ଧରିତ୍ରୀ
DHARITRI

ଢେଙ୍କାନାଳ, ଶନିବାର, ମେ ୧୧/୨୦୧୯ (୧୬ ପୃଷ୍ଠା+ ପିଲାଙ୍କ ଧରିତ୍ରୀ) Dhenkanal, Saturday, May 11 / 2019 ★★★★★

୧୫ଶ ଭାଗ ୮୩ ସଂଖ୍ୟା www.orissakhabar.com/www.dharitri.com | Printed at Bhubaneswar, Sambalpur, Angul and Rayagada ମୂଲ୍ୟ ₹୫/-

କରୀନାଙ୍କ ଶିଶୁ ସ୍ୱାସ୍ଥ୍ୟ ସଚେତନତା

ଅଭିନେତ୍ରୀ କରୀନା କପୁର ଖାନ୍ ମାତୃଦିବସ ଅବସରରେ ଶିଶୁ ସ୍ୱାସ୍ଥ୍ୟ ସମ୍ପର୍କରେ ସଚେତନ ହେବାକୁ ମା'ମାନଙ୍କୁ ପରାମର୍ଶ ଦେଇଛନ୍ତି।

୦୨

୧୪

ସୁମିତ କୁମାରଙ୍କ ଡବଲ ଗୋଲ

ସୁମିତ କୁମାର ଜୁନିୟରଙ୍କ ଡବଲ ଗୋଲ ବଳରେ ଭାରତ ଶୁକ୍ରବାର ଅନୁଷ୍ଠିତ ହକି ମ୍ୟାଚରେ ଅଷ୍ଟ୍ରେଲିଆ ଏ' ଦଳକୁ ୩-୦ ଗୋଲରେ ପରାସ୍ତ କରିଛି ।

ଶନିବାର, ରବିବାର ଖୋଲା ରହିବ ସରକାରୀ କାର୍ଯ୍ୟାଳୟ, ବ୍ୟାଙ୍କ

ଭୁବନେଶ୍ୱର,୧୦।୫(ବ୍ୟୁରୋ)

ବାତ୍ୟା ଫନୀ ମାଡରେ ପୁରୀ ଓ ଖୋର୍ଦ୍ଧା ଛାରଖାର ହୋଇଥିବା ବେଳେ ୧୪ ଜିଲା ବିଶେଷ ଭାବେ କ୍ଷତିଗ୍ରସ୍ତ ହୋଇଛି। ରାଜ୍ୟ ଓ ରାଜ୍ୟ ବାହାର କର୍ମଚାରୀମାନେ ବିଦ୍ୟୁତ, ପାନୀୟ ଜଳ ଏବଂ ଗମନାଗମନ ସଜାଡିବା ପାଇଁ ଦିନରାତି କାର୍ଯ୍ୟରେ ନିୟୋଜିତ ହୋଇଛନ୍ତି। ବାତ୍ୟା ପୁନରୁଦ୍ଧାର କାର୍ଯ୍ୟକୁ ଦୃଷ୍ଟିରେ ରଖି ରାଜ୍ୟ ସରକାର ମାସର ଦ୍ୱିତୀୟ ଶନିବାର(ସେକେଣ୍ଡ ସଟରଡେ) ଓ ରବିବାର ଛୁଟି ଦିନ ପଡୁଥିଲେ ମଧ୍ୟ ପୁରୀ, ଖୋର୍ଦ୍ଧା, କଟକ, ଜଗତ୍‌ସିଂହପୁର ଏବଂ କେନ୍ଦ୍ରାପଡା ଜିଲାର ସମସ୍ତ ସରକାରୀ କାର୍ଯ୍ୟାଳୟ ଖୋଲା ରଖିବାକୁ ନିଷ୍ପତ୍ତି ନେଇଛନ୍ତି। କୌଣସି ସରକାରୀ ଅଧିକାରୀ କିମ୍ବା କର୍ମଚାରୀ ଯେପରି ଛୁଟିରେ ରହିପାରିବେ ନାହିଁ ସେ ନେଇ ବିଭାଗଗୁଡିକୁ ନିର୍ଦ୍ଦେଶ ଦିଆଯାଇଛି। ଉପରୋକ୍ତ ଜିଲାଗୁଡିକରେ ରିଲିଫ, ପୁନରୁଦ୍ଧାର ଓ ଥଇଥାନ କାର୍ଯ୍ୟ ଶେଷ ହୋଇ ନ ଥିବାରୁ ଏଭଳି ନିଷ୍ପତ୍ତି ନିଆଯାଇଥିବା ମୁଖ୍ୟମନ୍ତ୍ରୀଙ୍କ କାର୍ଯ୍ୟାଳୟ ପକ୍ଷରୁ ସୂଚନା ଦିଆଯାଇଛି। ଏଥିସହିତ ପ୍ରଭାବିତ ଜିଲାଗୁଡିକରେ ଥିବା ବ୍ୟାଙ୍କଗୁଡିକ ମଧ୍ୟ ଖୋଲା ରହିବ।

■ ମୋଦିଙ୍କୁ ନେଇ ଟାଇମ୍ ପତ୍ରିକାର ବିବାଦୀୟ ଶୀର୍ଷକ

ଭାରତର ମୁଖ୍ୟ ବିଭାଜନକାରୀ

ୱାଶିଂଟନ,୧୦।୫(ପି.ଟି.)

ପ୍ରଧାନମନ୍ତ୍ରୀ ନରେନ୍ଦ୍ର ମୋଦିଙ୍କୁ ନେଇ ଆମେରିକାର ଲୋକପ୍ରିୟ ପତ୍ରିକା 'ଟାଇମ୍' ପକ୍ଷରୁ କଭର ଷ୍ଟୋରି କରାଯାଇଛି, ଯାହାର ଶୀର୍ଷକ ରଖାଯାଇଛି 'ଭାରତର ମୁଖ୍ୟ ବିଭାଜନକାରୀ'। ୨୦୧୯ ଲୋକ ସଭା ନିର୍ବାଚନର ଶେଷ ଦୁଇଟି ପର୍ଯ୍ୟାୟ ଭୋଟଗ୍ରହଣ ବାକି ଥିବାବେଳେ ଏହି ପ୍ରଚ୍ଛଦ କାହାଣୀକୁ ନେଇ ବିବାଦ ସୃଷ୍ଟି ହୋଇଛି।

'ଟାଇମ୍' ମେ ୨୦ ଅନ୍ତର୍ଜାତୀୟ ସଂସ୍କରଣର ମୁଖ୍ୟ ଶିରୋନାମା ରହିଛି 'ଇଣ୍ଡିଆଜ୍ ଡିଭାଇଡର ଇନ୍ ଚିଫ୍'। ୟୁରୋପ, ମଧ୍ୟପ୍ରାଚ୍ୟ, ଏସିଆ ଓ ଦକ୍ଷିଣ ପ୍ରଶାନ୍ତ ମହାସାଗରୀୟ ସଂସ୍କରଣରେ ମୋଦିଙ୍କୁ ନେଇ କଭର ଷ୍ଟୋରି କରାଯାଇଥିବାବେଳେ ଆମେରିକା ସଂସ୍କରଣ ୨୦୨୦ରେ ହ୍ୱାଇଟ୍ ହାଉସ୍ ପାଇଁ ଦୌଡ଼ରେ ଥିବା ଡେମୋକ୍ରାଟ୍ ଏଲିଜାବେଥ୍ ୱାରେନ୍‌ଙ୍କୁ ସ୍ଥାନିତ କରିଛି। 'ଇଣ୍ଡିଆଜ୍ ଡିଭାଇଡର ଇନ୍ ଚିଫ୍' ନିବନ୍ଧକୁ ଆତିଶ ତସୀର ଲେଖିଛନ୍ତି । ଆତିଶ ହେଉଛନ୍ତି ଭାରତୀୟ ସାମ୍ବାଦିକା ତଭଲିନ୍ ସିଂ ଓ ପାକିସ୍ତାନୀ ରାଜନେତା ତଥା ବ୍ୟବସାୟୀ ସ୍ୱର୍ଗତ ସଲମାନ୍ ତସୀରଙ୍କ ପୁଅ। ସେହିପରି ଏଥିରେ ଆଉ ଏକ ଅତିରିକ୍ତ ନିବନ୍ଧ ପ୍ରକାଶ ପାଇଛି, ଯାହାର ଶୀର୍ଷକ ହେଉଛି 'ମୋଦି ଦି ରିଫର୍ମର'। ଏହାକୁ ରାଜନୈତିକ ବିଶ୍ୱସ୍ତରୀୟ ଗବେଷଣା ଓ ପରାମର୍ଶଦାତା ସଂସ୍ଥା ୟୁରେସିଆ ଗ୍ରୁପ୍ ପ୍ରତିଷ୍ଠାତା ଅଧ୍ୟକ୍ଷ ଇଆନ୍ ବ୍ରେମର ଲେଖିଛନ୍ତି। ପତ୍ରିକାର ପ୍ରଚ୍ଛଦରେ ୬୮ ବର୍ଷୀୟ ମୋଦିଙ୍କ ତୈଳଚିତ୍ର ରହିଛି। ଏହାର ଅନ୍ୟ ନିବନ୍ଧଗୁଡ଼ିକର ଶୀର୍ଷକ ହେଉଛି 'ମୋଦି ସରକାରଙ୍କ ଆଉ ୫ ବର୍ଷର ଶାସନକୁ ବିଶ୍ୱର ସର୍ବବୃହତ୍ ଗଣତନ୍ତ୍ର ସହ୍ୟ କରିପାରିବ କି', ଯାହାକୁ ଆତିଶ ଲେଖିଛନ୍ତି ଏବଂ ବ୍ରେମରଙ୍କ ଦ୍ୱାରା ପ୍ରସ୍ତୁତ 'ମୋଦି ହେଉଛନ୍ତି ଭାରତର ଅର୍ଥନୈତିକ ସଂସ୍କାର ପାଇଁ ସର୍ବୋତ୍ତମ ଆଶା'।

ଆତିଶଙ୍କ ନିବନ୍ଧରେ ଉଲ୍ଲେଖ କରାଯାଇଛି ଯେ, ୨୦୧୪ରେ ମୋଦି ଆଶାର ଏକ ବାତାବରଣ ସୃଷ୍ଟି କରିବା ଲାଗି ଫାଇଦା ନେଇପାରିଥିଲେ। ସେ ସାଂସ୍କୃତିକ ଆକ୍ରୋଶକୁ ଅର୍ଥନୈତିକ ପ୍ରତିଶ୍ରୁତିରେ ପରିଣତ କରିପାରିଥିଲେ। ସେତେବେଳେ ମୋଦି ଗୋଟିଏପଟେ ଦେଶର ଉଜ୍ଜ୍ୱଳ ଭବିଷ୍ୟତ ପାଇଁ ପଥ ଉନ୍ମୁକ୍ତ କରିବାର ପ୍ରତିଶ୍ରୁତି ଦେଇ ଜଣେ ତ୍ରାଣକର୍ତ୍ତା ସାଜିଥିବାବେଳେ ଅନ୍ୟପଟେ ହିନ୍ଦୁତ୍ୱର ପୁନରୁତ୍ଥାନ ଲାଗି ନିଜକୁ ଉପସ୍ଥାପିତ କରିଥିଲେ। ବର୍ତ୍ତମାନ ସେ ନିଜ ପ୍ରତିଶ୍ରୁତି ରଖିବାରେ ବିଫଳ ହୋଇଥିବା ଜଣେ ରାଜନେତା, ଯିଏକି ପୁନଃ ନିର୍ବାଚିତ ହେବା ପାଇଁ ଉଦ୍ୟମ ଚଳାଇଛନ୍ତି। ମୋଦିଙ୍କ କେବଳ ଅର୍ଥନୈତିକ ଚମତ୍କାର ବାସ୍ତବ ରୂପ ନେବାରେ ବିଫଳ ହୋଇନାହିଁ, ବରଂ ସେ ଭାରତରେ ଧର୍ମଭିତ୍ତିକ ବିଷାକ୍ତ ଜାତୀୟତାବାଦର ପରିବେଶ ସୃଷ୍ଟି କରିବାରେ ସହାୟକ ହୋଇଛନ୍ତି ବୋଲି ଆତିଶ ଲେଖିଛନ୍ତି। ସମସ୍ତଙ୍କ ପାଇଁ ବିକାଶର ପ୍ରତିଶ୍ରୁତିକୁ ଦୂରେଇ ଯାଇ ମୋଦି ଏଭଳି ଏକ ସଫଳତା ହାସଲ କରିଛନ୍ତି, ଯେଉଁଠି

☞ ପୃଷ୍ଠା–୪

■ ତଳେଇପଥରରେ ଭୟାବହ ଅଗ୍ନିକାଣ୍ଡ

ରୋଷେଇ ନିଆଁରେ ଜଳିଗଲା ୨୯ ବଖରା

ପୋଡ଼ିଯାଇଥିବା ଘର।

ବଇଣ୍ଡା,୧୦।୫(ଡି.ଏନ.ଏ.)–

ଅନୁଗୋଳ ଜିଲା ଆଠମଲ୍ଲିକ ବ୍ଲକ ସାନହୁଲା ପଞ୍ଚାୟତ ତଳେଇପଥର ଗ୍ରାମରେ ଶୁକ୍ରବାର ଅପରାହ୍ନରେ ଭୟାବହ ଅଗ୍ନିକାଣ୍ଡ ଘଟିଛି। ଏଥିରେ ୮ ପରିବାରର ୨୯ ବଖରା ଜଳି ଛାରଖାର ହୋଇଯାଇଛି। ରୋଷେଇ ନିଆଁରୁ ଏହି ଅଗ୍ନିକାଣ୍ଡ ଘଟିଥିବା ଜଣାପଡିଛି।

ଘଟଣାରୁ ପ୍ରକାଶ, ସାନନ୍ଦ ସାହୁଙ୍କ ଘରେ ରୋଷେଇ ହେଉଥିବାବେଳେ ଅସାବଧାନତା କାରଣରୁ ନିଆଁ ଲାଗି ଯାଇଥିଲା। ପ୍ରବଳ ତାତି ଓ ପବନ ଯୋଗୁ ନିଆଁକୁ ଆୟତ୍ତ କରାଯାଇପାରି ନ ଥିଲା। ଅଳ୍ପ ସମୟ ମଧ୍ୟରେ ତାଙ୍କର ୬ ବଖରା ପୋଡି ପାଉଁଶ ହୋଇଯାଇଥିଲା। ପରେ ପଡୋଶୀ କେଶବ ନାୟକଙ୍କ ୫ ବଖରା, ଛବି ନାୟକଙ୍କ ୪, ପହଲି ନାୟକଙ୍କ ୬, ଦନେଇ ନାୟକଙ୍କ ୩, ମମତା ନାୟକଙ୍କ ୩, ଜଗନ୍ନାଥ ସାହୁଙ୍କ ୧ ଓ ସାଗର ନାୟକଙ୍କ ୧ ବଖରା ଘର ଜଳି ଯାଇଥିଲା। ଅଗ୍ନିକାଣ୍ଡରେ ଧାନ, ଚାଉଳ, ପୋଷାକ ପତ୍ର ସହ ସମସ୍ତ ଆସବାବପତ୍ର ପୋଡ଼ି ପାଉଁଶ ହୋଇଯାଇଛି। ଖବରପାଇ ଆଠମଲ୍ଲିକ ଅଗ୍ନିଶମ

☞ ପୃଷ୍ଠା–୪

ଆପଣଙ୍କ ଏହି କପି ସହିତ ପାଇବେ ପିଲାଙ୍କ ଧରିତ୍ରୀ

ହକର ଭାଇଙ୍କଠାରୁ ମାଗି ନିଅନ୍ତୁ

ସୂଚନା: ପିଲାଙ୍କ ଧରିତ୍ରୀ ଏହି ସଂଖ୍ୟାର ପ୍ରଚ୍ଛଦ ପୃଷ୍ଠାରେ ସୂଚିତ ପୃଷ୍ଠା ସଂଖ୍ୟା ୩ ଓ ୪ ପରିବର୍ତ୍ତେ ୭ ଓ ୬ ପଢ଼ିବାକୁ ଅନୁରୋଧ।

■ ୮ ଦିନରେ ସରିଗଲା ସଂସାର

ନବବଧୂଙ୍କ ମୃତଦେହ ଉଦ୍ଧାର

ବଅଁରପାଳ,୧୦।୫(ଡି.ଏନ.ଏ.)–

ମାତ୍ର ୮ ଦିନ ତଳେ ବିବାହ କରିଥିଲେ। ନୂଆ ଘର, ବରକୁ ନେଇ କେତେ କ'ଣ ସ୍ୱପ୍ନ ଦେଖିଥିଲେ। ହେଲେ ୮ ଦିନରେ ସରିଗଲା ସଂସାର। ସୁଖ ଦୁଃଖର ଦୁନିଆକୁ ସାଥିରେ ନେଇ ଚାଲିବା ଆଗରୁ ଦୁନିଆ ଛାଡ଼ିଦେଲେ ଜଣେ ନବବଧୂ। ଅନୁଗୋଳ ଜିଲା ନାଲ୍‌କୋ ଥାନା କାଣ୍ଡସର ଗ୍ରାମରେ ଶୁକ୍ରବାର ଘଟିଛି ଏପରି ଏକ ଅଭାବନୀୟ ଘଟଣା। ଗାଁର ଏକ ଭଡ଼ା ଘରୁ ରାତିରେ ପୋଲିସ ନବବଧୂ ଜିନାରାଣୀ ପ୍ରଧାନ(୨୫)ଙ୍କ ଝୁଲନ୍ତା ମୃତଦେହ ଉଦ୍ଧାର କରିଛି। ତେବେ ମୃତ୍ୟୁର କାରଣ ଜଣାପଡ଼ି ନ ଥିଲେ ବି ସ୍ୱାମୀଙ୍କ ସହ ମନାନ୍ତରରୁ ସେ ଆତ୍ମହତ୍ୟା କରିଥିବା ସାଧାରଣରେ ସନ୍ଦେହ କରାଯାଉଛି।

ପୋଲିସ କହିଛି, ବଅଁରପାଳ ଥାନା ତୁଳସୀପାଳ ଗ୍ରାମର ଧର୍ମେନ୍ଦ୍ର ସାହୁ ନାଲ୍‌କୋରେ ଠିକା ଶ୍ରମିକ ଭାବେ କାର୍ଯ୍ୟ କରନ୍ତି। ଗତ ୨ ତାରିଖରେ ସେ ତାଳଚେର ଅଞ୍ଚଳର ଜିନାରାଣୀଙ୍କୁ କୋର୍ଟରେ ବିବାହ କରିଥିଲେ। ପରେ ନବଦମ୍ପତି କାଣ୍ଡସରସ୍ଥିତ ଏକ ଭଡା ଘରେ ରହୁଥିଲେ। ଶୁକ୍ରବାର ମଧ୍ୟାହ୍ନରେ ଧର୍ମେନ୍ଦ୍ର ଘରକୁ ଆସି କବାଟ ବାଡେଇଥିଲେ। ହେଲେ ଭିତରୁ କେହି କବାଟ ନ ଖୋଲିବାରୁ ସେ କେଉଁଆଡ଼େ ଚାଲିଯାଇଥିଲେ। ପରେ ପଡ଼ୋଶୀମାନେ ଘର ଭିତରେ ଜିନାରାଣୀଙ୍କ ମୃତଦେହ ଝୁଲୁଥିବା ଦେଖି ପୋଲିସକୁ ସୂଚନା ଦେଇଥିଲେ। ଖବରପାଇ ମାଜିଷ୍ଟ୍ରେଟ ଜିତେନ୍ଦ୍ର ସାହୁ ଓ ପୋଲିସ ଘଟଣାସ୍ଥଳରେ ପହଞ୍ଚି କବାଟ ଭାଙ୍ଗିବା ପରେ ମୃତଦେହ ଝୁଲୁଥିବା ଦେଖିଥିଲେ। ମୃତ ଜିନାରାଣୀଙ୍କ ସ୍ୱାମୀ ଧର୍ମେନ୍ଦ୍ର ଆସିବା ପରେ ଶନିବାର ମୃତଦେହ ଉଦ୍ଧାର କରାଯାଇ ବ୍ୟବଚ୍ଛେଦ କରାଯିବ ବୋଲି ପୋଲିସ ସୂଚନା ଦେଇଛି। ଖବରପାଇ ଜିନାରାଣୀଙ୍କ ଭାଇ ଘଟଣାସ୍ଥଳରେ ପହଞ୍ଚିଛନ୍ତି।

ଆଜିର ସମ୍ପାଦକୀୟ

କ୍ୟାଡର ପଦରେ ଅଣକ୍ୟାଡର

ଆଜିର ମନ୍ତବ୍ୟ

ଭାଜପା କେବେହେଲେ ମୋଦି କିମ୍ବା ଶାହଙ୍କ ବ୍ୟକ୍ତିକୈନ୍ଦ୍ରିକ ଦଳ ହୋଇପାରିବ ନାହିଁ।

–ନୀତିନ ଗଡ଼କରୀ, କେନ୍ଦ୍ରମନ୍ତ୍ରୀ

କିଛି ତଥ୍ୟ

ଦେଶର ୩୦୭୪ ଷ୍ଟେଶନରେ ରେଲ୍ ନୀର(ପାଣିବୋତଲ) ବିକ୍ରି ବାଧ୍ୟତାମୂଳକ ହୋଇଛି।

–ଭାରତୀୟ ରେଲୱେ

NECC NATIONAL EGG CO-ORDINATION COMMITTEE 10.05.2019 Venco66 CHICKEN

Dist	Farm Gate/Kg	With Skin/Kg	Skinless /Kg
BBSR	111	172	182
CTC	111	172	182
DKL	109	170	180
BDK	112	174	184
BLS	112	174	184
ANG	109	170	180

Eggs Retail Price- 47/-Dozen
Issued in the Interest of Consumers
*Conditions Apply

ମୋଦି ହାୱା କାମ କଲେ ଓଡ଼ିଶାରୁ ୧୦ରୁ ୧୨ ଲୋକ ସଭା ଆସନ

ଭୁବନେଶ୍ୱର,୧୦।୫(ବ୍ୟୁରୋ)

ସାରା ଦେଶରେ ଏପ୍ରିଲ ୧୧ରୁ ଆରମ୍ଭ ହୋଇଥିବା ସାଧାରଣ ନିର୍ବାଚନ ବୃତ୍ତାନ୍ତ ପର୍ଯ୍ୟାୟରେ ପହଞ୍ଚିଛି। ଜାତୀୟ ସ୍ତରରେ କେବଳ ଦୁଇଟି ପର୍ଯ୍ୟାୟ ନିର୍ବାଚନ ବାକି ରହିଛି। ଓଡ଼ିଶାରେ ୪ଟି ପର୍ଯ୍ୟାୟରେ ୨୧ ଲୋକ ସଭା ଏବଂ ୧୪୬ ବିଧାନସଭା ପାଇଁ ନିର୍ବାଚନ ଅନୁଷ୍ଠିତ ହୋଇଯାଇଛି। କେନ୍ଦ୍ରାପଡା ଜିଲା ପାଟକୁରା ବିଧାନସଭାରେ କେବଳ ଭୋଟ ଗ୍ରହଣ ହୋଇନାହିଁ। ତେଣୁ ନିର୍ବାଚନ ହୋଇ ସାରିଥିବା ଆସନଗୁଡିକ ମଧ୍ୟରୁ ଭାଜପା ପକ୍ଷରୁ ଏକ ନିଜସ୍ୱ ଆକଳନ କରାଯାଇଥିବା ସୂତ୍ରରୁ ଜଣାପଡିଛି।

୨୦୧୪ରେ ସାରା ଭାରତରେ ଯେପରି ପ୍ରଧାନମନ୍ତ୍ରୀ ନରେନ୍ଦ୍ର ମୋଦିଙ୍କ ସପକ୍ଷରେ ଏକ ବାତାବରଣ ସୃଷ୍ଟି ହୋଇଥିଲା, ସେହିପରି ଏକ ହାୱା ଚଳିତ ବର୍ଷ ଓଡ଼ିଶାରେ ଦେଖାଦେଇଥିଲା। ୨୦୧୪ ନିର୍ବାଚନରେ କଂଗ୍ରେସ ବିରୋଧରେ ସର୍ବଭାରତୀୟ ସ୍ତରରେ ଯେପରି ଏକ ଜନମତ ସୃଷ୍ଟି ହୋଇଥିଲା, ଚଳିତ ଥର ବିଜେଡି ସରକାର, ଦଳୀୟ ବିଧାୟକ ଏବଂ ଏମ୍‌ପିମାନଙ୍କ ବିରୋଧରେ ଏକ

ରାଜ୍ୟ ଭାଜପା ପକ୍ଷରୁ ଗୋପନୀୟ ସର୍ଭେ

■ ସର୍ବାଧିକ ୬୧ରୁ ୬୮ ବିଧାନସଭା ଆସନ

■ ମେ' ୨୩କୁ ଅପେକ୍ଷା

ଜନମତ ସୃଷ୍ଟି ହୋଇଥିଲା। ଏହାକୁ ଆଧାର କରି ଭାଜପା ନିର୍ବାଚନ ଲଢିଥିଲା। ତେଣୁ ଯଦି ବିଜେଡି ବିରୋଧରେ ଥିବା ଜନମତ ଏବଂ ପ୍ରଧାନମନ୍ତ୍ରୀ ମୋଦିଙ୍କ ଲୋକପ୍ରିୟତାକୁ ଆଧାର କରି ମତାଦାତାଙ୍କୁ ଭାଜପାର ତୃଣମୂଳ କର୍ମୀମାନେ ଉତ୍ସାହିତ କରି ଭୋଟଦାନ କେନ୍ଦ୍ରକୁ ନେଇ ପାରିଥିବେ, ତେବେ ଦଳ ସର୍ବାଧିକ ୧୦ରୁ ୧୨ ଲୋକ ସଭା ଆସନ ଜିତିବ ବୋଲି କୁହାଯାଇଛି। ଏହି ଆସନଗୁଡିକ ହେଉଛି– ବଲାଙ୍ଗୀର, କୋରାପୁଟ, ଭୁବନେଶ୍ୱର, ଆସ୍କା, ଢେଙ୍କାନାଳ, ସମ୍ବଲପୁର,

☞ ପୃଷ୍ଠା–୪

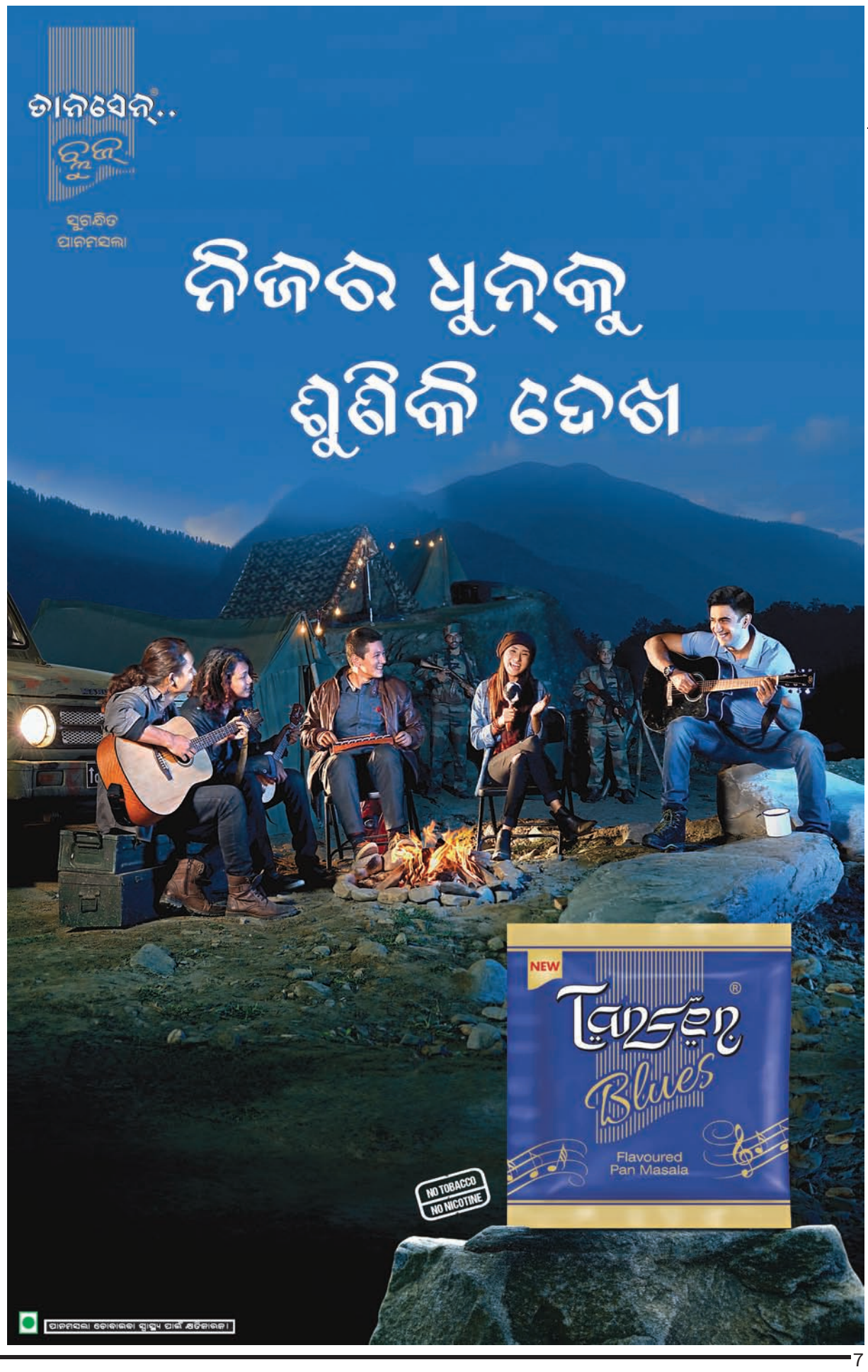

ଭାଜପା ହାଓ୍ୱଲା ଜରିଆରେ ଟଙ୍କା ପଠାଇ ମତଦାତାଙ୍କ ମଧ୍ୟରେ ବାଣ୍ଟୁଛି। କିନ୍ତୁ ଆଇନ ପ୍ରବର୍ତ୍ତନକାରୀ ସଂସ୍ଥାଗୁଡ଼ିକ କୌଣସି ପ୍ରକାର କାର୍ଯ୍ୟାନୁଷ୍ଠାନ ନ ନେଇ ଚୁପ୍ ବସିଛନ୍ତି।

-ମମତା ବାନାର୍ଜୀ, ପଶ୍ଚିମବଙ୍ଗ ମୁଖ୍ୟମନ୍ତ୍ରୀ

ଶ୍ରୀନଗରରେ ପବିତ୍ର ରମଜାନ ମାସରେ ଶୁକ୍ରବାର ନମାଜପାଠ ବେଳେ ପୋଲିସ ଓ ବିକ୍ଷୋଭକାରୀଙ୍କ ମଧ୍ୟରେ ସଂଘର୍ଷ।

ହରିୟାଣାସ୍ଥିତ ରୋହତକ୍‌ର ଏକ ନିର୍ବାଚନୀ ସଭାରେ ପ୍ରଧାନମନ୍ତ୍ରୀ ନରେନ୍ଦ୍ର ମୋଦିଙ୍କୁ ଭାଜପା ସମର୍ଥକ ଫୁଲମାଳ ଦେଇ ସ୍ୱାଗତ କରୁଛନ୍ତି।

ଅଭିନେତାରୁ ରାଜନେତା ପାଲଟିଥିବା ପ୍ରକାଶ ରାଜ ନୂଆଦିଲ୍ଲୀରେ ଏଏପି ପ୍ରାର୍ଥୀମାନଙ୍କ ସପକ୍ଷରେ ନିର୍ବାଚନ ପ୍ରଚାର କରୁଛନ୍ତି।

ଷଷ୍ଠ ପର୍ଯ୍ୟାୟ ନିର୍ବାଚନ
ପ୍ରଚାର ସରିଲା

ନୂଆଦିଲ୍ଲୀ,୧୦।୫ : ଷଷ୍ଠ ପର୍ଯ୍ୟାୟ ଲୋକ ସଭା ନିର୍ବାଚନ ପାଇଁ ଶୁକ୍ରବାର ସନ୍ଧ୍ୟାରେ ସବୁଦଳ ପକ୍ଷରୁ ପ୍ରଚାର ଶେଷ ହୋଇଛି। ଏହି ପର୍ଯ୍ୟାୟରେ ୬ଟି ରାଜ୍ୟର ୫୯ ଆସନ ଲାଗି ଭୋଟଗ୍ରହଣ କରାଯିବ। ବିହାରର ୮, ହରିୟାଣା ୧୦, ଝାଡ଼ଖଣ୍ଡ ୪, ମଧ୍ୟପ୍ରଦେଶ ୮, ୟୁପି ୧୪, ପଶ୍ଚିମବଙ୍ଗ ୮ ଓ ଦିଲ୍ଲୀ-ଏନ୍‌ସିଆର୍‌ର ୭ଟି ଆସନରେ ଭୋଟରମାନେ ସେମାନଙ୍କ ମନପସନ୍ଦର ପ୍ରାର୍ଥୀ ବାଛିବେ। ନିର୍ବାଚନ କମିଶନଙ୍କ ପକ୍ଷରୁ ସବୁ ପ୍ରସ୍ତୁତି ଶେଷ ହୋଇଥିଲାବେଳେ ସମ୍ବେଦନଶୀଳ ବୁଥ୍‌ଗୁଡିକରେ କଡ଼ା ସୁରକ୍ଷା ବ୍ୟବସ୍ଥା ଗ୍ରହଣ କରାଯାଇଛି। ଏହି ପର୍ଯ୍ୟାୟ ନିର୍ବାଚନରେ ଯେଉଁ ପ୍ରମୁଖ ରାଜନେତାମାନେ ସେମାନଙ୍କ ଭାଗ୍ୟ ପରୀକ୍ଷା କରିବେ ସେମାନେ ହେଲେ ଶୀଲା ଦୀକ୍ଷୀତ୍, ଅଲିମ୍ପିଆନ୍ ବକ୍ସର୍ ବିଜେନ୍ଦର ସିଂ, ଗୌତମ ଗମ୍ଭୀର, ପୂର୍ବତନ କେନ୍ଦ୍ରମନ୍ତ୍ରୀ ହର୍ଷବର୍ଦ୍ଧନ, ଅଖିଳେଶ ଯାଦବ, କେନ୍ଦ୍ରମନ୍ତ୍ରୀ ମାନେକା ଗାନ୍ଧୀ, ଭୂପିନ୍ଦର ସିଂ ହୁଡା, କେନ୍ଦ୍ରମନ୍ତ୍ରୀ ରାଧାମୋହନ ସିଂ, କଂଗ୍ରେସ ନେତା ଦିଗ୍‌ବିଜୟ ସିଂ ଏବଂ ଭାଜପାର ପ୍ରଜ୍ଞା ସିଂ ଠାକୁର। ହାଇ ଭୋଲ୍‌ଟେଜ୍ ପ୍ରଚାରରେ ଭାଜପା, କଂଗ୍ରେସ, ଏଏପି ସହ ବିଭିନ୍ନ ବିରୋଧୀ ଦଳର ନେତାମାନେ ସେମାନଙ୍କ ଆଭିମୁଖ୍ୟ ରଖିଥିଲାବେଳେ ରବିବାର ସେମାନଙ୍କ ଭାଗ୍ୟ ନିର୍ଦ୍ଧାରଣ କରାଯିବ। ସପ୍ତମ ତଥା ଶେଷ ପର୍ଯ୍ୟାୟ ଭୋଟ ମେ ୧୯ରେ ସରିବା ପରେ ୨୩ରେ ଫଳାଫଳ ଜଣାପଡ଼ିବ।

■ ୧୯୮୪ ଶିଖ୍ ବିରୋଧୀ ଦଙ୍ଗା: ସାମ୍ ପିଟ୍ରୋଡାଙ୍କ ମନ୍ତବ୍ୟକୁ ନେଇ ଝଡ଼

ହେଲା ତ କ'ଣ ହେଲା

ନୂଆଦିଲ୍ଲୀ/ଶିମ୍‌ଲା,୧୦।୫(ପି.ଟି.)

ସାମ୍ ପିଟ୍ରୋଡା

ଜାତୀୟ ରାଜନୀତି ସରଗରମ

- ■ ମନ୍ତବ୍ୟକୁ ନେଇ ସୋନିଆ, ରାହୁଲ କ୍ଷମା ମାଗନ୍ତୁ: ଭାଜପା
- ■ ପିଟ୍ରୋଡାଙ୍କୁ କଂଗ୍ରେସରୁ ବହିଷ୍କାର ଦାବି କଲେ ମୋଦି
- ■ ବିବାଦରୁ ଦୂରେଇ ରହିଲା କଂଗ୍ରେସ
- ■ ଭଲ ହିନ୍ଦୀ କହିପାରୁ ନ ଥିବାରୁ ମନ୍ତବ୍ୟକୁ ଭୁଲ୍ ଢଙ୍ଗରେ ଉପସ୍ଥାପନ କରାଯାଇଛି: ପିଟ୍ରୋଡା

ସାଧାରଣ ନିର୍ବାଚନର ଆଉ ଦୁଇଟି ପର୍ଯ୍ୟାୟ ମତଦାନ ବାକି ଥିବାବେଳେ କଂଗ୍ରେସ ନେତାଙ୍କ ବିବାଦୀୟ ମନ୍ତବ୍ୟକୁ ନେଇ ଅଡୁଆରେ ପଡ଼ିଛି ଦଳ। ୧୯୮୪ ଶିଖ୍ ବିରୋଧୀ ଦଙ୍ଗାକୁ ସମ୍ପର୍କରେ ବରିଷ୍ଠ କଂଗ୍ରେସ ନେତା ସାମ୍ ପିଟ୍ରୋଡା ଗୁରୁବାର ଏକ ବିବାଦୀୟ ମନ୍ତବ୍ୟ ଦେଇଛନ୍ତି, ଯାହାକୁ ନେଇ ଜାତୀୟ ରାଜନୀତିରେ ଝଡ଼ ସୃଷ୍ଟି ହୋଇଛି। ପିଟ୍ରୋଡାଙ୍କ ମନ୍ତବ୍ୟ ପାଇଁ ଉପା ଅଧକ୍ଷା ସୋନିଆ ଗାନ୍ଧୀ ଓ କଂଗ୍ରେସ ଅଧକ୍ଷ ରାହୁଲ ଗାନ୍ଧୀ କ୍ଷମାମାଗନ୍ତୁ ବୋଲି ଭାଜପା ଅଡ଼ିବସିଥିବାବେଳେ ପ୍ରଧାନମନ୍ତ୍ରୀ ନରେନ୍ଦ୍ର ମୋଦି ଦଳରୁ ତାଙ୍କ ବହିଷ୍କାର ଦାବି କରିଛନ୍ତି। କଂଗ୍ରେସ ବିବାଦରୁ ଦୂରେଇ ରହିବା ପରେ ଶେଷରେ ପିଟ୍ରୋଡା ନିଜେ କ୍ଷମାମାଗିବା ସହ ସେ ଭଲ ହିନ୍ଦୀ କହିପାରୁ ନ ଥିବାରୁ ତାଙ୍କ କଥାକୁ ଭୁଲ୍ ଢଙ୍ଗରେ ଉପସ୍ଥାପନ କରାଯାଇଥିବା କହିଛନ୍ତି।

ରାହୁଲଙ୍କ ଘନିଷ୍ଠ ସହଯୋଗୀ ତଥା ଇଣ୍ଡିଆନ୍ ଓଭରସିଜ୍ କଂଗ୍ରେସ ମୁଖ୍ୟ ସାମ୍ ପିଟ୍ରୋଡା ଗୁରୁବାର ହିମାଚଳ ପ୍ରଦେଶର ଧର୍ମଶାଳାରେ ଶିଖ୍ ବିରୋଧୀ ଦଙ୍ଗା ସମ୍ପର୍କରେ ଖବରଦାତାଙ୍କ ପ୍ରଶ୍ନର ଉତ୍ତର ଦେଇଥିଲେ। ସେ କହିଥିଲେ, ୧୯୮୪ରେ ଦଙ୍ଗା ହେଲା ତ କ'ଣ ହେଲା। ଏହାକୁ ନେଇ ଭାଜପା ନେତା ତଥା କେନ୍ଦ୍ରମନ୍ତ୍ରୀ ପ୍ରକାଶ ଜାଭଡେକର ଶୁକ୍ରବାର କହିଛନ୍ତି, ୧୯୮୪ ଦଙ୍ଗାରେ ୩,୦୦୦ ଶିଖ୍‌ଙ୍କୁ ହତ୍ୟା କରାଯାଇଥିଲା। ସେତେବେଳେ ପୂର୍ବତନ ପ୍ରଧାନମନ୍ତ୍ରୀ ସ୍ୱର୍ଗତ ରାଜୀବ ଗାନ୍ଧୀ କହିଥିଲେ, ଯେତେବେଳେ ବଡ଼ ଗଛ ଚଳିପଡ଼େ ଭୂକମ୍ପ ସୃଷ୍ଟିହୁଏ। ଏବେ ରାଜୀବଙ୍କ ସହଯୋଗୀ ତଥା ରାହୁଲଙ୍କ ପଥପ୍ରଦର୍ଶକ ପିଟ୍ରୋଡା ଶିଖ୍ ଗଣହତ୍ୟା ସମ୍ପର୍କରେ ପିଟ୍ରୋଡା ଦେଇଥିବା ମନ୍ତବ୍ୟ ଅତ୍ୟନ୍ତ ଦାୟିତ୍ୱହୀନ ଓ ନିନ୍ଦନୀୟ। ଏଥିଲାଗି ସୋନିଆ ଓ ରାହୁଲ କ୍ଷମାମାଗନ୍ତୁ ବୋଲି ଜାଭଡେକର କହିଛନ୍ତି। ସେପଟେ ଷଷ୍ଠ ପର୍ଯ୍ୟାୟ ନିର୍ବାଚନ ପ୍ରଚାରର ଶେଷ ଦିନରେ ପ୍ରଧାନମନ୍ତ୍ରୀ ମୋଦି ହିମାଚଳର ମଣ୍ଡିରେ ଏହି ପ୍ରସଙ୍ଗକୁ ନେଇ କଂଗ୍ରେସକୁ ଘେରିଛନ୍ତି। ଭାଜପାର ଏକ ସଭାରେ କହିଛନ୍ତି, ଗତକାଲି କଂଗ୍ରେସର ଜଣେ ବରିଷ୍ଠ ନେତା କହିଥିଲେ 'ହୁଆ ତୋ ହୁଆ'। ରାଜୀବଙ୍କ ଘନିଷ୍ଠ ବନ୍ଧୁ ଓ ରାହୁଲଙ୍କ ଗୁରୁ ଦେଇଥିବା ମନ୍ତବ୍ୟରୁ କଂଗ୍ରେସର ଚରିତ୍ର ଓ ମାନସିକତା ପ୍ରତିଫଳିତ ହେଉଛି। ଏହି ଦଳ ସର୍ବାଧିକ ସମୟ ଧରି ଦେଶକୁ ଶାସନ କରିଛି। ଶିଖ୍ ବିରୋଧୀ ଦଙ୍ଗାକୁ ନେଇ ଯାହା କୁହାଯାଇଛି ସେଥିରୁ ଏହାର ଅହଂକାର ଧରାପଡ଼ିଯାଇଛି। ଏଭଳି ନେତାଙ୍କୁ ଦଳରୁ ବହିଷ୍କାର କରାଯିବା ଉଚିତ। ସେପଟେ କଂଗ୍ରେସ ଏହି ବିବାଦରେ ନ ପଡ଼ି ସଫେଇ ଦେବାସହ ପିଟ୍ରୋଡାଙ୍କୁ ଚେତାବନୀ ଦେଇଛି। ଆମ ଦଳର ନେତାମାନେ ସତର୍କ ହୋଇ ମନ୍ତବ୍ୟ ଦିଅନ୍ତୁ। ୧୯୮୪ ଓ ୨୦୦୨ ଦଙ୍ଗା ପାଇଁ ନ୍ୟାୟ ଦିଆଯିବ ବୋଲି କଂଗ୍ରେସ ପକ୍ଷରୁ କୁହାଯାଇଛି। ଚାରିଆଡୁ ସମାଲୋଚିତ ହେବା ପରେ ପିଟ୍ରୋଡା ଶୁକ୍ରବାର କ୍ଷମାମାଗିଛନ୍ତି। ପିଟ୍ରୋଡା କହିଛନ୍ତି, ସେ ଭଲ ହିନ୍ଦୀ କହିପାରନ୍ତି ନାହିଁ। ତେଣୁ ଏହାର ଫାଇଦା ନେଇ ତାଙ୍କ ମନ୍ତବ୍ୟକୁ ଭୁଲ୍ ଢଙ୍ଗରେ ଉପସ୍ଥାପନ କରି ବିବାଦ ସୃଷ୍ଟି କରାଯାଉଛି। ଏଥିଲାଗି ସେ ଦୁଃଖିତ ଓ କ୍ଷମାପ୍ରାର୍ଥୀ।

ଅଗଷ୍ଟ ୧୫ ଯାଏ ମଧ୍ୟସ୍ଥଙ୍କୁ ସମୟ

ନୂଆଦିଲ୍ଲୀ,୧୦।୫

ଅଯୋଧ୍ୟା ମାମଲା

ବହୁଚର୍ଚ୍ଚିତ ଅଯୋଧ୍ୟା ମାମଲାରେ ସୁପ୍ରିମକୋର୍ଟ ମଧ୍ୟସ୍ଥ ପ୍ୟାନେଲକୁ ଅଗଷ୍ଟ ୧୫ ତାରିଖ ଯାଏ ସମୟ ଦେଇଛନ୍ତି। ପ୍ରଧାନ ବିଚାରପତି ରଞ୍ଜନ ଗୋଗୋଇଙ୍କ ଅଧକ୍ଷତାରେ ଗଠିତ ୫ଜଣିଆ ଖଣ୍ଡପୀଠ ମଧ୍ୟସ୍ଥଙ୍କ ନେତୃତ୍ୱ ନେଉଥିବା ସର୍ବୋଚ୍ଚ ଅଦାଲତର ପୂର୍ବତନ ବିଚାରପତି ଏଫ୍.ଏମ୍.ଆଇ. କାଲିଫୁଲ୍ଲାଙ୍କଠାରୁ ରିପୋର୍ଟ ପାଇଥିଲାବେଳେ ଏହାର ସମାଧାନ ଲାଗି ପ୍ୟାନେଲ ଅଧିକ ସମୟ ମାଗିଥିଲା। ରାମ ଜନ୍ମଭୂମି ବାବ୍ରୀ ମସ୍‌ଜିଦ୍ ଜମି ବିବାଦ ମାମଲା ରାଜନୈତିକଭାବେ ସ୍ପର୍ଶକାତର ହୋଇଥିବାରୁ ଖଣ୍ଡପୀଠ ଅଗଷ୍ଟ ୧୫ ତାରିଖ ପର୍ଯ୍ୟନ୍ତ ମଧ୍ୟସ୍ଥଙ୍କୁ ସମୟ ପ୍ରଦାନ କରିଛନ୍ତି।

ଖଣ୍ଡପୀଠରେ ଥିବା ଅନ୍ୟ ବିଚାରପତି ଏସ୍.ଏ. ବୋବ୍‌ଡେ, ଡି.ୱାଇ. ଚନ୍ଦ୍ରଚୂଡ଼, ଅଶୋକ ଭୂଷଣ ଓ ଏସ୍. ଅବ୍‌ଦୁଲ୍ ନାଜୀର୍ ମଧ୍ୟସ୍ଥମାନେ ଆଶାବାଦୀ ଥିବା ଜାଣିବା ପରେ ବର୍ଷ ବର୍ଷ ଧରି ସମାଧାନ ହେଇପାରୁ ନ ଥିବା ମାମଲା ପାଇଁ ଆଉ କିଛି ଅଧିକ ସମୟ ଦେବାରେ ଅସୁବିଧା ନାହିଁ ବୋଲି କହିଥିଲେ। ହିନ୍ଦୁ ଓ ମୁସ୍‌ଲିମ୍ ଗୋଷ୍ଠୀ ଏଥିଲାଗି ମଧ୍ୟସ୍ଥଙ୍କୁ ସମ୍ପୂର୍ଣ୍ଣ ସହଯୋଗ କରୁଥିବା ଜଣାପଡ଼ିଛି।

ଖଣ୍ଡପୀଠ କହିଛନ୍ତି ଯେ, ପ୍ୟାନେଲ ଅଧକ୍ଷ ମେ ୭ରେ ଏନେଇ ରିପୋର୍ଟ ପ୍ରଦାନ କରିଥିଲାବେଳେ ଅଗଷ୍ଟ ୧୫ ତାରିଖ ପର୍ଯ୍ୟନ୍ତ ସମୟ ମାଗିଥିଲେ। ଏହି ଅନୁରୋଧକୁ ରକ୍ଷା କରାଯାଇ ସମସ୍ୟାର ଆପୋଷ ସମାଧାନ ଲାଗି ମଧ୍ୟସ୍ଥଙ୍କୁ ଅଧିକ ସମୟ ଦିଆଯାଇଛି। ଏଠାରେ ଉଲ୍ଲେଖଯୋଗ୍ୟ ଯେ, ଷୋଡ଼ଶ ଶତାବ୍ଦୀରେ ବିବାଦୀୟ ଜାଗାରେ ନିର୍ମାଣ କରାଯାଇଥିବା ବାବ୍ରୀ ମସ୍‌ଜିଦ୍‌କୁ ୧୯୯୨ ଡିସେମ୍ବର ୬ ତାରିଖରେ ଭଙ୍ଗ କରାଯାଇଥିଲା।

■ ରାହୁଲଙ୍କ ବିରୋଧରେ ଅଦାଲତ ଅବମାନନା ମାମଲା
ସୁପ୍ରିମକୋର୍ଟରେ ରାୟ ସଂରକ୍ଷିତ

ନୂଆଦିଲ୍ଲୀ,୧୦।୫

କଂଗ୍ରେସ ଅଧକ୍ଷ ରାହୁଲ ଗାନ୍ଧୀଙ୍କ ବିରୋଧରେ ଭାଜପା ସାଂସଦ ମୀନାକ୍ଷୀ ଲେଖି ଆଣିଥିବା କୋର୍ଟ ଅବମାନନା ମାମଲା ସମ୍ପର୍କିତ ରାୟକୁ ସୁପ୍ରିମକୋର୍ଟ ଶୁକ୍ରବାର ସଂରକ୍ଷିତ ରଖିଛନ୍ତି। ରାହୁଲ ପ୍ରଧାନମନ୍ତ୍ରୀ ନରେନ୍ଦ୍ର ମୋଦିଙ୍କ ବିରୋଧରେ 'ଚୌକିଦାର ଚୋର୍ ହୈ' ମନ୍ତବ୍ୟ ଦେଇ ଦୁଃଖ ପ୍ରକାଶ କରିବା ସହ ନିଃସର୍ତ୍ତ କ୍ଷମାପ୍ରାର୍ଥନା କରିସାରିଛନ୍ତି। ତେଣୁ ଏହି ମାମଲାକୁ ବନ୍ଦ କରାଯାଉ ବୋଲି ରାହୁଲ ସର୍ବୋଚ୍ଚ ଅଦାଲତଙ୍କୁ ଅନୁରୋଧ କରିଥିଲେ। ସିଜେଆଇ ଜଷ୍ଟିସ୍ ରଞ୍ଜନ ଗୋଗୋଇଙ୍କ ଅଧକ୍ଷତାରେ ଗଠିତ ୩ଜଣିଆ ଖଣ୍ଡପୀଠଙ୍କୁ ରାହୁଲଙ୍କ ଓକିଲ ଏସ୍.କେ. କୌଲ୍ ଏଭଳି ଅନୁରୋଧ କରିଥିଲାବେଳେ ଲେଖିଙ୍କ ଓକିଲ ମୁକୁଲ୍ ରୋହତଗୀ ରାହୁଲଙ୍କ ଏଭଳି କ୍ଷମାପ୍ରାର୍ଥନାକୁ ବରଖାସ୍ତ କରାଯାଉ ବୋଲି ଖଣ୍ଡପୀଠକୁ ଅନୁରୋଧ କରିଥିଲେ। ଆଇନ ଅନୁଯାୟୀ ତାଙ୍କ ବିରୋଧରେ କାର୍ଯ୍ୟାନୁଷ୍ଠାନ ଗ୍ରହଣ କରାଯାଉ ବୋଲି ସେ ଦାବି କରିଥିଲେ। ତାଙ୍କ ମନ୍ତବ୍ୟ ଲାଗି କୋର୍ଟ ରାହୁଲଙ୍କୁ ଲୋକଙ୍କ ଆଗରେ କ୍ଷମାମାଗିବାକୁ କହିବା ଉଚିତ ବୋଲି ରୋହତଗୀ ଯୁକ୍ତି ବାଢ଼ିଥିଲେ।

■ ବିରୋଧୀଙ୍କୁ ମିଳିବ ସଂଖ୍ୟାଗରିଷ୍ଠତା
ସର୍ବସମ୍ମତିକ୍ରମେ ପ୍ରଧାନମନ୍ତ୍ରୀ ପ୍ରାର୍ଥୀ ବଛାଯିବ: ଚନ୍ଦ୍ରାବାବୁ

କୋଲ୍‌କାତା,୧୦।୫

ନିର୍ବାଚନରେ ଭାଜପା ବିରୋଧୀ ଦଳଗୁଡ଼ିକୁ ପୂର୍ଣ୍ଣ ସଂଖ୍ୟାଗରିଷ୍ଠତା ମିଳିବ ବୋଲି ଆନ୍ଧ୍ରପ୍ରଦେଶ ମୁଖ୍ୟମନ୍ତ୍ରୀ ତଥା ଟିଡିପି ଅଧକ୍ଷ ଏନ୍. ଚନ୍ଦ୍ରାବାବୁ ନାଇଡୁ ଦୃଢ଼ୋକ୍ତି ବାଢ଼ିଛନ୍ତି। ଚନ୍ଦ୍ରାବାବୁ କହିଛନ୍ତି, ସବୁ ବିରୋଧୀ ଦଳ ନେତା ମୋଦିଙ୍କଠାରୁ ଯଥେଷ୍ଟ ଭଲ। ନିର୍ବାଚନ ଫଳାଫଳ ଆସିଲେ ପ୍ରଧାନମନ୍ତ୍ରୀ ପ୍ରାର୍ଥୀ ନେଇ ସର୍ବସମ୍ମତି ନିଷ୍ପତ୍ତି ଗ୍ରହଣ କରାଯିବ। ତେବେ ପ୍ରଧାନମନ୍ତ୍ରୀ ଦୌଡରେ ସେ ନଥିବା ନାଇଡୁ ପ୍ରକାଶ କରିଛନ୍ତି। କଂଗ୍ରେସ ଓ ଅନ୍ୟ ବିରୋଧୀ ଦଳଗୁଡ଼ିକ ଏକ ହୋଇଥିବା ସେ କହିଛନ୍ତି।

ଗୁରୁବାର ସନ୍ଧ୍ୟାରେ ନାଇଡୁ ଟିଏମ୍‌ସି ମୁଖ୍ୟ ତଥା ପଶ୍ଚିମବଙ୍ଗ ମୁଖ୍ୟମନ୍ତ୍ରୀ ମମତା ବାନାର୍ଜୀ ଓ କଂଗ୍ରେସ ଅଧକ୍ଷ ରାହୁଲ ଗାନ୍ଧୀଙ୍କୁ ଭେଟି ଭବିଷ୍ୟତ ମେଣ୍ଟ ଯୋଜନା ନେଇ ଆଲୋଚନା କରିଥିଲେ। ମମତାଙ୍କ ସହ ରୁଦ୍ଧଦ୍ୱାର ବୈଠକରେ ମହାମେଣ୍ଟର ଯୋଜନା କ'ଣ ହେବ ସେନେଇ ଆଲୋଚନା କରାଯାଇଥିଲା।

ଜୀବନ୍ତ ଅକ୍ଟୋପସ୍ ଖାଇ ଯନ୍ତ୍ରଣା ଭୋଗିଲେ

ବେଜିଂ,୧୦।୫

ବ୍ଲଗପୋଷ୍ଟରେ ରୁଚି ରଖୁଥିବା ଚାଇନାର ଜଣେ ବାଳିକା ଏକ ଜୀବନ୍ତ ଅକ୍ଟୋପସ୍ ଖାଉଥିବା ବେଳେ ଅକ୍ଟୋପସ୍‌ଟି ବାଳିକାର ଆଖିପତାକୁ ଆକ୍ରମଣ କରିଥିଲା। ଏହାର ଭିଡିଓ ସୋସିଆଲ ମିଡିଆରେ ଭାଇରାଲ୍ ହୋଇଛି। ବାଳିକା ଜଣକ ଏଭଳି ଉଦ୍ୟମ କରି ବିଶ୍ୱବାସୀଙ୍କ ପ୍ରଶଂସା ସାଉଁଟିବାକୁ ଇଚ୍ଛା କରିଥିଲେ ହେଁ ପରିଶେଷରେ ଏହି ଦୁଃସାହସିକ କାର୍ଯ୍ୟ ପାଇଁ ତାଙ୍କୁ ଯନ୍ତ୍ରଣା ସହିବାକୁ ତଥା ଲଜ୍ଜିତ ହେବାକୁ ପଡିଛି। ଅକ୍ଟୋପସ୍‌ଟି ବାଳିକାର ବାମପାର୍ଶ୍ୱ ତଳ ଆଖିପତାକୁ ଟାଣି ଧରିଥିବା ବେଳେ ସେ କିଛି ମିନିଟ ଅସହ୍ୟ ଯନ୍ତ୍ରଣାରେ ଛଟପଟ ହୋଇଥିଲେ ଏବଂ ଏହାକୁ ଟାଣି ଫିଙ୍ଗି ଦେବାକୁ ଉଦ୍ୟମ କରିଥିଲେ। ପରିଶେଷରେ ଏହି ସାମୁଦ୍ରିକ ପ୍ରାଣୀଟିକୁ ଟାଣି ଛଡାଇଦେଇଥିଲେ ମଧ୍ୟ ସେ କ୍ଷତାକ୍ତ ହୋଇଥିଲେ। ଉକ୍ତ ବାଳିକା ଜଣକ ଚାଇନାର ଫଟୋ ଶେୟାରିଂ ଆପ୍ 'କୁଆଇଶୋଉ'ରେ ଆଶ୍ଚର୍ଯ୍ୟଜନକ ଫଟୋ ଛାଡି ଦର୍ଶକଙ୍କ ଦୃଷ୍ଟି ଆକର୍ଷଣ କରନ୍ତି। ସାମୁଦ୍ରିକ ପ୍ରାଣୀ ଅକ୍ଟୋପସ୍ ବିଶେଷକରି ଶିକାର ଧରିବା ବେଳେ କିମ୍ବା ଶତ୍ରୁ କବଳରୁ ନିଜକୁ ରକ୍ଷାକରିବା ପାଇଁ ଏହାର ଅଷ୍ଟପାଦକୁ ବ୍ୟବହାର କରିଥାଏ। ଏହାର ଭିଡିଓ ପ୍ରଥମେ ଚାଇନାର ସୋସିଆଲ ମିଡିଆ ୱାଇବୋରେ ଭାଇରାଲ ହୋଇଥିଲା। ପରେ ଏହାକୁ ଅନଲାଇନ୍ ଯୋଗେ ଲକ୍ଷ ଲକ୍ଷ ଲୋକ ଦେଖିବାର ସୁଯୋଗ ପାଇଥିଲେ। ଅକ୍ଟୋପସ୍‌କୁ ଜୀବନ୍ତ ଖାଇବାକୁ ଉଦ୍ୟମ କରୁଥିବା ଉକ୍ତ ଯୁବତୀଙ୍କୁ ଅନେକ ଲୋକ ସମାଲୋଚନା କରିଛନ୍ତି।

ଶପଥ ନେଲେ କର୍ନାଟକ ହାଇକୋର୍ଟ ମୁଖ୍ୟ ବିଚାରପତି

ବେଙ୍ଗାଲୁରୁ,୧୦।୫

କର୍ନାଟକ ହାଇକୋର୍ଟର ମୁଖ୍ୟ ବିଚାରପତି ଭାବେ ଶୁକ୍ରବାର ଜଷ୍ଟିସ୍ ଅଭୟ ଶ୍ରୀନିୱାସ ଓକା ଶପଥଗ୍ରହଣ କରିଛନ୍ତି। ରାଜ୍ୟପାଳ ବାଜୁଭାଇ ଭାଲା ତାଙ୍କୁ ପଦ ଓ ଗୋପନୀୟତାର ଶପଥପାଠ କରାଇଥିଲେ। ପୂର୍ବରୁ ଜଷ୍ଟିସ୍ ଓକା ବମ୍ବେ ହାଇକୋର୍ଟର ବିଚାରପତିଭାବେ କାର୍ଯ୍ୟ କରୁଥିଲେ। ଶପଥଗ୍ରହଣ ଉତ୍ସବରେ ମୁଖ୍ୟ ସଚିବ ଟି.ଏମ. ବିଜୟଭାସ୍କର ଜଷ୍ଟିସ ଓକାଙ୍କ ନିଯୁକ୍ତି ନେଇ ରାଷ୍ଟ୍ରପତି ଭବନରୁ ଜାରି କରାଯାଇଥିବା ନିର୍ଦ୍ଦେଶନାମାକୁ ପାଠ କରିଥିଲେ।

ଇତିହାସର ଆଇନାରେ
ମେ ୧୧ର ପ୍ରମୁଖ ଘଟଣା

୧୯୯୮ ମେ ୧୧ରେ ପୋଖରାନ୍‌ରେ ଭାରତ ୩ଟି ଆଣବିକ ବୋମା ପରୀକ୍ଷା କରିଥିଲା। ଏଥିପାଇଁ 'ଅପରେଶନ୍ ଶକ୍ତି' ନାମରେ ଏକ କୋଡ ରଖାଯାଇଥିଲା। ତନ୍ମଧ୍ୟରୁ ଗୋଟିଏ ଫ୍ୟୁଜନ୍ ବୋମା ହୋଇଥିବା ବେଳେ ଅନ୍ୟଟି ଫିସିଅନ୍। ତତ୍‌କାଳୀନ ପ୍ରଧାନମନ୍ତ୍ରୀ ଅଟଳ ବିହାରୀ ବାଜପେୟୀ ଏକ ଖବରଦାତା ସମ୍ମିଳନୀ ଡାକି ଭାରତ ଏକ ସ୍ୱୟଂସମ୍ପୂର୍ଣ୍ଣ ଆଣବିକ ରାଷ୍ଟ୍ର ବୋଲି ଘୋଷଣା କରିଥିଲେ।

୨୦୧୩ ମେ ୧୧ରେ ତୁର୍କିର ରେହନାଲିରେ ଦୁଇଟି କାର୍ ବୋମା ବିସ୍ଫୋରଣ ଯୋଗୁ ୫୨ ଲୋକଙ୍କ ମୃତ୍ୟୁ ଘଟିବା ସହିତ ୧୪୦ ଆହତ ହୋଇଥିଲେ। ଏହା ସିରିଆ ସୀମାଠାରୁ ୫ କିଲୋମିଟର ଦୂର ଏକ ବ୍ୟସ୍ତବହୁଳ ସହର। ପରେ ୧୨ ସନ୍ଦିଗ୍ଧ ତୁର୍କି ନାଗରିକଙ୍କୁ ଗିରଫ କରାଯିବା ପରେ ସିରିଆ ପ୍ରୋତ୍ସାହନରେ ଆକ୍ରମଣ ଘଟାଯାଇଥିବା ସେମାନେ ସ୍ୱୀକାର କରିଥିଲେ।

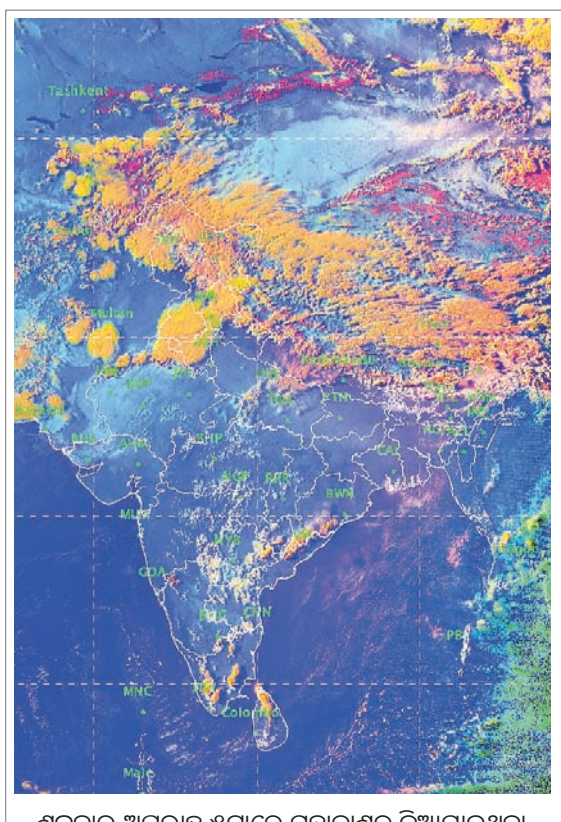

ଶୁକ୍ରବାର ଅପରାହ୍ନ ୫ଟାରେ ମହାକାଶରୁ ନିଆଯାଇଥିବା ପାଣିପାଗ ଚିତ୍ର।

କେମିତି ରହିବ ଆଜିର ପାଗ

ରାଜ୍ୟ–ଆସନ୍ତା ୨୪ ଘଣ୍ଟା ମଧ୍ୟରେ ଓଡ଼ିଶାର ପାଗ ମୁଖ୍ୟତଃ ଶୁଖିଲା ରହିବ।

ସ୍ଥାନୀୟ ଅଞ୍ଚଳ– ଭୁବନେଶ୍ୱର ଓ ଏହାର ପାର୍ଶ୍ୱବର୍ତ୍ତୀ ଅଞ୍ଚଳର ଆକାଶ ଆଂଶିକ ମେଘୁଆ ରହିବା ସହିତ ଅପରାହ୍ନରେ ବର୍ଷା ହେବା ସମ୍ଭାବନା ଅଛି। ଶନିବାର ଏଠାରେ ସର୍ବୋଚ୍ଚ ତାପମାତ୍ରା ୩୮ ଡିଗ୍ରୀ ଏବଂ ସର୍ବନିମ୍ନ ୨୭ ଡିଗ୍ରୀ ସେଲ୍‌ସିୟସ୍ ରହିବ ବୋଲି ଅନୁମାନ କରାଯାଇଛି। ଶୁକ୍ରବାର ରାଜ୍ୟରେ ରେକର୍ଡ କରାଯାଇଥିବା ସର୍ବୋଚ୍ଚ ଓ ସର୍ବନିମ୍ନ ତାପମାତ୍ରା ପାର୍ଶ୍ୱରେ ଦିଆଗଲା।

ସ୍ଥାନ	ସର୍ବୋଚ୍ଚ ତାପମାତ୍ରା	ସର୍ବନିମ୍ନ ତାପମାତ୍ରା
ବାଲେଶ୍ୱର	୩୮.୩	୨୬.୧
ଚାନ୍ଦବାଲି	୩୯.୦	୨୭.୮
କଟକ	୩୭.୬	୨୬.୫
ପାରାଦ୍ୱୀପ	୩୨.୪	୨୮.୮
ଭୁବନେଶ୍ୱର	୩୬.୭	୨୮.୩
ଗୋପାଳପୁର	୩୨.୧	୨୭.୩
ପୁରୀ	---	---
ଅନୁଗୋଳ	୪୨.୧	୨୪.୬
ବାରିପଦା	୪୧.୪	୨୮.୪
ଝାରସୁଗୁଡ଼ା	୪୪.୮	୨୪.୪
କେନ୍ଦୁଝର	୪୧.୦	୨୫.୨
ସମ୍ବଲପୁର	୪୫.୧	୨୫.୫
ସୁନ୍ଦରଗଡ଼	୪୧.୫	୨୩.୦
ହୀରାକୁଦ	୪୪.୧	୨୪.୩
ତାଲଚେର	୪୧.୮

■ ଶ୍ରୀମନ୍ଦିର, ସୂର୍ଯ୍ୟମନ୍ଦିର ପରିଦର୍ଶନ କଲେ ଏଏସ୍‌ଆଇ ଡିଜି

ରଥଯାତ୍ରା ପୂର୍ବରୁ ସରିବ ଶ୍ରୀମନ୍ଦିର ମରାମତି

ପୁରୀ ଅଫିସ,୧୦।୫

୨/୩ ଦିନ ମଧ୍ୟରେ କୋଣାର୍କ ମନ୍ଦିର ବୁଲିପାରିବେ ପର୍ଯ୍ୟଟକ

ବାତ୍ୟା 'ଫନୀ'ରେ ପୁରୀ ଜିଲାରେ ବ୍ୟାପକ କ୍ଷୟକ୍ଷତି ଘଟିଛି। ଅନେକ ଘର, ବିଦ୍ୟୁତ୍ ଖୁଣ୍ଟ, ଗଛ, ଟାୱାର ଆଦି ଭାଙ୍ଗିପଡ଼ିଥିବାବେଳେ ବିଭିନ୍ନ ମନ୍ଦିର ମଧ୍ୟ ପ୍ରଭାବିତ ହୋଇଛି। ତେବେ ସବୁଠୁ ଅଧିକ କ୍ଷତିଗ୍ରସ୍ତ ହୋଇଛି ଶ୍ରୀମନ୍ଦିର। ସେହିପରି କୋଣାର୍କ ସୂର୍ଯ୍ୟମନ୍ଦିର ପରିସରରେ ମଧ୍ୟ ତାଣ୍ଡବ ରଚିଛି ଘଟିଛି ରଥଯାତ୍ରା ପୂର୍ବରୁ ସେ ସବୁର ମରାମତି କରାଯିବ। ସେହିପରି ଆସନ୍ତା ୨/୩ ଦିନ ମଧ୍ୟରେ ପର୍ଯ୍ୟଟକଙ୍କ ପାଇଁ କୋଣାର୍କ ସୂର୍ଯ୍ୟମନ୍ଦିର ଖୋଲିବ ବୋଲି କହିଛନ୍ତି ଏଏସ୍‌ଆଇ ଡିଜି। ବାତ୍ୟାରେ ଶ୍ରୀମନ୍ଦିରରେ

ଏଏସ୍‌ଆଇ ଡିଜି ଡ. ଉଷା ଶର୍ମା ଶ୍ରୀମନ୍ଦିର ପରିଦର୍ଶନ କରି ଫେରୁଛନ୍ତି।

'ଫନୀ'। ଶୁକ୍ରବାର ଏଏସ୍‌ଆଇ ଡିଜି ଡ. ଉଷା ଶର୍ମା ଶ୍ରୀମନ୍ଦିର ଓ କୋଣାର୍କ ମନ୍ଦିର ପରିଦର୍ଶନ କରି କ୍ଷୟକ୍ଷତିର ଅନୁଧ୍ୟାନ କରିଛନ୍ତି। ଶ୍ରୀମନ୍ଦିରରେ ଯାହା କ୍ଷୟକ୍ଷତି ହୋଇଥିବା କ୍ଷୟକ୍ଷତିର ତଦାରଖ ଲାଗି ଅପରାହ୍ନରେ ଡିଜି ଶର୍ମାଙ୍କ ନେତୃତ୍ୱରେ ଏଏସ୍‌ଆଇର ଏକ ଟିମ୍ ପହଞ୍ଚିଥିଲେ। ଶର୍ମାଙ୍କ ସମେତ ଏହି ଟିମ୍‌ର ସଦସ୍ୟମାନେ ଶ୍ରୀମନ୍ଦିର ଓ ଏହା ପରିସରସ୍ଥ ଅନ୍ୟାନ୍ୟ ମନ୍ଦିର ବୁଲି ଦେଖିଥିଲେ। ଏଥିସହ ମୁଖ୍ୟ ମନ୍ଦିରର ଭାଙ୍ଗିଥିବା ସିଂହ, ଲୁହାଭାରା ମାଡ଼ରେ କ୍ଷତିଗ୍ରସ୍ତ ହୋଇଥିବା ସ୍ଥାନ, ଗର୍ଭଗୃହରେ କିପରି ପାଣି ଗଳିଲା, ସିଂହଦ୍ୱାର ପ୍ରବେଶ ପଥରେ ଭାଙ୍ଗିଯାଇଥିବା ମୂର୍ତ୍ତି ପ୍ରଭୃତି ଅନୁଧ୍ୟାନ କରିଥିଲେ। ବିଶେଷକରି ଏଏସ୍‌ଆଇ ପକ୍ଷରୁ ବନ୍ଧାଯାଇଥିବା ଲୁହାଭାରା କିପରି ଶ୍ରୀମନ୍ଦିରକୁ ଅଧିକ କ୍ଷତି ପହଞ୍ଚାଇଛି ସେ ନେଇ ଏଏସ୍‌ଆଇ ଡିଜିଙ୍କୁ ମଧ୍ୟ ଅବଗତ କରାଯାଇଥିଲା। ଅନୁଧ୍ୟାନ କରିବା ପରେ ଡିଜି ଶର୍ମା କହିଛନ୍ତି, ଶ୍ରୀମନ୍ଦିରରେ ଯାହା କ୍ଷୟକ୍ଷତି ଘଟିଛି ସେ ସବୁର ଯୁଦ୍ଧକାଳୀନ ଭିତ୍ତିରେ ମରାମତି କରାଯିବ। ଏଏସ୍‌ଆଇର ବରିଷ୍ଠ ଅଧିକାରୀମାନେ କ୍ୟାମ୍ପ କରି କାମର ତଦାରଖ କରିବେ। ରଥଯାତ୍ରା ପୂର୍ବରୁ ମରାମତି କାମ ଶେଷ କରିବାକୁ ଉଦ୍ୟମ କରାଯିବ ବୋଲି ଡିଜି ସୂଚନା ଦେଇଛନ୍ତି। ଅନୁଧ୍ୟାନ ପରେ ଏଏସ୍‌ଆଇ ଡିଜି ଏବଂ ଅନ୍ୟ ପଦାଧିକାରୀମାନେ ଶ୍ରୀମନ୍ଦିର ପ୍ରଶାସନ କାର୍ଯ୍ୟାଳୟରେ ଏକ ସମୀକ୍ଷା ବୈଠକ କରିଥିଲେ। ଏଥିରେ ମନ୍ଦିରର ବିଭିନ୍ନ କାମ ବିଷୟରେ ପୁଙ୍ଖାନୁପୁଙ୍ଖ ଆଲୋଚନା କରାଯାଇଥିଲା।

ଅନ୍ୟପକ୍ଷରେ ଶ୍ରୀମନ୍ଦିର ପରିଦର୍ଶନ କରିବା ପୂର୍ବରୁ ଡିଜି ଶର୍ମା ଏବଂ ଏଏସ୍‌ଆଇ ଟିମ୍ କୋଣାର୍କ ସୂର୍ଯ୍ୟମନ୍ଦିର ବୁଲିଥିଲେ। ବାତ୍ୟା ଫନୀରେ କୋଣାର୍କ ମନ୍ଦିରରେ କ'ଣ କ'ଣ କ୍ଷତି ଘଟିଛି ତାହା ଅନୁଧ୍ୟାନ କରିଥିଲେ। ତେବେ ମନ୍ଦିରରେ କୌଣସି ଢାଞ୍ଚାଗତ କ୍ଷତି ଘଟିନାହିଁ। ମନ୍ଦିର ପରିସରରେ ୨୦୦ରୁ ଊର୍ଦ୍ଧ୍ୱ ଗଛ ଭାଙ୍ଗିପଡ଼ିଛି। ଆବଶ୍ୟକ କାମ ସରିବା ପରେ ୨/୩ଦିନ ମଧ୍ୟରେ ପର୍ଯ୍ୟଟକ ସୂର୍ଯ୍ୟମନ୍ଦିର ବୁଲି ଦେଖିପାରିବେ ବୋଲି ଏଏସ୍‌ଆଇ ପକ୍ଷରୁ କୁହାଯାଇଛି। ୧୫ଦିନ ମଧ୍ୟରେ କୋଣାର୍କ ମନ୍ଦିର ସ୍ୱାଭାବିକ ଅବସ୍ଥାକୁ ଫେରିବ ବୋଲି ଏଏସ୍‌ଆଇ ଡିଜି ଶର୍ମା କହିଛନ୍ତି। ତେବେ ଶ୍ରୀମନ୍ଦିର ମରାମତି ପାଇଁ ଏଏସ୍‌ଆଇ ପକ୍ଷରୁ ଲୁହା ଭାରା ବନ୍ଧାଯାଇଥିଲା। ବର୍ତ୍ତମାନ କୌଣସି କାମ ଚାଲି ନ ଥିବାବେଳେ ଏହି ଭାରା ଖୋଲାଯାଇ ନ ଥିଲା। ଫଳରେ ବାତ୍ୟାରେ ଏହି ଲୁହାଭାରା ମାଡ଼ରେ ମୁଖ୍ୟ ମନ୍ଦିରର ସିଂହମୂର୍ତ୍ତି ଭାଙ୍ଗିବା ସହ ଅନ୍ୟାନ୍ୟ କ୍ଷୟକ୍ଷତିର କାରଣ ସାଜିଥିଲା। ଏହାକୁ ନେଇ ଏଏସ୍‌ଆଇକୁ ସମାଲୋଚିତ ହେବାକୁ ପଡ଼ିଥିଲା। ଏହାପରେ ଡିଜି ଶର୍ମା ଶ୍ରୀମନ୍ଦିର ପରିଦର୍ଶନ କରି କ୍ଷୟକ୍ଷତିର ଅନୁଧ୍ୟାନ କରିଛନ୍ତି।

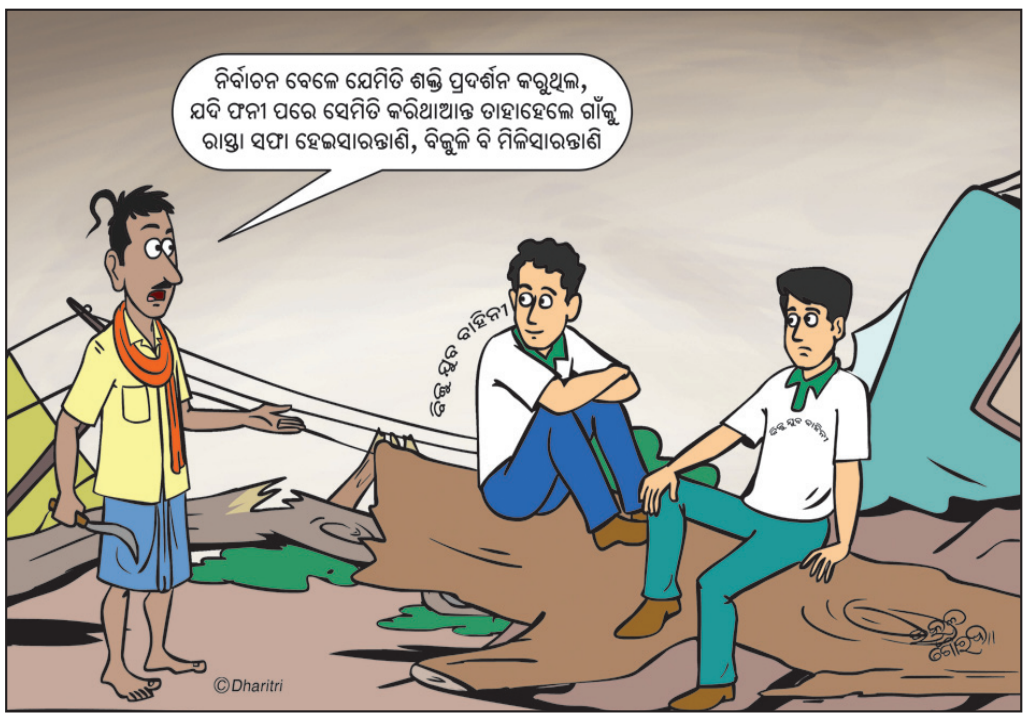

ଆହ୍ୱାନକୁ ସମ୍ଭାବନାରେ ପରିଣତ କରିବାକୁ ପଡ଼ିବ: ଧର୍ମେନ୍ଦ୍ର

ଭୁବନେଶ୍ୱର,୧୦।୫(ବ୍ୟୁରୋ)

ଫନୀ ତାଣ୍ଡବର ଆହ୍ୱାନକୁ ସମ୍ଭାବନାରେ ପରିଣତ କରିବାର ଦାୟିତ୍ୱ ଆମକୁ ନେବାକୁ ପଡିବ। ପ୍ରାକୃତିକ ଦୁର୍ବିପାକ ସମୟରେ ଦୈନ୍ୟତା ନୁହେଁ ବରଂ ସେଥିପାଇଁ କାମ କରିବାକୁ ଆଗେଇ ଆସିବାକୁ ପଡିବ ବୋଲି କେନ୍ଦ୍ରମନ୍ତ୍ରୀ ଧର୍ମେନ୍ଦ୍ର ପ୍ରଧାନ କହିଛନ୍ତି।

ସାମାଜିକ ଗଣମାଧ୍ୟମ ଜରିଆରେ ଧର୍ମେନ୍ଦ୍ର ଏକ ଭିଡିଓ ଜାରି କରି କହିଛନ୍ତି, ମଣିଷ ଯେତେବେଳେ କୋଣଠେସା ହୁଏ ସେତେବେଳେ ନୂଆ ରାସ୍ତା ବାହାର କରିଥାଏ। ଫନୀ ପ୍ରଭାବରେ ଶ୍ରୀମନ୍ଦିର ଆଖପାଖ ଅଞ୍ଚଳ ବହୁଳ ଭାବେ ପ୍ରଭାବିତ ହୋଇଛି। ସାରା ବିଶ୍ୱରେ ବହୁ ସମ୍ଭ୍ରାନ୍ତ ଓଡିଆ ଗୁରୁତ୍ୱପୂର୍ଣ୍ଣ ସ୍ଥାନରେ ଅଛନ୍ତି। ଅମିନଠାରୁ ଆରମ୍ଭ କରି ରିଜର୍ଭ ବ୍ୟାଙ୍କ ଗଭର୍ଣ୍ଣରଙ୍କ ପର୍ଯ୍ୟନ୍ତ ବଡବଡ ସ୍ଥାନରେ ଓଡିଆ ଅଧିକାରୀ କାମ କରୁଛନ୍ତି। ଗୁଜୁରାଟ ଭୁଜ୍‌ରେ ଭୂମିକମ୍ପ ପରେ ତତ୍କାଳୀନ ମୁଖ୍ୟମନ୍ତ୍ରୀ ନରେନ୍ଦ୍ର ମୋଦି ଏହି ଆହ୍ୱାନକୁ ସମ୍ଭାବନାର ରୂପ ଦେଇ ସମ୍ପୂର୍ଣ୍ଣ ପଶ୍ଚିମ ଭାରତରେ ଏକ ନୂଆ ମଡେଲ ତିଆରି କରିଥିଲେ। ଏବେ ଫନୀର ସର୍ବୋତ୍ତମ ଅନୁଭବ ୧୯୯୯ ମହାବାତ୍ୟା, ହୁଡହୁଡ, ଫାଇଲିନ ଓ ତିତ୍‌ଲିର ଅନୁଭବ ଆଧାରରେ ନୂଆ ଚିନ୍ତାଧାରା ଏବଂ ଏନର୍ଜି ନେଇ କାମ କରିବା ହିଁ ସମୟର ଆହ୍ୱାନ। ଶ୍ରୀଜଗନ୍ନାଥଙ୍କ ଆଶୀର୍ବାଦରୁ ଓଡ଼ିଶାର ପୁନଃନିର୍ମାଣ କ୍ଷେତ୍ରରେ କୌଣସି ପ୍ରତିବନ୍ଧକ ରହିବ ନାହିଁ। ଫନୀ ପରେ ଲୋକଙ୍କ ଜୀବନ ବଞ୍ଚାଇବା ଲାଗି ସାମୁହିକ ପ୍ରୟାସ ସମସ୍ତଙ୍କୁ ସନ୍ତୋଷ ଓ ଆଶ୍ୱସ୍ତ କରିଛି। ଗତ ୭ରୁ ୮ଦିନ ହେବ ଦିଲ୍ଲୀର କ୍ୟାବିନେଟ୍ ସେକ୍ରେଟାରୀଙ୍କ ଦପ୍ତରଠାରୁ ଆରମ୍ଭ କରି ପ୍ରଧାନମନ୍ତ୍ରୀଙ୍କ କାର୍ଯ୍ୟାଳୟ ସମ୍ପୂର୍ଣ୍ଣ ସହଯୋଗ ଯୋଗାଇ ଆସୁଛନ୍ତି। ପ୍ରଧାନମନ୍ତ୍ରୀ ନରେନ୍ଦ୍ର ମୋଦି ନିଜେ ପୁରୀ ଜିଲା ଗସ୍ତ କରି ସମୀକ୍ଷା କରିଥିଲେ। ରାଜ୍ୟ ସରକାରଙ୍କ ଅଧିକାରୀମାନେ ମଧ୍ୟ ଲୋକଙ୍କୁ ସେବା ଯୋଗାଇବାକୁ ଲାଗି ପଡିଛନ୍ତି। କେନ୍ଦ୍ର ସରକାରଙ୍କ ସମସ୍ତ ଏଜେନ୍ସି ମଧ୍ୟ ଆବଶ୍ୟକତା ଠାରୁ ଅଧିକ ସହଯୋଗ କରି ଆସୁଛନ୍ତି। ସମସ୍ତଙ୍କ ମଧ୍ୟରେ ଗୋଟିଏ ଦାୟିତ୍ୱ ମନୋଭାବ ରହିଛି। ଓଡ଼ିଶାକୁ ପୁନର୍ବାର ସହଜ ଓ ସ୍ୱଭାବିକ କରିବାକୁ ସମସ୍ତେ ଲାଗିଛନ୍ତି। ଛୋଟଛୋଟ କଳ୍ପନା ବଡବଡ ପରିବର୍ତ୍ତନ କରିପାରେ ବୋଲି ଧର୍ମେନ୍ଦ୍ର କହିଛନ୍ତି।

୧୦ ଲକ୍ଷ ଦଅ, ମୋ କିଡ୍‌ନୀ ନଅ

କଟକ ଅଫିସ, ୧୦।୫

ଏସ୍‌ସିବିରେ ଘୂରି ବୁଲୁଛନ୍ତି ଯୁବକ

ମୋର ୧୦ ଲକ୍ଷ ଟଙ୍କା ଦରକାର। ଯିଏ ୧୦ ଲକ୍ଷ ଟଙ୍କା ଦେଇପାରିବ, ମୁଁ ମୋର ଗୋଟିଏ କିଡ୍‌ନୀ ତାଙ୍କୁ ବିକ୍ରି କରିବି। ମୋ କିଡ୍‌ନୀ ଅପେକ୍ଷା ଟଙ୍କା ମୋ ପାଇଁ ନିତାନ୍ତ ଆବଶ୍ୟକ। ଏହିଭଳି କଥା କହି ଜଣେ ଯୁବକ ଏସ୍‌ସିବି ମେଡିକାଲରେ ଶୁକ୍ରବାର ଦିନତମାମ ଘୂରି ବୁଲୁଥିଲେ। ତାଙ୍କ ଘର ଢେଙ୍କାନାଳ ଅଞ୍ଚଳରେ ହୋଇଥିବାବେଳେ ବୟସ ୩୦ରୁ ୩୫ ବର୍ଷ ବୟସ ମଧ୍ୟରେ ହେବ। ମେଡିକାଲର ବିଭିନ୍ନ ବିଭାଗ ବୁଲିବୁଲି ଶେଷରେ ମେଡିକାଲ ଅଧୀକ୍ଷକ ପ୍ରଫେସର ସିବିକେ ମହାନ୍ତିଙ୍କ ଚାମ୍ବରକୁ ଯୁବକ ଜଣକ ଆସିଥିଲେ। ନିଜର କିଡ୍‌ନୀ ବିକ୍ରି କରିବା ସମ୍ପର୍କରେ ଏକ ଦରଖାସ୍ତ ଅଧୀକ୍ଷକ ମହାନ୍ତିଙ୍କୁ ସେ ଦେଇଥିଲେ। ତେବେ କାହିଁକି କିଡ୍‌ନୀ ବିକ୍ରି କରିବାକୁ ଚାହୁଁଛ ବୋଲି ଅଧୀକ୍ଷକ ସମ୍ପୃକ୍ତ ଯୁବକଙ୍କୁ ପ୍ରଶ୍ନ କରିଥିଲେ ଏବଂ ଏଭଳି କାର୍ଯ୍ୟ ଆଇନତଃ ଅପରାଧ ବୋଲି ବୁଝାଇଥିଲେ। ବହୁତ ସମୟ ଧରି ଅଧୀକ୍ଷକ ବୁଝାଇଶୁଝାଇ ତାଙ୍କୁ ଶେଷରେ ଚାମ୍ବରରୁ ବିଦା କରିଥିଲେ। ମାତ୍ର ଯୁବକ ଜଣକ ଅଧୀକ୍ଷକଙ୍କ ଚାମ୍ବରରୁ ବାହାରି ନିଜର ପୂର୍ବ ଜିଦ୍ ଧରି ବସିଥିଲେ। ବିଭିନ୍ନ ରୋଗୀ ଏବଂ ସମ୍ପର୍କୀୟଙ୍କ ପାଖକୁ ଯାଇ କିଡ୍‌ନୀ ଦରକାର କି ବୋଲି ପଚାରୁଥିଲେ। ତେବେ ଯୁବକଙ୍କ ଏଭଳି କାର୍ଯ୍ୟକଳାପ ହୁଏତ ତାଙ୍କ ପାଇଁ ଘାତକ ସାବ୍ୟସ୍ତ ହୋଇପାରେ ବୋଲି ମେଡିକାଲ କର୍ମଚାରୀମାନେ ଆଶଙ୍କା କରିଛନ୍ତି। କାରଣ କଟକରେ କିଡ୍‌ନୀ ବିକ୍ରି ଘଟଣା କିଛି ନୂଆକଥା ନୁହେଁ। ଅତୀତରେ ଏଭଳି ଦୁଇଟି ଘଟଣା ଘଟିସାରିଛି। ଯଦି ଏହି ଯୁବକ ଜଣକ କାହାରି ପାଲରେ ପଡ଼ିଯାନ୍ତି ତେବେ ସେ ନିଜର କିଡ୍‌ନୀ ମଧ୍ୟ ହରାଇବେ ବୋଲି ମେଡିକାଲ କର୍ମଚାରୀମାନେ ଆଲୋଚନା କରୁଛନ୍ତି।

ବାତ୍ୟା ମୁକାବିଲାରେ ପ୍ରଶାସନ ସମ୍ପୂର୍ଣ୍ଣ ବିଫଳ

ଏସ୍‌ଆରସିଙ୍କୁ ଭେଟିଲା ଭାଜପା ପ୍ରତିନିଧି ଦଳ

ଭୁବନେଶ୍ୱର,୧୦।୫(ବ୍ୟୁରୋ): ଫନୀକୁ ୭ ଦିନ ବିତିଛି। ମାତ୍ର ପ୍ରଶାସନର ସ୍ଥାଣୁତା, ଅପାରଗତା ଯୋଗୁ ଏବେ ସୁଦ୍ଧା ବାସହୀନ ଓ ଭୋକିଲା ପରିବାରକୁ କୌଣସି ସହାୟତା ମିଳିନାହିଁ। ରାଜ୍ୟର ୧୪ ଜିଲାର ୮୮ବ୍ଲକ ଏହି ବାତ୍ୟା ପ୍ରଭାବରେ ପ୍ରଭାବିତ ହୋଇଛି। ରାଜଧାନୀ ସମେତ କଟକ ଏବଂ ପୁରୀ ଅଧିକ କ୍ଷତିଗସ୍ତ ହୋଇଛି । କେନ୍ଦ୍ରୀୟ ମେଟ୍ରୋଲୋଜି ବିଭାଗ ୭ଦିନ ପୂର୍ବରୁ ଚେତାବନୀ ଦେଇଥିଲା । କିନ୍ତୁ ରାଜ୍ୟ ସରକାର ଏବଂ ପ୍ରଶାସନ ନିର୍ବାଚନ ଶେଷ ହେବାପରେ ଆଉ କୌଣସି କର୍ତ୍ତବ୍ୟ ନ ଥିବା ମନେକରି ଶୋଇ ପଡିଥିଲେ । ଏତେ ବଡ଼ ପ୍ରାକୃତିକ ବିପର୍ଯ୍ୟୟକୁ ସାମ୍ନା କରିବାକୁ କୌଣସି ପଦକ୍ଷେପ ଗ୍ରହଣ କଲେ ନାହିଁ ବୋଲି ଭାଜପା ଅଭିଯୋଗ କରିଛି।

ଭାଜପା ରାଜ୍ୟ ଉପସଭାପତି ସମୀର ମହାନ୍ତିଙ୍କ ନେତୃତ୍ୱରେ ଏକ ପ୍ରତିନିଧି ଦଳ ଶୁକ୍ରବାର ସ୍ୱତନ୍ତ୍ର ରିଲିଫ୍ କମିଶନ(ଏସ୍‌ଆରସି)ଙ୍କୁ ଭେଟି ଏହି ପ୍ରସଙ୍ଗରେ ଏକ ଦାବିପତ୍ର ପ୍ରଦାନ କରିଛନ୍ତି। ବାତ୍ୟାର ୭ଦିନ ପରେ ମଧ୍ୟ ପ୍ରଶାସନର ଅପାରଗତା ଓ ସ୍ଥାଣୁତା ଯୋଗୁ ଲୋକଙ୍କୁ ପିଇବାକୁ ପାଣି ମିଳୁନାହିଁ, ବିଦ୍ୟୁତ୍ ସଂଯୋଗ ନାହିଁ, ଖାଦ୍ୟ ନାହିଁ, ଏବଂ ରହିବାକୁ କୌଣସି ପଲିଥିନ ମିଳିନାହିଁ ବୋଲି ସମୀର ମହାନ୍ତି କହିଛନ୍ତି।

ଇଭିଏମ୍ ଷ୍ଟ୍ରଙ୍ଗରୁମ ଖୋଲାଯାଇଛି

ଭାଜପାର ଅଭିଯୋଗ, କାର୍ଯ୍ୟାନୁଷ୍ଠାନ ଦାବି

ଭୁବନେଶ୍ୱର,୧୦।୫(ବ୍ୟୁରୋ)

ଗତ ୮ ତାରିଖରେ ଭୁବନେଶ୍ୱର ଲୋକ ସଭା କ୍ଷେତ୍ରର ଜଟଣୀ, ଏକାମ୍ର, ମଧ୍ୟ ଓ ଉତ୍ତର ଭୁବନେଶ୍ୱର, ଜୟଦେବ ବିଧାନସଭା ନିର୍ବାଚନମଣ୍ଡଳୀର ସମସ୍ତ ଇଭିଏମ୍ ଥିବା ଷ୍ଟ୍ରଙ୍ଗରୁମକୁ ଖୋଲା ଯାଇଥିଲା । ଭାଜପା ବିଧାୟକ ପ୍ରାର୍ଥୀମାନଙ୍କ ଅନୁପସ୍ଥିତିରେ ଏହି ଇଭିଏମ୍ ଷ୍ଟ୍ରଙ୍ଗରୁମ ଖୋଲାଯାଇଥିଲା, ଯାହା ଭାରତୀୟ ଜନ ପ୍ରତିନିଧି ଆଇନ ୧୯୫୦ ଧାରା ୪୯ ଅନୁସାରେ ବେଆଇନ । ଶାସକ ବିଜେଡି ପ୍ରାର୍ଥୀଙ୍କ ପରାଜୟ ସୁନିଶ୍ଚିତ ଥିବାରୁ ଜିଲା ପ୍ରଶାସନ ଶାସକ ଦଳକୁ ଜିତାଇବା ପାଇଁ ଇଭିଏମ୍ ଖୋଲି ଟାମ୍ପରିଂ କରିବାକୁ ଏହି ଷଡ଼ଯନ୍ତ୍ର କରିଛନ୍ତି ବୋଲି ଭାଜପା ରାଜ୍ୟ ମୁଖପାତ୍ର ଗୋଲକ ମହାପାତ୍ର କହିଛନ୍ତି।

ଭାଜପା ରାଜ୍ୟ କାର୍ଯ୍ୟାଳୟଠାରେ ଶୁକ୍ରବାର ଆୟୋଜିତ ଖବରଦାତା ସମ୍ମିଳନୀରେ ଗୋଲକ କହିଛନ୍ତି, ଗତ ୭ରେ ଚିଠି ଜାରି କରି ଜିଲା ପ୍ରଶାସନ ତରବରିଆ ଭାବେ ୮ ତାରିଖ ସକାଳ ୧୦ଟାରେ ଇଭିଏମ୍ ଥିବା ଷ୍ଟ୍ରଙ୍ଗରୁମ୍ ଖୋଲିଲା। ଏହା ପଛରେ ଯଥାର୍ଥତା କ'ଣ ରହିଛି ତା'ର ଉତ୍ତର ରଖନ୍ତୁ। ଚିଠି ଜାରି କରିବାର ମାତ୍ର କେଇ ଘଣ୍ଟା ପରେ ଇଭିଏମ୍ ଷ୍ଟ୍ରଙ୍ଗରୁମ୍ ଖୋଲିବା ଏକ ବଡ ସନ୍ଦେହ ସୃଷ୍ଟି କରୁଛି । କାହିଁକି ଇଭିଏମ୍ ଷ୍ଟ୍ରଙ୍ଗରୁମ ଖୋଲିବା ପୂର୍ବରୁ ସମସ୍ତ ବିଧାୟକ ଓ ଏମ୍‌ପି ପ୍ରାର୍ଥୀମାନଙ୍କୁ ସୂଚନା ଦିଆଯାଇ ନ ଥିଲା, ଏହା ଏକ ବଡ ପ୍ରଶ୍ନବାଚୀ ସୃଷ୍ଟି କରିଛି । ରାଜ୍ୟ ମୁଖ୍ୟ ନିର୍ବାଚନ ଅଧିକାରୀ ତୁରନ୍ତ ଏହି ଘଟଣା ଉପରେ ହସ୍ତକ୍ଷେପ କରି ଜିଲା ପ୍ରଶାସନ ବିରୋଧରେ କାର୍ଯ୍ୟାନୁଷ୍ଠାନ ନେବାସହ ଇଭିଏମ୍ ଥିବା ଷ୍ଟ୍ରଙ୍ଗରୁମର ସୁରକ୍ଷା ଦୃଢ଼ ନିଶ୍ଚିତ କରନ୍ତୁ ବୋଲି ଗୋଲକ କହିଛନ୍ତି।

ଜନ୍ମଦିନର ଶୁଭେଚ୍ଛା

ନାମ: .....
ବୟସ:.....
ଜନ୍ମ ତାରିଖ: .....

ଶ୍ରୀରାମ
ପରିବାରବର୍ଗ

ଏଠାରେ ୨ X ୨ ସେ.ମି. ଫଟୋ ଲଗାନ୍ତୁ

ସର୍ତ୍ତାବଳୀ: ଏହି କୁପନ ବ୍ୟବହାର କରି ସମ୍ପୂର୍ଣ୍ଣ ମାଗଣାରେ ଜନ୍ମଦିନର ଶୁଭେଚ୍ଛା ଜଣାନ୍ତୁ। ଫଟୋଗ୍ରାଫ ସହିତ କୁପନଟି ପ୍ରକାଶନ ତାରିଖର ୭ ଦିନ ପୂର୍ବରୁ ଜନ୍ମଦିନ ଶୁଭେଚ୍ଛା, ଧରିତ୍ରୀ, ବି-୨୬, ରସୁଲଗଡ ଶିଳ୍ପାଞ୍ଚଳ, ଭୁବନେଶ୍ୱର-୧୦ ଠିକଣାରେ ପହଞ୍ଚିବା ଆବଶ୍ୟକ।

ଇଣ୍ଡିଆନ୍ ନେଭିର କମ୍ୟୁନିଟି କିଚେନ୍, ରିଲିଫ ପ୍ରଦାନ

ଭାରତୀୟ ନୌସେନା ପକ୍ଷରୁ ରିଲିଫ୍ ଦିଆଯାଉଛି ।

ଭୁବନେଶ୍ୱର,୧୦।୫(ବ୍ୟୁରୋ)

ପୂର୍ବ ନୌସେନା କମାଣ୍ଡ ଅଧୀନରେ ଥିବା ଭାରତୀୟ ନୌସେନା ପକ୍ଷରୁ ଫନୀ ପ୍ରଭାବିତ ଅଞ୍ଚଳରେ ରିଲିଫ୍ କାର୍ଯ୍ୟକୁ ଜୋରଦାର୍ କରାଯାଇଛି। ଓଡ଼ିଶା ଦାୟିତ୍ୱରେ ଥିବା ନୌସେନା ଅଧିକାରୀଙ୍କ ମାଧ୍ୟମରେ ଗତ ୩ତାରିଖଠାରୁ ଉଦ୍ଧାର କାର୍ଯ୍ୟ ସହ ରିଲିଫ୍ ପ୍ରଦାନ କାର୍ଯ୍ୟ ଜାରି ରହିଛି। ଭାରତୀୟ ସେନାର ପ୍ରଥମ ସେନା ବିଭାଗ ଭାବେ ନୌସେନା ରାଜ୍ୟର ବାତ୍ୟା ପ୍ରଭାବିତ ଅଞ୍ଚଳ ଯଥା ଗଞ୍ଜାମ, ଖୋର୍ଦ୍ଧା ଓ ପୁରୀ ଜିଲାରେ ବିପନ୍ନଙ୍କୁ ସହାୟତା ପ୍ରଦାନ କରୁଛି। ଏହାସହ କମ୍ୟୁନିଟି କିଚେନ୍ ମାଧ୍ୟମରେ ୭ ହଜାରରୁ ଊର୍ଦ୍ଧ୍ୱ ଲୋକଙ୍କୁ ଖାଦ୍ୟ, ପାନୀୟ ଜଳ ସହ ବିଭିନ୍ନ ଅତ୍ୟାବଶ୍ୟକ ସାମଗ୍ରୀ ଯୋଗାଇ ଦିଆଯାଉଛି। ବ୍ରହ୍ମଗିରି, ଉତ୍କଳ ବାଳାଶ୍ରମ, ଲଙ୍କା ସାହି, ଶ୍ରୀରାମପୁର, ସଦର ଛକ, ପୁରୀ ବ୍ଲକ ଅଫିସ ଅଞ୍ଚଳ, ରାମ ମନ୍ଦିର ଛକ, ତେଲୁଗୁ ସାହି, ନରେନ୍ଦ୍ରକୋଣ, ରାମଚଣ୍ଡୀ ସାହି, ବିଜୟ ନଗର, ବଳିଆ ପଣ୍ଡା, ମଙ୍ଗଳା ସାହି ଓ ପେଣ୍ଡକଟା ଭଳି ଅଞ୍ଚଳରେ କମ୍ୟୁନିଟି କିଚେନ୍ ଖୋଲାଯାଇଛି।

କେବଳ ରିଲିଫ୍ ନୁହେଁ, ଇଣ୍ଡିଆନ୍ ନେଭି ପକ୍ଷରୁ ପୁରୀ ଏବଂ ଚିଲିକା ଅଞ୍ଚଳର ବିଭିନ୍ନ ସ୍ଥାନରେ ରାସ୍ତା ସଫା ସହ ଗଛକଟା କାର୍ଯ୍ୟ କରାଯାଉଛି। ଜଙ୍ଗଲ ବିଭାଗ ସହ ମିଶି ନୌସେନା ଏହି କାର୍ଯ୍ୟ କରୁଛି। ଏଥିସହିତ ପୁରୀ ଓ ଖୋର୍ଦ୍ଧା ଜିଲାର ବିଭିନ୍ନ ଗ୍ରାମରେ ଲୋକଙ୍କୁ ସ୍ୱାସ୍ଥ୍ୟସେବା ମଧ୍ୟ ଯୋଗାଇ ଦିଆଯାଉଛି। ଗତ ୭ ଓ ୯ତାରିଖରେ ଭୁବନେଶ୍ୱର ମହାନଗର ନିଗମ ସହାୟତାରେ ନୌସେନାର ଏକ ସ୍ୱତନ୍ତ୍ର ଟିମ୍ ପାନୀୟଜଳ ସମସ୍ୟା ଥିବା ଭୁବନେଶ୍ୱରର ବିଭିନ୍ନ ସ୍ଥାନରେ ୯ ହଜାରରୁ ଅଧିକ ପାଣି ବୋତଲ ଓ ବିସ୍କୁଟ୍ ପ୍ୟାକେଟ୍ ଯୋଗାଇ ଦେଇଛି। ରିଲିଫ୍ କାର୍ଯ୍ୟରେ ଯେକୌଣସି ପ୍ରକାର ସହାୟତା ଯୋଗାଇଦେବାକୁ ଇଣ୍ଡିଆନ୍ ନ୍ୟାଭିର ସ୍ୱତନ୍ତ୍ର ଏୟାରକ୍ରାଫ୍ଟ ଓ ଜାହାଜକୁ ପୁରୀ ସମୁଦ୍ର ଉପକୂଳରେ ରଖାଯାଇଛି।

ଖଲ୍ଲିକୋଟ୍‌ରେ ଏନ୍‌କାଉଣ୍ଟର

- ଏକାଧିକ ମାମଲାରେ ସଂପୃକ୍ତ ଅଭିଯୁକ୍ତ ଆହତ
- ବାମ ଗୋଡ଼ରେ ବାଜିଛି ଗୁଳି
- ବନ୍ଧୁକ, ଗୁଳି ଓ ନମ୍ବର ବିହୀନ ବାଇକ୍ ଜବତ

ଖଲିକୋଟ,୧୦।୫(ଡି.ଏନ.ଏ.)

କିଛିଦିନର ବ୍ୟବଧାନ ପରେ ପୁଣି ଫୁଟିଛି ପୋଲିସ ଗୁଳି। ଶୁକ୍ରବାର ଭୋର୍‌ରେ ଗଞ୍ଜାମ ଜିଲା ଖଲ୍ଲିକୋଟ ଥାନା ପୋଲିସ ଏନ୍‌କାଉଣ୍ଟରରେ ବହୁ ଆପରାଧିକ ମାମଲାରେ ସମ୍ପୃକ୍ତ ମନୋଜ ସ୍ୱାଇଁ ଗୁରୁତର ଆହତ ହୋଇଛନ୍ତି। ମନୋଜଙ୍କ ବାମଗୋଡ଼ରେ ଗୁଳି ବାଜିଥିବାରୁ ପ୍ରଥମେ ଖଲ୍ଲିକୋଟ ଡାକ୍ତରଖାନା ନିଆଯାଇଥିଲା। ସେଠାରୁ ବ୍ରହ୍ମପୁର ବଡ଼ ମେଡ଼ିକାଲକୁ ସ୍ଥାନାନ୍ତର କରାଯାଇଛି। ପୋଲିସ ତାଙ୍କ ନିକଟରୁ ନମ୍ବରବିହୀନ ଏକ ପଲସର, ଗୋଟିଏ ବନ୍ଧୁକ, ଦୁଇଟି ଗୁଳି ଜବତ କରିଛି।

ଖଲ୍ଲିକୋଟ ଥାନା ଅନ୍ତର୍ଗତ ଖୋଜାପଲ୍ଲୀ ଗ୍ରାମର ମନୋଜଙ୍କ ବିରୋଧରେ ବହୁ ସଙ୍ଗୀନ ଆପରାଧିକ ମାମଲା ରହିଛି। ଗିରଫରୁ ବଞ୍ଚିବା ପାଇଁ ସେ କିଛିଦିନ ହେଲା ଫେରାର ଥିଲେ। ପୋଲିସ ତାଙ୍କ ଗତିବିଧି ଉପରେ ନଜର ରଖିଥିଲା। ମନୋଜ ଗାଁକୁ ଆସିଥିବା ନେଇ କୌଣସି ସୂତ୍ରରୁ ଖବର ମିଳିଥିଲା। ତାଙ୍କୁ ଧରିବା ପାଇଁ ଯୋଜନା ପ୍ରସ୍ତୁତ ହୋଇଥିଲା। ଶୁକ୍ରବାର ଭୋରରେ ମନୋଜ ଖଲ୍ଲିକୋଟ ଥାନା ଅନ୍ତର୍ଗତ ପେଣ୍ଡୁରାପଲ୍ଲୀ ଛକ ନାରାୟଣୀ ମନ୍ଦିର ରାସ୍ତାରେ ଆସୁଥିବା ବେଳେ ପୋଲିସ ତାଙ୍କୁ ଅଟକାଇବାକୁ ଚେଷ୍ଟା କରିଥିଲା। ମନୋଜ ପ୍ରଥମେ ଗୁଳି ଚଳାଇ ଖସି ପଳାଇବାକୁ ଉଦ୍ୟମ କରିଥିଲେ ମଧ୍ୟ ତାହା ଲକ୍ଷ୍ୟଭ୍ରଷ୍ଟ ହୋଇଥିଲା। ପୋଲିସ ପାଲଟା ଗୁଳି ଚଳାଇବାରୁ ତାଙ୍କ ଗୋଡ଼ରେ ବାଜିଥିଲା। ପରେ ଆଇଆଇସି ସୁନୀଲ କୁମାର ବେହେରା, ଏସଆଇ ସିଲୁ ଧଳ ଓ ପୋଲିସ ଟିମ ମନୋଜଙ୍କୁ କାବୁ କରିଥିଲେ। ମନୋଜ ପୋଲିସ ଉପରକୁ ଗୁଳି ଚଳାଇଥିବା ନେଇ ଖଲ୍ଲିକୋଟ ଥାନାରେ ନଂ.୧୧୧/୧୯ରେ ଏକ ମାମଲା ରୁଜୁ କରାଯାଇଛି ।

ଆହତ ମନୋଜ ସ୍ୱାଇଁ

ପ୍ରଥମ ପୃଷ୍ଠାରୁ...

ଭାରତର ମୁଖ୍ୟ ...

ଭାରତୀୟମାନେ ନିଜ ବୈଷମ୍ୟକୁ ନେଇ ଅତ୍ୟନ୍ତ ପ୍ରଭାବିତ। ମୋଦି କଂଗ୍ରେସ ନେତୃତ୍ୱାଧୀନ ଏକ ଦୁର୍ବଳ ବିରୋଧୀ ମେଣ୍ଟ ପାଇଥିବାରୁ ଭାଗ୍ୟବାନ। ବିରୋଧୀ କଂଗ୍ରେସ ବଂଶବାଦ ନୀତି ବ୍ୟତୀତ ବିଶେଷ କିଛି ଦେଇପାରିବ ନାହିଁ ବୋଲି ନିବନ୍ଧରେ ଉଲ୍ଲେଖ କରାଯାଇଛି। ଏଥିରେ ପୂର୍ବତନ ପ୍ରଧାନମନ୍ତ୍ରୀ ଜବାହରଲାଲ ନେହେରୁଙ୍କ ଧର୍ମନିରପେକ୍ଷ ବିଚାରଧାରା ସହ ମୋଦିଙ୍କ ଶାସନରେ ଦେଖାଦେଇଥିବା ସାମାଜିକ 'ଉତ୍ତେଜନା'କୁ ନେଇ ତୁଳନା କରାଯାଇଛି। ହିନ୍ଦୁ ଓ ମୁସଲମାନ ସମ୍ପ୍ରଦାୟ ମଧ୍ୟରେ ଭ୍ରାତୃଭାବ ବୃଦ୍ଧି ଦିଗରେ ମୋଦି ଆଗ୍ରହୀ ନ ଥିବା ଏଥିରେ କୁହାଯାଇଛି। ଏହାସହ ୨୦୦୨ରେ ଅନେକ ଜୀବନ ନେଇଥିବା ଗୁଜରାଟ ଦଙ୍ଗା ସମ୍ପର୍କରେ ମଧ୍ୟ ଆତିଶ ଅବତାରଣା କରିଛନ୍ତି। ମୋଦିଙ୍କୁ ନେଇ 'ଟାଇମ୍'ର ଏପରି ଉପସ୍ଥାପନା ପ୍ରଥମ ନୁହେଁ। ଏହା ପୂର୍ବରୁ ୨୦୧୨ରେ ଏହି ପତ୍ରିକା ତାଙ୍କୁ ଜଣେ ବିବାଦୀୟ, ମହତ୍ତ୍ୱାକାଂକ୍ଷୀ ଓ ଚାଲାକ ରାଜନେତା ଭାବେ ଅଭିହିତ କରିଥିଲା।

ଅନ୍ୟପକ୍ଷରେ ବ୍ରେମରଙ୍କ ନିବନ୍ଧରେ ମୋଦିଙ୍କ ଅର୍ଥନୈତିକ ରେକର୍ଡକୁ ମିଶ୍ରିତ ବୋଲି ଦର୍ଶାଯାଇଛି। ଭାରତ ଏବେ ମଧ୍ୟ ପରିବର୍ତ୍ତନ ଚାହୁଁଛି ଏବଂ ବିକାଶ ଆଣିବା ସକାଶେ ମୋଦିଙ୍କ ଉପରେ ଲୋକଙ୍କ ଭରସା ରହିଛି। ସେ ଚାଇନା, ଆମେରିକା ଓ ଜାପାନ ସହିତ ସମ୍ପର୍କରେ ଉନ୍ନତି ଆଣିଛନ୍ତି। ତାଙ୍କ ବିକାଶ କାର୍ଯ୍ୟସୂଚୀ ଭାରତର କୋଟି କୋଟି ଲୋକଙ୍କ ଜୀବନ ଓ ଭବିଷ୍ୟତ ବଦଳାଇବାରେ ସକ୍ଷମ ହୋଇଛି ବୋଲି ବ୍ରେମର ଲେଖିଛନ୍ତି।

ମୋଦି ହାୱା କାମ କଲେ ...

ସୁନ୍ଦରଗଡ, ପୁରୀ, ମୟୂରଭଞ୍ଜ, କଳାହାଣ୍ଡି । ସେହିପରି କେନ୍ଦ୍ରାପଡା ଏବଂ ବାଲେଶ୍ୱରରେ ବିଜେଡି ସହ କଡା ଟକ୍କର ହୋଇଥିବା କୁହାଯାଇଛି। ଏହି ଦୁଇଟି ଆସନ ଫଳାଫଳ କମ୍ ବ୍ୟବଧାନରେ ଦଳ ସପକ୍ଷ କିମ୍ବା ବିପକ୍ଷରେ ଯାଇପାରେ ବୋଲି ଆକଳନ କରାଯାଇଛି। ସେହିପରି ଭାଜପା ପକ୍ଷରୁ କରାଯାଇଥିବା ସର୍ଭେରେ କଟକ, ଜଗତ୍‌ସିଂହପୁର, ଭଦ୍ରକ, ନବରଙ୍ଗପୁର, ଯାଜପୁର, ବ୍ରହ୍ମପୁର, କେନ୍ଦୁଝର, କନ୍ଧମାଳ ଏବଂ ବରଗଡ ଲୋକ ସଭା ଆସନ ବିଜେଡିକୁ ଯାଇପାରେ ବୋଲି କୁହାଯାଇଛି।

ଅନୁରୂପ ଭାବେ ବିଧାନସଭାରେ ଯଦି ଭାଜପା ପ୍ରାର୍ଥୀମାନଙ୍କ ସପକ୍ଷରେ ମତ ଯାଇଥିବ, ତେବେ ଦଳ ସର୍ବାଧିକ ୬୧ରୁ ୬୮ ବିଧାନସଭା ଆସନ ଜିତିପାରେ ବୋଲି କୁହାଯାଉଛି। ଦଳ ପକ୍ଷରୁ ଭୋଟଦାନ ପରେ କରାଯାଇଥିବା ସର୍ଭେ ଅନୁଯାୟୀ ବଡମ୍ବା, କଟକ ସଦର, ବ୍ରହ୍ମଗିରି, ଚିଲିକା, ରଣପୁର, ନୟାଗଡ, ସୋରଡା, ପୋଲସରା, ଗୋପାଳପୁର, ଭବାନୀପାଟଣା, ଖରିଆର, ରାଇରଙ୍ଗପୁର, ବରୀ, ଜି. ଉଦୟଗିରି, ରେମୁଣା, ନୀଳଗିରି, ବାଲେଶ୍ୱର ସଦର, ବଡସାହି, ଭୁବନେଶ୍ୱର(ମଧ୍ୟ), ଚାନ୍ଦବାଲି, ପାଲଲହଡା ଏବଂ ଧାମନଗର ପ୍ରଭୃତି ବିଧାନସଭା ଆସନ ଜିତିବାର ସମ୍ଭାବନା ରହିଛି। ସେହିପରି ବିଜେଡି ପୂର୍ବରୁ ବୃହତ୍ ବ୍ୟବଧାନରେ ଜିତୁଥିବା ଭଞ୍ଜନଗର, ଧର୍ମଶାଳା, ମାହାଙ୍ଗା, ପିପିଲି, ଯାଜପୁରରେ ଭାଜପାଠାରୁ କଡା ମୁକାବିଲାର ସମ୍ମୁଖୀନ ହୋଇଥିବା ସର୍ଭେରୁ ଜଣାପଡିଛି। ଏମିତିକି କେନ୍ଦୁଝର ଜିଲା ଚମ୍ପୁଆ ବିଧାନସଭାରେ ଫଳାଫଳ ସମସ୍ତଙ୍କୁ ଚକିତ କରିପାରେ ବୋଲି ଆକଳନ କରାଯାଇଛି। ଚଳିତ ମାସ ୨୩ରେ ଫଳାଫଳ ସ୍ପଷ୍ଟ ହେବା ପରେ ଭାଜପାର ଆକଳନ କେତେ ଠିକ୍ ହୋଇଛି, ତାହା ଜଣାପଡିବ ବୋଲି ରାଜନୈତିକ ସମୀକ୍ଷକମାନେ ମତ ଦେଇଛନ୍ତି।

ରୋଷେଇ ନିଆଁରେ ..

କର୍ମଚାରୀ ପହଞ୍ଚି ଗ୍ରାମବାସୀଙ୍କ ସହାୟତାରେ ନିଆଁକୁ ଆୟତ୍ତ କରିଥିଲେ। କ୍ଷୟକ୍ଷତିର ପରିମାଣ ଲକ୍ଷାଧିକ ଟଙ୍କା ହେବ ବୋଲି ଅନୁମାନ କରାଯାଉଛି। ଆଠମଲ୍ଲିକ ଏବିଡିଓ ରାହାସ ଚନ୍ଦ୍ର ନାୟକ, ଅତିରିକ୍ତ ତହସିଲଦାର ଅଶୋକ କୁମାର ଦେହୁରୀ, ସହକାରୀ ଯନ୍ତ୍ରୀ ଅଞ୍ଜନ ରାଉତ, ଆଠମଲ୍ଲିକ ଲୋକ ସମ୍ପର୍କ ଓ ସୂଚନା ଅଧିକାରୀ ସର୍ବେଶ୍ୱର ମଲ୍ଲିକ ପହଞ୍ଚି ସ୍ଥିତି ଅନୁଧ୍ୟାନ କରିବା ସହ ବିପନ୍ନଙ୍କୁ ଜରିପାଲ ବଣ୍ଟନ କରିଛନ୍ତି। ଏଥିସହ ସରକାରୀ ସହାୟତା ଯୋଗାଇବାକୁ ପ୍ରଶାସନ ପକ୍ଷରୁ ପ୍ରତିଶ୍ରୁତି ଦିଆଯାଇଛି। ପଞ୍ଚାୟତ ପକ୍ଷରୁ ରନ୍ଧା ଖାଦ୍ୟ ଯୋଗାଇ ଦିଆଯାଇଛି। ଆଠମଲ୍ଲିକ ବିଜେଡି ବିଧାୟକ ପ୍ରାର୍ଥୀ ରମେଶ ଚନ୍ଦ୍ର ସାଏ ମଧ୍ୟ ବିପନ୍ନଙ୍କୁ ଭେଟି ସମବେଦନା ଜଣାଇଛନ୍ତି। ତୁରନ୍ତ ଅଗ୍ନିବିପନ୍ନଙ୍କୁ ପକ୍କା ଘର ଯୋଗାଇ ଦେବା ପାଇଁ ଗ୍ରାମବାସୀ ଦାବି କରିଛନ୍ତି।

ଆଜିର ରାଶିଫଳ

ଜ୍ୟୋତିର୍ବିଦ୍ୟା ବିଶାରଦ ପ୍ରସନ୍ନ କୁମାର ମହାପାତ୍ର
ମଙ୍ଗରାଜପୁର ଶାସନ, କାଦୁଆ, ଗଞ୍ଜାମ

ମେଷ
ଆଜି ଆପଣଙ୍କର ପାରିବାରିକ ଓ କର୍ମ କ୍ଷେତ୍ରର ପାରିପାର୍ଶ୍ୱିକ ପରିସ୍ଥିତି ଅନେକାଂଶରେ ଭଲ ରହିବ। ବନ୍ଧୁ ସମ୍ମୁଖରେ ମନ କୁଣ୍ଢିଲା ଭଳି କଥା କହି ପରିସ୍ଥିତିକୁ ସୁଧାରି ନେବେ। ଯାତ୍ରା, ବାଣିଜ୍ୟ, କ୍ରୟ ବିକ୍ରୟ କ୍ଷେତ୍ରରେ ସୁଫଳ ପାଇବେ। ସାହିତ୍ୟ, କଳା, ସଙ୍ଗୀତ, ଚଳଚ୍ଚିତ୍ର ଓ ରଚନାତ୍ମକ କାର୍ଯ୍ୟରେ ଅଗ୍ରଗତି ଘଟିବ।

ବୃଷ
ବନ୍ଧୁଙ୍କଠାରୁ ଉତ୍ସାହ ଓ ପ୍ରେରଣା ପାଇ ଦୁଃସାଧ୍ୟ କାର୍ଯ୍ୟ ସାଧନ କରିପାରନ୍ତି। ଆଲୋଚନା କ୍ଷେତ୍ରରେ ଗୁରୁତ୍ୱପୂର୍ଣ୍ଣ ନିଷ୍ପତ୍ତି ନେବାକୁ ପଡ଼ିପାରେ। ବାଣିଜ୍ୟ, ବ୍ୟବସାୟ ଓ ପରିବହନ ମନ୍ଦ ହେବ ନାହିଁ। ଦୂରଯାତ୍ରା କରିପାରନ୍ତି। ଆଗାମୀ ମାଙ୍ଗଳିକ କାମ ସକାଶେ ଘର ସାଜସଜ୍ଜାରେ ବ୍ୟସ୍ତ ରହିପାରନ୍ତି।

ମିଥୁନ
ଆଜି ଆପଣ ଭାବୁଥିବେ ଗୋଟିଏ କଥା କିନ୍ତୁ କଲା ବେଳକୁ ଆଉ ଗୋଟିଏ କାମ କରିବାକୁ ବାଧ୍ୟ ହେବେ। ଏହାର କୁପରିଣାମ ସ୍ୱରୂପ ପରିବାର ମଧ୍ୟରୁ ନିଜ ଲୋକମାନଙ୍କ ଦ୍ୱାରା ସମାଲୋଚିତ ହେବାକୁ ପଡ଼ିବ। କର୍ମକ୍ଷେତ୍ରରେ ଅଗ୍ରଗତି ବେଶ୍ ଦ୍ରୁତ ହେବ ଓ ଭୋଗ ବିଳାସର ପ୍ରାଚୁର୍ଯ୍ୟ ପାଇବେ। ଯାନବାହନ ଚାଳନାରେ ସତର୍କତା ଅବଲମ୍ବନ କରନ୍ତୁ।

କର୍କଟ
ସକାଳୁ ସକାଳୁ ଏମିତି କେତେକ ପରିସ୍ଥିତିର ସମ୍ମୁଖୀନ ହେବାକୁ ପଡ଼ିବ, ଯାହାଦ୍ୱାରା ଦ୍ୱନ୍ଦ୍ୱରେ ପଡ଼ି ପ୍ରତ୍ୟେକ କଥାକୁ ଠିକ୍ ଭାବେ ବୁଝିପାରିବେନି। ଉଚ୍ଚବର୍ଗଙ୍କ ସାହାଯ୍ୟ ଓ ବନ୍ଧୁ ମିଳନରୁ ଉତ୍ସାହିତ ହେବେ। ଗୁପ୍ତ ଶତ୍ରୁମାନଙ୍କର ସକ୍ରିୟତା ବୃଦ୍ଧି ପାଇବ,ଏଣୁ ସାବଧାନତା ଆବଶ୍ୟକ। ଆଜିର ପ୍ରତ୍ୟୁଷ ଯାତ୍ରା ଓ ମାଙ୍ଗଳିକ ଓ ଆନୁଷ୍ଠାନିକ କାମରୁ ଖୁସି ରହିବେ।

ସିଂହ
ପ୍ରତ୍ୟେକ ପ୍ରକାର ସମସ୍ୟା ମଧ୍ୟରେ ନିଜକୁ ସମ୍ଭାଳି ନେଇ କାମ କରିବା ଦୁଷ୍କର ହୋଇପଡ଼ିବ। ବହୁତ ଦିନରୁ ଖୋଜୁଥିବା ଜିନିଷ ହଠାତ୍ ଅତି ନିକଟରୁ ପାଇଯିବେ। ଅସମ୍ପୂର୍ଣ୍ଣ କାମକୁ ସମ୍ପୂର୍ଣ୍ଣ କରିବା ଦିଗରେ ଆଜି ଦିନଟିର ଅଧିକାଂଶ ସମୟ ବିତିବ। ବ୍ୟବସାୟ ଓ ପରିବହନରେ ହଠାତ୍ କୌଣସି ବିବାଦୀୟ ପରିସ୍ଥିତି ସୃଷ୍ଟି ହୋଇପାରେ।

କନ୍ୟା
ପାରିବାରିକ ଜୀବନରେ ବିଲୁପ୍ତ ସ୍ନେହ, ଶ୍ରଦ୍ଧା ଓ ଆଦରର ସଦ୍‌ଭାବ ଆକସ୍ମିକ ଅନୁଭବ କରିବେ। କର୍ମ କ୍ଷେତ୍ରରେ ଅସ୍ଥିରତା ସୃଷ୍ଟି ହେବାର ସମ୍ଭାବନା ରହିଛି । ଗୃହ ସଜ୍ଜାରେ ମନୋନିବେଶ କରିବେ। କେତେକ କ୍ଷେତ୍ରରେ ଯେସାକୁ ତେସା ନୀତିରେ କାମ କରିପାରନ୍ତି।

ତୁଳା
କେତେକ କ୍ଷେତ୍ରରେ ବନ୍ଧୁଙ୍କ ସମ୍ମୁଖରେ ମନର ଭାବକୁ ପ୍ରକାଶ କରିବାରେ ପଛେଇ ଯିବେ, ଫଳରେ ପାଇବାକୁ ଥିବା ଜିନିଷଟି ନ ପାଇ ନିରାଶ ହେବେ। ପୂର୍ବରୁ କଳହ ଲାଗିଥିବା ବନ୍ଧୁଟି ପ୍ରତି ସତର୍କ ରୁହନ୍ତୁ। ସ୍ୱାତୀର ପାରିବାରିକ ଅଶାନ୍ତି ହେତୁକ ମାନସିକ ଅବସାଦ ଯୋଗୁ କୌଣସି କାମ ଉତ୍ସାହପ୍ରଦ ହେବ ନାହିଁ।

ବିଛା
ଅତୀତ ଘଟଣା କିମ୍ବା ବିଭିନ୍ନ ପ୍ରକାର ସମସ୍ୟା ଚିନ୍ତାକରି ମନ ଭାରାକ୍ରାନ୍ତ ରହିବ। ନୀଚ ସଂସର୍ଗରୁ ଦୂରେଇ ରହିବା ଭଲ, ଅନ୍ୟଥା କଳହର ସମ୍ଭାବନା ରହିଛି। ବନ୍ଧୁଙ୍କୁ ଅନୁନୟ ବିନୟ କରି ଧାର କରଜ କରି ଆବଶ୍ୟକତା ଚଳାଇ ନେବେ। କଳା, ସଙ୍ଗୀତ, ଚଳଚ୍ଚିତ୍ର କ୍ରୀଡ଼ା, ପ୍ରତିଯୋଗିତା କ୍ଷେତ୍ରରେ ସଫଳତା ମିଳିପାରେ।

ଧନୁ
ଆଜି ପାରିବାରିକ କ୍ଷେତ୍ର, ପ୍ରକାଶନ, ପ୍ରଶାସନ, ଯାନବାହନ, ନିର୍ମାଣ ଓ ଯାତ୍ରାରୁ ସୁଫଳ ପାଇବେ। କଠୋର କଥା କହିବା କାରଣରୁ ପରିବାରରେ ନିଜ ନିଜ ମଧ୍ୟରେ ସାମୟିକ କଳହ ଦେଖାଦେଇପାରେ। ଅଫିସ୍ କାମରେ ସବୁକଥାକୁ ହାଲୁକା ଭାବେ ଗ୍ରହଣ କଲେ କ୍ଷତିରେ ପଡ଼ିବେ। ରପ୍ତାନି ବାଣିଜ୍ୟରେ ଉନ୍ନତି ଘଟିବ।

ମକର
ଆଜି ଘରର କେତେକ ଅତ୍ୟାବଶ୍ୟକ ଜିନିଷ ଆଣିବାକୁ ବାଧ୍ୟ ହେବେ। କର୍ମକ୍ଷେତ୍ରରେ ସମସ୍ୟା ହଠାତ୍ ଦେଖା ଦେଇଥିବା କାରଣରୁ ମନ ବିଚଳିତ ଅବଶ୍ୟ ରହିବ। ଗଠନମୂଳକ କାର୍ଯ୍ୟରୁ ପ୍ରଶଂସିତ ହେବେ ଏବଂ ଦୂରଯାତ୍ରାର ସୁଯୋଗ ମଧ୍ୟ ପାଇବେ। ଧନିଷ୍ଠା ନକ୍ଷତ୍ର କାରଣ ନ ଥାଇ ମଧ୍ୟ ଦୋଷୀ ସାବ୍ୟସ୍ତ ହେବେ।

କୁମ୍ଭ
ଆଜିର ପ୍ରତ୍ୟେକ କାମ ସହଜ ଓ ସୁବିଧାରେ ସମ୍ପନ୍ନ ହୋଇଯିବ। ବନ୍ଧୁମାନଙ୍କ ସାହାଯ୍ୟରେ ବକେୟା ଅର୍ଥ ଆଦାୟ କରିବାରେ ସକ୍ଷମ ହେବେ। ବ୍ୟବସାୟ, ବାଣିଜ୍ୟ ଓ ପରିବହନରେ କିଛି ଅସୁବିଧା ହେବ ନାହିଁ। ଅନ୍ୟ ଦ୍ୱାରା ପ୍ରଭାବିତ ହୋଇ ଅତି ଭଲ ପାଉଥିବା ସମ୍ପର୍କୀୟା ଭାଇ କିମ୍ବା ପଡୋଶୀଟିର ମନୋଭାବ ବଦଳିଯିବ।

ମୀନ
ନିଜ ଲୋକମାନଙ୍କ କଦର୍ଯ୍ୟ ବ୍ୟବହାରରେ ଅସନ୍ତୁଷ୍ଟ ହୋଇପାରନ୍ତି। ବାଣିଜ୍ୟ, ବ୍ୟବସାୟରେ ସଫଳତା ହାସଲ କରିବେ। ପରିବାରରେ କାହା କଥା ସହ ଅନ୍ୟ କାହାର କଥା ମିଶିବ ନାହିଁ, ଫଳରେ ଅଶାନ୍ତିର ସମ୍ଭାବନା ରହିଛି । ଆଲୋଚନା କାଳରେ ଜଣେ ବନ୍ଧୁଙ୍କ ଉପସ୍ଥିତିକୁ କେନ୍ଦ୍ରକରି ଝଗଡା ଲାଗିପାରେ ।

ଆଜି ବୈଶାଖ ଶୁକ୍ଳ ସପ୍ତମୀ ଶନିବାର, ମେ ୧୧ ତାରିଖ, ରାଷ୍ଟ୍ରୀୟ ପ୍ରଯୁକ୍ତି ଦିବସ, ଗଙ୍ଗୋପୂଜା, ରାଶି ନକ୍ଷତ୍ର-ଦିବା ଘ୧।୩୩ମି. ଗତେ ଅଶ୍ଳେଷା/କର୍କଟ, ସପ୍ତମୀର ଏକୋଦ୍ଦିଷ୍ଟ ଓ ପାର୍ବଣ ଶ୍ରାଦ୍ଧ, ଦିବା ଘ୧୧।୩୬ମି. ଗତେ ଘ୧।୧୧ମି. ମଧ୍ୟେ ଅମୃତ ବେଳା। ସକାଳ ଘ୬।୧୧ମି. ଗତେ ଘ୧।୧୧ମି. ମଧ୍ୟେ ମାହେନ୍ଦ୍ରବେଳା। ଦିବା ଘ୮।୩୦ମି. ଗତେ ଘ୧୦।୦୬ମି. ମଧ୍ୟେ ରାହୁକାଳ।

କୋଚିଳା ଫଳ ପାଣି ପିଇ ଜଣେ ମୃତ, ୨ ଗୁରୁତର

ବାସୁଦେବପୁର, ୧୦।୫ (ଡି.ଏନ.ଏ.)

ଭଦ୍ରକ ଜିଲା ବାସୁଦେବପୁର ବ୍ଲକ ଅଧୀନ ଖରିଦା ବିନାୟକପୁର ପଞ୍ଚାୟତ ୮ ନମ୍ବର ୱାର୍ଡର ମଳିକସାହି ବସ୍ତିରେ ଶୁକ୍ରବାର ପୂର୍ବାହ୍ନରେ ବିଷାକ୍ତ କୋଚିଳାଖାଇ ଫଳର ସିଝାପାଣି ପିଇ ଏକ ପରିବାରର ଜଣଙ୍କର ମୃତ୍ୟୁ ଘଟିଥିବା ବେଳେ ୨ ଜଣ ଗୁରୁତର ହୋଇଛନ୍ତି। ମୃତକ ହେଲେ ଏହି ବସ୍ତିର ଉଗ୍ରସେନ ମଳିକଙ୍କ ପୁଅ ଯତୀନ(୨୩)। ଗୁରୁତରଦ୍ୱୟ ହେଲେ ଯତୀନଙ୍କ ଭାଇ ଅଗସ୍ତି(୩୦) ଓ ପୁତୁରା ମହେଶ(୩)। ଅସୁସ୍ଥ ଅଗସ୍ତିଙ୍କୁ ବାସୁଦେବପୁର ଡାକ୍ତରଖାନାରେ ପ୍ରାଥମିକ ଚିକିତ୍ସା ପରେ କଟକ ସ୍ଥାନାନ୍ତର କରାଯାଇଥିବା ବେଳେ ଶିଶୁପୁତ୍ର ମହେଶଙ୍କୁ ବାସୁଦେବପୁର ଡାକ୍ତରଖାନାରେ ଚିକିତ୍ସା କରାଯାଉଛି।

ସୂଚନା ଅନୁଯାୟୀ, ଏହି ପରିବାରର ଜଣେ ବୟସ୍କ ମହିଳା ଚର୍ମରୋଗର ଚିକିତ୍ସା ପାଇଁ କୋଚିଳାଖାଇ ଫଳ ଆଣି ତାକୁ ସିଝାଇ ପାଣିକୁ ଏକ ପାତ୍ରରେ ରଖିଥିଲେ। ଏହି ପାଣିକୁ ଚା' ଭାବି ଯତୀନ, ଅଗସ୍ତି ଓ ମହେଶ ପିଇ ଦେଇଥିଲେ। ଏହାପରେ ସେମାନେ ଅସୁସ୍ଥ ଅନୁଭବ କରିବାରୁ ଚିକିତ୍ସା ଲାଗି ବାସୁଦେବପୁର ଡାକ୍ତରଖାନାକୁ ନିଆଯାଇଥିଲା। ଯତୀନଙ୍କ ମୃତଦେହ ବ୍ୟବଚ୍ଛେଦ ପାଇଁ ବାସୁଦେବପୁର ଡାକ୍ତରଖାନାରେ ରଖାଯାଇଛି। ଉକ୍ତ ଗ୍ରାମରେ ଏଭଳି ଅଘଟଣ ଘଟି

ଫଟୋ: ବିକାଶ ନାୟକ

ଭୁବନେଶ୍ୱର ଜନପଥରେ ବାତ୍ୟା (ଫନୀ) ପୂର୍ବରୁ ଭରିରହିଥିବା ସବୁଜିମା ଓ ବାତ୍ୟା ପରର ଦୃଶ୍ୟ ।

ରାଜଧାନୀ ବସ୍ତିବାସିନ୍ଦାଙ୍କୁ ରିଲିଫ ସୁବିଧା

କାର୍ଡ ନ ଥିଲେ ବି ମିଳିବ ସହାୟତା

ଭୁବନେଶ୍ୱର,୧୦।୫(ବ୍ୟୁରୋ)

ତାଙ୍କୁ ଦେଲ । ଆମକୁ ନାହିଁ । ଆମେ କ'ଣ ପାପ କରିଛୁ । ରାଶନ କାର୍ଡ ପାଇଥିବା ଲୋକମାନେ ବାତ୍ୟା ମାଡ ଖାଇଛନ୍ତି, ଆମେ କ'ଣ ଆରାମରେ ରହିଛୁ । କେବଳ ବସ୍ତି ନୁହେଁ , ଭୁବନେଶ୍ୱର ସହରାଞ୍ଚଳର ମଧ୍ୟବିତ୍ତ ଓ ନିମ୍ନ ମଧ୍ୟବିତ୍ତ ପରିବାର ଲୋକମାନେ ସରକାରଙ୍କୁ ଏମିତି ଆବେଗଭରା ପ୍ରଶ୍ନ କରିଛନ୍ତି । ଖାଦ୍ୟ ସୁରକ୍ଷା ଯୋଜନାରେ ରାଶନ କାର୍ଡ ଖଣ୍ଡେ ହାତେଇଥିବା ଲୋକମାନେ ଧାଡି ବାନ୍ଧି ରିଲିଫ ନେଉଥିବା ବେଳେ ଅନ୍ୟ ପ୍ରଭାବିତ ଲୋକଙ୍କୁ କିଛି ମିଳୁ ନାହିଁ । ସେମାନଙ୍କ ପାଖକୁ କେହି ଆହା ପଦେ କହିବାକୁ ଯାଉ ନାହାନ୍ତି । ରାଜଧାନୀରେ ବହୁ ମାତ୍ରାରେ ବସ୍ତି ଗଢି ଉଠିଛି । ପ୍ରତ୍ୟେକ ଦିନ ନୂଆ ନୂଆ ଲୋକ ବସ୍ତିରେ ରହୁଛନ୍ତି ଅଥବା ବସ୍ତି କରୁଛନ୍ତି । ସେମାନଙ୍କ ପାଖରେ ରାଶନ କାର୍ଡ ନାହିଁ । କେବଳ ରାଶନକାର୍ଡଧାରୀଙ୍କୁ ସରକାରୀ ସହାୟତା ମିଳିବା ଦେଖି ବସ୍ତିର ଅନ୍ୟ ଲୋକମାନେ ଅତି ମାତ୍ରାରେ ପ୍ରତିକ୍ରିୟା ପ୍ରକାଶ କରିଛନ୍ତି । ଏ ନେଇ ବିଭିନ୍ନ ବସ୍ତିରୁ ଲୋକମାନେ ମୁଖ୍ୟମନ୍ତ୍ରୀଙ୍କୁ ଦାବିପତ୍ର ଦେବା ପରେ ରାଜ୍ୟ ସରକାର ତାଙ୍କ ପୂର୍ବ ନିଷ୍ପତ୍ତିକୁ ପରିବର୍ତ୍ତନ କରିଛନ୍ତି । ଏଣିକି କାର୍ଡ ଥାଉ କି ନ ଥାଉ ବସ୍ତିରେ

ବାତ୍ୟା ଦୁର୍ଦ୍ଦଶା

ରହୁଥିବା ସମସ୍ତ ଲୋକଙ୍କୁ ରିଲିଫ ଓ ଆର୍ଥିକ ସହାୟତା ମିଳିବ । ବସ୍ତିବାସିନ୍ଦାଙ୍କ ଅଭିଯୋଗ ପାଇବା ପରେ ରାଜ୍ୟ ସରକାର ବସ୍ତିରେ ରହୁଥିବା ଓ ରାଶନ କାର୍ଡ ନ ଥିବା ଲୋକମାନଙ୍କୁ ୫୦ କେଜି ଚାଉଳ, ୨୦୦୦ ଟଙ୍କା, ପଲିଥିନ୍ କିମ୍ବା ୫୦୦ ଟଙ୍କା ଯୋଗାଇ ଦେବାକୁ ନିଷ୍ପତ୍ତି ନେଇଛନ୍ତି । ମୁଖ୍ୟମନ୍ତ୍ରୀ ନବୀନ ପଟ୍ଟନାୟକଙ୍କ ନିର୍ଦ୍ଦେଶ ଅନୁସାରେ ଭୁବନେଶ୍ୱର ମହାନଗର ନିଗମ(ବିଏମସି) ଅଧୀନରେ ଥିବା ସମସ୍ତ ବସ୍ତିବାସିନ୍ଦାଙ୍କୁ କାର୍ଡଧାରୀଙ୍କ ଭଳି ରିଲିଫ୍ ଯୋଗାଇ ଦେବାକୁ ଖୋର୍ଦ୍ଧା ଜିଲାପାଳଙ୍କୁ ନିର୍ଦ୍ଦେଶ ଦିଆଯାଇଛି । ଏ ନେଇ ସ୍ୱତନ୍ତ୍ର ରିଲିଫ କମିଶନର ବିଷ୍ଣୁପଦ ସେଠୀ ଖୋର୍ଦ୍ଧା ଜିଲାପାଳଙ୍କୁ ପତ୍ର ଲେଖି ଜଣାଇଛନ୍ତି । ତେବେ ବସ୍ତି ବାସିନ୍ଦାଙ୍କୁ ଛାଡି ସହରରେ ଏମିତି ଅନେକ ଲୋକ ଅଛନ୍ତି ଯେଉଁମାନେ କି ବାତ୍ୟା ଦ୍ୱାରା ବିଶେଷ ଭାବେ ପ୍ରଭାବିତ ହୋଇଛନ୍ତି । ସେମାନଙ୍କ ନିକଟରେ ବର୍ତ୍ତମାନ ସୁଦ୍ଧା ରିଲିଫ, ବିଦ୍ୟୁତ କିମ୍ବା ପାନୀୟ ଜଳ ପହଞ୍ଚି ପାରି ନାହିଁ । ଏଭଳି ଲୋକମାନଙ୍କୁ ବିପତ୍ତି ସମୟରେ ସରକାରୀ ସହାୟତା ଦେବାକୁ ବିଭିନ୍ନ ମହଲରେ ଦାବି ହେଉଛି ।

୧୯ରେ ୩୪ ବୁଥ୍‌ରେ ସାନି ମତଦାନ

ଭୁବନେଶ୍ୱର, ୧୦।୫ (ବ୍ୟୁରୋ)

ଗତ ନିର୍ବାଚନ ସମୟରେ ତୃତୀୟ (ଏପ୍ରିଲ୍ ୨୩) ଓ ଚତୁର୍ଥ (ଏପ୍ରିଲ୍ ୨୯) ପର୍ଯ୍ୟାୟରେ ମନୁଷ୍ୟକୃତ ତ୍ରୁଟି ଏବଂ ଅନିୟମିତତା ଯୋଗୁ ସ୍ଥଗିତ ରହିଥିବା ୩୪ଟି ବୁଥ୍‌ରେ ଆସନ୍ତା ୧୯ ତାରିଖରେ ପୁନଃ ଭୋଟ ଗ୍ରହଣ ହେବ । ସେଥିରୁ ତୃତୀୟ ପର୍ଯ୍ୟାୟର ୧୨ଟି ଓ ଚତୁର୍ଥ ପର୍ଯ୍ୟାୟର ୨୨ଟି ବୁଥ୍‌ରେ ମତଦାନ ଅନୁଷ୍ଠିତ ହେବ । ବଡ଼ମ୍ବା ବିଧାନସଭା ନିର୍ବାଚନ ମଣ୍ଡଳୀର ୧୯୬, ଦେବଗଡ଼ ନିର୍ବାଚନ ମଣ୍ଡଳୀର ୧୮୩, ବ୍ରହ୍ମଗିରିର ୨୨୨ ଓ ୬୨, ସତ୍ୟବାଦୀର ୭୮, ତାଳଚେରର ୮୫, ଆଠଗଡ଼ର ୯୦, ୧୦୦, ୧୩୭ ଓ ୧୩୮, ଘସିପୁରା ୧୭୧, ଭୁବନେଶ୍ୱର ମଧ୍ୟ ୧୨୭, ବିଞ୍ଝାରପୁର ୧୩୫ ଓ ୧୯୧ ଏବଂ ବରୀ ବିଧାନସଭା ନିର୍ବାଚନମଣ୍ଡଳୀର ୮୨, ୧୮୫, ୧୬୨, ୧୬୩ ଓ ୧୯୪ ନମ୍ବର ବୁଥ୍‌ରେ ପୁଣି ମତଦାନ ହେବ । ସେହିପରି ଧର୍ମଶାଳା ନିର୍ବାଚନ ମଣ୍ଡଳୀର ୧୪୮, ସୁକିନ୍ଦା ୧୯୬, ଜଳେଶ୍ୱର ୧୮୭ ଓ ୧୮୯, ବାଙ୍ଗିରିପୋଷି ୧୦୪, ବାରିପଦା ୧୬, ୧୯, ୧୬୬ ଓ ୨୪୮, ମାହାଙ୍ଗାର ୫୭, ୫୮, ୧୪୪ ଓ ୧୫୭, ସାଲେପୁର ୮୭, ୩୯ ଏବଂ ପାରାଦୀପ ବିଧାନସଭାର ୩୯ ନମ୍ବର ବୁଥ୍‌ରେ ପୁଣି ମତଦାନ ହେବ । ମତଦାନ ପ୍ରକ୍ରିୟା ସକାଳ ୭ଟାରୁ ଆରମ୍ଭ ହୋଇ ସନ୍ଧ୍ୟା ୬ଟାରେ ଶେଷ ହେବ । ରାଜ୍ୟ ମୁଖ୍ୟ ନିର୍ବାଚନ ଅଧିକାରୀ (ସିଇଓ) ସୁରେନ୍ଦ୍ର କୁମାର ଏହି ସୂଚନା ଦେଇଛନ୍ତି । ମେ ୧୩ ଓ ୧୪ ତାରିଖ ସୁଦ୍ଧା ନିର୍ବାଚନ ପରିଚାଳନା କରିବାକୁ ଥିବା ରିଟର୍ନିଂ ଅଫିସରଙ୍କୁ ତାଲିମ ପ୍ରଦାନ କରାଯିବ । ଏହି ବୁଥ୍‌ଗୁଡ଼ିକର ଫଳାଫଳ ମଧ୍ୟ ଆସନ୍ତା ୨୩ ତାରିଖରେ ପ୍ରକାଶ ପାଇବ ବୋଲି ସେ କହିଛନ୍ତି ।

ସଂକ୍ଷେପରେ

ମାଟ୍ରିକ ପରୀକ୍ଷା: ମେ ୩ୟ ସପ୍ତାହରେ ପ୍ରକାଶ ପାଇବ ଫଳ

କଟକ ଅଫିସ,୧୦।୫: ମାଧ୍ୟମିକ ଶିକ୍ଷା ପରିଷଦ(ବୋର୍ଡ) ଦ୍ୱାରା ପରିଚାଳିତ ୨୦୧୯ ମାଟ୍ରିକ ପରୀକ୍ଷା ଫଳ ଚଳିତମାସ ୩ୟ ସପ୍ତାହରେ ପ୍ରକାଶ ପାଇବ ବୋଲି ବୋର୍ଡ ସଭାପତି ଡ. ଜହାଁଆରା ବେଗମ କହିଛନ୍ତି । ପୂର୍ବରୁ ମେ' ଦ୍ୱିତୀୟ ସପ୍ତାହରେ ଫଳ ପ୍ରକାଶ ପାଇବ ବୋଲି ବୋର୍ଡ ପକ୍ଷରୁ ଘୋଷଣା ହୋଇଥିଲା । ହେଲେ ସାମୁଦ୍ରିକ ଝଡ଼ ଫନୀ ଯୋଗୁ ଏବେ ଫଳ ପ୍ରକାଶ ଆଉ ଗୋଟିଏ ସପ୍ତାହ ଘୁଞ୍ଚିଛି । କେଉଁ ନିର୍ଦ୍ଦିଷ୍ଟ ତାରିଖରେ ଫଳ ପ୍ରକାଶ କରାଯିବ ସେ ନେଇ ଖୁବ୍‌ଶୀଘ୍ର ଘୋଷଣା କରାଯିବ ବୋଲି ସଭାପତି ଡ. ବେଗମ କହିଛନ୍ତି । ମୂଲ୍ୟାୟନ ପ୍ରକ୍ରିୟା ଶେଷ ହୋଇ ଦ୍ୱିତୀୟ ପର୍ଯ୍ୟାୟ ଯାଞ୍ଚ ପ୍ରକ୍ରିୟା ଜାରି ରହିଛି । ତ୍ରୁଟିଶୂନ୍ୟ ତଥା ନିର୍ଭୁଲ ଭାବେ ଫଳ ପ୍ରକାଶ କରାଯିବା ଦିଗରେ ଗୁରୁତ୍ୱ ଦିଆଯାଇଛି ବୋଲି ସଭାପତି ଡ. ବେଗମ କହିଛନ୍ତି ।

ମେ ୨୦ରୁ ଉତ୍କଳ ସଂସ୍କୃତି ବିଶ୍ୱବିଦ୍ୟାଳୟ ପରୀକ୍ଷା

ଭୁବନେଶ୍ୱର,୧୦।୫(ବ୍ୟୁରୋ): ଉତ୍କଳ ସଂସ୍କୃତି ବିଶ୍ୱବିଦ୍ୟାଳୟ ଅଧୀନରେ ଅନୁଷ୍ଠିତ ହେବାକୁ ଥିବା ସମସ୍ତ ସ୍ନାତକ, ସ୍ନାତକୋତ୍ତର, ସେମିଷ୍ଟର ଓ ବିଭିନ୍ନ ବିଭାଗର ଏମ୍.ଫିଲ୍ ପରୀକ୍ଷା ପୂର୍ବ ନିର୍ଦ୍ଧାରିତ କାର୍ଯ୍ୟସୂଚୀ ଅନୁଯାୟୀ ଅନୁଷ୍ଠିତ ହେବ । ମେ ୨୦ରୁ ସମସ୍ତ ପରୀକ୍ଷା ଆରମ୍ଭ ହେବ । ବାତ୍ୟା ଯୋଗୁ ବିଶ୍ୱବିଦ୍ୟାଳୟରେ ବ୍ୟାପକ କ୍ଷୟକ୍ଷତି ହୋଇଥିଲେ ମଧ୍ୟ ଏଥିଲାଗି ପରୀକ୍ଷା ବ୍ୟବସ୍ଥା ପ୍ରଭାବିତ ହେବନାହିଁ । ବିଶ୍ୱବିଦ୍ୟାଳୟର ସ୍ନାତକୋତ୍ତର ବିଭାଗ ସହ ଏହାର ସହବନ୍ଧିତ ମହାବିଦ୍ୟାଳୟଗୁଡ଼ିକରେ ମଧ୍ୟ ପରୀକ୍ଷା ଅନୁଷ୍ଠିତ ହେବ । ତେଣୁ ଛାତ୍ରୀଛାତ୍ର ପୂର୍ବ ନିର୍ଦ୍ଧାରିତ କାର୍ଯ୍ୟସୂଚୀ ଅନୁଯାୟୀ ୨୦ତାରିଖଠାରୁ ପରୀକ୍ଷା ଦେବେ ବୋଲି ଉତ୍କଳ ସଂସ୍କୃତି ବିଶ୍ୱବିଦ୍ୟାଳୟ ପରୀକ୍ଷା ନିୟନ୍ତ୍ରକ ମନୋଜ କୁମାର ଦାସ କହିଛନ୍ତି ।

ମୁଖ୍ୟମନ୍ତ୍ରୀଙ୍କ ରିଲିଫ ପାଣ୍ଠିକୁ ବହୁ ସଂସ୍ଥା, ବ୍ୟକ୍ତିଙ୍କ ସହାୟତା

ଭୁବନେଶ୍ୱର,୧୦।୫(ବ୍ୟୁରୋ): ଫନି ଦୁର୍ଗତଙ୍କ ସହାୟତା ଓ ପୁନରୁଦ୍ଧାର ପାଇଁ ଅନେକ ସଂସ୍ଥା ମୁଖ୍ୟମନ୍ତ୍ରୀଙ୍କ ରିଲିଫ ପାଣ୍ଠିକୁ ସହାୟତା ପ୍ରଦାନ କରିଛନ୍ତି । ଏହି କ୍ରମରେ ଓଡ଼ିଶା ପୋଲିସ ରିଲିଫ୍ ଏବଂ କଲ୍ୟାଣ ପାଣ୍ଠି ପକ୍ଷରୁ ଡିଜିପି ଆର.ପି ଶର୍ମା ମୁଖ୍ୟମନ୍ତ୍ରୀ ନବୀନ ପଟ୍ଟନାୟକଙ୍କୁ ୧୦ ଲକ୍ଷ ଟଙ୍କାର ଚେକ୍ ପ୍ରଦାନ କରିଥିଲେ । ଅନ୍ୟମାନଙ୍କ ମଧ୍ୟରେ ପ୍ରଗତିବାଦୀ ପକ୍ଷରୁ ମୋନାଲିସା ବଳ ୫ ଲକ୍ଷ ଟଙ୍କା, ଗୁପ୍ତା ପାୱର ଇନ୍‌ଫ୍ରାଷ୍ଟ୍ରକଚର ଲିଃର ପରିଚାଳନା ନିର୍ଦ୍ଦେଶକ ମହେନ୍ଦ୍ର ଗୁପ୍ତା ୧୧ ଲକ୍ଷ ଟଙ୍କା, ପୂର୍ବତନ ମନ୍ତ୍ରୀ ଭାଗବତ ପ୍ରସାଦ ମହାନ୍ତି ୪୪,୦୦୦ ଟଙ୍କାର ଚେକ୍ ପ୍ରଦାନ କରିଛନ୍ତି । ରାଜ୍ୟସଭା ଏମ୍‌ପି ଅନୁଭବ ମହାନ୍ତି ୨ ଲକ୍ଷ ଟଙ୍କା, ବଡତଣା ବିଧାୟକ ଅମର ପ୍ରସାଦ ଶତପଥୀ ୧ ଲକ୍ଷ ଟଙ୍କା, ଯାଜପୁର ବିଧାୟକ ପ୍ରଣବପ୍ରକାଶ ଦାସ ୧୦ ମାସର ବେତନ ଭାବେ ୩ ଲକ୍ଷ ୫୦ ହଜାର ଟଙ୍କା, ସ୍ୟାଣ୍ଡି ରିସର୍ଚ୍ଚ ପ୍ରାଇଭେଟ ଲିଃ ୫ ଲକ୍ଷ ଟଙ୍କା ମୁଖ୍ୟମନ୍ତ୍ରୀଙ୍କ ରିଲିଫ୍ ଫଣ୍ଡକୁ ପ୍ରଦାନ କରିଛନ୍ତି । କେନ୍ଦ୍ରପଡା ଅର୍ବାନ କୋ ଅପରେଟିଭ ବ୍ୟାଙ୍କ୍ ୧ ଲକ୍ଷ ୧ ହଜାର ଟଙ୍କା, ଭୁବନେଶ୍ୱରର ପୂର୍ବତନ କର୍ପୋରେଟର ସଞ୍ଜୟ ବଲିୟାରସିଂ ୧ ଲକ୍ଷ ଟଙ୍କା, ଡଃ ସିର୍ଦ୍ଧାର୍ଥ ଦାସ ୯୪,୪୩୮ ଟଙ୍କା ଏବଂ ହୋଟେଲ ସ୍ୱସ୍ତି ପକ୍ଷରୁ ୧୦ ଲକ୍ଷ ଟଙ୍କାର ସହାୟତ ରାଶି ପ୍ରଦାନ କରାଯାଇଛି । ଏହିପରିଭାବେ କେବଳ ଶୁକ୍ରବାର ମୁଖ୍ୟମନ୍ତ୍ରୀଙ୍କ ରିଲିଫ୍ ପାଣ୍ଠିକୁ ବିଭିନ୍ନ ସଂସ୍ଥା ଓ ବ୍ୟକ୍ତିବିଶେଷଙ୍କ ପକ୍ଷରୁ ୫୦ ଲକ୍ଷ ୯୦ ହଜାର ଟଙ୍କା ପ୍ରଦାନ କରାଯାଇଛି ।

ମେ ୨୧ରୁ ସ୍ନାତକୋତ୍ତର ପରୀକ୍ଷା

ଭୁବନେଶ୍ୱର,୧୦।୫(ବ୍ୟୁରୋ): ସମ୍ଭାବ୍ୟ ବାତ୍ୟା 'ଫନୀ'କୁ ଦୃଷ୍ଟିରେ ରଖି ଉତ୍କଳ ବିଶ୍ୱବିଦ୍ୟାଳୟ ପକ୍ଷରୁ ଏହାର ସମସ୍ତ ପରୀକ୍ଷାକୁ ପୂର୍ବରୁ ମେ ୭ ପରିବର୍ତ୍ତେ ମେ ୧୨ ପର୍ଯ୍ୟନ୍ତ ଘୁଞ୍ଚାଇ ଦିଆଯାଇଥିଲା । ତେବେ ବାତ୍ୟାରେ ବିଶ୍ୱବିଦ୍ୟାଳୟର ବ୍ୟାପକ କ୍ଷୟକ୍ଷତି ଏବଂ ଛାତ୍ରୀଛାତ୍ରଙ୍କ ସମସ୍ୟାକୁ ନଜରରେ ରଖି ଏବେ ପୁଣିଥରେ ପରୀକ୍ଷା ଘୁଞ୍ଚାଯାଇଛି । ମେ ୧୨ ପରିବର୍ତ୍ତେ ସମସ୍ତ ପରୀକ୍ଷା ମେ ୨୦ ପରେ କରିବାକୁ ବିଶ୍ୱବିଦ୍ୟାଳୟ କର୍ତ୍ତୃପକ୍ଷ ନିଷ୍ପତ୍ତି ନେଇଛନ୍ତି । ବିଶ୍ୱବିଦ୍ୟାଳୟର ସମସ୍ତ ବିଭାଗର ସ୍ନାତକୋତ୍ତର ପରୀକ୍ଷା ୨୧ତାରିଖଠାରୁ ଆରମ୍ଭ ହେବ । ଏହାସହ ସମସ୍ତ ବିଭାଗର ବିଭାଗୀୟ ମୁଖ୍ୟଙ୍କ ଦ୍ୱାରା ପରୀକ୍ଷା ତାରିଖ ଓ ସମୟ ଧାର୍ଯ୍ୟ କରାଯିବାକୁ କୁହାଯାଇଛି । ବିଶ୍ୱବିଦ୍ୟାଳୟ ସହ ଅନୁବନ୍ଧିତ ଶିକ୍ଷାନୁଷ୍ଠାନଗୁଡ଼ିକ ପୁନଃ ନିର୍ଦ୍ଧାରିତ ସମୟସୂଚୀ ସମ୍ପର୍କରେ ଜାଣିବା ପାଇଁ ବିଭାଗୀୟ ମୁଖ୍ୟମାନଙ୍କୁ ଯୋଗାଯୋଗ କରିବାକୁ କୁହାଯାଇଛି । ବିଶେଷକରି ବାୟୋ ଟେକ୍ନୋଲୋଜି, ମାଇକ୍ରୋ ବାୟୋଲୋଜି, କମ୍ପ୍ୟୁଟର ସାଇନ୍ସ

ପରୀକ୍ଷା ଘୁଞ୍ଚାଇଲା ଉତ୍କଳ ବିଶ୍ୱବିଦ୍ୟାଳୟ

ସ୍ନାତକୋତ୍ତର ପରୀକ୍ଷା, ଏମ୍‌ଜେଏମ୍‌ସି, ଏଲ୍‌ଏଲ୍‌ଏମ୍, ଓଡ଼ିଆ, ଆଇଏମ୍‌ବିଏ ଆଦି ବିଭାଗର ପରୀକ୍ଷା ସମ୍ପର୍କରେ ଜାଣିବା ଲାଗି ବିଭାଗୀୟ ମୁଖ୍ୟଙ୍କ ସହ ଯୋଗାଯୋଗ କରିବାକୁ ବିଶ୍ୱବିଦ୍ୟାଳୟ ପରୀକ୍ଷା ନିୟନ୍ତ୍ରକ ସୂଚନା ଦେଇଛନ୍ତି । ଅନ୍ୟପକ୍ଷରେ ଏବେ ବି କ୍ୟାମ୍ପସ୍‌ରେ ଇଲେକ୍ଟ୍ରିସିଟି ଆସିପାରିନାହିଁ । ବାତ୍ୟାରେ ଭାଙ୍ଗିପଡ଼ିଥିବା ଗଛଗୁଡ଼ିକ କଟାଯାଇ ନ ଥିବାବେଳେ ପାଣି ଯୋଗାଣ ବ୍ୟବସ୍ଥା ହୋଇନାହିଁ ।

ସେପଟେ ପୂର୍ବ ନିର୍ଦ୍ଧାରିତ ସୂଚୀ ଅନୁଯାୟୀ ବିଏ, ବି.କମ୍ ଓ ବିଏସ୍‌ସିର ୪ର୍ଥ ସେମିଷ୍ଟର(ଉଭୟ ରେଗୁଲାର୍ ଓ ବ୍ୟାକ୍ ପେପର) ଆସନ୍ତା ଜୁନ୍ ୨୦ରୁ ଆରମ୍ଭ ହେବ । ସେହିଭଳି ବିବିଏ ଓ ବିସିଏର ୬ଷ୍ଠ ସେମିଷ୍ଟର ପରୀକ୍ଷା ମେ ୩୦ରୁ ଆରମ୍ଭ ହେବ । ଏମ୍.ଫାର୍ମାର ପ୍ରଥମ ସେମିଷ୍ଟର ପରୀକ୍ଷା ମେ ୨୧ରୁ ଆରମ୍ଭ ହେବ ବୋଲି ବିଶ୍ୱବିଦ୍ୟାଳୟ ପରୀକ୍ଷା ନିୟନ୍ତ୍ରକ ସୂଚନା ଦେଇଛନ୍ତି ।

ଧର୍ମେନ୍ଦ୍ରଙ୍କୁ ଚିଠି ଲେଖିଲେ ନବୀନ

ପୁରୀ ଜିଲାକୁ ୧୦୦୦ କିଲୋଲିଟର ଅତିରିକ୍ତ କିରୋସିନ ଦିଅ

ଭୁବନେଶ୍ୱର,୧୦।୫(ବ୍ୟୁରୋ): ସାମୁଦ୍ରିକ ଝଡ ଫନୀ ଦ୍ୱାରା ପୁରୀ ଜିଲା ବହୁଳ ଭାବେ ପ୍ରଭାବିତ ହୋଇଛି । ଯୁଦ୍ଧକାଳୀନ ଭିତ୍ତିରେ ରିଲିଫ ବଣ୍ଟନ ଏବଂ ପୁନରୁଦ୍ଧାର କାର୍ଯ୍ୟ ଚାଲିଛି । ଜିଲାର ଶକ୍ତି ଭିତ୍ତିଭୂମି ସମ୍ପୂର୍ଣ୍ଣ କ୍ଷତିଗ୍ରସ୍ତ ହୋଇଛି । ସବୁ ଅଞ୍ଚଳକୁ ବିଦ୍ୟୁତ୍ ଯୋଗାଣ ତୁରନ୍ତ ସମ୍ଭବ ନୁହେଁ । ତେଣୁ ଜିଲାବାସୀଙ୍କ ପାଇଁ କିରୋସିନର ଆବଶ୍ୟକତା ରହିଛି । ଏହି ମର୍ମରେ ମୁଖ୍ୟମନ୍ତ୍ରୀ ନବୀନ ପଟ୍ଟନାୟକ ଶୁକ୍ରବାର କେନ୍ଦ୍ର ପେଟ୍ରୋଲିୟମ ମନ୍ତ୍ରୀ ଧର୍ମେନ୍ଦ୍ର ପ୍ରଧାନଙ୍କୁ ଚିଠି ଲେଖିଛନ୍ତି । ପୂର୍ବ କୋଟା ସହ ଅତିରିକ୍ତ ୧୦୦୦ କିଲୋଲିଟର କିରୋସିନ ଦେବା ପାଇଁ ମୁଖ୍ୟମନ୍ତ୍ରୀ ଅନୁରୋଧ କରିଛନ୍ତି । ପୁରୀ ଜିଲା ପାଇଁ ଏହା ଏକ ଜରୁରିକାଳୀନ ପରିସ୍ଥିତି ହୋଇଥିବାରୁ ତୈଳ କମ୍ପାନୀମାନେ ମାଗଣାରେ ଡିଲରମାନଙ୍କୁ କିରୋସିନ ଯୋଗାଇବା ପାଇଁ ଚିଠିରେ ଉଲ୍ଲେଖ କରାଯାଇଛି । ଏହା ଦ୍ୱାରା ଜନସାଧାରଣଙ୍କୁ ରାଜ୍ୟ ସରକାରଙ୍କ ପକ୍ଷରୁ ମାଗଣାରେ କିରୋସିନ ବଣ୍ଟନ କରାଯାଇପାରିବ । ମେ' ମାସରେ ପୂର୍ବ କୋଟା ସହ ଏହି ଅତିରିକ୍ତ କିରୋସିନ ବଣ୍ଟାଯିବ ବୋଲି ମୁଖ୍ୟମନ୍ତ୍ରୀ କହିଛନ୍ତି ।

ଇଭିଏମ, ଭିଭିପିଏଟି ସୁରକ୍ଷିତ: ସିଇଓ

ଭୁବନେଶ୍ୱର,୧୦।୫ (ବ୍ୟୁରୋ): ବାତ୍ୟା ଫନୀରେ ରଖାଯାଇଥିବା କୌଣସି ଷ୍ଟ୍ରଙ୍ଗରୁମ୍‌ରେ ପାଣି ପଶି ନାହିଁ । ଇଭିଏମ୍, ଭିଭିପିଏଟି ସମ୍ପୂର୍ଣ୍ଣ ସୁରକ୍ଷିତ ରହିଛି ବୋଲି ରାଜ୍ୟ ମୁଖ୍ୟ ନିର୍ବାଚନ ଅଧିକାରୀ(ସିଇଓ) ସୁରେନ୍ଦ୍ର କୁମାର କହିଛନ୍ତି । ପୁରୀର ଗୋଟିଏ ଜାଗାରେ ବ୍ୟାରିକେଡ ବାତ୍ୟା ଯୋଗୁ ଭାଙ୍ଗି ଯାଇଥିଲା । ସେଠାରେ ୧ ପ୍ଲାଟୁନ ପୋଲିସ ଫୋର୍ସ ମୁତୟନ କରାଯାଇଛି । ଏଠାରେ ସୂଚନାଯୋଗ୍ୟ ଯେ ବାତ୍ୟା ଫନୀ ଆସିବା ପୂର୍ବରୁ ସମସ୍ତ ଷ୍ଟ୍ରଙ୍ଗରୁମ୍‌ର ସୁରକ୍ଷାକୁ ପୁଣି ଥରେ ଯାଞ୍ଚ କରିବାକୁ ସମସ୍ତ ଜିଲାର ଜିଲାପାଳଙ୍କୁ ନିର୍ଦ୍ଦେଶ ସେ ଦେଇଥିଲେ । ଆବଶ୍ୟକ ସ୍ଥଳେ କେତେକ ସ୍ଥାନରେ ଇଭିଏମଗୁଡିକୁ ସୁରକ୍ଷିତ ସ୍ଥାନକୁ ସ୍ଥାନାନ୍ତର କରାଯାଇଥିଲା । ସେହି ରୁମ୍‌ରେ ଯେପରି ପାଣି ପଶି ପାରିବ ନାହିଁ ସେଥିପାଇଁ ୱାଟର ପ୍ରୁଫ ବ୍ୟବସ୍ଥା କରାଯାଇଥିଲା । ଆସନ୍ତା ୨୩ ତାରିଖରେ ଭୋଟ ଗଣତି ହେବ ।

युनाइटेड इंडिया इंश्यूरेन्स कंम्पनी लिमटिड
United India Insurance Co. Ltd.

REGIONAL OFFICE:- O.C.H.C. Building (5th Floor), Near Ram Mandir, Unit - III, Kharvel Nagar, Bhubaneswar - 751001, Ph.: 0674-2391138, Website: https://uiic.co.in

District wise Nodal Officers for Fani Cyclone Claims

The Cyclone 'Fani' has devastated large part of Odisha and has left it in ruins. We are standing firm with the people of Odisha and are committed to serve our policy holders at this time of distress. The claimants may contact their policy issuing/claim processing officer as per the contact details provided below, customer service has always been our utmost priority and we assure the policy holders our best services at all times. E-mail: **bbsrfanicycloneclaimuiic@gmail.com**

OFFICE CODE	NAME OF OFFICE	NAME & DEGN.	OFFICE LANDLINE NO.	MOBILE/ WHATSAPP NO.
260000	RO BHUBANESWAR	A.K. PADHIARI, RM	0674-2391189	9042809549
260000	RO BHUBANESWAR	ARCHANA DASH, AM	0674-2515522	7978213819
260202	BO PURI	C.R. SAMANTARAY, SBM	06752-223799	9437003294
260300	DO CUTTACK	MOTILAL PANDA, SDM	0671-2548018	9437485191
260304	BO JK ROAD	SAPANI SETHY, SBM	06726-220633	9437275265
260182	MO JATNI	R.K. SUBUDHI, AO	0674-2491964	8018990641
260385	MO JAGATSINGHPUR	P.K. DAS, AO		9437128223
260388	MO KENDRAPARA	R.C. SOREN, AO	06727-221350	7873293030
260386	MO CHANDIKHOL	SEIKH NOOR UDDIN, AO		8249771033

ଭାଜପା ବିଧାୟକ ପ୍ରାର୍ଥୀଙ୍କୁ ସର୍ତ୍ତମୂଳକ ଜାମିନ

ସୋରଡା/ଭଞ୍ଜନଗର,୧୦।୫(ଡି.ଏନ.ଏ.)

ଇଭିଏମ୍ ଭଙ୍ଗା ଘଟଣାରେ ଗିରଫ ଗଞ୍ଜାମ ଜିଲା ସୋରଡା ବିଧାନସଭା ନିର୍ବାଚନମଣ୍ଡଳୀ ଭାଜପା ବିଧାୟକ ପ୍ରାର୍ଥୀ ନୀଳମଣି ବିଷୋୟୀଙ୍କୁ ଶୁକ୍ରବାର ଜାମିନ ମିଳିଛି । ଭଞ୍ଜନଗର ଏଡିଜେ ମହଲତ ସା ତାଙ୍କୁ ସର୍ତ୍ତମୂଳକ ଜାମିନ ପ୍ରଦାନ କରିଛନ୍ତି । ଫଳରେ ନୀଳମଣି ଅପରାହ୍ନରେ ସୋରଡା ଜେଲରୁ ମୁକୁଳିଛନ୍ତି । ୫୦ ହଜାର ଟଙ୍କାର ବଣ୍ଡ ଓ ୨ ଜାମିନଦାର ବଦଳରେ ନୀଳମଣି ଜାମିନରେ ଯାଇଛନ୍ତି । ଏଥିସହ ପ୍ରତି ସପ୍ତାହରେ ରବିବାର ପୂର୍ବାହ୍ନ ୯ଟାରୁ ଦିବା ୧୨ଟା ମଧ୍ୟରେ ସୋରଡା ଥାନାରେ ତଦନ୍ତକାରୀ ଅଧିକାରୀଙ୍କ ସମ୍ମୁଖରେ ଫାଇନାଲ ଚାର୍ଜଶିଟ୍ ଦାଖଲ ପର୍ଯ୍ୟନ୍ତ ତଦନ୍ତରେ ସହଯୋଗ ପାଇଁ ନୀଳମଣି ହାଜର ହେବେ । ସାକ୍ଷୀଙ୍କୁ ଧମକଚମକ ଦେବେନାହିଁ କିମ୍ବା ଏଭଳି ଘଟଣାର ପୁନରାବୃତ୍ତି କରିବେ ନାହିଁ । ସର୍ତ୍ତ ଉଲ୍ଲଙ୍ଘନ କଲେ ଜାମିନ ନାକଚ କରିଦିଆଯିବ ବୋଲି ଏଡିଜେ ତାଙ୍କ ରାୟରେ ଉଲ୍ଲେଖ କରିଛନ୍ତି ।

ମାମଲାର ବିବରଣୀ ଅନୁଯାୟୀ, ଏପ୍ରିଲ ୧୮ରେ ସୋରଡା ନିର୍ବାଚନମଣ୍ଡଳୀ ପାଇଁ ମତଦାନ ଚାଲିଥିଲା । ୧୮୨ ନମ୍ବର ବୁଥ୍‌ରେ ରିଗିଂ ହେଉଥିବା ଖବରପାଇ ନୀଳମଣି ସେଠାରେ ପହଞ୍ଚିଥିଲେ । ନୀଳମଣିଙ୍କ ସହ

ଇଭିଏମ୍ ଭଙ୍ଗାରୁଜା ଘଟଣା

ସେଠାରେ ଉପସ୍ଥିତ

ଈଶ୍ୱରଙ୍କ ହାତରେ ସବୁତକ ସମୟ ଅଛି – ତେଣୁ ସେ କୌଣସି କାର୍ଯ୍ୟରେ ତରବର ହୁଅନ୍ତି ନାହିଁ। ସେ ମଧ୍ୟ ତାଙ୍କ ଲକ୍ଷ୍ୟ ସମ୍ବନ୍ଧେ ନିଶ୍ଚିତ। ତାଙ୍କର ସଫଳତା ସମ୍ବନ୍ଧେ ବି ନିଶ୍ଚିତ। ତେଣୁ ସେ ସହସ୍ରବାର କାର୍ଯ୍ୟରୁ ବିରତ ହେଲେ ବି, ବ୍ୟସ୍ତ ହୁଅନ୍ତି ନାହିଁ। କାରଣ ତଦ୍ୱାରା ସେ ପୂର୍ଣ୍ଣତାର ନିକଟବର୍ତ୍ତୀ ହୁଅନ୍ତି।
–ଶ୍ରୀଅରବିନ୍ଦ

କ୍ୟାଡର ପଦରେ ଅଣକ୍ୟାଡର

ଦିଲ୍ଲୀକା ବାବୁ
ଦିଲୀପ ଚେରିଏନ୍

ତାମିଲନାଡୁର ଯୁବ ଆଇପିଏସ୍ ଅଫିସରମାନେ ଖୁସି ନୁହନ୍ତି। ରାଜ୍ୟ ସରକାର ଆବଣ୍ଟିତ କ୍ୟାଡର ପଦବୀଗୁଡ଼ିକ ମଧ୍ୟରୁ ପ୍ରାୟ ଅର୍ଦ୍ଧେକରେ ଅଣକ୍ୟାଡର ଅଫିସରଙ୍କୁ ନିଯୁକ୍ତି ଦେଇଥିବାରୁ ଆଇପିଏସ୍ ବାବୁମାନେ ସେମାନଙ୍କ କ୍ଷେତ୍ରାଧିକାର ସଙ୍କୁଚିତ ହେଉଥିବା ଅନୁଭବ କରୁଛନ୍ତି। ସୂଚନା ଅନୁସାରେ, ତାମିଲନାଡୁରେ ପୋଲିସ ସୁପରିଣ୍ଟେଣ୍ଡେଣ୍ଟ ଓ ପୋଲିସ ଡେପୁଟି କମିଶନର ଭଳି ୭୬ଟି କ୍ୟାଡରଭୁକ୍ତ ପଦବୀ ମଧ୍ୟରୁ ୭୨ଟିରେ ଅଣକ୍ୟାଡର ଅଫିସର ନିଯୁକ୍ତି ପାଇଛନ୍ତି। ରାଜ୍ୟ ମେଟ୍ରୋପଲିଟାନ ପରିବହନ ନିଗମର ଡିଜିପି–ପାହ୍ୟାର ଭିଜିଲାନ୍ସ ଅଫିସର ଏସ୍.ଆର୍. ଜଙ୍ଗିଦ ମୁଖ୍ୟ ଶାସନ ସଚିବ ଗିରିଜା ବୈଦ୍ୟନାଥନ୍‌ଙ୍କ ନିକଟକୁ ଚିଠି ଲେଖି ଜଣାଇଛନ୍ତି ଯେ, ପ୍ରଚଳିତ ବଦଳି ନୀତି ଆଇପିଏସ୍ କ୍ୟାଡର ନିୟମର ବିରୁଦ୍ଧାଚରଣ କରୁଛି ଏବଂ ଯୁବ ଆଇପିଏସ୍ ଅଫିସରମାନଙ୍କ ପାଇଁ ଏହା କ୍ଷତିକାରକ। ପୁନଶ୍ଚ ରାଜ୍ୟରେ ଯଥେଷ୍ଟ ସଂଖ୍ୟକ କ୍ୟାଡର ଅଫିସର ଉପଲବ୍ଧ ଥିବା ସତ୍ତ୍ୱେ ଏପରି ନିଯୁକ୍ତି ଦିଆଯାଇଛି। କ୍ୟାଡର ପଦବୀରେ କ୍ୟାଡର ଅଫିସର ନିଯୁକ୍ତି ପାଇବା ବାଧ୍ୟତାମୂଳକ ହୋଇଥିଲେ ମଧ୍ୟ ସ୍ଥଳବିଶେଷରେ ଏହାର ବ୍ୟତିକ୍ରମ ପାଇଁ ପ୍ରାବଧାନ ରହିଛି। ଯଦି ଉପଯୁକ୍ତ କ୍ୟାଡର ଅଫିସର ଉପଲବ୍ଧ ନ ଥାନ୍ତି, ତେବେ ସେ କ୍ଷେତ୍ରରେ ଅଣକ୍ୟାଡର ଅଫିସରଙ୍କୁ ନିଯୁକ୍ତି ଦିଆଯାଇପାରିବ ବୋଲି ନିୟମ ଅଛି। ଏହି ବନ୍ଦୋବସ୍ତକୁ ରାଜ୍ୟ ସରକାର ତିନିମାସରୁ ଅଧିକ କାଳ ଚାଲୁ ରଖିବାକୁ ଚାହିଁଲେ ସେଥିପାଇଁ କେନ୍ଦ୍ର ସରକାରଙ୍କଠାରୁ ପୂର୍ବରୁ ଅନୁମତି ଆଣିବା ଦରକାର। ତେବେ ରାଜ୍ୟ ସରକାର ଏ ଚିଠିର ଏପର୍ଯ୍ୟନ୍ତ କୌଣସି ଉତ୍ତର ଦେଇନାହାନ୍ତି।

ଗୁରୁତ୍ୱପୂର୍ଣ୍ଣ ନିଯୁକ୍ତି

ନୂଆ ସରକାର କ୍ଷମତାକୁ ଆସିବା ପରେ ତାଙ୍କୁ ତିନୋଟି ଗୁରୁତ୍ୱପୂର୍ଣ୍ଣ ନିଯୁକ୍ତି ଉପରେ ଦୃଷ୍ଟିଦେବାକୁ ପଡ଼ିବ। କାରଣ କ୍ୟାବିନେଟ୍ ସଚିବ ପି.କେ. ସିହ୍ନାଙ୍କ ସମ୍ପ୍ରସାରିତ କାର୍ଯ୍ୟକାଳ ଜୁନ୍ ୧୨ରେ ଶେଷ ହେବାକୁ ଯାଉଥିବା ବେଳେ ଗୋଇନ୍ଦା ବ୍ୟୁରୋ (ଆଇବି) ମୁଖ୍ୟ ରାଜୀବ ଜୈନ ଏବଂ ର' ମୁଖ୍ୟ ଅନିଲ ଧସମାନା ଚଳିତ ମେ ଶେଷ ସୁଦ୍ଧା ଅବସର ନେବାକୁ ଯାଉଛନ୍ତି। ସିହ୍ନାଙ୍କ ପରି ଉକ୍ତ ଦୁଇଜଣ ଗୋଇନ୍ଦା ମୁଖ୍ୟ ମଧ୍ୟ ଛଅମାସିଆ ସମ୍ପ୍ରସାରଣ ଭୋଗ କରୁଛନ୍ତି। ଦେଶର ଅମଲାତାନ୍ତ୍ରିକ ଢାଞ୍ଚାକୁ ଚଳାଇବା ଏବଂ ଆଭ୍ୟନ୍ତରୀଣ ଓ ବାହ୍ୟ ସୁରକ୍ଷା ବ୍ୟବସ୍ଥା ବୁଝିବା ଲାଗି ଏହି ତିନିଜଣ ବାବୁଙ୍କ ଭୂମିକା ଗୁରୁତ୍ୱପୂର୍ଣ୍ଣ। ସ୍ୱରାଷ୍ଟ୍ର, ପ୍ରତିରକ୍ଷା ଓ ବିଦେଶ ସଚିବଙ୍କ ପରି କ୍ୟାବିନେଟ୍ ସଚିବ ନିର୍ଦ୍ଧାରିତ ଦୁଇବର୍ଷିଆ କାର୍ଯ୍ୟକାଳ ଭୋଗ କରୁଥିବା ବେଳେ ପ୍ରଧାନମନ୍ତ୍ରୀ ଅମଲାତାନ୍ତ୍ରିକ ପରିଚାଳନାରେ ନିରବଚ୍ଛିନ୍ନତା ଚାହୁଁଥିବାରୁ କ୍ୟାବିନେଟ୍ ସଚିବଙ୍କର କାର୍ଯ୍ୟକାଳ ସାଧାରଣତଃ ବୃଦ୍ଧି ପାଇଥାଏ। ବାସ୍ତବରେ ସିହ୍ନାଙ୍କ କ୍ଷେତ୍ରରେ ପୂର୍ବ ଉଦାହରଣ ରହିଛି– ଉଭୟ କେ.ଏମ୍. ଚନ୍ଦ୍ରଶେଖର ଓ ଅଜିତ କେ. ସେଠ ସମ୍ପ୍ରସାରଣ ଯୋଗୁ ପ୍ରତ୍ୟେକେ ଚାରିବର୍ଷ କାର୍ଯ୍ୟ କରିଥିଲେ। ୨୦୧୫ରେ ସିହ୍ନା ଦୁଇବର୍ଷ ପାଇଁ ନିଯୁକ୍ତି ପାଇଥିବା ବେଳେ ୨୦୧୭ରେ ପ୍ରଥମ ସମ୍ପ୍ରସାରଣ ପାଇଥିଲେ ଏବଂ ଏବେ ତାଙ୍କୁ ଦ୍ୱିତୀୟ ସମ୍ପ୍ରସାରଣ ଦିଆଯାଇଛି। ଧସମାନାଙ୍କୁ ସମ୍ପ୍ରସାରଣ ଦିଆଯିବା ଯୋଗୁ ର' ମୁଖ୍ୟ ଭାବେ ପଦୋନ୍ନତି ପାଇବାକୁ ଆଶା ରଖିଥିବା ଚାରିଜଣ ପ୍ରାର୍ଥୀଙ୍କୁ ନିରାଶ ହେବାକୁ ପଡ଼ିଲା। ଏହି ତାଲିକାର ଶୀର୍ଷରେ ଥିଲେ କଲମ୍ବୋ ର' ଷ୍ଟେଶନର ପୂର୍ବତନ ମୁଖ୍ୟ କେ. ଇଲାଙ୍ଗୋ। ଶ୍ରୀଲଙ୍କାର ପୂର୍ବତନ ରାଷ୍ଟ୍ରପତି ମହିନ୍ଦା ରାଜପାକ୍ସେଙ୍କ ପରାଜୟରେ ସେ ସାହାଯ୍ୟ କରିଥିବା କୁହାଯାଉଛି। ରାଜପାକ୍ସେ ୨୦୧୫ ନିର୍ବାଚନରେ ପରାସ୍ତ ହୋଇଥିଲେ। ପଞ୍ଜାବ କ୍ୟାଡର ଆଇପିଏସ୍ ଅଫିସର ସାମନ୍ତ ଗୋୟେଲ ମଧ୍ୟ ର' ମୁଖ୍ୟ ହେବା ପାଇଁ ଅନ୍ୟତମ ପ୍ରତିଦ୍ୱନ୍ଦ୍ୱୀ ଥିଲେ। ସେହିପରି ଆଇବି ମୁଖ୍ୟ ହେବା ପାଇଁ ପ୍ରମୁଖ ପ୍ରତିଦ୍ୱନ୍ଦ୍ୱୀ ଥିବା ଦୁଇଜଣ ବରିଷ୍ଠ ପୋଲିସ ବାବୁ ହେଉଛନ୍ତି ୧୯୮୪ ବ୍ୟାଚ୍ ବିହାର କ୍ୟାଡର ଆଇପିଏସ୍ ଅଫିସର ଅରବିନ୍ଦ କୁମାର ଏବଂ ମଧ୍ୟପ୍ରଦେଶ ପୋଲିସ ମୁଖ୍ୟ ଆର୍.କେ. ଶୁକ୍ଳା।

କମ୍ ଟିକସ ବାବୁ ଲୋଡ଼ା

ମୋଦି ସରକାର କ୍ଷମତାକୁ ଆସିବା ପରଠାରୁ ଭାରତୀୟ ରାଜସ୍ୱ ସେବା (ଆଇଆର୍ଏସ୍) ବାବୁମାନଙ୍କ ନିଯୁକ୍ତି ହ୍ରାସ ପାଇଚାଲିଛି, ଯଦିଚ ଆଇଏଏସ୍, ଆଇପିଏସ୍ ଓ ଆଇଏଫ୍ଏସ୍ ବାବୁମାନଙ୍କ ନିଯୁକ୍ତି ପୂର୍ବ ପରି ବଳବତ୍ତର ରହିଛି। ମୋଦି ସରକାରଙ୍କ ଶାସନକାଳକୁ ମିଶାଇ ୨୦୧୩ରୁ ଆଇଆର୍ଏସ୍ ବାବୁମାନଙ୍କ ନିଯୁକ୍ତି ୭୪ ପ୍ରତିଶତ ହ୍ରାସ ପାଇଛି। ସୂଚନା ଅନୁସାରେ ଭାରତୀୟ ରାଜସ୍ୱ ସେବା, ଭାରତୀୟ ଡାକ ସେବା, ଭାରତୀୟ ପରିସଂଖ୍ୟାନ ସେବା ସମେତ ଗ୍ରୁପ୍ ଏ ସେବା କ୍ଷେତ୍ରରେ ବର୍ତ୍ତମାନ ସୁଦ୍ଧା ୧୫୦୦୦ରୁ ଅଧିକ ପଦବୀ ଖାଲି ପଡ଼ିଛି। ସେହିପରି ଗ୍ରୁପ୍ ବି ସେବା କ୍ଷେତ୍ରରେ ୨୬୦୦୦ରୁ ଅଧିକ ପଦବୀ ଖାଲି ପଡ଼ିଛି। ତଥାପି ଏହି ଦୁଇ ଗ୍ରୁପ୍‌ର ସେବା କ୍ଷେତ୍ରରେ ନିଯୁକ୍ତି ହ୍ରାସ ପାଇଚାଲିଛି। ୨୦୧୩ରେ ୟୁପିଏସ୍‌ସି ଦ୍ୱାରା ପରିଚାଳିତ ପ୍ରଶାସନିକ ପରୀକ୍ଷା ମାଧ୍ୟମରେ ୪୦୯ ଜଣ ଆଇଆର୍ଏସ୍ ଅଫିସରଙ୍କୁ ନିଯୁକ୍ତି ଦିଆଯାଇଥିଲା। ୨୦୧୭ ସୁଦ୍ଧା ଏହି ସଂଖ୍ୟା ୨୦୮କୁ ଖସିଲା। ୨୦୧୮ରେ ସରକାର ମାତ୍ର ୧୦୬ ଜଣଙ୍କ ନାମ ମଞ୍ଜୁର କରିଛନ୍ତି। କିନ୍ତୁ ପ୍ରକୃତରେ କେତେଜଣଙ୍କୁ ନିଯୁକ୍ତି ମିଳିବ, ତାହା ଏଯାଏ ସ୍ପଷ୍ଟ ହୋଇନାହିଁ, କାରଣ ଏଇ ଅଳ୍ପଦିନ ହେଲା ପରୀକ୍ଷାଫଳ ବାହାରିଲା ଏବଂ ଏପର୍ଯ୍ୟନ୍ତ ସେବା ଆବଣ୍ଟନ ହୋଇନାହିଁ। କୁହାଯାଉଛି ଯେ, ବ୍ୟାପକ ଭାବେ ଡିଜିଟାଇଜେଶନ, କମ୍ପ୍ୟୁଟରୀକରଣ ଓ ଡାଟା ନେଟ୍‌ୱର୍କିଂ ଇତ୍ୟାଦି ଯୋଗୁ ସରକାରଙ୍କର ଆଉ ପୂର୍ବ ପରି ଅଧିକ ସଂଖ୍ୟକ ଆଇଆର୍ଏସ୍ ଅଫିସର ଦରକାର ପଡୁନାହାନ୍ତି। ପୁନଶ୍ଚ ଜିଏସ୍‌ଟି ପ୍ରବର୍ତ୍ତନ ଯୋଗୁ ହାତରେ କରାଯାଉଥିବା କାମ ଯଥେଷ୍ଟ କମିଯାଇଛି।

Email: dilipcherian@gmail.com

ଭାରତ ଓ ଆଣବିକ ଶକ୍ତି

ଇଂ. ମାୟାଧର ସ୍ୱାଇଁ

ଭାରତ ୧୯୯୮ ମସିହା ମେ ୧୧ ତାରିଖରେ ତିନୋଟି ଓ ୧୩ ତାରିଖରେ ଦୁଇଟି ଆଣବିକ ପରୀକ୍ଷା କରି ନିଜକୁ ଆଣବିକ ରାଷ୍ଟ୍ର ଭାବେ ଘୋଷଣା କରି ଇତିହାସ ସୃଷ୍ଟି କରିଥିଲା। ଏହି କୃତିତ୍ୱ ପରେ ପ୍ରତିବର୍ଷ ମେ ୧୧ ତାରିଖକୁ ଜାତୀୟ ପ୍ରଯୁକ୍ତିବିଦ୍ୟା ଦିବସ ଭାବେ ପାଳନ କରାଯାଉଛି। ବାସ୍ତବରେ ଏହା ଭାରତର ପ୍ରଥମ ଆଣବିକ ପରୀକ୍ଷା ନ ଥିଲା। ଏହା ପୂର୍ବରୁ ୧୯୭୪ ମସିହାରେ ଏକ ପରୀକ୍ଷା କରାଯାଇଥିଲା। କିନ୍ତୁ ଦୁଇଟିର ଉଦ୍ଦେଶ୍ୟ ଓ ପ୍ରଭାବ ଅଲଗା ଥିଲା।

୧୯୪୪ ମସିହାରେ ବମ୍ବେଠାରେ ହୋମି ଜାହାଙ୍ଗୀର ଭାବାଙ୍କ ପ୍ରଚେଷ୍ଟାରେ ଟାଟା ମୌଳିକ ଗବେଷଣା ପ୍ରତିଷ୍ଠାନ ସ୍ଥାପିତ ହେବା ପରେ ଭାରତରେ ଆଣବିକ ଗବେଷଣା ଆରମ୍ଭ କରାଯାଇଥିଲା। ଆଣବିକ ଶକ୍ତିର ଶାନ୍ତିପୂର୍ଣ୍ଣ ବିକାଶ ପାଇଁ ୧୯୪୮ ମସିହାରେ ପରମାଣୁ ଶକ୍ତି ଆଇନ ଗୃହୀତ ହୋଇଥିଲା। ଅନ୍ତର୍ଜାତୀୟ ସ୍ତରରେ ଆଣବିକ ଶକ୍ତି ଉପରେ ଗବେଷଣା ଚାଲିଥିଲା ବେଳେ ଭାରତ ଏଥିରେ ପଛରେ ରହି ନ ଥିଲା। ଭାରତ ୧୯୬୮ ମସିହାରେ ଆଣବିକ ଅପ୍ରସାରଣ ଚୁକ୍ତି (ଏନ୍‌ପିଟି)ରେ ଦସ୍ତଖତ କରିବାକୁ ମନା କରିଦେଲା। ଏହି ଚୁକ୍ତି ଅନୁଯାୟୀ ଆଣବିକ ଶକ୍ତିସମ୍ପନ୍ନ ରାଷ୍ଟ୍ରଗୁଡିକ ବ୍ୟତୀତ ଅନ୍ୟ କୌଣସି ରାଷ୍ଟ୍ର ଆଣବିକ ପରୀକ୍ଷା କରିପାରିବ ନାହିଁ। ଏହି ବିଭେଦପୂର୍ଣ୍ଣ ଚୁକ୍ତିରେ ଭାରତ ଆଜି ପର୍ଯ୍ୟନ୍ତ ମଧ୍ୟ ସ୍ୱାକ୍ଷର କରିନାହିଁ।

୧୯୭୪ ମସିହା ମେ ୧୮ତାରିଖରେ ଭାବା ପରମାଣୁ ଗବେଷଣା କେନ୍ଦ୍ରର ନିର୍ଦ୍ଦେଶକ ରାଜା ରମଣ ତତ୍କାଳୀନ ପ୍ରଧାନମନ୍ତ୍ରୀ ଇନ୍ଦିରା ଗାନ୍ଧୀଙ୍କୁ ଟେଲିଫୋନରେ ଜଣାଇଲେ ଯେ, 'ଶେଷରେ ବୁଦ୍ଧ ହସିଛନ୍ତି'। ଏହି ଗୁପ୍ତ ସଙ୍କେତର ଅର୍ଥ ଥିଲା, ଭାରତର ପ୍ରଥମ ପରମାଣୁ ପରୀକ୍ଷା ସଫଳ ହୋଇଛି। ସଂଯୋଗବଶତଃ ଏହା ଥିଲା ବୁଦ୍ଧପୂର୍ଣ୍ଣିମା ତିଥି, ରାଜସ୍ଥାନର ଥର୍ ମରୁଭୂମିର ପୋଖରାନଠାରେ ଏହି ପରୀକ୍ଷା କରାଯାଇଥିଲା। ପୃଥିବୀର ବଡ ବଡ ଦେଶ ଏଥିରେ ସ୍ତବ୍ଧ ହୋଇ ଯାଇଥିଲେ। କେହି କଳ୍ପନା କରି ନ ଥିଲେ ଯେ ଭାରତ ଏତେ ଶୀଘ୍ର ସଫଳ ପରମାଣୁ ପରୀକ୍ଷା କରିପାରିବ। ଜାତିସଂଘ ନିରାପତ୍ତା ପରିଷଦର ସ୍ଥାୟୀ ସଦସ୍ୟ ନ ଥିବା କୌଣସି ଦେଶ ଏହି ପରୀକ୍ଷା କରିବା ପ୍ରଥମ ଥିଲା। ଯଦିଓ ଭାରତ ଏହାକୁ 'ଶାନ୍ତିପୂର୍ଣ୍ଣ ଆଣବିକ ବିସ୍ଫୋରଣ' ନାମ ଦେଇଥିଲା, ଯୁକ୍ତରାଷ୍ଟ୍ର ଆମେରିକା ସମେତ ଅନେକ ରାଷ୍ଟ୍ର ଭାରତ ଉପରେ ଅର୍ଥନୈତିକ ଓ ବୈଜ୍ଞାନିକ ପ୍ରତିବନ୍ଧକ ଲଗାଇଲେ। ଭାରତ ସେତେବେଳେ ଆମେରିକା ଓ ଜାପାନ ଭଳି ଧନୀ ରାଷ୍ଟ୍ରଠାରୁ ଖାଦ୍ୟ ସହାୟତା ଓ ଅନ୍ୟ ଅର୍ଥନୈତିକ ସାହାଯ୍ୟ ପାଉଥିଲା। ଅର୍ଥନୈତିକ ପ୍ରତିବନ୍ଧକର ସମ୍ଭାବନା ଥିବା ଜାଣି ମଧ୍ୟ ଭାରତ ନିଜର ସ୍ୱାଭିମାନ ପାଇଁ ଏହି ପରୀକ୍ଷା କରିଥିଲା।

ପ୍ରଥମ ଆଣବିକ ପରୀକ୍ଷା ପରେ ବିଭିନ୍ନ ଦେଶର ଅର୍ଥନୈତିକ ପ୍ରତିବନ୍ଧକ ଓ ଅନ୍ୟାନ୍ୟ ଚାପ ପରେ ଭାରତ ପୁନର୍ବାର ଆଣବିକ ପରୀକ୍ଷା କରିବା

ରାଷ୍ଟ୍ରୀୟ ପ୍ରଯୁକ୍ତି ଦିବସ ଉପଲକ୍ଷେ

ପାଇଁ ସାହସ କରି ନ ଥିଲା। ପି.ଭି. ନରସିଂହ ରାଓ ପ୍ରଧାନମନ୍ତ୍ରୀ ଥିବା ସମୟରେ ୧୯୯୫ ମସିହାରେ ଭାରତ ଅନ୍ୟ ଏକ ଆଣବିକ ପରୀକ୍ଷା କରିବା ପାଇଁ ପ୍ରସ୍ତୁତି ଚଳାଇଥିଲା। କିନ୍ତୁ ଯୁକ୍ତରାଷ୍ଟ୍ର ଆମେରିକାର ଗୋଇନ୍ଦା ସଂସ୍ଥା ଏହା ଜାଣିପାରିବା ପରେ ଚାପ ପକାଇ ଏହାକୁ ବନ୍ଦ କରି ଦିଆଗଲା।

୧୯୯୮ ମସିହାରେ ଅଟଳ ବିହାରୀ ବାଜପେୟୀଙ୍କ ସରକାର ସମୟରେ ରାଜସ୍ଥାନର ସେହି ପୋଖରାନଠାରେ ଓ ପୁନଶ୍ଚ ବୁଦ୍ଧ ପୂର୍ଣ୍ଣିମା ତିଥିରେ ମେ ୧୧ ତାରିଖରେ ତିନୋଟି ଆଣବିକ ପରୀକ୍ଷା କରାଯାଇଥିଲା। ସେଥିମଧ୍ୟରୁ ଦୁଇଟି 'ଆଣବିକ ବିଭାଜନ ବୋମା' ଓ ଗୋଟିଏ 'ଆଣବିକ ସଂଯୋଜନ ବୋମା' ଥିଲା। ଏହାର ଦୁଇଦିନ ପରେ ଦୁଇଟି ଆଣବିକ ବିଭାଜନ ବୋମାର ପରୀକ୍ଷା କରାଗଲା। ଏହି ପ୍ରକଳ୍ପର ନାମ 'ଅପରେଶନ ଶକ୍ତି' ରଖାଯାଇଥିଲା। ପରୀକ୍ଷା ପୂର୍ବରୁ ଏହାକୁ ଅତି ଗୋପନ ରଖାଯାଇଥିଲା, ଫଳରେ ବାହାର ଦେଶର ଗୋଇନ୍ଦା ସଂସ୍ଥା ଏହାର ଆଭାସ ସୁଦ୍ଧା ପାଇପାରି ନ ଥିଲେ। ଏପରି କି ବାଜପେୟୀଙ୍କ ମନ୍ତ୍ରିମଣ୍ଡଳର ପ୍ରତିରକ୍ଷା ମନ୍ତ୍ରୀ ଜର୍ଜ ଫର୍ନାଣ୍ଡିଜ୍ ଏହାକୁ ପ୍ରଥମ ବିସ୍ଫୋରଣ ପରେ ଜାଣିଥିଲେ। ଏହାର ନେତୃତ୍ୱ ନେଇଥିଲେ ଭାରତ ସରକାରଙ୍କ ମୁଖ୍ୟ ବିଜ୍ଞାନ ପରାମର୍ଶଦାତା ତଥା ପ୍ରତିରକ୍ଷା ଗବେଷଣା ଓ ବିକାଶ ସଂସ୍ଥାର ଡାଇରେକ୍ଟର ଜେନେରାଲ ଏ.ପି.ଜେ. ଅବଦୁଲ୍ କଲାମ୍ (ପରେ ୨୦୦୨ରୁ ୨୦୦୭ ମସିହା ପର୍ଯ୍ୟନ୍ତ ଭାରତର ରାଷ୍ଟ୍ରପତି) ଏବଂ ଭାବା ପରମାଣୁ ଗବେଷଣା କେନ୍ଦ୍ରର ନିର୍ଦ୍ଦେଶକ ରାଜଗୋପାଳ ଚିଦାମ୍ବରମ୍। ଏହାକୁ ପୋଖରାନ୍–୨ ପରୀକ୍ଷା ଏବଂ ୧୯୭୪ ମସିହାର ପରୀକ୍ଷାକୁ ପୋଖରାନ୍–୧ ପରୀକ୍ଷା କୁହାଗଲା।

୧୯୭୪ ମସିହାରେ ଭାରତ ପୋଖରାନ୍–୧ ପରୀକ୍ଷାକୁ ଶାନ୍ତିପୂର୍ଣ୍ଣ ପରୀକ୍ଷା କହିଥିବା ବେଳେ ୧୯୯୮ ମସିହାରେ ଭାରତ ନିଜକୁ ଆଣବିକ ଶକ୍ତିସମ୍ପନ୍ନ ରାଷ୍ଟ୍ର ଭାବେ ଘୋଷଣା କରିଥିଲା। ଅନ୍ୟ ଅର୍ଥରେ ଭାରତ ପାଖରେ ଆଣବିକ ଅସ୍ତ୍ର ରହିଥିବା ଏହା ଦମ୍ଭର ସହିତ ଜଣାଇଲା। ଭାରତ ଏପରି ଘୋଷଣା କରିବାର କାରଣ ଥିଲା ଯେ ଏହା ୧୯୭୪ ମସିହା ଭଳି ଦୁର୍ବଳ ନ ଥିଲା ଏବଂ ଉଭୟ ବିଜ୍ଞାନ ଓ ଅର୍ଥନୈତିକ ଦୃଷ୍ଟିରୁ ଏହା ଅନେକ ପ୍ରଗତି କରିଥିଲା। ଯୁକ୍ତରାଷ୍ଟ୍ର ଆମେରିକା ସମେତ ଅନେକ ଦେଶ ଭାରତ ଉପରେ ବିଭିନ୍ନ ପ୍ରକାର ପ୍ରତିବନ୍ଧକ ଲଗାଇଥିଲେ ସୁଦ୍ଧା ଏହା ଅଧିକ ଦିନ ପର୍ଯ୍ୟନ୍ତ ବଳବତ୍ତର ହୋଇ ରହିପାରିଲା ନାହିଁ। ଭାରତର ଦ୍ରୁତ ଆର୍ଥିକ ବିକାଶ ଏବଂ ଏସିଆ ମହାଦେଶରେ ଏହାର ଶକ୍ତି ଓ ଗୁରୁତ୍ୱକୁ ଦେଖି ତତ୍କାଳୀନ ଆମେରିକା ରାଷ୍ଟ୍ରପତି ବିଲ୍ କ୍ଲିଣ୍ଟନ ଭାରତ ସହିତ କଥାବାର୍ତ୍ତା କରିବା ପାଇଁ ବାଧ୍ୟ ହୋଇଥିଲେ ଏବଂ ୨୦୦୧ ମସିହାରେ ସମସ୍ତ ପ୍ରତିବନ୍ଧକ ହଟାଇ ଦେଇଥିଲେ।

ବାସ୍ତବରେ ଆମ ପଡୋଶୀ ରାଷ୍ଟ୍ର ଚାଇନା ଗୋଟିଏ ଆଣବିକ ରାଷ୍ଟ୍ର ଥିବାବେଳେ ଅନ୍ୟ ଏକ ପଡୋଶୀ ରାଷ୍ଟ୍ର ପାକିସ୍ତାନ ମଧ୍ୟ ଗୁପ୍ତରେ ଆଣବିକ ଅସ୍ତ୍ର ନିର୍ମାଣ ପାଇଁ କାର୍ଯ୍ୟ କରୁଥିବାର ଖବର ପାଇ ଆମର ଏହି ଦୁଇ ଚିରାଚରିତ ଶତ୍ରୁ ରାଷ୍ଟ୍ର ବିପକ୍ଷରେ ନିଜକୁ ସଜାଗ ରଖିବା ପାଇଁ ଭାରତ ଏହି ପରୀକ୍ଷା କରିଥିଲା। କେତେକ ଦେଶର ବିରୋଧ ସତ୍ତ୍ୱେ ଭାରତ ଓ ଆମେରିକା ମଧ୍ୟରେ ୨୦୦୮ ମସିହାରେ 'ବେସାମରିକ ଆଣବିକ ସହଯୋଗ ଚୁକ୍ତି' ସ୍ୱାକ୍ଷରିତ ହୋଇଛି। ଭାରତ ମଧ୍ୟ ନିଜଆଡୁ ପ୍ରଥମେ ଆଣବିକ ଅସ୍ତ୍ର ପ୍ରୟୋଗ କରିବ ନାହିଁ ବୋଲି ଘୋଷଣା କରିଛି। ଆଣବିକ ଅପ୍ରସାର ଚୁକ୍ତିରେ ସ୍ୱାକ୍ଷର କରି ନ ଥିଲେ ସୁଦ୍ଧା ଭାରତକୁ ଆଜି ଗୋଟିଏ ଆଣବିକ ଶକ୍ତିସମ୍ପନ୍ନ ରାଷ୍ଟ୍ର ଭାବେ ମାନ୍ୟତା ଦିଆଯାଉଛି। ଭାରତ ମଧ୍ୟ 'କ୍ଷେପଣାସ୍ତ୍ର ପ୍ରଯୁକ୍ତିବିଦ୍ୟା ନିୟନ୍ତ୍ରଣ ପ୍ରାଧିକରଣ' ଏବଂ ପାରମ୍ପରିକ ଅସ୍ତ୍ର ଓ ଦ୍ୱୈତ–ବ୍ୟବହୃତ ସାମଗ୍ରୀ ଓ ପ୍ରଯୁକ୍ତିବିଦ୍ୟା ପାଇଁ ରପ୍ତାନି ନିୟନ୍ତ୍ରଣ ନିମିତ୍ତ ଗଠିତ 'ୱାସେନାର୍ ବ୍ୟବସ୍ଥା' ଭଳି କେତେକ ଅନୌପଚାରିକ ଗ୍ରୁପ୍‌ର ସଦସ୍ୟ ହୋଇଛି।

ଭାରତ ପରେ ପରେ ପାକିସ୍ତାନ ମଧ୍ୟ ୧୯୯୮ ମସିହାରେ ଆଣବିକ ପରୀକ୍ଷା କରିଛି ଏବଂ ଆଣବିକ ବୋମା ମହଜୁଦ କରି ରଖିଛି। ଉତ୍ତମ ସମ୍ପର୍କ ନ ଥିବା ଦୁଇ ପଡୋଶୀ ରାଷ୍ଟ୍ର ହାତରେ ଅଛି ବ୍ରହ୍ମାସ୍ତ୍ର। ପାକିସ୍ତାନ ଏହାକୁ ନେଇ ଅନେକଥର ଭାରତକୁ ମଧ୍ୟ ଧମକ ଦେଇଛି। ଆମ ପ୍ରଧାନମନ୍ତ୍ରୀ ନିର୍ବାଚନୀ ସଭାରେ ପ୍ରକାଶ କରିଛନ୍ତି ଯେ ଭାରତ ଦୀପାବଳି ପାଇଁ ଏହି ବାଣ ରଖିନାହିଁ। ଏହାର ଜବାବରେ ପାକିସ୍ତାନ କିଛି କହିବା ପୂର୍ବରୁ ଜମ୍ମୁ ଓ କଶ୍ମୀରର ଜଣେ ନେତା କହିଲେଣି ଯେ ପାକିସ୍ତାନ ମଧ୍ୟ ଇଦ୍ ପାଇଁ ଏହା ରଖିନାହିଁ। ପୁରାଣ ଯୁଗରେ ବିବେକବାନ୍ ବ୍ୟକ୍ତିଙ୍କ ହାତରେ ବ୍ରହ୍ମାସ୍ତ୍ର ଥିଲା। ଯଦି କୌଣସି ଅବିବେକୀ ବ୍ୟକ୍ତି ହାତରେ ଆଧୁନିକ ଯୁଗର ବ୍ରହ୍ମାସ୍ତ୍ର ରହେ, ତା'ହେଲେ ପୃଥିବୀର ଅବସ୍ଥା କ'ଣ ହେବ? ପୃଥିବୀର ସମସ୍ତ ଦେଶରୁ ଆଣବିକ ବୋମାକୁ ନଷ୍ଟ କରି ଆଣବିକ ଶକ୍ତିକୁ କେବଳ ଶକ୍ତି ଉଦ୍ଦେଶ୍ୟରେ ବ୍ୟବହାର କରିବା ଉଚିତ।

୭୦, ଲକ୍ଷ୍ମୀବିହାର, ଫେଜ୍–୧, ଭୁବନେଶ୍ୱର,
ମୋ–୯୪୩୮୬୯୩୭୨୪

ଶବ୍ଦ ନୁହେଁ ମନ୍ତ୍ରଟିଏ

ସଂଗ୍ରାମ କେଶରୀ ପୃଷ୍ଟି

ଦଶମାସ ଦଶଦିନ ମିଠା ଯନ୍ତ୍ରଣାକୁ ଆଲିଙ୍ଗନ କରି ସୁରକ୍ଷିତ ଗର୍ଭକୁ ବୋହି ଶେଷରେ ଏ ସୁନ୍ଦର ସୃଷ୍ଟିକୁ ଯିଏ ଆଣିଥାଏ, ସେ ହେଉଛି ମମତାମୟୀ ମା'। ସୁତରାଂ ପ୍ରତ୍ୟେକଟି ସନ୍ତାନ ପାଇଁ ପ୍ରଥମ ଅମୃତବୋଳା ଏ ଶବ୍ଦ ମା', ଯେଉଁଥିରେ ଭରିରହିଥାଏ ପ୍ରଚୁର ସମ୍ମୋହନ, ଅନୁଚ୍ଚାରିତ ଆବେଗ, ନିଆରା ଅନୁଭବ ଓ ସର୍ବୋପରି ବଶୀକରଣର ଅବ୍ୟର୍ଥ ମନ୍ତ୍ର। ମା' ଶବ୍ଦର ଏହି ଅନୁଭବ ମଧ୍ୟରେ ଲୁଚିରହିଥାଏ ସମଗ୍ର ବସୁଧାର ସଂଜ୍ଞା ଆଉ ତା' ପଣତକାନି ପାଲଟିଯାଏ ଏକ ନିରାପଦ ଆଶ୍ରୟସ୍ଥଳ। ଯେଉଁଠି ପ୍ରକୃତିକୁ ଖୋଜିବାର ଆବଶ୍ୟକତା ନ ଥାଏ। ଛନ

ଆଜି କ'ଣ କେଉଁଠି

ବଅଁରପାଳ

■ଶନିଶ୍ଚର ଓଷା ପାଇଁ ଦଣ୍ଡନୃତ୍ୟ ପ୍ରତିଯୋଗିତା
ସ୍ଥାନ– ଗିରାଙ୍ଗ
ସମୟ– ରାତ୍ରି ୯ ଘଟିକା।

ସଂକ୍ଷେପରେ

ବଢ଼ୁଛି ପାରଦ, ହନ୍ତସନ୍ତ ଲୋକେ

ଅନୁଗୋଳ ଅଫିସ, ୧୦।୫: ଅନୁଗୋଳରେ ଦିନକୁ ଦିନ ତାପମାତ୍ରା ବଢ଼ିବାରେ ଲାଗିଛି। ସକାଳ ୮ଟାରୁ ପ୍ରଚଣ୍ଡ ତାତି ଅନୁଭୂତ ହେଉଥିବାରୁ ଲୋକେ ଅସ୍ତବ୍ୟସ୍ତ ହୋଇପଡୁଛନ୍ତି। ଏହାସାଙ୍ଗକୁ ଗୁଳୁଗୁଳି ସହରବାସୀଙ୍କୁ ଅଥୟ କରିଦେଉଛି। ଶୁକ୍ରବାର ଅନୁଗୋଳରେ ୪୨.୧ ଡିଗ୍ରୀ ତାପମାତ୍ରା ରେକର୍ଡ କରାଯାଇଛି। ସେହିପରି ତାଳଚେରରେ ୪୧.୮ ଡିଗ୍ରୀ ପାରଦ ରହିଥିବା ଜିଲା ବିପର୍ଯ୍ୟୟ ପରିଚାଳନା ବିଭାଗ ପକ୍ଷରୁ ସୂଚନା ଦିଆଯାଇଛି। ତାତି ଏପରି ହେଉଛି ଯେ ପୂର୍ବାହ୍ନ ୧୦ଟାରୁ ରାସ୍ତା ଜନଶୂନ୍ୟ ହୋଇଯାଉଛି। ଜରୁରୀ କାର୍ଯ୍ୟ ନ ଥିଲେ ଲୋକେ ଘରୁ ବାହାରିବାକୁ ଉଚିତ ମନେ କରୁନାହାନ୍ତି। ଯେଉଁମାନେ ମଧ୍ୟାହ୍ନରେ ପଦାକୁ ଆସୁଛନ୍ତି ସେମାନେ ତୁରନ୍ତ କାର୍ଯ୍ୟ ସାରି ଘରମୁହାଁ ହେଉଥିବା ଦେଖାଯାଉଛି। ବହୁ ଲୋକ ମୁଣ୍ଡରେ ଓଦା ଗାମୁଛା ପକାଇବା ସହ ଛତା ଧରି ଯାତାୟାତ କରୁଥିବା ଦେଖିବାକୁ ମିଳୁଛି।

୪୬ ଲିଟର ମହୁଲି ଜବତ, ୪ ଗିରଫ

ଛେଣ୍ଡିପଦା,୧୦।୫(ସ୍ୱ.ପ୍ର.): ଅନୁଗୋଳ ଜିଲା ଅବକାରୀ ବିଭାଗ ପକ୍ଷରୁ ଶୁକ୍ରବାର ପରଙ୍ଗ ଓ ସାକସିଂହା ଗ୍ରାମରେ ଚଢ଼ାଉ କରାଯାଇ ୪୬ ଲିଟର ମହୁଲି ମଦ ଜବତ କରାଯାଇଛି। ଏଥିରେ ସମ୍ପୃକ୍ତ ଅଭିଯୋଗରେ ୪ ଜଣଙ୍କୁ ଗିରଫ କରାଯାଇଛି। ସେମାନେ ହେଲେ ଦୁଃଶାସନ ବେହେରା, ନିଶାମଣି ବେହେରା, ସୁରେଶ ନାଏକ ଓ ଘନ ବେହେରା। ଉକ୍ତ ଅଞ୍ଚଳରେ ବେଆଇନ ଭାବେ ମଦ ବିକ୍ରି ହେଉଥିବା ଖବରପାଇ ଅବକାରୀ ଇନ୍ସପେକ୍ଟର କରୁଣା ଶଙ୍କର ତିୱାରୀଙ୍କ ନେତୃତ୍ୱରେ ଅନୁଗୋଳ ଅବକାରୀ ଥାନା ଏସ୍‌ଆଇ ଅରବିନ୍ଦ ରାଉତ ରାଏ, ହେମନ୍ତ କୁମାର ନାୟକ, ବିଜୟ କୁମାର ସାମଲ, ଜାକିର ହୁସେନ, ସନ୍ତୋଷ କୁମାର ସେନାପତି, ରଜନୀ ପ୍ରଭା କିଷାନଙ୍କ ସମେତ ୧୦ରୁ ଊର୍ଦ୍ଧ୍ୱ କର୍ମଚାରୀ ଚଢ଼ାଉ କରିଥିଲେ। ଏ ନେଇ ଅନୁଗୋଳ ଅବକାରୀ ଥାନା ପକ୍ଷରୁ ୪ ଟି ମାମଲା ରୁଜୁ କରାଯିବା ସହ ଅଭିଯୁକ୍ତଙ୍କୁ କୋର୍ଟଚାଲାଣ କରାଯାଇଛି।

ଅମରବାଣୀ ସ୍କୁଲର ଶତ ପ୍ରତିଶତ ସଫଳତା

ଅନୁଗୋଳ ଅଫିସ/ବଅଁରପାଳ, ୧୦।୫ (ଡି.ଏନ୍.ଏ.): ଅନୁଗୋଳ ସହର ଉପକଣ୍ଠ ତୁରଙ୍ଗ ବିକାଶନଗର ସ୍ଥିତ ଅମରବାଣୀ ଇଂରାଜୀ ମାଧ୍ୟମ ବିଦ୍ୟାଳୟର ଦଶମ ଶ୍ରେଣୀ ପରୀକ୍ଷାରେ ସମସ୍ତ ଛାତ୍ରୀଛାତ୍ର ଉତ୍ତୀର୍ଣ୍ଣ ହୋଇଛନ୍ତି। ଆଇସିଏସ୍‌ଇ ବୋର୍ଡ ଅଧୀନରେ ପରିଚାଳିତ ଏହି ପରୀକ୍ଷାରେ ୩୮ ଜଣ ଛାତ୍ରୀଛାତ୍ର ପ୍ରଥମ ଶ୍ରେଣୀରେ ପାସ୍ କରିଛନ୍ତି। ଅମରେଶ ମହାନ୍ତି ଓ ମନିଷା ଅଗ୍ରୱାଲା ୯୪.୬୦ ପ୍ରତିଶତ ନମ୍ବର ରଖି ଯୁଗ୍ମ ଟପ୍ପର୍ ହୋଇଥିବାବେଳେ ସ୍ମୃତି ମିଶ୍ର ୯୩.୨୦ ପ୍ରତିଶତ ନମ୍ବର ରଖି ଦ୍ୱିତୀୟ ସ୍ଥାନରେ ଅଛନ୍ତି। ସେହିପରି କୁମାର ଅସିତ ଓ ସୋହନ ଅଗ୍ରୱାଲା ୯୨.୮୦ ପ୍ରତିଶତ ନମ୍ବର ରଖି ମିଳିତ ଭାବେ ତୃତୀୟ ସ୍ଥାନ ଅଧିକାର କରିଛନ୍ତି। ଏହି ସଫଳତା ପାଇଁ ସ୍କୁଲ ପରିଚାଳନା କମିଟି ପକ୍ଷରୁ ଅଧ୍ୟକ୍ଷ ସିସ୍‌ଟର ମେରୀ ରେଜିନା ସମସ୍ତ ଛାତ୍ରୀଛାତ୍ରମାନଙ୍କୁ ଅଭିନନ୍ଦନ ଜଣାଇବା ସହ ଶିକ୍ଷୟିତ୍ରୀ, ଶିକ୍ଷକ ଓ ଅଭିଭାବକମାନଙ୍କୁ ଧନ୍ୟବାଦ ଅର୍ପଣ କରିଛନ୍ତି।

■କୋଲ୍ କରିଡର ରାସ୍ତାକୁ ବିରୋଧ

ଦାବି ପୂରଣ ପ୍ରତିଶ୍ରୁତି ପରେ ନିର୍ମାଣ ଆରମ୍ଭ

କ୍ଲବ ଘରେ ପୋଲିସ ମହିଳାମାନଙ୍କୁ ଅଟକ ରଖିଛି।

ତାଳଚେର,୧୦।୫(ନି.ପ୍ର.)

ଏମ୍‌ସିଏଲ୍‌ର ହିଙ୍ଗୁଳା ଖଣିରୁ ବଳରାମ ଖଣି ପର୍ଯ୍ୟନ୍ତ ଏକ କୋଲ କରିଡର ରାସ୍ତା ନିର୍ମାଣ ଶୁକ୍ରବାର ଆରମ୍ଭ ହୋଇଥିଲେ ହେଁ ଏହାକୁ ତାଳଚେର ବ୍ଲକ କଳମଛୁଇଁ ଗ୍ରାମବାସୀ ଦୃଢ଼ ବିରୋଧ କରିଥିଲେ। ଆଗେ ନିଯୁକ୍ତି ଓ ଥଇଥାନ ବ୍ୟବସ୍ଥା କରିବାକୁ ସେମାନେ ଅଡ଼ି ବସିଥିଲେ। ପରେ ଏକ ସମାଧାନ ବୈଠକରେ ଦାବି ପୂରଣ ନେଇ କର୍ତ୍ତୃପକ୍ଷ ପ୍ରତିଶ୍ରୁତି ଦେବା ପରେ ଗ୍ରାମବାସୀ ବିରୋଧରୁ ଓହରି ଯାଇଥିଲେ।

ପୂର୍ବ ପ୍ରସ୍ତୁତି ଅନୁଯାୟୀ ଖଣି କର୍ତ୍ତୃପକ୍ଷ ପୋଲିସ ଫୋର୍ସ ଓ ମାଜିଷ୍ଟ୍ରେଟଙ୍କ ଉପସ୍ଥିତିରେ ରାସ୍ତା କାମ ଆରମ୍ଭ କରିଥିଲେ। ଖବର ପାଇ କଳମଛୁଇଁ ଗ୍ରାମର ୨ଶହରୁ ଅଧିକ ମହିଳା ପୁରୁଷ ପହଞ୍ଚି ବିରୋଧ କରିଥିଲେ। ନିଯୁକ୍ତି ଓ ଥଇଥାନ ପ୍ରକ୍ରିୟା ଆରମ୍ଭ କରା ନ ଯିବା ପର୍ଯ୍ୟନ୍ତ ରାସ୍ତା କାର୍ଯ୍ୟ ହୋଇପାରିବ ନାହିଁ ବୋଲି ସେମାନେ ରୋକ୍‌ଠୋକ୍ ଜଣାଇ ଦେଇଥିଲେ। ବିରୋଧ ଆଶଙ୍କାରେ ପୂର୍ବରୁ ଉପସ୍ଥିତ ଥିବା ପୋଲିସ ୭୦/୮୦ଜଣ ମହିଳାଙ୍କୁ ସେଠାରୁ ଗାଡ଼ିରେ ନେଇ ବଳରାମ କଲୋନୀର ଏକ କ୍ଲବ ଘରେ ଅଟକ ରଖିଥିଲା। ଏହାପରେ ନିର୍ମାଣ କାମ ଜାରି ରହିଥିଲା। ହେଲେ କିଛି ସମୟ ପରେ ତାଳଚେର ବିଧାୟକ ବ୍ରଜକିଶୋର ପ୍ରଧାନ ଘଟଣାସ୍ଥଳରେ ପହଞ୍ଚି ରାସ୍ତା କାର୍ଯ୍ୟ ବନ୍ଦ କରାଇଥିଲେ। ସମସ୍ୟାର ସମାଧାନ ନିମନ୍ତେ ହିଙ୍ଗୁଳା ମନ୍ଦିର ପରିସରରେ ଏକ ବୈଠକ ଅନୁଷ୍ଠିତ ହୋଇଥିଲା। ଏଥିରେ ଗ୍ରାମବାସୀ, ପୋଲିସ, ପ୍ରଶାସନିକ ଅଧିକାରୀ, ବିଧାୟକ ଉପସ୍ଥିତ ଥିଲେ। ବୈଠକରେ ଗ୍ରାମବାସୀ ୨୦୦୬ ପଲିସି ଲାଗୁ କରିବା, ଦଶମ ଆର୍‌ପିଡିଏସି ବୈଠକ ମୁତାବକ ଦାବି ପୂରଣ କରାଯିବା, ନିଯୁକ୍ତି ପାଇବାକୁ ଥିବା ଯୁବତୀ ଯୁବକଙ୍କ ନାମ ତାଲିକା ପ୍ରକାଶ କରାଯିବା, ଦାବି ପୂରଣ ନ ହେବା ପର୍ଯ୍ୟନ୍ତ ଉକ୍ତ ରାସ୍ତାରେ କୌଣସି ବାଣିଜ୍ୟିକ ତଥା ସାଧାରଣ ପରିବହନ କି କନଭେୟର ଯୋଗେ କୋଇଲା ପରିବହନ କରା ନ ଯିବା, ରାସ୍ତା ନିର୍ମାଣ ବେଳେ ଉପୁଜୁଥିବା ସମସ୍ୟାଗୁଡିକର ନିରାକରଣ ଖଣି କର୍ତ୍ତୃପକ୍ଷ କରିବା ଆଦି ଦାବି ଉପସ୍ଥାପନ କରିଥିଲେ। ବହୁ ବିଚାର ବିମର୍ଶ ପରେ ଖଣି କର୍ତ୍ତୃପକ୍ଷ ଗ୍ରାମବାସୀଙ୍କ ଦାବି ପୂରଣ ପାଇଁ ଲିଖିତ ପ୍ରତିଶ୍ରୁତି ଦେଇଥିଲେ। ଏହାପରେ ରାସ୍ତା ନିର୍ମାଣ କାମ ପୁନର୍ବାର ଆରମ୍ଭ ହୋଇଥିଲା।

ମହୁମାଛି ଆକ୍ରମଣରେ ୬ ଆହତ

ଅନୁଗୋଳ ଅଫିସ, ୧୦।୫

ଅନୁଗୋଳ ରେଳ ଷ୍ଟେଶନ ନିକଟରେ ଶୁକ୍ରବାର ମହୁମାଛି ଆକ୍ରମଣରେ ୬ ଜଣ ଆହତ ହୋଇଛନ୍ତି। ସେମାନଙ୍କ ମଧ୍ୟରୁ ୩ ଜଣଙ୍କୁ ଜିଲା ମୁଖ୍ୟ ଚିକିତ୍ସାଳୟରେ ଭର୍ତ୍ତି କରାଯାଇଛି। ଅନୁଗୋଳ ରେଳ ବିଭାଗରେ କାର୍ଯ୍ୟ କରୁଥିବା ସୁବାସ ଲେଙ୍କା ଘରକୁ ଫେରୁଥିବାବେଳେ ରେଲୱେ କଲୋନୀ ନିକଟ ଏକ ଅଶ୍ୱତ୍ଥ ଗଛରୁ ହଠାତ ମହୁମାଛି ତାଙ୍କୁ ଆକ୍ରମଣ କରିଥିଲେ। ସୁବାସଙ୍କୁ ବଞ୍ଚାଇବାକୁ ନିକଟରେ ଥିବା ପଙ୍କଜ ପ୍ରଧାନ ଓ ଏସ୍.କେ. ନାଥ ଦୌଡ଼ି ଆସିବାରୁ ସେମାନେ ମଧ୍ୟ ମହୁମାଛି ଆକ୍ରମଣର ଶିକାର ହୋଇଥିଲେ। ଏହାପରେ କଲୋନୀ ଭିତରେ ଥିବା ଘର ଗୁଡ଼ିକରେ ପଶି ମହୁମାଛି ଅନ୍ୟ ତିନି ଜଣଙ୍କୁ ଆକ୍ରମଣ କରିଥିବା ଜଣାପଡ଼ିଛି।

ଚାଳକଙ୍କୁ ଗଛରେ ବାନ୍ଧି ପିକ୍‌ଅପ ଲୁଟ୍

ଛେଣ୍ଡିପଦା,୧୦।୫(ସ୍ୱ.ପ୍ର.)

ଅନୁଗୋଳ ଜିଲା ଛେଣ୍ଡିପଦା ବ୍ଲକ କଙ୍କରାଇ ଜଙ୍ଗଲ ନିକଟରେ ଗୁରୁବାର ଏକ ପିକ୍‌ଅପ ଭ୍ୟାନ ଲୁଟ ହୋଇଥିବା ନିଶା ଶିଳ୍ପାଞ୍ଚଳ ଥାନାରେ ଅଭିଯୋଗ ହୋଇଛି। ପୋଲିସ ସୂତ୍ରରୁ ପ୍ରକାଶ, ଗୁରୁବାର ସକାଳେ କଟକ କନ୍ଦରପୁର ସିଦ୍ଧେଶ୍ୱରପୁର ଗ୍ରାମର ଝରେନ୍ଦ୍ର ଜେନା(୪୫) ଭ୍ୟାନ (ନଂ. ଓଡି୦୫ଏଏ ୪୫୩୮)ରେ କନ୍ଦରପୁର ମାଲଗୋଦାମରୁ ୧୪୦ କାର୍ଟୁନ ସୋରିଷ ତେଲ ନେଇ ଅନୁଗୋଳ ଛେଣ୍ଡିପଦା ଦେଇ ଦେବଗଡ ଅଭିମୁଖେ ବାହାରିଥିଲେ। ପିକ୍‌ଅପଟି ଅନୁଗୋଳ ରାଜା ଛକଠାରେ ପହଞ୍ଚିବା କ୍ଷଣି ଜଣେ ବ୍ୟକ୍ତି ଗାଡିରେ ଛେଣ୍ଡିପଦା ଯିବା ପାଇଁ ଲିଫ୍ଟ ମାଗିଥିଲେ। ଝରେନ୍ଦ୍ର ତାଙ୍କୁ ଗାଡିରେ ବସାଇଥିଲେ। ସକାଳ ପ୍ରାୟ ୧୦ଟାରେ ପୀତାବଳି ଛକଠାରେ ଝରେନ୍ଦ୍ର ଗାଡ଼ି ରଖି ଜଳଖିଆ ଖାଇଥିଲେ। ପରେ କଙ୍କରାଇ ଶାଳଜଙ୍ଗଲଠାରେ ଦିନ ପ୍ରାୟ ୧୧ଟାରେ ଏକ ବୋଲେରୋରେ ୪ ଜଣ ଦୁର୍ବୃତ୍ତ ଆସି ଭ୍ୟାନ ଅଟକାଇ ନିଜକୁ ପୋଲିସ ପରିଚୟ ଦେଇ ଗାଡି ଯାଞ୍ଚ କରିଥିଲେ। ସେମାନେ ମୁଖା ପିନ୍ଧିଥିଲେ। ଏହି ସମୟରେ ଅନ୍ୟ ଜଣେ ଯୁବକ ହେଲମେଟ ପିନ୍ଧି ଏକ ବାଇକରେ ଆସି ସେମାନଙ୍କ ସହ ସାମିଲ ହୋଇଥିଲେ। ପରେ ଜଣେ ପିକଅପର ଚାବି ନେଇଯାଇଥିଲେ। ଅନ୍ୟ ୪ ଜଣ ଝରେନ୍ଦ୍ରଙ୍କୁ ରାସ୍ତା ଠାରୁ ଶହେ ମିଟର ଜଙ୍ଗଲ ଭିତରକୁ ନେଇ ଏକ ଗଛରେ ଗାମୁଛାରେ ତାଙ୍କ ହାତ ବାନ୍ଧିବା ସହ ଭୁଜାଲି ଓ ଛୁରୀ ଦେଖାଇ ତାଙ୍କଠାରୁ ୫ହଜାର ଟଙ୍କା ଓ ମୋବାଇଲ ଫୋନ ନେଇଯାଇଥିଲେ। ପରେ ଦୁର୍ବୃତ୍ତମାନେ ବୋଲେରୋ ଓ ପିକଅପ୍ ଭ୍ୟାନ ନେଇ ସେଠାରୁ ଚାଲିଯାଇଥିଲେ। ଚାଳକ ଦିନ ତମାମ ଗଛରେ ବନ୍ଧା ହୋଇଥିବାବେଳେ ରାତି ପ୍ରାୟ ୩ଟାରେ କୌଶଳ କ୍ରମେ ଖସି ଆସି ଥାନାରେ ଅଭିଯୋଗ କରିଥିଲେ। ଏସ୍‌ଆଇ ଅରୁନ୍ଧତୀ ପରିଡା ନଂ. ୮୫/୧୯ରେ ଏକ ମାମଲା ରୁଜୁ କରି ତଦନ୍ତ ଆରମ୍ଭ କରିଛନ୍ତି।

ପୂର୍ବ ତଟ ରେଳପଥ

ଭଡ଼ା ସୂତ୍ରରେ ଗାଡ଼ି

ସୂଚନା ସଂ. eT-M-MUV-TLHR-58-2019

କାର୍ଯ୍ୟର ନାମ : 03(ତିନି) ବର୍ଷ ଅବଧି ନିମନ୍ତେ ସିନିୟର ସେକ୍ସନ ଇଂଜିନିୟର/ଟ୍ୟାରେକ୍ ଏବଂ ଖାଲାସୀ/ତାଳବେର ଅଧୀନରେ ବିଭିନ୍ନ ଟ୍ୟାରେକ୍ ଏବଂ ଖାଲାସୀ ଆକାଉଣ୍ଟରେ ମାର୍ଗରେ ଅଟକ (En-route detention)କୁ ଦୂରକରିବା ପାଇଁ ଟ୍ୟାରେକ୍ ଏବଂ ଖାଲାସୀ କର୍ମଚାରୀମାନଙ୍କ ଯାତାୟାତ ନିମନ୍ତେ ଦିନରାତି ତାଳକ ସହିତ ଗୋଟିଏ ବହୁ ଉପଯୋଗିତା ଗାଡ଼ି ଭଡ଼ା ସୂତ୍ରରେ ନେବା।

ବିଜ୍ଞାପିତ ମୂଲ୍ୟ (ଟଙ୍କାରେ): 16,37,913.16, EMD (ଟଙ୍କାରେ) : 32,800/-, ଟେଣ୍ଡର ନଥିପତ୍ରର ମୂଲ୍ୟ (ଟଙ୍କାରେ) : 2,360/-, ଶେଷ ହେବା ଅବଧି : 36 ମାସ।

ବିକ୍ରୀ ଆରମ୍ଭ ହେବା ତାରିଖ : ତା.14.05.2019 ରିଖ, **ଟେଣ୍ଡର ବନ୍ଦ ହେବା ତାରିଖ ଓ ସମୟ:** ତା.28.05.2019 ରିଖ 1530 ଘଟିକାରେ।

ଏହି ଟେଣ୍ଡର ସମ୍ପର୍କରେ ମାନୁଆଲ ଅଫରଗୁଡ଼ିକୁ ଅନୁମତି ଦିଆଯିବ ନାହିଁ ଏବଂ ସେହିଭଳି ପ୍ରାପ୍ତ ଯେକୌଣସି ମାନୁଆଲ ପ୍ରସ୍ତାବକୁ ଗ୍ରହଣ କରାଯିବ ନାହିଁ।

ସଂପୂର୍ଣ୍ଣ ବିସ୍ତୃତ ବିବରଣୀ ଏବଂ ଟେଣ୍ଡର ନଥିପତ୍ର www.ireps.gov.in ରେ ଉପଲବ୍ଧ ଅଟେ।

ସିନିୟର ଡିଭିଜନାଲ କମେର୍ସିୟାଲ ମ୍ୟାନେଜର, ଖୋର୍ଦ୍ଧା ରୋଡ଼

PR-69/K/19-20

ପୂର୍ବ ତଟ ରେଳପଥ

ଜୁନ୍-2019 ପାଇଁ ଡିପୋ ଏବଂ ମଣ୍ଡଳଗୁଡ଼ିକ ନିମନ୍ତେ ସ୍କ୍ରାପ୍ ବିକ୍ରୀ ଇ-ନିଲାମ କାର୍ଯ୍ୟସୂଚୀ

ଇ-ନିଲାମର ଅନୁସୂଚୀ

ମାସ	ଡିପୋ/ମଣ୍ଡଳ	ତାରିଖ
ଜୁନ୍ -2019	ଡିପୋ ମଞ୍ଚେଶ୍ୱର	03.06.2019 (ସୋମବାର), 10.06.2019 (ସୋମବାର), 18.06.2019 (ମଙ୍ଗଳବାର) ଏବଂ 29.06.2019 (ଶନିବାର)
	ଖୋର୍ଦ୍ଧା ରୋଡ଼ ମଣ୍ଡଳ	04.06.2019 (ମଙ୍ଗଳବାର), 11.06.2019 (ମଙ୍ଗଳବାର), 19.06.2019 (ବୁଧବାର) ଏବଂ 27.06.2019 (ଗୁରୁବାର)
	ୱାଲ୍ଟିୟର ମଣ୍ଡଳ	06.06.2019 (ଗୁରୁବାର), 13.06.2019 (ଗୁରୁବାର), 20.06.2019 (ଗୁରୁବାର) ଏବଂ 28.06.2019 (ଶୁକ୍ରବାର)
	ସମ୍ବଲପୁର ମଣ୍ଡଳ	07.06.2019(ଶୁକ୍ରବାର),17.06.2019 (ସୋମବାର) ଏବଂ 26.06.2019 (ବୁଧବାର)

ସାମଗ୍ରୀଗୁଡ଼ିକର ସର୍ତ୍ତ ଓ ବ୍ୟବସ୍ଥାବଳୀ ସମ୍ପର୍କିତ ସଂପୂର୍ଣ୍ଣ ବିବରଣୀ ନିଲାମ କାଟ୍‌ଲଗ୍ ଅନୁଯାୟୀ କରାଯିବ, ଯାହାକି ପୂର୍ବ ତଟ ରେଳପଥର ନିଲାମ ସଂଚାଳନ ସମ୍ପର୍କିତ ଅଧିକାରୀ କିମ୍ବା ନିଲାମ ତାରିଖର 07 (ସାତ) ଦିନ ପୂର୍ବରୁ ଆମର ୱେବସାଇଟ୍ : www.ireps.gov.in ରେ ଉପଲବ୍ଧ ହେବ।

PR-68/K/19-20

ପ୍ରମୁଖ ମୁଖ୍ୟ ସାମଗ୍ରୀ ପ୍ରବନ୍ଧକ, ଭୁବନେଶ୍ୱର

ସିପିପି ଆଶ୍‌ଲୋରୀ ପାଇପ୍ ଫାଟି ପମ୍ପ ଅଚଳ

ବଅଁରପାଳ, ୧୦।୫ (ଡି.ଏନ୍.ଏ.)

ନାଲ୍‌କୋ ସିପିପି ପ୍ଲାଣ୍ଟର ଆଶଲୋରୀ ପମ୍ପ ନମ୍ବର ୩ରେ ଗୁରୁବାର ରାତିରେ ଡିସଚାର୍ଜ ପାଇପ ଫାଟି ଯିବାରୁ ବହୁ ମାତ୍ରାରେ ପାଉଁଶ ପାଣି ଜିରୋ ମିଟର ପିଟ୍ ଭିତରେ ପଶିଯାଇଥିଲା। ଏଥିଯୋଗୁ ସେଠାରେ ଥିବା ପମ୍ପଗୁଡ଼ିକ ପାଉଁଶ ମିଶା ପାଣିରେ ବୁଡ଼ି ଯାଇ ଅଚଳ ହୋଇଯାଇଥିଲା। ଫଳରେ ଆଶ୍‌ପଣ୍ଡକୁ ପାଉଁଶ ମିଶା ପାଣି ଯିବାରେ ବାଧା ସୃଷ୍ଟି ହୋଇଥିଲା। ଏଥିସହ ଏହାର ପ୍ରଭାବ ୬ ନମ୍ବର ୟୁନିଟ୍‌ରେ ମଧ୍ୟ ପଡ଼ିଥିବା ଜଣାପଡ଼ିଛି। ଘଟଣା ଜଣାପଡ଼ିବା ପରେ ପମ୍ପ ହାଉସରୁ ପାଣି ନିଷ୍କାସନ ପାଇଁ କର୍ତ୍ତୃପକ୍ଷ ଲାଗି ପଡ଼ିଛନ୍ତି। ଖବର ଲେଖା ହେବା ସୁଦ୍ଧା ସେଠାରେ ଥିବା ୩ଟି ପମ୍ପ ଅଚଳ ଅବସ୍ଥାରେ ରହିଛି। ପୁରାତନ ଯନ୍ତ୍ରାଂଶ ଗୁଡ଼ିକର ମରାମତି ଓ ରକ୍ଷଣାବେକ୍ଷଣ ପ୍ରତି ଦୃଷ୍ଟି ଦିଆଯାଉ ନ ଥିବାରୁ ଏଭଳି ସମସ୍ୟା ଉପୁଜୁଛି ବୋଲି ଶ୍ରମିକମହଲରେ ଆଲୋଚନା ହେଉଛି। ଏ ସମ୍ପର୍କରେ ସିପିପି ଓଏଣ୍ଡଏମ୍ ମହାପ୍ରବନ୍ଧକ ଏସ୍.କେ. ମିଶ୍ର କହିଛନ୍ତି, ଏହା ସାମାନ୍ୟ ଘଟଣା। ବିଶେଷ କିଛି କ୍ଷୟକ୍ଷତି ହୋଇନାହିଁ ।

ଯୁବ ନେତୃତ୍ୱ ପ୍ରଶିକ୍ଷଣ ଶିବିର ଉଦ୍‌ଘାଟିତ

ଅନୁଗୋଳ ଅଫିସ, ୧୦।୫

ଅନୁଗୋଳ ଫୁଲପଡ଼ାସ୍ଥିତ ପ୍ରଜ୍ଞାଜାଗୃତି ଶିକ୍ଷା ନିକେତନରେ ଯୁବା ସଙ୍ଗଠନର ଯୁବ ନେତୃତ୍ୱ ପ୍ରଶିକ୍ଷଣ ଶିବିର ଶୁକ୍ରବାର ଉଦ୍‌ଘାଟିତ ହୋଇଯାଇଛି। ଏହି ଉତ୍ସବରେ ସଙ୍ଗଠନର ଜିଲା ସଂଯୋଜକ ସୂର୍ଯ୍ୟନାରାୟଣ ନାଥ ସଭାପତିତ୍ୱ କରିଥିଲେ। ଆଗାମୀ ୧୩ ତାରିଖ ଯାଏ ଚାଲିବାକୁ ଥିବା ଏହି ଶିବିରରେ ଓଡ଼ିଶାର ବିଭିନ୍ନ ଜିଲାରୁ ୬୦ ଜଣ ପ୍ରତିନିଧି ଯୋଗଦାନ କରିଛନ୍ତି। ଅତିଥିଭାବେ ଉତ୍କଳ ଗାନ୍ଧୀ ସ୍ମାରକନିଧିର ସଭାନେତ୍ରୀ କୃଷ୍ଣା ମହାନ୍ତି ଯୋଗଦେଇ ଗାନ୍ଧୀ, ବିନୋବା ଓ ଜୟପ୍ରକାଶଙ୍କ ମାର୍ଗରେ ଯୁଗ ଗୋଷ୍ଠୀ ପରିଚାଳିତ ହେଲେ ସମାଜରେ ପରିବର୍ତ୍ତନ ସମ୍ଭବ ବୋଲି ମତବ୍ୟକ୍ତ କରିଥିଲେ। ଇନ୍ଦୋରରୁ ଆସିଥିବା ଜନସ୍ୱାସ୍ଥ୍ୟ ଅଭିଯାନର ରାଷ୍ଟ୍ରୀୟ ଆବାହକ ରାକେଶ ଚାନ୍ଦୋରେ ଯୁବକମାନେ ପ୍ରଶ୍ନ କରି ଶିଖିବା ଆବଶ୍ୟକ ବୋଲି କହିଥିଲେ। ଅନ୍ୟମାନଙ୍କ ମଧ୍ୟରେ ଡ.ଶାନ୍ତନୁ ସର, ଦିଲ୍ଲୀ ସ୍ଥିତ ପିସ୍ ସଙ୍ଗଠନର ଆବାହକ ଜିତେନ୍ଦ୍ର ଭାଇ, ରାଷ୍ଟ୍ରୀୟ ଯୁବା ସଙ୍ଗଠନର ରାଷ୍ଟ୍ରୀୟ ସଂଯୋଜକ ଡ. ବିଶ୍ୱଜିତ, ଇସ୍ତାକ, ସୁଶାନ୍ତ ତ୍ରିପାଠୀ, ସିଦ୍ଧାର୍ଥ, ପଞ୍ଚାନନ ନାୟକ ପ୍ରମୁଖ ବକ୍ତବ୍ୟ ପ୍ରଦାନ କରିଥିଲେ।

ହାତୀର ଗଳିତ ମୃତଦେହ ଉଦ୍ଧାର

ବନ୍ତଳା, ୧୦।୫(ଡି.ଏନ.ଏ.)

ଅନୁଗୋଳ ଜିଲା ସାତକୋଶିଆ ଅଭୟାରଣ୍ୟ ପମ୍ପାସର ରେଞ୍ଜ ଜଗନ୍ନାଥପୁର ବିଟ୍ ପଣସ ତଳାରେ ଶୁକ୍ରବାର ଅପରାହ୍ନରେ ଏକ ହାତୀର ଗଳିତ ମୃତଦେହ ଉଦ୍ଧାର କରାଯାଇଛି। ସ୍ଥାନୀୟ ଗ୍ରାମବାସୀଙ୍କ ସୂଚନାରୁ ପ୍ରକାଶ, ରବିବାର ଠାରୁ ହାତୀର ମୃତ୍ୟୁ ହୋଇଛି। ୭ ଦିନ ପୂର୍ବରୁ ହାତୀଟି ଅସୁସ୍ଥ ହୋଇ ବୁଲୁ ଥିବା ବେଳେ ବନ କର୍ମଚାରୀମାନେ ତାହା ଉପରେ ନଜର ରଖିଥିଲେ। ଦୁଇଦିନ ପରେ ହାତୀଟି କେଉଁଆଡେ ଚାଲିଯାଇଥିବା ବେଳେ ପୁଣି ଜଗନ୍ନାଥପୁର ତରଭା ରାସ୍ତାରେ ଦେଖାଯାଇଥିଲା। ପରବର୍ତ୍ତୀ ସମୟରେ ହାତୀର ଗତିବିଧି ଉପରେ ବନ ବିଭାଗ ନଜର ରଖି ନ ଥିବା ଅଭିଯୋଗ ହୋଇଛି। ଜଙ୍ଗଲ ଓ ବନ୍ୟଜନ୍ତୁ ସୁରକ୍ଷା ଦିଗରେ ବିଭାଗ ପକ୍ଷରୁ ଅବହେଳା କରାଯାଉଥିବା ନେଇ ଗ୍ରାମବାସୀ ଅସନ୍ତୋଷ ପ୍ରକାଶ କରିଛନ୍ତି। ତେବେ ହାତୀ ମୃତ୍ୟୁ ସମ୍ପର୍କରେ ଖବରପାଇ ସାତକୋଶିଆ ଡିଏଫଓ ପି. ରାମାସ୍ୱାମୀ, ଏସିଏଫ ଶୁଭେନ୍ଦୁ ବେହେରା, ସରୋଜ କୁମାର ପଣ୍ଡା, ଡାକ୍ତର କିଶୋର କୁମାର ସାହୁ ପ୍ରମୁଖ ପହଞ୍ଚି ମୃତଦେହ ବ୍ୟବଚ୍ଛେଦ ପରେ ଏହାକୁ ପୋତି ଦେଇଥିଲେ। ଏ ସମ୍ପର୍କରେ ଡିଏଫଓ ପି ରାମାସ୍ୱାମୀ କୁହନ୍ତି, ମୃତ ହାତୀର ବୟସ ୩ରୁ ୪ ବର୍ଷ ମଧ୍ୟରେ ହେବ। ୪ରୁ ୫ ଦିନ ହେବ ଏହାର ମୃତ୍ୟୁ ଘଟିଛି। ପାଟ୍ରୋଲିଂବେଳେ ହାତୀର ମୃତ୍ୟୁ ଘଟିଥିବା କର୍ମଚାରୀମାନେ ଜାଣିବାକୁ ପାଇଥିଲେ।

No. 04-AA

GOVERNMENT OF ODISHA
ELECTRICAL LICENSING BOARD
OFFICE OF THE ENGINEER-IN-CHIEF
ELECTRICITY-CUM-PRINCIPAL
CHIEF ELECTRICAL INSPECTOR, ODISHA
3RD FLOOR HEADS OF DEPARTMENT BUILDING
BHUBANESWAR- 751001

Phone- **0674-2394572,** Email: **secyelbo@nic.in**

NOTICE

No. ELBO/Fani/125/2019/455/Dated Bhubaneswar, the 10.05.2019

ଇତିମଧ୍ୟରେ ବହୁତ ଲାଇସେନ୍ସ ପ୍ରାପ୍ତ (HT) ବିଦ୍ୟୁତ୍ କଣ୍ଟ୍ରାକ୍ଟର ଆମର ନୋଟିସ ଅନୁସାରେ ଆମ ପାଖରେ ରିପୋର୍ଟ କରିସାରିଲେଣି।

ଯେଉଁ ଲାଇସେନ୍ସ ପ୍ରାପ୍ତ (HT) ବିଦ୍ୟୁତ୍ କଣ୍ଟ୍ରାକ୍ଟର 'ମେ' ମାସ ୧୦ତା

■ ବାତ୍ୟା ଫନୀ ପାଇଁ ପୁରସ୍କାର

ପୁରୀର ପ୍ରତି ବ୍ଲକର ୩ ପଞ୍ଚାୟତକୁ ମିଳିବ ପ୍ରୋତ୍ସାହନ

ଭୁବନେଶ୍ୱର,୧୦।୫(ବ୍ୟୁରୋ)

ବାତ୍ୟା 'ଫନୀ' ପ୍ରକୋପରେ ପୁରୀ ଓ ଭୁବନେଶ୍ୱର ବରବାଦ ହୋଇଥିବା ବେଳେ ୧୪ ଜିଲାରେ ଅଜସ୍ର କ୍ଷୟକ୍ଷତି ହୋଇଛି। ଅନ୍ୟ ଜିଲାଗୁଡିକ ସାମାନ୍ୟ ଅଣ୍ଟା ସଳଖି ଥିବା ବେଳେ ପୁରୀ ଓ ଖୋର୍ଦ୍ଧା ଜିଲାର ଲୋକମାନେ ବାତ୍ୟା ବିଭୀଷିକାରୁ ମୁକ୍ତି ପାଇପାରି ନାହାନ୍ତି। ପାନୀୟ ଜଳ, ବିଜୁଳି, ସ୍ୱାସ୍ଥ୍ୟ, ପରିମଳ ଭଳି ସର୍ବନିମ୍ନ ସୁବିଧା ପାଇବା ପାଇଁ ଚାତକ ଭଳି ଚାହିଁ ରହିଛନ୍ତି। ଘରଦ୍ୱାର, ରାସ୍ତାଘାଟ, ବାଡି ବଗିଚା, ପାର୍କ, ଛୋଟ ଛୋଟ ଜଙ୍ଗଲ ସବୁ ଉଜୁଡି ଯାଇଛି। ଚାରିଆଡେ କୁଢ କୁଢ ଭଙ୍ଗା କଟା କାଠ, ଅଳିଆ ଓ ଆବର୍ଜନା ପାଣି ପରିବେଶକୁ ଆହୁରି ବିଗାଡିବାରେ ଲାଗିଛି। ପ୍ରଶାସନିକ ସୂଚନା ଅନୁଯାୟୀ ଯଦିଓ ଏ ପର୍ଯ୍ୟନ୍ତ କେଉଁଠି ମହାମାରୀ ବ୍ୟାପୀ ନାହିଁ ତେବେ ଆଗାମୀ ଦିନରେ ଯେ ପରିବେଶ ବିଗିଡି ନ ଯିବ ସେ ନେଇ ବାତ୍ୟା ପୀଡିତ ଆଶଙ୍କାରେ ରହିଛନ୍ତି। ତେବେ ଏହି ଅସମୟରେ ସାମାଜିକ ଓ ସାଂସ୍କୃତିକ କାର୍ଯ୍ୟରେ ନିୟୋଜିତ କରିବାକୁ ରାଜ୍ୟ ସରକାର ଗଠନ କରିଥିଲେ ବିଜୁ ଯୁବ ବାହିନୀ । ଏହି ବାହିନୀ ବିପଦ ଆପଦରେ ଗାଁ ଲୋକଙ୍କ ପାଖରେ ଛିଡା ହେବେ। ସେମାନଙ୍କୁ ସହାୟତା କରିବେ। ମାତ୍ର ଏଭଳି ବିପତ୍ତି ସମୟରେ କେଉଁ ଜିଲାରେ ମଧ୍ୟ ପୁନରୁଦ୍ଧାର କାର୍ଯ୍ୟରେ ସେମାନଙ୍କର ସମ୍ପୃକ୍ତି ଦେଖିବାକୁ ମିଳୁ ନାହିଁ। ଏନଡିଆରଏଫ, ଓଡ୍ରାଫ, ଅଗ୍ନିଶମ ବିଭାଗ ଭଳି ସରକାରୀ ସଂସ୍ଥା ଓ ବିଭିନ୍ନ ସ୍ୱେଚ୍ଛାସେବୀ ସଂଗଠନ ପୁନରୁଦ୍ଧାର କାର୍ଯ୍ୟରେ ନିୟୋଜିତ ହୋଇଥିବା ବେଳେ ଯୁବ

୧୩ ତାରିଖ ସୁଦ୍ଧା ଗ୍ରାମାଞ୍ଚଳର ସବୁ ପାନୀୟ ଜଳ ପ୍ରକଳ୍ପ କାର୍ଯ୍ୟକ୍ଷମ ହେବ

ବାହିନୀ ସଦସ୍ୟମାନେ ଉଭାନ ହୋଇ ଯାଇଛନ୍ତି। ସରକାର ବିଜୁ ଯୁବ ବାହିନୀପ୍ରୋତ୍ସାହିତ କରିବାକୁ ରାଜକୋଷରୁ କୋଟି କୋଟି ଟଙ୍କା ଖର୍ଚ୍ଚ କରୁଥିଲେ ମଧ୍ୟ ଏ ଅସମୟରେ ସେମାନଙ୍କର ଅନୁପସ୍ଥିତିକୁ ନେଇ ସାଧାରଣରେ ଚର୍ଚ୍ଚା ଜୋର ଧରିଛି। ଅନ୍ୟ ପକ୍ଷରେ ପୁରୀ ଜିଲାକୁ ବାତ୍ୟା ମାଡରୁ ପୁନରୁଦ୍ଧାର କରିବାକୁ ସରକାରଙ୍କୁ ଶେଷରେ ଗାଁ ଲୋକମାନଙ୍କର ସାହାର ନେବାକୁ ପଡିଛି। ନିଜ ଅଞ୍ଚଳରେ ବିଗିଡି ଯାଇଥିବା ପରିମଳ ବ୍ୟବସ୍ଥାକୁ ସଜାଡିବାକୁ ଗ୍ରାମାଞ୍ଚଳ ଲୋକଙ୍କୁ ପ୍ରୋତ୍ସାହିତ କରିବାକୁ ପୁରସ୍କାର ରାଶି ଘୋଷଣା କରିଛନ୍ତି। ବାତ୍ୟା ପୁନରୁଦ୍ଧାରସମୟରେ ପୁରୀ ଜିଲାର ପ୍ରତ୍ୟେକ ବ୍ଲକର ୩ଟି ଶ୍ରେଷ୍ଠ ପଞ୍ଚାୟତକୁ ସରକାର ପ୍ରୋତ୍ସାହନ ରାଶି ପ୍ରଦାନ କରିବେ।

ପ୍ରଥମ ପୁରସ୍କାର ଭାବେ ୫ ଲକ୍ଷ ଟଙ୍କା, ଦ୍ୱିତୀୟ ପୁରସ୍କାର ଭାବେ ୩ ଲକ୍ଷ ଓ ତୃତୀୟ ପୁରସ୍କାର ଭାବେ ୨ ଲକ୍ଷ ଟଙ୍କା ପ୍ରୋତ୍ସାହନ ରାଶି ଭାବେ ପ୍ରଦାନ କରାଯିବ। ରିଲିଫ ଓ ପୁନରୁଦ୍ଧାର, ୧୦୦ ପ୍ରତିଶତ ପାନୀୟ ଜଳ ଯୋଗାଇବା, ରାସ୍ତା, ବିଭିନ୍ନ ଅନୁଷ୍ଠାନ, ଅଙ୍ଗନୱାଡି କେନ୍ଦ୍ରକୁ ସଫା କରିବା, ମାଗଣା ରୋଷେଇ କରି ବିପନ୍ନ ଲୋକଙ୍କୁ ଖାଇବାକୁ ଦେବା ଏବଂ ପରିମଳ ସେବାରେ ଉଲ୍ଲେଖନୀୟ ଭୂମିକା ନେଇଥିବା ପଞ୍ଚାୟତକୁ ଏହି ପୁରସ୍କାର ମିଳିବ ବୋଲି ସୂଚନା ଓ ଲୋକ ସମ୍ପର୍କ ବିଭାଗ ସଚିବ ସଞ୍ଜୟ ସିଂ କହିଛନ୍ତି। ବାତ୍ୟା ପରେ ପ୍ରଭାବିତ ଭଦ୍ରକ ଜିଲାର ଗ୍ରାମାଞ୍ଚଳକୁ ୧୦୦ ପ୍ରତିଶତ ପାନୀୟ ଜଳ ଯୋଗାଇ ଦିଆଯାଇଥିବା ବେଳେ କେନ୍ଦ୍ରାପଡା, ଯାଜପୁର, ଖୋର୍ଦ୍ଧା ଓ କଟକ ଜିଲାର କେତେକ ଗ୍ରାମାଞ୍ଚଳକୁ ୫୦ ପ୍ରତିଶତ ପାନୀୟ ଜଳ ଯୋଗାଇ ଦିଆଯାଇଛି। ଖୋର୍ଦ୍ଧା ଜିଲାରେ ୬୪.୬୧ ପ୍ରତିଶତ ଗ୍ରାମାଞ୍ଚଳ ଲୋକଙ୍କୁ ପାନୀୟ ଜଳ ଯୋଗାଇ ଦିଆଯାଇଥିବା ବେଳେ ପୁରୀରେ ୨୭.୪ ପ୍ରତିଶତ ଲୋକଙ୍କୁ ପାନୀୟ ଜଳ ଯୋଗାଇ ଦିଆଯାଇଛି। ଗ୍ରାମାଞ୍ଚଳରେ ବାତ୍ୟା ପରଠାରୁ ଏ ପର୍ଯ୍ୟନ୍ତ ୧୭୪୩ ପାନୀୟ ଜଳ ପ୍ରକଳ୍ପକୁ ଠିକ୍ କରାଯାଇଛି। ଆସନ୍ତା ୧୩ ତାରିଖ ସୁଦ୍ଧା ସମସ୍ତ ଗ୍ରାମାଞ୍ଚଳର ପାନୀୟ ପ୍ରକଳ୍ପ କାର୍ଯ୍ୟକ୍ଷମ ହେବ ବୋଲି ସିଂ ସୂଚନା ଦେଇଛନ୍ତି।

ବଦଳିଲେ ପୁରୀ ଜିଲା ଲୋକସମ୍ପର୍କ ଅଧିକାରୀ

ଭୁବନେଶ୍ୱର, ୧୦।୫(ବ୍ୟୁରୋ)

ପୁରୀ ଜିଲା ସୂଚନା ଓ ଲୋକସମ୍ପର୍କ ଅଧିକାରୀ ମାନସ ରଞ୍ଜନ ବିଶ୍ୱାଳଙ୍କୁ ବଦଳି କରାଯାଇଛି। ତାଙ୍କ ସ୍ଥାନରେ କଳାହାଣ୍ଡି ଜିଲା ସୂଚନା ଓ ଲୋକସମ୍ପର୍କ ଅଧିକାରୀ ଗୁରବୀର ସିଂଙ୍କୁ ନିଯୁକ୍ତି ଦିଆଯାଇଛି। ବିଶ୍ୱାଳଙ୍କୁ କଳାହାଣ୍ଡିକୁ ବଦଳି କରାଯାଇଛି। ସେହିପରି ଖୋର୍ଦ୍ଧା ଜିଲା ସୂଚନା ଓ ଲୋକସମ୍ପର୍କ ଅଧିକାରୀ ଭାବେ ତାପସ କୁମାର ସାହାଙ୍କୁ ନିଯୁକ୍ତ କରାଯାଇଛି। ତୁରନ୍ତ କାର୍ଯ୍ୟରେ ଯୋଗ ଦେବା ପାଇଁ ସେହି ଅଧିକାରୀମାନଙ୍କୁ ନିର୍ଦ୍ଦେଶ ଦିଆଯାଇଛି।

ଓଡ଼ିଶା ବିଦ୍ୟୁତ୍ ଶକ୍ତି ସଂଚାରଣ ନିଗମ ଲିଃ.
ODISHA POWER TRANSMISSION CORPORATION LIMITED
(A Government of Odisha Undertaking)
OFFICE OF THE DEPUTY GENERAL MANAGER (ELECT.) E.H.T. (O&M) DIVISION, JODA
P.O.- Boneikala, Dist.- Keonjhar, PIN- 758038 (ODISHA), Phone No- 7328829375,
E-mail- ehtm.div.jod@optcl.co.in, CIN: U40102OR2004SGC007553
Letter No. 121 Dated: 10.05.19
TENDER CALL NOTICE NO.- 01/2019-2020
Sealed tenders are invited from the Civil & HT Contractors having valid "C" & "D" Class Civil Contractor license issued by Govt. of Odisha/ Military/ Railways & having valid IT PAN Card/ GST registration for the Work of "SUPPLY, FITTING & FIXING OF FALSE CEILING INSIDE DIFFERENT ROOMS OF DIVISION OFFICE JODA, SUPPLY & FIXING OF ALUMINIUM SLIDING WINDOWS, PAINTING OF DIFFERENT DOORS, GRILL GATES AT DIVISION OFFICE JODA" under EHT (O&M) Division Joda. Cost of Tender paper Rs. 2240/-, EMD= Rs. 5000/-. Sale of tender documents from dt:- 14.05.2019 to 23.05.2019. Last Date of submission of tender:- 24.05.2019 upto 1.00 PM. Date of opening of tender: 24.05.2019 at 3.00 PM. For details visit our website:- www.optcl.co.in.
Corrigendum if any will be published in the OPTCL website only.
Sd./- Dy. General Manager (Elect) for EHT (O&M) Division, Joda

ଢଗଢମାଳି

(କ୍ରମେ ଲୋକମୁଖରୁ ଓ ଜନମାନସରୁ ବିସ୍ମୃତ ହେଉଥିବା ଢଗଢମାଳିକୁ ପାଠିକା-ପାଠକଙ୍କ ନିକଟରେ ପହଞ୍ଚାଇବା ସକାଶେ ଧରିତ୍ରୀର ପ୍ରୟାସ)

ହାତରେ ନାହିଁ ଖଡ଼ଖଡ଼
କଥା କହୁଛି ବଡ଼ବଡ଼ ।

ହାତରେ ଧନ ନାହିଁ କିନ୍ତୁ ମୁହଁ ଫୁଟାଣି କାହିଁରେ କେତେ। କିଛି ଧନହୀନ ବ୍ୟକ୍ତି ନିଜର ବୃଥା ବଡ଼ିମା ଦେଖାଇ ହେବାକୁ ଯାଇ ତୁମ୍ବିତୋଫାନ ଭଳି କଥା କହିଥାନ୍ତି। ହାତରେ ଧନ ନ ଥାଇ ବଡ଼ବଡ଼ କଥା କହୁଥିବା ଲୋକ ପ୍ରତି ଏଭଳି ବ୍ୟଙ୍ଗୋକ୍ତି ପ୍ରକାଶ କରାଯାଇଛି।

ହାତରେ ମୁଦି, ଗୋଡ଼ରେ ପାହୁଡ଼
ଚାଲିଗଲେ ରୁଣଝୁଣ;
ଭାରିଜା ପରଷା ସୁଆଦ ଲାଗେ,
ଭାରିଜା ତ ଅବିଗୁଣ ।

ଯେତେ ଅଳଙ୍କାରରେ ସଜ୍ଜିତ ହୋଇଥିଲେ ସୁଦ୍ଧା ଯଦି ନାରୀଠାରେ ସ୍ନେହ, ଆଦର, ସେବା ତଥା ପବିତ୍ରତା ଭଳି ବିଶେଷ ଗୁଣର ଅଭାବ ଥାଏ ତେବେ ସେ ସେତେଟା ଆଦରଣୀୟ ହୋଇ ପାରି ନ ଥାଏ। ଭଲ ରନ୍ଧାବଢ଼ା କରି ଶିଖିଥିଲେ ମଧ୍ୟ ଯଦି ସେ ମନ୍ଦଗୁଣାଯୁକ୍ତ ହୋଇଥାଏ ତା'ହେଲେ ସେ ପତିର ମନକୁ ଆକୃଷ୍ଟ କରି ପାରି ନ ଥାଏ। ଫଳସ୍ୱରୂପ ଏପରି ନାରୀଠାରୁ ସ୍ୱାମୀ ମୁହଁ ଫେରାଇନେବା ସ୍ୱାଭାବିକ ଅର୍ଥରେ ଏଭଳି ଉକ୍ତି ବର୍ଣ୍ଣନା କରାଯାଇଛି।

ଓଡ଼ିଆ ଢଗଢମାଳି ଓ ରୂଢ଼ି ପ୍ରୟୋଗ
-ଏ.କେ. ମିଶ୍ର ପବ୍ଲିଶର୍ସ ପ୍ରା. ଲି.

ଶିଶୁପୁତ୍ରକୁ କୋଳେଇଲେ ବିହାରୀ ଦମ୍ପତି

ପାରଳାଖେମୁଣ୍ଡି, ୧୦।୫ (ସ୍ୱ.ପ୍ର.)-ଗଜପତି ଜିଲା ସଦର ମହକୁମା ପାରଳାଖେମୁଣ୍ଡିସ୍ଥିତ ଜିଲା ଶିଶୁ ସୁରକ୍ଷା ୟୁନିଟଠାରେ ଜଣେ ଶିଶୁପୁତ୍ରଙ୍କୁ ବିହାର ରାଜ୍ୟର ଏକ ଦମ୍ପତି କୋଳେଇ ନେଇଛନ୍ତି। ଜିଲା ଶିଶୁ ସୁରକ୍ଷା ୟୁନିଟର ଅରୁଣ କୁମାର ତ୍ରିପାଠୀଙ୍କ ସୂଚନା ଅନୁଯାୟୀ ଜିଲାପାଳ ଅନୁପମ ଶାହାଙ୍କ ଉପସ୍ଥିତିରେ ଏହି ଶିଶୁପୁତ୍ରଙ୍କୁ ହସ୍ତାନ୍ତର କରାଯାଇଥିଲା। ବିହାରର ଗୋପାଳଗଞ୍ଜରୁ ଆସିଥିବା ଦମ୍ପତି ଗତ ୨୦୧୭ରେ ପୋଷ୍ୟ ସନ୍ତାନ ଗ୍ରହଣ କରିବା ଲାଗି ଆବେଦନ କରିଥିଲେ। ଦମ୍ପତିଙ୍କୁ ଗୁରୁବାର ଗଜପତି ଜିଲାପାଳଙ୍କ କାର୍ଯ୍ୟାଳୟ ପରିସରରେ ଥିବା ଜିଲା ଶିଶୁ ସୁରକ୍ଷା ୟୁନିଟଠାରେ ରାତି ୮ଟାରେ ପୋଷ୍ୟ ଶିଶୁ ସନ୍ତାନକୁ ପ୍ରଦାନ କରାଯାଇଥିଲା। ଏହି ଶିଶୁ ସନ୍ତାନଟି ଇସାନ ସାଲୁନ୍ ଚିଲଡ୍ରେନ୍ ହୋମ୍‌ରେ ଲାଳନପାଳନ ହେଉଥିଲା।

ODISHA ADARSHA VIDYALAYA SANGATHAN
N-I/9, NAYAPALLI, PO.- SAINIK SCHOOL,
BHUBANESWAR-751005
No.-04-n
Recruitment of Principals and Teachers in Odisha Adarsha Vidyalayas (OAVs) in Odisha.
Announcement for Computer Based Test (CBT) & List of facilitation counters
The Computer Based Test (CBT) for recruitment of Principals and Teachers for Odisha Adarsha Vidyalayas (OAVs) will be conducted by EdCIL India Limited on 19th, 20th & 21st May, 2019 in different cities.
1. The facility of downloading of e-admit cards has been provided in the website www.oavs.in in the link http://cdn.digialm.com/EForms/configuredHtml/1258/60378/login.html.
2. It has also been decided to open facilitation counters for different test centers of different cities which is available in the website www.oavs.in. In case of any difficulty in getting admit card, the candidates are advised to attend the respective facilitation counter on 18.05.2019 from 10:00AM to 02:00 PM.
3. The candidates have been intimated through SMS & registered email-id regarding conduct of Computer Based Test (CBT).
4. All candidates are advised to visit OAVS website regularly to know the updates.
27029/11/0001/1920
Sd./- State Project Director OAVS

ବିଜ୍ଞାପନ No.14-D
ଦୁର୍ଗପତିଙ୍କ କାର୍ଯ୍ୟାଳୟ ୩ୟ ଓ.ଏସ୍.ଏ.ପି. (ସ୍ୱତନ୍ତ୍ର ସୁରକ୍ଷା) ବାହିନୀ, ଗଜପତି
ନାମ - ବିଷ୍ଣୁ ପ୍ରସାଦ ମାଝି, ସିପାହୀ/୨୯୮
ବାପା- ଗୌରେଶ୍ୱର ମାଝି, ସା : ସାନତମାରି,
ପୋ: ଅଉରିବେଡି, ଥାନା : ଜୟପାଟଣା, ଜିଲ୍ଲା : କଳାହାଣ୍ଡି
ଏହି ବିଜ୍ଞାପନ ମାଧ୍ୟମରେ ଅବଗତ କରାଯାଉଛି କି ଆପଣ ୦୪ ଦିନ ଆକସ୍ମିକ ଛୁଟି ନେଇ ତା ୧୩.୦୯.୨୦୧୮ରିଖ ରୁ ତା ୧୭.୦୯.୨୦୧୮ ରିଖ ପର୍ଯ୍ୟନ୍ତ ଯାଇଥିଲେ। ଆପଣ ତା ୧୮.୦୯.୧୮ ରିଖରେ କାର୍ଯ୍ୟରେ ଯୋଗଦେବାର ଥିଲା କିନ୍ତୁ ତାହା ଆପଣ କଲେନାହିଁ କି ସେ ବିଷୟରେ ଉପରିସ୍ଥ ଅଧିକାରୀଙ୍କୁ ଏ ପର୍ଯ୍ୟନ୍ତ କିଛି ଜଣାଇଲେ ନାହିଁ ଏବଂ ଯୋଗ ନଦେବାର କାରଣ ବିଷୟରେ ବିଭାଗୀୟ ଅଧିକାରୀଙ୍କୁ ଅବଗତ କଲେନାହିଁ। ଇତିମଧ୍ୟରେ ଆପଣଙ୍କ ଠିକଣା ଅନୁସାରେ ଥରକୁ ଥର କାର୍ଯ୍ୟରେ ଯୋଗଦେବା ନିମନ୍ତେ ଚିଠି ପଠାଯାଇଥିଲା ଏବଂ ଶେଷରେ ନିର୍ବାଚନ (୨୦୧୯) ନିମନ୍ତେ ମଧ୍ୟ ଆପଣଙ୍କୁ କାର୍ଯ୍ୟରେ ଯୋଗଦାନ ନିମନ୍ତେ ଚିଠି ପ୍ରେରଣ କରାଯାଇ ଥିଲେ ମଧ୍ୟ ଆପଣ କାର୍ଯ୍ୟର ଯୋଗଦାନ କଲେ ନାହିଁ। ଏହା ଏକ ଗର୍ହିତ ଅପରାଧ ଅଟେ।
ଏଣୁ ଏତଦ୍ୱାରା ଆପଣଙ୍କୁ ଅବଗତ କରାଯାଉଛି କି ଆପଣ ଏହି ଖବର ପ୍ରକାଶିତ ହେବାର ୧୫ ଦିନ ମଧ୍ୟରେ ଆସି ନିଜ କାର୍ଯ୍ୟରେ ଯୋଗ ଦିଅନ୍ତୁ, ନଚେତ୍ ଆପଣଙ୍କ ବିରୁଦ୍ଧରେ ଦୃଢ ବିଭାଗୀୟ ଶୃଙ୍ଖଳାଗତ କାର୍ଯ୍ୟାନୁଷ୍ଠାନ ଗ୍ରହଣ କରାଯିବ।
ସ୍ୱା./- ଦୁର୍ଗପତି, ୩ୟ ଓ.ଏସ୍.ଏ.ପି.
12029/11/0005/1920 (ସ୍ୱତନ୍ତ୍ର ସୁରକ୍ଷା) ବାହିନୀ, ଗଜପତି

ତାତିରୁ ନାହିଁ ନିସ୍ତାର ଜଳୁଛି ପଶ୍ଚିମ ଓଡିଶା

■୪୦ ଡିଗ୍ରୀ ଉପରେ ୧୧ ସହର
■୨ ଦିନ ପ୍ରବଳ ଗ୍ରୀଷ୍ମ ପ୍ରବାହ

ଭୁବନେଶ୍ୱର,୧୦।୫(ବ୍ୟୁରୋ)- ଆଭ୍ୟନ୍ତରୀଣ ଓ ପଶ୍ଚିମ ଓଡିଶାରେ ସତେ ଯେମିତି ଆକାଶରୁ ଅଗ୍ନୀ ବର୍ଷା ହେଉଛି। ଦେହ ମୁଣ୍ଡ ଜଳି ପୋଡି ଗଲା ଭଳି ଲାଗୁଛି। ସକାଳ ୯ଟାରୁ ପଦାକୁ ବାହାରିବା ମୁସ୍କିଲ ହୋଇପଡିଛି। ଆହୁରି ୨ ଦିନ ପ୍ରଚଣ୍ଡ ତାତି କିଲିବିଲ କରିବ ବୋଲି ପାଣିପାଗ ବିଭାଗ ସତର୍କ କରିଛି। ଏହି ସମୟରେ ମଧ୍ୟରେ ସମ୍ବଲପୁର, ଝାରସୁଗୁଡା, ସୁନ୍ଦରଗଡ, ଦେବଗଡ, ଅନୁଗୋଳ, ବରଗଡ, ସୋନପୁର, ବୌଦ୍ଧ, କଳାହାଣ୍ଡି, ବଲାଙ୍ଗୀର, ନୂଆପଡା ଆଦି ଜିଲାରେ ପ୍ରଗଣ୍ଡ ଗ୍ରୀଷ୍ମ ପ୍ରବାହ ହେବ ବୋଲି ସତର୍କ ସୂଚନା ଜାରି କରାଯାଇଛି । ଆଭ୍ୟନ୍ତରୀଣ ଓ ପଶ୍ଚିମ ଓଡିଶାରେ ପ୍ରବଳ ଗ୍ରୀଷ୍ମ ପ୍ରବାହ ଜନଜୀବନକୁ ଅସ୍ତବ୍ୟସ୍ତ କରିଥିବା ବେଳେ ଉପକୂଳ ଜିଲାବାସୀ ଗରମ ଓ ଗୁଳୁଗୁଳିରେ ଆଉଟ ପାଉଟ ହେଉଛନ୍ତି। ବାୟୁମଣ୍ଡଳରେ ଆର୍ଦ୍ରତା ବୃଦ୍ଧି ପାଇଥିବାରୁ ଦେହ ମୁଣ୍ଡରୁ ଗମ୍ ଗମ୍ ହୋଇ ଝାଳ ବୋହି ଚାଲିଛି। ପଶ୍ଚିମ ଓ ଆଭ୍ୟନ୍ତରୀଣ ଓଡିଶାରେ ତାତି ଉପର ମୁହାଁ ହୋଇଛି । ଗତ ୪ ଦିନ ହେବ ଅଧିକାଂଶ ଅଞ୍ଚଳରେ ପାରଦ ୪୦ ଡିଗ୍ରୀ ସେଲସିୟସ ଉପରେ ରହିଛି। ଆଞ୍ଚଳିକ ପାଣିପାଗ କାର୍ଯ୍ୟାଳୟ ସୂତ୍ରରୁ ମିଳିଥିବା ସୂଚନା ଅନୁଯାୟୀ ଶୁକ୍ରବାର ରାଜ୍ୟରେ ୧୧ଟି ସହରରେ ତାପମାତ୍ରା ୪୦ ଡିଗ୍ରୀ ଉପରେ ରହିଥିବା ବେଳେ ୩ଟି ସହରରେ ପାରଦ ୪୫ ଡିଗ୍ରୀ ଉପରେ ରହିଛି। ଟିଟିଲାଗଡରେ ସର୍ବୋଚ୍ଚ ତାପମାତ୍ରା ୪୫.୫ ଡିଗ୍ରୀ ସେଲସିୟସ ରେକର୍ଡ କରାଯାଇଥିବା ବେଳେ ସୋନପୁର ୪୫.୪, ସମ୍ବଲପୁର ୪୫.୧, ଝାରସୁଗୁଡା ୪୪.୮, ଅନୁଗୋଳ ୪୨.୧, ବାରିପଦା ୪୧.୪, ସୁନ୍ଦରଗଡ ୪୧.୫, ହୀରାକୁଦ ୪୧.୧, କେନ୍ଦୁଝର ୪୧, ତାଳଚେର ୪୧.୮ ଏବଂ ମାଲକାନଗିରିରେ ସର୍ବୋଚ୍ଚ ତାପମାତ୍ରା ୪୪.୪ ଡିଗ୍ରୀ ସେଲସିୟସ ରେକର୍ଡ କରାଯାଇଛି।

CLASSIFIED DISPLAY
MORE SPACE • SAME PRICE
TARIFF

For Single Day		For 7 Days		For 15 Days		For 30 days	
6 x 4	12 x 4	6 x 4	12 x 4	6 x 4	12 x 4	6 x 4	12 x 4
1,500.00	2,000.00	6,000.00	12,000.00	12,000.00	25,000.00	20,000.00	40,000.00

GST 5%
ALL EDITION - B/W (Everyday)
for Booking Contact:
0674-2580385, 7894447148, 7894447131, 9337021532, 7894447167, 7894447165

FINANCE
ରଣ
ପ୍ରଥମ 100 କଲରଙ୍କୁ ବିଶେଷ ରିହାତି
ଟଙ୍କା ନେଉନୁ, ଧୋକା ଦେଉନୁ
ଆଗେ କାମ - ପରେ ଦାମ
ସରକାରୀ ଯୋଜନା ଅଧୀନରେ
ଲକ୍ଷାଧିକ ଗ୍ରାହକଙ୍କ ସମ୍ପୂର୍ଣ୍ଣ ବିଶ୍ୱାସ
1,00,000ରୁ 80,00,000 ପର୍ଯ୍ୟନ୍ତ ଋଣ
ଗଣପତି ଫାଇନାନ୍ସ
ମାର୍କେଟିଙ୍ଗ୍, ପ୍ରପର୍ଟି ପର୍ସନାଲ, ବ୍ୟବସାୟ ରାଶନ କାର୍ଡ, ଆଧାର କାର୍ଡ ଚାଷ, ଏଗ୍ରିକଲ୍ଚର୍ ସବୁ ପ୍ରକାର ଋଣ
24 ଘଣ୍ଟାରେ ଘରେ ବସି ପାଆନ୍ତୁ
2% ସୁଧ - 40% ରିହାତି
ଠକମାନଙ୍କ ପ୍ରତି ସାବଧାନ
8395864708
8929606415
SCO- 106, Second Floor, Vishal Tower, Cannaught Place, Delhi.

FINANCE
MAHALAXMI CREDIT SERVICES
Bank ଯଦି ଋଣ ଦଉନୀ ତାହେଲେ ଆମ କମ୍ପାନୀ ଠାରୁ ମାର୍କେଟିଙ୍ଗ, ଆଧାର କାର୍ଡ, କୃଷି ଓ ସମ୍ପତି, ବ୍ୟକ୍ତିଗତ BPL ଋଣ ପାଆନ୍ତୁ 25 ଲକ୍ଷ୍ୟ ପର୍ଯ୍ୟନ୍ତ । ବାର୍ଷିକ 4% ସୁଧ 35% ଛାଡ । ଘରେ ବସି ପାଆନ୍ତୁ । ଠକଙ୍କ ପ୍ରତି ସାବଧାନ ।
Website : mahalaxmicreditservices.com
Lane No 5, MG Road, Bangalore
9105689469
8395030162

FINANCE
ବିଶ୍ୱାସର ପ୍ରତୀକ, ଲୋନ୍‌ର ଗ୍ୟାରେଣ୍ଟି SHREE FINANCE ଦ୍ୱାରା ପ୍ରପର୍ଟି, ପର୍ସନାଲ, BPL, ଆଧାରକାର୍ଡ ଲୋନ୍ 24 ଘଣ୍ଟାରେ ଘରେ ବସି ପାଆନ୍ତୁ।
Mob: 9910673658
Address: Vishal Enclave, New Delhi

B.C. FINANCE
ପର୍ସନାଲ LOAN, HOME, ବ୍ୟବସାୟିକ, ମାର୍କେଟିଙ୍ଗ, ପ୍ରପର୍ଟି, କୁକୁଡା ପାଳନ, ଗାଈ, କୃଷି ଓ ଶିକ୍ଷା ସମସ୍ତ ପ୍ରକାର LOAN ୭ ଦିନ ମଧ୍ୟରେ ମିଳିବା ସୁଧ 1%
:ADDRESS:
C-231, CM Camp Tigri, South Delhi- 110162, Kustuna, Sundargarh, Odish
8114631755
7894961299

ଅଲ ଇଣ୍ଡିଆ ଖୋଲା ଚ୍ୟାଲେଞ୍ଜ୍
ଫୋନ୍ ଲଗାନ୍ତୁ, ସମସ୍ୟା କୁହନ୍ତୁ ଏବଂ ୨ ଘଣ୍ଟାରେ ୧୦୦% ସମାଧାନ ପାଆନ୍ତୁ, ୧୧ ଜଲମରେ ମାହିର
କାମ ନହେଲେ ପଇସା ଫେରସ୍ତ
କୌଣସି ପ୍ରକାର ସମସ୍ୟାର ସମାଧାନପାଇଁ ମୋତେ ସଂପର୍କ କରନ୍ତୁ।
ବ୍ୟବସାୟ, ପ୍ରେମବିବାହ, ମନ ଚାହୁଁଥିବା ଭଲପାଇଥିବା, ବଳାତ୍କାର କରାଇଥିବା, ପତି-ପତ୍ନୀ ମଧ୍ୟରେ ଝଗଡା ଏବଂ ଗୃହକ୍ଳେଶ, ସନ୍ତାନହୀନତା ଶତ୍ରୁ ମୁକ୍ତି, ରୁଷିଥିବା ଲୋକଙ୍କୁ ରାଜି କରାଇବା, ବଶୀକରଣ, ମୁଠ ଯାଦୁଟୋଣା, ବ୍ୟାପାରିକରେ ଅସଫଳତା, ଲୋକରେ ଔଷଧ କାମ ନ କରିବା ଘରେ ହେଉଥିବା ଝଗଡା, ମା, ଭଉଣୀ ଓ ଝିଅମାନେ ମିଶସଙ୍ଗୋପରେ ଫୋନ୍ କରନ୍ତୁ।
ସ୍ପେଶାଲିଷ୍ଟ - ବଶୀକରଣ ଓ ମୁଠ୍‌କରଣୀ
ବାବା ଆଲାମ ଖାନ
ମାଷ୍ଟର ବ୍ୟାଣ୍ଡିନ୍, ରାମ ମନ୍ଦିର ପାଖ, ଭୁବନେଶ୍ୱର
9773820765
8512004851

GTL Telecom Network Company
ଖାଲି ଜମି, କୃଷି ଜମି, ଛାତ ଭଳି ସବୁ ସ୍ଥାନରେ ଡିଜିଟାଲ ନେଟ୍‌ୱର୍କ ସ୍ଥାପନ କରନ୍ତୁ । ଅଗ୍ରିମ - 90 ଲକ୍ଷ, ଭଡ଼ା - 50 ହଜାର/- ମାତ୍ର 72 ଘଣ୍ଟାରେ ଜମି ଯାଞ୍ଚ ଓ ଡିଜିଟାଲ୍ ନେଟ୍‌ୱର୍କ ସ୍ଥାପନ + ମାଗଣା ମୋବାଇଲ + ବାଇକ୍। 30,000ର ଅନ୍ୟାନ୍ୟ ସୁବିଧା । ମହିଳାଙ୍କ ପାଇଁ ବିଶେଷ ରିହାତି ।
Address:- Head Office
G-79 Aadrsh Nagar Karol Bagh
8676907143, 9348274623

SRI AUROBINDO INTEGRAL SCHOOL
Matrupuram, Markona, At: Bhagia, PO: Markona, Via/PS: Simulia, Dist: Balasore- 756126
ADMISSION NOTICE FOR THE EDUCATION YEAR- 2019-2020
(Ref: COR for Academic Session-2017-18 to 2021-22) Sl. No.-183, Application No.-10058-Approved Letter No.-3175, Dt. 11.03.2019, DEO, Balasore and Letter No.-4150/ Pvt- Dated 29.03.19
- There is no Admission Fees for school admission for all
- There is no Tuition Fees
- The School will take no admission of students belonging to weaker sections and disadvantageous group against 25% quota under RTE Act. 2009 as required under Section-12.I.C. of RTE Act.
(Ku. Manjulata Nayak)
PRINCIPAL

ASTROLOGY

BUSINESS

SMS JOBS DHAMAKA (PART/FULL TIME)
GOLD MEDALIST COMPANY
ଘରେ ବସି ଶିକ୍ଷିତ ବେରୋଜଗାର ଯୁବକ, ଯୁବତୀ, ମହିଳା PART / FULL TIME କରି ମାସକୁ ୧୫୦୦୦/- ରୁ ୪୫୦୦୦/- ପର୍ଯ୍ୟନ୍ତ ରୋଜଗାର କରନ୍ତୁ
FREE କମ୍ପାନୀ ଦ୍ୱାରା Mobile + Laptop + Bike + 20000/- ର ଉପହାର
ନିଜ ନାମ ଠିକଣା ଓ ଯୋଗ୍ୟତା SMS/Call କରନ୍ତୁ
Ph- 7739216167 9973805993

ଲୋନ! ଲୋନ! ଲୋନ
BFC FINANCE
୧ ରୁ ୫୦ ଲକ୍ଷ୍ୟ ଲୋନ
ଗୃହଋଣ, ମାର୍କେଟିଙ୍ଗ ପର୍ସନାଲ, ବିଜନେସ୍, କୃଷି, ବ୍ୟବସାୟ, ସମ୍ପତି, କୁକୁଡାପାଳ

ବାତ୍ୟାବିପନ୍ନ ରୋଗୀଙ୍କ ଦୁର୍ଦ୍ଦଶା ବଢ଼ିଲା

କ୍ୟାପିଟାଲ ହସ୍ପିଟାଲରେ ମିଳୁନି ଅଧିକାଂଶ ଔଷଧ

- ଘଣ୍ଟାଘଣ୍ଟା ଧରି ଧାଡ଼ିରେ ରହି ନିରାଶରେ ଫେରୁଛନ୍ତି
- ଜ୍ୱର, ଝାଡ଼ାବାନ୍ତି ଭଳି ସାଧାରଣ ଔଷଧ ବି ମହଜୁଦ ନାହିଁ
- ଔଷଧ ବଦଳରେ ଓଆର୍‌ଏସ୍ ଧରାଇ ବୁଝାଯାଉଛି

ଜ୍ୟୋତିରଞ୍ଜନ ମହାପାତ୍ର
ଭୁବନେଶ୍ୱର, ୧୦।୫ (ବ୍ୟୁରୋ)

ବାତ୍ୟା ପରେ ବଢ଼ି ଚାଲିଛି ବିପନ୍ନଙ୍କ ଦୁର୍ଦ୍ଦଶା । ଖାଦ୍ୟ ଓ ପାଣି ସମସ୍ୟା ଲାଗି ରହିଛି । ଏବେ ପ୍ରବଳ ଖରାତାତିରେ ଆଉଟୁପାଉଟୁ ହେଉଛନ୍ତି ବିପନ୍ନ । ଏଭଳିସ୍ଥିତିରେ ଜ୍ୱର, ଥଣ୍ଡା, କାଶ, ଝାଡ଼ାବାନ୍ତି ଆରମ୍ଭ ହୋଇଯାଇଛି । କ୍ୟାପିଟାଲ ହସ୍ପିଟାଲରେ ଏହି ରୋଗୀଙ୍କ ସଂଖ୍ୟା ଏବେ ବଢ଼ି ଚାଲିଛି । ଏଥିସହ ବିଭିନ୍ନ ଅଞ୍ଚଳରୁ ସାପ କାମୁଡା ରୋଗୀ ମଧ୍ୟ ଆସୁଥିବା ଦେଖିବାକୁ ମିଳୁଛି । ହେଲେ ହସ୍ପିଟାଲର ଜନଔଷଧି କେନ୍ଦ୍ରରେ ମହଜୁଦ ନାହିଁ ସାଧାରଣ ଓ ଅତ୍ୟାବଶ୍ୟକ ଔଷଧ । ଫଳରେ ଘଣ୍ଟା ଘଣ୍ଟା ଧରି ଧାଡ଼ିରେ ଗରମରେ ଠିଆ ହୋଇ ରୋଗୀ ଓ ସମ୍ପର୍କୀୟମାନେ ଶେଷରେ ନିରାଶରେ ଫେରୁଛନ୍ତି । ବିପନ୍ନମାନେ ପାଖରେ ଯାହାକିଛି ଅର୍ଥ ରଖିଥିଲେ ବାତ୍ୟା ପରଠାରୁ ଖର୍ଚ୍ଚ ଚାଲିଛି । ବ୍ୟାଙ୍କ୍ ଓ ଏଟିଏମ୍‌ରୁ ଟଙ୍କା ଉଠାଣ ସମସ୍ୟା ମଧ୍ୟ ଲାଗି ରହିଛି । ଏବେ ଅର୍ଥାଭାବ ଭିତରେ ବିପନ୍ନମାନେ ଘାଣ୍ଟି ହେଉଥିବାବେଳେ ବାହାରୁ ଔଷଧ କିଣିବା ସମ୍ଭବ ହେଉନି । ଫଳରେ କ୍ୟାପିଟାଲ ହସ୍ପିଟାଲରେ ମାଗଣା ଔଷଧ ମିଳୁ ନ ଥିବାରୁ ରୋଗୀମାନେ ବାହାରୁ ଔଷଧ କିଣି ନ ପାରି ଘରକୁ ଫେରିଯାଉଥିବା ଜଣାପଡିଛି । ଗୁରୁବାର ଓ ଶୁକ୍ରବାର କ୍ୟାପିଟାଲ ହସ୍ପିଟାଲରେ ଏଭଳି ସ୍ୱର୍ଣ୍ଣକାତର ସ୍ଥିତି ଦେଖିବାକୁ ମିଳିଥିଲା । କିଏ ଜନଔଷଧି କେନ୍ଦ୍ରରୁ ଔଷଧ ନ ପାଇ ପ୍ରେସ୍‌କ୍ୟୁଶନ ଧରି ଫେରୁଥିଲା ତ ଆଉ କାହାକୁ କର୍ମଚାରୀମାନେ କେବଳ ଓଆର୍‌ଏସ୍ ଧରାଇ ବୁଝାଇ ଶୁଝାଇ ବିଦା କରୁଥିଲେ । ହସ୍ପିଟାଲରୁ ଫେରୁଥିବା ରୋଗୀଙ୍କ ମୁହଁରୁ ଯାହା ଶୁଣିବାକୁ ମିଳିଥିଲା ତାହା ଥିଲା ଅତ୍ୟନ୍ତ ହୃଦୟବିଦାରକ ।

ଟଙ୍କା ନ ଥିବାରୁ ଔଷଧ କିଣିପାରିଲିନି

ଜଟଣୀରୁ ଆସିଥିବା ପ୍ରମୋଦ କୁମାର ସାହୁ କହିଛନ୍ତି, ବାତ୍ୟା ପରଠାରୁ ନାତି ଅସୁସ୍ଥ ହେବାରେ ଲାଗିଛି । ତା'ର ଖାଇବା ପିଇବା ବନ୍ଦ ହୋଇଯାଇଛି । ଜଟଣୀରୁ କ୍ୟାପିଟାଲ ହସ୍ପିଟାଲ ଆସିଥିଲି । ଡାକ୍ତର ପରାମର୍ଶ ଯାହା ଔଷଧ ଲେଖିଲେ ସେଥିରୁ ଅଧା ଜନଔଷଧି କେନ୍ଦ୍ରରୁ ମିଳିଲାନି । ଏନେଇ ଡାକ୍ତରଙ୍କୁ ଜଣାଇବାରୁ ଜରୁରୀ ଔଷଧ ନିହାତି ଦରକାର କହି ସେ ବାହାରୁ କିଣି ନେବାକୁ ପରାମର୍ଶ ଦେଲେ । ମାତ୍ର ପାଖରେ ସେତେ ପଇସା ନ ଥିଲା । ଦାମ୍ ଅଧିକ ଥିବାରୁ ସବୁ ଔଷଧ କିଣିପାରିଲି ନାହିଁ ।

ଦୁର୍ଭାଗ୍ୟର କଥା

ରସୁଲଗଡ଼ରୁ ଆସିଥିବା ନୀଳିମା ବାରିକ କୁହନ୍ତି, ୮ ବର୍ଷ ପୁଅର ପ୍ରବଳ କାଶ ଲାଗି ରହିଛି । ବାନ୍ତି ବଢ଼ିବାରୁ ଡାକ୍ତର ଦେଖାଇବାକୁ ଆଣିଥିଲି । ଡାକ୍ତରଙ୍କ ଚିଠା ନେଇ ଜନଔଷଧି କେନ୍ଦ୍ରରେ ବହୁ ସମୟ ଧରି ଧାଡ଼ିରେ ଠିଆ ହୋଇ କାଉଣ୍ଟରରେ ପହଞ୍ଚିବା ପରେ ସେଠାରେ ଔଷଧ ନ ଥିବା ଶୁଣି ଭାରି କାନ୍ଦ ଲାଗିଲା । ସାଧାରଣ ଜ୍ୱର, କାଶ ଓ ବାନ୍ତି ପାଇଁ କ୍ୟାପିଟାଲ ହସ୍ପିଟାଲରେ ଔଷଧ ନ ମିଳିବା ବଡ଼ ଦୁର୍ଭାଗ୍ୟର କଥା । ମୋ ଭଳି ଏପରି ଅନେକ ଲୋକ ନିରାଶ ହୋଇ ଫେରୁଛନ୍ତି ।

ଏ ନେଇ ଜନଔଷଧି କେନ୍ଦ୍ରରେ କାର୍ଯ୍ୟ କରୁଥିବା ଜଣେ କର୍ମଚାରୀ ନାମ ଗୋପନ ରଖି କହିଛନ୍ତି, ବାତ୍ୟାପରେ ଔଷଧ ସମସ୍ୟା ଅଧିକ ବଢିଯାଇଛି । ନିର୍ବାଚନ ପୂର୍ବରୁ ଅଧିକ ମେଡିସିନ ଆସିଯାଇଥିଲା । ନିର୍ବାଚନ ସରିବା ପରେ ପରେ ବାତ୍ୟା ଆସିଲା । କିନ୍ତୁ ମେଡିସିନ ଯୋଗାଣ ହୋଇ ନ ଥିବାରୁ ଯାହା ଥିଲା ପ୍ରାୟ ସରିଯାଇଛି । ଲୋକେ ଔଷଧ ନ ପାଇ ଗାଳିଗୁଳଜ କରି ଫେରୁଛନ୍ତି । ଆମେ କ'ଣ କରିପାରିବୁ ବୋଲି କହି ସେ ଦୁଃଖ ପ୍ରକାଶ କରିଥିଲେ ।

ସାପ କାମୁଡ଼ା ଔଷଧ ମିଳିଲାନି, **ଜୀବନ ଚାଲିଗଲା**

ଶୁକ୍ରବାର କ୍ୟାପିଟାଲ ହସ୍ପିଟାଲରେ ଦେଖିବାକୁ ମିଳିଥିଲା ଏକ ଅଭାବନୀୟ ଘଟଣା । ପୁରୀ ଜିଲା କାକଟପୁର ଅଞ୍ଚଳରୁ କ୍ୟାପିଟାଲ ହସ୍ପିଟାଲକୁ ଜଣେ ସାପ କାମୁଡା ରୋଗୀ ଆସିଥିଲେ । ଅବସ୍ଥା ଗୁରୁତର ଥିବାର ତ୍ୱରିତ ଚିକିତ୍ସାର ଆବଶ୍ୟକତା ଥିଲା । ମାତ୍ର ସେତେବେଳେ ହସ୍ପିଟାଲରେ ସାପ କାମୁଡା ଔଷଧ ନ ଥିଲା । ରୋଗୀଙ୍କ ସମ୍ପର୍କୀୟ ବାହାରୁ ବିଭିନ୍ନ ଦୋକାନ ବୁଲି ବୁଲି ଔଷଧ ଆଣିବା ବେଳକୁ ରୋଗୀଙ୍କର ଜୀବନ ଚାଲିଯାଇଥିଲା । ରୋଗୀଙ୍କୁ ଧରି ଆସିଥିବା କାକଟପୁର ଅଞ୍ଚଳର ଶିବ ଓଝା କୁହନ୍ତି, ବାତ୍ୟାରେ ଗାଁରେ ବ୍ୟାପକ କ୍ଷୟକ୍ଷତି ହୋଇଛି । ବାତ୍ୟାଠାରୁ ସାପ ଓ ଅନ୍ୟ ବିଷାକ୍ତ ସରୀସୃପଙ୍କ ପ୍ରାଦୁର୍ଭାବ ବଢ଼ିଛି । ଶୁକ୍ରବାର ଦିନ ୧୦ଟାରେ ୨୨ ବର୍ଷର ପୁତୁରା ଆଲୋକ ଓଝାଙ୍କୁ ସାପ କାମୁଡି ଦେଇଥିଲା । ଗୁରୁତର ଅବସ୍ଥାରେ କ୍ୟାପିଟାଲ ହସ୍ପିଟାଲକୁ ଆଣିଥିଲି । ଡାକ୍ତର ପ୍ରାଥମିକ ଚିକିତ୍ସା ପରେ ଆଇସିୟୁକୁ ରେଫର କରି ଔଷଧ ଲେଖିଲେ । ମାତ୍ର ୨୫ ଟଙ୍କାର ଗୋଟିଏ ସାଲାଇନ ସହ ଛୋଟମୋଟ ମେଡିସିନ ଜନଔଷଧି କେନ୍ଦ୍ରରେ ମିଳିଲାନି । ହସ୍ପିଟାଲ ବାହାରେ ଥିବା ଦୋକାନରୁ ବୁଲିବୁଲି କିଣିବାକୁ ପଡ଼ିଲା । ହୁଏତ ବିଳମ୍ବ ଯୋଗୁ ଅପରାହ୍ନ ୨ଟାରେ ଆଇସିୟୁରେ ପୁତୁରାର ଜୀବନ ଚାଲିଗଲା । ଉନ୍ନତ ସେବା ପାଇଁ କ୍ୟାପିଟାଲ ହସ୍ପିଟାଲ ଆସିଥିଲୁ, ମାତ୍ର ଖୋଦ୍ ରାଜଧାନୀରେ ଏତେ ହୀନସ୍ଥା ହେବୁ ବୋଲି କେବେ ବି ଭାବି ନ ଥିଲୁ ।

> କ୍ୟାପିଟାଲ ହସ୍ପିଟାଲ ନିର୍ଦ୍ଦେଶକ ଡ. ଅଶୋକ କୁମାର ପଟ୍ଟନାୟକଙ୍କୁ ପଚାରିବାରୁ ସେ କହିଛନ୍ତି, ବାତ୍ୟା ପାଇଁ ଔଷଧ ଆସିବାରେ ସମସ୍ୟା ଉପୁଜିଛି । ଲୋକଙ୍କ ସମସ୍ୟା ପାଇଁ ଆମେ ଦୁଃଖିତ । ଶୀଘ୍ର କିପରି ଔଷଧ ଆସିପାରିବ ଓ ଜନଔଷଧି କେନ୍ଦ୍ରରେ ଅନ୍ତତଃ ଅତ୍ୟାବଶ୍ୟକ ଔଷଧ ମହଜୁଦ ରଖାଯାଇପାରିବ ସେଥିପାଇଁ ଉଦ୍ୟମ ଜାରି ରହିଥିବା ସେ କହିଛନ୍ତି ।

ଫନୀ ଭାଙ୍ଗିଲା ଅଧରପଣା ହାଣ୍ଡି

ପ୍ରଭାତ ପାଣିଗ୍ରାହୀ
ପୁରୀ ଅଫିସ, ୧୦।୫

ବାତ୍ୟାରେ ଉଡୁଡ଼ିଯାଇଛି ଅନେକ କୁମ୍ଭକାରଙ୍କ ଭିଟାମାଟି । କ୍ଷତିଗ୍ରସ୍ତ ହୋଇଛି ଶାଳ ଓ ଭାଟି । ଲକ୍ଷାଧିକ ଟଙ୍କାର ମାଟି କୁଡୁଆ ଏବଂ ଅନ୍ୟାନ୍ୟ ମାଟିପାତ୍ର ମାଟିରେ ମିଶିଯାଇଛି । ମହାପ୍ରଭୁଙ୍କ ଲାଗି ଅଧରପଣା ହାଣ୍ଡି ଗଢୁଥିବା ବରିଷ୍ଠ କୁମ୍ଭକାର ଲକ୍ଷ୍ମୀଧର ବିଶୋଇଙ୍କ ଘର ଉଡୁଡ଼ି ଯାଇଛି । ଏଥିସହ ଭାଙ୍ଗିଯାଇଛି ତାଙ୍କ ହାତଗଢା ଅଧରପଣା ହାଣ୍ଡି । ଆଗକୁ ଆସୁଛି ରଥଯାତ୍ରା । ନୀଳାଦ୍ରି ବିଜେ ସମୟରେ ମହାପ୍ରଭୁଙ୍କ ନିକଟରେ ଅଧରପଣା ନୀତିରେ ଲାଗିହୋଇଥାଏ ଏହି ହାଣ୍ଡି । ବର୍ତ୍ତମାନ କମ୍ ସମୟ ମଧ୍ୟରେ କିପରି ପୁଣି ଅଧରପଣା ହାଣ୍ଡି ପ୍ରସ୍ତୁତ ହୋଇପାରିବ ସେନେଇ ଚିନ୍ତାରେ ପଡ଼ିଛନ୍ତି ଲକ୍ଷ୍ମୀଧର । ଉକୁଡା ଭାଟି ନିକଟରେ ବସି ଭଙ୍ଗା କୁଡୁଆକୁ ହାତରେ ଧରି କଇଁ କଇଁ କାନ୍ଦୁଛନ୍ତି ।

ଲକ୍ଷ୍ମୀଧର କହିଛନ୍ତି, ଦୀର୍ଘବର୍ଷ ହେଲା ସେ ଶ୍ରୀମନ୍ଦିରକୁ ଅଧରପଣା ହାଣ୍ଡି ଯୋଗାଇଦେଇ ଆସୁଛନ୍ତି । ଚଳିତବର୍ଷ ଅଧରପଣା ଲାଗିହେବା ପାଇଁ ସେ ହାଣ୍ଡି ଗଢିଥିଲେ । ତିନି ଠାକୁରଙ୍କ ନିମନ୍ତେ ଗୋଟିଏ ଲେଖାଏ ହାଣ୍ଡି ଗଢା ସରିଥିଲା । ଶ୍ରୀପଞ୍ଚମୀଠାରୁ ଏହି କାମ ଆରମ୍ଭ କରିଥିଲେ । ବାହୁଡ଼ା ଯାତ୍ରା ପୂର୍ବରୁ ରାଘବ ଦାସ ମଠ ଓ ଶ୍ରୀମନ୍ଦିର ପ୍ରଶାସନକୁ ହାଣ୍ଡି ପ୍ରଦାନ କରିଥାନ୍ତେ । ଗୋଟିଏ ହାଣ୍ଡି ପ୍ରସ୍ତୁତ ଲାଗି ୧୫ରୁ ୨୦ ଦିନ ଲାଗିଥାଏ । ଏବେ ମାଟିଶାଳର ୩ରୁ ୪ଲକ୍ଷ ଟଙ୍କା କ୍ଷତି ଘଟିଛି । ଶାଳ ସଜାଡିବା ଲାଗି ଏକ ମାସରୁ ଊର୍ଦ୍ଧ୍ୱ ସମୟ ଲାଗିବ । ଏହି ସମୟରେ ପୁଣି ଅଧରପଣା ହାଣ୍ଡି ପ୍ରସ୍ତୁତ କରିବା ସମ୍ଭବପର ନୁହଁ । କିପରି ପୁଣି ଥରେ ଅଧରପଣା ହାଣ୍ଡି ପ୍ରସ୍ତୁତ କରିବେ, ସେନେଇ ଲକ୍ଷ୍ମୀଧର ମନଦୁଃଖରେ ମହାପ୍ରଭୁଙ୍କ ଶରଣାପନ୍ନ ହୋଇଛନ୍ତି । ଏହିଭଳି ସ୍ଥିତିରେ ରଥରେ ମହାପ୍ରଭୁଙ୍କ ଅଧରପଣା ନୀତି କିପରି ହେବ ସେନେଇ ଆଶଙ୍କା ସୃଷ୍ଟି ହୋଇଛି ।

ପଓ୍ୱନ ଅଗ୍ରୱାଲ ଓୟୁଏଟି କୁଳପତି

ଭୁବନେଶ୍ୱର, ୧୦।୫ (ବ୍ୟୁରୋ)

ପଓ୍ୱନ କୁମାର ଅଗ୍ରୱାଲ ଓଡ଼ିଶା କୃଷି ଓ ବୈଷୟିକ ବିଶ୍ୱବିଦ୍ୟାଳୟ(ଓୟୁଏଟି)ର ନୂଆ କୁଳପତି ଭାବେ ଶୁକ୍ରବାର ନିଯୁକ୍ତ ହୋଇଛନ୍ତି । ସେ ବର୍ତ୍ତମାନ ନୂଆଦିଲ୍ଲୀସ୍ଥିତ ଜାତୀୟ କୃଷି ବିଜ୍ଞାନ ଫଣ୍ଡ (ଏନଏଏସ୍‌ଏଫ୍) ଭାରତୀୟ କୃଷି ଗବେଷଣା କେନ୍ଦ୍ର (ଆଇସିଏଆର) ନିର୍ଦ୍ଦେଶକ ତଥା ଏଡିଜି ଭାବେ କାର୍ଯ୍ୟରତ । ରାଜ୍ୟପାଳ ଗଣେଶୀଲାଲ ୩ ବର୍ଷ ପାଇଁ ପଓ୍ୱନଙ୍କ କାର୍ଯ୍ୟକାଳକୁ ଅନୁମୋଦନ କରିଛନ୍ତି । ଚଳିତ ବର୍ଷ ମାର୍ଚ୍ଚ ମାସରେ ସୁରେନ୍ଦ୍ର ପଶୁପାଳକ ବିବାଦୀୟ ହୋଇ ଓୟୁଏଟି କୁଳପତିରୁ ବିଦାୟ ନେଇଥିଲେ । ପରବର୍ତ୍ତୀ ସମୟରେ କୃଷି ସଚିବ ସୌରବ ଗର୍ଗ ସାମୟିକ ଭାବେ ଓୟୁଏଟି କୁଳପତି ଦାୟିତ୍ୱ ତୁଲାଇଥିଲେ ।

■ଶ୍ରୀମନ୍ଦିର ହୁଣ୍ଡିରେ ଫନୀ ପ୍ରଭାବ

ବାତ୍ୟା ଦିନ ମିଳିଛି ୧୪ହଜାର ଟଙ୍କା

ପୁରୀ ଅଫିସ, ୧୦।୫

ବାତ୍ୟା ଫନୀର ପ୍ରଭାବ ଶ୍ରୀମନ୍ଦିର ହୁଣ୍ଡି ଉପରେ ବି ପଡ଼ିଛି । ଶ୍ରୀମନ୍ଦିର ପ୍ରଶାସନ କାର୍ଯ୍ୟାଳୟରୁ ମିଳିଥିବା ସୂଚନା ମୁତାବକ, ବାତ୍ୟା ପୂର୍ବଦିନ ଅର୍ଥାତ୍ ୨ ତାରିଖରେ ୧,୨୩,୦୫୫ ଟଙ୍କା ମିଳିଥିଲା । ୩ ତାରିଖରେ ୧୪,୮୪୪ ଟଙ୍କା, ୪ ତାରିଖରେ ୭୭୩ ଟଙ୍କା, ୫ ତାରିଖରେ ୪୨,୨୨୮ ଟଙ୍କା, ୬ ତାରିଖରେ ୭୪,୬୩୨ ଟଙ୍କା, ୭ ତାରିଖରେ ୧,୬୬,୫୮୯ ଏବଂ ୮ ତାରିଖରେ ୯୮,୦୪୫ ଟଙ୍କା ବାହାରିଛି । ମହାପ୍ରଭୁଙ୍କୁ ଦର୍ଶନ କରିବାକୁ ଆସୁଥିବା ଶ୍ରଦ୍ଧାଳୁମାନେ ଶ୍ରୀମନ୍ଦିର ହୁଣ୍ଡିରେ ଟଙ୍କା, ସୁନା, ରୁପା, ବସ୍ତ୍ର ଇତ୍ୟାଦି ପକାଇଥାନ୍ତି ।

ବାତ୍ୟା ପରେ ସଙ୍କଟରେ ପ୍ରାଣୀ ସମ୍ପଦ

ସ୍ୱାଧୀନ ଚମ୍ପତିରାୟ
ବ୍ରହ୍ମଗିରି, ୧୦।୫(ଡି.ଏନ୍.ଏ.)

ପାଟି ଖୋଲୁନି, ବୁଝିବାକୁ କେହି ନାହିଁ

ପ୍ରଳୟଙ୍କରୀ ବାତ୍ୟା ଫନୀର ତାଣ୍ଡବ ଲୀଳାରେ ସମସ୍ତେ କ୍ଷତିଗ୍ରସ୍ତ ହୋଇଛନ୍ତି । ମଣିଷଠାରୁ ପଶୁପକ୍ଷୀ ପର୍ଯ୍ୟନ୍ତ ସମସ୍ତେ ବେସାହାରା ହୋଇଯାଇଛନ୍ତି । ସେଥି ପାଇଁ ଚାରି ଆଡୁ ଛୁଟିଆସୁଛି ସାହାଯ୍ୟର ହାତ । କିନ୍ତୁ ନିରୀହ ପଶୁଙ୍କର ପାଟି ଖୋଲୁ ନ ଥିବାରୁ ସେମାନେ ନିଜର ବେଦନା ଜଣାଇ ପାରୁନାହାଁନ୍ତି । ମଣିଷମାନେ ନିଜ କଥା ବୁଝୁ ବୁଝୁ ଭୁଲିଯାଇଛନ୍ତି ଏମାନଙ୍କ ଦୁର୍ଦ୍ଦଶା । ଏହି ପ୍ରଳୟଙ୍କରୀ ବାତ୍ୟାରେ କେତେ ପଶୁଙ୍କର ମୃତ୍ୟୁ ଘଟିଛି ତାର ହିସାବ କାହା ପାଖରେ ନାହିଁ । ବାତ୍ୟାରେ ଏମାନଙ୍କ ଆଶ୍ରୟସ୍ଥଳ ଭାଙ୍ଗିଯାଇଥିବାରୁ ଏହି ନୀରିହ ପ୍ରାଣୀ ଗୁଡାକ ଛାଇଟିକେ ନ ପାଇ ଖରାରେ ସିଝୁଛନ୍ତି । ସରକାରଙ୍କ ଠାରୁ ଯାହା ରିଲିଫ ମିଳିଛି ସେ ସବୁ ସମୁଦ୍ରକୁ ଶଙ୍ଖେ । ତେଣୁ ଖାଦ୍ୟାଭାବରୁ ଭୋକରେ ତହଲବିକଳ ହେବାଛଡ଼ା ଅନ୍ୟକିଛି ଉପାୟ ନାହିଁ ।

ଫନୀ ପ୍ରଭାବରେ ବିଶେଷ କ୍ଷତିଗ୍ରସ୍ତ ହୋଇଛି ବ୍ରହ୍ମଗିରି ବ୍ଲକ । ଫଳରେ ସଙ୍କଟରେ ପଡିଛି ପ୍ରାଣୀ ସମ୍ପଦ । ସରକାରୀ ତଥ୍ୟ ଅନୁଯାୟୀ, ବ୍ଲକରେ ରହିଛନ୍ତି ୩୩, ୪୮୯ଟି ଗୃହପାଳିତ ପଶୁ । ତାଛଡା ଛେଳି,ମେଣ୍ଢା, କୁକୁଡାକୁ ମଧ୍ୟ ଲୋକେ ପାଳନ କରିଥାନ୍ତି । ଗମ୍ଭାରୀ, ପରିଜିପୁର, ହରିଦାସ, ଗୋଲରା ଆଦି ଗ୍ରାମ କ୍ଷୀର ଉତ୍ପାଦନରେ ବେଶ ଆଗରେ ରହିଥିଲା । ବ୍ରହ୍ମଗିରି ଅଞ୍ଚଳରୁ ପ୍ରତିଦିନ ପ୍ରାୟ ୫ ହଜାର ଲିଟର କ୍ଷୀର ବାହରକୁ ଯାଇଥାଏ । କିନ୍ତୁ ବାତ୍ୟାରେ ଶହଶହ ମଇଁଷି, ଗାଈ ମରିଯିବା କାରଣରୁ କ୍ଷୀର ଉତ୍ପାଦନ କ୍ଷେତ୍ରରେ ସଙ୍କଟ ଦେଖାଦେବ । ଏହା ଉପରେ ନିର୍ଭର କରି ଚଳୁଥିବା ପରିବାରଙ୍କ ଅର୍ଥିକ ସ୍ଥିତ ଉପରେ ପ୍ରଭାବ ପକାଇବ । ସରକାରୀ ଆକଳନ ଅନୁଯାୟୀ ବର୍ତ୍ତମାନ ସୁଦ୍ଧା ୨୩୭ଟି ଗାଈବଳଦ, ୭,୬୩୨ଟି କୁକୁଡା ମରିଥିବାର ସୂଚନା ମିଳିଛି । ଏମାନଙ୍କ ମୃତଦେହକୁ ବ୍ରହ୍ମଗିରି ପ୍ରାଣୀ ଚିକିତ୍ସାଳୟ ତରଫରୁ ଉଦ୍ଧାର କରି ପୋତାଯାଉଛି । ଆହୁରି ଅନେକ ପଶୁଙ୍କ ମୃତଦେହ ଏବେବି ପାଣି ଭିତରେ ପଡ଼ିଛି । ବ୍ରହ୍ମଗିରି ପ୍ରାଣୀ ବିଭାଗ ଦ୍ୱାରା ଢେଙ୍କାନାଳ, ଗଞ୍ଜାମରୁ ଦୁଇଟି ଆରଆରଟିର ସଦସ୍ୟଙ୍କ ଦ୍ୱାରା ଏହି ଉଦ୍ଧାର କାର୍ଯ୍ୟ ଚାଲିଛି । ୨୩ ଭ୍ରାମ୍ୟମାଣ କ୍ୟାମ୍ପ ମାଧ୍ୟମରେ ୧୨୭୧ଟି ଗୃହପାଳିତ ପଶୁଙ୍କ ଚିକିତ୍ସା କରାଯାଇଥିବା ଭୁବନେଶ୍ୱର ଟିକା ଉତ୍ପାଦନ କେନ୍ଦ୍ରର ଯୁଗ୍ମ ନିର୍ଦ୍ଦେଶକ ବାଳରାମ ସାହୁ ସୂଚନା ଦେଇଛନ୍ତି । ପ୍ରଶାସନ ତରଫରୁ ଅଳ୍ପ କିଛି ଗୋଖାଦ୍ୟ ରିଲିଫ ଆକାରରେ ଆସିଛି । ଏ ସମ୍ପର୍କରେ ବ୍ରହ୍ମଗିରି ଗ୍ରାମର ବିନାୟକ ପାତ୍ର କୁହନ୍ତି, ବର୍ତ୍ତମାନ ମୁଖ୍ୟ ସମସ୍ୟା ହେଉଛି ଗୃହପାଳିତ ପ୍ରାଣୀମାନେ ଖାଦ୍ୟ ନ ପାଇ ଅଖାଦ୍ୟ ଖାଇବେ । ଫଳରେ ସେମାନେ ବିଭିନ୍ନ ରୋଗରେ ଆକ୍ରାନ୍ତ ହୋଇ ମୃତ୍ୟୁବରଣ କରିପାରନ୍ତି । ତେଣୁ ତୁରନ୍ତ ଏମାନଙ୍କ ସୁରକ୍ଷା କଥା ପ୍ରଶାସନ ଚିନ୍ତା କରିବା ଦରକାର ।

ଜୀବିକା ଚିନ୍ତାରେ ମତ୍ସ୍ୟଜୀବୀ

ହେମନ୍ତ ନାୟକ
ପୁରୀ ଅଫିସ, ୧୦।୫

ସମୁଦ୍ର ସେମାନଙ୍କ ସାଥୀ ଆଉ ଡଙ୍ଗା ଜୀବିକାର ମାଧ୍ୟମ । ଗଭୀର ସମୁଦ୍ରକୁ ଡଙ୍ଗା ନେଇଗଲେ ଘରେ ଚୁଲି ଜଳୁଥିଲା । ହେଲେ ବାତ୍ୟା 'ଫନୀ' ସେମାନଙ୍କ ଉପରେ ଦାଉ ସାଧିଲା । ବାତ୍ୟା ସେମାନଙ୍କ ଡଙ୍ଗା ଭାଙ୍ଗିଦେଇଥିବାବେଳେ ଘର ଉଜାଡ଼ି ଦେଇଛି । ସମ୍ବଳ ଅଭାବରୁ ଏ ପର୍ଯ୍ୟନ୍ତ ସେମାନେ ଡଙ୍ଗା କିମ୍ବା ଘର ମରାମତି କରିପାରିନାହାନ୍ତି । ପ୍ରଶାସନର ସହାୟତାକୁ ଚାହିଁବସିଛନ୍ତି ପେଣ୍ଠକଟା ବସ୍ତିର ହଜାର ହଜାର ମତ୍ସ୍ୟଜୀବୀ ପରିବାର । ଇତିମଧ୍ୟରେ ବାତ୍ୟାକୁ ଏକ ସପ୍ତାହ ବିତିଗଲାଣି । ଅଶାନ୍ତ ସମୁଦ୍ର ଶାନ୍ତ ପଡ଼ିଲାଣି । କିନ୍ତୁ ସମୁଦ୍ର କୋଳକୁ ଯିବାର ମାଧ୍ୟମ ଡଙ୍ଗା କେଉଁଠି ବାଲିରେ ପୋତି ହୋଇଯାଇଛି ତ ଆଉ କେଉଁଠି ଭଙ୍ଗାଦଦରା ଅବସ୍ଥାରେ ପଡ଼ିରହିଛି । ଅନେକ ଡଙ୍ଗା କେଉଁଆଡେ ଭାସିଯାଇଛି । ପ୍ରଶାସନର ହାତଟେକା ରିଲିଫ୍‌ରେ ପେଟ ପୂରୁ ନ ଥିଲେ ମଧ୍ୟ କିଛି କରିବାର ଜୁ' ନାହିଁ । ଭାଗ୍ୟ ଓ ଭବିଷ୍ୟତକୁ ଆଦରି ଅନେକ ମତ୍ସ୍ୟଜୀବୀ ପରିବାର ଭଙ୍ଗା କୁଡ଼ିଆରେ ମୁଣ୍ଡ ଗୁଞ୍ଜିବାକୁ ଅଣ୍ଟା ଭିଡୁଥିବାବେଳେ ସେମାନଙ୍କୁ ଡଙ୍ଗା ଚିନ୍ତା ଘାରିଛି । କେବେ ଜୀବନ ଜୀବିକାର ଉତ୍ସ ଡଙ୍ଗା ପାଇଁ ପ୍ରଶାସନ ସହଯୋଗ କରିବ ଏବଂ ପୁଣି ସେମାନେ ସମୁଦ୍ରକୁ ମାଛ ମାରିବାକୁ ଯିବେ ତାହାକୁ ଚାହିଁ ରହିଛନ୍ତି ଏହି ମତ୍ସ୍ୟଜୀବୀ ପରିବାର ।

ପେଣ୍ଠକଟା ବସ୍ତିରେ ହଜାର ହଜାର ମତ୍ସ୍ୟଜୀବୀ ପରିବାର ରହୁଛନ୍ତି । ସମୁଦ୍ରରୁ ମାଛ ଧରି ପରିବାର ପ୍ରତିପୋଷଣ କରିବା ସେମାନଙ୍କର ମୁଖ୍ୟ ବେଉସା । ତେବେ ମେ ୩ତାରିଖରେ ସବୁକିଛି ବଦଳି ଗଲା । ସକାଳୁ ଆରମ୍ଭ ହୋଇଯାଇଥିଲା ଫନୀର ପ୍ରକୋପ । ଧୀରେ ଧୀରେ ଏହା କରାଳ ରୂପ ଧାରଣ କରିଥିଲା । ଜୀବନ ବଞ୍ଚାଇବା ପାଇଁ ବାତ୍ୟା ଆଶ୍ରୟସ୍ଥଳ ଏବଂ ଅନ୍ୟାନ୍ୟ ନିରାପଦ ସ୍ଥାନକୁ ଚାଲିଯାଇଥିଲେ ସମସ୍ତ ମତ୍ସ୍ୟଜୀବୀ ପରିବାର । ପେଟପାଟଣାର ମୁଖ୍ୟ ଉତ୍ସ ଡଙ୍ଗାକୁ ବେଳାଭୂମି ଉପରକୁ ଉଠାଇ ଆଣିଥିଲେ । ହେଲେ ଫନୀର ଫୁତ୍‌କାରରେ ଅଶାନ୍ତ ହୋଇପଡ଼ିଥିଲା ସମୁଦ୍ର । ଜୁଆର ମାଡ଼ି ଆସିଥିଲା । ଏହି ଜୁଆର ଅନେକ ଡଙ୍ଗାକୁ ବାଡେଇ ଭାଙ୍ଗିଦେଇଥିଲା । ଆଉ କେତେକ ବାଲିରେ ପୋତି ହୋଇଯାଇଥିବାବେଳେ ଅନେକ ଡଙ୍ଗା କେଉଁଆଡେ ଭାସିଯାଇଥିଲା ।

- ■ ବାତ୍ୟାରେ ଭାଙ୍ଗିଛି, ହଜିଛି ଡଙ୍ଗା
- ■ ଅନେକଙ୍କ ଘର କ୍ଷତିଗ୍ରସ୍ତ
- ■ ପ୍ରଶାସନ ସହାୟତାକୁ ଅପେକ୍ଷା

ଜୁଆର ଏତେ ମାତ୍ରାରେ ଉଠିଥିଲା ଯେ, କିଛି ଡଙ୍ଗାକୁ ବସ୍ତିର ଘର ଉପରକୁ ଉଠାଇ ଦେଇଥିଲା । ସେପଟେ ବାତ୍ୟା ଆଶ୍ରୟସ୍ଥଳରେ ରହି ନିଜ ନିଜ ଡଙ୍ଗାର ସୁରକ୍ଷା ଚିନ୍ତା କରୁଥିଲେ ମତ୍ସ୍ୟଜୀବୀ । ବାତ୍ୟା ପରେ ସମସ୍ତେ ଫେରିଥିଲେ ବସ୍ତିକୁ । ମାତ୍ର ସେତେବେଳକୁ

ସଂକ୍ଷେପରେ

ଆଇଆଇଏମ୍‌ସିରେ ନାମଲେଖା ଆବେଦନ ୧୫କୁ ବୃଦ୍ଧି

ଢେଙ୍କାନାଳ ଅଫିସ, ୧୦।୫: ଢେଙ୍କାନାଳସ୍ଥିତ ଭାରତୀୟ ଜନସଞ୍ଚାର ସଂସ୍ଥାନ (ଆଇଆଇଏମ୍‌ସି)ରେ ୨୦୧୯-୨୦ ଶିକ୍ଷାବର୍ଷ ଲାଗି ସ୍ନାତକୋତ୍ତର ଡିପ୍ଲୋମା ବିଭାଗ ନାମଲେଖା ଆବେଦନ ତାରିଖ ମେ ୧୫କୁ ବୃଦ୍ଧି କରାଯାଇଛି। ଚଳିତ ୧୨ ତାରିଖ ନାମଲେଖା ଆବେଦନର ଶେଷଦିନ ରହିଥିଲା। ବାତ୍ୟା 'ଫନୀ'ରେ ଭାରତର ପୂର୍ବାଞ୍ଚଳ ରାଜ୍ୟଗୁଡ଼ିକରେ ଯୋଗାଯୋଗ ପ୍ରଭାବିତ ହୋଇଛି। ଏହି କାରଣରୁ ନାମଲେଖା ଆବେଦନକୁ ୧୫ ଯାଏ ବୃଦ୍ଧି କରାଯାଇଛି। ଇଂଲିଶ ଏବଂ ଓଡ଼ିଆ ସାମ୍ବାଦିକତା ପାଠ୍ୟକ୍ରମରେ ନାମ ଲେଖାଇବାକୁ ଇଚ୍ଛୁକ ଥିବା ଛାତ୍ରୀଛାତ୍ର ଏହି ସମୟରେ ଆଇଆଇଏମ୍‌ସି ୱେବସାଇଟରେ ଆବେଦନ କରିପାରିବେ ବୋଲି ସଂସ୍ଥାନ ପକ୍ଷରୁ ସୂଚନା ଦିଆଯାଇଛି।

କୂଅରୁ ହରିଣ ଉଦ୍ଧାର

କାମାକ୍ଷାନଗର, ୧୦।୫(ଡି.ଏନ୍.ଏ.): କାମାକ୍ଷାନଗର ପଶ୍ଚିମାଞ୍ଚଳ ରେଞ୍ଜ ଅଁଳାବେରଣୀ ସେକ୍ସନ୍ ବନ କର୍ମଚାରୀ ଶୁକ୍ରବାର କୂଅରେ ପଡ଼ିଥିବା ଏକ ହରିଣକୁ ଉଦ୍ଧାର କରିଛନ୍ତି। ଖାଦ୍ୟ ଅନ୍ୱେଷଣରେ ଜନବସତିମୁହାଁ ହୋଇଥିବା ଉକ୍ତ ହରିଣ ବେଣେଇ ରୋଡ୍ ନିକଟରେ ନିର୍ମାଣାଧୀନ ଏକ କୂଅରେ ଖସିପଡ଼ିଥିଲା। ସ୍ଥାନୀୟ ଲୋକଙ୍କଠାରୁ ସୂଚନା ପାଇ ବନ କର୍ମଚାରୀ ଘଟଣାସ୍ଥଳରେ ପହଞ୍ଚିଥିଲେ। ଜେସିବି ସହାୟତାରେ କୂଅର ଗୋଟିଏ ପାର୍ଶ୍ୱ ଖୋଳାଯିବା ପରେ ହରିଣଟି ବାହାରକୁ ଆସି ଜଙ୍ଗଲକୁ ପଳାଇଥିଲା।

କେନାଲରେ ବୁଡ଼ି ଶିଶୁ ମୃତ

ଢେଙ୍କାନାଳ ଅଫିସ, ୧୦।୫: ଢେଙ୍କାନାଳ ପୌରାଞ୍ଚଳ ବାଞ୍ଛକୁସୁମସ୍ଥିତ ରେଙ୍ଗାଳି ଦର୍ପଣୀ ଶାଖା କେନାଲରେ ଶୁକ୍ରବାର ଜଣେ ସାଢ଼େ ୫ ବର୍ଷର ଶିଶୁ ବୁଡ଼ିଯାଇ ପ୍ରାଣ ହରାଇଛନ୍ତି। ମୃତକ ହେଲେ ସୁଶାନ୍ତ ପ୍ରଧାନଙ୍କ ଏକମାତ୍ର ପୁଅ ସୁଜିତ। ସୁଜିତ୍ ସକାଳେ ଅଙ୍ଗନୱାଡି କେନ୍ଦ୍ରରୁ ଘରକୁ ଫେରି ଶୌଚ ହେବାକୁ ଯାଇଥିଲେ। ଏହି ସମୟରେ ଗୋଡ଼ ଖସିଯିବାରୁ ସେ କେନାଲରେ ବୁଡ଼ିଯାଇଥିଲେ। ଅଗ୍ନିଶମ କର୍ମଚାରୀ, ସ୍ଥାନୀୟ ଲୋକଙ୍କ ସହାୟତାରେ ବହୁ ଖୋଜାଖୋଜି କରିବା ପରେ ରାତିରେ ତାଙ୍କ ମୃତଦେହ ଉଦ୍ଧାର କରାଯାଇଥିବା ଟାଉନ ଥାନା ପୋଲିସ ପକ୍ଷରୁ ସୂଚନା ଦିଆଯାଇଛି। ଏହି ଘଟଣା ଅଞ୍ଚଳରେ ଶୋକାକୁଳ ପରିବେଶ ସୃଷ୍ଟି କରିଛି।

କପଡ଼ା ବ୍ୟବସାୟୀଙ୍କୁ ବାନ୍ଧି ଲୁଟିଲେ

କାମାକ୍ଷାନଗର,୧୦।୫(ଡି.ଏନ.ଏ.): ଢେଙ୍କାନାଳ ଜିଲା କାମାକ୍ଷାନଗରର କପଡ଼ା ବ୍ୟବସାୟୀ ମୁକେଶ ଶର୍ମାଙ୍କଠାରୁ ଶୁକ୍ରବାର ସନ୍ଧ୍ୟାରେ ଲୁଟ୍ ହୋଇଛି। ମୁକେଶ କଙ୍କଡ଼ାହାଡ଼ ଅଞ୍ଚଳକୁ ଲୁଗା ବ୍ୟବସାୟ କରିବାକୁ ଯାଇଥିଲେ। ଏକ କାର୍ (ଓଡ଼ି ୧୯ ଏନ୍ ୧୦୧୭)ରେ ମୁକେଶ ଏବଂ ସେଲ୍ସମ୍ୟାନ୍ ବିଜୁ ସାହୁ ଫେରୁଥିବାବେଳେ ୬ରୁ ୭ଜଣ ଦୁର୍ବୃତ୍ତ ପିକ୍‌ଅପ୍ ଭ୍ୟାନରେ ଆସି ତାଙ୍କ ଗାଡ଼ି ଅଟକାଇଥିଲେ। ଉଭୟଙ୍କୁ ବାନ୍ଧି ସେମାନଙ୍କ ନିକଟରୁ ୨ଟି ମୋବାଇଲ, ନଗଦ ୧ ଲକ୍ଷ ଟଙ୍କା, ୨ରୁ ୩ ଲକ୍ଷ ଟଙ୍କାର କପଡ଼ା ସହ ଗାଡ଼ି ନେଇ ଫେରାର ହୋଇଯାଇଥିଲେ। ଏ ନେଇ ବିଧିବଦ୍ଧ ଭାବେ ଥାନାରେ ଲିଖିତ ଅଭିଯୋଗ ହୋଇନାହିଁ। ନରେଶଙ୍କଠାରୁ ସୂଚନା ପାଇ ପୋଲିସ ପହଞ୍ଚି ତଦନ୍ତ ଆରମ୍ଭ କରିଛି।

ବ୍ୟାଙ୍କମିତ୍ରଙ୍କଠାରୁ ଲୁଟ୍

ଭାପୁର,୧୦।୫(ଡି.ଏନ.ଏ.): ଢେଙ୍କାନାଳ ସଦର ଥାନା ଭାପୁର ଫାଣ୍ଡି ଅଧୀନ ପୁରୁଣା କଟକ-ସମ୍ବଲପୁର ରାସ୍ତାର ନଡ଼ବ ଛକରେ ଶୁକ୍ରବାର ସନ୍ଧ୍ୟାରେ ବ୍ୟାଙ୍କମିତ୍ର ସଞ୍ଜୟ କୁମାର ନାଏକଙ୍କଠାରୁ ଲୁଟ୍ ହୋଇଛି। ୩ଜଣ ଦୁର୍ବୃତ୍ତ ବାଇକ୍‌ରେ ଆସି ବନ୍ଧୁକ ଦେଖାଇ ତାଙ୍କଠାରୁ ୨ଟି ମୋବାଇଲ, ୫୦୦୦ ଟଙ୍କା ଲୁଟି ନେଇଛନ୍ତି। ସଞ୍ଜୟଙ୍କ ଅଭିଯୋଗକୁ ଭିତ୍ତିକରି ପୋଲିସ ତଦନ୍ତ ଆରମ୍ଭ କରିଛି।

କଲବଲ କରୁଛି ଗୁଳୁଗୁଳି

ଢେଙ୍କାନାଳ ଅଫିସ, ୧୦।୫

- ଗରମ ପବନରେ ଅସ୍ତବ୍ୟସ୍ତ ଜୀବନଯାତ୍ରା
- ବିଦ୍ୟୁତ୍ ବିଭ୍ରାଟ ବଢ଼ାଇଛି ସମସ୍ୟା

ପ୍ରବଳ ଗ୍ରୀଷ୍ମପ୍ରବାହରେ ଜନଶୂନ୍ୟ ରାସ୍ତା।

ବାତ୍ୟା 'ଫନୀ' ପରେ ପୁଣିଥରେ ବଢ଼ିବା ଆରମ୍ଭ କରିଛି ତାପମାତ୍ରା। ସପ୍ତାହେ ହେଲା ଢେଙ୍କାନାଳ ସହରର ପାରଦ ୪୩ ଡିଗ୍ରୀ ପାଖାପାଖି ରହୁଛି। ଦିନସାରା ଉତ୍ତପ୍ତ ଝାଞ୍ଜି ସାଙ୍ଗକୁ ଅସହ୍ୟ ଗୁଳୁଗୁଳିରେ ସହରବାସୀ କଲବଲ ହେଉଥିବାବେଳେ ସେଥିରେ ଦାଉ ସାଧୁଛି ବିଦ୍ୟୁତ୍ ବିଭ୍ରାଟ ଏବଂ ଲୋ-ଭୋଲଟେଜ୍ ସମସ୍ୟା।

ବାତ୍ୟା ପରେ ଖରାରେ ସିଝୁଛି ଢେଙ୍କାନାଳ। ପୂର୍ବାହ୍ନ ୯ଟାରୁ ଆରମ୍ଭ ହେଉଯାଉଛି ସୂର୍ଯ୍ୟଙ୍କ ପ୍ରଖର ତେଜ। ସନ୍ଧ୍ୟା ୭ଟା ଯାଏ ତତଲା ପବନ ଅସ୍ତବ୍ୟସ୍ତ କରିପକାଉଛି। ସେପଟେ ସେସୁ ଓ ଏନ୍‌ଜେନର ଖାମଖିଆଲ ନୀତି ଯୋଗୁ ଲୋ-ଭୋଲଟେଜ୍ ସମସ୍ୟା ସୁଧୁରୁନି। ଖରାଦିନ ପୂର୍ବରୁ ଟ୍ରାନ୍ସଫର୍ମରଗୁଡ଼ିକୁ ଅପଗ୍ରେଡେଶନ କରାଯାଇ ନ ଥିବାରୁ ପରିସ୍ଥିତି ଆହୁରି ଜଟିଳ ହୋଇଛି।

ସାଧାରଣତଃ ଖରାଦିନେ ଉପଭୋକ୍ତାଙ୍କ ବିଦ୍ୟୁତ୍ ଆବଶ୍ୟକତା ବଢ଼ିଥାଏ। ଏଥିସହ ଏସି, କୁଲର, ଫ୍ୟାନ୍ ବ୍ୟବହାର ମଧ୍ୟ ଅଧିକ ହୋଇଥାଏ। ଏଥିଲାଗି ଖରାଦିନ ପୂର୍ବରୁ ଟ୍ରାନ୍ସଫର୍ମର ଅପଗ୍ରେଡେଶନ ଜରୁରୀ। ହେଲେ ନିର୍ଦ୍ଧାରିତ ସମୟରେ ଉକ୍ତ କାର୍ଯ୍ୟ କରିବାରେ ବିଫଳ ହୋଇଛି ବିଭାଗ। ସେସୁ ଏବଂ ଏନ୍‌ଜେନ୍ କର୍ତ୍ତୃପକ୍ଷ ବିଭାଗୀୟ ଠିକାଦାରଙ୍କ ଉପରେ ଦୋଷ ଲଦି ଖସିଯାଉଛନ୍ତି। ଅନେକ କ୍ଷେତ୍ରରେ ସେସୁ ଅଧୀକ୍ଷଣ ଯନ୍ତ୍ରୀ ଏବଂ ନିର୍ବାହୀଯନ୍ତ୍ରୀଙ୍କ କଥାକୁ ଠିକାଦାର ଗୁରୁତ୍ୱ ପ୍ରଦାନ କରୁନାହାନ୍ତି। ଏସବୁ ଭିତରେ ସାଧାରଣ ଉପଭୋକ୍ତା ହୀନସ୍ତା ହେଉଛନ୍ତି। ପ୍ରବଳ ଗ୍ରୀଷ୍ମପ୍ରବାହ ସମୟରେ ଗୁଣ୍ଡିଚାପଡ଼ା ଗ୍ରୀଡ୍ ଷ୍ଟେଶନ, କଲେଜ ଏବଂ ଦକ୍ଷିଣକାଳୀ ରୋଡ୍‌ରେ ଥିବା ସବ୍‌ଷ୍ଟେଶନରେ ଅତିରିକ୍ତ ଚାପ ପଡୁଛି। ଫଳରେ ବାରମ୍ବାର ବିଦ୍ୟୁତ୍ ବିଭ୍ରାଟ ହେଉଛି। ଲୋ-ଭୋଲଟେଜ୍ ଯୋଗୁ ପାଣି ଟାଙ୍କିକୁ ଉଠିପାରୁନାହିଁ। ଏସି, ଫ୍ୟାନ ମଧ୍ୟ ଠିକ୍ ଭାବେ ଚାଲୁନାହିଁ। ଏହାକୁ ନେଇ ସହରବାସୀଙ୍କ ମଧ୍ୟରେ ଅସନ୍ତୋଷ ଦାନା ବାନ୍ଧିବାରେ ଲାଗିଛି।

ଏ ନେଇ ସେସୁ ନିର୍ବାହୀଯନ୍ତ୍ରୀ ସ୍ୱପ୍ନସରିତ ମିଶ୍ର କୁହନ୍ତି, କୌଣସି କାରଣରୁ ବିଦ୍ୟୁତ୍ ସରବରାହ ବ୍ୟାହତ ହେଲେ ଲୋକେ ଭୟଭୀତ ହୋଇପଡୁଛନ୍ତି। ଆଉ ଲାଇନ୍ ଆସିବନାହିଁ ଭାବି ସେମାନେ ଦୀର୍ଘ ସମୟ ପାଣିପମ୍ପ ଚଳାଉଛନ୍ତି। ଏହା ଲୋ-ଭୋଲ୍‌ଟେଜ ସମସ୍ୟା ବଢ଼ାଉଛି। 'ଫନୀ' ପ୍ରଭାବରେ ଛିଣ୍ଡିଥିବା ବିଦ୍ୟୁତ୍ ତାର, ଉପୁଡ଼ି ପଡ଼ିଥିବା ଖୁଣ୍ଟ ମରାମତି ଶେଷହୋଇଛି। ଅନୁଦାନ ରିଲିଜ ହୋଇଛି। ନିର୍ବାଚନ ଆଚରଣବିଧି ଲାଗୁହୋଇଥିବାରୁ ଅପଗ୍ରେଡେଶନ କାମ ଆରମ୍ଭ ହୋଇପାରୁ ନ ଥିବା ସେ ସୂଚନା ଦେଇଛନ୍ତି।

ଟାଏକୋଣ୍ଡୋ କର୍ମଶାଳା ଉଦ୍‌ଯାପିତ

ଉଦ୍‌ଯାପନୀ ଉତ୍ସବରେ ଅତିଥି ଏବଂ ଶିବିରାର୍ଥୀମାନେ।

ଢେଙ୍କାନାଳ ଅଫିସ,୧୦।୫

ଢେଙ୍କାନାଳ ଆମେଚର ଟାଏକୋଣ୍ଡୋ ଆସୋସିଏଶନ ଏବଂ ଗୁରୁଦେବ ଏସ୍.ଏସ୍. ମାର୍ଶାଲ ଆର୍ଟ ଏକାଡେମୀର ମିଳିତ ଆନୁକୂଲ୍ୟରେ ୫ଦିନ ଧରି ଚାଲିଥିବା ଗ୍ରୀଷ୍ମକାଳୀନ ନିଃଶୁଳ୍କ ଟାଏକୋଣ୍ଡୋ ପ୍ରଶିକ୍ଷଣ ଶିବିର, କର୍ମଶାଳା ଗୁରୁବାର ସନ୍ଧ୍ୟାରେ ଉଦ୍‌ଯାପିତ ହୋଇଯାଇଛି। ସ୍ଥାନୀୟ ମହାବୀର ବଜାରସ୍ଥିତ ମମତା ମଣ୍ଡପରେ ଆୟୋଜିତ ଉକ୍ତ କାର୍ଯ୍ୟକ୍ରମରେ ଢେଙ୍କାନାଳ, ଅନୁଗୋଳ ଓ କଟକ ଜିଲାରୁ ବହୁ ପ୍ରଶିକ୍ଷାର୍ଥୀ ଅଂଶଗ୍ରହଣ କରିଥିଲେ। କର୍ମଶାଳାରେ ଆତ୍ମରକ୍ଷା କୌଶଳ, ଯୋଗ, ଏରୋବିକ୍ସ, ସ୍କେଟିଂ, ନୃତ୍ୟ, ଗୀତ, ଚିତ୍ରାଙ୍କନ, ସ୍ଲୋଗାନ, ସମାଜସେବା, ଶୃଙ୍ଖଳା, ସମର କଳାକୌଶଳ ବିଷୟରେ ପ୍ରଶିକ୍ଷଣ ଦିଆଯାଇଥିଲା।

ଉଦ୍‌ଯାପନୀ ଉତ୍ସବରେ ମୁଖ୍ୟଅତିଥି ଭାବେ ଆଇଆଇଏମ୍‌ସିର ଆଞ୍ଚଳିକ ନିର୍ଦ୍ଦେଶକ ଡ. ମୃଣାଳ ଚାଙ୍ଗାର୍ଜୀ, ସମ୍ମାନିତ ଅତିଥି ପୂର୍ବତନ ନଗରପାଳ ସୁଧାଂଶୁ କୁମାର ଦଳେଇ, ସେଣ୍ଟ୍ ଜାଭିୟର୍ସ ସ୍କୁଲର ପ୍ରିନ୍ସିପାଲ ପ୍ରତାପ ଚନ୍ଦ୍ର ପାଣିଗ୍ରାହୀ ଉପସ୍ଥିତ ରହି ଶିବିରାର୍ଥୀଙ୍କୁ ପ୍ରମାଣପତ୍ର ଦେବା ସହ ସମ୍ବର୍ଦ୍ଧିତ କରିଥିଲେ। କାର୍ଯ୍ୟକାରୀ ସଭାପତି ସତ୍ୟସ୍ୱରୂପ ଦାସଙ୍କ ସଭାପତିତ୍ୱରେ ଆୟୋଜିତ ସଭାରେ ଉପଦେଷ୍ଟା ଦେବାଶିଷ ମିଶ୍ର ଅନୁଷ୍ଠାନର ଆଭିମୁଖ୍ୟ ସମ୍ପର୍କରେ ଆଲୋକପାତ କରିଥିଲେ। ସମ୍ପାଦକ ସୌମ୍ୟବ୍ରତ ସାହୁ ସମ୍ପ୍ରତି ଟାଏକୋଣ୍ଡୋ ଶିକ୍ଷାର ଆବଶ୍ୟକତା ଉପରେ ଗୁରୁତ୍ୱାରୋପ କରିଥିଲେ। ଏହି ଅବସରରେ ଯୋଗ ପ୍ରଶିକ୍ଷକ ପ୍ରଳୟ କୁମାର ଦାସ, ଆତ୍ମରକ୍ଷା କୌଶଳ ପ୍ରଶିକ୍ଷକ ଡାନି, ନୃତ୍ୟଗୁରୁ ଶିବରଞ୍ଜନ ବେହେରା ଏବଂ ରାଜେଶ ରଥଙ୍କୁ ସମ୍ବର୍ଦ୍ଧିତ କରାଯାଇଥିଲା। ଉପଦେଷ୍ଟା ଅଥୟ ସାହୁ, ଅରବିନ୍ଦ ସାହୁ, ଶୁଭଲକ୍ଷ୍ମୀ ପଣ୍ଡା, ସରସ୍ୱତୀ ସୁବୁଦ୍ଧି, ଦୀପ୍ତିବାଳା ମିଶ୍ର, ଡାର୍ଲିନ ଡାଲଟନ, ପ୍ରତାପ କୁମାର ନାୟକ କାର୍ଯ୍ୟକ୍ରମ ପରିଚାଳନା କରିଥିଲେ। ସହ ସମ୍ପାଦକ ରାଜେନ୍ଦ୍ର ବେହେରା ଧନ୍ୟବାଦ ଦେଇଥିଲେ।

ବିବାହ ଭୋଜିରେ ଗଣ୍ଡଗୋଳ, ୭ ଆହତ

କାମାକ୍ଷାନଗର, ୧୦।୫(ଡି.ଏନ.ଏ.)

ଢେଙ୍କାନାଳ ଜିଲା କାମାକ୍ଷାନଗର ଥାନା ମାଣିତ୍ରୀ ଗ୍ରାମରେ ଶୁକ୍ରବାର ବିବାହ ଭୋଜି ଚାଲିଥିବାବେଳେ ଦୁଇ ଗୋଷ୍ଠୀ ମଧ୍ୟରେ ଗଣ୍ଡଗୋଳ ଘଟିଛି। ଏଥିରେ ଉଭୟ ପକ୍ଷର ୭ଜଣ ଆହତ ହୋଇଛନ୍ତି। ଗ୍ରାମର ହୃଷୀକେଶ ମଲ୍ଲିକଙ୍କ ପୁଅ ସରବଙ୍କ ବିବାହ ଭୋଜି ଚାଲିଥିବାବେଳେ ଗ୍ରାମର ଟୁନା ମଲ୍ଲିକ ଗଣ୍ଡଗୋଳ କରିଥିଲେ। ଭୋଜି ଭଲ ହୋଇ ନ ଥିବା କହି ସେ ଖାଦ୍ୟ ପଦାର୍ଥକୁ ଫିଙ୍ଗାଫୋପଡ଼ା କରିଥିଲେ। ସରବଙ୍କ ସମ୍ପର୍କୀୟ ବିନୟ ମଲ୍ଲିକ ଏହାର ପ୍ରତିବାଦ କରିବାରୁ ଗଣ୍ଡଗୋଳର ସୂତ୍ରପାତ ହୋଇଥିଲା। ଟୁନାଙ୍କ ବାପା ଛବି ମଲ୍ଲିକ, ଭାଇ ମୁନା ମଲ୍ଲିକ, ସମ୍ପର୍କୀୟ ପ୍ରମୋଦ ମଲ୍ଲିକ ଘଟଣାରେ ହସ୍ତକ୍ଷେପ କରିଥିଲେ। ଫଳରେ ଏହା ଉଗ୍ରରୂପ ନେଇଥିଲା। ଗଣ୍ଡଗୋଳରେ ବିନୟ ମଲ୍ଲିକ, କ୍ଷେତ୍ରବାସୀ ମଲ୍ଲିକ, ବିକାଶ ମଲ୍ଲିକ, ଘାଡୁ ମଲ୍ଲିକ, ଛବି ମଲ୍ଲିକ, ମୁନା ମଲ୍ଲିକ, ପ୍ରମୋଦ ମଲ୍ଲିକ ଆହତ ହୋଇଛନ୍ତି। ଗୁରୁତର ଅବସ୍ଥାରେ କ୍ଷେତ୍ରବାସୀ ଏବଂ ବିନୟଙ୍କୁ କଟକ ସ୍ଥାନାନ୍ତର କରାଯାଇଛି। ଖବର ଲେଖାଯିବା ସୁଦ୍ଧା ଏ ନେଇ ଥାନାରେ କୌଣସି ଅଭିଯୋଗ ହୋଇନାହିଁ।

ସେଲ୍‌ଫି କର୍ଣ୍ଣର

@ ନୀଳକଣ୍ଠ

@ ପରମାନନ୍ଦ

@ ଅମିତ୍

ସେଲ୍‌ଫି ଭଠାନ୍ତୁ ଆମପାଖକୁ ପଠାନ୍ତୁ | dklselfie@gmail.com (ବଛା ବଛା ସେଲ୍‌ଫି ପ୍ରକାଶ ପାଇବ)

- ସରକାରୀ ଜମି ଜବରଦଖଲ ବିବାଦ ତେଜିଲା

କାର୍ଯ୍ୟାନୁଷ୍ଠାନ ଦାବି

ପ୍ରଶାସନର ଦ୍ୱାରସ୍ଥ ହୋଇଥିବା ଭୂମିହୀନ ପ୍ରଜାସଂଘର କର୍ମକର୍ତ୍ତା ଏବଂ ଅଞ୍ଚଳବାସୀ।

ଢେଙ୍କାନାଳ ଅଫିସ, ୧୦।୫

ଢେଙ୍କାନାଳ ତହସିଲ ଅଧୀନ ଭଗବାନପୁର ସୁନ୍ଦରିଖାଲ ନିକଟରେ ସରକାରୀ ଜାଗା ଜବରଦଖଲକୁ ନେଇ କେନ୍ଦ୍ରକରି ଦୁଇଗୋଷ୍ଠୀ ମଧ୍ୟରେ ବିବାଦ ତେଜିବାରେ ଲାଗିଛି। ଉଭୟ ଗୋଷ୍ଠୀ ପରସ୍ପରକୁ ଆରୋପ ପ୍ରତ୍ୟାରୋପ କରୁଥିବାବେଳେ ମାମଲା ଜଟିଳ ହେବାରେ ଲାଗିଛି। ପ୍ରଶାସନ ଏଥିରେ ହସ୍ତକ୍ଷେପ କରିବାକୁ ଉଭୟ ଗୋଷ୍ଠୀ ଦାବି କରିଛନ୍ତି।

ସୂଚନାଯୋଗ୍ୟ, ମେ ୬ରେ ସରକାରୀ ଜାଗା ଜବରଦଖଲକୁ ନେଇ ଗ୍ରାମର ଗୋଟିଏ ଗୋଷ୍ଠୀ ଅପର ଗୋଷ୍ଠୀ ବିରୋଧରେ ରାସ୍ତାକୁ ଓହ୍ଲାଇଥିଲା। ଅଭିଯୁକ୍ତଙ୍କ ବିରୋଧରେ ଦୃଢ଼ କାର୍ଯ୍ୟାନୁଷ୍ଠାନ ଗ୍ରହଣ କରିବାକୁ ଉକ୍ତ ସମୟରେ ଦାବି ଉଠିଥିଲା। ଏହାର ଠିକ୍ ୪ଦିନ ପରେ ଭୂମିହୀନ ପ୍ରଜାସଂଘ ପକ୍ଷରୁ ଜିଲାରେ ଜମିମାଫିଆଙ୍କ ଆକ୍ରମଣ ବୃଦ୍ଧି ପାଉଥିବା ଅଭିଯୋଗ ହୋଇଛି। ଏ ନେଇ ଶୁକ୍ରବାର ଜିଲାପାଳ ଏବଂ ଏସ୍‌ପିଙ୍କୁ ଲିଖିତ ଭାବେ ଅବଗତ କରାଯାଇଛି। ସେହିପରି ତହସିଲ କାର୍ଯ୍ୟାଳୟରେ କାର୍ଯ୍ୟରତ ଲାଞ୍ଚଖୋର କର୍ମଚାରୀଙ୍କ ଉପରକୁ ଆଙ୍ଗୁଠି ଉଠାଇଛି ସଂଘ। କେତେଜଣ କର୍ମଚାରୀ ଜମିମାଫିଆଙ୍କ ହାତବାରିସି ସାଜି ବେଆଇନ କାର୍ଯ୍ୟକୁ ପ୍ରଶ୍ରୟ ଦେଉଥିବା କର୍ମକର୍ତ୍ତାମାନେ ଅଭିଯୋଗ କରିଛନ୍ତି, ଯାହା ତଦନ୍ତ ସାପେକ୍ଷ। ଅଭିଯୁକ୍ତଙ୍କ ବିରୋଧରେ ତୁରନ୍ତ କାର୍ଯ୍ୟାନୁଷ୍ଠାନ ଗ୍ରହଣ କରିବାକୁ ରୁଦ୍ରାନ୍ତ କୁମାର ଦଳେଇ, ପ୍ରଦ୍ୟୁମ୍ନ କୁମାର ନାୟକ, ଅନିଲ ରାଉତ, ପ୍ରଶାନ୍ତ ଜେନା, ଶୁଭଲକ୍ଷ୍ମୀ ସାହୁ, ରୀତା ନାଏକ ପ୍ରମୁଖ ବହୁ ଅଞ୍ଚଳବାସୀ ଜିଲାପାଳ ଓ ଏସ୍‌ପିଙ୍କୁ ଫେରାଦ ହୋଇଛନ୍ତି।

ଓୟୁଜେ ଶାଖା ପଦାଧିକାରୀଙ୍କ ବୈଠକ

ଢେଙ୍କାନାଳ ଅଫିସ, ୧୦।୫

ଓଡ଼ିଶା ସାମ୍ବାଦିକ ୟୁନିୟନ (ଓୟୁଜେ) ଜିଲା ଶାଖା ପଦାଧିକାରୀଙ୍କ ବୈଠକ ଶୁକ୍ରବାର ସ୍ଥାନୀୟ ପୂର୍ତ୍ତ ବିଭାଗ ଡାକବଙ୍ଗଳାରେ ଅନୁଷ୍ଠିତ ହୋଇଯାଇଛି। ଶାଖା ସଭାପତି ଶିଶିର ଶତପଥୀଙ୍କ ସଭାପତିତ୍ୱ ଆୟୋଜିତ ଉକ୍ତ ବୈଠକରେ ସାଧାରଣ ସମ୍ପାଦକ ସତ୍ୟସ୍ୱରୂପ ଦାସ ବିବରଣୀ ପାଠ କରିବା ସହ ଆଗାମୀ କାର୍ଯ୍ୟପନ୍ଥା ଉପରେ ମତଦେବାକୁ ପ୍ରସ୍ତାବ ଆଗତ କରିଥିଲେ। କାର୍ଯ୍ୟରତ ସାମ୍ବାଦିକଙ୍କ ସ୍ୱାସ୍ଥ୍ୟବୀମା ୫ଲକ୍ଷ ଟଙ୍କାକୁ ବୃଦ୍ଧି, ସୁରକ୍ଷା ଆଇନ ପ୍ରଣୟନ, ଜିଲାସ୍ତରୀୟ କଲ୍ୟାଣ ପାଣ୍ଠି ଗଠନ, ତାଲିମ ଓ କର୍ମଶାଳା ଆୟୋଜନ ଉପରେ ଗୁରୁତ୍ୱ ପ୍ରଦାନ କରାଯାଇଥିଲା। ଶାଖା ଟ୍ରିବ୍ୟୁନାଲ ଅଧ୍ୟକ୍ଷ ପ୍ରଦ୍ୟୁମ୍ନ ରଥ, ଜାତୀୟ ପରିଷଦ ସଦସ୍ୟ ସୁକାନ୍ତ ମିଶ୍ର, ଉପସଭାପତି ଦେବାଶିଷ ମିଶ୍ର, ରାଜଶ୍ରୀ ଶତପଥୀ, ସମ୍ପାଦକ ଅଥୟ କୁମାର ସାହୁ, ସରୋଜ ମିଶ୍ର, ବିପିନ ବିହାରୀ ସେଠୀ, ବିନୋଦ କୁମାର ମହାନ୍ତି, ସାଂସ୍କୃତିକ ସମ୍ପାଦକ ଅରବିନ୍ଦ ସାହୁ, କୋଷାଧ୍ୟକ୍ଷ ଆଦିତ୍ୟ ପଣ୍ଡା, କଲ୍ୟାଣ ପାଣ୍ଠି ଅଧ୍ୟକ୍ଷ ବିଶ୍ୱନାଥ ବେହେରା, ଆଶିଷ ଶତପଥୀ, ଶ୍ୟାମସୁନ୍ଦର ସାହୁ, ନୃସିଂହ ଚରଣ ବେହେରା, ସର୍ବେଶ୍ୱର ବ୍ରହ୍ମ ପ୍ରମୁଖ ଆଲୋଚନାରେ ଅଂଶଗ୍ରହଣ କରିଥିଲେ।

- ସଚେତନ ନାଗରିକ ଫୋରମର ଦାବି

ପ୍ରକଳ୍ପ ପାଇଁ ସଙ୍କୁଚିତ ନ ହେଉ ଭାଗୀରଥି ସାଗର

ପ୍ରଶାସନର ଦ୍ୱାରସ୍ଥ ହୋଇଥିବା ଫୋରମର ସଦସ୍ୟ ଓ ଅଞ୍ଚଳବାସୀ।

ଢେଙ୍କାନାଳ ଅଫିସ, ୧୦।୫

ଢେଙ୍କାନାଳବାସୀଙ୍କ ଐତିହ୍ୟ, ପରମ୍ପରା ଏବଂ ସଂସ୍କୃତି ସହିତ ଜଡ଼ିତ ଭାଗୀରଥି ସାଗର ସୁରକ୍ଷା ପାଇଁ ଅଣ୍ଟାଭିଡ଼ିଛି ସଚେତନ ନାଗରିକ ଫୋରମ୍। ରକ୍ଷଣାବେକ୍ଷଣ ଅଭାବରୁ ଦେଢ଼ଶହ ବର୍ଷର ଏହି ଜଳାଶୟର ଜଳଧାରଣ କ୍ଷମତା କମିବାରେ ଲାଗିଛି। ଏବେ ପୌର ପରିଷଦ ପକ୍ଷରୁ ସୌନ୍ଦର୍ଯ୍ୟକରଣ ପାଇଁ ଏହାର ଚତୁଃପାର୍ଶ୍ୱରେ ପ୍ରକଳ୍ପ ନିର୍ମାଣ କରାଯିବାକୁ ଯୋଜନା କରାଯାଉଛି। ଏହା କାର୍ଯ୍ୟକାରୀ ହେଲେ ଭାଗୀରଥି ସାଗର ସଙ୍କୁଚିତ ହୋଇଯିବା ଆଶଙ୍କା ସୃଷ୍ଟି ହୋଇଛି। ଏହାକୁ ସହରର ସଚେତନ ନାଗରିକ ବିରୋଧ କରିବା ଆରମ୍ଭ କରିଛନ୍ତି।

ଅଭିଯୋଗ ଅନୁଯାୟୀ, ୨୬ ଏକର ବିଶିଷ୍ଟ ଉକ୍ତ ବୃହତ୍ ଜଳାଶୟ ଉପରେ ହଜାର ହଜାର ପରିବାର ନିର୍ଭରଶୀଳ। ନିକଟରେ ଏହାର ସୌନ୍ଦର୍ଯ୍ୟକରଣ ଲାଗି ଜଳାଶୟ ଚାରିପଟେ ଏକ ପ୍ରକଳ୍ପ ଆରମ୍ଭ ନିର୍ମାଣ କରିବାକୁ ଯୋଜନା ପ୍ରସ୍ତୁତ କରାଯାଇଛି। ଫଳରେ ପୋଖରୀ ଆହୁରି ସଙ୍କୁଚିତ ହୋଇଯିବ ବୋଲି ସଚେତନ ନାଗରିକ ଫୋରମ୍ ପକ୍ଷରୁ କୁହାଯାଇଛି। ପ୍ରସ୍ତାବିତ ପ୍ରକଳ୍ପ ଅନ୍ୟତ୍ର ସ୍ଥାନାନ୍ତର କରିବା ଏବଂ ପୋଖରୀ ଜଳ ଧାରଣ କ୍ଷମତା ବଢ଼ାଇବା ପାଇଁ ଦୀର୍ଘକାଳୀନ ଯୋଜନା ପ୍ରସ୍ତୁତ କରିବାକୁ ଫୋରମ୍ ସଦସ୍ୟମାନେ ଶୁକ୍ରବାର ଜିଲାପାଳଙ୍କୁ ଲିଖିତ ଭାବେ ଜଣାଇଛନ୍ତି। ଜଳାଶୟରୁ ପଙ୍କ ଉଦ୍ଧାର କରିବା, ହୁ

ସଂକ୍ଷେପରେ

ରାଜସ୍ୱ କର୍ମଚାରୀଙ୍କୁ ମାଡ଼

ହାଟଡ଼ିହା, ୧୦।୫(ଡି.ଏନ.ଏ.)- କେନ୍ଦୁଝର ଜିଲା ହାଟଡ଼ିହା ବ୍ଲକ ଅଁରା ଗ୍ରାମକୁ ବାତ୍ୟା କ୍ଷୟକ୍ଷତିର ଆକଳନ କରିବାକୁ ଯାଇଥିବାବେଳେ ରାଜସ୍ୱ କର୍ମଚାରୀଙ୍କୁ ଆକ୍ରମଣ କରାଯିବା ନେଇ ନନ୍ଦପଦା ଥାନାରେ ଅଭିଯୋଗ ହୋଇଛି। ରାଜସ୍ୱ କର୍ମଚାରୀ ହରେକୃଷ୍ଣ ବାରିକ ଏ ନେଇ ଥାନାରେ ଅଭିଯୋଗ କରି ଦର୍ଶାଇଛନ୍ତି ଯେ, ସେ ସୋମବାର ଅଁରା ଗ୍ରାମକୁ ଯାଇଥିବା ବେଳେ ଗ୍ରାମର ୩ ଜଣ ଲୋକ ତାଙ୍କୁ ମାରଧର କରି ଗାଳିଗୁଲଜ କରିଥିଲେ। ତେବେ ଗୁରୁବାର ସ୍ଥାନୀୟ ଭଦ୍ରବ୍ୟକ୍ତିଙ୍କ ଉପସ୍ଥିତିରେ ବିବାଦର ସମାଧାନ କରାଯାଇ ନନ୍ଦିପଦା ଥାନାକୁ ଅବଗତ କରାଯାଇଥିବା ପୋଲିସ କହିଛି।

ବାତ୍ୟାଞ୍ଚଳକୁ ପଠାଗଲା ରିଲିଫ ଗାଡ଼ି

କେନ୍ଦୁଝର, ୧୦।୫ (ସ୍ୱ.ପ୍ର.)-ଫନୀ ପୀଡିତଙ୍କୁ ସହାୟତା ଦେବା ସକାଶେ ସ୍ଥାନୀୟ ଏମଏସପି ସ୍ପଞ୍ଜ କାରଖାନାର ସମସ୍ତ କର୍ମଚାରୀ ଗୋଟିଏ ଦିନର ଦରମା ଦାନ କରିଛନ୍ତି। ଏହାଛଡା ଖାଦ୍ୟ ଓ ଅତ୍ୟାବଶ୍ୟକୀୟ ସାମଗ୍ରୀ ଚୁଡା, ଗୁଡ, ବିସ୍କୁଟ, ପାଣି ପାଉଚ, ମହମବତି ଆଦି ଏକ ରିଲିଫ ଗାଡିରେ ଶୁକ୍ରବାର କ୍ଷତିଗ୍ରସ୍ତ ଅଞ୍ଚଳକୁ ପଠାଯାଇଛି। ରିଲିଫ ଗାଡି ଯିବା ଅବସରରେ କମ୍ପାନୀର ସଭାପତି ଦେବବ୍ରତ ସ୍ୱାଇଁ ଓ ଅନ୍ୟ ବରିଷ୍ଠ ଅଧିକାରୀ ଓ କର୍ମଚାରୀ ଉପସ୍ଥିତ ଥିଲେ।

ଲାଗୁନି ସୂଚନା ଫଳକ, ଲୋକେ ହଇରାଣ

କେନ୍ଦୁଝର, ୧୦।୫ (ସ୍ୱ.ପ୍ର.) - ସୂଚନା ଅଧିକାର ଆଇନକୁ ମାନୁ ନାହାନ୍ତି ବହୁ ସରକାରୀ ବିଭାଗ। ଫଳରେ ସୂଚନା ପାଇବାରେ ଲୋକେ ନାନା ଅସୁବିଧାର ସମ୍ମୁଖୀନ ହେଉଛନ୍ତି। କେଉଁଠି ସୂଚନା ମିଳୁନି ତ ଆଉ କେଉଁଠି ଅଫିସରେ ସୂଚନା ଫଳକ ଲଗାଯାଉ ନାହିଁ। ଏହି ଆଇନକୁ ସମ୍ମାନ ଦିଆଯାଉ ନ ଥିବା ଅନେକ ସମୟରେ ସୂଚନାଧର୍ମୀ କର୍ମୀମାନେ ଅଭିଯୋଗ କରୁଛନ୍ତି। ଏପରି ସ୍ଥାନୀୟ ଡିଆର୍‌ଡିଏ ଭଳି ଗୁରୁତ୍ୱପୂର୍ଣ୍ଣ କାର୍ଯ୍ୟାଳୟରେ ସୂଚନା ଫଳକ ନ ଥିବା ଦେଖିବାକୁ ମିଳିଛି। ଲୋକେ କାହାକୁ ସୂଚନା ମାଗିବେ ଜାଣିପାରୁନାହାନ୍ତି। ସେହିପରି କେନ୍ଦୁଝରଗଡ଼ ପୌରପାଳିକାରେ ସୂଚନା ତ ଦୂରର କଥା କୌଣସି ଉତ୍ତର ମିଳୁ ନ ଥିବା ଅଭିଯୋଗ ହେଉଛି। ଏପରିକି ଅପିଲ କଲେ ମଧ୍ୟ ସୂଚନା କିମ୍ବା ଉତ୍ତର ମିଳୁ ନ ଥିବା ନେଇ ଅସନ୍ତୋଷ ପ୍ରକାଶ ପାଇଛି। ଏ କ୍ଷେତ୍ରରେ ଜିଲା ପ୍ରଶାସନ ତାଗିଦ୍ କରୁ ନ ଥିବାରୁ ବାଧ ହୋଇ କମିଶନର କିମ୍ବା କୋର୍ଟ ଦ୍ୱାରସ୍ଥ ହେବାକୁ ପଡୁଛି ବୋଲି ଲକ୍ଷ୍ମୀଧର ଜେନା କହିଛନ୍ତି। ସେହିପରି କେତେକ ବିଭାଗ ଭୁଲ୍ ତଥ୍ୟ ଓ ଅଧା ସୂଚନା ଦେଇ ଲୋକଙ୍କୁ ବିଭ୍ରାନ୍ତ କରୁଥିବା ଜଣାପଡ଼ିଛି। ଜିଲାପାଳ ଏ ନେଇ ସମୀକ୍ଷା କରିବା ସହ ସୂଚନା ଅଧିକାର ଆଇନକୁ ସମ୍ମାନ ଜଣାଇ ସୂଚନା ପ୍ରଦାନ ସକାଶେ ବିଭିନ୍ନ ବିଭାଗକୁ ତାଗିଦ୍ କରିବା ପାଇଁ ସୂଚନାଧର୍ମୀ କର୍ମୀମାନେ ଦାବି ଜଣାଇଛନ୍ତି।

ମିଳୁନି ବିଜୁଳି ସେବା, ବହୁ ଅଞ୍ଚଳ ଅନ୍ଧାରରେ

କେନ୍ଦୁଝର, ୧୦।୫ (ସ୍ୱ.ପ୍ର.)

- ବିଦ୍ୟୁତୀକରଣ କାର୍ଯ୍ୟ ମନ୍ଥର
- ମିଳୁନି ଶତାଧିକ ଖୁଣ୍ଟର ହିସାବ
- ପିଛା ଛାଡୁନି ଲୋ ଭୋଲ୍‌ଟେଜ୍ ସମସ୍ୟା

ଟ୍ରାନ୍ସଫର୍ମର ବସିଛି, କାମରେ ଆସୁନି।

ବାତ୍ୟା ଫନୀ ପରେ ଉପକୂଳ ଅଞ୍ଚଳରେ ବିଦ୍ୟୁତ୍ ସେବା ବିପର୍ଯ୍ୟସ୍ତ ହୋଇପଡିଛି। କେନ୍ଦୁଝର ଜିଲାରୁ ଅନେକ କର୍ମଚାରୀ ବାତ୍ୟା ପ୍ରଭାବିତ ଅଞ୍ଚଳକୁ ମରାମତି କାର୍ଯ୍ୟ ଲାଗି ଯାଇଛନ୍ତି। ବାତ୍ୟା ପ୍ରଭାବରେ କେନ୍ଦୁଝର ଜିଲାରେ ମଧ୍ୟ ଅଳ୍ପ ବହୁତେ କିଛି ସମସ୍ୟା ସୃଷ୍ଟି ହୋଇଥିଲା। କିନ୍ତୁ ବାତ୍ୟା ପ୍ରଭାବିତ ଅଞ୍ଚଳ ଭଳି ଏହି ଜିଲାର ଅନେକ ଅଞ୍ଚଳ ଏବେ ବିଦ୍ୟୁତ୍ ସେବା ନ ପାଇ ଗରମ ଓ ଗୁଳୁଗୁଳି ପରିସ୍ଥିତିରେ ଅନ୍ଧାରରେ ଶତୁଛନ୍ତି। ଜିଲାରେ ବିଦ୍ୟୁତୀକରଣ କାର୍ଯ୍ୟରେ ଅବ୍ୟବସ୍ଥା ଓ ମନ୍ଥରତା ଲାଗିରହିଥିବା ବେଳେ ଯେଉଁସବୁ ଅଞ୍ଚଳକୁ ବିଦ୍ୟୁତ୍ ଦିଆଯାଇଛି, ସେସବୁ ସ୍ଥାନରେ ଲୋ ଭୋଲଟେଜ୍ ସମସ୍ୟା ବିଦ୍ୟୁତ୍ ନ ଥିବା ଅବସ୍ଥାଠାରୁ ବଳି ପଡିଛି। ବର୍ତ୍ତମାନ ଖରାଦିନେ ଲୋ ଭୋଲଟେଜ ଓ ବିଦ୍ୟୁତ୍ କାଟ ସମସ୍ୟା ଯୋଗୁ ଲୋକେ ନାହିଁ ନ ଥିବା ସମସ୍ୟାର ସମ୍ମୁଖୀନ ହେଉଛନ୍ତି। ଲୋକଙ୍କୁ ସେବା ନ ଯୋଗାଇ ବିଭାଗୀୟ କର୍ମଚାରୀ ବିଲ୍ ଆଦାୟ ପ୍ରତି ଗୁରୁତ୍ୱ ଦେଉଥିବାରୁ ବିଭିନ୍ନ ଅଞ୍ଚଳରେ ଅସନ୍ତୋଷ ଓ ଉତ୍ତେଜନା ମୁଣ୍ଡ ଟେକିବାରେ ଲାଗିଛି।

ଜିଲାରେ ଚାଲିଥିବା ବିଦ୍ୟୁତୀକରଣ କାର୍ଯ୍ୟରେ ବିଭିନ୍ନ ଅନିୟମିତତା ଓ ଅବ୍ୟବସ୍ଥା ଲାଗି ରହିଥିବା ନେଇ ବାରମ୍ବାର ଅଭିଯୋଗ ହେବା ପରେ ଗତମାସରେ ଏକ ସମୀକ୍ଷା ବୈଠକ ବସିଥିଲା। ଜିଲାପାଳ ବିଦ୍ୟୁତୀକରଣ କାର୍ଯ୍ୟର ସମୀକ୍ଷା କରି ଅସନ୍ତୋଷ ବ୍ୟକ୍ତ କରିବା ସହ ସମ୍ପୃକ୍ତ ଠିକା ସଂସ୍ଥାକୁ ତାଗିଦ କରିଥିଲେ। କିନ୍ତୁ ପରିସ୍ଥିତି ଏଯାଏ ବଦଳି ନାହିଁ। ବିଦ୍ୟୁତ୍ ବିଭାଗ ପ୍ରଶାସନକୁ ଠିକ୍ ତଥ୍ୟ ନ ଦେଇ ଠିକା ସଂସ୍ଥାକୁ ଅନୁକମ୍ପା ପ୍ରଦର୍ଶନ କରୁଥିବା ଅଭିଯୋଗ ହେଉଛି। ଜିଲାରେ ଚାଲିଥିବା ଅପଗ୍ରେଡ ୩୩/୧୧ କେଭି ବିଦ୍ୟୁତ୍ ସବଷ୍ଟେଶନ କାମ ଅଧାପନ୍ତରିଆ ହୋଇ ରହିଛି। ଜିଲାର ୧୫୦ ଗ୍ରାମରେ ବିଦ୍ୟୁତୀକରଣ ପାଇଁ ଆସିଥିବା ଶତାଧିକ ବିଦ୍ୟୁତ୍ ଖୁଣ୍ଟର ହିସାବ ମିଳୁ ନ ଥିବା କୁହାଯାଉଛି। ଧାର୍ଯ୍ୟଲକ୍ଷ୍ୟ ଅନୁଯାୟୀ ଲୋକଙ୍କ ଘରକୁ ବିଦ୍ୟୁତ୍ ସଂଯୋଗ ଦେବାରେ ଅହେତୁକ ବିଳମ୍ବ ଘଟୁଥିବା ବେଳେ ବିଦ୍ୟୁତ ସେବା କାର୍ଯ୍ୟ ନାମକୁ ମାତ୍ର ଚାଲିଛି। ବିଭାଗର ତଳିଆ କର୍ମଚାରୀ ଏଥିଲାଗି ଲୋକଙ୍କ ଆକ୍ରୋଶର ଶିକାର ହେଉଥିବା ବେଳେ ଉପରିସ୍ଥ ଅଧିକାରୀମାନେ ଏଥିପ୍ରତି ଗୁରୁତ୍ୱ ଦେଉ ନ ଥିବା ଗ୍ରାହକମାନେ ଅଭିଯୋଗ କରୁଛନ୍ତି। ୫ ମେଗା ଭୋଲଟେଜ ଆମ୍ପ୍ଲିଫାୟାର ଲଗାଯାଇପାରୁ ନ ଥିବାରୁ ଉପଭୋକ୍ତାମାନେ ଲୋ ଭୋଲଟେଜ ସମସ୍ୟାରେ ସନ୍ତୁଳି ହେଉଛନ୍ତି। ଅନ୍ୟପକ୍ଷେ ଅଧିକ ଲୋଡ ପଡୁଥିବାରୁ ବିଭିନ୍ନ ସମୟରେ ଯନ୍ତ୍ରପାତି ପୋଡିଯାଉଛି। ଉଲ୍ଲେଖନୀୟ ଯେ, ଜିଲାରେ ୧୩ ଟି ବ୍ଲକରେ ୧୩ ଗ୍ରୀଡ ସବ୍‌ଷ୍ଟେଶନ ସ୍ଥାପନ ଲାଗି ସରକାର ଟେଣ୍ଡର ଆହ୍ୱାନ କରିବା ପରେ ଗତ ବର୍ଷ ମାର୍ଚ୍ଚରୁ କାମ ଆରମ୍ଭ ହୋଇଥିଲା। ଏହି କାମ କେବେ ସରିବ ତାହା ଜଣାପଡୁ ନାହିଁ। ନେସ୍କୋ ସଂସ୍ଥା ଓ ଜିଲା ପ୍ରଶାସନ ଏ ଦିଗରେ ଆବଶ୍ୟକ ପଦକ୍ଷେପ ନେଉ ନ ଥିବାରୁ କାମରେ ଅହେତୁକ ବିଳମ୍ବ ଘଟୁଥିବା ଅଭିଯୋଗ ହେଉଛି। ବିଭିନ୍ନ ପ୍ରକଳ୍ପ ପାଇଁ ବିଭାଗୀୟ କର୍ମଚାରୀଙ୍କୁ ଅନ୍ୟ ଜିଲାକୁ ବଦଳି କରାଯାଉଥିବାରୁ ଏ ନେଇ ଅନିଶ୍ଚିତତା ସୃଷ୍ଟି ହୋଇଛି। ବିଦ୍ୟୁତୀକରଣ କାର୍ଯ୍ୟ ସମ୍ପର୍କରେ ଗ୍ରାମବାସୀ ଜିଲାପାଳଙ୍କ ଅଭିଯୋଗ ପ୍ରକୋଷ୍ଠର ଦ୍ୱାରସ୍ଥ ହୋଇ ହତାଶ ହୋଇଥିବା କହୁଛନ୍ତି। ସ୍ୱାଧୀନତାର ୭୦ ବର୍ଷ ପରେ ମଧ୍ୟ ଜିଲାରେ ଅନେକ ସାହି ଓ ଗ୍ରାମ ଅନ୍ଧାରରେ ରହିଛି। ଏ ସମ୍ପର୍କରେ ନେସ୍କୋ ଅଧୀକ୍ଷଣ ଯନ୍ତ୍ରୀ ନାରାୟଣ ପାତ୍ରଙ୍କୁ ପଚାରିବାରୁ କହିଛନ୍ତି, ଠିକା କମ୍ପାନୀ କାମ କରି ଚାଲିଛି। ଆସନ୍ତା ଜୁନ ଶେଷ ସୁଦ୍ଧା କାମ ସାରିବାକୁ ଉକ୍ତ ସଂସ୍ଥା ସରକାରଙ୍କଠାରୁ ଅନୁମତି ଆଣିଛି। ଠିକା ସଂସ୍ଥାର ଜଣେ ଉଚ୍ଚ କର୍ମକର୍ତ୍ତା କହିଛନ୍ତି, ଶର୍ଟ ଡାଉନ ସମସ୍ୟା ପାଇଁ କାମରେ ବିଳମ୍ବ ଘଟିଥିଲା। ଉକ୍ତ ସମସ୍ୟା ଏବେ ଦୂର ହୋଇଛି। ଏହା ମଧ୍ୟରେ କାମ ଶେଷ ହୋଇ ୫ ଟ୍ରାନ୍ସଫର୍ମରକୁ ଚାର୍ଜ କରାଯାଇ ସାରିଛି। ବର୍ତ୍ତମାନ ବାତ୍ୟା ଅଞ୍ଚଳରେ କାମ ପାଇଁ କର୍ମଚାରୀ ଚାଲିଯାଇ ଥିବାରୁ ଏଠାରେ କାମ ବନ୍ଦ ରହିଛି। ଅନ୍ୟପକ୍ଷେ ଏନଟିସିପି ଆବଶ୍ୟକ ଅର୍ଥ ଦେଉ ନ ଥିବାରୁ ସମସ୍ୟା ହେଥିବା ସେ କହିଛନ୍ତି।

ଅସହ୍ୟ ତାତି: ଜନଜୀବନ ଅସ୍ତବ୍ୟସ୍ତ

ପାଟଣା ୧୦।୫(ସ୍ୱ. ପ୍ର.)

ଫନୀ ବାତ୍ୟା ପରେ କେନ୍ଦୁଝର ଜିଲାର ବିଭିନ୍ନ ସ୍ଥାନରେ ପାରଦ ଏବେ ୪୦ ଡିଗ୍ରୀ ଉପରେ ରହିଛି। ଦିନରେ ଟାଣ ଖରା ସାଙ୍ଗକୁ ଅସହ୍ୟ ଗୁଳୁଗୁଳି ଅନୁଭୂତ ହେଉଛି। ସ୍ଥାନୀୟ ପାଟଣା ବ୍ଲକରେ ମଧ୍ୟ ପାରଦ ୩୭ ଡିଗ୍ରୀ ଡେଇଁ ଲାଣି। ଗ୍ରୀଷ୍ମ ପ୍ରବାହ ଜାରି ରହିଥିବାରୁ ଲୋକେ ତତଲା କଡେଇରେ ଭାଜି ହେବା ଭଳି ସ୍ଥିତିରେ ପହଞ୍ଚିଛନ୍ତି। ପୂର୍ବାହ୍ନ ୧୦ ଟା ବେଳକୁ ଟାଣ ଖରା ଅନୁଭୂତ ହେଉଥିବାରୁ ଲୋକେ ଘରୁ ପଦାକୁ ବାହାରି ପାରୁନାହାନ୍ତି। ଏଥିଲାଗି ଜନଜୀବନ ଏକପ୍ରକାର ଅସ୍ତବ୍ୟସ୍ତ ହୋଇପଡିଛି। କେନ୍ଦୁଝର ଜିଲା ପାଟଣା ବ୍ଲକରେ ପ୍ରାୟ ୨୦ ପଞ୍ଚାୟତରେ ଏବେ ଜଳକଷ୍ଟ ଦେଖାଦେଇଛି। ଆବଶ୍ୟକତା ଅନୁଯାୟୀ ଜଳଛତ୍ର ଖୋଲା ଯାଇ ନ ଥିବାରୁ ଲୋକେ ପିଇବା ପାଣି ଲାଗି ତହଲ ବିକଳ ହେଉଛନ୍ତି। ଚଳିତ ବର୍ଷ ବ୍ଲକ ତରଫରୁ ଏଯାଏ ଆବଶ୍ୟକ ଜଳଛତ୍ର ଖୋଲା ଯାଇ ନ ଥିବାରୁ ପଥଚାରୀ ଓ ବାଇକ ଚାଳକମାନେ ପାଣି ଟୋପାଏ ପିଇବାକୁ ପାଉନାହାନ୍ତି। ଏ ସମ୍ପର୍କରେ ପାଟଣା ଜିପିଓ ରଶ୍ମିରେଖା ମହାନ୍ତିଙ୍କୁ ପଚାରିବାରୁ କହିଛନ୍ତି, ସିଏଫସି ଓ ଏସଏଫସି ପାଣ୍ଠିରୁ ୩୦ପ୍ରତିଶତ ଅର୍ଥ ପାନୀୟ ଜଳ ପାଇଁ ଖର୍ଚ୍ଚ କରିବାକୁ ପଞ୍ଚାୟତଗୁଡିକୁ କୁହାଯାଇଛି।

ମନ୍ଦିରରେ ତାଲା: ଥାନାରେ ଏତଲା

ଝୁଞ୍ଚୁରା, ୧୦।୫ (ଡି.ଏନ.ଏ.)

ମନ୍ଦିରରେ ତାଲା ପଡିଥିବା ଦେଖି ବାହାରେ ଦର୍ଶନାର୍ଥୀ।

- ଘନଭଛ ଗ୍ରାମ୍ୟ ବିବାଦ
- ସମାଧାନ ଲାଗି ପୋଲିସ ପକ୍ଷରୁ ଉଦ୍ୟମ ଜାରି

କେନ୍ଦୁଝର ଜିଲା ଝୁଞ୍ଚୁରା ଥାନା ଅଧୀନ ନହବେଡା ଗ୍ରାମରେ ବାବା ଧବଳେଶ୍ୱର ମନ୍ଦିରରେ ଗତ ୫ ତାରିଖରୁ ତାଲା ପଡିଛି। ଏହି ଘଟଣାକୁ କେନ୍ଦ୍ର କରି ଗ୍ରାମ୍ୟ ବିବାଦ ଘନେଇବାରେ ଲାଗିଛି। ଏନେଇ ଝୁଞ୍ଚୁରା ଥାନାରେ ମଧ୍ୟ ଏତଲା ଦିଆଯାଇଛି। ନହବେଡା ପଞ୍ଚାୟତ କାର୍ଯ୍ୟାଳୟ ଏବଂ ଝୁଞ୍ଚୁରା ପୋଲିସର ହସ୍ତକ୍ଷେପ ଫଳରେ ପରିସ୍ଥିତି ଶାନ୍ତ ପଡିଥିଲେ ମଧ୍ୟ ଗ୍ରାମରେ ଚାପା ଅସନ୍ତୋଷ ଓ ଉତ୍ତେଜନା ଲାଗି ରହିଛି।

ପୋଲିସ ସୂଚନା ଅନୁଯାୟୀ ନହବେଡା ଗ୍ରାମ ହୁଡିରେ ବାବା ଧବଳେଶ୍ୱର ଶୈବପୀଠ ପ୍ରତିଷ୍ଠା ହେବା ପରଠାରୁ ନିୟମିତ ପୂଜାର୍ଚ୍ଚନା କରାଯାଇ ଆସୁଛି। କେତେକ ବ୍ୟକ୍ତି ମନ୍ଦିରରେ ମାଲିକାନା ଜାହିର କରି ଗତ ୫ ତାରିଖ ସକାଳେ ସେଠାରେ ତାଲା ପକାଇଦେଇଥିଲେ। ଫଳରେ ଦର୍ଶନାର୍ଥୀମାନେ ହଇରାଣ ହୋଇ ଫେରିଥିଲେ। ନହବେଡା ପଞ୍ଚାୟତ କାର୍ଯ୍ୟାଳୟରେ ଏ ନେଇ ଲିଖିତ ଅଭିଯୋଗ କରାଯିବା ସାଙ୍ଗକୁ ଗ୍ରାମବାସୀଙ୍କ ପକ୍ଷରୁ ଥାନାରେ ଏତଲା ଦିଆଯାଇଥିଲା। ଏ ନେଇ ପଞ୍ଚାୟତ କାର୍ଯ୍ୟାଳୟରେ ସମସ୍ୟାର ସମାଧାନ ଲାଗି ବୈଠକ ବସିଥିଲା। ପୋଲିସର ହସ୍ତକ୍ଷେପ ସତ୍ତ୍ୱେ ଏ ଯାଏ ବିବାଦର ସ୍ଥାୟୀ ସମାଧାନ ହୋଇ ପାରି ନ ଥିବାରୁ ମନ୍ଦିରରେ ତାଲା ପଡି ରହିଛି ବୋଲି ସରପଞ୍ଚ ବବିତା ନାଏକ କହିଛନ୍ତି। ଏ ସମ୍ପର୍କରେ ଥାନାଧିକାରୀ ଏଫ. ଟିଗାଙ୍କୁ ପଚାରିବାରୁ ସମସ୍ୟାର ସମାଧାନ ପାଇଁ ଉଦ୍ୟମ ଜାରି ରହିଛି ବୋଲି କହିଛନ୍ତି।

ଶିଶୁପାଳ ହେଲେ ବର

ହାଟଡ଼ିହୀ, ୧୦।୫(ଡି.ଏନ.ଏ.)

କେନ୍ଦୁଝର ଜିଲା ହାଟଡ଼ିହୀ ଅଞ୍ଚଳରେ ବିବାହ ହେବାକୁ ଯାଇ ଜଣେ ବର ଶିଶୁପାଳ ହୋଇ ଫେରିବା ଚର୍ଚ୍ଚାର ବିଷୟ ହୋଇଛି। ମଙ୍ଗୁଳା ହୋଇଥିବା କନ୍ୟା ବରକୁ ବିବାହ ନ କରିବାକୁ ଜିଦ୍ ଧରିବାରୁ ଏଭଳି ପରିସ୍ଥିତି ସୃଷ୍ଟି ହୋଇଛି। ତେବେ କନ୍ୟା ବିବାହ କରିବାକୁ ରାଜି ନ ହେବା ଘଟଣାର କାରଣ ସ୍ପଷ୍ଟ ହୋଇ ନାହିଁ। ସ୍ଥାନୀୟ ଲୋକଙ୍କ ସୂଚନା ଅନୁଯାୟୀ ଏହି ବିବାହ ଲାଗି ଦିନ ଧାର୍ଯ୍ୟ ହୋଇ ଗୁରୁବାର ଏକ ଉତ୍ସବର ଆୟୋଜନ କରାଯାଇଥିଲା। ବର , ବରଯାତ୍ରୀ ଏବଂ କନ୍ୟା ଓ କନ୍ୟା ପକ୍ଷ ଲୋକେ ଆସି ମନ୍ଦିରରେ ପହଞ୍ଚିଥିଲେ। କୌଣସି କାରଣରୁ କନ୍ୟା ଏହି ବିବାହ ଲାଗି ଅସମ୍ମତ ହେବାରୁ ବାହାଘର ବନ୍ଦ ହୋଇ ଯାଇଥିଲା। ଫଳରେ ବରଙ୍କୁ ଶିଶୁପାଳ ହୋଇ ଫେରିବାକୁ ପଡିଥିଲା। ଏ ନେଇ କୌଣସି ପକ୍ଷ ପୋଲିସରେ କିଛି ଅଭିଯୋଗ କରି ନ ଥିବା ଜଣାପଡିଛି।

କବାଟ ଭାଙ୍ଗି ଚୋରି: ପୋଲିସ ପାଉନି ଟେର୍

ଚମ୍ପୁଆ, ୧୦।୫ (ଡି.ଏନ.ଏ.)

କେନ୍ଦୁଝର ଜିଲା ଚମ୍ପୁଆ ଥାନା ଅନ୍ତର୍ଗତ ପର୍ଶଳା ଗ୍ରାମରେ ଗତ ୮ ତାରିଖ ରାତିରେ ଚୋରମାନେ ଘରେ ପଶି କବାଟ ଭାଙ୍ଗି ନଗଦ ୭ ହଜାର ଟଙ୍କା ଓ ୨୦ ଭରି ସୁନା ସମେତ ବିଭିନ୍ନ ଜିନିଷ ଚୋରାଇ ନେଇଛନ୍ତି। ସନ୍ଧାନୀ କୁକୁର ଓ ସାଇଣ୍ଟିଫିକ ଦଳ ସହାୟତାରେ ପୋଲିସ ତଦନ୍ତ କରୁଥିଲେ ମଧ୍ୟ କୌଣସି ସଫଳତା ମିଳି ନାହିଁ। ସୂଚନା ଅନୁସାରେ ପର୍ଶଳା ଗ୍ରାମର ମଦନ ମୋହନ ସେଠୀ ଘର ମୁଖ୍ୟ କବାଟରେ ତାଲା ପକାଇ ଶୋଇଥିଲେ। ଚୋରମାନେ କବାଟ ଭାଙ୍ଗି ଆଲମିରାରେ ଥିବା ୭୦୦୦ ଟଙ୍କା ସହିତ ସୁନା, ରୁପା ଗହଣା ଲୁଟି ନେଇଥିଲେ। ଘର ମାଲିକ ଚୋରି ହୋଇଥିବା ଜାଣି ଚମ୍ପୁଆ ଥାନାରେ ଅଭିଯୋଗ କରିଥିଲେ।

ପୋଖରୀ ଖୋଳାକୁ ନେଇ ବିବାଦ

- ଜିଲାପାଳଙ୍କୁ ଗ୍ରାମବାସୀଙ୍କ ଦାବିପତ୍ର

ଜିଲାପାଳଙ୍କୁ ଦାବିପତ୍ର ଦେବାକୁ ଆସିଥିବା ଗ୍ରାମବାସୀ।

କେନ୍ଦୁଝର, ୧୦।୫ (ସ୍ୱ.ପ୍ର.)

କେନ୍ଦୁଝର ସଦର ବ୍ଲକ କବିତ୍ରା ମୌଜାରେ ଦେବୋତ୍ତର ଜମିରେ ୪ଟି ପୋଖରୀ ଖୋଳାଯିବା ଘଟଣା ନେଇ ବିବାଦ ଦେଖାଦେଇଛି। ଏକ ରାସ୍ତା ନିର୍ମାଣ କମ୍ପାନୀକୁ ମାଟି ଦେବା ଆଳରେ ଏଭଳି ପୋଖରୀ ଖୋଳାଯାଉଥିବା ଗ୍ରାମବାସୀ ଅଭିଯୋଗ କରିଛନ୍ତି। ପୂର୍ବରୁ ଏଭଳି ରାସ୍ତା କାମ ବେଳେ ଏକ ପୋଖରୀ ପୁନରୁଦ୍ଧାର କରିବା ଲାଗି ଗ୍ରାମବାସୀ ମାଟି ଖୋଳିଥିଲେ। ପରେ ମାଟି ଖୋଳିଥିବା ସଂସ୍ଥା ଓ ଗ୍ରାମବାସୀଙ୍କ ବିରୋଧରେ କାର୍ଯ୍ୟାନୁଷ୍ଠାନ ଗ୍ରହଣ କରାଯାଇଥିଲା। ବର୍ତ୍ତମାନ ଆବଶ୍ୟକତା ନ ଥାଇ କାହିଁକି ଏପରି ପୋଖରୀ ଖୋଳାଯାଉଛି ବୋଲି ଗ୍ରାମବାସୀ ପ୍ରଶ୍ନ ଉଠାଇଛନ୍ତି। ଶୁକ୍ରବାର ହେମନ୍ତ ମହାନ୍ତ, ଶରତ ମହାନ୍ତ, ବିଜୟ ମହାନ୍ତଙ୍କ ସମେତ ଗ୍ରାମର ବହୁ ମହିଳା ଓ ପୁରୁଷ ଜିଲାପାଳଙ୍କ କାର୍ଯ୍ୟାଳୟକୁ ଆସି ଏ ନେଇ ଏକ ଦାବିପତ୍ର ପ୍ରଦାନ କରିଛନ୍ତି।

ଗ୍ରାମବାସୀ ଆହୁରି ଦର୍ଶାଇଛନ୍ତି ଯେ, ଯେଉଁ ସ୍ଥାନରେ ଏବେ ପୋଖରୀ ଖୋଳାଯାଇଛି, ତଦ୍ୱାରା ପରିବେଶ ପ୍ରଭାବିତ ହେବ ଏବଂ ଲୋକେ ଯାତାୟାତ କରିବାରେ ହଇରାଣ ହେବେ। ଛୋଟ ପିଲାମାନେ ଅଧିକ ଅସୁବିଧାରେ ପଡିବେ। ଦୁର୍ଘଟଣା ଘଟିବା ଆଶଙ୍କା ରହିବ। ଗାଁର ଚାଷୀମାନେ ମଧ୍ୟ ହଇରାଣ ହେବେ। ଗ୍ରାମବାସୀଙ୍କୁ ନ ଜଣାଇ ବିଭାଗ ପକ୍ଷରୁ ପୋଖରୀ ଖନନ ନିଷ୍ପତ୍ତି ନିଆଯାଉଥିବାରୁ ସେମାନେ ଏହାକୁ ବିରୋଧ କରୁଥିବା କହିଛନ୍ତି।

କେଶଦୁରାପାଳରେ ଖୋଲିଲା ମା' ଗୃହ

ମା' ଗୃହ ଉଦ୍‌ଘାଟନ ଅବସରରେ ଅତିଥିଗଣ।

ଆନନ୍ଦପୁର, ୧୦।୫(ସ୍ୱ.ପ୍ର.)

କେନ୍ଦୁଝର ଜିଲା ଘସିପୁରା ବ୍ଲକ କେଶଦୁରାପାଳ ଠାରେ ମା' ଗୃହର ଶୁଭ ଉଦ୍‌ଘାଟନ ଉତ୍ସବ ଅନଷ୍ଠିତ ହୋଇଯାଇଛି। ବିଡିଓ ଡଃ ମଧୁସ୍ମିତା ସାମନ୍ତରାୟ ମୁଖ୍ୟଅତିଥି ଭାବେ ଯୋଗଦେଇ ଏହାକୁ ଉଦଘାଟନ କରିଥିଲେ। ଦୁର୍ଗମ ଅଞ୍ଚଳର ମହିଳାମାନଙ୍କ ସୁରକ୍ଷିତ ମାତୃତ୍ୱକୁ ଦୃଷ୍ଟିରେ ରଖି ମା' ଗୃହ ବ୍ୟବସ୍ଥା କରାଯାଇଛି। ଏହି ଗୃହରେ ଗର୍ଭବତୀ ମହିଳାଙ୍କୁ ପିଲାଜନ୍ମ କରିବାର ୧୦ ଦିନ ପୂର୍ବରୁ ରଖାଯିବାର ବ୍ୟବସ୍ଥା ଗ୍ରହଣ କରାଯାଇଛି। ସେମାନଙ୍କ ପାଇଁ ଶଯ୍ୟାର ସୁବିଧା ସହ ୩ ଥର ରନ୍ଧା ଖାଦ୍ୟର ବ୍ୟବସ୍ଥା କରାଯାଇଛି। ଗର୍ଭବତୀଙ୍କ ଦେଖାଶୁଣା ପାଇଁ ମହିଳା କର୍ମଚାରୀ ନିୟୋଜିତ କରାଯାଇଥିବା ପ୍ରଶାସନ ପକ୍ଷରୁ ସୂଚନା ଦିଆଯାଇଛି। ଏଥିସହିତ ଏଲଇଡି ଟିଭି ଓ ଖେଳ ପାଇଁ ବିଭିନ୍ନ ଉପକରଣ ବ୍ୟବସ୍ଥା କରାଯିବ ବୋଲି ପ୍ରଶାସନ ପକ୍ଷରୁ ସୂଚନା ମିଳିଛି। ଗର୍ଭବତୀ ମହିଳାଙ୍କୁ ଶତପ୍ରତିଶତ ଡାକ୍ତରଖାନାରେ ରଖି ପ୍ରସବ କରାଇବା ନିମନ୍ତେ ମା' ଗୃହର ବ୍ୟବସ୍ଥା ଉପଯୋଗୀ ହେବ ବୋଲି ବିଡିଓ ଡଃ ସାମନ୍ତରାୟ ସୂଚନା ଦେଇଛନ୍ତି। ଉଦ୍‌ଘାଟନ କାର୍ଯ୍ୟକ୍ରମରେ କେଶଦୁରାପାଳ ଓ ସାଇଁକୁଳ ଗୋଷ୍ଠୀ ସ୍ୱାସ୍ଥ୍ୟକେନ୍ଦ୍ରର ଡାକ୍ତର ଓ କର୍ମଚାରୀ ଉପସ୍ଥିତ ଥିଲେ।

ଟ୍ରକ୍-ଡମ୍ପର ଧକ୍କା: ଡ୍ରାଇଭର, ହେଲ୍‌ପର ଗୁରୁତର

ଯୋଡ଼ା, ୧୦।୫(ଡି.ଏନ.ଏ.)

କେନ୍ଦୁଝର ଜିଲା ବାମେବାରୀ ଥାନା ଅନ୍ତର୍ଗତ ପଳଶା ରାସ୍ତ

ବାତ୍ୟା କ୍ଷତିଗ୍ରସ୍ତଙ୍କୁ ରାଶନ କାର୍ଡ ଧୋକା

- କାର୍ଡ ଥାଇ ମଧ୍ୟ ମିଳୁନି ସାହାଯ୍ୟ
- ଭୋକ ଉପାସରେ ବିତୁଛି ଦିନ

ହେମନ୍ତ କୁମାର ନାୟକ
ପୁରୀ ଅଫିସ, ୧୦।୫

ବାତ୍ୟା ବେସାହାରା କରିଦେଇଛି। ଖାଇବାକୁ କିଛିନାହିଁ। ସବୁକିଛି ଉଜୁଡ଼ିଯାଇଛି। ପ୍ରଶାସନ ପକ୍ଷରୁ ଦିଆଯାଉଥିବା ରିଲିଫ୍‌କୁ ହିଁ ଭରସା କରିଛୁ। ସରକାର ରାଶନ କାର୍ଡଧାରୀଙ୍କୁ ୫୦ କିଗ୍ରା ଚାଉଳ ଏବଂ ୨ ହଜାର ଟଙ୍କା ଦେବାକୁ ଘୋଷଣା କରିବା ପରେ ଅନେକ ଆଶା କରିଥିଲୁ। ଏପରି ଦୁଃଖଦ ସମୟରେ ଏହା ନିଶ୍ଚିତ ଆମ ପାଇଁ ବଡ଼ ସାହାଯ୍ୟ। ହେଲେ ରାଶନ କାର୍ଡ ଥାଇ ମଧ୍ୟ ଆମକୁ ଏହାର ସୁବିଧା ମିଳୁନି। ତାଲିକାରେ ନାଁ ନାହିଁ କହି ଡିଲର ଫେରାଇ ଦେଉଛନ୍ତି। ବାଧ୍ୟହୋଇ ମନଦୁଃଖରେ ଖାଲି ହାତରେ ଫେରିବାକୁ ପଡୁଛି ବୋଲି କୋହଭରା କଣ୍ଠରେ କହିଛନ୍ତି ଶ୍ରୀମତୀ ସାହୁ। ପୁରୀ ପୌରସଂସ୍ଥାର ୩୦ନଂ. ୱାର୍ଡର ଶ୍ରୀମତୀ ସାହୁଙ୍କ ବୋହୂ ବର୍ଷା ପ୍ରିୟଦର୍ଶିନୀଙ୍କ ନାଁରେ ରହିଛି ରାଶନ କାର୍ଡ। ରାଜ୍ୟ ଖାଦ୍ୟ ସୁରକ୍ଷା ଯୋଜନାର ହିତାଧିକାରୀ ଭାବେ ତାଙ୍କ ପାଖରେ କାର୍ଡ ଥିଲେ ମଧ୍ୟ ବର୍ତ୍ତମାନ ବାତ୍ୟା କ୍ଷତିଗ୍ରସ୍ତଙ୍କ ପାଇଁ ସରକାରଙ୍କ ଘୋଷିତ ସାହାଯ୍ୟ ଅପହଞ୍ଚ ପାଲଟିଛି। କେବଳ ବର୍ଷାଙ୍କ କ୍ଷେତ୍ରରେ ଏହା ଘଟିନି, ପୁରୀ ପୌରସଂସ୍ଥାର ପ୍ରତି ୱାର୍ଡରେ ଅନେକଙ୍କୁ ଏହିଭଳି କାର୍ଡ ବାଣ୍ଟି ଭଣ୍ଡେଇ ଦିଆଯାଇଛି।

ବାତ୍ୟାରେ ଅଧିକ କ୍ଷତିଗ୍ରସ୍ତ ହୋଇଛି ପୁରୀ ଜିଲା। ବିଶେଷକରି ପୁରୀ ସହର ଛାରଖାର୍ ହୋଇଯାଇଛି। ବାତ୍ୟା ବିପନ୍ନଙ୍କୁ ରିଲିଫ୍ ଏବଂ ଅନ୍ୟାନ୍ୟ ସରକାରୀ ସହାୟତା ପ୍ରଦାନ ଲାଗି ସରକାର ଗୁରୁତ୍ୱ ଦେଉଛନ୍ତି। ରନ୍ଧାଖାଦ୍ୟ, ଶୁଖିଲା ଖାଦ୍ୟ, ପଲିଥିନ ପ୍ରଦାନ କରାଯାଉଛି। ଏପରି କି, ଖାଦ୍ୟ ସୁରକ୍ଷା ଯୋଜନାର ହିତାଧିକାରୀଙ୍କୁ ଯୁଦ୍ଧକାଳୀନ ଭିତ୍ତିରେ ସାହାଯ୍ୟ ପ୍ରଦାନ କରିବାକୁ ସରକାର ନିର୍ଦ୍ଦେଶ ଦେଇଛନ୍ତି। ଏହି ନିର୍ଦ୍ଦେଶ ମୁତାବକ ଗୁରୁବାରଠାରୁ ଚାଉଳ ବଣ୍ଟନ ଆରମ୍ଭ ହୋଇଛି। ବିଭିନ୍ନ ଡିଲରଙ୍କ ମାଧ୍ୟମରେ ଏହି ଚାଉଳ ବଣ୍ଟାଯାଉଛି। ତେବେ ଏମିତି କିଛି ହିତାଧିକାରୀ ଅଛନ୍ତି, ଯେଉଁମାନଙ୍କ ପାଖରେ ରାଜ୍ୟ ଖାଦ୍ୟ ସୁରକ୍ଷା ଯୋଜନାରେ କାର୍ଡ ରହିଛି। ହେଲେ ସେମାନଙ୍କୁ ଚାଉଳ ମିଳୁନାହିଁ। କିଛି ନ୍ୟସ୍ତସ୍ୱାର୍ଥ ବ୍ୟକ୍ତି ନିଜର ଫାଇଦା ପାଇଁ ଏମିତି ଅନେକ ଗରିବ ଲୋକଙ୍କ ହାତରେ କାର୍ଡ ଖଣ୍ଡିଏ ଧରାଇ ଦେଇଛନ୍ତି। କିନ୍ତୁ ସେମାନଙ୍କୁ ଏହାର ଫାଇଦା ମିଳୁ ନ ଥିବା ଘଟଣା ଏବେ ପଦାକୁ ଆସିଛି।

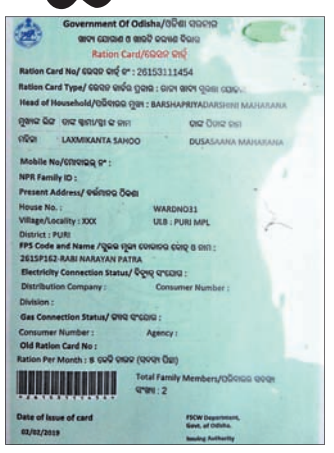
Government Of Odisha/ଓଡିଶା ସରକାର
Ration Card/ରେସନ କାର୍ଡ
Ration Card No/ ରେସନ କାର୍ଡ ନଂ : 26153111454
Ration Card Type/ ରେସନ କାର୍ଡର ପ୍ରକାର :
Head of Household/ପରିବାରର ମୁଖିଆ : BARSHAPRIYADARSHINI MAHARANA
LAXMIKANTA SAHOO
DUSASANA MAHARANA
Mobile No/ମୋବାଇଲ୍ ନଂ :
NPR Family ID :
Present Address/ ବର୍ତ୍ତମାନର ଠିକଣା
House No. :
WARDNO31
Village/Locality : XXX
ULB : PURI MPL
District : PURI
FPS Code and Name
2615P162-RABI NARAYAN PATRA
Electricity Connection Status/
Distribution Company :
Consumer Number :
Division :
Gas Connection Status/
Consumer Number :
Agency :
Old Ration Card No :
Ration Per Month : 5
Total Family Members/
Date of Issue of card
02/02/2019
FSCW Department, Govt. of Odisha.
Issuing Authority

ପୁରୀ ପୌରସଂସ୍ଥା ୩୦ନଂ. ୱାର୍ଡର ବର୍ଷା ପ୍ରିୟଦର୍ଶିନୀ ମହାରଣା। ସ୍ୱାମୀ ଲକ୍ଷ୍ମୀକାନ୍ତ ସାହୁ। ଚଳିବା ପାଇଁ ସେମିତି କୌଣସି ନିର୍ଦ୍ଦିଷ୍ଟ ଆୟ ନାହିଁ। ରାଜ୍ୟ ଖାଦ୍ୟ ସୁରକ୍ଷା ଯୋଜନାରେ ପ୍ରାୟ ୨ ମାସ ପୂର୍ବରୁ ତାଙ୍କୁ ରାଶନ କାର୍ଡ ମିଳିଛି। ତାଙ୍କ କାର୍ଡ ନଂ. ୨୬୧୫୩୧୧୧୪୫୪। ହେଲେ କାର୍ଡ ପାଇଛନ୍ତି ସିନା କିନ୍ତୁ ତାଙ୍କୁ ଏଥିରେ କିଛି ସୁବିଧା ମିଳୁନାହିଁ। ବର୍ତ୍ତମାନ ସରକାର ଘୋଷଣା କରିଥିବା ୫୦ କିଗ୍ରା ଚାଉଳରୁ ମଧ୍ୟ ସେ ବଞ୍ଚିତ। କାର୍ଡ ନେଇ ଡିଲରଙ୍କ ପାଖକୁ ଯାଇଥିଲେ, ହୋଲେ ତାଲିକାରେ ନାଁ ନ ଥିବା କହି ଡିଲର ତାଙ୍କୁ ଫେରାଇ ଦେଇଛନ୍ତି। ଏହାକୁ ନେଇ ମନସ୍ତାପରେ ଅଛନ୍ତି ବର୍ଷାଙ୍କ ପରିବାର।

ଅନ୍ୟପକ୍ଷରେ କେବଳ ବର୍ଷା ନୁହଁନ୍ତି, ପୁରୀ ପୌରସଂସ୍ଥା ଅଧୀନ ବିଭିନ୍ନ ୱାର୍ଡରେ ଏହିଭଳି ଚଞ୍ଚକତା କରାଯାଇଥିବା ଜଣେ ଡିଲର ନିଜ ନାମ ଗୋପନ ରଖି କହିଛନ୍ତି। ଗରିବ ଅସହାୟକ ଲୋକଙ୍କ ସରଳତାର ସୁଯୋଗ ନେଇ ଏପରି କରାଯାଇଛି। ପୁରୀ ପୌରସଂସ୍ଥା ଅଧୀନ ବିଭିନ୍ନ ୱାର୍ଡରେ ଏଭଳି କାର୍ଡଧାରୀଙ୍କ ସଂଖ୍ୟା ୫୦୦ରୁ ଅଧିକ ହେବ। ନିକଟରେ ଶେଷ ହୋଇଥିବା ନିର୍ବାଚନ ପାଇଁ ଏଭଳି କରାଯାଇଛି। କିଛି ରାଜନେତା ନିଜର ଫାଇଦା ପାଇଁ ଏଭଳି କରିଛନ୍ତି। ଅନେକ ଲୋକଙ୍କ ହାତରେ ଏହିଭଳି କାର୍ଡ ଖଣ୍ଡେ ଖଣ୍ଡେ ଧରାଇ ଦେଇଛନ୍ତି। କିନ୍ତୁ ପ୍ରକୃତ ତାଲିକାରେ ଏମାନଙ୍କ ନାଁ ନାହିଁ। ଫଳରେ ଏମାନେ ରାଶନ କାର୍ଡରେ ମିଳୁଥିବା ସୁବିଧା ସୁଯୋଗରୁ ବଞ୍ଚିତ ହୋଇଛନ୍ତି। ସିଦ୍ଧମହାବୀର ଅଞ୍ଚଳର ଜଣେ ହିତାଧିକାରୀ ମଧ୍ୟ ଏହିଭଳି ଚଞ୍ଚକତାର ଶିକାର ହୋଇଛନ୍ତି। ସେ ତାଙ୍କ ଅଞ୍ଚଳର ଡିଲରଙ୍କ ପାଖକୁ ବାତ୍ୟା ବିପନ୍ନଙ୍କ ଲାଗି ମିଳୁଥିବା ୫୦ କିଗ୍ରା ଚାଉଳ ପାଇଁ ଯାଇଥିଲେ। ହେଲେ ତାଲିକାରେ ତାଙ୍କ ନାଁ ନ ଥିବା କହି ସମ୍ପୃକ୍ତ ଡିଲର ତାଙ୍କୁ ଫେରାଇ ଦେଇଥିବା ଜଣାପଡିଛି।

ଏ ସମ୍ପର୍କରେ ଜିଲା ଯୋଗାଣ ଅଧିକାରୀ ତୁଷାରକାନ୍ତ ଦେଓ କହିଛନ୍ତି, ବର୍ତ୍ତମାନ ସରକାରଙ୍କ ପକ୍ଷରୁ ଘୋଷଣା କରାଯାଇଥିବା ୫୦ କିଗ୍ରା ଚାଉଳ ବଣ୍ଟନ କରାଯାଉଛି। ଯେଉଁମାନଙ୍କ ନାମ ଖାଦ୍ୟ ସୁରକ୍ଷା ଯୋଜନାରେ ରହିଛି ସେମାନଙ୍କୁ ଏହି ଚାଉଳ ଦିଆଯାଉଛି। ତେବେ ଏମିତି କିଛି ହିତାଧିକାରୀଙ୍କ ପାଖରେ କାର୍ଡ ଥିଲେ ମଧ୍ୟ ସେମାନଙ୍କୁ ଚାଉଳ ଦିଆଯାଉ ନ ଥିବା ପ୍ରସଙ୍ଗରେ ଯୋଗାଣ ଅଧିକାରୀ କହିଥିଲେ, ତାଲିକା ଅନୁଯାୟୀ ଚାଉଳ ଆସିଛି। ଯାହାଙ୍କ ନାମ ତାଲିକାରେ ନ ଥିବ ସେମାନେ ଏହି ଚାଉଳ ପାଇବେ ନାହିଁ।

ଶତପ୍ରତିଶତ ପେଟ୍ରୋଲ ପମ୍ପ କାର୍ଯ୍ୟକ୍ଷମ ହେଲାଣି: ଧର୍ମେନ୍ଦ୍ର

- କ୍ଷତିଗ୍ରସ୍ତ ୨ଶହ ଟାଙ୍କି ବର୍ଷାଦିନ ସୁଦ୍ଧା ସମ୍ପୂର୍ଣ୍ଣ ମରାମତି ହେବ
- ପ୍ରଭାବିତ ୩ଜିଲାରେ ଗ୍ୟାସ ବିକ୍ରି ବୃଦ୍ଧି ପାଇଛି

ଭୁବନେଶ୍ୱର,୧୦।୫(ବ୍ୟୁରୋ)

ପୁରୀ, ଖୋର୍ଦ୍ଧା ଓ କଟକର ୨୩୪ ପେଟ୍ରୋଲ ପମ୍ପ ମଧ୍ୟରୁ ୨୩୨ଟି ଏବେ କାମ ଆରମ୍ଭ କରିଛି। ଏଚ୍‌ପିସିଏଲ୍‌ର ୨ଟି ପେଟ୍ରୋଲ ପମ୍ପ କାମ କରୁନାହିଁ। ଶନିବାର ଆଉ ଦୁଇଟି ପେଟ୍ରୋଲ ପମ୍ପ କାମ ଆରମ୍ଭ କରିବ ବୋଲି କେନ୍ଦ୍ରମନ୍ତ୍ରୀ ଧର୍ମେନ୍ଦ୍ର ପ୍ରଧାନ ସୂଚନା ଦେଇଛନ୍ତି। ସ୍ଥାନୀୟ ଆଇଓସିଏଲ୍ କାର୍ଯ୍ୟାଳୟଠାରେ ପେଟ୍ରୋଲିୟମ କମ୍ପାନୀଗୁଡିକର ବରିଷ୍ଠ ଅଧିକାରୀଙ୍କ ସହ ଧର୍ମେନ୍ଦ୍ର ପ୍ରଧାନ ବୈଠକ କରି ବାତ୍ୟା ପ୍ରଭାବିତ ଜିଲାଗୁଡିକରେ ପେଟ୍ରୋଲ ଓ ଗ୍ୟାସ ବିତରଣ ସମ୍ପର୍କିତ ସ୍ଥିତିର ସମୀକ୍ଷା କରିଛନ୍ତି। ବୈଠକ ଶେଷରେ ଗଣମାଧ୍ୟମକୁ ସୂଚନା ଦେଇ ଧର୍ମେନ୍ଦ୍ର କହିଛନ୍ତି, ବାତ୍ୟା ପ୍ରଭାବିତ ଜିଲାଗୁଡିକରେ ପେଟ୍ରୋଲପମ୍ପଗୁଡିକ ବିଶେଷ ଭାବେ ପ୍ରଭାବିତ ହୋଇଥିଲା। ବାତ୍ୟାର ୭ଦିନ ମଧ୍ୟରେ ସବୁ ପେଟ୍ରୋଲ ପମ୍ପ ଶତପ୍ରତିଶତ କାର୍ଯ୍ୟ ଆରମ୍ଭ ହୋଇଛି। ବାତ୍ୟା ପ୍ରଭାବିତ ଜିଲାଗୁଡିକର ସରକାରୀ ଅଫିସ, ବ୍ୟାଙ୍କ ଓ ଟେଲିକମ୍ ସଂସ୍ଥା ପକ୍ଷରୁ ଲଗାଯାଇଥିବା ଜେନ୍‌ସେଟ ଓ ଡିଜି ପାଇଁ ପେଟ୍ରୋଲିୟମ କମ୍ପାନୀ ପକ୍ଷରୁ ୮ଟି ଭ୍ରାମ୍ୟମାଣ ଡିଜେଲ ଟ୍ୟାଙ୍କର ବ୍ୟବସ୍ଥା କରାଯାଇଛି। ବାତ୍ୟା ପୂର୍ବରୁ ପୁରୀରେ ପ୍ରତିଦିନ ୩ଲକ୍ଷ ଲିଟର ପେଟ୍ରୋଲ ଓ ଡିଜେଲ ବିକ୍ରି ହେଉଥିଲା। ବର୍ତ୍ତମାନ ମଧ୍ୟ ସେହିଭଳି ପେଟ୍ରୋଲ ଓ ଡିଜେଲ ବିକ୍ରି ହେବା ଆରମ୍ଭ ହୋଇଛି। ମୋଟ ଉପରେ ଉପରୋକ୍ତ ୩ ଜିଲାରେ ରହିଥିବା ୨୩୪ ପେଟ୍ରୋଲିୟମ ଟାଙ୍କି ମଧ୍ୟରୁ ୨ଶହ ପେଟ୍ରୋଲ ଟାଙ୍କି କ୍ଷତିଗ୍ରସ୍ତ ହୋଇଥିଲା। ଏହାର ସମସ୍ତ କାମ ବର୍ଷାଦିନ ସୁଦ୍ଧା ଶେଷ ହୋଇଯିବ। ବାତ୍ୟା ପ୍ରଭାବିତ ଏହି ଜିଲାଗୁଡିକରେ ପର୍ଯ୍ୟାପ୍ତ ପରିମାଣର ଏଲ୍‌ପିଜି ମଧ୍ୟ ମହଜୁଦ ରହିଛି। ପୁରୀ ଜିଲାରେ ୩୪, ଖୋର୍ଦ୍ଧାରେ ୬୯ ଓ କଟକର ୫୯ ଡିଷ୍ଟ୍ରିବ୍ୟୁଟର ବର୍ତ୍ତମାନ କାର୍ଯ୍ୟକ୍ଷମ ଅଛନ୍ତି। ପୁରୀରେ ପ୍ରତିଦିନ ୪ହଜାର ସିଲିଣ୍ଡର ଗ୍ରାହକମାନେ ନେଉଥିବା ବେଳେ ଏହି ସଂଖ୍ୟାରେ ବୃଦ୍ଧି ଘଟିଛି। ଗୁରୁବାର ସୁଦ୍ଧା ଏହା ବୃଦ୍ଧି ପାଇ ୫୭୦୦ରେ ପହଞ୍ଚିଛି। ସେହିପରି ଖୋର୍ଦ୍ଧାରେ ୧୩ହଜାରରୁ ଏହି ସଂଖ୍ୟା ବୃଦ୍ଧି ପାଇ ୧୬ହଜାରରେ ପହଞ୍ଚିଛି। ସେହିପରି କଟକରେ ୯୩ ହଜାରରୁ ସିଲିଣ୍ଡର ବିକ୍ରି ସଂଖ୍ୟା ବୃଦ୍ଧି ପାଇ ୧,୧୧,୧୦୦ରେ ପହଞ୍ଚିଛି। ରିଲିଫ କାର୍ଯ୍ୟରେ ସହାୟତା ପାଇଁ ପର୍ଯ୍ୟାପ୍ତ ପରିମାଣର କିରୋସିନ ମହଜୁଦ ରହିଛି। ଆଇଓସିଏଲ୍ ପକ୍ଷରୁ ଶ୍ରୀମନ୍ଦିରରେ ବାତ୍ୟା କ୍ଷତିଗ୍ରସ୍ତର ମରାମତି ପାଇଁ ମନ୍ଦିର ପ୍ରଶାସନକୁ ୫କୋଟି ଟଙ୍କାର ଚେକ୍ ପ୍ରଦାନ କରିଯିବା ସହ ୭ଦିନ ଧରି ପେଟ୍ରୋଲିୟମ କମ୍ପାନୀ ସମସ୍ତ ସହଯୋଗ ଯୋଗାଇ ଥିବାରୁ ଆଇଓସିଏଲକୁ ଧର୍ମେନ୍ଦ୍ର ପ୍ରଧାନ ଧନ୍ୟବାଦ ଜଣାଇଛନ୍ତି।

ନଦୀରେ ବୁଡ଼ି ଛାତ୍ର ମୃତ

କେନ୍ଦ୍ରାପଡା ଅଫିସ, ୧୦।୫

ସଦର ଥାନା ଅଧୀନ ଭମରଦିଆପାଟଣା ଦେଇ ପ୍ରବାହିତ ଗୋବରୀ ନଦୀରେ ବୁଡ଼ି ଶୁକ୍ରବାର ଜଣେ ସପ୍ତମ ଶ୍ରେଣୀ ଛାତ୍ରଙ୍କ ମୃତ୍ୟୁ ଘଟିଛି। ମୃତ ଛାତ୍ର ହେଲେ ମହାକାକାଳପଡା ବ୍ଲକ ଯଦୁପୁର ଗ୍ରାମର ଅରକ୍ଷିତ ସାହୁଙ୍କ ପୁଅ ଜୀବନପ୍ରକାଶ (୧୨)। ସେ ଗୁଲନଗରସ୍ଥିତ ତାଙ୍କ ମାମୁଘରେ ରହି ନିକଟସ୍ଥ ଟାଇମସ ଗୁରୁକୁଳରେ ପାଠ ପଢୁଥିଲେ। ଜୀବନପ୍ରକାଶ ଓ ତାଙ୍କ ମାଉସୀ ପୁଅ ଦୁହେଁ ପୂର୍ବାହ୍ନରେ ନଦୀକୁ ଗାଧୋଇବାକୁ ଯାଇଥିଲେ। ଗାଧୋଇବା ସମୟରେ ଉଭୟେ ବୁଡି ଯାଇଥିଲେ। ଅଜା ପର୍ଶୁରାମ ସାହୁ ଜୀବନଙ୍କ ମାଉସୀ ପୁଅଙ୍କୁ ଉଦ୍ଧାର କରିଥିବା ବେଳେ ଜୀବନ ପ୍ରକାଶଙ୍କୁ ଖୋଜି ପାଇନଥିଲେ। ଖବରପାଇ ଡେରାବିଶ ଅଗ୍ନିଶମ ସେବା ସଂସ୍ଥା କର୍ମଚାରୀ ଘଟଣାସ୍ଥଳରେ ପହଞ୍ଚି ଜୀବନପ୍ରକାଶଙ୍କ ଶବ ଉଦ୍ଧାର କରିଥିଲେ। ଏହି ଘଟଣା ସ୍ଥାନୀୟ ଅଞ୍ଚଳରେ ଶୋକର ଛାୟା ଖେଳାଇ ଦେଇଛି।

- ଗୁଲାମ ନବୀ ଆଜାଦ୍‌ଙ୍କ ପୁରୀ ଗସ୍ତ

ବାତ୍ୟା କ୍ଷତିଗ୍ରସ୍ତ ଅଞ୍ଚଳ ବୁଲିଲେ, ରୋଗୀଙ୍କୁ ଭେଟିଲେ

ଜିଲା ମୁଖ୍ୟ ଚିକିତ୍ସାଳୟରେ ରୋଗୀଙ୍କୁ ଭେଟୁଛନ୍ତି କଂଗ୍ରେସ ନେତା ଗୁଲାମ ନବୀ ଆଜାଦ୍।

ପୁରୀ ଅଫିସ,୧୦।୫

ବରିଷ୍ଠ କଂଗ୍ରେସ ନେତା ତଥା ଏଆଇସିସିର ସାଧାରଣ ସମ୍ପାଦକ ଗୁଲାମ ନବୀ ଆଜାଦ୍ ଶୁକ୍ରବାର ବାତ୍ୟା କ୍ଷତିଗ୍ରସ୍ତ ପୁରୀ ଜିଲାର ବିଭିନ୍ନ ଅଞ୍ଚଳ ବୁଲି ଦେଖିଛନ୍ତି। ପୂର୍ବାହ୍ନରେ ଆଜାଦ୍ ପୁରୀରେ ପହଞ୍ଚିଥିଲେ। ପ୍ରଥମେ ସେ ଜିଲା ମୁଖ୍ୟ ଚିକିତ୍ସାଳୟକୁ ଯାଇଥିଲେ। ଆଇସିୟୁ ସମେତ ବିଭିନ୍ନ ୱାର୍ଡକୁ ଯାଇ ରୋଗୀଙ୍କୁ ଭେଟି ଚିକିତ୍ସା ସେବା ସମ୍ପର୍କରେ ପଚାରି ବୁଝିଥିଲେ। ଅନେକ ରୋଗୀ ତଳେ ଶୋଇଥିବା ଦେଖି ସେ ଉଦ୍‌ବେଗ ପ୍ରକାଶ କରିଥିଲେ। ସେହିପରି ଏ ପର୍ଯ୍ୟନ୍ତ ପୁରୀ ମେଡିକାଲ କଲେଜ କାର୍ଯ୍ୟକ୍ଷମ ହୋଇ ନ ଥିବା ଜାଣିବାକୁ ପାଇ ଆଶ୍ଚର୍ଯ୍ୟ ପ୍ରକଟ କରିଥିଲେ। ଏହାପରେ ଆଜାଦ ବାତ୍ୟା କ୍ଷତିଗ୍ରସ୍ତ ଅଞ୍ଚଳ ବୁଲିଥିଲେ। ପରେ କୋଣାର୍କ, ଗୋପ ପ୍ରଭୃତି ଅଞ୍ଚଳକୁ ଯାଇ ବାତ୍ୟାରେ କେତେ ପରିମାଣରେ କ୍ଷୟକ୍ଷତି ହୋଇଛି ତାହା ଅନୁଧ୍ୟାନ କରିଥିଲେ। ଆଜାଦ୍‌ଙ୍କ ସହ ପିସିସି ସଭାପତି ନିରଞ୍ଜନ ପଟ୍ଟନାୟକ, ପିସିସି କାର୍ଯ୍ୟକାରୀ ସଭାପତି ଚିରଞ୍ଜୀବ ବିଶ୍ୱାଳ, ପୁରୀ ଲୋକ ସଭା କଂଗ୍ରେସ ପ୍ରାର୍ଥୀ ସତ୍ୟପ୍ରକାଶ ନାୟକଙ୍କ ସମେତ ଦଳୀୟ ନେତୃବୃନ୍ଦ ସାମିଲ ଥିଲେ।

ଫନୀ ବିପନ୍ନଙ୍କୁ ସହାୟତା

ଆସିକା,୧୦।୫(ଡି.ଏନ୍.ଏ.):

ଫନୀ ବାତ୍ୟାରେ ବିପନ୍ନ ପୁରୀ ଜିଲାର ଜନସାଧାରଣଙ୍କ ଲାଗି ଆସିକା ବ୍ଲକ୍ ପକ୍ଷରୁ ନଗଦ ୬୦ ହଜାର ଟଙ୍କା ମୁଖ୍ୟମନ୍ତ୍ରୀଙ୍କ ରିଲିଫ୍ ପାଣ୍ଠିକୁ ପ୍ରଦାନ କରାଯାଇଛି। ଏହାଛଡା ପ୍ରାୟ ୨ ଲକ୍ଷ ଟଙ୍କାର ଚୁଡା, ଗୁଡ, ବିସ୍କୁଟ, ମହମବତୀ, ଦିଆସିଲି, ଶାଢୀ, ଲୁଗା, ଗାମୁଛା ଆଦି ରିଲିଫ୍ ସମ୍ପୃକ୍ତ ଅଞ୍ଚଳରେ ବିପନ୍ନଙ୍କୁ ବଣ୍ଟନ କରାଯାଇଥିବା ଜଣାଯାଇଛି। ପ୍ରଥମ ଦଫାରେ ଏହି ସାହାଯ୍ୟ ପ୍ରଦାନ କରାଯାଇଥିବାବେଳେ ଦ୍ୱିତୀୟ ଦଫା ସହାୟତା ନିମନ୍ତେ ବ୍ଲକ୍ ପ୍ରଶାସନ ପକ୍ଷରୁ ଉଦ୍ୟମ ଜାରି ରହିଥିବା ବିଡିଓ ଗାୟତ୍ରୀଦତ୍ତ ନାୟକ ସୂଚନା ଦେଇଛନ୍ତି। ସେହିଭଳି ଆସିକା ଶିଶୁ ବିକାଶ ପ୍ରକଳ୍ପ ପକ୍ଷରୁ ପ୍ରଥମ ଦଫାରେ ୧୦ ହଜାର ଟଙ୍କାର ସହାୟତା ମୁଖ୍ୟମନ୍ତ୍ରୀଙ୍କ ରିଲିଫ୍ ଫଣ୍ଡକୁ ପଠାଯାଇଥିଲା ବେଳେ ୧୮ ହଜାର ଟଙ୍କାର ଶାଢୀ, ଲୁଙ୍ଗି, ଗାମୁଛା, ଚୁଡା, ଗୁଡ, ବିସ୍କୁଟ ଆଦି ପଠାଯାଇଥିବା ସିଡିପିଓ ଭାରତୀ ମହାପାତ୍ର ସୂଚନା ଦେଇଛନ୍ତି। ତେବେ ଦ୍ୱିତୀୟ ଦଫାରେ କିଛି ଛତୁଆ ଓ ନଗଦ ଟଙ୍କା ମୁଖ୍ୟମନ୍ତ୍ରୀଙ୍କ ରିଲିଫ୍ ପାଣ୍ଠି ସକାଶେ ପ୍ରେରଣ ଲାଗି ଉଦ୍ୟମ ଜାରି ରହିଥିବା ସିଡିପିଓ ସୂଚନା ଦେଇଛନ୍ତି।

ଗୁଳି ଫୁଟି ଶିକାରୀ ମୃତ

ନାକଟିଦେଉଳ,୧୦।୫(ଡି.ଏନ.ଏ.)

ସମ୍ବଲପୁର ଜିଲା ନାକଟିଦେଉଳ ବ୍ଲକ ଅନ୍ତର୍ଗତ କିସିଣ୍ଡା ଥାନା ଅଧୀନ ନୂତନ ମଣ୍ଡୁଆମ ଚାଟୁଣି ସାହି ନିକଟସ୍ଥ ଜଙ୍ଗଲକୁ ଶିକାର କରିବାକୁ ଯିବା ଜଣେ ଶିକାରୀଙ୍କୁ ମହଙ୍ଗା ପଡିଛି। ଶିକାର ବେଳେ ନିଜ ବନ୍ଧୁକରୁ ଗୁଳି ଫୁଟି ତାଙ୍କର ମୃତ୍ୟୁ ଘଟିଛି। ମୃତ ଶିକାରୀ ଜଣକ ହେଲେ କିସିଣ୍ଡା ଥାନା ଅନ୍ତର୍ଗତ ରଙ୍ଗିଆଖଣ୍ଡି ନିକଟସ୍ଥ ନୂତନ ଗଞ୍ଜାବାହାଳ ରାଉତ ସାହିର ବାହାଦୁର ସିଂ (୩୫)।

ଗୁରୁବାର ରାତିରେ ଗ୍ରାମର ଅନ୍ୟ ୨ ଜଣଙ୍କ ସହ ବାହାଦୁର ମଣ୍ଡୁଆମ ଗ୍ରାମ ନିକଟସ୍ଥ ଖଳାଶୁଣୀ ଅଭୟାରଣ୍ୟକୁ ଶିକାର ପାଇଁ ଯାଇଥିଲେ। ଜଙ୍ଗଲରେ ଏକ ମୟୂର ଶିକାର କରୁଥିବା ବେଳେ କୁଆଡ଼େ ଅସାବଧାନତା କାରଣରୁ ନିଜ ବନ୍ଧୁକରୁ ଗୁଳି ଫୁଟି ବାହାଦୁରଙ୍କ ଡାହାଣ ଗୋଡ଼ ଏବଂ ପେଟରେ ବାଜିଥିଲା। ଫଳରେ ଘଟଣାସ୍ଥଳରେ ତାଙ୍କର ମୃତ୍ୟୁ ଘଟିଥିଲା ବୋଲି ତାଙ୍କ ସହ ଯାଇଥିବା ଅନ୍ୟ ୨ ଶିକାରୀ କହିଛନ୍ତି। ସେମାନେ ଏଥିରେ ଭୟଭୀତ ହୋଇପଡିଥିଲେ। ଗାଁକୁ ମୃତଦେହ ନ ଆଣି ମଣ୍ଡୁଆମ ଚାଟୁଣୀ ସାହି ନିକଟ ଏକ ନାଳ ବାଲିରେ ପୋତି ଦେଇ ଚାଲି ଆସିଥିଲେ। ଶୁକ୍ରବାର ସକାଳୁ କିସିଣ୍ଡା ପୋଲିସ କୌଣସି ସୂତ୍ରରୁ ଏ ସମ୍ପର୍କରେ ସୂଚନା ପାଇଥିଲା। ଏହାପରେ ଘଟଣାସ୍ଥଳକୁ ଯାଇ ମୃତଦେହକୁ ଦୀର୍ଘସମୟ ଧରି ଖୋଜାଖୋଜି କରିଥିଲା। ହେଲେ ନ ପାଇ ଗାଁରେ ପହଞ୍ଚି ଥିଲା। ବାହାଦୁରଙ୍କ ସାଙ୍ଗରେ ଯାଇଥିବା ବିଜିଲା ସିଂଙ୍କୁ ଧରି ପଚରାଉଚୁରା କରିଥିଲା। ଶେଷରେ ଜଙ୍ଗଲରୁ ମୃତଦେହକୁ ଠାବ କରାଯାଇଛି। ହେଲେ ରାତି ହୋଇଯିବାରୁ ବାଲି ଭିତରୁ ମୃତଦେହ ଉଦ୍ଧାର କରାଯାଇପାରି ନାହିଁ। ଏପରି କି ବ୍ୟବହୃତ ବନ୍ଧୁକକୁ ମଧ୍ୟ ଜବତ କରାଯାଇପାରି ନାହିଁ। ଶନିବାର ସକାଳୁ ମୃତଦେହ ଉଦ୍ଧାର କରାଯାଇ ବ୍ୟବଚ୍ଛେଦ ପାଇଁ ପଠାଯିବ ବୋଲି ପୋଲିସ କହିଛି। ତେବେ ଏହି ଘଟଣାକୁ ନେଇ ଗ୍ରାମବାସୀ ସନ୍ଦେହ ପ୍ରକାଶ କରିଛନ୍ତି।

କାର୍ଯ୍ୟାନୁଷ୍ଠାନ ନ ହେବାରୁ ସିଇଓଙ୍କୁ ଭେଟିଲା ଭାଜପା ଟିମ୍

ଭୁବନେଶ୍ୱର,୧୦।୫(ବ୍ୟୁରୋ)

ଭଦ୍ରକ ମଦ ମୃତ୍ୟୁ ଘଟଣା

ଚତୁର୍ଥ ପର୍ଯ୍ୟାୟ ନିର୍ବାଚନ ପୂର୍ବରୁ ଭଦ୍ରକ ଜିଲାର ଚାନ୍ଦବାଲି ନିର୍ବାଚନମଣ୍ଡଳୀରେ ଭୋଟ ହାତେଇବା ପାଇଁ ବିଜେଡି ବିଧାୟକ ପ୍ରାର୍ଥୀ ତିହିଡି ବ୍ଲକରେ ବିଷାକ୍ତ ମଦ ବାଣ୍ଟିଥିଲେ। ଏହି ମଦ ପିଇବା ଯୋଗୁ ୧୨ଜଣଙ୍କ ମୃତ୍ୟୁ ହୋଇଥିଲା। ଏଥି ଯୋଗୁ ୧୦୦ରୁ ଊର୍ଦ୍ଧ୍ୱ ଲୋକ ଆହତ ହୋଇ ଏବେ ଚିକିତ୍ସିତ ଅଛନ୍ତି। ଭଦ୍ରକ ଓ ବାଲେଶ୍ୱରରେ ବିଜେଡି ନେତାମାନେ ଚୋରା ମଦ କାରବାର କରୁଥିବାର ପ୍ରମାଣ ପୋଲିସ ପାଖରେ ଆଗରୁ ରହିଛି। ହେଲେ ଏଯାଏ ଏହି ଘଟଣାରେ କୌଣସି କାର୍ଯ୍ୟାନୁଷ୍ଠାନ ନ ହେବା ନେଇ ଭାଜପା ପକ୍ଷରୁ ଅଭିଯୋଗ କରାଯାଇଛି। ଭାଜପା ରାଜ୍ୟ ଉପସଭାପତି ସମୀର ମହାନ୍ତିଙ୍କ ନେତୃତ୍ୱରେ ଏକ ପ୍ରତିନିଧି ଦଳ ରାଜ୍ୟ ମୁଖ୍ୟ ନିର୍ବାଚନ ଅଧିକାରୀଙ୍କ ନିକଟରେ ଫେରାଦ ହୋଇ ଅଭିଯୋଗ କରିଛନ୍ତି। ଭାଜପା ପକ୍ଷରୁ ଅଭିଯୋଗ କରାଯାଇଛି ଯେ, ସାଧାରଣ ନିର୍ବାଚନରେ ଭୋଟ ହାତେଇବା ପାଇଁ ବିଜେଡି

ସଂକ୍ଷେପରେ

ଜେଟ୍‌ରେ ନିବେଶ ଲାଗି ରାଜି ହେଲା ଏଟିହାଦ୍

ନୂଆଦିଲ୍ଲୀ,୧୦-୫: ଜେଟ୍ ଏୟାରୱେଜର ୨୪ ପ୍ରତିଶତ ଅଂଶଧନ ରଖିଥିବା ଆବୁଧାବୀର ଏୟାରଲାଇନ୍ସ କମ୍ପାନୀ ଏଟିହାଦ ଏୟାରୱେଜ ଶେଷରେ ନିବେଶ ବୃଦ୍ଧି ଲାଗି ରାଜି ହୋଇଛି। ଏଟିହାଦ ଶୁକ୍ରବାର ଶେଷ ମୁହୂର୍ତ୍ତରେ ନିଜର ଆର୍ଥିକ ଏବଂ ଟେକ୍ନିକାଲ ବିଡ୍ ଦାଖଲ କରିଛି। ଏ ସମ୍ପର୍କରେ ଏଟିହାଦ ମୁଖପାତ୍ର ସୂଚନା ଦେଇଥିଲେ। ତେବେ ନିୟମ ଅନୁଯାୟୀ କମ୍ପାନୀ ଜେଟ୍ ଏୟାରୱେଜରେ ୪୯ ପ୍ରତିଶତ ପର୍ଯ୍ୟନ୍ତ ଅଂଶଧନ କିଣିପାରିବ। ଅବଶିଷ୍ଟ ୫୧ ପ୍ରତିଶତ ଅଂଶଧନ ଭାରତୀୟ କମ୍ପାନୀଙ୍କୁ କିଣିବାକୁ ହେବ। ଏଟିହାଦର ଏହି ପଦକ୍ଷେପ ଯୋଗୁ ପୁଣିଥରେ ଜେଟ୍ ଏୟାରୱେଜ ବିମାନ ଉଡ଼ିବାର ସମ୍ଭାବନା ସୃଷ୍ଟି ହୋଇଛି। ଏଟିହାଦ ମୁଖପାତ୍ର କହିଛନ୍ତି ଯେ, ଭାରତ ବିଶ୍ୱରେ ଅତି ଦ୍ରୁତଗତିରେ ବୃଦ୍ଧି ପାଉଥିବା ବିମାନ ବଜାର ଭାବେ ଉଭା ହେଉଛି। ଏହା ୟୁନାଇଟେଡ ଆରବ ଏମିରେଟ୍ସର ଏକ ମୁଖ୍ୟ ସହଯୋଗୀ। ଜେଟ୍‌କୁ ବଞ୍ଚାଇବା ଲାଗି ଏଟିହାଦ ଗତ ୧୫ ମାସ ହେବ କମ୍ପାନୀର ମୁଖ୍ୟ ଶେୟାରଧାରୀଙ୍କ ସହ ଆଲୋଚନା ଜାରି ରଖିଥିଲା।

ମାର୍ଚ୍ଚରେ ଔଦ୍ୟୋଗିକ ଅଭିବୃଦ୍ଧି ହାର ୦.୧%

ନୂଆଦିଲ୍ଲୀ,୧୦-୫: ବିନିର୍ମାଣ କ୍ଷେତ୍ର ଧିମା ହେବା କାରଣରୁ ଚଳିତବର୍ଷ ମାର୍ଚ୍ଚରେ ଔଦ୍ୟୋଗିକ ଅଭିବୃଦ୍ଧି ହାର ହ୍ରାସ ପାଇ ୦.୧% ହୋଇଛି। ଯାହା କି, ଗତ ୨୧ ମାସ ଭିତରେ ସର୍ବନିମ୍ନ। ଶୁକ୍ରବାର ପ୍ରକାଶିତ ସରକାରୀ ତଥ୍ୟରୁ ଏହା ଜଣାପଡିଛି। ଗତବର୍ଷ ଏହି ସମୟରେ ଏହା ୫.୩% ରହିଥିଲା। ବିନିର୍ମାଣ, ଖନନ ଏବଂ ବିଦ୍ୟୁତ ଭଳି ସମସ୍ତ ଉଦ୍ୟୋଗର ଔଦ୍ୟୋଗିକ ଉତ୍ପାଦନ ସୂଚକାଙ୍କ(ଆଇଆଇପି) ଆଧାରରେ ଔଦ୍ୟୋଗିକ ଉତ୍ପାଦନ ବୃଦ୍ଧି ଗଣନା କରାଯାଇଥାଏ। କେନ୍ଦ୍ରୀୟ ପରିସଂଖ୍ୟାନ କାର୍ଯ୍ୟାଳୟ(ସିଏସ୍ଓ) ଅନୁଯାୟୀ, ଆର୍ଥିକ ବର୍ଷ ୨୦୧୮-୧୯ରେ ଔଦ୍ୟୋଗିକ ବୃଦ୍ଧି ହାର ୩.୬ ପ୍ରତିଶତ ରହିଥିଲା। ଆର୍ଥିକ ବର୍ଷ ୨୦୧୭-୧୮ରେ ଏହା ୪.୪% ଥିଲା। ଫେବୃୟାରୀରେ ଔଦ୍ୟୋଗିକ ଉତ୍ପାଦନ ବୃଦ୍ଧି ହାର ୨୦ ମାସର ସର୍ବନିମ୍ନ ସ୍ତର ୦.୧% ରହିଥିଲା। ଏଥିପୂର୍ବରୁ ନଭେମ୍ବର ୨୦୧୮ର ସଂଶୋଧିତ ଆଇଆଇପି ଜାରି କରାଯାଇଥିଲା। ଏହା ହ୍ରାସ ପାଇ ୦.୨% ରହିଥିଲା । ପୂର୍ବରୁ ଜାରି ପରିସଂଖ୍ୟାନରେ ଏହା ୦.୩% ଥିଲା।

ଏସ୍‌ବିଆଇ ଋଣ ହେବ ଶସ୍ତା

ନୂଆଦିଲ୍ଲୀ,୧୦-୫: ଦେଶର ସର୍ବବୃହତ ବ୍ୟାଙ୍କ ଏସ୍‌ବିଆଇ ଏମ୍‌ସିଏଲ୍‌ଆର୍‌ରେ ୦.୦୫% ହ୍ରାସ କରିଛି। ଏହା ପ୍ରତ୍ୟେକ ଅବଧିର ଋଣ ଉପରେ ସୁଧ ହାରରେ ଲାଗୁ ହେବ। ନୂଆ ସୁଧ ହାର ଶୁକ୍ରବାରଠାରୁ କାର୍ଯ୍ୟକାରୀ କରାଯିବ ବୋଲି ଷ୍ଟେଟ୍ ବ୍ୟାଙ୍କ ଘୋଷଣା କରିଛି। ଫଳରେ ଏସ୍‌ବିଆଇର ସମସ୍ତ ପ୍ରକାର ଋଣ ଶସ୍ତା ହେବ। ହ୍ରାସ ଘୋଷଣା ଯୋଗୁ ୧ବର୍ଷର ଋଣ ଉପରେ ଏମ୍‌ସିଏଲ୍‌ଆର ୮.୫୦ ପ୍ରତିଶତ ବଦଳରେ ୮.୪୫% ଲାଗୁ ହେବ। ଏସ୍‌ବିଆଇ ପକ୍ଷରୁ ଏକ ବିବୃତି ଜାରି କରି କୁହାଯାଇଛି ଯେ, ମେ ୧୦ରୁ ଏମ୍‌ସିଏଲ୍‌ଆର୍ ସହ ଜଡିତ ସମସ୍ତ ଋଣ ଉପରେ ସୁଧ ହାର ୫ ବେସିସ୍ ପଏଣ୍ଟ କମ୍ କରାଯାଇଛି। ଏଥିଯୋଗୁ ଅଦ୍ୟାବଧି ଗୃହ ଋଣ ଉପରେ ସୁଧ ହାର ୦.୧୫% ହ୍ରାସ ପାଇଛି।

ଆଣ୍ଡ୍ରଏଡ୍‌ର ଦୁରୁପଯୋଗ: ଗୁଗଲ୍ ବିରୋଧରେ ଯାଞ୍ଚ ନିର୍ଦ୍ଦେଶ

ନୂଆଦିଲ୍ଲୀ,୧୦-୫: ଦେଶର ଆଣ୍ଟି ଟ୍ରଷ୍ଟ ୱାଚ୍‌ଡଗ୍ କମ୍ପିଟିଶନ କମିଶନ ଅଫ୍ ଇଣ୍ଡିଆ(ସିସିଆଇ) ଅଲ୍ଫାବେଟ୍ ଅଧୀନ କମ୍ପାନୀ ଗୁଗଲ ବିରୋଧରେ ଯାଞ୍ଚ ନିର୍ଦ୍ଦେଶ ଦେଇଛି। ଭାରତରେ ଗୁଗଲ୍ ପ୍ରତିଯୋଗୀଙ୍କୁ ବ୍ଲକ୍ କରିବା ଲାଗି ନିଜର ଲୋକପ୍ରିୟ ଆଣ୍ଡ୍ରଏଡ ମୋବାଇଲ ଅପରେଟିଂ ସିଷ୍ଟମର ଦୁରୁପଯୋଗ କରିଥିବା ଅଭିଯୋଗ ହୋଇଛି। ଅଭିଯୋଗ ମିଳିବା ପରେ ଗତବର୍ଷ ସିସିଆଇ ପ୍ରାରମ୍ଭିକ ଯାଞ୍ଚ କରିଥିଲା। ୟୁରୋପରେ ମଧ୍ୟ ଏଭଳି ସମାନ ଅଭିଯୋଗ ଆସିଥିଲା। ଏହା ପ୍ରମାଣିତ ହେବା ପରେ କମ୍ପାନୀ ବିରୋଧରେ ୟୁରୋପୀୟ କମିଶନ ୪.୩୪ ବିଲିୟନ ୟୁରୋ ଅର୍ଥାତ୍ ୫ ବିଲିୟନ ଡଲାର ଜରିମାନା ଆଦାୟ ନିର୍ଦ୍ଦେଶ ଦିଆଯାଇଥିଲା। ଏପ୍ରିଲ ମଧ୍ୟଭାଗରେ ସିସିଆଇ ଯାଞ୍ଚରୁ କିଛି ପ୍ରମାଣ ପାଇଥିଲା। ଏହାକୁ ଭିତ୍ତି କରି ଏହା ନିଜର ଯାଞ୍ଚ ବିଭାଗକୁ ଅଧିକ ତଦନ୍ତ ଲାଗି ନିର୍ଦ୍ଦେଶ ଦେଇଛି।

ମାଇଣ୍ଡଟ୍ରିର ଅଧିଗ୍ରହଣ ପାଇଁ ହେଉଥିବା ଶେୟାର କିଣା ଏକ ନିରନ୍ତର ପ୍ରକ୍ରିୟା। ଅଧିଗ୍ରହଣ ନେଇ ସେବି ଓ ସରକାରଙ୍କୁ ଜଣାଇ ଦିଆଯାଇଛି।

– ଏସ୍.ଏନ୍.ସୁବ୍ରମଣ୍ୟନ, ସିଇଓ ତଥା ଏମ୍‌ଡି, ଏଲ୍‌ଆଣ୍ଡଟି

ବିଜ୍ଞାନକୁ ଭରସା କରି ନିର୍ଭରଯୋଗ୍ୟ ଡାକ୍ତର,ଫାର୍ମାସିଷ୍ଟ ଓ ଖାଉଟିଙ୍କ ସହାୟତାରେ ପ୍ରକ୍ଟର ଆଣ୍ଡ ଗ୍ୟାମ୍ବଲ ଭାରତର ଦ୍ରୁତ ଅଭିବୃଦ୍ଧିଶୀଳ କଞ୍ଜ୍ୟୁମର ହେଲ୍‌ଥ ବଜାରରେ ନିଜର ସ୍ଥିତି ଦୃଢ଼ କରିପାରିଛି।

–ମିଲିନ୍ଦ ଥାଙ୍ଗେ, ଏମ୍‌ଡି, ପ୍ରକ୍ଟର ଆଣ୍ଡ ଗ୍ୟାମ୍ବଲ ଇଣ୍ଡିଆ

ଭାରତ ଛାଡ଼ିଲେ ଆଉ ୫ ହଜାର ଅତିଧନୀ

ନୂଆଦିଲ୍ଲୀ,୧୦–୫

- ଚାଇନାରୁ ସର୍ବାଧିକ ୧୫ ହଜାର ଅତିଧନୀ ଦେଶ ଛାଡ଼ିଛନ୍ତି
- ଅଷ୍ଟ୍ରେଲିଆ ସର୍ବାଧିକ ପସନ୍ଦର ବସବାସ ଯୋଗ୍ୟ ଦେଶ
- ଭାରତ ଅତିଧନୀ ସୃଷ୍ଟିର ଫ୍ୟାକ୍ଟ୍ରି
- ଅତିଧନୀ ସୃଷ୍ଟିରେ ଭାରତ ଟପ୍ ୫ରେ ସ୍ଥାନ ପାଇଛି

ବିଶ୍ୱରେ ଧନୀ ତାଲିକାରେ ସାମିଲ ହୋଇଥିବା ଧନକୁବେରମାନେ ନିଜ ଦେଶ ପରିତ୍ୟାଗ କରିବାକୁ ଅଧିକ ପସନ୍ଦ କରୁଛନ୍ତି। କେବଳ ଭାରତରେ ଗତବର୍ଷ ୫ ହଜାର ଅତିଧନୀ ଦେଶ ଛାଡ଼ିଛନ୍ତି। ଆଶ୍ଚର୍ଯ୍ୟର କଥା ହେଲା, ଦେଶ ଯେତେ ସେମାନଙ୍କୁ ହରାଇଛି, ସେତିକି ନିଜେ ସୃଷ୍ଟି କରିପାରିଛି। ଏକ ହିସାବରୁ ଜଣାଯାଇଛି ଯେ, ଭାରତର ପଡୋଶୀ ଦେଶ ଚାଇନାରୁ ସର୍ବାଧିକ ଅତିଧନୀ ପ୍ରାୟ ୧୫ ହଜାର ନିଜ ଦେଶ ଛାଡ଼ିଛନ୍ତି। ଏହାପରେ ରୁଷ୍, ଭାରତ, ବ୍ରିଟେନ, ଫ୍ରାନ୍ସ, ବ୍ରାଜିଲ ଓ ଦକ୍ଷିଣ ଆଫ୍ରିକା ରହିଛି। ଅନ୍ୟପକ୍ଷରେ ଅଷ୍ଟ୍ରେଲିଆ ପଳାୟନ କରୁଥିବା ଧନୀଙ୍କର ପ୍ରଥମ ପସନ୍ଦ ହୋଇଛି। ସାରାବିଶ୍ୱରୁ ପ୍ରାୟ ୧୨ହଜାର ଅତିଧନୀ ନିଜ ଦେଶ ଛାଡି ଅଷ୍ଟ୍ରେଲିଆରେ ବସବାସ କଲେଣି। ଏହାପରେ ଆମେରିକା, କାନାଡା, କ୍ୟାରିବିୟାନ ଦେଶ, ଗ୍ରୀସ୍ ଏବଂ ସ୍ପେନ ପ୍ରତି ପଳାୟନକାରୀ ଅତିଧନୀଙ୍କ ଆଗ୍ରହ ରହିଛି। ଅନ୍ୟପକ୍ଷରେ ଭାରତ ଯେତିକି ଅତିଧନୀ ହରାଇଛି, ତା'ଠାରୁ ଅଧିକ ସୃଷ୍ଟି କରିଛି। ଅନ୍ୟ ଅର୍ଥରେ କହିଲେ ଭାରତକୁ ଅତିଧନୀଙ୍କ ଫ୍ୟାକ୍ଟ୍ରି କହିଲେ ଭୁଲ୍ ହେବ ନାହିଁ। ପରିସଂଖ୍ୟାନରୁ ଜଣାପଡୁଛି ଯେ ଭାରତ,ଅତିଧନୀ ସୃଷ୍ଟିରେ ଟପ୍ ୫ରେ ରହିଛି। ଏହି ତାଲିକାରେ ଏସିଆର ୩ ଦେଶ ରହିଛନ୍ତି। ଭାରତ ଏହି ତାଲିକାରେ ଚତୁର୍ଥରେ ରହିଥିଲା ବେଳେ ଶ୍ରୀଲଙ୍କା ପଞ୍ଚମରେ ରହିଛି। ତେବେ ଭାରତରେ ଧନୀଙ୍କ ନିକଟରେ ଥିବା ପୁଞ୍ଜିର ଅସମାନତା ସବୁଠୁ ବେଶି। ଏଠାରେ ୫୨ ପ୍ରତିଶତ ଧନ ଦେଶର ସମସ୍ତ ଲୋକଙ୍କ ମଧ୍ୟରେ ବାଣ୍ଟି ହୋଇ ରହିଥିବା ବେଳେ ଅବଶିଷ୍ଟ ୪୮% ଧନ କେତେକ ଧନୀଙ୍କ ପାଖରେ ରହିଛି। କେବଳ ଭାରତ ନୁହେଁ,ବିଶ୍ୱର ୩୬% ଧନ ଅତିଧନୀଙ୍କ ନିକଟରେ ରହିଛି। ଅବଶିଷ୍ଟ ୬୪% ସାଧାରଣ ଲୋକ ବାଣ୍ଟି ନେଇଛନ୍ତି।

ହ୍ୟୁଣ୍ଡାଇର ନୂଆ ମେଡ୍ ଇନ୍ ଇଣ୍ଡିଆ 'ଭେନ୍ୟୁ'

ଭୁବନେଶ୍ୱର,୧୦–୫

ହ୍ୟୁଣ୍ଡାଇ ମୋଟର ଇଣ୍ଡିଆ ଲିମିଟେଡ ପକ୍ଷରୁ ନୂଆ ମେଡ ଇନ ଇଣ୍ଡିଆ ମଡେଲ 'ଭେନ୍ୟୁ' ବଜାରକୁ ଆସିଛି। କମ୍ପାନୀର ୨୩ତମ ପ୍ରତିଷ୍ଠା ଦିବସରେ ଏହି କନେକ୍‌ଟେଡ ଭେଇକିଲ ବଜାର ପ୍ରବେଶ କରିଛି। ଏହା ଦ୍ୱାରା କମ୍ପାନୀ ଦେଶର ଅଭିବୃଦ୍ଧିଶୀଳ କମ୍ପାକ୍ଟ ଏସ୍‌ୟୁଭି ବଜାରରେ ପ୍ରବେଶ କରିଛି। ହ୍ୟୁଣ୍ଡାଇ ଲାଗି ଏହା ଏକ ଗର୍ବର ବିଷୟ ବୋଲି ନୂଆ ଯାନକୁ ବଜାର ପ୍ରବେଶ କରାଇ ଏହାର ଏମ୍‌ଡି ତଥା ସିଇଓ ଏସ୍.ଏସ୍. କିମ୍ ସୂଚନା ଦେଇଛନ୍ତି। ଏଥିରେ ସ୍ମାର୍ଟ ଜ୍ଞାନକୌଶଳ ବ୍ୟବହାର କରାଯାଇଥିବା ବେଳେ ଏହା ଏକ ଗେମ୍‌ଚେଞ୍ଜର ସାବ୍ୟସ୍ତ ହେବ ବୋଲି କିମ୍ କହିଛନ୍ତି।

ହିରୋ ପକ୍ଷରୁ ୩ ନୂଆ ମଡେଲ ଉନ୍ମୋଚନ

ନୂଆଦିଲ୍ଲୀ,୧୦–୫

ନୂଆ ମଡେଲ ଯାନ ସହ ପ୍ରିମିୟମ୍ ବାଇକିଂ ସେଗ୍‌ମେଣ୍ଟକୁ ଆହୁରି ଦୃଢ କରିବାକୁ ପ୍ରମୁଖ ଦୁଇଚକିଆ ଯାନ ନିର୍ମାତା କମ୍ପାନୀ ହିରୋ ମୋଟୋକର୍ପ ସକ୍ଷମ ହୋଇଛି। କମ୍ପାନୀ ପକ୍ଷରୁ ବିଶ୍ୱ ବଜାର ଲାଗି ୩ଟି ପରବର୍ତ୍ତୀ ପିଢ଼ିର ନୂଆ ବାଇକ ବଜାରକୁ ଆସିଛି। ଏଗୁଡିକ ମଧ୍ୟରେ ନୂଆ ଏକ୍ସପଲ୍‌ସ ୨୦୦, ଏକ୍ସପଲ୍‌ସ ୨୦୦ ଏଫ୍‌ଆଇ, ଏକ୍ସପଲ୍‌ସ ୨୦୦ଟ, ଏକ୍ସଟ୍ରମ ୨୦୦ଏସ୍ ଭଳି ମଡେଲ ସ୍ଥାନିତ ହୋଇଛି। ଏଥିରେ ଗ୍ରାହକମାନେ ନୂଆ ଜ୍ଞାନକୌଶଳ ଏବଂ ଉଭାବନ ଲାଭ କରିପାରିବେ। ଏସିଆ,ଆଫ୍ରିକା, ଦକ୍ଷିଣ ଏବଂ କେନ୍ଦ୍ର ଆମେରିକା ସମେତ ବିଶ୍ୱର ଅନ୍ୟ ପ୍ରମୁଖ ବଜାରଗୁଡିକରେ ଗ୍ରାହକଙ୍କ ବର୍ଦ୍ଧିତ ଚାହିଦାକୁ ଧ୍ୟାନରେ ରଖି ନୂଆ ମଡେଲଗୁଡିକ ବଜାରକୁ ଆସିଥିବା ହିରୋ ମୋଟୋକର୍ପ ଅଧ୍ୟକ୍ଷ ପୱନ ମୁଞ୍ଜାଲ ସୂଚନା ଦେଇଛନ୍ତି।

ଚାଇନା ସାମଗ୍ରୀ ଉପରେ ଟାରିଫ ବୃଦ୍ଧି କଲା ଆମେରିକା

ୱାଶିଂଟନ,୧୦–୫

ବିଶ୍ୱର ଦୁଇ ବୃହତ୍ ଅର୍ଥନୀତି ଆମେରିକା ଓ ଚାଇନା ମଧ୍ୟରେ ଆରମ୍ଭ ହୋଇଥିବା ବାଣିଜ୍ୟ ଯୁଦ୍ଧ ଅଧିକ ଗଭୀର ହୋଇଛି। ଆମେରିକା ରାଷ୍ଟ୍ରପତି ଡୋନାଲ୍ଡ ଟ୍ରମ୍ପ ଚାଇନାରୁ ଆସିବାକୁ ଥିବା ୨୦୦ ବିଲିୟନ ଡଲାରର ବିଭିନ୍ନ ସାମଗ୍ରୀ ଉପରେ ଆମଦାନୀ ଶୁଳ୍କ(ଟାରିଫ)କୁ ଅଢ଼େଇ ଗୁଣ ବୃଦ୍ଧି କରିବା ଲାଗି ଘୋଷଣା କରିଛନ୍ତି। ଉଭୟ ଦେଶର ଅଧିକାରୀ ବାଣିଜ୍ୟ ଚୁକ୍ତିକୁ କାଏମ ରଖିବା ଲାଗି

ଆଲୋଚନା ଚଳାଇଥିବା ବେଳେ ଟ୍ରମ୍ପ ପ୍ରଶାସନର ଏଭଳି ନିଷ୍ପତ୍ତି ବିଶ୍ୱକୁ ଚକିତ କରିଛି। ଆମେରିକାର ସଂଘୀୟ କ୍ୟାଲେଣ୍ଡର ପକ୍ଷରୁ ପ୍ରକାଶିତ ଏକ ନୋଟିସ ଅନୁଯାୟୀ, ଶୁକ୍ରବାରଠାରୁ ଚାଇନାରୁ ଆମେରିକାକୁ ଆସିବାକୁ ଥିବା ଉତ୍ପାଦଗୁଡ଼ିକ ଉପରେ ଶୁଳ୍କକୁ ୧୦ରୁ ୨୫%କୁ ବୃଦ୍ଧି କରାଯାଇଛି ଏବଂ ଏହାକୁ ସେହିଦିନଠାରୁ ଲାଗୁ କରାଯିବ। ଆଲୋଚନାକାଳରେ ଚାଇନା ଦେଇଥିବା ପ୍ରତିଶ୍ରୁତିରୁ ଓହରି ଯାଇଛି ବୋଲି ଟ୍ରମ୍ପ ପ୍ରଶାସନ ଅଭିଯୋଗ କରିଛନ୍ତି। ଅନ୍ୟପକ୍ଷରେ ଚାଇନା ଏହି ଘଟଣାରେ ଦୁଃଖ ପ୍ରକାଶ କରିଛି ଏବଂ ଆମେରିକା ବିରୋଧରେ ପାଲ୍‌ଟା ପଦକ୍ଷେପ ନେବ ବୋଲି ଧମକ ଦେଇଛି। ସୂଚନାଥାଉ କି, ଆମେରିକାର ଜବାବରେ ପୂର୍ବଥର ଚାଇନା ସେ ଦେଶର ୧୧୦ ବିଲିୟନ ଡଲାର ସାମଗ୍ରୀ ଉପରେ ଟାରିଫ୍ ବୃଦ୍ଧି କରିଥିଲା।

ଟେଲିକମ୍ ଶିଳ୍ପ ଅଂଶୀଦାରଙ୍କ ରିଲିଫ କାର୍ଯ୍ୟକ୍ରମ

ଭୁବନେଶ୍ୱର,୧୦–୫

ଫନୀ ପ୍ରଭାବିତଙ୍କ ଲାଗି ଟେଲିକମ୍ ଶିଳ୍ପ ଅଂଶୀଦାରଙ୍କ ପକ୍ଷରୁ ସହାୟତା ଘୋଷଣା କରାଯାଇଛି। ପଶ୍ଚିମବଙ୍ଗ ଏବଂ ଓଡ଼ିଶାର ଟେଲିକମ୍ ଶିଳ୍ପ ସହ ଜଡିତ ବିଭିନ୍ନ କମ୍ପାନୀର ହ୍ୟାଣ୍ଡସେଟ୍ ଡିଲର ଏବଂ ଡିଷ୍ଟ୍ରିବ୍ୟୁଟର ପ୍ରଭାବିତଙ୍କ ଲାଗି ରିଲିଫ ଯୋଗାଣ ନେଇ ଆଗେଇ ଆସିଛନ୍ତି। ଦୁଇ ରାଜ୍ୟର ଅଂଶୀଦାରଙ୍କ ଏକ ଟିମ୍ ପୁରୀ ଏବଂ ସାକ୍ଷୀଗୋପାଳ ନିକଟବର୍ତ୍ତୀ କ୍ଷତିଗ୍ରସ୍ତ ବିଭିନ୍ନ ଗ୍ରାମ ଚୟନ କରି ରିଲିଫ ଯୋଗାଣ ନେଇ କାର୍ଯ୍ୟ କରୁଛନ୍ତି। ଲୋକମାନଙ୍କୁ ଖାଦ୍ୟ ପ୍ୟାକେଟ, କ୍ୟାଣ୍ଡେଲ, ଟର୍ଚ୍ଚ ଲାଇଟ, ଖାଦ୍ୟ ରନ୍ଧନ ସାମଗ୍ରୀ, କ୍ଷୀର ପ୍ୟାକେଟ ଏବଂ ସାନିଟାରୀ ନ୍ୟାପ୍‌କିନ ଭଳି ସାମଗ୍ରୀ ପ୍ରଦାନ କରାଯିବାକୁ ନିଷ୍ପତ୍ତି ହୋଇଥିବା ଅଂଶୀଦାରଙ୍କୁ ପକ୍ଷରୁ ସୂଚନା ରହିଛି। ଏହି ଟିମ୍‌ରେ ସୌରଭ ଭଟ୍ଟାଚାର୍ଯ୍ୟ, ତାରିଣୀ ଦାସ, ବିନୟ ଦୀକ୍ଷିତ, ମଦନଲାଲ ଅଗ୍ରୱାଲ, ନକୁଳ ସୁବୁଦ୍ଧି, ଅଭିନବ ଅଗ୍ରୱାଲ, ରବି ଗୁପ୍ତା, ମୋହନ ବଜୋରିଆ, ବିଶାଲ ତୋଷୀ, ରାକେଶ ରାଏ ପ୍ରମୁଖ ସାମିଲ ଅଛନ୍ତି।

ଟି.କେ. ଚାନ୍ଦ ସିଆଇଆଇ ବାତ୍ୟା ପରିଚାଳନା କମିଟି ଅଧ୍ୟକ୍ଷ

ଭୁବନେଶ୍ୱର,୧୦–୫

ଟି.କେ. ଚାନ୍ଦ।

ନାଲ୍‌କୋ ଅଧ୍ୟକ୍ଷ ତପନ କୁମାର ଚାନ୍ଦ କନଫେଡେରେଶନ ଅଫ୍ ଇଣ୍ଡିଆନ ଇଣ୍ଡଷ୍ଟ୍ରି(ସିଆଇଆଇ) ବାତ୍ୟା ପରିଚାଳନା କମିଟିର ଅଧ୍ୟକ୍ଷ ଭାବେ କାର୍ଯ୍ୟଭାର ସମ୍ଭାଳିଛନ୍ତି। ବାତ୍ୟା ଫନୀ ଯୋଗୁ ଅନେକ ଲୋକ ପ୍ରଭାବିତ ହୋଇଥିବା ବେଳେ ଧନ ସମ୍ପତ୍ତି ନଷ୍ଟ ହୋଇଛି। ଏଭଳି ସ୍ଥିତିରେ ଅନେକ ସଂସ୍ଥା ଥଇଥାନ ତଥା ସହାୟତା ପାଇଁ ଆଗେଇ ଆସିଛନ୍ତି। ସିଆଇଆଇ ପକ୍ଷରୁ ଏକ ବାତ୍ୟା ପରିଚାଳନା ସମିତି ଗଠନ ହୋଇଥିବା ବେଳେ ଏହାର ଅଧ୍ୟକ୍ଷତା ଲାଗି ଚାନ୍ଦଙ୍କୁ ଦାୟିତ୍ୱ ମିଳିଛି। ଚାନ୍ଦଙ୍କ ସହ ସିଆଇଆଇ ପୂର୍ବାଞ୍ଚଳର ଆଡମିରାଲ ଏ.କେ.ବର୍ମା ଉକ୍ତ ସମିତିରେ କାର୍ଯ୍ୟ କରିବେ। ବାତ୍ୟା ପରବର୍ତ୍ତୀ ରିଲିଫ ଏବଂ ଥଇଥାନ କାର୍ଯ୍ୟରେ ସହଯୋଗ ଲାଗି ବିଭିନ୍ନ ଶିଳ୍ପ ସଂସ୍ଥାଙ୍କୁ ଚାନ୍ଦ ଅନୁରୋଧ କରିଛନ୍ତି। ଏ ନେଇ ଷ୍ଟିୟରିଂ କମିଟିର ଏକ ବୈଠକ ଚଳିତ ମାସ ୧୧ରେ ନାଲ୍‌କୋ ଭବନ ପରିସରରେ ଅନୁଷ୍ଠିତ ହେବ। ଏଥିରେ ଶିଳ୍ପର ବିଭିନ୍ନ ପ୍ରତିନିଧି ଯୋଗଦେବାର କାର୍ଯ୍ୟକ୍ରମ ରହିଛି।

ବାତ୍ୟା ପ୍ରଭାବିତଙ୍କୁ ରାମ୍‌କୋ ସିମେଣ୍ଟର ସହାୟତା

ଭୁବନେଶ୍ୱର,୧୦–୫

ବାତ୍ୟାରେ କ୍ଷତିଗ୍ରସ୍ତ ଲୋକଙ୍କୁ ରାମ୍‌କୋ ସିମେଣ୍ଟ ପକ୍ଷରୁ ସହାୟତା ପ୍ରଦାନ କରାଯାଇଛି। କମ୍ପାନୀ ପକ୍ଷରୁ ପୁରୀ ସମେତ କଟକ, କେନ୍ଦ୍ରାପଡା, ନିମାପଡା, ଭୁବନେଶ୍ୱର ଏବଂ ଖୋର୍ଦ୍ଧା ଅଞ୍ଚଳରେ ରିଲିଫ ସାମଗ୍ରୀ ବଣ୍ଟନ କରାଯାଇଛି। କମ୍ପାନୀର ସିଏମ୍‌ଡି ପି.ଆର୍ ଭେଙ୍କଟରମଣ ରାଜା, ସିଇଓ ଏ.ଭି.ଧର୍ମକ୍ରିଷ୍ଣନ୍, ମାର୍କେଟିଂ ଏକ୍‌ଜିକ୍ୟୁଟିଭ୍ ପ୍ରେସିଡେଣ୍ଟ ବାଲାଜୀ କେ.ମୂର୍ତ୍ତି, ମାନୁଫାକ୍‌ଚରିଂ ପ୍ରେସିଡେଣ୍ଟ ଶ୍ରୀନିବାସନ ଏମ୍ ଗଭୀର ପ୍ରଭାବିତ ଲୋକଙ୍କ ଲାଗି ଗଭୀର ଦୁଃଖ ପ୍ରକାଶ କରିଛନ୍ତି। ଯାଜପୁରସ୍ଥିତ ୟୁନିଟର ମୁଖ୍ୟ ଅଜିତ କୁମାର ପଲ୍, ଏଜିଏମ୍ ପ୍ରଭାତ କୁମାର ସାହୁ, ରାଜ୍ୟ ମାର୍କେଟିଂ ମୁଖ୍ୟ ଡିଜିଏମ୍ ପ୍ରତୀକ କୁମାର ରୟ, ସିନିୟର ମ୍ୟାନେଜର ଚଣ୍ଡୀ ପ୍ରସାଦ ମହାନ୍ତି ରିଲିଫ ବଣ୍ଟନ ପରିଚାଳନା କରିଥିଲେ।

ଏୟାର ଇଣ୍ଡିଆ ଦେବ ଭାରି ଡିସ୍‌କାଉଣ୍ଟ

ନୂଆଦିଲ୍ଲୀ,୧୦–୫

ରାଷ୍ଟ୍ରାୟତ୍ତ ଏୟାରଲାଇନ୍ସ ଏୟାର ଇଣ୍ଡିଆ ଘରୋଇ ଯାତ୍ରୀଙ୍କ ଲାଗି ଏକ ଅଫର ଘୋଷଣା କରିଛି। ଉଡ଼ାଣର ୩ଘଣ୍ଟା ପୂର୍ବରୁ ଟିକେଟ ବୁକିଂ କଲେ ଯାତ୍ରୀଙ୍କୁ ଭାରିମାତ୍ରାରେ ଡିସ୍‌କାଉଣ୍ଟ ଦିଆଯିବ। ଏହାଦ୍ୱାରା ଶେଷ ମୁହୂର୍ତ୍ତରେ ଯାତ୍ରା କରୁଥିବା ଯାତ୍ରୀଙ୍କୁ ଫାଇଦା ମିଳିବ। ଶୁକ୍ରବାର ଏୟାର ଇଣ୍ଡିଆ ପକ୍ଷରୁ ଏକ ବିବୃତି ଜାରି କରି କୁହାଯାଇଛି ଯେ, ଉଡ଼ାଣର ଠିକ୍ ପୂର୍ବରୁ ଯଦି ବିମାନରେ ସିଟ୍ ଖାଲି ରହିଯାଏ, ତେବେ ୩ ଘଣ୍ଟା ପୂର୍ବରୁ ବୁକିଂ କରାଯାଇଥିଲେ ଭାରିମାତ୍ରାରେ ଡିସ୍‌କାଉଣ୍ଟ ଦିଆଯିବ। ପୂର୍ବରୁ ଶେଷ ମୁହୂର୍ତ୍ତରେ ଟିକେଟ ବୁକିଂ କରିବା କ୍ଷେତ୍ରରେ ଯାତ୍ରୀ ସାମାନ୍ୟ ଭଡ଼ା ସହ ୪୦ ପ୍ରତିଶତ ଅଧିକ ଅର୍ଥ ଦେବାକୁ ବାଧ୍ୟ ହେଉଥିଲେ। ଏୟାରଲାଇନ୍ସ ମୁଖପାତ୍ର କହିଛନ୍ତି ଯେ, ଜରୁରିକାଳୀନ ପରିସ୍ଥିତିରେ ବିମାନଯାତ୍ରୀଙ୍କୁ ପ୍ରାୟତଃ ଅସୁବିଧାର ସମ୍ମୁଖୀନ ହେବାକୁ ପଡିଥାଏ ଏବଂ ଟିକେଟ ଲାଗି ଅଧିକ ଅର୍ଥ ଖର୍ଚ୍ଚ କରିଥାନ୍ତି।

ବନ୍ଦ ହେଲା 'ଆକାଶ' ଟାବ୍‌ଲେ

ବଲ୍ ଟ୍ୟାମ୍ପରିଂ ମାମଲାରେ ଏକ ବର୍ଷ ବାସନ୍ଦ ସତ୍ତ୍ୱେ ଷ୍ଟିଭ୍ ସ୍ମିଥ୍ ଫର୍ମରେ ଥାଇ ଦଳକୁ ପ୍ରତ୍ୟାବର୍ତ୍ତନ କରିପାରିଛନ୍ତି ।

–ଆରୋନ୍ ଫିଞ୍ଚ, ଅଷ୍ଟ୍ରେଲିଆ କ୍ରିକେଟ ଅଧିନାୟକ

ଉସେନ ବୋଲ୍ଟ ଅବସର ନେଇସାରିଥିବାରୁ ଆସନ୍ତା ବର୍ଷ ଟୋକିଓ ଅଲିମ୍ପିକ୍ସରେ ଆମ ଦେଶ ଆଥଲେଟ୍‌ଙ୍କ ଆଶା ଉଜ୍ଜ୍ୱଳ ।

–ଶେଲି ଆନ୍ ଫ୍ରେଜର ପ୍ରାଇସ୍, ଜାମାଇକା ସ୍ପ୍ରିଣ୍ଟର

ସଂକ୍ଷେପରେ

ଗମ୍ଭୀରଙ୍କ ସପକ୍ଷରେ ଲକ୍ଷ୍ମଣ, ହରଭଜନ

ନୂଆଦିଲ୍ଲୀ,୧୦।୫(ପିଟି)- ଆମ୍ ଆଦମୀ ପାର୍ଟି (ଏଏପି)ର ପୂର୍ବ ଦିଲ୍ଲୀ ପ୍ରାର୍ଥୀଙ୍କ ସମ୍ପର୍କରେ ପୂର୍ବତନ ଭାରତୀୟ ଓପନର ତଥା ଭାଜପା ପ୍ରାର୍ଥୀ ଗୌତମ ଗମ୍ଭୀର 'କୁତ୍ସିତ' ମନ୍ତବ୍ୟ ଦେଇଥିବା ଅଭିଯୋଗ ହେବା ପରେ ତାଙ୍କ ସପକ୍ଷରେ ବାହରିଛନ୍ତି ପୂର୍ବତନ ସାଥୀ ଖେଳାଳି ଭି.ଭିଏସ୍. ଲକ୍ଷ୍ମଣ ଓ ହରଭଜନ ସିଂ। ଗୁରୁବାର ଏଏପି ପ୍ରାର୍ଥୀ ଅତିଶୀ ଅଭିଯୋଗ କରିଛନ୍ତି ଯେ, ଭାଜାପା ଲୋକ ସଭା ପ୍ରାର୍ଥୀ ତାଙ୍କ ସମ୍ପର୍କରେ କୁତ୍ସିତ ମନ୍ତବ୍ୟ ସମ୍ବଳିତ ପ୍ରଚାର ପତ୍ର ବାଣ୍ଟୁଛନ୍ତି। ଲକ୍ଷ୍ମଣ ତାଙ୍କ ଟୁଇଟ୍‌ରେ ଉଲ୍ଲେଖ କରିଛନ୍ତି ଯେ, କ୍ରିକେଟରୁ ରାଜନେତା ପାଲଟିଥିବା ଗମ୍ଭୀରଙ୍କୁ ମୁଁ ଦୁଇ ଦଶନ୍ଧି ହେଲା ଜାଣିଛି। ତାଙ୍କ ସଚୋଟ ପଣିଆ ଓ ଚରିତ୍ର ଏବଂ ମହିଳାଙ୍କ ପ୍ରତି ତାଙ୍କର ସମ୍ମାନ ଉପରେ ମୋର ଦୃଢ଼ ବିଶ୍ୱାସ ରହିଛି। ପୂର୍ବତନ ହାଇଦ୍ରାବାଦୀ ବ୍ୟାଟ୍ସମ୍ୟାନଙ୍କ ପୂର୍ବରୁ ୩୭ ବର୍ଷୀୟ ସିନିୟର ସ୍ପିନର ହରଭଜନ ସିଂ ମଧ୍ୟ ଗମ୍ଭୀରଙ୍କ ସପକ୍ଷରେ ବହାରିଥିଲେ। ଗୁରୁବାର ଖବର ପାଇ ମୁଁ ଚକିତ। ମୁଁ ଗମ୍ଭୀରଙ୍କୁ ଭଲ ଭାବେ ଜାଣିଛି। ନିର୍ବାଚନରେ ହାରିବା କିମ୍ବା ଜିତିବା ଭିନ୍ନ କଥା। କୌଣସି ମହିଳାଙ୍କ ପ୍ରତି ସେ ଖରାପ କଥା କହି ନ ଥିବେ ମୋର ଦୃଢ଼ ବିଶ୍ୱାସ ବୋଲି ୪୦୦ ଟେଷ୍ଟ ଉଇକେଟ ନେଇଥିବା ହରଭଜନ କହିଛନ୍ତି। ଅନ୍ୟପକ୍ଷରେ ଅଭିଯୋଗକୁ ସମ୍ପୂର୍ଣ୍ଣ ଭିତ୍ତିହୀନ କହିବା ସହ ସତ୍ୟ ପ୍ରମାଣିତ ହେଲେ ରାଜନୀତିରୁ ସନ୍ନ୍ୟାସ ନେବେ ବୋଲି ଗମ୍ଭୀର କହିଛନ୍ତି। ଆହୁରି ସେ ଅତିଶୀଙ୍କ ବିରୋଧରେ ଏକ ମାନହାନି ମକଦ୍ଦମା ଦାୟର କରିଛନ୍ତି।

ନେମାର ବାସନ୍ଦ

ପ୍ୟାରିସ,୧୦।୫- ପ୍ୟାରିସ ସେଣ୍ଟ ଜର୍ମେନ (ପିଏସ୍‌ଜି) ଫରୱାର୍ଡ ନେମାରଙ୍କୁ ୩ ମ୍ୟାଚ୍‌ରୁ ବାସନ୍ଦ କରାଯାଇଛି। ଗତମାସରେ ଫ୍ରେଞ୍ଚ କପ୍ ଫାଇନାଲରେ ହାରିବା ପରେ ଦର୍ଶକଙ୍କ ସହ ମାରପିଟ୍ କରିବା ପାଇଁ ତାଙ୍କୁ ଅତିରିକ୍ତ ୨ ମ୍ୟାଚ୍‌ରୁ ବାସନ୍ଦ କରାଯାଇଥିବା ଫ୍ରେଞ୍ଚ ଫୁଟ୍‌ବଲ ଫେଡେରେଶନ ପକ୍ଷରୁ କୁହାଯାଇଛି। ପିଏସ୍‌ଜି ଦଳ ଶୁଟ୍ ଆଉଟ୍ ପର୍ଯ୍ୟାୟରେ ୬-୫ ବ୍ୟବଧାନରେ ଷ୍ଟାଡ୍ ରେନିସ୍‌ଠାରୁ ପରାସ୍ତ ହୋଇଥିଲା। ଏହାପରେ ବ୍ରାଜିଲିଆନ ଷ୍ଟାର ନିଜର ରନର୍ସଅପ୍ ମେଡାଲ ଗ୍ରହଣ କରିବାକୁ ଯାଉଥିବାବେଳେ ଜଣେ ଦର୍ଶକଙ୍କୁ ପ୍ରହାର କରିଥିଲେ। ନେମାରଙ୍କ ବାସନ୍ଦାଦେଶ ସୋମବାରଠାରୁ ଆରମ୍ଭ ହେବା ଏହାର ଅର୍ଥ ସେ ରବିବାର ଖେଳାଯିବାକୁ ଥିବା ଏଞ୍ଜର୍ସ ବିପକ୍ଷ ଲିଗ୍ ୱାନ ମ୍ୟାଚ୍ ପାଇଁ ଉପଲବ୍ଧ ରହିବେ। ସେ ପିଏସ୍‌ଜିର ଅନ୍ତିମ ଦୁଇ ଲିଗ୍ ମ୍ୟାଚ୍ ଖେଳିପାରିବେ ନାହିଁ।

ଭାରତର କ୍ରମାଗତ ଦ୍ୱିତୀୟ ବିଜୟ

ପର୍ଥ, ୧୦।୫(ପି.ଟି.)

ଅଷ୍ଟ୍ରେଲିଆ ଗସ୍ତରେ ଯାଇଥିବା ଭାରତୀୟ ହକି ଦଳ ଶୁକ୍ରବାର ଏକ ସହଜ ବିଜୟ ହାସଲ କରିଛି। ଭାରତ ୩-୦ ଗୋଲରେ ଅଷ୍ଟ୍ରେଲିଆ ଏ' ଦଳକୁ ପରାସ୍ତ କରିଛି। ଭାରତ ତରଫରୁ ଯୁବ ଷ୍ଟ୍ରାଇକର ସୁମିତ କୁମାର ଜୁନିୟର ଦୁଇଟି ଗୋଲ ସ୍କୋର କରି ବିଜୟରେ ମୁଖ୍ୟ ଭୂମିକା ଗ୍ରହଣ କରିଛନ୍ତି। ଜାତୀୟ ଦଳକୁ ପ୍ରତ୍ୟାବର୍ତ୍ତନ କରିଥିବା ଅଭିଜ୍ଞ ରୂପିନ୍ଦର ପାଲ ସିଂ ଦଳ ତରଫରୁ ପ୍ରଥମ ଗୋଲ ସ୍କୋର କରିଥିଲେ। ଏଥିସହ ଭାରତ ଅଷ୍ଟ୍ରେଲିଆ ଗସ୍ତରେ କ୍ରମାଗତ ଦ୍ୱିତୀୟ ବିଜୟ ହାସଲ କରିଛି।

ଅଷ୍ଟ୍ରେଲିଆ 'ଏ' ବିପକ୍ଷ ମ୍ୟାଚ୍ ଅବସରରେ ଭାରତର ସୁରେନ୍ଦର କୁମାର ।

ଅଷ୍ଟ୍ରେଲିଆ ଟୁର୍

ଇଞ୍ଜୁରି କାରଣରୁ ପାଖାପାଖି ୮ ମାସ ଖେଳରୁ ଦୂରେଇ ରହିଥିବା ରୁପିନ୍ଦର ଷଷ୍ଠ ମିନିଟ୍‌ରେ ଗୋଲ ଦେଇ ଭାରତକୁ ଅଗ୍ରଣୀ କରାଇଥିଲେ। ଏହାପରେ ସୁମିତ ଦ୍ୱାଦଶ ଓ ୧୩ତମ ମିନିଟ୍‌ରେ ଦୁଇଟି ଗୋଲ ଦେଇଥିଲେ। ଆକ୍ରମଣାତ୍ମକ ଖେଳ ପ୍ରଦର୍ଶନ କରି ଭାରତ ପ୍ରଥମ କ୍ୱାର୍ଟରରେ ଆଧିପତ୍ୟ ବିସ୍ତାର କରି ଖେଳିଥିଲା ଓ ପ୍ରଥମ କ୍ୱାର୍ଟରରେ ହିଁ ୩ଟି ଯାକ ଗୋଲ ସ୍କୋର କରିଥିଲା। ଫଳରେ ଘରୋଇ ଦଳ ବ୍ୟାକ୍‌ଫୁଟ୍‌କୁ ଚାଲିଯାଇଥିଲା। ଭାରତ ପ୍ରଥମ ଶର୍ଟ କର୍ନର ହାସଲ କରିଥିଲା ଓ ରୂପିନ୍ଦର ନିଜର ଅଭିଜ୍ଞତା ବଳରେ ଅତି ସୁନ୍ଦର ଭାବେ ଫ୍ଲିକ୍ କରି ପ୍ରତିପକ୍ଷ ଗୋଲକିପରଙ୍କୁ ଚକ୍‌ମା ଦେଇ ଗୋଲ ସ୍କୋର କରିଥିଲେ। ଡିଫେଣ୍ଡର ହରମନପ୍ରୀତ ସିଂ ଉନ୍ନତ ଖେଳ ପ୍ରଦର୍ଶନ କରି ଅଷ୍ଟ୍ରେଲିଆ ଏ'କୁ ନିଜ ପାଖରେ ଅଧିକ ସମୟ ବଲ୍ ରଖିବାର ସୁଯୋଗ ଦେଇ ନ ଥିଲେ। ଏହା ଫଳରେ ଭାରତ ଦ୍ୱିତୀୟ ଗୋଲ ଦେବାକୁ ସକ୍ଷମ ହୋଇଥିଲା। ଅଧିନାୟକ ମନପ୍ରୀତ ସିଂ ମଧ୍ୟ ସୁମିତଙ୍କୁ ଆବଶ୍ୟକ ସହଯୋଗ ପ୍ରଦାନ କରିଥିଲେ। ଫଳରେ ଦ୍ୱାଦଶ ମିନିଟ୍‌ରେ ସୁମିତ ଗୋଲ ଦେଇଥିଲେ। ଏହାର ଗୋଟିଏ ମିନିଟ ପରେ ସୁମିତ ଦଳ ତରଫରୁ ତୃତୀୟ ଗୋଲ ଦେଇ ଘରୋଇ ଦଳକୁ ଚକିତ କରିଥିଲେ।

ଦ୍ୱିତୀୟାର୍ଦ୍ଧରେ ଅଷ୍ଟ୍ରେଲିଆ ପେନାଲ୍ଟି କର୍ନର ହାସଲ କରିଥିଲା। ତେବେ ଭାରତୀୟ ଗୋଲକିପର କ୍ରିଷ୍ଣନ୍ ପାଠକ ଅଷ୍ଟ୍ରେଲିଆର ପ୍ରୟାସକୁ ପଣ୍ଡ କରିଥିଲେ। ଫଳରେ ଘରୋଇ ଦଳ ସୁଯୋଗ ହାତଛଡ଼ା କରିଥିଲା। ଦ୍ୱିତୀୟ ଓ ତୃତୀୟ କ୍ୱାର୍ଟରରେ କଡ଼ା ସଂଘର୍ଷ ଦେଖିବାକୁ ମିଳିଥିଲା। ଭାରତ ଆଉ କେତୋଟି ସୁଯୋଗ ପାଇଥିଲେ ମଧ୍ୟ ଗୋଲରେ ପରିଣତ କରିପାରି ନ ଥିଲା। ତେବେ ଦଳରେ ଭାରତୀୟ ମୁଖ୍ୟ କୋଚ୍ ଗ୍ରାହମ ରେଡ୍ ସନ୍ତୋଷ ପ୍ରକଟ କରିଛନ୍ତି। ସୋମବାର ଭାରତ ପରବର୍ତ୍ତୀ ମ୍ୟାଚ୍ ଖେଳିବ। ଏଥିରେ ଭାରତ ଆହୁରି ଅଧିକ ଭଲ ପ୍ରଦର୍ଶନ କରିବ ବୋଲି ରେଡ୍ କହିଛନ୍ତି।

ସମର୍ଥକ ସବୁକିଛି

ଗୌତମ ଗମ୍ଭୀର

ଦୁଇବର୍ଷ ପୂର୍ବେ କିଛି ବନ୍ଧୁଙ୍କ ସହିତ ମୋର ଏକ ଡିନର ଥିଲା। ସେତେବେଳେ ତେନ୍ଦୁଲକରଙ୍କର ଅବସରକାଳୀନ ଭାଷଣ ଉପରେ ଆମର ଆଲୋଚନା ହୋଇଥିଲା। ଆମ ବିଚାରରେ ଏହା ପ୍ରେରଣା ଦାୟକ ଥିଲା। ଜଣେ ବନ୍ଧୁ କହିଥିଲେ ମୋର ଅବସରକାଳୀନ ଭାଷଣ କ'ଣ ହେବ। କିଛି ସମୟ ନୀରବ ରହିବା ପରେ କହିଥିଲି ମୁଁ ଖେଳର ସମର୍ଥକଙ୍କ ଉପରେ କିଛି ବ୍ୟକ୍ତ କରିବାକୁ ଚାହିଁବି। ମୁଁ ସେମାନଙ୍କୁ ଭିନ୍ନ ଦୃଷ୍ଟିରେ ଦେଖିଥାଏ। ଅର୍ଥାତ୍ ସମ୍ମାନ ଦେଇଥାଏ। କ୍ରିକେଟରମାନଙ୍କର ଦେଶ ପ୍ରତି ଅବଦାନ ରହିଛି ବୋଲି କିଛି ଲୋକ କହିଥାନ୍ତି। କିନ୍ତୁ ତାହାକୁ ମୁଁ ପସନ୍ଦ କରି ନ ଥାଏ। ମୋ ମତରେ ଦେଶ ପାଇଁ ଖେଳିବା ଏକ ଗୌରବର ବିଷୟ। କିନ୍ତୁ ଏଥିପାଇଁ କ୍ରିକେଟରମାନେ ଲୋଭନୀୟ ବେତନ ପାଇଥାନ୍ତି। ସେମାନେ ଯଦି ବିନା ବେତନରେ ଖେଳୁଥାନ୍ତେ ତେବେ ଦେଶ ପାଇଁ କିଛି କରୁଛନ୍ତି ବୋଲି ମନରେ

SEAGRAM'S
ROYAL STAG
MEGA CRICKET · CRICKET GEAR

ଧାରଣା ସୃଷ୍ଟି ହୁଅନ୍ତା। ଦ୍ୱିତୀୟତଃ ଖେଳ ପ୍ରତି ଯଦି ବହୁ ସଂଖ୍ୟାରେ ଲୋକଙ୍କ ଆଗ୍ରହ ନ ଥିଲେ ଆମକୁ ଉଚ୍ଚ ବେତନ ମିଳୁ ନ ଥାନ୍ତା। ଖେଳାଳିମାନେ ବିସିସିଆଇଠାରୁ ବେତନ ପାଇଥାନ୍ତି। ବିସିସିଆଇ ଟିଭି ରାଇଟ୍ସ ଏବଂ ସ୍ପନସରଶିପ୍‌ରୁ ମୋଟା ଅଙ୍କରେ ରୋଜଗାର କରିଥାଏ। ମୋଟ ଉପରେ ସମର୍ଥକଙ୍କ ପାଇଁ ସବୁକିଛି। ମୋର ଗୋଟିଏ କଥା ମନେପଡୁଛି। ଥରେ ଇଡେନଗାର୍ଡେନ୍ସରେ ଏକ ଆଇପିଏଲ ପ୍ରାକ୍ଟିସ ସେସନ ଚାଲିଥାଏ। ସେତେବେଳେ ମୁଁ ମୋର ଜରୁରୀ ଟଏଲେଟର ଆବଶ୍ୟକ ପଡ଼ିଥିଲା। କୌଣସି କାରଣରୁ ଡ୍ରେସିଂରୁମ୍‌ରେ ତାଲା ପଡ଼ିଥିଲା। ତେଣୁ ମୁଁ ବାଧ୍ୟ ହୋଇ ପ୍ରଥମ ମହଲାକୁ ଯାଇ ଟଏଲେଟ କରିଥିଲି। ମାତ୍ର ଏହା ସଫା ସୁତରା ନ ଥିବାରୁ ସଂକ୍ରମଣ ଯୋଗୁ ମୁଁ ଅସୁସ୍ଥ ହୋଇପଡ଼ିଥିଲି। ଡ୍ରେସିଂରୁମ୍‌ର ଉପରେ ରହିଥିବା ଦର୍ଶକ ଗ୍ୟାଲେରୀର ଟିକେଟ ଉଚ୍ଚା ଦରରେ ବିକ୍ରି ହୋଇଥାଏ। ମାତ୍ର ମୋ ଭାଷାରେ ଏହି ପୃଷ୍ଠପୋଷକମାନଙ୍କ ଲାଗି ଏକ ଉତ୍ତମ ଓ୍ୱାଶରୁମ୍‌ର ବ୍ୟବସ୍ଥା ନାହିଁ। ଏହାର କାରଣ କ'ଣ ହୋଇପାରେ ତାହା ମୁଁ ବୁଝିପାରୁ ନାହିଁ।

ଆମ ପାଖରେ ବିଶ୍ୱଶ୍ରେଣୀର ଆଉଟ୍‌ଫିଲ୍ଡ ରହିଛି। ଉଚ୍ଚ ସ୍ତରର ଖେଳାଳି ଅଛନ୍ତି। ଅନ୍ତର୍ଜାତୀୟ ମାନର ବ୍ରଡକାଷ୍ଟିଂ ସୁବିଧା ରହିଛି। ଷ୍ଟାଡିୟମରେ ଦର୍ଶକମାନଙ୍କ ଲାଗି ମୌଳିକ ସୁବିଧା ନାହିଁ। ଏହା ଦୁଃଖଦାୟକ ଏବଂ ସତ୍ୟ ଯେ ରସେଲ ଏବଂ ଗେଲ୍‌ଙ୍କ ଭଳି ଖେଳାଳି ବିସ୍ଫୋରକ ବ୍ୟାଟିଂ କରୁଥିବା ବେଳେ ଯଦି କୌଣସି ସମର୍ଥକଙ୍କୁ ଜୋର୍ ପରିସ୍ରା ଲାଗୁଥାଏ ତେବେ ଏଭଳି ଟଏଲେଟ୍ ନ ଯାଇ ବରଂ ଚାପରେ ରଖିବାକୁ ଚାହିଁବ। ମୁଁ ସମର୍ଥକଙ୍କୁ ସମ୍ମାନ ଦେଇଥାଏ। ବ୍ୟାଟିଂ କଲାବେଳେ ସାମାନ୍ୟ ଯନ୍ତ୍ରଣା ଅବା ଇଞ୍ଜୁରି ଥିଲେ ମୁଁ ତାହାକୁ ଭୁଲିଯାଇଥାଏ। (ଗେମ୍‌ପ୍ଲାନ୍)

ସେମିଫାଇନାଲରେ ଅଙ୍କିତା

ନୂଆଦିଲ୍ଲୀ,୧୦।୫(ପିଟି)

ଚାଇନାରେ ଚାଲିଥିବା ୬୦ ହଜାର ଆମେରିକୀୟ ଡଲାର ପୁରସ୍କାର ରାଶି ବିଶିଷ୍ଟ ଆଇଟିଏଫ୍ ମହିଳା ଟେନିସ ଟୁର୍ନାମେଣ୍ଟ ସେମିଫାଇନାଲରେ ଭାରତୀୟ ମହିଳା ସିଙ୍ଗଲ୍ସ ଖେଳାଳି ଅଙ୍କିତା ରାଇନା ପ୍ରବେଶ କରିଛନ୍ତି। ଦ୍ୱିତୀୟ ସିଡ୍ ରାଇନା କଡ଼ା ସଂଘର୍ଷପୂର୍ଣ୍ଣ ମୁକାବିଲାରେ ହଂକଂର ୟୁଡାଇସ ୱଙ୍ଗ ଚଙ୍ଗଙ୍କୁ ହରାଇ ଦେଇଛନ୍ତି। ସେ ପ୍ରଥମ ସେଟରେ ୨-୬ ବ୍ୟବଧାନରେ ପରାସ୍ତ ହୋଇଥିଲେ। ପରେ ଦ୍ୱିତୀୟକୁ ୬-୪ ଓ ତୃତୀୟକୁ ୭-୫ ସେଟ୍‌ରେ ଜିତି ଟୁର୍ନାମେଣ୍ଟର ଅନ୍ତିମ ୪' ରାଉଣ୍ଡରେ ପ୍ରବେଶ କରିଛନ୍ତି। ମ୍ୟାଚ୍‌କୁ ଜିତିବା ପାଇଁ ତାଙ୍କୁ ଦୁଇଘଣ୍ଟାରୁ ଅଧିକ ସମୟ ଧରି ସଂଘର୍ଷ କରିବାକୁ ପଡ଼ିଥିଲା। ଏହି ବିଜୟ ଯୋଗୁ ଅଙ୍କିତା ଚଳିତ ସିଜନରେ ୩ୟ ଫାଇନାଲ ଖେଳିବା ନିକଟତର ହୋଇଛନ୍ତି। ସେ ୭ମ ସିଡ୍ ଚାଇନିଜ ଖେଳାଳି ଶୁୟୁ ମାଙ୍କୁ ଭେଟିବେ।

ଗ୍ରୀଷ୍ମକାଳୀନ ଫୁଟବଲ ପ୍ରଶିକ୍ଷଣ ଶିବିର ଆରମ୍ଭ

କଟକ ଅଫିସ,୧୦।୫

ରେଭେନ୍‌ଶା ମର୍ନିଂ କ୍ଲବ ଆନୁକୂଲ୍ୟରେ ରେଭେନ୍‌ଶା ବିଶ୍ୱବିଦ୍ୟାଳୟ ଗ୍ରାଉଣ୍ଡରେ ଗ୍ରୀଷ୍ମକାଳୀନ ଫୁଟବଲ ପ୍ରଶିକ୍ଷଣ ଶିବିର ଆରମ୍ଭ ହୋଇଛି। ଆସନ୍ତା ଜୁନ ୯ ତାରିଖ ପର୍ଯ୍ୟନ୍ତ ଏହି ଶିବିର ଚାଲିବ। କଟକର ବିଭିନ୍ନ ବିଦ୍ୟାଳୟର ପ୍ରଶିକ୍ଷାର୍ଥୀ ଅଂଶଗ୍ରହଣ କରିଛନ୍ତି। ଦେବେନ୍ଦ୍ରନାଥ ସାହୁ, ପ୍ରଫେସର ପଦନ କୁମାର ଜେନା, ଶ୍ରୀକାନ୍ତ ମହାନ୍ତି, ଅଞ୍ଜନ କୁମାର ଖୁଣ୍ଟିଆ ଅତିଥି ଭାବେ ଯୋଗଦେଇ ଶିବିର ଉଦ୍‌ଘାଟନ କରିଥିଲେ। ବାବାଜୀ ଚରଣ ପ୍ରଧାନ, ଅବଦୁଲ ସହିଦ ଜବାର, ଈଶ୍ୱର ବେହେରା ପ୍ରଶିକ୍ଷକ ଦାୟିତ୍ୱରେ ଅଛନ୍ତି। କ୍ଲବ ସଭାପତି ପ୍ରଫୁଲ୍ଲ ସାହୁ, ସମ୍ପାଦକ ବିଷ୍ଣୁ ଚରଣ ରାଉତ, କୋଷାଧ୍ୟକ୍ଷ ବସନ୍ତ କୁମାର ସାହୁ ଉପସ୍ଥିତ ଥିଲେ ।

ଟି୧୦ ଲିଗ୍‌ରେ ଦୁର୍ନୀତି: ଜୋୟସା, ଗୁଣବର୍ଦ୍ଧନେଙ୍କୁ ବାସନ୍ଦ କଲା ଆଇସିସି

ଦୁବାଇ,୧୦।୫(ପି.ଟି.)

ନୂଆନ ଜୋୟସା

ଅଭିଷା ଗୁଣବର୍ଦ୍ଧନେ

ପୂର୍ବତନ ଶ୍ରୀଲଙ୍କା କ୍ରିକେଟର ନୂଆନ ଜୋୟସା ଓ ଅଭିଷା ଗୁଣବର୍ଦ୍ଧନେ ଆନ୍ତର୍ଜାତିକ କ୍ରିକେଟ କାଉନସିଲ (ଆଇସିସି) ଦ୍ୱାରା ସାମୟିକ ଭାବେ ସସ୍‌ପେଣ୍ଡ ହୋଇଛନ୍ତି। ୟୁନାଇଟେଡ ଆରବ ଏମିରେଟ୍ସ (ୟୁଏଇ)ରେ ଅନୁଷ୍ଠିତ ହୋଇଥିବା ଏକ ଟି୧୦ ଲିଗ୍‌ରେ ଏହି ଦୁଇ ଖେଳାଳି ଦୁର୍ନୀତିରେ ଲିପ୍ତଥିବା ଜଣାପଡିବାପରେ ଆଇସିସି ଏହି ପଦକ୍ଷେପ ଗ୍ରହଣ କରିଛି। ଜୋୟସାଙ୍କ ନାମରେ ପୂର୍ବରୁ ମଧ୍ୟ ଦୁର୍ନୀତି କରିବାର ଅଭିଯୋଗ ଆସିଥିଲା। ଆସନ୍ତା ୧୪ ଦିନ ମଧ୍ୟରେ ଆସିଥିବା ଅଭିଯୋଗର ଉତ୍ତର ରଖିବାକୁ ଏହି ଦୁଇ ଖେଳାଳିଙ୍କୁ ନିର୍ଦ୍ଦେଶ ଦିଆଯାଇଛି। ଏମିରେଟ୍ସ କ୍ରିକେଟ ବୋର୍ଡ (ଇସିବି) ତରଫରୁ ଆଇସିସି ପୂର୍ବତନ ଶ୍ରୀଲଙ୍କା ବୋଲିଂ କୋଚ୍ ଜୋୟସା ବିରୋଧରେ ୪ଟି କାରଣ ଓ ଗୁଣବର୍ଦ୍ଧନେଙ୍କ ବିରୋଧରେ ୨ଟି କାରଣ ପାଇଁ ଅଭିଯୋଗ ଆଣିଛି। ତେବେ କେଉଁ କାରଣ ପାଇଁ ଏହି କଡ଼ା ପଦକ୍ଷେପ ଗ୍ରହଣ କରିଛି ସେ ନେଇ ଆଇସିସି କିଛି ସ୍ପଷ୍ଟ କରିନାହିଁ। ଗତବର୍ଷ ଡିସେମ୍ବରରେ ୟୁଏଇରେ ଖେଳାଯାଇଥିବା ଏକ ଟି୨୦ କ୍ରିକେଟ ଲିଗ୍‌ରେ ଏହି ଦୁଇ ଖେଳାଳି ଦୁର୍ନୀତି କରିବା ଅଭିଯୋଗ ଆସିଥିଲା। ପୂର୍ବରୁ ଗତବର୍ଷ ନଭେମ୍ବରରେ ଜୋୟସା ଆଇସିସିର ଦୁର୍ନୀତ ନିବାରଣ ତଥା ଆଚରଣ ବିଧି ଉଲ୍ଲଂଘନ କରିଥିବାର ଅଭିଯୋଗ ଆସିଥିଲା।

କ୍ୱାର୍ଟରରେ ଫେଡେରର, ନାଡାଲ, ଜୋକୋଭିକ

ମ୍ୟାଚ୍ ଜିତିବା ପରେ ଖୁସି ମୁହୂର୍ତ୍ତରେ ରୋଜର ଫେଡେରର ।

ମାଡ୍ରିଡ,୧୦।୫(ଏଏଫପି)

ଏଠାରେ ଚାଲିଥିବା ମାଡ୍ରିଡ ଓପନ୍ ଟେନିସ୍ ଟୁର୍ନାମେଣ୍ଟର ପୁରୁଷ ବିଭାଗ ଇଭେଣ୍ଟରେ ଅଭିଜ୍ଞ ସୁଇଜରଲାଣ୍ଡ ଖେଳାଳି ରୋଜର ଫେଡେରର କ୍ୱାର୍ଟର ଫାଇନାଲରେ ପ୍ରବେଶ କରିଛନ୍ତି। ଅନ୍ୟପଟେ ମହିଳା ଇଭେଣ୍ଟରେ ଟପ୍ ସିଡ ଜାପାନର ନାଓମି ଓସାକା କ୍ୱାର୍ଟର ଫାଇନାଲରେ ପରାସ୍ତ ହୋଇ ଟୁର୍ନାମେଣ୍ଟରୁ ବିଦାୟ ନେଇଛନ୍ତି। ଦୀର୍ଘ ୩ ବର୍ଷପରେ କ୍ଲେ- କୋର୍ଟକୁ ପ୍ରତ୍ୟାବର୍ତ୍ତନ କରିଥିବା ଫେଡେରର ୨୦୧୯ରେ ତାଙ୍କର ଦ୍ୱିତୀୟ ମ୍ୟାଚ୍ ଖେଳିଥିଲେ। ତେବେ ସେ ରାଉଣ୍ଡ ଅଫ୍ ୧୬ ମ୍ୟାଚ୍‌ରେ ଫ୍ରାନ୍ସର ଗାଏଲ ମନ୍‌ଫିଲ୍ସଙ୍କଠାରୁ ୬-୦, ୪-୬, ୭-୬ ସେଟରେ ପରାସ୍ତ କରି କ୍ୱାର୍ଟରକୁ ଉଠିଛନ୍ତି। ସେହିପରି

ମାଡ୍ରିଡ ଓପନ୍ ଟେନିସ

ମହିଳା ସିଙ୍ଗଲ୍ସ କ୍ୱାର୍ଟର ଫାଇନାଲରେ ଓସାକା ୬-୩, ୨-୬ ୫-୭ ସେଟରେ ସୁଇଜରଲାଣ୍ଡର ବେଲିଣ୍ଡା ବେନକିକ୍‌ଙ୍କଠାରୁ ପରାସ୍ତ ହୋଇଛନ୍ତି। ପୂର୍ବରୁ ୨ଥର ଚାମ୍ପିୟନ ହୋଇଥିବା ସିମୋନା ହାଲେପ ସେମିଫାଇନାଲରେ ପ୍ରବେଶ କରିଛନ୍ତି। କ୍ୱାର୍ଟରରେ ସେ ଆଶଲେ ବାର୍ଟିଙ୍କୁ ୭-୫,୭-୫ ସେଟରେ ହରାଇ ସେମିକୁ ଉଠିଛନ୍ତି।

ଗତଥରର ଚାମ୍ପିୟନ ତଥା ଦ୍ୱିତୀୟ ସିଡ୍ ମାନ୍ୟତା ପାଇଥିବା ଚେକ ଗଣରାଜ୍ୟର ତାରକା ମହିଳା ଖେଳାଳି ପେଟ୍ରା ଭିଟୋଭା କ୍ୱାର୍ଟର ଫାଇନାଲରେ ନେଦରଲାଣ୍ଡର ସପ୍ତମ ସିଡ ଖେଳାଳି କିକି ବେର୍ଟେନ୍ସଙ୍କଠାରୁ ୬-୨,୬-୩ ସେଟରେ ପରାସ୍ତ ହୋଇ ବିପର୍ଯ୍ୟୟର ସମ୍ମୁଖୀନ ହେବା ସହ ବିଦାୟ ନେଇଛନ୍ତି। ପୁରୁଷ ବିଭାଗରେ ଟପ୍ ସିଡ୍ ଖେଳାଳି ସର୍ବିଆର ନୋଭାକ ଜୋକୋଭିକ୍ ୬-୧, ୭-୬ ସେଟରେ ଜେରେମି ଚାର୍ଡିଙ୍କୁ ପରାସ୍ତ କରି କ୍ୱାର୍ଟରଫାଇନାଲରେ ପ୍ରବେଶ କରିଛନ୍ତି। ସେହିପରି ଏହି ଟୁର୍ନାମେଣ୍ଟରେ ୫ଥର ଟାଇଟଲ ଜିତିଥିବା ସ୍ପେନ୍‌ର ରାଫାଲ ନାଡାଲ ୬-୩,୬-୪ ସେଟରେ ଫ୍ରାନ୍‌ସେସ ଟିଆଫୋଏଙ୍କୁ ହରାଇ କ୍ୱାର୍ଟର ଫାଇନାଲକୁ ଉଠିଛନ୍ତି। କ୍ୱାର୍ଟରରେ ନାଡ଼ାଲ ସୁଇଜରଲାଣ୍ଡର ଷ୍ଟାନିସ୍‌ଲାସ ୱାରିଙ୍କାଙ୍କୁ ଭେଟିବେ। ୱାରିଙ୍କା ଅନ୍ୟଏକ ମ୍ୟାଚ୍‌ରେ ଜାପାନର ଷଷ୍ଠ ସିଡ ଖେଳାଳି କେଇ ନିଶିକୋରିଙ୍କୁ ୬-୩, ୭-୬ ସେଟ୍‌ରେ ପରାସ୍ତ କରି କ୍ୱାର୍ଟରକୁ ଉଠିଛନ୍ତି। ସେହିପରି ଜୋକୋଭିକ କ୍ୱାର୍ଟରରେ ନବମ ସିଡ ମାରିନ୍ ସିଲିକ୍‌ଙ୍କୁ ଭେଟିବେ।

କୋରିଆ ଗସ୍ତ: ଭାରତୀୟ ଦଳରେ ଓଡ଼ିଶାର ୩

ନୂଆଦିଲ୍ଲୀ, ୧୦।୫(ପି.ଟି.)

ଦକ୍ଷିଣ କୋରିଆ ଗସ୍ତ ପାଇଁ ମନୋନୀତ ଭାରତୀୟ ମହିଳା ହକି ଦଳ ।

କୋରିଆ ଗସ୍ତ ଲାଗି ଶୁକ୍ରବାର ଏକ ୧୮ ଜଣିଆ ଭାରତୀୟ ମହିଳା ହକି ଦଳ ଘୋଷଣା କରାଯାଇଛି। ଏହି ଦଳରେ ୩ଜଣ ଓଡ଼ିଆ ଖେଳାଳି ଲଲିମା ମିଞ୍ଜ, ଦୀପଗ୍ରେସ ଏକ୍କା ଓ ସୁନୀତା ଲାକ୍ରା ସ୍ଥାନ ପାଇଛନ୍ତି। ଷ୍ଟ୍ରାଇକର ରାନୀ ରାମପାଲଙ୍କୁ ଏହି ଦଳରେ ନେତୃତ୍ୱ ପ୍ରଦାନ କରାଯାଇଛି। ଆସନ୍ତା ୨୦ ତା

ଭାରତରେ ଅନେକ ମହିଳା କ୍ରିକେଟ ଖେଳାଳି ଅଛନ୍ତି, ଯେଉଁମାନଙ୍କ ଷ୍ଟ୍ରାଇକ୍ ରେଟ୍ ଭଲ ଥିଲେ ମଧ୍ୟ ନଜରକୁ ଆସୁ ନାହାନ୍ତି ।
–ମିଥାଲି ରାଜ, ଭାରତୀୟ ମହିଳା କ୍ରିକେଟ ଅଧିନାୟିକା

ଦିବାରାତ୍ର ମ୍ୟାଚରେ ଆମେ କ୍ୟାଚ୍ ଡ୍ରପ୍ କରିବାର ମୁଖ୍ୟ କାରଣ ହେଲା ଫ୍ଲଡ୍‌ଲାଇଟ୍‌ରେ ଯଥେଷ୍ଟ ନ ଖେଳିବା ।
–ବେଦ କ୍ରିଷ୍ଣାମୂର୍ତ୍ତି, ଭାରତୀୟ ମହିଳା ଲେଗ୍ ସ୍ପିନର

ମୁମ୍ବାଇ–ଚେନ୍ନାଇ ଫାଇନାଲ

ସଂକ୍ଷେପରେ

ଏଆଇଏଫ୍‌ଏଫ୍ 'ସି' ଲାଇସେନ୍ସ କୋଚିଂ କୋର୍ସ ୨୫ରୁ

କଟକ ଅଫିସ,୧୦।୫: ଆସନ୍ତା ୨୫ରୁ ୩୧ ତାରିଖ ପର୍ଯ୍ୟନ୍ତ ଅଲ ଇଣ୍ଡିଆ ଫୁଟବଲ ଫେଡେରେଶନ (ଏଆଇଏଫ୍‌ଏଫ୍) ଆନୁକୂଲ୍ୟରେ କଟକରେ ଏଆଇଏଫ୍‌ଏଫ୍ 'ସି' ଲାଇସେନ୍ସ କୋଚିଂ କୋର୍ସ ଅନୁଷ୍ଠିତ ହେବ। କାର୍ଯ୍ୟକ୍ରମରେ ଯୋଗଦେବାକୁ ଇଚ୍ଛୁକ ବ୍ୟକ୍ତିବିଶେଷମାନେ ଏଆଇଏଫଏଏଫ 'ଡି' ଲାଇସେନ୍ସ ହାସଲ କରିଥିବା ଆବଶ୍ୟକ। ଏଆଇଏଫଏଏଫର ୱେବସାଇଟରେ ଯାଇ ନାମ ପଞ୍ଜୀକରଣ କରିପାରିବେ। ପଞ୍ଜୀକରଣର ଶେଷ ତାରିଖ ଆସନ୍ତା ୧୨ ତାରିଖ ରଖାଯାଇଛି।

ସୁଆରେଜଙ୍କ ଆଣ୍ଠୁରେ ଅସ୍ତ୍ରୋପଚାର

ଭାଲେନ୍‌ସିଆ,୧୦।୫(ଏଏଫ୍‌ପି)- ବାର୍ସିଲୋନା ଷ୍ଟ୍ରାଇକର ଲୁଇସ୍ ସୁଆରେଜଙ୍କ ଆଣ୍ଠୁରେ ଅସ୍ତ୍ରୋପଚାର କରାଯାଇଛି। ଗୁରୁବାର ଉରୁଗୁଏର ଏହି ସୁପରଷ୍ଟାରଙ୍କ ଅସ୍ତ୍ରୋପଚାର ହୋଇଥିବା ବେଳେ ସମ୍ପୂର୍ଣ୍ଣ ଭାବେ ଫିଟ୍ ହେବା ପାଇଁ ତାଙ୍କୁ ୬ ସପ୍ତାହ ସମୟ ଲାଗିବ ବୋଲି ବାର୍ସିଲୋନା ତରଫରୁ କୁହଯାଇଛି। ଫଳରେ ସେ ଆସନ୍ତା ୨୫ ତାରିଖରେ ଖେଳାଯିବାକୁ ଥିବା କୋପା ଡେଲ ରେ ଫାଇନାଲ ନ ଖେଳିବା ସ୍ପଷ୍ଟ ହୋଇଛି। ଟାଇଟଲ ପାଇଁ ବାର୍ସିଲୋନା ଫାଇନାଲ ମ୍ୟାଚ୍‌ରେ ଭାଲେନ୍ସିଆକୁ ଭେଟିବାର କାର୍ଯ୍ୟକ୍ରମ ରହିଛି। ଚଳିତ ସେସନରେ ୩୨ ବର୍ଷୀୟ ସୁଆରେଜ ବାର୍ସିଲୋନ ତରଫରୁ ପ୍ରତିନିଧିତ୍ୱ କରି ୨୯ଟି ମ୍ୟାଚ୍ ଖେଳି ୨୫ଟି ଗୋଲ ସ୍କୋର କରିଛନ୍ତି। ଡାହାଣ ଆଣ୍ଠୁରେ ସୁଆରେଜ ପୂର୍ବରୁ ମଧ୍ୟ ସମସ୍ୟାର ସମ୍ମୁଖୀନ ହୋଇଥିଲେ। ଗତ ମଙ୍ଗଳବାର ଅନୁଷ୍ଠିତ ଲିଭରପୁଲ ବିପକ୍ଷ ମ୍ୟାଚ୍‌ରେ ସୁଆରେଜ ପୂରା ୯୦ ମିନିଟ୍ ଖେଳିଥିଲେ। ଏଥିରେ ଅବଶ୍ୟ ବାର୍ସିଲୋନା ବିପର୍ଯ୍ୟୟର ଶିକାର ହୋଇ ୪-୦ ଗୋଲରେ ପରାସ୍ତ ହୋଇଥିଲା। ସୁଆରେଜ ଏପର୍ଯ୍ୟନ୍ତ ଉରୁଗୁଏ ଜାତୀୟ ଦଳ ତରଫରୁ ପ୍ରତିନିଧିତ୍ୱ କରି ୧୦୬ଟି ମ୍ୟାଚ୍ ଖେଳି ୫୫ଟି ଗୋଲ ସ୍କୋର କରିଛନ୍ତି। ମୋଟ ଉପରେ ସେ ନିଜ ଦେଶ ଓ କ୍ଲବଗୁଡିକ ତରଫରୁ ସିନିୟରସ୍ତରରେ ୪୦୦ରୁ ଊର୍ଦ୍ଧ୍ୱ ଗୋଲ ସ୍କୋର କରିଛନ୍ତି।

ଶୁଟର ଶିରାଜ ଶେଖଙ୍କ ରେକର୍ଡ

ଚାଙ୍କୱାନ(କୋରିଆ),୧୦।୫(ପିଟି)- ଭାରତୀୟ ଶିରାଜ ଶେଖ ପୁରୁଷ ସ୍କିଟ ଶୁଟିଂ ପ୍ରତିଯୋଗିତାରେ ବିଶ୍ୱ ରେକର୍ଡ କରିଛନ୍ତି। ସେ ମୋଟ ୫୦ରୁ ୫୦ ପଏଣ୍ଟ ହାସଲ କରିଛନ୍ତି। ଏଥିସହ ଏଠାରେ ଚାଲିଥିବା ବିଶ୍ୱକପ୍‌ରେ ଅଲିମ୍ପିକ୍ ଯୋଗ୍ୟତାର ନିକଟତର ହୋଇଛନ୍ତି। ତାଙ୍କ ପଛକୁ କୁଏତ୍, ଆର୍ଜେଣ୍ଟିନା ଓ ନରୱେର ଶୁଟରମାନେ ୨ରୁ ୪ର୍ଥ ସ୍ଥାନ ପର୍ଯ୍ୟନ୍ତ ରହିଛନ୍ତି। ଶୀରାଜଙ୍କ ବ୍ୟତୀତ ମାଇରାଜ ଅହମ୍ମଦ ଖାଁ ୪୯ ସ୍କୋର ସହ ୭ମ ସ୍ଥାନ ଅଧିକାର କରିଛନ୍ତି। ଏହି ଇଭେଣ୍ଟରେ ୬ ଜଣିଆ ଫାଇନାଲିଷ୍ଟ ନିର୍ଣ୍ଣୟ ଲାଗି ଆହୁରି ୩ଟି ରାଉଣ୍ଡ ବାକି ରହିଛି। ଶୀରାଜ ଓ ମାଇରାଜ ବିଶ୍ୱକପ୍ ପଦକ ସହ ୨୦୨୦ ଅଲିମ୍ପିକ୍ କୋଟା ହାସଲ କରିବା ଲକ୍ଷ୍ୟରେ ରହିଛନ୍ତି।

ଆଇପିଏଲ-୧୨

ବିଶାଖାପାଟଣା, ୧୦।୫

ଇଣ୍ଡିଆନ ପ୍ରିମିୟର ଲିଗ୍(ଆଇପିଏଲ)ର ଦ୍ୱାଦଶ ସଂସ୍କରଣରେ ମୁମ୍ବାଇ ଇଣ୍ଡିଆନ୍ସ ଓ ଚେନ୍ନାଇ ସୁପର କିଙ୍ଗ୍ସ ମଧ୍ୟରେ ଫାଇନାଲ ରବିବାର ଅନୁଷ୍ଠିତ ହେବ। ଗତ ୭ ତାରିଖରେ ପ୍ରଥମ କ୍ୱାଲିଫାୟରରେ ମୁମ୍ବାଇ ଇଣ୍ଡିଆନ୍ସ ୬ ଉଇକେଟରେ ଚେନ୍ନାଇ ସୁପର କିଙ୍ଗ୍ସକୁ ହରାଇଥିବାବେଳେ ଶୁକ୍ରବାର ଅନୁଷ୍ଠିତ ଦ୍ୱିତୀୟ କ୍ୱାଲିଫାୟରରେ ଚେନ୍ନାଇ ୬ ଉଇକେଟରେ ଦିଲ୍ଲୀ କ୍ୟାପିଟାଲ୍ସକୁ ପରାସ୍ତ କରିଛି। ଫଳରେ ଏଲିମିନେଟରରେ ସନ୍‌ରାଇଜର୍ସ ହାଇଦ୍ରାବାଦକୁ ହରାଇଥିବା ଦିଲ୍ଲୀର ଅଭିଯାନ ଏଠାରେ ଶେଷ ହୋଇଛି। ଫଳରେ ପ୍ରଥମଥରପାଇଁ ଦଳର ଫାଇନାଲ ଖେଳିବା ଆଶା ଅଧୁରା ରହିଛି। ଅନ୍ୟପକ୍ଷରେ ଚେନ୍ନାଇର ଏହା ୮ମ ଫାଇନାଲ ପ୍ରବେଶ। ଚେନ୍ନାଇ ଓ ମୁମ୍ବାଇ ମଧ୍ୟରେ ଏହାକୁ ମିଶାଇ ୪ର୍ଥ ଥର ଫାଇନାଲ ହେବାକୁ ଯାଉଛି। ୨୦୧୦, ୨୦୧୩ ଓ ୨୦୧୫ରେ ମଧ୍ୟ ଉଭୟ ଦଳ ମଧ୍ୟରେ ଟାଇଟଲ ମୁକାବିଲା ହୋଇଥିଲା। ୨୦୧୦ରେ ଚେନ୍ନାଇ ୨୨ ରନରେ ବିଜୟୀ ହୋଇଥିବାବେଳେ ୨୦୧୩ ଓ ୨୦୧୫ରେ ମୁମ୍ବାଇ ଯଥାକ୍ରମେ ୨୩ ଓ ୪୧ ରନରେ ମ୍ୟାଚ ଜିତିଥିଲା।

ଦିଲ୍ଲୀ ପକ୍ଷରୁ ଧାର୍ଯ୍ୟ ୧୪୮ ରନ ବିଜୟ ଲକ୍ଷ୍ୟକୁ ଚେନ୍ନାଇ ୧୯ ଓଭରରେ ୪ ଉଇକେଟ ହରାଇ ହାସଲ କରି ନେଇଥିଲା। ପ୍ରଥମ କ୍ୱାଲିଫାୟରରେ ଫେଲ୍ ମାରିଥିବା ଦୁଇ ଓପନର ଫାଫ୍ ଡୁପ୍ଲେସି ଓ ଶେନ ୱାଟସନ ଏଠାରେ ଦିଲ୍ଲୀ ବୋଲରଙ୍କ ଉପରେ ଭାରି ପଡ଼ିଥିଲେ। ଦୁହେଁ ଦ୍ରୁତ ଅର୍ଦ୍ଧଶତକ ହାସଲ କରିବା ସହ ଓପନିଂ ଯୋଡ଼ିରେ ୬୨ ବଲ୍‌ରୁ ୮୧ ରନ ସଂଗ୍ରହ କରି ଚେନ୍ନାଇ ପାଇଁ ବିଜୟ ପଥ ପରିଷ୍କାର କରିଥିଲେ। ୩୯ ବଲ୍‌ର ସମ୍ମୁଖୀନ ହୋଇଥିବା ଡୁପ୍ଲେସି ୭ ଚୌକା ଓ ୧ ଛକା ସହାୟତାରେ ୫୦ ରନ କରି ପ୍ରଥମ ଖେଳାଳିଭାବେ ଆଉଟ ହୋଇଥିଲେ। ଟ୍ରେଣ୍ଟ ବୋଲ୍ଟ ଦିଲ୍ଲୀକୁ ଏହି ପ୍ରତୀକ୍ଷିତ ବ୍ରେକ୍ ଥ୍ରୁ ଦେଇଥିଲେ। ପରେ ୱାଟସନ ମଧ୍ୟ ଠିକ୍ ୫୦(୩୨ ବଲ, ୩ ଚୌକା, ୪ ଛକା) ରନ କରି ପ୍ୟାଭିଲିୟନ ଫେରିଥିଲେ। ସୁରେଶ ରାଇନା ୧୩ ବଲ୍‌ରେ ୧୧ ଓ ଅଧିନାୟକ ମହେନ୍ଦ୍ର ସିଂ ଧୋନୀ ୯ ବଲ୍‌ରୁ ୯ ରନ କରି ଆଉଟ ହୋଇଥିବାବେଳେ ଅମ୍ବାତି ରାୟୁଡୁ ୨୦(୨୦ ବଲ, ୩ ଚୌକା) ରନରେ ଅପରାଜିତ ରହି ଦଳକୁ ବିଜୟୀ କରାଇଥିଲେ। ପିଚ୍ ପରିବେଶରୁ ଫାଇଦା ଉଠାଇ ପାରି ନ ଥିବା ଦିଲ୍ଲୀ ବୋଲରଙ୍କ ମଧ୍ୟରେ ଟ୍ରେଣ୍ଟ ବୋଲ୍ଟ, ଇଶାନ୍ତ ଶର୍ମା, ଅକ୍ଷର ପଟେଲ ଓ ଅମିତ ମିଶ୍ର ଗୋଟିଏ ଲେଖାଏ ଉଇକେଟ ନେଇଥିଲେ।

ଟସ୍ ଜିତି ପ୍ରଥମେ ଫିଲ୍ଡିଂ ନିଷ୍ପତ୍ତି ନେଇଥିଲା ଚେନ୍ନାଇ। ପିଚ୍ ସ୍ଲୋ ବୋଲରଙ୍କୁ ସୁହାଇବ ବୋଲି ପୂର୍ବାନୁମାନ କରିଥିଲେ ଅଧିନାୟକ ମହେନ୍ଦ୍ର ସିଂ ଧୋନୀ। ଏହା କାମ ମଧ୍ୟ ଦେଇଥିଲା। ଚେନ୍ନାଇ ବୋଲରମାନେ ଆକର୍ଷଣୀୟ ବୋଲିଂ କରି ଦିଲ୍ଲୀର କୌଣସି ବ୍ୟାଟ୍ସମ୍ୟାନଙ୍କୁ ବଡ଼ ସ୍କୋର କରିବାକୁ ଦେଇ ନ ଥିଲେ। ଓପନିଂ ଯୋଡ଼ିରେ ୨୧ ରନ ଯୋଗ ହେବାପରେ ପୃଥ୍ୱୀ ଶ' ବ୍ୟକ୍ତିଗତ ୮ ରନ କରି ପ୍ୟାଭିଲିୟନ ଫେରିଥିଲେ। ଭଲ ଆରମ୍ଭ କରିଥିବା ଅଭିଜ୍ଞ ଶିଖର ଧାୱନ ମାତ୍ର ୧୮ ରନ କରି ଆଉଟ ହେବାରୁ ଦିଲ୍ଲୀ ଶକ୍ତି ଧକ୍କା ପାଇଥିଲା। ଟପ୍ ଅର୍ଡରର ଅନ୍ୟତମ ବ୍ୟାଟ୍ସମ୍ୟାନ କଲିନ ମୁନ୍‌ରୋ ମଧ୍ୟ ଚମତ୍କାର ଆରମ୍ଭ କରିଥିଲେ। ମାତ୍ର ସେ ୨୭ (୨୪ ବଲ, ୪ ଚୌକା) ରନ କରିଥିବାବେଳେ ରବୀନ୍ଦ୍ର ଜାଡେଜାଙ୍କ ବଲରେ ବଡ଼ ଶଟ୍ ଖେଳିବାକୁ ଯାଇ ଡ୍ୱେନ ବ୍ରାଭୋଙ୍କୁ କ୍ୟାଚ ଦେଇ କ୍ରିଜ୍ ଛାଡ଼ିଥିଲେ। ମିଡଲ ଅର୍ଡରରେ ଅଧିନାୟକ ଶ୍ରେୟସ ଆୟାର (୧୩) ଫେଲ୍ ମାରିବାରୁ ରିଷଭ ପନ୍ତଙ୍କ ଉପରେ ଚାପ ପଡ଼ିଥିଲା। ଅକ୍ଷର ପଟେଲ ୩, ଶେର୍ଫାନେ ରଦରଫୋର୍ଡ ୧୦, କେମୋ ପଲ୍ ୩, ଟ୍ରେଣ୍ଟ ବୋଲ୍ଟ ୬ ରନ କରି ଜଣକ ପରେ ଜଣେ ପ୍ୟାଭିଲିୟନକୁ ଧାଡ଼ି ଲଗାଇଥିଲେ। ଶେଷ ୨ ବଲ୍‌ରେ ଇଶାନ୍ତ ଶର୍ମା ଗୋଟିଏ ଚୌକା ଓ ଗୋଟିଏ ଛକା ମାରିବାରୁ ଦିଲ୍ଲୀ ଇନିଂସ ୨୦ ଓଭରରେ ୧୪୭/୯ରେ ପହଞ୍ଚି ପାରିଥିଲା। ରିଷଭ ଦଳ ପକ୍ଷରୁ ସର୍ବାଧିକ ୩୮ ରନ କରିଥିଲେ। ସେ ୨୫ଟି ବଲ୍‌ର ସମ୍ମୁଖୀନ ହୋଇ ୨ ଚୌକା ଓ ୧ ଛକା ମାରିଥିଲେ। ଚେନ୍ନାଇ ବୋଲରଙ୍କ ମଧ୍ୟରେ ଦୀପକ ଚହର, ହରଭଜନ ସିଂ, ଜାଡେଜା ଓ ବ୍ରାଭୋ ୨ଟି ଲେଖାଏ ଏବଂ ଇମ୍ରାନ ତାହିର ଗୋଟିଏ ଉଇକେଟ ନେଇଥିଲେ। ବ୍ରାଭୋ ୪ ଓଭରରେ ମାତ୍ର ୧୯ ରନ ବ୍ୟୟ କରିଥିଲେ।

ଓପନିଂ ଭାଗୀଦାରି ଅବସରରେ ଫାଫ୍ ଡୁପ୍ଲେସି ଓ ଶେନ୍ ୱାଟ୍‌ସନ

ସଂକ୍ଷିପ୍ତ ସ୍କୋର

- ଦିଲ୍ଲୀ କ୍ୟାପିଟାଲ୍ସ ୨୦ ଓଭରରେ ୧୪୭/୯(ରିଷଭ-୩୮, ମୁନ୍‌ରୋ-୨୭, ଚହର-୨/୨୮, ହରଭଜନ-୨/୩୧, ଜାଡେଜା-୨/୨୩, ବ୍ରାଭୋ-୨/୧୯, ତାହିର-୧/୨୮)।
- ଚେନ୍ନାଇ ସୁପରକିଙ୍ଗ୍ସ ୧୯ ଓଭରରେ ୧୫୧/୪(ଡୁପ୍ଲେସି-୫୦, ୱାଟସନ-୫୦, ରାୟୁଡୁ-୨୦*, ବୋଲ୍ଟ-୧/୨୦, ଇଶାନ୍ତ-୧/୨୪, ଅକ୍ଷର-୧/୩୨, ଅମିତ-୧/୨୧)

ଫାଫ୍ ଡୁପ୍ଲେସି ମ୍ୟାନ ଅଫ ଦି ମ୍ୟାଚ୍

ଆଇଡବଲ୍ୟୁଏଲ୍: ସାଇ–କଟକ ପରାସ୍ତ

ଲୁଧିଆନା, ୧୦।୫(ପି.ଟି.)

ଏଠାରେ ଚାଲିଥିବା ଇଣ୍ଡିଆନ ଓମେନ୍ସ ଲିଗ୍(ଆଇଡବଲ୍ୟୁଏଲ୍)ର ଶୁକ୍ରବାର ମ୍ୟାଚରେ ସାଇ କଟକ ଶୋଚନୀୟ ପରାଜୟବରଣ କରିଛି। ଏହି ଦଳ ୦–୯ ଗୋଲରେ ସେଥୁ ଫୁଟବଲ କ୍ଲବ ନିକଟରୁ ହାରିଛି। ବିଜୟୀ ଦଳ ପକ୍ଷରୁ ରନ୍‌ବାଳା ଦେବୀ ଏହି ମ୍ୟାଚରେ ହ୍ୟାଟ୍ରିକ ଗୋଲ ସ୍କୋର କରିଛନ୍ତି। ସେ ମ୍ୟାଚର ୪ର୍ଥ, ୨୯ତମ ଓ ୮୮ତମ ମିନିଟରେ ୩ଟି ଗୋଲ ଦେଇଥିଲେ। ଅନ୍ୟମାନଙ୍କ ମଧ୍ୟରେ ସନ୍ଧ୍ୟା ୯ମ ଓ ୮୭ତମ ମିନିଟରେ ୨ଟି, ଇନ୍ଦୁମତୀ ୪୫, ଡାଙ୍ଗମେଇ ଗ୍ରେସ୍ ୬୬ ଓ ସାବିତ୍ରୀ ଭଣ୍ଡାରୀ ୮୧ତମ ମିନିଟରେ ଗୋଟିଏ ଲେଖାଏ ଗୋଲ ସ୍କୋର କରିଥିଲେ। ସାଇ–କଟକ ଦଳର ଶୁଭ ପାତ୍ର ୭୩ତମ ମିନିଟରେ ଗୋଟିଏ ଆତ୍ମଘାତୀ ଗୋଲ ଦେଇଥିଲେ। ଅନ୍ୟ ଏକ ମ୍ୟାଚରେ ମଣିପୁର ପୋଲିସ ୫–୧ ଗୋଲରେ ବରୋଦା ଫୁଟବଲ ଏକାଡେମୀକୁ ପରାସ୍ତ କରିଛି। ବିଜୟୀ ଦଳ ପକ୍ଷରୁ ବାଲା ଦେବୀ ୧୩, ୩୭ ଓ ୪୫ତମ ମିନିଟରେ ୩ଟି ଗୋଲ ଦେଇ ହ୍ୟାଟ୍ରିକ କରିଥିବାବେଳେ ଦୟା ଦେବୀ ୭ମ ଓ ପ୍ରମେଶ୍ୱରୀ ଦେବୀ ୯୦ତମ ମିନିଟରେ ଗୋଟିଏ ଲେଖାଏ ଗୋଲ ଦେଇଥିଲେ। ବରୋଦା ଫୁଟବଲ ଏକାଡେମୀ ପକ୍ଷରୁ ମୋନା ୩୩ତମ ମିନିଟରେ ଗୋଟିଏ ଗୋଲ ପରିଶୋଧ କରିଥିଲେ।

ସ୍ୱତନ୍ତ୍ର କ୍ଲବରେ ହରଭଜନ

ନୂଆଦିଲ୍ଲୀ,୧୦।୫(ପିଟି)

ଚେନ୍ନାଇ ସୁପର କିଙ୍ଗ୍ସ (ସିଏସ୍‌କେ) ସ୍ପିନର ହରଭଜନ ସିଂ ଶୁକ୍ରବାର ସ୍ୱତନ୍ତ୍ର କ୍ଲବରେ ସାମିଲ ହୋଇଛନ୍ତି। ସେ ଆଇପିଏଲ ଇତିହାସର ୩ୟ ଭାରତୀୟ ବୋଲର ଭାବେ ୧୫୦ ଉଇକେଟ ନେଇଛନ୍ତି। ବିଶାଖପାଟଣାଠାରେ ଦିଲ୍ଲୀ କ୍ୟାପିଟାଲ୍ସ ବିପକ୍ଷରେ ଖେଳାଯାଇଥିବା କ୍ୱାଲିଫାୟର–୨ରେ ଶିଖର ଧାୱନ (୧୮) ଓ ଶେର୍ଫାନେ ରଥରଫୋର୍ଡ (୧୦)ଙ୍କ ଉଇକେଟ ନେଇ ସେ ଏହି ସଫଳତା ପାଇଛନ୍ତି। କ୍ୟାରିୟରର ୧୫୯ତମ ମ୍ୟାଚ୍‌ରେ ସେ ଏହି ମାଇଲଷ୍ଟୋନ ସ୍ପର୍ଶ କରିଛନ୍ତି। ମୋଟ ଉପରେ ଆଇପିଏଲରେ ସର୍ବାଧିକ ଉଇକେଟ ନେଇଥିବା ଭାରତୀୟ ବୋଲରଙ୍କ ତାଲିକାରେ ହରଭଜନ ୩ୟ ସ୍ଥାନରେ ରହିଛନ୍ତି। ଦିଲ୍ଲୀ କ୍ୟାପିଟାଲ୍ସ ଖେଳାଳି ଅମିତ ମିଶ୍ରା ୧୫୬ ଉଇକେଟ ସହ ଶୀର୍ଷରେ ରହିଥିବାବେଳେ କୋଲକାତା ନାଇଟ୍ ରାଇଡର୍ସ ଦଳର ପୀୟୁଷ ଚାୱଲା (୧୫୦) ଦ୍ୱିତୀୟ ସ୍ଥାନରେ ରହିଛନ୍ତି।

ମାତ୍ରାଧିକ ପୁରୁଷ ହରମୋନ ପାଇଁ କେନିଆର ୨ ଆଥଲେଟ ବାଦ୍

ନାଇରୋବି, ୧୦।୫ (ଏଏଫ୍‌ପି)

ମାତ୍ରାଧିକ ପୁରୁଷ ହରମୋନ ପାଇଁ ଚଳିତ ସପ୍ତାହରେ ଜାପାନରେ ହେବାକୁଥିବା ଆଇଏଏଏଫ୍ ୱାର୍ଲ୍ଡ ରିଲେ ଚାମ୍ପିୟନଶିପ୍ ପାଇଁ କେନିଆର ଦୁଇ ଜଣ ଆଥ୍‌ଲେଟ ଦଳରୁ ବାଦ୍‌ପଡ଼ିଛନ୍ତି। ବାଦ୍ ପଡିଥିବା ଆଥ୍‌ଲେଟ ଦ୍ୱୟ ହେଲେ କେନିଆର ୧୦୦ ଓ ୨୦୦ ମିଟର ଚାମ୍ପିୟନ ମାକ୍ସିମିଲା ଇମାଲି ଏବଂ ୪୦୦ମିଟର ଧାବିକା ଇଭାନଜେଲିନ୍ ମାକେନା। କେତେଜଣ ମହିଳା ଆଥଲେଟ୍‌ଙ୍କୁ ସେମାନଙ୍କ ପୁରୁଷ ହରମୋନ ମାତ୍ରାକୁ ନିର୍ଦ୍ଦିଷ୍ଟ ସ୍ତର ମଧ୍ୟରେ ସୀମିତ ରଖିବା ଲାଗି ବାଧ୍ୟ କରିବା ପାଇଁ ଇଣ୍ଟରନ୍ୟାଶନାଲ ଆସୋସିଏଶନ ଅଫ୍ ଆଥଲେଟିକ୍ସ ଫେଡେରେଶନ୍ସର ଯୋଜନାକୁ କୋର୍ଟରେ ଚ୍ୟାଲେଞ୍ଜ କରି ଦକ୍ଷିଣ ଆଫ୍ରିକାର କାଷ୍ଟର ସିମେନ୍ୟା ବିଫଳ ହେବା ପରେ ଉପରୋକ୍ତ ଦୁଇ ଆଥଲେଟ୍ ଏହି ନିୟମର ଶିକାର ହୋଇଛନ୍ତି। ଗତ ସପ୍ତାହରେ କୋର୍ଟ ଅଫ୍ ଆର୍ବିଟ୍ରେଶନ ଫର ସ୍ପୋର୍ଟ୍ସ (କାସ୍)ର ନିଷ୍ପତ୍ତିକ୍ରମେ କେତୋଟି ମହିଳା ଇଭେଣ୍ଟରେ ଅଂଶଗ୍ରହଣ କରିବାକୁ ହେଲେ ଯେଉଁ ମହିଳା ଆଥଲେଟ୍‌ଙ୍କ ଶରୀରରେ ମାତ୍ରାଧିକ ପୁରୁଷ ହରମୋନ ଥିବ ଚିକିତ୍ସା ମାଧ୍ୟମରେ ଏହାକୁ ନିର୍ଦ୍ଦିଷ୍ଟ ସ୍ତର ମଧ୍ୟରେ ସୀମିତ ରଖିବାକୁ ପଡ଼ିବ।

ସ୍ମିଥ୍ ୯୧*: ଅଷ୍ଟ୍ରେଲିଆ ବିଜୟୀ

ଅନ୍ତିମ ୱାର୍ମଅପ୍ ମ୍ୟାଚ୍

ବ୍ରିସ୍‌ବେନ୍,୧୦।୫ (ଏଏଫ୍‌ପି)

ଷ୍ଟିଭ୍ ସ୍ମିଥ୍‌ଙ୍କ ଅପରାଜିତ ୯୧ ଓ ଗ୍ଲେନ୍ ମ୍ୟାକ୍ସୱେଲଙ୍କ ୭୦ ରନର ଅର୍ଦ୍ଧଶତକୀୟ ଇନିଂସ ବଳରେ ଅଷ୍ଟ୍ରେଲିଆ ଇଲେଭେନ୍ ଅନ୍ତିମ ୱାର୍ମଅପ୍ କ୍ରିକେଟ ମ୍ୟାଚ୍‌ରେ ନ୍ୟୁଜିଲାଣ୍ଡ ଇଲେଭେନ୍‌କୁ ଡକୱର୍ଥ ଲୁଇସ୍ ନିୟମରେ ୧୬ ରନରେ ପରାସ୍ତ କରିଛି। ଖରାପ ଆଲୋକ ଯୋଗୁ ମ୍ୟାଚ୍ ବାଧାପ୍ରାପ୍ତ ହୋଇଥିଲା।

ଟସ୍‌ଜିତି ନ୍ୟୁଜିଲାଣ୍ଡ ପ୍ରଥମେ ବ୍ୟାଟିଂ କରି ନିର୍ଦ୍ଧାରିତ ୫୦ ଓଭରରେ ୯ ଉଇକେଟ ହରାଇ ୨୮୬ ରନ ସଂଗ୍ରହ କରିଥିଲା। ଏହାପରେ ଡକ୍‌ୱର୍ଥ– ଲୁଇସ୍ ନିୟମରେ ଅଷ୍ଟ୍ରେଲିଆ ସମ୍ମୁଖରେ ୪୪ ଓଭରରେ ୨୩୩ ରନର ଟାର୍ଗେଟ ଧାର୍ଯ୍ୟ କରାଯାଇଥିଲା। ତେବେ ଅଷ୍ଟ୍ରେଲିଆ ପୂରା ୪୪ ଓଭର ବ୍ୟାଟିଂ କରି ୫ ଉଇକେଟ ହରାଇ ୨୪୮ ରନ କରି ବିଜୟୀ ହୋଇଥିଲା। ଅଷ୍ଟ୍ରେଲିଆ ତରଫରୁ ସ୍ମିଥ୍ ୧୦୮ଟି ବଲ୍ ଖେଳି ୧୦ ଚୌକା ସହ ୯୧ ରନ କରି ଅପରାଜିତ ରହିଥିଲେ। ସେହିପରି ମ୍ୟାକ୍ସୱେଲ୍ ୪୮ ବଲର ସମ୍ମୁଖୀନ ହୋଇ ୬ ଚୌକା ଓ ୩ ଛକା ସହ ୭୦ ରନ ସଂଗ୍ରହ କରିଥିଲେ। ଅନ୍ୟମାନଙ୍କ ମଧ୍ୟରେ ଉସ୍‌ମାନ ଖ୍ୱାଜା ୨୩, ଶନ୍ ମାର୍ଶ ୩୨, ମାର୍କସ ଷ୍ଟୋଇନିସ୍ ୧୫, ଡେଭିଡ ୱାର୍ନର ୨ ରନ ସଂଗ୍ରହ କରି ଆଉଟ ହୋଇଥିବା ବେଳେ ଉଇକେଟକିପର ବ୍ୟାଟ୍ସମ୍ୟାନ ଆଲେକ୍ସ କ୍ୟାରି ୬ ରନ କରି ଅପରାଜିତ ରହିଥିଲେ। ବୋଲିଂ ନ୍ୟୁଜିଲାଣ୍ଡ ପକ୍ଷରୁ ମ୍ୟାଟ ହେନେରୀ ଓ ଜେମ୍ସ ନିଶାମ ୨ଟି ଲେଖାଏ, ୱିଲିୟମ ସମରଭିଲ ଗୋଟିଏ ଉଇକେଟ ଅକ୍ତିଆର କରିଥିଲେ।

ପ୍ରଥମେ ବ୍ୟାଟିଂ କରିଥିବା ନ୍ୟୁଜିଲାଣ୍ଡ ତରଫରୁ ୨୬ ବର୍ଷୀୟ ଯୁବ ବ୍ୟାଟ୍ସମ୍ୟାନ ୱିଲ୍ ୟଙ୍ଗ୍ ୧୧୧ ରନର ଶତକୀୟ ପାଳି ଖେଳିଥିଲେ ଓ ଏଥିସହ ସେ କ୍ରମାଗତ ଦ୍ୱିତୀୟ ଶତକ ହାସଲ କରିଛନ୍ତି। ଗତ ମ୍ୟାଚ୍‌ରେ ମଧ୍ୟ ସେ ୧୩୦ରନର ଶତକୀୟ ପାଳି ଖେଳିଥିଲେ। ଅନ୍ୟମାନଙ୍କ ମଧ୍ୟରେ ଓପନର ଜର୍ଜ ୱର୍କର ୫୯, ନିଶାମ ୩୯ ରନ କରି ଆଉଟ ହୋଇଥିଲେ। ବୋଲିଂରେ ଅଷ୍ଟ୍ରେଲିଆ ତରଫରୁ ପ୍ୟାଟ କୁମିନ୍ସ ସର୍ବାଧିକ ୪, ଆଡାମ ଜାମ୍ପା ଓ ଷ୍ଟୋଇନିସ ଦୁଇଟି ଲେଖାଏ, ମିଚେଲ ଷ୍ଟାର୍କ ଗୋଟିଏ ଉଇକେଟ ଅକ୍ତିଆର କରିଥିଲେ।

ସଂକ୍ଷିପ୍ତ ସ୍କୋର

- ନ୍ୟୁଜିଲାଣ୍ଡ ଇଲେଭେନ୍ ୫୦ ଓଭରରେ ୨୮୬/୯ (ୟଙ୍ଗ-୧୧୧, ୱାର୍କର- ୫୯, ନିଶାମ-୩୯, କୁମିନ୍ସ- ୪/୩୨, ଜାମ୍ପା-୨/୭୬, ଷ୍ଟୋଇନିସ- ୨/୫୪)।
- ଅଷ୍ଟ୍ରେଲିଆ ଇଲେଭେନ ୪୪ ଓଭରରେ ୨୪୮/୫ (ସ୍ମିଥ୍-୯୧*, ମ୍ୟାକ୍ସୱେଲ- ୭୦, ମାର୍ଶ- ୩୨, ହେନେରୀ-୨/୪୦, ନିଶାମ- ୨/୪୫)।

ଅପରାଜିତ ୯୧ ରନ୍‌ର ଇଂନିସ ଅବସରରେ ଷ୍ଟିଭ ସ୍ମିଥ

'ସ୍ମିଥ ଅଷ୍ଟ୍ରେଲିଆ ସେଟ୍–ଅପ୍‌ରୁ ବାହାରେ ଥିବା ମନେହେଉନି'

ମେଲବୋର୍ନ, ୧୦।୫(ପି.ଟି.)

ଷ୍ଟିଭ୍ ସ୍ମିଥଙ୍କ ଟାଇମିଂ ଏବଂ ଫର୍ମ ଫେରିଛି। ସେ ଅଷ୍ଟ୍ରେଲିଆ ସେଟ୍–ଅପ୍‌ରୁ ବାହାରେ ଥିବା ମନେହେଉନି। ଆଇସିସି ବିଶ୍ୱକପ ପାଇଁ ଅଷ୍ଟ୍ରେଲିଆ ଯୁଦ୍ଧକାଳୀନ ଭିତ୍

ଧରିତ୍ରୀ
DHARITRI
www.orissakhabar.com/ www.dharitri.com ପୃଷ୍ଠା ୧୬ Press Regd. No. ORIORI/2005/14846 Postal Regd. No. BN/42/18-20. Edition Phone (06762) 224254, (06764) 237556 ଢେଙ୍କାନାଳ,ଶନିବାର, ୧୧ ମେ / ୨୦୧୯, Dhenkanal, Saturday May 11 / 2019

ସଂକ୍ଷେପରେ

ବିଦ୍ୟୁତ୍ ସଂସ୍ପର୍ଶରେ ଆସି ୨ ମୃତ, ଜଣେ ଗୁରୁତର

ବାଲିଆପାଳ, ୧୦।୫(ଡି.ଏନ.ଏ.): ବିଗତ ଦୁଇ ଦିନ ଭିତରେ ବିଦ୍ୟୁତ ତାର ସଂସ୍ପର୍ଶରେ ଆସି ବାଲିଆପାଳ ବ୍ଲକର ପୃଥକ ସ୍ଥାନରେ ୨ଜଣଙ୍କ ମୃତ୍ୟୁ ହୋଇଥିବା ବେଳେ ଜଣେ ଗୁରୁତର ହୋଇ ଚିକିତ୍ସାଧୀନ ଅଛନ୍ତି।
ସୂଚନା ଅନୁସାରେ ବାଲିଆପାଳ ଥାନା ପ୍ରତାପୁର ଗ୍ରାମ ନିକଟରେ ଗୁରୁବାର ସନ୍ଧ୍ୟାରେ ଧାନ ବିଲରୁ ଜଣେ ଚାଷୀଙ୍କ ମୃତଦେହ ଉଦ୍ଧାର କରାଯାଇଛି। ମୃତ ଚାଷୀ ହେଲେ ବେତଗଡିଆ ପଞ୍ଚାୟତ କାଳିଆଖିଆ ଗ୍ରାମର ରବୀନ୍ଦ୍ର ଗିରି(୪୨)। ସେ ଗୁରୁବାର ସକାଳେ ନିଜ ଚାଷ ଜମିକୁ ଆସି ଆଉ ଘରକୁ ଫେରି ନ ଥିଲେ। ସନ୍ଧ୍ୟାରେ ତାଙ୍କ ମୃତଦେହ ଏକ ଧାନ ବିଲ ଭିତରେ ପଡିଥିବା ଦେଖିବାକୁ ମିଳିଥିଲା। ଏକ ଘରୋଇ ସେଲୋରୁ ଯାଇଥିବା ୧୧ କେ.ଭି. ବିଦ୍ୟୁତ ତାର ବିପଦସଙ୍କୁଳ ଅବସ୍ଥାରେ ତଳେ ଓହଳିଥିବା ବେଳେ ସେ ଅସାବଧାନତା ବଶତଃ ସଂସ୍ପର୍ଶରେ ଆସିଥିଲେ। ସେଠାରେ ତାଙ୍କର ମୃତ୍ୟୁ ହୋଇଥିବା ପରିବାର ଲୋକେ ଥାନାରେ ଲିଖିତ ଅଭିଯୋଗ କରିଛନ୍ତି। ସ୍ଥାନୀୟ ଲୋକେ ପହଞ୍ଚି ସେଲୋ ମାଲିକ ବିରୋଧରେ କାର୍ଯ୍ୟାନୁଷ୍ଠାନ ଦାବି କରି ପାଟିତୁଣ୍ଡ କରିବାରୁ ଉତ୍ତେଜନା ପ୍ରକାଶ ପାଇଥିଲା। ଅନ୍ୟ ଏକ ଘଟଣାରେ ଜାମତକୁଲା ଗ୍ରାମର ମାହେଶ୍ୱରୀ କୁମ୍ଭାରୀ (୫୦) ଗୁରୁବାର ସକାଳେ ପାଣି ପଇଁ ନିଜ ଘରେ ଲାଗିଥିବା ମୋଟର ସୁଇଚ ବନ୍ଦ କରିବାକୁ ଯାଇ ବିଦ୍ୟୁତ ଆଘାତର ଶିକାର ହୋଇଥିଲେ। ତାଙ୍କୁ ଗୁରୁତର ଅବସ୍ଥାରେ ବାଲିଆପାଳ ଗୋଷ୍ଠୀ ସ୍ୱାସ୍ଥ୍ୟକେନ୍ଦ୍ରକୁ ଅଣାଯାଇଥିଲା। ସେଠାରେ ଡାକ୍ତର ତାଙ୍କୁ ମୃତ ଘୋଷଣା କରିଥିଲେ। ବାଲିଆପାଳ ପୋଲିସ ଉଭୟ ଘଟଣାରେ ଶବ ଜବତ କରି ବ୍ୟବଚ୍ଛେଦ କରାଇବା ସହ ତଦନ୍ତ ଜାରି ରଖିଛି। ସେହିପରି ଅନ୍ୟ ଏକ ଘଟଣାରେ ବିଲକୁ ଧାନ କାଟିବାକୁ ଯାଇଥିବା ବେଳେ ଓହଳିଥିବା ବିଦ୍ୟୁତ ତାର ସଂସ୍ପର୍ଶରେ ଆସି ବଡାଶ ଗ୍ରାମର ଭାସ୍କର ରାଉତ ନାମକ ଜଣେ ବ୍ୟକ୍ତି ଗୁରୁତର ଆହତ ହୋଇଥିଲେ। ତାଙ୍କୁ ଗୁରୁତର ଅବସ୍ଥାରେ ବାଲେଶ୍ୱର ସଦର ଡାକ୍ତରଖାନାକୁ ନିଆଯାଇଥିଲା। ତେବେ ସେଠାରୁ ଭୁବନେଶ୍ୱରସ୍ଥିତ ଏକ ଘରୋଇ ହସ୍‌ପିଟାଲକୁ ସ୍ଥାନାନ୍ତରିତ କରାଯାଇଛି।

ଶନିଶ୍ଚର ଯଜ୍ଞ ଆରମ୍ଭ

ବଅଁରପାଳ, ୧୦।୫ (ଡି.ଏନ୍.ଏ.)- ବଅଁରପାଳ ବ୍ଲକ ଗିରାଙ୍ଗଠାରେ ଥିବା ଶନିଶ୍ଚର ମନ୍ଦିରରେ ଶୁକ୍ରବାର ଠାରୁ ଶନିଶ୍ଚର ଯଜ୍ଞ ଆରମ୍ଭ ହୋଇଛି। ଏହି ଉପଲକ୍ଷେ ଶୁକ୍ରବାର କଳସ ଯାତ୍ରା ଅନୁଷ୍ଠିତ ହୋଇଥିଲା। ବହୁ ମହିଳା ପୁରୁଷ ନିକଟସ୍ଥ ଜଳାଶୟରୁ ଏକ ଶୋଭାଯାତ୍ରାରେ କଳସରେ ପାଣି ଆଣି ଯଜ୍ଞ ମଣ୍ଡପରେ ଘଟ ସ୍ଥାପନ କରିଥିଲେ। ଶନିବାର ହୋମଯଜ୍ଞ, ନାମ ସଂକୀର୍ତ୍ତନ ଓ ପ୍ରସାଦ ସେବନ କାର୍ଯ୍ୟକ୍ରମ ଅନୁଷ୍ଠିତ ହେବ। ଏହି ଅବସରରେ ବିଭିନ୍ନ ସାଂସ୍କୃତିକ କାର୍ଯ୍ୟକ୍ରମର ଆୟୋଜନ କରାଯାଇଛି।

ପ୍ରସୂତି ୱାର୍ଡରେ ଲାଞ୍ଚମଗା ନେଇ ତୁମୁଳକାଣ୍ଡ

- ଲୋକଙ୍କ ମାଡରେ ନର୍ସ ଗୁରୁତର
- ୨ ଘଣ୍ଟା କାର୍ଯ୍ୟ ବନ୍ଦ
- ଉଭୟ ପକ୍ଷରୁ ଥାନାରେ ଏତଲା

ହସ୍ପିଟାଲ୍ ପରିସରରେ ଉତ୍ତ୍ୟକ୍ତ ଲୋକଙ୍କ ଗଣ୍ଡଗୋଳ।

ବାଲେଶ୍ୱର ଅଫିସ,୧୦।୫

ବାଲେଶ୍ୱର ମୁଖ୍ୟ ଚିକିତ୍ସାଳୟରେ ପ୍ରସୂତିଙ୍କୁ ଟଙ୍କା ଲାଞ୍ଚ ମଗାଯିବା ଘଟଣା ନେଇ ଶୁକ୍ରବାର ଉତ୍ତେଜନା ପ୍ରକାଶ ପାଇ ଅଭାବନୀୟ ପରିସ୍ଥିତି ସୃଷ୍ଟି ହୋଇଛି। ଉତ୍ତ୍ୟକ୍ତ ଲୋକଙ୍କ ମାଡରେ ଜଣେ ନର୍ସ ଅଚେତ ହୋଇପଡିବାରୁ ତାଙ୍କୁ ଚିକିତ୍ସା କରାଯାଉଛି। ଏହାର ପ୍ରତିବାଦରେ ନର୍ସ ସଂଘ ୨ ଘଣ୍ଟା କାର୍ଯ୍ୟ ବନ୍ଦ କରିବାରୁ ଚିକିତ୍ସା ସେବା ବ୍ୟାହତ ହୋଇଥିଲା। ଘଟଣାସ୍ଥଳରେ ପୋଲିସ ଏବଂ ମୁଖ୍ୟ ଚିକିତ୍ସାଳୟ କର୍ତ୍ତୃପକ୍ଷ ପହଞ୍ଚି ଲୋକଙ୍କୁ ବୁଝାଶୁଝା କରିବା ପରେ ପରିସ୍ଥିତି ସ୍ୱାଭାବିକ ହୋଇଥିଲା। ପ୍ରସୂତି ବିଭାଗରେ ରୋଗୀଙ୍କୁ ଲାଞ୍ଚ ମଗାଯିବା ଘଟଣାର ତଦନ୍ତ ପରେ ଉଚିତ୍ କାର୍ଯ୍ୟାନୁଷ୍ଠାନ ନିଆଯିବ ବୋଲି ଜିଲା ମୁଖ୍ୟ ଚିକିତ୍ସାଧିକାରୀ ଡାକ୍ତର ରଞ୍ଜନ ପାଢୀ ସୂଚନା ଦେଇଛନ୍ତି। ଅନ୍ୟପକ୍ଷେ କାର୍ଯ୍ୟରତ କର୍ମଚାରୀଙ୍କ ସୁରକ୍ଷା ଲାଗି ନର୍ସ ସଂଘ ଦୃଢ ଦାବି ଜଣାଇଛି। ପ୍ରସୂତି ୱାର୍ଡରେ ଘଟିଥିବା ଗଣ୍ଡଗୋଳ ଘଟଣା ନେଇ ଉଭୟପକ୍ଷ ଥାନାରେ ପରସ୍ପର ବିରୋଧରେ ଲିଖିତ ଅଭିଯୋଗ କରିଛନ୍ତି। ତଦନ୍ତ ପରେ ଘଟଣାର ସତ୍ୟାସତ୍ୟ ପଦାକୁ ଆସିବ ବୋଲି ପୋଲିସ ଓ ମେଡିକାଲ କର୍ତ୍ତୃପକ୍ଷ କହିଛନ୍ତି।

ପୋଲିସ ସୂଚନା ଅନୁଯାୟୀ ସୋର ଥାନା ସିଙ୍ଗାଖୁଣ୍ଟା ଗ୍ରାମର ପ୍ରମିଳା ମହାନ୍ତି ଗର୍ଭକଷ୍ଟ ପାଇବାରୁ ତାଙ୍କୁ ପ୍ରଥମେ ଈଶ୍ୱରପୁର ଗୋଷ୍ଠୀ ସ୍ୱାସ୍ଥ୍ୟକେନ୍ଦ୍ରରେ ଭର୍ତ୍ତି କରାଯାଇଥିଲା। ତାଙ୍କୁ ଗୁରୁବାର ରାତି ପ୍ରାୟ ୧୦ଟା ୫୦ମିନିଟ୍ ବେଳେ ଜିଲା ମୁଖ୍ୟ ଚିକିତ୍ସାଳୟକୁ ଅଣାଯାଇଥିଲା। ଭୋର ୩ଟା ୪୫ମିନିଟ୍‌ରେ ସେ ଏକ କନ୍ୟା ସନ୍ତାନ ଜନ୍ମ ଦେଇଥିଲେ। ପ୍ରସୂତି ବିଭାଗ ଓଟିରେ କାର୍ଯ୍ୟରତ ଥିବା ଜଣେ ନର୍ସ ତାଙ୍କୁ ଡାକ୍ତର ୧୦୦୦ ଟଙ୍କା ନେବେ ବୋଲି କୁଆଡେ କହି ଲାଞ୍ଚ ମାଗିଥିଲେ। ପ୍ରମିଳାଙ୍କ ପରିବାର ଲୋକ ସେତେବେଳେ ଏହି ଅର୍ଥ ଦେଇ ପାରି ନ ଥିଲେ। ପରେ ସେମାନେ ୩୦୦ ଟଙ୍କା ଆଣି ଦେବାରୁ ନର୍ସ ଜଣଙ୍କ ସେମାନଙ୍କୁ ଖରାପ ବ୍ୟବହାର କରିଥିଲେ। ଏନେଇ ପାଟିତୁଣ୍ଡ ହେବା ବେଳେ ପ୍ରମିଳାଙ୍କ ପିଉସୀ ସୁଶୀଳା ମହାନ୍ତିଙ୍କୁ ଜଣେ ନର୍ସ ଦୁଇ ଚାପୁଡା ମାରିଥିବା ସେମାନେ ଏତଲାରେ ଦର୍ଶାଇଛନ୍ତି। ପ୍ରତ୍ୟକ୍ଷଦର୍ଶୀଙ୍କ ସୂଚନା ଅନୁଯାୟୀ ଉପସ୍ଥିତ ଅନ୍ୟ ରୋଗୀଙ୍କ ପରିବାର ଏଭଳି ଘଟଣା ଦେଖି ପ୍ରତିବାଦ କରିବାରୁ ପ୍ରସୂତି ୱାର୍ଡରେ ପାଟିତୁଣ୍ଡ ହୋଇଥିଲା। ଶୁକ୍ରବାର ପୂର୍ବାହ୍ନରେ ଡାକ୍ତରଖାନା ପ୍ରସୂତି ୱାର୍ଡରେ ଭର୍ତ୍ତି ହୋଇଥିବା ସମସ୍ତ ରୋଗୀଙ୍କ ପରିବାର ଲୋକେ ଏକାଠି ହୋଇ ସମ୍ପୃକ୍ତ ନର୍ସଙ୍କୁ ଖୋଜିଥିଲେ। ପୂର୍ବାହ୍ନ ୮ଟା ବେଳେ ସେ ଡ୍ୟୁଟି ସାରି ଘରକୁ ଯିବା ସମୟରେ ଲୋକେ ତାଙ୍କୁ ଦେଖି ପାଟି କରିବାରୁ ଗଣ୍ଡଗୋଳ ବଡ ଆକାର ଧାରଣ କରିଥିଲା। ଅନ୍ୟ ପ୍ରସୂତିଙ୍କ ପରିବାରର ୮ରୁ ୧୦ମହଳା ସମ୍ପୃକ୍ତ ନର୍ସଙ୍କୁ ଧରି ମାଡ ମାରିଥିଲେ। ହସ୍‌ପିଟାଲ ଫାଣ୍ଡି ପୋଲିସ ପହଞ୍ଚି ଲୋକଙ୍କ କବଳରୁ ନର୍ସଙ୍କୁ ଉଦ୍ଧାର କରିଥିଲା। ଏହି ଘଟଣାର ପ୍ରତିବାଦରେ ନର୍ସ ସଂଘ କାର୍ଯ୍ୟ ବନ୍ଦ ଆନ୍ଦୋଳନ କରି ଗଣ୍ଡଗୋଳକାରୀଙ୍କ ବିରୋଧରେ ଥାନାରେ ଲିଖିତ ଅଭିଯୋଗ କରିଛନ୍ତି। ଜିଲା ମୁଖ୍ୟ ଚିକିତ୍ସାଧିକାରୀ ଡାକ୍ତର ପାଢୀ ଓ ମେଡିକାଲ କଲେଜ ସୁପରିଣ୍ଟେଣ୍ଡେଣ୍ଟ ଡାକ୍ତର ସୁଧୀର ଘୋଷ ଘଟଣାର ଅନୁଧ୍ୟାନ କରୁଥିବା ଜଣାପଡିଛି।

ଲାଞ୍ଚ ମାମଲାରେ କିରାଣିଙ୍କୁ ୨ ବର୍ଷ ଜେଲ

ବାଲେଶ୍ୱର ଅଫିସ,୧୦।୫

ଏକ ଲାଞ୍ଚ ମାମଲାରୁ ବିଚାର କରି ଶୁକ୍ରବାର ବାଲେଶ୍ୱର ସତନ୍ତ୍ର ଭିଜିଲାନ୍ସ ଜଜ୍ ଶାରଦା ପ୍ରସାଦ ନାୟକ ଅଭିଯୁକ୍ତ କିରାଣିଙ୍କୁ ୨ବର୍ଷ ଜେଲଦଣ୍ଡ ସହିତ ୫ ହଜାର ଟଙ୍କା ଜରିମାନା ଆଦେଶ ଦେଇଛନ୍ତି। ଜରିମାନା ଅନାଦେୟ ୨ ମାସ ଜେଲଦଣ୍ଡ ଭୋଗିବାକୁ ରାୟରେ କୁହାଯାଇଛି। ଭଦ୍ରକ ଜିଲା ଧାମନଗର ତହସିଲ ଅଫିସର କିରାଣି ବଟକୃଷ୍ଣ ବାରିକ ଏକ ଭାଲ୍ୟୁଏସନ୍ ସାର୍ଟିଫିକେଟ ପାଇଁ ଭଣ୍ଡାରିପୋଖରୀ ଥାନା ଆଳିଆ ଗ୍ରାମର ଉମାକାନ୍ତ ସେନାପତିଙ୍କୁ ୧୭୦୦ ଟଙ୍କା ମାଗିଥିଲେ। ଉମାକାନ୍ତ ୧୦୦୦ ଟଙ୍କା ଦେବା ପରେ ମଧ୍ୟ ୭୦୦ ଟଙ୍କା ପାଇଁ କିରାଣି ତାଙ୍କୁ ବାରମ୍ବାର ହଇରାଣ ହରକତ କରିଥିଲେ। ସେ ଭିଜିଲାନ୍ସର ଆଶ୍ରୟ ନେବା ପରେ କିରାଣି ବଟକୃଷ୍ଣ ବାରିକ ୭୦୦ ଟଙ୍କା ଲାଞ୍ଚ ନେଉଥିବା ବେଳେ ଧରାପଡିଥିଲେ। ଏନେଇ ବାଲେଶ୍ୱର ଭିଜିଲାନ୍ସ ଅଫିସ୍‌ରେ କେସ୍ ନଂ.୨୩ ରୁଜୁ କରାଯାଇ ବିଚାର କରାଯାଇଥିଲା। ସମସ୍ତ ସାକ୍ଷ୍ୟ ପ୍ରମାଣକୁ ଭିତ୍ତି କରି ଜଜ୍ ଏହି ରାୟ ଶୁଣାଇଛନ୍ତି।

ଗ୍ୟାସ୍‌ଟାଙ୍କି ଫାଟି ଅଗ୍ନିକାଣ୍ଡ

୨ ବଖରା ଜଳିଗଲା, ଜଣେ ଆହତ

ଧାମନଗର, ୧୦।୫ (ଡି.ଏନ.ଏ.)

ଭଦ୍ରକ ଜଲା ଧାମନଗର ବ୍ଲକ ଧୂଷୁରୀ ଥାନା ଅଧୀନ ବାହାରବିଲ ସୁନ୍ଦରାସାହି ଗ୍ରାମରେ ଶୁକ୍ରବାର ଅପରାହ୍ନରେ ଅଗ୍ନିକାଣ୍ଡ ଘଟି ଗୁପ୍‌ଚୁପ ଦୋକାନୀ ଦେବେନ୍ଦ୍ର ନାୟକଙ୍କର ୨ ବଖରା ବାସଗୃହ ଜଳିଯାଇଛି। ଏଥିସହ ତାଙ୍କ ଝିଅ ସୁପ୍ରିୟା ନାୟକଙ୍କ ଗୋଡ଼ରେ ନିଆଁ ପଡ଼ିବାରୁ ଆହତ ହୋଇଛନ୍ତି। ସେ ଭଦ୍ରକ ମୁଖ୍ୟ ଚିକିତ୍ସାଳୟରେ ଚିକିତ୍ସିତ ହୋଇଛନ୍ତି। ସୂଚନା ଅନୁସାରେ, ଦେବେନ୍ଦ୍ରଙ୍କ ଘରେ ଅପରାହ୍ନରେ ରୋଷେଇ ବେଳେ ଗ୍ୟାସ୍ ଟାଙ୍କି ଫାଟି ନିଆଁ ବ୍ୟାପି ଯାଇଥିଲା। ଏକାଧିକ ସିଲିଣ୍ଡର ଫାଟିବାରୁ ସ୍ଥାନୀୟ ଲୋକେ ନିଆ ଲଭାଇବାକୁ ସାହସ କରିପାରି ନ ଥିଲେ। ଧାମନଗରରୁ ଅଗ୍ନିଶମ କର୍ମଚାରୀ ପହଞ୍ଚି ନିଆଁକୁ ଆୟତ୍ତ କରିଥିଲେ। ଦେବେନ୍ଦ୍ରଙ୍କ ଘରର ସମସ୍ତ ଆସବାବପତ୍ର ସହ ଝିଅ ବାହାଘର ପାଇଁ ପ୍ରସ୍ତୁତ ସମସ୍ତ ଜିନିଷ ପୋଡ଼ି ନଷ୍ଟ ହୋଇଯାଇଛି। ପ୍ରକାଶ ଯେ, ଦେବେନ୍ଦ୍ର ଦୀର୍ଘଦିନ ଧରି ଜଣେ ଛୋଟ ବ୍ୟବସାୟୀ ଭାବେ ଧୂଷୁରୀ ବଜାରରେ ଠେଲାଗାଡ଼ିରେ ଗୁପ୍‌ଚୁପ୍ ବିକ୍ରି କରି ପରିବାର ପ୍ରତିପୋଷଣ କରନ୍ତି।

ପ୍ରଶାସନକୁ ଉଚିତ ଜବାବ

ରାସ୍ତା ତିଆରି କଲେ ଗ୍ରାମବାସୀ

ଝୁଣ୍ଟୁରା, ୧୦।୫ (ଡି.ଏନ.ଏ.)

ଗ୍ରାମବାସୀ ରାସ୍ତା ନିର୍ମାଣ କରୁଛନ୍ତି।

କେନ୍ଦୁଝର ଜିଲା ଝୁଣ୍ଟୁରା ବ୍ଲକ ଗ୍ରାମାଞ୍ଚଳରେ ଗ୍ରାମ୍ୟଉନ୍ନୟନ ବିଭାଗ ପକ୍ଷରୁ ନିର୍ମିତ ହେଉଥିବା ରାସ୍ତା କେଉଁଠି ବର୍ଷବର୍ଷ ଧରି ଅଧାପନ୍ତରିଆ ହୋଇ ପଡି ରହୁଛି ତ ଆଉ କେଉଁଠି ସର୍ଭେହୋଇଥିଲେ ବି କାମ ହେଉ ନାହିଁ। ଲୋକେ ଯାତାୟାତରେ ଅସୁବିଧାର ସମ୍ମୁଖୀନ ହେଉଛନ୍ତି। ଏ ସମ୍ପର୍କରେ ପ୍ରଶାସନ ନିକଟରେ ବାରମ୍ବାର ଅଭିଯୋଗ କରି କୌଣସି ସୁଫଳ ନ ପାଇବାରୁ ଶେଷରେ ନହବେଡା ଏବଂ ଖେଣ୍ଡରା ଅଞ୍ଚଳର ଲୋକେ ନିଜେ ୫ କି.ମି. ଦୁର୍ଗମ ରାସ୍ତା ମରାମତି କାମ ଆରମ୍ଭ କରିଛନ୍ତି।

ସ୍ଥାନୀୟ ଲୋକେ ଅଭିଯୋଗ କରିଛନ୍ତି ଯେ, ନହବେଡା ଏବଂ ଖେଣ୍ଡରା ପଞ୍ଚାୟତରେ ୫କି.ମି ରାସ୍ତା କାମ ଲାଗି ପୂର୍ବରୁ ସର୍ଭେ ହୋଇଥିଲା। କିନ୍ତୁ ଏଯାଏ ନିର୍ମାଣ କାମ ହୋଇ ନ ଥିଲା। ଗ୍ରାମବାସୀ ଏ ସମ୍ପର୍କରେ ଦୃଷ୍ଟି ଆକର୍ଷଣ କରି ସୁଫଳ ନ ପାଇବାରୁ ଶେଷରେ ପ୍ରଶାସନକୁ ମୁହଁତୋଡ ଜବାବ ଦେଇ ନିଜସ୍ୱ ଉଦ୍ୟମରେ ରାସ୍ତା ନିର୍ମାଣ କରିବାକୁ ଲାଗି ପଡିଛନ୍ତି। ଝୁଣ୍ଟୁରା ବ୍ଲକର ଏହି ଦୁଇ ପଞ୍ଚାୟତ ଅଧୀନରେ ଥିବା ରାସ୍ତାରେ ନହବେଡା ଶିବ ମନ୍ଦିର ଛକ ପାର୍ଶ୍ୱରୁ କଙ୍କଡାଯୋଡି ଘାଟି ପର୍ଯ୍ୟନ୍ତ ୫କି.ମି. ମାଟି ରାସ୍ତା ଏବେ ରାସ୍ତା ଖାଲଖମାରେ ପୂର୍ଣ୍ଣ ହୋଇ ଦୁର୍ଗମ ହୋଇ ପଡିଛି। ପବନ ହେଲେ ପ୍ରବଳ ଧୂଳି ଉଡୁଛି। ଏହି ଗ୍ରାମ୍ୟ ରାସ୍ତା ଗ୍ରାମ୍ୟ ଉନ୍ନୟନ ବିଭାଗକୁ ହସ୍ତାନ୍ତର ପରେ ଲୋକେ ଆଶାନ୍ୱିତ ହୋଇ ରହିଥିଲେ। ଉକ୍ତ ବିଭାଗ ରାସ୍ତାକୁ ୨ଥର ସର୍ଭେ କରି ଚୁପଚାପ ବସି ଯାଇଛି। ଭୌଗୋଳିକ ଦୃଷ୍ଟି କୋଣରୁ ଏହି ରାସ୍ତାର ଗୋଟିଏ ପାର୍ଶ୍ୱରେ ପୂର୍ତ୍ତ ବିଭାଗ ରାସ୍ତାକୁ ସଂଯୋଗ କରୁଥିବାରୁ ବାମେବାରୀ, ଜୁରୁଡି ଅଞ୍ଚଳକୁ ଲୋକେ ଯାତାୟତ କରିଥାନ୍ତି। ମାଟି ରାସ୍ତାର ଅନ୍ୟ ପାର୍ଶ୍ୱ ଝୁଣ୍ଟୁରା ଅଞ୍ଚଳର ୨ଟି ରାସ୍ତାକୁ ସଂଯୋଗ କରୁଛି। ଏଣୁ ଉକ୍ତ ରାସ୍ତା ଦେଇ ଫକିରପୁର, ପଦ୍ମକେଶରପୁର, ବାଘିଆନଶା, ମାନାସାହି, ଭୂଳଦାସାହି ସମେତ ସ୍ଥାନୀୟ ଅନେକ ଆଦିବାସୀ ବସ୍ତୀ ବାସିନ୍ଦାମାନେ ମଧ୍ୟ ଯାତାୟତ କରିଥାନ୍ତି। ରାସ୍ତାର କିଛି ଅଂଶରେ ଗୋଟିଏ ପାର୍ଶ୍ୱରେ ପାହାଡ ଥିବାବେଳେ, ଅନ୍ୟ ପାର୍ଶ୍ୱରେ ଅନତି ଦୂରରେ ଜଙ୍ଗଲ ରହିଛି। ପ୍ରଶାସନ ରାସ୍ତା ନିର୍ମାଣ କାମ ନ କରିବାରୁ ଗ୍ରାମବାସୀ ମିଳିତ ଭାବେ ନିଷ୍ପତ୍ତି ନେଇ ମରାମତି କାମ ଆରମ୍ଭ କରିଥିବା ଜଗବନ୍ଧୁ ମହାନ୍ତ, ପରମେଶ୍ୱର ମାହନ୍ତ, ବିନୋଦ ମାଝି, ତ୍ରିଲୋଚନ ମହାନ୍ତ, ମୁକୁନ୍ଦ ମାହନ୍ତ, ତରଣୀ ଲୋହାର, ଜଗଦୀଶ ନାଏକ, ବିଶ୍ୱରଞ୍ଜନ ଲୋହାର, ପୁରନ୍ଦର ମାଝୀ, କ୍ଷୀରୋଦ ଲୋହାର ପ୍ରମୁଖ କହିଛନ୍ତି। ଏହି ବିପଦସଙ୍କୁଳ ରାସ୍ତା ସମ୍ପର୍କରେ ସେମାନେ ଜିଲାପାଳଙ୍କୁ ଭେଟି ଅବଗତ କରାଇବେ ବୋଲି କହିଛନ୍ତି।ଏ ସମ୍ପର୍କରେ ଝୁଣ୍ଟୁରାସ୍ଥିତ ଗ୍ରାମ୍ୟ ଉନ୍ନୟନ ବିଭାଗର ସହକାରୀ ନିର୍ବାହୀ ଯନ୍ତ୍ରୀ ବଳଭଦ୍ର ମାରାଣ୍ଡିଙ୍କୁ ପଚାରିବାରୁ ଉକ୍ତ ରାସ୍ତା ନିର୍ମାଣ ପ୍ରସ୍ତାବ ପରେ କେବଳ ସର୍ଭେ ସରିଛି। ଅନ୍ୟପକ୍ଷେ ରାସ୍ତା ଗ୍ରାମ୍ୟ ଉନ୍ନୟନ ବିଭାଗକୁ ବିଧିବଦ୍ଧ ଭାବେ ହସ୍ତାନ୍ତର ହୋଇ ନାହିଁ। ରାସ୍ତା ନିର୍ମାଣ ଲାଗି ଶୀଘ୍ର ଅଟକଳ କରାଯିବାକୁ ଲକ୍ଷ୍ୟ ରଖାଯାଇଛି ବୋଲି ସେ କହିଛନ୍ତି।

ଫନୀ ଉଜାଡ଼ିଦେଲା କଦଳୀ କ୍ଷେତ

ପଦ୍ମପୁର, ୧୦।୫ (ଡି.ଏନ.ଏ.)

ହଜାର ହଜାର ଗଛ ଧରାଶାୟୀ

ପଦ୍ମପୁର ଗ୍ରାମର ଶଶିଭୂଷଣ ଦାଶଙ୍କ କଦଳୀ ବଗିଚା ବାତ୍ୟାରେ ନଷ୍ଟ ହୋଇଯାଇଛି।

ବାତ୍ୟା 'ଫନୀ' ପ୍ରଭାବରେ ଭଦ୍ରକ ଜିଲା ବାସୁଦେବପୁର ବ୍ଲକ ପଦ୍ମପୁର ଗ୍ରାମର ଶଶିଭୂଷଣ ଦାଶଙ୍କର କଦଳୀ କ୍ଷେତ ଉଜୁଡ଼ି ଯାଇଛି। ହଜାର ହଜାର ଗଛ ଧରାଶାୟୀ ହୋଇଛି। ଗଛରେ କଦଳୀ କାନ୍ଦୀ ବାହାରିଥିବା ବେଳେ ବାତ୍ୟାରେ ଗଛ ସବୁ ଉପୁଡିଯିବା ସହ କାନ୍ଦୀ ଭାଙ୍ଗିଯାଇଛି। ୨୦୧୮ ମେ ମାସରେ ଶଶିଭୂଷଣ ଭୁବନେଶ୍ୱରର ଏକ ଫାର୍ମରୁ କଦଳୀ ଗଛ କିଣି ଘର ସାମ୍ନାରେ ଥିବା ୨୦ଗୁଣ୍ଠ ଜମିରେ ଲଗାଇଥିଲେ। ଭରସା ଥିଲା ଗୋଟିଏ କଦଳୀ କାନ୍ଦୀରୁ ବଜାର ମୂଲ୍ୟ ୩୫୦ରୁ ୪୦୦ ଟଙ୍କାରେ ବିକ୍ରି ହେବ। ହେଲେ ଠିକ୍ ଗଛରେ କାନ୍ଦୀ ପାକଳ ହୋଇଆସୁଥିବା ବେଳେ ବାତ୍ୟା ଦାଉ ସାଧିଲା। ପ୍ରବଳ ପବନ, ବର୍ଷାରେ ଗଛଗୁଡ଼ିକ ଭାଙ୍ଗିଯାଇଥିବା ବେଳେ ମୂଳ ପଚିଗଲାଣି। ଏହି କ୍ଷତି କାରଣରୁ ଶଶିଭୂଷଣ ମୁଣ୍ଡରେ ହାତଦେଇ ବସିଛନ୍ତି। ପ୍ରଥମକରି ଅଞ୍ଚଳରେ ଯୁବପିଢ଼ିଙ୍କୁ ଚାଷକରି ସ୍ୱାବଲମ୍ବୀ ହେବାର ବାଟ ଦେଖାଉଥିବା ଚାଷୀମାନଙ୍କ ପାଇଁ ଏହା ନିଶ୍ଚିତ ଭାବେ ଦୁଃଖଦାୟକ ବୋଲି ସେ କହିଛନ୍ତି।

ASIA'S MOST PROMISING BRAND
VALIDATED BY CONSUMERS & INDUSTRY
WORLD BRAND SUMMIT
DUBAI 2016 (Ayurvedic Ortho Medicines)
Most Trusted Brand of Asia 2016
Dr. Ortho
Ayurvedic Oil, Capsules, Spray & Ointment
Excellent medicine for Joints Pain
WORLD'S GREATEST BRANDS 2015-16 IUA
Dr. Ortho Oil
20% EXTRA
ସମଗ୍ର ଭାରତବର୍ଷରେ ମିଳିଲା ପରିଣାମ
Punjab
ଶ୍ୟାମ ସିଂହ ଦତ୍ତ ବୟସ ୬୧ ବର୍ଷ, ପେସାରେ ସେ ଷ୍ଟୋର୍ସ ବ୍ୟବସାୟୀ । ସାରା ଦିନ ଆଣ୍ଠୁରୁ କଡ଼-କଡ଼ ଶବ୍ଦ ଆସୁଥିଲା। ମୁଁ ପୂର୍ଣ୍ଣ ବିଶ୍ୱାସ ସହିତ ଡା. ଅର୍ଥୋ ଆୟୁର୍ବେଦିକ ତେଲ ଏବଂ କ୍ୟାପ୍‌ସୁଲ ଦୈନିକ ବ୍ୟବହାର କରିବା ଆରମ୍ଭ କଲି। ମାତ୍ର ୨୦–୨୫ ଦିନରେ ଅଦ୍ଭୁତ ଲାଭ ମିଳିଲା। ଏବେ ମୁଁ ଓ ମୋ ସ୍ତ୍ରୀ ଉଭୟ ଏହାକୁ ବ୍ୟବହାର କରୁଛୁ।
Uttar Pradesh
ଦିନେଶ ଚନ୍ଦ୍ର ଅଗ୍ରୱାଲ ବୟସ ୬୧ ବର୍ଷ, ବାସନକୁସନର ପ୍ରସିଦ୍ଧ ଶୋରୁମ୍‌ର ମାଲିକ। ମୋ ଆଣ୍ଠୁ ଓ ଅଣ୍ଟାରେ ଅସହନୀୟ ପୀଡ଼ା ରହୁଥିଲା। ଦିନେ ଟି.ଭି.ରେ ଡା. ଅର୍ଥୋ ଆୟୁର୍ବେଦିକ ତେଲର ବିଜ୍ଞାପନ ଦେଖିଲି ଏବଂ ନିର୍ଦ୍ଦେଶାନୁଯାୟୀ ସକାଳେ ସନ୍ଧ୍ୟାବେଳେ ଏହାକୁ ମାଲିସ କରିବା ଆରମ୍ଭ କରିଦେଲି। ମାତ୍ର କିଛି ସପ୍ତାହରେ ହିଁ ମୋ ଆଣ୍ଠୁ ଓ ଅଣ୍ଟାର ପୀଡ଼ାରୁ ମୋତେ ବହୁତ ଆରାମ ମିଳିଲା।
Maharashtra
ମହାଦେବ ନାରାୟଣ ବାବୟର ବୟସ ୬୫ ବର୍ଷ, ପାୱାର ହାଉସ୍‌ରେ କାମ କରେ। ଭଲି ବଲ୍ ଖେଳିବା ସମୟରେ ମୋ ବାମ କାନ୍ଧରେ ଗଭୀର ଆଘାତ ଲାଗିଥିଲା। ବନ୍ଧୁଙ୍କ ପରାମର୍ଶ ମାନି ସକାଳେ ସନ୍ଧ୍ୟାବେଳେ ଡା. ଅର୍ଥୋ ଆୟୁର୍ବେଦିକ ତେଲରେ ମାଲିସ କଲି ଓ କ୍ୟାପ୍‌ସୁଲ ସେବନ କଲି । ମୁଁ ବହୁତ ଖୁସି ଯେ ମୋର ୧୦ ବର୍ଷ ପୁରୁଣା କାନ୍ଧ ଯନ୍ତ୍ରଣା ସମ୍ପୂର୍ଣ୍ଣ ଭଲ ହୋଇପାଇଛି।
Chhattisgarh
ଶ୍ୟାମା ଦେବୀ ବୟସ ୪୧