ଧରିତ୍ରୀ
DHARITRI

ବ୍ରହ୍ମପୁର, ରବିବାର, ନଭେମ୍ବର ୨୨/୨୦୨୦ (୧୨ପୃଷ୍ଠା+ଛୁଟିଦିନ) | Berhampur, Sunday, November 22/2020 | ★★★

୧୬ଶ ଭାଗ ୨୧୫ ସଂଖ୍ୟା | www.orissakhabar.com/www.dharitri.com | Printed at Bhubaneswar, Sambalpur, Angul and Rayagada | ମୂଲ୍ୟ ₹୪/-

ମରୁଭୂମିରେ ନୋରାଙ୍କ ଡ୍ୟାନ୍ସ

ବଲିଉଡ୍ ଅଭିନେତ୍ରୀ ନୋରା ଫତେହି ମରୁଭୂମିରେ ଏକ ଆରବିକ୍ ଗୀତରେ ଡ୍ୟାନ୍ସ କରୁଥିବାର ନଜର ଆସିଛନ୍ତି। ଭିଡିଓଟି ଭାଇରାଲ ହେବାରେ ଲାଗିଛି।

୧୦

୧୨

ଦେବାଶିଷ କ୍ରିକେଟର ଅଫ୍ ଦି ଇୟର

ଦେବାଶିଷ ସାମନ୍ତରାୟ ସହିଦ ସ୍ପୋର୍ଟିଂ ମାରୁତି ଇଷ୍ଟେଟ ଇଣ୍ଡିଆ କ୍ରିକେଟର ଅଫ୍ ଦି ଇୟର ପୁରସ୍କାର ପାଇଁ ମନୋନୀତ ହୋଇଛନ୍ତି।

ଆଇନ ଊର୍ଦ୍ଧ୍ୱରେ ଆଜୀବନ ରାଷ୍ଟ୍ରପତି

ପୁଟିନ ଓ ତାଙ୍କ ପରିବାର ବିରୋଧରେ କେବେ ଚାଲିବନି ମାମଲା

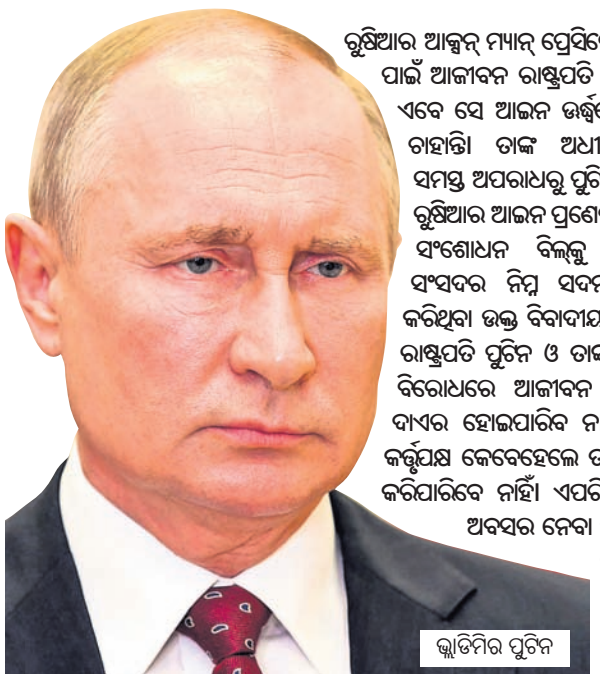

ଭ୍ଲାଡିମିର ପୁଟିନ

ରୁଷିଆର ଆକ୍ସନ୍ ମ୍ୟାନ୍ ପ୍ରେସିଡେଣ୍ଟ ଭ୍ଲାଡିମିର ପୁଟିନଙ୍କ ପାଇଁ ଆଜୀବନ ରାଷ୍ଟ୍ରପତି ପଦ ସଂରକ୍ଷିତ ରହିଛି। ଏବେ ସେ ଆଇନ ଊର୍ଦ୍ଧ୍ୱରେ ରାଷ୍ଟ୍ରପତି ହେବାକୁ ଚାହାନ୍ତି। ତାଙ୍କ ଅଧୀନରେ ଘଟାଯାଇଥିବା ସମସ୍ତ ଅପରାଧରୁ ପୁଟିନଙ୍କୁ ମୁକ୍ତ କରିବା ପାଇଁ ରୁଷିଆର ଆଇନ ପ୍ରଣେତାମାନେ ଏକ ସମ୍ବିଧାନ ସଂଶୋଧନ ବିଲ୍‌କୁ ମଞ୍ଜୁରୀ ଦେଇଛନ୍ତି। ସଂସଦର ନିମ୍ନ ସଦନ ଡୁମା ଅନୁମୋଦନ କରିଥିବା ଉକ୍ତ ବିବାଦୀୟ ବିଧେୟକ ଅନୁସାରେ ରାଷ୍ଟ୍ରପତି ପୁଟିନ ଓ ତାଙ୍କ ପରିବାର ସଦସ୍ୟଙ୍କ ବିରୋଧରେ ଆଜୀବନ ଆପରାଧିକ ମାମଲା ଦାଏର ହୋଇପାରିବ ନାହିଁ। ଦେଶର କୌଣସି କର୍ତ୍ତୃପକ୍ଷ କେବେହେଲେ ତାଙ୍କର ସମ୍ପତ୍ତି ବାଜ୍ୟାପ୍ତ କରିପାରିବେ ନାହିଁ। ଏପରି କି ରାଷ୍ଟ୍ରପତି ପଦରୁ ଅବସର ନେବା ପରେ ମଧ୍ୟ ଏହି ନିୟମ ବଳବତ୍ତର ରହିବ ଓ ପୁଟିନ ପରିବାରକୁ ଆଇନ କାଲରେ ଛନ୍ଦାଯାଇପାରିବ ନାହିଁ।

ମସ୍କୋ,୨୧।୧୧

୬୮ ବର୍ଷୀୟ ରୁଷୀୟ ରାଷ୍ଟ୍ରପତି ଭ୍ଲାଡିମିର ପୁଟିନ ୨୦୦୦ ମସିହାରୁ କ୍ଷମତାର ଶୀର୍ଷରେ ରହିଛନ୍ତି। କେତେବେଳେ ପ୍ରଧାନମନ୍ତ୍ରୀ ତ ପୁଣି କେବେ ରାଷ୍ଟ୍ରପତି ପଦ ଅଳଙ୍କୃତ କରି କ୍ଷମତାର ଭରପୂର ଉପଯୋଗ କରିଛନ୍ତି। ପୁଟିନଙ୍କ ଦୁଇ ଝିଅ ଅଛନ୍ତି। ସେ ଉଭୟଙ୍କ ମଧ୍ୟରୁ କାହାକୁ ନିଜର ରାଜନୈତିକ ଉତ୍ତରାଧିକାରୀ ବାଛି ନାହାନ୍ତି। ତାଙ୍କ କାର୍ଯ୍ୟକାଳ ୨୦୨୪ରେ ଶେଷ ହେବ। ସମ୍ବିଧାନ ସଂଶୋଧନ ଅନୁସାରେ ପୁଟିନ ଚାହିଁଲେ ୨୦୨୪ ପରେ ମଧ୍ୟ ଆହୁରି ଦୁଇପାଳି ଅର୍ଥାତ୍ ୧୨ ବର୍ଷ ପର୍ଯ୍ୟନ୍ତ ରାଷ୍ଟ୍ରପତି ପଦରେ ରହିପାରିବେ। ଏହି ସୁରକ୍ଷାତ୍ମକ ବିଲ୍ ଆସିବା ସହ ପୁଟିନଙ୍କ ରାଜନୈତିକ ଭବିଷ୍ୟତକୁ ନେଇ ଚର୍ଚ୍ଚା ଜୋର୍ ଧରିଛି। ଏନେଇ ପୁଟିନଙ୍କ ସମାଲୋଚକ ଆଲେକ୍ସି ନଓ୍ୱେଲନି କହିଛନ୍ତି, ପୁଟିନଙ୍କୁ ଏବେ ସୁରକ୍ଷାତ୍ମକ ବିଧେୟକ କାହିଁକି ଆବଶ୍ୟକ ହେଲା ? ଅନ୍ୟ ଏକ ଟୁଇଟ୍‌ରେ ସେ ପ୍ରଶ୍ନ କରିଛନ୍ତି, କ'ଣ

☞ପୃଷ୍ଠା–୯

ସ୍କୁଲ ବନ୍ଦକୁ ନେଇ ହାଇଡ୍ରାମା

ହଙ୍ଗାମା ଯୋଗୁ ଗୃହ ମୁଲତବୀ

- ରାଜ୍ୟରେ ବ୍ରିଟିଶ ଶାସନ ଚାଲିଛି: କଂଗ୍ରେସ
- ପିଲାଙ୍କୁ ମୂର୍ଖ କରିବା ସରକାରଙ୍କ ଚକ୍ରାନ୍ତ: ଭାଜପା
- ପିଲାଙ୍କୁ ହଇରାଣ କରିବା ସରକାରଙ୍କ ଉଦ୍ଦେଶ୍ୟ ନୁହେଁ: ଗଣଶିକ୍ଷା ମନ୍ତ୍ରୀ
- ମୁଣ୍ଡ ପିଟିଲେ, ଆତ୍ମହତ୍ୟା ଧମକ ଦେଲେ ତାରା
- ଆଜି ସ୍କୁଲ ବନ୍ଦ ଉପରେ ଆସିବ ମୋଶନ

ଭୁବନେଶ୍ୱର,୨୧।୧୧(ବ୍ୟୁରୋ)

ରାଜ୍ୟରେ ପ୍ରାଥମିକ ଓ ଉଚ୍ଚ ପ୍ରାଥମିକ ସ୍କୁଲ ବନ୍ଦ ପ୍ରସଙ୍ଗକୁ ନେଇ ବିରୋଧୀ ସଦସ୍ୟଙ୍କ ହଙ୍ଗୋଳ ଯୋଗୁ ଶନିବାର ବିଧାନସଭାରେ ହାଇଡ୍ରାମା ଦେଖିବାକୁ ମିଳିଥିଲା। ପିଲା କମ୍ ଥିବା ଦର୍ଶାଇ ରାଜ୍ୟ ସରକାର ୧୪,୫୦୦ ସରକାରୀ ସ୍କୁଲକୁ ବନ୍ଦ କରିବାକୁ ନିଷ୍ପତ୍ତି ନେଇଛନ୍ତି। ଏହାକୁ ପ୍ରସଙ୍ଗ କରି ଉଭୟ କଂଗ୍ରେସ ଓ ଭାଜପା ଗୃହରେ ହଙ୍ଗାମା କରିଛନ୍ତି। କେଉଁ କାରଣରୁ ସ୍କୁଲ ବନ୍ଦ ହେବ ସେନେଇ ସରକାରଙ୍କଠାରୁ କୈଫିୟତ ତଲବ କରିଛନ୍ତି। ଗୃହ କାର୍ଯ୍ୟ ଆରମ୍ଭ ହେବା ମାତ୍ରେ ବିରୋଧୀ ଦଳ ସଦସ୍ୟମାନେ ସ୍କୁଲ ବନ୍ଦ ପ୍ରସଙ୍ଗକୁ ନେଇ ସରକାରଙ୍କୁ ଟାର୍ଗେଟ କରିଥିଲେ। ସରକାର ତୁରନ୍ତ ଏହାର ଜବାବ ରଖିବାକୁ ଦାବି କରି ପ୍ରବଳ ହଙ୍ଗୋଳ କରିଥିଲେ। ଏହା ଏକ ସ୍ୱର୍ଣ୍ଣକାତର ଘଟଣା ହୋଇଥିବାରୁ ଏ ପ୍ରସଙ୍ଗରେ ବିରୋଧୀ ସଦସ୍ୟମାନେ ବାଚସ୍ପତିଙ୍କ ରୁଲିଂ ଦାବି କରି ନାରାବାଜି କରିଥିଲେ। ବିରୋଧୀଙ୍କ ହୋହଲ୍ଲା ଯୋଗୁ ଗୃହକାର୍ଯ୍ୟ ବରବାଦ ହୋଇଯାଇଥିଲା। ପରିସ୍ଥିତି ସ୍ୱାଭାବିକ ନ ହେବାରୁ ବାଚସ୍ପତି ବାଧ୍ୟ ହୋଇ ଗୃହକୁ ରବିବାର ପୂର୍ବାହ୍ନ ୧୦ଟା ୩୦ ମିନିଟ ପର୍ଯ୍ୟନ୍ତ ମୁଲତବୀ ଘୋଷଣା କରିଛନ୍ତି।

ଶନିବାର ୧୦ଟା ୩୦ ମିନିଟ୍‌ରେ ଗୃହ କାର୍ଯ୍ୟ ଆରମ୍ଭ ହୋଇଥିଲା। ଆଇନ ଶୃଙ୍ଖଳା ଆଲୋଚନା ପରେ କଂଗ୍ରେସ ସଦସ୍ୟମାନେ ସ୍କୁଲ ବନ୍ଦ ପ୍ରସଙ୍ଗ ଉଠାଇଥିଲେ। କଂଗ୍ରେସ ବିଧାୟକ ଦଳ ନେତା ନରସିଂହ ମିଶ୍ର କହିଥିଲେ, ରାଜ୍ୟରେ ପ୍ରାଥମିକ ଓ ଉଚ୍ଚ ପ୍ରାଥମିକ ବିଦ୍ୟାଳୟ ବନ୍ଦ କରିବାକୁ ସରକାର ଯେଉଁ ନିଷ୍ପତ୍ତି ନେଇଛନ୍ତି ତାହା ଦ୍ୱାରା ପଶ୍ଚିମ ଓଡ଼ିଶା ସର୍ବାଧିକ ପ୍ରଭାବିତ ହେବ। ଶିକ୍ଷା ପ୍ରତ୍ୟେକ ପିଲାଙ୍କ ମୌଳିକ ଅଧିକାର।

☞ପୃଷ୍ଠା–୯

ପୋଲିସ ବ୍ୟବସ୍ଥା ବିପର୍ଯ୍ୟସ୍ତ

- ମୁଖ୍ୟମନ୍ତ୍ରୀଙ୍କ ବିବୃତି ଦାବିକଲେ ବିରୋଧୀ
- ଆଇଏଏସ୍, ଆଇପିଏସ୍ ଅଫିସରଙ୍କୁ ସୁରକ୍ଷା ଦେଉଛନ୍ତି ସରକାର: ବିରୋଧୀ ଦଳ ନେତା
- ଅପରାଧୀଙ୍କୁ ଘଣ୍ଟ ଘୋଡ଼ାଉଛି ଶାସକ ଦଳ: ନରସିଂହ
- ମାନବାଧିକାର କମିଶନ ଅକାମୀ ପ୍ରସଙ୍ଗକୁ ନେଇ ଗୃହରେ ଉଦ୍‌ବେଗ

ଭୁବନେଶ୍ୱର,୨୧।୧୧(ବ୍ୟୁରୋ)

ପୁରୀ ଓ ସୁନ୍ଦରଗଡ଼ ବୀରମିତ୍ରପୁର ହାଜତ ମୃତ୍ୟୁ ମାମଲାକୁ ନେଇ ଲଗାତର ଦ୍ୱିତୀୟ ଦିନ ପାଇଁ ଶନିବାର ବିଧାନସଭାରେ ବିରୋଧୀ ପ୍ରବଳ ହଙ୍ଗୋଳ କରିଥିଲେ। ଅଧିବେଶନ ପ୍ରଥମାର୍ଦ୍ଧରେ ଶାସକ ଦଳକୁ ବିରୋଧୀ ଘେରିବା ସହ ଏ ପ୍ରସଙ୍ଗରେ ମୁଖ୍ୟମନ୍ତ୍ରୀଙ୍କ ବିବୃତି ଦାବି କରିଥିଲେ। ଉଭୟ ଭାଜପା ଓ କଂଗ୍ରେସ ସଦସ୍ୟ ହାଜତ ମୃତ୍ୟୁ ଘଟଣାରେ ଦୋଷୀ ଅଧିକାରୀଙ୍କ ବିରୋଧରେ କଠୋର କାର୍ଯ୍ୟାନୁଷ୍ଠାନ ଦାବି କରିଥିଲେ। ଗୃହ କାର୍ଯ୍ୟ ଆରମ୍ଭରୁ ବିରୋଧୀ

☞ପୃଷ୍ଠା–୯

ଭାରତୀ ସିଂ ଗିରଫ

ଘରୁ ଗଞ୍ଜେଇ ଜବତ କଲା ଏନ୍‌ସିବି

ଭାରତୀ ସିଂ

ମୁମ୍ବାଇ, ୨୧।୧୧

ଡ୍ରଗ୍ସ ମାମଲାରେ ନାର୍କୋଟିକ୍ସ କଣ୍ଟ୍ରୋଲ ବ୍ୟୁରୋ(ଏନ୍‌ସିବି) ପକ୍ଷରୁ ଶନିବାର କମେଡିଆନ୍ ଭାରତୀ ସିଂଙ୍କୁ ଗିରଫ କରାଯାଇଛି। ମୁମ୍ବାଇର ଅନ୍ଧେରୀସ୍ଥିତ ତାଙ୍କ ବାସଭବନ ଉପରେ ସକାଳେ ଚଢ଼ାଉ କରାଯିବା ପରେ ସେଠାରୁ ୮୬.୫ ଗ୍ରାମର ଗଞ୍ଜେଇ ଜବତ କରାଯାଇଥିଲା। ପରେ ଭାରତୀ ଓ ତାଙ୍କ ସ୍ୱାମୀ ହର୍ଷ ଲିମ୍ବାଚିଆଙ୍କୁ ଜେରା ଲାଗି

☞ପୃଷ୍ଠା–୯

ମେକ୍ସିକୋରେ ଗଞ୍ଜେଇ ବୈଧ

ମେକ୍ସିକୋ ସିଟି, ୨୧।୧୧: ମେକ୍ସିକୋ ସିନେଟ୍‌ରେ ଗଞ୍ଜେଇକୁ ସ୍ୱୀକୃତି ମିଳିଛି। ଗୁରୁବାର ଏନେଇ ହୋଇଥିବା ଗଞ୍ଜେଇ ବୈଧିକରଣ ବିଲ୍ ସପକ୍ଷରେ ୮୨ ଭୋଟ ମିଳିଥିବାବେଳେ ବିରୋଧରେ ୧୮ ଭୋଟ ପଡ଼ିଛି। ୭ ଆଇନପ୍ରଣେତା ମତଦାନରୁ ବିରତ ରହିଥିଲେ। ଏହା ପରେ ନିମ୍ନ ସଦନ କଂଗ୍ରେସରେ ଏହି ବିଲ୍ ଡିସେମ୍ବରରେ ଆଗତ କରାଯିବ। ଗଞ୍ଜେଇକୁ ସ୍ୱୀକୃତି ମିଳିବା ପରେ ଏହା ଆଇନରେ ପରିଣତ ହେବ। ୨୦୧୮ରେ ସୁପ୍ରିମକୋର୍ଟ ଏହାକୁ ଔଷଧ

☞ପୃଷ୍ଠା–୯

ପୁଣି ବଢ଼ିଲା ତେଲ ଦର

- ପେଟ୍ରୋଲ ୧୭, ଡିଜେଲ ୨୩ ପଇସା

ନୂଆଦିଲ୍ଲୀ,୨୧।୧୧

କରୋନା ମହାମାରୀ ଯୋଗୁ ସାରା ଦେଶରେ ଏକ ପ୍ରକାର ମାନ୍ଦାବସ୍ଥା ଜାରି ରହିଛି। ଏହି ସମୟରେ ଗୋଟିଏ ପଟେ ଅତ୍ୟାବଶ୍ୟକ ସାମଗ୍ରୀର ଦରଦାମ ବୃଦ୍ଧି ଆକାଶଛୁଆଁ ରହିଥିବା ବେଳେ ଅନ୍ୟପଟେ ତେଲ ଦର ବୃଦ୍ଧି ସାଧାରଣ ଲୋକଙ୍କ ପାଇଁ ବୋଝ ଉପରେ ନଳିତା ବିଡା ପରି ସମସ୍ୟା ସୃଷ୍ଟି କରୁଛି। ଗତ ଦୁଇ ଦିନ ହେଲା କ୍ରମାଗତ ତେଲ ଦର ବୃଦ୍ଧି ପାଇଛି। ପ୍ରାୟ ୨ ମାସ ପରେ ପୁଣି ଥରେ ତେଲ ଦର ବୃଦ୍ଧି ଗ୍ରାହକଙ୍କ ମନରେ ଆଶଙ୍କା ବଢାଇ ଦେଇଛି। ଶୁକ୍ରବାର ପରେ ଶନିବାର ପୁଣି ଥରେ ତେଲ ଦର ବୃଦ୍ଧି ପାଇଛି। ଫଳରେ ଭୁବନେଶ୍ୱରରେ ପେଟ୍ରୋଲ ଦର ଲିଟର ପିଛା ୧୭ ପଇସା ବଢି ୮୧.୯୮ ଟଙ୍କା ହୋଇଛି। ସେହିଭଳି ଡିଜେଲ ଦର ୨୩ ପଇସା ବୃଦ୍ଧି ପାଇ ୭୭.୧୮ ଟଙ୍କାରେ ପହଞ୍ଚିଛି। ଦେଶର ପ୍ରମୁଖ ତୈଳ କମ୍ପାନୀଗୁଡିକର ସୂଚନା ଅନୁସାରେ ୨୧ ତାରିଖରେ ରାଜଧାନୀ ଦିଲ୍ଲୀ ସମେତ ପ୍ରମୁଖ ମେଟ୍ରୋ ସହରଗୁଡିକରେ ମଧ୍ୟ ପେଟ୍ରୋଲ ଲିଟର ପିଛା ୧୫ ରୁ ୧୭ ପଇସା ବୃଦ୍ଧି ପାଇଥିବା ବେଳେ ଡିଜେଲ ଲିଟର ପିଛା ୨୦ ରୁ ୨୩ ପଇସା ବଢିଥିବା ସୂଚନା ମିଳିଛି।

☞ପୃଷ୍ଠା–୯

ଆଜିର ସମ୍ପାଦକୀୟ

ଉଡ଼ାଣ ପୁଣି ବନ୍ଦ

ଜଙ୍ଗଲ ବିବାଦରେ ୭ ରେଲ ପ୍ରକଳ୍ପ

- ୧୭୭ କି.ମି. ଜଙ୍ଗଲ ଜମି କିସମ ପରିବର୍ତ୍ତନ ଅପେକ୍ଷାରେ ଅଟକିଛି ଖୋର୍ଦ୍ଧାରୋଡ୍-ବଲାଙ୍ଗୀର ରେଲ ପ୍ରକଳ୍ପ
- ସରୁନି ଗଛକଟା, କ୍ଷତିପୂରଣ କାର୍ଯ୍ୟ
- କେନ୍ଦ୍ର ଓ ରାଜ୍ୟ ସରକାରଙ୍କ ଅବହେଳା
- ୨୩ରେ ଜଙ୍ଗଲ ଓ ପରିବେଶ ବିଭାଗର ସମୀକ୍ଷା

ହର୍ଷବର୍ଦ୍ଧନ ବେହେରା
ଯାଜପୁର ଅଫିସ, ୨୧।୧୧

ଜଙ୍ଗଲ ଜମିକୁ ଅଣଜଙ୍ଗଲ ଜମିରେ ପରିବର୍ତ୍ତନ, ଗଛ ସଂଖ୍ୟା ନିରୂପଣ, ଗଛକଟା ବାବଦ କ୍ଷତିପୂରଣ, ଫରେଷ୍ଟ ରାଇଟ୍ ଆକ୍ଟ (ଏଫ୍‌ଆର୍‌ଏ) ସାର୍ଟିଫିକେଟ, ବନ୍ୟଜନ୍ତୁ ଇତ୍ୟାଦି ଷ୍ଟେଜ–୧ ଜଙ୍ଗଲ ବିବାଦ ଯୋଗୁ ଓଡ଼ିଶାର ୭ଟି ରେଳ ପ୍ରକଳ୍ପର ଅଗ୍ରଗତି ନୈରାଶ୍ୟଜନକ ରହିଛି। ସେଥିମଧ୍ୟରୁ ଖୋର୍ଦ୍ଧାରୋଡ୍–ବଲାଙ୍ଗୀର ରେଳଲାଇନ୍, ତାଳଚେର–ବିମଳାଗଡ଼ ନୂତନ ଲାଇନ୍, ସମ୍ବଲପୁର–ତାଳଚେରରୋଡ୍ ରେଳଲାଇନ ଦୋହରୀକରଣ, ଭଦ୍ରକ–ନିର୍ଗୁଣ୍ଡି ୩ୟ ଲାଇନ୍, ଯାଜପୁର ଜିଲାର ଯଖପୁରା–ଜରୋଲି ରେଳଲାଇନ ଦୋହରୀକରଣ, ବିଜୟନଗରମ୍–ଟିଟିଲାଗଡ଼ ୩ୟ ଲାଇନ୍ ଏବଂ ସାଲେଗାଓଁ–ବୁଢାପଙ୍କ ମଧ୍ୟରେ ୩ୟ ଓ ୪ର୍ଥ ଲାଇନ୍ ପ୍ରକଳ୍ପ ରହିଛି।

☞ପୃଷ୍ଠା–୯

ଭୁଟାନରେ ଚାଇନା ଗାଁ ନାହିଁ

ଭୁଟାନ ଭୂଖଣ୍ଡରେ ଚାଇନା ଏକ ଗ୍ରାମ ନିର୍ମାଣ କରିଛି ବୋଲି ଶୁକ୍ରବାର ମିଡିଆ ରିପୋର୍ଟ ପ୍ରକାଶ ପାଇଥିବାବେଳେ ଭୁଟାନ ଏହାକୁ ଖଣ୍ଡନ କରିଛି। ଭୁଟାନ ଭିତରେ କୌଣସି ଚାଇନା ଗ୍ରାମ ନ ଥିବା ଏହାର ରାଷ୍ଟ୍ରଦୂତ ମେଜର ଜେନେରାଲ ଭେଟ୍‌ସୋପ୍ ନାମ୍‌ଗିଲ ଶନିବାର କହିଛନ୍ତି। ପ୍ରକାଶଥାଉ କି, ସିଜିଟିନ୍ ନ୍ୟୁଜ୍ ନିର୍ମାତା ଟୁଇଟ୍ କରି ଭୁଟାନରେ ଚାଇନାର ସ୍ଥାୟୀ ଗ୍ରାମ 'ପାଙ୍ଗ୍‌ଡା' ଥିବା ଦର୍ଶାଇଥିଲେ।

ଶ୍ରମିକଙ୍କୁ ବାଟଖର୍ଚ୍ଚ ଦେବେ ନିଯୁକ୍ତିଦାତା

ନୂଆଦିଲ୍ଲୀ, ୨୧।୧୧

- ବର୍ଷକୁ ଥରେ ଘରକୁ ଯିବେ ପ୍ରବାସୀ ଶ୍ରମିକ
- ୪୫ ବର୍ଷରୁ ଊର୍ଦ୍ଧ୍ୱ ଶ୍ରମିକଙ୍କ ସ୍ୱାସ୍ଥ୍ୟ ପରୀକ୍ଷା ହେବ
- ଚିଠା ଶ୍ରମ ନିୟମାବଳୀରେ ପ୍ରସ୍ତାବ

ପ୍ରବାସୀ ଶ୍ରମିକଙ୍କ କଲ୍ୟାଣ ଓ ପରିବାର ପ୍ରତି ସେମାନଙ୍କ କର୍ତ୍ତବ୍ୟକୁ ଦୃଷ୍ଟିରେ ରଖି କେନ୍ଦ୍ର ସରକାର ଶ୍ରମ ନିୟମାବଳୀରେ କେତେକ ପରିବର୍ତ୍ତନ ଆଣିବାକୁ ଯାଉଛନ୍ତି। ଏହି ଚିଠା ନିୟମାବଳୀ ଶ୍ରମ ମନ୍ତ୍ରଣାଳୟ ପକ୍ଷରୁ ପ୍ରକାଶ ପାଇଛି। ଏହା ଉପରେ ପ୍ରସ୍ତାବ ଓ ପ୍ରତିବାଦ ଥିଲେ ୪୫ ଦିନ ମଧ୍ୟରେ ଜଣାଇବାକୁ ଜନସାଧାରଣଙ୍କୁ କୁହାଯାଇଛି।

ନୂଆ ନିୟମ ଅନୁଯାୟୀ ଆନ୍ତଃରାଜ୍ୟ ଶ୍ରମିକମାନଙ୍କୁ ବର୍ଷକୁ ଥରେ ଘରକୁ ଯିବା ଲାଗି ନିଯୁକ୍ତିଦାତା ଅର୍ଥ ପ୍ରଦାନ କରିବେ। ସେମାନେ ଟ୍ରେନ୍‌ରେ ଦ୍ୱିତୀୟ ଶ୍ରେଣୀ ସ୍ଲିପର କୋଚ୍, ବସ୍ କିମ୍ବା ଅନ୍ୟାନ୍ୟ ପରିବହନ ମାଧ୍ୟମରେ ଯାତ୍ରା କରିପାରିବେ। ଏହି ସୁବିଧା ପାଇବା ପାଇଁ କର୍ମଚାରୀ ପୂର୍ବ ବର୍ଷ ଅନ୍ତତଃ ୬ ମାସ ସମ୍ପୃକ୍ତ ସଂସ୍ଥାରେ କାର୍ଯ୍ୟ କରିଥିବା ଆବଶ୍ୟକ। ସଂସ୍ଥା/କମ୍ପାନୀ ବର୍ଷକୁ ଥରେ ୪୫ ବର୍ଷରୁ ଅଧିକ ବୟସର କର୍ମଚାରୀଙ୍କର ମାଗଣାରେ ସ୍ୱାସ୍ଥ୍ୟ ପରୀକ୍ଷା କରାଇବେ। କଳକାରଖାନା, ବନ୍ଦର, ଖଣି, ବିଲ୍ଡିଂ କିମ୍ବା ଅନ୍ୟାନ୍ୟ ନିର୍ମାଣ ସ୍ଥଳରେ କାର୍ଯ୍ୟରତ ଶ୍ରମିକଙ୍କୁ ଏହି ସୁବିଧା ମିଳିବ। କମ୍ପାନୀଗୁଡିକୁ ଲାଇସେନ୍ସ ପ୍ରଦାନ ଓ ବାର୍ଷିକ ସମନ୍ୱିତ ରିଟର୍ନ ଦାଖଲ ଲାଗି ଏକକ ଇଲେକ୍ଟ୍ରୋନିକ୍ ରେଜିଷ୍ଟ୍ରେଶନ ବ୍ୟବସ୍ଥା ରହିବ। ମାସ ଶେଷର ୭ ଦିନ ମଧ୍ୟରେ ନିଯୁକ୍ତିଦାତା କର୍ମଚାରୀମାନଙ୍କ ଦରମା ବ୍ୟାଙ୍କ ମାଧ୍ୟମରେ ପୈଠ କରିବେ। ପ୍ରବାସୀ ଶ୍ରମିକଙ୍କ ସୁରକ୍ଷା ଓ କାର୍ଯ୍ୟ ପଦ୍ଧତି ପ୍ରତି ସଂସ୍ଥା ଅଧିକ ଧ୍ୟାନ ଦେବ। କେନ୍ଦ୍ର ଶ୍ରମ ମନ୍ତ୍ରଣାଳୟ ପକ୍ଷରୁ ଏନେଇ ଚିଠା ପ୍ରସ୍ତୁତ କରାଯାଇଛି। ବୃତ୍ତିଗତ ନିରାପତ୍ତା, ସ୍ୱାସ୍ଥ୍ୟ ଓ କାର୍ଯ୍ୟ ସ୍ଥିତି ଆଇନ, ୨୦୨୦ର ଚିଠା ପ୍ରସ୍ତାବ ଉପରେ ଜନସାଧାରଣଙ୍କ ମତାମତ ଲୋଡ଼ା ଯାଇଛି।

ନୂଆ ନିୟମ ଅନୁଯାୟୀ ଶ୍ରମ ମନ୍ତ୍ରଣାଳୟ ପକ୍ଷରୁ ପ୍ରବାସୀ ଶ୍ରମିକଙ୍କ ଅଭିଯୋଗ ଲାଗି ଏକ ଟୋଲ୍ ଫ୍ରି ନମ୍ବର ରହିବ। ସେମାନଙ୍କ ବୃତ୍ତିଗତ ସୁରକ୍ଷା, ସ୍ୱାସ୍ଥ୍ୟ ସମସ୍ୟା ଓ କାର୍ଯ୍ୟ ପ୍ରଣାଳୀ ପ୍ରତି ଅଧିକ ଗୁରୁତ୍ୱ ଦିଆଯିବ। ଖଣି ଖାଦାନ, ପୋତାଶ୍ରୟ, ନିର୍ମାଣସ୍ଥଳ ଆଦିରେ କାର୍ଯ୍ୟରତ କର୍ମଚାରୀଙ୍କ ସମେତ ଆନ୍ତଃରାଜ୍ୟ ଶ୍ରମିକ, ଠିକା ଶ୍ରମିକ, କାର୍ଯ୍ୟରତ ସାମ୍ବାଦିକ, ଦୃଶ୍ୟ-ଶ୍ରାବ୍ୟ କର୍ମଚାରୀ ଓ ସେଲ୍ଫ ପ୍ରମୋଶନ କର୍ମଚାରୀ ଏଥିରେ ଉପକୃତ ହେବେ। ଆସିବାକୁ ଥିବା ଆପତ୍ତି ଓ ପ୍ରସ୍ତାବଗୁଡ଼ିକୁ ସରକାର ଅନୁଧ୍ୟାନ କରିବା ପରେ ଆଇନ କାର୍ଯ୍ୟକାରିତା ନେଇ ବିଜ୍ଞପ୍ତି ପ୍ରକାଶ କରିବେ ବୋଲି ମନ୍ତ୍ରଣାଳୟ ପକ୍ଷରୁ କୁହାଯାଇଛି।। ପ୍ରଥମ ଥର ଲାଗି ଚିଠା ନିୟମାବଳୀରେ ଆନ୍ତଃରାଜ୍ୟ ପ୍ରବାସୀ ଶ୍ରମିକଙ୍କ ଲାଗି ପଦକ୍ଷେପ ନିଆଯାଇଛି।

ମହାମାରୀ କରୋନା ସଂକ୍ରମଣ ରୋକିବା ଲାଗି ମାର୍ଚ୍ଚ ୨୫ରେ ଦେଶବ୍ୟାପୀ ଲକ୍‌ଡାଉନ୍ ଘୋଷଣା ଯୋଗୁ ପ୍ରବାସୀ ଶ୍ରମିକମାନେ ନାହିଁ ନ ଥିବା ଅସୁବିଧାର ସମ୍ମୁଖୀନ ହୋଇଥିଲେ। ସଂସ୍ଥା ଓ କମ୍ପାନୀ ବନ୍ଦ ହେବା ପରେ ଘରକୁ ଫେରିବା ସେମାନଙ୍କ ପାଇଁ କଷ୍ଟକର ହୋଇଥିଲା। ଏମିତିକି ସେମାନଙ୍କୁ ଭୋକ ଉପାସରେ ରହିବା ସହ ଚାଲିଚାଲି ଘରକୁ ଫେରିବାକୁ ପଡ଼ିଥିଲା। ସରକାର ସେମାନଙ୍କ ସମସ୍ୟାକୁ ବୁଝି ରିଲିଫ୍ ପ୍ୟାକେଜ୍ ଘୋଷଣା କରିଥିଲେ। ସେମାନଙ୍କ ପାଇଁ ମାଗଣା ଖାଦ୍ୟଶସ୍ୟ ସହ ଫେରିବା ଲାଗି ଟ୍ରେନ୍ ଓ ବସ୍ ବ୍ୟବସ୍ଥା କରାଯାଇଥିଲା। ଏବେ ସ୍ଥିତିରେ ସୁଧାର ଆସିଥିବାବେଳେ ପ୍ରବାସୀ ଶ୍ରମିକମାନେ ସେମାନଙ୍କ କର୍ମସ୍ଥଳୀକୁ ଫେରିଛନ୍ତି। ସେମାନଙ୍କ ସୁରକ୍ଷା ପ୍ରତି ଧ୍ୟାନ ଦେଇ କେନ୍ଦ୍ର ସରକାର ଶ୍ରମ ନିୟମାବଳୀରେ ପରିବର୍ତ୍ତନ ଆଣିବାକୁ ଯାଉଛନ୍ତି।

ସଂକ୍ଷେପରେ

ୟୁପିରେ ମହିଳା ଡାକ୍ତରଙ୍କୁ ହତ୍ୟା

ଆଗ୍ରା, ୨୧।୧୧: ଉତ୍ତରପ୍ରଦେଶର ଆଗ୍ରାରେ ଜଣେ ୩୮ ବର୍ଷୀୟା ଦାନ୍ତ ଚିକିତ୍ସକଙ୍କୁ ହତ୍ୟା କରାଯାଇଛି। ତାଙ୍କର ୮ ଓ ୪ ବର୍ଷର ଦୁଇ ପିଲାଙ୍କ ଉପରେ ମଧ୍ୟ ଆକ୍ରମଣ ହୋଇଛି। ଏନ୍‌କାଉଣ୍ଟର ପରେ ଅଭିଯୁକ୍ତଙ୍କୁ ଗିରଫ କରାଯାଇଥିବା ପୋଲିସ କହିଛି। ଅଭିଯୁକ୍ତ କେବୁଲ ଟିଭି ଟେକ୍‌ନିସିଆନ୍ ଶୁଭମ ପାଠକ ସେଟ୍-ଟପ୍ ବକ୍ସ ମରାମତି ଲାଗି ଡ. ନିଶା ସିଙ୍ଘଲଙ୍କ ଘରକୁ ଯାଇଥିବାବେଳେ କେଉଁ କାରଣରୁ ତାଙ୍କୁ ହତ୍ୟା କଲେ ଜଣାପଡ଼ିନାହିଁ। ନିଶାଙ୍କ ସ୍ୱାମୀ ଅଜୟ ସିଙ୍ଘଲ ସେତେବେଳେ ହସ୍ପିଟାଲରେ ଡ୍ୟୁଟିରେ ଥିଲେ।

ବ୍ରିଟେନ ଲେବର ପାର୍ଟିରୁ ମେଘନାଦ ଦେଶାଇଙ୍କ ଇସ୍ତଫା

ଲଣ୍ଡନ, ୨୧।୧୧: ଭାରତୀୟ ବଂଶୋଦ୍ଭବ ଅର୍ଥନୀତିଜ୍ଞ ତଥା ଲେଖକ ଲର୍ଡ ମେଘନାଦ ଦେଶାଇ ବ୍ରିଟେନର ବିରୋଧୀ ଦଳ ଲେବର ପାର୍ଟିର ସଦସ୍ୟ ପଦରୁ ଇସ୍ତଫା ଦେଇଛନ୍ତି। ଜାତିବାଦକୁ ସଫଳତାର ସହ ମୁକାବିଲା କରିବାରେ ଦଳ ବିଫଳ ହୋଇଥିବା ଦର୍ଶାଇ ସେ ଏଭଳି ନିଷ୍ପତ୍ତି ନେବାକୁ ବାଧ୍ୟ ହୋଇଥିବା କହିଛନ୍ତି। ଦେଶାଇ ୪୯ ବର୍ଷ ହେଲା ଲେବର ପାର୍ଟି ସଦସ୍ୟ ଥିଲେ। ସେ ଇସ୍ତଫା ଦେଲେ ମଧ୍ୟ ଦଳର ସମର୍ଥକ ରହିବେ ବୋଲି କହିଛନ୍ତି। ଦଳ ଭିତରେ ଇହୁଦୀ ଏମ୍‌ପିମାନଙ୍କୁ ଖୋଲାଖୋଲି ତିରସ୍କାର କରାଯାଉଥିଲା ଓ ମହିଳା ସଦସ୍ୟମାନେ ଟ୍ରୋଲ୍ ହେଉଥିଲେ। ଦଳ ଭିତରେ ଏଭଳି ଜାତିଆଣବାଦକୁ ନେଇ ସେ କଷ୍ଟ ଅନୁଭବ କରିବା ସହ ଲଜ୍ଜିତ ବୋଲି ଦେଶାଇ କହିଛନ୍ତି।

ମାଲା ଆଡିଗା ହେଲେ ଜିଲ୍ ବାଇଡେନ୍‌ଙ୍କ ନୀତି ନିର୍ଦ୍ଦେଶକ

ୱାଶିଂଟନ, ୨୧।୧୧: ଆମେରିକାର ନିର୍ବାଚିତ ରାଷ୍ଟ୍ରପତି ଜୋ ବାଇଡେନ ଭାରତୀୟ ବଂଶୋଦ୍ଭବ ମାଲା ଆଡିଗାଙ୍କୁ ତାଙ୍କ ସ୍ତ୍ରୀ ଜିଲ୍ ବାଇଡେନ୍‌ଙ୍କ ନୀତି ନିର୍ଦ୍ଦେଶକ ନିଯୁକ୍ତ କରିଛନ୍ତି। ଜିଲ୍ ଆମେରିକାର ପରବର୍ତ୍ତୀ ଫାଷ୍ଟ ଲେଡି ହେବାକୁ ଯାଉଛନ୍ତି। ମାଲା ପୂର୍ବରୁ ବାଇଡେନ୍-କମଲା ହାରିସ୍‌ଙ୍କ ପ୍ରଚାରରେ ବରିଷ୍ଠ ନୀତି ଉପଦେଷ୍ଟା ଭାବେ କାର୍ଯ୍ୟ କରିଥିଲେ।

ତରୁଣ ଗୋଗୋଇ ଗୁରୁତର

ଗୁଆହାଟୀ, ୨୧।୧୧: ଆସାମ୍‌ର ପୂର୍ବତନ ମୁଖ୍ୟମନ୍ତ୍ରୀ ତରୁଣ ଗୋଗୋଇଙ୍କ ସ୍ୱାସ୍ଥ୍ୟାବସ୍ଥା ଗୁରୁତର ହେବାରେ ଲାଗିଛି। ଏବେ ସେ ନନ୍ ଇନ୍‌ଭେସିଭ୍ ଭେଣ୍ଟିଲେଶନରେ ଅଛନ୍ତି। ଏମ୍ସ ଡାକ୍ତରଙ୍କ ସହ ଏଥିଲାଗି ଯୋଗାଯୋଗ କରାଯାଉଥିବା ଗୁଆହାଟୀ ମେଡିକାଲ କଲେଜ୍ ଆଣ୍ଡ ହସ୍ପିଟାଲସୁପରିଣ୍ଟେଣ୍ଡେଣ୍ଟ ଅଭିଜିତ୍ ଶର୍ମା କହିଛନ୍ତି। ୮୫ ବର୍ଷୀୟ ଗୋଗୋଇ ନିଃଶ୍ୱାସପ୍ରଶ୍ୱାସ ନେବାରେ କଷ୍ଟ ଅନୁଭବ କରବାରୁ ତାଙ୍କୁ ଗୁଆହାଟୀ ମେଡିକାଲ କଲେଜ୍ ଆଣ୍ଡ ହସ୍ପିଟାଲରେ ଚିକିତ୍ସା ଲାଗି ଭର୍ତ୍ତି କରାଯାଇଥିଲା।

ବିଷାକ୍ତ ମଦ ପିଇ ୬ ମୃତ

ପ୍ରୟାଗରାଜ, ୨୧।୧୧

ଉତ୍ତରପ୍ରଦେଶର ପ୍ରୟାଗରାଜ୍ ଅନ୍ତର୍ଗତ ଫୁଲପୁରରେ ବିଷାକ୍ତ ମଦ ୬ ଜୀବନ ନେଇଛି। ଶୁକ୍ରବାର ରାତିରେ ୪ ଜଣଙ୍କ ମୃତ୍ୟୁ ହୋଇଥିବାବେଳେ ଶନିବାର ଆଉ ଦୁଇଜଣଙ୍କ ଜୀବନ ଯାଇଛି। ଏହି ଘଟଣାରେ ଜଣେ ମଦ ଦୋକାନୀ ଓ ଯୋଗାଣକାରୀଙ୍କ ସମେତ ୭ ଜଣଙ୍କୁ ଗିରଫ କରାଯାଇଛି। ତଦନ୍ତ ଜାରି ରହିଛି। ବିଷାକ୍ତ ମଦ ପିଇଥିବା ଅନ୍ୟ ୧୦ ଜଣଙ୍କୁ ହସ୍ପିଟାଲରେ ଭର୍ତ୍ତି କରାଯାଇଛି। ମଦ ଦୋକାନର ନମୁନା ପରୀକ୍ଷା ପାଇଁ ଲାବରେଟୋରିକୁ ପଠାଯାଇଛି। ମଦମୃତ୍ୟୁ ପାଇଁ ଦାୟୀ କୌଣସି ବ୍ୟକ୍ତିଙ୍କୁ ଛଡ଼ାଯିବ ନାହିଁ ବୋଲି ସ୍ଥାନୀୟ ଜିଲାପାଳ କହିଛନ୍ତି।

ନୌସେରାରେ ଯବାନ ଶହୀଦ

ଶ୍ରୀନଗର, ୨୧।୧୧

ଜମ୍ମୁ-କଶ୍ମୀରର ରାଜୌରୀ ଜିଲା ଅନ୍ତର୍ଗତ ନୌସେରା ସେକ୍ଟରରେ ପାକିସ୍ତାନ ଅସ୍ତ୍ରବିରତି ଉଲ୍ଲଂଘନ କରିଛି। ଏଥିରେ ଜଣେ ହାବିଲଦାର ଶହୀଦ୍ ହୋଇଛନ୍ତି। ପାକିସ୍ତାନ ଫରୱାର୍ଡ ପୋଷ୍ଟଗୁଡ଼ିକରୁ ଭାରତୀୟ ସୀମାବର୍ତ୍ତୀ ପୋଷ୍ଟ ଉପରକୁ ମୋର୍ଟାର ଶେଲିଂ ମାଡ଼ କରାଯାଇଛି। ଏହାର ଜବାବରେ ଭାରତୀୟ ଫରୱାର୍ଡ ପୋଷ୍ଟରୁ ଗୁଳିଗୋଳା ମାଡ଼ କରାଯାଇଥିବା ପ୍ରତିରକ୍ଷା ବିଭାଗ ପକ୍ଷରୁ ସୂଚନା ଦିଆଯାଇଛି।

ପାକିସ୍ତାନ କୂଟନୀତିଜ୍ଞଙ୍କୁ ସମନ

ନୂଆଦିଲ୍ଲୀ, ୨୧।୧୧

'ଜାତୀୟ ନିରାପତ୍ତା, ଆତଙ୍କବାଦ ବିରୋଧରେ ଲଢ଼େଇ ପାଇଁ ସବୁ ପଦକ୍ଷେପ ନିଆଯିବ'

ଜମ୍ମୁ-କଶ୍ମୀରରେ ଆଗାମୀ ନିର୍ବଚାନରେ ବାଧା ସୃଷ୍ଟି ଲାଗି ପାକିସ୍ତାନୀ ଜୈଶ୍-ଇ-ମହମ୍ମଦ ଆତଙ୍କବାଦୀମାନେ ବଡ଼ ଆକ୍ରମଣ ଯୋଜନା କରିଥିଲେ। ଏ ସମ୍ପର୍କିତ ଗୋଇନ୍ଦା ରିପୋର୍ଟ ମିଳିବା ପରେ ନୂଆଦିଲ୍ଲୀ ପାକିସ୍ତାନ ନିକଟରେ ଦୃଢ଼ ପ୍ରତିବାଦ ଜଣାଇଛି। ଶନିବାର ପାକିସ୍ତାନ ହାଇକମିଶନ୍‌ର କୂଟନୀତିଜ୍ଞଙ୍କୁ ଭାରତ ସମନ ଜାରି କରିଛି। ନଗ୍ରୋଟା ଏନ୍‌କାଉଣ୍ଟରରେ ୪ ଜୈଶ୍ ଆତଙ୍କବାଦୀ ନିହତ ହେବା ସହ ସେମାନଙ୍କ ଟ୍ରକ୍‌ରୁ ବିପୁଳ ପରିମାଣର ଅସ୍ତ୍ରଶସ୍ତ୍ର ଓ ବିସ୍ଫୋରକ ସାମଗ୍ରୀ ଜବତ ହୋଇଥିବାରୁ ବଡ଼ ଆକ୍ରମଣ ପାଇଁ ସେମାନଙ୍କ ଯୋଜନା ଥିଲା ବୋଲି ସ୍ପଷ୍ଟ ହୋଇଛି।

ଆକ୍ରମଣ ଉଦ୍ୟମକୁ ନେଇ ବହିର୍ବ୍ୟାପାର ମନ୍ତ୍ରଣାଳୟ ପାକ୍ ଉପରାଷ୍ଟ୍ରଦୂତଙ୍କ ପାଖରେ ଦୃଢ଼ ପ୍ରତିବାଦ ଜଣାଇଛି। ଜାତୀୟ ନିରାପତ୍ତାର ସୁରକ୍ଷା ଓ ଆତଙ୍କବାଦ ବିରୋଧରେ ଲଢ଼େଇ ପାଇଁ ସମସ୍ତ ପଦକ୍ଷେପ ନେବାକୁ ସରକାର ପ୍ରତିଶ୍ରୁତିବଦ୍ଧ ବୋଲି ମନ୍ତ୍ରଣାଳୟ ପକ୍ଷରୁ କୁହାଯାଇଛି। ନିଜ ଭୂଖଣ୍ଡରୁ କାର୍ଯ୍ୟ କରୁଥିବା ଆତଙ୍କବାଦୀଙ୍କୁ ସମର୍ଥନ ଦେବା ନୀତିରୁ ପାକିସ୍ତାନ ଦୂରେଇ ରହୁ। ସେଠାରୁ ଅନ୍ୟ ଦେଶ ଉପରେ ଆକ୍ରମଣ କରୁଥିବା ଆତଙ୍କବାଦୀଙ୍କ ବିରୋଧରେ କାର୍ଯ୍ୟାନୁଷ୍ଠାନ ଗ୍ରହଣ କରିବା ଲାଗି ବହିର୍ବ୍ୟାପାର ମନ୍ତ୍ରଣାଳୟ ଇସ୍‌ଲାମାବାଦକୁ କହିଛି।

କାବୁଲରେ ୧୪ ରକେଟ୍ ମାଡ଼: ୮ ମୃତ

କାବୁଲ, ୨୧।୧୧

ଆଫଗାନିସ୍ତାନର ରାଜଧାନୀ ସହର କାବୁଲରେ ଘନ ଘନ ରକେଟ୍ ମାଡ଼ କରାଯାଇଛି। ଏହା ଫଳରେ ୮ ଜଣଙ୍କ ପ୍ରାଣହାନି ଘଟିଥିବାବେଳେ ପ୍ରାୟ ୩୦ ଜଣ ଆହତ ହୋଇଥିବା ଜଣାପଡ଼ିଛି। କାବୁଲର ଭିନ୍ନ ଭିନ୍ନ ସ୍ଥାନରେ ଦୁଇଟି ଟ୍ରକ୍‌ରୁ ୧୪ଟି ରକେଟ୍ ମାଡ଼ ସହ ଆଇଇଡି ବିସ୍ଫୋରଣ କରାଯାଇଥିବା ଜନସ୍ୱାସ୍ଥ୍ୟ ମନ୍ତ୍ରଣାଳୟ ପକ୍ଷରୁ ସୂଚନା ଦିଆଯାଇଛି। କାବୁଲ ପୋଲିସ ଓ ଗୋଇନ୍ଦା ସଂସ୍ଥା ଟ୍ରକ୍‌କୁ ଠାବକରିବା ସହ ଅନ୍ୟ ରକେଟ୍‌ଗୁଡ଼ିକୁ ଅକାମୀ କରିଛନ୍ତି। କାବୁଲର ଓ୍ୱାକିର ଅକ୍‌ବର ଖାନ୍ ଓ ଶାହରେ ନଓ ଅଞ୍ଚଳରେ ରକେଟ ମାଡ଼ କରାଯାଇଥିବା ଜଣାପଡ଼ିଛି। ଏଭଳି କାଣ୍ଡ ଲାଗି କୌଣସି ଗୋଷ୍ଠୀ ନିଜକୁ ଦାୟୀ କରିନାହାନ୍ତି। ତାଲିବାନ୍ ଏଥିରେ ସମ୍ପୃକ୍ତି ନ ଥିବା ପ୍ରକାଶ କରିଛି। ଗତ କିଛିମାସ ହେବ କାବୁଲ ସମେତ ଆଫଗାନିସ୍ତାନର ବିଭିନ୍ନ ଅଞ୍ଚଳକୁ ଆତଙ୍କବାଦୀମାନେ ଟାର୍ଗେଟ କରି ଆସୁଛନ୍ତି। ତାଲିବାନ୍ ଓ ଆଇଏସ୍ ଆତଙ୍କବାଦୀମାନେ ଏଭଳି ଆକ୍ରମଣ କରିଆସୁଥିଲେ।

ଶରଣାର୍ଥୀ ଥଇଥାନକୁ ନେଇ ତ୍ରିପୁରା ଜଳୁଛି

ପୋଲିସ ଗୁଳିରେ ଜଣେ ନିହତ

ଅଗରତଲା, ୨୧।୧୧

ବ୍ରୁ ଶରଣାର୍ଥୀମାନଙ୍କ ଥଇଥାନ ବିରୋଧରେ ବିକ୍ଷୋଭ ଶନିବାର ହିଂସାତ୍ମକ ରୂପ ନେଇଛି। ବିକ୍ଷୋଭକାରୀଙ୍କୁ ଘଉଡ଼ାଇବାକୁ ଯାଇ ପୋଲିସ ଗୁଳି ଚଳାଇବାରୁ ଜଣଙ୍କର ମୃତ୍ୟୁ ଘଟିବା ସହ ଅନ୍ୟ କେତେଜଣ ଆହତ ହୋଇଛନ୍ତି। ଶରଣାର୍ଥୀ ଥଇଥାନ ବିରୋଧରେ ମିଳିତ ଆନ୍ଦୋଳନ କମିଟି (ଜେଏମ୍‌ସି) ପକ୍ଷରୁ ୫ ଦିନ ହେଲା ବିକ୍ଷୋଭ ଜାରି ରହିଛି। ଶନିବାର ସକାଳେ ବିକ୍ଷୋଭକାରୀମାନେ ଉତ୍ତର ତ୍ରିପୁରା ଜିଲାର ପାନିସାଗରଠାରେ ଜାତୀୟ ରାଜପଥ ଅବରୋଧ କରିଥିବାବେଳେ ସେମାନଙ୍କୁ ଘଉଡାଇବାକୁ ଯାଇ ପୋଲିସ ଗୁଳି ଚଳାଇଥିଲା। ଫଳରେ ସ୍ଥିତି ହିଂସାର ରୂପ ନେଇଥିଲା। ମୃତକଙ୍କ ନାମ ଶ୍ରୀକାନ୍ତ ଦାସ। ଆହତଙ୍କ ମଧ୍ୟରୁ ଦୁଇଜଣଙ୍କ ଅବସ୍ଥା ଗୁରୁତର ଥିବା ଜଣାପଡିଛି। ଉକ୍ତ ଲୋକଙ୍କ ଆକ୍ରମଣରେ କେତେଜଣ ପୋଲିସ ଆହତ ହୋଇଛନ୍ତି। ବିକ୍ଷୋଭକାରୀମାନେ ପୋଲିସ ଭ୍ୟାନ୍‌କୁ ଜାଳିଦେଇଛନ୍ତି।

ସୋମବାରରୁ ପଞ୍ଜାବରେ ଗଡ଼ିବ ଟ୍ରେନ୍

ଚଣ୍ଡିଗଢ଼, ୨୧।୧୧

ଆଲୋଚନା ପାଇଁ କୃଷକ ସଂଘ ରାଜି

ଚଣ୍ଡିଗଢ଼ରେ କୃଷକସଂଘ ନେତାଙ୍କ ସହ ମୁଖ୍ୟମନ୍ତ୍ରୀ ଅମରିନ୍ଦର ସିଂଙ୍କ ଆଲୋଚନା

କେନ୍ଦ୍ର ସରକାରଙ୍କ ନୂତନ କୃଷି ଆଇନକୁ ବିରୋଧ କରି ପଞ୍ଜାବର କୃଷକମାନେ ରେଳଲାଇନଗୁଡ଼ିକୁ ଅବରୋଧ କରି ରଖିଥିବାବେଳେ ସୋମବାରଠାରୁ ଟ୍ରେନ୍ ଚଳାଚଳ ପାଇଁ ଅନୁମତି ଦେଇଛନ୍ତି। ଆଲୋଚନା ଜାରି ରଖିବାକୁ ସେମାନେ ରାଜି ହୋଇଛନ୍ତି। କୃଷକ ସଂଘ ଓ ମୁଖ୍ୟମନ୍ତ୍ରୀ ଅମରିନ୍ଦର ସିଂଙ୍କ ମଧ୍ୟରେ ବୈଠକ ପରେ ଏହି ନିଷ୍ପତ୍ତି ହୋଇଛି। କୃଷକ ସଂଘ ୧୫ ଦିନ ପାଇଁ ଅବରୋଧ ହଟାଇଥିବା କହିଛି। ଏହି ସମୟ ମଧ୍ୟରେ ଯଦି କୃଷକମାନଙ୍କ ସମସ୍ୟାର ସମାଧାନ କରା ନ ଯାଏ, ତେବେ ପୁଣି ଥରେ ଅବରୋଧ କରାଯିବ ବୋଲି ସେମାନେ ସତର୍କ କରିଦେଇଛନ୍ତି। ମୁଖ୍ୟମନ୍ତ୍ରୀ କୃଷକମାନଙ୍କ ନିଷ୍ପତ୍ତିକୁ ସ୍ୱାଗତ କରିବା ସହ କେନ୍ଦ୍ର ସରକାର ଟ୍ରେନ୍ ଚଳାଚଳ ଆରମ୍ଭ କରିବାକୁ ଅନୁରୋଧ କରିଛନ୍ତି।

ମିଥ୍ୟା ନପୁଂସକତା ଅଭିଯୋଗ ନିଷ୍ଠୁରତା

ଦିଲ୍ଲୀ ହାଇକୋର୍ଟଙ୍କ ଗୁରୁତ୍ୱପୂର୍ଣ୍ଣ ରାୟ

ନୂଆଦିଲ୍ଲୀ, ୨୧।୧୧(ପି.ଟି.): ମିଥ୍ୟା ନପୁଂସକତା ଅଭିଯୋଗ ଆଣିବା ନିଷ୍ଠୁରତା ବୋଲି ଦିଲ୍ଲୀ ହାଇକୋର୍ଟ ଏକ ଗୁରୁତ୍ୱପୂର୍ଣ୍ଣ ରାୟ ଦେଇଛନ୍ତି। ସ୍ୱାମୀଙ୍କଠାରୁ ଅଲଗା ରହୁଥିବା ଜଣେ ମହିଳା ତାଙ୍କ ବିରୋଧରେ ଯୌନ ଅକ୍ଷମତା ଅଭିଯୋଗ ଆଣିଥିଲେ। ଉକ୍ତ ବ୍ୟକ୍ତିଙ୍କୁ ଛାଡ଼ପତ୍ର ପାଇଁ ତଳକୋର୍ଟ ଦେଇଥିବା ଅନୁମତିକୁ ହାଇକୋର୍ଟ କାଏମ୍ ରଖିଛନ୍ତି।

ମହିଳାଙ୍କ ଏଭଳି ମିଥ୍ୟା ଅଭିଯୋଗ ପୁରୁଷଙ୍କ ଆତ୍ମମର୍ଯ୍ୟାଦା ଉପରେ ପ୍ରଭାବ ପକାଇବା ସହ ତାଙ୍କ ମାନସିକ ସ୍ୱାସ୍ଥ୍ୟ ପ୍ରଭାବିତ ହେବ ବୋଲି ସ୍ୱାମୀଙ୍କ ଓକିଲ କହିଥିଲେ। ଏଭଳି ଅଭିଯୋଗ ଆଇନ ଅନୁଯାୟୀ ନିଷ୍ଠୁରତା ବୋଲି କଷ୍ଟିସ ମନମୋହନ ଏବଂ ସଞ୍ଜୀବ ନରୁଲାଙ୍କ ଖଣ୍ଡପୀଠ କହିଥିଲେ। ତଳକୋର୍ଟ ରାୟ ବିରୋଧରେ ମହିଳା କରିଥିବା ଅପିଲ୍‌କୁ ଖଣ୍ଡପୀଠ ଖାରଜ କରିଦେଇଛନ୍ତି।

ରଜନୀକାନ୍ତଙ୍କୁ ଭେଟିବେ ଶାହା

ଭାଜପାର ମିଶନ ତାମିଲନାଡୁ

ନୂଆଦିଲ୍ଲୀ, ୨୧।୧୧

ଭାଜପାର ମିଶନ ତାମିଲନାଡୁ ଆରମ୍ଭ ହୋଇଛି। ଏହିମର୍ମରେ ସ୍ୱରାଷ୍ଟ୍ରମନ୍ତ୍ରୀ ଅମିତ ଶାହା ସାଉଥ୍ ସୁପରଷ୍ଟାର ରଜନୀକାନ୍ତଙ୍କୁ ଭେଟିବାର ଯୋଜନା ରହିଛି। ବିହାରରେ ଭାଜପା ନିଜର ସ୍ଥିତି ସୁଦୃଢ଼ କରିବା ପରେ ଏବେ ପଶ୍ଚିମବଙ୍ଗ ଏବଂ ତାମିଲନାଡୁ ଉପରେ ନଜର ରଖିଛି। ୨୦୨୧ରେ ଏହି ଦୁଇ ରାଜ୍ୟରେ ବିଧାନସଭା ନିର୍ବାଚନ ହେବାକୁ ଯାଉଛି। ରଜନୀକାନ୍ତ ପୂର୍ବରୁ ବହୁଥର ଶାହା ଏବଂ ପ୍ରଧାନମନ୍ତ୍ରୀ ନରେନ୍ଦ୍ର ମୋଦିଙ୍କୁ ପ୍ରଶଂସା କରିଛନ୍ତି। ରଜନୀକାନ୍ତ ଭାଜପାରେ ସାମିଲ ହେଲେ ରାଜ୍ୟରେ ଏକ ନୂଆ ବିକଳ୍ପ ଖୋଲିବ ବୋଲି ଭାଜପାର ବରିଷ୍ଠ ଅଧିକାରୀ ଚିନ୍ତା କରୁଛନ୍ତି। ଏବେ ଏହାକୁ ନେଇ ରାଜନୈତିକ ସ୍ତରରେ ଚର୍ଚ୍ଚା

କରୋନା ସଂକ୍ରମଣ ସ୍ଥିତି

	ଆକ୍ରାନ୍ତ	ମୃତ୍ୟୁ	ଆରୋଗ୍ୟ
ବିଶ୍ୱ	୫,୮୧,୮୬,୭୩୬	୧୩,୮୨,୨୮୫	୪,୦୩,୦୯,୧୬୬
ଭାରତ	୯୦,୭୫,୯୦୮	୧,୩୨,୯୮୩	୮୫,୦୧,୫୩୧
ଓଡ଼ିଶା	୩,୧୩,୩୨୩	୧୬୨୫(+୫୩)	୩,୦୪,୯୦୮

ଶନିବାର ରାତି ୧୦ଟା ସୁଦ୍ଧା (+ ଅନ୍ୟ ରୋଗରେ କରୋନା ଆକ୍ରାନ୍ତଙ୍କ ମୃତ୍ୟୁ)
ତଥ୍ୟ: https://www.worldometers.info/coronavirus/ ଏବଂ ଓଡ଼ିଶା ସରକାର

କଳାହାଣ୍ଡିରେ ବିରଳ ପ୍ରଜାତିର ବାଦୁଡ଼ି

ଜୁନାଗଡ଼,୨୧।୧୧(ଡି.ଏନ୍.ଏ.)

କଳାହାଣ୍ଡି ଜିଲା ଜୁନାଗଡ଼ ବ୍ଲକ ମେରିଆବନ୍ଧଲି ପଞ୍ଚାୟତ ଡୁମେରବାହାଲ ଗ୍ରାମରେ ଶୁକ୍ରବାର ରାତିରେ ଏକ ବିରଳ ପ୍ରଜାତିର ବାଦୁଡି ଦେଖିବାକୁ ମିଳିଛି। ଏହି ବାଦୁଡି ଗ୍ରାମର କମଳ ମାଝିଙ୍କ ଛାତ ଉପରେ ବସିଥିଲା। ବିରଳ ପ୍ରଜାତିର ବାଦୁଡିକୁ ଦେଖି କମଳଙ୍କ ସହିତ ସ୍ଥାନୀୟ ଲୋକେ ଆଶ୍ଚର୍ଯ୍ୟ ହୋଇଯାଇଥିଲେ। ସାଧାରଣତଃ ବାଦୁଡିର ରଙ୍ଗ କଳା ହୋଇଥିବାବେଳେ ଏହାର ରଙ୍ଗ ନୀଳ ଓ ହଳଦିଆ ରହିଥିଲା। ଫଳରେ ଏହାକୁ ଦେଖିବା ପାଇଁ ସ୍ଥାନୀୟ ଲୋକଙ୍କ ଭିଡ ଲାଗିଥିଲା। ବାଦୁଡିକୁ ଧରିବା ପାଇଁ ଲୋକେ ଉଦ୍ୟମ କରି ବିଫଳ ହୋଇଥିଲେ। ଏଥିପ୍ରତି ବନବିଭାଗ ଦୃଷ୍ଟିଦେଇ ଏପରି ବିରଳ ପ୍ରଜାତିର ବାଦୁଡିକୁ ଠାବ କରିବା ସହ ସୁରକ୍ଷା ପାଇଁ ପଦକ୍ଷେପ ନେବା ଆବଶ୍ୟକ। ଏନେଇ ଜୁନାଗଡ ବନବିଭାଗ ରେଞ୍ଜର ମୁରାରୀ ପଣ୍ଡାଙ୍କୁ ପଚାରିବାରୁ ବାଦୁଡିକୁ ଠାବ କରିବା ପାଇଁ ପଦକ୍ଷେପ ନିଆଯିବ ବୋଲି କହିଥିଲେ।

ଏଗାର ଶବ୍ଦରେ ଏକ ହଜାର କବିତା

ହାଇ ରେଞ୍ଜ ବୁକ୍ ଅଫ୍ ୱାର୍ଲଡ୍ ରେକର୍ଡ୍ସ

ବ୍ରହ୍ମପୁର ଅଫିସ୍,୨୧।୧୧

ଏଗାର ଶବ୍ଦରେ ଏକ ହଜାର କବିତା। ଶୁଣିବାକୁ ଆଶ୍ଚର୍ଯ୍ୟ ଲାଗୁଥିଲେ ବି ଅଭିଜିତ୍ ପାଢୀଙ୍କ କ୍ଷେତ୍ରରେ ଏହା ସଫଳ ହୋଇପାରିଛି। ବ୍ରହ୍ମପୁର ସହର ଲାଞ୍ଜିପଲ୍ଲୀ ନିବାସୀ ନୀଳମଣି ପାଢୀଙ୍କ ପୁଅ ଅଭିଜିତ୍ ପିଲାଟି ଦିନରୁ କବିତା ଲେଖିବା କ୍ଷେତ୍ରରେ ରୁଚି ରଖିଥିବା ବେଳେ ବର୍ତ୍ତମାନ ସେ ବିଶ୍ୱ ରେକର୍ଡ ହାସଲ କରିବାରେ ସଫଳ ହୋଇଛନ୍ତି। ଅଭିଜିତ ପୁନେସ୍ଥିତ ନ୍ୟାଶନାଲ ଇନ୍‌ଷ୍ଟିଚ୍ୟୁଟ୍ ଅଫ୍ ମ୍ୟାନେଜ୍‌ମେଣ୍ଟ ଆଣ୍ଡ ରିସର୍ଚ୍ଚ ସେଣ୍ଟରରେ ପ୍ରୋଜେକ୍ଟ ଇଞ୍ଜିନିୟର ମ୍ୟାନେଜ୍‌ମେଣ୍ଟ୍ ବିଷୟରେ ସ୍ନାତକୋତ୍ତର ହାସଲ କରିଛନ୍ତି। ଅଭିଜିତ୍ ପ୍ରଥମେ ୨୦୧୮ରେ କ୍ଷୁଦ୍ର କବିତା ଲେଖା ଉପରେ ଗବେଷଣା କରୁଥିଲେ। ଏହାପରେ ସେ ନିଜେ କ୍ଷୁଦ୍ର କବିତା ଲେଖିବା ପାଇଁ ଉଦ୍ୟମ ଆରମ୍ଭ କରିଥିଲେ। ଗତ ମେ ମାସରୁ ଅଭିଜିତ୍ ଏଗାରଟି ଶବ୍ଦରେ କବିତା ଲେଖିବା ଆରମ୍ଭ କରିଥିଲେ। ଯାହାକୁ ଲେଖିବା ପାଇଁ ତାଙ୍କୁ ୩ ମାସ ସମୟ ଲାଗିଥିଲା। ଏଥିପାଇଁ ଦିନକୁ ସେ ଆଠରୁ ୧୦ ଘଣ୍ଟା ସମୟ ନେଉଥିଲେ। ଏହାପରେ ସେ ଗତ ସେପ୍ଟେମ୍ବରରେ ଏହି କବିତାକୁ ଗିନିଜ୍ ଅଫ୍ ରେକର୍ଡ, ହାଇ ରେଞ୍ଜ ବୁକ୍ ଅଫ୍ ୱାର୍ଲଡ୍ ରେକର୍ଡ୍ସ, ୟୁନିକ୍ ବୁକ୍ ୱାର୍ଲଡ୍ ରେକର୍ଡ ଓ ଇଣ୍ଡିଆ ବୁକ୍ ଅଫ୍ ରେକର୍ଡ ନିମନ୍ତେ 'କୋଏଟ୍ରି ବୁକ୍' ନାମରେ ଆବେଦନ କରିଥିଲେ। ବର୍ତ୍ତମାନ ଏହି କ୍ଷୁଦ୍ର କବିତା ହାଇରେଞ୍ଜ ବୁକ୍ ଅଫ୍ ୱାର୍ଲଡ୍ ରେକର୍ଡ୍ସରେ ସ୍ଥାନ ପାଇଛି। ତାଙ୍କର କ୍ଷୁଦ୍ର କବିତାରେ ସମସ୍ତ ଦେଶ, ପାରିବାରିକ ଜୀବନ, ସଫଳତା ଭଳି ବହୁ ବିଷୟ ଉଲ୍ଲେଖ ରହିଛି। ଏଥିପୂର୍ବରୁ ଅଭିଜିତ୍‌ଙ୍କ ଦ୍ୱାରା ଲିଖିତ 'ଫଲେନ୍ ଫଲିନ୍' ପୁସ୍ତକ ପ୍ରକାଶିତ ହୋଇଛି। ଆଗାମୀ ଦିନରେ ସାତ ଗୋଟି ଶବ୍ଦରେ କବିତା ଲେଖି ରେକର୍ଡ ହାସଲ କରିବା ପାଇଁ ଅଭିଜିତ୍ ଲକ୍ଷ୍ୟ ରଖିଛନ୍ତି।

ସମାଜ ସେବାରେ ବାଧକ ସାଜିନି ଅକ୍ଷମତା

ପୁନାଦ ଗ୍ରାମର ଆଶା ଦିଦି ଛବିତା

ଶେରଗଡ,୨୧।୧୧(ଡି.ଏନ୍.ଏ.)

ଗଞ୍ଜାମ ଜିଲା ଶେରଗଡ ବ୍ଲକ ପୁନାଦ ଗ୍ରାମର ଆଶା ଦିଦି ଛବିତା ରଣା(୪୦)। ଉଚ୍ଚତା ୩ ଫୁଟ। ମା' ବାପାଙ୍କ ମୃତ୍ୟୁ ପରେ ସେ ଏକୁଟିଆ ରହୁଛନ୍ତି। ଦିବ୍ୟାଙ୍ଗ ହୋଇ ମଧ୍ୟ କର୍ମପ୍ରତି ନିଷ୍ଠା ଓ ସମାଜସେବା ପାଇଁ ସେ ଅଞ୍ଚଳରେ ଘରେ ଘରେ ପରିଚିତ। ଲୋକଙ୍କ ସେବାରେ ତାଙ୍କ ଶାରୀରିକ ଅକ୍ଷମତା ବାଧକ ସାଜିପାରିନାହିଁ।

ମା' ବାପା ଛେଉଣ୍ଡ ଛବିତା ଆଶାଦିଦି ଭାବେ ନିଯୁକ୍ତ ହେବା ପରେ ସମାଜସେବାକୁ ବ୍ରତ କରିଛନ୍ତି। ପ୍ରତିଦିନ ସକାଳୁ କାମ ସାରି ବାହାରି

ଯାଆନ୍ତି ଗାଁକୁ। ଗର୍ଭବତୀ ଓ ପ୍ରସୂତିମାନଙ୍କ ସହାୟତାରେ ଲାଗିପଡନ୍ତି। ସେମାନଙ୍କ ପାଇଁ ଔଷଧ ଆଣି ଦେବାଠାରୁ ଆରମ୍ଭ କରି ଚେକ୍‌ଅପ୍ ଓ ଟିକା ଲାଗି ମେଡିକାଲ ନେବାଆଣିବା ସହ ସୁବିଧା ଅସୁବିଧା ବୁଝିଥାନ୍ତି। ଅସହାୟ ଓ ଗରିବ ପ୍ରସୂତିଙ୍କ ପାଇଁ ଦରମା ଟଙ୍କାରୁ ଯଥା ସମ୍ଭବ ଆର୍ଥିକ ସହାୟତା ମଧ୍ୟ କରିଥାନ୍ତି। ଦିବ୍ୟାଙ୍ଗ ହୋଇ ମଧ୍ୟ କରୋନା ସମୟରେ ଜୀବନକୁ ବାଜି ଲଗାଇ ଗାଁ ଗାଁ ବୁଲି ଲୋକଙ୍କୁ ସଚେତନ କରିବା ସହ ସରକାରୀ ଦାୟିତ୍ୱ ତୁଲାଇ ଅନ୍ୟମାନଙ୍କ ପାଇଁ ପ୍ରେରଣାର ଉତ୍ସ ପାଲଟିଛନ୍ତି। ଗାଁରେ ଥିବା ସବୁ କୂଅକୁ ନିଜ ହାତରୁ ଖର୍ଚ୍ଚ କରି ସ୍ୱାସ୍ଥ୍ୟ କର୍ମୀମାନଙ୍କ ସହାୟତାରେ ବିଶୋଧନ କରିବା ସହ ଗ୍ରାମ ସଫେଇରେ ମଧ୍ୟ ସହଯୋଗ କରନ୍ତି।

ହରେକୃଷ୍ଣ ମହତାବଙ୍କ ୧୨୧ତମ ଜୟନ୍ତୀ ଅବସରରେ ଶନିବାର ଭୁବନେଶ୍ୱର ଲୋୟର ପିଏମ୍‌ଜିରେ ପାଇକମାନେ ନିଆଁରେ କୌଶଳ ପ୍ରଦର୍ଶନ କରୁଛନ୍ତି।

ମହତାବ ରାଷ୍ଟ୍ରବାଦୀ ବିଚାରଧାରାର ପୃଷ୍ଠପୋଷକ ଥିଲେ: ଧର୍ମେନ୍ଦ୍ର

ଭୁବନେଶ୍ୱର,୨୧।୧୧(ବ୍ୟୁରୋ)

ନବ ଉତ୍କଳର ନିର୍ମାତା ତଥା ପୂର୍ବତନ ମୁଖ୍ୟମନ୍ତ୍ରୀ ଉତ୍କଳ କେଶରୀ ହରେକୃଷ୍ଣ ମହତାବଙ୍କ ବିଚାରଧାରା ଏବଂ ବ୍ୟକ୍ତିତ୍ୱ ଆଜି ମଧ୍ୟ ପ୍ରାସଙ୍ଗିକ। ସେ ଜଣେ ସଫଳ ବ୍ୟକ୍ତିତ୍ୱ ଓ ରାଷ୍ଟ୍ରବାଦୀ ବିଚାରଧାରାର ପୃଷ୍ଠପୋଷକ ଥିଲେ ବୋଲି କେନ୍ଦ୍ରମନ୍ତ୍ରୀ ଧର୍ମେନ୍ଦ୍ର ପ୍ରଧାନ କହିଛନ୍ତି।

ହରେକୃଷ୍ଣ ମହତାବଙ୍କ ୧୨୧ତମ ଜୟନ୍ତୀ ଅବସରରେ ଶନିବାର ଆଇଏମଏସ ଦ୍ୱାରା ଆୟୋଜିତ ଚତୁର୍ଥ ଜାତୀୟ ମିଡିଆ କନକ୍ଲେଭର 'ସାମାଜିକ ପରିବର୍ତ୍ତନ ପାଇଁ ଖବର' ଶୀର୍ଷକ କାର୍ଯ୍ୟକ୍ରମକୁ ଉଦଘାଟନ କରି ଧର୍ମେନ୍ଦ୍ର କହିଛନ୍ତି ଯେ ବର୍ତ୍ତମାନ ସମୟରେ ଜାତୀୟ ମିଡିଆ କନକ୍ଲେଭ ଭଳି ପ୍ଲାଟଫର୍ମରେ ସମାଜ ଜୀବନର ଅନେକ ପ୍ରାସଙ୍ଗିକ ବିଷୟ ତଥା ବିଶେଷ ଭାବରେ ସମାଜର କଲ୍ୟାଣ ପାଇଁ ତର୍କବିତର୍କ ହେବା ଆବଶ୍ୟକ। ମହତାବ ହେଉଛନ୍ତି ଓଡ଼ିଆ ଲୋକଙ୍କ ପରିଚୟ। ଓଡ଼ିଶାକୁ ବୁଝିବାକୁ ହେଲେ ତାଙ୍କର ଜୀବନ ଓ ବିଚାରଧାରାକୁ ବୁଝିବାକୁ ପଡ଼ିବ। ବାଲ୍ୟ କାଳରୁ ଜୀବନର ଅନ୍ତିମ ସମୟ ପର୍ଯ୍ୟନ୍ତ ସେ ଓଡ଼ିଆ ଭାଷା, ସାହିତ୍ୟର ପୁନରୁଦ୍ଧାର କରିବା ସହ ସାମାଜିକ କ୍ଷେତ୍ରରେ ମଧ୍ୟ ଯୋଗଦାନ ଦେଇଥିଲେ।

୨୦୩୬ ମସିହାରେ ଭାଷା ଆଧାରିତ ରାଜ୍ୟ ଗଠନ ହେବାରେ ଓଡ଼ିଶାକୁ ୧୦୦ ବର୍ଷ ପୂରିବ। ଓଡ଼ିଶାକୁ ଭାଷା ଆଧାରିତ ରାଜ୍ୟ ଭାବେ ଗଠନ କରିବା ପାଇଁ ମହତାବ ଯୁବ ସମୟରେ ମଧ୍ୟ ନେତୃତ୍ୱ ନେଇଥିଲେ। ତାଙ୍କର କୁଶଳୀ ନୀତି ଯୋଗୁଁ ଗଡ଼ଜାତ ମିଶ୍ରଣ ବେଳେ ବାଲେଶ୍ୱର ଜିଲ୍ଲାର ନୀଳଗିରି ଓଡ଼ିଶାରେ ମିଶି ପାରିଥିଲା।ମହତାବ ଜଣେ ବହୁମୁଖୀ ପ୍ରତିଭାର ଅଧିକାରୀ ଥିଲେ। ରାଷ୍ଟ୍ରୀୟ ସମସ୍ୟାର ସମାଧାନ ପାଇଁ ମହତାବଙ୍କ ମୂଲ୍ୟବୋଧକୁ ସମସ୍ତେ ଆପଣାଇବା ଦରକାର ବୋଲି ପ୍ରଧାନ କହିଛନ୍ତି।

ବିଜୁ ଛାତ୍ର ଜନତା ଦଳର ଜିଲା ପର୍ଯ୍ୟବେକ୍ଷକ ଘୋଷଣା

ଭୁବନେଶ୍ୱର, ୨୧।୧୧(ବ୍ୟୁରୋ)

ମୁଖ୍ୟମନ୍ତ୍ରୀ ତଥା ବିଜୁ ଜନତା ଦଳର ସଭାପତି ନବୀନ ପଟ୍ଟନାୟକଙ୍କ ଅନୁମୋଦନକ୍ରମେ ବିଜୁ ଛାତ୍ର ଜନତା ଦଳ ପକ୍ଷରୁ ୩୦ ଜିଲାର ୩୪ଜଣ ଜିଲା ପର୍ଯ୍ୟବେକ୍ଷକ ଘୋଷଣା କରାଯାଇଛି। କେନ୍ଦ୍ରାପଡ଼ା ଜିଲା ପାଇଁ ବିଶ୍ୱ ପ୍ରତାପ ସାହୁ, ଯାଜପୁର ଅଜିତ ବେହେରା, ଖୋର୍ଦ୍ଧା ସ୍ୱାଗତିକା ମହାନ୍ତି, କଟକ ଅପୂର୍ବ ଅପରୂପା, ଢେଙ୍କାନାଳ ପ୍ରଦୋଷ ପରିଡ଼ା, କଟକ ସିଟି ବିଜୟ ବସନ୍ତିଆ, ଗଞ୍ଜାମ ଭବାନୀ ଶଙ୍କର ସାହୁ, ରାଉରକେଲା ଅଭିନାଶ ପଟେଲ, ବାଲେଶ୍ୱର ଚିନ୍ମୟ ଦାଶ, ଭୁବନେଶ୍ୱର କମଳା ଜ୍ୟୋତି ଦାସ, କେନ୍ଦୁଝର ଅଭିଷେକ ବେହେରା, ଭଦ୍ରକ ସମ୍ମିତ ବେହେରା, କୋରାପୁଟ ମନୋଜ କୁମାର ଦୋରା, ଦେବଗଡ଼ ରବୀନ୍ଦ୍ର ପ୍ରଧାନ, କନ୍ଧମାଳ ସୁଜିତ ପାଲଟାସିଂହ, ବରଗଡ଼ ଶୁଭ୍ରାଂଶୁ ପାଢ଼ୀ, ଗଜପତି ଶ୍ରୀଚନ୍ଦନ ପାତ୍ର, ସୋନପୁର ଅନୁପ ଶ୍ରୀଚନ୍ଦନ, ମୟୂରଭଞ୍ଜ-୧ ସୌମ୍ୟ ରଞ୍ଜନ ମହାପାତ୍ର, ମୟୂରଭଞ୍ଜ-୨ ଅମରେନ୍ଦ୍ର ଧଳ, ଅନୁଗୋଳ ସଞ୍ଜୀବ ପୃଷ୍ଟି, ରାୟଗଡ଼ା ଶକ୍ତି ରଥ, ନୟାଗଡ଼ ନାରାୟଣ ସିଂ, କଳାହାଣ୍ଡି ରକି ଦାସ, ନୂଆପଡ଼ା ଆଶିଷ ରଞ୍ଜନ ମହାପାତ୍ର, ସମ୍ବଲପୁର ଗୌରଭ ବାରିକ, ଜଗତ୍‌ସିଂହପୁର ସୁମନ ବେହେରା, ନବରଙ୍ଗପୁର ବିନାୟକ ପଲେଇ, ବୌଦ୍ଧ ସୁମନ କୁମାର ନନ୍ଦ, ବଲାଙ୍ଗୀର ସ୍ଥିତପ୍ରଜ୍ଞ ପଣ୍ଡା, ପୁରୀ ରଞ୍ଜିତ ଦାସ, ଝାରସୁଗୁଡ଼ା ଶିବାଜୀ ନାୟକ, ମାଲକାନଗିରି ଶତ୍ରୁଘ୍ନ ମହାନନ୍ଦିଆ ଓ ସୁନ୍ଦରଗଡ଼ ପାଇଁ ଅଭିକ କୁମାରଙ୍କୁ ଜିଲା ପର୍ଯ୍ୟବେକ୍ଷକ ଭାବେ ଘୋଷଣା କରାଯାଇଛି। ଏହି ଘୋଷଣାନାମା ବିଜୁ ଛାତ୍ର ଜନତା ଦଳର ସଭାପତି ଦେବୀ ରଞ୍ଜନ ତ୍ରିପାଠୀଙ୍କ ଅଧ୍ୟକ୍ଷତାରେ ହୋଇଥିଲା।

ଏକକ ପିଜି ପ୍ରବେଶିକା ପରୀକ୍ଷା ମେଧା ତାଲିକା ପ୍ରକାଶ

ଷ୍ଟାଟିଷ୍ଟିକ୍ସର ଖୁସି ଅଗ୍ରୱାଲ ଟପ୍ପର

ଭୁବନେଶ୍ୱର, ୨୧।୧୧(ବ୍ୟୁରୋ)

ଚଳିତବର୍ଷ ରାଜ୍ୟର ବିଶ୍ୱବିଦ୍ୟାଳୟ ଓ ସ୍ୱୟଂଶାସିତ ମହାବିଦ୍ୟାଳୟ ସ୍ନାତକୋତ୍ତର ଶ୍ରେଣୀରେ ନାମଲେଖା ପାଇଁ ଅନୁଷ୍ଠିତ ଏକକ ପିଜି ପ୍ରବେଶିକା ପରୀକ୍ଷାର ମେଧା ତାଲିକା ଶନିବାର ପ୍ରକାଶ ପାଇଛି। ଷ୍ଟାଟିଷ୍ଟିକ୍ସ ବିଭାଗର ଛାତ୍ରୀ ଖୁସି ଅଗ୍ରୱାଲ ସର୍ବାଧିକ ୯୧.୨୯% ରଖି ଟପ୍ପର ହୋଇଛନ୍ତି। ସାମ୍‌ସ-ସିପିଇଟି ୨୦୨୦ର ୱେବ୍‌ସାଇଟ୍‌ରେ ସମସ୍ତ ତଥ୍ୟ ଉପଲବ୍ଧ ରହିଛି। ପରୀକ୍ଷାର୍ଥୀମାନେ www.samsodisha.gov.inରେ Post Graduationରେ କ୍ଲିକ୍ କରି State wide provisional Merit List ଲିଙ୍କ୍‌ରେ ଏହି ପିଜି ପ୍ରବେଶିକା ପରୀକ୍ଷା ବିଷୟ ଅନୁଯାୟୀ ମେଧା ତାଲିକା ଦେଖିପାରିବେ। ଏଥିସହିତ ଛାତ୍ରୀଛାତ୍ରମାନେ ସେମାନଙ୍କର ୱେବ୍‌ସାଇଟ୍‌ରେ ୟୁଜର ନେମ୍ ଓ ପାସ୍‌ୱାର୍ଡ ଦେଇ ଲଗ୍‌ଇନ୍ କରି ମଧ୍ୟ MIS Report ରେ ବିଶ୍ୱବିଦ୍ୟାଳୟ/ମହାବିଦ୍ୟାଳୟ ଅନୁସାରେ ମେଧା ତାଲିକା ଦେଖିପାରିବେ।

ସୂଚନାଯୋଗ୍ୟ, ରାଜ୍ୟରେ ପ୍ରଥମଥର ପାଇଁ ୭୦ଟି ବିଶ୍ୱବିଦ୍ୟାଳୟ ଓ ମହାବିଦ୍ୟାଳୟରେ ବିଭିନ୍ନ ପିଜି ପାଠ୍ୟକ୍ରମର ୧୪,୪୦୧ ପିଜି ସିଟ୍ ପାଇଁ ଏକକ ପ୍ରବେଶିକା ପରୀକ୍ଷା ହୋଇଥିଲା। ପ୍ରବେଶିକା ପରୀକ୍ଷା ନିମନ୍ତେ ୭୧,୭୮୯ଟି ହଲ୍ ଟିକେଟ୍ ଜାରି କରାଯାଇଥିଲା। ବିଭିନ୍ନ ବିଷୟରେ ୬୨,୯୪୨ ଜଣ ପରୀକ୍ଷା ଦେଇଥିବାବେଳେ ୫୨,୭୮୦ ଜଣ ପରୀକ୍ଷାର୍ଥୀଙ୍କ ମେଧା ତାଲିକା ୱେବ୍‌ସାଇଟ୍‌ରେ ପ୍ରସ୍ତୁତ କରାଯାଇଛି। ମେଧା ତାଲିକା ଅନୁଯାୟୀ ଛାତ୍ରୀଛାତ୍ର ସେମାନଙ୍କ ପସନ୍ଦର ବିଷୟ ଓ ବିଶ୍ୱବିଦ୍ୟାଳୟ/ମହାବିଦ୍ୟାଳୟରେ ନାମ ଲେଖାଇବା ନିମନ୍ତେ ସୁଯୋଗ ପାଇବେ।

ଆଜିର ମନ୍ତବ୍ୟ

ପାରିବାରିକ ରାଜନୀତି କରୁଥିବା ଦଳକୁ ନିର୍ବାଚନ ବେଳେ ତାମିଲନାଡୁ ଭୋଟର ଉଚିତ ଜବାବ ଦେବେ। **-ଅମିତ୍ ଶାହା, ସ୍ୱରାଷ୍ଟ୍ରମନ୍ତ୍ରୀ**

ଜନ୍ମଦିନର ଶୁଭେଚ୍ଛା

ଅମ୍ଳାନ୍ ଶ୍ରୀଷ୍ଟି ପରିବାରବର୍ଗ

ନାମ: .....
ବୟସ:.....
ଜନ୍ମ ତାରିଖ: .....

ଏଠାରେ ୨ X ୨ ସେ.ମି. ଫଟୋ ଲଗାନ୍ତୁ

ସର୍ତ୍ତାବଳୀ: ଏହି କୁପନ ବ୍ୟବହାର କରି ସମ୍ପୂର୍ଣ୍ଣ ମାଗଣାରେ ଜନ୍ମଦିନର ଶୁଭେଚ୍ଛା ଜଣାନ୍ତୁ। ଫଟୋଗ୍ରାଫ ସହିତ କୁପନଟି ପ୍ରକାଶନ ତାରିଖର ୭ ଦିନ ପୂର୍ବରୁ ଜନ୍ମଦିନ ଶୁଭେଚ୍ଛା, ଧରିତ୍ରୀ, ବି-୨୬, ରସୁଲଗଡ ଶିଳ୍ପାଞ୍ଚଳ, ଭୁବନେଶ୍ୱର-୧୦ ଠିକଣାରେ ପହଞ୍ଚିବା ଆବଶ୍ୟକ।

ତିବ୍ବତ ନିର୍ବାସିତ ସରକାରର ମୁଖ୍ୟଙ୍କୁ ହ୍ୱାଇଟ୍ ହାଉସ୍‌ର ଆମନ୍ତ୍ରଣ

ଡ. ଲୋବ୍‌ସଙ୍ଗ ସଙ୍ଗୟ

ନୂଆଦିଲ୍ଲୀ, ୨୧।୧୧: ତିବ୍ବତର ନିର୍ବାସିତ ସରକାରର ମୁଖ୍ୟ ଡ. ଲୋବ୍‌ସଙ୍ଗ ସଙ୍ଗୟଙ୍କୁ ହ୍ୱାଇଟ୍ ହାଉସ୍ ଗସ୍ତରେ ଯିବା ଲାଗି ଆମେରିକା ନିମନ୍ତ୍ରଣ କରିଛି। ୬ ଦଶନ୍ଧି ମଧ୍ୟରେ ପ୍ରଥମ ଥର ପାଇଁ ନିର୍ବାସିତ ତିବ୍ବତ ସରକାରର ମୁଖ୍ୟ ହ୍ୱାଇଟ୍ ହାଉସ୍ ଯିବେ। ଏହା ଚାଇନା ପାଇଁ ବଡ଼ ଝଟ୍‌କା ହୋଇଛି। ତିବ୍ବତୀୟ ପ୍ରସଙ୍ଗରେ ଆମେରିକାର ନବନିଯୁକ୍ତ ସ୍ୱତନ୍ତ୍ର ଆବାହକ ରବର୍ଟ ଡେଷ୍ଟ୍ରୋଙ୍କ ସହ ସଙ୍ଗୟ ଏକ ବୈଠକରେ ଯୋଗଦେବେ। କେନ୍ଦ୍ରୀୟ ତିବ୍ବତୀୟ ପ୍ରଶାସନ (ସିଟିଏ) ପାଇଁ ଏହା ଏକ ଐତିହାସିକ ଘଟଣା ହେବାକୁ ଯାଉଛି। ଏହି ଆମନ୍ତ୍ରଣ ସିଟିଏର ଗଣତାନ୍ତ୍ରିକ ବ୍ୟବସ୍ଥା ଏବଂ ଏହାର ରାଜନୈତିକ ମୁଖ୍ୟଙ୍କୁ ସ୍ୱୀକୃତି ସଦୃଶ ହେବ।

ଆଜିର ରାଶିଫଳ

ଜ୍ୟୋତିର୍ବିଦ୍ୟା ବିଶାରଦ ପ୍ରସନ୍ନ କୁମାର ମହାପାତ୍ର
ମଙ୍ଗରାଜପୁର ଶାସନ, କାଦୁଆ, ଗଞ୍ଜାମ

ମେଷ

ଗତକାଲିର ପରିସ୍ଥିତିରେ ଆଜି କୌଣସି ପରିବର୍ତ୍ତନ ହେବନାହିଁ। ପାରିବାରିକ ଜୀବନରେ ଶାନ୍ତି ଓ ସ୍ଥିରତା ଅବ୍ୟାହତ ରଖିବା ସକାଶେ ପାରସ୍ପରିକ ସହମତିକୁ ଗ୍ରହଣ କରିବା ଭଲ ହେବ। ନିର୍ଦ୍ଦିଷ୍ଟ ଉଦ୍ଦେଶ୍ୟରେ ରଖିଥିବା ଟଙ୍କା ଭିନ୍ନ ବାଟରେ ଖର୍ଚ୍ଚ ହୋଇଯିବାରୁ ଦୁଃଖ କରିବେ। ପ୍ରିୟଜନଙ୍କ ସାନ୍ନିଧ୍ୟ ଲାଭ କରି ଖୁସି ରହିବେ।

ବୃଷ

ଆଜି କୌଣସି କାମ ନ ଅଟକିଲେ ବି ସମସ୍ୟା ଲାଗିରହିବ। ଅଫିସ୍‌ରେ ଅଟକି ରହିଥିବା କାମର ଚିନ୍ତା ମନକୁ ଆନ୍ଦୋଳିତ କରିପାରେ। ଶିଳ୍ପ, ବାଣିଜ୍ୟ ଓ ବ୍ୟବସାୟ ଭଲରେ ଚାଲିଲେ ମଧ୍ୟ ପରିବହନରେ କ୍ଷତି କିମ୍ବା ଆକସ୍ମିକ ସମସ୍ୟାର ଆଶଙ୍କା ରହଛି। ସ୍ୱାସ୍ଥ୍ୟରେ ଉନ୍ନତି ପରଲକ୍ଷିତ ହେବ।

ମିଥୁନ

ବନ୍ଧୁ ଓ ସହକର୍ମୀଙ୍କୁ ପ୍ରତିକୂଳ ପରିସ୍ଥିତି ସହ ଲଢିବାର ପ୍ରେରଣା ପ୍ରଦାନ କରିବେ। ବିଭିନ୍ନ ଯୋଜନାରେ ଅନୁକୂଳ ବାତାବରଣ ସୃଷ୍ଟି ନ ହେବା କାରଣରୁ ବ୍ୟସ୍ତ ହୋଇପାରନ୍ତି। ପରିବାର ଭିତରେ ସମ୍ପର୍କ ହାନି ଫଳରେ ଚିନ୍ତା ପ୍ରକଟ କରିପାରନ୍ତି। ଆନୁଷ୍ଠାନିକ କିମ୍ବା ସାମାଜିକ କ୍ଷେତ୍ରରେ ନେତୃତ୍ୱ ନେଲେ ପ୍ରଶଂସିତ ହେବେ।

କର୍କଟ

ସାମୟିକ ସୁବିଧା ଓ ସୁଯୋଗ ଆପଣଙ୍କ ବିଷାଦିତ ମନକୁ ଆହ୍ଲାଦିତ କରିବାରେ ସହାୟକ ହେବ। ପାରିବାରିକ ସମସ୍ୟା ସମାଧାନରେ କୌଣସି ନୀଚ ଜାତିର ବ୍ୟକ୍ତି ମୁଖ୍ୟ ଭୂମିକା ଗ୍ରହଣ କରିପାରନ୍ତି। ପ୍ରତିକୂଳ ପରିସ୍ଥିତି ଯୋଗୁ ଯୋଜନାଗୁଡିକ ଠିକ୍‌ଭାବେ ସମ୍ପୂର୍ଣ୍ଣ ନ ହୋଇପାରେ। ଧର୍ମକାର୍ଯ୍ୟରେ ନିୟୋଜିତ ହେବେ।

ସିଂହ

ଆନୁଷଙ୍ଗିକ ସାହାଯ୍ୟ ଓ ସହଯୋଗ ଲାଭକରି କର୍ମକ୍ଷେତ୍ରରେ ସମସ୍ୟା ସମାଧାନ କରିବେ। ପାରସ୍ପରିକ ସହଯୋଗ ପାରିବାରିକ ଜୀବନକୁ ମଧୁମୟ କରିବ। ତରବରିଆ ପଦକ୍ଷେପ ନେଲେ ଅସୁବିଧାରେ ପଡିବେ। ସଭାସମିତି କିମ୍ବା ଆଲୋଚନା କ୍ଷେତ୍ରରେ ସତ କହି ବିବାଦ ଘେରରେ ପଡିପାରନ୍ତି।

କନ୍ୟା

ସହନଶୀଳତା ଓ ବିନମ୍ରତା ଆପଣଙ୍କ ଆଜିର ଜୀବନଚର୍ଯ୍ୟାକୁ ଶୃଙ୍ଖଳିତ କରିବାରେ ସହାୟକ ହେବ। କୌଣସି ବନ୍ଧୁ ଉଦ୍ଦେଶ୍ୟ ପ୍ରଣୋଦିତ ଭାବେ ମିଥ୍ୟା କହି ମନକୁ ଚହଲାଇ ଦେଇପାରେ। ଈର୍ଷାରେ ଜଳୁଥିବା ଆତ୍ମୀୟଙ୍କ ଅସମ୍ମାନ ପାଇ ଦୁଃଖିତ ହେବେ। ଅର୍ଥ କିମ୍ବା ଅଳଙ୍କାର ଦେବା ନେବାରୁ ଝଗଡା ହୋଇପାରେ।

ତୁଳା

ନୂତନ ବନ୍ଧୁ ସମ୍ପର୍କ ସ୍ଥାପିତ ହେବା ସହ ଜଣେ ପଡୋଶୀଙ୍କ ଜରିଆରେ ଆଶା ପୂରଣ ହେବ। ପରିବାରରେ ପିଲାଙ୍କ ଆଚରଣରେ ଅସନ୍ତୁଷ୍ଟ ରହିବା କାରଣରୁ ବିରକ୍ତ ହେବେ। ପୂର୍ବରୁ କଳହ ଲାଗିଥିବା ବନ୍ଧୁଟି ପ୍ରତି ସତର୍କ ରୁହନ୍ତୁ। ବନ୍ଧୁଟିକୁ ନିର୍ଦ୍ଦିଷ୍ଟ ସ୍ଥାନରେ ଅପେକ୍ଷା କରିବା ଯନ୍ତ୍ରଣା ତୀବ୍ର ହେବ।

ବିଛା

ଦୀର୍ଘଦିନ ହେଲା ଯାହା ପାଉ ନ ଥିଲେ ଆଜି ତାହା ଲାଭ କରି ମନ ଖୁସି ହୋଇଯିବ। ହାତକୁ ନେଇଥିବା କାମଗୁଡିକ ଯଥା ସମୟରେ ସମ୍ପନ୍ନ ହେବ। ଧୈର୍ଯ୍ୟହରା ନ ହୋଇ ପରିସ୍ଥିତିର ମୁକାବିଲା କଲେ ସବୁ ଠିକ୍ ହୋଇଯିବ। କଳା, ସାହିତ୍ୟ, ସଂସ୍କୃତି, ସାମ୍ବାଦିକତା, ସଭା ସମିତି ଓ ମନୋରଞ୍ଜନରେ ଆଗ୍ରହୀ ହେବେ।

ଧନୁ

ବହୁତ ଦିନରୁ ଚିନ୍ତା କରିଥିବା ଯୋଜନାଟିକୁ କାର୍ଯ୍ୟକାରୀ କରିବା ସକାଶେ ମନ ବଳାଇପାରନ୍ତି। ଆକସ୍ମିକ ଅର୍ଥଲାଭ, ବନ୍ଧୁମିଳନ, ନୂତନ ସ୍ଥାନ ଭ୍ରମଣରୁ ମନ ଖୁସି ରହିବ। ପ୍ରଶାସନିକ କ୍ଷେତ୍ରରେ ଅପ୍ରିୟ ସତ୍ୟ କହି ସମସ୍ୟାରେ ପଡ଼ିପାରନ୍ତି। ପୁରାତନ ରୋଗପୀଡା କାରଣରୁ ମାନସିକ ଯନ୍ତ୍ରଣା ଅନୁଭବ କରିପାରନ୍ତି।

ମକର

ଦୁଶ୍ଚିନ୍ତା କାରଣରୁ ଟେନ୍‌ସନ୍ ଲାଗି ରହିଥିଲେ ମଧ୍ୟ ପରିସ୍ଥିତିକୁ ନିୟନ୍ତ୍ରଣ କରିବାରେ ସମର୍ଥ ହେବ। ବ୍ୟବସାୟ, ବାଣିଜ୍ୟ, ପରିବହନ, ପ୍ଲଟିଂ କାରବାର, ମାଲିମକଦ୍ଦମା ପ୍ରଭୃତିରେ ସଫଳତା ପାଇବେ। ଆନୁଷ୍ଠାନିକ କାମ, ସାହିତ୍ୟାଲୋଚନା, ସାଂସ୍କୃତିକ କାର୍ଯ୍ୟକ୍ରମ, ସଙ୍ଗୀତ, ଚଳଚ୍ଚିତ୍ର କ୍ଷେତ୍ରରୁ ସମସ୍ୟାମୁକ୍ତ ରହିବେ।

କୁମ୍ଭ

ପରିସ୍ଥିତି ପ୍ରତି ନଜର ଦେଇ କାମ କରି ଚାଲିଲେ କୌଣସି କାମ ଅଟକି ରହିବ ନାହିଁ। ପୁରୁଣା ଜିନିଷ ବିକ୍ରୟ କରି ନୂତନ ଜିନିଷ କ୍ରୟ ପାଇଁ ମନ ବଳାଇପାରନ୍ତି। ଛୋଟ କଥାକୁ ଧରି ବସିଲେ ଅପ୍ରୀତିକର ପରିସ୍ଥିତି ସୃଷ୍ଟି ହେବ। ଯାତ୍ରାରେ ଜିନିଷ ପତ୍ର ପ୍ରତି ସତର୍କ ନ ରହିଲେ ଅଦଳବଦଳ ହୋଇଯିବାର ଆଶଙ୍କା ରହିଛି।

ମୀନ

ଆଦୌ ଦେଉ ନ ଥିବା ବ୍ୟକ୍ତିଙ୍କ ନିକଟରୁ ଅର୍ଥ ଆଦାୟ କରିବାରେ ସକ୍ଷମ ହେବେ। ବନ୍ଧୁ ଗହଣରେ ବାକ୍ ଅସଞ୍ଜମତା ଯୋଗୁଁ ସୁସମ୍ପର୍କ ବ୍ୟାହତ ହୋଇପାରେ। ବିବାଦୀୟ ଘଟଣା ଟିକିଏ ଜଟିଳ ଆଡ଼କୁ ଗତି କରିବାର ସୂଚନା ରହିଛି। ବ୍ୟବସାୟରେ ଲାଭ ପାଇ ଅନ୍ୟ ଉଦ୍ଦେଶ୍ୟରେ ସେହି ଟଙ୍କାକୁ ବିନିଯୋଗ କରିପାରନ୍ତି।

ଆଜି କାର୍ତ୍ତିକ ଶୁକ୍ଳ ଅଷ୍ଟମୀ ରବିବାର, ନଭେମ୍ବର ୨୨ ତାରିଖ, (ଶହୀଦ୍ ଲକ୍ଷ୍ମଣ ନାୟକଙ୍କ ଜନ୍ମ ଦିବସ), ରାଶି ନକ୍ଷତ୍ର-ଦିବା ଘ.୧୧.୧୦ମି. ପର୍ଯ୍ୟନ୍ତ ଧନିଷ୍ଠା/କୁମ୍ଭ, ମେଷ ରାଶିର ଘାତବାର, ଅଷ୍ଟମୀର ଏକୋଦ୍ଦିଷ୍ଟ ଓ ପାର୍ବଣ ଶ୍ରାଦ୍ଧ, ଦିବା ଘ.୦୬.୪୭ମି. ଗତେ ଘ.୦୮.୫୮ମି. ମଧ୍ୟେ, ଘ.୧୧.୫୪ମି. ଗତେ ଘ.୦୨.୫୦ମି. ମଧ୍ୟେ, ରାତ୍ରି ଘ.୦୭.୩୮ମି. ଗତେ ଘ.୦୯.୨୨ମି. ମଧ୍ୟେ ଅମୃତ ବେଳା। ଦିବା ଘ.୦୩.୩୪ମି. ଗତେ ଘ.୦୪.୧୮ମି. ମଧ୍ୟେ ମାହେନ୍ଦ୍ରବେଳା। ଅପରାହ୍ନ ଘ.୦୩.୩୯ମି. ଗତେ ଘ.୦୫.୦୨ମି. ମଧ୍ୟେ ରାହୁକାଳ।

କେନ୍ଦ୍ରର ଶ୍ରମିକପାରଣ ନୀତିକୁ ବିରୋଧ

୨୬ରେ ଶ୍ରମିକ ସଂଗଠନର ଧର୍ମଘଟ

ଭୁବନେଶ୍ୱର,୨୧।୧୧(ବ୍ୟୁରୋ)

କେନ୍ଦ୍ରର ଭାଜପା ସରକାର ଶ୍ରମିକମାନଙ୍କ ସ୍ୱାର୍ଥକୁ ଅଣଦେଖା କରି ପାର୍ଲାମେଣ୍ଟରେ ଆଣିଥିବା ଶ୍ରମିକ କୋର୍ଡକୁ ବାତିଲ, କୃଷକ ବିରୋଧୀ ଆଇନ ଏବଂ ରାଷ୍ଟ୍ରୀୟ ସମ୍ପତ୍ତିକୁ ଘରୋଇକରଣ କରିବା ବିରୋଧରେ ଆସନ୍ତା ୨୬ ତାରିଖରେ ୬ଟି କେନ୍ଦ୍ରୀୟ ଶ୍ରମିକ ସଂଗଠନ ଧର୍ମଘଟ ଡାକରା ଦେଇଛନ୍ତି। ଆଇଏନଟିୟୁସି, ଏଆଇଟିୟୁସି, ଏଚଏମଏସ, ସିଆଇଟିୟୁ, ଏଆଇୟୁଟିୟୁସି ଏବଂ ଏଆଇସିସିଟିୟୁ ଆହୁତ ଧର୍ମଘଟକୁ ସଫଳ କରିବାକୁ କେନ୍ଦ୍ରୀୟ ଟ୍ରେଡ ୟୁନିୟନର ମିଳିତ ମଞ୍ଚ ନେତୃତ୍ୱ ପ୍ରମୁଖ ଶନିବାର ପିସିସି ସଭାପତି ନୀରଞ୍ଜନ ପଟ୍ଟନାୟକଙ୍କୁ ଭେଟି ସମର୍ଥନ ଲୋଡିଥିଲେ। ପିସିସି ସଭାପତି ମଞ୍ଚର ନେତା ରାମ ଚନ୍ଦ୍ର ଖୁଣ୍ଟିଆ, ରାମକୃଷ୍ଣ ପଣ୍ଡା, ବୀରେନ୍ଦ୍ର ଦାସ, ମହେନ୍ଦ୍ର ପରିଡା ଓ କିଶୋର ଜେନା ପ୍ରମୁଖଙ୍କ ସହ ଆଲୋଚନା କରିବା ପରେ ଜନସାଧାରଣଙ୍କ ସ୍ୱାର୍ଥକୁ ଦୃଷ୍ଟିରେ ରଖି ଏହି ଧର୍ମଘଟ ଡାକରାକୁ କଂଗ୍ରେସ ଦଳ ସମର୍ଥନ କରିବ ବୋଲି ଘୋଷଣା କରିଛନ୍ତି। ଧର୍ମଘଟକୁ ସଫଳ କରିବାକୁ ସମସ୍ତ ଜିଲା କଂଗ୍ରେସ କମିଟି, ରାଜ୍ୟର ଛାତ୍ରୁଆ ସଂଗଠନ, ପ୍ରକୋଷ୍ଠ ଓ ବିଭାଗର ସାହାଯ୍ୟ ଓ ସହଯୋଗ କାମନା କରିଛନ୍ତି।

classifieds Everyday

0674-2580101, 2549302

BRIDE WANTED

ଭୁବନେଶ୍ୱରର ବିଶ୍ୱକର୍ମା ପୁଅ (B.Tech, Software Engineer Ex. Capgimini, 5'9", 27+) ପାଇଁ ମେଧାବୀ, B.Sc/ B.Tech, 5'3"+, ସୁନ୍ଦର ଝିଅ ଦରକାର, Cashless simple marriage.- 9237023852. D-68394

Muslim Bride wanted for well settled man, age-32, fair, good character. Cuttack preferred. Contact:- 9937245979, 9861156786. D-18893

ଉଚ୍ଚ ମଧ୍ୟବିତ ବ୍ରାହ୍ମଣ ପୁଅ ୩୪ବର୍ଷ ପାଇଁ ପାତ୍ରୀ ଆବଶ୍ୟକ । ଯୋଗାଯୋଗ: **9437518002** (ସଂଧ୍ୟା ୭ଟା ପରେ) D-69455

Karan boy, 1986, B-Tech NIIT Rly Engineer in Odisha. 9040877205. D-18890

ଡିଜାଇନିଂ ଇଂଜିନିୟର (M.Tech, IIT Delhi) ଉଚ୍ଚ ଦରମାରେ ଅବସ୍ଥାପିତ ପାତ୍ର ପାଇଁ ଗୌରବର୍ଣ୍ଣା, ସୁନ୍ଦର, ଶିକ୍ଷିତା, ଚାକିରି କରିଥିବା ପାତ୍ରୀ ଆବଶ୍ୟକ। Contact No.- 7735580114. D-18894

Brahmin boy 1989, 5'8",1/1,M.Tech,U.G.C Net Qualified,Service, P.G.T(Computer Science,DAV Nimapara). Contact- 9583335399. D-69648

Wanted bride for Karan 44 well-settled, Bapujinagar, Bhubaneswar. 7683912628, 9556700943. D-68395

Email ମାଧ୍ୟମରେ କ୍ଲାସିଫାଏଡକୁ ବିଜ୍ଞାପନ ପଠାଇବାର ଠିକଣା:- classifieddharitri@gmail.com

HIRE

ବଡ଼ବିଲ୍ ମାଇନ୍‌ସ୍ ପାଇଁ ଲିଜ୍‌ରେ ହାଇୱା ଆବଶ୍ୟକ। ଯୋଗାଯୋଗ: **A-102, Balianta Chowk, Hanspal, Bhubaneswar-01, 8249638057, 9337731351.** D-18876

ଜଣେ ୩୫ବର୍ଷୀୟ ଶିକ୍ଷିତ ଯୁବକଙ୍କ ପାଇଁ ପାତ୍ରୀ ଆବଶ୍ୟକ। ଯୁବକ ଜଣକ ବର୍ତ୍ତମାନ ଭୁବନେଶ୍ୱରସ୍ଥିତ ଏକ ସରକାରୀ ବ୍ୟାଙ୍କ୍‌ରେ ମୁଖ୍ୟ ଅଧିକାରୀ ପଦବୀରେ କାର୍ଯ୍ୟରତ। ଅଧିକ ସୂଚନା ପାଇଁ ଯୋଗାଯୋଗ କରନ୍ତୁ ଉକ୍ତ ନମ୍ବରରେ। ଫୋନ୍ ନଂ.- ୯୯୦୩୯୬୪୮୭୧ (୯୯୦୩୯୬୪୮୭୧). D-19009

GROOM WANTED

Girl age 30 B. Tech NIT Rourkela work in Govt. Civil Service O.A.S cast-no-bar 8144589551. D-18959

47ବର୍ଷର ବିଧବା ମହିଳା Govt. Collegeରେ clerk ଭାବେ କାର୍ଯ୍ୟରତ ଯେକୌଣସି ଜାତିର ଉପଯୁକ୍ତ ବ୍ୟକ୍ତି ଯୋଗାଯୋଗ- 9078166327. D-70107

Age-36, Bankରେ **Accountant** ଥିବା **widow** କରଣ ଝିଅଙ୍କ ପାଇଁ ଯେକୌଣସି ଜାତିର ପୁଅ ଦରକାର । **Contact: 7327033930.** D-69456

43ବୟସ୍କା widow Government ଚାକିରିଆ ବ୍ରାହ୍ମଣ ଝିଅଙ୍କୁ Any caste ଘରଜ୍ୱାଇ ଦରକାର। 7381366103. D-67962

Wanted DOCTOR (MD/ DM or continuing) GROOM from Khandayat/ Karan family for a Bride (MBBS, MD continuing), 26years/ 5'4" of Khandayat family at Bhubaneswar. Father Senior Administrative Officer in State Govt . Contact: 9437696170/ 7008129433. D-19010

30ବୟସ୍କା 10th qualified divorce ବ୍ରାହ୍ମଣ ଝିଅଙ୍କୁ Married, Unmarried ବ୍ରାହ୍ମଣ ପୁଅ ଦରକାର। 7008080967. D-67963

SALE

Land for sale: One man property 28 Acres land at the side of NH-16 will be sold at 'Rameswar Chhak in Khordha district. Contact No-. 9437470050. D-19003

Earthquake proof 2BHK flat in Apartment Avantika near Gokul Residency on Rasulgarh GGP Pandra road for immediate sale with special discount. Contact: 9437396718, 8763935874 during office hour. D-69934

Buy duplex pay later at Gudiapokhari, Bhubaneswar. Bank finance available. 7327043914. D-70026

8000sqft. Land Area, Constructed Area-6000sqft. in Kharvel Nagar at outright. Contact No: 9778050133, 9040166365. D-68397

Saivihar fully developed, ready for housing residential gharabari boundary plot, 30'road, electricity near Sai Temple BJEM-2 Rangabazar Sqft.450/- 9438400633. D-70103

2BHK Simplex 28,000/- finishing Hanspal, Gharabari boundary plot Bhingarpur- 9668194157. D-69644

Booking open for 3BHK Luxurious & Premium flat at Surya Nagar, Bhubaneswar. Genuine buyer Contact DEEPAK- 9937329999. D-69936

Booking (Five lakhs) 2BHK Simplex Tankapaniroad Sai Temple back side cost 30,38,800/-, finance available. 7735738102. D-18967

କଟକର ଫୁଲନଖରାରେ ଥିବା **Delhi Public School**କୁ ଲାଗି ବାସୋପଯୋଗୀ ଘରବାରି **plot** କିଣନ୍ତୁ ଏବଂ **immediate** ଗୃହନିର୍ମାଣ କରନ୍ତୁ। **8249310759.** D-70108

Ready to move Duplex for sale at DHPL Villa One Kalarahanga. Contact- 9937059891 D-18830

Sundarpada କୁହା ମୌଜାରେ (Bhubaneswar) ଘରବାରି ପ୍ଲଟ୍ ୨୦୦୦ବର୍ଗଫୁଟକୁ ୧୯,୦୦,୦୦୦/- କିଣି ଆଜି ଘର କରନ୍ତୁ ଓ Alkaline water machine ମାଗଣାରେ ପାଆନ୍ତୁ। 9938016295. D-70105

ନିଜର ପ୍ରିୟଜନମାନଙ୍କୁ ଜନ୍ମଦିନର ଓ ବିବାହ ଶୁଭେଚ୍ଛା ଜଣାନ୍ତୁ କେବଳ ଟ୨୧୦/- ରେ। ରଙ୍ଗୀନ ଟ୪୨୦/- ରେ। (ଫଟୋ ସହ) ବି.ଦ୍ର.: ଶୁଭେଚ୍ଛା ୬ସେମି. (H) X ୪ସେମି. (W) ହେବା ଆବଶ୍ୟକ।

Plot for immediate sale 15000sft. Mancheswar (IDCO plot) & 2400sft. BDA plot near Sum Hospital, Bhubaneswar. Buyers Contact DEEPAK- 9937329999. D-69937

ଭୁବନେଶ୍ୱର ସୁନ୍ଦରପଦା **Indus Engineering College backside** ସ୍ଥିତିବାନ ପ୍ଲଟ **Sqft.299/-** ମିଳୁଅଛି। **7848882166.** D-70101

ଭୁବନେଶ୍ୱର ଜଟଣୀଗେଟ୍ କିଛି ଦୂରତାରେ 1200sft. 2,20,000/-, ଅରଗୁଳ IIT 1200sft. 1,32,000/- (Outright). 9776974912, 7894433357. D-69200

Flat sale Jagannathdham Puri, AC, LED TV, BED, Matress, Celling, Diningset free. 7978230118, 9348332283. D-69197

Hanspal duplex 45,000/-, homestead plot 1900/-, Aiginia-1700/-, Nakhara East College 550/-, Sundarpada- 600/- (Bank finance available) 9777236619. D-70111

ଭୁବନେଶ୍ୱର AMRI Hospital ପଛପଟେ yellowzone plot ନେଇ ଘର କରନ୍ତୁ। 7894216209. D-70106

10 Acer land for immediate sale Puri Town at Puri. Interested buyers please contact Deepak- 9937329999. D-69933

Gharabari developed plot for sale in Balakati, Bhubaneswar, 12decimal, 40 feet Govt. road, resident's area contact-9338054965. D-18979

Flat Sale: 2BHK, 2Bath, dinning, drawing, 2 balcony, 1100 sqft. 1st floor at Panchagaon, infront of Aryan College, 9km from Airfield P.S. Price- 23 lakhs. Contact- 8093304569, 7008713032. D-69646

ଖୋର୍ଦ୍ଧା ଟାଉନ୍‌ଠାରୁ 8km. ଦୂରତାରେ ବଂଗିଦା ଛକରେ main roadକୁ ଲାଗି 4Acres land ବିକ୍ରିହେବ। ଗୁଣ୍ଠ 1lakh. Contact: 9438069113, 8917697736. D-18898

4BHK Duplex near TCS. Land- 1300 & Construction- 1800 @90lakhs. Residential Land at Tamando @1200/, Amri Hospital @1600/, Hanspal @1800. MPlanets: 9938219397/ 9861022055. D-18993

2000sqft. 200mtr from bypass NH corner, boundarywall, gharabari plot sale infront of DAV Public School, Kantabada, Bhubaneswar. 7008634668. D-70110

3BHK flat at N3/18 IRC Village, BBSR (Ranjita Residency) infront of N3 BDA Park for family/ office for rent. Contact- 9937371760. D-67764

2BHK flat with parking at Lingipur, rent family Contact: 7894381416. D-59972

Available all types of health service and home service. 9583808247. D-18985

Nadi Pariksha, Panchakarma, Acupressure, General therapy (Magneto therapy free) 8763725072. BBSR. D-19006

Get refreshment body massage by expert therapist contact for 7205084157. D-70025

Thailand massage refreshment Bhubaneswar, Cuttack smart therapist. 9853999966, 9853999966. Homeservices9853999966@gmail.com D-18864

Newly open full body massage SPA in Bhubaneswar. Contact: 7205058838. D-70027

Rejuvenate and Ayurvedic full body massage by smart therapist. 9348123330. D-70028

Swarna SPA newly open positively health benefits with expert therapist. 9556978408. D-70024

Monalisa massage club : All types body massage with hiprofile smart lady rooms service available 9708545108. D-18971

AFFIDAVIT

By virtue of an affidavit before the Executive Magistrate, Lakhanpur, Jharsuguda on date 20.02.2019 this is to certify that Guna Routh and Guna Sandha are one and same person i.e myself. Henceforth, I will be known as Guna Routh for all purpose. D-19014

By virtue of an affidavit before the Executive Magistrate, Lakhanpur, Jharsuguda on date 12.03.2019 this is to certify that Dagar Padhan and Sadhu Padhan are one and same person i.e myself. Henceforth, I will be known as Dagar Padhan for all purpose. D-19015

ପଦାର୍ଥ ବିଜ୍ଞାନରେ ଡକ୍ଟରେଟ୍ ଉପାଧି

ମୋନିକା ଦାଶ Twente ବିଶ୍ୱବିଦ୍ୟାଳୟ, Netherlandsରୁ ପଦାର୍ଥ ବିଜ୍ଞାନରେ ଗବେଷଣା କରି ଡକ୍ଟରେଟ୍ ଉପାଧି ଦ୍ୱାରା ସମ୍ମାନିତ ହୋଇଛନ୍ତି। ସେ Twente ବିଶ୍ୱବିଦ୍ୟାଳୟ ପଦାର୍ଥ ବିଜ୍ଞାନ ପ୍ରଫେସର Dr. (Mrs) C. Filippiଙ୍କ ତତ୍ତ୍ୱାବଧାନରେ "*Accurate excited states with quantum monte Carlo: looking beyond convetions* "ବିଷୟରେ ଗବେଷଣା କରିଥିଲେ। ତାଙ୍କର ସଂନ୍ଦର୍ଭଟି RWTH Aachen University, Germanyର ପ୍ରଫେସର Dr. A. Luchow leiden University, Netherlandsର ପ୍ରଫେସର Dr. F. Buda, University of Nantes, Franceର ପ୍ରଫେସର Dr. D. Jacquemin, University of Twenteର ପ୍ରଫେସର Dr. J. L. Herek, Professor Dr. W. J. Briels, Professor Dr. G. H. L. A. Brocks ମାନଙ୍କ ଦ୍ୱାରା ପରୀକ୍ଷିତ ଓ ଉଚ୍ଚ ପ୍ରଶଂସିତ ହୋଇଛି। ଡକ୍ଟର ମୋନିକା ଦାଶ ଇଉରୋପିଆନ Oil କମ୍ପାନୀ Shell ତରଫରୁ ବୃତ୍ତି ପାଇ ଗବେଷଣା କରୁଥିଲେ। ସେ ସୁକିନ୍ଦା, ଯାଜପୁର ନିବାସୀ ତଥା ଭୁବନ ବାଜିରାଉତ ସ୍ମୃତି ମହାବିଦ୍ୟାଳୟର ଅଧ୍ୟକ୍ଷ ଡକ୍ଟର କିଶୋର ଚନ୍ଦ୍ର ଦାଶ ଓ କଳ୍ପନା ପଣ୍ଡାଙ୍କର କନ୍ୟା ଅଟନ୍ତି। ତାଙ୍କର ଏହି ସଫଳତା ପାଇଁ ସେ Shell Oil Company, Europe, ତାଙ୍କର Supervisor Professor Dr. (Mrs) C. Filippi, ପିତା, ମାତା, ଭାଇ, ସମସ୍ତ ପରିବାରବର୍ଗ, ଅଜା, ଆଇଙ୍କ ସମେତ ସାଙ୍ଗସାଥୀ ମାନଙ୍କୁ ନିଜର କୃତଜ୍ଞତା ଜ୍ଞାପନ କରିଛନ୍ତି। ଧ-୧୯୦୧୨

ପାଠକଙ୍କ ପାଇଁ ସୂଚନା

କ୍ଲାସିଫାଏଡରେ ପ୍ରକାଶିତ କେତେକ ବିଜ୍ଞାପନକୁ ଭିତ୍ତିକରି କିଛି ପାଠକ ଠକାମିର ଶିକାର ହେଉଥିବା ଆମର ଦୃଷ୍ଟିଗୋଚର ହେଉଛି। ବିଜ୍ଞାପନ ଦେଉଥିବା ସଂସ୍ଥାମାନଙ୍କ ସହ କାରବାର କରିବା ପୂର୍ବରୁ ସବିଶେଷ ତଥ

ମରଣାନ୍ତକ ଆକ୍ରମଣ, ୩ ଗୁରୁତର

ଖଲ୍ଲିକୋଟ,(ଡି.ଏନ.ଏ)-ଖଲ୍ଲିକୋଟ ଥାନା ଓଡ଼ିଆ ଆଲପୁର ଗ୍ରାମରେ ଶନିବାର ରାତିରେ ଜମି ବିବାଦକୁ କେନ୍ଦ୍ର କରି ମରଣାନ୍ତକ ଆକ୍ରମଣ କରାଯାଇଛି। ଏଥିରେ ଗୋଟିଏ ପରିବାରର ୩ ଜଣ ଗୁରୁତର ହୋଇଛନ୍ତି। ସେମାନେ ହେଲେ ରାମ ତରେଇ ଓ ତାଙ୍କ ପୁଅ ଲିଙ୍ଗରାଜ ଏବଂ ବୋହୂ ଶିବାନୀ। ପ୍ରକାଶ ଯେ, ରାମଙ୍କ ପରିବାର ସହ ସେହି ଗ୍ରାମରେ ଥିବା ଅନ୍ୟ ଏକ ପରିବାରର ଜମି ବିବାଦ ଓ ଶତ୍ରୁତା ଲାଗି ରହିଥିଲା। ଏହାକୁ କେନ୍ଦ୍ର କରି ସମ୍ପୃକ୍ତ ପରିବା ଲୋକେ ରାମଙ୍କ ପରିବାରକୁ ମରଣାନ୍ତକ ଆକ୍ରମଣ କରିଥିଲେ। ଗ୍ରାମବାସୀ ଉଦ୍ଧାର କରି ରାମ, ଲିଙ୍ଗରାଜ ଓ ଶିବାନୀଙ୍କୁ ପ୍ରଥମେ ଖଲ୍ଲିକୋଟ ଡାକ୍ତରଖାନା ପରେ ଗୁରୁତର ଅବସ୍ଥାରେ ବ୍ରହ୍ମପୁର ସ୍ଥାନାନ୍ତର କରାଯାଇଛି। ଏ ନେଇ ଥାନାରେ କୌଣସି ଅଭିଯୋଗ ହୋଇ ନ ଥିବା ବେଳେ ଖଲ୍ଲିକୋଟ ପୋଲିସ ପହଞ୍ଚି ତଦନ୍ତ ଜାରି ରଖିଛି।

ସଂକ୍ଷେପରେ

ଲୋକଙ୍କୁ ସଚେତନ କଲା ଆରପିଏଫ୍

ଛତ୍ରପୁର,୨୧।୧୧(ଡି.ଏନ୍.ଏ.)- ଛତ୍ରପୁର ଆର୍‌ପିଏଫ୍ ଆଉଟ୍‌ପୋଷ୍ଟ ପକ୍ଷରୁ ଲୋକଙ୍କୁ ସୁରକ୍ଷା ସମ୍ପର୍କରେ ଶୁକ୍ରବାର ସଚେତନ କରାଯାଇଛି। ଲେଭଲ କ୍ରସିଂ ଗେଟ୍ ନିକଟରେ ଥିବା ବୁଗୁଡି ଓ କନକା ଗ୍ରାମରେ ଏହି କାର୍ଯ୍ୟକ୍ରମ କରାଯାଇଛି। ସୁରକ୍ଷା ସମ୍ପର୍କରେ ଲୋକଙ୍କୁ ସଚେତନ ସହ ରାଲି କରାଯାଇଥିଲା। କୋଭିଡ୍-୧୯ ଗାଇଡ୍‌ଲାଇନ ମାନିବା ସହ ଲେଭଲ କ୍ରସିଂ ପାରହେବାବେଳେ ଧ୍ୟାନ ଦେବାକୁ ପରାମର୍ଶ ଦିଆଯାଇଥିଲା। କୌଣସି ଦୁର୍ଘଟଣା ଆଶଙ୍କା ଥିଲେ ୧୮୨ ନମ୍ବରକୁ ଫୋନ୍ କରିବାକୁ ପରାମର୍ଶ ଦିଆଯାଇଛି। ବିଭିନ୍ନ ସମୟରେ ଟ୍ରେନକୁ ପିଲାମାନେ ପଥର ଫିଙ୍ଗୁଛନ୍ତି। ଏଥିରେ ଯାତ୍ରୀ ଆହତ ହେଉଛନ୍ତି। ଏପରି ନ କରିବାକୁ ଆରପିଏଫ୍ ପକ୍ଷରୁ ସଚେତନ କରାଯାଇଛି। ଆବଶ୍ୟକ ନ ହେଲେ ଚେନ୍ ପୁଲିଂ ନକରିବାକୁ ପରାମର୍ଶ ଦିଆଯାଇଥିଲା। ଏଥିରେ ଛତ୍ରପୁର ଆଉଟ୍‌ପୋଷ୍ଟ ଏସ୍‌ଆଇ ଏଲ. ବି. ସିଂଙ୍କ ସମେତ ଷ୍ଟାଫ୍ ସାମିଲ ଥିଲେ।

ମୃତ୍ତ ଚୋରି ମାମଲା ଜେଲରୁ ମୁକୁଳିଲେ ଅଭିଯୁକ୍ତ

ଦିଗପହଣ୍ଡି,୨୧।୧୧(ଡି.ଏନ୍.ଏ.):ଏକ ମୂର୍ତ୍ତି ଚୋରି ମାମଲାର ବିଚାର କରି ଦିଗପହଣ୍ଡି ବିଚାର ବିଭାଗୀୟ ଅଦାଲତର ମାଜିଷ୍ଟ୍ରେଟ ସଞ୍ଜୟ ଶୁଭବ୍ରତ ଆଚାର୍ଯ୍ୟ ଶୁକ୍ରବାର ଜଣେ ଅଭିଯୁକ୍ତଙ୍କୁ ପି.ଓ ଆକ୍ଟ ଅନୁସାରେ ଖଲାସ କରିଛନ୍ତି। ସେ ହେଲେ ସୁଦର୍ଶନ ଚୌଧୁରୀ। ସୁଦର୍ଶନ ୧ ବର୍ଷରୁ ଊର୍ଦ୍ଧ୍ୱ ସମୟ ବିଚାରାଧୀନ ବନ୍ଦୀ ଭାବେ ଜେଲ୍‌ରେ ରହି ଆସିଥିବାରୁ ଏବଂ ତାଙ୍କ ବିରୋଧରେ ପୂର୍ବରୁ କୌଣସି ଅପରାଧିକ ମାମଲା ନ ଥିବା ସହ ସାମାଜିକ ଓ ଅର୍ଥନୈତିକ ଅବସ୍ଥାକୁ ଦୃଷ୍ଟିରେ ରଖି ଚରିତ୍ରରେ ସୁଧାର ଆଣିବା ପାଇଁ ମାଜିଷ୍ଟ୍ରେଟ ଏହି ରାୟ ଶୁଣାଇଛନ୍ତି। ୨ ବର୍ଷ ପର୍ଯ୍ୟନ୍ତ ଅଭିଯୁକ୍ତ ଜଣକ ଗଞ୍ଜାମ ଜିଲା ପର୍ଯ୍ୟବେକ୍ଷଣ ଅଧିକାରୀଙ୍କ ନିକଟରେ ନିୟମିତ ବ୍ୟବଧାନରେ ହାଜର ହୋଇ ରିପୋର୍ଟ ପ୍ରଦାନ କରିବାକୁ ରାୟରେ ଉଲ୍ଲେଖ ରହିଛି। ପ୍ରକାଶ ଯେ, ୨୦୧୯ ସେପ୍ଟେମ୍ବର ୭ ତାରିଖରେ ଦିଗପହଣ୍ଡି ଥାନା ଛଣମେରୀ ଗ୍ରାମର କପିଳେଶ୍ୱର ଶୈବପୀଠରୁ ଅଷ୍ଟଧାତୁରେ ନିର୍ମିତ ପାର୍ବତୀଙ୍କ ମୂର୍ତ୍ତି ଚୋରି ହୋଇଥିଲା। ପରଦିନ ସକାଳେ ଅଭିଯୁକ୍ତଙ୍କ ବାରିପଟୁ ମୂର୍ତ୍ତିକୁ ଉଦ୍ଧାର କରାଯାଇଥିଲା। ଶୈବପୀଠ ପରିଚାଳନା କମିଟି ସଭାପତି ସୁକାନ୍ତ କୁମାର ପ୍ରଧାନଙ୍କ ଏତଲା କ୍ରମେ ନଂ.୧୭୬/୧୯ ଅନୁଯାୟୀ ଅଭିଯୁକ୍ତଙ୍କୁ କୋର୍ଟ ଚାଲାଣ କରାଯାଇଥିଲା। ଅଭିଯୁକ୍ତଙ୍କ ପକ୍ଷରୁ ଆଇନଜୀବୀ ହରପ୍ରସାଦ ରଥ ଏବଂ ସରକାରଙ୍କ ପକ୍ଷରୁ ଏ.ପି.ପି ନକୁଳ ପ୍ରଧାନ ଏବଂ ବିପ୍ଳବ କୁମାର ମୁଦୁଲି ମାମଲା ପରିଚାଳନା କରିଥିଲେ।

ତହସିଲଦାରଙ୍କ ଦାୟିତ୍ୱ ଗ୍ରହଣ

ପୁରୁଷୋତ୍ତମପୁର,୨୧।୧୧(ଡି.ଏନ୍.ଏ.): ପୁରୁଷୋତ୍ତମପୁର ତହସିଲରେ ନୂତନ ତହସିଲଦାର ଭାବେ ନିତିଶ କୁମାର ତ୍ରିପାଠୀ କାର୍ଯ୍ୟରେ ଯୋଗ ଦେଇଛନ୍ତି। ଦାୟିତ୍ୱରେ ଥିବା ଅତିରିକ୍ତ ତହସିଲଦାର ଜନ୍ମେଞ୍ଜୟ ସାହୁଙ୍କ ଠାରୁ ସେ ଦାୟିତ୍ୱ ଗ୍ରହଣ କରିଛନ୍ତି। ପୂର୍ବରୁ ସେ କନ୍ଧମାଳ ଜିଲା ଦାରିଙ୍ଗବାଡ଼ି ତହସିଲଦାର ଭାବେ କାର୍ଯ୍ୟ କରୁଥିଲେ। ଏଠାରେ ଥିବା ତହସିଲଦାର ଅରୁଣ କୁମାର ନାୟକଙ୍କ ବଦଳି ଦାବି ପରେ ସରକାରଙ୍କ ପକ୍ଷରୁ ତାଙ୍କୁ ଗତମାସ ୧୯ତାରିଖରେ ଗଞ୍ଜାମ ତହସିଲକୁ ବଦଳି କରାଯାଇଥିଲା।

ବଳକା ଟଙ୍କା ନ ଫେରାଇବାରୁ ୨ ବିଡିଓ, ନିର୍ବାହୀ ଅଧିକାରୀଙ୍କୁ ନୋଟିସ

ଛତ୍ରପୁର,୨୧।୧୧(ଡି.ଏନ.ଏ.)

କରେନା ମହାମାରୀ ନେଇ ଜାତୀୟ ଓ ରାଜ୍ୟ ଖାଦ୍ୟ ସୁରକ୍ଷା ଯୋଜନାରେ ସାମିଲ ରାଶନକାର୍ଡଧାରୀଙ୍କୁ ୧ ହଜାର ଟଙ୍କା ବଣ୍ଟନ ପାଇଁ ଗଞ୍ଜାମର ସମସ୍ତ ବିଡିଓ, ଏନ୍‌ଏସି ନିର୍ବାହୀ ଅଧିକାରୀଙ୍କୁ ଅନୁଦାନ ଦିଆଯାଇଥିଲା। କିନ୍ତୁ ବର୍ତ୍ତମାନ ସୁଦ୍ଧା ଲକ୍ଷାଧିକ ଟଙ୍କାର ୟୁସି ଦାଖଲ ହୋଇନି। ବଳକା ଟଙ୍କା ଗଞ୍ଜାମ ପ୍ରଶାସନକୁ ଫେରାଇବା କଥା, ମାତ୍ର ଛତ୍ରପୁର ଓ ବେଲଗୁଣ୍ଡା ବିଡିଓ ଏବଂ ବୁଗୁଡା ଏନ୍‌ଏସି ନିର୍ବାହୀ ଅଧିକାରୀ ବର୍ତ୍ତମାନ ସୁଦ୍ଧା ବଳକା ଟଙ୍କା ଫେରାଇ ନାହାନ୍ତି। ବାରମ୍ବାର ରିମାଇଣ୍ଡର ଦିଆଯାଇଥିଲେ ମଧ୍ୟ ଏହା ଉପରେ ପଦକ୍ଷେପ ନିଆଯାଇନାହିଁ। ଏନେଇ ୨୦ ତାରିଖରେ ଗଞ୍ଜାମ ଜିଲାପାଳଙ୍କ ପକ୍ଷରୁ ଚିଠି ନମ୍ବର (୮୧୬୭)ରେ ଛତ୍ରପୁର ଓ ବେଲଗୁଣ୍ଡା ବିଡିଓ ଏବଂ ବୁଗୁଡା ଏନ୍‌ଏସି ନିର୍ବାହୀ ଅଧିକାରୀଙ୍କୁ କାରଣ ଦର୍ଶାଅ ନୋଟିସ୍ ଜାରି କରାଯାଇଛି। ୩ ଦିନ ମଧ୍ୟରେ କାହିଁକି ଆପଣଙ୍କ ବିରୁଦ୍ଧରେ କାର୍ଯ୍ୟାନୁଷ୍ଠାନ ଗ୍ରହଣ କରା ନ ଯିବ ସେନେଇ ନୋଟିସ୍‌ର ଉତ୍ତର ଦାଖଲ କରିବାକୁ ଜିଲାପାଳ ନିର୍ଦ୍ଦେଶ ଦେଇଛନ୍ତି। ଏଥିସହ ଅତିଶୀଘ୍ର ବଳକା ଟଙ୍କା ଫେରାଇବାକୁ ଜିଲାପାଳ ନିର୍ଦ୍ଦେଶନାମା ଜାରି କରିଛନ୍ତି। ନଚେତ୍ ଶୃଙ୍ଖଳାଗତ କାର୍ଯ୍ୟାନୁଷ୍ଠାନ ଗ୍ରହଣ କରାଯିବ ବୋଲି କହିଛନ୍ତି।

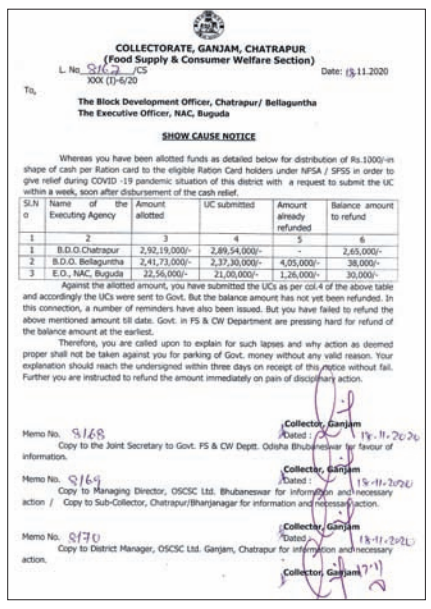

COLLECTORATE, GANJAM, CHATRAPUR
(Food Supply & Consumer Welfare Section)
L. No. 9162 /CS — Date: 18.11.2020
XXX (I)-6/20

To,
The Block Development Officer, Chatrapur/ Bellaguntha
The Executive Officer, NAC, Buguda

SHOW CAUSE NOTICE

Whereas you have been allotted funds as detailed below for distribution of Rs.1000/-in shape of cash per Ration card to the eligible Ration Card holders under NFSA / SFSS in order to give relief during COVID -19 pandemic situation of this district with a request to submit the UC within a week, soon after disbursement of the cash relief.

SL.No	Name of the Executing Agency	Amount allotted	UC submitted	Amount already refunded	Balance amount to refund
1	2	3	4	5	6
1	B.D.O.Chatrapur	2,92,19,000/-	2,89,54,000/-	-	2,65,000/-
2	B.D.O. Bellaguntha	2,41,73,000/-	2,37,30,000/-	4,05,000/-	38,000/-
3	E.O., NAC, Buguda	22,56,000/-	21,00,000/-	1,26,000/-	30,000/-

Against the allotted amount, you have submitted the UCs as per col.4 of the above table and accordingly the UCs were sent to Govt. But the balance amount has not yet been refunded. In this connection, a number of reminders have also been issued. But you have failed to refund the above mentioned amount till date. Govt. in FS & CW Department are pressing hard for refund of the balance amount at the earliest.

Therefore, you are called upon to explain for such lapses and why action as deemed proper shall not be taken against you for parking of Govt. money without any valid reason. Your explanation should reach the undersigned within three days on receipt of this notice without fail. Further you are instructed to refund the amount immediately on pain of disciplinary action.

Collector, Ganjam
Dated : 18.11.2020

Memo No. 9168
Copy to the Joint Secretary to Govt. FS & CW Deptt. Odisha Bhubaneswar for favour of information.
Collector, Ganjam
Dated : 18.11.2020

Memo No. 9169
Copy to Managing Director, OSCSC Ltd. Bhubaneswar for information and necessary action / Copy to Sub-Collector, Chatrapur/Bhanjanagar for information and necessary action.
Collector, Ganjam
Dated : 18.11.2020

Memo No. 9170
Copy to District Manager, OSCSC Ltd. Ganjam, Chatrapur for information and necessary action.
Collector, Ganjam

କାରଣ ଦର୍ଶାଅ ନୋଟିସ ।

ରାଶନକାର୍ଡ ଧାରୀଙ୍କୁ ୧ ହଜାର ଟଙ୍କା ବଣ୍ଟନ ପ୍ରସଙ୍ଗ

ଉକ୍ତ ଚିଠିରୁ ଜଣାଯାଇଛି, କୋଭିଡ୍ ସମୟରେ ଜାତୀୟ ଓ ରାଜ୍ୟ ଖାଦ୍ୟ ସୁରକ୍ଷା ଯୋଜନାରେ ପାଇଥିବା ପ୍ରତି କାର୍ଡଧାରୀଙ୍କୁ ୧ ହଜାର ଟଙ୍କା ଲେଖାଏ ବଣ୍ଟନ କରିବାକୁ ଛତ୍ରପୁର ବିଡିଓଙ୍କୁ ୨ କୋଟି ୯୨ ଲକ୍ଷ ୧୯ ହଜାର ଟଙ୍କା ପ୍ରଦାନ କରାଯାଇଥିଲା। ସେଥିରୁ ବଣ୍ଟନ ହୋଇଥିବା ୨ କୋଟି ୮୯ ଲକ୍ଷ ୫୪ ହଜାର ଟଙ୍କାର ୟୁସି ଛତ୍ରପୁର ବିଡିଓଙ୍କ ପକ୍ଷରୁ ଦାଖଲ ହୋଇଛି। ଆହୁରି ବଳକା ୨ ଲକ୍ଷ ୬୫ ହଜାର ଟଙ୍କା ଫେରାଇବାକୁ ବାକି ରହିଛି। ସେହିପରି ବେଲଗୁଣ୍ଡା ବିଡିଓଙ୍କୁ ୨ କୋଟି ୪୧ ଲକ୍ଷ ୭୩ ହଜାର ଟଙ୍କା ଦିଆଯାଇଥିଲା। ସେଥିରୁ ସେ ୨ କୋଟି ୩୭ ଲକ୍ଷ ୩୦ ହଜାର ଟଙ୍କାର ୟୁସି ଦାଖଲ କରିଥିବା ବେଳେ ୪ ଲକ୍ଷ ୫ ହଜାର ଟଙ୍କା ଫେରାଇଥିଲେ। ଆହୁରି ୩୮ ହଜାର ଟଙ୍କା ଫେରାଇବାକୁ ବାକି ରହିଛି। ବୁଗୁଡା ଏନ୍‌ଏସି ନିର୍ବାହୀ ଅଧିକାରୀଙ୍କୁ ୨୨ ଲକ୍ଷ ୫୬ ହଜାର ଟଙ୍କା ଦିଆଯାଇଥିଲା। ସେଥିରୁ ୨୧ ଲକ୍ଷ ଟଙ୍କାର ୟୁସି ଦାଖଲ କରିଥିବା ବେଳେ ୧ ଲକ୍ଷ ୨୬ ହଜାର ଟଙ୍କା ସେ ଫେରାଇଛନ୍ତି। ବଳକା ୩୦ ହଜାର ଟଙ୍କା ଫେରାଇବାକୁ ବାକି ରହିଛି।

ପୋଖରୀକୁ ଖସିଲା ମିନିବସ୍

ଆସିକା,୨୧।୧୧(ଡି.ଏନ୍.ଏ.)

ଆସିକା-କବିସୂର୍ଯ୍ୟନଗର ମୁଖ୍ୟରାସ୍ତା କୋଟିନଡ଼ା ଗ୍ରାମ ଉପକଣ୍ଠରେ ଥିବା ଏକ ପୋଖରୀ ଭିତରକୁ ଶନିବାର ଅପରାହ୍ନ ପ୍ରାୟ ୨ଟାରେ ଗୋଟିଏ ଯାତ୍ରିବାହୀ ମିନିବସ୍ ଭାରସାମ୍ୟ ହରାଇ ପଶିଯାଇଥିଲା। ତେବେ ଏହି ଦୁର୍ଘଟଣାରେ ସମସ୍ତ ଯାତ୍ରୀ ସୁରକ୍ଷିତ ଭାବେ ଉଦ୍ଧାର ହୋଇଥିବା ଜଣାପଡିଛି। କୋଦଳାରୁ ଆସିକା ଆସୁଥିବା ଏହି ମିନିବସ୍‌ରେ ପ୍ରାୟ ୨୦ଜଣ ଯାତ୍ରୀ ଥିଲେ। ମିନିବସଟି ଭାରସାମ୍ୟ ହରାଇ ରାସ୍ତା କଡରେ ଥିବା ପୋଖରୀ ଭିତରକୁ ଖସିଯାଇଥିଲା। ତେବେ ହିତ ନଥିବା ଏହି ପୋଖରୀର ଉପର ମୁଣ୍ଡରେ ମାତ୍ର ଆଣ୍ଠୁଏ ପାଣି ଥିବାରୁ ଯାତ୍ରୀମାନେ ଏକ ନିଶ୍ଚିତ ଦୁର୍ଘଟଣାରୁ ବର୍ତ୍ତିଯାଇଥିଲା।

ପୋଖରୀରେ ପଶିଯାଇଥିବା ବସ୍ ।

ଲୁଟ ଅଭିଯୋଗରେ ୪ କୋର୍ଟ ଚାଲାଣ

ଗୋପାଳପୁର,୨୧।୧୧

ଛାତ୍ରଙ୍କୁ ମାଡ଼ ମାରି ଟଙ୍କା ଓ ଫୋନ୍ ଛଡ଼େଇ ନେଇଥିବା ଅଭିଯୋଗରେ ଗୋପାଳପୁର ପୋଲିସ ଶନିବାର ୪ ଜଣଙ୍କୁ କୋର୍ଟ ଚାଲାଣ କରିଛି। ସେମାନେ ହେଲେ ବଡ଼ କୁସୁମି ଗ୍ରାମର ମୁନା ଦାସ, କାଳିଆ ଦାସ, ବିଚି ଦାସ, ଓ ଲାଠି ଗ୍ରାମର ଲିଲୁ ବିଷୋୟୀ। ପ୍ରକାଶ ଯେ, ଜି.ଯଶୱନ୍ତ କୁମାର ଏମ୍‌କେସିଜି କଲେଜରେ ଚତୁର୍ଥ ବର୍ଷ ଛାତ୍ର ଭାବେ ଅଧ୍ୟୟନ କରୁଛନ୍ତି। ଯଶୱନ୍ତ ଗତ ଗୁରୁବାର ରାତିରେ ଗୋପାଳପୁର ବେଳାଭୂମିରେ ବୁଲୁଥିଲେ। ରାତି ପ୍ରାୟ ୯ଟାରେ ଚାରି ଜଣ ଯୁବକ ଏକ ସ୍କୁଟିରେ ଆସି ଯଶୱନ୍ତଙ୍କୁ ନିସ୍ତୁକ ମାଡ଼ ମାରି ମୋବାଇଲ ଓ ୨୫୦୦ ଟଙ୍କା ଛଡ଼ାଇ ଚମ୍ପଟ ମାରିଥିଲେ। ଏ ନେଇ ଯଶୱନ୍ତ ଶୁକ୍ରବାର ଗୋପାଳପୁର ଥାନାରେ ଅଭିଯୋଗ କରିଥିଲେ। ପୋଲିସ ନଂ. ୨୦୧/୨୦ରେ ମାମଲା ରୁଜୁ କରି ତଦନ୍ତ ଚଳାଇଥିଲା। ଅଭିଯୁକ୍ତମାନେ ଗ୍ରାମରେ ଥିବା ଖବର ପାଇ ପୋଲିସ ସେମାନଙ୍କୁ ଧରି ମୋବାଇଲ ଫୋନ୍ ଓ ୨୫୦୦ ଟଙ୍କା ଜବତ କରିଛି।

ଟିଆଇ ପରେଡ୍, ଜବତ ଟଙ୍କା ହସ୍ତାନ୍ତର କଲା ପୋଲିସ

ଛତ୍ରପୁର,୨୧।୧୧(ଡି.ଏନ.ଏ.)

ଛତ୍ରପୁର ଥାନା ଅଧୀନ ହଂସପୁର ଗ୍ରାମର ବରିଷ୍ଠ ନାଗରିକ ନିତାଇଙ୍କ ବ୍ୟାଙ୍କ ଆକାଉଣ୍ଟରୁ ତାଙ୍କ ଏଟିଏମ୍ କାର୍ଡ ଜରିଆରେ ଦୁର୍ବୃତ୍ତମାନେ ୬ ଲକ୍ଷ ୪ ହଜାର ୮୦୦ ଟଙ୍କା ଉଠାଇ ନେଇଥିଲେ। ଏଥିରୁ ଜବତ ୨ଲକ୍ଷ ୭୦ ହଜାର ଟଙ୍କା ଓ ୫.୯ ଗ୍ରାମର ସୁନା ମୁଦିକୁ ଛତ୍ରପୁର ପୋଲିସ ପକ୍ଷରୁ ନିତାଇଙ୍କୁ ଶୁକ୍ରବାର ହସ୍ତାନ୍ତର କରିଛି। ଗିରଫ ସୀମାଞ୍ଚଳ ସାହୁ ଓରଫ ଚେରୁ(୨୮) ଓ ତାଙ୍କ ସହଯୋଗୀ ଗୋବର୍ଦ୍ଧନ ପାତ୍ର(୩୫)ଙ୍କ ଟିଆଇ ପରେଡ୍ ପରେ ଏହି ଜବତ ଟଙ୍କା ଓ ସୁନା ମୁଦିକୁ ତାଙ୍କୁ ହସ୍ତାନ୍ତର କରାଯାଇଥିଲା ।

ଏଟିଏମ୍ କାର୍ଡ ବଦଳାଇ ୬.୪ଲକ୍ଷ ଲୁଟ୍ ମାଗଲା

ପ୍ରକାଶଯେ, ନିତାଇ ସେପ୍ଟେମ୍ବର ୨୫ରେ ବଡମାଧପୁର ଷ୍ଟେଟବ୍ୟାଙ୍କ ଏଟିଏମ୍‌କୁ ଟଙ୍କା ଉଠାଇବାକୁ ଯାଇଥିଲେ। ସେଠାରେ ଉପସ୍ଥିତ ସୀମାଞ୍ଚଳ ତାଙ୍କୁ ଟଙ୍କା ଉଠାଇବାରେ ସାହାଯ୍ୟ କରିଥିଲେ ପିନ୍ ନମ୍ବର ଜାଣିବା ପରେ କୌଶଳକ୍ରମେ ନିତାଇଙ୍କ ଏଟିଏମ୍ କାର୍ଡ ବଦଳ କରିଦେଇଥିଲେ। ନିଜ ଆକାଉଣ୍ଟରୁ ୬ ଲକ୍ଷ ୪ ହଜାର ୮୦୦ ଟଙ୍କା ଏଟିଏମ୍ କାର୍ଡ ଦ୍ୱାରା ଉଠିଥିବା ବ୍ୟାଙ୍କରୁ ଜାଣିବା ପରେ ନିତାଇ ଛତ୍ରପୁର ଥାନାରେ ଏତଲା ଦେଇଥିଲେ । ପୋଲିସ ନଂ.୩୦୧/୨୦ ମାମଲା ରୁଜୁ କରି ତଦନ୍ତ ଜାରିରଖିଥିଲା। ଏଟିଏମ୍ କାଉଣ୍ଟର ସିସିଟିଭି ଫୁଟେଜ ଆଧାରରେ ବିଭିନ୍ନ ସ୍ଥାନରେ ଚଢାଉ କରି ସୀମାଞ୍ଚଳ ସାହୁ ଓରଫ ଚେର ଓ ତାଙ୍କ ସହଯୋଗୀ ଗୋବର୍ଦ୍ଧନ ପାତ୍ର(୩୫)ଙ୍କୁ ଗିରଫ କରିଥିଲା। ସେମାନଙ୍କ ନିକଟରୁ ୨ଲକ୍ଷ ୭୦ ହଜାର ଟଙ୍କା ଓ ଗୋଟିଏ ସୁନା ମୁଦି, ୩ ମୋବାଇଲ ଫୋନ ଓ ଦୁଇଟି ଗାଡି, ୧୦ ଏଟିଏମ୍ କାର୍ଡ ଜବତ କରିଥିଲା। ଉକ୍ତ ୨ ଅଭିଯୁକ୍ତ ୨୪ ମାମଲାରେ ସମ୍ପୃକ୍ତ ଅଛନ୍ତି । ଏଥିରୁ ୧୯ ମାମଲାରେ ଏମାନଙ୍କୁ ପୋଲିସ ଖୋଜୁଥିଲା । ଅନ୍ୟ ଜିଲାର ପୋଲିସ ଏମାନଙ୍କୁ ରିମାଣ୍ଡରେ ନେବ ବୋଲି ଜଣାପଡିଛି ।

ଯୁବକଙ୍କୁ ଛୁରାମାଡ଼

ବ୍ରହ୍ମପୁର ଅଫିସ,୨୧।୧୧

ବ୍ରହ୍ମପୁର ଗୋଷାଣୀନୂଆଗାଁ ଥାନା ଅନ୍ତର୍ଗତ ନେହେରୁନଗର ପଞ୍ଚମ ଲେନ୍ ନିକଟରେ ଶୁକ୍ରବାର ରାତିରେ ଜଣେ ଯୁବକଙ୍କୁ ଛୁରାମାଡ଼ ହୋଇଛି। ଏଥିରେ ଯୁବକ ଜଣକ ଗୁରୁତର ହୋଇଛନ୍ତି। ତାଙ୍କ ନାମ ହମେଶ ପଣ୍ଡା (୨୧) ଓ ଘର କଦଳୀବାଡ଼ ବୋଲି ଜଣାପଡ଼ିଛି। ଶୁକ୍ରବାର ରାତି ପ୍ରାୟ ୧୦ଟାରେ ହମେଶଙ୍କ ସହିତ ବିଜିପୁର ଛକରେ କିଛି ପିଲା ଗଣ୍ଡଗୋଳ କରିଥିଲେ। ପରେ ସେ ନେହେରୁନଗର ପଞ୍ଚମ ଲେନ୍ ନିକଟରେ ଛିଡ଼ା ହୋଇ ତାଙ୍କର ସାଙ୍ଗମାନଙ୍କ ସହିତ କଥା ହେଉଥିଲେ। ଏହି ସମୟରେ ସେହି ପିଲାମାନେ ସେଠାରେ ପହଞ୍ଚିଥିଲେ। ପୁଣିଥରେ ତାଙ୍କ ସହିତ ବଚସା ସହ ଯୁକ୍ତିତର୍କ ହୋଇଥିଲା। ଏଥିରେ ଜଣେ ନାବାଳକ ଏକ ଛୁରିରେ ହମେଶଙ୍କ ଛାତିକୁ ଭୁସି ଫେରାର ହୋଇଯାଇଥିଲେ। ହମେଶଙ୍କ ସାଙ୍ଗମାନେ ତାଙ୍କୁ ଉଦ୍ଧାର କରି ରାତିରେ ବଡ଼ ଡାକ୍ତରଖାନାରେ ଭର୍ତ୍ତି କରିଥିଲେ। ଏ ନେଇ ଗୋଷାଣୀନୂଆଗାଁ ଥାନାରେ ଅଭିଯୋଗ ହେବା ପରେ ପୋଲିସ ମାମଲା ରୁଜୁକରି ତଦନ୍ତ ଆରମ୍ଭ କରିଥିବା ଥାନା ଅଧିକାରୀ ସୁମିତ କୁମାର ସୋରେନ୍ ସୂଚନା ଦେଇଛନ୍ତି। ଛୁରାମାଡର କାରଣ ଜଣାପଡି ନ ଥିବା ବେଳେ ରିପୋର୍ଟ ଲେଖା ହେବା ସୁଦ୍ଧା ଥାନାରେ କୌଣସି ମାମଲା ରୁଜୁ ହୋଇ ନାହିଁ।

ନୂତନ ଜିଲା ଦୌରାଜଜ୍ ଅଦାଲତ ଉଦ୍‌ଘାଟିତ

ନୂତନ ଦୌରାଜଜ୍‌ଙ୍କ ଅଦାଲତ।

ପାରଳାଖେମୁଣ୍ଡି,୨୧।୧୧(ଡି.ଏନ୍.ଏ.)

ଗଜପତି ଜିଲା ସଦରମହକୁମା ପାରଳାଖେମୁଣ୍ଡି ଠାରେ ନୂତନ ଜିଲା ଦୌରାଜଜ୍‌ଙ୍କ ଅଦାଲତ ଉଦ୍‌ଘାଟିତ ହୋଇଯାଇଛି। ଅନ୍‌ଲାଇନରେ ଓଡ଼ିଶା ହାଇକୋର୍ଟର ମାନ୍ୟବର ମୁଖ୍ୟ ବିଚାରପତି ମହମ୍ମଦ ରଫିକ ଓ ସଞ୍ଜୀବ କୁମାର ପ୍ରଣିଗ୍ରାହୀ ଏହାର ଉଦ୍‌ଘାଟନ କରିଥିଲେ। ସେହିପରି ପାରଳାଖେମୁଣ୍ଡି ନୂତନ କୋର୍ଟ ପରିସରରୁ ଗଜପତି ଜିଲା ଦୌରା ଜଜ୍ ବିଶ୍ୱଜୀତ ଦାସ, ଜିଲାପାଳ ଅନୁପମ ସାହାଙ୍କ ସମେତ ସମସ୍ତ ଜଜ୍ ଓ ଆଇନଜୀବୀ ଉପସ୍ଥିତ ଥିଲେ। ମୁଖ୍ୟମନ୍ତ୍ରୀ ନବୀନ ପଟ୍ଟନାୟକ ୩୦ତୁଲାଇ ୨୦୧୧ରେ ଏହି କୋଠାର ଶୁଭ ଦେଇଥିଲେ। ଏହି କୋଠାରେ ୧୧ଜଣ ଜଜ୍ ୧୧ଟି କୋଠାରେ ବିଚାରଣ କରିବାର ସୁବିଧା ରହିଛି।

ବିଏମ୍‌ସିରେ ଉନ୍ନୟନମୂଳକ କାର୍ଯ୍ୟର ଜିଲାପାଳଙ୍କ ସମୀକ୍ଷା

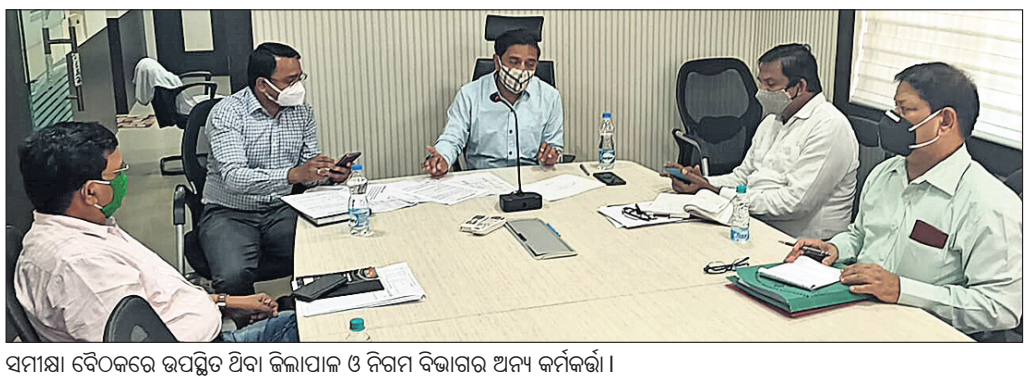

ସମୀକ୍ଷା ବୈଠକରେ ଉପସ୍ଥିତ ଥିବା ଜିଲାପାଳ ଓ ନିଗମ ବିଭାଗର ଅନ୍ୟ କର୍ମକର୍ତ୍ତା।

ବ୍ରହ୍ମପୁର ଅଫିସ,୨୧।୧୧

ବ୍ରହ୍ମପୁର ସହରର ବିଭିନ୍ନ ଉନ୍ନୟନମୂଳକ କାର୍ଯ୍ୟ ଓ ଜାନବିଲି ପ୍ରକଳ୍ପ କାର୍ଯ୍ୟ ନେଇ ଶନିବାର ବିଏମ୍‌ସି କାର୍ଯ୍ୟାଳୟରେ ଗଞ୍ଜାମ ଜିଲାପାଳ ବିଜୟ ଅମୃତା କୁଲାଙ୍ଗେଙ୍କ ଅଧ୍ୟକ୍ଷତାରେ ଏକ ସମୀକ୍ଷା ବୈଠକ ଅନୁଷ୍ଠିତ ହୋଇଯାଇଛି। ଏଥିରେ ସହରର ବିଭିନ୍ନ ରାସ୍ତା ମରାମତି, ରକ୍ଷଣାବେକ୍ଷଣ, ପାନୀୟ ଜଳ ସମ୍ପର୍କରେ ଆଲୋଚନା କରାଯାଇଥିଲା। ଏଥିସହ ଜାନିବିଲି ପ୍ରକଳ୍ପ କାର୍ଯ୍ୟକୁ ନେଇ ସମୀକ୍ଷା କରିଥିଲେ। ସହରର ପରିମଳ ବ୍ୟବସ୍ଥା ସମ୍ପର୍କରେ ଆଲୋଚନା କରିବା ସହ ବହୁ ସମୟରେ ମୁଖ୍ୟ ରାସ୍ତା ଉପରେ ଖରାପ ଯାନବାହନ ରଖାଯାଇଥିବା ଦେଖିବାକୁ ମିଳୁଛି। ଏହାକୁ ହଟାଇବା ପାଇଁ ବିଏମ୍‌ସି ପକ୍ଷରୁ ପଦକ୍ଷେପ ନିଆଯିବ ବୋଲି ଜିଲାପାଳ କହିଥିଲେ। ଏଥିସହ ଡ୍ରେନ୍ ବ୍ୟବସ୍ଥା, ବ୍ୟବସାୟୀମାନେ ନିଜ ଦୋକାନ ସମ୍ମୁଖରେ ଡ଼ଷ୍ଟବିନ୍ ରଖି ପରିଷ୍କାର ପରିଚ୍ଛନ୍ନତା ପ୍ରତି ଦୃଷ୍ଟି ଦେବା ପାଇଁ ବିଏମ୍‌ସି ପକ୍ଷରୁ ନିର୍ଦ୍ଦେଶ ଦିଆଯାଇଛି। ଏ ସମ୍ପର୍କରେ ବିଏମ୍‌ସି ପକ୍ଷରୁ ଏକ ନିର୍ଦ୍ଦେଶନାମା ଜରିଆରେ ସମସ୍ତ ଦୋକାନୀଙ୍କ

ଭାରତର ନିୟତି ହେଉଛି ବିଶ୍ୱକୁ ଏଇ ଶିକ୍ଷା ଦେବା ଯେ, ଜଡବସ୍ତୁ ଯଦି ଆତ୍ମାକୁ ପ୍ରକାଶ କରି ନ ପାରେ–ତେବେ ତାହା ଅସତ ଓ ଗୁରୁତ୍ୱହୀନ । –ଶ୍ରୀମା

ଉଡ଼ାଣ ପୁଣି ବନ୍ଦ

ଆକାର ପଟେଲ

ଚଳିତ ସପ୍ତାହରେ ହଂକଂ ଏୟାର ଇଣ୍ଡିଆ ଉଡାଣକୁ ପୁଣି ବନ୍ଦ କରିଛି। ସେଠାରେ ଓହ୍ଲାଇଥିବା ଭାରତୀୟମାନଙ୍କଠାରେ କୋଭିଡ୍ ପଜିଟିଭ୍ ମିଳିବା ପରେ ହଂକଂ ଏହି ନିଷ୍ପତ୍ତି ନେଇଛି। ଅଗଷ୍ଟରୁ ଏଯାବତ ୫ମ ଥର ଲାଗି ଏଭଳି ଘଟଣା ଦେଖିବାକୁ ମିଳିଛି। ଯାତ୍ରୀମାନେ କୋଭିଡ୍ ଟେଷ୍ଟ୍ କରି ନେଗେଟିଭ ସୁନିଶ୍ଚିତ ହେବା ପରେ ବିମାନରେ ବସିବା କଥା, କିନ୍ତୁ ଆମ ପକ୍ଷରୁ ଏଭଳି ଟେଷ୍ଟ୍ କରାଯିବାରେ କୌଣସି ପ୍ରକାର କଠୋରତା ପ୍ରକାଶ ପାଉ ନ ଥିବା ଜଣାପଡୁଛି। ଯେଉଁ ଯାତ୍ରୀମାନେ ବିମାନରେ ବସିଲେ ଓ ହଂକଂରେ ପହଞ୍ଚିଲେ ସେମାନଙ୍କ ସାର୍ଟିଫିକେଟରେ କୋଭିଡ୍ ନେଗେଟିଭ ଉଲ୍ଲେଖ ରହିଥିଲା ଏବଂ ଏହା ମିଥ୍ୟା ବୋଲି ଜଣାପଡିଲା। ମୁଁ ଜାଣିବା ପରେ ଏଥିରେ ଆଶ୍ଚର୍ଯ୍ୟ ହୋଇ ନ ଥିଲି, କାରଣ ପରୀକ୍ଷା ପାଇଁ ଭରତରେ କୌଣସି ଷ୍ଟାଣ୍ଡାର୍ଡ ପ୍ରୋସେସ୍ ବା ମାନକ ପଦ୍ଧତି ଅବଲମ୍ବନ କରାଯାଉନାହିଁ। ଏମିତି କି ବିମାନଯାତ୍ରା ଲାଗି ଏହା ହେଉନାହିଁ ଓ ମୋ ନିଜ ଅନୁଭୂତିରୁ ମୁଁ ଏହାର ପ୍ରମାଣ ଦେବି। ସୁରଟ୍‌ରେ ମୋ ବିରୋଧରେ ଏକ କେସ୍ ଚାଲିଛି ଓ ଏଥିପାଇଁ କଛି ମାସ ହେବ ମୁଁ ନିୟମିତ ସୁରଟ୍ ଯିବା ଆସିବା କରୁଛି। କୋଭିଡ୍ କଟକଣା ଉଠିବା ପରେ ପ୍ରଥମେ ବିମାନରେ ମୁଁ ସେଠାରେ ପ୍ରଥମ ଥର ପହଞ୍ଚିଲି ଓ ବାସ୍ତବରେ ବିମାନ ଯାତ୍ରା କେମିତି ରହିଥିଲା ତାହା ଦେଖିବାକୁ ପାଇଲି । ସେଠାରେ ପହଞ୍ଚିବା ପରେ ସୁରଟ୍ ମ୍ୟୁନିସିପାଲିଟିରୁ ଏକ ଆପ୍‌କୁ ଡାଉନ୍‌ଲୋଡ କରିବାକୁ ପଡିବ ବୋଲି ମୋତେ ଏୟାରଲାଇନ ପକ୍ଷରୁ କୁହାଯାଇଥିଲା। ସେଲ୍ଫ ଆଟେଷ୍ଟେଡର ଏକ ଫର୍ମରେ ମୋଠାରେ କୋଭିଡ୍‌ର କୌଣସି ଲକ୍ଷଣ ନାହିଁ ବୋଲି ଦର୍ଶାଇ ସେଥିରେ ଦସ୍ତଖତ କରି ଦାଖଲ କରିବାକୁ ପରାମର୍ଶ ଦିଆଯାଇଥିଲା। ମୁଁ ସେହି ଆପ୍‌କୁ ଡାଉନ୍‌ଲୋଡ କରିବାକୁ ଚେଷ୍ଟା କଲି। ଏହା ଏତେ ସହଜ ନ ଥିଲା ଏବଂ ମୋ ଫୋନ୍‌ରେ ତାହା ହୋଇପାରିଲା ନାହିଁ। ସୁରଟ୍‌ରେ ଓହ୍ଲାଇବା ପରେ ମୋତେ ଆପ୍ କିମ୍ବା ଫର୍ମ ଦେଖାଇବା ପାଇଁ କୁହାଗଲା ନାହିଁ। କିନ୍ତୁ ଏହା ପରିବର୍ତ୍ତେ ବିମାନରେ ଯାଇଥିବା ୫୦ରୁ ଊର୍ଦ୍ଧ୍ୱ ଯାତ୍ରୀଙ୍କୁ ର୍‍ୟାପିଡ ଟେଷ୍ଟ କରିବା ଲାଗି କୁହାଗଲା। ସେମାନଙ୍କ ଫୋନ ନମ୍ବର ଓ ଠିକଣା ମଧ୍ୟ ରଖାଗଲା। କିନ୍ତୁ ମୁଁ ସୁରଟ୍ ଛାଡିବାବେଳେ ଆରୋଗ୍ୟ ସେତୁ ଆପ୍ ଡାଉନ୍‌ଲୋଡ କରିଛି କି ନାହିଁ ତାହା ଦେଖାଇବାକୁ ମୋତେ କୁହାଗଲା। କିନ୍ତୁ ମୋ ପାଖରେ ଏହା ନ ଥିଲା। ଏହା ଦରକାର ବୋଲି ମୋତେ ବି ଜଣା ନ ଥିଲା। ସୁରଟ୍‌ରୁ ବେଙ୍ଗାଲୁରୁରେ ପହଞ୍ଚିବା ପରେ ସେଠାରେ ମଧ୍ୟ ମୋତେ ଏବିଷୟରେ କିଛି କୁହାଯାଇ ନ ଥିଲା। କୋଭିଡ୍ ପରେ ଏହା ଥିଲା ମୋର ପ୍ରଥମଯାତ୍ରା। ତା'ପର ମାସରେ ଦ୍ୱିତୀୟ ଥର ସୁରଟ୍ ଗଲି। ସେଠାରେ ବିମାନରୁ ଓହ୍ଲାଇବା ପରେ କେହି କିଛି ମଧ୍ୟ ଯାଞ୍ଚ କରି ନ ଥିଲେ। ବିନା ଟେଷ୍ଟ କି ଫର୍ମରେ ମୁଁ ଚାଲିଲି। ଅକ୍ଟୋବରରେ ମୁଁ ତୃତୀୟ ଥର ସୁରଟ୍ ଗଲି। ବିମାନବନ୍ଦରରେ ଥିବା ଲୋକମାନେ ବିମାନରୁ ଓହ୍ଲାଉଥିବା ଯାତ୍ରୀମାନଙ୍କର ତାପମାତ୍ରା ନେଉଥିଲେ, କିନ୍ତୁ କୋଭିଡ୍ ପରୀକ୍ଷା କରୁ ନ ଥିଲେ। ଯାତ୍ରୀମାନଙ୍କର ଠିକଣା ଓ ଫୋନ ନମ୍ବର ମଧ୍ୟ ରଖୁ ନ ଥିଲେ। ଏଥର ସୁରଟ୍ ଛାଡିବାବେଳେ କେହି ଆରୋଗ୍ୟ ସେତୁ ସମ୍ପର୍କରେ ଯାଞ୍ଚ କରି ନ ଥିଲେ। ଗୋଟିଏ ଏୟାରଲାଇନରେ ଫେସ୍ ସିଲ୍ଡ ବଣ୍ଟାଗଲା କିନ୍ତୁ ତାହାକୁ ବ୍ୟବହାର କରିବା ପାଇଁ ଜୋର୍ ଦିଆଗଲା ନାହିଁ। କିନ୍ତୁ ଆଉ ଏକ ଏୟାରଲାଇନରେ ମାସ୍କ ଉପରେ ଏହି ସିଲ୍ଡକୁ ପିନ୍ଧିବା ପାଇଁ ବାଧ୍ୟ କରାଗଲା।

ମୁଁ ଯିବା ଆସିବା କରିବା ମଧ୍ୟରେ ପ୍ରତ୍ୟେକ ଥର ଏକ ଭିନ୍ନ ପଦ୍ଧତି ଦେଖିବାକୁ ପାଇଥିଲି। ଏପରି କି ଏହାକୁ ଦଢ଼ତାର ସହ ପାଳନ କରାଯାଉ ନ ଥିବା ଲକ୍ଷ୍ୟ କରିଥିଲି। ଏହା ସମ୍ପୂର୍ଣ୍ଣ ଅବ୍ୟବସ୍ଥିତ ଅଟେ ଏବଂ କୋଭିଡ୍ ଭୂତାଣୁକୁ ନେଇ ଆମେ ସେଭଳି ଗମ୍ଭୀରତା ପ୍ରକାଶ କରି ନାହୁଁ ଯାହା ବିଶ୍ୱର ଅନ୍ୟଦେଶଗୁଡ଼ିକ ପ୍ରଦର୍ଶନ କରିଛନ୍ତି। ଏହି କାରଣରୁ ଚାଇନାରେ ଭାରତଠାରୁ ୧୦୦ଗୁଣ କମ୍ ସଂକ୍ରମିତ ହୋଇଛନ୍ତି ଓ ହଂକଂ ବାରମ୍ବାର ଏୟାର ଇଣ୍ଡିଆ ଉଡାଣ ଉପରେ ପ୍ରତିବନ୍ଧକ ଲଗାଇଚାଲିଛି। କୋଭିଡ୍ ଟେଷ୍ଟ୍‌ର ସମସ୍ୟା କେବଳ ଏୟାର ଲାଇନରେ ସୀମିତ ନାହିଁ। ଭାରତରେ ସନ୍ଦିଗ୍ଧଙ୍କୁ ପରୀକ୍ଷା କରାଯିବା ହିଁ କୋଭିଡ୍ ସଂକ୍ରମଣ ସଂଖ୍ୟା କମିବାର ଏକ କାରଣ ହୋଇପାରେ ବୋଲି ଚଳିତ ସପ୍ତାହରେ ବ୍ଲୁମବର୍ଗ ରିପୋର୍ଟରେ ପ୍ରକାଶ ପାଇଛି । ଭାରତରେ କରାଯାଇଥିବା ମୋଟ ଟେଷ୍ଟ୍ ମଧ୍ୟରୁ ଅଧା ର୍‍ୟାପିଡ୍ ଆଣ୍ଟିଜେନ ଟେଷ୍ଟ୍ ମାଧ୍ୟମରେ କରାଯାଇଥିଲା। ଏହି ପଦ୍ଧତି ଶୀଘ୍ର ହେଉଥିଲା ଓ ଏଥିରେ ମିଳୁଥିବା ନେଗେଟିଭ ଅଧା ସମୟରେ ଭୁଲ ହେବାର ସମ୍ଭାବନା ଥିଲା। ଏଥିରୁ ଜଣାପଡେ ଯେ,ଟେଷ୍ଟରୁ ଜଣାପଡୁଥିବା ପ୍ରତି ୪ ଜଣ ନେଗେଟିଭଙ୍କ ମଧ୍ୟରେ ଜଣେ ବାସ୍ତବରେ କୋଭିଡ ସଂକ୍ରମିତ ରହୁଥିଲେ। ଏହି ପଦ୍ଧତିରେ ମୋଟ ଟେଷ୍ଟ୍‌ର ୨୫% କେବଳ ମଧ୍ୟ ଅଗଷ୍ଟ ସୁଦ୍ଧା କରାଯାଇଥିଲା, କିନ୍ତୁ ଏବେ ଏହା ୫୦ ପ୍ରତିଶତରେ ପହଞ୍ଚିଛି। ବିହାରରେ ମୋଟ ଟେଷ୍ଟ୍ ମଧ୍ୟରୁ ପ୍ରାୟ ୯୦% ର୍‍ୟାପିଡ ଆଣ୍ଟିଜେନ ଟେଷ୍ଟ କରାଯାଇଛି। ଭାରତରେ ସଂକ୍ରମିତଙ୍କ ସଂଖ୍ୟା ଶୀଘ୍ର କମିବାର କାରଣ କ'ଣ ହୋଇପାରେ, ତାହା ଏଥିରୁ ବୁଝାପଡେ ବୋଲି ରିପୋର୍ଟରେ ପ୍ରକାଶ ପାଇଛି। ଆମେରିକା ଏବଂ ଇଂଲଣ୍ଡ ଭଳି ଅନ୍ୟ ଦେଶଗୁଡ଼ିକରେ ଯେଉଁଠି ପଜିଟିଭ୍ କେସ୍ ଅଧିକ ସେଠାରେ ସେମାନେ ଆରଟି–ପିସିଆର୍ ଟେଷ୍ଟ୍ କରିଥିଲେ। ଏହା ବିଳମ୍ବ ହେଲେ ମଧ୍ୟ ଭରସାଯୋଗ୍ୟ।

ଦେଶସାରା କୋଭିଡ୍ ଟେଷ୍ଟ୍ ଅନିୟମିତ ରହିଛି ଏବଂ ଏହାର ନିର୍ଦ୍ଦିଷ୍ଟ ମାନକ ନାହିଁ। ଯେଉଁଦିନ ବ୍ଲୁମବର୍ଗ ରିପୋର୍ଟ ପ୍ରକାଶ ପାଇଲା, ବିହାର ବିଧାନସଭା ପାଇଁ ବଡ ବଡ ର୍‍ୟାଲି କରାଯାଇ ଭୋଟଗ୍ରହଣ ସରିଥିଲେ ମଧ୍ୟ ସେହିଦିନ ସେଠାରେ ମାତ୍ର ୬୦୦ ପଜିଟିଭ୍ କେସ୍ ସାମ୍ନାକୁ ଆସିଥିଲା। ଅନ୍ୟପକ୍ଷରେ ଦିଲ୍ଲୀରେ ସେହିଦିନ ଅଧିକ ୭,୦୦୦ ପଜିଟିଭ କେସ୍ ମିଳିଥିଲା। ଭାରତରେ ସଂକ୍ରମିତଙ୍କ ସଂଖ୍ୟା ସମ୍ପର୍କରେ ସଂଶୟରେ ଥିବା ଅନେକ ବିଶେଷଜ୍ଞଙ୍କ ମତକୁ ଆଧାର କରି ଏହି ରିପୋର୍ଟ ଉପସ୍ଥାପନ କରାଯାଇଥିଲା । ହେଲେ ଏହା ଜାଣିବା ପରେ ବି ମୁଁ ବିସ୍ମିତ ନୁହେଁ। ଅଧିକ ଗମ୍ଭୀର ସ୍ୱାସ୍ଥ୍ୟ ସମସ୍ୟା ଚିହ୍ନଟ କରି ତାହାର ମୁକାବିଲା ଲାଗି ଏବେ ଆମ ପାଖରେ କୌଣସି ଷ୍ଟାଣ୍ଡାର୍ଡ ପ୍ରୋସେସ ନାହିଁ। ଆମମାନଙ୍କ ମଧ୍ୟରୁ ଯେଉଁମାନେ ବିମାନ ଯାତ୍ରା କରୁଛନ୍ତି ସେମାନଙ୍କ ପାଇଁ ଏହା ନ ଥିବା ସ୍ୱାଭାବିକ। ହଂକଂ ଏୟାର ଇଣ୍ଡିଆ ଉଡ଼ାଣକୁ ବାରମ୍ବାର ବନ୍ଦ କରିବା ଯୋଗୁ ଏବେ ଅବଶିଷ୍ଟ ବିଶ୍ୱ ଆମ ବ୍ୟବସ୍ଥା ସମ୍ପର୍କରେ ମଧ୍ୟ ଜାଣିପାରିଛି।

Email:aakar.patel@gmail.com

ଅସାମାନ୍ୟଙ୍କ ସମ୍ପର୍କରେ

ଚିତ୍ର ଚରିତ୍ର

ଅଧ୍ୟାପକ ନିରଞ୍ଜନ ପାଢ଼ୀ

ସାମାନ୍ୟଙ୍କ ଦୁନିଆରେ ଏମାନେ ଅସାମାନ୍ୟ। ସାଧାରଣଙ୍କ ଭିଡ଼ ଭିତରେ ଏମାନେ ଅସାଧାରଣ। ଏ ସମାଜରେ ସଚରାଚର ଆତଯାତ ହେଉଥିବା ମଣିଷଙ୍କ ପରି ନୁହନ୍ତି ଏମାନେ। ଏମାନଙ୍କର ଏକ ସ୍ୱତନ୍ତ୍ର ପରିଚୟ ଥାଏ। ଜୈବିକ ବିଚାରରେ ଏମାନେ ମଣିଷଙ୍କ ପରି ଦେଖାଯାଉଥିଲେ ମଧ୍ୟ ଟିକିଏ ନିରିଖେଇ ଚାହିଁଲେ ଏମାନେ କେମିତି ଉନ୍ନତ କିସମର ମହାମଣିଷ, ଏହା ସ୍ପଷ୍ଟ ରୂପେ ଜଣାପଡ଼ିଯାଏ। ଗଣତନ୍ତ୍ରରେ ସଭିଏଁ ସମାନ ବୋଲି ସେଇ ଶ୍ରୁତିମଧୁର ସ୍ଲୋଗାନଟି କର୍ଣ୍ଣପଟରେ ଯେତେ ପ୍ରତିଧ୍ୱନିତ ହେଲେ ବି ଏମାନଙ୍କୁ ଦେଖିଲେ ହିଁ ଜାଣି ହୁଏ, ଏଠାରେ କିଛି ଲୋକ କିପରି ଅଧିକ ସମାନ ! ରାଜତନ୍ତ୍ରର ବିଲୋପ ସହିତ ସାମନ୍ତବାଦୀ ବିଚାରଧାରାର ବିଲୟ ଘଟିଛି ବୋଲି ସେଇ ଅର୍ଦ୍ଧସତ୍ୟ ତଥ୍ୟଟିକୁ ଅବିଶ୍ୱାସ କରିବାର ଯଥେଷ୍ଟ କାରଣ ଥାଏ। ଏକ ଗଣତାନ୍ତ୍ରିକ ବ୍ୟବସ୍ଥାରେ ସାମନ୍ତବାଦର ଶେଷସ୍ତମ୍ଭ ଭାବେ ବିରାଜୁଥିବା ଏହି ମହାମଣିଷମାନେ ଏତେ ଶକ୍ତିମାନ ଯେ 'ଆ' କହିଲେ ଏମାନଙ୍କ ଉପରେ ଅଜାଡ଼ି ହୋଇପଡ଼େ ଯାବତୀୟ ସୁବିଧା ସୁଯୋଗ ଓ 'ଯା' କହିଲେ କେଇ ଯୋଜନ ଦୂରକୁ ଘୁଞ୍ଚିଯାଏ ଜୀବନର ଯେତେ ଯାହା ଯାତନା ଓ ଜଞ୍ଜାଳ। ନିଜ ଇଚ୍ଛାରେ ନିଜ ଚତୁଃପାର୍ଶ୍ୱରେ ପୃଥିବୀକୁ ନିୟନ୍ତ୍ରିତ କରିବାର ନିଆରା ଅଧିକାର ଓ ସାମର୍ଥ୍ୟ ହାସଲ କରିଥିବା ଏଇ ଅସାମାନ୍ୟଙ୍କ ମଧ୍ୟରୁ କେଇଟି ଚିହ୍ନା ଚରିତ୍ରଙ୍କ ସମ୍ପର୍କରେ ଏକ ବିଶେଷ ଉପସ୍ଥାପନା।

ଏହି ଅସାମାନ୍ୟ ମହାମାନ୍ୟ ଜଣକ ରାଜ୍ୟ ପ୍ରଶାସନର ଜଣେ ମଧ୍ୟମ ବର୍ଗର ଅଫିସର। ବେକ ଓ ପିଠିବିନ୍ଧା ଯନ୍ତ୍ରଣା ହେଉଥିବାରୁ ଚିକିତ୍ସା ପାଇଁ ମହାଶୟ ଦିନେ ଯାଇଥିଲେ ରାଜଧାନୀର ସବୁଠାରୁ ବଡ଼ ସରକାରୀ ହସ୍ପିଟାଲ। ହସ୍ପିଟାଲର ବିଶେଷଜ୍ଞ ଡାକ୍ତରଙ୍କୁ ରୋଗ ଦେଖାଇବା ପାଇଁ ଟିକେଟ କାଟିବାଠୁ ଆରମ୍ଭ କରି ଧାଡ଼ିରେ ରହିବା ପାଇଁ ଯେଉଁ ସାଧାରଣ ନିୟମ ସବୁ ନିର୍ଦ୍ଧାରିତ ହୋଇଛି, ତାହା କେବଳ ଗୋଟିଏ ସଭ୍ୟ ସମାଜର ଶୃଙ୍ଖଳାଜ୍ଞାନ ସମ୍ପର୍କରେ ସୂଚନା ଦେଇ ନ ଥାଏ, ବରଂ ସେହି ନିୟମକୁ ମାନୁଥିବା ନାଗରିକର ନିମ୍ନତମ ସୌଜନ୍ୟବୋଧର ପ୍ରମାଣ ରଖିଥାଏ। ଅଥଚ ସାଧାରଣ ଲୋକଙ୍କ ପରି ଟିକେଟ କରି ଧାଡ଼ିରେ ଛିଡ଼ା ହୋଇ ଡାକ୍ତରଙ୍କୁ ରୋଗ ଦେଖାଇବା କୁଆଡ଼େ ତଥାକଥିତ ଅସାମାନ୍ୟଙ୍କ ମର୍ଯ୍ୟାଦା ଓ ଆତ୍ମସମ୍ମାନର ପରିପନ୍ଥୀ। ସେଭଳି ହେଲେ ସାଧାରଣଙ୍କ ମେଳାରେ କାଳେ ନିଜ ଅସାଧାରଣତ୍ୱ ମ୍ଳାନ ପଡ଼ିଯାଏ ! ନିଜ ପଦବୀର ପୋଷାକରେ କାଳେ କାଳିଦାଗ ଲାଗିଯାଏ!!

ସୁତରାଂ କଥିତ ଅଫିସର ସିଧା ଯାଇ ପହଞ୍ଚିଲେ ହସ୍ପିଟାଲର ମୁଖ୍ୟଙ୍କ କକ୍ଷରେ। ଗାମ୍ଭୀର୍ଯ୍ୟ ସହକାରେ ସେ ମୁଖ୍ୟ ମହୋଦୟଙ୍କୁ ନିଜର ପରିଚୟ ଦେଲେ। ଉଚିତ ଥିଲା, ସରକାରୀ ହସ୍ପିଟାଲର ନିୟମ ସମ୍ପର୍କରେ ଅନବଗତ ଅଫିସରଙ୍କୁ ମୁଖ୍ୟ ଅବଗତ କରାଇଥାନ୍ତେ ଓ ଅସ୍ଥିଶଲ୍ୟ ବିଶେଷଜ୍ଞଙ୍କ କକ୍ଷକୁ ତାଙ୍କୁ ବାଟ ଦେଖାଇ ଦେଇଥାନ୍ତେ। ମାତ୍ର ସାମନ୍ତୀୟ ସ୍ୱୀକୃତିର ଆଦାନପ୍ରଦାନ ରୀତି ମଧ୍ୟରେ ଯେଉଁଠି ଆମ ସାମାଜିକ ବିଧିବ୍ୟବସ୍ଥା ନିୟନ୍ତ୍ରିତ, ସେଠି ମହମ୍ମଦ ପର୍ବତ ପାଖକୁ ଯାଇ ନ ପାରିଲେ ପର୍ବତ ମହମ୍ମଦଙ୍କ ପାଖକୁ ଉଠି ଆସିବାରେ ବାଧା ନାହିଁ। ତାହା ହିଁ ହେଲା। ମୁଖ୍ୟଙ୍କଠାରୁ ଡାକରା ପାଇ ହସ୍ପିଟାଲର ଏକମାତ୍ର ଅସ୍ଥିଶଲ୍ୟ ବିଶେଷଜ୍ଞ ନିଜ ନିଜର ରୋଗ ଦେଖାଇବା ପାଇଁ ଧାଡ଼ିରେ ଅପେକ୍ଷା କରିଥିବା ପ୍ରାୟ ଦଶାଧିକ ରୋଗୀଙ୍କୁ ସେମିତି ଅପେକ୍ଷାମାଣ ଅବସ୍ଥାରେ ଛାଡ଼ି ସେଇ ସାମନ୍ତଙ୍କ ପାଖରେ ହାଜର ହେଲେ ଓ ତାଙ୍କୁ ପରୀକ୍ଷାନିରୀକ୍ଷା କରି ବ୍ୟବସ୍ଥାପତ୍ର ଲେଖି ପ୍ରାୟ ଅଧଘଣ୍ଟା ପରେ ଫେରିଲେ ନିଜ ଚିକିତ୍ସା କକ୍ଷକୁ।

ସେଯାଏ ଧାଡ଼ିରେ ଛିଡ଼ା ହୋଇ ଡାକ୍ତରଙ୍କୁ ଅପେକ୍ଷା କରିଥିବା ରୋଗୀମାନଙ୍କ ମଧ୍ୟରୁ କେହିଜଣେ ପ୍ରତିକ୍ରିୟା ପ୍ରକାଶ କଲାରୁ ରାଜଧାନୀରେ ଆଉ କିଛି କାଳ ରହିବାକୁ ସୁଯୋଗ ଖୋଜୁଥିବା ଓ ସେଥିପାଇଁ ସେହି ଅସାମାନ୍ୟ ରୋଗୀଙ୍କ ସେବାରେ ନିଜକୁ ସମର୍ପିତ କରିବା ଭଳି ତତୋଧିକ ମହାସୁଯୋଗକୁ ଆଶୀର୍ବାଦ ମଣୁଥିବା ବିଶେଷଜ୍ଞ ମହୋଦୟ ମନ୍ତବ୍ୟ ଦେଲେ ''ଏଇଟା କୋଉ ବଡ଼ କଥା ଯେ ! ଭି.ଆଇ.ପି.ଙ୍କ ଯାନକୁ ବାଟଛାଡ଼ିବା ପାଇଁ ସାଧାରଣ ଯାନବାହନ ଅଟକି ଯାଏ କି ନାହିଁ ।''

ସତକଥା। ବିଶିଷ୍ଟ ବା ଅତି ବିଶିଷ୍ଟ ବୋଲାଉଥିବା ଅସାମାନ୍ୟ ମହାମାନ୍ୟ ସବାର ହୋଇଥିବା ଗାଡ଼ିର ପଟୁଆରକୁ ବାଟ ଛାଡ଼ିଦେଇ ନିଜେ କାକୁସ୍ଥ କିଙ୍କରଙ୍କ ପରି ଛିଡ଼ା ହୋଇ ରହିବାକୁ ହିଁ ସାମାନ୍ୟ ବା ସାଧାରଣମାନଙ୍କର ଜନ୍ମ। ହାତଗଣତି ମୁଷ୍ଟିମେୟଙ୍କୁ ସକଳ ସୁବିଧା ସୁଯୋଗ ଦେବା ପାଇଁ ନିଜେ ଯାବତୀୟ ଦୁର୍ଯୋଗ ଓ ଅସୁବିଧା ବରିନେବା ହିଁ ଅଗଣିତ ଜନସାଧାରଣଙ୍କ ନୈତିକ କର୍ତ୍ତବ୍ୟ, ପ୍ରକୃତ ଦେଶପ୍ରେମ। ଗଣତନ୍ତ୍ରରେ ସଭିଏଁ ସମାନ ବୋଲି ଏକ ମିଥ୍ୟା କୁହାଟକୁ ବେଦବାକ୍ୟ ମନେକରି ଯଦି କେହି ସାହସୀ ସାଧାରଣ ଲୋକଟିଏ ଏହା ବିରୋଧରେ ପ୍ରତିବାଦ ପ୍ରକଟ କରେ, ତେବେ ତା'ର ଏ ପ୍ରକାର ଦୁଃସାହସକୁ ଦମନ କରିବା ପାଇଁ କଳ, ବଳ ଓ କୌଶଳରେ ଶକ୍ତିଶାଳୀ ସେହି ଅସାମାନ୍ୟଙ୍କୁ ବେଶି ବିଳମ୍ବ ଲାଗିବ ନାହିଁ କି ବେଶି ପରିଶ୍ରମ କରିବାକୁ ପଡ଼ିବ ନାହିଁ।

ଏଇ ଅସାମାନ୍ୟମାନେ ନିଜେ ଧାଡ଼ିରେ ଛିଡ଼ା ହେବାକୁ ବା ସାମାନ୍ୟ ସାଧାରଣଙ୍କ ପରି ଅପେକ୍ଷା କରିବାକୁ ନିଜ ମର୍ଯ୍ୟାଦାର ପରପନ୍ଥୀ ବୋଲି ବିଚାରନ୍ତି ସିନା, କିନ୍ତୁ ନିଜ ପାଖକୁ ଆସିଥିବା ଲୋକମାନଙ୍କୁ ଅପେକ୍ଷା କରାଇବା ପାଇଁ ନିଜର ଗୌରବ ମନେକରନ୍ତି। ପଦବୀର ଉଜ୍ଜ୍ୱଳ ପୋଷାକ ପିନ୍ଧି ନିଜକୁ ଆଲୋକମୟ ସାମ୍ରାଜ୍ୟର ସମ୍ରାଟ ମଣୁଥିବା ସେମିତି ଜଣେ ମହାମାନ୍ୟଙ୍କ କଥା। ଏ ମହାଶୟ ରାଜ୍ୟ ପ୍ରଶାସନର ଗୋଟିଏ ବିଭାଗର ଦ୍ୱିତୀୟ ପ୍ରମୁଖ ପ୍ରଶାସକ।

ଲୋକସେବା ଭବନରେ ସାଧାରଣ ଲୋକଙ୍କ ପ୍ରବେଶାଧିକାର ଯେତେବେଳେ ବେଶ୍ ସୀମିତ ଓ ସଙ୍କୁଚିତ, ସେତେବେଳେ ବହୁବାର ବିଫଳ ହେଲାପରେ ବଡ଼କଷ୍ଟରେ ପ୍ରବେଶପତ୍ରଟିଏ ହାସଲକରି ଏହି ମହାମାନ୍ୟଙ୍କୁ ନିଜର ବୃତ୍ତିଗତ ଦୁଃଖ ଜଣାଇ ତା'ର ପ୍ରତିକାର ଲୋଡ଼ିବାକୁ ଯାଇଥିଲେ ଜଣେ ସାଧାରଣ ଲୋକ। ଅସାମାନ୍ୟ ପ୍ରଶାସକଙ୍କୁ ସାକ୍ଷାତ କରିବାକୁ ଚିଟ୍ ଦେଇ ସାମାନ୍ୟ ଦର୍ଶନାର୍ଥୀ ଜଣକ ଦୁଇଘଣ୍ଟା ଅପେକ୍ଷା କଲା ପରେ ବି ଡାକରା ଆସିଲା ନାହିଁ। ସେମିତି କାକୁସ୍ଥ ଭାବେ ଅପେକ୍ଷା କରୁଥିଲା ବେଳେ ପ୍ରଶାସକ ମହୋଦୟ ମଧ୍ୟାହ୍ନଭୋଜନ ବିରତି ନେଇ ନିଜ କକ୍ଷରୁ ବାହାରିଗଲେ।

ଦୀର୍ଘ ଅପେକ୍ଷାର ଦାରୁଣ ଯନ୍ତ୍ରଣା ନେଇ ଆସ୍ତେ ଆସ୍ତେ ଭାଙ୍ଗି ପଡୁଥିବା ସାଧାରଣ ଲୋକ ଜଣକ ପ୍ରଶାସକଙ୍କ ବାହୁଡ଼ା ବାଟକୁ ଚାହିଁ ବସିଥିବାବେଳେ ମହାମାନ୍ୟ ଆସିଲେ ଏବଂ ନିଜ କକ୍ଷ ମଧ୍ୟକୁ ପଶିଗଲେ। ପୁଣି ବିତିଗଲା ପ୍ରାୟ ଆଉ ଏକ ଘଣ୍ଟା। ଧୈର୍ଯ୍ୟଚ୍ୟୁତ ସାଧାରଣ ଲୋକ ଜଣକ ଆଉ ସମ୍ଭାଳି ନ ପାରି ତାଙ୍କ କକ୍ଷ ମଧ୍ୟକୁ ପଶିଯାଇ ମହାଭାରତ ଅଶୁଦ୍ଧ କରିଦେଲେ। ବିନା ଡାକରାରେ ହାକିମଙ୍କ ଚ୍ୟାମ୍ବର ଭିତରକୁ ପ୍ରବେଶ କଲା ଭଳି ଦୁଃସାହସ ପାଇଁ ବେଶ୍ ମୂଲ୍ୟ ଦେବାକୁ ପଡ଼ିଲା ବିଚରାଙ୍କୁ। ପ୍ରଶାସକ ଗର୍ଜନ କରି ଉଠିଲେ। ''କିଏ ଆପଣ ? ମୁଁ ତ ଆପଣଙ୍କୁ ଚିହ୍ନନାହିଁ। ଡାକି ବି ନାହିଁ। ଆପଣ ଭିତରକୁ ପଶି ଆସିଲେ କିପରି?'' 'ସେ ୪ ଘଣ୍ଟା ପୂର୍ବରୁ ଚିଟ୍ ଦେଇ ଅପେକ୍ଷା କରିଛନ୍ତି' ବୋଲି ଏକ ନିରୀହ କୈଫିୟତ ହାକିମଙ୍କୁ ସନ୍ତୁଷ୍ଟ କରିପାରିଲା ନାହିଁ। ରୋଷ କଷାୟିତ ନଜର ଫିଙ୍ଗି ଶୃଙ୍ଖଳା ଭଙ୍ଗକାରୀ ଦର୍ଶନାର୍ଥୀଙ୍କୁ ପୁଣି ଅପେକ୍ଷା କରିବାକୁ ନିର୍ଦ୍ଦେଶ ଦେଇ ଏକପ୍ରକାର ନିଜ ଚ୍ୟାମ୍ବରରୁ ବାହାର କରିଦେଲେ ଭାରତୀୟ ପ୍ରଶାସନିକ ସେବାର ସେହି ଅସାମାନ୍ୟ ଅଧିକାରୀ ଜଣକ।

ସମାଜର ଶେଷଧାଡ଼ିର ସାଧାରଣ ଲୋକଟିଏ। ନିଜ ଛୋଟ ପରିସର ଓ ଛୋଟ ସଂସାରକୁ ନେଇ ଛୋଟ ଜୀବନଟିଏ ବଞ୍ଚୁଥିବା ଲୋକ ସଉକରେ ଆସି ଜଣେ ଉଚ୍ଚପଦସ୍ଥ ଅଧିକାରୀଙ୍କୁ ଦେଖା କରିବାକୁ ଦୀର୍ଘ ୪ ଘଣ୍ଟା କାଳ ଅପେକ୍ଷା କରନ୍ତେ ନାହିଁ। କାମଟି ସେତିକି ଗମ୍ଭୀର କି ଗୁରୁତର ନ ଥିଲେ ଓ ନିଜ ଦୁଃଖର ଉପଶମ ପାଇଁ ଆଶାର ସମ୍ଭାବନା ସେତିକି ଓଜନଦାର ନ ଥିଲେ କେହି କେବେ ଏତେ ଦୀର୍ଘ ସମୟ ଅପେକ୍ଷାର ଯନ୍ତ୍ରଣା ଭୋଗନ୍ତା ନାହିଁ। ଅସାମାନ୍ୟ ପ୍ରଶାସକଙ୍କ ଏହି ଅବିଚାର ବିରୋଧରେ ନିଜର ଅସନ୍ତୋଷ ପ୍ରକଟ କରିବାକୁ ସାମାନ୍ୟ ଦର୍ଶନାର୍ଥୀ ଜଣକ ସ୍ୱାଧୀନ ନ ଥିଲେ। ସେତକ ସ୍ୱାଧୀନତା ଥିଲେ ଓ ନିଜ ଉଚ୍ଚ ପଦବୀକୁ ନେଇ ବଡ଼ ବୋଲାଉଥିବା ସେହି ହାକିମଙ୍କଠୁ କାର୍ଯ୍ୟହାନିର ପରାଭବ ଭୋଗିବା ଭଳି ଭୟ ନ ଥିଲେ ସେ ହୁଏତ ତାଙ୍କୁ ସମୁଚିତ ଜବାବ ଦେଇ ପାରିଥାନ୍ତେ। କହି ପାରିଥାନ୍ତେ, ''ଆପଣଙ୍କ କକ୍ଷକୁ ପ୍ରବେଶାଧିକାର କ'ଣ କେବଳ ଚିହ୍ନାଲୋକଙ୍କ ପାଇଁ ସଂରକ୍ଷିତ? ଜନଗଣଙ୍କ କରଦେୟରେ ନିର୍ମିତ ଆପଣଙ୍କ ଚୌକିଟି କ'ଣ କେବଳ ଚିହ୍ନା ଲୋକଙ୍କ ସେବା ପାଇଁ ସମର୍ପିତ?''

ମଗଜର ମେଧା

କରୋନା ନେଲା ଆଉ ୧୭ ଜୀବନ

ଭୁବନେଶ୍ୱର, ୨୧।୧୧(ବ୍ୟୁରୋ): ରାଜ୍ୟରେ ଗତ ୨୪ ଘଣ୍ଟାରେ ଆଉ ୧୭ଜଣଙ୍କ ଜୀବନ ନେଇଛି କରୋନା। ମୃତକଙ୍କ ମଧ୍ୟରେ ସୁନ୍ଦରଗଡ଼ରେ ସର୍ବାଧିକ ୫ଜଣ ଥିବାବେଳେ କେନ୍ଦୁଝରରୁ ୩, ଗଞ୍ଜାମ, କଟକରୁ ୨ଜଣ ଲେଖାଏ, ଜଗତ୍‌ସିଂହପୁର, ଖୋର୍ଦ୍ଧା, ପୁରୀ, ମୟୂରଭଞ୍ଜ, ଦେବଗଡ଼ରୁ ଜଣେ ଲେଖାଏ ରହିଛନ୍ତି। ଫଳରେ ରାଜ୍ୟରେ ଏବେ କରୋନା ମୃତ୍ୟୁ ସଂଖ୍ୟା ୧,୬୨୫କୁ ବୃଦ୍ଧି ପାଇଛି। ଅନ୍ୟପଟେ ରାଜ୍ୟରେ ଆଉ ୭୭୮ ନୂଆ ପଜିଟିଭ୍ ଚିହ୍ନଟ ହୋଇଛନ୍ତି। ଅନୁଗୋଳରୁ ସର୍ବାଧିକ ୬୮ଜଣ ଥିବାବେଳେ ସୁନ୍ଦରଗଡ଼ ୬୪, ବାଲେଶ୍ୱର ଓ ଖୋର୍ଦ୍ଧାରୁ ୬୧ଜଣ ଲେଖାଏ, ମୟୂରଭଞ୍ଜ ୫୮, କଟକ ୫୪ ଓ କେନ୍ଦୁଝର ୫୩ଜଣ ରହିଛନ୍ତି।

ସଂକ୍ଷେପରେ

ଡିନାମାଇଟ୍ ବିସ୍ଫୋରଣରେ କୁମ୍ଭୀର ମୃତ

ବନ୍ତଳା, ୨୧।୧୧(ଡି.ଏନ.ଏ.): ଅନୁଗୋଳ ଜିଲା ଆଠମଲ୍ଲିକ ବନଖଣ୍ଡ ବିନିକେଇ ମହାନଦୀର ସାତକୋଶିଆ ଗଣ୍ଡ ଉପରମୁଣ୍ଡରେ ଡିନାମାଇଟ୍ ବିସ୍ଫୋରଣରେ ଏକ ଅଣ୍ଡିରା ମଗର କୁମ୍ଭୀରର ମୃତ୍ୟୁ ଘଟିଛି। ବେଆଇନ ଭାବେ ନଦୀରେ ଡିନାମାଇଟ ବିସ୍ଫୋରଣ କରି ମାଛ ମରାଯାଉଥିବାବେଳେ ଏପରି ଘଟଣା ଘଟିଥିବା ଜଣାପଡିଛି। ଶନିବାର ଅପରାହ୍ନରେ ଟିକରପଡ଼ା ରେଞ୍ଜର ବନ କର୍ମଚାରୀମାନେ ପାଟ୍ରୋଲିଂ କରୁଥିବାବେଳେ ମୃତ କୁମ୍ଭୀର ଭାସୁଥିବା ଦେଖି ଉଦ୍ଧାର କରିଥିଲେ। ସାତକୋଶିଆ ଡିଏଫ୍‌ଓ, ଏସିଏଫ ଶୁଭେନ୍ଦୁ ବେହେରା, ସାତକୋଶିଆ ପ୍ରାଣୀ ବିଭାଗ ଡାକ୍ତର କିଶୋର ସାହୁ, ଟିକରପଡା ରେଞ୍ଜର ଜୟନ୍ତ ସାହୁ ପ୍ରମୁଖ ପହଞ୍ଚି ବ୍ୟବଚ୍ଛେଦ କରିଥିଲେ। ପ୍ରାୟ ୧୧ ଫୁଟ ଲମ୍ବ ଏହି କୁମ୍ଭୀରର ଆନୁମାନିକ ବୟସ ୨୫ ବର୍ଷରୁ ଊର୍ଦ୍ଧ୍ୱ ହେବ। ଡିନାମାଇଟ ବିସ୍ଫୋରଣରେ ଗତ ୪୮ରୁ ୭୨ ଘଣ୍ଟା ମଧ୍ୟରେ ଏହାର ମୃତ୍ୟୁ ଘଟିଥିବା ଡିଏଫ୍‌ଓ ରାମାସ୍ୱାମୀ ପି. ସୂଚନା ଦେଇଛନ୍ତି। ଏଥିସହିତ ପାଟ୍ରୋଲିଂ କଡ଼ାକଡି କରାଯିବାକୁ ଟିକରପଡା ରେଞ୍ଜରଙ୍କୁ ନିର୍ଦ୍ଦେଶ ଦେଇଛନ୍ତି। ଗଣ୍ଡରେ ଏପରି ବୟସ୍କ କୁମ୍ଭୀର ବଞ୍ଚିରହିବା ବିରଳ ବୋଲି ଡାକ୍ତର ସାହୁ ସୂଚନା ଦେଇଛନ୍ତି।

ବାରହା ମାଂସ ଜବତ: ଅଭିଯୁକ୍ତ ଗିରଫ

ତିଗିରିଆ,୨୧।୧୧ (ଡି.ଏନ୍.ଏ.): କଟକ ଜିଲା ତିଗିରିଆ ବନବିଭାଗ ପକ୍ଷରୁ ହରିଡ଼ାପଶି ଗ୍ରାମରେ ଶୁକ୍ରବାର ଚଢ଼ାଉ କରାଯାଇ ୨ କିଲୋ ବାରହା ମାଂସ ସହ ରୋଷେଇ ସାମଗ୍ରୀ ଜବତ କରାଯାଇଛି। ଏହି ଅଭିଯୋଗରେ ଗ୍ରାମର ଅଭୟ ଚରଣ ସାହୁ(୩୯)ଙ୍କୁ ଗିରଫ କରି ଶନିବାର କୋର୍ଟ ଚାଲାଣ କରାଯାଇଛି। ଅଭୟ ବାରହା ମାଂସ ରୋଷେଇ କରିବାକୁ ପ୍ରସ୍ତୁତି ଚଲାଇଥିବାବେଳେ ବନବିଭାଗ ହାତରେ ଧରାପଡ଼ିଥିଲେ। କୌଣସି ସୂତ୍ରରୁ ଖବରପାଇ ବିଭାଗ ପକ୍ଷରୁ ସେଠାରେ ଚଢ଼ାଉ କରାଯାଇ ମାଂସ ସହ କଡ଼େଇ, ଖଲି ଓ ପନିକି ଆଦି ଜବତ କରାଯାଇଛି। ଜାମିନ ନାମଞ୍ଜୁର ହେବାରୁ ଅଭୟଙ୍କୁ ଚୌଦ୍ୱାର ଜେଲକୁ ପଠାଇ ଦିଆଯାଇଛି ବୋଲି ବନପାଳ ରାକେଶ କୁମାର ପ୍ରଧାନ କହିଛନ୍ତି।

ଘୂର୍ଣ୍ଣିବଳୟ: ୮ ଜିଲାରେ ବର୍ଷା ସମ୍ଭାବନା

ଭୁବନେଶ୍ୱର,୨୧।୧୧(ବ୍ୟୁରୋ): ଓଡିଶା ଉପରେ ଏକ ଘୂର୍ଣ୍ଣିବଳୟ ସୃଷ୍ଟି ହୋଇଛି। ଏହାର ପ୍ରଭାବରେ ଆସନ୍ତା ୨୪ ଘଣ୍ଟା ମଧ୍ୟରେ କଟକ, କନ୍ଧମାଳ, କଳାହାଣ୍ଡି, ରାୟଗଡା, କୋରାପୁଟ, ଗଞ୍ଜାମ, ନବରଙ୍ଗପୁର, ଯାଜପୁର ଜିଲାର ଗୋଟିଏ କିମ୍ବା ଦୁଇଟି ସ୍ଥାନରେ ବର୍ଷା ହେବାର ସମ୍ଭାବନା ରହିଛି। ଏଥିସହିତ ମୟୂରଭଞ୍ଜ, ବାଲେଶ୍ୱର, କଳାହାଣ୍ଡି, ବଲାଙ୍ଗୀର, ଯାଜପୁର, ଝାରସୁଗୁଡା, ସୁନ୍ଦରଗଡ, ଅନୁଗୋଳ, ଢେଙ୍କାନାଳ, କନ୍ଧମାଳ, ପୁରୀ ଏବଂ କେନ୍ଦୁଝର ଜିଲାର କେତେକ ସ୍ଥାନରେ ପ୍ରବଳ କୁହୁଡ଼ି ହେବ ବୋଲି ପାଣିପାଗ ବିଭାଗ ପକ୍ଷରୁ ସତର୍କ କରାଯାଇଛି। ଏ ନେଇ ଏଲୋଏର୍ଟ୍‌ନିଂ ଜାରି କରାଯାଇଛି। ଆକାଶ ମେଘାଛନ୍ନ ରହୁଥିବାରୁ ରାଜ୍ୟରେ ଗତ ଦୁଇ ସପ୍ତାହ ହେବ ଶୀତ ଗାଏବ ହୋଇଯାଇଛି। ଅଧିକାଂଶ ସ୍ଥାନରେ ସର୍ବନିମ୍ନ ତାପମାତ୍ରା ୨୦ ଡିଗ୍ରୀ ସେଲସିୟସ ଉପରେ ରହୁଛି। ଆଞ୍ଚଳିକ ପାଣିପାଗ କାର୍ଯ୍ୟାଳୟ ପକ୍ଷରୁ ମିଳିଥିବା ସୂଚନା ଅନୁଯାୟୀ ଫୁଲବାଣୀରେ ସର୍ବନିମ୍ନ ୧୫ ଡିଗ୍ରୀ ସେଲସିୟସ ରେକର୍ଡ କରାଯାଇଥିବାବେଳେ ଦାରିଙ୍ଗିବାଡ଼ି ୧୬.୫, କୋରାପୁଟ ୧୬.୬, ତାଳଚରେ ୧୮, ଅନୁଗୋଳ ୧୮.୬ ଏବଂ ସୁନ୍ଦରଗଡରେ ସର୍ବନିମ୍ନ ତାପମାତ୍ରା ୧୮ ଡିଗ୍ରୀ ସେଲସିୟସ ରେକର୍ଡ କରାଯାଇଛି।

ସୀମାରେ ଚିହ୍ନ ଦେଲେ ଡେକାପାର ଗ୍ରାମବାସୀ

ପଟ୍ଟାଙ୍ଗୀ,୨୧।୧୧(ଡି.ଏନ.ଏ.)

ଦକ୍ଷିଣାଞ୍ଚଳ ଆରଡିସି ସ୍ଥିତି ଅନୁଧ୍ୟାନ କରିବାକୁ ଯାଉଛନ୍ତି।

ସୀମା ବିବାଦ

- ଆରଡିସିଙ୍କ ଉପସ୍ଥିତିରୁ ସୁଫଳ ମିଳିଲା ନାହିଁ
- ଗ୍ରାମବାସୀଙ୍କ ସହ କୌଣସି ଆଲୋଚନା କଲେନି
- ସୀମା ବିବାଦ ସ୍ଥାନରେ ପୋଲିସ କ୍ୟାମ୍ପ ପ୍ରତିଷ୍ଠା ଦାବି

କୋରାପୁଟ ଜିଲା ପଟ୍ଟାଙ୍ଗୀ ବ୍ଲକ ଅନ୍ତର୍ଗତ ସମ୍ବାଇ ପଞ୍ଚାୟତର ସୁନାବେଡା ଗ୍ରାମକୁ ଲାଗି ରହିଥିବା ଆନ୍ଧ୍ର ରାଜ୍ୟ ସୀମା ବିବାଦ ଥମିବା ନାଁ ଧରୁ ନାହିଁ। ଶନିବାର ବ୍ରହ୍ମପୁର ଦକ୍ଷିଣାଞ୍ଚଳ ଆରଡିସି ତଥା ରାଜସ୍ୱ ସଚିବ ଟି. ଆପାଙ୍ଗ ଉକ୍ତ ସୀମାନ୍ତ ଅଞ୍ଚଳକୁ ଗସ୍ତ କରି ସ୍ଥିତି ଅନୁଧ୍ୟାନ କରିଥିଲେ ମଧ୍ୟ ସୁନାବେଡା ଗ୍ରାମବାସୀଙ୍କ ସହ ସୀମା ବିବାଦ ସମ୍ପର୍କରେ କୌଣସି ଆଲୋଚନା କରିନାହାନ୍ତି। ଏ ସମ୍ପର୍କରେ ଗଣମାଧ୍ୟମ ପ୍ରତିନିଧିମାନେ ଦୃଷ୍ଟି ଆକର୍ଷଣ କରିବାରୁ ସେ ଗଣମାଧ୍ୟମ ପ୍ରତିନିଧିଙ୍କୁ କଟୁ ଭାଷାରେ ଗାଳି କରି ଘଟଣା ସ୍ଥଳରୁ ଚାଲିଯିବାକୁ କହିଥିଲେ। ବ୍ଲକ ସଦର ମହକୁମାରୁ ଉକ୍ତ ପଞ୍ଚାୟତର ସୁନାବେଡା ଗ୍ରାମ ୨୫ କିଲୋମିଟର ଦୂର। ଆନ୍ଧ୍ରର ବିଶାଖାପାଟଣା ଜିଲା ଅନ୍ତର୍ଗତ ଡୁମୁରିଗୁଡା ବ୍ଲକର ବିଟ୍ଟୁଗାଣ୍ଡା, କର୍ଲାପୁଟ, ଡେକାପାର, ବଡଲାମ୍ବଗୁଡା ଓ ନିଟାଆମ୍ବ ଆଦି ୫ଟି ଗ୍ରାମର ଗ୍ରାମବାସୀ ସୁନାବେଡା ଗ୍ରାମବାସୀଙ୍କୁ ଜୀବନରୁ ମାରିଦେବାକୁ ଭୟଭୀତ କରାଉଛନ୍ତି। ଏ ଦିଗରେ ଜିଲା ପ୍ରଶାସନ କୌଣସି ଆଖିଦୃଶିଆ ପଦକ୍ଷେପ ନେଇନାହିଁ। କେବଳ ସୀମାନ୍ତ ଗ୍ରାମକୁ ଗସ୍ତ କରି ଜିଲା ପ୍ରଶାସନ ସ୍ଥିତି ଅନୁଧ୍ୟାନ କରି ଫେରି ନୀରବ ରହିଛି। ଏହା ସୁନାବେଡା ଗ୍ରାମବାସୀଙ୍କ ସମସ୍ୟା ସମାଧାନ କରିପାରିନାହିଁ। ଆନ୍ଧ୍ରର ଉପରୋକ୍ତ ଗ୍ରାମବାସୀ ସୀମାନ୍ତ ସ୍ଥାନରେ ଲାଗିଥିବା ଓଡ଼ିଶାର ନାମଫଳକ ଉଠାଇ ନେଇଥିଲେ ମଧ୍ୟ ପ୍ରଶାସନ ପକ୍ଷରୁ କୌଣସି ପଦକ୍ଷେପ ଗ୍ରହଣ କରାଯାଇନାହିଁ। ଶନିବାର ଦକ୍ଷିଣାଞ୍ଚଳ ଆରଡିସି ତଥା ରାଜସ୍ୱ ସଚିବ ଟି. ଆପାଙ୍ଗ ଆଓ, ଏଡିଏମ ଦେବେନ ପ୍ରଧାନ, ଉପଜିଲାପାଳ ଲଳିତ କୁମାର କଅଁର ଓ ଅତିରିକ୍ତ ତହସିଲଦାର ମହାଦେବ ଭତ୍ରାଙ୍କ ସହ ସେଟେଲମେଣ୍ଟ ମ୍ୟାପ ଦେଖି ସ୍ଥିତି ଅନୁଧ୍ୟାନ କରିଥିଲେ। ଏହି ସମୟରେ ଆନ୍ଧ୍ରର ଡେକାପାର ଗ୍ରାମବାସୀ ଓଡ଼ିଶା ସୀମା ଭିତରେ ପଶି ପାହାଡ଼ ଉପରେ ବୂନ ପାଣି କରି ଚିହ୍ନ ମାରୁଥିଲେ ମଧ୍ୟ ଉପସ୍ଥିତ ଅଧିକାରୀମାନେ କିଛି କହି ନ ଥିଲେ। ସେମାନେ କେବଳ ସରକାରୀ କର୍ମଚାରୀଙ୍କ ସହ ଆଲୋଚନା କରିଥିଲେ ମଧ୍ୟ ଗ୍ରାମବାସୀଙ୍କ ସହ ଆଲୋଚନା କରି ନ ଥିଲେ। ପରେ ସେମାନେ ସୀମାନ୍ତ କୋଟିଆ ପଞ୍ଚାୟତ ଅଭିମୁଖେ ଚାଲି ଯାଇଥିଲେ। ଦକ୍ଷିଣାଞ୍ଚଳ ଆରଡିସି ଆପାଙ୍ଗଙ୍କ ଏପରି ଗସ୍ତକୁ ଗ୍ରାମବାସୀ ନାପସନ୍ଦ କରିଛନ୍ତି। ଅନ୍ୟପକ୍ଷରେ ସମ୍ବାଇ ସରପଞ୍ଚ ପିଲକ ଗୁଣ୍ଡା ସମ୍ପୃକ୍ତ ଅଧିକାରୀ ଜଣକ ପଞ୍ଚାୟତର ସରପଞ୍ଚଙ୍କ ସହ ସୀମା ବିବାଦ ସମ୍ପର୍କରେ କୌଣସି ଆଲୋଚନା ନ କରି ଫେରିଯିବା କେତେ ଦୂର ଠିକ ବୋଲି ପ୍ରଶ୍ନ ଉଠାଇଛନ୍ତି। ସେ ସୀମା ବିବାଦ ସ୍ଥାନରେ ଏକ ପୋଲିସ କ୍ୟାମ୍ପ କରିବାକୁ ଦାବି କରଛନ୍ତି। ଏହି ସମୟରେ ପିଡି ଡିଆରଡିଏ ପ୍ରବୀର କୁମାର ନାୟକ, ସୁନାବେଡା ଏସଡିପିଓ ନିରଞ୍ଜନ ବେହେରା, ଥାନା ଅଧିକାରୀ ବିଜୟ ରାଜ ମାଝି ଉପସ୍ଥିତ ଥିଲେ। ସେହିପରି ଦକ୍ଷିଣାଞ୍ଚଳ ଆରଡିସି ଆପାଙ୍ଗ ସମ୍ବାଇ ପଞ୍ଚାୟତରୁ ଫେରି କୋଟିଆ ପଞ୍ଚାୟତ ଗସ୍ତ କରି ଆନ୍ଧ୍ର ସରକାରଙ୍କ ପକ୍ଷରୁ ତଳ ଗଞ୍ଜେଇପଦର ଗ୍ରାମରେ ଚାଲିଥିବା ପୋଖରୀ ଖୋଳା କାର୍ଯ୍ୟ ତଦାରଖ କରିଥିଲେ। ବିଡିଓ ମୋନାଲିସା ଦେବତା, କନିଷ୍ଠ ଯନ୍ତ୍ରୀ ବିଜୟା ନନ୍ଦ ଓ ପିଇଓ ଦୁଃଶାସନ ନାୟକ ପ୍ରମୁଖଙ୍କ ସହ କୋଟିଆ ପଞ୍ଚାୟତରେ ବ୍ଲକ ଓ ଜିଲା ପ୍ରଶାସନ ପକ୍ଷରୁ ଚାଲିଥିବା କାର୍ଯ୍ୟ ତରାନ୍ୱିତ କରିବା ନିର୍ଦ୍ଦେଶ ଦେଇ ସେ ଧୂଳିପଦର ଓ ନେରଡବାଲସା ଗ୍ରାମ ହୋଇ ବ୍ରହ୍ମପୁର ଫେରିଯାଇଥିଲେ।

ଏସ୍‌ସିବିରେ ପହଞ୍ଚିଲା ଡାକ୍ତର ଚିତ୍ତରଞ୍ଜନ କରଙ୍କ ମରଶରୀର

ଶେଷଦର୍ଶନ କଲେ ଡାକ୍ତର, କର୍ମଚାରୀ

କଟକ ଅଫିସ,୨୧।୧୧

ବରିଷ୍ଠ କିଡ୍‌ନୀ ରୋଗ ବିଶେଷଜ୍ଞ ତଥା ଏସ୍‌ସିବି ନେଫ୍ରୋଲୋଜି ବିଭାଗର ମୁଖ୍ୟ ପ୍ରଫେସର ଡା. ଚିତ୍ତରଞ୍ଜନ କରଙ୍କ ମରଶରୀର ଶନିବାର ସନ୍ଧ୍ୟାରେ ମାଡ୍ରାସରୁ ଆସି ଭୁବନେଶ୍ୱର ବିମାନ ବନ୍ଦରରେ ପହଞ୍ଚିଲା। ସେଠାରୁ ସିଧାସଳଖ ଏସ୍‌ସିବି ମେଡିକାଲକୁ ନିଆଯାଇଥିଲା। ସେଠାରେ ଡିଏମ୍‌ଇଟି ଡା. ସିବିକେ ମହାନ୍ତି, ଏସ୍‌ସିବି ଅଧୀକ୍ଷକ ଡା. ଲୁସି ଦାସ, ଅଧକ୍ଷ ଡା. ଦଣ୍ଡେଶ୍ୱର ହୋତା, ଡେଣ୍ଟାଲ କଲେଜ ଅଧକ୍ଷ ଡା. ଜୟନ୍ତ ଦାସ ଓ ସମସ୍ତ ବିଭାଗୀୟ ମୁଖ୍ୟ ମାଲ୍ୟାର୍ପଣ କରି ଶେଷଦର୍ଶନ କରିଥିଲେ। ଶେଷଦର୍ଶନରେ ସମସ୍ତ ବିଭାଗର ପିଜି, ଅଣ୍ଡର ଗ୍ରାଜୁଏଟ, ସେବିକା, ରୋଗୀ ସମ୍ପର୍କୀୟ ଓ ସବୁ ଶ୍ରେଣୀର କର୍ମଚାରୀ ସାମିଲ ହୋଇଥିଲେ। ପରେ ମରଶରୀରକୁ ପୁରୁଣା ଭୁବନେଶ୍ୱରସ୍ଥିତ ତାଙ୍କ ବାସଭବନକୁ ନିଆଯାଇଥିଲା। ରବିବାର ଡା. କରଙ୍କର ପୁରୀ ସ୍ୱର୍ଗଦ୍ୱାରରେ ଶେଷକୃତ୍ୟ ସମ୍ପନ୍ନ ହେବ।

'ଶିକ୍ଷା ବିଶ୍ୱରେ ପରିବର୍ତ୍ତନ ଆଣିଥାଏ'

ଭୁବନେଶ୍ୱର, ୨୧।୧୧(ବ୍ୟୁରୋ)

କିଟ୍ ବିଶ୍ୱବିଦ୍ୟାଳୟର ୧୬ତମ ସମାବର୍ତ୍ତନ ଉତ୍ସବ

ଛାତ୍ରୀ ଶ୍ରୀଷ୍ଠି ରାଜ୍‌ଙ୍କୁ 'ପ୍ରତିଷ୍ଠାତା ସ୍ୱର୍ଣ୍ଣପଦକ' ପ୍ରଦାନ କରୁଛନ୍ତି ପ୍ରଫେସର ମହମ୍ମଦ ୟୁନୁସ୍।

ଶିକ୍ଷା ହେଉଛି ଏକ ଦୀର୍ଘ ଓ କଠିନ ଯାତ୍ରା। କିନ୍ତୁ ଏହା ବିଶ୍ୱରେ ପରିବର୍ତ୍ତନ ଆଣିବାରେ ସକ୍ଷମ କରାଇଥାଏ ବୋଲି ନୋବେଲ ଶାନ୍ତି ପୁରସ୍କାର ବିଜେତା ତଥା ବାଂଲାଦେଶ ଗ୍ରାମୀଣ ବ୍ୟାଙ୍କର ପ୍ରତିଷ୍ଠାତା ପ୍ରଫେସର ମହମ୍ମଦ ୟୁନୁସ୍ କହିଛନ୍ତି। ଶନିବାର କିଟ୍ ବିଶ୍ୱବିଦ୍ୟାଳୟର ୧୬ତମ ସମାବର୍ତ୍ତନ ଉତ୍ସବରେ ମୁଖ୍ୟ ଅତିଥି ଭାବେ ଯୋଗଦେଇ ପ୍ରଫେସର ୟୁନୁସ୍ ଛାତ୍ରୀଛାତ୍ରୀଙ୍କ ଉଦ୍ଦେଶ୍ୟରେ କହିଲେ, ତୁମ୍ଭେମାନେ ଜୀବନର ଏକ ନୂତନ ପର୍ଯ୍ୟାୟକୁ ପ୍ରବେଶ କରୁଛ। ଏପରି ସମୟରେ କରୋନା ମହାମାରୀ ଯୋଗୁ ବିଶ୍ୱର ୫୦% ଲୋକ ବଞ୍ଚିବା ପାଇଁ ସଂଗ୍ରାମ କରୁଛନ୍ତି। ଏହା ଆମ ବ୍ୟବସ୍ଥାରେ ଥିବା ଦୁର୍ବଳତାକୁ ଦର୍ଶାଉଛି। ବିଶ୍ୱର ପୁନଃନିର୍ମାଣ ପାଇଁ ତୁମ୍ଭମାନଙ୍କ ପାଇଁ ଏହା ହେଉଛି ଏକ ସୁଯୋଗ। ତୁମ୍ଭେମାନେ ଏପରି ଏକ ବିଶ୍ୱ ନିର୍ମାଣ କର ଯାହା ଅଧିକ ସ୍ଥିତିସ୍ଥାପକ ହେବା ସହ ସବୁକ୍ଷେତ୍ରରେ ସମାନତା ରହିଥିବ ବୋଲି ପ୍ରଫେସର ୟୁନୁସ୍ କହିଥିଲେ।

ସମ୍ମାନିତ ଅତିଥି ବିଶିଷ୍ଟ ଆଧ୍ୟାତ୍ମିକ ଗୁରୁ ତଥା ଆର୍ଟ ଅଫ୍ ଲିଭିଂର ପ୍ରତିଷ୍ଠାତା ଶ୍ରୀଶ୍ରୀ ରବି ଶଙ୍କର ଛାତ୍ରୀଛାତ୍ରଙ୍କୁ ପ୍ରେରଣା ଦେଇଥିଲେ। ଏହି ଅବସରରେ ଶ୍ରୀଶ୍ରୀ ରବି ଶଙ୍କର, ଇରକନ୍ ଇଣ୍ଟରନ୍ୟାଶନାଲ୍ ଲିମିଟେଡ୍ ଅଧକ୍ଷ ଏସ୍.କେ. ଚୌଧୁରୀ ଏବଂ ଭାରତୀୟ ପାଣିପାଗ ମହାନିର୍ଦ୍ଦେଶକ ଡ. ମୃତ୍ୟୁଞ୍ଜୟ ମହାପାତ୍ରଙ୍କୁ ସମ୍ମାନ ସୂଚକ ଡକ୍ଟରେଟ୍ ଡିଗ୍ରୀ ପ୍ରଦାନ କରାଯାଇଥିଲା। ସେହିପରି ୨୦୧୯-୨୦ ଶିକ୍ଷାବର୍ଷର ୭୧୩୫ ଛାତ୍ରୀଛାତ୍ରଙ୍କୁ ଡିଗ୍ରୀ ପ୍ରଦାନ କରାଯାଇଥିଲା। ବିଟେକ୍ ଛାତ୍ର ପ୍ରଖର ପ୍ରିୟେସ୍, ରୋଶନ ଓଝା ଓ ଏମଟେକ୍ ଛାତ୍ରୀ ଶ୍ରୀଷ୍ଠି ରାଜ୍‌ଙ୍କୁ ପ୍ରତିଷ୍ଠାତା ସ୍ୱର୍ଣ୍ଣପଦକ ପ୍ରଦାନ କରାଯାଇଥିବାବେଳେ ୨୩ଜଣ ଛାତ୍ରୀଛାତ୍ରଙ୍କୁ କୁଳାଧିପତି ସ୍ୱର୍ଣ୍ଣପଦକ, ୨୮ଜଣଙ୍କୁ କୁଳପତି ରୌପ୍ୟପଦକ, ପି. କେ. ବଳ ସ୍ମାରକୀ ସ୍ୱର୍ଣ୍ଣପଦକ, ପିଏଏଲ୍ ସ୍ୱର୍ଣ୍ଣପଦକ, ନନୀବାଳା ସ୍ମାରକୀ ସ୍ୱର୍ଣ୍ଣପଦକ ଏବଂ କୃଷ୍ଣ ଚନ୍ଦ୍ର ପଣ୍ଡା ସ୍ମାରକୀ ସ୍ୱର୍ଣ୍ଣପଦକ ପ୍ରଦାନ କରାଯାଇଥିଲା। ୯୫ଜଣ ଗବେଷଣାରତ ଛାତ୍ରୀଛାତ୍ରଙ୍କୁ ପିଏଚ୍‌ଡି ଡିଗ୍ରୀ ପ୍ରଦାନ କରାଯାଇଥିଲା। କିଟ୍ ଓ କିସ୍‌ର ପ୍ରତିଷ୍ଠାତା ଅଚ୍ୟୁତ ସାମନ୍ତ ସ୍ୱାଗତ ଭାଷଣ ଦେଇଥିଲେ। କିଟ୍ ବିଶ୍ୱବିଦ୍ୟାଳୟର କୁଳାଧିପତି ପ୍ରଫେସର ବେଦ ପ୍ରକାଶ, ଉପକୁଳାଧିପତି ଡ. ସୁବ୍ରତ ଆଚାର୍ଯ୍ୟ, କୁଳପତି ପ୍ରଫେସର ହୃଷୀକେଶ ମହାନ୍ତି, ଉପକୁଳପତି ପ୍ରଫେସର ସସ୍ମିତାରାଣୀ ସାମନ୍ତ ଏବଂ କୁଳସଚିବ ପ୍ରଫେସର ଜ୍ଞାନ ରଞ୍ଜନ ମହାନ୍ତି ପ୍ରମୁଖ ଛାତ୍ରୀଛାତ୍ରଙ୍କୁ ସମ୍ବୋଧିତ କରିଥିଲେ।

ପୁରୀରେ ପହଞ୍ଚିଲେ ନୂଆ ଏସ୍‌ପି ଆଜି ଦାୟିତ୍ୱ ଗ୍ରହଣ କରିବେ

ପୁରୀ ଅଫିସ,୨୧।୧୧

ପୁରୀର ନୂତନ ଏସ୍‌ପି ଭାବେ ଶୁକ୍ରବାର ନିଯୁକ୍ତି ପାଇଥିଲେ କେ. ବିଶାଳ ସିଂ। ତୁରନ୍ତ କାର୍ଯ୍ୟରେ ଯୋଗଦେବା ପାଇଁ ତାଙ୍କୁ ନିର୍ଦ୍ଦେଶ ଥିଲା। ଏହି ନିର୍ଦ୍ଦେଶ ମୁତାବକ ଶନିବାର ପୁରୀରେ ପହଞ୍ଚିଛନ୍ତି କେ. ବିଶାଳ ସିଂ। ରବିବାର ସେ ଦାୟିତ୍ୱ ଗ୍ରହଣ କରିବେ ବୋଲି ଜଣାପଡିଛି। ନୂତନ ଏସ୍‌ପି ସିଂ ପ୍ରଥମେ ସିଂହଦ୍ୱାରରେ ପହଞ୍ଚିବା ପରେ ତାଙ୍କୁ ଆସିଷ୍ଟାଣ୍ଟ କମାଣ୍ଡାଣ୍ଟ (ଟେଞ୍ଚୁଲ) କୌଶିକ ନାୟକ ଓ ଚିଲ୍ଲିର୍ଭ ଇନ୍ସପେକ୍ଟର ଚନ୍ଦ୍ରଶେଖର ଦାଶ ସ୍ୱାଗତ କରିଥିଲେ। ଏହାପରେ ସେ ଅରୁଣ ସ୍ତମ୍ଭ ନିକଟକୁ ଯାଇ ପତିତପାବନଙ୍କୁ ଦର୍ଶନ କରିଥିଲେ। ନୂତନ ଏସ୍‌ପିଙ୍କୁ ସ୍ୱାଗତ ଜଣାଇବା ଲାଗି ଏସ୍‌ପିଙ୍କ କାର୍ଯ୍ୟାଳୟରେ ବିଭାଗୀୟ ଅଧିକାରୀ ଓ କର୍ମଚାରୀ ଅପେକ୍ଷା କରିଥିଲେ। ମାତ୍ର ସେ ସେଠାକୁ ନ ଯାଇ ସିଟି ରୋଡସ୍ଥିତ ହୀରକ ଭବନରେ ପହଞ୍ଚିଥିଲେ। ସେଠାରେ ରାତ୍ରିଯାପନ କରିବେ ବୋଲି ଜଣାପଡିଛି।

ପୁରୀ ପୋଲିସ ହେପାଜତ ମୃତ୍ୟୁକୁ ନେଇ ଶୁକ୍ରବାର ପୁରୀ ଏସ୍‌ପି ଅଖିଳେଶ୍ୱର ସିଂଙ୍କୁ ପୋଲିସ ମୁଖ୍ୟାଳୟକୁ ବଦଳି କରାଯାଇଛି। ତାଙ୍କ ସ୍ଥାନରେ ସମ୍ବଲପୁର ଏସ୍‌ପି କେ. ବିଶାଳ ସିଂଙ୍କୁ ଅବସ୍ଥାପିତ କରାଯାଇଛି। ହାଜତ ମୃତ୍ୟୁକୁ ନେଇ ପୁରୀରେ ଯେଉଁଭଳି ସ୍ଥିତି ଉପୁଜିଛି ତାହା ତାଙ୍କ ପାଇଁ ଚ୍ୟାଲେଞ୍ଜ ହେବ ବୋଲି କୁହାଯାଉଛି।

ଓଡ଼ିଶାକୁ ମିଳିଲା ଶ୍ରେଷ୍ଠ ସାମୁଦ୍ରିକ ରାଜ୍ୟ ପୁରସ୍କାର

କେନ୍ଦ୍ରମନ୍ତ୍ରୀ ଗିରିରାଜ ସିଂହ, ପ୍ରତାପ ଚନ୍ଦ୍ର ଷଡ଼ଙ୍ଗୀ ଓ ସଞ୍ଜୀବ ବଲ୍ୟାନଙ୍କ ଠାରୁ ରାଜ୍ୟ ମତ୍ସ୍ୟ ଓ ପ୍ରାଣୀ ସମ୍ପଦ ବିଭାଗ କମିଶନର ଆର୍. ରଘୁପ୍ରସାଦ ପୁରସ୍କାର ଗ୍ରହଣ କରୁଛନ୍ତି।

ଭୁବନେଶ୍ୱର, ୨୧।୧୧(ବ୍ୟୁରୋ)

କଳାହାଣ୍ଡି ଶ୍ରେଷ୍ଠ ଆଭ୍ୟନ୍ତରୀଣ ମତ୍ସ୍ୟ ଜିଲା

ମାଛ ଉତ୍ପାଦନ ଓ ରପ୍ତାନି କ୍ଷେତ୍ରରେ ଓଡ଼ିଶାକୁ ମିଳିଛି ଦୁଇଟି ଜାତୀୟ ପୁରସ୍କାର। ଭାରତ ସରକାରଙ୍କ ମତ୍ସ୍ୟ, ପଶୁସମ୍ପଦ ଓ ଗୋପାଳନ ବିଭାଗ ପକ୍ଷରୁ ଶନିବାର ନୂଆଦିଲ୍ଲୀଠାରେ ବିଶ୍ୱ ମତ୍ସ୍ୟ ଦିବସ ପାଳନ ଅବସରରେ ଓଡ଼ିଶାକୁ ଶ୍ରେଷ୍ଠ ସାମୁଦ୍ରିକ ରାଜ୍ୟ ପୁରସ୍କାର ପ୍ରଦାନ କରାଯାଇଛି। ସେହିଭଳି କଳାହାଣ୍ଡି ଜିଲାକୁ ଶ୍ରେଷ୍ଠ ଆଭ୍ୟନ୍ତରୀଣ ମତ୍ସ୍ୟ ଜିଲା ପୁରସ୍କାର ମିଳିଛି। ବିଭାଗୀୟ କେନ୍ଦ୍ର ମନ୍ତ୍ରୀ ଗିରିରାଜ ସିଂହ, କେନ୍ଦ୍ରମନ୍ତ୍ରୀ ପ୍ରତାପ ଚନ୍ଦ୍ର ଷଡ଼ଙ୍ଗୀ ଓ ସଞ୍ଜୀବ କୁମାର ବଲ୍ୟାନ ଅତିଥି ଭାବେ ଯୋଗଦେଇ ଏହି ପୁରସ୍କାର ପ୍ରଦାନ କରିଛନ୍ତି। ଶ୍ରେଷ୍ଠ ସାମୁଦ୍ରିକ ରାଜ୍ୟ ପୁରସ୍କାର ସହ ୧୦ଲକ୍ଷ ଟଙ୍କା ଓ ଶ୍ରେଷ୍ଠ ଆଭ୍

ଗୋରୁ ଚୋରି ଅଭିଯୋଗ, ଜଣେ ଗିରଫ

ହିଞ୍ଜିଳିକାଟୁ, (ଡି.ଏନ୍.ଏ)– ଗୋରୁ ଚୋରି ଅଭିଯୋଗରେ ହିଞ୍ଜିଳିକାଟୁ ପୋଲିସ ଶନିବାର ଜଣଙ୍କୁ ଗିରଫ କରିଛି। ସେ ହେଲେ ଦିଗପହଣ୍ଡି ଗୋକର୍ଣ୍ଣପୁରର କୂଳମଣି ଜେନା। ହିଞ୍ଜିଳିକାଟୁ ବ୍ଲକର ବିଭିନ୍ନ ଅଞ୍ଚଳରୁ କୂଳମଣି ଗୋରୁ ନେଇ ପିକଅପ୍ ଭ୍ୟାନରେ ଯାଉଥିଲେ। ପୋଲିସ କଞ୍ଚୁରୁ ନିକଟରେ ଗାଡ଼ି ଅଟକାଇ ଯାଞ୍ଚ କରିବାରୁ ୯ଟି ଗୋରୁ ଥିବା ଜଣାପଡ଼ିଥିଲା। ଗୋରୁ ଗୁଡ଼ିକୁ ରାଳବ ହାଟରୁ ଦିଗପହଣ୍ଡି ଅଞ୍ଚଳକୁ ଚାଲାଣ କରାଯାଉଥିବା ଡ୍ରାଇଭର କହିଥିଲେ। କିନ୍ତୁ ଗୋ ପରିବହନ ନେଇ କାଗଜପତ୍ର ଦେଖାଇ ନ ପାରିବାରୁ ପୋଲିସ ଚାଳକଙ୍କୁ ଗିରଫ କରିବାସହ ଗୋରୁଙ୍କୁ ଉଦ୍ଧାର କରିଥିଲା। ଏ ନେଇ ନଂ. ୪୨୦/୨୦ରେ ଏକ ମାମଲା ରୁଜୁ ହୋଇଛି।

ସଂକ୍ଷେପରେ

ପ୍ରାଥମିକ ଶିକ୍ଷକ ସଂଘ ବୈଠକ

ପାତ୍ରପୁର,୨୧।୧୧(ଡି.ଏନ୍.ଏ.)- ପାତ୍ରପୁର ବ୍ଲକ ପ୍ରାଥମିକ ଶିକ୍ଷକ ସଂଘର ବୈଠକ ଶନିବାର କୃଷ୍ଣଚରଣପୁର ସ୍ଥିତ ରାଧାକୃଷ୍ଣ ମଠରେ ଅନୁଷ୍ଠିତ ହୋଇଯାଇଛି। ସଂଘର ପୂର୍ବତନ ସଭାପତି ମଧୁସୁଦନ ମହାନ୍ତି ସଭାପତିତ୍ୱ କରିଥିବା ବେଳେ ମୁଖ୍ୟ ଅତିଥି ଭାବେ ଜିଲା ପ୍ରାଥମିକ ଶିକ୍ଷକ ସଂଘ ସଭାପତି ଶଶାଙ୍କ କୁମାର ପ୍ରଧାନ ଓ ବକ୍ତା ଭାବେ ଏ. କେଶବ ଯୋଗ ଦେଇଥିଲେ। ସଂଘର ନୂତନ କର୍ମକର୍ତ୍ତା ଚୟନ କରାଯାଇଥିଲା । ସଭାପତି ଭାବେ ବି. ରାମାରାଓ, ଉପ ସଭାପତି ଭାବେ ମୋନଜ ନାୟକ, ସମ୍ପାଦକ ପ୍ରଫୁଲ୍ଲ ବେହେରା, କୋଷାଧକ୍ଷ ଭାବେ ମୋହନ ଶବରଙ୍କୁ ଚୟନ କରାଯାଇଥିଲା। ସଂଘର ଆଗାମୀ ନିର୍ବାଚନ ପର୍ଯ୍ୟନ୍ତ ଏହି କର୍ମକର୍ତ୍ତା କାର୍ଯ୍ୟ କରିବେ। ନୂତନ ଭାବେ ପଦୋନ୍ନତି ପାଇଥିବା ଶିକ୍ଷୟିତ୍ରୀ ଓ ଶିକ୍ଷକଙ୍କୁ ସମ୍ବର୍ଦ୍ଧନା ଦିଆଯାଇଥିଲା।

କୁଇ ସମାଜ ସମନ୍ୱୟ ସମିତିର ସମାବେଶ

ଫୁଲବାଣୀ ଅଫିସ,୨୧।୧୧- କୁଇ ସମାଜ ସମନ୍ୱୟ ସମିତିର ବାର୍ଷିକ ସମାବେଶ ଶୁକ୍ରବାର ଅନୁଷ୍ଠିତ ହୋଇଯାଇଛି। କଲେଜ ଛକ ସ୍ଥିତ କାର୍ଯ୍ୟାଳୟରେ ସମିତିର ସମ୍ପାଦକ ଲମ୍ବୋଦର କହଁରଙ୍କ ସଭାପତିତ୍ୱରେ ଏକ ବୈଠକ ବସିଥିଲା। ସେଠାରେ ଆଦିବାସୀମାନଙ୍କ ସମସ୍ୟା ଉପରେ ଅଲୋଚନା କରାଯାଇଥିଲା। କୁଇ ନେତା ପୁଷାରା କହଁର ଓ ସମିତି ସମ୍ପାଦକ ଲମ୍ବୋଦର କନ୍ଧମାଳ ଆଦିବାସୀଙ୍କ ପ୍ରତି ସରକାର ଓ ପ୍ରଶାସନ ଅବହେଳା କରୁଥିବା ଅଭିଯୋଗ କରିଥିଲେ। ଜଙ୍ଗଲ ଜମି ପଟ୍ଟା ପ୍ରଦାନରେ ଟାଳଟୁଳ ନୀତି ଗ୍ରହଣ କରିବା, ଜମି ହଡପ, ଜାଲ ଜାତିଗତ ପ୍ରମାଣପତ୍ର ବଳରେ ଅଣ ଆଦିବାସୀ ଚାକିରି କରିବା, ପଞ୍ଚାୟତ ନିର୍ବାଚନରେ ଅଂଶଗ୍ରହଣ କରିବା ଭଳି ଅଭିଯୋଗର ତଦନ୍ତ କରି କାର୍ଯ୍ୟାନୁଷ୍ଠାନ ପାଇଁ ସେ ଦାବି କରିଥିଲେ। ଆଦିବାସୀମାନଙ୍କ ସ୍ୱାର୍ଥ ପାଇଁ କୁଇ ସମାଜ ଆନ୍ଦୋଳନ ଜାରି ରଖିବ ବୋଲି ସେ କହିଥିଲେ। ଏହାପରେ ଏକ ପ୍ରତିନିଧି ଦଳ ଆସି ମୁଖ୍ୟମନ୍ତ୍ରୀଙ୍କ ଉଦ୍ଦେଶ୍ୟରେ ୧୨ ଦଫା ସମ୍ବଳିତ ଏକ ଦାବିପତ୍ର ଜିଲାପାଳଙ୍କ ଜରିଆରେ ପ୍ରଦାନ କରିଥିଲେ।

ସିୟୁଟିଏମ୍ ପରିସରରେ ଆଣ୍ଟିଜେନ ଟେଷ୍ଟ କ୍ୟାମ୍ପ

ପାରଳାଖେମୁଣ୍ଡି,୨୧।୧୧- ଗଜପତି ଜିଲା ପାରଳାଖେମୁଣ୍ଡିସ୍ଥିତ ସେଞ୍ଚୁରିଆନ ୟୁନିଭର୍ସିଟି ଅଫ୍ ଟେକ୍ନୋଲୋଜି ଆଣ୍ଡ ମ୍ୟାନେଜମେଣ୍ଟ (ସିୟୁଟିଏମ୍) ପରିସରରେ ୨ଦିନିଆ ଆଣ୍ଟିଜେନ୍ ଟେଷ୍ଟ କ୍ୟାମ୍ପ କରାଯାଇଛି। ଶୁକ୍ରବାର ପୂର୍ବାହ୍ନରେ ବିଶ୍ୱବିଦ୍ୟାଳୟ ପରିସରରେ ଡାକ୍ତର ଓ ସ୍ୱାସ୍ଥ୍ୟକର୍ମୀ ପହଞ୍ଚି ବିଶ୍ୱବିଦ୍ୟାଳୟର ସମସ୍ତ କର୍ମଚାରୀଙ୍କ ସ୍ୱାସ୍ଥ୍ୟଯାଞ୍ଚ ସହ କୋଭିଡ୍ ଟେଷ୍ଟ କରିଥିଲେ। ଜିଲାରେ କରୋନାସ୍ଥିତି ନିୟନ୍ତ୍ରଣ ଥିବାବେଳେ ଜିଲାପାଳ ଅନୁପମ ସାହାଙ୍କ ନିର୍ଦ୍ଦେଶକ୍ରମେ ବିଭିନ୍ନ ସ୍ଥାନରେ ଆଣ୍ଟିଜେନ ଟେଷ୍ଟକୁ ତ୍ୱରାନ୍ୱିତ କରାଯାଇଛି। କୋଭିଡ୍ କଟକଣା ମାନି ଚଳିବାକୁ ସଚେତନତା ସହ ପ୍ରଶାସନ ପକ୍ଷରୁ ଯାଞ୍ଚ ମଧ୍ୟ କଡାକଡି କରାଯାଇଛି। କ୍ୟାମ୍ପରେ ଡାକ୍ତର ରେଗାଲକ୍ଷ୍ମୀ ନାରାୟଣ ପଟ୍ଟନାୟକ, ଡାକ୍ତର ଚେତନ, ଡାକ୍ତର ସୁଲୋଚନା ପଣ୍ଡା, ପୌରପରିଷଦର ଗୋଷ୍ଠୀ ସଙ୍ଗଠିକା ଇନ୍ଦିରା ଗୌଡ ପ୍ରମୁଖ ଉପସ୍ଥିତ ଥିଲେ। ଶୁକ୍ରବାର ପ୍ରାୟ ୨୩୪ଜଣଙ୍କ ଆଣ୍ଟିଜେନ୍ ଟେଷ୍ଟ କରାଯାଇଥିବାବେଳେ ୫୨ଜଣଙ୍କ ଆର୍‌ଟିପିସିଆର୍ ନମୂନା ସଂଗ୍ରହ କରାଯାଇଥିବା ଜଣାପଡିଛି ଓ ଶନିବାର ୬୦ ଜଣଙ୍କ ଆଣ୍ଟିଜେନ୍ ଟେଷ୍ଟ କରାଯାଇଛି।

ଗ୍ରାସୀମ କମ୍ପାନୀ କର୍ମଚାରୀଙ୍କ ଧାରଣା ଅବ୍ୟାହତ

ଗଞ୍ଜାମ,୨୧।୧୧(ଡି.ଏନ.ଏ.)

ଗ୍ରାସୀମ କମ୍ପାନୀ କର୍ମଚାରୀଙ୍କ ଧାରଣା

- ଯୋଗଦେଲେ ଆଉ ଜଣେ ଓଡ଼ିଆ ଅଧିକାରୀ
- କମ୍ପାନୀ କାର୍ଯ୍ୟାଳୟ ସମ୍ମୁଖରେ ବ୍ୟାପକ ପୋଲିସ ମୁତୟନ

ଗଞ୍ଜାମ ସ୍ଥିତ ଗ୍ରାସୀମ କମ୍ପାନୀ ସମ୍ମୁଖରେ ସହ ପରିଚାଳକ (ଉତ୍ପାଦକ) ଆଲୋକ ଦୋରା ଗତ ୧୦ ତାରିଖରୁ ଧାରଣା ଦେଇଛନ୍ତି। କମ୍ପାନୀ ପକ୍ଷରୁ ଜୋରଜବରଦସ୍ତ ଇସ୍ତଫାପତ୍ର ଲେଖାଇ ନେଇଥିବା ଅଭିଯୋଗ କରି ସେ ଏହି ଧାରଣା ଦେଇଛନ୍ତି। ଗଞ୍ଜାମ କ୍ରିୟାନୁଷ୍ଠାନ କମିଟି ସମେତ ବିଭିନ୍ନ ରାଜନୈତିକ ଦଳ ଧାରଣାକୁ ସମର୍ଥନ କରିଛନ୍ତି। ଦୋରାଙ୍କ ସମସ୍ୟା ସମାଧାନ ନ ହେଉଣୁ ପୁଣି କମ୍ପାନୀର ପ୍ରଡକ୍ସନ ସୁପର ଭାଇଜର ଜୀତେଶ ବେହେରା ନାମକ ଜଣେ ଓଡ଼ିଆ କର୍ମଚାରୀ ଶନିବାର ଧାରଣାରେ ସାମିଲ ହୋଇଛନ୍ତି। ଜୀତେଶ ଗତ ୯ମାସ ତଳେ ଗ୍ରାସୀମ କମ୍ପାନୀରେ ଯୋଗ ଦେଇଥିଲେ। ସେଠାରେ ତାଙ୍କୁ ଉପରିସ୍ଥ ଅଣ ଓଡ଼ିଆ ଅଧିକାରୀମାନେ ବିଭିନ୍ନ ସମୟରେ ହଇରାଣ କରୁଥିବା ଅଭିଯୋଗ କରିଛନ୍ତି। ତାଙ୍କ ବାପାଙ୍କ ଶ୍ରାଦ୍ଧବାର୍ଷିକୀରେ ଯୋଗଦେବାକୁ ଛୁଟି ଦେଉ ନଥିବା ଜୀତେଶ ଗଣମାଧ୍ୟମକୁ କହିଛନ୍ତି। ଏଥିସହିତ ସ୍ୱଳ୍ପ ଦରମା ଯୋଗୁ ସେ ନିଜଆଡୁ ଇସ୍ତଫା ଦେଉଥିଲେ ମଧ୍ୟ କମ୍ପାନୀ କର୍ତ୍ତୃପକ୍ଷ ଗ୍ରହଣ କରୁ ନଥିବାରୁ ଧାରଣାରେ ସାମିଲ ହୋଇଥିବା କହିଛନ୍ତି। ଏହି ଧାରଣାରେ ଭାଜପା ଜିଲା ସଭାପତି ବିଭୁତି ଜେନା, କ୍ରିୟାନୁଷ୍ଠାନ କମିଟି ଚେୟାରମେନ ବୃନ୍ଦାବନ ପଲାଇ, ଭାଜପା ନଗର ସଭାପତି ସୁଦାମ ଚରଣ ଜେନା, ବିଜେଡି ଶ୍ରମିକ ସଙ୍ଗଠନ ନେତା ଶଙ୍କର ଦାଶ, ବଜାର ବଣିକ ସଂଘ ସଭାପତି ଗୌରୀ ଶଙ୍କର ବାରିକି, ବିଜେଡି ପୂର୍ବତନ ଏମପି ପ୍ରତିନିଧି ସୁଧୀର କୁମାର ପାଢ଼ୀ, ଯୁବ ବିଜେଡି ନେତା ରାକେଶ ରଞ୍ଜନ ଦାଶ, ସରପଞ୍ଚ ଦିଲ୍ଲୀପ କୁମାର ଛୋଟରାୟ, କମ୍ପାନୀ କର୍ମଚାରୀ ସଂଘ ନେତା ତଥା ସରପଞ୍ଚ ସନ୍ତୋଷ ରେଡ୍ଡୀ, ଭାଜପା ନେତା ପ୍ରଶାନ୍ତ କରଙ୍କ ସମେତ ସ୍ଥାନୀୟ ଅଞ୍ଚଳର ବହୁ ଯୁବକ ଉପସ୍ଥିତ ଥିଲେ। ଏନେଇ କମ୍ପାନୀ କର୍ତ୍ତୃପକ୍ଷ ୨୪ ଘଣ୍ଟା ସମୟ ନେଇଥିବା କ୍ରିୟାନୁଷ୍ଠାନ କମିଟି ପକ୍ଷରୁ କୁହାଯାଇଛି। ଅନ୍ୟପଟେ କମ୍ପାନୀ ଡିଜିଏମ ରବୀନ୍ଦ୍ର କୁମାର ମାହାନ୍ତି କହିଛନ୍ତି, ଉପରିସ୍ଥ ଅଧିକାରୀ ଯାହା ନିଷ୍ପତ୍ତି ନେବେ। ଆନ୍ଦୋଳନ ସ୍ଥଳରେ ଗଞ୍ଜାମ ଥାନାଧିକାରୀ ଦିଲ୍ଲୀପ କୁମାର ସାହୁଙ୍କ ନେତୃତ୍ୱରେ ବ୍ୟାପକ ପୋଲିସ ଫୋର୍ସ ମୁତୟନ କରାଯାଇଥିବା ଜଣାପଡ଼ିଛି।

ଜମି ପଟ୍ଟା ପ୍ରଦାନ ଦାବିରେ ସ୍ମାରକପତ୍ର

ଦାବିପତ୍ର ଦେବାକୁ ଯାଉଛନ୍ତି।

ଛତ୍ରପୁର,୨୧।୧୧(ଡି.ଏନ୍.ଏ.)

ବ୍ରହ୍ମପୁର ତହସିଲ ଅଧିନ ହରିଡାଖଣ୍ଡି ରାଜସ୍ୱ ମୌଜାରେ ୬୦ ବର୍ଷରୁ ଉର୍ଦ୍ଧ୍ୱ ହେଲା ଉତ୍ତରମୁଖୀ ସାହିର ୧୭୨ ଆଦିବାସୀ ଓ ଦଳିତ ପରିବାର ବାସ କରିଆସୁଛନ୍ତି। ସେମାନଙ୍କୁ ଜମି ପଟ୍ଟା ପ୍ରଦାନ ଦାବି ନେଇ ଶୁକ୍ରବାର ଭାରତୀୟ ବିକାଶ ପରିଷଦର ରାଜ୍ୟ ସଭାପତି ସୁରେନ୍ଦ୍ର ପାଣିଗ୍ରାହୀଙ୍କ ନେତୃତ୍ୱରେ ଲୋକେ ଆସି ଏକ ସ୍ମାରକପତ୍ର ଜିଲାପାଳଙ୍କ ଅନୁପସ୍ଥିତିରେ ଅତିରିକ୍ତ ଜିଲାପାଳ ଅମୀୟ କୁମାର ସାହୁଙ୍କୁ ପ୍ରଦାନ କରିଛନ୍ତି। ପରିଷଦ ପକ୍ଷରୁ କୁହାଯାଇଛି ଯେ ବ୍ରହ୍ମପୁର ତହସିଲ ଅଧିନ ହରିଡାଖଣ୍ଡି ରାଜସ୍ୱ ମୌଜାରେ ଅବସ୍ଥିତ ଖତିଆନ ନଂ.୫୩୨, ପ୍ଲଟ ନଂ ୫୭୮/୧୮୩୬ର ଏକର ୨୨୦ ଡେସିମିଲରେ ଦୀର୍ଘ ୬୦ବର୍ଷରୁ ଉର୍ଦ୍ଧ୍ୱହେବ ୧୭୨ ଆଦିବାସୀ ଓ ଦଳିତ ପରିବାର ବାସ କରିଆସୁଛନ୍ତି। ଉକ୍ତ ପରିବାର ଗୃହ ପଟ୍ଟା ପାଇଁ ହକ୍‌ଦାର ଅଟନ୍ତି। ଆସନ୍ତା ୩୦ ଦିନ ମଧ୍ୟରେ ଯଦି ଏହା ଉପରେ ପଦକ୍ଷେପ ନିଆନଯାଏ ତେବେ ଉକ୍ତ ପରିବାର ରାଜରାସ୍ତାକୁ ଓହ୍ଲାଇବେ ଏବଂ ଆଇନକୁ ହାତକୁ ନେବାକୁ ବାଧ୍ୟ ହେବେ ବୋଲି ଚେତାବନୀ ଦିଆଯାଇଛି।

ସୁନା ଦୋକାନୀ, ଫାଇନାନ୍ସ କମ୍ପାନୀ ସହ ଆଲୋଚନା

ଆଲୋଚନା ଚାଲିଛି।

ଛତ୍ରପୁର,୨୧।୧୧(ଡି.ଏନ୍.ଏ.)

ଛତ୍ରପୁର ଥାନା ପରିସରରେ ସ୍ଥାନୀୟ ସୁନା ଦୋକାନୀ ଏବଂ ଫାଇନାନ୍ସ କମ୍ପାନୀ ଓ ସଂସ୍ଥାର କର୍ତ୍ତୃପକ୍ଷଙ୍କ ସହ ସୁରକ୍ଷା ସମ୍ବନ୍ଧୀୟ ଏକ ଆଲୋଚନା ବୈଠକ ଶୁକ୍ରବାର ଅନୁଷ୍ଠିତ ହୋଇଯାଇଛି। ଏଥିରେ ଛତ୍ରପୁର ଥାନା ଅଧିକାରୀ ପ୍ରିୟସ ରଞ୍ଜନ ଛୋଟରାୟ ଅଧ୍ୟକ୍ଷତା କରିଥିଲେ। ପ୍ରକାଶ ଯେ, ସୁନା ଦୋକାନୀ ଓ ଫାଇନାନ୍ସ କମ୍ପାନୀ ମାନଙ୍କ ଅସାବଧାନତା ଯୋଗୁ ଚୋରି, ଲୁଟ୍ ଘଟୁଛି। ଗଞ୍ଜାମ ଏସ୍‌ପି ବ୍ରିଜେଶ କୁମାର ରଏଙ୍କ ନିର୍ଦ୍ଦେଶକ୍ରମେ ସସେମାନଙ୍କୁ ଡାକି ଛତ୍ରପୁର ଥାନାରେ ସୁରକ୍ଷା ସମ୍ବନ୍ଧୀୟ କ'ଣ ପଦକ୍ଷେପ ନିଆଯିବ ସେସମ୍ପର୍କରେ ପୋଲିସ ପକ୍ଷରୁ ଅବଗତ କରାଯାଇଥିଲା। ଏହି ବୈଠକରେ ଛତ୍ରପୁରର ୧୯ ସୁନା ଦୋକାନର ମାଲିକ ଓ ୧୩୪ ଫାଇନାନ୍ସ କମ୍ପାନୀ ଅଧିକାରୀ ଯୋଗଦେଇଥିଲେ। ସମସ୍ତ ଦୋକାନ ଓ ଫାଇନାନ୍ସ କମ୍ପାନୀ ତଥା ସଂସ୍ଥାରେ ସିସି କ୍ୟାମେରା ଲଗାଇବା, ଅଧିକ ଷ୍ଟୋରେଜ୍‌ର ହାର୍ଡଡିସ୍କ ସ୍ଥାପନ, ଥାନା ନମ୍ବର ସମସ୍ତେ ରଖିବା, ସୁନା ଘରକୁ ନନେଇ ଲକର୍‌ରେ ରଖିବା, ସୁନା ସମ୍ପର୍କୀୟ ତଥ୍ୟ କିଭଳି କର୍ମଚାରୀ ନଜାଣିବେ ସେନେଇ ପଦକ୍ଷେପ ନେବାକୁ କୁହାଯାଇଛି। ଫାଇନାନ୍ସ କମ୍ପାନୀ କର୍ମଚାରୀ ଅର୍ଥ ସଂଗ୍ରହ ବେଳେ କ୍ୟାସ୍‌ଲେସ୍ ବ୍ୟବସ୍ଥା ସହ ନିକଟସ୍ଥ ବ୍ୟାଙ୍କରେ ଟଙ୍କା ଜମା କରିବା, ସଂସ୍ଥାରେ ସୁରକ୍ଷା କର୍ମୀ ରଖିବା ଉପରେ ଗୁରୁତ୍ୱାରୋପ କରାଯାଇଛି।

ଥାନାରେ ସୁରକ୍ଷା ସମ୍ବନ୍ଧୀୟ ବୈଠକ

ବେଆଇନ ମୋରମ ଖନନକୁ ରୋକ

ଖଜୁରିପଡ଼ା,୨୧।୧୧(ଡି.ଏନ.ଏ.)

ବେଆଇନ ମୋରମ, ମେଟାଲ ଖନନ ଜାଗାରେ ସାଇନ ବୋର୍ଡ ଲଗାଯାଉଛି ।

ଦୀର୍ଘ ଦିନ ଧରି ସରକାରୀ ଜାଗାରୁ ବେଆଇନ ଭାବେ ମୋରମ, ମେଟାଲ ଖନନ କରି ଚାଲାଣ କରାଯାଉଥିଲା। ଏହାକୁ ଖଜୁରିପଡ଼ା ତହସିଲଦାର ସ୍ୱପ୍ନିତା ନାଏକ ଓ ରାଜସ୍ୱ ନିରୀକ୍ଷକ ସୁନୀଲ କୁମାର ଦିଗାଲ ଚଢ଼ାଉ କରି ଶନିବାର ରୋକ ଲଗାଇବା ସହ ସେହି ଜାଗାରେ ସରକାରୀ ନାଲି ସାଇନ ବୋର୍ଡ ଲଗାଇଛନ୍ତି। ଏହି ଆଇନକୁ ଉଲଂଘନ କଲେ ଦୃଢ଼ କାର୍ଯ୍ୟାନୁଷ୍ଠାନ ଗ୍ରହଣ କରାଯିବ ବୋଲି ତହସିଲଦାର ଘୋଷଣା କରିଛନ୍ତି ।

ପ୍ରକାଶ ଯେ, ଖଜୁରିପଡ଼ା ବ୍ଲକ ଚିତ୍ରାପଙ୍ଗା ପଞ୍ଚାୟତ ଅଧୀନ ଗଣ୍ଡାକାଠି ଓ ଭୁକ୍ତାକନଡ଼ି ଗ୍ରାମ ମଧ୍ୟଭାଗ ସରକାରୀ ରାଜସ୍ୱ ଜଙ୍ଗଲରୁ ଦୀର୍ଘ ଦିନଧରି ବେଆଇନ ଭାବେ ମୋରମ, ମେଟାଲ ଖନନ କରି ଚାଲାଣ କରାଯାଉଥିବା ଅଞ୍ଚଳ ବାସୀଙ୍କ ଦ୍ୱାରା ଅଭିଯୋଗ ହୋଇ ଆସୁଥିଲା। ଏ ନେଇ ରାଜସ୍ୱ ବିଭାଗ ପକ୍ଷରୁ ସୁପରଭାଇଜର ସଚ୍ଚିଦାନନ୍ଦ ପ୍ରଧାନଙ୍କ ଦ୍ୱାରା ଲୋକଙ୍କୁ ମନା କରାଯାଇଥିଲେ ମଧ୍ୟ ଚାଲାଣକାରିମାନେ ମାନି ନ ଥିଲେ। ତେଣୁ ତହସିଲଦାର ଗଣ୍ଡାକାଠି ଉକ୍ତ ସ୍ଥାନକୁ ଯାଇ ମୋରମ, ମେଟାଲ ଖୋଳା ଯାଉଥିବା ଜାଗାରେ ଓଡ଼ିଶା ସରକାରଙ୍କ ରାଜସ୍ୱ ବିପର୍ଯ୍ୟୟ ପ୍ରଶମନ ବିଭାଗର ସତର୍କ ସୂଚନା ବୋର୍ଡ ଲଗାଇଥିଲେ।

ଟ୍ରାକ୍ଟର ମାଲିକ ସଂଘ ଗଠିତ, ନୂତନ କର୍ମକର୍ତ୍ତା ଚୟନ

ଦିଗପହଣ୍ଡି,୨୦।୧୧(ଡି.ଏନ.ଏ.)

ଦିଗପହଣ୍ଡି ବ୍ଲକ ବାସୁଦେବପୁର ପଞ୍ଚାୟତ ଅଧୀନ ମାଁ ଖେମୁଣ୍ଡି କାଳୁଆ ଦେବୀ ପୀଠରେ ଶୁକ୍ରବାର ଟ୍ରାକ୍ଟର ମାଲିକ ସଂଘ ଗଠନ କରାଯାଇଛି। ଟ୍ରାକ୍ଟର ମାଲିକ ସଂଘ ପକ୍ଷରୁ ଆୟୋଜିତ ଆଲୋଚନା ସଭାରେ ବ୍ଲକ ଅଧୀନ ବିଭିନ୍ନ ଗ୍ରାମର ପ୍ରାୟ ୨ ଶହରୁ ଉର୍ଦ୍ଧ୍ୱ ଟ୍ରାକ୍ଟର ମାଲିକ ଯୋଗଦେଇ ବିଭିନ୍ନ ଆଲୋଚନାରେ ଅଂଶଗ୍ରହଣ କରିଥିଲେ। ପରେ ସର୍ବସମ୍ମତକ୍ରମେ ସଂଘର ନୂତନ କର୍ମକର୍ତ୍ତା ଚୟନ କରାଯାଇଥିଲା। ସଂଘ ସଭାପତି ଭାବେ ଦିଗପହଣ୍ଡି ବ୍ଲକ ଉପାଧ୍ୟକ୍ଷା ପ୍ରତିନିଧି ଏମ.ନିରଞ୍ଜନ ରେଡ୍ଡୀଙ୍କୁ ଚୟନ କରାଯାଇଥିବା ବେଳେ ଗଜେନ୍ଦ୍ର ସ୍ୱାଇଁ-ଉପସଭାପତି, ସମ୍ପାଦକ-କୃଷ୍ଣ ଚନ୍ଦ୍ର ସେଠୀ, ସହ ସମ୍ପାଦକ-କୁରେଶ୍ଚ ସେଠୀ, କୋଷାଧକ୍ଷ-ଏମ.ଆପ୍ପା ରାଓ, ଉପଦେଷ୍ଟା ରୂପେ ଅଭିମନ୍ୟୁ ରାଉତ, ଦିଗାମ୍ବର ମହାରଣା, ବି.ବାଲାଜୀ ରେଡ୍ଡୀ, ସୁରେନ୍ଦ୍ର ରେଡ୍ଡୀ, ଏମ୍.ଶିବରାମ ରେଡ୍ଡୀ, ଶିବରାମ ସ୍ୱାଇଁ, ସମୀର ସ୍ୱାଇଁ, କେଶବ ଗୌଡ଼, ଧ୍ୱଜ ସାହୁ, ବିପ୍ର ସେଠୀ, ରାଜେନ୍ଦ୍ର ଦୋରା ଏବଂ ଶିବଶଙ୍କର ସ୍ୱାଇଁଙ୍କୁ ମନୋନୀତ କରାଯାଇଥିଲା। ନବଗଠିତ ଟ୍ରାକ୍ଟର ମାଲିକ ସଘ କାର୍ଯ୍ୟକର୍ତ୍ତା ମାନଙ୍କୁ କୁକୁଡ଼ାଖଣ୍ଡି ବ୍ଲକ ଟ୍ରାକ୍ଟର ମାଲିକ ସଂଘ ସଭାପତି ସନାତନ ସଂଗ୍ରାମ ସିଂ ଅଭିନନ୍ଦନ ଜଣାଇଛନ୍ତି।

'ଚାଇଲ୍ଡ ଲାଇନ ସେ ଦୋସ୍ତି' ସପ୍ତାହ ପାଳିତ

ପାରଳାଖେମୁଣ୍ଡି,୨୧।୧୧

ପାରଳାଖେମୁଣ୍ଡି ସଦରମହକୁମା କଲେଜ ଛକରେ ଚାଇଲ୍ଡ ଲାଇନ ପକ୍ଷରୁ 'ଚାଇଲ୍ଡ ଲାଇନ ସେ ଦୋସ୍ତି' କାର୍ଯ୍ୟକ୍ରମ ଆୟୋଜିତ ହୋଇଥିଲା। ଏଥିରେ ଜନସାଧାରଣଙ୍କୁ ଦସ୍ତଖତ ମାଧ୍ୟମରେ ସଚେତନତା କରାଯାଇଛି। ଏହାର ମୁଖ୍ୟ ଉଦ୍ଦେଶ୍ୟ ଥିଲା, ବାଲ୍ୟ ବିବାହ, ଶିଶୁ ଶ୍ରମିକ ଏବଂ ଶିଶୁମାନଙ୍କର ଅଧିକାର ନେଇ ଲୋକଙ୍କୁ ସଚେତନ କରିବା। ଚାଇଲ୍ଡ ଲାଇନ କେନ୍ଦ୍ର ସଂଯୋଜକ ନାଗେଶ୍ୱର ଚୌଧୁରୀଙ୍କ ତତ୍ତ୍ୱବଧାନରେ ଏହି କାର୍ଯ୍ୟକ୍ରମ କରାଯାଇଥିଲା। ଟି.ସୁରେଶ କୁମାର, ଭେଙ୍କେଟେଶ୍ୱର ସେନାପତି, ରବୀନ୍ଦ୍ର କୁମାର ପଣ୍ଡା, ଭି. ମୁରଲୀ, ଲକ୍ଷ୍ମୀ ଗୌଡ ପ୍ରମୁଖ ଚାଇଲ୍ଡ ଲାଇନ ସଦସ୍ୟ ସହାୟତା କରିଥିଲେ।

୨୪ କେଜି ଗଞ୍ଜେଇ ଜବତ, ୩ ଗିରଫ

ରାଇକିଆ,୨୧।୧୧(ଡି.ଏନ୍.ଏ.)

ଗଞ୍ଜେଇ ଚାଲାଣ ଅଭିଯୋଗରେ ରାଇକିଆ ପୋଲିସ ୩ଜଣଙ୍କୁ କୋର୍ଟଚାଲାଣ କରିଛି। ସେମାନେ ହେଲେ ଚକ୍ରଧର ପାତ୍ର, ସରୋଜ କୁମାର ସାହୁ, ପାତ୍ର ମଲ୍ଲିକ। ଶୁକ୍ରବାର ଭୋର୍‌ରୁ ପୋଲିସ ପାଟ୍ରୋଲିଂ ବେଳେ ସନ୍ଦେହରେ ଏକ ଅଟୋକୁ ଅଟକାଇ ଯାଞ୍ଚ କରିଥିଲା। ସେଥିରୁ ୨୪ କେଜି ୩୦୦ ଗ୍ରାମ ଗଞ୍ଜେଇ ଜବତ ହୋଇଥିଲା। ଏ ନେଇ ରାଇକିଆ ଥାନାରେ ନଂ. ୮୪ /୨୦ରେ ମାମଲା ରୁଜୁ ହୋଇଥିବା ଥାନାଧିକାରୀ ଅଲେଖ ତରୁଣ ତପନ ବେହେରା କହିଛନ୍ତି। ଅଟୋଟି କନ୍ଧମାଳ ଜିଲା ବାରଖମା ଅଞ୍ଚଳରୁ ଭୁବନେଶ୍ୱର ଅଭିମୁଖେ ଯାଉଥିଲା।

ଜବତ ଗଞ୍ଜେଇ ସହ ଗିରଫ ଅଭିଯୁକ୍ତ।

ଅଙ୍ଗନୱାଡି କେନ୍ଦ୍ରକୁ ଜିଲାପାଳଙ୍କ ଅଚାନକ ଗସ୍ତ

ବ୍ରହ୍ମପୁର ଅଫିସ୍,୨୧।୧୧

ଗଞ୍ଜାମ ଜିଲାପାଳ ବିଜୟ ଅମୃତା କୁଳଙ୍ଗେ ଶନିବାର ବ୍ରହ୍ମପୁର ସହରର ଗୁଡସ୍‌ସେଡ୍ ଅଞ୍ଚଳରେ ଥିବା ଅଙ୍ଗନୱାଡି କେନ୍ଦ୍ରକୁ ହଠାତ୍ ପରିଦର୍ଶନ କରି ସେଠାରେ ପଢୁଥିବା ଶିଶୁଙ୍କ ସହ କିଛି ସମୟ ଅତିବାହିତ କରିଥିଲେ। ଏହା ସହ ବାଲ୍ୟ ବିବାହ ସମ୍ପର୍କରେ ଛାତ୍ରୀମାନଙ୍କ ସହ ଭାବର ଆଦାନ ପ୍ରଦାନ କରିଥିବା ବେଳେ ସରକାର ନିୟମ କରିଥିବା ବାଲ୍ୟବିବାହ ବିଷୟରେ ସେମାନଙ୍କୁ ଅବଗତ କରାଇଥିଲେ। ଯଦି ଛାତ୍ରୀମାନେ କିଛି ଅସୁବିଧାର ସମ୍ମୁଖୀନ ହୁଅନ୍ତି କାହା ନିକଟରେ ଅଭିଯୋଗ କରିବେ ବୋଲି ସେ ବିଷୟରେ ପଚାରି ବୁଝିଥିଲେ। ପରିଦର୍ଶନ ସମୟରେ ମହାନଗର ନିଗମର କମିଶନର ସିଦ୍ଧେଶ୍ୱର ବଳିରାମ୍ ବନ୍ଦୋର ଓ ଜିଲା ପ୍ରଶାସନର ଅନ୍ୟ ଅଧିକାରୀମାନେ ଉପସ୍ଥିତ ଥିଲେ।

ଆସିକା ଡାକମଣ୍ଡଳର ରାଜ୍ୟସ୍ତରୀୟ ପୁରସ୍କାର ହାସଲ

ଆସିକା,୨୧।୧୧(ଡି.ଏନ୍.ଏ.)

ଜମା ଖାତାରୁ ଆଧାର ଜରିଆରେ ଉଠାଣ ପଦ୍ଧତି (ଏ.ପି.ଏସ.) ବ୍ୟାଙ୍କିଙ୍ଗ ସେବାରେ ଉଲ୍ଲେଖନୀୟ ପ୍ରଦର୍

ସଂକ୍ଷେପରେ

ସବୁ ଟଙ୍କା ନ ଦେଲେ ସୁବ୍ରତଙ୍କ ଅଡୁଆ ବଢ଼ିବ

ମୁମ୍ବାଇ,୨୧।୧୧: ସାହାରା ମୁଖ୍ୟ ସୁବ୍ରତ ରୟଙ୍କ ପାଇଁ ପୁଣିଥରେ ଅଡୁଆ ବଢ଼ିପାରେ ବୋଲି ସୂଚନା ମିଳିଛି। ସୁରକ୍ଷା ଏବଂ ବିନିମୟ ବୋର୍ଡ ପକ୍ଷରୁ ସୁପ୍ରିମକୋର୍ଟରେ ତାଙ୍କ ବିରୋଧରେ ଏକ ଯାଚିକା ଦାଖଲ କରାଯାଇଛି। ଏହି ମାମଲାରେ ଯଦି ସୁବ୍ରତ ରୟ ପ୍ରାୟ ୬୩ ହଜାର କୋଟି ଟଙ୍କା ଦାଖଲ ନକରନ୍ତି ତେବେ ତାଙ୍କ ପାଇଁ ଟେନସନ ବଢ଼ିପାରେ ବୋଲି ଜଣାପଡିଛି। ଏପରିକି ସେ ଆଉଥରେ ଜେଲ ଯାଇପାରନ୍ତି ବୋଲି ସୂଚନା ମିଳିଛି। ଶ୍ରୀ ରୟ ଏହି ମାମଲାରେ ଜେଲରେ ରହିଥିବା ବେଳେ କୋର୍ଟଙ୍କୁ ସମସ୍ତ ଅର୍ଥ ପରିଶୋଧର ପ୍ରତିଶ୍ରୁତି ଦେଇ ପାରୋଲରେ ଆସିଥିଲେ। ତେବେ ପାରୋଲରେ ଆସିବା ପରେ ୧୫ ହଜାର କୋଟି ଟଙ୍କା ପରିଶୋଧ କରିଥିଲେ ବୋଲି ସୂଚନା ମିଳିଛି।

ମାଉଥ ୱାଶ୍ ବ୍ୟବହାରରେ ଦୂର ହେବ କରୋନା

ଭୁବନେଶ୍ୱର,୨୧।୧୧: ବିଶ୍ୱର ଅଗ୍ରଣୀ ଗ୍ଲୋବାଲ ଏଫଏମସିଜି କମ୍ପାନୀ ୟୁନିଲିଭର ପକ୍ଷରୁ ଏକ ବଡ଼ ଦାବି କରାଯାଇଛି ଯେ କମ୍ପାନୀର ଏହାର ନୂଆ ମାଉଥ୍ ୱାଶକୁ ବ୍ୟବହାର କରିବାର ର ୩୦ ସେକେଣ୍ଡ ମଧ୍ୟରେ ପ୍ରାୟ ୯୯.୯% କରୋନାଭାଇରସ୍ ଦୂର କରାଯାଇପାରିବ ବୋଲି ଦାବି କରାଯାଉଛି। କମ୍ପାନୀ ପକ୍ଷରୁ ସୂଚନା ଦିଆଯାଇଛି ଯେ, ଏହାର ନୂତନ ମାଉଥ୍ ୱାଶ୍ ବ୍ୟବହାର କରି କୋଭିଡ୍-୧୯ ରୁ ସୁରକ୍ଷିତ ରହିପାରିବେ। କମ୍ପାନୀ ଆଗାମୀ ଏକ ମାସରେ ଭାରତରେ ମଧ୍ୟ ଏହାର ନୂଆ କରୋନା ପ୍ରତିରୋଧୀ ମାଉଥ୍ ୱାଶ୍ ଲଞ୍ଚ କରିବ ବୋଲି ଜଣାପଡିଛି। ଏସମ୍ପର୍କରେ କମ୍ପାନୀ ସ୍ପଷ୍ଟ କରିଛି ଯେ ଏହି ମାଉଥ୍ ୱାଶ୍ ର ବ୍ୟବହାର ଦ୍ୱାରା କୋଭିଡ-୧୯ରୁ ଉପଶମ ମିଳିବ ନାହିଁ କିମ୍ବା କରୋନା ବିସ୍ତାରକୁ ଏହା ରୋକିବାରେ ସାହାଯ୍ୟ କରିବ ନାହିଁ। ଏହା କେବଳ ମୁଖରେ ଥିବା କରୋନା ଭାଇରସ ଜୀବାଣୁକୁ ମାରି ପାରିବ। ପ୍ରାରମ୍ଭିକ ଲ୍ୟାବ ପରୀକ୍ଷଣରେ ମାଉଥ୍ ୱାଶ୍ ବେଶ ପ୍ରଭାବଶାଳୀ ବୋଲି ପ୍ରମାଣିତ ହୋଇଥିବା ନେଇ କମ୍ପାନୀ ପକ୍ଷରୁ ସୂଚନା ଦିଆଯାଇଛି।

୩୦% ବୃଦ୍ଧି ପାଇଛି ଖାଇବା ତେଲ ଦର

ନୂଆଦିଲ୍ଲୀ,୨୧।୧୧

ଉତ୍ପାଦନକାରୀ ରାଷ୍ଟ୍ରରେ ଶ୍ରମଶକ୍ତିର ଅଭାବ ଓ ଆମଦାନୀ କାରଣରୁ ଭାରତରେ କ୍ରମାଗତ ଭାବେ ଖାଇବା ତେଲର ଦର ବୃଦ୍ଧି ପାଇବାରେ ଲାଗିଛି। କରୋନା ମହାମାରୀ ଯୋଗୁ ସାଧାରଣଲୋକ ଆର୍ଥିକ ମାନ୍ଦାବସ୍ଥା ଦେଇ ଗତି କରୁଥିବା ବେଳେ ବଜାରରେ ଏଭଳି ମହଙ୍ଗା ମାଡ଼ ଖାଉଟିଙ୍କ ଚିନ୍ତା ବାଢଇ ଦେଇଛି। ଗତ ବର୍ଷକ ମଧ୍ୟରେ ଖାଉଟି ବଜାରରେ ମିଳୁଥିବା ସବୁ ପ୍ରକାରର ଖାଇବା ତେଲର ଦାମ ୨୦ ରୁ ୩୦% ବୃଦ୍ଧି ପାଇଥିବା ସୂଚନା ମିଳିଛି। ଏହି ସମୟ ମଧ୍ୟରେ ସୋରିଷ, ବନସ୍ପତି, ସୋୟାବିନ, ସନଫ୍ଲାୱାର, ବାଦାମ ଓ ପାମ୍ ଭଳି ଖାଇବା ତେଲର ଦରଦାମ ବୃଦ୍ଧି ହୋଇ ଚାଲିଛି। ଭାରତୀୟ ବଜାରରେ ବିଶେଷ କରି ପାମ୍, ସୋୟାବିନ ଓ ସନଫ୍ଲାୱାରର ଦର ଗତ ଏକ ବର୍ଷ ମଧ୍ୟରେ ୨୦ ରୁ ୩୦% ବୃଦ୍ଧି ଘଟିଥିବା ଯୋଗୁ ଏହା ଖାଉଟିଙ୍କୁ ଚିନ୍ତାରେ ପକାଇ ଦେଇଛି ବୋଲି ବିଶେଷଜ୍ଞମାନେ ମତ ଦେଇଛନ୍ତି।

ଖାଉଟି ବ୍ୟାପାର ମନ୍ତ୍ରଣାଳୟ ପକ୍ଷରୁ ମିଳିଥିବା ସୂଚନା ଅନୁସାରେ ଗତ ଗୁରୁବାର ବଜାରରେ ସୋରିଷ ତେଲ ଲିଟର ପିଛା ୧୨୦ରୁ ଉର୍ଦ୍ଧ୍ୱ ଟଙ୍କା ରହିଛି। ଗତବର୍ଷ ଏହା ୧୦୦ ଟଙ୍କା ମଧ୍ୟରେ ସୀମିତ ରହିଥିଲା। ସେହିଭଳି ବନସ୍ପତି ତେଲ ମଧ୍ୟ ବୃଦ୍ଧି ପାଇଛି। ବର୍ଷକ ମଧ୍ୟରେ ଏହାର କିଲୋ ପ୍ରତି ଦର ୭୫.୨୫ ଟଙ୍କାରୁ ବୃଦ୍ଧି ପାଇ ୧୦୨.୫ ଟଙ୍କାରେରେ ପହଞ୍ଚିଛି। ସେହିପରି ସୋୟାବିନ୍ ତେଲର ଦର ୯୦ ଟଙ୍କା ରହିଥିଲା ବେଳେ ବର୍ତ୍ତମାନ ଏହାର ଦର ୧୧୦ ଟଙ୍କାରୁ ଉର୍ଦ୍ଧ୍ୱରେ ବିକ୍ରି ହେଉଛି। ପାମ ଓ ସନଫ୍ଲାୱାର ତେଲର ଦାମ ମଧ୍ୟ ନିୟମିତ ଭାବରେ ବଢି ଚାଲିଛି। ଗତ ୬ ମାସରୁ ଉର୍ଦ୍ଧ୍ୱ ସମୟ ହେବ ମାଲେସିଆରେ ପାମ ତେଲର ଉତ୍ପାଦନ ହ୍ରାସ ପାଇଥିବାରୁ ଭାରତରେ ଏହାର ପ୍ରଭାବ ପଡିଛି। ଫଳରେ ଅନ୍ୟ ସମସ୍ତ ଖାଇବା ତେଲର ଦାମ ବୃଦ୍ଧି ପାଇ ଚାଲିଛି। ଦେଶର ପ୍ରାୟ ୭୦% ପାମ ତେଲର ବ୍ୟବହାର ଖାଦ୍ୟ ଉଦ୍ୟୋଗ କ୍ଷେତ୍ରରେ କରାଯାଇଥାଏ। ସରକାର ଯଦି ପାମ ତେଲ ଉପରେ ଲାଗୁଥିବା ସୀମା ଶୁଳ୍କକୁ ହ୍ରାସ କରିବା ସହ କୋହଳନୀତି ଅବଲମ୍ବନ କରିବେ, ତା'ହେଲେ ଅନ୍ୟ ସମସ୍ତ ଖାଇବା ତେଲର ଦାମ ମଧ୍ୟ ସେହି ଅନୁସାରେ ହ୍ରାସ ପାଇବ ବୋଲି ବିଭିନ୍ନ ଶିଳ୍ପସଂସ୍ଥା ଓ ଡିଲରମାନେ ମତ ଦେଇଛନ୍ତି। ଅନ୍ୟପକ୍ଷରେ ଦିନକୁ ଦିନ ଖାଇବା ତେଲର ଦର ବୃଦ୍ଧି ପାଉଥିବାରୁ ସାଧାରଣ ଲୋକଙ୍କଠାରୁ ନେଇ ବ୍ୟବସାୟୀଙ୍କ ପର୍ଯ୍ୟନ୍ତ ସବୁବର୍ଗର ଲୋକ ଚିନ୍ତାରେ ପଡିଯାଇଛନ୍ତି। ଏ ସମ୍ପର୍କରେ ବିଭିନ୍ନ ସଂଘ ଓ ବ୍ୟବସାୟୀମାନେ ସରକାରଙ୍କୁ ଏ ବିଷୟରେ ବିଭିନ୍ନ ମାଧ୍ୟମରେ ଅବଗତ କରାଇଛନ୍ତି। ଫଳରେ ଏହି ଘଟଣାକୁ ଗୁରୁତ୍ୱର ସହ ବିଚାରକୁ ନେଇ ସ୍ୱରାଷ୍ଟ୍ର ମନ୍ତ୍ରୀ ଅମିତ ଶାହ ନିକଟରେ ଏକ ମନ୍ତ୍ରିସ୍ତରୀୟ ବୈଠକ ଡାକିଥିଲେ। ଉକ୍ତ ବୈଠକରେ ଅତ୍ୟାବଶ୍ୟକ ସାମଗ୍ରୀ ସହ ତେଲ ଦରକୁକିପରି ନିୟନ୍ତ୍ରଣ କରାଯାଇ ପାରିବ, ସେ ବିଷୟରେ ବିସ୍ତୃତ ଆଲୋଚନା ହୋଇଥିବା ସୂଚନା ମିଳିଛି। ସେହିଭଳି ଆଳୁ ଓ ପିଆଜ ଦରଦାମ ବିଷୟରେ ମଧ୍ୟ ବ୍ୟାପକ ଆଲୋଚନା ହୋଇଥିଲା ବୋଲି ସୂଚନା ମିଳିଛି। କିଛି ଦିନ ହେବ ଉତ୍ପାଦନ ବୃଦ୍ଧି କାରଣରୁ ପ୍ରାୟ ୩୦ ହଜାର ଟନ୍ ପିଆଜ ଆମଦାନୀ ହେବା ପରେ ବଜାରରେ ଧୀରେ ଧୀରେ ଦର ହ୍ରାସ ପାଉଛି। ସେହିପରି ଆଳୁ ଦରରେ ମଧ୍ୟ ସ୍ଥିରତା ଆସିଛି। ଖାଇବା ତେଲ କ୍ରମାଗତ ଭାବେ ବୃଦ୍ଧିପାଉଥିବା ବେଳେ ଏହାକୁ କିପରି ହ୍ରାସ କରାଯିବ ସେ ବିଷୟରେ ବୈଠକରେ ଗୁରୁତ୍ୱ ଦିଆଯାଇଥିବା ସୂଚନା ମିଳିଛି।

'୫ବର୍ଷରେ ଦ୍ୱିଗୁଣିତ ହେବ ଭାରତର ପେଟ୍ରୋଲିୟମ ବିଶୋଧନ କ୍ଷମତା'

ନୂଆଦିଲ୍ଲୀ,୨୧।୧୧

ନରେନ୍ଦ୍ର ମୋଦି

ଆଗାମୀ ୫ ବର୍ଷ ମଧ୍ୟରେ ଭାରତର ପେଟ୍ରୋଲିୟମ ବିଶୋଧନ କ୍ଷମତା ଦ୍ୱିଗୁଣିତ ହେବ ବୋଲି ପ୍ରଧାନମନ୍ତ୍ରୀ ନରେନ୍ଦ୍ର ମୋଦି ତାଙ୍କ ଅଭିଭାଷଣରେ କହିଛନ୍ତି। ଶନିବାର ମୋଦି ଏ ସମ୍ପର୍କରେ ଏକ ବିସ୍ତୃତ ମନ୍ତବ୍ୟ ଦେଇ କହିଥିଲେ, ପୂର୍ବରୁ ଜୁନ୍ ମାସରେ ଆଗାମୀ ୧୦ ବର୍ଷ ମଧ୍ୟରେ ଦେଶରେ ତୈଳ ବିଶୋଧନ ଲକ୍ଷ୍ୟ ୪୫୦ ରୁ ୫୦୦ ମିଲିୟନ ଟନ ରହିଥିବା ବିଷୟରେ କେନ୍ଦ୍ର ପେଟ୍ରୋଲିୟମ ମନ୍ତ୍ରୀ ଧର୍ମେନ୍ଦ୍ର ପ୍ରଧାନ ସୂଚନା ଦେଇଥିଲେ। ତେବେ ଆଗାମୀ ୫ବର୍ଷ ମଧ୍ୟରେ ଭାରତ ଏହି ଲକ୍ଷ୍ୟ ହାସଲ କରିବ ବୋଲି ପ୍ରଧାନମନ୍ତ୍ରୀ ଆଶା ପ୍ରକଟ କରିଛନ୍ତି। କରୋନା ମହାମାରୀ କାରଣରୁ ଦୁର୍ବଳ ହୋଇ ପଡିଥିବା ଦେଶର ଅର୍ଥନୈତିକ ବ୍ୟବସ୍ଥା ଏହାଦ୍ୱାରା ପୁଣି ଥରେ ଊର୍ଦ୍ଧ୍ୱଗାମୀ ହୋଇ ମୁଣ୍ଡ ଟେକିବ ବୋଲି ପ୍ରଧାନମନ୍ତ୍ରୀ କହିଛନ୍ତି। ଦେଶର ତୈଳ ବିଶୋଧନ କ୍ଷମତା ବୃଦ୍ଧି କରିବା ପାଇଁ ଆବଶ୍ୟକ ସମସ୍ତ ଭିତ୍ତିଭୂମି ପ୍ରସ୍ତୁତ ହୋଇ ସାରିଛି। ଆସନ୍ତା ୫ ବର୍ଷ ମଧ୍ୟରେ ଦେଶର ତୈଳ ବିଶୋଧନ କ୍ଷମତା ଦ୍ୱିଗୁଣିତ ହେବ ବୋଲି ପେଟ୍ରୋଲିୟମ ବିଶ୍ୱବିଦ୍ୟାଳୟର ସମାବର୍ତ୍ତନ ସମାରୋହରେ ଯୋଗଦେଇ ମୋଦି ଏହା ପ୍ରକାଶ କରିଛନ୍ତି। ସେହିପରି ଦେଶରେ ପ୍ରାକୃତିକ ଗ୍ୟାସ୍‌ର ବ୍ୟବହାରକୁ ୪ ଗୁଣ ବୃଦ୍ଧି କରାଯିବ ବୋଲି ମୋଦି ଦୃଢ଼ୋକ୍ତି ପ୍ରକାଶ କରିଛନ୍ତି। ଦେଶରେ ବର୍ତ୍ତମାନ ସ୍ୱଚ୍ଛ ଇନ୍ଧନର ବ୍ୟବହାର ପ୍ରାୟ ୬ % ରହିଛି। ୨୦୧୮ ସୁଦ୍ଧା ଦେଶରେ ଅକ୍ଷୟ ଶକ୍ତିର ବ୍ୟବହାର ୭୫ ଜିଗାୱାଟ୍ ରହିଥିଲା। ଏହି ଅକ୍ଷୟ ଶକ୍ତିର ବ୍ୟବହାର ୨୦୨୨ ସୁଦ୍ଧା ୧୭୫ ଜିଗାୱାଟ୍ ଏବଂ ୨୦୩୦ ସୁଦ୍ଧା ଏହାକୁ ୪୫୦ ଜିଗାୱାଟ୍‌କୁ ବୃଦ୍ଧି କରାଯିବାକୁ ଲକ୍ଷ୍ୟ ରଖାଯାଇଛି ବୋଲି ପ୍ରଧାନମନ୍ତ୍ରୀ ଏହି ଅବସରରେ ପ୍ରକାଶ କରିଛନ୍ତି।

ଦକ୍ଷିଣ ଭାରତ ବୁଲିବାକୁ ସ୍ୱତନ୍ତ୍ର ଟ୍ରେନ୍

ଭୁବନେଶ୍ୱର,୨୧।୧୧

ପରିଭ୍ରମଣକାରୀମାନଙ୍କ ପାଇଁ ରେଳବାଇ ପକ୍ଷରୁ ଏକ ସ୍ୱତନ୍ତ୍ର ଟ୍ରେନ୍‌ର ବ୍ୟବସ୍ଥା କରାଯାଇଛି। ଉକ୍ତ ଟ୍ରେନ୍‌ର ନାମ ରହିଛି 'ଭାରତ ଦର୍ଶନ', ଯେଉଁଥିରେ ପର୍ଯ୍ୟଟକମାନଙ୍କୁ ଦକ୍ଷିଣ ଭାରତର ସମସ୍ତ ପର୍ଯ୍ୟଟନସ୍ଥଳ ଓ ଗୁରୁତ୍ୱପୂର୍ଣ୍ଣ ସ୍ଥାନ ପରିଦର୍ଶନ କରାଇବାର ଯୋଜନା ରହିଛି। ଏହି ଟ୍ରେନ୍‌ରେ ପରିଭ୍ରମଣକାରୀମାନେ ୮ ଦିନ ଓ ୭ ରାତି ଭ୍ରମଣ କରିବାର ବ୍ୟବସ୍ଥା ରହିଛି। ଟ୍ରେନଟି ଭୁବନେଶ୍ୱରରୁ ୨ ଜାନୁୟାରୀ ରାତି ୧୦ଟାରୁ ବାହାରି ରାମେଶ୍ୱରମ୍, ମଦୁରାଇ ଓ ତିରୁପତି ଭଳି ସ୍ଥାନକୁ ଯିବ ବୋଲି ସୂଚନା ମିଳିଛି। ଆଶୟୀ ପରିଭ୍ରମଣକାରୀମାନଙ୍କୁ ମାତ୍ର ୮୦୮୫ ଟଙ୍କାର ପ୍ୟାକେଜ ଗ୍ରହଣ କରିବାକୁ ହେବ। ଯେଉଁଥିରେ ଆଠ ଦିନ ପରିଭ୍ରମଣର ସମସ୍ତ ଖର୍ଚ୍ଚ ସହ ଶାକାହାରି ଖାଦ୍ୟ, ପର୍ଯ୍ୟଟକଙ୍କ ପାଇଁ ବସ୍, ରହିବା ପାଇଁ ଘର ସହ ସୁରକ୍ଷାକର୍ମୀ ଓ ପରିଭ୍ରମଣ ବୀମା ରେଳବାଇ ପକ୍ଷରୁ ଯୋଗାଇଦିଆଯିବ ବୋଲି ରେଳବାଇ ପକ୍ଷରୁ ସୂଚନା ଦିଆଯାଇଛି। ଏହି ଟ୍ରେନ୍‌ଟି ଭୁବନେଶ୍ୱର, ବ୍ରହ୍ମପୁର, ସିକାକୁଲମ୍, ବିଜୟନଗରମ୍, ବିଜୟୱାଡା ଠାରୁ ଯାତ୍ରୀମାନେ ଯାଇପାରିବେ ବୋଲି ରେଳବାଇ ପକ୍ଷରୁ କୁହାଯାଇଛି।

କାନାରା ବ୍ୟାଙ୍କ ପକ୍ଷରୁ ପ୍ରତିଷ୍ଠାତାଙ୍କ ଦିବସ ପାଳିତ

ଭୁବନେଶ୍ୱର,୨୧।୧୧

କାନାରା ବ୍ୟାଙ୍କର ମଣ୍ଡଳ କାର୍ଯ୍ୟାଳୟ ଭୁବନେଶ୍ୱର ପକ୍ଷରୁ ବ୍ୟାଙ୍କର ପ୍ରତିଷ୍ଠାତାଙ୍କ ୧୧୫ତମ ଦିବସ ପାଳିତ ହୋଇଯାଇଛି। ଏହି ଅବସରରେ ବ୍ୟାଙ୍କର ସହାୟକ ମହାପ୍ରବନ୍ଧକ ଏସ୍.ଏନ୍. ପଣ୍ଡାଙ୍କ ସମେତ ସ୍ଥାନୀୟ ମଣ୍ଡଳ କାର୍ଯ୍ୟାଳୟର ସମସ୍ତ କର୍ମଚାରୀ ଆମେମ୍ୟାଲ ସୁବାରାଓ ପାଇଙ୍କ ଫଟୋଚିତ୍ରରେ ପୁଷ୍ପମାଲ୍ୟ ଅର୍ପଣ ପୂର୍ବକ ପ୍ରଦୀପ ପ୍ରଜ୍ୱଳନ କରି ଏହି କାର୍ଯ୍ୟକ୍ରମ ଆରମ୍ଭ କରିଥିଲେ। ବ୍ୟାଙ୍କର ମହାପ୍ରବନ୍ଧକ ତଥା ମଣ୍ଡଳ ମୁଖ୍ୟ ବି.ଏଲ୍. ମୀନାଙ୍କ ନେତୃତ୍ୱରେ ଏହି କାର୍ଯ୍ୟ ସମ୍ପାଦିତ ହୋଇଥିଲା। ବ୍ୟାଙ୍କର ବେଙ୍ଗାଲୁରୁ ମୁଖ୍ୟ କାର୍ଯ୍ୟାଳୟରୁ ଭିଡିଓ କନ୍‌ଫରେନ୍ସ ଜରିଆରେ ଏକ ଗ୍ରାହକ ସମ୍ମିଳନୀ ସମ୍ପର୍କିତ କାର୍ଯ୍ୟକ୍ରମ ଆୟୋଜିତ ହୋଇଥିଲା। ସେହିଭଳି ବିଭିନ୍ନ ଶାଖାରେ ନାନା ବିକାଶମୂଳକ କାର୍ଯ୍ୟମାନ ଆୟୋଜନ କରାଯାଇଥିଲା। ଏହି କାର୍ଯ୍ୟକ୍ରମ ସମ୍ପର୍କରେ ପଣ୍ଡା ବ୍ୟାଙ୍କର ଅଭିବୃଦ୍ଧିରେ କର୍ମଚାରୀମାନଙ୍କର ପ୍ରଚେଷ୍ଟା ଓ ଅବଦାନକୁ ଭୂୟସୀ ପ୍ରଶଂସା କରିଥିଲେ। କାର୍ଯ୍ୟକ୍ରମ ଶେଷରେ ଭୁବନେଶ୍ୱର ମଣ୍ଡଳ କାର୍ଯ୍ୟାଳୟ ପକ୍ଷରୁ ଗ୍ରାହକମାନଙ୍କୁ ସମ୍ବର୍ଦ୍ଧିତ କରାଯାଇଥିଲା।

ପ୍ରଥମ ପୃଷ୍ଠାରୁ...

ଜଙ୍ଗଲ ବିବାଦରେ ...

ଜଙ୍ଗଲ ଜମି ବିବାଦର ସମାଧାନ ପାଇଁ ରାଜ୍ୟ ବାଣିଜ୍ୟ ଓ ପରିବହନ ବିଭାଗ ପକ୍ଷରୁ ବିଭିନ୍ନ ସମୟରେ ବୈଠକ କରି ସମୀକ୍ଷା ହେଉଥିଲେ ମଧ୍ୟ ସୁଫଳ ମିଳୁନି। ଜଙ୍ଗଲ ଜମିକୁଅଣ ଜଙ୍ଗଲ ଜମିରେ ପରିବର୍ତ୍ତନ କରିବାକୁ ରାଜ୍ୟ ସରକାରଙ୍କ ପକ୍ଷରୁ ଦିଆଯାଇଥିବା ପ୍ରସ୍ତାବ ୧୦ ବର୍ଷ ହେଲା ଜଙ୍ଗଲ ଓ ପରିବେଶ ମନ୍ତ୍ରଣାଳୟରେ ପଡ଼ି ରହିଛି। କେବଳ କେନ୍ଦ୍ର ସରକାର ନୁହେଁ, ରାଜ୍ୟ ସରକାରଙ୍କ ଅଧୀନ ବନ ବିଭାଗ ଅଧିକାରୀଙ୍କ ଅବହେଳା ଯୋଗୁ ଉପରୋକ୍ତ ରେଳ ପ୍ରକଳ୍ପଗୁଡିକର ସଫଳତା ହାର ପରାହତ ହେଉଛି। ୧୯୯୪-୯୫ ଆର୍ଥିକ ବର୍ଷରେ ଖୋର୍ଦ୍ଧାରୋଡ-ବଲାଙ୍ଗୀର ରେଳ ପ୍ରକଳ୍ପକୁ ମଞ୍ଜୁରୀ ମିଳିଥିଲା। ଦୀର୍ଘ ୨୫ ବର୍ଷ ହେବ ଏହି ପ୍ରକଳ୍ପ ଜମି ଅଧିଗ୍ରହଣ ଓ ଜଙ୍ଗଲ ଜମି ବିବାଦ ଯୋଗୁ ପୂର୍ଣ୍ଣତା ଲାଭ କରି ପାରିନାହିଁ। ସମ୍ପ୍ରତି ଏହି ପ୍ରକଳ୍ପରେ ୩ଟି ପର୍ଯ୍ୟାୟରେ ୧୭୭ କି.ମି. ଜଙ୍ଗଲ ଜମି ବିବାଦ ଲାଗି ରହିଛି। ପ୍ରକଳ୍ପର ୧୧୨ରୁ ୧୮୦ କି.ମି. ମଧ୍ୟରେ ଥିବା ଜଙ୍ଗଲ ଜମିକୁ ଅଣଜଙ୍ଗଲ ଜମିରେ ପରିବର୍ତ୍ତନ କରିବାକୁ ୧୫।୬।୨୦୧୦ରେ ଜଙ୍ଗଲ ଓ ପରିବେଶ ମନ୍ତ୍ରଣାଳୟକୁ ପ୍ରସ୍ତାବ ଦିଆଯାଇଥିଲା। ତାହାକୁ ମନ୍ତ୍ରଣାଳୟ ପକ୍ଷରୁ ଝୁଲାଇ ରଖାଯାଇଛି। ସେହିପରି ପ୍ରକଳ୍ପ ଆଗରେ ପ୍ରତିବନ୍ଧକ ଥିବା ଅନ୍ୟ ଜଙ୍ଗଲ ବିବାଦ ନୟାଗଡ଼ ଓ ବୌଦ୍ଧ ଡିଏଫ୍‌ଓ ଅଧୀନରେ ଅସମାହିତ ରହିଛି। ଗଛ ସଂଖ୍ୟା ନିରୂପଣ ହୋଇସାରିଥିବାବେଳେ ୮।୨।୨୦୨୦ରେ ନୟାଗଡ଼ ଡିଏଫ୍‌ଓଙ୍କ ନିକଟରେ ଏବଂ ୧୮।୬।୨୦୨୦ରେ ବୌଦ୍ଧ ଡିଏଫ୍‌ଓଙ୍କ ନିକଟରେ ଦସ୍ତଖତ ପାଇଁ ଦାଖଲ କରାଯାଇଛି। ଗଛକଟା ଅଟକଳ ସଂକ୍ରାନ୍ତ ବିଷୟ ବୌଦ୍ଧ ଓ ନୟାଗଡ଼ ଜିଲାପାଳଙ୍କ ମଞ୍ଜୁରୀ ଅପେକ୍ଷାରେ ରହିଛି। କମ୍ପେନସେଟୋରି ଆଫରେଷ୍ଟେସନ(ସିଏ) ବା ବନୀକରଣ କ୍ଷତିପୂରଣ ପାଇଁ ଜମି ଚିହ୍ନଟ ପ୍ରସ୍ତାବ ମଧ୍ୟ ନୟାଗଡ଼ ଡିଏଫ୍‌ଓଙ୍କ ନିକଟରେ ୨।୯।୨୦୨୦ ଓ ବୌଦ୍ଧ ଡିଏଫ୍‌ଓଙ୍କ ନିକଟରେ ୨୮।୮।୨୦୨୦ରୁ ପଡ଼ିରହିଛି। ବନ୍ୟଜନ୍ତୁ ଅନୁମୋଦନ ପ୍ରସ୍ତାବ (ୱାଇଲ୍ଡଲାଇଫ୍ କ୍ଲିୟରାନ୍ସ ପ୍ରପୋଜାଲ) ମଧ୍ୟ ବୌଦ୍ଧ ଓ ନୟାଗଡ଼ ଡିଏଫ୍‌ଓଙ୍କ ନିକଟରେ ୧୯।୨।୨୦୨୦ରେ ଦାଖଲ ହୋଇସାରିଛି। ଅନୁରୂପ ଭାବେ ଏହି ପ୍ରକଳ୍ପର ୧୮୦ରୁ ୨୩୮ କିମି ପର୍ଯ୍ୟନ୍ତ ଷ୍ଟେଜ-୧ କ୍ଲିୟରାନ୍ସ ଓ କାର୍ଯ୍ୟ ଅନୁମତି ଅଟକି ରହିଛି। ଜଙ୍ଗଲ ଜମିକୁ ଅଣଜଙ୍ଗଲ ଜମିରେ ପରିବର୍ତ୍ତନ ପ୍ରସ୍ତାବ ୨୪।୩।୨୦୧୮ରେ ଦାଖଲ ହୋଇଥିବାବେଳେ ଗଛ ସଂଖ୍ୟା ନିରୂପଣ ବୌଦ୍ଧ ଡିଏଫ୍‌ଓଙ୍କ ନିକଟରେ ପଡ଼ିଛି। ଏହାସହ ଗଛକଟା ବାବଦ ଅଟକଳ ବୌଦ୍ଧ ଜିଲାପାଳଙ୍କ ମଞ୍ଜୁରୀ ଅପକ୍ଷାରେ ରହିଛି। ଏହି ପ୍ରକଳ୍ପର ୨୩୮ରୁ ୨୮୯ କିମି ମଧ୍ୟରେ ବନ୍ୟଜନ୍ତୁ ଅନୁମୋଦନ ପ୍ରସ୍ତାବ ଓ ଷ୍ଟେଜ-୨ର ଅନୁମୋଦନ ଅପେକ୍ଷାରେ ରହିଛି। ଉପରୋକ୍ତ ଅବସ୍ଥାକୁ ଅବଲୋକନ କଲେ ବଲାଙ୍ଗୀର-ଖୋର୍ଦ୍ଧା ରେଳପ୍ରକଳ୍ପ କାର୍ଯ୍ୟକାରୀ ହେବାରେ ବିଭାଗୀୟ ଅଧିକାରୀଙ୍କ ଆନ୍ତରିକତା ନ ଥିବା ଜଳଜଳ ହୋଇ ଦିଶୁଛି। ସମ୍ପୃକ୍ତ ବିଭାଗୀୟ ଅଧିକାରୀ ଏଭଳି କାର୍ଯ୍ୟକୁ ଉଚ୍ଚ କର୍ତ୍ତୃପକ୍ଷ ହାଲୁକାରେ ନେଉଥିବାରୁ ପ୍ରକଳ୍ପ ଉପରେ ନିର୍ଭର କରୁଥିବା ଲକ୍ଷାଧିକ ଲୋକଙ୍କ ସ୍ୱପ୍ନ ମଉଳି ଯାଉଛି ବୋଲି କୁହାଯାଉଛି। ତାଳଚେର-ବିମଳାଗଡ଼ ରେଳ ପ୍ରକଳ୍ପ ଗଛକଟା ଏବଂ ଏହାର କ୍ଷତିପୂରଣକୁ ନେଇ ଅଟକିଛି। ଅନୁଗୋଳ ଡିଏଫ୍‌ଓଙ୍କ ଅଧୀନରେ ୫୫୧୦, ଦେବଗଡ଼ ଡିଏଫ୍‌ଓଙ୍କ ଅଧୀନରେ ୨୦,୫୯୩, ବଣାଇ ଡିଏଫଓଙ୍କ ଅଧୀନରେ ୩୩୭୫, ରାଉରକେଲା ଡିଏଫ୍‌ଓଙ୍କ ଅଧୀନରେ ୧୨୫୬ ଗଛ କଟାଯାଇଛି। ଏନେଇ କ୍ଷତିପୂରଣ ଦାବିରେ ଅନୁଗୋଳ ଜିଲା ଗାହମ ଗ୍ରାମର ବନ ସୁରକ୍ଷା ସମିତି ୩୩.୭୦୦-୩୪.୪୫୦ କି.ମି. ମଧ୍ୟରେ ଉନ୍ନୟନ ଓ ବ୍ରିଜ୍ କାର୍ଯ୍ୟକୁ ବିରୋଧ କରି ଆସୁଛନ୍ତି। ଏନେଇ ଅନୁଗୋଳ ଜିଲାପାଳଙ୍କ ସହିତ ଆଲୋଚନ ହୋଇଛି। କିନ୍ତୁ ଗାହାମ ଗ୍ରାମବାସୀଙ୍କୁ କ୍ଷତିପୂରଣ ପ୍ରଦାନରେ ବିଳମ୍ବ ହେଉଥିବାରୁ ଏହି ପ୍ରକଳ୍ପ ଅଧାପନ୍ତରିଆ ହୋଇପଡ଼ିଛି।

ସମ୍ବଲପୁର-ତାଳଚେରରୋଡ୍ ରେଳଲାଇନ ଦୋହରୀକରଣ ପ୍ରସ୍ତାବ ଷ୍ଟେଜ-୧ କ୍ଲିୟରାନ୍ସ ପ୍ରକ୍ରିୟାରେ ଅଟକିଛି। ୨।୧୨।୨୦୧୬ରୁ ଜଙ୍ଗଲ ଜମିକୁ ଅଣଜଙ୍ଗଲ ଜମିରେ ପରିବର୍ତ୍ତନ କରିବାକୁ ଆବେଦନ ହୋଇଛି। ଆଠମଲ୍ଲିକ ଡିଏଫ୍‌ଓଙ୍କ ଅଧୀନରେ ୪୭ ହେକ୍ଟର ଡିଗ୍ରେଡେଡ୍ ଜଙ୍ଗଲ ଜମି ଓ ୨୯ ହେକ୍ଟର ସରକାରୀ, ଗୋଚର, ରାଜସ୍ୱ ଜଙ୍ଗଲ ଜମି ଚିହ୍ନଟ ହୋଇଛି। ହେଲେ ଏଯାଏ ସିଏ ପ୍ରକ୍ରିୟା ଆରମ୍ଭ ହୋଇ ନଥିବାରୁ ଏହି ପ୍ରକଳ୍ପ କାର୍ଯ୍ୟ ମଧ୍ୟ ଅଟକିଛି। ଭଦ୍ରକ-ନିର୍ଗୁଣ୍ଡି ୩ୟ ଲାଇନ ପ୍ରକଳ୍ପ ୨୦।୨।୨୦୨୦ରେ ଷ୍ଟେଜ-୧ ଗ୍ରହଣ କରାଯାଇ ୨।୬।୨୦୨୦ ତାରିଖରେ କାର୍ଯ୍ୟ ଅନୁମତି ପାଇଁ ଆବେଦନ ହୋଇଛି, ଯାହାକି ଅପେକ୍ଷାରେ ରହିଛି। ବନ୍ୟଜନ୍ତୁ ପରିଚାଳନା ପାଇଁ ୧୯।୫।୨୦୨୦ରେ ପିସିସିଏଫ୍ କାର୍ଯ୍ୟାଳୟରେ ଦାଖଲ ହୋଇଛି। ଅନୁଗୋଳ ଆର୍‌ସିସିଏଫ୍‌ଙ୍କ ଦ୍ୱାରା ୪।୯।୨୦୨୦ରେ ତଦନ୍ତ କାର୍

'ଜୟ ହୋ' ଅଭିନେତ୍ରୀ ସନା ଖାନ୍ ଗୁଜରାଟର ମୁଫ୍‌ତି ଅନାସ୍‌ଙ୍କୁ ବିବାହ କରିଛନ୍ତି। ଏହାର ଏକ ଭିଡିଓ ସୋସିଆଲ ମିଡିଆରେ ଭାଇରାଲ ହୋଇଛି। ହ୍ୱାଇଟ୍ ଆଉଟ୍‌ଫିଟ୍‌ରେ ଏହି ଯୋଡ଼ି ହାତ ଧରାଧରି ହୋଇ ବାହାରକୁ ଆସୁଥିବା ଦେଖାଯାଇଛି।

କଲମ୍ବିଆ ଶୀର୍ଷରେ

ଏକଚ୍ଛତ୍ରବାଦୀ ଶାସକ । ଏକଚ୍ଛତ୍ରବାଦୀ ଶାସନ। ତଥାପି ବ୍ୟବସାୟ କ୍ଷେତ୍ରରେ ଭ୍ରଷ୍ଟାଚାରରେ ଆଗୁଆ ଉତ୍ତର କୋରିଆ। କିମ୍ ଜଙ୍ଗ୍ ଉନ୍‌ଙ୍କ ବଳିଷ୍ଠ ନେତୃତ୍ୱରେ ସାମରିକ ଶକ୍ତିରେ ଯଦିଓ ଏହି କମ୍ୟୁନିଷ୍ଟ ରାଷ୍ଟ୍ର ବଳୀୟାନ, ତଥାପି ବ୍ୟବସାୟିକ କାରବାରରେ ବ୍ୟାପକ ଲାଞ୍ଚ କାରବାର ଲାଗି ଦୁର୍ନାମ ମୁଣ୍ଡାଇଛି ଉତ୍ତର କୋରିଆ । ଏହି କ୍ରମରେ ପଡ଼ୋଶୀ ଚାଇନା, ପାକିସ୍ତାନ, ନେପାଳ, ବାଲାଂଦେଶର ପ୍ରଦର୍ଶନ ଭାରତ ତୁଳନାରେ ଖରାପ । ୧୯୪ ଦେଶକୁ ନେଇ କରାଯାଇଥିବା ଦୁର୍ନୀତିରାଷ୍ଟ୍ର ମୂଲ୍ୟାଙ୍କନରେ ଭାରତକୁ ମିଳିଛି ୭୭ତମ ସ୍ଥାନ । ପଡ଼ୋଶୀ ଦେଶ ହିସାବରେ କେବଳ ଭୁଟାନ ୪୮ ନମ୍ବର ସହ ଭାରତଠୁ ଆଗରେ ରହିଛି ।

ବ୍ୟବସାୟିକ ଭ୍ରଷ୍ଟ ଦେଶ

ବର୍ଲିନ: ଜର୍ମାନୀସ୍ଥିତ ଟ୍ରାନ୍ସପେରେନ୍ସି ଇଣ୍ଟରନ୍ୟାଶନାଲ ପକ୍ଷରୁ ଚଳିତ ବର୍ଷ ପ୍ରାରମ୍ଭରେ ବିଭିନ୍ନ ଦେଶର ୨୦,୦୦୦ ଲୋକଙ୍କୁ ନେଇ ଏକ ଅଧ୍ୟୟନ କରାଯାଇଥିଲା। କେଉଁ ଦେଶ ବେଶି ଦୁର୍ନୀତିଗ୍ରସ୍ତ ଏବଂ ବ୍ୟବସାୟରେ ବେଶି ଲାଞ୍ଚ କାରବାର ହୋଇଥାଏ ତାହା ଜାଣିବା ଏହି ଷ୍ଟଡିର ପ୍ରମୁଖ ଉଦ୍ଦେଶ୍ୟ ଥିଲା। ତଦନୁଯାୟୀ, ପୃଥିବୀର ସବୁଠୁ ଦୁର୍ନୀତିଗ୍ରସ୍ତ ଦେଶ ତାଲିକାରେ ଶୀର୍ଷରେ ରହିଛି କଲମ୍ବିଆ। ଗତ ଦଶନ୍ଧି ମଧ୍ୟରେ କଲମ୍ବିଆରେ ବହୁ ସ୍କାଣ୍ଡାଲ ହୋଇଛି। ରାଜନେତାଙ୍କ ଦୁର୍ନୀତିକୁ ବିରୋଧ କରୁଥିବା ଜନତା ମଧ୍ୟ ଛୋଟ ମୋଟ କାମରେ ଲାଞ୍ଚ ଦେବା ଏଠାରେ ସାଧାରଣ ଘଟଣା। ଏହି ତାଲିକାରେ ଦ୍ୱିତୀୟରେ ମେକ୍ସିକୋ ପରେ କ୍ରମାନ୍ୱୟରେ ଅଛନ୍ତି ଘାନା, ମ୍ୟାନ୍‌ମାର, ଗ୍ୱେଟମାଲା, ସାଉଦି ଆରବ, ବ୍ରାଜିଲ, କେନିଆ, ବଲିଭିଆ।

ସେହିପରି ଦଶମ ସ୍ଥାନରେ ଥିବା ପୃଥିବୀର ଅନ୍ୟତମ ଶକ୍ତିଶାଳୀ ରାଷ୍ଟ୍ର ରୁଷିଆରେ ଖୋଲାଖୋଲି ଏପରି ଦୁର୍ନୀତି କରାଯାଉଛି। ନିର୍ବାଚନ, ଅଲିମ୍ପିକ, ଡୋପିଂ ଭଳି ପ୍ରସଙ୍ଗରେ ରୁଷିଆ ସର୍ବଦା ଚର୍ଚ୍ଚାରେ ରହିଆସିଛି। ଉତ୍ତର କୋରିଆ, ତୁର୍କମେନିସ୍ତାନ, ଦକ୍ଷିଣ ସୁଦାନ, ଭେନେଜୁଏଲା ଆଦି ଦେଶରେ ମଧ୍ୟ ଏଭଳି ବେଆଇନ କାରବାର ଖୁଲମଖୁଲା କରାଯାଉଛି। ଅପରପକ୍ଷେ ଡେନ୍‌ମାର୍କ, ନରୱେ, ଫିନ୍‌ଲାଣ୍ଡ, ସ୍ୱିଡେନ, ନ୍ୟୁଜିଲାଣ୍ଡ ସଚ୍ଚୋଟ ଦେଶ ଭାବେ ସୁନାମ ଅର୍ଜିଛନ୍ତି।

ସରକାର, ପ୍ରଶାସନ, ନିଯୁକ୍ତି ପ୍ରଦାନରେ ପାରଦର୍ଶିତା, ମିଡିଆର ଭୂମିକା ଆଦି ମାନକ ଆଧାରରେ ଏହି ସର୍ଭେ କରାଯାଇଥିଲା। ଗୋଟିଏ ଦେଶକୁ ୧ରୁ ୧୦୦ ନମ୍ବର ଦିଆଯାଇଥିଲା। ଅଧିକ ଅଙ୍କ ରଖିଥିବା ଦେଶରେ ଲାଞ୍ଚ କାରବାର ବେଶି ବୋଲି ଜଣାପଡ଼ିଥିଲା। ଏହି ସଂଖ୍ୟାତ୍ମକ ବିଶ୍ଳେଷଣ ଅନ୍ତର୍ଜାତୀୟସ୍ତରରେ ବ୍ୟବସାୟ କରୁଥିବା ବ୍ୟବସାୟୀଙ୍କୁ ସହାୟତା ଦେବ। ସୁରକ୍ଷିତ ବ୍ୟବସାୟ ଲାଗି ସେମାନେ ମନପସନ୍ଦର ଦେଶ ବାଛିପାରିବେ ବୋଲି ସଂସ୍ଥା ପକ୍ଷରୁ କୁହାଯାଇଛି।

ସେହିପରି ୨୦୧୯ରେ କ୍ୟୁରିକ୍, ମିଚିଗାନ, ଓଟା ୟୁନିର୍ଭସିଟିର ବୈଜ୍ଞାନିକମାନେ ୪୦ ଦେଶର ଲୋକଙ୍କ ବ୍ୟବହାରିକ ମାନସିକତାକୁ ନେଇ ଏକ ପରୀକ୍ଷା କରିଥିଲେ। ତଦନୁଯାୟୀ ରାସ୍ତାରେ ଉଦ୍ଦେଶ୍ୟମୂଳକ ଭାବେ ଟଙ୍କା ଭର୍ତ୍ତି ବଟୁଆ ପକାଇ ଦିଆଯାଇଥିଲା। ଉକ୍ତ ବଟୁଆକୁ କେତେଜଣ ପ୍ରକୃତ ମାଲିକଙ୍କ ନିକଟରେ ପହଞ୍ଚାଇବାରେ ସହାୟତା କରୁଛନ୍ତି ତାହା ଜାଣିବା ଏହାର ଉଦ୍ଦେଶ୍ୟ ଥିଲା। ଏଥିରେ ସୁଇଜରଲ୍ୟାଣ୍ଡ ବାଜି ମାରିନେଇଥିଲା। ୭୪% ମାମଲାରେ ଏଠାକାର ଲୋକେ ବଟୁଆକୁ ସୁରକ୍ଷିତ ଭାବେ ମାଲିକଙ୍କ ନିକଟରେ ପହଞ୍ଚାଇବା ଲାଗି ଉଦ୍ୟମ କରିଥିଲେ। ତେବେ ଚାଇନାରେ ଏହି ସଂଖ୍ୟା ମାତ୍ର ୧୪%ରେ ସୀମିତ ରହିଥିଲା।

ମରୁଭୂମିରେ ନୋରାଙ୍କ ଡ୍ୟାନ୍ସ

ନୋରା ଫତେହି

ମୁମ୍ବାଇ: ବଲିଉଡ୍ ଅଭିନେତ୍ରୀ ତଥା ଡ୍ୟାନ୍ସର ନୋରା ଫତେହି ନିଜର ଜବରଦସ୍ତ ଡ୍ୟାନ୍ସ ପାଇଁ ସର୍ବଦା ଚର୍ଚ୍ଚାରେ ରହିଥାନ୍ତି। ନୋରା ନିଜର ଡ୍ୟାନ୍ସ ଦ୍ୱାରା ଫ୍ୟାନ୍‌ମାନଙ୍କୁ ବାନ୍ଧି ରଖିଥାନ୍ତି। ତାଙ୍କ ଡ୍ୟାନ୍ସର ଆଉ ଏକ ଭିଡିଓ ସୋସିଆଲ ମିଡିଆରେ ଭାଇରାଲ ହେବାରେ ଲାଗିଛି। ଏହି ଭିଡିଓରେ ନୋରା ମରୁଭୂମିରେ ହ୍ୱାଇଟ୍ କଲର୍ ଡ୍ରେସ୍ ପିନ୍ଧି ଆରବିକ୍ ଗୀତରେ ଡ୍ୟାନ୍ସ କରୁଥିବାର ନଜର ଆସିଛନ୍ତି। ଏହି ଭିଡିଓରେ ତାଙ୍କ ପାଖରେ କେତେକ ଲୋକ ମଧ୍ୟ ଅଛନ୍ତି। ଏହି ଭିଡିଓକୁ ନୋରାଙ୍କ ଫ୍ୟାନ୍ କ୍ଲବ୍ ଇନ୍‌ଷ୍ଟାଗ୍ରାମ ଆକାଉଣ୍ଟରେ ଶେୟାର କରିଛନ୍ତି। ନୋରା ଏହି ଭିଡିଓରେ ଏକଦମ୍ ହଟ୍ ଦିଶୁଛନ୍ତି। ଭିଡିଓଟି ପୁରୁଣା ହୋଇଥିଲେ ମଧ୍ୟ ବର୍ତ୍ତମାନ ଏହା ସୋସିଆଲ ମିଡିଆରେ ଖୁବ୍ ଧମାଲ ମଚାଉଛି। ସୂଚନା ମୁତାବକ, ନୋରାଙ୍କର ଏହି ଭିଡିଓକୁ ବର୍ତ୍ତମାନ ୩୨ ହଜାରରୁ ଅଧିକ ଥର ଦେଖାଯାଇ ସାରିଲାଣି। ୱାର୍କ ଫ୍ରଣ୍ଟ କଥା କହିବାକୁ ଗଲେ ବହୁତ ଜଲ୍‌ଦି ଫିଲ୍ମ 'ଭୁଜ୍ ଦ ପ୍ରାଇଡ୍ ଅଫ୍ ଇଣ୍ଡିଆ'ରେ ସେ ନଜର ଆସିବେ। ଏହି ଫିଲ୍ମରେ ମଧ୍ୟ ନୋରା ଜବରଦସ୍ତ ଡ୍ୟାନ୍ସ କରୁଥିବା ଦର୍ଶକ ଦେଖିବାକୁ ପାଇବେ।

ଟ୍ରେନ୍ ଡବା ଭଳି ଘର

ମୁମ୍ବାଇ: ରେଳବାଇ ବିଭାଗରେ ୩୮ ବର୍ଷ ଚାକିରି କରିବା ପରେ ସେ ଅବସର ନେଇଥିଲେ। କିନ୍ତୁ ଅବସର ନେବାକୁ ତାଙ୍କର ଆଦୌ ଇଚ୍ଛା ନ ଥିଲା। ସେଥିପାଇଁ ସବୁବେଳେ ସେ ଟ୍ରେନ୍ ଓ ଟ୍ରେନ୍‌ର ଡବାକୁ ମିସ୍ କରୁଥିଲେ। ଖାସ୍ ଏଇଥିପାଇଁ ଏବେ ସେ ଟ୍ରେନ୍ ଡବା ଭଳି ଡିଜାଇନ୍‌ରେ ଏକ ଘର ତିଆରି କରିଛନ୍ତି। ଏଭଳି ଢଙ୍ଗରେ ନିଜ ସ୍ୱପ୍ନ ପୂରା କରିଛନ୍ତି ମହାରାଷ୍ଟ୍ରର ରୋହିଦାସ ସିନ୍ଧେ। ମହାରାଷ୍ଟ୍ରର ସାଙ୍ଗ୍‌ଲି ଅଞ୍ଚଳରେ ରହନ୍ତି ରୋହିଦାସ ସିନ୍ଧେ। ରେଳବାଇ ବିଭାଗରେ ୩୮ ବର୍ଷ ଚାକିରି କରିବା ପରେ ସେ ୧୯୮୮ ମସିହାରେ ଅବସର ନେଇଥିଲେ। ଚାକିରି ଜୀବନ ଭିତରେ ସେ ଟ୍ରେନ୍ ହିଁ ତାଙ୍କ ଜୀବନର ମୁଖ୍ୟ ଅଂଶ ପାଲଟି ଯାଇଥିଲା। ସବୁବେଳେ ଟ୍ରେନ ଭିତରେ ରହି ରହି ତାଙ୍କର ଯେମିତି ଏକ ଅଭ୍ୟାସ ହୋଇ ଯାଇଥିଲା। ସେଥିପାଇଁ ଅବସର ପରେ ବି ତାଙ୍କୁ ସବୁବେଳେ ଟ୍ରେନ୍ ଯାତ୍ରାକୁ ସେ ସବୁବେଳେ ମନେ ପକାଉଥିଲେ। ଖାସ୍ ଏଇଥିପାଇଁ ସେ ଟ୍ରେନ୍ ଡବା ଭଳି ଦେଖା ଯାଉଥିବା ଏକ ଘର ତିଆରି କରିବାକୁ ଚିନ୍ତା କରିଥିଲେ। ଆଉ ୩୨ ବର୍ଷ ପରେ ତାଙ୍କର ଏହି ସ୍ୱପ୍ନ ଏବେ ପୂରା ହୋଇଛି। ରୋହିଦାସ ତାଙ୍କ ପିଲାମାନଙ୍କ ସହ ରହିବା ପାଇଁ ଟ୍ରେନ୍ ଡବା ଭଳି ଘର ତିଆରି କରିବାରେ ସଫଳ ହୋଇଛନ୍ତି। ରୋହିଦାସଙ୍କର ୬ଟି ପୁଅ ଏବଂ ଗୋଟିଏ ଝିଅ ଅଛନ୍ତି। ସେମାନଙ୍କ ରହିବା ପାଇଁ ସେ ସାଙ୍ଗ୍‌ଲିର ସୁଭାଷ ନଗରରେ ଦୁଇଟି ରେଳଡବା ଥିବା ଭଳି ଏକ ସ୍ୱତନ୍ତ୍ର ଡିଜାଇନ୍ ଘର

ତିଆରି କରିଛନ୍ତି। ଏବେ ଏହି ଘରକୁ ଦେଖି ସେ ବେଶ୍ ଶାନ୍ତି ଅନୁଭବ କରିପାରୁଛନ୍ତି। ତାଙ୍କର ଏଭଳି ଡିଜାଇନ୍ ଘରକୁ ନେଇ ଏବେ ସ୍ଥାନୀୟ ଅଞ୍ଚଳରେ ଢେର୍ ଚର୍ଚ୍ଚା ହେଉଛି। ପଡ଼ୋଶୀମାନେ ବି ତାଙ୍କର ଏହି ଡିଜାଇନ୍ ଘର ଦେଖିବା ପାଇଁ ସ୍ୱତନ୍ତ୍ର ଆଗ୍ରହର ସହିତ ଆସୁଛନ୍ତି।

ଭାରତର ପ୍ରଥମ ଶୈବାଳ ସଂରକ୍ଷଣ କେନ୍ଦ୍ର

ନୈନିତାଲ: ଶୈବାଳ ତଥା ଶିଉଳିକୁ ସାଧାରଣତଃ ବେକାର ବୋଲି ଭାବନ୍ତି। କିନ୍ତୁ ଏଥିରେ ଅନେକ ଔଷଧୀୟ ଗୁଣ ରହିଥିବା କୁହାଯାଉଛି। ସେହିପରି ପରିସ୍ଥିତିକୀୟ ତନ୍ତ୍ରରେ ଏହାର ଭୂମିକା ଗୁରୁତ୍ୱପୂର୍ଣ୍ଣ। ଔଷଧୀୟ ଗୁଣ ରହିଥିବା ନେଇ ଗବେଷଣାରୁ ସ୍ପଷ୍ଟ ହୋଇ ନ ଥିଲେ ମଧ୍ୟ ଏହାକୁ ନେଇ ଅଧିକ ଗବେଷଣା ଆରମ୍ଭ ହୋଇଛି। ଉତ୍ତରାଖଣ୍ଡ ରାଜ୍ୟ ନୈନିତାଲ ଜିଲାର ଖୁର୍‌ପାତାଲଠାରେ କରାଯାଇଛି ଭାରତର ପ୍ରଥମ ଶୈବାଳ ବଗିଚା। ଏଠାରେ ବିଭିନ୍ନ ପ୍ରଜାତିର ଶୈବାଳର ସଂରକ୍ଷଣ ନିମନ୍ତେ ବ୍ୟବସ୍ଥା କରାଯିବା ସହ ଗବେଷଣା ଆରମ୍ଭ ହୋଇଛି। ଉତ୍ତରାଖଣ୍ଡ ବନ ବିଭାଗ ଗବେଷଣା ଉପଦେଷ୍ଟା କମିଟି ପକ୍ଷରୁ ୨୦୧୯ ଜୁଲାଇରେ କେମ୍ପା(ସିଏଏମ୍‌ପିଏ) ଯୋଜନାରେ ଏହି ବଗିଚା ର ମଞ୍ଜୁରି ହୋଇଥିଲା। ଶୁକ୍ରବାର ଲୋକପ୍ରିୟ ଜଳ ସଂରକ୍ଷଣ କାର୍ଯ୍ୟକର୍ତ୍ତା ରାଜେନ୍ଦ୍ର ସିଂ ଏହାର ଉଦ୍‌ଘାଟନ କରିଥିବା ମୁଖ୍ୟ ବନ ସଂରକ୍ଷକ ସଞ୍ଜୀବ ଚତୁର୍ବେଦୀ ସୂଚନା ଦେଇଛନ୍ତି। ବିଭିନ୍ନ ପ୍ରଜାତିର ଶୈବାଳ ଏବଂ ଅନ୍ୟ ବ୍ରାୟୋଫାଇଟ୍ ପ୍ରଜାତିର ସଂରକ୍ଷଣ ଏହି ବଗିଚା ବିକଶିତ କରିବାର ମୂଳ ଲକ୍ଷ୍ୟ। ଏଥିସହ ପରିବେଶରେ ଏମାନଙ୍କ ଭୂମିକା ବିଷୟରେ ଲୋକଙ୍କୁ ସଚେତନ କରିବା ଏବଂ ପର୍ଯ୍ୟଟକଙ୍କ ନିମନ୍ତେ ଏକ ମନୋରଞ୍ଜନ କେନ୍ଦ୍ର କରିବା ଏହାର ଉଦ୍ଦେଶ୍ୟ ବୋଲି ରାଜ୍ୟ ବନ ବିଭାଗ ଗବେଷଣା ଟିମ୍‌ର ମୁଖ୍ୟ ଚତୁର୍ବେଦୀ କୁହନ୍ତି। ଏହି ବଗିଚାରେ ୩୦ ପ୍ରଜାତିର ଶୈବାଳ ଏବଂ ବିଭିନ୍ନ ପ୍ରଜାତିର ବ୍ରାୟୋଫାଇଟ୍ ରହିଛି। ଏଠାରେ

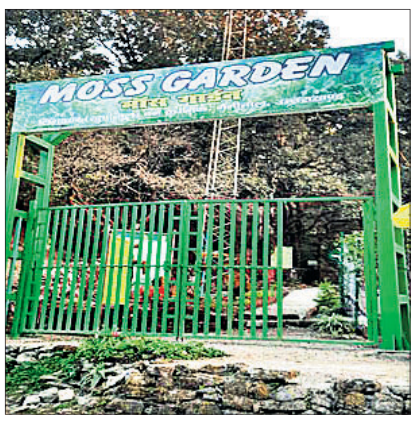

ଦୁଇ ସ୍ୱତନ୍ତ୍ର ପ୍ରଜାତିର ଶୈବାଳ ଯଥା ହିୟୋଫିଲା ଇନ୍‌ଭୋଲୁଟା(ସିମେଣ୍ଟ ଶୈବାଳ) ଏବଂ ବ୍ରାଚିଥେସିୟମ୍ ବୁଚାନାନି(ୟାଇୟୁସିଏନ୍‌ର ରେଡ୍ ଲିଷ୍ଟରେ ରଖାଯାଇଥିବା) ରହିଥିବା ଜଣାପଡ଼ିଛି। ଏଠାରେ ବିଭିନ୍ନ ପ୍ରଜାତିର ଶୈବାଳ ଏବଂ ସେମାନଙ୍କ ବିଷୟରେ ସୂଚନା ମଧ୍ୟ ମିଳିପାରିବ। ଏଠାରେ ଏକ ଇଣ୍ଟରପ୍ରିଟେସନ୍ ସେଣ୍ଟର ମଧ୍ୟ ରହିଛି, ଯେଉଁଠାରେ ବିଭିନ୍ନ ପ୍ରଜାତିର ଶୈବଳ ମଡେଲ ଜରିଆରେ ପ୍ରଦର୍ଶିତ କରାଯାଇଛି। ଏଥିରେ ପ୍ରଥମ ବିଶ୍ୱଯୁଦ୍ଧ ସମୟର ଏକ ପେଣ୍ଟିଂ ମଧ୍ୟ ରହିଛି। ଉକ୍ତ ପେଣ୍ଟିଂରେ ସ୍ପାଗ୍‌ନମ୍ ଶୈବାଳକୁ କ୍ଷତ ଯାଗାର ଡ୍ରେସିଂ କରିବା ପାଇଁ ତୁଳା ବଦଳରେ ବ୍ୟବହାର କରାଯାଉଥିବା ଦେଖାଯାଇଛି। ଏହା ଥଣ୍ଡା, କୋମଳ ଏବଂ ଏଥିରେ ଆଣ୍ଟିସେପ୍ଟିକ୍ ଗୁଣ ସହ କ୍ଷତ ସ୍ଥାନରେ ଜୀବାଣୁ ନ ଲାଗିବା ନିମନ୍ତେ ଏହା ସାହାଯ୍ୟ କରିଥାଏ ବୋଲି ଚତୁର୍ବେଦୀ କୁହନ୍ତି।

CLASSIFIED DISPLAY

MORE SPACE • SAME PRICE

TARIFF | GST 5%

For Single Day		For 7 Days		For 15 Days		For 30 days	
6 x 4	12 x 4	6 x 4	12 x 4	6 x 4	12 x 4	6 x 4	12 x 4
1,500.00	2,000.00	6,000.00	12,000.00	12,000.00	25,000.00	20,000.00	40,000.00

RIDHI FINANCE
ଋଣ କରାନ୍ତୁ ମାତ୍ର 24 ଘଣ୍ଟାରେ
ସବୁ ଯୋଜନା ଅଧୀନରେ
ପ୍ରପର୍ଟି, ମାର୍କେଟିଂ, ପର୍ସନାଲ ଆଧାର ଋଣ, ପଶୁପାଳନ, ବ୍ୟବସାୟ ଓ ଗୃହ ଋଣ
50% ଛାଡ଼ 1% ସୁଧ
କମ୍ ସୁଧ ହାରରେ ଋଣ ମିଳିବ
ଥରେ ସେବାର ସୁଯୋଗ ଦିଅନ୍ତୁ Online ସୁବିଧା
ସବୁ ପ୍ରକାର ଋଣ ଘରେ ବସି ପାଆନ୍ତୁ
9310078574
9310051634
Email : ltfinanceodisha@gmail.com

ମୋର ଶକ୍ତି ପ୍ରଦର୍ଶନ ନିଜେ ଦେଖନ୍ତୁ ଖୋଲା ଚ୍ୟାଲେଞ୍ଜ୍
ଆଖି ଆଗରେ ୩ ଘଣ୍ଟାରେ ୧୦୧% ସମସ୍ୟାର ସମାଧାନ
ବାବା ଅଘୋରୀ ତାନ୍ତ୍ରିକ
(ଭକ୍ତ ମନ୍ତ୍ର ର ସମ୍ରାଟ)
ଜାହାର ଥିବ ଜ୍ଞାନ ସେହି କରିବ ସମାଧାନ
ଭଗବାନ ଚାହିଁଲେ ସବୁକିଛି ସମ୍ଭବ କରିପାରିବି ।
ସ୍ପେଶାଲିଷ୍ଟ ବଶୀକରଣ, ମନ ଚାହୁଁଥିବା ପ୍ରେମ, ପ୍ରେମ ବିବାହ, ପ୍ରେମରେ ଧୋକା, ରାଗିଥିବା ଲୋକଙ୍କୁ ମନେଇବା, ପତୀ ପତ୍ନୀ ମଧ୍ୟରେ ଝଗଡା, ଶତ୍ରୁଠାରୁ ମୁକ୍ତି, ବ୍ୟବସାୟରେ ବାଧା, A-Z ସମସ୍ୟାର ସମାଧାନ ।
8882348054
ପ୍ରକୃତ ପ୍ରେମୀମାନେ କାହିଁକି ନିରାଶ ହେଉଛନ୍ତି, ପ୍ରେମର ଅସମ୍ପୂର୍ଣ୍ଣ ସ୍ପୃହାକୁ ବଶୀକରଣ ଦ୍ୱାରା ଜୀବନସାଥି କରନ୍ତୁ । ଘରେବସି କାମକରିଥିବା କଥାଗୁପ୍ତ ରହିବ ।

ବାବା ଅମିଲ୍ ସୁଫି
ସମସ୍ୟା ଦିଅନ୍ତୁ ସମାଧାନ ନିଅନ୍ତୁ
୭ ଘଣ୍ଟାରେ ୧୦୦ ପ୍ରତିଶତ ଗ୍ୟାରେଣ୍ଟି ସହିତ
ବ୍ୟବସାୟ, ପ୍ରେମ, ଶତ୍ରୁ ମୁକ୍ତି, ପତିପତ୍ନୀ ଝଗଡ଼ା, ଲଭ୍‌ମ୍ୟାରେଜ୍, ସଂପତ୍ତି, କୋର୍ଟ କେସ୍, ଗୁପ୍ତରୋଗ, ପୁରୁଣା କଷ୍ଟ, ଔଷଧ ନ ଲାଗିବା, ବନ୍ଧ୍ୟାକରଣ, ଯାଦୁଟୋନା, କାର୍ଯ୍ୟକାରିଣୀ, ବିବାହରେ ବାଧା, ସ୍ପେଶାଲିଷ୍ଟ-ବଶୀକରଣ, ମୁଠକଣୀ
A To Z Problem Solution
କଳାଯାଦୁର ଅଧିକାରୀ
7503449786
8800979262

BALAJI FINANCE LIMITED
DIWALI DHAMAKA
(Reg. No. KA08FGD557S113)
(ବିନା କୌଣସୀ ସୀକ୍ୟୁରିଟି ରେ)
୧୯୮୧ ରୁ ଆପଣଙ୍କର ସେବାରେ
ମାର୍କେଟିଂ, ପର୍ସନାଲ, ସମ୍ପତି, BPL, IIT ଭଉ, କୁକୁଡାପାଳନ, ଇତ୍ୟାଦି ସମସ୍ତ ଋଣ ମାତ୍ର ୨୪ ଘଣ୍ଟାରେ ଘରେ ବସି ପାଆନ୍ତୁ ।
2% ସୁଧ ଏବଂ 40% ଛାଡ
ଧୋକାବାଜ୍ ଙ୍କୁ ସାବଧାନ, ଧୋକା ଖାଇଥିବା ଅବଶ୍ୟ କଲ କରନ୍ତୁ
2th floor, Krishna Reddy, Mumbai, Maharastra
8895436721

ପାଠକଙ୍କ ପାଇଁ ସୂଚନା: ଏହି ପୃଷ୍ଠାରେ ପ୍ରକାଶିତ କେତେକ ବିଜ୍ଞାପନକୁ ଭିତ୍ତିକରି କିଛି ପାଠକ ଠକାମିର ଶିକାର ହେଉଥିବା ଆମର ଦୃଷ୍ଟିଗୋଚର ହେଉଛି। ବିଜ୍ଞାପନ ଦେଇଥିବା ସଂସ୍ଥାମାନଙ୍କ ସହ କାରବାର କରିବା ପୂର୍ବରୁ ସବିଶେଷ ତଥ୍ୟ ଓ ନିଜର ବିବେକ ଖଟାଇ କାରବାର କରନ୍ତୁ। ଏଥିପାଇଁ ଧରିତ୍ରୀ କର୍ତ୍ତୃପକ୍ଷ ଦାୟୀ ରହିବେ ନାହିଁ।

ମଣ୍ଡଳ ପେଣ୍ଟିଂରେ ରେକର୍ଡ

ଥିରୁଭାନନ୍ତପୁରମ୍: ନିଷ୍ଠାର ସହ ପରିଶ୍ରମ କଲେ ଯେକୌଣସି କାମରେ ବି ସଫଳତା ଅବଶ୍ୟ ମିଳିଥାଏ। ଠିକ୍ ଏହାର ଏକ ଉଦାହରଣ ହେଉଛନ୍ତି କେରଳର ଆଥିରା। ମଣ୍ଡଳ ଆର୍ଟରେ ସେ ଏବେ ୧୦୦ରୁ ଅଧିକ ପେଣ୍ଟିଂ କରି ଏକାଧିକ ରେକର୍ଡ କରିପାରିଛନ୍ତି। କେରଳର ଅଲପୁଜ୍ଜାରେ ଥିବା ମନ୍ନାର କ୍ଷେତ୍ର ଅଞ୍ଚଳରେ ରହୁଥିବା ଆଥିରା ସାସୀ ଏବେ ମଣ୍ଡଳ ପେଣ୍ଟିଂ କରି ବେଶ୍ ଖ୍ୟାତି ଅର୍ଜନ କରିପାରିଛନ୍ତି। ଆଥିରା ଆରମ୍ଭରୁ ମଣ୍ଡଳ ପେଣ୍ଟିଂ କରିବାକୁ ଭଲ ପାଉଥିଲେ। ଅନ୍ୟ ଆର୍ଟିଷ୍ଟଙ୍କ ଭଳି ସେ ଆକ୍ରିଲିକ୍ କିମ୍ବା ମଧୁବନୀ ଅବା ମ୍ୟୁରାଲ୍ ପେଣ୍ଟିଂ କରି ଶୀଘ୍ର ସଫଳ ହେବାକୁ ଚେଷ୍ଟା ବି କରି ନ ଥିଲେ। ମଣ୍ଡଳ ଆର୍ଟ କରିବାକୁ ସାଧାରଣତଃ କେହି ପସନ୍ଦ କରନ୍ତି ନାହିଁ। କିନ୍ତୁ ଆଥିରା ଏହି ପ୍ରକାରର ପ୍ରାୟ ୧୦୦ରୁ ଅଧିକ ପେଣ୍ଟିଂ କରି ଏବେ ରେକର୍ଡ କରିପାରିଛନ୍ତି। ଏତେଗୁଡ଼ିଏ ପେଣ୍ଟିଂ କରିଥିବାରୁ ତାଙ୍କ ନାଁ ଏବେ ଏସିଆ ବୁକ୍ ଅଫ୍ ରେକର୍ଡ, ଇଣ୍ଡିଆ ବୁକ୍ ଅଫ୍ ରେକର୍ଡ ଏବଂ କଲାମ୍ ୱାର୍ଲ୍ଡ ରେକର୍ଡରେ ସ୍ଥାନ ପାଇଛି। ବଡ଼ କଥା ହେଉଛି ଆଥିରା ଏହି କଳାକୁ ନିଜେ ନିଜେ ଶିଖିଛନ୍ତି। ମଣ୍ଡଳ ପେଣ୍ଟିଂର କଳା ସାଧାରଣତଃ ଦକ୍ଷିଣ ଏବଂ ଦକ୍ଷିଣ ପୂର୍ବ ଏସିଆରେ ଅଧିକ ପ୍ରଚଳିତ ହୋଇଥାଏ। ଏହି କଳା ତିବ୍ବତ, ଭୁଟାନ, ମ୍ୟାନ୍‌ମାର ଭଳି ସ୍ଥାନରେ ବି ଦେଖିବାକୁ ମିଳେ। ସେଥିପାଇଁ ଏହି କଳାରେ ଗୌତମ ବୁଦ୍ଧଙ୍କ ସଂସ୍କୃତି ଅଧିକ ଦେଖିବାକୁ ମିଳିଥାଏ। ଭାରତରେ ପ୍ରାୟତଃ ମଧ୍ୟପ୍ରଦେଶ, ଗୁଜରାଟ ଓ ଅନ୍ୟ କେତେକ ରାଜ୍ୟରେ ଟେକ୍ସଟାଇଲ୍ ପେଣ୍ଟିଂରେ ମଣ୍ଡଳ ଆର୍ଟର ଛାପ ଦେଖିବାକୁ ମିଳିଥାଏ। ଆଥିରା ଛୋଟବେଳେ ଏହି ଆର୍ଟ କେବଳ ଦେଖିଥିଲେ ଆଉ ତାଙ୍କୁ ବହୁତ ଭଲ ଲାଗିଥିଲା। ତେଣୁ ସେ ନିଜେ ଏହି ଆର୍ଟ କରିବା ପାଇଁ ଚେଷ୍ଟା କରିଥିଲେ ଏବଂ ସଫଳ ବି ହୋଇଥିଲେ। ଲକ୍‌ଡାଉନ୍ ସମୟରେ ଆଥିରା ଅଧିକ ସମୟ ପେଣ୍ଟିଂ ତିଆରି କରି ଏହି ରେକର୍ଡ କରିବାକୁ ସକ୍ଷମ ହୋଇଛନ୍ତି।

ମନେ ପଡ଼ନ୍ତି

୧୫ତମ ଶ୍ରାଦ୍ଧବାର୍ଷିକୀ

ସ୍ୱର୍ଗତ ଇଂ. ଚକ୍ରଧର ପାତ୍ର
ସ୍ୱର୍ଗତା ପ୍ରଭାସିନୀ ପାତ୍ର
ଭୁବନେଶ୍ୱର, ନାଗେଶ୍ୱରଟାଙ୍ଗୀ
ଆବିର୍ଭାବ: ୦୪।୦୧।୧୯୩୮
ତିରୋଧାନ: ୩୦।୧୦।୨୦୦୬
ଗୋଷ୍ଠାଷ୍ଟମୀ ତିଥିରେ ତୁମେ ଆମ ସମସ୍ତଙ୍କୁ ଛାଡ଼ି ଆରପାରିକୁ ଚାଲିଗଲ। ତୁମର ଭକ୍ତି, ସ୍ନେହ, ଶ୍ରଦ୍ଧା, ଆଦର୍ଶ ଆମମାନଙ୍କ ମନରେ ଅମର ହୋଇ ରହିଗଲା। ତୁମର ଅମର ଆତ୍ମାର ସଦ୍‌ଗତି ନିମନ୍ତେ ଜଗନ୍ନାଥଙ୍କ ନିକଟରେ ବିନମ୍ର ପ୍ରାର୍ଥନା କରୁଛୁ।
-:ଶୋକସନ୍ତପ୍ତ:-
ହତଭାଗ୍ୟ: ପୁତ୍ର-ବୋହୂ, ଝିଅ-ଜ୍ୱାଇଁ, ନାତି-ନାତୁଣୀ ଏବଂ ପରିବାରବର୍ଗ ।
ଧ-୧୮୯୯୯

ଏକାଦଶ ଶ୍ରାଦ୍ଧବାର୍ଷିକୀ

ସ୍ୱର୍

ନୂଆ ନୂଆ ଜବ୍

ବେଶ୍ କିଛି ମାସ ଧରି କରୋନା ଲାଗି ବିଭିନ୍ନ କାର୍ଯ୍ୟାନୁଷ୍ଠାନରେ ଲାଗି ରହିଛି ଅନେକ ସମସ୍ୟା। କେଉଁଠି କର୍ମଚାରୀଙ୍କ ଛଟେଇ ହେଉଛି ତ ଆଉ କେଉଁଠି ଆର୍ଥିକ ପରିସ୍ଥିତିକୁ ନେଇ ହେଉଛି ଦରମା କାଟା ଆଉ ଏ ସମୟରେ ନୂଆ କର୍ମଚାରୀଙ୍କ ନିଯୁକ୍ତି ହେଉଛି ଖୁବ୍ କମ୍। ତେଣୁ ଏଭଳି ଏକ ସମୟରେ ନୂଆ ଜବ୍ ପାଇବାର ସୌଭାଗ୍ୟ ଅର୍ଜନ କରିଥିବା କର୍ମଚାରୀଙ୍କୁ ନିଜ ଜବ୍ ବଞ୍ଚାଇ ରଖିବା ସହ ଧୀରେ ଧୀରେ ଏଥିରେ ଆଗକୁ ବଢିବା ଲାଗି ବିଭିନ୍ନ ଦିଗ ପ୍ରତି ସଚେତନ ହେବା ଆବଶ୍ୟକ...

ଭଲ ଜବ୍‌ଟିଏ କରି ଅଧିକ ରୋଜଗାର କରିବାକୁ କିଏ ବା ନ ଚାହେଁ। ହେଲେ ବେଳେ ବେଳେ ବିଭିନ୍ନ ପରିସ୍ଥିତି ଏଥିରେ ବାଧକ ସାଜିଥାଏ। ଠିକ୍ ଯେମିତି ବର୍ତ୍ତମାନ କରୋନା ଲାଗି ନୂଆ ନିଯୁକ୍ତି ଖୁବ୍ କମ୍ ହେଉଥିବାରୁ ଅନେକଙ୍କୁ ଜବ୍ ମିଳିବା ହେଉଛି କଷ୍ଟକର। ଆଉ ଏମିତିରେ ଯେଉଁ କେତେଜଣଙ୍କୁ ନୂଆ ଚାକିରିର ସୁଯୋଗ ମିଳୁଛି ସେମାନେ ସୌଭାଗ୍ୟଶାଳୀ। ହେଲେ ବେଳେ ବେଳେ ଚାକିରି କରିବାର ପ୍ରାରମ୍ଭିକ ସମୟରେ କେତୋଟି ଭୁଲ୍ ଅନେକଙ୍କ କ୍ୟାରିୟର ଉପରେ ନକାରାତ୍ମକ ପ୍ରଭାବ ପକାଇବା ସହ ଜବ୍ ଚାଲିଯିବା ଏବଂ ପରବର୍ତ୍ତୀ ସମୟରେ ଭଲ ଜବ୍ ନ ପାଇବାର ବି କାରଣ ସାଜିପାରେ। ତେଣୁ ଏଭଳି ଏକ ବିଷମ ପରିସ୍ଥିତିରେ ମିଳିଥିବା ଜବ୍‌କୁ ରକ୍ଷା କରିବା ସହ ଏଦିଗରେ ଆଗକୁ ବଢିବା ଲାଗି କେଉଁ ସବୁ ଦିଗ ପ୍ରତି ସଚେତନ ହେବା ଆବଶ୍ୟକ ଜାଣି ରଖନ୍ତୁ ସେ ସମ୍ପର୍କରେ...

– ବର୍ତ୍ତମାନ ଜବ୍ ମିଳିବା କଷ୍ଟ ହୋଇଥିବା ସମୟରେ ଯେଉଁ ଜବ୍ ମିଳିଛି ତାହାକୁ କେବେ ବି ଛୋଟ ମନେ ନ କରି ସକାରାତ୍ମକ ପୂର୍ବକ ଗ୍ରହଣ କରି ସେଥିରେ ଆଗକୁ ବଢିବାକୁ ଚେଷ୍ଟା କରନ୍ତୁ।

– କର୍ମକ୍ଷେତ୍ରରେ ଆଗକୁ ବଢିବା ଏବଂ ସଫଳତା ହାସଲ କରିବାକୁ ହେଲେ ସମୟାନୁବର୍ତ୍ତିତା ସବୁଠୁ ଗୁରୁତ୍ୱପୂର୍ଣ୍ଣ। ତେଣୁ ଯଥା ସମୟରେ କାର୍ଯ୍ୟ ସ୍ଥଳରେ ପହଞ୍ଚିବା ଠାରୁ ଆରମ୍ଭ କରି ସମସ୍ତ କାର୍ଯ୍ୟ ଠିକ୍ ସମୟରେ ସାରିବା ପର୍ଯ୍ୟନ୍ତ ସବୁଥିରେ ସମୟାନୁବର୍ତ୍ତୀ ହେବା ଆବଶ୍ୟକ।

– ସେହିପରି ଅଫିସ୍‌ରେ ବସ୍, ସିନିଅର୍, ସହକର୍ମୀଠାରୁ ଆରମ୍ଭ କରି ପିଅନ ପର୍ଯ୍ୟନ୍ତ ସମସ୍ତଙ୍କ ସହ କଥା ହେବା ବେଳେ ଶାଳିନତା ରକ୍ଷା କରିବା ସହ ନିଜ ବଡ଼ିଲାଙ୍ଗୁଏଜ୍ ପ୍ରତି ମଧ୍ୟ ଗୁରୁତ୍ୱ ଦିଅନ୍ତୁ।

– ସବୁଠୁ ଗୁରୁତ୍ୱପୂର୍ଣ୍ଣ କଥା ହେଲା ଆପଣଙ୍କୁ ଦିଆଯାଇଥିବା ପ୍ରତ୍ୟେକ କାର୍ଯ୍ୟ ସମ୍ପାଦନ କରିବାରେ ଅବହେଳା କରନ୍ତୁ ନାହିଁ। ନିଜର ଶତ ଚେଷ୍ଟା ସତ୍ତ୍ୱେ ବି ଯଦି କାର୍ଯ୍ୟ ସମ୍ପାଦନ କରିବାରେ ବିଫଳ ହେଉଛନ୍ତି, ତେବେ ହାର ନ ମାନି କିମ୍ବା ଏହାକୁ ଛାଡ଼ି ନ ଦେଇ କୌଣସି ସିନିଅରଙ୍କଠାରୁ ସହାୟତା ନିଅନ୍ତୁ। ଅନେକେ ସହାୟତା ନେବା ଦ୍ୱାରା କେହି କାର୍ଯ୍ୟଦକ୍ଷତା ଉପରେ ପ୍ରଶ୍ନ ଉଠାଇବେ କିମ୍ବା ଆତ୍ମସମ୍ମାନ ହାନି ହେବ ଭାବି ଚୁପ୍ ରହିଯାଆନ୍ତି, ହେଲେ କର୍ମକ୍ଷେତ୍ରରେ ଆଗକୁ ବଢିବାକୁ ହେଲେ ଅଧିକରୁ ଅଧିକ ଶିଖିବା ନିହାତି ଆବଶ୍ୟକ। ତେଣୁ ସଂକୋଚବୋଧ ନ କରି ସିନିଅର କିମ୍ବା ସହକର୍ମୀଙ୍କ ସହାୟତା ନିଅନ୍ତୁ। ହେଲେ ମନେରଖନ୍ତୁ, ଏହାଦ୍ୱାରା ସହଜରେ କାମ ହୋଇଯାଉଛି ଭାବି ବାରମ୍ବାର ଏପରି ନ କରି ପ୍ରଥମେ ନିଜେ କରିବାକୁ ଚେଷ୍ଟା କରନ୍ତୁ।

– ଆପଣ ଯେଉଁ କ୍ଷେତ୍ରରେ କାର୍ଯ୍ୟ କରୁଛନ୍ତି ସେ ବିଷୟରେ ସବୁବେଳେ ଅପ୍‌ଡେଟ୍ ରହିବାକୁ ଚେଷ୍ଟାକରନ୍ତୁ।

– ସେହିପରି ଯଦି କୌଣସି ପ୍ରୋଜେକ୍ଟ କିମ୍ବା ଅଧିକ ଦିନିଆ କାମ ଥାଏ ତେବେ ଏତେ ଦିନ ଅଛି ପରେ କରିବି, ଭାବି ଅବହେଳା କରନ୍ତୁ ନାହିଁ। ନଚେତ୍ କାଲି କରିବି ଭାବିବା ଭିତରେ ସମୟ କମି ଯିବା ସହ କାର୍ଯ୍ୟର ଚାପ ବଢି ବଢି ଚାଲିବ ଏବଂ ଶେଷରେ କାର୍ଯ୍ୟ ନ ସାରିପାରିବା ଲାଗି କେବଳ ଅପମାନିତ ହେବାକୁ ପଡ଼ିବ ବରଂ ଏକ ଖରାପ କର୍ମଚାରୀର ପରିଚୟ ସୃଷ୍ଟି ହେବ। ତେଣୁ ସର୍ବଦା ଅଫିସିଆଲ୍ ଡେଡ୍‌ଲାଇନ୍ ଭିତରେ କାର୍ଯ୍ୟ ସମାପ୍ତ କରନ୍ତୁ।

– କୌଣସି ଆସାଇନ୍‌ମେଣ୍ଟ ବା ନୂଆ କାମ ଦିଆଗଲେ ଡରିବା କିମ୍ବା ପଛଘୁଞ୍ଚା ଦେବା ବଦଳରେ ସାହସର ସହ ଗ୍ରହଣ କରନ୍ତୁ। କାରଣ ମୁଁ କରିପାରିବି ନାହିଁ, କାହିଁକି କରିବି ଅବା ଏସବୁ କାର୍ଯ୍ୟ ଲାଗି ମୋ ପାଖରେ ସମୟ ନାହିଁ ଆଦି ଭଳି ଚିନ୍ତାଧାରା ଆପଣଙ୍କ ଜବ୍ ଉପରେ ନକାରାତ୍ମକ ପ୍ରଭାବ ପକାଇପାରେ।

– ସର୍ବଦା ନିଜ କର୍ମ ଏବଂ କର୍ମକ୍ଷେତ୍ର ପ୍ରତି ବିଶ୍ୱସ୍ତ ରୁହନ୍ତୁ। ନିଜ ସହକର୍ମୀ ହୁଅନ୍ତୁ ଅବା ବାହାର ଲୋକଙ୍କ ଆଗରେ ନିଜ ଅଫିସ୍ ବିରୋଧରେ କୌଣସି ଖରାପ ମନ୍ତବ୍ୟ ଦିଅନ୍ତୁ ନାହିଁ।

– ଅଫିସ୍‌ରେ କୌଣସି ଛୋଟ ଛୋଟ ସମସ୍ୟା ଉପୁଜିଲେ ଏହାର ସମାଧାନର ଉପାୟ ଖୋଜନ୍ତୁ। ଏଥିପାଇଁ ଝଗଡ଼ା, ବାରମ୍ବାର ଚାକିରି ଛାଡ଼ିଦେବାର ଧମକ ଦେବା ଭଳି ଭୁଲ୍ ଆଦୌ କରନ୍ତୁ ନାହିଁ। ଏହା ଆପଣଙ୍କ ବ୍ୟକ୍ତିତ୍ୱ ସହ କ୍ୟାରିୟର ଉପରେ ବି ନକାରାତ୍ମକ ପ୍ରଭାବ ପକାଇପାରେ।

– ଆରମ୍ଭରୁ ବାରମ୍ବାର ଛୁଟି ନେବା, ବିଭିନ୍ନ ବାହାନା କରିବା ଶୀଘ୍ର ଅଫିସ୍‌ରୁ ବାହାରିଯିବା ଭଳି ଭୁଲ୍ ଆଦୌ କରନ୍ତୁ ନାହିଁ।

– ଚାକିରି ଜୀବନ ଆରମ୍ଭରୁ ଅଧିକ ଟଙ୍କା ରୋଜଗାର ନିଶାରେ କୌଣସି ଭୁଲ୍ କରି ନ ବସି ପ୍ରଥମେ ଅଭିଜ୍ଞତା ହାସଲ କରିବାକୁ ଚେଷ୍ଟା କରନ୍ତୁ ଦେଖିବେ ପଦୋନ୍ନତି ସହ ଦରମା ବି ଧୀରେ ଧୀରେ ବଢିବ।

କ'ଣ କରନ୍ତି ଏମାନେ...

ଉଷାରାଣୀ ପାଣି(କର୍ମଜୀବୀ, ମଧୁପାଟଣା, କଟକ)– ବର୍ତ୍ତମାନ କରୋନା ସମୟରେ ଖୁବ୍ କମ୍ ସ୍ଥାନରେ ନିଯୁକ୍ତି ହେଉଥିବାରୁ ଅଧିକାଂଶ ଯୁବପିଢି ଜବ୍‌କୁ ନେଇ ଟେନ୍‌ଶନ୍‌ରେ ରହୁଛନ୍ତି। ଏମିତିରେ ଜବ୍‌ଟିଏ ମିଳିଥିବାରୁ ଖୁବ୍ ଖୁସି ମନେକରୁଛି। ନିଜ ଜବ୍‌କୁ ବଞ୍ଚାଇ ରଖି ଏଥିରେ ଆଗକୁ ବଢିବା ଲାଗି ଯଥା ସମୟରେ ସମସ୍ତ କାର୍ଯ୍ୟ ଠିକ୍ ଭାବେ କରିବା ସହ ସବୁବେଳେ ଅଧିକରୁ ଅଧିକ ଜାଣିବା ପ୍ରତି ଗୁରୁତ୍ୱ ଦେଉଛି। କୌଣସି କାରଣରୁ ଯେପରି ନିଜ ବ୍ୟକ୍ତିତ୍ୱ ଉପରେ ଆଞ୍ଚ ନ ଆସେ ତେଣୁ କର୍ମକ୍ଷେତ୍ରରେ ସମସ୍ତଙ୍କ ସହ ଉତ୍ତମ ବ୍ୟବହାର କରୁଛି।

ସିଦ୍ଧାର୍ଥ ପ୍ରଧାନ(କର୍ମଜୀବୀ, ନୟାପଲ୍ଲୀ, ଭୁବନେଶ୍ୱର)– ବର୍ତ୍ତମାନ ସମୟରେ ଅନେକେ ଜବ୍‌ଲେସ୍ ହୋଇ ଘରେ ବସିଥିବା ବେଳେ ନୂଆ କାମଟିଏ ମିଳିବା ହିଁ ଭାଗ୍ୟର କଥା। ତେଣୁ ନିଜ କର୍ମକୁ ସମ୍ମାନ ଦେଇ ଏଥିରେ ଆଗକୁ ବଢିବା ଲାଗି ଉଦ୍ୟମ କରିବାରେ ମୁଁ ବିଶ୍ୱାସ ରଖେ। ତା' ଛଡ଼ା ସମୟାନୁବର୍ତ୍ତିତା ଅବଲମ୍ବନ କରିଥାଏ। କାମରେ ଆଦୌ ଅବହେଳା କରେନାହିଁ କିମ୍ବା ଅନାବଶ୍ୟକ ସ୍ଥଳେ ଅଯଥା ଛୁଟି ମଧ୍ୟ ନିଏ ନାହିଁ।

ଏ ସପ୍ତାହର ପ୍ରଶ୍ନ

୧– କୋଭିଡ୍ ଭାକ୍ସିନ୍ ରିସର୍ଚ୍ଚ ଲାଗି ଅର୍ଥ ମନ୍ତ୍ରୀ..... ଟଙ୍କାର ପାଣ୍ଠି ଘୋଷଣା କରିଛନ୍ତି ?

୨– 'ୱାର୍ଲ୍ଡ ନିମୋନିଆ ଡେ' ..... ତାରିଖରେ ପାଳନ କରାଯାଏ ?

୩– ଭାରତର ପ୍ରଥମ ମୁଖ୍ୟ ଇଲେକ୍ସନ କମିଶନର..... ?

୪– ନ୍ୟାଶନାଲ୍ ଡିଜିଟାଲ୍ ଲାଇବ୍ରେରି ଅଫ୍ ଇଣ୍ଡିଆ ..... ମନ୍ତ୍ରଣାଳୟ ଦ୍ୱାରା ଆରମ୍ଭ କରାଯାଇଛି ?

୫– ମିଡ୍ ଡେ ମିଲ୍ ଯୋଜନା ପ୍ରଥମେ ..... ମସିହାରେ କେରଳରେ ଆରମ୍ଭ ହୋଇଥିଲା ?

ଗତ ଥରର ଉତ୍ତର

୧ ୟୁନିଟି
୨ ଆଦାନି ଗ୍ରୁପ୍
୩ ତେଲଙ୍ଗାନା
୪ ମାଇକ୍ରୋସଫ୍ କମ୍ପାନୀ
୫ ସିକିମ୍

ଉତ୍ତରଦାତା

ବିପ୍ର କର, ଭୁବନେଶ୍ୱର

ପ୍ରଶାନ୍ତ କର, ପୁରୀ

ସ୍ମୃତିରେଖା ପରିଡ଼ା, ବାଲେଶ୍ୱର

ସୂଚନା: ଆଗାମୀ ଆଶା ପୃଷ୍ଠା ପାଇଁ ଲେଖା ଓ ଫଟୋ ପଠାଇବା ଲାଗି ଇ-ମେଲ୍ ଠିକଣା: dharitriagamiasha @gmail.com

ଟପ୍ ୧୦

ପୃଥିବୀର ସବୁଠୁ ସୁନ୍ଦର ହିଲ୍ ଷ୍ଟେଶନ

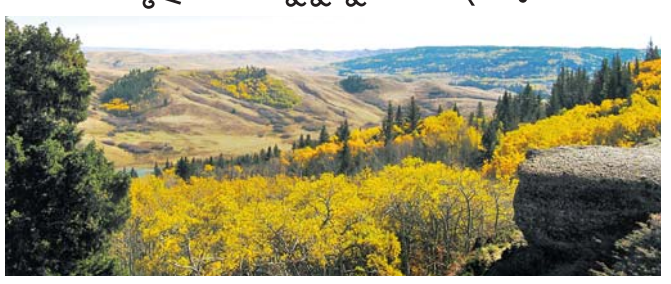

୧– ସାଇପ୍ରେସ୍ ହିଲ୍.....କାନାଡ଼ା
୨– ଉଟି..... ଭାରତ
୩– ମନାଲୀ..... ଭାରତ
୪– ଥ୍ରେଡ୍‌ବୋ..... ଅଷ୍ଟ୍ରେଲିଆ
୫– ମସୌରୀ..... ଭାରତ
୬– ଜେର୍‌ମାଟ୍..... ସୁଇଜରଲାଣ୍ଡ
୭– ଗ୍ୟାଙ୍ଗଟକ୍..... ଭାରତ
୮– କ୍ରିମିଆ..... ରୁଷିଆ
୯– ଶ୍ରୀନଗର..... ଭାରତ
୧୦– ଦି ଗ୍ରେଟ୍ ସ୍ମୋକୀ ମାଉଣ୍ଟେନ୍ସ..... ଆମେରିକା

ୟୁଥ୍ ଆଲର୍ଟ

ପ୍ଲାଷ୍ଟିକ୍ ବୋତଲରେ ପାଣି ପିଉଥିଲେ...

ବର୍ତ୍ତମାନ ପ୍ରାୟ ଅଧିକାଂଶ ପାଣି ପିଇବା ଲାଗି ପ୍ଲାଷ୍ଟିକ୍ ବୋତଲ ବ୍ୟବହାର କରୁଥିବା ଦେଖିବାକୁ ମିଳୁଛି। ହେଲେ, ଏହା ସ୍ୱାସ୍ଥ୍ୟ ପ୍ରତି କେତେ ହାନିକାରକ ସେ ଦିଗରେ ସମସ୍ତେ ଅବଗତ ନାହାନ୍ତି। ଜାଣନ୍ତୁ ସେ ସମ୍ପର୍କରେ...

- ପ୍ଲାଷ୍ଟିକ୍ ବୋତଲରେ ପାଣି ପିଇବା ଦ୍ୱାରା ଶରୀରକୁ ଯାଉଥିବା ହାନିକାରକ ରାସାୟନିକ ପଦାର୍ଥ ରୋଗ ପ୍ରତିରୋଧକ ଶକ୍ତି ହ୍ରାସ କରିଥାଏ। ଫଳରେ ଏହା ଏକାଧିକ ରୋଗର କାରଣ ହୋଇଥାଏ। ବିଶେଷକରି ଏଥିରେ ଥିବା ଥାଲେଟ୍ସ ନାମକ କେମିକାଲ ଲିଭର କ୍ୟାନ୍ସରର କାରଣ ସାଜିଥାଏ।
- ପ୍ଲାଷ୍ଟିକ୍ ବୋତଲରେ ଅଧିକ ସମୟ ପାଣି ରଖିଲେ ସେଥିରୁ ଫ୍ଲୋରାଇଡ୍, ଆର୍ସେନିକ୍ ଏବଂ ଆଲୁମିନିୟମ ଭଳି ଅନେକ ହାନିକାରକ ଉପାଦାନ ନିର୍ଗତ ହୋଇଥାଏ, ଯାହା କି ମଣିଷ ଶରୀର ପାଇଁ ସମ୍ପୂର୍ଣ୍ଣ ବିଷାକ୍ତ। ତେଣୁ ଏହି ପାଣି ପିଇବା ଦ୍ୱାରା ଅନେକ ସ୍ୱାସ୍ଥ୍ୟ ସମସ୍ୟା ଉପୁଜିବା ସହ ମୃତ୍ୟୁର ଆଶଙ୍କାକୁ ଏଡ଼ାଇ ଦିଆଯାଇ ନ ପାରେ।
- କେବଳ ଏତିକି ନୁହେଁ, ପ୍ଲାଷ୍ଟିକ୍ ବୋତଲରେ ପାଣି ରଖି ପିଇବା ଦ୍ୱାରା ଶରୀରକୁ ବାଇଫେନିଲ୍-ଏ ନାମକ ଏକ ମାରାତ୍ମକ ଏଷ୍ଟ୍ରୋଜେନ୍ ମିମିକିଙ୍ଗ୍ କେମିକାଲ୍ ଯାଇଥାଏ। ଏହା ମେଦବହୁଳତା, ଡାଇବେଟିସ୍, ପ୍ରଜନନ ସମସ୍ୟା ଭଳି ଅନେକ ରୋଗର କାରଣ ସାଜିଥାଏ।
- ପ୍ଲାଷ୍ଟିକ୍ ବୋତଲରେ ପାଣି ଅଧିକ ସମୟ ରହିବା ଏବଂ ତାହା ସୂର୍ଯ୍ୟକିରଣ ସଂସ୍ପର୍ଶରେ ଆସିବା ଦ୍ୱାରା ହେଉ କିମ୍ବା ଗାଡ଼ିରେ ପାଣିବୋତଲ ଅଧିକ ସମୟ ରଖିବା ଅବା ଗାଡ଼ି ଷ୍ଟାର୍ଟ ରଖି ବାହାରକୁ ଯିବା ଦ୍ୱାରା ପାଣି ଗରମ ହେବା ସହ ଧୀରେ ଧୀରେ ପ୍ଲାଷ୍ଟିକ୍ ତରଳିଥାଏ। ଫଳରେ ସେଥିରୁ ଡାଇଅକ୍ସିନ୍ ନାମକ ଏକ ବିଷାକ୍ତ ପଦାର୍ଥ ନିର୍ଗତ ହୋଇଥାଏ, ଯାହା କି ବିଭିନ୍ନ ସ୍ୱାସ୍ଥ୍ୟ ସମସ୍ୟାର କାରଣ ସାଜିଥାଏ।
- ବର୍ତ୍ତମାନ ଗ୍ରାହକମାନଙ୍କୁ ଆକୃଷ୍ଟ କରିବା ଲାଗି ଅନେକ କମ୍ପାନୀ ଭିଟାମିନ୍ ଏନ୍‌ରିଚିଡ୍ ପାଣି ବିକ୍ରୟ କରୁଛନ୍ତି। ହେଲେ ପ୍ଲାଷ୍ଟିକ୍‌ର ହାନିକାରକ ଉପାଦାନ ସାଙ୍ଗକୁ ଏହି ପାଣିରେ ମିଶାଯାଉଥିବା ହାଇ ଫ୍ରୁକ୍ଟୋଜ୍ କର୍ନ ସିରପ୍ ଏବଂ ଫୁଡ୍ କଲର ଶରୀର ପାଇଁ ଅଧିକ କ୍ଷତିକାରକ ସାବ୍ୟସ୍ତ ହେଉଛି।

ଯୁବ ପ୍ରତିଭା

ଅଲ୍‌ରାଉଣ୍ଡର ଯଶୋବନ୍ତ

ତୁଳସୀ ଦୁଇପତ୍ରରୁ ବାସିଲା ପରି ତାଙ୍କ କଳା ବିକଶିତ ହୋଇଥିଲା ପିଲାଟି ଦିନୁ। ନିଜ ଆଗ୍ରହ, ପିତାମାତାଙ୍କ ପ୍ରେରଣା ଏବଂ ମହାପ୍ରଭୁଙ୍କ ଆଶୀର୍ବାଦରୁ ସେ ଆଜି ଏକାଧାରରେ ଜଣେ ସଫଳ ନୃତ୍ୟଶିଳ୍ପୀ, ଚିତ୍ରକର ଏବଂ କୋରିଓଗ୍ରାଫର ହୋଇପାରିଛନ୍ତି ବୋଲି କୁହନ୍ତି ପୁରୀ ଜିଲା ବ୍ରହ୍ମଗିରି ବ୍ଲକ ଦାମୋଦରପୁର ଗ୍ରାମର ମାଆ ଶାନ୍ତି ଏବଂ ବାପା ଯୋଗେନ୍ଦ୍ର ଜେନାଙ୍କ ପୁଅ ଯଶୋବନ୍ତ। ପିଲାବେଳୁ ପିତାମାତାଙ୍କ ସହ ମନ୍ଦିର ଯାଇ ଠାକୁର ଦର୍ଶନ, ଭାଗବତ ପାଠ, ଆଧ୍ୟାତ୍ମିକ ଚର୍ଚ୍ଚା ଆଦି ତାଙ୍କ ଜୀବନରେ ଗଭୀର ରେଖାପାତ କରିଥିଲା। ବୟସ ବଢିବା ସହିତ ତାଙ୍କ ଜୀବନରେ ଆଧ୍ୟାତ୍ମିକତା ଭାବ ବୃଦ୍ଧି ପାଇଥିଲା। ଭୁବନେଶ୍ୱରସ୍ଥିତ ବିକେ ଆର୍ଟ ଆଣ୍ଡ କ୍ରାଫ୍ଟ କଲେଜରୁ ଚିତ୍ରକଳାରେ ଡିଗ୍ରୀ ହାସଲ ପରେ ଶ୍ରୀକ୍ଷେତ୍ରକୁ ନିଜ କର୍ମକ୍ଷେତ୍ର ରୂପେ ବାଛି ନେଲେ। ସେବକ ପରିବାରରୁ ଜନ୍ମ ହୋଇ ନ ଥିଲେ ମଧ୍ୟ ସେ ନିଜକୁ ମହାପ୍ରଭୁଙ୍କ ନିକଟରେ ସମର୍ପି ଦେଇଛନ୍ତି। ଦୈନିକ ଶ୍ରୀମନ୍ଦିରରେ ଶ୍ରୀଜୀଉଙ୍କୁ ଦର୍ଶନ ସହ ତାଙ୍କ ପୂଜାର୍ଚ୍ଚନାରେ ନିଜକୁ ହଜାଇ ଦେଇଥାନ୍ତି ଯଶୋବନ୍ତ। ମହାପ୍ରଭୁଙ୍କ ନିକଟରେ ନାଚିବା ଲାଗି ତାଙ୍କ ମନରେ ରହିଥିବା ଅଭିଳାଷା ଯୁବନୃତ୍ୟଗୁରୁ ସନ୍ତୋଷ ପ୍ରଧାନଙ୍କ ସହିତ ମିଶିବା ପରେ ପୂର୍ଣ୍ଣ ହୋଇଥିଲା। ସନ୍ତୋଷଙ୍କ ଦ୍ୱାରା ପ୍ରତିଷ୍ଠିତ ନୃତ୍ୟାନୁଷ୍ଠାନ ଅନନ୍ୟା କଳା ମନ୍ଦିରରେ ଓଡିଶୀରେ ନୃତ୍ୟାଭ୍ୟାସ ଆରମ୍ଭ କରିଥିଲେ ଏବଂ ଜଣେ ପ୍ରତିଷ୍ଠିତ ଯୁବ ନୃତ୍ୟଶିଳ୍ପୀ ଭାବେ ସେ ନିଜ ସ୍ୱତନ୍ତ୍ର ପରିଚୟ ସୃଷ୍ଟି କରିବାରେ ସଫଳ ହେଲେ। ଶ୍ରୀକ୍ଷେତ୍ରର ମହୋତ୍ସବ ହେଉ ବା ବିଭିନ୍ନ ସାଂସ୍କୃତିକ କାର୍ଯ୍ୟକ୍ରମରେ

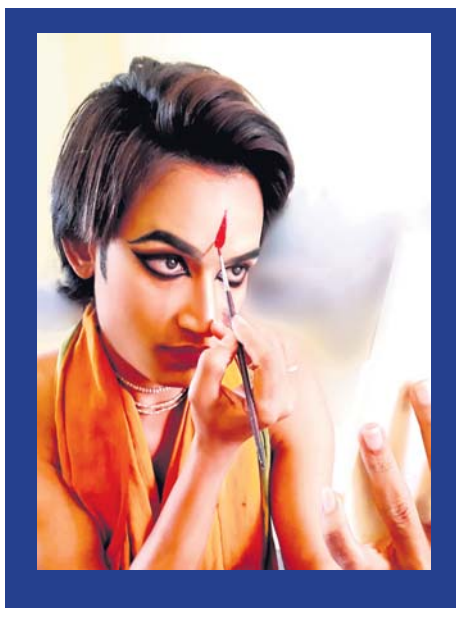

ତାଙ୍କ ନୃତ୍ୟର ଝଲକ ଦେଖିବାକୁ ମିଳେ। ଓଡ଼ିଶା ତଥା ରାଜ୍ୟ ବାହାରେ ମଧ୍ୟ ଓଡ଼ିଶୀ ନୃତ୍ୟ ପରିବେଷଣ କରି ସୁନାମ ଅର୍ଜନ କରିଛନ୍ତି ସେ। କେବଳ ଏତିକି ନୁହେଁ ଚନ୍ଦନଯାତ୍ରା, ମହାପ୍ରଭୁଙ୍କ ଗୁଣ୍ଡିଚା ଏବଂ ବାହୁଡା ଯାତ୍ରାରେ ମହାପ୍ରଭୁଙ୍କ ଆଗରେ ନୃତ୍ୟ ପରିବେଷଣ କରି ଭକ୍ତଙ୍କୁ ବିମୋହିତ କରିଥାନ୍ତି। ମୁଖମଣ୍ଡଳର ସ୍ମିତ ହାସ୍ୟ, କଥାରେ ଶାଳିନତା ତାଙ୍କୁ ଅନ୍ୟମାନଙ୍କ ନିକଟତର କରିପାରିଛି।

ସେ ବିନା ଟ୍ରେନିଂରେ ନିଜସ୍ୱ ପ୍ରଚେଷ୍ଟାରେ ଓଡ଼ିଶୀ ନୃତ୍ୟ ପୋଷାକ ମଧ୍ୟ ସିଲେଇ କରନ୍ତି। ଶ୍ରୀକ୍ଷେତ୍ରର ବିଭିନ୍ନ କାନ୍ଥରେ ଅଙ୍କିତ ସାଂସ୍କୃତିକ ଚିତ୍ର, ମହାପ୍ରଭୁଙ୍କ ସେବା ପରମ୍ପରାର ବିଭିନ୍ନ ଚିତ୍ରରେ ଏକାଧିକ କଳାରେ ପାରଦର୍ଶିତା ଅର୍ଜନ କରିଥିବା ଯଶୋବନ୍ତଙ୍କ ହାତର ଯାଦୁର ଝଲକ ଦେଖିବାକୁ ମିଳେ। ସର୍ବଦା ମହାପ୍ରଭୁଙ୍କ ସେବାରେ ମଜ୍ଜି ରହୁଥିବା ଯଶୋବନ୍ତ ତାଙ୍କ ଅନନ୍ୟ ପ୍ରତିଭା ଲାଗି ବିଭିନ୍ନ ମଞ୍ଚରେ ସମ୍ମାନିତ ହେବାର ଗୌରବ ହାସଲ କରିଛନ୍ତି। ନିଜକୁ ଅର୍ଦ୍ଧନାରୀଶ୍ୱର, ରାଧାକୃଷ୍ଣବେଶରେ ସଜ୍ଜିତ କରି ଏକକ ନୃତ୍ୟ ପରିବେଷଣ କରି ଅତି ଚମତ୍କୃତ ଭାବେ ନୃତ୍ୟ ପରିବେଷଣ କରିଥାନ୍ତି ଯଶୋବନ୍ତ। ଶ୍ରୀକ୍ଷେତ୍ରର ବିଭିନ୍ନ ମଠରେ ଆୟୋଜିତ ବିଭିନ୍ନ କାର୍ଯ୍ୟକ୍ରମ ସମୟରେ ଯଶୋବନ୍ତ ଶ୍ରୀରାମ, ଶ୍ରୀକୃଷ୍ଣ ବେଶରେ ସଜ୍ଜିତ ହୋଇ ଭକ୍ତ, ଦର୍ଶକଙ୍କୁ ଆକର୍ଷିତ କରିଥାନ୍ତି। ମହାପ୍ରଭୁଙ୍କ ସେବାରେ ସର୍ବଦା ମଜ୍ଜି ରହୁଥିବା ଯଶୋବନ୍ତ ମହାପ୍ରଭୁଙ୍କ ବିଭିନ୍ନ ଆକୃତିର ଚିତ୍ର ଅଙ୍କନ କରି ପର୍ଯ୍ୟଟକଙ୍କୁ ଆକୃଷ୍ଟ କରିଥାନ୍ତି।

– ପ୍ରଭାତ ପାଣିଗ୍ରାହୀ

ଧରିତ୍ରୀ
DHARITRI
www.orissakhabar.com/ www.dharitri.com ପୃଷ୍ଠା ୧୨ Press Regd. No. R.N. 21326/74 Postal Regd. No. BN/42/18-20. ରବିବାର, ନଭେମ୍ବର ୨୨/୨୦୨୦ Sunday, November 22/ 2020

ଦେବାଶିଷ, ଦିବ୍ୟଦର୍ଶିନୀ କ୍ରିକେଟର ଅଫ୍ ଦି ଇୟର

ଭୁବନେଶ୍ୱର,୨୧।୧୧ (ସ୍ପୋର୍ଟ୍ସ ବ୍ୟୁରୋ)

ସିଜନ ୨୦୧୯-୨୦ ପାଇଁ ସହିଦ ସ୍ପୋର୍ଟିଂ ମାରୁତି ଇଷ୍ଟେଟ ଇଣ୍ଡିଆ କ୍ରିକେଟର ଅଫ୍ ଦି ଇୟର ପୁରସ୍କାର ବିଜେତାଙ୍କ ନାମ ଘୋଷଣା କରାଯାଇଛି। ସିଲେକ୍ସନ କମିଟି ଗତ ସିଜନରେ ସଫଳତା ହାସଲ କରିଥିବା ଦେବାଶିଷ ସାମନ୍ତରାୟ ଓ ସୁଶ୍ରୀ ଦିବ୍ୟଦର୍ଶିନୀଙ୍କୁ ଯଥାକ୍ରମେ ପୁରୁଷ ଓ ମହିଳା ବିଭାଗରେ କ୍ରିକେଟର ଅଫ୍ ଦି ଇୟର ପୁରସ୍କାର ପାଇଁ ମନୋନୀତ କରିଛି। ବ୍ୟାଟ୍ସମ୍ୟାନ ଦେବାଶିଷ ୨୦୧୯-୨୦ ସିଜନରେ ବେଶ୍ ସଫଳ ରହିଥିଲେ। ରଣଜୀ ଟ୍ରଫିରେ ରାଜ୍ୟ ଦଳ ପାଇଁ ତାଙ୍କର ବିଶେଷ ଯୋଗଦାନ ରହିଥିଲା। ସେ ୮ଟି ମ୍ୟାଚରେ ୧୨ଟି ଇନିଂସ ଖେଳି ୫୩.୫୦ ହାରରେ ୫୩୫ ରନ ସ୍କୋର କରିଥିଲେ। ସେଥିରେ ୨ଶତକ ଓ ୨ ଅର୍ଦ୍ଧଶତକ ସାମିଲ। ଗତ ରଣଜୀ ସିଜନରେ ସେ ୨ ଛକା ଓ ୭୭ ଚୌକା ମାରିଥିଲେ। ସେହିପରି ଅଲରାଉଣ୍ଡର ଦିବ୍ୟଦର୍ଶିନୀ ଗତ ସିଜନରେ ୫୦ ଓଭର ବିଶିଷ୍ଟ ଜାତୀୟ ଏକଦିବସୀୟ ପ୍ରତିଯୋଗିତାରେ ୨୦୪ ରନ ସ୍କୋର କରିବା ସହ ୮ଟି ମ୍ୟାଚରେ ୧୬ ଉଇକେଟ ଅକ୍ତିଆର କରିଥିଲେ। ସିନିୟର ମହିଳା ଟି୨୦ ଚ୍ୟାଲେଞ୍ଜ ଟ୍ରଫିରେ ଇଣ୍ଡିଆ ବି' ତରଫରୁ ଖେଳି ସେ ୪ଟି ମ୍ୟାଚରୁ ୭ ଉଇକେଟ ପାଇଥିଲେ। କେବଳ ସେତିକି ନୁହେଁ ଇମର୍ଜିଂ ଏସିଆ କପ୍, ଇମର୍ଜିଂ ଇଣ୍ଡିଆ ଦଳ ସହ ବାଂଲାଦେଶ ଗସ୍ତ ଏବଂ ଟି୨୦ ଇମର୍ଜିଂ ଚତୁଃକୋଣୀୟ ମୁକାବିଲାରେ ମଧ୍ୟ ସେ ବେଶ୍ ସଫଳ ରହିଥିଲେ। ପୁରସ୍କାର ପାଇଁ ମନୋନୀତ ଏହି ଦୁଇ ପ୍ରତିଭାସମ୍ପନ୍ନ କ୍ରିକେଟରଙ୍କୁ ଏକ ସ୍ୱତନ୍ତ୍ର ଉତ୍ସବରେ ୩୧ ହଜାର ଟଙ୍କାର ଏକ ଚେକ୍, ପ୍ରଶସ୍ତିପତ୍ର ଏବଂ ଟ୍ରଫି ପ୍ରଦାନ କରାଯିବ ବୋଲି ସହିଦ ସ୍ପୋର୍ଟିଂ କ୍ଲବର ସମ୍ପାଦକ ପଙ୍କଜ ପଟ୍ଟନାୟକ ପ୍ରକାଶ କରିଛନ୍ତି। ସ୍ପୋର୍ଟ୍ସ ଜର୍ନାଲିଷ୍ଟ ସନାତନ ପାଣି, ସୁଶାନ୍ତ ମହାନ୍ତି, ସୁରେଶ ସ୍ୱାଇଁ, ସମୀକ୍ଷା ପଟ୍ଟନାୟକ, ସଞ୍ଜୀବ ବିଶ୍ୱାଳ, ତପନ ସ୍ୱାଇଁ, ହିମାଂଶୁ ପତି ମିଶ୍ର, ସମୀର ରାଉତ୍, ନିରଞ୍ଜନ ରେଡ୍ଡୀ, ଉମାକାନ୍ତ ମିଶ୍ର, ଶକ୍ତି ପ୍ରସାଦ ନନ୍ଦ ଓ ସମ୍ମିତ ମହାପାତ୍ର, ଏହି ପୁରସ୍କାରର ପ୍ରାୟୋଜକ ତଥା ମାରୁତି ଇଷ୍ଟେଟର ପରିଚାଳନା ନିର୍ଦ୍ଦେଶକ ଜିତେନ୍ଦ୍ର ପ୍ରସାଦ ସିଂ ଏବଂ ସହିତ ସ୍ପୋର୍ଟିଂ କ୍ଲବ ସମ୍ପାଦକ ପଙ୍କଜ ପଟ୍ଟନାୟକଙ୍କୁ ନେଇ ଗଠିତ ସିଲେକ୍ସନ କମିଟି ଏକ ଭର୍ଚୁଆଲ ବୈଠକରେ ପୁରସ୍କାର ବିଜେତା ଦ୍ୱୟଙ୍କୁ ମନୋନୀତ କରିଥିଲେ। ଦେବାଶିଷଙ୍କର ଏହା ପ୍ରଥମ କ୍ରିକେଟର ଅଫ୍ ଦି ଇୟର ପୁରସ୍କାର ହୋଇଥିବାବେଳେ ଦିବ୍ୟଦର୍ଶିନୀଙ୍କର ଏହା ଦ୍ୱିତୀୟ ପୁରସ୍କାର। ପୂର୍ବରୁ ସେ ୨୦୧୭-୧୮ ସିଜନ ପାଇଁ ପୁରସ୍କୃତ ହୋଇ ସାରିଛନ୍ତି। ଓଡ଼ିଶା କ୍ରୀଡ଼ାଜଗତର ସର୍ବପୁରାତନ ଏବଂ ନିୟମିତ ପ୍ରଦାନ କରାଯାଇ ଆସୁଥିବା ଏହି ବାର୍ଷିକ ପୁରସ୍କାର ୧୯୯୨-୯୩ ସିଜନରୁ ଆରମ୍ଭ ହୋଇଥିଲା। ରାଜ୍ୟର କ୍ରିକେଟ ଖେଳାଳିଙ୍କୁ ପ୍ରୋତ୍ସାହନ କରିବା ଏହାର ମୂଳ ଲକ୍ଷ୍ୟ। ପ୍ରଥମେ କେବଳ ପୁରୁଷ ଖେଳାଳିଙ୍କୁ ପୁରସ୍କୃତ କରାଯାଉଥିଲେ। ପରେ ୨୦୧୩-୧୪ ସିଜନରୁ ପ୍ରଥମ କରି ମହିଳା କ୍ରିକେଟର ଅଫ୍ ଦି ଇୟର ପୁରସ୍କାର ପ୍ରଦାନ କରାଯିବା ଧାରା ଆରମ୍ଭ ହୋଇଥିଲା।

ଦେବାଶିଷ ସାମନ୍ତରାୟ

ସୁଶ୍ରୀ ଦିବ୍ୟଦର୍ଶିନୀ

କୋସ୍‌ଗେଇ, ୟେଶାନେ ଭାଗନେବେ

ବ୍ରିଗିଡ୍ କୋସ୍‌ଗେଇ

ନୂଆଦିଲ୍ଲୀ, ୨୧।୧୧ (ପି.ଟି.): ଏୟାରଟେଲ ଦିଲ୍ଲୀ ହାଫ୍ ମାରାଥନରେ ବିଶ୍ୱରେକର୍ଡ କରିଥିବା ବ୍ରିଗିଡ୍ କୋସ୍‌ଗେଇ ଏବଂ ଆବାବେଲ୍ ୟେଶାନେ ଅଂଶଗ୍ରହଣ କରିବେ। ଶନିବାର ଆୟୋଜକଙ୍କ ତରଫରୁ ଏ ବିଷୟରେ ସୂଚନା ଦିଆଯାଇଛି। ଏହି ଇଭେଣ୍ଟ ୱାର୍ଲ୍ଡ ଆଥଲେଟିକ୍ସ ଗୋଲ୍ଡ ଲେବଲ ରେସ୍ କାଉଣ୍ଟ ଡାଉନ୍‌ର ଏକ ଅଂଶବିଶେଷ। ୨୦୧୯ରେ ଅନୁଷ୍ଠିତ ସିକାଗୋ ମାରାଥନରେ କେନିୟାର କୋସଗେଇ ୨:୧୪:୦୪ ଟାଇମିଂରେ ବିଶ୍ୱ ମହିଳା ମାରାଥନ ରେକର୍ଡ ଭଙ୍ଗିଥିଲେ। ଫେବୃୟାରୀରେ ଅନୁଷ୍ଠିତ ରାସ୍ ଅଲ୍ ଖାଇମା ହାଫ୍ ମାରାଥନର ଫାଇନାଲ ପର୍ଯ୍ୟାୟରେ ଉପରୋକ୍ତ ଦୁଇ ଧାବିକାଙ୍କ ମଧ୍ୟରେ ତୀବ୍ର ପ୍ରତିଯୋଗିତା ହୋଇଥିଲା। ଇଥିଓପିଆର ୟେଶାନେ ୬୪:୩୧ରେ ବିଶ୍ୱରେକର୍ଡ କରିଥିବାବେଳେ କୋସଗେଇ ୬୪: ୪୯ରେ ଦ୍ୱିତୀୟ ହୋଇଥିଲେ। ଗତ ମାସରେ ୨୬ ବର୍ଷୀୟ କୋସଗେଇ୨:୧୮:୫୮ ଟାଇମିଂରେ ଲଣ୍ଡନ ମାରାଥନଜିତିଥିଲେ। ଅନ୍ୟପକ୍ଷରେପୋଲାଣ୍ଡରେ ଅନୁଷ୍ଠିତ ୱାର୍ଲ୍ଡ ଆଥଲେଟିକ୍ସ ହାଫ୍ ମାରାଥନ ଚାମ୍ପିୟନଶିପ୍‌ରେ ରେସ୍ ଶେଷ ହେବାକୁ ଆଉ ମାତ୍ର ୩ କିଲୋମିଟର ବାକି ରହିଥିବାବେଳେ ୨୯ ବର୍ଷୀୟା ୟେଶାନେ ଦୁର୍ଭାଗ୍ୟଜନକ ଭାବେ ତଳେ ପଡ଼ିଯାଇଥିଲେ ମଧ୍ୟ ୫ମ ସ୍ଥାନ ଅଧିକାର କରିଥିଲେ। ଏଲିଟ୍ ଦୌଡ଼ାଳିମାନେ ଜବାହରଲାଲ ନେହେରୁ ଷ୍ଟାଡିୟମରେ ରେସ୍ ଆରମ୍ଭ କରିବେ।

ଦିଲ୍ଲୀ ହାଫ୍ ମାରାଥନ

'ଆଇପିଏଲ୍ ପ୍ରଦର୍ଶନ ଯୋଗୁ ଚାପ ହଟିଛି'

ସିଡ୍‌ନୀ, ୨୧।୧୧ (ପି.ଟି.)

ଇଣ୍ଡିଆନ ପ୍ରିମିୟର ଲିଗ୍ (ଆଇପିଏଲ୍)ରେ ଭଲ ପ୍ରଦର୍ଶନ କରିଥିବାରୁ ଅଷ୍ଟ୍ରେଲିଆ ବିପକ୍ଷ ଟେଷ୍ଟ ସିରିଜ ପାଇଁ ସେ ଚାପରେ ନ ଥିବା କହିଛନ୍ତି ଭାରତର କୌଶଳୀ ପେସ୍ ବୋଲର ମହମ୍ମଦ ଶାମି। ସଂଯୁକ୍ତ ଆରବ ଏମିରେଟ୍ସ (ୟୁଏଇ)ରେ ଅନୁଷ୍ଠିତ ଗି ଆଇପିଏଲ୍‌ରେ ସେ କିଙ୍ଗ୍ସ ଇଲେଭନେ ପଞ୍ଜାବ ତରଫରୁ ଖେଳି ୨୦ ଉଇକେଟ ଅକ୍ତିଆର କରିଛନ୍ତି। ମୁମ୍ବାଇ ଇଣ୍ଡିଆନ୍ସ ବିପକ୍ଷ ଡବଲ ସୁପର ଓଭର ଗେମ୍‌ରେ ସେ ଟାଇଟ୍ ବୋଲିଂ କରି ମାତ୍ର ୫ ରନ ଦେଇଥିଲେ। ଆଗାମୀ ସିରିଜ ପାଇଁ ସେ ବିନା ଚାପରେ ନିଜକୁ ପ୍ରସ୍ତୁତ କରୁଛନ୍ତି। ଲେଜ୍ଜ ଓ ସିମ୍ ମୁଭମେଣ୍ଟକୁ ସେ ଗୁରୁତ୍ୱ ଦେଉଛନ୍ତି। ଲମ୍ବା ଅଷ୍ଟ୍ରେଲିଆ ଟୁର୍‌ରେ ହ୍ୱାଇଟ୍ ବଲ୍ କ୍ରିକେଟ ପରେ ପିଙ୍କ୍ ଓ ରେଡ୍ ବଲ୍ କ୍ରିକେଟ ଖେଳାଯିବ। ସେ ଟେଷ୍ଟ ମ୍ୟାଚକୁ କିନ୍ତୁ ଅଗ୍ରାଧିକାର ଦେବେ। ଶାମି କହିଛନ୍ତି ଆଇପିଏଲ୍ ଯୋଗୁ ତାଙ୍କ ହ୍ୱାଇଟ୍ ବଲ୍ ଫର୍ମ ନିୟନ୍ତ୍ରଣରେ ରହିଛି। ତେଣୁ ବର୍ତ୍ତମାନ ସେ ନେଟ୍ସରେ ରେଡ୍ ବଲ୍ ବୋଲିଂ ଅଭ୍ୟାସକୁ ଗୁରୁତ୍ୱ ଦେଉଛନ୍ତି।

ମହମ୍ମଦ ଶାମି

ଫାଇନାଲରେ ଥିମ୍

ଲଣ୍ଡନ,୨୧।୧୧: ଏଠାରେ ଚାଲିଥିବା ଏଟିପି ଫାଇନାଲ୍ସରେ ଅଷ୍ଟ୍ରିଆର ତାରକା ଟେନିସ ଖେଳାଳି ଡୋମିନିକ୍ ଥିମ୍ ଫାଇନାଲରେ ପ୍ରବେଶ କରିଛନ୍ତି। ଶନିବାର ଅନୁଷ୍ଠିତ ସେମିଫାଇନାଲରେ ସେ ବିଶ୍ୱର ୧ ନମ୍ବର ଖେଳାଳି ସର୍ବିୟାର ନୋଭାକ ଜୋକୋଭିଚ୍‌ଙ୍କୁ ୭-୫, ୬-୭, ୭-୬ ସେଟ୍‌ରେ ହରାଇ ଏହି ସଫଳତା ପାଇଛନ୍ତି। ଫାଇନାଲ୍‌ରେ ସେ ଡାନିଲ ମେଡ୍‌ଭେଡେଭ କିମ୍ବା ରାଫାଲ ନାଡାଲଙ୍କୁ ଭେଟିବେ। ଶନିବାର ଅନୁଷ୍ଠିତ ଗ୍ରୁପ୍ ପର୍ଯ୍ୟାୟର ଅନ୍ତିମ ମ୍ୟାଚ୍‌ରେ ରୁଷିଆର ମେଡ୍‌ଭେଡେଭ୍ ୬-୩, ୬-୩ ସିଧାସଳଖ ସେଟ୍‌ରେ ପଦାର୍ପଣ କରିଥିବା ଜର୍ମାନୀର ଡିଏଗୋ ସ୍ୱାର୍ଜମ୍ୟାନଙ୍କୁ ପରାସ୍ତ କରିଛନ୍ତି। ମେଡ୍‌ଭେଡେଭ୍ ଦ୍ୱିତୀୟ ସେମିରେ ସ୍ପେନ୍‌ର ନାଡାଲଙ୍କୁ ଭେଟିବେ।

ଏଟିପି ଫାଇନାଲ୍ସ

ଜାତୀୟ ଫୁଟ୍‌ବଲ କ୍ୟାମ୍ପରେ ଯବାମଣି, ପ୍ୟାରୀ

ନୂଆଦିଲ୍ଲୀ, ୨୧।୧୧ (ପି.ଟି.): ଭାରତୀୟ ସିନିୟର ମହିଳା ଦଳର କ୍ୟାମ୍ପ ଡିସେମ୍ବର ୧ରୁ ଗୋଆରେ ଆରମ୍ଭ ହେବ। କରୋନା ଭାଇରସ୍ ପାଇଁ ଲକ୍‌ଡାଉନ୍ ପରେ ଏହା ମହିଳା ଖେଳାଳିଙ୍କର ପ୍ରଥମ ଜାତୀୟ କ୍ୟାମ୍ପ। ଏଥିପାଇଁ ୩୦ଜଣ ଖେଳାଳିଙ୍କ ମଧ୍ୟରେ ଓଡ଼ିଶାର ଦୁଇଜଣ ଯବାମଣି ଟୁଡୁ (ଡିଫେଣ୍ଡର) ଓ ପ୍ୟାରୀ ଖାଖା (ମିଡ୍ ଫିଲ୍ଡର) ସ୍ଥାନ ପାଇଛନ୍ତି। ୨୦୨୨ ଏଏଫ୍ସି ଏସିଆନ କପ୍ ଲାଗି ପ୍ରସ୍ତୁତି ପାଇଁ ଏହି କ୍ୟାମ୍ପ ଡକାଯାଇଛି। ଏହି ମହାଦେଶୀୟ ଇଭେଣ୍ଟ ଭାରତରେ ଆୟୋଜନ ହେବ। ମୁଖ୍ୟ କୋଚ୍ ମେମୋଲ ରକିଙ୍କ ପ୍ରତ୍ୟକ୍ଷ ତତ୍ତ୍ୱାବଧାନରେ ଖେଳାଳିମାନେ ତାଲିମ ନେବେ। କ୍ୟାମ୍ପ ପାଇଁ ଭାରତୀୟ ଟିମ୍ ଡାକ୍ତର ଶେରଭିନ୍ ଶେରିଫ୍‌ଙ୍କ ଦ୍ୱାରା ପ୍ରସ୍ତୁତ କରାଯାଇଥିବା ଏସ୍ଓପି (ଷ୍ଟାଣ୍ଡାର୍ଡ ଅପରେଟିଂ ପ୍ରୋସିଜିଓର) ପ୍ରସ୍ତୁତ କରାଯାଇଛି। କ୍ୟାମ୍ପରେ ଯୋଗଦେବାଲାଗି ନିଜ ସହ ଛାଡ଼ିବା ପୂର୍ବରୁ ଖେଳାଳିମାନଙ୍କୁ ଆଇସିଏମ୍‌ଆର ସ୍ୱୀକୃତିପ୍ରାପ୍ତ ଲାବୋରେଟୋରି ଦ୍ୱାରା କୋଭିଡ୍ ଟେଷ୍ଟ (ଆରଟି-ପିସିଆର୍) କରାଇବା ବାଧ୍ୟତାମୂଳକ କରାଯାଇଛି। ନେଗେଟିଭ ଆସିଲାପରେ ସେମାନେ ସତର୍କତା ଅବଲମ୍ବନ କର ଗନ୍ତବ୍ୟ ସ୍ଥଳକୁ ଯାଇ ପାରିବେ। ଗୋଆରେ ପହଞ୍ଚିବା ପରେ ସେମାନଙ୍କର ଏକ ରାପିଡ୍ ଆଣ୍ଟିଜେନ୍ ଟେଷ୍ଟ ହେବ। ଏଥିରେ ନେଗେଟିଭ ଆସିଲେ ସେମାନେ ସେମାନଙ୍କ ହେଟେଲରୁମ୍‌କୁ ଯାଇ ପାରିବେ। ସେଠାରେ ସେମାନଙ୍କୁ ୭ ଦିନ କ୍ୱାରାଣ୍ଟାଇନ୍‌ରେ ରହିବାକୁ ପଡ଼ିବ। ଟ୍ରେନିଂରେ ଯୋଗଦାନ ପୂର୍ବରୁ ୮ମ ଦିବସରେ ସେମାନଙ୍କର ପୁନର୍ବାର ଟେଷ୍ଟ ହେବ।

ଯବାମଣି ଟୁଡୁ ଓ ପ୍ୟାରୀ ଖାଖା।

ନର୍ଥଇଷ୍ଟ ୟୁନାଇଟେଡ୍‌ର ବିଜୟ ଅଭିଯାନ

ଭାସ୍କୋ,୨୧।୧୧

ଇଣ୍ଡିଆନ ସୁପର ଲିଗ୍ (ଆଇଏସ୍ଏଲ୍)ରେ ନର୍ଥଇଷ୍ଟ ୟୁନାଟେଡ୍ କ୍ଲବ ବିଜୟ ସହ ଅଭିଯାନ ଆରମ୍ଭ କରିଛି। ଶନିବାର ସ୍ଥାନୀୟ ତିଳକ ମଇଦାନ ଷ୍ଟାଡିୟମରେ ଅନୁଷ୍ଠିତ ଟୁର୍ନାମେଣ୍ଟର ଦ୍ୱିତୀୟ ମ୍ୟାଚ୍‌ରେ ନର୍ଥଇଷ୍ଟ ୧-୦ ଗୋଲରେ ଶକ୍ତିଶାଳୀ ମୁମ୍ବାଇ ସିଟି ଏଫ୍‌ସିକୁ ପରାସ୍ତ କରିଛି। ସଂଘର୍ଷପୂର୍ଣ୍ଣ ଏହି ମୁକାବିଲାରେ ପ୍ରଥମାର୍ଦ୍ଧ ଶେଷ ସୁଦ୍ଧା ମ୍ୟାଚ୍ ଗୋଲ ଶୂନ୍ୟ ଥିଲା। ଦ୍ୱିତୀୟାର୍ଦ୍ଧ ଆରମ୍ଭ ହେବା ପରେ ୪୯ତମ ମିନିଟ୍‌ରେ ନର୍ଥଇଷ୍ଟର ଘାନା ଷ୍ଟ୍ରାଇକର କ୍ୱେସି ଅପିଆ ପେନାଲ୍ଟି ଜରିଆରେ ଗୋଲ ଦେଇ ଦଳକୁ ଅଗ୍ରଣୀ କରାଇଥିଲେ। ଏହାପରେ ଉଭୟ ଦଳ କେତୋଟି ସୁଯୋଗ ପାଇଥିଲେ ମଧ୍ୟ ଗୋଲ ଦେଇପାରି ନ ଥିଲେ। ଇଞ୍ଜୁରୀ ଟାଇମର ୬ ମିନିଟ୍‌ରେ ଗୋଲ ପରିଶୋଧ କରିବାକୁ ମୁମ୍ବାଇ ସିଟି ଜୋରଦାର ପ୍ରୟାସ କରିଥିଲେ ମଧ୍ୟ ସଫଳ ହୋଇପାରି ନ ଥିଲା। ଶେଷରେ ନର୍ଥଇଷ୍ଟ ବାଜି ମାରିଥିଲା। ମ୍ୟାଚ୍‌ର ୪୩ତମ ମିନିଟ୍‌ରେ ମୁମ୍ବାଇ ସିଟିର ମରକ୍କୋ ମିଡ୍‌ଫିଲ୍ଡର ଅହମ୍ମଦ ଜାହୋଙ୍କୁ ରେଡ୍ କାର୍ଡ ଦେଖାଯାଇଥିଲା। ପରାସ୍ତ ହୋଇଥିଲେ ମଧ୍ୟ ମୁମ୍ବାଇ ବଲ୍‌କୁ ଅଧିକ ସମୟ ନିଜ ଅକ୍ତିଆରରେ ରଖିଥିଲା।

ଇଣ୍ଡିଆନ ସୁପର ଲିଗ୍

ନର୍ଥଇଷ୍ଟ ୟୁନାଟେଡ୍ ଓ ମୁମ୍ବାଇ ସିଟି ଏଫ୍‌ସି ମଧ୍ୟରେ ଅନୁଷ୍ଠିତ ମ୍ୟାଚ୍‌ର ଏକ ସଂଘର୍ଷପୂର୍ଣ୍ଣ ମୁହୂର୍ତ୍ତ।

ଗୋଆ-ବେଙ୍ଗାଲୁରୁ ମୁକାବିଲା ଆଜି

ମାର୍ଗାଓ,୨୧।୧୧(ପି.ଟି.): ଇଣ୍ଡିଆନ ସୁପର ଲିଗ୍ (ଆଇଏସ୍ଏଲ୍)ରେ ରବିବାର ସୁନୀଲ ଛେତ୍ରୀଙ୍କ ନେତୃତ୍ୱାଧୀନ ବେଙ୍ଗାଲୁରୁ ଓ ଏଫ୍‌ସି ଗୋଆ ପରସ୍ପରକୁ ଭେଟିବେ। କେତେଜଣ ବିଦେଶୀ ଖେଳାଳି ଦଳରେ ସାମିଲ ହୋଇଥିବା ବେଳେ ନୂଆ ହେଡ୍ କୋଚ୍ ତତ୍ତ୍ୱାବଧାନରେ ଗୋଆ ଏକ୍‌ଦମ୍ ନୂଆ ରୂପରେ ମ୍ୟାଚ୍‌ରେ ଅବତୀର୍ଣ୍ଣ ହେବ। ସେହିପରି ଶକ୍ତିଶାଳୀ ବେଙ୍ଗାଲୁରୁ ଦଳ ମଧ୍ୟ ନିଜ ସାମର୍ଥ୍ୟ ଅନୁଯାୟୀ ଦମ୍ ଦେଖାଇବ।

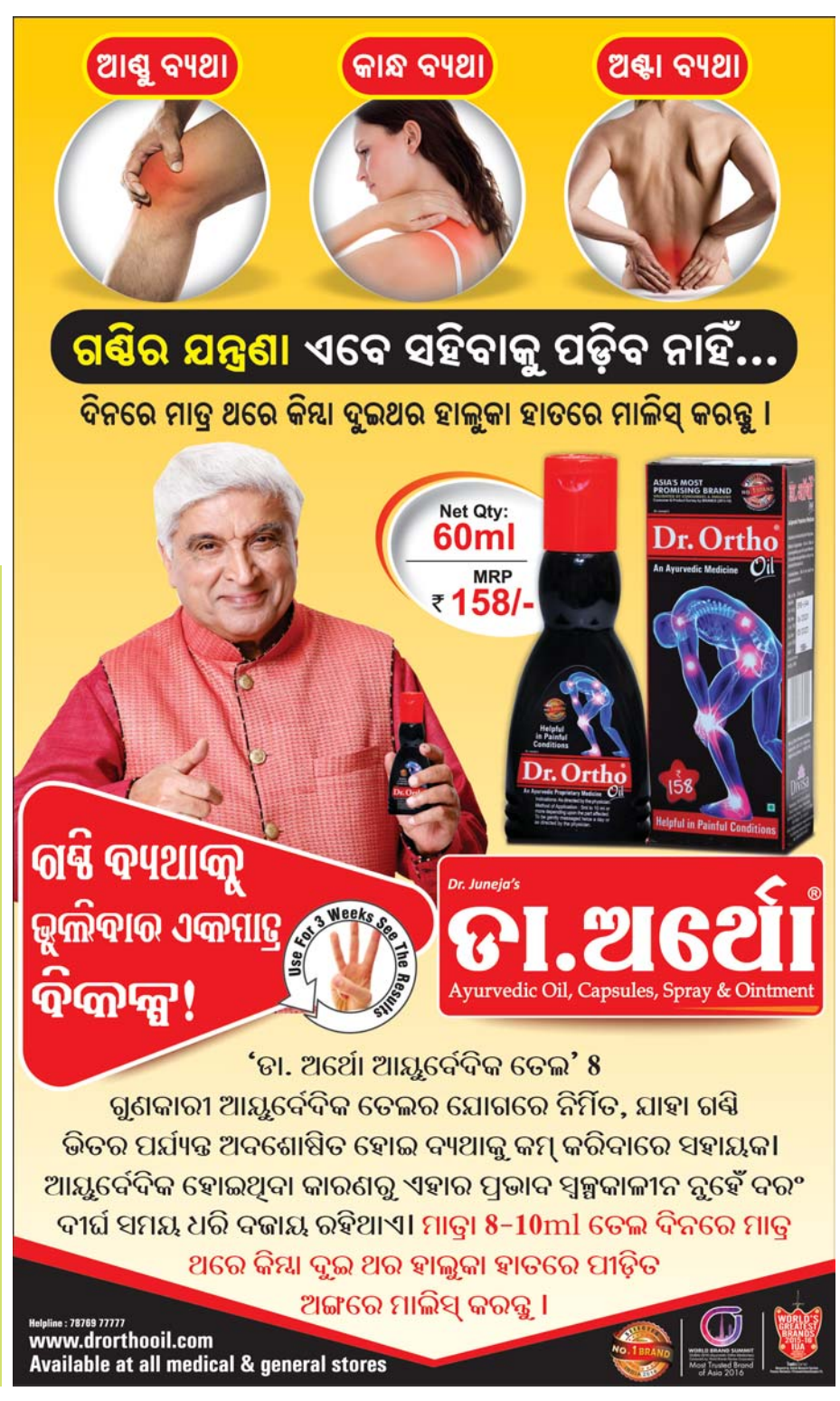

3-Printed and published by Tathagata Satpathy on behalf of Navajat Printers & Media Pvt. Ltd. and printed at Navajat Printers, B-15, Industrial Estate, Rasulgarh, Bhubaneswar, Editor - Tathagata Satpathy, ସମ୍ପାଦକ- ତଥାଗତ ସତପଥୀ