ଧରିତ୍ରୀ
DHARITRI

୪୭

ଭୁବନେଶ୍ୱର, ବୁଧବାର, ଡିସେମ୍ବର ୨/୨୦୨୦ (୧୬ ପୃଷ୍ଠା) | Bhubaneswar, Wednesday, December 2/2020 | ★★★★

୪୭ଶ ଭାଗ ୯ ସଂଖ୍ୟା | www.orissakhabar.com/www.dharitri.com | Printed at Bhubaneswar, Sambalpur, Angul and Rayagada | ମୂଲ୍ୟ ₹୫/-

ନୂଆ ଅବତାରରେ ଜାକ୍‌ଲିନ
ସାଜିଦ୍ ନାଡିଆଡ୍‌ୱାଲାଙ୍କ ଆକ୍ସନ କମେଡି ଫିଲ୍ମ 'ବଚ୍ଚନ ପାଣ୍ଡେ'ରେ ସାମିଲ ହୋଇଛନ୍ତି ଅଭିନେତ୍ରୀ ଜାକ୍‌ଲିନ ଫର୍ନାଣ୍ଡିଜ୍।

୧୪

୧୬

ଫଣ୍ଡ୍ରେଙ୍କ ଡବଲ ଗୋଲ: ମୁମ୍ବାଇ ବିଜୟୀ
ଗ୍ଲେନ୍‌ଭିଲେ ଆଡାମ ଜେମ୍ସ ଲି ଫଣ୍ଡ୍ରେଙ୍କ ଡବଲ ଗୋଲ ବଳରେ ମୁମ୍ବାଇ ସିଟି ଏଫସି ମଙ୍ଗଳବାର ଆଇଏସ୍‌ଏଲ୍ ମ୍ୟାଚରେ ଇଷ୍ଟବେଙ୍ଗଲକୁ ପରାସ୍ତ କରିଛି।

FORD MIDNIGHT SURPRISE

4 - 6 ଡିସେମ୍ବର
ଶୋରୁମ ରାତି 12ଟା ପର୍ଯ୍ୟନ୍ତ ଖୋଲା ରହିବ

ନିଜର Ford କାର କିଣିବାର ଏହା ହେଉଛି ସବୁଠାରୁ ଭଲ ମଉକା ।

Go Further Ford

DIAL-A-FORD
1800 419 3000
BUY OR SERVICE YOUR FORD FROM HOME

Or book online on www.booking.india.ford.com

*T & C apply.

କୃଷକ-କେନ୍ଦ୍ର ବୈଠକ ନିଷ୍ଫଳ

ଦିଲ୍ଲୀ ଗାଜିଆବାଦ ବର୍ଡରରେ ଧାରଣା ଦେଇଥିବା କୃଷକଙ୍କ ସହ ଯୋଗଦେଇଛନ୍ତି ଭୀମ୍ ଆର୍ମି ସଭାପତି ଚନ୍ଦ୍ରଶେଖର ଆଜାଦ।

ନୂଆଦିଲ୍ଲୀ,୧।୧୨ (ପି.ଟି./ଆଇଏଏନ୍‌ଏସ୍)

କୃଷି ଆଇନ ବିବାଦ
- ୩୫ ଚାଷୀ ନେତାଙ୍କ ସହ କେନ୍ଦ୍ରର ଆଲୋଚନା
- ୫ ଜଣିଆ କମିଟି ଗଠନ ପାଇଁ କହିଲେ ସରକାର
- ଜିଦ୍‌ରେ ଅଟଳ ଚାଷୀ
- ୩ରେ ଚତୁର୍ଥ ପର୍ଯ୍ୟାୟ ବୈଠକ

୩ କୃଷି ଆଇନ ପ୍ରତ୍ୟାହାର ଦାବିରେ ଆନ୍ଦୋଳନରତ ଚାଷୀ ନେତାମାନଙ୍କ ସହ କେନ୍ଦ୍ର ସରକାରଙ୍କ ବୈଠକ ମଙ୍ଗଳବାର ଅମୀମାଂସିତ ରହିଛି। ୩୫ କୃଷକ ସଙ୍ଗଠନର ନେତା ଓ ୩ କେନ୍ଦ୍ରମନ୍ତ୍ରୀଙ୍କ ମଧ୍ୟରେ ନୂଆଦିଲ୍ଲୀର କୃଷିଭବନଠାରେ ଚାଲିଥିବା ଆଲୋଚନାରୁ କିଛି ସୁଫଳ ମିଳିପାରି ନାହିଁ। କେନ୍ଦ୍ର ସରକାର ଉକ୍ତ ବୈଠକରେ କୃଷକ ପ୍ରତିନିଧିମାନଙ୍କ ଆଗରେ ସର୍ବନିମ୍ନ ସହାୟକ ମୂଲ୍ୟ (ଏମ୍‌ଏସ୍‌ପି) ଏବଂ ଏଗ୍ରିକଲ୍‌ଚରାଲ ପ୍ରଡ୍ୟୁସ୍ ମାର୍କେଟ କମିଟି ବା ମଣ୍ଡି (ଏପିଏମ୍‌ସି) ନେଇ ବିସ୍ତୃତ ବିବରଣୀ ପ୍ରଦାନ କରିଥିଲେ। ଏହାସହ ନୂଆ କୃଷି ଆଇନ ସମ୍ପର୍କରେ ଅଧିକ ଆଲୋଚନା ଲାଗି ୪ରୁ ୫ ଜଣ ଚାଷୀ ନେତାଙ୍କ ନାମ ପ୍ରସ୍ତାବ ଦେବାକୁ କହିଥିଲେ। ତେବେ ଉକ୍ତ ମାରାଥନ୍ ବୈଠକରେ କିଛି ନିଷ୍ପତ୍ତି ହୋଇପାରି ନ ଥିବା ଜଣାପଡ଼ିଛି। ଆସନ୍ତା ଗୁରୁବାର ଆଲୋଚନା ପାଇଁ ଚତୁର୍ଥ ପର୍ଯ୍ୟାୟ ବୈଠକ ହେବ।

କେନ୍ଦ୍ର ସରକାର ଫାର୍ମର୍ସ ପ୍ରଡ୍ୟୁସ୍ ଟ୍ରେଡ୍ ଆଣ୍ଡ କମର୍ସ (ପ୍ରୋଟେକ୍ସନ ଆଣ୍ଡ ଫାସିଲିଟି) ଆକ୍ଟ, ଫାର୍ମର୍ସ (ଏମ୍ପାୱାରମେଣ୍ଟ ଆଣ୍ଡ ପ୍ରୋଟେକ୍ସନ) ଏଗ୍ରିମେଣ୍ଟ ଅନ୍ ପ୍ରାଇସ୍ ଆସ୍ୟୁରାନ୍ସ ଆଣ୍ଡ ଫାର୍ମ ସର୍ଭିସେସ୍ ଏବଂ ଏସେନ୍ସିଆଲ କମୋଡିଟିଜ୍ (ଆମେଣ୍ଡମେଣ୍ଟ) ଆକ୍ଟ, ୨୦୨୦ ଆଣିଛନ୍ତି। ସେପ୍ଟେମ୍ବର ୨୭ରେ ରାଷ୍ଟ୍ରପତି ରାମନାଥ କୋବିନ୍ଦ ମୋହର ଦେବା ପରେ ଏହା ଆଇନରେ ପରିଣତ ହୋଇଛି। ଏହି ୩ ଆଇନ ମିଳିତ ଭାବେ 'ନୂଆ କୃଷି ଆଇନ, ୨୦୨୦' ନାମରେ ପରିଚିତ। ☞ପୃଷ୍ଠା-୪

ଚାଷୀ ଆନ୍ଦୋଳନକୁ ଟ୍ରୁଡୋଙ୍କ ସମର୍ଥନ

ନୂଆଦିଲ୍ଲୀ,୧।୧୨(ପି.ଟି.)

କୃଷକ ଆନ୍ଦୋଳନକୁ ନେଇ କାନାଡା ପ୍ରଧାନମନ୍ତ୍ରୀ ଜଷ୍ଟିନ୍ ଟ୍ରୁଡୋ ଓ ଅନ୍ୟ ନେତାମାନଙ୍କ ମନ୍ତବ୍ୟକୁ ନେଇ ମଙ୍ଗଳବାର ଭାରତ ପକ୍ଷରୁ ନିନ୍ଦା କରାଯାଇଛି। ଏହି ପ୍ରସଙ୍ଗ ଏକ ଗଣତାନ୍ତ୍ରିକ ଦେଶର ଆଭ୍ୟନ୍ତରୀଣ ବ୍ୟାପାର ହୋଇଥିବାରୁ ସେମାନଙ୍କ ମନ୍ତବ୍ୟ ଭୁଲ୍ ତଥ୍ୟ ଆଧାରିତ ଓ ଅନାବଶ୍ୟକ ବୋଲି ଭାରତର ବହିର୍ବ୍ୟାପାର ମନ୍ତ୍ରଣାଳୟ ମୁଖପାତ୍ର ଅନୁରାଗ ଶ୍ରୀବାସ୍ତବ କହିଛନ୍ତି। ପ୍ରକାଶ ଯେ, କାନାଡା ପ୍ରଧାନମନ୍ତ୍ରୀ ଟ୍ରୁଡୋ ସୋମବାର ଗୁରୁ ☞ପୃଷ୍ଠା-୪

ମାସେ ବି ତିଷ୍ଠିଲାନି

ଯାଜପୁର ଅଫିସ/ ଭୁବନେଶ୍ୱର,୧।୧୨(ବ୍ୟୁରୋ)

ଗ୍ରାମାଞ୍ଚଳରେ ଦୁର୍ନୀତିର ଚିତ୍ର
- ୭୩୯ ସୌରଚାଳିତ ପାନୀୟ ଜଳ ପ୍ରକଳ୍ପ ଅଚଳ
- ସୁନ୍ଦରଗଡ଼ରେ ସର୍ବାଧିକ ୧୧୬
- ପ୍ରାୟ ୩୦ କୋଟି ବରବାଦ

ଯାଜପୁର ଜିଲା ଧର୍ମଶାଳା ବ୍ଲକ ରଘୁନାଥପୁରର ଅଚଳ ପ୍ରକଳ୍ପ।

ରାଜ୍ୟର ଗ୍ରାମାଞ୍ଚଳ ଲୋକଙ୍କୁ ସହଜରେ ପାନୀୟ ଜଳ ଯୋଗାଇଦେବା ଲକ୍ଷ୍ୟରେ ବିଭିନ୍ନ ସ୍ଥାନରେ ହ୍ୟାଣ୍ଡପମ୍ପ ଟ୍ୟୁବ୍‌ୱେଲ୍‌ରେ ସୌରଚାଳିତ ପମ୍ପ ସଂଯୋଗ କରାଯାଇଛି। ଏଥିପାଇଁ ଗୋଟିଏ ପ୍ରକଳ୍ପ ପିଛା ୨.୮ ଲକ୍ଷରୁ ୪.୫୭ ଲକ୍ଷ ଟଙ୍କା ଯାଏ ଖର୍ଚ୍ଚ କରାଯାଇଛି। ୨୦୧୩-୧୪ରୁ ୨୦୧୯-୨୦ ମଧ୍ୟରେ ଗ୍ରାମ୍ୟ ଜଳଯୋଗାଣ ଓ ପରିମଳ(ଆର୍‌ଡବ୍ଲ୍ୟୁଏସ୍‌ଏସ୍) ପକ୍ଷରୁ ଓଡ଼ିଶା ଅକ୍ଷୟ ଶକ୍ତି ବିକାଶ ଏଜେନ୍ସି (ଓରେଡା) ଦ୍ୱାରା ପର୍ଯ୍ୟାୟକ୍ରମେ ମୋଟ ୧୩,୨୧୯ କରାଯାଇଛି। ଏହି ସୌରଚାଳିତ ପାନୀୟ ଜଳ ପ୍ରକଳ୍ପ ପାଇଁ ବିପୁଳ ଅର୍ଥ ଶ୍ରାଦ୍ଧ ହୋଇଥିବାବେଳେ ସେଗୁଡ଼ିକ ମଧ୍ୟରୁ ଅନେକ ମାସେ ବି ତିଷ୍ଠି ପାରିଲା ନାହିଁ। ଏବେ ରାଜ୍ୟରେ ୭୩୯ଟି ପ୍ରକଳ୍ପ ଅଚଳ ହୋଇପଡ଼ିରହିଛି, ଯାହା ସିଆର୍‌ସି(କଷ୍ଟମର ରିଲେସନଶିପ ସେଣ୍ଟର)ର ଗତ ୨୭ ତାରିଖ ରିପୋର୍ଟରୁ ଜଣାପଡ଼ିଛି। କିନ୍ତୁ ବାସ୍ତବରେ ଅଚଳ ପ୍ରକଳ୍ପ ସଂଖ୍ୟା ବହୁ ଅଧିକ ବୋଲି ବିଭିନ୍ନ ସ୍ଥାନରୁ ହେଉଥିବା ଅଭିଯୋଗ ଜଣାପଡ଼ିଛି। ନିମ୍ନମାନର ସାମଗ୍ରୀ ବ୍ୟବହାର କରାଯାଇ ଅନୁଦାନର ସିଂହଭାଗ ଅର୍ଥ ମିଳିମିଶି ଲୁଟ୍ କରାଯାଇଥିବାରୁ ଉକ୍ତ ପ୍ରକଳ୍ପଗୁଡ଼ିକ ଦ୍ୱାରା ଲୋକେ ଉପକୃତ ହୋଇପାରୁନାହାନ୍ତି ବୋଲି କ୍ଷୋଭ ପ୍ରକାଶ ପାଉଛି। ଏନେଇ ଆକାଉଣ୍ଟାଣ୍ଟ ଜେନେରାଲ ବା ଏଜି (ଅଡିଟ୍) ଆର୍‌ଡବ୍ଲ୍ୟୁଏସ୍‌ଏସ୍ ସର୍ବୋଚ୍ଚ ଯନ୍ତ୍ରୀଙ୍କୁ ରିପୋର୍ଟ ତଲବ କରିଛନ୍ତି।

ଅଧିକାରୀମାନଙ୍କ ଆନ୍ତରିକତାର ଅଭାବ ଓ ଅନୁଦାନ ହରିଲୁଟ ମନୋଭାବ ଯୋଗୁ ଲୋକଙ୍କୁ ଅନେକ ସୌରଚାଳିତ ପାନୀୟ ଜଳ ପ୍ରକଳ୍ପ ମାସେ ବି ଜଳ ଯୋଗାଇ ପାରିନାହିଁ। ଯାଜପୁର ଜିଲାକୁ ଏହାର ଉଦାହରଣ ଭାବେ ନିଆଯାଇପାରେ। ଜିଲାର ବଡ଼ଚଣା ବ୍ଲକ ଅଧୀନ ଅସିଆ, ଆକବରବାଦ, ଚଣ୍ଡିତଳ, ଚାରିନଙ୍ଗଳ, ପତରାଜପୁର, ବରଗଡ଼, ପରିଆ, ବନ୍ଧପାଲି, ସାଳପଡ଼ା ଓ ରାଇଝର, ଦାନଗଦି ବ୍ଲକର ଅଙ୍ଗୁରପାଳ, ଭିତରମାଣିକ, ଗୋଲଗାଁ ଓ ଗୁଙ୍ଗେଇସୁନି, ଧର୍ମଶାଳା ବ୍ଲକର ରଘୁନାଥପୁର, ବିଛାଖଣ୍ଡି, ଝଟିଆପଡା, ବଡବରିସାହି, ଫଜଲପୁର ଓ ତାଳଜଙ୍ଗା, ସୁକିନ୍ଦା ବ୍ଲକର ବଣ୍ଡୁଚର୍ଚ୍ଚିତ ନଗଡ଼ା, ଛତାନଗର, ନୂଆଗାଁ, ପାଟଣା, ମିର୍ଗିଚରା ଓ ତଳଙ୍ଗି ଗ୍ରାମର ସୌରଚାଳିତ ପାନୀୟ ଜଳ ପ୍ରକଳ୍ପ ଅଚଳ ହୋଇ ପଡିଛି। ଏଥିପାଇଁ ଜଳସ୍ତର ଅତିନିମ୍ନ, ମେଶିନ ଯନ୍ତ୍ରାଂଶ ନ ମିଳିବା, ବୋର୍ କୋଲାପ୍ସ, ମଦରବୋର୍ଡ ଚୋରି, ସୋଲାର ପ୍ୟାନେଲ ଭାଙ୍ଗିଯିବା, ପମ୍ପ ଓ ମୋଟର ହଜିବା ଇତ୍ୟାଦି କାରଣ ଦର୍ଶାଯାଇଛି। ଯାଜପୁର ଜିଲାରେ ଏଯାଏ ୨୬୬ଟି ପ୍ରକଳ୍ପ କରାଯାଇଥିବାବେଳେ ୨୫ଟି ହୋଇଥିବା ସରକାରୀ ଭାବେ କୁହାଯାଇଛି। ବାସ୍ତବରେ ଉଲ୍ଲେଖିତ ଅଚଳ ସଂଖ୍ୟାଠାରୁ ବହୁ ଅଧିକ ସୌରଚାଳିତ ପ୍ରକଳ୍ପ କାର୍ଯ୍ୟରେ ଆସୁ ନ ଥିବା ଲୋକେ ପ୍ରକାଶ କରିଛନ୍ତି। ଏ କଥାକୁ ସ୍ୱୀକାର କରିଛନ୍ତି ନିର୍ବାହୀ ଯନ୍ତ୍ରୀ ଅମିୟ କୁମାର ପରିଜା। ତାଙ୍କ କହିବାନୁଯାୟୀ ଅଚଳ ପ୍ରକଳ୍ପ ସଂଖ୍ୟା ୫୦%ରୁ ଅଧିକ ହେବ। ଏସ୍‌ଡିଓ ଓ ଯନ୍ତ୍ରୀମାନଙ୍କୁ ପ୍ରକୃତ ଅଚଳ ପ୍ରକଳ୍ପ ସମ୍ପର୍କରେ ତଥ୍ୟ ସଂଗ୍ରହ ପାଇଁ କୁହାଯାଇଥିବା ନିର୍ଦ୍ଦେଶ ଦିଆଯାଇଛି। ଏହାସହ ମରାମତି ପାଇଁ ଓରେଡା ଓ ସାମଗ୍ରୀ ଯୋଗାଇଥିବା ☞ପୃଷ୍ଠା-୧୩

ନାବାଳିକାଙ୍କୁ ବଳାତ୍କାର ପରେ ବିଷ ଘଟଣାରେ ୨ ଅଟକ

ସଜନାଗଡ଼, ୧।୧୨(ଡି.ଏନ.ଏ.)

ବାଲେଶ୍ୱର ଜିଲା ନୀଳଗିରି ଅଞ୍ଚଳରେ ଥିବା ଏକ ଇଟାଭାଟିରେ ଜଣେ ନାବାଳିକାଙ୍କୁ ବଳାତ୍କାର ପରେ ବିଷ ପିଆଇ ଦିଆଯାଇଥିଲା। ପରେ ମେଡିକାଲରେ ବିଷକ୍ରିୟାରେ ତାଙ୍କର ମୃତ୍ୟୁ ହୋଇଯାଇଥିଲା। ଏନେଇ ତାଙ୍କ ଦାଦା ନୀଳଗିରି ଥାନାରେ ଏତଲା ଦେଇଥିଲେ। ଏତଲାକୁ ଭିତ୍ତି କରି ପୋଲିସ ମଙ୍ଗଳବାର ଇଟାଭାଟି ମାଲିକ ଓ ଟ୍ରାକ୍ଟର ଡ୍ରାଇଭରଙ୍କୁ ଅଟକ ରଖି ତଦନ୍ତ ☞ପୃଷ୍ଠା-୧୩

ଆଜିର ସମ୍ପାଦକୀୟ

ଏବେ ଟାର୍ଗେଟ୍ କିଏ

ପୁଣି ନାଗାର୍ଜୁନ ବେଶ ସାମଗ୍ରୀ ଗାଏବ

ପୁରୀ ଅଫିସ,୧।୧୨

ଭାଇରାଲ କଦମ୍ବ କାଠି ଫଟୋ।

- ସୋସିଆଲ ମିଡିଆରେ କଦମ୍ବ କାଠି ଫଟୋ ଭାଇରାଲ
- ଏପର୍ଯ୍ୟନ୍ତ ଚନ୍ଦ୍ର, ସୂର୍ଯ୍ୟ ଗାଏବ ଘଟଣାର ତଦନ୍ତ ସରିନି

ମହାପ୍ରଭୁଙ୍କ ଦୁର୍ଲଭ ନାଗାର୍ଜୁନ ବେଶର ଚନ୍ଦ୍ର, ସୂର୍ଯ୍ୟ ଗାଏବ ଘଟଣା ପରେ ସୋମବାର ଜଣେ ସେବାୟତ କିଛି ବେଶ ସାମଗ୍ରୀ ନେଉଥିବା ଜଣାପଡ଼ିଥିଲା। ବାଘଛାଲ ଓ ଦୁଇଟି ଓଳମାଳ ଗାଏବ ହେବା ନେଇ ଆଲୋଚନା ଚାଲିଥିବାବେଳେ ମଙ୍ଗଳବାର କଦମ୍ବ କାଠି ଫଟୋ ସୋସିଆଲ ମିଡିଆରେ ଭାଇରାଲ ହୋଇଛି। ପ୍ରଥମେ ଜଣେ ସେବକ ଏହାକୁ ନିଜ ଫେସ୍‌ବୁକ ଆକାଉଣ୍ଟରେ ପୋଷ୍ଟ କରିବା ପରେ ଏହି ଫଟୋ ମୋବାଇଲରୁ ମୋବାଇଲକୁ ଘୂରି ବୁଲୁଛି। ମହାପ୍ରଭୁଙ୍କ ଦୁର୍ଲଭ ନାଗାର୍ଜୁନ ବେଶର ଏହି କଦମ୍ବ କାଠି ପାଇ ସେ ବେଶ୍ ଆନନ୍ଦିତ ବୋଲି ନିଜର ଭାବବ୍ୟକ୍ତ କରିଛନ୍ତି। ଏହି କାରଣରୁ ନାଗାର୍ଜୁନ ବେଶର ବିଭିନ୍ନ ଅଂଶ ବାହାରକୁ ଯାଇଥିବା ଚର୍ଚ୍ଚା ହେଉଛି।

ଶ୍ରୀମନ୍ଦିର ପ୍ରଶାସନର ନିଷ୍ପତ୍ତି ଅନୁସାରେ ବେଶ ଓଲାଗି ପରେ ସିଂହାରୀ ସେବକମାନେ ନୀତି ପ୍ରଶାସକ ଓ କମାଣ୍ଡରଙ୍କ ଉପସ୍ଥିତିରେ ବେଶ ଦାଖଲ କରିଥିଲେ। ସମ୍ପୂର୍ଣ୍ଣ ବେଶକୁ ଶ୍ରୀମନ୍ଦିର ପରିସରସ୍ଥ ନୀଳାଦ୍ରି ମ୍ୟୁଜିୟମ୍‌ରେ ରଖାଯାଇଥିଲା। ମାତ୍ର ଶ୍ରୀମନ୍ଦିର ପ୍ରଶାସନ ହେପାଜତରେ ଥିବା ବେଶର ବିଭିନ୍ନ ଅଂଶ କିଭଳି ଗାଏବ ହେଉଛି ତାହାକୁ ନେଇ ଏବେ ପ୍ରଶ୍ନ ଉଠିଛି। ଚନ୍ଦ୍ର, ସୂର୍ଯ୍ୟ ଗାଏବ ଘଟଣାରେ ଦୋଷୀଙ୍କ ☞ପୃଷ୍ଠା-୪

ପୁରସ୍କାର ଫେରାଇବେ ପୂର୍ବତନ କ୍ରୀଡ଼ାବିତ୍

ଚଣ୍ଡିଗଢ଼,୧।୧୨(ପି.ଟି.)

ଦିଲ୍ଲୀରେ ବିକ୍ଷୋଭରତ କୃଷକଙ୍କ ଉପରେ ବଳପ୍ରୟୋଗ ପ୍ରତିବାଦରେ ପଦ୍ମଶ୍ରୀ ଓ ଅର୍ଜୁନ ପୁରସ୍କାରପ୍ରାପ୍ତ ଅନେକ ପୂର୍ବତନ କ୍ରୀଡ଼ାବିତ୍ ସେମାନଙ୍କ ପୁରସ୍କାର ଫେରାଇବାକୁ ନିଷ୍ପତ୍ତି ନେଇଛନ୍ତି। ସେମାନଙ୍କ ମଧ୍ୟରେ ଅଛନ୍ତି, ପଦ୍ମଶ୍ରୀ ତଥା ଅର୍ଜୁନ ପୁରସ୍କାର ବିଜେତା ରେସ୍‌ଲର କର୍ତାର ସିଂ, ବାସ୍କେଟବଲ୍ ଖେଳାଳି ସଜ୍ଜନ ସିଂ ଚୀମା ଓ ହକି ଖେଳାଳି ରାଜବୀର କୌର। ସେମାନେ ଡିସେମ୍ବର ୫ରେ ଦିଲ୍ଲୀ ଯିବେ ଓ ରାଷ୍ଟ୍ରପତି ଭବନ ବାହାରେ ପୁରସ୍କାର ରଖିବେ। କୃଷକମାନେ ଦିଲ୍ଲୀ ଯାଉଥିବାବେଳେ କେନ୍ଦ୍ର ଓ ହରିୟାଣା ସରକାର ସେମାନଙ୍କୁ ଅଟକାଇବା ପାଇଁ ୱାଟର କ୍ୟାନନ୍‌ରୁ ପାଣିବର୍ଷା ଏବଂ ଲୁହବୁହା ବାଷ୍ପ ପ୍ରୟୋଗ କରିଛନ୍ତି। ଆମ ବୟୋଜ୍ୟେଷ୍ଠ ଓ ଭାଇମାନଙ୍କ ପଗଡ଼ି ଖୋଲାଯିବା ପରେ ଆମେ ଏଇ ସମ୍ମାନ ଓ ପୁରସ୍କାରକୁ ନେଇ କ'ଣ କରିବୁ। ଏଭଳି ନିନ୍ଦନୀୟ କାର୍ଯ୍ୟର ପ୍ରତିବାଦରେ ଆମେ ପୁରସ୍କାର ଫେରାଇବୁ ବୋଲି ସଜ୍ଜନ ସିଂ ଚୀମା କହିଛନ୍ତି।

ଶୁଭଶ୍ରୀ 'ଫେମିନା ମିସ୍ ଇଣ୍ଡିଆ ଓଡ଼ିଶା'

ପୁଣି ଚମକିଲେ ଓଡ଼ିଆ ଝିଅ

ଭୁବନେଶ୍ୱର, ୧।୧୨(ବ୍ୟୁରୋ)

୨୦୨୦ ବର୍ଷ ପାଇଁ 'ଫେମିନା ମିସ୍ ଇଣ୍ଡିଆ ଓଡ଼ିଶା' ଟାଇଟଲ୍ ଜିତିଛନ୍ତି ବଲାଙ୍ଗୀରର ଶୁଭଶ୍ରୀ ରାୟଗୁରୁ। କୋଭିଡ୍ ସଂକ୍ରମଣ ଲାଗି ଚଳିତବର୍ଷ ଭିଡିଓ କନ୍‌ଫରେନ୍ସ ମାଧ୍ୟମରେ ଏହି ପ୍ରତିଯୋଗିତା ଅନୁଷ୍ଠିତ ହୋଇଥିଲା। ଏଥିରେ ଦେଶର ଶ୍ରେଷ୍ଠ ୩୧ ଜଣ ପ୍ରତିଯୋଗୀଙ୍କ ମଧ୍ୟରେ ଶୁଭଶ୍ରୀ ଓଡ଼ିଶାରୁ ଶ୍ରେଷ୍ଠ ବିବେଚିତ ହୋଇ ଏହି ଟାଇଟଲ ଜିତିଛନ୍ତି। ସୌନ୍ଦର୍ଯ୍ୟ ସହ ନିଜର ଦୃଢ଼ ଆତ୍ମବିଶ୍ୱାସ ବଳରେ ଏହି ସଫଳତା ହାସଲ କରିଥିବା ଶୁଭଶ୍ରୀ ୫୭ତମ ଫେମିନା ମିସ୍ ଇଣ୍ଡିଆ ଫାଇନାଲ ରାଉଣ୍ଡରେ ଓଡ଼ିଶାରୁ ପ୍ରତିନିଧିତ୍ୱ କରିବେ। ୨୦୧୮ରେ ଶ୍ରୁତିକ୍ଷା ନାୟକ ଏବଂ ୨୦୧୯ରେ ଶୀତଲ ସାହୁଙ୍କ ପରେ ୨୦୨୦ ପାଇଁ ଶୁଭଶ୍ରୀ ଫେମିନା ମିସ୍ ଇଣ୍ଡିଆ ଓଡ଼ିଶା ଟାଇଟଲ ହାସଲ କରିଛନ୍ତି। ବଲାଙ୍ଗୀର ଜିଲାରେ ଜନ୍ମିତ ଶୁଭଶ୍ରୀ ପେସାରେ ଜଣେ ଆଇନଜୀବୀ ଏବଂ ଆଙ୍କର। ସେ ୩ ହଜାରରୁ ଊର୍ଦ୍ଧ୍ୱ ଲାଇଭ୍ ଶୋ'ରେ ଆଙ୍କରିଂ କରିବା ସହ ଏକାଧିକ ଟେଲିଭିଜନ ବିଜ୍ଞାପନରେ ନଜର ଆସିଛନ୍ତି। ସେହିପରି ବଲିଉଡ୍ ଫିଲ୍ମ 'ମସ୍ତିଜାଦେ'ରେ ସେ ଆସିଷ୍ଟାଣ୍ଟ ଡାଇରେକ୍ଟର ଭାବେ କାମ କରିଥିବା ବେଳେ ଇ-କମର୍ସ ୱେବ୍‌ସାଇଟ୍ ଆମାଜନ୍‌ର ଅଫିସିଆଲ ଆଙ୍କର୍ ଭାବେ କାର୍ଯ୍ୟ କରୁଛନ୍ତି। ନୃତ୍ୟ, ସଙ୍ଗୀତ ବ୍ୟତୀତ ନିଜକୁ ଫିଟ୍ ରଖିବା ସହ ଥିଏଟର ଜଗତ ପ୍ରତି ତାଙ୍କର ବିଶେଷ ଆଗ୍ରହ ରହିଛି। ଶୁଭଶ୍ରୀ ବଲାଙ୍ଗୀରର ସ୍ପେଶାଲ ଜୁଡିସିଆଲ ମାଜିଷ୍ଟ୍ରେଟ୍ (ଏସ୍‌ଜେଏମ୍) ରମେଶ ଚନ୍ଦ୍ର ରାୟଗୁରୁଙ୍କ ଝିଅ। ବଲାଙ୍ଗୀରର କେନ୍ଦ୍ରୀୟ ବିଦ୍ୟାଳୟ-୨ରୁ ଶିକ୍ଷାଲାଭ କରିଥିବା ଶୁଭଶ୍ରୀ ସ୍କୁଲ୍ ସମୟରୁ ମଡେଲିଂ ଓ ଅଭିନୟରେ କ୍ୟାରିୟର କରିବାକୁ ଆଗ୍ରହ ରଖିଥିଲେ। କଠୋର ପ୍ରରିଶ୍ରମ ମାଧ୍ୟମରେ ମିସ୍ ଇଣ୍ଡିଆ ଟାଇଟଲ୍ ଜିତି ଆଗାମୀ ଦିନରେ ସେ ଜାତୀୟ ଓ ଅନ୍ତର୍ଜାତୀୟସ୍ତରରେ ଓଡିଶାକୁ ଗୌରବାନ୍ୱିତ କରିବାକୁ ଲକ୍ଷ୍ୟ ☞ପୃଷ୍ଠା-୪

କରୋନାରେ ଗୁଜରାଟ ଏମ୍‌ପି ମୃତ

ଗୁଜରାଟର ରାଜ୍ୟ ସଭା ଏମ୍‌ପି ଅଭୟ ଭରଦ୍ୱାଜ କରୋନା ଆକ୍ରାନ୍ତ ହୋଇ ମଙ୍ଗଳବାର ପ୍ରାଣ ହରାଇଛନ୍ତି। କରୋନା ପରେ ନିମୋନିଆରେ ସେ ଆକ୍ରାନ୍ତ ହୋଇଥିଲେ। ତାଙ୍କୁ ଚିକିତ୍ସା ଲାଗି ଏମ୍‌ଜିଏମ୍ ହେଲ୍‌ଥ କେୟାର ହସ୍ପିଟାଲରେ ଭର୍ତ୍ତି କରାଯାଇଥିଲା। ତାଙ୍କ ବିୟୋଗରେ ପ୍ରଧାନମନ୍ତ୍ରୀ ନରେନ୍ଦ୍ର ମୋଦି ଗଭୀର ଦୁଃଖ ପ୍ରକାଶ କରିଛନ୍ତି। ଚଳିତବର୍ଷ ଜୁନ୍‌ରେ ସେ ରାଜ୍ୟ ସଭାକୁ ଯାଇଥିଲେ।

ପଛଘୁଞ୍ଚା ନାହିଁ କୃଷକ ଜାତକେ

କୃଷି ଆଇନ ବିରୋଧୀ ବିକ୍ଷୋଭ ବେଳେ ଗାଜିପୁର ସୀମାରେ ସାମାଜିକ କର୍ମୀ ମେଧା ପାଟକରଙ୍କ ସହ ଭାରତୀୟ କିଷାନ ୟୁନିୟନ (ବିକେୟୁ) ମୁଖପାତ୍ର ରାକେଶ ଟିକାଏତ୍ ଓ ଅନ୍ୟମାନେ।

ନୂଆଦିଲ୍ଲୀର କୃଷି ଭବନରେ ଭାରତୀୟ କିଷାନ ୟୁନିୟନ୍ ନେତାମାନଙ୍କ ସହ କେନ୍ଦ୍ର କୃଷିମନ୍ତ୍ରୀ ନରେନ୍ଦ୍ର ସିଂ ତୋମାର ଓ ରେଳମନ୍ତ୍ରୀ ପୀୟୂଷ ଗୋୟଲ ଆଲୋଚନା କରୁଛନ୍ତି।

ନୂଆଦିଲ୍ଲୀ,୧।୧୨

ବିବାଦୀୟ କୃଷି ଆଇନ ପ୍ରତ୍ୟାହାର ଦାବିରେ ଦିଲ୍ଲୀ ଓ ଜାତୀୟ ରାଜଧାନୀ ସୀମାରେ ଆନ୍ଦୋଳନ କରୁଥିବା ଚାଷୀମାନେ ପଛଘୁଞ୍ଚା ଦେବେ ନାହିଁ। କେନ୍ଦ୍ର କୃଷିମନ୍ତ୍ରୀ ନରେନ୍ଦ୍ର ସିଂ ତୋମାର ଆନ୍ଦୋଳନ ପ୍ରତ୍ୟାହାର ପାଇଁ ମଙ୍ଗଳବାର ଚାଷୀ ନେତାମାନଙ୍କୁ ଅନୁରୋଧ କରିବା ସତ୍ତ୍ୱେ ସେମାନେ ଓହରିବେ ନାହିଁ। ଏହି ଆଇନ ନ ହଟାଇବା ଯାଏ ଆନ୍ଦୋଳନ ଜାରି ରହିବ ବୋଲି କୃଷକ ନେତାମାନେ ସ୍ୱଷ୍ଟ କରିଛନ୍ତି।

୩ କେନ୍ଦ୍ରମନ୍ତ୍ରୀଙ୍କ ସହ ଆଲୋଚନା ପରେ ଭାରତୀୟ କିଷାନ ୟୁନିୟନ (ବିକେୟୁ) ଅଧ୍ୟକ୍ଷ ନରେଶ ଟିକାଏତ୍ ଗଣମାଧ୍ୟମକୁ ସୂଚନା ଦେଇ କହିଛନ୍ତି, ଆଲୋଚନା କିଛି ବାଟ ଆଗେଇଛି। କିନ୍ତୁ ଆନ୍ଦୋଳନ ଜାରି ରହିବ। କୃଷି ଆଇନକୁ ନେଇ ଆମେ ଆମର ସମସ୍ୟା ସମ୍ପର୍କରେ ବୁଧବାର କେନ୍ଦ୍ର ସରକାରଙ୍କୁ ଏକ ଚିଠା ଦେବୁ। ସରକାର ପଞ୍ଜାବ, ହରିୟାଣା, ଦିଲ୍ଲୀ, ଉତ୍ତରପ୍ରଦେଶ ଓ ଉତ୍ତରାଖଣ୍ଡର ଚାଷୀମାନଙ୍କ ସହ ଆଲୋଚନା ଆରମ୍ଭ କରିଛନ୍ତି। ତେଣୁ ଡିସେମ୍ବର ୩ରେ ହେବାକୁ ଥିବା ଚତୁର୍ଥ ପର୍ଯ୍ୟାୟ ବୈଠକ ପର୍ଯ୍ୟନ୍ତ ସରକାର ଏହି ପ୍ରସଙ୍ଗରେ ଗଭୀର ଭାବେ ଅନୁଧ୍ୟାନ କରନ୍ତୁ। ବୈଠକରେ ୫ ଜଣିଆ କମିଟି ଗଠନ କରି ସରକାରଙ୍କ ସହ ଆଲୋଚନା ପାଇଁ ତୋମାର କହିଥିଲେ। ଏହାକୁ ଆମେ ପ୍ରତ୍ୟାଖ୍ୟାନ କରିଛୁ। ତୋମାର କହିଛନ୍ତି, ଟିକାଏତ୍ କିଷାନ ୟୁନିୟନ ସହ ମଧ୍ୟ ଆଲୋଚନା ହୋଇଛି। ଏହି ଆଇନକୁ ନେଇ ସେମାନଙ୍କର ଅସୁବିଧା ସମ୍ପର୍କରେ ଲିଖିତ ଭାବେ ଜଣାଇବାକୁ କୁହାଯାଇଛି। ଏହି ଅବସରରେ କୃଷକ ନେତାମାନେ ତୋମାରଙ୍କୁ ଲଙ୍ଗରକୁ ଆମନ୍ତ୍ରଣ କରିଥିଲେ। କେନ୍ଦ୍ରମନ୍ତ୍ରୀ ସେମାନଙ୍କ ବିକ୍ଷୋଭସ୍ଥଳକୁ ଆସନ୍ତୁ। ସେମାନେ ତାଙ୍କୁ ଜିଲାପି ଓ ପକୋଡ଼ା ଖାଇବାକୁ ଦେବେ ବୋଲି କହିଥିଲେ।

ସଂକ୍ଷେପରେ

ପ୍ରବାସୀ ଭାରତୀୟଙ୍କୁ ମିଳିବ ଅଧିକ ପୋଷ୍ଟାଲ ବାଲଟ ସୁବିଧା

ନୂଆଦିଲ୍ଲୀ,୧।୧୨: ବାହାର ଦେଶରେ ରହୁଥିବା ଭାରତୀୟଙ୍କ ଲାଗି ଅଧିକ ପୋଷ୍ଟାଲ ବାଲଟ ସୁବିଧା କରିବା ଲାଗି ନିର୍ବାଚନ କମିଶନ କେନ୍ଦ୍ର ସରକାରଙ୍କୁ କହିଛନ୍ତି। ନଭେମ୍ବର ୨୭ରେ ଆଇନ ମନ୍ତ୍ରଣାଳୟର କାର୍ଯ୍ୟନିର୍ବାହୀ ସଚିବଙ୍କୁ ପତ୍ର ଲେଖି କମିଶନ ଏନେଇ ପଦକ୍ଷେପ ନେବାକୁ କହିଛନ୍ତି। ଆଗାମୀ ପଶ୍ଚିମବଙ୍ଗ, ଆସାମ, କେରଳ, ତାମିଲନାଡୁ, ପୁଡୁଚେରି ବିଧାନସଭା ନିର୍ବାଚନ ଓ ପରବର୍ତ୍ତୀ ସାଧାରଣ ନିର୍ବାଚନ ଲାଗି ଏଭଳି ବ୍ୟବସ୍ଥା କାର୍ଯ୍ୟକାରୀ କରିବାକୁ ପରାମର୍ଶ ଦେଇଛନ୍ତି। ଅନେକ ପ୍ରବାସୀ ଭାରତୀୟ ଏଥିଲାଗି ଅନୁରୋଧ କରିଆସୁଛନ୍ତି ଓ ବ୍ୟବସ୍ଥା ବୃଦ୍ଧି ଲାଗି ପଦକ୍ଷେପ ଗ୍ରହଣ କରାଯିବା ଜରୁରୀ ବୋଲି କମିଶନ କହିଛନ୍ତି। ରିପ୍ରେଜେଣ୍ଟେଶନ ଅଫ୍ ପିପୁଲ୍ସ ଆକ୍ଟ ୧୯୫୧ର ଧାରା ୬୨ରେ ପ୍ରତ୍ୟେକ ନାଗରିକଙ୍କ ଲାଗି ଭୋଟ ଦେବାର ଅଧିକାର ରହିଛି। ତେଣୁ ବାହାରେ ରହୁଥିବା ସମସ୍ତ ଯୋଗ୍ୟ ଭୋଟରଙ୍କ ଲାଗି ଅଧିକ ପୋଷ୍ଟାଲ ବାଲଟ ସୁବିଧା ସରକାର କରିବାକୁ କମିଶନ କହିଛନ୍ତି।

ଶିବସେନାରେ ଯୋଗଦେଲେ ଉର୍ମିଳା

ମୁମ୍ବାଇ, ୧।୧୨(ପି.ଟି.): ଅଭିନେତ୍ରୀ ଉର୍ମିଳା ମାତୋଣ୍ଡକର ମଙ୍ଗଳବାର ଶିବସେନାରେ ଯୋଗଦେଇଛନ୍ତି। ଏହି ଅବସରରେ ଦଳୀୟ ଅଧ୍ୟକ୍ଷ ତଥା ମହାରାଷ୍ଟ୍ର ମୁଖ୍ୟମନ୍ତ୍ରୀ ଉଦ୍ଧବ ଠାକ୍‌ରେ ଓ ଅନ୍ୟ ପ୍ରମୁଖ ନେତାମାନେ ଉପସ୍ଥିତ ଥିଲେ। ଗତବର୍ଷ କଂଗ୍ରେସରେ ଯୋଗଦେବା ପରେ ସେ ଦଳ ପକ୍ଷରୁ ପ୍ରାର୍ଥୀହୋଇ ମୁମ୍ବାଇ ନର୍ଥ ଲୋକ ସଭା ଆସନରୁ ନିର୍ବାଚନ ଲଢ଼ି ପରାଜୟବରଣ କରିଥିଲେ। ଏବେ ସେ ପୂର୍ଣ୍ଣ ପ୍ରସ୍ତୁତି ସହ ଶିବସେନାରେ ଯୋଗ ଦେଇଛନ୍ତି। ମିଳିଥିବା ସୂଚନା ଅନୁଯାୟୀ ଉର୍ମିଳାଙ୍କୁ ରାଜ୍ୟ ବିଧାନ ପରିଷଦକୁ ପଠାଯିବ। ରାଜ୍ୟପାଳଙ୍କ ଦ୍ୱାରା ମନୋନୀତ ୧୨ଜଣ ବ୍ୟକ୍ତିଙ୍କ ମଧ୍ୟରେ ଉର୍ମିଳାଙ୍କ ନାମ ଥିବା ଜଣାପଡ଼ିଛି। ଜାତୀୟସ୍ତରରେ ଜଣେ ଜଣାଶୁଣା ମୁହଁ ହୋଇଥିବାରୁ ଓ ଲୋକସମ୍ପର୍କ ଭଲ ଥିବାରୁ ଶିବସେନା ପାଇଁ ଏହା ଶକ୍ତିବୃଦ୍ଧ କରିବ ବୋଲି ଦଳ ପକ୍ଷରୁ କୁହାଯାଇଛି।

'ସମସ୍ତ ଦେଶବାସୀଙ୍କୁ ଟିକା ମିଳିବନି'

ନୂଆଦିଲ୍ଲୀ, ୧।୧୨(ପି.ଟି.): ସମସ୍ତ ଦେଶବାସୀଙ୍କୁ କରୋନା ଟିକା ଦିଆଯିବନି। ସରକାର ଏନେଇ କେଉଁଠି କହିନାହାନ୍ତି। ବିଭିନ୍ନ ତଥ୍ୟ, ସ୍ଥିତି ଓ ବୈଜ୍ଞାନିକ ପ୍ରସଙ୍ଗକୁ ଭିତ୍ତିକରି ସରକାର ଭବିଷ୍ୟତ ରଣନୀତି ପ୍ରସ୍ତୁତ କରିବେ। ଦେଶରେ ଦୈନିକ ପଜିଟିଭ୍ ହାର ୩.୭୨% ରହିଥିବାବେଳେ ନିୟୁତ ପିଛା ଏହା ୨୧୧ ରହିଛି। ବଡ଼ ଦେଶଗୁଡ଼ିକ ତୁଳନାରେ ଭାରତରେ ପଜିଟିଭ୍ ହାର କମ୍ ରହିଛି ବୋଲି କେନ୍ଦ୍ର ସ୍ୱାସ୍ଥ୍ୟ ସଚିବ ରାଜେଶ ଭୂଷଣ ପ୍ରକାଶ କରିଛନ୍ତି। ଏବେ ଦେଶରେ ସଂକ୍ରମଣ ହାର କମିଆସୁଛି ଓ ଆରୋଗ୍ୟ ହାର ମଧ୍ୟ ଦ୍ରୁତଗତିରେ ବଢ଼ିଛାଲିଛି। ତଥାପି ଟିକାର ଆବଶ୍ୟକତା ରହିଛି। ସରକାର ଟିକାର ସ୍ଥିତି ଓ ପ୍ରତିକ୍ରିୟା ଲାଗି ଇନ୍‌ଷ୍ଟିଚ୍ୟୁଶନାଲ ଏଥିକ୍ସ କମିଟି ଗଠନ କରିଛନ୍ତି। ଟିକାର ଟ୍ରାଏଲ, ସୁରକ୍ଷା ନେଇ ତଦାରଖ କରାଯାଉଛି। ଟିକା ଆସିଲେ ସରକାର ଠିକ୍ ସମୟରେ ଲୋକଙ୍କୁ ଯୋଗାଇଦେବେ ବୋଲି ଭୂଷଣ କହିଛନ୍ତି।

ହରିୟାଣା ସରକାରରୁ ସମର୍ଥନ ପ୍ରତ୍ୟାହାର କଲେ ସ୍ୱାଧୀନ ବିଧାୟକ

ଚଣ୍ଡିଗଡ଼,୧।୧୨

ଦେଶବ୍ୟାପୀ କୃଷକ ଆନ୍ଦୋଳନ ଉଗ୍ରରୂପ ଧାରଣ କରିଛି। କୃଷି ଆଇନକୁ ବିରୋଧ କରି ଦିଲ୍ଲୀ ସମେତ ବିଭିନ୍ନ ସ୍ଥାନରେ ଜୋର୍‌ଦାର ଆନ୍ଦୋଳନ ଜାରି ରହିଛି। ସୋମବାର ସହଯୋଗୀ ଆର୍‌ଏଲ୍‌ପି କୃଷକ ଆନ୍ଦୋଳନକୁ ସମର୍ଥନ କରି ଏନ୍‌ଡିଏରୁ ଓହରିଯିବାକୁ ଧମକ ଦେଇଥିବାବେଳେ ମଙ୍ଗଳବାର ହରିୟାଣାର ଭାଜପା ନେତୃତ୍ୱାଧୀନ ସରକାରରୁ ଜଣେ ସ୍ୱାଧୀନ ବିଧାୟକ ସମର୍ଥନ ପ୍ରତ୍ୟାହାର ସମ୍ପର୍କରେ ଘୋଷଣା କରିଛନ୍ତି। ହରିୟାଣା ଲାଇଭ୍ ଷ୍ଟକ୍ ଡେଭେଲପ୍‌ମେଣ୍ଟ ବୋର୍ଡର ଅଧ୍ୟକ୍ଷ ପଦ ଛାଡ଼ିବାର ଗୋଟିଏ ଦିନ ପରେ ଦାଦ୍ରିର ସ୍ୱାଧୀନ ବିଧାୟକ ସୋମ୍‌ବୀର ସଙ୍ଗ୍ୱାନ୍ ମନୋହରଲାଲ୍ ଖଟ୍ଟାର ସରକାରରୁ ସମର୍ଥନ ପ୍ରତ୍ୟାହାର କରିଛନ୍ତି। ଏନେଇ ସେ ରାଜ୍ୟ ବିଧାନସଭାକୁ ପତ୍ର ମାଧ୍ୟମରେ ଜଣାଇଥିବା କହିଛନ୍ତି। କୃଷକ ଆନ୍ଦୋଳନକୁ ସେ ସମର୍ଥନ କରି ଏଭଳି ପଦକ୍ଷେପ ଗ୍ରହଣ କରିଛନ୍ତି। ତେବେ ବିଧାନସଭା ସେକ୍ରେଟାରିଏଟ୍ ପକ୍ଷରୁ ଏଭଳି କୌଣସି ପତ୍ର ହସ୍ତଗତ ହୋଇ ନ ଥିବା କୁହାଯାଇଛି।

'ଚାଷୀଙ୍କ କଥା ତୁରନ୍ତ ବୁଝ'

ନୂଆଦିଲ୍ଲୀ, ୧।୧୨(ପି.ଟି.)

ରାହୁଲ ଗାନ୍ଧୀ

କଂଗ୍ରେସ ନେତା ରାହୁଲ ଗାନ୍ଧୀ ପୁଣି ଥରେ ପ୍ରଧାନମନ୍ତ୍ରୀ ନରେନ୍ଦ୍ର ମୋଦିଙ୍କ ଉପରେ ବର୍ଷିଛନ୍ତି। ପ୍ରଧାନମନ୍ତ୍ରୀଙ୍କ ନାମ ନ ନେଇ ସେ ଜିଦ୍ ପରିହାର କରି ବିକ୍ଷୋଭକାରୀ କୃଷକଙ୍କ ଅଧିକାର ସମ୍ପର୍କରେ ଆଲୋଚନା କରନ୍ତୁ ବୋଲି ପ୍ରକାଶ କରିଛନ୍ତି। ରାଜରାସ୍ତାରେ କୃଷକମାନେ ସେମାନଙ୍କ ଦାବିକୁ ନେଇ ବିକ୍ଷୋଭ କରୁଥିବାବେଳେ ସରକାର ମିଛ ଭାଷଣ ଦେଇଆସୁଛନ୍ତି। ସେମାନଙ୍କୁ ଅସମ୍ମାନ କରା ନ ଯାଇ ନ୍ୟାୟ ପ୍ରଦାନ ଲାଗି ପ୍ରୟାସ କରାଯିବା ଉଚିତ। ଯେଉଁଭଳି ଭାବେ ସେମାନଙ୍କୁ ଲୁହବୁହା ଗ୍ୟାସ୍, ଲାଠିମାଡ଼ କରାଯାଇ ଦମନ କରାଯାଉଛି, ତାହା ଲଜ୍ଜାର ବିଷୟ ବୋଲି ରାହୁଲ ଅଭିଯୋଗ କରିଛନ୍ତି। ଜିଦ୍ ଛାଡ଼ି ସରକାର ସେମାନଙ୍କ ଦାବି ସହୃଦୟତାର ସହ ବିଚାର କରନ୍ତୁ ଓ ସେମାନଙ୍କ ଅଧିକାର ଫେରାନ୍ତୁ ବୋଲି ସେ କହିଛନ୍ତି। ପ୍ରକାଶଥାଉ କି, ବିଭିନ୍ନ ରାଜ୍ୟର ହଜାର ହଜାର କୃଷକ ଦିଲ୍ଲୀ ସୀମାରେ ବିକ୍ଷୋଭ କରିବା ସହ କୃଷି ଆଇନ ପ୍ରତ୍ୟାହାର ଲାଗି ଦାବି କରିଆସୁଛନ୍ତି।

ଶୁଣାଣି ବେଳେ ଶାର୍ଟ ପିନ୍ଧି ନ ଥିଲେ ଓକିଲ

ନୂଆଦିଲ୍ଲୀ,୧।୧୨(ପି.ଟି.)

ଏହା କିପରି ବ୍ୟବହାର: ସୁପ୍ରିମକୋର୍ଟ

ଏକ ମାମଲାର ଶୁଣାଣି ବେଳେ ଜଣେ ଓକିଲ ଖାଲିଦେହରେ ଥିବାରୁ ମଙ୍ଗଳବାର ସୁପ୍ରିମକୋର୍ଟ ତାଙ୍କୁ ଭର୍ତ୍ସନା କରିଛନ୍ତି। ଭିଡିଓ କନ୍‌ଫରେନ୍ସ ଜରିଆରେ ୭-୮ ମାସ ଧରି ଶୁଣାଣି ହେଲାଣି। ତଥାପି ଏପରି ଘଟଣା ଦେଖିବାକୁ ମିଳୁଛି। ଏହା କିପରି ବ୍ୟବହାର ବୋଲି ଜଷ୍ଟିସ୍ ଏଲ୍. ନାଗେଶ୍ୱର ରାଓ ଓ ହେମନ୍ତ ଗୁପ୍ତାଙ୍କୁ ନେଇ ଗଠିତ ଖଣ୍ଡପୀଠ ପ୍ରଶ୍ନ କରିଛନ୍ତି। ଶିଶୁ ସୁରକ୍ଷା ଗୃହଗୁଡ଼ିକରେ କୋଭିଡ୍-୧୯ ଭାଇରସ୍ ସଂକ୍ରମଣ ପ୍ରସଙ୍ଗରେ ସୁପ୍ରିମକୋର୍ଟ ନିଜଆଡୁ ଏକ ମାମଲା ରୁଜୁ କରିଥିଲେ। ଏହାର ଶୁଣାଣି ବେଳେ ଜଣେ ଆଇନଜୀବୀଙ୍କୁ ବିନା ଶାର୍ଟରେ ଦେଖିବାକୁ ମିଳିଥିଲା। ଏନେଇ ଖଣ୍ଡପୀଠ ଅସନ୍ତୋଷ ବ୍ୟକ୍ତ କରି କହିଛନ୍ତି, ପ୍ରଥମ ଥର ପାଇଁ ଏପରି ଅଭାବନୀୟ ଘଟଣା ଦେଖିବାକୁ ମିଳିନାହିଁ।

ପ୍ରକାଶ ଯେ, ଅକ୍ଟୋବର ୨୬ରେ ଜଷ୍ଟିସ୍ ଡି.ୱାଇ. ଚନ୍ଦ୍ରଚୂଡ଼ଙ୍କ ଅଧ୍ୟକ୍ଷତାରେ ଗଠିତ ଖଣ୍ଡପୀଠ ଭିଡିଓ କନ୍‌ଫରେନ୍ସ ଜରିଆରେ ଶୁଣାଣି କରୁଥିବାବେଳେ ମଧ୍ୟ ଜଣେ ଓକିଲ ଶାର୍ଟ ପିନ୍ଧି ନ ଥିଲେ। ଏନେଇ ଜଷ୍ଟିସ୍ ଚନ୍ଦ୍ରଚୂଡ଼ କହିଥିଲେ, ଏମିତି ଭାବେ ଆସିଲେ ମାମଲାର ଶୁଣାଣି କରାଯିବ ନାହିଁ। ନିଜ ବ୍ୟବହାର ପ୍ରତି ଯତ୍ନବାନ ହେବା ଆବଶ୍ୟକ। ଏ ସମ୍ପର୍କରେ ସମ୍ପୃକ୍ତ ଆଇନଜୀବୀ ସ୍ପଷ୍ଟୀକରଣ ଦେବାକୁ ଯାଇ କହିଥିଲେ, ସେ ଶାର୍ଟ ପିନ୍ଧିବାକୁ ଯାଉଥିବାରୁ କ୍ୟାମେରାର ସୁଇଚ୍ ଅଫ୍ କରିଥିଲେ। ତେବେ ସୁପ୍ରିମକୋର୍ଟ କଣ୍ଟ୍ରୋଲ ରୁମ୍ ନିଜ ପଟୁ କ୍ୟାମେରା ଅନ୍ କରିଦେଇଥିବାରୁ ଏପରି ହୋଇଛି। ସେହିପରି ଗତ ଜୁନ୍‌ରେ ମଧ୍ୟ ଭର୍ଚୁଆଲ ଶୁଣାଣି ବେଳେ ଜଣେ ଓକିଲ ଟି-ଶାର୍ଟ ପିନ୍ଧି ନିଜ ବେଡ୍‌ରେ ଶୋଇଥିବା ଦେଖିବାକୁ ମିଳିଥିଲା, ଯାହାକୁ ନେଇ ସୁପ୍ରିମକୋର୍ଟ ଅସନ୍ତୋଷ ବ୍ୟକ୍ତ କରିଥିଲେ।

ପିଏମ୍- କେୟାର୍ସ ଟଙ୍କା କୁଆଡ଼େ ଗଲା

କୋଲକାତା,୧।୧୨

କେନ୍ଦ୍ରକୁ ମମତାଙ୍କ ପ୍ରଶ୍ନ

ପଶ୍ଚିମବଙ୍ଗ ମୁଖ୍ୟମନ୍ତ୍ରୀ ମମତା ବାନାର୍ଜୀ ମଙ୍ଗଳବାର କେନ୍ଦ୍ର ସରକାରଙ୍କ ଉପରେ ବର୍ଷିଛନ୍ତି। ପିଏମ୍- କେୟାର୍ସ ପାଣ୍ଠି ଟଙ୍କା କୁଆଡ଼େ ଗଲା ବୋଲି ସେ ପ୍ରଶ୍ନ କରିଛନ୍ତି। ଏହାର ଅଡିଟ୍ କରାଯାଇ ସତ୍ୟାସତ୍ୟ ଲୋକଲୋଚନକୁ ଅଣାଯିବା ଉଚିତ ବୋଲି ସେ କହିଛନ୍ତି। କୋଟି କୋଟି ଟଙ୍କା ଖର୍ଚ୍ଚ ନ ହୋଇ ପଡ଼ିରହିଥିବାବେଳେ କରୋନାରେ ଲକ୍ଷାଧିକ ଲୋକ ପ୍ରାଣ ହରାଇଲେଣି। କେନ୍ଦ୍ର ସରକାର ଟିକାକୁ ଅପେକ୍ଷାକରି ରହିଛନ୍ତି। କେନ୍ଦ୍ରୀ ସଂସ୍ଥାଗୁଡ଼ିକୁ ବ୍ୟବହାର କରି କେନ୍ଦ୍ର ସରକାର ଦେଶର ସଂଘୀୟ ବ୍ୟବସ୍ଥାକୁ ଭାଙ୍ଗୁଛନ୍ତି ବୋଲି ମମତା ଅଭିଯୋଗ କରିଛନ୍ତି।

ଜିଏଚ୍‌ଏମ୍‌ସି: ୩୬% ମତଦାନ

ହାଇଦ୍ରାବାଦ,୧।୧୨

ଚିନ୍ତା ବଢ଼ାଇଲେ ହାଇଦ୍ରାବାଦ ଭୋଟର

ଗ୍ରେଟର ହାଇଦ୍ରାବାଦ ମ୍ୟୁନିସିପାଲ କର୍ପୋରେଶନ (ଜିଏଚ୍‌ଏମ୍‌ସି) ନିର୍ବାଚନରେ ଏଥର ମତଦାନ ହାର କମିଛି। ଏହି ଭୋଟ ଶାସକ ତେଲଙ୍ଗାନା ରାଷ୍ଟ୍ର ସମିତି (ଟିଆର୍‌ଏସ୍), ସମେତ ଏଆଇଏମ୍‌ଆଇଏମ୍ ଏବଂ ଭାଜପା ପାଇଁ ସମ୍ମାନର ବିଷୟ ହୋଇଥିବାବେଳେ ୪୦%ରୁ କମ୍ ମତଦାନ ସବୁ ଦଳକୁ ଚକିତ କରିଦେଇଛି। ୨୦୧୬ରେ ଜିଏଚ୍‌ଏମ୍‌ସି ନିର୍ବାଚନରେ ୪୫.୨୯% ଭୋଟ ଗ୍ରହଣ ହୋଇଥିଲା। ଚଳିତ ନିର୍ବାଚନରେ ଭାଜପା ପକ୍ଷରୁ କେନ୍ଦ୍ରୀୟ ନେତାଙ୍କ ଉପସ୍ଥିତି ଏବଂ ଏଆଇଏମ୍‌ଆଇଏମ୍ ଅଧ୍ୟକ୍ଷ ଅସାଦୁଦ୍ଦିନ ଓୱାଇସିଙ୍କ ବାକ୍‌ଯୁଦ୍ଧ ପ୍ରଚାରକୁ ଅଧିକ ରୋଚକ କରିଥିଲା। କିନ୍ତୁ ମଙ୍ଗଳବାର ମତଦାତାଙ୍କ ମଧ୍ୟରେ ସେଭଳି ଉତ୍ସାହ ଦେଖିବାକୁ ମିଳିନାହିଁ। ୧୫୦ ୱାର୍ଡରେ ଭୋଟ ଗ୍ରହଣ ସକାଳ ୭ଟାରେ ଆରମ୍ଭ ହୋଇ ସନ୍ଧ୍ୟା ୬ଟା ପର୍ଯ୍ୟନ୍ତ ଚାଲିଥିଲା। ଶେଷ ଖବର ସୁଦ୍ଧା ୩୫.୮୦% ମତଦାନ ହୋଇଥିବା ଜଣାପଡ଼ିଛି। ଦଳଗୁଡ଼ିକ ଲୋକଙ୍କ ସମସ୍ୟାକୁ ଅଣଦେଖା କରି ନିଜ ସ୍ୱାର୍ଥ କଥା ଚିନ୍ତା କରିଥିବାରୁ ମତଦାନ ହାର କମିଛି ବୋଲି ରାଜନୈତିକ ବିଶ୍ଳେଷକ ତେଲାକାପଲ୍ଲୀ ରବି କହିଛନ୍ତି। ଅନ୍ୟ ଜଣେ ବିଶ୍ଳେଷକ ଚେଲାସାନି ନରେନ୍ଦ୍ରଙ୍କ ମତରେ କୋଭିଡ୍-୧୯ ସଂକ୍ରମଣ ଯୋଗୁ ବହୁ ଲୋକ ଘରୁ ବାହାରିବାକୁ ପସନ୍ଦ କରି ନାହାନ୍ତି। ୱାର୍କ ଫ୍ରମ୍ ହୋମ୍‌କୁ ମଧ୍ୟ ନିମ୍ନ ମତଦାନର ଆଉ ଏକ କାରଣ ବୋଲି କୁହାଯାଉଛି। ବହୁ ସଂଖ୍ୟକ ସଫ୍ଟୱେର୍ ଇଞ୍ଜିନିୟର ଓ କର୍ପୋରେଟ୍ ଏକ୍‌ଜିକ୍ୟୁଟିଭ୍ ଭୋଟ ଦେଇନାହାନ୍ତି। ପୁଲିଂ ବୁଥ୍‌ରେ ଭୋଟରଙ୍କ ଦୁର୍ବଳ ଉପସ୍ଥିତିକୁ ଦୃଷ୍ଟିରେ ରଖି ଓୱାଇସି, ଟିଆର୍‌ଏସ୍ କାର୍ଯ୍ୟକାରୀ ଅଧ୍ୟକ୍ଷ କେ.ଟି ରାମାରାଓଙ୍କ ସମେତ ସୋସିଆଲ ମିଡିଆ ଆକ୍ଟିଭିଷ୍ଟମାନେ ମତଦାନ ପାଇଁ ଅନୁରୋଧ କରିଥିଲେ। ଏହି ନିର୍ବାଚନର ଫଳାଫଳ ଆସନ୍ତା ୪ରେ ଆସିବ।

ବ୍ରହ୍ମୋସ୍ ସୁପରସୋନିକ୍ କ୍ରୁଜ୍ ମିଶାଇଲର ନାଭାଲ୍ ଭର୍ସନକୁ ବଙ୍ଗୋପସାଗରରେ ମଙ୍ଗଳବାର ଭାରତୀୟ ସେନା ପକ୍ଷରୁ ପରୀକ୍ଷଣ କରାଯାଉଛି।

ଜୀବନ ହାରିବାକୁ ଅନୁମତି ମାଗିଲେ ଅଯୋଧ୍ୟା ସନ୍ଥ

ଅଯୋଧ୍ୟା,୧।୧୨(ଆଇଏଏନ୍‌ଏସ୍)

ରାଷ୍ଟ୍ରପତିଙ୍କ ଆଗରେ ରଖିଲେ ୭ ଦାବି

ଅଯୋଧ୍ୟାର ମହନ୍ତ ପରମହଂସ ଦାସ ରାଷ୍ଟ୍ରପତି ରାମନାଥ କୋବିନ୍ଦଙ୍କ ନିକଟକୁ ଏକ ପତ୍ର ଲେଖିଛନ୍ତି। ସେଥିରେ ସେ ୭ ଗୋଟି ଦାବି ଉପସ୍ଥାପନ କରିଛନ୍ତି। ଉକ୍ତ ଦାବିଗୁଡ଼ିକ ପୂରଣ ନ ହେଲେ ସେ ଜୀବନ ହାରିଦେବେ ଏବଂ ଏଥିସକାଶେ ରାଷ୍ଟ୍ରପତି ଅନୁମତି ଦିଅନ୍ତୁ ବୋଲି ପରମହଂସ ଦାସ ଜଣାଇଛନ୍ତି।

ତପସ୍ୱୀ ଛାଉଣିର ମହନ୍ତ ପରମହଂସ ଦାସ ମହାରାଜଙ୍କ ଦାବିଗୁଡ଼ିକ ହେଲା ଜନସଂଖ୍ୟା ନିୟନ୍ତ୍ରଣ ପାଇଁ ଆଇନ ପ୍ରଣୟନ, ଏକକ ଦେୱାନୀ ସଂହିତା କାର୍ଯ୍ୟକାରୀ, ଭାରତକୁ ହିନ୍ଦୁ ରାଷ୍ଟ୍ର ଘୋଷଣା, ଝିଅଙ୍କ ପାଇଁ ମାଗଣା ଶିକ୍ଷା, ଯୁବତୀ ଯୁବକଙ୍କୁ ନିଯୁକ୍ତି, ଗାଈକୁ ଏକ ସୁରକ୍ଷିତ ଜାତୀୟ ପ୍ରତୀକ ଭାବେ ମାନ୍ୟତା ଓ ରାମାୟଣକୁ ଜାତୀୟ ମହାକାବ୍ୟ ରୂପେ ଘୋଷଣା କରି ପାଠ୍ୟକ୍ରମରେ ସାମିଲ କରିବା। ମହନ୍ତ ଉକ୍ତ ପତ୍ରର ନକଲ ପ୍ରଧାନମନ୍ତ୍ରୀ ନରେନ୍ଦ୍ର ମୋଦି, ସ୍ୱରାଷ୍ଟ୍ରମନ୍ତ୍ରୀ ଅମିତ୍ ଶାହା, ଉତ୍ତରପ୍ରଦେଶ ମୁଖ୍ୟମନ୍ତ୍ରୀ ଯୋଗୀ ଆଦିତ୍ୟନାଥ ଓ ଅଯୋଧ୍ୟା ଜିଲାପାଳଙ୍କ ନିକଟକୁ ମଧ୍ୟ ପଠାଇଛନ୍ତି। ମହନ୍ତ କହିଛନ୍ତି, ତାଙ୍କ ଦାବିଗୁଡ଼ିକ ଜାତୀୟ ସ୍ୱାର୍ଥର ସୁରକ୍ଷା ଏବଂ ଦେଶକୁ ଆଉ ଏକ ବିଭାଜନରୁ ରୋକିବା ପାଇଁ ଉଦ୍ଦିଷ୍ଟ। ପ୍ରକାଶ ଯେ, ମହନ୍ତ ପରମହଂସ ଦାସ ଅକ୍ଟୋବରରେ ଭାରତକୁ ହିନ୍ଦୁରାଷ୍ଟ୍ର ଘୋଷଣା କରିବା ଦାବିରେ ଅନଶନରେ ବସିଥିଲେ। ତାଙ୍କ ସ୍ୱାସ୍ଥ୍ୟ ବିଗିଡ଼ିବାରୁ ପୋଲିସର ହସ୍ତକ୍ଷେପ ଫଳରେ ସେ ଅନଶନ ଭାଙ୍ଗିବାକୁ ବାଧ୍ୟ ହୋଇଥିଲେ।

ବ୍ରହ୍ମପୁତ୍ରରେ ଡ୍ୟାମ୍ ଲାଗି ଭାରତର ଯୋଜନା

ନୂଆଦିଲ୍ଲୀ, ୧।୧୨(ପି.ଟି.)

କରୋନା ସଂକ୍ରମଣ ସ୍ଥିତି

	ଆକ୍ରାନ୍ତ	ମୃତ୍ୟୁ	ଆରୋଗ୍ୟ
ବିଶ୍ୱ	୬,୩୮,୫୯,୭୪୬	୧୪,୭୯,୭୨୮	୪,୪୨,୧୫,୫୯୨
ଭାରତ	୯୪,୮୪,୫୦୬	୧,୩୭,୯୩୩	୮୯,୧୫,୧୫୮
ଓଡ଼ିଶା	୩,୧୯,୧୦୩	୧୭୩୪(+୫୩)	୩,୧୨,୭୩୪

ମଙ୍ଗଳବାର ରାତି ୧୦ଟା ସୁଦ୍ଧା
(+ ଅନ୍ୟ ରୋଗରେ କରୋନା ଆକ୍ରାନ୍ତଙ୍କ ମୃତ୍ୟୁ)
ତଥ୍ୟ: https://www.worldometers.info/coronavirus/ ଏବଂ ଓଡ଼ିଶା ସରକାର

ଟାଟା ସୁମୋ ଗାଡ଼ିକୁ ବିସ୍ଫୋରଣରେ ଉଡ଼ାଇଲେ

ସୀମାନ୍ତରେ ମାଓବାଦୀଙ୍କ ବର୍ବରତା

ମାଲକାନଗିରି,୧।୧୨(ଡି.ଏନ୍.ଏ.): ମାଲକାନଗିରି ଜିଲା ସୀମାନ୍ତ ଛତିଶଗଡର ବିଜାପୁର ଜିଲା ବାସାଗୁଡା ଥାନା ଅଞ୍ଚଳରେ ମଙ୍ଗଳବାର ମାଓବାଦୀମାନେ ଏକ ଟାଟା ସୁମୋ ଗାଡିକୁ ଲ୍ୟାଣ୍ଡମାଇନ ବିସ୍ଫୋରଣ ଘଟାଇ ଉଡାଇ ଦେଇଛନ୍ତି। ବିଜାପୁର ଜିଲାର ବାସାଗୁଡାଠାରୁ ତରେମ ମଧ୍ୟରେ ଥିବା ରାଜପେଟାଠାରେ ଏହା ଘଟିଛି। ଏଥିରେ ଗାଡିରେ ଯାଉଥିବା ୨ଜଣ ଆହତ ହୋଇଛନ୍ତି। ସେମାନେ ହେଲେ ମହମ୍ମଦ ଇକ୍‌ବାଲ ଓ ବଳରାମ ପ୍ରଧାନ। ସେମାନଙ୍କୁ ବାସାଗୁଡା ଚିକିତ୍ସାଳୟକୁ ନିଆଯାଇଥିବା ବିଜାପୁର ଏସ୍‌ପି କମଳ ଲୋଚନ କଶ୍ୟପ୍ କହିଛନ୍ତି।

କୋଭିଡ୍ ନିୟମ ଉଲ୍ଲଂଘନ: ସ୍କୁଲ ସିଲ୍

ଭୁବନେଶ୍ୱର, ୧।୧୨(ବ୍ୟୁରୋ)

କରୋନା ମହାମାରୀ ଯୋଗୁ ଦୀର୍ଘ ୮ ମାସ ହେଲା ସାରା ରାଜ୍ୟରେ ସମସ୍ତ ସ୍କୁଲ, କଲେଜ ବନ୍ଦ ରହିଛି। ଏଭଳି ସ୍ଥିତିରେ ରାଜଧାନୀ ଭୁବନେଶ୍ୱରରେ ଥିବା ଏକ ସ୍କୁଲ ପାଇଁ କୋଭିଡ୍ ନିୟମ ଉଲ୍ଲଂଘନ କରିବା ମହଙ୍ଗା ପଡ଼ିଛି। ସରକାରଙ୍କ କଡ଼ା ନିର୍ଦ୍ଦେଶାବଳୀ ସତ୍ତ୍ୱେ ଏହିବିଦ୍ୟାଳୟରେ ଅଫ୍‌ଲାଇନ୍‌ରେ କ୍ଲାସ୍ ଚାଲିଥିଲା। ଫଳରେ ଉକ୍ତ ସ୍କୁଲକୁ ଭୁବନେଶ୍ୱର ମହାନଗର ନିଗମ (ବିଏମ୍‌ସି) ସିଲ୍ କରିଛି।

ସୂଚନାନୁସାରେ, ଚିନ୍ତାମଣିଶ୍ୱରସ୍ଥିତ ୬ନମ୍ବର ଲେନ୍‌ରେ ଥିବା ଏକ ଘରୋଇ ବିଦ୍ୟାଳୟରେ ମଙ୍ଗଳବାର ଅଫ୍‌ଲାଇନ୍ ଅର୍ଥାତ୍ ଶ୍ରେଣୀଗୃହରେ କ୍ଲାସ୍ ହେଉଥିଲା। ଏଥିସହ ପରୀକ୍ଷା ମଧ୍ୟ ଚାଲିଥିଲା। ଖବର ପାଇ ବିଏମ୍‌ସିର ଏକ ସ୍ୱତନ୍ତ୍ର ଏନ୍‌ଫୋର୍ସମେଣ୍ଟ ଟିମ୍ ପକ୍ଷରୁ ଚଢ଼ାଉ କରାଯାଇ ଉକ୍ତ ସ୍କୁଲକୁ ଅନିର୍ଦ୍ଦିଷ୍ଟ କାଳ ପର୍ଯ୍ୟନ୍ତ ସିଲ୍ କରାଯାଇଛି। ବିଏମ୍‌ସି ସାଉଥ୍ ଜୋନ୍‌ର ଜୋନାଲ ଡେପୁଟି କମିଶନର ଅଂଶୁମାନ ରଥଙ୍କ ନେତୃତ୍ୱରେ ଏହି ଟିମ୍ ସେଠାରେ ପହଞ୍ଚି ବିଦ୍ୟାଳୟ କର୍ତ୍ତୃପକ୍ଷଙ୍କୁ ତାଗିଦ କରିବା ସହିତ ଏପରି ଆଇନ

ଅଫ୍‌ଲାଇନ୍‌ରେ ଚାଲିଥିଲା କ୍ଲାସ୍

ବିରୋଧ କାର୍ଯ୍ୟ ପାଇଁ ଦଣ୍ଡବିଧାନ ସ୍ୱରୂପ ବିଦ୍ୟାଳୟକୁ ଅନ୍ୟାଦେଶ ପର୍ଯ୍ୟନ୍ତ ସିଲ୍ କରିଦେଇଛନ୍ତି।

ବିଏମ୍‌ସି ପକ୍ଷରୁ କୁହାଯାଇଛି ଯେ, ଭୁବନେଶ୍ୱର ମହାନଗର ନିଗମ ଅଞ୍ଚଳରେ କୋଭିଡ୍ କଟକଣାକୁ କଡ଼ାକଡ଼ି ପାଳନ କରାଯାଉଥିବାବେଳେ ଶିକ୍ଷାନୁଷ୍ଠାନରୁ ଏଭଳି ବ୍ୟବହାର ଆଶା କରାଯାଏ ନାହିଁ। ଏଠାକୁ ଅନେକ ଶିଶୁ ଆସୁଛନ୍ତି ଏବଂ ସାମାଜିକ ଦୂରତା ରକ୍ଷା ନ କରି ସେମାନଙ୍କୁ ଶିକ୍ଷା ଦେବା ଓ ପରୀକ୍ଷା କରାଇବା ଭଳି କାର୍ଯ୍ୟ ନିଶ୍ଚିତ ଭାବେ ନିୟମ ବିରୁଦ୍ଧ। ସୂଚନାଯୋଗ୍ୟ, ବିଏମ୍‌ସି ଟିମ୍ ଚଢ଼ାଉ ବେଳେ ସମ୍ପୃକ୍ତ ବିଦ୍ୟାଳୟରେ ପ୍ରାୟ ୩୦ ଜଣ ଛାତ୍ର ଉପସ୍ଥିତ ଥିଲେ। ବିଏମ୍‌ସି ସିଲ୍ ସାଙ୍ଗକୁ ସମ୍ପୃକ୍ତ ବିଭାଗ ଏ ଦିଗରେ ପଦକ୍ଷେପ ନେବା ପାଇଁ କୁହାଯାଇଛି। ଉଲ୍ଲେଖଯୋଗ୍ୟ, କରୋନା ମହାମାରୀ ଯୋଗୁ ଚଳିତ ଶିକ୍ଷାବର୍ଷରେ ଏପର୍ଯ୍ୟନ୍ତ ଛାତ୍ରୀଛାତ୍ରମାନେ ସ୍କୁଲ, କଲେଜ ଯାଇନାହାନ୍ତି। ଅନ୍‌ଲାଇନ୍‌ରେ ପାଠପଢ଼ା ଚାଲିଛି।

ମଧ୍ୟସ୍ଥ ଆଗରେ, ପ୍ରଶାସନ ପଛରେ

ବଲାଙ୍ଗୀର ଅଫିସ, ୧।୧୨

ବଲାଙ୍ଗୀର ଜିଲାରେ ଗତ ନଭେମ୍ବର ୧୮ରୁ ଧାନକିଣା ପ୍ରକ୍ରିୟା ଆରମ୍ଭ ହୋଇଛି। ଜିଲାସ୍ତରୀୟ ଧାନକ୍ରୟ କମିଟି (ଡିଏଲ୍‌ପିସି) ବୈଠକରେ ଜିଲାର ଚାଷୀମାନେ ମଣ୍ଡି ଓ ଏସ୍‌ଏଚ୍‌ଜି ଜରିଆରେ ଧାନର ଉଚିତ ମୂଲ୍ୟ ଯେପରି ପାଇପାରିବେ, ସେ ନେଇ ଗୁରୁତ୍ୱାରୋପ କରାଯାଇଥିଲା। ଚାଷୀ ଯେପରି ଧାନର ଅଭାବୀ ବିକ୍ରି କି ମଧ୍ୟସ୍ଥର ଶିକାର ହେବନାହିଁ, ସେନେଇ ଆଲୋଚନା ହୋଇଥିଲା। ଚାଷୀଙ୍କୁ ଧାନର ସର୍ବନିମ୍ନ ସହାୟକ ମୂଲ୍ୟ ଯେପରି ମିଳିବ ସେନେଇ ସୁନିଶ୍ଚିତ କରିବାକୁ ଜୋର ଦିଆଯାଇଥିଲା। ଧାନସଂଗ୍ରହ ପ୍ରକ୍ରିୟା ସୁରୁଖୁରୁରେ ପରିଚାଳନା କରିବାକୁ ପ୍ରଶାସନ ସୁବ୍ୟବସ୍ଥିତ ଯୋଜନା ପ୍ରସ୍ତୁତ କରୁ ବୋଲି ଗୁରୁତ୍ୱାରୋପ କରାଯାଇଥିଲା। ହେଲେ ଧାନକିଣା ଆରମ୍ଭରୁ ପ୍ରଶାସନର ଢିଲାପଣ ସ୍ପଷ୍ଟ ଦେଖାଗଲାଣି।

ପ୍ରଶାସନର ବହୁ ପୂର୍ବରୁ ମଧ୍ୟସ୍ଥମାନେ ସକ୍ରିୟ ହୋଇଗଲେଣି। ଚାଷୀଙ୍କ କଷ୍ଟୋପାର୍ଜିତ ଧାନକୁ ସର୍ବନିମ୍ନ ସହାୟକ ମୂଲ୍ୟଠାରୁ ଢ଼େର କମ୍ ଦରରେ କିଣିନେଇ ନିଜସ୍ୱ ଗୋଦାମରେ ମହଜୁଦ କରି ରଖିଲେଣି। ଗାଁ ଗାଁରେ ଏବେ ମଧ୍ୟସ୍ଥ ବା ଦଲାଲମାନେ ସକ୍ରିୟ ରହି ଚାଷୀଙ୍କଠାରୁ କମ୍‌ଦରରେ ଧାନ କିଣି ନେଉଥିବା ଖବର ମିଳୁଛି। ବିଶେଷକରି ଜିଲାର

ବଲାଙ୍ଗୀର ଜିଲାରେ ଧାନକିଣା

- ଜିଲାରେ ୧,୦୧, ୫୫୫ କୁଇଣ୍ଟାଲ ଧାନ ସଂଗ୍ରହ
- ୧୭୪ରୁ ଖୋଲିଛି ୮୦ ମଣ୍ଡି

ପୁଇଁତଳା, ଟିଟିଲାଗଡ, କଣ୍ଟାବାଞ୍ଜି, ବେଲପଡା ଓ ପାଟଣାଗଡ ବ୍ଲକ ଅଞ୍ଚଳରେ ମଧ୍ୟସ୍ଥ ସକ୍ରିୟ ହୋଇପଡିଛନ୍ତି। ସେମାନେ ପ୍ରଶାସନକୁ ଚ୍ୟାଲେଞ୍ଜ କରି ସମାନ୍ତରାଳ ଧାନକିଣାକୁ ସୁରୁଖୁରୁରେ ଚଳାଇଛନ୍ତି। କୁଇଣ୍ଟାଲ ପିଛା ୧୨ରୁ ୧୩ ଶହ ଟଙ୍କା ଦରରେ ଧାନ କିଣି ନେଉଛନ୍ତି ବୋଲି ଅଭିଯୋଗ ହୋଇଛି।

ଚଳିତବର୍ଷ ଜିଲାର ୧୫୮ ପ୍ରାଥମିକ କୃଷି ସମବାୟ ସମିତି (ପ୍ୟାକ୍ସ) ଓ ୧୬ଟି ଏସ୍‌ଏଚ୍‌ଜି ମଣ୍ଡି ଜରିଆରେ ଧାନକିଣା ବ୍ୟବସ୍ଥା କରାଯାଇଛି। ଏପର୍ଯ୍ୟନ୍ତ ଜିଲାରେ ୮୦ଟି ପ୍ୟାକ୍ସରେ ଧାନକିଣା ଆରମ୍ଭ ହୋଇଥିବା ଜିଲା ଯୋଗାଣ ବିଭାଗ ପକ୍ଷରୁ ସୂଚନା ଦିଆଯାଇଛି। ଏହି ୮୦ଟି ପ୍ୟାକ୍ସରେ ମଙ୍ଗଳବାର ସୁଦ୍ଧା ୧ ଲକ୍ଷ ୧ ହଜାର ୫୫୫ କୁଇଣ୍ଟାଲ ଧାନ ସଂଗ୍ରହ କରାଯାଇଛି। ତେବେ ଜିଲାରେ ଆଉ ୯୪ଟି ମଣ୍ଡି ଏ ପର୍ଯ୍ୟନ୍ତ ଖୋଲିନାହିଁ। ଚଳିତବର୍ଷ ଜିଲାରେ ୬୬ ହଜାର ୭୮୩ ଜଣ ଚାଷୀ ପଞ୍ଜୀକୃତ ହୋଇଛନ୍ତି। ସମସ୍ତ ଚାଷୀଙ୍କୁ ଏ ପର୍ଯ୍ୟନ୍ତ ଟୋକନ୍ ଇସ୍ୟୁ ହୋଇପାରିନାହିଁ। ଟୋକନ୍ ଇସ୍ୟୁ କିଭଳି ହେଉଛି ଓ କେବେ ହେଉଛି ସେକଥା ଜାଣିବା ଚାଷୀଙ୍କୁ ସହଜ ହେଉନାହିଁ। ଭୁବନେଶ୍ୱରରୁ ସିଧାସଳଖ ଅନ୍‌ଲାଇନ୍ ଜରିଆରେ ଚାଷୀଙ୍କ ଟୋକନ୍ ଇସ୍ୟୁ ହେଉଥିବାରୁ ଜିଲାରେ ବାସ୍ତବରେ ଏଯାବତ୍ କେତେ ଚାଷୀଙ୍କୁ ଟୋକନ୍ ମିଳିଛି ସେଇ ତଥ୍ୟ ଜିଲାସ୍ତରୀୟ ଅଧିକାରୀଙ୍କ ପାଖରେ ନ ଥିବା କହୁଛନ୍ତି। ଏହି ବ୍ୟବସ୍ଥା ମଧ୍ୟସ୍ଥଙ୍କୁ ସୁହାଉଛି। ପୁଇଁତଳା ବ୍ଲକର ମହୀମୁଣ୍ଡା ଅଞ୍ଚଳରେ ମଧ୍ୟସ୍ଥମାନେ କୁଇଣ୍ଟାଲ ପିଛା ୧୨ରୁ ୧୩ ଶହ ଟଙ୍କା ଦେଇ ଚାଷୀଙ୍କଠାରୁ ଧାନ କିଣିନେଉଛନ୍ତି। କେତେଜଣ ପ୍ୟାକ୍ସ ସମ୍ପାଦକ ଓ ମିଲର୍ସ ଏହି ମଧ୍ୟସ୍ଥମାନଙ୍କ ମୁଖ୍ୟ କାର୍ପଟଦାର ସାଜିଥିବା ଅଭିଯୋଗ ହେଉଛି। ଏ ପର୍ଯ୍ୟନ୍ତ ଜିଲାର କୌଣସି ମିଲର୍ସ ମଣ୍ଡିରୁ ଧାନ ଉଠାଇନାହାନ୍ତି। ମାତ୍ର ମଧ୍ୟସ୍ଥମାନେ ଚାଷୀଙ୍କଠାରୁ ଧାନ ଉଠାଇ ନେଲେଣି। ପ୍ରଶାସନ ସ୍ୱତନ୍ତ୍ର ଟିମ୍ ଗଠନ କରି ଏହି ସ୍ଥାନରେ ଚଢ଼ାଉ କଲେ ଚାଲାଣ ପାଇଁ ରଖାଯାଇଥିବା ବେଆଇନ ଧାନ ଜବତ ହୋଇପାରିବ ବୋଲି ସାଧାରଣରେ ମତ ପ୍ରକାଶ ପାଇଛି।

ଏ ନେଇ ଜିଲା ମୁଖ୍ୟ ଯୋଗାଣ ଅଧିକାରୀ ଦିଲୀପ ପାତ୍ରଙ୍କ ଦୃଷ୍ଟି ଆକର୍ଷଣ କରିବାରୁ ସେ କହିଛନ୍ତି, ପ୍ରଶାସନ ପକ୍ଷରୁ ଏ ନେଇ ଦୃଢ଼ ପଦକ୍ଷେପ ଗ୍ରହଣ କରାଯିବ। ଆଉ ମାତ୍ର ଅଳ୍ପ ଦିନ ମଧ୍ୟରେ ଜିଲାର ସମସ୍ତ ମଣ୍ଡି ଓ ଏସ୍‌ଏଚ୍‌ଜିରେ ଧାନକିଣା ଜୋର ଧରିବ। ଆଉ କୌଣସି ଚାଷୀ ମଧ୍ୟସ୍ଥଙ୍କୁ ଧାନ ବିକିବେ ନାହିଁ ବୋଲି ସେ କହିଛନ୍ତି।

ଯଦୁପୁରରେ ଏସ୍‌ଆଇଟି ଟିମ୍

ନୟାଗଡ଼ ଅଫିସ, ୧।୧୨

ପରୀ ହତ୍ୟା ଘଟଣାର ତଦନ୍ତ ପାଇଁ ସ୍ପେଶାଲ ଇନ୍‌ଭେଷ୍ଟିଗେଶନ୍ ଟିମ୍ (ଏସ୍‌ଆଇଟି) ମୁଖ୍ୟ ପୋଲିସ ଆଇଜି ଅରୁଣ ବୋଥ୍ରା ମଙ୍ଗଳବାର ନୟାଗଡ଼ରେ ପହଞ୍ଚି ତଦନ୍ତ ଆରମ୍ଭ କରିଛନ୍ତି। ପ୍ରଥମେ ସେ ନୟାଗଡ଼ ସର୍କିଟ ହାଉସ୍‌ରେ ଅତିରିକ୍ତ ଏସ୍‌ପି, ନୟାଗଡ଼ ଏସ୍‌ଡିପିଓ, ସଦର ଥାନା ଆଇଆଇସି ଓ ତଦନ୍ତକାରୀ ଅଫିସରଙ୍କୁ ହତ୍ୟାକାଣ୍ଡ ସମ୍ପର୍କରେ ପଚରାଉଚୁରା କରିଥିଲେ। ପରେ ୫ ଜଣିଆ ଟିମ୍ ନୟାଗଡ଼ ପୋଲିସକୁ ସାଙ୍ଗରେ ନେଇ ପରୀର ଗାଁ ଯଦୁପୁରରେ ପହଞ୍ଚିଥିଲେ। ପରୀର ମୃତଦେହ ଉଦ୍ଧାର ହୋଇଥିବା ପୋଖରୀ କୂଳରେ ପହଞ୍ଚି ଅନୁଧ୍ୟାନ କରିବା ସହ ଝିଅ ଅପହରଣ ଓ ମୃତଦେହ ଜବତ ସମ୍ପର୍କରେ ବାପାଙ୍କୁ ପଚାରି ବୁଝିଥିଲେ। ପରେ ପରୀର ଘରକୁ ଯାଇ ଆଲୋଚନା କରିଥିଲେ। ତଦନ୍ତ ସମ୍ପର୍କରେ ଟିମ୍

ଯଦୁପୁରରେ ପୋଲିସ ଆଇଜି ଅରୁଣ ବୋଥ୍ରାଙ୍କ ସହ ଟିମ୍ ସଦସ୍ୟ।

ମୁଖ୍ୟ ପୋଲିସ ଆଇଜି ବୋଥ୍ରା ଗଣମାଧ୍ୟମକୁ କହିଥିଲେ, ପରୀ ହତ୍ୟା ଘଟଣାର ତଦନ୍ତ ଚାଲୁ ରହିଛି। ସମୟ ଆସିଲେ ତଥ୍ୟ ଦିଆଯିବ। ଏବେ କିଛି କହିବା ଠିକ୍ ହେବ ନାହିଁ। ନ୍ୟାୟିକ ତତ୍ତ୍ୱାଧାନରେ

ପରୀ ହତ୍ୟା ଘଟଣାର ତଦନ୍ତ

ମାମଲାର ତଦନ୍ତ ଚାଲିଛି। ସୂଚନାଯୋଗ୍ୟ ଗତ ଜୁଲାଇ ୧୪ରେ ନୟାଗଡ ସଦର ଥାନା ଯଦୁପୁରର ଅମ୍ରିତା ସ୍ନେହା ସାହୁ ଓରଫ ପରୀ (୫) ନାମକ ଶିଶୁକନ୍ୟା ନିଖୋଜ ହୋଇଥିଲେ। ଦଶମ ଦିବସ ଜୁଲାଇ୨୩ରେ ତା'ର ଗଳିତ ମୃତଦେହ ମିଳିଥିଲା। ପୋଲିସ ହତ୍ୟା ମାମଲା ରୁଜୁ କରି ବସିରହିବାରୁ ପରୀର ମା'ବାପା ନଭେମ୍ବର ୨୪ରେ ବିଧାନସଭା ସମ୍ମୁଖରେ ଆତ୍ମାହୁତି ଉଦ୍ୟମ କରିଥିଲେ। କିଛିଦିନ କ୍ରାଇମବ୍ରାଞ୍ଚ ତଦନ୍ତ ପରେ ଏବେ ଏସ୍‌ଆଇଟି ତଦନ୍ତ ଆରମ୍ଭ ହୋଇଛି। ଟିମ୍ ମୁଖ୍ୟ ପୋଲିସ ଆଇଜି ବୋଥ୍ରା ଗତ ରବିବାର ନୟାଗଡ଼ ଅତିରିକ୍ତ ଏସ୍‌ପି, ନୟାଗଡ଼ ଏସ୍‌ଡିପିଓ, ସଦର ଥାନା ଆଇଆଇସି ଓ ତଦନ୍ତକାରୀ ଅଫିସରଙ୍କୁ ହତ୍ୟାକାଣ୍ଡ ସମ୍ପର୍କରେ ଭୁବନେଶ୍ୱରରେ ପଚରାଉଚୁରା କରିଥିଲେ।

ବୋମା ଫୁଟି ବାଇକ୍ ଚାଳକ ମୃତ, ଜଣେ ଗୁରୁତର

ଖଲ୍ଲିକୋଟ,୧।୧୨(ଡି.ଏନ.ଏ.)

ଗଞ୍ଜାମ ଜିଲା ଖଲ୍ଲିକୋଟ ଥାନା ଅନ୍ତର୍ଗତ ନିର୍ମଳଝର ଛକରେ ମଙ୍ଗଳବାର ଅପରାହ୍ନରେ ଏକ ଅଭାବନୀୟ ଘଟଣା ଘଟିଛି। ଏକ ବାଇକ୍ ଦୁର୍ଘଟଣାଗ୍ରସ୍ତ ହେବା ପରେ ଚାଳକଙ୍କ ବ୍ୟାଗ୍‌ରେ ଥିବା ବୋମା ଫୁଟିଯିବାରୁ ତାଙ୍କର ମୃତ୍ୟୁ ଘଟିଛି। ବାଇକ୍ ପଛରେ ବସିଥିବା ଅନ୍ୟ ଜଣେ ଗୁରୁତର ଆହତ ହୋଇଛନ୍ତି। ମୃତକ ହେଲେ ଖଲ୍ଲିକୋଟ ଏନ୍‌ଏସି ଅନ୍ତର୍ଗତ ନୂଆ ଫାସୁଳା ଗ୍ରାମର କାଳିଆ ମହାରଣା ଓରଫ ମଣ୍ଟୁ (୨୨)। ବାଇକ୍ ପଛରେ ବସିଥିବା ସେହି ଗ୍ରାମର ସିଲୁ ପ୍ରଧାନ (୧୯)ଙ୍କ ଅବସ୍ଥା ଗୁରୁତର ଥିବାରୁ ଖଲ୍ଲିକୋଟ ଡାକ୍ତରଖାନାରୁ ବ୍ରହ୍ମପୁର ବଡ଼ ମେଡିକାଲକୁ ରେଫର କରାଯାଇଛି। ତେବେ କେଉଁ ଉଦ୍ଦେଶ୍ୟରେ ବାଇକ୍‌ରେ ବୋମା ନିଆଯାଉଥିଲା ତାହା ଜଣାପଡ଼ିନାହିଁ। ପୋଲିସ ଘଟଣାର ତଦନ୍ତ ଚଳାଇଛି।

କାଳିଆ ନିଜ ବାଇକ୍ ପଛରେ ସିଲୁଙ୍କୁ ବସାଇ ଖଲ୍ଲିକୋଟରୁ ମଥୁରା ଦିଗରେ ଯାଉଥିବା ବେଳେ ନିର୍ମଳଝର ଛକରେ ଥିବା ଏକ ମଣ୍ଡପକୁ ଧକ୍କା ଦେଇଥିଲେ। ଫଳରେ ଉଭୟେ ଛିଟିକି ପଡ଼ିଥିଲେ। କାଳିଆଙ୍କ ବ୍ୟାଗରେ ଥିବା ବୋମା ବିସ୍ଫୋରଣ ହେବାରୁ ଘଟଣାସ୍ଥଳରେ ତାଙ୍କର ମୃତ୍ୟୁ ଘଟିଥିଲା। ତାଙ୍କର ବାମ ହାତ ଛିଡିଯାଇ ପ୍ରାୟ ୧୦୦ ଫୁଟ ଦୂର ଖଲ୍ଲିକୋଟ କୋର୍ଟ ପାର୍ଶ୍ୱରେ ଥିବା ଏକ ହୋଟେଲ ଆଗରେ ପଡ଼ିଥିଲା। ସେହିପରି ଅଳ୍ପ ଦୂରରେ ପଡ଼ିଥିବା ସିଲୁଙ୍କ ଶରୀରର ବିଭିନ୍ନ ସ୍ଥାନରେ ଆଘାତ ଲାଗିଥିଲା। ଭୟଙ୍କର ଶବ୍ଦ ଯୋଗୁ ନିକଟରେ ଥିବା ତହସିଲ କର୍ମଚାରୀ ଭୟଭୀତ ହୋଇ ପଡ଼ିଥିଲେ। ଖଲ୍ଲିକୋଟ ଥାନା ପୋଲିସ ପହଞ୍ଚି କାଳିଆଙ୍କ ମୃତଦେହ ଜବତ କରିଥିଲା। ଛତ୍ରପୁର ଏସଡିପିଓ ଗୌତମ କିସାନ, ଆଇଆଇସି ପ୍ରିୟସ ରଞ୍ଜନ ଛୋଟରାୟ, ଭେଜିପୁଟ ଓଆଇସି ପୂର୍ଣ୍ଣଚନ୍ଦ୍ର ପ୍ରଧାନ ପ୍ରମୁଖ ଅନୁଧ୍ୟାନ କରିଥିଲେ। ବିସ୍ଫୋରଣସ୍ଥଳରୁ ପୋଲିସ ଟୁକୁଡା ଜିନିଷକୁ ଜବତ କରିଛି। ଆହତ ସିଲୁ କହିଛନ୍ତି, କାଳିଆ ବ୍ୟାଗରେ କ'ଣ ରଖିଥିଲେ ମୁଁ ଜାଣି ନ ଥିଲି। ଗାଡ଼ିରେ ପେଟ୍ରୋଲ ପକାଇବାକୁ ଯାଉଥିବା ବେଳେ ଏପରି ଦୁର୍ଘଟଣା ଘଟିଲା ବୋଲି କହିଛନ୍ତି।

ଆଜିର ମନ୍ତବ୍ୟ

କରୋନା ସମୟରେ ଅନ୍‌ଲାଇନ୍ କ୍ଲାସ୍ ଛାତ୍ରୀଛାତ୍ରମାନଙ୍କୁ ନିର୍ଦ୍ଧାରିତ ସମୟ ମଧ୍ୟରେ ପାଠ୍ୟକ୍ରମ ଶେଷ କରିବାରେ ସାହାଯ୍ୟ କରିଛି।

–ରମେଶ ପୋଖରିୟାଲ ନିଶଙ୍କ, କେନ୍ଦ୍ର ଶିକ୍ଷାମନ୍ତ୍ରୀ

ଜନ୍ମଦିନର ଶୁଭେଚ୍ଛା

ଶକ୍ତି
ପରିବାରବର୍ଗ

ନାମ: .....
ବୟସ:.....
ଜନ୍ମ ତାରିଖ: .....

ଏଠାରେ ୨ X ୨ ସେ.ମି. ଫଟୋ ଲଗାନ୍ତୁ

ସର୍ତ୍ତାବଳୀ: ଏହି କୁପନ ବ୍ୟବହାର କରି ସମ୍ପୂର୍ଣ୍ଣ ମାଗଣାରେ ଜନ୍ମଦିନର ଶୁଭେଚ୍ଛା ଜଣାନ୍ତୁ। ଫଟୋଗ୍ରାଫ ସହିତ କୁପନଟି ପ୍ରକାଶନ ତାରିଖର ୭ ଦିନ ପୂର୍ବରୁ ଜନ୍ମଦିନ ଶୁଭେଚ୍ଛା, ଧରିତ୍ରୀ, ବି-୨୬, ରସୁଲଗଡ ଶିଳ୍ପାଞ୍ଚଳ, ଭୁବନେଶ୍ୱର-୧୦ ଠିକଣାରେ ପହଞ୍ଚିବା ଆବଶ୍ୟକ।

୧.୦୪ ଲକ୍ଷ କୋଟି ଟଙ୍କାର ଜିଏସ୍‌ଟି ଆଦାୟ

ନୂଆଦିଲ୍ଲୀ,୧।୧୨

ଓଡ଼ିଶାରେ ସଂଗ୍ରହ ୮% ବଢ଼ିଲା

ଚଳିତ ବର୍ଷ ନଭେମ୍ବରରେ ସରକାର ସାମଗ୍ରୀ ଓ ସେବା ଟିକସ (ଜିଏସ୍‌ଟି) ବାବଦକୁ ୧.୦୪ ଲକ୍ଷ କୋଟି ଟଙ୍କା ଆଦାୟ କରିଛନ୍ତି। ଲଗାତର ଦ୍ୱିତୀୟ ମାସ ଲାଗି ଜିଏସ୍‌ଟି ଆଦାୟ ଲକ୍ଷେ କୋଟି ଟଙ୍କା ଟପିଥିବା ଜଣାପଡିଛି। ଗତ ବର୍ଷ ନଭେମ୍ବର ତୁଳନାରେ ଚଳିତ ବର୍ଷ ସମାନ ସମୟରେ ପରୋକ୍ଷ ଟିକସ ଆଦାୟ ୧.୪% ଊର୍ଦ୍ଧ୍ୱରେ ରହିଛି। ଓଡ଼ିଶା କଥା ବିଚାରକୁ ନେଲେ ଜିଏସ୍‌ଟି ସଂଗ୍ରହ ପ୍ରାୟ ୮% ବଢିଛି। ଗତ ବର୍ଷ ନଭେମ୍ବରରେ ରାଜ୍ୟରୁ ୨,୩୪୭ କୋଟି ଜିଏସ୍‌ଟି ସଂଗ୍ରହ ହୋଇଥିବା ବେଳେ ଏହା ଚଳିତ ବର୍ଷ ସମାନ ସମୟରେ ଏହା ୨,୫୨୮ କୋଟି ଟଙ୍କାକୁ ବୃଦ୍ଧି ଘଟିଥିବା ଅର୍ଥମନ୍ତ୍ରଣାଳୟ ପକ୍ଷରୁ ମଙ୍ଗଳବାର ସୂଚନା ରହିଛି।

ସଂଗ୍ରହ ହୋଇଥିବା ମୋଟ ଜିଏସ୍‌ଟି ମଧ୍ୟରୁ କେନ୍ଦ୍ର ଜିଏସ୍‌ଟି (ସିଏସ୍‌ଟି) ୧୯,୧୮୯ କୋଟି, ରାଜ୍ୟ ଜିଏସ୍‌ଟି (ଏସ୍‌ଜିଏସ୍‌ଟି) ୨୫,୫୪୦ କୋଟି ଏବଂ ସମନ୍ୱିତ ଜିଏସ୍‌ଟି (ଆଇଜିଏସ୍‌ଟି)ର ଅଂଶ ୫୧,୯୯୨ କୋଟି ଟଙ୍କା ରହିଛି। ଆଇଜିଏସ୍‌ଟି ମଧ୍ୟରେ ସାମଗ୍ରୀ ଆମଦାନୀ ଟିକସ ବାବଦ ୨୨,୦୭୮ କୋଟି ଏବଂ ୮୨୪୨ କୋଟି ଟଙ୍କାର ସେସ୍ ରହିଛି। ନଭେମ୍ବର ୩୦ ସୁଦ୍ଧା ଜିଏସ୍‌ଟିଆର୍ ୩ବି ରିଟର୍ନ ଫାଇଲ ସଂଖ୍ୟା ବୃଦ୍ଧି ପାଇ ୮୦ ଲକ୍ଷ ଛୁଇଁଛି। ସାମଗ୍ରୀ ଆମଦାନୀରୁ ଟିକସ ଜନିତ ରାଜସ୍ୱ ୪.୯% ବଢିଛି। ସେହିଭଳି ଘରୋଇ ଟ୍ରାଞ୍ଜାକଶନ(ସେବା ଆମଦାନୀ ସହ) ଟିକସ ଆଦାୟ ୦.୫% ବୃଦ୍ଧି ପାଇଛି।

କରୋନା ମହାମାରୀ ଯୋଗୁ ଚଳିତ ବର୍ଷ ପ୍ରାୟ ୮ ମାସ ଟିକସ ସଂଗ୍ରହ ଗଭୀର ଭାବେ ପ୍ରଭାବିତ ହୋଇଥିଲା। ହେଲେ ଅକ୍ଟୋବରରେ ପ୍ରଥମଥର ଲାଗି ଟିକସ ଆଦାୟ ଲକ୍ଷେ କୋଟି ଟଙ୍କା ଟପି ୧.୦୫ ଲକ୍ଷ କୋଟି ରହିଛି। ବର୍ତ୍ତମାନ ସୁଦ୍ଧା ଅନେକ ରାଜ୍ୟରେ ଜିଏସ୍‌ଟି ଆଦାୟ ପ୍ରଭାବିତ ସ୍ଥିତିରେ ରହିଛି। ଟିକସ ସଂଗ୍ରହ ସମ୍ପୂର୍ଣ୍ଣ ଟ୍ରାକକୁ ଫେରିବା ଲାଗି ସମୟ ଲାଗିବ। ଅର୍ଥ ବ୍ୟବସ୍ଥାକୁ ସରକାର ଧୀରେ ଧୀରେ ଖୋଲୁଥିବାରୁ ଆର୍ଥିକ କାର୍ଯ୍ୟକଳାପ ଟ୍ରାକକୁ ଫେରୁଛି। ସବୁ କିଛି ଠିକ୍ ସ୍ଥିତିକୁ ଫେରିବା ଯାଏ ଟିକସ ସଂଗ୍ରହ ଉନ୍ନତ ହେବ ବୋଲି ସରକାର ଆଶାବାଦୀ ରହିଛନ୍ତି।

ପ୍ରଥମ ପୃଷ୍ଠାରୁ...

କୃଷକ-କେନ୍ଦ୍ର...

ସରକାରଙ୍କ ଯୁକ୍ତି ହେଲା, ଟେକ୍ନୋଲୋଜିର ବହୁଳ ବ୍ୟବହାର ଫଳରେ ଉକ୍ତ ଆଇନ କୃଷି କ୍ଷେତ୍ରରେ ବୈପ୍ଳବିକ ପରିବର୍ତ୍ତନ ଆଣି ୨୦୨୨ ସୁଦ୍ଧା ଚାଷୀଙ୍କ ଆୟ ଦୁଇଗୁଣ କରିବାରେ ସହାୟକ ହେବ। କୃଷକମାନେ ସେମାନଙ୍କ ଉତ୍ପାଦିତ ଶସ୍ୟକୁ ଖୋଲା ବଜାରରେ ବିକ୍ରି କରିପାରିବେ। ମଧ୍ୟସ୍ଥ ବ୍ୟବସ୍ଥା ଉଚ୍ଛେଦ ହେବା ଫଳରେ ସେମାନଙ୍କ ମୂଲଚାଲ କ୍ଷମତା ବଢ଼ିବ। ଅନ୍ୟପକ୍ଷେ କୃଷକମାନେ ଆଶଙ୍କା କରୁଛନ୍ତି ଯେ, ସେମାନେ ନିଜ ଉତ୍ପାଦିତ ଏମ୍‌ଏସ୍‌ପି ପାଇବାରୁ ବଞ୍ଚିତ ହେବେ। ଏହାସହ ବଡ଼ ବଡ଼ ବ୍ୟବସାୟୀ ବା ଘରୋଇ ପକ୍ଷଙ୍କ ଦୟାରେ ଚଳିବାକୁ ବାଧ୍ୟ ହେବେ ବୋଲି ଚାଷୀମାନେ ଏହାକୁ ବିରୋଧ କରୁଛନ୍ତି। ଏହି ବିବାଦୀୟ ଆଇନକୁ ପ୍ରତ୍ୟାହାର ଦାବିରେ ଶତାଧିକ କୃଷକ ସଙ୍ଗଠନ ପକ୍ଷରୁ ଅକ୍ଟୋବର ୨୬ ଓ ୨୭ରେ 'ଦିଲ୍ଲୀ ଚଲୋ' ଡାକରା ଦିଆଯାଇଥିଲା। ଏହି କ୍ରମରେ ପଞ୍ଜାବ, ହରିୟାଣା ଓ ଉତ୍ତରପ୍ରଦେଶ ସମେତ ବିଭିନ୍ନ ରାଜ୍ୟର ଲକ୍ଷ ଲକ୍ଷ ଚାଷୀ ଶାନ୍ତିପୂର୍ଣ୍ଣ ବିକ୍ଷୋଭ କରିବାକୁ ଦିଲ୍ଲୀମୁହାଁ ହୋଇଥିଲେ। ହେଲେ କେନ୍ଦ୍ର ଓ ହରିୟାଣାର ଭାଜପା ସରକାର ବ୍ୟାରିକେଡ୍ କରି ସେମାନଙ୍କୁ ବାଟରେ ଅଟକାଇଥିଲେ। ଶୀତକାକରରେ ନିଜ ଅଧିକାର ପାଇଁ ଲଢ଼େଇ କରିବାକୁ ଯାଉଥିବା କୃଷକମାନଙ୍କ ଉପରେ ପାଣିବର୍ଷା ଓ ଲୁହବୁହା ବାଷ୍ପ ପ୍ରୟୋଗ କରିଥିଲେ। ଅନେକ ସ୍ଥାନରେ ଚାଷୀ ଓ ପୋଲିସ ମଧ୍ୟରେ ସଂଘର୍ଷ ଦେଖିବାକୁ ମିଳିଥିଲା, ଯାହାକି ଅଦ୍ୟାବଧି ଜାରି ରହିଛି। ସ୍ଥିତି ସଙ୍ଗିନ ହେବା ପରେ କେନ୍ଦ୍ର ସରକାର ଚାଷୀଙ୍କୁ ବିକ୍ଷୋଭ ପାଇଁ ଦିଲ୍ଲୀର ବୁରାରିସ୍ଥିତ ନିରଙ୍କାରି ଗ୍ରାଉଣ୍ଡକୁ ଯିବା ପାଇଁ କହିଥିଲେ। କେତେକ ଚାଷୀ ସେହି ପଡ଼ିଆକୁ ଯାଇଥିବାବେଳେ ଅଧିକାଂଶ କୃଷକ ଦିଲ୍ଲୀ ସୀମା ସଂଲଗ୍ନ ଅଞ୍ଚଳରେ ରହି ଅଚଳାବସ୍ଥା ସୃଷ୍ଟି କରିଥିଲେ। ଶେଷରେ କେନ୍ଦ୍ର ସରକାର କୃଷକ ପ୍ରତିନିଧିଙ୍କ ସହ ଆଲୋଚନା କରିବାକୁ ବାଧ୍ୟ ହୋଇଥିଲେ। ମଙ୍ଗଳବାର ବିଜ୍ଞାନ ଭବନରେ କେନ୍ଦ୍ର କୃଷିମନ୍ତ୍ରୀ ନରେନ୍ଦ୍ର ସିଂ ତୋମାର, ବାଣିଜ୍ୟ ଓ ଶିଳ୍ପ ତଥା ରେଳମନ୍ତ୍ରୀ ପୀୟୂଷ ଗୋଏଲ ଏବଂ ବାଣିଜ୍ୟ ଓ ଶିଳ୍ପ ରାଷ୍ଟ୍ରମନ୍ତ୍ରୀ ସୋମ ପ୍ରକାଶ (ପଞ୍ଜାବର ହୋସିଆରପୁର ଏମ୍‌ପି) ୩୫ ଚାଷୀ ନେତାଙ୍କ ସହ ୨ ଘଣ୍ଟାରୁ ଅଧିକ ସମୟ ଧରି ବୈଠକ କରିଥିଲେ। ବୈଠକରେ ଚାଷୀ ନେତାମାନେ ବିବାଦୀୟ କୃଷି ଆଇନକୁ ପ୍ରତ୍ୟାହାର କରିବା ଲାଗି ଏକସ୍ୱରରେ ଦାବି ଦୋହରାଇଥିଲେ। ତେବେ ସରକାର ସେମାନଙ୍କୁ ଏକ ୫ ଜଣିଆ କମିଟି ଗଠନ କରି ଆଲୋଚନାକୁ ଆଗକୁ ବଢ଼ାଇବାକୁ କହିଥିଲେ। ସରକାରଙ୍କ ଏହି ପ୍ରସ୍ତାବକୁ କୃଷକ ସଙ୍ଗଠନଗୁଡ଼ିକ ପ୍ରତ୍ୟାଖ୍ୟାନ କରିଦେଇଥିବା ଭାରତ କିଷାନ ୟୁନିୟନ୍ ସଦସ୍ୟ ରୂପ ସିଂ ସନ୍‌ହା ସୂଚନା ଦେଇଛନ୍ତି। ଅନ୍ୟପକ୍ଷେ ସରକାର କୃଷି ଆଇନକୁ ନେଇ ନିଜ ଆଭିମୁଖ୍ୟରେ ଅଟଳ ରହିଛନ୍ତି। ଏହି ପ୍ରସଙ୍ଗରେ ଆଲୋଚନା ଲାଗି ଏକ ଉଚ୍ଚସ୍ତରୀୟ କମିଟି ଗଠନ କରାଯାଉ। ଉକ୍ତ କମିଟି ଜରିଆରେ କୃଷକ ପ୍ରତିନିଧିମାନେ ସେମାନଙ୍କ ପ୍ରସ୍ତାବ ଦିଅନ୍ତୁ ବୋଲି କେନ୍ଦ୍ର ଚାହୁଁଛି। ଡିସେମ୍ବର ୩ରେ ଚାଷୀନେତା ଓ କେନ୍ଦ୍ର ମଧ୍ୟରେ ଚତୁର୍ଥ ପର୍ଯ୍ୟାୟ ଆଲୋଚନା ହେବ ବୋଲି ତୋମାର କହିଛନ୍ତି।

ବୈଠକକୁ ଦୃଷ୍ଟିରେ ରଖି କୃଷି ଭବନ ଅଞ୍ଚଳରେ କଡ଼ା ସୁରକ୍ଷା ବନ୍ଦୋବସ୍ତ କରାଯାଇଥିଲା। ଏହା ପୂର୍ବରୁ କେନ୍ଦ୍ରମନ୍ତ୍ରୀ ରାଜନାଥ ସିଂ, ଅମିତ୍ ଶାହା, ତୋମାର ଓ ଗୋଏଲ ଭାଜପା ରାଷ୍ଟ୍ରୀୟ ଅଧ୍ୟକ୍ଷ ଜେ.ପି. ନଡ୍ଡାଙ୍କ ସହ ଏହି ପ୍ରସଙ୍ଗରେ ଆଲୋଚନା କରି ରଣନୀତି ସ୍ଥିର କରିଥିଲେ।

ଚାଷୀ ଆନ୍ଦୋଳନକୁ...

ନାନକ ଦେବଙ୍କ ୫୫୧ତମ ଜୟନ୍ତୀ ଅବସରରେ ଅନ୍‌ଲାଇନ୍‌ରେ ଆୟୋଜିତ ଏକ କାର୍ଯ୍ୟକ୍ରମରେ ଆନ୍ଦୋଳନରତ ଚାଷୀଙ୍କ ସପକ୍ଷରେ କହିଥିଲେ, ଭାରତରେ ସ୍ଥିତି ଚିନ୍ତାଜନକ ରହିଛି। କାନାଡା ସବୁବେଳେ ଶାନ୍ତିପୂର୍ଣ୍ଣ ବିକ୍ଷୋଭର ଅଧିକାରକୁ ସମର୍ଥନ କରିବ। ସେହିପରି କାନାଡାର ଭାରତୀୟ ବଂଶୋଦ୍ଭବ ପ୍ରତିରକ୍ଷାମନ୍ତ୍ରୀ ହରଜିତ୍ ସଜ୍ଜନ ମଧ୍ୟ ଏହି ପ୍ରସଙ୍ଗରେ ଚିନ୍ତାବ୍ୟକ୍ତ କରିଥିଲେ। ଶାନ୍ତିପୂର୍ଣ୍ଣ ଉପାୟରେ ବିକ୍ଷୋଭ କରୁଥିବା ଚାଷୀଙ୍କ ଉପରେ ନିର୍ମମ ବ୍ୟବହାର କରାଯାଉଥିବା ଅତ୍ୟନ୍ତ ଚିନ୍ତାଜନକ ବୋଲି ସେ ରବିବାର ଟୁଇଟ୍ କରିଥିଲେ। କାନାଡାରେ ବହୁସଂଖ୍ୟକ ଭାରତୀୟ ଅଛନ୍ତି, ଯାହାଙ୍କ ମଧ୍ୟରୁ ଅଧିକାଂଶ ପଞ୍ଜାବର।

ପୁଣି ନାଗାର୍ଜୁନ...

ବିରୋଧରେ କାର୍ଯ୍ୟାନୁଷ୍ଠାନ ପାଇଁ ଦୁଇଦିନ ପୂର୍ବରୁ ସିଂହଦ୍ୱାର ଥାନାରେ ମାମଲା ହୋଇଥିଲା। ଏବେ ପୁଣି ବେଶର ବିଭିନ୍ନ ଅଂଶ ବାହାରକୁ ଯାଉଥିବା ଅଭିଯୋଗ ପରେ ପ୍ରଶାସନ କଡ଼ା କାର୍ଯ୍ୟାନୁଷ୍ଠାନ ନେବାକୁ ଦାବି ହେଉଛି। ତେବେ ଏହି ଫଟୋ କେଉଁଠି ଉଠାଯାଇଛି ତାହା ଜଣାପଡ଼ିନାହିଁ। ଏ ସମ୍ପର୍କରେ ଶ୍ରୀମନ୍ଦିର ନୀତି ପ୍ରଶାସକ ଜିତେନ୍ଦ୍ର କୁମାର ସାହୁ ଗଣମାଧ୍ୟମକୁ କହିଛନ୍ତି ଯେ, ନାଗାର୍ଜୁନ ବେଶରେ ଲାଗିହୋଇଥିବା ଅଂଶ ମ୍ୟୁଜିୟମ୍‌ରେ ଅଛି। ବେଶର ବିଭିନ୍ନ ଅଂଶ ଗାଏବ ନେଇ ଯେଉଁ ଅଭିଯୋଗ ଆସୁଛି ସେ ସଂକ୍ରାନ୍ତରେ ମନ୍ଦିର କମାଣ୍ଡରଙ୍କୁ ରିପୋର୍ଟ ମଗାଯାଇଛି। ରିପୋର୍ଟ ଆସିଲେ ସବୁ ସ୍ପଷ୍ଟ ହୋଇଯିବ।

ଶୁଭଶ୍ରୀ 'ଫେମିନା...

ରଖିଛନ୍ତି। ଏଥିସହ ସେ ମହିଳା ସଶକ୍ତୀକରଣ କ୍ଷେତ୍ରରେ କିଛି କରିବାକୁ ଲକ୍ଷ୍ୟ ରଖିଛନ୍ତି ବୋଲି ଶୁଭଶ୍ରୀ କହିଛନ୍ତି। କିଛିଦିନ ତଳେ ଅନୁଷ୍ଠିତ ଫେମିନା ମିସ୍ ଇଣ୍ଡିଆର ଓଡ଼ିଶା ଅଡିଶନ୍‌ରେ ଶୁଭଶ୍ରୀ ଅନ୍ୟ ୪ ପ୍ରତିଯୋଗୀଙ୍କ ସହ ଶ୍ରେଷ୍ଠ ବିବେଚିତ ହୋଇ ଇଷ୍ଟ ଜୋନ୍‌ରେ ଭାଗନେବାକୁ ମନୋନୀତ ହୋଇଥିଲେ। ଓଡ଼ିଶାରୁ ଶ୍ରେଷ୍ଠ ବିବେଚିତ ଅନ୍ୟ ୪ ପ୍ରତିଯୋଗୀଙ୍କ ମଧ୍ୟରେ ପ୍ରଣତି ଓଝା, ମେଘା ସାହୁ, ଶ୍ରୀୟା ରାଉତ ଏବଂ ଦୀକ୍ଷା ସିଂ ରହିଥିଲେ। ତେବେ ଶୁଭଶ୍ରୀ ୩୧ଟି ରାଜ୍ୟରୁ ଶ୍ରେଷ୍ଠ ବିବେଚିତ ଟପ୍-୩୧ ମଧ୍ୟରେ ରହିଥିବାବେଳେ ଏମାନଙ୍କୁ ନେଇ ଟପ୍-୧୫ ପାଇଁ ପ୍ରତିଯୋଗିତା ହେବ। ଏହାପରେ ମୁମ୍ବାଇରେ ପାରମ୍ପରିକ ଶୈଳୀରେ ଭିଏଲ୍‌ସିସି ଫେମିନା ମିସ୍ ଇଣ୍ଡିଆର ଫାଇନାଲ ରାଉଣ୍ଡ ଅନୁଷ୍ଠିତ ହେବ।

ଆଜିର ରାଶିଫଳ

ଜ୍ୟୋତିର୍ବିଦ୍ୟା ବିଶାରଦ ପ୍ରସନ୍ନ କୁମାର ମହାପାତ୍ର
ମଙ୍ଗରାଜପୁର ଶାସନ, କାଦୁଆ, ଗଞ୍ଜାମ

ମେଷ

ବ୍ୟୟସ୍ଥ ମଙ୍ଗଳ ହେତୁ ଆପଣଙ୍କ ଦୈହିକ ଦୁର୍ବଳତା ସଙ୍ଗକୁ ଧୈର୍ଯ୍ୟହରା ଓ ନୈରାଶ୍ୟ ଆପଣଙ୍କୁ ବ୍ୟସ୍ତ ଓ ବିବ୍ରତ କରାଇବ। କର୍ମକ୍ଷେତ୍ରରେ କୌଶଳପୂର୍ଣ୍ଣ ବ୍ୟବହାରରେ ଅନ୍ୟକୁ ଆପଣାର କରିବେ। ପାରିବାରିକ ଜୀବନରେ ଶାନ୍ତି ଓ ସ୍ଥିରତା ଅବ୍ୟାହତ ରହିବ। ଅଫିସରେ ଜଣେ ବନ୍ଧୁଙ୍କ ଉପସ୍ଥିତିକୁ ନେଇ ଝଗଡା ଲାଗିପାରେ।

ବୃଷ

ବୁଧ ଯୁକ୍ତ କେତୁ ପ୍ରଭାବରେ କଥାକୁ ଠିକ୍ ଭାବରେ ନ ବୁଝି କଳହ ଲାଗିପାରେ। ଅଫିସରେ ଅନ୍ୟମାନଙ୍କ ଉପରେ ବିରକ୍ତି ପ୍ରକାଶ କରନ୍ତୁ ନାହିଁ। ଶିଳ୍ପ, ବାଣିଜ୍ୟ, ବ୍ୟବସାୟ ଓ ପରିବହନ ବେଶ୍ ଭଲରେ ଚାଲିଲେ ହେଁ କିଛି ସମସ୍ୟାର ଆଶଙ୍କା ରହିଛି।

ମିଥୁନ

ଶୁକ୍ରଙ୍କ ସ୍ଥିତିଜନିତ ଆଜି ପ୍ରତ୍ୟେକ କ୍ଷେତ୍ରରେ ଯୁକ୍ତିଯୁକ୍ତ କଥା କହି ବିଜୟଲାଭ କରିବେ। ନିଜ ବନ୍ଧୁମାନଙ୍କୁ ଆପଣେଇ ନେବାରେ ସମର୍ଥ ହେବେ। ବିଭିନ୍ନ ଯୋଜନା, ସାଙ୍ଗଠନିକ କାର୍ଯ୍ୟ କ୍ଷେତ୍ରରେ ଅନୁକୂଳ ବାତାବରଣ ସୃଷ୍ଟି ହେବ। ପରିବାର ଭିତରେ ସମ୍ପର୍କ ହାନି ଫଳରେ ଚିନ୍ତା ପ୍ରକଟ କରିପାରନ୍ତି।

କର୍କଟ

ରାହୁଯୁକ୍ତ ଚନ୍ଦ୍ର କାରଣରୁ ଆଜି ବନ୍ଧୁଙ୍କ ସହ ବିବାଦ ଓ ନୂତନ କାମରେ ପ୍ରତିବନ୍ଧକ ହେତୁ ଚିନ୍ତିତ ରହିବେ। ପରିବାରରେ ପୂର୍ବ ସମସ୍ୟା ସମାଧାନରେ କୌଣସି ନୀଚ ଜାତିର ବ୍ୟକ୍ତି ମୁଖ୍ୟ ଭୂମିକା ନେବେ। ପ୍ରତିକୂଳ ପରିସ୍ଥିତି ଯୋଗୁ ଯୋଜନାଗୁଡିକ ଠିକ୍‌ଭାବେ ସମ୍ପୂର୍ଣ୍ଣ ହେବ ନାହିଁ। ସ୍ୱାସ୍ଥ୍ୟାବସ୍ଥାରେ ଉନ୍ନତି ଘଟିବ।

ସିଂହ

ଗୁରୁଶୌରୀ ଯୋଗ ପ୍ରଭାବରୁ ଧାର୍ମିକ କାର୍ଯ୍ୟ, ସତ୍‌ସଙ୍ଗ, ଦେବାର୍ଚ୍ଚନାରେ ମନ ବଳିବ। ବନ୍ଧୁଙ୍କ ସାହାଯ୍ୟ ଓ ପାରସ୍ପରିକ ସହଯୋଗ ପାରିବାରିକ ଜୀବନକୁ ମଧୁମୟ କରିବ। ସତ କଥା କହି ବିବାଦ ଘେରରେ ପଡି ପାରନ୍ତି। ସାହିତ୍ୟ, କଳା, ବୈଷୟିକ କ୍ଷେତ୍ରରୁ ପ୍ରଶଂସିତ ହେବେ।

କନ୍ୟା

ପ୍ରତି କ୍ଷେତ୍ରରେ ଯେତେ ଭଲ କାମ କଲେ ମଧ୍ୟ ଶନିଙ୍କ ପ୍ରଭାବରୁ ସନ୍ଦେହର ସରବ୍ୟ ହେବେ। କୌଣସି ମିଥ୍ୟା ଗୁଜବ ମନକୁ ଚହଲାଇ ଦେବ। ଅର୍ଥ କିମ୍ବା ଦେବା ନେବାକୁ କେନ୍ଦ୍ରକରି ସାମାନ୍ୟ ଝଗଡା ସୃଷ୍ଟି ହୋଇପାରେ। ଯାନ୍ତ୍ରିକ ଶିଳ୍ପ ଓ ପ୍ରଶାସନ, ଆଇନ ଓ ଅଦାଲତ ତଥା ପରିବହନ କ୍ଷେତ୍ରରେ ସୁଫଳ ପାଇବେ।

ତୁଳା

ଶୁକ୍ରଙ୍କ ସୁପ୍ରଭାବରୁ ନୂତନ ବନ୍ଧୁ ସମ୍ପର୍କ ଓ ସୁଚିନ୍ତିତ କାର୍ଯ୍ୟଧାରା କାର୍ଯ୍ୟରେ ସାହାଯ୍ୟ କରିବ। ଜଣେ ପଡ଼ୋଶୀ କିମ୍ବା ବନ୍ଧୁଙ୍କ ଜରିଆରେ ଦୀର୍ଘଦିନର ଆଶା ଫଳବତୀ ହେବ। ନିର୍ଦ୍ଦିଷ୍ଟ କାରଣ ନ ଥାଇ, କୌଣସି ଅଭାବ ନ ଥାଇ ମଧ୍ୟ ମନ ଭଲ ରହିବ ନାହିଁ। ପିଲାଙ୍କ ଆଚରଣରେ ପରିବର୍ତ୍ତନ କାରଣରୁ ବିରକ୍ତ ହୋଇପାରନ୍ତି।

ବିଛା

ଶନିଦୃଷ୍ଟ ମଙ୍ଗଳ ଯୋଗୁ ଯାହା ଖୋଜୁଛନ୍ତି ତାହା ଅବଶ୍ୟ ପାଇବେ । ମନ ବୁଝିଲା ଭଳି କଥା କହି ବନ୍ଧୁଙ୍କୁ ଆପଣେଇ ନେବା ସକାଶେ ଦିନଟି ବହୁତ ଭଲ। କଳା, ସାହିତ୍ୟ, ସଭା ସମିତି ଓ ମନୋରଞ୍ଜନରେ ଆଗ୍ରହୀ ହେବେ। ନିଜେ ରହିବା ପରିସରରେ ସାଧାରଣ କଥାକୁ କେନ୍ଦ୍ର କରି ଅପରାହ୍ନରେ ଟେନ୍‌ସନ୍ ବଢିପାରେ।

ଧନୁ

କର୍ମକ୍ଷେତ୍ରରେ କୌଶଳପୂର୍ଣ୍ଣ କଥା କାମକୁ ସହଜ କରିବ। ଅତି ଦରକାରୀ ଜିନିଷଗୁଡିକ ପରକୁ ଦେଇ ଅପଦସ୍ଥ ହୋଇପାରନ୍ତି। ବହୁ ଦିନରୁ ଚିନ୍ତା କରିଥିବା ଯୋଜନାଟିକୁ କାର୍ଯ୍ୟକାରୀ କରିବା ସକାଶେ ମନ ବଳାଇ ପାରନ୍ତି। ପାପଗ୍ରହଯୁକ୍ତ ବୁଧ ହେତୁ ବିବାଦୀୟ ଘଟଣାରେ ଦୁଃସାହସିକ ପଦକ୍ଷେପ ନେବା ଠିକ୍ ହେବନି।

ମକର

ବନ୍ଧୁମାନଙ୍କ ସହ ଆଲୋଚନା ପରିସରରେ ଚୁପ୍ ରହିବାକୁ ବାଧ୍ୟ ହେବେ। ପରିବାରରେ ଧାର କରଜ କରି କାମ ତୁଲାଇ ନେବାକୁ ବାଧ୍ୟ ହୋଇପାରନ୍ତି। କାଳେ ଦେବାକୁ ପଡିବ ସେଥିପାଇଁ ସମ୍ପର୍କୀୟମାନେ ପାଖ ମାଡିବେ ନାହିଁ। ପିତା କିମ୍ବା ମାତାଙ୍କ ସ୍ୱାସ୍ଥ୍ୟାବସ୍ଥାରେ ଉନ୍ନତି ଘଟିବାରୁ ଖୁସି ହୋଇପାରନ୍ତି।

କୁମ୍ଭ

ଆଜିର ଯାତ୍ରା, କାର୍ଯ୍ୟାରମ୍ଭ ଓ ଶୁଦ୍ଧଭାବନା ମନରେ ଭାବାନ୍ତର ସୃଷ୍ଟି କରିବ। ସାମାନ୍ୟ କେତେକ ଅସୁବିଧାକୁ ବାଦ୍ ଦେଲେ ଦିନଟିରେ ବହୁତ ଭଲ କାମ କରିବେ। ଶତଭିଷା ନକ୍ଷତ୍ର ଆଶା ପୂରଣ ହେବ, ଅର୍ଥ ପାଇବେ, କାର୍ଯ୍ୟ ପୂର୍ଣ୍ଣାଙ୍ଗ କରିବେ। ନୂତନ ଜିନିଷ କ୍ରୟ କରିବା ସକାଶେ ମନ ବଳାଇପାରନ୍ତି।

ମୀନ

ଆଜି ରାହୁ ଓ ଚନ୍ଦ୍ର ଚତୁର୍ଥ ସ୍ଥାନରେ ଥିବାରୁ ଘରର ପରିବେଶ ଅଶାନ୍ତ ରହିବ। ରେବତୀ ନକ୍ଷତ୍ର ସଭାସମିତିରେ ମିଠା କଥା କହି ପରିସ୍ଥିତି ସମ୍ଭାଳି ନେବେ। ଫେରନ୍ତା ବାଟରେ ବନ୍ଧୁଙ୍କୁ ଭେଟି ଯୋଜନା ପ୍ରସ୍ତୁତ କରିପାରନ୍ତି। ବାକି ରହିଥିବା ଅର୍ଥ ଆଦାୟ ହେବ। ବାକ୍ ଅସଂଯମତା ଯୋଗୁଁ ସୁସମ୍ପର୍କ ବ୍ୟାହତ ହୋଇପାରେ।

ଆଜି ମାର୍ଗଶିର କୃଷ୍ଣ ଦ୍ୱିତୀୟା ବୁଧବାର, ଡିସେମ୍ବର ୨ ତାରିଖ, ରାଶି ନକ୍ଷତ୍ର- ମୃଗଶିରା/ମିଥୁନ, ଦିବା ଘ.୧୦।୩୭ମି. ଗତେ ଆରର୍ଦ୍ରା, କନ୍ୟା ରାଶିର ଘାତଚନ୍ଦ୍ର, କର୍କଟ ରାଶିର ଘାତବାର, ଦ୍ୱିତୀୟାର ଏକୋଦ୍ଦିଷ୍ଟ ଓ ପାର୍ବଣ ଶ୍ରାଦ୍ଧ, ଦିବା ଘ.୦୬।୦୯ମି. ଗତେ ଘ.୦୬।୫୩ ମି. ମଧ୍ୟେ, ଘ.୦୭।୩୬ ମି. ଗତେ ଘ.୦୮।୨୦ମି. ମଧ୍ୟେ, ଘ.୧୦। ୩୦ମି. ଗତେ ଘ.୧୨।୪୧ମି. ମଧ୍ୟେ ଅମୃତବେଳା। ସକାଳ ଘ.୦୬।୫୩ ମି. ଗତେ ଘ. ୦୭।୩୬ମି. ମଧ୍ୟେ, ଘ.୦୧।୨୪ମି.ଗତେ ଘ.୦୩।୩୫ମି. ମଧ୍ୟେ ମାହେନ୍ଦ୍ରବେଳା।

classifieds Everyday
0674-2580101, 2549302

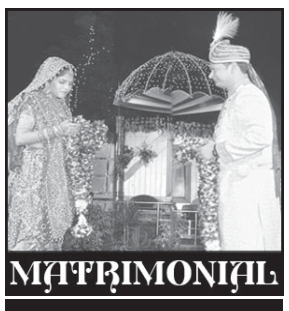

MATRIMONIAL

BRIDE WANTED

Karan boy 1987 5'7" MSC Serving Bank Manager "Sunasansar". 9937512659. D-19079

Electrical Engineer ପାଇଁ ଭଦ୍ରକ, ବାଲେଶ୍ୱର ଜିଲ୍ଲାରୁ ଯୋଗ୍ୟ ସୁନ୍ଦର OBC ପାତ୍ରୀ ହୋଇଥିବା ଆବଶ୍ୟକ। 7978037485. D-19083

**Groom settled in Canada. Bengali Kayasha (40), 5'4", divorcee, Insurance Executive, seeks suitable bride willing to settle in Canada. Caste no bar. Mob: 9007591

ରାଜ୍ୟରେ କମୁଛି କରୋନା କୋପ

ଭୁବନେଶ୍ୱର(ବ୍ୟୁରୋ): ରାଜ୍ୟରେ କମୁଛି କରୋନାର କୋପ । ଦିନକୁ ଦିନ ହ୍ରାସ ପାଉଛି ଦୈନିକ ସଂକ୍ରମିତ ସଂଖ୍ୟା । ଗତ ୨୪ ଘଣ୍ଟାରେ ରାଜ୍ୟର ୨୭ ଜିଲାରୁ ୩୭୮ କରୋନା ପଜିଟିଭ୍ ଚିହ୍ନଟ ହୋଇଛନ୍ତି । ଏମାନଙ୍କ ମଧ୍ୟରୁ ୨୧୯ଜଣଙ୍କୁ କ୍ୱାରାଣ୍ଟାଇନ ସେଣ୍ଟରରୁ ଚିହ୍ନଟ କରାଯାଇଥିବାବେଳେ ୧୫୯ ଜଣ ସ୍ଥାନୀୟ ଆକ୍ରାନ୍ତ ବୋଲି ରାଜ୍ୟ ସୂଚନା ଓ ଲୋକ ସମ୍ପର୍କ ବିଭାଗ ପକ୍ଷରୁ କୁହାଯାଇଛି । ନୂଆ ଆକ୍ରାନ୍ତଙ୍କ ମଧ୍ୟରେ ଅନୁଗୋଳରୁ ୩୮, ଖୋର୍ଦ୍ଧାରୁ ୩୭, ସୁନ୍ଦରଗଡ଼ରୁ ୩୨ଜଣ ରହିଥିବା ବେଳେ ବାକି ସବୁ ଜିଲାରେ ସଂଖ୍ୟା ୩୦ ତଳକୁ ରହିଛି । ମାଲକାନଗିରି, ଦେବଗଡ଼ ଓ ସୋନପୁରରୁ ସର୍ବନିମ୍ନ ଜଣେ ଲେଖାଏ ଚିହ୍ନଟ ହୋଇଛନ୍ତି ।

ସଂଘର୍ଷରୁ ସଫଳ: ଅଣଶ୍ୱେତାଙ୍ଗ ସିନେଟର୍

ଭରମୋଣ୍ଟ ଷ୍ଟେଟ୍ ଲେଜିସ୍‌ଲେଚରକୁ ପ୍ରଥମ ଭାରତୀୟ ବଂଶୋଦ୍ଭବ ତଥା ଅଣଶ୍ୱେତାଙ୍ଗ ମହିଳା ଭାବେ ନିର୍ବାଚିତ ହେବାରେ କେଶା ରାମ ଥିଲେ ଆମେରିକାର ସବୁଠୁ କମ୍ ବୟସର ଲେଜିସ୍‌ଲେଟର । ରାଜନୀତିରେ ଡେମୋକ୍ରାଟ ଦଳର ଏହି ନେତ୍ରୀଜଣଙ୍କ ତାଙ୍କ ଲକ୍ଷ୍ୟରେ ପହଞ୍ଚିବାକୁ ବହୁ ବାଧାବିଘ୍ନ ଅତିକ୍ରମ କରିଛନ୍ତି । ୩ ନଭେମ୍ବର ୨୦୨୦ । ଏହି ଦିନଟି ତାଙ୍କ ପାଇଁ ସ୍ମରଣୀୟ, କାରଣ ସେ ଆମେରିକାର ଶ୍ୱେତାଙ୍ଗ ରାଜ୍ୟ ଭାବେ ଜଣାଶୁଣା ଭରମୋଣ୍ଟ ସିନେଟ୍‌କୁ ପ୍ରଥମ ଅଣଶ୍ୱେତାଙ୍ଗ ମହିଳା ଭାବେ ନିର୍ବାଚିତ ହୋଇଛନ୍ତି । ଚିତେଡେନ କାଉଣ୍ଟି ଷ୍ଟେଟ ପାଇଁ ଅନ୍ୟ ୫ଜଣ ଷ୍ଟେଟ୍ ସିନେଟରଙ୍କ ସହ ସାମିଲ ହୋଇଥିଲେ କେଶା । ଏହି ଜିଲାର ୬ଟି ସିଟ୍ ମଧ୍ୟରେ ୪୬,୫୦୪ ଭୋଟ ପାଇ ତୃତୀୟରେ ରହିଥିଲେ ବୋଲି ଭରମୋଣ୍ଟ ସେକ୍ରେଟାରୀ ଅଫ୍ ଷ୍ଟେଟ୍ ଇଲେକ୍‌ସନ ୱେବ୍‌ସାଇଟରେ ପୋଷ୍ଟ କରାଯାଇଥିବା ଫଳାଫଳରୁ ଏହା ଜଣାପଡିଥିଲା । ଜିଲାର ସମସ୍ତ ସିଟ୍ ଡେମୋକ୍ରାଟ ଓ ପ୍ରୋଗ୍ରେସିଭ ପାର୍ଟିର ପ୍ରାର୍ଥୀ ଜିତିଥିଲେ ।

ୟୁନିଭର୍ସିଟି ଅଫ୍ ଭରମୋଣ୍ଟ ଏବଂ ହାର୍ଭାର୍ଡ ବିଶ୍ୱବିଦ୍ୟାଳୟରେ ଶିକ୍ଷା ଲାଭ କରିଛନ୍ତି କେଶା । ପରେ ସମାଜ ବିଜ୍ଞାନୀ, ଲେଜିସ୍‌ଲେଚର, ନ୍ୟାୟିକ ପରାମର୍ଶଦାତା କ୍ୟାରିୟରରେ ବହୁ ଘାତପ୍ରତିଘାତ ସହିଛନ୍ତି । ପିଲାଦିନରୁ ସେ ଜନସେବା ପ୍ରତି ଆକୃଷ୍ଟ ହୋଇଥିଲେ ଯାହାକୁ ଏବେ ସେ ବାସ୍ତବ ରୂପ ଦେବାରେ ଲାଗିଛନ୍ତି । କେଶାଙ୍କ ପିତା ଜଣେ ଭାରତୀୟ ଓ ମା ଇହୁଦୀ-ଆମରେକୀୟ । ତାଙ୍କ ପିତା ପଞ୍ଜାବରୁ ଆମେରିକା ଯାଇଥିଲେ । ସେଠାରେ ଏକ ଆୟରିସ ପବ୍ ଖୋଲିଥିଲେ । ପିଲାଦିନେ ଯୁବପିଢି ଓ ପିଲାଙ୍କ ସହାୟତା ଲାଗି ଆୟୋଜିତ ବହୁ କାର୍ଯ୍ୟକ୍ରମରୁ କେଶା ଅନେକ କିଛି ଶିକ୍ଷା କରିଥିଲେ । ତାଙ୍କ ମାତା ପିତାଙ୍କର ବିଚ୍ଛେଦ ହେବା ପରେ ମାତା ତିନୋଟି ସନ୍ତାନଙ୍କ ଯତ୍ନ ନେଇଥିଲେ । ଏମିତିକି ପଢିବାବେଳେ ଅର୍ଥ ଅଭାବରୁ ସେ ଫ୍ରି ଲଞ୍ଚ ପ୍ରୋଗ୍ରାମରେ ସାମିଲ ହୋଇଥିଲେ । ତେବେ ତାଙ୍କର

କେଶା ରାମ

ରାଜନୈତିକ ଯାତ୍ରା ଆରମ୍ଭ ହୋଇଥିଲା ୫ମ ଗ୍ରେଡ୍‌ରୁ । ସେ ଲସ୍‌ଏଞ୍ଜେଲ୍ସର ଏଲିମେଣ୍ଟାରୀ ସ୍କୁଲର ଛାତ୍ରସଂସଦ ସଭାପତି ଭାବେ ନିର୍ବାଚିତ ହୋଇଥିଲେ । ସେତେବେଳେ ସେ ସ୍କୁଲରେ ଘଟୁଥିବା ହିଂସା ଓ ସମସ୍ୟା ବିଷୟରେ ସ୍କୁଲ ବୋର୍ଡକୁ ଲିଖିତ ଅଭିଯୋଗ କରୁଥିଲେ । ୟୁନିଭର୍ସିଟି ଅଫ୍ ଭର୍‌ମୋଣ୍ଟରୁ ବିଜ୍ଞାନ(ନ୍ୟାଚୁରାଲ ରିସୋର୍ସେସ ପ୍ଲାନିଂ) ଓ କଳା(ରାଜନୀତି ବିଜ୍ଞାନ)ରେ ସ୍ନାତକ ଡିଗ୍ରୀ ହାସଲ କରିଛନ୍ତି । ସେ ସ୍କୁଲରେ ପଢୁଥିବାବେଳେ ଛାତ୍ରମାନଙ୍କ ଦ୍ୱାରା ପରିଚାଳିତ ଇକୋଲୋଜିକାଲ କୋଅପରେଟିଭ୍‌ର ଜଣେ ସଦସ୍ୟ ରହିଥିଲେ । ପରବର୍ତ୍ତୀ କାଳରେ ଶିକ୍ଷା ଓ ଅଭିଜ୍ଞତା ତାଙ୍କୁ ତଥ୍ୟଭିତ୍ତିକ ନିଷ୍ପତ୍ତି ନେବାରେ ସାହାଯ୍ୟ କରିଛି ବୋଲି କହନ୍ତି କେଶା ।

ୟୁନିଭର୍ସିଟି ଅଫ୍ ଭର୍‌ମୋଣ୍ଟରୁ ଡିଗ୍ରୀ ହାସଲ କରିବା ପରେ ସେ ରାଜ୍ୟର ବିଭିନ୍ନ ସ୍ଥାନରେ ଥିବା ଭୌଗୋଳିକ ପାର୍ଥକ୍ୟ ସମ୍ପର୍କରେ ତଥ୍ୟ ସଂଗ୍ରହ କରିଥିଲେ । ଏହା ତାଙ୍କୁ କୋଭିଡ୍ ମହାମାରୀରେ ଲୋକମାନଙ୍କୁ ସମ୍ବଳ ଯୋଗାଇଦେବାରେ ସାହାଯ୍ୟ କରିଥିଲା, ଯାହା ବିଜୟ ହାସଲ କରିବାର ଏକ ଦିଗ ବୋଲି କୁହାଯାଇପାରେ । କେଶାଙ୍କ ପିତାଙ୍କ ଦେହାନ୍ତ ହୋଇଥିଲା ୨୦୧୫ରେ । ସେ କହିଛନ୍ତି ଯେ, ଲସଏଞ୍ଜଲସରେ ଆୟରସ୍ ପବ ଚଳାଉଥିବା ସମୟରେ କମଳା ହାରିସ୍‌ଙ୍କ ପ୍ରତି ତାଙ୍କର ସମ୍ମାନ ରହିଥିଲା । ହାରିସଙ୍କ ପ୍ରତି ତାଙ୍କର ଯେଉଁ ସମ୍ମାନବୋଧ ଉଜାଗର ହୋଇଥିଲା, ତାହା କେବଳ ପିତାଙ୍କ ଯୋଗୁ ହୋଇଥିଲା ବୋଲି ସେ କହିଛନ୍ତି । ସେ ହାରିସଙ୍କ ଜଣେ ଦୃଢ ସମର୍ଥକ । କଳା-ଗୋରା ବିଭେଦର ଏକ ସ୍ୱର୍ଣ୍ଣକାତର ଜିଲା ଭରମୋଣ୍ଟରେ ରାଜନୀତିରେ ସେ ବହୁ ଚ୍ୟାଲେଞ୍ଜର ସମ୍ମୁଖୀନ ହୋଇଛନ୍ତି । ଭରମୋଣ୍ଟରେ ୯୪% ଗୋରା ରହୁଥିଲେ ବି ଚିତେଡେନ କାଉଣ୍ଟି, ଯେଉଁଠୁ କେଶା ଜିତିଛନ୍ତି, ସେଠାରେ ଏମାନଙ୍କ ସଂଖ୍ୟା ୯୦.୩% । ଏତେ ସଂଖ୍ୟକ ଗୋରାଙ୍କ ମଧ୍ୟରେ ତାଙ୍କ ବିଜୟ କିଛି କମ୍ ନୁହେଁ । ୨୦୧୬ରେ ଡେମୋକ୍ରାଟ ଭାବେ ଲ୍ୟୁଟନାଣ୍ଟ ଗଭର୍ନର୍ ଦୌଡ଼ରେ ପଛରେ ରହିଯିବା ପରେ ରାଜନୀତିରୁ କିଛି ଦିନ ବିରାମ ନେଇଥିଲେ । ଏହି ସମୟ ତାଙ୍କର କଟିଥିଲା ହାର୍ଭାର୍ଡ କେନେଡି ସ୍କୁଲରେ । ଶିକ୍ଷା ଲାଭ କରିବା ସହ ଏ ସମ୍ପର୍କରେ ସେ ପୁନଃ ସମୀକ୍ଷା କରିଥିଲେ । ତେବେ ଜଣେ କୃଷ୍ଣକାୟ ମହିଳା ଭାବେ ଷ୍ଟେଟ୍ ଅଫିସକୁ ଯିବା ନିଶା ଏହି ନିର୍ବାଚନ ପରେ ଅଟକି ଯାଇ ନ ଥିଲା ତାଙ୍କର । ତାଙ୍କ ବିଜୟ ଏବେ ଅନ୍ୟମାନଙ୍କ ପାଇଁ ପ୍ରେରଣା ପାଲଟିଛି । ତାଙ୍କ ପ୍ରତି ବହୁ ବ୍ୟକ୍ତିଙ୍କ ସକାରାତ୍ମକ ଚିନ୍ତାଧାରା ତାଙ୍କୁ ଆଗକୁ ଯିବାକୁ ଶକ୍ତି ଦେଇଥିବା ସ୍ୱୀକାର କରନ୍ତି କେଶା । ସେ କଠିନ ପରିଶ୍ରମ କରନ୍ତି । ଜୀବନରେ କିଛି ହରାଇଲେ ଭାଙ୍ଗି ନ ପଡି ପ୍ରତ୍ୟେକ ଆହ୍ୱାନକୁ ସାହସର ସହ ମୁକାବିଲା କରିପାରିଲେ ପୁଣି ତାହା ଫେରିଆସିବ ଓ ଜୀବନଟା ଆହୁରି ମଜଭୁତ ହେବ ବୋଲି ତାଙ୍କର ବିଶ୍ୱାସ । ଆଉ ଏହି ବିଶ୍ୱାସ ତାଙ୍କୁ ଆଗକୁ ବଢାଇଛି ।

କେଶାଙ୍କ ପରିବାର ତଥା ଦଳ ଏହି ବିଜୟରେ ସମ୍ପୂର୍ଣ୍ଣ ଆନନ୍ଦିତ । ସେ ଭଲ ଗୀତ ଗାଆନ୍ତି । ତାଙ୍କ ଆଇମା ସବୁବେଳେ ତାଙ୍କୁ ଜଣେ ଗାୟିକା ହେବାକୁ କହୁଥିଲେ, କିନ୍ତୁ ସେ ପାଲଟିଗଲେ ଜଣେ ନେତ୍ରୀ । ରାଜନୀତିରେ ଆଜି ଯାହା ସେ ହୋଇଛନ୍ତି,ଏହା ପଛରେ ତାଙ୍କ ଆଇମାଙ୍କର ଗୁରୁତ୍ୱପୂର୍ଣ୍ଣ ଭୂମିକା ରହିଛି ବୋଲି କହନ୍ତି । ଏହା ସହ ଏହାର ଶ୍ରେୟ ତାଙ୍କ ପିତାଙ୍କୁ ଦେଇଛନ୍ତି । କେଶା କହନ୍ତି,ଜଣେ ଭଲ ନାଗରିକ ଭାବେ ଗଢ଼ିତୋଳିବା ପାଇଁ ତାଙ୍କ ପିତାଙ୍କ କଠିନ ପରିଶ୍ରମ ସଦା ସ୍ମରଣୀୟ ।

ଓଏମ୍‌ସି ଗ୍ରାହକ ପରିଚାଳନା ସେବା ଶୁଭାରମ୍ଭ

ଭୁବନେଶ୍ୱର,୧।୧୨(ବ୍ୟୁରୋ)

ମୁଖ୍ୟମନ୍ତ୍ରୀ ନବୀନ ପଟ୍ଟନାୟକ ମଙ୍ଗଳବାର ଭିଡିଓ କନଫରେନ୍ସ ଜରିଆରେ ୫-ଟି କାର୍ଯ୍ୟକ୍ରମ ଅନ୍ତର୍ଗତ ଓଡ଼ିଶା ଖଣି ନିଗମ(ଓଏମ୍‌ସି)ର ଗ୍ରାହକ ସମନ୍ୱିତ ପରିଚାଳନା ସେବା(ସିଆଇଏମ୍‌ଏସ୍) ଏବଂ ଷ୍ଟକ୍‌ୟାର୍ଡ ପରିଚାଳନା ବ୍ୟବସ୍ଥା(ଏସ୍‌ଏମ୍‌ଏସ୍)ର ଶୁଭାରମ୍ଭ କରିଛନ୍ତି । ବର୍ତ୍ତମାନ ଓଏମ୍‌ସି ଦେଶର ଦ୍ରୁତ ଅଭିବୃଦ୍ଧି ସାଧାରଣ ଉଦ୍ୟୋଗ । ଏହି ଅବସରରେ ମୁଖ୍ୟମନ୍ତ୍ରୀ କହିଛନ୍ତି ଯେ, ଓଏମ୍‌ସି ଗରାଖ କୈନ୍ଦ୍ରିକ ଲକ୍ଷ୍ୟ ଏବଂ ସମନ୍ୱିତ ଷ୍ଟକ୍‌ୟାର୍ଡ ପରିଚାଳନା ଉପରେ ଗୁରୁତ୍ୱ ଦେଉଛି ।

ଏହି ଦୁଇଟି ଆପ୍ଲିକେଶନ ଜରିଆରେ ବିକ୍ରି ପ୍ରକ୍ରିୟା ସ୍ୱଚ୍ଛତା ଓ ଦକ୍ଷତାର ସହ ଖଣିଜ ପ୍ରେରଣ ପରିଚାଳନା ୫-ଟି ପ୍ରକ୍ରିୟା ଅଧୀନରେ ହୋଇପାରିବ । ଏହି ପ୍ରକଳ୍ପ ଦ୍ୱୟର କାର୍ଯ୍ୟକାରିତା ଓଏମ୍‌ସି ଅନ୍‌ଲାଇନ ବିକ୍ରୟ ତଥା ଖଣିଜ ପ୍ରେରଣ କ୍ଷେତ୍ରରେ ଏକ ମାଇଲଖୁଣ୍ଟ ଅତିକ୍ରମ କରିଛି ।

ଓଏମ୍‌ସିକୁ ରାଜ୍ୟର ଏକ ସର୍ବୋତ୍କୃଷ୍ଟ କମ୍ପାନୀ ଭାବେ ବର୍ଣ୍ଣନା କରି ମୁଖ୍ୟମନ୍ତ୍ରୀ କହିଛନ୍ତି ଯେ, ଗତ ୬ ଦଶନ୍ଧି ଧରି ଏହି ଉଦ୍ୟୋଗ ରାଜ୍ୟର ବିକାଶରେ ଗୁରୁତ୍ୱପୂର୍ଣ୍ଣ ଯୋଗଦାନ ଦେଇ ଆସିଛି । କରୋନା ମହାମାରୀ ସମୟରେ ଓଏମ୍‌ସିର ମୁଖ୍ୟମନ୍ତ୍ରୀ ରିଲିଫ ପାଣ୍ଠି ଏବଂ ବିଭିନ୍ନ ପ୍ରକାର ଜନକଲ୍ୟାଣ କ୍ଷେତ୍ର ପାଇଁ ଗରୁତ୍ୱପୂର୍ଣ୍ଣ ଅବଦାନ ରହିଛି । ଆହାର, ଆଦର୍ଶ ବିଦ୍ୟାଳୟ, କ୍ରୀଡା କ୍ଷେତ୍ରକୁ ସହାୟତା ଦେଇ ଓଏମ୍‌ସିର ସାମାଜିକ ଉତ୍ତରଦାୟିତ୍ୱ ପାଳନକୁ ମୁଖ୍ୟମନ୍ତ୍ରୀ ପ୍ରଶଂସା କରିଛନ୍ତି । ଜଙ୍ଗଲ ସଂରକ୍ଷଣ ଏବଂ ଖଣି କ୍ଷେତ୍ର ପ୍ରତି ଥିବା ଉଦ୍ୟମ ଯୋଗୁ ଆଇବିଏମ୍ କ୍ଷେତ୍ରରେ ଓଏମ୍‌ସି ୫ ଷ୍ଟାର ର୍ୟାଙ୍କରେ ରହିଛି । ଓଡ଼ିଶାର ଆର୍ଥିକ ବିକାଶକୁ ତ୍ୱରାନ୍ୱିତ କରିବା ସହିତ ସାମାଜିକ ପ୍ରତିବଦ୍ଧତା, ପରିବେଶ ସମ୍ବେଦନଶୀଳ, ବୈଷୟିକ ଜ୍ଞାନକୌଶଳ କ୍ଷେତ୍ରରେ ନାମ କମାଇ ଦେଶର ଏକ ସୁନାମଧନ୍ୟ ଉଦ୍ୟୋଗ ମାନ୍ୟତା ଲାଭ କରୁ ବୋଲି ମୁଖ୍ୟମନ୍ତ୍ରୀ କହିଛନ୍ତି । ଏହି ଅବସରରେ ଇସ୍ପାତ ଓ ଖଣି ମନ୍ତ୍ରୀ

ମୁଖ୍ୟମନ୍ତ୍ରୀ ନବୀନ ପଟ୍ଟନାୟକ ଭିଡିଓ କନ୍‌ଫରେନ୍ସରେ ଓଏମ୍‌ସି ଗ୍ରାହକ ପରିଚାଳନା ସେବା ଶୁଭାରମ୍ଭ କରୁଛନ୍ତି । ନିକଟରେ ଅଛନ୍ତି ୫-ଟି ସଚିବ ଭି.କେ. ପାଣ୍ଡିଆନ ।

- **ଦୈତାରି ଲୁହାପଥର ଖଣିର ବାଲିପାହାଡ଼ ଷ୍ଟକ୍‌ୟାର୍ଡରେ ସ୍ଥାପନ ହେବ ଏସ୍‌ଏମ୍‌ଏସ୍**
- **ଓଏମ୍‌ସିର ସାମାଜିକ ଉତ୍ତରଦାୟିତ୍ୱ ପାଳନକୁ ପ୍ରଶଂସା କଲେ ମୁଖ୍ୟମନ୍ତ୍ରୀ**

ପ୍ରଫୁଲ୍ଲ କୁମାର ମଲ୍ଲିକ କହିଛନ୍ତି ଯେ, ମୁଖ୍ୟମନ୍ତ୍ରୀଙ୍କ ଲକ୍ଷ୍ୟକୁ ପୂରଣ କରିବା ଦିଗରେ ଓଏମ୍‌ସି ପ୍ରତିଶ୍ରୁତିବଦ୍ଧ । ବିଭାଗୀୟ ସଚିବ ସୁରେନ୍ଦ୍ର କୁମାର ଓଏମ୍‌ସିର ଲକ୍ଷ୍ୟ ଓ ବର୍ତ୍ତମାନ ପଦକ୍ଷେପ ସମ୍ପର୍କରେ ସୂଚନା ଦେଇଥିଲେ । ଓଏମ୍‌ସି ପରିଚାଳନା ନିର୍ଦ୍ଦେଶକ ଭିନିଲ କ୍ରିଷ୍ଣା ସ୍ୱାଗତ ଭାଷଣ ଦେବା ସହ ଓଏମ୍‌ସି ଦ୍ୱାରା ନିଆଯାଇଥିବା ନୂତନ ପଦକ୍ଷେପ ସମ୍ପର୍କରେ ସୂଚନା ଦେଇଥିଲେ । ଏହି ଅବସରରେ ମୁଖ୍ୟମନ୍ତ୍ରୀଙ୍କ ଦ୍ୱାରା ଉଦ୍‌ଘାଟନ କରାଯାଇଥିବା ଦୁଇଟି ନୂଆ ଆପ୍ଲିକେଶନ ଉପରେ ଏକ କ୍ଷୁଦ୍ର ଭିଡିଓ ପ୍ରଦର୍ଶିତ ହୋଇଥିଲା । ଓଏମ୍‌ସିର ଡାଇରେକ୍ଟର ଫାଇନାନ୍ସ ଧନ୍ୟବାଦ ଦେଇଥିଲେ । ଏହି କାର୍ଯ୍ୟକ୍ରମରେ ମୁଖ୍ୟ ଶାସନ ସଚିବ ଅସିତ କୁମାର ତ୍ରିପାଠୀ, ଉନ୍ନୟନ କମିଶନର ସୁରେଶ ଚନ୍ଦ୍ର ମହାପାତ୍ର, ଅର୍ଥ ବିଭାଗ ପ୍ରମୁଖ ସଚିବ ଅଶୋକ କୁମାର ମୀନା ଉପସ୍ଥିତ ଥିଲେ । ମୁଖ୍ୟମନ୍ତ୍ରୀଙ୍କ ସଚିବ ଭି.କେ. ପାଣ୍ଡିଆନ (୫-ଟି) ଏହି କାର୍ଯ୍ୟକ୍ରମକୁ ପରିଚାଳନା କରିଥିଲେ ।

ସିଆଇଏମ୍‌ଏସ୍ ଜରିଆରେ ଗ୍ରାହକମାନେ ସ୍ୱତନ୍ତ୍ର ଡ୍ୟାସ୍‌ବୋର୍ଡ ଜରିଆରେ ପଞ୍ଜୀକରଣ, ମୂଲ୍ୟାୟନ ଆଦେଶ ଏବଂ ଷ୍ଟକ୍ ବିଷୟରେ ସାପ୍ତାହିକ ସୂଚନା ପାଇ ପାରିବେ । ଏଥିସହିତ ଡେସ୍‌ପାଚ ରିପୋର୍ଟ, ଅର୍ଡର ଷ୍ଟାଟସ, ଅଞ୍ଚଳ ଅନୁଯାୟୀ ସମୁଦାୟ ବିକ୍ରି, ଅଭିଯୋଗ ସ୍ଥିତି ଏବଂ ଖଣିଜ ପଦାର୍ଥ ଅନୁଯାୟୀ ଡେସ୍‌ପାଚ ଇତିହାସ ପାଇ ପାରିବେ । ଏସ୍‌ଏମ୍‌ଏସ୍ ଓଏମ୍‌ସିର ଦୈତାରି ଲୁହପଥର ଖଣିରେ ଥିବା ବାଲିପାହାଡ଼ ଷ୍ଟକ୍‌ୟାର୍ଡ ପରିଚାଳନା ପଦ୍ଧତିରେ ପ୍ରୟୋଗ ହେବ । ଓଜନ ବ୍ରିଜ୍, ପରିବହନ ସୂଚୀ, ଡିଜିଟାଲ ଚିହ୍ନଟୀକରଣ, ପାର୍କିଂ ପରିଚାଳନା, ଓଜନର ସ୍ୱୟଂକ୍ରିୟତା, ପ୍ରକୃତ ଧାର୍ଯ୍ୟ ସମୟ ମଧ୍ୟରେ ରିପୋର୍ଟ ଇତ୍ୟାଦିର ସୁବିଧା ଏହି ପ୍ରଣାଳୀର ମୁଖ୍ୟ ଉପାଦାନରେ ରହିବ । ଗତ କିଛିବର୍ଷ ଧରି ଓଏମ୍‌ସି ଖଣିଜ ପଥର ଉତ୍ତୋଳନ ଓ ବିକ୍ରୟ କ୍ଷେତ୍ରରେ ଉଲ୍ଲେଖନୀୟ କାର୍ଯ୍ୟ କରି ଆସୁଛି । ଆଗାମୀ ଦିନରେ ବର୍ଷକୁ ୨୦ ନିୟୁତରୁ ଊର୍ଦ୍ଧ୍ୱ ଲୁହାପଥର ଉତ୍ତୋଳନ ପାଇଁ ଏହା ଲକ୍ଷ୍ୟ ରଖିଛି । ଖଣ୍ଡେଲାଇଟ ଖଣି ପାଇଁ ଅନୁମତି ମିଳିଛି । ଓଏମ୍‌ସି ଖୁବ୍‌ଶୀଘ୍ର ଉତ୍ପାଦନ ଆରମ୍ଭ କରିବ ବୋଲି ଜଣାପଡିଛି ।

ଓଏଚ୍‌ଆରସି ଅଧ୍ୟକ୍ଷ ଦାୟିତ୍ୱ ନେଲେ ଜଷ୍ଟିସ ବିଜୟ ପଟେଲ

ଭୁବନେଶ୍ୱର, ୧।୧୨(ବ୍ୟୁରୋ)

ଜଷ୍ଟିସ ବିଜୟ କ୍ରିଷ୍ଣ ପଟେଲ ମଙ୍ଗଳବାର ଓଡ଼ିଶା ମାନବ ଅଧିକାର ଆୟୋଗ (ଓଏଚ୍‌ଆରସି)ର ଅଧ୍ୟକ୍ଷ ଭାବେ ଦାୟିତ୍ୱ ଗ୍ରହଣ କରିଛନ୍ତି । ମୁଖ୍ୟମନ୍ତ୍ରୀ ନବୀନ ପଟ୍ଟନାୟକଙ୍କ ନେତୃତ୍ୱରେ ଗଠିତ ଏକ କମିଟି ରାଜ୍ୟପାଳ ଗଣେଶୀ ଲାଲଙ୍କ ନିକଟରେ ଜଷ୍ଟିସ୍ ପଟେଲଙ୍କ ନାମ ସୁପାରିସ କରିଥିଲେ । ଏଥିରେ ରାଜ୍ୟପାଳ ଗଣେଶୀ ଲାଲ ଅନୁମୋଦନ ଦେବା ପରେ ଶୁକ୍ରବାର ଜଷ୍ଟିସ ପଟେଲଙ୍କୁ ଓଏଚ୍‌ଆରସି ଅଧ୍ୟକ୍ଷ ଭାବରେ ନିଯୁକ୍ତ କରାଯାଇଥିଲା । ଜଷ୍ଟିସ୍ ବି.ପି. ଦାସଙ୍କ ପରେ ଓଡ଼ିଶା ମାନବାଧିକାର ଆୟୋଗ ଅଧ୍ୟକ୍ଷ ପଦବୀ ଖାଲି ପଡ଼ିଥିଲା । ସୂଚନାଯୋଗ୍ୟ, ଜଷ୍ଟିସ ପଟେଲ ଓଡ଼ିଶା ହାଇକୋର୍ଟର ବିଚାରପତି ଭାବେ ୨୦୦୮ ଜାନୁୟାରୀ ୧୭ରୁ ୨୦୧୫ ଜାନୁୟାରୀ ୨୩ ପର୍ଯ୍ୟନ୍ତ କାର୍ଯ୍ୟ କରିଛନ୍ତି । ଏଥିସହ ସେ ରାଜ୍ୟ ଆଇନ ବିଭାଗ ପ୍ରମୁଖ ସଚିବ ଭାବେ ମଧ୍ୟ କାର୍ଯ୍ୟ କରିଛନ୍ତି ।

ଆଧ୍ୟାତ୍ମିକ ଦୃଷ୍ଟିରୁ ଦେଖିଲେ– ଗୋଟିଏ ଦେଶର ଗୁରୁତ୍ୱ ବା ମହତ୍ତ୍ୱ ତା'ର ଆକାର କିମ୍ବା ଅନ୍ୟ ଦେଶଗୁଡିକ ଉପରେ ପ୍ରଭୁତ୍ୱ ଉପରେ ନିର୍ଭର କରେ ନାହିଁ। ଏହା ନିର୍ଭର କରେ– ସେ ଦେଶ କେତେଦୂର ସତ୍ୟ ଆଡକୁ ଉନ୍ମୁଖ ଓ ତା'ର ସତ୍ୟ ପ୍ରକାଶ କରିବାର ସକ୍ଷମ ଉପରେ। –ଶ୍ରୀମା

ଏବେ ଟାର୍ଗେଟ୍ କିଏ

ଯେଉଁ ମାନସିକତାରେ ଭାଜପା ନେତାମାନେ ଶାସନ କରିଆସୁଥିଲେ, ସେଥିରେ ପ୍ରଥମ ଟାର୍ଗେଟ୍ ଭାବେ ଭାରତର ମୁସଲମାନ ସମ୍ପ୍ରଦାୟକୁ ବୁଝାଯାଉଥିଲା। ମୁସଲମାନ ସମେତ ଅନ୍ୟ ସଂଖ୍ୟାଲଘୁ ଏବଂ ବିଶେଷକରି ହିନ୍ଦୁ ଧର୍ମର ଦଳିତମାନଙ୍କ ପ୍ରତି ଘୃଣା ଏହି ଶାସନ ବ୍ୟବସ୍ଥାର ମୂଳମନ୍ତ୍ର ହୋଇଥିଲା। ସେଥିପାଇଁ ପାକିସ୍ତାନ ରହିଆସିଛି ମୁଖ୍ୟ ଶତ୍ରୁ, ଯେତେବେଳେ କି ସେହି ଦେଶର ପ୍ରଶାସନ ଓ ଅର୍ଥବ୍ୟବସ୍ଥା ସମ୍ପୂର୍ଣ୍ଣ ଭାବେ ଧୂଳିସାତ୍ ହୋଇଗଲାଣି। ଭାରତରେ ହିନ୍ଦୁତ୍ୱ ଚିନ୍ତାଧାରାରେ ବିଶ୍ୱାସ କରୁଥିବା ନାଗରିକ ସବୁ ଜାଣିଥିବା ସତ୍ତ୍ୱେ ପାକିସ୍ତାନକୁ ଏକ ପିଞ୍ଜୁଡ଼ି ଭାବେ ସ୍ୱୀକାର କରିବାକୁ ଅନିଚ୍ଛୁକ। ଏବେ ସେହି ପରିସ୍ଥିତିରେ ପରିବର୍ତ୍ତନ ଆସିଯାଇଛି। ପାକିସ୍ତାନ ପରିବର୍ତ୍ତେ ହଠାତ୍ ଚାଇନା ହୋଇଯାଇଛି ମୁଖ୍ୟ ଶତ୍ରୁ। ତାହା ସହିତ ନେପାଳଠାରୁ ଆରମ୍ଭ କରି ଶ୍ରୀଲଙ୍କା ପର୍ଯ୍ୟନ୍ତ ସବୁ ପଡ଼ୋଶୀ ରାଷ୍ଟ୍ର ମିଶିଗଲେଣି। ଚାଇନା ଏକ ଜଣାଶୁଣା ମୁସଲମାନ ବିରୋଧୀ ଦେଶ। ସେଠାକାର ଉଇଘୁର ମୁସଲମାନ ସମ୍ପ୍ରଦାୟକୁ ଯେଉଁଭଳି ବେଜିଂ ଦମନ କରିଚାଲିଛି, ସେହିଭଳି ଅତ୍ୟାଚାର ଅନ୍ୟ କେଉଁଠି ଦେଖିବାକୁ ମିଳିନାହିଁ। ଭାଜପା ସହିତ ଥିବା ଥିଙ୍କ୍‌ଟ୍ୟାଙ୍କ ବା ବୁଦ୍ଧିଜୀବୀଙ୍କ ମୁଣ୍ଡ ଚାଇନାର ଏହି ଭାରତ ବିରୋଧୀ ଆକ୍ରମଣାତ୍ମକ ଆଭିମୁଖ୍ୟକୁ ବୁଝିବାରେ ଅସମର୍ଥ। ସେଥିପାଇଁ ନୂଆଦିଲ୍ଲୀର ବହିର୍ବ୍ୟାପାର ନୀତି ଏବେ ଭୁଶୁଡ଼ିବା ମନେହେଉଛି।

ସେହିଭଳି ଦେଶ ଭିତରକୁ ଦେଖିଲେ, ବିରୋଧୀଙ୍କୁ ସବୁବେଳେ ଗାନ୍ଧୀ ପରିବାରର ଗୋଡ଼ାଣିଆ ଆଖ୍ୟାଦେଇ ହାଲୁକା ଭାବେ ଉଡ଼େଇ ଦିଆଯାଇଥିଲା। କୃଷିନୀତିରେ କୃଷକମାରଣ ଦିଗକୁ ବୁଝିପାରୁଥିବା ଚାଷୀମାନେ ଯେଉଁ ବିପ୍ଳବ ଆରମ୍ଭ କଲେଣି, ସେଥିରେ କଂଗ୍ରେସ ବା ଗାନ୍ଧୀ ପରିବାରର ଗୁରୁତ୍ୱ ଥିଲାଭଳି ଦିଶୁନାହିଁ। ପଞ୍ଜାବର ଚାଷୀଙ୍କୁ କଂଗ୍ରେସ ମୁଖ୍ୟମନ୍ତ୍ରୀ କ୍ୟାପ୍‌ଟେନ୍ ଅମରେନ୍ଦ୍ର ସିଂଙ୍କ ସାଙ୍ଗରେ ଯୋଡ଼ିଦେବା ହୋଇଛି ଏକ ତ୍ରୁଟି। ଚାଷୀ ଆନ୍ଦୋଳନରେ କୌଣସି ନେତା ନାହାନ୍ତି। ଯଦି କୌଣସି ଆନ୍ଦୋଳନକାରୀ ଭଲ ଇଂଲିଶ୍‌ରେ ନିଜର ପକ୍ଷ ରଖୁଛନ୍ତି, ତେବେ କୁହାଯାଉଛି ଯେ, ବାସ୍ତବ ଚାଷୀ ହୋଇଥିଲେ ଏଭଳି ଇଂଲିଶ୍ କହିପାରିନଥାନ୍ତେ। ଓଡ଼ିଶା ଭଳି ରାଜ୍ୟରେ ହୁଏତ ଏହି ମତ ସ୍ୱୀକାରଯୋଗ୍ୟ ହୋଇପାରେ। କାରଣ ଏଠାରେ ବଡ଼ ଓ ଧନୀ ଚାଷୀ ନାହାନ୍ତି। ପଞ୍ଜାବ, ହରିୟାଣା, ତାମିଲନାଡୁ, କର୍ନାଟକ ଏପରିକି ମହାରାଷ୍ଟ୍ରରେ ଚାଷୀମାନେ ଅତ୍ୟନ୍ତ ସଚେତନ, ଧନୀ ଏବଂ ସେମାନଙ୍କ ନୂତନ ପିଢ଼ି ଉଚ୍ଚଶିକ୍ଷିତ। ଉତ୍ତର ଭାରତର ଅନେକ କୃଷକ ପରିବାରର ପିଲା ବିଦେଶରୁ ପାଠପଢ଼ି ଆସି ଚାଷରେ ନିୟୋଜିତ ହୋଇଛନ୍ତି। ସେହି ବଡ଼ଚାଷୀମାନେ ଚାଷର ବ୍ୟବସାୟିକ ଦିଗକୁ ଭଲଭାବେ ବୁଝିଥିବାରୁ ଭାଜପାର କୃଷିନୀତିକୁ ବିରୋଧ କରୁଛନ୍ତି।

ପାର୍ଲାମେଣ୍ଟର ମୌସୁମୀ ଅଧିବେଶନରେ ୩ଟି କୃଷି ବିଲ୍ ଗୃହୀତ ହେବା ପରେ ୨୭ ସେପ୍ଟେମ୍ବର ୨୦୨୦ରେ ରାଷ୍ଟ୍ରପତି ତାହାକୁ ଅନୁମୋଦନ କରିଥିଲେ। ବିଲ୍‌କୁ ନେଇ ପାର୍ଲାମେଣ୍ଟରେ ଘମାଘୋଟ ଲଢ଼େଇ ଚାଲିଥିଲା। ଏପରି କି ଏନ୍‌ଡିଏ ସରକାରରେ ସହଯୋଗୀ ଥିବା ଶିରୋମଣି ଅକାଳୀ ଦଳ (ଏସ୍‌ଏଡି) ବିଲ୍‌ରେ ଥିବା ବିବାଦୀୟ ଅଂଶକୁ ବିରୋଧ କରି ସମ୍ପର୍କ ଛିନ୍ନ କରିଥିଲା। ପଞ୍ଜାବ ଓ ହରିୟାଣା ସମେତ ଦେଶର ବିଭିନ୍ନ ପ୍ରାନ୍ତରେ ଚାଷୀମାନେ କୃଷି ଆଇନ ବିରୋଧରେ ଦୀର୍ଘଦିନ ହେବ ବିକ୍ଷୋଭ କରିବା ପରେ ୬ ଦିନ ହେବ ରାଜଧାନୀ ଦିଲ୍ଲୀରେ ଡେରା ପକାଇଛନ୍ତି। ସର୍ବନିମ୍ନ ସହାୟକ ମୂଲ୍ୟ (ଏମ୍‌ଏସ୍‌ପି) ଓ ମଣ୍ଡି ବ୍ୟବସ୍ଥା ବନ୍ଦ କରାଯାଇ ନାହିଁ ବୋଲି ସରକାର ସଫେଇ ଦେଉଥିଲେ ମଧ୍ୟ ବିକ୍ଷୋଭକାରୀମାନେ ଉକ୍ତ ଆଇନ ପ୍ରତ୍ୟାହାର ଦାବିରେ ଅଡ଼ି ବସିଛନ୍ତି। ୩୦ ନଭେମ୍ବରରେ ଆନ୍ଦୋଳନରତ କୃଷକମାନେ ନରେନ୍ଦ୍ର ମୋଦି ସରକାର ସାମ୍ପ୍ରଦାୟିକ, ଫାସୀବାଦୀ ତଥା ଏକଚ୍ଛତ୍ରବାଦୀ ବୋଲି ଅଭିହିତ କରିଥିଲେ। ଏହା ପରେ ୧ ଡିସେମ୍ବରରେ କୃଷିମନ୍ତ୍ରୀ ନରେନ୍ଦ୍ର ସିଂ ତୋମାର, କେନ୍ଦ୍ରମନ୍ତ୍ରୀ ପୀୟୂଷ ଗୋଏଲ ଏବଂ ସୋମ୍ ପ୍ରକାଶ କୃଷକ ସଙ୍ଗଠନ ସହ ଆଲୋଚନା କରିବାକୁ ବାଧ୍ୟ ହୋଇଥିଲେ। ଆଲୋଚନା ବେଳେ କେନ୍ଦ୍ରମନ୍ତ୍ରୀମାନେ କୃଷକ ନେତାମାନଙ୍କୁ ଏମ୍‌ଏସ୍‌ପି ଏବଂ ମଣ୍ଡି ବ୍ୟବସ୍ଥା ସମ୍ପର୍କରେ ବିସ୍ତୃତ ବିବରଣୀ ପ୍ରଦାନ କରିଛନ୍ତି। ଏହାସହ ନୂଆ କୃଷି ଆଇନ ସମ୍ପର୍କରେ ଅଧିକ ଆଲୋଚନା ପାଇଁ ୪/୫ ଜଣ କୃଷକ ପ୍ରତିନିଧିଙ୍କ ନାମ ପ୍ରସ୍ତାବ ଦେବାକୁ କହିଛନ୍ତି। ଶେଷରେ ବୈଠକ ଅନିର୍ଣ୍ଣାୟକ ହୋଇଛି। ଏହିଭଳି ବିକ୍ଷୋଭ ଓ ଆଲୋଚନା ମନେପକାଉଛି ଉପା–୨ ସରକାର ସମୟରେ ଲୋକପାଳ ଦାବିରେ ହୋଇଥିବା ଆନ୍ନା ହାଜାରେଙ୍କ ପ୍ରତିବାଦ ଓ ତା'ର ସମାଧାନ ପାଇଁ ତତ୍କାଳୀନ ମନ୍ତ୍ରୀ ପ୍ରଣବ ମୁଖାର୍ଜୀଙ୍କ ନେତୃତ୍ୱରେ ବୈଠକ।

ଏଥିରୁ ବୁଝାପଡୁଛି, କୃଷକଙ୍କୁ ନ୍ୟାୟ ଦେବାରେ ସରକାର ବିଫଳ ହୋଇଛନ୍ତି। ଭିତରି କଥା ହେଉଛି କୃଷିକୁ ସମ୍ପୂର୍ଣ୍ଣ ଭାବେ କର୍ପୋରେଟ୍ ହାତରେ ଟେକିଦେବାକୁ ସରକାର ଯେଉଁ ଫନ୍ଦିଫିକର କରିଥିଲେ, ସେହି ବିଷୟ ସାଧାରଣରେ ପ୍ରକାଶ ପାଇଯାଇଛି। ଯେତେବେଳେ ବଡ଼ କମ୍ପାନୀ ହାତକୁ ଚାଷଜମି ଚାଲିଯିବ, ସେତେବେଳେ ଚାଷୀମାନେ ଚାପି ହୋଇଯିବେ।

ଆଜିର କ୍ଷମତାସୀନ ଦଳ ଏକ ନୂଆ ଓ ଭିନ୍ନ ପ୍ରକାରର ଭାରତ ସୃଷ୍ଟି କରିବା ପାଇଁ ଘୋଷଣା କରି ନିର୍ବାଚନ ଜିତିଥିଲେ। ଜନସାଧାରଣଙ୍କ ଆଶା ଓ ବିଶ୍ୱାସ ଥିଲା ଯେ ଦୀର୍ଘକାଳ ଶାସନ କରି କଂଗ୍ରେସ ଯେଉଁ ପ୍ରକାର ଦୁର୍ନୀତି ଓ ପ୍ରିୟାପ୍ରୀତି ତୋଷଣକୁ ପ୍ରୋତ୍ସାହନ ଦେଇଥିଲା, ସେଥିରେ ପରିବର୍ତ୍ତନ ଆସିବ। କିନ୍ତୁ କ୍ଷୁଦ୍ର ଚିନ୍ତାଧାରାରେ ସୀମିତ ଏବଂ ଗୋପନୀୟ ଏଜେଣ୍ଡା ବା କାର୍ଯ୍ୟସୂଚୀ କାର୍ଯ୍ୟକାରୀ କରାଇବାକୁ ଯାଇ ଜାତୀୟ ଅର୍ଥନୀତି ଏବଂ ଦେଶର ମୂଳପିଣ୍ଡ କୃଷିକୁ ଘୋର କ୍ଷତି ପହଞ୍ଚାଇଲେଣି। ଧର୍ମର ଦ୍ୱାହି ଦେଇ ପେଟ ପୂରାଇବା ଅସମ୍ଭବ। ଏବେ କୃଷକଙ୍କ ବିରୋଧରେ ଯାଇ ପୋଲିସକୁ ଯେଉଁଭଳି ବ୍ୟବହାର କରାଯାଉଛି, ସେତେବେଳେ ଲାଲ୍ ବାହାଦୁର ଶାସ୍ତ୍ରୀଙ୍କ 'ଜୟ ଯବାନ, ଜୟ କିଷାନ' ଧ୍ୱନି ମନେପଡୁଛି। ଏବେ ସେହି କିଷାନ ବା କୃଷକଙ୍କ ବିରୋଧରେ ଠିଆ ହୋଇଛନ୍ତି ଯବାନ ବା ପୋଲିସ। ସେଥିପାଇଁ ପ୍ରଶ୍ନ ହୋଇପାରେ ଏବେ ଟାର୍ଗେଟ୍ କିଏ?

su | do | ku — ସୁ–ଡୋ–କୁ

Puzzles by Srikant Ghosh

	3	8		4								A	7	9
			B		A					2	C		5	
				9			3			4		B		E
		A					8	6	9	0				D
1					0			E		D	8	4		
	C					5		4			D			1
									7	9	4		D	3
		0		2		7		C		A		9	B	
						9		A		5		8	E	
				6	8			D			E	7		0
			3				5	2			9	C	1	B
		9	C	D						7	0		2	
4				1			9		3					
	8		A		5				D	B				
E	D			B	4				2					

ଏହାର ଉତ୍ତର ଆସନ୍ତାକାଲି ପ୍ରକାଶ ପାଇବ

ଉପରେ ପ୍ରଦତ୍ତ ସୁଡୋକୁର ଏପରି ସମାଧାନ କରିବାକୁ ହେବ, ଯେପରି ପ୍ରତ୍ୟେକ ଧାଡି, ସ୍ତମ୍ଭ ଓ ଆୟତାକାର ବାକ୍ସ ଭିତରେ ୦ରୁ ୯ ପର୍ଯ୍ୟନ୍ତ ଅଙ୍କ ଓ AରୁE ପର୍ଯ୍ୟନ୍ତ ଇଂଲିଶ ଲିପି ରହିବ।

3	0	4	9	B	2	7	E	8	6	1	C	A	D	5
5	B	9	4	D	0	6	1	2	7	8	A	C	E	3
2	A	1	8	5	E	0	C	3	B	4	D	6	9	7
C	8	D	3	6	7	4	A	5	9	0	E	1	B	2
6	E	7	A	1	C	B	D	9	2	5	3	0	8	4
8	4	5	6	E	A	2	9	C	0	7	B	3	1	D
0	D	B	1	9	5	3	8	6	E	C	4	7	2	A
9	1	6	B	C	4	D	7	A	5	3	2	8	0	E
A	2	C	D	7	3	E	0	1	8	6	9	5	4	B
E	7	3	2	0	8	5	B	4	A	D	1	9	C	6
B	C	8	E	3	1	A	5	0	D	2	6	4	7	9
7	6	0	5	4	9	C	2	D	3	B	8	E	A	1
1	3	2	7	A	D	8	4	E	C	9	5	B	6	0
4	5	A	C	2	B	9	6	7	1	E	0	D	3	8
D	9	E	0	8	6	1	3	B	4	A	7	2	5	C

ଗତକାଲିର ଉତ୍ତର

ସରକାରଙ୍କ ପାଇଁ ଆହୁତି

ସହଦେବ ସାହୁ

ନିଜର ଭଲ ପାଇଁ ଠାକୁରଙ୍କୁ ସକ୍ରିୟ କରିବା ଅର୍ଥରେ ଯଜ୍ଞରେ ଘିଅ ଆହୁତି ଦିଆଯାଏ। ସେହି ନଜିରରେ ନିଜର ଦାବିକୁ ଭଲଭାବେ ବିଚାର କରିବା ପାଇଁ ସରକାରକୁ ସକ୍ରିୟ କରିବା ଉଦ୍ଦେଶ୍ୟରେ ଶରୀରକୁ ଆହୁତି ଦିଆଯାଉଛି। ଆହୁତିର ଅନ୍ୟ ଅର୍ଥ ଆହ୍ୱାନ। ଆଗରୁ ଚାଷୀ ଆତ୍ମହତ୍ୟା ଏତେ ଘଟିଛି, ତାକୁ ଆତ୍ମାହୁତି କୁହାଯାଇନାହିଁ, କାରଣ ୨୦୧୮ ମେ ୨୯ ପୂର୍ବରୁ ୧୮୬୦ର ଭାରତୀୟ ପିଙ୍ଗଳ ସଂହିତାର ୩୦୯ ଧାରା ଆତ୍ମହତ୍ୟା ଉଦ୍ୟମକୁ ଏକ ଦଣ୍ଡନୀୟ ଅପରାଧ ଧରିଥିଲା। ମରିବାକୁ ଯାଉଥିବା ଲୋକକୁ କିଏ ମରଣମୁହଁରୁ ରୋକିଦେଲା ମାନେ ଲୋକଟିକୁ ବର୍ଷେଯାଏ ଜେଲ୍ ହୋଇପାରୁଥିଲା। ୨୦୧୭ରେ ମେଣ୍ଟାଲ୍ ହେଲ୍‌ଥ ଆକ୍ଟ ପାରିତ ହେଲା, ତାହା ପିଙ୍ଗଳ କୋଡ୍‌ର ୩୦୯ ଧାରାକୁ ଚୁପ୍ କରିଦେଲା। ଲେଖାହୋଇଗଲା ଯେ ଆତ୍ମହତ୍ୟା ଉଦ୍ୟମ କରୁଥିବା ମଣିଷଟି ପ୍ରବଳ ମାନସିକ ଚାପରେ ଅଛି ବୋଲି ଧରିନିଆଯିବ ଏବଂ ତାହାର ଯଥାବିଧି ଚିକିତ୍ସା କରାଯିବ। ତେଣୁ ଅପରାଧ ନ ହୋଇ ଏକ ସ୍ୱାସ୍ଥ୍ୟସମସ୍ୟା ହୋଇଗଲା। ଆତ୍ମହତ୍ୟା ଉଦ୍ୟମକୁ ଆତ୍ମାହୁତି କୁହାଯାଉଛି। ଯେତେବେଳେ ସରକାରୀ ଅବହେଳା ବଞ୍ଚିରହିବାକୁ ଅସହ୍ୟ କରିଦିଏ ସେତେବେଳେ ବ୍ୟକ୍ତିଟି ଭାବିନିଏ, ଶରୀରଟାକୁ ସରକାର–ସମ୍ମୁଖରେ ଆହୁତିରେ ପକାଇଦେବା ଭଲ ହେବ। ସରକାର ଠାକୁର ହେଲେ ବିଧାନସଭା ତ ତାଙ୍କ ମନ୍ଦିର। ଆଉ କେଉଁଠି ଆହୁତି ଦେଲେ କେହି ରୋକିବେ ନାହିଁ, ବରଂ ମୃତ୍ୟୁକୁ ଅନ୍‌ନାଚୁରାଲ୍ ଡେଥ୍ କହିବେ। ସରକାର ଯେ ଏ ପ୍ରକାରର ମୃତ୍ୟୁର ଆବେଟର୍ (ପ୍ରରୋଚକ) ତେଣୁ ଆଇପିସି ଅନୁଯାୟୀ ଦଣ୍ଡନୀୟ– ସେ କଥା ନ୍ୟାୟାଳୟମାନେ କହୁନାହାନ୍ତି ବୋଲି ସରକାରୀ ଅବହେଳା ବଢିଚାଲିଛି। ଯଦି ସରକାରୀ ଅଧିକାରୀ ନ ଶୁଣନ୍ତି ଏବଂ ପୀଡ଼ିତ ବ୍ୟକ୍ତି ଭୁବନେଶ୍ୱର ଆସିପାରୁନାହିଁ ସେ ଭାବିବ (ତା' ଆଖିରେ) ସେ ଅଧିକାରୀଙ୍କ ଅଫିସ୍‌ଟା ରହି ଲାଭ କ'ଣ, ତାକୁ ଜାଳିଦେବା ଉଚିତ। ତାହା ହିଁ ରାଜୀବ କିଶାନ୍ ରେଙ୍ଗାଳି ତହସିଲ ଅଫିସକୁ ଜାଳି ଦେବାର କାରଣ ହୋଇଥିବ। ସମ୍ବଲପୁର ଜିଲାର ଠେଲକୁଲି ଥାନାର ଗୁମକର୍ମା ଗ୍ରାମର ୩୦ ବର୍ଷ ବୟସ୍କ ରାଜୀବ ବହୁବର୍ଷ ଧରି ବାର ବାର ଅଭିଯୋଗ କରିଆସୁଥିଲା ଯେ ତହସିଲ କର୍ମଚାରୀଙ୍କ ସାଜିସରେ ତାଙ୍କ ଜମିକୁ ଜାଲିଆତି ବିକ୍ରି କରିଦିଆଯାଇଛି, ତାହାର ସଂଶୋଧନ କରାଯାଉ। ତହସିଲଦାର ଚିରାଚରିତ କୈଫିୟତ ଦେଇଛନ୍ତି ତାଙ୍କୁ ସେ କେବେ ଦେଖା କରିନାହିଁ, ସେତକ କହିଲା ବେଳେ ସେ ମନେପକାଉ ନାହାନ୍ତି ଯେ ତାଙ୍କୁ ସାକ୍ଷାତ କରିବାକୁ କିପରି ତାଙ୍କ ପିଆଦା ସୁଯୋଗ ଦିଏ ନାହିଁ! ରେଙ୍ଗାଳି ତ କୌଣସି ମେଡିଅମ୍ (ମିଡିଆର ଏକ ବଚନ)ର ମୁଖ୍ୟାଳୟ ପାଖରେ ନାହିଁ, ତେଣୁ ନଭେମ୍ବର ୨୧ର ଅଫିସ୍ ପୋଡି ଖବର ପରେ ଭୁଲିଯିବାର ଏକ କ୍ଷଣିକ ପ୍ରକାଶନ ହୋଇଗଲା। ରାଜୀବକୁ ନିଶ୍ଚୟ ନ୍ୟାୟ ନ ମିଳି ଜେଲ ମିଳୁଥିବ। ଯଦି ସିଏ ବିଧାନସଭା ଆଗ ରାସ୍ତାକୁ ଆସି ଆତ୍ମାହୁତି ଦେବାର ଉଦ୍ୟମ କରିଥାନ୍ତା ତେବେ ଭୁବନେଶ୍ୱରର ଇଲେକ୍ଟ୍ରୋନିକ୍ ମିଡିଆ ଏବେ ବି ପାଟି କରୁଥାନ୍ତେ। ଆଠଗଡ଼ ସମବାୟ ଋଣ ସମିତି ଯଦି ମିଥ୍ୟା–ଋଣ–ଅଭିଯୋଗର ଶୁଣାଣି କରି ନ୍ୟାୟ ଦେଇଥାନ୍ତା, ତିନିଜଣ ଚାଷୀ ୨୭ ନଭେମ୍ବରରେ ବିଧାନସଭା ଆଗର ସଡ଼କକୁ ଆତ୍ମାହୁତି କରିବାକୁ ଆସି ନ ଥାନ୍ତେ।

ନୟାଗଡ଼ର ଯଦୁପୁର ଗାଁର ୫ ବର୍ଷର 'ପରୀ' ମୃତ୍ୟୁର ସନ୍ଦିଗ୍ଧ କାରଣ ରାଜନେତାମାନଙ୍କ ଛତ୍ରଛାୟା ତଳେ ଥିବା ଚକ୍ଷୁ ଓ ବୃକ୍କ ବିକ୍ରେତା ଭାବେ ଅଭିହିତ ବ୍ୟକ୍ତିଟିଏ ବୋଲି ଆସାମୀକୁ ପୋଲିସ୍ ଧରୁନାହିଁ– ତାହା ଦୁନିଆକୁ ଜଣାଇବା ପାଇଁ ପରୀର ମାଆବାପା ସୌଦାମିନୀ ଓ ଅଶୋକ ବିଧାନସଭା ଆଗର ସର୍ବସାଧାରଣ ରାସ୍ତାରେ ଆତ୍ମାହୁତି ଉଦ୍ୟମ କଲେ। ଆତ୍ମାହୁତି ଦେବା ଯୋଜନାରୁ 'ରକ୍ଷା' କରି ପାରିବା ତ୍ରିସ୍ତରୀୟ ସୁରକ୍ଷା ବ୍ୟବସ୍ଥାର ସଫଳତା ବୋଲି ଉଚ୍ଚ ପୋଲିସ୍ ଅଧିକାରୀମାନେ ବାହାବା ନେଲେ ଏବଂ ମିଡିଆ ବି ପୋଲିସ୍‌କୁ ପ୍ରଶଂସା କଲେ। ସରକାର ଉତ୍ସାହିତ ହୋଇ ଦିନେ ତ୍ରିସ୍ତରୀୟ ସୁରକ୍ଷା ବ୍ୟବସ୍ଥାର ପରିସରକୁ ଏଜି ଛକଠାରୁ ରବୀନ୍ଦ୍ର ଭବନ ଯାଏ ବ୍ୟାପ୍ତ କରିଦେଇପାରନ୍ତି। ଏପରି ବି ହେଲା, ଆତ୍ମାହୁତି ପାଇଁ କୁଜଙ୍ଗର ସୁଲୋଚନା ଓ ତା' ପୁଅ ସୁବ୍ରତକୁ ଇନ୍ଦିରା ଗାନ୍ଧୀପାର୍କ ପଛଆଡକୁ ଯିବାକୁ ପଡିଲା। ତଥାପି ପ୍ରପୀଡ଼ିତା ମିଡିଆର ନଜରକୁ ଆସିଗଲା। ତ୍ରି– ବା ଚତୁଃ– ସ୍ତରୀୟ ବ୍ୟବସ୍ଥା ଝୁଞ୍ଝି ଝୁଞ୍ଝି ଦିନେ ଭୁବନେଶ୍ୱର ରେଳ ଷ୍ଟେଶନ ପାଖକୁ ଚାଲିଯିବ, ସରକାରୀ ବ୍ୟବସ୍ଥା ବିରୋଧରେ ନାଗରିକର ଅଭିଯୋଗକୁ ସହଜରେ ଦଳି ଦେଇହେବ। ସରକାରୀ ଅବହେଳା ଏବଂ ନେତାମାନଙ୍କ ତଥା ସେମାନଙ୍କ ସମର୍ଥନରେ ଦାଦାମାନଙ୍କ ଜୁଲୁମ ଲୋକଲୋଚନକୁ ଆସିବ ନାହିଁ କାରଣ ତାହାର ସୁରାକ ମିଡିଆକୁ ମିଳିବ ନାହିଁ। ମିଡିଆ ପୋଲିସ୍‌ର କର୍ତ୍ତନକୁ ପ୍ରଶ୍ନ ନ କରି ଲୋକପ୍ରତିନିଧିମାନଙ୍କଠାରୁ ଲୋକଙ୍କୁ କାହିଁକି ଦୂରେଇ ରଖାଯାଉଛି ସେ ପ୍ରଶ୍ନ ଉଠାଇବା ଉଚିତ। ଏହାର ଗୂଢ ଅର୍ଥ ଟିକେ ବୁଝନ୍ତୁ। ଲୋକପ୍ରତିନିଧିମାନେ ବିଧାନସଭାରେ ସରକାର ବିରୋଧରେ ପାଟି କରିବାର ତାତ୍କାଳିକ କାରଣ ଆଉ ପାଇବେ ନାହିଁ।

ଅଧିକନ୍ତୁ ନିଜର ଦୁଃଖକୁ ସର୍ବସାଧାରଣଙ୍କୁ ଜଣାଇବାର ସୁବିଧା ଆଉ ମିଳିବ ନାହିଁ, ସରକାରୀ– ଅବହେଳାକୁ ପ୍ରଦର୍ଶନ କରିବାକୁ ଆସୁଥିବା ଲୋକକୁ ପୋଲିସ ତ ସମସ୍ତଙ୍କ ଅଜାଣତରେ କୁଆଡେ ଟେକି ନେଇଥିବ, ଟେକାହୋଇ ନିଆ ହୋଇଥିବା ଲୋକ କୁଆଡେ ଗଲା କେହି ଜାଣିବେ ନାହିଁ। ଏ ଗଣ–ତନ୍ତ୍ର ନା ଗଣ–ହତ୍ୟା। ସରକାରଙ୍କ ପ୍ରତି କେହି ଅସନ୍ତୁଷ୍ଟ ନୁହନ୍ତି ବୋଲି ପୋଲିସ୍‌ର ରେକର୍ଡ ଦେଖି ଜାତିସଂଘ ରାଜ୍ୟକୁ ପ୍ରଶଂସା ପତ୍ର ଦେବେ। ଯେମିତି ଅପରାଧୀକୁ ଏନ୍‌କାଉଣ୍ଟରରେ ମାରି (ମୂଲୁମାଇଲେ ଯିବ ସରି) ଶାସକ ଦଳର ନେତାଙ୍କ ସହଯୋଗକୁ ପୋଲିସ୍ ଘୋଡ଼ାଇପକାଏ, ଆମ ରାଜ୍ୟର ରାଜଧାନୀରେ ବହୁସ୍ତରୀୟ ପୋଲିସ୍ ଘେର (କର୍ତ୍ତନ) ସେହିଭଳି କାମ କରିବ। ସଭ୍ୟ ରାଷ୍ଟ୍ରର ନାଗରିକ କ'ଣ ଏଇୟା ଚାହେଁ? ଏପରି କି ଶାସକ ଦଳକୁ ସମର୍ଥନ କରୁଥିବା ବୁଦ୍ଧିଜୀବୀମାନେ କ'ଣ ଶାସକ ଦଳର ଏ ପ୍ରକାରର ପଦ– ବା ହସ୍ତ– କ୍ଷେପକୁ ପସନ୍ଦ କରିବେ?

ସୁନାରୁପା ଚୋରକୁ ଧରିବାରେ ପୋଲିସ୍ ଯେତିକି ମୁଣ୍ଡ ଖେଳାଉଛି ସେତିକି ମୁଣ୍ଡ ଲଗାଇଲେ ବୃକ୍କ ଓ ଚକ୍ଷୁ ଚୋର ବୋଲି ସନ୍ଦେହ କରାଯାଉଥିବା ଲୋକଟା ଏବଂ ଲୋକଲୋଚନ ଆଡୁଆଲରେ ରାତାରାତି କୋଟିପତି ହେଉଥିବା ଲୋକଟା ଏ ଯାବତ୍ ପୋଲିସ ଜାଲରେ ଧରାପଡି ନ ଥାନ୍ତା କି? ସାହୁ ଦମ୍ପତିର ପଡ଼ିଶାମାନେ ମନ୍ତ୍ରୀଙ୍କ ପାଖଲୋକକୁ ଜାଣିଥିବେ, କିନ୍ତୁ ପୋଲିସ୍ ଜାଣି ନ ଥିବାର ଅଭିନୟ କରୁଛି। ଅଶୋକ–ସୌଦାମିନୀଙ୍କୁ କେହି କୁଆଡ଼େ ଅପହରଣ କରିନେଇଯାଇଥିଲେ ଆମେ କେହି ଜାଣି ନ ଥାନ୍ତେ। ଅଣ୍ଡା ଫୋପଡ଼ାକୁ ମାରଣାସ୍ତ୍ର ରୂପ ଦେଇପାରୁଥିବା ପୋଲିସ୍ ଚାହିଁଥିଲେ ପରୀର ହତ୍ୟାକାଣ୍ଡର ଆସାମୀ ଗିରଫ ହୋଇସାରନ୍ତାଣି। ପୁଣି ଅପମୃତ୍ୟୁ ବୋଲି ମାନିବାକୁ ମୃତାର ମାଆବାପାଙ୍କୁ ତୃତୀୟପକ୍ଷ ଜରିଆରେ ଭୟ ଦେଖାଉଛନ୍ତି। ବିଚାରପତି ତ ଜନରବ ଉପରେ ରାୟ ଦେବେ ନାହିଁ, ପୋଲିସର ତଥ୍ୟ ଓ ପ୍ରମାଣ ସଂଗ୍ରହ ଉପରେ ବିଚାରପତି ତାଙ୍କ ରାୟ ଦେଇଥାନ୍ତି। ଯଦି ପୋଲିସ ଜାଣିଶୁଣି ବା କାହାର ପ୍ରଭାବରେ ତଥ୍ୟ ଓ ପ୍ରମାଣ ତେତାମେତା କରନ୍ତି ତେବେ ବିଚାରପତିଙ୍କ ରାୟରେ ନିଃସନ୍ଦେହ– ପ୍ରମାଣ–ଅଭାବରୁ ଦୋଷୀ ଖଲାସ ହୋଇଯିବ।

ଲୋକ ଆତ୍ମହତ୍ୟା ସ୍ତରକୁ ବା ସରକାରୀ ଅଫିସକୁ ଜାଳିଦେବା ସ୍ତରକୁ ଆସେ କାହିଁକି? ତାହାର ଅଭିଯୋଗ ଶୁଣାଯାଉ ନାହିଁ ବୋଲି ତ? ତାହାର ଜୀବନ ବା ଜୀବିକା ବା ଉଭୟ ବିପନ୍ନ ହୋଇଛି ବୋଲି ତ? ସେ ଆଇନ ଲାଗୁକରୁଥି

ପଞ୍ଜାବ ନ୍ୟାଶନାଲ ବ୍ୟାଙ୍କ ପକ୍ଷରୁ ସମ୍ବିଧାନ ଦିବସ

ନୂଆଦିଲ୍ଲୀ: ପଞ୍ଜାବ ନ୍ୟାଶନାଲ ବ୍ୟାଙ୍କ ପକ୍ଷରୁ ସମ୍ବିଧାନ ଦିବସ ପାଳିତ ହୋଇଯାଇଛି। ଏହି ଅବସରରେ ମୁଖ୍ୟ କାର୍ଯ୍ୟାଳୟରେ ଅନୁଷ୍ଠିତ କାର୍ଯ୍ୟକ୍ରମରେ ବ୍ୟାଙ୍କର ସିଇଓ ସି.ଏଚ୍.ଏସ୍.ଏସ୍. ମଲ୍ଲିକାର୍ଜୁନ ରାଓ କର୍ମଚାରୀଙ୍କ ସହ ସମ୍ବିଧାନର ପ୍ରସ୍ତାବନାକୁ ପାଠ କରିଥିଲେ। ଏହି ଅବସରରେ କାର୍ଯ୍ୟନିର୍ବାହୀ ନିର୍ଦ୍ଦେଶକ ସଞ୍ଜୟ କୁମାର, ଏକେ ଆଜାଦ, ମୁଖ୍ୟ ଭିଜିଲାନ୍ସ ଅଧିକାରୀ ବିଜୟ କୁମାର ତ୍ୟାଗୀ ପ୍ରମୁଖ ଉପସ୍ଥିତ ଥିଲେ।

ରେକର୍ଡ ସ୍ତରରେ ସେନ୍‌ସେକ୍ସ

ନୂଆଦିଲ୍ଲୀ,୧।୧୨: ବମ୍ବେ ଷ୍ଟକ ଏକ୍ସଚେଞ୍ଜ (ବିଏସ୍‌ଇ)ର ସେନ୍‌ସେକ୍ସ ମଙ୍ଗଳବାର ରେକର୍ଡ ସ୍ତରରେ ବନ୍ଦ ହୋଇଛି। ୫୦୬ ପଏଣ୍ଟ (୧.୧୫%) ବଢିବା ପରେ ଏହା ୪୪,୬୫୫ ପଏଣ୍ଟ ସ୍ତରରେ ରହିଛି। ବ୍ୟାଙ୍କିଙ୍ଗ, ଆଇଟି ଏବଂ ରିୟଲ ଇଷ୍ଟେଟ ଷ୍ଟକ କାରବାର ଉନ୍ନତ ହେବା ଯୋଗୁ ସୂଚକାଙ୍କ ପ୍ରାୟ ୪୫୦ ପଏଣ୍ଟ ଉଚ୍ଚରେ ରହିଛି। ସେହିଭଳି ନ୍ୟାଶନାଲ ଷ୍ଟକ୍ ଏକ୍ସଚେଞ୍ଜ(ଏନ୍‌ଏସ୍‌ଇ)ର ନିଫ୍ଟି ୧୪୦(୧.୦୮%) ଉର୍ଦ୍ଧ୍ୱରେ ରହି ୧୩,୧୦୯ ପଏଣ୍ଟ ଛୁଇଁଛି।

ସେନ୍‌ସେକ୍ସରେ ସନଫାର୍ମା, ଇଣ୍ଡସଇଣ୍ଡ ବ୍ୟାଙ୍କ, ଟେକ୍ ମହିନ୍ଦ୍ରା, ଓଏନ୍‌ଜିସି, ଭାରତୀ ଏୟାରଟେଲ, ଇନଫୋସିସ ଏବଂ ଆଇସିଆଇସିଆଇ ବ୍ୟାଙ୍କର ଶେୟାର କାରବାର ବେଶ ଭଲ ପ୍ରଦର୍ଶନ କରିଛି। ଏମାନଙ୍କର ଶେୟାର କାରବାର ପ୍ରାୟ ୫.୫୧% ବଢିଛି। ସେହିଭଳି କୋଟାକ ବ୍ୟାଙ୍କ, ନେସଲେ ଇଣ୍ଡିଆ, ଟାଇଟାନ, ବଜାଜ ଫାଇନାନ୍ସ ଏବଂ ଏଚ୍‌ଡିଏଫ୍‌ସି ବ୍ୟାଙ୍କର ଶେୟାର କାରବାର ପ୍ରାୟ ୧.୩୯% ଖସିଥିବା ନଜରକୁ ଆସିଛି। ଏହାବାଦ ଏନ୍‌ଏସ୍‌ଇ ପ୍ଲାଟଫର୍ମରେ ରିୟଲିଟି, ପିଏସ୍‌ୟୁ ବ୍ୟାଙ୍କ, ଆଇଟି ଏବଂ ଫାର୍ମା ଶେୟାର ୩.୩୩% ବଢିଛି।

କୋଭିଡ୍-୧୯ ଠିକା ଆସିବା ଆଶା ବଢିଥିବାରୁ ବିଦେଶୀ ନିବେଶକମାନେ ନିବେଶ ବଢାଉଛନ୍ତି। ଫଳରେ ଭାରତୀୟ ବଜାରକୁ ଏହାର ଲାଭ ମିଳୁଥିବା ଜଣାପଡିଛି। ନଭେମ୍ବରରେ ଉଭୟ ସୂଚକାଙ୍କ ପ୍ରାୟ ୧୧% ବଢିଥିବା ନଜରକୁ ଆସିଛି। ଗୁରୁ ନାନକ ଜୟନ୍ତୀ ଯୋଗୁ ସୋମବାର ବଜାର ବନ୍ଦ ରହିଥିଲା। ସେପ୍ଟେମ୍ବର ତ୍ରୈମାସରେ ଜିଡିପି ୭.୫% ଖସିଛି। ଏହା ପ୍ରଥମ ତ୍ରୈମାସରେ ୨୩.୯% ଖସିଥିଲା। ଜିଡିପିକୁ ନେଇ ମଧ୍ୟ ନିବେଶକଙ୍କ ମଧ୍ୟରେ ଆଶା ରହିଛି। ଅକ୍ଟୋବରରେ ୮ କୋର ସେକ୍ଟର କ୍ଷେତ୍ର ୨.୫% କମିଛି। ଅଶୋଧିତ ତେଲ ପ୍ରାକୃତିକ ବାଷ୍ପ, ରିଫାଇନେରି ପ୍ରଡକ୍ଟ ଏବଂ ଇସ୍ପାତ ଉତ୍ପାଦନ କମିବା ଯୋଗୁ ଏଭଳି ସ୍ଥିତି ଦେଖାଯାଇଛି। ଜିଡିପି ଡାଟା ସମସ୍ତଙ୍କୁ ଆଶ୍ଚର୍ଯ୍ୟ କରିଛି। ଅର୍ଥ ବ୍ୟବସ୍ଥା ଟ୍ରାକକୁ ଫେରୁଥିବା ଏଥିରୁ ଅନୁମାନ ଲଗାଇ ହେବ ବୋଲି କ୍ୟାପିଟାଲ ଭାୟା ଗ୍ଲୋବାଲ ରିସର୍ଚ୍ଚର ମୁଖ୍ୟ ଗୌରବ ଗର୍ଗ କହିଛନ୍ତି।

ଚନ୍ଦା କୋଚରଙ୍କ ଅପିଲ ଖାରଜ

ନୂଆଦିଲ୍ଲୀ,୧।୧୨: ଆଇସିଆଇସିଆଇ ବ୍ୟାଙ୍କର ପୂର୍ବତନ ମୁଖ୍ୟ କାର୍ଯ୍ୟନିର୍ବାହୀ ଅଧିକାରୀ (ସିଇଓ) ଚନ୍ଦା କୋଚରଙ୍କ ଅପିଲକୁ ମଙ୍ଗଳବାର ସୁପ୍ରିମକୋର୍ଟ ଖାରଜ କରିଦେଇଛନ୍ତି। ବମ୍ବେ ହାଇକୋର୍ଟଙ୍କ ଏକ ଅର୍ଡରକୁ ନେଇ ଚନ୍ଦା ସୁପ୍ରିମକୋର୍ଟଙ୍କ ଦ୍ୱାରସ୍ଥ ହୋଇଥିଲେ। ଏହି ମାମଲାରେ ସୁପ୍ରିମକୋର୍ଟ ହାଇକୋର୍ଟଙ୍କ ଅର୍ଡର ଉପରେ ହସ୍ତକ୍ଷେପ କରିବାକୁ ମନା କରି ଦେଇଛନ୍ତି। ସୂଚନାଯୋଗ୍ୟ, ଆଇସିଆଇସିଆଇ-ଭିଡିଓକନ ଋଣ ମାମଲାରେ ଚନ୍ଦାଙ୍କୁ ବ୍ୟାଙ୍କର ସିଇଓ ଏବଂ ଏମ୍‌ଡି ପଦବୀରୁ ହଟାଇ ଦିଆଯାଇଥିଲା। ଏହାକୁ ନେଇ ସେ ସୁପ୍ରିମକୋର୍ଟଙ୍କ ଦ୍ୱାରସ୍ଥ ହୋଇଥିଲେ। ମାତ୍ର ସୁପ୍ରିମକୋର୍ଟ ଏହି ଆବେଦନକୁ ଖାରଜ କରିଦେଇଛନ୍ତି। ଜଷ୍ଟିସ ସଞ୍ଜୟ କିଶନ କୌଲ ଏହି ମାମଲାର ଶୁଣାଣି କରି ହାଇକୋର୍ଟ ଅର୍ଡର ଉପରେ ହସ୍ତକ୍ଷେପ ନ କରିବାକୁ କହିଛନ୍ତି।

୫୫ ଟଙ୍କା ବଢ଼ିଲା ଗ୍ୟାସ୍

ଭୁବନେଶ୍ୱର, ୧।୧୨: ତୈଳ ମାର୍କେଟିଂ କମ୍ପାନୀ ପକ୍ଷରୁ ମଙ୍ଗଳବାର କମର୍ସିଆଲ ଗ୍ୟାସ୍ ଦରରେ ପରିବର୍ତ୍ତନ କରିଛନ୍ତି। ଫଳରେ ଭୁବନେଶ୍ୱରରେ ବିନା ସବସିଡିଯୁକ୍ତ ଗ୍ୟାସ୍ ୧୪.୨ କିଲୋଗ୍ରାମ ସିଲିଣ୍ଡରର ମୂଲ୍ୟ ୬୨୦.୫୦ ଟଙ୍କା ରଖିଥିବାବେଳେ କର୍ମସିଆଲ ଗ୍ୟାସ ଦରରେ ୫୫ ଟଙ୍କା ବଢାଇ ଦେଇଛନ୍ତି। ଫଳରେ ଏହି ଦର ବୃଦ୍ଧି କାରଣରୁ ବର୍ତ୍ତମାନ ଦର ୧୩୨୧ ଟଙ୍କାରୁ ୧୩୭୬ ଟଙ୍କାରେ ପହଞ୍ଚିଛି। ସେହିଭଳି ଦେଶର ପ୍ରମୁଖ ମେଟ୍ରୋ ସହର ଦିଲ୍ଲୀ, କଲିକତା, ମୁମ୍ବାଇ ଓ ଚେନ୍ନାଇ ଭଳି ସହରରେ ମଧ୍ୟ କମର୍ସିଆଲ ଗ୍ୟାସ୍ ଦର ୫୫ରୁ ୫୬ ଟଙ୍କା ବୃଦ୍ଧିପାଇଛି। ଯଥାକ୍ରମେ ୧୨୯୬, ୧୩୫୧.୫୦, ୧୨୪୪, ୧୪୧୦.୫୦ ଟଙ୍କାରେ ପହଞ୍ଚିଛି। ସେହିପରି ଏହି ୩ ମେଟ୍ରୋ ସହରର ଘରୋଇ ଗ୍ୟାସର ମୂଲ୍ୟ ଯଥାକ୍ରମେ ୫୯୪, ୬୨୦.୫୦ଟଙ୍କା, ୫୯୪ ଟଙ୍କା, ୬୧୦ ଟଙ୍କାରେ ସ୍ଥିର ରହିଛି।

ଗାଡ଼ି ବିକ୍ରିରେ ଆସିଲା ଉନ୍ନତି

ନୂଆଦିଲ୍ଲୀ,୧।୧୨: କରୋନା ମହାମାରୀ ଯୋଗୁ ବଜାର ପ୍ରଭାବିତ ହୋଇ ରହିଛି। ଅକ୍ଟୋବରଠାରୁ ପୁଣି ଥରେ ସ୍ଥିତିରେ ସୁଧାର ଆସୁଥିବା ନଜରକୁ ଆସିଛି। ଦେଶର ଅଟୋମୋବାଇଲ କ୍ଷେତ୍ରର ବିକ୍ରି ଟ୍ରାକକୁ ଫେରୁଥିବା ନଜରକୁ ଆସିଛି। ଏମଜି ମୋଟର୍ସ ଇଣ୍ଡିଆ ଯାନର ଖୁଚୁରା ବିକ୍ରି କ୍ଷେତ୍ରରେ ଭଲ ରେକର୍ଡ ହାସଲ କରିଛି। ଚାଇନାର ଏସ୍‌ଏଆଇସି ମୋଟର୍ସ କର୍ପର ସମ୍ପୂର୍ଣ୍ଣ ସହଯୋଗୀ ଏହି କମ୍ପାନୀର ବିକ୍ରି ୨୮.୫% ବଢିଛି। ସେହିଭଳି ଅଶୋକ ଲେଲାଣ୍ଡର ବିକ୍ରି ନଭେମ୍ବରରେ ୫% ବଢିଥିବା ସୂଚନା ମିଳିଛି। ଟୟୋଟା ମୋଟର୍ସ ୨.୪% ଅଧିକ ଯାନ ବିକ୍ରି କରିବାକୁ ସକ୍ଷମ ହୋଇଛି। ସେହିଭଳି ମାରୁତି ସୁଜୁକି ଇଣ୍ଡିଆ ଲିମିଟେଡର ବିକ୍ରି ୧.୭% ବଢିଥିବା କମ୍ପାନୀ ପକ୍ଷରୁ ସୂଚନା ରହିଛି। ବଜାଜ ଅଟୋର ବିକ୍ରି ନଭେମ୍ବରରେ

୫% ଉର୍ଦ୍ଧ୍ୱରେ ରହିଛି। ଏସ୍କର୍ଟର୍ସ ଟ୍ରାକ୍ଟରର ବିକ୍ରିରେ ୩୩% ବୃଦ୍ଧି ଘଟିଥିବା ନଜରକୁ ଆସିଛି। ସୂଚନା ଯୋଗ୍ୟ, କରୋନା ଯୋଗୁ ବଜାର ପ୍ରଭାବିତ ରହିବା କାରଣରୁ ଗାଡି ବିକ୍ରି ପ୍ରଭାବିତ ସ୍ଥିତିରେ ରହିଥିଲା। ବିଭିନ୍ନ ବର୍ଗର ବିକ୍ରି ପ୍ରଭାବିତ ରହିଥିଲା। ହେଲେ ଏଥିରେ ବର୍ତ୍ତମାନ ପରିବର୍ତ୍ତନ ଦେଖାଯାଉଛି।

ପୁଣି ଖସିଲା ମାନୁଫାକ୍‌ଚରିଂ ପିଏମ୍‌ଆଇ

ନୂଆଦିଲ୍ଲୀ,୧।୧୨: ଦେଶର ମାନୁଫାକ୍‌ଚରିଂ କ୍ଷେତ୍ର ପ୍ରଭାବିତ ସ୍ଥିତିରେ ରହିଛି। ଏହା ନଭେମ୍ବରରେ ୩ ମାସର ସର୍ବନିମ୍ନ ସ୍ତରକୁ ଖସିଯାଇଛି। ଫ୍ୟାକ୍ଟ୍ରି ଅର୍ଡର, ରପ୍ତାନି ଏବଂ କ୍ରେତାଙ୍କ କ୍ରୟ ଚାପଗ୍ରସ୍ତ ହେବା ଯୋଗୁ ଏଭଳି ସ୍ଥିତି ଉପୁଜିଛି। ଆଇଏଚ୍‌ଏସ୍ ମାର୍କିଟ ଇଣ୍ଡିଆ ପକ୍ଷରୁ ପ୍ରକାଶିତ ମାନୁଫାକ୍‌ଚରିଂ ପରଚେଜିଂ ମ୍ୟାନେଜର୍ସ ଇଣ୍ଡେକ୍ସ (ପିଏମ୍‌ଆଇ) ଅକ୍ଟୋବରରେ ୫୮.୯% ରହିଥିଲା। ଏହା ନଭେମ୍ବରରେ ୫୬.୩% ସ୍ତରରେ ରହିଛି। ମାନୁଫାକଚରିଂ ସାମାନ୍ୟ ଖସିଥିଲେ ମଧ୍ୟ ଏବେ ମଧ୍ୟ ଦୃଢତା ବଜାୟ ରଖିଥିବା ରିପୋର୍ଟରେ ପ୍ରକାଶ ପାଇଛି। ଏହି ସୂଚୀ ୫୦ ସ୍ତରରୁ ଅଧିକ ରହିଲେ ମାନୁଫାକଚରିଂ ସମ୍ପ୍ରସାରଣ ହେଉଥିବା ଧରିନିଆଯାଏ। ନୂଆ ଅର୍ଡର ଆସିବା ଯୋଗୁ ମାନୁଫାକରିଂ ଟ୍ରାକକୁ ଫେରିବା ଧାରା ଜାରି ରହିଛି ବୋଲି ଆଇଏଚ୍‌ଏସ୍ ମାର୍କିଟର ଇକୋନୋମିକ୍ସ ଆସୋସିଏଟ ଡାଇରେକ୍ଟର ପଲିନା ଡି ଲିନା କହିଛନ୍ତି।

ଗତ ୩ ମାସରେ ଅର୍ଡର ଆସିବା ସାମାନ୍ୟ ଧୀମା ରହିଥିବା ରିପୋର୍ଟରେ ପ୍ରକାଶ ପାଇଛି। କୋଭିଡ୍-୧୯ ଯୋଗୁ ବଜାରର ବାଣିଜ୍ୟିକ ଆତ୍ମ ବିଶ୍ୱାସ ଏବେ ମଧ୍ୟ ପ୍ରଭାବିତ ହୋଇ ରହିଛି। ନିଯୁକ୍ତି ମଧ୍ୟ କମିଛି। ଇନପୁଟ ଖର୍ଚ୍ଚ ଏବଂ ଆଉଟପୁଟ ଚାର୍ଜ ବଢିଥିବା ନଜରକୁ ଆସିଛି। ସେପ୍ଟେମ୍ବର ତ୍ରୈମାସରେ ଆସିଥିବା ଜିଡିପି ଡାଟା ମୁତାବକ ଅଭିବୃଦ୍ଧି ପ୍ରଭାବିତ ହୋଇ ରହିଛି। ଜିଡିପି ହ୍ରାସ ୭.୫% ସ୍ତରରେ ରହିଛି। ଏହା ପୂର୍ବ ତ୍ରୈମାସ ତୁଳନାରେ କମ୍ ରହିଛି। ପ୍ରଥମ ତ୍ରୈମାସରେ ଜିଡିପି ୨୩.୯% ଖସିଥିଲା। ଲଗାତର ଦୁଇ ତ୍ରୈମାସ ଧରି ଜିଡିପି ଖସିଥିବାରୁ ଭାରତ ମାନ୍ଦାବସ୍ଥା ବଳୟରେ ରହିଥିବା ଜଣାପଡିଛି।

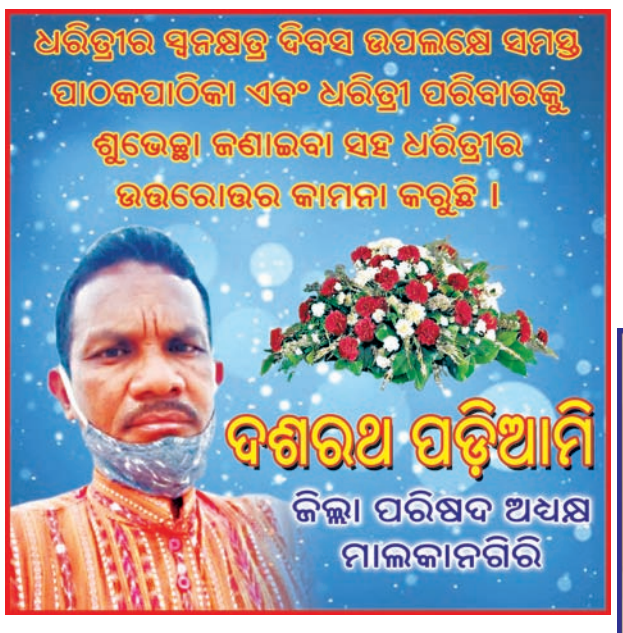

See Career Appointment on every Wednesday & Saturday

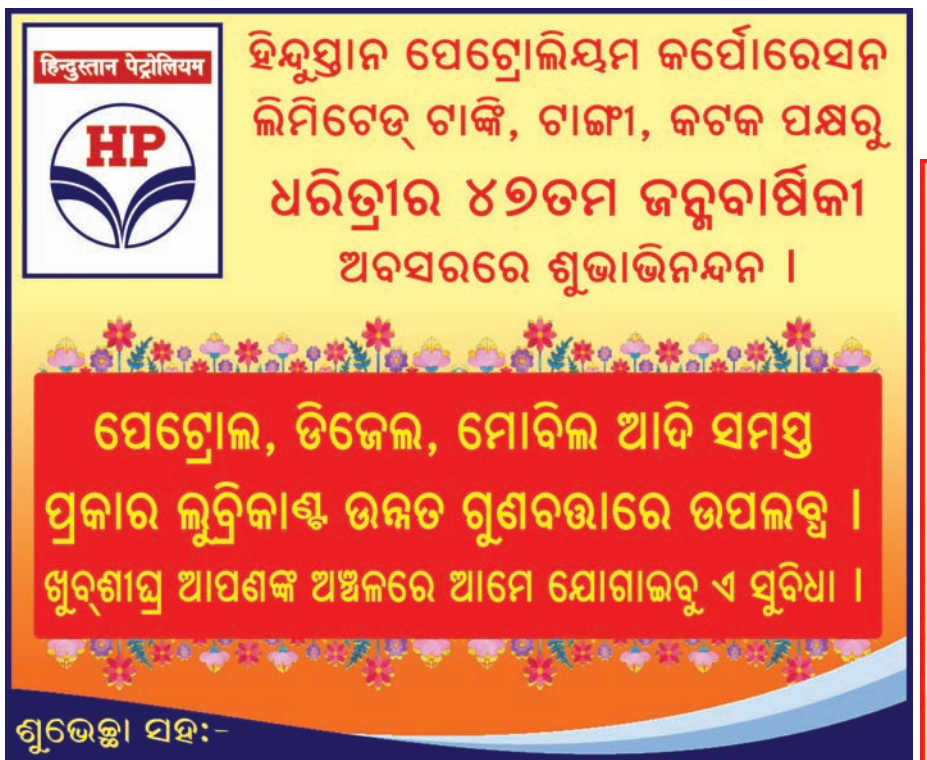

୩ ବଖରା ଜଳିଗଲା

ନାଉଗାଁ,(ସ୍ୱ.ପ୍ର.): ନାଉଗାଁ ବ୍ଲକ ଘୋଡାଂଶ ପଞ୍ଚାୟତ ଅନ୍ତର୍ଗତ ହରିନବେଇ ଗ୍ରାମରେ ସୋମବାର ବିଳମ୍ବିତ ରାତିରେ ଅଗ୍ନିକାଣ୍ଡ ଘଟି ୩ ବଖରା ଜଳିଯାଇଛି। ଏଥିରେ ଗ୍ରାମର ଦୁର୍ଗାରାଣୀ ସାହୁଙ୍କ ପରିବାର କ୍ଷତିଗ୍ରସ୍ତ ହୋଇଛନ୍ତି। ନିଆଁରେ ଘରର ସମସ୍ତ ଆସବାବପତ୍ର ଓ ଧାନ ଚାଉଳ ପୋଡିଯାଇଛି। ଦୁର୍ଗାରାଣୀଙ୍କ କହିବାନୁଯାୟୀ, ରାତିରେ ସେମାନେ ଶୋଇଥିବାବେଳେ ରୋଷେଇ ଘରୁ ନିଆଁ ଲାଗି ଚାରିଆଡ଼େ ବ୍ୟାପି ଯାଇଥିଲା। ପଡ଼ିଶା ଲୋକେ ଏହା ଦେଖି ଡାକ ପକାଇବାରୁ ପରିବାର ଲୋକେ ବର୍ତ୍ତି ଯାଇଥିଲେ। ଖବରପାଇ ନାଉଗାଁ ଅଗ୍ନିଶମ କେନ୍ଦ୍ରରୁ ଦମକଳ ଗାଡି ଆସି ନିଆଁକୁ ଆୟତ୍ତ କରିଥିଲା। ମାତ୍ର ସେତବେଳକୁ ସବୁ ଜଳି ପୋଡ଼ି ଯାଇଥିଲା।

ସଂକ୍ଷେପରେ

ରୋଗକୁ ଘୃଣା ନ କରି ରୋଗୀକୁ ଚିକିତ୍ସା କରାଅ

ନୟାଗଡ଼ ଅଫିସ,୧।୧୨: ବିଶ୍ୱ ଏଡ୍‌ସ ଦିବସ ଅବସରରେ ଜିଲାପାଳ ପୋମା ଟୁଡୁଙ୍କ ଅଧ୍ୟକ୍ଷତାରେ ଜିଲା ମୁଖ୍ୟ ଚିକିତ୍ସାଳୟ ସଭାଗୃହରେ ଜିଲା ସ୍ୱାସ୍ଥ୍ୟ ସମିତି ଆନୁକୂଲ୍ୟରେ ଏକ ସାଧାରଣ ସଭା ଅନୁଷ୍ଠିତ ହୋଇଯାଇଛି। ଜିଲାପାଳ ନିଜ ବକ୍ତବ୍ୟରେ କହିଥିଲେ, ଏଡ୍‌ସ ଏକ ସାମାଜିକ ସମସ୍ୟା। ବାହାରକୁ ଯାଉଥିବା ଶ୍ରମିକମାନେ ଏହି ରୋଗର ଶିକାର ହୋଇଥାନ୍ତି। ଅସୁରକ୍ଷିତ ଛୁଞ୍ଚି ବ୍ୟବହାର, ଅଶୋଧିତ ରକ୍ତ ନେବା ଓ ଅସୁରକ୍ଷିତ ଯୌନ ସମ୍ପର୍କ ଦ୍ୱାରା ଏହି ରୋଗ ବ୍ୟାପିଥାଏ। ଏପରି କି ଏଡସ୍ ରୋଗୀ ମା'ଠାରୁ ପିଲାକୁ ମଧ୍ୟ ଏହା ବ୍ୟାପିଥାଏ। ତେଣୁ ସମସ୍ତ ମାନବ ସମାଜ ସଚେତନ ହେବା ଆବଶ୍ୟକ। ଏଡ୍‌ସ ସଂକ୍ରମିତ ରୋଗୀକୁ ଘୃଣା ନ କରି ଚିକିତ୍ସା କରାଇବା ଜରୁରୀ ବୋଲି ସେ କହିଥିଲେ। ସଭାରେ ରଣପୁର ବିଧାୟକ ତଥା ଜିଲା ଯୋଜନା ବୋର୍ଡ ଅଧ୍ୟକ୍ଷ ସତ୍ୟ ନାରାୟଣ ପ୍ରଧାନ, ବନଖଣ୍ଡ ଅଧିକାରୀ ଧନରାଜ ଏଚ୍.ଡି., ଜିଲା ମୁଖ୍ୟ ଚିକିତ୍ସାଧିକାରୀ ଶକ୍ତିପ୍ରସାଦ ମିଶ୍ର, ନୋଡାଲ ଅଧିକାରୀ ଶରତ କୁମାର ଦାଶ ପ୍ରମୁଖ ଯୋଗଦେଇ ଏଡ୍‌ସ ରୋଗର ନିରାକରଣ ସମ୍ପର୍କରେ ବକ୍ତବ୍ୟ ରଖିଥିଲେ।

ଗ୍ରାହକ ସାଜି ଲୁଟିଲେ ସାଢେ ୩ ଲକ୍ଷ ଟଙ୍କାର ସୁନା

ଆଳି,୧।୧୨(ଡି.ଏନ.ଏ.): ଆଳି ଥାନାରେ ତହସିଲ ରୋଡରେ ଥିବା ଅନାଦି ସାହୁ ଅଳଙ୍କାର ଆଣ୍ଡ ୱାର୍କଶପକୁ ମଙ୍ଗଳବାର ସନ୍ଧ୍ୟାରେ ଗ୍ରାହକ ବେଶରେ ଦୁଇଜଣ ଯୁବକ ଆସି ପ୍ରାୟ ୩ ଲକ୍ଷରୁ ଉର୍ଦ୍ଧ୍ୱ ଟଙ୍କାର ସୁନା ଲୁଟି ନେଇଥିବା ଅଭିଯୋଗ ହୋଇଛି। ଅଳଙ୍କାର ଦୋକାନର ମାଲିକ ନିରଞ୍ଜନ ସାହୁ ଥାନାରେ କରିଥିବା ଅଭିଯୋଗ ଅନୁଯାୟୀ, ସନ୍ଧ୍ୟା ୫ଟା୨୦ରେ ଜଣେ ପିଲା ଦୋକାନରେ ପହଞ୍ଚି କାନଫୁଲ ନେବେ ବୋଲି କହି ଦେଖି ବାହାରକୁ ପଳାଇ ଯାଇଥିଲେ। ସେହି ପିଲା ଅନ୍ୟ ଜଣେ ସାଙ୍ଗକୁ ଧରି ଦୋକାନକୁ ୧୦ମିନିଟ୍ ପରେ ପୁଣି ଆସିଥିଲେ। ଯୁବକ ଦ୍ୱୟ ଦୋକାନକୁ ଆସିବା ପରେ ସେ କାନଫୁଲ ଦେଖିବା ମଧ୍ୟରେ ସେମାନେ ୩୮୦୦ ଟଙ୍କାର ଏକ ସୁନା ଲକେଟ କିଣି ତାଙ୍କୁ ୪୦୦୦ ଟଙ୍କା ଦେଇଥିଲେ। ପରେ ତାଙ୍କ ସହ କାନଫୁଲ ସହ ଅନ୍ୟ ଅଳଙ୍କାର ସବୁ ଦେଖିବାକୁ କହିଥିଲେ। ଏହା ମଧ୍ୟରେ ସେମାନେ ବିଭିନ୍ନ ପ୍ରକାର କଥାବାର୍ତ୍ତା କରି ଚତୁରତାର ସହ କାନଫୁଲ ପୁଡିଆକୁ ପକେଟରେ ପୂରାଇ ଜଣେ ପରେ ଜଣେ ଦୋକାନରୁ ବାହାରି ଯାଇଥିଲେ। ପରେ ବାଇକ୍ ଯୋଗେ ଦ୍ରୁତଗତିରେ ପଛାମୁଣ୍ଡାଇ ଆଡକୁ ପଳାଇ ଯାଇଥିଲେ। ଲୁଟ ହୋଇଥିବା ସୁନାର ପରିମାଣ ପ୍ରାୟ ୮୦ ଗ୍ରାମ ହେବ, ଯାହାର ମୂଲ୍ୟ ସାଢେ ୩ ଲକ୍ଷ ଟଙ୍କାରୁ ଉର୍ଦ୍ଧ୍ୱ ହେବ ବୋଲି ଦୋକାନୀ ସାହୁ କହିଛନ୍ତି। ସେମାନେ ପଳାଇଯିବା ପରେ ଦୋକାନରେ ଲାଗିଥିବା ସିସି ଟିଭି ଫୁଟେଜରେ ସେମାନଙ୍କର ପୂରା କାରନାମା ସ୍ପଷ୍ଟ ଦେଖାଯାଉଛି। ଉଭୟେ ମୁହଁରେ ମାସ୍କ ପିନ୍ଧିଛନ୍ତି। ହିନ୍ଦି ଭାଷାରେ କଥା ହେଉଥିବା ନେଇ ସେ ସୂଚନା ଦେଇଛନ୍ତି। ଏଥିସହ ସେ ତାଙ୍କ ଦୋକାନକୁ ଆସିବା ପୂର୍ବରୁ ନିକଟସ୍ଥ ଅଭିରାମ ଜୁଏଲାରିକୁ ଯାଇଥିବା ମଧ୍ୟ ସେ ସୂଚନା ଦେଇଛନ୍ତି। ଏହି ଅଭିଯୋଗ ପାଇବା ପରେ ପୋଲିସ ଦୋକାନରେ ପହଞ୍ଚି ସିସି ଟିଭି ଫୁଟେଜକୁ ଯାଞ୍ଚ କରିବା ସହ ତଦନ୍ତ ଆରମ୍ଭ କରିଛି।

ୱାନ୍ ଷ୍ଟପ୍ ସେଣ୍ଟର 'ସଖୀ'ର ସଫଳ ରୂପାୟନ ହେଉନି

ଜଗତ୍‌ସିଂହପୁର ଅଫିସ୍, ୧।୧୨

- ଅସ୍ଥାୟୀ ଗୃହରେ ଚାଲିଛି ସଖୀ କେନ୍ଦ୍ର
- ସ୍ଥାୟୀ ଜମି ଚିହ୍ନଟ ହୋଇପାରୁ ନାହିଁ
- ୨୫ ଲକ୍ଷ ଟଙ୍କା ଅନୁଦାନ ରାଶିର ବିନିୟୋଗ ହୋଇପାରୁନି

ନିର୍ଭୟା ଗଣବଳାତ୍କାର ଓ ହତ୍ୟା ଘଟଣାପରେ ନିର୍ଯାତନାର ଶିକାର ହେଉଥିବା ନାବାଳିକା, ଯୁବତୀ ଓ ମହିଳାମାନଙ୍କୁ ସୁରକ୍ଷା ଓ ସହାୟତା ପ୍ରଦାନ କରିବା ଉପରେ ଗୁରୁତ୍ୱ ଦିଆଯାଇଥିଲା। ଏନେଇ ୱାନ୍‌ଷ୍ଟପ୍ ସେଣ୍ଟର (ଏକକୃତ ସହାୟତା କେନ୍ଦ୍ର) ସଖୀ କାର୍ଯ୍ୟକ୍ଷମ କରିବାକୁ ସୁପ୍ରିମକୋର୍ଟ କେନ୍ଦ୍ର ସରକାରଙ୍କୁ ନିର୍ଦ୍ଦେଶ ଦେଇଥିଲେ । ଏହାପରେ ବିଭିନ୍ନ ପାରିବାରିକ ହିଂସା, ନିର୍ଯାତନା,ଏସିଡ୍ ଆକ୍ରମଣ, ବଳାତ୍କାର, ଅପହରଣ, ବାଲ୍ୟବିବାହ ଓ ଅନ୍ୟାନ୍ୟ ହିଂସାର ଶିକାର ହେଉଥିବା ପୀଡିତା ଓ ଅସହାୟଙ୍କୁ ବିଭିନ୍ନ ପ୍ରକାର ସହାୟତା ଯୋଗାଇ ଦେବା ପାଇଁ 'ସଖୀ' କେନ୍ଦ୍ର କାର୍ଯ୍ୟକ୍ଷମ ହୋଇଛି। ଏହି କେନ୍ଦ୍ରରେ ସେମାନଙ୍କୁ ଡାକ୍ତରୀ ସହାୟତା, ଏଫ୍‌ଆଇଆର୍/ଡିଆଇଆର୍ ଲେଖିବା, ସୁରକ୍ଷା ଅଧିକାରିଣୀଙ୍କ ସହ ଯୋଗାଯୋଗ, ମନସ୍ତାତ୍ତ୍ୱିକ ସହଯୋଗ, ପରାମର୍ଶ ଓ ଆଇନ ସହାୟତା ଯୋଗାଇ ଦିଆଯିବାକୁ ବ୍ୟବସ୍ଥା ହୋଇଛି। ଆବଶ୍ୟକ ଅନୁସାରେ ସେମାନଙ୍କୁ ଆଶ୍ରୟ ବ୍ୟବସ୍ଥା(ସର୍ବାଧିକ ୫ ଦିନ) ମଧ୍ୟ ପ୍ରଦାନ କରାଯାଉଛି। କେନ୍ଦ୍ରରୁ ସହାୟତା ନେବାକୁ ଆସୁଥିବା ନାବାଳିକା, ଯୁବତୀ ଓ ମହିଳାମାନଙ୍କ ନାମ ଓ ଠିକଣା ଆଦି ଗୋପନ ରଖି ସେମାନଙ୍କୁ ସୁରକ୍ଷା ଯୋଗାଇଦିଆଯିବା ପାଇଁ ବ୍ୟବସ୍ଥା ହୋଇଛି। ୨୦୧୯ ଡିସେମ୍ବରରୁ ଜଗତ୍‌ସିଂହପୁର ଜିଲା ମୁଖ୍ୟ ଚିକିତ୍ସାଳୟ ପରିସରରେ ଥିବା ଏକ କ୍ୱାର୍ଟରରେ ୱାନ୍‌ଷ୍ଟପ୍ ସେଣ୍ଟର ଅସ୍ଥାୟୀଭାବେ କାର୍ଯ୍ୟକ୍ଷମ ହୋଇଛି। ମାତ୍ର ସ୍ଥାୟୀ କୋଠା ନିର୍ମାଣ ପାଇଁ ଜମି ଚିହ୍ନଟ ହୋଇ ନ ଥିବାରୁ କେନ୍ଦ୍ରରୁ ମିଳିଥିବା ୨୫ ଲକ୍ଷ ଟଙ୍କା ଅନୁଦାନ ରାଶି ବିନିୟୋଗ ହୋଇପାରୁ ନାହିଁ । ଏନେଇ ଅସନ୍ତୋଷ ପ୍ରକାଶ ପାଇଛି।

ସ୍ଥାୟୀ 'ସଖୀ' କେନ୍ଦ୍ର ପାଇଁ ସ୍ଥାନୀୟ ଦେଉଳୀଗ୍ରାମେଶ୍ୱର ଗ୍ରାମରେ ପ୍ରଥମେ ଜମି ଚିହ୍ନଟ ହୋଇଥିଲା । କିନ୍ତୁ ସେଠାରେ ପୀଡ଼ିତାଙ୍କୁ ରଖାଯିବା ନେଇ ଦ୍ୱନ୍ଦ୍ୱ ଉପୁଜିବାରୁ ଜିଲା ମୁଖ୍ୟ ଚିକିତ୍ସାଳୟ ପରିସରରେ କେନ୍ଦ୍ର କରାଯିବାକୁ ଦାବି ହୋଇଥିଲା। କିନ୍ତୁ ତତ୍କାଳୀନ ଜିଲାପାଳ ଚିକିତ୍ସାଳୟ ପରିସରରେ ସ୍ଥାୟୀ କୋଠା ପାଇଁ ଅନୁମତି ଦେଇ ନ ଥିଲେ । ଏହାପରେ ସ୍ଥାନୀୟ ସିପି-ମକୁନ୍ଦପୁର ମୌଜାରେ ୮ ଡିସିମିଲ ସରକାରୀ ଜମି ଚିହ୍ନଟ ହୋଇଛି। କିନ୍ତୁ ଏପର୍ଯ୍ୟନ୍ତ ରୂପାନ୍ତ ହୋଇପାରିନାହିଁ। ମହିଳା ଓ ଶିଶୁ ବିକାଶ ବିଭାଗ ନାଁରେ ଏହି ଜମିର କାଗଜପତ୍ର ହେବାକୁ ବିଳମ୍ବ ହେଉଛି। ଅପରପକ୍ଷେ ନିର୍ମାଣ ହେବାକୁ ଥିବା ୨ ତଳ ବିଶିଷ୍ଟ କୋଠା ପାଇଁ ୫୦ ଲକ୍ଷ ଟଙ୍କା ଆବଶ୍ୟକ ହେଉଥିବାବେଳେ ମାତ୍ର ୩୩,୭୫,୮୩୬ ଟଙ୍କା ଅନୁଦାନ ଆସିଥିଲା । ଏଥିରେ କୋଠା ନିର୍ମାଣ ପାଇଁ ୨୪,୩୪,୬୮୬ ଓ ଅନ୍ୟାନ୍ୟ ବାବଦରେ ୯,୪୧,୧୫୦ ଟଙ୍କା ଥିଲା । କିନ୍ତୁ ରାଜ୍ୟ ସରକାର କେବଳ କୋଠା ନିର୍ମାଣ ପାଇଁ ଚିଠି କରିଥିବାରୁ ୯,୪୧,୧୫୦ ଟଙ୍କା ଫେରିଯାଇଥିଲା । ଅବଶିଷ୍ଟ ଅନୁଦାନ ରାଶି ଜଗତ୍‌ସିଂହପୁର ପୂର୍ତ୍ତ ବିଭାଗକୁ ପାଖାପାଖି ବର୍ଷେ ହେବ ଦିଆଯାଇଛି । କେନ୍ଦ୍ର ପାଇଁ ୧୨୦୦ ବର୍ଗ ଫୁଟ ଜମି ଆବଶ୍ୟକ ଥିବା ବେଳେ ଜମି ରୂପାନ୍ତରେ ବିଳମ୍ବ କାରଣରୁ ଏହାକୁ ବିନିୟୋଗ କରାଯାଇପାରୁନାହିଁ ବୋଲି ପୂର୍ତ୍ତ ବିଭାଗ ନିର୍ବାହୀ ଯନ୍ତ୍ରୀ ନିମାଇଁ ଦାଶ ସୂଚନା ଦେଇଛନ୍ତି । ନିର୍ମାଣ ହେବାକୁ ଥିବା ୨ ତଳ ବିଶିଷ୍ଟ କୋଠାର ଉପର ମହଲାରେ ପୀଡ଼ିତା ଓ ଅସହାୟମାନଙ୍କ ରହିବା ପାଇଁ ବ୍ୟବସ୍ଥା କରାଯାଇଛି। ତଳ ମହଲାରେ କାର୍ଯ୍ୟାଳୟ ଚାଲିବ । କେନ୍ଦ୍ର ପରିସର ସିସିଟିଭି ଲେନ୍ସରେ ରହିବ । ପାଇଖାନା, ପାନୀୟ ଜଳ ସମେତ ଭିଡିଓ କନ୍‌ଫରେନ୍ସିଂ ବ୍ୟବସ୍ଥା କରାଯିବ । କେନ୍ଦ୍ର ଠିକ୍ ଭାବେ ଚାଲିଛି କି ନାହିଁ ଜାଣିବା ପାଇଁ ୩ ମାସିଆ ବୈଠକ ବସିବ । କେନ୍ଦ୍ରର ଅଧ୍ୟକ୍ଷ ଜିଲାପାଳ ଥିବା ବେଳେ ଆବାହକ ଭାବେ ଜିଲା ସମାଜ ମଙ୍ଗଳ ଅଧିକାରୀ ରହିଛନ୍ତି। ସେହିପରି ଏସ୍‌ପି, ସିଡିଏମ୍‌ଓ, ଡିପିଓ, ଡିଏଲ୍‌ଏସ୍‌ଏ ସଚିବ, ୨ ଜଣ ମହିଳା ସାମାଜିକ କର୍ମୀ, ଡିସିପିଓ ଏବଂ ସିଡବ୍ଲ୍ୟୁସିର ଜଣେ ସଭ୍ୟ ରହିଛନ୍ତି । କିନ୍ତୁ ଜମି ଚିହ୍ନଟରେ ବିଳମ୍ବ ହେଉଥିବାରୁ ସଖୀ କେନ୍ଦ୍ରକୁ ସଫଳ ରୂପାୟନ ଦିଆଯାଇପାରୁନାହିଁ। ଦ୍ରୁତ ଜମି ଚିହ୍ନଟ କରି ସ୍ଥାୟୀ କୋଠା ନିର୍ମାଣ ପାଇଁ ପଦକ୍ଷେପ ନେବାକୁ ସାଧାରଣରେ ଦାବି ହୋଇଛି। ଜିଲାପାଳ ସରୋଜ କୁମାର ମିଶ୍ର କୁହନ୍ତି, ଜିଲାକୁ ସେ ନୂଆ ଆସିଛନ୍ତି। ଏହା ଉପରେ ସେ ଅବଗତ ନାହାନ୍ତି। ସଖୀ କେନ୍ଦ୍ରର ଜମି ବିଷୟରେ ଅନୁଧ୍ୟାନ କରି ତୁରନ୍ତ ପଦକ୍ଷେପ ନିଆଯିବ।

ସ୍କୁଲ ମିଶ୍ରଣକୁ ବିରୋଧ

କେନ୍ଦ୍ରାପଡା ଅଫିସ, ୧।୧୨

ସରକାରୀ ସ୍କୁଲ ମିଶ୍ରଣ ନୀତିକୁ ଓଡ଼ିଶା ଅଭିଭାବକ ମହାସଂଘ ବିରୋଧ କରିଛି। କେନ୍ଦ୍ରାପଡ଼ା ସହରର ଗରାପୁରସ୍ଥ ଡାକବଙ୍ଗଳାରେ ମଙ୍ଗଳବାର ମହାସଂଘ ପକ୍ଷରୁ ଆୟୋଜିତ ଖବରଦାତା ସମ୍ମିଳନୀରେ ଏ ସମ୍ପର୍କରେ ସୂଚନା ଦିଆଯାଇଛି। ମହାସଂଘର ବାସୁଦେବ ଭଜ କହିଛନ୍ତି, ଏହି ନୀତି ପ୍ରଣୟନ ସମୟରେ ଜିଲାସ୍ତରୀୟ ବିଦ୍ୟାଳୟ ମିଶ୍ରଣ କମିଟିର ମତ ନିଆଯାଇନାହିଁ। ସ୍ଥାନୀୟ ଲୋକ ପ୍ରତିନିଧିଙ୍କ ସହ ଆଲୋଚନା ହୋଇଥିଲେ ଛାତ୍ରୀଛାତ୍ରଙ୍କ ସମସ୍ୟାକୁ ଦୃଷ୍ଟିରେ ରଖାଯାଇ ମିଶ୍ରଣ ହୋଇ ପାରିଥାନ୍ତା। ରାଜ୍ୟରେ ବେଆଇନ ଭାବେ ଖୋଲା ଯାଇଥିବା ଘରୋଇ ସ୍କୁଲକୁ ବନ୍ଦ କରିବା, ସ୍କୁଲ ମିଶ୍ରଣ ସମ୍ପର୍କରେ ରାଜ୍ୟ ସରକାର ଜନମତ ଲୋଡିବାକୁ ସେ କହିଥିଲେ। ପରେ ଏହି ବିଷୟକୁ ନେଇ ମୁଖ୍ୟମନ୍ତ୍ରୀଙ୍କ ଉଦ୍ଦେଶ୍ୟରେ ୪ ଦଫା ଦାବିପତ୍ର ଏଡିଏମ୍ ବସନ୍ତ ରାଉତଙ୍କୁ ଦେଇଥିଲେ। ଏଥିରେ ମହାସଂଘର ଜିଲା ଆବାହକ ମୋହନ ସାହୁ, ଅସିତ କୁମାର ପଣ୍ଡା, ନଗେନ୍ଦ୍ର ଧଳ ଓ ମହାସଂଘ ସମ୍ପାଦକ ପୁଣ୍ୟଶ୍ଳୋକ ମହାନ୍ତି ପ୍ରମୁଖ ଉପସ୍ଥିତ ଥିଲେ।

ସମବାୟ ସମିତି ସମ୍ମୁଖରେ ଚାଷୀଙ୍କ ଧାରଣା

ସମବାୟ ସମିତି କାର୍ଯ୍ୟାଳୟ ସମ୍ମୁଖରେ ଧାରଣା ଦେଇଥିବା ଚାଷୀ

ରସୁଲପୁର,୧।୧୨(ଡି.ଏନ.ଏ.)

ଚାଷୀ ଧାରଣ ନୀତିକୁ ବିରୋଧ

ରସୁଲପୁର ବ୍ଲକ ନଠୁଆବର ପ୍ରାଥମିକ କୃଷି ସମବାୟ ସମିତିରେ ଚାଷୀଙ୍କୁ ଅଣଦେଖା କରାଯାଉଛି। ଏହାକୁ ବିରୋଧ କରି ମଙ୍ଗଳବାର ଚାଷୀମାନେ ସମିତି କାର୍ଯ୍ୟାଳୟ ସମ୍ମୁଖରେ ଧାରଣାରେ ବସିଥିଲେ। ଚାଷୀଙ୍କ ଅଭିଯୋଗ ଅନୁସାରେ, ସମିତିରେ ୩୦୦୦ରୁ ଉର୍ଦ୍ଧ୍ୱ ଚାଷୀ ପଞ୍ଜୀକୃତ ହୋଇଛନ୍ତି। ସେମାନଙ୍କ ମଧ୍ୟରୁ ଅଦ୍ୟାବଧି ୧୮୦୦ ଚାଷୀଙ୍କୁ ରଣ ଦିଆଯାଇଛି। ମାତ୍ର ରଣ ପ୍ରଦାନ କରାଯାଇଥିବା ଚାଷୀଙ୍କ ମଧ୍ୟରୁ ଅନେକ ଅଣଚାଷୀ ରହିଛନ୍ତି। ଚାଷୀ ପଞ୍ଜୀକରଣ ଓ ନବୀକରଣରେ ଚଞ୍ଚକତା ଅବଲମ୍ବନ କରାଯାଉଥିବାରୁ ଅନେକ ଚାଷୀ ଏଥିରୁ ବାଦ ପଡିଯାଉଛନ୍ତି। କୃଷିରଣ ବ୍ୟତୀତ ଅନ୍ୟାନ ସୁବିଧା ସୁଯୋଗରୁ ଚାଷୀଙ୍କୁ ବାଦ ଦିଆଯାଉଛି। ଏଦିଗରେ ଅଭିଯୋଗ ସତ୍ତ୍ୱେ ବି ସମିତି ପକ୍ଷରୁ କୌଣସି ପଦକ୍ଷେପ ନିଆଯାଉ ନାହିଁ। ଏହାଛଡା ଏହି ସମିତିରେ ବହୁ ଅନିୟମିତତା କାର୍ଯ୍ୟ କରାଯାଉଛି। ସମିତିର କର୍ମଚାରୀ ଚୟନ ହେଉ ଅବା ସରକାରୀ ସୁବିଧା ସୁଯୋଗ ବଣ୍ଟନରେ ତ୍ରୁଟି ରହିଆସୁଛି। ସମିତି ଅନେକ ସମୟରେ ବିବାଦ ମଧ୍ୟକୁ ଠେଲି ହୋଇଯାଇଛି। ଏନେଇ ସମିତି ମୁଖ୍ୟ ନିର୍ବାହୀ ଅଧିକାରିଣୀ ମିଲି ନାୟକ କହିଛନ୍ତି, ଚାଷୀଙ୍କ ଅଭିଯୋଗ ଭିତ୍ତିହୀନ। ଯେଉଁ ଚାଷୀ ଆସୁଛନ୍ତି ସେମାନଙ୍କୁ ସହାୟତା ପ୍ରଦାନ କରାଯାଉଛି।

କ୍ଷେତ୍ର ପରିଦର୍ଶନ କଲେ ଜାତୀୟ ରାଜପଥ କର୍ତ୍ତୃପକ୍ଷ

ରସୁଲପୁର,୧।୧୨(ଡି.ଏନ.ଏ.)

କ୍ଷେତ୍ର ପରିଦର୍ଶନ କରୁଛନ୍ତି ଜାତୀୟ ରାଜପଥ କର୍ତ୍ତୃପକ୍ଷ ଓ ଅନ୍ୟମାନେ।

ବାରବାଟୀଠାରେ ଗଳିପୋଲ ନିର୍ମାଣ ଦାବି ଘଟଣା

ରସୁଲପୁର ବ୍ଲକ ୧୬ନଂ ଜାତୀୟ ରାଜପଥର ବାରବାଟୀଠାରେ ଗଳିପୋଲ ନିର୍ମାଣ ନେଇ ସ୍ଥାନୀୟ ଜନସାଧାରଣଙ୍କ ପକ୍ଷରୁ ଦାବି ହୋଇଥିଲା। ଏହି ଦାବି ଆଧାରରେ ମଙ୍ଗଳବାର ଅପରାହ୍ନରେ ଜାତୀୟ ରାଜପଥ କର୍ତ୍ତୃପକ୍ଷଙ୍କ ପକ୍ଷରୁ ରାଜପଥ ଟିମ୍ ଲିଡର ରାଜଶେଖର, ରାସ୍ତା ସୁରକ୍ଷା ଅଧିକାରୀ ଜ୍ୟୋତିର୍ମୟ ସାହୁଙ୍କୁ ନେଇ ଏକ ପ୍ରତିନିଧି ଦଳ କ୍ଷେତ୍ର ପରିଦର୍ଶନ କରି ଫେରିଛନ୍ତି। ପରେ ଗଳିପୋଲ ନିର୍ମାଣ ନେଇ ରାସ୍ତା ପରିଷ୍କାର ହୋଇଯାଇଛି ବୋଲି କୁହାଯାଇଛି। ପୋଲ ହେଲେ ପଞ୍ଚାୟତର ଉଭୟ ପାର୍ଶ୍ୱରୁ ବିଦ୍ୟାର୍ଥୀ, ବାରବାଟୀ ହାଟକୁ ବ୍ୟବସାୟୀ, ଖାଉଟି, ମନ୍ଦିରକୁ ଶ୍ରଦ୍ଧାଳୁଙ୍କ ଯାତାୟାତ ସୁବିଧା ହେବ। ସର୍ଭେ କରାଯିବା ପରେ ଲୋକଙ୍କ ମନରେ ଏହି ଆଶା ସଞ୍ଚାର ହୋଇଛି। ସର୍ଭେ ସମୟରେ ବରିଷ୍ଠ ଭାଜପା ନେତ୍ରୀ ଶ୍ରୀମନ୍ତିନୀ ଜେନା, ଜିଲାପରିଷଦ ସଭ୍ୟ ରଶ୍ମିରଞ୍ଜନ ନାୟକ ଓ ପ୍ରଫୁଲ୍ଲ ନାୟକ ପ୍ରମୁଖ ଉପସ୍ଥିତ ଥିଲେ।

ଷ୍ଟାଡିୟମର ଭିତ୍ତିଭୂମି ଅନୁଧ୍ୟାନ କଲା ଓସିଏ ବୈଷୟିକ ଟିମ୍

ଧର୍ମଶାଳା,୧।୧୨ (ଡି.ଏନ.ଏ.)

ଓଡିଶା କ୍ରିକେଟ୍ ଆସୋସିଏଶନର ବୈଷୟିକ ଟିମ୍ ସଦସ୍ୟ ମଙ୍ଗଳବାର ଜାରକା ଷ୍ଟାଡିୟମ ବୁଲି ଦେଖିବା ସହ ଭିତ୍ତିଭୂମି ଅନୁଧ୍ୟାନ କରିଛନ୍ତି। ପୂର୍ବାହ୍ନରେ ଓସିଏ କମିଟି ଅଧ୍ୟକ୍ଷ ଧୀରେନ ପଲେଇଙ୍କ ନେତୃତ୍ୱରେ ଦେବାଶିଷ ପାଢୀ, ସୁବାଶିଷ ସେନାପତି, ସନ୍ତୋଷ ଦାସ, ସଂଯୋଜକ ଡାନିଏଲ ରାଉତ ଓ ପିଚ୍ କ୍ୟୁରେଟର ହୃଷୀକେଶ ସିଂ ପ୍ରମୁଖ ସଦସ୍ୟମାନେ ପ୍ରଥମେ ଗ୍ରାଉଣ୍ଡକୁ ବୁଲି ଦେଖିବା ସହ ପିଚ୍ ନିରୀକ୍ଷଣ କରିଥିଲେ। ଏଥିସହ ଭିତ୍ତିଭୂମି ଓ ଆନୁଷଙ୍ଗିକ ବ୍ୟବସ୍ଥାର ଅନୁଧ୍ୟାନ କରିଥିଲେ। ଆବଶ୍ୟକ ସ୍ଥଳେ ଓସିଏ ପକ୍ଷରୁ ସମସ୍ତ ପ୍ରକାର ସହଯୋଗ ଯୋଗାଇ ଦିଆଯିବା ସହ ଏଠାରେ ରଣଜୀ ମ୍ୟାଚ୍ ଖେଳାଯିବାକୁ ନେଇ ସବୁଜ ସଙ୍କେତ ଦେଇଥିଲେ। ଏହାକୁ ନେଇ କ୍ରୀଡାପ୍ରେମୀଙ୍କ ମଧ୍ୟରେ ଉତ୍ସାହ ପରିଲକ୍ଷିତ ହୋଇଛି। ଧର୍ମଶାଳା ବିଧାୟକ ପ୍ରଣବ ବଳବନ୍ତରାୟ ଉପସ୍ଥିତ ରହି ସମସ୍ତ ବ୍ୟବସ୍ଥା ସମ୍ପର୍କରେ ଟିମ୍‌ର ଦୃଷ୍ଟି ଆକର୍ଷଣ କରିଥିଲେ। ଜିଲା କ୍ରିକେଟ ଆସୋସିଏଶନ ସମ୍ପାଦକ ଜ୍ଞାନଚାନ୍ଦ ଦାଶ, ସଦସ୍ୟ ତ୍ରିନାଥ ସାହୁ, ପଦାରବିନ୍ଦ ପରିଡା ଏବଂ ଧର୍ମଶାଳା ସ୍ପୋର୍ଟସ୍ କାଉନ୍‌ସିଲର ସମସ୍ତ କର୍ମକର୍ତ୍ତା ଉପସ୍ଥିତ ରହି ସହଯୋଗ କରିଥିଲେ। ପ୍ରାୟ ୧୫ବର୍ଷ ତଳେ ଜାରକାଠାରେ ଏକ ଷ୍ଟାଡିୟମର ପରିକଳ୍ପନା ତତ୍କାଳୀନ ବିଧାୟକ କଳ୍ପତରୁ ଦାସଙ୍କ ଉଦ୍ୟମକ୍ରମେ ନିର୍ମାଣ କାର୍ଯ୍ୟ ଆରମ୍ଭ ହୋଇଥିଲା। ପର୍ଯ୍ୟାୟକ୍ରମେ ଖେଳପଡିଆଠାରୁ ଆରମ୍ଭ କରି ପାଚେରି, ଦର୍ଶକ ଗ୍ୟାଲେରି, ଅଫିସିଆଲ ରୁମ୍, ରାସ୍ତା ନିର୍ମାଣ ଆଦି ବ୍ୟବସ୍ଥା କରାଯାଇଛି। ଯାଜପୁର କ୍ରିକେଟ ଆସୋସିଏଶନ ଆନୁକୂଲ୍ୟରେ ଓ ଧର୍ମଶାଳା ସ୍ପୋର୍ଟସ୍ କାଉନ୍‌ସିଲ ସହଯୋଗରେ ଏହି ଷ୍ଟାଡିୟମରେ ଜିଲାର ବିଭିନ୍ନ କ୍ଲବ ପାଇଁ ଖେଳୁଥିବା ୧୬ ଓ ୨୩ ବର୍ଷରୁ କମ ଖେଳାଳୀଙ୍କ ଚୟନ ପ୍ରକ୍ରିୟା ମଧ୍ୟ ଏଠାରୁ ହୋଇସାରିଛି।

ପରୀକୁ ନେଇ ଥମୁନି ତାତି

ଭୁବନେଶ୍ୱର,୧।୧୨(ବ୍ୟୁରୋ)

- ରାଜ୍ୟପାଳଙ୍କୁ ଭେଟିଲା ଭାଜପା ପ୍ରତିନିଧି ଦଳ
- ମନ୍ତ୍ରୀଙ୍କ ବାସଭବନ ସମ୍ମୁଖରେ ଏବିଭିପିର ବିକ୍ଷୋଭ

ପରୀ ମୃତ୍ୟୁ ଘଟଣାରେ ଏସ୍‌ଆଇଟି ତଦନ୍ତ ନିର୍ଦ୍ଦେଶ ପରେ ବି ଏହି ମାମଲା ଥମିବାର ନାଁ ନେଉନି। ଭାଜପାର ଏକ ଉଚ୍ଚସ୍ତରୀୟ ପ୍ରତିନିଧି ଦଳ ସୋମବାର ନୟାଗଡ଼ ଜିଲା ଯଦୁପୁର ଗାଁକୁ ଯାଇ ପରୀ ମା' ଓ ବାପାଙ୍କୁ ଭେଟିବା ପରେ ମଙ୍ଗଳବାର ରାଜ୍ୟପାଳଙ୍କୁ ଫେରାଦ ହୋଇଛନ୍ତି । ପୂର୍ବଭଳି ମନ୍ତ୍ରୀ ଅରୁଣ ସାହୁଙ୍କ ଇସ୍ତଫା ଦାବି ଜିଦ୍‌ରେ ଅଟଳ ରହିବା ସହ ଏସ୍‌ଆଇଟି

୨ ଧାନ ଗଦା ଜଳିଗଲା

ଖଣ୍ଡପଡ଼ା,(ସ୍ୱ.ପ୍ର.): ଖଣ୍ଡପଡ଼ା ତହସିଲ ବନମାଳୀପୁର ପଞ୍ଚାୟତର ଜଗନ୍ନାଥପୁର ଗ୍ରାମରେ ମଙ୍ଗଳବାର ନିଆଁ ଲାଗି ୨ ଧାନ ଗଦା ଜଳିଯାଇଛି। କ୍ଷତିଗ୍ରସ୍ତ ୨ ଚାଷୀ ହେଲେ ଜଟିଆ ମଲିକ ଓ ଗୋବିନ୍ଦ ମଲିକ। ଏମାନେ ଜମି ମୁଣ୍ଡରେ ଧାନ ଅମଳ କରି ଗଦାକରି ରଖିଥିଲେ। ନିକଟସ୍ଥ କାଶତଣ୍ଡୀ ବଣରେ ନିଆଁ ଲାଗିଥିବାବେଳେ ସେଠାରୁ ନିଆଁ ଝୁଲ ଉଡି ଧାନ କଳେଇ ଗଦାରେ ଲାଗିଥିବା ଅନୁମାନ କରାଯାଉଛି। ଅଗ୍ନିକାଣ୍ଡରେ ୨ଚାଷୀଙ୍କ ପ୍ରାୟ ୩୦ ହଜାର ଟଙ୍କାର ଧାନ ନଷ୍ଟ ହୋଇଥିବା କୁହାଯାଉଛି। ଖବର ପାଇ ଖଣ୍ଡପଡା ଅଗ୍ନିଶମ ବିଭାଗ କର୍ମଚାରୀ ଘଟଣାସ୍ଥଳରେ ପହଞ୍ଚି ନିଆଁକୁ ଆୟତ୍ତ କରିଥିଲେ। କ୍ଷତିଗ୍ରସ୍ତ ଚାଷୀ ପରିବାରଙ୍କୁ ସରକାରୀ ସହାୟତା ପ୍ରଦାନ ନିମନ୍ତେ ସ୍ଥାନୀୟ ବାସିନ୍ଦା ଦାବି କରିଛନ୍ତି।

ପ୍ରକଳ୍ପକୁ ସହମତି ମିଳିଲାନି, ଫେରିଲେ ପ୍ରଶାସକ

କେନ୍ଦ୍ରାପଡ଼ା ଅଫିସ/ରାଜକନିକା/ଆଳି, ୧।୧୨ (ଡି.ଏନ.ଏ.)

ରାଜକନିକା ବ୍ଲକରେ ଖରସ୍ରୋତା ନଦୀ ବଞ୍ଚାଅ ସଂଗ୍ରାମ ସମିତିର କର୍ମକର୍ତ୍ତାଙ୍କ ସହ ପ୍ରଶାସନିକ ଅଧିକାରୀମାନେ ଆଲୋଚନା କରୁଛନ୍ତି।

ଖରସ୍ରୋତାରୁ ଭଦ୍ରକକୁ ପାଣି ବିବାଦ

- ପ୍ରଶାସନର ପ୍ରଲୋଭନ ସତ୍ତ୍ୱେ ଆସନ୍ତା ୩ରେ ନିର୍ଣ୍ଣୟ

କେନ୍ଦ୍ରାପଡା ଜିଲା ରାଜକନିକା ବ୍ଲକ ଭାରିଗଦା ପଞ୍ଚାୟତ ବରୁଣାଡିହା ନିକଟ ଖରସ୍ରୋତା ନଦୀରୁ ଭଦ୍ରକ ଜିଲାର ୪ ବ୍ଲକକୁ ମେଗା ପାନୀୟ ଜଳ ପ୍ରକଳ୍ପ ଜରିଆରେ ସରକାର ପାଣି ଯୋଗାଇବାକୁ ଚେଷ୍ଟା ଚଳାଇଛନ୍ତି। ହେଲେ ନିର୍ମାଣାଧୀନ ପ୍ରକଳ୍ପକୁ ସ୍ଥାନୀୟ ଅଞ୍ଚଳବାସୀଙ୍କ ସହ ଖରସ୍ରୋତା ନଦୀ ବଞ୍ଚାଅ ସଂଗ୍ରାମ ସମିତି ମଙ୍ଗଳବାର ପୁଣି ବିରୋଧ କରିଛି। ଦ୍ୱିତୀୟ ଥର ପାଇଁ ଜିଲା ପ୍ରଶାସନ ଏମାନଙ୍କୁ ବୁଝାଇ ନ ପାରି ଫେରି ଯାଇଛି। ପ୍ରଶାସନ ପକ୍ଷରୁ ସ୍ଥାନୀୟ ଲୋକଙ୍କୁ ମୌଳିକ ସୁବିଧା ଯୋଗାଇ ଦେବାକୁ ପ୍ରଲୋଭନ ଦେଖାଯାଇଛି। ମେଗା ପାନୀୟ ଜଳ ପ୍ରକଳ୍ପ କାର୍ଯ୍ୟ ପାଇଁ ପ୍ରଶାସନର ବିଭିନ୍ନ ପ୍ରଲୋଭନ ସତ୍ତ୍ୱେ ସ୍ଥାନୀୟ ଅଞ୍ଚଳରେ କାର୍ଯ୍ୟକ୍ଷମ ପାଇଁ ୭ ଦିନ ସମୟ ନିଆଯାଇଛି। ଆସନ୍ତା ୩ ତାରିଖରେ ଅନୁଷ୍ଠିତ ହେବାକୁ ଥିବା ସଂଗ୍ରାମ ସମିତି ବୈଠକର ନିଷ୍ପତ୍ତି ଉପରେ ପ୍ରକଳ୍ପର ଭାଗ୍ୟ ଲଟକି ରହିଛି।

ଭଦ୍ରକ ଜିଲାର ଧାମନଗର, ତିହିଡି, ବାସୁଦେବପୁର ଓ ଚାନ୍ଦବାଲି ବ୍ଲକ ୯୧ ପଞ୍ଚାୟତର ପାନୀୟ ଜଳ ପାଇପ ଯୋଗେ ଯୋଗାଣ ପାଇଁ ଖରସ୍ରୋତା ନଦୀରୁ ବସୁଧା ଯୋଜନାରେ ପାଣି ଉଠାଇବାକୁ ମେଗା ପ୍ରକଳ୍ପକୁ ରାଜ୍ୟ ସରକାରଙ୍କ ପକ୍ଷରୁ ମଞ୍ଜୁରି ମିଳିଛି। ତେବେ ନଦୀର ସ୍ରୋତ ଆଗ ପରି ରହୁ ନାହିଁ। ସ୍ଥାନୀୟ କୃଷି ଓ ଭିତରକନିକାର ଜୈବ ବିବିଧତା ପ୍ରଭାବିତ ହେବା ଆଶଙ୍କା କରି ରାଜକନିକା ଓ ଆଳି ବ୍ଲକ ଅଞ୍ଚଳର ସ୍ଥାନୀୟ ଅଧିବାସୀ ୮ ମାସ ଧରି ବିରୋଧ ଜାରି ରଖିଛନ୍ତି। ପ୍ରକଳ୍ପ କାର୍ଯ୍ୟ ବନ୍ଦ ପାଇଁ ବିରୋଧୀଙ୍କ ଆନ୍ଦୋଳନ ଜାରି ରହିଛି। ଅପରପକ୍ଷରେ ଶାସକ ଦଳ ଓ ପ୍ରଶାସନ ପ୍ରକଳ୍ପର କରିବାକୁ ପ୍ରୟାସ ଜାରି ରଖିଛନ୍ତି। ଜିଲା ପ୍ରଶାସନ ପକ୍ଷରୁ ୧୮ ତାରିଖରେ କାର୍ଯ୍ୟ ଆରମ୍ଭ ପାଇଁ ସ୍ଥାନୀୟ ଲୋକଙ୍କ ସହ ଆଲୋଚନା ହୋଇଥିଲା। ଏଥିରେ ପ୍ରଶାସନିକ ଅଧିକାରୀମାନେ ନିରାଶ ହୋଇଥିବା ବେଳେ ୨୨ ତାରିଖରେ ସଂଗ୍ରାମ ସମିତି ପକ୍ଷରୁ ଜନସମାବେଶ କରାଯାଇ ପ୍ରକଳ୍ପକୁ ବିରୋଧ ହୋଇଥିଲା। ଏହାକୁ ଦୃଷ୍ଟିରେ ରଖି ପୂର୍ବାହ୍ନରେ ଜିଲାପାଳ ସମର୍ଥ ବର୍ମାଙ୍କ ନେତୃତ୍ୱରେ ରାଜକନିକା ବ୍ଲକ ସଭାଗୃହରେ ପ୍ରଶାସକ ଓ ସଂଗ୍ରାମ ସମିତିର ବୈଠକ ଅନୁଷ୍ଠିତ ହୋଇଥିଲା। ଖରସ୍ରୋତାକୁ ଶୁଖିବାକୁ ଦିଆଯିବନାହିଁ ଜିଦ୍‌କୁ ଦେଖି ପ୍ରଶାସକମାନେ ସ୍ଥାନୀୟ ଅଞ୍ଚଳର କୃଷି, ପାନୀୟ ଜଳ ଆଦି ମୌଳିକ ଆବଶ୍ୟକତାକୁ ଯଥାଶୀଘ୍ର ପୂରଣ କରିବେ ବୋଲି ପ୍ରତିଶ୍ରୁତି ଦେଇଥିଲେ। ଏ ସମ୍ପର୍କରେ ସଂଗ୍ରାମ ସମିତି ଓ ସ୍ଥାନୀୟ ଅଞ୍ଚଳବାସୀଙ୍କ ଆଲୋଚନା ପରେ ନିଷ୍ପତ୍ତି ନିଆଯିବ ବୋଲି ସଂଗ୍ରାମ ସମିତି ସମ୍ପାଦକ ବିଧାନ ଦାସ କହିଛନ୍ତି। ଏହି ଆଲୋଚନାରେ ଆଳିର ପୂର୍ବତନ ବିଧାୟକ ଦେବେନ୍ଦ୍ର ଶର୍ମା, ଦୋଳଗୋବିନ୍ଦ ନାୟକ, ସଂଗ୍ରାମ ସମିତି ସଭାପତି ଦୁର୍ଯ୍ୟୋଧନ ମହାନ୍ତି, ସମ୍ପାଦକ ଦାସ, କାଳୀପ୍ରସାଦ ନାୟକ, ଉମେଶ ମଲ୍ଲ, ସବିତା ବରଜ ଉପସ୍ଥିତ ଥିଲେ। ସେହିପରି ଜିଲା ପ୍ରଶାସନ ପକ୍ଷରୁ ଜିଲାପାଳ ବର୍ମା, ଏସ୍‌ପି ନୀତିଶେଖର, ଏଡିଏମ୍ ବସନ୍ତ କୁମାର ରାଉତ, ଭଦ୍ରକ ଓ କେନ୍ଦ୍ରାପଡା ଜିଲାର ଗ୍ରାମ୍ୟ ଜଳ ଯୋଗାଣ ବିଭାଗର ଅଧିକାରୀମାନେ ଯୋଗ ଦେଇଥିଲେ।

ହ୍ରାସ ପାଉଛି ଏଡ୍‌ସ ରୋଗୀଙ୍କ ସଂଖ୍ୟା

ଯାଜପୁର ଅଫିସ,୧।୧୨: ବିଶ୍ୱ ଏଡ୍‌ସ୍ ଦିବସ ମଙ୍ଗଳବାର ପାଳିତ ହୋଇଯାଇଛି। ଏହି ଅବସରରେ ଏକ ସଚେତନତା ରଥକୁ ଜିଲା ମୁଖ୍ୟ ଚିକିତ୍ସାଳୟ ପରିସରରେ ଜିଲା ମୁଖ୍ୟ ଚିକିତ୍ସାଧିକାରୀ(ସିଡିଏମଓ) ଉଦ୍‌ଘାଟନ କରିଛନ୍ତି। ଏହି ସଚେତନତା ରଥ ୩ ଦିନ ଧରି ଜିଲାର ସମସ୍ତ ବ୍ଲକକୁ ଯାଇ ଏଡ୍‌ସ୍ ବିଷୟରେ ଲୋକଙ୍କୁ ସଚେତନ କରିବ। ଏ ସମ୍ପର୍କରେ ଏକ ସଚେତନତା ସଭା ମୁଖ୍ୟ ଚିକିତ୍ସାଳୟ ପରିସରରେ ସିଡିଏମଓଙ୍କ ଅଧ୍ୟକ୍ଷତାରେ ହୋଇଥିଲା। ସଭାରେ ଜିଲାରେ ଏଡ୍‌ସ ରୋଗୀଙ୍କ ସଂଖ୍ୟା ହ୍ରାସ ପାଉଛି ବୋଲି ସୂଚନା ଦିଆଯାଇଥିଲା। ସଚେତନତା ରଥ ଉଦ୍‌ଘାଟନ ସମୟରେ ଡା. ଏ.କେ. ନାଥଶର୍ମା ଏବଂ ଡା. ଦେବରାଜ ହାସଦା, ଡା. ପାର୍ଥସାରଥୀ ମିଶ୍ର ପ୍ରମୁଖ ଉପସ୍ଥିତ ରହି ସମସ୍ତ କ୍ଷେତ୍ରସ୍ତରୀୟ କର୍ମକର୍ତ୍ତାଙ୍କୁ ସଚେତନ କରିଥିଲେ।

URGENTLY REQUIRED
Civil Er. (Dip./B.Tech) - 20 Nos.
Matric to Graduate - 50 Nos.
Contact
9556880775
7873563668

REQUIRED URGENTLY
Skilled/semi skilled/unskilled staff female candidates only. Graduates, Undergraduates, ITI, Diploma above 18+ years. For reputed **Cellphone MFG Company in Hyderabad**.
Contact No.
6300130866 (Hyd.)
8455948657 (Odisha)

ପୂର୍ବ ତଟ ରେଳପଥ
ଭଡ଼ା ସୂତ୍ରରେ ଗାଡ଼ି
ଟେଣ୍ଡର ସଂ. ELOP-T-20-2020
କାର୍ଯ୍ୟର ନାମ : 03 (ତିନି) ବର୍ଷ ସମୟାବଧି ନିମନ୍ତେ ଖୋର୍ଦ୍ଧା ରୋଡ଼ ମଣ୍ଡଳର ବରିଷ୍ଠ ମଣ୍ଡଳ ବିଦ୍ୟୁତ୍ ଯନ୍ତ୍ରୀ (OP) ଙ୍କ କାର୍ଯ୍ୟାଳୟ ବ୍ୟବହାର ନିମନ୍ତେ ଚାଳକ ସହିତ 01 (ଏକ) ସଂଖ୍ୟକ ହାଲୁକା ସଡ଼କ ଗାଡ଼ି (ଟାଟା ସୁମୋ/ମହିନ୍ଦ୍ରା ବୋଲେରୋ ନନ୍ -ଏସି) କିମ୍ବା ସମତୁଲ୍ୟ ନନ୍-ଏସି ଗାଡ଼ି ଭଡ଼ା ସୂତ୍ରରେ ନେବା।
ବିଜ୍ଞାପିତ ମୂଲ୍ୟ (ଟଙ୍କାରେ) ₹: 14,05,457.50,
EMD (ଟଙ୍କାରେ): 28,100/-, କାର୍ଯ୍ୟ ସମାପ୍ତିର ଅବଧି : 36 ମାସ।
ବିଡ୍ ଆରମ୍ଭ ହେବା ତାରିଖ : ତା 04.12.2020 ରିଖ, ଟେଣ୍ଡର ବନ୍ଦ ହେବାର ଅନ୍ତିମ ତାରିଖ ଓ ସମୟ: ତା 18.12.2020 ରିଖ 1530 ଘଟିକା
ଏହି ଟେଣ୍ଡର ସମ୍ବନ୍ଧରେ ମାନୁଆଲ ଅପର ଗୁଡ଼ିକୁ ଅନୁମତି ଦିଆଯିବ ନାହିଁ ଏବଂ ସେହିଭଳି ପ୍ରାପ୍ତ ଯେକୌଣସି ମାନୁଆଲ ପ୍ରସ୍ତାବକୁ ଗ୍ରହଣ କରାଯିବ ନାହିଁ।
ସମ୍ପୂର୍ଣ୍ଣ ବିସ୍ତୃତ ବିବରଣୀ ଏବଂ ଟେଣ୍ଡର ନଥିପତ୍ର ୱେବ୍‌ସାଇଟ୍ http://www.ireps.gov.in ରେ ଉପଲବ୍ଧ।
ବରିଷ୍ଠ ମଣ୍ଡଳ ବିଦ୍ୟୁତ୍ ଯନ୍ତ୍ରୀ (OP), ଖୋର୍ଦ୍ଧା ରୋଡ଼
PR-384/L/20-21

ପରୀ ହତ୍ୟାକାଣ୍ଡ: କଂଗ୍ରେସର ବିକ୍ଷୋଭ

କଂଗ୍ରେସର ବିକ୍ଷୋଭ ପ୍ରଦର୍ଶନ।

- ରାଜ୍ୟପାଳଙ୍କ ଉଦ୍ଦେଶ୍ୟରେ ସ୍ମାରକପତ୍ର
- ଯଦୁପୁରରେ ୪ଜଣିଆ ପ୍ରତିନିଧି ଦଳ

ନୟାଗଡ଼ ଅଫିସ,୧।୧୨

ପରୀ ହତ୍ୟା ଘଟଣାରେ ମନ୍ତ୍ରୀ ଅରୁଣ ସାହୁଙ୍କ ବହିଷ୍କାର ଦାବି କରି ମଙ୍ଗଳବାର କଂଗ୍ରେସ ପକ୍ଷରୁ ନୟାଗଡ଼ ଜିଲାପାଳଙ୍କ କାର୍ଯ୍ୟାଳୟ ସମ୍ମୁଖରେ ବିକ୍ଷୋଭ ପ୍ରଦର୍ଶନ କରାଯାଇଛି। ପରେ ରାଜ୍ୟପାଳଙ୍କ ଉଦ୍ଦେଶ୍ୟରେ ଅତିରିକ୍ତ ଜିଲାପାଳଙ୍କୁ ସ୍ମାରକପତ୍ର ଦିଆଯାଇଛି। ସହର ଉପକଣ୍ଠ ସିନ୍ଦୂରିଆ ଛକଠାରୁ କର୍ମୀ ଶୋଭାଯାତ୍ରାରେ ସହର ପରିକ୍ରମା କରିଥିଲେ। ଦଳର ଜିଲା ସଭାପତି ରଣଜିତ ଦାଶଙ୍କ ସଭାପତିତ୍ୱରେ ଅନୁଷ୍ଠିତ ସଭାରେ ପୂର୍ବତନ କେନ୍ଦ୍ରମନ୍ତ୍ରୀ ଭକ୍ତଚରଣ ଦାସ, ପୂର୍ବତନ ଅର୍ଥମନ୍ତ୍ରୀ ପଞ୍ଚାନନ କାନୁନ୍‌ଗୋ, ଦଳୀୟ ମୁଖପାତ୍ର ସୁଦର୍ଶନ ଦାସ, ଜିଲା ପର୍ଯ୍ୟବେକ୍ଷକ ନିଶିକାନ୍ତ ମିଶ୍ର, ଜିଲା କଂଗ୍ରେସ ନେତା ମନୋଜ ସାହୁ, ହୁସେନ ଖାଁ, ସତ୍ୟବ୍ରତ ନାୟକ, ମହିଳା କଂଗ୍ରେସ ସଭାନେତ୍ରୀ ଉମାରାଣୀ ପାତ୍ର ପ୍ରମୁଖ ଯୋଗଦେଇ ସରକାରଙ୍କ ବିରୋଧରେ ବର୍ଷିଥିଲେ। ଭକ୍ତଚରଣ ଦାସଙ୍କ ନେତୃତ୍ୱରେ ୪ଜଣିଆ ପ୍ରତିନିଧି ଦଳ ପରୀ ଗାଁ ଯଦୁପୁର ଓ ଅଜାଘର ଖଣ୍ଡପଡ଼ା ଥାନାର ଯୋଗିଆପଲ୍ଲୀ ଯାଇ ପରୀ ମା'ବାପାଙ୍କ ସହ ଆଲୋଚନା କରିଥିଲେ। ସେହିପରି ଲକ୍ଷ୍ମୀପ୍ରସାଦ ସରପଞ୍ଚ ସୌମ୍ୟରଞ୍ଜନ ପ୍ରଧାନଙ୍କୁ ଭେଟି ଆଲୋଚନା କରିଥିଲେ। ଦଳୀୟ ନେତୃବୃନ୍ଦ କୁହନ୍ତି, ପରୀ ଇସ୍ୟୁ ଏବେ ନୟାଗଡ଼ର ହୋଇ ରହି ନାହିଁ। ଏଭଳି ସମ୍ବେଦନଶୀଳ ଘଟଣାରେ ହତ୍ୟାକାରୀଙ୍କୁ ମନ୍ତ୍ରୀ ଘଣ୍ଟ ଘୋଡାଉଥିବା ଅଭିଯୋଗର ସତ୍ୟତା ଥିବା ପରି ଜଣାପଡୁଛି। ମୁଖ୍ୟମନ୍ତ୍ରୀ ନିରପକ୍ଷେ ତଦନ୍ତର ଅଗ୍ରଗତି ପାଇଁ ସାହୁଙ୍କୁ ମନ୍ତ୍ରିମଣ୍ଡଳରୁ ବହିଷ୍କାର କରନ୍ତୁ। ରାଜ୍ୟ ସରକାରଙ୍କ ଏସ୍‌ଆଇଟି ତଦନ୍ତକୁ ଦଳ ସ୍ୱାଗତ କରିବା ସହ ପରୀ ପରିବାରକୁ ୨୦ ଲକ୍ଷ ଟଙ୍କା ପ୍ରଧାନମନ୍ତ୍ରୀ କେୟାର ଫଣ୍ଡରୁ ଦେବା ପାଇଁ ଦାବି କରିଛି।

ଏଥର ହେବନି ପୁସ୍ତକମେଳା

ଜଗତ୍‌ସିଂହପୁର ଅଫିସ, ୧।୧୨: ଜିଲାପାଳଙ୍କ କାର୍ଯ୍ୟାଳୟ ପରିସର ସଦ୍‌ଭାବନା ସଭାଗୃହରେ ମଙ୍ଗଳବାର ଅପରାହ୍ନରେ ଜଗତ୍‌ସିଂହପୁର ସାଂସ୍କୃତିକ ପରିଷଦ କାର୍ଯ୍ୟକାରିଣୀ ବୈଠକ ଅନୁଷ୍ଠିତ ହୋଇଯାଇଛି। ଏଥିରେ ଜଗତ୍‌ସିଂହପୁର ଦ୍ୱିବିଂଶତମ ପୁସ୍ତକ ମେଳା ହେବ କି ନାହିଁ ତା ଉପରେ ଆଲୋଚନା ହୋଇଥିଲା। ଜିଲାପାଳ ତଥା ପରିଷଦ ଅଧ୍ୟକ୍ଷ ସରୋଜ କୁମାର ମିଶ୍ର ପୌରୋହିତ୍ୟ କରି କହିଥିଲେ, କୋଭିଡ୍-୧୯ର ଦ୍ରୁତ ସଂକ୍ରମଣକୁ ଦୃଷ୍ଟିରେ ରଖି ଦ୍ୱିବିଂଶତମ ପୁସ୍ତକ ମେଳା ଆୟୋଜନ କରିହେବ ନାହିଁ। କେବଳ ଡିଜିଟାଲ ମାଧ୍ୟମରେ କରାଯାଇପାରିବ। ପ୍ରକାଶକମାନେ ଡିଜିଟାଲ ମାଧ୍ୟମରେ ନୂତନ ବହି ସମ୍ପର୍କରେ ଉପସ୍ଥାପନ କରିପାରିବେ। କବିତା ପାଠୋତ୍ସବ ଓ ଅଡିଓ ବୁକ୍ ଆୟୋଜନ କରିହେବ। ଏହି କାର୍ଯ୍ୟକ୍ରମ ଗୁଗୁଲ୍ ମିଟ୍ ଓ ଜୁମ୍ ମିଟ୍ ଲିଙ୍କ ମାଧ୍ୟମରେ ଆୟୋଜନ କରାଯାଇପାରିବ। ଏଥିରେ ୨୦୦ରୁ ଅଧିକ ଲୋକ ଯୋଡିହୋଇ ପାରିବେ। ସହାୟତା ପାଇଁ ଏନଆଇସିର ଜିଲା ସୂଚନା ଓ ପ୍ରଯୁକ୍ତି ଅଧିକାରୀ ଜ୍ୟୋତିପ୍ରକାଶ ବେହେରା ସହଯୋଗ କରିବେ ବୋଲି ଜିଲାପାଳ କହିଥିଲେ। ପ୍ରାରମ୍ଭରେ ପୂର୍ବତନ ମନ୍ତ୍ରୀ, ବିଧାୟକ ସ୍ୱର୍ଗତ ବିଷ୍ଣୁ ଚରଣ ଦାସଙ୍କ ବିୟୋଗରେ ୧ ମିନିଟ୍ ନୀରବ ପ୍ରାର୍ଥନା କରାଯାଇଥିଲା। ପୂର୍ବ କାର୍ଯ୍ୟକାରିଣୀ ବୈଠକର ବିବରଣୀ ପାଠ କରାଯାଇଥିଲା। ପରିଷଦ ଯୁଗ୍ମ ସମ୍ପାଦକ ସୁଧୀର କୁମାର ମହାନ୍ତି ସ୍ୱାଗତ ଭାଷଣ ଦେଇଥିଲେ। ସାଧାରଣ ସମ୍ପାଦକ ସାରଦା ପ୍ରସାଦ ଦାସ ପୁସ୍ତକ ମେଳା ସମ୍ପର୍କରେ ବର୍ଣ୍ଣନା କରିଥିଲେ। ଅନ୍ୟମାନଙ୍କ ମଧ୍ୟରେ ଅତିରିକ୍ତ ଜିଲାପାଳ ସଚ୍ଚିଦାନନ୍ଦ ସାହୁ, ଉପଜିଲାପାଳ ଧର୍ମେନ୍ଦ୍ର ମଲ୍ଲିକ, ଜିଲା ସୂଚନା ଓ ଲୋକ ସମ୍ପର୍କ ଅଧିକାରୀ କାମିନୀ ରଞ୍ଜନ ପଟ୍ଟନାୟକ, ସାଂସ୍କୃତିକ ପରିଷଦ ଉପାଧ୍ୟକ୍ଷ ବିଜୟ କୁମାର ରାଉତ, ଯୁଗ୍ମ ସମ୍ପାଦକ ନରେଶ କୁମାର ଦାସ, ସୌଭାଗ୍ୟ ବିଶ୍ୱାଳ, ଜ୍ୟୋତିର୍ମୟୀ ମହାନ୍ତି ଓ ସୁଷମା ପ୍ରଧାନ ପ୍ରମୁଖ ଅଂଶଗ୍ରହଣ କରିଥିଲେ।

DISTRICT OFFICE, SUBARNAPUR
(SOCIAL WELFARE SECTION)
No. 3019/SW Dt.26.11.2020
QUOTATION CALL NOTICE
Sealed tenders in the prescribed forms are invited from the intending registered firms/printing press for printing and supply of "ILA Modules and Takeaways under POSHAN Abhiyan Scheme" to all ICDS Projects of Subarnapur district. For other details please see notice board of Collector/DSWO or may visit the official website of Subarnapur district (http://www.subarnapur.nic.in).
Sd./- Collector, Subarnapur

QUOTATION/TENDER CALL NOTICE
JANATA COLLEGE, BOINDA
Sealed Quotation/Tender are invited from interested parties/ firms having TIN/PAN No., Valid GST and other relevant documents for supply of various equipments to **Janata College, Boinda, Dist.- Angul**. Details of terms and conditions, description of item and other eligibility criteria are available in the website: www.janatacollegeboinda.org.
Principal
Janata College, Boinda
Mob:9437331225

OFFICE OF THE REGULATED MARKET COMMITTEE, KUCHINDA
At- Kundaposi, P.O.- Kuchinda, Near Fire Station
Infront of Forest Park, Sambalpur, PIN - 768222
Telephone No. (06642) 221066, E-mail ID: rmc.kuchnida@gmail.com
E-PROCUREMENT (INVITATION FOR BIDS)
TENDER CALL NOTICE
No. 80/RMC Date: 01.12.2020
BID IDENTIFICATION No. RMC-KUCHINDA-01/2020-21
The Sub-Collector, Kuchinda-cum-Chairman, RMC, Kuchinda invites tender for construction of different infrastructure work at weekly Market, Kuchinda under RMC, Kuchinda, the work details of which available at e-procurement portal **https://tendersorissa.gov.in.** Intending bidders are requested to visit the mentioned website for submission of e-tender. Date of available in the web portal (Online) from 11.00 hours of 08.12.2020 to 17.00 hours of 18.12.2020. Other date and time mentioned in e-procurement portal.
Date & time of opening of bids online : Dt.22.12.2020 at 12.30 P.M.
Any amendment/corrigendum/cancellation/retender notice are refer to the above website. Further details can be seen from the e-procurement portal **www.tendersorissa.gov.in**.
Sd./- Sub-Collector-cum-Chairman
RMC, Kuchinda

GOVERNMENT OF ODISHA No. B-479
OFFICE OF THE SUPERINTENDING ENGINEER, BALANGIR (R&B) CIRCLE, BALANGIR
Mail ID: sepwdbalangir@gmail.com
e-Procurement Notice
BID IDENTIFICATION No. SE(R&B) BGR/06/2020-21
No. 1971 Dtd.20.11.2020
1. The Superintending Engineer, Bolangir (R&B) Circle, Bolangir on behalf of Governor of Odisha invites percentage rate bid in double cover system in **ONLINE MODE** for the construction of works detailed in the table below from **B/A/Special/Super Class** contractors registered with the State Governments and contractors of equivalent Grade/Class registered with Central Government/MES/ Railways for execution of Civil works. The proof of registration from the appropirate authority shall be enclosed along with the bid.
2. Nature of Work : Building/Road/Bridge work
3. No. of Tender : Building - 04 Nos., Road - 02 Nos. and Bridge - 02 Nos.
4. Tender Cost : Rs.10,000/-
5. Class of Contractor : B/A/Special/Super Class
5. Date & time of sale & receipt of Bids : From Dt.05.12.2020, 10.00 A.M. to Dt.19.12.2020 upto 05.00 P.M.
7. Date of opening Bid : Dt.22.12.2020 at 11.00 A.M.
8. The bidders have to participate in ONLINE bidding only. Further details can be seen from the website: **http://tendersorissa.gov.in.** All future corrigendum will be available on ONLINE MODE only.
Sd./- Superintending Engineer
Balangir (R&B) Circle, Balangir
OIPR-34131/11/0006/2021

ନିଲାମ ଇସ୍ତାହାର
No. MM-92:- ଏତଦ୍ଦ୍ୱାରା ସର୍ବସାଧାରଣଙ୍କ ଅବଗତି ନିମନ୍ତେ ଜଣାଇଦିଆଯାଉଅଛି ଯେ ବ୍ରହ୍ମପୁର ବନଖଣ୍ଡ ଅଧୀନସ୍ଥ ବିଭିନ୍ନ ଜଙ୍ଗଲରେ (Lot) ଥିବା କାଜୁ ମଞ୍ଜି (Cashew nut) ସଂଗ୍ରହ ନିମନ୍ତେ କାଜୁ ଜଙ୍ଗଲଗୁଡ଼ିକ ଆସନ୍ତା ତା୨୩.୧୨.୨୦୨୦ରିଖ ଦିନ ପୂର୍ବାହ୍ନ ଘ.୧୧.୦୦ ସମୟରେ ବ୍ରହ୍ମପୁର ବନଖଣ୍ଡ ଅଧିକାରୀଙ୍କ କୋର୍ଟପେଟାସ୍ଥିତ କାର୍ଯ୍ୟାଳୟରେ ପ୍ରକାଶ୍ୟ ନିଲାମ କରାଯିବା ଯଦି ଉପରୋକ୍ତ ତାରିଖରେ କୌଣସି କାଜୁ ମଞ୍ଜି ଜଙ୍ଗଲ (Lot) ନିଲାମ ନ ହୋଇ ରହିଯାଏ ତାହା ପୁନର୍ବାର ୩୦.୧୨.୨୦୨୦ ଏବଂ ୦୬.୦୧.୨୦୨୧ ରିଖ ଦିନ ପୂର୍ବ ନିର୍ଦ୍ଧାରିତ ସ୍ଥାନ ଓ ସମୟରେ ପ୍ରକାଶ୍ୟ ନିଲାମ କରାଯିବ। କାଜୁ ଜଙ୍ଗଲର ନିଲାମ ସମ୍ବନ୍ଧୀୟ ସବିଶେଷ ବିବରଣୀ ନିମ୍ନ ସ୍ୱାକ୍ଷରକାରୀଙ୍କ କାର୍ଯ୍ୟାଳୟରେ ଇସ୍ତାହାର ପ୍ରକାଶ ହେବା ଦିନଠାରୁ ଯେକୌଣସି କାର୍ଯ୍ୟଦିବସରେ ମିଳିପାରିବ। କାଜୁ ମଞ୍ଜି ସଂଗ୍ରହ ନିମନ୍ତେ ପ୍ରକାଶ୍ୟ ନିଲାମରେ ଭାଗନେବାକୁ ଥିବା ଇଚ୍ଛୁକ ବ୍ୟକ୍ତିମାନେ ତା.୨୨.୧୨.୨୦୨୦ରିଖ ସୁଦ୍ଧା ଯେକୌଣସି ସରକାରୀ କାର୍ଯ୍ୟ ଦିବସରେ ନିର୍ଘଣ୍ଟ (ପୂର୍ବାହ୍ନ ଘ.୧୦.୦୦ ଘଣ୍ଟା ଠାରୁ ଅପରାହ୍ନ ୨.୦୦ ଘଣ୍ଟା ମଧ୍ୟରେ) ନିର୍ଦ୍ଧାରିତ E.M.D. ଓ ତତ୍‌ସମ୍ବନ୍ଧୀୟ କାଗଜାତ ଦାଖଲ କଲେ ହିଁ ପ୍ରକାଶ୍ୟ ନିଲାମରେ ଭାଗନେବାକୁ ସୁଯୋଗ ମିଳିବ।
ସ୍ୱା./- ବନଖଣ୍ଡ ଅଧିକାରୀ,
ବ୍ରହ୍ମପୁର ବନଖଣ୍ଡ
OIPR-08038/11/0003/2021

OFFICE OF THE MUNICIPAL COUNCIL, GUNUPUR
e-Procurement Notice
Tender Reference No. GUN-MUN-49/2020-21
No. 1990 Dated: 01.12.2020
1. Type of Work : Civil Work
2. Total No. of Works : 06 (Six) Nos. of individual works
3. Estimate Cost : Rs.4,03,660/- to Rs.13,46,884/-
4. Period of Completion : 120 days
5. Date & time of availability of bid document in the portal : 10.00 A.M. of 02.12.2020 to 5.00 P.M. of 15.12.2020
6. Last date/time for receipt of bid in the portal : Upto 5.00 P.M. of 15.12.2020
7. Date of opening of Technical & Financial Bid : 11.00 A.M. of 16.12.2020
8. Name & address of the Officer Invited Bid : Executive Officer, Gunupur Municipality.
Further details can be seen from the e-procurement portal **www.tendersorissa.gov.in.**
Sd./- Executive Officer, Gunupur Municipality

ODISHA LIFT IRRIGATION CORPORATION LIMITED
(A GOVERNMENT OF ODISHA UNDERTAKING)
OFFICE OF THE EXECUTIVE ENGINEER, LIFT IRRIGATION DIVISION, BALASORE
e - Procurement Notice
Corrigendum No: 05/20-21 /DT. 01.12.2020
No. CAD-838:- In corrigendum to Tender Call Notice No.03/2020-21 dt.11.11.2020 is hereby cancelled due to error of Tender Paper cost.
The details are available in the Government Tender Website i.e. **www.tendersorissa.gov.in** and other related documents are available in the DTCN for bidding.
Sd./- Er. S.K.Choudhary,
OIPR-32150/11/0005/2021 Executive Engineer, L.I.Division, Balasore

ବ୍ରହ୍ମପୁର ମହାନଗର ନିଗମ
ସର୍ବସାଧାରଣଙ୍କ ସକାଶେ ଜରୁରୀ ପରାମର୍ଶ
୧. ସର୍ବଦା ମାସ୍କ ପିନ୍ଧିବୁ କିମ୍ବା ପାଟି ଓ ନାକକୁ ରୁମାଲ/ଗାମୁଛା ଦ୍ୱାରା ଝୋଡ଼ାଇ ରାଖିବୁ। ପ୍ରତ୍ୟେକ ବ୍ୟକ୍ତିଙ୍କଠାରୁ ୨ (ଦୁଇ) ମିଟର ସାମାଜିକ ଦୂରତା ରକ୍ଷା କରନ୍ତୁ। ଜରୁରୀ ଆବଶ୍ୟକ ସ୍ଥଳେ ୨ (ଦୁଇ) ମିଟର ଦୂରତ୍ୱ କଥାବାର୍ତ୍ତା ହୁଅନ୍ତୁ। ଯେକୌଣସି ପ୍ରକାରର ଶାରୀରିକ ଅସୁସ୍ଥତା ଅନୁଭବ କଲେ ନିକଟସ୍ଥ ଡିସିସା କେନ୍ଦ୍ର (Fever Clinic)ରେ ତୁରନ୍ତ ଜଣାନ୍ତୁ।
୨. ଜନୁକ୍ତ ବ୍ୟକ୍ତିବିଶେଷ ନିଜ ନିଜର ସ୍ୱାବ୍ ଓ ଆ

ପୋରେଲ ଆହତ: ଘରକୁ ଫେରିଲେ

ନୂଆଦିଲ୍ଲୀ,୧।୧୨(ପି.ଟି.): ଉଦୀୟମାନ ବେଙ୍ଗଲ ଦ୍ରୁତ ବୋଲର ଇଶାନ ପୋରେଲ ଅଷ୍ଟ୍ରେଲିଆରୁ ସ୍ୱଦେଶ ପ୍ରତ୍ୟାବର୍ତ୍ତନ କରିଛନ୍ତି। ନେଟ୍ସରେ ବୋଲିଂ କରିବା ଅବସରରେ ସେ ହାମ୍ଷ୍ଟ୍ରିଙ୍ଗ୍ ଇଞ୍ଜୁରିର ଶିକାର ହୋଇଥିଲେ। ଜାତୀୟ କ୍ରିକେଟ ଏକାଡେମୀ (ଏନ୍‌ସିଏ)ରେ ପହଞ୍ଚିବା ପରେ ତାଙ୍କ ଇଞ୍ଜୁରିର ସଠିକ ମୂଲ୍ୟାଙ୍କନ ହେବ ବୋଲି ଭାରତୀୟ କ୍ରିକେଟ କଣ୍ଟ୍ରୋଲ ବୋର୍ଡ (ବିସିସିଆଇ)ର ଜଣେ ବରିଷ୍ଠ ଅଧିକାରୀ କହିଛନ୍ତି। ଟି. ନଟରାଜନ ଭାରତୀୟ ଦଳରେ ସାମିଲ ହେବା ପରେ ଉତ୍ତର ପ୍ରଦେଶର କାର୍ତ୍ତିକ ତ୍ୟାଗୀ ଏକମାତ୍ର ନେଟ୍ ବୋଲର ଭାବେ ଅଷ୍ଟ୍ରେଲିଆରେ ରହିଛନ୍ତି। ପ୍ରଥମେ ପୋରେଲ, ତ୍ୟାଗୀ, ନଟରାଜନ ଓ କମଳେଶ ନାଗରକୋଟୀଙ୍କୁ ନେଟ୍ ବୋଲର ଭାବେ ଅଷ୍ଟ୍ରେଲିଆ ଗସ୍ତରେ ସାମିଲ କରାଯାଇଥିଲା। ତେନେ ନାଗରକୋଟୀ ଅତ୍ୟଧିକ କାର୍ଯ୍ୟଭାର କାରଣରୁ ବାଦ୍ ପଡିଥିଲେ। ପୋରେଲ କିଙ୍କ୍ସ ଇଲେଭେନ ପଞ୍ଜାବ ତରଫରୁ ଆଇପିଏଲ ଖେଳିଥିଲେ। ରଣଜୀ ଟ୍ରଫି, ଦୁଲୀପ ଟ୍ରଫି, ନ୍ୟୁଜିଲାଣ୍ଡ ଗସ୍ତରେ ଭାରତ ଏ' ଦଳ ତରଫରୁ ପ୍ରତିନିଧିତ୍ୱ କରି ଦମ୍‌ଦାର ପ୍ରଦର୍ଶନ କରିଥିଲେ ଓ ନେଟ୍‌ବୋଲର ଭାବେ ଦଳରେ ସାମିଲ ହୋଇଥିଲେ। ୧୯ ବର୍ଷରୁ କମ୍ ବିଶ୍ୱକପ୍ (୨୦୧୮) ପରେ ସେ ଆହତ ହୋଇ ଦୀର୍ଘ ଦିନ ଧରି ବିଶ୍ରାମ ନେଇଥିଲେ।

ଇଶାନ ପୋରେଲ

କାନ୍‌ବେରାରେ ସମ୍ମାନର ପ୍ରଶ୍ନ

ଭିଭିଏସ ଲକ୍ଷ୍ମଣ

ରବିବାର ଅନୁଷ୍ଠିତ ଦ୍ୱିତୀୟ ଦିନିକିଆ ଶୁକ୍ରବାର ପ୍ରଥମ ଦିନିକିଆର ଆକ୍ସନ ରିପ୍ଲେ ଥିଲା। ଆରୋନ ଫିଞ୍ଚ୍ ଟସ୍ ଜିତିବାପରେ ଅଷ୍ଟ୍ରେଲିଆ ଟପ୍ ଅର୍ଡର ରନର ପାହାଡ଼ ସୃଷ୍ଟି କରି ଭାରତକୁ ଏକପ୍ରକାର ଗେମ୍‌ରୁ ଆଉଟ କରି ଦେଇଥିଲେ। ପୁଣିଥରେ ଷ୍ଟିଭ୍ ସ୍ମିଥ ଚମତ୍କାର ଇନିଂସ ଖେଳିଲେ। ଅଷ୍ଟ୍ରେଲିଆ ଦଳକୁ କ୍ଷତି ପହଞ୍ଚାଇବାଭଳି କିଛି ନ କଲେ ଭାରତ କେବେହେଲେ ଫେଭରାଇଟ ହୋଇ ପାରିବ ନାହିଁ। ଫ୍ଲାଟ୍ ପିଚ୍‌ରେ ଖେଳିବାକୁ ପଡୁଥିବାରୁ ନୂଆ ବଲ୍‌ରେ ଉଇକେଟ ନେଇ ଅଷ୍ଟ୍ରେଲିଆ ଇନିଂସକୁ ପ୍ରଥମେ ନିୟନ୍ତ୍ରଣରେ ରଖିବାକୁ ପଡ଼ିବ। ଏ କ୍ଷେତ୍ରରେ ବିରାଟ କୋହଲିଙ୍କ ଚାଲ୍ ତ୍ରୁଟିପୂର୍ଣ୍ଣ ସାବ୍ୟସ୍ତ ହୋଇଛି। ଯଶପ୍ରୀତ୍ ବୁମ୍‌ରା ୨ ଓଭର ବଢ଼ିଆ ବୋଲିଂ କରିଥିଲେ ହେଁ ତାଙ୍କୁ ବସାଇ ଦିଆଗଲା। ଟି୨୦ କ୍ରିକେଟରେ ଏହା ଫଳପ୍ରଦ ହୋଇପାରେ, ମାତ୍ର ୫୦ ଓଭରି ବିଶିଷ୍ଟ ଫର୍ମାଟରେ ବୁମ୍‌ରାଙ୍କ ଭଳି ଭଲ ରିଦମ୍‌ରେ ବୋଲିଂ କରୁଥିବା ବୋଲରଙ୍କୁ ଅତିକମ୍‌ରେ କ୍ରମାଗତ ୪ ଓଭର ଦିଆଯିବାର ଥିଲା। ବୁମ୍‌ରା ବୋଲିଂରୁ କାଢ଼ି ଦିଆଯିବାପରେ ଅଷ୍ଟ୍ରେଲିଆ ଆକ୍ରମଣାତ୍ମକ ଖେଳିଥିଲା। ଡେଭିଡ ୱାର୍ନର ଓ ଫିଞ୍ଚ୍ ବଡ଼ ସ୍କୋର ପାଇଁ ପ୍ଲାଟ୍‌ଫର୍ମ ପ୍ରସ୍ତୁତ କରିଥିଲେ। ଘଡ଼ିସନ୍ଧି ମୁହୂର୍ତ୍ତରେ ଭାରତ ଉଇକେଟ ପାଉ ନ ଥିବାରୁ ଅଷ୍ଟ୍ରେଲିଆ ମନଇଚ୍ଛା ରନ ସଂଗ୍ରହ କରିପାରୁଛି। ଦ୍ୱିତୀୟଥରପାଇଁ ସେମାନେ ଶେଷ ୧୦ ଓଭରରେ ୧୦୦ରୁ ଊର୍ଦ୍ଧ୍ୱ ଏବଂ ୨୦ ଓଭରରେ ପାଖାପାଖି ୨୦୦ ରନ ସ୍କୋର କରୁଛନ୍ତି। ଭୁବନେଶ୍ୱର କୁମାରଙ୍କୁ ଛାଡ଼ିଦେଲେ ବୋଲିଂ ଲାଇନ୍‌ଅପ୍ ପୂର୍ଣ୍ଣ ଶକ୍ତିସମ୍ପନ୍ନ ଥିଲେ ହେଁ ଭାରତ ପାଇଁ ଏହା ଚିନ୍ତା ଜନକ ହୋଇଛି।

ବୁମ୍‌ରା ଓ ଭୁବନେଶ୍ୱର ନୂଆ ବଲ୍‌ରେ ଉଇକେଟ ନେବାପରେ ରିଷ୍ଟ ସ୍ପିନରମାନେ ମିଡିଲ ଅର୍ଡର ବିପର୍ଯ୍ୟୟ ଘଟାଇବା ଉପରେ ଭାରତର ଦିନିକିଆ ସଫଳତା ନିର୍ଭର କରେ। ଡେଥ୍ ଓଭରରେ ବୁମ୍‌ରାଙ୍କ ୟର୍କର ଓ ସ୍ଲୋ ବଲ୍ ବେଶ୍ ପ୍ରଭାବୀ ହୋଇଥାଏ। ଚଳିତ ବର୍ଷ ପ୍ରାରମ୍ଭରେ ନ୍ୟୁଜିଲାଣ୍ଡ ଗସ୍ତପରି ବୁମ୍‌ରା ଏଠାରେ ଆଶାନୁରୂପ ପ୍ରଦର୍ଶନରେ ବିଫଳ ହୋଇଛନ୍ତି। ଯୁଜବେନ୍ଦ୍ର ଚହଲ ମହଙ୍ଗା ହେବାସହ ଉଇକେଟ ପାଉ ନ ଥିବାରୁ ଫଳାଫଳ ସମ୍ପର୍କରେ ପୂର୍ବାନୁମାନ କରି ହେଉଛି। ଅନ୍ୟପକ୍ଷରେ ବହୁତ ବଡ଼ ସ୍କୋର ଟାର୍ଗେଟ ଥିଲେ ହେଁ ରନ୍ ଚେଜ୍ କ୍ଷେତ୍ରରେ ଭାରତର ଉଦ୍ୟମରେ ମୁଁ ପ୍ରଭାବିତ। ଟପ୍ ଅର୍ଡର ଖେଳାଳିଙ୍କ ଷ୍ଟ୍ରୋକ୍ ପ୍ଲେ ବିଶେଷ କରି ବିରାଟ ଓ ଲୋକେଶ ରାହୁଲଙ୍କ ବ୍ୟାଟିଂ ବହୁତ ଭଲ ଥିଲା। ମୟଙ୍କ ଅଗ୍ରୱାଲ ଓ ଶିଖର ଧାୱନ ଭଲ ଆରମ୍ଭ ଦେଇଥିଲେ ହେଁ ଅଧିକ ସମୟ ତିଷ୍ଠିପାରି ନ ଥିଲେ। ଏଥିରୁ ସ୍କୋରବୋର୍ଡର ଚାପ ସ୍ପଷ୍ଟ ବାରିହୋଇ ପଡୁଥିଲା। ସିରିଜ ହାତଛଡ଼ା ହୋଇଥିଲେ ହେଁ ବୁଧବାର କାନ୍‌ବେରାରେ ସମ୍ମାନର ପ୍ରଶ୍ନ ରହିବ। ଏଠାରେ ଭାରତ ବିଜୟୀ ହୋଇ ପାରିଲେ ଆତ୍ମବିଶ୍ୱାସ ବଢ଼ିବ। ଟସ୍‌ରେ ବିରାଟଙ୍କ ଭାଗ୍ୟ ବଦଳିଲେ ନୂଆ କାହାଣୀ ସୃଷ୍ଟି ହୋଇପାରେ।

–(ଗେମ୍‌ପ୍ଲାନ)

SEAGRAM'S
ROYAL STAG
PACKAGED DRINKING WATER

ଫ୍ରାପାର୍ଟ ପ୍ରଥମ ମହିଳା ରେଫରି

ନିଅନ୍ (ସୁଇଜରଲାଣ୍ଡ), ୧।୧୨ (ଏପି)

ଷ୍ଟିଫାନି ଫ୍ରାପାର୍ଟ ପ୍ରଥମ ମହିଳା ରେଫରି ଭାବେ ପୁରୁଷ ଚାମ୍ପିୟନ୍ସ ଲିଗ୍‌ର ଏକ ମ୍ୟାଚ ପରିଚାଳନା କରିବାକୁ ଯାଉଛନ୍ତି। ୟୁନିୟନ ଅଫ୍ ୟୁରୋପିଆନ୍ ଫୁଟ୍‌ବଲ ଆସୋସିଏଶନ୍ସ (ୟୁଫା) ତରଫରୁ ମଙ୍ଗଳବାର ତାଙ୍କୁ ନିଯୁକ୍ତି ଦିଆଯାଇଛି। ଏହି ଫ୍ରେଞ୍ଚ୍ ଅଫିସିଆଲ ଜଣକ ବୁଧବାର ଜୁଭେଣ୍ଟସ ଏବଂ ଡାଇନାମୋ କିଭ୍ସ ମଧ୍ୟରେ ହେବାକୁଥିବା ମ୍ୟାଚ ପରିଚାଳନା କରିବେ। ମହିଳା ଫୁଟ୍‌ବଲରେ ଫ୍ରାପାର୍ଟଙ୍କୁ ଜଣେ ଟପ୍ ରେଫରି ବିବେଚନା କରାଯାଏ। ବିଶ୍ୱ ଫୁଟ୍‌ବଲ ପରିଚାଳନା ସଂସ୍ଥା(ଫିଫା) ମହିଳା ବିଶ୍ୱକପ୍ ୨୦୧୯ ଫାଇନାଲ ପାଇଁ ତାଙ୍କୁ ରେଫରି ଦାୟିତ୍ୱ ପ୍ରଦାନ କରିଥିଲା। ମ୍ୟାଚବେଳେ ଏକ ଭିଡିଓ ରିଭ୍ୟୁ ପରେ ସେ ଏକ ପେନାଲ୍ଟି ଦେଇଥିଲେ। ମୋଗାନ ରାପିନୋ ଗୋଲ୍ ସ୍କୋର କରିବାରୁ ନେଦରଲାଣ୍ଡ୍ସ ବିପକ୍ଷରେ ଯୁକ୍ତରାଷ୍ଟ୍ର ଆମେରିକା ୨-୦ ଗୋଲରେ ବିଜୟ ଲାଭ କରିଥିଲା। ଟୁର୍ନାମେଣ୍ଟର କିଛି ସପ୍ତାହ ପୂର୍ବରୁ ଫ୍ରାପାର୍ଟ ପ୍ରଥମ ମହିଳା ରେଫରି ଭାବେ ଫ୍ରେଞ୍ଚ୍ ପୁରୁଷ ଟପ୍ ଟିଅର ଲିଗ୍‌ର ଏକ ମ୍ୟାଚ ପରିଚାଳନା କରିଥିଲେ। ୟୁଫା ପାଇଁ ସେ ପ୍ରଥମ ପୁରୁଷ ଗେମ୍ ପରିଚାଳନା କରିଥିଲେ ୨୦୧୯ ସୁପର କପ୍‌ରେ। ଲିଭରପୁଲ୍ ଓ ଚେଲ୍‌ସି ମଧ୍ୟରେ ଏହି ମ୍ୟାଚ ଖେଳାଯାଇଥିଲା। ଅକ୍ଟୋବରରେ ସେ ପ୍ରଥମଥର ଏକ ୟୁରୋପା ଲିଗ୍ ମ୍ୟାଚରେ ରେଫରି ଦାୟିତ୍ୱ ତୁଲାଇଥିଲେ।

ଷ୍ଟିଫାନି ଫ୍ରାପାର୍ଟ

ଚାମ୍ପିୟନ୍ସ ଲିଗ୍

ଧରିତ୍ରୀର ସ୍ୱନକ୍ଷତ୍ର ଦିବସ ଅବସରରେ ଅନେକ ଅନେକ ଶୁଭେଚ୍ଛା ଓ ଅଭିନନ୍ଦନ। ଏଠାରେ କେବୁଲ୍ ଏଣ୍ଡ କଣ୍ଡକ୍ଟର୍‌ସ ତିଆରି ହୁଏ।
ଗୀତାଂଶ କେବୁଲ୍ସ ଏଣ୍ଡ କଣ୍ଡକ୍ଟର୍‌ସ
ପ୍ରୋ. ଅୟସକାନ୍ତ ମହାନ୍ତି
କହରାପୋଖରୀ, ଭଣ୍ଡାରିପୋଖରୀ, ଭଦ୍ରକ

ଦୈନିକ ଖବରକାଗଜ ଧରିତ୍ରୀର ସ୍ୱନକ୍ଷତ୍ର ଦିବସ ଅବସରରେ ନାରାୟଣପୁର ସେବା ସମବାୟ ସମିତିର ଚାଷୀଭାଇମାନଙ୍କୁ ଅଭିନନ୍ଦନ ଜଣାଇ କୃଷି ଓ କୃଷକମାନଙ୍କର ଉନ୍ନତି କାମନା କରୁଛି।
ସୁମନ୍ତ ସେନାପତି
ସମ୍ପାଦକ, ନାରାୟଣପୁର ସେବା ସମବାୟ ସମିତି, ଭଣ୍ଡାରିପୋଖରୀ

ଦୈନିକ ଓଡ଼ିଆ ଅଗ୍ରଣୀ ଖବରକାଗଜ ଧରିତ୍ରୀର ଜନ୍ମତିଥିରେ ଜଳମଣ୍ଡୁଆ ସେବା ସମବାୟ ସମିତିର ସମସ୍ତ ଚାଷୀ, ରଣଗ୍ରହୀତାମାନଙ୍କୁ ଶୁଭେଚ୍ଛା ଓ ଅଭିନନ୍ଦନ ଜଣାଇ କୃଷି ଓ କୃଷକମାନଙ୍କର ଉନ୍ନତି କାମନା କରୁଛି।
ଜୟନ୍ତ କୁମାର ଭୋଇ
ସମ୍ପାଦକ, ଜଳମଣ୍ଡୁଆ ସେବା ସମବାୟ ସମିତି, ଭଣ୍ଡାରିପୋଖରୀ

ଦୈନିକ ଓଡ଼ିଆ ଖବରକାଗଜ ଧରିତ୍ରୀର ସ୍ୱନକ୍ଷତ୍ର ଉତ୍ସବ ଅବସରରେ ହାର୍ଦ୍ଦିକ ଶୁଭେଚ୍ଛା । ଏହି ଅବସରରେ ଗୋଷ୍ଠୀ ସ୍ୱାସ୍ଥ୍ୟକେନ୍ଦ୍ର ଅଧୀନ ସମସ୍ତ ଡାକ୍ତର, ସ୍ୱାସ୍ଥ୍ୟ କର୍ମଚାରୀ ଓ ଜନସାଧାରଣଙ୍କୁ ଅନେକ ଅନେକ ଅଭିନନ୍ଦନ।
ଡା. କମଳାକାନ୍ତ ସ୍ୱାଇଁ
ସୁପରିଣ୍ଟେଣ୍ଡେଣ୍ଟ, ଭଣ୍ଡାରିପୋଖରୀ ଗୋଷ୍ଠୀ ସ୍ୱାସ୍ଥ୍ୟ କେନ୍ଦ୍ର

ଅଗ୍ରଣୀ ଦୈନିକ ଖବରକାଗଜ ଧରିତ୍ରୀର ସ୍ୱନକ୍ଷତ୍ର ଦିବସ ଅବସରରେ ନାଆମୀ ସେବା ସମବାୟ ସମିତିର ସମସ୍ତ କୃଷକ, ରଣଗ୍ରହୀତାମାନଙ୍କୁ ଶୁଭେଚ୍ଛା ଓ ଅଭିନନ୍ଦନ। ଆଗାମୀ ନବବର୍ଷ ସମସ୍ତଙ୍କ ପାଇଁ ମଙ୍ଗଳମୟ ହେଉ।
ରବୀନ୍ଦ୍ର ମହାନ୍ତି
ସମ୍ପାଦକ, ନାଆମୀ ସେବା ସମବାୟ ସମିତି, ଭଣ୍ଡାରିପୋଖରୀ

ନିରପେକ୍ଷ, ଅଗ୍ରଣୀ ଖବରକାଗଜ ଧରିତ୍ରୀର ସ୍ୱନକ୍ଷତ୍ର ଦିବସ ଅବସରରେ ଧାମନଗରବାସୀଙ୍କୁ ଅନେକ ଅନେକ ଶୁଭେଚ୍ଛା ଓ ଅଭିନନ୍ଦନ।
କିଶୋର କୁମାର ଦାସ
ସହକାରୀ ଯନ୍ତ୍ରୀ, ଜଳସେଚନ ଉପଖଣ୍ଡ, ଧାମନଗର

ଦୈନିକ ଓଡ଼ିଆ ଖବରକାଗଜ ଧରିତ୍ରୀର ଜନ୍ମବାର୍ଷିକୀ ଉତ୍ସବ ଅବସରରେ ଆନନ୍ଦପୁର ଗ୍ରାମପଞ୍ଚାୟତର ସମସ୍ତ ଜନସାଧାରଣ ଓ ଭୋଟର ଭାଇଭଉଣୀମାନଙ୍କୁ ଅନେକ ଅନେକ ଶୁଭେଚ୍ଛା ଓ ଅଭିନନ୍ଦନ।
ଶରତ କୁମାର ମାଝୀ
ପୂର୍ବତନ ସରପଞ୍ଚ, ଆନନ୍ଦପୁର ଗ୍ରାମପଞ୍ଚାୟତ, ଆନନ୍ଦପୁର, ଧାମନଗର।

ଧରିତ୍ରୀର ଜନ୍ମବାର୍ଷିକୀ ଉପଲକ୍ଷେ ଆନ୍ତରିକ ଶୁଭେଚ୍ଛା । ଏହି ଅବସରରେ ଭଣ୍ଡାରିପୋଖରୀ ବିବିସିସି ବ୍ୟାଙ୍କର କର୍ମଚାରୀ ଓ ବ୍ୟାଙ୍କ ଅଧୀନ ସମସ୍ତ ସେବା ସମବାୟ ସମିତିର କର୍ମଚାରୀ ଓ ରଣ ଗ୍ରହୀତାମାନଙ୍କୁ ଅଭିନନ୍ଦନ ଓ ଶୁଭେଚ୍ଛା।
ମାନସ ରଂଜନ ମହାପାତ୍ର
ଶାଖା ପରିଚାଳକ, ବାଲେଶ୍ୱର-ଭଦ୍ରକ କେନ୍ଦ୍ର ସମବାୟ ବ୍ୟାଙ୍କ, ଭଣ୍ଡାରିପୋଖରୀ

ଧରିତ୍ରୀର ଜନ୍ମବାର୍ଷିକୀ ଉତ୍ସବ ଅବସରରେ ଧାମନଗର ଜଳସେଚନ ଉପଖଣ୍ଡ ଅଧୀନ ସମସ୍ତ ଜନସାଧାରଣଙ୍କୁ ଅଭିନନ୍ଦନ ଓ ଶୁଭେଚ୍ଛା।
ଭୁବନାନନ୍ଦ ମହାନ୍ତି
ସହକାରୀ ନିର୍ବାହୀ ଯନ୍ତ୍ରୀ, ଧାମନଗର ଜଳସେଚନ ଉପବିଭାଜନ

ଧରିତ୍ରୀର ଜନ୍ମବାର୍ଷିକୀ ଉପଲକ୍ଷେ ଭଣ୍ଡାରିପୋଖରୀ ବ୍ଲକର ଜନସାଧାରଣ ଓ ବିଜେଡି ଯୁବ ବନ୍ଧୁମାନଙ୍କୁ ଅନେକ ଅନେକ ଶୁଭେଚ୍ଛା ଓ ଅଭିନନ୍ଦନ।
ଲଳିତ କୁମାର ରାଉତ
ବିଜେଡି ବ୍ଲକ ଯୁବ ସଭାପତି, ଭଣ୍ଡାରିପୋଖରୀ

ଦୈନିକ ଓଡ଼ିଆ ଅଗ୍ରଣୀ ଖବରକାଗଜ ଧରିତ୍ରୀର ସ୍ୱନକ୍ଷତ୍ର ଅବସରରେ ନିର୍ଗୁଣ୍ଡି ଗ୍ରାମପଞ୍ଚାୟତର ସମସ୍ତ ଜନସାଧାରଣ, ବୁଦ୍ଧିଜୀବୀ ଓ ଭାଇଭଉଣୀମାନଙ୍କୁ ଅନେକ ଅନେକ ଶୁଭେଚ୍ଛା ଓ ଅଭିନନ୍ଦନ।
ଶ୍ରୀମତୀ ନମିତା ପାତ୍ର
ସରପଞ୍ଚ, ନିର୍ଗୁଣ୍ଡି ଗ୍ରାମପଞ୍ଚାୟତ ଭଣ୍ଡାରିପୋଖରୀ, ଭଦ୍ରକ

ଧରିତ୍ରୀର ଶୁଭ ଜନ୍ମତିଥିରେ ବାଲିପୋଖରୀ ସେବା ସମବାୟ ସମିତିର ସମସ୍ତ ଚାଷୀ ଓ ରଣଗ୍ରହୀତାମାନଙ୍କୁ ଶୁଭେଚ୍ଛା ଓ ଅଭିନନ୍ଦନ। ଆଗାମୀ ନବବର୍ଷ ସମସ୍ତଙ୍କ ମନରେ ସୁଖ ସମୃଦ୍ଧି ଆଣିଦେଉ।
ପିନାକୀରଞ୍ଜନ ଦାଶ
ସମ୍ପାଦକ, ବାଲିପୋଖରୀ ସେବା ସମବାୟ ସମିତି, ଭଣ୍ଡାରିପୋଖରୀ

ଧରିତ୍ରୀର ସ୍ୱନକ୍ଷତ୍ର ଦିବସ ଅବସରରେ ଭଣ୍ଡାରିପୋଖରୀ ଅଞ୍ଚଳର ଅଗଣିତ ପାଠକପାଠିକା ଓ ପୃଷ୍ଠପୋଷକଙ୍କୁ ଶୁଭେଚ୍ଛା ଓ ଅଭିନନ୍ଦନ।
ଆଦର୍ଶ ଓ ନୈତିକ ଶିକ୍ଷାର ମନ୍ଦିର
ଶାରଦା ବିଦ୍ୟାମନ୍ଦିର
ଭଣ୍ଡାରିପୋଖରୀ, ଭଦ୍ରକ

ଧରିତ୍ରୀର ସ୍ୱନକ୍ଷତ୍ର ଦିବସ ଓ ଆଗାମୀ ନବବର୍ଷ ଉପଲକ୍ଷେ ଧାମନଗର ନିର୍ବାଚନମଣ୍ଡଳୀର ସମସ୍ତ ଜନସାଧାରଣ ଓ ଯୁବ ବନ୍ଧୁମାନଙ୍କୁ ଅନେକ ଅନେକ ଶୁଭେଚ୍ଛା ଓ ଅଭିନନ୍ଦନ।
କୃଷ୍ଣଚନ୍ଦ୍ର ପତି (ପାପୁନ)
ବିଜୁ ଜନତା ଦଳ, ଧାମନଗର, ଦୋବଲ

ଧରିତ୍ରୀର ଜନ୍ମବାର୍ଷିକୀ ଅବସରରେ ତେସିଙ୍ଗା ପଞ୍ଚାୟତର ଚାଷୀ ଭାଇମାନଙ୍କୁ ହାର୍ଦ୍ଦିକ ଅଭିନନ୍ଦନ ଜଣାଇବା ସହ କୃଷି ଓ କୃଷକମାନଙ୍କର ଉନ୍ନତି କାମନା କରୁଛି। ଆଗାମୀ ନବବର୍ଷ ସମସ୍ତଙ୍କ ପାଇଁ ମଙ୍ଗଳମୟ ହେଉ।
ରାଜେନ୍ଦ୍ର ଖଣ୍ଡାୟୀ
ସମ୍ପାଦକ, ତେସିଙ୍ଗା ସେବା ସମବାୟ ସମିତି, ଭଣ୍ଡାରିପୋଖରୀ

ଧରିତ୍ରୀର ସ୍ୱନକ୍ଷତ୍ର ଦିବସ ଅବସରରେ ନପଙ୍ଗ ପଞ୍ଚାୟତର ସମସ୍ତ ଭୋଟର ଓ ଭଣ୍ଡାରିପୋଖରୀ ବ୍ଲକର ସମସ୍ତ ଜନସାଧାରଣ ଓ ଯୁବ ବନ୍ଧୁମାନଙ୍କୁ ଆଗାମୀ ନବବର୍ଷର ଅନେକ ଅନେକ ଶୁଭେଚ୍ଛା ଓ ଅଭିନନ୍ଦନ।
ପ୍ରଣିତକାନ୍ତ ସାମଲ
ପୂର୍ବତନ ପଞ୍ଚାୟତ ସମିତି ଅଧ୍ୟକ୍ଷ ତଥା ଭଦ୍ରକ ଜିଲ୍ଲା ଯୁବ ବିଜେଡି ଉପସଭାପତି, ଭଣ୍ଡାରିପୋଖରୀ

ଓଡ଼ିଶାର ଅଗ୍ରଣୀ ଦୈନିକ ନିରପେକ୍ଷ ଖବରକାଗଜ 'ଧରିତ୍ରୀ'ର ସ୍ୱନକ୍ଷତ୍ର ଦିବସ ଅବସରରେ ଭଣ୍ଡାରିପୋଖରୀ ନିର୍ବାଚନମଣ୍ଡଳୀର ବୁଦ୍ଧିଜୀବୀ, ଜନସାଧାରଣ, ଶିକ୍ଷାବିତ ଓ ଭୋଟର ଭାଇଭଉଣୀମାନଙ୍କୁ ଅନେକ ଅନେକ ଶୁଭେଚ୍ଛା ଓ ଅଭିନନ୍ଦନ । ଆଗାମୀ ନବବର୍ଷ ସମସ୍ତଙ୍କ ପାଇଁ ସୁଖ ଓ ସମୃଦ୍ଧି ଆଣିଦେଉ।
ପ୍ରଫୁଲ୍ଲ ସାମଲ
ବିଧାୟକ, ଭଣ୍ଡାରିପୋଖରୀ, ଭଦ୍ରକ

ଧରିତ୍ରୀର ସ୍ୱନକ୍ଷତ୍ର ଦିବସ ଅବସରରେ ତେସିଙ୍ଗା ପଞ୍ଚାୟତ ଓ ଭଣ୍ଡାରି ପୋଖରୀ ପଞ୍ଚାୟତ ସମିତିର ସମସ୍ତ ସରପଞ୍ଚ, ସମିତି ସଭ୍ୟାସଭ୍ୟ, ୱାର୍ଡ ସଦସ୍ୟ, ବୁଦ୍ଧିଜୀବୀ ଓ ଜନସାଧାରଣଙ୍କୁ ଅନେକ ଅନେକ ଶୁଭେଚ୍ଛା ଓ ଅଭିନନ୍ଦନ।
ଶ୍ରୀମତୀ ମଞ୍ଜୁଶ୍ରୀ ବେହେରା
ଭଣ୍ଡାରିପୋଖରୀ ପଞ୍ଚାୟତ ସମିତି ଅଧ୍ୟକ୍ଷା, ଭଣ୍ଡାରିପୋଖରୀ, ଭଦ୍ରକ

ଲୋକପ୍ରିୟ ଖବରକାଗଜ ଧରିତ୍ରୀର ଜନ୍ମବାର୍ଷିକୀ ଉତ୍ସବ ଅବସରରେ ତେସିଙ୍ଗା ଗ୍ରାମପଞ୍ଚାୟତର ଜନସାଧାରଣ, ବୁଦ୍ଧିଜୀବୀ ଓ ଭୋଟରମାନଙ୍କ ସୁଖ ସମୃଦ୍ଧି କାମନା କରି ଅଭିନନ୍ଦନ ଜଣାଉଛି।
ସଙ୍ଗୀତା ଖଣ୍ଡାୟୀ
ସରପଞ୍ଚ, ତେସିଙ୍ଗା ଗ୍ରାମପଞ୍ଚାୟତ, ଭଣ୍ଡାରିପୋଖରୀ

ଧରିତ୍ରୀର ଜନ୍ମବାର୍ଷିକୀ ଉତ୍ସବ ଅବସରରେ ଭଦ୍ରକ ଜିଲ୍ଲାର ସମସ୍ତ ଜନସାଧାରଣ ବୁଦ୍ଧିଜୀବୀ ଓ ଭୋଟର ଭାଇଭଉଣୀମାନଙ୍କୁ ଶୁଭେଚ୍ଛା ଓ ଅଭିନନ୍ଦନ।
ସୁବ୍ରତ ଦାସ (କାଳିଆ)
ସଭାପତି, ଜିଲ୍ଲା କଂଗ୍ରେସ କମିଟି, ଭଦ୍ରକ

No. CAD-842:-

STATE LEVEL ENVIRONMENT IMPACT ASSESSMENT AUTHORITY, ODISHA, BHUBANESWAR

SEIAA File No. 48909/15-MINB1/12-2019 **Ref. No. 9785/SEIAA**
Date 26.11.2020

To
The Executive Director, (F&E)
M/s Orissa Mining Corporation Limited,
(A Government of Orissa Undertaking)
OMC House, Bhubaneswar, Orissa -751001

Sub: Proposal for Mahaparbat (Unchabali) Iron Ore Mines for enhancement of iron ore production from 0.07 MTPA to 1.0 MTPA of over an area 68.00 ha at Village-Unchabali & Balda, Joda Block, Tahasil-Badbil, Sub-Division-Champua, District-Keonjhar of OMC Ltd. -Environmental Clearance reg.

Ref: Your online application dated 31.12.2019 for issue of EC vide File No: SIA/OR/MINB1/48909/2019.

Sir,

This has reference to your online application seeking environmental clearance of the project proposal for enhancement of iron ore production capacity from 0.07 MTPA to 1.0 MTPA from Mahaparbat (Unchabali) Iron Ore Mines over a mining leasearea of 68.00 ha at Village-Unchabali & Balda, Joda Block, Tahasil-Badbil, Sub-Division-Champua, District-Keonjhar. The proposal falls in the category 1(a) of the schedule of EIA Notification, 2006 as amended from time to time. The proposal has been appraised on the basis of the documents enclosed with the application, such as form-1, form-2, prefeasibility report, approved mining plan, final EIA /EMP, public hearing proceedings, certified compliance report and clarifications furnished to SEIAA/SEAC in response to their observations.

The Project Proposal in nutshell

1. The Proposal is for Environmental Clearance for enhancement of iron ore production capacity from 0.07 MTPA to 1.0 MTPA from Mahaparbat (Unchabali) Iron Ore Mines over a mining lease area of 68.00 ha at Village-Unchabali & Balda, Joda Block, Tahasil-Badbil, Sub-Division-Champua, District-Keonjhar of M/s Odisha Mining Corporation Ltd. (OMC Ltd.). The mine is an existing iron ore mine and has obtained Environmental Clearance (vide J-11015/779/2007-IA.II(M) dated 16.01.2009) and other statutory clearances for 0.07 MTPA.
2. The ML is spread over an area of 68.00 ha under village Unchabali (49.34 ha) and Balda (18.66 ha). The lease was executed on 09.06.2008 and is valid till 08.06.2058. The 'Review of Mining Plan' along with progressive Mine Closure Plan was approved by IBM vide MS/FM/34-ORI/BHU/2017-18 on 27.12.2017. The Stage-I Forestry clearance has been accorded by MoEF & CC (Forest Division), Govt. of India vide letter No. F. No. 8.21/2018-FC dated 16.11.2018.
3. The EIA-EMP Report has been prepared on the basis of Terms of reference (ToR) prescribed by Ministry of Environment, Forest and Climate Change (MoEF&CC), Govt. of India vide letter No. J-11015/55/2018-1A,11 (M) dated 17,07.2018 and one full season baseline data monitored during Post-Monsoon season 2018 covering the months (October, November and December) and public hearing held on 28.08.2019.
4. The geographical co-ordinates of the project site is: Latitude-21'52'42.54705" to 21°53'23.54719"N & Longitude - 85°25'5.66779" to 85°25' 36.49480"E which falls under Topo sheet No- F45N5 (old topo-sheet no. 73G15). Nearest railway station is Banspani on Padapahar-Barajamda-Gua branch line of South-eastern railway is located at an aerial distance of 12 km north. Another railway station Barbil, on South-eastern railway's Barajamda-Bolani branch line is located at an aerial distance of 25 km north-west-north. The nearest National Highway is NH- 215 located at an aerial distance of 16 Km north-west. A State Highway passes through northern tip of ML. The nearest major airport is at Bhubaneswar located at 185 km south-east from Mahaparbat (Unchabali) ML.
5. A State Express Highway passing through north-west corner of the lease area and a nala on southern part of the lease area will not be disturbed. A safety zone of 50 m width on either side of the State Highway and nala will be maintained. Remaining portion will come under active utilization.
6. There is no proposal to acquire any private land. Hence, there shall be no land oustees and no R&R required. There is no National Park, Wildlife Sanctuary, Biosphere Reserves, Ramsar site, Tiger/ Elephant Reserve (existing as well as proposed), Critically Polluted Area or CRZ Area within 10 km of the project site.
7. The Schedule-I faunal / avi faunal species present in the Study Area. Site specific Wild life Conservation Plan has been approved by PCCF (VVL)-cum Chief Wildlife Warden, Odisha vide letter no. 7364/1 WL-FC-Mine-SSP-95/2018 dated 04.09.2019. OMC deposited Rs. 2.57 Cr. approved to State CAMPA for implementation of Wild life Conservation Plan in the impact zone to be executed by Forest Department,
8. An area of about 14.178 ha area will be maintained as safety zone (7.5 m along ML, 50 m on either side of road and nala) and the remaining 53.822 ha will come under active utilization. About 68.00 ha non-forest Govt. land in Kerapai and Dalimguda village, Thuamul Rampur tahsil, district Kalahandi has been identified as compensatory afforestation land. OMC has deposited Rs. 3,03,22,480/- as CA cost and maintenance cost of 10 years. It has been envisaged to plant Neem Karanj, Amla, Harida, Bahada, Mango, Arjun, Teak, Sissoo, Char, Mahul etc. for afforestation.
9. Method of mining shall be Opencast Mining. Based on proved mineral reserve (7,651,594 T) and production of 1.0 MTPA, the life of mine is estimated to be-8 years. The few trenches and quarries were developed by previous lease owner which was prior to execution of mining lease in favour of OMC. No mining activities have been carried out by OMC till date.
10. The Mahaparbat (Unchabali) mine will be developed as mechanized opencast mine. During 1st year of working, Pit-1 (1A, 1B, 1C & 1D) located on north-west side will be developed sequentially and OB will be kept in Dump-1. During 2nd year of working, Pit-2 (located on north-north-west side) and Pit-3 (located on eastern side) will be developed. Initially, the OB from Pit-1 and Pit-2 will be kept in Dump-1 afterward backfilling will start. During 2nd year working, Pit-2 will exhaust and Dump-1 will cease. During 3rd year of working, only Pit-3 will be developed and the OB will be backfilled to Pit-1 and Pit-2. Subsequently, the waste generated in 4th year onwards will be used for backfilling of Pit-2. In next stage of mine working, Pit-3 will be mined till end of work followed by subsequent, backfilling to Pit-2 and Pit-3.
11. Dry crushing and screening process for sizing of iron ore has been envisaged for mineral processing. Due to dry processing there will be no tailings generation. Sub-grade ore containing 45-55% Fe will be blended with high grade ore at mine site itself. ROM will be sized to the desired range suitable for its use in the steel plants by two-stage crushing-screening plant in proposed mobile crushing and screening plant. The ROM will be transported to the in-pit mobile crusher while overburden will be transported to either Dump site or backfilling site by dumpers. The sub-grade ore will be stacked beside the mineral storage yard located at northern side of the lease boundary. Top soil will be stored at specified location for future use in plantation. There will be no mineral rejects from the mine.
12. The fuel consumption in the mine operating at full capacity is estimated to be 3 KL/day. The explosives consumption is expected to be 145 kg/day. Peak water requirement of the mine is estimated to be 155 KLD. Of this 90 KLD of will be required for industrial use and 25 KLD of water for drinking at site. Water requirement for greenbelt is 25 KLD, equipment & vehicle washing is 25 KLD and for dust suppression is 45 KLD. Drinking water will be sourced from ground water while surface water from nearby Kashi nala will be drawn for industrial use. The recycled water will be used for green belt and plantation purpose. There will not be any discharge to surface stream from mine lease. Water management (including storm water discharge) has been carried out through a network of garland drains and catch pits).The estimated peak power requirement for Mahaparbat (Unchabali) Iron Ore Mines will be 0.5 MW.
13. The proposed project will employ a-270 people. Employment is expected in transportation activities, vehicle repair & maintenance, service providers for the enlarged work-force etc. Majority of the unskilled and semiskilled workers will be from local village.
14. Existing land use in the study area has been studied through satellite image processing (Resource Sat-2 LISS IV of April, 2018). Forest is the predominant land use covering about 67.84% of the study area.
15. 12 Ambient Air Quality (AAQ) monitoring locations were set up in the study area. The water quality samples were collected from twelve (12) locations. The air &water quality meets norms specified by CPCB. Noise monitoring has been carried out at 8 locations. Ambient noise levels are within the norm. The soil samples were collected from six (6) locations during the monitoring season for physio-chemical analysis. Overall the soil in the area is suitable for Plant growth.
16. About 3.3184 Mm3 of waste is estimated to be generated from mine. The waste generated will be kept in Dump-1 for initial two years of working. The external waste dumping will continue till 2nd year of working and afterward it will cease. Thus no external dumping will be practiced after 2nd year of working. Only backfilling will be practiced from 2nd year and will continue till end of work. The dump will be re-handled to Pit-3 at conceptual stage. Thus the entire generated waste will be used for backfilling purpose.
17. More than one lakh trees will be planted progressively in a phase wise manner till end of work. Saplings will be planted at the rate of 1600 trees/ ha in backfilled areas & safety zone.
18. Public hearing was conducted on 28.08.2019 at Unchabali village, Joda Block, Champua Sub-Division, Keonjhar District, Odisha. Dr. Bhakta Charan Pradhan, ADM Keonjhar chaired the public hearing meeting along with Shri Pusker Chandra Behera, Regional Officer, SPC Board, Keonjhar. About 447 people attended the Public Hearing. The issues raised by the public were mainly related to employment of local people, protection of nallah flowing through village, provision of good school in village, good medical facilities, construction of road in villages, arrangement tube well facilities, construction of community toilets, installation of solar lighting system and tree plantation. Few people showed their concern about deforestation, dust pollution, water pollution etc.
19. The Corporate Environment Responsibility (CER) applicable for the proposed project is @1.0% of the Capital Investment (Rs. 20.00 crore). The CER is estimated to be Rs.20 lakhs and however OMC has decided to spend Rs. 65.0 lakhs will be spent over the period of validity of the EC granted for the project on various identified social areas. The amount will be spent separately as CER over and above CSR.
20. The major CSR activities of OMC includes (i) medical camps & supply of medicines, (ii) improving drinking water supply systems and infrastructure, (iii) improvement of education facilities in villages, (iv) Setting up of solar powered street lights in villages, (v) repair and maintenance of roads, (vi) setting up of community toilets, (vii) financial assistance to village festivals, cultural events and sports activities, (viii) training, skill development and women empowerment. (ix) improvement in agricultural activities etc.
21. There is no litigation pending against the project and the approximate project cost is estimated to be approx. Rs. 20.00 Crore.
22. The Environment Consultant M/s MECON Limited, Ranchi along with the proponent has made a detailed presentation on the final EIA/EMP report before the SEAC on 15.02.2020.
23. The project proponent furnished additional information / documents on the project to SEAC for necessary compliance to clarification raised by SEAC on 24.08.2020.

The State Environment Impact Assessment Authority (SEIAA) after considering the proposal and recommendations of SEAC, Odisha hereby accords Environmental Clearance in favour of the project under the provisions of EIA Notification 2006 and subsequent amendments thereto subject to strict compliance of all stipulated conditions, as follows.

Detailed compliance report of these conditions is mandatorily to be submitted by the project proponent to SEIAA at half yearly intervals by 1st June and 1st December each year.

General Conditions of Clearance: -

(I) Statutory compliance

(i) This Environmental Clearance (EC) is subject to orders/ judgment of Hon'ble Supreme Court of India, Hon'ble High Court, Hon'ble NGT and any other Court of Law, Common Cause Conditions as may be applicable.

(ii) The Project proponent complies with all the statutory requirements and judgment of Hon'ble Supreme Court dated 2nd August, 2017 in Writ Petition (Civil) No. 114 of 2014 in matter of Common Cause versus Union of India & Ors before commencing the mining operations.

(iii) The State Government concerned shall ensure that mining operation shall not be commenced till the entire compensation levied, if any, for illegal mining paid by the Project Proponent through their respective Department of Mining & Geology in strict compliance of Judgment of Hon'ble Supreme Court dated 2nd August, 2017 in Writ Petition (Civil) No. 114 of 2014 in matter of Common Cause versus Union of India & Ors.

(iv) This Environmental Clearance shall become operational only after receiving formal NBWL Clearance from MoEF & CC subsequent to the recommendations of the Standing Committee of National Board for Wildlife, if applicable to the Project,

(v) This Environmental Clearance shall become operational only after receiving formal Forest Clearance (FC) under the provision of Forest Conservation Act, 1980, if applicable to the project.

(vi) Project Proponent (PP) shall obtain Consent to Operate after grant of EC and effectively implement all the conditions stipulated therein. The mining activity shall not commence prior to obtaining Consent to Establish / Consent to Operate from the concerned State Pollution Control Board.

(vii) The PP shall adhere to the provision of the Mines Act, 1952, Mines and Mineral (Development & Regulation), Act, 2015 and rules & regulations made there under. PP shall adhere to various circulars issued by Directorate General Mines Safety (DGM(S) and Indian Bureau of Mines from time to time.

(viii) The Project Proponent shall obtain consents from all the concerned land owners, before start of mining operations, as per the provisions of MMDR Act, 1957 and rules made there under in respect of lands which are not owned by it.

(ix) The Project Proponent shall follow the mitigation measures provided in MoEF&CC's Office Memorandum No. Z-11013/57/2014-IA.II (M), dated 29th October, 2014, titled "Impact of mining activities on Habitations-Issues related to the mining Projects wherein Habitations and villages are the part of mine lease areas or Habitations and villages are surrounded by the mine lease area".

(x) The Project Proponent shall obtain necessary prior permission of the competent authorities for drawl of requisite quantity of surface water and from CGVVA for withdrawal of ground water for the project.

(xi) A copy of EC letter will be marked to concerned Panchayat / local NGO etc. if any, from whom suggestion / representation has been received while processing the proposal.

(xii) State Pollution Control Board shall be responsible for display of this EC letter at its Regional office, District Industries Centre and Collector's office/ Tahsildar's Office for 30 days.

(xiii) The Project Authorities should widely advertise about the grant of this EC letter by printing the same m at least two local newspapers, one of which shall be in vernacular language of the concerned area. The advertisement shall be done within 7 days of the issue of the clearance letter mentioning that the instant project has been accorded EC and copy of the EC letter is available with the State Pollution Control Board and web site of the Ministry of Environment, Forest and Climate Change (www.environmentclearance.nic.in). A copy of the advertisement may be forwarded to the concerned MoEFCC Regional Office for compliance and record.

(xiv) The Project Proponent shall inform the MoEF&CC/SEIAA, Odisha for any change in ownership of the mining lease. In case there is any change in ownership or mining lease is transferred than mining operation shall only be carried out after transfer of EC as per provisions of the para 11 of EIA Notification, 2006 as amended from time to time.

(II) Air quality monitoring and preservation

(i) The Project Proponent shall install a minimum of 3 (three) online Ambient Air Quality Monitoring Stations with 1 (one) in upwind and 2 (two) in downwind direction based on long term climatological data about wind direction such that an angle of 120° is made between the monitoring locations to monitor critical parameters, relevant for mining operations, of air pollution viz. PM10, PM2.5, NO2, CO and SO2 etc. as per the methodology mentioned in NAAQS Notification No. B-29016/20/90/ PC1/1, dated 18.11.2009 covering the aspects of transportation and use of heavy machinery in the impact zone. The ambient air quality shall also be monitored at prominent places like office building, canteen etc. as per the site condition to ascertain the exposure characteristics at specific places. The above data shall be digitally displayed within 03 months in front of the main Gate of the mine site.

(ii) Effective safeguard measures for prevention of dust generation and subsequent suppression (like regular water sprinkling, metalled road construction etc.) shall be carried out in areas prone to air pollution wherein high levels of PM10 and PM2.5 are evident such as haul road, loading and unloading point and transfer points. The Fugitive dust emissions from ah sources shall be regularly controlled by installation of required equipments/machineries and preventive maintenance. Use of suitable water-soluble chemical dust suppressing agents may be explored for better effectiveness of dust control system. It shall be ensured that air pollution level conform to the standards prescribed by the MoEFCC/Central Pollution Control Board.

(III) Water quality monitoring and preservation

(i) In case, immediate mining scheme envisages intersection of ground water table, then Environmental Clearance shall become operational only after receiving formal clearance from CGWA. In case, mining operation involves intersection of ground water table at a later stage, then PP shall ensure that prior approval from CGVVA and MoEF&CC is in place before such mining operations. The permission for intersection of ground water table shall essentially be based on detailed hydro-geological study of the area.

(ii) Regular monitoring of the flow rate of the springs and perennial nallahs flowing in and around the mine lease shall be carried out and records maintain. The natural water bodies and or streams which are flowing in an around the village, should not be disturbed. The Water Table should be nurtured so as not to go down below the premining period. In case of any water scarcity in the area, the Project Proponent has to provide water to the villagers for their use. A provision for regular monitoring of water table in open dug wall located in village should be incorporated to ascertain the impact of mining over ground water table. The Report on changes in Ground water level and quality shall be submitted on six-monthly basis to the Regional Office of the Ministry. CGWA and State Groundwater Department / State Pollution Control Board.

(iii) Project Proponent shall regularly monitor and maintain records w.r.t ground water level and quality in and around the mine lease by establishing a network of existing wells as well as new piezo-meter installations during the mining operation in consultation with Central Ground Water Authority/ State Ground Water Department. The Report on changes in Ground water level and quality shall be submitted on six-monthly basis to the Regional Office of the Ministry. CG\AA and State Groundwater Department / State Pollution Control Board.

(iv) The Project Proponent shall undertake regular monitoring of natural water course/ water resources/ springs and perennial nallahs existing/ flowing in and around the mine lease and maintain its records. The project proponent shall undertake regular monitoring of water quality upstream and downstream of water bodies passing within and nearby/adjacent to the mine lease and maintain its records. Sufficient number of gullies shall be provided at appropriate places within the lease for management of water. PP shall carryout regular monitoring w.r.t. pH and included the same in monitoring plan. The parameters to be monitored shall include their water quality vis-a-vis suitability for usage as per CPCB criteria and flow rate. It shall be ensured that no obstruction and/ or alteration be made to water bodies during mining operations without justification and prior approval of MoEF&CC / SE1AA, Odisha. The monitoring of water courses/ bodies existing in lease area shall be carried out four times in a year viz. pre- monsoon (April-May), monsoon (August), post-monsoon (November) and winter (January) and the record of monitored data be sent regularly to Ministry of Environment. Forest and Climate Change and its Regional Office, SEIAA, Odisha, Central Ground Water Authority and Regional Director, Central Ground Water Board, State Pollution Control Board and Central Pollution Control Board. Clearly showing the trend analysis on six-monthly basis.

(v) Quality of polluted water generated from mining operations which include Chemical Oxygen Demand (COD) in mines run-off; acid mine drainage and metal contamination in runoff shall be monitored along with Total Suspended Solids (TDS), Dissolved Oxygen (DO), pH and Total Suspended Solids (TSS). The monitored data shall be uploaded on the website of the company as well as displayed at the project site in public domain, on a display board, at a suitable location near the main gate of the Company. The circular No. J20012/1 /2006-IA.II (M) dated 27.05.2009 issued by Ministry of Environment, Forest and Climate Change may also be referred in this regard.

(vi) Project Proponent shall plan, develop and implement rainwater harvesting measures on long term basis to augment ground water resources in the area in consultation with Central Ground Water Board/ State Groundwater Department. A report on amount of water recharged needs to be submitted to Regional Office, MoEF & CC annually.

(vii) Industrial waste water (workshop and waste water from the mine) should be properly collected and treated so as to conform to the notified standards prescribed from time to time. The standards shall be prescribed through Consent to Operate (CTO) issued by concerned State Pollution Control Board (SPCB). The workshop effluent shall be treated after its initial passage through Oil and grease trap.

(viii) The water balance/water auditing shall be carried out and measure for reducing the consumption of water shall be taken up and reported to the Regional Office of the MoEF& CC and State Pollution Control Board.

(IV) Noise and vibration monitoring and prevention

(i) The peak particle velocity at 500m distance or within the nearest habitation, whichever is closer shall be monitored periodically as per applicable DGMS guidelines.

(ii) The illumination and sound at night at project sites disturb the villages in respect of both human and animal population. Consequent sleeping disorders and stress may affect the health in the villages located close to mining operations. Habitations have a right for darkness and minimal noise levels at night. PPs must ensure that the biological clock of the villages is not disturbed; by orienting the floodlights/ masks away from the villagers and keeping the noise levels well within the prescribed limits for day /night hours.

(iii) The Project Proponent shall take measures for control of noise levels below 85 dBA in the work environment. The worker engaged in operations of HEMM, etc. should be provided with ear plugs /muffs. All personnel including laborers working in dusty areas shall be provided with protective respiratory devices along with adequate training, awareness and information on safety and health aspects. The PP shall be held responsible in case it has been found that workers/ personals/ laborers are working without personal protective equipment.

(V) Mining Plan

(i) The Project Proponent shall adhere to the working parameters of mining plan which was submitted at the time of EC appraisal wherein year-wise plan was mentioned for total excavation i.e. quantum of mineral, waste, over burden, inter burden and top soil etc.. No change in basic mining proposal like mining technology, total excavation, mineral & waste production, lease area and scope of working (viz. method of mining, overburden & dump management, 0,B & dump mining, mineral transportation mode, ultimate depth of mining etc.) shall not be carried out without prior approval of the Ministry of Environment, Forest and Climate Change, which entail adverse environmental impacts, even if it is a part of approved mining plan modified after grant of EC or granted by State Govt. in the form to Short Term Permit (STP), Query license or any other name.

(ii) The Project Proponent shall get the Final Mine Closure Plan along with Financial Assurance approved from Indian Bureau of Mines/Department of Mining & Geology as required under the Provision of the MMDR Act, 1957 and Rules/ Guidelines made there under. A copy of approved final mine closure plan shall be submitted within 2 months of the approval of the same from the competent authority to the concerned Regional Office of the Ministry of Environment, Forest and Climate Change for record and verification.

(iii) The land-use of the mine lease area at various stages of mining scheme as well as at the end-of-life shall be governed as per the approved Mining Plan. The excavation vis-a-vis backfilling in the mine lease area and corresponding afforestation to be raised in the reclaimed area shall be governed as per approved mining plan. PP shall ensure the monitoring and management of rehabilitated areas until the vegetation becomes selfsustaining. The compliance status shall be submitted half-yearly to the MoEF&CC and its concerned Regional Office / SEIAA, Odisha.

(VI) Land reclamation

(i) The Overburden (0.B.) generated during the mining operations shall be stacked at earmarked OB dump site(s) only and it should not be kept active for a long period of time. The physical parameters of the OB dumps like height, width and angle of slope shall be governed as per the approved Mining Plan as per the guidelines/circulars issued by D.G.M.S w.r.t. safety in mining operations shall be strictly adhered to maintain the stability of top soil/OB dumps. The topsoil shall be used for land reclamation and plantation.

(ii) The reject/waste generated during the mining operations shall be stacked at earmarked waste dump site(s) only. The physical parameters of the waste dumps like height, width and angle of slope shall be governed as per the approved Mining Plan as per the guidelines/circulars issued by DGMS w.r.t. safety in mining operations shall be strictly adhered to maintain the stability of waste dumps.

(iii) The reclamation of waste dump sites shall be done in scientific manner as per the Approved Mining Plan cum Progressive Mine Closure Plan.

(iv) The slope of dumps shall be vegetated in scientific manner with suitable native species to maintain the slope stability, prevent erosion and surface run off. The selection of local species regulates local climatic parameters and help in adaptation of plant species to the microclimate. The gullies formed on slopes should be adequately taken care of as it impacts the overall stability of dumps. The dump mass should be consolidated with the help of dozer/ compactors thereby ensuring proper filling/ leveling of dump mass. In critical areas, use of geo textiles/ geo-membranes / clay liners / Bentonite etc. shall be undertaken for stabilization of the dump.

(v) The Project Proponent shall carry out slope stability study in case the dump height is more than 30 meters. The slope stability report shall be submitted to concerned regional office of MoEF&CC.

(vi) Catch drains, settling tanks and siltation ponds of appropriate size shall be constructed around the mine working, mineral yards and topsoil / OB / waste dumps to prevent runoff of water and flow of sediments directly into the water bodies (Nallah/ River/ Pond etc.). The collected water should be utilized for watering the mine area, roads, green belt development, plantation etc. The drains/ sedimentation sumps etc. shall be de-silted regularly, particularly after monsoon season, and maintained properly.

(vii) Check dams of appropriate size, gradient and length shall be constructed around mine pit and OB dumps to prevent storm run-off and sediment flow into adjoining water bodies. A safety margin of 50% shall be kept for designing of sump structures over and above peak rainfall (based on 50 years data) and maximum discharge in the mine and its adjoining area which shall also help in providing adequate retention time period thereby allowing proper settling of sediments/ silt material. The sedimentation pits/ sumps shall be constructed at the comers of the garland drains.

(viii) The top soil, if any, shall temporarily be stored at earmarked site(s) within the mine lease only and should not be kept unutilized for long. The physical parameters of the top soil dumps like height, width and angle of slope shall be governed as per the approved Mining Plan and as per the guidelines framed by DGMS w.r.t. safety in mining operations shall be strictly adhered to maintain the stability of dumps. Analysis of top soil for biological activity shall be done. The topsoil shall be used for land reclamation and plantation purpose.

(ix) The slop study shall be done for waste. An undertaking in form of legal affidavit shall be submitted by the authorized signatory of OMC to this effect.

(x) The mining lease holders shall, after ceasing mining operations, undertake re-grassing the mining area and any other area which may have been disturbed due to their mining activities and restore the land to a condition which is fit for growth of fodder, flora, fauna etc.

(VII) Transportation

(i) No Transportation of the minerals shall be allowed in case of roads passing through transportation of the minerals leaving an adequate gap (say at least 200 meters) so that the adverse impact of sound and dust along with chances of accidents could be mitigated. All costs resulting from widening and strengthening of existing public road network shall be borne by the PP in consultation with nodal State Govt. Department. Transportation of minerals through road movement in case of existing village/ rural roads shall be allowed in consultation with nodal State Govt. Department only after required strengthening such that the carrying capacity of roads is increased to handle the traffic load. The pollution due to transportation load on the environment will be effectively controlled and water sprinkling will also be done regularly. Vehicular emissions shall be kept under control and regularly monitored. Project should obtain Pollution Under Control (PUC) certificate for all the vehicles from authorized pollution testing centers.

(ii) The Main haulage road within the mine lease should be provided with a permanent water arrangement for dust suppression. Other roads within the mine lease should be wetted regularly with tanker-mounted water sprinkling system. The other areas of dust generation like crushing zone, material transfer points, material yards etc. should invariably be provided with dust suppression arrangements. The air pollution control equipments like bag filters, vacuum suction hoods, dry fogging system etc. shall be installed at Crushers, belt-conveyors and other areas prone to air pollution. The belt conveyor should be fully covered to avoid generation of dust while transportation. PP shall take necessary measures to avoid generation of fugitive dust emissions.

(iii) Traffic Management shall be done as per recommendation of Traffic Density Study.

(VIII) Green Belt

(i) The Project Proponent shall develop greenbelt in 7.5m wide safety zone all along the mine lease boundary as per the guidelines of CPCB in order to arrest pollution emanating from mining operations within the lease. The whole Green belt shall be developed within first 5 years starting from windward side of the active mining area. The development of greenbelt shall be governed as per the EC granted by the Ministry irrespective of the stipulation made in approved mine plan.

(ii) The Project Proponent shall carryout plantation/ afforestation in backfilled and reclaimed area of mining lease, around water body, along the roadsides, in community areas etc. by planting the native species in consultation with the State Forest Department/ Agriculture Department/ Rural development department/ Tribal Welfare Department/ Gram Panchayat such that only those species be selected which are of use to the local people. The CPCB guidelines in this respect shall also be adhered. The density of the trees should be around 2500 saplings per Hectare. Adequate budgetary provision shall be made for protection and care of trees.

(iii) The Project Proponent shall make necessary alternative arrangements for livestock feed by developing grazing land with a view to compensate those areas which are coming within the mine lease. The development of such grazing land shall be done in consultation with the State Government. In this regard, Project Proponent should essentially implement the directions of the Hon'ble Supreme Court with regard to acquisition of grazing land. The sparse trees on such grazing ground, which provide mid-day shelter from the scorching sun, should be scrupulously guarded/ protected against felling and plantation of such trees should be promoted.

(iv) The Project Proponent shall undertake all precautionary measures for conservation and protection of endangered flora and fauna and Schedule-I species during mining operation. A Wildlife Conservation Plan shall be prepared for the same clearly delineating action to be taken for conservation of flora and fauna. The Plan shall be approved by Chief Wild Life Warden of the State Govt. and implemented in consultation with the State Forest and Wildlife Department. A copy of Wildlife Conservation Plan and its implementation status (annual) shall be submitted to the Regional Office of the Ministry within a maximum period of six months.

(v) The Project Proponent shall develop a nursery within lease area towards plantation activity.

(IX) Public hearing and human health issues

(i) The Project Proponent shall appoint an Occupational Health Specialist for Regular as well as Periodical medical examination of the workers engaged in the mining activities, as per the DGMS guidelines. The records shall be maintained properly. PP shall also carryout Occupational health check-ups in respect of workers which are having ailments like BP, diabetes, habitual smoking, etc. The check-ups shall be undertaken once in six months and necessary remedial/ preventive measures be taken. A status report on the same may be sent to MoEF&CC Regional Office and DGMS on half-yearly basis.

(ii) As committed during Public Hearing, such as protection of nallah, education, construction of road, employment to the local people, plantation, solar lighting facilities in village, community toilet for villagers, deep tube well facilities and developmental work in and around the village may be undertaken. All commitments made in Public Hearing dated 28.08.2019 be ensured within a maximum period of six months.

(iii) The Project Proponent must demonstrate commitment to work towards 'Zero Harm' from their mining activities and carry out Health Risk Assessment (HRA) for identification workplace hazards and assess their potential risks to health and determine appropriate control measures to protect the health and wellbeing of workers and nearby community. The proponent shall maintain accurate and systematic records of the HRA. The HRA for neighborhood has to focus on Public Health Problems like Malaria, Tuberculosis, HIV, Anaemia, Diarrhoea in children under five, respiratory infections due to bio mass cooking. The proponent shall also create awareness and educate the nearby community and workers for Sanitation, Personal Hygiene, Hand washing, not to defecate in open, Women Health and Hygiene (Providing Sanitary Napkins), hazard of tobacco and alcohol use. The Proponent shall carryout base line HRA for all the category of workers and thereafter every five years.

(iv) The Proponent shall carry out Occupational health surveillance which be a part of HRA and include Biological Monitoring where practical and feasible, and the tests and investigations relevant to the exposure (e.g. for Dust a X-Ray chest; For Noise Audiometric; for Lead Exposure Blood Lead, For Welders Full Ophthalmologic Assessment; for Manganese Miners a complete Neurological Assessment by a Certified Neurologist, and Manganese (Mn) estimation in Blood; For Inorganic Chromium- Fortnightly skin inspection of hands and forearms by a responsible person. Except routine tests all tests would be carried out in a Lab accredited by NABH. Records of Health Surveillance must be kept for 30 years, including the results of and the records of Physical examination and tests. The record of exposure due to materials like Asbestos, Hard Rock Mining. Silica. Gold, Kaolin, Aluminium. Iron. Manganese, Chromium, Lead, Uranium need to be handed over to the Mining Department of the State in case the life of the mine is less than 30 years. It would be obligatory for the State Mines Departments to make arrangements for the safe and secure storage of the records including X-Ray. Only conventional X-Ray will be accepted for record purposes and not the digital one). XRay must meet ILO criteria (17 x 14 inches and of good quality).

(v) The Proponent shall maintained a record of performance indicators for workers which includes (a) there should not be a significant decline in their Body Mass Index and it should stay between 18.5 -24.9, (b) the Final Chest X-Ray compared with the base line X-Ray should not show any capacities, (c) At the end of their leaving job there should be no Diminution in their Lung Functions Forced Expiratory Volume in one second (FEV1),Forced Vital Capacity (FVC), and the ratio) unless they are smokers which has to be adjusted, and the effect of age, (d) their hearing should not be affected. As a proof an Audiogram (first and last need to be presented), (e) they should not have developed any Persistent Back Pain, Neck Pain, and the movement of their Hip, Knee and other joints should have normal range of movement, (f) they should not have suffered loss of any body part. The record of the same should be submitted to the Regional Office, MoEF&CC annually along with details of the relief and compensation paid to workers having above indications.

(vi) The Project Proponent shall ensure that Personnel working in dusty areas should wear protective respiratory devices and they should also be provided with adequate training and information on safety and health aspects.

(vii) Project Proponent shall make provision for the housing for workers/labors or shall construct labor camps within/outside (company owned land) with necessary basic infrastructure/ facilities like fuel for cooking, mobile toilets, mobile STP, safe drinking water, medical health care, creche for kids etc. The housing may be provided in the form of temporary structures which can be removed after the completion of the project related infrastructure. The domestic waste water should be treated with STP in order to avoid contamination of underground water.

(viii) The activities proposed in Action plan prepared for addressing the issues raised during the Public Hearing shall be completed as per the budgetary provisions mentioned in the Action Plan and within the stipulated time frame. The Status Report on implementation of Action Plan shall be submitted to the concerned Regional Office of the Ministry along with District Administration.

(ix) Occupational Health Hazards shall be identified for employees and surrounding villages. Centralized dedicated health check-up camps shall be set up with doctor having specialization in occupational health. An undertaking in form of a legal affidavit shall be submitted by the authorized signatory of OMC to develop a permanent occupational health centre within 2 years from opening of mine as stated in their compliance.

(x) Issues raised and recorded in proceedings of public hearing w.r.t. environment /pollution / CER shall be complied by the OMC authority as per OM F. No 22-65/2017-IA.III, dated 30.09.2020 of MoEF&CC, Govt. of India.

(X) Corporate Environment Responsibility (CER)

(i) The activities and budget earmarked for Corporate Environmental Responsibility (CER) as per Ministry's 0.M No 22-65/2017-IA. II (M) dated 01.05.2018 or as proposed by SEAC should be kept in a separate bank account. The activities proposed for CER shall be implemented in a time bound manner and annual report of implementation of the same along with documentary proof viz. photographs, purchase documents, latitude & longitude of infrastructure developed & road constructed needs to be submitted to Regional Office MoEF&CC annually along with audited statement.

(ii) Project Proponent shall keep the funds earmarked for environmental protection measures in a separate account and refrain from diverting the same for other purposes. The Year wise expenditure of such funds should be reported to the MoEF&CC and its concerned Regional Office / SEIAA, Odisha.

(iii) Project Proponent shall list CSR activities to be covered under this project. This shall not be overlapped with the activities carried out by the District Administration.

(XI) Miscellaneous

(i) The Project Proponent shall prepare digital map (land use & land cover) of the entire lease area once in five years purpose of monitoring land use pattern and submit a report to concerned Regional Office of the MoEF&CC.

(ii) The Project Authorities should inform to the Regional Office regarding date of financial closures and final approval of the project by the concerned authorities and the date of start of land development work.

(iii) The Project Proponent shall submit six monthly compliance reports on the status of the implementation of the stipulated environmental safeguards to the MOEF&CC & its concerned Regional Office, SEIAA, Odisha, Central Pollution Control Board and State Pollution Control Board.

(iv) A separate 'Environmental Management Cell' with suitable qualified manpower should be set-up under the control of a Senior Executive. The Senior Executive shall directly report to Head of the Organization. Adequate number of qualified Environmental Scientists and Mining Engineers shall be appointed and submit a report to RO, MoEF&CC.

(v) The proponent shall comply all the specific conditions as recommended by CSIR-NEERI on carrying capacity study (as applicable) in time bound manner as proposed.

(vi) The mining lease holders shall, after ceasing mining operations, undertake re-grassing the mining area and any other area which may have been disturbed due to their mining activities and restore the land to a condition which is fit for growth of fodder, flora, fauna etc.

(vii) The concerned Regional Office of the MoEF&CC shall randomly monitor compliance of the stipulated conditions. The project authorities should extend full cooperation to the MoEF&CC officer(s) by furnishing the requisite data / information / monitoring reports.

(viii) Any appeal against this environmental clearance shall lie with the National Green Tribunal, if preferred, within a period of 30 days as prescribed under Section 16 of the National Green Tribunal Act, 2010.

Yours faithfully,
Member Secretary

Memo No 9786/SEIAA/ Dt. 26.11.2020

Copy to

1. **Joint Secretary (Environment)**, Ministry of Environment, Forests and Climate Change Govt. of India, Indira Paryavaran Bhavan, Jor Bagh Road, Aliganj, New Delhi-110003 for information.
2. **Additional Chief Secretary**, Forests & Environment Dept., Government of Odisha for information.
3. **Member Secretary,** State Pollution Control Board, Odisha, Paribesh Bhawan, A/118, Nilakantha Nagar, Unit-8, Bhubaneswar for information.
4. **Additional Principal Conservator of Forests**, Regional Office (EZ), Ministry of Environment & Forests, A-31, Chandrasekharpur, Bhubaneswar for information.
5. **Member Secretary**, CGWA, 18/11, Jamnagar House, ManSingh Road, New Delhi-110011 for information.
6. **Collector, District Magistrate**, Keonjhar, for kind information and necessary action.
7. **Secretary**, SEAC, Paribesh Bhawan, A/118, Nilakantha Nagar, Unit-VIII, Bhubaneswar for kind information.
8. Guard file for record.

Member Secretary

OIPR-30005/11/0115/2021

ବଜ୍ରକାପ୍ତା ଚାଲାଣ ର୍ୟାକେଟର୍ ପର୍ଦ୍ଦାଫାଶ

କପିଳାସରୁ ଖୋର୍ଦ୍ଧାକୁ ଲମ୍ଫିଛି ଚେର

ଢେଙ୍କାନାଳ ଅଫିସ, ୧।୧୨

ବିରଳ ପ୍ରଜାତି ତାଲିକାଭୁକ୍ତ ବଜ୍ରକାପ୍ତାକୁ ନେଇ ଲକ୍ଷାଧିକ ଟଙ୍କାର ବେପାର। ଅଭୟାରଣ୍ୟର ନିଷିଦ୍ଧ ଇଲାକାରୁ ଚେର ଲମ୍ଫିଛି ସହରକୁ। ଏଭଳି ଏକ ର୍ୟାକେଟର ପର୍ଦ୍ଦାଫାଶ କରିଛି ଢେଙ୍କାନାଳ ଜିଲା ବନ ବିଭାଗ। କପିଳାସ ଅଭୟାରଣ୍ୟରୁ ଖୋର୍ଦ୍ଧା ଚାଲାଣ ବେଳେ ୧୪ କେଜି ଓଜନର ଏକ ଅଣ୍ଡିରା ବଜ୍ରକାପ୍ତା ଜବତ କରାଯାଇଛି, ଯାହାର ଆନୁମାନିକ ମୂଲ୍ୟ ୩୪ ଲକ୍ଷ ଟଙ୍କା ହେବ। ଏହି ଘଟଣାରେ ଖୋର୍ଦ୍ଧା ଥାନା ମେଡିକାଲ ସାହି ଗଦାହଳଦିଆ ଅଞ୍ଚଳର ଘନଶ୍ୟାମ ବେହେରା (୨୧) ଏବଂ ଜଟଣୀ ଥାନା ବଡ଼ତୋଲା ଗ୍ରାମର ଜିତେନ୍ଦ୍ର ପ୍ରଧାନ (୪୫) ଗିରଫ ହୋଇଛନ୍ତି। ଏହି ଚୋରାଚାଲାଣ ର୍ୟାକେଟରେ ଅନ୍ୟ କେତେଜଣଙ୍କ ସମ୍ପୃକ୍ତି ରହିଛି। ସେମାନଙ୍କୁ ଧରିବା ଲାଗି ଉଦ୍ୟମ କରାଯାଉଥିବା ଜିଲା ବନଖଣ୍ଡ ଅଧିକାରୀ (ଡିଏଫ୍‌ଓ) ଡା. ପ୍ରକାଶଚାନ୍ଦ ଗୋଗିନେନି ସୂଚନା ଦେଇଛନ୍ତି।

ମିଳିଥିବା ସୂଚନା ଅନୁଯାୟୀ, ଉକ୍ତ ବଜ୍ରକାପ୍ତାକୁ କପିଳାସ ଅଭୟାରଣ୍ୟରୁ ୧୦ଦିନ ତଳେ ଧରାଯାଇଥିଲା। ଏହାକୁ ଖୋର୍ଦ୍ଧା ଅଞ୍ଚଳକୁ ଚାଲାଣ କରିବାକୁ ଅଭିଯୁକ୍ତମାନେ ଯୋଜନା କରୁଥିଲେ। ବିଶ୍ୱସ୍ତ ସୂତ୍ରରୁ ସୂଚନା ପାଇ ଡିଏଫ୍‌ଓଙ୍କ ନିର୍ଦ୍ଦେଶରେ ରେଞ୍ଜର ଗୌତମ ପ୍ରଧାନ ସଦଳବଳ ଚଢ଼ାଉ କରି ୨ ଅଭିଯୁକ୍ତଙ୍କୁ ଗିରଫ କରିଥିଲେ। ଅନ୍ୟ ୨ ଜଣ ଫେରାର ହୋଇଯାଇଛନ୍ତି। ଢେଙ୍କାନାଳ ଜିଲାର କପିଳାସ ସମେତ ଅନ୍ୟ ସଂରକ୍ଷିତ ଅଭୟାରଣ୍ୟ ବିରଳ ପ୍ରଜାତିର ବଜ୍ରକାପ୍ତାଙ୍କ ଆବାସସ୍ଥଳୀ। ଅଳ୍ପ ପରିଶ୍ରମରେ ଲକ୍ଷାଧିକ ଟଙ୍କା ରୋଜଗାର କରିବା ଆଶାରେ ଶିକାରୀମାନେ ଏବେ ବଜ୍ରକାପ୍ତା ଚୋରା ଚାଲାଣରେ ସମ୍ପୃକ୍ତ ରହୁଛନ୍ତି। ପୂର୍ବରୁ କପିଳାସ ରେଞ୍ଜ୍ ଅଞ୍ଚଳରୁ ବହୁ ପରିମାଣର ବଜ୍ରକାପ୍ତା ଖୋର୍ଦ୍ଧା ଅଞ୍ଚଳକୁ ଚାଲାଣ କରାଯାଇଥିବା ଖୋଳତାଡ଼ରୁ ଜଣାପଡ଼ିଛି। ବଜ୍ରକାପ୍ତା ଧରିବା ପରେ ଏହାକୁ ଖୋର୍ଦ୍ଧା ନିଆଯାଇଥାଏ। ସେଠାରୁ ଉତ୍ତରପୂର୍ବ ରାଜ୍ୟ ଦେଇ ନେପାଳ ଏବଂ ଚାଇନାକୁ ଚାଲାଣ କରାଯାଇଥାଏ। ଠିକଣାସ୍ଥଳରେ ପହଞ୍ଚିବା ପରେ

ଜବତ ବଜ୍ରକାପ୍ତା ଏବଂ ଗିରଫ ଅଭିଯୁକ୍ତ।

ଏହାର ମୂଲ୍ୟ ବହୁ ଲକ୍ଷ ବଢ଼ିଯାଇଥାଏ। ଏକ ବୟସ୍କ ବଜ୍ରକାପ୍ତା ବିଦେଶରେ ପାଖାପାଖି ୬୦ଲକ୍ଷ ଟଙ୍କାରେ ବିକ୍ରି ହୋଇଥାଏ। ତେବେ କପିଳାସ ଅଭୟାରଣ୍ୟରେ ଏଭଳି ର୍ୟାକେଟ ଦୀର୍ଘଦିନରୁ ସକ୍ରିୟ ଥିବାବେଳେ ବନ ବିଭାଗ ଟେର୍ ପାଇ ନ ପାରିବା ଆଲୋଚନାର ବିଷୟ ହୋଇଛି। ଅନ୍ୟପଟେ ବଜ୍ରକାପ୍ତା ଚାଲାଣର କ୍ରୁପ୍ରିଣ୍ଟ, ର୍ୟାକେଟ୍‌ରେ କେଉଁମାନେ ସମ୍ପୃକ୍ତ, ଏଥିରେ ସ୍ଥାନୀୟ ଅଞ୍ଚଳର କିଏ ସହଯୋଗ କରୁଥିଲେ ସେ ସମ୍ପର୍କରେ ଜାଣିବା ଲାଗି ତଦନ୍ତ ଜାରି ରହିଛି। କପିଳାସ ରେଞ୍ଜର ଏବଂ ଅନ୍ୟ ଜଣେ ବନ ସଂରକ୍ଷକ ଭୁବନେଶ୍ୱର, କଟକ ଗସ୍ତ କରି ଅଧିକ ତଥ୍ୟ ସଂଗ୍ରହ କରିଛନ୍ତି।

ଧରିତ୍ରୀର ସ୍ୱନକ୍ଷତ୍ର ଅବସରରେ ସମସ୍ତ ଜନସାଧାରଣଙ୍କୁ ଅଭିନନ୍ଦନ ଓ ଶୁଭେଚ୍ଛା ।
ହରି ସିଂ
ସରପଞ୍ଚ, ଦାନ୍ତିଆମୁହାଁ, ମୋରଡ଼ା

ଧରିତ୍ରୀର ସ୍ୱନକ୍ଷତ୍ର ଦିବସ ଅବସରରେ ଚିତ୍ରଡ଼ା ପଞ୍ଚାୟତର ସମସ୍ତ ଜନସାଧାରଣଙ୍କୁ ଆନ୍ତରିକ ଶୁଭେଚ୍ଛା ଓ ଅଭିନନ୍ଦନ ।
କାମଦେବ ପାଠୀ
ରସାୟନ ବିଜ୍ଞାନର ଅଧ୍ୟାପକ
ଚିତ୍ରଡ଼ା ମହାବିଦ୍ୟାଳୟ

ଧରିତ୍ରୀର ସ୍ୱନକ୍ଷତ୍ର ଉତ୍ସବ ପାଳନ ଅବସରରେ ଧରିତ୍ରୀ ପରିବାରର ସମସ୍ତ କର୍ମକର୍ତ୍ତାଙ୍କୁ ଅଭିନନ୍ଦନ ।
ରୋହିତନ ବେହେରା କାସରାୟ ସରେନ
ଚିତ୍ରଡ଼ା, ମୋରଡ଼ା

With Best Compliments from:
PRAYAS
Creative People on a Mission
BARIPADA

ଦୈନିକ ଖବରକାଗଜ ଧରିତ୍ରୀର ଜନ୍ମତିଥିରେ ମାଳଦା ସେବା ସମବାୟ ସମିତିର ସମସ୍ତ କର୍ମଚାରୀ, ଚାଷୀ ଓ ଋଣଗ୍ରହୀତାମାନଙ୍କୁ ଶୁଭେଚ୍ଛା ଓ ଅଭିନନ୍ଦନ। ୨୦୨୧ ନବବର୍ଷ ସମସ୍ତଙ୍କ ପାଇଁ ମଙ୍ଗଳମୟ ହେଉ।
ମଦନ ମୋହନ ସାହୁ
ସମ୍ପାଦକ, ମାଳଦା ସେବା ସମବାୟ ସମିତି, ଭଣ୍ଡାରିପୋଖରୀ

ଅଗ୍ରଣୀ ଖବରକାଗଜ ଧରିତ୍ରୀର ଜନ୍ମତିଥିରେ ଭଣ୍ଡାରିପୋଖରୀ ବ୍ଲକର ସରପଞ୍ଚ, ସମିତି ସଭ୍ୟାସଭ୍ୟ, ଜନସାଧାରଣମାନଙ୍କୁ ଶୁଭେଚ୍ଛା ଓ ଅଭିନନ୍ଦନ ।
ରବିନାରାୟଣ ପାତ୍ର
ଭାରପ୍ରାପ୍ତ ବ୍ଲକ ସାମାଜିକ ସୁରକ୍ଷା ଅଧିକାରୀ, ଭଣ୍ଡାରିପୋଖରୀ

ଓଡ଼ିଆ ଖବରକାଗଜ ଧରିତ୍ରୀର ସ୍ୱନକ୍ଷତ୍ର ଦିବସ ଅବସରରେ ରହଣିଆ ସେବା ସମବାୟ ସମିତିର ସମସ୍ତ ଚାଷୀ ଓ ଶୁଭେଚ୍ଛୁମାନଙ୍କୁ ଶୁଭେଚ୍ଛା ଓ ଅଭିନନ୍ଦନ। ପ୍ରଭୁ ଶ୍ରୀଜଗନ୍ନାଥ ସମସ୍ତଙ୍କୁ ଘଣ୍ଟଘୋଡାଇ ରଖିଥାନ୍ତୁ।
ସନ୍ତୋଷ କୁମାର ଦାସ
ସମ୍ପାଦକ, ରହଣିଆ ସେବା ସମବାୟ ସମିତି, ଭଣ୍ଡାରିପୋଖରୀ

ଦୈନିକ ଖବରକାଗଜ ଧରିତ୍ରୀର ଜନ୍ମଦିବସ ଅବସରରେ ନେରଡା ସେବା ସମବାୟ ସମିତି ଅଧୀନ ସମସ୍ତ ଚାଷୀ ଏବଂ ଋଣଗ୍ରହୀତା ଓ ଶୁଭେଚ୍ଛୁମାନଙ୍କୁ ଶୁଭେଚ୍ଛା ଓ ଅଭିନନ୍ଦନ। ଆଗାମୀ ନବବର୍ଷ ସମସ୍ତଙ୍କ ପାଇଁ ମଙ୍ଗଳମୟ ହେଉ।
ସୌମ୍ୟରଂଜନ ପଣ୍ଡା
ସମ୍ପାଦକ, ନେରଡା ସେବା ସମବାୟ ସମିତି, ଭଣ୍ଡାରିପୋଖରୀ

ଦୈନିକ ଓଡ଼ିଆ ଅଗ୍ରଣୀ ଖବରକାଗଜ ଧରିତ୍ରୀର ସ୍ୱନକ୍ଷତ୍ର ଦିବସ ଅବସରରେ ମାଳଦା ସେବା ସମବାୟ ସମିତିର ସମସ୍ତ ସଭ୍ୟାସଭ୍ୟ ଓ ଚାଷୀଭାଇମାନଙ୍କୁ ଶୁଭେଚ୍ଛା ଓ ଅଭିନନ୍ଦନ।
ଅରବିନ୍ଦ ନାୟକ
ପୂର୍ବତନ ମାଳଦା ସେବା ସମବାୟ ସମିତି ସଭାପତି, ମାଳଦା, ଭଣ୍ଡାରିପୋଖରୀ, ଭଦ୍ରକ

ଧରିତ୍ରୀର ଜନ୍ମବାର୍ଷିକୀରେ ଧରିତ୍ରୀ ପରିବାର, ପାଠକପାଠିକା ଓ ଶୁଭେଚ୍ଛୁମାନଙ୍କୁ ଆନ୍ତରିକ ଅଭିନନ୍ଦନ। ଜଗତର ନାଥ ଶ୍ରୀଜଗନ୍ନାଥ ସମସ୍ତଙ୍କୁ ଭଲରେ ରଖନ୍ତୁ। ଭଣ୍ଡାରିପୋଖରୀ ବ୍ଲକ ଭାରତୀୟ ଜନତା ପାର୍ଟିର କର୍ମୀ ଓ ଭୋଟରମାନଙ୍କୁ ଅଭିନନ୍ଦନ।
ବଦ୍ରିନାରାୟଣ ଧଳ
ଭାଜପା ରାଜ୍ୟ କାର୍ଯ୍ୟକାରିଣୀ ସଦସ୍ୟ, ଭଣ୍ଡାରିପୋଖରୀ

ଧରିତ୍ରୀର ସ୍ୱନକ୍ଷତ୍ର ଦିବସରେ ଓଡ଼ିଶାର ଅଗଣିତ ପାଠକପାଠିକାଙ୍କୁ ଅନେକ ଅନେକ ଶୁଭେଚ୍ଛା। ଆଗାମୀ ନବବର୍ଷ ସମସ୍ତଙ୍କ ପାଇଁ ସୁଖ ସମୃଦ୍ଧି ଆଣିଦେଉ।
ଜଗନ୍ନାଥ ପ୍ରସାଦ ବାରିକ
କନିଷ୍ଠ ଯନ୍ତ୍ରୀ, ଭଣ୍ଡାରିପୋଖରୀ ବ୍ଲକ

ଧରିତ୍ରୀର ସ୍ୱନକ୍ଷତ୍ର ଦିବସ ଓ ଆଗାମୀ ନୂତନ ବର୍ଷ ଅବସରରେ ଧାମନଗର ବ୍ଲକ ରାଧାବଲ୍ଲଭପୁର ପଞ୍ଚାୟତର ସମସ୍ତ ଜନସାଧାରଣ, ବୁଦ୍ଧିଜୀବୀ ଓ ଭୋଟରମାନଙ୍କ ସୁଖ ସମୃଦ୍ଧି ଓ ଉନ୍ନତି କାମନାକରି ଅଭିନନ୍ଦନ ଜଣାଉଛି।
ଟୁନିବାଳା ବିଶ୍ୱାଳ
ସରପଞ୍ଚ, ରାଧାବଲ୍ଲଭପୁର ଗ୍ରାମପଞ୍ଚାୟତ, ଧାମନଗର

ନୀଳଗିରି ନିର୍ବାଚନ ମଣ୍ଡଳୀର ସମସ୍ତ ଭଉଣୀ ଓ ଭାଇମାନଙ୍କୁ ଧରିତ୍ରୀ ଜନ୍ମଦିନ ପାଳନ ଅବସରରେ ଶୁଭକାମନା କରୁଛି ।
ରବୀନ୍ଦ୍ର କୁମାର ପରିଡ଼ା
ବରିଷ୍ଠ ବିଜେଡି ନେତା
ନୀଳଗିରି

ସର୍ବାଧିକ ଲୋକପ୍ରିୟତା ହାସଲ କରିଥିବା ଦୈନିକ ଓଡ଼ିଆ ଖବରକାଗଜ ଧରିତ୍ରୀର ସ୍ୱନକ୍ଷତ୍ର ଦିବସ ଅବସରରେ ସମସ୍ତ ଜନସାଧାରଣ, ପାଠକପାଠିକା, ଭୋଟର ଭାଇଭଉଣୀମାନଙ୍କୁ ଆଗାମୀ ନବବର୍ଷ ସୁଖ ସମୃଦ୍ଧି ହେଉ।
ରମେଶ ଚନ୍ଦ୍ର ପତି
ଆନନ୍ଦପୁର, ଧାମନଗର, ପୂର୍ବତନ ସମିତି ସଭ୍ୟ ତଥା ପ୍ରାକ୍ତନ ଦୋବଲ ସମବାୟ ସମିତି ସଭାପତି

ଅଗ୍ରଣୀ ଖବରକାଗଜ ଧରିତ୍ରୀର ବାର୍ଷିକ ଉତ୍ସବ ଅବସରରେ ଧାମନଗର ଅଞ୍ଚଳର ସମସ୍ତ ଜନସାଧାରଣଙ୍କୁ ଅନେକ ଶୁଭେଚ୍ଛା ଓ ଅଭିନନ୍ଦନ।
ଅରୁଣ କୁମାର ତ୍ରିପାଠୀ
କନିଷ୍ଠ ଯନ୍ତ୍ରୀ, ଜଳସେଚନ ଉପଖଣ୍ଡ, ଷେଣ୍ଢପୁର, ଧାମନଗର, ଭଦ୍ରକ

ଅଗ୍ରଣୀ ଓଡ଼ିଆ ଦୈନିକ ଖବରକାଗଜ ଧରିତ୍ରୀର ଜନ୍ମବାର୍ଷିକୀ ଉତ୍ସବ ଅବସରରେ ଭଦ୍ରକ ଜିଲ୍ଲାର ଅଗଣିତ ପାଠକପାଠିକା ଓ ଜନସାଧାରଣଙ୍କୁ ଆଗାମୀ ନବବର୍ଷ ପାଇଁ ଅନେକ ଅନେକ ଶୁଭେଚ୍ଛା ଓ ଅଭିନନ୍ଦନ। ପ୍ରଭୁ ଶ୍ରୀଜଗନ୍ନାଥ ସମସ୍ତଙ୍କୁ ଘଣ୍ଟ ଘୋଡାଇ ରଖିଥାନ୍ତୁ।
ଅମ୍ବିକା ବଲ୍ଲଭ ସ୍ୱାଇଁ
ସହକାରୀ ଯନ୍ତ୍ରୀ, ପୂର୍ତ୍ତ ଓ ଗୃହ ବିଭାଜନ ଭଦ୍ରକ

ଧରିତ୍ରୀର ୪୭ତମ ଜନ୍ମଦିନ ପାଳନ ଅବସରରେ ନୀଳଗିରି ପୂର୍ତ୍ତ ବିଭାଗ (ଗୃହ ଓ ରାସ୍ତା) ଉପଖଣ୍ଡର ସମସ୍ତ ଜନସାଧାରଣଙ୍କୁ ଆନ୍ତରିକ ଶୁଭେଚ୍ଛା ।
ଇଂ. ପ୍ରଫୁଲ୍ଲ କୁମାର ଦାସ
ସହକାରୀ ନିର୍ବାହୀ ଯନ୍ତ୍ରୀ, ନୀଳଗିରି

ଧରିତ୍ରୀର ୪୭ତମ ସ୍ୱନକ୍ଷତ୍ର ପାଳନ ଅବସରରେ ଅଗଣିତ ପାଠିକା ଓ ପାଠକଙ୍କୁ ମୋର ଶୁଭେଚ୍ଛା ।
ଧର୍ମବ୍ରତ ମିଶ୍ର | ନୀଳଗିରି

ନୀଳଗିରି ପୂର୍ତ୍ତ ବିଭାଗ (ଗୃହ ଓ ରାସ୍ତା) ଉପଖଣ୍ଡରେ ଜନସାଧାରଣଙ୍କୁ ଧରିତ୍ରୀ ସ୍ୱନକ୍ଷତ୍ର ପାଳନ ଅବସରରେ ଅଭିନନ୍ଦନ ।
ଇଂ ନବଘନ ମାର୍ଣ୍ଡି
ସହକାରୀ ଯନ୍ତ୍ରୀ, ନୀଳଗିରି

ନୀଳଗିରି ବିଧାନସଭା ନିର୍ବାଚନ ମଣ୍ଡଳୀର ବିଜୁ ପରିବାରର ସମସ୍ତ ସଦସ୍ୟଙ୍କୁ ଧରିତ୍ରୀ ସ୍ୱନକ୍ଷତ୍ର ପାଳନ ଅବସରରେ ଆନ୍ତରିକ ଶୁଭେଚ୍ଛା।।
ଗଟିକୃଷ୍ଣ ନନ୍ଦ
ବାଲେଶ୍ୱର ଜିଲା ବିଜେଡି ଉପସଭାପତି ତଥା ଯୁଗ୍ମ ସମ୍ପାଦକ, ସମାଜ ମଙ୍ଗଳ

ଧରିତ୍ରୀର ସ୍ୱନକ୍ଷତ୍ର ଉପଲକ୍ଷେ ମୋ ତରଫରୁ ଅନେକ ଅନେକ ଶୁଭେଚ୍ଛା ଓ ହାର୍ଦ୍ଦିକ ଅଭିନନ୍ଦନ ।
ସାହେବ ରାମ ବାସ୍କେ
ତହସିଲଦାର, ମୋରଡ଼ା

ଧରିତ୍ରୀର ଜନ୍ମଦିବସ ପାଳନ ଅବସରରେ ଉନ୍ନତି କାମନା କରିବା ସହ ନୀଳଗିରି ନିର୍ବାଚନ ମଣ୍ଡଳୀର ଅଗଣିତ ଭଉଣୀ ଓ ଭାଇମାନଙ୍କୁ ଆନ୍ତରିକ ଶୁଭେଚ୍ଛା ।
ଚିତ୍ତରଞ୍ଜନ ଷଡ଼ଙ୍ଗୀ
ପୂର୍ବତନ ବିଧାୟକ ତଥା ବରିଷ୍ଠ କଂଗ୍ରେସ ନେତା
ନୀଳଗିରି

ଧରିତ୍ରୀ ସ୍ୱନକ୍ଷତ୍ର ଅବସରରେ ଜଳେଶ୍ୱର ପୌରପାଳିକାର ସମସ୍ତ ଜନସାଧାରଣ କୋଭିଡ୍ ନିୟମ ମାନି ଚଳିବାସହ ଧରିତ୍ରୀର ଅଗଣିତ ପାଠିକା ଓ ପାଠକଙ୍କୁ ଶୁଭେଚ୍ଛା ।
ଅଜୟ କୁମାର ମହାପାତ୍ର
ନିର୍ବାହୀ ଅଧିକାରୀ
ଜଳେଶ୍ୱର ପୌରପାଳିକା

ଧରିତ୍ରୀର ସ୍ୱନକ୍ଷତ୍ର ପାଳନ ଅବସରରେ ନୀଳଗିରିର ଅଗଣିତ ଜନସାଧାରଣଙ୍କୁ ଶୁଭେଚ୍ଛା ।
ଅଜିତ କୁମାର ପାଢ଼ୀ
ନୀଳଗିରି

ସଂକ୍ଷେପରେ

କମିବ ଆଳୁ, ପିଆଜ ଦର

ଭୁବନେଶ୍ୱର,୧।୧୨(ବ୍ୟୁରୋ): ରାଜ୍ୟରେ ହୁ ହୁ ହୋଇ ବଢ଼ିଚାଲିଥିବା ଆଳୁ, ପିଆଜ ଦର ଏଣିକି ତଳକୁ ଖସିବ। ଖୁବ୍‌ଶୀଘ୍ର ରାଜ୍ୟରେ ଆଳୁ ଓ ପିଆଜର ଦାମ୍ କମିବ ବୋଲି ମହାସଂଘ ମଙ୍ଗଳବାର ସୂଚନା ଦେଇଛି। ଓଡ଼ିଶା ବଜାରରେ ଆଳୁ ଦର ୪୫ରୁ ୫୦ ଟଙ୍କା ରହିଛି। ଚଳିତବର୍ଷ ମହାରାଷ୍ଟ୍ରରେ ପ୍ରବଳ ବର୍ଷା ଯୋଗୁ ପିଆଜ ଉତ୍ପାଦନ ହ୍ରାସ ପାଇଥିବାବେଳେ ପଶ୍ଚିମବଙ୍ଗରେ ଆଳୁ ଉତ୍ପାଦନ ବିଶେଷଭାବେ ପ୍ରଭାବିତ ହୋଇଥିଲା। ଓଡ଼ିଶାକୁ ଉଭୟ ରାଜ୍ୟରୁ କମ୍ ପରିମାଣରେ ଆଳୁ ଓ ପିଆଜ ଆସିବା ଦ୍ୱାରା ଦର ଅଚାନକ ବୃଦ୍ଧି ପାଇଥିଲା। ବିଗତ ୪ମାସ ଧରି ଏହି ଦୁଇ ପରିବା ଦର ଆକାଶଛୁଆଁ ରହିଥିଲା। ହୋଲସେଲରମାନେ ଉଚ୍ଚା ଦରରେ ବିକ୍ରି କରୁଥିବାବେଳେ ଖୁଚୁରା ବେପାରୀମାନେ ଦରକୁ ଆହୁରି ବଢ଼ାଇଥିଲେ। ତେବେ ଆଗାମୀ ଦୁଇ ସପ୍ତାହ ମଧ୍ୟରେ ମହାରାଷ୍ଟ୍ର ଓ ପଶ୍ଚିମବଙ୍ଗରେ ନୂଆ ପିଆଜ ଓ ଆଳୁ ଅମଳ ହେବ। ତେଣୁ ଓଡ଼ିଶାରେ ଦର ହ୍ରାସ ପାଇବ ବୋଲି ମହାସଂଘର ସଭାପତି ସୁଧାକର ପଣ୍ଡା କହିଛନ୍ତି।

ସରକାରଙ୍କୁ ରିପୋର୍ଟ ଦାଖଲ ନିର୍ଦ୍ଦେଶ

ମାଲକାନଗିରି ଗଣବଳାତ୍କାର ଓ ହତ୍ୟା ମାମଲା

କଟକ ଅଫିସ,୧।୧୨: ମାଲକାନଗିରି ଅଞ୍ଚଳର ଜଣେ ମହିଳାଙ୍କୁ ଗଣବଳାତ୍କାର ଓ ହତ୍ୟା କରାଯିବା ମାମଲାର ଶୁଣାଣି ମଙ୍ଗଳବାର ହାଇକୋର୍ଟରେ ହୋଇଥିଲା। ଜଷ୍ଟିସ୍ ବିଶ୍ୱଜିତ୍ ମହାନ୍ତି ମାମଲାର ଶୁଣାଣି କରିବା ସହ ଉକ୍ତ ଘଟଣାରେ ତଦନ୍ତର ଅଗ୍ରଗତି ସମ୍ପର୍କରେ ଆସନ୍ତା ୨୧ ତାରିଖ ସୁଦ୍ଧା ଷ୍ଟାଟସ୍ ରିପୋର୍ଟ ଦାଖଲ କରିବାକୁ ରାଜ୍ୟ ସରକାରଙ୍କୁ ନିର୍ଦ୍ଦେଶ ଦେଇଛନ୍ତି। ମାମଲାର ବିବରଣୀରୁ ପ୍ରକାଶ, ମାଲକାନଗିରି ଅଞ୍ଚଳର ଜଣେ ମହିଳା ସଦର ମହକୁମା ପୋଲିସ କ୍ୟାଣ୍ଟିନରେ ବାସନ ମଜାମଜି କାମ କରୁଥିଲେ। ସେଠାରେ ଗତ ମେ' ୭ ତାରିଖରେ ମହିଳା ଜଣକ ଗୁରୁତର ହୋଇପଡିଥିବା ତାଙ୍କ ସ୍ୱାମୀ ଖବର ପାଇଥିଲେ। ସ୍ତ୍ରୀଙ୍କୁ ସେଠାରୁ ଉଦ୍ଧାର କରିବା ସମୟରେ ଶରୀରର ବିଭିନ୍ନ ସ୍ଥାନରେ ଗଭୀର କ୍ଷତ ଥିବା ଦେଖିବାକୁ ପାଇଥିଲେ। ଚିକିତ୍ସାଲାଗି ତାଙ୍କୁ ପ୍ରଥମେ କୋରାପୁଟର ଶହୀଦ ଲକ୍ଷ୍ମଣ ନାୟକ ମେଡିକାଲ କଲେଜରେ ଭର୍ତ୍ତି କରିଥିଲେ। ସେଠାରେ ଅବସ୍ଥା ସଙ୍କଟାପନ୍ନ ହେବାରୁ ତାଙ୍କୁ ବ୍ରହ୍ମପୁର ମେଡିକାଲ କଲେଜକୁ ସ୍ଥାନାନ୍ତର କରାଯିବାବେଳେ ବାଟରେ ତାଙ୍କର ମୃତ୍ୟୁ ହୋଇଥିଲା। ତେବେ ପୋଲିସ କ୍ୟାଣ୍ଟିନ୍‌ରେ ମହିଳାଙ୍କୁ ଗଣବଳାତ୍କାର କରାଯାଇଥିବା ନେଇ ତାଙ୍କ ସ୍ୱାମୀ ଅଭିଯୋଗ କରିଥିଲେ। ଏଥିରେ କେତେଜଣ ସୁରକ୍ଷା କର୍ମୀ ସାମିଲ ଥିବା ନେଇ ସେ ମାଲକାନଗିରି ଥାନାରେ ଏତଲା ଦେଇଥିଲେ। ତଦନ୍ତରେ ବିଳମ୍ବ ଯୋଗୁ ଅଭିଯୁକ୍ତଙ୍କୁ ଗିରଫ କରିବାରେ ବିଫଳ ହୋଇଥିଲା। ପରବର୍ତ୍ତୀ ସମୟରେ ଅର୍ଥାତ୍ ମହିଳାଙ୍କ ସ୍ୱାମୀ ଗତ ୧୬ ତାରିଖରେ ହାଇକୋର୍ଟଙ୍କ ଦ୍ୱାରସ୍ଥ ହୋଇଥିଲେ।

ଭିଜିଲାନ୍ସ ଏସ୍‌ଆଇଟି, କ୍ରାଇମ୍‌ବ୍ରାଞ୍ଚ ଆଇଜିଙ୍କ ତଦନ୍ତ

ବାସଭବନ, ପିସିସିଏଫ୍ କାର୍ଯ୍ୟାଳୟରେ ଚଢ଼ାଉ

ବ୍ରହ୍ମପୁରରେ ପାଠକ ଲିଙ୍କ୍

ବ୍ରହ୍ମପୁର ଅଫିସ,୧।୧୨

ନିଲମ୍ବିତ ଆଇଏଫ୍‌ଏସ୍ ଅଫିସର ଅଭୟକାନ୍ତ ପାଠକ ଓ ପୁଅ ଆକାଶ ପାଠକ ଆୟ ବହିର୍ଭୂତ ସମ୍ପତ୍ତି ଠୁଳ ଅଭିଯୋଗରେ ଗିରଫ ହୋଇଛନ୍ତି। ଅଭୟକାନ୍ତଙ୍କ ପୁଅ ପୁଣେ ଟାଟା ମୋଟର୍ସରେ ଚାକିରି ଦେବା ନାଁରେ ଗୋପାଳପୁର ଓ ରଙ୍ଗେଇଲୁଣ୍ଡା ଅଞ୍ଚଳର ୬୮ଜଣଙ୍କଠାରୁ ବହୁ ଟଙ୍କା ଠକି ନେଇଥିବା ଅଭିଯୋଗ ହୋଇଥିଲା। ସୋମବାରଠାରୁ କ୍ରାଇମ୍‌ବ୍ରାଞ୍ଚର ଏକ ଟିମ୍ ବ୍ରହ୍ମପୁରରେ ଉକ୍ତ ଠକେଇର ତଦନ୍ତ ଚଳାଇଥିବା ବେଳେ ମଙ୍ଗଳବାର କ୍ରାଇମ୍‌ବ୍ରାଞ୍ଚ ଆଇଜି ଅମିତେନ୍ଦ୍ର ନାଥ ସିହ୍ନା ପହଞ୍ଚି ଘଟଣାର ଅନୁଧ୍ୟାନ କରିଛନ୍ତି।

ସେହିପରି ଆଇଏଫ୍‌ଏସ୍ ଅଫିସର ଅଭୟକାନ୍ତ ବ୍ରହ୍ମପୁରରେ ଡିଏଫ୍‌ଓ ଏବଂ ଓଏଫ୍‌ଡିସି(ବିଏମ୍) ଥିବା ସମୟରେ ଭିଜିଲାନ୍ସର୩ଜଣିଆ ସ୍ୱତନ୍ତ୍ରଟିମ୍(ଏସ୍‌ଆଇଟି) ମଙ୍ଗଳବାର ଖୋଳତାଡ଼ ଆରମ୍ଭ କରିଛି।

ପ୍ରକାଶ ଯେ, ଆଇଏଫ୍‌ଏସ୍ ଅଫିସର ଅଭୟକାନ୍ତ ୨୦୦୪ ରୁ ୨୦୦୭ ମସିହା ପର୍ଯ୍ୟନ୍ତ ବ୍ରହ୍ମପୁର ବନଖଣ୍ଡ ଅଧିକାରୀ (ଡିଏଫ୍‌ଓ)ଭାବେ କାର୍ଯ୍ୟ କରୁଥିଲେ। ସେହିପରି ୨୦୦୮ ରୁ ୨୦୧୬ ପର୍ଯ୍ୟନ୍ତ ସେ ଓଡିଶା ଫରେଷ୍ଟ ଡେଭଲପମେଣ୍ଟ କର୍ପୋରେଶନ ବ୍ରହ୍ମପୁରର ଶାଖା ପ୍ରବନ୍ଧକ (ବିଏମ) ଥିଲେ। ଅଭୟକାନ୍ତଙ୍କ ଉକ୍ତ ଚାକିରିରେ ଥିବା ସମୟରେ କ'ଣ ସବୁ ଦୁର୍ନୀତି ଘଟିଛି, ତାହାର ତଦନ୍ତ ଏହି ଟିମ୍ କରୁଥିବା ଜଣାପଡିଛି। ଏହି ଦୁଇଟି କାର୍ଯ୍ୟାଳୟରେ ଥିବା ତାଙ୍କର କାଗଜପତ୍ର ଟିମ୍ ଦ୍ୱାରା ଏବେ ଯାଞ୍ଚ କରାଯାଉଛି ବୋଲି ଏଏସ୍‌ପି ଶାନ୍ତନୁ ପାଢ଼ୀ ସୂଚନା ଦେଇଛନ୍ତି। ସେହିପରି ଆଗାମୀ ଦିନରେ ଅଭୟକାନ୍ତ ବ୍ରହ୍ମପୁର ଚାକିରି ସମୟରେ ବିଭିନ୍ନ ବ୍ୟାଙ୍କ ଓ ପୋଷ୍ଟ ଅଫିସରେ ତାଙ୍କ ନାମରେ ଥିବା ଜମା ଟଙ୍କାର ଚିକିନିଖି ହିସାବ ସଂଗ୍ରହ କରାଯିବ ବୋଲି ସେ କହିଛନ୍ତି। ବ୍ରହ୍ମପୁର ଅତିରିକ୍ତ ଭିଜିଲାନ୍ସ ଏସ୍‌ପି ଶାନ୍ତନୁ କୁମାର ପାଢ଼ୀଙ୍କ ନେତୃତ୍ୱରେ ଏହି ଟିମ୍ ଏବେ ତଦନ୍ତ ଜାରି ରଖିଛି। ଟିମ୍‌ରେ ଅନ୍ୟମାନଙ୍କ ମଧ୍ୟରେ ଅତିରିକ୍ତ ଏସ୍‌ପି ରଞ୍ଜନ ଦାଶ ଓ ଡିଏସ୍‌ପି ସନ୍ଧ୍ୟା ସାହୁ ରହିଛନ୍ତି।

ଅନ୍ୟପକ୍ଷରେ ବ୍ରହ୍ମପୁରରେ କ୍ରାଇମବ୍ରାଞ୍ଚର ଜଣେ ଏସ୍‌ଡ଼ିପିଓଙ୍କ ନେତୃତ୍ୱରେ ୭ ଜଣିଆ ଟିମ୍ ଆକାଶ ଟାଟା ମୋଟର୍ସରେ ଚାକିରି ଦେବା ନାଁରେ କରିଥିବା ଠକେଇ ଅଭିଯୋଗର ତଦନ୍ତ ଚଳାଇଛି।

ଏ ନେଇ ଅଭିଯୋଗ ହେବା ପରେ କ୍ରାଇମବ୍ରାଞ୍ଚର ଏସ୍‌ଆଇଟି ପକ୍ଷରୁ ଦୁଇଟି ଟିମ୍ ଗଠନ ହୋଇଛି। ଗୋଟିଏ ଟିମ୍ ପୁଣେ ଯାଇ ଘଟଣାର ତଦନ୍ତ କରି ଫେରିଛନ୍ତି। ଅନ୍ୟ ଏକ ଟିମ୍ ବ୍ରହ୍ମପୁରରେ ସୋମବାରଠାରୁ ରହି ଟାଟା ମୋଟର୍ସରେ ଚାକିରି ଦେବା ନାଁରେ ଟଙ୍କା ଠକେଇ ଘଟଣାର ତଦନ୍ତ କରୁଛନ୍ତି। ଟିମ୍‌ରେ ବରିଷ୍ଠ ଅଧିକାରୀମାନେ ନିୟୋଜିତ ହୋଇଛନ୍ତି ବୋଲି କ୍ରାଇମ୍‌ବ୍ରାଞ୍ଚ ଆଇଜି ଅମିତେନ୍ଦ୍ର ନାଥ ସିହ୍ନା କହିଛନ୍ତି। ଏହି ଟିମ୍ ଏବେ ଘଟଣାର ବିଭିନ୍ନ ଦିଗ ଉପରେ ତଦନ୍ତ ଚଳାଇଛି। ପର୍ଯ୍ୟାୟକ୍ରମେ ଗଣମାଧ୍ୟମକୁ ଏନେଇ ସୂଚନା ଦିଆଯିବ ବୋଲି ସିହ୍ନା କହିଛନ୍ତି। ଏଥିରେ ସମ୍ପୃକ୍ତ ଥିବା କିଛି ଲୋକଙ୍କୁ ଟିମ୍ ଜେରା କରୁଛି। ଏହା ସହିତ ଠକେଇର ଶିକାର ହୋଇଥିବା ଲୋକମାନଙ୍କୁ ମଧ୍ୟ ପଚରାଉଚରା କରାଯିବା ସହ ସେମାନଙ୍କ ବୟାନ ରେକର୍ଡ କରାଯାଉଛି ବୋଲି ସେ କହିଛନ୍ତି।

ପ୍ରକାଶଯେ, ଏହି ଘଟଣାରେ ବିଜେଡିରୁ ବହିଷ୍କୃତ ଗୋପାଳପୁର ବିଧାୟକ ପ୍ରଦୀପ ପାଣିଗ୍ରାହୀଙ୍କ ସମ୍ପୃକ୍ତି ଥିବା ଅଭିଯୋଗରେ କ୍ରାଇମବ୍ରାଞ୍ଚ ପ୍ରଦୀପଙ୍କ ଏହି ଲିଙ୍କରେ ରହିଥିବା ତାଙ୍କର କେତେକ ସମର୍ଥକଙ୍କୁ ଡାକି ଜେରା କରିଛି।

ସୂଚନାଯୋଗ୍ୟ, ପାଣିଗ୍ରାହୀଙ୍କ ଝିଅଙ୍କୁ ଆକାଶ ଆସନ୍ତା ୧୧ ତାରିଖରେ ବିବାହ କରିବା ପାଇଁ ଦିନ ଧାର୍ଯ୍ୟ ହୋଇଥିଲା।

ତଦନ୍ତ ପାଇଁ ବ୍ରହ୍ମପୁରରେ କ୍ରାଇମବ୍ରାଞ୍ଚ ଆଇଜି ଅମିତେନ୍ଦ୍ର ନାଥ ସିହ୍ନା ।

ଭୁବନେଶ୍ୱର,୧।୧୨(ବ୍ୟୁରୋ)

ଆୟବହିର୍ଭୂତ ସମ୍ପତ୍ତି ଠୁଳ ଅଭିଯୋଗରେ ଜେଲ ଯାଇଥିବା ଅଭିଯୁକ୍ତ ଆଇଏଫ୍‌ଏସ୍ ଅଧିକାରୀ ଅଭୟକାନ୍ତ ପାଠକଙ୍କ ବାସଭବନରେ ମଙ୍ଗଳବାର ଭିଜିଲାନ୍ସ ପୁଣି ଥରେ ଚଢ଼ାଉ କରିଛି। ଭିଜିଲାନ୍ସର ସ୍ୱତନ୍ତ୍ର ତଦନ୍ତକାରୀ ଟିମ୍(ଏସ୍‌ଆଇଟି) ପାଠକଙ୍କ ସରକାରୀ ବାସଭବନ, ପିସିସିଏଫ୍ ଅଫିସ, ପୁଣେରା ହର୍ଷବର୍ଦ୍ଧନଙ୍କ ବିପୁଲ ଗାର୍ଡେନସ୍ଥିତ ଫ୍ଲାଟ ସମେତ ଭୁବନେଶ୍ୱରରେ ପ୍ରାୟ ୭ଟି ସ୍ଥାନରେ ଚଢ଼ାଉ କରିଛି। ଏସ୍‌ଆଇଟି ପକ୍ଷରୁ ଅଭୟଙ୍କ ସମସ୍ତ ସ୍ଥାବର ଓ ଅସ୍ଥାବର ସମ୍ପତ୍ତିର ଖୋଳତାଡ଼ ଚାଲିଛି। ଏତେ ଟଙ୍କା କେଉଁଠୁ ଆସିଲା, କେମିତି ଭାବେ ଏସମସ୍ତ କାରବାର ଚାଲିଥିଲା ସେ ନେଇ ତଦନ୍ତ ଚାଲିଛି। ତେବେ ଏସ୍‌ଆଇଟି ଟିମ୍ ପିସିସିଏଫ୍ ଅଫିସ ଯିବା ସହ ସେଠାରେ ପାଠକଙ୍କ ପୁରୁଣା ଫାଇଲ ଯାଞ୍ଚ କରିଥିଲା। ଦୀର୍ଘ ୨ଘଣ୍ଟା ଧରି ପାଠକଙ୍କ ଦରମା, ଇପିଏଫ୍ କାଗଜ ପତ୍ର ଯାଞ୍ଚ କରିଥିଲା। ଏଥିସହିତ ସେଠାରେ ତାଙ୍କର କ'ଣ କ'ଣ ଦାୟିତ୍ୱ ଥିଲା ତଥା ତାଙ୍କ ନାମରେ ପୂର୍ବରୁ କ'ଣ ସବୁ ଅଭିଯୋଗ ରହିଥିଲା ଆଦି ଯାଞ୍ଚ କରାଯାଇଛି। ଅନ୍ୟପକ୍ଷେ ଭିଜିଲାନ୍ସ ସେଲ୍ ଅଫିସରେ ପାଠକଙ୍କ ଡ୍ରାଇଭର ଜୁମାରାତଙ୍କୁ ଏସଆଇଟି ଟିମ୍ ପଚରା ଉଚରା କରିଥିଲା। ଏଥିସହ ଜଣେ ଡିଏଫ୍‌ଓ ଏବଂ ୨ଜଣ ଏସିଏଫ୍, ଅଭୟଙ୍କ ପାଇଁ ଏୟାର ଟିକେଟ, ଚାର୍ଟର ଫ୍ଲାଇଟ ଏବଂ ହୋଟେଲ ରୁମ୍ ବୁକ୍ କରୁଥିବା ଅପରେଟରଙ୍କୁ ମଧ୍ୟ ପଚରାଉଚରା କରାଯାଇଛି। ସେହିପରି ଅଭୟଙ୍କ ପୁଅ ଆକାଶଙ୍କ ନାମରେ ଭୁବନେଶ୍ୱର ଏବଂ ପୁଣେରେ ଥିବା ୩ଟି ବ୍ୟାଙ୍କ ଆକାଉଣ୍ଟରେ ୯.୪୮କୋଟି ଟଙ୍କା ନଗଦ ଜମା ଏବଂ ୫.୨୯କୋଟି ଟଙ୍କା ଟ୍ରାନ୍ସଫର ମାଧ୍ୟମରେ ଜମା ଏପରି କି ମୋଟ ୧୪.୭୭କୋଟି ଟଙ୍କାର ଯାଞ୍ଚ କରାଉଛି। ଜମିଜମା ରେକର୍ଡ, ଶିକ୍ଷା ଖର୍ଚ୍ଚର ମଧ୍ୟ ହିସାବ କରାଯାଉଛି। ଭୁବନେଶ୍ୱର ଷ୍ଟେଟ ଫରେନ୍ସିକ ସାଇନ୍ସ ଲାବୋରେଟୋରି ମଧ୍ୟ ଜବତ ମୋବାଇଲ୍, ଲାପ୍‌ଟପ୍ ଏବଂ ଅନ୍ୟ ଇଲେକ୍ଟ୍ରୋନିକ୍ସ ଉପକରଣର ପରୀକ୍ଷା କରୁଛି। ଏଥିସହ ବିଭିନ୍ନ ସମୟରେ ବନ ବିଭାଗ ଅଧୀନରେ ଅଭୟ ନିଯୁକ୍ତି ପାଇଥିବା ରାଜଗାଙ୍ଗପୁର, ସମ୍ବଲପୁର, ବଲାଙ୍ଗୀର, ଅନୁଗୋଳ, ବୌଦ୍ଧ, କୋରାପୁଟ, ବ୍ରହ୍ମପୁରରେ ମଧ୍ୟ ଚଢ଼ାଉ ଜାରି ରହିଛି।

ଅଭୟକାନ୍ତଙ୍କ ଲିଙ୍କ୍‌ରେ ଭିଜିଲାନ୍ସ ପକ୍ଷରୁ ଏକ ୪ଜଣିଆ ଟିମ୍ ମଙ୍ଗଳବାର ଅନୁଗୋଳ ଓ ସମ୍ବଲପୁର ଯାଇଛି। ଅନୁଗୋଳ ଡିଏଫ୍‌ଓ ଅଫିସରେ ଭିଜିଲାନ୍ସ ପହଞ୍ଚି ବିଭିନ୍ନ କାଗଜପତ୍ର ସହ ବ୍ୟାଙ୍କ ଆକାଉଣ୍ଟ ସମ୍ବନ୍ଧୀୟ କାଗଜପତ୍ର ଯାଞ୍ଚ କରୁଛି। ୧୯୯୧ ରୁ ୯୩ ପର୍ଯ୍ୟନ୍ତ ଅଭୟ ସମ୍ବଲପୁରରେ ସାମାଜିକ ବନୀକରଣ ବିଭାଗର ଯୁଗ୍ମ ନିର୍ଦ୍ଦେଶକ ଭାବେ କାର୍ଯ୍ୟ କରିଥିଲେ। ସେତେବେଳେ ବୃକ୍ଷ ରୋପଣ କାର୍ଯ୍ୟକ୍ରମ ଜରିଆରେ କୋଟି କୋଟି ଟଙ୍କା ଅନୁଦାନ ମିଳିଥିଲା। ବୃକ୍ଷରୋପଣ କରା ନ ଯାଇ ମିଥ୍ୟା ବିଲ୍‌ରେ ଟଙ୍କା ଆତ୍ମସାତ କରାଯାଇଥିବା ଅଭିଯୋଗ ହୋଇଥିଲା। ଏନେଇ ଷ୍ଟେଟ୍ ବ୍ୟାଙ୍କ ଅଫ୍ ଇଣ୍ଡିଆର ସମ୍ବଲପୁର ଶାଖାରେ ଭିଜିଲାନ୍ସ ପକ୍ଷରୁ ତଦନ୍ତ ଆରମ୍ଭ କରାଯାଇଛି। ଅନୁଗୋଳରେ ୧୯୯୩ ଅକ୍ଟୋବରରୁ ୧୪ମାସ ପର୍ଯ୍ୟନ୍ତ ଅଭୟ ବନ ଖଣ୍ଡ ଅଧିକାରୀ ଭାବେ କାର୍ଯ୍ୟ କରିଥିବାରୁ, ସେତେବେଳେ ତାଙ୍କର ଦରମା କେତେ ଥିଲା ଏବଂ ଆକାଉଣ୍ଟରେ କେତେ ଟଙ୍କା ଜମା କରିଥିଲେ ସେନେଇ ତଦନ୍ତ କରାଯାଇଛି। ଏସ୍‌ଆଇଟି ଟିମ୍‌ରେ ୩ଜଣ ଅତିରିକ୍ତ ଏସ୍‌ପି, ୪ଜଣ ଡିଏସ୍‌ପି, ୩ଜଣ ଇନ୍ସପେକ୍ଟର, ବ୍ୟାଙ୍କ ଅଧିକାରୀ, ଚାର୍ଟାର୍ଡ ଆକାଉଣ୍ଟାଣ୍ଟ, ଫରେନ୍ସିକ ଅଡିଟର ପ୍ରମୁଖ ସାମିଲ ହୋଇ ବିଭିନ୍ନ ସ୍ଥାନରେ ଚଢ଼ାଉ କରି ତଦନ୍ତ ଜାରି ରଖିଛନ୍ତି।

ଆଇଏଫ୍‌ଏସ୍ ଅଭୟଙ୍କ ଆୟ ବହିର୍ଭୂତ ମାମଲା

ପୁଅ ଆକାଶଙ୍କ ଆକାଉଣ୍ଟରେ ୧୪.୭୭କୋଟିର ଯାଞ୍ଚ

ପ୍ରଦୀପଙ୍କ ଜନବିରୋଧୀ କାର୍ଯ୍ୟର ଜବାବ ଦେଲା ବିଜେଡି

ଭୁବନେଶ୍ୱର,୧।୧୨(ବ୍ୟୁରୋ)

ଗୋପାଳପୁର ବିଧାୟକ ପ୍ରଦୀପ ପାଣିଗ୍ରାହୀଙ୍କୁ ଜନ ବିରୋଧୀ କାର୍ଯ୍ୟ ପାଇଁ ବିଜେଡିରୁ ରବିବାର ବହିସ୍କୃତ କରାଯାଇଛି। ତେବେ କେଉଁ ଜନବିରୋଧୀ କାର୍ଯ୍ୟ ସ୍ୱାମୀ କରିଛନ୍ତି ସେ ବିଷୟରେ ଗଣମାଧ୍ୟମକୁ ବିଜେଡି ପକ୍ଷରୁ ଜଣାଯିବା ଦରକାର ବୋଲି ପ୍ରଦୀପଙ୍କ ସ୍ତ୍ରୀ ଏକ ଖବରଦାତା ସମ୍ମିଳନୀରେ କହିଥିଲେ। ଏହି ପରିପ୍ରେକ୍ଷୀରେ ମଙ୍ଗଳବାର ବିଜେଡି ପକ୍ଷରୁ ଏକ ପ୍ରେସ୍ ବିଜ୍ଞପ୍ତି ଜାରି କରାଯାଇଛି। ଏଥିରେ କୁହାଯାଇଛି , ୩ ଥର ବିଧାୟକ ତଥା ମନ୍ତ୍ରୀ ପ୍ରଦୀପ ପାଣିଗ୍ରାହୀ ଓଡ଼ିଶାବାସୀଙ୍କୁ ବୋକା ଭାବି ଭୂତାଉଛନ୍ତି। ତାଙ୍କ ଭାବୀ ଜ୍ୱାଇଁ ଆକାଶ ପାଠକ ଟାଟା ମୋଟର୍ସର ଜଣେ ଉଚ୍ଚ ପଦସ୍ଥ ଅଧିକାରୀ। ସିଏ ସବୁଠୁ ମହଙ୍ଗା ଚାର୍ଟର ବିମାନରେ ଯାତ୍ରା କରନ୍ତି ଓ ଦାମୀ ଫ୍ଲାଟରେ ରୁହନ୍ତି ବୋଲି ପ୍ରଦୀପ କହିଥିଲେ। ଯେତେବେଳେ କି ଟାଟା କମ୍ପାନି କର୍ତ୍ତୃପକ୍ଷ ସ୍ପଷ୍ଟ କରିଛନ୍ତି , ଆକାଶ ପାଠକଙ୍କ ସହ ତାଙ୍କର କୌଣସି ସମ୍ପର୍କ ନାହିଁ। ବହୁ ଯୁବତୀଯୁବକଙ୍କୁ ଟାଟା ମୋଟର୍ସରେ ଚାକିରି ଦେବା ନାଁରେ ଜାଲ୍ ନିଯୁକ୍ତିପତ୍ର ଦେବା ସହ ଆକାଶ କୋଟି କୋଟ ଟଙ୍କା ଠକିଛନ୍ତି ବୋଲି କମ୍ପାନି ତାଙ୍କ ବିରୋଧରେ ଏତଲା ଦେଇଛି।

ପ୍ରଦୀପ ଭାବୁଛନ୍ତି ଓଡ଼ିଶାବାସୀ ମୁର୍ଖ। ତା' ନ ହୋଇଥିଲେ ଏପରି ହାଇ ପ୍ରୋଫାଇଲ ଠକାମିକୁ ଲୁଚାଇବାକୁ ଓଡ଼ିଶାବାସୀଙ୍କୁ ମନଗଢ଼ା କାହାଣୀ କହି ଦିନରେ ଜହ୍ନ ଦେଖାନ୍ତେ ନାହିଁ ବୋଲି ବିଜ୍ଞପ୍ତିରେ କୁହାଯାଇଛି।

ଗଞ୍ଜାମରେ ଯେତେବେଳେ କରୋନା ସ୍ଥିତି ଭୟଙ୍କର ଥିଲା, ଲୋକମାନେ ମରୁଥିଲେ ଏବଂ କୋଭିଡ୍ ଯୋଦ୍ଧାମାନେ ଦିନରାତି ସଂଘର୍ଷ କରୁଥିଲେ ସେତେବେଳେ ଗୋପାଳପୁର ବିଧାୟକ ତାଙ୍କ ପରିବାର ସହ ଦିଲ୍ଲୀରେ ପଞ୍ଚତାରକା ହୋଟେଲରେ ଦିନକୁ ଅଢ଼େଇ ଲକ୍ଷ ଟଙ୍କା ଉଡ଼ାଇ ମଉଜ କରୁଥିଲେ। ନିଜର ଅୟସ ପାଇଁ ଉଡ଼ାଉଥିବା ଟଙ୍କା କାହାର ଥିଲା। ଏତେ ଟଙ୍କା ସେ କେଉଁଠୁ ଆଣିଥିଲେ। ଏହା ଓଡ଼ିଶାବାସୀଙ୍କ ଝାଳବୁହା ଧନ ଥିଲା। ଯାହା ସେ ବେଧଡକ ଖର୍ଚ୍ଚ କରୁଥିଲେ। ଏହି ଟଙ୍କା ସେହିମାନଙ୍କର ଯେଉଁମାନେ ଖଣ୍ଡେ ଚାକିରି ପାଇବା ଆଶାରେ ତାଙ୍କୁ ଲକ୍ଷାଧିକ ଟଙ୍କା ଦେଇଥିଲେ। ଏସବୁ ଜନବିରୋଧୀ କାର୍ଯ୍ୟକଳାପ ନୁହେଁ ତ ଆଉ କ'ଣ ବୋଲି ବିଜେଡି ପ୍ରଶ୍ନ କରିଛି। ୩ ଥର ବିଧାୟକ, ପୂର୍ବତନ ମନ୍ତ୍ରୀ ଏବଂ ବରିଷ୍ଠ ଆଇଏଫ୍‌ଏସ୍ ଅଧିକାରୀ ଅଭୟକାନ୍ତ ପାଠକ ମିଳିତ ଭାବେ ୨୧ ବର୍ଷର ଯୁବକ ତଥା ନିଜ ପୁଅ ଓ ଭାବୀ ଜ୍ୱାଇଁଙ୍କୁ ଟାଟା ମୋଟର୍ସର ଜାଲ୍ ଏମ୍‌ଡି କରିପାରନ୍ତି। ସେଭଳି ଲୋକଙ୍କୁ କ'ଣ କୁହାଯିବ। ପିଲାଙ୍କୁ ଭୁଲ୍ ପଥରେ ଯିବାକୁ ରୋକିବା, ଉଚିତ୍ ରାସ୍ତା ଦେଖାଇବା ମା'ବାପାଙ୍କ କର୍ତ୍ତବ୍ୟ। ହେଲେ ଏଠି ନିଜର ସ୍ୱାର୍ଥ ସକାଶେ ଆରାମଦାୟକ ଜୀବନ ପାଇଁ ମା'ବାପା ନିଜ ପିଲାଙ୍କୁ ଦୁର୍ନୀତିର ଦଳ ଭିତରକୁ ଠେଲି ଦେଇଛନ୍ତି। ଗୋଟିଏ ପରେ ଗୋଟିଏ ଦୁର୍ନୀତି କରିବାକୁ ପ୍ରୋତ୍ସାହନ ଦେଇଛନ୍ତି। ପ୍ରେସ୍ ମିଟ୍ କରି ଲୋକଙ୍କୁ ଭ୍ରମିତ କରିବା ସହ ଚାକିରି ପାଇଁ ଟଙ୍କା ଦେଇଥିବା ବ୍ୟକ୍ତିଙ୍କୁ ତାଙ୍କ ବିରୋଧରେ ନ ଯିବାକୁ ପରୋକ୍ଷରେ ପ୍ରଦୀପ ଧମକାଇଥିଲେ। ଓଡ଼ିଶାବାସୀ ତାଙ୍କ ଚାଲ୍ ଜାଣି ପାରିଛନ୍ତି। ଏପରି ଧୋକାବାଜଙ୍କୁ ସେମାନେ ଛାଡିବେ ନାହିଁ। ଓଡ଼ିଶାବାସୀଙ୍କ କାମ କରିବା ବିଜେଡିର ଏକମାତ୍ର ଉଦ୍ଦେଶ୍ୟ। ପ୍ରଦୀପଙ୍କ ପରି ହୀନ ବ୍ୟକ୍ତି ଯିଏ ନିଜର ସ୍ୱାର୍ଥ ପାଇଁ ଭାବି ଜ୍ୱାଇଁଙ୍କୁ ବ୍ୟବହାର କରିପାରନ୍ତି, ନିଜର ନିର୍ବାଚନମଣ୍ଡଳୀବାସୀଙ୍କୁ ଧୋକା ଦେଇପାରନ୍ତି ଏବଂ ଓଡ଼ିଶାବାସୀଙ୍କୁ ମିଛ କହିପାରନ୍ତି ସେପରି ବ୍ୟକ୍ତିଙ୍କ ଦଳରେ ସ୍ଥାନ ନାହିଁ ବୋଲି ବିଜେଡି ଇସ୍ତାହାରରେ କୁହାଯାଇଛି। ବିଜେଡିର ଏଭଳି ଜବାବ ସମ୍ପର୍କରେ ପ୍ରଦୀପଙ୍କୁ ପଚରାଯିବାରୁ ସେ କୌଣସି ମତାମତ ଦେବାକୁ ମନା କରିଦେଇଛନ୍ତି।

'ସମ୍ପର୍କୀୟଙ୍କୁ ଥାର୍ଡ ଡିଗ୍ରୀ ପ୍ରୟୋଗ କରାଯାଉଛି'

ଭୁବନେଶ୍ୱର,୧।୧୨(ବ୍ୟୁରୋ)

ବିଜେଡିରୁ ବହିସ୍କୃତ ହେବା ପରେ ଗୋପାଳପୁର ବିଧାୟକ ପ୍ରଦୀପ ପାଣିଗ୍ରାହୀଙ୍କ ଅଡୁଆ ବଢ଼ିବାରେ ଲାଗିଛି। ତାଙ୍କର ସମ୍ପର୍କୀୟଙ୍କୁ ପୋଲିସ ଥାନାକୁ ଡକାଇ ଥାର୍ଡ ଡିଗ୍ରୀ ପ୍ରୟୋଗ କରୁଛି। ତାଙ୍କ ବିରୋଧରେ କୌଣସି ଏତଲା କିମ୍ବା ଅଭିଯୋଗ ହୋଇ ନ ଥିଲେ ମଧ୍ୟ ଜାଣିଶୁଣି ହଇରାଣ କରାଯାଉଛି। ତେଣୁ ସୁରକ୍ଷା ପାଇଁ ସେ ମୁଖ୍ୟମନ୍ତ୍ରୀ, ମୁଖ୍ୟ ଶାସନସଚିବ ଏବଂ ପୋଲିସ ଡିଜିଙ୍କୁ ଚିଠି ଲେଖି ଜଣାଇଛନ୍ତି ବୋଲି ମଙ୍ଗଳବାର ପ୍ରଦୀପ ଗଣମାଧ୍ୟମକୁ ସୂଚନା ଦେଇଛନ୍ତି। ପ୍ରଦୀପଙ୍କ କହିବାନୁଯାୟୀ ତାଙ୍କ ସମ୍ପର୍କୀୟଙ୍କୁ ନିର୍ଯାତନା ଦିଆଯିବା ସହ ସେମାନଙ୍କ

ପିଲାଙ୍କୁ ପାଠ ପଢ଼ାଉଛନ୍ତି ଯବାନ

ରାଜସ୍ଥାନର ଶ୍ରୀଗଙ୍ଗାନଗର ଜିଲାର ଖାଜୁବାଳା ବର୍ଡରରେ ଥିବା ସିଆର୍‌ପିଏଫ୍ ଯବାନ ଏବେ ନିକଟସ୍ଥ ଗାଁର ପିଲାମାନଙ୍କୁ ପାଠ ପଢ଼ାଉଛନ୍ତି। କରୋନା ପାଇଁ ଯବାନମାନେ ଗାଁର ପିଲାମାନଙ୍କୁ ଡିଜିଟାଲ ଶିକ୍ଷା ଦେଉଛନ୍ତି। ଏମିତି କି ଯବାନମାନେ ନିଜ ଖର୍ଚ୍ଚରେ କମ୍ପ୍ୟୁଟର କିଣି ପିଲାଙ୍କୁ ପାଠ ପଢ଼ାଉଛନ୍ତି। ଯବାନଙ୍କର ଏଭଳି କାମରେ ଏବେ ସ୍ଥାନୀୟ ଲୋକେ ବହୁତ ଖୁସି। ଏମିତି କି ପିଲାମାନେ ଯବାନଙ୍କ ପାଖରୁ ଡିଜିଟାଲ ଶିକ୍ଷା ନେବାପାଇଁ ଅତ୍ୟନ୍ତ ଆଗ୍ରହ ଦେଖାଉଛନ୍ତି। ପାଠ ପଢ଼ିବାର ସୁଯୋଗ ପାଉ ନ ଥିବା ପିଲାମାନେ ଏବେ କମ୍ପ୍ୟୁଟର ଚଳାଇବା ଶିଖିବା ସହିତ ନୂଆ କଥା ସବୁ ଶିଖି ପାରୁଛନ୍ତି।

ଇକୋଫ୍ରେଣ୍ଡଲି 'ଅଳକାନନ୍ଦା କ୍ରୁଜ୍'

ବାରାଣସୀର ପ୍ରସିଦ୍ଧ ବାବା ବିଶ୍ୱନାଥ ମନ୍ଦିରରେ ଅନୁଷ୍ଠିତ ଦେବ ଦୀପାବଳି ଉତ୍ସବରେ ଯୋଗଦେବା ଲାଗି ପ୍ରଧାନମନ୍ତ୍ରୀ ନରେନ୍ଦ୍ର ମୋଦି 'ଅଳକାନନ୍ଦା କ୍ରୁଜ୍'ରେ ଜଳଯାତ୍ରା କରିଥିଲେ। ଏହା ପରେ ଏହି ଭବ୍ୟ ଜାହାଜକୁ ନେଇ ଆରମ୍ଭ ହୋଇଛି ଚର୍ଚ୍ଚା। ପୃଥିବୀର ସବୁଠାରୁ ପୁରାତନ ସହର ଦେଇ ପ୍ରବାହିତ ଗଙ୍ଗା ନଦୀରେ ଥିବା ଏହି କ୍ରୁଜ୍‌ରେ ପଞ୍ଚତାରକା ହୋଟେଲ ଭଳି ସମସ୍ତ ସୁବିଧା ରହିଛି। କେବଳ ଏତିକି ନୁହେଁ, ଏହାର ଆଭ୍ୟନ୍ତରୀଣ ପରିବେଶ ମଧ୍ୟ ଇକୋ ଫ୍ରେଣ୍ଡଲି।

ବାରାଣସୀ: ହିନ୍ଦୁ ସଂସ୍କୃତିର ସପ୍ତତୀର୍ଥ ମଧ୍ୟରେ ଅନ୍ୟତମ ବାରାଣସୀ। ଗଙ୍ଗାଘାଟ ଲାଗି ଏହା ଯେତିକି ପ୍ରସିଦ୍ଧ, ଏଠାରେ ନିୟୋଜିତ 'ଅଳକାନନ୍ଦା କ୍ରୁଜ୍' ଲାଗି ସେତିକି ଚର୍ଚ୍ଚିତ। ବାରାଣସୀର ଅଶୀଘାଟଠାରୁ ରାଜଘାଟ ପର୍ଯ୍ୟନ୍ତ ଚାଲୁଥିବା ଏହି ବିଳାସମୟ ଜାହାଜରେ ସମସ୍ତ ଅତ୍ୟାଧୁନିକ ସୁବିଧା ଉପଲବ୍ଧ।

୨,୦୦୦ ବର୍ଗଫୁଟ ବିଶିଷ୍ଟ 'ଅଳକାନନ୍ଦା କ୍ରୁଜ୍' ସମ୍ପୂର୍ଣ୍ଣ ଶୀତତାପ ନିୟନ୍ତ୍ରିତ। ଏକ ଫାଇଭ୍ ଷ୍ଟାର ହୋଟେଲରେ ଯେଉଁ ସବୁ ସୁବିଧା ରହିଥାଏ, ଡବଲ ଡେକର ବିଶିଷ୍ଟ ଏହି କ୍ରୁଜ୍‌ରେ ସେସବୁ ରହିଛି। ଏହାର ଝରକାଗୁଡ଼ିକ ଖୁବ୍ ବଡ଼, ଯାହା ସହାୟତାରେ ଯାତ୍ରୀମାନେ ଗଙ୍ଗାନଦୀରେ ଜଳଯାତ୍ରାକୁ ସ୍ମୃତିମଧୁର କରିପାରିବେ। ସକାଳେ ଅଶୀ ଘାଟରେ ହେଉଥିବା ସୁବହ-ଏ-ବନାରସ ଏବଂ ସନ୍ଧ୍ୟାରେ ଦଶାଶ୍ୱମେଧ ଘାଟରେ ଗଙ୍ଗା ଆଳତିର ଦୃଶ୍ୟକୁ ଅତି ନିକଟରୁ କ୍ରୁଜ୍ ଦେଖାଇଥାଏ।

କ୍ରୁଜ୍‌ର ତଳ ଡେକ୍‌ରେ ୬୦ ଏବଂ ଉପର ଡେକ୍‌ରେ ୩୦ ଜଣ ବସିବା ସୁବିଧା ରହିଛି। ଯାତ୍ରୀଙ୍କ ଲାଗି ଏଠାରେ ସ୍ୱାଦିଷ୍ଟ ବ୍ୟଞ୍ଜନ ବ୍ୟବସ୍ଥା ମଧ୍ୟ ଉପଲବ୍ଧ। ଷ୍ଟ୍ରିଟ୍‌ଫୁଡ୍‌ଠାରୁ ଆରମ୍ଭ କରି ଶାକାହାର ଏବଂ ଅନ୍ୟ ସୁଆଦିଆ ଖାଦ୍ୟ ଅର୍ଡର ଅନୁଯାୟୀ ଯୋଗାଇ ଦିଆଯାଏ। କ୍ରୁଜ୍‌ର ଦ୍ୱିତୀୟ ମହଲାରେ ଅତ୍ୟାଧୁନିକ ରେଷ୍ଟୁରାଣ୍ଟ ରହିଛି। ଭାରତୀୟ ଶାସ୍ତ୍ରୀୟ ସଙ୍ଗୀତର ତାଳେ ତାଳେ ଏଥିରେ ଜଳଯାତ୍ରା ପର୍ଯ୍ୟଟକଙ୍କୁ ଅଧିକ ଆମୋଦିତ କରିଥାଏ। 'ଅଳକାନନ୍ଦା କ୍ରୁଜ୍'ରେ ଯାତ୍ରା ଲାଗି ଜଣକା ୭୫୦ ଟଙ୍କା ଖର୍ଚ୍ଚ କରିବାକୁ ପଡ଼େ। ଏଥିସହ ଟ୍ୟାକ୍ସ ଏବଂ ଖାଦ୍ୟପେୟଜନିତ ଅନ୍ୟ ଖର୍ଚ୍ଚ ଅଲଗା ରହିଛି। କ୍ରୁଜ୍ ଦୈନିକ ସୂର୍ଯ୍ୟୋଦୟ ଏବଂ ସୂର୍ଯ୍ୟାସ୍ତ ସମୟରେ ଯାତ୍ରା କରେ। ଦେଶ ବିଦେଶରୁ ଆସୁଥିବା ପର୍ଯ୍ୟଟକ ଗଙ୍ଗା ଆଳତି ଦେଖିବା ଲାଗି ଏଥିରେ ଯାତ୍ରା କରିବାକୁ ପ୍ରାଥମିକତା ଦେଇଥାନ୍ତି। ଅପରାହ୍ନରେ କ୍ରୁଜ୍‌ରେ କର୍ପୋରେଟ ମିଟିଂ ପାର୍ଟି ଲାଗି ବୁକ୍ କରାଯାଇଥାଏ। କରୋନାଜନିତ ଲକ୍‌ଡାଉନ କାରଣରୁ 'ଅଳକାନନ୍ଦା କ୍ରୁଜ୍'ର ସେବା ପ୍ରଭାବିତ ହୋଇଥିଲା। ତେବେ କୋଭିଡ୍ କଟକଣା ଅନୁଯାୟୀ ଏହାକୁ ପୁନର୍ବାର ଆରମ୍ଭ କରାଯାଇଛି। ଷ୍ଟାର୍ଟଅପ୍ ଇଣ୍ଡିଆ ଆନୁକୂଲ୍ୟରେ ନିର୍ମାଣ କରାଯାଇଥିବା ଏହି କ୍ରୁଜ୍ ପ୍ରସ୍ତୁତରେ ରିଭର ବୋଟ୍ କମ୍ପାନୀ 'ନର୍ଡିକ୍ କ୍ରୁଜ୍‌ଲାଇନ' ସମସ୍ତ ପ୍ରକାର ସହାୟତା ଯୋଗାଇ ଦେଇଛି। ଗଙ୍ଗା ଆଳତି ଦର୍ଶନ କରିବାକୁ ପୃଥିବୀରୁ ଲକ୍ଷାଧିକ ଶ୍ରଦ୍ଧାଳୁ, ପର୍ଯ୍ୟଟକ ଆସୁଥିବାବେଳେ ସେମାନଙ୍କୁ ସୁବିଧା ଯୋଗାଇଦେବା ଏହି ଅତ୍ୟାଧୁନିକ କ୍ରୁଜ୍‌ର ଉଦ୍ଦେଶ୍ୟ।

ଗଙ୍ଗାକୁ ପ୍ରଦୂଷଣମୁକ୍ତ କରିବାକୁ କେନ୍ଦ୍ର ସରକାର ଅଭିଯାନ ଆରମ୍ଭ କରିଛନ୍ତି। ଏଥିଲାଗି ବହୁ କୋଟି ଟଙ୍କାର ପ୍ରକଳ୍ପ 'ନମାମି ଗଙ୍ଗେ' କାର୍ଯ୍ୟକାରୀ କରାଯାଇଛି। ତେଣୁ 'ଅଳକାନନ୍ଦା କ୍ରୁଜ୍'ରେ ଯାତ୍ରା କରିବା ସମୟରେ ନଦୀଜଳ ଯେପରି ପ୍ରଦୂଷିତ ନ ହେବ, ସେଥିଲାଗି ବିଶେଷ ଧ୍ୟାନ ଦିଆଯାଇଛି। ଶୌଚ କରିବା ଲାଗି ଏଠାରେ ରହିଛି ବାୟୋ ଟଏଲଟ୍ ବ୍ୟବସ୍ଥା। ଖାଦ୍ୟପେୟ ପରେ ବର୍ଜ୍ୟବସ୍ତୁ ପାଣିରେ ନ ପକାଇବାକୁ କଡ଼ା ନିୟମ କରାଯାଇଛି। ବିଭିନ୍ନ ବର୍ଜ୍ୟ ଲାଗି ପୃଥକ୍ ଡଷ୍ଟବିନ ରହିଛି। କ୍ରୁଜ୍‌ର ଇଞ୍ଜିନ୍‌କୁ ପରିବେଶ ଅନୁକୂଳ ଭଳି ନିର୍ମାଣ କରାଯାଇଛି। ଏହା ସାଉଣ୍ଡପ୍ରୁଫ୍ ମଧ୍ୟ, ଯାହା ପର୍ଯ୍ୟଟକଙ୍କ ଯାତ୍ରାକୁ ଅଧିକ ଆରାମଦାୟକ କରିଥାଏ। ସେହିପରି ଜରୁରିକାଳୀନ ସମୟରେ ଯାତ୍ରୀଙ୍କ ଲାଗି ସୁରକ୍ଷା ଜ୍ୟାକେଟ, ଲାଇଫ୍‌ଗାର୍ଡ ସମେତ ଲାଇଫ୍ ବୋଟ ବ୍ୟବସ୍ଥା ମଧ୍ୟ ରହିଛି।

ନୂଆ ଅବତାରରେ ଜାକ୍‌ଲିନ

ମୁମ୍ବାଇ: ସାଜିଦ୍ ନାଡିଆଡ୍‌ୱାଲାଙ୍କ ଆକ୍ସନ କମେଡି ଫିଲ୍ମ ବଚ୍ଚନ ପାଣ୍ଡେରେ ଏବେ ଆଉ ଜଣେ ବଲିଉଡ୍ ସେଲିବ୍ରିଟିଙ୍କ ନାଁ ସାମିଲ ହୋଇଯାଇଛି। ସୁପରଷ୍ଟାର ଅକ୍ଷୟ କୁମାର, କ୍ରିତି ସାନନ, ଅରଶଦ ୱାରସିଙ୍କ ଭଳି ଏବେ ଏମାନଙ୍କ ସହ ସାମିଲ ହୋଇଛନ୍ତି ଜାକ୍‌ଲିନ ଫର୍ଣ୍ଣାଣ୍ଡିଜ୍। ଆସନ୍ତାବର୍ଷ ଜାନୁୟାରୀରେ ଏହାର ଶୁଟିଂ ଆରମ୍ଭ ହେବାକୁ ଥିବା ବେଳେ ଏଥିରେ ଜାକ୍‌ଲିନ ସମ୍ପୂର୍ଣ୍ଣ ନୂଆ ଅବତାରରେ ନଜର ଆସିବେ। ଫିଲ୍ମକୁ ନେଇ ଜାକ୍‌ଲିନ କହିଛନ୍ତି, ଇଣ୍ଡଷ୍ଟ୍ରିରେ ନୂଆ ନୂଆ ପ୍ରବେଶ କରିବା ସମୟରେ ସେ ନାଡିଆଡ୍‌ୱାଲାଙ୍କ ସହ ହାଉସ୍‌ଫୁଲରେ କାମ କରିଥିଲେ। ଏହା ପରେ ତାଙ୍କ ସହ ଏକ ଭଲ ସମ୍ପର୍କ ଗଢି ଉଠିଥିଲା। ଆଉ ଏବେ ପୁଣିଥରେ ତାଙ୍କ ସହ କାମ କରିବାକୁ ନେଇ ସେ ଖୁବ୍ ଉତ୍ସାହିତ ଅଛନ୍ତି ବୋଲି ଇନଷ୍ଟାରେ ଏହା ଶେୟାର କରି ସେ ଜଣାଇଛନ୍ତି। ବଚ୍ଚନ ପାଣ୍ଡେକୁ ମିଶାଇଲେ ଏହା ତାଙ୍କର ଅଷ୍ଟମ ଫିଲ୍ମ। ଆଉ ଥରେ ଅକ୍ଷୟଙ୍କ ସହିତ କାମ କରିବାକୁ ଚାହିଁ ବସିଥିଲି ବୋଲି ଜାକ୍‌ଲିନ କହିଛନ୍ତି। କାରଣ ଶୁଟିଂ ସେଟ୍‌ରେ ଆମର ବହୁତ ମସ୍ତି ହୁଏ। ଏହି ଫିଲ୍ମର ଶୁଟିଂ ଜାନୁୟାରୀରୁ ଜୈସଲମେର୍‌ରୁ ଆରମ୍ଭ ହେବ। ଏହି ମୁଭିରେ ଅକ୍ଷୟ ଏକ ଗ୍ୟାଙ୍ଗଷ୍ଟର ଭୂମିକାରେ ନଜର୍ ଆସିବେ।

କୁପ୍ରଥା ବିରୋଧରେ ସଚେତନତା ସୃଷ୍ଟି ହେଉ

ଆନ୍ତର୍ଜାତିକ ଦାସତ୍ୱ ଉଚ୍ଛେଦ ଦିବସ

ପ୍ରତିବର୍ଷ ଡିସେମ୍ବର ୨କୁ ଆନ୍ତର୍ଜାତିକ ଦାସତ୍ୱ ଉଚ୍ଛେଦ ଦିବସ ଭାବେ ପାଳନ କରାଯାଇଥାଏ। ମାନବ ଚାଲାଣ ରୋକିବା, ଶ୍ରମ, ବେଶ୍ୟାବୃତ୍ତି ଆଦି କାର୍ଯ୍ୟ ନିମନ୍ତେ ଲୋକମାନଙ୍କୁ ଗୋଲାମ କରି ରଖିବାର କୁପ୍ରଥା ବିରୋଧରେ ସଚେତନତା ସୃଷ୍ଟି କରିବା ହେଉଛି ଏହି ଦିବସ ପାଳନର ମୁଖ୍ୟ ଉଦ୍ଦେଶ୍ୟ। ପ୍ରଥମ ଥର ପାଇଁ ୧୯୮୬ରେ ମିଳିତ ଜାତିସଂଘର ସାଧାରଣ ପରିଷଦରେ ଆନ୍ତର୍ଜାତିକ ଦାସତ୍ୱ ଉଚ୍ଛେଦ ଦିବସ ଅନୁମୋଦନ ଲାଭ କରିଥିଲା । ସେବେଠାରୁ ବିଶ୍ୱର ବିଭିନ୍ନ ରାଷ୍ଟ୍ରରେ ଏହି ଦିବସ ଉପଲକ୍ଷେ ଦାସତ୍ୱ ପ୍ରଥାର ବିଲୋପ ନିମନ୍ତେ ବିଭିନ୍ନ ପ୍ରକାରର କାର୍ଯ୍ୟକ୍ରମ ହାତକୁ ନିଆଯାଉଛି । ଆନ୍ତର୍ଜାତିକ ସ୍ତରରେ ଦାସତ୍ୱକୁ ବେଆଇନ ଘୋଷଣା କରାଯାଇଛି।

ଏବେ ସାରା ବିଶ୍ୱରେ ୩କୋଟିରୁ ଅଧିକ କ୍ରୀତଦାସ ଥିବାବେଳେ ସେମାନଙ୍କ ମଧ୍ୟରୁ ଅର୍ଦ୍ଧାଧିକ କେବଳ ଭାରତରେ ଅଛନ୍ତି। ଭାରତରେ ଏବେ ବି ୧କୋଟି ୪୦ ଲକ୍ଷ କ୍ରୀତଦାସ ଅଛନ୍ତି। କ୍ରୀତଦାସ ପ୍ରଥା ବିରୋଧରେ କାର୍ଯ୍ୟ କରୁଥିବା 'ୱାକ୍ ଫ୍ରି ଫାଉଣ୍ଡେଶନ' ନିକଟରେ ରିପୋର୍ଟରେ ପ୍ରକାଶ କରିଥିବାବେଳେ ସାରା ବିଶ୍ୱରେ କେତେ କ୍ରୀତଦାସ ଅଛନ୍ତି ତା'ର ତାଲିକା ପ୍ରଦାନ କରିଛି। ଏଥିରେ ୧୬୨ଟି ଦେଶରେ କେତେ କ୍ରୀତଦାସ ରହୁଛନ୍ତି, କ୍ରୀତଦାସ ପ୍ରଥାର ପ୍ରମୁଖ କାରଣ ତଥା ଏହାକୁ ରୋକିବାରେ ସରକାରଙ୍କ ସାମର୍ଥ୍ୟ ଉପରେ ସବିଶେଷ ଅଧ୍ୟୟନ କରାଯାଇଛି । ଯୌନକର୍ମୀ କିମ୍ବା ଶ୍ରମିକ ଭାବେ କାର୍ଯ୍ୟ କରିବାକୁ ଅନେକ ସମୟରେ ହେଉଥିବା ମାନବ ଚାଲାଣ ଏହାର ମୁଖ୍ୟ କାରଣ ବୋଲି ଜଣାପଡ଼ିଛି। ସାରା ବିଶ୍ୱରେ ୨.୯୮କୋଟି କ୍ରୀତଦାସ ରହୁଥିବାବେଳେ ଏଥିରୁ ପ୍ରାୟ ୭୬ ପ୍ରତିଶତ କେବଳ ୧୦ଟି ଦେଶରେ ରହୁଛନ୍ତି । ସେଗୁଡ଼ିକ ହେଲା ଭାରତ (୧କୋଟି ୩୯ ଲକ୍ଷ), ଚାଇନା (୨୯ଲକ୍ଷ), ପାକିସ୍ତାନ (୨୧ଲକ୍ଷ), ନାଇଜେରିଆ (୭ଲକ୍ଷ), ଇଥିଓପିଆ (୬ଲକ୍ଷ ୫୧ ହଜାର), ରୁଷିଆ (୫ଲକ୍ଷ ୧୬ ହଜାର), ଥାଇଲାଣ୍ଡ (୪ଲକ୍ଷ ୭୨ ହଜାର), ଡେମୋକ୍ରାଟିକ୍ ରିପବ୍ଲିକ୍ ଅଫ୍ କଙ୍ଗୋ (୪ଲକ୍ଷ ୬୨ ହଜାର), ମ୍ୟାନ୍‌ମାର (୩ଲକ୍ଷ ୮୪ ହଜାର) ଓ ବାଂଲାଦେଶରେ ୩ଲକ୍ଷ ୪୩ ହଜାର। ଆଧୁନିକ ସମୟରେ କ୍ରୀତଦାସର ଅର୍ଥ ବଦଳି ଯାଇଥିବାବେଳେ ମାନବ ଚାଲାଣ, ଗୋତି ଶ୍ରମିକ ପ୍ରଥା, ଶିଶୁ ନିର୍ଯାତନା ଓ ଜୋରଜବରଦସ୍ତ ବିବାହ ଆଦିକୁ ମଧ୍ୟ ଏଥିରେ ସାମିଲ କରାଯାଇଛି। ବିଶ୍ୱସ୍ତରରେ କ୍ରୀତଦାସଙ୍କ ତାଲିକା ପ୍ରକାଶ କରିବା ଉଦ୍ଦେଶ୍ୟ ହେଉଛି ଏହା ବିରୋଧ ପଦକ୍ଷେପ ଗ୍ରହଣ କରିବାକୁ ବିଭିନ୍ନ ଦେଶର ସରକାରଙ୍କ ଉପରେ ଚାପ ପକାଇବା। କାରଣ ସାରା ବିଶ୍ୱରେ ଏବେ ଯେତିକି ସଂଖ୍ୟକ କ୍ରୀତଦାସ ଅଛନ୍ତି ନିଶ୍ଚିତ ଭାବେ ଚିନ୍ତାଜନକ ବୋଲି ଗବେଷକ କେଭିନ୍ ବେଲ୍ସ ପ୍ରକାଶ କରିଛନ୍ତି। ଦାରିଦ୍ର୍ୟ କ୍ରୀତଦାସ ପ୍ରଥାର ପ୍ରମୁଖ କାରଣ ହୋଇଥିବାବେଳେ ଦୁର୍ନୀତି ଏହାର ଅନ୍ୟ ଏକ କାରଣ।

ଚାଇନାରେ ମଧ୍ୟ ମହିଳା, ପୁରୁଷ ତଥା ଶିଶୁମାନଙ୍କୁ କ୍ରୀତଦାସ ହେବା ପାଇଁ ବାଧ୍ୟ କରାଯାଉଛି । ଆଇସ୍‌ଲାଣ୍ଡ, ଆୟର୍ଲାଣ୍ଡ ଓ ବ୍ରିଟେନ ପରି ପାଶ୍ଚାତ୍ୟ ଦେଶ ମଧ୍ୟ କ୍ରୀତଦାସ ମୁକ୍ତ ନୁହନ୍ତି ବୋଲି ବେଲ୍ସ ପ୍ରକାଶ କରିଛନ୍ତି । ଏହି ରିପୋର୍ଟ ଧନୀ ରାଷ୍ଟ୍ରଗୁଡ଼ିକ ପାଇଁ ମଧ୍ୟ ଚେତାବନୀ ସଦୃଶ ହୋଇଛି।

-ଶେଖ୍ ଫରିଦ୍‌ଉଦ୍ଦିନ
ମୋ:୯୪୩୭୦୦୪୮୮୮

ଆଧୁନିକୀକରଣ ସହିତ ପ୍ରଦୂଷଣ ନିୟନ୍ତ୍ରଣ ଆବଶ୍ୟକ

ଆଜି ଜାତୀୟ ପ୍ରଦୂଷଣ ନିୟନ୍ତ୍ରଣ ଦିବସ

ସାରା ବିଶ୍ୱରେ ପରିବେଶ ପ୍ରଦୂଷଣ ଆଜି ସବୁଠାରୁ ବଡ଼ ସମସ୍ୟା ଭାବେ ଉଭା ହୋଇଛି। ଆଧୁନିକତାର ଅନ୍ଧ ଦୌଡ଼ରେ ମଣିଷ ଆଜି ପରିବେଶକୁ ଭୁଲିଯାଇଛି। ହେଲେ ଆଧୁନିକୀକରଣ ସହିତ ଏବେ ପ୍ରଦୂଷଣକୁ ନିୟନ୍ତ୍ରଣ କରିବା ମଧ୍ୟ ନିହାତି ଜରୁରୀ। କାରଣ ଯଦି ପ୍ରଦୂଷଣକୁ ରୋକିବାରେ ଅସଫଳ ହେବା, ତେବେ ଆଗାମୀ ଦିନରେ ପୃଥିବୀରେ ବାସ କରିବା କଷ୍ଟକର ହୋଇପଡ଼ିବ। ତେଣୁ ଏହାର ମୁକାବିଲା ଲାଗି ଲୋକଙ୍କୁ ସଚେତନ କରାଇବା ପାଇଁ ପ୍ରତିବର୍ଷ ଡିସେମ୍ବର ୨କୁ ଜାତୀୟ ପ୍ରଦୂଷଣ ନିୟନ୍ତ୍ରଣ ଦିବସ ଭାବେ ପାଳନ କରାଯାଉଛି। ଏହି ଦିବସ ପାଳନର ମୁଖ୍ୟ ଉଦ୍ଦେଶ୍ୟ ଶିଳ୍ପ ବିପର୍ଯ୍ୟୟର ପରିଚାଳନା ତଥା ନିୟନ୍ତ୍ରଣ ପ୍ରତି ଲୋକଙ୍କ ମଧ୍ୟରେ ସଚେତନତା ସୃଷ୍ଟି କରିବା। ବିଭିନ୍ନ ଉପାୟରେ ସମାଜରେ ବାୟୁ, ଜଳ, ଓ ମୃତ୍ତିକା ପ୍ରଦୂଷଣକୁ ରୋକିବା ଲାଗି ବ୍ୟାପକ ସଚେତନା ଲୋଡା। ପ୍ରତିବର୍ଷ ଦେଶରେ ପ୍ରଦୂଷଣ ନିୟନ୍ତ୍ରଣ ବିଭାଗ ପକ୍ଷରୁ ଏହି ଦିନ ବିଭିନ୍ନ କାର୍ଯ୍ୟକ୍ରମ ଅନୁଷ୍ଠିତ ହୋଇଥାଏ। ଆଧୁନିକୀକରଣ ସହିତ ପ୍ରଦୂଷଣ ନିୟନ୍ତ୍ରଣ କେତେ ଆବଶ୍ୟକ ତାହା ଏହି କାର୍ଯ୍ୟକ୍ରମ ଦ୍ୱାରା ଲୋକଙ୍କୁ ସୂଚାଇ ଦିଆଯାଇଥାଏ।

ଭୋପାଳ ଗ୍ୟାସ ଦୁର୍ଘଟଣାର ଶିକାର ହୋଇଥିବା ବ୍ୟକ୍ତିଙ୍କ ସ୍ମୃତିରେ ପ୍ରତିବର୍ଷ ଏହି ଦିନ ଜାତୀୟ ପ୍ରଦୂଷଣ ନିୟନ୍ତ୍ରଣ ଦିବସ ଭାବେ ପାଳନ କରାଯାଏ। ସୂଚନାଯୋଗ୍ୟ, ୧୯୮୪ରେ ଡିସେମ୍ବର ୨ରେ ମଧ୍ୟପ୍ରଦେଶ ଭୋପାଳ ସହର ସ୍ଥିତ ୟୁନିଅନ କାର୍ବାଇଡ୍ ଇଣ୍ଡିଆ ଲି. କାରଖାନାରୁ ମିଥାଇଲ ଆଇସୋକିଆନେଟ ନାମକ ଏକ ବିଷାକ୍ତ ଗ୍ୟାସ ଲିକ ହୋଇଥିଲା। ବିଷାକ୍ତ ଗ୍ୟାସ ଯୋଗୁ ପ୍ରାୟ ୧୦ହଜାର ଲୋକ ପ୍ରାଣ ହରାଇଥିଲେ। କେବଳ ସେତିକି ନୁହେଁ, ଏହି ବିଷାକ୍ତ ଗ୍ୟାସ ବର୍ଷସାରା ଲୋକଙ୍କ ଉପରେ ପ୍ରଭାବ ପକାଇଥିଲା। ଉକ୍ତ ଗ୍ୟାସ ଯୋଗୁ ପରେ ବିଭିନ୍ନ ରୋଗରେ ଆକ୍ରାନ୍ତ ହୋଇ ଅନେକ ଲୋକ ପ୍ରାଣ ହରାଇଥିଲେ। ତେଣୁ ସାରା ବିଶ୍ୱର ଇତିହାସରେ ଏହାକୁ ସବୁଠାରୁ ବଡ଼ ଶିଳ୍ପ ପ୍ରଦୂଷଣ ବିପର୍ଯ୍ୟୟ ବୋଲି କୁହାଯାଏ।

ବିବାହ ଉପଲକ୍ଷେ ଶୁଭେଚ୍ଛା

ରାଜେଶ ରୋଶନ୍ (ବାସୁନି) ସହିତ ଦେବାଶ୍ରୀତା ଜଗଦେବ (ମାମା)
ଜଗତ୍‌ସିଂହପୁର-କରିପୁଟ (ଖୋର୍ଦ୍ଧା)
ପ୍ରଭୁ ଶ୍ରୀଜଗନ୍ନାଥଙ୍କ କୃପାରୁ ତୁମ୍ଭ ଦାମ୍ପତ୍ୟ ଜୀବନ ସୁଖମୟ ହେଉ।
-:ଶୁଭେଚ୍ଛା ସହ:-
ମା' ବାପା, ବଡ଼ବାପା, ବଡ଼ମା', ଦାଦା, ଖୁଡୀ, ଭାଇ ଓ ପରିବାରବର୍ଗ ।
ଧ-୧୯୧୧୩

ପ୍ରଥମ ଜନ୍ମଦିନ ଶୁଭେଚ୍ଛା

ଶକ୍ତି ପ୍ରକାଶ ଦାଶ
ପି.ଏଚ୍.ଡି କଲୋନୀ, ସତ୍ୟନଗର, ଭୁବନେଶ୍ୱର
ଆଜି ତୋର ପ୍ରଥମ ଜନ୍ମଦିନ ଅବସରରେ ମହାପ୍ରଭୁ ଶ୍ରୀଜଗନ୍ନାଥ ତୋର ଚଲାପଥ କୁସୁମିତ କରନ୍ତୁ।
ଶୁଭେଚ୍ଛା ସହ:
ଜେଜେବାପା, ଜେଜେମା', ଅଜା, ଆଈ, ମାମୁ, ନନା, ବୋଉ, ନାନୀ ଓ ବନ୍ଧୁ, ପରିବାରବର୍ଗ ।
ଧ-୬୮୩୯୮

ମନେ ପଡ଼ନ୍ତି

ଶ୍ରଦ୍ଧାଞ୍ଜଳି

ସ୍ୱର୍ଗତ ଶ୍ରୀଧର ସାହୁ
ନୂଆବସନ୍ତାଣ୍ଡ, ଖୋର୍ଦ୍ଧା
ଆବିର୍ଭାବ: ୧୬।୦୫।୧୯୩୮
ତିରୋଧାନ: ୨୨।୧୧।୨୦୨୦ (କାର୍ତ୍ତିକ ଶୁକ୍ଳ ଗୋଷ୍ଠାଷ୍ଟମୀ, ରବିବାର)
ମୋ ମଥାର ପାଟ ଓଢ଼ଣି ତୁମେ, ମୋ କପାଳ ସିନ୍ଥିର ସିନ୍ଦୂର ତୁମେ, ମୋ ହାତର ସୁନା କଙ୍କଣ ତୁମେ, ମୋ ପାଦର ପାଉଁଜି, ଅଳତା ତୁମେ, ତୁମରି ବିନା, ଆଜି ମୋ ହୃଦୟ ହୋଇଛି ତୁନା। ମୋ କ୍ଷୀଣକାୟାର ଜୀବନ ତୁମେ, ମୋ ଅନ୍ତରାତ୍ମାର ସ୍ପନ୍ଦନ ତୁମେ, ମୋ ପିଲାମାନଙ୍କ ଆନନ୍ଦ ତୁମେ, ମୋ ବନ୍ଧୁବାନ୍ଧବ ଭରସା ତୁମେ, ତୁମରି ବିନା, ଖାଲିଖାଲି ଲାଗେ ଘରଅଗଣା।
-:ତୁମ ଅଭୁଲା ସ୍ମୃତିରେ:-
ନିଃସଙ୍ଗ ପତ୍ନୀ, ବନ୍ଧୁ ଓ ପରିବାରବର୍ଗ ।
ଧ-୬୮୮୪

ଏକାଦଶାହ

ସ୍ୱର୍ଗତା ବସନ୍ତ କୁମାରୀ ପଣ୍ଡା
ଠିକଣା: ଗୋପାଳ ଗାଁ, ପି.ପଣ୍ଡା ଲେନ୍, ଶ୍ରୀକଣ୍ଠପୁର, ବାଲେଶ୍ୱର
ଜନ୍ମ: ୧୫।୦୩।୧୯୨୮
ତିରୋଧାନ: ୨୨।୧୧।୨୦୨୦
ଆପଣଙ୍କ ଅମରାତ୍ମା ଶାନ୍ତି ଓ ସଦ୍‌ଗତି ଲାଭକରୁ, ଏତିକି ପ୍ରଭୁ ଶ୍ରୀଜଗନ୍ନାଥଙ୍କ ନିକଟରେ ପ୍ରାର୍ଥନା କରୁଛୁ।
-:ଶୋକସନ୍ତପ୍ତ:-
ପୁତ୍ର- ପୁତ୍ରବଧୂ: କିଶୋର-ଜ୍ୟୋତିରେଖା, କଲୋଳ- ସ୍ନିତା, ଚୌଶିକ- ସରିତା, ପୁଅ- ଭୁମୁଦ, ଝିଅ-ଜ୍ୱାଇଁ, ନାତି-ନାତୁଣୀ ଏବଂ ବନ୍ଧୁବର୍ଗ, ଆତ୍ମୀୟସ୍ୱଜନ।
ଧ-୧୯୧୧୧

ଏକାଦଶାହ ଉପଲକ୍ଷେ ଶ୍ରଦ୍ଧାଞ୍ଜଳି

ସ୍ୱର୍ଗତ ରମେଶ ଚନ୍ଦ୍ର ପ୍ରଧାନ
ଖାଲକଟାପାଟଣା, ପୁରୀ
ତିରୋଧାନ: ୨୨।୧୧।୨୦୨୦
ଆପଣଙ୍କ ଅମର ଆତ୍ମାର ସଦ୍‌ଗତି ନିମନ୍ତେ ମହାପ୍ରଭୁ ଶ୍ରୀଜଗନ୍ନାଥଙ୍କ ନିକଟରେ ପ୍ରାର୍ଥନା କରୁଛୁ।
-:ଶୋକସନ୍ତପ୍ତ:-
ଭାଇ: ସୁବାଷ, ପୁଅ: ରାଜେଶ, ରାକେଶ, ଚିନ୍ମୟ, ଭଣଜା: ନରେଶ, ସୁରେଶ, ତ୍ରିଲୋଚନ, ଚିତ୍ରସେନ, ମମି, ଡଲି, ମିଲି, ମିତାଲି, ରୀନୁ, ପୁଷ୍ପା, ପିଙ୍କି, ପପୁ, ପ୍ରଭାତ, ଟୁଟୁ, ସାନୁ, ଭାଣିଜୀ, ଝିଅ, ଜ୍ୱାଇଁ, ବନ୍ଧୁ ଓ ପରିବାରବର୍ଗ ।
ଧ-୧୯୧୧୭

ଗଛରେ ଲାଗିଛି ମାସ୍କ

ନୂଆଦିଲ୍ଲୀ: କାନ୍ଧ ପଛପଟେ ପିଠିରେ ଝ

ଖରାଦିନିଆ ଗେଣ୍ଡୁଫୁଲ

ଖରାଦିନିଆ ଗେଣ୍ଡୁ ଫୁଲଚାଷ ପାଇଁ ପଟାଳି ପ୍ରସ୍ତୁତ କରନ୍ତୁ। ଏହାପରେ ଏଥିରେ ସିରାକୋଲ୍ ବି.ଏମ୍.-୨ ଏବଂ ବି.ଏମ୍.-୩ କିସମର ଗେଣ୍ଡୁଚାରା ଲଗାନ୍ତୁ । ଡେଙ୍ଗାକିସମ ଗୁଡ଼ିକ ଧାଡ଼ିକୁ ଧାଡ଼ି ୩୦ରୁ ୪୦ ସେ.ମି. ଓ ଗଛକୁ ଗଛ ୩୦ ସେ.ମି. ବ୍ୟବଧାନରେ ଲଗାନ୍ତୁ। ବାମନ କିସମଗୁଡ଼ିକ ଧାଡ଼ିକୁ ଧାଡ଼ି ୨୦-୩୦ ସେ.ମି. ଓ ଗଛକୁ ଗଛ ୨୦ ସେ.ମି. ବ୍ୟବଧାନରେ ଲଗାନ୍ତୁ ।

ପୋଖରୀ ତଳମାଟିରୁ ଦୁର୍ଗନ୍ଧ ବାହାରୁଥିଲେ

ଏକ ହେକ୍ଟର ବିଶିଷ୍ଟ ମାଛ ପୋଖରୀରେ ୧୨୫୦୦ ଜାଆଁଳ ପାଇଁ ପ୍ରତିଦିନ ୩ କି.ଗ୍ରା. ୭୫୦ ଗ୍ରାମ୍ କାଣ୍ଡିଆ କୁଣ୍ଡା ସହିତ ୩ କି.ଗ୍ରା ୭୫୦ ଗ୍ରାମ୍ ବାଦାମ ପିଡ଼ିଆ ମିଶାଇ ଖାଇବାକୁ ଦିଅନ୍ତୁ । ପୋଖରୀରେ ଜୈବିକ ସାର ପ୍ରୟୋଗର ୭ ଦିନ ପୂର୍ବରୁ ଅମ୍ଳତା ୭.୫ ରୁ କମ୍ ଥିଲେ ପ୍ରତି ହେକ୍ଟର ମିଟର ପାଣିରେ ୧୦୦ କି.ଗ୍ରା. ଚୂନ ପ୍ରୟୋଗ କରନ୍ତୁ। ପୋଖରୀର ନିମ୍ନ ସ୍ତରରେ ଥିବା ମିରିକାଳୀ ଓ ବିଲାତୀ ରୋହି ଉପରସ୍ତରକୁ ଉଠିଲେ, ପୋଖରୀ ତଳମାଟିରୁ ଦୁର୍ଗନ୍ଧ ବାହାରୁଥିଲେ ପ୍ରତି ହେକ୍ଟର ମିଟର ପାଣିରେ ୫୦ କି.ଗ୍ରା. ଜିଓଲାଇଟ୍ ବ୍ୟବହାର କରନ୍ତୁ ।

ଆମ୍ବ ବଉଳର ସୁରକ୍ଷା

ଆମ୍ବ ବଉଳର ସୁରକ୍ଷା ପାଇଁ ବଉଳ ଆସିବାର ୭ ରୁ ୧୫ ଦିନ ପୂର୍ବରୁ ୦.୩ ମି.ଲି. ଇମିଡ଼ାକ୍ଲୋପ୍ରିଡ୍‌କୁ ୧ ଲିଟର ପାଣିରେ ଗୋଳାଇ ପତ୍ର ଓ ଡାଳରେ ଭଲଭାବେ ସିଞ୍ଚନ କରନ୍ତୁ । ବଉଳ ହେବାର ୭ ଦିନ ପରେ ଓ ଆମ୍ବଚଣା କଷି ଅବସ୍ଥାରେ ଏହାକୁ ୩ ଗ୍ରାମ୍ କପର ଅକ୍ସିକ୍ଲୋରାଇଡ୍ ସହିତ ଆଉଥରେ ସିଞ୍ଚନ କରନ୍ତୁ । ଆମ୍ବ ଡାହାଣୀରୁ ରକ୍ଷା ପାଇବା ପାଇଁ ଥାଇଆମେଥୋକ୍‌ଜାମ୍ ୧୫ ଲିଟର ପାଣିରେ ୫ ଗ୍ରାମ୍ ରୋଗର୍ ସାଙ୍ଗରେ ୩୦ ଗ୍ରାମ୍ ସଲ୍‌ଫେକ୍ସ ୫ ଲିଟର ପାଣିରେ ମିଶାଇ ସିଞ୍ଚନ କରନ୍ତୁ । ବଉଳ ପୁରାମାତ୍ରାରେ ଥିବାବେଳେ ଯଦି କୁହୁଡ଼ିଆ ପାଗ ରହେ ତେବେ ବଗିଚାର ଅନାବନା ଘାସ, କାଠିକୁଟା ଆଦି ପୋଡ଼ି ବଗିଚାକୁ ଧୂଆଁ ଦିଅନ୍ତୁ।

ରାଶି ବିହନ ବିଶୋଧନ

ଢିପ ଜମିରେ ରାଶି ବୁଣିବା ପାଇଁ ବର୍ତ୍ତମାନ ଉପଯୁକ୍ତ ସମୟ। ଏକର ପ୍ରତି ୪ କିଗ୍ରା ବିହନ ଆବଶ୍ୟକ ହୋଇଥାଏ। ପ୍ରତି କିଗ୍ରା ବିହନରେ ୨ ଗ୍ରାମ୍ ହିସାବରେ କାର୍ବେଣ୍ଡାଜିମ୍ କିମ୍ବା ୩ ଗ୍ରାମ୍ ଥିରାମ୍ ଗୋଳାଇ ବିଶୋଧନ କରନ୍ତୁ। ମୂଳସାର ଭାବେ ଏକର ପ୍ରତି ୨ଟନ୍ ଶଢା ଗୋବର ଖତ ସହି ୬କିଗ୍ରା ଯବକ୍ଷାରଜାନ, ୬କି.ଗ୍ରା. ଫସଫରସ ଓ ୬କିଗ୍ରା ପଟାସ ଖାଦ୍ୟସାର ବିହନ ବୁଣାବେଳେ ମାଟିରେ ପ୍ରୟୋଗ କରନ୍ତୁ। ଅଧିକ ଅମଳକ୍ଷମ କିସମ ଯଥା-ପ୍ରାଚୀ, ନିର୍ମଳା, କନକ, କାଳିକା, ବିନାୟକ ଆଦି କିସମ ବ୍ୟବହାର କରନ୍ତୁ। ଧାଡିକୁ ଧାଡି ୩୦ସେ.ମି ଓ ଗଛକୁ ଗଛ ୧୦ସେ.ମି ବ୍ୟବଧାନ ରଖନ୍ତୁ। ବିହନ ବୁଣିବା ପୂର୍ବରୁ ପ୍ରତି କି.ଗ୍ରା. ବିହନରେ ୩ଗ୍ରାମ୍ ହିସାବରେ ଥିରାମ୍ ଗୋଳାଇ ବିଶୋଧନ କରନ୍ତୁ। ଶେଷଓଡ ଚାଷବେଳେ ବିହନ ବୁଣିବା ପୂର୍ବରୁ ୬କି.ଗ୍ରା ଯବକ୍ଷାରଜାନ, ୮କିଗ୍ରା ଫସଫରସ ଓ ୮କିଗ୍ରା ପଟାସ୍ ପ୍ରୟୋଗ କରନ୍ତୁ।

ମହୁ ମାଛିକୁ କାଢୁ ଓ ପରିଚାଳନା

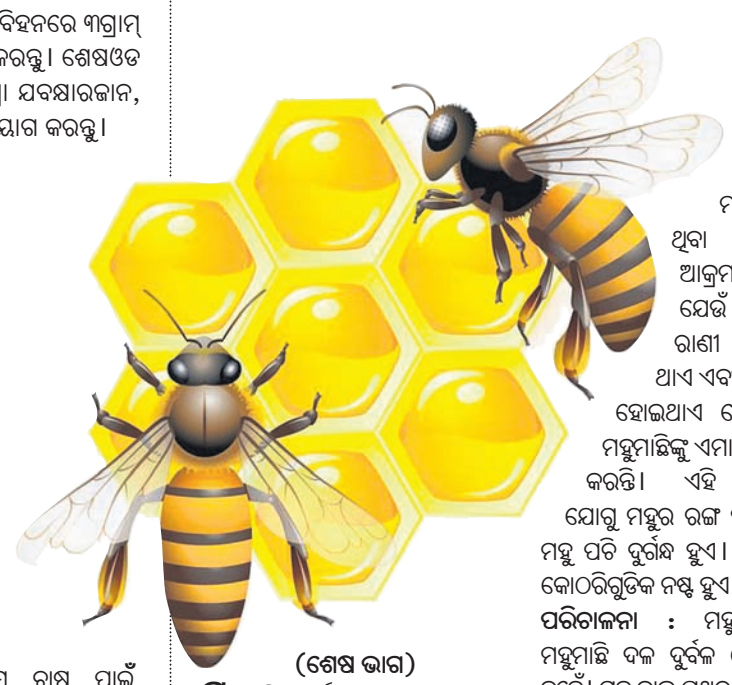

(ଶେଷ ଭାଗ)

ମହୁମାଛି ଦୁର୍ବଳ ହେଲେ ଶଲଭ ପୋକ ସହଜରେ ମହୁମାଛିଗୁଡ଼ିକୁ ଆକ୍ରମଣ କରନ୍ତି। ଦୁର୍ବଳ ଦଳକୁ ପ୍ରବେଶ କରିବା ପାଇଁ ଥିବା ପ୍ରବେଶ ପଥର ଆକାର ସଙ୍କୁଚିତ ହେବା ଆବଶ୍ୟକ। ମହୁବାକ୍ସର ବଟମ ବୋର୍ଡକୁ ନିୟମିତ ପରିଷ୍କାର ପରିଚ୍ଛନ୍ନ ରଖିବା ଜରୁରୀ। ବଟମ ବୋର୍ଡର ଯୋଡେଇ ସ୍ଥାନରେ ଯେପରି ଶଲଭ ପୋକର ଶୂକମାନେ ନ ରୁହନ୍ତି ସେଥିପ୍ରତି କଡା ନଜର ଦିଅନ୍ତୁ। ପୂର୍ଣ୍ଣାଙ୍ଗପ୍ରାପ୍ତ ବିରୁଡିଗୁଡିକ ଯନ୍ତା ମାଧ୍ୟମରେ ସଂଗ୍ରହ କରି ବିନାଶ କରାଯାଏ। ଏଥିପାଇଁ ଦୁଇ ଲିଟରର ପ୍ଲାଷ୍ଟିକ ବୋତଲର ବେକ ନିକଟରେ ଗୋଟିଏ ଇଞ୍ଚର କଣାକରି ସେଥିରେ ଏକ କପ ପାଣି, ଏକ କପ ଚିନି, ଅଧା କପ ଭିନେଗାର ଓ ଗୋଟିଏ କଦଳୀ ଚୋପା ରଖି ସେସବୁକୁ ପଚିବାକୁ ଦିଅନ୍ତୁ। ଏହି ବୋତଲ ଭିତରକୁ ଶଲଭ ପୋକମାନେ ପ୍ରବେଶ କରିବେ। କିନ୍ତୁ ପୁନର୍ବାର ବାହାରକୁ ଆସିପାରିବେ ନାହିଁ। ପଚାଶଢ଼ା ପାଣିରେ ପଡି ମରିଯିବେ। ଶଭଲ ପୋକର ଶୂକମାନେ ୫-୬ଦିନ ହେଲା ପରେ ମହୁ ବାକ୍ସରେ ଥିବା ମହୁ ଫେଣାକୋଠରିଗୁଡିକ ଓ ରେଶମ ସୁତଙ୍ଗଗୁଡିକ ରେଶମ ଦ୍ୱାର ଆବୃତ୍ତ ସେଥିରେ ପୋକମାନେ ରହନ୍ତି। କୋଠରି ଓ ସୁତଙ୍ଗଗୁଡିକୁ ତନ୍ନ ତନ୍ନ କରି ନିରୀକ୍ଷଣ କଲେ ସେଥିରେ ଥିବା ଶୂକଗୁଡିକ ଜାଣିହୁଏ। ବିରୁଡି ଶୂକଗୁଡିକୁ ଆଣି କୀଟନାଶକ ପ୍ରୟୋଗ କରି ସେମାନଙ୍କୁ ବିନାଶ କରାଯାଏ। ଏତଦ୍‌ବ୍ୟତୀତ ଯେଉଁ ଅଞ୍ଚଳରେ ବିରୁଡିଙ୍କର ଗ୍ରୁଡି ଆତଙ୍କ ସୃଷ୍ଟି କରିବାର ଆଶଙ୍କା ଥାଏ ସେ ସ୍ଥାନରେ ଏକ କ୍ଷୁଦ୍ର ବୋତଲରେ ପାଞ୍ଚ ଗ୍ରାମ୍ ପାରାଡାଇକ୍ଲୋରୋବେଜିନ୍ ରଖି ଏହାର ମୁହଁକୁ ତୁଳା ଦ୍ୱାରା ବନ୍ଦ କରି ମହୁ ବାକ୍ସ ସନ୍ନିକଟରେ ରଖିଲେ ବିରୁଡିଙ୍କ ସଂଖ୍ୟା ହ୍ରାସ ପାଏ।

ଭୃଙ୍ଗଜାତୀୟ ପୋକ : ଭିନ୍ନ ଭିନ୍ନ ପ୍ରଜାତିର ଭୃଙ୍ଗ ପୋକ ମହୁ ବାକ୍ସରେ ଥିବା ମହୁମାଛିଙ୍କୁ ଆକ୍ରମଣ କରନ୍ତି। ଯେଉଁ ଦଳରେ ରାଣୀ ମହୁମାଛି ନ ଥାଏ ଏବଂ ଦଳଟି ଦୁର୍ବଳ ହୋଇଥାଏ ସେହି ଦଳରେ ମହୁମାଛିଙ୍କୁ ଏମାନେ ଆକ୍ରମଣ କରନ୍ତି। ଏହି ଭୃଙ୍ଗ ପୋକ ଯୋଗୁ ମହୁର ରଙ୍ଗ ହ୍ରାସ ପାଏ ଓ ମହୁ ପଚି ଦୁର୍ଗନ୍ଧ ହୁଏ। ମହୁଫେଣାର କୋଠରିଗୁଡିକ ନଷ୍ଟ ହୁଏ।

ପରିଚାଳନା : ମହୁବାକ୍ସ ଏବଂ ମହୁମାଛି ଦଳ ଦୁର୍ବଳ ହେବା ଉଚିତ ନୁହେଁ। ମହୁ ବାକ୍ସ ପଥର କିମ୍ବା ଟାଣୁଆ ମାଟି ଉପରେ ରଖନ୍ତୁ। ଆଚ୍ଛାଦିତ ମହୁ ବାକ୍ସ କିମ୍ବା କ୍ଷତ ବିକ୍ଷତ ହୋଇଥିବା ମହୁ ବାକ୍ସରେ ଭୃଙ୍ଗ ପୋକ ଆଶ୍ରୟ ନିଅନ୍ତି। ମହୁ ବାକ୍ସ ନିକଟରେ ମାଟିକୁ ଓଲଟ ପାଲଟ କରି ଚାଷ କରନ୍ତୁ। ଏହା ଫଳରେ ମାଟି ତଳେ ଆଶ୍ରୟ ନେଇଥିବା କୋଷାଗୁଡିକ ବାହାରକୁ ବାହାରେ। ଅତ୍ୟଧିକ ସୂର୍ଯ୍ୟକିରଣ ଓ ପରାଙ୍ଗଭୋଜୀ ଚଢ଼େଇଙ୍କ ଯୋଗୁଁ କୋଷାଗୁଡିକ ନଷ୍ଟ ହୁଅନ୍ତି।

ବୁଣିଆଣୀ: ବୁଢ଼ିଆଣୀ ମହୁମାଛିଙ୍କୁ ଖାଆନ୍ତି। ସେମାନେ ଜାଲ ତିଆରି କରି ସେଥିରେ ମହୁମାଛିଙ୍କୁ ପକାଇ ଖାଇ ଦିଅନ୍ତି।

ଚଢ଼େଇ: ପ୍ରାୟ ୩୨ ପ୍ରଜାତିର ଚଢ଼େଇ ମହୁମାଛିଙ୍କୁ ଆକ୍ରମଣ କରନ୍ତି। ଏମାନେ ଫସଲଜାତ ଦ୍ରବ୍ୟକୁ ଖାଆନ୍ତି। ଯେଉଁ ସମୟରେ ଜମିରେ ଫସଲ ରହି ନ ଥାଏ ଏମାନେ ମହୁମାଛିଙ୍କୁ ଖାଆନ୍ତି। କେତେକ ଚଢ଼େଇ ନଦୀ ପଠା, ଗଡାଣିଆ ସ୍ଥାନରେ ବସା ତିଆରି କରି ରହନ୍ତି। ସେମାନେ ଦେଖିବାକୁ ପ୍ରାୟ ଏକ ପ୍ରକାରର। ସେମାନଙ୍କ ମଧ୍ୟରୁ କେତେକ ପ୍ରଜାତିର ଚଢ଼େଇ ବଡ ମୁଣ୍ଡଯୁକ୍ତ। ଏହି ଚଢ଼େଇ ଆକାଶରେ ମହୁମାଛି ଉଡୁଥିବା ସମୟରେ ସେମାନଙ୍କୁ ଖାଆନ୍ତି। ମହୁବାକ୍ସ ନିକଟରୁ ଚଢ଼େଇଙ୍କୁ ଘଉଡାଇବା ପାଇଁ ଡ୍ରମ ବଜାଇ କିମ୍ବା ଟିଣ ବଜାଇ ସେମାନଙ୍କୁ ଘଉଡ଼ାଇ ଦିଆଯାଏ। ମହୁବାକ୍ସଗୁଡିକ ରଖାଯାଉଥିବା ସ୍ଥାନକୁ ନାଲି ରିବନ ଦ୍ୱାରା ଘେରାଇ ରଖିବା ଭଲ। ଟେଲିଫୋନ୍ ଏବଂ ଇଲେକ୍ଟ୍ରିକ ତାର ଓ ଇଲେକ୍ଟ୍ରିଖୁଣ୍ଟଠାରୁ ଦୂରରେ ମହୁବାକ୍ସଗୁଡିକୁ ରଖନ୍ତୁ।

-ଡ. ବିଷ୍ଣୁଚରଣ ଜେନା
ପୂର୍ବତନ ପ୍ରଫେସର, କୃଷି ମହାବିଦ୍ୟାଳୟ, ଓୟୁଏଟି, ଭୁବନେଶ୍ୱର
ମୋ: ୯୭୭୬୪୦୪୪୦୬

ଡାଲୁଅ ଧାନଚାଷ

ଏ ମାସର କୃଷି ସୂଚନା

ଚଳିତ ମାସ ଶେଷସୁଦ୍ଧା ଡାଲୁଅ ଧାନ ପାଇଁ ତଳି ପକାଇବା କାମ ଶେଷ କରନ୍ତୁ । ତଳି ପକାଇବା ଲାଗି ସଅଳ ଓ ମଧ୍ୟମ କିସମ ବିହନ ବ୍ୟବହାର କରନ୍ତୁ । ବିହନ ବିଶୋଧନ ଲାଗି ୧ ଗ୍ରାମ୍ କାର୍ବେଣ୍ଡାଜିମ୍ ୧ କି.ଗ୍ରା. ବିହନ ପ୍ରତି ବ୍ୟବହାର କରନ୍ତୁ ।

ବିହନ କିସମ : ସଅଳ କିସମ: ପାରିଜାତ, ଖଣ୍ଡଗିରି, ଯୋଗେଶ, ସିଦ୍ଧାନ୍ତ, ମନ୍ଦାକିନୀ, ପଥରା, ଜ୍ୟୋତିର୍ମୟୀ, ସହଭାଗୀଧାନ ।

ମଧ୍ୟମ କିସମ : ଲଲାଟ, ତପସ୍ୱିନୀ, ତେଜସ୍ୱିନୀ, ମନସ୍ୱିନୀ, ନବୀନ, ଏସ୍.ଟି.ୟୁ.-୧୦୦୧ ।

- ବିହନକୁ ୨୪ ଘଣ୍ଟା ପାଣିରେ ଭିଜାଇ, ଗଜାକରି ଗାଲି ଫିଟିବା ପରେ କାଦୁଅ ତଳିପଟିରେ ବୁଣନ୍ତୁ । ତଳିପଟିର ଓସାର ୩-୪ ଫୁଟ ରଖନ୍ତୁ। ପ୍ରତି ପଟି ପରେ ୧ ଫୁଟ ନାଳି ରଖନ୍ତୁ। ତଳିଘରା ପାଇଁ ୧୦ ଡେସିମିଲି ତଳିପଟିରେ ୪୦ ଝୁଡ଼ି ଶଢ଼ା ଗୋବର ଖତ, ୧୨ କି.ଗ୍ରା. ସିଙ୍ଗିଲ ସୁପର ଫସ୍‌ଫେଟ୍ ଓ ୨ କି.ଗ୍ରା. ମ୍ୟୁରେଟ ଅଫ୍ ପଟାସ ସାର ଶେଷଓଡ଼ ଚାଷ ସମୟରେ ମାଟିରେ ମିଶାଇ ଦିଅନ୍ତୁ ।
- ବିହନରୁ କଣ୍ଡା ଓ ଅଗାଡ଼ି ବାହାର କରିବା ପାଇଁ ଲୁଣପାଣି ଉପଚାର କରନ୍ତୁ ।

ଗହମ : ବୁଣିବାର ୨୧ ଦିନପରେ କୋଡ଼ାଖୁସା କରି ଘାସ ବାଛି ଦିଅନ୍ତୁ ।

- ଗହମ ଫସଲରେ ମୁକୁଟ ବା ଶିଖା ଚେର ବାହାରିବା ସମୟ ହେଉଛି ଫସଲର ଜଳ ଆବଶ୍ୟକତାର ସଂକଟ କାଳ । ତେଣୁ ମାଟିର ବତରକୁ ଚାହିଁ ଜଳସେଚନ ବ୍ୟବସ୍ଥା କରନ୍ତୁ ।
- ମଞ୍ଜି ଗଜା ହେବାର ୨୧ ଦିନପରେ ହେକ୍ଟର ପ୍ରତି ୨୫-୩୦ କି.ଗ୍ରା. ଯବକ୍ଷାରଜାନ ପ୍ରୟୋଗ କରନ୍ତୁ ।

-ସଅଳ ବୁଣା ହୋଇଥିବା ଗହମ ୩୫ ଦିନର ହୋଇଥିଲେ ହେକ୍ଟର ପ୍ରତି ୨୫-୩୦ କି.ଗ୍ରା. ଯବକ୍ଷାରଜାନ ପ୍ରୟୋଗ କରନ୍ତୁ ।

ଆଖୁ: ଆଖୁ ଫସଲରେ ଶର୍କରା ଅଂଶ ହାତ ବ୍ରିକ୍ସ ମିଟର ସାହାଯ୍ୟରେ ପରୀକ୍ଷା କରନ୍ତୁ । ବ୍ରିକ୍ସ ମୂଲ୍ୟାଙ୍କ ୧୮ ରୁ ଅଧିକ ହେଲେ ଆଖୁ କାଟନ୍ତୁ। ଆଖୁ ଗଛକୁ ଏକ ଧାରୁଆ କଟୁରିରେ ଭୂମି ପତନ ସହ ସମାନ କରି କାଟି ଦିଅନ୍ତୁ । ଏହାଦ୍ୱାରା ଆଖୁ ଅଧିକ ଅମଳ ହୁଏ ଓ ମୂଳିଆଖୁ ଫସଲ ପାଇଁ ଅଧିକ ଗଜା ବାହାରେ ।

ମୂଳିଆଖୁ - ଜମିରୁ ଶୁଖିଲା ପତ୍ର ବାହାର କରି କ୍ଷେତକୁ ପରିଷ୍କାର କରନ୍ତୁ । ଆଖୁ ଖୁଣ୍ଟାକୁ କାଟି ସାରିବା ପରେ ଚାଷ କରି ହୁଡ଼ା ଭାଙ୍ଗି ଦିଅନ୍ତୁ । ଏହା ଫଳରେ ପୁରୁଣା ଚେର ନଷ୍ଟ ହୋଇ ନୂଆ ଚେର ବାହାରି ଆଖୁକୁ ବଢ଼ିବାରେ ସାହାଯ୍ୟ କରିଥାଏ । ମାଟି ଅଧିକ ଶୁଖି ଯାଇଥିଲେ ଜଳସେଚନ କରି ହୁଡ଼ା ଭାଙ୍ଗନ୍ତୁ । ହୁଡ଼ା ଭାଙ୍ଗିଲା ସମୟରେ ହେକ୍ଟର ପ୍ରତି ୧୦ ଟନ୍ ଗୋବର ଖତ, ୧୦୦ କି.ଗ୍ରା. ଯବକ୍ଷାରଜାନ, ୧୦୦ କି.ଗ୍ରା. ଫସ୍‌ଫରସ୍ ଓ ୩୦ କି.ଗ୍ରା. ପଟାସ୍ ସାର ପ୍ରୟୋଗ କରନ୍ତୁ । ଧାଡ଼ି ମଧ୍ୟରେ ଗଛକୁ ଗଛ ବ୍ୟବଧାନ ୪୫ ସେ.ମି.ରୁ ଅଧିକ ଥିଲେ ହୁଡ଼ା ଭାଙ୍ଗିବାର ୩୦ ଦିନ ମଧ୍ୟରେ ଖୁଞ୍ଚା ଦିଅନ୍ତୁ । ଏଥିପାଇଁ ଆଖୁ କାଟିବା ବେଳେ ଆଖୁ ଖଣ୍ଡକୁ ତଳି ପକାନ୍ତୁ କିମ୍ବା ପଲିଥିନ୍ ମୁଣିରେ ଚାରା ଉତାରନ୍ତୁ। ମୂଳି ଆଖୁକୁ ରୋଗମୁକ୍ତ କରିବା ସକାଶେ ଖୁଣ୍ଟା କାଟିବା ପରେ ହେକ୍ଟର ପ୍ରତି ୧୦୦୦ ଗ୍ରାମ୍ କାର୍ବେଣ୍ଡାଜିମ୍ ବା ଥାୟୋଫାନେଟ୍ ମିଥାଇଲ୍ (୭୫୦ ଗ୍ରାମ୍) ୫୦୦ ଲିଟର ପାଣିରେ ମିଶାଇ ସିଞ୍ଚନ କରନ୍ତୁ ।

ତୈଳବୀଜ ଫସଲ

ଚିନାବାଦାମ

- ରବି ଚିନାବାଦାମ ଚାଷ ପାଇଁ ଶେଷଓଡ଼ ଚାଷବେଳେ ହେକ୍ଟର ପ୍ରତି ୨୦ କି.ଗ୍ରା ଯବକ୍ଷାରଜାନ, ୪୦ କି.ଗ୍ରା. ଫସ୍‌ଫେଟ୍ ଓ ୪୦ କି.ଗ୍ରା. ପଟାସ୍ ପ୍ରୟୋଗ କରନ୍ତୁ ।
- ବିହନ ବୁଣିବା ପୂର୍ବରୁ ପ୍ରତି କି.ଗ୍ରା. ବିହନକୁ ୨.୫ ଗ୍ରାମ୍ କ୍ୟାପ୍‌ଟାନ୍ କିମ୍ବା ୧.୫ ଗ୍ରାମ୍ କାର୍ବେଣ୍ଡାଜିମ୍ ଗୋଳାଇ ବିହନ ବିଶୋଧନ କରନ୍ତୁ ।

-କୃଷି ବୈଷୟିକ ସୂଚନା କେନ୍ଦ୍ର, ସମ୍ପ୍ରସାରଣ ଶିକ୍ଷା ନିର୍ଦ୍ଦେଶାଳୟ, ଓୟୁଏଟି, ଭୁବନେଶ୍ୱର

ଡାଲିଜାତୀୟ ଫସଲ

ଏକ କି.ଗ୍ରା. ବିହନ ପିଛା ୩ ଗ୍ରାମ୍ ଥିରାମ୍ ଗୋଳାଇ ବିଶୋଧନ କରନ୍ତୁ। ଏକର ପ୍ରତି ୧୦ କି.ଗ୍ରା. ବିହନ ପାଇଁ ୨୦୦ ଗ୍ରାମ୍ ଜୀବାଣୁ କଲ୍‌ଚର ପ୍ରୟୋଗ କରନ୍ତୁ । କଲ୍‌ଚର ପ୍ରୟୋଗର ଏକ ସପ୍ତାହ ପୂର୍ବରୁ ବିହନ ବିଶୋଧନ କରନ୍ତୁ। ବିହନ ବିଶୋଧିତ ହୋଇ ଶୁଖିଲା ପରେ ଜମିରେ ଧାଡ଼ିବୁଣା କରନ୍ତୁ। ଜମିକୁ ଭଲଭାବରେ ଚାଷ କରି ହେକ୍ଟର ପ୍ରତି ୧୦ ଶଗଡ଼ ଶଢ଼ାଗୋବର ଖତ ବା କମ୍ପୋଷ୍ଟ ପ୍ରୟୋଗ କରନ୍ତୁ । ମୁଗ, ବିରି ଓ ବୁଟ ପାଇଁ ହେକ୍ଟର ପ୍ରତି ୨୦ କି.ଗ୍ରା. ଯବକ୍ଷାରଜାନ, ୪୦ କି.ଗ୍ରା. ଫସ୍‌ଫେଟ୍ ଓ ୨୦ କି.ଗ୍ରା. ପଟାସ୍ ଏବଂ ମଟର ପାଇଁ ହେକ୍ଟର ପ୍ରତି ୨୫ କି.ଗ୍ରା. ଯବକ୍ଷାରଜାନ, ୫୦ କି.ଗ୍ରା. ଫସ୍‌ଫେଟ୍ ଓ ୨୫ କି.ଗ୍ରା. ପଟାସ୍ ଖାଦ୍ୟ ସାର ପ୍ରୟୋଗ କରନ୍ତୁ । ଡାଲିଜାତୀୟ ଫସଲ ବୁଣିବା ସମୟରେ ହେକ୍ଟର ପ୍ରତି ୨୦ କି.ଗ୍ରା. ଗନ୍ଧକ ସାର ପ୍ରୟୋଗ କଲେ ଅମଳ ବୃଦ୍ଧି ହୋଇଥାଏ । ପାଇରା ଫସଲ ଭାବେ ଚାଷ କରାଯାଇଥିବା ମଟର ଏକମାସ ହୋଇଯାଇଥିଲେ ୨% ଡିଏପି କିମ୍ବା ୨% ଏନ୍-ପି-କେ (୧୯-୧୯-୧୯) ସାର ସିଞ୍ଚନ କରନ୍ତୁ । ମୁଗ, ବିରି ଆଦି ଫସଲରେ ଜଉପୋକ ଲାଗିବାର ଆଶଙ୍କା ଅଛି । ଏହାର ଦମନ ପାଇଁ ହେକ୍ଟର ପ୍ରତି ୫୦୦ ଲିଟର ପାଣିରେ ୧୨୫ ମି.ଲି. ଇମିଡ଼ାକ୍ଲୋପ୍ରିଡ୍ ୧୭.୮ ଏସ୍.ଏଲ୍. କିମ୍ବା ୧୦୦୦ ମିଲି ଡାଇମିଥୋଏଟ୍ ୩୦ ଇ.ସି. ମିଶାଇ ସିଞ୍ଚନ କରନ୍ତୁ । ମଟର ଓ ବୁଟର ଝାଉଁଳା ରୋଗର ଦମନ ଲାଗି ହେକ୍ଟର ପ୍ରତି ୧୦୦୦ ଗ୍ରାମ୍ କାର୍ବେଣ୍ଡାଜିମ୍ ୫୦୦ ଲିଟର ପାଣିରେ ମିଶାଇ ସିଞ୍ଚନ କରନ୍ତୁ । ପାଉଁଶିଆ ରୋଗ ଦମନ ସକାଶେ ହେକ୍ଟର ପ୍ରତି ୧ ଲିଟର ପାଣି ପ୍ରତି ୩ ଗ୍ରାମ୍ ସଲ୍‌ଫର ସେଚିତଗୁଣ୍ଡ କିମ୍ବା ୧ ମି.ଲି. ପ୍ରୋପିକୋନାଜୋଲ ମିଶାଇ ସିଞ୍ଚନ କରନ୍ତୁ । ଡାଲିଜାତୀୟ ଫସଲ ଓ ଚିନାବାଦାମରେ ୨୫ କି.ଗ୍ରା. ବିହନ ପ୍ରତି ୧୦ ଗ୍ରାମ୍ ସୋଡ଼ିୟମ୍ ମଲିବ୍‌ଡେଟ୍ ଏବଂ ୧ ଗ୍ରାମ୍ କୋବାଲ୍‌ଟସ୍ କ୍ଲୋରାଇଡ୍ ପାଣିରେ ଦ୍ରବୀଭୂତ କରି ଏହା ସହିତ ରାଇଜୋବିୟମ୍ କଲ୍‌ଚର ୫୦୦ ଗ୍ରାମ୍‌ରୁ ୧ କି.ଗ୍ରା. ମିଶାଇ ମଞ୍ଜି ଉପଚାର କରି ଛାଇରେ ଶୁଖାଇ ଏକ ଘଣ୍ଟା ପରେ ଉପରବେଳା ମଞ୍ଜି ବୁଣିଲେ ଭଲ ।

ଅଳ୍ପରେ...

➡ସଅଳ ଲଗାଯାଇଥିବା କପାରେ ବକରା ଫାଟିବାର ୪୦ ଦିନ ମଧ୍ୟରେ ୪-୫ଥରରେ କପା ଅମଳ କରନ୍ତୁ। କପା ଅମଳ କରିବା ପରେ ୩-୪ଦିନ ଖରାରେ ଶୁଖାଇ ସାରି କାଠି, ଶୁଖିଲା ପତ୍ର ଇତ୍ୟାଦି ବାଛିଦେଇ ଭାତି କରି ସାଇତି ରଖନ୍ତୁ।

➡ବର୍ତ୍ତମାନ ଆଖୁ ଲଗାଉଥିଲେ ଆଠ ମାସିଆ ପୋକ ଲାଗି ନ ଥିବା ଆଖୁ ବିହନ ପାଇଁ ସଂଗ୍ରହ କରନ୍ତୁ। ଯଦି ଆଖୁ ଫସଲ ଆଠ ମାସର ହୋଇଯାଇଥାଏ ତେବେ ଆଖୁ ଗଛର ଉପର ଦୁଇ ତୃତୀୟାଂଶକୁ ବିହନ ପାଇଁ ବ୍ୟବହାର କରନ୍ତୁ।

➡ରବି ଋତୁରେ ଗୋଖାଦ୍ୟ ମକା ଚାଷ ପାଇଁ ଜଳସେଚିତ ଢ଼ିପ ଓ ମଧ୍ୟମ କିସମ ଜମିକୁ ପ୍ରସ୍ତୁତ କରି ଆଫ୍ରିକାନ୍ ଟଲ୍ କିମ୍ବା ଜେ-୧୦୦୬ ବିହନକୁ ଧାଡିକୁ ଧାଡି ୩୦ ସେମି ଓ ଗଛକୁ ଗଛ ୧୫ ସେମି ବ୍ୟବଧାନରେ ଲଗାନ୍ତୁ।

➡ପିଆଜ ତଳିଗୁଡିକ ୧୨-୧୫ ସେମି ଉଚ୍ଚା ହୋଇଯାଇଥିଲେ ସେଗୁଡିକୁ ଉପରବେଳା ଉପାଡି ଲଗାନ୍ତୁ। ଶୀତ ଦିନରେ ୮-୧୦ ସପ୍ତାହର ଚାରା ଲଗାନ୍ତୁ।

ଶୀତଦିନେ ପ୍ରାଣୀଙ୍କ ଯତ୍ନ

ଡା. ବୀରକିଶୋର ପରିଡ଼ା

ଶୀତଦିନେ ଜଳବାୟୁର ଉତ୍ତାପ କମିଯିବା ସହିତ ଆର୍ଦ୍ରତା ହ୍ରାସ ଯୋଗୁ ଉଭୟ ମନୁଷ୍ୟ ଓ ପଶୁପକ୍ଷୀ ବିଭିନ୍ନ ସମସ୍ୟାର ସମ୍ମୁଖୀନ ହୋଇଥାଆନ୍ତି । ଟିଙ୍କ ଓ ଉକୁଣିଙ୍କ ବଂଶ ବୃଦ୍ଧି ପାଇଁ ଏକ ଅନୁକୂଳ ପରିବେଶ ସୃଷ୍ଟି ଯୋଗୁ ସେମାନଙ୍କ ସଂଖ୍ୟା ବୃଦ୍ଧି ପାଇବା ସହିତ ପ୍ରାଣୀଙ୍କୁ କାମୁଡି ରକ୍ତ ଶୋଷିବା ଦ୍ୱାରା ବିଭିନ୍ନ ଜୀବାଣୁ, ଭୂତାଣୁ ଓ ଏକକୋଷୀ ପ୍ରାଣୀଜନିତ ରୋଗ ସୃଷ୍ଟି କରିଥାନ୍ତି। ଏଥିସହିତ ପଶୁପକ୍ଷୀଙ୍କ ଖାଦ୍ୟ ଯଥା- ଦାନା, କୁଣ୍ଡା, ଚୋକଡ଼, ପିଡିଆ, ନଡ଼ା ଆଦିରେ ଆଗରୁ ବର୍ଷାଦିନେ ପାଣି ପଡି ଫିମ୍ପି ମାରିଥାଏ ବା ଗମୁରିଆ ହୋଇଯାଏ। ବେଳେବେଳେ କୁଣ୍ଡା ବା ଦାନା ଗମୁରିଆ ହେବା ଯୋଗୁ ଉକୁଣିଆ ପୋକ ମଧ୍ୟ ହୋଇଥାଏ। ଏହି ଫିମ୍ପି ମାରିଥିବା ଖାଦ୍ୟ ପଶୁପକ୍ଷୀ ଖାଇଲେ କବକଜନିତ କାରଣରୁ ଖାଦ୍ୟ ବିଷାକ୍ତ ଯୋଗୁ ଜୀବନହାନି ଘଟିଥାଏ। ଖାଲି ସେତିକି ନୁହେଁ, ଥଣ୍ଡାର ପ୍ରଭାବ ଯୋଗୁ ପ୍ରାଣୀଙ୍କ

ଧରିତ୍ରୀ
DHARITRI
www.orissakhabar.com/ www.dharitri.com ପୃଷ୍ଠା ୧୬ Press Regd. No. R.N. 21326/74 Postal Regd. No. BN/42/18-20. ଭୁବନେଶ୍ୱର, ବୁଧବାର, ଡିସେମ୍ବର ୨/୨୦୨୦ Bhubaneswar, Wednesday, December 2/ 2020

ସଂକ୍ଷେପରେ

ସଭାପତି ପଦବୀ ପାଇଁ ବ୍ୟାକ୍ ଏକମାତ୍ର ପ୍ରାର୍ଥୀ

ଲାଉସାନେ, ୧।୧୨ (ଏପି): ଅନ୍ତର୍ଜାତୀୟ ଅଲିମ୍ପିକ କମିଟି (ଆଇଓସି) ସଭାପତି ପଦବୀ ପାଇଁ ଥୋମାସ ବ୍ୟାକ୍ ଏକମାତ୍ର ପ୍ରାର୍ଥୀ ରହିଛନ୍ତି। ତେଣୁ ମାର୍ଚ୍ଚରେ ହେବାକୁଥିବା ଭୋଟରେ ସେ ପୁନଃନିର୍ବାଚିତ ହେବେ ବୋଲି ଏବେଠାରୁ ସ୍ପଷ୍ଟ ହୋଇଛି। ୧୦୦ରୁ ଊର୍ଦ୍ଧ୍ୱ ଆଇଓସି ସଦସ୍ୟଙ୍କର ବ୍ୟାକ୍‌ଙ୍କ ପ୍ରାର୍ଥୀତ୍ୱ ପ୍ରତି ସମର୍ଥନ ରହିଛି। ବ୍ୟାକ୍ ୨୦୧୩ରେ ୮ ବର୍ଷ ପାଇଁ ନିର୍ବାଚିତ ହୋଇଥିଲେ। ସେ ଆଉ କେବଳ ୪ ବର୍ଷ ଏହି ପଦବୀରେ ରହିପାରିବେ। ଅଗଷ୍ଟ ୮ରେ ଟୋକିଓ ଅଲିମ୍ପିକ୍ସ ଶେଷ ହେବା ପରେ ତାଙ୍କର ଅନ୍ତିମ କାର୍ଯ୍ୟକାଳ ବିଧିବଦ୍ଧ ଆରମ୍ଭ ହେବ।

ହାମିଲଟନ କୋଭିଡ୍ ପଜିଟିଭ୍

ସାଖୀର (ବାହାରିନ୍), ୧।୧୨ (ଏପି): କୋଭିଡ୍ ଟେଷ୍ଟରେ ୭ଥର ବିଶ୍ୱଚାମ୍ପିୟନ ଲୁଇସ୍ ହାମିଲଟନଙ୍କର ପଜିଟିଭ୍ ଆସିଛି। ମର୍ସିଡିଜ୍ ଏଏମ୍‌ଜି ପେଟ୍ରୋନାସ୍ ଫର୍ମୁଲା ୱାନ ଟିମ୍ ପକ୍ଷରୁ ଏକ ବିବୃତିରେ କୁହାଯାଇଛି। ଫଳରେ ଆସନ୍ତା ରବିବାର ହେବାକୁଥିବା ସାଖୀର ଗ୍ରାଁ ପ୍ରିରେ ସେ ଭାଗ ନେଇପାରିବେ ନାହିଁ। ଗତ ସପ୍ତାହରେ ହାମିଲଟନଙ୍କର ୩ଥର ଟେଷ୍ଟ ହୋଇଥିଲା। ତାଙ୍କର ପ୍ରତିଟି

ଥର ନେଗେଟିଭ୍ ଆସିଥିଲା। ଗତ ରବିବାର ଅପରାହ୍ନରେ ବାହାରିନ୍ ଇଣ୍ଟରନ୍ୟାଶନାଲ ସର୍କିଟରେ ତାଙ୍କର କୋଭିଡ୍ ଟେଷ୍ଟ ହୋଇଥିଲା, ଯେଉଁଠାରେ ସେ ଗ୍ରାଁ ପ୍ରି ଜିତିଥିଲେ। କିନ୍ତୁ ସୋମବାର ସକାଳେ ଶଯ୍ୟାତ୍ୟାଗ ପରେ ତାଙ୍କ ନିକଟରେ ସାମାନ୍ୟ ଲକ୍ଷଣ ପ୍ରକାଶ ପାଇଥିଲା। ବାହାରିନ୍‌ରେ ପହଞ୍ଚିବା ପୂର୍ବରୁ ହାମିଲ୍‌ଟନ ଜଣଙ୍କ ସଂସ୍ପର୍ଶରେ ଆସିଥିଲେ। ତାଙ୍କର ଟେଷ୍ଟ ହେବାରୁ ସେ ପଜିଟିଭ ବୋଲି ଜଣାପଡ଼ିଥିଲେ। ଫଳରେ ହାମିଲଟନଙ୍କର ଆଉଥରେ ଟେଷ୍ଟ କରାଯାଇଥିଲା ଏବଂ ତାଙ୍କର ପଜିଟିଭ ଆସିଥିଲା। ବାହାରିନ୍ ସ୍ୱାସ୍ଥ୍ୟ ପ୍ରୋଟୋକଲ ଅନୁସାରେ ବର୍ତ୍ତମାନ ହାମିଲଟନ ଆଇସୋଲେଶନରେ ଅଛନ୍ତି।

ତୃତୀୟ ଦିନିକିଆ ଆଜି

ଶାର୍ଦ୍ଦୁଳ ଠାକୁର

ଟି. ନଟରାଜନ

କାନବେରା, ୧।୧୨(ପି.ଟି.)

ଅଷ୍ଟ୍ରେଲିଆଠାରୁ ପ୍ରଥମ ଦୁଇଟି ଦିନିକିଆରେ ପରାସ୍ତ ହେବା ପରେ ଭ୍ରମଣକାରୀ ଭାରତ ତୃତୀୟ ମ୍ୟାଚ୍ ଜିତି ସିରିଜ ହ୍ୱାଇଟ୍‌ୱାଶ୍‌କୁ ଏଡେଇବାକୁ ପ୍ରୟାସ କରିବ। ସିରିଜରେ ୦-୨ରେ ପଛରେ ପଡିଭାରତ ସିରିଜ ହାତଛଡ଼ା କରିସାରିଛି। ବୁଧବାର ସ୍ଥାନୀୟ ମନୁକା ଓଭାଲ ଗ୍ରାଉଣ୍ଡରେ ଘରୋଇ ଦଳକୁ ହରାଇ ଭାରତ ସାନ୍ତ୍ୱନାମୂଳକ ବିଜୟ ହାସଲ କରିବା ଲକ୍ଷ୍ୟରେ ରହିଛି। କ୍ରମାଗତ ଦୁଇଟି କ୍ଲିନ୍ ସୁଇପ୍‌କୁ ଏଡାଇବା ପାଇଁ ଭାରତ ଦଳରେ ଗୋଟିଏ ଦୁଇଟି ପରିବର୍ତ୍ତନ କରିବା ଆଶା କରାଯାଉଛି। ଖାସ୍ କରି ବୋଲିଂ ବିଭାଗରେ ପରିବର୍ତ୍ତନ ହେବା ନିଶ୍ଚିତ ମନେ ହେଉଛି। ଏହା ପୂର୍ବରୁ ଭାରତ ଗତବର୍ଷ ନ୍ୟୁଜିଲାଣ୍ଡ ଗସ୍ତରେ ଯାଇ ୦-୩ରେ ଦିନିକିଆ ସିରିଜ ପରାଜୟ ବରଣ କରିଥିଲା।

ଏହି ମ୍ୟାଚ୍‌ରେ ବିଜୟୀ ହେବାକୁ ଆମେ ଦୃଢ଼ ନିଶ୍ଚିତ। ତେଣୁ ଅଷ୍ଟ୍ରେଲିଆକୁ ଏତେ ସହଜରେ କ୍ଲିନ୍ ସୁଇପ୍ କରିବାକୁ ଆମେ ଦେବୁନାହିଁ ବୋଲି ଭାରତୀୟ ଟପ୍ ଅର୍ଡର ବ୍ୟାଟ୍ସମ୍ୟାନ ଶ୍ରେୟାସ ଆୟାର କହିଛନ୍ତି। ଯଦି ଭାରତ ପରାସ୍ତ ହୁଏ ତେବେ, ଦୀର୍ଘ ୨୦ ବର୍ଷ ପରେ ଅଷ୍ଟ୍ରେଲିଆ ଭାରତ ବିପକ୍ଷରେ କ୍ଲିନ୍ ସୁଇପ୍ କରିବ। ନେଟ୍ସରେ ଆମ ବୋଲରମାନେ ସକାରାତ୍ମକ ମନୋଭାବ ସହିତ ଅଭ୍ୟାସ କରୁଛନ୍ତି। କେତୋଟି ନିଶ୍ଚିତ ଯୋଜାନାକୁ ଦୃଷ୍ଟିରେ ରଖି ଆମ ବୋଲରମାନେ ଅଭ୍ୟାସ କରିବା ଜାରି ରଖିଛନ୍ତି ବୋଲି ଆୟାର କହିଛନ୍ତି।

ହାଇସ୍କୋରିଂ ପ୍ରଥମ ଦୁଇଟି ଦିନିକିଆରେ ଅଷ୍ଟ୍ରେଲିଆ କୋହଲିଙ୍କ ଦଳକୁ ବୃହତ୍ ବ୍ୟବଧାନରେ ଚକ୍‌ମା ଦେଇଥିଲା। ମାନୁକା ଓଭାଲ ଅଷ୍ଟ୍ରେଲିଆର ସବୁଠାରୁ ଫ୍ଲାଟେଷ୍ଟ ପିଚ୍ ଓ ସବୁଠାରୁ ଲମ୍ବା ବାଉଣ୍ଡାରି ପାଇଁ ଜଣାଶୁଣା। ତେଣୁ ପ୍ରଥମ ଦୁଇଟି ଦିନିକିଆ ଭଳି ଏହି ମ୍ୟାଚ୍ ମଧ୍ୟ ହାଇସ୍କୋରିଂ ହେବ ଓ ଏଠାରେ ଦ୍ରୁତଗତିରେ ରନ୍ ସଂଗ୍ରହ ହେବ ବୋଲି ଆଶା କରାଯାଉଛି। ଆଉ ୨୩ ରନ ସଂଗ୍ରହ କଲେ କୋହଲି ଦିନିକିଆରେ ୧୨,୦୦୦ ରନ ପୂରଣ କରିବେ। ଏହି ମ୍ୟାଚ୍ ସହ ସେ ୨୪୨ଟି ଇନିଂସ ଖେଳି ଏହି ସଫଳତା ହାସଲ କରିବେ। ପୂର୍ବରୁ ସଚିନ ତେନ୍ଦୁଲକର ୩୦୦ ଇନିଂସ ଖେଳି ଦ୍ରୁତତମ ୧୨,୦୦୦ ରନ ପୂରଣ କରିଥିଲେ।

ସଇନିଙ୍କ ବଦଳରେ ନଟରାଜନ କିମ୍ବା ଶାର୍ଦ୍ଦୁଳ ଖେଳିବେ

ସେହିପରି ଆଉ ୨ ଉଇକେଟ ହାସଲ କଲେ ମହମ୍ମଦ ସାମି ଦିନିକିଆରେ ୧୫୦ ଉଇକେଟ ହାସଲ କରିବେ। ପାଗ ସଫା ଓ ଉଷ୍ମ ରହିବ।

ପ୍ରଥମ ଦୁଇଟି ମ୍ୟାଚ୍‌ରେ ଆମେ ସବୁ ବିଭାଗରେ ସମ୍ପୂର୍ଣ୍ଣ ଭାବେ ପରାସ୍ତ ହୋଇଛୁ ବୋଲି ଅଧିନାୟକ କୋହଲି ସ୍ୱୀକାର କରିଛନ୍ତି। ତେବେ ତ୍ରୁଟି ସୁଧାରି ଆମେ ପ୍ରତ୍ୟାବର୍ତ୍ତନ କରିବୁ ବୋଲି ସେ ଆଶା ପ୍ରକାଶ ପ୍ରକାଶ କରିଛନ୍ତି। ନିଜର ପ୍ରଥମ ଅଷ୍ଟ୍ରେଲିଆ ଗସ୍ତରେ ଦ୍ରୁତତମ ବୋଲର ନବଦୀପ ସଇନି ଅସହାୟ ମନେହେଉଛନ୍ତି। ମାତ୍ର ୭ ଓଭରରେ ସଇନି ୭୦ ରନ ବ୍ୟୟ କରିଥିଲେ। ଫଳରେ ତାଙ୍କ କୋଟା ପୂରଣ କରିବାକୁ କୋହଲି ସମ୍ପୂର୍ଣ୍ଣ ଫିଟ୍ ହୋଇ ନ ଥିବା ହାର୍ଦ୍ଦିକ ପାଣ୍ଡ୍ୟା ଓ ମୟଙ୍କ ଅଗ୍ରୱାଲଙ୍କୁ ବୋଲିଂ ଦେଇଥିଲେ। ଏବେ ୨୭ଟି ଅନ୍ତର୍ଜାତୀୟ ମ୍ୟାଚ୍ ଖେଳି ସାରିଥିବା ଦ୍ରୁତ ବୋଲର ଶାର୍ଦ୍ଦୁଳ ଠାକୁର କିମ୍ବା ୟର୍କର ସେନ୍‌ସେସନ ବାମହାତୀ ପେସର ଟି. ନଟରାଜନଙ୍କୁ ସଇନିଙ୍କ ସ୍ଥାନରେ ଖେଳାଯିବା ଏକପ୍ରକାର ନିଶ୍ଚିତ ମନେହେଉଛି। ଟି୨୦ ସିରିଜ ପୂର୍ବରୁ ନଟରାଜନ ଦିନିକିଆରେ ପଦାର୍ପଣ କରିବାର ଯଥେଷ୍ଟ ସମ୍ଭାବନା ସୃଷ୍ଟି ହୋଇଛି। ପୁଣି ଟେଷ୍ଟ ସିରିଜ ପୂର୍ବରୁ ଯଶପ୍ରୀତ ବୁମ୍‌ରା ଓ ମହମ୍ମଦ ସାମିଙ୍କୁ ବିଶ୍ରାମ ଦେବାକୁ ଶାର୍ଦ୍ଦୁଳ ଓ ନଟରାଜନ ଉଭୟଙ୍କୁ କୋହଲି ସୁଯୋଗ ଦେଇ ପାରନ୍ତି।

ବୋଲିଂରେ ବିବିଧତା ଓ ଗତି ପରିବର୍ତ୍ତନ କରି ନଟରାଜନ ବେଶ୍ ଚତୁର ବୋଲିଂ କରିଥାନ୍ତି। ସେ ମଧ୍ୟ ବଲ୍ ସୁଇଂ କରିବାରେ ସମର୍ଥ। ତେଣୁ ସେ ଘରୋଇ ବ୍ୟାଟ୍ସମ୍ୟାନଙ୍କୁ ସମସ୍ୟାରେ ପକାଇବେ ବୋଲି ଆଶା କରାଯାଉଛି। ପୂର୍ବରୁ ଅଷ୍ଟ୍ରେଲିଆରେ ଭାରତୀୟ ବୋଲରମାନେ ଏଭଳି ପ୍ରହାର ଖାଇ ନ ଥିଲେ। ଭାରତୀୟ ବୋଲରମାନେ ଗତ ଦୁଇଟି ମ୍ୟାଚ୍‌ରେ ୬୯ ଚୌକା ଓ ୧୯ଟି ଛକା ଦେଇଛନ୍ତି। ବୋଲରଙ୍କ ପ୍ରଦର୍ଶନ ନିଶ୍ଚିତ ଭାବେ ଆଶାନୁରୂପ ହୋଇପାରିନାହିଁ ବୋଲି କୋହଲି ସ୍ୱୀକାର କରିଛନ୍ତି। ଷ୍ଟିଭ୍ ସ୍ମିଥ୍‌ଙ୍କୁ କେଉଁଠାରେ ଓ କିଭଳି ବୋଲିଂ କରାଯିବ ଭାରତୀୟ ବୋଲରମାନେ ଜାଣି ନ ଥିଲେ। କ୍ରମାଗତ ଦୁଇଟି ଶତକ ହାସଲ କରି ସ୍ମିଥ୍ ଭାରତକୁ ନିରାଶ କରିଛନ୍ତି। ଧୂଆଁଧାର ବ୍ୟାଟିଂ କରି ଗ୍ଲେନ୍ ମ୍ୟାକ୍ସୱେଲ ଦଳକୁ ଅଧିକ ୩୦ ରନର ଯୋଗଦାନ କରିଛନ୍ତି। ଫଳରେ ଭାରତ ୬୬ ଓ ୫୧ ରନରେ ପରାସ୍ତ ହୋଇଥିଲା। ବାରମ୍ବାର ବୋଲିଂ ପରିବର୍ତ୍ତନ କରି କୋହଲି ସମାଲୋଚିତ ହୋଇଛନ୍ତି। ଓପନିଂ ସ୍ପେଲ୍‌ରେ ଯଶପ୍ରୀତ ବୁମ୍‌ରାଙ୍କୁ ଦୁଇ ଓଭର ବୋଲିଂ କରିବାର ସୁଯୋଗ ଦେଇଥିବାରୁ କୋହଲିଙ୍କୁ ପୂର୍ବତନ କ୍ରିକେଟର ଗୌତମ ଗମ୍ଭୀର ଓ ଆଶିଷ ନେହେରା ସମାଲୋଚନା କରିଛନ୍ତି। ରିଷ୍ଟ ସ୍ପିନର ଯୁଜବେନ୍ଦ୍ର ଚହଲ ସବୁଠାରୁ ବ୍ୟୟ ବହୁଳ ସାବ୍ୟସ୍ତ ହୋଇଛନ୍ତି। ସେ ୧୯ ଓଭରରେ ୧୬୦ ରନ ବ୍ୟୟ କରି ମାତ୍ର ଗୋଟିଏ ଉଇକେଟ ହାସଲ କରିଛନ୍ତି। ସେହିପରି ରବୀନ୍ଦ୍ର ଜାଡେଜା ୬.୧୫ ହାରରେ ରନ ବ୍ୟୟ କରିଛନ୍ତି ଓ ଦୁଇଟି ମ୍ୟାଚ୍‌ରେ ଉଇକେଟ ହାସଲ କରିପାରି ନାହାନ୍ତି। କୋହଲି ଓ ରାହୁଲ ଦ୍ୱିତୀୟ ଦିନିକିଆରେ ଭଲ ବ୍ୟାଟିଂ କରିଥିଲେ।

ମ୍ୟାଚ୍ ଆରମ୍ଭ: ୯.୧୦
ଭେନ୍ୟୁ: କାନବେରା
ପ୍ରସାରଣ: ସୋନି ସ୍ପୋର୍ଟ୍ସ ନେଟ୍‌ୱର୍କ

ସ୍ପାନିଶ ଟେନିସ ଖେଳାଳି ୮ ବର୍ଷ ବାସନ୍ଦ

ଲଣ୍ଡନ, ୧।୧୨ (ଏପି): ସ୍ପାନିଶ ଟେନିସ ଖେଳାଳି ଏନ୍‌ରିକ୍ ଲୋପେଜ୍ ୮ବର୍ଷ ବାସନ୍ଦ ହୋଇଛନ୍ତି। ୨୦୧୭ରେ ସେ ବିଭିନ୍ନ ଟୁର୍ନାମେଣ୍ଟରେ ମ୍ୟାଚ୍ ଫିକ୍ସିଂ କରିଥିବା ଅଭିଯୋଗ ହୋଇଛି। ବାସନ୍ଦ ସମୟରେ ଲୋପେଜ ଖେଳିପାରିବେ ନାହିଁ କିମ୍ବା କୌଣସି ସ୍ୱୀକୃତିପ୍ରାପ୍ତ ଟୁର୍ନାମେଣ୍ଟରେ

ମ୍ୟାଚ୍ ଫିକ୍ସିଂ

ଉପସ୍ଥିତ ହୋଇପାରିବେ ନାହିଁ। ଆହୁରି ତାଙ୍କୁ ୨୫,୦୦୦ ଡଲାର ଜରିମାନା କରାଯାଇଥିବା ଟେନିସ ଇଣ୍ଟିଗ୍ରିଟି ୟୁନିଟ୍ (ଟିଆଇୟୁ) ପ୍ରକାଶ କରିଛି। ୨୯ ବର୍ଷୀୟ ଲୋପେଜ ୨୦୧୮ରେ ତାଙ୍କ କ୍ୟାରିୟର ଶ୍ରେଷ୍ଠ ୧୫୪ତମ ର୍ୟାଙ୍କିଙ୍ଗ ହାସଲ କରିଥିଲେ। ତେବେ ସେ କୌଣସି ଗ୍ରାଣ୍ଡସ୍ଲାମ ଇଭେଣ୍ଟର ମୁଖ୍ୟ ଡ୍ର ପାଇଁ ଯୋଗ୍ୟତା ହାସଲ କରିପାରି ନାହାନ୍ତି। ଲୋପେଜଙ୍କ ବିରୋଧରେ ତିନୋଟି ମ୍ୟାଚ ଫିକ୍ସିଂ ଅଭିଯୋଗର ପ୍ରମାଣ ମିଳିସାରିଛି। ଅନ୍ୟ ଦୁଇଟି ପ୍ରମାଣିତ ହୋଇ ପାରିନାହିଁ।

ଇଷ୍ଟବେଙ୍ଗଲକୁ ହରାଇଲା ମୁମ୍ବାଇ

ଡବଲ୍ ଗୋଲ୍ ସ୍କୋରର ଗ୍ଲେନ୍‌ଭିଲେ ଆଡାମ ଜେମ୍ସ ଲି ଫଣ୍ଡ୍ରେ।

ବାମ୍ବୋଲିମ୍, ୧।୧୨

ଇଣ୍ଡିଆନ ସୁପରଲିଗ୍ (ଆଇଏସ୍‌ଏଲ୍)ର ମଙ୍ଗଳବାର ଅନୁଷ୍ଠିତ ମ୍ୟାଚରେ ମୁମ୍ବାଇ ସିଟି ଏଫସି ୩-୦ ଗୋଲରେ ଇଷ୍ଟବେଙ୍ଗଲକୁ ପରାସ୍ତ କରିଛି। ୩ ମ୍ୟାଚରୁ ୨ୟ ବିଜୟ ସହ ମୁମ୍ବାଇ ପଏଣ୍ଟ ଟେବୁଲର ଶୀର୍ଷକୁ ଉନ୍ନୀତ ହୋଇଛି। ଅନ୍ୟପକ୍ଷରେ କ୍ରମାଗତ ଦ୍ୱିତୀୟ ପରାଜୟ ସହ ଇଷ୍ଟବେଙ୍ଗଲ ୧୧ ଦଳ ବିଶିଷ୍ଟ ଲିଗ୍ ଟେବୁଲର ନିମ୍ନରେ ଅପରିବର୍ତ୍ତିତ ରହିଛି। ମୁମ୍ବାଇ ପ୍ରଥମ ମ୍ୟାଚରେ ନର୍ଥଇଷ୍ଟ ୟୁନାଇଟେଡଠାରୁ ହାରିଥିବାବେଳେ ଦ୍ୱିତୀୟ ମ୍ୟାଚରେ ଏଫସି ଗୋଆକୁ ପରାସ୍ତ କରିଥିଲା। ଇଷ୍ଟବେଙ୍ଗଲ ଏହାର ପ୍ରଥମ ମ୍ୟାଚରେ ଏଟିକେ ମୋହନବାଗାନଠାରୁ ହାରି ଯାଇଥିଲା।

ମ୍ୟାଚ ଆରମ୍ଭରୁ ଇଷ୍ଟବେଙ୍ଗଲକୁ ଝଟ୍‌କା ଲାଗିଥିଲା। ୨ୟ ମିନିଟରେ ଅଧିନାୟକ ଡାନିଏଲ ଫକ୍ସ ତଳେ ପଡ଼ିଯାଇ ଆହତ ହୋଇଥିଲେ। ସେ ଖେଳ ଜାରି ରଖିବାକୁ ଚାହିଁଥିଲେ ହେଁ ସମ୍ଭବ ନ ହେବାରୁ ବଦଳ ଖେଳାଳି ପ୍ରସ୍ତୁତ ହେବା ପର୍ଯ୍ୟନ୍ତ ଦଳକୁ ୧୦ ଜଣରେ ଖେଳିବାକୁ ପଡ଼ିଥିଲା। ୭ମ ମିନିଟରେ ତାଙ୍କ ବଦଳ ଖେଳାଳିଭାବେ ମହମ୍ମଦ ରଫିକ୍ ପଡ଼ିଆକୁ ଆସିଥିଲେ। ଆକ୍ରମଣାତ୍ମକ ଆଭିମୁଖ୍ୟରେ ୯ମ ମିନିଟରେ ମୁମ୍ବାଇ ପକ୍ଷରୁ ଗୋଲ ଉଦ୍ୟମ ହୋଇଥିବାବେଳେ ଗୋଲକିପର ଦେବଜିତ ମଜୁମଦାରଙ୍କ ଚମତ୍କାର ସେଭ୍ ଯୋଗୁ ଇଷ୍ଟବେଙ୍ଗଲ୍ ବର୍ତ୍ତି ଯାଇଥିଲା। ୨୦ତମ ମିନିଟରେ ରଫିକ୍ ପ୍ରତିପକ୍ଷ ଗୋଲପୋଷ୍ଟକୁ ଟାର୍ଗେଟ କରି ଶଟ୍ ମାରିଥିଲେ ହେଁ ମୁମ୍ବାଇ ଗୋଲକିପର ଅମରିନ୍ଦର ରଣଜିତ ସିଂ ତାହାକୁ ସେଭ୍ କରିଥିଲେ। କାଉଣ୍ଟର ଆକ୍ରମଣରେ ସଫଳ ହୋଇଥିଲା ମୁମ୍ବାଇ। ୨୦ତମ ମିନିଟରେ ହ୍ୟୁଗୋ ଆଦନାନ ବୌମସଙ୍କ ପାସ୍‌କୁ ଗୋଲରେ ପରିଣତ କରି ଗ୍ଲେନ୍‌ଭିଲେ ଆଡାମ ଜେମ୍ସ ଲି ଫଣ୍ଡ୍ରେ ମୁମ୍ବାଇକୁ ଅଗ୍ରଣୀ କରାଇଥିଲେ। ଦ୍ୱିତୀୟାର୍ଦ୍ଧ ଆରମ୍ଭରୁ ଅଗ୍ରଣୀକୁ

ଇଣ୍ଡିଆନ ସୁପରଲିଗ୍

ବଢ଼ାଇବା ପାଇଁ ମୁମ୍ବାଇ ନିକଟରେ ସୁବର୍ଣ୍ଣ ସୁଯୋଗ ପହଞ୍ଚିଥିଲା। ୪୭ତମ ମିନିଟରେ ଆଡାମ ଜାହୋଉ ବଲ୍‌କୁ ନିୟନ୍ତ୍ରଣରେ ରଖି ପେନାଲ୍ଟି ବକ୍ସ ମଧ୍ୟରେ ଥିବା ହ୍ୟୁଗୋ ଆଦନାନ ବୌମସଙ୍କ ନିକଟକୁ ପଠାଇ ଦେଇଥିଲେ। ମାତ୍ର ଇଷ୍ଟବେଙ୍ଗଲ ଗୋଲକିପର ଦେବଜିତ ବଲ୍‌କୁ ଧରିବା ଉଦ୍ୟମରେ ହ୍ୟୁଗୋକୁ ତଳେ ପକାଇ ଦେଇଥିଲେ। ଫଳରେ ରେଫରି ମୁମ୍ବାଇକୁ ପେନାଲ୍ଟି ସୁଯୋଗ ଦେଇଥିଲେ। ଫଣ୍ଡ୍ରେ ଅତ୍ୟନ୍ତ ଧୈର୍ଯ୍ୟର ସହ ଏହାକୁ ଗୋଲରେ ପରିଣତ କରି ମୁମ୍ବାଇ ଅଗ୍ରଣୀକୁ ୨-୦ରେ ପହଞ୍ଚାଇ ଦେଇଥିଲେ। ଫଣ୍ଡ୍ରେ ଡାହାଣ ପଟକୁ ଶଟ୍ ମାରିଥିବାବେଳେ ଦେବଜିତ ଭୁଲ ପୂର୍ବାନୁମାନରେ ବାମ ପଟକୁ ଡାଇଭ୍ ମାରିଥିଲେ। ଇଷ୍ଟବେଙ୍ଗଲର ଦୁର୍ଦ୍ଦଶା ଏତିକିରେ ସରି ନ ଥିଲା। ୫୮ତମ ମିନିଟରେ ହେର୍ନାନ୍ ଡାନିଏଲ ସାଣ୍ଟାନା ଛୁଟିଲେ। ଫ୍ରିକିକ୍‌ରୁ ଏକ ଗୋଲ ଦେଇ ଇଷ୍ଟବେଙ୍ଗଲକୁ ବ୍ୟାକ୍‌ଫୁଟ୍‌କୁ ଠେଲି ଦେଇଥିଲେ। ବୌମସଙ୍କଠାରୁ ପାସ୍ ପାଇବାପରେ ଛୁଟିଲେ। ବଟମ୍ ରାଇଟ୍ କର୍ନରରେ ବଲ୍‌କୁ ଗୋଲପୋଷ୍ଟକୁ ପଠାଇ ଦେଇଥିଲେ। ଅବଶିଷ୍ଟ ୨୨ ମିନିଟରେ ଗୋଲ ପରିଶୋଧ ପାଇଁ କୋଲକାତା ଦଳ ଉଦ୍ୟମକୁ ଜୋରଦାର କରିଥିଲେ ହେଁ ସଫଳ ହୋଇ ନ ଥିଲା। ବୌମସ ପାସ୍ ଅଫ୍ ଦ ମ୍ୟାଚ୍ ଓ ହିରୋ ଅଫ୍ ଦ ମ୍ୟାଚ୍ ପୁରସ୍କାର ପାଇଥିଲେ।

3-Printed and published by Tathagata Satpathy on behalf of Navajat Printers & Media Pvt. Ltd. and printed at Navajat Printers, B-15, Industrial Estate, Rasulgarh, Bhubaneswar, Editor - Tathagata Satpathy, ସମ୍ପାଦକ- ତଥାଗତ ସତପଥୀ