ଧରିତ୍ରୀ
DHARITRI

ବ୍ରହ୍ମପୁର, ଗୁରୁବାର, ଏପ୍ରିଲ ୮/୨୦୨୧ (୧୬ ପୃଷ୍ଠା) | Berhampur, Thursday, April 8/2021 | ★★★

୧୭ଶ ଭାଗ ୭୦ ସଂଖ୍ୟା | www.orissakhabar.com/www.dharitri.com | Printed at Bhubaneswar, Sambalpur, Angul and Rayagada | ମୂଲ୍ୟ ₹୫/-

ହୃଦୟ ଜିତିଲେ କାଜଲ

ଜଣେ ଛାତ୍ରୀଙ୍କୁ ୧ ଲକ୍ଷ ଟଙ୍କା ପାଠପଢ଼ା ଖର୍ଚ୍ଚ ଦେଇ ସଭିଙ୍କ ହୃଦୟ ଜିତିଛନ୍ତି ଟଲିଉଡ୍ ବିୟୁଟି କାଜଲ ଅଗ୍ରୱାଲ।

୧୪

୧୬

ଟପ୍ସରେ ସାନିଆ

ଭାରତୀୟ ମହିଳା ଟେନିସ ତାରକା ସାନିଆ ମିର୍ଜା ସରକାରଙ୍କ ଟାର୍ଗେଟ ଅଲିମ୍ପିକ୍ ପୋଡିୟମ ସ୍କିମ୍ (ଟପ୍ସ)ରେ ସାମିଲ ହୋଇଛନ୍ତି।

୧୧ରୁ କାର୍ଯ୍ୟସ୍ଥଳରେ ଟିକା

- ୧୦୦ ଯୋଗ୍ୟ ହିତାଧିକାରୀ ଥିଲେ ହେବ ଟିକାକରଣ
- ନିଯୁକ୍ତିଦାତା, ପରିଚାଳକଙ୍କ ସହ ଯୋଗାଯୋଗ କରି ଟିକାକରଣ

ନୂଆଦିଲ୍ଲୀ, ୭।୪

ଦେଶରେ କରୋନା ସଂକ୍ରମଣ ହୁହୁ ହୋଇ ବଢୁଥିବାରୁ ଟିକାକରଣକୁ ଅଧିକ ବ୍ୟାପକ କରିବା ଲାଗି କେନ୍ଦ୍ର ସରକାର ନିଷ୍ପତ୍ତି ନେଇଛନ୍ତି। ଏପ୍ରିଲ ୧୧ରୁ ସରକାରୀ ଓ ଘରୋଇ କାର୍ଯ୍ୟସ୍ଥଳରେ ଟିକାକରଣ ଆରମ୍ଭ ହେବ। ଏଥିପାଇଁ ଆବଶ୍ୟକ ପ୍ରସ୍ତୁତି ଲାଗି ବୁଧବାର ରାଜ୍ୟଗୁଡ଼ିକୁ ନିର୍ଦ୍ଦେଶ ଦିଆଯାଇଛି। କାର୍ଯ୍ୟସ୍ଥଳରେ ଅନ୍ୟୂନ ୧୦୦ ଜଣ ଯୋଗ୍ୟ ତଥା ଆଗ୍ରହୀ ହିତାଧିକାରୀ ଥିଲେ ସେଠାରେ ଟିକାଦାନ କରାଯିବ।

କେନ୍ଦ୍ର ସ୍ୱାସ୍ଥ୍ୟ ସଚିବ ରାଜେଶ ଭୂଷଣ ରାଜ୍ୟଗୁଡ଼ିକୁ ପତ୍ର ଲେଖି ଏ ସମ୍ପର୍କରେ ଜଣାଇଛନ୍ତି। ୪୫ ବର୍ଷରୁ ଊର୍ଦ୍ଧ୍ୱ ବୟସର ଲୋକଙ୍କ ମଧ୍ୟରୁ ଅନେକ ସଂଗଠିତ କ୍ଷେତ୍ର, ଆନୁଷ୍ଠାନିକ ପେସା କିମ୍ବା ଉତ୍ପାଦନ ଓ ସେବା ସେକ୍ଟରରେ ନିୟୋଜିତ ଥିବାରୁ ସେମାନଙ୍କ ପାଖରେ ଟିକା ପହଞ୍ଚାଇବା ପାଇଁ ସରକାର ଏଭଳି ନିଷ୍ପତ୍ତି ନେଇଛନ୍ତି। ଫଳରେ ଅଧିକରୁ ଅଧିକ ଲୋକ ଟିକା ନେବାର ସୁବିଧା ପାଇବେ। ବର୍ତ୍ତମାନର ଟିକାକରଣ କେନ୍ଦ୍ର ସହ ୧୦୦ ହିତାଧିକାରୀ ☞ପୃଷ୍ଠା–୪

ଟିକା ଅଭାବ: ରାଜ୍ୟର ୬୪୫ କେନ୍ଦ୍ର ବନ୍ଦ

ଭୁବନେଶ୍ୱର, ୭।୪(ବ୍ୟୁରୋ)

ସଂକ୍ରମଣ ହୁହୁ ହୋଇବଢୁଥିବାବେଳେ ରାଜ୍ୟରେ ଏବେ ଟିକାର ଅଭାବ ଦେଖାଗଲାଣି। ଆବଶ୍ୟକ ଟିକା ଯୋଗାଇଦେବାକୁ ରାଜ୍ୟ ସରକାର ବାରମ୍ବାର କେନ୍ଦ୍ରକୁ ଚିଠି ଲେଖି ଆସୁଛନ୍ତି। ବୁଧବାର ସ୍ୱାସ୍ଥ୍ୟ ଓ ପରିବାର କଲ୍ୟାଣ ମନ୍ତ୍ରୀ ନବ କିଶୋର ଦାସ କେନ୍ଦ୍ର ସ୍ୱାସ୍ଥ୍ୟମନ୍ତ୍ରୀ ଡା. ହର୍ଷ ବର୍ଦ୍ଧନଙ୍କୁ ଚିଠି ଲେଖି ପର୍ଯ୍ୟାପ୍ତ କୋଭିଶିଲ୍ଡ ଟିକା ଯୋଗାଇଦେବାକୁ ଅନୁରୋଧ କରିଛନ୍ତି। ସେ ଲେଖିଛନ୍ତି ଯେ, ଟିକା ନ ଥିବାରୁ ରାଜ୍ୟର ମୋଟ ୧୪୦୦ ଟିକାକରଣ କେନ୍ଦ୍ର ମଧ୍ୟରୁ ୬୪୫ଟି ବନ୍ଦ ହୋଇଗଲାଣି। ବର୍ତ୍ତମାନ ୭୫୫ କେନ୍ଦ୍ରରେ ଟିକାକରଣ ଚାଲିଛି। ରାଜ୍ୟରେ ଗଚ୍ଛିତ ଥିବା ଟିକା ଦୁଇଦିନ ଯିବ। ୯ ତାରିଖ ବେଳକୁ ରାଜ୍ୟରେ କୋଭିଶିଲ୍ଡ ଟିକା ପ୍ରାୟ ସରିଯାଇଥିବ, ଯାହା ଦ୍ୱିତୀୟ ଡୋଜ୍ ☞ପୃଷ୍ଠା–୪

ନବମ, ଏକାଦଶ କ୍ଲାସ୍ ବନ୍ଦ

ଦଶମ ଓ ଦ୍ୱାଦଶ ପାଠପଢ଼ା ପୂର୍ବଭଳି ଜାରି ରହିବ

ଭୁବନେଶ୍ୱର, ୭।୪(ବ୍ୟୁରୋ)

କରୋନା ସଂକ୍ରମଣ ବୃଦ୍ଧି ପାଉଥିବାରୁ ଛାତ୍ରୀଛାତ୍ର ଓ ଶିକ୍ଷୟିତ୍ରୀଶିକ୍ଷକଙ୍କ ସୁରକ୍ଷାକୁ ଦୃଷ୍ଟିରେ ରଖି ରାଜ୍ୟ ସରକାର ଏକ ଗୁରୁତ୍ୱପୂର୍ଣ୍ଣ ନିଷ୍ପତ୍ତି ନେଇଛନ୍ତି। ଗୁରୁବାରଠାରୁ ନବମ ଓ ଏକାଦଶ ଶ୍ରେଣୀରେ ପାଠପଢ଼ା ବନ୍ଦ ହେବ। ଏନେଇ ଶିକ୍ଷା ବିଭାଗ ପକ୍ଷରୁ ସମସ୍ତ ସରକାରୀ, ସରକାରୀ ଅନୁଦାନପ୍ରାପ୍ତ ଓ ଘରୋଇ ସ୍କୁଲ ପାଇଁ ନିର୍ଦ୍ଦେଶନାମା ଜାରି କରାଯାଇଛି। ବୁଧବାର ବିଦ୍ୟାଳୟ ଓ ଗଣଶିକ୍ଷା ସଚିବ ସତ୍ୟବ୍ରତ ସାହୁ ବିଭାଗୀୟ ନିର୍ଦ୍ଦେଶକ ଓ ସମସ୍ତ ଜିଲା ଶିକ୍ଷାଧିକାରୀଙ୍କୁ ଏ ସଂକ୍ରାନ୍ତରେ ଚିଠି ଲେଖିଛନ୍ତି। କୋଭିଡ୍ ସଂକ୍ରମଣ ବ୍ୟାପୁଥିବାରୁ ସ୍କୁଲଗୁଡ଼ିକରେ ନବମ ଓ ଏକାଦଶ ଶ୍ରେଣୀ ପାଠପଢ଼ା ତୁରନ୍ତ ବନ୍ଦ କରିବାକୁ ସେ ନିର୍ଦ୍ଦେଶ ଦେଇଛନ୍ତି। ଏହି ନିର୍ଦ୍ଦେଶନାମା ୩୦ତାରିଖ ପର୍ଯ୍ୟନ୍ତ ବଳବତ୍ତର ରହିବ। ଏହି ଦୁଇ ଶ୍ରେଣୀର ପିଲାମାନେ ଯଦି ହଷ୍ଟେଲ୍ କିମ୍ବା ଆବାସିକ ସ୍କୁଲରେ ରହୁଥିବେ, ତେବେ ସେମାନେ ତୁରନ୍ତ ଘରକୁ ଫେରିଯିବାକୁ କୁହାଯାଇଛି। ତେବେ ସ୍କୁଲ ଚାହିଁଲେ ଅନ୍‌ଲାଇନ୍ କ୍ଲାସ୍ କରିପାରିବ। ଅନ୍ୟପକ୍ଷରେ ଦଶମ ଓ ଦ୍ୱାଦଶ ଶ୍ରେଣୀ ପାଠପଢ଼ା ପୂର୍ବଭଳି ୨୫ ତାରିଖ ପର୍ଯ୍ୟନ୍ତ ଜାରି ରହିବ। ଏହି ଦୁଇ ଶ୍ରେଣୀର ପିଲା ବୋର୍ଡ ଓ କାଉନସିଲ ପରୀକ୍ଷା ଦେବାର ଥିବାରୁ ସେମାନଙ୍କୁ କୋଭିଡ୍ ଗାଇଡ୍‌ଲାଇନ୍ ପାଳନ କରିବା ପାଇଁ ପରାମର୍ଶ ଦିଆଯାଇଛି। ହଷ୍ଟେଲରେ ରହୁଥିବା ଛାତ୍ରୀଛାତ୍ର ମାସ୍କ ପିନ୍ଧିବା, ସାମାଜିକ ଦୂରତ୍ୱ ଓ ହାତ ସାନିଟାଇଜ୍ କରିବା ସହ କୋଭିଡ୍ ଗାଇଡ୍‌ଲାଇନକୁ ପାଳନ କରିବାକୁ ବିଭାଗ ପକ୍ଷରୁ କୁହାଯାଇଛି।

ସୂଚନାଯୋଗ୍ୟ, ଗତବର୍ଷ କରୋନା ସଂକ୍ରମଣ ଯୋଗୁ ଶିକ୍ଷାନୁଷ୍ଠାନ ବନ୍ଦ ରହିଥିଲା। ସଂକ୍ରମଣ ହ୍ରାସ ପାଇବା ପରେ ଚଳିତବର୍ଷ ଜାନୁୟାରୀ ୮ରୁ ଦଶମ ଓ ଦ୍ୱାଦଶ ଶ୍ରେଣୀ ଏବଂ ଫେବୃୟାରୀ ୮ରୁ ନବମ ଓ ଏକାଦଶ ଶ୍ରେଣୀ ପିଲାଙ୍କ ପାଇଁ ସ୍କୁଲ ଖୋଲିଥିଲା।

ରେକର୍ଡ ଭାଙ୍ଗି ଚାଲିଛି ଦୈନିକ ସଂକ୍ରମଣ

ଦେଶରେ ୧.୧୫ ଲକ୍ଷ ଟପିଲା

ନୂଆଦିଲ୍ଲୀ, ୭।୪

ଭାରତରେ ଗତ ୨୪ ଘଣ୍ଟା ମଧ୍ୟରେ ୧.୧୫ ଲକ୍ଷରୁ ଊର୍ଦ୍ଧ୍ୱ ଲୋକ କରୋନାରେ ଆକ୍ରାନ୍ତ ହେବା ସହ ୬୩୦ ଜଣଙ୍କର ଜୀବନ ଯାଇଛି। ଏହାକୁ ମିଶାଇ ଦେଶରେ କରୋନା ଜନିତ ମୃତ୍ୟୁସଂଖ୍ୟା ୧,୬୬,୧୭୭ରେ ପହଞ୍ଚିଛି। ଗୋଟିଏ ଦିନରେ ୧,୧୫,୭୩୬ ନୂଆ ସଂକ୍ରମିତ ଚିହ୍ନଟ ହେବା ପରେ ମୋଟ ଆକ୍ରାନ୍ତଙ୍କ ସଂଖ୍ୟା ୧.୨୮ କୋଟିରୁ ଅଧିକ ହୋଇଛି। କରୋନା ଆରମ୍ଭ ହେବା ଦିନଠାରୁ ଗୋଟିଏ ଦିନରେ ଏତେ ସଂଖ୍ୟାରେ ସଂକ୍ରମଣ କେବେ ହୋଇ ନ ଥିଲା। ମହାରାଷ୍ଟ୍ର, ଛତିଶଗଡ଼, ଦିଲ୍ଲୀ, କର୍ନାଟକ ଏବଂ ଉତ୍ତରପ୍ରଦେଶରେ ଦୈନିକ ସଂକ୍ରମଣ ସର୍ବାଧିକ ବଢ଼ିଚାଲିଛି। ☞ପୃଷ୍ଠା–୪

ଓଡ଼ିଶାରେ ୭୯୧

ଭୁବନେଶ୍ୱର, ୭।୪(ବ୍ୟୁରୋ)

ରାଜ୍ୟରେ କରୋନା ଧୀରେ ଧୀରେ ବିସ୍ଫୋରକ ରୂପ ନେବାରେ ଲାଗିଛି। ମାସକରେ ଦୈନିକ ଆକ୍ରାନ୍ତ ସଂଖ୍ୟାରେ ୧୦ଗୁଣରୁ ଅଧିକ ବଢ଼ିଛି। ପ୍ରତିଦିନ ନୂଆ ନୂଆ ରେକର୍ଡ ଭାଙ୍ଗୁଛି ଏହି ମହାମାରୀ। ଶନିବାର ୪୫୨ଜଣ ଚିହ୍ନଟ ହୋଇଥିବାବେଳେ ରବିବାର ୪୭୧, ସୋମବାର ୫୭୩, ମଙ୍ଗଳବାର ୫୮୮ ଓ ବୁଧବାର ଲମ୍ଫଡିଆଁ ମାରିଛି ମହାମାରୀ। ଶେଷ ୨୪ ଘଣ୍ଟା ମଧ୍ୟରେ ☞ପୃଷ୍ଠା–୪

- ସୁନ୍ଦରଗଡ଼ରେ ସର୍ବାଧିକ ସକ୍ରିୟ ରୋଗୀ
- ଆଖିବୁଜିଲେ ୨୮ବର୍ଷୀୟ
- କଡ଼ାକଡ଼ି ହେବ ନାଇଟ୍ କର୍ଫ୍ୟୁ: ସ୍ୱାସ୍ଥ୍ୟମନ୍ତ୍ରୀ
- କ୍ଲବ୍, ପାର୍ଟି ଉପରେ ତୀକ୍ଷ୍ଣ ନଜର

ରେପୋ ରେଟ୍ ଅପରିବର୍ତ୍ତିତ

ନୂଆଦିଲ୍ଲୀ,୭।୪

ରିଜର୍ଭ ବ୍ୟାଙ୍କ ଅଫ୍ ଇଣ୍ଡିଆ(ଆର୍‌ବିଆଇ) ଚଳିତ ଆର୍ଥିକ ବର୍ଷର ପ୍ରଥମ ମୁଦ୍ରାନୀତି କମିଟି (ଏମ୍‌ପିସି) ବୈଠକରେ ଏହାର ରେପୋ ରେଟ୍‌କୁ ୪% ସ୍ତରରେ ଅପରିବର୍ତ୍ତିତ ରଖିଛି। ୬ ସଦସ୍ୟ ବିଶିଷ୍ଟ ଏମ୍‌ପିସି ରେପୋ ରେଟ୍ ଅପରିବର୍ତ୍ତିତ ରଖିବେ ବୋଲି ପୂର୍ବରୁ ଅନୁମାନ କରାଯାଇଥିଲା। ବିଭିନ୍ନ ଜରୁରୀ ସ୍ଥିତିକୁ ଧ୍ୟାନରେ ରଖି କେନ୍ଦ୍ରୀୟ ବ୍ୟାଙ୍କ ବିଭିନ୍ନ ପଦକ୍ଷେପ ଗ୍ରହଣ କରିବ ବୋଲି କୁହାଯାଇଛି। ଘରୋଇ ☞ପୃଷ୍ଠା–୪

ଆଜିର ସମ୍ପାଦକୀୟ

ପ୍ରାଣୀ କଲ୍ୟାଣ ପାଠ୍ୟକ୍ରମ

କୋଟିଆରେ ସବୁ ଦଳର ନେତା

କୋଟିଆ ଗସ୍ତରେ ବିଭିନ୍ନ ଦଳର ନେତାମାନେ।

ଆନ୍ଧ୍ର ନିର୍ବାଚନ ସମ୍ପର୍କରେ ଲୋକଙ୍କୁ ପଚାରି ବୁଝିଲେ

ପଟ୍ଟାଙ୍ଗୀ,୭।୪(ଡି.ଏନ.ଏ.)

କୋରାପୁଟ ଜିଲା ପଟ୍ଟାଙ୍ଗୀ ବ୍ଲକ କୋଟିଆ ପଞ୍ଚାୟତର ନେରେଡିବାଲସା ଗ୍ରାମରେ ଆନ୍ଧ୍ର ସରକାର ଜିଲା ପରିଷଦ ଓ ସମିତିସଭ୍ୟ ନିର୍ବାଚନ ଚଳାଇଥିଲେ। ଉକ୍ତ ନିର୍ବାଚନ ଉପରେ ମଙ୍ଗଳବାର ଆନ୍ଧ୍ର ହାଇକୋର୍ଟ ରହିତାଦେଶ ଜାରି କରିଥିଲେ। ଏହି ସୁଯୋଗର ସଦ୍‌ବ୍ୟବହାର କରିବା ଲାଗି ଓଡ଼ିଶାର ସମସ୍ତ ରାଜନୈତିକ ଦଳର ନେତାମାନେ ଏକାଠି ହୋଇଛନ୍ତି। ସେମାନେ ମଙ୍ଗଳବାର ଏକ ବୈଠକ କରି ବୁଧବାର କୋଟିଆ ପଞ୍ଚାୟତ ଗସ୍ତ କରି ଆନ୍ଧ୍ରର ନିର୍ବାଚନ କାର୍ଯ୍ୟ ଯେପରି ଭଣ୍ଡୁର ହେବ ସେନେଇ ପଞ୍ଚାୟତବାସୀଙ୍କ ସହ ଆଲୋଚନା କରିଛନ୍ତି। ଏହି ଗସ୍ତରେ ଓଡ଼ିଶାରୁ କୋରାପୁଟ ☞ପୃଷ୍ଠା–୪

୯ରୁ ରାୟପୁର ଲକ୍‌ଡାଉନ

ପଞ୍ଜାବରେ ନାଇଟ୍ କର୍ଫ୍ୟୁ, ସମାବେଶ ବନ୍ଦ

ରାୟପୁର/ଚଣ୍ଡିଗଡ଼, ୭।୪

ସଂକ୍ରମଣ ବଢୁଥିବାରୁ ଛତିଶଗଡ଼ ସରକାର ରାଜଧାନୀ ରାୟପୁରକୁ ଏପ୍ରିଲ ୯ରୁ ୧୯ ପର୍ଯ୍ୟନ୍ତ ସମ୍ପୂର୍ଣ୍ଣ ଲକ୍‌ଡାଉନ ଘୋଷଣା କରିଛନ୍ତି। ଚଳିତ ବର୍ଷ ଏହା ପ୍ରଥମ ସମ୍ପୂର୍ଣ୍ଣ ଲକ୍‌ଡାଉନ୍। ଏହାପୂର୍ବରୁ ମହାରାଷ୍ଟ୍ର ସରକାର ସପ୍ତାହାନ୍ତ ଲକ୍‌ଡାଉନ୍ ଘୋଷଣା କରିଥିଲେ। ଛତିଶଗଡ଼ରେ ଗୋଟିଏ ଦିନରେ ୯,୯୨୧ ସଂକ୍ରମିତ ଚିହ୍ନଟ ହୋଇଛନ୍ତି। ଏହାକୁ ମିଶାଇ ରାଜ୍ୟରେ ମୋଟ ସଂକ୍ରମଣ ସଂଖ୍ୟା ୩,୮୬,୨୬୯ ହେବା ସହ ମୃତ୍ୟୁସଂଖ୍ୟା ୪,୪୧୬ରେ ପହଞ୍ଚିଲାଣି। ଫଳରେ ସରକାରଙ୍କ ପକ୍ଷରୁ ରାୟପୁର ଲକ୍‌ଡାଉନ କରିବାକୁ ନିଷ୍ପତ୍ତି ନିଆଯାଇଛି। ☞ପୃଷ୍ଠା–୪

ଏଫ୍‌ସିଏଟିକୁ ଉଚ୍ଛେଦ କଲା କେନ୍ଦ୍ର

ଫିଲ୍ମ ସାର୍ଟିଫିକେଶନ ଆପିଲେଟ୍ ଟ୍ରିବ୍ୟୁନାଲ (ଏଫ୍‌ସିଏଟି)କୁ କେନ୍ଦ୍ର ସରକାର ତତ୍କାଳ ଉଚ୍ଛେଦ କରିଛନ୍ତି। ଫଳରେ ସେନ୍ସର ବୋର୍ଡ ବା ସେଣ୍ଟ୍ରାଲ ବୋର୍ଡ ଅଫ୍ ଫିଲ୍ମ ସାର୍ଟିଫିକେଶନ (ସିବିଏଫ୍‌ସି)ର ରାୟକୁ ଚ୍ୟାଲେଞ୍ଜ କରିବା ଅଧିକାର ପ୍ରଯୋଜକମାନେ ହରାଇଛନ୍ତି। ସେନ୍ସର ବୋର୍ଡର କଇଁଚିରେ କ୍ଷତିଗ୍ରସ୍ତ ନିର୍ମାତାମାନଙ୍କୁ ଆଗକୁ ସେମାନଙ୍କ ଅଭିଯୋଗ ନେଇ ହାଇକୋର୍ଟଙ୍କ ଦ୍ୱାରସ୍ଥ ହେବାକୁ ପଡ଼ିବ । ହଂସଲ ମେହେଟ୍ଟାଙ୍କଠାରୁ ନେଇ ବିଶାଳ ଭରଦ୍ୱାଜଙ୍କ ପର୍ଯ୍ୟନ୍ତ ଫିଲ୍ମ ପ୍ରଯୋଜକମାନେ ଆଇନ ଓ ନ୍ୟାୟ ମନ୍ତ୍ରଣାଳୟର ଏହି ନିଷ୍ପତ୍ତିକୁ ସମାଲୋଚନା କରିବା ସହ ଅସନ୍ତୋଷ ବ୍ୟକ୍ତ କରିଛନ୍ତି ।

ନୂଆଦିଲ୍ଲୀ/ମୁମ୍ବାଇ,୭।୪

ଏଫ୍‌ସିଏଟି ୧୯୮୩ରେ ଗଠିତ ଏକ ସାମ୍ବିଧାନିକ ସଂସ୍ଥା। ସିନେମାଟୋଗ୍ରାଫ୍ ଆଇନ, ୧୯୫୨ ଧାରା ୫ଡି ଅନୁଯାୟୀ ଭାରତର ସୂଚନା ଓ ପ୍ରସାରଣ ମନ୍ତ୍ରଣାଳୟ ଦ୍ୱାରା ଏହାର ପ୍ରତିଷ୍ଠା କରାଯାଇଥିଲା। ଦିଲ୍ଲୀରେ ଏହାର ମୁଖ୍ୟାଳୟ ରହିଛି। କୌଣସି ଫିଲ୍ମରେ ଆପତ୍ତିଜନକ, ସାମ୍ପ୍ରଦାୟିକ, ହିଂସାତ୍ମକ ଓ ଯୌନ ଉଦ୍ଦୀପକ ଭାଷା ବା ଦୃଶ୍ୟ ଥିଲେ ସେନ୍ସର ବୋର୍ଡ ତାକୁ କାଟି ଦେଉଥିଲା। ଏହାସହ ଫିଲ୍ମକୁ 'ଆଡଲ୍ଟ' ବା 'ୟୁନିଭର୍ସାଲ' ଅଥବା ଅନ୍ୟ କେଉଁ ଶ୍ରେଣୀରେ ବର୍ଗୀକୃତ କରି ପ୍ରମାଣପତ୍ର ଦିଆଯିବ ତାହା ସେନ୍ସର ବୋର୍ଡ ସ୍ଥିର କରୁଥିଲା। ଏଥିରେ କେହି ଫିଲ୍ମ ପ୍ରଯୋଜକ ଅସନ୍ତୋଷ ହେଲେ ଏଫ୍‌ସିଏଟି ପାଖକୁ ଗୁହାରି କରିବାକୁ ଯାଉଥିଲେ। ଫଳରେ ଦେଶରେ ବହୁ ସଂଖ୍ୟକ ଫିଲ୍ମ ରିଲିଜ୍ କ୍ଷେତ୍ରରେ ଉକ୍ତ ଟ୍ରିବ୍ୟୁନାଲ ଗୁରୁତ୍ୱପୂର୍ଣ୍ଣ ଭୂମିକା ନେଉଥିଲା। ଆଇନ ମନ୍ତ୍ରଣାଳୟ ରବିବାର ଟ୍ରିବ୍ୟୁନାଲ ରିଫର୍ମସ୍ (ରେଶନଲାଇଜେଶନ୍ ଆଣ୍ଡ ☞ପୃଷ୍ଠା–୪

କିଛି ରାଜ୍ୟ ନିଜ ଅପାରଗତା ଲୁଚାଇବାକୁ ଯାଇ ଟିକା ସଙ୍କଟର ବାହାନା କରୁଛନ୍ତି। ଏଭଳି କରି ଲୋକଙ୍କ ମଧ୍ୟରେ ଭୟ ସୃଷ୍ଟି କରାଯାଉଛି। କେବଳ ମହାରାଷ୍ଟ୍ର ନୁହେଁ, ଆଉ କିଛି ରାଜ୍ୟ ମଧ୍ୟ ଏପରି କଥା ଉଠାଇ ଲୋକଙ୍କୁ ଡରାଉଛନ୍ତି।

–ଡା. ହର୍ଷବର୍ଦ୍ଧନ. କେନ୍ଦ୍ର ସ୍ୱାସ୍ଥ୍ୟମନ୍ତ୍ରୀ

ସଂକ୍ଷେପରେ

ଗିରଫ ଭୟରେ ୫ ଲକ୍ଷ ଜାଳିଦେଲେ

ହାଇଦ୍ରାବାଦ, ୭।୪: ତେଲଙ୍ଗାନା ଭେଲଦଣ୍ଡ ମଣ୍ଡଳ ତହସିଲଦାରଙ୍କ ନିର୍ଦ୍ଦେଶରେ ୫ ଲକ୍ଷ ଟଙ୍କା ଲାଞ୍ଚ ସଂଗ୍ରହ କରିଥିବା ନଗରକୁର୍ନଲ ଜିଲାର ଜଣେ ବ୍ୟକ୍ତି ଦୁର୍ନୀତି ନିରୋଧୀ ବ୍ୟୁରୋ(ଏସିବି) ଦ୍ୱାରା ଗିରଫ ଭୟରେ ମଙ୍ଗଳବାର ସମସ୍ତ ନୋଟ୍ ଜାଳି ଦେଇଛନ୍ତି। ୪୬ଟି ୨ ହଜାର ଟଙ୍କିଆ ନୋଟ୍ ସମ୍ପୂର୍ଣ୍ଣ ଜଳି ଯାଇଥିବାବେଳେ ବଳକା ଟଙ୍କା ଆଂଶିକ ପୋଡ଼ିଥିବା ଏସିବି ଅଧିକାରୀ କହିଛନ୍ତି। ଖଣି ଓ ଭୂବିଜ୍ଞାନ ବିଭାଗ ପକ୍ଷରୁ ଏକ ଲିଜ୍ କାମ ପାଇଁ ତହସିଲଦାର ଜଣେ ବ୍ୟକ୍ତିଙ୍କଠାରୁ ୫ ଲକ୍ଷ ଲାଞ୍ଚ ମାଗିଥିଲେ। ଏ ସଂକ୍ରାନ୍ତରେ ସମ୍ପୃକ୍ତ ବ୍ୟକ୍ତି ଏସିବି ନିକଟରେ ଅଭିଯୋଗ କରିଥିଲେ। ଘର ନିକଟରେ ଏସିବି ଅଧିକାରୀଙ୍କୁ ଦେଖି ଲାଞ୍ଚ ଟଙ୍କା ସଂଗ୍ରହ କରିଥିବା ବ୍ୟକ୍ତି ତାଙ୍କ ରୋଷେଇ ଘର ଚୁଲାରେ ରଖି ନୋଟ୍‌ଗୁଡ଼ିକରେ ନିଆଁ ଲଗାଇ ଦେଇଥିଲେ। ତହସିଲଦାରଙ୍କ ସହ ସମ୍ପୃକ୍ତ ବ୍ୟକ୍ତିଙ୍କୁ ଗିରଫ କରାଯାଇଛି।

ବ୍ରାଜିଲରେ ଦିନକରେ ୪ ହଜାର ମୃତ

ସାଓ ପଲ୍, ୭।୪: ବ୍ରାଜିଲରେ କରୋନା ସଂକ୍ରମଣ ଦିନକୁ ଦିନ ଭୟଙ୍କର ଭାବେ ମାଡ଼ିଚାଲିଛି। ଗତ ୨୪ ଘଣ୍ଟା ମଧ୍ୟରେ ଦେଶରେ ୪,୧୯୫ ଜଣଙ୍କ ମୃତ୍ୟୁ ଘଟିଥିବା ରେକର୍ଡ କରାଯାଇଛି। ଏତେ ସଂଖ୍ୟାରେ ମୃତ୍ୟୁ ଘଟିବାରେ ବ୍ରାଜିଲ ବିଶ୍ୱର ତୃତୀୟ ଦେଶ ହୋଇଛି। ଅର୍ଥନୀତିର ବିକାଶ ପାଇଁ ଦେଶର ବିଭିନ୍ନ ସ୍ଥାନରେ ଲକ୍‌ଡାଉନ କଟକଣା କୋହଳ କରାଯାଉଥିବାବେଳେ ଏଭଳି ସ୍ଥିତି ଉପୁଜିଥିବା କୁହାଯାଉଛି। ଏଥିପାଇଁ ରାଷ୍ଟ୍ରପତି ଜୈର ବୋଲସେନାରୋଙ୍କ ନୀତିକୁ ଦାୟୀ କରାଯାଇଛି। ଏହାସହ ଦେଶରେ ଟିକାକରଣରେ ମଧ୍ୟ ଶୀଥିଳତା ଦେଖାଦେଇଛି। ମୋଟ ଲୋକସଂଖ୍ୟାର ୩ ପ୍ରତିଶତରୁ କମ୍ ଜଣ କରୋନା ଟିକା ନେଇଥିବା ଜଣାପଡିଛି।

ବଳାତ୍କାର ବୃଦ୍ଧି ପାଇଁ ପାଶ୍ଚାତ୍ୟ ସଂସ୍କୃତି ଦାୟୀ: ଇମ୍ରାନ

ଇସଲାମାବାଦ, ୭।୪: ଦିନକୁ ଦିନ ବଳାତ୍କାର ମାମଲା ବୃଦ୍ଧି ପାଇଁ ଅଶ୍ଳୀଳତା, ପାଶ୍ଚାତ୍ୟ ସଂସ୍କୃତି ଦାୟୀ ବୋଲି କହି ବିବାଦରେ ଫସିଛନ୍ତି ପାକିସ୍ତାନ ପ୍ରଧାନମନ୍ତ୍ରୀ ଇମ୍ରାନ ଖାନ। ଫୋନ୍ ଇନ୍ କାର୍ଯ୍ୟକ୍ରମରେ ଦେଶବାସୀଙ୍କ ସହ କଥାବାର୍ତ୍ତାବେଳେ ବଳାତ୍କାର ବଢ଼ିବା ପଛର କାରଣ ସମ୍ପର୍କରେ ପଚରାଯାଇଥିବା ପ୍ରଶ୍ନର ଉତ୍ତର ରଖି ଇମ୍ରାନ କହିଥିଲେ, ପାଶ୍ଚାତ୍ୟ ସଂସ୍କୃତିକୁ ଆପଣାଇବା ଯୋଗୁ ବଳାତ୍କାର ମାମଲା ବଢୁଛି। କ୍ରିକେଟ ଖେଳୁଥିବା ସମୟରେ ବ୍ରିଟେନ ଗସ୍ତବେଳେ ସେଠାରେ ଏଭଳି ସଂସ୍କୃତିର ବହୁଳ ବ୍ୟବହାର ହେଉଥିବା ଦେଖିବାକୁ ପାଇଥିଲେ। ଏଥିଯୋଗୁ ସେଠାରେ ମହିଳା ନିର୍ଯାତନା, ଛାଡ଼ପତ୍ର ଭଳି ମାମଲା ବୃଦ୍ଧି ପାଉଛି ବୋଲି ଇମ୍ରାନ କହିଛନ୍ତି। ଦିଲ୍ଲୀରେ ମଧ୍ୟ ଏହି କାରଣରୁ ବଳାତ୍କାର ବଢ଼ିଚାଲିଥିବା ସେ କହିଛନ୍ତି। ଏପରି ମନ୍ତବ୍ୟ ଦେଇ ପାକ୍ ପ୍ରଧାନମନ୍ତ୍ରୀ ପରୋକ୍ଷରେ ପୀଡ଼ିତାଙ୍କୁ ବଳାତ୍କାର ପାଇଁ ସେ ଦାୟୀ କରୁଥିବା ଅଭିଯୋଗ ହୋଇଛି।

ମୁମ୍ବାଇ ପୋଲିସରେ କୋକୁଆ ଭୟ

ଆଣ୍ଟିଲିଆ ବାହାରେ ବିସ୍ଫୋରକ ଭର୍ତ୍ତି ସ୍କର୍ପିଓ ରଖିବା ଓ ପୁଣେ ବ୍ୟବସାୟୀ ମନ୍‌ସୁଖ ହିରେନଙ୍କୁ ହତ୍ୟା କରିବା ଅଭିଯୋଗରେ ଜାତୀୟ ତଦନ୍ତକାରୀ ସଂସ୍ଥା (ଏନ୍‌ଆଇଏ) ହାଜତରେ ଅଛନ୍ତି ମୁମ୍ବାଇ ପୋଲିସର ନିଲମ୍ବିତ ଆସିଷ୍ଟାଣ୍ଟ ପୋଲିସ ଇନ୍‌ସ୍ପେକ୍ଟର (ଏପିଆଇ) ସଚିନ ୱାଜେ। ତାଙ୍କୁ ଇନ୍‌ଭେଷ୍ଟିଗେଟିଂ ଏଜେନ୍ସି ବଟି ଅସୁଲ ମାମଲାରେ ମଧ୍ୟ ଜେରା କରୁଛି। ଖୋଳତାଡ଼ ବେଳେ ଏନ୍‌ଆଇଏ ହାତରେ ସମ୍ଭବତଃ ବଡ଼ ପ୍ରମାଣ ଲାଗିଛି। ଏଥିପାଇଁ ସଚିନ ୱାଜେଙ୍କ ମେଣ୍ଟର ତଥା ପୂର୍ବତନ ଏନ୍‌କାଉଣ୍ଟର ସ୍ପେଶାଲିଷ୍ଟ ପ୍ରଦୀପ ଶର୍ମାଙ୍କୁ ଏନ୍‌ଆଇଏ ସମନ ଜାରି କରିଥିଲା। ସେ ଏନ୍‌ଆଇଏ ଅଫିସ୍‌ରେ ପହଞ୍ଚିବା ପରେ ତାଙ୍କୁ ତଦନ୍ତକାରୀ ଅଧିକାରୀମାନେ ଜେରା କରୁଛନ୍ତି। ଏହାକୁ ନେଇ ମୁମ୍ବାଇର ଟପ୍ କପ୍ ମହଲରେ ସୃଷ୍ଟି ହୋଇଛି କୋକୁଆ ଭୟ। ବରିଷ୍ଠ ପୋଲିସ ଅଧିକାରୀମାନଙ୍କ ମୁଣ୍ଡରେ ଭାଳେଣି ଯେ, ଆମ ପାଳି କେବେ ପଡ଼ିବ।

ପ୍ରଦୀପ ଶର୍ମାଙ୍କୁ ଏନ୍‌ଆଇଏ ଜେରା | **ସଚିନ ୱାଜେଙ୍କୁ ଜେରା କରିବ ସିବିଆଇ**

ମୁମ୍ବାଇ,୭।୪

ଏକ ଗୁରୁତ୍ୱପୂର୍ଣ୍ଣ ଘଟଣାକ୍ରମରେ ଏନ୍‌ଆଇଏ ମୁମ୍ବାଇ ପୋଲିସର ପୂର୍ବତନ ଅଫିସର ପ୍ରଦୀପ ଶର୍ମାଙ୍କୁ ବୁଧବାର ଜେରା କରିଛି। ୫୮ ବର୍ଷୀୟ ପ୍ରଦୀପଙ୍କ ପାଇଁ ବିବାଦ ନୂଆ ନୁହେଁ। ଅଣ୍ଡରୱାର୍ଲ୍ଡ ସହ ସମ୍ପର୍କକୁ ନେଇ ଚର୍ଚ୍ଚିତ ଏହି ଅଫିସର ନ୍ୟାୟ ବହିର୍ଭୂତ ହତ୍ୟା ବା ଫେକ୍ ଏନ୍‌କାଉଣ୍ଟର ମାମଲାରେ ମଧ୍ୟ ପୂର୍ବରୁ ଫସିଥିଲେ। ଏବେ ଏନ୍‌ଆଇଏ ଡାକରା ପାଇ ପ୍ରଦୀପ ତଦନ୍ତକାରୀ ସଂସ୍ଥାର ଅଫିସରେ ହାଜର ହୋଇଛନ୍ତି। କାରଣ ପ୍ରଦୀପ ଓ ୱାଜେ ମୁମ୍ବାଇ ପୋଲିସର ପୂର୍ବତନ କମିଶନର ପରମବୀର ସିଂଙ୍କ ଘନିଷ୍ଠ ବୋଲି କୁହାଯାଉଛି। ପୂର୍ବରୁ ଲଖନ ଭୈୟା ଫେକ୍ ଏନ୍‌କାଉଣ୍ଟର ମାମଲାରେ ସମ୍ପୃକ୍ତ ଥିବା ପ୍ରଦୀପଙ୍କ ସହଯୋଗୀ ବିନାୟକ ସିନ୍ଧେଙ୍କୁ ମଧ୍ୟ ଏନ୍‌ଆଇଏ ଗିରଫ କରିସାରିଛି। ଏହି ମାମଲାରେ ପ୍ରଦୀପ ଦୋଷମୁକ୍ତ ହୋଇସାରିଛନ୍ତି। ତେବେ ପ୍ରଦୀପଙ୍କ ଜେରା ଆର୍ଥିକ ରାଜଧାନୀରେ ବଟି ଅସୁଲ ର୍ୟାକେଟ ମାମଲାରେ ନୂଆ ମୋଡ଼ ଆଣିବ ବୋଲି କୁହାଯାଉଛି।

ମାର୍ଚ୍ଚ ୧୭ରେ ପରମବୀର ସିଂଙ୍କୁ ହୋମଗାର୍ଡକୁ ବଦଳି କରାଯିବା ପରେ ସେ ମହାରାଷ୍ଟ୍ର ଗୃହମନ୍ତ୍ରୀ ଦେଶମୁଖଙ୍କ ବିରୋଧରେ ସାଂଘାତିକ ଅଭିଯୋଗ ଆଣିଥିଲେ। ବାର୍ ଓ ରେଷ୍ଟୁରାଣ୍ଟଗୁଡ଼ିକରୁ ମାସକୁ ୧୦୦ କୋଟି ଟଙ୍କା ଅସୁଲ କରି ଆଣିଦେବା ପାଇଁ ୱାଜେଙ୍କୁ ଦେଶମୁଖ ନିର୍ଦ୍ଦେଶ ଦେଇଥିବା ପରମବୀର ମହାରାଷ୍ଟ୍ର ମୁଖ୍ୟମନ୍ତ୍ରୀ ଉଦ୍ଧବ ଠାକ୍‌ରେଙ୍କ ନିକଟକୁ ଚିଠି ଲେଖିଥିଲେ। ଏହି ମାମଲାରେ ବମ୍ବେ ହାଇକୋର୍ଟ ୧୫ ଦିନ ମଧ୍ୟରେ ତଦନ୍ତ ଶେଷ କରିବାକୁ କେନ୍ଦ୍ରୀୟ ତଦନ୍ତ ବ୍ୟୁରୋ (ସିବିଆଇ)କୁ ସୋମବାର ନିର୍ଦ୍ଦେଶ ଦେଇଥିଲେ। ଫଳରେ ଦେଶମୁଖ ବାଧ୍ୟହୋଇ ଉଦ୍ଧବ ମନ୍ତ୍ରିମଣ୍ଡଳରୁ ଇସ୍ତଫା ଦେଇଥିଲେ। ସେପଟେ ହାଇକୋର୍ଟଙ୍କ ନିର୍ଦ୍ଦେଶକୁ ମଙ୍ଗଳବାର ରାଜ୍ୟ ସରକାର ସୁପ୍ରିମକୋର୍ଟରେ ଚ୍ୟାଲେଞ୍ଜ କରିଛନ୍ତି। ଏହାର ଦିନକ ପରେ ବୁଧବାର ଏନ୍‌ଆଇଏ କୋର୍ଟ ୱାଜେଙ୍କୁ ଜେରା କରିବା ପାଇଁ ସିବିଆଇକୁ ଅନୁମତି ଦେଇଛନ୍ତି। ସିବିଆଇର ଆବେଦନର ଶୁଣାଣି କରି ବିଚାରପତି ପି.ଆର. ସିନ୍ଦ୍ରେ ୱାଜେଙ୍କ ଏନ୍‌ଆଇଏ ହାଜତ ମିଆଦକୁ ଏପ୍ରିଲ ୯ ପର୍ଯ୍ୟନ୍ତ ବୃଦ୍ଧି କରିଛନ୍ତି। ଫେବୃୟାରୀ ୨୫ରେ ବିଶିଷ୍ଟ ଶିଳ୍ପପତି ମୁକେଶ ଅମ୍ବାନୀଙ୍କ ଦକ୍ଷିଣ ମୁମ୍ବାଇସ୍ଥିତ ବାସଭବନ ଆଣ୍ଟିଲିଆ ବାହାରେ ଜିଲାଟିନ୍ ଭର୍ତ୍ତି କାର୍ ଠାବ ହେବା ପରେ ୱାଜେଙ୍କୁ ମାର୍ଚ୍ଚ ୧୩ରେ ଗିରଫ କରାଯାଇଥିଲା।

> ବଟି ଆଦାୟର ପୋଲିସ ଓ ରାଜନେତାଙ୍କ ଅସାଧୁ ମେଣ୍ଟର ସମ୍ପୃକ୍ତି ଉପରୁ ପରଦା ହଟିଛି। ଏନ୍‌ଆଇଏ ପ୍ରମାଣ ସଂଗ୍ରହ କରି ସରକାରରେ ଥିବା ନେତାମାନଙ୍କୁ ସାମ୍ନାକୁ ଆଣିବ ବୋଲି ବିଶ୍ୱାସ।
>
> –ରାମ କଦମ, ଭାଜପା ମୁଖପାତ୍ର

ସଚିନ ୱାଜେଙ୍କ ସହ ପ୍ରଦୀପ ଶର୍ମା। (ଫାଇଲ ଫଟୋ)

ପ୍ରଦୀପ ଶର୍ମା କିଏ

୧୯୯୦ ଦଶକରେ ମୁମ୍ବାଇରେ ଏନ୍‌କାଉଣ୍ଟର ସ୍ପେଶାଲିଷ୍ଟ ପ୍ରଦୀପ ଶର୍ମା ରାଜ କରୁଥିଲେ। ୧୯୯୩ ଧାରାବାହିକ ବିସ୍ଫୋରଣ ପରେ ମୁମ୍ବାଇରେ ଗ୍ୟାଙ୍ଗ୍‌ୱାର ବଢ଼ିବାରେ ଲାଗିଥିଲା। ଏନ୍‌କାଉଣ୍ଟର ସ୍ପେଶାଲିଷ୍ଟ ଦୟା ନାଏକ ପ୍ରଦୀପଙ୍କ ଅଧୀନରେ କାମ କରୁଥିବାବେଳେ ସଚିନ ୱାଜେ କ୍ରମଶଃ ତାଙ୍କ ନିକଟତର ହୋଇଥିଲେ। ପରେ ଦୟାଙ୍କୁ ଅଣଦେଖା କରି ୱାଜେଙ୍କୁ ତାଙ୍କ ସ୍ଥାନରେ ବସାଇଥିଲେ ପ୍ରଦୀପ। ଅନ୍ଧେରୀରେ ୱାଜେଙ୍କ ପୋଷ୍ଟିଂ ହୋଇଥିବାବେଳେ ପ୍ରଦୀପ ବହୁତ ନାଁ କମାଇସାରିଥିଲେ। ସେତେବେଳେ ଏହି ଏନ୍‌କାଉଣ୍ଟର ସ୍ପେଶାଲିଷ୍ଟମାନେ ଲୋକଙ୍କ ନଜରରେ ରାତାରାତି ହିରୋ ପାଲଟିଯାଇଥିଲେ। ପ୍ରଦୀପ ୩୦୦ରୁ ଊର୍ଦ୍ଧ୍ୱ ଅପରାଧୀଙ୍କୁ ଏନ୍‌କାଉଣ୍ଟର କରିଥିବା କୁହାଯାଏ। ଭ୍ରଷ୍ଟାଚାର ଅଭିଯୋଗରେ ନିଲମ୍ବିତ ହୋଇଥିବା ପ୍ରଦୀପଙ୍କୁ ୨୦୧୭ରେ ପୁନଃ ଅବସ୍ଥାପିତ କରାଯାଇଥିଲା। ହେଲେ ସେ ୩୫ ବର୍ଷର କ୍ୟାରିୟରରେ ପୂର୍ଣ୍ଣଚ୍ଛେଦ ପକାଇ ୨୦୧୯ରେ ପୋଲିସ ଚାକିରି ଛାଡ଼ି ଶିବସେନାରେ ଯୋଗଦେଇଥିଲେ। ମହାରାଷ୍ଟ୍ରର ନାଲାସୋପାରା ନିର୍ବାଚନମଣ୍ଡଳୀରୁ ଶିବସେନା ଟିକେଟରେ ପ୍ରତିଦ୍ୱନ୍ଦ୍ୱିତା କରି ହାରିଯାଇଥିଲେ।

ନରୱେ ସମୁଦ୍ରରେ ଡଚ୍ କାର୍ଗୋ ଜାହାଜ ଏମ୍‌ସ୍ଲିଫ୍ଟ ହେଣ୍ଡ୍ରିକା ଢଳି ପଡ଼ିଛି। ଏଥିରେ କର୍ମଚାରୀମାନଙ୍କୁ ଉଦ୍ଧାର କରାଯାଇଛି।

ସୁଯୋଗ, ସବୁ ସ୍ୱପ୍ନର ଶେଷ ନୁହେଁ

ନୂଆଦିଲ୍ଲୀ, ୭।୪

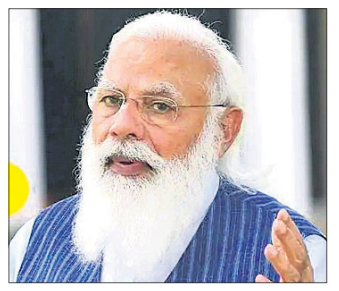

ମୋଦିଙ୍କ ପରୀକ୍ଷା ପେ ଚର୍ଚ୍ଚା

ପରୀକ୍ଷା ଭବିଷ୍ୟତ ପାଇଁ ଏକ ସୁଯୋଗ, ଏହା ସବୁ ସ୍ୱପ୍ନର ଶେଷ ନୁହେଁ କିମ୍ବା ଜୀବନର ଶେଷ ମାଇଲଖୁଣ୍ଟ ନୁହେଁ ବୋଲି ପ୍ରଧାନମନ୍ତ୍ରୀ ନରେନ୍ଦ୍ର ମୋଦି କହିଛନ୍ତି। ପରୀକ୍ଷାକୁ ନେଇ ଭୟ ନ କରିବାକୁ ସେ ଛାତ୍ରୀଛାତ୍ରଙ୍କୁ ପରାମର୍ଶ ଦେଇଛନ୍ତି। ବୋର୍ଡ ପରୀକ୍ଷା ପୂର୍ବରୁ ଛାତ୍ରୀଛାତ୍ରଙ୍କ ମଧ୍ୟରେ ଆତ୍ମବିଶ୍ୱାସ ବଢ଼ାଇବା ପାଇଁ ପ୍ରଧାନମନ୍ତ୍ରୀ ସେମାନଙ୍କ ସହ ଚର୍ଚ୍ଚା କରିଥାନ୍ତି। କରୋନା ମହାମାରୀ ଯୋଗୁ ଏଥର ସେ ଭର୍ଚୁଆଲି ପରୀକ୍ଷା ସମ୍ପର୍କରେ ଆଲୋଚନା କରିବା ସହ କେତେଜଣ ପିଲାଙ୍କ ପ୍ରଶ୍ନର ଉତ୍ତର ରଖିଥିଲେ।

ପରୀକ୍ଷାକୁ ନେଇ ପିଲାଙ୍କ ଉପରେ ବଡ଼ ଆଶା କରାଯାଉଥିବାରୁ ଭୟ ଉତ୍ପନ୍ନ ହୋଇଥାଏ। ପରୀକ୍ଷା ଏକ ବଡ଼ ପ୍ରତିବନ୍ଧକ ବୋଲି ସେମାନଙ୍କ ଆଗରେ ଧାରଣା ସୃଷ୍ଟି କରାଯାଏ। ଏହି ପରୀକ୍ଷା ହିଁ ସବୁକିଛି ବୋଲି ପିଲାମାନଙ୍କୁ କୁହାଯାଏ, ଯାହା ଭୟର ବାତାବରଣ ସୃଷ୍ଟି କରେ। ଏଥିପାଇଁ ପ୍ରଧାନମନ୍ତ୍ରୀ ପରିବାରର ଭୂମିକାକୁ ଦାୟୀ କରିଛନ୍ତି। ପୂର୍ବରୁ ଅଭିଭାବକ ପିଲାଙ୍କ ପାଠପଢ଼ା ସହ ଜଡ଼ିତ ହୋଇ ସେମାନଙ୍କୁ ପଢ଼ାରେ ସହାୟତା କରୁଥିଲେ। ଏବେ କିନ୍ତୁ ମାଆବାପା ପିଲାଙ୍କ ସହ ଜଡ଼ିତ ହୋଇପାରୁନାହାନ୍ତି। ଏହା ବଦଳରେ ସେମାନେ ପିଲାଙ୍କଠାରୁ ବହୁତ କିଛି ଆଶା କରୁଛନ୍ତି ବୋଲି ମୋଦି କହିଥିଲେ। ଚାପର ବଶବର୍ତ୍ତୀ ନ ହୋଇ ପରୀକ୍ଷା ଦେବାକୁ ସେ ଛାତ୍ରୀଛାତ୍ରଙ୍କୁ ପରାମର୍ଶ ଦେଇଛନ୍ତି।

ସଙ୍କଟରେ କାର୍ଗୋ ଶିପ୍

ହ୍ୟାଗ୍,୭।୪: ନେଦରଲାଣ୍ଡସ୍‌ର କାର୍ଗୋ ଶିପ୍ ଏମ୍‌ସ୍ଲିଫ୍ଟ ହେଣ୍ଡ୍ରିକା ପେଟ୍ରୋଲ ଓ ଡିଜେଲ ନେଇ ଯାଉଥିବାବେଳେ ନରୱେଜିଆନ୍ ସି'ରେ ଡୁବିଯିବା ଅବସ୍ଥାରେ ରହିଛି। ୧୨ କ୍ରିଉ ମେମ୍ବର ସମୁଦ୍ରକୁ ଡେଇଁବା ପରେ ସେମାନଙ୍କୁ ହେଲିକପ୍ଟରରେ ଉଦ୍ଧାର କରାଯାଇଛି। ନରୱେର ତଟରକ୍ଷୀ ପ୍ରଶାସନ ମଙ୍ଗଳବାର ଆଲେସୁଣ୍ଡ ଉପକୂଳକୁ ଏକ କୋଷ୍ଟ ଗାର୍ଡ ଶିପ୍ ପଠାଇ ବୁଡ଼ିଯାଉଥିବା ଜାହାଜକୁ ରକ୍ଷା କରିବା ପାଇଁ ଉଦ୍ୟମ ଜାରି ରଖିଛି। ତେବେ ଏଥିରେ ଖରାପ ପାଗ ଓ ୧୫ ମିଟର ଉଚ୍ଚତାର ଜୁଆର ବାଧକ ସାଜିଥିବା ନରୱେଜିଆନ୍ କୋଷ୍ଟାଲ ଆଡ୍‌ମିନିଷ୍ଟ୍ରେଶନ ନିର୍ଦ୍ଦେଶକ ହନ୍ନେସ-ପିଟର ମୋର୍ଟେନଶୋଲମ୍ ସୂଚନା ଦେଇଛନ୍ତି। ୨୦୧୫ରେ ନେଦରଲାଣ୍ଡସ୍‌ରେ ପଞ୍ଜୀକୃତ ଏହି ଜାହାଜର ମୁଖ୍ୟ ଇଞ୍ଜିନ୍ ସୋମବାର ରାତିରେ ଖରାପ ହୋଇଯିବାରୁ ଏଭଳି ସଙ୍କଟ ସୃଷ୍ଟି ହୋଇଥିବା କୁହାଯାଉଛି।

୫ ରାଜ୍ୟରେ ୭୯,୬୮୮ ଶିଶୁ ସଂକ୍ରମିତ

ନୂଆଦିଲ୍ଲୀ, ୭।୪

କରୋନା ସଂକ୍ରମଣର ଦ୍ୱିତୀୟ ଲହର ଦ୍ରୁତ ବେଗରେ ମାଡ଼ିଚାଲିଥିବାବେଳେ ଏଥିରେ ଯୁବକ ଓ ଶିଶୁମାନେ ଅଧିକ ସଂକ୍ରମିତ ହେଉଛନ୍ତି। ଗତବର୍ଷ ବୟସ୍କ ତଥା ବିଭିନ୍ନ ରୋଗ ଥିବା ବ୍ୟକ୍ତି କରୋନାରେ ଅଧିକ ଆକ୍ରାନ୍ତ ହେଉଥିଲେ। କେନ୍ଦ୍ର ସ୍ୱାସ୍ଥ୍ୟ ମନ୍ତ୍ରଣାଳୟ ତଥ୍ୟ ଅନୁଯାୟୀ ୫ଟି ସର୍ବାଧିକ ସଂକ୍ରମିତ ରାଜ୍ୟରେ ଗତ ମାସରୁ ଇତିମଧ୍ୟରେ ୭୯,୬୮୮ ଶିଶୁ ସଂକ୍ରମିତ ହୋଇଛନ୍ତି। କମ୍ ବୟସ୍କଙ୍କ ପାଇଁ ଏପର୍ଯ୍ୟନ୍ତ ଟିକା ପ୍ରସ୍ତୁତ ହୋଇନାହିଁ। ବ୍ରିଟେନରେ ଆଷ୍ଟ୍ରାଜେନିକାର ଶିଶୁଙ୍କ ପାଇଁ ଉଦ୍ଦିଷ୍ଟ ଭାକ୍ସିନ୍ ପରୀକ୍ଷା କରାଯାଇଥିଲା। ତେବେ ରକ୍ତ ଜମାଟ ବାନ୍ଧି ୟୁରୋପରେ ୭ ଜଣଙ୍କ ମୃତ୍ୟୁ ଘଟିଥିବା ରିପୋର୍ଟ ଆସିବାରୁ ଉକ୍ତ ପରୀକ୍ଷାକୁ ସ୍ଥଗିତ ରଖାଯାଇଛି। ମାର୍ଚ୍ଚ ୧ରୁ ଏପ୍ରିଲ ୪ ମଧ୍ୟରେ ମହାରାଷ୍ଟ୍ରରେ ୬୦,୬୮୪ ଶିଶୁ କରୋନା ଆକ୍ରାନ୍ତ ହୋଇଥିବାବେଳେ ସେମାନଙ୍କ ମଧ୍ୟରୁ ୯,୮୮୨ ଜଣଙ୍କ ବୟସ ୫ ବର୍ଷରୁ କମ୍। ସେହିପରି ଛତିଶଗଡ଼ରେ ୫,୯୪୦ ଏବଂ କର୍ନାଟକରେ ୭,୩୨୭ ଏବଂ ଉତ୍ତରପ୍ରଦେଶରେ ୩,୦୦୪ ଶିଶୁଙ୍କଠାରେ କୋଭିଡ୍ ପଜିଟିଭ୍ ଚିହ୍ନଟ ହୋଇଛି। ସେମାନଙ୍କ ମଧ୍ୟରୁ ୫ ବର୍ଷରୁ କମ୍ ବୟସ ବର୍ଗରେ ଯଥାକ୍ରମେ ୯୨୨, ୮୭୧ ଏବଂ ୪୭୧ଜଣ ଅଛନ୍ତି। ଦିଲ୍ଲୀରେ ୨,୭୩୩ ଜଣ ଆକ୍ରାନ୍ତ ହୋଇଥିବାବେଳେ ସେମାନଙ୍କ ମଧ୍ୟରୁ ୪୪୧ ଜଣଙ୍କ ବୟସ ୫ ବର୍ଷରୁ କମ୍ ଥିବା ଜଣାପଡ଼ିଛି।

ମମତାଙ୍କୁ ଇସି ନୋଟିସ

ନୂଆଦିଲ୍ଲୀ, ୭।୪

ଏକ ରାଲିରେ ପଶ୍ଚିମବଙ୍ଗ ମୁଖ୍ୟମନ୍ତ୍ରୀ ମମତା ବାନାର୍ଜୀ ସାମ୍ପ୍ରଦାୟିକତା ଆଧାରରେ ଭୋଟ ମାଗିବା ଅଭିଯୋଗ ଉପରେ ନିର୍ବାଚନ କମିଶନ (ଇସି) ବୁଧବାର ତାଙ୍କୁ ନୋଟିସ ଜାରି କରିଛନ୍ତି। ୪୮ ଘଣ୍ଟା ମଧ୍ୟରେ ସ୍ପଷ୍ଟୀକରଣ ଦେବା ଲାଗି ମମତାଙ୍କୁ କୁହାଯାଇଛି। ଗତ ୩ ତାରିଖରେ ହୁଗ୍‌ଲିରେ ଏକ ନିର୍ବାଚନୀ ସଭାରେ ମମତା ତାଙ୍କ ଦଳକୁ ସମୂହ ଭୋଟ ଦେବା ଲାଗି ମୁସଲମାନ ଭୋଟରମାନଙ୍କୁ ଅନୁରୋଧ କରିଥିଲେ। ଭାଜପା ଟଙ୍କାରେ ନିର୍ବାଚନ ଲଢୁଥିବା ସଇତାନଙ୍କ କଥା ଶୁଣ ନାହିଁ କି ସଂଖ୍ୟାଲଘୁ ଭୋଟ ବିଭାଜନ ହେବାକୁ ଦିଅନାହିଁ ବୋଲି ଟିଏମ୍‌ସି ନେତ୍ରୀ ଅନୁରୋଧ କରିଥିଲେ। ତାଙ୍କର ଏଭଳି ଭାଷଣକୁ ବିରୋଧ କରି ଭାଜପା ଇସିଙ୍କ ଦ୍ୱାରସ୍ଥ ହୋଇଥିଲା।

ଯାନରେ ମାସ୍କ ବାଧ୍ୟତାମୂଳକ

ନୂଆଦିଲ୍ଲୀ, ୭।୪

କାର୍ ଏକ 'ସର୍ବସାଧାରଣ ସ୍ଥାନ': ଦିଲ୍ଲୀ ହାଇକୋର୍ଟ

କରୋନା ମହାମାରୀ ସମୟରେ ଯାନରେ ମାସ୍କ ପିନ୍ଧିବା ବାଧ୍ୟତାମୂଳକ ବୋଲି ଦିଲ୍ଲୀ ହାଇକୋର୍ଟ ବୁଧବାର ଏକ ରାୟରେ କହିଛନ୍ତି। ଏପରିକି କାର୍‌ରେ ଡ୍ରାଇଭର ଏକା ଥିଲେ ମଧ୍ୟ ତାଙ୍କୁ ମାସ୍କ ପିନ୍ଧିବାକୁ ହେବ ବୋଲି ଜଷ୍ଟିସ୍ ପ୍ରତିଭା ଏମ୍. ସିଂଙ୍କ ଖଣ୍ଡପୀଠ କହିଛନ୍ତି। ଯାନ ଏକ ସର୍ବସାଧାରଣ ସ୍ଥାନ ହୋଇଥିବାରୁ ସେଠାରେ କୋଭିଡ୍ ନିୟମ ଲାଗୁ ହେବ। ମାସ୍କ ସମସ୍ତଙ୍କ ପାଇଁ ସୁରକ୍ଷା କବଚ ବୋଲି ବିଚାରପତି କହିଛନ୍ତି। ଘରୋଇ ଯାନରେ ଏକାକୀ ଯାତ୍ରା କରୁଥିବା ବ୍ୟକ୍ତି ମାସ୍କ ପରିଧାନ କରି ନ ଥିଲେ ଦିଲ୍ଲୀ ସରକାର ସେମାନଙ୍କ ଉପରେ ଜରିମାନା ଲଗାଉଥିବାରୁ ଏହାକୁ ଚ୍ୟାଲେଞ୍ଜ କରି ହାଇକୋର୍ଟରେ ରିଟ୍ ପିଟିଶନ ଦାଏର ହୋଇଥିଲା। ହାଇକୋର୍ଟ ଉକ୍ତ ଆବେଦନକୁ ଖାରଜ କରିଦେଇଛନ୍ତି। ଜଣେ ବ୍ୟକ୍ତି ଟିକା ନେଇଥାଆନ୍ତୁ କିମ୍ବା ନାହିଁ ଫେସ୍‌ମାସ୍କ ପିନ୍ଧିବା ଜରୁରୀ ବୋଲି ଅଦାଲତ କହିଛନ୍ତି।

ଟିକା ନେଇଥିବା ୪୦ ଡାକ୍ତରଙ୍କୁ କରୋନା

ଲକ୍ଷ୍ନୌ, ୭।୪

କରୋନା ସଂକ୍ରମଣ ସ୍ଥିତି

	ଆକ୍ରାନ୍ତ	ମୃତ୍ୟୁ	ଆରୋଗ୍ୟ
ବିଶ୍ୱ	୧୩,୩୩,୨୧,୯୫୬	୨୮,୯୧,୨୬୭	୧୦,୭୪,୯୯,୪୦୨
ଭାରତ	୧,୨୮,୯୦,୨୨୬	୧,୬୬,୫୭୭	୧,୧୮,୩୦,୭୮୦
ଓଡ଼ିଶା	୩,୪୪,୬୪୭	୧୯୨୩(+୫୩)	୩,୩୮,୬୬୨

ବୁଧବାର ରାତି ୧୦ଟା ସୁଦ୍ଧା
(+ ଅନ୍ୟ ରୋଗରେ କରୋନା ଆକ୍ରାନ୍ତଙ୍କ ମୃତ୍ୟୁ)
ତଥ୍ୟ: https://www.worldometers.info/coronavirus/ଏବଂ ଓଡ଼ିଶା ସରକାର

ସଂକ୍ଷେପରେ

ଝଡ଼ବର୍ଷା ଆଶଙ୍କା

ଭୁବନେଶ୍ୱର,୭।୪(ବ୍ୟୁରୋ): ରାଜ୍ୟର ଉପକୂଳ ଓଡ଼ିଶାରେ ତାତିର ପ୍ରକୋପ ହ୍ରାସପାଇଛି। ତେବେ ଆଭ୍ୟନ୍ତରୀଣ ଏବଂ ପଶ୍ଚିମ ଓଡ଼ିଶାରେ ଗ୍ରୀଷ୍ମର ପ୍ରକୋପ ଜାରିରହିଛି। ଅଧିକାଂଶ ସ୍ଥାନରେ ପାରଦ ୪୦ ଡିଗ୍ରୀ ସେଲ୍‌ସିୟସ ଉପରେ ରହିଛି। ଆସନ୍ତା ୧୨ ତାରିଖ ଯାଏ ଉପକୂଳ ଓଡ଼ିଶାରେ ପାଗରେ କୌଣସି ପରିବର୍ତ୍ତନ ହେବ ନାହିଁ। ସର୍ବୋଚ୍ଚ ତାପମାତ୍ରା ୪୦ ଡିଗ୍ରୀ ସେଲ୍‌ସିୟସ ତଳେ ରହିବ ବୋଲି ପାଣିପାଗ ବିଭାଗ ପକ୍ଷରୁ ପୂର୍ବାନୁମାନ କରାଯାଇଛି। ଆସନ୍ତା ୨୪ ଘଣ୍ଟା ମଧ୍ୟରେ ରାଜ୍ୟର ଅନେକ ଭାଗରେ ଘଡ଼ଘଡ଼ି ସହ ଝଡ଼ବର୍ଷା ହେବାର ଆଶଙ୍କା ରହିଛି। ସୂଚନା ଅନୁଯାୟୀ ୯ ତାରିଖରେ ଝାରସୁଗୁଡ଼ା, ସୁନ୍ଦରଗଡ଼, ଦେବଗଡ଼, କେନ୍ଦୁଝର, ମୟୂରଭଞ୍ଜ, ଯାଜପୁର, ଗଞ୍ଜାମ, କନ୍ଧମାଳ, ମାଲକାନଗିରି ଜିଲାର ଗୋଟିଏ କିମ୍ବା ଦୁଇଟି ସ୍ଥାନରେ ଘଡ଼ବର୍ଷା ହେବାର ସମ୍ଭାବନା ରହିଛି। ସେହିପରି ୯ ତାରିଖରେ କୋରାପୁଟ, ଗଞ୍ଜାମ, ଗଜପତି, ନବରଙ୍ଗପୁର, ରାୟଗଡା, ଗଞ୍ଜାମ, କନ୍ଧମାଳ, ନୟାଗଡ, ମୟୂରଭଞ୍ଜ, ଖୋର୍ଦ୍ଧା ଓ ପୁରୀ ଜିଲାର କେତେକ ସ୍ଥାନରେ ଘଡଘଡି ସହ ବର୍ଷା ହେବାର ଆଶଙ୍କା ରହିଛି। ସେହିପରି ୧୦ରେ ଦେବଗଡ, ସୁନ୍ଦରଗଡ଼, କେନ୍ଦୁଝର, ମୟୂରଭଞ୍ଜ, ଢେଙ୍କାନାଳ, ଗଜପତି, ଗଞ୍ଜାମ, ଅନୁଗୋଳ ଏବଂ ୧୧ରେ କେନ୍ଦ୍ରାପଡା, ଜଗତସିଂହପୁର, ପୁରୀ, ରାୟଗଡା କୋରାପୁଟ, ଦେବଗଡ, ବୌଦ୍ଧ ଜିଲରେ ଗୋଟିଏ ଦୁଇଟି ସ୍ଥାନରେ ଘଡଘଡି ସହ ଝଡବର୍ଷା ହେବାର ସମ୍ଭାବନା ରହିଛି। ଏଥିସହିତ ଘଣ୍ଟାକୁ ୩୦ରୁ ୪୦ କି.ମି ବେଗରେ ପବନ ବହିବା ଆଶଙ୍କା ରହିଛି। ଏ ନେଇ ପାଣିପାଗ ବିଭାଗ ପକ୍ଷରୁ ଏଲୋ୍ୱାର୍ଣ୍ଣିଂ ଜାରି କରାଯାଇଛି। ତେବେ ପଶ୍ଚିମ ଏବଂ ଆଭ୍ୟନ୍ତରୀଣ ଓଡ଼ିଶାରେ ପାରଦ ଉପର ମୁହାଁ ରହିଥିବା ବିଭାଗ ସୂଚନା ଦେଇଛି।

ବାରିପଦା ମ୍ୟୁନିସିପାଲିଟିର ୱେବସାଇଟ୍ ହ୍ୟାକ୍

ବାରିପଦା ଅଫିସ,୭।୪: ବାରିପଦା ମ୍ୟୁନିସିପାଲିଟି ୱେବ୍‌ସାଇଟ୍ ହ୍ୟାକ୍ ହୋଇଛି। ପାକିସ୍ତାନକୁ ଭଲ ପାଉଥିବା ତୁର୍କୀ ହ୍ୟାକର ଏଭଳି ହ୍ୟାକ୍ କରିଥିବା ଜଣାପଡ଼ିଛି। ଗୁଗଲ ସାଇଟରେ ବାରିପଦା ମ୍ୟୁନିସିପାଲିଟିର ପେଜର ମେନପେଜରେ ଏହି ପରି ହ୍ୟାକିଙ୍ଗ ହୋଇଥିବା କିଛି ଲେଖା ଦେଖିବାକୁ ମିଳୁଛି। ଯେଉଁ ଥିରେ ପାକିସ୍ତାନକୁ ଭଲପାଏ ବୋଲି ଉଲ୍ଲେଖ ରହିଛି। ଗତ ଦୁଇ ଦିନ ଧରି ଏହିପରି ଲେଖା ଦେଖିବାକୁ ମିଳିଥିବା ବେଳେ କିଛି ଦୁର୍ବୃତ୍ତ ବିଦେଶରେ ବସି ଏପରି କାର୍ଯ୍ୟ କରିଥିବାକ ଅନୁମାନ କରାଯାଉଛି। ଘଟଣାକୁ ମ୍ୟୁନିସିପାଲିଟି କର୍ତ୍ତୃପକ୍ଷ ସ୍ୱୀକାର କରିଛନ୍ତି। ମେନପେଜ ହ୍ୟାକ୍ ହୋଇଥିବା ବେଳେ ଅନ୍ୟାନ୍ୟ ସମସ୍ତ କାର୍ଯ୍ୟ ହୋଇପାରୁ ଥିବା କର୍ତ୍ତୃପକ୍ଷ କହିଛନ୍ତି। କୌଣସି ଡାଟା ଲସ୍ କିମ୍ବା ଚୋରି ହୋଇଥିବା ଜଣା ପଡ଼ିନାହିଁ। ଆସନ୍ତା ଦୁଇ ଦିନ ମଧ୍ୟରେ ଏହାକୁ ସଂଶୋଧନ କରାଯିବ ବୋଲି କର୍ତ୍ତୃପକ୍ଷ କହିଛନ୍ତି। ପୂର୍ବରୁ ମଧ୍ୟ ଏହିପରି କେହି ବାରିପଦା ମ୍ୟୁନିସିପାଲିଟି ୱେବସାଇଟ୍ ହ୍ୟାକ କରିଥିଲା ଓ ଏହାର ସଂଶୋଧନ କରାଯାଇ ପାରିଥିଲା।

ଦାଦନ ଶ୍ରମିକଙ୍କୁ ନିସ୍ତୁକ ମାଡ଼

- ମାଡ଼ ଭିଡିଓ ଭାଇରାଲ
- ରାଜ୍ୟ ବାହାର ଇଟାଭାଟିରେ ଜଣେ ସର୍ଦ୍ଦାର ମାଡ଼ ମାରୁଛନ୍ତି
- ସର୍ଦ୍ଦାର ଜଣକ କଣ୍ଟାବାଞ୍ଜିର

ବଲାଙ୍ଗୀର ଅଫିସ, ୭।୪

ରାଜ୍ୟ ବାହାରକୁ ଚାଲାଣ ହେଉଥିବା ଦାଦନ ଶ୍ରମିକଙ୍କ ନିର୍ଯାତନା ଥମୁନାହିଁ। ରାଜ୍ୟ ବାହାରେ ଇଟାଭାଟିରେ କାମ କରିବାକୁ ଯାଇଥିବା ଦୁଇଜଣ ଦାଦନ ଶ୍ରମିକଙ୍କୁ ଦାଦନ ସର୍ଦ୍ଦାର ଏକ ପାଇପ ଯୋଗେ ନିସ୍ତୁକ ମାଡ଼ ମାରୁଥିବା ଓ ଅଶ୍ଳୀଳ ଭାଷାରେ ଗାଳିଗୁଲଜ କରୁଥିବା ଏକ ଭିଡିଓ ଭାଇରାଲ ହେବା ପରେ ପୁଣି ଥରେ ଦାଦନ ନିର୍ଯାତନା ପ୍ରସଙ୍ଗକୁ ଉଜାଗିବତ କରିଛି।

ଭିଡିଓରେ କଣ୍ଟାବାଞ୍ଜି ଅଞ୍ଚଳର ଜଣେ ଦାଦନ ସର୍ଦ୍ଦାର ଏକ ପାଇପ ଯୋଗେ ଦୁଇଜଣ ଦାଦନ ଶ୍ରମିକଙ୍କୁ ନିସ୍ତୁକ ମାଡ଼ ମାରୁଥିବା ଦେଖାଯାଇଛି। ଉଭୟ ଶ୍ରମିକଙ୍କୁ ପିଟିବା ଦୃଶ୍ୟକୁ ଏକ ମୋବାଇଲରେ ରେକର୍ଡିଂ କରାଯାଇଛି। ସମ୍ପୃକ୍ତ ଦାଦନ ସର୍ଦ୍ଦାର ଜଣକ ସେହି ଦୁଇ ଦାଦନ ଶ୍ରମିକଙ୍କୁ ମାଡ଼ ମାରୁଥିବା ଦୃଶ୍ୟ ରେକର୍ଡିଂ କରିବାକୁ କହିଥିବା ଓ ମାଡ଼ ମାରିସାରିଲା ପରେ ଉକ୍ତ ମୋବାଇଲ ରେକର୍ଡିଂକୁ ବନ୍ଦ କରୁଥିବା ଭାଇରାଲ ଭିଡିଓରୁ ସ୍ପଷ୍ଟ ହୋଇଛି। ମାଡ଼ ମାରୁଥିବା ସର୍ଦ୍ଦାର କଣ୍ଟାବାଞ୍ଜିର ବୋଲି କୁହାଯାଉଥିଲେ ମଧ୍ୟ ମାଡ଼ର ଶିକାର ଶ୍ରମିକ ଦୁଇଜଣ କେଉଁ ଅଞ୍ଚଳର ତାହା ସ୍ପଷ୍ଟ ହୋଇନାହିଁ। ମାଡ଼ ଖାଉଥିବା ଦାଦନ ଶ୍ରମିକଙ୍କ ମଧ୍ୟରୁ ଜଣେ ସାବାଳକ ଓ ଜଣେ ନାବାଳକ ଭଳି ଦେଖାଯାଉଛନ୍ତି। ଏହି ପୀଡ଼ିତ ଦୁଇ ଦାଦନ ବଲାଙ୍ଗୀର ଜିଲାର ଏବଂ ସେମାନେ ଆନ୍ଧ୍ରପ୍ରଦେଶ ବା ତେଲଙ୍ଗାନାକୁ କାମ କରିବାକୁ ଯାଇଛନ୍ତି ବୋଲି କୁହାଯାଉଛି। ଉକ୍ତ ଦାଦନ ଶ୍ରମିକଙ୍କୁ ବନ୍ଧକ ରଖି ମାଡ଼ ମାରୁଥିବା ନେଇ ଆଲୋଚନା ହୋଇଥିଲେ ମଧ୍ୟ ଏ ନେଇ ଜିଲା ପ୍ରଶାସନ ବା ରାଜ୍ୟ ଶ୍ରମ ବିଭାଗ ପକ୍ଷରୁ କୌଣସି ପ୍ରତିକ୍ରିୟା ମିଳିପାରିନାହିଁ। ଏନେଇ ଜିଲା ଶ୍ରମ ଅଧିକାରୀ ସୁରେଶ କୁମାର ବେହେରାଙ୍କୁ ତାଙ୍କ ମୋବାଇଲ ନଂ.୯୪୩୭୧୮୮୧୬୩ରେ ଯୋଗାଯୋଗ କରାଯାଇଥିଲା, କିନ୍ତୁ ସେ ଫୋନ ରିସିଭ କରି ନ ଥିଲେ। ସୂଚନାଯୋଗ୍ୟ ଯେ କିଛିଦିନ ତଳେ ବଲାଙ୍ଗୀର ଜିଲାର ଜଣେ ଭିନ୍ନକ୍ଷମ ଯୁବତୀଙ୍କୁ ରାଜ୍ୟ ବାହାରର ଏକ ଇଟାଭାଟିରେ ଯୌନ ନିର୍ଯାତନା ଦିଆଯାଇଥିବା ଭିଡିଓ ଭାଇରାଲ ହୋଇଥିଲା।

ଭାଇରାଲ ଭିଡଓରେ ଦାଦନ ସର୍ଦ୍ଦାର ଜଣକ ଜଣେ ଦାଦନ ଶ୍ରମିକଙ୍କୁ ମାଡ଼ ମାରୁଥିବା ଦେଖାଯାଉଛି।

‘ବୃହତ୍ ବାଣିଜ୍ୟିକ ସ୍ଥଳରେ ପରିଣତ ହେବ ଓଡ଼ିଶା’

- ସାଗରମାଳା କମିଟି ବୈଠକ
- ଓଡ଼ିଶା ଦକ୍ଷିଣ-ପୂର୍ବ ଏସିଆର ମୁଖ୍ୟ ଦ୍ୱାର ହେବ

ଭୁବନେଶ୍ୱର,୭।୪(ବ୍ୟୁରୋ)

ରାଜ୍ୟର ସୁଦୀର୍ଘ ଉପକୂଳର ଫାଇଦା ସାଗରମାଳା ପ୍ରକଳ୍ପ ଜରିଆରେ ଓଡିଶାକୁ ଏକ ବୃହତ ବାଣିଜ୍ୟିକ ପରିବହନ ସ୍ଥଳରେ ପରିଣତ କରିବ। ବନ୍ଦରଭିତ୍ତିକ ଶିଳ୍ପାୟନ ଓ ଯୋଗାଯୋଗ ସାଗରମାଳ ପ୍ରକଳ୍ପର ମୁଖ୍ୟ ଫୋକସ ହେବ। ଉପକୂଳ ଗୋଷ୍ଠୀ ବିକାଶକୁ ଗୁରୁତ୍ୱ ଦିଆଯିବ। ଆମର ଦରିଆପାର ବାଣିଜ୍ୟର ଏକ ଗୌରବମୟ ଐତିହ୍ୟ ରହିଛି। ଏହି ପ୍ରକଳ୍ପ ଜରିଆରେ ଦକ୍ଷିଣ ପୂର୍ବ ଏସିଆ ଦେଶଗୁଡିକର ମୁଖ୍ୟଦ୍ୱାର ହୋଇ ପାରିବା। ବୁଧବାର ମୁଖ୍ୟମନ୍ତ୍ରୀ ନବୀନ ପଟ୍ଟନାୟକ ରାଜ୍ୟ ସାଗରମାଳା କମିଟିର ପ୍ରଥମ ବୈଠକରେ ଅଧ୍ୟକ୍ଷତା କରି ଏହା କହିଛନ୍ତି।

ମୁଖ୍ୟମନ୍ତ୍ରୀ କହିଛନ୍ତି, ରାଜ୍ୟ ସରକାର ପାରାଦୀପ ବନ୍ଦର ସହିତ ଉପକୂଳର ଅନ୍ୟାନ୍ୟ ବନ୍ଦରଗୁଡିକର ବିକାଶ କରୁଛନ୍ତି। ଆସନ୍ତା କେଇ ମାସ ମଧ୍ୟରେ ରାଜ୍ୟ ସାମୁଦ୍ରକ ବୋର୍ଡ ପୂର୍ଣ୍ଣ କାର୍ଯ୍ୟକ୍ଷମ ହେବ ବୋଲି ମୁଖ୍ୟମନ୍ତ୍ରୀ କହିଛନ୍ତି। ରାଜ୍ୟରେ ସାମୁଦ୍ରିକ କ୍ଷେତ୍ରର ବିକାଶ ଏହି ବୋର୍ଡ ତ୍ୱରାନ୍ୱିତ କରିବ। ସାଗରମାଳା ପ୍ରକଳ୍ପ ଅଧିନରେ ଥିବା ପ୍ରକଳ୍ପଗୁଡିକୁ ନିର୍ଦ୍ଧାରୀତ ସମୟରେ ଶେଷ କରିବାକୁ ବିଭାଗଗୁଡିକ ନିଜ ନିଜ ମଧ୍ୟରେ ସମନ୍ୱୟ ରକ୍ଷା କରି କାର୍ଯ୍ୟ କରିବାକୁ ମୁଖ୍ୟମନ୍ତ୍ରୀ ନିର୍ଦ୍ଦେଶ ଦେଇଛନ୍ତି।

ବୈଠକରେ ଯୋଗ ଦେଇ ବାଣିଜ୍ୟଓ ପରିବହନ ମନ୍ତ୍ରୀ ପଦ୍ମନାଭ ବେହେରା କହିଛନ୍ତି ଯେ ବନ୍ଦରଭିତ୍ତିକ ଓ ଜଳପଥର ବିକାଶ କରିବା ସାଗରମାଳା କାର୍ଯ୍ୟକ୍ରମର ମୂଳ ଲକ୍ଷ୍ୟ। ଏହାର ସଫଳତା ପାଇଁ କେନ୍ଦ୍ର ରାଜ୍ୟ ଓ ସ୍ଥାନୀୟ କର୍ତ୍ତୃପକ୍ଷଙ୍କ ସହଯୋଗ ନିତ୍ୟାନ୍ତ ଆବଶ୍ୟକ ବୋଲି ସେ କହିଛନ୍ତି। ବାଣିଜ୍ୟ ଓ ପରିବହନ ସଚିବ ମଧୁସୂଦନ ପାଢୀ ସାଗରମାଳା ପ୍ରକଳ୍ପ ବିଷୟରେ

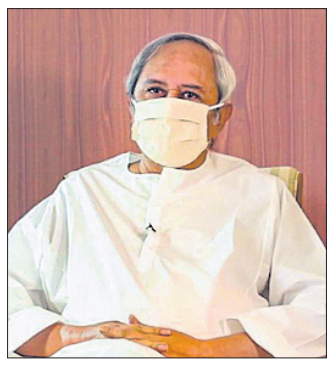

ବୈଠକରେ ଉପସ୍ଥାପନ କରିଥିଲେ। ରାଜ୍ୟରେ ପାରାଦୀପ, ଧାମରା ଓ ଗୋପାଳପୁର ବନ୍ଦର କାର୍ଯ୍ୟକ୍ଷମ ରହିଛି। ସୁବର୍ଣ୍ଣରେଖା, ଅସ୍ତରଙ୍ଗ, କେନ୍ଦ୍ରାପଡ଼ା ଜିଲାରେ ହେବାକୁ ଥିବା ନଦୀ ଭିତ୍ତିକ ବନ୍ଦର ଏବଂ ଜଟାଧାର ମୁହାଣ ବନ୍ଦର ନିର୍ମାଣ ପାଇଁ ପ୍ରସ୍ତୁତି ଚାଲିଛି। ଏହାଛଡ଼ା ରାଜ୍ୟର ୮ଟି ସ୍ଥାନରେ ବନ୍ଦର ବିକାଶ କରିବାକୁ ଚିହ୍ନଟ କରାଯାଇଛି। ସମଗ୍ର ଦେଶର ଉପକୂଳରେ ସମୁଦ୍ରଭିତ୍ତିକ ବନ୍ଦରଗୁଡିକର ବିକାଶ କରିବା ସାଗରମାଳା ପ୍ରକଳ୍ପର ମୂଳ ଲକ୍ଷ୍ୟ। ଏଥିରେ ବନ୍ଦରର ଆଧୁନିକୀକରଣ, ବନ୍ଦର ସଂଯୋଗ, ବନ୍ଦରଭିତ୍ତିକ ଶିଳ୍ପାୟନ ଏବଂ ଉପକୂଳରେ ବସବାସ କରୁଥିବା ଲୋକମାନଙ୍କର ବିକାଶ କରିବା ଲକ୍ଷ୍ୟ ରହିଛି। ଏହି ପ୍ରକଳ୍ପରେ କେନ୍ଦ୍ର ସରକାର ୫୦ ପ୍ରତିଶତ ଅନୁଦାନ ଯୋଗାଇ ଦେଉଛନ୍ତି। ସାଗରମାଳା କାର୍ଯ୍ୟକ୍ରମରେ ରାଜ୍ୟ ସରକାର ବାଣିଜ୍ୟ ଓ ପରିବହନ ବିଭାଗ, ମତ୍ସ୍ୟ ଓ ପଶୁ ସମ୍ପଦ, ଚଲିକା ଉନ୍ନୟନ କର୍ତ୍ତୃପକ୍ଷ ଏବଂ ପୂର୍ତ୍ତ ଆଦି ବିଭିନ୍ନ ବିଭାଗର ୧୪ଟି ପ୍ରକଳ୍ପ ପ୍ରଦାନ କରାଯାଇଛି। ସେଥିରୁ ୨ ପ୍ରକଳ୍ପ ବାଣିଜ୍ୟ ଓ ପରିବହନ ବିଭାଗର। ଆରଓ-ପାକ୍ସ ଜେଟି ଏବଂ ଭଦ୍ରକ, କେନ୍ଦ୍ରାପଡ଼ା, ବାଲୁଗାଁ ଓ ପୁରୀରେ ଆନୁସଙ୍ଗିକ ଭିତ୍ତିଭୂମି ପ୍ରକଳ୍ପ ପାଇଁ କେନ୍ଦ୍ର ସରକାର ଅର୍ଥ ମଞ୍ଜୁର କରିଛନ୍ତି। ଇତକୋ ସିଏମ୍‌ଡି ସଞ୍ଜୟ ସିଂ କହିଛନ୍ତି, ଧାମରା, ଗୋପାଳପୁରରେ ୩ଟି ଲଜିଷ୍ଟିକ ପାର୍କ ପ୍ରକଳ୍ପ କାର୍ଯ୍ୟକାରୀ କରାଯିବ। ଏହି ପ୍ରସ୍ତାବକୁ ଖୁବଶୀଘ୍ର କେନ୍ଦ୍ର ସରକାରଙ୍କ ନିକଟକୁ ପଠାଯିବ। ଶେଷରେ ପରିବହନ ବିଭାଗ ସ୍ୱତନ୍ତ୍ର ସଚିବ ମନୋଜ ମିଶ୍ର ଧନ୍ୟବାଦ ଦେଇଥିଲେ।

୯ଲକ୍ଷରୁ ଊର୍ଦ୍ଧ୍ୱ ଲୁଟିନେଲେ ସାଇବର ଠକ

ଡେରାବିଶ,୭।୪(ସ୍ୱ.ପ୍ର.)

କେନ୍ଦ୍ରାପଡ଼ା ଜିଲା ଡେରାବିଶ ବ୍ଲକ ପ୍ରାଣୀଧନ ସହକାରୀ ଚିକିତ୍ସକ ଡା. ଜିତାଂଶୁ ଶେଖର ମହାନ୍ତି ୯ଲକ୍ଷ ୬୬ ହଜାରର ସାଇବର ଠକେଇର ଶିକାର ହୋଇଛନ୍ତି।

ଡା. ଜିତାଂଶୁ ଦର୍ଶାଇଛନ୍ତି, ମୁଁ ଏବଂ ମୋ ସ୍ତ୍ରୀଙ୍କ ନାମରେ ବ୍ୟାଙ୍କ ଅଫ୍ ଇଣ୍ଡିଆ, କଟକର ମହାନଦୀ ବିହାର ଶାଖାରେ ଏକ ଆକାଉଣ୍ଟ ରହିଛି। ମାର୍ଚ୍ଚ ୧୩ରେ ସ୍ତ୍ରୀ ସଙ୍ଗୀତାଙ୍କ ମୋବାଇଲକୁ ୧୦ ହଜାର ଟଙ୍କା ତାଙ୍କ ଜମା ଖାତାରୁ ଉଠିଥିବା ମେସେଜ ଆସିଥିଲା। କିଏ ଟଙ୍କା ଉଠାଇଛନ୍ତି ଜାଣିବା ପାଇଁ ଆମେ ବ୍ୟାଙ୍କକୁ ଯାଇ ଏକ ଷ୍ଟେଟ୍‌ମେଣ୍ଟ ବାହାର କରିଥିଲୁ। ସେଥିରୁ ଜଣାପଡିଲା ଯେ ତାଙ୍କ ଜମାଖାତାରୁ ପର୍ଯ୍ୟାୟ କ୍ରମେ ୯ଲକ୍ଷ ୬୬ହଜାର ଉଠି ସାରିଛି। ଏ ସଂକ୍ରାନ୍ତରେ ଜିତାଂଶୁ କଟକ ସାଇବର ଥାନାରେ ଏକ ଲିଖିତ ଅଭିଯୋଗ କରିଥିଲେ । ଠକେଇ ରାଶି ୧୦ ଲକ୍ଷ ଟଙ୍କାରୁ କମ୍ ହୋଇଥିବାରୁ ଏହି ମାମଲାକୁ କେନ୍ଦ୍ରାପଡ଼ା ଏସ୍‌ପିଙ୍କ ନିକଟକୁ ଉକ୍ତ ସାଇବର ଥାନା ପଠାଇ ଦେଇଥିବା ଖବର ମିଳିଛି । ଏ ସଂକ୍ରାନ୍ତରେ ଜିତାଂଶୁ କହିଛନ୍ତି, ଗତ ଡିସେମ୍ବରରୁ ପର୍ଯ୍ୟାୟକ୍ରମେ ତାଙ୍କ ଖାତାରୁ ୫ହଜାର, ୧୦ହଜାର କରି ଟଙ୍କା ଉଠାଯାଇଥିବା ବ୍ୟାଙ୍କ ଷ୍ଟେଟ୍‌ମେଣ୍ଟରୁ ଜଣାପଡିଛି । ମାତ୍ର ଟଙ୍କା ଉଠିବା ପରେ ତାଙ୍କ ମୋବାଇଲକୁ କୌଣସି ମ୍ୟାସେଜ ଆସି ନ ଥିଲା। ଏପରିକି ତାଙ୍କୁ କୌଣସି ଫୋନ କଲ ଆସି ନ ଥିଲା କି କିଏ ତାଙ୍କୁ ଓଟିପି ନମ୍ବର ମାଗି ନ ଥିଲେ। ତାଙ୍କ ପାଖରେ ଏଟିଏମ୍ କାର୍ଡ ଥିବା ବେଳେ ତାଙ୍କ ଜମାଖାତାରୁ କିପରି ଏତେ ଟଙ୍କା ଲୁଟ୍ ହେଲା ତାହା ଚିନ୍ତାର ବିଷୟ ହୋଇଛି। ଏ ସଂକ୍ରାନ୍ତରେ ସଦର ଥାନାରେ ଏକ ମାମଲା(ନଂ-୧୬୬/୨୧) ରୁଜୁ ହୋଇଛି।

ଲୋକଙ୍କୁ ସରକାରୀ ଅଫିସ୍ ମନା

- ଇ-ଅଭିଯୋଗରେ ଶୁଣାଣି ହେବ ଆପତ୍ତି

ଭୁବନେଶ୍ୱର,୭।୪(ବ୍ୟୁରୋ): ରାଜ୍ୟରେ ପୁଣି କୋଭିଡ-୧୯ ସଂକ୍ରମଣ ଦେଖାଦେଇଥିବାରୁ ରାଜ୍ୟ ସରକାର ସରକାରୀ କାର୍ଯ୍ୟାଳୟଗୁଡିକୁ ଜନସାଧାରଣ ପ୍ରବେଶ ଏବଂ ବୈଠକ ଉପରେ କଟକଣା ଲଗାଇଛନ୍ତି। ଏ ନେଇ ବୁଧବାର ସାଧାରଣ ପ୍ରଶାସନ ବିଭାଗ ପକ୍ଷରୁ ବିଜ୍ଞପ୍ତି ପ୍ରକାଶ କରାଯାଇଛି।

ଏଥିରେ ଉଲ୍ଲେଖ କରାଯାଇଛି, କରୋନା ସଂକ୍ରମଣକୁ ଦୃଷ୍ଟିରେ ରଖି ୨୦୨୦ ଜୁନ ୧୨ରେ ଜାରି କରାଯାଇଥିବା କୋଭିଡି ଗାଇଡ୍‌ଲାଇନ୍‌କୁ ସମସ୍ତ ସରକାରୀ କାର୍ଯ୍ୟାଳୟ ଗୁଡିକରେ କଡାକଡି ଭାବେ ପାଳନ କରାଯିବ। କଟକ ଓ ଭୁବନେଶ୍ୱରରେ ଥିବା ସମସ୍ତ ସରକାରୀ କାର୍ଯ୍ୟାଳୟ ଏବଂ ସଂକ୍ରମଣ ପ୍ରବଣ ଜିଲାରେ ଥିବା ସରକାରୀ କାର୍ଯ୍ୟାଳୟକୁ ସର୍ବସାଧାରଣ ପ୍ରବେଶ ଉପରେ କଟକଣା କରିବାକୁ କୁହାଯାଇଛି। ଯଦି କିଛି ଜରୁରୀ କାର୍ଯ୍ୟ ଥିବ ତେବେ ବରିଷ୍ଠ ଅଧିକାରୀଙ୍କ ଅନୁମତି ନେଇ ପ୍ରବେଶ ପାଇଁ ଅନୁମତି ଦିଆଯାଇ ପାରିବ। ଜନସାଧାରଣଙ୍କ ଆପତ୍ତି ଅଭିଯୋଗ ଇ-ଅଭିଯୋଗ ପୋର୍ଟାଲ ଜରିଆରେ ଶୁଣାଣି କରାଯିବ। ଯଦି ଜରୁରୀ ନ ଥିବ ତେବେ ବ୍ୟକ୍ତିଗତ ବୈଠକକୁ ବାରଣ କରାଯାଇଛି। ଅନଲାଇନ ଜରିଆରେ ବୈଠକ କରିବାକୁ ପରାମର୍ଶ ଦିଆଯାଇଛି। ବ୍ୟକ୍ତିଗତ ଭାବେ ସାମିଲ ହେଉଥିବା ବୈଠକରେ ସର୍ବନିମ୍ନ ୨ ମିଟର ଦୂରତା ବଜାୟ ରଖିବାକୁ କୁହାଯାଇଛି। ସମସ୍ତ ସରକାରୀ କାର୍ଯ୍ୟ ଭର୍ଚୁଆଲ ମାଧ୍ୟମରେ କରିବାକୁ କୁହାଯାଇଛି। ଏହି ନିର୍ଦ୍ଦେଶନାମାକୁ ପ୍ରଶାସନିକ ବିଭାଗ ସେମାନଙ୍କର ଅଧସ୍ତନ କାର୍ଯ୍ୟାଳୟଗୁଡିକୁ ଜଣାଇବା ସହ କୋଭିଡ ଗାଇଡ୍‌ଲାଇନକୁ କଡାକଡି ପାଳନ କରିବାକୁ ନିର୍ଦ୍ଦେଶ ଦିଆଯାଇଛି।

ହାତୀ ଆକ୍ରମଣରେ ୨ ମୃତ

ଛେଣ୍ଡିପଦା,୭।୪(ସ୍ୱ.ପ୍ର.)

ଅନୁଗୋଳ ଜିଲା ଛେଣ୍ଡିପଦା ଥାନା ପାଟକୁମୁଣ୍ଡା ପଞ୍ଚାୟତ ଚନ୍ଦ୍ରପୁର ଗ୍ରାମରେ ବୁଧବାର ସକାଳେ ଏକ ଦନ୍ତା ହାତୀ ଆକ୍ରମଣରେ ୨ଜଣଙ୍କ ମୃତ୍ୟୁ ହୋଇଛି। ମୃତକ ହେଲେ ଚନ୍ଦ୍ରପୁର ଗ୍ରାମର ଭଜମନ ସେଠୀଙ୍କ ସ୍ତ୍ରୀ ସୁଆଗୀ ସେଠୀ(୫୦) ଓ କାଠିଆ ପାଣିଗ୍ରାହୀ(୬୫)।

ପ୍ରକାଶ ଯେ, ସୁଆଗୀଙ୍କ ସହ ଗ୍ରାମର ୨ ମହିଳା ଧୋବାଦଣ୍ଡା ଅଞ୍ଚଳକୁ ଶୌଚ ପାଇଁ ଯାଇଥିଲେ। ଏହି ସମୟରେ ସୁଆଗୀ ହାତୀ ହାବୁଡ଼ରେ ପଡ଼ିଯାଇଥିଲେ। ଉକ୍ତ ଦନ୍ତା ହାତୀ ତାଙ୍କୁ ଦଳି ମାରି ଦେଇଥିଲା। ଏହାପରେ ହାତୀଟି ଦେବୀନାଳୀ ଅଞ୍ଚଳ ଦେଇ ନୂଆପଡା ଆଡ଼କୁ ଯାଉଥିବାବେଳେ ସେହି ରାସ୍ତାରେ ସାଇକେଲରେ ଆସୁଥିବା କାଠିଆ ପାଣିଗ୍ରାହୀଙ୍କୁ ଟେକି କଚାଡ଼ି ଦେଇଥିଲା। ଘଟଣାସ୍ଥଳରେ କାଠିଆଙ୍କ ମୃତ୍ୟୁ ହୋଇଥିଲା। ଏହି ଖବର ମିଳିବା ପରେ ସ୍ଥାନୀୟ ଗ୍ରାମବାସୀଙ୍କ ମଧ୍ୟରେ ଉତ୍ତେଜନା ଦେଖାଦେଇଥିଲା। ତୁରନ୍ତ ବାଗଡିଆ ଫାଣ୍ଡି ଅଧିକାରୀ ଆଶିଷ କୁମାର ଦାସ, ଏସ୍‌ଆଇ ରମେଶ ପ୍ରଧାନ ଓ ଛେଣ୍ଡିପଦା ବନାଞ୍ଚଳ ଅଧିକାରୀ ପ୍ରତାପ ଚନ୍ଦ୍ର ରାଉଳ ପହଞ୍ଚି ଉତ୍ତ୍ୟକ୍ତ ଲୋକଙ୍କୁ ବୁଝାଶୁଝା କରିଥିଲେ। ସରକାରୀ ନିୟମାନୁଯାୟୀ କ୍ଷତିପୂରଣ ପ୍ରଦାନ କରାଯିବ ବୋଲି ପ୍ରତିଶ୍ରୁତି ଦେବା ପରେ ଉତ୍ତ୍ୟକ୍ତ ଲୋକେ ଶାନ୍ତ ପଡ଼ିଥିଲେ। ପୋଲିସ ୨ ମୃତଦେହ ଜବତ କରି ବ୍ୟବଚ୍ଛେଦ ପାଇଁ ଛେଣ୍ଡିପଦା ଗୋଷ୍ଠୀ ସ୍ୱାସ୍ଥ୍ୟକେନ୍ଦ୍ରକୁ ପଠାଇଛି।

୨୪ ଘଣ୍ଟାରେ ୨୫ଲକ୍ଷ ଜରିମାନା, ୨୭ ଗିରଫ

ଭୁବନେଶ୍ୱର,୭।୪(ବ୍ୟୁରୋ)

କରୋନା କଟକଣା ଓ ଗାଇଡ୍‌ଲାଇନ୍ ଉଲ୍ଲଂଘନ ହେଉଥିବାରୁ ରାଜ୍ୟରେ ସଂକ୍ରମଣ ବଢୁଛି। ସ୍ଥିତି ବିଗଡ଼ିବା ପରେ ଏବେ ରାଜ୍ୟ ପୋଲିସ କଟକଣାକୁ କଡାକଡି କରିବାକୁ ଅଣ୍ଟା ଭିଡିଛି। ଅମାନିଆଙ୍କୁ ସାବାଦ୍‌କରିବା ପାଇଁ ଚଢ଼ାଉ, ଜରିମାନା ଓ ପଦକ୍ଷେପକୁ ଜୋର୍‌ଦାର କରିଛି। ରାଜ୍ୟର ୧୦ ଜିଲାରେ ନାଇଟ୍ କର୍ଫ୍ୟୁ ଲାଗୁ କରାଯାଇଥିବାବେଳେ କୋଭିଡ୍ ଉଲ୍ଲଂଘନ ରୋକିବା ପାଇଁ ସାରା ରାଜ୍ୟରେ ପୋଲିସ ସ୍ପେଶାଲ ଡ୍ରାଇଭ୍ ଆରମ୍ଭ କରିଛି। ଗତ ୨୪ ଘଣ୍ଟାରେ ୨୭ ଜଣଙ୍କୁ ଗିରଫ କରାଯିବା ସ

ଆଜିର ମନ୍ତବ୍ୟ

ମାତାପିତାମାନେ ପିଲାମାନଙ୍କ ଶକ୍ତିକୁ ଭଲଭାବେ ଜାଣନ୍ତି। ଛାତ୍ରୀଛାତ୍ରଙ୍କ ଦୁର୍ବଳତାକୁ ଦୂର କରିବା ସହ ସେମାନଙ୍କୁ ଆଗକୁ ବଢ଼ିବାରେ ମା'ବାପା ସହଯୋଗ କରିବା ଉଚିତ। **-ନରେନ୍ଦ୍ର ମୋଦି, ପ୍ରଧାନମନ୍ତ୍ରୀ**

ଜନ୍ମଦିନର ଶୁଭେଚ୍ଛା

ଭାରତୀ ପରିବାରବର୍ଗ

ଏଠାରେ ୨ X ୨ ସେ.ମି. ଫଟୋ ଲଗାନ୍ତୁ

ନାମ: .....
ବୟସ:.....
ଜନ୍ମ ତାରିଖ: .....

ସର୍ତ୍ତାବଳୀ: ଏହି କୁପନ ବ୍ୟବହାର କରି ସମ୍ପୂର୍ଣ୍ଣ ମାଗଣାରେ ଜନ୍ମଦିନର ଶୁଭେଚ୍ଛା ଜଣାନ୍ତୁ। ଫଟୋଗ୍ରାଫ ସହିତ କୁପନଟି ପ୍ରକାଶନ ତାରିଖର ୭ ଦିନ ପୂର୍ବରୁ ଜନ୍ମଦିନ ଶୁଭେଚ୍ଛା, ଧରିତ୍ରୀ, ବି-୨୬, ରସୁଲଗଡ ଶିଳ୍ପାଞ୍ଚଳ, ଭୁବନେଶ୍ୱର-୧୦ ଠିକଣାରେ ପହଞ୍ଚିବା ଆବଶ୍ୟକ।

ଢଗଢମାଳି

(କ୍ରମେ ଲୋକମୁଖରୁ ଓ ଜନମାନସରୁ ବିସ୍ମୃତ ହେଉଥିବା ଢଗଢମାଳିକୁ ପାଠିକା-ପାଠକଙ୍କ ନିକଟରେ ପହଞ୍ଚାଇବା ସକାଶେ ଧରିତ୍ରୀର ପ୍ରୟାସ)

ଅଳ୍ପ କଉଡ଼ିରେ କାଣି ମାଇପକୁ ବାହା ହାଣ୍ଡି ଭାଙ୍ଗଇ ପଣେ, ନ ଥାଏ ସାହା।

ସ୍ତ୍ରୀଟି କାଣି ହୋଇଥିଲେ, ତାର ଖୁଣ୍ଡ ଅଛି ବୋଲି ସେ ବେଶି ଆପତ୍ତି ଅଭିଯୋଗ କରେ ନାହିଁ। ସ୍ୱାମୀ ଯାହା କହେ ସେ ସହି ଯାଏ ଏବଂ ଗ୍ରହଣ କରି ଯାଏ। ତା ପାଇଁ ବାହା ହେଲାବେଳେ ବେଶି ଗହଣା ଗାଣ୍ଠି , ଲୁଗାପଟା କରିବାକୁ ପଡ଼ି ନ ଥାଏ। ଅଳ୍ପ ଖର୍ଚ୍ଚ ପାଇଁ ତା' ବାପା ମା ମଧ୍ୟ ରାଜି ହୋଇଯାଆନ୍ତି। ପରୋକ୍ଷରେ ଶସ୍ତାରୁ ହିନସ୍ତା। ଅଳ୍ପ ପଇସାରେ ଜିନିଷ କିଣାକିଣି କଲେ ଭଲ ଜିନିଷ ମିଳେନି। ସେ ପଇସାର ମୂଲ୍ୟ ବି ଉଠେନି। ଶସ୍ତା ଜିନିଷ ବେଶି ଦିନ ଯାଏ ନାହିଁ ବୋଲି ଏଠାରେ ବର୍ଣ୍ଣନା କରାଯାଇଛି।

ଅଇଁଠା ଭାତରେ ଘିଅ, ପ୍ରେତକୁ ଖାଇତେ ଦିଅ।

ସାଧାରଣତଃ ଅଇଁଠା ବା ଥଣ୍ଡା ଭାତରେ ଘିଅ ଦେବା ନେଇ ବାରଣ କରାଯାଇଥାଏ। ଅଇଁଠା ଭାତରେ ଘିଅ ଦେଇ ଖାଇବା ପ୍ରେତ ଖାଇବା ସହ ସମାନ ଅର୍ଥରେ ଏଭଳି ଉକ୍ତି ପ୍ରକାଶ କରାଯାଇଛି।

ନିର୍ବାଚିତ ଢଗଢମାଳି, ପ୍ରବାଦ, ପ୍ରବଚନ ଓ ଅନ୍ୟାନ୍ୟ-ପ୍ରାଚୀ ସାହିତ୍ୟ ଅନୁଷ୍ଠାନ

ଏଫ୍‌ସିଏଟିକୁ ଉଚ୍ଛେଦ ...

କଣ୍ଡିସନ୍ସ ଅଫ୍ ସର୍ଭିସେସ୍) ଅର୍ଡିନାନ୍ସ, ୨୦୨୧ ଜାରି କରିଛି। ଉକ୍ତ ଅଧ୍ୟାଦେଶ ବଳରେ ଏହି ସଂସ୍ଥା ଭଙ୍ଗ ହୋଇଯାଇଛି। ଫଳରେ ପ୍ରଯୋଜକ ମହଲରେ ଭାଲେଣି ପଡ଼ିଛି। ବିଶାଲ ଭରଦ୍ୱାଜ, ହଂସଲ ମେହେଟ୍ଟା ଓ ଗୁନୀତ ମୋଙ୍ଗାଙ୍କ ଭଳି ପ୍ରଯୋଜକ ଏହି ପଦକ୍ଷେପକୁ 'ସ୍ୱେଚ୍ଛାଚାରୀ' ଓ 'ବାଧା ସୃଷ୍ଟିକାରୀ' ବୋଲି ଅଭିହିତ କରିଛନ୍ତି। ଏହାକୁ ଅନେକେ ଅଭିବ୍ୟକ୍ତି ସ୍ୱାଧୀନତା ଉପରେ ପ୍ରହାର ବୋଲି ମଧ୍ୟ ସମାଲୋଚନା କରିଛନ୍ତି। ହଂସଲ ମେହେଟ୍ଟା ଟୁଇଟ୍ କରି ଏହି ନିଷ୍ପତ୍ତିକୁ ନେଇ ପ୍ରଶ୍ନ ଉଠାଇଛନ୍ତି। ହାଇକୋର୍ଟଗୁଡ଼ିକ ପାଖରେ ଫିଲ୍ମ ପ୍ରମାଣୀକରଣ ଅଭିଯୋଗ ଶୁଣାଣି କରିବା ପାଇଁ ପର୍ଯ୍ୟାପ୍ତ ସମୟ ଅଛି କି ? କେତେଜଣ ପ୍ରଯୋଜକ କୋର୍ଟକୁ ଯିବେ ? ଏଫ୍‌ସିଏଟିକୁ ଏବେ କାହିଁକି ବନ୍ଦ କରାଯାଉଛି ବୋଲି 'ସ୍କାମ୍ ୧୯୯୨'ର ପ୍ରଯୋଜକ ପ୍ରଶ୍ନ କରିଛନ୍ତି। ସେହିପରି ସେନ୍ସରଶିପ୍ ବିରୋଧରେ କହିଆସୁଥିବା ବିଶାଲ ଭରଦ୍ୱାଜ ଏହାକୁ ଭାରତୀୟ ସିନେମା ପାଇଁ ଏକ ଦୁଃଖଦ ଦିନ ବୋଲି ଅଭିହିତ କରିଛନ୍ତି। ନିକଟ ଅତୀତରେ ହାରାମଖୋର(୨୦୧୬), ଲିପ୍‌ଷ୍ଟିକ୍ ଅଣ୍ଡର ମାଇଁ ବୁର୍ଖା(୨୦୧୭), ବାବୁମୋସାଇ ବନ୍ଧୁକବାଜ (୨୦୧୭) ଭଳି ଡ୍ରାମାକୁ ଏଫ୍‌ସିଏଟି ମଞ୍ଜୁରୀ ମିଳିଥିଲା। ପହଲାଜ ନିହାଲାନିଙ୍କ ଅଧ୍ୟକ୍ଷତାରେ ସେନ୍ସର ବୋର୍ଡ ବାବୁମୋସାଇ ବନ୍ଧୁକବାଜର ୪୮ ଦୃଶ୍ୟ କଟ୍ କରିଥିବାବେଳେ ହାରାମଖୋର ଓ ଲିପ୍‌ଷ୍ଟିକ୍ ଅଣ୍ଡର ମାଇଁ ବୁର୍ଖାକୁ ସାର୍ଟିଫାଏ କରିବାକୁ ମନା କରିଦେଇଥିଲା। ଫିଲ୍ମ ମେକର ଅନୁରାଗ କାଶ୍ୟପ ମଧ୍ୟ ଉଡ୍‌ତା ପଞ୍ଜାବରେ ସିବିଏଫ୍‌ସିର କଟ୍ ବିରୋଧରେ ଆପିଲେଟ୍ ଟ୍ରିବ୍ୟୁନାଲକୁ ଯାଇଥିଲେ। ୨୦୧୫ରେ ଭାରତ ସରକାର ଟ୍ରିବ୍ୟୁନାଲଗୁଡ଼ିକୁ ଯୁକ୍ତିସିଦ୍ଧ କରିବା ଆରମ୍ଭ କରିଥିଲେ। ଫାଇନାନ୍ସ ଆକ୍ଟ, ୨୦୧୭ ବଳରେ ୭ଟି ଟ୍ରିବ୍ୟୁନାଲକୁ ଉଚ୍ଛେଦ ଅଥବା ଅନ୍ୟ ସଂସ୍ଥା ସହ ବିଲୀନ କରାଯାଇଛି। ଫଳରେ ଟ୍ରିବ୍ୟୁନାଲ ସଂଖ୍ୟା ୨୬ରୁ ୧୯କୁ ଖସିଆସିଛି।

ପ୍ରଥମ ପୃଷ୍ଠାରୁ...

୧୧ରୁ କାର୍ଯ୍ୟସ୍ଥଳରେ ...

ଥିବା ସରକାରୀ ଓ ଘରୋଇ କାର୍ଯ୍ୟସ୍ଥଳରେ ଟିକା ଦିଆଯିବ ବୋଲି ଭୂଷଣ କହିଛନ୍ତି। ଏଥିପାଇଁ ରାଜ୍ୟ ସରକାର ଘରୋଇ ଓ ସରକାରୀ ସେକ୍ଟରଗୁଡ଼ିକର ନିଯୁକ୍ତିଦାତା ଓ ପରିଚାଳନା ବିଭାଗ ସହ ଯୋଗାଯୋଗ କରି କାର୍ଯ୍ୟସ୍ଥଳୀରେ ଟିକାଦାନ ବ୍ୟବସ୍ଥା କରାଇବେ। ଏଥିପାଇଁ କେନ୍ଦ୍ର ପକ୍ଷରୁ ଗାଇଡ୍‌ଲାଇନ ମଧ୍ୟ ପ୍ରସ୍ତୁତ ହୋଇଛି। ସଂକ୍ରମଣ ବଢୁଥିବାରୁ ଯୋଗ୍ୟ ବର୍ଗର ଲୋକଙ୍କୁ ତୁରନ୍ତ ଟିକା ନେବା ପାଇଁ ସରକାର ପ୍ରୋତ୍ସାହିତ କରିବାକୁ ନିଷ୍ପତ୍ତି ନେଇଛନ୍ତି। ୪୫ ବର୍ଷରୁ ଊର୍ଦ୍ଧ୍ୱ ସମସ୍ତ ସରକାରୀ କର୍ମଚାରୀଙ୍କୁ ଟିକା ନେବା ପାଇଁ କେନ୍ଦ୍ର ସରକାର ମଙ୍ଗଳବାର ନିର୍ଦ୍ଦେଶ ଦେଇଥିଲେ। ଦିଲ୍ଲୀ ସମେତ କେତେକ ରାଜ୍ୟ ଟିକାକରଣ କେନ୍ଦ୍ର ୨୪ ଘଣ୍ଟା ଖୋଲା ରଖିବାକୁ ନିଷ୍ପତ୍ତି ନେଇଛନ୍ତି। ମହାରାଷ୍ଟ୍ର ସମେତ କେତେକ ରାଜ୍ୟରେ ଟିକା ନିଅଣ୍ଟ ଥିବା ଖବର ଆସିବା ପରେ କେନ୍ଦ୍ର ସରକାର କାର୍ଯ୍ୟସ୍ଥଳୀରେ ଟିକା ଦେବା ଲାଗି ନିଷ୍ପତ୍ତି ନେଇଛନ୍ତି। ମହାରାଷ୍ଟ୍ରରେ ମହଜୁଦ୍ ଥିବା ଟିକା ୩ ଦିନରେ ଶେଷ ହୋଇଯିବ ବୋଲି ସେଠାର ସ୍ୱାସ୍ଥ୍ୟମନ୍ତ୍ରୀ ରାଜେଶ ଟୋପେ କହିଥିଲେ। ସେହିପରି କଂଗ୍ରେସ ନେତା ରାହୁଲ ଗାନ୍ଧୀ ସମସ୍ତଙ୍କୁ ଟିକା ଦେବା ପାଇଁ ଦାବି କରିଥିଲେ। ଆମ୍ ଆଦ୍‌ମୀ ପାର୍ଟି ସମେତ କେତେକ ରାଜନୈତିକ ଦଳ ମଧ୍ୟ କେନ୍ଦ୍ରର ଟିକାକରଣ ନୀତିକୁ ନେଇ ପ୍ରଶ୍ନ ଉଠାଇଥିଲେ। ଟିକା ରପ୍ତାନି କରା ନ ଯାଇ ଦେଶରେ ବ୍ୟବହାର ଲାଗି ମହଜୁଦ ରଖାଯିବାର ଆବଶ୍ୟକ ଥିଲା ବୋଲି ସେମାନେ କହିଥିଲେ। ତେବେ ଟିକା ଆଦୌ ନିଅଣ୍ଟ ନାହିଁ ବୋଲି କେନ୍ଦ୍ର ସ୍ୱାସ୍ଥ୍ୟମନ୍ତ୍ରୀ ଡ. ହର୍ଷବର୍ଦ୍ଧନ ବୁଧବାର କହିଛନ୍ତି। ଟିକାକରଣରେ ଆମେରିକା ପରେ ଭାରତ ଦ୍ୱିତୀୟ ସ୍ଥାନରେ ରହିଛି। ତେବେ ଲୋକ ସଂଖ୍ୟାକୁ ଦେଖିଲେ ଭାରତରେ ଆଶାନୁରୂପ ଟିକାକରଣ ହୋଇପାରିନାହିଁ। ଆମେରିକାରେ ଦିନକୁ ୩୦.୫ ଲକ୍ଷ ଲୋକଙ୍କୁ ଟିକାଦିଆଯାଉଥିବାବେଳେ ଭାରତରେ ୨୬.୫ ଲକ୍ଷ ଟିକା ନେଉଛନ୍ତି। ଜାନୁୟାରୀ ୧୬ରୁ ଦେଶରେ ଟିକାଦାନ ଆରମ୍ଭ ହୋଇଥିବାବେଳେ ବର୍ତ୍ତମାନ ସୁଦ୍ଧା ୮.୪୫ କୋଟିରୁ ଅଧିକ ଡୋଜ୍ ଦିଆଗଲାଣି। ସେଥିରୁ ୧.୦୨ କୋଟି ଟିକାର ଉଭୟ ଡୋଜ୍ ନେଇଛନ୍ତି, ଯାହା କି ମୋଟ ଲୋକସଂଖ୍ୟାର ୧ ପ୍ରତିଶତ ବି ନୁହେଁ।

ଓଡ଼ିଶାରେ ୭୯୧

ରାଜ୍ୟର ସର୍ବାଧିକ ୭୯୧ ପଜିଟିଭ ଚିହ୍ନଟ ହୋଇଛନ୍ତି। ଏହି ନୂଆ ୭୯୧ ଆକ୍ରାନ୍ତଙ୍କ ମଧ୍ୟରେ ସୁନ୍ଦରଗଡ଼ରୁ ସର୍ବାଧିକ ୧୪୭ଜଣ ଥିବାବେଳେ ଖୋର୍ଦ୍ଧା ୧୧୮, ବରଗଡ଼ ୪୮, କଟକ ୪୬, ସମ୍ବଲପୁର ୪୫ ଓ ପୁରୀରୁ ୪୩ଜଣ ରହିଛନ୍ତି। ଫଳରେ ରାଜ୍ୟରେ ଏବେ ମୋଟ ସଂକ୍ରମିତ ସଂଖ୍ୟା ୩,୪୪,୬୪୭ରେ ପହଞ୍ଚିଥିବାବେଳେ କେବଳ ଶେଷ ୫ଦିନରେ ୨,୮୭୫ଜଣ ପଜିଟିଭ୍ ଚିହ୍ନଟ ହୋଇଛନ୍ତି। ସେପଟେ ସକ୍ରିୟ ରୋଗୀ ସଂଖ୍ୟାରେ ଖୋର୍ଦ୍ଧାକୁ ଟପିଛି ସୁନ୍ଦରଗଡ଼ ଜିଲା। ମଙ୍ଗଳବାର ପର୍ଯ୍ୟନ୍ତ ଖୋର୍ଦ୍ଧା ଜିଲାରେ ସର୍ବାଧିକ ସକ୍ରିୟ ରୋଗୀ ରହିଥିଲେ। ବୁଧବାର ଖୋର୍ଦ୍ଧା ଜିଲାରେ ସକ୍ରିୟ ରୋଗୀ ସଂଖ୍ୟା ୬୧୨ରେ ପହଞ୍ଚିଥିବାବେଳେ ସୁନ୍ଦରଗଡ଼ରେ ୬୨୬ ରହିଛନ୍ତି। ଏପଟେ ରାଜ୍ୟରେ ଆଉଜଣେ କରୋନା ରୋଗୀଙ୍କ ମୃତ୍ୟୁ ଘଟିଛି। ମୃତକ ହେଲେ ପୁରୀର ଜଣେ ୨୮ବର୍ଷୀୟ ପୁରୁଷ। ସେ ମଧୁମେହ ରୋଗରେ ମଧ୍ୟ ପୀଡିତ ଥିଲେ ବୋଲି ସ୍ୱାସ୍ଥ୍ୟ ଓ ପରିବାର କଲ୍ୟାଣ ବିଭାଗ ଟୁଇଟ୍ କରି କହିଛି। ଏହାକୁ ମିଶାଇ ଓଡ଼ିଶାରେ ମୋଟ କରୋନା ମୃତ୍ୟୁ ସଂଖ୍ୟା ୧,୯୨୩କୁ ବୃଦ୍ଧି ପାଇଛି। ଅନ୍ୟପକ୍ଷରେ ସଂକ୍ରମଣ ବୃଦ୍ଧିକୁ ଦୃଷ୍ଟିରେ ରଖି ରାଜ୍ୟରେ ନାଇଟ୍ କର୍ଫ୍ୟୁ ଆହୁରି କଡ଼ାକଡ଼ି ହେବ ବୋଲି ସ୍ୱାସ୍ଥ୍ୟ ଓ ପରିବାର କଲ୍ୟାଣ ବିଭାଗ ମନ୍ତ୍ରୀ ନବ କିଶୋର ଦାସ କହିଛନ୍ତି। ସେ କହିଛନ୍ତି, ୧୦ ଜିଲାରେ ରାତି ୧୦ଟାରୁ ସକାଳ ୫ଟା ଯାଏ ଏନ୍‌ଫୋର୍ସମେଣ୍ଟ କଡ଼ାକଡ଼ି କରାଯାଉଛି। ସୀମାବର୍ତ୍ତୀ ଜିଲାର ଯେଉଁ ଲୋକ ପଡ଼ୋଶୀ ଛତିଶଗଡ଼ରୁ ଆସୁଛନ୍ତି ସେମାନଙ୍କୁ ଅନୁଧ୍ୟାନ କରାଯାଉଛି। ଜିଲାପାଳ ଓ ପୋଲିସ ପ୍ରଶାସନକୁ ଆବଶ୍ୟକ ପଦକ୍ଷେପ ନେବାକୁ ନିର୍ଦ୍ଦେଶ ଦିଆଯାଇଛି ବୋଲି ମନ୍ତ୍ରୀ କହିଛନ୍ତି। ସେହିପରି ଡିଏମ୍‌ଇଟି ସିବିକେ ମହାନ୍ତି କହିଛନ୍ତି, ନାଇଟ୍ କର୍ଫ୍ୟୁ ସଂକ୍ରମଣ ରୋକିବାର ଏକ ମାଧ୍ୟମ। ରାତିରେ କ୍ଲବ ଓ ପାର୍ଟିରେ ହେଉଥିବା ଗହଳିକୁ ରୋକିବା ପାଇଁ ନାଇଟ୍ କର୍ଫ୍ୟୁର ଆବଶ୍ୟକତା ରହିଛି। ବର୍ତ୍ତମାନ ଭୂତାଣୁ ପୂର୍ବାପେକ୍ଷା ଅଧିକ ସଂକ୍ରମିତ କରୁଛି। କିନ୍ତୁ ରୋଗୀଙ୍କ ପାଇଁ ହସ୍ପିଟାଲର ଆବଶ୍ୟକ କମ୍ ପଡୁଛି। ଆଇସିୟୁ, ବେଡ୍, ଭେଣ୍ଟିଲେଟର ବିଶେଷ ଆବଶ୍ୟକତା ରହୁ ନ ଥିବା ଡିଏମ୍‌ଇଟି କହିଛନ୍ତି।

ଟିକା ଅଭାବ: ରାଜ୍ୟର ...

ଟିକାକରଣ ଉପରେ ପ୍ରଭାବ ପକାଇବ। ତେଣୁ ଏହାକୁ ନଜରରେ ରଖି ଅତିକମ୍‌ରେ ୧୦ଦିନ ପାଇଁ ଅର୍ଥାତ୍ ୨୫ଲକ୍ଷ ଡୋଜ୍ କୋଭିଶିଲ୍ଡ ଟିକା ଦେବାକୁ ମନ୍ତ୍ରୀ ଦାସ ତାଙ୍କ ଚିଠିରେ ଉଲ୍ଲେଖ କରିଛନ୍ତି। ଏପଟେ ଟିକା ଅଭାବ ସଂକ୍ରାନ୍ତରେ ପରିବାର କଲ୍ୟାଣ ନିର୍ଦ୍ଦେଶକ ଡା. ବିଜୟ ପାଣିଗ୍ରାହୀ କହିଛନ୍ତି, ରାଜ୍ୟରେ ଦୈନିକ ୨ଲକ୍ଷ ଟିକାରକଣ ଉପରେ ଗୁରୁତ୍ୱ ଦିଆଯାଇଛି। ମାତ୍ର ୧ ଲକ୍ଷ ୮୫ ହଜାର ଟିକା କୋଲ୍ଡ ଚେନ୍ ପଏଣ୍ଟରେ ରହିଛି। ଆବଶ୍ୟକ ପରିମାଣର ଟିକା ନ ଥିବାରୁ କେନ୍ଦ୍ର ସରକାରଙ୍କୁ ଅବଗତ କରାଯାଇଛି। ଆସନ୍ତା ୨ଦିନ ମଧ୍ୟରେ ଯଦି କୋଭିଶିଲ୍ଡ ଟିକା ନ ଆସେ ତେବେ ଟିକାକରଣରେ ବାଧା ସୃଷ୍ଟି ହେବ। ଟିକା ଅଭାବ ଯୋଗୁ ଆମେ ଲକ୍ଷ୍ୟ ହାସଲ କରିପାରୁନାହୁଁ ବୋଲି ସେ କହିଛନ୍ତି। ସୂଚନାଯୋଗ୍ୟ, ରାଜ୍ୟରେ ଟିକାର ଅଭାବ ନେଇ ମଙ୍ଗଳବାର ସ୍ୱାସ୍ଥ୍ୟ ଓ ପରିବାର କଲ୍ୟାଣ ବିଭାଗ ଅତିରିକ୍ତ ମୁଖ୍ୟ ଶାସନ ସଚିବ ପ୍ରଦୀପ୍ତ କୁମାର ମହାପାତ୍ର କେନ୍ଦ୍ର ସ୍ୱାସ୍ଥ୍ୟ ସଚିବଙ୍କୁ ଚିଠି ଲେଖିଥିଲେ। ଯଥାଶୀଘ୍ର ଆଉ ୧୫ରୁ ୨୦ଲକ୍ଷ ଡୋଜ୍‌କୋଭିଶିଲ୍ଡଟିକା ଦେବା ପାଇଁ ମହାପାତ୍ର ଅନୁରୋଧ କରିଥିଲେ।

ଦେଶରେ ୧.୧୫ ଲକ୍ଷ ...

ଗତ ୨୪ ଘଣ୍ଟାରେ ମହାରାଷ୍ଟ୍ରରେ ୫୫ ହଜାରରୁ ଅଧିକ ଲୋକ ଭୂତାଣୁ ସଂକ୍ରମିତ ହୋଇଛନ୍ତି। ସେହିପରି ଛତିଶଗଡ଼ରେ ଦୈନିକ ସଂକ୍ରମଣ ୯,୯୨୧ ରେକର୍ଡ କରାଯାଇଛି। ଦେଶର ମୋଟ ସଂକ୍ରମଣର ୬ ପ୍ରତିଶତ ଏବଂ ମୋଟ କରୋନା ମୃତ୍ୟୁର ୩ ପ୍ରତିଶତ ଏହି ରାଜ୍ୟରେ ଦେଖାଦେଇଛି। ସେଠାରେ ଆର୍‌ଟି-ପିସିଆର୍ ପରୀକ୍ଷା ବଢ଼ାଯିବା ଜରୁରୀ ବୋଲି କେନ୍ଦ୍ର ସରକାର କହିଛନ୍ତି। ସେହିପରି ଦିଲ୍ଲୀରେ ଗତ ୨୪ ଘଣ୍ଟାରେ ୫,୧୦୦ ଜଣ କରୋନା ପଜିଟିଭ୍ ଚିହ୍ନଟ ହୋଇଛନ୍ତି, ଯାହା କି ଚଳିତ ବର୍ଷର ସର୍ବାଧିକ ଦୈନିକ ସଂକ୍ରମଣ। ସେଠାରେ ଏପ୍ରିଲ ୩୦ ପର୍ଯ୍ୟନ୍ତ ରାତ୍ରିକାଳୀନ କର୍ଫ୍ୟୁ ଲାଗୁ ହୋଇଛି। ଏପରିସ୍ଥଳରେ ଦେଶରେ ଟିକାକରଣରେ ଅଧିକ ଲୋକଙ୍କୁ ସାମିଲ କରିବା ଜରୁରୀ ହୋଇଥିଲେ ହେଁ ଯୋଗାଣର ସୀମିତତା ଦୃଷ୍ଟିରୁ ଏବେ ତାହା ସମ୍ଭବ ନୁହେଁ ବୋଲି କେନ୍ଦ୍ର ସ୍ୱାସ୍ଥ୍ୟ ସଚିବ ରାଜେଶ ଭୂଷଣ କହିଛନ୍ତି।

୯ରୁ ରାୟପୁର ଲକ୍‌ଡାଉନ...

ମୁଖ୍ୟମନ୍ତ୍ରୀ ଭୂପେଶ ବାଘେଲ୍ ବରିଷ୍ଠ ସ୍ୱାସ୍ଥ୍ୟ ଅଧିକାରୀମାନଙ୍କ ସହ ଜରୁରୀ ବୈଠକ କରିଥିଲେ। ହସ୍ପିଟାଲଗୁଡ଼ିକରେ କୋଭିଡ୍ ରୋଗୀଙ୍କ ପାଇଁ ପର୍ଯ୍ୟାପ୍ତ ଶଯ୍ୟା ବ୍ୟବସ୍ଥା କରିବାକୁ ମୁଖ୍ୟମନ୍ତ୍ରୀ ନିର୍ଦ୍ଦେଶ ଦେଇଛନ୍ତି। ଜରୁରୀ ଆବଶ୍ୟକତା ନ ଥିଲେ ଘରୁ ନ ବାହାରିବାକୁ ଏବଂ କୋଭିଡ୍ ସୁରକ୍ଷା ନିୟମ କଡ଼ାକଡ଼ି ପାଳନ କରିବାକୁ ରାଜ୍ୟବାସୀଙ୍କୁ ମୁଖ୍ୟମନ୍ତ୍ରୀ ବାଘେଲ ଅନୁରୋଧ କରିଛନ୍ତି। ଅନ୍ୟତମ ଅତ୍ୟଧିକ ସଂକ୍ରମିତ ରାଜ୍ୟ ପଞ୍ଜାବରେ ରାତି ୯ରୁ ସକାଳ ୫ଟା ପର୍ଯ୍ୟନ୍ତ ନାଇଟ୍ କର୍ଫ୍ୟୁ ଜାରି ହୋଇଛି। ଏଥିସହିତ ରାଜ୍ୟରେ ସମସ୍ତ ରାଜନୈତିକ, ସାମାଜିକ, ସାଂସ୍କୃତିକ ତଥା କ୍ରୀଡ଼ା ସମାବେଶକୁ ନିଷେଧ କରାଯାଇଛି। ସେହିପରି ସରକାରୀ କାର୍ଯ୍ୟାଳୟରେ କର୍ମଚାରୀମାନଙ୍କ ପାଇଁ ମାସ୍କ ପିନ୍ଧିବା ବାଧ୍ୟତାମୂଳକ କରାଯାଇଛି।

ଆଜିର ରାଶିଫଳ

ଜ୍ୟୋତିର୍ବିଦ୍ୟା ବିଶାରଦ ପ୍ରସନ୍ନ କୁମାର ମହାପାତ୍ର
ମଙ୍ଗରାଜପୁର ଶାସନ, କାଦୁଆ, ଗଞ୍ଜାମ
Email-pkmahapatro@gmail.com

ମେଷ

ରାଶିର ଉଭୟ ପାର୍ଶ୍ୱରେ ପାପଗ୍ରହ ଥିବାରୁ ଅସଜଡ଼ା ପରିବାରର ବିଭିନ୍ନ କାରଣକୁ ନେଇ ମାନସିକ ସ୍ଥିତି ଠିକ୍ ରହିନପାରେ। କୌଣସି କଥାକୁ ଠିକ୍ ଭାବରେ ନ ବୁଝି ଅଯଥା ବିରକ୍ତି ପ୍ରକାଶ କରିବେ। ସମସ୍ୟା ସମାଧାନ ପାଇଁ ଜଣେ ବନ୍ଧୁ ସାହାଯ୍ୟ କରିପାରନ୍ତି। ବାଣିଜ୍ୟ, ବ୍ୟବସାୟରେ ସଫଳତା ହାସଲ କରିବେ।

ବୃଷ

ସପ୍ତମ ସ୍ଥାନରେ କେତୁ ରହିଥିବାରୁ ଯାତ୍ରା ସମୟରେ କୌଣସି ନୀଚଜାତିର ବ୍ୟକ୍ତି ଦ୍ୱାରା ନିନ୍ଦିତ ହୋଇପାରନ୍ତି। ପାରସ୍ପରିକ ବୁଝାମଣା ମଧ୍ୟରେ ପରିବାରରେ ଶାନ୍ତି ଫେରିଆସିବ। କର୍ମକ୍ଷେତ୍ରରେ କେହି ଜଣେ ପ୍ରତିବାଦର ସ୍ୱର ଉଠାଇ କାମରେ ବିଘ୍ନ ଘଟାଇ ପାରନ୍ତି। ଇଚ୍ଛା ନଥିଲେ ମଧ୍ୟ ପରିସ୍ଥିତିରେ ପଡ଼ି ଖର୍ଚ୍ଚାନ୍ତ ହେବେ।

ମିଥୁନ

ନିଜ ରାଶିରୁ ରବି ଅଷ୍ଟମ ଭାବରେ ଥିବାରୁ ଆଜି ଆପଣ କୌଣସି ବନ୍ଧୁଙ୍କ ସହ ମତାନ୍ତର ହେତୁକ ଅଶାନ୍ତି ରହିପାରନ୍ତି। ପାରିବାରିକ କ୍ଷେତ୍ରରେ ମଧ୍ୟ ସନ୍ଦେହ ଓ ବୁଝାମଣାର ଅଭାବ ଅଶାନ୍ତିର କାରଣ ହେବ। ଧାର କରଜ କରି କାମ ଚଳାଇବେ। ହରାଇଥିବା ସୁଯୋଗ ଫେରିପାଇବାରେ ମଉଳି ଯାଇଥିବା ଆଶା ପୁଣି କଅଁଳି ଉଠିବ।

କର୍କଟ

ଏକାଦଶସ୍ଥ ରାହୁଯୁକ୍ତ ମଙ୍ଗଳ ଲକ୍ଷ୍ମୀଯୋଗ ସୃଷ୍ଟି କରୁଥିବାରୁ ଅର୍ଥଲାଭ ସହ କର୍ମକ୍ଷେତ୍ରରେ ପ୍ରଶଂସା ପାଇବେ। ପ୍ରକାଶନ, ପ୍ରଶାସନ, ଯାତ୍ରା, ଶିଳ୍ପ, ବାଣିଜ୍ୟ, ବ୍ୟବସାୟ କ୍ଷେତ୍ରରେ ସମସ୍ୟା ଦୂର ହୋଇପାରେ। ଆଜି ହିଁ ଶେଷ କରିବାକୁ ଭାବୁଥିବା କାମଟିକୁ ଶେଷ କରିପାରିବେନି। ପିଲାଙ୍କ ରୁଗ୍‌ଣ ସ୍ୱାସ୍ଥ୍ୟକୁ ନେଇ ଚିନ୍ତିତ ରହିପାରନ୍ତି।

ସିଂହ

ରବି ଅଷ୍ଟମସ୍ଥ ହୋଇ ସ୍ୱାସ୍ଥ୍ୟ ସମସ୍ୟାକୁ ଦ୍ୱିଗୁଣିତ କରିପାରନ୍ତି। କର୍ମକ୍ଷେତ୍ରରେ ଉପର ଅଧିକାରୀଙ୍କ ଦ୍ୱାରା ମାନସିକ ଚାପ ବୃଦ୍ଧି ପାଇବ। ପରିବାରରେ ଭୁଲ୍ ବୁଝାମଣା ଯୋଗୁଁ ଅନ୍ୟମାନଙ୍କୁ ସନ୍ଦେହ ଚକ୍ଷୁରେ ଦେଖିପାରନ୍ତି। ଆଜି ଦିନଟିରେ ଭ୍ରମଣ, ସରକାରୀ କାମ, ଆଇନ ସହାୟତା, ରାଜନୀତି, ପ୍ରଶାସନ ପାଇଁ ଭଲ।

କନ୍ୟା

ରାହୁ ନକ୍ଷତ୍ରସ୍ଥ ଚନ୍ଦ୍ରଜନିତ ଟେନ୍‌ସନ ଲାଗି ରହିଲେ ମଧ୍ୟ ଦୁଃସାଧ୍ୟ କାର୍ଯ୍ୟ ସାଧନ କରିବେ। ବନ୍ଧୁ ଗହଣରେ ସଂଯମତା ରକ୍ଷା ନ କଲେ ବିବାଦଗ୍ରସ୍ତ ହୋଇପାରନ୍ତି। ଯାତ୍ରା, ଭ୍ରମଣ, କଳା, ସାହିତ୍ୟ, କ୍ରୀଡ଼ା କ୍ଷେତ୍ରରେ ସଫଳତା ମିଳିପାରେ। ଦୀର୍ଘ ଦିନରୁ ସନ୍ଧାନ ପାଉନଥିବା ତଥା ଖୋଜୁଥିବା ଜିନିଷ ହଠାତ୍ ପାଇଯିବେ।

ତୁଳା

ଆଜି ଅଷ୍ଟମସ୍ଥ ପାପଗ୍ରହ ପ୍ରଭାବରେ କିଛି ନ କହିଲେ ମଧ୍ୟ ଅନ୍ୟମାନେ ଦୋଷୀ କରିପାରନ୍ତି। ସବୁ ଥାଇ ମଧ୍ୟ ଅଭାବବୋଧ ଲାଗି ରହିବ। ଫେରନ୍ତା ବାଟରେ ସମ୍ପର୍କୀୟଙ୍କ ସହ ମିତ୍ରତା ବନ୍ଧନରେ ଆବଦ୍ଧ ହୋଇପାରନ୍ତି। ଉପର ଅଧିକାରୀଙ୍କ ସମ୍ମୁଖରେ ନିଜର ମନର ଭାବକୁ ପ୍ରକାଶ କରିବାରେ ପଛେଇଯିବେ।

ବିଛା

ଗୁରୁଚାନ୍ଦ୍ରି ଯୋଗ ପ୍ରଭାବରେ ଆପଣ କୌଣସି ନୂଆ ଯୋଜନା ପାଇଁ ନିଷ୍ପତ୍ତି ନେଇପାରନ୍ତି। ପାରିବାରିକ ଜୀବନରେ ସୁଖଶାନ୍ତି ସହ କର୍

'ବିକିନି କିଲର' ନାମରେ ପରିଚିତ ଚାର୍ଲ୍ସ ଶୋଭରାଜ ପୁଣି ଥରେ ଚର୍ଚ୍ଚାକୁ ଆସିଛନ୍ତି, ତାହା ପୁଣି ଦୁଇଟି କାରଣରୁ । ପ୍ରଥମ କାରଣ ହେଉଛି ନେଟ୍‌ଫ୍ଲିକ୍ସ ଏବଂ ବିବିସିର କ୍ରାଇମ୍ ଡ୍ରାମା ସିରିଜ 'ଦି ସର୍ପେଣ୍ଟ' ତାଙ୍କ ଜୀବନ ଉପରେ ଆଧାରିତ। ଦ୍ୱିତୀୟ କାରଣ ବିଦେଶୀ ଗଣମାଧ୍ୟମରେ ପ୍ରକାଶିତ ତାଙ୍କ ସାକ୍ଷାତ୍‌କାର ସହ ଜଡ଼ିତ, ଯାହାକୁ ନେଇ ପ୍ରଶ୍ନ ଉଠୁଛି ଯେ ଜେଲର ଜଣେ କଏଦୀ ମିଡିଆ ସହିତ କଥା ହେଲେ କେମିତି ।

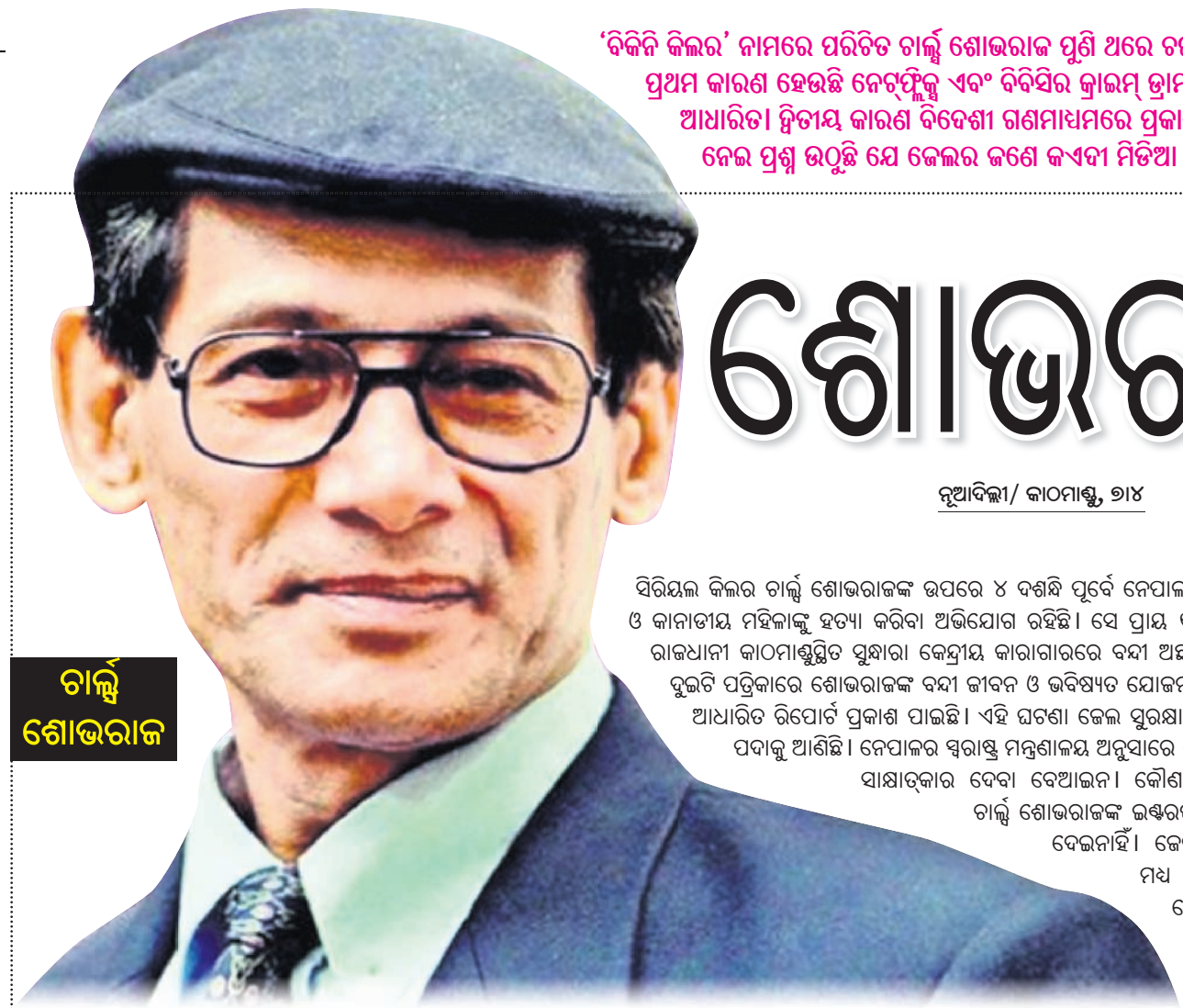

ଚାର୍ଲ୍ସ ଶୋଭରାଜ

ଶୋଭରାଜ 'ଦି ସର୍ପେଣ୍ଟ'

ନୂଆଦିଲ୍ଲୀ/ କାଠମାଣ୍ଡୁ, ୭।୪

ସିରିୟଲ କିଲର ଚାର୍ଲ୍ସ ଶୋଭରାଜଙ୍କ ଉପରେ ୪ ଦଶନ୍ଧି ପୂର୍ବେ ନେପାଳରେ ଜଣେ ଆମେରିକୀୟ ଓ କାନାଡୀୟ ମହିଳାଙ୍କୁ ହତ୍ୟା କରିବା ଅଭିଯୋଗ ରହିଛି। ସେ ପ୍ରାୟ ୧୭ ବର୍ଷ ଧରି ନେପାଳର ରାଜଧାନୀ କାଠମାଣ୍ଡୁସ୍ଥିତ ସୁନ୍ଧାରା କେନ୍ଦ୍ରୀୟ କାରାଗାରରେ ବନ୍ଦୀ ଅଛନ୍ତି। ନିକଟରେ ବ୍ରିଟେନର ଦୁଇଟି ପତ୍ରିକାରେ ଶୋଭରାଜଙ୍କ ବନ୍ଦୀ ଜୀବନ ଓ ଭବିଷ୍ୟତ ଯୋଜନା ସମ୍ପର୍କରେ ସାକ୍ଷାତ୍‌କାର ଆଧାରିତ ରିପୋର୍ଟ ପ୍ରକାଶ ପାଇଛି। ଏହି ଘଟଣା ଜେଲ ସୁରକ୍ଷାର ଦୁର୍ବଳତାକୁ ପୁଣି ଥରେ ପଦାକୁ ଆଣିଛି। ନେପାଳର ସ୍ୱରାଷ୍ଟ୍ର ମନ୍ତ୍ରଣାଳୟ ଅନୁସାରେ କୌଣସି କଏଦୀ ମିଡିଆକୁ ସାକ୍ଷାତ୍‌କାର ଦେବା ବେଆଇନ। କୌଣସି ବିଭାଗ ଗଣମାଧ୍ୟମକୁ ଚାର୍ଲ୍ସ ଶୋଭରାଜଙ୍କ ଇଣ୍ଟରଭ୍ୟୁ ନେବା ପାଇଁ ଅନୁମତି ଦେଇନାହିଁ। ଜେଲ ପରିଚାଳନା କର୍ତ୍ତୃପକ୍ଷ ମଧ୍ୟ ସମାନ କଥା କହିଛନ୍ତି। ଶୋଭରାଜଙ୍କ ସାକ୍ଷାତ୍‌କାର ଲାଗି କେତେକ ମିଡିଆ ସଂସ୍ଥା ଅନୁମତି ମାଗିଥିଲେ। କିନ୍ତୁ ତାହା ଦିଆଯାଇ ନ ଥିଲା। ଶୋଭରାଜ ମିଡିଆ ସହ ଯୋଗସୂତ୍ରରେ ଥିଲେ ବୋଲି କେହି ଟେର୍ ନ ପାଇବା ସମସ୍ତଙ୍କୁ ବିସ୍ମିତ କରିଛି। ସେଣ୍ଟ୍ରାଲ ଜେଲ୍ ଜେଲର ଲକ୍ଷ୍ମୀ ବୋସ୍କୋଟା କହିଛନ୍ତି, ଜେଲ ଭିତରୁ ଶୋଭରାଜ କାହାକୁ ଇଣ୍ଟରଭ୍ୟୁ ଦେଲେ ? ଏହି ମାମଲାର ତଦନ୍ତ ସମ୍ପୂର୍ଣ୍ଣ କରିବାକୁ ୧୦ ଦିନ ମହଲତ ଦିଆଯାଇଛି। ପ୍ରାଥମିକ ତଦନ୍ତରୁ ଜଣାପଡ଼ିଛି ଯେ ଶୋଭରାଜ ସପ୍ତାହକୁ ଅତିକମ୍‌ରେ ଦୁଇଥର ସମ୍ପର୍କୀୟ ଓ ପରିବାର ଲୋକଙ୍କୁ ଭେଟିବା ନେଇ ନିଜ ଅଧିକାରର ଦୁରୁପଯୋଗ କରିଥାଇ ପାରନ୍ତି। ଜେଲ ପ୍ରଶାସନ କଏଦୀମାନଙ୍କ ବୈଠକ ସ୍ଥାନର ସିସିଟିଭି ଫୁଟେଜ ଯାଞ୍ଚ କରୁଛି। ନିକଟରେ ନିଜ ଓକିଲଙ୍କ ବ୍ୟତୀତ ଆଉ କାହାକୁ ମଧ୍ୟ ସେ ଭେଟି ନାହାନ୍ତି ବୋଲି ଜେଲ ପକ୍ଷରୁ କୁହାଯାଇଛି।

ଶୋଭରାଜଙ୍କୁ ନେଇ ଫିଲ୍ମ

ଆନ୍ତର୍ଜାତିକ ଅପରାଧୀ ଚାର୍ଲ୍ସ ଶୋଭରାଜ ଯୌବନ ସମୟରେ ଭିଆଇଥିବା କାରନାମା ଆଜି ମଧ୍ୟ ଫିଲ୍ମ ଏବଂ ଓଟିଟି ନିର୍ମାତାଙ୍କୁ ଆକର୍ଷିତ କରେ। ଶୋଭରାଜଙ୍କ ଜୀବନୀକୁ ନେଇ 'ଦି ସର୍ପେଣ୍ଟ' ଆସିବା ପରେ ତାଙ୍କ କ୍ରାଇମ୍ ଲାଇଫ୍ ପୁଣିଥରେ ଚର୍ଚ୍ଚାରେ। ଏଥିରେ ଫ୍ରାନ୍ସ ବଂଶୋଦ୍ଭବ ଅଲଜେରିଆ ଅଭିନେତା ତହର ରହିମ୍ ଶୋଭରାଜଙ୍କ ଭୂମିକା ନିଭାଇଛନ୍ତି। ୮ ଏପିସୋଡ୍ ବିଶିଷ୍ଟ ଏହି ସିରିଜ ଶୋଭରାଜଙ୍କ ଜୀବନ ଉପରେ ଆଧାରିତ ସଦ୍ୟତମ ଶୋ'। ଏଥିରେ ଶୋଭରାଜଙ୍କୁ ଜଣେ ନିର୍ଦ୍ଦୟ ହତ୍ୟାକାରୀ ରୂପେ ଦର୍ଶାଯାଇଛି। ବିବିସି ଏଥିରେ ୧୯୭୦ ଦଶକରେ ପ୍ୟାରିସର ସବୁଠୁ ଘୃଣ୍ୟ ଅପରାଧକୁ ପରଦାକୁ ଉତାରିଛି। ପାର୍ଟନର ମେରି ଆଣ୍ଡ୍ରି ଲେକ୍ଲର୍କ, ଡାହାଣହାତୀ ଅଜୟ ଚୌଧୁରୀ ଏବଂ ପର୍ଯ୍ୟଟକ ବାରବରା ଶେରିଲ୍ ଓ ମେରି ଏଲେନ୍ ଏଥରଙ୍କ ସମେତ ଅନ୍ୟ ସହଯୋଗୀମାନଙ୍କ ସହ ମିଶି ସେ ଅନେକ ଲୋକଙ୍କୁ ଡ୍ରଗ୍ସ ଦେଇ ଲୁଟିଛନ୍ତି। କେତେକ ମାମଲାରେ ସେ ଆହୁରି ଆଗକୁ ବଢ଼ି ହତ୍ୟା ମଧ୍ୟ କରିଛନ୍ତି। ତାଙ୍କର ଏଭଳି ଅପରାଧ କାରଣରୁ ଶୋଭରାଜଙ୍କୁ ତିନୋଟି ନିକ୍‌ନେମ ମିଳିଛି: ଦି ବିକିନି କିଲର, ଦି ସ୍କିଟିଂ କିଲର ଓ ଦି ସର୍ପେଣ୍ଟ। ଏହା ପୂର୍ବରୁ ୨୦୧୫ରେ ଶୋଭରାଜଙ୍କ ଜୀବନୀ ଆଧାରିତ 'ମୈ ଔର ଚାର୍ଲ୍ସ' ଶୀର୍ଷକ ସିନେମା ଆସିଥିଲା। ଏଥିରେ ମୁଖ୍ୟ ଭୂମିକାରେ ଅଭିନୟ କରିଥିଲେ ରଣଦୀପ ହୁଡା। ଜି-୫ରେ ଷ୍ଟ୍ରିମିଂ ହେବାକୁ ଥିବା 'ସ୍ନେକ୍' ମଧ୍ୟ ତାଙ୍କ କ୍ରାଇମ୍ ଲାଇଫ୍ ଉପରେ ପର୍ଯ୍ୟବସିତ।

'ଦି ସର୍ପେଣ୍ଟ'ରେ ଚାର୍ଲ୍ସ ଶୋଭରାଜଙ୍କ ଭୂମିକାରେ ତହର ରହିମ୍ ଏବଂ ତାଙ୍କ ପ୍ରେମିକା ଜିନା-ଲୁଇସ୍ କୋଲମ୍ୟାନଙ୍କ ଚରିତ୍ରରେ ମେରି ଆଣ୍ଡ୍ରି ଲେକ୍ଲର୍କ।

ଜେଲରୁ ବିକିନି କିଲରଙ୍କ ଇଣ୍ଟରଭ୍ୟୁ

ଯୁବତୀମାନଙ୍କୁ କଅଁଳିଆ କଥା କହି ପ୍ରେମ ଜାଲରେ ଫସାଇବା ପରେ ଡ୍ରଗ୍ସ ଦେଇ ଲୁଟିବା ଓ ଶେଷରେ ସେମାନଙ୍କ ଜୀବନ ନେବା ଚାର୍ଲ୍ସ ଶୋଭରାଜଙ୍କ ଚାଲାକ ଆପରାଧିକ ବ୍ୟକ୍ତିତ୍ୱକୁ ଦର୍ଶାଏ।

ଜୀବନର ୩୫ ବର୍ଷ ଜେଲ୍‌ରେ କାଟିଥିବା ଫ୍ରେଞ୍ଚ ସିରିଏଲ କିଲର ଶୋଭରାଜଙ୍କ ପୂରା ନାମ ହଟ୍‌ଚାନ୍ଦ ଭାଓନାନି ଗୁରୁମୁଖ ଚାର୍ଲ୍ସ ଶୋଭରାଜ। ଭିଏତନାମର ସାଇଗୋନ୍ ବା ବର୍ତ୍ତମାନର ହୋ ଚି ମିନ୍ ସହରରେ ୬ ଏପ୍ରିଲ ୧୯୪୪ରେ ସେ ଜନ୍ମଗ୍ରହଣ କରିଥିଲେ। ତାଙ୍କ ମା' ଟ୍ରାନ ଲୋଙ୍ଗ୍ ଫୁନ୍ ଭିଏତନାମର ବାସିନ୍ଦା ହୋଇଥିବାବେଳେ ବାପା ଶୋଭରାଜ ହେଟଚାର୍ଡ ଭାରତୀୟ ଥିଲେ। ମା' ବାପା ପରସ୍ପରଠାରୁ ଅଲଗା ହୋଇଯିବାରୁ ଶୋଭରାଜଙ୍କ ପିଲାଦିନ ବିଭିନ୍ନ ସ୍ଥାନରେ କଟିଥିଲା। ପରବର୍ତ୍ତୀ ସମୟରେ ତାଙ୍କ ମା' ଫ୍ରାନ୍ସର ଜଣେ ସେନା ଅଧିକାରୀଙ୍କୁ ପ୍ରେମବିବାହ କରିଥିଲେ। ଶୋଭରାଜଙ୍କୁ ଏକ ବୋର୍ଡିଂ ସ୍କୁଲରେ ଭର୍ତ୍ତି କରାଯାଇଥିଲା। ପିଲାଦିନରୁ ସେ ଫ୍ରାନ୍ସ ଛାଡ଼ି ସାଇଗୋନ୍ ପଳାଇ ଆସିବାକୁ ଏକାଧିକ ଥର ଚେଷ୍ଟା କରିଥିଲେ। ଏପରି କି ଥରେ ସମୁଦ୍ରପଥ ଦେଇ ଡିଜିବୁଟି ପର୍ଯ୍ୟନ୍ତ ମଧ୍ୟ ଚାଲି ଆସିଥିଲେ।

୨୦୦୪ ଜୁଲାଇ ୫ରେ ଚାର୍ଲ୍ସ ଶୋଭରାଜଙ୍କୁ କାଠମାଣ୍ଡୁସ୍ଥିତ ଏକ କୋର୍ଟକୁ ହାଜର କରାଇବାକୁ ନେଉଛନ୍ତି ନେପାଳର ଜଣେ ସୁରକ୍ଷାକର୍ମୀ।

ଅଳ୍ପ ବୟସରୁ ଶୋଭରାଜ ଛୋଟବଡ଼ ଅପରାଧରେ ସମ୍ପୃକ୍ତ ଥିଲେ। ୧୯୬୩ରେ ପ୍ରଥମ ଥର ପାଇଁ ଚୋରି ଅଭିଯୋଗରେ ସେ ଜେଲ ଯାଇଥିଲେ। ସେ ଜେଲ କର୍ମଚାରୀଙ୍କୁ ସହଜରେ ତାଙ୍କ କଥା ମାନିବା ପାଇଁ ପ୍ରଭାବିତ କରିବାର କଳା ଶିଖିଥିଲେ। ଏହାପରେ ତାଙ୍କ ଆପରାଧିକ ସାମ୍ରାଜ୍ୟ ବଢ଼ିବାରେ ଲାଗିଥିଲା। ପ୍ରଥମ ଥର ସେ ଜଣେ ପର୍ସିଆନ ଯୁବତୀଙ୍କୁ ପ୍ରେମ କରିବା ସହ ତାଙ୍କୁ ବିବାହ କରିବାକୁ ଚାହିଁଥିଲେ। କିନ୍ତୁ ବିବାହ ପୂର୍ବରୁ ଗାଡ଼ି ଚୋରି ଅଭିଯୋଗରେ ଗିରଫ ହୋଇ ୮ ମାସ ଜେଲଦଣ୍ଡ ଭୋଗିଥିଲେ। ଜେଲରୁ ମୁକୁଳି ଶୋଭରାଜ ତାଙ୍କ ପ୍ରେମିକାଙ୍କୁ ବିବାହ କରିଥିଲେ।

ଚୋରିରୁ ନେଇ ସଶସ୍ତ୍ର ଡକାୟତି ଭଳି ଅପରାଧ ଯୋଗୁ ଶୋଭରାଜ ଅନେକ ଥର ଗିରଫ ହୋଇ ଜେଲ ଯାଇଛନ୍ତି। କିନ୍ତୁ ସେ ସବୁବେଳେ ମୁକୁଳିଯାଆନ୍ତି କିମ୍ବା ଖସିଯିବାରେ ସମର୍ଥ ହୁଅନ୍ତି। ଯେମିତି କି ଥରେ ସେ ଅସୁସ୍ଥ ଥିବା ବାହାନା କରି ହସ୍ପିଟାଲର ଜଣେ ଗାର୍ଡଙ୍କୁ ଡ୍ରଗ୍ସ ଦେଇଥିଲେ ଏବଂ ଫେରାର ହୋଇଯାଇଥିଲେ। କିନ୍ତୁ ୧୯୭୬ରେ ଶୋଭରାଜଙ୍କ ଅପରାଧ ତାଙ୍କ ସହ ଧରାପଡ଼ିବା ଆରମ୍ଭ ହୋଇଥିଲା। ଶୋଭରାଜ, ଲେକ୍ଲର୍କ, ସ୍ମିଥ୍ ଓ ଏଥର ଧରାପଡ଼ିଥିଲେ ନୂଆଦିଲ୍ଲୀର ଏକ ହୋଟେଲ ଲବିରେ ୩୦ ଇଞ୍ଜିନିୟରିଂ ଛାତ୍ରୀଛାତ୍ରଙ୍କୁ ବିଷ ଦେବା ଅଭିଯୋଗରେ। ପୋଲିସ ଜେରାବେଳେ ଏହା ମଧ୍ୟ ସାମ୍ନାକୁ ଆସିଥିଲା ଯେ ଫ୍ରାନ୍ସର ଟୁରିଷ୍ଟ ଜିନ୍‌ଲୁକ୍ ସୋଲୋମୋନ ଶୋଭରାଜଙ୍କ ବିଷରେ ପ୍ରାଣ ହରାଇଥିଲେ। ଶୋଭରାଜଙ୍କୁ ତିହାର ଜେଲରେ ୧୧ରୁ ୧୨ ବର୍ଷ ପାଇଁ ଜେଲ ଦଣ୍ଡାଦେଶ ହୋଇଥିଲା। ସେ ବ୍ଲାକମେଲ, ଲାଞ୍ଚ ଆଦିର ସହାୟତା ନେଇ ଜେଲ ଭିତରେ ଅନେକ ସୁବିଧା ହାସଲ କରିଥିଲେ। ଟିଭି, ଭଲ ଖାଦ୍ୟ, ଟାଇପ୍‌ରାଇଟର ଏବଂ ଏପରିକି ଡ୍ରଗ୍ସ ମଧ୍ୟ ପାଇପାରିଥିଲେ।

ବିଭିନ୍ନ ଭାଷାରେ ଶୋଭରାଜଙ୍କ ଦଖଲ ତାଙ୍କ ଆପରାଧିକ ସାମ୍ରାଜ୍ୟକୁ ବଢ଼ାଇବାରେ ସହଯୋଗ କରିଥିଲା। ପର୍ଯ୍ୟଟକମାନଙ୍କୁ ସେ ସହଜରେ ତାଙ୍କ ଜାଲରେ ଫସାଇଦେଉଥିଲେ। ହତ୍ୟା ପୂର୍ବରୁ ସେ ସମ୍ପୃକ୍ତ ବ୍ୟକ୍ତିଙ୍କ ସହ ବନ୍ଧୁତା କରୁଥିଲେ। ପରେ ତାଙ୍କୁ ଲୁଟ୍ କରିବା ସହ ଡ୍ରଗ୍ସ ଦେଇ ହତ୍ୟା କରୁଥିଲେ। ଆମେରିକୀୟ ମହିଳା ଟେରେସା ନୋଲ୍‌ଟନ୍‌ଙ୍କୁ ହତ୍ୟା କରିବା ପରେ ସେ ଚର୍ଚ୍ଚାକୁ ଆସିଥିଲେ। ଅନ୍ୟ ଜଣେ ମହିଳା ଚାରମେନଙ୍କୁ ହତ୍ୟା କରିବା ପରେ ଶୋଭରାଜଙ୍କୁ 'ବିକିନି କିଲର' ନାଁ ଦିଆଯାଇଥିଲା, କାରଣ ଉଭୟ ଟେରେସା ଓ ଚାରମେନଙ୍କ ସୁଇମିଂ ସୁଟ୍ ପିନ୍ଧା ମୃତଦେହ ପାଣିରେ ଭାସୁଥିବା ଅବସ୍ଥାରେ ମିଳିଥିଲା।

ମହିଳାମାନଙ୍କୁ ଆକର୍ଷିତ କରିବାର କଳା ଶୋଭରାଜଙ୍କଠାରେ ଭରି ହୋଇରହିଥିଲା। ତିହାର ଜେଲରେ ଥିବାବେଳେ ସେ ୨ ମହିଳାଙ୍କୁ ପ୍ରେମ କରୁଥିଲେ। ଏହା ସହ ତାଙ୍କ ଓକିଲ ସ୍ନେହା ସେନଗାରଙ୍କ ସହ ମଧ୍ୟ ସେ ଶାରୀରିକ ସମ୍ପର୍କ ରଖିଥିଲେ। ୧୯୯୭ରେ ତିହାରରୁ ମୁକୁଳିବା ପରେ ଶୋଭରାଜ ଫ୍ରାନ୍ସ ଚାଲିଯାଇଥିଲେ। ସେଠାରେ ସେ ଟଙ୍କା ନେଇ ତାଙ୍କ ସହ ସାକ୍ଷାତକାର ଏପରିକି ନିଜ ଜୀବନୀ ଉପରେ ଫିଲ୍ମ ନିର୍ମାଣ କରିବାକୁ ଅନୁମତି ଦେଇଥିଲେ।

୨୦୦୩ରେ କାଠମାଣ୍ଡୁଠାରେ ଜଣେ ଖବରଦାତା ଶୋଭରାଜଙ୍କୁ ଦେଖିବାକୁ ପାଇବା ପରେ ୧୯୭୫ ମସିହାର ଦୁଇଟି ହତ୍ୟାକାଣ୍ଡ ମାମଲାରେ ତାଙ୍କୁ ନେପାଳରେ ଗିରଫ କରାଯାଇଥିଲା। ଗୋଟିଏ ହତ୍ୟା ମାମଲାରେ ତାଙ୍କୁ ଆଜୀବନ ଜେଲ ଦଣ୍ଡାଦେଶ ହୋଇଛି। ସେଠାରେ ଟ୍ରାଏଲ ବେଳେ ତାଙ୍କ ଓକିଲ ପ୍ରେମିକାଙ୍କ ଝିଅଙ୍କୁ ସେ ବିବାହ କରିଥିବା କୁହାଯାଏ।

ଜଗତ୍‌ସିଂହପୁରର ଦୁଇ ସ୍ଥାନରେ ବୋମାମାଡ଼

ଜଗତ୍‌ସିଂହପୁର ଅଫିସ ୭।୪: ଜଗତ୍‌ସିଂହପୁର ଥାନା ଅନ୍ତର୍ଗତ ସହରର ଦୁଇଟି ସ୍ଥାନରେ ବୁଧବାର ରାତି ସାଢ଼େ ୯ଟାରେ ବୋମା ମାଡ଼ ହୋଇଛି। ମଦ ଦୋକାନ ଲଟେରି ପ୍ରକ୍ରିୟାକୁ ନେଇ ଏଭଳି ଘଟିଥିବା କୁହାଯାଉଛି। ସୂଚନା ଅନୁଯାୟୀ, ସ୍ଥାନୀୟ ଖେରସ ବଜାରଠାରେ ଥିବା ଏକ କୁକୁଡ଼ା ଦାନା ଦୋକାନ ଓ ପାକନପୁରଠାରେ ଥିବା ହାଟେରୀ ଉପରେ ବୋମାମାଡ଼ କରି ଦୁର୍ବୃତ୍ତମାନେ ଫେରାର ହୋଇଯାଇଛନ୍ତି। ୪ ଦୁର୍ବୃତ୍ତ ଦୁଇଟି ବାଇକ୍‌ରେ ଆସି ବୋମାମାଡ଼ କରିଥିବା ସିସିଟିଭି ଫୁଟେଜରୁ ଜଣାଯାଇଛି। ସୂଚନା ଅନୁସାରେ, ୨୦୨୧-୨୨ ବର୍ଷ ପାଇଁ ବୁଧବାର ଜଗତ୍‌ସିଂହପୁର ଜିଲାର ୩୦(ଦେଶୀ, ବିଦେଶୀ) ମଦ ଦୋକାନ ପାଇଁ ଲଟେରି ମାଧ୍ୟମରେ ନିଲାମ ହୋଇଥିଲା। ଉଭୟ ବ୍ୟବସାୟ ପ୍ରତିଷ୍ଠାନର ମାଲିକ ବିଶ୍ୱଜିତ ପୋଥାଳଙ୍କ ସ୍ତ୍ରୀ ଲକ୍ଷ୍ମୀପ୍ରିୟା ପୋଥାଳଙ୍କ ନାମରେ ଏକ ମଦ ଦୋକାନ ଲାଟେରି ଉଠିଥିଲା। ଏହାକୁ କେନ୍ଦ୍ରକରି ବୋମାମାଡ଼ ହୋଇଥିବା ସନ୍ଦେହ କରାଯାଉଛି। ପୋଲିସ ପହଞ୍ଚି ତଦନ୍ତ ଜାରି ରଖିଛି।

୧୦ ପର୍ଯ୍ୟନ୍ତ ବଢ଼ିଲା ରବିଧାନ ସଂଗ୍ରହ

ଭୁବନେଶ୍ୱର, ୭।୪(ବ୍ୟୁରୋ): ରାଜ୍ୟରେ ରବିଧାନ ସଂଗ୍ରହ ନିମନ୍ତେ ଚାଷୀଙ୍କ ନାମ ପଞ୍ଜୀକରଣ ସମୟସୀମା ଏପ୍ରିଲ ୭ରୁ ୧୦ ତାରିଖ ପର୍ଯ୍ୟନ୍ତ ବୃଦ୍ଧି କରାଯାଇଛି। ବୁଧବାର ଖାଦ୍ୟ ଯୋଗାଣ ଓ ଖାଉଟି କଲ୍ୟାଣ ବିଭାଗ ପକ୍ଷରୁ ରବିଧାନ ସଂଗ୍ରହ ହେବାକୁ ଥିବା ୧୭ ଜିଲାର ଜିଲାପାଳଙ୍କୁ ଚିଠି ଲେଖାଯାଇଛି। ସେହିପରି ସୋସାଇଟି ଗୁଡ଼ିକରେ ଫର୍ମ ଡିଜିଟାଇଜେଶନ୍ ସମୟସୀମା ଏପ୍ରିଲ ୧୦ରୁ ୧୩ ତାରିଖ ପର୍ଯ୍ୟନ୍ତ ବୃଦ୍ଧି କରାଯାଇଛି। ସମ୍ପୃକ୍ତ ପ୍ୟାକ୍ସ/ଲ୍ୟାମ୍ପସ୍/ମହିଳା ସ୍ୱୟଂ ସହାୟିକା ଗୋଷ୍ଠୀ ଏବଂ ପାଣି ପଞ୍ଚାୟତ କ୍ଷେତ୍ର କର୍ମଚାରୀଙ୍କ ଦ୍ୱାରା ଚାଷୀଙ୍କୁ ନାମ ପଞ୍ଜୀକରଣ ସମୟସୀମା ବୃଦ୍ଧି ସମ୍ପର୍କିତ ସୂଚନା ଦେବାକୁ ନିର୍ଦ୍ଦେଶ ଦିଆଯାଇଛି। ସୋସାଇଟିରେ ଚାଷୀଙ୍କ ନାମ ପଞ୍ଜୀକରଣ ବେଳେ କୋଭିଡ୍-୧୯ ମାର୍ଗଦର୍ଶିକା ଓ ସାମାଜିକ ଦୂରତ୍ୱକୁ କଡ଼ାକଡ଼ି ଅନୁପାଳନ କରିବା ପାଇଁ ନିର୍ଦ୍ଦେଶ ଦିଆଯାଇଛି।

ବିଧାୟକ ପ୍ରଦୀପ, ପାଠକ ବାପ-ପୁଅ କୋର୍ଟରେ ହାଜର ହେବେ ଆଜି

ଟାଟା ମୋଟର୍ସ ଠକେଇ ମାମଲା

ବ୍ରହ୍ମପୁର ଅଫିସ,୭।୪: ଟାଟା ମୋଟର୍ସରେ ଚାକିରି ନାଁରେ ଠକେଇ ମାମଲାରେ ଗିରଫ ହୋଇଥିବା ଗୋପାଳପୁର ବିଧାୟକ ପ୍ରଦୀପ ପାଣିଗ୍ରାହୀ, ଆଇଏଫ୍‌ଏସ୍ ଅଧିକାରୀ ଅଭୟକାନ୍ତ ପାଠକ ଓ ପୁଅ ଆକାଶଙ୍କୁ ଗୁରୁବାର ବ୍ରହ୍ମପୁର ଏସ୍‌ଡିଜେଏମ୍‌ଙ୍କ କୋର୍ଟରେ ହାଜର କରାଯିବ। ଏମାନଙ୍କ ନାମରେ ବୈଦ୍ୟନାଥପୁର ଥାନାରେ ଏକ ଠକେଇ ମାମଲା ରୁଜୁ ହୋଇଥିଲା। ଏଥିରେ ବିଧାୟକ ପ୍ରଦୀପ ଓ ପାଠକ ବାପ-ପୁଅଙ୍କ ନାମରେ ରିମାଣ୍ଡ ଲଗାଇବା ପାଇଁ ପୋଲିସ କୋର୍ଟରେ ହାଜର କରିବ। ଏଥିପାଇଁ ବ୍ରହ୍ମପୁର ଏସ୍‌ଡିଜେଏମ୍ ଦିନିକିଆ ଟ୍ରାନ୍‌ଜିଟ୍ ରିମାଣ୍ଡ ମଞ୍ଜୁର କରିଥିବା ପ୍ରଦୀପଙ୍କ ଓକିଲ ଦୀପକ ପଟ୍ଟନାୟକ ସୂଚନା ଦେଇଛନ୍ତି। ଟାଟା ମୋଟର୍ସରେ ଚାକିରି ପାଇଁ ୬ଲକ୍ଷ ଟଙ୍କା ଠକେଇ କରିଥିବା ନେଇ ମାର୍ଚ୍ଚ ୨୪ରେ ବୈଦ୍ୟନାଥପୁର ଥାନାରେ କେସ୍ ନମ୍ବର ୮୧/୨୧ରେ ଏକ ମାମଲା ରୁଜୁ ହୋଇଥିଲା। ୨୦୨୦ରେ ବ୍ରହ୍ମପୁରର କନଷ୍ଟେବଲ କାର୍ତ୍ତିକ ପ୍ରଧାନଙ୍କ ପୁଅ ଟାଟା ମୋଟର୍ସରେ ଚାକିରି ପାଇଁ ଅନ୍‌ଲାଇନ୍‌ରେ ଆବେଦନ କରିଥିଲେ। ଏହାପରେ ଚାକିରି ପାଇଁ କାର୍ତ୍ତିକ ୬ଲକ୍ଷ ଟଙ୍କା ଋଣ ଆଣି ବିଧାୟକ ପ୍ରଦୀପଙ୍କୁ ଦେଇଥିଲେ। ଟଙ୍କା ଦେବା ପରେ ମଧ୍ୟ ଚାକିରି ମିଳି ନ ଥିଲା। ଏଣୁ କାର୍ତ୍ତିକ ବିଧାୟକ ପ୍ରଦୀପ ଓ ପାଠକ ବାପ-ପୁଅଙ୍କର ଏଥିରେ ସମ୍ପୃକ୍ତି ଥିବା ନେଇ ଥାନାରେ ଅଭିଯୋଗ କରିଥିଲେ। ଏଥିରେ ୩ଜଣଙ୍କୁ ଜଡ଼ିତ କରିବା ପାଇଁ ପୋଲିସ କୋର୍ଟରେ ଆବେଦନ କରିଥିବା ବେଳେ ତାହା ମଞ୍ଜୁର ହୋଇଛି।

କେନ୍ଦ୍ରମନ୍ତ୍ରୀଙ୍କ ନାଁ ନ ଥିବାରୁ ଭାଙ୍ଗିଲେ ଫଳକ

କ୍ୟାବିନ୍ ଗୃହ ଉଦ୍‌ଘାଟନକୁ ନେଇ ଉତ୍ତେଜନା

ସଜନାଗଡ଼, ୭।୪(ଡି.ଏନ.ଏ.)

ବାଲେଶ୍ୱର ଜିଲା ନୀଳଗିରି ଉପଖଣ୍ଡ ଚିକିତ୍ସାଳୟରେ ବୁଧବାର କ୍ୟାବିନ୍ ଗୃହ ଉଦ୍‌ଘାଟନକୁ ନେଇ ଉତ୍ତେଜନା ଦେଖାଦେଇଛି। ସ୍ଥାନୀୟ ଟ୍ରକ୍ ମାଲିକ ସଂଘ ପକ୍ଷରୁ ମେଡିକାଲ ପରିସରରେ ୪ଟି କ୍ୟାବିନ୍ ନିର୍ମାଣ କରାଯାଇଥିଲା। ବୁଧବାର ପୂର୍ବାହ୍ନରେ ଏହି କ୍ୟାବିନ୍ ଗୃହ ଉଦ୍‌ଘାଟନ ଲାଗି ସ୍ଥିର କରାଯାଇଥିଲା। ଉଦ୍‌ଘାଟକ ଭାବେ ନୀଳଗିରି ବିଧାୟକ ଇଂ. ସୁକାନ୍ତ କୁମାର ନାୟକ, ନୀଳଗିରି ଟ୍ରକ୍ ମାଲିକ ସଂଘ ସଭାପତି ସୁରଞ୍ଜନ ମହାପାତ୍ର, ସମ୍ପାଦକ ଶାନ୍ତନୁ କୁମାର ବିଶ୍ୱାଳ ଓ ସଂଘ ଉପଦେଷ୍ଟା ତଥା ପୂର୍ବତନ ବିଧାୟକ ଚିତ୍ତରଞ୍ଜନ ଷଡ଼ଙ୍ଗୀ ଉପସ୍ଥିତ ଥିଲେ। ବିଧାୟକ ନାୟକ ଉଦ୍‌ଘାଟନ କରି ଯିବା ପରେ କେନ୍ଦ୍ରମନ୍ତ୍ରୀ ପ୍ରତାପ ଚନ୍ଦ୍ର ଷଡ଼ଙ୍ଗୀଙ୍କ ସମର୍ଥକମାନେ ଫଳକରେ କେନ୍ଦ୍ରମନ୍ତ୍ରୀଙ୍କ ନାଁ ନ ଥିବା ନେଇ ଏସ୍‌ଡିଏମ୍‌ଓ ଡା. ଅଜୟ କୃଷ୍ଣ ସାମଲଙ୍କ ନିକଟରେ ଅଭିଯୋଗ କରିଥିଲେ। ଏହାକୁ ନେଇ ମେଡିକାଲ ପରିସରରେ ଉତ୍ତେଜନା ପ୍ରକାଶ ପାଇଥିଲା। ସମ୍ପୃକ୍ତ ସମର୍ଥକମାନେ ସୂଚନା ଫଳକକୁ ଭାଙ୍ଗି ଦେଇଥିଲେ। ଫଳକ ଭଙ୍ଗା ଘଟଣାକୁ ନେଇ ଟ୍ରକ୍ ମାଲିକ ସଂଘ ସମ୍ପାଦକ ଶାନ୍ତନୁ କୁମାର ବିଶ୍ୱାଳ ଏବଂ ମେଡିକାଲ ପକ୍ଷରୁ ଏକ ମାମଲା(ନଂ.୧୧୦/୨୧) ରୁଜୁ କରାଯାଇଛି। ତବେ ଘଟଣାସ୍ଥଳରେ ଉତ୍ତେଜନା ଲାଗି ରହିଥିବାରୁ ପୋଲିସ ପହଞ୍ଚି ସ୍ଥିତି ଅନୁଧ୍ୟାନ କରିଛି।

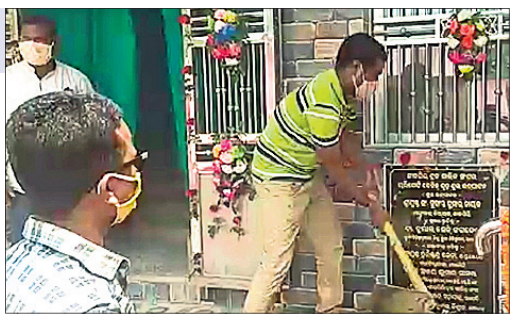

କେନ୍ଦ୍ରମନ୍ତ୍ରୀଙ୍କ ସମର୍ଥକଙ୍କ ଦ୍ୱାରା ଫଳକ ଭଙ୍ଗା ହେଉଛି।

ଏ ନେଇ ଗୁରୁବାର ମେଡିକାଲ କର୍ମଚାରୀ କଳାବ୍ୟାଜ୍ ପରିଧାନ କରିବେ ବୋଲି ଏସ୍‌ଡିଏମ୍‌ଓ ସାମଲ ସୂଚନା ଦେଇଛନ୍ତି। ଏ ସମ୍ପର୍କରେ କେନ୍ଦ୍ରମନ୍ତ୍ରୀଙ୍କ ବ୍ୟକ୍ତିଗତ ସହାୟକ ଚନ୍ଦ୍ରବିନ୍ଦୁ ଦାସ କୁହନ୍ତି, ଟ୍ରକ୍ ମାଲିକ ସଂଘ ରାସ୍ତାରେ ଯାଉଥିବା ଟ୍ରକ୍‌ଗୁଡ଼ିକୁ ଅଟକାଇ ଚାନ୍ଦା ଆଦାୟ କରି ନୀଳଗିରି ଉପଖଣ୍ଡ ଚିକିତ୍ସାଳୟ ପରିସରରେ କ୍ୟାବିନ୍ ଗୃହ ନିର୍ମାଣ କରିଛି। ଯେଉଁଥିରେ ସର୍ବସାଧାରଣଙ୍କ ଅର୍ଥ ବ୍ୟବହାର ହୋଇଛି। ନିୟମ ଅନୁଯାୟୀ ଫଳକରେ ସ୍ଥାନୀୟ ବିଧାୟକ ଏବଂ ଏମ୍‌ପିଙ୍କ ନାମ ରହିବା ଆବଶ୍ୟକ ଥିବାବେଳେ ହୀନ ରାଜନୀତି

ହେ ଭଗବାନ ! ଆମର ବାକ୍ୟ ସବୁ ଏବେ ବି ଅଜ୍ଞାନାଚ୍ଛନ୍ନ । ସେ ସବୁକୁ ଆଲୋକିତ କର । ଆମ ଅଭୀପ୍ସା ଏବେ ବି ମଳିନ– ତାକୁ ଶୁଦ୍ଧି କର । ଆମର କର୍ମ ଏବେ ବି ଅସମର୍ଥ –ତାକୁ ସାମର୍ଥ୍ୟପୂର୍ଣ୍ଣ କର । –ଶ୍ରୀମା

ପ୍ରାଣୀ କଲ୍ୟାଣ ପାଠ୍ୟକ୍ରମ

ମାନେକା ଗାନ୍ଧୀ

ପାଞ୍ଚବର୍ଷ ପୂର୍ବେ ଲ'କଲେଜରେ ଆନିମଲ ୱେଲ୍‌ଫେୟାର ବା ପ୍ରାଣୀ କଲ୍ୟାଣକୁ ଏକ ବିଷୟ ଭାବେ ଆରମ୍ଭ କରିବା ପାଇଁ ବାର୍ କାଉନ୍‌ସିଲ ଅଫ୍ ଇଣ୍ଡିଆର ମୁଖ୍ୟଙ୍କୁ ଅନୁରୋଧ କରିଥିଲି । ସେ ଏହା ତତ୍‌କ୍ଷଣାତ କରିଥିଲେ । ସେ ଆଇନଜୀବୀମାନଙ୍କୁ ଏକ ବାର୍ଷିକ ମୁଟ୍ କୋର୍ଟ ଆୟୋଜନ କରିବା ପାଇଁ କହିଥିଲେ । ଏବେ ନ୍ୟାଶ୍‌ନାଲ ଲ ୟୁନିଭର୍ସିଟି(ଏନ୍‌ଏଲ୍‌ୟୁ) ବେଙ୍ଗାଲୁରର ଆନିମଲ ୱେଲ୍‌ଫେୟାରର ପିଏଚ୍.ଡି ଛାତ୍ରମାନେ, ପ୍ରାଣୀ କଲ୍ୟାଣ ଉପରେ ସଚେତନ କର୍ମକର୍ତ୍ତା ଏବଂ ଅଧିକ ସଂଖ୍ୟକ ବିଚାରଶୀଳ ଜଜ୍‌ଙ୍କ ଦ୍ୱାରା ଏହା ଆୟୋଜିତ ହୋଇଛି । ପ୍ରଥମ ମୁଟ୍ କୋର୍ଟ ଏନ୍‌ଏଲ୍‌ୟୁ କଟକରେ ଆୟୋଜିତ ହୋଇଥିଲା । ଏଥିପାଇଁ ମନନ କୁମାର ମିଶ୍ରଙ୍କୁ ବହୁତ ଧନ୍ୟବାଦ ।

୨୨ ବର୍ଷ ପୂର୍ବେ ଅଟଳ ବିହାରୀ ବାଜପାୟୀଙ୍କ ସହଯୋଗରେ ଆମେ ବଲାବଗଡ଼ରେ ନ୍ୟାଶ୍‌ନାଲ ଇନ୍‌ଷ୍ଟିଚ୍ୟୁଟ ଫର୍ ଆନିମଲ ୱେଲ୍‌ଫେୟାର ଗଠନ କରିଥିଲୁ । ଦୁର୍ଭାଗ୍ୟବଶତଃ ଏହା ପ୍ରସ୍ତୁତ ହେଲାବେଳକୁ ସରକାରର ପତନ ଘଟିଲା ଓ କଂଗ୍ରେସ କ୍ଷମତାକୁ ଆସିବା ପରେ ଏହାକୁ ବନ୍ଦ କରିଦେଲା । ଏବେ ଭାଜପା ତା'ଶାସନର ୭ ବର୍ଷରେ ପଦାର୍ପଣ କରିଥିଲେ ମଧ୍ୟ ତାହା ଆରମ୍ଭ କରପାରନାହିଁ । ପରବେଶ ମନ୍ତ୍ରଣାଳୟ ଏହାକୁ ଜେଏନ୍‌ୟୁକୁ ଦେଲା ଓ ସେମାନେ ପାଖାପାଖି ଦୁଇବର୍ଷ ରଖିବା ପରେ ମନ୍ତ୍ରଣାଳୟକୁ ଫେରାଇଦେଲେ । ପରିବେଶ ମନ୍ତ୍ରଣାଳୟ ମଧ୍ୟ ଦୁଇବର୍ଷ ହାତ ବାନ୍ଧି ବସିପଡ଼ିଲା । ପରେ ଏହାକୁ ଲାଲା ଲଜପତ୍‌ରାୟ ୟୁନିଭର୍ସିଟି ଅଫ୍ ଭେଟେରିନାରି ଆଣ୍ଡ୍ ଆନିମଲ ସାଇନ୍ସରେ ଦେଲା ଓ ଏହା ମଧ୍ୟ ୩ ବର୍ଷ ଧରି ଅଣଦେଖା କରିବା ପରେ ଏବେ ଏକ କୋର୍ସ ଆରମ୍ଭ କରିବା ଲାଗି ଜଣେ ଅବସରପ୍ରାପ୍ତ ପ୍ରାଣୀ ଚିକିତ୍ସକଙ୍କୁ ନିଯୁକ୍ତି ଦେଇଛି । ହେଲେ ମୁଁ କିନ୍ତୁ ସବୁ ଆଶା ହରାଇଦେଇଛି । ୨୦୦୨ରେ ମୁଁ ସବୁ କୋର୍ସ ବିଷୟରେ ଉଲ୍ଲେଖ କରିଥିଲି । କିଛି ବହି ମଧ୍ୟ ପ୍ରସ୍ତୁତ କରିଥିଲି । ଏହାବାଦ୍ ଆବଶ୍ୟକ ଶିକ୍ଷକଙ୍କ ପାଇଁ ଅକ୍ସଫୋର୍ଡ , କେମ୍ବ୍ରିଜ ଏବଂ ୟୁନିଭର୍ସିଟି ଅଫ୍ ଏଡିନ୍‌ବର୍ଗ ସହ ଯୋଗାଯୋଗ କରିଥିଲି । ୟୁଏନ୍‌ଇପିରୁ ଲାଇବ୍ରେରି ପାଇଁ ଅନୁଦାନ ମଧ୍ୟ ପାଇଥିଲି । କିନ୍ତୁ କିଛି ହୋଇନାହିଁ କି ହୋଇପାରିବ ନାହିଁ । ୭ ଏକର ପରିମିତ କେନ୍ଦ୍ରରେ ଏବେ ଆନିମଲ ୱେଲ୍‌ଫେୟାର ବୋର୍ଡ ଅଫ୍ ଇଣ୍ଡିଆର ୧୦ ଜଣ ସଦସ୍ୟ ଛାତ୍ରମାନଙ୍କ ପାଇଁ ପାଳିକରି ପ୍ରତ୍ୟେକ ପ୍ରାଣୀ କଲ୍ୟାଣ ସମ୍ପର୍କରେ ତିନିଦିନିଆ ସଚେତନାଭିତ୍ତିକ କୋର୍ସ ଚଳାଉଛନ୍ତି ।

ଆନିମଲ ୱେଲ୍‌ଫେୟାର କ୍ଷେତ୍ରରେ ପ୍ରଶିକ୍ଷିତ ବ୍ୟକ୍ତିଙ୍କ ପାଇଁ ନିଯୁକ୍ତି ସୁଯୋଗ ରହିଛି । ପ୍ରାଣୀ ଆଶ୍ରୟସ୍ଥଳୀ ,ଗୋଶାଳା ଏବଂ ପରୀକ୍ଷାଗାରଗୁଡ଼ିକର ପରିଚାଳକ,ଜଙ୍ଗଲ ଓ ବନ୍ୟଜନ୍ତୁ ଅଧିକାରୀ, ସହରରେ ପ୍ରାଣୀମାନଙ୍କ ପରିଚାଳନା ସହ ଜଡ଼ିତ ବ୍ୟକ୍ତି, ସହରର ସାପ ଉଦ୍ଧାରକାରୀ, ହାତୀ ଉଦ୍ଧାର କେନ୍ଦ୍ର, କୁକୁଡ଼ା ଫାର୍ମ ଓ କଂସେଇଖାନାଗୁଡ଼ିକରେ କାର୍ଯ୍ୟରତ ଲୋକମାନେ ଏ କ୍ଷେତ୍ରରେ ନିଯୁକ୍ତି ପାଇପାରିବେ । ଗୋଟିଏ ମାତ୍ର କୋର୍ସ ବା ପାଠ୍ୟକ୍ରମ ଆରମ୍ଭ କରିବା ପାଇଁ କାହିଁକି ଏତେ ବିଳମ୍ବ ହେଉଛି ତାହା ମୁଁ ବୁଝିପାରୁନାହିଁ । କିନ୍ତୁ ଆନିମଲ ୱେଲ୍‌ଫେୟାର ପାଇଁ ଭାରତରେ ପ୍ରଥମ ଡିଗ୍ରୀ କୋର୍ସ ଆରମ୍ଭ କରିଛି ଇନ୍ଦିରା ଗାନ୍ଧୀ ନ୍ୟାଶ୍‌ନାଲ ଓପନ୍ ୟୁନିଭର୍ସିଟି (ଆଇଜିଏନଓୟୁ– ଇଗ୍ନୁ) । ଏଥିପାଇଁ ଏହାର କୁଳପତି ପ୍ରଫେସର ନାଗେଶ୍ୱର ରାଓ ଏବଂ ପ୍ରଫେସର ପି.ଭି.କେ. ଶଶିଧରଙ୍କୁ ଧନ୍ୟବାଦ । ତୃଣମୂଳ ସ୍ତରରେ ପ୍ରଫେସର ଶଶିଧର ୩ ବର୍ଷ ଧରି ଅକ୍ଳାନ୍ତ ପରିଶ୍ରମ କରି ଆସୁଛନ୍ତି । ପ୍ରଥମ ସେଶନ୍‌ରେ ପ୍ରାୟ ୮୦୦ରୁ ଊର୍ଦ୍ଧ୍ୱ ଛାତ୍ର ରହଛନ୍ତି । ଏହା ପଜ ଡପ୍ଲୋମା ଇନ୍ ଆନିମଲ ୱେଲ୍‌ଫେୟାର(ପିଜିଡିଏଡବ୍ଲ୍ୟୁ) କୋର୍ସ । ଜାନୁୟାରୀ ୨୦୨୧ ସେଶନ ପାଇଁ ଖୋଲା ରହିଛି । ଏହାର ଅନଲାଇନ ଆଡ୍‌ମିଶନ ଲିଙ୍କ– www.ignouadmission.samarth.edu.in/ ।

ପିଜିଡିଏଡବ୍ଲ୍ୟୁ ପ୍ରୋଗ୍ରାମ ସାରା ଭାରତର ପ୍ରାଣୀ କଲ୍ୟାଣ ସ୍ୱେଚ୍ଛାସେବୀ ଏବଂ କର୍ମକର୍ତ୍ତାଙ୍କ ପାଇଁ ଉଦ୍ଦିଷ୍ଟ । ଇଚ୍ଛୁକ ସ୍ନାତକ ଏବଂ ସ୍ନାତକୋତ୍ତର ଡିଗ୍ରୀଧାରୀମାନେ ବି ପଢିପାରିବେ । ମୁଁ ଏହାର ଶୈକ୍ଷିକ ମାନକକୁ ମଧ୍ୟ ପସନ୍ଦ କରେ । ପ୍ରାଣୀ କଲ୍ୟାଣର ପ୍ରତ୍ୟେକ ଦିଗ ଉପରେ ମୁଁ ଲେଖିଥିବା ୩୦୦୦ରୁ ଅଧିକ ପ୍ରବନ୍ଧ ଏଥିରେ ଯୋଡ଼ିବାକୁ ଆଶା କରିଥିଲି । ସେଗୁଡ଼ିକ ଉକ୍ତ କୋର୍ସରେ ସାମିଲ ହୋଇପାରିଥାଆନ୍ତା । କିନ୍ତୁ ମୋ ସମ୍ପାଦକ ପ୍ରାୟ ୭ଟି ବହି ସଙ୍କଳନ କରିବାକୁ ପାଖାପାଖି ୫ ବର୍ଷ ନେଇଗଲେଣି । ସେ କେବେ ଏହାକୁ ଶେଷ କରିବେ ତାହା ମୁଁ ଜାଣିନାହିଁ । ବହିଗୁଡ଼ିକୁ ନ୍ୟାଶ୍‌ନାଲ ବୁକ୍ ଟ୍ରଷ୍ଟ ପ୍ରକାଶ କରିବ ବୋଲି ପ୍ରସ୍ତାବ ଦେଇଥିଲେ ମଧ୍ୟ ଏଯାବତ ପ୍ରଥମ ଭାଗ ସମ୍ପୂର୍ଣ୍ଣ ହୋଇପାରିନାହିଁ ।

ଇଗ୍ନୁ ଆରମ୍ଭ କରିଥିବା ପିଜିଡିଏଡବ୍ଲ୍ୟୁ କୋର୍ସର ୪ଟି ମୁଖ୍ୟ ଭାଗ ରହିଛି । ଆନିମଲ ୱେଲ୍‌ଫେୟାର ସାଇନ୍ସ ଆଣ୍ଡ୍ ଏଥିକ୍ସ, ଆନିମଲ ୱେଲ୍‌ଫେୟାର ଇସ୍ୟୁ, ଆନିମଲ ୱେଲ୍‌ଫେୟାର ଲ' ଆଣ୍ଡ୍ ପଲିଟିକ୍ସ ଏବଂ ଆନିମଲ ୱେଲ୍‌ଫେୟାର ପ୍ରାକ୍ଟିସେସ୍ ଆଣ୍ଡ୍ ଷ୍ଟାଣ୍ଡାର୍ଡସ । ଆନିମଲ ୱେଲ୍‌ଫେୟାର କହିଲେ ସବୁ ପ୍ରାଣୀଙ୍କ କଲ୍ୟାଣକୁ ବୁଝାଏ ଓ ଏହା ମଣିଷ ଦ୍ୱାରା କୌଣସି ଉପାୟରେ ପରିଚାଳିତ ହୋଇଥାଏ । ଫାର୍ମ ଆନିମଲ ୱେଲ୍‌ଫେୟାର ଅର୍ଥ ମାଂସ ଓ କ୍ଷୀର ପାଇଁ ଫାର୍ମରେ ପାଳନ କରାଯାଉଥିବା ପ୍ରାଣୀଙ୍କ ଯତ୍ନକୁ ସୂଚାଏ । ଏହି କ୍ଷେତ୍ରରେ ପ୍ରାଣୀମାନେ ସବୁଠୁ ଅଧିକ ଯନ୍ତ୍ରଣା ପାଇଥାଆନ୍ତି । ୱେଲ୍‌ଫେୟାର ଇସ୍ୟୁ କହିଲେ ଚିଡ଼ିଆଖାନା, ପରୀକ୍ଷାଗାର ଏବଂ ବୁଲା ପ୍ରାଣୀମାନଙ୍କ କାର୍ଯ୍ୟ, ପ୍ରଦର୍ଶନ , ସହଯୋଗ, ସମ୍ବନ୍ଧିତ ବିଷୟକୁ ପ୍ରତୀତ କରେ । ଏହି ପାଠ୍ୟକ୍ରମ ଉପରେ ଅଧିକ ଧ୍ୟାନ ଦେବା ଦରକାର । ୮୫ଟି ଭାଗରେ ବିଭକ୍ତ ପିଜିଡିଏଡବ୍ଲ୍ୟୁ ପ୍ରୋଗ୍ରାମରେ ଫାର୍ମରେ ରହୁଥିବା ଗୋରୁ, ମଇଁଷି, ମେଣ୍ଢା, ଛେଳି, ଘୁଷୁରି, କୁକୁଡ଼ା ଏବଂ ଭାରବାହୀ ପ୍ରାଣୀ ଗଧ ଓ ଘୋଡ଼ା ସହ କଳାକୌଶଳ ପ୍ରଦର୍ଶନ କରୁଥିବା ପ୍ରାଣୀମାନଙ୍କ କଲ୍ୟାଣ, ବିଜ୍ଞାନ, ସମସ୍ୟା, ନୀତି ନିୟମ ଏବଂ ମାନକ ବିଷୟଗୁଡ଼ିକ ସନ୍ନିବେଶିତ । ଇଂଲଣ୍ଡର ଏଡିନ୍‌ବର୍ଗ ବିଶ୍ୱବିଦ୍ୟାଳୟର ଦି ଜିନି ମାର୍ଟିଂ ଇଣ୍ଟରନ୍ୟାଶ୍‌ନାଲ ସେଣ୍ଟର ଫର୍ ଆନିମଲ ୱେଲ୍‌ଫେୟାର ଏଡୁକେଶନର ସହଭାଗିତାରେ ଏହି ସବୁ ଭାଗଗୁଡ଼ିକୁ ବିକାଶ କରାଯାଇଛି ।

ଏହା ଏକ ବର୍ଷିଆ ପାଠ୍ୟକ୍ରମ । ଯେ କୌଣସି ବିଷୟରେ ଡିଗ୍ରୀ ହାସଲ କରିଥିଲେ ଏହା ପଢିପାରିବେ । ଏହାର ଦୁଇଟି ଲକ୍ଷ୍ୟ ରହିଛି । ମୁକ୍ତ ଓ ଦୂରଶିକ୍ଷା ମାଧ୍ୟମରେ ବିଜ୍ଞାନ ଆଧାରିତ ପ୍ରାଣୀ କଲ୍ୟାଣ ଶିକ୍ଷା ପ୍ରଦାନ କରିବା ଓ ପ୍ରାଣୀ କଲ୍ୟାଣକୁ ନେଇ ସାମାଜିକ ଉତ୍ତରଦାୟିତ୍ୱ ସମ୍ପନ୍ନ ନିଷ୍ପତ୍ତି ନେବାରେ ଜଡ଼ିତ ବ୍ୟକ୍ତିମାନଙ୍କ ଦକ୍ଷତା ବୃଦ୍ଧି କରିବା । ଏହି ପାଠ୍ୟକ୍ରମ ପାଇଁ ମୋଟ ଫି ରହିଛି ୫୪୦୦ ଟଙ୍କା । ପ୍ରାଣୀମାନଙ୍କ ସେବା ତଥା କଲ୍ୟାଣ ପ୍ରତି ରୁଚି ରଖିଥିବା ସମସ୍ତ ଯୁବପିଢି, ପ୍ରାଣୀ କଲ୍ୟାଣ ସଂସ୍ଥା, ଏନଜିଓ, ଗୋଶାଳାଗୁଡ଼ିକରେ କାର୍ଯ୍ୟରତ କର୍ମଚାରୀ ଏବଂ ବିଶ୍ୱବିଦ୍ୟାଳୟ, ଗବେଷଣା ସଂସ୍ଥା, ପ୍ରାଣୀ ଚିକିତ୍ସା ମହାବିଦ୍ୟାଳୟରେ ବିଭିନ୍ନ ବିଭାଗରେ ଶିକ୍ଷାଦାନ କରୁଥିବା ବ୍ୟକ୍ତି, ଗବେଷକ, ବୈଷୟିକ କର୍ମଚାରୀ, ସ୍ନାତକୋତ୍ତର କିମ୍ବା ପିଏଚ୍.ଡି ଛାତ୍ରମାନେ ମଧ୍ୟ ଏହି ପାଠ୍ୟକ୍ରମରେ ନାମ ଲେଖାଇପାରିବେ । ରାଜ୍ୟ ତଥା କେନ୍ଦ୍ର ସରକାର, ପାରାମିଲିଟାରି ଫୋର୍ସରେ କାର୍ଯ୍ୟରତ ପ୍ରାଣୀ ଚିକିତ୍ସକମାନଙ୍କ ପାଇଁ ଏହା ଉନ୍ମୁକ୍ତ । ରାଜ୍ୟ ପ୍ରାଣୀ କଲ୍ୟାଣ ବୋର୍ଡର ସଦସ୍ୟ, ସିଭିଲ୍ ସର୍ଭାଣ୍ଟ, ବନ ବିଭାଗ, ଚିଡ଼ିଆଖାନା ଏବଂ ବନ୍ୟଜୀବ ପ୍ରତିଷ୍ଠାନଗୁଡ଼ିକରେ କାର୍ଯ୍ୟକରୁଥିବା ଅଧିକାରୀ ଏବଂ ଗବେଷକମାନେ ଏହି କୋର୍ସ କରିପାରିବେ । ଜୁଲୋଜିକାଲ ସର୍ଭେ ଅଫ୍ ଇଣ୍ଡିଆ ଏବଂ ଜୁଲୋଜି ଡିପାର୍ଟମେଣ୍ଟ ଅଧୀନରେ ଥିବା ଫାକ୍‌ଲଟି ଏବଂ ରିସର୍ଚ୍ଚ ସ୍କଲାରମାନେ ବି ଏଥିରେ ପ୍ରବେଶ କରିବାର ସୁବିଧା ରଖାଯାଇଛି । ଆନିମଲ ୱେଲଫେୟାର ଆଇନ ସହ ଜଡ଼ିତ ଆଇନଜୀବୀ ଏବଂ ପୋଲିସ କର୍ମଚାରୀମାନେ ବି ଏହା ପଢିପାରିବେ । ଆନିମଲ ୱେଲଫେୟାର ପ୍ରଫେଶନାଲ କ୍ୟାରିୟର କରିବାକୁ ଚାହୁଁଥିବା ସ୍ନାତକ ଡିଗ୍ରୀଧାରୀମାନେ ବି ପିଜିଡିଏଡବ୍ଲ୍ୟୁ କୋର୍ସରେ ପ୍ରବେଶ କରିବାର ବ୍ୟବସ୍ଥା ରଖାଯାଇଛି । ମୋ ମତରେ,ଏକ ଉନ୍ନତ ଭାରତ ପାଇଁ ଏହି ପାଠ୍ୟକ୍ରମକୁ ସବୁ ସ୍କୁଲରେ ବାଧ୍ୟତାମୂଳକ କରିବା ଦରକାର ।

ନୂଆଦିଲ୍ଲୀସ୍ଥିତ ଇଗ୍ନୁର ସ୍କୁଲ୍ ଅଫ୍ ଏକ୍ସଟେନ୍‌ଶନ ଆଣ୍ଡ୍ ଡିପାର୍ଟମେଣ୍ଟର ପ୍ରୋଗ୍ରାମ କୋର୍ଡିନେଟର ବା ସଂଯୋଜକ ପ୍ରଫେସର ପି.ଭି.କେ .ଶଶିଧରଙ୍କୁ (e-mail: pvk-sasidhar@ignou.ac.in) ସବୁ ଶ୍ରେୟ ଦିଆଯାଇପାରେ । ସେ ୨୦୦୩ରୁ ୨୦୦୯ ଯାଏ ଆଇସିଏଆର୍‌ର ଏଗ୍ରିକଲଚରାଲ ରିସର୍ଚ୍ଚ ସର୍ଭିସରେ ରହିଥିଲେ । ୨୦୦୮ରେ ଆମେରିକାର ଟୁସକିଗି ୟୁନିଭର୍ସିଟିର ୟୁଏସ୍‌ଡିଏର ଏବଂ ୨୦୧୫ରେ ମିଚିଗାନ ଷ୍ଟେଟ୍ ୟୁନିଭର୍ସିଟିର ୟୁଏସଏଆଇଡି ଫେଲୋ ରହିଥିଲେ । ଯଦି ତୁମେ ଏହି କୋର୍ସରେ ଯୋଗଦେବାକୁ ଚାହୁଁଛ, ତେବେ ଏହା ହିଁ ତୁମମାନଙ୍କ ପାଇଁ ଠିକ୍ ସମୟ । ଏହାକୁ ଆହୁରି ଭଲ କରିବା ଲାଗି ଯଦି ତୁମ ପାଖରେ କିଛି ପ୍ରସ୍ତାବ ବା ପରାମର୍ଶ ରହିଛି ତେବେ ପ୍ରଫେସର ଶଶିଧରଙ୍କ ନିକଟକୁ ଲେଖନ୍ତୁ । ଶ୍ରୀଲଙ୍କା ଏବଂ ନେପାଳରେ ପ୍ରାଣୀ କଲ୍ୟାଣ କ୍ଷେତ୍ରରେ ରହିଥିବା କାର୍ଯ୍ୟକର୍ତ୍ତାଙ୍କ ପାଇଁ ମୁଁ ମଧ୍ୟ ଏହି କୋର୍ସ ଲାଗି ସୁପାରିସ କରିବି ।

Email: gandhim@nic.in

ଦିନରେ ଧୂଆଁ, ରାତିରେ ନିଆଁ

ଘାସିରାମ ପଣ୍ଡା

ଖରା ବଢ଼ିବା ସହିତ ଜଙ୍ଗଲରେ ନିଆଁ ବି ବଢ଼ିପାରେ । ବୈଷୟିକ ଜ୍ଞାନକୌଶଳ ସହାୟତାରେ ବିଭାଗ ପାଖକୁ ପ୍ରତିଦିନ ଜଙ୍ଗଲ ନିଆଁର ସ୍ଥିତି ପହଞ୍ଚିଯାଉଛି । ତେଣୁ ଆଉ ଚିନ୍ତା ନାହିଁ । ସୂଚନା ଆଧାରରେ ବିଭାଗ ନିଆଁକୁ ଆୟତ୍ତ କରିବାର ପ୍ରୟାସ କରୁଛି । ଗତ କିଛି ବର୍ଷ ହେଲା ବିଭାଗ ଏହି କୌଶଳକୁ ବ୍ୟବହାର କରିଆସୁଥିଲେ ବି ଏଥର ଜଙ୍ଗଲ ନିଆଁକୁ ନେଇ ଗଣମାଧ୍ୟମ ବିଶେଷ ମୁଖରିତ ହେଲା ପରେ ଅନେକ କଥା ସାଧାରଣ ଲୋକେ ଜାଣିଲେ । ସରକାର ଏଥିପାଇଁ ସ୍ୱତନ୍ତ୍ର ଟାସ୍କଫୋର୍ସ ଗଠନ କଲେ ଓ ସେମାନେ ନିଜର ଉତ୍ତରଦାୟିତ୍ୱକୁ ଯଥାର୍ଥ କରିବା ପାଇଁ ଅନେକ ସୂଚନା ସାଧାରଣରେ ପ୍ରକାଶ କଲେ ।

ଲୋକେ କାହିଁକି ନିଆଁ ଲଗେଇ ଦେଉଛନ୍ତି ବୋଲି ଭାବି ଅନେକେ ବ୍ୟଥିତ ହେଉଛନ୍ତି । କେହି କେହି 'ଅସଭ୍ୟ'ର ପ୍ରତିଶବ୍ଦ ଭାବରେ 'ଜଙ୍ଗଲୀ'କୁ ବ୍ୟବହାର କରି ଜଙ୍ଗଲନିବାସୀଙ୍କ ଚାରିପୁରୁଷ ବ ଉଦ୍ଧାର କରଦେଉଛନ୍ତି । ହେଲେ ବୁଝିବା କଥା ଯେ, ଆମ ପାଇଁ ଜଙ୍ଗଲ ଅମ୍ଳଜାନ, ପରିବେଶ ବା ଆମୋଦସ୍ଥଳି ହୋଇପାରେ ; ହେଲେ ବନବାସୀଙ୍କ ପାଇଁ ବସତି ଓ ଜୀବନଜୀବିକାର ଉତ୍ସ । ସେମାନେ 'ଆପଣା ହସ୍ତେ ଜିହ୍ୱା ଛେଦି' ଭଳି ପଦକ୍ଷେପ ନେବେ କାହିଁକି ? ଯଦି ସେଭଳି ହେଉଛି ଏବଂ ସ୍ଥିତିରେ ଆମେ ପରିବର୍ତ୍ତନ ଚାହୁଁଛେ, ତା'ହେଲେ ଲୋକଙ୍କ ଭିତରେ ଏ ବ୍ୟାବହାରିକ ପରିବର୍ତ୍ତନ କେବେଠୁ ଓ କାହିଁକି ହେଲା ଜାଣିବାକୁ ପଡ଼ିବ ।

ମହୁଲ ଗୋଟାଉଥିବା ଲୋକଙ୍କୁ ନିଆଁ ଲଗେଇବା ପାଇଁ ବେଶି ଦାୟୀ କରାଯାଏ । ନିକଟରେ ଦେବଗଡ଼ ଜିଲାର ରିଆମାଳ ଯାଉଥିବା ବେଳେ କିଛି ମହୁଲ ଗୋଟାଉଥିବା ଲୋକଙ୍କ ସହ ଆଲୋଚନା କରିବାର ଅବକାଶ ମିଳିଲା । ପଚାରିଲି, ମହୁଲ ଗୋଟେଇବା ପାଇଁ ନିଆଁ ଲଗାଉଛନ୍ତି କି ? ସେମାନେ କହିଲେ, 'ହଁ' ! ହେଲେ ଏହା ଆମ ନିୟନ୍ତ୍ରଣରେ ଥାଏ– ସେମାନେ ଯୋଡ଼ିଲେ । ସେମାନଙ୍କ ମତରେ, ନିଆଁ ନିୟନ୍ତ୍ରଣରେ ରହିଲେ ଖରାପ ନୁହେଁ । ଏହା ଜଙ୍ଗଲର ଶୁଖିଯାଇଥିବା ଅନାବନା ବୁଦାକୁ ପୋଡ଼ିଦିଏ । ଏହା ଦ୍ୱାରା ନୂଆ ଘାସ ଭଲରେ ହୁଏ । ଅନେକ ପ୍ରଜାତିର ମଞ୍ଜି ନିଆଁରେ ବା ତତଲା ମାଟିରେ ପଡ଼ିଲା ପରେ ଗଜା ହୁଏ । ଅଧିକ ଦିନ ପତ୍ର ଓ କୁଟା ପଡିଥିବା ଅଞ୍ଚଳରେ ନିଆଁ ଧରିଲେ ବେଶିଦିନ ନିଆଁ ରହେ, ଯାହା ଜଙ୍ଗଲକୁ ବେଶି କ୍ଷତି କରେ । ଏଣୁ ମଝିରେ ମଝିରେ ନିୟନ୍ତ୍ରଣ ଭିତରେ ନିଆଁ ରହିଲେ ଜଙ୍ଗଲ ଓ ଜଙ୍ଗଲନିବାସୀ ଉଭୟ ପରିପୁଷ୍ଟ ହୁଅନ୍ତି । ଜଙ୍ଗଲ ନିଆଁ ତଳେ ଥିବା ଅବସ୍ଥାରେ ନିୟନ୍ତ୍ରଣ ହୋଇପାରିଲେ ଜଙ୍ଗଲକୁ ବିପଦ ନାହିଁ । ଆମେ ଦିନରେ ଧୂଆଁ ଓ ରାତିରେ ନିଆଁ ଦେଖି ଜଙ୍ଗଲ ନିଆଁର ସ୍ଥିତିକୁ ଆକଳନ କରୁ ଓ ସେହି ଅନୁସାରେ ଗାଁ ଲୋକେ ମିଶି ନିଆଁକୁ ନିୟନ୍ତ୍ରଣ କରୁ । ହେଲେ ଏବେ ଏଥିପାଇଁ ଜଙ୍ଗଲ ବିଭାଗକୁ ପଇସା ଆସୁଛି । ସେମାନେ ଲୋକ ଲଗେଇ ନିଆଁ ଲିଭାଉଛନ୍ତି । ଆମ ସହିତ କିଛି ଆଲୋଚନା ହେଉ ନାହିଁ, ବରଂ ଆମକୁ ଏଥିପାଇଁ ଦାୟୀ କରୁଛନ୍ତି ।

ଜଙ୍ଗଲ ନିଆଁକୁ ନେଇ ସହରୀ ପରିବେଶପ୍ରେମୀ ଓ ଜଙ୍ଗଲବାସିନ୍ଦାଙ୍କ ଚିନ୍ତନ ଭିତରେ ଅନେକ ଫରକ ଥିଲା । ଲୋକ ସ୍ମୃତିରେ ଥିବା ଏଭଳି ପାରମ୍ପରିକ ଜ୍ଞାନ ଓ ତା'ର ପ୍ରୟୋଗକୁ ଆମେ ଅବହେଳା କରି ଅତ୍ୟାଧୁନିକ ଜ୍ଞାନକୌଶଳ ଉପରେ ନିର୍ଭର କରୁଛୁ ସିନା, ଏବେ ବି ସେମାନଙ୍କ ସହଯୋଗ ବିନା ସମସ୍ୟାର ସମାଧାନ ସମ୍ଭବ ହୋଇପାରୁ ନାହିଁ ।

ଭାରତ ସରକାରଙ୍କ ଜାତୀୟ ବିପର୍ଯ୍ୟୟ ପରିଚାଳନା ଅନୁଷ୍ଠାନ ପ୍ରସ୍ତୁତ ଜଙ୍ଗଲ ନିଆଁ ବିପର୍ଯ୍ୟୟ ପରିଚାଳନା ପୁସ୍ତିକାରେ ମଧ୍ୟ ଜଙ୍ଗଲ ନିଆଁକୁ ଜଙ୍ଗଲ ପରିସଂସ୍ଥାନର ଏକ ଅଂଶ ଭାବରେ ଓ ଜଙ୍ଗଲ ପରିଚାଳନାର ଏକ ପାରମ୍ପରିକ ଉପାୟ ଭାବରେ ଦେଖାଇବାକୁ ପରାମର୍ଶ ଦିଆଯାଇଛି । ଇଂଲଣ୍ଡ, ଆମେରିକା, କାନାଡା ଭଳି ଦେଶଗୁଡ଼ିକରେ ଜଙ୍ଗଲର ଅଭିବୃଦ୍ଧି ପାଇଁ ପ୍ରତି ୧୦–୧୨ ବର୍ଷରେ ନିୟନ୍ତ୍ରିତ ଢଙ୍ଗରେ ନିଆଁ ଲଗାଯାଏ । ଦେବଗଡ଼ର ସେ ଗାଁ ଲୋକେ କହିଥିବା କଥାକୁ ବିଜ୍ଞାନସମ୍ମତ ଭାବେ ଜାତୀୟ ବିପର୍ଯ୍ୟୟ ପରିଚାଳନା ଅନୁଷ୍ଠାନ ମଧ୍ୟ ସ୍ୱୀକୃତି ଦେଉଛି । ଦୁଇ ବର୍ଷ ପୂର୍ବେ ଡ. ନୀତୀନ ରାଏ, ଡ. ରମନ ସୁକୁମାର ପ୍ରମୁଖ ଦେଶର ୬ ଜଣ ବରିଷ୍ଠ ବୈଜ୍ଞାନିକ ଜଙ୍ଗଲ ନିଆଁର ଆବଶ୍ୟକତା ଓ ପାରମ୍ପରିକ ପ୍ରକ୍ରିୟାରେ ତା'ର ନିୟନ୍ତ୍ରଣ ଉପରେ ଗୁରୁତ୍ୱ ଦେବାକୁ ଖୋଲାପତ୍ର ଲେଖିଥିଲେ । ସେମାନଙ୍କ ଗବେଷଣା ଅନୁଯାୟୀ, ୬୦ ହଜାରରୁ ଅଧିକ ବର୍ଷ ହେବଣି ଜଙ୍ଗଲରେ ନିଆଁ ଲାଗି ଆସୁଛି । ଜଙ୍ଗଲକୁ ପ୍ରାକୃତିକ କୁହାଯାଉଥିଲେ ହେଁ ଏହାର ସୃଷ୍ଟି ଓ ପୁନଃ ଜନନରେ ନିଆଁ ପ୍ରମୁଖ ଭୂମିକା ଗ୍ରହଣ କରିଛି । ତେବେ ଆଧୁନିକ ଜ୍ଞାନକୌଶଳ ସହ ଦିନରେ ଧୂଆଁ– ରାତିରେ ନିଆଁ ଭଳି ପାରମ୍ପରିକ ଜ୍ଞାନର ବିନିଯୋଗ କଲେ, ବିଭାଗ ଲୋକଙ୍କ ବିଶ୍ୱାସଭାଜନ ହେବ ଓ ବେଳ ଥାଉ ବନ୍ଧ ବାନ୍ଧିପାରିବ ।

ସୁବର୍ଣ୍ଣପୁର, ମୋ–୯୪୩୮୩୪୧୭୯୪

ଏଇ ଭାରତରେ

କୋଭିଡ୍–୧୯ ମହାମାରୀ ଅନେକଙ୍କ ଜୀବିକା ଛଡ଼ାଇ ନେଇଥିବାବେଳେ ନୀତିନ ଭରଦ୍ୱାଜଙ୍କୁ ନୂତନ କାର୍ଯ୍ୟ କରିବାକୁ ବାଟ ଦେଖାଇଛି । ଚମ୍ପାରନ ଜିଲାର ମୁରେରା ଗାଁର ବାସିନ୍ଦା ନୀତିନଙ୍କ ବୟସ ୨୮ । ସେ ଦିଲ୍ଲୀରେ ଏକ ବହୁରାଷ୍ଟ୍ରୀୟ କମ୍ପାନୀରେ କମ୍ପ୍ୟୁଟର ପ୍ରଫେଶନାଲ ଭାବେ କାର୍ଯ୍ୟ କରୁଥିଲେ । ଚାକିରି ଛାଡ଼ି ଗାଁରେ 'ଭରଦ୍ୱାଜ ପର୍ଲ ଫାର୍ମ ଆଣ୍ଡ୍ ଟ୍ରେନିଂ ସେଣ୍ଟର' ପ୍ରତିଷ୍ଠା କରି ଏହି ଚାଷ କରୁଛନ୍ତି । ଏବେ ସେ ଏଥିରୁ ଲକ୍ଷାଧିକ ଟଙ୍କା ରୋଜଗାର କରୁଛନ୍ତି । ମହାମାରୀରେ ଜୀବିକା ହରାଇ ଗାଁକୁ ଫେରି ଆସିଥିବା ପ୍ରବାସୀ ଶ୍ରମିକମାନଙ୍କୁ ସେ

କୂଅରୁ କୁଟୁରା ଉଦ୍ଧାର

ପଟଣା,(ସ୍ୱ.ପ୍ର.): କେନ୍ଦୁଝର ଜିଲା ପାଟଣା ରେଞ୍ଜ ମଲ୍ଲିପଶି ବିଟ ବଡ଼ ଧନୁର୍ଜୟପୁର ଗ୍ରାମର ଏକ ପରିତ୍ୟକ୍ତ କୂଅରୁ ବୁଧବାର ସକାଳୁ ବନ ବିଭାଗ ଏକ କୁଟୁରାକୁ ଉଦ୍ଧାର କରିଛି। ପାଟଣା ରେଞ୍ଜ ଅଞ୍ଚଳ ବିଭିନ୍ନ ଜଙ୍ଗଲ ଗୁଡ଼ିକରେ ନିଆଁ ଲାଗିଥିବାରୁ ବନ୍ୟଜନ୍ତୁ ଏବେ ଗାଁ ମୁଁହା ହୋଇଥିବା ଦେଖିବାକୁ ମିଳୁଛି। ସୂଚନା ଅନୁଯାୟୀ ବୁଧବାର ସକାଳୁ ବଡ଼ ଧନୁର୍ଜୟପୁର ସୁରେନ୍ଦ୍ର ମହାନ୍ତଙ୍କ ବାଡ଼ିରେ ଥିବା କୂଅ ଭିତରେ କୁଟୁରା ପଡିଥିବା ଦେଖି ଗ୍ରାମବାସୀ ବନ ବିଭାଗକୁ ଖବର ଦେଇଥିଲେ। ଖବରପାଇ ବନପାଳ ସନାତନ ମିଶ୍ର ଓ ଗାର୍ଡ ପରମା ପାତ୍ର ପହଞ୍ଚି କୂଅରୁ କୁଟୁରାକୁ ଉଦ୍ଧାର କରି ଚିକିତ୍ସା ପରେ ଜଙ୍ଗଲରେ ସୁରକ୍ଷିତ ଭାବେ ଛାଡିଦିଆଯାଇଛି ବୋଲି ସୂଚନା ଦେଇଛନ୍ତି।

ସଂକ୍ଷେପରେ

ସମ୍ବଲପୁର ବିଶ୍ୱବିଦ୍ୟାଳୟ: ୨୨ ଛାତ୍ରଙ୍କୁ ନୋଟିସ

ଫେରିଲା ସ୍ୱାଭାବିକ ସ୍ଥିତି

ସମ୍ବଲପୁର,୭।୪(ବ୍ୟୁରୋ): ସମ୍ବଲପୁର ବିଶ୍ୱବିଦ୍ୟାଳୟ (ଏସ୍‌ୟୁ) ସ୍ଥିତିରେ ବୁଧବାର ସୁଧାର ଆସିଛି। ଅଫିସ କାର୍ଯ୍ୟ ସୁଚାରୁରୂପେ ଚାଲିଥିଲେ ମଧ୍ୟ ସୁରକ୍ଷା ଦୃଷ୍ଟିରୁ ୨ ପ୍ଲାଟୁନ ପୋଲିସ ମୁତୟନ କରାଯାଇଛି। ଘଟଣାରେ ୧୦୦ରୁ ଊର୍ଦ୍ଧ୍ୱ ସାମିଲ ଥିବା ଅଭିଯୋଗ ହୋଇଥିଲା। ସିସିଟିଭି ଫୁଟେଜକୁ ଆଧାର କରି ସେଥିମଧ୍ୟରୁ ୨୨ ଜଣଙ୍କୁ ଚିହ୍ନଟ କରାଯାଇଥିଲା। ସେମାନଙ୍କୁ ନୋଟିସ କରି ଛାଡି ଦିଆଯାଇଛି। ଅନ୍ୟମାନଙ୍କ ଉପରେ କାର୍ଯ୍ୟାନୁଷ୍ଠାନ ଗ୍ରହଣ କରାଯିବ ବୋଲି ଥାନା ଅଧିକାରୀ ବି.ବି. ଭୋଇ କହିଛନ୍ତି। ସୂଚନାଯୋଗ୍ୟ ଯୁକ୍ତ ୩ ବର୍ଷର ଥାର୍ଡ ସେମିଷ୍ଟର ପରୀକ୍ଷା ଅନ୍‌ଲାଇନରେ କରିବା ପାଇଁ ଛାତ୍ରୀଛାତ୍ର ମଙ୍ଗଳବାର ଦାବି କରିବାକୁ ଆସିଥିବା ସମୟରେ ଉତ୍ତେଜନା ପ୍ରକାଶ ପାଇଥିଲା। ପୋଲିସ ଉପସ୍ଥିତିରେ ବିଶ୍ୱବିଦ୍ୟାଳୟର ପ୍ରଶାସନିକ କୋଠାରେ ଛାତ୍ରୀଛାତ୍ର ଭଙ୍ଗାରୁଜା କରିଥିଲେ। ଅନ୍ୟପଟେ ଛାତ୍ରୀଛାତ୍ର ଆଲୋଚନା ପାଇଁ ଆସିଥିବା ସମୟରେ ପୋଲିସ ଅତର୍କିତ ଭାବେ ଲାଠିଚାର୍ଜ କରିଥିବା ପାଲଟା ଅଭିଯୋଗ ହୋଇଥିଲା। ଅନ୍ୟପଟେ ଛାତ୍ରୀଛାତ୍ରଙ୍କ ଦାବିକୁ ନେଇ ବିଶ୍ୱବିଦ୍ୟାଳୟ କର୍ତ୍ତୃପକ୍ଷ ଚିଠି ଲେଖିଥିବା ଜଣାପଡିଛି।

ଛତ୍ରଭଙ୍ଗ ଦେଲେ ମାଓବାଦୀ, ସର୍ଚ୍ଚ ଅପରେଶନ ଜାରି

ଫୁଲବାଣୀ ଅଫିସ, ୭।୪: କନ୍ଧମାଳ ଜିଲାରେ ପୁଣି ପୋଲିସ-ମାଓବାଦୀ ମୁହାଁମୁହିଁ ହୋଇଛନ୍ତି। ଫିରିଙ୍ଗିଆ ବ୍ଲକ ଗୋଛାପଡା ଅଞ୍ଚଳର କୋଲାମ୍ପରା ଜଙ୍ଗଲରେ ଗୁଳି ବିନିମୟ ହୋଇଛି। ପୋଲିସର ଗୁଳିମାଡ଼ ପରେ ମାଓବାଦୀମାନେ ଛତ୍ରଭଙ୍ଗ ଦେଇଛନ୍ତି। ଏଥିରେ କାହାରି ମୃତ୍ୟୁ ଘଟି ନଥିଲେ ମଧ୍ୟ କେତେଜଣ ମାଓବାଦୀ ଆହତ ହୋଇଥିବା ଅନୁମାନ କରାଯାଉଛି। ଜଙ୍ଗଲରୁ ମାଓବାଦୀଙ୍କ ଏକ କ୍ୟାମ୍ପ ଠାବ କରାଯାଇଛି। ସେଠାରୁ ବିପୁଳ ପରିମାଣର ସାମଗ୍ରୀ ଜବତ କରାଯାଇଥିବା ବୁଧବାର ଜିଲା ପୋଲିସ କାର୍ଯ୍ୟାଳୟରେ ଆୟୋଜିତ ଖବରଦାତା ସମ୍ମିଳନୀରେ ଏସ୍‌ପି ଭିନୀତ ଅଗ୍ରୱାଲ ପ୍ରକାଶ କରିଛନ୍ତି।

କୋଲାମ୍ପରା ଗ୍ରାମ ନିକଟ ଜଙ୍ଗଲରେ ମାଓବାଦୀମାନେ ଚଳପ୍ରଚଳ ହେଉଥିବା ଗତ ୪ ତାରିଖରେ ବିଶ୍ୱସ୍ତ ସୂତ୍ରରୁ ଖବର ମିଳିଥିଲା । ଡିଷ୍ଟ୍ରିକ୍ଟ ଭଲ୍ୟୁଣ୍ଟାରୀ ଫୋର୍ସ (ଡିଭିଏଫ୍) ଓ ଏସ୍‌ଓଜି ଯବାନଙ୍କୁ ତୁରନ୍ତ ଉକ୍ତ ଅଞ୍ଚଳକୁ ପଠାଯାଇଥିଲା। ୫ ତାରିଖ ସକାଳେ କୋମ୍ବିଂ ଅପରେଶନ ଆରମ୍ଭ କରାଯାଇଥିଲା । ମାଓବାଦୀ ପ୍ରଥମେ ଯବାନଙ୍କ ଉପରକୁ ଗୁଳି ଚଳାଇଥିଲେ । ନିଜ ସୁରକ୍ଷା ପାଇଁ ଯବାନମାନେ ପାଲଟା ଗୁଳି ଚଳାଇଥିଲେ । କିଛି ସମୟ ଗୁଳି ବିନିମୟ ପରେ ମାଓବାଦୀମାନେ ଘଞ୍ଚ ଜଙ୍ଗଲରେ ଛତ୍ରଭଙ୍ଗ ଦେଇଥିଲେ। ଠାବ ହୋଇଥିବା କ୍ୟାମ୍ପରୁ ବ୍ୟାଟେରି, ସୋଲାର ପ୍ଲେଟ, ଛତା, ରୋଷେଇ ସାମଗ୍ରୀ, ପୋଷାକ, ଔଷଧ, ମାଓବାଦୀ ପୁସ୍ତିକା ଆଦି ଜବତ କରାଯାଇଛି। କ୍ୟାମ୍ପରେ ପ୍ରାୟ ୧୫ରୁ ୨୦ ମାଓବାଦୀ ଥିବା ଓ ସେମାନେ କେକେବିଏନ୍ ସଙ୍ଗଠନର ଅନୁମାନ କରାଯାଉଛି ବୋଲି ଏସ୍‌ପି କହିଛନ୍ତି। ଏବେ ବି ସମ୍ପୃକ୍ତ ଅଞ୍ଚଳରେ ସର୍ଚ୍ଚ ଅପରେଶନ ଜାରି ରହିଛି ।

୧.୮୨ ଲକ୍ଷ ଚାଷୀ ବୀମାରାଶି ପାଇବାରୁ ବଞ୍ଚିତ

ଯାଜପୁର ଅଫିସ,୭।୪

ରାଜ୍ୟରେ ବିଭିନ୍ନ ତ୍ରୁଟି ଓ ବୀବାଦୀୟ କାରଣରୁ ୨୦୧୯ ଖରିଫ ଓ ୨୦୧୯-୨୦ ରବି ଋତୁରେ ୧,୮୨,୨୭୦ ଚାଷୀ ପ୍ରଧାନମନ୍ତ୍ରୀ ଫସଲ ବୀମା ଯୋଜନାରେ ବୀମାରାଶି ପାଇବାରୁ ବଞ୍ଚିତ ରହିଛନ୍ତି। ବାରମ୍ବାର ପ୍ରାକୃତିକ ବିପର୍ଯ୍ୟୟ ତଥା ମରୁଡ଼ି, ବାତ୍ୟା, ବନ୍ୟା ଓ ଅଦିନିଆ ବର୍ଷାରେ ଚାଷୀଙ୍କ ଆର୍ଥିକ ମେରୁଦଣ୍ଡ ଦୋହଲିଯାଇଛି। ଏହାସହ କରୋନା କଟକଣା ସେମାନଙ୍କୁ ଦାଉ ସାଧୁଛି। ଏଭଳିସ୍ଥଳେ ଫସଲବୀମା ନ ପାଇ ଚାଷୀଙ୍କ ପରିବାରବର୍ଗ ଭୋକ ଉପାସରେ ଦିନ ବିତାଉଛନ୍ତି।

୨୦୧୯-୨୦ ଓ ୨୦୨୦-୨୧ ବର୍ଷ ନିମନ୍ତେ ସବ୍‌ସିଡି ଦେୟ ବାବଦକୁ ରାଜ୍ୟ ସରକାର ୧୫୬୯.୯୮ କୋଟି ଏବଂ ଚାଷୀ ୩୯୨.୪୨ କୋଟି ଟଙ୍କା ପଇଠ କରିଛନ୍ତି। ମାର୍ଚ୍ଚ ମାସ ସୁଦ୍ଧା ଖରିଫ ୨୦୧୯ରେ ୫,୯୨,୫୧୦ ଜଣ ଚାଷୀଙ୍କୁ ୧୦୪୧.୩୭ କୋଟି ଓ ୨୦୧୯-୨୦ ରବିଋତୁରେ ୩୯,୧୪୩ ଜଣ ଚାଷୀଙ୍କୁ ୯୫.୩୫ କୋଟି ବୀମା ରାଶି ପ୍ରଦାନ କରାଯାଇଛି। ଖରିଫ ୨୦୧୯ରେ ମୟୂରଭଞ୍ଜର ୫,୯୪୭ ଜଣ ଚାଷୀ ୫.୨୦ କୋଟି, କେନ୍ଦ୍ରାପଡ଼ାର ୧୮,୧୫୯ ଚାଷୀ ୪୫.୯୬ କୋଟି, ଦେବଗଡ଼ର ୬,୧୪୭ ଚାଷୀ ୧୬.୭୧ କୋଟି, ଗଞ୍ଜାମର ୮,୫୭୬ ଚାଷୀ ୯.୬୨ କୋଟି, କଳାହାଣ୍ଡିର ୭,୧୧୩ ଚାଷୀ ୨୪.୬୬ କୋଟି, ସୁବର୍ଣ୍ଣପୁରର ୩,୫୩୫ ଚାଷୀ ୩.୬୮ କୋଟି, ପୁରୀର ୧୫,୦୫୮ ଚାଷୀ ୧୩.୩୯ କୋଟି, ବରଗଡ଼ର ୧,୦୨,୧୯୭ ଚାଷୀ ୩୬୨.୬୫ କୋଟି, ଭଦ୍ରକର ୫୦,୯୫୩ ଜଣ ୮୯.୫୯ କୋଟି, ଗଜପତିର ୨୨ ଜଣ ୦.୦୧ କୋଟି, ଯାଜପୁରର ୩୮,୬୯୯ ଜଣ ୮୦.୧୨ କୋଟି, ଜଗତ୍‌ସିଂହପୁରର ୧୬,୮୮୪ ଜଣ ୧୯.୨୩ କୋଟି, ସୁନ୍ଦରଗଡ଼ର ୪୪,୩୪୯ ଜଣ ୮୭.୫୧ କୋଟି, ସମ୍ବଲପୁରର ୧୨,୩୫୯ ଜଣ ୫୩.୯୭ କୋଟି, କୋରାପୁଟର ୫୦୫ ଜଣ ୦.୧୬ କୋଟି, ନୂଆପଡ଼ାର ୨୧୯ ଜଣ ୦.୦୫ କୋଟି, କନ୍ଧମାଳର ୯୯୪ ଜଣ ୦.୩୦ କୋଟି, ବଲାଙ୍ଗୀରର ୨,୧୫,୫୧୬ ଜଣ ୧୭୯.୪୨ କୋଟି, ବାଲେଶ୍ୱରର ୩୦,୮୩୯ ଜଣ ୩୮.୨୫ କୋଟି, ମାଲକାନଗିରିର ୬୨ ଜଣ ୦.୦୫ କୋଟି, ଢେଙ୍କାନାଳର ୧୯୪୧ ଜଣ ୦.୦୧ କୋଟି, କେନ୍ଦୁଝରର ୮୮୪ ଜଣ ୦.୪୭ କୋଟି, କଟକର ୪,୫୬୯ ଜଣ ୩.୫୨ କୋଟି, ଖୋର୍ଦ୍ଧାର ୩,୯୧୪ ଜଣ ୩.୬୮ କୋଟି, ରାୟଗଡ଼ାର ୧୧୬ ଜଣ ୦.୦୧ କୋଟି, ଝାରସୁଗୁଡ଼ାର ୨,୯୫୩ ଚାଷୀ ୩.୧୫ କୋଟି ଟଙ୍କା ବୀମାରାଶି ପାଇଛନ୍ତି।

ବୀମାରାଶି ପାଇବାରୁ ବଞ୍ଚିତ ଥିବା ୯୭,୯୨୭ଟି ମାମଲା ତଦନ୍ତ ପରେ ଅନୁମୋଦିତ ହୋଇଛି। ଏହି ମାମଲାଗୁଡିକର ବୀମା କ୍ଷତିପୂରଣ ପ୍ରଦାନ ନିମନ୍ତେ ବୀମା କମ୍ପାନୀକୁ ଅନୁରୋଧ କରାଯାଇଛି। ଅବଶିଷ୍ଟ ୮୪,୩୪୩ ମାମଲା ମଧ୍ୟରୁ ୬,୩୩୪ଟିର ତଦନ୍ତ ପ୍ରକ୍ରିୟା ଚାଲୁ ଅଛି। ୫୬୫ଟି ମାମଲା ସମାଧାନ ନିମନ୍ତେ କେନ୍ଦ୍ର ସରକାରଙ୍କୁ ଅନୁରୋଧ କରାଯାଇଛି ବୋଲି ସୂଚନା ମିଳିଛି। ଏଥିରେ ବଲାଙ୍ଗୀର ଜିଲାର ଖରିଫରେ ୧,୬୪,୮୧୪ ଜଣ ଚାଷୀଙ୍କ ୭୨୫୪୦.୨୮ ହେକ୍ଟର ଓ ସମ୍ବଲପୁର ଜିଲାର ୯,୯୯୨ ଜଣ ଚାଷୀଙ୍କ ୨,୮୯୬.୫୪ ହେକ୍ଟର ଏବଂ ରବି(୨୦୧୯-୨୦)ରେ ୫୬୫ ଜଣ ଚାଷୀଙ୍କ ୧୨୪.୭୬ ହେକ୍ଟର ଜମି ବାବଦକୁ ତଦନ୍ତ ସରିଥିବା ଜଣାପଡିଛି। ଏଥିସହ ସମ୍ବଲପୁର ଜିଲାର ତଦନ୍ତ ରିପୋର୍ଟ ବୀମା ଏଜେନ୍ସି ଏଆଇସିକୁ ପଠାଯାଇଛି। ଅନ୍ୟପକ୍ଷେ ଓରିଏଣ୍ଟାଲ ଇନ୍‌ସ୍ୟୁରାନ୍ସ କମ୍ପାନୀ ଦ୍ୱାରା ପଞ୍ଜୀକୃତ ଜଗତ୍‌ସିଂହପୁର ଜିଲାର ୫୫ଟି ଆବେଦନ ଓ ଭଦ୍ରକ ଜିଲାର ୮୯ଟି ଆବେଦନ ଉପରେ ତଦନ୍ତ ଚାଲିଛି। ଏହାସହ ଏଆଇସି ଦ୍ୱାରା ପଞ୍ଜୀକୃତ ସୁନ୍ଦରଗଡ ଜିଲାର ୬,୧୮୬ ଓ ସମ୍ବଲପୁରର ୪ଟି ମାମଲା ତଦନ୍ତାଧୀନ ରହିଛି। ରୟାଲ ସୁନ୍ଦରମ୍ ଜିଆଇସି ଅଧୀନ ବାଲେଶ୍ୱରର ୫୬୫ ଆବେଦନକୁ ବିଚାର ନିମନ୍ତେ କେନ୍ଦ୍ର ସରକାରଙ୍କ ନିକଟକୁ ପଠାଯାଇଛି।

ପ୍ରାକୃତିକ ବିପର୍ଯ୍ୟୟ ଯୋଗୁ ଫସଲର କ୍ଷତି ୩୩ ପ୍ରତିଶତରୁ ଊର୍ଦ୍ଧ୍ୱ ହେଲେ କ୍ଷତିଗ୍ରସ୍ତ ହୋଇଥିବା ଚାଷୀଙ୍କୁ ଅଣଜଳସେଚିତ ଜମି ପାଇଁ ହେକ୍ଟର ପିଛା ୬,୮୦୦ ଟଙ୍କା ଏବଂ ଜଳସେଚିତ ଜମି ପାଇଁ ୧୩,୫୦୦ ଟଙ୍କା ସର୍ବାଧିକ ୨ ହେକ୍ଟର ପର୍ଯ୍ୟନ୍ତ କ୍ଷତିପୂରଣ ପ୍ରଦାନ କରିବାକୁ ନିୟମ ରହିଛି। ପଞ୍ଜୀକୃତ ଚାଷୀଙ୍କ ବ୍ୟାଙ୍କ ଆକାଉଣ୍ଟରେ ଅସଙ୍ଗତି ଥିବା ଯୋଗୁ ବୀମା ଟଙ୍କା ପ୍ରଦାନରେ ଅସୁବିଧା ଦେଖାଦେଇଥିବା ସମବାୟ ବିଭାଗ ପକ୍ଷରୁ ଦର୍ଶାଯାଇଛି। ସଦ୍ୟସମାପ୍ତ ବିଧାନସଭାର ବଜେଟ ଅଧିବେଶନରେ ବିଧାୟକ ନବଚରଣ ମାଝିଙ୍କ ଏକ ପ୍ରଶ୍ନର ଉତ୍ତରରେ ରାଜ୍ୟ ସମବାୟ ସମିତିର ଡେପୁଟି ରେଜିଷ୍ଟ୍ରାରଙ୍କ ତଥ୍ୟରୁ ଏହା ଜଣାପଡ଼ିଛି।

ଦ୍ୱିତୀୟ ଡୋଜ ଟିକା ନେଇ ଡାକ୍ତର କରୋନା ପଜିଟିଭ୍

ସୋନପୁର,୭।୪(ନି.ପ୍ର.)

ରାଜ୍ୟରେ କରୋନାର ଦ୍ୱିତୀୟ ଲହର ବ୍ୟାପି ଚାଲିଛି। ଏଭଳି ସ୍ଥିତିରେ ଟିକା ନେବା ପରେ ଜଣେ ଡାକ୍ତର କରୋନା ପଜିଟିଭ୍ ଚିହ୍ନଟ ହେବା ସୁବର୍ଣ୍ଣପୁର ଜିଲାରେ ଚର୍ଚ୍ଚାର ବିଷୟ ପାଲଟିଛି। ଜିଲା ଅନ୍ତର୍ଗତ ଲଛିପୁର ପ୍ରାଥମିକ ସ୍ୱାସ୍ଥ୍ୟକେନ୍ଦ୍ରର ଜଣେ ଡାକ୍ତର ଜାନୁଆରୀ ମାସରେ ପ୍ରଥମ ଡୋଜ୍ ଓ ଫେବୃୟାରୀ ମାସରେ ଦ୍ୱିତୀୟ ଡୋଜ୍ ଟିକା ନେଇଥିଲେ। ବର୍ତ୍ତମାନ ସେ କରୋନା ସଂକ୍ରମିତ ହୋଇଛନ୍ତି। ଆର୍ଟିପିସିଆର ରିପୋର୍ଟ ପଜିଟିଭ୍ ଆସିବା ପରେ ବୁଧବାରଠାରୁ ସେ ହୋମ ଆଇସୋଲେଶନରେ ରହିଥିବା କହିଛନ୍ତି। ସମ୍ପୃକ୍ତ ଡାକ୍ତର କିଛିଦିନ ପୂର୍ବରୁ ଦୁଇଦିନିଆ ପ୍ରଶିକ୍ଷଣ ନେବା ପାଇଁ ଭୁବନେଶ୍ୱର ଯାଇଥିଲେ। ସେଠାରୁ ଫେରିବା ପାଇଁ ତାଙ୍କୁ କାଶ ଓ ଥଣ୍ଡା ହୋଇଥିଲା।

PARADIP PORT TRUST
No.: EM/MM/P/IOHP-03/2021/57 Dated: 01.04.2021
e-Tendering Notice
Online tenders in three bid system i.e. (1) EMD Bid (2) Technical Bid (3) Price Bid are invited from manufacturers for supply of **Nylon Nylon Conveyor Belt.** The last date and time of submission of the tender is 17.15 Hours on Dt. 22-04-2021. For details, log on to website **https://eprocure.gov.in/eprocure/app.**
PPT/PR/03/21-22 Date 07.04.2021
Sr. Dy. Materials Manager

ମହାନଦୀ ଶଯ୍ୟା ଅନୁଧ୍ୟାନ କଲା ଏନ୍‌ଜିଟି ଟିମ୍

କଟକ ଅଫିସ, ୭।୪

ନ୍ୟାଶନାଲ ଗ୍ରୀନ୍ ଟ୍ରିବ୍ୟୁନାଲ(ଏନ୍‌ଜିଟି)ଙ୍କ ନିର୍ଦ୍ଦେଶରେ ଗଠିତ ୫ଜଣିଆ କମିଟି ବୁଧବାର ମହାନଦୀ ଶଯ୍ୟା ସମେତ ହାଡ଼ିଆ ପଠା ପରିଦର୍ଶନ କରିଛନ୍ତି। ଏହି କମିଟି ଅପରାହ୍ନ ୩.୩୦ରେ ସ୍ଥାନୀୟ ମ୍ୟାରିଟାଇମ୍ ମ୍ୟୁଜିୟମ ସମ୍ମୁଖରେ ନିର୍ମିତ ହୋଇଥିବା ବୁରୁଜ ଉପରକୁ ଯାଇ ମହାନଦୀ ଶଯ୍ୟାର ବର୍ତ୍ତମାନର ପରିସ୍ଥିତି ଅନୁଧ୍ୟାନ କରିଥିଲେ। ବନ୍ୟା ସମୟରେ ମହାନଦୀରେ ଜଳସ୍ତର ସର୍ବାଧିକ କେତେ ଉଚ୍ଚତା ପର୍ଯ୍ୟନ୍ତ ଆସିଥିଲା ଉକ୍ତ ରିପୋର୍ଟକୁ ତର୍ଜମା କରିଥିଲେ। ପରେ କମିଟି ସ୍ଥାନୀୟ ହାଡ଼ିଆ ପଠା ଠାରେ ପହଞ୍ଚି ମହାନଦୀର ସ୍ଥିତି ଦେଖିବା ସହ ସରକାରଙ୍କ ପକ୍ଷରୁ ଚାଲିଥିବା ବରଫି ପ୍ରକଳ୍ପ ସମ୍ବନ୍ଧରେ ଏନ୍‌ଜିଟିରେ ଆବେଦନ କରିଥିବା ଆବେଦନକାରୀ ପ୍ରଦୀପ ପଟ୍ଟନାୟକଙ୍କ ନିକଟରୁ ବୁଝିଥିଲେ ।

ସୂଚନାଯୋଗ୍ୟ, ମହାନଦୀରୁ ଆଇଓସିଏଲ୍ ଜଳ ନେବା ପ୍ରସଙ୍ଗରେ ହାଇକୋର୍ଟରେ ଏକ ମାମଲା ଦାୟର ହୋଇଥିଲା। ଉଚ୍ଚ ଅଦାଲତ ଉକ୍ତ ମାମଲାର ଶୁଣାଣି କରି କଟକ ସହରର ଉନ୍ନତି ନିମନ୍ତେ ଆଇଓସିଏଲ୍‌କୁ ୨୯୮କୋଟି ଟଙ୍କା ପ୍ରଦାନ କରିବାକୁ କହିଥିଲେ। ଏପରି କି ଉକ୍ତ ଅର୍ଥରାଶିକୁ ସହରବାସୀଙ୍କ ପାନୀୟ ଜଳ ସମସ୍ୟା ଦୂର ସହ ବିଭିନ୍ନ ମୌଳିକ ସମସ୍ୟାର ସମାଧାନ ନିମନ୍ତେ ବ୍ୟବହାର କରିବାକୁ ରାଜ୍ୟ ସରକାରଙ୍କୁ ନିର୍ଦ୍ଦେଶ ଦେଇଥିଲେ।

ନ୍ୟାଶନାଲ ଗ୍ରୀନ୍ ଟ୍ରିବ୍ୟୁନାଲର ଅନୁଧ୍ୟାନ କମିଟି ସଦସ୍ୟ ଯୋବ୍ରା ମ୍ୟାରିଟାଇମ୍ ମ୍ୟୁଜିୟମ୍ ସମ୍ମୁଖ ମହାନଦୀ ଶଯ୍ୟା ଅନୁଧ୍ୟାନ କରୁଛନ୍ତି।

ହାଡ଼ିଆପଠା ପୋତାଯିବା ପ୍ରସଙ୍ଗ

ଏଥିସହ ଆଇଓସିଏଲର ମହାନଦୀ ଖନନ ଦ୍ୱାରା ଯେଉଁ ବାଲି ଓ ମାଟି ବାହାରିବ ତାକୁ ବନ୍ଧର ସୁଦୃଢ଼ୀକରଣ କରିବା ସହ ସହରର ନିମ୍ନ ଅଞ୍ଚଳଗୁଡ଼ିକୁ ପୋତି ସମତଳ କରିବାରେ ବ୍ୟବହାର କରିବାକୁ ସ୍ପଷ୍ଟ ନିର୍ଦ୍ଦେଶ ଦେଇଥିଲେ। ତେବେ ରାଜ୍ୟ ସରକାର ହାଇକୋର୍ଟଙ୍କ ଉକ୍ତ ନିର୍ଦ୍ଦେଶକୁ ପାଳନ କରୁ ନ ଥିବା ଦର୍ଶାଇ ଏନ୍‌ଜିଟିରେ ୨୦୨୦ରେ ଆଇନଜୀବୀ ପ୍ରଦୀପ ପଟ୍ଟନାୟକ ଏକ ଆବେଦନ କରିଥିଲେ। ମହାନଦୀରୁ ଉଠିଥିବା ବାଲିକୁ ଅନ୍ୟତ୍ର ନ ନିଆଯାଇ ସେହି ହାଡ଼ିଆ ପଠାରେ ପକାଯାଇ ପୋତାଯାଇଛି। ଏପରି କି ସରକାର ମହାନଦୀର କିସମ ପରିବର୍ତ୍ତନ କରି ଏହାକୁ ପତିତ କିସମରେ ପରିଣତ କରିଛନ୍ତି। ରାଜ୍ୟ ସରକାର ବିଭିନ୍ନ ନିୟମ ଉଲ୍ଲଂଘନ କରିଥିବା ଆବେଦନକାରୀ ଦର୍ଶାଇଥିଲେ। ଏନ୍‌ଜିଟି ପକ୍ଷରୁ ଉକ୍ତ ଆବେଦନର ଶୁଣାଣି କରାଯାଇ ମହାନଦୀର ପ୍ରକୃତ ଅବସ୍ଥା ଜାଣିବା ପାଇଁ ସେଣ୍ଟ୍ରାଲ ୱାଟର କମିଶନ(ସିଡବ୍ଲ୍ୟୁସି), ସେଣ୍ଟ୍ରାଲ ପଲ୍ୟୁଶନ କଣ୍ଟ୍ରୋଲ ବୋର୍ଡ(ସିପିସିବି), ଷ୍ଟେଟ୍ ପଲ୍ୟୁଶନ କଣ୍ଟ୍ରୋଲ ବୋର୍ଡ(ଏସ୍‌ପିସିବି), ମିନିଷ୍ଟ୍ରି ଅଫ୍ ଫରେଷ୍ଟର ପ୍ରତିନିଧିଙ୍କ ସମେତ ଆଇଆଇଟି ରୁର୍କିର ଜଣେ ପ୍ରଫେସରଙ୍କୁ ନେଇ ଏକ ୫ଜଣିଆ କମିଟି ଗଠନ କରାଯାଇଥିଲା। ବୁଧବାର ଉକ୍ତ କମିଟି ଘଟଣାସ୍ଥଳ ପରିଦର୍ଶନ କରିଥିଲେ।

INSTITUTE ON MANAGEMENT OF AGRICULTURAL EXTENSION (IMAGE)
(AN AUTONOMOUS INSTITUTE OF GOVERNMENT OF ODISHA)
Siripur, BHUBANESWAR-751003, Odisha
Ph. - (0674) 2562151, Fax - 2561879, E-mail: imagebbsr@rediffmail.com
Expression of Interest towards empanelment of Agencies for Documentation and Preparation of Video CDs at State level
No.CAD-31:- Institute on Management of Agricultural Extension, here in after known as IMAGE, an Autonomous Society under the Government of Odisha, established under Indian Society Act, 1860 invites Expression of Interest from credible organizations with experience and expertise in Documentation and preparation of Video CDs. Prospective Bidders who fulfill the basic requirements may send their EoI in sealed envelope superscribed as "EoI for Empanelment of Agencies for Documentation and Preparation of Video CDs at State level" by (Name of the Bidder) till **26.04.2021 (up to 2:00 PM)** to the Director, IMAGE, Siripur, Bhubaneswar, Odisha, 751003.
The EoI document may be obtained from the office of the IMAGE at Siripur, Bhubaneswar latest by **14.00 hours of 26.04.2021**. The EoI document may also be downloaded from the Departmental Website www.agriodisha.nic.in / Odisha Government Portal www.odisha.gov.in.
Director, IMAGE
OIPR-28009/11/0002/2122

CLASSIFIED DISPLAY
TARIFF — MORE SPACE • SAME PRICE — GST 5%

For Single Day		For 7 Days		For 15 Days		For 30 days	
6 x 4	12 x 4	6 x 4	12 x 4	6 x 4	12 x 4	6 x 4	12 x 4
1,500.00	2,000.00	6,000.00	12,000.00	12,000.00	25,000.00	20,000.00	40,000.00

ଆଜିଠୁ ଅନ୍‌ଲାଇନ ପେନ୍‌ସନ ଅଦାଲତ

ଭୁବନେଶ୍ୱର,୭।୪(ବ୍ୟୁରୋ)

- ଏପ୍ରିଲ ୩୦ ଯାଏ ଚାଲିବ
- ଜୁନ୍ ୩୦ ସୁଦ୍ଧା ସମାଧାନ

ଅବସରପ୍ରାପ୍ତ ଅଧିକାରୀ ଓ କର୍ମଚାରୀମାନଙ୍କ ପେନ୍‌ସନ ସମ୍ବନ୍ଧିତ ଅଭିଯୋଗର ତ୍ୱରିତ ବିଚାର ପାଇଁ ରାଜ୍ୟ ସରକାର ସ୍ୱତନ୍ତ୍ର ପେନ୍‌ସନ ଅଦାଲତର ବ୍ୟବସ୍ଥା କରିଛନ୍ତି। କୋଭିଡ୍ ସଂକ୍ରମଣକୁ ଦୃଷ୍ଟିରେ ରଖି ଏହି ଅଦାଲତ ଅନ୍‌ଲାଇନ ଜରିଆରେ କରାଯିବ। ବୁଧବାର ସାଧାରଣ ପ୍ରଶାସନ ଓ ସାଧାରଣ ଅଭିଯୋଗ ବିଭାଗ ଅତିରିକ୍ତ ମୁଖ୍ୟ ଶାସନ ସଚିବ ସଞ୍ଜୀବ ଚୋପ୍ରା ଏହି ସୂଚନା ଦେଇଛନ୍ତି। ସେ କହିଛନ୍ତି ଯେ, ଛୋଟ ଛୋଟ କାରଣ ପାଇଁ ବିଭିନ୍ନ ସ୍ତରରେ ବହୁ ଅବସରପ୍ରାପ୍ତ କର୍ମଚାରୀ ଓ ଅଧିକାରୀଙ୍କ ପେନ୍‌ସନ କାଗଜ ବିନା ମଞ୍ଜୁରୀରେ ପଡ଼ିରହିଥିବା ସରକାରଙ୍କ ଦୃଷ୍ଟିକୁ ଆସିଛି। ଏସବୁର ସମାଧାନ କରି ହିତାଧିକାରୀଙ୍କୁ ତୁରନ୍ତ ପେନ୍‌ସନ ମଞ୍ଜୁର କରିବା ନିମନ୍ତେ ଏହି ଅନ୍‌ଲାଇନ ପେନ୍‌ସନ ଅଦାଲତ ବ୍ୟବସ୍ଥା କରାଯାଇଛି ବୋଲି ଚୋପ୍ରା କହିଛନ୍ତି। ଯେଉଁ ଅବସରପ୍ରାପ୍ତ କର୍ମଚାରୀମାନଙ୍କ ବିରୋଧରେ ଫୌଜଦାରି, ଭିଜିଲାନ୍ସ ବା ପେନାଲ୍ଟି ପ୍ରୋସିଡିଂ ନାହିଁ ସେମାନେ ଏହି ପେନ୍‌ସନ ଅଦାଲତର ସୁଯୋଗ ନେଇପାରିବେ। ଏଥିପାଇଁ ୮ ତାରିଖ (ଗୁରୁବାର)ଠାରୁ ଏପ୍ରିଲ ୩୦ ମଧ୍ୟରେ ଆବେଦନ କରାଯାଇପାରିବ। ଏଚ୍‌ଆର୍‌ଏମ୍‌ଏସ୍ ପୋର୍ଟାଲ୍ (http://pension.hrmsodisha.gov.in) ମାଧ୍ୟମରେ ଦରଖାସ୍ତ ଗ୍ରହଣ କରାଯିବ। ଏହି ସମୟ ମଧ୍ୟରେ ମିଳିଥିବା ଦରଖାସ୍ତ ସ୍ୱୀକୃତିପତ୍ର ଅନ୍‌ଲାଇନ ଜରିଆରେ ଦରଖାସ୍ତକାରୀଙ୍କୁ ମିଳିବ। ସମ୍ପୃକ୍ତ ପେନ୍‌ସନ ମଞ୍ଜୁରକାରୀ କର୍ତ୍ତୃପକ୍ଷ ଚଳିତ ବର୍ଷ ଜୁନ୍ ୩

ଧରିତ୍ରୀ
DHARITRI
ବ୍ରହ୍ମପୁର, ଗୁରୁବାର, ୮ ଏପ୍ରିଲ, ୨୦୨୧

୨୦ବର୍ଷ ପରେ ମହିଳା ଅଭିଯୁକ୍ତ ଗିରଫ

ବୁଗୁଡ଼ା:(ଡି.ଏନ.ଏ.)-ଦୀର୍ଘ ୨୦ ବର୍ଷ ପରେ ଜଣେ ମହିଳା ୱାରେଣ୍ଟିଙ୍କୁ ବୁଗୁଡ଼ା ପୋଲିସ ଗିରଫ କରିଛି। ସେ ହେଲେ ଏହି ଥାନା ଅନ୍ତର୍ଗତ ଆଦିପୁର ଗ୍ରାମ ବାରିସାହିର ସୁଶୀଳା ପ୍ରଧାନ (୫୦)। ଏକ ଗଣ୍ଡଗୋଳ ମାମଲାରେ ସମ୍ପୃକ୍ତ ଥିବାରୁ ନଂ ୩୬୪/୨୦୦୧ରେ ତାଙ୍କ ବିରୋଧରେ ଏକ ମାମଲା ରୁଜୁ ହୋଇଥିଲା। ସେବେଠାରୁ ଅଭିଯୁକ୍ତା ଫେରାର୍ ଥିଲେ। ସୁଶୀଳା ଗ୍ରାମକୁ ଆସିଥିବା ଖବରପାଇ ତାଙ୍କୁ ଗିରଫ ପରେ ବୁଧବାର କୋର୍ଟ ଚାଲାଣ କରାଯାଇଥିବା ଏସ୍‌ଆଇ କାର୍ତ୍ତିକ ନାୟକ କହିଛନ୍ତି।

ସଂକ୍ଷେପରେ

ପୋଖରୀରେ ବୁଡ଼ି ଯୁବକ ମୃତ

ପାତ୍ରପୁର,୭।୪(ଡି.ଏନ.ଏ.): ଜରଡ଼ା ଥାନା ନିକଟ ନେଳିଆ ବନ୍ଧରେ ବୁଡ଼ି ବୁଧବାର ଜଣେ ବ୍ୟକ୍ତିଙ୍କ ମୃତ୍ୟୁ ଘଟିଛି। ସେ ହେଲେ ଜରଡ଼ ଗ୍ରାମର ବାବୁଲା ଗଉଡ (୪୬)। ବାବୁଲା ପୋଖରୀକୁ ଗାଧୋଇବା ପାଇଁ ଯାଇଥିବା ବେଳେ ଅସାବଧାନତା କାରଣରୁ ବୁଡି ଯାଇଥିଲେ। ପରିବାର ଲୋକେ ଗ୍ରାମବାସୀଙ୍କ ସହାୟତାରେ ବାବୁଲାଙ୍କୁ ପୋଖରୀରୁ ଉଦ୍ଧାର କରିବା ବେଳେ ତାଙ୍କର ମୃତ୍ୟୁ ଘଟିଥିଲା। ମୃତକଙ୍କ ଦୁଇ ପୁଅ ଓ ଗୋଟିଏ ଝିଅ ଥିବା ବେଳେ ସରକାରୀ ସାହାଯ୍ୟ ପାଇଁ ଗ୍ରାମବାସୀ ଦାବି କରିଛନ୍ତି।

୧୦ ଫୁଟର ଅହିରାଜ ଉଦ୍ଧାର

ପାତ୍ରପୁର,୭।୪(ଡି.ଏନ.ଏ.)ସାମନ୍ତିଆପଲ୍ଲୀ ବନାଞ୍ଚଳ ତୁରୁବୁଡି ନିକଟସ୍ଥ ବୁଢ଼ାଗଡ଼ ଗ୍ରାମର ହରିଜନସାହିରୁ ବୁଧବାର ୧୦ ଫୁଟ୍‌ର ଅହିରାଜ ସାପ ଉଦ୍ଧାର କରାଯାଇଛି। ଉକ୍ତ ଗ୍ରାମର ପୁନିଆ ନାଇକଙ୍କ ଘରେ ସାପ ଥିବା ଦେଖି ବନ ବିଭାଗକୁ ଜଣାଇଥିଲେ। ସାମନ୍ତିଆପଲ୍ଲି ରେଞ୍ଜର ରଜତ କୁମାର ମିଶ୍ରଙ୍କ ନିର୍ଦ୍ଦେଶକ୍ରମେ ବିଭାଗ କର୍ମଚାରୀମାନେ ପହଞ୍ଚି ସାପକୁ ଉଦ୍ଧାର କରି ସ୍ଥାନୀୟ ଜଙ୍ଗଲରେ ଛାଡ଼ିଦେଇଥିବା ତୁରୁବୁଡି ଫରେଷ୍ଟର ଗିରିଶ ଚନ୍ଦ୍ର ରାୟ କହିଛନ୍ତି।

ଚପଲଫିଙ୍ଗା ଘଟଣା

କୁଶପୁତ୍ତଳିକା ଦାହ କଲା ବିଜେଡି

ଦିଗପହଣ୍ଡି,୭।୪(ଡି.ଏନ.ଏ) : ବିଧାନସଭାରେ ବାଚସ୍ପତିଙ୍କ ଉପରକୁ ଚପଲ ଫୋପାଡିବା ଘଟଣାରେ ପତିକ୍ରିୟା ପ୍ରକାଶ କରି ଯୁବ ଓ ଛାତ୍ର ବିଜେଡି ପକ୍ଷରୁ ସମ୍ପୃକ୍ତ ତିନି ଭାଜପା ବିଧାୟକଙ୍କ କୁଶପୁତ୍ତଳିକା ଦିଗପହଣ୍ଡି ସ୍ଥିତ ପୁଞ୍ଜିକୟାଁ ଛକରେ ଦାହ କରାଯାଇଛି। ଏହି କାର୍ଯ୍ୟକ୍ରମରେ ୫୦ ରୁ ଉର୍ଦ୍ଧ୍ୱ ଛାତ୍ର ଓ ଯୁବ ବିଜେଡି କର୍ମକର୍ତ୍ତାମାନେ ରାମକୃଷ୍ଣ ପାଢ଼ୀଙ୍କ ନେତୃତ୍ୱରେ ଷ୍ଟେଟ୍ ବ୍ୟାଙ୍କଠାରୁ ଏକ ଶୋଭାଯାତ୍ରାରେ ବାହାରି ପୁଞ୍ଜିକୟାଁ ଛକରେ ଏକତ୍ରୀତ ହୋଇଥିଲେ। ଏହି ରାଲିରେ ଛାତ୍ର ନେତା ମିଟୁ ସେଠୀ, ବିକାଶ ନାୟକ, ମୁନା ନାୟକ, ବସନ୍ତ ନାୟକ, ବିଭୂତି ସାହୁଙ୍କ ସମେତ ବହୁ ଛାତ୍ର ଓ ଯୁବକର୍ମୀ ସାମିଲ ଥିଲେ।

ଦିବ୍ୟାଙ୍ଗ ମହିଳାଙ୍କୁ ଘରେ ଟିକା ପ୍ରଦାନ

ପାରଳାଖେମୁଣ୍ଡି, ୭।୪(ଡି.ଏନ୍.ଏ.): ଗଜପତି ଜିଲାପାଳ ଅନୁପମ ସାହା ତଥା ଜିଲା ମୁଖ୍ୟ ଚିକିତ୍ସାଧିକାରୀ ଡାକ୍ତର ପ୍ରଦୀପ କୁମାର ପାତ୍ରଙ୍କ ନିର୍ଦ୍ଦେଶ କ୍ରମେ ଶାରୀରିକ ଅକ୍ଷମ ଥିବା ବ୍ୟକ୍ତିମାନଙ୍କୁ ନିଜ ଘରେ ଟିକା ପ୍ରଦାନ ପାଇଁ ନିର୍ଦ୍ଦେଶ ଦିଆଯାଇଛି। ଏହି ପରିପେକ୍ଷୀରେ ଗୋଷାଣୀ ବ୍ଲକ ଅନ୍ତର୍ଗତ ବଡ଼ ଗୋଷାଣୀ ଗ୍ରାମପଞ୍ଚାୟତର ଜଙ୍ଗଲପାଡୁ ଗ୍ରାମର ଦିବ୍ୟାଙ୍ଗ ମହିଳା ବସନ୍ତ ଜେନାଙ୍କୁ ବୁଧବାର ତାଙ୍କ ଘରେ କରୋନା ଟିକା ପ୍ରଦାନ କରାଯାଇଛି। ବସନ୍ତ ଜେନା ଚାଲି ପାରନ୍ତି ନାହିଁ। ତେଣୁ ଗୁରାଣ୍ଡି ଗୋଷ୍ଠୀ ସ୍ୱାସ୍ଥ୍ୟ କେନ୍ଦ୍ର ଡାକ୍ତର ଓ କର୍ମଚାରୀ ତାଙ୍କ ଘରେ ପହଞ୍ଚି ଟିକା ପ୍ରଦାନ କରିଥିଲେ।

ବିଦ୍ୟୁତ୍ ଦର ବୃଦ୍ଧିକୁ ବିରୋଧ

ଜି.ଉଦୟଗିରି, ୭।୪(ଡି.ଏନ.ଏ.)-ବିଦ୍ୟୁତ୍ ଦର ବୃଦ୍ଧି ପ୍ରତିବାଦରେ ବୁଧବାର ଜି.ଉଦୟଗିରି କଂଗ୍ରେସ ତରଫରୁ ବିଦ୍ୟୁତ୍ ବିଭାଗ କାର୍ଯ୍ୟାଳୟ ସମ୍ମୁଖରେ ଧାରଣା ଦିଆଯାଇଛି। ଧାରଣାରେ ବ୍ଲକ ସଭାପତି ସଦାନନ୍ଦ ନାୟକ, ନଗର ସଭାପତି ଏନ. ରାଜା ରାଓ, କଂଗ୍ରେସ ନେତା ଯାକେସ ପ୍ରଧାନଙ୍କ ସମେତ ଥମାସ ପ୍ରଧାନ, ହାରନ ନାୟକ ପ୍ରମୁଖ ବହୁ କଂଗ୍ରେସ କର୍ମୀ ଯୋଗ ଦେଇଥିଲେ।

ଗଞ୍ଜାମରେ କୋଭିଡ୍ ନିୟମ କଡ଼ାକଡ଼ି

ଛତ୍ରପୁର,୭।୪(ଡି.ଏନ.ଏ.)

ଗଞ୍ଜାମ ଜିଲାରେ କରୋନା ସଚେତନତା ଓ ନିୟମ କଡାକଡି ପାଳନ ନେଇ ବୁଧବାରଠାରୁ ସ୍ପେଶାଲ ଡ୍ରାଇଭ ଆରମ୍ଭ ହୋଇଛି। ଗଞ୍ଜାମ ଏସ୍‌ପି ବ୍ରିଜେଶ କୁମାର ରଏଙ୍କ ନିର୍ଦ୍ଦେଶକ୍ରମେ ଏହି ପୋଲିସ ଜିଲା ଅଧିନ ସମସ୍ତ ଥାନା ପକ୍ଷରୁ ସ୍ଥାନୀୟ ଅଞ୍ଚଳରେ ବ୍ୟାପକ ଫୋର୍ସ ନେଇ ଅଧିକାରୀମାନେ କରୋନା ଗାଇଡଲାଇନ୍ ନେଇ ମାଇକ୍ ଯୋଗେ ସଚେତନ କରିଥିଲେ। ଏଥିସହ ବଜାର ଅଞ୍ଚଳରେ ଲୋକେ ମାସ୍କ ପିନ୍ଧୁଛନ୍ତି କି ନାହିଁ ଓ ସାମାଜିକ ଦୂରତା ।କ୍ଷା ଆଦିର ଅନୁଧ୍ୟାନ କରାଯାଇଥିଲା । ଅମାନିଆଙ୍କଠାରୁ ଜରିମାନା ମଧ୍ୟ ଆଦାୟ ହୋଇଛି । ଗୁରୁବାରଠାରୁ ଯାଞ୍ଚ ଆହୁରି କଡ଼ାକଡି କରାଯିବ ବୋଲି ପୋଲିସ ସୂଚନା ଦେଇଛି। ଛତ୍ରପୁରରେ ମଧ୍ୟ ପୋଲିସ ଫୋର୍ସ ନେଇ ସହରସାରା ରାଲି କରି ମାଇକ୍ ଦ୍ୱାରା ସଚେତନ କରିଥିଲା। ଏଥିରେ ଛତ୍ରପୁର ଏସଡିପିଓ ଗୌତମ କିଷାନ, ଥାନା ଆଇଆଇସି ପ୍ରିୟ ରଞ୍ଜନ ଛୋଟରାୟ, ଏନଏସି ନିର୍ବାହୀ ଅଧିକାରୀ ଏନ୍ ଗଣେଶ ବାବୁ ଏବଂ ଥାନା ଓ ଏନଏସି କର୍ମଚାରୀ ସାମିଲ ଥିଲେ । ପରିବା ବିକେତ୍ରାମାନଙ୍କୁ ଏନଏସି ପକ୍ଷରୁ ମାସ୍କ ବଣ୍ଟାଯାଇଥିଲା। ଯେଉଁ ଦୋକାନ ଆଗରେ ଗୋଲେଇ ଅଙ୍କାଯାଇନି ସେଠାରେ ପୋଲିସ ଓ ନିର୍ବାହୀ ଅଧିକାରୀଙ୍କ ନିର୍ଦ୍ଦେଶକ୍ରମେ ଦୋକାନୀମାନେ ଗୋଲେଇ ଆଙ୍କିଥିଲେ । ମାସ୍କ ପିନ୍ଧି ନ ଥିବା କେତେଜଣଙ୍କ ଠାରୁ ଜରିମାନା ଆଦାୟ କରାଯାଇଥିଲା ।

ସଚେତନ କଲା ପୋଲିସ, ଜରିମାନା ଆଦାୟ

ତାଗିଦ୍ ପରେ ଦୋକାନ ଆଗରେ ଦୋକାନୀ ଗୋଲେଇ ଆଙ୍କୁଛନ୍ତି।

ସେହିପରି ଚମାଖଣ୍ଡି ଥାନା ଆଇଆଇସି ସୀତାଂଶୁ ଶେଖର ମାନ୍ଧାତାଙ୍କ ନେତୃତ୍ୱରେ ମଧ୍ୟ ଚମାଖଣ୍ଡି ଅଞ୍ଚଳରେ ସଚେତନ କରାଯାଇଛି । ରାଜ୍ୟ ସରକାର ଓ ଡିଜିପିଙ୍କ ନିର୍ଦ୍ଦେଶ ପରିପ୍ରେକ୍ଷୀରେ ଗଞ୍ଜାମ ପୋଲିସ ପକ୍ଷରୁ କୋଭିଡ୍ ନିୟମର ପାଳନକୁ କଡାକଡି କରାଯିବ ବୋଲି ଏସପି କହିଛନ୍ତି। ରାତିରେ ବି ମାସ୍କ ଚେକିଂ ଓ ଗାଡି ଯାଞ୍ଚ ନିୟମିତ କରିବାକୁ ସମସ୍ତ ଥାନାକୁ ନିର୍ଦ୍ଦେଶ ଦିଆଯାଇଛି । ଗତ ୨୪ ଘଣ୍ଟା ମଧ୍ୟରେ ମାସ୍କ ଓ ଅନ୍ୟ ଯାଞ୍ଚରେ ୬୨ ହଜାର ଟଙ୍କା ଜରିମାନା ଆଦାୟ ହୋଇଥିବା ଏସ୍‌ପି ଟୁଇଟ୍ କରି ସୂଚନା ଦେଇଛନ୍ତି।

ଜିଲାରେ ଆଉ ୯ ଜଣ କରୋନା ସଂକ୍ରମିତ ହୋଇଛନ୍ତି। ସେଥିମଧ୍ୟରେ ବ୍ରହ୍ମପୁର ମହାନଗରରୁ ୪, ହିଞ୍ଜିଳି, ଜଗନ୍ନାଥପ୍ରସାଦ, ଖଲ୍ଲିକୋଟ, ସୋରଡା ଓ ପୁରୁଷୋତ୍ତମପୁରରୁ ଜଣେ ଲେଖାଏଁ ଅଛନ୍ତି। ଅନ୍ୟପକ୍ଷରେ ୭ ଜଣ କରୋନାରୁ ସୁସ୍ଥ ହୋଇଛନ୍ତି। ବର୍ତମାନ ଜିଲାରେ ୬୫ ସକ୍ରିୟ କରୋନା ରୋଗୀ ଅଛନ୍ତି। ମଙ୍ଗଳବାର ଜିଲାରେ ୧୪୩୫ ଜଣଙ୍କ କରୋନା ଟେଷ୍ଟ ହୋଇଥିବା ଜିଲାପାଳ ବିଜୟ ଅମୃତା କୁଲାଙ୍ଗେ ଟୁଇଟ୍ କରି ସୂଚନା ଦେଇଛନ୍ତି। ଗହଳିକୁ ନ ଯିବା, ମାସ୍କ ପିନ୍ଧିବା, ସାମାଜିକ ଦୂରତା ରକ୍ଷା କରିବା, ବାରମ୍ବାର ହାତ ଧୋଇବା ଏବଂ ଦୋକାନୀମାନେ ପଞ୍ଚସୂତ୍ରୀ ନିୟମ ପାଳନ କରିବାକୁ ଜିଲାପାଳ ନିର୍ଦ୍ଦେଶ ଦେଇଛନ୍ତି। ଏହାର ଖିଲାପ କଲେ ଆଇନ୍ ଅନୁଯାୟୀ ଦୃଢ କାର୍ଯ୍ୟାନୁଷ୍ଠାନ ଗ୍ରହଣ କରାଯିବ ବୋଲି ସତର୍କ କରାଇଛନ୍ତି।

ବାରୁଣୀ ସ୍ନାନକୁ ରୋକ୍

ଆସିକା/ପୁରୁଷୋତ୍ତମପୁର, ୭।୪(ଡି.ଏନ୍.ଏ.)

କରୋନା ସଂକ୍ରମଣ ବୃଦ୍ଧିକୁ ନଜରରେ ରଖି ଗୁରୁବାର ଓ ଶୁକ୍ରବାର ହେବାକୁ ଥିବା ବାରୁଣୀ ସ୍ନାନକୁ ପ୍ରଶାସନ ପକ୍ଷରୁ ବନ୍ଦ କରାଯାଇଛି। ଆସିକା ସହର ଉପକଣ୍ଠ ଋଷିକୂଲ୍ୟା ଓ ବଡନଦୀର ସଙ୍ଗମସ୍ଥଳରେ ବାରୁଣୀ ସ୍ନାନ ହେବାର ଥିଲା । ସଂକ୍ରମଣ ଆଶଂଙ୍କା ଥିବାରୁ ବୁଧବାର ପ୍ରଶାସନ ପକ୍ଷରୁ ଏହି କଟକଣା ଜାରି କରାଯାଇଛି। ଜନସାଧାରଣ ବାରୁଣୀସ୍ନାନ ପାଇଁ ନ ଯିବା ଲାଗି ପରାମର୍ଶ ଦିଆଯାଇଛି। ଉକ୍ତ ଇଲାକାରେ ୧୪୪ ଧାରା ଜାରି କରାଯାଇଥିବା ଆସିକା ତହସିଲଦାର ସଦାନନ୍ଦ ସେଠୀ ସୂଚନା ଦେଇଛନ୍ତି । ଅପରପକ୍ଷେ ଆସିକା ବ୍ଲକର କାଳଷଣ୍ଢପୁର, ବରଗାଁ ଓ ଜୟପୁର ପଞ୍ଚାୟତ ପକ୍ଷରୁ ବାରୁଣୀ ସ୍ନାନ ବନ୍ଦ କରିବା ଲାଗି ପ୍ରସ୍ତାବ ଗ୍ରହଣ କରାଯାଇ ବିଡିଓ ରୋଶନ ଶତପଥୀଙ୍କୁ ଜଣାଇ ଦିଆଯାଇଛି। ସେହିପରି ପୁରୁଷୋତ୍ତମପୁର ବ୍ଲକ ଅନ୍ତର୍ଗତ ପ୍ରତାପୁର, ଜାମୁନି ଓ ପାଣ୍ଡିଆ ଗ୍ରାମ ନିକଟ ଋଷିକୁଲ୍ୟା ନଦୀ ଘାଟରେ ହୋବୁ ଥିବା ବାରୁଣୀ ସ୍ନାନ ଉପରେ ତହସିଲଦାର ନୀତୀଶ କୁମାର ତ୍ରିପାଠୀ ରୋକ୍ ଲଗାଇଛନ୍ତି। ବାରୁଣୀ ସ୍ନାନ ଘାଟରେ ଗହଳି ହେବନାହିଁ। କେବଳ ୨୫ ଜଣ ବ୍ୟକ୍ତି ସାମାଜିକ ଦୂରତା ଅବଲମ୍ବନ କରି ଠାକୁରଙ୍କ ରୀତି ନୀତି ପ୍ରକାରେ ପୂଜାର୍ଚ୍ଚନା କରିବେ। ସୂଚନାଯୋଗ୍ୟ, ପ୍ରତିବର୍ଷ ଋଷିକୂଲ୍ୟା ଓ ବଡନଦୀର ସଙ୍ଗମସ୍ଥଳ ପୁଡୁଗେଶ୍ୱରପଲ୍ଲୀ ନିକଟରେ ବାରୁଣୀ ସ୍ନାନ ମେଳା ହୋଇଥାଏ । ଏଠାକୁ ଜିଲାର ବିଭିନ୍ନ ସ୍ଥାନରୁ ଶ୍ରଦ୍ଧାଳୁ ଆସି ପିତୃ ପୁରୁଷଙ୍କୁ ପିଣ୍ଡଦାନ ଓ ଅସ୍ଥି ବିସର୍ଜନ କରିବାକୁ ଆସିଥାନ୍ତି।

ଆସିକା ବାରୁଣୀସ୍ଥଳରେ ୧୪୪ ଧାରା ଜାରି

ଗାଁରେ ପାର୍କକୁ ଜିଲାପାଳଙ୍କ ପ୍ରଶଂସା

ଗଞ୍ଜାମ, ୭।୪(ଡି.ଏନ.ଏ.)

ଗଞ୍ଜାମ ବ୍ଲକ ସନ୍ତୋଷପୁର ପଞ୍ଚାୟତ ଅଧୀନ କାର୍ତ୍ତିକଡ଼ି ଗାଁରେ ସରପଞ୍ଚ ନିରଞ୍ଜନ ରେଡ୍ଡୀଙ୍କ ପ୍ରଚେଷ୍ଟାରେ ଏକ ସୁନ୍ଦର ଗାଁ ପାର୍କ ଓ ଶିଶୁ ଉଦ୍ୟାନ କରାଯାଇଛି। ଏ ସମ୍ପର୍କରେ ବୁଧବାର ଗଞ୍ଜାମ ଜିଲାପାଳ ବିଜୟ ଅମୃତା କୁଲାଙ୍ଗେ ଟୁଇଟ କରି ସୂଚନା ଦେଇଛନ୍ତି। ଏଥିସହ ଏହି କାର୍ଯ୍ୟ ତ୍ୱରାନ୍ୱିତ ପାଇଁ ବ୍ଲକ ଟିମ୍ ଓ ସନ୍ତୋଷପୁର ଗ୍ରାମପଞ୍ଚାୟତର ସମସ୍ତ ଟିମ୍‌କୁ ଜିଲାପାଳ ପ୍ରଶଂସା କରିଛନ୍ତି। ସରପଞ୍ଚ ନିଜସ୍ୱ ଉଦ୍ୟମରେ ପାର୍କ ନିର୍ମାଣ ପାଇଁ ଯୋଜନା ପ୍ରସ୍ତୁତ କରିଥିଲେ। ଆମ ଗାଁ ଆମ ବିକାଶ ଯୋଜନାରେ ୧୦ ଲକ୍ଷ ଟଙ୍କା, ଏମ୍‌ଜିଏନ୍‌ଆର୍‌ଇଜିଏସ୍‌ରେ ୬ ଲକ୍ଷ ଟଙ୍କା, ଚତୁର୍ଦ୍ଦଶ ଅର୍ଥ କମିଶନ ଅନୁଦାନରୁ କେନ୍ଦ୍ର ଓ ରାଜ୍ୟ ସରକାରଙ୍କ ୩ ଲକ୍ଷ ୫୦ ହଜାର ଟଙ୍କା ଲେଖାଏ ବ୍ୟୟରେ ଏହି ପାର୍କ ପ୍ରତିଷ୍ଠା ହୋଇଥିବା ସୂଚନା ଦିଆଯାଇଛି। ଏହାକୁ ଜାତୀୟ ପାର୍କ ଭାବେ ମାନ୍ୟତା ଦେବାକୁ ସମଗ୍ର ପଞ୍ଚାୟତବାସୀଙ୍କ ପକ୍ଷରୁ ଅନୁରୋଧ କରାଯାଇଛି।

ଅଲିଭ୍ ରିଡ୍‌ଲେ ଅସୁରକ୍ଷିତ

ସ୍ମାରକପତ୍ର ଦେବାକୁ ଆସିଥିବା ମତ୍ସ୍ୟଜୀବୀମାନେ।

ଛତ୍ରପୁର,୭।୪(ଡି.ଏନ୍.ଏ.)

ସମୁଦ୍ରରେ ବେଆଇନ ମାଛଧରା ବନ୍ଦ କରିବାକୁ ମା' ଗଙ୍ଗା ଦେବୀ ସାମୁଦ୍ରିକ ମତ୍ସ୍ୟଜୀବୀ ସଂଘ ପକ୍ଷରୁ ଦାବି ହେଉଛି। ବଡ଼ନୋଳିଆ ନୂଆଗାଁ, ସାନନୋଳିଆନୂଆଗାଁ, ଗୋଖରକୁଦା, ପୋଡମପେଟା, ନୂଆଁପୋଡମପେଟା, କଲରାବାଡି, ପ୍ରୟାଗୀ ଓ ରାମଲେଙ୍କା ଗ୍ରାମର ସାମୁଦ୍ରିକ ମତ୍ସ୍ୟଜୀବୀମାନେ ଏ ନେଇ ଗଞ୍ଜାମ ଜିଲାପାଳ ଓ ଏସ୍‌ପିଙ୍କୁ ଦାବିପତ୍ର ପ୍ରଦାନ କରିଛନ୍ତି। ରିଙ୍ଗ ଜାଲ, ଟେଙ୍କଜାଲରେ ବେଆଇନ ଭାବେ ମାଛଧରା ବନ୍ଦ କରାଯାଉ ବୋଲି ସେମାନେ ଦାବି ଉଲ୍ଲେଖ କରିଛନ୍ତି।

ଅଲିଭ ରିଡ୍‌ଲେ କଇଁଛଙ୍କ ସୁରକ୍ଷା ପାଇଁ ରାଜ୍ୟ ସରକାର ବହୁ ପଦକ୍ଷେପ ଗ୍ରହଣ କରୁଛନ୍ତି। କିନ୍ତୁ ଉପରୋକ୍ତ ଜାଲ ଦ୍ୱାରା ମାଛ ଧରିଲେ କଇଁଛଙ୍କ ଅଣ୍ଡାଦାନ ପ୍ରକ୍ରିୟା ବାଧାପ୍ରାପ୍ତ ହେବା ସହ ମୃତ୍ୟୁ ମଧ୍ୟ ଘଟୁଛି। ନିଷେଧାଦେଶ ଜାରି କରାଯାଇଥିଲେ ମଧ୍ୟ ସାନଆର୍ଯ୍ୟପଲ୍ଲି ଓ ବଡଆର୍ଯ୍ୟପଲ୍ଲିର ସାମୁଦ୍ରିକ ମତ୍ସ୍ୟଜୀବୀମାନେ ଉକ୍ତ ଜାଲ ବ୍ୟବହାର କରୁଛନ୍ତି ବୋଲି ଦର୍ଶାଯାଇଛି। ଦାବିପତ୍ର ପ୍ରଦାନ ବେଳେ ସଂଘ ସଭାପତି ଏ. ବାଲମେୟା, ସମ୍ପାଦକ ବି. ବାବାଜୀ,ସହ ସମ୍ପାଦକ ଜାଗି ଗଜ, ବି. ଗୋରେୟା, ବି. କେଦାର, ଡି. କାଲେୟା,ଡି. ବାବାଜୀ, ଡାବ୍ଲୁ. ରାମେୟା, ପି. ସାମାଦ୍ରି, ଏସ. ଗୁରେୟା, ପି. ତାତାଲି, ଆର୍. କାଶି, ପି. କାମେୟାଙ୍କ ସମେତ ବହୁ ମତ୍ସ୍ୟଜୀବୀ ଉପସ୍ଥିତ ଥିଲେ।

ବେଆଇନ ମାଛଧରା ବନ୍ଦ ଦାବି

ଦୁର୍ଘଟଣାରେ ଅଜା ମୃତ, ନାତୁଣୀ ଆହତ

ଆସିକା,୭।୪(ଡି.ଏନ୍.ଏ.)

ଗାଙ୍ଗପୁର ଥାନା ଗାଙ୍ଗପୁର ପେଟ୍ରୋଲ ପମ୍ପ ନିକଟରେ ବୁଧବାର ସଡ଼କ ଦୁର୍ଘଟଣାରେ ଅଜାଙ୍କ ମୃତ୍ୟୁ ଘଟିଥିବା ବେଳେ ନାତୁଣୀ ଆହତ ହୋଇଛନ୍ତି। ମୃତକ ହେଲେ ବେଲଗୁଣ୍ଠା ବ୍ଲକ ସୁରମଣି ଗ୍ରାମର ଦଣ୍ଡପାଣି ନାୟକ (୫୫)। ତାଙ୍କ ନାତୁଣୀ ପ୍ରିୟଦର୍ଶିନୀ(୧୦)ଙ୍କୁ ଚିକିତ୍ସା ପାଇଁ ପଠାଯାଇଛି।

ନାତୁଣୀଙ୍କୁ ଧରି ଦଣ୍ଡପାଣି ମୋପେଡରେ ଧରାକୋଟ ବ୍ଲକ ଖଣ୍ଡବନ୍ଧରୁ ଫେରୁଥିଲେ। ଗାଙ୍ଗପୁର ପେଟ୍ରୋଲ ପମ୍ପ ନିକଟରେ ମିନିଟ୍ରକଟି ମୋପେଡକୁ ଧକ୍କା ଦେଇ ଓଲଟି ପଡ଼ିଥିଲା। ମିନିଟ୍ରକ ତଳେ ଚାପି ହୋଇ ଘଟଣାସ୍ଥଳରେ ଦଣ୍ଡପାଣିଙ୍କ ମୃତ୍ୟୁ ଘଟିଥିଲା। ପୋଲିସ ପହଞ୍ଚି ମୃତଦେହକୁ ଜବତ କରି ବ୍ୟବଚ୍ଛେଦ ନିମନ୍ତେ ଭଞ୍ଜନଗର ଡାକ୍ତରଖାନାକୁ ପଠାଇଥିଲା। ମିନିଟ୍ରକକୁ ଜବତ କରାଯାଇଥିବା ବେଳେ ଚାଳକ ଫେରାର ଅଛନ୍ତି। ଏ ନେଇ ଗାଙ୍ଗପୁର ଥାନାରେ ନଂ.୧୩୭/୨୧ରେ ଏକ ମାମଲା ରୁଜୁ ହୋଇଛି।

ବ୍ୟାଙ୍କକୁ ୨୦ ହଜାର ଜରିମାନା

ଛତ୍ରପୁର, ୭।୪(ଡି.ଏନ.ଏ.)

ଛତ୍ରପୁର ଏନଏସିରେ ପରିମଳ ବ୍ୟବସ୍ଥା ସୁଦୃଢ ସହ ଡ୍ରେନ୍ ସଫେଇକୁ ଜୋରଦାର କରାଯାଇଛି । ବ୍ୟାଙ୍କ ସମ୍ମୁଖ ୫ ମିଟର ମଧ୍ୟରେ ଅଳିଆ ଆବର୍ଜନା ପଡିଥିବାରୁ ଏନଏସି ପକ୍ଷରୁ ଏକ ରାଷ୍ଟ୍ରାୟତ ବ୍ୟାଙ୍କ ଉପରେ ୨୦ ହଜାର ଟଙ୍କା ଜରିମାନା ପକାଯାଇଛି । ଲୋକେ ନିଜ ଘର, ଦୋକାନୀ ସେମାନଙ୍କ ଦୋକାନ, ବ୍ୟାଙ୍କ ଓ ବିଭିନ୍ନ ଆର୍ଥିକ ଅନୁଷ୍ଠାନ ସମ୍ମୁଖ ୫ ମିଟର ରେଡିୟସ ମଧ୍ୟରେ ନିଜେ ସଫେଇ କରି ସ୍ୱଚ୍ଛ ରଖନ୍ତୁ ବୋଲି ଏନଏସି ନିର୍ବାହୀ ଅଧିକାରୀ ଏନ୍ ଗଣେଶ ବାବୁ ସମସ୍ତଙ୍କୁ ଅନୁରୋଧ କରଛନ୍ତି। ଏଥିରେ ଖିଲାପ କଲେ ଜରିମାନା ଆଦାୟ ସହ ଦୃଢ କାର୍ଯ୍ୟାନୁଷ୍ଠାନ ଗ୍ରହଣ କରାଯିବ ବୋଲି ସତର୍କ କରାଇଦିଆଯାଇଛି । ଏସମ୍ପର୍କରେ ଡାକବାଜି ଦ୍ୱାରା ସମସ୍ତଙ୍କୁ ଅବଗତ କରାଯାଇଛି । ସୂଚନାଯୋଗ୍ୟ ସମସ୍ତ ଘର ଓ ଦୋକାନ ସମ୍ମୁଖ ୫ ମିଟର ରେଡିୟସ ମଧ୍ୟରେ ନିଜେ ଲୋକେ ଓ ଦୋକାନୀ ସଫା ରଖିବାକୁ ଜିଲାପାଳ ବିଜୟ ଅମୃତା କୁଲାଙ୍ଗେ ନିର୍ଦ୍ଦେଶନାମା ଜାରି କରିଥିଲେ । ଖିଲାପୀଙ୍କ ଠାରୁ ଜରିମାନା ଆଦାୟ ସହ କାର୍ଯ୍ୟାନୁଷ୍ଠାନ ଗ୍ରହଣ କରିବାକୁ ଜିଲାପାଳଙ୍କ ପକ୍ଷରୁ ବ୍ରହ୍ମପୁର ମହାନଗର ନିଗମ କମିଶନର, ହିଞ୍ଜିଳି ମ୍ୟୁନିସିପାଲିଟି ଓ ସମସ୍ତ ଏନଏସିର ନିର୍ବାହୀ ଅଧିକାରୀମାନଙ୍କୁ ନିର୍ଦ୍ଦେଶ ଦିଆଯାଇଥିଲା ।

ଆବର୍ଜନା ପଡ଼ିବା ମହଙ୍ଗା

ଡକାୟତି ଉଦ୍ୟମ ଘଟଣା: ୨ ନକଲି ପୋଲିସ ଗିରଫ

ବାଲିଗୁଡ଼ା, ୭।୪.(ଡି.ଏନ.ଏ.)

ବାଲିଗୁଡ଼ା ଥାନା ଖଡ଼ଗନଦୀ ପୋଲ ନିକଟରୁ ଡକାୟତି ଯୋଜନା କରୁଥିବା ୨ଜଣଙ୍କୁ ମାର୍ଚ୍ଚ ୫ ତାରିଖରେ ପୋଲିସ ଗିରଫ କରିଥିଲା। ବୁଧବାର ପୋଲିସ ଏଥିରେ ସମ୍ପୃକ୍ତ ଥିବା ୨ ନକଲି ପୋଲିସଙ୍କୁ ଗିରଫ କରିଛି। ସେମାନେ ହେଲେ ବାଲିଗୁଡ଼ା ଥାନା ତେମାଙ୍ଗି ଓ ସିନ୍ଦ୍ରିଗାଁ ଅଞ୍ଚଳର ସିଦ୍ଧାନ୍ତ ମଲ୍ଲିକ ଓ ସୁଦର୍ଶନ ବିଦ୍ୟାଣୀ। ସେମାନଙ୍କଠାରୁ ଗୋଟିଏ କାର୍, ଗୋଟିଏ ଲୁହାରଡ, ଦୁଇଟି ଲାଠି, ପୋଲିସ ଡ୍ରେସ, ଗୋଟିଏ ଖେଳଣା ପିସ୍ତଲ, ୭ଟି ପୋଲିସ ଟୋପି ସହ ବିଭିନ୍ନ ମାରଣାସ୍ତ୍ର ଜବତ କରାଯାଇଛି।

ପ୍ରକାଶ ଯେ, ବାଲିଗୁଡ଼ା ପୋଲିସ ରାତ୍ରିକାଳୀନ ପାଟ୍ରୋଲିଂ କରୁଥିବା ବେଳେ ଖଡ଼ଗନଦୀ ପୋଲ ନିକଟ ଏକ ଅନ୍ଧାରୁଆ ସ୍ଥାନରେ ଅଭିଯୁକ୍ତମାନେ ଲୁଚିଥିଲେ। ସେମାନେ ପୋଲିସକୁ ଦେଖି ଦୌଡ଼ି ପଳାଇବା ବେଳେ ଦୁଇଜଣଙ୍କୁ ପୋଲିସ ଧରିବାରେ ସକ୍ଷମ ହୋଇଥିବା ବେଳେ ଅନ୍ୟ ୩ ଫେରାର ହୋଇଯାଇଥିଲେ। ଗିରଫ ଅଭିଯୁକ୍ତମାନେ ପୋଲିସ ପୋଷାକ ପିନ୍ଧି ରାସ୍ତାରେ ଯାଉଥିବା ଗାଡ଼ି ଓ ଲୋକମାନଙ୍କଠାରୁ ଡକାୟତି କରିବା ପାଇଁ ଷଡ଼ଯନ୍ତ୍ର କରୁଥିଲେ। ଅନ୍ୟ ଜଣେ ଅଭିଯୁକ୍ତ ଏବେବି ଫେରାର ଥିବା ଜଣାପଡ଼ିଛି ।

#

୫ ପରିବାରର ଘର ଭସ୍ମୀଭୂତ

ଦିଗପହଣ୍ଡ,(ଡି.ଏନ୍.ଏ.): ଦିଗପହଣ୍ଡି ବ୍ଲକ ବଡ଼ଡିମ୍ବୁଳା ପଞ୍ଚାୟତ ବାଗଡ଼ାଗାଁରେ ବୁଧବାର ରାତି ପ୍ରାୟ ସାଢ଼େ ୮ ଟାରେ ଅଗ୍ନିକାଣ୍ଡ ଘଟି ୫ ପରିବାରର ଘର ପୋଡିଯିବା ସହ ଲକ୍ଷାଧିକ ଟଙ୍କାର ସମ୍ପତ୍ତି ମଧ୍ୟ ଭସ୍ମୀଭୂତ ହୋଇଛି। ଦିଗପହଣ୍ଡି ଦମକଳ ବାହିନୀ ପହଞ୍ଚି ନିଆଁକୁ ଆୟତ୍ତ କରିଥିଲେ। ଅଗ୍ନିକାଣ୍ଡରେ ଗ୍ରାମର ଦୁର୍ଲଭ ସେଠୀ, କାଳିଆ ସେଠୀ, ରବି ସେଠୀ, ଦଣ୍ଡାସି ସେଠୀ ଓ କୃଷ୍ଣ ସେଠୀଙ୍କ ଘର ପୋଡିଯାଇଥିବା ଜଣାପଡ଼ିଛି। ଅଗ୍ନି ବିପନ୍ନ ପରିବାରକୁ ସରକାରୀ ସହାୟତା ଯୋଗାଇ ଦେବାକୁ ଗ୍ରାମବାସୀ ଦାବି କରିଛନ୍ତି।

ସଂକ୍ଷେପରେ

ମହିଳାଙ୍କୁ ଆକ୍ରମଣ ମାମଲା, ଅଭିଯୁକ୍ତ ଗଲେ ଜେଲ

ଦିଗପହଣ୍ଡି,୭।୪(ଡି.ଏନ.ଏ.)-ମହିଳାଙ୍କୁ ଅସଦାଚରଣ, ଆକ୍ରମଣ ମାମଲାରେ ଦିଗପହଣ୍ଡି ପୋଲିସ ବୁଧବାର ଚୁଡୁଙ୍ଗପୁର ଗ୍ରାମ ବଡ଼ସାହିର ପି. ଦେବେନ୍ଦ୍ର ଦୋରାଙ୍କୁ କୋର୍ଟ ଚାଲାଣ କରିଛି। ମାମଲା ନଂ.୭୯/୨୧ ଅନୁଯାୟୀ ଜାମିନ ନାମଞ୍ଜୁର ହେବାରୁ ଅଭିଯୁକ୍ତଙ୍କୁ ଦିଗପହଣ୍ଡି ସବ୍ ଜେଲକୁ ପଠାଯାଇଛି। ଗତ ଶନିବାର ଅଭିଯୁକ୍ତ ଜଣକ ତାଙ୍କ ସମ୍ପର୍କୀୟଙ୍କ ଘରେ ପଶି ବ୍ୟାପକ ଭଙ୍ଗାରୁଜା କରିଥିଲେ। ପ୍ରତିବାଦ କରିବାରୁ ସେ ଘରେ ରହୁଥିବା ଜଣେ ମହିଳାଙ୍କୁ ଅସଦାଚରଣ କରିବା ସହ ନିସ୍ତୁକମାଡ଼ ମାରିବାକୁ ପଛାଇ ନଥିଲେ। ପଡ଼ୋଶୀ ଆହତ ମହିଳାଙ୍କୁ ଉଦ୍ଧାର କରିବା ସମୟରେ ସେମାନଙ୍କୁ ମଧ୍ୟ ଅଭିଯୁକ୍ତ ଆକ୍ରମଣ କରିଥିଲେ। ଏଥିରେ ପଞ୍ଚାୟତ ସମିତି ସଭ୍ୟ ପି.ମାଧବ ରାଓ ମଧ୍ୟ ଆହାତ ହୋଇଥିଲେ। ଦିଗପହଣ୍ଡି ଗୋଷ୍ଠୀ ସ୍ୱାସ୍ଥ୍ୟକେନ୍ଦ୍ରରେ ପ୍ରାଥମିକ ଚିକିତ୍ସା ପରେ ମହିଳା ଥାନାରେ ଏତଲା ଦେଇଥିଲେ। ଗିରଫ ଭୟରେ ଘଟଣା ଦିନଠାରୁ ଅଭିଯୁକ୍ତ ଫେରାର ଥିଲେ। ସେ ଗାଁ କୁ ଫେରିଥିବା ଖବର ପାଇ ପୋଲିସ ତାଙ୍କୁ ଗିରଫ କରିଥିଲା।

ବୁଗୁଡ଼ା ଏନ୍‌ଏସିର ପ୍ରଥମ ନଗରପାଳଙ୍କ ବିୟୋଗ

ବୁଗୁଡ଼ା,୭।୪(ଡି.ଏନ.ଏ.)-ବୁଗୁଡ଼ା ଏନ୍‌ଏସି ଓ ବ୍ଲକର ପ୍ରାକ୍ତନ ଅଧ୍ୟକ୍ଷ ନବଘନ ନାୟକ(୮୭)ଙ୍କ ବୁଧବାର ସକାଳେ ତାକରଡ଼ାସ୍ଥିତ ବାସଭବନରେ ପରଲୋକ ଘଟିଛି।

ସେ ୧୯୭୨ରେ ବି.କରଡ଼ାବାଡ଼ି ପଞ୍ଚାୟତ ସରପଞ୍ଚରୁ ରାଜନୈତିକ ଜୀବନ ଆରମ୍ଭ କରି ୨ ଥର ବୁଗୁଡ଼ା ଏନ୍‌ସିର ଅଧ୍ୟକ୍ଷ ଓ ଥରେ ବୁଗୁଡ଼ା ବ୍ଲକ ଅଧ୍ୟକ୍ଷ ଦାୟିତ୍ୱ ତୁଲାଇଥିଲେ। ତାକରଡ଼ା ପଞ୍ଚାୟତ ଗଠନ ପରେ ଶେଷଥର ପାଇଁ ସେ ୨୦୦୨ରେ ସରପଞ୍ଚ ହୋଇଥିଲେ। ସେହିପରି ଭୁବନ୍ଧ ବ୍ୟାଙ୍କର ଉପସଭାପତି ଓ ଆସ୍କା ସମବାୟ ବ୍ୟାଙ୍କର ୩ ଥର ନିର୍ଦ୍ଦେଶକ ମଧ୍ୟ ରହିଥିଲେ ନବଘନ। ଏନଏସିର ପ୍ରଥମ ନଗରପାଳ ନବଘନଙ୍କ ପରଲୋକ ଖବର ପ୍ରଚାରିତ ହେବା ପରେ ଅଞ୍ଚଳର ବହୁ ମାନ୍ୟଗଣ ବ୍ୟକ୍ତି ତାଙ୍କ ବାସଭବନରେ ପହଞ୍ଚି ଶେଷ ଦର୍ଶନ କରିଥିଲେ।

ଜିଲାପାଳଙ୍କ ବିଭିନ୍ନ ଉନ୍ନୟନ କାର୍ଯ୍ୟ ସମୀକ୍ଷା

ଗଞ୍ଜାମ,୭।୪(ଡି.ଏନ.ଏ.)-ଗଞ୍ଜାମ ଜିଲାପାଳ ବିଜୟ ଅମୃତା କୁଲାଙ୍ଗେ ବୁଧବାର ଗଞ୍ଜାମ ବ୍ଲକର ଗସ୍ତ କରି ବିଭିନ୍ନ ଉନ୍ନୟନ କାର୍ଯ୍ୟର ସମୀକ୍ଷା କରିଥିଲେ। ସନ୍ତୋଷପୁର ପଞ୍ଚାୟତ କାର୍ଯ୍ୟାଳୟରେ ସ୍ଥାନୀୟ ସରପଞ୍ଚ ଡି.ନିରଞ୍ଜନ ରେଡିଙ୍କ ସହ ଆଲୋଚନା କରି ନୂତନ ଭାବେ ନିର୍ମାଣ ହୋଇଥିବା ପାର୍କ ଦେଖି ଖୁସିବ୍ୟକ୍ତ କରିଥିଲେ। କାର୍ତ୍ତିକଢ଼ି ଗ୍ରାମରେ ଥିବା ଉଚ୍ଚ ପ୍ରାଥମିକ ବିଦ୍ୟାଳୟ ଓ ସାତୁଳି ଗ୍ରାମରେ ରହିଥିବା ଶୀତଳ ଭଣ୍ଡାର ପରିଦର୍ଶନ କରିବା ସହ ଅଞ୍ଚଳରେ ପାନୀୟ ଜଳ, ବିଦ୍ୟୁତ ବ୍ୟବସ୍ଥା, ଶିକ୍ଷା ବ୍ୟବସ୍ଥା ସମ୍ପର୍କରେ ଆଲୋଚନା କରିଥିଲେ। ଏହି ସମୟରେ ଲାଉପୁଟ ଆରଡି ରୋଡ଼ ଓ ସାନ ଗୋପାଳପୁର ପିଡବ୍ଲ୍ୟୁଡିରୁ ଗ୍ରାମ୍ୟ ରୋଡ୍ ନିର୍ମାଣ ପାଇଁ ସରପଞ୍ଚ ଜିଲାପାଳଙ୍କ ଦୃଷ୍ଟି ଆକର୍ଷଣ କରିଥିଲେ। ସେହିପରି ସୁବଳୟା ପଞ୍ଚାୟତ ଶତୁସୋଲରେ ଥିବା ଓଡିଶା ଆଦର୍ଶ ବିଦ୍ୟାଳୟ ପରିଦର୍ଶନ କରି ସ୍ମାର୍ଟ କ୍ଲାସ, ଛାତ୍ରାବାସ ବ୍ୟବସ୍ଥା ଓ ବିଦ୍ୟାଳୟ ଚତୁଃପାର୍ଶ୍ୱରେ ଚାରା ରୋପଣ କରି ପରିବେଶକୁ ସବୁଜ ସୁନ୍ଦର କରିବାକୁ ପରାମର୍ଶ ଦେଇଥିଲେ।

ଲାଗି ହେବନି ଭୋଗ, ଅନ୍‌ଲାଇନ୍ ଦର୍ଶନ କରିବେ ଭକ୍ତ

ବ୍ରହ୍ମପୁର ଅଫିସ, ୭।୪

■ଆସନ୍ତା ୯ରେ ମା'ବୁଢ଼ୀ ଠାକୁରାଣୀ ଯାତ୍ରା
■ନିୟମ ଉଲ୍ଲଂଘନ କଲେ ୧୪୪ ଧାରା

ବୈଠକରେ ଉପସ୍ଥିତ ପଦାଧିକାରୀବୃନ୍ଦ।

ବ୍ରହ୍ମପୁରର ଅଧିଷ୍ଠାତ୍ରୀ ଦେବୀ ମା' ବୁଢ଼ୀ ଠାକୁରାଣୀ ଯାତ୍ରା ଆସନ୍ତା ୯ ତାରିଖରେ ଅନୁଷ୍ଠିତ ହେବ। ଚଳିତ ବର୍ଷ ଯାତ୍ରାରେ ଘଟ ପରିକ୍ରମା, ମା'ଙ୍କ ପାଦଧୁଆ, ମାନସିକଧାରୀ ବେଶ ଓ ଭକ୍ତମାନେ ଭୋଗ ଏବଂ ଦୀପ ଲଗାଇବା ବ୍ୟବସ୍ଥାକୁ ସମ୍ପୂର୍ଣ୍ଣ ବାରଣ କରାଯାଇଛି। ଏ ନେଇ ବୁଧବାର ବିଏମ୍‌ସି ସମ୍ମିଳନୀ କକ୍ଷରେ ଯାତ୍ରା ପରିଚାଳକ, ବିଏମ୍‌ସି ଅଧିକାରୀ ଓ ପୋଲିସ ପ୍ରଶାସନ ସମେତ ଅନ୍ୟ ଅଧିକାରୀଙ୍କ ଉପସ୍ଥିତିରେ ଉପରୋକ୍ତ ନିଷ୍ପତ୍ତି ହୋଇଛି। ଏଥିସହ ମା' ରାଜବାଟୀକୁ ଯିବା ସମୟରେ ବ୍ୟାରିକେଡ୍ କରାଯିବ। ବ୍ୟାରିକେଡ୍ ମଧ୍ୟରେ ହିଁ ଭକ୍ତ ଓ କମିଟି ବୃନ୍ଦ ରହିବେ। ଯାତ୍ରା ସମୟରେ କୌଣସି ଜନ ଗହଳି ନ କରିବା ପାଇଁ ବିଏମ୍‌ସି ପକ୍ଷରୁ ଯାତ୍ରା ପରିଚାଳକ ପି. ଦୁର୍ଗା ପ୍ରସାଦ ଦେଶୀ ବେହେରାଙ୍କୁ କଡ଼ା ନିର୍ଦ୍ଦେଶ ଦିଆଯାଇଛି। ପ୍ରଶାସନର ସମସ୍ତ ନିୟମ ମାନି ଯାତ୍ରା ପରିଚାଳନା କରିବା ପାଇଁ ଦେଶୀ ବେହେରା ସହମତି ଜଣାଇଥିଲେ। ଏଥିସହ ଅସ୍ଥାୟୀ ମଣ୍ଡପଠାରେ ଭକ୍ତଙ୍କ ପ୍ରବେଶ ଓ ପ୍ରସ୍ଥାନ ନିମନ୍ତେ ସୁବିଧା କରିବାକୁ ମଧ୍ୟ କୁହାଯାଇଥିଲା। ଆସନ୍ତା ୯ ତାରିଖ ରାତି ୧୦ରୁ ୧୧ଟା ମଧ୍ୟରେ ମା'ଙ୍କ ଆଜ୍ଞାମାଳ ନିମନ୍ତେ ଯାତ୍ରା ପରିଚାଳକଙ୍କ ପକ୍ଷରୁ ବୁଢ଼ୀ ଠାକୁରାଣୀ ମନ୍ଦିର ଯିବେ। ସେଠାରୁ ଆଜ୍ଞାମାଳ ନେଇ ଫେରିବା ସମୟରେ କୌଣସି ଗହଳି ନ କରିବା ପାଇଁ ପ୍ରଶାସନ ପକ୍ଷରୁ ନିର୍ଦ୍ଦେଶ ଦିଆଯାଇଥିଲା। ସେହିଭଳି ଜନସାଧାରଣଙ୍କ ଦର୍ଶନ ସମୟରେ କୌଣସି ଗହଳି ରହିବ ନାହିଁ। ଶ୍ରଦ୍ଧାଳୁମାନେ ମାସ୍କ ଓ ସାମାଜିକ ଦୂରତା ରକ୍ଷା କରି ଠାକୁରାଣୀଙ୍କୁ ଦର୍ଶନ କରିବେ। ଯଦି ନିୟମ ଭଙ୍ଗ ହୁଏ ତେବେ ୧୪୪ ଧାରା ଲଗାଯାଇ ଦର୍ଶନ ବନ୍ଦ କରାଯିବ ବୋଲି କମିଶନର କହିଥିଲେ। ଏଥିସହ ଯାତ୍ରା ପରିଚାଳକଙ୍କ ପକ୍ଷରୁ ସ୍ୱେଚ୍ଛାସେବୀ ସଂଗଠନ ନିୟୋଜିତ ରହିବା ପାଇଁ ବିଏମ୍‌ସି ପକ୍ଷରୁ ନିର୍ଦ୍ଦେଶ ଦିଆଯାଇଥିଲା। ଏଥିସହ ଯାତ୍ରାକୁ ସୋସିଆଲ୍ ମିଡିଆ ଓ ଗଣମାଧ୍ୟମରେ ସହରବାସୀ ଅନ୍ ଲାଇନ୍ ମାଧ୍ୟମରେ ଉପଭୋଗ କରିବା ପାଇଁ ବିଏମ୍‌ସି ପକ୍ଷରୁ ପରାମର୍ଶ ଦିଆଯାଇଥିଲା। ଏଥିସହ ୬୦ ବର୍ଷରୁ ଊର୍ଦ୍ଧ୍ୱ ଓ ୧୫ ବର୍ଷରୁ କମ୍ ବୟସ୍କ ଶିଶୁମାନଙ୍କୁ ଯାତ୍ରାକୁ ନ ଆସିବା ପାଇଁ ବିଏମ୍‌ସି ପକ୍ଷରୁ ପରାମର୍ଶ ଦିଆଯାଇଛି। ଅନ୍ୟମାନଙ୍କ ମଧ୍ୟରେ ବିଏମ୍‌ସି ଡେପୁଟି କମିଶନର ରୋମାଞ୍ଚଳ ଖମାରୀ, ଏନ୍‌ଫୋର୍ସମେଣ୍ଟ ଅଧିକାରୀ ତରୁଣକାନ୍ତ, ବ୍ରହ୍ମପୁର ତହସିଲଦାର ସିପକ୍ କୁମାର ପାତ୍ର, ଏସ୍‌ଡିପିଓ ବିଷ୍ଣୁ ପ୍ରସାଦ ପତି, ବଡ଼ ବଜାର ଥାନାଧିକାରୀ ପ୍ରଶାନ୍ତ ଭୂପତି, ଜନସ୍ୱାସ୍ଥ୍ୟ ବିଭାଗ ଅଧୀକ୍ଷଣ ଯନ୍ତ୍ରୀ ଇଂ.ସୀତାରାମ ପଣ୍ଡା, ସହକାରୀ ଅଗ୍ନିଶମ ଅଧିକାରୀ ସନାତନ ମହାପାତ୍ର, ଗଞ୍ଜାମ ଚାମ୍ବର ଅଫ୍ କମର୍ସର ଜେ. ସୁରେଶଙ୍କ ସମେତ ବ୍ୟବସାୟୀ ସଂଘ କର୍ମକର୍ତ୍ତା ଉପସ୍ଥିତ ଥିଲେ।

ମହାନଗରରେ ୪ କରୋନା ପଜିଟିଭ୍

ବ୍ରହ୍ମପୁର ଅଫିସ,୭।୪

ବ୍ରହ୍ମପୁର ମହାନଗରରେ ବୁଧବାର ୪ ଜଣ ନୂଆ କରୋନା ପଜିଟିଭ୍ ଚିହ୍ନଟ ହୋଇଛନ୍ତି। ଚିହ୍ନଟଙ୍କ ମଧ୍ୟରୁ ସହରର ହିଲ୍‌ପାଟଣା ଅଞ୍ଚଳର ଜଣେ ପୁରୁଷ, ଗାନ୍ଧୀନଗର ଅଞ୍ଚଳର ଜଣେ ପୁରୁଷ, ଲାଞ୍ଜିପଲୀ ଅଞ୍ଚଳର ପୁରୁଷ ରହିଛନ୍ତି। ସେହିପରି ଗାନ୍ଧୀ ନଗର ଅଞ୍ଚଳର ଜଣେ ମହିଳା ସଂକ୍ରମିତ ହୋଇଥିବା ଜଣାପଡ଼ିଛି। ସୂଚନାଯୋଗ୍ୟ, ମଙ୍ଗଳବାର ୭ ଜଣ ସଂକ୍ରମିତ ହୋଇଥିବା ଜଣାପଡିଛି। ସାମାଜିକ ଦୂରତା ତଥା କୋଭିଡ୍ ନିୟମ ଉଲ୍ଲଂଘନ କରୁଥିବା ବ୍ୟବସାୟୀଙ୍କ ସମେତ ଅନ୍ୟାନ୍ୟ ପ୍ରତିଷ୍ଠାନ ବିରୋଧରେ କଡ଼ା କାର୍ଯ୍ୟାନୁଷ୍ଠାନ ଗ୍ରହଣ କରାଯିବ ବୋଲି ବିଏମ୍‌ସି କମିଶନର ସିଦ୍ଧେଶ୍ୱର ବଳିରାମ ବୋନ୍ଦାର ସୂଚନା ଦେଇଛନ୍ତି।

ଅଭିଯୁକ୍ତ ଆର୍‌ଆଇଙ୍କୁ ଜେଲଦଣ୍ଡ

ବ୍ରହ୍ମପୁର ଅଫିସ,୭।୪

ଲାଞ୍ଚ ଗ୍ରହଣ ମାମଲା

ଗଞ୍ଜାମ ଜିଲା ସ୍ୱତନ୍ତ୍ର ଭିଜିଲାନ୍ସ ଜଜ୍ ସୁବ୍ରତ ମହାନ୍ତି ଏକ ଲାଞ୍ଚ ଗ୍ରହଣ ମାମଲାର ଶୁଣାଣି କରିଥିଲେ। ପ୍ରମାଣ ମିଳିବାରୁ ହିଞ୍ଜିଳିକାଟୁ ତହସିଲ ବୁରୁପଡ଼ାର ପୂର୍ବତନ ରାଜସ୍ୱ ନିରୀକ୍ଷକ (ଆରଆଇ) ମନମୋହନ ତ୍ରିପାଠୀଙ୍କୁ ଏକ ବର୍ଷ ଜେଲଦଣ୍ଡରେ ଦଣ୍ଡିତ କରିଛନ୍ତି। ଘଟଣାରୁ ପ୍ରକାଶ, ବୁରୁପଡ଼ା ଗ୍ରାମର ପଦ୍ମଚରଣ ପ୍ରଧାନଙ୍କ ଏକ ଇନ୍ଦିରା ଆବାସ ଘର ଗ୍ରାମକଣ୍ଟକ ଜମି ପୋଜେସନ ସାର୍ଟିଫିକେଟ ଦେବା ପାଇଁ ଆରଆଇ ତ୍ରିପାଠୀ ୪ ହଜାର ଟଙ୍କା ଲାଞ୍ଚ ମାଗିଥିଲେ। ଏନେଇ ଆବେଦନକାରୀ ପଦ୍ମଚରଣ ଭିଜିଲାନ୍ସରେ ଜଣାଇଥିଲେ। ଯୋଜନା ଅନୁଯାୟୀ ୨୦୧୪ ନଭେମ୍ବର ୧୩ରେ ପଦ୍ମଚରଣ ବୁରୁପଡ଼ା ରାଜସ୍ୱ ନିରୀକ୍ଷକଙ୍କ କାର୍ଯ୍ୟାଳୟକୁ ଯାଇ ଆରଆଇ ତ୍ରିପାଠୀଙ୍କୁ ୪ ହଜାର ଟଙ୍କା ଲାଞ୍ଚ ଦେଇଥିଲେ। ଭିଜିଲାନ୍ସ ଟିମ ସେଠାରେ ଚଢ଼ାଉ କରି ଲାଞ୍ଚ ଟଙ୍କା ଜବତ କରିବା ସହ ଆରଆଇ ତ୍ରିପାଠୀଙ୍କୁ ମାମଲା ନଂ. ୪୧/୧୪ରେ ମାମଲା ରୁଜୁ କରି କୋର୍ଟଚାଲାଣ କରିଥିଲା। ବିଚାର ବେଳେ ସ୍ୱତନ୍ତ୍ର ଭିଜିଲାନ୍ସ ଜଜ୍ କୋର୍ଟରେ ଦାଖଲ ହୋଇଥିବା ଚାର୍ଜଶିଟ ଓ ୧୨ ଜଣ ସାକ୍ଷୀଙ୍କ ବୟାନକୁ ଆଧାର କରି ଅଭିଯୁକ୍ତ ଆରଆଇଙ୍କୁ ଏକ ବର୍ଷ ଜେଲଦଣ୍ଡ ସହ ୭ ହଜାର ଟଙ୍କା ଜରିମାନା ଦେବାକୁ ନିର୍ଦ୍ଦେଶ ଦେଇଛନ୍ତି। ଜରିମାନା ଅନାଦାୟ ଅଧିକ ୫ ମାସ ଜେଲଦଣ୍ଡରେ ଦଣ୍ଡିତ ପାଇଁ ମଧ୍ୟ ନିର୍ଦ୍ଦେଶ ରହିଛି। ସରକାରଙ୍କ ତରଫରୁ ସ୍ୱତନ୍ତ୍ର ପିପି ଅଜିତ କୁମାର ପଟ୍ଟନାୟକ ମକଦ୍ଦମା ପରିଚାଳନା କରିଥିଲେ।

ବିଦ୍ୟୁତ୍ ବକେୟା ନେଇ ଅଡ଼ୁଆରେ ବସ୍ତିବାସିନ୍ଦା

ବ୍ରହ୍ମପୁର ଅଫିସ, ୭।୪

ବିଏମ୍‌ସି ପୈଠ କରିବାକୁ ଦାବି

ଖରା ପ୍ରକୋପ ବୃଦ୍ଧି ପାଇବା ସାଙ୍ଗକୁ ମହାନଗରରେ ପାନୀୟ ଜଳ ସମସ୍ୟା ବୃଦ୍ଧି ପାଇଛି। ସହରରେ ବିଶେଷକରି ବସ୍ତି ବାସିନ୍ଦାମାନେ ପାନୀୟ ଜଳ ପାଇଁ ନାହିଁ ନ ଥିବା ସମସ୍ୟାର ସମ୍ମୁଖୀନ ହେଉଛନ୍ତି। ଏଭଳି ସ୍ଥଳେ ବିଏମ୍‌ସି କର୍ତ୍ତୃପକ୍ଷ ନାନା ଆଳ ଦେଖାଇ ଅଭିଯୋଗକୁ ଏଡ଼ାଇ ଦେଉଥିବା ଅଭିଯୋଗ ହୋଇଛି। ଏଭଳି ସମସ୍ୟା ଦେଖିବାକୁ ମିଳିଛି ମହାନଗର ନିଗମ ଅନ୍ତର୍ଗତ ୫ ନଂ. ୱାର୍ଡ ସୋମନାଥନଗରସ୍ଥିତ ରାଜୀବ ଆବାସ ଆପାର୍ଟମେଣ୍ଟରେ। ଏଠାକାର ବାସିନ୍ଦାମାନେ ସପ୍ତାହେ ହେଲା ପାନୀୟଜଳ ସମସ୍ୟା ମଧ୍ୟରେ ରହିଛନ୍ତି। ଏହାର ମୂଳ କାରଣ ହେଉଛି ବିଦ୍ୟୁତ୍ ବକେୟା ବିଲ୍। ଏ ନେଇ ବୁଧବାର ବସ୍ତି ବାସିନ୍ଦାମାନେ ବିଏମ୍‌ସି କମିଶନର ସିଦ୍ଧେଶ୍ୱର ବଳିରାମ ବୋନ୍ଦାରଙ୍କୁ ଭେଟି ଅବଗତ କରାଇଥିଲେ। ବିଦ୍ୟୁତ୍ ବିଲ୍ ବିଏମ୍‌ସି ନାମରେ ଆସିଛି। ଏଣୁ ବକେୟା ବିଲ୍ ବିଏମ୍‌ସି ପୈଠ କରିବା ପାଇଁ ଅନୁରୋଧ କରିଥିଲେ। କିନ୍ତୁ ବିଏମ୍‌ସି କମିଶନର ଏଥିରେ ଅରାଜି ହେବା ସହ ବକେୟା ବିଏମ୍‌ସି ପୈଠ କରିବ ନାହିଁ। ଉକ୍ତ ସମସ୍ୟାକୁ ଆପାର୍ଟମେଣ୍ଟ କମିଟି ମାଧ୍ୟମରେ ସମାଧାନ କରିବା ପାଇଁ ପରାମର୍ଶ ଦେଇଥିଲେ। କିନ୍ତୁ ବସ୍ତି ବାସିନ୍ଦାମାନେ ବିଏମ୍‌ସି ହିଁ ବକେୟା ପୈଠ କରିବା ପାଇଁ ଦାବି କରିଥିଲେ। ଫଳରେ ଦୀର୍ଘ ସମୟ ଧରି ବସ୍ତି ବାସିନ୍ଦାମାନେ ବିଏମ୍‌ସି କର୍ତ୍ତୃପକ୍ଷଙ୍କ ସହ ଆଲୋଚନା କରିଥିଲେ ସୁଦ୍ଧା କୌଣସି ସମାଧାନ ହୋଇ ନ ଥିବା ଜଣାପଡ଼ିଛି। ଅନ୍ୟପଟେ ବସ୍ତି ବାସିନ୍ଦାଙ୍କ କହିବା ମୁତାବକ, ଦୀର୍ଘଦିନ ଧରି ଆପାର୍ଟମେଣ୍ଟରେ ବିଶୁଦ୍ଧ ପାନୀୟ ଜଳର ସୁବିଧା ହୋଇପାରି ନାହିଁ। ବର୍ତ୍ତମାନ ଏଠାରେ ୩ ହଜାରରୁ ଊର୍ଦ୍ଧ୍ୱ ପରିବାର ବସବାସ କରୁଛନ୍ତି। ବିଶୁଦ୍ଧ ପାନୀୟ ଜଳର ବ୍ୟବସ୍ଥା ନ ଥିବାରୁ ଆପାର୍ଟମେଣ୍ଟ ପରିସରରେ ଥିବା ନଳକୂପ ପାଣିକୁ ବ୍ୟବହାର କରି ଆସୁଥିଲେ। କିନ୍ତୁ ଦୀର୍ଘଦିନର ବିଦ୍ୟୁତ୍ ବକେୟା ଥିବା ନେଇ ବର୍ତ୍ତମାନ ବିଦ୍ୟୁତ୍ ସଂଯୋଗ ବିଚ୍ଛିନ୍ନ କରାଯାଇଛି। ଫଳରେ ବସ୍ତି ବାସିନ୍ଦାମାନେ ବହୁ ଦୂରଦୂରାନ୍ତକୁ ଯାଇ ପାଣି ଆଣୁଥିବା କହିଛନ୍ତି। ଅନ୍ୟପଟେ ଆପାର୍ଟମେଣ୍ଟ କମିଟି ପକ୍ଷରୁ ବିଦ୍ୟୁତ୍ ଦେୟ ବାବଦକୁ ଟଙ୍କା ସଂଗ୍ରହ କରାଯାଇଛି। କିନ୍ତୁ କମିଟି ପକ୍ଷରୁ ଟଙ୍କା ପୈଠ କରାଯାଇ ନ ଥିବା ବହୁ ବାସିନ୍ଦା ଅଭିଯୋଗ କରିଛନ୍ତି। ଏଥିସହ ବର୍ତ୍ତମାନ ବିଦ୍ୟୁତ୍ ବକେୟା ବିଏମ୍‌ସି କମିଶନରଙ୍କ ନାମରେ ଆସିଛି। ଆମ୍ଭେ କେଉଁ କାରଣରୁ ବକେୟା ଦେୟ ପୈଠ କରିବୁ ବୋଲି ବସ୍ତି ବାସିନ୍ଦାମାନେ ପ୍ରଶ୍ନ ଉଠାଇଛନ୍ତି। ବିଏମ୍‌ସି ହିଁ ବକେୟା ପୈଠ କରିବ ବୋଲି ସେମାନେ ଦାବି କରିଛନ୍ତି। ନଚେତ୍ ଆଗାମୀ ଦିନରେ କମିଶନରଙ୍କ ପ୍ରକୋଷ୍ଠ ସମ୍ମୁଖରେ ଧାରଣା ଦେବେ ବୋଲି ଚେତାବନୀ ଦେଇଛନ୍ତି।

ମାସ୍କ, ହେଲ୍‌ମେଟ ଯାଞ୍ଚ

କାଶୀନଗର,୭।୪

କାଶୀନଗର ଥାନା ପୋଲିସ ପକ୍ଷରୁ ବୁଧବାର ମାସ୍କ ଓ ହେଲ୍‌ମେଟ ଯାଞ୍ଚ କରାଯାଇଛି। କୋଭିଡ୍ ନିୟମ ମାନୁ ନ ଥିବା ଅମାନିଆଙ୍କଠାରୁ ଜରିମାନା ଆଦାୟ କରାଯାଇଛି। ଷ୍ଟେଟବ୍ୟାଙ୍କ ଛକ, ଫରେଷ୍ଟ ଛକ, ବଜାରଠାରେ ପୋଲିସ ଟିମ ଜଗି ରହି ଯାଞ୍ଚ କରିଥିଲା। ଥାନାଧିକାରୀ ସୁଶାନ୍ତ କୁମାର ସାହୁଙ୍କ ନେତୃତ୍ୱରେ ଆଗକୁ ଏପରି ଯାଞ୍ଚ ପ୍ରକ୍ରିୟା ଜାରି ରହିବ ବୋଲି ସୂଚନା ମିଳିଛି।

ବିଦ୍ୟାଳୟସ୍ତରୀୟ ପ୍ରଶିକ୍ଷଣ ଶିବିର

ଉପସ୍ଥିତ ପରିଚାଳନା କମିଟି କର୍ମକର୍ତ୍ତା।

ଗଞ୍ଜାମ,୭।୪(ଡି.ଏନ.ଏ.)

ପୁଇଁତୋଳା କ୍ଲଷ୍ଟର ପକ୍ଷରୁ ୩ଦିନିଆ ବିଦ୍ୟାଳୟସ୍ତରୀୟ ପ୍ରଶିକ୍ଷଣ ଶିବିର ବୁଧବାର ଆରମ୍ଭ ହୋଇଛି। ଏଥିରେ ମୁଖ୍ୟ ଅତିଥି ଭାବେ ପୁଇଁତୋଳା କ୍ଲଷ୍ଟର ସିଆର୍‌ସିସି ମହେଶ ବେହେରା ଯୋଗଦେଇ ଶିବିରର ଆଭିମୁଖ୍ୟ ଉପରେ ଉପସ୍ଥିତ ବିଦ୍ୟାଳୟ ପରିଚାଳନା କମିଟି ସଭ୍ୟାମାନଙ୍କୁ ବୁଝାଇଥିଲେ। ପ୍ରଧାନଶିକ୍ଷୟିତ୍ରୀ ମନୋରମା ବେହେରା, ସ୍କୁଲ ପରିଚାଳନା କମିଟି ସଭାପତି ସୁଶାନ୍ତ କୁମାର ବାରିକି, ସଭ୍ୟ ଭଗବାନ ପ୍ରଧାନ ପ୍ରମୁଖ ଉପସ୍ଥିତ ଥିଲେ। ପରିଚାଳନା କମିଟି ଗଠନ ଓ ଏହାର କାର୍ଯ୍ୟ, ସ୍କୁଲର ଉନ୍ନତି ଏବଂ ସ୍କୁଲ କିପରି ଠିକ ଭାବେ ପରିଚାଳିତ ହେବ ତାହା ଆଲୋଚନା ହୋଇଥିଲା। ଶିକ୍ଷୟିତ୍ରୀ ଶୁଭଶ୍ରୀ ଦାସ ଓ ସହକାରୀ ପ୍ରଶିକ୍ଷିକ ସାଗରିକା ଚଣ୍ଡ ପ୍ରମୁଖ ପ୍ରଶିକ୍ଷଣ ଦେଉଛନ୍ତି।

ଜିଲାସ୍ତରୀୟ ଇଣ୍ଟର କ୍ଲବ କ୍ରିକେଟ କନିଷ୍ଠରେ ଆଲଫା ଚାମ୍ପିୟନ

ବ୍ରହ୍ମପୁର ଅଫିସ,୭।୪

ଗଞ୍ଜାମ ଜିଲା କ୍ରୀଡ଼ା ଆସୋସିଏଶନ ପକ୍ଷରୁ ଆୟୋଜିତ ଜୁନିୟର ଇଣ୍ଟର କ୍ଲବ କ୍ରିକେଟ ଟୁର୍ନାମେଣ୍ଟ ଫାଇନାଲ ମ୍ୟାଚ (୧୬ବର୍ଷରୁ କମ) ବୁଧବାର ଖଲ୍ଲିକୋଟ ମହାବିଦ୍ୟାଳୟ ଖେଳପଡ଼ିଆରେ ଆଲଫା ଓ ଲିଡ଼ସ ସ୍ପୋର୍ଟିଂ କ୍ଲବ ମଧ୍ୟରେ ଅନୁଷ୍ଠିତ ହୋଇଯାଇଛି। ଏଥିରେ ଆଲଫା ସ୍ପୋର୍ଟିଂ କ୍ଲବ ଚାମ୍ପିୟନ ହୋଇଛି। ଟସ୍ ଜିତି ପ୍ରଥମ ବ୍ୟାଟିଂରେ ଆଲଫା ନିର୍ଦ୍ଧାରିତ ଓଭରରେ ୨୪୮ ରନ ସଂଗ୍ରହ କରିଥିଲା। ଦ୍ୱିତୀୟ ମ୍ୟାଚରେ ଲିଡ଼ସ ସ୍ପୋର୍ଟିଂ କ୍ଲବ ୧୪୧ ରେ ସୀମିତ ରହି ରନର୍ସ ଅପ ବିବେଚିତ ହୋଇଛି। ଆଲଫା ସ୍ପୋର୍ଟିଂ କ୍ଲବର ରଶ୍ମିରଞ୍ଜନ ଗୌଡ଼ ସର୍ବାଧିକ ରନ ସଂଗ୍ରହ କରିଥିଲେ। ଦେବବ୍ରତ ଦେବ, ସରୋଜ ପାଢ଼ୀ ଅମ୍ପାୟାର ଓ ଅନୁଭବ ପଟ୍ଟନାୟକ,ସତ୍ୟନାରାୟଣ ପରିଡ଼ା ସ୍କୋରର ଭାବେ ମ୍ୟାଚ ପରିଚାଳନା କରିଥିଲେ। ସେହିଭଳି ଆଙ୍କୁଶପୁର ସ୍ଥିତ ଏସ୍‌ଏମ୍‌ଆଇଟି ଖେଳପଡ଼ିଆରେ ଅନୁଷ୍ଠିତ ବରିଷ୍ଠ ବିଭାଗରେ ଜଗନ୍ନାଥ ପ୍ରସାଦ

ଗଛରୁ ପଡ଼ି ଯୁବତୀଙ୍କ ମୃତ୍ୟୁ

ବାଳକାଟୀ,(ଡି.ଏନ.ଏ)- ବାଳାକାଟୀ ଫାଣ୍ଡି ଅନ୍ତର୍ଗତ ବାରୁଦଖାନା ଗ୍ରାମରେ ବୁଧବାର ଆମ୍ବଗଛରୁ ଖସିପଡ଼ି ଜଣେ ଯୁବତୀଙ୍କ ମୃତ୍ୟୁ ଘଟିଛି। ସେ ହେଲେ ଏହି ନବଘନ ପ୍ରଧାନଙ୍କ ଝିଅ ବୁଦ୍ଧି ପ୍ରଧାନ। ଏ ନେଇ ପୋଲିସ ଏକ ମାମଲା (ନଂ.୧୦/୨୧) ରୁଜୁ କରିଛି। ପୋଲିସ ସୂଚନା ଅନୁଯାୟୀ, ବୁଦ୍ଧି ବୁଧବାର ଅପରାହ୍ନ ୧୦ଟା ସମୟରେ ନିଜ ଘର ନିକଟରେ ଥିବା ଏକ ଆମ୍ବଗଛରେ ଆମ୍ବ ତୋଳିବାକୁ ଚଢ଼ିଥିଲେ। ହେଲେ ଅସାବଧାନତା ବଶତଃ ତାଙ୍କ ଗୋଡ଼ ଖସିଯିବାରୁ ଗଛରୁ ପଡ଼ିଯାଇଥିଲେ। ସ୍ଥାନୀୟ ଲୋକେ ଓ ପରିବାର ଲୋକେ ବୁଦ୍ଧିଙ୍କୁ ଚିକିତ୍ସା ଲାଗି ବାଳକାଟୀ ଗୋଷ୍ଠୀ ସ୍ୱାସ୍ଥ୍ୟକେନ୍ଦ୍ରକୁ ନେଇଥିଲେ। ମାତ୍ର ସେଠାରେ ଡାକ୍ତର ତାଙ୍କୁ ମୃତ ଘୋଷଣା କରିଥିଲେ।

ସଂକ୍ଷେପରେ

ପ୍ରାଣୀ ଚିକିତ୍ସା ବିଭାଗ ନିର୍ଦ୍ଦେଶକ ଦାୟିତ୍ୱ ନେଲେ ସ୍ମୃତିରଞ୍ଜନ

କଟକ ଅଫିସ, ୭।୪: ମତ୍ସ୍ୟ ନିର୍ଦ୍ଦେଶକ ସ୍ମୃତି ରଞ୍ଜନ ପ୍ରଧାନ ପ୍ରାଣୀପାଳନ ଓ ପ୍ରାଣୀ ଚିକିତ୍ସା ବିଭାଗର ନିର୍ଦ୍ଦେଶକ ଭାବେ ବୁଧବାର ଦାୟିତ୍ୱ ଗ୍ରହଣ କରିଛି। ତାଙ୍କୁ ଏହି ଅତିରିକ୍ତ ଦାୟିତ୍ୱ ଦିଆଯାଇଛି। ସେ ଦାୟିତ୍ୱ ଗ୍ରହଣ କରିବା ପରେ ବିଭାଗୀୟ ଅଧିକାରୀମାନଙ୍କୁ ନେଇ ଏକ ବୈଠକ କରିଥିଲେ। ସରକାରୀ ଯୋଜନାକୁ ସାଧାରଣ ଲୋକଙ୍କ ନିକଟରେ ଠିକ୍ ଭାବେ ପହଞ୍ଚାଇବା ପାଇଁ ପ୍ରଧାନ କହିଥିଲେ। ସେହିପରି ରାଜ୍ୟ ସରକାରଙ୍କ ପ୍ରଚଳିତ କାର୍ଯ୍ୟକ୍ରମ ଗୋପାଳନ, କୁକୁଡା, ଛେଳି, ମେଣ୍ଢା ପାଳନ, ଘାସଚାଷ ଆଦି ସୁଚାରୁରୂପେ କରିବାକୁ ପରାମର୍ଶ ଦେଇଥିଲେ। ପ୍ରାଣୀ ଚିକିତ୍ସା କ୍ଷେତ୍ରରେ ରାଜ୍ୟର ପ୍ରାଣୀ ପାଳକମାନେ ସହଜରେ ସେବା ପାଇବା ନିମନ୍ତେ ତ୍ୱରିତ ପଦକ୍ଷେପ ନେବାକୁ ନିର୍ଦ୍ଦେଶ ଦେଇଥିଲେ। ଏହି ବୈଠକରେ ଅତିରିକ୍ତ ନିର୍ଦ୍ଦେଶକ ଡା. ପ୍ରତାପ କିଶୋର ଖମାରୀ, ଡା. ପ୍ରେମାନନ୍ଦ ରାଉତ, ଡା. ଲୋକନାଥ ବେହେରାଙ୍କ ସମେତ ଅନ୍ୟ ଅଧିକାରୀ ଉପସ୍ଥିତ ଥିଲେ।

୫୧ କିଲୋ ଗଞ୍ଜେଇ ଜବତ : ୩ ଗିରଫ

କଟକ ଅଫିସ, ୭।୪: କଟକ ଗୋଇନ୍ଦା ବିଭାଗ ପକ୍ଷରୁ ଗୋପାଳପୁର ଛକଠାରେ ବୁଧବାର ଚଢ଼ାଉ କରାଯାଇ ଏକ ଗାଡ଼ିରୁ ୫୧ କିଲୋ ଗଞ୍ଜେଇ ଜବତ କରାଯାଇଛି। ଏହି ଘଟଣାରେ ପଶ୍ଚିମବଙ୍ଗ ମେଦିନାପୁର ଅଞ୍ଚଳର ଏସ୍‌କେ ୱାସିମ୍(୩୪), ଏସ୍‌କେ ମୁସ୍ତାକିନ(୨୬), ଏସ୍‌କେ ମନାନ(୨୭)ଙ୍କୁ ଗିରଫ କରି କୋର୍ଟଚାଲାଣ କରାଯାଇଛି। ଗୋଇନ୍ଦା ବିଭାଗ ଅଧିକାରୀ ଜଗଦୀଶ ଚନ୍ଦ୍ର ସାମଲଙ୍କ ସୂଚନା ଅନୁଯାୟୀ, ଗାଡିଟି କନ୍ଧମାଳରୁ ପଶ୍ଚିମବଙ୍ଗ ମେଦିନାପୁର ଅଭିମୁଖେ ଯାଉଥିବାବେଳେ ଏହି ଚଢ଼ାଉ କରାଯାଇଥିଲା। ଜବତ ଗଞ୍ଜେଇର ଆନୁମାନିକ ମୂଲ୍ୟ ୫ ଲକ୍ଷ ଟଙ୍କା ହେବ ବୋଲି ବିଭାଗ ପକ୍ଷରୁ କୁହାଯାଇଛି।

ନନ୍ଦନକାନନକୁ ଆସିଲା ଉଦ୍ଧାର ସବୁଜ ପାରା

ବାରଙ୍ଗ,୭।୪(ଡି.ଏନ.ଏ)- ପ୍ରାଣୀ ଉଦ୍ୟାନ ନନ୍ଦନକାନନକୁ ବୁଧବାର ଉଦ୍ଧାର ହୋଇଥିବା ଏକ ସବୁଜ ପାରା ଆସିଛି। ଭୁବନେଶ୍ୱର ସିଟି ଡିଭିଜନ ଅଧୀନ ମଞ୍ଚେଶ୍ୱର ରେଲୱେ ଅଞ୍ଚଳରୁ ଜଣେ ବ୍ୟକ୍ତିଙ୍କ ଘରୁ ଏହି ସବୁଜ ପାରା ଆସିଥିଲା। ଖବରପାଇ ବନ ବିଭାଗ ଏହି ବିରଳ ସବୁଜ ପାରାକୁ ଉଦ୍ଧାର କରି ନନ୍ଦନକାନନକୁ ହସ୍ତାନ୍ତର କରିଛି। ପାରାଟି ନନ୍ଦନକାନନ ଆସିବାପରେ ଡାକ୍ତରଖାନାରେ ତା'ର ପ୍ରାଥମିକ ଚିକିତ୍ସା କରାଯାଇ କ୍ୱାରେଣ୍ଟାଇନରେ ରଖାଯାଇଥିବା ବେଳେ ତା'ର ଲିଙ୍ଗ ଚିହ୍ନଟ ହୋଇପାରି ନାହିଁ।

ସାଗରସ୍ନାନ ମେଳାରେ ୧୪୪ ଧାରା

ସାକ୍ଷୀଗୋପାଳ, ୭।୪(ଡି.ଏନ୍.ଏ.): ପୁରୀ ଜିଲା ସାକ୍ଷୀଗୋପାଳ ବଳପୁର ଓ ସୁଆଣ୍ଡୋ ଗ୍ରାମର ଭାର୍ଗବୀ ନଦୀକୂଳରେ ଗୁରୁବାର ହେବାକୁଥିବା ସାଗରସ୍ନାନ ମେଳା କୋଭିଡ୍ କଟକଣା ମଧ୍ୟରେ କରାଯିବା ପ୍ରଚଳିତ ପରମ୍ପରା କ୍ରମେ ବରାଳ ଓ ବଳପୁର ଠାକୁର ବାଲୁଙ୍କେଶ୍ୱର ଦେବ ଭାର୍ଗବୀରେ ସ୍ନାନ କରିବା ପାଇଁ ବିଜେ କରିବେ। ଏହି ସମୟରେ ସେଠାରେ ହେଉଥିବା ଶ୍ରଦ୍ଧାଳୁଙ୍କ ସମାବେଶ ଉପରେ ରୋକ ଲଗାଯାଇଛି। ସତ୍ୟବାଦୀ ତହସିଲ କାର୍ଯ୍ୟାଳୟ ପକ୍ଷରୁ ମେଳା ପଡ଼ିଆରେ ୧୪୪ ଧାରା ଲାଗୁ କରାଯାଇଛି। ଜନସଚେତନତା ନିମନ୍ତେ ଗୁରୁବାର ସକାଳୁ ସମ୍ପୃକ୍ତ ଅଞ୍ଚଳରେ ଡାକବାଜା ଯନ୍ତ୍ରରେ କଟକଣା ନେଇ ପ୍ରଚାର କରାଯିବ ବୋଲି ତହସିଲଦାର ମନୋଜ କୁମାର ନାୟକ କହିଛନ୍ତି। ବଳପୁର ଓ ସୁଆଣ୍ଡୋ ଘାଟରେ ପୋଲିସ ମୁତୟନ କରାଯିବ। ମେଳା ପଡ଼ିଆକୁ ଶ୍ରଦ୍ଧାଳୁଙ୍କ ପ୍ରବେଶ ନିଷେଧ କରାଯାଇଛି। ସେହିପରି ଶୁକ୍ରବାର ବିଭୂତି ବାଟିକାରେ ସାଂସ୍କୃତିକ କାର୍ଯ୍ୟକ୍ରମ ଓ ଆତସବାଜୀ ପ୍ରଦର୍ଶନ କରାଯିବ ନାହିଁ। କମ୍ ସଂଖ୍ୟକ ସେବାୟତଙ୍କୁ ନେଇ ଦେବନୀତି ସମ୍ପାଦନ ହୋଇଥିବାବେଳେ ଗ୍ରାମବାସୀଙ୍କ ସହଯୋଗ କାମନା କରାଯାଇଛି।

ଆଇନଶୃଙ୍ଖଳା ସ୍ଥିତି ସମୀକ୍ଷା କଲେ ଏଡିଜି

ପିପିଲି, ୭।୪(ସ୍ୱ.ପ୍ର)

ଖବରଦାତାମାନଙ୍କୁ ଏଡିଜି ଯଶୱନ୍ତ ଜେଠୱା ସୂଚନା ଦେଉଛନ୍ତି।

ଉପନିର୍ବାଚନ ପୂର୍ବରୁ ବୁଧବାର ଅତିରିକ୍ତ ପୋଲିସ ମହାନିର୍ଦ୍ଦେଶକ(ଆଇନ ଶୃଙ୍ଖଳା) ଯଶୱନ୍ତ ଜେଠୱା ପିପିଲି ଗସ୍ତ କରି ଆଇନଶୃଙ୍ଖଳା ପରିସ୍ଥିତି ସମ୍ପର୍କରେ ବରିଷ୍ଠ ପୋଲିସ ଅଧିକାରୀଙ୍କ ସହ ଆଲୋଚନା କରିଛନ୍ତି। ନିର୍ବାଚନକୁ ସ୍ୱଚ୍ଛ, ନିରପେକ୍ଷ ଓ ଶାନ୍ତିଶୃଙ୍ଖଳାରେ କରିବା ପାଇଁ ସମସ୍ତ ବ୍ୟବସ୍ଥା ଉପରେ ଗୁରୁତ୍ୱ ଦେଇଛନ୍ତି। ନିର୍ବାଚନ ସୁପରିଚାଳନା ପାଇଁ ଏବେ ୧୮ପ୍ଲାଟୁନ୍ ଓଏସ୍‌ଏପି ଫୋର୍ସ ମୁତୟନ କରାଯାଇଛି। ଏଥିସହ ଖୁବ୍‌ଶୀଘ୍ର ୩ କମ୍ପାନୀ କେନ୍ଦ୍ରୀୟ ଫୋର୍ସ ନିର୍ବାଚନ ମଣ୍ଡଳୀରେ ପହଞ୍ଚିବେ ବୋଲି ଜେଠୱା କହିଛନ୍ତି। ଉପନିର୍ବାଚନକୁ ଦୃଷ୍ଟିରେ ରଖି ପିପିଲି ଓ ଡେଲାଙ୍ଗ ଥାନା ଅଞ୍ଚଳରେ ବିଭିନ୍ନ ଅପରାଧମୂଳକ କାର୍ଯ୍ୟରେ ସମ୍ପୃକ୍ତ ଥିବା ଅଭିଯୋଗରେ ୫୦ଜଣଙ୍କୁ ଗିରଫ କରାଯାଇ କାର୍ଯ୍ୟାନୁଷ୍ଠାନ ଗ୍ରହଣ କରାଯାଇଛି। ଏଥିସହ ଶାନ୍ତି ଭଙ୍ଗ କରିବା ସମ୍ଭାବନାରେ ୮୦୦ଜଣ ବ୍ୟକ୍ତି ବିଶେଷଙ୍କୁ ଚିହ୍ନଟ କରାଯାଇ ୧୦୭,୧୧୦ ଦଫାରେ କାର୍ଯ୍ୟାନୁଷ୍ଠାନ ନିଆଯାଇଛି । ଏପରି କି ଅସ୍ତ୍ରଶସ୍ତ୍ର ଲାଇସେନ୍ସର ବିବରଣୀ ପ୍ରଶାସନ ନିକଟରେ ଦାଖଲ କରିବା ପାଇଁ ନିର୍ଦ୍ଦେଶ ଦିଆଯାଇଛି । ସ୍ୱତନ୍ତ୍ର ସ୍କ୍ୱାଡ୍ ଗଠନ କରାଯାଇ ବିଭିନ୍ନ ବେଆଇନ ଗତିବିଧି ଉପରେ ତୀକ୍ଷ୍ଣ ଦୃଷ୍ଟି ରଖାଯାଇଛି । ହିଂସାତ୍ମକ କାର୍ଯ୍ୟକଳାପ ସହିତ ଚୋରା ମଦ କାରବାର ଉପରେ ଦୃଢ଼ କାର୍ଯ୍ୟାନୁଷ୍ଠାନ ଗ୍ରହଣ କରିବାକୁ ଜିଲା ପୋଲିସକୁ ଜେଠୱା ନିର୍ଦ୍ଦେଶ ଦେଇଛନ୍ତି। ପିପିଲି ତଥା ଜିଲା ସହ ସଂଲଗ୍ନ ୫ଟି ପ୍ରବେଶ ଓ ସୀମାବର୍ତ୍ତୀ ପଥକୁ ମାର୍କିଂ କରି ନାକାବନ୍ଦୀ କରିବା ସହ ୧୦ଟି ସ୍ଥାନରେ ସିସି କ୍ୟାମେରାରେ ସମସ୍ତ ଦୃଶ୍ୟ ନଜର ରଖିବାର ସ୍ୱତନ୍ତ୍ର ବ୍ୟବସ୍ଥା କରାଯାଇଛି। ସେହି ଅଞ୍ଚଳଦେଇ ପିପିଲିକୁ ଆସୁଥିବା ସମସ୍ତ ମୋଟରଯାନକୁ କଡ଼ାକଡ଼ି ଯାଞ୍ଚ ପାଇଁ ନିର୍ଦ୍ଦେଶ ଦିଆଯାଇଛି। ବିଭିନ୍ନ ରୁଟ୍‌ର ବର୍ଗୀକରଣ କରାଯିବା ସହ ସମ୍ବେଦନଶୀଳ ଓ ଅତିସମ୍ବେଦନଶୀଳ ରୁଟ୍ ଚିହ୍ନଟ କରି ସେଠାରେ ଅଧିକରୁ ଅଧିକ ପୋଲିସ ବାହିନୀ ସହିତ କେନ୍ଦ୍ରୀୟ ସୁରକ୍ଷାବଳକୁ ମୁତୟନ କରାଯିବ ବୋଲି ଜେଠୱା କହିଛନ୍ତି। ନିର୍ବାଚନ ଆୟୋଗଙ୍କ ନିୟମ ଅନୁଯାୟୀ କୋଭିଡ୍ ନିୟମର ଅନୁପାଳନ ଓ ଆଦର୍ଶ ଆଚରଣ ବିଧି ସଂକ୍ରାନ୍ତରେ ସେ ଉପସ୍ଥିତ ଅଧିକାରୀଙ୍କ ସହ ଆଲୋଚନା କରିଥିଲେ। ଏହି ସମୀକ୍ଷା ବୈଠକରେ କେନ୍ଦ୍ରାଞ୍ଚଳ ଆଇଜି ଜୟନାରାୟଣ ପଙ୍କଜ, ଡିଆଇବି ଡିଏସ୍‌ପି ହୃଷୀକେଶ ପଣ୍ଡା, ପୁରୀ ଏସ୍‌ପି କନ୍‌ୱର ବଲୱନ୍ତ ସିଂ, ଅତିରିକ୍ତ ଏସ୍‌ପି ପ୍ରଫୁଲ୍ଲ ଚନ୍ଦ୍ର ବଡ଼ଜେନା, ପିପିଲି ଏସଡିପିଓ ଦେବଦତ୍ତ ବରାଳ, ପିପିଲି ଥାନା ଅଧିକାରୀ ଗୌରାଙ୍ଗ ଚରଣ ପୃଷ୍ଟି, ଡେଲାଙ୍ଗ ଥାନା ଅଧିକାରୀ ଶ୍ରୀରଞ୍ଜନ ପଟ୍ଟନାୟକ, ବଳଙ୍ଗ ଓଆଇସି ସମର କୁମାର ପାଇକରାୟ , ସତ୍ୟବାଦୀ ଥାନା ଅଧିକାରୀ ଦେବୀପ୍ରସାଦ ପାତ୍ର ପ୍ରମୁଖ ଉପସ୍ଥିତ ଥିଲେ।

ପିପିଲି ଉପନିର୍ବାଚନ

- ଖୁବ୍ ଶୀଘ୍ର ୩ କମ୍ପାନୀ କେନ୍ଦ୍ରୀୟ ଫୋର୍ସ ଆସିବେ
- ଅପରାଧୀଙ୍କ ଉପରେ ତୀକ୍ଷ୍ଣ ନଜର
- ୧୦ ସ୍ଥାନରେ ଲାଗିବ ସିସି କ୍ୟାମେରା

ଟଙ୍କା କାରବାର ନେଇ ବିଜେଡି-ଭାଜପା ଦୋଷ ଲଦାଲଦି

ଭୁବନେଶ୍ୱର, ୭।୪(ବ୍ୟୁରୋ)

ପିପିଲି ଉପନିର୍ବାଚନ ପାଇଁ ପ୍ରଚାର ଜୋର୍‌ଧରିଥିବାବେଳେ ଟଙ୍କା କାରବାର ରାଜନୀତି ଏବେ ବଡ଼ ପ୍ରସଙ୍ଗ ପାଲଟିଛି। ଏ ନେଇ ଭାଜପା ଓ ବିଜେଡି ପରସ୍ପର ବିରୋଧରେ ଅଭିଯୋଗ ଆଣିବା ସହ ଦୋଷ ଲଦାଲଦି ହେଉଛନ୍ତି। ଭାଜପାର ବରିଷ୍ଠ ନେତା ମନମୋହନ ସାମଲ ଅଭିଯୋଗ କରିଛନ୍ତି ଯେ, ପିପିଲି ଜନମତ ଭାଜପା ଆଡକୁ ଢଳିବା ଦେଖି ଶାସକ ଦଳ ଛାନିଆ ହୋଇପଡିଛି। ତେଣୁ ଭୋଟରଙ୍କୁ ନିଜ ସପକ୍ଷରେ ନେବାକୁ ବିଜେଡି ସମସ୍ତ ପ୍ରକାରର କଳ, ବଳ, ଅର୍ଥ ବ୍ୟବହାର କରୁଥିବା ପ୍ରମାଣିତ ହୋଇଛି।

ପିପିଲି ହାଟସାହି ଅନ୍ତର୍ଗତ ବାଜପେୟୀ ଛକଠାରେ ଏକ ଗାଡି ଦୁର୍ଘଟଣାଗ୍ରସ୍ତ ହୋଇଥିବାବେଳେ ସେଥିରେ ଥିବା କଳା ବ୍ୟାଗରେ ବିପୁଳ ଟଙ୍କା ସହ ବିଜେଡିର ପ୍ରଚାର ସାମଗ୍ରୀ, ଟୋପି ଓ ଉତ୍ତରୀୟ ଆଦି ଅନ୍ୟ ଏକ ଗାଡିକୁ ସ୍ଥାନାନ୍ତର କରାଯାଇଥିଲା। ଉକ୍ତ ଗାଡିରେ ଶାସକ ଦଳର ଲୋକ ଏବଂ ସେମାନଙ୍କ ସହ କିଛି କର୍ମୀ ଥିଲେ। ପୋଲିସର ଉପସ୍ଥିତି ଓ ସହାୟତାରେ ବିଜେଡି କର୍ମୀମାନେ ଦୁର୍ଘଟଣାଗ୍ରସ୍ତ ଗାଡିରୁ ଅନ୍ୟ ଏକ ଗାଡିକୁ ଏସବୁ ସାମଗ୍ରୀ ସ୍ଥାନାନ୍ତର କରିଥିଲେ। ତାହାର ଫଟୋ ଉଠାଇ ଭାଜପାର ଏକ ପ୍ରତିନିଧି ଦଳ ରାଜ୍ୟ ନିର୍ବାଚନ ଅଧିକାରୀଙ୍କ ନିକଟରେ ଦାଖଲ କରିବା ସହ ନିରପେକ୍ଷ ତଦନ୍ତ ଦାବି କରିଛି। ଅପରପକ୍ଷରେ ଭାଜପାର ଏଭଳି ଅଭିଯୋଗକୁ ବିଜେଡି ସମାଲୋଚନା କରିଛି। ଦଳର ମୁଖପାତ୍ର ଲେନିନ ମହାନ୍ତି କହିଛନ୍ତି, ଭାଜପା ପ୍ରାର୍ଥୀଙ୍କ ସହଯୋଗୀ ୫୦ ଲକ୍ଷ ଟଙ୍କା ସହିତ ପୋଲିସ ହାତରେ ଧରାପଡିବା ପରେ ଏବେ ମୁଖଲଜ୍ୟା ଘୋଡାଇବାକୁ ମିଥ୍ୟା ଅଭିଯୋଗ ଆଣିଛନ୍ତି। ଦଳର ଏଭଳି ମିଥ୍ୟା ଅଭିଯୋଗକୁ ସାଧାରଣ ଲୋକେ ବିଶ୍ୱାସ କରୁ ନ ଥିବାବେଳେ ଏହାର ଠିକଣା ଜବାବ ଦିଆଯିବ। ପୋଲିସ ହାତରେ ଟଙ୍କା ସହିତ ଭାଜପା କର୍ମୀ ଧରାପଡିବା ପରେ ସାଧାରଣ ଲୋକଙ୍କ ନଜର ହଟାଇବାକୁ ଏବେ ଦଳ ଆପ୍ରାଣ ଉଦ୍ୟମ ଚଳାଇଛି। ଏହାର ଫଳ ସ୍ୱରୂପ ଦଳୀୟ ନେତାମାନେ ବିଜେଡି ବିରୋଧରେ ସମାନ ଅଭିଯୋଗ ଆଣିଛନ୍ତି। ବିନା ପ୍ରମାଣରେ ବିଜେଡି ବିରୋଧରେ ଅଭିଯୋଗ ଲଗାଇବା ଭାଜପାର ଅଭ୍ୟାସଗତ ହୋଇଥିବାରୁ ସାଧାରଣ ଲୋକେ ଆଉ ଏହାକୁ ବିଶ୍ୱାସ କରୁନାହାନ୍ତି ବୋଲି ଲେନିନ କହିଛନ୍ତି।

ମରାମତି ହେବ ହିରଣ୍ୟକଶିପୁ ମୂର୍ତ୍ତି

ଏଏସ୍‌ଆଇ ଅଧିକାରୀମାନେ ମରାମତି କାର୍ଯ୍ୟ ଅନୁଧ୍ୟାନ କରି ଫେରୁଛନ୍ତି।

ପୁରୀ ଅଫିସ,୭।୪

ସମ୍ପ୍ରତି ପ୍ରତ୍ନତତ୍ତ୍ୱ ବିଭାଗ ପକ୍ଷରୁ ଶ୍ରୀମନ୍ଦିର ମରାମତି କାର୍ଯ୍ୟ ଚାଲିଛି। ବୁଧବାର ପ୍ରତ୍ନତତ୍ତ୍ୱ ବିଭାଗର ଯୁଗ୍ମ ମହାନିର୍ଦ୍ଦେଶକ ଅରୁଣେନ୍ଦ୍ର କୁମାର ଏହି କାର୍ଯ୍ୟ ଅନୁଧ୍ୟାନ କରିଛନ୍ତି। ତାଙ୍କ ସହିତ ରାଜ୍ୟ ପ୍ରତ୍ନତତ୍ତ୍ୱ ବିଭାଗର ଅଧୀକ୍ଷକ ଅରୁଣ ମଲ୍ଲିକ୍ ଓ ବିଭାଗୀୟ ଅଧିକାରୀମାନେ ଶ୍ରୀମନ୍ଦିର ଭିତରକୁ ଯାଇ ସ୍ଥିତି ଦେଖିଛନ୍ତି। ୮ଜଣ ଅଧିକାରୀଙ୍କୁ ନେଇ ଗଠିତ ଏଏସ୍‌ଆଇର ଏକ ଟିମ୍ ଏହି କାର୍ଯ୍ୟ ସମ୍ପର୍କରେ ଅନୁଧ୍ୟାନ କରିଛନ୍ତି। ଶ୍ରୀମନ୍ଦିର ପଶ୍ଚିମଦ୍ୱାର ପଟେ ଥିବା ନୃସିଂହ ମନ୍ଦିରର ହିରଣ୍ୟକଶିପୁ ମୂର୍ତ୍ତି ଗତ ମାର୍ଚ୍ଚ ୨୮ ତାରିଖରେ ଖସିପଡ଼ିଥିଲା। ଏହାକୁ ପୁଣି ମରାମତି କରାଯାଇ ସମ୍ପୃକ୍ତ ସ୍ଥାନରେ ଅବସ୍ଥାପିତ କରାଯିବ। ଏହାଛଡ଼ା ମେଘନାଦ ପଚେରି ମରାମତି, ରୋଷଘର ମରାମତି କାର୍ଯ୍ୟ ଜାରି ରହିଥିବା ମଲ୍ଲିକ କହିଛନ୍ତି। କିଛିଦିନ ତଳେ ପ୍ରତ୍ନତତ୍ତ୍ୱ ବିଭାଗ ପକ୍ଷରୁ ମେଘନାଦ ପାଚେରି ସ୍ଥିତିର ସମୀକ୍ଷା କରାଯାଇଥିବା ବେଳେ ଏହାର ମରାମତି ଉପରେ ଗୁରୁତ୍ୱ ଦିଆଯାଇଛି। ସେବାୟତ ବିନାୟକ ଦାସମହାପାତ୍ର କହିଛନ୍ତି, ପଥର ଖସିବା ଭଳି ଘଟଣା ଘଟିବା ପରେ ହିଁ ପ୍ରତ୍ନତତ୍ତ୍ୱ ବିଭାଗ ସଜାଗ ହେଉଛି ଓ ମରାମତି କାର୍ଯ୍ୟ କରୁଛି। ସେବାୟତମାନଙ୍କ ସହ ବିଭାଗ ପକ୍ଷରୁ ଶ୍ରୀମନ୍ଦିର ମରାମତି ପ୍ରସଙ୍ଗରେ ଆଲୋଚନା କରାଯାଇନାହିଁ। ଅନ୍ୟପକ୍ଷରେ ଏହି କାର୍ଯ୍ୟ ଅତି ମନ୍ଥର ଗତିରେ ଚାଲୁଛି। ଶ୍ରୀମନ୍ଦିର ବାଇଶି ପାହାଚରେ ଅନେକ ଖାଲଖମା ହେଲାଣି। ମହାଲକ୍ଷ୍ମୀଙ୍କ ମନ୍ଦିରରୁ ପାଣି ଗଳୁଛି। ଏସବୁ କାର୍ଯ୍ୟକୁ ଅଗ୍ରାଧିକାର ଦେଇ ତୁରନ୍ତ ମରାମତି ଶେଷ କରାଯିବାର ଆବଶ୍ୟକତା ରହିଛି। ଛତିଶା ନିଯୋଗ ସହ ଶ୍ରୀମନ୍ଦିର ମୁଖ୍ୟ ପ୍ରଶାସକ ଆଲୋଚନା କରି ପ୍ରତ୍ନତତ୍ତ୍ୱ ବିଭାଗକୁ ପ୍ରସ୍ତାବ ଦେଲେ କାର୍ଯ୍ୟ ତୁରନ୍ତ ହୋଇପାରିବ ବୋଲି ଦାସମହାପାତ୍ର ମତବ୍ୟକ୍ତ କରିଛନ୍ତି।

୭ ପାନ୍ଥିକା, ପାନ୍ଥ ନିବାସକୁ ଲିଜ୍‌ରେ ନେବ ଘରୋଇ ସଂସ୍ଥା

ଭୁବନେଶ୍ୱର,୭।୪(ବ୍ୟୁରୋ)

ରାଜ୍ୟ ସରକାର ପର୍ଯ୍ୟଟନ ବିଭାଗର ୭ଟି ସ୍ଥାନରେ ଥିବା ପାନ୍ଥନିବାସ, ଯାତ୍ରୀ ନିବାସ ଗୁଡିକୁ ଘରୋଇ ସଂସ୍ଥାକୁ ଲିଜରେ ଦେବାକୁ ନିଷ୍ପତ୍ତି ନେଇଛି। ସେଗୁଡିକ ହେଲା ସାତପଡାରେ ଥିବା ଯାତ୍ରୀ ନିବାସ, ଝାସୁଗୁଡାର ଟିଆରସି, ପଞ୍ଚଲିଙ୍ଗେଶ୍ୱର ପାନ୍ଥନିବାସ, କୋଣାର୍କ ଯାତ୍ରୀ ନିବାସ, ଦାରିଙ୍ଗିବାଡି ଟୁରିଷ୍ଟ କମ୍ପ୍ଲେକ୍ସ, ପାରଳାଖେମୁଣ୍ଡିର ବିଏନ କମ୍ପ୍ଲେକ୍ସ ଏବଂ ଧଉଳି ପାନ୍ଥିକା। ଏସବୁ ପର୍ଯ୍ୟଟନ ବିଭାଗ ସମ୍ପତ୍ତିର ରକ୍ଷଣାବେକ୍ଷଣ, ପରିଚାଳନା ଓ ବିକାଶ ପାଇଁ ସରକାରୀ ଘରୋଇ ଭାଗିଦାରୀ(ପିପିପି) ମୋଡରେ ପ୍ରଦାନ କରାଯିବ। ପର୍ଯ୍ୟଟନ ବିଭାଗ ପକ୍ଷରୁ ନିକଟରେ ଏ ନେଇ ଏକ ଟେଣ୍ଡର ଆହ୍ୱାନ କରାଯାଇଥିଲା। ଟେଣ୍ଡର ପାଇଥିବା ସଂସ୍ଥାକୁ ଏସବୁକୁ ୩୦ ବର୍ଷ ଲାଗି ଲିଜ୍ ପ୍ରଦାନ କରାଯିବ। ପାନ୍ଥିକା ଓ ପାନ୍ଥନିବାସଗୁଡିକୁ ଲିଜ ଦେବା ପରେ ସେଗୁଡିକର ପୁନଃ ନବୀକରଣ, ପରିଚାଳନା, ରକ୍ଷଣାବେକ୍ଷଣ ଆଦି ଲିଜ ନେଇଥିବା ସଂସ୍ଥା କରିବେ। ପ୍ରଥମ ବର୍ଷ ସମ୍ପୃକ୍ତ ସଂସ୍ଥା ଚୁକ୍ତି କରିବା ବେଳେ ଭଡ଼ା ଦେବେ। ପରବର୍ତ୍ତୀ ବର୍ଷ ଆରମ୍ଭର ୭ଦିନ ମଧ୍ୟରେ ବାର୍ଷିକ ଅର୍ଥ ପ୍ରଦାନ କରିବେ।

ବାରଙ୍ଗ ତହସିଲଦାର ଜେଲ ଗଲେ

ଭୁବନେଶ୍ୱର,୭।୪(ବ୍ୟୁରୋ)

- ବେଆଇନ ଟଙ୍କା ନେଇଯାଉଥିବାବେଳେ ଭିଜିଲାନ୍ସ ଧରିଥିଲା
- ମହିଳା ପୋଲିସଙ୍କୁ ଆକ୍ରମଣ ଅଭିଯୋଗରେ ଆଉଏକ ମାମଲା

ବେଆଇନ ଟଙ୍କା ନେଇ ଯାଉଥିବାବେଳେ ଭିଜିଲାନ୍ସ ଜାଲରେ ଧରାପଡିଥିବା ବାରଙ୍ଗ ତହସିଲଦାର ବିଚିତ୍ରା ନନ୍ଦ ନାୟକଙ୍କ ନାମରେ ଇନ୍‌ଫୋସିଟି ଥାନାରେ ଆଉଏକ ମାମଲା ରୁଜୁ ହୋଇଛି। ମଙ୍ଗଳବାର ଭିଜିଲାନ୍ସ ବିଚିତ୍ରାନନ୍ଦଙ୍କୁ ଧରିବା ସମୟରେ ସେ ମହିଳା ପୋଲିସ କର୍ମୀଙ୍କୁ ଖରାପ ବ୍ୟବହାର କରିଥିଲେ। ଏଥିସହିତ ସେ ମହିଳା ପୋଲିସ କର୍ମୀଙ୍କୁ ଆକ୍ରମଣ ମଧ୍ୟ କରିଥିବା ନେଇ ଅଭିଯୋଗ ହୋଇଛି। ବେଆଇନ ଟଙ୍କା ସହ ଧରାପଡିବା ପରେ ପ୍ରମାଣ ନଷ୍ଟ କରିବା ଓ ତଦନ୍ତରେ ସହଯୋଗ ନ କରିବା ଆଦି ନେଇ ତାଙ୍କ ନାମରେ ମାମଲା ରୁଜୁ ହୋଇଥିବା ସୂଚନା ମିଳିଛି। ଅନ୍ୟପକ୍ଷେ ବେଆଇନ ଟଙ୍କା ଠୁଳ କରିବା ମାମଲାରେ ବିଚିତ୍ରାନନ୍ଦ ନାୟକଙ୍କୁ ଭିଜିଲାନ୍ସ ଗିରଫ କରି ଜେଲ୍ ପଠାଇଛି। ବୁଧବାର ତାଙ୍କୁ ଭିଜିଲାନ୍ସ କୋର୍ଟରେ ହାଜର କରାଯାଇଥିଲା। କୋର୍ଟ ତାଙ୍କୁ ୨୦ତାରିଖ ପର୍ଯ୍ୟନ୍ତ ବିଚାର ବିଭାଗୀୟ ହାଜତକୁ ପଠାଇ ଦେଇଛନ୍ତି।

ବିଚିତ୍ରାନନ୍ଦ ଫେବୃୟାରୀ ୧ରେ ବାରଙ୍ଗ ତହସିଲଦାର ଭାବେ ଯୋଗଦେଇଥିଲେ। ଏହାପରଠାରୁ ତାଙ୍କ ନାମରେ ବହୁ ଅଭିଯୋଗ ଉଠିଥିଲା। ତାଙ୍କର ମାଫିଆଙ୍କ ସହ ମଧୁଚନ୍ଦ୍ରିକା ଆରମ୍ଭ ହୋଇଥିଲା। ତାଙ୍କ ଛତ୍ରଛାୟାରେ ମାଫିଆମାନେ ଖୁଲମଖୁଲା ବାଲି, ମାଟି, ମୋରମ୍, ମାଙ୍କଡା ପଥର ଚୋରାଚାଲାଣ କରୁଥିଲେ। ତେବେ ମଙ୍ଗଳବାର ଅପରାହ୍ନରେ ବିଚିତ୍ରାନନ୍ଦ ବାଲିଘାଟ ନିଲାମ ନେଇଥିବା ଠିକାଦାରଙ୍କ ସହଯ

ମୁଦ୍ରାରେ ୧୪.୯୬ ଲକ୍ଷ କୋଟି ଟଙ୍କାର ଋଣ ମଞ୍ଜୁର

ପ୍ରଧାନମନ୍ତ୍ରୀ ମୁଦ୍ରା ଯୋଜନା(ପିଏମ୍‌ଏମ୍‌ୱାଇ)ରେ ଗତ ୬ ବର୍ଷରେ ବ୍ୟାଙ୍କ ଏବଂ ଆର୍ଥିକ ପ୍ରତିଷ୍ଠାନଗୁଡିକ ୧୪.୯୬ ଲକ୍ଷ କୋଟି ଟଙ୍କାର ଋଣ ମଞ୍ଜୁର କରିଛନ୍ତି। ୨୮.୬ କୋଟି ହିତାଧିକାରୀ ଏହାର ଲାଭ ପାଇଥିବା ଅର୍ଥ ମନ୍ତ୍ରଣାଳୟ ପକ୍ଷରୁ ବୁଧବାର ସ୍ପଷ୍ଟ କରାଯାଇଛି। ଉଦ୍ୟୋଗ ବିକାଶକୁ ପ୍ରୋତ୍ସାହିତ କରିବା ଲାଗି ୨୦୧୫ ଏପ୍ରିଲ ୮ରେ ପ୍ରଧାନମନ୍ତ୍ରୀ ନରେନ୍ଦ୍ର ମୋଦି ଏହି ଯୋଜନାକୁ ଶୁଭାରମ୍ଭ କରିଥିଲେ।

ସର୍ବାଧିକ ବିଲିୟନେୟାର: ଭାରତ ବିଶ୍ୱରେ ୩ୟ

ନୂଆଦିଲ୍ଲୀ, ୭।୪: ସବୁଠାରୁ ବେଶି ଅତିଧନୀ ବସବାସ କରୁଥିବା ଦେଶଗୁଡିକୁ ନେଇ ଫୋର୍ବସ ପକ୍ଷରୁ ବୁଧବାର ଏକ ତାଲିକା ପ୍ରକାଶ ପାଇଛି। ବିଲିୟନେୟାରଙ୍କ କଥା ବିଚାରକୁ ନେଲେ ଭାରତ ତୃତୀୟ ସ୍ଥାନରେ ରହିଛି। ୨୦୨୦ରେ ଦେଶର ୧୯ ଜଣ ବ୍ୟକ୍ତି ବିଶେଷ ବିଲିୟନେୟାର ତାଲିକାରେ ଯୋଡିହୋଇଥିବା ଫୋର୍ବସ ପକ୍ଷରୁ ପ୍ରକାଶିତ ରିପୋର୍ଟରୁ ସାମ୍ନାକୁ ଆସିଛି। ଗତ ବର୍ଷ ଏହି ତାଲିକାରେ ୧୦୨ ବ୍ୟକ୍ତି ଥିବା ବେଳେ ଚଳିତ ବର୍ଷ ପ୍ରାୟ ୧୪୦ ଛୁଇଁଛି। ସେମାନଙ୍କ ମିଳିତ ସମ୍ପତ୍ତି ୨ ଗୁଣ ବୃଦ୍ଧି ଘଟି ୫୯୬ ବିଲିୟନ ଡଲାର ଛୁଇଁଥିବା ଜଣାପଡିଛି।

ସର୍ବାଧିକ ଅତିଧନୀ ବାସ କରୁଥିବା ଦେଶଗୁଡିକ ମଧ୍ୟରେ ଆମେରିକା ପ୍ରଥମ ସ୍ଥାନରେ ଥିବା ବେଳେ ଚାଇନା ଦ୍ୱିତୀୟ, ତୃତୀୟରେ ଭାରତ ଏବଂ ଚତୁର୍ଥରେ ଜର୍ମାନୀ ଏବଂ ପଞ୍ଚମରେ ଯୁକ୍ତ ରୁଷିଆ ରହିଛି। ଆମେରିକାରେ ସର୍ବାଧିକ ୭୨୪ ବିଲିୟନେୟାର ରହିଥିବା ବେଳେ ଚାଇନାରେ ୬୯୮, ଭାରତରେ ୧୪୦, ଜର୍ମାନୀରେ ୧୩୬ ଏବଂ ରୁଷିଆରେ ୧୧୭ ଜଣ ଅତିଧନୀ ବ୍ୟକ୍ତି ବସବାସ କରୁଥିବା ଫୋର୍ବସ ପକ୍ଷରୁ ସୂଚନା ମିଳିଛି। ଆମାଜନର ଜେଫ୍ ବେଜୋସ ଲଗାତର ୪ର୍ଥ ବର୍ଷ ଲାଗି ତାଲିକାର ପ୍ରଥମ ସ୍ଥାନରେ ରହିଛନ୍ତି। ତାଲିକାର ୧୦ ନମ୍ବର ସ୍ଥାନରେ ରିଲାଏନ୍ସ ଇଣ୍ଡଷ୍ଟ୍ରିଜର ଅଧ୍ୟକ୍ଷ ମୁକେଶ ଅମ୍ବାନୀ ରହିଛନ୍ତି। ସେ ଏସିଆର ସବୁଠାରୁ ଧନୀ ବ୍ୟକ୍ତି ସ୍ଥାନ ହାସଲ କରିଛନ୍ତି। ଭାରତର ୩ ଅତିଧନୀ ୧୦୦ ବିଲିୟନ ଡଲାରରୁ ଅଧିକ ସମ୍ପତ୍ତି ଯୋଡି ପାରିଛନ୍ତି। ୮୪.୫ ବିଲିୟନ ଡଲାର ସମ୍ପତ୍ତି ସହିତ ମୁକେଶ ଏସିଆର ସବୁଠାରୁ ଧନୀ ବ୍ୟକ୍ତି ଥିବା ଜ୍ୟାକ୍ ମାଙ୍କୁ ପଛରେ ପକାଇ ଦେଇଛନ୍ତି। ଗତ ବର୍ଷ ମୁକେଶଙ୍କ ସମ୍ପତ୍ତିରେ ୪୮ ବିଲିୟନ ଡଲାର ବୃଦ୍ଧି ଘଟିଛି। ସେହିଭଳି ଆଦାନୀ ଗ୍ରୁପ୍ ଅଧ୍ୟକ୍ଷ ଗୌତମ ଆଦାନୀଙ୍କ ସମ୍ପତ୍ତି ୫ ଗୁଣ ବଢିଛି। ସେ ଭାରତର ଦ୍ୱିତୀୟ ଧନୀ ବ୍ୟକ୍ତି ଭାବେ ବିବେଚିତ ହୋଇଛନ୍ତି। ତାଙ୍କ ନିକଟରେ ୫୦.୫ ବିଲିୟନ ଡଲାର ସମ୍ପତ୍ତି ଥିବା ବେଳେ ବିଶ୍ୱ ବିଲିୟନେୟାର ତାଲିକାରେ ୨୪ତମ ସ୍ଥାନରେ ରହିଛନ୍ତି। ଆଦାନୀ ଏଣ୍ଟରପ୍ରାଇଜେସ ଏବଂ ଆଦାନୀ ଏନର୍ଜିର କାରବାର ବଢିବାରୁ ସେ ୪୨ ବିଲିୟନ ସମ୍ପତ୍ତି ଯୋଡିବାକୁ ସକ୍ଷମ ହୋଇଛନ୍ତି। ଭାରତର ତୃତୀୟ ଅତିଧନଶାଳୀ ଭାବେ ଏଚ୍‌ସିଏଲ୍ ଟେକ୍ନୋଲୋଜିର ପ୍ରତିଷ୍ଠାତା ଶିବ ନାଦାର ରହିଛନ୍ତି। ତାଙ୍କ ନିକଟରେ ୨୩.୫ ବିଲିୟନ ଡଲାର ସମ୍ପତ୍ତି ଥିବା ବେଳେ ସାରା ବିଶ୍ୱରେ ସେ ୭୧ ତମ ସ୍ଥାନରେ ରହିଛନ୍ତି।

ଇମ୍ଫା ଖଣିରେ ଜଳ ବିଶୋଧନ ପ୍ଲାଣ୍ଟ

ଭୁବନେଶ୍ୱର, ୭।୪: ଇମ୍ଫାର ମହାଗିରି କ୍ରୋମାଇଟ ଖଣି ପରିସରରେ ଘଣ୍ଟା ପ୍ରତି ୬ ହଜାର ଲିଟର କ୍ଷମତା ବିଶିଷ୍ଟ ଜଳ ବିଶୋଧନ ପ୍ଲାଣ୍ଟ (ଡବ୍ଲ୍ୟୁଟିପି) ବୁଧବାର ଉଦ୍‌ଘାଟିତ ହୋଇଯାଇଛି। ସୁକିନ୍ଦା ବିଧାୟକ ଇଂ ପ୍ରୀତିରଞ୍ଜନ ଘଡ଼ାଇ ଏହାକୁ ଉଦ୍‌ଘାଟନ କରିଥିବା ବେଳେ ଇମ୍ଫାର ବରିଷ୍ଠ ଉପସଭାପତି ତଥା ଖଣି ବିଜ୍‌ନେସ ୟୁନିଟ ମୁଖ୍ୟ ସଞ୍ଜୀବ ଦାସ, ଖଣି ଉପସଭାପତି ସୁଧାଂଶୁ ପାଟ୍‌ନି ପ୍ରମୁଖ ଏହି ଅବସରରେ ଉପସ୍ଥିତ ରହିଥିଲେ। ଅନ୍ୟମାନଙ୍କ ମଧ୍ୟରେ କାଳିଆପାଣି ସରପଞ୍ଚ କଳ୍ପନା ଜେନା ମଧ୍ୟ କାର୍ଯ୍ୟକ୍ରମରେ ଯୋଗଦେଇଥିଲେ। ଏହି ପ୍ଲାଣ୍ଟ ଦ୍ୱାରା ଭୂତଳ ଖଣି ଜଳକୁ ବିନା କୌଣସି କେମିକାଲରେ ବ୍ୟବହାର ଉପଯୋଗୀ କରାଯାଇପାରିବ। ବିଧାୟକ ଘଡ଼ାଇ ଆଧୁନିକ ଜ୍ଞାନକୌଶଳରେ ନିର୍ମିତ ପାନୀୟ ଜଳ ଉପଯୋଗୀ ପ୍ଲାଣ୍ଟର ଉଚ୍ଚ ପ୍ରଶଂସା କରିବା ସହ ଅନ୍ୟ ଖଣିଗୁଡିକ ପାଇଁ ଏଭଳି ପଦକ୍ଷେପ

ଉଦାହରଣ ବୋଲି କହିଥିଲେ। ନୂତନ ଭାବେ ସ୍ଥାପନ ହୋଇଥିବା ଏହି ପ୍ଲାଣ୍ଟର ଉପାଦେୟତା ସମ୍ପର୍କରେ ବରିଷ୍ଠ ଉପସଭାପତି ଦାସ ଆଲୋକପାତ କରିଥିଲେ। କାର୍ଯ୍ୟକ୍ରମ ଶେଷରେ ଖଣି ଉପସଭାପତି ପାଟ୍‌ନି ଧନ୍ୟବାଦ ପ୍ରଦାନ କରିଥିଲେ।

ଏସି, ଏଲ୍‌ଇଡି ପାଇଁ ପିଏଲ୍‌ଆଇ ସ୍କିମ

ନୂଆଦିଲ୍ଲୀ,୭।୪

ଏୟାର କଣ୍ଡିସନର ଏବଂ ଏଲ୍‌ଇଡି ଲାଇଟ ଭଳି କ୍ଷେତ୍ରରେ ମାନୁଫାକ୍‌ଚରିଂକୁ ଉତ୍ସାହିତ କରିବା ଲାଗି ଉତ୍ପାଦନ ସଂଯୋଗୀ ପ୍ରୋତ୍ସାହନ(ପିଏଲ୍‌ଆଇ) ଯୋଜନାକୁ କେନ୍ଦ୍ର ସରକାର ବୁଧବାର ମଞ୍ଜୁରୀ ପ୍ରଦାନ କରିଛନ୍ତି। ଏଥିଲାଗି ବଜେଟରେ ୬୨୩୮ କୋଟି ଟଙ୍କା ବ୍ୟୟ ଅଟକଳ କରାଯାଇଛି। ପ୍ରଧାନମନ୍ତ୍ରୀ ନରେନ୍ଦ୍ର ମୋଦିଙ୍କ ଅଧ୍ୟକ୍ଷତାରେ ବସିଥିବା କେନ୍ଦ୍ର କ୍ୟାବିନେଟ ବୈଠକରେ ଏଭଳି ପ୍ରସ୍ତାବକୁ ମଞ୍ଜୁରୀ ମିଳିଛି। ନୂଆ ଯୋଜନା ଦ୍ୱାରା ଏସି ଏବଂ ଏଲ୍‌ଇଡି ବର୍ଗରେ ମାନୁଫାକ୍‌ଚରିଂକୁ ପ୍ରୋତ୍ସାହନ ମିଳିବ ବୋଲି କେନ୍ଦ୍ର ମନ୍ତ୍ରୀ ପୀୟୂଷ ଗୋଏଲ କହିଛନ୍ତି।

ଓୟୋ ବ୍ୟାଙ୍କରପ୍ସି ଫାଇଲିଂ କରିନାହିଁ: ରିତେଶ

ନୂଆଦିଲ୍ଲୀ, ୭।୪

ଓୟୋ ରୁମ୍ସ ଦେବାଳିଆ ହେବା ଫଳରେ ବ୍ୟାଙ୍କ୍ରପ୍ସି ଫାଇଲିଂ କରିଥିବା ଏକ ଖବର ଗଣମାଧ୍ୟମରେ ପ୍ରକାଶ ପାଇଥିଲା। ଏହାକୁ ନେଇ କମ୍ପାନୀର ପ୍ରତିଷ୍ଠାତା ରିତେଶ ଅଗ୍ରୱାଲ ଟୁଇଟ ଯୋଗେ ସ୍ପଷ୍ଟୀକରଣ ଦେଇଛନ୍ତି। ଟୁଇଟରେ ସେ କହିଛନ୍ତି, ଓୟୋ ବ୍ୟାଙ୍କ୍ରପ୍ସି ଫାଇଲିଂ କରିନାହିଁ। ଏଭଳି ଖବରର କୌଣସି ସତ୍ୟତା ନାହିଁ। ଓୟୋ ବ୍ୟାଙ୍କ୍ରପ୍ସି ଫାଇଲିଂ କରିଥିବା ଏକ ପିଡିଏଫ୍ ଏବଂ ମେସେଜ ପ୍ରସାରିତ ହେଉଥିବା ଦେଖିବାକୁ ମିଳିଛି, ଯାହା ସମ୍ପୂର୍ଣ୍ଣ ଭାବେ ସତ ନୁହେଁ। ଆମର ଏକ ସହଯୋଗୀ ସଂସ୍ଥା ପରିଚାଳନା ଗତ ଋଣ ପ୍ରଦାନକାରୀଙ୍କ କିଛି ପରିମାଣର ଅର୍ଥ ବର୍ତ୍ତମାନ ପଇଠ କରିବାକୁ ସମସ୍ୟା ଉପୁଜିଛି। ଫଳରେ ସେମାନେ ଏନ୍‌ସିଏଲ୍‌ଟିଙ୍କ ନିକଟରେ କର୍ପୋରେଟ ଇନ୍‌ସଲଭେନ୍ସି ଆବେଦନ କରିଛନ୍ତି। ଏହି ଆବେଦନକୁ ଏନ୍‌ସିଏଲ୍‌ଟି ଗ୍ରହଣ କରିଛନ୍ତି। ଏନ୍‌ସିଏଲ୍‌ଟି ଅର୍ଡରକୁ ବର୍ତ୍ତମାନ ନ୍ୟାଶନାଲ କମ୍ପାନୀ ଲ ଆପିଲେଟ ଟ୍ରିବ୍ୟୁନାଲ(ଏନ୍‌ସିଏଲ୍‌ଏଟି)ରେ ଆବେଦନ କରାଯାଇଥିବା ରିତେଶ କହିଛନ୍ତି। ବିବାଦୀୟ ରାଶିକୁ ବର୍ତ୍ତମାନ ପଇଠ କରାଯାଇଥିବା ରିତେଶ ସ୍ପଷ୍ଟ କରିଛନ୍ତି। ଉଲ୍ଲେଖଯୋଗ୍ୟ, ମାମଲା ବର୍ତ୍ତମାନ ବିଚାରାଧୀନ ରହିଛି।

ସେନ୍‌ସେକ୍ସ ୪୬୦ ପଏଣ୍ଟ ବଢ଼ିଲା

ନୂଆଦିଲ୍ଲୀ,୭।୪

ବୁଧବାର ଭାରତୀୟ ଶେୟାର ବଜାରରେ କାରବାର ଉନ୍ନତ ରହିଛି। ରିଜର୍ଭ ବ୍ୟାଙ୍କ ନିଜର ନିଷ୍ପତ୍ତି ଘୋଷଣା କରିବା ପରେ ଶେୟାର ବଜାରରେ ଉତ୍ସାହ ପରିଲକ୍ଷିତ ହୋଇଥିଲା। ବମ୍ବେ ଷ୍ଟକ ଏକ୍ସଚେଞ୍ଜ(ବିଏସ୍‌ଇ)ର ସେନ୍‌ସେକ୍ସ ୪୬୦ ପଏଣ୍ଟ (୦.୯୪%) ବଢିବା ଫଳରେ ଏହା ୪୯,୬୬୨ ପଏଣ୍ଟ ସ୍ତରରେ ବନ୍ଦ ହୋଇଛି। ସେହିଭଳି ନିଫ୍ଟି ୧୩୬ ପଏଣ୍ଟ ଉର୍ଦ୍ଧ୍ୱରେ ରହି ୧୪,୮୧୯ ପଏଣ୍ଟ ସ୍ତରରେ ପଏଣ୍ଟ ସ୍ତର ଛୁଇଁଛି।

ଟଙ୍କା ମୂଲ୍ୟରେ ସର୍ବାଧିକ ଦିନିକିଆ ହ୍ରାସ

ନୂଆଦିଲ୍ଲୀ, ୭।୪

ବୁଧବାର ଡଲାର ତୁଳନାରେ ଟଙ୍କା ମୂଲ୍ୟରେ ସର୍ବାଧିକ ଦିନିକିଆ ହ୍ରାସ ଦେଖାଯାଇଛି। ଦେଶ ମଧ୍ୟରେ କରୋନା ମାମଲା ବଢିବାରୁ ଏଭଳି ସ୍ଥିତି ଦେଖିବାକୁ ମିଳିଛି। ଗତ ୨୦ ମାସ ମଧ୍ୟରେ ଟଙ୍କା ମୂଲ୍ୟରେ ଏହା ସର୍ବାଧିକ ହ୍ରାସ। ଇଣ୍ଟରବ୍ୟାଙ୍କ ଫରେନ ଏକ୍ସଚେଞ୍ଜରେ ଡଲାର ତୁଳନାରେ ଭାରତୀୟ ମୁଦ୍ରାର ମୂଲ୍ୟ ୭୪.୪୭ ଟଙ୍କା ସ୍ତରରେ ରହିଛି। ଗତ ବର୍ଷ ନଭେମ୍ବର ପରଠାରୁ ଟଙ୍କାର ଏହା ସର୍ବନିମ୍ନ ସ୍ତର। ୨୦୧୯ ଅଗଷ୍ଟ ୫ରେ ଟଙ୍କା ମୂଲ୍ୟରେ ଏଭଳି ବଡ ଧରଣର ହ୍ରାସ ଦେଖାଯାଇଥିଲା। କୋଭିଡ୍ ମାମଲା ବଢିବା ଏବଂ ରିଜର୍ଭ ବ୍ୟାଙ୍କ ରେପୋ ହାରରେ ଅପରିବର୍ତ୍ତିତ ରଖିବା ଭଳି ଘଟଣା ଟଙ୍କା ମୂଲ୍ୟକୁ ପ୍ରଭାବିତ କରିଥିବା ବଜାର ବିଶେଷଜ୍ଞ କହିଛନ୍ତି।

GOVERNMENT OF ODISHA
ELECTRICAL LICENSING BOARD, ODISHA,
OFFICE OF THE ENGINEER-IN-CHIEF
(ELECTRICITY)-CUM -PRINCIPAL CHIEF
ELECTRICAL INSPECTOR, ODISHA
3RD FLOOR HEADS OF DEPARTMENT BUILDING,
BHUBANESWAR-751001
Email-secyelbo@nic.in Ph.0674-2394572(O)

No.AA-1:- **NOTICE**

No. ELBO/144th Meeting/165/2021/1305/Dated Bhubaneswar, the 31.03.2021

(1) The result of SCC (MV & HT) Examination 2019 including endorsement for mining have been published vide this office Notification No.337 dated 26.03.2021.

All the successful candidates are requested to apply online for obtaining the certificate through "eicelctricityodisha.nic.in" / "edistrict.odisha.gov.in" within six (06) months from publication of result. The application service name **"Candidates qualified in the examination for Issuance of SCC"**.

(2) The result of Workman Permit Examination-2019 (Wireman-MV, Lineman-MV and Workman-HT) have been published vide this office Notification No.334 dated 26.03.2021. Result of Workmen (EHT) Examination-2019 have also been published vide this office Notification No.340 dated 26.03.2021.

All the successful candidates are requested to apply online for obtaining the permit through "eicelctricityodisha.nic.in" / "edistrict.odisha.gov.in" within six (06) months from publication of result. The application service name **"Candidates qualified in the examination for issuance of Workman Permit".**

During verification of documents, if any discrepancies are detected then the SCC/Workman Permit will not be issued to the candidate even if he/she has qualified the examination. In no case the application of the successful candidates for issue of Supervisor Certificate of Competency / Workman Permit shall be considered after lapse of six (06) months from date of publication of result.

The result is also available in our official Website: eicelectricityodisha.nic.in for information of all concerned.

Sd./- E.I.C. (ELECTRICITY)-CUM-P.C.E.I.(O), BHUBANESWAR
OIPR-04004/11/0001/2122

NOTICE INVITING BID
Odisha State Medical Corporation Limited (OSMCL)
In front of Ram Mandir, Convent Square, Unit-III, Bhubaneswar- 751001
Tel.: (0674) 2380660, Website: www.osmcl.nic.in, E-mail: logistics.osmcl.od@nic.in
Bid Ref. No.: OSMCL/2021-22/BLOOD BANK-SBTC/08 Date: 07.04.2021

No.CAD-39:- Online Bids through e-Tender portal (https://tendersodisha.gov.in) are invited from eligible bidders for supply of Blood Bags, Test Kits and Reagents as per the particulars mentioned below:

Sl. No.	Particulars	Date and time	
1	Date & time of release of bid	07.04.2021, 3 P.M.	
2	Date & time for submission of queries by E-Mail id- logistics.osmcl.od@nic.in	12.04.2021, upto 5.00 P.M.	
3	Date & time of Online bid submission	Start date & time	End date & time
		16.04.2021, 3 P.M.	03.05.2021, 6 P.M.
4	Date and time for submission of tender document cost and EMD amount as per Section IV	04.05.2021	11.05.2021, till 11.00 A.M.
5	Date & time of online technical bid opening	11.05.2021, 11.30 A.M.	
6	Date of opening of price bid	to be informed to the qualified bidders	

The bid document with all information relating to the bidding process including cost of bid document, EMDs, Prequalification criteria and terms & conditions are available in the websites: www.osmcl.nic.in and https://tendersodisha.gov.in. The authority reserves the right to accept / reject any part thereof or all the bids without assigning any reason thereof.

OIPR-10112/11/0001/2122 **Sd./-Managing Director, OSMC Ltd., Odisha**

ODISHA STATE HOUSING BOARD
SACHIVALAYA MARG, BHUBANESWAR - 751001
Phone: (0674) 2393524, EPBAX: (0674) 2391542, 2390141, FAX: (0674) 2393952
Visit us at: www.oshb.org

Notice No. 3233 Dtd.5.4.2021
Recovery - 74/19

ଓଡ଼ିଶା ରାଜ୍ୟ ଗୃହ ନିର୍ମାଣ ସଂସ୍ଥା ଦ୍ୱାରା ରାଉରକେଲା, ସମ୍ବଲପୁର, ବାଲେଶ୍ୱର, କେଉଁଝର, ଝାରସୁଗୁଡ଼ା ଓ ଫୁଲବାଣୀ ପ୍ରକଳ୍ପରେ ଆବଣ୍ଟନ କରାଯାଇଥିବା ଗୃହ/ଦୋକାନରୁ ମାଲିକାନା ଉଚ୍ଛେଦ (Eviction) ନୋଟିସ୍

No. CAD-48: ଓଡ଼ିଶା ରାଜ୍ୟ ଗୃହ ନିର୍ମାଣ ସଂସ୍ଥା ଦ୍ୱାରା ରାଉରକେଲା, ସମ୍ବଲପୁର, ବାଲେଶ୍ୱର, କେଉଁଝର, ଝାରସୁଗୁଡ଼ା ଓ ଫୁଲବାଣୀରେ ନିର୍ମିତ ଗୃହ ନିର୍ମାଣ ପ୍ରକଳ୍ପରେ ନିମ୍ନ ପ୍ରଦତ୍ତ ଗୃହ ଓ ଦୋକାନ ଆବଣ୍ଟନ ପାଇଥିବା ବ୍ୟକ୍ତି ବିଶେଷଙ୍କ ଅବଗତି ନିମନ୍ତେ ଜଣାଇ ଦିଆଯାଉଅଛି ଯେ, କିସ୍ତି ଦେୟ ଖିଲାଫ କରିଥିବା ଓ ଚୁକ୍ତିନାମା ସର୍ତ୍ତାବଳୀ ଉଲ୍ଲଂଘନ କରିଥିବା ହେତୁ ଆପଣଙ୍କ ଆବଣ୍ଟନ ଖାରଜ କରାଯାଇ ଆବଣ୍ଟିତ ଗୃହ/ଦୋକାନରୁ ମାଲିକାନା ଉଚ୍ଛେଦ ପାଇଁ ଗୃହନିର୍ମାଣ ସଂସ୍ଥାରୁ ବିଭିନ୍ନ ସମୟରେ ନିର୍ଦ୍ଦେଶନାମା ପ୍ରେରଣ କରାଯାଇଥିଲା। ଓଡ଼ିଶା ରାଜ୍ୟ ଗୃହନିର୍ମାଣ ସଂସ୍ଥା ଦ୍ୱାରା ଏହି ନୋଟିସ ମାଧ୍ୟମରେ ସୂଚାଇ ଦିଆଯାଉଛି ଯେ, ସେମାନେ ଯଦି ଆସନ୍ତା ତା30.04.2021ରିଖ ସୁଦ୍ଧା ସମ୍ପୂର୍ଣ୍ଣ ବକେୟା ଦେୟ ସହିତ ଆବଣ୍ଟନ ପୁନଃସ୍ଥାପନ ଦେୟ, ଦ୍ରବ୍ୟ ଓ ସେବାକର ସହିତ **(Allotment Restoration Charges with GST)** ପ୍ରଦାନ ନକରନ୍ତି, ରାଜ୍ୟ ଗୃହ ନିର୍ମାଣ ସଂସ୍ଥା ନିମ୍ନୋକ୍ତ ଗୃହର ବ୍ୟକ୍ତି ବିଶେଷଙ୍କୁ ବେଦଖଲ କରି ସମ୍ପୃକ୍ତ ଗୃହ/ଦୋକାନକୁ ନିଜ ଦାଖଲକୁ ନେଇ ପୁନଃ ବିକ୍ରୟ କରିବା ପାଇଁ ପଦକ୍ଷେପ ନେବ। ଏ ସଂକ୍ରାନ୍ତୀୟ ସମସ୍ତ ଖର୍ଚ୍ଚ ସମ୍ପୃକ୍ତ ବ୍ୟକ୍ତିଙ୍କଠାରୁ ଆଦାୟ କରାଯିବ।

ଜନସାଧାରଣଙ୍କ ଅବଗତି ନିମନ୍ତେ ଜଣାଇ ଦିଆଯାଉଛି ଯେ, ଆବଣ୍ଟନ ଖାରଜ ହୋଇଥିବା ନିମ୍ନଲିଖିତ ଗୃହ/ଦୋକାନ ଗୁଡ଼ିକୁ ସେମାନେ କୌଣସି ବ୍ୟକ୍ତିବିଶେଷଙ୍କଠାରୁ ବେଆଇନ କ୍ରୟ କରିବା ପ୍ରଚେଷ୍ଟାରୁ ନିବୃତ୍ତ ରୁହନ୍ତୁ, କାରଣ ଉକ୍ତ କ୍ରୟବିକ୍ରୟକୁ ବୋର୍ଡ଼ କର୍ତ୍ତୃପକ୍ଷ ଅନୁମତି ଦେବେ ନାହିଁ। ବକେୟା ଦେୟ ସମ୍ବନ୍ଧୀୟ ତଥ୍ୟ ରାଜ୍ୟ ଗୃହ ନିର୍ମାଣ ସଂସ୍ଥାର ମୁଖ୍ୟ କାର୍ଯ୍ୟାଳୟ ଭୁବନେଶ୍ୱରରେ ଥିବା ଅସୁଲ ବିଭାଗ **(Recovery Branch)**ରେ ଉପଲବ୍ଧ ହେବ।

Name of the Schme - House / Flat / Shop No.

Chhend Ph - I, Rourkela - LCR - 215, Chhend Ph - II, Rourkela-LIG-II-113, Modipara Ph-I, Sambalpur-LIG-21/3, MIG-I-21/2, HIG-2/1, Modipara Ph-II, Sambalpur-MIG-II-3/1, 9/3, 7/3, Kalidaspur, Balasore-MIG-7, Dhanurjayapur, Keonjhar-EWS-3, Badapatrapalli PH-I, Sundargarh-LIG-10, MIG-26, 30, Jharsuguda-LIG-I-37, LIG-II-12, 115, 166, Kendupadar, Phulbani Shop-K-8.

Sd./- କ୍ଷମତାପ୍ରାପ୍ତ ଅଧିକାରୀ, ଓଡ଼ିଶା ରାଜ୍ୟ ଗୃହ ନିର୍ମାଣ ସଂସ୍ଥା
OIPR-13030/11/0007/2122

D-5
POLICE COMMISSIONERATE, BHUBANESWAR-CUTTACK
ODISHA SPECIAL ARMED POLICE 7TH BATTALION
BHUBANESWAR

ପ୍ରାପ୍ତେଷୁ,
ଶ୍ରୀ ପରମେଶ୍ୱର ନାୟକ, ସିପାହୀ ନଂ. ୪୧୨
ପିତା – ନାଥ ନାୟକ
ଗ୍ରାମ– କାଦମଦକ, ପୋ.ଅ.– ବାଟପଲସା,
ଥାନା– କରଞ୍ଜିଆ, ଜିଲ୍ଲା– ମୟୂରଭଞ୍ଜ

ଏତଦ୍ୱାରା ଆପଣଙ୍କ ଅବଗତି ନିମନ୍ତେ ଜଣାଇ ଦିଆଯାଉଅଛି ଯେ ଆପଣ ତା.୨୭.୦୫.୨୦୨୦ରିଖ ଅପରାହ୍ଣଠାରୁ ତା.୩୧.୦୫.୨୦୨୦ରିଖ ଅପରାହ୍ଣ ପର୍ଯ୍ୟନ୍ତ ୦୪ ଦିନ ପାଇଁ ସାମୁୟିକ ଛୁଟିରେ ଥିଲେ । ଆପଣଙ୍କୁ ତା.୦୧.୦୬.୨୦୨୦ରିଖ ପୂର୍ବାହ୍ଣରେ କର୍ତ୍ତବ୍ୟରେ ଯୋଗ ଦେବାର ଥିଲା; କିନ୍ତୁ ଆପଣ କାର୍ଯ୍ୟରେ ଯୋଗ ଦେଲେନାହିଁ କି ଆପଣଙ୍କ ଅବସ୍ଥିତି ବିଷୟରେ ଏହି କାର୍ଯ୍ୟାଳୟକୁ କୌଣସି ପତ୍ରାଳାପ କଲେନାହିଁ । ଆପଣଙ୍କୁ କାର୍ଯ୍ୟାଳୟ ତରଫରୁ ବାରମ୍ବାର ଅବଗତ କରିବା ସତ୍ତ୍ୱେ ଆପଣ କର୍ତ୍ତବ୍ୟରେ ଯୋଗ ଦେଇନାହାନ୍ତି କି ଆପଣଙ୍କ ବର୍ତ୍ତମାନ ଅବସ୍ଥିତି ବିଷୟରେ କାର୍ଯ୍ୟାଳୟକୁ ଅବଗତ କରିନାହାନ୍ତି ।

ଏଣୁ ଆପଣଙ୍କୁ ଏହି ବିଜ୍ଞାପନ ଦ୍ୱାରା ଅବଗତ କରାଇଦିଆଯାଉଅଛି କି ଆପଣ ଏହି ବିଜ୍ଞାପନ ପ୍ରକାଶନର ୧୫ ଦିନ ମଧ୍ୟରେ ନିମ୍ନଲିଖିତ କାର୍ଯ୍ୟାଳୟରେ ଯୋଗଦାନ କରିବା ହେବେ, ନଚେତ ଆପଣଙ୍କ ବିରୋଧରେ ନିୟମାନୁଯାୟୀ ଦୃଢ଼ ବିଭାଗୀୟ କାର୍ଯ୍ୟାନୁଷ୍ଠାନ ଗ୍ରହଣ କରାଯିବ ।

ସ୍ୱା./- ଆରକ୍ଷୀ ଉପ-ଆୟୁକ୍ତ (ସଶସ୍ତ୍ର)
ଓ.ଏସ୍.ଏ.ପି. ୭ମ ବାଟାଲିଅନ, ଭୁବନେଶ୍ୱର

POLICE COMMISSIONERATE, BHUBANESWAR-CUTTACK
ODISHA SPECIAL ARMED POLICE 7TH BATTALION
BHUBANESWAR

ପ୍ରାପ୍ତେଷୁ,
ଶ୍ରୀ ଗଜେନ୍ଦ୍ର କୁମାର ଷଡ଼ଙ୍ଗୀ, ସିପାହୀ ନଂ. ୮୪୩
ପିତା– ସାଲୁ ଷଡ଼ଙ୍ଗୀ
ଗ୍ରାମ/ପୋ.ଅ.– ବସନ୍ତପୁର
ଥାନା– ପଣ୍ଡାପଡ଼ା, ଜିଲ୍ଲା– କେନ୍ଦୁଝର

ଏତଦ୍ୱାରା ଆପଣଙ୍କ ଅବଗତି ନିମନ୍ତେ ଜଣାଇ ଦିଆଯାଉଅଛି ଯେ ଆପଣ ତା.୧୩.୦୭.୨୦୨୦ରିଖ ରାତ୍ର ୧୦ଟାରୁ ବାଟାଲିୟନରୁ ବିନା ଅନୁମତିରେ ଅନୁପସ୍ଥିତ ଅଛନ୍ତି । କର୍ତ୍ତବ୍ୟରେ ଯୋଗ ଦେବା ପାଇଁ ଆପଣଙ୍କୁ କାର୍ଯ୍ୟାଳୟ ତରଫରୁ ଚିଠି ମାଧ୍ୟମରେ ଯୋଗ ଦେବା ପାଇଁ ନିର୍ଦ୍ଦେଶ ପ୍ରଦାନ କରାଯାଇଥିଲା, କିନ୍ତୁ ଆପଣ କାର୍ଯ୍ୟରେ ଯୋଗ ଦେଲେ ନାହିଁ ।

ଏଣୁ ଆପଣଙ୍କୁ ଏତଦ୍ୱାରା ଅବଗତ କରାଇଦିଆଯାଉଅଛି କି ଆପଣ ଉକ୍ତ ବିଜ୍ଞାପନ ପ୍ରକାଶନର ୧୫ ଦିନ ମଧ୍ୟରେ ଓ.ଏସ୍.ଏ.ପି. ୭ମ ବାଟାଲିଅନ ଭୁବନେଶ୍ୱର କାର୍ଯ୍ୟାଳୟରେ ଯୋଗଦାନ କରିବେ, ନଚେତ ଆପଣଙ୍କ ବିରୋଧରେ ନିୟମାନୁଯାୟୀ ଦୃଢ଼ ବିଭାଗୀୟ କାର୍ଯ୍ୟାନୁଷ୍ଠାନ ଗ୍ରହଣ କରାଯିବ ।

ସ୍ୱା./- ଆରକ୍ଷୀ ଉପ-ଆୟୁକ୍ତ (ସଶସ୍ତ୍ର)
ଓ.ଏସ୍.ଏ.ପି. ୭ମ ବାଟାଲିଅନ, ଭୁବନେଶ୍ୱର

POLICE COMMISSIONERATE, BHUBANESWAR-CUTTACK
ODISHA SPECIAL ARMED POLICE 7TH BATTALION
BHUBANESWAR

ପ୍ରାପ୍ତେଷୁ,
ଶ୍ରୀ ଅମୀର କୁମାର ବେହେରା, ସିପାହୀ ନଂ. ୩୫୭
ପିତା– ଭଗବାନ ବେହେରା
ଗ୍ରାମ– ପୁରୁଣା ଛତ୍ରପୁର ପୋ.ଅ.– ଛତ୍ରପୁର
ଥାନା– ଛତ୍ରପୁର, ଜିଲ୍ଲା– ଗଞ୍ଜାମ

ଏତଦ୍ୱାରା ଆପଣଙ୍କ ଅବଗତି ନିମନ୍ତେ ଜଣାଇ ଦିଆଯାଉଅଛି ଯେ ଆପଣ ତା.୦୨.୧

ଘଟଣା ନଡୁବା ଶୀର୍ଷକ ମୋ' ପ୍ରେରଣା

ସୃଜନ-ସ୍ମୃତି

ଲିପ୍‌ସା ପଟେଲ

ଲିପ୍‌ସା ପଟେଲଙ୍କ ଜନ୍ମ ୧୮ ମେ ୧୯୮୩ରେ, ବଲାଙ୍ଗୀରରେ। କୈଶୋରରୁ କବିତା ପ୍ରତି ରୁଚି ରଖିଥିବା ଏହି ଲେଖିକାଙ୍କର ପ୍ରକାଶିତ ପୁସ୍ତକ: 'ନୀରବ ମୁହୂର୍ତ୍ତ', 'ମୋକ୍ଷ ମୁହାଣ', 'ଲଗ୍ନସିଦ୍ଧା', 'ଶବ୍ଦମେଧ', 'କିଛି ଶବ୍ଦର କାନ୍‌ଭାସ' ଓ 'ଭିନ୍ନ ବଳୟ'। କବିତାରେ ଏକ ସ୍ୱତନ୍ତ୍ର ରୂପ-ଯୋଜନା ପାଇଁ ସେ ବହୁ ପୁରସ୍କାରରେ ସମ୍ମାନିତା, ଯହିଁରେ ସାମିଲ 'ଟାଇମ୍‌ପାସ୍ ପ୍ରଥମା' ଓ 'କଳିଙ୍ଗ ଲିଟ୍‌ଫେଷ୍ଟ ଯୁବ ସମ୍ମାନ'।

ଜୀବନର ବହମାନ ମୂର୍ଚ୍ଛନାରେ ଋତୁଚକ୍ର ପରି କବିତାର ଅତିକ୍ରମଣ ଓ ତା' ସହ ବଦଳିଥାଏ ଜୀବନ। ଏହି ପରିବର୍ତ୍ତନ ସମସ୍ତଙ୍କ ଜୀବନରେ ଆସେ। କିଏ କେତେ ମାତ୍ରାରେ ଅନୁଭବ କରିପାରେ, ତାହା ବ୍ୟକ୍ତିବିଶେଷ ଉପରେ ନିର୍ଭର କରେ। ଅଧିକ ଭାବପ୍ରବଣ ମଣିଷ ହିଁ ଏହାକୁ ଖୁବ୍‌ନିକଟରୁ ବାରିପାରେ ଓ ସେଥିରେ ବାନ୍ଧିହୋଇ ରହିପାରେ ବୋଲି ମୁଁ ବିଚାର କରେ। କେବେ ଜୀବନରେ ପତ୍ରଝଡ଼ା, କେବେ ମୃଦୁ ମଳୟ ତ କେବେ ପୁଣି ନିଷ୍ଠୁର ନିଦାଘର କରାଘାତରେ ଶବ୍ଦ ସବୁ ଯୋଡ଼ି ହୋଇ କବିତାର ରୂପ ନିଅନ୍ତି। ଏମିତି ଅନେକ ଉଠାପକା ରାସ୍ତା ଦେଇ ମୁଁ ମଧ୍ୟ ଗତି କରିଛି ଓ ତା' ସହ ତୋଳିଛି କବିତା।

ଶବ୍ଦକୁ କାଗଜରେ ଫୁଟାଇଲେ ମୁଁ ଖୁବ୍ ଆଶ୍ୱସ୍ତ ହୁଏ। କିନ୍ତୁ କିଛିକ୍ଷଣ ପାଇଁ। ତା'ପରେ ପୁଣି ଆନ୍ଦୋଳିତ ହୁଏ ମନ ଓ ମସ୍ତିଷ୍କ। ମୁଁ ଆକ୍ରାନ୍ତାକ୍ରାନ୍ତା ହୁଏ। କିଛି ଦୀର୍ଘଶ୍ୱାସ କୋଳାହଳ ସାଜି ମୋ' ନୀରବତାକୁ ଚହଲାଇ ଦିଅନ୍ତି। ପୁଣି ହୁଏ ଏକ ସର୍ଜନା। ଏମିତି ଚାଲିଥାଏ ମୋର ଲେଖନୀ। ଯେତେ ଥର ମୋତେ ମୋର ସାହିତ୍ୟ ଜୀବନକୁ ନେଇ ପ୍ରଶ୍ନ କରାଯାଏ, ସବୁ ଥର ମୁଁ ମୋର ପିଲାଦିନକୁ ଅଣ୍ଡାଳି ବସେ। ଦ୍ୱିତୀୟ ଶ୍ରେଣୀରେ ପଢ଼ିଲାବେଳେ 'ମା' ଶୀର୍ଷକରେ ଗୋଟିଏ କବିତା ଲେଖି ଶିଶୁ ଦିବସ ଅବସରରେ ପାଠ କରିଥିଲି। ଏହା ମୋତେ ଆଦୃତି ଦେଇଥିଲା। ମୁଁ ପୁରସ୍କୃତ ମଧ୍ୟ ହୋଇଥିଲି; କିନ୍ତୁ ଜାଣି ନ ଥିଲି କବିତାର ସଂଜ୍ଞା। ଖବରକାଗଜ ଓ ପତ୍ରିକାଗୁଡ଼ିକରେ ବିଶିଷ୍ଟ ଲେଖକ, ଲେଖିକାଙ୍କ ଫଟୋ ଦେଖି ମୁଁ ସ୍ୱପ୍ନ ଦେଖୁଥିଲି। ମୋ' ଶିଶୁ ମାନସରେ ମୁଁ ସାହିତ୍ୟ କହିଲେ କବିତା ଓ ଗଳ୍ପକୁ ହିଁ ବୁଝୁଥିଲି। ତେଣୁ ବାର୍ଷିକ ପରୀକ୍ଷା ପରେ ନୂତନ ଶ୍ରେଣୀର ସାହିତ୍ୟ ବହିକୁ ପ୍ରଥମେ ପଢ଼ି ଶେଷ କରିଦେଉଥିଲି।

ମୋର ସାହିତ୍ୟ ପ୍ରତି ଆଗ୍ରହ ଦେଖି ମୋ' ଆଈ ସ୍ୱର୍ଗତା ରମାଦେବୀ ମୋତେ ଉତ୍ସାହିତ କରୁଥିଲେ। ପ୍ରଥମ ଥର ପାଇଁ ମୋ' କବିତା 'ଭିନ୍ନ ଏକ ବିଶ୍ୱଯୁଦ୍ଧ' ବାଲେଶ୍ୱରରୁ ପ୍ରକାଶିତ 'ଧ୍ୱନିପ୍ରତିଧ୍ୱନି' ଖବରକାଗଜର ସାହିତ୍ୟ ପୃଷ୍ଠାରେ ସ୍ଥାନିତ ହୋଇଥିଲା। ସେହି ଦିନଠାରୁ ଲେଖିବାର ସ୍ପୃହା ବଢ଼ିଥିଲା ଓ ସାହିତ୍ୟର ଜୟଯାତ୍ରା ଆରମ୍ଭ ହେଲା। ମୋ' ଲେଖାକୁ ମା' ବାଗ୍‌ଦେବୀଙ୍କ ଆଶୀର୍ବାଦରୁ ପାଠକୀୟ ଆଦୃତି ମିଳିଲା। ପରବର୍ତ୍ତୀ ସମୟରେ ଅନେକ ଖବରକାଗଜ ଓ ପତ୍ରିକାରେ ମୋର ଗପ ଓ କବିତା ସବୁ ନିଜ ପାଇଁ ସ୍ଥାନ ତିଆରି କରିନେଲେ। ମୁଁ ସେହି ସମସ୍ତ ସମ୍ପାଦକ, ସମ୍ପାଦିକା ଓ ପାଠକବର୍ଗଙ୍କ ପାଖରେ କୃତଜ୍ଞ।

କବିତାଟିଏ କିଏ କେଉଁ ଶୈଳୀରେ, କେଉଁ ଢଙ୍ଗରେ ଲେଖନ୍ତି। କିନ୍ତୁ ମୁଁ କବିତା ଲେଖିବା ପାଇଁ ନିର୍ଦ୍ଦିଷ୍ଟ ସମୟ ଅବା ପ୍ରକ୍ରିୟା ବାରିପାରେ ନାହିଁ। କେତେବେଳେ କୌଣସି ଘଟଣା ମୋ' କବିତାରେ ସ୍ଥାନ ପାଏ ତ କେତେବେଳେ ଗୋଟିଏ ଶୀର୍ଷକ ମୋତେ କବିତା ଲେଖିବା ପାଇଁ ପ୍ରେରଣା ଦିଏ। ମୁଁ କୌଣସି ଚରିତ୍ରକୁ କବିତାରେ ଉତାରିବା ବେଳେ ତା' ଭିତରେ ନିମଗ୍ନ ହୋଇସାରିଥାଏ। କେଉଁ ପ୍ରେତାତ୍ମା ପରି ସେ ମୋତେ ଜାବୁଡ଼ି ଧରେ, ପୁଣି ମୁଁ ବର୍ତ୍ତମାନ ଜୀବନରେ ପ୍ରକୃତିସ୍ଥ ହୁଏ। ଏମିତି ଗତିଶୀଳତାରେ ଈଶ୍ୱରଙ୍କ ଅସୀମ କୃପାରୁ ମୋର ଦୁଇଟି କବିତା ପୁସ୍ତକ 'ନୀରବ ମୁହୂର୍ତ୍ତ' ଏବଂ 'କିଛି ଶବ୍ଦର କାନ୍‌ଭାସ୍' ପାଠକୀୟ ଆଦୃତି ସାଉଁଟି ସାରିଛି।

ମୋ: ୯୪୩୯୪୦୦୩୪୮

କବିତା

ଶ୍ମଶାନକୁ ଯିବାଦିନ

ହରିଶ୍ଚନ୍ଦ୍ର ବେହେରା

ସେ ଶ୍ମଶାନ ଯିବାଦିନ
ମୁଁ କାନ୍ଦି ନଥିଲି।

କେହିକେହି କହିଥିଲେ
ମୋ' ଆଖି ନାହିଁ
ଯାହା ଦିଶୁଛି ଗୋଟେ କାଚଗୋଲି।

ଥୋକେ କୁହାକୁହି ହେଲେ
ଆଖି ଅଛି ଯେ
ଲୁହ ଦେଇନାହାନ୍ତି ବିଧାତା।

ଦୁଇ ବର୍ଷର ବାଲୁତ
ଭାବ ଅଭାବ କେମିତି ଓଟାରେ ଲୁହ
ଜଣା ନଥିଲା।

ସେଦିନ ଝୁ ଝୁ ବର୍ଷା ହୋଇଥିଲା
କୋକେଇ ଉଠିବାବେଳେ
ଗାଁ ଲୋକେ କହୁଥିଲେ ବର୍ଷା କାନ୍ଦୁଛି
ଲୋକଟି ନିର୍ମାୟା ଥିଲା
କରିନଥିଲା ଚୋରିଚପଟ /ଛଳ ଛଦ୍ରମ।

ବୋଉ ପାଖରୁ କାଢ଼ି ନିଆଗଲା
ଫାଳେ ତାରାଭରା ରାତି
ସିନ୍ଦୂର / କେଇପଟ ଶଙ୍ଖା
ମୁଁ ଲୁଚେଇ ଲୁଚେଇ କାନ୍ଦିଥିଲି ଢେର୍।

ବଡ଼ ହେବାରୁ ବୁଝିଲି
କିଏ ତିଆରି କରେ ଲୁହ
କାଠ ଖୁମ୍ପାର ଧାରୁଆ ଥଣ୍ଟ।

ବାପାଙ୍କ ପ୍ରତି ଶ୍ରାଦ୍ଧରେ ପଚାରେ
ଆଜି କ'ଣ ବର୍ଷା ହେବନି ବୋଉ!

ଏବେ ଆରପାରିରେ ବୋଉ ବି
କୁଇ ପାଉଁଶ ଧୋଇ ଦେଇଥିଲି
ଲୁହରେ, ସ୍ୱର୍ଗଦ୍ୱାରରେ।

ସେଦିନ ସମୁଦ୍ର ମାପିଥିଲା
ମୋ' ଲୁହର ଗଭୀରତା କେତେ!!

ମୋ: ୯୪୩୭୮୧୩୭୦୮

ମୃତ୍ୟୁ ପର କବିତା

ମୂଳ ହିନ୍ଦୀ: ଲଳିତ ମଂଗୋତ୍ରା
ଅନୁବାଦ: ମମତା ପ୍ରିୟଦର୍ଶିନୀ ସାହୁ

ମୋ' ନିଜସ୍ୱ ମୃତ୍ୟୁ ପରେ
ଗୋଟେ କବିତା ଲେଖିଲି
ନା ମୋ' ପାଖରେ ଥିଲା କାଗଜ
ନା ଥିଲା କଲମ
କଲମ ଧରିବାକୁ ହାତ ବି ନଥିଲା
ଏମିତି କି ଚିନ୍ତା କରିବାକୁ
ବୁଦ୍ଧିର ବି ଅଭାବ ଥିଲା।

ତଥାପି
ମୁଁ ଏକ କବିତା ଲେଖିଲି
ଏଇ କବିତା ଲେଖିବା ପାଇଁ
ନା ଜରୁରତ୍ ଥିଲା କଲମର
ନା ହାତର,
ନ ଥିଲା ବି ଜରୁରତ୍ ବୁଦ୍ଧିର,
ସେମିତି ବି ଯାଙ୍କୁ ନେଇ
କ'ଣ କବିତା ଲେଖିହୁଏ କି!

ଏଇ କବିତା ଲେଖିବା ପାଇଁ
ମୁଁ ପବନର ହିଲ୍ଲୋଳରେ ମିଶିଗଲି
ମିଶିଗଲି ଆକାଶର ଯାଦୁକରୀ
ନୀଳିମାରେ
ଗଛଲତାର ସବୁଜିମା ହୋଇ ହସିଲି
ମାଟିର ବାସ୍ନାରେ ବାସ୍ନାୟିତ ହେଲି
ମୁଁ ଖୋଦ୍ ଏକ କବିତା ହୋଇଗଲି
ମୋ' ମୃତ୍ୟୁ ପରେ।

ମୋ: ୯୩୩୭୦୬୭୧୮୬

ସମୟର ଚିତ୍ରଗୀତି

ଗୀତି-କବିତା

ନିରଞ୍ଜନ ସାହୁ

ସକାଳ ସିନ୍ଦୂର ସଞ୍ଜକୁ ରହିବ
କହି ବା ପାରିବ କିଏ
ଜୀବନ ଯୁଦ୍ଧରେ ନିଶ୍ଚୟ ଜିତିବ
କିଏ ଏଠି ଲେଖିଦିଏ?

ସମୟ ହାତରେ ସମସ୍ତେ ନାଚନ୍ତି
ନାଗୁଆ କଣ୍ଢେଇ ସାଜି
ମିଛଟାରେ ସିନା କଥା କଥାକରେ
ପକାଇଥାଆନ୍ତି ବାଜି

ଏମିତି କେ ନାହିଁ ଅତିକ୍ରମି ଯିବ
ବିଧି ନିର୍ଦ୍ଦେଶକୁ ଯିଏ?

ସମୟର ଚକ ଘୂରିଘୂରିଯାଏ
ଅଟକି ଯାଏନା କେବେ
ମଣିଷ ମନରେ କାହିଁକି କୁହ ତ
ଏତେ ଅହମିକା ତେବେ
ମନେମନେ ଭାବେ ଭାଗ୍ୟ ନିୟନ୍ତ୍ରକ
ଦୁର୍ଜୟ ଅଟଇ ସିଏ।

ମୋ: ୯୯୩୮୭୪୧୫୮୩

କାଳକାଳକୁ

**''ଜୀବନ ହେଉଛି – ଯେତେଦୂର ସମ୍ଭବ,
ସର୍ବୋତ୍ତମ ସିଦ୍ଧାନ୍ତ ନେବାର ଏକ ବ୍ୟାପାର।
ତେଣୁ ମୁଁ ଭାବେ ଚେସ୍ ଖୁବ୍ ମୂଲ୍ୟବାନ୍।''**
– କିହାରୁ ନାକାମୁରା

କିହାରୁ ନାକାମୁରାଙ୍କ ଜନ୍ମ ୧୪ ଏପ୍ରିଲ ୧୯୧୩ରେ, ଜାପାନର ଟୋକିଓରେ ଓ ପରଲୋକ ୫ ଜାନୁୟାରୀ ୨୦୦୪ରେ ଯୁକ୍ତରାଷ୍ଟ୍ର ଆମେରିକାର ନ୍ୟୁୟର୍କରେ। ଏକ ନୃତ୍ୟଶାଳା (Geisha House)ରେ କିୟତ୍‌କାଳ ପାଇଁ ସେ ଥିଲେ ନୃତ୍ୟଗୀତପ୍ରବୀଣା ପରିଚାରିକା। ଇଂଲିଶ୍ ଭାଷା ଜାଣିଥିବା ନାକାମୁରା 'ଜାପାନୀ-ନର୍ତ୍ତକୀ'ଙ୍କ ଜୀବନଧାରାକୁ ନେଇ ଚଳଚ୍ଚିତ୍ର ପ୍ରଯୋଜନା କରିଥିଲେ, ଯହିଁରେ ଅନ୍ତର୍ଭୁକ୍ତ ଥିଲା ଆର୍ଥର ଗୋଲ୍‌ଡେନ୍‌ଙ୍କ 'Memoirs of a Geisha.' ପ୍ରବନ୍ଧ ରଚନାରେ ବହୁ ଖ୍ୟାତିର ଅଧିକାରିଣୀ କିହାରୁ ନଟୀ ଓ ରାଜବେଶ୍ୟା (Oiran) ଏକ ଶ୍ରେଣୀର ବୋଲି କେତେକଙ୍କ ମନରେ ରହିଥିବା ଭ୍ରାନ୍ତଧାରଣାର ଦୂରୀକରଣ ପାଇଁ ଉଲ୍ଲେଖନୀୟ କାର୍ଯ୍ୟ କରିଥିଲେ।

ବାପାଙ୍କ ଉପରେ ଦୁଇଟି ଗପ

ଡ. ନରେନ୍ଦ୍ର ସେଠୀ

୧।। ବାପାଙ୍କ ବୋଝ

ବାପାଙ୍କ ମୁଣ୍ଡରେ ବୋଝ। ଘର ସଂସାର, ଝିଅ ବାହାଘର, ପୁଅ ପାଠପଢ଼ା ଓ ମରୁଭୂମିରେ ପାରଦ ପରି ବଢ଼ି ଚାଲିଥିବା ରଣ ଇତ୍ୟାଦିର। ପାଞ୍ଚଫୁଟ ସାତ ଇଞ୍ଚ ନହକା ପତଳା ଶରୀର। ଷାଠିଏ କିଲୋ ଓଜନର ରକ୍ତ ମାଂସ ହାଡ଼କୁ ଉଠାଇ ରଖେ ପାଦ ଦି'ଟା। ବୋଝ ଓ ଓଜନର ସନ୍ତୁଳନ ରକ୍ଷା କରୁକରୁ ବାପାଙ୍କ ପାଦ ପିଠିରେ ପଶିଯାଏ କଣ୍ଟା, କାଚଗୁଣ୍ଡ ଓ ମୁନିଆ ପଥର। କିଛି ବାହାରିଯାଏ। କିଛି କଣ୍ଟା ଜିଦି କରି ମାଛଆଖି କରନ୍ତି ପାଦ ପିଠିରେ। ତଥାପି ବାପାଙ୍କ ଚାଲିବାରେ ହେଳା ନାହିଁ। ପରିବର୍ତ୍ତନ ନାହିଁ। ବିଶ୍ରାମ ନାହିଁ। ସେ ଚାଲିଛନ୍ତି ଅବିରତ। ବାପାଙ୍କ ପାଦ ସେମିତି ଚାଲୁଥାଉ। ରେଳ ଷ୍ଟେଶନର କୁଲି ପରି ତାଙ୍କ ପାଦ ଦି'ଟା ସେମିତି ବୋହି ନିଅନ୍ତୁ ତାଙ୍କର ଓଜନ, ଆମ ପରିବାରର ଚିନ୍ତା ଓ ମାଡ଼ି ଆସୁଥିବା ସମ୍ଭାବିତ ବିପଦର ଦୁଶ୍ଚିନ୍ତା। ଏମିତି ଦିନେ ମୋ' ବାଁ ଜଂଘରେ ଉଠିଥିଲା ଏକ ବଥ। ବାପାଙ୍କ ଓଜନ ସହ ମୋତେ ମିଶେଇ ବୋହି ନେଇଥିଲା ତାଙ୍କ ପାଦ ଝାଡ଼ଫୁଙ୍କ ପାଇଁ ଗନ୍ଧର୍ବ ସାହୁ ପାଖକୁ। ମୁଁ ବସିଥିଲି ବାପାଙ୍କ କାନ୍ଧରେ। ବଥ ଭଲ ହୋଇଗଲା। ସେଇଦିନୁ ବାପାଙ୍କ ପାଦ ରଣ ମୋ' ଉପରେ। ଏବେ ବେଳେବେଳେ ଫୁଲି ଯାଉଥିବା ବାପାଙ୍କ ପାଦକୁ ହଳେ ଚପଲ ଦେଇ ମୁଁ ଭାବିଲି କିଛି ରଣ ପରିଶୋଧ କରିବି। ସେ ମୋ' କଥା ଶୁଣିଲେନି। ମୁଁ ତାଙ୍କ ପାଦର ଗୋଇଠିକୁ ଅନେଇଲି। ଗୋଇଠିର ମୋଟା ଚମଡ଼ା ଫାଟି ଆଁ ମେଲା କରିଥିଲା। ମୋତେ ଯେମିତି କହୁଥିଲା ତୋ' ପାଦ କେତେ ଟାଣ? ମୁଁ ମୋ' ପାଦ ପିଠିରେ କଣ୍ଟା କି କାଚଗୁଣ୍ଡର ଦାଗ ଖୋଜିଲି। ପାଇଲିନି। ଆକାଶ ଆଡ଼େ ଅନେଇଲି। ମୋ' ପାଦ ଦି'ଟା କେତେ ବୋଝ ମୁଣ୍ଡେଇଛି କଳନା କଲି। ମୋ' ପାଦ ଉପରେ ଥିବା ବୋଝ ବାପାଙ୍କ ବୋଝ ତୁଳନାରେ ହାଲୁକା ଥିଲା। ଥରେ ବାପାଙ୍କ ହୃଦୟରେ ବ୍ୟଥା ହେଲା। ଡାକ୍ତର କହିଲେ, ଆର୍‌ଟେରୀ ବ୍ଲକେଜ। ଲକ୍ଷେ ଟଙ୍କା ଖର୍ଚ୍ଚ ହେବ। ରୋଜଗାରକ୍ଷମ ଆମେ ପିଲାମାନେ ବସି ହିସାବ କଲୁ। କିଏ କେତେ ବୋଝ ଉଠେଇ ପାରିବ ଆଲୋଚନା ହେଲା। ବାପାଙ୍କ ହୃଦୟ ବୋଝର ଭାଗବଣ୍ଟାରେ ଆମେ ବ୍ୟସ୍ତ ଥିଲାବେଳେ ସେ ହଠାତ୍ ଉଠିପଡ଼ି ଚାଲିବାକୁ ଲାଗିଲେ। ଅପରେସନ ନ ହେବା ପର୍ଯ୍ୟନ୍ତ ଡାକ୍ତର ତାଙ୍କୁ ଚାଲିବାକୁ ମନା କରିଥିଲା। ବାରଣ କରିବାରୁ କହିଲେ ନିଜ ବୋଝ ବୋହିବାକୁ ସେ ସକ୍ଷମ।

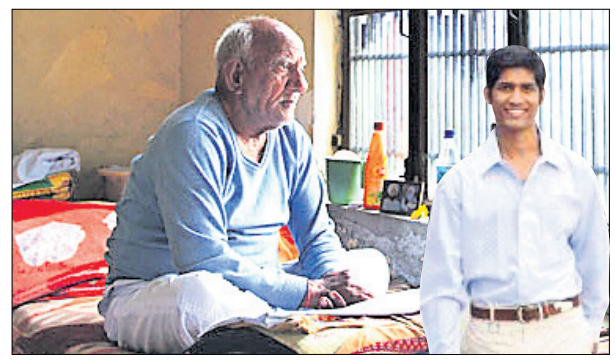

୨।। ବାପାଙ୍କ ହୃଦୟ

କମ୍ପ୍ୟୁଟର ପରଦା ଉପରେ ଗୋଟିଏ ହୃଦୟ ଫକଫକ ହେଇ ଡେଉଁଥିଲା ଇଟା ଭାଟି ନିଆଁରେ ଗୋଡ଼ ପୋଡ଼ି ଛଟପଟ ହେଉଥିବା ଶିଶୁଶ୍ରମିକ ପରି। ଥରେ ସେମିତି ଗୋଟେ ହୃଦୟ ଯାଚିଥିଲି ପ୍ରେମିକାକୁ। ସେ ନେଲାନି। କହିଲା– ସେ ତା' ହୃଦୟ ଆଉ କାହାକୁ ଦେଇସାରିଛି। କମ୍ପ୍ୟୁଟର ପରଦାକୁ ଅନେଇ ଡାକ୍ତର କହିଲେ ସତୁରି ପରସେଣ୍ଟ ବେକାର। ପବନରେ ଅସ୍ତିତ୍ୱ ହରେଇବା ଭୟରେ ଦୋହଲୁଥିବା ମହମବତି ପରି ଅଣନିଃଶ୍ୱାସୀ ହୃଦୟ ପାରୁପଣେ ଚେଷ୍ଟା କରୁଥିଲା ସଫା ରକ୍ତକୁ ଧମନୀରେ ଠେଲି ଦେହର ଚାରିଆଡ଼େ ପହଞ୍ଚେଇବାକୁ। ସେଇ ହୃଦୟ ବୋହିଥିଲା କେତେ ବୋଝ। ଝିଅ ବାହାଘର ଓ ପୁଅକୁ ପଢ଼େଇବାକୁ ଭାଙ୍ଗିଥିଲା ଅଣ୍ଟା। ବେଠି ଖଟି ପାନ ବରଜରେ ବୁହାଇ ଥିଲା ମାଠିଆ ମାଠିଆ ଖାଳ। ଭାଗ ଧାନରେ ପେଟ ପୂରେଇ ହସୁଥିଲା ହି ହି। ଆଜି ସେଇ ହୃଦୟ ଅକର୍ମଣ୍ୟ। ବାପାଙ୍କୁ ହାର୍ଟ ଆଟାକ୍। କହୁଣି ତଳ ମୋଟା ଶିରାରେ ଡାକ୍ତର ଫୋଡ଼ିଦେଲେ ଏକ ଛୁଞ୍ଚି। ରକ୍ତନଦୀ ପହଁରି ପହଁରି ଛୁଞ୍ଚି ମାଡ଼ିଗଲା ଭିତରକୁ। ବାଟ ଓଗାଳି ରକ୍ତକୁ ଅଟକେଇ ରଖିଥିବା ଚର୍ବି ପାଖରେ ଡାକ୍ତର ରଖିଦେଲେ ଏକ ଷ୍ଟେଣ୍ଟ। ବାଟ ମିଳିଗଲା। ରକ୍ତ ବୋହି ଚାଲିଲା। ନାଚି ଉଠିଲା ବାପାଙ୍କ ହୃଦୟ ଥେଇଥେଇ। ଆସନ୍ନ ମୃତ୍ୟୁକୁ ଠକି ଦେଇ ଚେଇଁ ଉଠିଲେ ବାପା। ଏବେ ବାପା ସୁସ୍ଥ। କିନ୍ତୁ ସବୁ ମନା। ତେଲ, ମସଲା, ହସ। ବିଡ଼ି, ଗୁଡ଼ାଖୁ, ରାଗ। ପୁଲାଏ ବଟିକାରେ ବାପାଙ୍କ ଜୀବନ ଜୀବନ୍ତ। ମୋ' ସ୍ୱାସ୍ଥ୍ୟବାନ୍ ହୃଦୟକୁ ପ୍ରେମିକା ନେଲାନି। ପ୍ରେମିକା ଏବେ କୋଉଠି ଅଛି, କେମିତି ଦିଶୁଛି ସେକଥା ଜାଣିବାକୁ ଆଉ ମୋ' ହୃଦୟର ଇଚ୍ଛା ନାହିଁ। ସେମିତି ଗୋଟେ ହୃଦୟ ବାପାଙ୍କ ଛାତି ଭିତରେ ଅହରହ ଜଗୁଥିଲା ଜୀବନକୁ ଦେହ ଭିତରେ।

ମୋ: ୭୦୦୪୦୬୮୧୧୦

ମିନି ଗଳ୍ପ

ଗଳ୍ପ

ଡ. ଭବାନୀ ଶଙ୍କର ଦାଶ

ଗଣେଶ ପୂଜା ପୂର୍ବଦିନ ତାଙ୍କ ଘରେ ମୁଁ ପହଞ୍ଚିଲି ଦିନ ସାଢ଼େ ଦୁଇଟାରେ। ସେଦିନ ଥିଲା ରବିବାର। ସୀମା ଏଇଦିନ ଏଇ ବେଳାରେ ଘରେ ଥିବ, ଏକଥା ଭାବି ଯାଇଥିଲି। ଦାଣ୍ଡଦୁଆର ମୁହଁରେ ଯେଉଁଠି ଚପଲ ସବୁ ଥୁଆହୁଏ, ସେଠାରେ ଦେଖିଲି ଜଣେ ପୁରୁଷ ଲୋକର ନୂଆ ଚପଲ ହଳେ ଥୁଆହୋଇଛି। ପୁରୁଷ ଚପଲଟେ ଦେଖି ନାନାଦି କଥା ଭାବିଗଲି। କାରଣ ତାଙ୍କ ଘରେ ଏବେ ଆଉ ପୁରୁଷ ଲୋକ କେହି ନାହାନ୍ତି। ସୀମାର ସ୍ୱାମୀ ଯଦି ଆସିଥାଆନ୍ତେ, ଏଭଳି ଚପଲ ସିଏ ଆଣି ନ ଥା'ନ୍ତେ, ଏଇଟା ଗୋଟେ ସାଧାରଣ ଚପଲ। ଏଭଳି ଚପଲ କେବଳ ମଉସା ପିନ୍ଧୁଥିଲେ, ହେଲେ ମଉସା ତ ଆଉ ନାହାନ୍ତି। ମୁଁ କଲିଂ ବେଲ୍ ଟିପିଲି।

ସୀମାର ବୋଉ କବାଟ ଖୋଲିଲେ। ତାଙ୍କ ପଛରେ ଛୋଟ ପୁଅଟେ ଥିଲା। ବୋଧେ ସୀମାର ପୁଅ, ବଡ଼ ଅପ୍ରସ୍ତୁତ ଲାଗିଲା ନିଜକୁ। ସୀମା ଯେ ପାଞ୍ଚ ଛଅବର୍ଷର ଗୋଟେ ପିଲାର ମାଆ ହେଇଗଲାଣି, ଏ ଖବର ମୋ' ପାଖରେ ନ ଥିଲା। କେବଳ ଖବର ଥିଲା ଯେ, ସିଏ ଦିଲ୍ଲୀ ଯାଇଥିଲା ସ୍ୱାମୀଙ୍କ ସହିତ। ୟା' ଭିତରେ ଆଲାହାବାଦରେ ଇଞ୍ଜିନିୟର ଥିବା ଏକମାତ୍ର ପୁଅର ରାସ୍ତା ଦୁର୍ଘଟଣାରେ ମୃତ୍ୟୁ ଓ ସେହି ଚିନ୍ତାରେ ହେମ ମଉସାଙ୍କର ଦେହାନ୍ତ ହୋଇଗଲା। ଅକସ୍ମାତ୍ ହାର୍ଟଆଟାକ୍। ଅବସର ନେବାକୁ ଆଉ ବର୍ଷେ ଥିଲା। ଆଜକୁ ହେମ ମଉସା ଯିବାର ପ୍ରାୟ ଦୁଇ ମାସ ହୋଇଗଲାଣି। ମାଉସୀ ବସିବାକୁ କହିଲେ, ବସିଲି। ମଉସାଙ୍କ କଥା ଓ ପୁଅ କଥା କହି କାନ୍ଦିବା ଆରମ୍ଭ କଲେ। ଆରଘରୁ ସୀମା ଆସିଲା। ମତେ ଭାରି ମାଡ଼ିପଡୁଥାଏ। ବେଶୀ ଅବାଗିଆ ଲାଗୁଥାଏ, ତା' ପୁଅଟା ପାଇଁ କିଛି ନ ନେଇ ଖାଲିହାତରେ ଯାଇଥିବାରୁ। ପାଖାପାଖି କ୍ୱାର୍ଟରରେ ଆମ ଉଭୟ ପରିବାର ରହୁଥିଲୁ। ସମ୍ପର୍କ ଖୁବ୍ ନିବିଡ଼ ଥିଲା। ଆମ ବାପା ଆଗ ଅବସର ନେଲେ। ତେଣୁ କ୍ୱାର୍ଟର ଛାଡ଼ି ଆମେ ଗାଁରେ ରହିଲୁ। ସୀମାର ମୋର ସମ୍ପର୍କକୁ ନେଇ ଆମ ଦୁଇ ପରିବାରରେ କିଛିଟା ଦ୍ୱନ୍ଦ୍ୱ ଉପୁଜିଥିଲା। ସେମାନେ ଥିଲେ ଉଚ୍ଚ ଜାତିର ଓ ଆମେ ଥିଲୁ ନୀଚ ଜାତିର। ଏଣୁ ଯୁଦ୍ଧକାଳୀନ ଭିତ୍ତିରେ ସୀମାର ବିବାହ କରିଦିଆହେଲା। ତା'ପରେ ଆମେ ଗାଁକୁ ପଳେଇ ଆସିଲୁ। ଆଜି ଏତେଦିନ ପରେ ଦେଖାସାକ୍ଷାତ। ମାଉସୀଙ୍କ କଥାରୁ ଜାଣିଲି ଯେ ଏବେ ମଉସାଙ୍କ ଚାକିରିରେ ରହିବା ପାଇଁ ସୀମା ଯୋଗାଡ଼ କରୁଛି।

ହାତରେ କପେ ଚା ଧରି ସୀମା ଆସିଲା। ପଛେପଛେ ସେଇ ଛୋଟ ପୁଅଟା। ପଚାରିଲି– 'ଇଏ ତୋ' ପୁଅ ତ?' ଉତ୍ତରରେ ସୀମା କହିଲା– ହଁ, କ'ଣ ମୋ' ପୁଅ ଭଳି ତୁମକୁ ଲାଗୁନି କି? ନାଇଁ ସେମିତି କିଛି ନୁହେଁ କହି କଥାର ପାଦ ପୂରଣ କରିଦେଲି ସିନା; ମାତ୍ର ମୋ' ମନ କହୁଥିଲା ସୀମା ତ ତୋଫା ଗୋରା, ଛୁଆଟା କଳା ହେଲା କେମିତି? ହଁ ହୋଇଥିବ, କ୍ୱାଇଁ ଯଦି କଳାଥିବ। ପଚାରିଲି– ସେ ଘରେ କିଏ ତୋ' ହଜ୍‌ବ୍ୟାଣ୍ଡ୍ ନା କିଏ? ସୀମା କ'ଣ କହିବ କ'ଣ କହିବ ହେଉଥିଲା, ହଠାତ୍ ମାଉସୀ କହିବା ଆରମ୍ଭ କଲେ– ଜାଣିନ କି ବାପା! ୟା' କହି ସୀମାକୁ ଆଉ କପେ ନିଜ ପାଇଁ ଚା ବରାଦ କଲେ। ଅନିଚ୍ଛା ସତ୍ତ୍ୱେ ସୀମା ଉଠିଗଲା ପରେ କହିବା ଆରମ୍ଭ କଲେ। ଅସ୍ଥିକଙ୍କାଳସାର ମାଉସୀଙ୍କ ପଞ୍ଜରାସ୍ଥି ଥରାଇ ମଝିରେ ମଝିରେ ଦୀର୍ଘଶ୍ୱାସ ବାହାରୁଥିଲା। ତାଙ୍କ କଥାର ମର୍ମ ହେଲା ଏଇଆ ଯେ, ସୀମା ବିଭାଘର ପରେ ଦିଲ୍ଲୀ ଗଲା। ସେଠାରେ ଦେଖିଲା ତା' ସ୍ୱାମୀଙ୍କର ସେଠାରେ ସ୍ତ୍ରୀ ଓ ପିଲାପିଲି ଅଛନ୍ତି। କୌଶଳରେ ସେଠାରୁ ଦୁଇମାସ ପରେ ଫେରିଆସିଲା। ଆସିଲାବେଳେ ଏଇ ପୁଅଟାକୁ ସାଥିରେ ନେଇଆସିଲା। ଏଇଟା ତା' ସ୍ୱାମୀଙ୍କର ପ୍ରଥମ ସ୍ତ୍ରୀର ପୁଅ। ତା' ସ୍ୱାମୀ ଜଣେ କେରଳୀ ଝିଅକୁ ପୂର୍ବରୁ ବିବାହ କରିଥିଲେ। ନିଜ ମା' ବାପାଙ୍କୁ ସନ୍ତୁଷ୍ଟ କରିବା ପାଇଁ ସୀମାକୁ ବିବାହ କରିଥିଲେ, ନିଜେ ଏ ପର୍ଯ୍ୟନ୍ତ ଅବିବାହିତ ଥିବାର ଅଭିନୟ କରି। ପୁଅକୁ ନେବା ପାଇଁ ସେମାନେ ପୋଲିସର ଆଶ୍ରୟ ନେଇଛନ୍ତି। ସୀମା ବି ତାଙ୍କ ନାଁରେ ମକଦ୍ଦମା କରିଛି। ପୋଲିସ ଗିରଫ ଭୟରେ ତା' ସ୍ୱାମୀ ଓ ତା' ପରିବାର ଲୁଚିଛନ୍ତି। ଏ ଛୁଆଟା ବି ସୀମାକୁ ଛାଡ଼ି ରହିପାରିବ ନାହିଁ।

ଏତିକିବେଳେ ସୀମା ଚା କପେ ଧରି ପ୍ରବେଶ କଲା। ଚା କପ୍‌ଟାକୁ ଟେବୁଲ ଉପରେ ପଡ଼ିଥିବା ଏକ ପ୍ଲାଷ୍ଟିକ୍ କାଗଜ ଉପରେ ରଖିଲା। ତା' ଚାହାଣିରେ ସେମିତି ପୂର୍ବର ସେଇ ଦୁଷ୍ଟାମି ଥିଲା। ମାଉସୀ କହିଲେ– ହଉ ତୁମେ ଦୁହେ

ସାମ୍‌ସନ-ସଙ୍ଗକାରାଙ୍କ ଉପରେ ରାଜସ୍ଥାନର ଭାଗ୍ୟ

ନୂଆଦିଲ୍ଲୀ,୭।୪(ପି.ଟି.)

ଆଉ ଗୋଟିଏ ଦିନ ପରେ ଇଣ୍ଡିଆନ ପ୍ରିମିୟର ଲିଗ୍ (ଆଇପିଏଲ୍)ର ୧୪ତମ ସଂସ୍କରଣ ଆରମ୍ଭ ହେବାକୁ ଯାଉଛି। ଟୁର୍ନାମେଣ୍ଟ ଆରମ୍ଭ ହେବା ପୂର୍ବରୁ ଉଇକେଟକିପର ବ୍ୟାଟ୍ସମ୍ୟାନ ସଞ୍ଜୁ ସାମସନଙ୍କ ନେତୃତ୍ୱାଧୀନ ରାଜସ୍ଥାନ ରୟାଲ୍ସ ମଧ୍ୟ ତା'ର ପ୍ରସ୍ତୁତି ଶେଷ କରିଛି। ପ୍ରଥମ ସଂସ୍କରଣରେ ଟାଇଟଲ ହାସଲ କରିଥିବା ରାଜସ୍ଥାନ ଏବେ ସମ୍ପୂର୍ଣ୍ଣରୂପେ ପୁନର୍ଗଠିତ ହୋଇଛି। ତେବେ ବିଦେଶୀ ଖେଳାଳିଙ୍କ ଉପରେ ଅତ୍ୟଧିକ ଭାବେ ନିର୍ଭରଶୀଳ ହେବା ଯୋଗୁ ଏଥର ଦଳର ପ୍ରଦର୍ଶନ ପ୍ରଭାବିତ ହୋଇପାରେ ବୋଲି ଆଶଙ୍କା କରାଯାଉଛି।

ଏଥର ରାଜସ୍ଥାନ ଦଳ ଓ ମ୍ୟାନେଜମେଣ୍ଟରେ ବ୍ୟାପକ ପରିବର୍ତ୍ତନ କରିଥିଲା। ଅଷ୍ଟ୍ରେଲିଆର ଷ୍ଟିଭ ସ୍ମିଥ୍‌ଙ୍କ ବଦଳରେ ସାମ୍‌ସନଙ୍କୁ ନେତୃତ୍ୱ ପ୍ରଦାନ କରାଯାଇଛି। ସେହିପରି କୋଚ୍ ଆଣ୍ଡ୍ରୁ ମ୍ୟାକ୍‌ଡୋନାଲ୍ଡଙ୍କୁ ବାଦ୍ ଦିଆଯାଇଥିବା ବେଳେ ଶ୍ରୀଲଙ୍କା କ୍ରିକେଟ ଲିଜେଣ୍ଡ କୁମାର ସଙ୍ଗକାରା ଦଳର ଡାଇରେକ୍ଟର ଅଫ୍ କ୍ରିକେଟ ରୂପେ ନିଯୁକ୍ତି ପାଇଛନ୍ତି। ସାମ୍‌ସନ ଓ ସଙ୍ଗକାରା ଯୋଡି ଉପରେ ରାଜସ୍ଥାନର ଭାଗ୍ୟ ନିର୍ଭର କରୁଛି। ଫଳରେ ଏହି ଯୋଡି ଏଥର କଡ଼ା ପରୀକ୍ଷା ତଥା ଚ୍ୟାଲେଞ୍ଜର ସମ୍ମୁଖୀନ ହେବେ।

ଦ୍ରୁତ ବୋଲିଂକୁ ଶକ୍ତିଶାଳୀ କରିବାକୁ ଦକ୍ଷିଣ ଆଫ୍ରିକା ଅଲ୍‌ରାଉଣ୍ଡର କ୍ରିସ୍ ମୋରିସଙ୍କୁ ୧୬.୨୫ କୋଟି ଟଙ୍କା ବିନିମୟରେ ଦଳରେ ସାମିଲ କରାଯାଇଛି। ଜୋଫ୍ରା ଆର୍ଚରଙ୍କ ଉପରେ ବୋଲିଂ ବିଭାଗ ସମ୍ପୂର୍ଣ୍ଣ ରୂପେ ନିର୍ଭର କରୁଥିବାରୁ ମୋରିସଙ୍କୁ ସାମିଲ କରାଯାଇଛି। ଆଇପିଏଲ ଇତିହାସରେ ମୋରିସ ସବୁଠାରୁ ଦାମୀ ଖେଳାଳି ସାବ୍ୟସ୍ତ ହୋଇଛନ୍ତି। ଗତ ସଂସ୍କରଣରେ ଆର୍ଚର ଲିଗ୍‌ର ମୋଷ୍ଟ ଭାଲ୍ୟୁଏବଲ୍ ପ୍ଲେୟର ଅଫ୍ ଦି ସେସନ ବିବେଚିତ ହୋଇଥିଲେ। ଇଞ୍ଜୁରି କାରଣରୁ ସେ ଅତିକମ୍‌ରେ ୫ଟି ମ୍ୟାଚ୍‌ରୁ ବାଦ୍ ପଡିଥିଲେ ଓ ଦଳ ପାଇଁ ଏହା ବେଶ୍ ମହଙ୍ଗା ସାବ୍ୟସ୍ତ ହୋଇଥିଲା। ଏପ୍ରିଲ ୧୨ରେ ରାଜସ୍ଥାନ ମୁମ୍ବାଇରେ ପଞ୍ଜାବ କିଙ୍ଗ୍ସ ତରଫରୁ ତା'ର ଅଭିଯାନ ଆରମ୍ଭ କରିବ।

ସଞ୍ଜୁ ସାମ୍‌ସନ୍ ଓ କୁମାର ସଙ୍ଗକାରା।

ଦଳର ଶକ୍ତି

ଦଳରେ ଏକାଧିକ ବିସ୍ଫୋରକ ବ୍ୟାଟ୍ସମ୍ୟାନ ରହିଛନ୍ତି। ଜୋଶ ବଟଲର ଓ ବେନ୍ ଷ୍ଟୋକ୍ସଙ୍କ ଭଳି ଦୁଇଜଣ ମ୍ୟାଚ୍ ବିଜେତା ଦଳରେ ରହିବା ଏକ ବଡ଼ କଥା। ସେହିପରି ଅଧିନାୟକ ସାମ୍‌ସନ ମଧ୍ୟ ଜଣେ ଆସାଧାରଣ ପ୍ରତିଭା ଭାବେ ନିଜର ଦକ୍ଷତା ପ୍ରମାଣିତ କରିଛନ୍ତି। ଦକ୍ଷିଣ ଆଫ୍ରିକାର ଡେଭିଡ୍‌ମିଲର ଓ ମୋରିସ ମଧ୍ୟ ପାୱାରଫୁଲ୍ ଷ୍ଟ୍ରାଇକର ଭାବେ ନିଜର ଦମ୍ ଦେଖାଇଛନ୍ତି। ଇଂଲଣ୍ଡ ଟି୨୦ ସ୍ପେଶାଲିଷ୍ଟ ଲିଆମ ଲିଭିଂଷ୍ଟୋନ ମଧ୍ୟ ଯେକୌଣସି ଦିନ ମ୍ୟାଚର ମୋଡ ବଦଳାଇବାରେ ସକ୍ଷମ ଅଟନ୍ତି। ସେହିପରି ଅଲରାଉଣ୍ଡର ରାହୁଲ ଟେୱାଟିଆ ମଧ୍ୟ ଗତ ସଂସ୍କରଣ ଭଳି ଏଥର ଉପଯୋଗୀ ସାବ୍ୟସ୍ତ ହେବେ। ସାଙ୍ଗକାରାଙ୍କ ଭଳି ଜଣେ ବିଶ୍ୱସ୍ତରୀୟ ଖେଳାଳି ମ୍ୟାନେଜମେଣ୍ଟ ଦାୟିତ୍ୱରେ ରହିଥିବାରୁ ତାଙ୍କ ଅଭିଜ୍ଞତାରୁ ଦଳ ମଧ୍ୟ ଫାଇଦା ଉଠାଇବ। ସଙ୍ଗକାରାଙ୍କ ନିକଟରେ ଏକ ପରପକ୍ୱ କ୍ରିକେଟିଂ ବ୍ରେନ୍ ରହିଛି। ତେଣୁ ଦଳକୁ ସେ ଠିକ୍ ଦିଗରେ ପରିଚାଳନା କରିବେ।

ଦୁର୍ବଳତା

ଦଳରେ ଥିବା ଦେଶୀ ତଥା ଭାରତୀୟ ଖେଳାଳି ସ୍ଥିର ପ୍ରଦର୍ଶନ କରିବାରେ ବିଫଳ ହୋଇଛନ୍ତି। କ୍ରମାଗତ ୫ଟି ମ୍ୟାଚ୍‌ରେ ସାମ୍‌ସନ ଗତ କେତୋଟି ସଂସ୍କରଣରେ ଆଦୌ ସ୍ଥିର ପ୍ରଦର୍ଶନ କରିପାରିନାହାନ୍ତି। ୨୦୧୮ରେ ୧୧.୫ କୋଟି ଟଙ୍କା ବିନିମୟରେ ଦଳରେ ସାମିଲ ହୋଇଥିବା ଜୟଦେବ ଉନାଡକଟ ଏ ପର୍ଯ୍ୟନ୍ତ ଆଶାନୁରୂପ ପ୍ରଦର୍ଶନ କରିବାରେ ବିଫଳ ହୋଇଛନ୍ତି। ସେହିପରି ମନନ ଭୋରା ମାତ୍ର କେତୋଟି ମ୍ୟାଚ୍‌ରେ ଭଲ ଖେଳିଛନ୍ତି। ଅବଶ୍ୟ ରିୟାନ ପରାଗ, ଦ୍ରୁତ ବୋଲର କାର୍ତ୍ତିକ ତ୍ୟାଗୀ, ବ୍ୟାଟ୍ସମ୍ୟାନ ଯଶସ୍ୱୀ ଜୟସ୍ୱାଲଙ୍କ ଭଳି ଯୁବ ଖେଳାଳିମାନେ ପ୍ରତିଭାର ପ୍ରମାଣ ଦେଇଛନ୍ତି। ଦଳ କିନ୍ତୁ ସ୍ଥିର ପ୍ରଦର୍ଶନ ଆବଶ୍ୟକ କରୁଥିବା ବେଳେ ଏହି ଖେଳାଳିମାନେ କେତେ ସଫଳ ହେଉଛନ୍ତି ତାହା ଦେଖିବାକୁ ବାକି ରହିଲା।

ସୁଯୋଗ

ସାମ୍‌ସନଙ୍କ ଫର୍ମ ଓ ପ୍ରଦର୍ଶନରେ ସ୍ଥିରତା ନେଇ ସବୁବେଳେ ପ୍ରଶ୍ନବାଚୀ ସୃଷ୍ଟି ହୋଇଛି। ମିଳିଥିବା ସୁଯୋଗର ସେ କେବେ ଫାଇଦା ଉଠାଇପାରି ନାହାନ୍ତି। ସୂର୍ଯ୍ୟକୁମାର ଯାଦବ ଓ ଇଶାନ କିଷନଙ୍କ ଭଳି ଖେଳାଳି ଭାରତ ଟି୨୦ ଡେବ୍ୟୁରେ ଜବରଦସ୍ତ ପ୍ରଦର୍ଶନ କରି ସମସ୍ତଙ୍କୁ ପ୍ରଭାବିତ କରିଛନ୍ତି। କିନ୍ତୁ କେରଳର ଏହି ଉଇକେଟକିପର ବ୍ୟାଟ୍ସମ୍ୟାନ ଏ ପର୍ଯ୍ୟନ୍ତ ନିଜ ପ୍ରତିଭା ଅନୁରୂପ ସଫଳତା ପାଇନାହାନ୍ତି। ତେଣୁ ଆଇପିଏଲ୍‌ର ଏହି ସଂସ୍କରଣରେ ସେ ନିଜର ପ୍ରତିଭା, ଦକ୍ଷତା ଓ ନେତୃତ୍ୱର ପରାକାଷ୍ଠ ପ୍ରତିପାଦନ କରିବାକୁ ସୁଯୋଗ ପାଇଛନ୍ତି। ଆଗକୁ ଦୁଇଟି ଟି୨୦ ବିଶ୍ୱକପ୍ ଆୟୋଜନ ହେବାକୁ ଯାଉଥିବାରୁ ସେ ଆଇପିଏଲ୍‌ରେ ପ୍ରଦର୍ଶନ କରି ଚୟନକର୍ତ୍ତାଙ୍କୁ ପ୍ରଭାବିତ କରିବାକୁ ପ୍ରୟାସ କରିବେ।

ଆଶଙ୍କା

ନେତୃତ୍ୱ ନେବାରେ ପର୍ଯ୍ୟାପ୍ତ ଅଭିଜ୍ଞତା ନ ଥିବାରୁ ସାମ୍‌ସନଙ୍କ ବ୍ୟାଟିଂ ପ୍ରଭାବିତ ହେବାର ଆଶଙ୍କା ରହିଛି। ଅଧିନାୟକ ଦାୟିତ୍ୱ ନେବା ପରେ ତାଙ୍କ ଉପରେ ଅତିରିକ୍ତ ଚାପ ରହିବ। ତେଣୁ ରୋମାଞ୍ଚକ ସ୍ଥିତିରେ ତାଙ୍କର ପ୍ରଦର୍ଶନ କିପରି ରହିବ ତାହା ଦେଖିବାକୁ ବାକି ରହିଲା। ଅନଭିଜ୍ଞତା ତାଙ୍କ ପାଇଁ ମହଙ୍ଗା ସାବ୍ୟସ୍ତ ହୋଇପାରେ। ଦଳଗତ ପ୍ରଦର୍ଶନ ଯେକୌଣସି ଦଳ ପାଇଁ ଗୁରୁତ୍ୱ ବହନ କରିଥାଏ। କେତୋଟି ବ୍ୟକ୍ତିଗତ ପ୍ରଦର୍ଶନରେ ଦଳ ବିଜୟୀ ହେବା ବଡ଼ କଥା ନୁହେଁ। ୨୬ ବର୍ଷୀୟ ଦ୍ରୁତ ବୋଲର ଆର୍ଚରଙ୍କ ଉପରେ ଦଳ ଅତ୍ୟଧିକ ଭାବେ ନିର୍ଭରଶୀଳ ହୋଇଛି। ତାଙ୍କ ଅନୁପସ୍ଥିତିରେ ମୋରିସ ଦ୍ରୁତ ବୋଲିଂରେ ନିର୍ଣ୍ଣାୟକ ଭୂମିକା ଗ୍ରହଣ କରିବେ। ଆର୍ଚର ଯେତେଶୀଘ୍ର ଦଳରେ ଯୋଗଦେବେ ସେତେ ଭଲ ହେବ। ଦଳରେ ଥିବା ଦେଶୀ ଖେଳାଳିମାନେ ସେତେଟା ଅଭିଜ୍ଞ ଓ ଦକ୍ଷ ନୁହନ୍ତି। ବିଦେଶୀ ଖେଳାଳିଙ୍କ ଉପରେ ଦଳ ଅତ୍ୟଧିକ ଭାବେ ନିର୍ଭରଶୀଳ ହୋଇଛି। ଫଳରେ ଦଳ ପ୍ଲେଅଫ୍‌ରେ ସ୍ଥାନ ହାସଲ କରିବା ନେଇ ଆଶଙ୍କା ରହିଛି।

ରାଜସ୍ଥାନ ରୟାଲ୍ସ ଦଳ: ସଞ୍ଜୁ ସାମ୍‌ସନ (ଅଧିନାୟକ/ଉଇକେଟକିପର), ଜୋଶ ବଟଲର (ଉଇକେଟକିପର), ବେନ୍ ଷ୍ଟୋକ୍ସ, ଯଶସ୍ୱୀ ଜୟସ୍ୱାଲ, ମନନ ଭୋରା, ଅନୁଜ ରାୱତ, ରିୟାନ ପରାଗ, ଡେଭିଡ୍ ମିଲର, ରାହୁଲ ଟେୱାଟିଆ, ମହିପାଲ ଲୋମରର, ଶ୍ରେୟାସ ଗୋପାଲ, ମୟଙ୍କ ମାର୍କଣ୍ଡେ, ଜୋଫ୍ରା ଆର୍ଚର, ଆଣ୍ଡ୍ରୁ ଟାଏ, ଜୟଦେବ ଉନାଡକଟ, କାର୍ତ୍ତିକ ତ୍ୟାଗୀ, ଶିବମ ଦୁବେ, କ୍ରିସ୍ ମୋରିସ, ମୁସ୍ତାଫିଜୁର ରହମାନ, ଚେତନ ସାକାରିୟା, କେଜି କାରିଆପ୍ପା, ଲିଆମ ଲିଭିଂଷ୍ଟୋନ୍, କୁଲଦୀବ ଯାଦବ ଓ ଆକାଶ ସିଂ।

ଆଇପିଏଲ୍-୧୪ କାର୍ଯ୍ୟସୂଚୀ

ତାରିଖ	ମ୍ୟାଚ୍	ସମୟ	ଭେନ୍ୟୁ
ଏପ୍ରିଲ ୯	ମୁମ୍ବାଇ- ବାଙ୍ଗାଲୋର	ସନ୍ଧ୍ୟା ୭.୩୦	ଚେନ୍ନାଇ
ଏପ୍ରିଲ ୧୦	ଚେନ୍ନାଇ- ଦିଲ୍ଲୀ	ସନ୍ଧ୍ୟା ୭.୩୦	ମୁମ୍ବାଇ
ଏପ୍ରିଲ ୧୧	ହାଇଦ୍ରାବାଦ- କୋଲକାତା	ସନ୍ଧ୍ୟା ୭.୩୦	ଚେନ୍ନାଇ
ଏପ୍ରିଲ ୧୨	ରାଜସ୍ଥାନ- ପଞ୍ଜାବ	ସନ୍ଧ୍ୟା ୭.୩୦	ମୁମ୍ବାଇ
ଏପ୍ରିଲ ୧୩	କୋଲକାତା- ମୁମ୍ବାଇ	ସନ୍ଧ୍ୟା ୭.୩୦	ଚେନ୍ନାଇ
ଏପ୍ରିଲ ୧୪	ହାଇଦ୍ରାବାଦ- ବାଙ୍ଗାଲୋର	ସନ୍ଧ୍ୟା ୭.୩୦	ଚେନ୍ନାଇ
ଏପ୍ରିଲ ୧୫	ରାଜସ୍ଥାନ- ଦିଲ୍ଲୀ	ସନ୍ଧ୍ୟା ୭.୩୦	ମୁମ୍ବାଇ
ଏପ୍ରିଲ ୧୬	ପଞ୍ଜାବ- ଚେନ୍ନାଇ	ସନ୍ଧ୍ୟା ୭.୩୦	ମୁମ୍ବାଇ
ଏପ୍ରିଲ ୧୭	ମୁମ୍ବାଇ- ହାଇଦ୍ରାବାଦ୍	ସନ୍ଧ୍ୟା ୭.୩୦	ଚେନ୍ନାଇ
ଏପ୍ରିଲ ୧୮	ବାଙ୍ଗାଲୋର- କୋଲକାତା	ଅପରାହ୍ନ ୩.୩୦	ଚେନ୍ନାଇ
ଏପ୍ରିଲ ୧୮	ଦିଲ୍ଲୀ- ପଞ୍ଜାବ	ସନ୍ଧ୍ୟା ୭.୩୦	ମୁମ୍ବାଇ
ଏପ୍ରିଲ ୧୯	ଚେନ୍ନାଇ- ରାଜସ୍ଥାନ	ସନ୍ଧ୍ୟା ୭.୩୦	ମୁମ୍ବାଇ
ଏପ୍ରିଲ ୨୦	ଦିଲ୍ଲୀ- ମୁମ୍ବାଇ	ସନ୍ଧ୍ୟା ୭.୩୦	ଚେନ୍ନାଇ
ଏପ୍ରିଲ ୨୧	ପଞ୍ଜାବ- ହାଇଦ୍ରାବାଦ	ଅପରାହ୍ନ ୩.୩୦	ଚେନ୍ନାଇ
ଏପ୍ରିଲ ୨୧	କୋଲକାତା- ଚେନ୍ନାଇ	ସନ୍ଧ୍ୟା ୭.୩୦	ମୁମ୍ବାଇ
ଏପ୍ରିଲ ୨୨	ବାଙ୍ଗାଲୋର- ରାଜସ୍ଥାନ	ସନ୍ଧ୍ୟା ୭.୩୦	ମୁମ୍ବାଇ
ଏପ୍ରିଲ ୨୩	ପଞ୍ଜାବ- ମୁମ୍ବାଇ	ସନ୍ଧ୍ୟା ୭.୩୦	ଚେନ୍ନାଇ
ଏପ୍ରିଲ ୨୪	ରାଜସ୍ଥାନ- କୋଲକାତା	ସନ୍ଧ୍ୟା ୭.୩୦	ମୁମ୍ବାଇ
ଏପ୍ରିଲ ୨୫	ଚେନ୍ନାଇ- ବାଙ୍ଗାଲୋର	ଅପରାହ୍ନ ୩.୩୦	ମୁମ୍ବାଇ
ଏପ୍ରିଲ ୨୫	ହାଇଦ୍ରାବାଦ- ଦିଲ୍ଲୀ	ସନ୍ଧ୍ୟା ୭.୩୦	ଚେନ୍ନାଇ
ଏପ୍ରିଲ ୨୬	ପଞ୍ଜାବ- କୋଲକାତା	ସନ୍ଧ୍ୟା ୭.୩୦	ଅହମଦାବାଦ
ଏପ୍ରିଲ ୨୭	ଦିଲ୍ଲୀ- ବାଙ୍ଗାଲୋର	ସନ୍ଧ୍ୟା ୭.୩୦	ଅହମଦାବାଦ
ଏପ୍ରିଲ ୨୮	ଚେନ୍ନାଇ- ହାଇଦ୍ରାବାଦ	ସନ୍ଧ୍ୟା ୭.୩୦	ଦିଲ୍ଲୀ
ଏପ୍ରିଲ ୨୯	ମୁମ୍ବାଇ- ରାଜସ୍ଥାନ	ଅପରାହ୍ନ ୩.୩୦	ଦିଲ୍ଲୀ
ଏପ୍ରିଲ ୨୯	ଦିଲ୍ଲୀ- କୋଲକାତା	ସନ୍ଧ୍ୟା ୭.୩୦	ଅହମଦାବାଦ
ଏପ୍ରିଲ ୩୦	ପଞ୍ଜାବ- ବାଙ୍ଗାଲୋର	ସନ୍ଧ୍ୟା ୭.୩୦	ଅହମଦାବାଦ
ମେ ୧	ମୁମ୍ବାଇ- ଚେନ୍ନାଇ	ସନ୍ଧ୍ୟା ୭.୩୦	ଦିଲ୍ଲୀ
ମେ ୨	ରାଜସ୍ଥାନ- ହାଇଦ୍ରାବଦ	ଅପରାହ୍ନ ୩.୩୦	ଦିଲ୍ଲୀ
ମେ ୨	ପଞ୍ଜାବ- ଦିଲ୍ଲୀ	ସନ୍ଧ୍ୟା ୭.୩୦	ଅହମଦାବାଦ
ମେ ୩	କୋଲକାତା- ବାଙ୍ଗାଲୋର	ସନ୍ଧ୍ୟା ୭.୩୦	ଅହମଦାବାଦ
ମେ ୪	ହାଇଦ୍ରାବାଦ- ମୁମ୍ବାଇ	ସନ୍ଧ୍ୟା ୭.୩୦	ଦିଲ୍ଲୀ
ମେ ୫	ରାଜସ୍ଥାନ- ଚେନ୍ନାଇ	ସନ୍ଧ୍ୟା ୭.୩୦	ଦିଲ୍ଲୀ
ମେ ୬	ବାଙ୍ଗାଲୋର-ପଞ୍ଜାବ	ସନ୍ଧ୍ୟା ୭.୩୦	ଅହମଦାବାଦ
ମେ ୭	ହାଇଦ୍ରାବାଦ- ଚେନ୍ନାଇ	ସନ୍ଧ୍ୟା ୭.୩୦	ଦିଲ୍ଲୀ
ମେ ୮	କୋଲକାତା- ଦିଲ୍ଲୀ	ଅପରାହ୍ନ ୩.୩୦	ଅହମଦାବାଦ
ମେ ୮	ରାଜସ୍ଥାନ-ମୁମ୍ବାଇ	ସନ୍ଧ୍ୟା ୭.୩୦	ଦିଲ୍ଲୀ
ମେ ୯	ଚେନ୍ନାଇ- ପଞ୍ଜାବ	ଅପରାହ୍ନ ୩.୩୦	ବେଙ୍ଗାଲୁରୁ
ମେ ୯	ବାଙ୍ଗାଲୋର- ହାଇଦ୍ରାବାଦ	ସନ୍ଧ୍ୟା ୭.୩୦	କୋଲକାତା
ମେ ୧୦	ମୁମ୍ବାଇ- କୋଲକାତା	ସନ୍ଧ୍ୟା ୭.୩୦	ବେଙ୍ଗାଲୁରୁ
ମେ ୧୧	ଦିଲ୍ଲୀ- ରାଜସ୍ଥାନ	ସନ୍ଧ୍ୟା ୭.୩୦	କୋଲକାତା
ମେ ୧୨	ଚେନ୍ନାଇ- କୋଲକାତା	ସନ୍ଧ୍ୟା ୭.୩୦	ବେଙ୍ଗାଲୁରୁ
ମେ ୧୩	ମୁମ୍ବାଇ- ପଞ୍ଜାବ	ଅପରାହ୍ନ ୩.୩୦	ବେଙ୍ଗାଲୁରୁ
ମେ ୧୩	ହାଇଦ୍ରାବାଦ- ରାଜସ୍ଥାନ	ସନ୍ଧ୍ୟା ୭.୩୦	କୋଲକାତା
ମେ ୧୪	ବାଙ୍ଗାଲୋର- ଦିଲ୍ଲୀ	ସନ୍ଧ୍ୟା ୭.୩୦	କୋଲକାତା
ମେ ୧୫	କୋଲକାତା- ପଞ୍ଜାବ	ସନ୍ଧ୍ୟା ୭.୩୦	ବେଙ୍ଗାଲୁରୁ
ମେ ୧୬	ରାଜସ୍ଥାନ- ବାଙ୍ଗାଲୋର	ଅପରାହ୍ନ ୩.୩୦	କୋଲକାତା
ମେ ୧୬	ଚେନ୍ନାଇ- ମୁମ୍ବାଇ	ସନ୍ଧ୍ୟା ୭.୩୦	ବେଙ୍ଗାଲୁରୁ
ମେ ୧୭	ଦିଲ୍ଲୀ- ହାଇଦ୍ରାବାଦ	ସନ୍ଧ୍ୟା ୭.୩୦	କୋଲକାତା
ମେ ୧୮	କୋଲକାତା- ରାଜସ୍ଥାନ	ସନ୍ଧ୍ୟା ୭.୩୦	ବେଙ୍ଗାଲୁରୁ
ମେ ୧୯	ହାଇଦ୍ରାବାଦ- ପଞ୍ଜାବ	ସନ୍ଧ୍ୟା ୭.୩୦	ବେଙ୍ଗାଲୁରୁ
ମେ ୨୦	ବାଙ୍ଗାଲୋର- ମୁମ୍ବାଇ	ସନ୍ଧ୍ୟା ୭.୩୦	କୋଲକାତା
ମେ ୨୧	କୋଲକାତା- ହାଇଦ୍ରାବାଦ	ଅପରାହ୍ନ ୩.୩୦	ବେଙ୍ଗାଲୁରୁ
ମେ ୨୧	ଦିଲ୍ଲୀ- ଚେନ୍ନାଇ	ସନ୍ଧ୍ୟା ୭.୩୦	କୋଲକାତା
ମେ ୨୨	ପଞ୍ଜାବ- ରାଜସ୍ଥାନ	ସନ୍ଧ୍ୟା ୭.୩୦	ବେଙ୍ଗାଲୁରୁ
ମେ ୨୩	ମୁମ୍ବାଇ- ଦିଲ୍ଲୀ	ଅପରାହ୍ନ ୩.୩୦	କୋଲକାତା
ମେ ୨୩	ବାଙ୍ଗାଲୋର- ଚେନ୍ନାଇ	ସନ୍ଧ୍ୟା ୭.୩୦	କୋଲକାତା
ମେ ୨୫	କ୍ୱାଲିଫାୟର-୧	ସନ୍ଧ୍ୟା ୭.୩୦	ଅହମଦାବାଦ
ମେ୨୬	ଏଲିମିନେଟର	ସନ୍ଧ୍ୟା ୭.୩୦	ଅହମଦାବାଦ
ମେ ୨୮	କ୍ୱାଲିଫାୟର-୨	ସନ୍ଧ୍ୟା ୭.୩୦	ଅହମଦାବାଦ
ମେ ୩୦	ଫାଇନାଲ	ସନ୍ଧ୍ୟା ୭.୩୦	ଅହମଦାବାଦ

'ଅଲିମ୍ପିକ୍ସ ପାଇଁ ମୋମେଣ୍ଟମ ମୁଖ୍ୟ'

ହରମନପ୍ରୀତ ସିଂ

ବେଙ୍ଗାଲୁରୁ, ୭।୪

ଭାରତୀୟ ପୁରୁଷ ହକି ଦଳ ଏବେ ଆର୍ଜେଣ୍ଟିନା ଗସ୍ତରେ ଅଛି। ଗତ ସପ୍ତାହରେ ୨୨ ଜଣିଆ ଦଳ ଆର୍ଜେଣ୍ଟିନାରେ ପହଞ୍ଚିବା ପରେ ପ୍ରଥମ ଅଭ୍ୟାସ ମ୍ୟାଚ ଖେଳି ସାରିଛି। ଅଲିମ୍ପିକ୍ ଚାମ୍ପିୟନ ବିପକ୍ଷରେ ଭାରତ ୬ ମ୍ୟାଚ ଖେଳିବାର କାର୍ଯ୍ୟସୂଚୀ ରହିଛି। ଟୁର୍ ମଧ୍ୟରେ ଭାରତୀୟ ଦଳ ଆଉ ୩ଟି ଅଭ୍ୟାସ ମ୍ୟାଚ ଖେଳିବ। ଏହାପରେ ଏଫଆଇଏଚ୍ ପ୍ରୋ ଲିଗ୍ ଅନ୍ତର୍ଗତ ୧୧ ଓ ୧୨ ତାରିଖରେ ୨ଟି ଗେମ୍ ଖେଳିବ। ଟୋକିଓ ଅଲିମ୍ପିକ୍ସ ପାଇଁ ମୋମେଣ୍ଟମ ହାସଲ କରିବାରେ ଏହି ଟୁର୍‌ବେଶ୍ ସହାୟକ ହେବ। ଘରୋଇ ଦଳର ପ୍ଲେଇଂ ଷ୍ଟାଇଲ ସହିତ ଅଭ୍ୟସ୍ତ ହେବା ବହୁ ଗୁରୁତ୍ୱପୂର୍ଣ୍ଣ ବୋଲି ହରମନପ୍ରୀତ ସିଂ ପ୍ରକାଶ କରିଛନ୍ତି।

ୟୁରୋପରେ ଆମେ ଖେଳୁଥିବା ଅନ୍ୟ ଦେଶ ତୁଳନାରେ ଆର୍ଜେଣ୍ଟିନାର ପ୍ଲେଇଂ ଷ୍ଟାଇଲ ସାମାନ୍ୟ ଭିନ୍ନ। ଟୋକିଓ ଅଲିମ୍ପିକ୍ସ ପାଇଁ ମୋମେଣ୍ଟମ ହାସଲ କରିବା ଲକ୍ଷ୍ୟରେ ଆମେ ଏହି ସୁଯୋଗର ସଦୁପଯୋଗ କରିବୁ। ସବୁ ଦଳ ଅଲିମ୍ପିକ୍ସ ପୂର୍ବରୁ ଅଧିକରୁ ଅଧିକ ମ୍ୟାଚ ପ୍ରାକ୍ଟିସ କରିବାକୁ ଚାହୁଁଛନ୍ତି। ଆମେ ମଧ୍ୟ ସେଥିରୁ ଭିନ୍ନ ନୋହୁଁ। ଅଲିମ୍ପିକ୍ ଚାମ୍ପିୟନ ବିପକ୍ଷରେ ଖେଳିବା ନିଶ୍ଚିତ ଚ୍ୟାଲେଞ୍ଜିଂ, ମାତ୍ର ଅଭିଜ୍ଞତା ଏବଂ ଆମ ନିକଟରେ ଉପଲବ୍ଧ ପ୍ରତିଭାଙ୍କୁ ନେଇ ଆମେ ଏହାର ସମ୍ମୁଖୀନ ହେବୁ ବୋଲି ହରମନପ୍ରୀତ କହିଛନ୍ତି। ନିକଟ ଅତୀତରେ କ୍ରମାଗତ ଭଲ ପ୍ରଦର୍ଶନ ଦେଇ ଆସୁଥିବା ଭାରତୀୟ ଖେଳାଳିଙ୍କ ମଧ୍ୟରୁ ହରମନପ୍ରୀତ ଅନ୍ୟତମ। ଗତ ମାସରେ ୟୁରୋପ ଟୁର୍ ଅବସରରେ ଉପଅଧିନାୟକ ଚମତ୍କାର ଫର୍ମର ନମୁନା ଦେଖାଇଥିଲେ। ଭାରତ ଅପରାଜେୟ ରହିବାରେ ହରମନପ୍ରୀତଙ୍କ ଅବଦାନ ଗୁରୁତ୍ୱପୂର୍ଣ୍ଣ ଥିଲା। ନିକଟ ଅତୀତରେ ଭାରତ-ଆର୍ଜେଣ୍ଟିନା ମ୍ୟାଚ ବେଶ୍ ସଂଘର୍ଷପୂର୍ଣ୍ଣ ରହିଛି। ବ୍ରେଡାରେ ଅନୁଷ୍ଠିତ ୨୦୧୮ ଚାମ୍ପିୟନ୍ସ ଟ୍ରଫିରେ ଭାରତ ୨-୧ ଗୋଲରେ ଆର୍ଜେଣ୍ଟିନାକୁ ପରାସ୍ତ କରିଥିଲା। ଏଥିରେ ହରମନପ୍ରୀତ ଗୋଲ ଦେଇଥିଲେ। ଏହାପରେ ଆର୍ଜେଣ୍ଟିନାରେ ଭାରତ ଆଉ ମ୍ୟାଚ ଖେଳିନାହିଁ। ମନପ୍ରୀତ ସିଂ ଓ ରୂପିନ୍ଦରପାଲ ସିଂଙ୍କ ପ୍ରତ୍ୟାବର୍ତ୍ତନ ଯୋଗୁ ଦଳର ଶକ୍ତି ବୃଦ୍ଧିପାଇଛି ବୋଲି ସେ କହିଛନ୍ତି।

ପଡିକାଲ ସୁସ୍ଥ, ସାମ୍ବ ପଜିଟିଭ୍

ଚେନ୍ନାଇ, ୭।୪(ପି.ଟି.)

ଇଣ୍ଡିଆନ ପ୍ରିମିୟର ଲିଗ୍ (ଆଇପିଏଲ) ଆରମ୍ଭ ହେବା ପାଇଁ ମଝିରେ ଆଉ ମାତ୍ର ଗୋଟିଏ ଦିନ ଥିବାବେଳେ ରୟାଲ ଚ୍ୟାଲେଞ୍ଜର୍ସ ବାଙ୍ଗାଲୋର (ଆରସିବି)ର ନିର୍ଭରଯୋଗ୍ୟ ଓପନର ଦେବଦତ୍ତ ପଡିକାଲ ସୁସ୍ଥ ହୋଇଛନ୍ତି। ଫଳରେ ସେ ଦଳ ସହ ଯୋଗ ଦେଇଛନ୍ତି। ତେବେ ଅଷ୍ଟ୍ରେଲିଆନ ଅଲରାଉଣ୍ଡର ଡାନିଏଲ ସାମ୍ବ ବୁଧବାର କୋଭିଡ୍-୧୯ ପଜିଟିଭ୍ ହୋଇଛନ୍ତି। ଫଳରେ ତାଙ୍କୁ ଆଇସୋଲେଶନରେ ରହିବାକୁ ପଡ଼ିଛି। ଆରସିବି ପକ୍ଷରୁ ଟୁଇଟର ହ୍ୟାଣ୍ଡେଲରେ ଜାରି କରାଯାଇଥିବା ବିବୃତି ଅନୁସାରେ ୨୮ ବର୍ଷୀୟ ସାମ୍ବ ଏପ୍ରିଲ ୩ରେ ଭାରତରେ ପହଞ୍ଚିବାବେଳକୁ ତାଙ୍କ ରିପୋର୍ଟ ନେଭେଟିଭ୍ ଥିଲା। ଆରସିବି ଟୁର୍ନାମେଣ୍ଟର ଉଦ୍‌ଘାଟନୀ ମ୍ୟାଚ ଶୁକ୍ରବାର ଡିଫେଣ୍ଡିଂ ଚାମ୍ପିୟନ ମୁମ୍ବାଇ ଇଣ୍ଡିଆନ୍ସ ସହିତ ଖେଳିବ। ଏପ୍ରି

ମାସ୍କର ଦାମ ୩୫୫ ଡଲାର

ବଲିଉଡ ଅଭିନେତ୍ରୀ କରାନା କପୁର ଖାଁ ଏକ ଫଟୋ ଶେୟାର କରିଛନ୍ତି। ଯେଉଁଥିରେ ସେ ମାସ୍କ ପିନ୍ଧିଥିବା ନଜର ଆସିଛନ୍ତି। ଫଟୋ ଶେୟାର କରିବା ସହ ସେ ନିଜ ପ୍ରଶଂସକଙ୍କୁ ମାସ୍କ ପିନ୍ଧିବାକୁ ନିବେଦନ କରିଛନ୍ତି। ତାଙ୍କର ଏହି ଫଟୋ ଏବେ ସୋସିଆଲ ମିଡିଆରେ ଭାଇରାଲ ହେବାରେ ଲାଗିଛି। ହେଲେ ଜାଣିଛନ୍ତି କି, ବେବୋ ଯେଉଁ ମାସ୍କ ପିନ୍ଧିଛନ୍ତି ତା'ର ଦାମ୍ କେତେ। ଏହାର ଦାମ ଶୁଣିଲେ ଯାହାକୁ ବି ଆଶ୍ଚର୍ଯ୍ୟ ଲାଗିବ। କାରଣ ଏହା ଜଣେ ମଧ୍ୟବିତ୍ତ ପରିବାରର ମାସିକ ଆୟ ମଧ୍ୟ ହୋଇପାରେ। ସେ ଯେଉଁ କଳା ରଙ୍ଗର ମାସ୍କ ପିନ୍ଧିଛନ୍ତି ତା'ର ଦାମ ହେଉଛି ୩୫୫ ଡଲାର। ଭାରତୀୟ ମୁଦ୍ରା ଅନୁସାରେ ଏହାର ମୂଲ୍ୟ ୨୫ହଜାର ୯୯୪ ଟଙ୍କା।

ଘର ମହକାଉଛି ବାସିଫୁଲ

ଠାକୁରଙ୍କ ନିକଟରେ ଅର୍ପଣ କରାଯାଇଥିବା ବାସିଫୁଲ ବି ଦେଇପାରିବ କୋଟି କୋଟି ଟଙ୍କାର ରୋଜଗାର, ଯାହାକୁ କରି ଦେଖାଇଛନ୍ତି କାନପୁରର ଅଙ୍କିତ ଅଗ୍ରୱାଲ। ଗଙ୍ଗାନଦୀ କୂଳରେ ନିଜର ବିଦେଶୀ ବନ୍ଧୁଙ୍କ ସହ ବସିଥିବାବେଳେ ହଠାତ୍ ତାଙ୍କ ମୁଣ୍ଡକୁ ଜୁଟିଥିଲା ଏଭଳି ଏକ ଷ୍ଟାର୍ଟଅପ୍ । ସହପାଠୀ ଅପୂର୍ବଙ୍କ ସହ ମିଶି ଅଙ୍କିତ ଆରମ୍ଭ କରିଥିବା 'ଫୁଲ୍' ଫାଉଣ୍ଡେଶନ ଏବେ ଶତାଧିକ ବେକାର ଯୁବତୀଯୁବକଙ୍କୁ ଦେଉଛି ରୋଜଗାର।

କାନପୁର: ଉତ୍ତରପ୍ରଦେଶ କାନପୁରରେ ରୁହନ୍ତି ଅଙ୍କିତ ଅଗ୍ରୱାଲ। ପବିତ୍ର ମକର ସଂକ୍ରାନ୍ତିରେ ଚେକ୍ ରିପବ୍ଲିକର ଜଣେ ବନ୍ଧୁଙ୍କ ସହ ସେ ଗଙ୍ଗାନଦୀ କୂଳରେ ବସିଥିଲେ। ପ୍ରଦୂଷିତ ଗଙ୍ଗା ନଦୀକୁ ଦେଖି ଅଙ୍କିତଙ୍କ ବନ୍ଧୁ ଅସନ୍ତୋଷ ବ୍ୟକ୍ତ କରିବା ସହ ଅନେକ ପ୍ରଶ୍ନ ପଚାରିଥିଲେ। ତେବେ ପ୍ରଚଳିତ ବ୍ୟବସ୍ଥା ଉପରେ ଦୋଷ ଲଦି ଅଙ୍କିତ କଥା ଟାଳିଦେଲେ। ଏହି ସମୟରେ ଏକ ବାସି ଫୁଲଭର୍ତ୍ତି ଅଟୋରିକ୍ସା ଆସି ନଦୀକୂଳରେ ଅଟକିଲା। ଗାଡ଼ି ଡ୍ରାଇଭର ସବୁ ଫୁଲକୁ ନଦୀରେ ଭସାଇଦେଲେ। ଏହି ଘଟଣା ଅଙ୍କିତଙ୍କ ମନକୁ ଆନ୍ଦୋଳିତ କଲା। ଏହାପରେ ବାସିଫୁଲକୁ ଉପଯୋଗ କରିବା ନେଇ ଅଙ୍କିତଙ୍କ ମୁଣ୍ଡରେ ପଶିଲା ଷ୍ଟାର୍ଟଅପ୍ 'ଫୁଲ୍'।

ମନ୍ଦିରରେ ଚଢ଼ାଯାଇଥିବା ଫୁଲ ବାସି ହୋଇଯିବା ପରେ ଏହାକୁ ପୋତି ଦିଆଯାଏ ଅଥବା ପାଣିରେ ଫିଙ୍ଗି ଦିଆଯାଏ। ହେଲେ ପାଣିରେ ଫିଙ୍ଗି ଦେଇଥିବା ଫୁଲ ଜଳ ପ୍ରଦୂଷଣର କାରଣ ପାଲଟିଥାଏ। ଏହି ଫୁଲକୁ ସଂଗ୍ରହ କରି ଅତି ସହଜରେ ଅଗରବତି, ଫ୍ଲେଦର (ଫୁଲରୁ ପ୍ରସ୍ତୁତ ଚମଡ଼ା) ତିଆରି କରାଯାଇପାରିବ। ଏହାଦ୍ୱାରା ପ୍ରଥମତଃ ଜଳପ୍ରଦୂଷଣକୁ ରୋକାଯାଇପାରିବ। ଦ୍ୱିତୀୟତଃ ଅନେକେ ରୋଜଗାରକ୍ଷମ ହୋଇପାରିବେ ବୋଲି ଅଙ୍କିତ କହିଛନ୍ତି। ଅଙ୍କିତ ନିଜର ନିଆରା ଷ୍ଟାର୍ଟଅପ୍ ପାଇଁ ପ୍ରଥମେ ମନ୍ଦିର ପରିଚାଳନା କମିଟି ସହିତ ଯୋଗାଯୋଗ କରିଥିଲେ। କାନପୁରର ବିଭିନ୍ନ ମଠମନ୍ଦିର ସମେତ ତିରୁପତି ମନ୍ଦିରରୁ ତାଙ୍କ ସଙ୍ଗଠନ ଦୈନିକ ସାଢେ ୩ ଟନ୍ ବାସିଫୁଲ ଉଠାଉଛନ୍ତି। ଏହାକୁ ବ୍ୟବହାର କରି ଅଗରବତି ସମେତ ଅନ୍ୟ ସୁଗନ୍ଧିତ ସାମଗ୍ରୀ ତିଆରି କରାଯାଉଛି। ଫୁଲକୁ ନେଇ ଏକପ୍ରକାର ଚମଡ଼ା ପ୍ରସ୍ତୁତ କରାଯାଉଛି। ଏଥିଲାଗି ଦୀର୍ଘ ୪ବର୍ଷ ଧରି ଗବେଷଣା କରିବାକୁ ପଡିଥିବା ଅଙ୍କିତ କହିଛନ୍ତି।

ଅଙ୍କିତଙ୍କ ଷ୍ଟାର୍ଟଅପ୍ 'ଫୁଲ୍'

ଫୁଲକୁ ନେଇ ଷ୍ଟାର୍ଟଅପ୍ ଆରମ୍ଭ କରିବା ପୂର୍ବରୁ ଅଙ୍କିତ ଦୁଇମାସ ଧରି ଅନୁଧ୍ୟାନ କରିଥିଲେ। ପ୍ରଥମେ ୨ କେଜି ଫୁଲ ଏବଂ ୭୨ ହଜାର ଟଙ୍କା ବିନିଯୋଗ କରି ସେ ଉଦ୍ୟୋଗ ଆରମ୍ଭ କରିଥିଲେ। ନିଜର ଆଇଡିଆକୁ ନୂଆ ରୂପ ଦେବାକୁ ଆଇଆଇଟି, ଆଇଆଇଏମ୍ ସମେତ ଅନ୍ୟ ସଂସ୍ଥାନ ସହିତ ଯୋଗାଯୋଗ କରିବା ସହ ବିଭିନ୍ନ ପ୍ରତିଯୋଗିତାରେ ଅଂଶଗ୍ରହଣ କରିଥିଲେ। ଏଥିସହ ପାଖାପାଖି ୨୦ ଲକ୍ଷ ଟଙ୍କା ଯାଏ ପାଣ୍ଠି ଯୋଗାଡ଼ କରିପାରିଥିଲେ। ବର୍ଷେ ପରେ ମୋଟା ଅଙ୍କର ଚାକିରି ଛାଡ଼ି ସହପାଠୀ ଅପୂର୍ବଙ୍କ ସହ ମିଶି ନିଜର ଷ୍ଟାର୍ଟଅପ୍‌କୁ ସାକାର ରୂପ ଦେବାକୁ ଚିନ୍ତା କରିଥିଲେ। ଅଙ୍କିତଙ୍କ ପ୍ରମୁଖ ସହଯୋଗୀ ଅପୂର୍ବ କୁହନ୍ତି, ମନ୍ଦିରକୁ ଯାଇ ଫୁଲକୁ ପାଣିରେ ନ ଫିଙ୍ଗିବା ଏବଂ ସେହି ଫୁଲକୁ ତାଙ୍କ ସଙ୍ଗଠନକୁ ପ୍ରଦାନ କରିବା ଲାଗି ବୁଝାଇବା କାଠିକର ପାଠ ଥିଲା। ଏହା ପରେ ସେମାନେ 'ତେରା ତୁଝକୋ ଅର୍ପଣ' ନାମକ ଏକ ଅଭିଯାନ ଆରମ୍ଭ କରିଥିଲେ। ଲୋକଙ୍କ ଆସ୍ଥା ବିଶ୍ୱାସକୁ ଯେପରି କୌଣସି ଆଘାତ ନ ଲାଗେ ସେଥିପ୍ରତି ଯଥେଷ୍ଟ ଗୁରୁତ୍ୱ ଦିଆଯାଇଥିଲା। ଏହାପରେ ଶ୍ରଦ୍ଧାଳୁ ଏବଂ ମନ୍ଦିର କମିଟି ଅଭିଯାନରେ ଯୋଡ଼ିହେବାକୁ ଆଗ୍ରହୀ ହେଲେ।

ବାସିଫୁଲ ଉଦ୍ୟୋଗ ସମ୍ପର୍କରେ ଅପୂର୍ବ କୁହନ୍ତି, ମନ୍ଦିରରୁ ଫୁଲ ଉଠାଇବା ଲାଗି ଲୋକଙ୍କୁ ନିୟୋଜିତ କରାଯାଇଛି। ଗାଡ଼ି ସହାୟତାରେ ବାସିଫୁଲ କମ୍ପାନୀରେ ପହଞ୍ଚେ। ମେଶିନରେ ଫୁଲରୁ ଜଳୀୟ ଅଂଶ ବାହାର କରି ଶୁଖାଇ ଦିଆଯାଏ। ଏହାପରେ ଫୁଲ, ପତ୍ର ସବୁକୁ ଅଲଗା କରି ଦିଆଯାଏ। ଏଥିରୁ ପ୍ରସ୍ତୁତ ପାଉଡରରେ ପ୍ରାକୃତିକ ସୁଗନ୍ଧ ଦ୍ରବ୍ୟ ମିଶାଇ ଧୂପକାଠି, ଅଗରବତି ପ୍ରସ୍ତୁତ କରାଯାଏ। ୨୦୧୮ରେ ପ୍ରଥମ ପ୍ରଡକ୍ଟ ଅନ୍‌ଲାଇନ୍‌ରେ ବିକ୍ରି କରାଯାଇଥିଲା। ସେତେବେଳେ ଦିନକୁ ମାତ୍ର ୨-୩ଟି ଅର୍ଡର ଆସୁଥିଲା। ଏବେ ଏହା ୧୦୦୦ ଟପିଲାଣି। ଯେହେତୁ ଅଗରବତି ମାର୍କେଟ ଛୋଟ, ତେଣୁ ସେମାନେ ଏବେ ଫ୍ଲେଦର ପ୍ରସ୍ତୁତ ଉପରେ ଅଧିକ ଫୋକସ୍ କରୁଛନ୍ତି। କରୋନା ମହାମାରୀ ଜନିତ ଲକ୍‌ଡାଉନ୍ ସମୟରେ କମ୍ପାନୀ କାର୍ଯ୍ୟ ଗୁରୁତର ପ୍ରଭାବିତ ହୋଇଥିଲା। କର୍ମଚାରୀଙ୍କୁ ଦରମା ଦେବା କାଠିକର ପାଠ ହୋଇଗଲା। ଏଭଳି ପ୍ରତିକୂଳ ସମୟରେ ଷ୍ଟାର୍ଟଅପ୍‌କୁ ପାଣ୍ଠି ଯୋଗାଉଥିବା ସଂସ୍ଥା ଆଇଏଏନ୍ ଏବଂ ସାନ୍ ଫ୍ରାନ୍‌ସିସ୍‌କୋ ଟ୍ରେପର ରିଚାର୍ଡସ୍ କପ୍‌ଲାନ ଫାଉଣ୍ଡେଶନ ପକ୍ଷରୁ ୧୦.୪୦ କୋଟି ଟଙ୍କାର ସହାୟତା ମିଳିବା ପରେ ସମସ୍ୟାର ସମାଧାନ ହୋଇପାରିଛି ବୋଲି ଅପୂର୍ବ କହିଛନ୍ତି।

Happy Birthday
Dear Mummy, Wife, Sister, Daughter, From all of us, many more happy returns of the day. May Lord Jagannath bless you with loads of happiness, good health & prosperity in life. Happy Birth Day - Stay Blessed!!!
Happy Birthday
BHARATI DASH
BERHAMPUR
Best Wishes: Shobhit, Sudarsan & Our Loving Family
ଧ-୨୦୪୪୪

ପ୍ରେମରେ ପଡ଼ିଥିଲେ ଜିନ୍‌ପିଙ୍ଗ୍

ବେଜିଂ: ବିଶ୍ୱ ରାଜନୀତିରେ ବିସ୍ତାରବାଦୀ ଏବଂ ସମାଲୋଚକମାନଙ୍କ ପାଇଁ ଅତ୍ୟାଚାରକାରୀ ଭାବେ ବିବେଚନା କରାଯାଉଥିବା ଚାଇନାର ରାଷ୍ଟ୍ରପତି ସି ଜିନପିଙ୍ଗଙ୍କ ପ୍ରେମ ଜୀବନ ବେଶ ରୋମାଞ୍ଚକର। ଚାଇନାରେ ଜିନପିଙ୍ଗ ଏବଂ ତାଙ୍କ ସ୍ତ୍ରୀ ପେଙ୍ଗ ଲିୟୁଆନଙ୍କୁ ଆଦର୍ଶ ଦମ୍ପତି ବୋଲି କୁହାଯାଏ। ଲିୟୁଆନ ଜଣେ ଲୋକଗାୟିକା। ୧୯୮୨ରେ ସେ 'ଅନ ଦ ଫ୍ଲେସ ଅଫ ହୋପ' ଥିମ୍‌ର ଏକ ଗୀତ ଗାଇଥିଲେ। ଜିନ୍‌ପିଙ୍ଗ ଏଥିରେ ପ୍ରଭାବିତ ହୋଇଥିଲେ। ୧୯୮୦ରେ ଉଭୟେ ପରସ୍ପରକୁ ଭେଟିଥିଲେ। ପ୍ରଥମ ଦେଖାରେ ଲିୟୁଆନ୍ ଜିନ୍‌ପିଙ୍ଗଙ୍କୁ ପସନ୍ଦ କରି ନ ଥିଲେ। ହେଲେ ଜିନ୍‌ପିଙ୍ଗ ମାତ୍ର ୪୦ ମିନିଟ ମଧ୍ୟରେ ତାଙ୍କୁ ନିଜର କରିବାର ନିଷ୍ପତ୍ତି ନେଇ ସାରିଥିଲେ। ପ୍ରଥକ ସ୍ତ୍ରୀଙ୍କୁ ଛାଡ଼ପତ୍ର ଦେବା ପରେ ଲିୟୁଆନଙ୍କୁ ଦ୍ୱିତୀୟ ବିବାହ କରିଥିଲେ ଜିନ୍‌ପିଙ୍ଗ।

୩ ଶହ ଥର ବସ୍‌ଉଠ କରିବାରୁ ଜୀବନ ଗଲା

ମାନିଲା,୭।୪

କରୋନା କଟକଣା ଉଲ୍ଲଂଘନ କରିଥିବା ଫିଲିପାଇନ୍ସର ଜଣେ ଯୁବକଙ୍କୁ ୩ ଶହ ଥର ବସ୍‌ଉଠ କରାଇବା ଫଳରେ ତାଙ୍କ ଜୀବନ ଯାଇଛି। ରାଜଧାନୀ ମାନିଲାରେ କର୍ଫ୍ୟୁ ଜାରିଥିବାବେଳେ ୨୮ବର୍ଷୀୟ ଡେରେନ ପାନାରେଡୋନ୍‌ଡୋ ପାଣି ବୋତଲ କିଣିବାକୁ ଯାଇଥିଲେ। ସେହି ସମୟରେ ଗ୍ରାମବାସୀ ତାଙ୍କୁ ଅଟକ ରଖିବା ସହ ସ୍ଥାନୀୟ ପୋଲିସ ଷ୍ଟେଶନକୁ ନେଇଯାଇଥିଲେ। ସେଠାରେ ତାଙ୍କୁ ୩ ଶହଥର ବସ୍ ଉଠ କରିବାକୁ କୁହାଯାଇଥିଲା। ଘରକୁ ଫେରିବା ପରେ ତାଙ୍କ ସ୍ୱାସ୍ଥ୍ୟାବସ୍ଥା ବିଗିଡ଼ି ଯାଇଥିଲା। ଅବସ୍ଥା ଏପରି ହୋଇଥିଲା ଯେ ସେ ଛିଡ଼ା ମଧ୍ୟ ହୋଇପାରି ନ ଥିଲେ। ପରେ ତାଙ୍କର ମୃତ୍ୟୁ ଘଟିଥିବା ନେଇ ପରିବାର ଲୋକେ ଅଭିଯୋଗ କରିଛନ୍ତି। ସେହିପରି କଟକଣା ମାନି ନ ଥିବା ଆହୁରି ୨ ଜଣଙ୍କୁ ମଧ୍ୟ ଶହେ ଥର ବସ୍‌ଉଠ କରାଯାଇଥିବା ଅଭିଯୋଗ ଆସିଛି। ଘଟଣାର ତଦନ୍ତ ପାଇଁ ଦାବି ହୋଇଛି।

ଲକ୍‌ଡାଉନ କଟକଣା ଭାଙ୍ଗିବାରୁ ଦଣ୍ଡ

ତେବେ ଡେରେନଙ୍କୁ ଶାରୀରିକ ନିର୍ଯାତନା ଦିଆଯାଇ ନ ଥିବା ଏବଂ ଘଟଣାର ତଦନ୍ତ ଆରମ୍ଭ ହୋଇଥିବା ପୋଲିସ କହିଛି। ସୂଚନାଯୋଗ୍ୟ, ଫିଲିପାଇନ୍ସରେ ଏପ୍ରିଲ ୬ ପର୍ଯ୍ୟନ୍ତ ୮ଲକ୍ଷରୁ ଊର୍ଦ୍ଧ୍ୱ କରୋନା ପଜିଟିଭ ଚିହ୍ନଟ ହୋଇଥିବା ବେଳେ ୧୩ହଜାରରୁ ଊର୍ଦ୍ଧ୍ୱ ଲୋକଙ୍କର ମୃତ୍ୟୁ ହୋଇଛି। ଏଥିପାଇଁ ସରକାର ଦେଶରେ ଲକ୍‌ଡାଉନ ଲାଗୁ କରିଛନ୍ତି। ଯେଉଁମାନେ ଏହି ନିୟମ ଉଲ୍ଲଂଘନ କରୁଛନ୍ତି ସେମାନଙ୍କ ବିରୋଧରେ କଡ଼ା କାର୍ଯ୍ୟାନୁଷ୍ଠାନ ଗ୍ରହଣ କରାଯାଉଛି। କାହାକୁ ଖରାରେ ଛିଡ଼ା କରାଯାଉଥିବାବେଳେ ଅନେକଙ୍କୁ ପିଞ୍ଜରା ଭିତରେ ବନ୍ଦ କରି ରଖାଯାଉଥିବା ଖବର ସାମ୍ନାକୁ ଆସୁଛି।

ନାଚିଲା ବେଳେ ବଦଳିଗଲା ଡ୍ରେସ୍ ରଙ୍ଗ

ନୂଆଦିଲ୍ଲୀ: ସୋସିଆଲ ମିଡିଆରେ ଏବେ ଏକ ଡ୍ୟାନ୍ସର ଭିଡିଓ ଭାଇରାଲ ହେଉଛି। ଏଥିରେ ଦେଖିବାକୁ ମିଳିଛି, ଜଣେ ମହିଳା ଡ୍ୟାନ୍ସରଙ୍କ ଡ୍ରେସ ହଠାତ୍ ବଦଳି ଯାଉଛି। ଏହା ଦେଖି ଉପସ୍ଥିତ ଲୋକେ ଆଶ୍ଚର୍ଯ୍ୟ ହୋଇଯାଇଛନ୍ତି। ଭିଡିଓ ଆରମ୍ଭରେ ଦେଖାଯାଇଛି, ଜଣେ ଯୁବତୀ ନୀଳ ରଙ୍ଗର ଏକ ପୋଷାକ ପିନ୍ଧି ଠଆ ହୋଇଛନ୍ତି। ସେ ତାଙ୍କ ପାର୍ଟନରଙ୍କ ସହ ଷ୍ଟେଜ୍‌କୁ ଆସୁଛନ୍ତି। ନାଚିବା ପରେ ହଠାତ୍ ତାଙ୍କ ଡ୍ରେସ ରଙ୍ଗ ବଦଳିଯାଉଛି। ଭିଡିଓଟିକୁ ଫିଲ୍ମ ମେକର ଶିରିଶ କୁନ୍ଦର ସୋସିଆଲ ମିଡିଆରେ ଶେୟାର କରିଛନ୍ତି। ୭ଦିନ ପୂର୍ବରୁ ଶେୟାର ହୋଇଥିବା ଭିଡିଓଟିକୁ ବର୍ତ୍ତମାନ ୯୦ ହଜାର ଲୋକ ଦେଖିସାରିଲେଣି। ଭିଡିଓ ଦେଖି ଲୋକେ ଆଶ୍ଚର୍ଯ୍ୟ ହୋଇଯାଇଛନ୍ତି। ଜଣେ ୟୁଜର ଲେଖିଛନ୍ତି, ମୁଁ ବର୍ତ୍ତମାନ ସୁଦ୍ଧା ବୁଝି ପାରୁନାହିଁ ତାଙ୍କ ଡ୍ରେସ କେମିତି ବଦଳିଗଲା। କେହିକେହି ଏହାକୁ ମ୍ୟାଜିକ୍ ଡ୍ୟାନ୍ସ ବୋଲି ମଧ୍ୟ କହୁଛନ୍ତି। ଜଣେ ୟୁଜର କହିଛନ୍ତି, 'ବାରମ୍ବାର ଭିଡିଓ ଦେଖିବା ପରେ ଜାଣିଗଲି ତାଙ୍କ କପଡ଼ା କେମିତି ବଦଳିଲା, ମାତ୍ର ମୁଁ କହିବି ନାହିଁ।

କେମିତି ରହିବ ଆଜିର ପାଗ

ରାଜ୍ୟ- ଆସନ୍ତା ୨୪ ଘଣ୍ଟା ମଧ୍ୟରେ କୋରାପୁଟ, ଗଜପତି, ନବରଙ୍ଗପୁର, ରାୟଗଡ଼ା, ଗଞ୍ଜାମ, କନ୍ଧମାଳ, ନୟାଗଡ଼, ମୟୂରଭଞ୍ଜ, ଖୋର୍ଦ୍ଧା, ପୁରୀ ଆଦି ଜିଲାର କେତେକ ସ୍ଥାନରେ ସାମାନ୍ୟରୁ ମଧ୍ୟମ ଧରଣର ବର୍ଷା କିମ୍ବା ଘଡ଼ଘଡ଼ି ସହ ବର୍ଷା ହୋଇପାରେ। ଦିନର ସର୍ବାଧିକ ତାପମାତ୍ରାରେ ବିଶେଷ ପରିବର୍ତ୍ତନ ହୋଇ ନ ପାରେ।

ସ୍ଥାନୀୟ ଅଞ୍ଚଳ-ଭୁବନେଶ୍ୱର ଓ ପାର୍ଶ୍ୱବର୍ତ୍ତୀ ଅଞ୍ଚଳରେ ସକାଳେ ଆକାଶ ନିର୍ମଳ ରହିବ। ଗୁରୁବାର ସର୍ବୋଚ୍ଚ ତାପମାତ୍ରା ୩୭ ଡିଗ୍ରୀ ଏବଂ ସର୍ବନିମ୍ନ ୨୫ ଡିଗ୍ରୀ ସେଲ୍‌ସିୟସ୍ ରହିବ ବୋଲି ପୂର୍ବାନୁମାନ କରାଯାଇଛି। ବୁଧବାର ରାଜ୍ୟରେ ରେକର୍ଡ କରାଯାଇଥିବା ସର୍ବୋଚ୍ଚ ଓ ସର୍ବନିମ୍ନ ତାପମାତ୍ରା ପାର୍ଶ୍ୱରେ ଦିଆଗଲା।

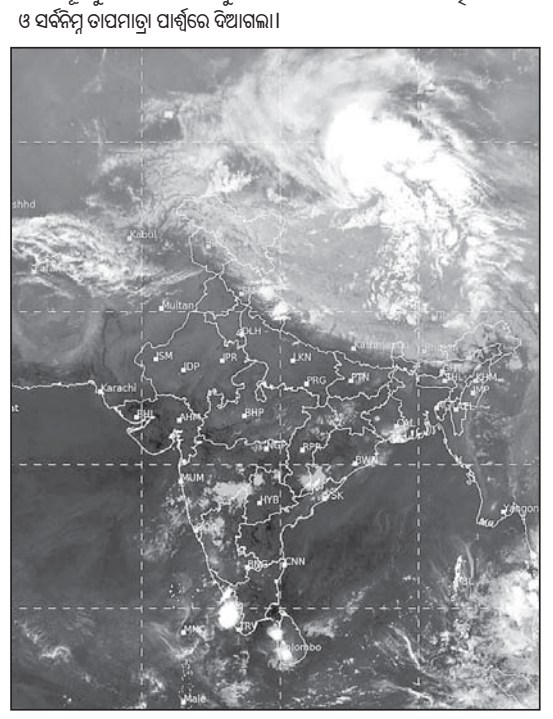

ବୁଧବାର ଅପରାହ୍ନ ୫ଟାରେ ମହାକାଶରୁ ନିଆଯାଇଥିବା ପାଣିପାଗ ଚିତ୍ର।

ସ୍ଥାନ	ସର୍ବୋଚ୍ଚ ତାପମାତ୍ରା	ସର୍ବନିମ୍ନ ତାପମାତ୍ରା
ବାଲେଶ୍ୱର	୩୪.୨	୨୫.୬
ଚାନ୍ଦବାଲି	୩୫.୪	୨୪.୦
କଟକ	୩୫.୨	–
ପାରାଦୀପ	୩୧.୯	୨୭.୦
ଭୁବନେଶ୍ୱର	୩୬.୪	୨୫.୨
ଗୋପାଳପୁର	୩୨.୮	୨୬.୮
ପୁରୀ	୩୨.୨	୨୭.୪
ଅନୁଗୋଳ	୩୯.୭	୨୪.୬
ବାରିପଦା	୩୮.୫	୨୫.୬
ଝାରସୁଗୁଡ଼ା	୪୦.୦	୨୨.୮
କେନ୍ଦୁଝର	୩୬.୬	୨୨.୪
ସମ୍ବଲପୁର	୩୯.୮	୨୪.୫
ସୁନ୍ଦରଗଡ଼	୪୦.୦	୨୨.୦
ହୀରାକୁଦ	୩୮.୬	୨୩.୩
ତାଳଚେର	୪୦.୩	୨୪.୦
ଭବାନୀପାଟଣା	୪୦.୨	୨୫.୨
ବଲାଙ୍ଗୀର	୪୧.୩	୨୨.୫
କୋରାପୁଟ	୩୫.୨	୨୦.୬
ଫୁଲବାଣୀ	–	୨୦.୮
ଚିଟିଲାଗଡ଼	୪୧.୫	୨୭.୩
ମାଲକାନଗିରି	୪୦.୫	୨୪.୫
ସୋନପୁର	୪୨.୦	୨୪.୪
ଦାରିଙ୍ଗିବାଡ଼ି	୩୪.୦	୨୦.୦
ନୟାଗଡ଼	୩୮.୦	୨୩.୭
ବୌଦ୍ଧ	୪୦.୮	୨୪.୫
ଛତ୍ରପୁର	୩୩.୨	୨୪.୭
ପାରଳାଖେମୁଣ୍ଡି	୩୭.୦	୨୦.୦
ରାୟଗଡ଼ା	୩୯.୦	୨୦.୬

ଡିଗ୍ରୀ ସେଲ୍‌ସିୟସ୍

ଅମାନିଆଙ୍କ ହାତରେ କରୋନା ଦୂତ ଷ୍ଟାମ୍ପ୍

ବର୍ତ୍ତମାନ ସମଗ୍ର ଦେଶରେ ପୁଣି କରୋନା ସଂକ୍ରମଣ ବଢ଼ିବାରେ ଲାଗିଛି। ଏଥିରୁ ନିସ୍ତାର ପାଇବା ପାଇଁ ନାନା ପଦକ୍ଷେପ ଗ୍ରହଣ କରାଯାଉଛି। ଏହି ପରିପ୍ରେକ୍ଷୀରେ ପୋଲିସ ପ୍ରଶାସନ ସହରରେ କରୋନା ସଂକ୍ରମଣ ରୋକିବା ପାଇଁ ଭିନ୍ନ ଏକ ପଦକ୍ଷେପ ଆପଣାଇଛି। ଯଦି କେହି ବିନା ମାସ୍କରେ ଘରୁ ବାହାରିବ ତେବେ ପୋଲିସ ଏହି ଅମାନିଆଙ୍କ ହାତରେ 'ମୁଁ କରୋନା ଦୂତ' ଲେଖାଥିବା ଏକ ସିଲ ଲଗାଇବାକୁ ନିଷ୍ପତ୍ତି ନେଇଛି। ଏପରି ପଦକ୍ଷେପ ନେଇ ଚର୍ଚ୍ଚାକୁ ଆସିଛି ମଧ୍ୟପ୍ରଦେଶ ପୋଲିସ। ଖାଲି ଷ୍ଟାମ୍ପ ନୁହେଁ, କଟକଣା ଉଲ୍ଲଂଘନକାରୀଙ୍କୁ ଜରିମାନା ମଧ୍ୟ ଦେବାକୁ ପଡ଼ିବ ଏବଂ ସେମାନଙ୍କୁ ଜେଲ ବି ପଠାଯିବା ବୋଲି ଜଣାପଡ଼ିଛି। ଏହି ଅଭିଯାନ ବିଦିଶା କଲେକ୍ଟର ଡା. ପଙ୍କଜ ଜୈନଙ୍କ ନେତୃତ୍ୱରେ ଆରମ୍ଭ ହୋଇଛି। କରୋନା ସଂକ୍ରମଣ ରୋକିବା ଏବଂ ଲୋକଙ୍କ ମଧ୍ୟରେ ସଚେତନତା ସୃଷ୍ଟି କରିବା ପାଇଁ ଏପରି ପଦକ୍ଷେପ ନିଆଯାଉଥିବା ସେ କହିଛନ୍ତି।

ହୃଦୟ ଜିତିଲେ କାଜଲ

ମୁମ୍ବାଇ: ପ୍ରଶଂସକଙ୍କ ସହାୟତା କରି ଚର୍ଚ୍ଚାରେ ଚଲିଉଡ୍ ବିଉଟି କାଜଲ ଅଗ୍ରୱାଲ। ଜଣେ ଯୁବତୀଙ୍କ ପାଠପଢ଼ା ନିମନ୍ତେ ଏକ ଲକ୍ଷ ଟଙ୍କା ଦେଇଛନ୍ତି ଏହି ଅଭିନେତ୍ରୀ। ଏହା ଜଣାପଡ଼ିବା ପରେ କାଜଲଙ୍କ ଏପରି ମହତ କାର୍ଯ୍ୟକୁ ନେଇ ପ୍ରଶଂସା କରାଯାଉଛି। ହାଇଦ୍ରାବାଦର ସୁମା ନାମକ ଜଣେ ଯୁବତୀ ଟୁଇଟରରେ କାଜଲଙ୍କୁ ସହାୟତା ମାଗିଥିଲେ। ଯୁବତୀ ଜଣକ ନିକଟରେ ଚାକିରି ହରାଇଥିବାରୁ ଆର୍ଥିକ ସମସ୍ୟା ଦେଇକରୁଥିବା କହିଥିଲେ। ଏହାସହ ପାଠପଢ଼ା ଖର୍ଚ୍ଚ ବାବଦ ୮୩ ହଜାର ଟଙ୍କା ସେ କିଭଳି ଦେବେ ତାହା ଭାବି ପାରୁନାହାନ୍ତି ବୋଲି ଅଭିନେତ୍ରୀଙ୍କୁ ଟୁଇଟ୍ କରିଥିଲେ। ସୋସିଆଲ ମିଡିଆରେ ସକ୍ରିୟ ଥିବା କାଜଲ ନିଜ ପ୍ରଶଂସକଙ୍କ ଏଭଳି ଗୁହାରି ଶୁଣି ସହାୟତାର ହାତ ବଢ଼ାଇଥିଲେ। ସେ ତାଙ୍କ ଆକାଉଣ୍ଟରୁ ୧ ଲକ୍ଷ ଟଙ୍କା ପଠାଇଥିଲେ। ଏହାପରେ ଯୁବତୀଜଣଙ୍କ ଟଙ୍କା ନେଣଦେଣର ଏକ ସ୍କ୍ରିନଶଟ୍ ଶେୟାର କରି ଅଭିନେତ୍ରୀଙ୍କୁ ଧନ୍ୟବାଦ ଜଣାଇଛନ୍ତି। ଏହା ଭାଇରାଲ ହେବା ସହ କାଜଲଙ୍କ ପ୍ରଶଂସା କରାଯାଉଛି। ଅନ୍ୟର ସହାୟତା କରିବାକୁ ଆଗକୁ ଆସିଥିବାରୁ ତାଙ୍କୁ ହୃଦୟବାନ ବୋଲି ଅନେକ କମେଣ୍ଟରେ ମତ ଦେଇଛନ୍ତି।

ମନେ ପଡ଼ନ୍ତି

ଦ୍ୱିତୀୟ ଶ୍ରାଦ୍ଧବାର୍ଷିକୀ
୦୮।୦୪।୨୦୨୧ (ଗୁରୁବାର)

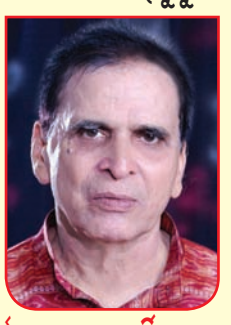

ସ୍ୱର୍ଗତ ପ୍ରଫେସର କାର୍ତ୍ତିକ ଚନ୍ଦ୍ର ରଥ
ବାନାବଗିଚା, ଶେଖବଜାର, କଟକ
ଆବିର୍ଭାବ: ୨୧।୦୩।୧୯୪୯
ତିରୋଧାନ: ୦୧।୦୪।୨୦୧୯
ଆପଣଙ୍କ ସରଳ ହୃଦୟର ତ୍ୟାଗ, ନିଷ୍ଠା, ସ୍ନେହ, ଶ୍ରଦ୍ଧା ଓ ପରୋପକାରିତା ଆମ ପାଇଁ ଦିଗ୍‌ଦର୍ଶନ ହୋଇ ଚିରଦିନ ରହିବ। ଆପଣଙ୍କର ଅମର ଆତ୍ମାର ସଦ୍‌ଗତି ନିମନ୍ତେ ଶ୍ରୀଜଗନ୍ନାଥଙ୍କ ନିକଟରେ ବିନମ୍ର ପ୍ରାର୍ଥନା କରୁଛୁ।
ପତ୍ନୀ: ପୁଷ୍ପାଞ୍ଜଳି, ପୁତ୍ର: ଶିଳାଦିତ୍ୟ, ଝିଅ: ଅନୁରୂପା, ଅନୁରାଧା, ନାତି: ଅୟସ୍‌କାନ୍ତ, ବିଶ୍ୱାସରଞ୍ଜନ, ରୂପେଶ, ନିଖିଲେଶ୍ ଓ ପରିବାରବର୍ଗ ।
ଧ-୨୦୪୪୩

ଏକାଦଶାହ ଉପଲକ୍ଷେ

ୱ ବୁଲୁ ମାର୍ଥା
ଝାରପଡ଼ା, ଭୁବନେଶ୍ୱର
ତିରୋଧାନ: ୨୯।୦୩।୨୦୨୧
ଆପଣଙ୍କ ପ୍ରେରଣା, ଭଲପାଇବା, ଆଶୀର୍ବାଦ, ସଦିଚ୍ଛା ସଦାସର୍ବଦା ଆମ ଜୀବନର ପଥ ପ୍ରଦର୍ଶକ ହେଉ ।
ଶୋକସନ୍ତପ୍ତ:
ବନ୍ଧୁ ଓ ମାର୍ଥା ପରିବାରବର୍ଗ
ଧ-୨୦୪୪୮

**ଶ୍

ସୋନାକ୍ଷୀଙ୍କ ବଦାନ୍ୟତା

ସତରେ ନାୟିକା ହେବ ଏମିତି। ଯିଏ ତାଙ୍କୁ ଆକ୍ଟିଂ ଲାଇନ୍‌ରେ ପାଦ ଦେବାକୁ ସୁଯୋଗ ଦେଲେ ପୁଣି ପ୍ରଥମ ସିନେମାରେ ତାଙ୍କ ପାଖେ ପାଖେ ଛାଇ ପରି ଠିଆ ହେଲେ, ତାଙ୍କୁ ବା ସେ ଭୁଲିପାରନ୍ତେ କିପରି ? ହଁ, ସେହି ନାୟିକା ଜଣକ ହେଉଛନ୍ତି ସୋନାକ୍ଷୀ ସିହ୍ନା ଆଉ ଯାହାଙ୍କ ପାଇଁ ଆଜି ସେ ବଲିଉଡ୍‌ରେ ନିଜ କ୍ୟାରିୟରକୁ ଆଗେଇ ନେବାରେ ସମର୍ଥ ହୋଇଛନ୍ତି ସେ କିଏ କହିବା ବାହୁଲ୍ୟ। ସେ ହେଲେ ସଲ୍‌ମାନ ଖାଁ। ସଲମାନ୍‌ଙ୍କ ହୋମ୍ ବ୍ୟାନରରେ ନିର୍ମିତ 'ଦବଙ୍ଗ'ରେ ସୋନାକ୍ଷୀ ନିଜର ଆକ୍ଟିଂ କ୍ୟାରିୟର ଆରମ୍ଭ କରିଥିଲେ। ହେଲେ ଏ ନେଇ ପ୍ରଥମେ ସେ ଅମଙ୍ଗ ଥିଲେ। ସେତିକିବେଳକୁ ସଲ୍‌ମାନ ତାଙ୍କ କାନରେ କି ମନ୍ତ୍ର ଫୁଙ୍କିଲେ କେଜାଣି ସୋନାକ୍ଷୀ ହିନ୍ଦୀ ସିନେମାରେ ଏଣ୍ଟ୍ରି କରିବାକୁ ରାଜି ହୋଇଗଲେ। ନିଜ ପ୍ରଥମ ସିନେମାର ପାରିଶ୍ରମିକକୁ ସେ କିପରି ଖର୍ଚ୍ଚ କରିଥିଲେ ଜାଣନ୍ତି! ସୋନାକ୍ଷୀ ନିଜର ଡେବ୍ୟୁ ରେମ୍ୟୁନିନେଶନକୁ ସଲ୍‌ମାନଙ୍କ ଏନ୍‌ଜିଓ 'ବିଙ୍ଗ ହ୍ୟୁମାନ୍'କୁ ଦାନ କରିଥିଲେ। ଏବେ ମଧ୍ୟ ସେ ପାଉଥିବା ପାରିଶ୍ରମିକର କିଛି ଅଂଶ ଏହି ଏନ୍‌ଜିଓକୁ ଦାନ କରିଥାଆନ୍ତି। ଯେତେବେଳେ ସୋନାକ୍ଷୀଙ୍କୁ ଅବସର ମିଳେ, ସେ କ'ଣ କରନ୍ତି ଜାଣନ୍ତି ? ସେ ପାଳିଥିବା କୁକୁରଛୁଆ ସହ ଖେଳନ୍ତି। ସମୟ ମିଳିଲେ ସୋନାକ୍ଷୀ ତୂଳୀ ଧରି ଚିତ୍ର ଆଙ୍କିବାକୁ ମଧ୍ୟ ପସନ୍ଦ କରିଥାଆନ୍ତି।

ଶିବାନୀ-ସ୍ୱରାଜ

ଅମାନିଆ ଦିଲ୍

ଦିଲ୍ ବା ହୃଦୟ କେତେବେଳେ କାହା ହୃଦୟରେ ବସା ବାନ୍ଧେ, ତାହା ଜଣାପଡ଼ି ନ ଥାଏ। କାରଣ ଏ ଦିଲ୍ ବା ହୃଦୟ ବଡ଼ ଅମାନିଆ। ଥରେ ଗୋଟିଏ ସ୍ଥାନରୁ ଅନ୍ୟ ସ୍ଥାନକୁ ଯିବା ସମୟରେ ଜଣେ ଯୁବକ ଜଣେ ଯୁବତୀ ପ୍ରେମରେ ପଡ଼ିଯାଉଛି। ହେଲେ ପ୍ରେମର କଣ୍ଟକିତ ରାସ୍ତାରେ ଯାତ୍ରା କରି ସେମାନେ ନିଜ ପ୍ରେମକୁ ସଫଳ କରିପାରୁଛନ୍ତି ତ! ଏହାର ଉତ୍ତର ରହିଛି ରିଲିଜ୍ ଅପେକ୍ଷାରେ ଥିବା ଓଡ଼ିଆ ଚଳଚ୍ଚିତ୍ର 'ଦିଲ୍ ମୋର ମାନେନା'। ମା' ତାରିଣୀ ଏଣ୍ଟରଟେନ୍‌ମେଣ୍ଟ ବ୍ୟାନରରେ ବାପୁନୀ କୁମାର ଏବଂ ଆର୍.ଆର୍.ସି. ବ୍ୟାନରରେ ଛବିତା ମାର୍ଥାଙ୍କ ଦ୍ୱାରା ଫିଲ୍ମଟି ନିର୍ମିତ ହୋଇଛି। ଏହାର ମେଲ୍ ଲିଡ୍‌ରେ ସ୍ୱରାଜ ଅଭିନୟ କରିଥିବା ବେଳେ ତାଙ୍କ ସହ ସ୍କ୍ରିନ୍ ଶେୟାର କରିଛନ୍ତି ଶିବାନୀ। ଖାସ୍ କଥା ହେଲା ପ୍ରଯୋଜକ ଶ୍ରୀଧର ମାର୍ଥା ଏଥିରେ ମୁଖ୍ୟ ଖଳନାୟକ ଭାବରେ ଦେଖାଦେବେ। 'ଏପରି ଏକ ଭୂମିକା ମୋ ପାଇଁ ଚ୍ୟାଲେଞ୍ଜ ଏବଂ ଦର୍ଶକ ଏହି ଫିଲ୍ମରୁ ଡିଫରେଣ୍ଟ ଚାର୍ମ ପାଇବେ ବୋଲି କହନ୍ତି ଶ୍ରୀଧର। ଚିତ୍ରରେ ସଂଯୋଜିତ ଗୀତଗୁଡ଼ିକୁ ସ୍ୱର ଦେଇଛନ୍ତି ପ୍ରେମ ଆନନ୍ଦ ଏବଂ କୋରିଓଗ୍ରାଫି ଦାୟିତ୍ୱ ତୁଲାଇଛନ୍ତି ଲୁବୁନ୍-ଟୁବୁନ୍, ଜିତୁ ରାଉତ, ଅମିତ ନାୟକ ଏବଂ ଏସ୍.କେ. ମୁରଲୀଧରନ୍। ଚିତ୍ରଟିର ନିର୍ଦ୍ଦେଶନା ଭାର ସମ୍ଭାଳିଛନ୍ତି ହିମାଂଶୁ (ଚଣ୍ଡି)।

ଶେଷରେ ମିଳିଲା

ଦୀପକ ଯେଉଁଭଳି ଏକ ରୋମାଣ୍ଟିକ୍ ଭୂମିକାଟିଏ ଖୋଜୁଥିଲେ ତାହା ତାଙ୍କୁ ମିଳିଯାଇଛି। ଆଉ ଏହାର ସଫଳତାକୁ ନେଇ ମଧ୍ୟ ସେ ବେଶ୍ ଆଶାବାଦୀ। ସିନେମାଟି ହେଲା 'ଏଇ ବୋଧେ ଭଲପାଇବା'। ଫିଲ୍ମର ଶୁଟିଂ ଆଉ ଅଳ୍ପ ବାକି ଥିବା ବେଳେ ଏହାର ଏଡିଟିଂ କାମ ଆଗେଇ ଚାଲିଛି। ନବାଗତ ପ୍ରଯୋଜକ ଆଲେକ୍‌ଜାଣ୍ଡର ଦାସ ଏବଂ ସିଦ୍ଧାର୍ଥ ପାତ୍ର ଏହି ଫିଲ୍ମ ମାଧ୍ୟମରେ ଓଲିଉଡ୍‌ରେ ଏଣ୍ଟ୍ରି କରୁଛନ୍ତି। ଚିତ୍ରଟିର ନିର୍ଦ୍ଦେଶନା ଦାୟିତ୍ୱ ସମ୍ଭାଳିଛନ୍ତି କୋରିଓଗ୍ରାଫର-କମ୍-ଡିରେକ୍ଟର ସୁଧାକର ବସନ୍ତ। ପ୍ରଶାସକ ରଞ୍ଜନ କୁମାର ଦାସ କାହାଣୀକୁ ଆଧାର କରି ଏହାର ଚିତ୍ରନାଟ୍ୟ ସହ ସଂଳାପ ରଚନା କରିଛନ୍ତି ଓଡ଼ିଆ ସିନେମା ଜଗତର ଆଗଧାଡ଼ିର ସଂଳାପକାର ଡ. ରଜନୀ ରଞ୍ଜନ। 'ଏକ ନିଛକ ଓଡ଼ିଆ କାହାଣୀକୁ ନେଇ ଫିଲ୍ମଟି ନିର୍ମିତ ହେଉଛି। ଏହାର କାହାଣୀ ଯେତେବେଳେ ମୁଁ ପଢ଼ିଲି ସେତେବେଳେ ତାହା ମୋତେ ବେଶ୍ ପ୍ରଭାବିତ କରିଥିଲା। ଏହି ସିନେମାର ସଂଳାପରେ କ'ଣ ବିଶେଷତ୍ୱ ରହିଛି ତାହା ଦର୍ଶକ ଫିଲ୍ମଟି ଦେଖିଲେ ହିଁ ଜାଣିପାରିବେ ବୋଲି କହନ୍ତି ରଜନୀ।' କଳିଙ୍ଗ ସୂର୍ଯ୍ୟ ସିନେ ପ୍ରଡକ୍ସନ ବ୍ୟାନରରେ ଫିଲ୍ମର ଲିଡ୍ ରୋଲ୍‌ରେ ଦୀପକ ଅଭିନୟ କରିଛନ୍ତି ଏବଂ ତାଙ୍କ ସହ ସ୍କ୍ରିନ୍ ଶେୟାର କରିଛନ୍ତି ଅନୁଭା ଶୌର୍ଯ୍ୟା। ଅନ୍ୟପକ୍ଷରେ ଏହି ଫିଲ୍ମର ବିଭିନ୍ନ ଭୂମିକାରେ କୁନା ତ୍ରିପାଠୀ, ସରୋଜ ଦାସ, ନନ୍‌ସେନ୍ସ ମଣି, ପ୍ରତିଭା ପଣ୍ଡା, ମଧୁ ପ୍ରମୁଖ କଳାକାରଙ୍କୁ ଦେଖିବାକୁ ମିଳିବ।

ଅନୁଭା-ଦୀପକ

ଦେବାନନ୍ଦ

ଆଶାରେ ଦେବାନନ୍ଦ

ନିର୍ମାଣାଧୀନ ଓଡ଼ିଆ ସିନେମା 'ଗୁରୁଦେବ'ରୁ ନିଜର ଓଲିଉଡ୍ ଡେବ୍ୟୁ କରୁଛନ୍ତି ନବାଗତ ଦେବାନନ୍ଦ। ଚଳଚ୍ଚିତ୍ରଟି ହେଲା 'ଗୁରୁଦେବ'। ଏଥିରେ ନିଜ ଭୂମିକାକୁ ନେଇ ବେଶ୍ ଆଶାବାଦୀ ଅଛନ୍ତି ସେ। ''ହର ସାର୍ (ହର ପଟ୍ଟନାୟକ) ହେଉଛନ୍ତି ମୋ ଆକ୍ଟିଂ ଗୁରୁ। ତାଙ୍କ ପାଖରୁ ମୁଁ ଅଭିନୟ ବିଷୟରେ ଅନେକ କିଛି ଶିଖିଛି। ଏହି ଫିଲ୍ମରେ ମୋତେ ଯେଉଁ ଭୂମିକାଟି ମିଳିଛି, ତାହା ମୋ ପାଇଁ ଏକ ଚ୍ୟାଲେଞ୍ଜ ଏବଂ ଏହାକୁ ତୁଲାଇବାକୁ ମୁଁ ନିଜକୁ ମାନସିକ ସ୍ତରରେ ପ୍ରସ୍ତୁତ କରିନେଇଛି ବୋଲି କହନ୍ତି ଦେବାନନ୍ଦ।'' ଭାଇ-ଭାଇ ସମ୍ପର୍କକୁ ନେଇ ରଚିତ ଏହି ଫିଲ୍ମର କାହାଣୀରେ କେବଳ ଆକ୍ସନ ନୁହେଁ, ଇମୋଶନ, ଫ୍ୟାମିଲି ଡ୍ରାମା ମଧ୍ୟ ରହିଛି। ତା' ସହ ଏହି ଫିଲ୍ମରୁ ଦର୍ଶକ ସ୍ପେଶାଲ ଚାର୍ମ ପାଇବେ ବୋଲି ଆଶା ରଖିଛନ୍ତି ଏହାର ନବାଗତ ପ୍ରଯୋଜକ ସତ୍ୟଜିତ ତ୍ରିପାଠୀ। ଏସ୍.ଡି. ଫିଲ୍ମସ ବ୍ୟାନରରେ ନିର୍ଦ୍ଦେଶନା ଭାର ସମ୍ଭାଳୁଛନ୍ତି ସରୋଜ କାନ୍ତ। ସଂଳାପ ରଚନା କରିଛନ୍ତି ମନୋରଞ୍ଜନ ଦାସ। ସିନେମାଟୋଗ୍ରାଫି ଦାୟିତ୍ୱ ତୁଲାଇବେ ଧୀରେନ୍ ସାହୁ। ଏହି ଫିଲ୍ମର ନାୟକ ସାଜୁଛନ୍ତି ଥିଏଟର ଅଭିନେତା ଦେବାନନ୍ଦ। ତାଙ୍କ ସହ ନାୟିକା ଭୂମିକାରେ ଅବତୀର୍ଣ୍ଣ ହେଉଛନ୍ତି ପିୟାଲି। ଏହି ଫିଲ୍ମରେ ସଂଯୋଜିତ ଗୀତଗୁଡ଼ିକୁ ସ୍ୱର ଦେଉଛନ୍ତି ବିଭୂତି ଭୂଷଣ ଗଡ଼ନାୟକ। ଅନ୍ୟପକ୍ଷରେ ଏଥିରେ ଶିବ ଏବଂ ମନୋଜ ମିଶ୍ରଙ୍କୁ ଗୁରୁତ୍ୱପୂର୍ଣ୍ଣ ଭୂମିକାରେ ଦେଖିବାକୁ ମିଳିବ।

ରୋଶନ-ସୁର୍ଭି

ହମ୍ କିସିସେ କମ୍ ନେହିଁ

ପୁଅ ହେଉ କି ଝିଅ, ସେମାନଙ୍କ ଜୀବନରେ ମା'-ବାପାଙ୍କ ଆଶୀର୍ବାଦ ରକ୍ଷାକବଚ ଭାବରେ କାମ କରିଥାଏ। ସେମାନେ ହେଉଛନ୍ତି ଜୀବନ୍ତ ଠାକୁର। ମା'-ବାପାଙ୍କର ଯେପରି ପିଲାମାନଙ୍କ ପ୍ରତି କର୍ତ୍ତବ୍ୟ ରହିଛି ଠିକ୍ ସେହିପରି ପିଲାମାନେ ମଧ୍ୟ ମା'-ବାପାଙ୍କୁ ସମ୍ମାନ ଦେବା ସହ ବୟସ୍କ ସମୟରେ ସେମାନଙ୍କର ଏକମାତ୍ର ସାହାରା ପାଲଟି ଥାଆନ୍ତି। ହେଲେ ଏପରି କେତେକ ପିଲା ଅଛନ୍ତି ଯେଉଁମାନେ ମା'-ବାପାଙ୍କ ଅସହାୟ ଅବସ୍ଥାରେ ସେମାନଙ୍କୁ ଅଣଦେଖା କରିଥାଆନ୍ତି। ମା'-ବାପା ଏବଂ ପିଲାଙ୍କ ଅନାବିଳ ସମ୍ପର୍କକୁ ନେଇ ପ୍ରସ୍ତୁତ ହେଉଛି ଏକ ଭିନ୍ନଧରଣର ଓଡ଼ିଆ ସିନେମା 'ହମ୍ କିସିସେ କମ୍ ନେହିଁ'। କ୍ରିଷ୍ଣା ଫିଲ୍ମସ ବ୍ୟାନରରେ ଏହାର କାହାଣୀ ଏବଂ ଚିତ୍ରନାଟ୍ୟ ରଚନା କରିବା ସହ ନିର୍ଦ୍ଦେଶନା ଭାର ସମ୍ଭାଳୁଛନ୍ତି ଟି. ଗଣେଶ। ସଂଳାପ ରଚନା କରିଛନ୍ତି ସୁନୀଲ। ଏସ. ଚନ୍ଦ୍ରକାନ୍ତ ଗୀତଗଡ଼ିକୁ ସ୍ୱର ଦେଇଛନ୍ତି। ଖାସ୍ କଥା ହେଲା ନବାଗତ ଯୋଡ଼ି ରୋଶନ-ସୁର୍ଭି ଏହି ଫିଲ୍ମରୁ ନିଜର ଓଲିଉଡ୍ କ୍ୟାରିୟର ଆରମ୍ଭ କରୁଛନ୍ତି। ଏହି ଯୋଡ଼ି ବ୍ୟତୀତ ଶୁଭ୍ରାଂଶୁ, ସଙ୍ଗୀତା, କରନ୍, ଖୁସି, ସରୋଜ ଦାସ, ଇଲୁ ବାନାର୍ଜୀ ଏବଂ ଆର.କେ.ଙ୍କୁ ବିଭିନ୍ନ ଭୂମିକାରେ ଦେଖିବାକୁ ମିଳିବ।

ଆଇଟମ୍ ପାଇଁ ଟେନ୍‌ସନ

ଜ୍ୟାକ୍‌ଲିନ୍ ଫର୍ନାଣ୍ଡିସ୍‌ଙ୍କ ଟେନ୍‌ସନ ବଢ଼ିଯାଇଛି। ସେ ଏମିତି ପରିସ୍ଥିତିର ସାମ୍ନା କରିଛନ୍ତି ଯେ, ଏବେ ସେ ନା ପଛକୁ ଯାଉପାରୁଛନ୍ତି ନା ଆଗେଇ ପାରୁଛନ୍ତି। ଏପରି ପ୍ରୋବ୍ଲେମକୁ ସେ କେମିତି ସମାଧାନ କରିବେ, ସେ ସମ୍ପର୍କରେ ଭାବି ଭାବି ତାଙ୍କର ଟେନ୍‌ସନ ବଢ଼ିଯାଇଛି। କଥା କ'ଣ କି ନିକଟରେ ତାଙ୍କୁ ଏକ ନୂଆ ସିନେମାରେ ଆକ୍ଟିଂ କରିବାକୁ ଅଫର ମିଳିଥିଲା। ଫିଲ୍ମର କାହାଣୀ ଏବଂ ସେଥିରେ ନିଜ ଭୂମିକା ବିଷୟରେ ଜାଣିବା ପରେ ତାଙ୍କର ଖୁସି ବନ୍ଧ ବାଡ଼ ମାନି ନ ଥିଲା। ହେଲେ ଗୋଟିଏ କଥା ଜାଣିବା ପରେ ସେ ଏ ନେଇ କି ନିଷ୍ପତ୍ତି ନେବେ ଅଡୁଆରେ ପଡ଼ିଯାଇଥିଲେ। କାରଣ ଏହି ନୂଆ ସିନେମାରେ ସଂଯୋଜିତ ଏକ ଆଇଟମ୍ ନମ୍ବରରେ ତାଙ୍କୁ ନାଚିବାକୁ ପଡ଼ିବ। ପୁଣି ସେଥିରେ କେତୋଟି ବୋଲ୍ଡ ଶଟ୍ ଦେବାର ଅଛି। ଏସବୁ ଜାଣିବା ପରେ ଜ୍ୟାକ୍‌ଲିନ୍ ଏହି ଅଫରଟିକୁ ଗ୍ରହଣ କରିବେ ନା ମନା କରିବେ ଜାଣି ପାରୁନାହାନ୍ତି। ଏ ସମ୍ପର୍କରେ ଥଣ୍ଡା ମିଜାଜ୍‌ରେ ନିଷ୍ପତ୍ତି ନେବାକୁ ସେ ପ୍ରଯୋଜକଙ୍କୁ ସପ୍ତାହେ ସମୟ ମାଗିଛନ୍ତି। ତେବେ ଜ୍ୟାକ୍‌ଲିନ୍ ଏଥିରେ ଅଭିନୟ କରୁଛନ୍ତି କି ନାହିଁ ତାହା ଅଳ୍ପ ଦିନ ମଧ୍ୟରେ ଜଣାପଡ଼ିଯିବ। ଏବେ ସେ ନିର୍ମାଣାଧୀନ ହିନ୍ଦୀ ସିନେମା 'ରାମସେତୁ'ରେ ଅଭିନୟ କରୁଛନ୍ତି। ଯେହେତୁ ଏହାର ମୁଖ୍ୟ ଭୂମିକାରେ ଆକ୍ଟିଂ କରୁଥିବା ଅକ୍ଷୟ କୁମାର କରୋନାରେ ଆକ୍ରାନ୍ତ ହୋଇଛନ୍ତି, ତେଣୁ ଫିଲ୍ମର ଶୁଟିଂକୁ କିଛି ଦିନ ପାଇଁ ବନ୍ଦ କରିଦିଆଯାଇଛି।

ଜ୍ୟାକ୍‌ଲିନ୍

ଧରିତ୍ରୀ
DHARITRI
www.orissakhabar.com/ www.dharitri.com ପୃଷ୍ଠା ୧୬ Press Regd. No. R.N. ORIORI/2005/14844 Postal Regd. No. BN/42/21-23. ବ୍ରହ୍ମପୁର, ଗୁରୁବାର, ଏପ୍ରିଲ ୮/୨୦୨୧ Berhampur, Thursday, April 8/ 2021

କୁମାନନଙ୍କୁ ଅଲିମ୍ପିକ୍ସ ଯୋଗ୍ୟତା

ନେଥରା କୁମାନନ

ନୂଆଦିଲ୍ଲୀ,୭।୪(ପି.ଟି.)

ପ୍ରଥମ ଭାରତୀୟ ମହିଳା ସେଲର୍ (ନାବିକ) ଭାବେ ନେଥରା କୁମାନନ ଟୋକିଓ ଅଲିମ୍ପିକ୍ସ ପାଇଁ ଯୋଗ୍ୟତା ହାସଲ କରିଛନ୍ତି। ଏଥିସହିତ ଚେନ୍ନାଇର କୁମାନନ ବୁଧବାର ଇତିହାସ ସୃଷ୍ଟି କରିଛନ୍ତି। ଏ ନେଇ ଏସିଆନ ସେଲିଂ ଫେଡେରେଶନ (ଏଏସ୍‌ଏଫ୍) ଅଧ୍ୟକ୍ଷ ମାଲଭ ଶ୍ରୋଫ ସୂଚନା ଦେଇଛନ୍ତି। ଓମାନରେ ଚାଲିଥିବା ଏସିଆନ କ୍ୱାଲିଫାୟର୍ସର ଲାଜର ରାଡିକାଲ ଇଭେଣ୍ଟରେ କୁମାନନ ଶୀର୍ଷରେ ରହିବା ନିଶ୍ଚିତ ହୋଇଛି। ୨୩ ବର୍ଷୀୟା କୁମାନନ ନିକଟତମ ପ୍ରତିଯୋଗୀଙ୍କଠାରୁ ୨୧ ପଏଣ୍ଟ ଅଧିକ ପାଇ ଆଗରେ ରହିଛନ୍ତି। ତାଙ୍କ ପଛକୁ ରହିଛନ୍ତି ଅନ୍ୟତମ ଭାରତୀୟ ସେଲର ରାମ୍ୟା ସରଭାନନ। ଲାଜର ରାଡିଆଲ କ୍ଲାସ ଇଭେଣ୍ଟର ଆଉ ଏକ ରେସ୍ ଗୁରୁବାର ଆୟୋଜନ ହେବ। ଇଭେଣ୍ଟ ଶେଷ ହେବାକୁ ଆଉ ଗୋଟିଏ ଦିନ ବାକି ଥିବାବେଳେ କୁମାନନ ୧୮ ପଏଣ୍ଟ ପାଇଛନ୍ତି। ସେହିପରି ସରଭାନନ ୩୯ ପଏଣ୍ଟ ପାଇଛନ୍ତି। ମୁସାନାହ ଓପନ୍ ଚାମ୍ପିୟନଶିପ୍ ଭାବେ ଜଣାଥିବା ଏହି ଇଭେଣ୍ଟ ଏସିଆନ ଓ ଆଫ୍ରିକା ଅଲିମ୍ପିକ କ୍ୱାଲିଫାଇଂ ଇଭେଣ୍ଟ ବିବେଚିତ ହେଉଛି। ସେଲିଂରେ ଯେଉଁ ଖେଳାଳି ସବୁଠାରୁ କମ୍ ପଏଣ୍ଟ

ପ୍ରଥମ ଭାରତୀୟ ମହିଳା ସେଲର

ପାଇବେ ସେମାନେ ପ୍ରତିଯୋଗିତା ଜିତିବାର ନିୟମ ରହିଛି। ଗୁରୁବାର ଆୟୋଜନ ହେବାକୁ ଥିବା ଫାଇନାଲ ରେସ୍ ହେଉଛି ୨୦ ପଏଣ୍ଟ ବିଶିଷ୍ଟ। ଆଉ ଗୋଟିଏ ରାଉଣ୍ଡ ବାକିଥିଲେ ମଧ୍ୟ କୁମାନନ ଶୀର୍ଷରେ ରହିବା ନିଶ୍ଚିତ ହୋଇସାରିଛି। ଲଜାର ରାଡିଆଲ ହେଉଛି ଏକ ସିଙ୍ଗଲ ହ୍ୟାଣ୍ଡେଡ୍ ବୋଟ୍। ଅର୍ଥାତ ଜଣେ ପ୍ରତିଯୋଗୀ ବୋଟ୍‌କୁ ଚଳାଇଥାନ୍ତି। ଏସିଆନ ସେଲିଂ ଫେଡେରେଶନ ଆନୁକୂଲ୍ୟରେ ଏହି ଇଭେଣ୍ଟ ଆୟୋଜନ ହେଉଛି।

ରେକର୍ଡ ଅପେକ୍ଷାରେ ବିରାଟ

କ୍ରିକେଟ ଇତିହାସର ସମସ୍ତ ଫର୍ମାଟରେ ଟିମ୍ ଇଣ୍ଡିଆ ଅଧିନାୟକ ବିରାଟ କୋହଲି ଜଣେ ବିଚକ୍ଷଣ ବ୍ୟାଟ୍ସମ୍ୟାନ ଭାବେ ପରିଚିତ। ଇଣ୍ଡିଆନ ପ୍ରିମିୟର ଲିଗ୍ (ଆଇପିଏଲ)ରେ ମଧ୍ୟ ତାଙ୍କ ରେକର୍ଡ ଅତି ଚମତ୍କାର। ସେ ଏ ପର୍ଯ୍ୟନ୍ତ ୧୮୪ ଇନିଂସ ଖେଳି ୩୮.୧୬ ଆଭରେଜ ଏବଂ ୧୩୦.୭୩ ଷ୍ଟ୍ରାଇକ୍‌ରେଟ୍‌ରେ ୫୮୭୮ ରନ ସଂଗ୍ରହ କରିସାରିଛନ୍ତି। ରୟାଲ ଚ୍ୟାଲେଞ୍ଜର୍ସ ବାଙ୍ଗାଲୋର (ଆରସିବି) ଦଳର ନେତୃତ୍ୱ ନେଉଥିବା କୋହଲିଙ୍କ କ୍ୟାରିୟରରେ ଏକମାତ୍ର ଅବସୋସ ରହିଛି, ତାହା ହେଉଛି ଆଇପିଏଲ ଟାଇଟଲ। ଏଥର କୋହଲି ସ୍ୱପ୍ନ ସାକାର କରିବା ଲକ୍ଷ୍ୟରେ ଅଛନ୍ତି। ଏହା ବ୍ୟତୀତ ଆଗାମୀ ଆଇପିଏଲରେ କେତେକ ରେକର୍ଡ ଭାଙ୍ଗିବା ଅପେକ୍ଷାରେ ଅଛନ୍ତି ଏହି ଷ୍ଟାର ବ୍ୟାଟ୍ସମ୍ୟାନ।

୧୨୨: ବିରାଟ ଆଉ ୧୨୨ ରନ କରିପାରିଲେ ପ୍ରଥମ ଖେଳାଳି ଭାବେ ଆଇପିଏଲ୍‌ରେ ୬୦୦୦ ରନ ପୂରଣ କରିବେ। କୋହଲି ୫୮୭୮ ରନ କରି ଟପ୍ ସ୍କୋରର ତାଲିକାର ଶୀର୍ଷରେ ଥିବାବେଳେ ସୁରେଶ ରାଇନା ଓ ଡେଭିଡ ୱାର୍ନର ପଛକୁପଛ ରହିଛନ୍ତି।

୨୬୯: ଓଭରଅଲ୍ ଟି୨୦ କ୍ରିକେଟରେ କୋହଲି ୨୮୯ ଇନିଂସରୁ ୯୭୩୧ ରନ ସଂଗ୍ରହ କରିଛନ୍ତି। ଏହି ଫର୍ମାଟରେ ୧୦,୦୦୦ କ୍ଲବରେ ପହଞ୍ଚିବା ପାଇଁ ସେ ଆଉ ୨୬୯ ରନ ଆବଶ୍ୟକ କରୁଛନ୍ତି। ବର୍ତ୍ତମାନ କେବଳ ୩ ଖେଳାଳି ଏହି କ୍ଲବର ସଦସ୍ୟ ଅଛନ୍ତି। ସେମାନେ ହେଲେ କ୍ରିସ୍ ଗେଲ୍, କେରନ ପୋଲାର୍ଡ ଓ ସୋଏବ ମଲିକ। ରନ ଏଗ୍ରିଗେଟ ଚାର୍ଟରେ କୋହଲି ୬ ନମ୍ବରରେ ଅଛନ୍ତି। ୧୦,୦୦୦ ରନ କ୍ଲବରେ ଥିବା ୩ ଖେଳାଳିଙ୍କ ବ୍ୟତୀତ ବ୍ରେଣ୍ଡନ ମ୍ୟାକକୁଲମ ଏବଂ ଡେଭିଡ ୱାର୍ନର ତାଙ୍କଠାରୁ ଉଚ୍ଚ ଏଗ୍ରିଗେଟରେ ଅଛନ୍ତି।

୫ ଶତକ: ବିରାଟ ଆଇପିଏଲରେ ୫ଟି ଶତକ ହାସଲ କରି ସାରିଛନ୍ତି। ଏହା ମଧ୍ୟରୁ କେବଳ ୨୦୧୬ରେ ସେ ୪ ଶତକ ଅର୍ଜନ କରିଛନ୍ତି। ଆଇପିଏଲ ଇତିହାସରେ ତାଙ୍କଠାରୁ କେବଳ ଅଧିକ ଶତକ କ୍ରିସ୍ ଗେଲ୍ ହାସଲ କରିଛନ୍ତି। ଗେଲ୍‌ଙ୍କ ୬ ଶତକ ରେକର୍ଡକୁ କୋହଲି ଆଗାମୀ ଆଇପିଏଲରେ ଅତିକ୍ରମ କରିବା ଆଶା କରାଯାଉଛି।

୨୦୦+ ପାର୍ଟନରଶିପ୍(୩): ଆଇପିଏଲ ଇତିହାସରେ ମାତ୍ର ୪ଥର ୨୦୦+ ପାର୍ଟନରଶିପ୍ ହୋଇଛି। ଏହା ମଧ୍ୟରୁ ୩ଟିରେ ବିରାଟ କୋହଲିଙ୍କ ଭାଗୀଦାରି ସାମିଲ। ୨୦୧୬ରେ ସେ ଆରସିବି ପକ୍ଷରୁ ଏବି ଡି'ଭିଲର୍ସଙ୍କ ସହିତ ଗୁଜରାଟ ଲାୟନ୍ସ ବିପକ୍ଷରେ ବେଙ୍ଗାଲୁରୁଠାରେ ୨୨୯ ରନର ପାର୍ଟନରଶିପ୍ ଗଢ଼ିଥିଲେ। ସେହିପରି ୨୦୧୫ରେ ସେ ମୁମ୍ବାଇଠାରେ ଡିଭିଲର୍ସଙ୍କ ସହ ମୁମ୍ବାଇ ଇଣ୍ଡିଆନ୍ସ ବିପକ୍ଷରେ ୨୧୫ ଏବଂ ୨୦୧୨ରେ ଦିଲ୍ଲୀ ଡେୟାରଡେଭିଲ୍ସ ବିପକ୍ଷରେ କ୍ରିସ୍ ଗେଲ୍‌ଙ୍କ ସହ ଦିଲ୍ଲୀଠାରେ ୨୦୪ ରନର ଭାଗୀଦାରି ସୃଷ୍ଟି କରିଥିଲେ।

୯୭୩: ଆଇପିଏଲର ଗୋଟିଏ ସିଜନରେ ସର୍ବାଧିକ ରନ କରିବାର ରେକର୍ଡ ମଧ୍ୟ ବିରାଟଙ୍କ ନାମରେ ରହିଛି। ୨୦୧୬ ସଂସ୍କରଣରେ ସେ ୧୬ ମ୍ୟାଚରୁ ୧୫୨.୦୩ ଆଭରେଜରେ ୯୭୩ ରନ କରିଥିଲେ। ଏହା ମଧ୍ୟରେ ୪ ଶତକ ଏବଂ ୭ ଅର୍ଦ୍ଧଶତକ ସାମିଲ ଥିଲା। ଏହା ଏପରି ଏକ ରେକର୍ଡ ଯେ ଯେଉଁଠାରେ ପହଞ୍ଚିବା ପାଇଁ ଅନ୍ୟ ବ୍ୟାଟ୍ସମ୍ୟାନଙ୍କ ଲାଗି କଷ୍ଟକର ହେବ ନିଶ୍ଚିତ।

୨୦୦ ମ୍ୟାଚରୁ ୮ ଦୂର: ଆଇପିଏଲରେ ୨୦୦ ମ୍ୟାଚ ଖେଳିବାଠାରୁ କୋହଲି ମାତ୍ର ୮ ସଂଖ୍ୟା ଦୂରରେ ଅଛନ୍ତି। ଏହା ହେଲେ ସେ ମହେନ୍ଦ୍ର ସିଂ ଧୋନୀ (୨୦୪) ଓ ରୋହିତ ଶର୍ମା (୨୦୦)ଙ୍କ କ୍ଲବରେ ସାମିଲ ହୋଇଯିବେ। ଆଇପିଏଲରେ ସର୍ବାଧିକ ମ୍ୟାଚ ଖେଳିବାରେ ସେ ଧୋନୀ, ରୋହିତ, ଦୀନେଶ କାର୍ତ୍ତିକ (୧୯୬) ଓ ସୁରେଶ ରାଇନା (୧୯୩)ଙ୍କ ପଛକୁ ୫ ନମ୍ବର ସ୍ଥାନରେ ଅଛନ୍ତି। ତେବେ କୋହଲି ସମସ୍ତ ମ୍ୟାଚ ଗୋଟିଏ ଫ୍ରାଞ୍ଚାଇଜ୍ ପକ୍ଷରୁ ଖେଳିଛନ୍ତି।

ସାଇ ଭୋପାଳରେ ୩୬ କୋଭିଡ୍ ପଜିଟିଭ

ନୂଆଦିଲ୍ଲୀ,୭।୪(ପି.ଟି.): ଭୋପାଳସ୍ଥିତ ସ୍ପୋର୍ଟ୍ସ ଅଥରିଟି ଅଫ୍ ଇଣ୍ଡିଆ (ସାଇ) ସେଣ୍ଟରରେ ୩୬ ଜଣ କୋଭିଡ୍ ପଜିଟିଭ ବୋଲି ଟେଷ୍ଟରୁ ଜଣାପଡିଛି। ଏମାନଙ୍କ ମଧ୍ୟରେ ୨୪ଜଣ କ୍ରୀଡ଼ାବିତ୍ ଓ ୧୨ଜଣ ସପୋର୍ଟ ଷ୍ଟାଫ୍ ସାମିଲ ରହିଛନ୍ତି। ତେବେ ଏହି ଆଥ୍‌ଲେଟମାନେ ଆଗାମୀ ଟୋକିଓ ଅଲିମ୍ପିକ୍ସରେ ଅଂଶଗ୍ରହଣ କରିବେ ନାହିଁ। ଏପ୍ରିଲ ୩ ଓ ୬ରେ କରାଯାଇଥିବା ପ୍ରାଥମିକ ଟେଷ୍ଟର ଦୁଇ ରାଉଣ୍ଡ ପରେ ଖେଳାଳିମାନେ ପଜିଟିଭ ଥିବା ଜଣାପଡିଥିଲା। ଅବଶ୍ୟ ଅଲିମ୍ପିକ୍‌ରେ ଅଂଶଗ୍ରହଣ କରିବାକୁ ଯାଉଥିବା ଖେଳାଳିଙ୍କ ପାଇଁ ଭୋପାଳସ୍ଥିତ ସାଇରେ କୌଣସି ଆବାସ ନାହିଁ। ଦୁଇ ରାଉଣ୍ଡର ଟେଷ୍ଟିଂ ପରେ ୨୪ ଆଥ୍‌ଲେଟ ଓ ୧୨ ସପୋର୍ଟ ଷ୍ଟାଫ୍ କୋଭିଡ୍ ପଜିଟିଭ ବୋଲି ଜଣାପଡିବା କଥା ସାଇର ଜଣେ ଅଧିକାରୀ ସୂଚନା ଦେଇଛନ୍ତି। ୧୨ଜଣ ସପୋର୍ଟ ଷ୍ଟାଫ୍ ନ୍ୟାଶନାଲ ସେଣ୍ଟର ଅଫ୍ ଏକ୍ସିଲେନ୍ସ (ଏନ୍‌ସିଓଇ)ର ସଦସ୍ୟ ରହିଛନ୍ତି। ସଂକ୍ରମିତ ଆଥ୍‌ଲେଟଙ୍କ ମଧ୍ୟରୁ କେତେଜଣ ଉଷୁ ଓ ଜୁଡୋ ପ୍ରତିଯୋଗିତା ଖେଳି ପ୍ରତ୍ୟାବର୍ତ୍ତନ କରିଛନ୍ତି। ସଂକ୍ରମିତଙ୍କୁ ହସ୍ପିଟାଲରେ ଭର୍ତ୍ତି କରାଯାଇଛି। ଅବଶ୍ୟ କୌଣସି ଖେଳାଳି ସଙ୍କଟଜନକ ସ୍ଥିତିରେ ନାହାନ୍ତି। ନିୟମିତ ଭାବେ ପରୀକ୍ଷା କରାଇବାକୁ ମଧ୍ୟ କୁହାଯାଇଛି। ପୂର୍ବରୁ ପଟିଆଲା ଓ ବେଙ୍ଗାଲୁରୁସ୍ଥିତ ଏନ୍‌ସିଓଇରେ ମାର୍ଚ୍ଚ ୩୧ ରେ ୭୪୧ ଜଣଙ୍କର ଟେଷ୍ଟ କରାଯାଇଥିଲା। ଏଥିରେ ୩୦ଜଣ ପଜିଟିଭ ବୋଲି ଜଣାପଡିଥିଲା। ତେବେ ଏମାନଙ୍କ ମଧ୍ୟରେ କୌଣସି ଖେଳାଳି ଅଲିମ୍ପିକ୍ସ ଖେଳିବେ ନାହିଁ ବୋଲି ସ୍ପଷ୍ଟ କରାଯାଇଥିଲା।

ଅଧିକ ଏକାଗ୍ର ହେବାକୁ ପଡ଼ିବ: ରିଡ୍

ମ୍ୟାଚ୍ ଅବସରରେ ଭାରତୀୟ ଦଳର ଓଡ଼ିଆ ତାରକା ବୀରେନ୍ଦ୍ର ଲାକ୍ରା।

ବୁଏନ୍ସ ଆରିଜ (ଆର୍ଜେଣ୍ଟିନା), ୭।୪

ଆର୍ଜେଣ୍ଟିନା ଗସ୍ତରେ ଭାରତୀୟ ହକି ଦଳ ବିଜୟ ସହ ଅଭିଯାନ ଆରମ୍ଭ କରିଛି। ଏହା ଦଳପାଇଁ ଭଲ, ମାତ୍ର ଆମକୁ ଅଧିକ ଏକାଗ୍ର ହେବାକୁ ପଡ଼ିବ ବୋଲି ମୁଖ୍ୟ କୋଚ୍ ଗ୍ରେମ୍ ରିଡ୍ ପ୍ରକାଶ କରିଛନ୍ତି। ପ୍ରଥମ ଅଭ୍ୟାସ ମ୍ୟାଚରେ ଭାରତ ୪-୩ ଗୋଲରେ ଆର୍ଜେଣ୍ଟିନାକୁ ପରାସ୍ତ

ଭାରତୀୟ ଦଳର ଆର୍ଜେଣ୍ଟିନା ଗସ୍ତ

କରିଥିଲା। ଭାରତ ଗୋଲ ଦେଇଥିବା ୪ ଗୋଲ ମଧ୍ୟରୁ ୩ଟି ପେନାଲ୍ଟି କର୍ନରରୁ ଆସିଥିଲା। ନିଳକାନ୍ତ ଶର୍ମା ୧୬ତମ ମିନିଟରେ ଫିଲ୍ଡ ଗୋଲ ମାଧ୍ୟମରେ ଭାରତକୁ ଅଗ୍ରଣୀ କରାଇଥିବାବେଳେ ଡ୍ରାଗ୍ ଫ୍ଲିକର ହରମନପ୍ରୀତ ସିଂ ୨୮, ରୂପିନ୍ଦର ପାଲ୍ ସିଂ ୩୩ ଓ ବରୁଣ କୁମାର ୪୭ତମ ମିନିଟରେ ପେନାଲ୍ଟି କର୍ନରକୁ ଗୋଲରେ ପରିଣତ କରିଥିଲେ। ଏଫଆଇଏଚ୍ ପ୍ରୋ ଲିଗ୍‌ରେ ଭାରତ ଚଳିତ ମାସ ୧୧ ଓ ୧୨ ତାରିଖରେ ଆର୍ଜେଣ୍ଟିନା ବିପକ୍ଷରେ ୨ଟି ମ୍ୟାଚ ଖେଳିବାର ଥିବାରୁ ଏହା ଭଲ ଅଭ୍ୟାସ ବୋଲି କୁହାଯାଉଛି। "ଏହା ଏକ ଭଲ ଅଭ୍ୟାସ ମ୍ୟାଚ ଥିଲା। ଉଭୟ ଦଳ କଡ଼ା ସଂଘର୍ଷ କରିଥିଲେ। ତେବେ ଶେଷରେ ବିଜୟ ମିଳିଥିବାରୁ ବହୁତ ଖୁସି। ବିଶେଷ କରି ଅଲିମ୍ପିକ୍ ଚାମ୍ପିୟନ ଦଳ ବିପକ୍ଷରେ ବିଜୟୀ ହେବା ଆମ ଦଳର ମନୋବଳକୁ ବଢ଼ାଇଛି" ବୋଲି ରିଡ୍ କହିଛନ୍ତି। ଆର୍ଜେଣ୍ଟିନା ପକ୍ଷରୁ ଲିଆଣ୍ଡ୍ରୋ ଟୋଲିନି ୩୨, ମାସିଓ କାସେଲା ୪୨ ଓ ଟୋଲିନି ୫୩ତମ ମିନିଟରେ ଗୋଟିଏ ଲେଖାଏ ଗୋଲ ପରିଶୋଧ କରିଥିଲେ। "ପ୍ରତି ମ୍ୟାଚରୁ କିଛି ଶିଖିବାର ଅଛି। ତା' ହେଲେ ଯାଇ ଆମେ ପ୍ରଦର୍ଶନରେ ଉନ୍ନତି ଆଣିପାରିବୁ। ଆମେ ଆଗାମୀ ଅଭ୍ୟାସ ମ୍ୟାଚ ଗୁଡ଼ିକ ସହ ପ୍ରୋ-ଲିଗ୍‌ର ୨ ମ୍ୟାଚ ଉପରେ ଫୋକସ କରୁଛୁ" ବୋଲି ରିଡ୍ କହିଛନ୍ତି।

ଅଲିମ୍ପିକ କ୍ୱାଲିଫାୟରରୁ ଓହରିଲା ଭାରତୀୟ ଜୁଡୋ ଟିମ୍

ନୂଆଦିଲ୍ଲୀ,୭।୪(ପି.ଟି.): କିରଗିଜସ୍ତାନର ବିଶକେକ୍‌ଠାରେ ଚାଲିଥିବା ଏସିଆ- ଓସେନିଆ ଅଲିମ୍ପିକ୍ କ୍ୱାଲିଫାୟର୍ସରୁ ୧୫ ଜଣିଆ ଭାରତୀୟ ଜୁଡୋ ଦଳ ଓହରିଯିବାକୁ ବାଧ୍ୟ ହୋଇଛନ୍ତି। କୋଭିଡ୍-୧୯ ଟେଷ୍ଟରେ ଭାରତର ଦୁଇ ଜୁଡୋକା ଅଜୟ ଯାଦବ ଓ ରତୁ ପଜିଟିଭ ବୋଲି ଜଣାପଡିବା ପରେ ଟୁର୍ନାମେଣ୍ଟର ଆରମ୍ଭରୁ ଭାରତୀୟ ଦଳ ଓହରିଯାଇଛି। ୭୩ କେ.ଜି. ବର୍ଗରେ ଯାଦବ ଓ ୫୨ କେ.ଜି. ବର୍ଗରେ ରତୁ କିରଗିଜସ୍ତାନରେ ପହଞ୍ଚିବା ପରେ ଦ୍ୱିତୀୟ ଟେଷ୍ଟରେ ପଜିଟିଭ ବୋଲି ଜଣାପଡିଥିଲା। ତେବେ ଏହି ଦୁଇ ଜଣଙ୍କଠାରେ କୌଣସି ଲକ୍ଷଣ ଦେଖିବାକୁ ମିଳି ନ ଥିଲା। ପ୍ରଥମଥର ପାଇଁ ମହାମାରୀ କାରଣରୁ କୌଣସି ଭାରତୀୟ ଦଳ ଏଭଳି ଅଭାବନୀୟ ସ୍ଥିତିର ସମ୍ମୁଖୀନ ହୋଇ ଅଲିମ୍ପିକ୍ସ କ୍ୱାଲିଫାୟରରୁ ବାଦ୍ ପଡିଛନ୍ତି। ସେଠାରେ ପହଞ୍ଚିବା ପରେ ସବୁ ୧୫ଜଣ ଜୁଡୋକା ଓ ୪ ଜଣ କୋଚ ପ୍ରଥମ ଟେଷ୍ଟରେ ନେଗେଟିଭ ବୋଲି ଜଣାପଡିଥିଲା। ଏବେ ଏହି ୧୯ ଜଣିଆ ଭାରତୀୟ ଦଳ ବିଶକେକ୍‌ର ଏକ ହୋଟେଲରେ କ୍ୱାରାଣ୍ଟାଇନ୍‌ରେ ରହିଛନ୍ତି।

ଡୋପିଂ: ଅଲିମ୍ପିକ୍ ଚାମ୍ପିୟନ ସିଲ୍‌ନୋଭ, ନାତାଲ୍ୟା ବାସନ୍ଦ

ଲାଉସେନ, ୭।୪ (ଏପି): ଡୋପିଂ ନିୟମର ଉଲ୍ଲଂଘନ କରି ଦୁଇ ପୂର୍ବତନ ରୁଷୀୟ ଅଲିମ୍ପିକ୍ ଚାମ୍ପିୟନ ୪ ବର୍ଷ ପାଇଁ କ୍ରୀଡ଼ାରୁ ବାସନ୍ଦ ହୋଇଛନ୍ତି। ଆନ୍ଦ୍ରେଇ ସିଲନୋଭ ଓ ନାତାଲ୍ୟା ଆଣ୍ଟୁଖଙ୍କୁ ଡୋପିଂ ପାଇଁ ବାସନ୍ଦ କରାଯାଇଛି ବୋଲି କୋର୍ଟ ଅଫ୍ ଆର୍ବିଟ୍ରେଶନ ଫର ସ୍ପୋର୍ଟ୍ସ (କାସ) ତରଫରୁ କୁହାଯାଇଛି।

ଗତବର୍ଷ ନିଷିଦ୍ଧ ପଦାର୍ଥ ସେବନ କିମ୍ବା ନିଷିଦ୍ଧ ଉପାୟ ଅବଲମ୍ବନ କରିଥିବା ନେଇ ଏହି ଦୁଇ ଖେଳାଳିଙ୍କ ବିରୋଧରେ ଅଭିଯୋଗ ହୋଇଥିଲା। ୨୦୧୬ରେ ରୁଷିଆରେ ହୋଇଥିବା ବ୍ୟାପକ ଡୋପିଂ ମାମଲାରେ ୱାଡା ଏଜେନ୍ସି ଦଦନ୍ତରୁ ଏ ନେଇ ସୂଚନା ମିଳିଥିଲା। ସିଲନୋଭ ୨୦୦୮ ବେଜିଂ ଅଲିମ୍ପିକ୍ସରେ ହାଇ ଜମ୍ପରେ ସ୍ୱର୍ଣ୍ଣ, ସେହିପରି ନାତାଲ୍ୟା ୨୦୧୨ ଲଣ୍ଡନ ଅଲିମ୍ପିକ୍ସରେ ୪୦୦ ମି. ହର୍ଡଲ୍ସରେ ଟାଇଟଲ ହାସଲ କରିଥିଲେ।

ଚାରିବର୍ଷ ପରେ ଟପ୍ସରେ ସାନିଆ ସାମିଲ

ନୂଆଦିଲ୍ଲୀ, ୭।୪ (ପି.ଟି.): ଭାରତୀୟ ମହିଳା ଟେନିସ ତାରକା ସାନିଆ ମିର୍ଜା ସରକାରଙ୍କ ଟାର୍ଗେଟ ଅଲିମ୍ପିକ୍ ପୋଡିୟମ ସ୍କିମ୍ (ଟପ୍ସ)ରେ ସାମିଲ ହୋଇଛନ୍ତି। ୪ ବର୍ଷ ବ୍ୟବଧାନରେ ସାନିଆ ଏହି କାର୍ଯ୍ୟକ୍ରମରେ ପୁଣି ସାମିଲ ହୋଇଛନ୍ତି। ଏଠାରେ ଅନ