

## ଏମିତି ବିଜେପି ଏମିତି ତାଙ୍କ କେନ୍ଦ୍ର ମନ୍ତ୍ରୀ ଲୋକଙ୍କ ମୁହଁରୁ 'ଆହାର' ଛଡାନ୍ତି !



ଓଡ଼ିଶା ଓଡ଼ିଶା ODISHA

G 948714

**MEMORANDUM OF UNDERTAKING**

THIS MEMORANDUM OF UNDERSTANDING made and entered on 21<sup>st</sup> March, 2015 at Odisha Secretariat, Bhubaneswar.

BMC is engaging TSF to cook, transport and serve food (hereinafter referred to as the "Food") to the poor and needy people to alleviate hunger at various locations identified by BMC which shall be consumed by the Beneficiaries (hereinafter referred to as the "Beneficiaries").

On recommendation of BMC, Nalco Foundation will release the cash Subsidy Contribution of Rs. 15 (Rupees Fifteen Only) excluding TDS, Service Tax, etc. if any, per meal to TSF.

Foundation, C/o The Akshaya Patra Foundation, Plot No. 1192/1727, Mouza



ଓଡ଼ିଶା ଓଡ଼ିଶା ODISHA

G 950989

**MEMORANDUM OF UNDERSTANDING**

THIS MEMORANDUM OF UNDERSTANDING made and entered on 21<sup>st</sup> March, 2015 at Odisha Secretariat, Bhubaneswar.

RMC is desirous of engaging TSF to cook, transport and serve food (hereinafter referred to as the "Food") to the poor and needy people to alleviate hunger at various locations identified by RMC which shall be consumed by the Beneficiaries (hereinafter referred to as the "Beneficiaries").

RMC through RSP shall provide Cash Subsidy Contribution of Rs.15 (Rupees Fifteen Only) excluding TDS, Service Tax, Etc if any per meal to TSF. The number of beneficiaries can be increased from time to time based on the mutual consent of all the parties.

୨୦୧୫ ଉତ୍କଳ ଦିବସରୁ ସହରାଞ୍ଚଳର ଅଭାବୀ ଲୋକଙ୍କ ପାଇଁ ଆରମ୍ଭ ହେଲା 'ଆହାର' ।

ଏମ୍ ସି ଏଲ୍, ନାଲକୋ ଏବଂ ରାଉରକେଲା ଷ୍ଟିଲ୍ ପ୍ଲାଣ୍ଟ ରୁକ୍ମିବନ୍ଧ ହୋଇଥିଲେ ସମ୍ବଲପୁର, ଭୁବନେଶ୍ୱର ଏବଂ ରାଉରକେଲାରେ 'ଆହାର' କାର୍ଯ୍ୟକ୍ରମକୁ ଆର୍ଥିକ ସହାୟତା ଯୋଗାଇ ଦେବା ପାଇଁ ।

କିନ୍ତୁ କିଏ ସେ ଓଡ଼ିଆ କେନ୍ଦ୍ରମନ୍ତ୍ରୀ, ଯାହାଙ୍କ ପ୍ରଚ୍ଛନ୍ନ ନିର୍ଦ୍ଦେଶରେ ୩ଟି ଯାକ କେନ୍ଦ୍ରୀୟ ଉଦ୍ୟୋଗ ନିଜର ଅକ୍ଷମତା ପ୍ରକାଶ କରି ଓହରି ଗଲେ ଏହି କାର୍ଯ୍ୟକ୍ରମରୁ ?

ନବୀନ ପଟ୍ଟନାୟକଙ୍କ ଦୃଢ଼ତା ଯୋଗୁଁ କାହାରି ବିନା ସହଯୋଗରେ ଆରମ୍ଭ ହେଲା 'ଆହାର' । ଏବେ ଦୈନିକ ୧ ଲକ୍ଷ ଲୋକଙ୍କୁ ସହରରେ ମିଳୁଛି 'ଆହାର' ।

ଏ ପର୍ଯ୍ୟନ୍ତ ସହରାଞ୍ଚଳର ଅଭାବୀ ମହିଳା, ଶ୍ରମିକ, ଦିନ ମଜୁରିଆ ଏବଂ ଅଭାବୀ ଲୋକଙ୍କୁ ୮ କୋଟି ୨୦ ଲକ୍ଷରୁ ଅଧିକ ମିଲ୍ ଯୋଗାଇ ଦିଆଗଲାଣି ।

ଆମ ଓଡ଼ିଆ କେନ୍ଦ୍ରମନ୍ତ୍ରୀଙ୍କ ଏଭଳି ହୀନ ଚକ୍ରାନ୍ତ ସତ୍ତ୍ୱେ !



**ବିଜୁ ଜନତା ଦଳ**

ଲୋକଙ୍କ ସୁଖ ଦୁଃଖର ସାଥୀ

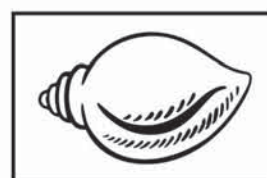

'ଶଙ୍କ' ଚିହ୍ନରେ ଭୋଟ୍ ଦେବା । ଦୁଇଥର ।  
ଥରେ ଏମ୍.ସି.ପାଇଁ । ଥରେ ଏମ୍.ଏଲ୍.ଏ ପାଇଁ ।









କେନ୍ଦ୍ର ଓ ରାଜ୍ୟରେ  
ଡବଲ୍ ଇଣ୍ଡିଆନ୍ ମୋଡି ସରକାର

ନୂଆ ଓଡ଼ିଶା ପାଇଁ ସକଳ  
୩ କୋଟି ୨୬ ଲକ୍ଷ ଓଡ଼ିଶାବାସୀଙ୍କୁ  
ଖାଦ୍ୟ ସୁରକ୍ଷା ସହ କୁପୋଷଣରୁ ମୁକ୍ତି



ରାଜ୍ୟ ସରକାର ଦେଉଛନ୍ତି

୧ ଟଙ୍କାରେ  
ମାତ୍ର  
୧ କିଲୋ  
ଚାଉଳ

ରାଜ୍ୟରେ ବିଜେପି ସରକାର ଦେବେ

୫ କିଲୋ ଚାଉଳ  
ଅଧାକିଲୋ ଡାଲି  
ଅଧାକିଲୋ ଲୁଣ

ମାତ୍ର ୧ ଟଙ୍କାରେ



ଫିଟ୍ ଏକ୍ ବାର୍  
ମୋଡି ସରକାର



ଏମ୍ପି ଏବଂ ଏମ୍ଏଲ୍ଏ ପାଇଁ ପଦ୍ମଶୁଲ ଚିହ୍ନରେ ଦୁଇଥର ଭୋଟ ଦିଅନ୍ତୁ







ଫିଲ୍ମରେ ପରିବର୍ତ୍ତନ ଆଣିବ ଦର୍ଶକଙ୍କ ଚାହିଦା:ୟମନା  
ଦର୍ଶକ ଚାହିଦାକୁ ଗୁରୁତ୍ୱ ଦେଇ ଫିଲ୍ମରେ ପରିବର୍ତ୍ତନ ଆଣିବାପାଇଁ  
ବୋଲି ଅଭିନେତ୍ରୀ ୟମନା ଗୌତମ ପ୍ରକାଶ କରିଛନ୍ତି।

୦୪ ୧୬

ସ୍ଥିତ ରାଜସ୍ଥାନ ରୟାଲ୍ ଅଧିନାୟକ  
ଅଭିନେତ୍ରୀ ରାହାନେକ ସ୍ଥାନରେ ଶ୍ରେଷ୍ଠ ସ୍ଥିତ ଆଇପିଏଲ୍ ପ୍ରାଥମିକ ରାଜସ୍ଥାନ  
ରୟାଲ୍ ଅଧିନାୟକ ହୋଇଛନ୍ତି।

## ନୂଆ ଡିଜିଟାଲ ପାଲ୍ ସଫଳତା

ମହିଳା ସ୍ୱୟଂ ସହାୟକ ଗୋଷ୍ଠୀଙ୍କୁ ରଣ ଛାଡ଼ି, ସୁଧମୁକ୍ତ  
ରଣ, ସ୍ୱାର୍ଟଫୋନ୍ ସହ ମାସିକ ୨ ଜିବି ଡାଟା,  
ଗ୍ରୀନ୍ କାର୍ଡଧାରୀଙ୍କୁ ମାସିକ ୫୦୦ ଟଙ୍କା ସହାୟତା



ଫିଲ୍ମ ଏକ ବାର  
ମୋଡ଼ି ସରକାର

ନୂଆ ଆଶା, ପୁରା ଭରସା, ମୋଦିଙ୍କ ସାଥେ ନୂଆ ଡିଜିଟାଲ

ଏମ୍ପି ଏକ ଏମ୍ପିଏଏ ପାଲ୍ ପଦ୍ମକୁଳା ବିଭୂରେ ଦୁଇଥର ଭୋଟ ବିଧି

ଅଭିନେତ୍ରୀଙ୍କୁ  
ମିଳିବ ବୀରଚକ୍ର

# ସିଜେଆଇଙ୍କ ନାଁରେ ଯୌନ ଶୋଷଣ ଅଭିଯୋଗ



ନୂଆଦିଲ୍ଲୀ, ୨୦୧୮(ପି.ଟି.)

ଭାରତର ପ୍ରଧାନ ବିଚାରପତି (ସିଜେଆଇ) ରଞ୍ଜନ ଗୋରୋଇଙ୍କ ବିରୋଧରେ ଆସିଛି ସାମ୍ବାଦିକ ଅଭିଯୋଗ। ସୁପ୍ରିମକୋର୍ଟର ଜଣେ ପୂର୍ବତନ ମହିଳା କର୍ମଚାରୀ ତାଙ୍କ ନାଁରେ ଯୌନ ଶୋଷଣ ଅଭିଯୋଗ ଆଣିଛନ୍ତି। ସିଜେଆଇ ଗୋରୋଇ ଏହାକୁ ଖଣ୍ଡନ କରି କହିଛନ୍ତି, ତାଙ୍କ ବିରୋଧରେ ଆସିଥିବା ଅଭିଯୋଗ ବିଶ୍ୱାସଯୋଗ୍ୟ ନୁହେଁ। ଏଥିସହ ଶନିବାର ସହା ଉପରେ ସୁପ୍ରିମକୋର୍ଟରେ ସେ ସ୍ୱତନ୍ତ୍ର ଶୁଣାଣି କରିଥିଲେ। ଏହା ପଛରେ ବଡ଼ଧରଣର ଷଡ଼ଯନ୍ତ୍ର ଥିବା ଶୁଣାଣିବେଳେ ସିଜେଆଇ କହିଛନ୍ତି। ଅଭିଯୋଗର ଦ୍ୱିତୀୟ ବିଚାର ଉପରେ ଗୁରୁତ୍ୱ ଦେବା ସହ ନ୍ୟାୟପାଳିକାର ସାଧନା ଯେପରି ପ୍ରଭାବିତ ନ ହୁଏ, ସେଥିପାଇଁ ସଂଯମ ହେବା ଗଣମାଧ୍ୟମ ଦାୟିତ୍ୱ ବୋଲି ସିଜେଆଇଙ୍କ ଅଧ୍ୟକ୍ଷତାରେ ଗଠିତ ଖଣ୍ଡପୀଠ କହିଛନ୍ତି।

- ଅଭିଯୋଗ ଆଣିଲେ ସୁପ୍ରିମକୋର୍ଟର ପୂର୍ବତନ ମହିଳା କର୍ମଚାରୀ
- ନ୍ୟାୟପାଳିକା ସାଧନା ପ୍ରତି ବିପଦ ସୃଷ୍ଟି କରାଯାଇଛି: ସିଜେଆଇ



କିଛି ସଂଯମତା ଅବଲମ୍ବନ କରାଯିବ କହିଛନ୍ତି ମିଶ୍ର ତାହା ଗଣମାଧ୍ୟମ ବିଖଟା ଉପରେ ଛାଡ଼ିଦେଇଛନ୍ତି। ଅଭିଯୋଗକାରୀ ସୁପ୍ରିମକୋର୍ଟର ପୂର୍ବତନ ମହିଳା କର୍ମଚାରୀ ଶୁକ୍ରବାର ତାଙ୍କ ଅଭିଯୋଗ ଉପରେ ଏକ ସତ୍ୟପାଠ ସମସ୍ତ ବିଚାରପତିଙ୍କ ନିକଟକୁ ପଠାଇଥିଲେ। ମହିଳା ଜଣକ କହିଛନ୍ତି ଗୋରୋଇଙ୍କ ନିକଟରେ ୨୦୧୬ ଅକ୍ଟୋବରରୁ ୨୦୧୮ ଅକ୍ଟୋବର ପର୍ଯ୍ୟନ୍ତ ଛୁନିତ କୋର୍ଟ ଆସିଥିବା ଭାବେ କାର୍ଯ୍ୟ କରିଥିଲେ। ଗତବର୍ଷ ଅକ୍ଟୋବର ୧୧ରେ ଗୋରୋଇ ତାଙ୍କୁ ଯୌନ ନିର୍ଯାତନା ଦେଇଥିବା ସେ ଅଭିଯୋଗ କରିଛନ୍ତି। ଏହା ପରେ ତାଙ୍କୁ ଚାକିରିରୁ ବରଖାସ୍ତ କରାଯାଇଥିଲା ଓ ତାଙ୍କ ଖଣ୍ଡପୀଠ କହିଛନ୍ତି। ଖଣ୍ଡପୀଠରେ କହିଛନ୍ତି ଅନୁଗ ମିଶ୍ର ଏବଂ ସଞ୍ଚାଳକ ଶ୍ରୀନୀଳା ପ୍ରଧାନ ଦାୟିତ୍ୱ ସିଜେଆଇ କହିଛନ୍ତି ମିଶ୍ରଙ୍କ ଉପରେ ଛାଡ଼ିଦେଇଥିଲେ। ବର୍ତ୍ତମାନ ସମୟରେ କୌଣସି ନିର୍ଦ୍ଦେଶନାମା ଜାରି ନ କରି କ'ଣ ପ୍ରକାଶ କରାଯାଇପାରିବ ଏବଂ

କାରଣରେ ବରଖାସ୍ତ କରାଯାଇଥିଲା। ଶେଷରେ ଅଭିଯୋଗ ମହିଳାଙ୍କୁ ଗତ ମାର୍ଚ୍ଚ ମାସରେ ଲାଜ ନେବା ଅଭିଯୋଗରେ ମିଥ୍ୟା ମାମଲା ରୁକ୍ତ କରାଯାଇ ଗିରଫ କରାଯାଇଥିଲା ବୋଲି ସତ୍ୟପାଠରେ ଉଲ୍ଲେଖ ଅଛି। ଏବେ ସେ ଜାମିନରେ ଅଛନ୍ତି ଏବଂ ଲାଜ ମାମଲା ତଦନ୍ତ ଦାୟିତ୍ୱ କ୍ରାନ୍ତ ହୋଇଥିବା ଅଭିଯୋଗ ସମ୍ପର୍କରେ କହିଛନ୍ତି ଗୋରୋଇଙ୍କ ସହ ଯୋଗାଯୋଗ କରିବାକୁ ଚାହଁଥିବା ଖବରଦାତାମାନଙ୍କୁ ସୁପ୍ରିମକୋର୍ଟର ସେକ୍ରେଟାରୀ ଜେନେରାଲ ଇ-ମେଲ୍ ପଠାଇ ଅଭିଯୋଗ ସମ୍ପୂର୍ଣ୍ଣ ମିଥ୍ୟା ବୋଲି କହିବା ସହ ଏହାକୁ ଖଣ୍ଡନ କରିଛନ୍ତି। ଅନ୍ୟପକ୍ଷରେ ସିଜେଆଇ ଗୋରୋଇ କହିଛନ୍ତି, ନ୍ୟାୟପାଳିକାରେ ଦୀର୍ଘ ୨୦ ବର୍ଷର ନିର୍ଦ୍ଦେଶନା ଦେବା କରିବା ପରେ ତାଙ୍କ ବ୍ୟାକ୍ ଖାତାରେ ୬ ଲକ୍ଷ ୮୦ ହଜାର ଟଙ୍କା ଏବଂ ପ୍ରୋଭିଡେଣ୍ଟ ଫଣ୍ଡରେ ୪୦ ଲକ୍ଷ ଟଙ୍କା ରହିଛି। ଷଡ଼ଯନ୍ତ୍ରକାରୀ ଶକ୍ତି ତାଙ୍କ ବିରୋଧରେ ଅନ୍ୟକିଛି ନିକଟ କହିଛନ୍ତି। ଅପରପକ୍ଷରେ ନିର୍ଦ୍ଦେଶନା ପ୍ରକ୍ରିୟା ଚାଲିଥିବା ସମୟରେ କୌଣସି ନିର୍ଦ୍ଦେଶନାମା ଜାରି ନ ଥିବା ତାଙ୍କର ଆଉ ଜଣେ ଦିଅରଙ୍କୁ ବିନା

ଆପଣଙ୍କ ଏହି କପି ସହିତ ପାଇବେ କ୍ଲିପିନ

ହଜର ଭାଇଙ୍କଠାରୁ ମାଗି ନିଅନ୍ତୁ

ଆଜିର ସମ୍ପାଦକୀୟ ଭାଷଣ ଓ ଭୋଟ

ଆଜିର ମତବ୍ୟ

ଭାରତର ଅର୍ଥନୀତି ପାଇଁ ଯେତେବେଳେ ଭଲି କାମ କରିବ 'ନ୍ୟାୟ' ଯୋଜନା।

-ରାହୁଲ ଗାନ୍ଧୀ, କଂଗ୍ରେସ ଅଧ୍ୟକ୍ଷ

ଅନିର୍ବାଚିତ କାରଣରୁ ଏ ସମ୍ପ୍ରଦାୟରେ 'ଆଗାମୀ ଆଶା' ପୃଷ୍ଠା ପ୍ରକାଶ ପାଇପାରି ନାହିଁ।

## ତୃତୀୟ ପର୍ଯ୍ୟାୟ ନିର୍ବାଚନ ପିନାକୀ, ବରି ସବୁରୁ ଧନୀ

- ଏଡିଆର୍-ଲକ୍ଷ୍ମଣ ଓ ଉପାଧ୍ୟକ୍ଷ
- ୪୨ ବିଧାନସଭା ଆସନରେ ୧୧୯ ପ୍ରାର୍ଥୀଙ୍କ ନାଁରେ ଫୌଜଦାରୀ ମାମଲା
  - ୧୦୧ ଜଣଙ୍କ ବିରୋଧରେ ସଜିନ ଆପରାଧିକ ମାମଲା
  - ୬ ଲୋକ ସଭାରେ ୧୦ ପ୍ରାର୍ଥୀଙ୍କ ନାମରେ ସଜିନ ମାମଲା
  - ବିଧାନସଭାରେ ୧୦୩, ଲୋକ ସଭାରେ ୧୬ ପ୍ରାର୍ଥୀ କୋଟିପତି



ଭୁବନେଶ୍ୱର, ୨୦୧୮(ଭୁବନେଶ୍ୱର)  
ଆସନ୍ତା ୨୩ ତାରିଖରେ ରାଜ୍ୟର ୬ ଲୋକ ସଭା ଏବଂ ୪୨ଟି ବିଧାନସଭା ଆସନରେ ତୃତୀୟ ପର୍ଯ୍ୟାୟ ଭୋଟଗ୍ରହଣ କରାଯିବ। ଏହି ନିର୍ବାଚନରେ ବିଜେଡି ରାଜନୈତିକ ଦଳକୁ ଓ

ସାଧନା ଭାବେ ୩୫୬ ପ୍ରାର୍ଥୀ ମଲ୍ଲଦାନକୁ ଉତ୍ତୋଳିଛନ୍ତି। ତେବେ ସବୁଠାରୁ ଗୁରୁତ୍ୱପୂର୍ଣ୍ଣ କଥା ବିଧାନସଭା ଆସନରେ ଲଢ଼ୁଥିବା ପ୍ରାର୍ଥୀଙ୍କ ମଧ୍ୟରୁ ୧୧୯ ଜଣଙ୍କ ନାମରେ ଫୌଜଦାରୀ ମାମଲା ରହିଥିବାବେଳେ ୧୦୧ ଜଣଙ୍କ ନାମରେ ରହିଛି ସଜିନ ଆପରାଧିକ ମାମଲା। କେବଳ ସେତିକି ନୁହେଁ ୩୫୬ ପ୍ରାର୍ଥୀଙ୍କ ମଧ୍ୟରୁ ୧୦୩ ଜଣ ହେଉଛନ୍ତି କୋଟିପତି। ସେହିଭଳି ୬ଟି ଲୋକ ସଭା ଆସନରେ ନିର୍ବାଚନ ମଲ୍ଲଦାନକୁ ଉତ୍ତୋଳିଥିବା ୬୧ ପ୍ରାର୍ଥୀଙ୍କ ମଧ୍ୟରୁ ୧୫ ଜଣଙ୍କ ନାମରେ ଫୌଜଦାରୀ ମାମଲା ରହିଥିବାବେଳେ ସେମାନଙ୍କ ମଧ୍ୟରୁ ୧୦ ଜଣଙ୍କ ନାମରେ ରହିଛି ସଜିନ ଆପରାଧିକ ମାମଲା। ସେହିପରି ଲୋକ ସଭା ପ୍ରାର୍ଥୀଙ୍କ ମଧ୍ୟରେ ପୁରୀ ବିଜେଡି ପ୍ରାର୍ଥୀ ପିନାକୀ ମିଶ୍ର ସବୁଠାରୁ ଧନୀ ହୋଇଥିବାବେଳେ ବିଧାନସଭା ପ୍ରାର୍ଥୀଙ୍କ ମଧ୍ୟରେ କଂଗ୍ରେସର ବଡ଼ସା ବିଧାନସଭା ପ୍ରାର୍ଥୀ ବରି ସବୁରୁ ଧନୀ। ପିନାକୀଙ୍କ ସମ୍ପର୍କରେ ମୂଲ୍ୟ ୧୧୬ କୋଟି ହୋଇଥିବାବେଳେ ବରିଙ୍କ ସମ୍ପର୍କରେ ମୂଲ୍ୟ ୧୦୬ କୋଟି ୩୨ ଲକ୍ଷ ୬୬ ହଜାର ୦୯୪ ଟଙ୍କା। ଉକ୍ତ ପ୍ରାର୍ଥୀମାନଙ୍କ ସତ୍ୟପାଠକୁ ଅନୁମୋଦନ କରି

## ବେଦପ୍ରକାଶ ଅଗ୍ରାଧିକାର ବିୟୋଗ

- ମୁଖ୍ୟମନ୍ତ୍ରୀ, ବହୁ ବିଶିଷ୍ଟ ବ୍ୟକ୍ତିଙ୍କ ଶୋକ
- ପାଟକୁରା ବିଧାନସଭା ପ୍ରାର୍ଥୀ ଥିଲେ



ବେଦପ୍ରକାଶଙ୍କ ମରଣୋତ୍ସବରେ ପୁଷ୍ପମାଲ୍ୟ ଅର୍ପଣ କରୁଥିବା ମୁଖ୍ୟମନ୍ତ୍ରୀ ନବୀନ ପଟ୍ଟନାୟକ ଓ ଅନ୍ୟମାନେ।

ଭୁବନେଶ୍ୱର(ଭୁବନେଶ୍ୱର)/ କେନ୍ଦ୍ରାପଡ଼ା ଅଧିକାରୀ/ ପାଟକୁରା/ ଡେଲିଭି, ୨୦୧୮ (ଡି.ଏ.ଏ.)  
ବରିଷ୍ଠ ବିଜେଡି ନେତା ତଥା ପାଟକୁରା ବିଧାନସଭା ବେଦପ୍ରକାଶ ଅଗ୍ରାଧିକାର ଶନିବାର ଭୁବନେଶ୍ୱରସ୍ଥିତ ଏକ ଘରୋଇ ହସ୍ପିଟାଲରେ ମୃତ୍ୟୁ ହୋଇଛି। ମୃତ୍ୟୁ ବେଳକୁ ତାଙ୍କୁ ୮୨ ବର୍ଷ ବୟସ ହୋଇଥିଲା। ଦୀର୍ଘଦିନ ଧରି ସେ ଦୁରାରୋଗ୍ୟ ବ୍ୟାଧିରେ ପୀଡ଼ିତ ଥିଲେ। କିଛି ସମୟ ପୂର୍ବେ ତାଙ୍କୁ ଡାକ୍ତରଖାନାରେ ଭର୍ତ୍ତି କରାଯାଇଥିଲା। ଏହାପରେ ତାଙ୍କ ସ୍ୱାସ୍ଥ୍ୟାବସ୍ଥାରେ ସାମାନ୍ୟ ଉନ୍ନତି ଆସିଥିଲା। କେନ୍ଦ୍ରାପଡ଼ା ଜିଲ୍ଲା ପାଟକୁରା ବିଧାନସଭା କ୍ଷେତ୍ରରୁ ବେଦପ୍ରକାଶ ବିଜେଡି ପକ୍ଷରୁ ନାମାଙ୍କନପତ୍ର ଦାଖଲ କରି ପ୍ରାର୍ଥୀ ହୋଇଥିଲେ। ଏହା ପରେ ପୁନର୍ବାର ଚଳିତ ମାସ ୧୩ରେ ତାଙ୍କୁ ରାଜଧାନୀସ୍ଥିତ ଏକ ଘରୋଇ ଡାକ୍ତରଖାନାରେ ଭର୍ତ୍ତି କରାଯାଇଥିଲା। ଶୁକ୍ରବାର ରାତିରୁ ତାଙ୍କ ସ୍ୱାସ୍ଥ୍ୟାବସ୍ଥାରେ

ବେଦପ୍ରକାଶ ପରଲୋକ ଘଟଣାରେ ସେଠାକାର ଭାଇପା ପ୍ରାର୍ଥୀ ବିଜୟ ମହାପାତ୍ର ଶୋକପ୍ରକାଶ କରିବା ସହ ପରିବାରବର୍ଗଙ୍କୁ ସମବେଦନା ଜଣାଇଛନ୍ତି। ସେ କହିଛନ୍ତି ଯେ, ବେଦପ୍ରକାଶଙ୍କ ସହ ତାଙ୍କର ପାରिवାରିକ ସମ୍ପର୍କ ରହିଛି। ଗୋଟିଏ ଦଳରେ ରହି ଏକାଠି କାମ କରିଥିଲେ, ତାଙ୍କ ବିୟୋଗରେ ସେ ମର୍ମାହତ। ତେବେ ଶାରୀରିକ ଅସୁସ୍ଥତା କାରଣରୁ ବେଦପ୍ରକାଶ ଶଯ୍ୟାଶାୟୀ ଥିବାବେଳେ ତାଙ୍କୁ ଡିଜେଟ ଦିଆଯାଇଥିବାରୁ ତାଙ୍କ ପ୍ରତି ନ୍ୟାୟ କରାଯାଇ ନାହିଁ ବୋଲି ବିକ୍ରମ କହିଛନ୍ତି। ଅପରପକ୍ଷରେ ନିର୍ବାଚନ ପ୍ରକ୍ରିୟା ଚାଲିଥିବା ସମୟରେ ବେଦପ୍ରକାଶଙ୍କ ଦେହାନ୍ତ ହୋଇଛି। ଏବେ ନିର୍ବାଚନ ପ୍ରକ୍ରିୟା କ'ଣ ହେବ ଭାରତର ନିର୍ବାଚନ କମିଶନ (ଇସିଆଇ) ତାହା ନିଷ୍ପତ୍ତି ନେବେ ବୋଲି ବିକ୍ରମ କହିଛନ୍ତି। ସୂଚନାଥୀର କି, ବରିଷ୍ଠ ନେତା ବିକ୍ରମ ରାଜନୀତିରେ ସକ୍ରିୟ ଥିଲେ ମଧ୍ୟ ଗତ ୧୯ ବର୍ଷ ଧରି ବିଧାନସଭା ଗୃହକୁ ନିର୍ବାଚିତ ହୋଇପାରିନାହାନ୍ତି। ୨୦୦୦ରେ ସେ ବିଜେଡିରୁ ଡିଜେଟ ପାଇଥିବା ବେଳେ ଶେଷ ମୁହୂର୍ତ୍ତରେ ତାଙ୍କ ଡିଜେଟ କାଟି ଦିଆଯାଇଥିଲା। ଏହାପରେ ସେ ଓଡ଼ିଶା ଗଣ ପରିଷଦ ଗଠନ କରିଥିଲେ। ପରବର୍ତ୍ତୀ ସମୟରେ ଏନ୍‌ସିପିରେ ଯୋଗ ଦେଇଥିଲେ। ୨୦୦୯ ନିର୍ବାଚନ ପୂର୍ବରୁ ସେ ଭାଜପାରେ ରହିଆସିଥିବାବେଳେ ଗତ ନଭେମ୍ବରରେ ଦଳର ଅଧ୍ୟକ୍ଷଙ୍କୁ ନିକଟ କହିଥିବାପତ୍ର ପଠାଇଥିଲେ। ପରବର୍ତ୍ତୀ ସମୟରେ ପୁଣି ଭାଜପାକୁ ଫେରିସେ ପାଟକୁରା ବିଧାନସଭା ପ୍ରାର୍ଥୀ ହୋଇଛନ୍ତି।

ଶରୀରକୁ ଅପରାହ୍ଣରେ ବିଜେଡି ରାଜ୍ୟ ଶନିବାର ସେ ଆଖି ବୁଜି ଦେଇଛନ୍ତି। ବିଜେଡି ସଭାପତି ତଥା ମୁଖ୍ୟମନ୍ତ୍ରୀ ଜିଲ୍ଲା ତଥା ରାଜ୍ୟରେ ଶୋକର ଛାୟା ବେଶିଯାଇଛି। ଦଳପତ ନିର୍ଦ୍ଦେଶକରେ ତାଙ୍କ ପାଇଁ ସମ୍ପୂର୍ଣ୍ଣ ସ୍ୱତନ୍ତ୍ର ସମ୍ମାନ ରହିଥିଲା, ଯାହା ତାଙ୍କ ମୃତ୍ୟୁ ପରେ ପ୍ରମାଣିତ ହୋଇଛି। ତାଙ୍କ ପାର୍ଥିବ

ନିଆଯିବା ସହ ବିକ୍ରମିତ ରାତିରେ ଶେଷକୃତ୍ୟ ସମ୍ପନ୍ନ ପାଇଁ ପୁରୀ ସ୍ୱର୍ଗତରେ ଅଭିମୁଖେ ନିଆଯାଇଛି। ପୁଷ୍ପମାଲ୍ୟ ସମେତ ବହୁ ବିଶିଷ୍ଟ ବ୍ୟକ୍ତି ରୁଇଟ୍ ଏବଂ ବାଣୀ ଜରିଆରେ ବେଦପ୍ରକାଶଙ୍କ ବିୟୋଗରେ ଶୋକପ୍ରକାଶ କରିଛନ୍ତି। ମୁଖ୍ୟମନ୍ତ୍ରୀ ନବୀନ ପଟ୍ଟନାୟକ

ସର୍ଗମ ଚକ୍ଷୁ ର

Dist	Farm Gate/Kg	With Skin/Kg	Skinless /Kg
BBSR	93	149	159
CTC	93	149	159
DKL	92	148	158
BDK	95	152	162
BLS	96	153	163
ANG	93	149	159

Eggs Retail Price- 41/- Dozen  
Issued in the Interest of Consumers

## ବିପଦରେ ଶ୍ରୀମନ୍ଦିର ସୁରକ୍ଷା ବ୍ୟବସ୍ଥା ନୀଳଚକ୍ର ପର୍ଯ୍ୟନ୍ତ ଚଢ଼ିଗଲେ ନାବାଳକ

କେଟିପି, ଓଡ଼ିଶା ପୋଲିସ୍ କଡ଼ା ପ୍ରହରୀ ସାଙ୍ଗକୁ ଶ୍ରୀମନ୍ଦିର ପରିସରରେ ପଲିଡିଆ ମାଗୁଛନ୍ତି ସ୍ମାର୍ତ୍ତ। ରାତିଦିନ ଛୁଟିରେ ରହୁଛନ୍ତି ଅନେକ କର୍ମଚାରୀ ଏବଂ ଅଧିକାରୀ। ସବୁବେଳେ ଭକ୍ତ ହାଉଯାଉ। ହେଲେ ବଡ଼ଦେଉଳର ସୁରକ୍ଷା ପ୍ରତି ସେ ସମସ୍ତେ ବେପଦୁଆ ଆଉ ଉଦାସୀନ ହୋଇ ପ୍ରମାଣିତ ହୋଇଛି। ଶନିବାର ଜଣେ ନାବାଳକ ନୀଳଚକ୍ର ପର୍ଯ୍ୟନ୍ତ

- ଖୋଲି ଆଣିଲେ ବାମା, ବାନ୍ଧିଲେ ଗାମୁଛା
- କ୍ଷୋଭ ପ୍ରକାଶ କଲେ ତୁନିଆ ସେବକ
- ମାଜଣା ହେଲା ନୀଳଚକ୍ର

ପହଞ୍ଚିବା ଘଟଣା ସୁରକ୍ଷା ବ୍ୟବସ୍ଥା ପ୍ରତି ପୁଣି ପ୍ରଶ୍ନାବଳୀ ଛିଡ଼ା କରିଛି। ଭବିଷ୍ୟତରେ କୌଣସି











ନୀଳଚକ୍ର... ପ୍ରଥମ ପୃଷ୍ଠାକୁ...

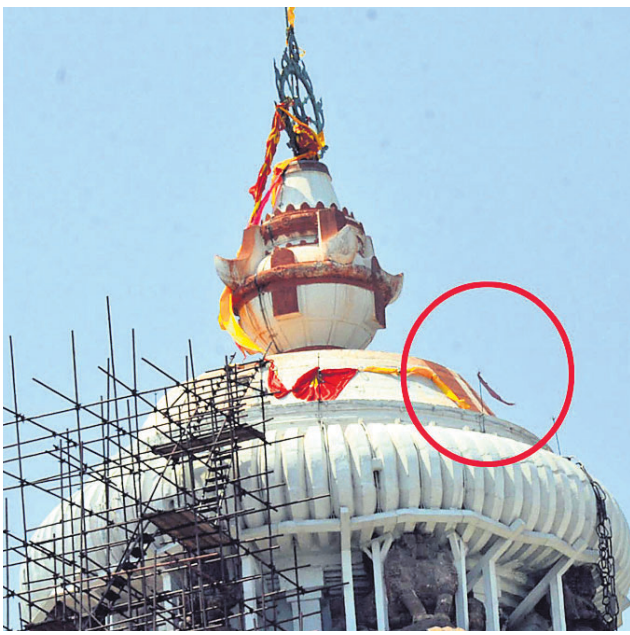

ଶ୍ରୀମନ୍ଦିର ଉପରେ ନାବାକକ ବାହିୟା ଗାମୁଛା।

ମନ୍ଦିର ଉପରେ ଗୁଣ୍ଡ ଅନ୍ୟ କେହି ଦି ଚିତ୍ତଯାଇପାରିବେ ସେହି ଆଶଙ୍କା ଏବେ ସୃଷ୍ଟି ହୋଇଛି। ଅନ୍ୟପକ୍ଷରେ ଏହି ଘଟଣାକୁ ନେଇ ନୀଳଚକ୍ରରେ ବାମା ବାହୁଥିବା ରୂନରା ସେବକ ଶୋଭା ପ୍ରକାଶ କରିବା ସହ ନୀଳଚକ୍ର ମାଜଣା କରିଛନ୍ତି।

ସକାଳୁ ଶ୍ରୀମନ୍ଦିରରେ ଲାଗିଥିବା ଗହଳି ମହାପ୍ରଭୁଙ୍କ ଦର୍ଶନରେ ବ୍ୟସ୍ତ ଥିଲେ ଭକ୍ତ। ଏହି ସମୟରେ ମନ୍ଦିର ମରାମତି ପାଇଁ ବନ୍ଧା ଯାଇଥିବା ଲୁହାଭାଗରେ ଶ୍ରୀମନ୍ଦିର ଉପରକୁ ଜଣେ ନାବାକକ ଚିତ୍ତଯାଇଥିଲେ। ରୂନାରେ ପହଞ୍ଚି ନୀଳଚକ୍ରରେ ବନ୍ଧାଯାଇଥିବା ଏକ ହଳଦିଆ ବାମା ଖୋଲି ଆଣିଥିଲେ। ତାଙ୍କ ପାଖରେ ଥିବା ଏକ ପୁରୁଣା ଗାମୁଛା ଉପରେ ବାହି ଓଲ୍ଲାଇଥିବାବେଳେ ଜଣେ ସେବକ ତାଙ୍କୁ ଦେଖିଥିଲେ। ସଙ୍ଗେସଙ୍ଗେ ଚେତପି, ପୋଲିସ ଏବଂ ରୂନରା ସେବକଙ୍କୁ ଖବର ଦିଆଯାଇଥିଲା। ସମସ୍ତେ ପହଞ୍ଚି ସତର୍କତାର ସହ ତାଙ୍କୁ ତଳକୁ ଆଣିଥିଲେ। ଏହାପରେ ପୋଲିସ ତାଙ୍କୁ ହିଂସାଚାର ଆନାକୁ ନେଇ ପଚାରିବାର କରିଥିଲା। ମାତ୍ର ଠିକ୍ ଭାବେ କୌଣସି ତଥ୍ୟ ଏଠାରେ କରାଯାଇପାରିନାହିଁ। ତାଙ୍କ କଥାରେ ତାଙ୍କମେଳ ରହୁ ନ ଥିବାରୁ ତାଙ୍କୁ ଜିଲା ମୁଖ୍ୟ ଚିକିତ୍ସାଳୟକୁ ପଠାଯାଇଥିଲା। ଆବଶ୍ୟକ ଚିକିତ୍ସା ପରେ ତାଙ୍କୁ ଚାଲକୁ ଲାଭନକୁ ହସ୍ତାନ୍ତର କରାଯାଇଛି। ତାଙ୍କ ଘର ଭଦ୍ରକ ଜିଲ୍ଲାରେ ହୋଇଥିବାବେଳେ ବୟସ ସ୍ୱଳ୍ପ ଜଣାପଡ଼ିନାହିଁ। ସେ ନାବାକକ ହୋଇଥିବା ଅନୁମାନ କରାଯାଉଛି ବୋଲି ଆଇଆଇସି ଶ୍ରବଣ କୁମାର ମହାରଣା କହିଛନ୍ତି। ସେ କାର୍ଯ୍ୟକ୍ରମ ଶ୍ରୀମନ୍ଦିର ଉପରକୁ ଚଳିଥିଲେ ସେନେଇ ଅଧିକ ଖୋଜାପଢ଼ି କାରି ରହିଥିବା ଆଇଆଇସି ସୂଚନା ଦେଇଛନ୍ତି। ଅନ୍ୟପକ୍ଷରେ ସମ୍ପୃକ୍ତ ନାବାକକ କହିଛନ୍ତି, ସେ ମହାପ୍ରଭୁଙ୍କ ଦର୍ଶନ କରିବାକୁ ଆସିଥିଲେ। ଘରୁ ୫ହଜାର ଟଙ୍କା ହୋଇଥିଲେ। ବେଢ଼ାରେ ବୁଲୁଥିବାବେଳେ ମାଙ୍କଡ଼ ତାଙ୍କ ଟଙ୍କା ନେଇ ଉପରକୁ ଚଳି ଯାଇଥିଲା। ତେଣୁ ଟଙ୍କା ପାଇଁ ସେ ମନ୍ଦିର ଉପରକୁ ଚଳିଥିଲେ। କିନ୍ତୁ ତାଙ୍କ କଥାରେ କୌଣସି ସତ୍ୟତା ଥିବା ମନେହେଉନାହିଁ ବୋଲି ଆଇଆଇସି ପ୍ରକାଶ କରିଛନ୍ତି।

ଅନ୍ୟପକ୍ଷରେ ଘଟଣାକୁ ନେଇ ଶୋଭା ପ୍ରକାଶ କରିଛନ୍ତି ରୂନରା ନିଯୋଗ ସଦସ୍ୟ ସାରଦା ପ୍ରସାଦ ମହାନ୍ତି। ସେ କହିଛନ୍ତି, ଏହା ନିଶ୍ଚିତ ଏକ ବୁଢ଼ାଗ୍ୟଜନକ ଘଟଣା। ଏହାର ଯେପରି ପୁନରାବୃତ୍ତି ନ ହୁଏ, ସେଥିପାଇଁ ଶ୍ରୀମନ୍ଦିର ପ୍ରଶାସନ ଏବଂ ପୋଲିସ ପ୍ରଶାସନ ଅଧିକ ସଜାଗ ହେବା ଦରକାରୀ। ଭବିଷ୍ୟତରେ ଆଉ କେହି ଚଳି କୌଣସି ବଡ଼ ଧରଣର କ୍ଷତି ଘଟାଇପାରିବ। ତେଣୁ ସୁରକ୍ଷା ବ୍ୟବସ୍ଥାକୁ କଡ଼ାକଡ଼ି କରାଯିବା ଦରକାରୀ। ଏଭଳି ଅଭାବନା ଘଟଣା ପାଇଁ ମହାପ୍ରଭୁଙ୍କ ନୀତିନୀତିରେ କୌଣସି ବ୍ୟତିକ୍ରମ ହୋଇନାହିଁ ବୋଲି ଶ୍ରୀମନ୍ଦିର ଲୋକ ସମ୍ପର୍କ ଅଧିକାରୀ ଲକ୍ଷ୍ମୀଧର ପୂଜାପଣ୍ଡା କହିଛନ୍ତି।

ପିନାକୀ, ବବି...

ଓଡ଼ିଶା ଲଳେକ୍ଷ୍ମୀ ଓଡ଼ିଏ ଏବଂ ଆସୋସିଏଟେଡ଼ ଫର୍ ଡେମୋକ୍ରାଟିକ୍ ରିଫର୍ମସ୍ (ଏଡିଆର) ପକ୍ଷରୁ ଏହି ସୂଚନା ଦିଆଯାଇଛି।

ଉତ୍କଳ ସଂସ୍ଥା ପକ୍ଷରୁ ଶନିବାର ଆୟୋଜିତ ଏକ ଖବରଦାତା ସମ୍ମିଳନୀରେ ସୂଚନା ଦିଆଯାଇଛି ଯେ, ବିଧାନସଭା ନିର୍ବାଚନରେ ଅବତୀର୍ଣ୍ଣ ହୋଇଥିବା ୧୧୯ ପ୍ରାର୍ଥୀଙ୍କ ନାମରେ ଫୌଜଦାରି ମାମଲା ରହିଥିବାବେଳେ ୧୦୧ ଜଣଙ୍କ ନାମରେ ସଜିନ ଆପରାଧିକ ମାମଲା ବିଚାରାଧୀନ ଅଛି। ପ୍ରମୁଖ ରାଜନୈତିକ ଦଳ ଭାଙ୍ଗପାରେ ସର୍ବାଧିକ ୩୦ ପ୍ରାର୍ଥୀଙ୍କ ନାମରେ ଆପରାଧିକ ମାମଲା ରହିଥିବାବେଳେ ସେମାନଙ୍କ ମଧ୍ୟରୁ ୨୫ ଜଣଙ୍କ ବିରୋଧରେ ସଜିନ ଆପରାଧିକ ମାମଲା ରହିଛି। ସେହିପରି ବିଜେଡିର ୨୦ ଜଣଙ୍କ ନାମରେ ଆପରାଧିକ ମାମଲା ରହିଥିବାବେଳେ ୧୩ ଜଣଙ୍କ ନାମରେ ସଜିନ ଆପରାଧିକ ମାମଲା, କଂଗ୍ରେସର ୧୯ ଜଣଙ୍କ ମଧ୍ୟରୁ ୧୮ ଜଣଙ୍କ ନାମରେ ଏବଂ ବହୁଜନ ସମାଜ ପାର୍ଟି (ବିଏସ୍‌ପି)ର ୫ ପ୍ରାର୍ଥୀଙ୍କ ମଧ୍ୟରୁ ୫ ଜଣଙ୍କ ନାମରେ ରହିଛି ସଜିନ ଆପରାଧିକ ମାମଲା ରହିଛି। ଅର୍ଥାତ୍ ଚଳିତ ନିର୍ବାଚନରେ ଭାଙ୍ଗପାରେ ବିଧାନସଭା ପ୍ରାର୍ଥୀଙ୍କ ମଧ୍ୟରୁ ୭୧% ପ୍ରାର୍ଥୀଙ୍କ ନାମରେ ଆପରାଧିକ ରେକର୍ଡ ରହିଥିବାବେଳେ ୬୦ ପ୍ରତିଶତକ ନାମରେ ଗୁରୁତର ଆପରାଧିକ ମାମଲା ରହିଛି। ସେହିପରି ବିଜେଡିର ୪୮ ପ୍ରତିଶତ ପ୍ରାର୍ଥୀଙ୍କ ନାମରେ ଫୌଜଦାରି ମାମଲା ରହିଥିବା ବେଳେ ୩୧ ପ୍ରତିଶତକ ନାମରେ ଗୁରୁତର ଆପରାଧିକ ମାମଲା ରହିଛି। କଂଗ୍ରେସ ପ୍ରାର୍ଥୀଙ୍କ ମଧ୍ୟରୁ ୪୬%କ ନାମରେ ଆପରାଧିକ ମାମଲା ରହିଥିବାବେଳେ ୪୪%କ ବିରୋଧରେ ସଜିନ ଆପରାଧିକ ମାମଲା ରହିଛି।

ସେହିପରି ୬ଟି ଲୋକ ସଭା ଆସନରେ ପ୍ରତିଦ୍ୱନ୍ଦ୍ୱିତା କରୁଥିବା ୧୧ ପ୍ରାର୍ଥୀଙ୍କ ମଧ୍ୟରୁ ୧୫ ଜଣ ସତ୍ୟପାଠରେ ଫୌଜଦାରି ମାମଲା ଥିବା ଯୋଷଣା କରିଥିବାବେଳେ ୧୦ ଜଣ ସେମାନଙ୍କ ନାମରେ ସଜିନ ଆପରାଧିକ ମାମଲା ରହିଥିବା ଦର୍ଶାଉଛି। ଏପରି କି ନିର୍ବାଚନ ଲଢ଼ୁଥିବା ନେତାମାନେ ଧନ ସମ୍ପତ୍ତି ଆୟ କରିବାରେ ମଧ୍ୟ ପଛରେ ନାହାନ୍ତି। ବିଧାନସଭା ଆସନରେ ଲଢ଼ୁଥିବା ପ୍ରାର୍ଥୀଙ୍କ ମଧ୍ୟରୁ ୧୦୩ ଜଣ କୋଟିପତି। ସତ୍ୟପାଠ ଦାଖଲ କରିଥିବା ପ୍ରାର୍ଥୀଙ୍କ ମଧ୍ୟରୁ ୩୨ ଜଣ ପ୍ରାର୍ଥୀଙ୍କର ସମ୍ପତ୍ତିର ମୂଲ୍ୟ ୫ କୋଟି ଟଙ୍କାରୁ ଉର୍ଦ୍ଧ୍ୱ ହୋଇଥିବାବେଳେ ୩୪ ଜଣ ୨ରୁ ୫ କୋଟି, ୮୧ ଜଣ ୫୦ ଲକ୍ଷରୁ ୨ କୋଟି, ୮୩ ଜଣ ୧୦ ଲକ୍ଷରୁ ୫୦ ଲକ୍ଷ ଏବଂ ୧୨୪ ଜଣ ୧୦ ଲକ୍ଷରୁ କମ୍ ଟଙ୍କାର ମାଲିକ। ଘସିପୁରାକୁ କଂଗ୍ରେସ ବିଜେତର ହୋଇଥିବା ପିପିସି ସଭାପତି ନିରଞ୍ଜନ ପଟ୍ଟନାୟକଙ୍କ ସମ୍ପତ୍ତିର ମୂଲ୍ୟ ୬୦ କୋଟି ୩୪ ଲକ୍ଷ, ୬୭ ହଜାର ଟଙ୍କା ହୋଇଥିବାବେଳେ ଚମ୍ପୁଆରୁ ସ୍ୱାଧୀନ ଭାବେ ନିର୍ବାଚନକୁ ଓହ୍ଲାଇଥିବା ଶ୍ରୀମତୀ ତ୍ରିପାଠୀଙ୍କ ସମ୍ପତ୍ତିର ମୂଲ୍ୟ ୪୬ କୋଟି ୩୮ ଲକ୍ଷ ୬୨ ହଜାର ୩୧୫ ଟଙ୍କା। ଦଳୀୟ ପ୍ରାର୍ଥୀମାନଙ୍କୁ ଦେଖିଲେ ବିଜେଡିରେ ସର୍ବାଧିକ ୭୪% ପ୍ରାର୍ଥୀ କୋଟିପତି ହୋଇଥିବାବେଳେ ଭାଙ୍ଗପାରେ ୫୬ ଓ କଂଗ୍ରେସରେ ୫୬ ପ୍ରତିଶତ ପ୍ରାର୍ଥୀ କୋଟିପତି ଚାଲିକାରେ ରହିଛନ୍ତି।

ବିଧାନସଭା ନିର୍ବାଚନ ମଇଦାନକୁ ଓହ୍ଲାଇଥିବା ପ୍ରାର୍ଥୀଙ୍କ ମଧ୍ୟରୁ ଜଣେ ନିଜର ଶିକ୍ଷାଗତ ଯୋଗ୍ୟତା ଦର୍ଶାଇ ନ ଥିବା ବେଳେ ଜଣେ ଖାଲି ନାଁ ଦସ୍ତଖତ ଶିଖିଛନ୍ତି। ୧୩୭ ଜଣ ପଞ୍ଚମକୁ ଦ୍ୱାଦଶ ଶ୍ରେଣୀ ଯାଏ ପାଠ ପଢ଼ିଥିବାବେଳେ ୨୦୨ ଜଣ ଗ୍ରାଜୁଏଟ ଓ ଡାଠରୁ ଅଧିକ ପାଠ ପଢ଼ିଛନ୍ତି। ସେହିପରି ପ୍ରାର୍ଥୀମାନଙ୍କର ବୟସକୁ ଯଦି ଦେଖାଯାଏ ତେବେ ୪୧ ଜଣଙ୍କର ବୟସ ୬୧ରୁ ୮୦, ୧୮୯ଜଣଙ୍କର ୪୧ରୁ ୬୦ ଏବଂ ୧୨୪ ଜଣଙ୍କର ୨୫ରୁ ୪୦ ବର୍ଷ ଦର୍ଶାଉଛି। ସମୁଦାୟ ପ୍ରାର୍ଥୀଙ୍କ ମଧ୍ୟରୁ ବିତାଣ ଯର୍ଯ୍ୟାୟ ନିର୍ବାଚନରେ ୩୮ ଜଣ ମହିଳା ପ୍ରାର୍ଥୀ ନିର୍ବାଚନକୁ ଓହ୍ଲାଇଛନ୍ତି। ସେହିପରି ଲୋକ ସଭା ଆସନ ପାଇଁ ନିର୍ବାଚନ ଲଢ଼ୁଥିବା ୬୦ ପ୍ରାର୍ଥୀଙ୍କ ମଧ୍ୟରୁ ୧୬ଜଣଙ୍କ ସମ୍ପତ୍ତିର ମୂଲ୍ୟ ୧ କୋଟିରୁ ଅଧିକ। ପୁରୀ ଲୋକ ସଭା ଆସନରୁ ନିର୍ବାଚନ ଲଢ଼ୁଥିବା ବିଜେଡି ପ୍ରାର୍ଥୀ ପିନାକୀ ମିଶ୍ରଙ୍କର ମୋଟ ସମ୍ପତ୍ତିର ମୂଲ୍ୟ ୧୧୭,୪୬,୦୧,୩୩୪ ଟଙ୍କା ହୋଇଥିବା ବେଳେ ସମ୍ବଲପୁର ଲୋକ ସଭା ଆସନରୁ ଲଢ଼ୁଥିବା ଭାଙ୍ଗପା ପ୍ରାର୍ଥୀ ନୀତ୍ୟା ଗଜପତିଙ୍କ ସମ୍ପତ୍ତିର ମୂଲ୍ୟ ୨୬,୯୫,୪୩,୫୮୭ ଟଙ୍କା ଏବଂ ଡେକାନାଲ ଲୋକ ସଭା ଆସନରୁ ନିର୍ବାଚନ ଲଢ଼ୁଥିବା କଂଗ୍ରେସ ପ୍ରାର୍ଥୀ ରାଜା କାମାକ୍ଷୀ ପ୍ରସାଦ ସିଂହେଓଙ୍କ ସମ୍ପତ୍ତିର ମୂଲ୍ୟ ୧୫,୪୧,୦୦, ୨୪୦ ଟଙ୍କା।

**କିଛି ତଥ୍ୟ**  
୨୦୧୮-୧୯ରେ ଦେଶର ୨୫ ବାମା କମ୍ପାନୀ ଜେନେରାଲ ଲନସ୍ୱାଗର୍ଡ଼ ବାବଦକୁ ମିଳିତ ଭାବେ ୧.୫ ଲକ୍ଷ କୋଟି ଟଙ୍କାର ପ୍ରିମିୟମ ସଂଗ୍ରହ କରିଛନ୍ତି।  
- ଆଇଆର୍‌ଡିଏଆଇ

ଫିଲ୍ମରେ ପରିବର୍ତ୍ତନ ଆଣିବ ଦର୍ଶକଙ୍କ ଚାହିଦା:ୟାମୀ

ପୃଷ୍ଠା ଅନେକ ଅନୁସନ୍ଧିତ ପଥ ବାକି ରହିଛି। ଅଭିନୟ ଜୀବନର ପ୍ରଥମ ୭ବର୍ଷ ହେଉଛି ପ୍ରାରମ୍ଭିକ ପର୍ଯ୍ୟାୟ। ଆହୁରି ଅନେକ କାର୍ଯ୍ୟ ବାକି ରହିଛି। ଲେଖକ, ନିର୍ଦ୍ଦେଶକ ଏବଂ ଅଭିନେତାଙ୍କ ପାଇଁ ବର୍ତ୍ତମାନ ସମୟ ଭଲ ଚାଲିଛି। ଦର୍ଶକଙ୍କ ସଚେତନତା ଫିଲ୍ମ ଶିଳ୍ପରେ ଅନେକ ପରିବର୍ତ୍ତନ ଆଣିବ ଏବଂ ସେ ମାନଙ୍କ ଚାହିଦାକୁ ଚାହିଁ ସିନେମାରେ ପରିବର୍ତ୍ତନ ଆଣିବାକୁ ହେବ ବୋଲି ଯାମୀ ପ୍ରକାଶ କରିଛନ୍ତି। ହିମାଚଳ ପ୍ରଦେଶରେ ଜନ୍ମିତ ଏହି ଅଭିନେତ୍ରୀ ଚଣ୍ଡିଗଡ଼ରେ ପଢ଼ିଛନ୍ତି ଏବଂ ବଢ଼ିଛନ୍ତି।



ବେଦ ପ୍ରକାଶ...

କହିଛନ୍ତି ଯେ, ବେଦ ପ୍ରକାଶକ ପରି ମାର୍ଗଦର୍ଶକଙ୍କୁ ହରାଇବା ତାଙ୍କ ପାଇଁ ଅପୂରଣୀୟ କ୍ଷତି। ବେଦପ୍ରକାଶ କେବଳ ତାଙ୍କର ନୁହେଁ, ବିକ୍ଷୁପକନାୟକଙ୍କର ମଧ୍ୟ ଘନିଷ୍ଠ ରହିଥିଲେ। ସେ ଦୀର୍ଘଦିନ ଧରି ଜନସେବା କରି ଆସୁଥିଲେ, ତାଙ୍କ ବିୟୋଗ ଦଳ ଏବଂ ରାଜ୍ୟ ପାଇଁ ଅପୂରଣୀୟ କ୍ଷତି ବୋଲି ମୁଖ୍ୟମନ୍ତ୍ରୀ କହିଛନ୍ତି। କେନ୍ଦ୍ରମନ୍ତ୍ରୀ ଧର୍ମେନ୍ଦ୍ର ପ୍ରଧାନ ରୁଜ୍ୱ କରି କହିଛନ୍ତି ଯେ, ବରିଷ୍ଠ ରାଜନେତା ବେଦପ୍ରକାଶଙ୍କ ମୃତ୍ୟୁ ଖବର ଶୁଣି ସେ ମର୍ମାହତ। ଶୋକସତ୍ତ୍ୱ ପରିବାରବର୍ତ୍ତକୁ ସାହୁରା ଜଣାଇବା ସହ ଅମର ଆତ୍ମାର ସଦ୍‌ବୃତ୍ତି କାମନା କରୁଛି। କେନ୍ଦ୍ରମନ୍ତ୍ରୀ ଭୁବନ ଓରାମ କହିଛନ୍ତି ଯେ, ଜଣେ ପ୍ରକୃତ ଲୋକ ପ୍ରତିନିଧିଙ୍କ ବିୟୋଗରେ ସେ ଗଭୀର ଶ୍ରଦ୍ଧାଞ୍ଜଳି ଜଣାଉଛନ୍ତି। ଅନ୍ୟମାନଙ୍କ ମଧ୍ୟରେ ବିରୋଧୀ ଦଳ ନେତା ନରସିଂହ ମିଶ୍ର, ବିଧାୟକ ଅତରୁ ସଦ୍ୟାସୀନା ନାୟକ, ପୂର୍ବତନ ବିଧାୟକ ଦିଲୀପ ରାୟ, ପୂର୍ବତନ କେନ୍ଦ୍ରମନ୍ତ୍ରୀ ଶ୍ରୀକାନ୍ତ ଜେନା, ଭାଙ୍ଗପା ରାଷ୍ଟ୍ରୀୟ ଉପସଭାପତି ବୈଜୟନ୍ତ ପଣ୍ଡା, ମନ୍ତ୍ରୀ ଶିଶୁକୃଷ୍ଣା ବେହେରା, ପ୍ରତାପ ଜେନା, ପ୍ରଫୁଲ୍ଲ ମଲିକ, ଅଶୋକ ପଣ୍ଡା, ପ୍ରଫୁଲ୍ଲ ସାମଲ, ବିଜୁ ଆରୁଖ, ବସୁ ପାତ୍ର, ରମେଶ ମାଣି, ପୂର୍ବତନ ଏମ୍‌ପି ଦିଲୀପ ତିଳା, ବିଜେଡି ରାଜ୍ୟ ସାଧାରଣ ସମ୍ପାଦକ ବିଜୟ ନାୟକ, ସମ୍ପାଦକ ପ୍ରମୋଦ ସାହୁ, ମୁତ ବିଜେଡି ସଭାପତି ଅମରେଶ ପଣ୍ଡା ଏବଂ ଛାତ୍ର ବିଜେଡି ସଭାପତି ରାମାପ୍ରତାପ ପାତ୍ର ପ୍ରମୁଖ ବେଦପ୍ରକାଶଙ୍କ ବିୟୋଗରେ ଶୋକପ୍ରକାଶ କରିଛନ୍ତି।

ପ୍ରଥମ ପୃଷ୍ଠାକୁ...

ବେଦପ୍ରକାଶ ୧୯୩୭ ଜାନୁୟାରୀ ୧୬ରେ ଜନ୍ମଗ୍ରହଣ କରିଥିଲେ। ସ୍କୁଲ ଶିକ୍ଷା ପରେ ସେ ରେଭେନ୍‌ସା କଲେଜକୁ ସ୍ନାତକ ଡିଗ୍ରୀ ହାସଲ କରିଥିଲେ। କାଉନସିଲର ଭାବେ ସେ ନିଜ ରାଜନୈତିକ କ୍ୟାରିୟର ଆରମ୍ଭ କରିଥିଲେ। ୧୯୭୪ରେ ପ୍ରଥମ ଥର ପାଇଁ ବେଦପ୍ରକାଶ ଉତ୍କଳ କଂଗ୍ରେସ ଚିକେଟର କେନ୍ଦ୍ରାପଡ଼ା ବିଧାନସଭା ଆସନରୁ ନିର୍ବାଚନ ଲଢ଼ି ବିଜୟ ହୋଇଥିଲେ। ପରବର୍ତ୍ତୀ ସମୟରେ ୧୯୭୭ ଓ ୧୯୮୦ରେ ଜନତା ପାର୍ଟି ଏବଂ ୨୦୦୦ରେ ଭାଙ୍ଗପା ପ୍ରାର୍ଥୀ ହୋଇ ବିଜୟ ହୋଇଥିଲେ। ୨୦୦୯ ଏବଂ ୨୦୧୪ରେ ବିଜେଡି ପକ୍ଷରୁ ପାରଳୁରା ବିଜୟ ହୋଇଥିଲେ। ବିଜିନ ସମୟରେ ସେ ଅର୍ଥ, ଖାଦ୍ୟ ଯୋଗାଣ, ବାଣିଜ୍ୟ, ପର୍ଯ୍ୟଟନ ଏବଂ ଗ୍ରାମ ଉନ୍ନୟନ ମନ୍ତ୍ରୀ ଭାବେ ଦାୟିତ୍ୱ ଗ୍ରହଣ କରିଥିଲେ। ଏତଦ୍ ବ୍ୟତୀତ ସେ ଯୋଜନା ହୋଇନାହିଁ ବୋଲି ଉପାଧ୍ୟକ୍ଷ ଭାବେ ମଧ୍ୟ ଦାୟିତ୍ୱ ଗ୍ରହଣ କରିଥିଲେ।

ଅଭିନୟନକୁ...

ଅଭିନୟନ ଏହାକୁ ଖସାଇ ଦେଇଥିଲେ। ଏହା ପରେ ତାଙ୍କ ବିନା ପାକିସ୍ତାନ ସାମା ମଧ୍ୟରେ ଖବିପତ୍ତିବାକୁ ସେଠାରେ ତାଙ୍କୁ ରିଟର୍ କରାଯାଇଥିଲା। ଅନ୍ତର୍ଜାତୀୟ ଚାପ ଯୋଗୁ ଦିନକ ପରେ ପାକ୍ ସରକାର ଅଭିନୟନକୁ ଭାରତ ହାତରେ ଅର୍ପଣ କରିଥିଲା। ୨୬ ଚାରିଖରେ ପାକିସ୍ତାନର ବାଲାକୋଟରେ ଥିବା ଜୈଶ୍-ଇ-ମହମ୍ମଦ (ଜେଇଏମ୍) ଆତଙ୍କବାଦୀ ଶିବିର ଉପରେ ବାହୁସେନା ବୋମାମାତ୍ର କରିଥିଲା। ଏହାର ପ୍ରତିଶୋଧ ନେବାକୁ ଯାଇ ପାକିସ୍ତାନ ବାହୁସେନା ଏମ୍-୧୬ ମୁକ୍ତିବିମାନରେ ଭାରତୀୟ ସେନାପାକିସ୍ତାନ ଗର୍ଭେ କରିବାକୁ ଉଦ୍ୟମ କରିଥିଲା। ତେବେ ଅଭିନୟନଙ୍କ ବାରଦ୍ୱୟ ପଦକ୍ଷେପ ଯୋଗୁ ପାକ୍ ମୁକ୍ତିବିମାନ ପଛକୁ ଓହ୍ଲାଇ ଦେଇଥିଲା।

ସ୍ଥଗିତ ହେବ ପାଟକୁରା ବିଧାନସଭା ନିର୍ବାଚନ ବିଜୟଙ୍କ ପାଇଁ ପୁଣି ଅଗ୍ନିପରୀକ୍ଷା

ଭୁବନେଶ୍ୱର, ୨୦୧୮ (ସ୍ୱାଧିକାର)

ପାଟକୁରା ବିଧାୟକ ତଥା ବିଜେଡି ପ୍ରାର୍ଥୀ ବେଦପ୍ରକାଶ ଅଗ୍ରଘୋଷଙ୍କ ବିୟୋଗ ପରେ ଏହି ନିର୍ବାଚନମଣ୍ଡଳରେ ନିର୍ବାଚନ ସ୍ଥଗିତ ହେବା ନେଇ ଏକପ୍ରକାର ନିଶ୍ଚିତ ହୋଇଯାଇଛି। ଫଳରେ ଗତ ବୁଦ୍ଧ ଦଶହରା ଧରି କ୍ଷମତାକୁ ଦୂରରେ ରହିଥିବା ବରିଷ୍ଠ ଭାଙ୍ଗପା ନେତା ବିଜୟ ମହାପାତ୍ରଙ୍କ ରାଜନୈତିକ ଭବିଷ୍ୟତ ପୁଣି ଥରେ ସଂପର୍କପୂର୍ଣ୍ଣ ସ୍ଥିତିକୁ ଚାଲିଯାଇଛି। ବିଜୟ ନିର୍ବାଚନ ବିଜୟଙ୍କ ପାଇଁ ଅଗ୍ନିପରୀକ୍ଷା ହେବ ବୋଲି ଚର୍ଚ୍ଚା ହେଉଛି।



ଅସୁସ୍ଥତା ସତ୍ତ୍ୱେ ବେଦପ୍ରକାଶ ବିଜେଡି ପୁଣି ଥରେ ପାଟକୁରା ଆସନରୁ ପ୍ରାର୍ଥୀ କରିଥିଲେ। ଚିକେଟ ବନ୍ଧନ ବେଳକୁ ସେ ହଠାତ୍‌ରେ ଚିକିତ୍ସାଧୀନ ଥିଲେ। ପରେ ସେ ସୁସ୍ଥ ହୋଇ ନାମାଙ୍କନପତ୍ର ଦାଖଲ କରିଥିଲେ। ପ୍ରାର୍ଥୀପତ୍ର ଦାଖଲ ପରେ ସେ ପୁଣି ଅସୁସ୍ଥ ହୋଇ ପଡ଼ିଥିଲେ। କିନ୍ତୁ ସେ ଆଉ ସୁସ୍ଥ ହୋଇ ନିର୍ବାଚନ ମଇଦାନକୁ ଫେରି ପାରି ନ ଥିଲେ। ବେଦପ୍ରକାଶଙ୍କ ଅସୁସ୍ଥତା ବିଜୟଙ୍କୁ ପରୋକ୍ଷରେ ରାଜନୈତିକ ଫାଇଦା ଦେବ ବୋଲି ଚର୍ଚ୍ଚା ହେଉଥିଲା। ବିଜୟଙ୍କୁ ତାଙ୍କର ପୁତୁଣୀ

ଆସନ ୨୯ ଚାରିଖରେ ପାଟକୁରା ବିଧାନସଭା ଆସନ ପାଇଁ ନିର୍ବାଚନ ଅନୁଷ୍ଠିତ ହୋଇଥିଲା। ବେଦୁଙ୍କ ପରଲୋକ ଯୋଗୁ ଚଳଚଞ୍ଚଳ ପାଟକୁରା ନିର୍ବାଚନମଣ୍ଡଳରେ ଏକ ସ୍ୱାଭାବିକ ପରିସ୍ଥିତି ସୃଷ୍ଟି ହୋଇଛି। ନିର୍ବାଚନ ପୂର୍ଣ୍ଣ ବାଣି ଉଭୟ ବିଜେଡି ଓ ଭାଙ୍ଗପା କର୍ମୀଙ୍କ ମଧ୍ୟରେ ଥିବା ଉତ୍ସାହରେ ହଠାତ୍ ବିରାମ ଲାଗିଛି। ତେବେ ବେଦଙ୍କ ବିୟୋଗ ତାଙ୍କର ପ୍ରତିଦ୍ୱନ୍ଦ୍ୱୀ ବିଜୟ ମହାପାତ୍ରଙ୍କୁ ଉଭୟ ରାଜନୈତିକ ଓ ବ୍ୟକ୍ତିଗତ କ୍ଷତି ପହଞ୍ଚାଇଛି ବୋଲି ଆଲୋଚନା ହେଉଛି। ବେଦପ୍ରକାଶ କେନ୍ଦ୍ରାପଡ଼ାରୁ ବିଜିନ ସମୟରେ ବିଧାୟକ ହେବା ସହ ଅନେକ ରୁଚୁତ୍ୱପୂର୍ଣ୍ଣ ବିଭାଗର ମନ୍ତ୍ରୀ ଦାୟିତ୍ୱ ଗ୍ରହଣ କରିଥିଲେ। କେନ୍ଦ୍ରାପଡ଼ା ଆସନ ଏବଂ ଚିକେଟ ହେବା ପରେ ସେ ପାଟକୁରାକୁ ଆପଣାଇଥିଲେ। ପାଟକୁରାକୁ ସେ ୨୦୦୯ ଏବଂ ୨୦୧୪ରେ ବିଜେଡି ଚିକେଟରେ ବିଜୟ ହୋଇଥିଲେ। ଚଳିତ ନିର୍ବାଚନରେ ପ୍ରତିପକ୍ଷ ବିଜୟକୁ ମୁକାବିଲା କରିବା ପାଇଁ ବିଜେଡି ତାଙ୍କୁ ପୁଣି ଚିକେଟ ଦେଇଥିଲା। ବିଜୟ ୨୦୧୪ ନିର୍ବାଚନରେ ମହାକାଳପଡ଼ାରୁ ନିର୍ବାଚନ ଲଢ଼ିଥିଲେ ମଧ୍ୟ ବିଜେଡି ପ୍ରାର୍ଥୀ ଅତରୁ ସଦ୍ୟାସୀନା ନାୟକଙ୍କଠାରୁ ପରାଜୟ ବରଣ କରିଥିଲେ। ଚଳିତ ନିର୍ବାଚନରେ ସେ ମହାକାଳପଡ଼ା ବଦଳରେ ପାଟକୁରାକୁ ନାମାଙ୍କନପତ୍ର ଦାଖଲ ପରେ ବିଜୟ ନିଜର ପ୍ରଚାର ଅଭିଯାନକୁ ଜୋରଦାର କରିଥିଲେ। ବେଦପ୍ରକାଶ ଅସୁସ୍ଥ ଥିବାରୁ ତାଙ୍କୁ ଚିକେଟ ନ ଦେଇ ତାଙ୍କୁ ଅନୁଚିକେଟ ଦେବା ପାଇଁ ପଦ୍ମା ଓ ପୁତ୍ର ଉଭୟ ନବୀନ ନିବାସ ଯାଇ ବିଜେଡି ସଭାପତି ତଥା ମୁଖ୍ୟମନ୍ତ୍ରୀ ନବୀନ ପଟ୍ଟନାୟକଙ୍କୁ ଅନୁରୋଧ କରିଥିଲେ। ହେଲେ ସେମାନଙ୍କ ଅନୁରୋଧ ରଖା ନ ଯାଇ

ସାଥୀ ଦିଲୀପ ରାୟ ମଧ୍ୟ ପ୍ରଚାରରେ ସହାୟତା କରିବାକୁ ଆଗେଇ ଆସିଥିଲେ। ନିର୍ବାଚନ ପ୍ରଚାର ଓ ଅନ୍ୟାନ୍ୟ ଦୃଷ୍ଟିକୋଣରୁ ବିଜୟ ବେଦପ୍ରକାଶଙ୍କଠାରୁ ଆଗରେ ରହିଥିଲେ। ତେବେ ହଠାତ୍ ବେଦଙ୍କ ବିୟୋଗ ବିଜୟଙ୍କ ରାଜନୈତିକ ଆକାଶରେ କଳା ବାଦଲ ଭଳି ମାଡି ଆସିଛି। ନିର୍ବାଚନ ସ୍ଥଗିତ କରାଯାଇଥିବାରୁ ପୁଣି କେବେ ଭୋଟଗ୍ରହଣ ହେବ ତାହା ନିର୍ବାଚନ କମିଶନଙ୍କ ନିଷ୍ପତ୍ତି ଉପରେ ହିଁ ନିର୍ଭର କରେ। ଏ ସମ୍ପର୍କରେ କେନ୍ଦ୍ରାପଡ଼ା ଜିଲା ନିର୍ବାଚନ ଅଧିକାରୀ ତଥା ଜିଲାପାଳ ଦାଶରଥ ଶତପଥୀ କହିଛନ୍ତି, ପ୍ରାର୍ଥୀଙ୍କ ମୃତ୍ୟୁ ପ୍ରମାଣପତ୍ର ମିଳିଲେ, ଏ ନେଇ ରାଜ୍ୟ ମୁଖ୍ୟ ନିର୍ବାଚନ ଅଧିକାରୀଙ୍କୁ ଜଣାଇ ଦିଆଯିବ। ନିର୍ବାଚନ କମିଶନଙ୍କ ନିର୍ଦ୍ଦେଶ ଅନୁସାରେ ଆସନ ୬ ମାସ ମଧ୍ୟରେ ଏହି ବିଧାନସଭା କ୍ଷେତ୍ରରେ ନିର୍ବାଚନ ହେବ ବୋଲି ଜିଲାପାଳ କହିଛନ୍ତି।

କେନ୍ଦ୍ରାପଡ଼ା ଜିଲା ନିର୍ବାଚନ ଅଧିକାରୀଙ୍କଠାରୁ ରିପୋର୍ଟ ପାଇବା ପରେ ରାଜ୍ୟ ମୁଖ୍ୟ ନିର୍ବାଚନ ଅଧିକାରୀ ପାଟକୁରାରେ ନିର୍ବାଚନ ସ୍ଥଗିତ କରିବା ନେଇ ନିର୍ବାଚନ କମିଶନଙ୍କୁ ଜଣାଇଦେବ। ଅନ୍ୟପକ୍ଷରେ ସେତେବେଳକୁ ରାଜ୍ୟରେ ନିର୍ବାଚନ ଶେଷ ହୋଇଯାଇଥିବ। ତେଣୁ କେବଳ ଗୋଟିଏ ଆସନ ଉପରେ ଉଭୟ ବିଜେଡି ଓ ଭାଙ୍ଗପା ଫୋକସ୍ ରହିବ। ବୁଦ୍ଧ ଦଶହରା ନେତା ଗୋଟିଏ ସିଟ୍‌କୁ ହାତେଇବାକୁ ଜୋରଦାର ପ୍ରୟାସ କରିବେ। ଅନ୍ୟପକ୍ଷରେ ଯଦି ବେଦଙ୍କ ପୁଅଙ୍କୁ ନିର୍ବାଚନ ମଇଦାନକୁ ବିଜେଡି ଓହ୍ଲାଇବ ତେବେ ଜନସାଧାରଣଙ୍କ ଅନୁକମ୍ପା ହାସଲ କରିବା ସୁଯୋଗ ମିଳିବ। ଏଭଳି ପରିସ୍ଥିତିରେ ବିଜୟଙ୍କର ରାଜନୈତିକ ଭାଗ୍ୟ କ'ଣ ହେବ ତାହା ଉପରେ ଏବେ ସଞ୍ଚିତ ନଜର ରହିଛି।

CLASSIFIED DISPLAY ALL EDITION - B/W (Every Day) for Booking Contact: 0674-2580385, 7894447148, 7894447131, 9337021532, 7894447167, 7894447165

FINANCE FINANCE FINANCE

ରୁଣ ରୁଣ ରୁଣ ବିଏସ୍‌ସି ଫାଇନାନ୍ସ ୧୦୦ ଲକ୍ଷର ରଣ

ଖର୍ଚ୍ଚ ରଣ ମଞ୍ଜୁର ହେବା ପରେ CAPITAL FINANCE LTD

FINANCE ସୁଦ୍ଧା ଫାଇନାନ୍ସ

BUSINESS BUSINESS BUSINESS

ରଣ ପ୍ରଥମ 100 କଲରକୁ ବିଶେଷ ରିହାତି ଟଙ୍କା ନେଉଛୁ, ଥୋକା ଦେଉଛୁ ଆଗେ କାମ - ପରେ କାମ ସରକାରୀ ଯୋଜନା ଅଧୀନରେ ଲକ୍ଷାଧିକ ଗ୍ରାହକଙ୍କ ସମ୍ପୂର୍ଣ୍ଣ ବିଶ୍ୱାସ 1,00,000ରୁ 80,00,000 ପର୍ଯ୍ୟନ୍ତ ରଣ ଆଦର୍ଶ ଫାଇନାନ୍ସ ଫାର୍ମାକ୍‌ଶିପ୍, ପ୍ରପର୍ଟି ପର୍ଯ୍ୟଟନାଲ, ବ୍ୟବସାୟ ରାଶନ କାର୍ଡ, ଆଧାର କାର୍ଡ ଟାଷ, ଏଗ୍ରିକଲ୍ଚର ସବୁ ପ୍ରକାର ରଣ 24 ଘଣ୍ଟାରେ ଘରେ ବସି ପାଆନ୍ତୁ 2% ସୁଧ - 40% ରିହାତି 0କମାନଙ୍କ ପ୍ରତି ସାବଧାନ 9899436770 8929606415

ବେରୋଜଗାର ଏବଂ ମହିଳାଙ୍କୁ ବିଶେଷ ରିହାତି ୧% ସୁଧ ୫୦% ରିହାତି 85058-11813 85058-50178 bharatloanonline@gmail.com

!!ରଣ ରଣ ରଣ!! ଗୁରୁ କୃପା ଫାଇନାନ୍ସ ଜନକଲ୍ୟାଣ ଯୋଜନା ଅଧୀନରେ ରଣ ୧,୦୦,୦୦୦-୧୦,୦୦,୦୦୦ ପର୍ଯ୍ୟନ୍ତ ରଣ ଆଗେ ଆସନ୍ତୁ ଆଗେ ପାଆନ୍ତୁ ୦% ସୁଧ ୪୫% ରିହାତି ମାନ୍ଦିର, ପ୍ରପର୍ଟି, ଏଗ୍ରିକଲ୍ଚର, ଭାଡି, ସମସ୍ତ ରଣ ୧ ଦିନରେ ମହିଳା/ବିଦ୍ୟାର୍ଥୀଙ୍କୁ ବିଶେଷ ରିହାତି Toll Free 9115871031

FINANCE ACB ରଣ ଲିମିଟେଡ୍ ଭାରତର ସବୁଠୁ ବଡ଼ କମ୍ପାନୀ ଦ୍ୱାରା ମାନ୍ଦିର, ଆଧାରକାର୍ଡ, କୃଷି ଓ ସମ୍ପତ୍ତି, ବ୍ୟକ୍ତିଗତ, BPL ରଣ ଘରେ ବସି ପାଆନ୍ତୁ 0% ସୁଧ 50% ଛାଡ଼ No File Charge No Guarantor 9058692160 7467886694

GOLD CASH SELL GOLD / SETTLE YOUR GOLD LOAN AT 100% MARKET VALUE 70,000,00/- ପାଆନ୍ତୁ ଓ ମାସକୁ ଭଡା 45,000/- ଟଙ୍କା ପାଆନ୍ତୁ । 7895985440



ସଂକ୍ଷେପରେ

ବେଦପ୍ରକାଶକ ବିଧେୟରେ ଶୋକ

ତିର୍ତ୍ତୋଲ, ୨୦୧୪ (ଡି.ଏନ.ଏ.): ପୂର୍ବତନ ମନ୍ତ୍ରୀ ତଥା କେନ୍ଦ୍ରାପଡ଼ା ଜିଲ୍ଲା ପାଟକୁରା ନିର୍ବାଚନମଣ୍ଡଳ ବିଜେତ ବିଧାୟକ ପ୍ରାର୍ଥୀ ବେଦପ୍ରକାଶ ଅଗ୍ରୱାଲଙ୍କ ବିଧେୟରେ ତିର୍ତ୍ତୋଲ ବିଜୁ ଛାତ୍ର ଜନତା ଦଳ ପକ୍ଷରୁ ଗଭୀର ଶୋକ ପ୍ରକାଶ ପାଇଛି ଏ ନେଇ ଏକ ଶୋକସଭା ଆୟୋଜନ କରାଯାଇଥିଲା। ଏଥିରେ ଜଗତ୍ ସିଂହପୁର ଜିଲ୍ଲା ବିଜୁ ଛାତ୍ର ଜନତା ଦଳ କାର୍ଯ୍ୟକାରୀ ସଭାପତି ସମିତ କୁମାର ଲେଙ୍କା, ସାଧାରଣ ସମ୍ପାଦକ ରାଜୀବ କୁମାର ବେହେରା, ଗୁରୁପ୍ରସାଦ ଆଚାର୍ଯ୍ୟ, ତିର୍ତ୍ତୋଲ ବ୍ଲକ ଛାତ୍ର ଜନତା ନେତା ରବି ନାରାୟଣ କର, ସୌମନଃଜନ ସ୍ୱାଇଁ ପ୍ରମୁଖ ଉପସ୍ଥିତ ରହି ସ୍ୱର୍ଗତ ଆତ୍ମାର ସଦସ୍ୟତା କାମନା କରିବା ସହ ଶୋକ ବ୍ୟକ୍ତ କରିଥିଲେ।

ସରସ୍ୱତୀ ଶିଶୁ ବିଦ୍ୟାଳୟର ବାର୍ଷିକ ଉତ୍ସବ

ତିର୍ତ୍ତୋଲ, ୨୦୧୪ (ଡି.ଏନ.ଏ.): ବିଭିନ୍ନ ବ୍ଲକ ଅନ୍ତର୍ଗତ ବୃତ୍ତାପତାଠାରେ ଥିବା ମା' ସରସ୍ୱତୀ ଶିଶୁ ବିଦ୍ୟାଳୟ ମନ୍ଦିରର ୨ୟ ବାର୍ଷିକ ଉତ୍ସବ ବିଦ୍ୟାଳୟର ପରିସରରେ ପାଳିତ ହୋଇଯାଇଛି। ବିଦ୍ୟାଳୟର ପ୍ରତିଷ୍ଠାତା ଫକୀର ଚରଣ ମଲିକଙ୍କ ପୌରୋହିତ୍ୟରେ ଅନୁଷ୍ଠିତ ଉତ୍ସବରେ ମୁଖ୍ୟଅତିଥିଭାବେ ଯୋଗେନ୍ଦ୍ର ବସ୍ତିଆ, ମୁଖ୍ୟବକ୍ତା ନରହରି ପଣ, ସମ୍ମାନିତ ଅତିଥି ସୁରେଶ ଚନ୍ଦ୍ର ପଣ୍ଡା ଓ ନିମନ୍ତ୍ରିତ ଅତିଥି ଭାବେ ପୁଷ୍ପ ପ୍ରକାଶ ପ୍ରଧାନ ଯୋଗ ଦେଇ କୃତା ଛାତ୍ରାଛାତ୍ରୀଙ୍କୁ ପୁରସ୍କାର ପ୍ରଦାନ କରିଥିଲେ। ବିଦ୍ୟାଳୟର ପ୍ରିୟଙ୍କା ଗୁରୁମା, କଳ୍ପନା ଗୁରୁମା, ହରିତା ଗୁରୁମା ଓ ରୁଦ୍ଧି ଗୁରୁମାଙ୍କ ଦ୍ୱାରା ସ୍ୱାଗତ ସଙ୍ଗୀତ ପରିବେଷଣ କରାଯାଇଥିଲା। ଜୟନ୍ତ ଗୁରୁଜୀ ଅତିଥି ପରିଚୟ ପ୍ରଦାନ କରିଥିଲେ। ଶିଶୁମାନଙ୍କ ଦ୍ୱାରା ଆୟୋଜିତ ସାଂସ୍କୃତିକ କାର୍ଯ୍ୟକ୍ରମରେ ଶବ୍ଦିକା ଗୁରୁମା ସହାୟତା କରିଥିଲେ। ଶେଷରେ ସୁପ୍ରିୟା ଗୁରୁମା ଧନ୍ୟବାଦ ଦେଇଥିଲେ।

ରାହାମାରେ ବିଜେଡିର ନିର୍ବାଚନ କାର୍ଯ୍ୟକ୍ରମ ଉଦ୍‌ଘାଟିତ

ରାହାମା, ୨୦୧୪ (ଡି.ଏନ.ଏ.): କୁଳଙ୍ଗ ବ୍ଲକ ଅନ୍ତର୍ଗତ ରାହାମାଠାରେ ବିଜେଡି ପକ୍ଷରୁ ଏକ ନିର୍ବାଚନ କାର୍ଯ୍ୟକ୍ରମ ଉଦ୍‌ଘାଟିତ ହୋଇଛି। ଜଗତ୍ ସିଂହପୁର ଜିଲ୍ଲା ବିଜେଡି ସମ୍ପାଦକ ଶିଶିର ଦାସଙ୍କ ସଭାପତିତ୍ୱରେ ଅନୁଷ୍ଠିତ ଉତ୍ସବରେ ପାରାଦୀପ ବିଧାୟକ ପ୍ରାର୍ଥୀ ସମିତ ରାଜତରାୟଙ୍କ ସ୍ତ୍ରୀ ଗୀତାଞ୍ଜଳି ରାଜତରାୟ ଯୋଗଦେଇ ଏହି କାର୍ଯ୍ୟକ୍ରମକୁ ଉଦ୍‌ଘାଟନ କରିଥିଲେ। ବିଜେଡି ରାଜ୍ୟ ସମ୍ପାଦିକା ସବିତା ମହାପାତ୍ର, ଜୋନ ନଂ ୧ର ଜିଲ୍ଲା ପରିଷଦ ସଭ୍ୟା ନମିତା ପରିଡା ଓ ବୁକୁନା ସାହୁ ପ୍ରମୁଖ ଯୋଗଦେଇଥିଲେ। ଏହି ଅବସରରେ ସାଇଲେ ପଞ୍ଚାୟତ କଂଗ୍ରେସ ନେତା ରମାକାନ୍ତ ବେହେରା ଏବଂ ଆଶିଷ ମହାପାତ୍ର ଦଳ ଛାଡ଼ି ବିଜେଡିରେ ଯୋଗ ଦେଇଥିଲେ।

ଫ୍ୟାଟି ନୁହେଁ, ଫିଟ୍ ଦେଖାଯାଆନ୍ତୁ FAT-GO ସୁନିଂ କ୍ୟାପସୁଲ, ପାଉଡର ଓ ଅଏଲ୍ ସେନିଟି କାମ, ସେନିଟି କାମ

ବୈବାହିକ ସୁଖ ଓ ସୁଖର କ୍ଷଣଗୁଡ଼ିକ ଆନନ୍ଦ ନିଅନ୍ତୁ କୋଣ, ଶକ୍ତି ଓ ସୁଖି ସହିତ ପ୍ରଥମ ଦିନରୁ ହିଁ ପ୍ରଭାବ ଆଣନ୍ତୁ

ନିର୍ଦ୍ଦିଷ୍ଟ ଦଳକୁ ଭୋଟ ନ ଦେଲେ ହତ୍ୟା ଧମକ

ନାଉଗାଁ, ୨୦୧୪ (ସ.ପ୍ର.)

ନାଉଗାଁ ବ୍ଲକ ଟଙ୍କା ଦେଇ ଭୋଟ ଦେବାକୁ କହିଥିଲେ ସୁରକ୍ଷା ସହ ନ୍ୟାୟ ଦାବିକଲେ ଅଭିଯୋଗକାରୀ

ନାଉଗାଁ ବ୍ଲକ ଅନ୍ତର୍ଗତ ତେତିଲି ଗ୍ରାମର ଜଣେ ବ୍ୟକ୍ତିଙ୍କୁ ଏକ ନିର୍ଦ୍ଦିଷ୍ଟ ଦଳକୁ ଭୋଟ ନ ଦେଲେ ହତ୍ୟା କରାଯିବ ବୋଲି ଧମକ ଦିଆଯାଇଛି। ଏ ନେଇ ସେ ଶନିବାର ନାଉଗାଁ ଆନାରେ ଅଭିଯୋଗ କରିଛନ୍ତି। ଅଭିଯୋଗ କରିଥିବା ବ୍ୟକ୍ତି ହେଲେ ଗ୍ରାମର ଅନାମ ସେଠା। ଅନାମଙ୍କ ଅଭିଯୋଗ ଅନୁସାରେ ଆଣିଥିବା ମାରଣାସ୍ତ୍ରରେ ବ୍ୟକ୍ତି ଶୁକ୍ରବାର ବିକସିତ ରାତିରେ ଠାକ ଘରକୁ ଆସି ୫୦ ହଜାର ଟଙ୍କା ଦେଇ ନିର୍ଦ୍ଦିଷ୍ଟ ଦଳରେ ଭୋଟ ଦେବା ସହ ସେହି ଦଳ ପାଇଁ ଭୋଟ ଯୋଗାଡ କରିବାକୁ

ଦେଇଛନ୍ତି। ଠାକ ଜୀବନ ପ୍ରତି ବିପଦ ରାଜି ନ ହେବାକୁ ଏହି ୩ ଜଣ ଠାକୁ ଅଶ୍ୱାଳ ଭାଷାରେ ଗାଳି ବୁଲାଇ କରିବା ସହିତ ସାଙ୍ଗରେ ଆଣିଥିବା ମାରଣାସ୍ତ୍ରରେ ଆକ୍ରମଣ କରିଥିଲେ। ଅନାମ ଚିତ୍କାର କରିବାକୁ ପଡ଼େଣା ଆସି ଠାକୁ ରକ୍ଷା କରିଥିଲେ। ଏପରି କି ଜୀବନକୁ ମାରି ଦେବା ପାଇଁ ସେମାନେ ଧମକ ମଧ୍ୟ ଦେଇଛନ୍ତି। ଠାକ ଜୀବନ ପ୍ରତି ବିପଦ ଥିବାରୁ ସେ ନ୍ୟାୟ ପ୍ରଦାନ ସହିତ ସୁରକ୍ଷା ଦାବି କରିଛନ୍ତି। ସେହିପରି ଅନାମଙ୍କ ବିରୋଧରେ ମଧ୍ୟ ଏକ ଅଭିଯୋଗ ହୋଇଛି। ସେହି ଗ୍ରାମର ଅଭିଯୋଗକାରୀ ଅର୍ଜୁନ ଜେନା ଦଶାକ୍ଷର, ଗଙ୍ଗାହାଟରୁ ଫେରିବା ସମୟରେ ଅନାମ ଠାକୁ ଅଶ୍ୱାଳ ଭାଷାରେ ଗାଳି ବୁଲାଇ କରିବା ସହିତ

ଆଳାଭରରେ ବିଜେଡି କର୍ମୀ ସମ୍ମିଳନୀ



ବିଜେଡି କର୍ମୀ ସମ୍ମିଳନୀରେ ଯୋଗଦେଇଥିବା କର୍ମକର୍ତ୍ତା। ବାଲିକୁଦା, ୨୦୧୪ (ସ.ପ୍ର.) ବାଲିକୁଦା ବ୍ଲକ ଅଧୀନ ଆଳାଭର ପଞ୍ଚାୟତ ମେଲଣ ପଡ଼ିଆଠାରେ ବିଜେଡିର ଏକ କର୍ମୀ ସମ୍ମିଳନୀ ଅନୁଷ୍ଠିତ ହୋଇଯାଇଛି। ପଞ୍ଚାୟତ ସଭାପତି ଦୋଳଗୋବିନ୍ଦ ଶତପଥୀଙ୍କ ଅଧକ୍ଷତାରେ ଆୟୋଜିତ ସମ୍ମିଳନୀରେ ବାଲିକୁଦା-ଏରସମା ବିଧାୟକ ପ୍ରାର୍ଥୀ ରଘୁନନ୍ଦନ ଦାସ, ବ୍ଲକ ଅଧକ୍ଷା ମେଲଣ ପଡ଼ିଆଠାରେ ବିଜେଡିର ଏକ କର୍ମୀ ସମ୍ମିଳନୀ ଅନୁଷ୍ଠିତ ହୋଇଯାଇଛି। ପଞ୍ଚାୟତ ସଭାପତି ଦୋଳଗୋବିନ୍ଦ ଶତପଥୀଙ୍କ ଅଧକ୍ଷତାରେ ଆୟୋଜିତ ସମ୍ମିଳନୀରେ

ସାଧାରଣ ପର୍ଯ୍ୟବେକ୍ଷକଙ୍କ ରୁଧି ପରିଦର୍ଶନ

ଜଗତ୍ ସିଂହପୁର ଅଫିସ, ୨୦୧୪ ଜଗତ୍ ସିଂହପୁର ଏମ୍ପି ସିଏ ଅନ୍ତର୍ଗତ ଜିଲ୍ଲାର ୪ ବିଧାନସଭା ନିର୍ବାଚନମଣ୍ଡଳ ଯଥା: ପାରାଦୀପ, ତିର୍ତ୍ତୋଲ, ବାଲିକୁଦା-ଏରସମା ଓ ଜଗତ୍ ସିଂହପୁର ପାଇଁ ଭାରତୀୟ ନିର୍ବାଚନ ଆୟୋଗଙ୍କ ଦ୍ୱାରା ନିୟୁକ୍ତ ସାଧାରଣ ପର୍ଯ୍ୟବେକ୍ଷକ କୁମାର ରାଜୀବ ରଞ୍ଜନ ଜିଲ୍ଲା ବିଜିନ ରୁଧି ପରିଦର୍ଶନ କରିଛନ୍ତି। ସେ ଗତ ୧୬ ତାରିଖରେ ରଘୁନାଥପୁର ବ୍ଲକ, ୧୭ ନାଉଗାଁ, ଜଗତ୍ ସିଂହପୁର ଏବଂ ୧୮ରେ ବାଲିକୁଦା ବ୍ଲକର ବିଜିନ ବିଦ୍ୟାଳୟ

ରୁଧି ପରିଦର୍ଶନ କରି ସବୁ ଠିକଠାକ ଅଛି କି ନାହିଁ ଅନୁଧ୍ୟାନ କରିଥିଲେ। ଏହାବାଦ୍ ବ୍ଲକସ୍ତରରେ ପୋଲିଂ ଅଧିକାରୀଙ୍କୁ ଦିଆଯାଉଥିବା ପ୍ରକ୍ରିୟା କାର୍ଯ୍ୟକ୍ରମରେ ଯୋଗଦେଇ ନିର୍ବାଚନ ପରିଚାଳନା ସମ୍ପର୍କରେ ଅଧିକ ସଚ୍ଚତ ରହିବାକୁ ପରାମର୍ଶ ଦେବା ସହ ପ୍ରଶ୍ନ ମାଧ୍ୟମରେ ଉତ୍ତର ଦାୟିତ୍ୱରେ। ଏହାବାଦ୍ ପୋଷ୍ଟାଲ ବାଲଟ୍ ସମ୍ପର୍କରେ ତଦାରଖ କରିଥିଲେ। ବିଜିନ ବ୍ଲକର ବିଡିଓ ଏବଂ ଗ୍ରାମ ପଞ୍ଚାୟତ ସମ୍ପ୍ରଦାୟର ଅଧିକାରୀଙ୍କ ସହ ସମ୍ବନ୍ଧନସାଥୀ ରୁଧି, କ୍ରିକାଲ ରୁଧି ଓ ମଡେଲ ରୁଧି ସମ୍ପର୍କରେ ଅନୁଧ୍ୟାନ କରିଥିବା ସୂଚନା ଦେଇଛନ୍ତି। ସମସ୍ତ ରୁଧିରେ ଭିନ୍ନଭିନ୍ନ ଭୋଟରଙ୍କ ପାଇଁ ବ୍ୟାପକ, ବୁଧ ଭିତରେ ଓ ବାହାରେ ବିଦ୍ୟୁତ ସଂଯୋଗ, ପାନୀୟ ଜଳ ସୁବିଧା ଏବଂ ପରିମାଳ ବ୍ୟବସ୍ଥା କିପରି ଅଛି ପ୍ରଶ୍ନ କରିଥିଲେ। ଏହି ପରିଦର୍ଶନ ସମୟରେ ସାଧାରଣ ପର୍ଯ୍ୟବେକ୍ଷକଙ୍କ ଯୋଗଦାନ ଅଧିକାରୀ ତଥା ଜିଲ୍ଲା ପଞ୍ଚାୟତ ଅଧିକାରୀ ପାଲେଶ୍ୱର କୁମ୍ଭର, ସହକାରୀ ଯୋଗାଣ ଅଧିକାରୀ ଦେବଦତ୍ତ ସାହୁ ଓ ସୁଦାସ ଷଡ଼ଙ୍ଗୀ ପ୍ରମୁଖ ଉପସ୍ଥିତ ଥିଲେ।

ଶୁଙ୍ଖଳା ଶିକ୍ଷାର୍ଥୀ ଜୀବନର ପଥ ପ୍ରଦର୍ଶକ

ରଘୁନାଥପୁର, ୨୦୧୪ (ଡି.ଏନ.ଏ.) ଗୁଣାପାଠ୍ୟ ପଞ୍ଚାୟତ ଉତ୍ତରକୁଳ ଗ୍ରାମୀଣ ପଞ୍ଚାୟତ ମୁରୁଗିଆ ମାହାଳ ହାଟସ୍ଥିତ ସରସ୍ୱତୀ ଶିଶୁ ବିଦ୍ୟାଳୟରେ ୨୩ତମ

ବାର୍ଷିକୋତ୍ସବ ଶନିବାର ଅନୁଷ୍ଠିତ ହୋଇଯାଇଛି। ଗୁରୁଜୀ ପ୍ରଦାସ କୁମାର ପଣ୍ଡାଙ୍କ ସଭାପତିତ୍ୱରେ ଆୟୋଜିତ ବୈଠକରେ ରଘୁନାଥପୁର ଏବିଇଓ ନରହରି ମିଶ୍ର ମୁଖ୍ୟଅତିଥି ଭାବେ ଯୋଗଦେଇ ଶୁଙ୍ଖଳା ଶିକ୍ଷାର୍ଥୀ ଜୀବନର ପଥ ପ୍ରଦର୍ଶକ ବୋଲି କୋମଳମତି ଛାତ୍ରାଛାତ୍ରୀଙ୍କୁ ଦିବଦର୍ଶନ ଦେଇଥିଲେ। ଏହିକ୍ରମରେ ପ୍ରତ୍ୟେକ ଶୁଙ୍ଖଳିତ ହେଲେ ସମାଜ ଶୁଙ୍ଖଳିତ ହେବା ସହ ଶିକ୍ଷାର୍ଥୀମାନଙ୍କୁ ଶୀର୍ଷ ସ୍ଥାନରେ ପଞ୍ଚାୟତରାଜକୁ ବାଟ କଢାଇ ନେବ ବୋଲି ମିଶ୍ର ବକ୍ତବ୍ୟ ରଖିଥିଲେ। ସେହିପରି ଶିକ୍ଷା ପ୍ରଦାନ ପ୍ରଦାସ ସିଂହ ମୁଖ୍ୟବକ୍ତା, ସାତେଇ କୁମାର ପଣ୍ଡା ଓ ବନ୍ଦନ କୁମାର ପଣ୍ଡା, ଆଇଜନାବା ସରୋଜ କୁମାର ପାଣିଗ୍ରାହୀ ପ୍ରମୁଖ ସମ୍ମାନୀତ ଅତିଥି ଭାବେ ଯୋଗ ଦେଇଥିଲେ। ସେମାନେ ଛାତ୍ରାଛାତ୍ରୀଙ୍କୁ ବହୁ ଶିକ୍ଷଣୀୟ ଉପଦେଶମାନ ପ୍ରଦାନ କରିଥିଲେ। ପ୍ରଧାନ ଆଚାର୍ଯ୍ୟ ଆଲୋକ ବିହାରୀ ମହାପାତ୍ର ବାର୍ଷିକ ବିବରଣୀ ପାଠ କରି ନିଜ ବକ୍ତବ୍ୟ ରଖିଥିଲେ। ଏହି ଅବସରରେ କୃତା ପ୍ରତିଯୋଗୀଙ୍କୁ ଅତିଥିଙ୍କ ପକ୍ଷରୁ ପୁରସ୍କାର ପ୍ରଦାନ କରାଯାଇଥିଲା। ଛାତ୍ରାଛାତ୍ରୀଙ୍କ ପକ୍ଷରୁ ସାଂସ୍କୃତିକ କାର୍ଯ୍ୟକ୍ରମ ଅନୁଷ୍ଠିତ ହୋଇଥିଲା। ସମସ୍ତ ଗୁରୁମାଗୁରୁଜୀ ଏଥିରେ ସହଯୋଗ କରିଥିବାବେଳେ ଛାତ୍ରାଛାତ୍ର, ଅଭିଭାବକ ଓ ସ୍ଥାନୀୟ ଅଧିବାସୀ ଉପସ୍ଥିତ ଥିଲେ।

ବିଜେଡି ଏମ୍ପି ପ୍ରାର୍ଥୀମାନଙ୍କ ପ୍ରଚାର

ତିର୍ତ୍ତୋଲ, ୨୦୧୪ (ଡି.ଏନ.ଏ.)

ଜଗତ୍ ସିଂହପୁର ବିଜେଡି ଏମ୍ପି ପ୍ରାର୍ଥୀମାନେ ତା. ରାଜଶ୍ରୀ ମଲିକ ଶନିବାର ଏକ ବାଲିକ ଶୋଭାଯାତ୍ରା ମାଧ୍ୟମରେ ଦଳୀୟ କର୍ମୀଙ୍କ ସହ ପ୍ରଚାର କରିଛନ୍ତି। ସେ ଠାକ ତିର୍ତ୍ତୋଲସ୍ଥିତ ବାସଭବନ ନିକଟରୁ ଏକ ଖୋଲା ଜିପ୍ରେ ବାହାରିଥିଲେ। ଠାକ ସହ ଜିଲ୍ଲା ପରିଷଦ ଅଧକ୍ଷା ପ୍ରାୟଦର୍ଶିନୀ ବିଶ୍ୱାଳ, ତିର୍ତ୍ତୋଲ ବ୍ଲକ ଅଧକ୍ଷା ସୁଜାତା ମହାନ୍ତି, ରଘୁନାଥପୁର ବ୍ଲକ ଅଧକ୍ଷା ସ୍ୱପ୍ନ ସରିତ ବଳ, ଜିଲ୍ଲା ପରିଷଦ ସଭ୍ୟା ଲିପାଳି ରାଉତ, ତେଜାଲିନ ମହାପାତ୍ର ପ୍ରମୁଖ ଉପସ୍ଥିତ ଥିଲେ। ଶୋଭାଯାତ୍ରା କଟକ-ପାରାଦୀପ ରାସ୍ତାଦେଇ ଶାରଳା



ଏମ୍ପି ପ୍ରାର୍ଥୀମାନଙ୍କ ରାଜଶ୍ରୀ ମଲିକ ପ୍ରଚାର କରୁଛନ୍ତି। ରୋଡ ପର୍ଯ୍ୟନ୍ତ ଯାଇ ସେଠାରୁ କନକପୁର ରାସ୍ତା ଦେଇ ଶାରଳା ମନ୍ଦିର ପର୍ଯ୍ୟନ୍ତ ଯାଇଥିଲେ। ପରେ ମା' ଶାରଳାଙ୍କ

ବାଇକ୍ ଧଙ୍କାରେ ବୃଦ୍ଧା ଗୁରୁତର

ଏରସମା, ୨୦୧୪ (ସ.ପ୍ର.)

ବାଇକ୍ ଧଙ୍କାରେ ଶନିବାର ଜଣେ ବୃଦ୍ଧା ଗୁରୁତର ହୋଇଛନ୍ତି। ସେ ହେଲେ ଏରସମା ଥାନା ଅନ୍ତର୍ଗତ ଇନ୍ଦିବାଣୀ ଗ୍ରାମର ଚମ୍ପାବତୀ ଜେନା(୬୪)। ଚମ୍ପାବତୀ ପାଣିଗ୍ରାହୀର ରାସ୍ତା ଅତିକ୍ରମ କରୁଥିଲେ। ଏହି ସମୟରେ ଏରସମା ବ୍ଲକ ରାସ୍ତାରେ କପା ଆଉ ଆସୁଥିବା ଏକ ବାଇକ ଆରୋହୀ ଠାକୁ ଧଙ୍କା ଦେଇଥିଲେ। ଫଳରେ ଘଟଣା ସ୍ଥଳରେ ଚମ୍ପାବତୀ ଗୁରୁତର ହୋଇଥିଲେ। ପରିବାର ଲୋକେ ଠାକୁ ଉଦ୍ଧାର କରି ଏରସମା ସ୍ୱାସ୍ଥ୍ୟ କେନ୍ଦ୍ରକୁ ଆଣିଥିଲେ। ସେଠାରେ ଅସ୍ଥା ସଙ୍କଟାପତ୍ତ ପ୍ରଶାସନିକ ସ୍ତରରେ ଉଚିତ ପଦକ୍ଷେପ ନେବାକୁ ଅଞ୍ଚଳବାସୀ ଦାବି କରିଛନ୍ତି।

ଅପହୃତ ନାବାଳିକା ଉଦ୍ଧାର: ଅଭିଯୁକ୍ତ ଗିରଫ

ଏରସମା, ୨୦୧୪ (ସ.ପ୍ର.)

ଏରସମା ଥାନା ଅଞ୍ଚଳରୁ ଅପହରଣ ହୋଇଥିବା ଜଣେ ନାବାଳିକାଙ୍କୁ ପୋଲିସ ଶନିବାର ଉଦ୍ଧାର କରିଛି। ଏଥିସହିତ ଅପହରଣ କରିଥିବା ଯୁବକଙ୍କୁ ଗିରଫ କରିଛି। ଗିରଫ ଅଭିଯୁକ୍ତ ହେଲେ କୁଞ୍ଜକୋଠି ପଞ୍ଚାୟତସ୍ଥିତ ଖୁରାଶି ଗ୍ରାମର ପୁରୁଷ ଜେନା। ନାବାଳିକା ଅପହରଣ ନେଇ ଠାକ ବାପା ଆନାରେ ଅଭିଯୋଗ କରିଥିଲେ। ସୂଚନା ଅନୁସାରେ, ଗତ ୧୨୩୩୧୯ ଦିନ ନାବାଳିକା ପରିମାଳ ବ୍ୟବସ୍ଥା କିପରି ଅଛି ପ୍ରଶ୍ନ କରିଥିଲେ। ଏହି ପରିଦର୍ଶନ ସମୟରେ ସାଧାରଣ ପର୍ଯ୍ୟବେକ୍ଷକଙ୍କ ଯୋଗଦାନ ଅଧିକାରୀ ତଥା ଜିଲ୍ଲା ପଞ୍ଚାୟତ ଅଧିକାରୀ ପାଲେଶ୍ୱର କୁମ୍ଭର, ସହକାରୀ ଯୋଗାଣ ଅଧିକାରୀ ଦେବଦତ୍ତ ସାହୁ ଓ ସୁଦାସ ଷଡ଼ଙ୍ଗୀ ପ୍ରମୁଖ ଉପସ୍ଥିତ ଥିଲେ।

ସବ୍‌କା ସାଥ୍, ସବ୍‌କା ବିକାଶ ଭାଜପାର ଲକ୍ଷ୍ୟ-ନକ୍ତା



କେନ୍ଦ୍ରମନ୍ତ୍ରୀ ମୁଦ୍ରାର ଆକାସ ନକ୍ତା ଉଦ୍‌ଘୋଷଣା ଦେଇଛନ୍ତି। କେନ୍ଦ୍ରାପଡ଼ା ଅଫିସ, ୨୦୧୪

ଜିଲ୍ଲା ଭାଜପା ତଥା କେନ୍ଦ୍ରାପଡ଼ା ବିଧାନସଭା ନିର୍ବାଚନମଣ୍ଡଳ ପକ୍ଷରୁ ସଂଖ୍ୟାଳୟ ସେଲର ଏକ ବୈଦିକ ସମାବେଶ ସହରର ତିନିହାଣ୍ଡିସ୍ଥିତ ଏକ ହୋଟେଲ ପରିସରରେ ଶନିବାର ଅନୁଷ୍ଠିତ ହୋଇଯାଇଛି। ଜିଲ୍ଲା ସଭାପତି ସୁର୍ଯ୍ୟୋଧନ ସାହୁଙ୍କ ଅଧକ୍ଷତାରେ ଅନୁଷ୍ଠିତ ଏହି ସମାବେଶରେ କେନ୍ଦ୍ରମନ୍ତ୍ରୀ ମୁଦ୍ରାର ଆକାସ ନକ୍ତା ଯୋଗଦେଇ ସବ୍‌କା ସାଥ୍, ସବ୍‌କା ବିକାଶ ଭାଜପାର ମୂଳ ଲକ୍ଷ୍ୟ ବୋଲି କହିଥିଲେ। ଭାଜପା ସରକାର ସମୟରେ ଦେଶ ଓ ନାଗରିକଙ୍କ ସୁରକ୍ଷା ପ୍ରତି ଅଧିକ ଗୁରୁତ୍ୱ ଦିଆଯାଉଛି ବୋଲି ସେ ପ୍ରକାଶ କରିଥିଲେ। ଭାଜପାର ବିଜିନ ଉନ୍ନୟନ ଯୋଜନାକୁ ସେ ଉପସ୍ଥାପନା କରିବା

ଆଲିରେ କଂଗ୍ରେସର ପ୍ରଥମ ରୋଡ୍ ଶୋ

ଆଲି, ୨୦୧୪ (ଡି.ଏନ.ଏ.)

କେନ୍ଦ୍ରାପଡ଼ା ଜିଲ୍ଲାରେ ଚତୁର୍ଥ ତଥା ଶେଷ ପର୍ଯ୍ୟାୟରେ ନିର୍ବାଚନ ହେବ। ନିର୍ବାଚନକୁ ଆଉ ଦିନ କେଜଡ଼ା ଥିବା ବେଳେ ଆଜି ନିର୍ବାଚନମଣ୍ଡଳରେ କଂଗ୍ରେସର ରୋଡ୍ ଶୋ ଶନିବାର ଅନୁଷ୍ଠିତ ହୋଇଥିଲା। ପୂର୍ବାହ୍ନରେ କଂଗ୍ରେସ ବିଧାୟକ ପ୍ରାର୍ଥୀ ଦେବେନ୍ଦ୍ର ଶର୍ମା ଓ କେନ୍ଦ୍ରାପଡ଼ା ଏମ୍ପି ପ୍ରାର୍ଥୀ ଧରଣୀଧର ନାୟକ ସମର୍ଥକଙ୍କ ରୋଡ୍ ଶୋରେ ବାହାରି ଆଜିକୁଳର ୧୩ ଯିଏ ପଞ୍ଚାୟତ ବିଜୁଳା କରିଥିଲେ। ଏକ ଖୋଲା ଜିପରେ ଉଭୟ ପ୍ରାର୍ଥୀ ନିଆଳହାଟସ୍ଥିତ ଠାକ ବାସଭବନକୁ ବାହାରି ନିଆଳ, ଆଜି ନୂଆବଜାର, ମିଳବଜାର, ବାଳକାଟି, ଦେମାଳ, ଗୁଜା, ଭୁଲପୁର, କଳସପୁର, ସାମଲକ, ବାଟିପଡା, ନୂଆପଡା, ସହିରା, ବିକିରି, ପତ୍ରପୁର, ନରେନ୍ଦ୍ରପୁର ପଞ୍ଚାୟତ ପହଞ୍ଚିଥିଲେ। ଅନାମାନଙ୍କ ମଧ୍ୟରେ ନାରୀ କେନ୍ଦ୍ରା ଡା. ଦେବସ୍ନିତା ଶର୍ମା, ବିନିଷ୍ଟ ସଂଗଠକ ପର୍ଶୁରାମ ରାଉତରାୟ, ନକୁଳ ପରିଡା, ମାନଗୋବିନ୍ଦ ଦାସ, ଦର୍ପନାରାୟଣ ସାହୁ, ସୁବ କଂଗ୍ରେସ ସଭାପତି ରାଜମୋହନ ସାହି, ଜିଲ୍ଲା ସୁବ କଂଗ୍ରେସ ସଭାପତି ସତ୍ୟପ୍ରିୟ ସାମଲ, ଅରୁଣ ପରିଡା, ପ୍ରଭାସ ସାମଲ ପ୍ରମୁଖ ସାମିଲ ଥିଲେ।

Amul Taaza 1L ₹60\*, Amul Taaza 500mL ₹31\*, Amul Taaza 200mL ₹14\*, Amul Taaza 500mL ₹31\*, Amul Gold 1L ₹64\*, Amul Gold 500mL ₹33\*, Amul Lactose Free Milk 250mL ₹25\*, Amul Lactose Free Milk 1L ₹72\*

\*MRP (incl. of all taxes), Conditions apply











# ବେଦପ୍ରକାଶକୁ ଅନ୍ତିମ ବିଦାୟ

ତେରାବିଶ, ୨୦୧୪ (ସ.ପ୍ର.) ବର୍ଷରୁ ବିଜେଡି ନେତା ତଥା ପାଟକୁରା ବିଧାୟକ ବେଦପ୍ରକାଶ ଅଗ୍ରୱାଳଙ୍କ ମରଣର କେନ୍ଦ୍ରୀୟତା ଜିଲାର ପୁଖଣ୍ଡାଳା ତେରାବିଶ ବ୍ଲକ ଅଧୀନ ଚାନ୍ଦୋଳଠାରେ ଶନିବାର ସନ୍ଧ୍ୟାରେ ପହଞ୍ଚିଥିଲା। ବ୍ଲକ ବିଜେଡି ସଭାପତି ଦେବାଶିଷ ଆଚାର୍ଯ୍ୟଙ୍କ ନେତୃତ୍ୱରେ ବହୁ ରାଜନେତାଙ୍କ ସମେତ ସାଧାରଣ ଲୋକେ ଚାନ୍ଦୋଳଠାରେ ଉପସ୍ଥିତ ରହି ବେଦପ୍ରକାଶଙ୍କ ମରଣର କେନ୍ଦ୍ରୀୟତା ଶେଷଦର୍ଶନ କରିବା ସହ ପ୍ରାୟ ୩୦୦ରୁ ଅଧିକ ଶ୍ରଦ୍ଧାଧାରରେ ସାମିଲ ହୋଇଥିଲେ। ସେଠାରୁ ଏକ ବିରାଟ ଶୋଭାଯାତ୍ରାରେ ତାଙ୍କ ମରଣର କେନ୍ଦ୍ରୀୟତା ପାଣ୍ଡିପାଳ, ଛତାଛକ, ଅଁଳାବାଙ୍କ, ଠାକୁରହାଟ, ବ୍ଲକ କାର୍ଯ୍ୟାଳୟ ସମ୍ମୁଖ ଦେଇ କେନ୍ଦ୍ରୀୟତା ସହର ଉପକଣ୍ଠସ୍ଥିତ ତାଙ୍କ ବାସଭବନକୁ ନିଆଯାଇଥିଲା। ଶୋଭାଯାତ୍ରାରେ ବରିଷ୍ଠ ବିଜେଡି ନେତା ରବି ସାମଲ, ଖଦିବୋର୍ଡ



## ସାନ-ବଡ଼ ସଭିକାର ଥିଲେ ପ୍ରିୟ

ପାଟକୁରା/ ତେରାବିଶ, (ତିନିଏ/ସ.ପ୍ର.) ୨୦୧୪

ବିଜୁ ଜନତା ଦଳର ଉପସଭାପତି, ପୂର୍ବତନ ମନ୍ତ୍ରୀ ତଥା ପାଟକୁରା ବିଧାନସଭା କ୍ଷେତ୍ରର ବିଜେଡି ବିଧାୟକ ପ୍ରାଣୀ ବେଦପ୍ରକାଶ ଅଗ୍ରୱାଳଙ୍କ ବିୟୋଗରେ ପାଟକୁରା ବିଜୁ ଜନତା ଦଳର କର୍ମୀ, ସମର୍ଥକ, କେନ୍ଦ୍ରୀୟତା ଜିଲା ତଥା ରାଜ୍ୟରେ ଥିବା ଶୁଭେଚ୍ଛୁ ମହଲରେ ଶୋକର ସାଥୀ ଖେଳିଯାଇଛି। ତାଙ୍କୁ ଛୋଟ ଠାରୁ ବଡ଼ ପର୍ଯ୍ୟନ୍ତ ସମସ୍ତେ ଶ୍ରଦ୍ଧାରେ ଦେଖିବାକୁ ବୋଲି ଚାହୁଁଛନ୍ତି। ୨୦୦୯ ଓ ୨୦୧୪ ନିର୍ବାଚନରେ ସେ ପାଟକୁରା ନିର୍ବାଚନମଣ୍ଡଳର ବିଧାୟକ ଥିବା ବେଳେ ଅନେକ ବିକାଶମୂଳକ କାର୍ଯ୍ୟ କରିଛନ୍ତି। ବନ୍ୟା ପ୍ରବଣ ପାଟକୁରା ଅଞ୍ଚଳର ଚିତ୍ତୋତ୍ପଳା-ପାଇକା ବ୍ରାପାଞ୍ଚଳ ଓ ଚିତ୍ତୋତ୍ପଳା-ଲୁଣା ବ୍ରାପାଞ୍ଚଳର ଅଧିକାଂଶ ସୁରକ୍ଷା ପାଇଁ ସମସ୍ତ ନିର୍ବାଚନରେ ଉଚ୍ଚ ଓ ସୁଦୃଢ଼ କରିବାରେ ପୁଖ୍ୟ ଭୂମିକା ଗ୍ରହଣ କରିଛନ୍ତି। ଫଳରେ ବନ୍ୟା ବିପତ୍ତିର ଆଶଙ୍କା ସମ୍ପୂର୍ଣ୍ଣ ଦୂର ହୋଇଛି। ବେଦପ୍ରକାଶ ୧୯୩୮ ମସିହା ଜାନୁଆରୀ ୧୬ ତାରିଖରେ କେନ୍ଦ୍ରୀୟତାରେ ଜନ୍ମ ଗ୍ରହଣ

କରିଥିଲେ। ତାଙ୍କ ପିତା ଥିଲେ ସ୍ୱର୍ଗତ ରାମାନନ୍ଦ ଲାଲ ଓ ମାତା କମଳା ଦେବୀ। ସେ ଚକ୍ରାଳୀନ ରେଭେନ୍ସା କଲେଜରୁ ଅର୍ଥନୀତିରେ ସ୍ନାତକ ସମ୍ମାନ ସହିତ ମନ୍ତ୍ରୀ ତଥା ପାଟକୁରା ବିଧାନସଭା କ୍ଷେତ୍ରର ବିଜେଡି ବିଧାୟକ ପ୍ରାଣୀ ବେଦପ୍ରକାଶ ଅଗ୍ରୱାଳଙ୍କ ବିୟୋଗରେ ପାଟକୁରା ବିଜୁ ଜନତା ଦଳର କର୍ମୀ, ସମର୍ଥକ, କେନ୍ଦ୍ରୀୟତା ଜିଲା ତଥା ରାଜ୍ୟରେ ଥିବା ଶୁଭେଚ୍ଛୁ ମହଲରେ ଶୋକର ସାଥୀ ଖେଳିଯାଇଛି। ତାଙ୍କୁ ଛୋଟ ଠାରୁ ବଡ଼ ପର୍ଯ୍ୟନ୍ତ ସମସ୍ତେ ଶ୍ରଦ୍ଧାରେ ଦେଖିବାକୁ ବୋଲି ଚାହୁଁଛନ୍ତି। ୨୦୦୯ ଓ ୨୦୧୪ ନିର୍ବାଚନରେ ସେ ପାଟକୁରା ନିର୍ବାଚନମଣ୍ଡଳର ବିଧାୟକ ଥିବା ବେଳେ ଅନେକ ବିକାଶମୂଳକ କାର୍ଯ୍ୟ କରିଛନ୍ତି। ବନ୍ୟା ପ୍ରବଣ ପାଟକୁରା ଅଞ୍ଚଳର ଚିତ୍ତୋତ୍ପଳା-ପାଇକା ବ୍ରାପାଞ୍ଚଳ ଓ ଚିତ୍ତୋତ୍ପଳା-ଲୁଣା ବ୍ରାପାଞ୍ଚଳର ଅଧିକାଂଶ ସୁରକ୍ଷା ପାଇଁ ସମସ୍ତ ନିର୍ବାଚନରେ ଉଚ୍ଚ ଓ ସୁଦୃଢ଼ କରିବାରେ ପୁଖ୍ୟ ଭୂମିକା ଗ୍ରହଣ କରିଛନ୍ତି। ଫଳରେ ବନ୍ୟା ବିପତ୍ତିର ଆଶଙ୍କା ସମ୍ପୂର୍ଣ୍ଣ ଦୂର ହୋଇଛି। ବେଦପ୍ରକାଶ ୧୯୩୮ ମସିହା ଜାନୁଆରୀ ୧୬ ତାରିଖରେ କେନ୍ଦ୍ରୀୟତାରେ ଜନ୍ମ ଗ୍ରହଣ

**ଅଶୁଭ ଏପ୍ରିଲ ୨୦**

୨୦୧୨ ଏପ୍ରିଲ ୨୦ ତାରିଖରେ କେନ୍ଦ୍ରୀୟତା ଜିଲାର ବର୍ଷାଧାନ ନେତା ନଳିନୀକାନ୍ତ ମହାନ୍ତିଙ୍କର ମୃତ୍ୟୁ ହୋଇଥିଲା। ଏହାର ୦୯ ବର୍ଷ ପରେ ଏହି ଦିନ ବର୍ଷାଧାନ ନେତା ବେଦପ୍ରକାଶଙ୍କର ମୃତ୍ୟୁ ଘଟିଛି। ଜିଲା ରାଜନୀତିରେ ଏହି ଦୁଇ ଟୁଙ୍ଗା ନେତାଙ୍କ ଅବଦାନ ଅତୁଳନୀୟ। ଏମାନଙ୍କ ବିୟୋଗରେ କେନ୍ଦ୍ରୀୟତା ଜିଲା ତଥା ରାଜ୍ୟରାଜନୀତିରେ ଅପୂରଣୀୟ କ୍ଷତି ଘଟିଛି। ଏପ୍ରିଲ ୨୦ ତାରିଖ ଜିଲା ରାଜନୀତି ପାଇଁ ଅଶୁଭ ବୋଲି ସ୍ଥାନୀୟ ଲୋକେ କହୁଛନ୍ତି।



ବେଦପ୍ରକାଶଙ୍କ ଶ୍ରଦ୍ଧାଧାରରେ ଲୋକାରଣ୍ୟ କେନ୍ଦ୍ରୀୟତା ପୁରୁଣା ବସଷ୍ଟାଣ୍ଡ।

**ପଶୁପକ୍ଷୀଙ୍କୁ ଅଶୁଭାତରୁ ରକ୍ଷା ପାଇଁ ନିମ୍ନଲିଖିତ ସତର୍କତା ଅବଲମ୍ବନ କରନ୍ତୁ**

- ଦିନ ୧୧ଟାରୁ ଅପରାହ୍ଣ ୩ଟା ପର୍ଯ୍ୟନ୍ତ ଟାଣ ଖରାରେ ଗୋରୁକୁ ବାହାରକୁ ନଈକାନ୍ଧି ଗୁହାଳରେ କିମ୍ବା ଛାଇ ସ୍ଥାନରେ ରଖନ୍ତୁ।
- ପଶୁପକ୍ଷୀଙ୍କୁ ଆବଶ୍ୟକ ଘରେ ନରଖି ମୁକ୍ତ ବାୟୁ ଚଳାଚଳ ଘରେ ରଖନ୍ତୁ ଏବଂ ଅଧିକାଂଶ ଗହଳି କରି ରଖିବାକୁ ଦିଅନ୍ତୁ ନାହିଁ।
- ପ୍ରାଣୀଙ୍କୁ ଖରା ସମୟରେ ହଳ କାର୍ଯ୍ୟ, ବେଙ୍ଗଳା ପକା, ତେଲ ଘଣା, ପରିବହନ ଆଦି କାର୍ଯ୍ୟରେ ନିୟୋଜିତ କରନ୍ତୁ ନାହିଁ।
- ପ୍ରାଣୀଙ୍କ ଖାଦ୍ୟରେ ଦୈନିକ ଧାତବ ଲବଣ ମିଶ୍ରିତ ଭିଟାମିନ ଗୁଣ୍ଡ ଧରୁ ୬୦୦ ମିଲିଗ୍ରାମ ଓ ଲୁଣ ୫୦ ଗ୍ରାମ ଖାଇବାକୁ ଦିଅନ୍ତୁ।
- ପୋଷା ପଶୁପକ୍ଷୀଙ୍କୁ ନିରୁକ୍ତ ଗାଡ଼ି ବା କ୍ରେଟ୍ ମଧ୍ୟରେ ପରିବହନ ବା ସ୍ଥାନାନ୍ତରିତ କରନ୍ତୁ ନାହିଁ।
- ପଶୁପକ୍ଷୀମାନଙ୍କୁ ସୁଖି ଥଣ୍ଡା ପିଇବା ପାଣି ପିଇବାକୁ ଦିଅନ୍ତୁ ଏବଂ ବାହାରର ନାଳ, ନର୍ଦ୍ଦମା ବା ପୋଖରୀର ଗୋଳିଆ ପାଣି ପିଇବାକୁ ଦିଅନ୍ତୁ ନାହିଁ।
- ପ୍ରାଣୀଙ୍କ ବିଶ୍ରାମ ସ୍ଥାନ ବା ଗୋଠରେ ଜଳକୁଣ୍ଡର ବ୍ୟବସ୍ଥା କରନ୍ତୁ।
- ଗୁହାଳର ଆବଶ୍ୟକ କିମ୍ବା ଟିଣ ଛପର ଉପରେ ନଡ଼ା କିମ୍ବା କଞ୍ଚା ଡାକପତ୍ର ବିଛାଇ ରଖନ୍ତୁ।
- ଗୁହାଳ ଓ କୁକୁଡ଼ା ଘର କବାଟ ଝରକାରେ ଜାଲି ଥିବା ଓଦା ଅଖା ଝୁଲାଇ ଏବଂ ମଝିରେ ମଝିରେ ପାଣି ସିଞ୍ଚନ କରନ୍ତୁ।
- ପ୍ରାଣୀଙ୍କୁ ଦିନକୁ ଥରେ କିମ୍ବା ଆବଶ୍ୟକସ୍ଥଳେ ୨ ରୁ ୩ଥର ଗାଧୋଇ ଦିଅନ୍ତୁ।
- କୁକୁଡ଼ା ଘରର ଲିଟରକୁ ଉପଯୁକ୍ତ ପରିଚାଳନା କରିବା ସଙ୍ଗେ ସଙ୍ଗେ ପିଇବା ପାଣି ପ୍ରତି ୨-୩ ଘଂଟା ବ୍ୟବଧାନରେ ବଦଳାନ୍ତୁ।
- ପ୍ରାଣୀଙ୍କୁ ସକାଳେ ଓ ସନ୍ଧ୍ୟାବେଳେ ପୁଷିକର ସନ୍ତୁଳିତ ଖାଦ୍ୟ ଖାଇବାକୁ ଦେବା ସହିତ ଦିନରେ ସରୁକ ଘାସ, ନଡ଼ା, କୁଟା ଆଦି ଗାଈକୁ ଖାଇବାକୁ ଦିଅନ୍ତୁ।
- ପ୍ରାଣୀଙ୍କୁ ଅଶୁଭାତ ହେବାର ଲକ୍ଷଣଗୁଡ଼ିକ ହେଲା : ପଶୁପକ୍ଷୀମାନେ କିଛି ଖାଆନ୍ତି ନାହିଁ, କ୍ଷୀଣ ଦୁର୍ବଳ ଅବସ୍ଥା ଦେଖାଯାଏ, ଶ୍ୱାସକ୍ରିୟା ଓ ନାଡ଼ିର ବେଗ ବଢ଼ିଯାଏ, ପାଟି ବାଟେ ନିଶ୍ୱାସ ନେବା ସହିତ ଧକେଇ ହୁଅନ୍ତି, ଜିର ପଦାକୁ ସମୟେ ସମୟେ ବାହାରିଯାଏ, ପାଟିରୁ ଓ ନାକପୁଡ଼ାରୁ ପେଶ ପରି ନିର୍ଗତ ହୁଏ, ଆଖିର ଶ୍ୱେତପ୍ରସ୍ଥ ଲାଲ ଦିଶେ, ପୁସ୍ତପୁସ୍ତର ଗତି ବଦଳିଯାଏ, ଶରୀରର ଉତ୍ତାପ ୧୦୬-୧୧୦ ଡିଗ୍ରୀ ଫାରେନହାଇଟ ବୃଦ୍ଧି ପାଇ ସ୍ଥିର ରୁହେ, ଶ୍ୱାସକେନ୍ଦ୍ର ଏବଂ ସ୍ୱାୟତ୍ତ ପକ୍ଷୀମାନଙ୍କୁ ବା ପାରାଲିସିସ୍ ହୁଏ, ଶେଷଆଡ଼କୁ ଶରୀରର ଉତ୍ତାପ କମିଯାଏ ଏବଂ ପ୍ରାଣୀମାନେ ମୃତ୍ୟୁବରଣ କରନ୍ତି।
- ପ୍ରାଣୀଙ୍କୁ ଅଶୁଭାତ ହେଲେ ଆକ୍ରାନ୍ତ ପ୍ରାଣୀଙ୍କୁ ତୁରନ୍ତ ଥଣ୍ଡା ଛାଇ ସ୍ଥାନକୁ ସ୍ଥାନାନ୍ତରିତ କରନ୍ତୁ, ପ୍ରଚୁର ଥଣ୍ଡା ପିଇବା ପାଣି ପ୍ରଦାନ କରିବା ସଙ୍ଗେ ସଙ୍ଗେ ନିକଟସ୍ଥ ପ୍ରାଣୀ ଚିକିତ୍ସକଙ୍କ ସହିତ ପରାମର୍ଶ ସହ ସ୍ଥାନୀୟ ନିୟୋଜିତ ଭ୍ରାମ୍ୟମାଣ ପ୍ରାଣୀ ଚିକିତ୍ସା ବ୍ୟବସ୍ଥାର ସାହାଯ୍ୟ ନିଅନ୍ତୁ।

“ମନେରଖନ୍ତୁ: ଅଶୁଭାତରୁ ପଶୁପକ୍ଷୀଙ୍କୁ ରକ୍ଷା କରିବା ଆପଣଙ୍କର ନୈତିକ କର୍ତ୍ତବ୍ୟ ଓ ଦାୟିତ୍ୱ। ଏଥିରେ ଅବହେଳା କରନ୍ତୁ ନାହିଁ।”

ପ୍ରାଣୀପାଳନ ଓ ପ୍ରାଣୀ ଚିକିତ୍ସା ନିର୍ଦ୍ଦେଶାଳୟ, ଓଡ଼ିଶା, କଟକ

06042/13/0001/1920

**ଅଶୁଭାତ ପ୍ରତି ସାବଧାନ!**

- ଟାଣ ଖରାରେ ପଦାକୁ ବାହାରକୁ ନାହିଁ।
- କଠିନ ପରିଶ୍ରମ କରନ୍ତୁ ନାହିଁ।
- ଜରୁରୀ କାମରେ ବାହାରକୁ ଯିବାକୁ ହେଲେ ମୁଣ୍ଡରେ ଓଦା ଗାମୁଛା, ଛତା, ଚପଲ ଏବଂ କଳା ଚଷମା ବ୍ୟବହାର କରନ୍ତୁ।
- ବାହାରକୁ ଯିବା ସମୟରେ ପାଣି ବୋତଲ ସାଙ୍ଗରେ ନିଅନ୍ତୁ।
- ଜଳ ଶୁଷ୍କତାରୁ ରକ୍ଷା ପାଇବା ପାଇଁ ଅଧିକ ପାଣି, ଓ.ଆର୍. ଏସ୍ ଦ୍ରବଣ, ପଣା, ତୋରାଣି, ଘୋଳଦହି ଓ ଆଖୁରସ ପିଅନ୍ତୁ। କାକୁଡ଼ି, ତରଭୁଜ ଆଦି ଖାଆନ୍ତୁ।
- ମାଦକ ଦ୍ରବ୍ୟ ସେବନ କରନ୍ତୁ ନାହିଁ।
- ହାଲୁକା ଏବଂ ଜିଲା ପୋଷାକ ପରିଧାନ କରନ୍ତୁ।
- ଅଶୁଭାତରେ ଆକ୍ରାନ୍ତ ବ୍ୟକ୍ତିଙ୍କୁ ଯଥାଶୀଘ୍ର ଡାକ୍ତରଖାନା ନେଇ ଚିକିତ୍ସା କରାନ୍ତୁ।
- ଗୃହପାଳିତ ପଶୁପକ୍ଷୀମାନଙ୍କୁ ଛାଇରେ ରଖନ୍ତୁ ଏବଂ ପ୍ରଚୁର ପରିମାଣରେ ପାଣି ପିଇବାକୁ ଦିଅନ୍ତୁ।

ତୋରାଣି ପାଣି ତରଭୁଜ ଓ.ଆର୍.ଏସ୍ ଚପଲ, ଛତା କାକୁଡ଼ି

ଓଡ଼ିଶା ରାଜ୍ୟ ବିପର୍ଯ୍ୟୟ ପରିଚାଳନା କର୍ତ୍ତୃପକ୍ଷ ରାଜୀବ ଭବନ, ଭୁବନେଶ୍ୱର

ସଚେତନତା ଓ ସଚର୍ଚ୍ଚା ହିଁ ସୁରକ୍ଷା!



ପେଟିଏମ୍ ପେମେଣ୍ଟସ୍ ବ୍ୟାଙ୍କ ଆଣ୍ଡୋପ୍ରିମର ସଭର ଚହଲକୁ ବୋର୍ଡ ଅଫ୍ ଡାଇରେକ୍ଟରରେ ନିୟୁକ୍ତ କରିଛି। ତାଙ୍କର ନିୟୁକ୍ତ ଦ୍ୱାରା ପେଟିଏମ୍ ବ୍ୟାଙ୍କ ବହୁମାତ୍ରାରେ ଲାଭାନ୍ୱିତ ହେବ।



ଫ୍ରିପକାର୍ଟ, ଫୋନ ପେ ଓ ଅନ୍ୟାନ୍ୟଙ୍କ ଭଳି ସମର୍ଥନ ପାଇଲେ ଖ୍ରୀଲମାର୍ଟ ଭାରତୀୟ କମ୍ପାନୀ ଭାବେ ନିଜକୁ ପ୍ରତିଷ୍ଠିତ କରିପାରିବ। ଭାରତରେ ଇ-କମର୍ସ ବ୍ୟବସାୟକୁ ଅଧିକ ସୁଦୃଢ଼ କରିବା କମ୍ପାନୀର ଉଦ୍ଦେଶ୍ୟ ରହିଛି।



ସଂକ୍ଷେପରେ

ଜିଏସ୍ଟି ସେଲ୍ୟ ରିଟର୍ନ ଦାଖଲ ଅବଧି ବଢ଼ିଲା



ନୂଆଦିଲ୍ଲୀ, ୨୦-୪ ମାମଗ୍ରା ଓ ସେବା ଟିକସ(ଜିଏସ୍ଟି) ସେଲ୍ୟ ରିଟର୍ନ ଦାଖଲ କରିବାରେ ଶେଷ ତାରିଖର ଅବଧିକୁ ସରକାର ବୃଦ୍ଧି କରିଛନ୍ତି। ମାର୍ଚ୍ଚ ମାସ ଲାଗି ଜିଏସ୍ଟିଆର୍-୩ର ଦାଖଲ ଲାଗି ସାମା ୩ ଦିନ ବଦାଯାଇ ଏପ୍ରିଲ ୨୩ କରାଯାଇଥିବା ଜିଏସ୍ଟି ପୋର୍ଟାଲରେ ଉଲ୍ଲେଖ କରାଯାଇଛି।

ବ୍ୟାଙ୍କିଙ୍ଗ୍ ବ୍ୟବସ୍ଥାରେ ନଗଦ ଅଭାବ

ସରକାରୀ ଖର୍ଚ୍ଚରେ ସୁପ୍ରତା ଏବଂ ନିର୍ବାଚନ ସଂକ୍ରାନ୍ତ ଖର୍ଚ୍ଚ ବୃଦ୍ଧି ଯୋଗୁ ଦେଶର ବ୍ୟାଙ୍କିଙ୍ଗ୍ ବ୍ୟବସ୍ଥାରେ ନଗଦ ଅଭାବ ଦେଖାଦେଇଛି। ବର୍ତ୍ତମାନ ବ୍ୟବସ୍ଥାରେ ପ୍ରାୟ ୭୦ ହଜାର କୋଟି ଟଙ୍କାର ନଗଦ ଅଭାବ ରହିଥିବା ଏକ ରିପୋର୍ଟ ପ୍ରକାଶ ପାଇଛି। ଏହାଦ୍ୱାରା ରେକର୍ଡ଼ ପୁଞ୍ଜି ଯୋଗାଣ, ପୁଞ୍ଜିହାର ହ୍ରାସ ଭଳି ପଦକ୍ଷେପରେ ପ୍ରଭାବ କମ୍ ହୋଇଛି। ଏହି ସମୟରେ ନଗଦ ଅଭାବ ହାର ସାମାନ୍ୟ ଅବସ୍ଥାରେ ରହୁଥିବା ବେଳେ ଚଳିତ ବର୍ଷ ଟିକିଏ ଅଧିକ ରହିଥିବା ଆକ୍ଷିପ୍ତ ବ୍ୟାଙ୍କର ପୁଞ୍ଜି ଅର୍ଥନୀତିକ ସୌଗତ ଚାଟାଟା କହିଛନ୍ତି। ସରକାରୀ ଖର୍ଚ୍ଚ କମିବାକୁ ଆରବିଆଇ ନିକଟରେ ବର୍ତ୍ତମାନ ସରକାରଙ୍କ ଅଧିକ ବାଲାନ୍ସ

- 90,000 କୋଟି ଟଙ୍କାର ଅଭାବ ରହିଛି
- ୧ ଲକ୍ଷ କୋଟି ଟିକିଏ ଆଶଙ୍କା
- ନିର୍ବାଚନ ପରେ ସୁଧୁରିବ ସ୍ଥିତି



ରହିଛି। ସେହିଭଳି ଉଚ୍ଚ ହାରରେ ଉଠାଣ, ବିଦେଶୀ ମୁଦ୍ରା ଆଗମନରେ ଦୁର୍ବଳ ଅବସ୍ଥା, ଉଚ୍ଚ କ୍ୟାଶ ରିଜର୍ଭ ରେସିଓ ଚଳିତ ବର୍ଷ ଟିକିଏ ଅଧିକ ରହିଥିବା ଆକ୍ଷିପ୍ତ ବ୍ୟାଙ୍କର ପୁଞ୍ଜି ଅର୍ଥନୀତିକ ସୌଗତ ଚାଟାଟା କହିଛନ୍ତି। ସରକାରୀ ଖର୍ଚ୍ଚ କମିବାକୁ ଆରବିଆଇ ନିକଟରେ ବର୍ତ୍ତମାନ ସରକାରଙ୍କ ଅଧିକ ବାଲାନ୍ସ

ବନ୍ଧିଷ୍ଟ ଅର୍ଥନୀତିକ ଉପାସନା ଭରସ୍ତୀୟ ସୁଚନା ଦେଇଛନ୍ତି। ନଗଦ ଅଭାବ ଜନିତ ସମସ୍ୟାକୁ ଏଡ଼ାଇ ଦିଆଯାଇ ନ ପାରେ ବୋଲି ସେ କହିଛନ୍ତି। ଏପ୍ରିଲ ୧୬ ପୁଞ୍ଜି ସରକାରଙ୍କ ନିକଟରେ ୪୭,୩୩୩ କୋଟି ଟଙ୍କାର ବକଳା ନଗଦ ଅର୍ଥ ରହିଛି। ଗତ ବର୍ଷ ସମାନ ସମୟ ଅବଧିରେ ଏହି ପରିମାଣ ଶୁନ ରହିଥିଲା। ଚଳିତ ମାସ ଶେଷ ଆଡ଼କୁ ଜିଏସ୍ଟି ଆଦାୟ ବୃଦ୍ଧି ହେବ ବୋଲି ଆଶା କରାଯାଇଛି। ନଗଦ ଅଭାବ ଏବଂ ସରକାରଙ୍କ ଖର୍ଚ୍ଚ ବୃଦ୍ଧି ନ ହେବା ଯୋଗୁ ସରକାରୀ ନଗଦକୁ ଆହୁରି ବୃଦ୍ଧି କରିବ। ଏପ୍ରିଲ ଶେଷ ବେଳକୁ ବ୍ୟବସ୍ଥାରେ ନଗଦ ଅଭାବ ୧ ଲକ୍ଷ କୋଟି ଟଙ୍କା ଚପିପାରେ ବୋଲି ବକାରି ବିଶେଷଜ୍ଞମାନେ କହିଛନ୍ତି। ୨୦୧୮-୧୯ ଆର୍ଥିକ ବର୍ଷରେ ରିଜର୍ଭ

ନାଲକୋର ଉପଭୋକ୍ତା ସମ୍ମିଳନୀ

ଭୁବନେଶ୍ୱର, ୨୦-୪



ରାଷ୍ଟ୍ରୀୟ ନ୍ୟାଶନାଲ ଆଲୁମିନିୟମ କମ୍ପାନୀ(ନାଲକୋ) ପକ୍ଷରୁ ଅନୁଷ୍ଠାପନା କରାଯାଇଥିବା ଏକ ଉପଭୋକ୍ତା ସମ୍ମିଳନୀ ଅନୁଷ୍ଠିତ ହୋଇଯାଇଛି। ଗୁଜରାଟ ଏବଂ ଆଖ୍ୟାପାଖ୍ୟ ରାଜ୍ୟର ଆଲୁମିନିୟମ ଏବଂ ଆଲୁମିନା ଉପଭୋକ୍ତା ଏଥିରେ ଅଂଶ ଗ୍ରହଣ କରିଥିଲେ। ୨୦୧୯-୨୦ରେ ଆଲୁମିନିୟମ ଏବଂ ଆଲୁମିନା ବ୍ୟବସ୍ଥା ବକାୟ ରଖିବାକୁ ସମ୍ମତ ହେବ ବୋଲି ନାଲକୋ ଅଧ୍ୟକ୍ଷ

ଚାଟାଟା କହିଛନ୍ତି। ଆଲୁମିନିୟମ ଶିଳ୍ପ ଏହାର ଉପାଦାନ ବ୍ୟବସ୍ଥାପନା କରିବା ଉପରେ ଚାନ୍ଦ ଗୁରୁତ୍ୱରୋପ କରିଥିଲେ। ଏହା ଚାହିଦା ବୃଦ୍ଧିରେ ସହାୟକ। ଭାରତରେ ଆଲୁମିନିୟମ ଉତ୍ପାଦନ ଯଥେଷ୍ଟ ଚାହିଦା ରହିଛି। ଆଗାମୀ ୨୦୩୧ ବର୍ଷ ମଧ୍ୟରେ ଭାରତ ବିତୀୟ ବୃଦ୍ଧି ଆଲୁମିନିୟମ ଉତ୍ପାଦନକାରୀ ହେବା ପାରିବ ବୋଲି କହିଛନ୍ତି।

୩ଗୁଣା ବଢ଼ିଛି ନୂଆ ନିୟୁକ୍ତି: ଇପିଏପ୍ଓ

ନୂଆଦିଲ୍ଲୀ, ୨୦-୪

ଫେବୃଆରୀରେ ସଂଗଠିତ କ୍ଷେତ୍ରରେ ନିୟୁକ୍ତି ସୃଷ୍ଟି ବର୍ଷକର ଏହି ମାସ ତୁଳନାରେ ୩ ଗୁଣା ବୃଦ୍ଧି ପାଇ ୮.୬୧ ଲକ୍ଷରେ ପହଞ୍ଚିଯାଇଛି। କର୍ମଚାରୀ ଭବିଷ୍ୟନ୍ତ ତଥ୍ୟ ସଂଗଠନ(ଇପିଏପ୍ଓ)ର ତଥ୍ୟ ଅନୁଯାୟୀ, ଚଳିତ ବର୍ଷ ଜାନୁଆରୀରେ ନୂଆ ନିୟୁକ୍ତି ସଂଖ୍ୟା ସର୍ବାଧିକ ୮.୯୪ ଲକ୍ଷ ରହିଛି। ଏଥିପୂର୍ବରୁ ପୂର୍ବ ମାସରେ ଜାରି ଅନ୍ତରାଳ ତଥ୍ୟ ଅନୁଯାୟୀ, ଏହା ୮.୯୬ ଲକ୍ଷ ରହିବ ବୋଲି କୁହାଯାଇଥିଲା। ସୂଚନାଆଉ କି, ଇପିଏପ୍ଓ ଗତବର୍ଷ

ଫକ୍ସଫାଗନ ପୁଣେ ପ୍ଲାଣ୍ଟକୁ ସଫଳତା

ପୁଣେ, ୨୦-୪

ଉତ୍ପାଦନ କ୍ଷେତ୍ରରେ ଫକ୍ସଫାଗନର ପୁଣେ ସ୍ଥିତ ପ୍ଲାଣ୍ଟ ସଫଳତା ହାସଲ କରିଛି। କମ୍ପାନୀ ଏହି ପ୍ଲାଣ୍ଟରୁ ୧୦ ଲକ୍ଷ ଟନ କାର ଉତ୍ପାଦନ କରିଛି। ପୂର୍ବ ପାଇନ ପୂର୍ବକ କମ୍ପାନୀ ଏହାର ୧୦ ଲକ୍ଷ ଟନ କାର କାର୍ବନ ଷ୍ଟିଲ ଆମିଓକ୍ସ ଉତ୍ପାଦନ କରିଛି। ଫକ୍ସଫାଗନ ଇଣ୍ଡିଆର ପରିଚାଳନା ନିର୍ଦ୍ଦେଶକ ଗୁରୁପ୍ରତାପ ବୋପାଲ ଏବଂ ପାସେଞ୍ଜର କାର ଯୁକ୍ତ ନିର୍ଦ୍ଦେଶକ ଷ୍ଟେଫେନ ନାପ୍ଟକ କରିଛି। କମ୍ପାନୀ ଏହି ପ୍ଲାଣ୍ଟରୁ ୧୦ ଲକ୍ଷ ଟନ କାର ଉତ୍ପାଦନ କରିଛି। ପୂର୍ବ ପାଇନ ପୂର୍ବକ କମ୍ପାନୀ ଏହାର ୧୦ ଲକ୍ଷ ଟନ କାର କାର୍ବନ ଷ୍ଟିଲ ଆମିଓକ୍ସ ଉତ୍ପାଦନ କରିଛି।



ନୂଆଦିଲ୍ଲୀ, ୨୦-୪ ଭାରତରେ ୧ ବିଲିୟନ ଡଲାର ନିବେଶ କରିବାକୁ ଟିକଟକର ମୂଳ କମ୍ପାନୀ ବାଲଟଡାମ୍ ଆଶାବାଦି ରହିଛି। ଟିକଟକ ଭାରତରେ ରଦ ହେବା ପରେ ଆଗାମୀ ୩ ବର୍ଷରେ ଏହି ନିବେଶ ଯୋଜନା ରଖିଛି। ଏହା ବିଶ୍ୱର ଏକ ପ୍ରମୁଖ ଷ୍ଟାର୍ଟଅପ୍ କମ୍ପାନୀ ହୋଇଥିବା ବେଳେ ଏଥିରେ ସଫ୍ଟବ୍ୟାଙ୍କ, ଜେନେରାଲ ଆଣ୍ଡଲାଇଟିକ, କେକେଆର୍ ଭଳି କମ୍ପାନୀ ନିବେଶକ ଅଛନ୍ତି। ଗତ ଜି ମାସ ଧରି କର୍ତ୍ତୃତ୍ୱ ନାଟିରେ ପରିବର୍ତ୍ତନ ଆଣୁଥିବା କମ୍ପାନୀର ଅନ୍ତର୍ଗତ୍ୟ ପଦ୍ଧତି ପରିସ୍ଥିତି ନିର୍ଦ୍ଦେଶକ ହେଲେବା ଲାଗି କହିଛନ୍ତି। ବର୍ତ୍ତମାନ ସ୍ଥିତିକୁ ନେଇ ଅସନ୍ତୁଷ୍ଟ ଥିଲେ ମଧ୍ୟ ଭାରତ ବକାରକୁ ନେଇ ବେଶ ଆଶାବାଦୀ ଥିବା ସେ ପ୍ରକାଶ କରିଛନ୍ତି।

ଜେଟ୍ ଅଂଶଧନ ଉପରେ ରିଲାଏନ୍ସର ନଜର

ନୂଆଦିଲ୍ଲୀ, ୨୦-୪



ଚେକ୍ସଟାଇଲରୁ ଆରମ୍ଭ କରି ଟେଲିକମ୍ ପର୍ଯ୍ୟନ୍ତ ସବୁ କ୍ଷେତ୍ରରେ ନିଜର ପ୍ରଭୁତ୍ୱ ବିସ୍ତାର କରିଥିବା ପୁଲକେଶ ଆୟନାଙ୍କ କମ୍ପାନୀ ରିଲାଏନ୍ସ ଇଣ୍ଡିଆ ଏବେ ବନ୍ଦ ହୋଇଯାଇଥିବା ଜେଟ୍ ଏୟାରୱେଜର ଅଂଶଧନ କିଣିବାକୁ ଆଗ୍ରହୀ ଥିବା ଜଣାପଡ଼ିଛି। ଅନ୍ୟପକ୍ଷରେ ରାଷ୍ଟ୍ରୀୟ ବିମାନ କମ୍ପାନୀ ଏୟାର ଇଣ୍ଡିଆକୁ ଆର୍ଥିକ ସହାୟତା ପ୍ରଦାନ କରି ଏହାକୁ ସଫଳ କରିବା ଲାଗି ମଧ୍ୟ କମ୍ପାନୀ ବିଚାର କରୁଛି। ବିଶ୍ୱ ସ୍ତରରୁ ପ୍ରକାଶିତ ତଥ୍ୟକୁ ଭିତ୍ତି କରି ମିଡିଆରେ ରିପୋର୍ଟ ପ୍ରକାଶ ପାଇଛି। ଯଦିଓ ଜେଟ୍ ରିଲାଏନ୍ସ ପ୍ରକ୍ରିୟାରେ ରିଲାଏନ୍ସ ଭାର ନେଇ ନାହିଁ, ତଥାପି ଏହା ଏଡ଼ିହାବ ଏୟାରୱେଜ ସହ ମିଶି ଜେଟ୍ ଅଂଶଧନ କିଣିବାକୁ ଚାହୁଁଛି। ଛୁଟିଦିନ ଏୟାରଲାଇନ୍ସ କମ୍ପାନୀ ଉଦ୍ଦେଶ୍ୟରେ ଜେଟ୍ ରିଲାଏନ୍ସ ପ୍ରକ୍ରିୟାରେ ଭାର ନେଇ ଏକପ୍ରକାର ଆର୍ଥିକ ଇଣ୍ଡିଆରେ ରିପୋର୍ଟ ପ୍ରକାଶ କରିଛି। ପୂର୍ବରୁ ଏହି କମ୍ପାନୀ ଜେଟ୍ ର ୨୪% ଅଂଶଧନ ମାଲିକ ହୋଇଥିବା ବେଳେ ଏଫଡିଆଇ ନିୟମ ଅନୁଯାୟୀ ଏହା ଅଟୋମେଟିକ ରୁଲ୍ କରିଆରେ ୪୯% ପର୍ଯ୍ୟନ୍ତ ଅଂଶଧନ ନେଇପାରିବ। ଏହି ନିୟମ ଅନୁଯାୟୀ, ଜଣେ ଏନ୍ଆର୍ଆଇ ୧୦୦ ପ୍ରତିଶତ ପର୍ଯ୍ୟନ୍ତ ଅଂଶଧନ କିଣିପାରିବ। ତେବେ ୪୯ ପ୍ରତିଶତ ପରେ ଅଧିକ ଅଂଶଧନ କିଣିବାକୁ ହେଲେ ଏଡ଼ିହାବକୁ କେନ୍ଦ୍ର ସରକାରଙ୍କଠାରୁ ପ୍ରାକ୍ ଅନୁମତି ନେବାକୁ ହେବ। ତେବେ ଏସମ୍ପର୍କରେ ରିଲାଏନ୍ସ ଇଣ୍ଡିଆ କୌଣସି ପ୍ରତିକ୍ରିୟା ଆଗ୍ରହ ନ ଦେଖାଇବାକୁ ଅର୍ଥନୀତି

ବେଳନାହିଁ। କମ୍ପାନୀ ପୁଞ୍ଜିପାତ୍ର କହିଛନ୍ତି ଯେ, ଏୟାରଲାଇନ୍ସ ସେକ୍ଟରରେ ପାଦ ଥାପିବା ନେଇ କମ୍ପାନୀ ବିଚାର କରୁଛି। ଉପରେ ବିଚାର କରୁଛି। ସେହି ନିକଟରେ ଏ ସଂକ୍ରାନ୍ତରେ କମ୍ପାନୀ ପୂର୍ବରୁ ଜଣାଇବା ମିଡିଆରେ ପ୍ରକାଶିତ ରିପୋର୍ଟ ଅନୁଯାୟୀ, ଜେଟ୍ ପାଇଁ ଯୋଗାଣ ନେଇ ରଣପ୍ରଦାନକାରୀଙ୍କ ସହ ରିଲାଏନ୍ସ ଆଲୋଚନା କାରି ରହିଛି। ଏହି କାରଣରୁ ସମାଧାନରେ ବିଳମ୍ବ ହେଉଥିବାରୁ କମ୍ପାନୀ ମ୍ୟାନେଜମେଣ୍ଟ ଅନୁମତିରେ ଜେଟ୍ ବନ୍ଦ କରିବାକୁ ବାଧ୍ୟ ହୋଇଛି। ଅନ୍ୟପକ୍ଷରେ ଏୟାର ଇଣ୍ଡିଆ ପ୍ରତି ରିଲାଏନ୍ସ ପ୍ରତି ନେଇ ପ୍ରଶ୍ନ ହେବାରୁ ଅନ୍ୟ ଏକ ସ୍ତର କହିଛନ୍ତି ଯେ, ଏହାକୁ ନେଇ କମ୍ପାନୀ ବୋର୍ଡରେ ନିଷ୍ପତ୍ତି ହୋଇଛି। ପରବର୍ତ୍ତୀ ପର୍ଯ୍ୟାୟରେ ଏହା ଉପରେ କମ୍ପାନୀ ଧ୍ୟାନ ଦେବ। ଆଗ୍ରହୀ କମ୍ପାନୀମାନେ ନିଷ୍ପତ୍ତି ନେବା ପାଇଁ ପର୍ଯ୍ୟାପ୍ତ ସମୟ ପାଇଥିବାରୁ ରିଲାଏନ୍ସ ସହ ଆଲୋଚନା ଧାରଣିତରେ ରାଜିଥିବା ସେ କହିଛନ୍ତି। ସୂଚନାଆଉ କି, ଏୟାର ଇଣ୍ଡିଆକୁ ପୁଞ୍ଜିପ୍ରତ୍ୟାହାର ନେଇ କେନ୍ଦ୍ର ସରକାର ଗତବର୍ଷ ମାର୍ଚ୍ଚରେ ଏକ ଇନ-ଫରମେଣ୍ଟ ମେମୋରେଣ୍ଡମ୍ ଜାରି କରିଥିଲେ। ତେବେ ବିଫଳ ପାଇଁ କେହି ରିଲାଏନ୍ସ ଇଣ୍ଡିଆ କୌଣସି ପ୍ରତିକ୍ରିୟା ଆଗ୍ରହ ନ ଦେଖାଇବାକୁ ଅର୍ଥନୀତି

ରାଷ୍ଟ୍ରପତି, ପ୍ରଧାନମନ୍ତ୍ରୀଙ୍କ ହସ୍ତକ୍ଷେପ ଲୋଡିଲେ କର୍ମଚାରୀ

କେନ୍ଦ୍ର ଏୟାରୱେଜ ବନ୍ଦ ହୋଇଯିବା ପରେ ଆର୍ଥିକ ସଫଳତା ସାମ୍ନା କରୁଥିବା କମ୍ପାନୀର କର୍ମଚାରୀମାନେ ରାଷ୍ଟ୍ରପତି ରାମନାଥ କୋବିନ୍ଦ ଏବଂ ପ୍ରଧାନମନ୍ତ୍ରୀ ନରେନ୍ଦ୍ର ମୋଦିଙ୍କୁ ପତ୍ର ଲେଖି ହସ୍ତକ୍ଷେପ କରିବାକୁ ଅନୁରୋଧ କରିଛନ୍ତି। ବକେୟା ଦରମା ଏବଂ ଜରୁରୀ ପାଣି ପ୍ରଦାନ କରିବାରେ ରାଷ୍ଟ୍ରପତି ଓ ପ୍ରଧାନମନ୍ତ୍ରୀ ସହାୟତା କରନ୍ତୁ ବୋଲି ସେମାନେ ପତ୍ରରେ ଦର୍ଶାଇଛନ୍ତି। କମ୍ପାନୀ ବନ୍ଦ ହୋଇଯିବା ପରେ ଭବିଷ୍ୟତ ଅନ୍ଧକାରମୟ ହୋଇଯାଇଥିବା ବେଳେ ୩ ମାସ ହେବ ଦରମା ନ ପାଇ ସେମାନେ ଏବେ ପରିବାର ସହ ତହଳବିଳକ୍ ହେଉଥିବା ପତ୍ରରେ ଦର୍ଶାଇଛନ୍ତି। ଅନିଷ୍ଠିତ ଭବିଷ୍ୟତ ଭିତରେ ଜେଟ୍ ୨ଟି ଯୁନିୟନ ସୋସାଇଟି ଫର୍ ୱେଲଫେୟାର ଅଫ ଇଣ୍ଡିଆ ପାଇଲକ୍ ଏବଂ କେନ୍ଦ୍ର ଏୟାରୋକ୍ରାଫ୍ଟ ମେକେନାଡ୍ର ଇଣ୍ଡିଆର ଫ୍ରେଣ୍ଡ୍ସ ଓ ଆସୋସିଏଟସ୍ ପତ୍ର ଲେଖି ବକେୟା ଦରମା ପ୍ରଦାନ କରିବାରେ ସହାୟତା କରନ୍ତୁ ବୋଲି କହିଛନ୍ତି।

ଜେଟ୍ ଯୋଗ୍ୟ କର୍ମଚାରୀଙ୍କୁ ନିୟୁକ୍ତି ମିଳିଯିବ: ଜୟନ୍ତ ସିଂହା

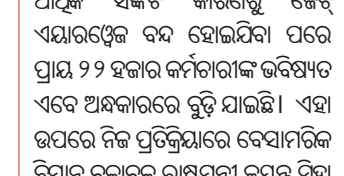

ଆର୍ଥିକ ସଫଳତା କାରଣରୁ କେନ୍ଦ୍ର ଏୟାରୱେଜ ବନ୍ଦ ହୋଇଯିବା ପରେ ପ୍ରାୟ ୨୨ ହଜାର କର୍ମଚାରୀଙ୍କ ଭବିଷ୍ୟତ ଏବେ ଅନ୍ଧକାରରେ ବୁଡି ଯାଇଛି। ଏହା ଉପରେ ନିଜ ପ୍ରତିକ୍ରିୟାରେ ସେମାନଙ୍କ ବିମାନ ଚଳାଚଳ ରାଷ୍ଟ୍ରମନ୍ତ୍ରୀ ଜୟନ୍ତ ସିଂହା କହିଛନ୍ତି ଯେ, ଜେଟ୍ ସମସ୍ତ ଯୋଗ୍ୟ କର୍ମଚାରୀଙ୍କୁ ଯେତେ ଶୀଘ୍ର ସମ୍ଭବ ନିୟୁକ୍ତି ମିଳିଯାଏ ଏହା ସରକାର ଚାହୁଁଛନ୍ତି। ଖୁବଶୀଘ୍ର ଯୋଗ୍ୟ କର୍ମଚାରୀଙ୍କୁ ନିୟୁକ୍ତି ମିଳିଯିବ। କାରଣ ସେମାନଙ୍କ ବିମାନ ଶିଳ୍ପ ବିକଶିତ ହେଉଛି ଏବଂ କମ୍ପାନୀ ଦିନରେ ଏହି କ୍ଷେତ୍ରରେ ବହୁ ସଂଖ୍ୟାରେ ନିୟୁକ୍ତି ସୃଷ୍ଟି ହେବ। ସରକାରୀ ହସ୍ତକ୍ଷେପ ସମ୍ପର୍କରେ ପ୍ରଶ୍ନ ହେବାକୁ ସେ କହିଛନ୍ତି ଯେ, ବିପଦ ବେଶାଦେଇଥିବା ଅବସ୍ଥାରେ ସରକାର ହସ୍ତକ୍ଷେପ କରନ୍ତି। ଏହା ସାରା ବିଶ୍ୱରେ

**Amul**

ଫ୍ରାଲକୋର୍ ବେଲ୍‌ଜିଆର୍ ଚକୋଲେଟ୍ ₹40\* | 120mL

କୃମୀ ସବ୍ ₹20\* | 80mL

ଏପିକ୍ ସ୍ତ୍ରବେରୀ ଟ୍ରିଷ୍ଟି ₹40\* | 80mL

ଡୁଏଟ୍ ମ୍ୟାଜିକ୍ ₹15\* | 60mL

ଚକୋପୋପ୍ ₹5\* | 18mL

ସଶ୍ୱେ ସ୍ତ୍ରବେରୀ ମ୍ୟାଜିକ୍ ₹150\* | 1L

ଭାରିକା ରୟାଲ୍ ₹10\* | 65mL

ପାନ୍ ନଡ଼ାବୀ ଟବ୍ ₹170\* | 1L

ଆପଣଙ୍କ ନିକଟସ୍ଥ ଅମୁଲ୍ ସୁପିର୍ ମାର୍କେଟ୍‌ରେ ଆମର ସମସ୍ତ ଚକୋଲେଟ୍ ସାବିତ୍ ଆଇସ୍ କ୍ରୀମ୍ ପାଆନ୍ତୁ

116676-4001



# DISTRICT OFFICE, KHORDHA

Special Land Acquisition (NH) Cell

Office of the Land Acquisition Officer (NH) and Competent Authority

Plot No. 318 (Dharakote House), Kharavela Nagar, Unit-III, Bhubaneswar-751001

Tel. No.: (0674)-2394492

## PUBLIC NOTICE

No.: 212 Date: 11.04.2019

In exercise of powers conferred by sub-section (1) of section 3(A) of the National Highway Act, 1956 (48 of 1956) (hereinafter referred to as the said Act), the Central Government, after being satisfied that for the public purpose, the land, the brief description of which is given in the Schedule below, is required for building (widening / six laning etc.), maintenance, management and operation of National Highway No.-5 (New NH-16), in the stretch of land from Km.316.000 to Km.356.000 and Km.361.500 to Km.414.000 (Ichapuram-Bhubaneswar Section) of Puintola to Tangi and Tangi to Bhubaneswar in the district of Khordha in the State of Odisha, have declared its intention to acquire such land vide their Notification No. S.O. 1275(E) dt.08th March, 2019 published in the Gazette of India No. 1139 on dt.09.03.2019 Extraordinary, Part II.

Any person interested in the said land may, within twenty-one days from the date of the publication of this notification, object to the use of such land for the aforesaid purpose under sub-section (1) of section 3C of the said Act.

Every such objection shall be made to the Competent Authority-cum-L.A.O.(NH) Khordha at Bhubaneswar in writing and shall set out the grounds thereof and the competent authority shall give the objector an opportunity of being heard, either in person or by a legal practitioner, and may, after hearing all such objections and after making such further enquiry, if any, as the competent authority thinks necessary, by order, either allow or disallow the objections. Such objection addressed to CA-cum-L.A.O (NH) may either be delivered to the staff deployed in the Khordha Collectorate, Nizarat Section or sent by post in the following address- Land Acquisition Officer (NH) and Competent Authority, Plot No. 318 (Dharakote House), Kharavela Nagar, Unit-III, Bhubaneswar-751001, Tel. No.: (0674)-2394492

Any order made by the competent authority under sub-section (2) of section 3C of the said Act shall be final.

The land plans and other details of the land to be acquired under their notification are available and can be inspected by the interested person at the aforesaid office of the competent authority during working hours.

Sd/-  
Land Acquisition Officer (NH) &  
Competent Authority, Khordha, Bhubaneswar

### MINISTRY OF ROAD TRANSPORT AND HIGHWAYS

### NOTIFICATION

New Delhi, the 8th March, 2019

S.O: 1275(E)- In exercise of powers conferred by sub-section (1) of section 3A of the National Highways Act, 1956 (48 of 1956) (hereinafter referred to as the said Act), the Central Government, after being satisfied that for the public purpose, the land, the brief description of which is given in the Schedule below, is required for building (widening/ six laning etc.), maintenance, management and operation of NH-5 (New NH-16) in the stretch of land from Km.316.000 to Km.356.000 and Km.361.500 to Km.414.000 (Ichapuram-Bhubaneswar Section) of Puintola to Tangi and Tangi to Bhubaneswar in the district of KHORDHA in the state of ODISHA, hereby declares its intention to acquire such land.

Any person interested in the said land may, within twenty-one days from the date of publication of this notification in the Official Gazette, object to the use of such land for the aforesaid purpose under sub-section (1) of section 3C of the said Act.

Every such objection shall be made to the Competent Authority, namely, LAND ACQUISITION OFFICER (NH) KHORDHA in writing and shall set out the grounds thereof and the Competent Authority shall give the objector an opportunity of being heard, either in person or by a legal practitioner, and may, after hearing all such objections and after making such further enquiry, if any, as the Competent Authority thinks necessary, by order, either allow or disallow the objections.

Any order made by the Competent Authority under sub-section (2) of section 3C of the said Act shall be final.

The land plans and other details of the land covered under this notification are available and can be inspected by the interested person at the aforesaid office of the Competent Authority.

### SCHEDULE

Brief description of the land to be acquired with or without structures falling within the stretch of land from Km.316.000 to Km.356.000 and Km.361.500 to Km.414.000 (Ichapuram-Bhubaneswar Section) of Puintola to Tangi and Tangi to Bhubaneswar in the district of KHORDHA in the State of ODISHA.

State: ODISHA District: KHORDHA

Sl. No.	Survey / Plot Number	Type of Land	Nature of Land	Area (in Local Unit)	Area (in Hectare)
---------	----------------------	--------------	----------------	----------------------	-------------------

Taluk : Banapur

Village: Nachuni

1.	1376	Private	Sarad -3	0.0750000(Acre)	0.0303521
2.	1379	Private	Sarad -3	0.1490001(Acre)	0.0602995
3.	1380	Private	Bajefasal -2	0.1199999(Acre)	0.0485633
4.	1381	Private	Bajefasal -2	0.0200000(Acre)	0.0080939
5.	1382	Private	Bajefasal -2	0.0090001(Acre)	0.0036423
6.	1388	Private	Bajefasal -2	0.0450001(Acre)	0.0182113
7.	1395	Private	Bajefasal -2	0.1179999(Acre)	0.0477539
8.	1397	Private	Sarad -3	0.0350000(Acre)	0.0141643
9.	1398	Private	Sarad -3	0.0649999(Acre)	0.0263051
10.	1399	Private	Sarad -3	0.0720000(Acre)	0.0291380
11.	1401	Private	Sarad -2	0.0499999(Acre)	0.0202347
12.	1402	Private	Sarad -2	0.0350000(Acre)	0.0141643
13.	1403	Private	Sarad -2	0.0299999(Acre)	0.0121408
14.	1406	Private	Sarad -2	0.0370000(Acre)	0.0149737
15.	1407	Private	Sarad -2	0.0450001(Acre)	0.0182113
16.	1409	Private	Sarad -2	0.0520000(Acre)	0.0210441
17.	1410	Private	Sarad -3	0.0150000(Acre)	0.0060704
18.	1411	Private	Sarad -3	0.0849999(Acre)	0.0343990
19.	1419	Private	Sarad -2	0.1240000(Acre)	0.0501821
20.	1549	Private	Bagayat -3	0.0080001(Acre)	0.0032376
21.	1550	Private	Gharabari	0.0040001(Acre)	0.0016188
22.	1553	Private	Gharabari	0.0040001(Acre)	0.0016188
23.	1554	Private	Gharabari	0.0060001(Acre)	0.0024282
24.	1557	Private	Gharabari	0.0050001(Acre)	0.0020235
25.	1558	Private	Gharabari	0.0139999(Acre)	0.0056657
26.	1562	Private	Gharabari	0.0119999(Acre)	0.0048563
27.	1563	Private	Gharabari	0.0129999(Acre)	0.0052610
28.	1567	Private	Gharabari	0.0020000(Acre)	0.0008094
29.	1568	Private	Gharabari	0.0060001(Acre)	0.0024282
30.	1569	Private	Gharabari	0.0119999(Acre)	0.0048563
31.	1574	Private	Gharabari	0.0099999(Acre)	0.0040469
32.	1575	Private	Gharabari	0.0260001(Acre)	0.0105221
33.	1578	Private	Gharabari	0.0150000(Acre)	0.0060704
34.	1579	Private	Gharabari	0.0200000(Acre)	0.0080939
35.	1582	Private	Gharabari	0.0319999(Acre)	0.0129502
36.	1590	Private	Sarad -3	0.1830000(Acre)	0.0740591
37.	1653	Private	Bajefasal -2	0.0030000(Acre)	0.0012141
38.	1655	Private	Bajefasal -2	0.1500001(Acre)	0.0607042
39.	1656	Private	Bajefasal -2	0.0800001(Acre)	0.0323756
40.	1657	Private	Gharabari	0.0550000(Acre)	0.0222582
41.	1658	Private	Gharabari	0.0400001(Acre)	0.0161878
42.	1659	Government	Chhota Jangal	0.0400001(Acre)	0.0161878
43.	1660	Private	Gharabari	0.0780001(Acre)	0.0315662
44.	1661	Government	Rasta	0.0299999(Acre)	0.0121408
45.	1663	Private	Gharabari	0.0139999(Acre)	0.0056657
46.	1664	Private	Gharabari	0.0170000(Acre)	0.0068798
47.	1665	Private	Gharabari	0.0150000(Acre)	0.0060704
48.	1666	Private	Gharabari	0.0080001(Acre)	0.0032376
49.	1677	Private	Gharabari	0.0060001(Acre)	0.0024282
50.	1678	Private	Gharabari	0.0360000(Acre)	0.0145690
51.	1680	Private	Gharabari	0.0099999(Acre)	0.0040469
52.	1681	Private	Gharabari	0.0170000(Acre)	0.0068798
53.	1682	Private	Pani Nal	0.0099999(Acre)	0.0040469

54.	1688	Private	Gharabari	0.0030000(Acre)	0.0012141
55.	1689	Private	Gharabari	0.0849999(Acre)	0.0343990
56.	1690	Private	Pani Nal	0.0060001(Acre)	0.0024282
57.	1692	Private	Gharabari	0.0649999(Acre)	0.0263051
58.	1693	Private	Sarad -3	0.0250001(Acre)	0.0101174
59.	1695	Private	Gharabari	0.0299999(Acre)	0.0121408
60.	1696	Private	Gharabari	0.0200000(Acre)	0.0080939
61.	1697	Private	Gharabari	0.0099999(Acre)	0.0040469
62.	1698	Private	Bajefasal -2	0.0600001(Acre)	0.0242817
63.	1699	Private	Bajefasal -2	0.0030000(Acre)	0.0012141
64.	1711	Government	Rasta	0.0129999(Acre)	0.0052610
65.	1713	Private	Sarad -2	0.0050001(Acre)	0.0020235
66.	1714	Private	Sarad -2	0.0319999(Acre)	0.0129502
67.	1715	Private	Sarad -2	0.0020000(Acre)	0.0008094
68.	1716	Private	Sarad -2	0.0679999(Acre)	0.0275192
69.	1717	Private	Sarad -2	0.0050001(Acre)	0.0020235
70.	1720	Private	Sarad -2	0.0499999(Acre)	0.0202347
71.	1721	Private	Sarad -2	0.0090001(Acre)	0.0036423
72.	1722	Private	Sarad -2	0.0180000(Acre)	0.0072845
73.	1723	Private	Sarad -2	0.0200000(Acre)	0.0080939
74.	1730	Private	Sarad -2	0.0080001(Acre)	0.0032376
75.	1737	Government	Gochar	0.0380000(Acre)	0.0153784
76.	1742	Government	Rasta	0.0129999(Acre)	0.0052610
77.	1744	Government	Rasta	0.0150000(Acre)	0.0060704
78.	1745	Government	Gochar	0.0060001(Acre)	0.0024282
79.	1746	Government	Gochar	0.0040001(Acre)	0.0016188
80.	1747	Government	Gochar	0.0050001(Acre)	0.0020235
81.	1751	Private	Sarad -3	0.0450001(Acre)	0.0182113
82.	1752	Private	Sarad -3	0.0390000(Acre)	0.0157831
83.	1753	Private	Gharabari	0.0200000(Acre)	0.0080939
84.	1756	Private	Gharabari	0.0430001(Acre)	0.0174019
85.	1758	Private	Sarad -3	0.0099999(Acre)	0.0040469
86.	1763	Private	Sarad -3	0.0030000(Acre)	0.0012141
87.	1764	Private	Sarad -3	0.0160000(Acre)	0.0064751
88.	1765	Private	Gharabari	0.0119999(Acre)	0.0048563
89.	1770	Private	Gharabari	0.0070001(Acre)	0.0028329
90.	1771	Private	Gharabari	0.0030000(Acre)	0.0012141
91.	1865	Private	Gharabari	0.0020000(Acre)	0.0008094
92.	1866	Government	Gochar	0.0150000(Acre)	0.0060704

Village: Sunakhala

1.	287	Private	Gharabari	0.0499999(Acre)	0.0202347
2.	217	Private	Sarad -2	0.0190000(Acre)	0.0076892
3.	218	Private	Sarad -2	0.0420001(Acre)	0.0169972
4.	219	Government	Rasta	0.0200000(Acre)	0.0080939
5.	220	Private	Gharabari	0.0050001(Acre)	0.0020235
6.	224	Government	Sadak	0.0200000(Acre)	0.0080939
7.	275	Government	Jalasaya -2	0.1850001(Acre)	0.0748685
8.	276	Government	Pokhari Bandha	0.0510000(Acre)	0.0206394
9.	285	Private	Patita	0.0380000(Acre)	0.0153784
10.	286	Private	Patita	0.0180000(Acre)	0.0072845
11.	293	Private	Gharabari	0.0070001(Acre)	0.0028329
12.	300	Government	Gochar	0.0070001(Acre)	0.0028329
13.	302	Government	Gochar	0.0289999(Acre)	0.0117361
14.	303	Government	Pahad	0.0299999(Acre)	0.0121408
15.	308	Government	Gochar	0.3590000(Acre)	0.1452853
16.	313	Private	Sarad -1	0.0440001(Acre)	0.0178066
17.	313/1128	Private	Sarad -1	0.0410001(Acre)	0.0165925
18.	314	Government	Patita	0.1880001(Acre)	0.0760826
19.	323	Private	Sarad -2	0.0299999(Acre)	0.0121408
20.	324	Private	Sarad -2	0.0190000(Acre)	0.0076892
21.	325	Private	Sarad -2	0.0026000(Acre)	0.0010522
22.	327	Private	Sarad -2	0.0099999(Acre)	0.0040469
23.	329	Private	Sarad -2	0.0340000(Acre)	0.0137596
24.	329/1130	Private	Sarad -2	0.0220001(Acre)	0.0089033
25.	329/1131	Private	Sarad -2	0.0459999(Acre)	0.0186159
26.	330	Private	Sarad -2	0.0099999(Acre)	0.0040469
27.	331	Private	Sarad -2	0.0040001(Acre)	0.0016188
28.	333	Private	Patita	0.0050001(Acre)	0.0020235
29.	334	Private	Patita	0.0040001(Acre)	0.0016188
30.	335	Private	Sarad -2	0.0459999(Acre)	0.0186159
31.	336	Private	Gharabari	0.0200000(Acre)	0.0080939
32.	337	Private	Gharabari	0.0160000(Acre)	0.0064751
33.	338	Private	Sarad -2	0.0119999(Acre)	0.0048563
34.	339	Private	Sarad -2	0.0469999(Acre)	0.0190206
35.	340	Private	Sarad -2	0.0440001(Acre)	0.0178066
36.	681	Private	Gharabari	0.0170000(Acre)	0.0068798
37.	682	Private	Gharabari	0.0400001(Acre)	0.0161878
38.	683	Private	Gharabari	0.0450001(Acre)	0.0182113
39.	689	Private	Patita	0.0250001(Acre)	0.0101174
40.	690	Private	Patita	0.0150000(Acre)	0.0060704
41.	694	Private	Patita	0.0180000(Acre)	0.0072845
42.	744	Private	Sharad -1	0.0210000(Acre)	0.0084986
43.	750	Private	Sharad -1	0.1749999(Acre)	0.0708215
44.	996	Government	Rasta	0.0150000(Acre)	0.0060704

Taluk: Bhubaneswar

Village: Aiginia

1.	590	Government	Gochar	1.0650000(Acre)	0.4309996
2.	597	Government	Gochar	0.1520001(Acre)	0.0615136

Village: Bhagabanapur

1.	23	Government	Gramya Jangal	0.8209999(Acre)	0.3322541
2.	67	Government	Gramya Jangal	1.2500001(Acre)	0.5058681
3.	79	Government	Gramya Jangal	1.1900000(Acre)	0.4815864
4.	83	Government	Gochar	0.7820001(Acre)	0.3164711

Village: Bijipur

1.	636	Private	Puratan Patit	0.0069188(Acre)	0.0028000
2.	636/943	Private	Puratan Patit	0.0060001(Acre)	0.0024282
3.	637	Private	Sharad -3	0.0298991(Acre)	0.0121000
4.	655	Private	Sharad -3	0.0133434(Acre)	0.0054000
5.	6				



Sl. No.	Survey / Plot Number	Type of Land	Nature of Land	Area (in Local Unit)	Area (in Hectare)
21.	536	Private	Sarad -3	0.0119999(Acre)	0.0048563
22.	555	Government	Pani Nal	0.0040001(Acre)	0.0016188
23.	559	Private	Sarad -2	0.0360000(Acre)	0.0145690
24.	560	Private	Sarad -3	0.0240001(Acre)	0.0097127
25.	560/680	Private	Sarad -2	0.0119999(Acre)	0.0048563
26.	569	Private	Sarad -3	0.0129999(Acre)	0.0052610
27.	573	Private	Sarad -2	0.0150000(Acre)	0.0060704
28.	574	Private	Sarad -3	0.0319999(Acre)	0.0129502
29.	575	Private	Puratan Patit	0.0489999(Acre)	0.0198300
30.	607	Private	Sarad -3	0.0810001(Acre)	0.0327803
31.	609	Private	Sarad -2	0.0139999(Acre)	0.0056657
32.	614	Private	Sarad -3	0.0090001(Acre)	0.0036423
33.	615	Private	Sarad -3	0.0109999(Acre)	0.0044516
34.	617	Private	Sarad -2	0.0289999(Acre)	0.0117361
35.	617/832	Private	Sarad -2	0.0030000(Acre)	0.0012141
36.	639	Private	Sarad -3	0.0380000(Acre)	0.0153784
37.	678	Government	Pani Nal	0.0139999(Acre)	0.0056657
38.	818/753	Private	Sarad -3	0.0200000(Acre)	0.0080939

**Village: Bhatakhuri**

1.	1615/1793	Private	Sarad Anajalasechit -2	0.0040001(Acre)	0.0016188
2.	1615/1792	Private	Sarad Anajalasechit -2	0.0050001(Acre)	0.0020235
3.	1616	Private	Sarad Anajalasechit -2	0.0170000(Acre)	0.0068798
4.	1617	Private	Sarad Anajalasechit -2	0.0250001(Acre)	0.0101174
5.	1625	Private	Sarad Anajalasechit -2	0.0060001(Acre)	0.0024282
6.	1627	Private	Sarad Anajalasechit -2	0.0580001(Acre)	0.0234723
7.	1629	Private	Sarad Anajalasechit -2	0.0210000(Acre)	0.0084986
8.	1629/1797	Private	Sarad Anajalasechit -2	0.0610001(Acre)	0.0246864
9.	1630	Private	Sarad Anajalasechit -2	0.0050001(Acre)	0.0020235
10.	1631	Private	Adi	0.0240001(Acre)	0.0097127
11.	1634	Private	Sarad Anajalasechit -2	0.0260001(Acre)	0.0105221
12.	1635	Private	Sarad Anajalasechit -2	0.0070001(Acre)	0.0028329
13.	1636	Government	Nal (Paninal)	0.0050001(Acre)	0.0020235

**Village: Dakhinamundamuhana**

1.	21	Government	Rasta	0.0190000(Acre)	0.0076892
2.	22	Private	Baari	0.0150000(Acre)	0.0060704
3.	7	Government	Gochar	0.0400001(Acre)	0.0161878
4.	8	Private	Baari	0.2850000(Acre)	0.1153379

**Village: Gangapada**

1.	1283	Government	Gramya Rasta	0.0109999(Acre)	0.0044516
2.	1303	Private	Patita	0.0550000(Acre)	0.0222582
3.	1304	Government	Cremation Ground	0.0999999(Acre)	0.0404694
4.	1305	Government	Gochar	0.0849999(Acre)	0.0343990
5.	1305/1871	Private	Chaka	0.1199999(Acre)	0.0485633
6.	1309	Government	Gochar	0.7800001(Acre)	0.3156617
7.	26	Government	Patita	0.0220001(Acre)	0.0089033
8.	484	Private	Gharabari	0.0910000(Acre)	0.0368272
9.	485	Government	Patita	0.0050001(Acre)	0.0020235
10.	488	Private	Gharabari	0.0999999(Acre)	0.0404694
11.	489	Government	Rasta	0.0050001(Acre)	0.0020235
12.	492	Private	Gharabari	0.0129999(Acre)	0.0052610
13.	497	Private	Gharabari	0.0139999(Acre)	0.0056657
14.	498	Private	Gharabari	0.0070001(Acre)	0.0028329
15.	499	Private	Gharabari	0.0099999(Acre)	0.0040469
16.	500	Private	Gharabari	0.0190000(Acre)	0.0076892
17.	514	Government	Rasta	0.0099999(Acre)	0.0040469
18.	516	Private	Chaka	0.0849999(Acre)	0.0343990
19.	517	Private	Patita	0.0350000(Acre)	0.0141643
20.	518	Government	Cremation Ground	0.0800001(Acre)	0.0323756
21.	527	Government	Gramya Rasta	0.0060001(Acre)	0.0024282
22.	528	Government	Cremation Ground	0.0350000(Acre)	0.0141643
23.	535	Government	Patita	0.2600001(Acre)	0.1052206
24.	539	Private	Sarad -3	0.0080001(Acre)	0.0032376
25.	546/2115	Private	Gharabari	0.0170000(Acre)	0.0068798
26.	547/1878	Private	Sarad -3	0.0050001(Acre)	0.0020235
27.	564	Private	Chaka	0.0020000(Acre)	0.0008094
28.	565	Private	Chaka	0.0520000(Acre)	0.0210441
29.	566	Private	Chaka	0.0139999(Acre)	0.0056657
30.	567	Private	Chaka	0.0020000(Acre)	0.0008094
31.	568	Private	Chaka	0.0109999(Acre)	0.0044516

**Village: Ogalapada**

1.	1	Government	Nal (Paninal)	0.0270001(Acre)	0.0109268
2.	209	Private	Patit	0.0319999(Acre)	0.0129502
3.	210	Private	Patit	0.0150000(Acre)	0.0060704
4.	211	Government	Rasta (Gramya Rasta)	0.0100001(Acre)	0.0040470
5.	216	Government	Patit	0.0200000(Acre)	0.0080939
6.	217	Private	Gharabari	0.0280001(Acre)	0.0113315
7.	218	Private	Patit	0.0300002(Acre)	0.0121409
8.	219	Private	Patit	0.0140002(Acre)	0.0056658
9.	220	Government	Gharabari	0.0050001(Acre)	0.0020235
10.	225	Government	Gharabari	0.0170000(Acre)	0.0068798
11.	226	Government	Gharabari	0.0080001(Acre)	0.0032376
12.	230	Private	Sarad Anajalasechit -2	0.0240001(Acre)	0.0097127
13.	230/2944	Private	Sarad Anajalasechit -2	0.0250001(Acre)	0.0101174
14.	230/2945	Private	Sarad Anajalasechit -2	0.0080001(Acre)	0.0032376
15.	231	Private	Patit	0.0130002(Acre)	0.0052611
16.	232	Private	Sarad Anajalasechit -2	0.0180000(Acre)	0.0072845
17.	254	Private	Sarad Anajalasechit -2	0.0250001(Acre)	0.0101174
18.	255/2951	Private	Sarad Anajalasechit -2	0.0190000(Acre)	0.0076892
19.	256	Private	Sarad Anajalasechit -2	0.0190000(Acre)	0.0076892
20.	258	Private	Patit	0.0140002(Acre)	0.0056658
21.	259	Private	Sarad Anajalasechit -2	0.0430001(Acre)	0.0174019
22.	267	Government	Rasta	0.0030000(Acre)	0.0012141

Sl. No.	Survey / Plot Number	Type of Land	Nature of Land	Area (in Local Unit)	Area (in Hectare)
23.	273	Private	Patit	0.0050001(Acre)	0.0020235
24.	278	Government	Rasta	0.0020000(Acre)	0.0008094
25.	28	Private	Patit	0.0720000(Acre)	0.0291380
26.	280	Government	Patit	0.0040001(Acre)	0.0016188
27.	29	Private	Sarad Anajalasechit -2	0.0279999(Acre)	0.0113314
28.	297	Government	Rasta	0.0570000(Acre)	0.0230676
29.	298	Government	Sarad Anajalasechit -2	0.0050001(Acre)	0.0020235
30.	299	Government	Patit	0.0020000(Acre)	0.0008094
31.	30	Private	Sarad Anajalasechit -2	0.0300002(Acre)	0.0121409
32.	300	Government	Patit	0.0020000(Acre)	0.0008094
33.	301	Government	Patit	0.0020000(Acre)	0.0008094
34.	302	Government	Patit	0.0030000(Acre)	0.0012141
35.	303	Government	Patit	0.0060001(Acre)	0.0024282
36.	31	Private	Sarad Anajalasechit -2	0.0540000(Acre)	0.0218535
37.	32	Private	Sarad Anajalasechit -2	0.0140002(Acre)	0.0056658
38.	33	Private	Gharabari	0.0100001(Acre)	0.0040470
39.	34	Private	Gharabari	0.0080001(Acre)	0.0032376
40.	35	Private	Gharabari	0.0120002(Acre)	0.0048564
41.	359	Government	Patit	0.0830001(Acre)	0.0335897
42.	36	Private	Sarad Anajalasechit -2	0.0090001(Acre)	0.0036423
43.	367	Government	Patit	0.1700001(Acre)	0.0687981
44.	368	Government	Patit	0.0300002(Acre)	0.0121409
45.	37	Private	Sarad Anajalasechit -2	0.0070001(Acre)	0.0028329
46.	372	Government	Gharabari	0.0370000(Acre)	0.0149737
47.	373	Government	Gharabari	0.0130002(Acre)	0.0052611
48.	38	Private	Sarad Anajalasechit -2	0.0090001(Acre)	0.0036423
49.	39	Private	Sarad Anajalasechit -2	0.0800001(Acre)	0.0323756
50.	544	Government	Rasta (Gramya Rasta)	0.0300002(Acre)	0.0121409
51.	545	Government	Patit	0.0050001(Acre)	0.0020235
52.	546	Government	Patit	0.0160000(Acre)	0.0064751
53.	553	Government	Rasta	0.0040001(Acre)	0.0016188
54.	559	Government	Dharma Pitha	0.1300001(Acre)	0.0526103
55.	560	Private	Dharma Pitha (Bijesthali)	0.0350000(Acre)	0.0141643
56.	565	Government	Patit	0.0550000(Acre)	0.0222582
57.	566	Government	Rasta (Gramya Rasta)	0.0240001(Acre)	0.0097127
58.	567	Government	Patit	0.0230001(Acre)	0.0093080
59.	568	Government	Gharabari	0.0570000(Acre)	0.0230676
60.	569	Government	Gharabari	0.0260001(Acre)	0.0105221
61.	570	Government	Patit	0.0250001(Acre)	0.0101174
62.	571	Government	Patit	0.0500002(Acre)	0.0202348
63.	572	Government	Patit	0.0550000(Acre)	0.0222582
64.	573	Government	Gharabari	0.0550000(Acre)	0.0222582
65.	574	Government	Patit	0.0500002(Acre)	0.0202348
66.	575	Government	Rasta	0.0170000(Acre)	0.0068798
67.	576	Government	Gharabari	0.0130002(Acre)	0.0052611
68.	576/2956	Government	Gharabari	0.0400001(Acre)	0.0161878
69.	577	Government	Patit	0.0600001(Acre)	0.0242817
70.	578	Government	Rasta	0.0270001(Acre)	0.0109268
71.	579	Government	Patit	0.0760001(Acre)	0.0307568
72.	580	Government	Gharabari	0.0600001(Acre)	0.0242817
73.	581	Government	Gharabari	0.0200000(Acre)	0.0080939
74.	582	Government	Gharabari	0.0180000(Acre)	0.0072845
75.	583	Government	Gharabari	0.0210000(Acre)	0.0084986
76.	584	Government	Sarad Anajalasechit -2	0.0220001(Acre)	0.0089033
77.	586	Government	Sarad Anajalasechit -2	0.0110002(Acre)	0.0044517
78.	587	Government	Sarad Anajalasechit -2	0.0090001(Acre)	0.0036423
79.	588	Government	Sarad Anajalasechit -2	0.0060001(Acre)	0.0024282
80.	589	Government	Patit	0.0030000(Acre)	0.0012141
81.	592	Government	Gharabari	0.0200000(Acre)	0.0080939
82.	593	Government	Gharabari	0.0279999(Acre)	0.0113314
83.	594	Government	Patit	0.0270001(Acre)	0.0109268
84.	595	Government	Patit	0.0300002(Acre)	0.0121409
85.	596	Government	Patit	0.0390000(Acre)	0.0157831
86.	687	Government	Rasta	0.0330000(Acre)	0.0133549

**Village: Pitapali**

1.	228	Government	Gochar	0.3549999(Acre)	0.1436665
2.	251/957	Private	Gharabari	0.0839999(Acre)	0.0339943
3.	255	Government	Rasta	0.0170000(Acre)	0.0068798
4.	256	Private	Sarad -2	0.0260001(Acre)	0.0105221
5.	257	Private	Sarad -3	0.1500001(Acre)	0.0607042
6.	258	Private	Sarad -3	0.0670002(Acre)	0.0271146
7.	259	Private	Sarad -3	0.0970001(Acre)	0.0392554
8.	261/932	Private	Sarad -3	0.1199999(Acre)	0.0485633
9.	264	Private	Sarad -3	0.1749999(Acre)	0.0708215
10.	265	Private	Sarad -2	0.0299999(Acre)	0.0121408
11.	266/914	Private	Sarad -3	0.0649999(Acre)	0.0263051
12.	269/758	Private	Sarad -3	0.0240001(Acre)	0.0097127
13.	269/759	Private	Sarad -3	0.0040001(Acre)	0.0016188
14.	270	Private	Sarad -3	0.2350000(Acre)	0.0951032
15.	271	Private	Sarad -3	0.0030000(Acre)	0.0012141
16.	367	Government	Chhota Jangal	0.7349999(Acre)	0.2974504
17.	391	Government	Pokhari Huda	0.1199999(Acre)	0.0485633
18.	392	Government	Pokhari	0.1250000(Acre)	0.0505868
19.	393	Government	Pokhari Huda	0.0319999(Acre)	0.0129502
20.	399	Private	Gharabari	0.0119999(Acre)	0.0048563
21.	400	Private	Sharad -3	0.0750000(Acre)	0.0303521
22.	403(P)	Private	Sarad -3	0.0970001(Acre)	0.0392554
23.	408	Private	Sarad -3	0.1749999(Acre)	0.0708215
24.	409	Private	Sarad -3	0.0119999(Acre)	0.0048563
25.	410/772	Private	Gharabari	0.2050001(Acre)	0.0829624
26.	412/776	Private	Gharabari	0.0	



Sl. No.	Survey / Plot Number	Type of Land	Nature of Land	Area (in Local Unit)	Area (in Hectare)
<b>Village: Dalaipur (Dalaiput)</b>					
1.	786	Government	Rasta (Gramya Rasta)	0.0099999(Acre)	0.0040469
2.	1141	Private	Chak	0.0040001(Acre)	0.0016188
3.	1143	Private	Chak	0.0520000(Acre)	0.0210441
4.	1144	Private	Chak	0.0600001(Acre)	0.0242817
5.	1147	Private	Chak	0.0400001(Acre)	0.0161878
6.	1149	Private	Gharabari	0.0940001(Acre)	0.0380413
7.	1214	Private	Gharabari	0.0300002(Acre)	0.0121409
8.	1215	Private	Chak	0.0520000(Acre)	0.0210441
9.	1216	Private	Sarad Anajalasechit -1	0.0290002(Acre)	0.0117362
10.	1218/1688	Private	Chak	0.0850002(Acre)	0.0343991
11.	1219	Private	Chak	0.0600001(Acre)	0.0242817
12.	1237	Private	Chak	0.1050000(Acre)	0.0424929
13.	1310	Private	Chak	0.0080001(Acre)	0.0032376
14.	1311	Private	Chak	0.0150000(Acre)	0.0060704
15.	1312	Private	Chak	0.0750000(Acre)	0.0303521
16.	1313	Private	Chak	0.0840002(Acre)	0.0339944
17.	1320	Private	Chak	0.0560000(Acre)	0.0226629
18.	1321	Private	Chak	0.0500002(Acre)	0.0202348
19.	1328	Private	Gharabari	0.0500002(Acre)	0.0202348
20.	1330	Private	Sarad Anajalasechit -3	0.0350000(Acre)	0.0141643
21.	1332	Private	Sarad Anajalasechit -2	0.0160000(Acre)	0.0064751
22.	1333	Private	Bagayat -2	0.0040001(Acre)	0.0016188
23.	1337	Private	Chak	0.0500002(Acre)	0.0202348
24.	1338	Private	Chak	0.0170000(Acre)	0.0068798
25.	1339	Private	Chak	0.0210000(Acre)	0.0084986
26.	1349	Private	Chak	0.0290002(Acre)	0.0117362
27.	1350	Private	Chak	0.0200000(Acre)	0.0080939
28.	1395	Private	Chak	0.0870000(Acre)	0.0352084
29.	1402	Private	Sarad Anajalasechit -3	0.0190000(Acre)	0.0076892
30.	1403	Government	Patit	0.0080001(Acre)	0.0032376
31.	1404	Private	Sarad Anajalasechit -2	0.0129999(Acre)	0.0052610
32.	1405	Private	Sarad Anajalasechit -2	0.0119999(Acre)	0.0048563
33.	1406	Private	Gharabari	0.0260001(Acre)	0.0105221
34.	1435	Government	Rasta (Gramya Rasta)	0.0020000(Acre)	0.0008094
35.	199	Private	Gharabari	0.0170000(Acre)	0.0068798
36.	200	Private	Bagayat -2	0.0679999(Acre)	0.0275192
37.	201	Private	Bagayat -2	0.0880000(Acre)	0.0356131
38.	202	Private	Patit	0.0400001(Acre)	0.0161878
39.	468	Private	Patit	0.0390000(Acre)	0.0157831
40.	469	Private	Patit	0.0319999(Acre)	0.0129502
41.	470	Private	Patit	0.0350000(Acre)	0.0141643
42.	471	Private	Gharabari	0.0380000(Acre)	0.0153784
43.	472	Private	Gharabari	0.0469999(Acre)	0.0190206
44.	474	Government	Gochar	0.0360000(Acre)	0.0145690
45.	488	Government	Rasta (Gramya Rasta)	0.0139999(Acre)	0.0056657
46.	764	Government	Patit	0.0299999(Acre)	0.0121408
47.	766	Private	Gharabari	0.0610001(Acre)	0.0246864
48.	767	Private	Gharabari	0.0350000(Acre)	0.0141643
49.	768	Private	Gharabari	0.1749999(Acre)	0.0708215
50.	769	Government	Patit	0.0800001(Acre)	0.0323756
51.	770	Government	Rasta (Gramya Rasta)	0.0200000(Acre)	0.0080939
52.	771	Private	Gharabari	0.0060001(Acre)	0.0024282
53.	779	Government	Gochar	0.0020000(Acre)	0.0008094
54.	780	Government	Patit	0.0030000(Acre)	0.0012141
55.	782	Government	Patit	0.0570000(Acre)	0.0230676
56.	783	Government	Patit	0.0750000(Acre)	0.0303521
57.	784	Government	Patit	0.0600001(Acre)	0.0242817
58.	785	Government	Patit	0.0950001(Acre)	0.0384460
59.	789	Government	Patit	0.0299999(Acre)	0.0121408
60.	790	Private	Gharabari	0.0540000(Acre)	0.0218535
61.	791	Private	Gharabari	0.0299999(Acre)	0.0121408
62.	795	Private	Patit	0.0260001(Acre)	0.0105221
63.	796	Private	Patit	0.0299999(Acre)	0.0121408
64.	797	Government	Patit	0.0129999(Acre)	0.0052610
65.	801	Private	Patit	0.0309999(Acre)	0.0125455
66.	804	Private	Gharabari	0.0250001(Acre)	0.0101174
67.	805	Private	Gharabari	0.0550000(Acre)	0.0222582
68.	806	Private	Gharabari	0.0319999(Acre)	0.0129502
69.	813	Government	Gochar	0.3100000(Acre)	0.1254553
70.	815	Government	Urnmat Yogana Yogya	0.3770000(Acre)	0.1525698
71.	818	Government	Gochar	0.0469999(Acre)	0.0190206
72.	835	Government	Rasta (Gramya Rasta)	0.0210000(Acre)	0.0084986
73.	839	Private	Gharabari	0.0170000(Acre)	0.0068798
74.	840	Government	Patit	0.0800001(Acre)	0.0323756
75.	842	Private	Gharabari	0.0630001(Acre)	0.0254958
76.	843	Private	Gharabari (Crusher)	0.1250000(Acre)	0.0505868
77.	844	Private	Gharabari (Crusher)	0.0380000(Acre)	0.0153784
78.	845	Private	Gharabari (Crusher)	0.0350000(Acre)	0.0141643
79.	875	Private	Gharabari (Crusher)	0.0030000(Acre)	0.0012141

<b>Village: Jankia</b>					
1.	1041	Private	Bari	0.0109999(Acre)	0.0044516
2.	1041/1306	Government	Puratan Patit	0.0200000(Acre)	0.0080939
3.	1041/1307	Private	Bari	0.0080001(Acre)	0.0032376
4.	1042	Government	Rasta	0.0050001(Acre)	0.0020235
5.	1044	Government	Ghar	0.0050001(Acre)	0.0020235
6.	1048	Government	Hata	0.0800001(Acre)	0.0323756
7.	1049	Government	Rasta	0.0070001(Acre)	0.0028329
8.	1050	Private	Sarad -3	0.1189999(Acre)	0.0481586
9.	1051	Private	Sarad -3	0.0450001(Acre)	0.0182113
10.	846	Government	Bagayat -2	0.0080001(Acre)	0.0032376
11.	854	Government	Kanjia house hata	0.0080001(Acre)	0.0032376
12.	857	Private	Ghar	0.0160000(Acre)	0.0064751
13.	858	Private	Bajefasal -2	0.0230001(Acre)	0.0093080
14.	859	Private	Ghar	0.0180000(Acre)	0.0072845
15.	861	Government	Gochar	0.0060001(Acre)	0.0024282

Sl. No.	Survey / Plot Number	Type of Land	Nature of Land	Area (in Local Unit)	Area (in Hectare)
16.	864	Government	Rasta	0.0160000(Acre)	0.0064751
17.	869	Private	Hata	0.0999999(Acre)	0.0404694
18.	870	Private	Ghara	0.0090001(Acre)	0.0036423
19.	876	Government	Rasta	0.0070001(Acre)	0.0028329
20.	877	Government	Puratan Padia	0.0119999(Acre)	0.0048563
21.	879	Private	Bajefasal -3	0.0639999(Acre)	0.0259004
22.	882	Government	Hata	0.0250001(Acre)	0.0101174
23.	883	Government	Ghar	0.0180000(Acre)	0.0072845
24.	884	Government	Hata	0.0319999(Acre)	0.0129502
25.	889	Private	Sarad -3	0.0900000(Acre)	0.0364225
26.	890	Private	Sarad -3	0.0649999(Acre)	0.0263051
27.	891	Government	Paninal	0.0200000(Acre)	0.0080939

<b>Village: Jemadei</b>					
1.	453	Private	Bagayat - 2	0.0180000(Acre)	0.0072845
2.	454	Private	Puratan Patit	0.0420001(Acre)	0.0169972
3.	455	Government	Rasta	0.0020000(Acre)	0.0008094
4.	456	Private	Sarad - 3	0.0849999(Acre)	0.0343990
5.	457	Private	Bagayat - 2	0.0030000(Acre)	0.0012141
6.	461	Private	Sarad - 3	0.0420001(Acre)	0.0169972
7.	462	Private	Biali	0.0200000(Acre)	0.0080939
8.	565	Private	Sarad - 3	0.0880000(Acre)	0.0356131
9.	566	Private	Biyali	0.0020000(Acre)	0.0008094
10.	569	Private	Puratan Patit	0.0230001(Acre)	0.0093080
11.	570	Private	Puratan Patit	0.0750000(Acre)	0.0303521
12.	571	Government	Pani Nal	0.0040001(Acre)	0.0016188
13.	572	Private	Sarad - 3	0.0400001(Acre)	0.0161878
14.	572/861	Private	Sarad - 3	0.0620001(Acre)	0.0250911
15.	573	Government	Pokhari Huda	0.0139999(Acre)	0.0056657
16.	574	Government	Bandha	0.0920000(Acre)	0.0372319
17.	575	Private	Puratan Patit	0.0030000(Acre)	0.0012141
18.	576	Government	Gochar	0.1270000(Acre)	0.0513962
19.	577	Government	Godanda	0.0040001(Acre)	0.0016188
20.	578	Government	Gochar	0.1100000(Acre)	0.0445164
21.	585	Government	Puratan Patit	0.0060001(Acre)	0.0024282
22.	591	Private	Sarad- 2	0.0170000(Acre)	0.0068798
23.	592	Government	Rasta	0.0060001(Acre)	0.0024282
24.	600	Private	Bajefasal - 2	0.0180000(Acre)	0.0072845
25.	601	Private	Bajefasal - 3	0.0170000(Acre)	0.0068798
26.	602	Private	Biyali	0.0200000(Acre)	0.0080939
27.	603	Private	Bajefasal - 3	0.0180000(Acre)	0.0072845
28.	604	Private	Bajefasal - 2	0.0170000(Acre)	0.0068798
29.	607	Private	Sarad - 2	0.0279999(Acre)	0.0113314
30.	610	Private	Sarad - 3	0.0020000(Acre)	0.0008094
31.	611	Private	Sarad - 3	0.0170000(Acre)	0.0068798
32.	612	Private	Puratan Patit	0.0260001(Acre)	0.0105221
33.	619	Private	Biyali	0.0050001(Acre)	0.0020235
34.	620	Private	Biyali	0.0200000(Acre)	0.0080939
35.	620/932	Private	Biyali	0.0420001(Acre)	0.0169972
36.	622	Private	Biyali	0.0220001(Acre)	0.0089033
37.	625	Private	Sarad - 2	0.0750000(Acre)	0.0303521
38.	652	Private	Sarad - 2	0.0129999(Acre)	0.0052610
39.	653	Private	Sarad - 2	0.0400001(Acre)	0.0161878
40.	754	Government	Huda	0.0060001(Acre)	0.0024282

<b>Village: Kaipadar</b>					
1.	3901	Private	Patita	0.0380000(Acre)	0.0153784
2.	3916	Private	Patita	0.0210000(Acre)	0.0084986
3.	3917	Private	Patita	0.0050001(Acre)	0.0020235
4.	3918	Private	Gharabari	0.0400001(Acre)	0.0161878
5.	3923	Private	Sarad Anajalasechit - 3	0.0420001(Acre)	0.0169972
6.	3927	Private	Sarad Anajalasechit - 3	0.0600001(Acre)	0.0242817
7.	3928	Private	Patit	0.0160000(Acre)	0.0064751
8.	3929	Private	Patit	0.0380000(Acre)	0.0153784
9.	3930	Private	Patit	0.0299999(Acre)	0.0121408

<b>Village: Kanpur</b>					
1.	80	Government	Patita	0.0770001(Acre)	0.0311615
2.	82	Government	Rasta (Gramya Rasta)	0.0119999(Acre)	0.0048563
3.	92	Government	Unnat Yojna Yogya (Reserved for Kabi Prasann Pattasani Mohavidyalaya)	0.0400001(Acre)	0.0161878

<b>Village: Khordha</b>					
1.	296	Government	Gochar	0.0839999(Acre)	0.0339943
2.	297	Government	Godanda	0.0119999(Acre)	0.0048563



Sl. No.	Survey / Plot Number	Type of Land	Nature of Land	Area (in Local Unit)	Area (in Hectare)
13.	1371	Private	Gharabari	0.1050000(Acre)	0.0424929
14.	1372	Private	Gharabari	0.0700000(Acre)	0.0283286
15.	1378	Government	Rasta	0.0050001(Acre)	0.0020235
16.	1379	Government	Urnmat Yogana Yogya	0.0270001(Acre)	0.0109268
17.	1380	Private	Gharabari	0.0940001(Acre)	0.0380413
18.	1381	Private	Patit	0.0220001(Acre)	0.0089033
19.	1383	Private	Patit	0.0340000(Acre)	0.0137596
20.	1401	Government	Rasta	0.0350000(Acre)	0.0141643
21.	1408	Government	Cremation Ground	0.2940001(Acre)	0.1189802
22.	1606	Private	Sarad Anajalasechit - 3	0.0050001(Acre)	0.0020235
23.	1607	Private	Sarad Anajalasechit - 2	0.0030000(Acre)	0.0012141
24.	372	Private	Sarad Anajalasechit - 2	0.0880000(Acre)	0.0356131
25.	373	Private	Chak	0.0610001(Acre)	0.0246864
26.	375	Private	Sarad Anajalasechit - 2	0.0150000(Acre)	0.0060704
27.	377	Private	Chak	0.0299999(Acre)	0.0121408
28.	378	Private	Chak	0.0600001(Acre)	0.0242817
29.	379	Private	Sarad Anajalasechit - 3	0.2000000(Acre)	0.0809389
30.	380	Private	Chak	0.0360000(Acre)	0.0145690
31.	381	Private	Chak	0.0220001(Acre)	0.0089033
32.	440	Private	Sarad Anajalasechit - 3	0.1039999(Acre)	0.0420882
33.	441	Private	Chak	0.0479999(Acre)	0.0194253
34.	443	Private	Chak	0.0299999(Acre)	0.0121408
35.	444	Private	Chak	0.0240001(Acre)	0.0097127
36.	445	Private	Chak	0.0080001(Acre)	0.0032376
37.	447	Private	Chak	0.0819999(Acre)	0.0331849
38.	448	Private	Chak	0.0220001(Acre)	0.0089033
39.	449	Private	Chak	0.0279999(Acre)	0.0113314
40.	451	Private	Gharabari	0.0479999(Acre)	0.0194253
41.	452	Private	Sarad Anajalasechit - 2	0.0420001(Acre)	0.0169972
42.	455	Private	Chak	0.0400001(Acre)	0.0161878
43.	460	Private	Bagayat - 2	0.0350000(Acre)	0.0141643
44.	486	Private	Chak	0.0560000(Acre)	0.0226629
45.	487	Private	Sarad Anajalasechit - 3	0.0499999(Acre)	0.0202347
46.	490	Private	Chak	0.0330000(Acre)	0.0133549
47.	492	Private	Chak	0.0306000(Acre)	0.1238365

**Village: Lahanga (Lohanga)**

1.	279	Private	Sarad Anajalasechit - 3	0.0200000(Acre)	0.0080939
2.	1149	Government	Patit	0.0410001(Acre)	0.0165925
3.	1151	Government	Gochar	0.0440001(Acre)	0.0178066
4.	147	Government	Chhota Jangal	0.2230001(Acre)	0.0902469
5.	154	Government	Patit	0.0440001(Acre)	0.0178066
6.	155	Government	Basti Yogya	0.1399999(Acre)	0.0566572
7.	156	Government	Patit	0.0200000(Acre)	0.0080939
8.	157	Private	Bagayat - 2 (Cashew)	0.0459999(Acre)	0.0186159
9.	158	Government	Bagayat - 2 (Cashew)	0.0299999(Acre)	0.0121408
10.	161	Government	Patit (Ghasa Padia)	0.0319999(Acre)	0.0129502
11.	162	Government	Patit (Ghasa Padia)	0.0230001(Acre)	0.0093080
12.	163	Private	Sarad Anajalasechit - 3	0.0150000(Acre)	0.0060704
13.	163/1567	Private	Gharabari	0.0070001(Acre)	0.0028329
14.	164	Private	Sarad Anajalasechit - 3	0.0190000(Acre)	0.0076892
15.	167	Private	Sarad Anajalasechit - 3	0.0180000(Acre)	0.0072845
16.	221	Private	Gharabari	0.1830000(Acre)	0.0740591
17.	225	Government	Rasta (Gramya Rasta)	0.0119999(Acre)	0.0048563
18.	226	Government	Bagayat - 2	0.2520000(Acre)	0.1019830
19.	236	Government	Patit	0.2570001(Acre)	0.1040065
20.	237	Government	Patit	0.0679999(Acre)	0.0275192
21.	242	Government	Patit	0.0279999(Acre)	0.0113314
22.	243	Government	Patit	0.0299999(Acre)	0.0121408
23.	244	Private	Sarad Anajalasechit - 2	0.0459999(Acre)	0.0186159
24.	245	Private	Sarad Anajalasechit - 3	0.0250001(Acre)	0.0101174
25.	246	Private	Sarad Anajalasechit - 2	0.0499999(Acre)	0.0202347
26.	247	Private	Sarad Anajalasechit - 3	0.0350000(Acre)	0.0141643
27.	248	Private	Gharabari	0.0700000(Acre)	0.0283286
28.	249	Government	Patit	0.0139999(Acre)	0.0056657
29.	250	Government	Nal	0.0119999(Acre)	0.0048563
30.	251	Private	Sarad Anajalasechit - 1	0.0350000(Acre)	0.0141643
31.	255	Private	Jalasya-1 (Kupa)	0.0050001(Acre)	0.0020235
32.	256	Private	Sarad Anajalasechit - 2	0.0129999(Acre)	0.0052610
33.	257/1500	Private	Gharabari	0.0150000(Acre)	0.0060704
34.	258/1499	Private	Gharabari	0.0050001(Acre)	0.0020235
35.	259/1502	Private	Gharabari	0.1179999(Acre)	0.0477539
36.	261	Private	Gharabari	0.0260001(Acre)	0.0105221
37.	262	Private	Gharabari	0.0020000(Acre)	0.0008094
38.	263	Private	Sarad Anajalasechit - 2	0.0299999(Acre)	0.0121408
39.	264	Private	Sarad Anajalasechit - 2	0.0849999(Acre)	0.0343990
40.	272	Private	Sarad Anajalasechit - 2	0.0550000(Acre)	0.0222582
41.	273	Private	Sarad Anajalasechit - 2	0.0819999(Acre)	0.0331849
42.	275/1501	Private	Gharabari	0.0150000(Acre)	0.0060704
43.	277	Private	Sarad Anajalasechit - 3	0.0750000(Acre)	0.0303521
44.	280	Private	Patit	0.0050001(Acre)	0.0020235
45.	285	Government	Gochar	0.0250001(Acre)	0.0101174
46.	286	Private	Gharabari	0.0250001(Acre)	0.0101174
47.	287	Private	Taila	0.0119999(Acre)	0.0048563
48.	288	Private	Taila	0.0160000(Acre)	0.0064751
49.	289	Private	Gharabari	0.0360000(Acre)	0.0145690
50.	290	Government	Patit (Ghasa Padia)	0.0170000(Acre)	0.0068798

51.	291	Government	Gochar	0.1670001(Acre)	0.0675840
52.	325	Private	Sarad Anajalasechit - 3	0.0630001(Acre)	0.0254958
53.	326/1478	Private	Gharabari	0.1530001(Acre)	0.0619183
54.	397(P)	Private	Sarad Anajalasechit - 1	0.3300001(Acre)	0.1335492
55.	461/1484	Private	Gharabari	0.1369999(Acre)	0.0554431
56.	465/1485	Private	Gharabari	0.1559999(Acre)	0.0631323
57.	474	Private	Sarad Anajalasechit - 3	0.0350000(Acre)	0.0141643
58.	475	Private	Sarad Anajalasechit - 3	0.0260001(Acre)	0.0105221
59.	477	Private	Sarad Anajalasechit - 3	0.0160000(Acre)	0.0064751

**Village: Malipada**

1.	2434	Private	Gharabari	0.0070001(Acre)	0.0028329
2.	2447	Government	Bagayat - 2	0.4999999(Acre)	0.2023472

**Village: Mukundprasada**

1.	284	Private	Sarad - 2	0.0649999(Acre)	0.0263051
2.	286	Private	Sarad - 2	0.0030000(Acre)	0.0012141
3.	288	Private	Sarad - 2	0.0980001(Acre)	0.0396601
4.	289	Private	Sarad - 2	0.0060001(Acre)	0.0024282
5.	299	Private	Sarad - 2	0.0540000(Acre)	0.0218535
6.	301	Private	Sarad - 2	0.0319999(Acre)	0.0129502
7.	302	Private	Sarad - 2	0.0190000(Acre)	0.0076892

**Village: Mundaamba**

1.	10	Government	Puratan Patit	1.3500000(Acre)	0.5463375
2.	101	Government	Padia	1.0100000(Acre)	0.4087414
3.	104	Government	Padia	0.4700000(Acre)	0.1902064
4.	16	Private	Bajefasal - 3	0.0050001(Acre)	0.0020235
5.	196	Government	Padia	0.2760001(Acre)	0.1116957
6.	196/1961	Private	Gharabari	0.0180000(Acre)	0.0072845
7.	196/2001	Private	Gharabari	0.0160000(Acre)	0.0064751
8.	196/2009	Private	Gharabari	0.0200000(Acre)	0.0080939
9.	196/2043	Private	Gharabari	0.0150000(Acre)	0.0060704
10.	201	Government	Puratan Patit	0.1020002(Acre)	0.0412789
11.	204	Government	Padia	0.0750000(Acre)	0.0303521
12.	204/1993	Private	Bajefasal - 3	0.0480002(Acre)	0.0194254
13.	212	Private	Bajefasal - 3	0.0300002(Acre)	0.0121409
14.	213	Private	Sarad - 3	0.0510000(Acre)	0.0206394
15.	217	Private	Sarad - 2	0.0450001(Acre)	0.0182113
16.	256	Government	Padia	0.1350001(Acre)	0.0546338
17.	266	Government	Padia	0.1240000(Acre)	0.0501821
18.	267	Government	Padia	0.3600000(Acre)	0.1456900
19.	267/1721	Government	Puratan Patit	0.1100000(Acre)	0.0445164
20.	267/1814	Government	Puratan Patit	0.2000000(Acre)	0.0809389
21.	269	Government	Padia	0.0800001(Acre)	0.0323756
22.	269/1	Private	Gharabari	0.4400001(Acre)	0.1780656
23.	38	Private	Sarad - 3	0.2250001(Acre)	0.0910563
24.	44	Private	Sarad - 3	0.0040001(Acre)	0.0016188
25.	45	Private	Sarad - 2	0.0380000(Acre)	0.0153784
26.	46	Private	Sarad - 3	0.0100001(Acre)	0.0040470
27.	48	Private	Sarad - 2	0.0320002(Acre)	0.0129503
28.	484	Government	Padia	0.0120002(Acre)	0.0048564
29.	484/1899	Private	Bajefasal - 3	0.0140002(Acre)	0.0056658
30.	49	Private	Sarad - 2	0.0200000(Acre)	0.0080939
31.	53	Government	Pokhari	0.0580001(Acre)	0.0234723
32.	55	Private	Sarad - 2	0.0480002(Acre)	0.0194254
33.	55/1844	Private	Sarad - 2	0.0310002(Acre)	0.0125456
34.	55/1846	Private	Sarad - 2	0.0290002(Acre)	0.0117362
35.	8	Government	Puratan Patit	0.2000000(Acre)	0.0809389
36.	9/1725	Government	Puratan Patit	0.0700000(Acre)	0.0283286

**Village: Palla**

1.	1507	Private	Gharabari	0.0650001(Acre)	0.0263052
2.	1508	Private	Gharabari	0.0210000(Acre)	0.0084986
3.	1509	Private	Gharabari	0.0270001(Acre)	0.0109268
4.	1510	Private	Gharabari	0.0400001(Acre)	0.0161878
5.	1513	Government	Gochar	0.2690000(Acre)	0.1088628
6.	1524	Private	Gharabari	0.0290002(Acre)	0.0117362
7.	1525	Private	Gharabari	0.0400001(Acre)	0.0161878
8.	1526	Private	Gharabari	0.0190000(Acre)	0.0076892
9.	1527	Private	Gharabari	0.0150000(Acre)	0.0060704
10.	1528	Private	Gharabari	0.0200000(Acre)	0.0080939
11.	1529	Private	Gharabari	0.0120002(Acre)	0.0048564
12.	1530	Private	Gharabari	0.0130002(Acre)	0.0052611
13.	1531	Private	Gharabari	0.0300002(Acre)	0.0121409
14.	1532	Private	Sarad Anajalasechit - 3	0.0070001(Acre)	0.0028329
15.	1533	Private	Sarad Anajalasechit - 3	0.0120002(Acre)	0.0048564
16.	1537	Private	Sarad Anajalasechit - 3	0.0480002(Acre)	0.0194254
17.	1539	Private	Sarad Anajalasechit - 3	0.0020000(Acre)	0.0008094
18.	1540	Private	Sarad Anajalasechit - 3	0.0220001(Acre)	0.0089033
19.	1541	Private	Sarad Anajalasechit - 2	0.0350000(Acre)	0.0141643
20.	675	Private	Bagayat - 2	0.0650001(Acre)	0.0263052
21.	676	Private	Gharabari	0.0210000(Acre)	0.0084986
22.	677	Government	Gochar	0.5450001(Acre)	0.2205585
23.	678	Government	Nayanjori	0.0100001(Acre)	0.0040470
24.	679	Government	Rasta (Pacca Rasta)	0.0100001(Acre)	0.0040470
25.	685	Government	Gochar	0.5100001(Acre)	0.2063942
26.	689	Government	Gochar	0.3070000(Acre)	0.1242412
27.	702	Private	Bagayat - 2	0.1900001(Acre)	0.0768920
28.	703	Private	Bagayat - 2	0.1400002(Acre)	0.0566573
29.	704	Private	Bagayat - 2	0.2639999(Acre)	0.1068393
30.	710	Private	Bagayat - 2	0.0700000(Acre)	0.0283286
31.	711	Private	Gharabari	0.0560000(Acre)	0.0226629
32.	722	Private	Patit	0.0200000(Acre)	0.0080939
33.	728	Private	Gharabari	0.0370000(Acre)	0.0149737
34.	729	Government	Patit	0.0180000(Acre)	0.0072845
35.	730	Government	Patit	0.0250001(Acre)	0.0101174
36.	731	Private	Patit	0.0350000(Acre)	0.0141643
37.	732	Government	Patit	0.0370000(Acre)	0.0149737



Sl. No.	Survey / Plot Number	Type of Land	Nature of Land	Area (in Local Unit)	Area (in Hectare)
66.	850	Private	Bagayat - 2	0.0750000(Acre)	0.0303521
67.	851	Government	Bagayat - 2	0.4660000(Acre)	0.1885876
68.	856	Government	Bagayat - 2	0.0950001(Acre)	0.0384460
69.	857	Private	Bagayat - 2	0.2850000(Acre)	0.1153379
70.	858	Private	Bagayat - 2	0.0760001(Acre)	0.0307568
71.	859	Government	Bagayat - 2	0.0360000(Acre)	0.0145690
72.	914	Government	Puratan Patit	0.5430000(Acre)	0.2197491
73.	917	Private	Sarad - 3	0.0920000(Acre)	0.0372319
74.	918	Government	Puratan Patit	0.0720000(Acre)	0.0291380
75.	918/5245	Government	Puratan Patit	0.1399999(Acre)	0.0566572
76.	923/5244	Government	Pahad	0.8120000(Acre)	0.3286119
77.	924	Government	Chhota Jangal	0.5760000(Acre)	0.2331040
78.	947	Government	Chhota Jangal	0.0819999(Acre)	0.0331849
79.	949	Private	Bagayat - 2	0.0050001(Acre)	0.0020235
80.	950	Private	Puratan Patit	0.0289999(Acre)	0.0117361
81.	951	Government	Bagayat - 2	0.0060001(Acre)	0.0024282
82.	952	Private	Bagayat - 2	0.0299999(Acre)	0.0121408
83.	969	Government	Puratan Patit	0.4300000(Acre)	0.1740186
84.	970	Private	Puratan Patit	0.0620001(Acre)	0.0250911
85.	981	Private	Bagayat - 2	0.0999999(Acre)	0.0404694
86.	985	Government	Bagayat - 2	0.2119999(Acre)	0.0857952
87.	991	Government	Chhota Jangal	0.3620000(Acre)	0.1464994
88.	991/5201	Private	Bajefasal - 2	0.0849999(Acre)	0.0343990
89.	991/5202	Private	Puratan Patit	0.0510000(Acre)	0.0206394
90.	991/5204	Private	Bagayat - 2	0.0230001(Acre)	0.0093080
91.	991/5205	Private	Bagayat - 2	0.0240001(Acre)	0.0097127
92.	993	Private	Bagayat - 2	0.0340000(Acre)	0.0137596
93.	995	Government	Chhota Jangal	0.7519999(Acre)	0.3043302
94.	997	Government	Chhota Jangal	0.2600001(Acre)	0.1052206

**Village: Bagheiput**

1.	1323	Private	Sarad Anajalasechit - 3	0.0170000(Acre)	0.0068798
2.	1325	Private	Gharabari	0.0060001(Acre)	0.0024282
3.	1327	Private	Sarad Anajalasechit - 3	0.0060001(Acre)	0.0024282

**Village: Balarampur**

1.	11	Private	Sarad - 3	0.2099999(Acre)	0.0849858
2.	12	Private	Puratan Patit	0.0649999(Acre)	0.0263051
3.	125	Private	Puratan Patit	0.0200000(Acre)	0.0080939
4.	13	Private	Sarad - 3	0.0740000(Acre)	0.0299474
5.	2	Private	Sarad - 2	0.1330001(Acre)	0.0538244
6.	219	Private	Sarad - 3	0.0900000(Acre)	0.0364225
7.	220	Government	Chhota Jangal	0.1100000(Acre)	0.0445164
8.	221	Private	Puratan Patit	0.1150001(Acre)	0.0465399
9.	222	Government	Chhota Jangal	0.1749999(Acre)	0.0708215
10.	223	Private	Sarad - 3	0.1700001(Acre)	0.0687981
11.	224	Private	Puratan Patit	0.0350000(Acre)	0.0141643
12.	226	Private	Sarad - 3	0.2449999(Acre)	0.0991501
13.	227	Private	Sarad - 3	0.1549999(Acre)	0.0627276
14.	253	Private	Sarad - 2	0.1320001(Acre)	0.0534197
15.	254	Private	Sarad - 2	0.0230001(Acre)	0.0093080
16.	256	Private	Sarad - 2	0.0580001(Acre)	0.0234723
17.	257	Private	Sarad - 1	0.1870001(Acre)	0.0756779
18.	3	Private	Sarad - 3	0.1850001(Acre)	0.0748685
19.	33/916	Private	Puratan Patit	0.2900000(Acre)	0.1173614
20.	34	Private	Puratan Patit	0.0570000(Acre)	0.0230676
21.	35	Private	Puratan Patit	0.3420000(Acre)	0.1384055
22.	36	Private	Sarad - 3	0.0950001(Acre)	0.0384460
23.	37	Private	Sarad - 3	0.1100000(Acre)	0.0445164
24.	38	Private	Sarad - 3	0.0380000(Acre)	0.0153784
25.	4	Private	Sarad - 3	0.0170000(Acre)	0.0068798
26.	7	Private	Sarad - 3	0.3110001(Acre)	0.1258600

**Village: Botanda**

1.	301	Private	Sarad - 3	0.0119999(Acre)	0.0048563
2.	588	Private	Bajefasal - 2	0.0040001(Acre)	0.0016188
3.	101	Private	Sarad Dofasal - 2	0.0129999(Acre)	0.0052610
4.	102	Private	Sarad Dofasal - 2	0.0150000(Acre)	0.0060704
5.	105	Private	Sarad Dofasal - 2	0.0400001(Acre)	0.0161878
6.	106	Private	Sarad - 3	0.0139999(Acre)	0.0056657
7.	110	Private	Sarad - 3	0.0050001(Acre)	0.0020235
8.	131	Private	Sarad - 3	0.0800001(Acre)	0.0323756
9.	132	Private	Sarad - 3	0.2000000(Acre)	0.0809389
10.	135	Private	Sarad - 3	0.0690000(Acre)	0.0279239
11.	169	Private	Sarad Dofasal - 3	0.0050001(Acre)	0.0020235
12.	170	Private	Sarad Dofasal - 3	0.0180000(Acre)	0.0072845
13.	173	Private	Sarad Dofasal - 3	0.0040001(Acre)	0.0016188
14.	177	Private	Sarad Dofasal - 2	0.0220001(Acre)	0.0089033
15.	178	Private	Sarad Dofasal - 2	0.0170000(Acre)	0.0068798
16.	182	Private	Sarad Dofasal - 2	0.0139999(Acre)	0.0056657
17.	183	Private	Sarad Dofasal - 2	0.0129999(Acre)	0.0052610
18.	184	Private	Sarad Dofasal - 2	0.0099999(Acre)	0.0040469
19.	188/620	Private	Sarad Dofasal - 2	0.0250001(Acre)	0.0101174
20.	189	Private	Sarad Dofasal - 2	0.0270001(Acre)	0.0109268
21.	208	Private	Sarad Dofasal - 2	0.0070001(Acre)	0.0028329
22.	244	Private	Sarad Dofasal - 2	0.0600001(Acre)	0.0242817
23.	245	Private	Sarad Dofasal - 2	0.0210000(Acre)	0.0084986
24.	250	Private	Sarad - 3	0.0309999(Acre)	0.0125455
25.	255	Private	Sarad - 3	0.0669999(Acre)	0.0271145
26.	257	Private	Sarad - 3	0.0600001(Acre)	0.0242817
27.	264	Private	Sarad - 3	0.0530000(Acre)	0.0214488
28.	266	Government	Rasta	0.0040001(Acre)	0.0016188
29.	267	Private	Sarad - 3	0.0380000(Acre)	0.0153784
30.	274	Private	Sarad - 3	0.0319999(Acre)	0.0129502
31.	291	Private	Sarad - 3	0.0299999(Acre)	0.0121408
32.	294	Private	Sarad - 3	0.0200000(Acre)	0.0080939
33.	295	Private	Sarad - 3	0.0180000(Acre)	0.0072845
34.	296	Private	Sarad - 3	0.0080001(Acre)	0.0032376
35.	300	Private	Sarad - 3	0.0139999(Acre)	0.0056657
36.	303/636	Private	Sarad - 3	0.0380000(Acre)	0.0153784
37.	307/606	Private	Sarad - 3	0.0200000(Acre)	0.0080939
38.	309	Private	Sarad - 3	0.0210000(Acre)	0.0084986
39.	43	Private	Sarad Dofasal - 2	0.0070001(Acre)	0.0028329
40.	44	Private	Sarad Dofasal - 1	0.0109999(Acre)	0.0044516

Sl. No.	Survey / Plot Number	Type of Land	Nature of Land	Area (in Local Unit)	Area (in Hectare)
41.	45	Private	Sarad Dofasal - 1	0.0070001(Acre)	0.0028329
42.	46	Private	Sarad Dofasal - 1	0.0060001(Acre)	0.0024282
43.	47	Private	Sarad Dofasal - 1	0.0200000(Acre)	0.0080939
44.	487	Private	Sarad Dofasal - 2	0.0499999(Acre)	0.0202347
45.	49	Government	Puratana Patit	0.0020000(Acre)	0.0008094
46.	50	Private	Sarad Dofasal - 1	0.0040001(Acre)	0.0016188
47.	553	Private	Puratana Patit	0.0119999(Acre)	0.0048563
48.	555	Private	Sarad - 3	0.1840000(Acre)	0.0744638
49.	557	Private	Puratana Patit	0.2850000(Acre)	0.1153379
50.	584	Private	Sarad - 3	0.1850001(Acre)	0.0748685
51.	585	Private	Bajefasal - 2	0.0040001(Acre)	0.0016188
52.	586	Private	Bajefasal - 2	0.0770001(Acre)	0.0311615
53.	587	Government	Rasta	0.0669999(Acre)	0.0271145
54.	89	Private	Sarad Dofasal - 2	0.0450001(Acre)	0.0182113
55.	94	Private	Sarad Dofasal - 2	0.0400001(Acre)	0.0161878
56.	97	Private	Sarad Dofasal - 2	0.0070001(Acre)	0.0028329
57.	98	Private	Sarad Dofasal - 2	0.0109999(Acre)	0.0044516

**Village: Brushabandha**

1.	152	Government	Puratan Patit	0.2750001(Acre)	0.1112910
----	-----	------------	---------------	-----------------	-----------

**Village: Chakakmaguru**

1.	10	Private	Sarad - 3	0.0350000(Acre)	0.0141643
2.	12	Private	Sarad - 3	0.0150000(Acre)	0.0060704
3.	2	Private	Sarad - 3	0.0119999(Acre)	0.0048563
4.	3	Private	Sarad - 3	0.0050001(Acre)	0.0020235
5.	4	Private	Sarad - 3	0.0240001(Acre)	0.0097127
6.	7	Private	Puratan Patit	0.0710000(Acre)	0.0287333

**Village: Jariput**

1.	1184	Private	Sarad - 2	0.0099999(Acre)	0.0040469
2.	1177	Private	Bajefasal - 3	0.1620000(Acre)	0.0655605
3.	1180	Private	Sarad - 3	0.0760001(Acre)	0.0307568
4.	1181	Private	Sarad - 2	0.0350000(Acre)	0.0141643
5.	1182	Private	Sarad - 2	0.0180000(Acre)	0.0072845
6.	1183	Private	Sarad - 2	0.0540000(Acre)	0.0218535
7.	1200	Private	Sarad - 2	0.0099999(Acre)	0.0040469
8.	1201	Private	Sarad - 2	0.0800001(Acre)	0.0323756
9.	1204	Private	Sarad - 2	0.0050001(Acre)	0.0020235
10.	1205	Private	Sarad - 2	0.0800001(Acre)	0.0323756
11.	1207	Private	Sarad - 2	0.0299999(Acre)	0.0121408
12.	1210	Government	Nal	0.0030000(Acre)	0.0012141
13.	1211	Private	Sarad - 2	0.0050001(Acre)	0.0020235

**Village: Khajuria**

1.	164	Government	Gochar	0.0370000(Acre)	0.0149737
2.	165	Government	Rasta	0.0030000(Acre)	0.0012141
3.	217	Private	Bajefasal - 3	1.0959999(Acre)	0.4435451
4.	221	Private	Sarad - 3	0.3250000(Acre)	0.1315257
5.	222	Private	Bajefasal - 3	0.2000000(Acre)	0.0809389
6.	223	Government	Sarad - 2	0.3349999(Acre)	0.1355726
7.	224/733	Private	Gharabari	0.2700000(Acre)	0.1092675
8.	225/729	Private	Sarad - 3	0.1250000(Acre)	0.0505868
9.	226/731	Private	Sarad - 2	0.0499999(Acre)	0.0202347
10.	227	Private	Bajefasal - 3	0.0360000(Acre)	0.0145690
11.	227/732	Private	Bajefasal - 3	0.0340000(Acre)	0.0137596
12.	228	Private	Gharabari	0.3320001(Acre)	0.1343586
13.	230	Government	Chhota Jangal	1.5619999(Acre)	0.6321327
14.	231	Private	Bagayat - 2	0.1800000(Acre)	0.0728450
15.	232	Government	Chhota Jangal	0.3120001(Acre)	0.1262647
16.	243	Government	Patit	0.5410000(Acre)	0.2189397
17.	244	Private	Bajefasal - 3	0.0560000(Acre)	0.0226629
18.	245	Private	Bajefasal - 3	0.1569999(Acre)	0.0635370
19.	245/816	Private	Gharabari	0.1579999(Acre)	0.0639417
20.	246	Private	Bajefasal - 3	0.0150000(Acre)	0.0060704
21.	247	Private	Sarad - 2	0.1399999(Acre)	0.0566572
22.	248	Private	Sarad - 3	0.1579999(Acre)	0.0639417
23.	248/650	Private	Sarad - 3	0.1990000(Acre)	0.0805342
24.	248/650/864	Private	Sarad - 3	0.1440000(Acre)	0.0582760
25.	248/663	Private	Sarad - 3	0.0669999(Acre)	0.0271145
26.	248/863	Private	Sarad - 3	0.2170000(Acre)	0.0878187
27.	249	Private	Sarad - 3	0.2099999(Acre)	0.0849858
28.	250	Private	Sarad - 3	0.2160000(Acre)	0.0874140
29.	250/677	Private	Sarad - 3	0.0420001(Acre)	0.0169972
30.	270	Private	Sarad - 2	0.2250001(Acre)	0.0910563
31.	271	Private	Sarad - 3	0.0400001(Acre)	0.0161878
32.	272	Private	Sarad - 2	0.0700000(Acre)	0.0283286
33.	273	Private	Sarad - 3	0.2299999(Acre)	0.0930797
34.	274	Private	Sarad - 3	0.1749999(Acre)	0.0708215
35.	275	Private	Sarad - 2	0.3100000(Acre)	0.1254553
36.	276	Private	Sarad - 2	0.1850001(Acre)	0.0748685
37.	278	Private	Sarad - 3	0.0099999(Acre)	0.0040469
38.	279	Private	Sarad - 3	0.4050001(Acre)	0.1639013
39.	280/743	Private	Sarad - 3	0.0900000(Acre)	0.0364225
40.	281	Private	Sarad - 3	0.0050001	



**ଦରଜ ରୁ ଉପଶମ**  
**ଗଣ୍ଠିବାତ ତୈଳ**  
**Joint Pain Reliever**  
 ଏହି ତୈଳର ଉପଯୋଗରେ ଅଣ୍ଡା, ଆଣ୍ଡ, ପିଠି ଓ ମାଂସପେଶୀର ଦରଜରୁ ଉପଶମ ମିଳେ।

A Product of **ICHPL**

**ସଂକ୍ଷେପରେ**  
**ବନ୍ଧୁର ମିଲର ପ୍ରତିଭା ଥର ଡୋଏ ଟେଣିସରେ ବିଫଳ**

ଲସ୍‌ଆଣ୍ଟେଲ୍, ୨୦୧୪ (ଏଏଫପି): ଆମେରିକୀୟ ବନ୍ଧୁର ମିଲର ଡୋଏ ଟେଣିସରେ ବିଫଳ ହୋଇଛନ୍ତି। ସୁଧରା ମିଡ଼ିଆ ରିପୋର୍ଟରେ ଏହା ପ୍ରକାଶ ପାଇଛି। ମିଲର ପ୍ରଥମ ଟେଣିସରେ ବିଫଳ ହେବା ପରେ ନ୍ୟୁୟର୍କ ବନ୍ଧୁ ଅର୍ଥପିଆଲମାନେ ବୁଧବାର ତାଙ୍କୁ ଲାଇସେନ୍ସ ଦେବାକୁ ମନା କରିଦେଇଥିଲେ। ମିଲରଙ୍କ ନିକଟରେ ଖ୍ରୀଷ୍ଟିଆଣି ଡୋଏ ଟେଣିସରେ (ଫ୍ଲୋର) ଖ୍ରୀଷ୍ଟିଆଣି ହୋଇଥିବା ଡୋଏ ଟେଣିସରେ ପଢ଼ିବାର ଆସିଥିଲା। ତାଙ୍କ ସାମ୍ମୁଖରେ ନିଶ୍ଚଳ ସୁଧରା ମାଡ୍ରା ଠାଏ କରାଯାଇଥିଲା। ମିଲର ବୁନ୍ ୧୧ରେ ହେଲିଫ୍ରେଡ଼ ଚାମ୍ପିୟନ ଆଲୋନା କୋସ୍ତାଙ୍କ ସହିତ ଲଢ଼େଇ କରିବା କାର୍ଯ୍ୟକ୍ରମ ରହିଥିଲା। ମାଡ୍ରା ମଙ୍ଗଳବାର ପ୍ରଥମ ଡୋଏ ଟେଣିସ ଫାଇନାଲ ପରେ ତାଙ୍କୁ ଏଥିରୁ ବଞ୍ଚେଇ ଦେବାକୁ ପଡ଼ିଛି। ଫାଇନାଲ ନେଇ ସାଲିଆ ପ୍ରମୋଶନ୍ ୪୯୦ ଟ୍ରେନ୍ କୋହେନ ପ୍ରମୋଶନ୍ ପକ୍ଷରୁ ନୈରାଶ୍ୟ ପ୍ରକାଶ କରାଯାଇଛି। ଏହି ଲଢ଼େଇ ଦେଖିବାଲାଗି ଉତ୍ସାହୀ ସହିତ ଅପେକ୍ଷା କରିଥିବା ବନ୍ଧୁପ୍ରେମୀମାନେ ବିଭିନ୍ନ ପ୍ରକାଶ କରିଛନ୍ତି। ୨୪ବର୍ଷୀୟ ମିଲର ତାଙ୍କର ୨୪ତମ ପ୍ରୋଫେଶନାଲ ବାର୍ଷିକ ଅପରାଜେୟ ରହିଛନ୍ତି। ମାଡ୍ରାରେ ଖେଳିବା ଶାନ୍ତନୁରେ ସେ ଟ୍ରେନିଂ ବନ୍ଧୁ କୋସ୍ତାଙ୍କ ସହିତ ଡୋଏ ଟେଣିସରେ ଚାଲିଥିବା ଡୋଏ ଟେଣିସରେ ୨୦୧୪ରେ ବିଫଳ ହେବା ପର୍ଯ୍ୟନ୍ତ ଥିଲେ। ଅପରାଜେୟମାନଙ୍କ ପାଇଁ ଡୋଏ ଟେଣିସରେ ଧରାପଡ଼ି କାଲିଫର୍ଣିଆ ଟେଣିସରେ ଅପରାଜେୟ କରିବା ୯ ମାସ ବୟସ ହୋଇଥିଲା।

# ପାଣ୍ଡ୍ୟା, ରାହୁଲଙ୍କୁ ଜରିମାନା

ନ୍ୟୁଦିଲ୍ହୀ, ୨୦୧୪ (ପି.ଟି.):

ଭାରତୀୟ କ୍ରିକେଟ କମିଶନ ବୋର୍ଡ (ବିସିଆଇ) ଅନୁରୋଧମାନ କଷ୍ଟପ ଡି.କେ. ଜେନ ହାର୍ଡିକ ପାଣ୍ଡ୍ୟା ଓ କେ.ଏଲ୍ ରାହୁଲଙ୍କୁ ୨୦ ଲକ୍ଷ ଟଙ୍କା ଲେଖାଏଁ ଜରିମାନା କରିଛନ୍ତି। ଏକ ଲୋକପ୍ରିୟ ଟିଭି ଶୋ 'ରେ ଏହି ଦୁଇ ଭାରତୀୟ କ୍ରିକେଟର ମହିଳାଙ୍କ ଉପରେ ଆପତ୍ତିକ ମନ୍ତବ୍ୟ ଦେଇଥିଲେ। ଜେନଙ୍କ ନିର୍ଦ୍ଦେଶନାମା



ହାର୍ଡିକ ପାଣ୍ଡ୍ୟା ଓ ଲୋକେଶ ରାହୁଲ।

**ଦେବେ କୋଡ଼ିଏ ଲକ୍ଷ ଲେଖାଏଁ**

ବିସିଆଇ ଡ୍ରେସିଂରୁମ୍ ପ୍ରକାଶ ପାଇଛି। ପାଣ୍ଡ୍ୟା ଓ ରାହୁଲଙ୍କ ବିରୋଧରେ ଅନ୍ୟ କୌଣସି କାର୍ଯ୍ୟାନୁଷ୍ଠାନ ଗ୍ରହଣ କରାଯିବ ନାହିଁ ବୋଲି ସେ କହିଛନ୍ତି। କାରଣ ଉଭୟେ ପୂର୍ବରୁ ଏହି ମାମଲାରେ ସାମାଜିକ ସ୍ୱପ୍ନେୟ ହୋଇ ୫ଟି ଅନ୍ତର୍ଜାତୀୟ ଦିନିକିଆ ମ୍ୟାଚ ଖେଳିବାକୁ ବଞ୍ଚେଇ ହୋଇ ସାରିଛନ୍ତି। ଏହାଛଡ଼ା

ମହିଳାଙ୍କ ଉପରେ ଆପତ୍ତିକ ମନ୍ତବ୍ୟ ଦେବା ପାଇଁ ନିଷ୍ପତ୍ତି କ୍ଷମାପ୍ରାପ୍ତ ନାହିଁ ବୋଲି ଜଣାଇଛନ୍ତି। ପାଣ୍ଡ୍ୟା ଓ ରାହୁଲ ଉଭୟେ ଭାରତୀୟ ବିଶ୍ୱକପ୍ ଦଳରେ ସ୍ଥାନ ପାଇଛନ୍ତି। ପ୍ରତ୍ୟେକଙ୍କୁ ଯେଉଁ ୨୦ ଲକ୍ଷ ଟଙ୍କା ଜରିମାନା ହୋଇଛି ସେଥିରୁ ୧୦ ଲକ୍ଷ ଟଙ୍କା 'ଭାରତ କେ ବାବ୍ ଆପ୍'ରେ ବଞ୍ଚେଇ ହୋଇ ସାରିଛନ୍ତି। ଏହାଛଡ଼ା କାର୍ଯ୍ୟକ୍ରମ ଥିବା ଅବସ୍ଥାରେ ପ୍ରାଣବଳୀ ଦେଇଥିବା ଅର୍ଦ୍ଧ-ସାମାଜିକ ବାହନୀର ୧୦ କନଷ୍ଟ୍ରେକ୍ସନ୍ସ ବିଧିବାପଦ୍ମାଙ୍କୁ ଏକ ଲକ୍ଷ ଟଙ୍କା ଲେଖାଏଁ ପ୍ରଦାନ କରାଯିବ। ଅବଶିଷ୍ଟ ୧୦ ଲକ୍ଷ ଦୁଷ୍ଟିହୀନ କ୍ରିକେଟ ଆସୋସିଏସନ୍ ପାଇଁ ଦାନ କରିବାକୁ ପଡ଼ିବ। ଜରିମାନା ରାଶିକୁ ୪ ସପ୍ତାହ ମଧ୍ୟରେ ଜମା ଦେବାକୁ ପଡ଼ିବ। ଏଥିରେ

## ସ୍ୱାର୍ଥଜନିତ ଦ୍ରବ୍ୟ ପ୍ରସଙ୍ଗ: ଗାଙ୍ଗୁଲିଙ୍କ ସପକ୍ଷରେ ବିସିଆଇ

ନ୍ୟୁଦିଲ୍ହୀ, ୨୦୧୪ (ପି.ଟି.): ସୌରଭ ଗାଙ୍ଗୁଲିଙ୍କ ବିରୋଧରେ ଆରତ ସ୍ୱାର୍ଥଜନିତ ମାମଲାର ଶୁଣାଣି ଶନିବାର ହୋଇଛି। ବିସିଆଇ ଅନୁରୋଧମାନ କଷ୍ଟପ ଡି.କେ.ଜେନ ପୂର୍ବରୁ ଭାରତୀୟ ଅଧିନାୟକଙ୍କଠାରୁ ଲିଖିତ ଜବାବ ଚାହିଁଛନ୍ତି। ଅନ୍ୟପକ୍ଷରେ ଏହି ମାମଲାରେ ବିସିଆଇ ଗାଙ୍ଗୁଲିଙ୍କ ସପକ୍ଷରେ ରହିଛି। ବେଙ୍ଗଲର ୩୬ଶ କ୍ରିକେଟପ୍ରେମୀ ଶାନ୍ତି, ଅଭିଜିତ ପୂଜାରୀ ଏବଂ

ରଣଜିତ ସିଂହ ଅଭିଯୋଗ କରିଛନ୍ତି ଯେ, ଗାଙ୍ଗୁଲି ଏବେ ବେଙ୍ଗଲ କ୍ରିକେଟ ଆସୋସିଏସନ୍ (ସିଏସ୍)ର ସଭାପତି ଏବଂ କ୍ରିକେଟ ପରାମର୍ଶଦାତା କମିଟିର ସଦସ୍ୟ ରହିଥିବା ବେଳେ ଆଇପିଏଲ ପ୍ରାଧିକାର ଦିଲ୍ଲୀ କ୍ୟାମ୍ପାଉସ୍ ଉପଦେଷ୍ଟା ଅଛନ୍ତି। ତାଙ୍କର ଏହି ଚୈତ୍ୟ ଭୂମିକାକୁ ନେଇ ସ୍ୱାର୍ଥଜନିତ ଦ୍ରବ୍ୟ ସୃଷ୍ଟି ହୋଇଛି। ଖବର ଅନୁସାରେ ଗାଙ୍ଗୁଲି ଦକ୍ଷିଣ ହୁଅନ୍ତୁ ବୋଲି ପ୍ରଶ୍ନାସକ କମିଟି (ସିଓଏ) ଚାହୁଁନାହିଁ।

ସିଓଏ କହିବା ଅନୁସାରେ ନ୍ୟୁ ସିଧାନ୍ତ କାର୍ଯ୍ୟକାରୀ ହେବା ପରେ ସର୍ବକମିଟିର ଭାବିଆଯାଇଛି। ଗାଙ୍ଗୁଲି ଆଇପିଏଲ ଟେକ୍ନିକାଲ କମିଟି ଏବଂ ଗର୍ଭିତ କାର୍ଯ୍ୟକାରୀକୁ ଉତ୍ତମା ଦେଇସାରିଛନ୍ତି। କିନ୍ତୁ ସେ ଏବେ ସୁଦ୍ଧା କ୍ରିକେଟ ଉପଦେଷ୍ଟା କମିଟି (ସିଏସ୍)ର ଅଂଶବିଶେଷ ରହିଛନ୍ତି। କିନ୍ତୁ ଏହି କମିଟି ଟେକ୍ନିକାଲ ଟ୍ରଷ୍ଟି ମଧ୍ୟରେ ଦୁଇଥର ବସିଛି। ଏହି ଦୁଷ୍ଟିରୁ ମାମଲାର ସମାଧାନ ସୂତ୍ର ବାହାର କରାଯିବା ଉଚିତ୍।

## ଦ୍ରୁତ ବୋଲିଂ ହାଲ୍‌କା ମନେହେଉଛି

**ଗୌତମ ଗମ୍ଭୀର**  
 ଭାରତୀୟ ବିଶ୍ୱକପ୍ ଦଳରେ ୩୬ଶ ଦ୍ରୁତ ବୋଲର ସ୍ଥାନ ପାଇବା ମୋଡେ ଆଶ୍ଚର୍ଯ୍ୟ କରିଛି। ଯେ କୌଣସି ପର୍ଯ୍ୟଟରେ ବ୍ୟାଟ୍ସମ୍ୟାନ ଷ୍ଟୋର କରନ୍ତି ଓ ଦ୍ରୁତ ବୋଲରମାନେ ମ୍ୟାଟ୍ ଜିତାଇଥାନ୍ତି। ତେଣୁ ଦ୍ରୁତ ବୋଲିଂ ବିଭାଗରେ ଭାରତ ସାମାନ୍ୟ ହାଲ୍‌କା ମନେହେଉଛି। ହାର୍ଡିକ ପାଣ୍ଡ୍ୟା ଓ ବିଜୟ ଶଙ୍କର ଭଳି ଅଲାରଉଉଟର ଯୋଗୁଁ ମଧ୍ୟ ସେମାନଙ୍କ ଲକ୍ଷ୍ୟ ଭବିଷ୍ୟତ ରହିଛି। ଶତ୍ରୁ ଚୟନରେ ଭୁଲ୍ ନ କଲେ ସେ ଭାରତ ପାଇଁ ଦୀର୍ଘ ସମୟ ଧରି ଖେଳିପାରିବେ। ପତ୍ତଳ ନିକଟରେ ପ୍ରବୃତ୍ତ ପ୍ରତିଭା ରହିଛି ଓ ତାଙ୍କୁ ସର୍ବକର୍ତା ସହ ଖେଳାଇବାର ଆବଶ୍ୟକତା ରହିଛି। ଆଇପିଏଲ୍ କଥା ବିଚାର କଲେ ରବିବାର ଦ୍ରୁତ ମ୍ୟାଟ୍ ଖେଳାଯିବ। ପ୍ରଥମ ମ୍ୟାଟ୍ରେ ଘରୋଇ ସନରାଜକର୍ଣ୍ଣ ହାଲ୍‌କାବାଦ ଓ କୋଲକାତା ନାଲଟ ରାଇଡର୍ସ ପରାସ୍ତ ହୋଇଥିଲେ ମଧ୍ୟ ସେମାନଙ୍କ ଲକ୍ଷ୍ୟ ଭବିଷ୍ୟତ ରହିଛି। ଶତ୍ରୁ ଚୟନରେ ଭୁଲ୍ ନ କଲେ ସେ ଭାରତ ପାଇଁ ଦୀର୍ଘ ସମୟ ଧରି ଖେଳିପାରିବେ। ପତ୍ତଳ ନିକଟରେ ପ୍ରବୃତ୍ତ ପ୍ରତିଭା ରହିଛି ଓ ତାଙ୍କୁ ସର୍ବକର୍ତା ସହ ଖେଳାଇବାର ଆବଶ୍ୟକତା ରହିଛି। ଆଇପିଏଲ୍ କଥା ବିଚାର କଲେ ରବିବାର ଦ୍ରୁତ ମ୍ୟାଟ୍ ଖେଳାଯିବ। ପ୍ରଥମ ମ୍ୟାଟ୍ରେ ଘରୋଇ ସନରାଜକର୍ଣ୍ଣ ହାଲ୍‌କାବାଦ ଓ କୋଲକାତା ନାଲଟ ରାଇଡର୍ସ ପରାସ୍ତ ହୋଇଥିଲେ ମଧ୍ୟ ସେମାନଙ୍କ

SEAGRAM'S  
**ROYAL STAG**  
 MEGA CRICKET · CRICKET GEAR

ପ୍ରଦର୍ଶନରେ ଭଲଟି କରି ରହିଛି। ମୋ ମତରେ ଯଦି ବୋଲରମାନେ ମହଙ୍ଗା ସାଧ୍ୟତା ହୁଅନ୍ତି ତେବେ ବିକ୍ରୟ ଗ୍ଲାନରେ ନବଦୀପ ସଜନିକୁ ଦଳରେ ସାମିଲ କରାଗଲେ ଭାରତ ଫାଇନାଲରେ ରହିବ। ଅଧିକ ରାହୁଲ ଓ ରିଷଭ ପଟ୍ଟନାୟକଙ୍କୁ ବାଦ ଦିଆଯିବା ନେଇ ଚର୍ଚ୍ଚା ହେଉଛି। ରାହୁଲଙ୍କ ଦକ୍ଷତା ବଦଳରେ ତାଙ୍କ ଆଇପିଏଲ୍ ଫର୍ମକୁ ନେଇ ବିଚାର କରାଯାଉଛି। ମିତଳ କରିବା ଆବଶ୍ୟକ। ଦୁର୍ଭାଗ୍ୟବଶତଃ ଓ ସେ ଦଳରେ ସ୍ଥାନ ପାଇବାର ହକ୍ ରଖିଛନ୍ତି। ଅନ୍ୟପକ୍ଷେ ପଟ୍ଟନାୟକ ବୟସ କମ୍ ହୋଇଥିବାରୁ ତାଙ୍କ ଆଗରେ

# ୧୯୭୫ ବିଶ୍ୱକପ୍‌ରେ ଭାରତର ପ୍ରଦର୍ଶନ

ଆତ୍ମଜନିତ କ୍ରିକେଟ କାଉନସିଲ (ଆଇସିସି) ବିଶ୍ୱକପ୍ ପ୍ରଥମ ସଂସ୍କରଣ ୧୯୭୫ରେ ଆୟୋଜିତ ହୋଇଥିଲା। କ୍ରମ ୭୭ ୧୧ ଚାରିଖ ମଧ୍ୟରେ ଖେଳାଯାଇଥିବା ଏହି ମେଗା ଲଢ଼େଇରେ ଆୟୋଜକ ଇଂଲଣ୍ଡ ସମେତ ୮ଟି ଦେଶ ଅଂଶଗ୍ରହଣ କରିଥିଲେ। ଭାରତ ମଧ୍ୟ ଏଥିରେ ସାମିଲ ଥିଲା। ଫାଇନାଲରେ ଅଷ୍ଟ୍ରେଲିଆକୁ ପରାସ୍ତ କରି ପ୍ରଥମ ବିଶ୍ୱକପ୍‌ରେ ଖେଳିବା ଚାମ୍ପିୟନ ହେବାର ଗୌରବ ଅର୍ଜନ କରିଥିଲା। ୮ଟି ଦଳକୁ ଦୁଇଟି ଗ୍ରୁପ୍‌ରେ ବିଭକ୍ତ କରାଯାଇଥିଲା। ଭାରତ ଗ୍ରୁପ୍-ଏ'ରେ ସାମିଲ ହୋଇଥିଲା। ଭାରତ ସମେତ ଇଂଲଣ୍ଡ, ନ୍ୟୁଜିଲାଣ୍ଡ ଓ ଇଣ୍ଡିଆ ପ୍ରମୁଖ ମଧ୍ୟ ଏହି ଗ୍ରୁପ୍‌ରେ ସାମିଲ ଥିଲେ। ଭାରତ ଗ୍ରୁପ୍ ପର୍ଯ୍ୟାୟରେ ୩ଟି ମ୍ୟାଚ୍ ଖେଳିଥିଲା ଓ ଗୋଟିଏରେ ବିଜୟ ହୋଇଥିଲେ ମଧ୍ୟ ଦୁଇଟି ମ୍ୟାଚ୍‌ରେ ପରାସ୍ତ ହୋଇ ନକ୍ ଆଉଟ୍ ପର୍ଯ୍ୟାୟକୁ ଉଠିପାରି ନ ଥିଲା। ଗ୍ରୁପ୍ ପର୍ଯ୍ୟାୟର ପ୍ରତ୍ୟେକ ଦଳ ବାକି ୩ଟି ଦଳ ସହ ପୂର୍ଣ୍ଣାବଳୀରେ ଅପରାଜିତ ହୋଇଥିଲା। ପ୍ରତ୍ୟେକ ଗ୍ରୁପ୍‌ରେ ଶ୍ରେଷ୍ଠ ଦୁଇଟି ଦଳ ସେମିଫାଇନାଲରେ ପ୍ରବେଶ କରିଥିଲେ। ଏହି ବିଶ୍ୱକପ୍‌ରେ କ୍ରିକେଟର ଦିନିକିଆ ଫର୍ମାଟ ନ୍ୟୁଆ କରି ଅସିଆଏ। ଏହି ବିଶ୍ୱକପ୍‌ରେ ଭାରତର ପ୍ରଦର୍ଶନ ଆଦୌ ଉତ୍ସାହଜନକ ନ ଥିଲା। ଗ୍ରୁପ୍ ଏ'ର ତୃତୀୟ ସ୍ଥାନରେ ରହି ଭାରତ ଅଭିଯାନ ଶେଷ କରିଥିଲା। ଏହି ବିଶ୍ୱକପ୍‌ରେ ଭାରତର ନେତୃତ୍ୱ ନେଇଥିଲେ ଅପ୍ ସିନର ଶ୍ରୀନିବାସ ଭେଙ୍କଟରାୟବନ। ବିଶ୍ୱକପ୍‌ର ଉଦ୍‌ଘାଟନା ମ୍ୟାଚ୍‌ରେ ଭାରତ ଓ ଘରୋଇ ଇଂଲଣ୍ଡ ପରାସ୍ତ ହୋଇଥିଲେ। ଦିନିକିଆ ଲଢ଼େଇରେ ଏହି ମ୍ୟାଚ୍ ଏକ ଅଲୋଡ଼ା କାରଣ ପାଇଁ ଅବଶ୍ୟ ପ୍ରସିଦ୍ଧ ଥିଲା। ଭାରତୀୟ ବ୍ୟାଟ୍ସମ୍ୟାନ ସୁନାଲ ଗାଭାସ୍କରଙ୍କ ମନ୍ତବ୍ୟ କମିଟିକୁ ନେଇ ଆଲୋଚନା ପର୍ଯ୍ୟାୟରେ ସୃଷ୍ଟି ହୋଇଥିଲା। ଇଂଲଣ୍ଡର ବୁହର୍ ଷ୍ଟୋର ଜବାବରେ ଗାଭାସ୍କର ଓପନିଂ କରିବାକୁ

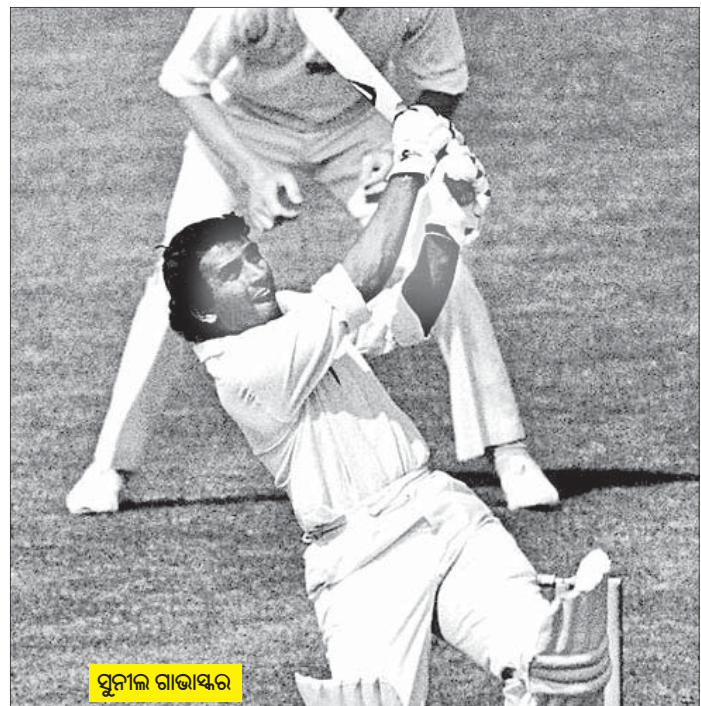

ସୁନାଲ ଗାଭାସ୍କର

ଆସି ପୂର୍ବା ୬୦ ଓଭର ବ୍ୟାଟିଂ କରିଥିଲେ ମଧ୍ୟ ୩୭ ରନ କରି ଅପରାଜିତ ରହିଥିଲେ। ଭାରତୀୟ ପ୍ରଶଂସକଙ୍କୁ ଏହା ନିରାଶ କରିଥିଲା। ଟ୍ରେ ଜିଟି ଇଂଲଣ୍ଡ ପ୍ରଥମେ ଦିନିକିଆ ଫର୍ମାଟ ନ୍ୟୁଆ କରି ଅସିଆଏ। ଏହି ବିଶ୍ୱକପ୍‌ରେ ଭାରତର ପ୍ରଦର୍ଶନ ଆଦୌ ଉତ୍ସାହଜନକ ନ ଥିଲା। ଗ୍ରୁପ୍ ଏ'ର ତୃତୀୟ ସ୍ଥାନରେ ରହି ଭାରତ ଅଭିଯାନ ଶେଷ କରିଥିଲା। ଏହି ବିଶ୍ୱକପ୍‌ରେ ଭାରତର ନେତୃତ୍ୱ ନେଇଥିଲେ ଅପ୍ ସିନର ଶ୍ରୀନିବାସ ଭେଙ୍କଟରାୟବନ। ବିଶ୍ୱକପ୍‌ର ଉଦ୍‌ଘାଟନା ମ୍ୟାଚ୍‌ରେ ଭାରତ ଓ ଘରୋଇ ଇଂଲଣ୍ଡ ପରାସ୍ତ ହୋଇଥିଲେ। ଦିନିକିଆ ଲଢ଼େଇରେ ଏହି ମ୍ୟାଚ୍ ଏକ ଅଲୋଡ଼ା କାରଣ ପାଇଁ ଅବଶ୍ୟ ପ୍ରସିଦ୍ଧ ଥିଲା। ଭାରତୀୟ ବ୍ୟାଟ୍ସମ୍ୟାନ ସୁନାଲ ଗାଭାସ୍କରଙ୍କ ମନ୍ତବ୍ୟ କମିଟିକୁ ନେଇ ଆଲୋଚନା ପର୍ଯ୍ୟାୟରେ ସୃଷ୍ଟି ହୋଇଥିଲା। ଇଂଲଣ୍ଡର ବୁହର୍ ଷ୍ଟୋର ଜବାବରେ ଗାଭାସ୍କର ଓପନିଂ କରିବାକୁ ଶକ୍ତ ପାଲି ପାଲି ଖେଳିଥିଲେ। ଅନ୍ୟମାନଙ୍କ ମଧ୍ୟରେ କେଇଥି ଫ୍ରେଡ଼ ୬୮ ରନ କରି ଆଉଟ ହୋଇଥିବା ବେଳେ ଅଧିନାୟକ ମାଜ୍‌କ୍ ଡେନେସ ୩୭ ଓ କ୍ରିସ୍ ଓଲ୍ଡ ୫୧ ରନର ଅର୍ଦ୍ଧଶତକୀୟ ପାଲି ଖେଳି ଆଉଟ ହୋଇଥିଲେ। ବୋଲିଂରେ ଭାରତ ତରଫରୁ ସୟଦ ଅବିଦ ଅଲି ୨ଟି ଉଇକେଟ ନେଇଥିଲେ। ଜବାବରେ ଭାରତ ୬୦ ଓଭର ବ୍ୟାଟିଂ କରି ୩ ଉଇକେଟରେ ମାଡ୍ରା ୧୩୨ ରନ କରି ବୁହର୍ ୨୦୨ ରନରେ ପରାସ୍ତ ହୋଇଥିଲା। ଗୁଣ୍ଡାମ୍ପା ବିଶ୍ୱନାଥ ୩୭, ଅଶ୍ୱିନୀନାଥ ଗାୟକ୍ୱାଡ, ୨୨ ରନ କରିଥିଲେ। ଓପନିଂ କରିବାକୁ ଆସି ଗାଭାସ୍କର ୧୭୪ଟି ବଲ୍ ଖେଳି ୧ ଚୌକା ସହ ୩୭ ରନ କରି ଶେଷ ପର୍ଯ୍ୟନ୍ତ ଅପରାଜିତ ରହିଥିଲେ। ଗାଭାସ୍କରଙ୍କ ଏହି ଧୂମା ଇନିଂସ ବିବାଦ ସୃଷ୍ଟି କରିଥିଲା ଓ ସବୁଆଡ଼ୁ ସମାଲୋଚନା କରାଯାଇଥିଲା। ସେହିପରି ଦ୍ରୁତାୟ ମ୍ୟାଚ୍‌ରେ ଭାରତ ଇଣ୍ଡିଆକୁ ଭେଟିଥିଲା। ଏଥିରେ ଭାରତ

୧୮୧ଟି ବଲ୍ ବାକିଥିଲା ୧୦ ଉଇକେଟରେ ବୁହର୍ ବିଜୟ ହାସଲ କରିଥିଲା। ଇଣ୍ଡିଆ ଆଫ୍ରିକା ଦୁର୍ବଳ ଥିବାରୁ ଭାରତର ଏହି ବୁହର୍ ବିଜୟ ସେତେମା ପ୍ରଶଂସା ପାଇ ନ ଥିଲା। ଟ୍ରେ ଜିଟି ପ୍ରଥମେ ବ୍ୟାଟିଂ କରି ଇଣ୍ଡିଆ ଆଫ୍ରିକା ୫୫.୩ ଓଭରରେ ୧୨୦ ରନ କରି ଅଲଆଉଟ୍ ହୋଇଥିଲା। ଦଳ ତରଫରୁ ଜବାବରେ ଶାହା ସର୍ବାଧିକ ୩୭, ରମେଶ ସେଠୀ ୨୩ ରନ ସଂଗ୍ରହ କରିଥିଲେ। ବୋଲିଂରେ ଭାରତ ତରଫରୁ ମଦନ ଲାଲ ୩, ଅବିଦ ଅଲି, ମହେନ୍ଦ୍ର ଅମରନାଥ ଦୁଇଟି ଲେଖାଏଁ ଉଇକେଟ ଅଞ୍ଚିଆ କରିଥିଲେ। ଜବାବରେ ଭାରତ ବ୍ୟାଟିଂ ଆରମ୍ଭ କରି ଦିନା କୌଣସି ଯତିରେ ୨୯.୫ ଓଭରରେ ୧୨୩ ରନ କରି ବିଜୟ ହୋଇଥିଲା। ଗାଭାସ୍କର ୮୬ ବଲ୍‌କୁ ୯ ଚୌକା ସହ ୬୫, ଫାଉଲ୍ ଲଞ୍ଜିନିୟର ୫୪ ରନର ଅର୍ଦ୍ଧଶତକୀୟ ପାଲି ଖେଳି ଅପରାଜିତ ରହିଥିଲେ। ଲଞ୍ଜିନିୟର ଫ୍ରେଡ଼ ଅପ୍ ଦି ମ୍ୟାଚ୍ ବିବେଚିତ ହୋଇଥିଲେ। ଭାରତ ତରଫରୁ ଦ୍ରୁତାୟ ଗ୍ରୁପ୍ ଏ'ର ଅଧିନାୟକ ସ୍ୱାମିନାଥଙ୍କୁ ଭେଟିଥିଲା। ଏଥିରେ ଲଞ୍ଜିନିୟର ୭ଟି ବଲ୍ ଥାଇ ୪ ଉଇକେଟରେ ବିଜୟ ହୋଇଥିଲା। ଟ୍ରେ ଜିଟି ଭାରତ ପ୍ରଥମେ ବ୍ୟାଟିଂ କରି ୬୦ ଓଭରରେ ୨୩୦ ରନ କରି ଅଲଆଉଟ୍ ହୋଇଥିଲା। ଦଳ ପକ୍ଷରୁ ଅବିଦ ଅଲି ସର୍ବାଧିକ ୬୦, ଗାୟକ୍ୱାଡ ୩୭, ଲଞ୍ଜିନିୟର ୨୪, ଅଧିନାୟକ ଏସ୍ ଭେଙ୍କଟରାୟବନ ୨୬, ମଦନଲାଲ ୨୦ ରନ ସଂଗ୍ରହ କରିଥିଲେ। ବୋଲିଂରେ ଲଞ୍ଜିନିୟର ତରଫରୁ ବ୍ରାଧନ ମ୍ୟାକକେନି ୩, ସାର ଚିନାଟ୍ ହାଡଲି, ଡାଏଲ ହାଡଲି ଓ ହେଡଲି ହାଡ଼ିଆ ୨ଟି ଲେଖାଏଁ ଉଇକେଟ ଅଞ୍ଚିଆ କରିଥିଲେ। ଜବାବରେ ଲଞ୍ଜିନିୟର ବ୍ୟାଟିଂ ଆରମ୍ଭ କରି ୫୮.୫ ଓଭରରେ ୬ ଉଇକେଟ ହରାଇ ୨୩୩ ରନ କରି ବିଜୟ ହୋଇଥିଲା। ଦଳ ତରଫରୁ ଅଧିନାୟକ ତଥା ଓପନର ଗ୍ରେଡ୍ ଚର୍ଚ୍ଚର ଅପରାଜିତ ୧୧୪ ରନ ସଂଗ୍ରହ କରିଥିଲେ। ଅବିଦ ଅଲି ୨, ମଦନଲାଲ, ଅମରନାଥ ଓ ଦେବୀ ଗୋଟିଏ ଲେଖାଏଁ ଉଇକେଟ ନେଇଥିଲେ।

## ମନେ ପଡ଼ନ୍ତି

<p><b>ସ୍ୱର୍ଗତ ଶ୍ରୀ ନିର୍ମଳେଷୁ ମହାନ୍ତି</b>          ଦଶାହ (ଜ୍ୟେଷ୍ଠ ୨୧/୦୪/୨୦୧୧) ଉପଲକ୍ଷେ          କର୍ତ୍ତୃପୁତ୍ର ଅଶ୍ରୁକ ଶ୍ରଦ୍ଧାଞ୍ଜଳି          ତିରୋଧାନ ବିବଦ୍ ତାରିଖ ୧୨/୦୪/୨୦୧୯          ସ୍ଥାନ: ବେଣ୍ଟୁପୁର, ବାଲିଅପା, ଖୋର୍ଦ୍ଧା</p> <p>ଅମ୍ଭର ଦେହୀ ଅମାପ୍ତ ଖ୍ୟାତି ଅଶେଷ ସଖ ରହିଥାଉ। ଅଶ୍ରୁକ ଆମ କର୍ତ୍ତୃପୁତ୍ର ଭାବ ଦୁନିତ ଆଶିଷ ପ୍ରଦାନ। ମାତା ପକ୍ଷେ ପକ୍ଷେ ତମେ ମାଲିକ ଶୋକେ ସାଗରେ ଚେଲିବେ।          ଦୁନିତ, ବିଷା, ବିନା, ପ୍ରତିକା, ନିର୍ବା, ଶଶାକ ସମସ୍ତ।          ନିର୍ମଳେଷୁ ଦୁନି ପୁତ୍ର ହେବ ତି ସର୍ବ ବିଦ୍ୟାର ଦୁନି ବେଦୀ। ଆଶିଷ ଦୁନିତ ରହିଥାଉ ଭବା ଦୁନି ନର ମଧ୍ୟେ ଯଥା ଗ୍ରହ।          'ଆପଣଙ୍କ ଶୋକସତ୍ତ୍ୱ'          ବନ୍ଦୁ ନାୟକ, ବନ୍ଦୁ ନାୟକା ବାଲି, ମହାନ୍ତି ପରିବାରବର୍ଗ, ବନ୍ଦୁ ଓ ଆତ୍ମୀୟ ସଖା          ୧୫-୧୨୨୭୨</p>	<p><b>ଶ୍ରଦ୍ଧାଞ୍ଜଳି</b></p> <p><b>✓ ବିସ୍ମାଧର ମିଶ୍ର</b>          (ସଦାଶିବପୁର) କେଳାନାକ          ଆବିର୍ଭାବ : 01 May 1948          ତିରୋଧାନ : 9 April 2001          ଅସ୍ୱାଦଶତମ ଶ୍ରଦ୍ଧା ବାର୍ଷିକୀ          ଉପଲକ୍ଷେ ପର୍ବଦାନ ଓ          ବନ୍ଦୁବାନ୍ଧବ ବିନମ୍ର ପ୍ରାର୍ଥନା। ପ୍ରଭୁ          ଶ୍ରୀକରନ୍ତ ଅପଣଙ୍କ ଆତ୍ମାକୁ          ଶାନ୍ତି ପ୍ରଦାନ କରନ୍ତୁ।          ସ୍ତ୍ରୀ-କୂଳି, ପୁଅ-ଶିବୁ, ବୁଦ୍ଧ          ବୋହୁ-ସୋନି, ସୋନାଲି          ଝିଅ-ନିନା, କୁର୍ମା-ବିକ୍ରମ          ନାତି-ପିତୁ, ଉତ୍ତ, ନାୟକା-ପିତା, ପିତାମା          ୧୫-୨୨୨୭୦</p>	<p><b>ଦ୍ୱାଦଶାହ ଉପଲକ୍ଷେ</b></p> <p>ସ୍ୱର୍ଗତ ରବୀନ୍ଦ୍ର କୁମାର ମହାପାତ୍ର          ପୁରୁଣା ଭୁବନେଶ୍ୱର          ଆବିର୍ଭାବ: ୦୯.୦୧.୧୯୬୩          ତିରୋଧାନ: ୧୦.୦୪.୨୦୧୯          ଆପଣଙ୍କ ସ୍ମୃତି, ଶ୍ରଦ୍ଧା, ଆର୍ତ୍ତ, ବିନିତ୍ୟ          ଆମ ପାଇଁ ପ୍ରେରଣାର ଉତ୍ସାହ ହୋଇଅଛି।          ଆପଣଙ୍କ ଅମର ଆତ୍ମାର ସ୍ମୃତି ନିମନ୍ତେ          ଶ୍ରଦ୍ଧାଞ୍ଜଳିରେ ଭବିଷ୍ୟ ପ୍ରାର୍ଥନା କରୁଛି।          ଶୋକ ସତ୍ତ୍ୱ          ବନ୍ଦୁ ଓ ବୈଦ୍ୟ ପରିବାରବର୍ଗ          ଆବିଷ୍ୟ ଚେତ୍ତି କୋ          ଆବିଷ୍ୟ ଏକାନ୍ତପ୍ରାଣକେତ୍ତ୍ୱ ଓ ଲିଙ୍ଗବାଦ          ସ୍ୱପ୍ନା ଏକେତ୍ତି          ୧୫-୧୨୨୫୦</p>
<p><b>୧୭ ତମ ଶ୍ରଦ୍ଧାଞ୍ଜଳି</b></p> <p><b>ଶ୍ରଦ୍ଧାଞ୍ଜଳି</b></p> <p><b>ସ୍ୱର୍ଗତା ମାମା ମିଶ୍ର (ଆଗାଧୀ)</b>          ଆବିର୍ଭାବ- ୧୮.୨.୧୯୪୩          ତିରୋଧାନ- ୨୧.୪.୨୦୦୨          ଆପଣଙ୍କ ଅମର ଆତ୍ମାର ସ୍ମୃତି ନିମନ୍ତେ          ଅର୍ପଣୀୟା ପ୍ରଭୁ ଶ୍ରୀ କରନ୍ତୁ          ଚରଣରେ ଆମର ବିନମ୍ର ପ୍ରାର୍ଥନା।          ପୁତ୍ର ଓ ପୁତ୍ରବଧୂ- ଚର୍ଚ୍ଚ, ମାମୁନି, ବିକ୍ର, ଶିବାନା,          ସୁଧନୁ, ସୁଧ, ନାତି ଓ ନାୟକା- ଚାଲିଆ, ବିନିଆ,          ଭୋମନ, ସୋହନ ଓ ପରିବାରବର୍ଗ।          ୧୫-୨୨୦୮୮</p>	<p>Your          Classified          Advertisement          published in          Dharitri          Online Edition:  <b>www.dharitri.com</b></p>	



# ମୁମ୍ବାଇକୁ ହରାଇଲା ରାଜସ୍ଥାନ

କରମ୍ପୁର, ୨୦୧୪(ପି.ଟି.)

**ଆଜିର ଘଟଣା**

**ସନରାଇଜର୍ସ ହାଇଡ୍ରାବାଦ ବନାମ କୋଲକାତା ନାଇଟ୍ ରାଇଡର୍ସ**

**ସ୍ଥାନ : ହାଇଡ୍ରାବାଦ ସମୟ : ଅପରାହ୍ନ ୪ଟା**

**ରୟାଲ ଚ୍ୟାଲେଞ୍ଜର୍ସ ବାଙ୍ଗାଲୋର ବନାମ ଚେନାଇ ସୁପର କିଙ୍ଗ୍ସ**

**ସ୍ଥାନ : ବାଙ୍ଗାଲୋର ସମୟ: ରାତି ୮ଟା**

**ସ୍ୱାଗତ ସ୍ୱାଗତ**

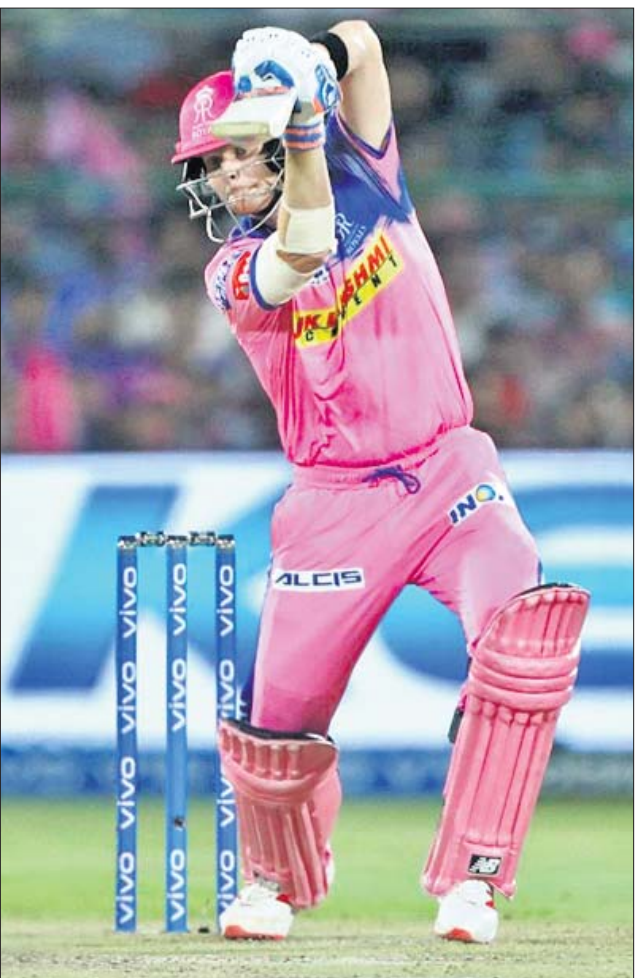

ମ୍ୟାଚ୍ ଅପ୍ ଦି ମ୍ୟାଚ୍ ଷ୍ଟିଭ୍ ସ୍ମିଥ୍ ।

ଲଡୁଆ ଅର୍ଦ୍ଧଶତକ ସାଜୁ ବ୍ୟାଟ୍ସମ୍ୟାନଙ୍କ ମଧ୍ୟକ୍ରମରେ ଉପଯୋଗୀ ଇନିଂସ୍ ବଳରେ ଦଳ ନିର୍ଦ୍ଧାରିତ ଓଭରରେ ୫ ଉଇକେଟ୍ ହରାଇ ୧୬୧ ରନ କରିଥିଲା । ତି କ୍ୱିକ୍ ୪୭ ବଲ୍ରେ ୬ ଚୋକା ଓ ୨ ଛକା ବଳରେ ସର୍ବାଧିକ ୬୫ ରନ କରିଥିଲେ । ସୂର୍ଯ୍ୟକୃମ୍ନାର ଯାଦବ ୩୪ ଓ ହାର୍ଦ୍ଦିକ ପାଣ୍ଡା ୨୩ ରନ କରିଥିବାବେଳେ ବିଶ୍ୱେଶ୍ୱରକ ଶ୍ରେଷ୍ଠକ୍ଷିପକ ବ୍ୟାଟ୍ସମ୍ୟାନ କିରନ ପୋଲାଟ୍ (୧୦) ନିରାଶ କରିଥିଲେ । ବେନ୍ କର୍ଟି (୧୩) ଓ ଜୁନାଲ ପାଣ୍ଡା ୨ ରନ କରି ଅପରାଜିତ ରହିଲେ । ଘରୋଇ ଦଳ ପକ୍ଷରୁ ସଫଳ ବୋଲର ଭାବେ ଲେଗ୍ ସ୍ପିନର ଶ୍ରେୟାସ ଗୋପାଲ ୨ଟି ଉଇକେଟ୍ ନେଇଥିଲେ । କବାବରେ ରାଜସ୍ଥାନ ପ୍ରାରମ୍ଭରୁ ପୂର୍ବତନ ଅଧିନାୟକ ଅଜିତ୍ ରାହାନେ (୧୨) ଉଇକେଟ୍

ହରାଇଥିଲା । ଦ୍ୱିତୀୟ ଉଇକେଟ୍ରେ ଉଇକେଟ୍‌କିପର ସଞ୍ଜୁ ସାମସନ ଓ ସ୍ମିଥ୍ ଛିଡା ହୋଇଥିବାବେଳେ ଚେଷ୍ଟା କରିଥିଲେ । କିନ୍ତୁ ୮ମ ଓଭରରେ ମୁମ୍ବାଇର ଲେଗ୍-ସ୍ପିନର ରାହୁଲ ଚନ୍ଦ୍ର ସାମସନ (୩୪ ରନ) ଓ ବିଶ୍ୱେଶ୍ୱରକ ବ୍ୟାଟ୍ସମ୍ୟାନ ବେନ୍ ଷ୍ଟୋକ୍ସ

**ସଂକ୍ଷିପ୍ତ ସ୍ୱାଗତ**

- ମୁମ୍ବାଇ ଇଣ୍ଡିଆନ୍- ୧୬୧/୫, ୨୦ ଓଭର (ତି କ୍ୱିକ୍ ୬୫, ସୂର୍ଯ୍ୟକୃମ୍ନାର ୩୪, ହାର୍ଦ୍ଦିକ ୨୩, ଗୋପାଲ ୨/୧୧)।
- ରାଜସ୍ଥାନ ରୟାଲ୍: ୧୬୨/୫, ୧୯.୧ ଓଭର (ସ୍ମିଥ୍ ୫୯\*, ସାମସନ ୩୫, ରିୟାଜ୍ ୪୩, ରାହୁଲ ଚନ୍ଦ୍ର ୩/୨୯)।

(୦)କୁ ଆଉଟ୍ କରି ରାଜସ୍ଥାନକୁ ବ୍ୟାଟ୍ସମ୍ୟାନଙ୍କୁ ଠେଲି ଦେଇଥିଲେ । ତେବେ ୧୯ ବର୍ଷରୁ କମ୍ ବିଶ୍ୱକପରେ ଭାରତର ନେତୃତ୍ୱ ନେଇଥିବା ରିୟାଜ୍ ପରାଗ ଓ ସ୍ମିଥ୍ ୪ର୍ଥ ଉଇକେଟ୍ରେ ୮୦ ରନର ଭାଗାଦାରି କରି ବିଜୟ ନିଶ୍ଚିତ କରିଦେଇଥିଲେ । ୨୯ ବଲ୍ରେ ୫ ଚୋକା ଓ ଗୋଟିଏ ଛକା ସହାୟତାରେ ରିୟାଜ୍ ୪୩ ରନ କରି ଆଉଟ୍ ହୋଇଥିବାବେଳେ ସ୍ମିଥ୍ (୫୯\* ରନ, ୪୮ ବଲ୍, ୫ ଚୋକା, ୧ ଛକା) ଅପରାଜିତ ଅର୍ଦ୍ଧଶତକୀୟ ଇନିଂସ୍ ଖେଳି ଦଳକୁ ଜିତାଇବାରେ ପ୍ରମୁଖ ଭୂମିକା ଗ୍ରହଣ କରିଥିଲେ । ୧୯.୧ ଓଭରରେ ୫ ଉଇକେଟ୍ ହରାଇ ରାଜସ୍ଥାନ ସହଜ ବିଜୟ ଲାଭ କରିଥିଲା । ମ୍ୟାଚ୍ ବିଜୟୀ ଇନିଂସ୍ ପାଇଁ ସ୍ମିଥ୍ ମ୍ୟାଚ୍ରେ ଶ୍ରେଷ୍ଠ ଖେଳାଳି ପୁରସ୍କାର ହାସଲ କରିଥିଲେ ।

KHANDAGIRI, CUTTACK, JAJPUR, PURI, RANGABAZAR, SUNDARPADA, PATIA, DUMDUMA, POKHARIPUT

FLATS COMMERCIAL DUPLEX LAND

**SALE! SALE!! SALE!!!**

ALL LOCATIONS IN **BHUBANESWAR, PURI, CUTTACK**

Pay Only 6 Lakhs for 3 BHK & rest on Possession

**OMM HOUSING INFRA SOLUTIONS**

OFF. - B/96, JAGAMARA, KHANDAGIRI BHUBANESWAR

CONTACT: 9938569014, 9861433014

## ବାଙ୍ଗାଲୋରକୁ ଜିତାଇଲେ କୋହଲି

କୋଲକାତା, ୨୦୧୪ (ପି.ଟି.): ଅଧିନାୟକ ବି.ରାଟ୍ କୋହଲିଙ୍କ ଧୂଆଁଧାର ଶତକ ଆଇପିଏଲର ୩୫ତମ ମ୍ୟାଚ୍ରେ ବାଙ୍ଗାଲୋର ୧୦ ରନରେ ହରାଇ କୋଲକାତା ନିଜ ଘରୋଇ ରାଜତ୍ୟକୁ ପରାସ୍ତ କରିଛି । ଅନୁଷ୍ଠିତ ମ୍ୟାଚ୍ରେ ବାଙ୍ଗାଲୋର ୪ ଉଇକେଟ୍ ହରାଇ ୨୧୩ ରନ ସଂଗ୍ରହ କରିଥିଲା । ଜବାବରେ କୋଲକାତା ୨୦ ଓଭରରେ ୫ ଉଇକେଟ୍ ହରାଇ ୨୦୩ ରନରେ ସୀମିତ ରହିଥିଲା । ୫୮ଟି ବଲ୍ରେ ସମ୍ପୂର୍ଣ୍ଣ ହୋଇ ୯ ଚୋକା ଓ ୪ ଛକା ସହ ୧୦୦ରନର ଶତକୀୟ ପାଲି ଖେଳିଥିବା କୋହଲି ପ୍ଲେୟାର ଅପ୍ ଦି ମ୍ୟାଚ୍ ବିବେଚିତ ହୋଇଛନ୍ତି । ୨୧୪ ରନ କଷ୍ଟସାଧ୍ୟ ବିଜୟ ଲାଭ୍ୟର ପିଛା କରି କୋଲକାତା ଦୁଇ ଓପନର କ୍ରିସ୍ ଲିଟ୍ ଓ ସୁନୀଲ ନାରିନଙ୍କୁ ହରାଇ ପ୍ରାରମ୍ଭିକ ଝଟକା ଖାଇଥିଲା । ଲିଟ୍ ମାତ୍ର ୧ ରନ କରି ୯ ବର୍ଷ ପରେ ଆଇପିଏଲକୁ ପ୍ରତ୍ୟାବର୍ତ୍ତନ କରିଥିବା ଦକ୍ଷିଣ ଆଫ୍ରିକା ଦୁଇ ବୋଲର ଡେଲ ବ୍ଲେକ୍ସ୍ କ୍ରୀରା ଆଉଟ ହୋଇଥିଲେ । ସେହିପରି ୧୮ ରନ କରି ନାରିନ ନବମ ଯଦନିକ ଶିକାର ହୋଇଥିଲେ । ଶୁଭମନ ବିଲ୍ ପାତ୍ର ୯ ରନର ଉପାସ୍ତା ୯ ରନ କରିଥିଲେ । ଏହାପରେ ଓ ନାଟଶ ଧୂଆଁଧାର ବ୍ୟାଟ୍ କରି ପଞ୍ଚମ ଉଇକେଟ୍ ଯୋଡିରେ ୧୧୮ ରନ କରି ବିଜୟ ସମ୍ଭାବନା ସୃଷ୍ଟି କରିଥିଲେ । ତେବେ ରସେଲ ୨୫ ବଲ୍ରେ ୨ ଚୋକା ଓ ୯ ଛକା ସହ ୬୫ ରନ କରି ଦୁର୍ଭାଗ୍ୟଜନକ ଭାବେ ରନ ଆଉଟ୍ ହେବା ପରେ ବିଜୟ ଆଶା ମଉଳିଥିଲା । ଅନ୍ୟପଟେ ରାଣା ୪୬ ବଲ୍ରେ ୯ ଚୋକା ଓ ୫ ଛକା ସହ ୮୫ ରନ କରି ଶେଷ ପର୍ଯ୍ୟନ୍ତ ଅପରାଜିତ ରହିଥିଲେ । ମଧ୍ୟ ବିଜୟ ପାଇଁ ଏହା ଯଥେଷ୍ଟ ହୋଇ ନ ଥିଲା । ଝଟକା ଖାଇଥିଲା । ଲିଟ୍ ମାତ୍ର ୧ ରନ କରି ୯ ବର୍ଷ ପରେ ଆଇପିଏଲକୁ ପ୍ରତ୍ୟାବର୍ତ୍ତନ କରିଥିଲେ ।

## ରାଜସ୍ଥାନ ରୟାଲ୍ ନୂଆ ଅଧିନାୟକ ସ୍ଥିତ

ରାଜସ୍ଥାନ, ୨୦୧୪: ଆଇପିଏଲ ପ୍ରାଥମିକ ରାଜସ୍ଥାନ ରୟାଲ୍ ଦଳର ଅଧିନାୟକ ପଦରୁ ଅଜିତ୍ ରାହାନେଙ୍କୁ ବିଦା କରାଯାଇଛି । ଚଳିତ ସିଜନରେ ଖରାପ ଫର୍ମ ଦେଇ ଗତି କରୁଥିବା ଷ୍ଟିଭ୍ ସ୍ମିଥ୍ ଏବେଠାରୁ ଦଳର ନେତୃତ୍ୱ ଭାର ସମ୍ଭାଳିବେ । ଏ ନେଇ ପ୍ରାଥମିକ ପକ୍ଷରୁ ଶନିବାର ସୂଚନା ଦିଆଯାଇଛି । ରାହାନେଙ୍କ ଚମତ୍କାର ନେତୃତ୍ୱ ବଳରେ ଦଳ ଗତ ବର୍ଷ ଫ୍ଲୋ-ଅପ୍ରେ ପ୍ରବେଶ କରିଥିଲା । କିନ୍ତୁ ଏବେ ଦଳକୁ ବିଜୟ ଦିଗରେ ଅଗ୍ରସର ହେବା ପାଇଁ ଭିନ୍ନ ଦୃଷ୍ଟିକୋଣ ରଥା ଅଧିନାୟକଙ୍କ ଦରକାର । ରାଜସ୍ଥାନ ଦଳର ନେତୃତ୍ୱ ସହ ଦୀର୍ଘ ଦିନ ହେଲା ଜଡ଼ିତ ରହିଥିବା ସ୍ମିଥ୍ଙ୍କୁ ଅଧିନାୟକ ନିଯୁକ୍ତ କରାଯାଇଛି ବୋଲି ଦଳ ପକ୍ଷରୁ ପ୍ରକାଶ ପାଇଥିବା ବିଜ୍ଞପ୍ତିରେ କୁହାଯାଇଛି । ଏ ସମ୍ପର୍କରେ ଦଳର ହେଡ୍ ଅପ୍ ଜିକେଟ୍ କୁବିନ ଭାଉଟା କହିଛନ୍ତି, ରାହାନେ ସର୍ବଦା ଜଣେ ରୟାଲ୍ ହୋଇ ରହିବେ । ତାଙ୍କ ନେତୃତ୍ୱରେ ଦଳ ୨୦୧୮ ଆଇପିଏଲରେ ଚ୍ୟାଲେଞ୍ଜିଂ ସ୍ଥିତିରେ ଫ୍ଲୋ-ଅପ୍ରେ ପ୍ରବେଶ କରିଥିଲା । ସେ ଦଳର ଜଣେ ଚୁରୁତ୍ୱପୂର୍ଣ୍ଣ ଅଂଶ । ଉଲ୍ଲେଖଯୋଗ୍ୟ ଯେ, ରୟାଲ୍ ଦଳ ଏପର୍ଯ୍ୟନ୍ତ ୮ ମ୍ୟାଚ୍ ଖେଳି ୨ ବିଜୟ ସହ ପଏଣ୍ଟ ଟେବୁଲରେ ୬ମ ସ୍ଥାନରେ ରହିଛି ।

## ଆଇପିଏଲରୁ ଓହରିଲେ ବଟଲର

କରମ୍ପୁର, ୨୦୧୪: କୋସ ବଟଲରଙ୍କ ଆଇପିଏଲ ଅଭିଯାନ ଶନିବାର ଶେଷ ହୋଇଛି । ଲଂଲଣ୍ଡ ଉଇକେଟ୍‌କିପର ବ୍ୟାଟ୍ସମ୍ୟାନ ପ୍ରଥମ ଥର ବାପା ହେବାକୁ ଯାଉଛନ୍ତି । ତାଙ୍କ ସ୍ତ୍ରୀ ଲୁସି ଫ୍ରେବର ମେଡିକାଲରେ ଆଡ଼ମିଟ୍ ହୋଇଥିବାରୁ ସେ ଶାନ୍ତ ସ୍ୱଦେଶ ଫେରିଛନ୍ତି । ବିଶ୍ୱକପ ପୂର୍ବରୁ ପାକିସ୍ତାନ ବିପକ୍ଷ ସିରିଜ୍ ଖେଳାଯିବାର ଅଛି । ଏଥିନେଇ ତାଙ୍କୁ ଲଂଲଣ୍ଡ ଓ ଫ୍ରେଜ୍ ଜିକେଟ୍ ବୋର୍ଡ୍ ଚଳିତ ମାସ ୨୬ ତାରିଖ ପୂର୍ବରୁ ସ୍ୱଦେଶ ଫେରିବାକୁ ନିର୍ଦ୍ଦେଶ ଦିଆଯାଇଥିଲା ।

## କିମ୍ବଦନ୍ତୀ ଚେସ୍ ଖେଳାଳି ଅରାତିଙ୍କ ବିୟୋଗ

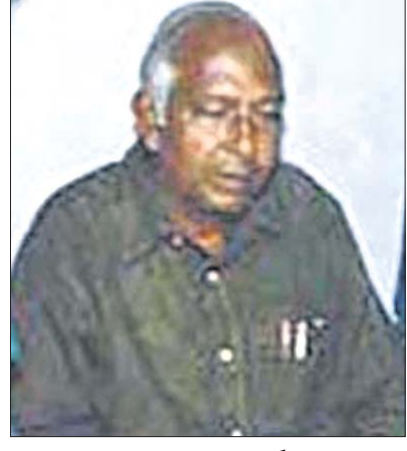

ଭୁବନେଶ୍ୱର, ୨୦୧୪ (ସ୍ୱାଗତ୍ ବ୍ୟୁରୋ)

ବିଜୟ ମହାଦଳ ପରଲୋକ ଘଟିଛି । ଶନିବାର ସକାଳେ ଶହାସ ନଗରସ୍ଥିତ ଏକ ହସ୍ପିଟାଲରେ ୭୫ ବର୍ଷ ବୟସରେ ସେ ଶେଷ ନିଶ୍ୱାସ ତ୍ୟାଗ କରିଛନ୍ତି । ସେ ନିମୋନିଆରେ ପୀଡ଼ିତ ଥିଲେ । ଅରାତିଙ୍କ ବିୟୋଗରେ ଓଏସ୍‌ସି ଓ ବିସିଏ ପକ୍ଷରୁ ଗଭୀର ଶୋକ ପ୍ରକାଶ କରାଯାଇଛି । ବିବାହିତ ଅରାତି ରାଜ୍ୟ ସରକାରଙ୍କ ଫୁର୍ତ୍ତ ତିପାରମେଣ୍ଟରୁ ଅଣ୍ଡର ସେକ୍ରେଟାରୀ ଭାବେ ଅବସର ନେଇଥିଲେ । ମଧ୍ୟ ଚେସ୍ ପ୍ରତି ସମର୍ପିତ ରହିଥିଲେ । ଚେସ୍ରେ ସଂସ୍କାର ପାଇଁ ଜୀବନର ଅଧିକାଂଶ ସମୟ କଟାଇଥିଲେ ମଧ୍ୟ କେବେ ଅକି ପଢ଼ି ନ ଥିଲେ । ଏହି କିମ୍ବଦନ୍ତୀ କ୍ରୀଡ଼ାବିତ୍ । ସେ ୩ ଦଶନ୍ଧିରୁ ଉର୍ଦ୍ଧ୍ୱ ଓଡ଼ିଶା ରାଜ୍ୟ ଚେସ୍ ସଂଘର କାର୍ଯ୍ୟକାରୀ ସଭାପତି ରହିବା ସହ ବହୁ ଉନ୍ନତମାନର ଖେଳାଳିଙ୍କୁ ଚେସ୍ ସିଲଟରେ ପାଠ ପଢ଼ାଇଥିଲେ । ୧୯୬୫ରୁ ୭୨ ପର୍ଯ୍ୟନ୍ତ ଅନେକଥର ରାଜ୍ୟ ଚାମ୍ପିୟନ ହୋଇଥିବା ଏହି ଚେସ୍‌ରତ୍ନ ସିଲ୍ଲ ସର୍ଭିସ ଖେଳରେ ଓଡ଼ିଶାକୁ ବହୁବାର ଜିତାଇଛନ୍ତି । ଗାର୍ଗି ମହାପାତ୍ର, ସୌମ୍ୟରାଜ୍ୟ ନିଗ୍ର ପ୍ରମୁଖ ତାଙ୍କର ଅନ୍ୟତମ ଶିଷ୍ୟ ।

ରାଜ୍ୟର କିମ୍ବଦନ୍ତୀ ଚେସ୍ ଖେଳାଳି ତଥା ଓଡ଼ିଶା ରାଜ୍ୟ ଚେସ୍ ଆସୋସିଏଶନ (ଓଏସ୍‌ସିଏ)ର ଉପସଭାପତି ଓ ଭୁବନେଶ୍ୱର ଚେସ୍ ଆସୋସିଏଶନ (ବିସିଏ)ର ସମ୍ପାଦକ ଅରାତି

## ଫାଓ ଏକାଡେମୀ ଦଳ ଘୋଷିତ

କଟକ ଅଫିସ୍, ୨୦୧୪

ଅଲ ଇଣ୍ଡିଆ ଫୁଟବଲ ଫେଡେରେଶନ (ଏଆଇଏଫଏଫ) ଆନୁକୁଲ୍ୟରେ କାମସେଦପୁରଠାରେ ଆସନ୍ତା ୨୨ରୁ ହିରୋ ଯୁଥ ଲିଗ୍ ଆରମ୍ଭ ହେବ । ଏଥିନିମନ୍ତେ ଶନିବାର ଫାଓ ଏକାଡେମୀ ୧୫ବର୍ଷରୁ କମ୍ ଦଳ କାମସେଦପୁର ଯାତ୍ରା କରିଛି । ଫାଓ ଏକାଡେମୀ ଦଳ ରେଷ୍ଟ୍ ଅପ୍ ଇଣ୍ଡିଆ କୋନରେ ସାମିଲ ହୋଇଛି । ଏହି କୋନରେ ଓଡ଼ିଶାର ଅନ୍ୟ ଏକ ଦଳ ଭାବେ କଳିଙ୍ଗନଗର ଫୁଟବଲ ଏକାଡେମୀ ସ୍ଥାନ ପାଇଛି । ଏହାଛଡ଼ା କାମସେଦପୁର ଏଫ୍‌ସି, ଧାନବାଦ ଫୁଟବଲ ଏକାଡେମୀ ମଧ୍ୟ ରହିଛନ୍ତି । ଏସଫ୍‌ସି ବି' ଲାଇସେନ୍ସ ପ୍ରାପ୍ତ ନିମେନ୍ଦ୍ର କୁମାର ଦାସ ହେଉଛନ୍ତି ଫାଓ ଏକାଡେମୀ ଦଳର କୋଚ୍ ।



ୟୁଥ ଲିଗ୍ ନିମନ୍ତେ ଘୋଷିତ ଫାଓ ଏକାଡେମୀ ଦଳ ।

ସେକ୍ ସାହିବ, ଖାଜଡେନ ଲାମା, ପରମେଶ୍ୱର ରୋହିତ ତିରା, ଓସ୍କାର ମିଞ୍ଜ, ବରୁଲ ନାଏକ, ତିର୍ନା, ଅନମୋଲ ଲାଗ୍ରା, ସୁଶିଲ ବାରିକ, ତାରିକ ମହମ୍ମଦ, ରବିନାରାୟଣ ଦାପ, ରାହୁଲ ପାଠ୍ଯ୍ୟ ପଟ୍ଟନାୟକ, ମହମ୍ମଦ ସର୍ଫରାଜ, ଜୋଜୋ, ଅଫଜଲ ଅଲ୍ଲୀ, ଓମପ୍ରକାଶ ତୁମାରି ।

**କେବଳ କଂଗ୍ରେସ**

**ସୁସିର ଗ୍ୟାରେଣ୍ଟି**

- ଅଭାବୀ ପରିବାରକୁ ମାସକୁ ୨,୦୦୦ ଟଙ୍କା ଅର୍ଥାତ ବର୍ଷକୁ ୨୨,୦୦୦ ଟଙ୍କାର ଗ୍ୟାରେଣ୍ଟି
- ଅଂଗନବାଡ଼ି କର୍ମୀଙ୍କ ଚାକିରୀ ସ୍ଥାୟୀ ଓ ମାସକୁ ଦରମା ୯,୦୦୦ ଟଙ୍କା ଓ ଅଂଗନବାଡ଼ି ସହାୟିକାଙ୍କ ଦରମା ୨,୦୦୦ ଟଙ୍କାର ଗ୍ୟାରେଣ୍ଟି
- ଧାନ କୃଷିକ ପିଛା ୨,୨୦୦ ଟଙ୍କାରେ କିଣା ହେବା ଗ୍ୟାରେଣ୍ଟି
- ପ୍ରତି ଘରକୁ ନିଶ୍ଚିତ ଚାକିରୀ, ବେକାରଙ୍କୁ ବେକାରୀ ଭତ୍ତା ୩,୦୦୦ ଟଙ୍କାର ଗ୍ୟାରେଣ୍ଟି
- ବାର୍ଦ୍ଧକ୍ୟ ଭତ୍ତା ୧,୫୦୦ ଟଙ୍କା ଓ ବିଧବା ଭତ୍ତା ୨,୦୦୦ ଟଙ୍କାର ଗ୍ୟାରେଣ୍ଟି
- ୨ ଲକ୍ଷ ଟଙ୍କା ପର୍ଯ୍ୟନ୍ତ କୃଷି ରଣ ଛାଡ଼ର ଗ୍ୟାରେଣ୍ଟି

ହାତ ତିହରେ ଭୋଗ ଦେବା । ଦୁଇ ଥର । ଥରେ ଏମ୍‌ଏଲ୍‌ଏ ପାଇଁ । ଥରେ ଏମ୍‌ସି ପାଇଁ ।

200% ଗ୍ୟାରେଣ୍ଟି

Published by : OPCC, Bhubaneswar.



ସଂକ୍ଷେପରେ

ଦୁର୍ଘଟଣାରେ ସାଇକେଲ ଆରୋହୀଙ୍କ ମୃତ୍ୟୁ

ଧର୍ମଶାଳା, ୨୦୧୪(ଡିଏନଏ)- ଧର୍ମଶାଳା ଥାନା ଅନ୍ତର୍ଗତ ୧୨୩ ନଂ ଗାଡ଼ି ଚଳାଉଥିବା...

ସରକାରଙ୍କ ଦ୍ୱାରା ଅଧିଗୃହୀତ ଚାଷ ଜମି ଫେରାଇବାକୁ ଦାବି

ଭୁବନ, ୨୦୧୪(ଡିଏନଏ)

୧୯୯୨ରେ ୨ୟ ଲକ୍ଷ୍ମୀତ କାରଖାନା ପ୍ରତିଷ୍ଠା ପାଇଁ ପ୍ରତିଷ୍ଠା ଉଦ୍ଦେଶ୍ୟରେ ଓଡ଼ିଶା ସରକାରଙ୍କ...

ବୃତ୍ତୀୟ ଲକ୍ଷ୍ମୀତ କାରଖାନା ପ୍ରତିଷ୍ଠା ପାଇଁ ପୂଜ୍ୟ ଓ ଦାନଗଦା ତହସିଲ ଅଧୀନସ୍ଥ...

ଅଧିଗୃହଣ କରିଥିଲେ। ଯେଉଁମାନଙ୍କର ରେକର୍ଡ଼ରୁ ଜଣା ପଡ଼ିଥିଲା, ସେମାନଙ୍କ ଚାଷ...

ଆଇନ ଅନୁଯାୟୀ, ୧୦ ବର୍ଷ ଭିତରେ ପ୍ରକଳ୍ପ ନ ହୋଇପାରିଲେ ଅଧିଗୃହଣ ଜମି...

ରାଜ୍ୟବାସୀ ଉପଭୋଗ କରିଥାନ୍ତେ। କିନ୍ତୁ ଜମିହରା ପୂଜ୍ୟବାସୀ ଓ ଲିମ୍ବାବାସୀ...

ଅମର ନାୟକଙ୍କ ରୋଡ଼ ଶୋ

ଚଞ୍ଚିଶାଳା, ୨୦୧୪(ଡିଏନଏ)- ବଡ଼ତଣା ନିର୍ବାଚନମଣ୍ଡଳୀର ଭାଙ୍ଗପା ପ୍ରାର୍ଥୀ...

ସୁଜିନ୍ଦା ଭାଙ୍ଗପା ପ୍ରାର୍ଥୀ ଚୁରୁଙ୍କ ବାଇକ୍ ଶୋଭାଯାତ୍ରା

କାଳିଆପାଣି, ୨୦୧୪(ଡିଏନଏ)

ନିର୍ବାଚନ ଦିନ ପାଖେଇ ଆସୁଥିବାରୁ ସମସ୍ତ ଦଳର ପ୍ରାର୍ଥୀ ନିଜ ଦଳ ଦେଖାଇବାକୁ...



ଭାଙ୍ଗପା ବିଧାୟକ ପ୍ରାର୍ଥୀ ପ୍ରଦୀପ ବଳସାମନ୍ତ ଶୋଭାଯାତ୍ରାରେ ଯାଉଛନ୍ତି।

ଅଞ୍ଚଳରେ ଲୋକେ ସାଧାରଣ ଗୋଟିଏ ଦୂରପଥ ଯାତ୍ରାରେ ଯାଉଥିବା ନେଇ...

ନେଇଥିଲେ। ଦେଉଳକୋଣା ସହିତ ୧୦ ପଞ୍ଚାୟତର ବିଭିନ୍ନ ଗ୍ରାମରେ ବଳସାମନ୍ତ...

କଂଗ୍ରେସର ମିଶ୍ରଣ ପର୍ବ

ଧର୍ମଶାଳା, ୧୮୪(ଡିଏନଏ)

ଧର୍ମଶାଳା ବ୍ଲକ୍ କାରକା ନିକଟସ୍ଥ ବୁଦ୍ଧଗାଡ଼ିଆ ଚୌକଳରେ କଂଗ୍ରେସ କାର୍ଯ୍ୟକ୍ରମରେ ଏକ ମିଶ୍ରଣ ପର୍ବ ଅନୁଷ୍ଠିତ ହୋଇଯାଇଛି।

ଯାଜପୁର ବିଧାନସଭା ନିର୍ବାଚନ ମାହୋତ୍ସବରେ କଂଗ୍ରେସ ଭୋଟର ଚିତ୍ରାରେ କଂଗ୍ରେସ ଭୋଟର

ଯାଜପୁର ଗଞ୍ଜ, ୨୦୧୪(ଡିଏନଏ)

ଯାଜପୁର ବିଧାନସଭା ନିର୍ବାଚନ ମାହୋତ୍ସବରେ କଂଗ୍ରେସ ସମର୍ଥକ ଏବେ କେଉଁ ଦଳକୁ ଭୋଟ ଦେବେ...

ପାଇଥିଲେ। ଏହି ବିଧାନସଭା ପାଇଁ ପୂର୍ବରୁ କଂଗ୍ରେସର ପାରମ୍ପାରିକ ଭୋଟର ସଂଖ୍ୟାରେ ପାରମ୍ପାରିକ ଭୋଟରୁ...

ବରିଷ୍ଠ ନାଗରିକ ସଂଘ

ପକ୍ଷରୁ ଚକ୍ଷୁ ଚିକିତ୍ସା ଶିବିର

ଯାଜପୁର ଗଞ୍ଜ, ୨୦୧୪(ଡିଏନଏ)- ଯାଜପୁର ବରିଷ୍ଠ ନାଗରିକ ସଂଘ ପକ୍ଷରୁ ହରି ସାମନ୍ତ ହାତସ୍ଥଳ ପରିସରରେ ଭୂମିକା...

Advertisement for 'DSPL - 05' featuring images of cows and text about a government scheme for cow protection and welfare.

Advertisement for 'ଅଶୁଦ୍ଧାତ ପ୍ରତି ସାବଧାନ!' (Be careful of unclean!) featuring a sun character and a list of health tips.





ସଂକ୍ଷେପରେ

ଦଳାୟତ ପତାକା, ପୋଷ୍ଟରକୁ ହଟାଇଲା ପୋଲିସ ପ୍ରଶାସନ



ଖଣ୍ଡପଡା, ୨୦୧୮ (ସ୍ଵ.ପ୍ର.): ଖଣ୍ଡପଡା ନିର୍ବାଚନ ମଣ୍ଡଳ ଅନ୍ତର୍ଗତ ବିଭିନ୍ନ ସ୍ଥାନ, ମୁଖ୍ୟରାସ୍ତାର ଉଭୟ ପାର୍ଶ୍ଵରେ ଥିବା ବିଦ୍ୟୁତ୍ ଖୁଣ୍ଟ ଓ ବୁଥରେ ଲଗାଯାଇଥିବା ଦଳାୟତ ପୋଷ୍ଟର, ହୋଟିଂଗୁଡ଼ିକୁ ପୋଲିସ ପ୍ରଶାସନ ପକ୍ଷରୁ ହଟାଯାଇଛି। ଆସନ୍ତା ସାଧାରଣ ନିର୍ବାଚନ ଶକ୍ତିଶୁଖିଳାରେ ସହ ଶେଷ ନିମନ୍ତେ ନିର୍ବାଚନ କମିଶନ ଆଦର୍ଶ ଆଚରଣସ୍ଥ ଲାଗୁକରିଛନ୍ତି। ଏପରି କି ନିର୍ବାଚନରେ ପ୍ରତିଦ୍ଵନ୍ଦ୍ଵିତା କରୁଥିବା ପ୍ରତ୍ୟେକ ପ୍ରାର୍ଥୀଙ୍କୁ ଆଦର୍ଶ ଆଚରଣସ୍ଥ ପାଳନ ପାଇଁ ପ୍ରଶାସନ ପକ୍ଷରୁ କଡା ନିର୍ଦ୍ଦେଶ ଦିଆଯାଇଛି। ବିଭିନ୍ନ ବୁଥରେ ଲଗାଯାଇଥିବା ମାଳମାଳ ପୋଷ୍ଟର, ପତାକା ଓ ହୋଟିଂଗୁଡ଼ିକୁ ପୋଲିସ କର୍ମଚାରୀମାନେ ଖଣ୍ଡପଡା ଆଇଆରସି ବିମଳ କୁମାର ମଲିକଙ୍କ ପ୍ରତ୍ୟକ୍ଷ ତତ୍ତ୍ଵାବଧାନରେ ହଟାଇଥିବା ଜଣାପଡିଛି।

ବୁଆରେ ବୁଢ଼ି ବୃଦ୍ଧଙ୍କ ମୃତ୍ୟୁ

ବୋଲଗଡ଼, ୨୦୧୮ (ଡି.ଏନ.ଏ.): ବୋଲଗଡ଼ ଥାନା ବାଙ୍କୋର ପାଞ୍ଚି ବିଲଖରଗୁଣା ଗ୍ରାମର ଜଣେ ବୃଦ୍ଧ ଶନିବାର ନଈ ବୁଆରେ ବୁଡ଼ି ପ୍ରାଣ ହରାଇଛନ୍ତି। ସେ ହେଲେ କୁଳମଣି ପ୍ରଧାନ (୬୨)। ପୋଲିସଠାରୁ ପ୍ରକାଶ ଯେ, କୁଳମଣି ଗ୍ରାମ ଉପକଣ୍ଠରେ ଥିବା ହତାନ୍ତର ଏକ ବୁଆକୁ ଗୋଟି ପାଇଁ ଯାଇଥିଲେ। ହେଲେ ଗୋଟ ଖସିଯିବାରୁ ସେ ପାଣିରେ ବୁଡ଼ିଯାଇ ପ୍ରାଣ ହରାଇଛନ୍ତି। ଖବର ପାଇ ପୋଲିସ ତାଙ୍କ ମୃତଦେହ ଜବତ କରି ବ୍ୟବହୃତ ପାଇଁ ଖୋର୍ଦ୍ଧା ଜିଲ୍ଲା ମୁଖ୍ୟ ବିକଳାକ୍ଷୟକୁ ପଠାଇଛି। ଏ ସଂଗ୍ରାହରେ ଆନାରେ ୧/୧୯ରେ ଏକ ଅପମୃତ୍ୟୁ ମାମଲା ଗୁରୁ ହୋଇଛି।

ନିମ୍ନମାନର କାମ କରି ଠିକାଦାର ଛୁ'

ପିଇବା ପାଣିରୁ ବଞ୍ଚିତ ୩ ଗ୍ରାମର ଲୋକେ

ଗଣିଆ, ୨୦୧୮ (ଡି.ଏନ.ଏ.)

ଦିନକୁ ଦିନ ଗ୍ରାମପ୍ରବାହ ବଢ଼ିଗଲିଥିବା ବେଳେ ଗଣିଆ ବ୍ଲକର କେତେକ ଗ୍ରାମରେ ପାନୀୟ ଜଳ ସମସ୍ୟା ଉତ୍ପତ୍ତି ହୁଏ ଧାରଣା କରିବାକୁ ବସିଲାଣି। ଗାଁ ନିକଟ ଦେଇ ମହାନଦୀର ଜଳସ୍ରୋତ ପ୍ରବାହିତ ହେଉଥିଲେ ହେଁ ଲୋକେ ପିଇବା ପାଣି ପାଇଁ ନାହିଁ ନ ଥିବା ଅସୁବିଧାର ସମ୍ମୁଖୀନ ହେଉଛନ୍ତି। ଛାମୁଖିଆ ପଞ୍ଚାୟତର ବଡ଼ମୂଳ, ମାଳିସାହି ଓ ବେଠିଆସାହି ଗ୍ରାମରେ ଏହିଭଳି ବ୍ୟତିକ୍ରମ ଦେଖିବାକୁ ମିଳିଛି। ଏହି ଗ୍ରାମଗୁଡ଼ିକୁ ସ୍ଵଚ୍ଛ ପାନୀୟ ଜଳ ଯୋଗାଇଦେବା ପାଇଁ ଗତ ୨ ବର୍ଷ ପୂର୍ବେ ପଞ୍ଚାୟତରାଜ ଓ ପାନୀୟଜଳ ବିଭାଗ ତରଫରୁ ବଡ଼ମୂଳ ମାଳିସାହି ଗ୍ରାମର ମହାନଦୀ କୂଳରେ ଏକ ଜନଚେତ୍ର ଖେଳ ନିର୍ମାଣ କରାଯାଇଥିଲା। ପ୍ରାୟ ୫୦୦ଲକ୍ଷ ଟଙ୍କା ବ୍ୟୟରେ ନିର୍ମାଣ କରାଯାଇଥିବା ଏହି ପ୍ରକଳ୍ପଟି ଆରମ୍ଭରୁ ଗତ ୧ ବର୍ଷ ଧରି

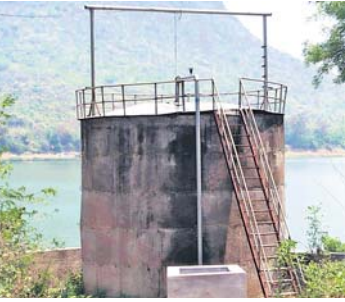

ମହାନଦୀ କୂଳରେ ଥିବା ଜଳ ଯୋଗାଣ ପ୍ରକଳ୍ପ। ପାଇପରୁ ପାଣି ଲିଫ୍ଟ ହୋଇ ରାସ୍ତା ଧୋଇଯାଇଛି। ଅତଳ ହୋଇ ପଡ଼ିଯିଥିଲା। ତେବେ ପରେ ଗତ କିଛିଦିନ ତଳେ ଏହାକୁ କାର୍ଯ୍ୟକ୍ଷମ କରାଯାଇଥିଲା। କିନ୍ତୁ ନିମ୍ନମାନର କାର୍ଯ୍ୟ ଯୋଗୁ ପାଇପଗୁଡ଼ିକ ସଂଯୋଗ ହୋଇଥିବା ସ୍ଥାନରୁ ଲିକେଜ୍ ହେଉଥିବା ଦେଖାଯାଇଛି। ଫଳରେ ଏହି ଗ୍ରାମଦେଇ ଯାଇଥିବା ପୂର୍ଣ୍ଣ ରାସ୍ତା ଓ ଗ୍ରାମ ରାସ୍ତାର ଅନେକ ସ୍ଥାନରେ ପାଇପ୍ ପାଣି ଲିକେଜ୍ ହୋଇ ରାସ୍ତା

କରାଯାଇ ପ୍ରଚୁର ପରିମାଣରେ ଅର୍ଥ ମଞ୍ଚୁର କରାଯାଇଛି। ହେଲେ ବିଭାଗୀୟ ଯନ୍ତ୍ରୀ ଓ ଠିକାଦାରଙ୍କ ଭିତ୍ତି ଚୁଖାମଣା ଯୋଗୁ ନିମ୍ନମାନର କାର୍ଯ୍ୟ କରାଯାଇ ବହୁ ପରିମାଣର ଅର୍ଥ ବାଟମାଗଣା କରାଯାଇଛି। ଯାହାଦ୍ଵାରା ଲୋକମାନଙ୍କୁ ପାନୀୟ ଜଳ ଯୋଗାଇଦେବାର ଲକ୍ଷ୍ୟ ପୂରଣ ହୋଇପାରୁନାହିଁ। ସେହିପରି ଜଳ ଯୋଗାଣ ପ୍ରକଳ୍ପ ଓ ନଳକୂପଗୁଡ଼ିକ ମରାମତି ନିଁରେ ଲକ୍ଷ ଲକ୍ଷ ଟଙ୍କା ମୁନାଫା ପାଇ ବିଭାଗୀୟ ଯନ୍ତ୍ରୀ ଓ ଠିକାଦାର ମାଲାମାଲ ହେଉଛନ୍ତି। ବଡ଼ମୂଳ ମାଳିସାହିଠାରେ ନିର୍ମାଣ କରାଯାଇଥିବା ଏହି ପ୍ରକଳ୍ପ ଠିକ୍ ଭାବେ କାର୍ଯ୍ୟକ୍ଷମ କରା ନ ଗଲେ ୩ ଗ୍ରାମର ଲୋକେ ବ୍ଲକ କାର୍ଯ୍ୟକ୍ଷମ ସମ୍ମୁଖରେ ହାଣ୍ଡି ମାଠିଆ ଥୋଇ ପ୍ରତିବାଦ କରିବେ ବୋଲି ବଡ଼ମୂଳ ଗ୍ରାମର ବ୍ରଜମୋହନ ସାମଲ, ପବିତ୍ର ମୋହନ ସାମଲ ଓ ମାଳିସାହି ଗ୍ରାମର ସୁବାସ ରଣା ପ୍ରମୁଖ କହିଛନ୍ତି।

ଦଶପଲ୍ଲୀ ଲଙ୍କାପୋଡ଼ି ଯାତ୍ରାର ୬ଷ୍ଠ ଦିବସ

ଶ୍ରୀରାମ ବିଳାପ ଓ ବାଳିବଧ



ବାଳି ବଧର ଏକ ଦୃଶ୍ୟ।

ଦଶପଲ୍ଲୀ, ୨୦୧୮ (ଡି.ଏନ.ଏ.)

ଦଶପଲ୍ଲୀର ଶ୍ରୀ ଶ୍ରୀ ରତ୍ନନାଥଜୀଉଙ୍କ ଲଙ୍କାପୋଡ଼ି ଯାତ୍ରା ଉତ୍ସବର ଶନିବାର ଥିଲା ୬ଷ୍ଠ ଦିବସ। ପୂର୍ଣ୍ଣହରେ ମନ୍ଦିର ପରିସରରେ ଠାକୁରଙ୍କ ଦେବନାତି ଶାସ୍ତ୍ରମତେ ଅନୁଷ୍ଠିତ ହୋଇଥିଲା। ରାତିରେ ଖୋଲା ରଙ୍ଗମଞ୍ଚରେ କଳାକାରମାନଙ୍କ ଦ୍ଵାରା ଶ୍ରୀରାମ ବିଳାପ ଓ ବାଳିବଧ ମଞ୍ଚସ୍ଥ ହୋଇଥିଲା। ମାରାତ ବଧ କରି ଫେରିବା ପରେ ଶ୍ରୀରାମ ସୀତାଙ୍କୁ ନ ଦେଖି ବିଚଳିତ ହୋଇଯାଇଥିଲେ। ଜଙ୍ଗଲର ଚଢ଼ୁଲତା, ପଶୁପକ୍ଷୀ ସମସ୍ତଙ୍କୁ ଶ୍ରୀରାମ ସୀତାଙ୍କ ବିଷୟରେ ପଚାରିଥିଲେ ମଧ୍ୟ କେହି ହେଲେ ଉତ୍ତର ଦେଲେ ନାହିଁ।



ଶବରା ଆଶ୍ରମରେ ରାମ, ଲକ୍ଷ୍ମଣ। ଶବରା ଆଶ୍ରମରେ ପହଞ୍ଚିଥିଲେ। ଶବରା ଦୁଇକୁ ଚିହ୍ନି ପାରି ଅତିଥି ସକ୍ରୀର କରିଥିଲେ। ବାଳି ଭୟରେ ପୁତ୍ରୀବ ଲୁଚି ରହିଥିବାବେଳେ ଶ୍ରୀରାମଙ୍କ ସହ ଭେଟ ହୋଇ ମିତ୍ରତା ସ୍ଥାପନ କରିଥିଲେ। ସୁଗ୍ରୀବଙ୍କଠାରୁ ସବୁ କଥା ଶୁଣି ଶ୍ରୀରାମ ମିତ୍ରକୁ ସାହାଯ୍ୟ କରିବା ନିମନ୍ତେ ପ୍ରତିଶ୍ରୁତି ଦେଇଥିଲେ। ଏହି ଅବସରରେ ବାଳି ପୁତ୍ରୀବଙ୍କ ମଧ୍ୟରେ ଯୁଦ୍ଧ ହୋଇଥିଲା। ଦେବା ନିମନ୍ତେ ପ୍ରାର୍ଥନା କରିଥିଲି କହି ଶ୍ରୀରାମଙ୍କୁ ପୂର୍ଣ୍ଣ ହାଣ୍ଡି ଜଟାଧାର ପ୍ରାଣବାୟୁ ଉଡ଼ିଯାଇଥିଲା। ରାମ ତାଙ୍କର ମୃତଦେହ ସକ୍ରୀର କରି ସୀତାଙ୍କୁ ଖୋଜି ଦର୍ଶନ କଲେ ସମାଗମ ହୋଇଥିଲା।

ଷ୍ଟୁଙ୍ଗରୁମ୍ ଆଗରେ ଧାରଣା ଦେବ ନବନିର୍ମାଣ କୃଷକ ସଙ୍ଗଠନ

ନୟାଗଡ଼ ଅପ୍ରିଲ, ୨୦୧୮

ନୟାଗଡ଼ ଜିଲ୍ଲା ନବନିର୍ମାଣ କୃଷକ ସଙ୍ଗଠନର ସଦସ୍ୟମାନେ ରବିବାର ଅସ୍ଥାୟୀ ଷ୍ଟୁଙ୍ଗରୁମ୍ ହୋଇଥିବା ନୟାଗଡ଼ ସ୍ଵୟଂଶାସିତ ମହାବିଦ୍ୟାଳୟ ଆଗରେ ଧାରଣା ଦେବେ। ସେଠାରୁ ଭଜିତ୍ଵ ଓ ଭିଜିପିଏଟି ଯେପରି ରୂପରେ ନ ପହଞ୍ଚିପାରିବ ସେ ନେଇ ସେମାନେ ଯୋଜନା କରିଛନ୍ତି। ନେତାମାନେ ଚାଷୀମାନଙ୍କୁ ଅବହେଳା କରୁଥିବାରୁ ଏହାର ପ୍ରତିବାଦରେ ଏହିଭଳି ପଛା ଆପଣାଇବେ ବୋଲି ଶନିବାର ଏକ ଖବରଦାତା ସମ୍ମିଳନୀ କରି ଏହି



ଖବରଦାତା ସମ୍ମିଳନୀରେ ଜିଲ୍ଲା ସଂଯୋଜକ ସୂଚନା ଦେଉଛନ୍ତି। ସୂଚନା ଦେଇଛନ୍ତି ନବନିର୍ମାଣ କୃଷକ ସଙ୍ଗଠନର ଜିଲ୍ଲା ସଂଯୋଜକ ମହେଶ୍ଵର ଜେନା। ତାଙ୍କ ସୂଚନା ଅନୁସାରେ ଦୀର୍ଘ ବର୍ଷ ହେଲାଣି ଚାଷୀମାନଙ୍କୁ ପ୍ରାଇଭ୍, ପ୍ରେସ୍ଚ୍ରିକ୍ ଓ ପେନକସର୍ଦ୍ଦ ଦାବିରେ ଆନ୍ଦୋଳନ କରୁଥିଲେ ମଧ୍ୟ କେହି ଶୁଣୁନାହାନ୍ତି। ଚାଷୀମାନେ ନଭେମ୍ବରରେ ଶାନ୍ତିପୂର୍ଣ୍ଣ ଭାବେ ପଦପାତ୍ରା କରୁଥିବା ବେଳେ ସରକାର ଭୁବନେଶ୍ଵରରେ ଏହାକୁ ବିରୋଧ କରିଥିଲେ। ତେଣୁ

ଆମେମାନେ ମଧ୍ୟ ରୁଥିଲୁ ଯେପରି ମେଣ୍ଟି ନ ପହଞ୍ଚିବ ସେଥିପାଇଁ ଧାରଣା ଦେବୁ ବୋଲି କହିଥିଲେ। ଜିଲ୍ଲା ସହ ସଂଯୋଜକ ରଶ୍ମିଜିତ ଦଳବେହେରା ଚାଷୀ ବଞ୍ଚାଅ ଗଣତନ୍ତ୍ର ବଞ୍ଚାଅ ଦାବିରେ ଧାରଣା ଦେବେ ବୋଲି କହିଥିଲେ। ପ୍ରଶାସନ ଓ ନେତାମାନେ ବିଭିନ୍ନ ଯୋଜନାରେ ଆସୁଥିବା ଟଙ୍କା ମିଳିମିଶି ହରିଲୁଟ୍ କରୁଥିବା ସେ ଅଭିଯୋଗ କରିଥିଲେ। ତେଣୁ ଏଥର ନିର୍ବାଚନରେ ଚାଷୀମାନେ ଉଚିତ ଜବାବ୍ ଦେବେ ବୋଲି ପ୍ରକାଶ କରିଥିଲେ। ଖବରଦାତା ସମ୍ମିଳନୀରେ ସଙ୍ଗଠନର ଏକାଧିକ ସଦସ୍ୟ ଉପସ୍ଥିତ ଥିଲେ।

**ପଶୁପକ୍ଷୀଙ୍କୁ ଅଶୁଦ୍ଧାତରୁ ରକ୍ଷା ପାଇଁ ନିମ୍ନଲିଖିତ ସତର୍କତା ଅବଲମ୍ବନ କରନ୍ତୁ**

- ଦିନ ୧୧ଟାରୁ ଅପରାହ୍ଣ ୩ଟା ପର୍ଯ୍ୟନ୍ତ ଚାଣ ଖରାରେ ଗୋରୁକୁ ବାହାରକୁ ନଈକାଢ଼ି ଗୁହାଳରେ କିମ୍ବା ଛାଇ ସ୍ଥାନରେ ରଖନ୍ତୁ।
- ପଶୁପକ୍ଷୀଙ୍କୁ ଆବଶ୍ୟକ ଘରେ ନରଖି ମୁକ୍ତ ବାୟୁ ଚଳାଚଳ ଘରେ ରଖନ୍ତୁ ଏବଂ ଅଧିଆରେ ଗହଳି କରି ରଖିବାକୁ ଦିଅନ୍ତୁ ନାହିଁ।
- ପ୍ରାଣୀଙ୍କୁ ଖରା ସମୟରେ ହଳ କାର୍ଯ୍ୟ, ବେଙ୍ଗାଳୀ ପକା, ତେଲ ଘଣା, ପରିବହନ ଆଦି କାର୍ଯ୍ୟରେ ନିୟୋଜିତ କରନ୍ତୁ ନାହିଁ।
- ପ୍ରାଣୀଙ୍କ ଖାଦ୍ୟରେ ଦୈନିକ ଧାତବ ଲବଣ ମିଶ୍ରିତ ଭିଟାମିନ୍ ଗୁଣ୍ଡ ଧରୁ ୬ଟାମିନିଟ୍ ଓ ଲୁଣ ୫୦ ଗ୍ରାମ ଖାଇବାକୁ ଦିଅନ୍ତୁ।
- ପୋଷା ପଶୁପକ୍ଷୀଙ୍କୁ ନିରୁକ୍ତ ଗାଡ଼ି ବା କ୍ଲେର୍ ମଧ୍ୟରେ ପରିବହନ ବା ସ୍ଥାନାନ୍ତରିତ କରନ୍ତୁ ନାହିଁ।
- ପଶୁପକ୍ଷୀମାନଙ୍କୁ ସ୍ଵଚ୍ଛ ଥଣ୍ଡା ପିଇବା ପାଣି ପିଇବାକୁ ଦିଅନ୍ତୁ ଏବଂ ବାହାରର ନାଳ, ନର୍ଦ୍ଦମା ବା ପୋଖରୀର ଗୋଳିଆ ପାଣି ପିଇବାକୁ ଦିଅନ୍ତୁ ନାହିଁ।
- ପ୍ରାଣୀଙ୍କ ବିଶ୍ରାମ ସ୍ଥାନ ବା ଗୋଠରେ ଜଳକୂଣ୍ଡର ବ୍ୟବସ୍ଥା କରନ୍ତୁ।
- ଗୁହାଳର ଆକ୍ରମଣକାରୀ କିମ୍ବା ଚିଶ ଛପରେ ଉପରେ ନଡ଼ା କିମ୍ବା କଞ୍ଚା ଡାକପତ୍ର ବିଛାଇ ରଖନ୍ତୁ।
- ଗୁହାଳ ଓ କୁକୁଡ଼ା ଘର କବାଟ ଝରକାରେ ଜାଲି ଥିବା ଓଦା ଅଖା ଝୁଲାଇ ଏବଂ ମଝିରେ ମଝିରେ ପାଣି ସିଞ୍ଚନ କରନ୍ତୁ।
- ପ୍ରାଣୀଙ୍କୁ ଦିନକୁ ଥରେ କିମ୍ବା ଆବଶ୍ୟକସ୍ଥଳେ ୨ ରୁ ୩ଥର ଗାଧୋଇ ଦିଅନ୍ତୁ।
- କୁକୁଡ଼ା ଘରର ଲିଟରକୁ ଉପଯୁକ୍ତ ପରିଚାଳନା କରିବା ସଙ୍ଗେ ସଙ୍ଗେ ପିଇବା ପାଣି ପ୍ରତି ୨-୩ ଘଂଟା ବ୍ୟବଧାନରେ ବଦଳାନ୍ତୁ।
- ପ୍ରାଣୀଙ୍କୁ ସକାଳେ ଓ ସନ୍ଧ୍ୟାବେଳେ ପୂଷିକର ସହୁଲିତ ଖାଦ୍ୟ ଖାଇବାକୁ ଦେବା ସହିତ ଦିନରେ ସବୁଜ ଘାସ, ନଡ଼ା, କୁଟା ଆଦି ଗାଈକୁ ଖାଇବାକୁ ଦିଅନ୍ତୁ।
- ପ୍ରାଣୀଙ୍କୁ ଅଶୁଦ୍ଧାତ ହେବାର ଲକ୍ଷଣଗୁଡ଼ିକ ହେଲା : ପଶୁପକ୍ଷୀମାନେ କିଛି ଖାଆନ୍ତି ନାହିଁ, କ୍ଷୀଣ ଦୁର୍ବଳ ଅବସ୍ଥା ଦେଖାଯାନ୍ତି, ଶ୍ଵାସକ୍ରିୟା ଓ ନାଡ଼ିର ବେଗ ବଢ଼ିଯାଏ, ପାଟି ବାଟେ ନିଶ୍ଵାସ ନେବା ସହିତ ଧକେଇ ହୁଅନ୍ତି, ଜିର ପଦାକୁ ସମୟେ ସମୟେ ବାହାରିଥାଏ, ପାଟିରୁ ଓ ନାକପୁଡ଼ାରୁ ଫେଣ ପରି ନିର୍ଗତ ହୁଏ, ଆଖିର ଶ୍ଵେତପ୍ରାୟ ଲାଲ ଦିଶେ, ପୁସ୍ତପୁସ୍ତର ଗତି ବଦଳିଯାଏ, ଶରୀରର ଉତ୍ତାପ ୧୦୬-୧୧୦ ଡିଗ୍ରୀ ଫାରେନହାଇଟ୍ ବୃଦ୍ଧି ପାଇ ସ୍ଥିର ରୁହେ, ଶ୍ଵାସକେନ୍ଦ୍ର ଏବଂ ସ୍ଵାୟରେ ପକ୍ଷୀପାତ ବା ପାରାଲିସିସ୍ ହୁଏ, ଶେଷଆଡ଼କୁ ଶରୀରର ଉତ୍ତାପ କମିଯାଏ ଏବଂ ପ୍ରାଣୀମାନେ ମୃତ୍ୟୁବରଣ କରନ୍ତି।
- ପ୍ରାଣୀଙ୍କୁ ଅଶୁଦ୍ଧାତ ହେଲେ ଆକ୍ରାନ୍ତ ପ୍ରାଣୀଙ୍କୁ ତୁରନ୍ତ ଥଣ୍ଡା ଛାଇ ସ୍ଥାନକୁ ସ୍ଥାନାନ୍ତରିତ କରନ୍ତୁ, ପ୍ରଚୁର ଥଣ୍ଡା ପିଇବା ପାଣି ପ୍ରଦାନ କରିବା ସଙ୍ଗେ ସଙ୍ଗେ ନିକଟସ୍ଥ ପ୍ରାଣୀ ଚିକିତ୍ସକଙ୍କ ସହିତ ପରାମର୍ଶ ସହ ସ୍ଥାନୀୟ ନିୟୋଜିତ ଭ୍ରାମ୍ୟମାଣ ପ୍ରାଣୀ ଚିକିତ୍ସା ବ୍ୟବସ୍ଥାର ସାହାଯ୍ୟ ନିଅନ୍ତୁ।

“ମନେରଖନ୍ତୁ: ଅଶୁଦ୍ଧାତରୁ ପଶୁପକ୍ଷୀଙ୍କୁ ରକ୍ଷା କରିବା ଆପଣଙ୍କର ନୈତିକ କର୍ତ୍ତବ୍ୟ ଓ ଦାୟିତ୍ଵ। ଏଥିରେ ଅବହେଳା କରନ୍ତୁ ନାହିଁ।”

ପ୍ରାଣୀଆଳୟ ଓ ପ୍ରାଣୀ ଚିକିତ୍ସା ନିର୍ଦ୍ଦେଶାଳୟ, ଓଡ଼ିଶା, କଟକ

06042/13/0001/1920

**ଅଶୁଦ୍ଧାତ ପ୍ରତି ସାବଧାନ!**

- ଚାଣ ଖରାରେ ପଦାକୁ ବାହାରକୁ ନାହିଁ।
- କଠିନ ପରିଶ୍ରମ କରନ୍ତୁ ନାହିଁ।
- ଜରୁରୀ କାମରେ ବାହାରକୁ ଯିବାକୁ ହେଲେ ମୁଣ୍ଡରେ ଓଦା ଗାମୁଛା, ଛତା, ଚପଲ ଏବଂ କଳା ଚଷମା ବ୍ୟବହାର କରନ୍ତୁ।
- ବାହାରକୁ ଯିବା ସମୟରେ ପାଣି ବୋତଲ ସାଙ୍ଗରେ ନିଅନ୍ତୁ।
- ଜଳ ଶୁଷ୍କତାରୁ ରକ୍ଷା ପାଇବା ପାଇଁ ଅଧିକ ପାଣି, ଓ.ଆର୍. ଏସ୍ ଦ୍ରବଣ, ପଣା, ତୋରାଣି, ଘୋଳଦହି ଓ ଆଖୁରସ ପିଅନ୍ତୁ। କାକୁଡ଼ି, ତରଭୁଜ ଆଦି ଖାଆନ୍ତୁ।
- ମାଦକ ଦ୍ରବ୍ୟ ସେବନ କରନ୍ତୁ ନାହିଁ।
- ହାଲୁକା ଏବଂ ଜିଲ୍ଲା ପୋଷାକ ପରିଧାନ କରନ୍ତୁ।
- ଅଶୁଦ୍ଧାତରେ ଆକ୍ରାନ୍ତ ବ୍ୟକ୍ତିଙ୍କୁ ଯଥାଶୀଘ୍ର ଡାକ୍ତରଖାନା ନେଇ ଚିକିତ୍ସା କରାନ୍ତୁ।
- ଗୃହପାଳିତ ପଶୁପକ୍ଷୀ ମାନଙ୍କୁ ଛାଇରେ ରଖନ୍ତୁ ଏବଂ ପ୍ରଚୁର ପରିମାଣରେ ପାଣି ପିଇବାକୁ ଦିଅନ୍ତୁ।

ତୋରାଣି ପାଣି ତରଭୁଜ ଓ.ଆର୍.ଏସ୍ ଚପଲ, ଛତା କାକୁଡ଼ି

ଓଡ଼ିଶା ରାଜ୍ୟ ବିପର୍ଯ୍ୟୟ ପରିଚାଳନା କର୍ତ୍ତୃପକ୍ଷ ରାଜୀବ ଭବନ, ଭୁବନେଶ୍ଵର

ସଚେତନତା ଓ ସଚର୍ଚ୍ଚା ହିଁ ସୁରକ୍ଷା!