



ଯାହାର ଆଖି ନଷ୍ଟ ହୋଇଯାଇଛି, ସେ ଅନ୍ଧ ନୁହେଁ। ସେ ନିଜର ଦୋଷ ଘୋଡ଼ାଏ ଏବଂ ଅନ୍ଧ - ନେତାଜୀ ସୁଭାଷଚନ୍ଦ୍ର ବୋଷ

ଜନ୍ମଦିନର ଶୁଭେଚ୍ଛା

ନାମ: ... ବୟସ: ... ଜନ୍ମ ତାରିଖ: ...



ଏଠାରେ ୨ X ୨ ସେ.ମି. ଫଟୋ ଲଗାନ୍ତୁ

ବଜେଟ ଆଲୋଚନା: ଅର୍ଥମନ୍ତ୍ରୀଙ୍କ ଉତ୍ତର

ଗଠନଧର୍ମୀ ମତାମତକୁ ପରୀକ୍ଷାମୂଳକ ଭାବେ କାର୍ଯ୍ୟକାରୀ କରାଯିବ

ଭୁବନେଶ୍ୱର, ୨୭ (ଧରଣୀ) ରାଜ୍ୟ ସରକାର ବିରୋଧୀ ଦଳର ଗଠନଧର୍ମୀ ପ୍ରସ୍ତାବକୁ ଗ୍ରହଣ କରିବେ। ଉତ୍ତର ପ୍ରସ୍ତାବକୁ ପରୀକ୍ଷାମୂଳକ ଭାବେ କାର୍ଯ୍ୟକାରୀ କରାଯିବ। ସରକାର ସାମାଜିକ କ୍ଷେତ୍ରରେ ରହି ରଖି କରୁଛନ୍ତି। ଏପରିକି ନିୟମିତ ବ୍ୟବଧାନରେ ପରିଶୋଧ ମଧ୍ୟ କରାଯାଇଛି। ତେଣୁ ରାଜ୍ୟର ରଖାଭାର ନେଇ ବିରୋଧୀ ସଦସ୍ୟ ଭୟଭୀତ ହେବା ଅନୁଭବ ବୋଲି ଅର୍ଥମନ୍ତ୍ରୀ ନିରଞ୍ଜନ ପୂଜାରୀ ମଙ୍ଗଳବାର କହିଛନ୍ତି।

ତୁଳସୀ କିର୍ସାନୀ କୋରାପୁଟ ଜିଲ୍ଲା ପରିଷଦ ଅଧ୍ୟକ୍ଷା

କୋରାପୁଟ, ୨୭ (ସ.ପ୍ର.)

କୋରାପୁଟ ଜିଲ୍ଲା ପରିଷଦ ସଭାପତି ଆସନ ପାଇଁ ମଙ୍ଗଳବାର ଅନୁଷ୍ଠିତ ହେଉଥିବା ଉପନିର୍ବାଚନରେ ବିଜେଡିର ତୁଳସୀ କିର୍ସାନୀ ନିର୍ବାଚିତ ହୋଇଛନ୍ତି।



ସୋନମ୍ ପଲେଇ ଗଞ୍ଜାମ ଜିଲ୍ଲା ପରିଷଦ ଅଧ୍ୟକ୍ଷା ନିର୍ବାଚିତ

ଛତ୍ରପୁର, ୨୭ (ଡି.ଏନ.ଏ.)

ଗଞ୍ଜାମ ଜିଲ୍ଲାପରିଷଦ ସଭାପତି ପଦବା ପୂର୍ଣ୍ଣ ବିଜେଡି ହାତେଇବାରେ ସମ୍ମତ ହୋଇଛନ୍ତି। ବିଜେଡି ପ୍ରାର୍ଥୀ ତଥା ଖଲିକୋଟ ବ୍ଲକ ଅଧ୍ୟକ୍ଷା ୧୧ ନଂ କୋର୍ଡ ଜିଲ୍ଲାପରିଷଦ ସଭ୍ୟା ସୋନମ୍ ପଲେଇ ମଙ୍ଗଳବାର ଜିଲ୍ଲାପରିଷଦ ସଭାପତି ପଦବା ପୂର୍ଣ୍ଣ ବିଜେଡି ହାତେଇଛନ୍ତି।



ଛତ୍ରପୁରରୁ ଜିଲ୍ଲାପରିଷଦ ଭବନ ରଖିଛନ୍ତି। ସମ୍ମାନୀତ ହୋଇଥିଲା ଏହି ପଦବା ଲାଭି ସୋନମ୍ ବିଜେଡି ଜଣେ ମାତ୍ର ପ୍ରାର୍ଥୀ ଭାବେ ୨ ସେଟ୍ ନାମାଙ୍କନପତ୍ର ଦାଖଲ କରିଥିଲେ। ଯାହା ବେଳେ ପ୍ରଥମ ନାମାଙ୍କନ ପତ୍ର ଲାଭପାରିଥିଲା। ସେଥିରେ ସଭ୍ୟା ସୋନମ୍ ପଲେଇ (ରାଜ୍ୟ) ଲକ୍ଷ୍ମୀକାନ୍ତ ସେଠୀ ତାଙ୍କୁ ଜିଲ୍ଲାପରିଷଦ ଅଧ୍ୟକ୍ଷା ଯୋଗ୍ୟ କରିଥିଲେ। ପରେ ନବନିର୍ବାଚିତ ଅଧ୍ୟକ୍ଷାଙ୍କୁ ବିଧାୟକ, ଜିଲ୍ଲାପରିଷଦ ସଭ୍ୟାସଭ୍ୟା ଏବଂ ବିଜେଡି ନେତାମାନେ ଯୁକ୍ତଚୋଟା ଦେଇ ସମର୍ଥନ କରିଥିଲେ।

ଫିଲ୍‌ଫୁଲ୍ ଡିପଲୁରଙ୍କ ଖାତାରେ ରହିଛି ୧,୫୦,୦୦୦ କୋଟି

ନୂଆଦିଲ୍ଲୀ, ୨୭

ରାଷ୍ଟ୍ରୀୟ ବ୍ୟାଙ୍କଗୁଡ଼ିକ ୨୦୧୮-୧୯ରେ ୧.୫୦ ଲକ୍ଷ କୋଟି (୨୧.୭୭ ବିଲିୟନ ଡଲାର) ଟଙ୍କାକୁ ଫିଲ୍‌ଫୁଲ୍ ଡିପଲୁ (ଇଲୁକ୍ଟ ଖଜା) ଭାବେ ବଣାଇଛନ୍ତି। ଏଥିମଧ୍ୟରୁ ଏକ ଟୁଟାଲ୍‌ଶ୍‌ପ ଅର୍ଥ ଏକ୍ସିଆଇର ବୋଲି ଅର୍ଥମନ୍ତ୍ରୀ ନିର୍ମଳା ସାତାରାମ୍ ମଙ୍ଗଳବାର ସଂସଦରେ ପ୍ରକାଶ କରିଛନ୍ତି। ଭାରତୀୟ ଆଇନ ଅନୁସାରେ କୌଣସି ବ୍ୟବସାୟ/ପ୍ରମୋଟର ଏବଂ କମ୍ପାନୀ କାର୍ଯ୍ୟକାରୀ ରଖି ଅର୍ଥ ଫେରସ୍ତ ନ କଲେ ଏହାକୁ ଫିଲ୍‌ଫୁଲ୍ ଡିପଲୁ କୁହାଯାଏ। ଷ୍ଟେଟ୍ ବ୍ୟାଙ୍କର ସର୍ବାଧିକ ୪୬.୫୮ ବିଲିୟନ ଟଙ୍କା ଫିଲ୍‌ଫୁଲ୍ ଡିପଲୁ ହୋଇଥିବା ବେଳେ

୨୫.୦୯ ବିଲିୟନ ଟଙ୍କା ସହ ପଞ୍ଚାବ ନ୍ୟାଶନାଲ ବ୍ୟାଙ୍କ ଟୁଟାଲ୍‌ଶ୍‌ପ ଗ୍ରହଣରେ ରହିଥିବା ବେଳେ ବ୍ୟାଙ୍କ ଅଫ୍ ଇଣ୍ଡିଆ ୯.୯ ବିଲିୟନ ଟଙ୍କା ସହ ଟୁଟାଲ୍‌ଶ୍‌ପ ଗ୍ରହଣରେ ରହିଛି ବୋଲି ସାତାରାମ୍ କହିଛନ୍ତି। ଭାରତୀୟ ରିଜର୍ଭ ବ୍ୟାଙ୍କର ତାତ୍‌କାଳୀନ ଅନୁପାୟ, ରାଷ୍ଟ୍ରୀୟ ବ୍ୟାଙ୍କଗୁଡ଼ିକର ମୋଟ ରଖି ଓ ଅଗ୍ରମ ପରିମାଣ ୬୩୮.୨ ବିଲିୟନ ଟଙ୍କାରେ ପହଞ୍ଚିଛି। ବିଶିଷ୍ଟ ଉପଯୋଗପତି ବିଜୟ ମାଲ୍ୟା, ନାରବ ମୋଦି, ମେହୁଲ ଚୋପ୍ଡା ବିଦେଶ ଫେରାର ହୋଇଥିବା ପରେ ପ୍ରଧାନମନ୍ତ୍ରୀ ନରେନ୍ଦ୍ର ମୋଦିଙ୍କ ନେତୃତ୍ୱରେ ଏକ୍ସିଆଇ ଆଇନକୁ ଆହୁରି ଦୃଢ଼ କରିବାରେ ଲାଗିଛନ୍ତି।

କିଛି ତଥ୍ୟ ୨୦୧୮ ସୁଦ୍ଧା ଦେଶର କ୍ଲଷ୍ଟର କମ୍ପ୍ୟୁଟି ମାର୍କେଟ ୧୭.୨୫୦ କୋଟି ଟଙ୍କାରେ ପହଞ୍ଚିଛି। -ଦକ୍ଷିଣ ବିକାଶ ଏବଂ ଉପଯୋଗୀ ମନ୍ତ୍ରାଳୟ

classifieds Everyday 0674-2580101, 2549302

BRIDE WANTED BBSR ଭିତ, 60,000 ପାଉଥିବା Marine Legal Consultant, ବୟସ 34, ବ୍ରାହ୍ମଣ ପୁଅଙ୍କ ପାଇଁ ଅବିବାହିତ ଝିଅ ଦରକାର। 7381460017. D-13236

GROOM WANTED ଗୌରବର୍ଣ୍ଣ 5'3" B.Tech, 28 ବର୍ଷ, ବ୍ୟାଙ୍କରେ ଚାକିରି କରୁଥିବା ବର୍ତ୍ତମାନ ପାଠ୍ୟ ଆବଶ୍ୟକ। ବ୍ୟାଙ୍କ କିମ୍ବା ସରକାରୀ ଚାକିରି କରିଥିବା ପାତ୍ର ଆବଶ୍ୟକ। 9348073124. D-64978

Widow bride Software Engineer, 33, JE 40 (Caste-no-bar). 7873374269. D-67002

୨୦୦ ଫୁଟ ରାସ୍ତାକୁ ଲାଗି କାମାଗାଧିକ ହେଉଛି। ବର୍ତ୍ତମାନ ମୂଲ୍ୟ ୧୬୦/- ଟଙ୍କା। Contact: 9668135813. D-59932

କଟକ-ଭୁବନେଶ୍ୱର ମଧ୍ୟଭାଗରେ ନବନିର୍ମିତ Grandbazar ସମ୍ମୁଖରେ ଘରବାରି plot କିଣନ୍ତୁ ଏବଂ ଗୃହନିର୍ମାଣ କରନ୍ତୁ। 9438525948. D-66717

ଭୁବନେଶ୍ୱର ଜଗତଗୋବିନ୍ଦପୁର Scf.150/-, ନଖରା ତ୍ରିନାଥ ବଜାର sc plot Scf.320/- ଧାକୁଲେଇପିଠାରେ 250/-, plot ବିକ୍ରିରେ (outright) 8144706560, 9348817649. D-66710

BDAର Southcityରେ ନିର୍ମିତ ବୃହତ୍ IIT Arugulaରେ ପିଚୁରାସ୍ତ୍ର ଏବଂ Electric ସୁବିଧାଧାର ଘରବାରି plot ଶୁଣାରେ କିଣନ୍ତୁ। 7978773097. D-66719

ପୁଲନଖରାସ୍ଥିତ Delhi Public Schoolକୁ ଲାଗି ଘରବାରି plot ସୁଲଭ ମୂଲ୍ୟରେ କିଣନ୍ତୁ ଏବଂ ସକ୍ଷେପ ସଙ୍ଗେ ଗୃହନିର୍ମାଣ କରନ୍ତୁ। 9438432164. D-66718

Schedule caste ଘରବାରି ପାଟେରି ଘର ପିଚୁରୋଟ sidesର ଅବଶ୍ୟକ Railway Station and Spintonic college 4400sqft. 8,80,000/- 9439006524. D-66720

Morning sun residency simplex near Hanspal 33,00,000/- (Handover 1month). 8908015464, 9853347909. D-66713

ଭୁବନେଶ୍ୱର ସୁଧାନନ୍ଦ କଲେଜ ପାଖରେ ପିଚୁରୋଟକୁ ଲାଗି ଘରବାରି ଘର ବିକ୍ରି ହେବା 9583725970. D-66721

ଘରବାରି demarcation plot sale ନଖରାକୁ ଏକଲୋଚିତର ବ୍ରାହ୍ମଣବିତ୍ତୋ ପିଚୁରାସ୍ଥଳରେ 2400sqft. 13,20,000/- 9437306208. D-66722

ଭୁବନେଶ୍ୱର CV Raman College front ରେ developed plot 10,00,000/- ରେ ପାଟେରି ସହିତ ବିକ୍ରିହେବ। 9178217222. D-66723

5000 Sqft (50'x100') g h a r a b a r i, yellowzone, 100% litigation free, Patta holder single owner corner plot with 2 side road, boundary and filling, for sale at Bhargavi Vihar near Dhauli Square (50 mtr from NH) with all legal & link document. Price: Rs. 2200/Sqft. Contact direct owner- 9040026465 (Babu). D-13218

ଭୁବନେଶ୍ୱର ଭଗବାନପୁର 1000 sqft house at HB Colony, Chandrasekharpur on mainroad side for commercial purpose. 9438283062. D-66157

୫୦୦୦ ସ୍କାଟ୍ (୫୦'x୧୦୦') ଘରବାରି ପାଟେରି ଘର ପିଚୁରୋଟ sidesର ଅବଶ୍ୟକ Railway Station and Spintonic college 4400sqft. 8,80,000/- 9439006524. D-66720

Rejuvenate and ayurvedic full body massage by smart therapist: 9114402304. D-66587

Experience full body massage with us (expert). Call: 7377048581, 0674- 2597822. D-66589

Herbal full body massage by smart/expert therapist. Contact: 8338067247. D-66590

Herbal body massage by gents and ladies therapist. Ph. 9090466257. D-13186

Monalisa Massage Club: Monsoon Dhamaka/ Full body massage with hiprofile smart lady therapist hurryup! 9708545108. D-13217

Herbal full body massage smart boy's therapist, home services available here. 9937929638. D-13219

Summer special mesmerizing offer expert therapeutic refreshing massage appointment: 9668374480. D-66593

LOST Original sale deed No. 1468 dt. 1.11.95 of Jatni Sub-Registrar, Mauza: Bhatakhuri, Khata No:199, Plot:1021, 1024 and Khata No. 485, plot: 1023 was lost. If anybody found contact: 9937411122. D-13228

ଆଜିର ରାଶିଫଳ

ଜ୍ୟୋତିର୍ବିଦ୍ୟା ବିଶାରଦ ପ୍ରସନ୍ନ କୁମାର ମହାପାତ୍ର ମଙ୍ଗଳାବସ୍ତୁର ଶାସନ, କାରୁଆ, ଗଞ୍ଜାମ

ମେଷ କର୍ମାଧିକାରୀ ଶନିରାଶିରୁ ପ୍ରଭାବିତ ହେବେ। ଆକର୍ଷଣ ଭାବରେ କୌଣସି ପଦସ୍ଥ ବ୍ୟକ୍ତିଙ୍କ ସହଯୋଗକୁ ଅଟକି ରହିଥିବା କାରଣ ଅପ୍ରଗତି ଘଟିବ। ଆର୍ଥିକ ସମ୍ପଦ ରହିଥିଲେ ମଧ୍ୟ ସରକାରୀ ପଦକୁ ସାହାଯ୍ୟ ପ୍ରଦାନ କରୁନା ବୋଲି ମନ କରାଯାଉଛି।

ବୃଷ ଲାଭାଧିକାରୀ ବୃଷରାଶିରୁ ପ୍ରଭାବିତ ହେବେ। କାରଣରୁ ଆଶା ପୂରଣରେ ବନ୍ଧୁକ୍ଷୟ ସହଯୋଗ ମିଳି ନ ପାରେ। ସାମାଜିକ ପ୍ରଭାବରେ ପ୍ରତ୍ୟେକ ପ୍ରତିବନ୍ଧକକୁ ଦୂରୀକରଣ ସହ ପ୍ରତିହତ କରିବାରେ ସଫଳ ହେବେ। କଳା, ସାହିତ୍ୟ, କ୍ରୀଡ଼ା ଓ ଚଳଚ୍ଚିତ୍ର ତଥା ମନୋରଞ୍ଜନ କାର୍ଯ୍ୟରେ ମନୋନିବେଶ କରିପାରିବେ।

ମିଥୁନ ଆଧ୍ୟାତ୍ମିକ ଗ୍ରହ ଶନିରାଶିରୁ ଅବଲୋକନ କରି ଧାର୍ମିକ ବାଟଦର୍ଶନ ମଧ୍ୟରେ ବଳି ପାଇଁ ପ୍ରୋତ୍ସାହା ଦିଆଯାଉଛି। ଆଜି ପୂର୍ଣ୍ଣିମା ଅନୁପାୟ ଗ୍ରହଣ କାର୍ଯ୍ୟକାରୀ ହେବ। ଆର୍ଥିକ ପ୍ରଭାବରେ ପୁଣି କିଛି କାର୍ଯ୍ୟକାରୀ ହେବ। ଆବଶ୍ୟକତା ପାଇଁ କାର୍ଯ୍ୟରେ ଯତ୍ନ ଦେବାକୁ ପଡ଼ିବ। ଆଜି ପରଦିନ ଉପରେ ଦୋଷାଭାବେ ପ୍ରଭାବ ପଡ଼ିବ।

କର୍କଟ ଦେବଗୁରୁଙ୍କ ବିଦ୍ୟାଧିକାରୀ ସମସ୍ୟା ସମାଧାନ ହେବା ସହ ଆଶା ଓ ଅଭିଳାଷ ମେଣ୍ଟିଯିବ। ଆଜିର ବାଶିକ, ବ୍ୟବସାୟ ଓ ପରିବହନରେ ଲାଭ ପରିମାଣ ଆଶାକୁହୁ ପ ନ ହୋଇପାରେ। ନୂତନ କର୍ମାରମ୍ଭ ପ୍ରାରମ୍ଭ ହେବ। ନିର୍ମାଣ, ରୁଚ୍ଚିତ୍ର, କଳାକାର ସଂଗ୍ରହ କରାଯାଉଛି।

ସିଂହ ବୃଷ ପଦକ୍ଷେପ ନେଇ ବିବାହ ପରିଚ୍ଛେଦକୁ ସ୍ୱାଭାବିକ କରିବାରେ ସମର୍ଥ ହେବେ। ଚନ୍ଦ୍ର ରାହୁମୁକ୍ତ ଶନି ବୃଷ କାରଣରୁ କୌଣସି ବିକାରୀ ଶବ୍ଦ ପାଇ ମାନସିକ ଅସ୍ଥିରା ଅନୁଭବ କରିପାରେ। ଆଜି ଲଜ୍ଜା ନ ଥିଲେ ମଧ୍ୟ ମାତୃଭାବ ଭ୍ରମଣ ଯୋଗୁଁ କ୍ଷତି ଅନୁଭବ କରିବେ। କର୍ମକ୍ଷେତ୍ରରେ ଉଚ୍ଚ ପଦାଧିକାରୀ ସମ୍ପର୍କ ଉପକୃତ ହେବେ।

କନ୍ୟା ସ୍ୱାମୀଙ୍କୁ ଶନି ଚନ୍ଦ୍ର ଭାବରେ ପରିବାର, ପରିବହନ ଓ ସାମାଜିକ କାର୍ଯ୍ୟ ସମାପନ କରିବା ନ ହୋଇପାରେ। କିନ୍ତୁ କର୍ମକ୍ଷେତ୍ର ଏକାଧିକ ଗ୍ରହ ଶନିଙ୍କ ଦୃଷ୍ଟିରେ ସମସ୍ୟାକୁ ବୃଦ୍ଧି କରିବାର ଆଶଙ୍କା ରହିଛି। ପ୍ରତ୍ୟେକ କ୍ଷେତ୍ରରେ ବିଳମ୍ବ ସମୟରେ କାର୍ଯ୍ୟକାରୀ ସମ୍ପର୍କ ଉପକୃତ ହେବେ। ଆଜି ଅନ୍ୟ ବାଟ ପ୍ରାପ୍ତି ହେବା କାରଣରୁ ଚିନ୍ତା ହେବେନା।

ତୁଳା ଆଜିର ଅନୁକୂଳ ଗ୍ରହଗୁଡ଼ିକ ବିଶେଷତଃ ବୁଧ ଓ ମଙ୍ଗଳଙ୍କ ଚନ୍ଦ୍ରଭାବକୁ ଦୃଷ୍ଟି କୋଳସମ୍ପର୍କକୁ ବୃଦ୍ଧି କରିବ। ବନ୍ଧୁମାନଙ୍କ ସାଙ୍ଗକୁ ଆନୁଷ୍ଠାନିକ କାର୍ଯ୍ୟରେ ଚର୍ଚ୍ଚା ପ୍ରକାଶ କରିପାରେ। କୌଣସି ସହଯୋଗ ଦାନ ବ୍ୟକ୍ତିଙ୍କ ସଙ୍ଗେ ଉପକୃତ ହେବେ।

ବିଛା ଅଷ୍ଟମସ୍କନ୍ଧ ଗ୍ରହ ପ୍ରଭାବକୁ ମହତ ଉଦ୍ଦେଶ୍ୟ ନେଇ କାର୍ଯ୍ୟ କଲେ ମଧ୍ୟ ଆକର୍ଷଣ ଅନାକର୍ଷିତ ସମସ୍ୟାର ସମ୍ମୁଖୀନ ହୋଇପାରେ। ସକାଳୁ ସକାଳୁ ସାଙ୍ଗାଥାଳି ସହ କିଛି ନୂଆ ଗୁଣ ପରିବର୍ତ୍ତନରେ ଯିବାର ଚୁକ୍ତିଯୋଗ ମିଳିବ। ମାତ୍ର ଅଧ୍ୟାଧ୍ୟାତ୍ମିକ କାରଣରୁ କି ଅନ୍ୟମାନଙ୍କୁ ହେତୁ ଦରକାରୀ କାର୍ଯ୍ୟରେ କିମ୍ବା ପଇସା ହଜି ଯାଇପାରେ।

ଧନୁ ବନ୍ଧୁମାନଙ୍କର ଯାତ୍ରା କରିବାର ସୌଭାଗ୍ୟ ଅର୍ଜନ କରିପାରେ। ଅଧ୍ୟାତ୍ମିକ ପୂର୍ବକର୍ମକୁ ବନ୍ଧୁକ୍ଷୟ ନେହୁରା ହେବାକୁ ପଡ଼ିପାରେ। ବିବାହ ଘଟଣାରେ, ପରିବହନରେ, ବ୍ୟବସାୟରେ, ଆଧ୍ୟାତ୍ମିକ କାର୍ଯ୍ୟକ୍ରମରେ ସାମାନ୍ୟ ମତାମତର ଆଶଙ୍କା ରହିଛି। ପରିବାରର ଲଜ୍ଜା ବିରୋଧରେ କାର୍ଯ୍ୟ କରି ସମାଜୋଚିତ ହେବାକୁ ପଡ଼ିପାରେ।

ମକର ସାମାନ୍ୟ ଅସୁସ୍ଥତା ଜନିତ କାରଣରୁ ମନଦା ଭଲ ଲାଗିବ ନାହିଁ। ବାରମ୍ବାର ସମସ୍ୟା ଲାଗିରହିଥିବାରୁ ହାତକୁ ନେଇଥିବା କାର୍ଯ୍ୟକୁ ନିରୁତ୍ସାହିତ ହୋଇ ନିରାଶ ପାରିବେ। ଶିଳ୍ପ, ବାଣିଜ୍ୟ କ୍ଷେତ୍ରରେ ନୂତନ ଦିଗ ସୃଷ୍ଟି ହେବ। କଳାସାହିତ୍ୟରେ, ସାମାଜିକତାରେ, ପରିବାରରେ, ପରିବହନରେ ସମସ୍ୟା ସମାଧାନ ହୋଇଯିବ।

କୁମ୍ଭ ବନ୍ଧୁରେ ପଡ଼ି ଆପଣ କୌଣସି କଥାରେ ଚିନ୍ତିତ ହେବେ ନେଇ ପାରିବେ ନାହିଁ। ନିଜକୁ ଅନ୍ୟମାନଙ୍କ ସହ ସମ୍ପର୍କରେ କେତେକ କ୍ଷେତ୍ରରେ ନିଜକୁ ସୁନା ମନେକରି ପାରିବେ। କାର୍ଯ୍ୟକ୍ରମ ଅନୁଯାୟୀ ସମାପନ ହେବେ। ସହଜ ଓ ସୁଧାଧାରଣ ହୋଇପାରେ। ଆପଣଙ୍କ ପାଇଁ ଚାହା ନ ହେବା କାରଣରୁ ଚିନ୍ତା କରିବେ।

ମୀନ ଆଜିର ଛୋଟ ଛୋଟ କଥାକୁ କେନ୍ଦ୍ର କରି ବନ୍ଧୁମାନଙ୍କ ମଧ୍ୟରେ କଳହ ଲାଗିପାରେ। ଅଧିକ କାର୍ଯ୍ୟରେ କିମ୍ବା ରାଜନୈତିକ ପ୍ରଭାବରେ ସମସ୍ୟା ବୃଦ୍ଧି ପାଇପାରେ। ଅସୁସ୍ଥତା ନ ହେଲେ ମଧ୍ୟ କେତେକ କ୍ଷେତ୍ରରେ ବୁଝା ଆଶଙ୍କା କରି ମନ ଅସ୍ଥିର ରହିପାରେ। ଯାତ୍ରା, ବାଣିଜ୍ୟ, ବ୍ୟବସାୟ, ସଭାପତି, କଳା, ସଙ୍ଗୀତ ପ୍ରଭୃତିରୁ ସମ୍ପାଦିତ ହେବେ।

ଆଜି ଆଷାଢ଼ ଶୁକ୍ଳ ପ୍ରତିପଦା ବୁଧବାର, ଶ୍ରୀକାର୍ଯ୍ୟାନଙ୍କର ଉଦ୍‌ଘାଟନା, ଭୁଲାଇ ୩ ଗଣିକ, ରାଶି ନକ୍ଷତ୍ର-ସକାଳ ୧୨:୦୦ ଗଡ଼େ, ପୂର୍ବସୂର୍ଯ୍ୟ ମିଥୁନ, ପ୍ରତିପଦାର ଏକାଦଶି ଓ ପାର୍ବଣ ଶୁକ୍ଳ, ଦିନ ୧୨:୪୯ ଗଡ଼େ ୧୯:୧୮ ମଧ୍ୟ, ଘଣ୍ଟା ୧୦:୪୮ ଗଡ଼େ ୧୪:୪୮ ମଧ୍ୟ ଅନୁଭବେକା। ଦିନ ୧୨:୪୯ ମଧ୍ୟ ୧୨:୦୦ ମଧ୍ୟ ୧୨:୪୮ ମଧ୍ୟ ୧୪:୪୮ ମଧ୍ୟ ୧୬:୪୮ ମଧ୍ୟ ୧୮:୪୮ ମଧ୍ୟ ୨୦:୪୮ ମଧ୍ୟ ୨୨:୪୮ ମଧ୍ୟ ୨୪:୪୮ ମଧ୍ୟ ୨୬:୪୮ ମଧ୍ୟ ୨୮:୪୮ ମଧ୍ୟ ୩୦:୪୮ ମଧ୍ୟ ୩୨:୪୮ ମଧ୍ୟ ୩୪:୪୮ ମଧ୍ୟ ୩୬:୪୮ ମଧ୍ୟ ୩୮:୪୮ ମଧ୍ୟ ୪୦:୪୮ ମଧ୍ୟ ୪୨:୪୮ ମଧ୍ୟ ୪୪:୪୮ ମଧ୍ୟ ୪୬:୪୮ ମଧ୍ୟ ୪୮:୪୮ ମଧ୍ୟ ୫୦:୪୮ ମଧ୍ୟ ୫୨:୪୮ ମଧ୍ୟ ୫୪:୪୮ ମଧ୍ୟ ୫୬:୪୮ ମଧ୍ୟ ୫୮:୪୮ ମଧ୍ୟ ୬୦:୪୮ ମଧ୍ୟ ୬୨:୪୮ ମଧ୍ୟ ୬୪:୪୮ ମଧ୍ୟ ୬୬:୪୮ ମଧ୍ୟ ୬୮:୪୮ ମଧ୍ୟ ୭୦:୪୮ ମଧ୍ୟ ୭୨:୪୮ ମଧ୍ୟ ୭୪:୪୮ ମଧ୍ୟ ୭୬:୪୮ ମଧ୍ୟ ୭୮:୪୮ ମଧ୍ୟ ୮୦:୪୮ ମଧ୍ୟ ୮୨:୪୮ ମଧ୍ୟ ୮୪:୪୮ ମଧ୍ୟ ୮୬:୪୮ ମଧ୍ୟ ୮୮:୪୮ ମଧ୍ୟ ୯୦:୪୮ ମଧ୍ୟ ୯୨:୪୮ ମଧ୍ୟ ୯୪:୪୮ ମଧ୍ୟ ୯୬:୪୮ ମଧ୍ୟ ୯୮:୪୮ ମଧ୍ୟ ୧୦:୪୮ ମଧ୍ୟ ୧୨:୪୮ ମଧ୍ୟ ୧୪:୪୮ ମଧ୍ୟ ୧୬:୪୮ ମଧ୍ୟ ୧୮:୪୮ ମଧ୍ୟ ୨୦:୪୮ ମଧ୍ୟ ୨୨:୪୮ ମଧ୍ୟ ୨୪:୪୮ ମଧ୍ୟ ୨୬:୪୮ ମଧ୍ୟ ୨୮:୪୮ ମଧ୍ୟ ୩୦:୪୮ ମଧ୍ୟ ୩୨:୪୮ ମଧ୍ୟ ୩୪:୪୮ ମଧ୍ୟ ୩୬:୪୮ ମଧ୍ୟ ୩୮:୪୮ ମଧ୍ୟ ୪୦:୪୮ ମଧ୍ୟ ୪୨:୪୮ ମଧ୍ୟ ୪୪:୪୮ ମଧ୍ୟ ୪୬:୪୮ ମଧ୍ୟ ୪୮:୪୮ ମଧ୍ୟ ୫୦:୪୮ ମଧ୍ୟ ୫୨:୪୮ ମଧ୍ୟ ୫୪:୪୮ ମଧ୍ୟ ୫୬:୪୮ ମଧ୍ୟ ୫୮:୪୮ ମଧ୍ୟ ୬୦:୪୮ ମଧ୍ୟ ୬୨:୪୮ ମଧ୍ୟ ୬୪:୪୮ ମଧ୍ୟ ୬୬:୪୮ ମଧ୍ୟ ୬୮:୪୮ ମଧ୍ୟ ୭୦:୪୮ ମଧ୍ୟ ୭୨:୪୮ ମଧ୍ୟ ୭୪:୪୮ ମଧ୍ୟ ୭୬:୪୮ ମଧ୍ୟ ୭୮:୪୮ ମଧ୍ୟ ୮୦:୪୮ ମଧ୍ୟ ୮୨:୪୮ ମଧ୍ୟ ୮୪:୪୮ ମଧ୍ୟ ୮୬:୪୮ ମଧ୍ୟ ୮୮:୪୮ ମଧ୍ୟ ୯୦:୪୮ ମଧ୍ୟ ୯୨:୪୮ ମଧ୍ୟ ୯୪:୪୮ ମଧ୍ୟ ୯୬:୪୮ ମଧ୍ୟ ୯୮:୪୮ ମଧ୍ୟ ୧୦:୪୮ ମଧ୍ୟ ୧୨:୪୮ ମଧ୍ୟ ୧୪:୪୮ ମଧ୍ୟ ୧୬:୪୮ ମଧ୍ୟ ୧୮:୪୮ ମଧ୍ୟ ୨୦:୪୮ ମଧ୍ୟ ୨୨:୪୮ ମଧ୍ୟ ୨୪:୪୮ ମଧ୍ୟ ୨୬:୪୮ ମଧ୍ୟ ୨୮:୪୮ ମଧ୍ୟ ୩୦:୪୮ ମଧ୍ୟ ୩୨:୪୮ ମଧ୍ୟ ୩୪:୪୮ ମଧ୍ୟ ୩୬:୪୮ ମଧ୍ୟ ୩୮:୪୮ ମଧ୍ୟ ୪୦:୪୮ ମଧ୍ୟ ୪୨:୪୮ ମଧ୍ୟ ୪୪:୪୮ ମଧ୍ୟ ୪୬:୪୮ ମଧ୍ୟ ୪୮:୪୮ ମଧ୍ୟ ୫୦:୪୮ ମଧ୍ୟ ୫୨:୪୮ ମଧ୍ୟ ୫୪:୪୮ ମଧ୍ୟ ୫୬:୪୮ ମଧ୍ୟ ୫୮:୪୮ ମଧ୍ୟ ୬୦:୪୮ ମଧ୍ୟ ୬୨:୪୮ ମଧ୍ୟ ୬୪:୪୮ ମଧ୍ୟ ୬୬:୪୮ ମଧ୍ୟ ୬୮:୪୮ ମଧ୍ୟ ୭୦:୪୮ ମଧ୍ୟ ୭୨:୪୮ ମଧ୍ୟ ୭୪:୪୮ ମଧ୍ୟ ୭୬:୪୮ ମଧ୍ୟ ୭୮:୪୮ ମଧ୍ୟ ୮୦:୪୮ ମଧ୍ୟ ୮୨:୪୮ ମଧ୍ୟ ୮୪:୪୮ ମଧ୍ୟ ୮୬:୪୮ ମଧ୍ୟ ୮୮:୪୮ ମଧ୍ୟ ୯୦:୪୮ ମଧ୍ୟ ୯୨:୪୮ ମଧ୍ୟ ୯୪:୪୮ ମଧ୍ୟ ୯୬:୪୮ ମଧ୍ୟ ୯୮:୪୮ ମଧ୍ୟ ୧୦:୪୮ ମଧ୍ୟ ୧୨:୪୮ ମଧ୍ୟ ୧୪:୪୮ ମଧ୍ୟ ୧୬:୪୮ ମଧ୍ୟ ୧୮:୪୮ ମଧ୍ୟ ୨୦:୪୮ ମଧ୍ୟ ୨୨:୪୮ ମଧ୍ୟ ୨୪:୪୮ ମଧ୍ୟ ୨୬:୪୮ ମଧ୍ୟ ୨୮:୪୮ ମଧ୍ୟ ୩୦:୪୮ ମଧ୍ୟ ୩୨:୪୮ ମଧ୍ୟ ୩୪:୪୮ ମଧ୍ୟ ୩୬:୪୮ ମଧ୍ୟ ୩୮:୪୮ ମଧ୍ୟ ୪୦:୪୮ ମଧ୍ୟ ୪୨:୪୮ ମଧ୍ୟ ୪୪:୪୮ ମଧ୍ୟ ୪୬:୪୮ ମଧ୍ୟ ୪୮:୪୮ ମଧ୍ୟ ୫୦:୪୮ ମଧ୍ୟ ୫୨:୪୮ ମଧ୍ୟ ୫୪:୪୮ ମଧ୍ୟ ୫୬:୪୮ ମଧ୍ୟ ୫୮:୪୮ ମଧ୍ୟ ୬୦:୪୮ ମଧ୍ୟ ୬୨:୪୮ ମଧ୍ୟ ୬୪:୪୮ ମଧ୍ୟ ୬୬:୪୮ ମଧ୍ୟ ୬୮:୪୮ ମଧ୍ୟ ୭୦:୪୮ ମଧ୍ୟ ୭୨:୪୮ ମଧ୍ୟ ୭୪:୪୮ ମଧ୍ୟ ୭୬:୪୮ ମଧ୍ୟ ୭୮:୪୮ ମଧ୍ୟ ୮୦:୪୮ ମଧ୍ୟ ୮୨:୪୮ ମଧ୍ୟ ୮୪:୪୮ ମଧ୍ୟ ୮୬:୪୮ ମଧ୍ୟ ୮୮:୪୮ ମଧ୍ୟ ୯୦:୪୮ ମଧ୍ୟ ୯୨:୪୮ ମଧ୍ୟ ୯୪:୪୮ ମଧ୍ୟ ୯୬:୪୮ ମଧ୍ୟ ୯୮:୪୮ ମଧ୍ୟ ୧୦:୪୮ ମଧ୍ୟ ୧୨:୪୮ ମଧ୍ୟ ୧୪:୪୮ ମଧ୍ୟ ୧୬:୪୮ ମଧ୍ୟ ୧୮:୪୮ ମଧ୍ୟ ୨୦:୪୮ ମଧ୍ୟ ୨୨:୪୮ ମଧ୍ୟ ୨୪:୪୮ ମଧ୍ୟ ୨୬:୪୮ ମଧ୍ୟ ୨୮:୪୮ ମଧ୍ୟ ୩୦:୪୮ ମଧ୍ୟ ୩୨:୪୮ ମଧ୍ୟ ୩୪:୪୮ ମଧ୍ୟ ୩୬:୪୮ ମଧ୍ୟ ୩୮:୪୮ ମଧ୍ୟ ୪୦:୪୮ ମଧ୍ୟ ୪୨:୪୮ ମଧ୍ୟ ୪୪:୪୮ ମଧ୍ୟ ୪୬:୪୮ ମଧ୍ୟ ୪୮:୪୮ ମଧ୍ୟ ୫୦:୪୮ ମଧ୍ୟ ୫୨:୪୮ ମଧ୍ୟ ୫୪:୪୮ ମଧ୍ୟ ୫୬:୪୮ ମଧ୍ୟ ୫୮:୪୮ ମଧ୍ୟ ୬୦:୪୮ ମଧ୍ୟ ୬୨:୪୮ ମଧ୍ୟ ୬୪:୪୮ ମଧ୍ୟ ୬୬:୪୮ ମଧ୍ୟ ୬୮:୪୮ ମଧ୍ୟ ୭୦:୪୮ ମଧ୍ୟ ୭୨:୪୮ ମଧ୍ୟ ୭୪:୪୮ ମଧ୍ୟ ୭୬:୪୮ ମଧ୍ୟ ୭୮:୪୮ ମଧ୍ୟ ୮୦:୪୮ ମଧ୍ୟ ୮୨:୪୮ ମଧ୍ୟ ୮୪:୪୮ ମଧ୍ୟ ୮୬:୪୮ ମଧ୍ୟ ୮୮:୪୮ ମଧ୍ୟ ୯୦:୪୮ ମଧ୍ୟ ୯୨:୪୮ ମଧ୍ୟ ୯୪:୪୮ ମଧ୍ୟ ୯୬:୪୮ ମଧ୍ୟ ୯୮:୪୮ ମଧ୍ୟ ୧୦:୪୮ ମଧ୍ୟ ୧୨:୪୮ ମଧ୍ୟ ୧୪:୪୮ ମଧ୍ୟ ୧୬:୪୮ ମଧ୍ୟ ୧୮:୪୮ ମଧ୍ୟ ୨୦:୪୮ ମଧ୍ୟ ୨୨:୪୮ ମଧ୍ୟ ୨୪:୪୮ ମଧ୍ୟ ୨୬:୪୮ ମଧ୍ୟ ୨୮:୪୮ ମଧ୍ୟ ୩୦:୪୮ ମଧ୍ୟ ୩୨:୪୮ ମଧ୍ୟ ୩୪:୪୮ ମଧ୍ୟ ୩୬:୪୮ ମଧ୍ୟ ୩୮:୪୮ ମଧ୍ୟ ୪୦:୪୮ ମଧ୍ୟ ୪୨:୪୮ ମଧ୍ୟ ୪୪:୪୮ ମଧ୍ୟ ୪୬:୪୮ ମଧ୍ୟ ୪୮:୪୮ ମଧ୍ୟ ୫୦:୪୮ ମଧ୍ୟ ୫୨:୪୮ ମଧ୍ୟ ୫୪:୪୮ ମଧ୍ୟ ୫୬:୪୮ ମଧ୍ୟ ୫୮:୪୮ ମଧ୍ୟ ୬୦:୪୮ ମଧ୍ୟ ୬୨:୪୮ ମଧ୍ୟ ୬୪:୪୮ ମଧ୍ୟ ୬୬:୪୮ ମଧ୍ୟ ୬୮:୪୮ ମଧ୍ୟ ୭୦:୪୮ ମଧ୍ୟ ୭୨:୪୮ ମଧ୍ୟ ୭୪:୪୮ ମଧ୍ୟ ୭୬:୪୮ ମଧ୍ୟ ୭୮:୪୮ ମଧ୍ୟ ୮୦:୪୮ ମଧ୍ୟ ୮୨:୪୮ ମଧ୍ୟ ୮୪:୪୮ ମଧ୍ୟ ୮୬:୪୮ ମଧ୍ୟ ୮୮:୪୮ ମଧ୍ୟ ୯୦:୪୮ ମଧ୍ୟ ୯୨:୪୮ ମଧ୍ୟ ୯୪:୪୮ ମଧ୍ୟ ୯୬:୪୮ ମଧ୍ୟ ୯୮:୪୮ ମଧ୍ୟ ୧୦:୪୮ ମଧ୍ୟ ୧୨:୪୮ ମଧ୍ୟ ୧୪:୪୮ ମଧ୍ୟ ୧୬:୪୮ ମଧ୍ୟ ୧୮:୪୮ ମଧ୍ୟ ୨୦:୪୮ ମଧ୍ୟ ୨୨:୪୮ ମଧ୍ୟ ୨୪:୪୮ ମଧ୍ୟ ୨୬:୪୮ ମଧ୍ୟ ୨୮:୪୮ ମଧ୍ୟ ୩୦:୪୮ ମଧ୍ୟ ୩୨:୪୮ ମଧ୍ୟ ୩୪:୪୮ ମଧ୍ୟ



ବନ୍ଧବାହାଲ ଜଗନ୍ନାଥ ମନ୍ଦିରରେ ଶାନ୍ତି କର୍ମର ବୈଠକ

ଗଞ୍ଜାମର ବାଘନୀର, ପୁରୀର ଯୋଡ଼ିଶଙ୍କ ହେବ ମୁଖ୍ୟ ଆକର୍ଷଣ

ଲଖନପୁର, ୨୭ (ଡି.ଏନ୍.ଏ.) ଧାରଣୀରୁ ଲାଭ କରାଯାଇଥିବା ଲକ୍ଷ୍ମଣଙ୍କୁ ନିଜ ଘରରେ ରଖିବା ପାଇଁ ଲକ୍ଷ୍ମଣଙ୍କୁ ନିଜ ଘରରେ ରଖିବା ପାଇଁ ଲକ୍ଷ୍ମଣଙ୍କୁ ନିଜ ଘରରେ ରଖିବା ପାଇଁ...

ଅପରାଧୀମାନଙ୍କ ପାଇଁ ଗଞ୍ଜାମର ବାଘନୀର, ପୁରୀର ଯୋଡ଼ିଶଙ୍କ ହେବ ମୁଖ୍ୟ ଆକର୍ଷଣ... ଗଞ୍ଜାମର ବାଘନୀର, ପୁରୀର ଯୋଡ଼ିଶଙ୍କ ହେବ ମୁଖ୍ୟ ଆକର୍ଷଣ...

ପୁରୀର ଯୋଡ଼ିଶଙ୍କ ହେବ ମୁଖ୍ୟ ଆକର୍ଷଣ... ଯୋଡ଼ିଶଙ୍କ ହେବ ମୁଖ୍ୟ ଆକର୍ଷଣ... ଯୋଡ଼ିଶଙ୍କ ହେବ ମୁଖ୍ୟ ଆକର୍ଷଣ...

ଆଜିକାଂଶ କେଉଁଠି ପୁରୀର କୌଣସି କାର୍ଯ୍ୟକ୍ରମ ପ୍ରତିଷ୍ଠା କରିବାକୁ ଚାହୁଁଛନ୍ତି ସମସ୍ତ ବିବରଣୀ ସହ ନିଜସ୍ୱ ପ୍ରତିନିଧିତ୍ୱ ଧରି ପୁଣ୍ୟ କାର୍ଯ୍ୟକ୍ରମ ସହ ଯୋଗାଯୋଗ କରନ୍ତୁ।

ସେଲ୍‌ଫି କର୍ମର



@ ପିକୁନ



@ ବିପ୍ଳ



@ ପ୍ରମୋଦ

ସେଲ୍‌ଫି ଉପାୟ, ଆମକୁ ପାଠକୁ... smsselfie@gmail.com

କୋଲାବିରାରେ ଶ୍ରୀଜୀଉଙ୍କ ନବଯୌବନ ବେଶ ଦର୍ଶନ

କୋଲାବିରା, ୨୭ (ଡି.ଏନ୍.ଏ.) ସ୍ଥାନୀୟ ଜଗନ୍ନାଥ ମନ୍ଦିରରେ ଶ୍ରୀଜୀଉମାନଙ୍କର ନେତ୍ରୋତ୍ସବ, ନବଯୌବନ ବେଶ ଓ ଭଜା ଯାତ୍ରା ରୀତିନୀତି ଅନୁସାରେ ପାଳିତ ହୋଇଯାଇଛି।

ବାହାଣୀ ମଣ୍ଡପ ଦର୍ଶନ ତଥା ନନ୍ଦିଘୋଷ ରଥ ପରିକ୍ରମା ପାଇଁ ସମସ୍ତ କାର୍ଯ୍ୟ ସମାପ୍ତ ହୋଇଛି। ଅନ୍ୟ ପକ୍ଷରେ ୧୪ ତାରିଖ ଠାରେ ଅଧରପଣା ଏବଂ ୧୫ତାରିଖ ଅପରାଧକୁ ନିକାଠା ବିଦେ ସହିତ ଲକ୍ଷ୍ମଣ ନାମ ମାନଭଜନ କରାଯିବାରୁ ସ୍ଥିତି କରାଯାଇଛି।

ସମାପ୍ତିରେ ଆର୍ଥିକ ସ୍ୱାକ୍ଷରତା କେନ୍ଦ୍ର ଉଦ୍ଘାଟିତ

କୋଲାବିରା, ୨୭ (ଡି.ଏନ୍.ଏ.) କୋଲାବିରା ବୁକ୍ ଅର୍ଗନାଇଜିଂ ସମାପ୍ତିରେ ଆର୍ଥିକ ସ୍ୱାକ୍ଷରତା କେନ୍ଦ୍ର ଉଦ୍ଘାଟିତ ହୋଇଛି। ନନ୍ଦିଘୋଷ ରଥ ପରିକ୍ରମା କୁଳୁର ଯୋଗ ଦେଇଥିଲେ।

Table with columns: ସଂସ୍ଥା, ପ୍ରା.ସ.ର ନାମ, ଚାଷୀଙ୍କ ସଂଖ୍ୟା, ଚାଷୀଙ୍କ ନାମ, ଚାଷୀଙ୍କ ଠିକଣା, ଚାଷୀଙ୍କ ଦୂରତା, ଚାଷୀଙ୍କ ସଂଖ୍ୟା, ଚାଷୀଙ୍କ ନାମ, ଚାଷୀଙ୍କ ଠିକଣା, ଚାଷୀଙ୍କ ଦୂରତା.

ବନ୍ଧବାହାଲ ଜଗନ୍ନାଥ ମନ୍ଦିରରେ ଠାକୁରଙ୍କ ନେତ୍ରୋତ୍ସବ

ଲଖନପୁର, ୨୭ (ଡି.ଏନ୍.ଏ.) ଧାରଣୀରୁ ଲାଭ କରାଯାଇଥିବା ଲକ୍ଷ୍ମଣଙ୍କୁ ନିଜ ଘରରେ ରଖିବା ପାଇଁ ଲକ୍ଷ୍ମଣଙ୍କୁ ନିଜ ଘରରେ ରଖିବା ପାଇଁ...

CLASSIFIED DISPLAY MORE SPACE • SAME PRICE Table with columns: For Single Day, For 7 Days, For 15 Days, For 30 days.

ALL EDITION - B/W (Everyday) for Booking Contact: 0674-2580385, 7894447148, 7894447131, 9337021532, 7894447167, 7894447165

FINANCE DHANLAXMI FINANCE COMPANY ଏବେ କରିବ ଗ୍ରାମ/ସହର ପାଇଁ ସବୁ ବଡ଼ ରଣ 50,000-95 ଲକ୍ଷ ପର୍ଯ୍ୟନ୍ତ ମାର୍ଗଶିଳ, ପ୍ରପର୍ଟି, ପର୍ଯ୍ୟଟନ, ଆଧାର କାର୍ଡ ଏବଂ ସବୁ ପ୍ରକାର ରଣ ବ୍ୟାଙ୍କ ଦ୍ୱାରା।

MAHALAXMI FINANCE PVT. LTD. ସବୁ ବ୍ୟାଙ୍କ ଦ୍ୱାରା ଆଧାରକାର୍ଡ, ଏକ୍ସିଜେକ୍ୟୁଟିଭ୍, ମାର୍ଗଶିଳ, ପର୍ଯ୍ୟଟନ, ପ୍ରପର୍ଟି, BPL, ରଣ ମାତ୍ର 24 ଘଣ୍ଟାରେ 2% ସୁଧ 40% ଛାଡ଼

୧୦୦ଟିରୁ ଅଧିକ ବ୍ୟକ୍ତିଙ୍କୁ ଅଧିକ ରଣ କରନ୍ତୁ ନିଜାତ ଓ ବିଦ୍ୟାଗାରୀଙ୍କ ପାଇଁ ନିଜାତ କାମ ଆମର, ବିଶ୍ୱାସ ଆପଣଙ୍କର 7894704743

Laxmi Finance ଲୋନ ପାଇବାର ସୁବର୍ଣ୍ଣ ସୁଯୋଗ। ସମସ୍ତ ପ୍ରକାରର ଲୋନ ଠିକ୍ ସୁଧରେ ଘରେ ବସି ପାଆନ୍ତୁ, CIBIL Defaulter ମଧ୍ୟ ସମ୍ପର୍କ କରନ୍ତୁ।

BASUDHA FINANCE BASUDHA FINANCE ଦ୍ୱାରା ମାର୍ଗଶିଳ, ପର୍ଯ୍ୟଟନ ବିଜ୍ଞାନ, ଗୃହ, କୃଷି, ବ୍ୟବସାୟ, ସମ୍ପତ୍ତି ଓ କୁଳୁଡ଼ା ପାଇଁ ସମସ୍ତ ପ୍ରକାର LOAN 1% ସୁଧରେ ମିଳେ।

Shree Finance ଦ୍ୱାରା ପ୍ରପର୍ଟି, ପର୍ଯ୍ୟଟନ, BPL, Aadhar Card ଲୋନ ୨୪ ଘଣ୍ଟାରେ ପାଆନ୍ତୁ ଘରେବସି।

GTL Telecom Network Company ଖାଲିଥିବା ଜମି ଓ ଛାତ୍ର ଉପରେ ତିନିଟାଳ ଉପକରଣ ବ୍ୟବାର ଅର୍ଥମ 90,000,00/-, ଭଡା 50,000/-

BUSINESS ଖାଲିଥିବା ଜମି ଓ ଛାତ୍ର ଉପରେ ବ୍ୟବସାୟ ଉପକରଣ ବ୍ୟବାର ଅର୍ଥମ 70,000,00/- ପାଆନ୍ତୁ ଓ ମାସକୁ ଭଡା 45,000/- ଭଡା ପାଆନ୍ତୁ।

DHARTRI Career appointment Every Wednesday and Saturday

GOLD CASH SELL GOLD / SETTLE YOUR GOLD LOAN AT 100% MARKET VALUE

BUSINESS ଖାଲିଥିବା ଜମି ଓ ଛାତ୍ର ଉପରେ ୨୫ ବର୍ଷରୁ ଗୋଲ୍ଡ ମେଡାଲିଷ୍ଟ କଂପାନୀ କିଣିବା ତିନିଟାଳ ଉପକରଣ ବ୍ୟବାର ଅର୍ଥମ 90,000,00/- ପାଆନ୍ତୁ ଓ ମାସକୁ ଭଡା 50,000/- ଭଡା ପାଆନ୍ତୁ।

BUSINESS ଖାଲିଥିବା ଜମି ଓ ଛାତ୍ର ଉପରେ ୨୫ ବର୍ଷରୁ ଆପଣଙ୍କ ସେବାରେ ଆଦିତ୍ୟ ତିନିଟାଳ କଂପାନୀର ଉପକରଣ ବ୍ୟବାର ଅର୍ଥମ 90,000,00/- ପାଆନ୍ତୁ ଓ ମାସକୁ ଭଡା 45,000/- ଭଡା ପାଆନ୍ତୁ।

EDUCATION ACHARYA NAGARJUNA UNIVERSITY UGC & NCTE Approved Equivalent to Utkal University

ASTROLOGY

ଉତ୍କଳିବାରୁ ବଞ୍ଚନ୍ତୁ କୌଣସି ବି କାମ କାକା ଅଯୋଗୀ ଡାକ୍ତରୀକ (ସେକ୍ସିଭ୍ - ସମ୍ପର୍କରେ)

ଉତ୍ତରୀନ ଚାହିଁଲେ ଲାଭୁର ଲାଭୁ ବୁଝାଇବାକୁ ଦେବି ନାହିଁ କେବଳ 2 ଘଣ୍ଟାରେ ଘରେ ବସି 100% ଗ୍ୟାରେଣ୍ଟି ସୁଧାଧାର ମୁଁ କରିଥିବା କାମକୁ କାଟିଥିବା ବ୍ୟକ୍ତିଙ୍କୁ ବାବି ମୁତାବକ ପୁରସ୍କାର

ଖୋଲା ଚାଲେଖି ବିଶ୍ୱପ୍ରସିଦ୍ଧ 3 ଘଣ୍ଟାରେ 101% ସମାଧାନ ବାବା ଗୁଲାଇ ଖାନ ଆୟତ୍ତିକରଣ, ସ୍ୱେଚ୍ଛାଶିକ୍ଷା, ମନ ଚାହୁଁଥିବା ପ୍ରେମ, ବ୍ୟବସାୟ, ଗୃହକ୍ଳେଶ, ସାମାଜିକ ସ୍ତ୍ରୀ ଝଗଡ଼ା, କୋର୍ଟ କେସ୍, ଛାଡ଼ପତ୍ର।

Sl. No.	Survey / Plot Number	Type of Land	Nature of Land	Area (in Local Unit)	Area (in Hectare)
14.	291	Private	Padara I	0.0185000(Hectare)	0.0185000
15.	292	Private	Padara I	0.0030000(Hectare)	0.0030000
16.	293	Private	Padara I	0.0345000(Hectare)	0.0345000
17.	304	Private	Padara I	0.0265000(Hectare)	0.0265000
18.	305	Private	Padara I	0.0210000(Hectare)	0.0210000
19.	306	Private	Padara I	0.0060000(Hectare)	0.0060000
20.	307	Government	Smashana	0.0130000(Hectare)	0.0130000
21.	308	Government	Smashana	0.0105000(Hectare)	0.0105000
22.	311	Government	Smashana	0.0630000(Hectare)	0.0630000
23.	315	Government	Smashana	0.0400000(Hectare)	0.0400000
24.	316	Government	Smashana	0.0490000(Hectare)	0.0490000
25.	339	Private	Padara I	0.0010000(Hectare)	0.0010000
26.	340	Private	Padara I	0.0015000(Hectare)	0.0015000
27.	396	Private	Padara I	0.0030000(Hectare)	0.0030000
28.	397	Private	Padara I	0.0060000(Hectare)	0.0060000
29.	398	Government	Dandaa	0.0090000(Hectare)	0.0090000
30.	401	Government	Dandaa	0.0115000(Hectare)	0.0115000
31.	402	Government	Dandaa	0.0325000(Hectare)	0.0325000
32.	464	Government	Rasta	0.0060000(Hectare)	0.0060000
33.	466	Government	Dandaa	0.0220000(Hectare)	0.0220000
34.	467	Private	Padara I	0.0465000(Hectare)	0.0465000
35.	480	Private	Padara I	0.0430000(Hectare)	0.0430000
36.	481	Private	Padara I	0.0635000(Hectare)	0.0635000
37.	493	Private	Padara I	0.0160000(Hectare)	0.0160000
38.	494	Private	Padara I	0.0160000(Hectare)	0.0160000
39.	495	Private	Gharabari	0.0220000(Hectare)	0.0220000

Village: Subalaya

1.	2061	Private	Barssadhara I	0.0320000(Hectare)	0.0320000
2.	2062	Private	Barssadhara I	0.0950000(Hectare)	0.0950000
3.	2065	Private	Padara I	0.0485000(Hectare)	0.0485000
4.	2066	Private	Gharabari	0.0040000(Hectare)	0.0040000
5.	2067	Private	Gharabari	0.0030000(Hectare)	0.0030000
6.	2068	Private	Gharabari	0.0030000(Hectare)	0.0030000
7.	2070	Private	Gharabari	0.0040000(Hectare)	0.0040000
8.	2071	Private	Gharabari	0.0020000(Hectare)	0.0020000
9.	2072	Private	Gharabari	0.0020000(Hectare)	0.0020000
10.	2073	Private	Gharabari	0.0040000(Hectare)	0.0040000
11.	2074	Private	Gharabari	0.0040000(Hectare)	0.0040000
12.	2075	Private	Gharabari	0.0061000(Hectare)	0.0061000
13.	2076	Private	Gharabari	0.0045000(Hectare)	0.0045000
14.	2079	Private	Gharabari	0.0175000(Hectare)	0.0175000
15.	2082	Private	Gharabari	0.0085000(Hectare)	0.0085000
16.	2083	Private	Gharabari	0.0085000(Hectare)	0.0085000
17.	2087	Private	Gharabari	0.0090000(Hectare)	0.0090000
18.	2088	Private	Gharabari	0.0075000(Hectare)	0.0075000
19.	2089	Private	Gharabari	0.0060000(Hectare)	0.0060000
20.	2090	Private	Gharabari	0.0065000(Hectare)	0.0065000
21.	2091	Private	Gharabari	0.0040000(Hectare)	0.0040000
22.	2093	Private	Gharabari	0.0035000(Hectare)	0.0035000
23.	2097	Private	Gharabari	0.0055000(Hectare)	0.0055000
24.	2098	Private	Gharabari	0.0050000(Hectare)	0.0050000
25.	2099	Private	Gharabari	0.0040000(Hectare)	0.0040000
26.	2102	Private	Gharabari	0.0040000(Hectare)	0.0040000
27.	2103	Private	Gharabari	0.0075000(Hectare)	0.0075000
28.	2104	Private	Gharabari	0.0061000(Hectare)	0.0061000
29.	2104/2963	Private	Gharabari	0.0050000(Hectare)	0.0050000
30.	2104/2964	Private	Gharabari	0.0025000(Hectare)	0.0025000
31.	2104/2995	Private	Gharabari	0.0115000(Hectare)	0.0115000
32.	2120	Government	Rasta	0.0045000(Hectare)	0.0045000
33.	2121	Government	Rasta	0.0050000(Hectare)	0.0050000
34.	2122	Private	Gharabari	0.0045000(Hectare)	0.0045000
35.	2124	Private	Gharabari	0.0175000(Hectare)	0.0175000
36.	2125	Private	Gharabari	0.0025000(Hectare)	0.0025000
37.	2126	Private	Gharabari	0.0015000(Hectare)	0.0015000
38.	2127	Government	Patita	0.0015000(Hectare)	0.0015000
39.	2128	Government	Rasta	0.0010000(Hectare)	0.0010000
40.	2135/2965	Private	Gharabari	0.0075000(Hectare)	0.0075000
41.	2319	Private	Gharabari	0.0445000(Hectare)	0.0445000
42.	2323	Government	Nayana Jori	0.1639000(Hectare)	0.1639000
43.	2328	Government	Rasta	0.0115000(Hectare)	0.0115000
44.	2333	Private	Padara I	0.0175000(Hectare)	0.0175000
45.	2334	Private	Padara I	0.0470000(Hectare)	0.0470000
46.	2335	Private	Padara I	0.0370000(Hectare)	0.0370000
47.	2336	Private	Barssadhara I	0.0060000(Hectare)	0.0060000
48.	2336/2984	Private	Gharabari	0.0105000(Hectare)	0.0105000
49.	2336/2985	Private	Gharabari	0.0150000(Hectare)	0.0150000
50.	2338	Private	Padara I	0.0030000(Hectare)	0.0030000

Taluk: Khalikote

Village: Bahadrapalli

1.	13	Private	Padara I	0.0095000(Hectare)	0.0095000
2.	14	Government	Gochara	0.0035000(Hectare)	0.0035000
3.	15	Government	Gochara	0.0020000(Hectare)	0.0020000
4.	4	Government	Gramya Jungle	0.0445000(Hectare)	0.0445000

Village: Baurigandapalli

1.	19	Government	Pathara Bani	0.0300000(Hectare)	0.0300000
2.	26	Government	Parbata	0.2330000(Hectare)	0.2330000
3.	27	Government	Parbata	0.3200000(Hectare)	0.3200000

Village: Bhejiput

1.	1022	Private()	Padara - 2	0.0160000(Hectare)	0.0160000
2.	1023	Private()	Padara - 2	0.0040000(Hectare)	0.0040000
3.	1029	Private	Padara II	0.0140000(Hectare)	0.0140000
4.	1030	Private()	Gharabari	0.0030000(Hectare)	0.0030000
5.	1032	Private()	Barssadhara I	0.1045000(Hectare)	0.1045000
6.	1033	Government()	Gharabari	0.0025000(Hectare)	0.0025000
7.	1034	Government()	Gharabari	0.0280000(Hectare)	0.0280000
8.	1035	Government	Jalasaya II	0.0295000(Hectare)	0.0295000
9.	1036	Government()	Gharabari	0.0095000(Hectare)	0.0095000
10.	1042	Private	Barssadhara I	0.0065000(Hectare)	0.0065000
11.	1180	Private()	Barssadhara I	0.0070000(Hectare)	0.0070000
12.	1181	Private	Barssadhara I	0.0220000(Hectare)	0.0220000
13.	1372	Government	Gochara	0.0025000(Hectare)	0.0025000
14.	1373	Government()	Jalasaya - 1	0.0550000(Hectare)	0.0550000

Sl. No.	Survey / Plot Number	Type of Land	Nature of Land	Area (in Local Unit)	Area (in Hectare)
15.	1374	Government	Gochara	0.0120000(Hectare)	0.0120000
16.	1377	Government	Dandaa	0.0065000(Hectare)	0.0065000
17.	1378/2021	Private()	Gharabari	0.0110000(Hectare)	0.0110000
18.	1378/2022	Private()	Gharabari	0.0085000(Hectare)	0.0085000
19.	1378/2013	Private	Gharabari	0.0015000(Hectare)	0.0015000
20.	1378/2014	Private	Gharabari	0.0030000(Hectare)	0.0030000
21.	1378/2015	Private()	Gharabari	0.0045000(Hectare)	0.0045000
22.	1378/2016	Private()	Gharabari	0.0085000(Hectare)	0.0085000
23.	1378/2017	Private()	Gharabari	0.0070000(Hectare)	0.0070000
24.	1378/2018	Private()	Gharabari	0.0080000(Hectare)	0.0080000
25.	1378/2019	Private()	Gharabari	0.0080000(Hectare)	0.0080000
26.	1378/2020	Private()	Gharabari	0.0205000(Hectare)	0.0205000
27.	1378/2023	Private()	Gharabari	0.0165000(Hectare)	0.0165000
28.	1386	Government()	Rasta	0.0140000(Hectare)	0.0140000
29.	1387/1954	Government()	Gharabari	0.0040000(Hectare)	0.0040000
30.	1387/1955	Private()	Gharabari	0.0045000(Hectare)	0.0045000
31.	1387/1956	Private()	Gharabari	0.0090000(Hectare)	0.0090000
32.	1387/1957	Private()	Gharabari	0.0120000(Hectare)	0.0120000
33.	1387/1958	Private()	Gharabari	0.0155000(Hectare)	0.0155000
34.	1387/1959	Private()	Gharabari	0.0140000(Hectare)	0.0140000
35.	1387/1960	Private()	Gharabari	0.0235000(Hectare)	0.0235000
36.	1387/1961	Private()	Gharabari	0.0290000(Hectare)	0.0290000
37.	1387/1962	Private()	Gharabari	0.0210000(Hectare)	0.0210000
38.	1387/1963	Private()	Gharabari	0.0060000(Hectare)	0.0060000
39.	1387/1964	Private()	Gharabari	0.0010000(Hectare)	0.0010000
40.	1389	Government()	Rasta	0.0105000(Hectare)	0.0105000
41.	212	Private	Billa Dofassali - 1	0.0010000(Hectare)	0.0010000
42.	775	Private()	Padara II	0.0230000(Hectare)	0.0230000
43.	776	Private	Padara II	0.0080000(Hectare)	0.0080000
44.	777	Private	Padara II	0.0010000(Hectare)	0.0010000
45.	779	Private()	Padara II	0.0200000(Hectare)	0.0200000
46.	780	Private()	Padara II	0.0010000(Hectare)	0.0010000
47.	783	Government	Gochara	0.0075000(Hectare)	0.0075000
48.	784/2043	Private()	Patita	0.0060000(Hectare)	0.0060000
49.	785	Private()	Padara - 2	0.0080000(Hectare)	0.0080000
50.	788	Government()	Nala	0.0040000(Hectare)	0.0040000
51.	789	Private()	Padara - 2	0.0140000(Hectare)	0.0140000
52.	790	Private()	Billa - 1	0.0090000(Hectare)	0.0090000
53.	792	Government	Adi	0.0110000(Hectare)	0.0110000
54.	836	Private	Billa Dofassali I	0.0035000(Hectare)	0.0035000
55.	837	Private()	Billa Dofassali I	0.0085000(Hectare)	0.0085000
56.	838	Private()	Billa Dofassali I	0.0045000(Hectare)	0.0045000
57.	839	Government()	Adi	0.0155000(Hectare)	0.0155000
58.	972	Government()	Jalasaya - 2	0.0230000(Hectare)	0.0230000
59.	973	Government()	Devasthali	0.0070000(Hectare)	0.0070000
60.	976	Private()	Padara - 2	0.0120000(Hectare)	0.0120000
61.	977	Private()	Barasadhara - 1	0.0250000(Hectare)	0.0250000
62.	983	Government()	Jalasaya - 2	0.0260000(Hectare)	0.0260000
63.	983/1844	Government()	Basti Jogya	0.0170000(Hectare)	0.0170000
64.	984	Government()	Jalasaya - 2	0.0020000(Hectare)	0.0020000
65.	993	Private()	Padara - 2	0.0060000(Hectare)	0.0060000
66.	994	Private()	Padara - 2	0.0010000(Hectare)	0.0010000

Village: Gurapalli

1.	338	Private()	Barssadhara II	0.0360000(Hectare)	0.0360000
2.	351	Private()	Barssadhara I	0.3235000(Hectare)	0.3235000
3.	625	Private	Padara II	0.0035000(Hectare)	0.0035000
4.	211	Private()	Padara I	0.0770000(Hectare)	0.0770000
5.	212	Private()	Padara - I	0.0635000(Hectare)	0.0635000
6.	214	Government()	Padara I	0.0575000(Hectare)	0.0575000
7.	218	Private()	Padara I	0.0055000(Hectare)	0.0055000
8.	219	Private()	Padara I	0.0380000(Hectare)	0.0380000
9.	220	Private()	Padara I	0.1170000(Hectare)	0.1170000
10.	222	Private()	Padara I	0.1110000(Hectare)	0.1110000
11.	224	Private()	Padara I	0.1615000(Hectare)	0.1615000
12.	225	Private()	Padara I	0.0760000(Hectare)	0.0760000
13.	238	Government()	Patita	0.0615000(Hectare)	0.0615000
14.	243	Government()	Rasta	0.0675000(Hectare)	0.0675000
15.	245	Private()	Padara I	0.0050000(Hectare)	0.0050000
16.	293	Private (Barasadhara-2)	Barssadhara II	0.0090000(Hectare)	0.0090000
17.	298	Private	Barssadhara I	0.1165000(Hectare)	0.1165000
18.	307	Private()	Barssadhara II	0.0290000(Hectare)	0.0290000
19.	309	Private	Barssadhara II	0.0300000(Hectare)	0.0300000
20.	310	Private()	Barssadhara I	0.0670000(Hectare)	0.0670000
21.	311	Private()	Barssadhara I	0.5870000(Hectare)	0.5870000
22.	312	Private()	Padara I	0.0405000(Hectare)	0.0405000



କାଳିନ୍ଦୀଚରଣ ପାଣିଗ୍ରାହୀଙ୍କ ଜୟନ୍ତୀ ଅବସରରେ ଭୁବନେଶ୍ୱର ମାଷ୍ଟରକ୍ୟାମ୍ପିନ ଛକସ୍ଥିତ ଯେ.ପ୍.ଏ. ଓଡ଼ିଶା ପରିସରରେ ଆୟୋଜିତ ବହୁମାନଙ୍କ କାର୍ଯ୍ୟକ୍ରମରେ ଧରତୀ ଏବଂ ଓଡ଼ିଶା ପୋଷ୍ଟର ସମ୍ପାଦକ ତଥାଗତ ସତ୍ୟଜିତ, ପୁଖ୍ୟ କାର୍ଯ୍ୟନିର୍ବାହୀ ଆଦ୍ୟାଶା ସତ୍ୟପଥୀ ଓ ଲେଖକାଲେଖକମାନେ ।

କାଳିନ୍ଦୀଚରଣ ପାଣିଗ୍ରାହୀଙ୍କ ଜୟନ୍ତୀ ସମାରୋହ ଓଡ଼ିଆରେ 'ପଠନ ଆନ୍ଦୋଳନ' ଆଜିର ଆବଶ୍ୟକତା

ଭୁବନେଶ୍ୱର, ୨୧/୭(ବୁଧବାର)

'ହାସି ପଢ଼' ସିରିଜର ଲେଖକା ଡ.କେ. ରାଓଙ୍କ ନିଜ ଲେଖା ମାଧ୍ୟମରେ ମୁଁ ପାଠକମାନଙ୍କୁ ଆକୃଷ୍ଟ କରି ସେମାନଙ୍କ ମଧ୍ୟରେ ଆବଶ୍ୟକତା ବୋଲି ମତପ୍ରକାଶ ପାଇଛି। ପୁଣିଥରେ ଦହି ପଢ଼ିବା ପାଇଁ ଯେପରି ଆଗ୍ରହ ସୃଷ୍ଟି କରିପାରିଛନ୍ତି, ଓଡ଼ିଆ ଭାଷାରେ ମଧ୍ୟ ସେହିପରି ପାଠକ ସୃଷ୍ଟିର ଉଦ୍ୟମ ହେବା ଆବଶ୍ୟକ। ଓଡ଼ିଶାରେ ଧୀରେ ଧୀରେ ନୂଆପିଢ଼ିକ ମଧ୍ୟରେ ପଢ଼ିବା ଓ ଲେଖିବାର ଅଭ୍ୟାସ ମରିଯାଇଛି। ଲେଖକମାନେ ନୂଆ ପାଠକ ସୃଷ୍ଟି କରିବାରେ ଯୋଗଦେଇଥିବା ବିଶିଷ୍ଟ ଲେଖକାଲେଖକମାନେ କହିଥିଲେ, କାଳିନ୍ଦୀଚରଣ ପାଣିଗ୍ରାହୀଙ୍କ

ପ୍ରତି ଆଗ୍ରହ କରି ଯାଉଥିବା ବେଳେ ନୂଆ ପିଢ଼ିକୁ ଆକୃଷ୍ଟ କରିବା ଭଳି ଲେଖକ ମଧ୍ୟ ସୃଷ୍ଟି ହେଉନାହାନ୍ତି। ଏପରି ସ୍ଥିତିରେ ଓଡ଼ିଆରେ ଏକ 'ପଠନ ଆନ୍ଦୋଳନ' ଗଠିତ ହେବା ଆଜିର ଆବଶ୍ୟକତା ବୋଲି ମତପ୍ରକାଶ ପାଇଛି। ପଢ଼ିବା ପାଇଁ ଯେପରି ଆଗ୍ରହ ସୃଷ୍ଟି କରିପାରିଛନ୍ତି, ଓଡ଼ିଆ ଭାଷାରେ ମଧ୍ୟ ସେହିପରି ପାଠକ ସୃଷ୍ଟିର ଉଦ୍ୟମ ହେବା ଆବଶ୍ୟକ। ଓଡ଼ିଶାରେ ଧୀରେ ଧୀରେ ନୂଆପିଢ଼ିକ ମଧ୍ୟରେ ପଢ଼ିବା ଓ ଲେଖିବାର ଅଭ୍ୟାସ ମରିଯାଇଛି। ଲେଖକମାନେ ନୂଆ ପାଠକ ସୃଷ୍ଟି କରିବାରେ ଯୋଗଦେଇଥିବା ବିଶିଷ୍ଟ ଲେଖକାଲେଖକମାନେ କହିଥିଲେ, କାଳିନ୍ଦୀଚରଣ ପାଣିଗ୍ରାହୀଙ୍କ

'ମାଟିର ମଣିଷ' ବରକୁ ବରିଷ୍ଠ ଆଜି ବି କୋଟି କୋଟି ଓଡ଼ିଆଙ୍କୁ ଅନୁପ୍ରାଣିତ କରେ। ଯୌଥ ସ୍ତରରେ ବାନ୍ଧି ହୋଇ ରହିବାର ବାଣୀ ପ୍ରଦାନ କରେ। ବରକୁ ହେଉ କି ଶାନ୍ତାରା, ଜୀବନ ପ୍ରତି ଦୃଷ୍ଟିକୋଣୀ ବଦଳାଇବାରେ ଏହି ବରିଷ୍ଠମାନେ ଗ୍ରହଣ କରିଛନ୍ତି ପ୍ରମୁଖ ଭୂମିକା। କାଳିନ୍ଦୀ ସାହିତ୍ୟରେ ବାରି ହୋଇପଡ଼ୁଥିବା ପ୍ରେମ, ମାନବିକତା ଓ ସୌନ୍ଦର୍ଯ୍ୟବୋଧ ପିଠି ପିଠି ଧରି ପାଠକଙ୍କୁ ଆକର୍ଷିତ କରିବ। କାର୍ଯ୍ୟକ୍ରମରେ 'ଧରତୀ' ଏବଂ 'ଓଡ଼ିଶା ପୋଷ୍ଟର' ସମ୍ପାଦକ ତଥାଗତ ସତ୍ୟଜିତ ସ୍ୱାଗତଭାଷଣ ପ୍ରସଙ୍ଗରେ ବର୍ତ୍ତମାନ ଓଡ଼ିଆ

ସାହିତ୍ୟର ସ୍ଥିତି ସମ୍ବନ୍ଧରେ ଆଲୋଚନା କରାଯାଇଛି। ବିଭିନ୍ନ ବାଧା ପ୍ରତିରୋଧକ ଆସିଥିଲେ ମଧ୍ୟ ଧରତୀ ଆଜି ବି ଏହାର ମାନ ବଜାୟ ରଖିପାରିଛି। ଧରତୀର ପୁଣି ଲୁଖି ସବୁଥିରେ ସାଥୁହୋଇ ଛିଡ଼ାହୋଇଥିବାରୁ ସେ ଉପସ୍ଥିତ ଲେଖକ ଓ ସାହିତ୍ୟକର୍ମୀଙ୍କୁ ଧନ୍ୟବାଦ ଦେଇଥିଲେ। 'ଧରତୀ' ଏବଂ 'ଓଡ଼ିଶା ପୋଷ୍ଟର' ପୁଖ୍ୟ କାର୍ଯ୍ୟନିର୍ବାହୀ ଆଦ୍ୟାଶା ସତ୍ୟପଥୀ ଓଡ଼ିଆ ସାହିତ୍ୟରେ ଏକ ସୁଗାନ୍ଧକାରୀ ପରିବର୍ତ୍ତନ ଆବଶ୍ୟକତା ରହିଥିବା କହିଥିଲେ। ମୁଁପିଢ଼ିକୁ ସାହିତ୍ୟପୁଷ୍ପୀ କରାଇବା ପ୍ରତ୍ୟେକ ଲେଖକଙ୍କର ସ୍ୱାଗତଭାଷଣ ପ୍ରସଙ୍ଗରେ ବର୍ତ୍ତମାନ ଓଡ଼ିଆ

ଚିନ୍ତାଶାଳ ଲେଖା ମାଧ୍ୟମରେ ଲେଖକମାନେ ମୁଁ ପାଠକଙ୍କର ନିକଟବର୍ତ୍ତୀ ହୁଅନ୍ତୁ। ସାହିତ୍ୟକର୍ମୀମାନେ ନିଜ ପାଇଁ ବୁଦ୍ଧି, ପାଠକମାନଙ୍କ ପାଇଁ ଲେଖିବାକୁ ସତ୍ୟତା ପରାମର୍ଶ ଦେଇଥିଲେ। କାର୍ଯ୍ୟକ୍ରମରେ ବରିଷ୍ଠ ସାହିତ୍ୟିକ ଅଧ୍ୟାପକ ବିଶ୍ୱରଞ୍ଜନ ଯୋଗଦେଇ କହିଥିଲେ, ନିର୍ଭୀକ ସାମ୍ପାଦିକତା 'ଧରତୀ'ର ଧ୍ୟେୟ ହୋଇଥିବାରୁ ଏହା ଆଜି ଅଧିକ ଲୋକପ୍ରିୟତା ଅର୍ଜନ କରିପାରିଛି। କବିପ୍ରତିଭା ଶତପଥୀ କାଳିନ୍ଦୀ ସାହିତ୍ୟର ବ୍ୟାଖ୍ୟା କରିଥିବା ବେଳେ ବିପିନ ବିହାରୀ ମିଶ୍ର ଧରତୀ ଏହାର 'ସାହିତ୍ୟ' ପୃଷ୍ଠା ପାଇଁ ଅନ୍ୟମାନଙ୍କ ଠାରୁ ସ୍ୱତନ୍ତ୍ର ବୋଲି କହିଥିଲେ। ଅନ୍ୟମାନଙ୍କ

ମଧ୍ୟରେ ପୂର୍ବତନ ଯୋଗିନ୍ଦ୍ର ଶରତ ମିଶ୍ର, କବି ମନୋଜ ଦାଶ, ବିନୟ ପ୍ରସାଦ ପାଣିଆ, ଶକୁନ୍ତଳା ବଳିୟାରବିହାରୀ, ଅରୁଣ ପଣ୍ଡା, ଡ. ବାବାଜୀ ପଟ୍ଟନାୟକ, ପୂର୍ବତନ ପୁଖ୍ୟ ଶାସନ ସଚିବ ସହଦେବ ସାହୁ, ଡ. ବିକ୍ରମ କେତନ ପଟ୍ଟନାୟକ, ରଞ୍ଜନ କର, ଜୟନ୍ତୀ ରଥ, ଦ୍ୱିତୀୟ ସାହୁ, ଛନ୍ଦା ମିଶ୍ର, କବି ସୂର୍ଯ୍ୟ ମିଶ୍ର, ଗାନ୍ଧିଜୀ ଡ. ଅର୍ଚ୍ଚନା ନାୟକ, ହରିଶଙ୍କର ମିଶ୍ର, ନାଟ୍ୟକାର ରମେଶ ପାଣିଗ୍ରାହୀ, ଶରତ ଚନ୍ଦ୍ର ରଥ ପ୍ରମୁଖ ବକ୍ତବ୍ୟ ରଖିଥିଲେ। ଡ. ହୁଷୀକେଶ ମଲିକ କାର୍ଯ୍ୟକ୍ରମ ପରିଚାଳନା ଏହାର 'ସାହିତ୍ୟ' ପୃଷ୍ଠା ପାଇଁ ଅନ୍ୟମାନଙ୍କ ଲେଖକ ଓ ସ୍ତମ୍ଭକାର ଯୋଗଦେଇଥିଲେ।

Sl. No.	Survey / Plot Number	Type of Land	Nature of Land	Area (in Local Unit)	Area (in Hectare)
68.	2078	Private	Barasadhara II	0.0053000(Hectare)	0.0053000
69.	2079	Private	Barasadhara II	0.0100000(Hectare)	0.0100000
70.	2084	Private	Barasadhara II	0.0235000(Hectare)	0.0235000
71.	2086	Private	Barasadhara II	0.0615000(Hectare)	0.0615000
72.	2288	Private	Billa Dofassali	0.0040000(Hectare)	0.0040000
73.	407	Private	Gharabari	0.0210000(Hectare)	0.0210000
74.	411	Private	Billa Dofassali	0.0565000(Hectare)	0.0565000
75.	415	Private	Billa Dofassali	0.0015000(Hectare)	0.0015000
76.	416	Private	Barasadhara II	0.0560000(Hectare)	0.0560000
77.	416/2292	Private	Gharabari	0.0045000(Hectare)	0.0045000
Village: Langaleswar					
1.	872	Private()	Gharabari	0.0010000(Hectare)	0.0010000
2.	876	Private (Gharabari)	Gharabari	0.0055000(Hectare)	0.0055000
3.	877	Private	Gharabari	0.0060000(Hectare)	0.0060000
4.	878	Private (Gharabari)	Gharabari	0.0040000(Hectare)	0.0040000
5.	879	Private	Gharabari	0.0070000(Hectare)	0.0070000
6.	881	Private()	Gharabari	0.0040000(Hectare)	0.0040000
7.	882	Private()	Gharabari	0.0040000(Hectare)	0.0040000
8.	883	Private()	Gharabari	0.0060000(Hectare)	0.0060000
9.	884	Private()	Gharabari	0.0035000(Hectare)	0.0035000
10.	885	Private()	Gharabari	0.0024000(Hectare)	0.0024000
11.	886	Private()	Gharabari	0.0032000(Hectare)	0.0032000
12.	887	Private()	Gharabari	0.0032000(Hectare)	0.0032000
13.	888	Private()	Gharabari	0.0045000(Hectare)	0.0045000
14.	889	Private()	Gharabari	0.0055000(Hectare)	0.0055000
15.	890	Private()	Gharabari	0.0035000(Hectare)	0.0035000
16.	891	Private()	Gharabari	0.0045000(Hectare)	0.0045000
17.	892	Private()	Gharabari	0.0060000(Hectare)	0.0060000
18.	893	Private()	Gharabari	0.0045000(Hectare)	0.0045000
19.	894	Private()	Gharabari	0.0050000(Hectare)	0.0050000
20.	895	Private()	Gharabari	0.0040000(Hectare)	0.0040000
21.	896	Private()	Gharabari	0.0045000(Hectare)	0.0045000
22.	897	Private()	Gharabari	0.0105000(Hectare)	0.0105000
23.	898	Private()	Gharabari	0.0165000(Hectare)	0.0165000
24.	899	Private()	Billa Dofassali	0.0035000(Hectare)	0.0035000
25.	899/1324	Private()	Billa Dofassali	0.0010000(Hectare)	0.0010000
26.	899/1333	Private()	Billa Dofassali	0.0065000(Hectare)	0.0065000
27.	906	Private()	Barasadhara - I	0.0075000(Hectare)	0.0075000
28.	907	Private()	Barasadhara - I	0.0190000(Hectare)	0.0190000
29.	908	Private()	Barasadhara - I	0.0385000(Hectare)	0.0385000
30.	908/1314	Private()	Barasadhara - I	0.0105000(Hectare)	0.0105000
31.	909	Private()	Gharabari	0.0085000(Hectare)	0.0085000
32.	910	Private()	Gharabari	0.0155000(Hectare)	0.0155000
33.	911	Private()	Gharabari	0.0085000(Hectare)	0.0085000
34.	912	Private()	Gharabari	0.0085000(Hectare)	0.0085000
35.	913	Private()	Gharabari	0.0066000(Hectare)	0.0066000
36.	915	Private()	Gharabari	0.0110000(Hectare)	0.0110000
37.	916	Private()	Gharabari	0.0130000(Hectare)	0.0130000

Sl. No.	Survey / Plot Number	Type of Land	Nature of Land	Area (in Local Unit)	Area (in Hectare)
Village: Nagaradihatpna					
1.	1771	Government()	Jalasaya	0.1930000(Hectare)	0.1930000
2.	1784	Private()	Jalasaya	0.0475000(Hectare)	0.0475000
3.	1785	Private()	Gharabari	0.0255000(Hectare)	0.0255000
4.	1788	Private()	Gharabari	0.0115000(Hectare)	0.0115000
5.	1789	Private()	Gharabari	0.0040000(Hectare)	0.0040000
6.	1791	Private()	Gharabari	0.0085000(Hectare)	0.0085000
7.	1792	Government()	Nala	0.0040000(Hectare)	0.0040000
8.	1793	Government()	Rasta	0.0090000(Hectare)	0.0090000
9.	1794	Government()	Nala	0.0040000(Hectare)	0.0040000
10.	1801	Government()	Rasta	0.0100000(Hectare)	0.0100000
11.	1802	Private()	Gharabari	0.0160000(Hectare)	0.0160000
Village: Panditagan					
1.	680	Private()	Gharabari	0.0235000(Hectare)	0.0235000
Village: Sabulia					
1.	3195	Private	Padara I	0.0455000(Hectare)	0.0455000
2.	3202	Private	Padara I	0.0365000(Hectare)	0.0365000
3.	3203	Private	Gharabari II	0.0035000(Hectare)	0.0035000
4.	3205	Private	Gharabari II	0.0180000(Hectare)	0.0180000
5.	3208	Private	Gharabari II	0.0165000(Hectare)	0.0165000
6.	3209	Private	Gharabari II	0.0565000(Hectare)	0.0565000
7.	3210	Private	Gharabari II	0.0064000(Hectare)	0.0064000
8.	3211	Private	Padara I	0.0020000(Hectare)	0.0020000
9.	3227	Government	Dandaa	0.0760000(Hectare)	0.0760000
10.	3230	Private	Padara I	0.0185000(Hectare)	0.0185000
11.	3231	Private	Gharabari	0.0265000(Hectare)	0.0265000
12.	3237	Private	Gharabari I	0.0215000(Hectare)	0.0215000
13.	3238	Private	Gharabari	0.0120000(Hectare)	0.0120000
14.	3249	Private	Padara I	0.0055000(Hectare)	0.0055000
15.	3249/6922	Private	Padara I	0.0055000(Hectare)	0.0055000
16.	4138	Private	Padara I	0.0140000(Hectare)	0.0140000
17.	4139	Private	Padara I	0.0480000(Hectare)	0.0480000
18.	4151	Private	Padara I	0.0840000(Hectare)	0.0840000
19.	4152	Private	Padara I	0.0475000(Hectare)	0.0475000
20.	4153	Private	Padara I	0.0360000(Hectare)	0.0360000
21.	4329	Private	Gharabari I	0.1255000(Hectare)	0.1255000
22.	4329/6772	Private	Padara I	0.0260000(Hectare)	0.0260000
23.	4334	Private	Padara I	0.0085000(Hectare)	0.0085000
24.	4335	Government	Nayana Jori	0.3318000(Hectare)	0.3318000
25.	4336	Government	Rasta	0.4403000(Hectare)	0.4403000
26.	4338	Private	Barssadhara Dofassali I	0.0170000(Hectare)	0.0170000
27.	4339	Private	Barssadhara Dofassali I	0.0285000(Hectare)	0.0285000
28.	4340	Private	Barssadhara Dofassali I	0.0255000(Hectare)	0.0255000
29.	4341	Private	Barssadhara Dofassali I	0.0250000(Hectare)	0.0250000
30.	4343	Private	Barssadhara Dofassali I	0.0780000(Hectare)	0.0780000

Sl. No.	Survey / Plot Number	Type of Land	Nature of Land	Area (in Local Unit)	Area (in Hectare)
31.	4344	Private	Barssadhara Dofassali I	0.0030000(Hectare)	0.0030000
32.	4347	Private	Gharabari	0.0050000(Hectare)	0.0050000
33.	4349	Private	Gharabari	0.0510000(Hectare)	0.0510000
34.	4350	Private	Gharabari	0.0310000(Hectare)	0.0310000
35.	4352	Government	Rasta	0.0265000(Hectare)	0.0265000
36.	4353	Private	Gharabari	0.0410000(Hectare)	0.0410000
37.	4354	Private	Gharabari	0.0020000(Hectare)	0.0020000
38.	4355	Private	Gharabari	0.0275000(Hectare)	0.0275000
39.	4584	Government	Patita	0.0010000(Hectare)	0.0010000
40.	4585	Government	Patita	0.0040000(Hectare)	0.0040000
41.	4586	Government	Patita	0.0015000(Hectare)	0.0015000
42.	4589	Private	Barssadhara Dofassali I	0.0275000(Hectare)	0.0275000
43.	4591	Private	Billa Dofassali I	0.0080000(Hectare)	0.0080000
44.	4593	Private	Billa Dofassali I	0.0065000(Hectare)	0.0065000
45.	4594	Private	Barssadhara Dofassali I	0.0010000(Hectare)	0.0010000
46.	4627	Private	Padara I	0.0020000(Hectare)	0.0020000
47.	4628	Private	Padara I	0.0080000(Hectare)	0.0080000
48.	4632	Private	Gharabari II	0.0020000(Hectare)	0.0020000
49.	4633	Private	Padara I	0.0375000(Hectare)	0.0375000
50.	4634	Private	Padara I	0.0380000(Hectare)	0.0380000
51.	4638	Private	Padara I	0.0295000(Hectare)	0.0295000
52.	5057	Private	Padara I	0.0020000(Hectare)	0.0020000
53.	5058	Private	Padara I	0.0110000(Hectare)	0.0110000
54.	5059	Private	Padara I	0.0065000(Hectare)	0.0065000
55.	5060	Private	Padara I	0.0455000(Hectare)	0.0455000
Village: Telidiha					
1.	244	Private ()	Billa Dofassali	0.0195000(Hectare)	0.0195000
2.	245	Private ()	Gharabari	0.0070000(Hectare)	0.0070000
3.	246	Private ()	Gharabari	0.0120000(Hectare)	0.0120000
4.	248	Private ()	Gharabari	0.0105000(Hectare)	0.0105000
5.	249	Private ()	Gharabari	0.0060000(Hectare)	0.0060000
6.	250	Private ()	Gharabari	0.0040000(Hectare)	0.0040000
7.	251	Private ()	Gharabari	0.0015000(Hectare)	0.0015000
8.	252	Private ()	Gharabari	0.0020000(Hectare)	0.0020000
9.	253	Private ()	Gharabari	0.0050000(Hectare)	0.0050000
10.	254	Private ()	Gharabari	0.0015000(Hectare)	0.0015000
11.	255	Private ()	Gharabari	0.0015000(Hectare)	0.0015000
12.	256	Private ()	Gharabari	0.0010000(Hectare)	0.0010000
13.	257	Private ()	Gharabari	0.0015000(Hectare)	0.0015000
14.	367	Private()	Gharabari	0.0085000(Hectare)	0.0085000
15.	368	Private()	Gharabari	0.0135000(Hectare)	0.0135000
16.	401	Government()	Rasta	0.0080000(Hectare)	0.0080000
Total				22.8981	22.8981



ସମ୍ବଲପୁର, ବୁଧବାର, ୩ ଜୁଲାଇ, ୨୦୧୯

ସଂକ୍ଷେପରେ

ବୋହୂଙ୍କୁ ବିଷ ପିଆଇ ହତ୍ୟା ଅଭିଯୋଗ

ରଣପୁର, ୨୬ (ସ.ପ୍ର.)- ନୟାଗଡ଼ ଜିଲ୍ଲା ବାଲିପୁର ଥାନା ଅଞ୍ଚଳର ଜଣେ ବୋହୂଙ୍କୁ ଶାଶୁଘର ଲୋକେ ବିଷ ପିଆଇ ହତ୍ୟା କରିଥିବା ଅଭିଯୋଗ ହୋଇଛି। ଏ ନେଇ ମହିଳାଙ୍କ ମା' ମଙ୍ଗଳବାର ଥାନାରେ ଅଭିଯୋଗ କରିବା ପରେ ପୋଲିସ ଶାଶୁଘର ଲୋକଙ୍କ ନାମରେ ଏକ ମାମଲା (ନଂ. ୬୬/୧୯) ରୁଜୁ କରି ଘଟଣାର ତଦନ୍ତ କରୁଛି। ହେଲେ ଗିରଫ ଲାଭରେ ଶାଶୁଘର ଲୋକେ ଫେରାର ହୋଇଯାଇଛନ୍ତି। ମୃତକ ହେଲେ ଏହି ଥାନା ଓଡ଼ିଶା ଗ୍ରାମର ବୁଧପ ସିଂହ ଝିଅ ମିଲି ସିଂ (୨୮)। ଥାନାରେ ମିଲିଙ୍କ ମା' ନଳିନୀ ସିଂ କରିଥିବା ଅଭିଯୋଗ ଅନୁଯାୟୀ, ୧୫ ବର୍ଷ ତଳେ ଏହି ଥାନା ଅନ୍ତର୍ଗତ ରଞ୍ଜିତା ଗ୍ରାମର ବଂଶୀଧର ମାଝିଙ୍କ ପୁଅ ବିଭୂତି ମାଝିଙ୍କୁ ମିଲି ବିବାହ କରିଥିଲେ। ବିଭୂତିଙ୍କ ଠିକଣା ଚଳିବା ପରେ ଅଧିକ ଯୋଗାଣ ପାଇଁ ଉପର ଶ୍ରେଣୀର ଘର ଲୋକେ ଗପ ପକାଇଥିଲେ। ଗତ ରବିବାର ଝିଅକୁ ବିଷଦେବ ଶାଶୁଘର ଲୋକେ ମାରିଦେବାକୁ ଉଦ୍ୟମ କରିଥିଲେ। ତାଙ୍କୁ ଜୁରନେଶ୍ୱରର ଏକ ସରକାରୀ ବିକିଆଳୟକୁ ସ୍ଥାନାନ୍ତର କରାଯାଇଥିଲା।

ଦୁର୍ବିପାକ ସତ୍ତ୍ୱେ କୃଷି ଉତ୍ପାଦନ ବଢ଼ିଛି: ମନ୍ତ୍ରୀ

ଭୁବନେଶ୍ୱର, ୨୬ (ବୁଧବାର)

ରାଜ୍ୟ ସରକାର କୃଷି ଓ କୃଷକର ଉନ୍ନତି ପାଇଁ ଦୃଢ଼ ପ୍ରତିବଦ୍ଧ। କୃଷକମାନଙ୍କର କଲ୍ୟାଣ ପାଇଁ ସରକାର ଅନେକ ପଦକ୍ଷେପ ନେଇଛନ୍ତି। ପ୍ରାକୃତିକ ବିପର୍ଯ୍ୟୟ ଆମର ଚିର ସହଚର। ୨୦୦୦-୦୧ରୁ ୨୦୧୮ ମଧ୍ୟରେ ରାଜ୍ୟରେ ୮୫୦୦ରୁ ଅଧିକ ପ୍ରତିଶତ ହେଉଛି ଖାଦ୍ୟ ଉତ୍ପାଦନରେ ପ୍ରମୁଖ ଭୂମିକା ଗ୍ରହଣ କରିଛି। ଏହା ସତ୍ତ୍ୱେ କୃଷି କ୍ଷେତ୍ରର ଦ୍ରୁତ ପ୍ରଗତି ଯୋଗୁଁ ଗ୍ରାମାଞ୍ଚଳର ବିକାଶ ଓ କୃଷକମାନଙ୍କର ସର୍ବାଙ୍ଗୀନ କଲ୍ୟାଣ ସାଧ୍ୟ ହେଉଛି। ରାଜ୍ୟରେ କୃଷକମାନଙ୍କ ଅକ୍ଷୟ ପରିଶ୍ରମ ଯୋଗୁଁ ଖାଦ୍ୟ ଶସ୍ୟ ଉତ୍ପାଦନ ବଢ଼ିଛି। ୨୦୦୦-୦୧ରେ ଖାଦ୍ୟ ଶସ୍ୟ ଉତ୍ପାଦନ ୫୫ ଲକ୍ଷ ମେଟ୍ରିକ ଟନ୍ ଥିବା ବେଳେ ୨୦୧୮ରେ ଏହା ୧୧୮ ଲକ୍ଷ ମେଟ୍ରିକ ଟନ୍ରେ ପହଞ୍ଚିଛି ବୋଲି କୃଷି ଓ କୃଷକ ସଶକ୍ତୀକରଣ ମନ୍ତ୍ରୀ ଅରୁଣ କୁମାର ସାହୁ କହିଛନ୍ତି। ମଙ୍ଗଳବାର ପୂର୍ଣ୍ଣଚକ୍ର ପ୍ରସାରଣ କରାଯାଇଛି।

କହିଛନ୍ତି ଯେ ରାଜ୍ୟରେ ବୃଷ୍ଟି, ମହ୍ୟ, ଅଣ୍ଡା ଉତ୍ପାଦନ ପାଇଁ ରାଜ୍ୟ ସରକାର ନିରନ୍ତର ଉଦ୍ୟମ କରି ରଖିଛନ୍ତି। ୨୦୦୦-୦୧ରେ ବୃଷ୍ଟି ଉତ୍ପାଦନ ୮.୬୫ ଲକ୍ଷ ମେଟ୍ରିକ ଟନ୍ ଥିବା ବେଳେ ୨୦୧୮-୧୯ରେ ଏହା ୨୩.୦୯ ଲକ୍ଷ ମେଟ୍ରିକ ଟନ୍କୁ ବୃଦ୍ଧି ପାଇଛି। ସେହିପରି ଅଣ୍ଡା, ମାଂସ, ମହ୍ୟ, ଉତ୍ପାଦନ କ୍ଷେତ୍ରରେ ରାଜ୍ୟର ଅଭିବୃଦ୍ଧି ହେଉଛି ବୋଲି ମନ୍ତ୍ରୀ କହିଛନ୍ତି। କୃଷି କ୍ଷେତ୍ରକୁ ଅଧିକ ଅର୍ଥଦେବାକୁ ୨୦୧୩-୧୪ଠାରୁ ସ୍ୱତନ୍ତ୍ର କୃଷି ବଜେଟ୍ ବିଧାନସଭାରେ ଉପସ୍ଥାପନ କରାଯାଇଛି। ରାଜ୍ୟ ସରକାର କୃଷକମାନଙ୍କୁ ବିଭୁ ସ୍ୱାସ୍ଥ୍ୟ କଲ୍ୟାଣ ଯୋଜନାରେ ସାମିଲ କରିଛନ୍ତି। କୃଷକମାନଙ୍କର ଜୀବିକା ଏବଂ ଆୟ ବୃଦ୍ଧି ପାଇଁ କାଳିଆ ଯୋଜନା କାର୍ଯ୍ୟକାରୀ ହେଉଛି ବୋଲି ମନ୍ତ୍ରୀ କହିଥିଲେ। ହେଲେ ମନ୍ତ୍ରୀଙ୍କ ଉଦ୍ଦେଶ୍ୟ ସମ୍ପୂର୍ଣ୍ଣ ନ ହୋଇ କଂଗ୍ରେସ ଦଳର ସଦସ୍ୟମାନେ ବିଧାନସଭା କକ୍ଷ ଛାଡ଼ିବାହାରକୁ ଚାଲିଯାଇଥିଲେ। ରାଜ୍ୟର କୃଷି ଓ କୃଷକ ସମସ୍ୟା

ମୁଲତବା ଆଲୋଚନା

ଚାଷୀଙ୍କୁ ଜଳ, ବିଦ୍ୟୁତ୍, ମିଳୁନି: ବିରୋଧୀ

କଂଗ୍ରେସର କକ୍ଷ ତ୍ୟାଗ

ପ୍ରତିରାଜ୍ୟ ସରକାର ଉଦ୍ୟୋଗୀ ଶୀର୍ଷକ ମୁଲତବା ପ୍ରସ୍ତାବ ଆଗତ କରି କଂଗ୍ରେସ ସଦସ୍ୟ ନରସିଂହ ମିଶ୍ର ସରକାରଙ୍କୁ ଜଡ଼ା ସମାଲୋଚନା କରିଥିଲେ। ସେ କହିଥିଲେ ଯେ ଏ ସରକାରଙ୍କର ସବୁକିଛି କାର୍ଯ୍ୟକଳମରେ ରହିଛି। ୨୦୦୬ରେ ରାଜ୍ୟପାଳଙ୍କ ଅଭିଯୋଗରେ ସରକାର କହିଥିଲେ ୫ ବର୍ଷରେ ସବୁ କୁଳକୁ ୩୦ ପ୍ରତିଶତ ଜଳସେଚନ ଯୋଗାଇ ଦେବେ। ୨୦୦୯ରେ ଚାଷୀଙ୍କୁ ମାଗଣାରେ ବିଦ୍ୟୁତ୍ ଶକ୍ତି ଯୋଗାଇ ଦେବାକୁ ପ୍ରତିଶ୍ରୁତି ଦେଇଥିଲେ। ସରକାର ତାହା ଯୋଗାଇ ଦେଇଛନ୍ତି କି ବୋଲି ସେ ପ୍ରଶ୍ନ କରିଥିଲେ। ସରକାରୀ ହିସାବ ଅନୁଯାୟୀ ଧାନ କୁଳଖ୍ୟା

ଉତ୍ପାଦନ ପାଇଁ ଜଣେ ଚାଷୀଙ୍କୁ ୨୩୪୪ ଟଙ୍କା ଖର୍ଚ୍ଚ କରିବାକୁ ପଡ଼ୁଛି। ଧାନ ବିକ୍ରିକ୍ଷତି ସର୍ବନିମ୍ନ ସହାୟକ ମୂଲ୍ୟ (ଏମ୍.ଏସ୍.ଏମ୍.) ୧୨୫୦ ଟଙ୍କାରେ। ତାହା ବି ଅନେକ ସମୟରେ ଚାଷୀଙ୍କୁ ମିଳୁ ନାହିଁ ବୋଲି ମିଶ୍ର କହିଥିଲେ। ଆଜୁ ମିଶନ ଫୋଲ୍ ମାରିଛି। ଏହାକୁ ଲକ୍ଷ୍ୟ କରି ସରକାର ଶୀତଳ ଭଣ୍ଡାର ସ୍ଥାପନ ପାଇଁ ପ୍ରୋତ୍ସାହନ ଦେଇଥିଲେ। ସେହି ଶୀତଳ ଭଣ୍ଡାରକୁ ବିକ୍ରି କରି ସେବାକୁ ଯାଉଛି। ସରକାର ଯୋଷଣା କରିଥିବା ସର୍ବସ୍ୱତ୍ୱ ସେମାନଙ୍କୁ ମିଳି ନାହିଁ। ଏସବୁ ପ୍ରଶ୍ନର ଉତ୍ତର ମାରିଥିଲେ। ଭାଜପା ସଭ୍ୟ ଜୟନାରାୟଣ ମିଶ୍ର କହିଥିଲେ ଆଗରୁ ଆମ ଲୋକମାନେ ବାହାରକୁ ଯାଉ ନ ଥିଲେ। ଚାଷ ଯାହାଙ୍କର ଥିଲା ତାଙ୍କୁ ଅନେକ ସମ୍ପାନ ମିଳୁଥିଲା। ଏବେ ଚାଷ କରୁଥିବା ଲୋକଙ୍କୁ ଝିଅ ବାହା ଦେବାକୁ ରାଜି ହେଉନାହାନ୍ତି। ଚାଷ ଉପରେ ୭୦ ଭାଗରୁ ଅଧିକ ଲୋକ ନିର୍ଭର କରୁଛନ୍ତି। ସରକାର କଂଗ୍ରେସ ଜଳସେଚନ କିମ୍ବା ଚାଷୀଙ୍କୁ ବିହନ ଯୋଗାଇ ଦେଇପାରୁ ନାହାନ୍ତି।

କୁଟିଣା ବସଷ୍ଟାଣ୍ଡ ପୋଖରୀ ପାଲଟିଛି



କୁଟିଣା, ୨୬ (ଡି.ଏନ.ଏ.) ରହିଛି। ଏହି ପାଣି ଜମିଥିବାରୁ ଉର୍ଦ୍ଧ୍ୱ ଦେଖା ଯାଉନି। ଫଳରେ ଧନଜୀବନ ପ୍ରତି ଆଶଙ୍କା ରହିଛି। ଏ ନେଇ ଏନଏସି କାର୍ଯ୍ୟ ନିର୍ବାହୀ ଅଧିକାରୀ ଜିତେନ୍ଦ୍ର କୁମାର ମହାପାତ୍ରଙ୍କୁ ପଚାରିବାରୁ ସେ କହିଛନ୍ତି ଯେ, ବର୍ଷା ଜମିବା ପରେ ଭୂରତ୍ନ ଉଠି ଗଲାଣି। ଲୁହା ଛତା ଉପରକୁ ବାହାରି

ଅସ୍ତରଙ୍ଗ ଉପକୂଳ ଲଘିଲା ଅଶାନ୍ତ ସମୁଦ୍ର

ଦନ୍ତରୀବାହୀଲ ହାଇସ୍କୁଲରେ ବନ ମହୋତ୍ସବ

କାକଟପୁର, ୨୬ (ଡି.ଏନ.ଏ.)

ଲଗୁରାଏ ଏବଂ ଅମାବାସ୍ୟା ତିଥି ପାଇଁ ଅଶାନ୍ତ ହୋଇପଡ଼ିଛି ସମୁଦ୍ର। ମଙ୍ଗଳବାର ମଧ୍ୟାହ୍ନରେ ଅସ୍ତରଙ୍ଗ ଉପକୂଳର ଉଦୟକଣି ଗାଁ ନିକଟରେ ଭଜ କୁଆର କୁଳ ଲଘିଲା। ତତ୍ପରେ, ଛେଚ୍ଚୁ, ଉଦୟକଣି ଏବଂ କଟକଣା ଆଦି ୪ଟି ଗାଁରେ ଲୁଣିପାଣି ପଶିଯାଇଛି। ଯଦି ସମୁଦ୍ରର ଏଭଳି ସ୍ଥିତି ଜାରି ରୁହେ ତୁଧାବାର ସକାଳ ସୁଦ୍ଧା ଉପରୋକ୍ତ ସବୁ ଗ୍ରାମ ଜଳବନ୍ଦୀ ହୋଇଯିବାର ଆଶଙ୍କା ସୃଷ୍ଟି ହୋଇଛି। ଏହାକୁ ନେଇ ଉପକୂଳବର୍ତ୍ତୀ ସମସ୍ତ ଗାଁର ଲୋକେ ଆଶଙ୍କା ମଧ୍ୟରେ ରହିଛନ୍ତି। ଖବରପାଇ କାକଟପୁର ଜଳସେଚନ

ଶହ ଶହ ଏକର ଚାଷ ଜମିରେ ମାଡ଼ିଗଲା ଲୁଣି କୁଆର

ଉପକୂଳବର୍ତ୍ତୀ ଗ୍ରାମବାସୀ ଆତଙ୍କିତ

ଉପକୂଳର ଉପନିବାହୀ ଯନ୍ତ୍ରା ପ୍ରତାପ କୁମାର ବିଶ୍ୱାଳ, କନିଷ୍ଠ ଯନ୍ତ୍ରା ଚପନ କୁମାର ନାୟକ, ଅସ୍ତରଙ୍ଗ ବ୍ଲକ୍ ଅଧ୍ୟକ୍ଷ ସ୍ୱାଧୀନ କୁମାର ନାୟକ ପ୍ରମୁଖ ଘଟଣାସ୍ଥଳରେ ପହଞ୍ଚି ଅନୁଧ୍ୟାନ କରିବା ସହ ଗ୍ରାମବାସୀଙ୍କ ସହିତ ଆଲୋଚନା କରିଥିଲେ। ପ୍ରତିବର୍ଷ ବର୍ଷା ଋତୁରେ ଏଠାରେ ସମୁଦ୍ର ସ୍ଥଳଭାଗ ମୁଣ୍ଡା ହେଉଥିଲେ ମଧ୍ୟ ପ୍ରଶାସନ ପକ୍ଷରୁ କୌଣସି ସୁରକ୍ଷା ପ୍ରତିକାର

କରାଯାଇ ନ ଥିବାରୁ ରାଜ୍ୟରେ ଶୋକପାତୁ ନାହିଁ ବୋଲି ତତ୍ପରେ ଗ୍ରାମର ସୁବାସ ପ୍ରଧାନ, ଛେଚ୍ଚୁ ଗ୍ରାମର ବାପି ପ୍ରଧାନ ଓ ଉଦୟକଣି ଗ୍ରାମର ଜଗନ୍ନାଥ ବେହେରା କହିଛନ୍ତି। ଗତବର୍ଷ ସମୁଦ୍ର କୁଆର କୁଳ ଲଘିବା ପରେ ଜଳସେଚନ ବିଭାଗ ଦଳ ଏଠାକୁ ଆସି ଘଟଣାର ଅନୁଧ୍ୟାନ କରିଥିଲେ। ବିଭାଗୀୟ ଉଚ୍ଚ ଅଧିକାରୀଙ୍କୁ ଏ ସମ୍ପର୍କରେ ଅବଗତ କରାଯାଇଛି ଏବଂ ବିଶେଷଜ୍ଞ ଦଳଙ୍କ ପରାମର୍ଶକୁ ଅନୁସରଣ କରାଯାଇଛି। ସମସ୍ୟାର ସ୍ଥାୟୀ ପ୍ରତିକାର ବ୍ୟବସ୍ଥା ଗ୍ରହଣ କରାଯିବ ବୋଲି କହିଛନ୍ତି ଜଳସେଚନ ବିଭାଗ କାକଟପୁର ଉପନିବାହୀ ଯନ୍ତ୍ରା।

ଦେବଗଡ଼, ୨୬ (ଡି.ଏନ.ଏ.)

ଓଡ଼ିଶା ସରକାରଙ୍କ ଜଙ୍ଗଲ ଓ ପରିବେଶ ବିଭାଗ ପକ୍ଷରୁ ବାରକୋଟ ବନାଞ୍ଚଳ ଅଧିନ ଦନ୍ତରୀବାହୀଲ ଗ୍ରାମସ୍ଥିତ ଦନ୍ତରୀବାହୀଲ ହାଇସ୍କୁଲରେ ମଙ୍ଗଳବାର ୭:୦୦ଟା ବନମହୋତ୍ସବ ପାଳିତ ହୋଇଯାଇଛି। ଏହି ଉପଲକ୍ଷେ ବାରକୋଟ ବନାଞ୍ଚଳର ଅଧିକାରୀ ଉପେଶ୍ୱର ବସୁ ଏଠାକୁ ପରିଚାଳନାରେ ଆୟୋଜିତ ସତ୍ତ୍ୱେ ପ୍ରକାଶ ପାଇବା ସହ କାର୍ଯ୍ୟକ୍ରମରେ ଅତିଥି ଭାବେ ଦେବଗଡ଼ ବନଖଣ୍ଡ ଅଧିକାରୀ କ୍ଷମା ଶତପଥୀ, ଦେବଗଡ଼ ଜିଲ୍ଲା ପରିଷଦ ଉପାଧ୍ୟକ୍ଷ ଜୟକୃଷ୍ଣ ପ୍ରଧାନ, କଣ୍ଟାପାଲି ସରପଞ୍ଚ ମହାବିନୀ ବେହେରା, ପରିବେଶବିତ୍ ଲଳିତା ମୋହନ ସାହୁ ମଞ୍ଚାସୀନ ରହି ବନମହୋତ୍ସବ ପାଳନ ସମ୍ପର୍କରେ ଆଲୋଚନା କରିଥିଲେ। ଜଙ୍ଗଲର ଆବଶ୍ୟକତା ସମ୍ପର୍କରେ କହିଥିଲେ। ଏହି ଅବସରରେ ଅତିଥିମାନେ



ବନମହୋତ୍ସବରେ ଉପସ୍ଥିତ ଅତିଥି ଛାତ୍ରାଛାତ୍ରୀ ଓ ଗ୍ରାମବାସୀ। ମଧ୍ୟରେ ଦନ୍ତରୀବାହୀଲ ହାଇସ୍କୁଲର ପରିସରରେ ବିଭିନ୍ନ ପ୍ରକାର ଚାଉଁଚ ରୋପଣ କରିଥିଲେ। ଅନ୍ୟ ମାନଙ୍କ ସ୍ୱାନ୍ତର ନାୟକ, ଦୁର୍ଗା ପ୍ରସାଦ ସାହୁ, ବନ ବିଭାଗର କର୍ମଚାରୀ ଓ ଗ୍ରାମବାସୀ ଉପସ୍ଥିତ ଥିଲେ।

ଯୋଡ଼ା ନାବାଳିକା ଗଣବଳାକାର ଘଟଣାର ପର୍ଯ୍ୟାପଣ ପୁରୁଷ ବନ୍ଧୁ ମୁଖ୍ୟ ଅଭିଯୁକ୍ତ

ଯୋଡ଼ା, ୨୬ (ଡି.ଏନ.ଏ.) କେନ୍ଦୁଝର ଜିଲ୍ଲା ଯୋଡ଼ା ଅଞ୍ଚଳରେ ଜଣେ ୧୫ ବର୍ଷୀୟା ନାବାଳିକାଙ୍କୁ ଗଣବଳାକାର କରାଯିବା ଘଟଣାର ୮ ଦିନ ପରେ ମୁଖ୍ୟ ଅଭିଯୁକ୍ତଙ୍କୁ ମଙ୍ଗଳବାର ଗିରଫ କରାଯାଇଛି। ପୂର୍ବରୁ ୪ଜଣ ଅଭିଯୁକ୍ତଙ୍କୁ ଗିରଫ କରାଯାଇଥିଲା। ଏହି ଘଟଣାରେ ସମ୍ପୃକ୍ତ ଅନ୍ୟ ୩ଜଣ ନାବାଳକଙ୍କୁ ବାଳସ୍ୱଧୀର ରୁହେଇ ପଠାଯାଇଥିଲା। ମଙ୍ଗଳବାର ଧରାପଡ଼ିଥିବା ମୁଖ୍ୟ ଅଭିଯୁକ୍ତ ପାଠିକାଙ୍କୁ ପୁରୁଷ ବନ୍ଧୁ ଥିଲେ। ସେ ଖଡ଼ିଘନ କରି ଏଭଳି ଅପରାଧ ଘଟାଇଥିବା ତଦନ୍ତ

ବେଳେ ଜଣାପଡ଼ିଛି ବୋଲି ଯୋଡ଼ା ଥାନା ଅଧିକାରୀ ବିଜୟ କୃଷ୍ଣ ମହାପାତ୍ର ଗଣମାଧ୍ୟମକୁ ସୂଚନା ଦେଇଛନ୍ତି। ଉଲ୍ଲେଖନୀୟ ଯେ, ଗତ ୨୪ ତାରିଖ ପାଞ୍ଚରେ ଠିଆହୋଇ ଚାଳ ବନ୍ଧୁଙ୍କ ସହିତ କଥାବାର୍ତ୍ତା କରୁଥିଲେ। ଏହି ସମୟରେ କେତେଜଣ ଯୁବକ ସେଠାରେ ପହଞ୍ଚି ନାବାଳିକାଙ୍କୁ ପୁରୁଷ ବନ୍ଧୁଙ୍କୁ ଗଛରେ ବାନ୍ଧି ପକାଇ ମାରଧର କରିଥିଲେ। କିଛି ସମୟ ପରେ ଘର ଲୋକଙ୍କୁ ତାଳି ଆଣିବାକୁ କହି ଅଭିଯୁକ୍ତମାନେ ତାଙ୍କୁ ସେଠାରୁ ପଠାଇଦେଇ ନାବାଳିକାଙ୍କୁ ନିକଟ

ଜଙ୍ଗଲକୁ ଚୋକି ନେଇ ଜଣକ ପରେ ଜଣେ ବଳାକାର କରିଥିଲେ। ନାବାଳିକାଙ୍କ ପୁରୁଷ ବନ୍ଧୁ ଖଡ଼ିଘନ କରି ଗଣବଳାକାର ଘଟାଇଥିବା ଜଣାପଡ଼ିଥିଲା। ତାଙ୍କୁ ଗଛରେ ବାନ୍ଧି ମାରଧର କରିବାକୁ ନାଟକ କେବଳ ସୃଷ୍ଟି କରାଯାଇଥିଲା। ଗିରଫ ମୁଖ୍ୟ ଅଭିଯୁକ୍ତ ହେଲେ କମାରଯୋଡ଼ାସ୍ଥିତ ଉଡ଼ିଆସିର ଶ୍ରୀବାସୁଦେ ଲୋହାରୀ (୧୯)। ତାଙ୍କୁ ମଙ୍ଗଳବାର ତାତ୍ତ୍ୱାବଳୀକାର କରାଯାଇଛି। ଏହି ଗଣବଳାକାର ଘଟଣା ନେଇ ଥାନାରେ ମାମଲା (ନଂ. ୧୦୦/୨୦୧୯) ରୁଜୁକରି ପୋଲିସ୍ ଅଧିକ ତଦନ୍ତ କରି ରଖିଥିବା କହିଛି।

ସୋଲାର ପ୍ଲାଣ୍ଟରୁ ତାର ଚୋରି କରି ୨ ଅଭିଯୁକ୍ତ ଗିରଫ

ରୋଙ୍ଗାଳି, ୨୬ (ଡି.ଏନ.ଏ.) ସମ୍ବଲପୁର ଜିଲ୍ଲା ଚେଳକଲୋର ଥାନା ଅନ୍ତର୍ଗତ ଲପଙ୍ଗାସ୍ଥିତ ସୋଲାର ପ୍ଲାଣ୍ଟରୁ ଯୋଗାଣର ସମୟରେ ଦୁଇ ବକ୍ସର ତାର ଚୋରି କରି ୨ ଜଣ ଯୁବକ ଗିରଫ ହୋଇଛନ୍ତି। ଏ ଦୁଇ ବକ୍ସର ଯୋଗାଣର ଗ୍ରାମର ଜଗନ୍ନାଥ କିଶାନ ଏବଂ ପିତାମହ କିଶାନ ପ୍ଲାଣ୍ଟ ମଙ୍ଗଳବାର ତାତ୍ତ୍ୱାବଳୀକାର କରାଯାଇଛି। ଏହି ଗଣବଳାକାର ଘଟଣା ନେଇ ଥାନାରେ ମାମଲା (ନଂ. ୧୦୦/୨୦୧୯) ରୁଜୁକରି ପୋଲିସ୍ ଅଧିକ ତଦନ୍ତ କରି ରଖିଥିବା କହିଛି।

୧୫ ଭରି ଗହଣା, ଟଙ୍କା ଲୁଚ

ବ୍ରହ୍ମପୁର ଅଫିସ୍, ୨୬ (ଡି.ଏନ.ଏ.) ବ୍ରହ୍ମପୁରରେ ଚୋରି, ଲୁଚ ଘଟଣା ପରେ ଏବେ ମୁଖ୍ୟ ଚେକିଙ୍ଗି ଡକ୍ଟରାୟ ଗାଙ୍ଗୁଳୀ ମଙ୍ଗଳବାର ସଦର ଥାନା ଅନ୍ତର୍ଗତ ବିଜୟ ଦିହାରରେ ରହୁଥିବା ଜଣେ ବରିଷ୍ଠ ନାଗରିକ ଏମ୍.କାନକା ରାଓଙ୍କୁ ଆକ୍ରମଣ କରାଯିବା ସହ ତାଙ୍କ ଘରେ ସଶସ୍ତ୍ର ଡକ୍ଟରାୟ ହୋଇଛି। ସଦର ଏସ୍.ପି.ଓ. ଉଚ୍ଚ ମହାପାତ୍ର କିଶାନ ପ୍ଲାଣ୍ଟ ମଙ୍ଗଳବାର ତାତ୍ତ୍ୱାବଳୀକାର କରାଯାଇଛି। ପ୍ରକାଶ ଯେ, ଯୋଗାଣର ଗିରଫ କାନକା ରାଓ ଏବଂ ତାଙ୍କ ସ୍ତ୍ରୀ, ଡା. ଗଣେଶ୍ୱରୀ ଓ ଝିଅ ମଧ୍ୟ ଖାଇସାରି ଶୋକ

ପଡ଼ିଥିଲେ। ମଙ୍ଗଳବାର ଭୋର ପ୍ରାୟ ୪ଟା ବେଳେ ଡକ୍ଟରାୟ ଗାଙ୍ଗୁଳୀ କାନକାଙ୍କ ଘରକୁ ଗ୍ରାମ ଭାଙ୍ଗି ଘରେ ପଶି ପ୍ରଥମେ ତାଙ୍କୁ କାନ୍ଦୁ କରି ନେଇଥିଲେ। ପରେ ମାରଣାତ୍ମକ ଦେଖାଇ ଭୟଭୀତ କରିବା ସହ ଆକ୍ରମଣ କରିଥିଲେ। ଏହା ଦେଖି ଜଣେ ବରିଷ୍ଠ ନାଗରିକ ଏମ୍.କାନକା ରାଓଙ୍କୁ ଆକ୍ରମଣ କରାଯିବା ସହ ତାଙ୍କ ଘରେ ସଶସ୍ତ୍ର ଡକ୍ଟରାୟ ହୋଇଛି। ସଦର ଏସ୍.ପି.ଓ. ଉଚ୍ଚ ମହାପାତ୍ର କିଶାନ ପ୍ଲାଣ୍ଟ ମଙ୍ଗଳବାର ତାତ୍ତ୍ୱାବଳୀକାର କରାଯାଇଛି। ପ୍ରକାଶ ଯେ, ଯୋଗାଣର ଗିରଫ କାନକା ରାଓ ଏବଂ ତାଙ୍କ ସ୍ତ୍ରୀ, ଡା. ଗଣେଶ୍ୱରୀ ଓ ଝିଅ ମଧ୍ୟ ଖାଇସାରି ଶୋକ

ଲୁଚି ନେଇଥିଲେ। ମହିଳାମାନଙ୍କଠାରୁ ୧୫ ଭରି ଗହଣା ଲୁଚି ନେଇଥିଲେ। ପରେ ବ୍ରହ୍ମପୁରରେ ଆଲମିନା ଚାନ୍ଦି ମାଗିଥିଲେ। ଚାନ୍ଦି ପାଇବା ପରେ ଅଲମିନାରେ ଥିବା ୧୫ ହଜାର ଟଙ୍କା ମଧ୍ୟ ଲୁଚି ନେଇଥିଲେ। ଲୁଚପାଟ ଘରେ ଶୋଇଥିବା ମହିଳାମାନେ ଉଠି ଥିଲେ। ଘର ଭିତରେ ୪ ଜଣ ମୁଖାପିଣ୍ଡା ବୁଦ୍ଧିରାଙ୍କୁ ଦେଖି ମହିଳାମାନେ ଭୟଭୀତ ହୋଇଯାଇଥିଲେ। ହେଲେ ନିକଟରେ ଠିଆ ହୋଇଥିବା ବୁଢ଼ା ମା' ମୋ ପୁଅକୁ କାର୍ଯ୍ୟକାରୀ ମାଗୁଛ ବୋଲି ପଚାରିବାରୁ ବୁଦ୍ଧିରାମାନେ ତାଙ୍କୁ ମଧ୍ୟ ଆକ୍ରମଣ କରିଥିଲେ। ମହିଳାମାନେ ପିଛୁଥିବା ସମସ୍ତ ସୁନା ଗହଣା ଡକ୍ଟରାୟ ଗାଙ୍ଗୁଳୀ ନେଇଥିଲେ। ମହିଳାମାନଙ୍କଠାରୁ ୧୫ ଭରି ଗହଣା ଲୁଚି ନେଇଥିଲେ। ପରେ ବ୍ରହ୍ମପୁରରେ ଆଲମିନା ଚାନ୍ଦି ମାଗିଥିଲେ। ଚାନ୍ଦି ପାଇବା ପରେ ଅଲମିନାରେ ଥିବା ୧୫ ହଜାର ଟଙ୍କା ମଧ୍ୟ ଲୁଚି ନେଇଥିଲେ। ଲୁଚପାଟ ଘରେ ଶୋଇଥିବା ମହିଳାମାନେ ଉଠି ଥିଲେ। ଘର ଭିତରେ ୪ ଜଣ ମୁଖାପିଣ୍ଡା ବୁଦ୍ଧିରାଙ୍କୁ ଦେଖି ମହିଳାମାନେ ଭୟଭୀତ ହୋଇଯାଇଥିଲେ। ହେଲେ ନିକଟରେ ଠିଆ ହୋଇଥିବା ବୁଢ଼ା ମା' ମୋ ପୁଅକୁ କାର୍ଯ୍ୟକାରୀ ମାଗୁଛ ବୋଲି ପଚାରିବାରୁ ବୁଦ୍ଧିରାମାନେ ତାଙ୍କୁ ମଧ୍ୟ ଆକ୍ରମଣ କରିଥିଲେ। ମହିଳାମାନେ ପିଛୁଥିବା ସମସ୍ତ ସୁନା ଗହଣା ଡକ୍ଟରାୟ ଗାଙ୍ଗୁଳୀ ନେଇଥିଲେ।

୨.୮୫ ଲକ୍ଷ ଟଙ୍କା ସହ ସୁନା ଚୋରି ସରକାରଙ୍କୁ ବିରୋଧୀଙ୍କ କଡ଼ା ସମାଲୋଚନା

ଅନୁଗୋଳ ଅଫିସ୍, ୨୬

ପ୍ରବଳ ବର୍ଷା ବେଳେ ଅନୁଗୋଳ ଥାନା କରାସିଂହାରୁ ସୋମବାର ରାତିରେ ହୋଇଛି ଚୋରି। ଦୁର୍ଭିକ୍ଷମାନେ ଘନଶ୍ୟାମ ସାହୁଙ୍କ ଘରେ ପଶି ନଗଦ ୨.୮୫ ଲକ୍ଷ ଟଙ୍କା ସହ ସୁନାଗହଣା ଓ ୩୫ ହଜାର ବିଦେଶୀ ମୁଦ୍ରା ନେଇଯାଇଥିବା ଅନୁଗୋଳ ଥାନାରେ ଅଭିଯୋଗ ହୋଇଛି। ମଙ୍ଗଳବାର ସକାଳେ ପୋଲିସ୍ ଘଟଣାସ୍ଥଳରେ ସନ୍ଧ୍ୟା ନୁହେଁ ନେଇ ତଦନ୍ତ କରିଥିଲେ ମଧ୍ୟ ଦୁର୍ଭିକ୍ଷ ସମ୍ପର୍କରେ କୌଣସି ସୂଚନା ପାଇପାରି ନାହିଁ। ଏ ସଂକ୍ରମରେ ନଂ. ୪୮୫/୧୯ରେ ଏକ ମାମଲା ରୁଜୁ କରି ଅଧିକ ତଦନ୍ତ କରାଯାଉଥିବା ପୋଲିସ୍ ସମ୍ବଲପୁର ସୂଚନା ମିଳିଛି। ରାତିରେ ବର୍ଷାର ସୁଯୋଗ ନେଇ ଦୁର୍ଭିକ୍ଷମାନେ ମୁଖ୍ୟ ଫାଟକ ତାଲା ଭାଙ୍ଗି ଘନଶ୍ୟାମଙ୍କ ଘରେ ପଶିଥିଲେ। ପ୍ରଥମେ ଦୁଇଟି ବକ୍ସରାକୁ ଚୋରି କରିବା ପରେ ଅନ୍ୟ ଏକ ବକ୍ସରାରେ

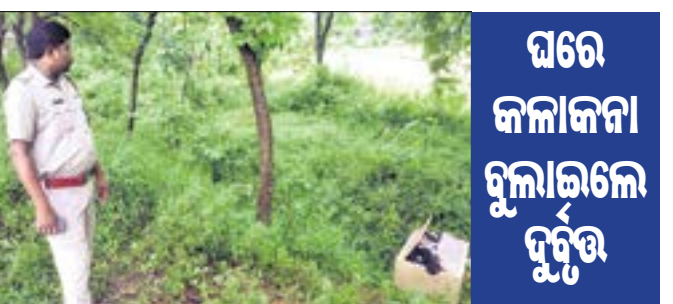

ଅଲମିନା ପଡ଼ିଥିବା ସ୍ଥାନରେ ପୋଲିସ୍ ତଦନ୍ତ କରୁଛି। ଥିବା ଆଲମିନାକୁ ଉଠାଇ ଘରୁ ପ୍ରାୟ ଶହେ ମିଟର ଦୂରକୁ ନେଇ ଯାଇଥିଲେ। ସେଠାରେ ତାଲା ଭାଙ୍ଗି ୨ ଲକ୍ଷ ୮୫ ହଜାର ଟଙ୍କା, ୩୫ ମୁଦ୍ରା ହାର, ୨ଟି ସୁନା ଚେନ, ୧୨ଟି ମୁଦ୍ରା, ୨ ହଜ କାନମୁଲ ଓ ୩୫ ହଜାର ବିଦେଶୀ ମୁଦ୍ରା ଧରି ଫେରାର ହୋଇଯାଇଥିଲେ। ସକାଳୁ ପରିବର ଲୋକମାନେ ସମସ୍ତା ଭିନିଷ ଏଣେ ତେଣେ ପଡ଼ିଥିବା ଦେଖି ଚୋରି ସମ୍ପର୍କରେ ଅବଗତ ହୋଇଥିଲେ। ଏହାପରେ ଭୁବନେଶ୍ୱର ପୋଲିସ୍ ସହ ପରିଚିତ କୌଣସି ବ୍ୟକ୍ତିଙ୍କ ଏଥିରେ ସମ୍ପୃକ୍ତି ଥିବା ଅନୁମାନ କରିଛି। ତଦନ୍ତ ଜାରି ରହିଥିବାରୁ ଖୁବ୍ଶୀଘ୍ର ଦୁର୍ଭିକ୍ଷମାନଙ୍କୁ ଧରାଯିବ ବୋଲି ଅନୁଗୋଳ ଥାନା ଅଧିକାରୀ ରଚେନ୍ଦ୍ର ମହାପାତ୍ର ବିଶ୍ୱାସ କରିଛନ୍ତି।

ଭୁବନେଶ୍ୱର, ୨୬ (ବୁଧବାର)

ରାଜ୍ୟ ସରକାରଙ୍କ ଦ୍ୱାରା ୨୦୧୯-୨୦ ଆର୍ଥିକ ବର୍ଷ ପାଇଁ ଆଗତ କରାଯାଇଥିବା ବଜେଟ୍ ଆଲୋଚନା ସମାପ୍ତ ହୋଇଛି। ଆଲୋଚନାର ଦ୍ୱିତୀୟ ଦିନରେ ବିରୋଧୀ ଏବଂ ଶାସକ ଦଳର ଏକାଧିକ ସଦସ୍ୟ ଭାଗ ନେଇ ବିତର୍କ କରିଥିଲେ। କଂଗ୍ରେସ ବିଧାନସଭା ଦଳ ନେତା ନରସିଂହ ମିଶ୍ର, ବିରୋଧୀ ଦଳ ସରକାରଙ୍କ ଦ୍ୱାରା ଆଗତ ବଜେଟ୍କୁ ବିଭିନ୍ନ ଗଣମାଧ୍ୟମ ଏବଂ ଅର୍ଥନୀତିକ୍ଷେତ୍ରରେ ନାପସନ୍ଦ କରିଛନ୍ତି। ବଜେଟ୍ରେ ଦୂରଦୃଷ୍ଟିର ଅଭାବ ରହିଛି। ଦୀର୍ଘକାଳୀନ ଅଭିବୃଦ୍ଧି କେନ୍ଦ୍ର କୌଣସି ବ୍ୟୟନୋପ ନାହିଁ। କୃଷି ବଜେଟ୍ ପାଇଁ ବ୍ୟୟନୋପ ହୋଇଥିବା ୨୦.୭୧୧ କୋଟିରୁ ୫.୬୧୧ କୋଟି

କେବଳ କାଳିଆ ଯୋଜନା ପାଇଁ ରହିଛି। ବଜେଟ୍ରେ ଶିକ୍ଷା, ସ୍ୱାସ୍ଥ୍ୟ ଏବଂ ଜଳସେଚନ ଭଳି ଦୂରଦୃଷ୍ଟି ଦେଖି ଧ୍ୟାନ ଦିଆଯାଇ ନାହିଁ ବୋଲି ନରସିଂହ କହିଥିଲେ। ରାଜ୍ୟର ଖଣିନୀତିକୁ ମଧ୍ୟ ସେ ସମାଲୋଚନା କରିଥିଲେ। ବିଭିନ୍ନ ଖଣିକୁ ଅଧିକ କାର୍ଯ୍ୟକୁ ଲିଫ୍ଟ ନ ଦେଇ ସରକାର ନିଜ ପାଖରେ କରିଥିଲେ। କଂଗ୍ରେସ ବିଧାନସଭା ଦଳ ନେତା ନରସିଂହ ମିଶ୍ର, ବିରୋଧୀ ଦଳ ସରକାରଙ୍କ ଦ୍ୱାରା ଆଗତ ବଜେଟ୍କୁ ବିଭିନ୍ନ ଗଣମାଧ୍ୟମ ଏବଂ ଅର୍ଥନୀତିକ୍ଷେତ୍ରରେ ନାପସନ୍ଦ କରିଛନ୍ତି। ବଜେଟ୍ରେ ଦୂରଦୃଷ୍ଟିର ଅଭାବ ରହିଛି। ଦୀର୍ଘକାଳୀନ ଅଭିବୃଦ୍ଧି କେନ୍ଦ୍ର କୌଣସି ବ୍ୟୟନୋପ ନାହିଁ। କୃଷି ବଜେଟ୍ ପାଇଁ ବ୍ୟୟନୋପ ହୋଇଥିବା ୨୦.୭୧୧ କୋଟିରୁ ୫.୬୧୧ କୋଟି

ଭୁବନେଶ୍ୱର, ୨୬ (ବୁଧବାର)

ଅଞ୍ଚଳରେ ସଞ୍ଜ ଆଇରନ କାରଖାନା ଏବଂ ମୁକେଶ ମହାଲିଙ୍ଗ ବିଜୁ ମୁଦ ବାହିନୀ କାର୍ଯ୍ୟକୁ ସମାଲୋଚନା କରିଥିଲେ। ରାଜ୍ୟ ଉଦ୍ଧାର ହେବ ବୋଲି ସରକାର ଆନୁଷ୍ଠାନିକ ବ୍ୟବସ୍ଥା ଗ୍ରହଣ କରନ୍ତୁ। କଂଗ୍ରେସ ସଭ୍ୟ ଚାରୁ ପ୍ରସାଦ କହିଥିଲେ ଯେ, କୋରାପୁଟ ଗୋଟିକାରେ ଚାନ୍ଦି, ନର୍ଯ୍ୟ ନାହାନ୍ତି। ସାମାନ୍ୟ କଥାରେ ଅନ୍ୟ ବଡ଼ ନେତାମାନଙ୍କୁ ଚେତେ କରି ଦିଆଯାଉଛି। ସବୁ କଥାରେ ଫିସି ନିଆଯାଉଛି। ଚାନ୍ଦିଆଡ଼େ ମଦ ଭାଡ଼ି ଗଢ଼ି ଉଠିଛି। ଚାଷୀଙ୍କ ସମସ୍ୟା ପାଇଁ ପ୍ରଧାନମନ୍ତ୍ରୀ ସମୟ ଦେଲେ ନାହିଁ। ହେଲେ ରାଜ୍ୟରେ ବିଭେଦ ଗୋଟିଏ ଖର୍ଚ୍ଚ କରାଯାଉଥିବା ମୋହନ କହିଛନ୍ତି। କଂଗ୍ରେସ ସଭ୍ୟ ମୋହିନୀ କହିଥିଲେ ଯେ, କଟକ ସହରରେ ଭେଟେନ ଏବଂ ପାନୀୟ ଜଳ ବ୍ୟବସ୍ଥା ଦିଆଯାଉଛି। ଦୃଷ୍ଟି କଳ ଯୋଗୁଁ ଜଣେ ଭଳି ରୋଗ ହେଉଛି। କିଛିବର୍ଷ ତଳେ କଟକ ଶିଶୁ ଭବନରେ ଶତାଧିକ ମୃତ୍ୟୁ ହେଉଥିବା କୁହାଯାଇଛି। ଏହା ରାଜ୍ୟର ବାସ୍ତବ ଚିତ୍ର ବୋଲି

ମୋହିନୀ କହିଥିଲେ। ଭାଜପା ସଭ୍ୟ ମୁକେଶ ମହାଲିଙ୍ଗ ବିଜୁ ମୁଦ ବାହିନୀ କାର୍ଯ୍ୟକୁ ସମାଲୋଚନା କରିଥିଲେ। ରାଜ୍ୟ ଉଦ୍ଧାର ହେବ ବୋଲି ସରକାର ଆନୁଷ୍ଠାନିକ ବ୍ୟବସ୍ଥା ଗ୍ରହଣ କରନ୍ତୁ। କଂଗ୍ରେସ ସଭ୍ୟ ଚାରୁ ପ୍ରସାଦ କହିଥିଲେ ଯେ, କୋରାପୁଟ ଗୋଟିକାରେ ଚାନ୍ଦି, ନର୍ଯ୍ୟ ନାହାନ୍ତି। ସାମାନ୍ୟ କଥାରେ ଅନ୍ୟ ବଡ଼ ନେତାମାନଙ୍କୁ ଚେତେ କରି ଦିଆଯାଉଛି। ସବୁ କଥାରେ ଫିସି ନିଆଯାଉଛି। ଚାନ୍ଦିଆଡ଼େ ମଦ ଭାଡ଼ି ଗଢ଼ି ଉଠିଛି। ଚାଷୀଙ୍କ ସମସ୍ୟା ପାଇଁ ପ୍ରଧାନମନ୍ତ୍ରୀ ସମୟ ଦେଲେ ନାହିଁ। ହେଲେ ରାଜ୍ୟରେ ବିଭେଦ ଗୋଟିଏ ଖର୍ଚ୍ଚ କରାଯାଉଥିବା ମୋହନ କହିଛନ୍ତି। କଂଗ୍ରେସ ସଭ୍ୟ ମୋହିନୀ କହିଥିଲେ ଯେ, କଟକ ସହରରେ ଭେଟେନ ଏବଂ ପାନୀୟ ଜଳ ବ୍ୟବସ୍ଥା ଦିଆଯାଉଛି। ଦୃଷ୍ଟି କଳ ଯୋଗୁଁ ଜଣେ ଭଳି ରୋଗ ହେଉଛି। କିଛିବର୍ଷ ତଳେ କଟକ ଶିଶୁ ଭବନରେ ଶତାଧିକ ମୃତ୍ୟୁ ହେଉଥିବା କୁହାଯାଇଛି। ଏହା ରାଜ୍ୟର ବାସ୍ତବ ଚିତ୍ର ବୋଲି

MUTUAL FUNDS Sahi Hai

To know how Mutual Funds are right for you visit mutualfundssahihi.com

Mutual Fund investments are subject to market risks, read all scheme related documents carefully.

Suna hai Direct Plan mein invest kame se commission bachta hai? Haan, lekin Mutual Funds ki achchi jaankari honi chahiye.

ବାଲାଦେଶକୁ ହରାଇଲା ଭାରତ

ବର୍ମାହାମ, ୨୧ (ପି.ଟି.)

ବିରାଟ କୋହଲିଙ୍କ ନେତୃତ୍ୱାଧୀନ ଭାରତୀୟ ଦଳ ଚଳିତ ବିଶ୍ୱକପରେ ଦ୍ୱିତୀୟ ଦଳ ଭାବେ ସେମିଫାଇନାଲରେ ପ୍ରବେଶ କରିଛି । ଏକଦାସ୍ତ୍ର ଗ୍ରାଉଣ୍ଡରେ ମଙ୍ଗଳବାର ଖେଳାଯାଇଥିବା ରୋମାଞ୍ଚକ ମ୍ୟାଚ୍‌ରେ ଭାରତ ୨୮ ରନରେ ବାଲାଦେଶକୁ ହରାଇ ଏହି ସଫଳତା ପାଇଛି । ଚତୁର୍ଥ ଭାରତ ପ୍ରଥମେ ବ୍ୟାଟିଂ କରି ୯ ଉଇକେଟ ହରାଇ ୩୧୪ ରନ ସଂଗ୍ରହ କରିଥିଲା । ଜବାବରେ ବାଲାଦେଶ ୪୮ ଓଭରରେ ୨୮୬ ରନକରି ଅଲଆଉଟ୍ ଭେଦ ପରାସ୍ତ ହୋଇଥିଲା । ଏଥିପାଇଁ ଭାରତ ୮ଟି ମ୍ୟାଚ୍ ଖେଳି ୬ ବିଜୟ, ୧ ପରାଜୟ ଓ ଗୋଟିଏ ବିନା ଫଳାଫଳ ସହ ୧୩ ପଏଣ୍ଟ ହାସଲ କରି ଅଷ୍ଟ୍ରେଲିଆ ପଛକୁ ରହି ଚେନ୍ନାଇର ଦ୍ୱିତୀୟ ସ୍ଥାନରେ ରହିଛି । ଅନ୍ୟପକ୍ଷେ ବାଲାଦେଶ ସମାନସଂଖ୍ୟକ ମ୍ୟାଚ୍ ଖେଳି ୩ ବିଜୟ, ୪ ପରାଜୟ ଓ ଗୋଟିଏ ବିନା ଫଳାଫଳ ସହ ୬ ପଏଣ୍ଟ ପାଇ ସପ୍ତମ ସ୍ଥାନରେ ରହିଛି । ଶତକାୟ ପାଲି ଖେଳିଥିବା ଭାରତୀୟ ଓପନର ରୋହିତ ଶର୍ମା ପ୍ରୟୋଗ ଅଫ୍ ଦି ମ୍ୟାଚ୍ ବିବେଚିତ ହୋଇଛନ୍ତି । ଭାରତର ତୀବ୍ର ଅଭିମତ ତଥା ନବମ ଲିଭ୍ ମ୍ୟାଚ୍‌ରେ ଶନିବାର ଶ୍ରୀଲଙ୍କାକୁ ଭେଟିବା ୩୧୫ରୁ ଗର୍ବେର ପିଛା କରି ବାଲାଦେଶ ଓପନର ତାମିଲ ଇକବାଲ ଓ ସୌମ୍ୟ ସରକାର ଦେଖିବାକୁ ଆରମ୍ଭ କରିଥିଲେ । ଓପିନିଂ ଯୋଡିରେ ୩୯ ରନ କରିବା ପରେ ତାମିଲ ମହମ୍ମଦ ସାମିଙ୍କ ବଲ୍‌ରେ କ୍ଲିନ୍ ବୋଲ୍ ହୋଇ ପ୍ରଥମ ବ୍ୟାଟ୍‌ସମ୍ୟାନ ଭାବେ ଆଉଟ୍ ହୋଇଥିଲେ । ୩୧ ବଲ୍‌ରୁ ୩ ଚୌକା ମାରି ୨୨ ରନ



ଶତକ ହାଲ ପରେ ରୋହିତ ଶର୍ମା ।

ଦିନିକିଆ କ୍ରିକେଟରେ ସର୍ବାଧିକ ଶତକ

- ୪୯: ସଚିନ ଚେନ୍ନାଇକର
- ୪୧: ବିରାଟ କୋହଲି
- ୩୦: ରିକ ପଣ୍ଟିଂ
- ୨୮: ସନଥ ଜୟପୁରିୟା
- ୨୭: ହାସିମ ଅମଲ
- ୨୬: ରୋହିତ ଶର୍ମା

୨୦୧୯ ବିଶ୍ୱକପରେ ଭାରତର ଓପିନିଂ ଭାଗାଦାରି

- ୧୩: ବନାମ ବକ୍ସିଶ ଆପ୍ରିକା
- ୧୨୭: ବନାମ ଅଷ୍ଟ୍ରେଲିଆ
- ୧୩୬: ବନାମ ପାକିସ୍ତାନ
- ୭: ବନାମ ଆଫଗାନିସ୍ତାନ
- ୨୯: ବନାମ ଫ୍ଲୋଇଡ୍‌ସ୍
- ୮: ବନାମ ଇଂଲଣ୍ଡ
- ୧୮୦: ବନାମ ବାଲାଦେଶ

କ୍ୟାଚ୍‌ଉପ୍ ପରେ ରୋହିତଙ୍କ ଚମତ୍କାର

କ୍ୟାଚ୍‌ଉପ୍	ଟିମ୍	ସ୍କୋର
୧ ରନ	ବକ୍ସିଶ ଆପ୍ରିକା	୧୨୨*
୨ ରନ	ଅଷ୍ଟ୍ରେଲିଆ	୫୭
୪ ରନ	ଇଂଲଣ୍ଡ	୧୦୨
୯ ରନ	ବାଲାଦେଶ	୧୦୪

ବିଶ୍ୱକପ: କମ୍ ଇନିଂସରେ ଅଧିକ ଶତକ

ଶତକ	ଇନିଂସ	ଖେଳାଳି
୫	୧୫	ରୋହିତ ଶର୍ମା
୫	୩୫	କୁମାର ସଙ୍ଗକାରା
୫	୪୨	ରିକ ପଣ୍ଟିଂ
୬	୪୪	ସଚିନ ଚେନ୍ନାଇକର

ନିରାଶ କରିଥିଲେ । ସେ ୩୩ଟି ବଲ୍ ଖେଳି ମାତ୍ର ୩୫ ରନ କରିବାକୁ ସକ୍ଷମ ହୋଇଥିଲେ । ଅଭିମ ୧୦ ଓଭରରେ ଭାରତ ମାତ୍ର ୬୩ ରନ କରିବାକୁ ସକ୍ଷମ ହୋଇଥିଲା । ବାଲାଦେଶ ଖିନର ସାକ୍ଷିକ ଅଲ ହାସଲ ବୋଲିଂରେ ବିବିଧତା ଆଣି ଭାରତୀୟ ବ୍ୟାଟ୍‌ସମ୍ୟାନଙ୍କୁ ବାଧି ରଖିବାକୁ ସକ୍ଷମ ହୋଇଥିଲେ । ଅଭିମ ଓଭରରେ ପ୍ରଥମ ବୁଲଟି ବଲ୍‌ରେ ଧୋନୀ ବୁଲଟି ସିଜ୍‌ଲ ନେବାକୁ ମନା କରିଥିଲେ ମଧ୍ୟ ତୃତୀୟ ବଲ୍‌ରେ ବଡ଼ ଶତ୍ ଖେଳିବାକୁ ଯାଇ ଆଉଟ ହୋଇଥିଲେ । ବଡ଼ ଶତ୍ ଖେଳିବାରେ ଧୋନୀ ବିଫଳ ହୋଇଥିଲେ । ଇନିଂସ ଶେଷ ଆଡ଼କୁ ଭାରତ ମୁମ୍ବାଇକୁ ହରାଇଥିଲା । ମିଡ଼ିଆପର୍ଯ୍ୟନ୍ତରେ ଥିବା ଭାରତର ବ୍ୟାଟିଂ ଦୁର୍ବଳତା ପୁଣି ଥରେ ପଦାରେ ପଡ଼ିଥିଲା । ୧୮୦ ରନର ରେକର୍ଡ

ଭାଗାଦାରି ପରେ ରାହୁଲ ୯୨ଟି ବଲ୍ ଖେଳି ୬ ଚୌକା ଓ ୧ ଛକା ସହ ୭୭ ରନ କରି ରୁବେଲ ହୋସେନଙ୍କ ବଲ୍‌ରେ ଉଇକେଟ୍‌ପଛରେ ମୁସ୍‌ଫିକର ରହିବାକୁ କ୍ୟାଚ୍ ଦେଇଥିଲେ । ୯ ରନରେ ଜାବନବାନ ପାଇଥିବା ରୋହିତ (୧୦୪ ରନ, ୯୨ ବଲ୍, ୬ ଚୌକା, ୫ ଛକା) ଶତକ ହାସଲ କରିବା ପରେପରେ ସୌମ୍ୟ ସରକାରଙ୍କ ବଲ୍‌ରେ ଲିଟନ ଦାସଙ୍କୁ ଏକତ୍ର କଭରରେ କ୍ୟାଚ୍ ଦେଇ ପ୍ୟାରିଲିୟମ୍ ଫେରିଥିଲେ । ବଡ଼ ଶତକ ହାସଲ କରିବାର ଖ୍ୟାତି ଅର୍ଜନ କରିଥିବା ରୋହିତ କିନ୍ତୁ ଏଥିରେ ବିଫଳ ହୋଇଥିଲେ । କ୍ରମାଗତ ୫ଟି ଅର୍ଦ୍ଧଶତକ ହାସଲ କରିବା ପରେ ଅଧିନାୟକ ବିରାଟ କୋହଲି ୨୬ ବଲ୍‌ରୁ ୩ ଚୌକା ସହ ୨୬ ରନ କରିଥିବା ବେଳେ ବଡ଼ ଶତ୍ ଖେଳିବାକୁ ଯାଇ ମୁସ୍‌ଫିକର ରହମାନଙ୍କ ବଲ୍‌ରେ ମିଡ଼ିଆପର୍ଯ୍ୟନ୍ତରେ ରୁବେଲଙ୍କୁ କ୍ୟାଚ୍ ଦେଇ ପ୍ୟାରିଲିୟମ୍ ଫେରିଥିଲେ । ଓ ପ୍ରଶଂସକଙ୍କୁ ନିରାଶ କରିଥିଲେ । ବୋଲିଂରେ ମୁସ୍‌ଫିକର ସର୍ବାଧିକ ୫, ସାକ୍ଷିକ, ରୁବେଲ ଓ ସୌମ୍ୟ ଗୋଟିଏ ଲେଖାଏ ଉଇକେଟ୍ ଅଭିଆର କରିଥିଲେ ।

ବିଶ୍ୱକପରେ ଭାରତର ସର୍ବାଧିକ ଓପିନିଂ ଭାଗାଦାରି

- ୧୮୦: ରୋହିତ ଶର୍ମା-ଲୋକେଶ ରାହୁଲ, ବନାମ ବାଲାଦେଶ, ୨୦୧୯
- ୧୬୪: ରୋହିତ ଶର୍ମା-ଶିଖର ଧାଢ଼ୱା, ବନାମ ଆୟର୍‌ଲ୍ୟାଣ୍ଡ, ହାରିଲିଗନ, ୨୦୧୫
- ୧୨୩: ଅଜୟ ଲାଡେବା-ସଚିନ ଚେନ୍ନାଇକର, ବନାମ କେନିୟା, ଜଟକ, ୧୯୯୬
- ୧୫୩: ସଚିନ ଚେନ୍ନାଇକର-ବାରେନ୍ଦ୍ର ସେହ୍‌ରା, ବନାମ ଶ୍ରୀଲଙ୍କା, କୋହାଲୁବର୍ତ୍ତ, ୨୦୦୩

କରିଥିବା ବେଳେ ବଲ୍ ଟାକ୍ ବ୍ୟାଟ୍‌ର ଏକ ନେଇ ଖୁଣ୍ଟରେ ବାଜିଥିଲା । ଏହାପରେ ୩୮ଟି ବଲ୍ ଖେଳି ୪ ଚୌକା ସହ ୩୩ ରନ କରି କ୍ରିକେଟେ ଜିଆସୁଥିବା ବେଳେ ସୌମ୍ୟ ହାସିକ ପାଣ୍ଡ୍ୟଙ୍କ ଏକ ସାଧାରଣ ଶତ ଓ ଅଫ୍ ଖୁଣ୍ଟ ବାହାର ବଲ୍ ଖେଳିବାକୁ ଯାଇ ଏକତ୍ର କଭରରେ ବିରାଟ କୋହଲିଙ୍କ ହାତରେ ଧରାପଡ଼ିଥିଲେ । ଉଇକେଟ୍‌କିପର ବ୍ୟାଟ୍‌ସମ୍ୟାନ ମୁସ୍‌ଫିକର ରହିମ ଦୁତବେଦିରେ ରନ ସଂଗ୍ରହ କରିବାକୁ ଚେଷ୍ଟା କରିଥିଲେ । ୨୩ ବଲ୍‌ରୁ ୩ ଚୌକା ସହ ସେ ୨୪ ରନ କରିଥିବା ବେଳେ ରିଷ୍ଟ ଖିନର ଯୁକ୍ତବସ୍ତ୍ର ଚହଲାଇ ସୁଇଚ୍ କରିବାକୁ ଯାଇ ମିଡ଼ିଆପର୍ଯ୍ୟନ୍ତରେ ମହମ୍ମଦ ସାମିଙ୍କୁ କ୍ୟାଚ୍ ଦେଇ ପ୍ୟାରିଲିୟମ୍ ଫେରିଥିଲେ । ନିଜରଯୋଗ୍ୟ ମିଡ଼ିଆପର୍ଯ୍ୟନ୍ତ ବ୍ୟାଟ୍‌ସମ୍ୟାନ ଲିଟନ ଦାସ ୨୪ ବଲ୍‌ରୁ ଗୋଟିଏ ଛକା

ସହ ୨୨ ରନ କରିଥିବା ବେଳେ ପାଣ୍ଡ୍ୟଙ୍କ ଶତ ବଲ୍‌ରୁ ମୁଲ୍ କରିବାକୁ ପ୍ରୟାସ କରି ବିଫଳ ହୋଇଥିଲେ ଓ ମିଡ଼ିଆପର୍ଯ୍ୟନ୍ତରେ ଦାନେଶ କାରିକ ଟାକ୍ କ୍ୟାଚ୍ ଦେଇଥିଲେ । ମୋସାଡେକ ହୋସେନ ମାତ୍ର ୩ ରନ କରିଥିବା ବେଳେ ରୁମ୍‌ରାକ ଅଫ୍ କଟର ବଲ୍‌କୁ ହାଲୁକା ଭାବେ ଖେଳିଥିଲେ । ତେବେ ବଲ୍ ବ୍ୟାଟ୍‌ର ବର୍ତ୍ତମାନ ଏକ ନେଇ ଖୁଣ୍ଟରେ ବାଜିଥିଲା ଓ ସେ ପ୍ୟାରିଲିୟମ୍ ଫେରିଥିଲେ । ଇନିଂସର ସାକ୍ଷିକ ଅଲ ହାସିକ ଆଉଟ୍ ହୋଇଥିଲେ ଓ ଏହା ମ୍ୟାଚ୍‌ର ମୋଡ୍ ବଦଳାଇଥିଲା । ପାଣ୍ଡ୍ୟଙ୍କ ଖିନର ଯୁକ୍ତବସ୍ତ୍ର ଚହଲାଇ ସୁଇଚ୍ କରିବାକୁ ଯାଇ ବଲ୍‌ରେ ସାକ୍ଷିକ ଲଜିଅପଲ୍ ମାରିବାକୁ ଯାଇଥିଲେ ଆରୁଆ ବ୍ୟାଟ୍ ବୁଲାଇଥିଲେ ଓ ଚତୁର୍ଥ ଏକ ନେଇ ବଲ୍ ଶର୍ତ୍ତ ଏକତ୍ର କଭରରେ କାରିକଙ୍କ ହାତରେ ଧାର ପଡ଼ିଥିଲା । ସାକ୍ଷିକ ୭୪ ବଲ୍‌ର ସମ୍ପୂର୍ଣ୍ଣ

ହୋଇ ୬ ଚୌକା ସହ ସର୍ବାଧିକ ୬୬ ରନର ଅର୍ଦ୍ଧଶତକାୟ ପାଲି ଖେଳିଥିଲେ । ଏହାପରେ ସପ୍ତମ ଉଇକେଟ୍‌ରେ ୫୬ ବଲ୍‌ରୁ ସଚିନ ରହମାନ ଓ ମହମ୍ମଦ ସୈୟୁଦିନ ଦୁତ-୬୭ରନ ସଂଗ୍ରହ କରିବାକୁ କରିଥିଲେ । ତେବେ ସଚିନ ୫ ଚୌକା ସହ ୩୬ ବଲ୍ ୩୬ ରନ କରି ରୁମ୍‌ରାକ ଦ୍ୱାର କ୍ଲିନ୍ ବୋଲ୍ ହୋଇଥିଲେ । ଅଧିନାୟକ ମଣ୍ଡାପି ମୋର୍ତ୍ତାକା ଗୋଟିଏ ଛକା ସହ ୫ ବଲ୍‌ରୁ ୨ ରନ କରି ରୁବେଲଙ୍କୁ କ୍ରମାଗତ ଭାବେ ଉଇକେଟ୍ ପଛରେ ଯୋମାକ ହାତରେ ଧରାପଡ଼ିଥିଲେ । ୯ ରନକରି ରୁବେଲ ହୋସେନ ରୁମ୍‌ରାକ ଯନ୍ତର ବଲ୍‌ରେ କ୍ଲିନ୍ ବୋଲ୍ ହୋଇଥିଲେ । ନବମ ଉଇକେଟ୍‌ରେ ରୁବେଲ ଓ ସୈୟୁଦିନ ୨୧ ବଲ୍‌ରୁ ଦୁତ ୨୯ ରନ ସଂଗ୍ରହ କରିଥିଲେ । ଏହାପରେ ବଲ୍‌ରେ ରୁମ୍‌ରା ଆଉଟ୍‌କ ଯନ୍ତରରେ ମୁସ୍‌ଫିକରଙ୍କୁ କ୍ଲିନ୍ ବୋଲ୍ କରି ବାଲାଦେଶ ଇନିଂସର ପରିସମାପ୍ତି ଘଟାଇଥିଲେ । କ୍ରମାଗତ ବୁଲଟି ଉଇକେଟ୍ ନେଇ ରୁମ୍‌ରା ଭାରତକୁ ବିଜୟୀ କରାଇଥିଲେ । ତେବେ ସୈୟୁଦିନ ୩୮ ବଲ୍‌ରୁ ୯ ଚୌକା ସହ ୫୧ ରନର ଅର୍ଦ୍ଧଶତକାୟ ପାଲି ଖେଳି ଶେଷ ପର୍ଯ୍ୟନ୍ତ

ଅପରାଜିତ ରହିଥିଲେ ଓ ଭାରତକୁ ଚିତ୍କାରେ ପକାଇଥିଲେ । ବୋଲିଂରେ ଭାରତ ତରଫରୁ ରୁମ୍‌ରା ସର୍ବାଧିକ ୪, ପାଣ୍ଡ୍ୟ ୩, ରୁବେଲଙ୍କୁ, ସାମି ଓ ଚହଲ ଗୋଟିଏ ଲେଖାଏ ଉଇକେଟ୍ ଅଭିଆର କରିଥିଲେ । ପୂର୍ବରୁ ଚତୁର୍ଥ ପ୍ରଥମେ ବ୍ୟାଟିଂ କରିଥିବା ଭାରତ କବରଦସ୍ତ ଆରମ୍ଭ କରିଥିଲା । ରୋହିତ ଶର୍ମା ଓ ଲୋକେଶ ରାହୁଲ ଦମ୍‌ଦାତ୍ର ପ୍ରଦର୍ଶନ କରି ଓପିନିଂ ଯୋଡିରେ ୩୦ ଓଭର ଶେଷ ହେବା ପୂର୍ବରୁ ୧୮୦ ରନ ସଂଗ୍ରହ କରିଥିଲେ । ଭଲ ଆରମ୍ଭ କରିଥିଲେ ମଧ୍ୟ ଏହାପରେ ନିୟମିତ ବ୍ୟବଧାନରେ ଉଇକେଟ୍ ହରାଇ ଭାରତ ବଡ଼ ସ୍କୋର ହାସଲ କରିବାରେ ବିଫଳ ହୋଇଥିଲା । ଲାଗୁଥିଲା ଭାରତ ୩୫୦ରୁ ଉର୍ଦ୍ଧ୍ୱ ରନ ସଂଗ୍ରହ କରିବ । ତେବେ ବ୍ୟାଟ୍‌ସମ୍ୟାନମାନେ ବେପରୁଆ ଭାବେ ବଡ଼ ଶତ୍ ଖେଳିବାକୁ ଯାଇ ଉଇକେଟ୍ ଫୋପାଡି ପ୍ୟାରିଲିୟମ୍ ଫେରିଥିଲେ । ଯାହା ଫଳରେ ଭାରତ ନିର୍ଦ୍ଧାରିତ ୫୦ ଓଭର ବେଳକୁ ୯ ଉଇକେଟ୍ ହରାଇ ୩୧୪ ରନରେ ସାମିଟ ୩୮ ବଲ୍‌ରୁ ୯ ଚୌକା ସହ ୫୧ ରନର ଅର୍ଦ୍ଧଶତକାୟ ପାଲି ଖେଳି ଶେଷ ପର୍ଯ୍ୟନ୍ତ

ତୃତୀୟ ସନ୍ତାନର ପିତା ହେଲେ ଡ୍ୱାର୍ଡର

ଲଣ୍ଡନ, ୨୭ (ପି.ଟି.)

ଚଳିତ ଆଇସିସି ବିଶ୍ୱକପର ମଝିରେ ବିଷ୍ଣୋରକ ଅଷ୍ଟ୍ରେଲିୟା ଓପିନିଂ ବ୍ୟାଟ୍‌ସମ୍ୟାନ ଡେଭିଡ୍ ଡ୍ୱାର୍ଡରଙ୍କ ପାଇଁ ଖୁସି ଖବର ଆସିଛି । ସେ ତୃତୀୟ ସନ୍ତାନର ପିତା ହୋଇଛନ୍ତି । ଡ୍ୱାର୍ଡରଙ୍କ ପ୍ରଥମ ବ୍ୟାତିସି ରବିବାର ରାତିରେ ଏକ କନ୍ୟା ସନ୍ତାନ ଜନ୍ମ ଦେଇଛନ୍ତି । ଏହି ନବଜାତ କନ୍ୟାର ନାମ ଲୁଲା ରୋବ୍ ଉଖାଯାଇଛି । ତେବେ ପ୍ରଥମ ଦଳ ଭାବେ ଅଷ୍ଟ୍ରେଲିଆ ବିଶ୍ୱକପ୍ ସେମିଫାଇନାଲରେ ପ୍ରବେଶ କରି ସାରିଥିବାରୁ ଡ୍ୱାର୍ଡର ଶ୍ରେଣୀ ପ୍ରତ୍ୟାବର୍ତ୍ତନ ନ କରି ଇଂଲଣ୍ଡରେ ରହିବାକୁ ନିଷ୍ପତ୍ତି ନେଇଥିବା ଜଣାପଡ଼ିଛି । ଦକ୍ଷିଣ ଆଫ୍ରିକା ବିପକ୍ଷ ଅଭିମ ଲିଭ୍ ମ୍ୟାଚ୍ ପୂର୍ବରୁ କ୍ୟାଣ୍ଡିସ ଇଂଲଣ୍ଡ ଗସ୍ତ କରିବେ ବୋଲି ଜଣାପଡ଼ିଛି । ବିଶ୍ୱକପ୍‌ରେ ବର୍ତ୍ତମାନ ସୁଦ୍ଧା ୮ ମ୍ୟାଚ୍‌ରୁ ୫୧୬ ଷ୍ଟ୍ରିକ୍ ସଂଗ୍ରହକରି ସର୍ବୋଚ୍ଚ ସ୍କୋରର ରହିଥିବା ଡ୍ୱାର୍ଡର



ଡିନି କନ୍ୟା ସନ୍ତାନଙ୍କ ସହ ଡେଭିଡ୍ ଡ୍ୱାର୍ଡରଙ୍କ ପ୍ରଥମ ବ୍ୟାତିସି ।

ସୋସିଆଲ ମିଡ଼ିଆରେ ପ୍ରଥମେ ଏହି ଖବର ପ୍ରକାଶ କରିଥିଲେ । ଆମେ ଆମ ପରିବାରର ନୂତନ ସଦସ୍ୟ ଲୁଲା

ରୋକ୍‌କୁ ରବିବାର ବିକମ୍ପିତ ରାତିରେ ସ୍ୱାଗତ କରିଛୁ । କ୍ୟାଣ୍ଡିସ ଡ୍ୱାର୍ଡର ବହୁତ ଭଲ । ଉଇକେଟ୍ ଓ ପିଅ ସମ୍ପୂର୍ଣ୍ଣ ସୁସ୍ଥ ଥିବା



ଭାରତ ଓ ବାଲାଦେଶ ମଧ୍ୟରେ ଅନୁଷ୍ଠିତ ମ୍ୟାଚ୍ ଅବସରରେ ଦୁଇ ଦେଶର ପ୍ରଶଂସକ ।

ରିହାନଙ୍କୁ ଗେଲ୍‌ଙ୍କ ବ୍ୟାଟ୍ ଉପହାର

ଚେଷ୍ଟର-ଲି-ଷ୍ଟ୍ରି, ୨୭: ଚଳିତ ବିଶ୍ୱକପ୍‌ରେ ଅନେକ ସ୍ୱାର୍‌କୁ ଦେଖିବାକୁ ମିଳିଛି । ଇଂଲଣ୍ଡ ପୂର୍ବରୁ କୋର୍ ଗେରେଥା ସାଉଥ୍‌ସାଇଡ୍‌ଠାରୁ ଆରମ୍ଭ କରି ବଲିଉଡ୍ ସ୍ୱାର୍ ରଣବୀର ସିଂ, ସାଉଥ୍ ପୁପ୍‌ସ୍‌ସ୍‌ ମହେଶ୍ ବାବୁ ପ୍ରମୁଖ ଖ୍ୟାତିମୟ ଉପସ୍ଥିତ ରହି ମ୍ୟାଚ୍ ଉପଭୋଗ କରିଛନ୍ତି । ତେବେ ଫ୍ଲୋଇଡ୍‌ସ୍ ଓ ଶ୍ରୀଲଙ୍କା ମଧ୍ୟରେ ଖେଳାଯାଇଥିବା ମ୍ୟାଚ୍‌ରେ ପପ୍ କୁଇଲ୍ ରିହାନ ଉପସ୍ଥିତ ରହି କାରବାର ଦଳକୁ ସପୋର୍ଟ କରିବା ଏବେ ତର୍ଜମା ବିଷୟ ପାଇଛି । ଏହି ମ୍ୟାଚ୍‌ରୁ ଫ୍ଲୋଇଡ୍‌ସ୍ ଅଳ୍ପକେ ହାରି ଯାଇଥିଲା । କିନ୍ତୁ ବାର୍ଦ୍ଧତ୍ୟ ଜିତିବ ରିହାନ ଶେଷ ପର୍ଯ୍ୟନ୍ତ ଖ୍ୟାତିମୟରେ ଉପସ୍ଥିତ ରହି ଫ୍ଲୋଇଡ୍‌ସ୍‌କୁ କୋର୍‌ଦାର ସମର୍ଥନ କରିବା ସହ ମ୍ୟାଚ୍ ଶେଷରେ ଫ୍ଲୋଇଡ୍‌ସ୍‌କୁ ଡ୍ରେସିଂ ରୁମ୍‌ରୁ ଯାଇ ବିଷ୍ଣୋରକ ବ୍ୟାଟ୍‌ସମ୍ୟାନ କ୍ରିସ୍ ଗେଲ୍‌ଙ୍କୁ ସାକ୍ଷାତ କରିଥିଲେ । ଗେଲ୍ ମଧ୍ୟ ରିହାନଙ୍କୁ ଆଲିଙ୍ଗନ କରି ଫଟୋ ଉଠାଇବା ସହ ତାଙ୍କୁ ଏକ ଅଟୋଗ୍ରାଫ୍ ଥିବା ବ୍ୟାଟ୍ ଉପହାର ଦେଇଥିଲେ ।

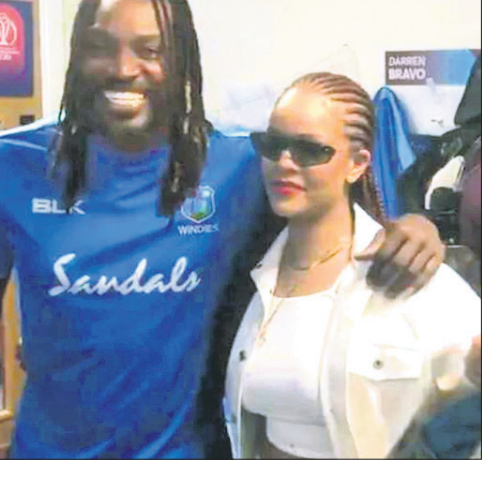



ସଂକ୍ଷେପରେ



ଜଗନ୍ନାଥଙ୍କ ନେତ୍ରୋତ୍ସବ, ନବଯୌବନ ବେଶ

ପୁରୁଣାକଟକ, ୨୧୭(ଡି.ଏନ.ଏ): ହରଭଙ୍ଗା ବୁଦ୍ଧ ବାରିକ୍ଷକ ପୁରୁଣୋତ୍ସବ ବିଦ୍ୟାଧୀନରେ ଭକ୍ତମାନେ ମହାପ୍ରଭୁଙ୍କ ପବିତ୍ର ନେତ୍ରୋତ୍ସବ ଓ ନବଯୌବନ ଦର୍ଶନ କରିଛନ୍ତି । ସକାଳୁ ମହାପ୍ରଭୁଙ୍କ ଦୈନିକ ପହଡ଼ ଭାଙ୍ଗିବା ପରେ ନୂତନ ବେଶରେ ଶୁଙ୍ଘାଳି କରାଯାଇ ସକାଳ ଭୋଗ ମଙ୍ଗଳ ଆଳତି କରାଯାଇଥିଲା । ଏହି ଅବସରରେ ମହାପ୍ରଭୁଙ୍କ ଦର୍ଶନ ପାଇଁ ସକାଳୁ ସନ୍ଧ୍ୟା ପର୍ଯ୍ୟନ୍ତ ଭକ୍ତମାନଙ୍କ ଗହଳ ଲାଗିରହିଥିଲା । ଦେବୋତ୍ତର ଅଧିକାରୀ ତଥା ତହସିଲଦାର ବରିତା ରାଣା ଦଳବେହେରା ମହାପ୍ରଭୁଙ୍କ ଦର୍ଶନ କରି ଆଶିଷ ଲିଖା କରିଥିଲେ । ଏହାପରେ ସେ ରଥଯାତ୍ରାର ପୂର୍ବ ପ୍ରସ୍ତୁତି ସମାପ୍ତ ରଥନିର୍ମାଣ, ମାମାବଦାନ, ଅସ୍ତାୟା ଗୁଣ୍ଡିଚା ମନ୍ଦିର ଆଦି ପରିଦର୍ଶନ କରିଥିଲେ । ସେହିପରି ପୁରୁଣାକଟକ, ତିଳେଶ୍ୱର, ରାମଚନ୍ଦ୍ର ଆଦି ସ୍ଥାନରେ ମଧ୍ୟ ଠାକୁରଙ୍କ ନବଯୌବନ ବେଶ ଅନୁଷ୍ଠିତ ହୋଇଥିଲା ।

ବନ ମହୋତ୍ସବରେ ବୃକ୍ଷରୋପଣ

ବରପାଲି, ୨୧୭ (ଡି.ଏନ.ଏ): ବରପାଲିରେ ୭୦ ତମ ବନ ମହୋତ୍ସବ କାର୍ଯ୍ୟକ୍ରମ ଅନୁଷ୍ଠିତ ହୋଇଯାଇଛି । ଏହି ଅବସରରେ ମଙ୍ଗଳବାର ସ୍ଥାନୀୟ ହାରସ୍ତୁଳ ପୁରୁବଳ ପଠିଆ ପରିସରରେ କେତେକ ଉନ୍ନତ ଯୁବକ ବୃକ୍ଷରୋପଣ କରିଥିଲେ । ଏଥିରେ କଲ୍ୟାଣ ଚନ୍ଦ୍ର, ମହେନ୍ଦ୍ର ମେହେର, ଦିଲୀପ ମେହେର, ଉତ୍ତମ ସାହୁ ପ୍ରମୁଖ ଯୋଗଦେଇ ବିଭିନ୍ନ ବିଷୟରେ ବୃକ୍ଷ ରୋପଣ କରି ସଚେତନତା ସୃଷ୍ଟି କରିଥିଲେ ।

ବ୍ୟବସାୟୀ ସଂଘର ନୂତନ ନିର୍ମାଣ

ପୁରୁଣାକଟକ, ୨୧୭(ଡି.ଏନ.ଏ): ବୌଦ୍ଧ ଜିଲା ପୁରୁଣାକଟକ ବ୍ୟବସାୟୀ ସଂଘର ଏକ ବୈତନିକ ମଙ୍ଗଳବାର ସ୍ଥାନୀୟ ଲକ୍ଷ୍ମୀନାରାୟଣ ମନ୍ଦିର ଠାରେ ଅନୁଷ୍ଠିତ ହୋଇଯାଇଛି । ବରିଷ୍ଠ ସଦସ୍ୟ ରମେଶ କୁମାର ପ୍ରଧାନଙ୍କ ଅଧିକାରରେ ହୋଇଥିବା ଏହି ବୈତନିକ ସଂଘର ବିଭିନ୍ନ ବିଷୟ ଆଲୋଚନା ହୋଇଥିଲା । ଏହି ଅବସରରେ ନୂତନ ନିର୍ମାଣ ମନୋନୟନ ହୋଇଥିଲା । ସମସ୍ତଙ୍କୁ ବେହେରା ସଭାପତି ଓ ଅତିଥି କୁମାର ଦେବୁରାଜୁ ସମ୍ପାଦକ ଭାବେ ସର୍ବସମ୍ମତି କ୍ରମେ ଚୟନ କରାଯାଇଥିଲା । ବଜାରର ପରିମଳ, ତ୍ରେନେକ ବ୍ୟବସ୍ଥା ଓ ବିଦ୍ୟୁତାବରଣ ଆଦି ଉପରେ ଗୁରୁତ୍ୱ ଦିଆଯିବ ବୋଲି ନୂତନ ସଭାପତି ଓ ସମ୍ପାଦକ ସୂଚନା ଦେଇଛନ୍ତି ।

ବୌଦ୍ଧ ଜିଲାପାଳଙ୍କ ରକ୍ତଉତ୍ସର ପରିଦର୍ଶନ

ବୌଦ୍ଧ, ୨୧୭(ସ୍ୱ.ପ୍ର): ବୌଦ୍ଧ ନୂତନ ଜିଲାପାଳ ଭାବେ ଲାଲଟେଜୁ ମିଶ୍ର ମଙ୍ଗଳବାର ମୁଖ୍ୟ ଚିକିତ୍ସାଳୟ ପରିଦର୍ଶନ କରିବା ସମୟରେ ରକ୍ତଉତ୍ସର ବୃଦ୍ଧି ଦେଖିଥିଲେ । ବିଭାଗୀୟ ଅଧିକାରୀ ଓ କର୍ମଚାରୀଙ୍କୁ ରକ୍ତଉତ୍ସର ସମ୍ପର୍କରେ ଆଲୋଚନା କରିବା ପରେ ରକ୍ତଉତ୍ସର ବିଷୟରେ ବୁଝିଥିଲେ । ଏହାପରେ ସେ ନିଜେ ସ୍ୱେଚ୍ଛାକୃତ ଭାବେ ରକ୍ତଦାନ କରିବା ପାଇଁ କହି ରକ୍ତ ଦେଇଥିଲେ । ବୃଦ୍ଧ ବ୍ୟାଙ୍କ ଅଧିକାରୀ ତା. ମଳୟ କୁମାର ସାହୁ, ଚେନ୍ଦ୍ରବିହାରୀ ଦିଲୀପ କୁମାର ଭୋଇ, ଦେବଦତ୍ତ କିଶାନ, ଉତ୍ତମସିଂହ ସାହୁ ପ୍ରମୁଖ ଉପସ୍ଥିତ ଥିଲେ । ବୌଦ୍ଧ ଜିଲାର ମୁଖ୍ୟ ରକ୍ତଦାନ କରିଥିବାରୁ ରକ୍ତଦାନ ପ୍ରବର୍ତ୍ତକ ସଂଘ ସାଧାରଣ ସମ୍ପାଦକ ଦେବଶିଖ ପୁରୋହିତ ଜିଲାପାଳଙ୍କୁ ଶୁଭେଚ୍ଛା ଜଣାଇଛନ୍ତି ।

ବୌଦ୍ଧରେ ଶ୍ରୀଜୀଉଙ୍କ ନବଯୌବନ ଦର୍ଶନ

ବୌଦ୍ଧ, ୨୧୭(ସ୍ୱ.ପ୍ର): ଦେବସ୍ନାନ ପୂର୍ଣ୍ଣିମା ପରଠାରୁ ଦୀର୍ଘ ସମୟ ଦିନର ଅଗସର ସେବା ପରେ ବୌଦ୍ଧ ଜଗନ୍ନାଥ ମନ୍ଦିରରେ ତିନି ଠାକୁର ଭକ୍ତମାନଙ୍କୁ ନବଯୌବନ ଦର୍ଶନ ଦେଇଛନ୍ତି । ସକାଳୁ ଠାକୁରଙ୍କ ନବଯୌବନ ଦର୍ଶନ ପାଇଁ ଜଗନ୍ନାଥ ମନ୍ଦିରରେ ଭକ୍ତଙ୍କ ପ୍ରବଳ ଭିଡ଼ ଲାଗିଥିବା ବେଳେ ଅପରାହ୍ନରେ ଶ୍ରୀଗୁଣ୍ଡିଚା ଯାତ୍ରା ପାଇଁ ପାରମ୍ପରିକ ପୁରୀ ସ୍ଥଳରେ ଉପରେ ନେତୃତ୍ୱ ଯାଚିଛି ।

ଉପାନ୍ତ ଗାଁକୁ ରାସ୍ତା ନାହିଁ, ବିକାଶ ବାଟବଣା

କାମଚିକ୍ରା, ୨୧୭ (ଡି.ଏନ.ଏ)

ବରଗଡ଼ ଜିଲା ଅତୀତର ବୁଦ୍ଧ ଉପାନ୍ତ ଗ୍ରାମକୁ ଭଲ ରାସ୍ତା ନ ଥିବାରୁ ଗ୍ରାମବାସୀ ଯାତାୟତରେ ଅସୁବିଧା ଭୋଗୁଛନ୍ତି । ଏହି ବୁଦ୍ଧ କୁଳୁଣ୍ଡା ଗ୍ରାମପଞ୍ଚାୟତର କୁଳୁଣ୍ଡା ପଲସାପାଲି ରାସ୍ତା ପ୍ରାୟ ଅଢ଼େଇ କିଲୋମିଟର ମରଣଯାତ୍ରା ପାଳିଛି । ଏହି ରାସ୍ତା ଦେଇ ପ୍ରତ୍ୟହ ଛାତ୍ରଛାତ୍ରୀ ତଥା ଜନସାଧାରଣ ଯାତାୟତ କରୁଥିବାବେଳେ ଏହାର ମରାମତି ଦିଗରେ କେହି ଧ୍ୟାନ ଦେଇ ନ ଥିବା ଗ୍ରାମବାସୀ ଅଭିଯୋଗ କରିଛନ୍ତି । ସେହିପରି ଏହି ପଞ୍ଚାୟତର କୁଳୁଣ୍ଡାଠାରୁ କାମଚିକ୍ରାକୁ ସଂଯୋଗ କରୁଥିବା ଦୁଇ କିଲୋମିଟର ରାସ୍ତା ଏବଂ ପଲସାପାଲିରୁ କାମଚିକ୍ରାକୁ ସଂଯୋଗ କରୁଥିବା ରାସ୍ତାର ଅବସ୍ଥା ନ କହିବା ଭଲ । ବୁଦ୍ଧଗୁଡ଼ା ପଞ୍ଚାୟତର ଭୂତଚିକ୍ରାଠାରୁ ପତ୍ରାପାଲି ପର୍ଯ୍ୟନ୍ତ ମାତ୍ର ଅଢ଼େଇ କିଲୋମିଟର ରାସ୍ତା ଅବସ୍ଥା ମଧ୍ୟ ଭଲ ନାହିଁ । ପତ୍ରାପାଲି ଗ୍ରାମବାସୀ ଏହି ରାସ୍ତା ଦେଇ ପଞ୍ଚାୟତ ଅଫିସକୁ ଯାଆନ୍ତି । ଭୂତଚିକ୍ରା ଓ ବୁଦ୍ଧଗୁଡ଼ା ଲୋକେ ପ୍ରାୟତଃ ପରିବା ଚାଷ କରୁଥିଲେ ।



କୁଳୁଣ୍ଡା-କାମଚିକ୍ରା ରାସ୍ତା ଅବସ୍ଥା ଶୋଚନୀୟ ହୋଇପଡ଼ିଛି । ଉପରେ ନିର୍ଦ୍ଧର କରିଥାନ୍ତି ଏବଂ ସେମାନେ ପତ୍ରାପାଲି ସାମୁହିକ ହାତକୁ ପରିବା ବିକ୍ରି କରିବାକୁ ଯାଆନ୍ତି । ହେଲେ ଏହି ରାସ୍ତା ଉପରେ କାହାରି ନକର ପଡ଼ୁନାହିଁ ।

ଫଳରେ ଏହି ଅଞ୍ଚଳରେ ରାସ୍ତା ଅବସ୍ଥା ଅତି ଶୋଚନୀୟ ହୋଇପଡ଼ିଛି । ଅନ୍ୟପଟେ ବୁଦ୍ଧଗୁଡ଼ା ପଞ୍ଚାୟତର କାମଚିକ୍ରା ଗ୍ରାମକୁ ମଧ୍ୟ ଭଲ ରାସ୍ତା ନାହିଁ । ଏହି ଗାଁରେ ପ୍ରାୟ ଏକ ହଜାର ଲୋକ ବସବାସ କରନ୍ତି । କାମଚିକ୍ରାଠାରୁ ବୁଦ୍ଧଗୁଡ଼ା ପର୍ଯ୍ୟନ୍ତ ୩ କିଲୋମିଟର ରାସ୍ତା ଏବେ ସାମାନ୍ୟ ବର୍ଷରେ କାହା ଅପରିଚିତ ହୋଇଛି । ରାସ୍ତାରେ ଆଖୁବ କାହୁଅରେ କାମଚିକ୍ରା ଗ୍ରାମବାସୀ ବୁଦ୍ଧଗୁଡ଼ା ପଞ୍ଚାୟତ ଅଫିସକୁ ଚାଉଳ ଆଣିବା ଓ ବୁଦ୍ଧଗୁଡ଼ା ଷ୍ଟେଟ ବ୍ୟାଙ୍କ ଯିବାକୁ ବାଧ୍ୟ ହେଉଛନ୍ତି । ଆମ ଗାଁ ଆମ ବିକାଶ ଯୋଜନାରେ ବୁଦ୍ଧଗୁଡ଼ା ପଞ୍ଚାୟତକୁ ୩୬ ଲକ୍ଷ ଟଙ୍କା ଅନୁଦାନ ଆସିଥିଲେ ମଧ୍ୟ ଏହି ଅନୁଦାନ ରାଶି ଠିକ ଭାବେ ଖର୍ଚ୍ଚ ହେଉ ନ ଥିବା ଅଭିଯୋଗ ହେଉଛି । ଏହି ପଞ୍ଚାୟତର କଟାକେ ଗ୍ରାମରେ ଏହି ଯୋଜନାରେ ଏକ କମ୍ୟୁନିଟି ସେଣ୍ଟର ନିର୍ମାଣ କରାଯାଇଛି । ହେଲେ ଏହା ଠାରୁ ୯ ଫୁଟ କାମ ହୋଇ ଏବେ ଅଧାପଡ଼ିଅଛି । ଅବସ୍ଥାରେ ପଡ଼ିରହିଛି । ଏ ସମ୍ପର୍କରେ ବିତି ଓ ପ୍ରଶ୍ନ କୁମାର ଚନ୍ଦ୍ରଙ୍କୁ ପଚାରିବାରୁ ଅଞ୍ଚଳର ସମସ୍ୟା ଗୁଡ଼ିକୁ ସମାଧାନ କରାଯିବ ବୋଲି ପ୍ରତିଶ୍ରୁତି ଦେଇଥିଲେ ।



ବୌଦ୍ଧ ଜିଲା ମାଟ୍ରିକ୍ ଚମ୍ପରଙ୍କୁ ସମ୍ବର୍ଦ୍ଧନା ଦିଆଯାଇଛି ।

ମାଟ୍ରିକ ଜିଲା ଚମ୍ପରଙ୍କୁ ସମ୍ବର୍ଦ୍ଧନା

ପୁରୁଣାକଟକ, ୨୧୭(ଡି.ଏନ.ଏ)

ଚଳିତ ବର୍ଷ ବୌଦ୍ଧ ଜିଲା ମାଟ୍ରିକ ଚମ୍ପର ହୋଇଥିବା ପୁରୁଣାକଟକ ଉଚ୍ଚ ବିଦ୍ୟାଳୟର ଛାତ୍ର ଶରତ କୁମାର ସାହୁଙ୍କୁ ମଙ୍ଗଳବାର ଉଚ୍ଚବିଦ୍ୟାଳୟ ପରିସରରେ ଅନୁଷ୍ଠିତ ଏକ ସଭାରେ ସମ୍ବର୍ଦ୍ଧନା ଦିଆଯାଇଥିଲା । ବୌଦ୍ଧ ଜିଲା ପୁରୁଣାକଟକ ପଞ୍ଚାୟତ ରାଜି ଗ୍ରାମର ବି. ବି. ବି. ବି. ବି. ପ୍ରଧାନ କୁମାର ଚନ୍ଦ୍ରଙ୍କୁ ମାଟ୍ରିକ ପରୀକ୍ଷାରେ ୫୪୮ ମାର୍କ ହଜାର ଟଙ୍କା ପ୍ରଦାନ କରାଯାଇଥିଲା ।

ବିଦ୍ୟାଳୟର ପ୍ରଧାନଶିକ୍ଷକ ମୁରଲିଧର ରଣାଙ୍କ ଅଧିକାରରେ ଅନୁଷ୍ଠିତ ସଭାରେ ଶ୍ରୀମାତ୍ର ଭୈରବୀ ତ୍ରିପା ମହାବିଦ୍ୟାଳୟର ଅଧ୍ୟକ୍ଷ ଲଳିତ କୁମାର ମେହେର ମୁଖ୍ୟଅତିଥି ଭାବେ ଯୋଗ ଦେଇଥିଲେ । ପୁରାତନ ଛାତ୍ର ସଂଘର ସଭାପତି ସଲିଳ କୁମାର ଭୋଷା, ସାମାଜିକ କର୍ମୀ ବିଜୟ କୁମାର କର୍ତ୍ତର ପ୍ରମୁଖ ଅତିଥି ଭାବେ ଯୋଗ ଦେଇଥିଲେ । ଶରତ ମାଟ୍ରିକ ପରୀକ୍ଷାରେ ୫୪୮ ମାର୍କ ରଖି ବୌଦ୍ଧ ଜିଲା ଚମ୍ପର ହୋଇଛନ୍ତି ।

ନବଯୌବନ ବେଶରେ ଦର୍ଶନ ଦେଲେ ଦଧିବାମନ

ଭଟଲି, ୨୧୭(ଡି.ଏନ.ଏ)

ଭଟଲିର ଶ୍ରୀ ଶ୍ରୀ ଦଧିବାମନ ମହାପ୍ରଭୁଙ୍କ ରଥଯାତ୍ରା ବୁଦ୍ଧବାର ଅନୁଷ୍ଠିତ ହେବ । ଏହାପୂର୍ବରୁ ମଙ୍ଗଳବାର ନେତ୍ରୋତ୍ସବ ଏବଂ ପ୍ରଭୁ ଦଧିବାମନଙ୍କ ନବଯୌବନ ବେଶ ଅନୁଷ୍ଠିତ ହୋଇଯାଇଛି । ଏହି ଅବସରରେ ଦୈନିକ ନାଟକାଳୀୟ ସମାପନ ପରେ ମହାପ୍ରଭୁ ଦଧିବାମନ ଅଗସର ପିଠିରୁ ପୂଜା ମଣ୍ଡପକୁ ଆସିବା ଆସିଥିଲେ । ଏହାପରେ ନେତ୍ରୋତ୍ସବ ପୂଜା ଅନୁଷ୍ଠିତ ହୋଇଥିଲା । ଭୁଲୁଣ୍ଡି, ହରିବୋଲି ଏବଂ ନାରାୟଣ ଧୂନିରେ ପୂଜକମାନେ ଠାକୁରଙ୍କ ପାଖକୁ ଯାଇ ତରଞ୍ଜୁ ମନ୍ତ୍ର ପାଠକରି ଦଧିବାମନଙ୍କ ନେତ୍ର ପଦ୍ମରେ ଚୁକ୍ତି ନେତ୍ର ପ୍ରଦାନ କରିଥିଲେ । ଏହା ପୂର୍ବରୁ ମହାପ୍ରଭୁଙ୍କ ମହାରଣାଙ୍କ ଦ୍ୱାରା ବିତୁଣ କରାଯାଇଥିଲା । ଏହି କାର୍ଯ୍ୟ ସମାପନ ପରେ ପ୍ରଭୁଙ୍କ ମଙ୍ଗଳ ଆଳତି କରାଯାଇ ମନ୍ଦିର ବୁଡ଼ାରେ ନୂତନ ନେତ

ବନ୍ଧାଯାଇଥିଲା । ପରଦିନ ଧରି ଅଗସର ଘରେ ରହି କ୍ରମପାଠାରୁ ଆରୋଗ୍ୟ ହୋଇଥିବା ପ୍ରଭୁ ଦଧିବାମନ ନିଜର ଭକ୍ତମାନଙ୍କୁ ନବଯୌବନ ବେଶରେ ଦର୍ଶନ ଦେଇଥିଲେ । ଏହି ଅଗସର ସମୟରେ ଦଧିବାମନଙ୍କ ଦର୍ଶନ ନ ପାଇ ଆଡ଼ୁ ନୟନରେ ଗାଁ ରହିଥିବା ସହସ୍ରାଧିକ ଶ୍ରଦ୍ଧାଳୁଙ୍କୁ ଦର୍ଶନ କରିଥିଲେ । ମହାପ୍ରଭୁ ଅଗସର ପିଠିରୁ ପୂଜା ମଣ୍ଡପକୁ ଆସିବା ପରେ ମାଉସା ମାଙ୍କ ମନ୍ଦିର ଅଭିଯୋଗ ଯାତ୍ରା କରିବା ପାଇଁ ପ୍ରସ୍ତୁତ ହୋଇଛନ୍ତି । ଏଥିପାଇଁ ସନ୍ଧ୍ୟାରେ ପ୍ରଭୁଙ୍କ ଠାରୁ ପୂଜକ ମାନେ ଆଧ୍ୟାତ୍ମିକ ନେତ୍ର ରଥଖଳାରେ ପହଞ୍ଚିଥିଲେ । ସେଠାରେ ଅକ୍ଷୟ ତୃତୀୟା ଠାରୁ ଆରମ୍ଭ ହୋଇଥିବା ନିରିଯୋଷ ରଥ ପ୍ରସ୍ତୁତ ହୋଇସାରିଥିବା ବେଳେ ପୂଜକ ମାନଙ୍କ ଦ୍ୱାରା ଉତ୍ତର ଶୁଭାକରଣ କରାଯାଇଥିଲା । ପରେ ମାଉସା ମାଁ ମନ୍ଦିରରେ ମଧ୍ୟ ନୂତନ ନେତ୍ର ବନ୍ଧା ଯାଇଥିଲା ।

ଜିଲାପାଳଙ୍କ ରଥଖଳା ପରିଦର୍ଶନ

ବୌଦ୍ଧ, ୨୧୭(ସ୍ୱ.ପ୍ର)

ବୌଦ୍ଧର ରଥଯାତ୍ରାକୁ ଶାନ୍ତିଶୁଖିଲାର ସହିତ ପାଳନ କରିବା ପାଇଁ ମଙ୍ଗଳବାର ସନ୍ଧ୍ୟାରେ ଜିଲାପାଳ ଲାଲଟେଜୁ ମିଶ୍ର ପ୍ରସ୍ତୁତ କାର୍ଯ୍ୟରେ ଅନୁଧ୍ୟାନ କରିଛନ୍ତି । ଜିଲାପାଳ ଓ ଦେବୋତ୍ତର ଅଧିକାରୀ ତଥା ଉପଜିଲାପାଳ ଏନସି ଚୋପରାଜନ ନାଏକ ରଥଖଳାରେ ପହଞ୍ଚି ରଥ ନିର୍ମାଣ ଓ ଯାତ୍ରା ପାଇଁ ସମସ୍ତ ପ୍ରସ୍ତୁତି କାର୍ଯ୍ୟର ତଦାରଖ କରିଥିଲେ । ବୌଦ୍ଧରେ ଗୋଟିଏ ଉପରେ ତିନି ଠାକୁର ଏକ ସଙ୍ଘରେ ରଥଯାତ୍ରାରେ ବିଦେ କରୁଥିବାବେଳେ ଅନ୍ୟ ଏକ ଉପରେ ହରିଗୁଡ଼ି ତିନି ଠାକୁରଙ୍କୁ ବସାଇ ମହିଳାମାନଙ୍କ ଦ୍ୱାରା ଚୋପରାଜନ ଯାତ୍ରାରେ ପହଞ୍ଚିବା ପାଇଁ ଉଭୟ ଉପର ନିର୍ମାଣ କାର୍ଯ୍ୟ ସମ୍ପନ୍ନ ହୋଇସାରିଥିବା ବେଳେ ପୂଜାବିଧି ପରେ ଉପରେ ନେତୃତ୍ୱ ସରିଛି । ତେବେ ଯାତ୍ରା ଦିନ ଠାକୁରଙ୍କ ସମସ୍ତ ନିତି ନିର୍ଦ୍ଧାରଣ ଓ ସମସ୍ତରେ ପାଳନ ଉପରେ ଗୁରୁତ୍ୱ ଦେବାକୁ ଜିଲାପାଳ ଅଧିକାରୀମାନଙ୍କୁ ପରାମର୍ଶ ଦେଇଥିଲେ । ଏହି ଅବସରରେ ଏନସି ନିର୍ବାହୀ ଅଧିକାରୀ ଜଂ. ମନୋରଞ୍ଜନ ପଣ୍ଡା, ପୂର୍ଣ୍ଣ ବିଭାଗ ସହକାରୀ ସମ୍ପାଦକ ମାଧବ ପାତ୍ର, ନିଜାଉତ ଅଧିକାରୀ, ରଥ ନିର୍ମାଣ ଦାୟିତ୍ୱରେ ଥିବା କର୍ମଚାରୀ ଓ ମହାରଣାମାନେ ଉପସ୍ଥିତ ଥିଲେ ।



ଛାତ୍ରାଛାତ୍ରୀମାନେ ପର୍ବତାରୋହଣ ଉପରେ ଚାଲିଲେ ନେଇଛନ୍ତି ।

ଛାତ୍ରାଛାତ୍ରୀମାନେ ପର୍ବତାରୋହଣ ତାଲିମ

ଅତୀତ, ୨୧୭ (ଡି.ଏନ.ଏ)

ଭେତେନ ବୁଦ୍ଧର ମାଁ ବିଷ୍ଣୁବାସିନୀ ପୀଠରେ ମଙ୍ଗଳବାର ଏକଦିବସୀୟ ପର୍ବତାରୋହଣ କାର୍ଯ୍ୟକ୍ରମ ଅନୁଷ୍ଠିତ ହୋଇଯାଇଛି । ଆଖପାଖ ଅଞ୍ଚଳର ଛାତ୍ରାଛାତ୍ରୀ ଏଥିରେ ଅଂଶଗ୍ରହଣ କରିଥିଲେ । ଏହି କାର୍ଯ୍ୟକ୍ରମରେ ଛାତ୍ରାଛାତ୍ରୀମାନଙ୍କୁ ପର୍ବତାରୋହଣ ବିଷୟ ବୋଲିଛନ୍ତି,

କୁମାରୀ, ରୋପ ସ୍ୱାଭିତ୍, ରେଡର କ୍ଲବିଂ, ରୋପ ହେଡିଂ, ରେପେଲିଂ ଆଦି ବିଷୟରେ ତାଲିମ ପ୍ରଦାନ କରାଯାଇଥିଲା । ପ୍ରାରମ୍ଭରେ ଓଡିଶାର ପ୍ରଥମ ମହିଳା ଏଭରେଷ୍ଟ ଆରୋହୀ କଳ୍ପନା ଦାସଙ୍କୁ ଶ୍ରଦ୍ଧାଞ୍ଜଳି ଜଣାଇ ବୁଦ୍ଧ ମିନିଟ ନିରବ ପ୍ରାର୍ଥନା କରାଯାଇଥିଲା । ସଂକ୍ରାନ୍ତୀ ସରପଞ୍ଚ ସୁଶାନ୍ତ ସାହୁ କାର୍ଯ୍ୟକ୍ରମ ସଂଯୋଜନା କରିଥିଲେ । ଏଭରେଷ୍ଟ ବିଜେତା ଗଣେଶ ଚନ୍ଦ୍ର

କେନା, ଆଉର୍ଗାଓୟ ପର୍ବତାରୋହୀ ଲିପିକା ସେତ, ନିରାକାର କୁମାର, ଚିତ୍ତର ମହାରଣା, ସମ୍ବିତା ସାହୁ, ଅନିତା ସ୍ୱାଇଁ ପ୍ରମୁଖ ତାଲିମ ପ୍ରଦାନ କରିଥିଲେ । ରତିରଞ୍ଜନ ଭୋଇ, କ୍ଷେତ୍ରମଣି କର୍ଣ୍ଣ, ଅଶ୍ୱିନୀ କୁମାର ପ୍ରଧାନ, ରୋଶେନୀ ଲେକ୍ତା, ଜଗଦୀଶ ଭୋଇ, ଦଲିଲ ଭୋଇ ପ୍ରମୁଖ ସହଯୋଗ କରିଥିଲେ । ଶେଷରେ ପର୍ବତାରୋହଣୀ ଲିପିକା ସେତ ଧନ୍ୟବାଦ ଅର୍ପଣ କରିଥିଲେ ।



ପ୍ରଭୁ ଶ୍ରୀ ଦଧିବାମନଙ୍କ ନବଯୌବନ ବେଶ ।

ଦଳିତଙ୍କ ଘରଭଙ୍ଗା ଓ ଗ୍ରାମରୁ ତଡିଦେବା ଘଟଣା ସ୍ଥିତି ଅନୁଧ୍ୟାନ କଲେ ବିତିଓ, ତହସିଲଦାର

ମନପୁଣ୍ଡା, ୨୧୭ (ଡି.ଏନ.ଏ)

ବୌଦ୍ଧ ଜିଲା ସାମନମପୁଣ୍ଡାର ଏକ ଦଳିତ ପରିବାରଙ୍କ ଘରକୁ ଭାଙ୍ଗିବା ପରେ ସେମାନଙ୍କୁ ଗ୍ରାମରୁ ତଡିଦେବା ଘଟଣାର ଏସାଏ କୌଶଲ୍ୟ ସମାଧାନ ହୋଇପାରିନାହିଁ । ଚିରଫ ଭୟରେ ବହୁ ଗ୍ରାମବାସୀ ଦେହାନ୍ତ ଥିବାବେଳେ ଦଳିତ ପରିବାର ଅନୁପ୍ରାପ୍ତ ନେଇ ଦୁର୍ବିସହ ଜୀବନଯାପନ କରୁଛନ୍ତି । ଏ ନେଇ ଖବର ପ୍ରକାଶ ପାଇବା ପରେ ସୋମବାର କ୍ୟୁମାଳ ବିତିଓ ରବିନ୍ଦ୍ର କର୍ତ୍ତର ଏବଂ ତହସିଲଦାର ବନମା ଖଡୁଆ, ଲିପିକା ସୁନାଲ ମଲ୍ଲିକ, ଏସକର୍ତ୍ତ ସେମିକ ମାଏକ, ସରପଞ୍ଚ ଅଞ୍ଜଳି ଭୋଇ ଏବଂ ପରା ଆରଥାଇ ପ୍ରମୁଖ ସ୍ଥିତି ଅନୁଧ୍ୟାନ କରିଥିଲେ । ବିତିଓ ଏବଂ ତହସିଲଦାର କ୍ଷତିଗ୍ରସ୍ତ ଦଳିତ ପରିବାରଙ୍କ କ୍ଷୟକ୍ଷତି ସମ୍ପର୍କରେ ପଚାରି ବୁଝିଥିଲେ । ତେବେ ଫେରାଦ ହେବେ ବୋଲି କ୍ଷତିଗ୍ରସ୍ତ ପରିବାରର ସହକାରୀ ସାହାଯ୍ୟ ଦେବା

- ସରକାରୀ ସାହାଯ୍ୟ ପାଇଁ ପ୍ରତିଶ୍ରୁତି ମିଳିଲା
- ଜିଲାପାଳଙ୍କ ଅଫିସରେ ଅନଶନ କରିବେ

କଥା ଜିଲାପାଳ ବିଭାଗ କରିବେ ବୋଲି ବିତିଓ କର୍ତ୍ତର କହିଥିଲେ । ତହସିଲଦାର କେତେକ ଗ୍ରାମବାସୀଙ୍କୁ ଡାକି ସରକାରୀ କାଗା ଚିହ୍ନଟ ପୂର୍ବକ କୁଞ୍ଜଘର ନିର୍ମାଣ ପାଇଁ ଦିଆଯିବ ବୋଲି ପ୍ରତିଶ୍ରୁତି ଦେଇଥିଲେ । ଅନ୍ୟପକ୍ଷେ ସରକାରୀ ସାହାଯ୍ୟ ମିଳିବାର କୌଶଲ୍ୟ ପ୍ରତିଶ୍ରୁତି ନ ମିଳିବାରୁ ଦଳିତ ପରିବାର ହତାଶ ହୋଇପଡ଼ିଛନ୍ତି । ସେମାନେ ବର୍ତ୍ତମାନ ବର୍ଷା ଦିନରେ କେଉଁଠି ରହିବେ ପ୍ରଶ୍ନ କରିବାକୁ ବାଧ୍ୟ ହେଉଛନ୍ତି । ଫଳରେ ପାଠପଢ଼ାରେ ଘୋର ଅସୁବିଧା ଦେଖାଦେଇଛି । ସେହିପରି ସ୍କୁଲ କୋଠା ଫାଟି ବିପଦ ସଙ୍କୁଳ ଅବସ୍ଥାରେ ରହିଛି । ଉଚ୍ଚ କୋଠା ନିର୍ମାଣ ସମ୍ପୂର୍ଣ୍ଣ କରିବାକୁ ସ୍ଥାନୀୟ ବିଧାୟକ ୨ ଲକ୍ଷ ଟଙ୍କା ଅନୁଦାନ

ବୌଦ୍ଧ ଜିଲା ଶରତା ଶ୍ରୀ ଜଗନ୍ନାଥ ଉଚ୍ଚ ବିଦ୍ୟାଳୟରେ ଛାତ୍ରାଛାତ୍ରୀମାନଙ୍କ ପାଠପଢ଼ାରେ ବ୍ୟାଘାତ ସୃଷ୍ଟି ହୋଇଛି । ଏହି ସ୍କୁଲର ଘର ଆକ୍ଟବେଷ୍ଟସ ଭାଙ୍ଗି ଯାଇଥିବାରୁ ପିଲାମାନେ ବାରଣ୍ଡାରେ ପଢ଼ୁଛନ୍ତି । ଏହି ସ୍କୁଲରେ ନବମ ଶ୍ରେଣୀରେ ୧୭୭ ଏବଂ ଦଶମ ଶ୍ରେଣୀରେ ୧୬୫ ଛାତ୍ରାଛାତ୍ରୀ ପଢ଼ୁଛନ୍ତି । ମୋଟ ୫ଟି ଶ୍ରେଣୀ ପ୍ରକୋଷ୍ଠ ମଧ୍ୟରୁ ଗତିର ଆକ୍ଟବେଷ୍ଟସ କାଳବୈଶାଖରେ ଭାଙ୍ଗି ଯାଇଛି । ଫଳରେ ବର୍ଷା ହେଲେ ୨ଟି ଶ୍ରେଣୀ ପ୍ରକୋଷ୍ଠରେ ସବୁ ଛାତ୍ରାଛାତ୍ରୀ ବସିବା ସମ୍ଭବ ହେଉନାହିଁ । ତେଣୁ ଛାତ୍ରାଛାତ୍ରୀମାନେ ବାରଣ୍ଡାରେ ବସି ପାଠ ପଢ଼ୁଥିବା ଦେଖିବାକୁ ମିଳିଛି । ଏବଂ ସାମାନ୍ୟ ବର୍ଷା ହେଲେ ସ୍କୁଲ କର୍ତ୍ତୃପକ୍ଷ ଛୁଟି କରିବାକୁ ବାଧ୍ୟ ହେଉଛନ୍ତି । ଫଳରେ ପାଠପଢ଼ାରେ ଘୋର ଅସୁବିଧା ଦେଖାଦେଇଛି । ସେହିପରି ସ୍କୁଲ କୋଠା ଫାଟି ବିପଦ ସଙ୍କୁଳ ଅବସ୍ଥାରେ ରହିଛି । ଉଚ୍ଚ କୋଠା ନିର୍ମାଣ ସମ୍ପୂର୍ଣ୍ଣ କରିବାକୁ ସ୍ଥାନୀୟ ବିଧାୟକ ୨ ଲକ୍ଷ ଟଙ୍କା ଅନୁଦାନ

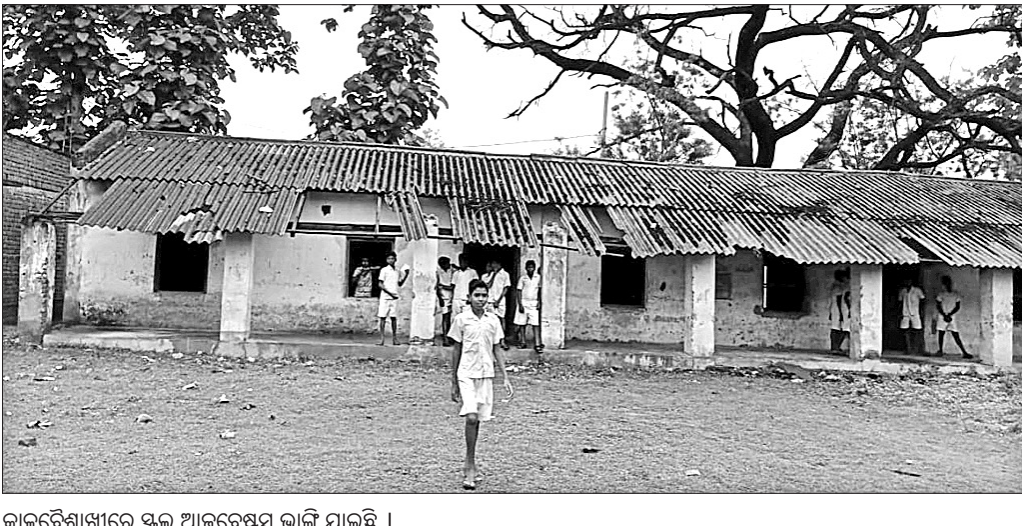

କାଳବୈଶାଖୀରେ ସ୍କୁଲ ଆକ୍ଟବେଷ୍ଟସ ଭାଙ୍ଗି ଯାଇଛି ।

ଦେଇଥିଲେ । କିନ୍ତୁ ତାହା ବ୍ୟବହାର ଯୋଗ୍ୟ ନ ଥିବା ଯତ୍ନ କରାଯାଇ ନାହିଁ । ସେହିପରି ପଶ୍ଚିମ ଓଡିଶା ବିକାଶ ପରିଷଦ ପାଣ୍ଡିଓ ତିନି ବର୍ଷ ତଳେ ୩ଲକ୍ଷ ଟଙ୍କା ଅନୁଦାନ ଦିଆଯାଇଥିଲା । କିନ୍ତୁ ତାହାର ନିର୍ମାଣ ଅଧାପଡ଼ିଅଛି । ହୋଇ ପଡ଼ିରହିଛି । ଏହି ଅବ୍ୟବସ୍ଥା

ଦୂର କରିବା ପାଇଁ ସୋମବାର ସ୍କୁଲ କର୍ତ୍ତୃପକ୍ଷ, ପରିଚାଳନା କମିଟି ଏବଂ ପୁରାତନ ଛାତ୍ରାଛାତ୍ରୀମାନଙ୍କୁ ନେଇ ଏକ ସଭା କରାଯାଇଥିଲା । ପଞ୍ଚାୟତ ପାଣ୍ଡିଓ ୨ ଲକ୍ଷ ଟଙ୍କା ବେଳ ଆକ୍ଟବେଷ୍ଟସ ଘରକୁ ମରାମତି କରିବା ପାଇଁ ସରପଞ୍ଚ ବାସନ୍ତୀ ଦତ୍ତା କହିଥିଲେ । ସ୍କୁଲ କୋଠା ବକଳା

ଅର୍ଥ, ବିଧାୟକ ଦେଇଥିବା ୨ ଲକ୍ଷ ଅନୁଦାନ ରାଶିକୁ ଅଧାପଡ଼ିଅଛି । ତାହା ଉପରେ ପଡ଼ି ରହିଥିବା ପ୍ରକୋଷ୍ଠ ଗୁଡ଼ିକୁ ନିର୍ମାଣ କରିବା ପାଇଁ ସଭାରେ ନିଷ୍ପତ୍ତି ଗ୍ରହଣ କରାଯାଇଥିଲା । ଦୂର୍ଭିକ୍ଷ ଦନ୍ତା, ଜିଲା ବିକଳ କୃଷକ ଜନତା ଦଳ ସଭାପତି ଶାନ୍ତନୁ ଥାଡ଼ି ପ୍ରମୁଖ ଉପସ୍ଥିତ ଥିଲେ ।



ସମ୍ବଲପୁର, ରୁଧିରା, ୩ ଜୁଲାଇ, ୨୦୧୯

ସଂକ୍ଷେପରେ

କୋକସରା, ଆମପାଣି
ଆନାରେ ନୂତନ ଆନା
ଅଧିକାରୀ

କୋକସରା, ୨୨ (ଡି.ଏନ.ଏ.)-
କଳାହାଣ୍ଡି ଜିଲ୍ଲା ଧର୍ମଗଡ଼ ଉପଖଣ୍ଡ ଅଧୀନରେ
ଥିବା କୋକସରା ବ୍ଲକ୍ ୨ଟି ଆନା
କୋକସରା ଓ ଆମପାଣିରେ ନୂତନ
ଭାବେ ଆନା ଅଧିକାରୀ ଯୋଗଦେଇଛନ୍ତି।
କୋକସରା ଆନାରେ ସତ୍ୟନାରାୟଣ
ପ୍ରଧାନ ଏବଂ ଆମପାଣି ଆନାରେ ପ୍ରଥମ
ଥର ପାଇଁ ଜଣେ ମହିଳା ଆନା ଅଧିକାରୀ
ପୁଷ୍ପାଞ୍ଜଳୀ ନେତ୍ରି ଯୋଗଦେଇଛନ୍ତି।
ପୂର୍ବରୁ ଆମପାଣି ଆନା ଅଧିକାରୀ ଥିବା
ସତ୍ୟ ନାରାୟଣ ପ୍ରଧାନ କୋକସରାରେ
ଯୋଗଦେଇଥିବାବେଳେ ଏଠାରେ ପୂର୍ବରୁ ଥିବା
ଉତ୍ତମ କୁମାର ସାହୁଙ୍କୁ ମଦନପୁର ରାମପୁର
ଆନାକୁ ବଦଳି ହୋଇଛି । କୋକସରା ବ୍ଲକ୍
ଭୌଗୋଳିକ ସୀମା ନିର୍ଦ୍ଧାରଣ ପରେ ଆମପାଣି
ଫାଣ୍ଡିକୁ ଗତ ୨ ବର୍ଷ ତଳେ ଆନା ମାନ୍ୟତା
ମିଳିଥିଲା। ପୋଲିସ୍ ଓ ଜନତାକ୍ ଦଳରେ
ସୁସମ୍ପର୍କ ରଖିବା ସହ ଅଞ୍ଚଳରେ ବହୁପ୍ରକାର
ଅପରାଧକୁ କାର୍ଯ୍ୟକାରୀକୁ ବନ୍ଦ କରିବା
ଏଥିସହ ବହୁପ୍ରକାର ଦୁର୍ଘଟଣା ନିୟନ୍ତ୍ରଣ
ପାଇଁ ପ୍ରାଥମିକତା ଦିଆଯିବ ଓ କୋକସରା
ସଚେତନତା କରାଇବା ବୋଲି ପ୍ରଧାନ
ଅଧିକାରୀ ପ୍ରକାଶ କରିଛନ୍ତି ।



ଅଞ୍ଜଳି ଠାକୁରଙ୍କୁ ଗଣିଆନ
ୟଙ୍ଗ, ଟେକନୋଲୋଜି
ଇନୋଭେସନ ଆଖର୍ଡି ମିଳିବ

ଭବାନୀପାଟଣା, ୨୨ (ଡି.ଏନ.ଏ.)-
କଳାହାଣ୍ଡି ଜିଲ୍ଲା ଭବାନୀପାଟଣା ରାମସାଗର
ପଡ଼ାର ଅଞ୍ଜଳି ଠାକୁର ଚଳିତବର୍ଷର ସମ୍ମାନ
ଜନକ 'ଗାନ୍ଧୀଆନ ଯଙ୍ଗ' ଟେକନୋଲୋଜି
ଇନୋଭେସନ ଆଖର୍ଡି ପାଇବା ପାଇଁ
ମନୋନୀତ ହୋଇଛନ୍ତି। ଆସନ୍ତା ୬
ତାରିଖରେ ଭାରତର ଉପରାଷ୍ଟ୍ରପତିଙ୍କଠାରୁ
ନୂଆଦିଲ୍ଲୀସ୍ଥିତ ବିଦ୍ୟାନ ଭବନରେ ସେ
ଏହି ପୁରସ୍କାର ଗ୍ରହଣ କରିବେ ବୋଲି
ଜଣାପଡ଼ିଛି। ସୁଗ୍ରୀ ଠାକୁର ମକା, ମାଣ୍ଡିଆ,
ଗଣାଗାଳି ଓ ଫଳ ବୁସକୁ ନେଇ ପ୍ରୋଡିନ
ପାଇବେ ଟ୍ରିପ୍ଲିକର ପ୍ୟାକେଟ୍ କରି ବର୍ତ୍ତମାନ
ପରିଧିକୁ ଆସିଥିଲେ। ସେ ବର୍ତ୍ତମାନ
ଆଇଆଇଆଇ ଖତରପୁରରେ ଏଗ୍ରିକଲଚର
ଫୁଡ଼ ଇଞ୍ଜିନିୟରିଂରେ ପିଏଚ୍ଡି କରୁଛନ୍ତି ।
୨୦୧୬ରେ ଓଡ଼ିଶା ଓ ସୁଡିଏ ଏଗ୍ରିକଲଚର
ଇଞ୍ଜିନିୟରିଂରେ ଫର୍ସ୍ଟ ହୋଇ ସର୍ବଶ୍ରେୟ
ପାଇଥିଲେ। ସେ ଆଇଆଇଆଇ ଖତରପୁରରେ
ଫୁଡ଼ ପ୍ରୋସେସିଂ ଇଞ୍ଜିନିୟରିଂ କୋର୍ସ
କରୁଛନ୍ତି। ସେତେବେଳେ ମଧ୍ୟ ସେ 'ୟଙ୍ଗ
ଷ୍ଟୁଡେଣ୍ଟ ଇନୋଭେସନ ଆଖର୍ଡି' ପାଇ
କେନ୍ଦ୍ର ମାନବ ସମ୍ବଳ ବିଭାଗ ପକ୍ଷରୁ ମାସିକ
୩୧ ହଜାର ଟଙ୍କା ସ୍କାଲାରସିପ ପାଉଛନ୍ତି।
ତାଙ୍କର ଏହି ସଫଳତା ନେଇ ଜିଲ୍ଲାର
ଖୁସିରେ ଲହରୀ ଖେଳିଯାଇଛି ।

ଇନ୍ଦ୍ରାବତୀ ବିସ୍ମାପିତ ଅଞ୍ଚଳରେ ସରକାରୀ ଯୋଜନା ଅପହଞ୍ଚ

ବର୍ଷାଦିନରେ ପଢ଼ାବାସୀ ଜଳବନ୍ଦୀ

ଭବାନୀପାଟଣା/ପୁଷ୍ପାଗୁଡ଼ା,
୨୨ (ସ.ପ୍ର./ଡି.ଏନ.ଏ.)



ଭୁଲ ପାହାଡ଼ ମଧ୍ୟରେ ଥିବା ସିରାଏ ନାଳ । -



ଲେପେଶପଡ଼ାବାସୀ ।

ଥୁଆମୂଳ ରାମପୁର ବ୍ଲକ୍ ମୌଳିକ ସୁବିଧାରୁ ବଞ୍ଚିତ ଲେପେଶପଡ଼ା ପଢ଼ାବାସୀ ବାଧକ ସାଜୁଛି ସିରାଏ ନାଳ

ଯୋଜନା ଅପହଞ୍ଚ । ଏସବୁ ସରକାରୀ
ଯୋଜନାଗୁଡ଼ିକ ଠିକ୍ ଭାବେ କାର୍ଯ୍ୟକାରୀ
ହେଉ ନ ଥିବାରୁ ଏଠାକାର ଲୋକେ
ସୁଫଳ ପାଇପାରୁନାହାନ୍ତି। ଜଳ ଉଣ୍ଡାରେ
ପ୍ରାୟ ୨ ହଜାର ଫୁଟ ଉପର କୁହୁଡ଼ାଯିଲେ
ଅଞ୍ଚଳ ଏବେ ମଧ୍ୟ ଗମନାଗମନ ପଥର
ବିଚ୍ଛିନ୍ନ ହୋଇପଡ଼ିଛି। ସତକ ଯୋଜନା
ବାବଦରେ ଯୋଜନା ସାଥ
ସପନ। ଏଠାରେ ଗମନାଗମନ,
ପାନୀୟ ଜଳ, ଶିକ୍ଷା, ସ୍ୱାସ୍ଥ୍ୟ

ରହିଛି। ବର୍ଷାଦିନରେ ଲେପେଶପଡ଼ା
ପଢ଼ାବାସୀଙ୍କୁ ଜଳବନ୍ଦୀ ଭାବେ ଜାଣି
ଯାଏନା କିନ୍ତୁ ପଡ଼ିଥାଏ। ଏହି
ଗ୍ରାମକୁ ପ୍ରାୟ ୧୨ଜଣ ଛାତ୍ରଛାତ୍ରୀ ବେତ
କି.ମି. ନିକଟସ୍ଥ କୁହୁଡ଼ାଯିଲ ପ୍ରାଥମିକ
ବିଦ୍ୟାଳୟକୁ ପାଠ ପଢ଼ିବାକୁ ଯାଇଥାନ୍ତି।
ବର୍ଷାଦିନରେ ବିପଦପୂର୍ଣ୍ଣ ନାଳ ଓ
ଝରଣା ସେମାନଙ୍କ ଯାତାୟତକୁ
ପ୍ରତିବନ୍ଧକ ସୃଷ୍ଟି କରେ। ରାସ୍ତା ବିଚ୍ଛିନ୍ନ
ଯୋଗୁ ଗର୍ଭବତୀକୁ ବିପଦପୂର୍ଣ୍ଣ ଜଙ୍ଗଲ
ସାହାଜ ରାସ୍ତାରେ ଖଟିଆରେ
କୁହାଯାଇଥାଏ ବୋଲି ଗ୍ରାମୀଣ
ଝାଡ଼ିମେୟର ସିଆ ମାଝି କୁଖର ସହ
କହନ୍ତି। ସେହିପରି ଅଜ୍ଞାନତା କେନ୍ଦ୍ର
ପାହାଡ଼ର ପାଦ ଦେଶରେ ଥିବାରୁ
ଛୋଟଛୋଟ ପିଲାମାନେ କେନ୍ଦ୍ରକୁ
ଯିବାକୁ ବଞ୍ଚିତ ହୁଅନ୍ତି। ପାନୀୟ ଜଳ

ପାଇଁ ଗ୍ରାମୀଣ ଅଗ୍ରଗାମୀ ଅନୁଷ୍ଠାନ
ଦ୍ୱାରା ନିର୍ମିତ ଏକମାତ୍ର କୁଅଁ ହିଁ
ଭରଯାଏ। ସରକାରୀପୁରରେ ଅଦ୍ୟାବଧି
ପାଣିର ସମସ୍ୟା ପାଇଁ କୌଣସି
ବ୍ୟବସ୍ଥା ହୋଇନାହିଁ। ଖରାଦିନରେ
ଏଠାରେ ପିଇବା ପାଣିର ଅଭାବ
ଦେଖାଯାଇଥାଏ। ଫଳରେ ପଢ଼ାବାସୀ
ଝରଣା, ନାଳ ପାଣି ବ୍ୟବହାର କରି
ବିଭିନ୍ନ ସମୟରେ ଜଳବାହିତ ସଂକ୍ରାମକ
ରୋଗରେ ମଧ୍ୟ ପଡ଼ିଥାନ୍ତି। ସିରାଏ
ନାଳ ଉପରେ ପୋଲ ନିର୍ମାଣ,
ଲେପେଶପଡ଼ା-କୁହୁଡ଼ାଗାଳକୁ ରାସ୍ତା
ନିର୍ମାଣ, ପାନୀୟ ଜଳର ବ୍ୟବସ୍ଥା ଓ
କଟାମଧ୍ୟା ଝରଣା ଉପରେ ପ୍ରକଳ୍ପ
ନିର୍ମାଣ କରି ଜଳ ଯୋଗାଣର ବ୍ୟବସ୍ଥା
କରିବା ଆଦି ଦାବି ନେଇ ପଢ଼ାବାସୀ
ବିଭିନ୍ନ ସମୟରେ ଥୁଆମୂଳ ରାମପୁର

ବ୍ଲକ୍ ପ୍ରଶାସନର ଦ୍ୱାରସ୍ଥ ହୋଇଥିଲେ
ମଧ୍ୟ କୌଣସି ସୁଫଳ ମିଳିପାରିନାହିଁ।
ଯାହାକୁ ନେଇ ଏବେ ପଢ଼ାବାସୀ
ମଧ୍ୟରେ ତୀବ୍ର ଅସନ୍ତୋଷ ପ୍ରକାଶ
ପାଇଛି। ଅନ୍ୟପଟେ, ସରକାର
ଆଦିବାସୀଙ୍କ ଉନ୍ନତି ପାଇଁ ଅନେକ
ଯୋଜନା କରି କୋଟି କୋଟି ଟଙ୍କା
ଖର୍ଚ୍ଚ କରୁଥିବାବେଳେ ବାସ୍ତବିକ ସହାର
ତିତ୍ତୁ ଏହି ଲେପେଶପଡ଼ା ପଢ଼ାରୁ
ରୋଗରେ ମଧ୍ୟ ପଡ଼ିଥାନ୍ତି। ସିରାଏ
ନାଳ ଉପରେ ପୋଲ ନିର୍ମାଣ,
ଲେପେଶପଡ଼ା-କୁହୁଡ଼ାଗାଳକୁ ରାସ୍ତା
ନିର୍ମାଣ, ପାନୀୟ ଜଳର ବ୍ୟବସ୍ଥା ଓ
କଟାମଧ୍ୟା ଝରଣା ଉପରେ ପ୍ରକଳ୍ପ
ନିର୍ମାଣ କରି ଜଳ ଯୋଗାଣର ବ୍ୟବସ୍ଥା
କରିବା ଆଦି ଦାବି ନେଇ ପଢ଼ାବାସୀ
ବିଭିନ୍ନ ସମୟରେ ଥୁଆମୂଳ ରାମପୁର

କଳାହାଣ୍ଡି ତାକ ମଣ୍ଡଳର ଡିଜିଟାଲ ଇଣ୍ଡିଆ ସପ୍ତାହ ପାଳନ ଆରମ୍ଭ

ଭବାନୀପାଟଣା, ୨୨ (ଡି.ଏନ.ଏ.)

କଳାହାଣ୍ଡି ତାକ ମଣ୍ଡଳର ଡିଜିଟାଲ
ଇଣ୍ଡିଆ ସପ୍ତାହ ପାଳନ ଆରମ୍ଭ
ହୋଇଛି। ବର୍ତ୍ତମାନ ଭାରତୀୟ ତାକ
ବିଭାଗ ଇ-ବ୍ୟାଙ୍କିଂକୁ ଆପଣାଇ
ଲୋକଙ୍କ ମଧ୍ୟରେ କେବଳେସ
ଗ୍ରାମଜାକ୍ସନ ଟଙ୍କା ଦେଶନେଶକୁ
ପ୍ରୋତ୍ସାହିତ କରିବା ସହିତ ଗ୍ରାମାଞ୍ଚଳ
ତାକସରରେ 'ବରପନ' ଓ 'ଆଇପିପିବି'
ଭଳି ଅତ୍ୟାଧୁନିକ ସେବା ଗ୍ରାମାଞ୍ଚଳକୁ
ଜନମାନସକୁ ମଧ୍ୟ ସ୍ଥୂଳତା ପାଇଁ ଚେଷ୍ଟା
କରାଯାଉଛି ବୋଲି କଳାହାଣ୍ଡି ତାକ
ଅଧ୍ୟକ୍ଷ ପଦ୍ମନାଭ ଦାଶଙ୍କ ଅଧ୍ୟକ୍ଷତାରେ
ଭବାନୀପାଟଣା ମୁଖ୍ୟ ତାକସର
ପରିସରରେ ୪ର୍ଥ ଜନ୍ମଦିନ ଡିଜିଟାଲ
ଇଣ୍ଡିଆ ସପ୍ତାହ ପାଳନ ଅବସରରେ
ଏକ ଖବରଦାତା ସମ୍ମିଳନୀ ଏହି ସୁଦ୍ଧା
ଦେଇଛନ୍ତି ।

ଏହିଭଳି କଳାହାଣ୍ଡି ଜିଲ୍ଲାବାସୀଙ୍କୁ ପାଞ୍ଚ
ପୋର୍ଟ ସେବା ଯୋଗାଇ ଆସୁଛି। ଇଣ୍ଡିଆ
ପୋଷ୍ଟ ପେମେଣ୍ଟ ବ୍ୟାଙ୍କ ଉପରେ ବିଲ
ଫିଓ, ଚିଲି ଚିରାଣି, ମୋବାଇଲ ଚିରାଣି,
ଜନସୁରାନ୍ତ ସୁନିୟମ ସେବା କ୍ଷେତ୍ରରେ
ଗ୍ରାମାଞ୍ଚଳରେ ଲୋକଙ୍କ ପ୍ରଥମ ପସନ୍ଦ
ହୋଇଛି । ଡିଜିଟାଲ ଇଣ୍ଡିଆ ସପ୍ତାହ ପାଳନ
ଅବସରରେ ସପ୍ତାହ ବ୍ୟାପୀ ଜିଲ୍ଲାର
ବିଭିନ୍ନ ଗ୍ରାମରେ ସଚେତନ ମୂଳକ କାର୍ଯ୍ୟ
କରିବା ସହିତ ସମସ୍ତ ଜନସାଧାରଣଙ୍କୁ
ଭାରତ ସରକାରଙ୍କ ଦ୍ୱାରା ପ୍ରଦତ୍ତ
ଡିଜିଟାଲ ସେବାର ସମସ୍ତ ଉପାଦେୟତା
ବୁଝାଇବା ନିମନ୍ତେ କାର୍ଯ୍ୟକ୍ରମ ରଖାଯାଇଛି
। ତାକ ବିଭାଗର ସମସ୍ତ ସେବାର ସଫଳ
ରୂପାୟନ କେମିତି ହୋଇପାରିବ ସେ
ଉପରେ ତାକ ଅଧ୍ୟକ୍ଷ ଚୁରୁରାଠୋପ
କରି ଲୋକଚିତ୍ତୁଆ କରିବା ପାଇଁ
ଅନୁରୋଧ କରିଥିଲେ । ଖବରଦାତା
ସମ୍ମିଳନୀରେ ସହତାକ ଅଧ୍ୟକ୍ଷ ନାଳମଣି
ଜାମ୍ବା, ମୋହନ ପୁନା, ତାକନିରାକ୍ଷକ
ସୁଶାନ୍ତ କୁମାର ବିଶି, ଆଇପିପିବି
ପ୍ୟାନେଲର ଚନ୍ଦନ ଦାସ ଉପସ୍ଥିତଥିଲେ
। ତାକ ବିଭାଗ ସହିତ ଜଡ଼ିତ ଥିବା ଗ୍ରାହକ
ଓ ହିତାଧିକାରୀ ମଧ୍ୟ ସମ୍ମିଳନୀରେ
ଅଂଶଗ୍ରହଣ କରିଥିଲେ ।

ଠରୁ ପର୍ଯ୍ୟଟକଙ୍କ ପାଇଁ ଖୋଲିବ ପୁଲିଝରନ ଜଳପ୍ରପାତ

ଭବାନୀପାଟଣା, ୨୨ (ଡି.ଏନ.ଏ.)

କଳାହାଣ୍ଡି ଜିଲ୍ଲା ପୁଲିଝରନ ଜଳପ୍ରପାତ
୨୦୧୭ରେ ବନ୍ୟାରେ କ୍ଷତିଗ୍ରସ୍ତ
ହୋଇଥିଲା। ବର୍ତ୍ତମାନ ପୁନରୁଦ୍ଧାର
ଶେଷ ହେବା ପରେ ଆସନ୍ତା ୬
ତାରିଖରୁ ପର୍ଯ୍ୟଟକଙ୍କ ପାଇଁ ପୁଲିଝରନ
ଜଳପ୍ରପାତ ଖୋଲାଯିବ ବୋଲି ଦକ୍ଷିଣ
ବନ ବିଭାଗ ସୂଚନା ଜଣାପଡ଼ିଛି। ପ୍ରାୟ
୨୫ ଲକ୍ଷ ଟଙ୍କା ବ୍ୟୟ ଅଟକଳରେ
ପୁନରୁଦ୍ଧାର କାର୍ଯ୍ୟ ଶେଷ ହୋଇଥିବା
ବେଳେ ଆହୁରି ୫୦ ଲକ୍ଷ ଟଙ୍କା ଅନୁଦାନ
ପାଇଁ ରାଜ୍ୟ ସରକାରଙ୍କ ପର୍ଯ୍ୟଟନ
ବିଭାଗକୁ ବନ ବିଭାଗ ପକ୍ଷରୁ ଅନୁରୋଧ
କରାଯାଇଛି ।



ପୁଲିଝରନ ଜଳପ୍ରପାତ ।

କଳାହାଣ୍ଡି ଜିଲ୍ଲାର ପୁଲିଝରନ
ଜଳପ୍ରପାତ ପର୍ଯ୍ୟଟକଙ୍କୁ ବେଶ ଆକୃଷ୍ଟ
କରେ। ଜଳପ୍ରପାତର ସବୁଜିମା,
ମନୋରମ ଦୃଶ୍ୟ ଲୋକଙ୍କୁ ବିଭୋଗ
କରିଥାଏ। ଏଥି ନିମନ୍ତେ ବନ ବିଭାଗ
ପକ୍ଷରୁ ବ୍ୟାରିକେଡ଼, ସ୍ତେୟାରକେସ,
ଏମ୍ବ୍ରୋଟରୋଟ ଦ୍ୱାରା ପର୍ଯ୍ୟଟକମାନେ
ସୁବିଧାରେ ଜଳପ୍ରପାତର ମନୋରମ
ଦୃଶ୍ୟକୁ ଉପଭୋଗ କରିବା ପାଇଁ
ବ୍ୟବସ୍ଥା ହୋଇଥିଲା। ୨୦୧୭ରେ
ପର୍ଯ୍ୟଟକମାନଙ୍କୁ ପୁଲିଝରନ ଛିତରଣ
ଯିବା ପାଇଁ ବନ ବିଭାଗ ପକ୍ଷରୁ ବାରଣ

କରାଯାଇଥିଲା। ଭବାନୀପାଟଣା
ସହରଠାରୁ ୧୫ କି.ମି. ଦୂରରେ
ପୁଲିଝରନ ଜଳପ୍ରପାତ ଅବସ୍ଥିତ।
ପ୍ରତିଦିନ ଶହ ଶହ ପର୍ଯ୍ୟଟକ ଏହି
ପ୍ରାକୃତିକ ସବୁଜିମା ଓ ମନୋରମ
କାର୍ଯ୍ୟ ଓ ଏପ୍ରୋତ ରୋଡ଼ କ୍ଷତିଗ୍ରସ୍ତ
ହୋଇଥିଲା। ବିପଦସମ୍ଭବ ଥିବା ଯୋଗୁ
ପର୍ଯ୍ୟଟକମାନଙ୍କୁ ପୁଲିଝରନ ଛିତରଣ
ଯିବା ପାଇଁ ବନ ବିଭାଗ ପକ୍ଷରୁ ବାରଣ

କରାଯାଇଥିଲା। ଭବାନୀପାଟଣା
ସହରଠାରୁ ୧୫ କି.ମି. ଦୂରରେ
ପୁଲିଝରନ ଜଳପ୍ରପାତ ଅବସ୍ଥିତ।
ପ୍ରତିଦିନ ଶହ ଶହ ପର୍ଯ୍ୟଟକ ଏହି
ପ୍ରାକୃତିକ ସବୁଜିମା ଓ ମନୋରମ
କାର୍ଯ୍ୟ ଓ ଏପ୍ରୋତ ରୋଡ଼ କ୍ଷତିଗ୍ରସ୍ତ
ହୋଇଥିଲା। ବିପଦସମ୍ଭବ ଥିବା ଯୋଗୁ
ପର୍ଯ୍ୟଟକମାନଙ୍କୁ ପୁଲିଝରନ ଛିତରଣ
ଯିବା ପାଇଁ ବନ ବିଭାଗ ପକ୍ଷରୁ ବାରଣ

୨୫ ଲକ୍ଷ ଟଙ୍କା ଖର୍ଚ୍ଚରେ ପୁନରୁଦ୍ଧାର କାର୍ଯ୍ୟ ଆହୁରି ୫୦ ଲକ୍ଷ ଆବଶ୍ୟକ

ଥିବା ଯୋଗୁ ଗତ ୩ ବର୍ଷ ଧରି
ପର୍ଯ୍ୟଟକମାନେ ନିରାଶ ହୋଇ ଫେରି
ଆସୁଥିଲେ। ବର୍ତ୍ତମାନ ଆଇଏପି
ଯୋଜନାରେ ବନ ବିଭାଗ ପକ୍ଷରୁ
୨୫ ଲକ୍ଷ ଟଙ୍କା ବ୍ୟୟରେ ଗାଢ଼ଖାଲ,
ସେଫ୍ଟି ରେଲିଂ, ସିଟି, ଖାଲି ସାଇଡ଼,
୨ଟି ଶୈତାଳୟ, ସଚେତନ ସାଇଲ
ବୋର୍ଡ଼, ପ୍ରବେଶ ମୁଖ୍ୟ ଗେଟ ପ୍ରଭୃତି
ନିର୍ମାଣ କରାଯାଇ ପୁନରୁଦ୍ଧାର
ହୋଇଛି। ବନ ବିଭାଗ ପକ୍ଷରୁ ସହାର
ସୌଧର୍ଯ୍ୟକରଣ ପାଇଁ ପର୍ଯ୍ୟଟନ
ବିଭାଗକୁ ୫୦ ଲକ୍ଷ ଟଙ୍କା ଅନୁଦାନ
ପ୍ରଦାନ ପାଇଁ ଅନୁରୋଧ କରାଯାଇଛି।
ପର୍ଯ୍ୟଟନ ବିଭାଗ ପକ୍ଷରୁ ମଧ୍ୟ ଏ
ନେଇ ପ୍ରତିଶ୍ରୁତି ଦିଆଯାଇଥିଲା ଓ ଖୁବ
ଶୀଘ୍ର ଅର୍ଥ ମିଳିବ ବୋଲି ବନ ବିଭାଗ
ସୂଚନା ପ୍ରକାଶ । ଏ ସମ୍ପର୍କରେ ଦକ୍ଷିଣ
ବନଖଣ୍ଡ ଡିଏଫଓ ଡି. ଅଶୋକ
କୁମାରଙ୍କୁ ପଚାରିବାରୁ ୨୫ ଲକ୍ଷ ବ୍ୟୟ
ଅଟକଳରେ ପୁନରୁଦ୍ଧାର କରାଯାଇଛି।
ଆସନ୍ତା ୬ ତାରିଖଠାରୁ ପର୍ଯ୍ୟଟକଙ୍କ
ପାଇଁ ଖୋଲାଯିବ ବୋଲି କହିଥିଲେ ।

ଅଧିକାଂଶ ବିଦ୍ୟାଳୟ ଛାତ୍ରରୁ ଗଲୁଛି ପାଣି ଚିତ୍ରାରେ ଛାତ୍ରୀଛାତ୍ର, ଅଭିଭାବକ

କଳମପୁର, ୨୨ (ଡି.ଏନ.ଏ.)

ସରକାର ପ୍ରାଥମିକ ଶିକ୍ଷାର ଉନ୍ନତି ପାଇଁ
ସର୍ବଶ୍ରେୟ ଅଭିଯାନ ଆରମ୍ଭ କରିଛନ୍ତି।
ଏଥିପାଇଁ ୬ରୁ ୧୪ ବର୍ଷ ମଧ୍ୟରେ
ସମସ୍ତଙ୍କୁ ବାଧ୍ୟତାମୂଳକ ଶିକ୍ଷା ତଥା
ଶିକ୍ଷାପ୍ରତି ନିକଳ ଛାତ୍ରଛାତ୍ରୀଙ୍କୁ ଆଗ୍ରହ
ଲାଗି ଅନେକ ବ୍ୟବସ୍ଥା କରିଛନ୍ତି। ସ୍କୁଲ
ଗୃହ ପାଇଁ କୋଟି କୋଟି ଟଙ୍କା ଖର୍ଚ୍ଚ କରି
ଗୃହ ନିର୍ମାଣ କରୁଛନ୍ତି। ଏହି ଗୃହ ଏବେ
କେଉଁଠି ପୁରୁଣା ହୋଇପଡ଼ିଛି ଆଉ
କେଉଁଠି ଅକାମି ହୋଇ ରହିଛି। ଏଭଳି
ଅନେକ ସ୍ଥଳଗୁଡ଼ିକର ଶ୍ରେଣୀ କୋଠା
ବିପଦସମ୍ଭବ ଅବସ୍ଥାରେ ରହିଥିବା
ବେଳେ ପାଣି ମଧ୍ୟ ଗଲୁଛି। କଳାହାଣ୍ଡି
ଜିଲ୍ଲା କଳମପୁର ଗୋଷ୍ଠୀ ଶିକ୍ଷା ଅଧୀନ
ଭାଗିରା, ଭୋଲାରା, ଧନପୁର, କର୍ମେଇ
ତୋଜାରାଗୁଡ଼ା, ମିନଗୁର, ନାଲକଗୁଡ଼ା,
ଗୁମାବାହାଲ, କଳମପୁର ଭଳି ଅଧିକାଂଶ
ବିଦ୍ୟାଳୟରେ ପାଣି ଗଲିବା ଏକ ପ୍ରମୁଖ
ସମସ୍ୟା ପାଲଟିଛି। ବ୍ଲକ୍ରେ ସମ୍ପୂର୍ଣ୍ଣ
ଶହେଟି ବିଦ୍ୟାଳୟ ରହିଥିବା ବେଳେ
ଅଧିକାଂଶ ସ୍କୁଲରେ ପାଣି ଗଲିବା ଦ୍ୱାରା

ଛାତ୍ରଛାତ୍ରୀମାନେ ନାହିଁ ନ ଥିବା ଅସୁବିଧା
ହୋଇଛି। ଏବେ ବର୍ଷା ଋତୁ ଆସିଥିବା
ବେଳେ ବ୍ଲକ୍ ସହାର ମରାମତି
ପ୍ରତି ଧ୍ୟାନ ଦିଆ ନ ଗଲେ ଆଗକୁ
ଛାତ୍ରଛାତ୍ରୀଙ୍କୁ ପାଠ ପଢ଼ାରେ ସମସ୍ୟା
ଦେଖା ଦେବ ବୋଲି ଅଭିଭାବକମାନେ

ଆଶଙ୍କା କରିଛନ୍ତି। ସ୍କୁଲର ସମସ୍ୟାକୁ
ନେଇ ବିଭିନ୍ନ ସମୟରେ ପ୍ରଧାନ
ଶିକ୍ଷକ ଓ ଅଭିଭାବକମାନେ ବିଭାଗର
ଅଧିକାରୀମାନଙ୍କୁ ଜଣାଇ ଆସୁଛନ୍ତି।
କିନ୍ତୁ ଆଜି ଯାଏଁ ସମସ୍ୟାର ସମାଧାନ
ହୋଇ ପାରି ନ ଥିବା ବେଳେ ବିଭାଗର

କର୍ମକର୍ତ୍ତାମାନେ ଦୃଷ୍ଟି ଦେଇ ନ ଥିବା
ଅଭିଯୋଗ ହେଉଛି। ଶ୍ରେଣୀ ଗୃହରେ
ବର୍ଷା ଆରମ୍ଭକୁ ପାଣି ଗଲୁଥିବା ବେଳେ
ଛାତ୍ରଛାତ୍ରୀଙ୍କୁ ଶିକ୍ଷା ଦେବା ପ୍ରତି ବିପଦ
ରହିଥିବାରୁ ଅଭିଭାବକମାନେ ସ୍କୁଲକୁ

କଳମପୁର ବ୍ଲକ୍ ବର୍ଷା ଋତୁ ଯୋଗୁ ପବନେସ ନେବାକୁ ଦାବି

ଛାତ୍ରୀ ପାଇଁ ଅନିଚ୍ଛା ପ୍ରକାଶ କରୁଛନ୍ତି ।
ଏଥିପ୍ରତି ବିଭାଗୀୟ ଉଚ୍ଚ ଅଧିକାରୀ
ଭୁବନେଶ୍ୱର ଦୃଷ୍ଟି ଦେବା ପାଇଁ ଶିକ୍ଷକ
ଓ ଅଭିଭାବକ ମଧ୍ୟରେ ଦାବି
ହେଉଛି। ଏ ସମ୍ପର୍କରେ କଳମପୁର
ଗୋଷ୍ଠୀ ଶିକ୍ଷାଧିକାରୀ ନବୀନ କୁମାର
ଖମାରୀଙ୍କୁ ପଚାରିବାରୁ ଅଧିକାଂଶ
ସ୍କୁଲରେ ପାଣି ଗଲୁଛି । ଆମେ
ପ୍ରଧାନଶିକ୍ଷକମାନଙ୍କ ବୈଠକରେ
ଜଣାଇଦେଇଛୁ, ସେମାନେ ଏକ୍ସନରା
ଡିଆରି କରି କିଛି ସେବେ ଆଉ ପଞ୍ଚାୟତ
ବିଭାଗକୁ ଜଣାଇବେ। ଆମେ ସେସବୁକୁ
ବିଭାଗ ତରଫରୁ ବିତିଓକୁ ଜଣାଇବୁ,
ଯେହେତୁ ପଞ୍ଚାୟତ ବିଭାଗକୁ ହସ୍ତାନ୍ତର
କରାଯାଇଛି। ଅନ୍ୟ କେଉଁଠି ଅତିରିକ୍ତ
କୋଠା ହୋଇ ସେମାନେ ଦେଖି
କରିବେ ତହା ସରକାରଙ୍କ ନିର୍ଦ୍ଦେଶ
ରହିଛି ବୋଲି କହିଥିଲେ ।



ଶକ୍ତିମନ୍ତ୍ରୀ କ୍ୟାମ୍ପରେ ବିଦ୍ୟ ଶଙ୍କର ଜଣେ ମହିଳାଙ୍କୁ ବିହନ ବନ୍ଧନ କରୁଛନ୍ତି ।

ମହିଳା ସ୍ୱୟଂ ସହାୟକ ଗୋଷ୍ଠୀକୁ ତାଲିମ

କୁନାଗଡ଼, ୨୨ (ଡି.ଏନ.ଏ.)

କଳାହାଣ୍ଡି ଜିଲ୍ଲା କୁନାଗଡ଼ ସହକାରୀ
କୃଷି କାର୍ଯ୍ୟକ୍ରମରେ ମଙ୍ଗଳବାର ବିହନ
ଉପାଦାନ ନିମନ୍ତେ ଗ୍ରାମୀଣ ମହିଳା
ସ୍ୱୟଂ ସହାୟକ ଗୋଷ୍ଠୀକୁ ନେଇ ଏକ
ଦକ୍ଷତା ବୃତ୍ତି ତାଲିମ ଶିବିର ଅନୁଷ୍ଠିତ
ହୋଇଥିଲା। ପରେ ସ୍ୱୟଂ ସହାୟକ
ଗୋଷ୍ଠୀର ମହିଳାମାନଙ୍କୁ ଗଣ କରା
ପାଇଁ ଫାଉଣ୍ଡେସନ ବିହନ ବନ୍ଧନ
କରାଯାଇଥିଲା। କୁନାଗଡ଼ ଆତ୍ମା
ପକ୍ଷରୁ ଏହି କାର୍ଯ୍ୟକ୍ରମ ଆୟୋଜନ
କରାଯାଇଥିଲା। ଗ୍ରାମୀଣ ଆତ୍ମା
ଅଧ୍ୟକ୍ଷ ତଥା ପ୍ରକୃତିବନ୍ଧୁ ଅଶୋକ
କୋଠା ହୋଇ ସେମାନେ ଦେଖି
କରିବେ ତହା ସରକାରଙ୍କ ନିର୍ଦ୍ଦେଶ
ରହିଛି ବୋଲି କହିଥିଲେ ।

ମିଶ୍ର ଯୋଗଦେଇ ଏହି ତାଲିମ ଶିବିର
ଓ ବିହନ ପ୍ରଦାନ ଦ୍ୱାରା ସ୍ୱୟଂ ସହାୟକ
ଗୋଷ୍ଠୀର ଗୁଣାମାନଙ୍କ ଦକ୍ଷତା
ବୃଦ୍ଧି ସହ ସ୍ୱାଭିମତ୍ୟ ହୋଇପାରିବେ
ବୋଲି କହିଥିଲେ। ସମ୍ମାନିତ ଅତିଥି
ଭାବେ ଓଡ଼ିଶା କଳା ସଂସ୍ଥା ଓ ନାଟକ
ଏକାଡେମୀର ସଭାପତି ପ୍ରବୋଧ
ରଥ, ଆତିରାଁ ସରପଞ୍ଚ ହେମାନ୍ତ ମାଝି,
ଏମ୍ପାଆଇଏସି ସଦସ୍ୟ ସୁଶାନ୍ତ ନାଏକ,
ଆଦିତ୍ୟ ସାହୁ, ଲକ୍ଷ୍ମଣ ରଣବାର,
ଯୁଗଳ ବାଗ, ବିଟିଏନ ନିତ୍ୟ ସୁନ୍ଦର
ସାହୁ, ପ୍ରଶାନ୍ତ ରାଉତ, କୃଷକ ସାଥୀ
ହୃଦାନ୍ତ ମାଝି, ଗୌରୀ ପାତ୍ର ଉପସ୍ଥିତ
ଥିଲେ। କାର୍ଯ୍ୟକ୍ରମକୁ କୁନାଗଡ଼ ସହକାରୀ
କୃଷି ଅଧିକାରୀ ନୋକେଶ୍ୱର ନାଗ ଓ
ଗାନ୍ଧୀଜୀଙ୍କ ସହକାରୀ କୃଷି ଅଧିକାରୀ
ଗଜାନନ ସାହୁ ପରିଚାଳନା କରିଥିଲେ ।

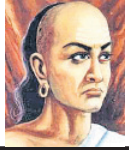

ସଂକ୍ଷେପରେ

ରୋଗୀମାନଙ୍କୁ ଅର୍ଥ ଲାଭ କରିବା ପ୍ରତିଷ୍ଠା ଦିବସ

ବଲାଙ୍ଗୀର ଅଫିସ, ୨୧: ବିଶ୍ୱସ୍ତରରେ ଜଣେ ଭାରତୀୟ ସେବକ ଭାବେ ପରିଚିତ ହୋଇଆସିଛି । ସମସ୍ତଙ୍କ ଆରମ୍ଭକୁ ଭାରତୀୟ ସମାଜରେ ଅନୁକୂଳ ସେବା ଦେବାର ପରମ୍ପରା ରହିଆସିଛି । ସିଏ ଅନୁକୂଳ ସେବା ଯୋଗ୍ୟ ଓ ଭିତରେ ସ୍ୱାକ୍ଷରାଧିକାର ଭାଗ ନାହାନ୍ତ ହୋଇଥାଏ । ଏଣୁ ସ୍ୱାର୍ଥରୁ ଉପକରଣ ଉପରେ ସେବା କରିବାରେ ହିଁ ଶ୍ରେଷ୍ଠତା ରହିଛି । ରୋଗୀମାନଙ୍କୁ ସେବାକୁ ବ୍ରତ ଭାବେ ଗ୍ରହଣ କରି ସାମାଜିକ ଦାୟିତ୍ୱ ନିର୍ବାହ କରୁଛନ୍ତି ବୋଲି ବଲାଙ୍ଗୀର ରୋଗୀମାନଙ୍କୁ ଅର୍ଥ ଲାଭ କରିବା ପ୍ରତିଷ୍ଠା ଦିବସରେ ମୁଖ୍ୟଅତିଥି ଦିଶ୍ୱାକୃତ ଚେତନା ପରିଷଦର ପ୍ରତିଷ୍ଠାତା ସ୍ୱାମୀ ସତ୍ୟପ୍ରସାନ୍ନଙ୍କ ସମ୍ମୁଖେ କହିଛନ୍ତି । ସତ୍ୟପ୍ରସାନ୍ନ ଅତିଥି ଶ୍ରଦ୍ଧାଜୀଙ୍କ ସଭାପତିତ୍ୱରେ ଅନୁଷ୍ଠିତ ସଭାରେ ସମ୍ମାନିତ ଅତିଥି ଭାବେ ରୋଗୀମାନଙ୍କୁ ଉଦ୍ଦେଶ୍ୟରେ ଉପସ୍ଥାପନ କରିଛନ୍ତି । ଉପସ୍ଥାପନ କରିବା ପାଇଁ ସେ ଉପସ୍ଥାପନ କରିଛନ୍ତି । ଉପସ୍ଥାପନ କରିବା ପାଇଁ ସେ ଉପସ୍ଥାପନ କରିଛନ୍ତି । ଉପସ୍ଥାପନ କରିବା ପାଇଁ ସେ ଉପସ୍ଥାପନ କରିଛନ୍ତି ।

ଜିଲା ପାଠକ ସଂସଦର ବାର୍ଷିକ ଉତ୍ସବ

ବହି ଉପହାରର ଉଦ୍ଦେଶ୍ୟ ଥିଲା ନିଆରା

ବଲାଙ୍ଗୀର ଅଫିସ, ୨୧

ଦିନଥିଲା ବିବାହ, ବ୍ରତରେ ରାମାୟଣ, ମହାଭାରତ, ଗୀତା, ଉପନ୍ୟାସ ଭଳି ବହି ଉପହାରରେ ଦିଆଯାଉଥିଲା । ଆଦର୍ଶଗତ ଭାବେ ଏଭଳି ବହି ଉପହାର ଦେଇ ଏକ ନିଆରା ପରମ୍ପରା ସୃଷ୍ଟି କରାଯାଇଥିଲା । ବହି ହିଁ ମଣିଷକୁ ଜ୍ଞାନର ମାର୍ଗ ଦେଖାଏ । ଏହାର ଉଦ୍ଦେଶ୍ୟ ଥିଲା ନିଆରା । ତେବେ ସମୟ ବଦଳି ଯାଇଛି । କମ୍ପ୍ୟୁଟର, ଇଣ୍ଟରନେଟ୍ ଯୁଗରେ ଯେପରି ପାଠାଗାରର ଯୁଗ ସରିଯାଇଛି । ବହିଠାରୁ ମଣିଷ ଦୂରରେ ଯାଇଛି । ପାଠାଗାର ଓ ଲାଇବ୍ରେରୀରେ ପାଠକଙ୍କ ଦେଖା ମିଳୁନାହିଁ । ଏହାଦ୍ୱାରା ସାମାଜିକ ଜୀବନ ବି ପ୍ରଭାବିତ ହେଉଛି ବୋଲି ଜିଲା ପାଠକ ସଂସଦର ବାର୍ଷିକ ଉତ୍ସବରେ ମୁଖ୍ୟଅତିଥି ଭାବେ ଯୋଗଦେଇଥିବା ଅତିରିକ୍ତ ଜିଲାପାଳ ପରାକ୍ଷିତ ସେଠା ମତବ୍ୟକ୍ତ କରିଛନ୍ତି । ସ୍ଥାନୀୟ ଗାନ୍ଧୀଜୀବନଠାରେ ସଂସଦ ସଭାପତି ରାଜେଶ କୁମାର ପାଣିଗ୍ରାହୀଙ୍କ ଅଧ୍ୟକ୍ଷତାରେ ଅନୁଷ୍ଠିତ ସଂସଦ ବାର୍ଷିକ

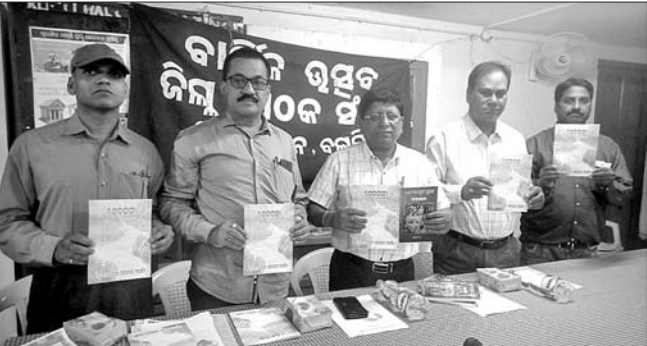

ଜିଲା ପାଠକ ସଂସଦର ବାର୍ଷିକ ଉତ୍ସବରେ ମୁଖ୍ୟଅତିଥି ଶ୍ରେତରାଜାକୁ ଅତିଥିମାନେ ଭଜନେତନ କରୁଛନ୍ତି ।

ଉତ୍ସବରେ ସମ୍ମାନିତ ଅତିଥି ଭାବେ ଜିଲା ସୂଚନା ଓ ଲୋକସମ୍ପର୍କ ଅଧିକାରୀ (ଡିଆଇଆର୍ଏ) ଜୟଦେବ ପାଣିଗ୍ରାହୀ, ଶିକ୍ଷାବିତ୍ ପ୍ରାଣବନ୍ଧୁ ନାୟକ, ଆଡଭୋକେଟ୍ ଶ୍ରୀମତୀ ଶେଖରୀ ପଣ୍ଡା ପ୍ରମୁଖ ମହାସାଧନ ଥିଲେ । ସମ୍ମାନିତ ଅତିଥି ଡିଆଇପିଆର୍ଏ ପାଣିଗ୍ରାହୀ ବକ୍ତବ୍ୟରେ ପାଠକ ଓ ବହିର ସମ୍ପର୍କ ଉପରେ ବକ୍ତବ୍ୟ ରଖି ଜ୍ଞାନ ଅର୍ଜନ ଦିଗରେ ଏହା ବିକଳ ନିଜର ସାମାଜିକ ଦାୟିତ୍ୱ ନିର୍ବାହ କରିଛନ୍ତି କହିଥିଲେ ।

ବିବରଣୀ ଉପସ୍ଥାପନ କରିଥିଲେ । ସଂସଦ ସଦସ୍ୟ ଗୋବିନ୍ଦ ଚନ୍ଦ୍ର ସତ୍ୟପ୍ରସାନ୍ନ ଅତିଥି ପରିଷଦ ପ୍ରଦାନ କରିଥିଲେ । ସଭାପତି ପାଣିଗ୍ରାହୀ ପାଠକ ସଂସଦର ଲକ୍ଷ୍ୟ ଓ ଉଦ୍ଦେଶ୍ୟ ସମ୍ପର୍କରେ କହିଥିଲେ । ଏହି ଅବସରରେ ସଂସଦର ବାର୍ଷିକ ମୁଖ୍ୟପତ୍ର ଶ୍ରେତରାଜା-୨୦୧୯ ପତ୍ରିକାକୁ ଅତିଥିମାନେ ଭଜନେତନ କରିଥିଲେ । ଭଲେଖନୀୟ ଅବଦାନ ପାଇଁ ଶିକ୍ଷକମାନଙ୍କୁ ବିଭିନ୍ନ ମିଶ୍ର ଓ ଶିକ୍ଷକ ଭକ୍ତରଣ ନାମକ ସଂସଦ ପକ୍ଷରୁ ଅତିଥିମାନେ ସମର୍ଥନ କରିଥିଲେ । ପରେ ଲେଖକ ଶଶୀକାନ୍ତ ମିଶ୍ରଙ୍କ ରଚିତ ରାମାୟଣକୁ ଅତିଥିମାନେ ଭଜନେତନ କରିଥିଲେ । ସଂସଦ ପକ୍ଷରୁ ସ୍ୱଳ୍ପସ୍ତରରେ ଆୟୋଜିତ ଚିତ୍ରାଙ୍କନ ପ୍ରତିଯୋଗିତାର କୁଟା ପ୍ରତିଯୋଗୀ ଜାଗୁତି ଶତପଥୀ ପ୍ରଥମ, ଆଶୁତୋଷ ବରଗାଁ ଦ୍ୱିତୀୟ ଓ ସୌମ୍ୟରଞ୍ଜନ ଭୋଇ ତୃତୀୟଙ୍କୁ ପୁରସ୍କୃତ କରାଯାଇଥିଲା । କାର୍ଯ୍ୟକ୍ରମରେ ଆକ୍ରମ କେହେରା ଓ ଶିକ୍ଷକ ରବିନ୍ଦ୍ର ପଣ୍ଡାଙ୍କୁ ବିଶେଷ ସମ୍ମାନ ଦିଆଯାଇଥିଲା ।



ଠାକୁରଙ୍କ ନବଯୌବନ ଦର୍ଶନ

ଚିତ୍ତାଗଡ଼, ୨୧(ଡି.ଏନ୍.ଏ.)

ମନ୍ଦିର ପୂଜକ ପଞ୍ଚାନନ ପାଢ଼ୀ ଏବଂ ତାଙ୍କର ସ୍ତ୍ରୀ କର୍ମା ଭାବେ ନୀତି କାନ୍ତି ସମ୍ପନ୍ନ କରିଥିଲେ । ଗୁରୁତ୍ୱ ବରିଷ୍ଠ ସଭ୍ୟ ଭବାନୀ ପ୍ରସାଦ ହୋତା, ବୃନ୍ଦାବନ ପାଢ଼ୀ, ଅଲୋକ ଦଳବେହେରା, ରାଜୁ ଦର୍ଶନ ହୋଇଥିଲେ । ଠାକୁରଙ୍କୁ ଦର୍ଶନ ପାଇଁ ଭକ୍ତଙ୍କ ପ୍ରବଳ ଭିଡ ହୋଇଥିଲା । ସେବାୟତଙ୍କ ଦ୍ୱାରା ବିକିନ ବିଧି ସମ୍ପନ୍ନ ପରେ ଅପରାହ୍ଣରେ ଶ୍ରୀଜୀଉ ଭକ୍ତଙ୍କୁ ଦର୍ଶନ ଦେଇଥିଲେ । ଏନେଇ ଧର୍ମାଧିକାରୀଙ୍କୁ ପ୍ରସ୍ତୁତ ପକ୍ଷରୁ ସମ୍ମାନ ଦିଆଯାଇଥିଲା ।

ବହୁଲିରୁ ପଞ୍ଚାୟତ ମୁଖ୍ୟାଳୟ ରାସ୍ତା କାନ୍ଥପୂର୍ଣ୍ଣ

ମରାମତି କରିବାକୁ ଗ୍ରାମବାସୀଙ୍କ ଦାବି

ଦେଓଗାଁ, ୨୧(ଡି.ଏନ୍.ଏ.)

ବଲାଙ୍ଗୀର ଜିଲା ଦେଓଗାଁ ବ୍ଲକ କୁରୁଲୀ ପଞ୍ଚାୟତ ଅଧୀନ ବହୁଲି ଗାଁରୁ ପଞ୍ଚାୟତ ମୁଖ୍ୟାଳୟ ଯିବା ରାସ୍ତା କାନ୍ଥପୂର୍ଣ୍ଣ ହୋଇପଡିଛି । ଫଳରେ ଗାମବାସୀ ପଞ୍ଚାୟତକୁ ଯିବା ଆସିବାରେ ନାହିଁ ନ ଥିବା ଅସୁବିଧାର ସମ୍ମୁଖୀନ ହେଉଥିବା ଅଭିଯୋଗ କରିଛନ୍ତି । ଜନସାଧାରଣ ଉକ୍ତ ରାସ୍ତା ଦେଇ କୁରୁଲୀ ପଞ୍ଚାୟତ କାର୍ଯ୍ୟାଳୟ, ସହ କୃଷି ସେବା ସମବାୟ ସମିତିକୁ ଯାଇଥାନ୍ତି । ଏପରିକି ଛାତ୍ରାଛାତ୍ରୀମାନେ ଉକ୍ତ ରାସ୍ତା ଦେଇ କୁରୁଲୀ ଏମ୍ବୁଲେନ୍ସ, ହାଇସ୍କୁଲ ଓ କଲେଜ ଯାଇଥାନ୍ତି । ହେଲେ ବର୍ତ୍ତମାନ ବହୁଲି ଗାଁରୁ ପଞ୍ଚାୟତ ମୁଖ୍ୟାଳୟକୁ ଯିବା ରାସ୍ତା କାନ୍ଥପୂର୍ଣ୍ଣ ହୋଇପଡିଛି । ଫଳରେ ଗ୍ରାମବାସୀଙ୍କ ସହ ଛାତ୍ରାଛାତ୍ରୀମାନେ

ଯିବା ଆସିବାରେ ଅସୁବିଧାର ସମ୍ମୁଖୀନ ହେଉଛନ୍ତି । ସୂଚନାଯୋଗ୍ୟ, ଗତ ବର୍ଷ ମହାତ୍ମାଗାନ୍ଧୀ ନିଷ୍ଠିତ କର୍ମନିଯୁକ୍ତି ଯୋଜନାରେ ରାସ୍ତାର ମାଟି କାମ କରାଯାଇଥିଲା । ହେଲେ ବର୍ତ୍ତମାନ ମୌସୁମୀ ବର୍ଷା ପରେ ରାସ୍ତା କାନ୍ଥପୂର୍ଣ୍ଣ ହୋଇପଡିଛି । ଏନେଇ ରାସ୍ତାର ଦୁରନ୍ତ ମରାମତି କରିବାକୁ ଗ୍ରାମର ସୁଖୀନ କୁମାର ପଧାନ, ଦେବରାଜ ସାହୁ, କୁମୁଦ ପୋଡ଼, ସୁନୀଲ ପୁରୋହିତ, ସରୋଜ ପୁରୋହିତ ପ୍ରମୁଖ ଦାବି କରିଛନ୍ତି । ଏନେଇ ସ୍ଥାନୀୟ ସରପଞ୍ଚ ବଡ ପଧାନଙ୍କୁ ପଚାରିବାରୁ ଗତ ବର୍ଷ ଉକ୍ତ ରାସ୍ତାର ଏମ୍ବୁଲେନ୍ସରୁ ଯୋଜନାକୁ ମାଟି କାମ କରାଯାଇଥିଲା । ଚଳିତ ବର୍ଷ ମଧ୍ୟ ରାସ୍ତାରେ ମୋଟର ବିଛାଇ ରାସ୍ତାର ଉନ୍ନତକରଣ କରାଯିବ ବୋଲି କହିଥିଲେ ।



ବହୁଲିରୁ କୁରୁଲୀ ପଞ୍ଚାୟତ କାର୍ଯ୍ୟାଳୟକୁ ଯିବା ରାସ୍ତା କାନ୍ଥପୂର୍ଣ୍ଣ ହୋଇପଡିଛି ।

ନବଯୌବନ ବେଶରେ ଦର୍ଶନ ଦେଲେ ଚତୁର୍ଦ୍ଧାମୂର୍ତ୍ତି

ଅମରପାଲି, ୨୧(ଡି.ଏନ୍.ଏ.)

ବୀରମହାରାଜପୁର ସ୍ଥିତ ଜଗନ୍ନାଥ ମନ୍ଦିର ପରିସରରେ ମହାପ୍ରଭୁଙ୍କ ନବଯୌବନ ବେଶ ଦର୍ଶନ ପାଇଁ ଭକ୍ତଙ୍କ ଭିଡ ଲାଗି ରହିଥିଲା । ସ୍ନାନପୂର୍ଣ୍ଣମାଠାରୁ ୧୫ ଦିନ ଧରି ଶ୍ରୀକ୍ଷିର ଅଣସର ଘରେ ଥିଲେ । ମଙ୍ଗଳବାର ବିଗ୍ରହକୁ ଅଣସର ଘରୁ ଅଣାଯାଇ ବାହାରି ମଞ୍ଚପରେ ବିଜେ କରାଯାଇଥିଲା । ମଞ୍ଚପରେ ବିଜେ

ପରେ ସ୍ୱତନ୍ତ୍ର ବେଶ କରାଯାଇଥିଲା । ଯଥାଗାତ୍ର ପୂଜାର୍ଚ୍ଚନା ପରେ ଭକ୍ତଙ୍କ ଦର୍ଶନ ପାଇଁ ବ୍ୟବସ୍ଥା କରାଯାଇଥିଲା । ଏହି ଅବସରରେ ଭଜନ ସଂକୀର୍ତ୍ତନ ପରିବେଷଣ ହୋଇଥିଲା । ଅଞ୍ଚଳର ବହୁଲପଦ, କୁରୁରପକ, ବର୍ତ୍ତାକଟା, ଖଣ୍ଡହତା, ମାଣିକପୁର, ଖଲମାଳ, ଉତ୍କଳୀ, ପୂର୍ଣ୍ଣିକା, ସୁବଳୟା ଆଦି ଗ୍ରାମରେ ଶତାଧିକ ଶ୍ରଦ୍ଧାଳୁ ମହାପ୍ରଭୁଙ୍କୁ ନବଯୌବନ ବେଶରେ ଦର୍ଶନ କରିଥିଲେ ।

ଯୁବକଙ୍କୁ ଓଷ୍ଠି କାଟି ହତ୍ୟା ଉଦ୍‌ଘୋଷଣା ମୁଖ୍ୟ ଅଭିଯୁକ୍ତ ଗିରଫ

ଅମରପାଲି, ୨୧(ଡି.ଏନ୍.ଏ.)

ବୀରମହାରାଜପୁର ଥାନା ଅଧୀନ ହିଲୁଙ୍ଗ ପଞ୍ଚାୟତ କର୍ଣ୍ଣପାଲି ଗ୍ରାମରେ ଘର ଛାଡ ଉପରେ ଶୋଇଥିବା ଜଣେ ଯୁବକଙ୍କ ଓଷ୍ଠି କାଟି ହତ୍ୟା ଉଦ୍‌ଘୋଷଣା କରି ଫେରାର ଥିବା ମୁଖ୍ୟ ଅଭିଯୁକ୍ତଙ୍କୁ ବୀରମହାରାଜପୁର ପୋଲିସ କର୍ମଚାରୀ ଗିରଫ କରି ମଙ୍ଗଳବାର କୋର୍ଟ ଚାଲାଣ କରିଛନ୍ତି । ଗିରଫ ଯୁବକ ଜଣକ ହେଲେ ଚମ୍ପାମାଳ ଗ୍ରାମର ସୁମନ ମେଢିଆ(୨୫) । ଏନେଇ ମଙ୍ଗଳବାର ବୀରମହାରାଜପୁର ଥାନା ପରିସରରେ ଅନୁଷ୍ଠିତ ଖବରଦାତା ସମ୍ମିଳନୀରେ ଥାନା ଅଧିକାରୀଙ୍କୁ ପ୍ରକାଶ କରି ଯୁବକ ଦେଇଛନ୍ତି । ପୋଲିସ ଚାକ ନିକଟରୁ ଏକ ଛୁରି ଜବତ କରିଛି । ସୂଚନା ଯୋଗ୍ୟ, ଗତ ୧୦ ତାରିଖ ରାତିରେ କର୍ଣ୍ଣପାଲି ଗ୍ରାମର ବାସୁଦେବ ଖଣ୍ଡଗିରି(୩୨) ଗରମ ଯୋଗୁ ଛାଡ ଉପରେ ଶୋଇଥିଲେ । ହେଲେ ବିକସିତ ରାତିରେ କେତେଜଣ ଯୁବକ ଘରେ ପଶି ବାସୁଦେବଙ୍କ ଓଷ୍ଠି କାଟି ହତ୍ୟା ଉଦ୍‌ଘୋଷଣା କରି ଫେରାର ହୋଇଯାଇଥିଲେ । ପରିବାର ଲୋକେ ବାସୁଦେବଙ୍କୁ ଉଦ୍ଧାର କରି ବୀରମହାରାଜପୁର ଡାକ୍ତରଖାନା ଭର୍ତ୍ତି କରିଥିଲେ । ଅପରାଧ ସଂକଳ୍ପରେ ହେବାରୁ ତାଙ୍କୁ ବୁଲି ଡାକ୍ତରଖାନାକୁ ସ୍ଥାନାନ୍ତର କରାଯାଇଥିଲା । ବର୍ତ୍ତମାନ ସେ ଚିକିତ୍ସାଧୀନ ଅଛନ୍ତି ।



ବୈଠକରେ ଉପସ୍ଥିତ ବ୍ୟବସାୟିକ ସଂସଦ କର୍ମକର୍ମୀଙ୍କ ସହ ବୁଦ୍ଧିଜୀବୀମାନେ ।

ପ୍ଲାଷ୍ଟିକ, ପଲିଥିନ ମୁକ୍ତ ସହର ଗଠନ ଲାଗି ବୈଠକ

କଟକ, ୨୧(ଡି.ଏନ୍.ଏ.)

କଟକର ବ୍ୟବସାୟିକ ସଂସଦ ପଲିଥିନ ମୁକ୍ତ ସହର ଗଠନ କରିବା ନେଇ ସମସ୍ତ ବ୍ୟବସାୟିକ ଏବଂ ସାମାଜିକ ଅନୁଷ୍ଠାନ ପକ୍ଷରୁ ମଙ୍ଗଳବାର ଏକ ସମ୍ମିଳନୀ ଅନୁଷ୍ଠିତ ହୋଇଥିଲା । ଏଥିରେ ବିଭିନ୍ନ ବ୍ୟବସାୟିକ ଅନୁଷ୍ଠାନର ପ୍ରତିନିଧି, ମହିଳା, ପୋଲିସ ଏବଂ ପ୍ରଶାସନିକ ଅଧିକାରୀଙ୍କ ସହ ଗଣମାଧ୍ୟମ ପ୍ରତିନିଧି ଉପସ୍ଥିତ ରହିଥିଲେ । କଟକର ପ୍ଲାଷ୍ଟିକ ଓ ପଲିଥିନ ମୁକ୍ତ ସହର କରିବେ ସେନେଇ ଆଲୋଚନା

କରିଥିଲେ । ଏପରି କି କଟକର ପ୍ଲାଷ୍ଟିକ ସହରକୁ ଏକ ମୋଡେଲ ସହର ଗଠନ କରିବା ପାଇଁ ବୈଠକରେ ଶପଥ ନିଆଯାଇଥିଲା । ବ୍ୟବସାୟୀମାନେ ପ୍ରତିନିଧି ସାମ୍ବନ୍ଧିକ ବକାଳ ମାର୍କେଟ ଡିଆରି ବ୍ୟାପାର ସହ କାର୍ଗଠ ପୂର୍ଣ୍ଣା ଦେବାନେଇ ସଚେତନ କରାଯାଇଥିଲା । ଅନ୍ୟପକ୍ଷେ ମହିଳାମାନେ ସଚେତନ ହେଲେ ସହରକୁ ପଲିଥିନ ମୁକ୍ତ କରାଯାଇ ପାରିବ ବୋଲି ମାର୍ଗଦର୍ଶିତା ପ୍ରଗତି ଅଧିକାରୀଙ୍କ ସହ ଗଣମାଧ୍ୟମ ପ୍ରତିନିଧି ଉପସ୍ଥିତ ରହିଥିଲେ । କଟକର ପ୍ଲାଷ୍ଟିକ ଓ ପଲିଥିନ ମୁକ୍ତ ସହର କରିବେ ସେନେଇ ଆଲୋଚନା

ଚିକିତ୍ସା ଲାଗି ବୁଲି ଡାକ୍ତରଖାନାରେ ଭରତି

ଲୋକସଂହାର, ୨୧(ଡି.ଏନ୍.ଏ.)

ବଲାଙ୍ଗୀର ଜିଲା ଲୋକସଂହାର ବ୍ଲକ ନେରିପାଲି ଗାଁର ବଶିଷ୍ଠ ନାଗ(୬୦) ପକ୍ଷୀଗ୍ରାମ ଗୋବର ପଡ଼ିତ ଅଛନ୍ତି । ଅଭାବ ଅନାଚର ଲାଗି ସେ ଚିକିତ୍ସିତ ନାହିଁ ହେଲେପରି ଘରେ ପଡ଼ିରହିଥିଲେ । ଇ ବାବଦେ ଧରିତ୍ରୀ ସମ୍ବଲପୁର ସଂସଦରେ ଖବର ବାହାରିଥିଲା । ଖବର ବାହାରିଲା ଉତ୍ତରୁ ପୁଅସଂପ୍ରତି ବିଭାଗ ତାହାକୁ ଉଦ୍ଧାର କରି ଉଚ୍ଚ ଚିକିତ୍ସା ଲାଗି ବୁଲି ଡାକ୍ତରଖାନାକୁ ଯିବାକୁ ସେ ଅନେକ ସମୟ ବ୍ୟୟ କରିଥିଲେ, ହେଲେ

ପୁଅର ସୂଚନା ହିସାବେ କୁଡ଼ିପଦର ପିତୃତ ଅଧୀନ ନେରିପାଲି ହରିଜନ ପଡ଼ାର ବଶିଷ୍ଠ ନାଗ । ପରିବାର କହେଲେ ମାଏକିନା ବିଦେହ, ୩ ଡି ଆର ୩ ପୁଅକେ ନେଇ ଚାକର ସଂସାର । ଜମିବାଡ଼ି ବଳି ବିଶେଷ କିଛି ନାହିଁ, ବଶିଷ୍ଠ କୁଲିମନ୍ତ୍ରୀ କରି କୁଟୁମ୍ବ ପୁସ୍ତୁଥିଲେ । ଇଥିରେ ସେ ୩ ଡି ଆର ବଡ଼ପୁଅକେ ବିହାରୁ କରିଛନ୍ତି । ଏହେବେ ବଡ଼ପୁଅ ନିଜର କୁଟୁମ୍ବ ଧରି ଭିନିଆ ଆଡେ ରହୁଛନ୍ତି । ବଶିଷ୍ଠଙ୍କର ସାନପୁଅ ଝନେ ପଥାପା ଛାତ୍ର । ସାନପୁଅକେ ନେଇ ସେ ଅନେକ ସମୟ ବ୍ୟୟ କରିଥିଲେ, ହେଲେ

ଝୁଣର କଥା ନିଜେ ବଶିଷ୍ଠ ବା ଘରର ତଳେ ପକ୍ଷୀଗ୍ରାମ ଗୋବର ପଡ଼ିତ ହେଇ ଅକରମା ହେଇଗଲେ । ଚିକିତ୍ସା ଲାଗି ସେ ଭିନେ ଭିନେ ଡାକ୍ତରଖାନା ଯାଇ ଉଷୋକକ୍ଷା କଲେ । ଅଭାବ ପଡ଼ିଲାକୁ ୧ ଏକର ଆଠ ବିକି ଚିକିତ୍ସା କରି ଶେଷେ ନିରାଶ ହେଲେ । ପରିବାରର ଏନ୍ଦ୍ରା ପରିସ୍ଥିତି ଦେଖି ମଝିଆଁ ପୁଅ ରମାକାନ୍ତ ପରିବାରର ବୋଝ ଉଠେଇଥିଲେ । ସେ ବସରେ ହେଲପରି କରି ପରିବାର ଚଳାବାର ସଂଗେ ସାନ ଭାଇକେ ପାଠ ଦେଉଛନ୍ତି । ବଶିଷ୍ଠଙ୍କର ରୋଗ ଆଉ ପରିବାରର ସମସିଆ ବାବଦେ ଧରିତ୍ରୀରେ



ବର୍ଷା ପରେ ବଲାଙ୍ଗୀର ସହର ମୁଖ୍ୟ ରାସ୍ତାରେ ଦେଓଗାଁ ବ୍ଲକ ମହଲେଇ ଗାଁର ଜଣେ ଦିବ୍ୟାଙ୍ଗ ପଲିଥିନ ବିକ୍ରି କରୁଛନ୍ତି (ବାମ) । ବଲାଙ୍ଗୀର ମାଳପଡ଼ାରେ ଭେନ୍ ନ ଥିବାରୁ ବର୍ଷା ପାଣି ନିଷାଦିତ ନ ହୋଇ ଲୋକେ ପାଣି ଘେରରେ ରହିଛନ୍ତି (ମଝି) । ବଲାଙ୍ଗୀର ସହର ମଧ୍ୟସ୍ଥଳରେ ଥିବା କରଙ୍ଗାକଟାରେ ରାସ୍ତା କଂକ୍ରିଟକରଣ କରାଯାଇଥିଲେ ମଧ୍ୟ ଏବେ ଆବର୍ତ୍ତନାକୁଳ ପାଇଛି । (ଡାହାଣ-ସୁନୀଲ)



ବନ୍ଧବାହାଲ ଜଗନ୍ନାଥ ମନ୍ଦିରରେ ଶାନ୍ତି କର୍ମଚିତ୍ତ ବୈଠକ

ଗଞ୍ଜାମର ବାଘନୀର, ପୁରୀର ଯୋଡ଼ିଶଙ୍କ ହେବ ମୁଖ୍ୟ ଆକର୍ଷଣ

ଲଖନପୁର, ୨୭(ଡି.ଏନ୍.ଏ.) ଧରଣ୍ଡା ଜିଲ୍ଲା ଜଗନ୍ନାଥଙ୍କୁ ବନ୍ଧବାହାଲ ଜଗନ୍ନାଥ ମନ୍ଦିର ପାନବାହନକ୍ଷେତ୍ରରେ ଚଳିତବର୍ଷ ରଥଯାତ୍ରା ପ୍ରସ୍ତୁତ ହେବ । ଏଥିପାଇଁ ରଥଯାତ୍ରା କମିଟି ଓ ମନ୍ଦିର କମିଟି ମିଳିତ ଭାବେ ଏକାଧିକ ପ୍ରସ୍ତୁତି କାର୍ଯ୍ୟକ୍ରମ ପ୍ରସ୍ତୁତ କରିଛନ୍ତି । ଏହାଛଡ଼ା ପୁରୀର ଯୋଡ଼ିଶଙ୍କ ଯାତ୍ରାରେ ବନ୍ଧୁଶ୍ରୀମୁଖ୍ୟ ସମାଗମ ହୋଇଥାଏ । ଏହାକୁ ଦୃଷ୍ଟିରେ ରଖି ଏକାଧିକ ପୁରୀର ବନ୍ଧୁଶ୍ରୀ ଯାତ୍ରାରେ ଏକ ଶାନ୍ତି କର୍ମଚିତ୍ତ ଅନୁଷ୍ଠିତ ହୋଇଯାଇଛି । ପୂଜକଙ୍କ ନିର୍ଦ୍ଦେଶ ଅନୁଯାୟୀ ଠାକୁରଙ୍କ ପୂଜାର୍ଚ୍ଚନା କାର୍ଯ୍ୟକ୍ରମ ସମସ୍ତ ନିର୍ଦ୍ଦେଶ କରାଯାଇଛି । ଏଥିମଧ୍ୟରେ ସକାଳ ୧୦ଟାରେ ପହଞ୍ଚି ବିଜେ, ୪ଟାରେ ରଜା ନିମନ୍ତଣ, ସାଢ଼େ ୪ଟାରେ ରଥଗଣା ଆରମ୍ଭ ଆଦି କାର୍ଯ୍ୟକ୍ରମ ରହିଛି । ଯାତ୍ରା କମିଟି ଚରମରୁ ସକାଳ ୧୦ଟାକୁ

ଅପରାହ୍ଣ ମଧ୍ୟ ପର୍ଯ୍ୟନ୍ତ ଠାକୁରଙ୍କ ପ୍ରସାଦ ବିକ୍ରି ହେବ । ଠାକୁରଙ୍କ ରଥ ମନ୍ଦିର ସମ୍ମୁଖରେ ବନ୍ଧୁଶ୍ରୀମୁଖ୍ୟ ଓ ତିଏଲିସୁଲ୍‌ରାସ୍ତା ନେଇ ମାରବା ମା ମନ୍ଦିରରେ ପହଞ୍ଚିବା ପାଇଁ ବୈଠକରେ ନିଷ୍ପତ୍ତି ହୋଇଛି । ଏଥିପାଇଁ ପୁରୀର ଦୃଷ୍ଟିକୁ ଦିଗ୍‌ଧର ତାର, ରାସ୍ତା ରକ୍ଷା ପାର୍ଶ୍ୱରେ ଥିବା ଗଛ ତାଳ, ରାସ୍ତା ପୁରୁପାଥକୁ ରାଠାପୋକାଳାକୁ ଅନ୍ୟତ୍ର ସ୍ଥାନାନ୍ତର କରିବା ଆଦି ଉପରେ ଚୁକ୍ତି ଆରୋପ କରାଯାଇଥିଲା । ରଥ ଗଣିତା ସମୟରେ ଶ୍ରୀକାଳୀଙ୍କୁ ପୁରୀରୁ ଦୃଷ୍ଟିରେ ରଖି ରଥକୁ ଚାଲିବେ କର୍ତ୍ତବ୍ୟ କରାଯିବ । ଏହାକୁ ସ୍ଥାନୀୟ ପୋଲିସ୍ ଦେବତାଙ୍କ କରିବା ସାଙ୍ଗକୁ ରାସ୍ତାଘାଟରେ ଯାନବାହାନ ଚଳାଚଳ ଉପରେ ଗ୍ରାଉଣ୍ଡ ନିୟନ୍ତ୍ରଣ କରିବ । ଏଥିରେ ସ୍ଥାନୀୟ ପୋଲିସ୍ ଓ ଏମ୍‌ସିଏଲ୍ ପୁରୀର କର୍ମୀମାନେ ନିୟୋଜିତ ହେବେ । ଏଥିରେ ରଥଯାତ୍ରା କମିଟି ସହଯୋଗ ଓ ବିଭିନ୍ନ ସ୍ୱେଚ୍ଛାସେବୀ ଅନୁଷ୍ଠାନ ସହଯୋଗ କରିବେ । ରଥଯାତ୍ରାରେ ଶ୍ରୀକାଳୀଙ୍କୁ ସମାଗମକୁ ଦୃଷ୍ଟିରେ ରଖି ବର୍ଷକକ

ମନୋରଞ୍ଜନ ପାଇଁ ଗଞ୍ଜାମର ବାଘନୀର, ପୁରୀର ଯୋଡ଼ିଶଙ୍କ, ପରିବେଷିତ ହେବ । ଏହି ଶାନ୍ତି ବୈଠକରେ ଦେହନପାଳି ଥାନା ଆଇଆଇସି ପ୍ରଶାନ୍ତ ମେହେର, ବନ୍ଧବାହାଲ ଫାଣ୍ଡି ଅଧିକାରୀ ଅଶୋକ ଦାସ, ଏଏସ୍‌ଆଇ ମନୋଜ ମିଶ୍ର ପ୍ରମୁଖ ପୋଲିସ୍ ଅଧିକାରୀ ଯୋଗ ଦେଇଥିଲେ । ସେହିଭଳି ଯାତ୍ରା କମିଟି ସଭାପତି ବିଜୟ ଦାସ, ସମ୍ପାଦକ ଦୋଳଗୋବିନ୍ଦ ପ୍ରଧାନ, କୋଷାଧ୍ୟକ୍ଷ ଲଳିତ ମୋହନ କିଶୋର, କବିରାଜ ବେହେରା, ରମେଶ ମଲିକ, ଗୁଣ୍ଡାଳ ସମାଜ ସଭାପତି ବାଳକୃଷ୍ଣ ମିଶ୍ର, ସମ୍ପାଦକ ରାମଚନ୍ଦ୍ର ପଣ୍ଡା, ଜିଲ୍ଲା ପରିଷଦ ସଦସ୍ୟ ସାମଲ ନାୟକ, ସରପଞ୍ଚ ରାଜେନ୍ଦ୍ର ନାୟକ, ସମିତିସଭା ଶୁଭର କରତି, ଏମ୍‌ସିଏଲ୍ ଅଧିକାରୀ ଅନିଲ କୁମାର ସାହୁ, ଗଙ୍ଗାଧର ପାଲି, ନିରଞ୍ଜନ ପଟ୍ଟନାୟକ, ଶ୍ରୀମତୀ ଜଗଦିତ୍ରୀ ପ୍ରସାଦ, ବ୍ରଜୁ ପାଣିଗ୍ରାହୀ, ମହେଶ୍ୱର ମହାନ୍ତି, ସାଗର ପ୍ରଧାନ ପ୍ରମୁଖ ସହଯୋଗ ଯୋଗଦେଇ ବିଭିନ୍ନ କ୍ଷୁଦ୍ରିତ ମତାମତ ରଖିଥିଲେ ।

ଆଜିକା ଶାନ୍ତି କର୍ମଚିତ୍ତରେ କୌଣସି କାର୍ଯ୍ୟକ୍ରମ ପ୍ରସ୍ତୁତ କରିବାକୁ ଚାହୁଁନାହାନ୍ତି । ସମସ୍ତ ବିବରଣୀ ସହ ନିକଟସ୍ଥ ପ୍ରତିନିଧିଙ୍କୁ ଧରିଣ୍ଡା ମୁଖ୍ୟ କାର୍ଯ୍ୟାଳୟ ସହ ଯୋଗାଯୋଗ କରନ୍ତୁ ।

ସେଲ୍‌ଫି କର୍ମଚି



@ ପିକୁନ



@ ବିପ୍



@ ପ୍ରମୋଦ

ସେଲ୍‌ଫି ଠାକୁର, ଆମକୁ ପଠାନ୍ତୁ । smsselfie@gmail.com (ନେନାଟର ସେଲ୍‌ଫି ପ୍ରକାଶ ପାଇବ)

କୋଲାବିରାରେ ଶ୍ରୀଜୀଉଙ୍କ ନବଯୌବନ ବେଶ ଦର୍ଶନ

କୋଲାବିରା, ୨୭(ଡି.ଏନ୍.ଏ.) ସ୍ଥାନୀୟ ଜଗନ୍ନାଥ ମନ୍ଦିରରେ ଶ୍ରୀଜୀଉମାନଙ୍କର ନେତ୍ରୋତ୍ସବ, ନବଯୌବନ ବର୍ଷ ଓ ରଜା ଯାତ୍ରା ରୀତିରୀତି ଅନୁସାରେ ପାଳିତ ହୋଇଯାଇଛି । ପ୍ରଭୁଙ୍କ ଅଗ୍ରସର ସମୟରେ ପୂଜା ପାଉଥିବା ପରିଷଦ ଓ ଚଳାଚଳ ଠାକୁର ବାହୁଡ଼ା ବିଜେ କରିଛନ୍ତି । ବ୍ୟାକୁଳଗାର ସହିତ ଅପେକ୍ଷାରତ ଭକ୍ତମାନେ ପ୍ରଭୁଙ୍କ ନବଯୌବନ ବେଶ ଦର୍ଶନ କରି ଆତ୍ମତୃପ୍ତି ଲାଭିଛନ୍ତି । ସ୍ନାନ ପୂର୍ଣ୍ଣିମାରେ ସ୍ନାନ ପରେ ପରେ ଶ୍ରୀଜୀଉମାନେ ଅସୁସ୍ଥ ରହିବା ପରେ ମଙ୍ଗଳବାର ସେବାୟତମାନେ ମହାପ୍ରଭୁଙ୍କୁ ଶ୍ରୀମୁଖ ସିଙ୍ଗାଳ କରିବା ପରେ ଚଳାଚଳ ଶୁଭସିଦ୍ଧି କରୁଣା, କେଶର, ହରଗାଳ, ହିଂଗୁଳ ଆଦି ପାରମ୍ପରିକ ରଙ୍ଗ ଦେଇ ଶ୍ରୀଜୀଉଙ୍କ ମୁଖକୁ ନାବକ ଚିତ୍ରଣ କରିଥିବା ପରେ ମହାପ୍ରଭୁଙ୍କ ନବଯୌବନ ବେଶ ଦର୍ଶନ ଆରମ୍ଭ ହୋଇଥିଲା । କୋଲାବିରା ଜମିଦାର ବୀର ଅମରେନ୍ଦ୍ର ପ୍ରସାଦ ସିଂହ କର୍ତ୍ତା ଭାବରେ ଉପସ୍ଥିତ ରହିଲେ । ବିଜୟ କୁମାର ପୁରୀର ପୂଜା କାର୍ଯ୍ୟ ସଂପନ୍ନ କରିଥିଲେ । ଆଜିଠାରୁ ଭକ୍ତ ଏବଂ ଭଗବାନଙ୍କ ମିଳନ ହେବା ପରେ ମନ୍ଦିରର ଦୈନନ୍ଦିନ ନୀତି ପୁଣି ଥରେ ନିୟମିତ ହୋଇଛି । ଏହି ଅବସରରେ ପ୍ରଭୁଙ୍କ ନବଯୌବନ ବର୍ଷ ପାଇଁ ମନ୍ଦିର ପରିସରରେ ଭକ୍ତଙ୍କ ଭିଡ଼ ଦେଖିବାକୁ ମିଳିଥିଲା ।

ଚାହାଣୀ ମଣ୍ଡପ ଦର୍ଶନ ତଥା ନନ୍ଦିଘୋଷ ରଥ ପରିକ୍ରମା ପାଇଁ ସମସ୍ତ କାର୍ଯ୍ୟ ତୃପ୍ତ ହୋଇଛି । ଅନ୍ୟ ପକ୍ଷରେ ୧୪ ତାରିଖ ଠାକୁର ଅଧରପଣା ଏବଂ ୧୫ତାରିଖ ଅପରାହ୍ଣକୁ ନିକାଶୁ ବିଜେ ସହିତ ଲକ୍ଷ୍ମୀଙ୍କ ନାମ ମାନଭଞ୍ଜନ କରାଯିବାକୁ ସ୍ଥିତି କରାଯାଇଛି । ଜଗନ୍ନାଥ ମନ୍ଦିର ପରିଚାଳନା କମିଟି କମିଟି ସମସ୍ତ ନୀତି ନିୟମ ଅନୁସାରେ ରଥଯାତ୍ରା ଶାନ୍ତି ଶୁଖିଲା ସହ ଅନୁଷ୍ଠିତ ହେବ । ବିନୋଦ ବିହାରୀ ହୋତା, ବୀରେନ୍ଦ୍ର ମହାପାତ୍ର, ଗୋବିନ୍ଦ ଚନ୍ଦ୍ର ଭୋଇ, ଗୋବିନ୍ଦ ଚନ୍ଦ୍ର ଧୁରୁଆ, ଭାଷୁଦେବ ହୋତା, ବ୍ରଜୁ ଚଣାଳ, ଶଙ୍କର ମହାନ୍ତି, ଅଧିକ ପଟ୍ଟନାୟକ, ପଦ୍ମିନୀ ହୋତା, ଆଲୋକ ମହାପାତ୍ର, ତେଜନାଥ ସାହୁ, ଲଳିତ ସାହୁ, ସୁକାନ୍ତ ଶେଖର, ବହିଦାର, ପଲ୍ଲବ ସାହୁ ପ୍ରମୁଖ ଏ ନେଇ ଆଲୋଚନା କରିଛନ୍ତି ।

ସମାପିତ ହେଉଛି ଆର୍ଥିକ ସ୍ୱାକ୍ଷରତା କେନ୍ଦ୍ର ଉଦ୍‌ଘାଟିତ

କୋଲାବିରା, ୨୭(ଡି.ଏନ୍.ଏ.) କୋଲାବିରା ବୁକ୍ ଅର୍ଗନାଇଜିଂ ସମାପିତ ହେଉଛି । ଏହାକୁ ଆରମ୍ଭ କରିଥିଲେ ଉତ୍କଳ ବିକାଶ ଆର୍ଥିକ ସ୍ୱାକ୍ଷରତା କେନ୍ଦ୍ରର ଉଦ୍‌ଘାଟିତ ହୋଇଛି । ନନ୍ଦିତା ନାୟକଙ୍କ ସଭାପତିତ୍ୱରେ ଆୟୋଜିତ କାର୍ଯ୍ୟକ୍ରମରେ ମୁଖ୍ୟ ଅତିଥି ଭାବରେ ନିଜିମା କୁନ୍ଦର ଯୋଗ ଦେଇଥିଲେ । ସମାଜର ଅତିଥି ଭାବେ ସମାପିତ ହେଉଛି ହେମନ୍ତ କୁମାର ସାହୁ, ଲଳିତା ପରିତା ଯୋଗ ଦେଇଥିବା ବେଳେ ମୁଖ୍ୟ ବକ୍ତା ଭାବରେ ବିଶେଷାତିଥି ପ୍ରଧାନ ଯୋଗ ଦେଇ କାର୍ଯ୍ୟକ୍ରମ ଲକ୍ଷ୍ୟ ଏବଂ ଉଦ୍ଦେଶ୍ୟ ବିଶୟରେ ଅବଗତ କରାଇଥିଲେ । ଜନନୀ ପଟ୍ଟନାୟକ ପାଠ୍ୟପୁସ୍ତକ ବିଶୟରେ ସମ୍ବନ୍ଧୀୟ କରିଥିଲେ । କାର୍ଯ୍ୟକ୍ରମ ଆୟୋଜନରେ ନିଜିମା ଦାସ, ପଦ୍ମିନୀ ପଟ୍ଟନାୟକ, ଲକ୍ଷ୍ମୀଣା ପ୍ରଧାନ, ପାପା ନାୟକ, ସୁରଭିରାଣୀ ପଟ୍ଟନାୟକ, ସରୋଜିନୀ ବନଞ୍ଚୋର, କୁମୁଦିନୀ ସାହୁ ପ୍ରମୁଖ ସହଯୋଗ କରିଥିଲେ ।

Table with columns: ପଞ୍ଚାୟତ ସମିତି କାର୍ଯ୍ୟାଳୟ, ବାରକୋଟ. It lists various committees and their members.

ବନ୍ଧବାହାଲ ଜଗନ୍ନାଥ ମନ୍ଦିରରେ ଠାକୁରଙ୍କ ନେତ୍ରୋତ୍ସବ

ଲଖନପୁର, ୨୭(ଡି.ଏନ୍.ଏ.) ଧରଣ୍ଡା ଜିଲ୍ଲା ଜଗନ୍ନାଥଙ୍କୁ ବନ୍ଧବାହାଲ ଜଗନ୍ନାଥ ମନ୍ଦିର ପାନବାହନକ୍ଷେତ୍ରରେ ଚଳିତବର୍ଷ ରଥଯାତ୍ରା ପ୍ରସ୍ତୁତ ହେବ । ଏଥିପାଇଁ ରଥଯାତ୍ରା କମିଟି ଓ ମନ୍ଦିର କମିଟି ମିଳିତ ଭାବେ ଏକାଧିକ ପ୍ରସ୍ତୁତି କାର୍ଯ୍ୟକ୍ରମ ପ୍ରସ୍ତୁତ କରିଛନ୍ତି । ଏହାଛଡ଼ା ପୁରୀର ଯୋଡ଼ିଶଙ୍କ ଯାତ୍ରାରେ ବନ୍ଧୁଶ୍ରୀମୁଖ୍ୟ ସମାଗମ ହୋଇଥାଏ । ଏହାକୁ ଦୃଷ୍ଟିରେ ରଖି ଏକାଧିକ ପୁରୀର ବନ୍ଧୁଶ୍ରୀ ଯାତ୍ରାରେ ଏକ ଶାନ୍ତି କର୍ମଚିତ୍ତ ଅନୁଷ୍ଠିତ ହୋଇଯାଇଛି । ପୂଜକଙ୍କ ନିର୍ଦ୍ଦେଶ ଅନୁଯାୟୀ ଠାକୁରଙ୍କ ପୂଜାର୍ଚ୍ଚନା କାର୍ଯ୍ୟକ୍ରମ ସମସ୍ତ ନିର୍ଦ୍ଦେଶ କରାଯାଇଛି । ଏଥିମଧ୍ୟରେ ସକାଳ ୧୦ଟାରେ ପହଞ୍ଚି ବିଜେ, ୪ଟାରେ ରଜା ନିମନ୍ତଣ, ସାଢ଼େ ୪ଟାରେ ରଥଗଣା ଆରମ୍ଭ ଆଦି କାର୍ଯ୍ୟକ୍ରମ ରହିଛି । ଯାତ୍ରା କମିଟି ଚରମରୁ ସକାଳ ୧୦ଟାକୁ

CLASSIFIED DISPLAY advertisement with 'MORE SPACE • SAME PRICE' and 'EST 5%' logo. Includes contact information for booking.

FINANCE advertisement for DHANLAXMI FINANCE COMPANY. Features a logo with a rupee symbol and text about loan services.

MAHALAXMI FINANCE PVT. LTD. advertisement. Includes a logo and text about financial services.

Advertisement for Shree Finance. Includes a logo and text about financial services.

Laxmi Finance advertisement. Features a logo and text about loan services.

BASUDHA FINANCE advertisement. Includes a logo and text about financial services.

Advertisement for Shree Finance. Includes a logo and text about financial services.

GTL Telecom Network Company advertisement. Features a logo with a globe and text about network services.

BUSINESS advertisement. Includes a logo and text about business services.

Advertisement for DHARTRI Career appointment. Includes a logo and text about career services.

GOLD CASH advertisement. Features a logo with a gold coin and text about gold loans.

BUSINESS advertisement. Includes a logo and text about business services.

BUSINESS advertisement. Includes a logo and text about business services.

EDUCATION advertisement for B.Ed. Includes a logo with a graduation cap and text about education services.

ASTROLOGY advertisement. Includes a logo with a star and text about astrology services.

Advertisement for Astrology. Includes a logo and text about astrology services.

Advertisement for Astrology. Includes a logo and text about astrology services.

Advertisement for Astrology. Includes a logo and text about astrology services.



ସଂକ୍ଷେପରେ

ଜିଏମୟରେ ୧୪୪ ପଦ ପୂରଣ ପାଇଁ ସରକାରଙ୍କ ସ୍ୱୀକୃତି ପୂର୍ବର ୩୨ଶହ ଆବେଦନ ରଦ୍ଦ ହେବ

ଶିକ୍ଷା କ୍ଷେତ୍ରରେ ବୈଜ୍ଞାନିକ ମନୋଭାବ ଶୀର୍ଷକ ଆଲୋଚନା

‘ଭାରତକୁ ହରାଇ ଅଭିଯାନ ଶେଷ କରିବୁ’

ରାଉରକେଲା ଅଫିସ, ୨୨

ସମ୍ବଲପୁର, ୨୨ (ବ୍ୟୁରୋ): ସମ୍ବଲପୁର ସମାଜର ମେଣ୍ଡେର ବିଶ୍ୱ ବିଦ୍ୟାଳୟ (ଜିଏମୟ)ରେ ଶାଳି ପତିଥୁବା ବିଲିକ ପଦ ଖୁବ୍ ଶୀଘ୍ର ପୂରଣ ହେବା ରାଜ୍ୟ ସରକାର ୧୪୪ ପଦ ପାଇଁ ସ୍ୱୀକୃତି ପ୍ରଦାନ କରିଛନ୍ତି। ଏନେଇ ଜିଏମୟ ଉପ କୁଳ ସଚିବ ଉମାଚରଣ ପତି କହିଛନ୍ତି ଯେ, ପୂର୍ବରୁ ବିଲିକ ପଦ ପାଇଁ ଆବେଦନ କରିଥିବା ୩୨ ଶହ ଆବେଦନ ଫର୍ମକୁ ରଦ୍ଦ କରାଯିବା ହେଲେ ପୂର୍ବରୁ ଆବେଦନ କରିଥିବା ପ୍ରାର୍ଥୀମାନେ ପୁଣି ଥରେ ଆବେଦନ କରିପାରିବେ । ସେମାନେ ଆବେଦନ ଫର୍ମ ୨୫ ଶହ କୋଟି ବଦଳରେ ମାତ୍ର ୨୫୦ ବକ୍ଷା ଦେବାକୁ ପଡ଼ିବା ହେଲେ ନୂଆ ଆବେଦନକାରୀଙ୍କୁ ପୁଣି ୨୫ ଶହ ବକ୍ଷା ଦେବାକୁ ପଡ଼ିବ । ସୁତରାଂ ଯୋଗ୍ୟ ଯେ, ବିଶ୍ୱବିଦ୍ୟାଳୟରେ ୯୬ ଅଧ୍ୟାପକ ପଦ ସହ ଅନ୍ୟାନ୍ୟ ପଦ ମଧ୍ୟ ଶାଳି ପଡ଼ିଛି । ଅତିଥି ଅଧ୍ୟାପକଙ୍କ ଭରସାରେ ପାଠ ପଢ଼ା ଚାଲିଛି । ତେଣୁ ୨୦୧୮ ଜୁନରେ ଅଧ୍ୟାପକ ନିଯୁକ୍ତି ପାଇଁ ପଦ୍ମିଣୀ କୁମାର ହୋଇଥିଲା । ସେ ସମୟରେ ୩୨ ଶହ ଆବେଦନ ଆସିଥିଲା । ହେଲେ ସୁପ୍ରିମକୋର୍ଟଙ୍କ ନିର୍ଦ୍ଦେଶାନୁସାରେ ଦେଶର ଅନ୍ୟ ବିଶ୍ୱ ବିଦ୍ୟାଳୟ ସହ ଜିଏମୟରେ ମଧ୍ୟ ରହିତାବେଶ ଲାଗୁ ହୋଇଥିଲା । ହେଲେ ଏବେ ପୁଣି ଥରେ ରାଜ୍ୟ ସରକାର ସ୍ୱୀକୃତି ପ୍ରଦାନ କରିଛନ୍ତି ।

ରାଉରକେଲା ଅଫିସ, ୨୨ (ବ୍ୟୁରୋ): ସମ୍ବଲପୁର ସମାଜର ମେଣ୍ଡେର ବିଶ୍ୱ ବିଦ୍ୟାଳୟ (ଜିଏମୟ)ରେ ଶାଳି ପତିଥୁବା ବିଲିକ ପଦ ଖୁବ୍ ଶୀଘ୍ର ପୂରଣ ହେବା ରାଜ୍ୟ ସରକାର ୧୪୪ ପଦ ପାଇଁ ସ୍ୱୀକୃତି ପ୍ରଦାନ କରିଛନ୍ତି। ଏନେଇ ଜିଏମୟ ଉପ କୁଳ ସଚିବ ଉମାଚରଣ ପତି କହିଛନ୍ତି ଯେ, ପୂର୍ବରୁ ବିଲିକ ପଦ ପାଇଁ ଆବେଦନ କରିଥିବା ୩୨ ଶହ ଆବେଦନ ଫର୍ମକୁ ରଦ୍ଦ କରାଯିବା ହେଲେ ପୂର୍ବରୁ ଆବେଦନ କରିଥିବା ପ୍ରାର୍ଥୀମାନେ ପୁଣି ଥରେ ଆବେଦନ କରିପାରିବେ । ସେମାନେ ଆବେଦନ ଫର୍ମ ୨୫ ଶହ କୋଟି ବଦଳରେ ମାତ୍ର ୨୫୦ ବକ୍ଷା ଦେବାକୁ ପଡ଼ିବା ହେଲେ ନୂଆ ଆବେଦନକାରୀଙ୍କୁ ପୁଣି ୨୫ ଶହ ବକ୍ଷା ଦେବାକୁ ପଡ଼ିବ । ସୁତରାଂ ଯୋଗ୍ୟ ଯେ, ବିଶ୍ୱବିଦ୍ୟାଳୟରେ ୯୬ ଅଧ୍ୟାପକ ପଦ ସହ ଅନ୍ୟାନ୍ୟ ପଦ ମଧ୍ୟ ଶାଳି ପଡ଼ିଛି । ଅତିଥି ଅଧ୍ୟାପକଙ୍କ ଭରସାରେ ପାଠ ପଢ଼ା ଚାଲିଛି । ତେଣୁ ୨୦୧୮ ଜୁନରେ ଅଧ୍ୟାପକ ନିଯୁକ୍ତି ପାଇଁ ପଦ୍ମିଣୀ କୁମାର ହୋଇଥିଲା । ସେ ସମୟରେ ୩୨ ଶହ ଆବେଦନ ଆସିଥିଲା । ହେଲେ ସୁପ୍ରିମକୋର୍ଟଙ୍କ ନିର୍ଦ୍ଦେଶାନୁସାରେ ଦେଶର ଅନ୍ୟ ବିଶ୍ୱ ବିଦ୍ୟାଳୟ ସହ ଜିଏମୟରେ ମଧ୍ୟ ରହିତାବେଶ ଲାଗୁ ହୋଇଥିଲା । ହେଲେ ଏବେ ପୁଣି ଥରେ ରାଜ୍ୟ ସରକାର ସ୍ୱୀକୃତି ପ୍ରଦାନ କରିଛନ୍ତି ।



ଲେଖକ ସାମ୍ବନ୍ଧୀୟ ପସରୁ କ୍ଷେତ୍ରରେ ଆଲୋଚନା ଚଳୁଛି ।

ପରିଣତ ହୁଏ । ଅଧିକାଂଶ କେବଳ ନିର୍ଦ୍ଦେଶ ସମ୍ପର୍କରେ କିମ୍ବା ବ୍ୟକ୍ତି ମଧ୍ୟରେ ସୀମିତ ନ ଥାଏ । ଏହା ଶିକ୍ଷିତ ବର୍ଗଙ୍କୁ ମଧ୍ୟ କବଳିତ କରି ରଖୁଛି । ଏହି ବୈଜ୍ଞାନିକ କହିଥିଲେ, ବୈଜ୍ଞାନିକ ମନୋଭାବକୁ ଆପଣାଇଲେ ବା ବିଜ୍ଞାନକୁ ଭଲପାଇଲେ ଜଣେ ବୈଜ୍ଞାନିକ ହୋଇଯାଏ ନାହିଁ । ସରଳ ବିଶ୍ୱାସ ବଡ଼ ଦିନେ ଅଧିକାଂଶ ସରଳ ଭାବବାଦୀ ଓ ବହୁବାଦୀ ଦର୍ଶନ ମଧ୍ୟରେ ସର୍ବଦା ବୁଦ୍ଧି ରହିଆସିଛି । ସମାଜର ପ୍ରଗତିରେ ଅଧିକାଂଶ ଏକ ବଡ଼ ପ୍ରତିବନ୍ଧକ । ହେତୁକ୍ତାତା ଉପରେ ମନୋଭାବକୁ ଆଜ୍ଞାନ ଏକ ଆକ୍ରମଣ ସର୍ବଦା ନଜରକୁ ଆସୁଛି । ଏ ଦିଗରେ ଅଧିକ ତତ୍ପରୀ ଆବଶ୍ୟକ ବୋଲି ମହାପାତ୍ର ସମ୍ମାନିତ ଅତିଥି ମହାପାତ୍ର କହିଥିଲେ, ଭାବବାଦୀ ଓ ବହୁବାଦୀ ଦର୍ଶନ ମଧ୍ୟରେ ସର୍ବଦା ବୁଦ୍ଧି ରହିଆସିଛି । ସମାଜର ପ୍ରଗତିରେ ଅଧିକାଂଶ ଏକ ବଡ଼ ପ୍ରତିବନ୍ଧକ । ହେତୁକ୍ତାତା ଉପରେ ମନୋଭାବକୁ ଆଜ୍ଞାନ ଏକ ଆକ୍ରମଣ ସର୍ବଦା ନଜରକୁ ଆସୁଛି । ଏ ଦିଗରେ ଅଧିକ ତତ୍ପରୀ ଆବଶ୍ୟକ ବୋଲି ମହାପାତ୍ର ସମ୍ମାନିତ ଅତିଥି ମହାପାତ୍ର କହିଥିଲେ, ତ. ପ୍ରଧାନ କହିଥିଲେ, ବିଜ୍ଞାନ ହେଉଛି ଏକମାତ୍ର ମାଧ୍ୟମ ଯାହା ଆମକୁ ଜଣାଇ ଦିଏ କେଉଁଠି ଗ୍ରହଣୀୟ ବା ବର୍ଜନୀୟ । ଏପରି ଅବସ୍ଥାରେ ସବୁ କଥାକୁ ଗ୍ରହଣ ଗଳ୍ପ ପାଠ କରିଥିଲେ । ଅତିଥିଙ୍କ ଦ୍ୱାରା ମାପଦଣ୍ଡ ରୂପେ ବିଚାର କରାଯିବା ଆବଶ୍ୟକ ବୋଲି ସେ କହିଥିଲେ । ଅଧ୍ୟାନ ରୂପେ

ଅଧିକାରୀ ବଶବର୍ତ୍ତୀ ନ ହୋଇ ଆମେ ବିଚାରଶୀଳ ହୋଇପାରିଲେ ଅନେକ କଥାର ସହଜ ସମାଧାନ ହୋଇପାରିବ । ଏ ନେଇ ଶିକ୍ଷା ହେଉଛି ଏକ ବଡ଼ ଅସ୍ତ୍ର । ଏହାକୁ ପ୍ରତ୍ୟେକ ସ୍ତରରେ ବିତରଣ କରିବା ଆବଶ୍ୟକ ବୋଲି ସେ କହିଥିଲେ । ଏହି ଅବସରରେ ଅତିଥିମାନେ ସୁନ୍ଦରଗଡ଼ ଜିଲ୍ଲାରେ ଏକ ବିଜ୍ଞାନ ପାର୍କ ପ୍ରତିଷ୍ଠା ନେଇ ଗୁରୁତ୍ୱାରୋପ କରିଥିଲେ । ବିତରଣ ପ୍ରଣାଳୀ କାର୍ଯ୍ୟକ୍ରମରେ କର୍ମସୈନ୍ୟ ଉର୍ଦ୍ଧ୍ୱ ଚାକିରି ସମ୍ପର୍କରେ ଆଲୋଚନା ଏକ କବିତା ପାଠୋତ୍ସବ ଆୟୋଜନ କରାଯାଇଥିଲା । ଏଥିରେ କବି କୁଞ୍ଜବିହାରୀ ରାଉତ, ନାଳିନୀ ନାୟକ, ଅଭିଭାବକ ପତିତା, ଅନନ୍ୟା ମହାପାତ୍ର, ମାତା ପ୍ରଧାନ, ସୁଶାନ୍ତ ନାୟକ ଓ ଦାସ୍ତି ମହାନ୍ତି ପ୍ରମୁଖ ସ୍ୱରାଜ୍ୟ କବିତା ପାଠ କରିଥିଲେ । ସହିତ୍ୟକା ମଞ୍ଚୁଳା ରଥ ଓ ଚିନ୍ତାମଣି ରାଉତରାୟ ଗଳ୍ପ ପାଠ କରିଥିଲେ । ଅତିଥିଙ୍କ ଦ୍ୱାରା ଅନୁଷ୍ଠାନର ପୁସ୍ତକାଳୟ ଉନ୍ନତି ଆବଶ୍ୟକ ବୋଲି ସେ କହିଥିଲେ । କାର୍ଯ୍ୟକାରୀ ସମାପତି ଅନାଇ ଦାସ ଧନ୍ୟବାଦ ପ୍ରଦାନ କରିଥିଲେ ।

ପଦ୍ମପୁର ବିଳାସ ଅଭିଯୋଗ, ଏଏସଆଇ ନିଲମ୍ବିତ

ରାଜେଶ୍ୱର ଅଫିସ, ୨୨: ଏକ ଗୋଟି ମାମଲା ତରଫରେ ବିଲୟ କରାଯିବା ଅଭିଯୋଗରେ ପାଲେଶ୍ୱର ଜିଲ୍ଲା ସହଦେବଖଣ୍ଡା ମତେଇ ଥାନା ଏଏସଆଇ ରାଜେଶ୍ୱର ନାୟକଙ୍କୁ ନିଲମ୍ବିତ କରାଯାଇଛି । ଏନେଇ ଏସ୍ପି ବି. ସୁରଜ କିଶୋର କୁମାରଙ୍କଠାରୁ ଅଭିଯୋଗ ହୋଇଥିଲା । ଗତ ଜୁନ ୨୭ ତାରିଖରେ ଉକ୍ତ ଥାନା କାଳିକାସପୁର ଗ୍ରାମର ପ୍ରଭାତ ପଟ୍ଟନାୟକଙ୍କ ଘରେ ପଣି ଦୁର୍ଘଟଣାରେ ସୁନାଗହଣା, ବକ୍ଷା ଗୋଟି କରିଥିଲେ । ଏନେଇ ପ୍ରଭାତ ଥାନାରେ ଗତ ୨୮ରେ ଲିଖିତ ଅଭିଯୋଗ କରିଥିଲେ । ଆଇଆରସି ଶୁଭାଙ୍ଗୁ ନାୟକ ମାମଲା ରୁକ୍ତ କରି ତଦନ୍ତ ନିର୍ଦ୍ଦେଶ ଦେଇଥିଲେ । ତଦନ୍ତ ସମୟରେ ଏଏସଆଇ ନାୟକ ଏବଂ ପ୍ରଭାତଙ୍କ ମଧ୍ୟରେ ଉତ୍ତରାଧିକାର ହୋଇଥିଲା । ଏଥିରେ ପ୍ରଭାତ ଅଧିକ ହୋଇ ଏସ୍ପି ଏବଂ ପୁଲିସ୍ ଡିଆରକ୍ଟିଭ୍ ଅଭିଯୋଗ କରିଥିଲେ । ଏଏସଆଇ ନାୟକ କହିଛନ୍ତି ଯେ, ପ୍ରଭାତ ୧୨ଲକ୍ଷରୁ ଉର୍ଦ୍ଧ୍ୱ ବକ୍ଷାରେ ସୁନାଗହଣା ଗୋଟି ହୋଇଥିବା ଏବଂ ତାହା ଦେଖିବାକୁ ପଡ଼ିବା ପରେ ପ୍ରଭାତ ଗୋଟି ହୋଇଥିଲା । ଏଥିରେ ପ୍ରଭାତ ବିଲୟ ହୋଇ ଏସ୍ପି ଓ ଡିଆରକ୍ଟିଭ୍ ନିକଟରେ ଅଭିଯୋଗ କରିଛନ୍ତି ।

ସ୍କୁଲ ଅଧ୍ୟକ୍ଷ, ଅଭିଭାବକଙ୍କ ଅଭିଯୋଗ ଶୁଣିଲେ ଉପଜିଲ୍ଲାପାଳ

ରାଉରକେଲା ଅଫିସ, ୨୨

ଦକ୍ଷିଣ ରାଉରକେଲା ଅନ୍ତର୍ଗତ ସେକ୍ଟର-୨୨ରେ ଥିବା ପ୍ରଗତି ପବ୍ଲିକ୍ ସ୍କୁଲରେ ମନଇଚ୍ଛା ମୂତାବକ ଫି' ବୃଦ୍ଧି କରିବା, ପିଟିସ୍ କମିଟି ଗଠନ ନ କରିବା ଭଳି ନାନା ସମସ୍ୟା ନେଇ ଅଭିଭାବକମାନେ ଜିଲ୍ଲାପାଳଙ୍କୁ ଅଭିଯୋଗ କରିଥିଲେ । ଜିଲ୍ଲାପାଳଙ୍କ ନିର୍ଦ୍ଦେଶ ମୂତାବକ ପାନପୋଷ ଉପଜିଲ୍ଲାପାଳ ବିଶ୍ୱଜିତ ମହାପାତ୍ର ସାମ୍ବୋଧନ ଏ ନେଇ ଅଭିଯୋଗ ଶୁଣିବା କରିଥିଲେ । ସ୍ୱାସ୍ଥ୍ୟାଭ୍ୟାସକୁ ଅଭିଭାବକ, ବିଦ୍ୟାଳୟ ଅଧ୍ୟକ୍ଷ, ବିଶ୍ୱା ଏକତ୍ର ଓ ତଥା ଗାଙ୍ଗରପାଲି ଥାନା ଏସ୍ପିଙ୍କ ମତ ମୋହନ ବାରିକ ପ୍ରମୁଖ ଉପଜିଲ୍ଲାପାଳଙ୍କ କାର୍ଯ୍ୟାଳୟକୁ ଯାଇଥିଲେ । ଅଧ୍ୟକ୍ଷ କହିଥିଲେ, ୨୦୦୯ ନେଟିଫିକେଶନ ଅନୁଯାୟୀ ମାସିକ ଟ୍ୟୁଶନ ଫି' ଏବଂ ବାର୍ଷିକ ଫି'କୁ ୧୫ ପ୍ରତିଶତ ବୃଦ୍ଧି କରାଯାଇଛି । ମାତ୍ର ଅଭିଭାବକଙ୍କ କହିବାନୁସାରେ, ୨୦୧୮ ସରକାରୀ ନିର୍ଦ୍ଦେଶ ଅନୁଯାୟୀ ୮ ପ୍ରତିଶତ ଫି' ବୃଦ୍ଧି କରିବା କଥା । ସରକାରୀ ନିର୍ଦ୍ଦେଶକୁ ବ୍ୟତୀତ କରି ଅଧ୍ୟକ୍ଷ ୧୫ ପ୍ରତିଶତ ବୃଦ୍ଧି କରିଛନ୍ତି ବୋଲି ଅଭିଭାବକମାନେ ଅଭିଯୋଗ କରିଥିଲେ । ଏହି ବିବାଦର ସମାଧାନ

ନିମନ୍ତେ ଉପଜିଲ୍ଲାପାଳ ମହାପାତ୍ର ମାମଲାକୁ ଏଲିମିନେଟାରି ନିର୍ଦ୍ଦେଶକଙ୍କ ନିକଟକୁ ପଠାଇଥିବା କହିଛନ୍ତି । ୧୫ ଦିନ ମଧ୍ୟରେ ନିର୍ଦ୍ଦେଶ ଆସିବା ପରେ ସ୍କୁଲ ଫି' ଧାର୍ଯ୍ୟ କରାଯିବ ବୋଲି କହିଛନ୍ତି । ଏହାସତ୍ୟରେ ଆସନ୍ତା ୧୬ ତାରିଖ ମଧ୍ୟରେ ପିଟିସ୍ କମିଟି ଗଠନ କରିବାକୁ ଉପଜିଲ୍ଲାପାଳ ବିଦ୍ୟାଳୟ ଅଧ୍ୟକ୍ଷଙ୍କୁ ନିର୍ଦ୍ଦେଶ ଦେଇଛନ୍ତି । ସେହିପରି ପିଲାର ସ୍କୁଲ ବ୍ୟାଗ ଓଜନ କମ୍ କରିବା ନିମନ୍ତେ ପଦକ୍ଷେପ ଗ୍ରହଣ କରିବାକୁ ଅଧ୍ୟକ୍ଷଙ୍କୁ କହିଛନ୍ତି । ବିଦ୍ୟାଳୟର ପୂର୍ବତନ କିରାଣି ପ୍ରତିଦିନ ବିଦ୍ୟାଳୟକୁ ଆସିପାରିବେ ନାହିଁ କିମ୍ବା ବିଦ୍ୟାଳୟର କୌଣସି କାର୍ଯ୍ୟରେ ହସ୍ତକ୍ଷେପ କରିବେ ନାହିଁ ବୋଲି ଉପଜିଲ୍ଲାପାଳ ଅଧ୍ୟକ୍ଷଙ୍କୁ ନିର୍ଦ୍ଦେଶ ଦେଇଛନ୍ତି । ଏ ନେଇ ଉପଜିଲ୍ଲାପାଳ ମହାପାତ୍ରଙ୍କୁ ଯୋଗାଯୋଗ କରିବାକୁ କହିଥିଲେ, ଅଭିଭାବକ ଏବଂ ଅଧ୍ୟକ୍ଷଙ୍କୁ ଅଭିଯୋଗ ଶୁଣି ଏହାର ସମାଧାନ ନିମନ୍ତେ ଏଲିମିନେଟାରି ନିର୍ଦ୍ଦେଶକଙ୍କୁ ଜଣାଇଥିଲେ । ୧୫ ଦିନ ମଧ୍ୟରେ ସମାଧାନ କରାଯିବ । ଶିକ୍ଷକ ଏବଂ ଅଭିଭାବକଙ୍କ ମଧ୍ୟରେ ସମନ୍ୱୟ କିପରି ରଖାଯାଇପାରିବ ସେ ନେଇ ଆଲୋଚନା କରାଯାଇଥିଲା ବୋଲି ମହାପାତ୍ର କହିଛନ୍ତି ।



ପ୍ରଗତି ସ୍କୁଲ ସମସ୍ୟା ନେଇ ପାନପୋଷ ଉପଜିଲ୍ଲାପାଳଙ୍କ ସହ ଆଲୋଚନା କରୁଛନ୍ତି ଅଭିଭାବକ ।

ଈଶ୍ୱରନେତ୍ରରେ ମହାପ୍ରଭୁଙ୍କ କଥା

ଶ୍ରୀମନ୍ଦିରର ନୂତନ ୱେବସାଇଟ୍ ଉନ୍ମୋଚିତ

ପୁରୀ ଅଫିସ, ୨୨



ମହାପ୍ରଭୁଙ୍କ ସମ୍ପର୍କରେ ଏକିକି ତିନିକି କଥା ସହଜରେ ଜାଣି ହେବ । ମାତ୍ର ଯୁକ୍ତି କରିବା ମାତ୍ର ବାହାରିବ ସବୁକିଛି ତଥ୍ୟ । ଏଥିପାଇଁ ମଙ୍ଗଳବାର ଶ୍ରୀମନ୍ଦିରର ନୂତନ ଅଫିସିଆଲ ୱେବସାଇଟ୍ www.shreejagannatha.in ଉନ୍ମୋଚିତ ହୋଇଛି । ଶ୍ରୀମନ୍ଦିର ପରିସରରେ ଗଜପତି ମହାରାଜା ଦିବ୍ୟସିଂହ ଦେବ ଏହାକୁ ଉନ୍ମୋଚନ କରି କହିଛନ୍ତି । ମହାପ୍ରଭୁଙ୍କ ପବିତ୍ର ନବଯୋଗ୍ୟ ଦର୍ଶନ ସମୟରେ ଶ୍ରୀମନ୍ଦିର ନୂତନ ଅଫିସିଆଲ ୱେବସାଇଟ୍ ଉନ୍ମୋଚିତ ହୋଇଛି । ବିଶ୍ୱରେ ଥିବା ଶ୍ରୀଜଗନ୍ନାଥପ୍ରାଣୀ ଭକ୍ତମାନେ ଏହାର ଲାଭ ନେଇପାରିବେ । ଏହି ୱେବସାଇଟ୍ ମାଧ୍ୟମରେ ମହାପ୍ରଭୁଙ୍କ ଇତିହାସ, ଏତିହାସ, ମହାପା, ପରମ୍ପରା ସମ୍ପର୍କରେ ଜାଣିପାରିବେ । ପୁଣ୍ୟ ପ୍ରଶାସକ ପ୍ରସାଦ ମହାପାତ୍ର କହିଛନ୍ତି, ପୂର୍ବରୁ ଶ୍ରୀମନ୍ଦିରର ଏକ ୱେବସାଇଟ୍ ଥିଲା । ନୂତନ ୱେବ୍ ସାଇଟ୍ରେ ମହାପ୍ରଭୁଙ୍କ ସମ୍ପର୍କରେ ସବୁ ତଥ୍ୟ ରହିଛି । ଶ୍ରୀମନ୍ଦିର

ବୈନୟନ ନାତି, ଏହାର ପରିଚାଳନା, ବର୍ଷକ ଯାକର ପର୍ବପର୍ବାଣି ବିସ୍ତାର ପାଇଛି । ଏହା ମାଧ୍ୟମରେ ଭକ୍ତମାନେ ଅନୁଲୀନ ତୋନେଶନ ମଧ୍ୟ ଦେଖିପାରିବେ । ଆସନ୍ତା ୨ମାସ ମଧ୍ୟରେ ଦର୍ଶନାର୍ଥୀଙ୍କ ପାଇଁ ଏଥିରେ ଆଉ କିଛି ସୁବିଧା କରାଯିବ । ବୈନୟକ ମହାପ୍ରଭୁଙ୍କ କୋଠ ଭୋଗରେ ପ୍ରାୟ ୫୦ ହଜାର ବେଶ୍ୟାଙ୍କର ବେଶ୍ୟା । ଏମିତିକି ପ୍ରାୟ ୫୦ ଆସିବ ବହୁ ସଂଖ୍ୟାରେ ଲୋକ କୋଠ ଭୋଗ ଦାନ ଦେବାକୁ ଆଗେଇ ଆସିବେ ।

ଉତ୍କଳମଣି ଗୋପବନ୍ଧୁ ଦାସଙ୍କ ପୁଣ୍ୟତିଥି

କୋଲାବିରା, ୨୨ (ବି.ଏନ୍.ଏ.)

ସମଲେଶ୍ୱରୀ ସାହିତ୍ୟ ସଂସଦ ପସରୁ ମଙ୍ଗଳବାର ଉତ୍କଳମଣି ପଣ୍ଡିତ ଗୋପବନ୍ଧୁ ଦାସଙ୍କ ୧୯୧ମ ଶ୍ରାଦ୍ଧ ବାର୍ଷିକ ଧାରଣ କରାଯାଇଛି । ଏଥିରେ ଗୋପବନ୍ଧୁ କେବଳ ଓଡ଼ିଶା ନୁହେଁ ସମଗ୍ର ଦେଶର ଏକ ଭେଲ ବ୍ୟକ୍ତିତ୍ୱ । ତାଙ୍କ ଆଦର୍ଶରେ ମୁହଁଟି ପରମ ଧର୍ମ ଭାବେ ଗ୍ରହଣ କରି କେଳିଥିବା ଯେହି ବ୍ୟକ୍ତି ସେ ସମୟର ଶିକ୍ଷା, ସାହିତ୍ୟ କ୍ଷେତ୍ରରେ ମଧ୍ୟ ଗାଳ୍ପନା ଭାବର ଅଭୁଲ ଫୁଲି ଯାଇଛନ୍ତି । ତାଙ୍କୁ କେବଳ ଓଡ଼ିଶାରେ ନୁହେଁ ସମଗ୍ର ଦେଶରେ ତଥା କାଳି ପାର୍ଲିଆମେଣ୍ଟ, ସେବା, ନିର୍ମଳ ବ୍ୟକ୍ତିତ୍ୱ, ବୁଦ୍ଧି ସାହିତ୍ୟ ଭାବେ ଉଦ୍‌ହରଣ

ହୋଇ ରହିଛି ବୋଲି ନାଏକ ନିଜ ବକ୍ତବ୍ୟରେ ପ୍ରକାଶ କରିଥିଲେ । ଏଥିରେ ପରିବେଶିକ୍ ଅବସରପ୍ରାପ୍ତ ପ୍ରଧାନ ଶିକ୍ଷକ ହରିକାନ୍ତ ପ୍ରଧାନ ମଧ୍ୟ ଅତିଥି ଭାବେ ଯୋଗଦେଇ କହିଲେ ଯେ ସଂସଦର ସଭାପତି ଶୋଭା ଚନ୍ଦ୍ର ନାଏକ ଅଧ୍ୟକ୍ଷତା କରିଥିଲେ । ମାନବ ସେବାକୁ ନିଜର ପରମ ଧର୍ମ ଭାବେ ଗ୍ରହଣ କରି କେଳିଥିବା ଯେହି ବ୍ୟକ୍ତି ସେ ସମୟର ଶିକ୍ଷା, ସାହିତ୍ୟ କ୍ଷେତ୍ରରେ ମଧ୍ୟ ଗାଳ୍ପନା ଭାବର ଅଭୁଲ ଫୁଲି ଯାଇଛନ୍ତି । ତାଙ୍କୁ କେବଳ ଓଡ଼ିଶାରେ ନୁହେଁ ସମଗ୍ର ଦେଶରେ ତଥା କାଳି ପାର୍ଲିଆମେଣ୍ଟ, ସେବା, ନିର୍ମଳ ବ୍ୟକ୍ତିତ୍ୱ, ବୁଦ୍ଧି ସାହିତ୍ୟ ଭାବେ ଉଦ୍‌ହରଣ

କବି ଅଶୋକ ମହାପାତ୍ରଙ୍କୁ ଶ୍ରଦ୍ଧାଞ୍ଜଳି

ରାଉରକେଲା ଅଫିସ, ୨୨

ପ୍ରତିଷ୍ଠିତ କବି ଅଶୋକ ମହାପାତ୍ରଙ୍କ ବିୟୋଗରେ ରାଉରକେଲା ଶ୍ରମିକ ନେତା ବୁଲୁଲୀ ଶୋକ ପ୍ରକାଶ ପାଇଛି । ଅଧ୍ୟକ୍ଷତା କରିଥିଲେ । ଅନ୍ୟମାନଙ୍କ ମଧ୍ୟରେ ପଣ୍ଡିତ ବ୍ରଜେନ୍ଦ୍ର ନାଥ ମହାପାତ୍ର, ଅବସରପ୍ରାପ୍ତ ପ୍ରଧାନ ଶିକ୍ଷକ ଅଶୋକ କୁମାର ବେହେରା, କମିସନ ବୀର ଅମରନାଥ ପ୍ରତାପ ସିଂ, କୃଷକ ନେତା ବୁଲୁଲୀ ଶୋକ ସେନାପତି, ପ୍ରଶିକ୍ଷକ ସଚିନ୍ଦ୍ର ପଟ୍ଟନାୟକ, ଆରକଳୀ ପ୍ରକାଶ ଚନ୍ଦ୍ର ହୋତା, କାର୍ତ୍ତିକ ହେନା, ଶିକ୍ଷକ ଲଳିତା ଗୋଷାଳା, ଅଧ୍ୟାପକ ସୁଶାନ୍ତ କୁମାର ଦାସ, ବାରେନ୍ଦ୍ର ମହାପାତ୍ର, ସରୋଜ କୁମାର ଚନ୍ଦ୍ର, କୁଳୁ ପ୍ରତିଷ୍ଠିତ ବ୍ୟକ୍ତିଗଣ ଓ ସଂସଦର କର୍ମଚାରୀ ପଣ୍ଡିତ ଗୋପବନ୍ଧୁ ଫଟୋଗ୍ରାଫିର ମାନ୍ୟତା କରି ତାଙ୍କ ଫୁଲିପୁତ୍ର ଭିତ୍ତି ଶ୍ରଦ୍ଧାଞ୍ଜଳି ଛାପନ କରିଥିଲେ ।

ମହାପାତ୍ରଙ୍କ ବହୁମୁଖୀ ପ୍ରତିଭା ଉପରେ ଆଲୋଚନା କରିଥିଲେ । ଏଥିରେ ବିଳାପ ମହାପାତ୍ର, ବନମାଳୀ ରଣଦିଗ୍ଡା, ମହାପାତ୍ର ବୀର, ପି.ସି. ବେହେରା, ନିହାରୀ ସାମଲ, ଅଭିନନ୍ଦ୍ୟ ରାଉତ, ସୁଧାକ୍ଷର ସାହୁ, ପ୍ରତାପ ପଣ୍ଡା ପ୍ରମୁଖ ଉପସ୍ଥିତ ଥିଲେ । ସୁତରାଂଯୋଗ୍ୟ, ସ୍ୱର୍ଗତ ମହାପାତ୍ର ଗତ କିଛିଦିନ ହେବ ଆଇ.ଏସ୍.ଏ. ଆଇ.ସି.ଏ.ରେ ଭର୍ତ୍ତି ହୋଇଥିବା କୁଳେ ନିକଟରେ ଘରକୁ ଫେରିଥିଲେ । ମଙ୍ଗଳବାର ସକାଳେ ତାଙ୍କର ଦେହାନ୍ତ ଘଟିଥିଲା ।

୭୦ତମ ବନ ମହୋତ୍ସବ

ଲଲକେରା, ୨୨ (ବି.ଏନ୍.ଏ.)

ଝାରସୁଗୁଡ଼ା ଜିଲ୍ଲା ଲଲକେରା ଉଚ୍ଚ ମାଧ୍ୟମିକ ବିଦ୍ୟାଳୟରେ ମଙ୍ଗଳବାର ୭୦ ତମ ବନମହୋତ୍ସବ ଅଧ୍ୟକ୍ଷ ଦିଲୀପ କୁମାର ପଟ୍ଟନାୟକ ସଭାପତିତ୍ୱରେ ପ୍ରତିଷ୍ଠିତ ହୋଇଯାଇଛି । ସଭାରେ ବନାଞ୍ଚଳ ଆଧିକାରୀ ଗଜେନ୍ଦ୍ର ନାଏକ,

ବନପାଳ ସୁଭାତା ବେହେରା, ବନରକ୍ଷକ ପ୍ରତାପ ବେହେରା, ସୁରେଶ ତରାଇ, ରସାୟନ ବିଜ୍ଞାନ ଅଧ୍ୟାପକ ସୁଦିପ ପୁରୋହିତ, ଓଡ଼ିଆ ଅଧ୍ୟାପକ ପ୍ରସନ୍ନ ଷଷ୍ଠ ପ୍ରମୁଖ ଯୋଗଦେଇ ମହୋତ୍ସବ ଉପରେ ନିଜର ମତବ୍ୟକ୍ତ ରଖିଥିଲେ । ଶେଷରେ ଅଧ୍ୟାପକ ବୁଦ୍ଧାକ୍ଷ ପ୍ରଧାନ ଧନ୍ୟବାଦ ଅର୍ପଣ କରିଥିଲେ ।

ଯୋଡ଼ା ଶିଶୁଙ୍କ ଚିକିତ୍ସା ପାଇଁ ୭ ଜଣିଆ ଡାକ୍ତରୀ ଟିମ୍

କଟକ ଅଫିସ, ୨୨: ଡେକାନାଲ ଯୋଡ଼ାଶିଶୁଙ୍କ ଚିକିତ୍ସା ପାଇଁ କଟକ ଶିଶୁଭବନରେ ୭ ଜଣିଆ ଡାକ୍ତରୀ ଦଳ ଗଠିତ ହୋଇଛି । ଶିଶୁ ଶଲ୍ୟ ବିଭାଗର ବରିଷ୍ଠ ପ୍ରଫେସର ଡା. ହିରଣ୍ୟ ମହାନ୍ତିଙ୍କ ନେତୃତ୍ୱରେ ଗଠିତ ଏହି ଟିମ୍‌ରେ ଶିଶୁ ସର୍ଜରୀ ବିଭାଗର ଅନନ୍ତ ବରିଷ୍ଠ ପ୍ରଫେସର ଡା. ପି.କେ. ଜେନା, ମେଡିସିନ ବିଭାଗର ପ୍ରଫେସର ଅନିଲ ମହାନ୍ତି, ଶିଶୁରୋଗ ବିଭାଗର ପ୍ରଫେସର ଡା.ପି.କେ. ଜେନା, ଏସ୍ପିସି ହୃଦ୍‌ବନ୍ଧ ଶଲ୍ୟ ବିଭାଗର ପୁଣ୍ୟ ପ୍ରଫେସର ଡା. ମନୋଜ ପଟ୍ଟନାୟକ, ଡା. କ୍ୟୋତି ଚମ୍ପତିରାୟ ଓ ଡା. ମାନସ ଉପାଧ୍ୟାୟ ଅଛନ୍ତି । ମଙ୍ଗଳବାର ଏହି ଯୋଡ଼ା ଶିଶୁଙ୍କୁ ଲକ୍ଷ୍ମଣାକରାଯାଇଥିଲା । ପରୀକ୍ଷାକୁ ଉତ୍ତରାଧିକାରୀ ଗୋଟିଏ ହୃଦ୍‌ପିଣ୍ଡ ଥିବା ଜଣାପଡ଼ିଛି । ଦିନେ କି ହୃଦ୍‌ପିଣ୍ଡ ମଧ୍ୟରେ ଶିଶୁ ହୃଦୟର ଏମ୍‌ଆର୍‌ଆଇ, ସିଟି ସ୍କାନ ସହିତ ଅନ୍ୟାନ୍ୟ ପରୀକ୍ଷା ନିରୀକ୍ଷା କରାଯିବ ବୋଲି ଶିଶୁଭବନର ଆଧ୍ୟକ୍ଷକ ପ୍ରଫେସର ଡା. ସରୋଜ ଶତପଥୀ ସୂଚନା ଦେଇଛନ୍ତି । ତେବେ ବର୍ତ୍ତମାନ ପରିସ୍ଥିତିରେ ଶିଶୁ ହୃଦୟକୁ ଶିଶୁଭବନର ନିୟୋଗାଳୀ ଭିତ୍ତିରେ ଦେଖାଯିବ ବୋଲି କେନ୍ଦ୍ରୀୟ ଟିମ୍ (ନିକୁ)ରେ ରହି ବିକିଷା କରାଯାଇଛି । ଉଭୟଙ୍କ ସ୍ୱାସ୍ଥ୍ୟାବସ୍ଥା ସକାଠପଦ ଥିବା ଜଣାପଡ଼ିଛି । ଶିଶୁ ହୃଦୟ ସମ୍ପର୍କରେ ପଦ ଦେଇ ଡିମ୍‌ର ସଦସ୍ୟ ତଥା ଶିଶୁ ଶଲ୍ୟ ବିଭାଗର ବରିଷ୍ଠ ପ୍ରଫେସର ଡା. ପି.କେ. ଜେନା କୁହୁଛି, ଏଭଳି ଶିଶୁଙ୍କ

ଫୁଟିବାର କରିଥିଲେ । ଅନ୍ୟମାନଙ୍କ ମଧ୍ୟରେ ପଣ୍ଡିତ ବ୍ରଜେନ୍ଦ୍ର ନାଥ ମହାପାତ୍ର, ଅବସରପ୍ରାପ୍ତ ପ୍ରଧାନ ଶିକ୍ଷକ ଅଶୋକ କୁମାର ବେହେରା, କମିସନ ବୀର ଅମରନାଥ ପ୍ରତାପ ସିଂ, କୃଷକ ନେତା ବୁଲୁଲୀ ଶୋକ ସେନାପତି, ପ୍ରଶିକ୍ଷକ ସଚିନ୍ଦ୍ର ପଟ୍ଟନାୟକ, ଆରକଳୀ ପ୍ରକାଶ ଚନ୍ଦ୍ର ହୋତା, କାର୍ତ୍ତିକ ହେନା, ଶିକ୍ଷକ ଲଳିତା ଗୋଷାଳା, ଅଧ୍ୟାପକ ସୁଶାନ୍ତ କୁମାର ଦାସ, ବାରେନ୍ଦ୍ର ମହାପାତ୍ର, ସରୋଜ କୁମାର ଚନ୍ଦ୍ର, କୁଳୁ ପ୍ରତିଷ୍ଠିତ ବ୍ୟକ୍ତିଗଣ ଓ ସଂସଦର କର୍ମଚାରୀ ପଣ୍ଡିତ ଗୋପବନ୍ଧୁ ଫଟୋଗ୍ରାଫିର ମାନ୍ୟତା କରି ତାଙ୍କ ଫୁଲିପୁତ୍ର ଭିତ୍ତି ଶ୍ରଦ୍ଧାଞ୍ଜଳି ଛାପନ କରିଥିଲେ ।



■ ଲକ୍ଷ୍ମଣାକରା ଗୋଟିଏ ହୃଦ୍‌ପିଣ୍ଡ ଜଣାପଡ଼ିଲା ।
■ ୭ ବର୍ଷ ତଳେ ଆସିଥିଲେ ଗଙ୍ଗା ଯମୁନା

ଅନ୍ୟାନ୍ୟ ପରୀକ୍ଷା ନିରୀକ୍ଷା ରିପୋର୍ଟ ଦେଖିବା ପରେ ବାସ୍ତବରେ ଶିଶୁ ହୃଦୟର ଅନ୍ୟାନ୍ୟ ଅଙ୍ଗ ପ୍ରତ୍ୟଙ୍ଗ ସମ୍ପର୍କରେ ସବିଶେଷ ଜଣାପଡ଼ିବ ବୋଲି ଡାକ୍ତର ପଟ୍ଟନାୟକ କହିଛନ୍ତି । ଅନ୍ୟପକ୍ଷରେ ଶିଶୁ ହୃଦୟର ଗ୍ରହଣ ଖଣ୍ଡିତ ଓ ତାକୁ ଖଣ୍ଡିତ ଥିବା ଜଣାପଡ଼ିଛି । ଏଠାରେ ପ୍ରକାଶିତ ଅଛି, ଗତ କୁଳ ବର୍ଷ ତଳେ ଶିଶୁଭବନକୁ ସମାନ ଧରଣର ୨ ଜଣ ଶିଶୁ ଆସିଥିଲେ । ନୟାଗଡ଼ ଅଞ୍ଚଳକୁ ଆସିଥିବା ଏହି ଶିଶୁ ହୃଦୟର ପେଟକୁ ଛାଡ଼ି ଯୋଡ଼ି ହୋଇ ରହିଥିଲା । ଏମାନଙ୍କ ନାମ ଗଙ୍ଗା ଯମୁନା ବିଆଇଆଇ । ଶିଶୁଭବନରେ ୧୯ ଦିନ ରହିବା ପରେ ସେମାନଙ୍କର ମୃତ୍ୟୁ ଘଟିଥିଲା । ସାଧାରଣତଃ ଏଭଳି ଶିଶୁମାନଙ୍କୁ ଡାକ୍ତରୀ ଭାଷାରେ ସୋଡ଼ାକୋଇ ଓମ୍‌ପାମୋ ଫାମସ କୁହାଯାଏ ବୋଲି ଶିଶୁ ଶଲ୍ୟ ବିଭାଗର ବରିଷ୍ଠ ପ୍ରଫେସର ଡା. ଜେନା କହିଛନ୍ତି । ସୂଚନାଥାଉଳି, ଡେକାନାଲ ଜିଲ୍ଲା ମୁଖ୍ୟ ଚିକିତ୍ସାକର୍ମରେ ଗତ ସୋମବାର ଏହି ବିରଳ ଶିଶୁ ଜନ୍ମା ହୃଦ୍ ଜନ୍ମ ହୋଇଥିଲେ । ଡେକାନାଲ ଜିଲ୍ଲା ପରଜଙ୍ଗ ଥାନା ଅଧୀନ ଖାଲପାଳ ଗ୍ରାମର ପ୍ରତାପ ବେହେରାଙ୍କ ସ୍ତ୍ରୀ ରେଶ୍‌ବାରୀ ଏହି ଶିଶୁ ହୃଦୟ ଜନ୍ମ ଦେଇଛନ୍ତି । ଜନ୍ମ ପରେ ଶିଶୁଭବନକୁ ସ୍ଥାନାନ୍ତର କରାଯାଇଛି । ଶିଶୁ ହୃଦୟ ଓଜନ ୪ କେଜି ଓ ଗୁଣ୍ଡା ୧୦୦ ଗ୍ରାମ ରହିଛି ।

