



# ସୁଷମାଙ୍କୁ ଅଶ୍ରୁଳ ବିଦାୟ

ଭାରତର ପୂର୍ବତନ ବହିର୍ବ୍ୟାପାର ମନ୍ତ୍ରୀ, ଦିଲ୍ଲୀର ପ୍ରଥମ ମହିଳା ମୁଖ୍ୟମନ୍ତ୍ରୀ ଭଳି ବିଭିନ୍ନ ଗୁରୁତ୍ଵପୂର୍ଣ୍ଣ ପଦପଦବୀରେ ରହିଥିବା ଭାରତୀୟ ମୁଖ୍ୟମନ୍ତ୍ରୀ ସ୍ଵରାଜଙ୍କ ଶେଷକୃତ୍ୟ ରାଷ୍ଟ୍ରୀୟ ମର୍ଯ୍ୟଦା ସହ ରୁଧିରୀର ନୂଆଦିଲ୍ଲୀର ଲୋଧିରୋଡ୍‌ସ୍ଥିତ ଶ୍ରଦ୍ଧାନ ଘାଟରେ ସମ୍ପନ୍ନ କରାଯାଇଛି। ପ୍ରଧାନମନ୍ତ୍ରୀଙ୍କ ସହ ବହୁ ବରିଷ୍ଠ ନେତା ଏହି ଅବସରରେ ଯୋଗ ଦେଇ ଅଶ୍ରୁଳ ଶ୍ରଦ୍ଧାଞ୍ଜଳି ଅର୍ପଣ କରିଛନ୍ତି। ଜଣେ ସଚ୍ଚେତ, ନିର୍ଭୀକ ଜନସେବକଭାବେ ସେ ତିନିଦିନ ସ୍ଵରାଜୀୟ ହୋଇ ରହିବେ। ଏ ସମ୍ପର୍କରେ ଏକ ସ୍ଵତନ୍ତ୍ର ଆଲୋଚନା।

## ଶେଷକୃତ୍ୟ ପୂର୍ବରୁ ବଧୂ ବେଶ

ଅନ୍ତିମ ଯାତ୍ରାରେ ବାହାରିବା ପୂର୍ବରୁ ବଧୂ ବେଶରେ ସଜେଇ ହୋଇଛନ୍ତି ଭାରତୀୟ ବରିଷ୍ଠ ନେତ୍ରୀ ସୁଷମା ସ୍ଵରାଜ। ମଥାରେ ବଡ଼ ବିନ୍ଦି, ଲାଲ ଓଢ଼ଣୀରେ ତାଙ୍କୁ ସଜେଇ ଦେଇଛନ୍ତି ଏକମାତ୍ର ଝିଅ ବାଂଶୁରୀ। ସୁଷମା ସବୁବେଳେ ଭାରତୀୟ ନାରୀର ଭୂଷଣ ଶାଢ଼ି ଏବଂ ବଡ଼ ବିନ୍ଦି ଲଗାଇ ନିଜର ଏକ ସ୍ଵତନ୍ତ୍ର ପରିଚୟ ସୃଷ୍ଟି କରିଥିଲେ। ଏପରିକି ସେ ବହିର୍ବ୍ୟାପାର ମନ୍ତ୍ରୀ ଥିବାବେଳେ ବିଦେଶ ଗସ୍ତରେ ମଧ୍ୟ ନେଇ ପରିଚୟ ଭୁଲି ନ ଥିଲେ। ସବୁଠି ଶାଢ଼ି ଏବଂ ବିନ୍ଦି ଲଗାଇ ବିଶ୍ଵର ବଡ଼ ବଡ଼ ନେତାଙ୍କୁ ଭେଟୁଥିଲେ। ମୃତ୍ୟୁ ପରେ ବି ତାଙ୍କୁ ବଡ଼ ବିନ୍ଦିରେ ସଜେଇ ବିଦାୟ ଦିଆଯାଇଛି।



ସୁଷମାଙ୍କ ଶେଷକୃତ୍ୟରେ ପ୍ରଧାନମନ୍ତ୍ରୀ ନରେନ୍ଦ୍ର ମୋଦି, ଲାଲକୃଷ୍ଣ ଆଡ଼ଭାନୀ, ପ୍ରତିରକ୍ଷାମନ୍ତ୍ରୀ ରାଜନାଥ ସିଂ ଏବଂ ସ୍ଵରାଷ୍ଟ୍ରମନ୍ତ୍ରୀ ଅମିତ ଶାହ।



### କାନ୍ଧ ଦେଲେ ରାଜନାଥ-ନନ୍ଦା

ଭାରତୀୟ ବରିଷ୍ଠ ନେତ୍ରୀ ସୁଷମା ସ୍ଵରାଜଙ୍କ ପାର୍ଥିବ ଶରୀର ଦେଖି କାନ୍ଦି ପକାଇଛନ୍ତି ଏମତିଏବ୍ କମ୍ପାନୀର ମାଲିକ ଧର୍ମପାଲ ରୁଲାଟା। ୯୬ବର୍ଷୀୟ ରୁଲାଟା ସୁଷମାଙ୍କ ଶେଷ ଦର୍ଶନ ପାଇଁ ଭାରତୀୟ କାର୍ଯ୍ୟକ୍ରମକୁ ସାଜିଥିଲେ। ସେଠାରେ ତାଙ୍କୁ ଦେଖିବା ପରେ ତଳେ ବସି କାନ୍ଦିବାକୁ ଲାଗିଥିଲେ। ଉପସ୍ଥିତ କିଛି ଲୋକ ତାଙ୍କୁ ସମ୍ବଳିଥିଲେ। ସୁଷମାଙ୍କ ମରଣର ପ୍ରଥମେ ତାଙ୍କୁ ଦିଲ୍ଲୀରୁ ବାସଭବନକୁ ନିଆଯାଇଥିଲା। ସେଠାରେ ପ୍ରଧାନମନ୍ତ୍ରୀ ନରେନ୍ଦ୍ର ମୋଦି, ରାଷ୍ଟ୍ରପତି ରାମନାଥ କୋବିନ୍ଦଙ୍କ ସମେତ ଦେଶର ବିଭିନ୍ନ ନେତା ସୁଷମାଙ୍କୁ ଶ୍ରଦ୍ଧାଞ୍ଜଳି ଜଣାଇଥିଲେ। ପରେ ତାଙ୍କ ମରଣର ଭାରତୀୟ କାର୍ଯ୍ୟକ୍ରମକୁ ଅଣାଯାଇଥିଲା।

### ଭାରତୀୟ ହେଲେ ପ୍ରଧାନମନ୍ତ୍ରୀ

ପୂର୍ବତନ ବହିର୍ବ୍ୟାପାର ମନ୍ତ୍ରୀ ସୁଷମା ସ୍ଵରାଜଙ୍କ ପାର୍ଥିବ ଶରୀର ଦେଖି ପ୍ରଧାନମନ୍ତ୍ରୀ ନରେନ୍ଦ୍ର ମୋଦି ଆଶ୍ରୁରେ ହୋଇପଡ଼ିଛନ୍ତି। ତାଙ୍କ ଆଖି ଲୁହରେ ଜଳିଥିବା ଦେଖି ନିଜକୁ ସେ ନିୟନ୍ତ୍ରଣ କରିଥିଲେ। ଭାରତୀୟ ବରିଷ୍ଠ ନେତାମାନେ ସୁଷମାଙ୍କ ବାସଭବନରେ ଶେଷ ଦର୍ଶନ କରିଛନ୍ତି। ଭାରତୀୟ ବରିଷ୍ଠ ନେତା ଲାଲକୃଷ୍ଣ ଆଡ଼ଭାନୀ, ଅମିତ ଶାହ ପ୍ରମୁଖ ରୁଧିରୀର ସମାଜ ସେଠାରେ ପହଞ୍ଚିଛନ୍ତି।

### ପୂର୍ବତନ ବହିର୍ବ୍ୟାପାର ମନ୍ତ୍ରୀ

ପୂର୍ବତନ ବହିର୍ବ୍ୟାପାର ମନ୍ତ୍ରୀ ସୁଷମା ସ୍ଵରାଜଙ୍କ ପାର୍ଥିବ ଶରୀର ଦେଖି ପ୍ରଧାନମନ୍ତ୍ରୀ ନରେନ୍ଦ୍ର ମୋଦି ଆଶ୍ରୁରେ ହୋଇପଡ଼ିଛନ୍ତି। ତାଙ୍କ ଆଖି ଲୁହରେ ଜଳିଥିବା ଦେଖି ନିଜକୁ ସେ ନିୟନ୍ତ୍ରଣ କରିଥିଲେ। ଭାରତୀୟ ବରିଷ୍ଠ ନେତାମାନେ ସୁଷମାଙ୍କ ବାସଭବନରେ ଶେଷ ଦର୍ଶନ କରିଛନ୍ତି। ଭାରତୀୟ ବରିଷ୍ଠ ନେତା ଲାଲକୃଷ୍ଣ ଆଡ଼ଭାନୀ, ଅମିତ ଶାହ ପ୍ରମୁଖ ରୁଧିରୀର ସମାଜ ସେଠାରେ ପହଞ୍ଚିଛନ୍ତି।

## ଭାରତୀୟ ଅର୍ଥସୂଚୀ ଅଣାଯାଇଥିଲା ମରଣର

ଦିଲ୍ଲୀ ଏପ୍ରିଲରେ ପରଲୋକ ହେବା ପରେ ସୁଷମାଙ୍କ ମରଣର ପ୍ରଥମେ ତାଙ୍କ ଦିଲ୍ଲୀରୁ ବାସଭବନକୁ ଅଣାଯାଇଥିଲା। ସେଠାରେ ପ୍ରଧାନମନ୍ତ୍ରୀ ନରେନ୍ଦ୍ର ମୋଦି ରାଷ୍ଟ୍ରପତି ରାମନାଥ କୋବିନ୍ଦଙ୍କ ସମେତ ଦେଶର ବିଭିନ୍ନ ନେତା ସୁଷମାଙ୍କୁ ଶ୍ରଦ୍ଧାଞ୍ଜଳି ଜଣାଇଥିଲେ। ୧୧ଟା ପରେ ସୁଷମାଙ୍କ ମରଣର ଭାରତୀୟ ମୁଖ୍ୟମନ୍ତ୍ରୀ ଅଣାଯାଇଛି। ସେଠାରେ ଦଳର ନେତା ଏବଂ କର୍ମୀମାନେ ସୁଷମାଙ୍କ ଶେଷ ଦର୍ଶନ କରିବା ସହ ଶ୍ରଦ୍ଧାଞ୍ଜଳି ଜଣାଇଛନ୍ତି। ଏହାପରେ ଅପରାହ୍ଣ ୩ଟାରେ ରାଷ୍ଟ୍ରୀୟ ମର୍ଯ୍ୟଦା ସହ ତାଙ୍କର ଶେଷକୃତ୍ୟ ସମ୍ପନ୍ନ ହେବ ବୋଲି ଜଣାପଡ଼ିଛି।

## ଗୀତାଙ୍କ ଆଖିରେ ଲୁହ

ଭୁଲରେ ପାକିସ୍ତାନ ପକାଇଥିବା ମୂଳ ଓ ବ୍ୟୁତ ଝିଅ ଗୀତା ପାଇଁ ସୁଷମା ସାଜିଥିଲେ। ଗୀତା ଦୀର୍ଘ ୧୪ ବର୍ଷ ପାକିସ୍ତାନରେ ରହିବା ପରେ ୨୦୧୫ରେ ଭାରତକୁ ଫେରିବାରେ ଥିଲା ସୁଷମାଙ୍କ ପକାଇବାକୁ ଉଦ୍ୟମ କରିବା ବଡ଼ ସାହସ। ଏବେ ତାଙ୍କ ଆଖିରେ ଲୁହ ଖସି ଯାଉଛି। ସେ ଖାଲି କାନ୍ଦୁଛନ୍ତି। ମୁଁ ମୋ ଅଭିଭାବକଙ୍କୁ ହରାଇଦେଲି ବୋଲି କହୁଛନ୍ତି। ସେ ସବୁବେଳେ ମୋତେ ଝିଅ ପରି ଦେଖୁଥିଲେ। ମା' ପରି ସେ ମୋର ଯତ୍ନ ନେଉଥିଲେ ବୋଲି ଗୀତା କହୁଛନ୍ତି। ଗୀତା ସହଯୋଗ କରିଥିଲେ। ଫଳରେ ଗୀତା ଦିଲ୍ଲୀରେ ଭାରତକୁ ଲେଣିସି ୨୦୧୫ରେ ଗୀତା ଭାରତ ଫେରିଥିଲେ।

## ମୋଦିଙ୍କୁ ଧନ୍ୟବାଦ ଦେଇ ନୀରବିଗଲେ

ପୂର୍ବତନ ବହିର୍ବ୍ୟାପାର ମନ୍ତ୍ରୀ ତଥା ଭାରତୀୟ ବରିଷ୍ଠ ନେତ୍ରୀ ସୁଷମା ସ୍ଵରାଜ ମୃତ୍ୟୁର ୩ ଦିନ ପୂର୍ବରୁ ଏକ ଗୁରୁତ୍ଵପୂର୍ଣ୍ଣ କମ୍ପାନୀର ମାଲିକ ଧର୍ମପାଲ ରୁଲାଟା ୩୭୦ ଉଲ୍ଲେଦ କରାଯାଇଥିବା ପ୍ରଧାନମନ୍ତ୍ରୀ ନରେନ୍ଦ୍ର ମୋଦିଙ୍କୁ ଧନ୍ୟବାଦ ଦେଇଥିଲେ। ସୁଷମା ରୁଲାଟାରେ ହିରୀରେ ଲେଖୁଥିଲେ, ପ୍ରଧାନମନ୍ତ୍ରୀ ଜୀ, ଆପଣଙ୍କୁ ହାର୍ଦ୍ଦିକ ଅଭିନନ୍ଦନ। ମୁଁ ମୋ ଜୀବନରେ ଏହି ଦିନଟିକୁ ଦେଖିବାକୁ ପ୍ରତ୍ୟକ୍ଷ କରିଥିଲି। ସୂଚନାଯୋଗ୍ୟ, ସୁଷମା ରାତି ୧୦ଟାରେ ଅସୁସ୍ଥ ଅନୁଭବ କରିବାକୁ ତାଙ୍କୁ ଦିଲ୍ଲୀ ଏପ୍ରିଲରେ ଭର୍ତ୍ତି କରାଯାଇଥିଲା। ସେଠାରେ ସେ ଶେଷନିଶ୍ଵାସ ଦେଇଥିଲେ।

### କାନ୍ଦିଲେ ୯୬ ବର୍ଷୀୟ ଧର୍ମପାଲ

ସୁଷମା ସ୍ଵରାଜଙ୍କ ପାର୍ଥିବ ଶରୀର ଦେଖି କାନ୍ଦି ପକାଇଛନ୍ତି ଏମତିଏବ୍ କମ୍ପାନୀର ମାଲିକ ଧର୍ମପାଲ ରୁଲାଟା। ୯୬ବର୍ଷୀୟ ରୁଲାଟା ସୁଷମାଙ୍କ ଶେଷ ଦର୍ଶନ ପାଇଁ ଭାରତୀୟ କାର୍ଯ୍ୟକ୍ରମକୁ ସାଜିଥିଲେ। ସେଠାରେ ତାଙ୍କୁ ଦେଖିବା ପରେ ତଳେ ବସି କାନ୍ଦିବାକୁ ଲାଗିଥିଲେ। ଉପସ୍ଥିତ କିଛି ଲୋକ ତାଙ୍କୁ ସମ୍ବଳିଥିଲେ। ସୁଷମାଙ୍କ ମରଣର ପ୍ରଥମେ ତାଙ୍କୁ ଦିଲ୍ଲୀରୁ ବାସଭବନକୁ ନିଆଯାଇଥିଲା। ସେଠାରେ ପ୍ରଧାନମନ୍ତ୍ରୀ ନରେନ୍ଦ୍ର ମୋଦି, ରାଷ୍ଟ୍ରପତି ରାମନାଥ କୋବିନ୍ଦଙ୍କ ସମେତ ଦେଶର ବିଭିନ୍ନ ନେତା ସୁଷମାଙ୍କୁ ଶ୍ରଦ୍ଧାଞ୍ଜଳି ଜଣାଇଥିଲେ।

### ପାଲଭେଙ୍କୁ ବଳେୟା ଚଳାଏ ନେତାଙ୍କୁ ତାଜିଥିଲେ

ତାଙ୍କର ଏକତରଫା ବଳେୟା ନେବା ପାଇଁ ଫୋନ୍ କରି ତାଜିଥିଲେ। ରାତି ୮ଟା ୫୦ରେ ହରିଶ୍ଚନ୍ଦ୍ର ଫୋନ୍ କରି ରୁଧିରୀର ସମାଜ ୬ଟାରେ ତାଙ୍କର ବଳେୟା ଏକ ଚଳା ନେବାକୁ ଆଦେଶ ଦେଇଥିଲେ। ହରିଶ୍ଚନ୍ଦ୍ର ହେଉଛନ୍ତି ଅଭିଭାବକ ଆଇସିଆରରେ କୁଳଭୂଷଣ ଯାଦବଙ୍କ ପାଇଁ ଲଢୁଥିଲେ। ମାତ୍ର ସୁଷମା ହରିଶ୍ଚନ୍ଦ୍ର ବଳେୟା ନେବା ପୂର୍ବରୁ ପାଲଭେଙ୍କୁ ବଳେୟା ଚଳାଏ ନେବାକୁ ତାଜିଥିଲେ।

### ସୁଷମା ପୂର୍ବରୁ ଏକ ଘଣ୍ଟା ପୂର୍ବରୁ

ସୁଷମା ପୂର୍ବରୁ ଏକ ଘଣ୍ଟା ପୂର୍ବରୁ ପାଇଁ ଆଖି ବୁଜିଛନ୍ତି ପୂର୍ବତନ ବହିର୍ବ୍ୟାପାର ମନ୍ତ୍ରୀ ସୁଷମା ସ୍ଵରାଜ। ଏ ଘଟଣା ଅନେକଙ୍କୁ ଆଶ୍ଚର୍ଯ୍ୟ କରି ଦେଇଛି। ଦଳମତ ନିର୍ଦ୍ଦେଶରେ ସମସ୍ତ ନେତା ତାଙ୍କ ପାଇଁ ଚୁଖି ପ୍ରକାଶ କରିଛନ୍ତି। ସବୁଠୁ ଅଧିକ ଭାଙ୍ଗି ପଡ଼ିଛନ୍ତି ସୁଷମାଙ୍କ ସ୍ଵାମୀ ସ୍ଵରାଜ ଲୌଶକ ଏବଂ ଏକମାତ୍ର ଝିଅ ବାଂଶୁରୀ। ସ୍ଵାମୀ ମୃତ ଶରୀର ପାଖରେ ସକାଳୁ ସ୍ଵରାଜଙ୍କୁ କାନ୍ଦୁଥିବାର ଲକ୍ଷ୍ୟ କରାଯାଇଛି। ମୋଦିଙ୍କୁ ଧନ୍ୟବାଦ ଦେଇ ତାଙ୍କୁ ହାର୍ଦ୍ଦିକ ଅଭିନନ୍ଦନ। ଅନ୍ତିମ ଯାତ୍ରା ମଧ୍ୟ ବାପ ଝିଅଙ୍କୁ କାନ୍ଦୁଥିବାର ଦେଖାଯାଇଛି। ଝିଅ ଲୁହ ଝଳଝଳ ଆଖିରେ ମା'ଙ୍କ ଶେଷ ବିଦାୟ ପାଇଁ ପ୍ରସ୍ତୁତ ବନାଇଛନ୍ତି।

### ଭାଙ୍ଗିପଡ଼ିଛନ୍ତି ସ୍ଵାମୀ ଲୌଶକ, ଝିଅ ବାଂଶୁରୀ

ସୁଷମା ପୂର୍ବରୁ ଏକ ଘଣ୍ଟା ପୂର୍ବରୁ ପାଇଁ ଆଖି ବୁଜିଛନ୍ତି ପୂର୍ବତନ ବହିର୍ବ୍ୟାପାର ମନ୍ତ୍ରୀ ସୁଷମା ସ୍ଵରାଜ। ଏ ଘଟଣା ଅନେକଙ୍କୁ ଆଶ୍ଚର୍ଯ୍ୟ କରି ଦେଇଛି। ଦଳମତ ନିର୍ଦ୍ଦେଶରେ ସମସ୍ତ ନେତା ତାଙ୍କ ପାଇଁ ଚୁଖି ପ୍ରକାଶ କରିଛନ୍ତି। ସବୁଠୁ ଅଧିକ ଭାଙ୍ଗି ପଡ଼ିଛନ୍ତି ସୁଷମାଙ୍କ ସ୍ଵାମୀ ସ୍ଵରାଜ ଲୌଶକ ଏବଂ ଏକମାତ୍ର ଝିଅ ବାଂଶୁରୀ। ସ୍ଵାମୀ ମୃତ ଶରୀର ପାଖରେ ସକାଳୁ ସ୍ଵରାଜଙ୍କୁ କାନ୍ଦୁଥିବାର ଲକ୍ଷ୍ୟ କରାଯାଇଛି। ମୋଦିଙ୍କୁ ଧନ୍ୟବାଦ ଦେଇ ତାଙ୍କୁ ହାର୍ଦ୍ଦିକ ଅଭିନନ୍ଦନ। ଅନ୍ତିମ ଯାତ୍ରା ମଧ୍ୟ ବାପ ଝିଅଙ୍କୁ କାନ୍ଦୁଥିବାର ଦେଖାଯାଇଛି। ଝିଅ ଲୁହ ଝଳଝଳ ଆଖିରେ ମା'ଙ୍କ ଶେଷ ବିଦାୟ ପାଇଁ ପ୍ରସ୍ତୁତ ବନାଇଛନ୍ତି।

# କର୍ମୀରେ ନୀରବତାର ରାଜୁତି

ଶ୍ରୀନଗର, ୭।୮ (ପି.ଟି.)  
ଅନୁରୋଧ ୩୭୦ ଉଲ୍ଲେଦ ପରେ କର୍ମୀ-କର୍ମୀରୀ ରାସ୍ତାଘାଟ ଶ୍ରୀନଗର। ସବୁଠି ଅଖଣ୍ଡ ନୀରବତା ରାଜୁତି କରୁଛି। ଶ୍ରୀନଗର ସମେତ ବିଭିନ୍ନ ସହରରେ ପୋଲିସ୍ ଓ ସଶସ୍ତ୍ର ବଳର କଡ଼ା ପ୍ରହର। ଏଥିସହ ସହ ଚିକିତ୍ସା ଯାଞ୍ଚ ଚାଲିଥିବାକୁ ଅଧିକାଂଶ ଲୋକ ଘରୁ ବାହାରୁନାହାନ୍ତି। କୌଣସି ପ୍ରକାର ଗୁଳିବର୍ଷା ବିଭୀଷଣ ଏତାଲବା ଲାଗି ମୋବାଇଲ୍ ଇଣ୍ଟରନେଟ ସେବାକୁ ବନ୍ଦ କରାଯାଇଥିବାକୁ କର୍ମୀରବାସୀ ନିଜ ନିଜ ମଧ୍ୟରେ ଯୋଗସୂତ୍ର ରକ୍ଷାକରି ପାରୁନାହାନ୍ତି। କେବଳ କରୁଣା କାର୍ଯ୍ୟରେ ବାହାରକୁ ଯିବା ପାଇଁ ଲୋକଙ୍କୁ ଅନୁମତି ଦିଆଯାଇଛି। ସେହିପରି ନିୟନ୍ତ୍ରଣରେଖା (ଏଲ୍‌ଓ‌ସି)ରେ ମଧ୍ୟ ଗୁଲିଗୋଳା ଶବ୍ଦ ଆଉ ଶୁଣିବାକୁ ମିଳୁନାହିଁ। କର୍ମୀ-କର୍ମୀରେ ଅଯୋଗିତ କର୍ମୀଙ୍କୁ ନେଇ ବହୁ ଲୋକ ଆଶଙ୍କା ଓ ଆତଙ୍କ ମଧ୍ୟରେ ରହିଛନ୍ତି। ପୁଞ୍ଜି ଜିଲ୍ଲାରେ ମଙ୍ଗଳବାର ହିଂସା ଦେଖିବାକୁ ମିଳିଥିଲା। ୩୭୦ ଉଲ୍ଲେଦ ପ୍ରତିବାଦରେ ସୁରାଜକୋଟ ଓ ରୁଫାଲିଆଲ୍ ଅଞ୍ଚଳରେ ଲୋକେ ରାସ୍ତାକୁ ଓହ୍ଲାଇ ଭାରତ ବିରୋଧୀ ପ୍ଲୋଗାନ୍ ଦେଇଥିଲେ। ଲୋକଙ୍କ ଆକ୍ରମଣରେ ଜଣେ ଡିଏସ୍‌ପିଏ ସମେତ ୩ ପୋଲିସ୍ ଅଧିକାରୀ ଆହତ ହୋଇଥିଲେ। ଏହାକୁ ନେଇ ରାଜ୍ୟପାଳ ସତ୍ୟପାଲ ମଲିକ ରୁଧିରୀର ଆଇନଶୁଖିଲା ଛୁଟି ସମାପ୍ତ କରିଛନ୍ତି। କାଁ ଭାଁ କେଉଁଠି ହିଂସାକୁ ଛାଡ଼ିଦେଲେ ଉପତ୍ୟକା ପ୍ରାୟ ଶାନ୍ତିପୂର୍ଣ୍ଣ ରହିଥିବା ଜଣାପଡ଼ିଛି। ସାମ୍ବଲ, ବିଦ୍ୟୁତ୍ ଓ ଜଳଯୋଗାଣ ଭଳି ଜରୁରୀକାରୀ ସେବା ସ୍ଵାଭାବିକ ରହିଥିବା ରାଜ୍ୟପାଳ ସୂଚନା ଦେଇଛନ୍ତି। ଏହାସହ ଲୋକଙ୍କ ଆବଶ୍ୟକତା ପୂରଣ ପାଇଁ ସେମାନଙ୍କୁ ସୁବିଧା ଯୋଗାଇଦେବାକୁ ରାଜ୍ୟପାଳ ଅଧିକାରୀମାନଙ୍କୁ ନିର୍ଦ୍ଦେଶ ଦେଇଛନ୍ତି। ଜାତୀୟ ସୁରକ୍ଷା ପରାମର୍ଶଦାତା (ଏନ୍‌ଏସ୍‌ଏ) ଅଧିକତୋଭାଲ ରୁଧିରୀର ସୁରକ୍ଷା ଛୁଟି ସମାପ୍ତ କରିଛନ୍ତି। ସେ ଶୋପିଆନ୍ ଜିଲ୍ଲାର କେତେକ ଜଣ ଲୋକଙ୍କ ସହ ମିଶି ମଧ୍ୟାହ୍ନଭୋଜନ କରୁଥିବା ଭିଡ଼ି ଓ ଭାଇରାଲ ହୋଇଛି।



କର୍ମୀର ଶ୍ରୀନଗର ରାଜରାସ୍ତା।



ଶ୍ରୀନଗର ଲାଲଗୋବିନ୍ଦ ଦୁଖ୍ୟ

## ଆଲୋଚନା ଲାଗି ଆମେରିକାର ପରାମର୍ଶ

ଝୁଣ୍ଟନ, ୭।୮ (ପି.ଟି.)  
କାର୍ଯ୍ୟକାରୀ ସଚିବ ଏ.ଜି. ଫ୍ରେଙ୍କ ଏଭଲ ମତ ରଖୁଛନ୍ତି। ଦକ୍ଷିଣ ଏସିଆରେ ଅଣାନ୍ତି ଓ ସାମରିକ ଉତ୍ତେଜନା କମାଇବା ଲାଗି ଆଲୋଚନାକୁ ଆମେରିକା ଗୁରୁତ୍ଵ ଦେଇଛି। କର୍ମୀ-କର୍ମୀର ଉପରେ ସାମ୍ପ୍ରତିକ ପଦକ୍ଷେପ ଗ୍ରହଣ କରିବା ପୂର୍ବରୁ ଆମେରିକାକୁ ଭାରତ ଏ ସମ୍ପର୍କରେ କିଛି ଜଣାଇ ନ ଥିଲା ବୋଲି ସ୍ଵାଭିଚାର ହାଉସ୍‌ର ଦକ୍ଷିଣ-କେନ୍ଦ୍ରୀୟ ବ୍ୟାପାରର କାର୍ଯ୍ୟକାରୀ ସଚିବ ଏ.ଜି. ଫ୍ରେଙ୍କ ଏଭଲ ମତ ରଖୁଛନ୍ତି। ଦକ୍ଷିଣ ଏସିଆରେ ଅଣାନ୍ତି ଓ ସାମରିକ ଉତ୍ତେଜନା କମାଇବା ଲାଗି ଆଲୋଚନାକୁ ଆମେରିକା ଗୁରୁତ୍ଵ ଦେଇଛି। କର୍ମୀ-କର୍ମୀର ଉପରେ ସାମ୍ପ୍ରତିକ ପଦକ୍ଷେପ ଗ୍ରହଣ କରିବା ପୂର୍ବରୁ ଆମେରିକାକୁ ଭାରତ ଏ ସମ୍ପର୍କରେ କିଛି ଜଣାଇ ନ ଥିଲା ବୋଲି ସ୍ଵାଭିଚାର ହାଉସ୍‌ର ଦକ୍ଷିଣ-କେନ୍ଦ୍ରୀୟ ବ୍ୟାପାରର

## ଆକାଶମାର୍ଗରେ ବି କଟକଣା ଜାରି କଲା ପାକ୍

ନୂଆଦିଲ୍ଲୀ, ୭।୮  
କର୍ମୀ-କର୍ମୀର ସମ୍ପର୍କିତ ନୂଆଦିଲ୍ଲୀର ପଦକ୍ଷେପକୁ ନେଇ କର୍ମୀ ପାକିସ୍ତାନ ନିଜ ଆକାଶମାର୍ଗରେ ଭାରତ ପାଇଁ ଆଂଶିକ କଟକଣା ଜାରି କରିଛି। ଭାରତ-ପାକିସ୍ତାନ ମଧ୍ୟରେ ଥିବା ୧୧ ରୁଟ୍ ମଧ୍ୟରୁ ୩ଟିକୁ ପଡ଼ୋଶୀ ଦେଶ ବନ୍ଦ କରିଦେଇଛି। ଫଳରେ ଏହି ରୁଟ୍ ଦେଇ ଭାରତର କୌଣସି ବିମାନ ଉଡ଼ାଣ କରିପାରିବ ନାହିଁ। ତେବେ ଏହାସହ ଭାରତର ବିମାନ ଚଳାଚଳ ପ୍ରଭାବିତ ହେବନାହିଁ ବୋଲି ଏୟାର ଇଣ୍ଡିଆ ପକ୍ଷରୁ ରୁଧିରୀର ଏକ ବିବୃତିରେ କୁହାଯାଇଛି। ଆତଙ୍କବାଦୀ ଆକ୍ରମଣର ଆଶଙ୍କା ଥିବାରୁ ସମସ୍ତ ବିମାନବନ୍ଦରେ ସୁରକ୍ଷା ବ୍ୟବସ୍ଥା କଡ଼ାକଡ଼ି କରିବା ପାଇଁ ବ୍ୟୁରୋ ଅଫ୍ ସିକ୍ୟୁରିଟି ଆକ୍ସିଏମ୍‌ସି (ବିଏସିଏସି) ପକ୍ଷରୁ ସମସ୍ତ ରାଜ୍ୟ ସରକାର ଓ ଘରୋଇ ବିମାନବନ୍ଦର ଅପରେଟରମାନଙ୍କୁ ଏକ ଆହ୍ଵାନକୋରି ଜାରି କରି କରାଯାଇଛି।

## ୫୬୦ ନେତା, କର୍ମୀ ଗିରଫ

କର୍ମୀ, ୭।୮ (ପି.ଟି.)  
ମୁଫ୍ତୀ ଉଭୟକୁ ଗିରଫାର ରାତିରେ ଗୁହରଦା କରାଯାଇଥିବାବେଳେ ପରେ ଗିରଫ କରି ଶ୍ରୀନଗରର ହରି ନିବାସରେ ରଖାଯାଇଛି। ସେହିପରି ପିପୁଲ୍ କର୍ମୀରେ ନେତା ସବାୟ୍ ଏବଂ ଇମ୍‌ଆନ୍ କର୍ମୀର ଆଶଙ୍କା ଥିବାରୁ ସେମାନଙ୍କୁ ଗିରଫ କରାଯାଇଥିବା ଜଣେ ବରିଷ୍ଠ ଅଧିକାରୀ କରାଯାଇଥିବା ଜଣେ ବରିଷ୍ଠ ଅଧିକାରୀ କୁଧିରୀର ସୂଚନା ଦେଇଛନ୍ତି। ଗିରଫ ନେତାଙ୍କ ମଧ୍ୟରେ ରହିଛନ୍ତି ଦୁଇ ପୂର୍ବତନ କର୍ମୀରେଖାନ୍ ସେଖର ଓ ବାରାମୁଲ୍ ଏବଂ ଗୁରୁଜର କେତେକ ସ୍ଥାନରେ ରଖାଯାଇଛି।

## ଜେଇଏମ୍ ଚାର୍ଗେଟରେ ମୁସାଇ

ନୂଆଦିଲ୍ଲୀ, ୭।୮  
ପାକିସ୍ତାନ ଆତଙ୍କବାଦୀ ସଂଗଠନ ଜେଇଏମ୍-ମହମ୍ମଦ (ଜେଇଏମ୍) ମୁସାଇକୁ ଚାର୍ଗେଟ କରିପାରେ ବୋଲି ଭାରତୀୟ ଗୋଇନ୍ଦା ସଂସ୍ଥାଗୁଡ଼ିକ ସରକାରଙ୍କୁ ଜଣାଇଛନ୍ତି। ଏହା ବ୍ୟତୀତ କର୍ମୀ-କର୍ମୀର ସୁରକ୍ଷା ବଳ ଉପରେ ଆକ୍ରମଣ ବଢ଼ାଇବା ପାଇଁ ଜେଇଏମ୍ ଯୋଜନା କରିଛି। ଅନୁରୋଧ ୩୭୦ ଉଲ୍ଲେଦ ପରେ ପୁଲଫୁମା ଭଳି ଛୁଟିପୁଷ୍ଟି ହୋଇପାରେ ବୋଲି ପାକିସ୍ତାନ ପ୍ରଧାନମନ୍ତ୍ରୀ ଇମ୍ରାନ ଖାନ୍ କହିବା ସହ ଏହା ଦୁଇ ଦେଶ ମଧ୍ୟରେ ପାରମ୍ପରିକ ମୁଢ଼ ପରିସ୍ଥିତି ସୃଷ୍ଟି କରିପାରେ ବୋଲି ଚିନ୍ତାକର କହିଥିଲେ।

## ଚାଇନାକୁ ଗୁହାରି କରିବ ପାକିସ୍ତାନ

ଇସ୍ଲାମାବାଦ, ୭।୮  
ପାକିସ୍ତାନ ବହିର୍ବ୍ୟାପାର ମନ୍ତ୍ରୀ ଶାହ ମୋହମ୍ମଦ୍ କୁରେଶୀ ରୁଧିରୀର ଭାରତର ଚାଇନା ଗସ୍ତ କରିଛନ୍ତି। କର୍ମୀ-କର୍ମୀର ପ୍ରସଙ୍ଗରେ ଭାରତର ନିଷ୍ପତ୍ତି ନେଇ ସେ ସେଠାରେ ଆଲୋଚନା କରିବେ। ପାକିସ୍ତାନ ପାଇଁ ମୋଶାବର ମିଳିତ ଅଧିବେଶନରେ ସେ ଏନେଇ ସୂଚନା ଦେଇଛନ୍ତି। ନରେନ୍ଦ୍ର ମୋଦି ସରକାରଙ୍କ ନିନ୍ଦା କରୁଥିବା କୁରେଶୀ କହିଛନ୍ତି।



ଶାହ ମୋହମ୍ମଦ୍ କୁରେଶୀ ନିନ୍ଦା କରୁଥିବା କୁରେଶୀ କହିଛନ୍ତି।



ଶୋପିଆନ୍‌ରେ ସ୍ଥାନୀୟ ଲୋକଙ୍କ ସହ ଭାବବିନିମୟ କରୁଛନ୍ତି ଏନ୍‌ଏସ୍‌ଏ ଅଧିକାରୀ।



**ଜନ୍ମଦିନ ଶୁଭେଚ୍ଛା**

ନାମ: .....  
 ବୟସ: .....  
 ଜନ୍ମ ତାରିଖ: .....

ଆରୁଷ୍ ପରିବାରବର୍ଗ

ଏଠାରେ ୨ X ୨ ସେ.ମି. ପତେ ଲଗାନ୍ତୁ

ପରାବତୀ: ଏହି ସ୍ଥାନ ବ୍ୟବହାର କରି ସମ୍ପୂର୍ଣ୍ଣ ମାତ୍ରାରେ ଜନ୍ମଦିନ ଶୁଭେଚ୍ଛା କରାଯାଇ ପାରେ। ପତେଗ୍ରାହ୍ୟ ସହିତ ସ୍ଥାନୀୟ ପ୍ରକାଶକ ଚାରିପଟର ୨ ଫିଟ ପୂର୍ବରୁ କର୍ତ୍ତବ୍ୟ ଶୁଭେଚ୍ଛା, ଧର୍ମପତ୍ର, ବି-୨୨, ଉତ୍କଳରତ୍ନ ଶ୍ରୀକାନ୍ତ, ଭୁବନେଶ୍ୱର-୧୦ ଠିକଣାରେ ପହଞ୍ଚିବା ଆବଶ୍ୟକ।

# ଧୋଇଗଲା ଟ୍ରାକ୍, ପାଣିକୁ ଖସିଲା ମାଲବାହୀ ଟ୍ରେନ୍ ବରି



ରାୟଗଡ଼ା ଅଫିସ୍/ପୁନିଗୁଡ଼ା/ଅଧ୍ୟାପକା ଡା. ଡି.ଏ.ଏ.ଏ.)

ରାୟଗଡ଼ା ଜିଲ୍ଲାରେ ଗତ ୪୦ ଘଣ୍ଟାକୁ ଅଧିକ ସମୟ ଧରି ଲଗାଣ ବର୍ଷା ଯୋଗୁ ବନ୍ୟା ପରିସ୍ଥିତି ସୃଷ୍ଟି ହୋଇଛି। ଜିଲ୍ଲାରେ ପ୍ରବାହିତ ନାଗାବଳୀ, କଳାଖାଣୀ, ବଂଶଧାରା, ଝଞ୍ଜାବତୀ ଓ କୁଜର ନଦୀର କକସ୍ତର ବଢିବାରେ ଲାଗିଛି।

ଅଧ୍ୟାପକା ରେଳଷ୍ଟେଶନ ନିକଟ ଖାରପୁଲିଆ ନିକଟରେ ବଂଶଧାରା ନଦୀର ଶାଖା ନାଳରେ ବନ୍ୟାକଳ ପ୍ରବାହିତ ହୋଇ ରେଳ ପୋଲ ସମ୍ପୂର୍ଣ୍ଣ ଧୋଇ ଦେଇଛି। ମଙ୍ଗଳବାର ରାତି ପ୍ରାୟ ୨ଟାରେ ବନ୍ୟାକଳ ପ୍ରବାହିତ ହୋଇ ପ୍ରଥମେ ରେଳ ଧାରଣାକୁ ଧୋଇଥିଲା। ଧାରଣା ଡକ୍ଟର ମାଟି ଓ କଂକ୍ରିଟ ଧୋଇଯିବା ଯୋଗୁ ରାୟଗଡ଼ାକୁ ଲାଞ୍ଜିଗଡ଼ ଅଭିମୁଖେ ଯାଉଥିବା ଏକ ବକ୍ସାଇଟ ବୋହେଇ ଟ୍ରେନ୍ ପୋଲ ଉପରେ ଠିଆ ହୋଇଥିବା ସମୟରେ ତାହା ଛୁଣ୍ଟି ପଡିଥିଲା। ଫଳରେ ଉକ୍ତ ଟ୍ରେନ୍ ଗତି କରି ଓଲଟି ପଡିଛି। ଖବରପାଇ ଘଟଣାସ୍ଥଳରେ ସମ୍ବଲପୁର ଖତିଆରୁ ଏଲ୍. ପାଣ୍ଡୁରାଙ୍କ ସମେତ ଟେକନିକାଲ ଟିମ୍ ସହାୟତା ମାଗାଗି କାମ ଆରମ୍ଭ କରିଛନ୍ତି। ଏହି କାମ ଶେଷ ହେବାକୁ ପ୍ରାୟ ୧୮ ଘଣ୍ଟା ଲାଗିବ ବୋଲି ଖତିଆରୁ ଏଲ୍ କହିଛନ୍ତି। ଫଳରେ ଏହି ଟ୍ରେନ୍ ଦେଇ ଯାଉଥିବା ସମ୍ବଲପୁର-ରାୟଗଡ଼ା ଟପସିନୀ ଏକ୍ସପ୍ରେସ୍, ଭୁବନେଶ୍ୱର-ଜୁନାଗଡ଼ ଲିଙ୍କ୍ ଏକ୍ସପ୍ରେସ୍, ରାୟପୁର-ବିଶାଖାପାଟଣା ପାସେଞ୍ଜର ସହ ୮ଟି ଟ୍ରେନ୍କୁ ବାଟିଲ କରାଯାଇଛି। ସେହିଭଳି ଅହମ୍ମଦାବାଦ-ପୁରୀ, ନିଜାମୁଦିନ-ବିଶାଖାପାଟଣା ସମେତ ଏକ୍ସପ୍ରେସ୍ ଭଳି ୮ଟି ଟ୍ରେନ୍ର ରୁଟ୍ ପରିବର୍ତ୍ତନ କରାଯାଇଛି। ଯାତ୍ରୀଙ୍କ ସୁବିଧା ପାଇଁ ୩ଟି ହେଲ୍ପ ଲାଇନ୍ ନମ୍ବର ଛାଡି କରାଯାଇଛି। ସମ୍ବଲପୁର ଷ୍ଟେଶନ ପାଇଁ ୯୪୩୭୩୮୭୬୫୯, ବିଜୁବାଗଡ଼ ଷ୍ଟେଶନ ପାଇଁ ୮୪୫୫୮୯୨୮୩୧୨/୯୪୩୭୩୮୭୬୫୯୩ ନମ୍ବର ଛାଡି କରାଯାଇଛି। ଅନ୍ୟସମ୍ପର୍କରେ ରାୟଗଡ଼ା-କୋରାପୁଟ କେଆର ଲାଇନରେ ମଧ୍ୟ ପ୍ରବଳ ବର୍ଷା ଯୋଗୁ ଭୁବନେଶ୍ୱର-କଟକପୁର ହାରାଖଣ୍ଡ ଏକ୍ସପ୍ରେସ୍ ଶିକରପାଇ ଷ୍ଟେଶନରେ ଅଟକି ରହିଥିଲା। ସେହିଭଳି ଭାଲୁମାଧ୍ୟ ଷ୍ଟେଶନରେ କଟକପୁର-ରାୟଗଡ଼ା ଟ୍ରେନ୍ ଫସି ରହିଥିଲା। ଶିକରପାଇ ଷ୍ଟେଶନ ଟ୍ରାକ୍ ନମ୍ବର ୩ ନିକଟରେ ମାଟି ଅତଡ଼ା ଖସିଥିବା ପରିଲକ୍ଷିତ ହୋଇଛି। ସେହିପରି ଲଗାଣ ବର୍ଷାରେ କୋଲନରା କୁଳର ଖମ୍ବା-ବତଖିଲାପଦର ମଧ୍ୟରେ ଥିବା ଏକ କଳଭର୍ତ୍ତ ଧୋଇହୋଇ ଯିବାକୁ ୩ଟି ପଞ୍ଚାୟତକୁ ଯୋଗାଯୋଗ ବିଚ୍ଛିନ୍ନ ହୋଇଛି।

# ସ୍ୟାଟ୍ ଉଦ୍ଧେଦ ପ୍ରସଙ୍ଗ କେନ୍ଦ୍ର ସରକାରଙ୍କ ନିଷ୍ପତ୍ତି ଉପରେ ମିଳିଲା ନି ରହିତାଦେଶୀ

**କଟକ ଅଫିସ୍, ୭।୮**

ଓଡ଼ିଶା ପ୍ରଶାସନିକ ନ୍ୟାୟାଳୟର (ସ୍ୟାଟ୍) ଉଦ୍ଧେଦ ପାଇଁ କେନ୍ଦ୍ର ସରକାରଙ୍କ ପକ୍ଷରୁ ପ୍ରକାଶିତ ରେକର୍ଡ୍ ନୋଟିଫିକେସନକୁ ହାଇକୋର୍ଟରେ ଚ୍ୟାଲେଞ୍ଜ କରାଯାଇଥିଲା। ଏହି ମାମଲାରେ ଶୁଣାଣି କରି ହାଇକୋର୍ଟ ମୁଖ୍ୟ ବିଚାରପତି ଜଷ୍ଟିସ୍ କେ.ଏସ୍. ଝାବେରା ଓ ଜଷ୍ଟିସ୍ କେ.ଆର୍. ମହାପାତ୍ରଙ୍କୁ ନେଇ ଗଠିତ ଖଣ୍ଡପୀଠ ଉକ୍ତ ରେକର୍ଡ୍ ନୋଟିଫିକେସନ ଉପରେ ରହିତାଦେଶୀ ଜାରି କରିବାକୁ ମନା କରି ଦେଇଛନ୍ତି। ଏହି ମାମଲାରେ ହାଇକୋର୍ଟ ରାଜ୍ୟ ଏବଂ କେନ୍ଦ୍ର ସରକାରଙ୍କୁ ନୋଟିଫିକେସନ ଆଦେଶ ଦେଇଛନ୍ତି। ଆଦେଶ ଦେଲେ ୪୦ରେ କେନ୍ଦ୍ର ଓ ରାଜ୍ୟ ସରକାର ସେମାନଙ୍କ ଜବାବ ରଖିବାକୁ କୋର୍ଟ ନିର୍ଦ୍ଦେଶ ଦେଇଛନ୍ତି। ମଙ୍ଗଳବାର କେନ୍ଦ୍ର ସରକାରଙ୍କ ଏହି ନୋଟିଫିକେସନକୁ ଚ୍ୟାଲେଞ୍ଜ କରି କଟକ ସ୍ୟାଟ୍ ବାର ଆସୋସିଏସନ ପକ୍ଷରୁ ହାଇକୋର୍ଟରେ ପିଟିଶନ ଦାଖଲ କରାଯାଇଥିଲା। ସେହିପରି ଚୁରୁବାର ଓଡ଼ିଶା ଟ୍ରିଭ୍ୟୁନାଲ କୋର୍ଟ ବାର ଆସୋସିଏସନ କଟକ ଓ ଭୁବନେଶ୍ୱର ପକ୍ଷରୁ ହୋଇଥିବା ଅନ୍ୟ ଏକ ମାମଲାରେ ଶୁଣାଣି ହେବ। ଓଡ଼ିଶା ଟ୍ରିଭ୍ୟୁନାଲ କୋର୍ଟ ବାର ଆସୋସିଏସନ ପକ୍ଷରୁ ମଙ୍ଗଳବାର କେନ୍ଦ୍ର ସରକାରଙ୍କ ଏହି ରେକର୍ଡ୍ ନୋଟିଫିକେସନକୁ ହାଇକୋର୍ଟରେ ଚ୍ୟାଲେଞ୍ଜ କରାଯାଇଥିଲା।

## କେନ୍ଦ୍ର, ରାଜ୍ୟ ସରକାରଙ୍କୁ ନୋଟିଫି

ଦେଇଛନ୍ତି। ମଙ୍ଗଳବାର କେନ୍ଦ୍ର ସରକାରଙ୍କ ଏହି ନୋଟିଫିକେସନକୁ ଚ୍ୟାଲେଞ୍ଜ କରି କଟକ ସ୍ୟାଟ୍ ବାର ଆସୋସିଏସନ ପକ୍ଷରୁ ହାଇକୋର୍ଟରେ ପିଟିଶନ ଦାଖଲ କରାଯାଇଥିଲା। ସେହିପରି ଚୁରୁବାର ଓଡ଼ିଶା ଟ୍ରିଭ୍ୟୁନାଲ କୋର୍ଟ ବାର ଆସୋସିଏସନ କଟକ ଓ ଭୁବନେଶ୍ୱର ପକ୍ଷରୁ ହୋଇଥିବା ଅନ୍ୟ ଏକ ମାମଲାରେ ଶୁଣାଣି ହେବ। ଓଡ଼ିଶା ଟ୍ରିଭ୍ୟୁନାଲ କୋର୍ଟ ବାର ଆସୋସିଏସନ ପକ୍ଷରୁ ମଙ୍ଗଳବାର କେନ୍ଦ୍ର ସରକାରଙ୍କ ଏହି ରେକର୍ଡ୍ ନୋଟିଫିକେସନକୁ ହାଇକୋର୍ଟରେ ଚ୍ୟାଲେଞ୍ଜ କରାଯାଇଥିଲା।

ଆଦେଶନକାରୀଙ୍କ ପକ୍ଷରୁ ଦର୍ଶାଯାଇଛି, ହାଇକୋର୍ଟରେ ସ୍ୟାଟ୍ ଉଦ୍ଧେଦ ନେଇ ମାମଲା ବିଚାରାଧୀନ ରହିଛି। ମାତ୍ର ମାମଲାରେ ଶୁଣାଣି ଶେଷ ହୋଇ ନ ଥିବାବେଳେ କେନ୍ଦ୍ର ସରକାର ଯେଉଁ ବିଜ୍ଞପ୍ତି ପ୍ରକାଶ କରିଛନ୍ତି ତାହା ବେଆଇନ। ରାଜ୍ୟ କିମ୍ବା କେନ୍ଦ୍ର ସରକାରଙ୍କର ଏହି ବ୍ୟବସ୍ଥା ଉଦ୍ଧେଦ କରିବାର କ୍ଷମତା ନାହିଁ। କେବଳ ପାଲିମେଣ୍ଟର ଉଦ୍ଧେଦ କ୍ଷମତା ରହିଛି। ତେଣୁ କେନ୍ଦ୍ର ସରକାରଙ୍କ ଏହି ବିଜ୍ଞପ୍ତିକୁ ରଦ୍ଦ କରିବା ପାଇଁ ଆଦେଶନକାରୀ ଦର୍ଶାଇଛନ୍ତି। ଏହି ମାମଲାରେ କେନ୍ଦ୍ର ସରକାର, ପର୍ଯ୍ୟଟନ ପରିଚାଳନା ଗ୍ରାହାଣ୍ଟ୍, ଫେରସନ ମନ୍ତ୍ରାଳୟ ଏବଂ ରାଜ୍ୟସରକାରଙ୍କୁ ପକ୍ଷଭୁକ୍ତ କରାଯାଇଥିଲା।

# ଦ୍ୱିପାକ୍ଷିକ ବାଣିଜ୍ୟ ସମ୍ପର୍କ ଛିଦ୍ନ ନିଷ୍ପତ୍ତି ଅଧିକ ପ୍ରଭାବିତ ହେବ ପାକିସ୍ତାନ

**ନୂଆଦିଲ୍ଲୀ, ୭।୮**

କମ୍ପ୍ୟୁଟର ଅନୁଦ୍ଧେଦ ୩୭୦ ପ୍ରତ୍ୟାହାର ପରେ ପାକିସ୍ତାନର ମୁକ୍ତ ବିକ୍ରି ଯାଇଛି। ଭାରତ ସହିତ ଦ୍ୱିପାକ୍ଷିକ ବାଣିଜ୍ୟ ସମ୍ପର୍କ ଛିଦ୍ନ କରିବା ଲାଗି ପଡ଼ୋଶୀ ଦେଶ ବୁଧବାର ନିଷ୍ପତ୍ତି ନେଇଛି। ଦୁଇଖଣ୍ଡ ଆତଙ୍କବାଦୀ ଆକ୍ରମଣ ପରେ ଭାରତ ପକ୍ଷରୁ ଏକାଧିକ ନିଷ୍ପତ୍ତି ନିଆଯିବା କାରଣରୁ ଏବେ ପାକିସ୍ତାନର ଆର୍ଥିକ ମେଡୁଲିଟି ଭାଙ୍ଗିପଡିଛି। ଏଭଳି ଛିଦ୍ନରେ ପଡ଼ୋଶୀ ଦେଶର ଉକ୍ତ ନିଷ୍ପତ୍ତି ନିଜ ରୋଜରେ କୁରାଡ଼ି ମାରିବା ସମ୍ଭବ ବୋଲି ମତପ୍ରକାଶ ପାଇଛି।

ଫେଡେରେଶନ ଅଫ୍ ଇଣ୍ଡିଆନ ଏକ୍ସପୋର୍ଟ ଅର୍ଗାନାଇଜେସନ (ଏଫ୍ଆଇଇଓ) ମହାନିର୍ଦ୍ଦେଶକ ଅଧ୍ୟକ୍ଷ ସହାୟ କହିଛନ୍ତି ଯେ, ଭାରତ ସହିତ ଦ୍ୱିପାକ୍ଷିକ ବାଣିଜ୍ୟ ସମ୍ପର୍କ ଛିଦ୍ନ କରିବା ଦ୍ୱାରା ପାକିସ୍ତାନ ଅଧିକ କ୍ଷତି ସହିବ। ପଡ଼ୋଶୀ ଦେଶରୁ ଭାରତ ମୋଷ୍ଟ ଫେଭରଡ୍ ଦେଶ (ଏଫ୍ଏସ୍ଏଫ୍) ମାନ୍ୟତା ପ୍ରତ୍ୟାହାର କରିବା ପରେ ସେ ଦେଶକୁ ଭାରତରୁ ରପ୍ତାନି ଓ ଆମଦାନୀ ଆବଶ୍ୟକତାକୁ ଯଥେଷ୍ଟ କମିଯାଇଛି। ଇଣ୍ଡୋନେସିଆ ଗାମର ଅଫ୍ କର୍ମସ୍ତି ଇଣ୍ଡିଆ ପ୍ରେସିଡେଣ୍ଟ ବିଜୁପାଟ୍ଟିଙ୍କ ଦ୍ୱି-ସାହସ୍ୟ କହିଛନ୍ତି ଯେ, ଏହା ଏକ ଖୁବ୍ ଘଟଣା ନିଷ୍ପତ୍ତି। ସୁନାଆଉ ଡି, ପୁଲଖାମୀ ଆତଙ୍କବାଦୀ ଆକ୍ରମଣ ପରେ ପାକିସ୍ତାନରୁ ଆସୁଥିବା ସାମଗ୍ରୀ ଉପରେ ଭାରତ ୨୦୦ ପ୍ରତିଶତ ସାମଗ୍ରୀ ଆଦାୟ କରୁଛି। ଭାରତ କପା, ଚାଉଳ, ସିମେଣ୍ଟ, ପେଟ୍ରୋଲିୟମ ଏବଂ ଖଣିଜ ଉତ୍ପାଦ ପାକିସ୍ତାନରୁ ଆମଦାନୀ କରିଥାଏ। ପ୍ରତିବର୍ଷ ପାକିସ୍ତାନରୁ ଭାରତର ରପ୍ତାନି ମାତ୍ର ୨୦୦ କୋଟି ଡଲାର ରହିଥିବା ବେଳେ ଆମଦାନୀ ୫୦ କୋଟି ଡଲାର ରହିଛି। ୨୦୧୭-୧୮ ବୃଦ୍ଧି ବୃଦ୍ଧି ଦେଶ ମଧ୍ୟରେ ବାଣିଜ୍ୟ କାରବାର ମାତ୍ର ୨୪୦ କୋଟି ଡଲାର ହୋଇଛି। ଚଳିତବର୍ଷ ମାର୍ଚ୍ଚ ମୁଦ୍ରା ପାକିସ୍ତାନରୁ ଆମଦାନୀ ୯୨ ପ୍ରତିଶତ ହ୍ରାସ ପାଇ ୨.୮୪ ମିଲିୟନ ଡଲାରରେ ପହଞ୍ଚିଛି। ଗତବର୍ଷ ମାର୍ଚ୍ଚରେ ଏହା ୩୪.୬୧ ମିଲିୟନ ଡଲାର ଥିଲା ବୋଲି ବାଣିଜ୍ୟ ମନ୍ତ୍ରାଳୟ ସୂଚୁଛି। ପ୍ରକାଶ। ଚଳିତ ଆର୍ଥିକ ବର୍ଷର ପ୍ରଥମ ତିନିମାସ ଏପ୍ରିଲ-ଜୁନିରେ ପଡ଼ୋଶୀ ସାମଗ୍ରୀ ଆଦାୟ କରୁଛି। ଭାରତ କପା, ଚାଉଳ, ସିମେଣ୍ଟ, ପେଟ୍ରୋଲିୟମ ଏବଂ ଖଣିଜ ଉତ୍ପାଦ ପାକିସ୍ତାନରୁ ଆମଦାନୀ କରିଥାଏ। ପ୍ରତିବର୍ଷ ପାକିସ୍ତାନରୁ ଭାରତର ରପ୍ତାନି ମାତ୍ର ୨୦୦ କୋଟି ଡଲାର ରହିଥିବା ବେଳେ ଆମଦାନୀ ୫୦ କୋଟି ଡଲାର ରହିଛି। ୨୦୧୭-୧୮ ବୃଦ୍ଧି ବୃଦ୍ଧି ଦେଶ ମଧ୍ୟରେ ବାଣିଜ୍ୟ କାରବାର ହ୍ରାସ ପାଇଗାଲିଛି। ପାକିସ୍ତାନରୁ ଅସ୍ତ୍ରଶସ୍ତ୍ର, ଡ୍ରଗ୍ସ ଓ ଖାଲି ନୋର୍ ଚୋରାଚାଲାଣ ହେଉଥିବାର ପ୍ରମାଣ ମିଳିବା ପରେ ବୁଲ୍ ଦେଶର ସାମା ଦେଇ ହେଉଥିବା ବାଣିଜ୍ୟକୁ ଭାରତ ବନ୍ଦ କରିଦେଇଛି। ତେବେ ଦ୍ୱିପାକ୍ଷିକ ବାଣିଜ୍ୟ ସମ୍ପର୍କ ଛିଦ୍ନ ହେବା ପରେ ସମୁଦ୍ର ପଥରେ ପାକିସ୍ତାନର ବାଣିଜ୍ୟ କାରବାରକୁ ଭାରତ ରୋକିପାରିବ। ଏପରିକି ଭାରତ ସହ ବାଣିଜ୍ୟ ସମ୍ପର୍କ ଛିଦ୍ନ କରିବା ପାକିସ୍ତାନ ପାଇଁ ବୁନେଗା ହେବାକୁ ଯାଉଛି।

## ଆଜିର ରାଶିଫଳ

ଜ୍ୟୋତିର୍ବିଦ୍ୟା ବିଶାରଦ ପ୍ରସନ୍ନ କୁମାର ମହାପାତ୍ର ମଙ୍ଗଳାକପୁର ଶାସନ, କାହୁଆ, ଗଞ୍ଜାମ

- ମେଷ** ଆପୋସ ମିଳାମିଶାକୁ ପାରିବାରିକ ସମସ୍ୟାର ସମାଧାନ ଘଟିବ। ପୂର୍ବ ଶତ୍ରୁତାକୁ କେନ୍ଦ୍ରକରି ଆତ୍ମାୟତ୍ତ୍ୱକ ମୁରୋଇ ଯାଇପାରନ୍ତି। ପାରିବାରିକ ସ୍ତରରେ ଚେତନା କମିଯିବା ସକାଶେ ଚେଷ୍ଟା କରିବେ। ଭ୍ରମର ସୁଯୋଗ କୁଟିବା ସହ ନୂତନ ବନ୍ଧୁତା ସୃଷ୍ଟି ହେବ। ଯାତ୍ରାରେ ଜିନିଷପତ୍ର ପ୍ରତି ସତର୍କ ରହିବା ଭଲ ହେବ।
- ବୃଷ** ଅସମ୍ପୂର୍ଣ୍ଣ କାମକୁ ପୂର୍ଣ୍ଣ କରିବାରେ ଜଣେ ବିବାହୀୟ ବ୍ୟକ୍ତି ସାହାଯ୍ୟ କରିବେ। ଯାତ୍ରା ସମୟରେ ଅସାଧାରଣ ବନ୍ଧୁତା ଦ୍ରବ୍ୟ ନଷ୍ଟ ହୋଇପାରେ। ଅଳ୍ପକାର, ଔଷଧପତ୍ର ଓ ଯୌଖାନ ଦ୍ରବ୍ୟ କ୍ରୟ କରିପାରନ୍ତି। ଅତୀତ ଘଟଣା, ସ୍ୱାସ୍ଥ୍ୟହାନି କିମ୍ବା ବନ୍ଧୁକ ସହ ମନୋମାଳିନ୍ୟ ଯୋଗୁ ମନ ଉଦାସ ରହିପାରେ।
- ମିଥୁନ** ନିଜ କାର୍ଯ୍ୟସମ୍ପର୍କ କାରଣରୁ ଆତ୍ମନିକ୍ଷେପରେ ପଦମର୍ଯ୍ୟାଦା ବୃଦ୍ଧି ଘଟିବ। ଆରତ୍ନା ନକ୍ଷତ୍ରର ଆଲକ୍ୟ ଓ ଅବହେଳା ଯୋଗୁ ସୁଯୋଗ ହାତଛଡ଼ା ହୋଇପାରେ। ପରିବାରର ବ୍ୟତିକ୍ରମକୁ ନେଇ ଅଧିକାଂଶ ନ ହେଲେ ମଧ୍ୟ ଆଶଙ୍କା କରି ମନ ଅସ୍ଥିର ରହିବ। ଆଶା କରିଥିବା ଦିଗରୁ ଅର୍ଥ କିମ୍ବା ଶୁଭ ଖବର ପାଇ ଖୁସୀ ହେବେ।
- କର୍କଟ** ବିକଳ ପ୍ରକାର ସମସ୍ୟାକୁ କେନ୍ଦ୍ରକରି ଶାରୀରିକ ସ୍ୱାସ୍ଥ୍ୟ ଭଲ ରହିଲେ ମଧ୍ୟ ମନ ଭଲ ରହିବ ନାହିଁ। କୌଣସି ବ୍ୟକ୍ତି ଶାନ୍ତିପରାୟଣ ହୋଇ ପରିଚ୍ଛିନ୍ନ ଭିନ୍ନ ରୂପ ଦେଇପାରନ୍ତି। କର୍ମକ୍ଷେତ୍ରରେ ପଦକୁ ବ୍ୟକ୍ତିକ୍ତ ସାମ୍ବିଧ୍ୟ ଉପକୃତ ହେବେ। ଧାର କରଜ, ଭଡ଼ା ସୂଚୁ କିମ୍ବା ବକେୟା ଟଙ୍କା ଆଦି ପାଇବାର ସମ୍ଭାବନା ରହିଛି।
- ସିଂହ** କର୍ମକ୍ଷେତ୍ରରେ ଲଜ୍ଜା ବିରୋଧରେ କୌଣସି କାମ କରି ଅନୁତପା କରିବାକୁ ପଡିପାରେ। ସହକର୍ମୀମାନେ ନିଜର ପାଇବା ହାସଲ ପାଇଁ ଫର୍ମିଡିକର କରିବା ଲାଗି ମନ ବଳାଇବେ। ଅନ୍ୟମାନଙ୍କ ଦ୍ୱାରା ପ୍ରରୋଚିତ ହୋଇ କାମ କେଳ ଅପମାନିତ ହେବାକୁ ପଡିବ। ଆର୍ଥିକ ସହାୟତା ବନ୍ଧୁକଠାରୁ ପାଇ କାମ ହାସଲ କରିବେ।
- କନ୍ୟା** କର୍ମକ୍ଷେତ୍ରରେ ଉଚ୍ଚବର୍ଗଙ୍କ ସାହାଯ୍ୟ ଓ ବନ୍ଧୁମିଳନରୁ ଉଦ୍ଧାସିତ ହେବେ। ଅନ୍ୟମାନଙ୍କ କାର୍ଯ୍ୟକଳାପ ନିଜ ପାଇଁ ଅସଫଳ ସୃଷ୍ଟି କରିପାରେ। କଠିନ ଶ୍ରମ ଓ ଭ୍ରମଣଜନିତ ଅନିଦ୍ରା ହେବୁକ କ୍ରମ ଓ ବମନ ଦେଖାଦେଇପାରେ। ପରିସ୍ଥିତି ପ୍ରତି ଦୃଷ୍ଟି ରଖି କାମ କଲେ ସଫଳତା ଅବଶ୍ୟ ମିଳିବ। ପରିବାରରେ କଳହ ଲାଗିପାରେ।
- ତୁଳା** କର୍ମ ଜଞ୍ଜାଳର ଚେତନା ସଜାକୁ ପିଲାଙ୍କ ବିଶ୍ୱାସୀଳତା ଆତରଣରୁ ସ୍ତବ୍ଧ ହୋଇପାରନ୍ତି। ଆତ୍ମନିକ୍ଷେପ ପରିବେଶରେ ମିତ୍ରତାର ବନ୍ଧନରେ ଆବଦ୍ଧ ହୋଇପାରନ୍ତି। ଅନ୍ୟାନ୍ୟ ବ୍ୟବସାୟୀଙ୍କ ସହ ବ୍ୟବସାୟରେ ମାନମାନତ୍ର ଦେଖାଦେଇପାରେ। ଗତକାଳି ଯେଉଁପ୍ରକାର ଚିନ୍ତା କରୁଥିଲେ, ଆଜି ତାହା ବିଳମ୍ବରେ ପାଇବେ।
- ବିଛା** ଶାନ୍ତ ପଡିଯାଇଥିବା ପୁରାତନ ରୋଗର ପାତ୍ରା ପୁନଶ୍ଚ ଅନୁଭବ ହୋଇପାରେ। ଅନ୍ୟମାନଙ୍କ ଶତ୍ରୁତା କାରଣରୁ ଉଚ୍ଚବର୍ଗଙ୍କ ସହାୟତା ପାଇବେ ନାହିଁ। ପଡ଼ୋଶୀ ଶାନ୍ତିଦିତ ହୋଇ ଭିନ୍ନ ପ୍ରକାରର ମନ୍ତବ୍ୟ ଦେଇପାରନ୍ତି। ନୂତନ କର୍ମାରମ୍ଭ, ଯାତ୍ରା, ବ୍ୟବସାୟ, ବନ୍ଧୁକ ସହ ଆଲୋଚନା ଫଳପ୍ରସ୍ତ ହେବ।
- ଧନୁ** କର୍ମକ୍ଷେତ୍ରରେ ଫାଇଲ୍ କାମ ବୃଦ୍ଧି ପାଇବା କାରଣରୁ ଘରକଥା ବୁଝିବା ପାଇଁ ସମୟ ପାଇବେ ନାହିଁ। ଅଭାବ ଅନଟନ ନ ଥିଲେ ମଧ୍ୟ ବନ୍ଧୁକ ସଫଳତା ଓ ସହକର୍ମୀଙ୍କ ସହଯୋଗ ଅଭାବରୁ ଅଶାନ୍ତ ରହିବେ। ବନ୍ଧୁକ ଔଚିତ୍ୟପୂର୍ଣ୍ଣ ପୂର୍ଣ୍ଣ ଗ୍ରହଣ କରିବାକୁ ବାଧ୍ୟ ହେବେ। ପ୍ରଶାସନ, ଯାନବାହନ, ନିର୍ମାଣ ଓ ଯାତ୍ରାକୁ ସୁଫଳ ପାଇବେ।
- ମକର** କର୍ମକ୍ଷେତ୍ରରେ ପଦକୁ ବ୍ୟକ୍ତିକ୍ତ ସାମ୍ବିଧ୍ୟ ଲାଭ କରିପାରନ୍ତି। ପଡ଼ୋଶୀଙ୍କ ସହ ସୁସମ୍ପର୍କ ରକ୍ଷା କରିବାରେ ସମର୍ଥ ହେବେ। ନିଜ ବନ୍ଧିଷ୍ଣ ବ୍ୟକ୍ତିକୁ ପ୍ରଭାବରୁ ଉଦ୍ଧାର କରିବାକୁ ସାମର୍ଥ୍ୟ ପାଇବେ। ଭଉଣୀ କିମ୍ବା ସ୍ତ୍ରୀଙ୍କ ତରଫରୁ ସମସ୍ୟା ଆସିପାରେ। ଯେତେ ଭଲ କାମ କଲେ ମଧ୍ୟ ବନ୍ଧୁକ ସଫଳତା କରିପାରିବେ ନାହିଁ।
- କୁମ୍ଭ** ପାରିବାରିକ ପରିସ୍ଥିତି କେତେକାଂଶରେ ଭଲ ରହିବାକୁ ମନ ଖୁସୀ ରହିବ। ନୂତନ ଯୋଜନା ପାଇଁ ପରିବାରରୁ ପୂର୍ଣ୍ଣ ସହଯୋଗ ପାଇବେ। ରୁକ୍ଷ ବ୍ୟବହାର ସହକର୍ମୀଙ୍କ ମନରେ ଅସାନ୍ତ ଦେଇପାରେ। ନିର୍ମାଣ ଓ ସମସ୍ୟା ସମାଧାନ ପରିପ୍ରେକ୍ଷାରେ ସମର୍ଥାୟ ଜଣେ ବନ୍ଧୁ ସାହାଯ୍ୟର ପ୍ରତିଶ୍ରୁତି ଦେବେ।
- ମୀନ** ବନ୍ଧୁମାନଙ୍କ ସକ୍ରିୟ ସହଯୋଗରୁ ସରକାରୀ ସ୍ତରରୁ ସହାୟତା ପାଇପାରନ୍ତି। ନୂତନ କର୍ମାରମ୍ଭରେ ପାରିବାରିକ ପ୍ରତିବେଶ କାମକୁ ବିଶ୍ୱାସୀଳ କରିବାର ଆଶଙ୍କା ରହିଛି। ଯାତ୍ରାରେ ଜିନିଷପତ୍ର ପ୍ରତି ସତର୍କ ରୁକ୍ଷ ନରୁବା ପରେ ମନସ୍ତାପ କରିପାରନ୍ତି। ଶାନ୍ତିପରାୟଣ ବନ୍ଧୁମାନେ ଯେତେ ଭଲ କାମ କଲେ ମଧ୍ୟ ଅନ୍ୟମାନେ ଦୋଷ ଖୋଜି ବୁଲିବେ।

# Classifieds Everyday

0674-2580101, 2549302

**real estate**

**SALE**

Investment plot for sale near AIIMS Hospital, Bhubaneswar. 7 7 4 9 0 9 2 2 2 5, 7327097208. D-67344

**Ready to construction BDA yellowzone boundary, Electricity plot near VSS Nagar, Chakeisihani.** 7 9 7 8 6 6 9 2 3, 7326065426. D-66751

**Residential plot at Bramhan Jharilo gharabari with compound wall 6k.m from Nakhara, Cuttack.** 7809525452/ 8249851363. D-66937

**ପରୁରୋଡ଼କୁ ଲାଗି 400 decimal plot patta boundary, electricity ଥାଇ IIT ଅରଗୁଳରେ ବିକ୍ରିହେବ।** owner 9437580925. D-66171

**ଜୁବନେଶ୍ୱର ନିକଟସ୍ଥ ନିଖା, DPS ଅନନ୍ତପୁର, ବସ୍ତିକଲେକ ପାଖ ବାଲିଅଡ଼ା, ପାହାଳ, ରଙ୍ଗବଜାର (ସତ୍ୟଭାମାପୁର), ବୁଦ୍ଧିଆପୋଖରି (ବିଲ୍ପତା) ଓ ଝାରପଡ଼ାରେ ଗୁହୋପଯୋଗୀ ପୂର୍ତ୍ତ ବିକ୍ରିହେଉଛି।** ଯୋଗାଯୋଗ: 8249870448. D-13744

**Land for sale, 3680 sqft. at Phulnakhara near Trinath-Bazar on mainroad.** Contact: 9437033691. D-65675

**construction**

Contact for interior design of ceiling, TV unit, wardrobe and modular kitchen from the experts. Call: 7008550473. D-13806

**GENERAL SALE**

Agarbati Machine ଏବଂ Paperplate Machine ପାଇଁ ଯୋଗାଯୋଗ କରନ୍ତୁ। 9853089865. D-66174

**packers & movers**

Shivam logistic packers movers. Household/ car relocation countrywide. 9 7 7 7 0 4 4 1 7 7, 9338461133. D-13610

**ନିଜର ପ୍ରିୟଜନମାନଙ୍କୁ ଜନ୍ମଦିନର ଶୁଭେଚ୍ଛା କରାନ୍ତୁ।** କେବଳ ୦୨୧୦/-ରେ ବିବାହ ଶୁଭେଚ୍ଛା ୦୨୧୦/-, ରାମାନ ୦୪୨୦/-ରେ (ଫେରା ସହ)। ବି.ଡି. ଶୁଭେଚ୍ଛା ଏସେନି. (H) X ୪ସେନି. (W) ହେବା ଆବଶ୍ୟକ।

**healthcare**

Fully refreshed / relaxed body massage by expert therapist, Shastri Nagar. 7377984773. D-67333

Rejuvenate and ayurvedic full body massage by smart therapist. 9114402304. D-67334

Ayurvedic full body massage ladies & gents smart therapist. 9040900385. D-66935

Herbal full body massage by smart / expert therapist. Contact: 8338067247. D-67335

Thailand unisex massage experience luxurious hospitality home services. 7077335555. thailandunisexspa985 3999966@gmail.com. D-59937

Newly opening Ayurvedic massage smart therapist, Shree herbal, 775 0020754. D-67343

Physiotherapy full body massage by trained ladies / gents therapist. 7008773793. D-67032

**education**

Medical Courses ପାଇଁ registration କରନ୍ତୁ। BDS, BAMS, BHMS, BUMS, D.Pharma, ANM, GNM (only for practioners). Whatsapp / call: 9893869473, (Agent excuse). D-67345

**astrology**

ଆତ୍ମାର୍ଯ୍ୟତା ରୋଗ, ମେଡ଼ାଲିଷ୍ଟ। ସମସ୍ୟାର ତୁରନ୍ତ ସମାଧାନ। ବଶାକରଣ, ପ୍ରେମବିବାହ, ପ୍ରେମରେ ପ୍ରତାରଣା, ସରଭୁଣା ଶତ୍ରୁମୁକ୍ତି, ପ୍ରେମିକ, ସ୍ୱାମୀ, ସନ୍ତାନ, ମନୋମାଳିନ୍ୟ। ସମସ୍ୟା ଯାହା ବି ହେଉ- 8054019023, 9779158760. D-13793

ଫିସ୍ ନୁହେଁ, ପୁରୁଷାର ନେବି, ସମସ୍ୟା ନୁହେଁ ସମାଧାନ ଦେବି। Gold Medalist, ପ୍ରେମବିବାହ, ସରଭୁଣା-ଶତ୍ରୁମୁକ୍ତି, ସମାଧାନ ଗୋଟିଏ ଫୋନ୍ରେ। 09521603776 096106-09485. D-13802

**ବିବାହ ବର୍ଷ ଜନ୍ମଦିନ ଶୁଭେଚ୍ଛା**

ଆରୁଷ୍ ମଲ୍ଲିକ୍ ଆରୁଷ୍, ପ୍ରଭୁ ଶ୍ରୀ କରନାଥ ଓ ସାକାରବାକ ପାଖରେ ପ୍ରାର୍ଥନା ଚୋର ବକାସକ ସୁସ୍ଥପିତ କରନ୍ତୁ। ଶୁଭେଚ୍ଛା ସହ

କେବେ, ମା, ବକାସା, ବକ ମା, ମଝିଆ ବାବା, ମଝିଆ ମା, ବାପା, ବେଲ, ମାଉସା ଓ ଅଜା, ମାମା, ଅଧିକ, ବକମା, ଯାହାନ୍ନ ଯ-୧୩୧୭





ଗୁରୁବାର, ୮ ଅଗଷ୍ଟ, ୨୦୧୯



ପରିବେଶ ପରିଚିତା

ମାନେକା ଗାନ୍ଧୀ

କିଏ ପ୍ରାଣୀ କିଏ ଉଦ୍ଭିଦ

ବିଜ୍ଞାନ ପାଇଁ ପଦଯାତ୍ରା



କମଳାକାନ୍ତ ଜେନା

ପ୍ରାଣୀ ଓ ଉଦ୍ଭିଦ ମଧ୍ୟରେ ପ୍ରଭେଦ ରହିଛି । ପ୍ରାଣୀକୁ ବଞ୍ଚାଇ ପାଇଁ ଶକ୍ତି ଦରକାର । ଏହି ଶକ୍ତି ସେ ନିଜେ ଉତ୍ପାଦନ କରିପାରେନାହିଁ । ପ୍ରାଣୀ ବା ଉଦ୍ଭିଦକୁ ଖାଇ ସେ ଶକ୍ତି ସଂଗ୍ରହ କରେ । ଅନ୍ୟପକ୍ଷରେ ଉଦ୍ଭିଦ ଆଲୋକ ସଂଶ୍ଳେଷଣ ପ୍ରକ୍ରିୟାରେ ସୂର୍ଯ୍ୟାଲୋକକୁ ଶକ୍ତି ସଂଗ୍ରହ କରି ବଞ୍ଚେ । ଉଦ୍ଭିଦର କୋଷ ମଧ୍ୟରେ ଥିବା ସବୁଜ କଣିକା (କ୍ଲୋରୋଫିଲ) ଉଦ୍ଭିଦକୁ ଆଲୋକ ସଂଶ୍ଳେଷଣରେ ସାହାଯ୍ୟ କରେ । ପ୍ରାଣୀ ଓ ଉଦ୍ଭିଦଙ୍କ ବଞ୍ଚିବାର ଶୈଳୀ ଭିନ୍ନ ରହିଥିବାବେଳେ ମେସୋଜିନିୟମ୍ ଚାମେଲିଆନ (ମେସୋଜିନିୟମ୍ ପ୍ରକାରି ବହୁପ୍ରାଣୀ ଏକତ୍ର) ନାମକ ଜୀବର ବଞ୍ଚିବାର ତରୀକା କିନ୍ତୁ ପୂରା ଭିନ୍ନ । ଏହା ପ୍ରାଣୀ ଓ ଉଦ୍ଭିଦ ଉଭୟର ବଞ୍ଚିବାର ଶୈଳୀକୁ ଆପଣାଇଥାଏ । ତେନମାର୍କର ସମୁଦ୍ର ପୃଷ୍ଠରେ ଏହି ଅତୁଳ ଜୀବ ଦେଖିବାକୁ ମିଳେ । ଏହାର ସମାନ ମିଳିବା ପରେ ତାହା ଗବେଷକମାନଙ୍କୁ ଜୀବମାନଙ୍କର ପାରମ୍ପରିକ ପଦ୍ଧତିରେ ବର୍ଗୀକରଣ ପାଇଁ ପୁନର୍ବିଚାର କରିବାକୁ ବାଧ୍ୟ କରାଇ । ମେସୋଜିନିୟମ୍ ଚାମେଲିଆନ ଶରୀରରେ ରହିଥିବା ହଜାର ହଜାର ଲୋମ ଦ୍ୱାରା ପାଣିରେ ଶୀଘ୍ର ଯାଇପାରେ । ପ୍ରାଣୀ ଭଳି ଉଦ୍ଭିଦକୁ ଖାଇଥାଏ । ଆଖ୍ୟାୟନ କଥା, ଯେତେବେଳେ ଏହି ଜୀବ ଉଦ୍ଭିଦକୁ ଖାଏ ସେତେବେଳେ ଉଦ୍ଭିଦରେ ରହିଥିବା କ୍ଲୋରୋଫିଲ କଣିକା ତା' ପାଚକ୍ଷୁଦ୍ରରେ ସକ୍ରିୟ ଅବସ୍ଥାରେ ରହିଥାଏ ଓ ତାହା ସୂର୍ଯ୍ୟାଲୋକକୁ ଆଲୋକ ସଂଶ୍ଳେଷଣ କ୍ରିୟାରେ ଶକ୍ତି ସଂଗ୍ରହ କରିପାରେ । ଏହି ଆଲୋକ ସଂଶ୍ଳେଷଣ ପ୍ରକ୍ରିୟା ମେସୋଜିନିୟମ୍ ବହୁପ୍ରାଣୀ ଉଦ୍ଭିଦରେ ପରିଣତ କରିଦିଏ । କିଛି ସମୟ ପରେ ଉଦ୍ଭିଦକୁ ହଜମ କରି ସାରିବା ପରେ ତାହା ପୁଣି ପ୍ରାଣୀ ହୋଇଯାଏ । ତା' ପରେ ପୁଣି ଖାଦ୍ୟ ପାଇଁ ନୂଆ ଉଦ୍ଭିଦ ଅବେଷଣରେ ବାହାରିଯାଏ । ସି ସ୍ତର ଏଲିମେଣ୍ଟ କ୍ଲୋରୋଫିଲ ଆଉ ଏକ ପ୍ରକାର ଅତୁଳ ଜୀବ । ପତ୍ର ସଦୃଶ ଏହି ଜୀବ ସମୁଦ୍ର ପୃଷ୍ଠରେ ଗୁରୁତ୍ୱ ରୁହୁଣ୍ଡି ଯିବା ଭଳି ଲାଗେ । ଏହା ଶୈବାଳକୁ କ୍ଲୋରୋଫାଷ୍ଟ (ଯେଉଁଥିରେ କ୍ଲୋରୋଫିଲ ଥାଏ)କୁ ତା' ଶରୀରରେ ଥିବା ସ୍ୱସ୍ଥନକା ମାଧ୍ୟମରେ ଶୋଷିଥାଏ । ଏହାକୁ ମାସ ମାସ ଧରି ନିଜ ଶରୀରରେ ରଖି ଉଦ୍ଭିଦ ଭଳି ଆଲୋକ ସଂଶ୍ଳେଷଣ

ପ୍ରକ୍ରିୟାରେ ଶକ୍ତି ସଂଗ୍ରହ କରିବାକୁ ସମର୍ଥ ହୋଇଥାଏ । ପ୍ରାଣୀ ଓ ଉଦ୍ଭିଦର ବର୍ଗୀକରଣ ମଧ୍ୟରେ ଏଭଳି ଅତୁଳ ଜୀବ ଆସିବା ନିଶ୍ଚିତ ଭାବେ ଆଶ୍ଚର୍ଯ୍ୟର ବିଷୟ । ୧୯୭୦ ଦଶକ ଯାଏ ବୈଜ୍ଞାନିକମାନେ ଜୀବଜଗତକୁ ପ୍ରାଣୀ ଓ ଉଦ୍ଭିଦ ଏମିତି ବୁଝାଉଛନ୍ତି ବିଭିନ୍ନ କରିଥିଲେ । ସେହି ସମୟରୁ ସେମାନେ ଏହି ଚାଲିକାରେ କବକ, ସ୍ୱସ୍ଥ ଏକକୋଷୀ ପ୍ରାଣୀ (ପ୍ରୋଟୋଜୋଆ) ଓ ଶୈବାଳକୁ ମଧ୍ୟ ଯୋଡ଼ିଥିଲେ । କେବଳ ସେତିକି ନୁହେଁ ଜୀବଙ୍କ ଭିତରେ ପୁଣି ଏମିତି ଜୀବ ଅଛନ୍ତି, ଯେଉଁମାନେ ମାଛ ବା ଅଣ୍ଡିରା (ଏକଲିଙ୍ଗୀ), ମାଛ ଓ ଅଣ୍ଡିରା (ଉଦ୍ଭିଦଲିଙ୍ଗୀ), ଅଣ୍ଡିରା ହୋଇ ପରେ ମାଛ ହୋଇପାରନ୍ତି ଏବଂ ମାଛ ହୋଇ ପରେ ଅଣ୍ଡିରା ହୋଇପାରନ୍ତି କିମ୍ବା ଉଦ୍ଭିଦଲିଙ୍ଗୀ ହୋଇ ଆତ୍ମନିଷେଧନ ପଦ୍ଧତିରେ ବଂଶବିସ୍ତାର କରିପାରନ୍ତି । ଏଭଳି କଟିକତା ଭିତରେ ଜୀବଙ୍କର ଏଭଳି କିମ୍ପା ବି ରହିଛି ଯିଏ ନା ପ୍ରାଣୀ ନା ଉଦ୍ଭିଦ କିମ୍ବା ଉଦ୍ଭିଦ ପ୍ରାଣୀ ଓ ଉଦ୍ଭିଦ । ପୁଣି କେତେକ ଜୀବ ଅଛନ୍ତି ଯେଉଁମାନେ ଦେଖିବାକୁ ପୂରା ଉଦ୍ଭିଦ ଭଳି, କିଛି ଉଦ୍ଭିଦ ବି ଅଛନ୍ତି ଯାହା ପ୍ରାଣୀ ଭଳି ଦେଖାଯାଆନ୍ତି । ଉଦ୍ଭିଦକୁ ପ୍ରାଣୀ ଓ ପ୍ରାଣୀକୁ ଉଦ୍ଭିଦ ଭଳି ଶାରୀରିକ ଗଠନକୁ ବଦଳାଇ ପାରୁଥିବା ଜୀବ ବି ଦେଖାଯାଆନ୍ତି । ଉଦ୍ଭିଦ ପ୍ରାଣୀ ଓ ଉଦ୍ଭିଦର ଗୁଣ ବଦଳ କରୁଥିବା ଜୀବ ବି ଅଛନ୍ତି । ବାସ୍ତବରେ କହିବାକୁ ଗଲେ ଏପରି କୌଣସି କମିନେଶନ (ଏସୋଜେନ) ନାହିଁ, ଯେଉଁ ବିଷୟରେ ପ୍ରକୃତି ଚିନ୍ତା କରିନାହିଁ । ଏଥର ଆସିବା ଆଉ ଏକ ପ୍ରକାରି ଜୀବ ପାଖକୁ । ନାମ ସି' ଲିଲି ବା ସମୁଦ୍ର କଇଁ । ପୂରା ଅକ୍ଷର ଧରଣର ଏହି ପ୍ରାଣୀ ଏହା ଦେଖିବାକୁ ଉଦ୍ଭିଦ ଭଳି କିନ୍ତୁ ପ୍ରାଣୀଟିଏ । ଏହାର ଶରୀର କୋଷାକୃତି କର୍ଷକାରେ ଆଚ୍ଛାଦିତ । ଗୋଲାକାର ଶରୀରରେ ପୂର୍ଣ୍ଣ, ଅକ୍ଷରକା ତଥା ପୂର୍ଣ୍ଣ ପାଖରେ ଏକ ନଳଦ୍ୱାର ବି ରହିଛି । ଏକ ବୃକ୍ଷ ସାହାଯ୍ୟରେ ଏମାନେ ସମୁଦ୍ର ତଳଦେଶରେ ଲାଗି ରହିଥାନ୍ତି । ଏମାନେ ଅତି ସ୍ୱସ୍ଥ ଉଦ୍ଭିଦ ଓ ପ୍ରାଣୀକୁ ଖାଇଥାନ୍ତି । ଆଉ ଏକ ପ୍ରକାରି ଜୀବ ଦେଖିବାକୁ ଫୁଲ ଭଳି, କିନ୍ତୁ ତାହା ଫୁଲ ନୁହେଁ । ରଜନ ସି' ଆନେମନି ଫୁଲ ଭଳି ଦେଖାଯାଉଥିଲେ ବି ଏହା ସମୁଦ୍ର ପୃଷ୍ଠରେ ଥିବା ଶିଳା କିମ୍ବା ପ୍ରବାଳପ୍ରାଚୀର ଉପରେ ଲାଗି ରହେ । ତା' ପାଖଦେଇ ମାଛ

ଯିବା ଯାଏ ଅପେକ୍ଷାରେ ରହେ । ଯେମିତି ମାଛ ତା' ପାଖକୁ ଆସେ ବିଷାକ୍ତ ତରଳିତା କର୍ଷକାରେ ଶିକାର କରେ । ଏକ ହଜାରରୁ ଊର୍ଦ୍ଧ୍ୱ ପ୍ରକାରି ଆନେମନି ଅଛନ୍ତି । ଏମାନେ ପ୍ରାଣୀ କିନ୍ତୁ ଉଦ୍ଭିଦ ଭଳି ଦେଖାଯାଉଥିବା ଗୋଟିଏ ବର୍ଗର ଫୁଲର ନାମାନ୍ୱୟରେ ତା'ର ନାମକରଣ କରାଯାଇଛି । ଏମାନେ ନାଲିତେରାୟନ ନାମକ ପ୍ରାଣୀ ବର୍ଗରେ ଅନ୍ତର୍ଭୁକ୍ତ ଯେଉଁ ବର୍ଗରେ ଜେଲି ଫିଶ୍ ବି ରହିଛି । ମଜାର କଥା ଏମାନଙ୍କ ସ୍ୱାସ୍ଥ୍ୟ ବ୍ୟବସ୍ଥାରେ ଥିବା କେତେକ ଉପାଦାନ ମଣିଷଙ୍କ ପରି । ସିଲିକ୍ସର ଆକୃତିର ଶରୀରକୁ ସ୍ପର୍ଶ କରିବା କ୍ଷଣି ତା' ଶରୀର ମଝିରେ ଥିବା ମୂର୍ଦ୍ଧାପାଖକୁ ଅସଂଖ୍ୟ କର୍ଷକା ବାହାରି କାଟ ଶରୀରରେ ଏକପ୍ରକାର ଫୁମ୍ବୋଟ୍‌ସ୍‌ଟିଲ ଇଞ୍ଜେକ୍‌ଟ କରି ତାକୁ ଅତଳ କରିଦିଏ । ତା'ପରେ କର୍ଷକା ସାହାଯ୍ୟରେ ପାଟିକୁ ନେଇ ଖାଇଥାଏ । କିନ୍ତୁ ସେମାନେ ବଞ୍ଚିବା ପାଇଁ ଅମୃତାନ ଓ ଶର୍କରା ସବୁଜ ଶୈବାଳକୁ ସଂଗ୍ରହ କରିଥାନ୍ତି । ଆଉ ଏକ ନାଲିତେରାୟନ ଅଛି ଯାହାକୁ କୁହାଯାଏ ଭେନସ୍ ଫ୍ଲ୍ୟାଗ୍ରାଫ୍ ସି' ଆନେମନି । ଏହା ଠିକ୍ ଭେନସ୍ ଫ୍ଲ୍ୟାଗ୍ରାଫ୍ ଉଦ୍ଭିଦ ଭଳି ଯାହା କାଟ ଶିକାର କରି ଖାଏ । ଏହା ମାଂସାଣୀ ଉଦ୍ଭିଦ ପରି ଦେଖାଯାଉଥିବା ଏକ ପ୍ରାଣୀ । ଅପରପକ୍ଷେ ଭେନସ୍ ଫ୍ଲ୍ୟାଗ୍ରାଫ୍ ଏକ ଉଦ୍ଭିଦ ହେଲେ ମଧ୍ୟ ଅନ୍ୟ ପ୍ରାଣୀକୁ ଖାଇ ବଞ୍ଚେ ଏବଂ ଏହାର କେତେକ ଅଙ୍ଗ ତା'ର ଶିକାର କାଟଠାରୁ ବି ଅଧିକ ବେଗରେ ଗତିକରେ । ପ୍ରବାଳର ଗତି ନ ଥିଲେ ବି ତାହା ଉଦ୍ଭିଦ ନୁହେଁ, ପ୍ରାଣୀ । ଶାମୁକା, ସଞ୍ଜ ଓ ବର୍ନାକଲ ପ୍ରଭୃତି ଏହି ପ୍ରକାରି ପ୍ରାଣୀ । ସିଂଢ଼ିବ ବା ସାମୁଦ୍ରିକ ଶୈବାଳ ବି ଉଦ୍ଭିଦ ନୁହେଁ । ଏମାନଙ୍କୁ ପ୍ରୋଟିଷ୍ଟା କୁହାଯାଏ । ଏମାନେ ଯେଉଁ ପ୍ରାଣୀବର୍ଗରେ ଅନ୍ତର୍ଭୁକ୍ତ, ତା' ଭିତରେ ପ୍ରୋଟୋଜୋଆ, ବାକାଣ୍ଡ, ଏକକୋଷୀ ଶୈବାଳ ଓ କବକ ପ୍ରଭୃତି ଅଛନ୍ତି । ପ୍ରୋଟିଷ୍ଟାମାନେ ପ୍ରାଣୀକ ଭଳି ବ୍ୟବହାର ପ୍ରଦର୍ଶନ କରି ଅନ୍ୟ ଜୀବଙ୍କୁ ଖାନ୍ତି ଏବଂ ଉଦ୍ଭିଦ ଭଳି ଆଲୋକ ସଂଶ୍ଳେଷଣ ପ୍ରକ୍ରିୟାକୁ ବି ଆପଣାଇଥାନ୍ତି । ଛତୁ ଅନେକ ପ୍ରକାରର ଅଛି । ଏହା ଉଦ୍ଭିଦ ନୁହେଁ, ଏକ ପ୍ରକାର କବକ । ଛତୁ ଉଦ୍ଭିଦ ଭଳି ଗୋଟିଏ ଜାଗାରେ ବଢ଼ୁଥିଲେ ବି ଏହା ଆଲୋକ ସଂଶ୍ଳେଷଣ କରିପାରେନାହିଁ । ଏହା ଶକ୍ତିପାଇଁ

ଅନ୍ୟ ଜୀବ ଉପରେ ନିର୍ଭର କରେ ଓ ଜୀବକୁ ଶିକାର କରିବା ବଦଳରେ ତା' ଉପରେ ବଢ଼େ । ମାଟି, ଗଛ, ଜୀବର ପତା ଶରୀରରେ ଏହା ବଢ଼େ । ପରିପରିବା ବଦଳରେ ଆମେ ଛତୁ ଖାଇବା ଅର୍ଥାତ୍‌ ଏହା ଖାଇବା ସହ ସମାନ ବୋଲି କହିପାରିବା । ପାଣିରେ ଶୈବାଳ ଭଳି ବଢ଼େ । ଏହା ଉଦ୍ଭିଦ ଭଳି ଦେଖାଯାଉଥିଲେ ବି ଉଦ୍ଭିଦ ନୁହେଁ, ଏହା ଏକକୋଷୀ ପ୍ରାଣୀ । ନୋରି ଏକ ସାମୁଦ୍ରିକ ଶୈବାଳ ଯାହାକୁ ଆୟର୍‌ଲ୍ୟାଣ୍ଡ ଓ ଆଇସ୍‌ଲ୍ୟାଣ୍ଡରେ ସ୍ନାକ୍ ଭାବେ ବ୍ୟବହାର କରାଯାଏ । ତାହା ଗୁରୁତ୍ୱ ମାଂସ ଭଳି ଲାଗେ ବୋଲି ଅନେକେ ଦାବି କରନ୍ତି । ଏସାୟ ଖାଦ୍ୟରେ ବି କେଲିପ ବା ସାମୁଦ୍ରିକ ଶୈବାଳକୁ ଖାଦ୍ୟ ଭାବେ ବ୍ୟବହାର କରାଯାଏ । ଯାହାର ଉଦ୍ଭିଦ ସହ କୌଣସି ସମ୍ପର୍କ ନାହିଁ । ଏହା ଚିପୁ ମାଧ୍ୟମରେ ପୋଷକ ସଂଗ୍ରହ କରେ । ଏହା ଉଦ୍ଭିଦ ଲିଙ୍ଗୀୟ ଓ ଅଲିଙ୍ଗୀ ଜନନ ପ୍ରଣାଳୀରେ ବଂଶବୃଦ୍ଧି କରିପାରେ । ସ୍ତନ୍ତୁନୀ ପ୍ରାଣୀ, ଉଦ୍ଭିଦ କି କବକ ନୁହେଁ । ଏହି ମଧୁରଜଳ ଜୀବଚିର ଲାଞ୍ଜି ଓ ଏକ ଆଖି ଭଳି ଦିଶୁ ରହିଛି । ଏହା ଲାଲ କିମ୍ବା ନୀଳରଙ୍ଗରେ ସ୍ଥିର ପାଣି ଉପରେ ବଢ଼ିଥାଏ । ଆଲୋକ ପାଇଲେ ଆଲୋକ ସଂଶ୍ଳେଷଣ ମାଧ୍ୟମରେ ଶକ୍ତି ସଂଗ୍ରହ କରିପାରେ । ଏଣୁ ଏହା ଉଦ୍ଭିଦ । ଯେତେବେଳେ ସୂର୍ଯ୍ୟାଲୋକ ନ ପାଏ ସେତେବେଳେ ପ୍ରାଣୀ ଭଳି ଏହା ଗତି କରି ଖାଦ୍ୟ ସଂଗ୍ରହ କରେ । ଏହାର ଆଖିକୁ ଆମ ଆଖି ସହ ତୁଳନା କରାଯାଇପାରେ ଓ ଆମ ଆଖି ଭଳି ଆଲୋକ ପ୍ରତି ସମ୍ବେଦନଶୀଳ । ଏହାକୁ ଏବେ ସୁଦ୍ଧା ବୈଜ୍ଞାନିକମାନେ କୌଣସି ଶ୍ରେଣୀରେ ଅନ୍ତର୍ଭୁକ୍ତ କରିନାହାନ୍ତି । ଆମେ ବହୁ ପୂର୍ବରୁ ଗଛର ରସସ୍ୟ ସମ୍ବନ୍ଧରେ ଜାଣିଥିଲୁ ଯେ, ଗଛ ଶୁଣିପାରେ, ଭାବାବେଗ ବି ଅଛି, ନିକାରାତ୍ମକ ଭାବର ପ୍ରତିକ୍ରିୟା ମଧ୍ୟ ପ୍ରକାଶ କରିପାରେ । ତେବେ ଉନ୍ନତ ଜ୍ଞାନକୌଶଳ ପ୍ରୟୋଗ କରି ଆମେ ଅନୁଭବ କରିପାରିବା ଯେ ସେମାନେ ବି ଆମ ଭଳି ପ୍ରାଣୀ ଯେଉଁମାନେ ବିଭିନ୍ନ ପ୍ରକାରେ ବଞ୍ଚୁଛନ୍ତି । ବୈଜ୍ଞାନିକମାନେ ଗବେଷଣାରେ ମଧ୍ୟ ବହୁ ଆଗକୁ ଯାଇଛନ୍ତି ଓ ଶେଷରେ ସେମାନେ ପାଇବେ- ସବୁ ଜୀବ ସମାନ । Email: gandhim@nic.in

ପ୍ରକୃତି ଓ ପରିବେଶକୁ ବିଜ୍ଞାନର କଳ୍ପା ପ୍ରକୃତିରେ ଯତ୍ନସହ ଯତ୍ନଶୀଳତା ସୃଷ୍ଟି, ତା' ପଛର କାରଣକୁ ଖୋଜିବା ଏବଂ ସେହି ଜ୍ଞାନକୁ ପ୍ରୟୋଗକରି ନୂଆ ନୂଆ ଜିନିଷ ତିଆରି କରିବା ହେଉଛି ଆମର ବୈଜ୍ଞାନିକ ଗବେଷଣା । ଅନ୍ତର୍ଜାତୀୟ ବିଜ୍ଞାନ ଗବେଷଣା କ୍ଷେତ୍ରରେ ଭାରତର ସ୍ୱତନ୍ତ୍ର ଆସନ ରହିଛି ଅତୀତରେ ସାରା ପୃଥିବୀରେ କଳା, ସାହିତ୍ୟ, ସଙ୍ଗୀତ, ଗୀତି, ମହାନାଟ୍ୟ ବିଜ୍ଞାନ ଓ ଚିକିତ୍ସା କ୍ଷେତ୍ରରେ ଭାରତର ଅବଦାନ ଗୁରୁତ୍ୱପୂର୍ଣ୍ଣ ଥିଲା । ସାଂଖ୍ୟ ଓ ମାତାଂସା ଭଳି ଭାରତୀୟ ମୌଳିକ ଚିନ୍ତାଧାରା ଅନ୍ତର୍ଜାତୀୟ ଦର୍ଶନଶାସ୍ତ୍ର କ୍ଷେତ୍ରରେ ନିଜର ସ୍ୱତନ୍ତ୍ର ଆସନ ବଜାୟ ରଖିଛି । ଯଦି ଆମ ଦେଶର ଗଣିତଶାସ୍ତ୍ର ପ୍ରସଙ୍ଗକୁ ଯିବା, ତେବେ ଆମେ ସମସ୍ତେ ଜାଣିଛୁ କେମିତି କାଳକଣ୍ଠା ବୈଜ୍ଞାନିକ ଆଇନ୍‌ସ୍‌ଟାଇନ୍ ପୃଥିବୀବାସୀଙ୍କୁ କହିଥିଲେ, ଆମେ ଭାରତୀୟକ ନିକଟରେ ରଖା ରହିବୁ, କାରଣ ସେମାନେ ଆମକୁ ଗଣିତା ଶିଖେଇଛନ୍ତି । ଏମିତି ଭାରତୀୟ ସଂସ୍କୃତିରେ ବିଜ୍ଞାନ ଓ ଚିକିତ୍ସା ବିଜ୍ଞାନର ମୌଳିକ କାର୍ଯ୍ୟକଳାପ ସମ୍ପର୍କିତ ଅନେକ ଉଦାହରଣ ରହିଛି, ଯାହା ପାଇଁ ଆମେ ନିଜକୁ ଗୋଟିଏ ବିଜ୍ଞାନ ଦେଶର ନାଗରିକ ବୋଲି ଗର୍ବ କରିପାରିବା । ପୃଥିବୀବାସୀଙ୍କ ଆଖିରେ ଆମର ଦେଶ ହେଉଛି ବିଜ୍ଞାନର ପୂଜାରୀ ଓ ଆମେ ବୈଜ୍ଞାନିକ ଚିନ୍ତାଧାରା ଦ୍ୱାରା ସୃଷ୍ଟି ଅନୁଭବିତ । କିନ୍ତୁ ଅସଲ ଚିତ୍ର ଭିନ୍ନ । ଦୁଃଖର ବିଷୟ, ଆମ ଦେଶରେ ବିଜ୍ଞାନକୁ ଅଗ୍ରାଧିକାର ଦିଆଯାଉନାହିଁ । ଆମ ସମାଜରେ ଅଧିକାଂଶ ବଞ୍ଚିରହିଛି । ବିଜ୍ଞାନର ସାହାଯ୍ୟ କେଳ କେତେକ ଭଣ୍ଡ ସାଧାରଣ ଲୋକଙ୍କୁ ଭୁଆଁ ବୁଲାଇଛନ୍ତି । ପଇସା, ପଦ ବା ଫଟୋକୁ ବିକ୍ରି କରି ସୃଷ୍ଟି କରିବା, ଯଜ୍ଞକୁଣ୍ଡରେ ମନକୁ ମନ ଅର୍ପଣ ସଂଯୋଗ ହେବା, ଜଳକୁ ମହୁରେ ପରିଣତ କରିବା, ଶୋଇଥିବା ମଣିଷକୁ ଶୁଖିବୁ ଭଳି ଚିନ୍ତା, କିଜଳୁ କଣାକରି ଟ୍ରୁକ୍‌ଟି ପୂରାଇବା, ନିଆଁ ଉପରେ ଚାଲିବା- ଏମିତି ଅନେକ ଚମତ୍କାରିତା ଦେଖିଲେ ଭଣ୍ଡମାନେ ଲୋକଙ୍କର ବିଶ୍ୱାସଭାଙ୍ଗନ ହେଉଛନ୍ତି । ସେମାନଙ୍କୁ ଶୋଷଣ କରୁଛନ୍ତି । କିନ୍ତୁ ବିଜ୍ଞାନ ବଦଳର ଏସବୁ ଚମତ୍କାରିତା ସମ୍ଭବ ହୋଇଥାଏ ବୋଲି ସାଧାରଣ ଲୋକ ବୁଝି ପାରୁନାହାନ୍ତି । ଅଧିକାଂଶ ଲୋକଙ୍କୁ ଆଖି ଖୋଲିବା ସକାଶେ କ'ଣ କୌଣସି ଯୋଜନା ନାହିଁ ନା ଆମର ଆନ୍ତରିକ ଇଚ୍ଛା ନାହିଁ ? ଆମ ସମାଜରେ ବିଜ୍ଞାନକୁ ଅଗ୍ରାଧିକାର ଦେବା ଓ ପରିବେଶକୁ ସୁରକ୍ଷିତ ରଖିବା ପାଇଁ ଆଇନ ରହିଛି । ଯଦି ସବୁ ରହିଛି, ତେବେ ବିଜ୍ଞାନ ସମସ୍ତଙ୍କ ପାଖରେ ପହଞ୍ଚିବାକୁ ହାଟିକି ? ବିଜ୍ଞାନ ଆମର ଉନ୍ନତି କରୁଛି । ଆମେ ଯଦି ବିଜ୍ଞାନର ଉନ୍ନତି ପାଇଁ ଚିନ୍ତା ନ କରିବା, ତେବେ ଆଜିର ବିଜ୍ଞାନ ଧାରେ ଧାରେ ବୁଦ୍ଧି ହୋଇପଡ଼ିବ । ନୂତନ ମୌଳିକ ଉଦ୍ଭାବନ ପାଇଁ ଆମର ସହାୟତା କରିପାରିବ ନାହିଁ । ବିଜ୍ଞାନର ଅଗ୍ରଗତି ହେଲେ ଯାଇ ଆମର ଅଗ୍ରଗତି ହୋଇପାରିବ । କିନ୍ତୁ ଆମ ଦେଶରେ ୧୦,୦୦୦ କୋଟି ଟଙ୍କାର ଦୁର୍ନୀତି ହୋଇପାରିବ, ଦୀପାବଳିରେ ୧୦,୦୦୦ କୋଟି ଟଙ୍କାର ବାଣ ଦାଢ଼ାଯାଇ ପାରିବ, ହେଲେ ୧୦୦୦ କୋଟି ଟଙ୍କାର ଚନ୍ଦ୍ରମାନ କାର୍ଯ୍ୟକ୍ରମକୁ ଲୋକେ ବିଚାରା କରିବେ । ନିର୍ବାଚନରେ ଲୋକଙ୍କୁ ସୁଖସୁବିଧାରେ ପୋତି ପକେଇବାର ପ୍ରକୃତିକ ଦିଆଯାଏ । କିନ୍ତୁ ପରିବେଶକୁ ସୁସ୍ଥ ରଖିବା ଓ ବିଜ୍ଞାନ ଗବେଷଣାକୁ ବଳିଷ୍ଠ କରିବା ପାଇଁ କେହି ପଦକ୍ଷେପ ନେଇ ନାହିଁ । ବିକଶିତ ଦେଶଗୁଡ଼ିକରେ ଗବେଷଣା ଓ ଶିକ୍ଷା ସକାଶେ ଯେତେ ପ୍ରତିଶତ ଖର୍ଚ୍ଚ ହୁଏ, ଆମର ତା'ର ଅଧାରୁ କମ୍ । ତେବେ କୁହନ୍ତୁ, ବିଜ୍ଞାନର ଅଗ୍ରଗତି ହେବ କେମିତି ? ଆମ ଦେଶ ଗରିବ ବୋଲି ଅନେକ ଶିକ୍ଷା ଓ ସ୍ୱାସ୍ଥ୍ୟ ଯୋଜନା ହେଉଛି ନିଆଯାଏ ନାହିଁ । କିନ୍ତୁ ଆମେ ଭୁଲିଯାଉ, ଏକ ମାଟିର ଗରିବ ବାପାଟିଏ ପେଟକୁ କାଟି ପୁଅକୁ ପାଠ ପଢ଼ାଇପାରେ, ପୁଅର ଜୀବନ ବଞ୍ଚାଇପାରେ । ତେଣୁ ଆମେ ଅନ୍ୟ ଖର୍ଚ୍ଚକୁ କାଟି ଦେଖିବା ଶିକ୍ଷିତ କରିପାରିବା ଓ ଗବେଷଣାକୁ ବଳିଷ୍ଠ କରିପାରିବା । ଆମର ସବୁ କାମରେ ବୈଜ୍ଞାନିକ ଦୃଷ୍ଟିକୋଣକୁ ପ୍ରାଧାନ୍ୟ ଦେଇପାରିବା । ତା ସହିତ ଗାଁ ଗହଳିରେ ବିଜ୍ଞାନକୁ ଲୋକପ୍ରିୟ କରିବା ଓ ଲୋକଙ୍କ ହୃଦୟରେ ବିଜ୍ଞାନ ପ୍ରତି ବିଶ୍ୱାସ ସୃଷ୍ଟି କରିବା ସକାଶେ ସରକାରୀ ଅନୁଦାନ ଓ ପ୍ରୋତ୍ସାହନ ବୃଦ୍ଧି ପାଇବା କରୁଣା । ଦେଶର ନିରକ୍ଷର ଉନ୍ନତି ସକାଶେ କେନ୍ଦ୍ର ନିଜ ବଜେଟର ୧୦ ପ୍ରତିଶତ ଓ ରାଜ୍ୟ ୩୦ ପ୍ରତିଶତ ଶିକ୍ଷାର ଉନ୍ନତି ପାଇଁ ଖର୍ଚ୍ଚ କଲେ କ'ଣ ଅସୁବିଧା ହେବ ? ଦେଶର ଉତ୍ପାଦନ ଓ ସେବାମୂଲ୍ୟର ୩ ପ୍ରତିଶତ ବିଜ୍ଞାନ ଗବେଷଣା ପାଇଁ ରହିଲେ କ'ଣ ଅସୁବିଧା ହେବ ? କେବଳ ସେତିକି ନୁହେଁ, ଲୋକଙ୍କ ପାଇଁ ଯୋଷଣା କରାଯାଉଥିବା ସମସ୍ତ ଯୋଜନା ବିଜ୍ଞାନସମ୍ମତ ହେବା କରୁଣା । ନ ହେଲେ ବୈଜ୍ଞାନିକ ସଂସ୍କୃତିର ସ୍ଥାପନା ସମ୍ଭବ ନୁହେଁ । ଏହି ପରିପ୍ରେକ୍ଷାରେ ଗତ ଦୁଇ ବର୍ଷ (୯ ଅଗଷ୍ଟ ୨୦୧୭ ଓ ୧୪ ଏପ୍ରିଲ ୨୦୧୮) ଧରି ବୈଜ୍ଞାନିକ, ଗବେଷକ, ଛାତ୍ରସମାଜ, ବିଜ୍ଞାନ ଲେଖକ ଓ ସାଧାରଣ ଲୋକଙ୍କୁ ନେଇ ପଦଯାତ୍ରାର ଆୟୋଜନ କରାଯାଇଛି । ଏ ବର୍ଷ ମଧ୍ୟ ଅଗଷ୍ଟ ୯ ତାରିଖରେ ଓଡ଼ିଶା ସମେତ ଭାରତର ପ୍ରାୟ ସବୁ ସହରରେ ବିଜ୍ଞାନ ପାଇଁ ପଦଯାତ୍ରା (ମାହି ଫର୍ ସାଇଟ୍) ଆୟୋଜନ କରାଯାଇଛି । ଲକ୍ଷ୍ୟ ରହିଛି ସାରା ଦେଶରେ ବୈଜ୍ଞାନିକ ବାତାବରଣ ସୃଷ୍ଟି କରିବା । ପ୍ରକୃତରେ ଏହାର ସଫଳତାର ଗାରିକାଠି ରହିଛି ସାଧାରଣ ଜନତାଙ୍କ ହାତରେ । ସେମାନେ ଲକ୍ଷ୍ୟ କଲେ ବିଜ୍ଞାନର ଅଗ୍ରଗତି ଓ ଦେଶର ଉନ୍ନତି ହୋଇପାରିବ । ଭଦ୍ରକ, ମୋ-୯୪୩୩୫୪୦୧୬୪୧

ଏକ ଭାରତରେ

ଆଧୁନିକ ଯୁଗରେ ଅଧିକାଂଶ ସବୁ ପଛରେ ପକାଇ ବିଜ୍ଞାନ ବହୁତ ଆଗକୁ ଯାଇପାରିଛି । ତଥାପି ଲୋକମାନେ ଅଧିକାଂଶ ଉପରେ ଭରସା ରଖୁଛନ୍ତି । ଏମିତି ଏକ ଅଧିକାଂଶ ଭିତ୍ତିକ ନାମ ଅବାଲତ ଆୟୋଜନ କରାଯାଉଛି ମଧ୍ୟପ୍ରଦେଶର ରାୟସେନ ତହସିଲ ଅନ୍ତର୍ଗତ ସିହୋରା ସ୍ତରରେ । ତହସିଲ ମୁଖ୍ୟାଳୟ ଶେରତରାଞ୍ଜିଠାରୁ ୧୦ କିଲୋମିଟର ଦୂରରେ ଥିବା ଏହି ଗାଁ ଶ୍ରୀ ହନୁମାନ ଓ ଶ୍ରୀ ଶିବଙ୍କ ସିଦ୍ଧପ୍ଥାନ ଭାବେ ଖ୍ୟାତିଲାଭ କରିଛି । ଏହି ଗାଁ ମଝିରେ ଏକ ନାଗମଞ୍ଚ ପଡ଼ିଛି । ସେହି ମଞ୍ଚପରେ ନାଗପଞ୍ଚମୀ ଦିନ ପ୍ରତିବର୍ଷ ଆୟୋଜିତ ନାଗ ଅବାଲତ ଉପରେ ଲୋକମାନଙ୍କର ବିଶ୍ୱାସ ରହିଛି । ବର୍ଷକ ଭିତରେ ଯେଉଁମାନଙ୍କୁ ସାପ କାମୁଡ଼େ ସେମାନେ ସିହୋରାର ସିଦ୍ଧକ୍ଷେତ୍ରରେ ପହଞ୍ଚି ସେଠାକାର ପୂଜକଙ୍କଠାରୁ ସୂତା ବାନ୍ଧନ୍ତି । ଏହାଦ୍ୱାରା ବିଷକ୍ଳାମାକୁ ମୁକ୍ତି ଦିଆଯାଏ ବୋଲି ସେମାନେ ବିଶ୍ୱାସ କରନ୍ତି । ସର୍ପଦଂଶନରେ ପୀଡ଼ିତ ବ୍ୟକ୍ତିମାନେ ନାଗ ଅବାଲତରେ ହିଁ ଭାଗ ନେଇଥାନ୍ତି । ବାରମ୍ବାର ସର୍ପ ଦଂଶନର ଶିକାର ହୋଇଥିବା ବ୍ୟକ୍ତିଙ୍କ ଶରୀରରେ ନାଗ ଦେବତାଙ୍କୁ ପୂଜକ ପ୍ରବେଶ କରାଇବା ପରେ ପୀଡ଼ିତଙ୍କୁ ଦଂଶନର କାରଣ ସମ୍ପର୍କରେ କହିଥାନ୍ତି । କେବଳ ଏତିକି ନୁହେଁ, ଶରୀରରେ ପ୍ରବେଶ କରିଥିବା ନାଗ ଭବିଷ୍ୟତରେ ଆଉ କାହାକୁ ଦଂଶନ କରି କଷ୍ଟ ନ ଦେବାକୁ ପ୍ରତିଜ୍ଞା ମଧ୍ୟ କରିଥାନ୍ତି ।



ଭାରତର ପ୍ରଥମ ପ୍ରଧାନମନ୍ତ୍ରୀ ଜବାହରଲାଲ ନେହେରୁ କହିଥିଲେ, ଖାଦ୍ୟଦ୍ରବ୍ୟ ଆମଦାନି କରିବା ପ୍ରତ୍ୟେକ ଦେଶ ପାଇଁ ଅତ୍ୟନ୍ତ ଲଜ୍ଜାର ବିଷୟ । ସେ ପୁଣି କହିଥିଲେ ଯେ, ଆମ ଦେଶରେ ସବୁକିଛି ଅପେକ୍ଷା କରିପାରେ କିନ୍ତୁ ଚାଷ କେବେ ବି ଅପେକ୍ଷା କରିବା କଥା ନୁହେଁ । ଅର୍ଥାତ୍‌ ଚାଷ ଓ ଚାଷୀ ସମ୍ବନ୍ଧୀୟ କୌଣସି ବି ନୀତି କ୍ଷେତ୍ରରେ ଶାସନତନ୍ତ୍ରରେ ଚାଳକୁଳ ନୀତି ଆଦୌ ଗ୍ରହଣୀୟ ନୁହେଁ । କିନ୍ତୁ ଆଜି ଯେତେବେଳେ ଆମେ ଅନ୍ତର୍ଜାତୀୟ ଦିବସ ପାଳନ କରିବାକୁ ପ୍ରସ୍ତୁତ ହେଉଛୁ, ଆମେ ଦେଖୁଛୁ ଯେ, କେବଳ ଚାଷକୁ ଛାଡ଼ି ଆମ ଦେଶରେ ଆଉ ସବୁକିଛି ଆରୋଜ୍ୟ ଲାଭିଛି । ଦେଶର ଅଧିକାଂଶ ଲୋକ କୃଷି ଉପରେ ନିର୍ଭରଶୀଳ । କିନ୍ତୁ ଗତ ଦୁଇ ଦଶନ୍ଧି ଧରି କୃଷି କ୍ଷେତ୍ରକୁ ରୋଜଗାର ସନ୍ତୋଷଜନକ ଭାବରେ ବଢ଼ିନାହିଁ । 'ନୀତି ଆୟୋଗ'ର ନିକ୍ଷେପ ଆକଳନ ଅନୁସାରେ ଗତ ଦୁଇ ବର୍ଷ ମଧ୍ୟରେ କୃଷି କ୍ଷେତ୍ରରେ ବାସ୍ତବ ଆୟରେ ଅତିବୃଦ୍ଧି ଶୁନ ପ୍ରତିଶତ ହୋଇଛି । ତା'ର କିଛି ବର୍ଷ ପୂର୍ବରୁ ଅର୍ଥାତ୍‌ ୨୦୧୧-୧୨ରୁ ୨୦୧୫-୧୬ ମଧ୍ୟରେ କୃଷି କ୍ଷେତ୍ରରେ ବାସ୍ତବ ଆୟର ଅତିବୃଦ୍ଧି ଏକ ପ୍ରତିଶତର ଅଧା ହାରରେ ବଢ଼ିଥିଲା । ଏହାଠାରୁ ବଳି ବୁଝାଗ୍ୟର ବିଷୟ ଆଉ କ'ଣ ଆଇପାରେ ! କୃଷି କ୍ଷେତ୍ରରେ ଆୟର ଅତିବୃଦ୍ଧି କୋମାରେ କାହିଁକି ? କୃଷି କ୍ଷେତ୍ରରେ ରୋଜଗାର ବୃଦ୍ଧି ପାଇଁ ଯାହା ବି ପଦକ୍ଷେପ ନିଆଯାଉଛି, ତାହା କେବଳ ନିରର୍ଥକ ସାଧ୍ୟତା ହେଉଛି । ଏଥିରେ ନା ଚାଷୀର ଭାଗ୍ୟ ବଦଳୁଛି ନା ଚାଷୀ । ଉପରୋକ୍ତ ତଥ୍ୟଗୁଡ଼ିକକୁ ଏହା ଶ୍ଵେତ ହେଉଛି । ୨୦୧୬ ଅର୍ଥନୈତିକ ସର୍ବେକ୍ଷଣର ତଥ୍ୟ ଅନୁସାରେ ଆମ ଦେଶର ୧୬ଟି ରାଜ୍ୟରେ ଚାଷୀମାନଙ୍କର ବାର୍ଷିକ ଆୟ ୧୬,୦୦୦ ଟଙ୍କା । ଅର୍ଥାତ୍‌ ଦେଶର ଅଧା ଜନସଂଖ୍ୟା ଚାଷରୁ ମାସିକ ମାତ୍ର ୧୬୦୦ ଟଙ୍କା ଆୟ କରୁଛନ୍ତି । ସେଥିରେ ସେମାନେ ତାଙ୍କ ପରିବାର ପ୍ରତିପୋଷଣ କରିବା

ବିକାଶ ଶିଡ଼ିରେ ଚାଷୀ

ପାଇଁ କିପରି ପରସ୍ପରିତ ସମ୍ପୂର୍ଣ୍ଣ ହେଉଥିବେ ତାହା ଅନୁମେୟ । ଏହା ହିଁ ପ୍ରତି ବର୍ଷ ଚାଷରୁ ହଜାର ହଜାର ଲୋକ ବାହାରି ଯାଇ ଦିନ ମଜୁରିଆ ବା ଅନ୍ୟାନ୍ୟ କ୍ଷେତ୍ରରେ ଶ୍ରମିକ ପାଲଟି ଯାଉଥିବାର ପ୍ରମୁଖ କାରଣ । ଚାଷରୁ ଭଲ ଆୟ ନ ହେବାର ପୁଖ୍ୟ କାରଣ ହେଉଛି, ଚାଷୀଙ୍କୁ ଉଚିତ ମୂଲ୍ୟ ନ ମିଳିବା । ଏହାଦ୍ୱାରା ଆମ ଦେଶର ଚାଷୀମାନେ ସାମୁହିକ ଭାବେ ଗତ ପନ୍ଦର ବର୍ଷ ମଧ୍ୟରେ ପ୍ରାୟ ୪୫ ଲକ୍ଷ କୋଟି ଟଙ୍କା କ୍ଷତି ସହିଛନ୍ତି ବୋଲି ଏକ ଅନୁଧ୍ୟାନକୁ ଜଣାଯାଇଛି । ଯଦି ଚାଷୀମାନେ ଏତେ ପରମାଣରେ କ୍ଷତି ସହିଛନ୍ତି, ତା'ହେଲେ ଏହାର ଲାଭ କିଏ ନେଇଛି ? ଏହା ନିସନ୍ଦେହ ଯେ, ଏହି ଲାଭ ଯେଉଁମାନେ ଚାଷ କରୁନାହାନ୍ତି, ସରକାରୀ ଚାକିରିଆ, ଶିଳ୍ପପତି, ନେତା, ମନ୍ତ୍ରୀ ଆଦିଙ୍କ ପାଖକୁ ହିଁ ଯାଇଛି । ଉତ୍ପାଦନ ବୃଦ୍ଧି କରିବା ପାଇଁ ଚାଷୀମାନେ ବର୍ଷ ପରେ ବର୍ଷ କଠିନ ପରିଶ୍ରମ କରିଆସୁଛନ୍ତି ଓ ଆମ ଦେଶରେ ଖାଦ୍ୟଦ୍ରବ୍ୟ ଭଣ୍ଡାରକୁ ପରିପୂର୍ଣ୍ଣ କରିଛନ୍ତି । କିନ୍ତୁ ଠିକ୍ ସେହି ହିସାବରେ ଚାଷୀଙ୍କ ଦୁଃଖ ଦୁର୍ଦ୍ଦଶା ବି ବଢ଼ି ବଢ଼ି ଚାଲୁଛି । ବୃହତ୍ ସ୍ତରରେ ଦେଶର ଅର୍ଥନୀତିରେ ସ୍ଥିରତା ରଖିବା ପାଇଁ, ଖାଦ୍ୟଦ୍ରବ୍ୟର ଦାମକୁ ନିୟନ୍ତ୍ରଣରେ ରଖିବା ପାଇଁ, କମ୍ପାନୀଗୁଡ଼ିକୁ କମ୍ ଦାମରେ କଞ୍ଚାମାଲ ଯୋଗାଇବା ପାଇଁ ଓ ଅନ୍ତର୍ଜାତୀୟ ସ୍ତରରେ ବ୍ୟବସାୟିକ ରୁଚ୍ଛି ଆଦି ପାଇଁ ସବୁବେଳେ ଚାଷ ଓ ଚାଷୀକୁ ହିଁ ସଂକଟ ଭିତରକୁ ୠେଲି ଦିଆଯାଉଛି । ପରିଣାମ ସ୍ୱରୂପ ଦେଶର ଅର୍ଥନୀତିରେ ତ ଅତିବୃଦ୍ଧି ହେଉଛି କିନ୍ତୁ ଗୋଟିଏ ଗୋଷ୍ଠୀ ଅର୍ଥାତ୍‌ ଚାଷୀମାନେ ସର୍ବସ୍ୱାତ୍ତ ହେଉଛନ୍ତି । ଆମ ଦେଶର କୃଷିନୀତିରେ ଆତ୍ମଳବ୍ଧି ସଂସ୍କାରର ଆବଶ୍ୟକତା ଅଛି । କିନ୍ତୁ ସରକାରଙ୍କ ବିକାଶ ନୀତି କେହି ଯେ, ଲୋକଙ୍କୁ କୃଷି କ୍ଷେତ୍ରକୁ ବାହାର କରି ତାଙ୍କୁ ଅଣକୃଷି କ୍ଷେତ୍ରରେ ବିନିଯୋଗ କରାଯିବା ଉଚିତ । କାରଣ ଏହାଦ୍ୱାରା ସହରରେ ଆବଶ୍ୟକ ହେଉଥିବା ଶ୍ରମଶକ୍ତି କମ୍ ମୂଲ୍ୟରେ ମିଳିପାରିବ । ଶିଳ୍ପ ଓ ଉପଭୋକ୍ତାମାନଙ୍କୁ ସବୁକ୍ଷ

ରଖିବା ପାଇଁ ଜାଣି ଜାଣି ଅତ୍ୟନ୍ତ ଅନ୍ୟାୟପୂର୍ଣ୍ଣ ଭାବେ କୃଷି ଉତ୍ପାଦନ ଦ୍ରବ୍ୟର ମୂଲ୍ୟ କମ୍‌କରାଯାଉଛି । ସାରା ଦେଶରେ ଚାଷୀମାନଙ୍କର ବାରମ୍ବାର ଦାବି ସତ୍ତ୍ୱେ ସରକାର ଏଥିପ୍ରତି କର୍ଣ୍ଣପାତ କରୁନାହାନ୍ତି । ବର୍ଷକୁ ବର୍ଷ ମାତ୍ର ପଚାଶ ପଇସା, ଷାଠିଏ ପଇସା ହାରରେ ଧାନର କିଲୋ ପ୍ରତି ସର୍ବନିମ୍ନ ସହାୟକ ମୂଲ୍ୟରେ ବୃଦ୍ଧି କରାଯାଉଛି । ତେବେ ଏଥିରୁ ଆମେ କ'ଣ ବୁଝିବା ଯେ, ଚାଷୀମାନଙ୍କୁ ଖାଦ୍ୟ ଯୋଗାଇବାର ଦଣ୍ଡ ଭୋଗିବାକୁ ପଡ଼ୁଛି ! ସରକାରଙ୍କ ଏହି ନୀତିରେ ପରିବର୍ତ୍ତନ ଦରକାର । ନୀତି ନିର୍ଦ୍ଧାରଣମାନେ ଚାଷକୁ ଏକ ଅର୍ଥନୈତିକ କାର୍ଯ୍ୟ ଭାବେ ବିଚାର କରି ସେହି ହିସାବରେ କୃଷିନୀତି ପ୍ରସ୍ତୁତ କରିବାକୁ ପଡ଼ିବ । କାରଣ ଆମ ଦେଶରେ କେବଳ ଚାଷ ହିଁ ଅର୍ଥନୈତିକ କ୍ଷେତ୍ରରେ ଅତିବୃଦ୍ଧି ଆଣିବା ସହିତ ଭୟଙ୍କର ବେକାରି ସମସ୍ୟା ଦୂର କରିପାରିବ । ଚାଷୀମାନଙ୍କର ପ୍ରତ୍ୟକ୍ଷ ରୋଜଗାର ବୃଦ୍ଧି କରିବା ପାଇଁ କେନ୍ଦ୍ର ସରକାରଙ୍କ ତରଫରୁ 'ପ୍ରଧାନମନ୍ତ୍ରୀ କିଷାନ ସମ୍ମାନ ନିଧି' ଯୋଜନାରେ ଚାଷୀମାନଙ୍କୁ ବାର୍ଷିକ ୬ ହଜାର ଟଙ୍କା ଯୋଗାଇ ଦିଆଯାଉଛି । ତେଲଙ୍ଗାନା ପାଇଁ କେନ୍ଦ୍ର ସରକାରଙ୍କ ତରଫରୁ 'ପ୍ରଧାନମନ୍ତ୍ରୀ କିଷାନ ସମ୍ମାନ ନିଧି' ଯୋଜନାରେ ଚାଷୀମାନଙ୍କୁ ବାର୍ଷିକ ୧୦ ହଜାର ଟଙ୍କା ଦେଉଛନ୍ତି । ଆହୁରି କେତେକ ରାଜ୍ୟ ସରକାର ବର୍ତ୍ତମାନ ଏହିପରି ଯୋଜନା ବିଷୟରେ ଚିନ୍ତା କରୁଛନ୍ତି । କିନ୍ତୁ କେବଳ ଏତିକି କରିବେବା ଯଥେଷ୍ଟ ନୁହେଁ । ଚାଷୀମାନଙ୍କୁ ପ୍ରତ୍ୟକ୍ଷ ଆର୍ଥିକ ସହାୟତା ଦେବା ସହିତ ତାଙ୍କ ଉତ୍ପାଦିତ ଦ୍ରବ୍ୟର ଉଚିତ ମୂଲ୍ୟକୁ ନିଶ୍ଚିତ କରିବାକୁ ପଡ଼ିବ ଓ ଉତ୍ପାଦନର ସଂରକ୍ଷଣ ପାଇଁ ସ୍ଥାନୀୟ ସ୍ତରରେ ଗୋଦାମ ଘର ଓ ଶୀତଳ ଭଣ୍ଡାର ଆଦି ନିର୍ମାଣ କରିବାକୁ ପଡ଼ିବ । ଏଥିସହିତ ସରକାର ତାଙ୍କ ବିକାଶ ନୀତି ଓ ଆର୍ଥିକ ନୀତିରେ ବି ଚାଷକୁ ଏକ ମୁଖ୍ୟ ବିଗ ଭାବେ ବିଚାରକରି କୃଷିନୀତି ପ୍ରସ୍ତୁତ କରାଯାଏ ପଡ଼ିବ । ଭରଣ, ତିରଣ, ଜଗତ୍‌ସିଂହପୁର

ଚିରନ୍ତନୀ</



ସଂକ୍ଷେପରେ

ସୁପ୍ରିମକୋର୍ଟରେ ରାମଲୀଳା ଓକିଲଙ୍କ ମୁକ୍ତି

ଆସ୍ଥା ହିଁ ଜନ୍ମସ୍ଥାନର ପ୍ରମାଣ

ନୂଆଦିଲ୍ଲୀ,୨୮(ପି.ଟି.)



ବିବାଦୀୟ ଅଯୋଧ୍ୟା ଜମି ଭଗବାନ ଶ୍ରୀରାମଙ୍କ ଜନ୍ମସ୍ଥାନ। ହିନ୍ଦୁ ଧର୍ମାବଲମ୍ବୀମାନଙ୍କ ଅତୁଟ ବିଶ୍ୱାସ ହିଁ ଏହାର ପ୍ରମାଣ ବୋଲି ସୁପ୍ରିମକୋର୍ଟରେ ମାମଲାରେ ଅନ୍ୟତମ ପକ୍ଷ 'ରାମଲୀଳା ବିରାଜମାନ' ଓକିଲ ରୁଧ୍ରବୀର ମୁକ୍ତି ବାଞ୍ଛିଲେ। ପ୍ରଧାନ ବିଚାରପତି ରଞ୍ଜନ ଗୋଗୋଇଙ୍କ ଅଧ୍ୟକ୍ଷତାରେ ଗଠିତ ୫ ଜଣିଆ ସାଧିନୀକ ପୀଠରେ ଅଯୋଧ୍ୟା ଜମି ବିବାଦର ଶୁଣାଣି ବେଳେ ରାମଲୀଳା ପକ୍ଷର ବରିଷ୍ଠ ଆଇନଜୀବୀ କେ. ପ୍ରସାଦଙ୍କ ଉପସ୍ଥିତ ହୋଇ କହିଥିଲେ, ରାମ ଜନ୍ମଭୂମି ନିଜେ ହିଁ ଭଗବାନ ରାମଙ୍କ ପରିଚୟ ପାଇଁ ନିଜେ ଏବଂ ଏହା ହିନ୍ଦୁମାନଙ୍କ ଉପାସନା ସ୍ଥଳରେ ପରିଣତ ହୋଇଛି। ଏହା ରାମଙ୍କ ଜନ୍ମସ୍ଥାନ।

ତେବେ ଅନେକ ଶତାବ୍ଦୀ ପରେ ଏହା କିପରି ପ୍ରମାଣ ଦର୍ଶାଯାଇପାରିବ ବୋଲି ପ୍ରସାଦଙ୍କ ଅଭୀଳାକୁ ପ୍ରଶ୍ନ କରିଥିଲେ। ଶ୍ରୀରାମ ଅଯୋଧ୍ୟାରେ ଜନ୍ମଗ୍ରହଣ କରିଥିବା ବାଲ୍ମୀକି ରାମାୟଣରେ ଚିତ୍ରିତ ପ୍ରସାଦଙ୍କ ଉଲ୍ଲେଖ ରହିଛି। ଅନ୍ୟ କୌଣସି ଧର୍ମରେ ଶିଷ୍ଟରଙ୍କ ଜନ୍ମସ୍ଥାନକୁ ନେଇ ବିବାଦ କୋର୍ଟଙ୍କ ବିଚାରାଧୀନ ରହିଛି କି ହିନ୍ଦୁମାନଙ୍କ ଉପାସନା ସ୍ଥଳରେ ପରିଣତ ହୋଇଛି। ଏହା ରାମଙ୍କ ଜନ୍ମସ୍ଥାନ।

କହିଥିଲେ। ମାମଲାର ଅନ୍ୟତମ ପକ୍ଷ ନିର୍ମୋହୀ ଆଖଡ଼ା ବିବାଦୀୟ ଜମିର ପରିଚାଳନା ଏବଂ ସ୍ୱତ୍ୱାଧିକାର ଦାବି କରିଆସୁଛି। ରାମଲୀଳାଙ୍କ ସେବାୟତ ଥିବା ଜମି ଉକ୍ତ ସଂଗଠନ ମାଲିକାନାରେ ଥିବା ଦାବି କରିବାକୁ ଅଭୀଳତ ଏ ସମ୍ପର୍କରେ ରାଜସ୍ୱ ଦଲିଲ ଓ ଅନ୍ୟାନ୍ୟ ପ୍ରମାଣ ମାଗିଥିଲେ। ତେବେ ଏ ସମ୍ପର୍କରେ ସମସ୍ତ ଦସ୍ତାବିଜ ୧୯୮୨ରେ ତିଆରି ହୋଇଥିବା ଆଖଡ଼ା ପକ୍ଷରୁ କୁହାଯିବାକୁ ସେମାନେ ଉପସ୍ଥିତ ପ୍ରସ୍ତୁତ ହୋଇ ଆସି ନ ଥିବା ପ୍ରଧାନ ବିଚାରପତି କହି ଅନ୍ୟ ପିଟିଶନରଙ୍କ ଆବେଦନର ଶୁଣାଣି କରିଥିଲେ। ନିର୍ମୋହୀ ଆଖଡ଼ାର ନାଁ ସ୍ମୃତ ସୀମା ଅଧିନିୟମ, ୧୯୦୮ର ଅନୁଲେଖ ୪୭ ଉପରେ ଆଧାରିତ। ସିଆର୍ପିସିର ଧାରା ୧୪୫ ଅନୁଯାୟୀ ଏହି ସମ୍ପତ୍ତି

ମାଲିକାନାକୁ ସ୍ୱାଧୀନ କରାଯାଇଥିଲା। ମାଲିକାନାକୁ ସ୍ୱତନ୍ତ୍ର ନିର୍ଦ୍ଦେଶନା ପରେ ସୀମା ଅଧିନିୟମ ଲାଗୁ ହେବା କଥା କିନ୍ତୁ ଏପର୍ଯ୍ୟନ୍ତ ମାଲିକାନା ନିର୍ଦ୍ଦେଶନା ଜାରି କରି ନ ଥିବାରୁ ସୀମା ଅଧିନିୟମ ଦର୍ଶାଇ ଲ' ସୁବ୍ରହ୍ମ୍ୟ ବାଦ ଦେବାର ପ୍ରଶ୍ନ ଉଠୁନାହିଁ ବୋଲି ନିର୍ମୋହୀ ଆଖଡ଼ା ପକ୍ଷର ଓକିଲ କହିଥିଲେ। ସେ ମୁକ୍ତି ଦର୍ଶାଇଥିଲେ। ୧୯୩୪ରୁ ଉକ୍ତ ସ୍ଥାନକୁ ପ୍ରସ୍ତୁତ ମାମଲାନାମକ ପ୍ରବେଶ ଲାଗି ଅନୁମତି ଦିଆଯାଇ ନାହିଁ। ତେଣୁ ସମସ୍ତ ୨.୭୭ ଏକର ଜମିର ନିୟନ୍ତ୍ରଣ ଓ ପରିଚାଳନା ଦାୟିତ୍ୱ ନେବା ପାଇଁ ମଙ୍ଗଳବାର ନିର୍ମୋହୀ ଆଖଡ଼ା କୋର୍ଟରେ ଦୃଢ଼ ଦାବି କରିଥିଲା।

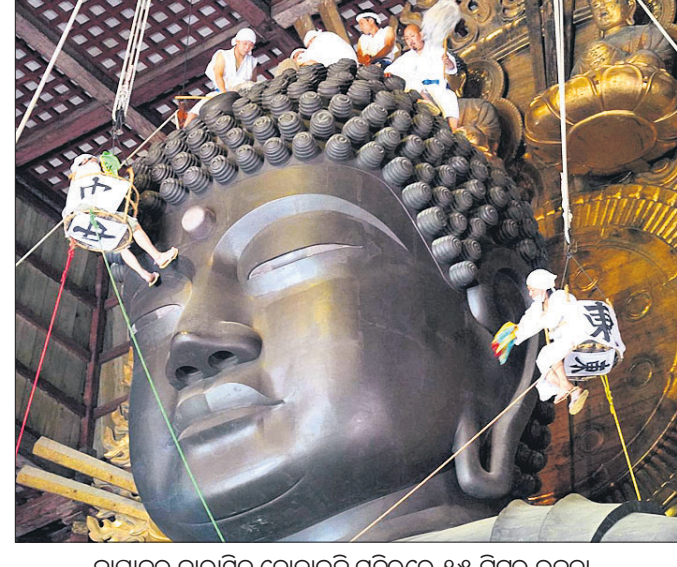

ଜାପାନର ନାରାସ୍ଥିତ ଗୋଡ଼ାଜଳି ମନ୍ଦିରରେ ୧୫ ମିଟର ଉଚ୍ଚତା ବିଶିଷ୍ଟ ଗ୍ରେଟ୍ ବୁଦ୍ଧ ମୂର୍ତ୍ତିକୁ ଲୋକେ ସମାପନ କରୁଛନ୍ତି।

ଭାକୀକୁ ଉଦ୍‌ବେଗ ଜଣାଇଲେ ଶାହ

ନୂଆଦିଲ୍ଲୀ,୨୮(ପି.ଟି.)

ସ୍ୱରାଷ୍ଟ୍ରମନ୍ତ୍ରୀ ଅମିତ୍ ଶାହ ବାଂଲାଦେଶ ପ୍ରତିପକ୍ଷ ଅସାମ୍ମୁଖ୍ୟତା ଖାତ୍ତାଙ୍କ ଦୃଷ୍ଟି ଆକର୍ଷଣ କରିଛନ୍ତି। ଦୁଇଦେଶ ମଧ୍ୟରେ ସମ୍ପ୍ରମ ଗୃହମନ୍ତ୍ରୀସ୍ତରୀୟ ବସବାସ କରୁଥିବାରୁ ଏନେଇ ଆଲୋଚନାରେ ଶାହ ଏହାର ସମାଧାନ ନୂଆଦିଲ୍ଲୀର ଉଦ୍‌ବେଗ ସମ୍ପର୍କରେ ସୂଚନା ଦେଇଥିଲେ।

କାରୁଲରେ ବିଦ୍ରୋହ: ୧୪ ନିହତ କର୍ମଚାରୀ, ମହାରାଷ୍ଟ୍ର ବନ୍ଦ୍ୟା ସ୍ଥିତି ଗମ୍ଭୀର

ନୂଆଦିଲ୍ଲୀ,୨୮(ପି.ଟି.)



କାରୁଲ, ୨୮(ପି.ଟି.)

ଆଫଗାନିସ୍ତାନର ପଶ୍ଚିମ କାରୁଲରେ ବୁଧବାର ତାଲିବାନ ପକ୍ଷରୁ ବୋମା ବିସ୍ଫୋରଣ କରାଯିବାରୁ ୧୪ ବ୍ୟକ୍ତିଙ୍କ ପ୍ରାଣହାନି ଘଟିଛି। ଏଥିରେ ୧୪୫ ଜଣ ଆହତ ମଧ୍ୟ ହୋଇଛନ୍ତି। ବହୁ ବିଲ୍ଡିଂ ମଧ୍ୟ ଧ୍ୱଂସ ପାଇଯାଇଛି। ଏଥିଲାଗି ତାଲିବାନ ନିଜକୁ ଦାୟୀ କରିବା ସହ ଗ୍ରନ୍ଧକ ବିରୋଧୀ ବିସ୍ଫୋରଣ କରିଥିବା ଦାବି କରିଛି ବୋଲି ଆଫଗାନିସ୍ତାନର ସ୍ୱରାଷ୍ଟ୍ର ମନ୍ତ୍ରଣାଳୟ ପକ୍ଷରୁ ଜଣାଯାଇଛି। ବିସ୍ଫୋରଣର ନାଗରିକ ଓ ୪ ପୋଲିସ୍ ମୃତ୍ୟୁବରଣ କରିଥିବା ଅଧିକାରୀଙ୍କ ସୂଚନା ପ୍ରକାଶ। ଆହତ ୧୪୫ ଜଣଙ୍କ ମଧ୍ୟରେ ୯୬ ଜଣ ସାଧାରଣ ନାଗରିକ ଥିବା ଜଣାପଡ଼ିଛି। ଚଳିତ ସପ୍ତାହରେ ଆମେରିକା ଓ ତାଲିବାନ ମଧ୍ୟରେ ବୋହାରେ ଶାନ୍ତି ଆଲୋଚନା କରାଯାଇଥିବାବେଳେ ଏହି ବିସ୍ଫୋରଣ କରାଯିବା ଭିନ୍ନ ସଙ୍କେତ ଦେଇଛି। ଆମେରିକା ସେନା ଆଫଗାନିସ୍ତାନରେ ରହିବାକୁ ତାଲିବାନ ଗ୍ରହଣ କରିପାରୁ ନାହିଁ। ସେପେକ୍ରେ ୨୮ରେ ଆଫଗାନିସ୍ତାନରେ ରାଷ୍ଟ୍ରପତି ନିର୍ବାଚନ ହେବାକୁ ଥିବାବେଳେ କୌଣସି ସ୍ଥାନରେ ଏକାଠି ନ ହେବା ଲାଗି ତାଲିବାନ ପକ୍ଷରୁ ଆଫଗାନିସ୍ତାନକୁ ଚେତାବନୀ ଦିଆଯାଇଥିଲା। ପ୍ରକାଶିତା ଉପରେ ଏହି ନିର୍ବାଚନକୁ ତାଲିବାନ ପକ୍ଷରୁ ବିରୋଧ କରାଯାଇଆସୁଛି।

ଦେଶର ଅଧିକାଂଶ ଭାଗରେ ବୁଧବାର ଦେଶର ଅଧିକାଂଶ ଭାଗରେ ବୁଧବାର ପ୍ରବଳ ବର୍ଷା ହୋଇଛି। ବନ୍ଦ୍ୟା ପ୍ରଭାବିତ କର୍ମଚାରୀ ଓ ମହାରାଷ୍ଟ୍ରରେ ସ୍ଥିତି ଗମ୍ଭୀର ରହିଥିବା ଜଣାପଡ଼ିଛି। ଏହି ଦୁଇରାଜ୍ୟର ୨.୫ ଲକ୍ଷ ଲୋକଙ୍କୁ ଅନ୍ୟତ୍ର ସ୍ଥାନାନ୍ତର କରାଯାଇଛି। ଆନ୍ଧ୍ରପ୍ରଦେଶର କେତେକ ନଦୀରେ ବନ୍ଦ୍ୟାଜଳ ଆସିଛି। ମହାରାଷ୍ଟ୍ରର ପଶ୍ଚିମ ଭାଗରେ ସପ୍ତାହକ ମଧ୍ୟରେ ବର୍ଷାରେ ୧୬ ଜଣଙ୍କ ମୃତ୍ୟୁ ହେଲାଣି। ସେହିପରି କର୍ମଚାରୀରେ ୫ ଜଣଙ୍କ ମୃତ୍ୟୁ ହୋଇଛି। ଲମ୍ବୁଚାପ ଯୋଗୁ ଓଡ଼ିଶାରେ ମଧ୍ୟ ପ୍ରବଳ ବର୍ଷା କେତେକ ଅଞ୍ଚଳରେ ବନ୍ଦ୍ୟା ଭଳି ସ୍ଥିତି ସୃଷ୍ଟି ହୋଇଛି। ସାଙ୍ଗି, କୋଲ୍‌ହାପୁର ଓ ପୁଣେରୁ ପାଖାପାଖି ଅଳ୍ପକେ ଲକ୍ଷ ଲୋକଙ୍କୁ ନିରାପଦ ସ୍ଥାନକୁ ନିଆଯାଇଥିବା ତିଳିକନାଳ କମିଶନର ଦାପକ ମୈତ୍ରସେକର କହିଛନ୍ତି। ଆଞ୍ଚଳିକ ସେନା, ନୌସେନା ଓ ଜାତୀୟ ବିପର୍ଯ୍ୟୟ ପ୍ରଶମନ ବାହିନୀ (ଏନଡିଆର୍ଏଫ) ଉଦ୍ଧାର କାର୍ଯ୍ୟରେ ସାମିଲ ହୋଇଛନ୍ତି। ରାଜ୍ୟର ଅଧିକାଂଶ ନଦୀବନ୍ଧରେ ବନ୍ଦ୍ୟାଜଳ ବିପଦ ସଂକେତ ଉପରେ ପ୍ରସାହିତ ହେଉଥିବାବେଳେ ଆଉ ୩/୪ ଦିନ ପ୍ରବଳ ବର୍ଷା ଲାଗି ରହିବ ବୋଲି ପାଣିପାଗ ବିଭାଗ ପୂର୍ବାନୁମାନ କରିଛି।

କେତେକ ଅଞ୍ଚଳରେ ବନ୍ଦ୍ୟା ଭଳି ସ୍ଥିତି ସୃଷ୍ଟି ହୋଇଛି। ସାଙ୍ଗି, କୋଲ୍‌ହାପୁର ଓ ପୁଣେରୁ ପାଖାପାଖି ଅଳ୍ପକେ ଲକ୍ଷ ଲୋକଙ୍କୁ ନିରାପଦ ସ୍ଥାନକୁ ନିଆଯାଇଥିବା ତିଳିକନାଳ କମିଶନର ଦାପକ ମୈତ୍ରସେକର କହିଛନ୍ତି। ଆଞ୍ଚଳିକ ସେନା, ନୌସେନା ଓ ଜାତୀୟ ବିପର୍ଯ୍ୟୟ ପ୍ରଶମନ ବାହିନୀ (ଏନଡିଆର୍ଏଫ) ଉଦ୍ଧାର କାର୍ଯ୍ୟରେ ସାମିଲ ହୋଇଛନ୍ତି। ରାଜ୍ୟର ଅଧିକାଂଶ ନଦୀବନ୍ଧରେ ବନ୍ଦ୍ୟାଜଳ ବିପଦ ସଂକେତ ଉପରେ ପ୍ରସାହିତ ହେଉଥିବାବେଳେ ଆଉ ୩/୪ ଦିନ ପ୍ରବଳ ବର୍ଷା ଲାଗି ରହିବ ବୋଲି ପାଣିପାଗ ବିଭାଗ ପୂର୍ବାନୁମାନ କରିଛି।

ବିଲିଫ ପରେ କ୍ୟାବିନେଟ ସମ୍ପ୍ରସାରଣ ବେଙ୍ଗାଳୁରୁ,୨୮(ପି.ଟି.): କର୍ମଚାରୀ ମୁଖ୍ୟମନ୍ତ୍ରୀ ବି.ଏସ୍. ଯେତୁରଘା ତାଙ୍କ ମନ୍ତ୍ରମଣ୍ଡଳ ସମ୍ପ୍ରସାରଣ ରୂପାନ୍ତ କରିବା ଲାଗି ଭାଙ୍ଗିପାର କେନ୍ଦ୍ରୀୟ ନେତୃତ୍ୱର ସହ ଆଲୋଚନା ନିମନ୍ତେ ଦିଲ୍ଲୀ ଯାଇଥିଲାବେଳେ ଗପ୍ତ କାରକ୍ଷାକରି ଫେରିଆସିଛନ୍ତି। କାରକ୍ଷାକରି ଫେରିଆସିଛନ୍ତି। ପ୍ରଥମେ ରାଜ୍ୟରେ ବନ୍ଦ୍ୟା ରିଲିଫ ଓ ପୁନର୍ବିଧି କାର୍ଯ୍ୟ ଉପରେ ଧ୍ୟାନ ଦିଆ। ପରେ ମନ୍ତ୍ରମଣ୍ଡଳ ସମ୍ପ୍ରସାରଣ କରିବ ବୋଲି ତାଙ୍କୁ ଭାଙ୍ଗିବା ଅଧ୍ୟକ୍ଷ ଅମିତ୍ ଶାହ ରୋକ୍ଷୋକ ଶୁଣାଇ ଦେଇଥିଲେ। ବେଙ୍ଗାଳୁରୁରେ ପହଞ୍ଚିବା ପରେ ଯେତୁରଘା ଏନେଇ ଖବରଦାତାଙ୍କୁ ସୂଚନା ଦେଇଛନ୍ତି।

ଚେନ୍ନରେ ମହିଳାଙ୍କୁ ଅସଦାଚରଣ: ୨ ରେଲଓଡ୍ରେ ଅଧିକାରୀ ନିଲମ୍ବିତ

ନୂଆଦିଲ୍ଲୀ, ୨୮(ପି.ଟି.)

ରାଜଧାନୀ ଏକ୍ସପ୍ରେସରେ ରାଞ୍ଚିର ଜଣେ ମହିଳାଙ୍କୁ ରେଳବାଇର ୨ ଅଧିକାରୀ ନିଶ୍ଚାଦେଇ ଅସଦାଚରଣ କରିଥିବା ଅଭିଯୋଗ ହୋଇଛି। ଏହି ଘଟଣାରେ ଜଣେ ଚିଚିଲ ଓ ଜଣେ ପାଣ୍ଡୁ କର୍ମଚାରୀଙ୍କୁ ନିଲମ୍ବନ କରାଯାଇଛି।

ନୂଆଦିଲ୍ଲୀରୁ ରାଞ୍ଚି ଅଭିଯୁକ୍ତ ଏକ୍ସପ୍ରେସ୍‌ରେ ଆଡ଼ୁଆବେଳେ ତୃତୀୟ ଏସି କୋଚ୍‌ରେ ଏଭଳି ଘଟଣା ଘଟିଥିବା ଜଣାପଡ଼ିଛି। ଆଇସିପିମରେ ନିଶ୍ଚା ଦେଇ ଅସଦାଚରଣ କରାଯାଇଥିବା ଅଭିଯୋଗ ହୋଇଛି। ଏନେଇ ରେଳମନ୍ତ୍ରୀ ପାଣ୍ଡୁ ଗୋପାଳଙ୍କୁ ଉକ୍ତ ମହିଳା ଜଣକ ରୁକ୍ଷ କରି ଜଣାଇଥିବା ପ୍ରକାଶ। ଏହି ଘଟଣାକୁ ନେଇ ରାଞ୍ଚି ରେଳବାଇ ଡିଭିଜନର ଡିଆର୍ଏଫ୍ ନାଉର ଅମୟା ଏକ ଟିମ୍ ଗଠନ କରି ତଦନ୍ତ ଆରମ୍ଭ କରିଛନ୍ତି। ଏହି ତଦନ୍ତକାରୀ ଟିମ୍ ରିପୋର୍ଟ ଦାଖଲ କରିବା ପରେ କାର୍ଯ୍ୟାନୁଷ୍ଠାନ ଗ୍ରହଣ କରାଯିବ ବୋଲି ଜଣାପଡ଼ିଛି।

ରାଜ୍ୟ ସଭା ସାଧନ-ଏ-ଡାଏ

ନୂଆଦିଲ୍ଲୀ,୨୮(ପି.ଟି.)

- ୩୫ ଦିନରେ ୩୨ ବିଲ୍ ପାସ୍
- ୧୭ ବର୍ଷରେ ସର୍ବଶ୍ରେଷ୍ଠ ଅଧିବେଶନ



ଏଥର ରାଜ୍ୟ ସଭାରେ ଫଳପ୍ରସ୍ତ ହାର ଥିଲା ୧୦୪.୯୨ ପ୍ରତିଶତ। ଗତ ୫ଟି ଅଧିବେଶନରେ ଗୃହ ଫଳପ୍ରସ୍ତ ହାର ୭.୪୪ରୁ ୭୫.୭୦ ପ୍ରତିଶତ ରହିଥିଲା। ତେବେ ଏଥର ଗୃହ କାର୍ଯ୍ୟ ଗୋଟ

୧୯ ଘଣ୍ଟା ୧୨ ମିନିଟ୍ ବାଧାପ୍ରାପ୍ତ ହୋଇଥିଲା। ତେବେ ନିର୍ଦ୍ଧାରିତ ସମୟଠାରୁ ଅଧିକ ଦିନ ଅଧିବେଶନ ଚାଲିବାରୁ ଗୃହକୁ ଅଧିକ ୨୮ ଘଣ୍ଟା ମିଳିଥିଲା। ବିଭିନ୍ନ ବିଲ୍ ଗୃହୀତ କରାଯିବାର ସରକାରୀ ଓ ବିରୋଧୀ ଦଳର ସଦସ୍ୟମାନଙ୍କୁ ଆପୋସ ବୁଝାମଣାକୁ ଭେଙ୍ଗିବା ପ୍ରଶଂସା କରିଥିଲେ। ଏଭଳି ଧାରା ବଦଳ ରଖିବା ଲାଗି ସେ ସଦସ୍ୟମାନଙ୍କୁ ଅପିଲ୍ କରିଥିଲେ। ଏହି ଅଧିବେଶନରେ ରାଜ୍ୟ ସଭା ସଦସ୍ୟମାନଙ୍କୁ ସେମାନଙ୍କ ମାତୃଭାଷାରେ କହିବା ସୁଯୋଗ ମିଳିଛି। ଏହା ଅତ୍ୟନ୍ତ ଖୁସିର କଥା। ଆଗାମୀ ଦିନରେ ଅନୁଦାଦ ବ୍ୟବସ୍ଥା ଆହୁରି ଉନ୍ନତ ହେବ, ଯାହା ଫଳରେ ସବୁ ସଦସ୍ୟ ବୁଝିବାର ସମର୍ଥ ହୋଇପାରିବେ ବୋଲି ଭେଙ୍ଗାଯାଇ କହିଥିଲେ।

ସୁପ୍ରିମକୋର୍ଟ ବିଚାରପତି ସଂଖ୍ୟା ବୃଦ୍ଧି ବିଲ୍ ଗୃହୀତ

ନୂଆଦିଲ୍ଲୀ,୨୮(ପି.ଟି.):

ସୁପ୍ରିମକୋର୍ଟର ବିଚାରପତି ସଂଖ୍ୟା ୩୦ରୁ ୩୩କୁ ବୃଦ୍ଧି କରିବା ପାଇଁ ସରକାର ଆଣିଥିବା ବିଲ୍ ଅଧିବେଶନରେ ଶେଷ ଦିନରେ ପାର୍ଲିମେଣ୍ଟର ଅନୁମୋଦନ ଲାଭ କରିଛି। ସୁପ୍ରିମକୋର୍ଟ (ବିଚାରପତି ସଂଖ୍ୟା) ସଂଶୋଧନ ବିଲ୍ ଗତ ୫ ତାରିଖରେ ଲୋକ ସଭାରେ ଗୃହୀତ ହୋଇଥିବାବେଳେ ବୁଧବାର ଏହାକୁ ଆଇନମନ୍ତ୍ରୀ ରବିଶଙ୍କର ପ୍ରସାଦ ରାଜ୍ୟ ସଭାରେ ଆଗତ କରିଥିଲେ। ବିଲ୍‌କୁ ନେଇ କଂଗ୍ରେସ କୌଣସି ପ୍ରତିବାଦ ନାହିଁ ବୋଲି ଏହାର ନେତା ଗୁଲ୍‌ମାନ ନବା ଆଜାଦ କହିବା ସହ ଗୃହର ସଦସ୍ୟମାନେ ଏହା ଉପରେ ଆଲୋଚନା ଚାହାନ୍ତି ବୋଲି କହିଥିଲେ। ନ୍ୟାୟିକ ବ୍ୟବସ୍ଥା

ସମ୍ପର୍କରେ ସମସ୍ତେ କାଗିରୀ ଉଡ଼ିବା ତେବେ ଏହା ଏକ ଆର୍ଥିକ ବିଲ୍ ବୋଲି ଅଧ୍ୟକ୍ଷ ଏମ୍. ଭେଙ୍ଗାୟା ନାଭୁ କହିଥିଲେ। ସୁପ୍ରିମକୋର୍ଟରେ ଅନୁମୂର୍ତ୍ତିତ ନାଗର ପ୍ରତିନିଧିତ୍ୱ ସୁନିଶ୍ଚିତ କରିବା ଲାଗି ବିଏସ୍‌ପି ସଦସ୍ୟ ସତ୍ୟଜିତ ରାୟ ସରକାରଙ୍କୁ ଅନୁରୋଧ କରିଥିଲେ। ଏହି ବିଲ୍ ସମେତ ଜାଲିଆନାଖିଲାବାବ୍ ବିଲ୍ ଗୃହୀତ କରାଯିବାର ପାଇଁ ଗୃହର ନେତା ଆଞ୍ଜୁରାମ ଗୋବିନ୍ଦ ଅନୁରୋଧ କରିଥିଲେ। ତେବେ ସୁପ୍ରିମକୋର୍ଟ ବିଲ୍ ରାଜ୍ୟ ସଭାରେ ବାଚନିକ ଭାବରେ ଗୃହୀତ ହୋଇଥିବାବେଳେ ଜାଲିଆନାଖିଲାବାବ୍ ବିଲ୍ ଉପରେ ସହମତି ହୋଇପାରି ନ ଥିଲା। ଏହି ବିଲ୍ ୨ ତାରିଖରେ ଲୋକ ସଭାରେ ଗୃହୀତ ହୋଇଥିଲା।

Advertisement for 'Jal Shakti' (Water Power) featuring a man in a white shirt and a water drop icon. Text includes: 'ଜଳ ଶକ୍ତି ଅଭିଯାନ', 'କେନ୍ଦ୍ରାପଡ଼ା ଜିଲ୍ଲାରେ ଜଳଶକ୍ତି ଅଭିଯାନ କାର୍ଯ୍ୟକ୍ରମର ଶୁଭାରମ୍ଭ', 'ସ୍ଥାନ : ଚାଉନ ହଲ, ପୌର ସଂସ୍ଥା କାର୍ଯ୍ୟାଳୟ ପରିସର, କେନ୍ଦ୍ରାପଡ଼ା', 'ତାରିଖ : ୦୮.୦୮.୨୦୧୯', 'ସମୟ : ଅପରାହ୍ଣ ୩.୩୦ ମିନିଟ୍', 'ମୁଖ୍ୟ ଅତିଥି', 'ଶ୍ରୀମୁକ୍ତ ରଘୁନନ୍ଦନ ଦାସ', 'ମାନ୍ୟବର ମନ୍ତ୍ରୀ, ଜଳସମ୍ପଦ ଏବଂ ସୂଚନା ଓ ଲୋକସମ୍ପର୍କ', 'ସମ୍ମାନିତ ଅତିଥି', 'ଶ୍ରୀମୁକ୍ତ ଅରୁଣ ଦାସ', 'ମାନ୍ୟବର ସାଂସଦ, କେନ୍ଦ୍ରାପଡ଼ା', 'ଶ୍ରୀମୁକ୍ତ ଶଶିଭୂଷଣ ବେହେରା', 'ମାନ୍ୟବର ବିଧାୟକ, କେନ୍ଦ୍ରାପଡ଼ା', 'ଶ୍ରୀମତୀ ସାବିତ୍ରୀ ଅଗ୍ରୱାଲ', 'ମାନ୍ୟବର ବିଧାୟିକା, ପାଟକୁରା', 'ଶ୍ରୀମୁକ୍ତ ଧିବ ଚରଣ ସାହୁ', 'ମାନ୍ୟବର ବିଧାୟକ, ରାଜନଗର', 'ଶ୍ରୀମୁକ୍ତ ପ୍ରତାପ କେଶରୀ ଦେବ', 'ମାନ୍ୟବର ବିଧାୟକ, ଆଳି', 'ଶ୍ରୀମୁକ୍ତ ଅତରୁ ସବ୍ୟସାଚୀ ନାୟକ', 'ମାନ୍ୟବର ବିଧାୟକ, ମହାକାଳପଡ଼ା', 'ଶ୍ରୀମୁକ୍ତ ମାନସ କୁମାର ପରିଡ଼ା', 'ସଭାପତି ଜିଲ୍ଲା ପରିଷଦ, କେନ୍ଦ୍ରାପଡ଼ା', 'ଶ୍ରୀମୁକ୍ତ ପ୍ରତାପ କୁମାର ଜେନା', 'ପ୍ରମୁଖ ଶାସନ ସଚିବ, ଜଳସମ୍ପଦ ବିଭାଗ', 'ସୁଶ୍ରୀ ମୋନିକା ନାଲସନ, ମୁଖ୍ୟ, ଯୁନିସେଫ, ଓଡ଼ିଶା', 'ଓଡ଼ିଶା ସରକାର', 'ଜଳସମ୍ପଦ ବିଭାଗ', '19085/13/0001/1920'





# ରାଜ୍ୟର ବିଭିନ୍ନ ସ୍ଥାନରେ ବନ୍ୟା



ମାଲକାନଗିରି ଜିଲ୍ଲା ଚାଲାଣଗୁଡ଼ା ନଦୀରେ ଆସିଥିବା ବନ୍ୟାଜଳ ।

ବନଗୁଡ଼ା-ପାଲକଗୁଡ଼ା ସେତୁ ଭାଙ୍ଗିଯାଇଛି ।



କଳାହାଣ୍ଡି ଜିଲ୍ଲା ଜୁନାଗଡ଼ ବ୍ଲକର ଚାଷଜମିରେ ବନ୍ୟାଜଳ ।

ପୋଟେରୁ ବନ୍ଦୀରେ ବନ୍ୟାଜଳ ।

ପୋଲିସ ପକ୍ଷରୁ ବନ୍ୟାବିପଦକୁ ଭିକାର କରାଯାଇଛି ।



ମାଲକାନଗିରି-ସୁନ୍ଦରା ରାସ୍ତାରେ ବନ୍ୟାଜଳ ପ୍ରବାହିତ ହେଉଛି ।

ପଡ଼ିଆରେ ବନ୍ୟାଜଳ ପ୍ରବାହିତ ହେଉଥିବାରୁ ଗାଡ଼ିମୋଟର ଅଟକି ରହିଛି ।

କନ୍ଧମାଳ ଜିଲ୍ଲା ବୁଢ଼ିବନ୍ଧ ବ୍ଲକ ମଣ୍ଡଳପଦର ନିକଟରେ ଅସ୍ଥାୟୀ କଳ୍ପଭର୍ତ୍ତୀ ଧୋଇଯାଇଛି ।

## ରୋଗୀଙ୍କ ଜୀବନ ସହ ଖେଳ: ଆତ୍ମଲୀନୁରେ ବର୍ଜ୍ୟବସ୍ତୁ ବୁଝା

**ଡାକ୍ତର, ୭୮ (ନି.ପ୍ର.)**  
 ରୋଗୀଙ୍କ ଜୀବନ ରକ୍ଷାରେ ଆତ୍ମଲୀନୁର ଭୂମିକା ଗୁରୁତ୍ୱପୂର୍ଣ୍ଣ। ହେଲେ ଏନିପିସି ପରିଚାଳନାଧୀନ ଡାକ୍ତର ଥିଲେ ଥିଲେ (ଟିପିଏସ୍) ହସ୍ପିଟାଲ କର୍ତ୍ତୃପକ୍ଷ ଆତ୍ମଲୀନୁରେ ବର୍ଜ୍ୟବସ୍ତୁ ପରିବହନ କରୁଛନ୍ତି। ଏପରି ଘଟଣା ଜଣାପଡ଼ିବା ପରେ ସାଧାରଣରେ ତାହା ପ୍ରତିକ୍ରିୟା ପ୍ରକାଶ ପାଇଛି। ସ୍ୱେଚ୍ଛାସେବୀ ସଙ୍ଗଠନ ଦି ଗ୍ଲୁପ୍ ହରାଇଜନ ପକ୍ଷରୁ ବର୍ଜ୍ୟବସ୍ତୁ ନେଇ ଯାଉଥିବା ଆତ୍ମଲୀନୁର ଅଟକାଇ ଡାକ୍ତର ଥାନା ଜିମାରେ ଦିଆଯିବା ସହ ଏ ନେଇ ଏକ ଏଡ଼ିଆ ପ୍ରସ୍ତୁତ କରାଯାଇଛି।

ସଙ୍ଗଠନ ପକ୍ଷରୁ ଅଭିଯୋଗ କରାଯାଇଛି ଯେ, ଟିପିଏସ୍ ଡାକ୍ତରଖାନାରେ ଥିବା ଏକ ଆତ୍ମଲୀନୁ (ନଂ. ୭୮-୭୩୦୭)ରେ ବର୍ଜ୍ୟବସ୍ତୁ (ବ୍ୟବହୃତ ସିଡିଃ, ଚୁଲି, ସାଲାଇନ ବୋତଲ, ଗଜ) ପରିବହନ କରାଯାଉଥିଲା। ଏହା ଜଣାପଡ଼ିବା ପରେ ସଙ୍ଗଠନର ସଦସ୍ୟମାନେ ଥାନା ଆନୁମୋଦନ ପରେ ଗାଡ଼ିକୁ ଅଟକାଇ ଥିଲେ। ତେର ଖୋଲିବା ପରେ ଗାଡ଼ି ଭିତରେ ଡେସ୍‌ବିନରେ ବର୍ଜ୍ୟବସ୍ତୁ ଭର୍ତ୍ତି ରହିଥିବା ଦେଖିବାକୁ ମିଳିଥିଲା। ଏହାକୁ କର୍ମଚାରୀ ଡାକ୍ତରଖାନା ପରିସରରେ ଥିବା କ୍ଷେତ୍ର ମ୍ୟାନେଜମେଣ୍ଟକୁ ନିଆଯାଉଥିବା ଆତ୍ମଲୀନୁ ଡାକ୍ତର କହିବା ପରେ ଗ୍ଲୁପ୍ ନେଇ ଯାଉଥିବା ଅସଫଳ ପ୍ରକାଶ ପାଇଥିଲା। ଏହାପରେ ଡାକ୍ତର ଥାନା ଜିମାରେ ଦିଆଯିବା ସହ ଏ ନେଇ ଏକ ଏଡ଼ିଆ ପ୍ରସ୍ତୁତ କରାଯାଇଛି।

ପାଇଁ ସଙ୍ଗଠନ ପକ୍ଷରୁ ଦାବି କରାଯାଇଛି। ଅଭିଯୋଗ ପାଇବା ପରେ ଡାକ୍ତର ଥାନା ଆଇଆଇସି ସୌଭାଗ୍ୟ ଚନ୍ଦ୍ର ସାହି ଭୁବନେଶ୍ୱର ଉପଜିଲ୍ଲାପାଳ ଓ ଏସ୍‌ଟିପିସ୍କୁ ଘଟଣା ସମ୍ପର୍କରେ ଅବଗତ କରାଯାଇଛି। ଏଥିସହ ହସ୍ପିଟାଲ କର୍ତ୍ତୃପକ୍ଷଙ୍କୁ ଆନୁମୋଦନ ଦେବାକୁ ଆଗାମୀ ଦିନରେ ଏପରି ପରିସରରେ ଥିବା କ୍ଷେତ୍ର ମ୍ୟାନେଜମେଣ୍ଟକୁ ନିଆଯାଉଥିବା ଆତ୍ମଲୀନୁ ଡାକ୍ତର କହିବା ପରେ ଗ୍ଲୁପ୍ ନେଇ ଯାଉଥିବା ଅସଫଳ ପ୍ରକାଶ ପାଇଥିଲା। ଏହାପରେ ଡାକ୍ତର ଥାନା ଜିମାରେ ଦିଆଯିବା ସହ ଏ ନେଇ ଏକ ଏଡ଼ିଆ ପ୍ରସ୍ତୁତ କରାଯାଇଛି।

## ବିଜେପୁର ଉପନିର୍ବାଚନ, କଂଗ୍ରେସର ଆଗୁଆ ପ୍ରସ୍ତୁତି

ଭୁବନେଶ୍ୱର, ୭୮ (ସୁଧା)

### ପ୍ରାର୍ଥୀ ଚୟନ ପାଇଁ ଦଳ ଗଠନ କଲା ଏକାକୀ କମିଟି

ବିଜେପୁର ଉପନିର୍ବାଚନକୁ ନେଇ ଏବେଠାରୁ କଂଗ୍ରେସ ନିଜର ରଣନୀତି ପ୍ରସ୍ତୁତ କରିଛି। ଏହି ଆସନରେ ଦଳ ଏକ ଗାଣ୍ଡୁଆ ପ୍ରାର୍ଥୀ ଚୟନ କରିବା ପାଇଁ ଲକ୍ଷ୍ୟ ରଖିଛି। ଦଳ କାହାକୁ ପ୍ରାର୍ଥୀ କରିବ ସେନେଇ ମଧ୍ୟ କମିଟି ଗଠନ ହୋଇଛି। ଗୁରୁବାର ପ୍ରଦେଶ କଂଗ୍ରେସ କମିଟି (ପିସିସି) ସଭାପତି ନିରଞ୍ଜନ ପଟ୍ଟନାୟକଙ୍କ ଅଧିକାରରେ ରାଜ୍ୟ କାର୍ଯ୍ୟକ୍ରମରେ ଏକ ବୈଠକରେ ଦଳର ବହୁ ବରିଷ୍ଠ ନେତା ଯୋଗଦେଇ ବିଜେପୁର ଉପନିର୍ବାଚନ ସମ୍ପର୍କରେ ଆଲୋଚନା କରିଥିଲେ। ଏହି ଆଲୋଚନାରେ ପିସିସି ସଭାପତିଙ୍କ

ନିଷ୍ପତ୍ତିକୁ ଏକ ଯୋଜନା କମିଟି ଗଠନ ହୋଇଛି। ବିଜେପୁର ଉପନିର୍ବାଚନରେ ଦଳ କାହାକୁ ପ୍ରାର୍ଥୀ କରିବ ସେନେଇ ଏହି କମିଟି କାମ କରିବ। କମିଟି ଅଧ୍ୟକ୍ଷ ଭାବେ ବିଧାୟକ ଦଳ ନେତା ନରସିଂହ ମିଶ୍ରଙ୍କୁ ଦାୟିତ୍ୱ ଦିଆଯାଇଛି। ଆସନ୍ତା ୩୧ ତାରିଖ ପର୍ଯ୍ୟନ୍ତ ପ୍ରାର୍ଥୀ ଚୟନ ପ୍ରକ୍ରିୟା ଶେଷ କରାଯିବ ବୋଲି ଜଣାପଡ଼ିଛି। ଏ ପର୍ଯ୍ୟନ୍ତ ବିଜେପୁର ଉପନିର୍ବାଚନ ନେଇ ତାରିଖ ଘୋଷଣା ହୋଇ ନ ଥିବାରୁ ଦଳର ଏକ ବିଶେଷ କମିଟି ଗଠନ ହୋଇଛି। ବିଜେପୁର ଉପନିର୍ବାଚନରେ ଦଳର ଉପନିର୍ବାଚନ ପ୍ରସ୍ତୁତି ପ୍ରକାଶ କରିବା ପାଇଁ କଂଗ୍ରେସ ଆଗୁଆ ପ୍ରସ୍ତୁତି ସାଧାରଣରେ ଚର୍ଚ୍ଚା ପ୍ରସଙ୍ଗ ପାଇଛି। ଅନ୍ୟପଟେ

ନିର୍ବାଚନରେ ମୁଖ୍ୟମନ୍ତ୍ରୀ ନବୀନ ପଟ୍ଟନାୟକ ହିଁ କଂଗ୍ରେସର ବିଧାନସଭା ଉପସଭା ଉପନିର୍ବାଚନରେ ମୁଖ୍ୟମନ୍ତ୍ରୀ ବିଜେପୁର ଆସନକୁ ଲଢ଼ାଉଥିବା ଦେବା ପରେ ଏହି ଆସନରେ ଉପନିର୍ବାଚନ ହେବ। ରାଜ୍ୟ ମୁଖ୍ୟ ନିର୍ବାଚନ ଅଧିକାରୀଙ୍କ କାର୍ଯ୍ୟକ୍ରମ ପ୍ରକାଶ ପାଇଛି। ଆସନ୍ତା ଅକ୍ଟୋବର ମାସ ଏହି ଆସନରେ ଉପନିର୍ବାଚନ ହେବାର ସମ୍ଭାବନା ରହିଛି। ଆଗୁଆ ପ୍ରସ୍ତୁତି ପ୍ରକାଶ ପାଇଛି। ଅନ୍ୟପଟେ

ନିର୍ବାଚନରେ ଶେଷ ହୋଇଥିବା ସମସ୍ତ ନିର୍ବାଚନରେ କଂଗ୍ରେସର ଅତ୍ୟନ୍ତ ଦୁର୍ବଳ ପ୍ରଦର୍ଶନ ଦେଖିବାକୁ ମିଳିଛି। ରାଜ୍ୟ ରାଜନୀତିରେ ଦଳ ବର୍ତ୍ତମାନ ୩ ନମ୍ବର ସ୍ଥାନକୁ ଖସି ଆସିବା ସହ ମୁଖ୍ୟ ବିରୋଧୀ ଦଳ ମାନ୍ୟତା ହରାଇଛି। ତେବେ ବିଜେପୁର ଉପନିର୍ବାଚନ ପ୍ରସ୍ତୁତି ନେଇ ବିରୋଧୀ ଦଳ ନେତା ପ୍ରଦୀପ୍ତ କୁମାର ନାୟକ କହିଛନ୍ତି, ସାଧାରଣ ନିର୍ବାଚନରେ ମୁଖ୍ୟମନ୍ତ୍ରୀଙ୍କ ସହ ଲଢ଼ି ଆମ ପ୍ରାର୍ଥୀ ୫୫୫୫ ଭୋଟ ପାଇଥିଲେ। ଏଥର ଉପନିର୍ବାଚନରେ ଆମେ ଅଧିକ ଭୋଟ ପାଇବୁ। ଲୋକଙ୍କ ଆଶ୍ୱା ରହିଛି ଏଥର ଆମେ ନିଶ୍ଚୟ ବିଜୟ ହେବୁ। ଦଳ କାହାକୁ ପ୍ରାର୍ଥୀ କରିବ ସେ ନେଇ ପୂର୍ବ ଚର୍ଚ୍ଚା ପ୍ରସଙ୍ଗ ପାଇଛି। ଅନ୍ୟପଟେ

## ଜୀବିତ ଲୋକଙ୍କୁ ବ୍ୟବହୃତ ପାଇଁ ପଠାଇଲା ପୋଲିସ

**ବରଗଡ଼ ଅପିସ/ଅଭିଭା, ୭୮**  
 ଜଣେ ଜୀବିତ ଲୋକଙ୍କୁ ପୋଲିସ ମୃତ ଭାବିବା ଓ ବ୍ୟବହୃତ ପାଇଁ ପଠାଇବା ଘଟଣା ଏଠାରେ ଚର୍ଚ୍ଚାର ବିଷୟ ହୋଇଛି। ବ୍ୟବହୃତ ଗୃହରେ ସମସ୍ତ ବ୍ୟକ୍ତି ଜୀବିତ ଥିବା ଜଣାପଡ଼ିବା ପରେ ତାଙ୍କୁ ଗୃହରୁ ଡାକ୍ତରଖାନାକୁ ନିଆଯାଇଥିଲା। ତେବେ ଚିକିତ୍ସାଧୀନ ଅବସ୍ଥାରେ ତାଙ୍କର ମୃତ୍ୟୁ ଘଟିବା ଘଟଣା ଏଠାରେ ବିବାଦ ସୃଷ୍ଟି କରିଛି। ମିଳିଥିବା ସୂଚନା ଅନୁଯାୟୀ, ବରଗଡ଼ ଜିଲ୍ଲା ଅଭିଭା ଥାନା ଗୋଡ଼ଗା ଫାଣ୍ଡି ଅନ୍ତର୍ଗତ ପୋଡ଼ବାଡ଼ି (ବାବାଟିଆ)ର ରାହାସି ବିହାରୀ ଭୋଇ(୧୦) କୁଟିଆ ଭୋଇପୁର ପରେ ଗୃହରେ ଥିବା ବ୍ୟବହୃତ ଗାଈକୁ ବ୍ୟବହୃତ ଭାବେ କାର୍ଯ୍ୟକର ଥିଲେ। ଅବସର ନେବା ପରେ ସେ ପୋଡ଼ବାଡ଼ି ବାବାଟିଆକୁ ଆସି ସ୍ତ୍ରୀ ଗୋଲାପାଳ ସହ ଠିକ୍‌ରେ ରହୁଥିଲେ। ତାଙ୍କ ପୁଅ ପୁଅ ସୁରେନ୍ଦ୍ର, ସୁନା ବାହାରେ ରହି କାମ କରନ୍ତି। ପ୍ରତିଦିନ ଭଲ ରାହାସ

**ବ୍ୟବହୃତ ଗୃହରେ ଜୀବିତ ଥିବା ଜଣାପଡ଼ିଲା**

**ଡାକ୍ତରଖାନା ନିଆଗଲା**

**ଚିକିତ୍ସାଧୀନ ଅବସ୍ଥାରେ ମୃତ୍ୟୁ ଘଟିଲା**

ଡାକ୍ତରଖାନାରେ ସାଲାଇନ ଓ ଅକ୍ସିଜେନ୍ ଲଗାଯାଇ ରାହାସି ବିହାରୀଙ୍କ ଚିକିତ୍ସା ଚାଲିଛି।

ମଙ୍ଗଳବାର ସକାଳୁ ଉଠି ଶୌଚ ପାଇଁ ଘରୁ ବାହାରିଥିଲେ। ପରେ ବାବାଟିଆରୁ ଖାଇକୋର ପଟକୁ ଯାଉଥିବା ଏକ ଛୋଟ କୋଳରେ ଉଲଟା ଓ ଅଚେତ ଅବସ୍ଥାରେ ସେ ପଡ଼ିଥିବା ଗ୍ଲାନାୟ ଘରୁ ବାହାରିଥିଲେ। ପରେ ବାବାଟିଆରୁ ଖାଇକୋର ପଟକୁ ଯାଉଥିବା ଏକ ଛୋଟ କୋଳରେ ଉଲଟା ଓ ଅଚେତ ଅବସ୍ଥାରେ ସେ ପଡ଼ିଥିବା ଗ୍ଲାନାୟ ଘରୁ ବାହାରିଥିଲେ। ପରେ ବାବାଟିଆରୁ ଖାଇକୋର ପଟକୁ ଯାଉଥିବା ଏକ ଛୋଟ କୋଳରେ ଉଲଟା ଓ ଅଚେତ ଅବସ୍ଥାରେ ସେ ପଡ଼ିଥିବା ଗ୍ଲାନାୟ ଘରୁ ବାହାରିଥିଲେ।

ପୋଲିସ ପହଞ୍ଚି ରାହାସିଙ୍କୁ ମୃତ ଭାବେ ବ୍ୟବହୃତ ପାଇଁ ଜିଲ୍ଲା ମୁଖ୍ୟ ଡାକ୍ତରଖାନାକୁ ପଠାଇଥିଲା। ତେବେ ଜଣେ ପଡ଼ୋଶୀ ସେ ଜୀବିତ ଥିବା ଅନୁମାନ କରି କହିବାକୁ ପୋଲିସ ତାଙ୍କୁ ଶବ୍ଦଗୃହରୁ ଡେଇଁ ଡାକ୍ତରଖାନାକୁ ନେଇଥିଲା। ସେଠାରେ ଡାକ୍ତର ରାହାସି ଜୀବିତ ଥିବା ଜଣାପଡ଼ିଥିଲା। ପରେ ଡାକ୍ତର ରାହାସିଙ୍କୁ ସାଲାଇନ ଓ ଅକ୍ସିଜେନ୍ ଦେଇ ଚିକିତ୍ସା ଆରମ୍ଭ କରିଥିଲେ। ମାତ୍ର କିଛି ସମୟ ପରେ ତାଙ୍କର ମୃତ୍ୟୁ ଘଟିଥିଲା। କମିଟି ବିବାଦକୁ ତାଙ୍କୁ ସୁପରିକଳ୍ପିତ ଭାବେ ହତ୍ୟା କରାଯାଇଥିବା ପୋଲିସ ଅନୁମାନ କରୁଛି। ଏନେଇ ଅଭିଭା ଥାନା ପୋଲିସ ଦପ୍ତର ୩୦୨ରେ ଏକ ମାମଲା (ନଂ.୧୬୮/୧୯) ରୁଜୁ କରି ଅଧିକ ତଦନ୍ତ ଚଳାଇଛି। ମୃତଦେହକୁ ଜିଲ୍ଲା ମୁଖ୍ୟ ଡାକ୍ତରଖାନା ଶବ୍ଦ ସଂରକ୍ଷଣ ଗୃହରେ ରଖାଯାଇଛି। ଗୁରୁବାର ବ୍ୟବହୃତ କରାଯିବ ବୋଲି ପୋଲିସ କହିଛି।

## ଆଜି କେନ୍ଦ୍ରାପଡ଼ାରେ ଜଳଶକ୍ତି ଅଭିଯାନ ଶୁଭାରମ୍ଭ

**କେନ୍ଦ୍ରାପଡ଼ା ଅପିସ, ୭୮**  
 କେନ୍ଦ୍ରାପଡ଼ା ଜିଲ୍ଲାରେ ଜଳଶକ୍ତି ଅଭିଯାନ କାର୍ଯ୍ୟକ୍ରମ ଗୁରୁବାର ଶୁଭାରମ୍ଭ ହେବ। ଏହି ଉପକ୍ରମ ଅପରାହ୍ନରେ ସହରସ୍ଥିତ ଚୌରସଂସ୍ଥା କାର୍ଯ୍ୟକ୍ରମ ପରିସରରେ ଏକ କାର୍ଯ୍ୟକ୍ରମ ଆୟୋଜନ କରାଯିବ। ଏଥିରେ ଜଳ ସମ୍ପଦ ଏବଂ ସୂଚନା ଓ ଲୋକସମ୍ପର୍କ ମନ୍ତ୍ରୀ ରଘୁନନ୍ଦନ ଦାସ, କେନ୍ଦ୍ରାପଡ଼ା ଏମ୍ପିଏ ଅନୁଭବ ମହାନ୍ତି, କେନ୍ଦ୍ରାପଡ଼ା ବିଧାୟକ ଶଶୀକାନ୍ତ ସେହେରା ଓ ଜଳସମ୍ପଦ ବିଭାଗ ପ୍ରମୁଖ ଶାସନ ସଚିବ ପ୍ରଦୀପ କୁମାର ଜେନା ପ୍ରମୁଖ ଯୋଗଦେବାର କାର୍ଯ୍ୟକ୍ରମ ରହିଛି। ସୂଚନାଯୋଗ୍ୟ, କେନ୍ଦ୍ର ସରକାରଙ୍କ ପକ୍ଷରୁ ଏହି ଅଭିଯାନରେ ବର୍ଷେ ୨୫୫ ଜିଲ୍ଲା ଡିଭିଜନ୍ କରାଯାଇଥିବା ବେଳେ ରାଜ୍ୟର ଏକମାତ୍ର କେନ୍ଦ୍ରାପଡ଼ା ଜିଲ୍ଲା ଏହି ଅଭିଯାନରେ ସାମିଲ କରାଯାଇଛି। ଭୁବନେଶ୍ୱର ଜଳ ଧାରଣା କ୍ଷମତା ବୃଦ୍ଧି, ଲୁଣି ପାଣି ଅଞ୍ଚଳ ଡିଭିଜନ୍ କମିଟି ସ୍ୱତନ୍ତ୍ର ଯୋଜନା ପ୍ରସ୍ତୁତ କରିବା ଆଦି କାର୍ଯ୍ୟକୁ ଏହି ଅଭିଯାନରେ ଗୁରୁତ୍ୱ ଦିଆଯାଇଛି।

## ଏଣିକି ୧୫୦ ଟଙ୍କାରେ ଜଳପଥରେ ଯାଇହେବ ଭିତରକନିକା

**ରାଜନଗର, ୭୮ (ଡି.ଏନ.ଏ.)**  
 କେନ୍ଦ୍ରାପଡ଼ା ଜିଲ୍ଲା ରାଜନଗର ବ୍ଲକରେ ଥିବା ଭିତରକନିକା କାଟାୟ ଉପନାଳକୁ ଏଣିକି କମ୍ ଖର୍ଚ୍ଚରେ ଜଳପଥରେ ଯାଇହେବ। ଫଳରେ ପର୍ଯ୍ୟଟକମାନେ ବୋହରେ ଯାତ୍ରା କରି ପ୍ରକୃତି ନୈସର୍ଗିକ ସୌନ୍ଦର୍ଯ୍ୟ ଉପଭୋଗ କରି ପାରିବେ। ଗୁରୁବାର ରାଜନଗର ଡିପ୍‌ଏଫ୍‌ଏ କାର୍ଯ୍ୟକ୍ରମରେ ଭିତରକନିକା ଲକ୍ଷ୍ୟ ରଖିବା ପାଇଁ ଆଜି ଉଦ୍ଦେଶ୍ୟକ ସମ୍ମେଳନା ଯୋଗାଣ (ବିପି)ର ବୈଠକ ବସିଥିଲା। ଏହି ବୈଠକରେ ପୂର୍ବ ନିୟମକୁ ବାତିଲ କରାଯାଇ ଭିତରକନିକା ପରିକ୍ରମାରେ ଆସୁଥିବା ପର୍ଯ୍ୟଟକମାନଙ୍କ ପାଇଁ ନିୟମ ଲାଗୁ କରାଯାଇଛି। ପୂର୍ବରୁ ପର୍ଯ୍ୟଟକମାନେ ବୋଟ ନ ପାଇଲେ ନିରାଶ ହୋଇ ଫେରୁଥିଲେ। ନୂଆ ନିୟମ କାର୍ଯ୍ୟକାରୀ ହେଲେ ସେମାନେ ଦେଖିବ ଟଙ୍କାରେ ଯାତ୍ରା ନିକଟରେ ଟିକେଟ କାଟି ଜଳପଥରେ ଭିତରକନିକା

ଗୁରୁବାର ସୁଯୋଗ ପାଇପାରିବେ। ପୂର୍ବରୁ ଜଣେ ହେଉ କି ଦୁଇଜଣ କିମ୍ବା ୫୫ ଜଣ ଭିତରକନିକାକୁ ଜଳପଥରେ ଯିବାକୁ ଚାହଁଲେ ପୂର୍ବରୁ ରିଜର୍ଭ କରିବାକୁ ପଡୁଥିଲା। ଏଥିପାଇଁ ଅନେକ ହଜାର ଟଙ୍କା ଦେଇ ପର୍ଯ୍ୟଟକ ଭିତରକନିକା ଗୁରୁଥିଲେ। ଫଳରେ ନିମ୍ନବର୍ତ୍ତୀ ଲୋକ ଜଳପଥରେ ଭିତରକନିକା ଯାତ୍ରା କରି ପାରୁ ନ ଥିଲେ। ବିପ୍ ବୈଠକରେ ହୋଇଥିବା ନିଷ୍ପତ୍ତି ଅନୁଯାୟୀ ଚଳିତବର୍ଷ ନଭେମ୍ବର ୧୫ରୁ ଡିସେମ୍ବର ୧୬ ଯାଏଁ ୧୫୦ ଟଙ୍କା ଓ ୧୫୦ ଟଙ୍କା ଭିତରକନିକା ପରାସ୍ତମାନଙ୍କ ଭାବେ ବୋଟ ଚାଲିବ। ଏହି ବ୍ୟବସ୍ଥା ସମ୍ପର୍କରେ ପରବର୍ତ୍ତୀ ସମୟରେ ସବୁଜି ପାଇଁ ଲାଗୁ କରାଯିବ।





ଭୁବନେଶ୍ୱର, ଗୁରୁବାର, ୮ ଅଗଷ୍ଟ, ୨୦୧୯

# ପଞ୍ଚମ ଜାତୀୟ ହସ୍ତତନ୍ତ ଦିବସ

# ବୁଣାକାରଙ୍କୁ ମିଳିଲା ପରିଚୟ ପତ୍ର

ଭୁବନେଶ୍ୱର, ୭୮ (ବ୍ୟୁରୋ)



ହସ୍ତତନ୍ତ ଦିବସ ପାଳନ ଅବସରରେ ମନ୍ତ୍ରୀ ପଦ୍ମନା ଦିଆନ ଜଣେ ମହିଳା ବୁଣାକାରଙ୍କୁ ପରିଚୟପତ୍ର ପ୍ରଦାନ କରୁଛନ୍ତି।

ହସ୍ତତନ୍ତର ଆଦିକୁ ଭାବେ ଓଡ଼ିଶା ବିଶ୍ୱପ୍ରସିଦ୍ଧ। ହସ୍ତତନ୍ତ ଆମ ରାଜ୍ୟର ପାରମ୍ପରିକ ତଥା କୌଳିକ ବୃତ୍ତି। ଓଡ଼ିଶାର 'ଇକଟ', ବୋମକାଇ, ଖଣ୍ଡୁଆ, ମାଣିଆବନ୍ଧ, ହବାସ୍ୱରା, କୋଟପାଡ଼ ଓ ଚପର ଶାଢ଼ି ସାଦା ବିଶ୍ୱରେ ପ୍ରସିଦ୍ଧ। ହସ୍ତତନ୍ତର ଉତ୍କର୍ଷ ଓ ବୁଣାକାରଙ୍କ କଳାଶା ପାଇଁ ରାଜ୍ୟ ସରକାର ଅଙ୍ଗୀକାରଦେଇ ବୋଲି ହସ୍ତତନ୍ତ, ବୟନ ଓ ହସ୍ତଶିଳ୍ପ ମନ୍ତ୍ରୀ ପଦ୍ମନା ଦିଆନ କହିଛନ୍ତି। ବୁଧବାର ପଞ୍ଚମ ଜାତୀୟ ହସ୍ତତନ୍ତ ଦିବସ ପାଳନ ଅବସରରେ ମୁଖ୍ୟଅତିଥିଭାବେ ଯୋଗଦେଇ ମନ୍ତ୍ରୀ ବୁଣାକାରଙ୍କୁ ପରିଚୟପତ୍ର ବ୍ୟବସାୟ ଶୁଭାଭିଷେକ କରି କହିଲେ, ରାଜ୍ୟର ବୁଣାକାରଙ୍କ ପାଇଁ ବହୁବିଧ କଲ୍ୟାଣକାରୀ ପଦକ୍ଷେପ ଗ୍ରହଣ କରାଯାଇଛି। ପ୍ରଗତିଶୀଳ ହସ୍ତତନ୍ତ ନୀତି ପ୍ରଣୟନ ସହିତ ବୁଣାକାର ସହାୟତା ଯୋଜନା କାର୍ଯ୍ୟକାରୀ କରାଯାଇଛି। କେନ୍ଦ୍ରସରରେ ମହିଳା ବୁଣାକାର କେନ୍ଦ୍ର କାମ ଚାଲିଥିବାବେଳେ ତାହାକୁ ଖୁବ୍ ଶୀଘ୍ର ଉଦ୍‌ଘାଟନ କରାଯିବ। ସେହିଭଳି ବରଗଡ଼ରେ ଚାଲିଥିବା ବୁଣାକାର ହାଟ ମଧ୍ୟ ଶୀଘ୍ର ଆରମ୍ଭ ହେବ ବୋଲି ମନ୍ତ୍ରୀ କହିଥିଲେ।

କେନ୍ଦ୍ର ସରକାରଙ୍କ ବୟନ ମନ୍ତ୍ରଣାଳୟ ପକ୍ଷରୁ ରାଜ୍ୟ ହସ୍ତତନ୍ତ, ବୟନ ଓ ହସ୍ତଶିଳ୍ପ ବିଭାଗ ସହଯୋଗରେ ସ୍ଥାନୀୟ ଶିକ୍ଷା ଓ ଅନୁସନ୍ଧାନ ସମିତିଙ୍କା କ୍ଷେତ୍ରରେ ଆୟୋଜିତ ଏହି କାର୍ଯ୍ୟକ୍ରମରେ କେନ୍ଦ୍ର ହସ୍ତତନ୍ତ ଉନ୍ନୟନ କମିଶନର ସଞ୍ଜୟ ରଥେୟାଙ୍କୁ ପ୍ରାରମ୍ଭିକ ଅଭିଭାଷଣ ରଖିଥିଲେ। ସମ୍ମାନିତ ଅତିଥିଭାବେ କେନ୍ଦ୍ର ବୟନ ମନ୍ତ୍ରଣାଳୟ ସଚିବ ରବି କପୁର ଯୋଗଦେଇ କହିଲେ, ଭାରତରେ ଉଚ୍ଚକୋଟର ହସ୍ତତନ୍ତ ଦେଖିବାକୁ ମିଳେ। ଦେଶରେ ୪୦ ଲକ୍ଷ ପରିବାର ଏହା ସହିତ ପ୍ରତ୍ୟକ୍ଷ ଓ ପରୋକ୍ଷ ଜଡ଼ିତ। ଅଧିକରୁ ଅଧିକ ଯୁବଗୋଷ୍ଠୀଙ୍କୁ

ହସ୍ତତନ୍ତ ପ୍ରତି ଆକୃଷ୍ଟ କରିବାକୁ ପ୍ରୟାସ କରାଯାଇଛି। ଉଭୟ କେନ୍ଦ୍ର ଓ ଓଡ଼ିଶା ସରକାର ମିଳିତ ଭାବେ ହସ୍ତତନ୍ତ ଅନୁସନ୍ଧାନ ସମିତିଙ୍କା କ୍ଷେତ୍ରରେ କାର୍ଯ୍ୟ କରିବେ ବୋଲି ସେ କହିଥିଲେ। ଅନାଦିତ ପ୍ରାରମ୍ଭିକ ଅଭିଭାଷଣ ରଖିଥିଲେ। ସମ୍ମାନିତ ଅତିଥିଭାବେ କେନ୍ଦ୍ର ବୟନ ମନ୍ତ୍ରଣାଳୟ ସଚିବ ରବି କପୁର ଯୋଗଦେଇ କହିଲେ, ଭାରତରେ ଉଚ୍ଚକୋଟର ହସ୍ତତନ୍ତ ଦେଖିବାକୁ ମିଳେ। ଦେଶରେ ୪୦ ଲକ୍ଷ ପରିବାର ଏହା ସହିତ ପ୍ରତ୍ୟକ୍ଷ ଓ ପରୋକ୍ଷ ଜଡ଼ିତ। ଅଧିକରୁ ଅଧିକ ଯୁବଗୋଷ୍ଠୀଙ୍କୁ

ସରକାରଙ୍କ ପ୍ରୋତ୍ସାହନର ଆବଶ୍ୟକତା ରହିଛି ବୋଲି ସଚିବ କହିଥିଲେ। ଏହି ଅବସରରେ ପଦ୍ମନା ବୁଣାକାରଙ୍କ ଅଭିଭାଷଣ ଗ୍ରହଣ କରିବେ ବୋଲି ସେ କହିଥିଲେ। ଅନାଦିତ ପ୍ରାରମ୍ଭିକ ଅଭିଭାଷଣ ରଖିଥିଲେ। ସମ୍ମାନିତ ଅତିଥିଭାବେ କେନ୍ଦ୍ର ବୟନ ମନ୍ତ୍ରଣାଳୟ ସଚିବ ରବି କପୁର ଯୋଗଦେଇ କହିଲେ, ଭାରତରେ ଉଚ୍ଚକୋଟର ହସ୍ତତନ୍ତ ଦେଖିବାକୁ ମିଳେ। ଦେଶରେ ୪୦ ଲକ୍ଷ ପରିବାର ଏହା ସହିତ ପ୍ରତ୍ୟକ୍ଷ ଓ ପରୋକ୍ଷ ଜଡ଼ିତ। ଅଧିକରୁ ଅଧିକ ଯୁବଗୋଷ୍ଠୀଙ୍କୁ

**■ ବିଭିନ୍ନ ଯୋଜନାର ଶୁଭାରମ୍ଭ**  
**■ ବରଗଡ଼ ବୁଣାକାର ହାଟ, କେନ୍ଦ୍ରସର ମହିଳା ବୁଣାକାର କେନ୍ଦ୍ର ଶୀଘ୍ର ଆରମ୍ଭ ହେବ**

ଅତିଥିଙ୍କ ଦ୍ୱାରା ଚତୁର୍ଥ ସର୍ବଭାରତୀୟ ପରିସଂଖ୍ୟାନ ରିପୋର୍ଟ ଉନ୍ନେତ ହୋଇଥିଲା। ପର୍ଯ୍ୟାୟ ଭିତରେ ବା ସର୍ବଭାରତୀୟସ୍ତରରେ ବୁଣାକାରଙ୍କୁ ପରିଚୟ ପତ୍ର ବ୍ୟବସାୟ ଶୁଭାଭିଷେକ କରାଯାଇ ୪ ଲକ୍ଷକୁ ପରିଚୟ ପତ୍ର ପ୍ରଦାନ କରାଯାଇଥିଲା। ଏହାସହ ସୂଚା ବ୍ୟାଙ୍କ ଜମାଖାତା ବା ଯାନ୍ ପାସ୍‌ବୁକ୍ ବ୍ୟବସାୟ ଶୁଭାଭିଷେକ କରାଯାଇ ୪ ଲକ୍ଷ ବୁଣାକାରଙ୍କୁ ପାସ୍‌ବୁକ୍ ବ୍ୟବସାୟ କରାଯାଇଥିଲା। ସେହିଭଳି ପାଞ୍ଚଲକ୍ଷ ବୁଣାକାରଙ୍କୁ ମୁଦ୍ରାଗଣ ବ୍ୟବସାୟ କରାଯାଇଥିଲା। ୫ଲକ୍ଷ ବୁଣାକାରଙ୍କୁ ଯୋଜନା ଲାଭାତ୍ ମୁନିଟ୍ ବ୍ୟବସାୟ ସହିତ ୫ ଲକ୍ଷ ହିତାଧିକାରୀଙ୍କୁ ହସ୍ତତନ୍ତ ସମ୍ବନ୍ଧୀୟ ସହାୟତା ପ୍ରମାଣପତ୍ର, ୫ ଲକ୍ଷ ହିତାଧିକାରୀଙ୍କୁ ଖର୍ଚ୍ଚସେତ୍ ନିର୍ମାଣ ପ୍ରମାଣପତ୍ର ପ୍ରଦାନ କରାଯାଇଥିଲା। କାର୍ଯ୍ୟକ୍ରମରେ ରାଜ୍ୟରୁ ପ୍ରାୟ ୧୦୫୦ ଲକ୍ଷ ବୁଣାକାର ଯୋଗଦେଇଥିଲେ।

# ମଣିରୁ ଧାନ ସଂଗ୍ରହ କରିବେ ମହିଳା ଏସ୍‌ଏଚ୍‌ଡି

ଭୁବନେଶ୍ୱର, ୭୮ (ବ୍ୟୁରୋ)

ଏକଲଡ଼ି ବଲ୍‌ବ ତଥା, ବିକ୍ର ଗାଁ ଗାଡ଼ି ଯୋଜନାରେ ବ୍ୟବସାୟକାରୀ, ସମ୍ବିତ୍‌ଶିଳ୍ପ ବିକାଶ ଯୋଜନାରେ ଛତୁଆ ଯୋଗାଣ, ବିକ୍ରାୟ ମିଟର ରିଟି, କୋଠାବାଡ଼ି ନିର୍ମାଣରେ ମହିଳାମାନଙ୍କୁ ସାମିଲ କରିବା ପରେ ଏବେ ଆଉଏକ ମାଲକ୍ଷ୍ମଣ ପ୍ରତିଷ୍ଠା କରିବାକୁ ଯୋଜନା ମିଶନ ଶକ୍ତି। ମିଶନ ଶକ୍ତି ଅଧୀନରେ ଥିବା ମହିଳା ସ୍ୱୟଂ ସହାୟକ ଗୋଷ୍ଠୀ (ଏସ୍‌ଏଚ୍‌ଡି)ମାନେ ଏକିକି ଧାନ ସଂଗ୍ରହ କାର୍ଯ୍ୟରେ ସାମିଲ ହେବେ। କଳାହାଣ୍ଡି ଜିଲ୍ଲାରେ ପ୍ରଥମଥର ପାଇଁ ପାଇଲଟ୍ ପ୍ରକଳ୍ପ ଭାବେ ମହିଳା ଏସ୍‌ଏଚ୍‌ଡି ସହାୟକ ଗୋଷ୍ଠୀମାନଙ୍କୁ ବା ସର୍ବଭାରତୀୟସ୍ତରରେ ବୁଣାକାରଙ୍କୁ ପରିଚୟ ପତ୍ର ବ୍ୟବସାୟ ଶୁଭାଭିଷେକ କରାଯାଇ ୪ ଲକ୍ଷକୁ ପରିଚୟ ପତ୍ର ପ୍ରଦାନ କରାଯାଇଥିଲା। ଏହାସହ ସୂଚା ବ୍ୟାଙ୍କ ଜମାଖାତା ବା ଯାନ୍ ପାସ୍‌ବୁକ୍ ବ୍ୟବସାୟ ଶୁଭାଭିଷେକ କରାଯାଇ ୪ ଲକ୍ଷ ବୁଣାକାରଙ୍କୁ ପାସ୍‌ବୁକ୍ ବ୍ୟବସାୟ କରାଯାଇଥିଲା। ସେହିଭଳି ପାଞ୍ଚଲକ୍ଷ ବୁଣାକାରଙ୍କୁ ମୁଦ୍ରାଗଣ ବ୍ୟବସାୟ କରାଯାଇଥିଲା। ୫ଲକ୍ଷ ବୁଣାକାରଙ୍କୁ ଯୋଜନା ଲାଭାତ୍ ମୁନିଟ୍ ବ୍ୟବସାୟ ସହିତ ୫ ଲକ୍ଷ ହିତାଧିକାରୀଙ୍କୁ ହସ୍ତତନ୍ତ ସମ୍ବନ୍ଧୀୟ ସହାୟତା ପ୍ରମାଣପତ୍ର, ୫ ଲକ୍ଷ ହିତାଧିକାରୀଙ୍କୁ ଖର୍ଚ୍ଚସେତ୍ ନିର୍ମାଣ ପ୍ରମାଣପତ୍ର ପ୍ରଦାନ କରାଯାଇଥିଲା। କାର୍ଯ୍ୟକ୍ରମରେ ରାଜ୍ୟରୁ ପ୍ରାୟ ୧୦୫୦ ଲକ୍ଷ ବୁଣାକାର ଯୋଗଦେଇଥିଲେ।

**ନିଶନ୍ ଶକ୍ତିର ବଡ଼ ନିଷ୍ପତ୍ତି**

ଚାଲି ନେଇଥିଲେ। ସେମାନେ ସ୍ଥାନୀୟ ନିୟନ୍ତ୍ରିତ ବଜାର କମିଟିରେ କାର୍ଯ୍ୟ ଆରମ୍ଭ କରିବା ସହ ମାତ୍ର ୩୦ଦିନ ମଧ୍ୟରେ ୪୧ ହଜାର କୁଇଣ୍ଟାଲ ଧାନ ସଂଗ୍ରହ କରିବାରେ ସମର୍ଥ ହୋଇଥିଲେ। ବର୍ତ୍ତମାନ ଦୁଇ ଧାନ ସଂଗ୍ରହ ମା' ମହାଲକ୍ଷ୍ମୀ ଏସ୍‌ଏଚ୍‌ଡି ୧୨.୧୪ ଲକ୍ଷ ଟଙ୍କା ଉଚ୍ଚକୋଟର କରିଥିବାବେଳେ ନିଜ କମାଣ୍ଡାରେ ୬.୨୫ ଲକ୍ଷ ଟଙ୍କା ଜମା କରିପାରିଛନ୍ତି। ଏହି ବକା ଅର୍ଥରେ ସେମାନେ ନିଜ ବକାରକୁ ପରିବହନ ସୁବିଧା ପାଇଁ ଏକ ଭ୍ୟାନ୍ କିଣିବାର ଲକ୍ଷ୍ୟ ରଖିଛନ୍ତି। ଅନ୍ୟପକ୍ଷରେ ବର୍ତ୍ତମାନ ମୁଖ୍ୟ ଏହି ଜିଲ୍ଲାର ୧୭ ଏସ୍‌ଏଚ୍‌ଡି ୪୪.୧୫ କୋଟି ଟଙ୍କା ମୂଲ୍ୟର ୨.୪୭ ଲକ୍ଷ କୁଇଣ୍ଟାଲ ଧାନ ସଂଗ୍ରହ ବାବଦକୁ ୭୭.୨୫ ଲକ୍ଷ ଟଙ୍କାର ଜିଲ୍ଲାରେ ୧୭ ଗ୍ରାମ ପଞ୍ଚାୟତରେ ୧୭ ମହିଳା ଏସ୍‌ଏଚ୍‌ଡି ସାମିଲ ହୋଇଛନ୍ତି। ସେମାନଙ୍କ ସହାୟତାରେ ଚଳିତବର୍ଷ ସଫଳତାର ସହ ଧାନ ସଂଗ୍ରହ କରାଯାଇଛି। ପ୍ରଥମେ ଏହି ଜିଲ୍ଲାର ଜୁନାଗଡ଼ ବ୍ଲକ୍‌ର ବାଣୀଝର ଗ୍ରାମ ପଞ୍ଚାୟତରେ ମା'ମହାଲକ୍ଷ୍ମୀ ଏସ୍‌ଏଚ୍‌ଡିକୁ ସହାୟତା ଦେଇ କରାଯାଇଥିଲା। ଧାନ ସଂଗ୍ରହ ପାଇଁ ଅନୁଲାଇଟ୍ ବ୍ୟବସାୟ କାର୍ଯ୍ୟକାରୀ ହେଉଥିବାରୁ ଏହି ଗୋଷ୍ଠୀର ସଦସ୍ୟମାନେ ଏଥିପାଇଁ କମ୍ପ୍ୟୁଟର ୭୦ ଲକ୍ଷ ମହିଳା ସଦସ୍ୟ ରହିଛନ୍ତି।

କ୍ର. ନଂ.	ଖାତା ନଂ.	ଜମି ମାଲିକଙ୍କ ନାମ, ଜାତି, ବାସସ୍ଥାନ	ପୂର୍ବ ନଂ.	କିସମ	ମୋଟ ରକ୍ଷା	ଅଧିକାରୀ
୧	୨	୩	୪	୫	୬	୭
୧୧	୧୬୮	ମଧୁସୂଦନ ସାହୁ, ପି- ପ୍ରାଣକୃଷ୍ଣ ସାହୁ, ଜା- ଚେଳି, ବା- ଚେଳି।	୧୭୩୭	ଶାରଦ-୨	୦.୦୪	୦.୦୪
୧୨	୧୭୦	ପ୍ରଭା ସାହୁ, ସା- ନରକ ସାହୁ, ମାଲ ସାହୁ, ପି- ନରକ ସାହୁ, ସହଦେବ ସାହୁ, ପି- ସନେଇ ସାହୁ, ଜା- ଚେଳି, ବା- ନିଜଗାଁ।	୨୩୧୨	ଶାରଦ-୨	୦.୦୪	୦.୦୨
୧୩	୧୭୨	ରଞ୍ଜନୀ ସାହୁ, ପି- ଶାନ୍ତ ସାହୁ, ନାକମଣି ସାହୁ, ପି- ଜଗେଇ ସାହୁ, ଜା- ଚେଳି, ବା- ନିଜଗାଁ।	୧୭୯୨	ଶାରଦ-୨	୦.୦୭	୦.୦୩
୧୪	୧୭୪	ରଞ୍ଜନୀ ସାହୁ, ପି- ଶିବେଇ ସାହୁ, ଜା- ଚେଳି, ବା- ନିଜଗାଁ।	୧୫୦୪	ଶାରଦ-୨	୦.୧୨	୦.୧୨
୧୫	୧୭୬	ରଞ୍ଜନୀ ସାହୁ, ପି- ଶିବେଇ ସାହୁ, ଜା- ଚେଳି, ବା- ନିଜଗାଁ।	୧୫୦୪	ଶାରଦ-୨	୦.୧୨	୦.୧୨
୧୬	୧୭୮	ରଞ୍ଜନୀ ସାହୁ, ପି- ଶିବେଇ ସାହୁ, ଜା- ଚେଳି, ବା- ନିଜଗାଁ।	୧୫୦୪	ଶାରଦ-୨	୦.୧୨	୦.୧୨
୧୭	୧୮୦	ରଞ୍ଜନୀ ସାହୁ, ପି- ଶିବେଇ ସାହୁ, ଜା- ଚେଳି, ବା- ନିଜଗାଁ।	୧୫୦୪	ଶାରଦ-୨	୦.୧୨	୦.୧୨
୧୮	୧୮୨	ରଞ୍ଜନୀ ସାହୁ, ପି- ଶିବେଇ ସାହୁ, ଜା- ଚେଳି, ବା- ନିଜଗାଁ।	୧୫୦୪	ଶାରଦ-୨	୦.୧୨	୦.୧୨
୧୯	୧୮୪	ରଞ୍ଜନୀ ସାହୁ, ପି- ଶିବେଇ ସାହୁ, ଜା- ଚେଳି, ବା- ନିଜଗାଁ।	୧୫୦୪	ଶାରଦ-୨	୦.୧୨	୦.୧୨
୨୦	୧୮୬	ରଞ୍ଜନୀ ସାହୁ, ପି- ଶିବେଇ ସାହୁ, ଜା- ଚେଳି, ବା- ନିଜଗାଁ।	୧୫୦୪	ଶାରଦ-୨	୦.୧୨	୦.୧୨
୨୧	୧୮୮	ରଞ୍ଜନୀ ସାହୁ, ପି- ଶିବେଇ ସାହୁ, ଜା- ଚେଳି, ବା- ନିଜଗାଁ।	୧୫୦୪	ଶାରଦ-୨	୦.୧୨	୦.୧୨
୨୨	୧୯୦	ରଞ୍ଜନୀ ସାହୁ, ପି- ଶିବେଇ ସାହୁ, ଜା- ଚେଳି, ବା- ନିଜଗାଁ।	୧୫୦୪	ଶାରଦ-୨	୦.୧୨	୦.୧୨
୨୩	୧୯୨	ରଞ୍ଜନୀ ସାହୁ, ପି- ଶିବେଇ ସାହୁ, ଜା- ଚେଳି, ବା- ନିଜଗାଁ।	୧୫୦୪	ଶାରଦ-୨	୦.୧୨	୦.୧୨
୨୪	୧୯୪	ରଞ୍ଜନୀ ସାହୁ, ପି- ଶିବେଇ ସାହୁ, ଜା- ଚେଳି, ବା- ନିଜଗାଁ।	୧୫୦୪	ଶାରଦ-୨	୦.୧୨	୦.୧୨
୨୫	୧୯୬	ରଞ୍ଜନୀ ସାହୁ, ପି- ଶିବେଇ ସାହୁ, ଜା- ଚେଳି, ବା- ନିଜଗାଁ।	୧୫୦୪	ଶାରଦ-୨	୦.୧୨	୦.୧୨
୨୬	୧୯୮	ରଞ୍ଜନୀ ସାହୁ, ପି- ଶିବେଇ ସାହୁ, ଜା- ଚେଳି, ବା- ନିଜଗାଁ।	୧୫୦୪	ଶାରଦ-୨	୦.୧୨	୦.୧୨
୨୭	୨୦୦	ରଞ୍ଜନୀ ସାହୁ, ପି- ଶିବେଇ ସାହୁ, ଜା- ଚେଳି, ବା- ନିଜଗାଁ।	୧୫୦୪	ଶାରଦ-୨	୦.୧୨	୦.୧୨
୨୮	୨୦୨	ରଞ୍ଜନୀ ସାହୁ, ପି- ଶିବେଇ ସାହୁ, ଜା- ଚେଳି, ବା- ନିଜଗାଁ।	୧୫୦୪	ଶାରଦ-୨	୦.୧୨	୦.୧୨
୨୯	୨୦୪	ରଞ୍ଜନୀ ସାହୁ, ପି- ଶିବେଇ ସାହୁ, ଜା- ଚେଳି, ବା- ନିଜଗାଁ।	୧୫୦୪	ଶାରଦ-୨	୦.୧୨	୦.୧୨
୩୦	୨୦୬	ରଞ୍ଜନୀ ସାହୁ, ପି- ଶିବେଇ ସାହୁ, ଜା- ଚେଳି, ବା- ନିଜଗାଁ।	୧୫୦୪	ଶାରଦ-୨	୦.୧୨	୦.୧୨
୩୧	୨୦୮	ରଞ୍ଜନୀ ସାହୁ, ପି- ଶିବେଇ ସାହୁ, ଜା- ଚେଳି, ବା- ନିଜଗାଁ।	୧୫୦୪	ଶାରଦ-୨	୦.୧୨	୦.୧୨
୩୨	୨୧୦	ରଞ୍ଜନୀ ସାହୁ, ପି- ଶିବେଇ ସାହୁ, ଜା- ଚେଳି, ବା- ନିଜଗାଁ।	୧୫୦୪	ଶାରଦ-୨	୦.୧୨	୦.୧୨
୩୩	୨୧୨	ରଞ୍ଜନୀ ସାହୁ, ପି- ଶିବେଇ ସାହୁ, ଜା- ଚେଳି, ବା- ନିଜଗାଁ।	୧୫୦୪	ଶାରଦ-୨	୦.୧୨	୦.୧୨
୩୪	୨୧୪	ରଞ୍ଜନୀ ସାହୁ, ପି- ଶିବେଇ ସାହୁ, ଜା- ଚେଳି, ବା- ନିଜଗାଁ।	୧୫୦୪	ଶାରଦ-୨	୦.୧୨	୦.୧୨
୩୫	୨୧୬	ରଞ୍ଜନୀ ସାହୁ, ପି- ଶିବେଇ ସାହୁ, ଜା- ଚେଳି, ବା- ନିଜଗାଁ।	୧୫୦୪	ଶାରଦ-୨	୦.୧୨	୦.୧୨
୩୬	୨୧୮	ରଞ୍ଜନୀ ସାହୁ, ପି- ଶିବେଇ ସାହୁ, ଜା- ଚେଳି, ବା- ନିଜଗାଁ।	୧୫୦୪	ଶାରଦ-୨	୦.୧୨	୦.୧୨
୩୭	୨୨୦	ରଞ୍ଜନୀ ସାହୁ, ପି- ଶିବେଇ ସାହୁ, ଜା- ଚେଳି, ବା- ନିଜଗାଁ।	୧୫୦୪	ଶାରଦ-୨	୦.୧୨	୦.୧୨
୩୮	୨୨୨	ରଞ୍ଜନୀ ସାହୁ, ପି- ଶିବେଇ ସାହୁ, ଜା- ଚେଳି, ବା- ନିଜଗାଁ।	୧୫୦୪	ଶାରଦ-୨	୦.୧୨	୦.୧୨
୩୯	୨୨୪	ରଞ୍ଜନୀ ସାହୁ, ପି- ଶିବେଇ ସାହୁ, ଜା- ଚେଳି, ବା- ନିଜଗାଁ।	୧୫୦୪	ଶାରଦ-୨	୦.୧୨	୦.୧୨
୪୦	୨୨୬	ରଞ୍ଜନୀ ସାହୁ, ପି- ଶିବେଇ ସାହୁ, ଜା- ଚେଳି, ବା- ନିଜଗାଁ।	୧୫୦୪	ଶାରଦ-୨	୦.୧୨	୦.୧୨
୪୧	୨୨୮	ରଞ୍ଜନୀ ସାହୁ, ପି- ଶିବେଇ ସାହୁ, ଜା- ଚେଳି, ବା- ନିଜଗାଁ।	୧୫୦୪	ଶାରଦ-୨	୦.୧୨	୦.୧୨
୪୨	୨୩୦	ରଞ୍ଜନୀ ସାହୁ, ପି- ଶିବେଇ ସାହୁ, ଜା- ଚେଳି, ବା- ନିଜଗାଁ।	୧୫୦୪	ଶାରଦ-୨	୦.୧୨	୦.୧୨
୪୩	୨୩୨	ରଞ୍ଜନୀ ସାହୁ, ପି- ଶିବେଇ ସାହୁ, ଜା- ଚେଳି, ବା- ନିଜଗାଁ।	୧୫୦୪	ଶାରଦ-୨	୦.୧୨	୦.୧୨
୪୪	୨୩୪	ରଞ୍ଜନୀ ସାହୁ, ପି- ଶିବେଇ ସାହୁ, ଜା- ଚେଳି, ବା- ନିଜଗାଁ।	୧୫୦୪	ଶାରଦ-୨	୦.୧୨	୦.୧୨
୪୫	୨୩୬	ରଞ୍ଜନୀ ସାହୁ, ପି- ଶିବେଇ ସାହୁ, ଜା- ଚେଳି, ବା- ନିଜଗାଁ।	୧୫୦୪	ଶାରଦ-୨	୦.୧୨	୦.୧୨
୪୬	୨୩୮	ରଞ୍ଜନୀ ସାହୁ, ପି- ଶିବେଇ ସାହୁ, ଜା- ଚେଳି, ବା- ନିଜଗାଁ।	୧୫୦୪	ଶାରଦ-୨	୦.୧୨	୦.୧୨
୪୭	୨୪୦	ରଞ୍ଜନୀ ସାହୁ, ପି- ଶିବେଇ ସାହୁ, ଜା- ଚେଳି, ବା- ନିଜଗାଁ।	୧୫୦୪	ଶାରଦ-୨	୦.୧୨	୦.୧୨
୪୮	୨୪୨	ରଞ୍ଜନୀ ସାହୁ, ପି- ଶିବେଇ ସାହୁ, ଜା- ଚେଳି, ବା- ନିଜଗାଁ।	୧୫୦୪	ଶାରଦ-୨	୦.୧୨	୦.୧୨
୪୯	୨୪୪	ରଞ୍ଜନୀ ସାହୁ, ପି- ଶିବେଇ ସାହୁ, ଜା- ଚେଳି, ବା- ନିଜଗାଁ।	୧୫୦୪	ଶାରଦ-୨	୦.୧୨	୦.୧୨
୫୦	୨୪୬	ରଞ୍ଜନୀ ସାହୁ, ପି- ଶିବେଇ ସାହୁ, ଜା- ଚେଳି, ବା- ନିଜଗାଁ।	୧୫୦୪	ଶାରଦ-୨	୦.୧୨	୦.୧୨
୫୧	୨୪୮	ରଞ୍ଜନୀ ସାହୁ, ପି- ଶିବେଇ ସାହୁ, ଜା- ଚେଳି, ବା- ନିଜଗାଁ।	୧୫୦୪	ଶାରଦ-୨	୦.୧୨	୦.୧୨
୫୨	୨୫୦	ରଞ୍ଜନୀ ସାହୁ, ପି- ଶିବେଇ ସାହୁ, ଜା- ଚେଳି, ବା- ନିଜଗାଁ।	୧୫୦୪	ଶାରଦ-୨	୦.୧୨	୦.୧୨
୫୩	୨୫୨	ରଞ୍ଜନୀ ସାହୁ, ପି- ଶିବେଇ ସାହୁ, ଜା- ଚେଳି, ବା- ନିଜଗାଁ।	୧୫୦୪	ଶାରଦ-୨	୦.୧୨	୦.୧୨
୫୪	୨୫୪	ରଞ୍ଜନୀ ସାହୁ, ପି- ଶିବେଇ ସାହୁ, ଜା- ଚେଳି, ବା- ନିଜଗାଁ।	୧୫୦୪	ଶାରଦ-୨	୦.୧୨	୦.୧୨
୫୫	୨୫୬	ରଞ୍ଜନୀ ସାହୁ, ପି- ଶିବେଇ ସାହୁ, ଜା- ଚେଳି, ବା- ନିଜଗାଁ।	୧୫୦୪	ଶାରଦ-୨	୦.୧୨	୦.୧୨
୫୬	୨୫୮	ରଞ୍ଜନୀ ସାହୁ, ପି- ଶିବେଇ ସାହୁ, ଜା- ଚେଳି, ବା- ନିଜଗାଁ।	୧୫୦୪	ଶାରଦ-୨	୦.୧୨	୦.୧୨
୫୭	୨୬୦	ରଞ୍ଜନୀ ସାହୁ, ପି- ଶିବେଇ ସାହୁ, ଜା- ଚେଳି, ବା- ନିଜଗାଁ।	୧୫୦୪	ଶାରଦ-୨	୦.୧୨	୦.୧୨
୫୮	୨୬୨	ରଞ୍ଜନୀ ସାହୁ, ପି- ଶିବେଇ ସାହୁ, ଜା- ଚେଳି, ବା- ନିଜଗାଁ।	୧୫୦୪	ଶାରଦ-୨	୦.୧୨	୦.୧୨
୫୯	୨୬୪	ରଞ୍ଜନୀ ସାହୁ, ପି- ଶିବେଇ ସାହୁ, ଜା- ଚେଳି, ବା- ନିଜଗାଁ।	୧୫୦୪	ଶାରଦ-୨	୦.୧୨	୦.୧୨
୬୦	୨୬୬	ରଞ୍ଜନୀ ସାହୁ, ପି- ଶିବେଇ ସାହୁ, ଜା- ଚେଳି, ବା- ନିଜଗାଁ।	୧୫୦୪	ଶାରଦ-୨	୦.୧୨	୦.୧୨
୬୧	୨୬୮	ରଞ୍ଜନୀ ସାହୁ, ପି- ଶିବେଇ ସାହୁ, ଜା- ଚେଳି, ବା- ନିଜଗାଁ।	୧୫୦୪	ଶାରଦ-୨	୦.୧୨	୦.୧୨
୬୨	୨୭୦	ରଞ୍ଜନୀ ସାହୁ, ପି- ଶିବେଇ ସାହୁ, ଜା- ଚେଳି, ବା- ନିଜଗାଁ।	୧୫୦୪	ଶାରଦ-୨	୦.୧୨	୦.୧୨
୬୩	୨୭୨	ରଞ୍ଜନୀ ସାହୁ, ପି- ଶିବେଇ ସାହୁ, ଜା- ଚେଳି, ବା- ନିଜଗାଁ।	୧୫୦୪	ଶାରଦ-୨	୦.୧୨	୦.୧୨
୬୪	୨୭୪	ରଞ୍ଜନୀ ସାହୁ, ପି- ଶିବେଇ ସାହୁ, ଜା- ଚେଳି, ବା- ନିଜଗାଁ।	୧୫୦୪	ଶାରଦ-୨	୦.୧୨	୦.୧୨
୬୫	୨୭୬	ରଞ୍ଜନୀ ସାହୁ, ପି- ଶିବେଇ ସାହୁ, ଜା- ଚେଳି, ବା- ନିଜଗାଁ।	୧୫୦୪	ଶାରଦ-୨	୦.୧୨	୦.୧୨
୬୬	୨୭୮	ରଞ୍ଜନୀ ସାହୁ, ପି- ଶିବେଇ ସାହୁ, ଜା- ଚେଳି, ବା- ନିଜଗାଁ।	୧୫୦୪	ଶାରଦ-୨	୦.୧୨	୦.୧୨
୬୭	୨୮୦	ରଞ୍ଜନୀ ସାହୁ, ପି- ଶିବେଇ ସାହୁ, ଜା- ଚେଳି, ବା- ନିଜଗାଁ।	୧୫୦୪	ଶାରଦ-୨	୦.୧୨	୦.୧୨
୬୮	୨୮୨	ରଞ୍ଜନୀ ସାହୁ, ପି- ଶିବେଇ ସାହୁ, ଜା- ଚେଳି, ବା- ନିଜଗାଁ।	୧୫୦୪	ଶାରଦ-୨	୦.୧୨	୦.୧୨
୬୯	୨୮୪	ରଞ୍ଜନୀ ସାହୁ, ପି- ଶିବେଇ ସାହୁ, ଜା- ଚେଳି, ବା- ନିଜଗାଁ।	୧୫୦୪	ଶାରଦ-୨	୦.୧୨	୦.୧୨
୭୦	୨୮୬	ରଞ୍ଜନୀ ସାହୁ, ପି- ଶିବେଇ ସାହୁ, ଜା- ଚେଳି, ବା- ନିଜଗାଁ।	୧୫୦୪	ଶାରଦ-୨	୦.୧୨	୦.୧୨
୭୧	୨୮୮	ରଞ୍ଜନୀ ସାହୁ, ପି- ଶିବେଇ ସାହୁ, ଜା- ଚେଳି, ବା- ନିଜଗାଁ।	୧୫୦୪	ଶାରଦ-୨</		







ମୋ ଅନୁଭୂତି

# ଆଉ ଥରେ ଜନ୍ମ ଦେଲେ ଜଣେ ସରସୀ ଚିକିତ୍ସକ ହେବି



ଡାକ୍ତର ଦାନବନ୍ଧୁ ସାହୁଙ୍କ ଜନ୍ମ ଅନୁଗୋଳ ଜିଲ୍ଲା ଛେତ୍ରପଦାରେ। ସେ ଏକଧାରରେ ଜଣେ ଚିତ୍ରଶିଳ୍ପୀ, କବି, ଅଭିନେତା ଓ ବେହେଲା ବାଦକ। ପ୍ରାଚୀନ ଓଡ଼ିଆ ସାହିତ୍ୟ ଉପରେ ଗବେଷଣା ପ୍ରତି ରୁଚି ରଖୁଥିବା ଦାନବନ୍ଧୁ ପାଲା ପରିବେଷଣ କରିବାକୁ ଭଲ ପାଆନ୍ତି। କଳାହାଣ୍ଡି ଜିଲ୍ଲା ସରକାରୀ ମୁଖ୍ୟ ଚିକିତ୍ସାଳୟ ଭବାନୀପାଟଣାରେ ଅବସ୍ଥାପିତ ଏହି ଭେଷଜ ବିଶେଷଜ୍ଞଙ୍କ ନିଜକଥା ସମ୍ପର୍କରେ...

## ମୋତେ ଭୃତ୍ସିକେଟ୍ ଅରୁଣ ମନ୍ତ୍ରୀ ବୋଲି ଭାବିଥିଲେ

ଜଗତସିଂହପୁର ତିର୍ତ୍ତୋଲର ମଣିଜଙ୍ଗରେ ଅରୁଣ ମନ୍ତ୍ରୀଙ୍କ ଜନ୍ମ। କଲେଜ ଜୀବନରୁ କବିତା ଲେଖା ଆରମ୍ଭ କରି ୨୦୦୦ମସିହାରେ 'କାଶିଆ କପିଳା' ଚଳଚ୍ଚିତ୍ରରେ ପ୍ରଥମ ଗୀତ ଲେଖି ସିନେ ସ୍କ୍ରିନରେ ପାଦ ଥାପିଥିଲେ ଅରୁଣ। କଲେଜରେ ପଢୁଥିବାବେଳେ ଆକାଶବାଣୀର ସୁବବାଣୀ କାର୍ଯ୍ୟକ୍ରମରେ ତାଙ୍କର ଏକ ଲେଖା ଗୀତ ହୋଇ ବାଜିଥିଲା। ସେ ପଢ଼େ ତୋ ଘର, ଏପଢ଼େ ମୋ ଘର, ମଝିରେ ଅଳକା ନଈ...ର ନିର୍ଦ୍ଦେଶନା ଦେଇଥିଲେ ଶରତ ନାୟକ ଓ କଣ୍ଠଦାନ କରିଥିଲେ ସୁଶୀଳ ଦତ୍ତ। ତୁ ମୋ ଲଭ ଷ୍ଟୋରି, କେବେ ତୁମେ ନାହିଁ - କେବେ ମୁଁ ନାହିଁ ଚଳଚ୍ଚିତ୍ର ନିର୍ମାଣ ଶ୍ରେଣୀ ଗୀତିକାର ଭାବେ ଦୁଇଥର ରାଜ୍ୟ ଚଳଚ୍ଚିତ୍ର ପୁରସ୍କାର ପାଇଥିବା ଅରୁଣ ମନ୍ତ୍ରୀଙ୍କ ଅନୁଭୂତିକୁ କିଛି।

ଡାକ୍ତରର ପରିଚୟ ବହୁତ କମ୍ ଥାଏ। ଲୋକେ ଗୀତ ଶୁଣି ଓ ଗୀତିକାରର ଲେଖାକୁ ପ୍ରଶଂସା କରନ୍ତି। ହେଲେ କେହି କେବେ ଗୀତିକାରର ମୁହଁ ବି ଦେଖିନାହାନ୍ତି। ଏମିତି ଘଟଣା ମୋ ସହ ବି ହୋଇଥିଲା। ବହୁତ ବର୍ଷ ପୂର୍ବରୁ ଯାତ୍ରା ପାର୍ଟିରେ ଗୀତ ଲେଖୁଥିଲି। ନିୟତି ଗଣନାତ୍ମକ 'କଳାପଥର' ନାଟକ ନିର୍ମାଣେ ଗୀତ ଲେଖିବାକୁ ମୋତେ ଡକାଗଲା। ପୂର୍ବରୁ କିଛି ଯାତ୍ରାରେ ମୋ ଗୀତ ସୁପରହିଟ୍ ହୋଇଥିଲା। ଏଣୁ କଳାପଥର ଯାତ୍ରାର ସଙ୍ଗୀତ ନିର୍ଦ୍ଦେଶକ ଲକ୍ଷ୍ମୀକାନ୍ତ ପାଲିତ ମୋତେ ଗୀତ ଲେଖିବାକୁ ଡାକିଲେ। ସଙ୍ଗୀତ ନିର୍ଦ୍ଦେଶକଙ୍କ ସହ ଗୀତ ଲେଖିବା ନେଇ ଆଲୋଚନା ଚାଲିଥାଏ। କିଛି ସମୟ ପରେ ଗଣନାତ୍ମକ ମାଲିକ ଚନ ବାବୁ ସେଠାରେ ପହଞ୍ଚିଲେ। ତାଙ୍କୁ ଖବର ଦିଆଯାଇଥିଲା ଯେ, କଳାପଥର ଯାତ୍ରାର ଗୀତ ଅରୁଣ ମନ୍ତ୍ରୀ ଲେଖିବେ। ଯେହେତୁ ମୋର କିଛି ଗୀତ ହିଟ୍ ହୋଇଥିଲା, ଅରୁଣ ମନ୍ତ୍ରୀ ଜଣେ ବୟସ୍କ ବ୍ୟକ୍ତି ହୋଇଥିବେ ବୋଲି ସେ ଭାବି ନେଇଥିଲେ। ଆମେ ବସିଥିବା ରୁମ୍ ଭିତରକୁ ଆସିବା ପରେ ସଙ୍ଗୀତ ନିର୍ଦ୍ଦେଶକ ପାଲିତଙ୍କୁ ଅରୁଣ ମନ୍ତ୍ରୀ କାହାଣ୍ଡି ବୋଲି ଚନ ବାବୁ ପଚାରିଥିଲେ। ପାଲିତ ସାର୍ ମୋ ଆଡ଼କୁ ଅଲୁକି ଦେଇ ଦେଖିଥିଲେ। ହେଲେ ଗୋଟେ ମୁହାଁ ବେଳେ ସତେ ସବୁ ହିଟ୍ ଗୀତ ଲେଖିଛନ୍ତି ବୋଲି ଚନ ବାବୁଙ୍କର ବିଶ୍ୱାସ ହେଲାଣି। ଏପରିକି ସେ ଏ କଥା ଶୁଣି ହସିଥିଲେ ଓ ତୁମ୍ଭିକେଟ୍ ଅରୁଣ ମନ୍ତ୍ରୀଙ୍କୁ ଧରି ଆଣିଛ ବୋଲି କହିଥିଲେ। ହେଲେ ନିର୍ଦ୍ଦେଶକ ପାଲିତ କହିଥିଲେ, କିଛି ସମୟ ଅପେକ୍ଷା କର। ସେ କିଛି ଗୀତ ଲେଖି ସାରିବା ପରେ ତୁମର ଆପେଆପେ ବିଶ୍ୱାସ ହୋଇଯିବ ଯେ, ସେ ଅଭିଜିନାଳ ନା ତୁମ୍ଭିକେଟ୍ ଅରୁଣ ମନ୍ତ୍ରୀ। ଯାତ୍ରାର ୪ଟି ଯାକ ଗୀତ ଲେଖିବା ପରେ ଯେତେବେଳେ ପାଲିତ ସାର୍ ସେସବୁ ଗୀତ ଶୁଣାଇଥିଲେ ସେତେବେଳେ ଚନବାବୁ ଖୁସିରେ ମୋତେ କୁଣ୍ଡାଇ ପକାଇଥିଲେ। ଏହା ପରଠାକୁ ନିୟତି ଗଣନାତ୍ମକ ଥିବା ଯାଏ ସମସ୍ତା ଯାତ୍ରାର ଗୀତ ଲେଖିବା ବାନ୍ଦି ଦେଇ ମୋତେ ମିଳିଥିଲା।

-କୁମାରଣୀ

ବିଶେଷରେ ପ୍ରତି ରଙ୍ଗ ମହତ୍ତ୍ୱ ଭିନ୍ନ ଭିନ୍ନ। ତେବେ ସବୁଜ ରଙ୍ଗ ମୋର ପ୍ରିୟ। ପଦ୍ମାଙ୍କର କେଉଁ ରୁଣ ଭଲ ଲାଗେ ?

► ମୋ ପଦ୍ମା ନିବେଦିତା ଜଣେ ଚକ୍ଷୁ ବିଶେଷଜ୍ଞ। ଅପେକ୍ଷାକୃତ ସେ ମୋ ଠାକୁ ଚିକିତ୍ସା ଅଧିକ ବାସ୍ତବବାଦୀ। ତାଙ୍କର ସ୍ୱସ୍ୱଭାବିତା, ନିର୍ଭୀକତା, ପରିବାର ପ୍ରତି ତ୍ୟାଗ ଓ ସ୍ନେହ ମନୋଭାବ ମୋତେ ଅତି ଭଲ ଲାଗେ।

କାବନର କିଛି ଅଭୂତା ସୂଚି ?  
► ୨୦୧୪ ମସିହାରେ ଶ୍ରୀକ୍ଷେତ୍ରରେ ଓଡ଼ିଶା ସରକାରଙ୍କ ସଂସ୍କୃତି ବିଭାଗ ଏବଂ ଲଳିତ କଳା ଏକାଡେମୀର ନିକଟ ସହଯୋଗରେ ଆୟୋଜିତ ନାଟକକ୍ରମ ଶୀର୍ଷକ ସର୍ବଭାରତୀୟ ଚିତ୍ର କଳା।



ଦାନବନ୍ଧୁ ସାହୁ

## ନିଜ କଥା

ଶିବିରରେ ଅଂଶଗ୍ରହଣ ମୋ ଜୀବନର ଏକ ଅଭୂତାସୂତା। ଚିତ୍ରଶିଳ୍ପୀ ରୁଖି ପ୍ରସାଦ ଦାସ, ଯତୀନ ଦାସ, ରାମଚନ୍ଦ୍ର ଜେକା ପ୍ରମୁଖ ଶିଳ୍ପୀଙ୍କ ସହ ଏକାଠି ହେବାର ଏକ ଅପ୍ରତ୍ୟାଶିତ ସୌଭାଗ୍ୟ ଥିଲା। ଆଉ ଜନ୍ମରେ କ'ଣ ହେବାରୁ ଗାହାଡ଼ି ?  
► କଷ୍ଟସାଧ୍ୟ ହେଲେ ବି ତାତ୍ତ୍ୱରୀ ବୃତ୍ତି ମହତ୍ତ୍ୱ। ମାନବ ସେବା ହିଁ ମାଧ୍ୟମ ସେବା। ଆଉ ଥରେ ଜନ୍ମ ହେଲେ ଜଣେ ଦକ୍ଷ, ଦରଦୀ, ମାନବବାଦୀ ଚିକିତ୍ସକ ହେବାକୁ ଚାହୁଁଛି।

-ସଞ୍ଜୀବ କୁମାର ଯୋଷୀ



## କଟି ମିଟି କା ମୁର୍ଚ୍ଚା

- ଆବଶ୍ୟକ ସାମଗ୍ରୀ**
- ଦେଶୀୟ: ୨୦ଗ୍ରାମ୍
  - ଅମୃତ କ୍ରିମ୍: ୨୦ଗ୍ରାମ୍
  - ହଳଦୀ ପାଉଡ଼ର: ୧୦ଗ୍ରାମ୍
  - ଲଙ୍କା ପାଉଡ଼ର: ୧୦ଗ୍ରାମ୍
  - ଧନିଆପତ୍ର: ୧୫ ଗ୍ରାମ୍
  - ପୋଦିନା ପତ୍ର: ୧୫ଗ୍ରାମ୍
  - କଞ୍ଚାଲଙ୍କା: ୧୦ଟା
  - ଗରମ ମସଲା: ୫ଗ୍ରାମ୍
  - ସାଦ ଅନୁୟାୟା ଲୁଣ
  - ଚିକେନ: ୩୦୦ଗ୍ରାମ୍
  - କଟା ପିଆଜ: ୩୦ଗ୍ରାମ୍
  - କଟା ଚମାଚୋ: ୩୦ଗ୍ରାମ୍
  - କାକୁ ପେଷ୍ଟ: ୫୦ଗ୍ରାମ୍
  - ଅଦା ପେଷ୍ଟ: ୨୦ଗ୍ରାମ୍
  - ରସୁଣ ପେଷ୍ଟ: ୨୦ଗ୍ରାମ୍
  - ରିଫାଇନ ତେଲ: ୬୦ଗ୍ରାମ୍

ରିସେପ୍ଟ: ହେମନ୍ତ ନାୟକ



ମୁଖ୍ୟ ଶେଫ୍ ହେମନ୍ତ ନାୟକ

ପୁରାକୁ ପ୍ରତିଦିନ ଦେଶ ବିଦେଶର ପର୍ଯ୍ୟଟକ ଆସିଥାନ୍ତି। ଏହାକୁ ଦୃଷ୍ଟିରେ ରଖି ସହରର ବିଭିନ୍ନ ହୋଟେଲ ଏବଂ ରେଷ୍ଟୁରାଣ୍ଟରେ ସୁଆଦିଆ ଖାଦ୍ୟ ପ୍ରସ୍ତୁତ କରାଯାଏ। ତେବେ ଗ୍ରାହକଙ୍କୁ ଆକୃଷ୍ଟ କରିବା ପାଇଁ କେତେକ ହୋଟେଲ ସର୍ବଦା ସେମାନଙ୍କୁ ଡିସ୍ ପରିବର୍ତ୍ତନ କରିଥାନ୍ତି। ସିଟି ରୋଡରେ ଥିବା ପ୍ରମୋଦ କନ୍ଦଭେନସନ ଆଣ୍ଡ ବିଟ୍ ରିସର୍ଟରେ ଉଭୟ ଆମିଷ ଏବଂ ନିରାମିଷ ଖାଦ୍ୟ ଗ୍ରାହକଙ୍କୁ ପରଷା ଯାଉଥାଏ। ଏହାର ଅନ୍ୟତମ ଚାହିଦାଯୁକ୍ତ ଡିସ୍ କଟି ମିଟି କା ମୁର୍ଚ୍ଚା ପୂର୍ବ ଦାମ୍ ୩୨୦ ଟଙ୍କା। କଟି ମିଟି କା ମୁର୍ଚ୍ଚାର ପ୍ରସ୍ତୁତି ସମ୍ପର୍କରେ ପ୍ରମୋଦ କନ୍ଦଭେନସନ ବିଟ୍ ରିସର୍ଟର ମୁଖ୍ୟ ଶେଫ୍ ହେମନ୍ତ ନାୟକ କହିଛନ୍ତି...

### ପ୍ରସ୍ତୁତି ପ୍ରଣାଳୀ

ପ୍ରଥମେ ଚିକେନକୁ ଭଲ ଭାବେ ଧୋଇ ଏକ ପାତ୍ରରେ ରଖନ୍ତୁ। ନିଆଁରେ କଡାକ ବସାଇ ରିଫାଇନ ତେଲ ପକାନ୍ତୁ। ତେଲ ଗରମ ହୋଇଗଲା ପରେ ସେଥିରେ କଟା ପିଆଜ ପକାଇ ଭାଜନ୍ତୁ। ପିଆଜ ରଙ୍ଗ ବ୍ରାଉନ ହୋଇଗଲେ ସେଥିରେ ଅଦା, ରସୁଣ ପେଷ୍ଟ ପକାଇ ୧୦ ମିନିଟ୍ କଞ୍ଚିବା ପରେ ହଳଦୀଗୁଣ୍ଡ, ଲଙ୍କାଗୁଣ୍ଡ ଓ କଟା ଚମାଚୋ ପକାନ୍ତୁ। ମସଲାରେ ତେଲ ଛାଡିଗଲା ପରେ କାକୁପେଷ୍ଟ ପକାଇ ଏହାର ୧୦ ମିନିଟ୍ ପରେ ଚିକେନ ପକାନ୍ତୁ ଓ ଭଲ ଭାବେ କଞ୍ଚି ଘୋଡାଇ ଦିଅନ୍ତୁ। ୧୫ ରୁ ୨୦ ମିନିଟ୍ ପରେ ଘୋଡଣା ଖୋଲି ସେଥିରେ ପୂର୍ବରୁ ଛେଚା ହୋଇଥିବା ଧନିଆପତ୍ର, ପୋଦିନାପତ୍ର ଓ କଞ୍ଚାଲଙ୍କା ପକାଇ ଗୋଳାନ୍ତୁ। ଏହାପରେ ସାଦ ଅନୁୟାୟା ଲୁଣ ଏବଂ ଗରମ ମସଲା ପକାନ୍ତୁ। ଶେଷରେ ଏହା ଉପରେ ଅମୃତ କ୍ରିମ୍ ଓ ଦେଶୀ ଘିଅ ପକାଇ ତଳକୁ ଓହ୍ଲାଇ ଦିଅନ୍ତୁ। ଏବେ ପ୍ରସ୍ତୁତ ହୋଇଗଲା କଟି ମିଟି କା ମୁର୍ଚ୍ଚା।

**ସେଲ୍ଫି କର୍ନର ଧାରତ୍ରି**

ସାମିତ ସ୍ଥାନ ଯୋଗୁ ଏଠାରେ ସମସ୍ତ ସେଲ୍ଫି ଛାପି ହେଉନାହିଁ । ଅଧିକ ସେଲ୍ଫି ଦେଖିବା ପାଇଁ ଯାଆନ୍ତୁ ଆମ ୱେବସାଇଟ୍

[www.dharitri.com/category/selfi/](http://www.dharitri.com/category/selfi/)

ଆମକୁ ପଠାନ୍ତୁ ଆପଣଙ୍କ ସେଲ୍ଫି : [metroselphi@gmail.com](mailto:metroselphi@gmail.com)



ଭବେଶ



ମାନସ



ନିରଞ୍ଜନ



ଦେବପ୍ରସାଦ



ବନିତା



ସୁଦର୍ଶନ



ଗୌରୀପ୍ରସାଦ



ସତ୍ୟଜିତ



ରଞ୍ଜନ



# ଦୁଇ କର୍ପୁରା'ରୁ ସକାଳ ଆରମ୍ଭ

ଶ୍ରୀକ୍ଷା କପୁର ଏବେ ବଲିଉଡର ଅନ୍ୟତମ ବ୍ୟସ୍ତ ନାୟିକା । ଚଳିତ ମାସରେ ରିଲିଜ ହେବାକୁ ଯାଉଥିବା ବିଭିନ୍ନ ବକେଟ ଫିଲ୍ମ 'ଶାହେ'ରେ ସେ ପ୍ରଭାସଙ୍କ ଅପୋଜିଟରେ ଅଭିନୟ କରିଛନ୍ତି । ତେବେ ତାଙ୍କର ସକାଳ କିପରି ଆରମ୍ଭ ହୁଏ । ସକାଳୁ ବିଛଣା ଛାଡିବା ପରେ ସେ ଦୁଇ କର୍ପୁରା' ପିଅନ୍ତି । ତା'ପରେ ସେ ନିଜର ଦୈନନ୍ଦିନ କାମ ପାଇଁ ନିଜକୁ ପ୍ରସ୍ତୁତ କରନ୍ତି । ତାଙ୍କ ଅଭିନୀତ 'ଆଦି-୨' ସେ ବର୍ଷର ସବୁଠାରୁ ଅଧିକ ଆୟ କରି ରେକର୍ଡ ସୃଷ୍ଟି କରିଥିଲା । ସ୍କୁଲରେ ପଢ଼ିବା ସମୟରେ ସେ ଜଣେ ମୋଧାବା ଛାତ୍ରୀ ଥିଲେ । ଦ୍ୱାଦଶ ପରୀକ୍ଷାରେ ସେ ୯୫ ପ୍ରତିଶତ ନମ୍ବର ରଖି ଉତ୍ତୀର୍ଣ୍ଣ ହୋଇଥିଲେ ।

ଜାପାନୀ ଖାଦ୍ୟ, କପ୍ କେକ୍ ଏବଂ ଚକୋଲେଟ୍ ହେଉଛି ତାଙ୍କର ପ୍ରିୟ ଖାଦ୍ୟ । ତାଙ୍କ ବାପା ଶକ୍ତି କପୁରଙ୍କ ଫିଲ୍ମଗୁଡ଼ିକୁ ସେ ବାରମ୍ବାର ଦେଖିଆସନ୍ତି । ଅମିତାଭ ବଚନ ହେଉଛନ୍ତି ଶ୍ରଦ୍ଧାଙ୍କର ପ୍ରିୟ ଅଭିନେତା । ଏହି ଅଭିନେତ୍ରୀଙ୍କ ମା' ଏବଂ ଜେଜେମା ହେଉଛନ୍ତି ଶାସ୍ତ୍ରୀୟ କଣ୍ଠଶିଳ୍ପୀ । ଅଭିନୟ ବ୍ୟତୀତ ଶ୍ରଦ୍ଧା ମଧ୍ୟ ଜଣେ ଗାୟିକା । ନିଜ ଅଭିନୀତ 'ଏକ ଭଲିୟାନ୍' ଫିଲ୍ମର 'ଗଲିୟାଁ' ଗୀତକୁ ସେ ବଡ଼ ପରଦାରେ ପ୍ରଥମ ଥର ପାଇଁ କଣ୍ଠଦାନ କରିଥିଲେ । ବୋଷ୍ଟନ ୟୁନିଭର୍ସିଟିରେ ପଢୁଥିବା ସମୟରେ ଥରେ ତାଙ୍କର ଅଭିନୟ ଦେଖି ସକାଳ ଖାଁ ତାଙ୍କୁ ଏକ ଫିଲ୍ମରେ ଆକ୍ଟି କରିବାକୁ ଅଫର ଦେଇଥିଲେ ।



## ବିକିନିକୁନା

କ୍ରିତି ସାନନ୍ ମାଲକ୍ଷ ମେକଅପ କରିଛନ୍ତି, ବିକିନି ପିନ୍ଧି ସେ କେବେ ଶବ୍ଦ ଦେବେ ନାହିଁ । ତେଣିକି ଯେତେ ଅଫର ହାତରୁ ଖସିଗଲେ କିଛି ପରଦା ନାହିଁ । ନିକଟରେ ତାଙ୍କୁ କେତୋଟି ଅଫର ମିଳିଥିଲା, ସେଥିରୁ ଦୁଇଟି ଫିଲ୍ମରେ ତାଙ୍କୁ ବିକିନି ଶବ୍ଦ ଦେବାର ଥିଲା । ସେ ବିଷୟରେ କାଣିବା ପରେ ସେ ସିଧାସଳଖ ମନା କରିଦେଇଥିଲେ । ପୁଁ ଏଠାକୁ ଅଭିନୟ କରିବାକୁ ଆସିଛି । ଅଥଥା ଅଙ୍ଗ ପ୍ରଦର୍ଶନ କରି ବାହାବା ନେବାକୁ ଚାହେଁନା କି ରାତାରାତି ନାୟିକା ବୋଡ଼ିରେ ସାମିଲ ହେବାକୁ ଚାହେଁନା ବୋଲି କହିଛନ୍ତି କ୍ରିତି । ତେବେ ଏଭଳି କଥାରେ ସେ କେତେଦିନ ବୁଡ଼ ରହୁଛନ୍ତି ତାହା ଦେଖିବାକୁ ବାକି ରହିଲା ।

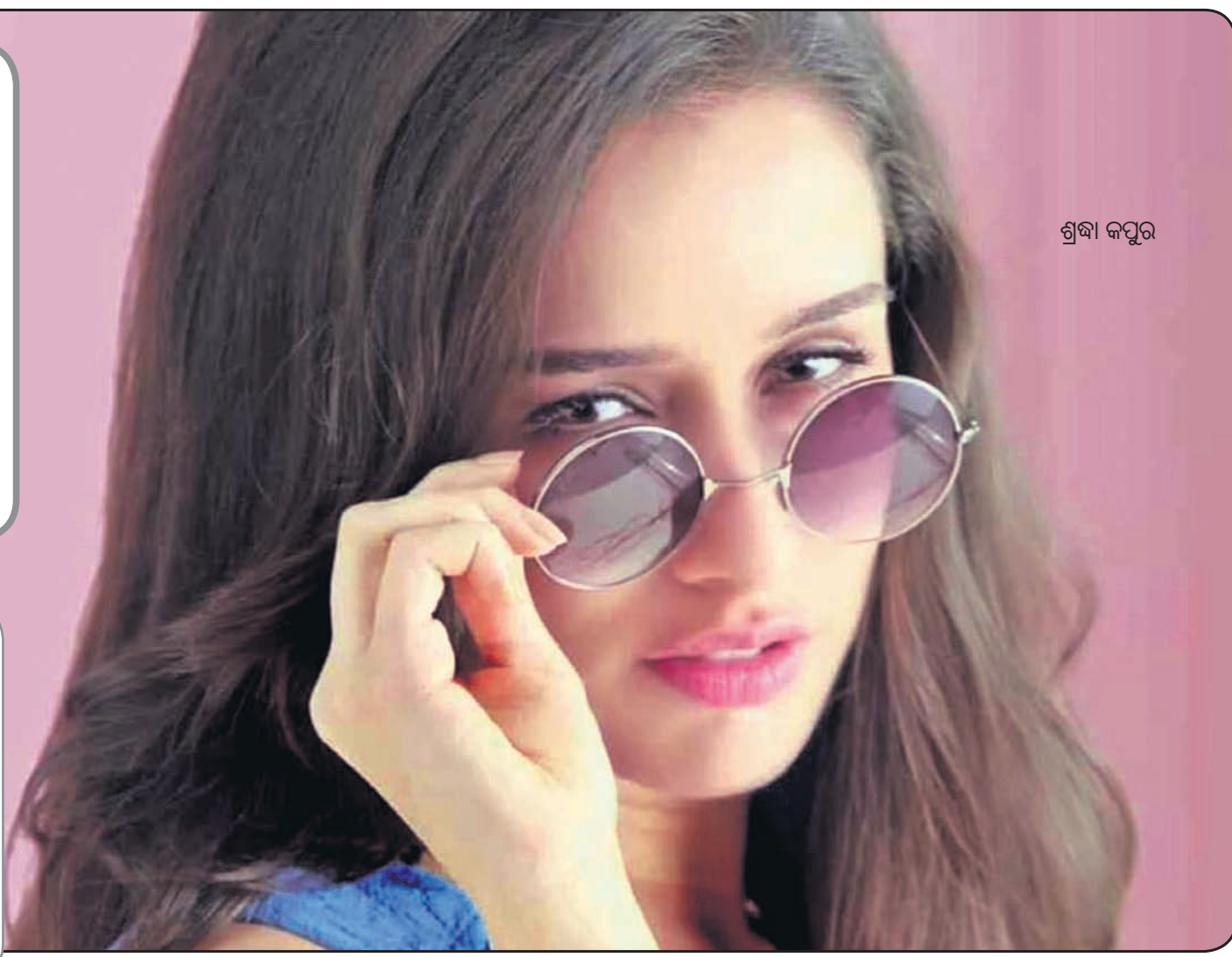

ଶ୍ରୀକ୍ଷା କପୁର

# ଆପଣମାନେ ଖୁସି ତ

ରିଲିଜ୍ ଅପେକ୍ଷାରେ ଥିବା ଓଡ଼ିଆ ସିନେମା 'ପ୍ରମ୍ ମି ଟୁ ହୁଁ' ଏବେ ଚର୍ଚ୍ଚାରେ । କାରଣ ଏଥିରେ ଏପରି ଏକ ଗୀତ ସଂଯୋଜିତ ହୋଇଛି, ଯାହା ଆଲୋଚନା ପାଇଁ ଯଥେଷ୍ଟ ଖୋରାକ ଯୋଗାଇଛି । ଗୀତଟିର ଏକ ଟ୍ୟାଗ୍ ଲାଇନ୍ ରହିଛି 'ଆପଣମାନେ ଖୁସି ତ' । ଓଲିଉଡର ମ୍ୟୁଜିକ୍ ସାଇଣ୍ଟିଷ୍ଟ ଭାବେ ପରିଚିତ ପ୍ରେମ ଆନନ୍ଦ ଏହାର ସ୍ୱର ସଂଯୋଜନା କରିଥିବା ବେଳେ ମନ୍ତ୍ରଭରା ଏପରି ଗୀତଟିକୁ ରଚନା କରିଛନ୍ତି ବସନ୍ତରାଜ ସାମଲ । ଏ ସମ୍ପର୍କରେ ପ୍ରେମ ଆନନ୍ଦ କହନ୍ତି, 'କଲେଜର ବାର୍ଷିକ ଉତ୍ସବରେ ପିଲାମାନେ ଗୀତ ଗାଇ ନାହୁଁଛନ୍ତି । ଏହି ସମୟରେ ଏଭଳି ଏକ ଗୀତକୁ ଯୋଡ଼ିବା ଯାଉଛି, ଯାହାର ଆଦ୍ୟ ମନ୍ତ୍ର ଦିଲ୍ଲୀର ସାଦାସିଧା । ସିଲ୍ଲୀଏଟ୍ ଅନୁସାରେ ଜଣେ ଓଠା ପୁଅମାନଙ୍କ ମଧ୍ୟକୁ କିଏ ଡା' ସହ ନାଚିବ ବୋଲି କହିବା ପରେ ଜଣେ ପୁଅ ତାକୁ ଚ୍ୟାଲେଞ୍ଜି ଭାବେ ଗ୍ରହଣ କରୁଛି । ଆଉ ଯେତେବେଳେ ଏହି ଯୋଡ଼ିକୁ ବାହାବା ମିଳୁଛି ସେତେବେଳେ ପୁଅଟି କହୁଛି 'ଆପଣମାନେ ଖୁସି ତ' ।' ଗୀତଟି ପାଇଁ କଣ୍ଠଦାନ କରିଛନ୍ତି ଆଶୁତୋଷ

ଏବଂ ଅସୀମା ପଣ୍ଡା । 'ଆପଣମାନେ ଖୁସି ତ' ଲାଇନ୍‌ଟିକୁ ଗାଇଛନ୍ତି ବିଭୁତିପୁଲ୍ ନାସା । ଏହି ଫିଲ୍ମର ଲିଡ୍ ରୋଲ୍‌ରେ ଅଭିନୟ କରିଛନ୍ତି ଜ୍ୟୋତି ନାୟକ ଏବଂ ଅମ୍ଳାନ କୁମାର । ତାଙ୍କ ସହ ନାୟିକା ଭାବରେ ସ୍ନିହ ଶେଖର କରୁଛନ୍ତି 'ମିଠା ମିଠା' ଚଳଚ୍ଚିତ୍ରରେ ଜ୍ୟୋତିଙ୍କ ନାୟିକା ସାଜିଥିବା ଶ୍ରଦ୍ଧା । ଗ୍ରୀଷ୍ମାଞ୍ଚଳ ଏଣ୍ଟରଟେନ୍‌ମେଣ୍ଟ ବ୍ୟାନରରେ ଫିଲ୍ମଟିର କାର୍ଯ୍ୟକାରୀ ପ୍ରଯୋଜନା କରିଛନ୍ତି ରାଜେଶ କୁମାର ମହାନ୍ତି । ହେମନ୍ତ କୁମାର ସାହୁ ଏହି ଫିଲ୍ମକୁ ନିଜର ନିର୍ଦ୍ଦେଶନା କ୍ୟାରିୟର ଆରମ୍ଭ କରିବାକୁ ଯାଉଛନ୍ତି । ସହ-ନିର୍ଦ୍ଦେଶନା ଦାୟିତ୍ୱ ଭୁଲାଇଛନ୍ତି ଅଶ୍ୱିନୀ ଗଡ଼ନାୟକ । ଗୀତଗୁଡ଼ିକର କୋରିଓଗ୍ରାଫି କରିଛନ୍ତି ଅମିତ ନାୟକ । ଫିଲ୍ମଟି ଚଳିତ ମାସରେ ରିଲିଜ୍ ହେବାର ଯୋଜନା ରହିଛି ।



ପ୍ରୀତ୍ୟା-ଅକ୍ଷୟ-ଅମିତାଭ ବଚନ

# ଶବ୍ଦର ଚରଣ

❖ ଏନିଆର୍କ ବିନେ ପ୍ରଡକ୍ସନ ବ୍ୟାନରରେ ପ୍ରସ୍ତୁତ ହେବାକୁ ଯାଉଛି ନୂଆ ଓଡ଼ିଆ ସିନେମା 'ଅଗୋଗ୍ରାଫ୍-ସାଲନ୍ ଅଫ୍ ଲଭ୍' । ପ୍ରସନ୍ନ ଦ୍ୱିବେଦୀ ଏବଂ ଏ.ଆର୍. ରହମାନଙ୍କ ଦ୍ୱାରା ପ୍ରଯୋଜିତ ଏହି ଫିଲ୍ମର ନିର୍ଦ୍ଦେଶନା ଦେବେ ରମେଶ ରାଉତ । ଗୀତଗୁଡ଼ିକୁ ସ୍ୱର ଦେଉଛନ୍ତି ଅଭିଜିତ ମଜୁମଦାର । ଫିଲ୍ମର ମୁଖ୍ୟ ଭୂମିକାରେ ଦୀପକ ଏବଂ ସ୍ୱାତୀଙ୍କୁ ଦେଖିବାକୁ ମିଳିବ ।

❖ ନିର୍ଦ୍ଦେଶକ ସୁଧାକର ବସନ୍ତ ବର୍ତ୍ତମାନ ଏକ ନୂଆ ସିନେମାର ପ୍ରାରମ୍ଭିକ କାମରେ ବ୍ୟସ୍ତ ଅଛନ୍ତି, ଯାହାର ସଂଳାପ ରଚନା କରୁଛନ୍ତି ଡ. ରଜନୀ ରଞ୍ଜନ ।

❖ ପ୍ରଯୋଜକ ରମେଶ ବାରିକ ଏବେ ଆଉ ଏକ ଓଡ଼ିଆ ସିନେମା ପ୍ରସ୍ତୁତ କରିବାକୁ ଯାଉଛନ୍ତି ।

❖ ରାଜୀବ ମହାନ୍ତିଙ୍କ ନିର୍ଦ୍ଦେଶିତ 'ଟୁ ମୋର ନିହାତି ଦରକାର' ଖୁବ୍‌ଶୀଘ୍ର ରିଲିଜ୍ ହେବ ବୋଲି ପ୍ରଯୋଜନା ସଂସ୍ଥା ସମ୍ବନ୍ଧୀ ସୂଚନା ଦିଆଯାଇଛି । ଅପରପକ୍ଷରେ ରାଜୀବ ଆଉ ଏକ ନୂତନ ସିନେମାର କାମରେ ମଧ୍ୟ ବ୍ୟସ୍ତ ଅଛନ୍ତି ।

❖ ସମ୍ପର୍କ ଅଭିନୀତ 'ଟିକେ ଲକ୍ଷ୍ ଟିକେ ଦିଷ୍ଟ' ରିଲିଜ୍ ଅପେକ୍ଷାରେ ରହିଛି ।



ସ୍ୱାତୀ- ଦୀପକ

## ପରଦାରେ

# ନାୟକର ନାଁ ଦେବଦାସ

ବିଶ୍ୱ ବକ୍ସେଟ ଓଡ଼ିଆ ଚଳଚ୍ଚିତ୍ର 'ନାୟକର ନାଁ ଦେବଦାସ' ଚଳିତ ମାସ ୯ ତାରିଖରେ ପରଦା ଉପରକୁ ଆସୁଛି । ଚିତ୍ରଟିର ଚଳଚ୍ଚଳ ଭୂମିକାରେ ଅଭିନୟ କରିଛନ୍ତି 'ଭୈରବ' ସିନେମାରେ ଓଲିଉଡର କ୍ୟାରିୟର ଆରମ୍ଭ କରିଥିବା ଅତୀଶ । ତାଙ୍କ ଅପୋଜିଟରେ ଅଛନ୍ତି ଭୂମିକା ଦାଶ ଏବଂ ଅନୁ ଚୌଧୁରୀ । ଏଥିରେ ବବି ମିଶ୍ରଙ୍କୁ ଏକ ଗୁରୁତ୍ୱପୂର୍ଣ୍ଣ ଭୂମିକାରେ ବର୍ଣ୍ଣନା ଦେଖିବାକୁ ପାଇବେ । ଚଳଚ୍ଚିତ୍ରର ସଂଳାପ ରଚନା ଦାୟିତ୍ୱ ଭୁଲାଇଛନ୍ତି ଦେବାଦତ୍ତ ମହାନ୍ତି । ଚିତ୍ରନାଟ୍ୟ ସହ ନିର୍ଦ୍ଦେଶନା ଗୁରୁଦାୟିତ୍ୱ ସମ୍ଭାଳିଛନ୍ତି ମୁଖ୍ୟାଞ୍ଚଳ ସାହୁ (ବାପି) । ଏହାର ପ୍ରଯୋଜକ ପ୍ରଭାତ କୁମାର ପ୍ରଧାନ, ଶିଶିର ଚନ୍ଦ୍ର ଦାଶ ଏବଂ କାର୍ତ୍ତିକ ପାତ୍ର ଫିଲ୍ମର ସଫଳତାକୁ ନେଇ ବେଶ୍ ଆଶାବାଦୀ ଅଛନ୍ତି । ଅପରପକ୍ଷରେ ସଂଯୋଜିତ ଗୀତଗୁଡ଼ିକ ଶ୍ରେଣୀତାଙ୍କ ମନକୁ ଛୁଇଁବ ବୋଲି କହନ୍ତି ଅନ୍ୟତମ ଆଗଧାଡ଼ିର ସ୍ୱର ସଂଯୋଜକ ବୈଦ୍ୟନାଥ ଦାଶ । ଅତୀଶ, ଅନୁ ଏବଂ ଭୂମିକାଙ୍କ ବ୍ୟତୀତ ମିହିର ଦାସ, ଅପରାଜିତା, ନମ୍ରତା ଦାସ, ବିଜୟ ମହାନ୍ତି, ସ୍ମିତା ମହାନ୍ତି ଏବଂ ଭୂପତି ତ୍ରିପାଠୀ ପ୍ରମୁଖ କଳାକାରଙ୍କୁ ଦେଖିବାକୁ ମିଳିବ ।

## ଅପେରା ହାଲ୍‌କାଲ

# ନିଆରୀ କାମେଟି ଯୋଡ଼ି

ଅପେରା ମନେପକାନ୍ତୁନା ଅପେରା ନାଟକ 'ମାୟାକାଲ'ର ସେହି ଲୋକପ୍ରିୟ ଡାଏଲଗ୍-'ପୁ ଚୁଲୁଲି, ଦେଖୁ ମୋ ଚାଲିକି'-ପୁଁ ସୁନା ଚୁହେଁ କି ରୁପା ଚୁହେଁ ହାରା ଖଣି' ଏହି ଡାଏଲଗ୍ ମନକୁ ଆସିଲେ ଆଖି ସାମ୍ରାଜ୍ୟକୁ ସ୍ୱତନ୍ତ୍ର ଚାଲିଆସିଛି କଲିଉଡର ଅନ୍ୟତମ ଚର୍ଚ୍ଚିତ କମେଡି ଯୋଡ଼ି ବାପି-ଚୁଲୁ । ବାସ୍ତବ ଜୀବନରେ ଏହି ପଡ଼ି-ପଢ଼ା ଷ୍ଟେଜ୍ ଉପରକୁ ଆସିଲେ ଦର୍ଶକ ମହଲରେ ହସର ଲହରୀ ଖେଳିଯାଏ । ଡାଏଲଗ୍ ଡେଲିଭରି ହେଉ ଅବା ଅଭିନୟ ସେଗୁଡ଼ିକର ପ୍ରତିଟି ଷ୍ଟେସରେ ଭରି ରହିଥାଏ ଅଭୁଲ୍ଲା କମେଡି । ସୁଦୀର୍ଘତ ଅପେରା, ଉତ୍ତରକୁଳକୁ ବାପିଙ୍କ ଅଭିନୟ ଜୀବନ ଆରମ୍ଭ । ଦୀର୍ଘ ୨୫ ବର୍ଷର ମାରାଥୀ ଅଭିନୟ କ୍ୟାରିୟରରେ ସେ ଯାତ୍ରା ଜଗତରେ ସୃଷ୍ଟି କରିଛନ୍ତି ଏକ ସ୍ୱତନ୍ତ୍ର ସ୍ଥାନ । ସୁପରହିଟ୍ ନାଟକ 'ପ୍ରଭାସ ଯଜ୍ଞ' ଏବଂ 'ଖଜୁରି ଗଛର କି ରୁଣ୍ଡ ଗାଇବି ମୁକୁତୁ ପାହାଚ ପାହାଚ' ପରେ ସେ ଆଉ ପଛକୁ ଫେରି ଚାହୁଁନାହାନ୍ତି । ୨୦୧୯-୨୦ ବିକଳରେ ଏହି ଯୋଡ଼ିକୁ ନବଗଠିତ ଅପେରା, ସୂର୍ଯ୍ୟମନ୍ଦିରରେ ଦେଖିବାକୁ ମିଳିବ । ବାପି-ଚୁଲୁ ଯୋଡ଼ିକ ଅଭିନୀତ ପ୍ରଥମ ନାଟକ ଥିଲା 'ସଦନା ଲାଜରେ ଗଲି ପୁଁ ମରି' । ଏହାପୂର୍ବରୁ ଏହି ଯୋଡ଼ି ପଞ୍ଚସଖା ଗଣନାଟ୍ୟ, ଧରିତ୍ରୀ ଗଣନାଟ୍ୟ, ତାରିଣୀ ଗଣନାଟ୍ୟ, ତୁଳସୀ, ଜଣ୍ଟର୍ନ ରେଡ୍‌ରେ ନିଜର କମେଡି କଲ୍ୟାଣ ଦେଖାଇ ସାରିଛନ୍ତି । ଧରିତ୍ରୀ ଗଣନାଟ୍ୟରେ ଅଭିନୟ କରୁଥିବା ସମୟରେ ପ୍ରେମକାଳରେ ଚୁହେଁ ବାଣି ହୋଇଯାଇଥିଲା ଆଉ ପରେ ସତସତିକା ପଡ଼ି-ପଢ଼ା



ଚୁଲୁ



ବାପି

ପାଲଟି ଯାଆନ୍ତି । ଚଳିତ ଯାତ୍ରା ସିକନରେ ଅପେରା ସୂର୍ଯ୍ୟମନ୍ଦିର ଦ୍ୱାରା ପରିବେଷିତ ହେବାକୁ ଯାଉଥିବା ନାଟକ 'କାହାଣୀ କହୁଛି ସୂର୍ଯ୍ୟମନ୍ଦିର, ପୁଅ ଯିବ ଶାଶୁଘର, ମାୟାବିନୀ ମୌସୁମୀ, ଭିତ୍ତି କଥା'ରେ ଚୁଲୁଙ୍କୁ ମିଳିଛି ମନଲାଖି ଭୂମିକା । ଏହି ଯୋଡ଼ି ଅଭିନୀତ ପ୍ରମୁଖ ନାଟକଗୁଡ଼ିକ ମଧ୍ୟରେ ରହିଛି, 'ହସୁଲି କେବଳ କାହିବା ପାଇଁ, ସାତା ଦେବେ ଆଜି ଅଗ୍ନି ପରୀକ୍ଷା, ରାଖୀ ଦେବଗଲା ଆଖିରେ ଲୁହ ଏବଂ ଦିନକ ପାଇଁ ପୁଁ ଶ୍ରେୟସୀ ହେବି' ଆଦି ନାଟକ । ନାଟକ ଅନୁସାରେ କମେଡିକୁ ଅଧିକ ପ୍ରାଧାନ୍ୟ ଦିଆଯିବା ଉପରେ ଗୁରୁତ୍ୱାରୋପ କରନ୍ତି ଏହି ଚର୍ଚ୍ଚିତ କମେଡି ଯୋଡ଼ି ।



'ନାୟକର ନାଁ ଦେବଦାସ' ଚଳଚ୍ଚିତ୍ରରେ ଅସିଦ୍- ବବି ।



ସଂକ୍ଷେପରେ ଏସ୍‌ବିଆଇ ରଣ ସୂଚୀ ହାର ହ୍ରାସ

ଦେଶ ନିର୍ମାଣରେ ସହାୟତା ପ୍ରଦାନ କରୁଥିବା ଅଦାନୀ ଗୁପ୍ତ ଫଳାଫଳ ଉତ୍ପାଦନକା କେନ୍ଦ୍ର ସରକାରଙ୍କ ଦ୍ୱାରା ନିଆଯାଉଥିବା ପ୍ରତ୍ୟେକ ପଦକ୍ଷେପକୁ ଏହା ସହଯୋଗ କରୁଛି। - ଗୌତମ ଅଦାନୀ, ଅଧକ୍ଷ, ଅଦାନୀ ଗୁପ୍ତ



ଷ୍ଟିଲ ସେକ୍ଟର ଏବେ ମାନ୍ଦାବସ୍ଥାର ଶିକାର ହୋଇଛି। ଏହା ଚାଟା ଷ୍ଟିଲର ପ୍ରଦର୍ଶନକୁ ପ୍ରଭାବିତ କରିଛି। ତଥାପି କମ୍ପାନୀ ଆଶାଜନକ ଭାବେ ନିଜର ବ୍ୟବସାୟ ବଜାୟ ରଖୁଛି। - ଟି.ଭି.ନରେନ୍ଦ୍ରନ, ଚାଟା ଷ୍ଟିଲ ସିଇଓ ତଥା ଏମ୍‌ଡି



ଜିଡିପି ଅନୁମାନ ହ୍ରାସ କଲା ଆର୍‌ବିଆଇ



ନୂଆଦିଲ୍ଲୀ, ୭-୮: ଦେଶର ସର୍ବବୃହତ ବ୍ୟାଙ୍କ ଏସ୍‌ବିଆଇ ରୁଧିର ରଣ ଉପରେ ସୂଚୀ ହାର ୦.୧୫% ହ୍ରାସ ଘୋଷଣା କରିଛି। ରିଜର୍ଭ ବ୍ୟାଙ୍କ ପକ୍ଷରୁ ରେପୋ ରେଟକୁ ୦.୩୫% ହ୍ରାସ କରାଯିବା ପରେ ଏସ୍‌ବିଆଇର ଗୁହ ଓ ଅନ୍ତେ ରଣ ଉପରେ ସୂଚୀ ହାର କମାଇଛି। ଅଗଷ୍ଟ ୧୦ରୁ ଏହା ଲାଗୁ ହେବ। ଏସ୍‌ବିଆଇ ପକ୍ଷରୁ ଏକ ବିକୃତ ଜାରି କରି କୁହାଯାଇଛି ଯେ, ଏମ୍‌ସିଏଲଆର୍ ସୂଚୀ ହାର ୮.୪୦ରୁ ୮.୨୫% ରହିବ। ଏହି ସୂଚୀ ହାର ହ୍ରାସ ଯୋଗୁ ରେପୋ ରେଟ ଆଧାରିତ ସୂଚୀ ହାର ସେପ୍ଟେମ୍ବର ୯ରୁ କମାଣ କ୍ରେଡିଟ ଆକାରଣ/ଉତ୍ତରାଧିକାର ଗ୍ରାହକଙ୍କ ଲାଗି ସୂଚୀ ହାର ୭.୬୫ ପ୍ରତିଶତ ରହିବ। ଏହି ସୂଚୀ ହାର ହ୍ରାସ ଯୋଗୁ ବ୍ୟାଙ୍କର ଗୁହ ରଣ ଏପ୍ରିଲ ପରେ ୦.୩୫% ଶସ୍ତା ହୋଇଯିବ।

ଡିସେମ୍ବରରୁ ୨୪ଘଣ୍ଟା ମିଳିବ ଏନ୍‌ଇଏଫ୍‌ଟି ସୁବିଧା

ନୂଆଦିଲ୍ଲୀ, ୭-୮: ଭାରତୀୟ ରିଜର୍ଭ ବ୍ୟାଙ୍କ ରୁଧିର ରଣ ନିଜର ସୂଚୀ ହାର ୦.୧୫% ହ୍ରାସ ଘୋଷଣା କରିଛି। ମୁଦ୍ରାମତି କମିଟି ବୈଠକରେ ନିଆଯାଇଥିବା ନିଷ୍ପତ୍ତି ଅନୁଯାୟୀ ଡିସେମ୍ବରରୁ ନ୍ୟାଶନାଲ ଇଲେକ୍ଟ୍ରୋନିକ ଫଣ୍ଡ ଟ୍ରାନ୍ସଫର (ଏନ୍‌ଇଏଫ୍‌ଟି) ୨୪ ଘଣ୍ଟା ବ୍ୟବସାୟ କରାଯାଇ ଫଣ୍ଡ ଟ୍ରାନ୍ସଫର କରାଯାଇପାରିବ। ବର୍ତ୍ତମାନ ଏହି ସେବା ମାଧ୍ୟମରେ ଟ୍ରାନ୍ସଫର ଓ ଚଳୁଥିବା ଶନିବାରକୁ ଛାଡ଼ିଦେଇ ପ୍ରତ୍ୟେକ କାର୍ଯ୍ୟଦିନ ସେବା କାର୍ଯ୍ୟକାରୀ ରାତି ୭ ଯାଏ ଉପଲବ୍ଧ ହେଉଛି। ଆର୍‌ବିଆଇ ରାଜନୀତି ଶକ୍ତିକାନ୍ତ ଦାସ କହିଛନ୍ତି ଯେ, ଡିସେମ୍ବରରୁ ୨୪x୨୪ ଏନ୍‌ଇଏଫ୍‌ଟି ଉପଲବ୍ଧ ହେବ। ଏହା କରିଆରେ ରିଟେଲ ସେମେଣ୍ଟ ସିଷ୍ଟମରେ କ୍ୱାଡ୍ରା ଆସିବ। ଏନ୍‌ଇଏଫ୍‌ଟି କରିଆରେ ଜଣେ ବ୍ୟାଙ୍କ ଗ୍ରାହକ ଦେଶର ଯେକୌଣସି ସ୍ଥାନରୁ ଗୋଟିଏ ବ୍ୟାଙ୍କରୁ ଅନ୍ୟ ବ୍ୟାଙ୍କକୁ ଟଙ୍କା ପଠାଇପାରୁଛି। ଗତଥର ଆର୍‌ବିଆଇ ଆର୍‌ବିଆଇଏସ୍‌(ରିୟଲ ଟାଇମ ଗ୍ରୁପ୍ ସେଟେଲମେଣ୍ଟ) ଏବଂ ଏନ୍‌ଇଏଫ୍‌ଟି କରିଆରେ ଟଙ୍କା ପଠାଇବାକୁ ଶୁଳ୍କମୁକ୍ତ ଘୋଷଣା କରିଥିଲା। ଆର୍‌ବିଆଇ ପକ୍ଷରୁ କୁହାଯାଇଛି ଯେ, ଏହା ପ୍ରସ୍ତେଷ୍ଟ ରିଜର୍ଭକୁ ଛାଡ଼ି ଅନ୍ୟ ସମସ୍ତ ପ୍ରକାର ଡିଲ୍ ପ୍ରଦାନକୁ ଭାରତ ବ୍ୟାଙ୍କ ସେମେଣ୍ଟ ସିଷ୍ଟମ(ଡିଭିପିଏସ୍) ଆଧାରକୁ ଅଣାଯିବ। ବର୍ତ୍ତମାନ ଡିଭିପିଏସ୍ ମାଧ୍ୟମରେ ଡିଭିଏସ୍, ବିପ୍‌ଏସ୍, ଗ୍ୟାଏସ୍, ଟେଲିକମ ଓ ପାଣି ବିଲ୍ ପ୍ରଦାନ କରାଯାଇପାରୁଛି।

ପୁରୀ, ୭-୮: ଦେଶର ଅର୍ଥନୀତିକୁ ମାନ୍ଦାବସ୍ଥା ଘାଟିଛି ବୋଲି ସ୍ୱାକାର କରି ରିଜର୍ଭ ବ୍ୟାଙ୍କ ଜିଡିପି ଅନୁମାନକୁ ହ୍ରାସ କରିଛି। ଚଳିତ ଆର୍ଥିକ ବର୍ଷରେ ଦେଶର ଜିଡିପି ୬.୯ ପ୍ରତିଶତ ରହିବ ବୋଲି ଆର୍‌ବିଆଇ ଅନୁମାନ କରିଛି। ଏମ୍‌ସିଏ ଟ୍ରେଡିଂ କେନ୍ଦ୍ରରେ ଆର୍‌ବିଆଇ ପକ୍ଷରୁ କୁହାଯାଇଛି ଯେ, ଚଳିତ ଆର୍ଥିକ ବର୍ଷର ପ୍ରଥମ ୬ ମାସରେ ଜିଡିପି ଅଭିବୃଦ୍ଧି ୫.୮ରୁ ୬.୨ ପ୍ରତିଶତ ଏବଂ ଦ୍ୱିତୀୟାଧିକରେ ଏହା ୬.୩ରୁ ୬.୫ ପ୍ରତିଶତ ମଧ୍ୟରେ ରହିବାର ସମ୍ଭାବନା ରହିଛି। ବିଭିନ୍ନ କାରଣରୁ ଏହା ନିମ୍ନମାନୀ ହେବାର ଯଥେଷ୍ଟ ସମ୍ଭାବନା ରହିଛି ବୋଲି କାରି ବିକୃତିରେ କୁହାଯାଇଛି। ଏଥିପୂର୍ବରୁ ଜୁନ ବୈଠକରେ ରିଜର୍ଭ ବ୍ୟାଙ୍କ ଦେଶର ଜିଡିପି ଅଭିବୃଦ୍ଧି ହାର ୬.୨ ପ୍ରତିଶତରୁ ୬ ପ୍ରତିଶତକୁ ହ୍ରାସ କରିଥିଲା। ଏମ୍‌ସିଏ ପକ୍ଷରୁ କୁହାଯାଇଛି ଯେ, ଅଗଷ୍ଟ ପ୍ରଥମ ସପ୍ତାହ ସୁଦ୍ଧା ମୌସୁମୀ ବର୍ଷା ହାରହାର ୬ ପ୍ରତିଶତ କମ ହୋଇଛି। ଏହି କାରଣରୁ ଖରିଦ ଫସଲ ବୁଣାବୁଣି ଗତବର୍ଷ ତୁଳନାରେ ୬.୬% କମ ହୋଇଛି। ଆର୍‌ବିଆଇ ପକ୍ଷରୁ କୁହାଯାଇଛି ଯେ, ମାନ୍ୟତାକର୍ତ୍ତୃ ଓ ମାଲିନୀରେ ଉତ୍ପାଦନ ହ୍ରାସ କାରଣରୁ ଔଦ୍ୟୋଗିକ ଉତ୍ପାଦନ ସ୍ତରକାଳ(ଆଇଆଇପି) କମିଛି। କ୍ୟାପିଟାଲ ଗୁଡ଼ ଓ କଞ୍ଚାମାନ ବ୍ୟୟରେ ଉତ୍ପାଦନ ହ୍ରାସ ପାଇଛି। ତେବେ କଞ୍ଚାମାନ ନିର୍ମୂଳରେ ଉତ୍ପାଦନ ବୃଦ୍ଧି। ସର୍ବସ୍ୱ ସେକ୍ଟରରେ ମେ-ଜୁନରେ ମିଶ୍ରିତ ପ୍ରଭାବ ଦେଖିବାକୁ ମିଳିଛି। ଗାଡ଼ି ବକ୍ରି କମିବା କାରଣରୁ ଅନ୍ତେ ସେକ୍ଟରରେ ମାନ୍ଦାବସ୍ଥା ଦେଖାଯିବା ଚିନ୍ତାଜନକ। ସହରରେ କାର୍, ଗ୍ରାମାଞ୍ଚଳରେ ଗ୍ରାହକ ଓ ବାଲକ ବକ୍ରି କମିବାରେ ଲାଗିଛି।

**ବ୍ୟାଙ୍କ ଦେଇଛନ୍ତି ୨୯% ଫାଇଦା**  
ଆର୍‌ବିଆଇ ଗଭୀର ଶକ୍ତିକାନ୍ତ ଦାସ କହିଛନ୍ତି ଯେ, କେନ୍ଦ୍ରୀୟ ବ୍ୟାଙ୍କ ତିନି ଥରରେ ୦.୬୫ ପ୍ରତିଶତ ରେପୋ ରେଟ୍ ହ୍ରାସ କରିଥିବା ବେଳେ ବ୍ୟାଙ୍କଗୁଡ଼ିକ ଏହାର ସମ୍ପୂର୍ଣ୍ଣ ପାଇଦା ଗ୍ରାହକଙ୍କୁ ଦେଇନାହାନ୍ତି। ସେମାନେ ଅଦାବତ୍ ମାତ୍ର ୨୯ ପ୍ରତିଶତ ଲାଭ ଦେଇଛନ୍ତି। ବ୍ୟାଙ୍କଗୁଡ଼ିକ ଗ୍ରାହକଙ୍କୁ ପୂରା ଫାଇଦା ଦେବାକୁ ଦାସ ଆହ୍ୱାନ ଦେଇଛନ୍ତି। ଶସ୍ତା ରଣ ନିବେଶ ବଢ଼ାଇବା ଏବଂ ଅର୍ଥନୀତି ଅଭିବୃଦ୍ଧିରେ ସହାୟତା କରିପାରିବ। ତେବେ ବ୍ୟାଙ୍କଗୁଡ଼ିକ କେତେ ପରିମାଣରେ ଫାଇଦା ଗ୍ରାହକଙ୍କୁ ଦେବାକୁ ଚାହୁଁଛନ୍ତି, ତାହା ସେମାନଙ୍କ ଉପରେ ନିର୍ଭର କରିବ ବୋଲି ଦାସ ସ୍ପଷ୍ଟ କରିଛନ୍ତି।

ନୂଆଦିଲ୍ଲୀ, ୭-୮: ଦେଶର ଅନ୍ତର୍ଜାତୀୟ ଓ ଘରୋଇ ବଜାରରେ ସକାରାତ୍ମକ ସଙ୍କେତ କାରଣରୁ ଦେଶର ସର୍ବାଧିକ ବଜାରରେ ରୁଧିର ରଣ ଅନୁମାନ କରାଯାଇଛି। ଘରୋଇ ବଜାରରେ ସୁନା ଦର ପ୍ରତି ୧୦ ଗ୍ରାମ ୩୮ ହଜାର ଟଙ୍କା ନିକଟବର୍ତ୍ତୀ ହୋଇଛି। ଏହା ୧,୧୧୩ ଟଙ୍କା ବୃଦ୍ଧି ପାଇ ୩୭,୯୨୦ ଟଙ୍କାରେ ପହଞ୍ଚି ସର୍ବକାଳୀନ ରେକର୍ଡ ସୃଷ୍ଟି କରିଛି। ସେହିପରି ରୁପା ଦର ୬୫୦ ଟଙ୍କା କେଜି ପ୍ରତି ବୃଦ୍ଧି ୪୩,୬୭୦ ଟଙ୍କା ହୋଇଛି।

**ସୁନା ଦର ୩୮ ହଜାର ନିକଟବର୍ତ୍ତୀ**  
ନୂଆଦିଲ୍ଲୀ, ୭-୮: ଅନ୍ତର୍ଜାତୀୟ ଓ ଘରୋଇ ବଜାରରେ ସକାରାତ୍ମକ ସଙ୍କେତ କାରଣରୁ ଦେଶର ସର୍ବାଧିକ ବଜାରରେ ରୁଧିର ରଣ ଅନୁମାନ କରାଯାଇଛି। ଘରୋଇ ବଜାରରେ ସୁନା ଦର ପ୍ରତି ୧୦ ଗ୍ରାମ ୩୮ ହଜାର ଟଙ୍କା ନିକଟବର୍ତ୍ତୀ ହୋଇଛି। ଏହା ୧,୧୧୩ ଟଙ୍କା ବୃଦ୍ଧି ପାଇ ୩୭,୯୨୦ ଟଙ୍କାରେ ପହଞ୍ଚି ସର୍ବକାଳୀନ ରେକର୍ଡ ସୃଷ୍ଟି କରିଛି। ସେହିପରି ରୁପା ଦର ୬୫୦ ଟଙ୍କା କେଜି ପ୍ରତି ବୃଦ୍ଧି ୪୩,୬୭୦ ଟଙ୍କା ହୋଇଛି।

କମିଟି ଇଏମ୍‌ଆଇ

ଆର୍‌ବିଆଇ ପକ୍ଷରୁ ରେପୋ ରେଟ୍ ହ୍ରାସ କରାଯିବା ପରେ ସମସ୍ତ ପ୍ରକାର ରଣ ଉପରେ ଏହାର ସିଧାସଳଖ ପ୍ରଭାବ ପଡ଼ିବ। କାରଣ ବ୍ୟାଙ୍କ ପକ୍ଷରୁ ରଣ ଉପରେ ସୂଚୀ ହାର ହ୍ରାସ କରିବାକୁ ବାଧ୍ୟ ରହିବେ। ତେବେ ସବୁ ବ୍ୟାଙ୍କ ଏହି ଲାଭ ଗ୍ରାହକଙ୍କୁ ସମ୍ପୂର୍ଣ୍ଣ ରୂପେ ଦେଇନାହାନ୍ତି ବୋଲି ଆର୍‌ବିଆଇ ଗଭୀର ଶକ୍ତିକାନ୍ତ ଦାସ କହିଛନ୍ତି। ସୂଚୀ ହାର ହ୍ରାସ ହେଲେ ଗୁହ, କାର୍, ପାଠପଢ଼ା ରଣ ସମେତ ସମସ୍ତ ପ୍ରକାର ରଣ ସୂଚୀ ହାର(ଇଏମ୍‌ଆଇ) ଶସ୍ତା ହୋଇଯିବ। କାରଣ ବ୍ୟାଙ୍କଗୁଡ଼ିକ ମାର୍ଜିନାଲ କଷ୍ଟ ବେଷ୍ଟ ଲେଣ୍ଡିଂ ରେଟ୍(ଏମ୍‌ସିଏଲଆର୍) କମିଯିବ। ଗଭୀର ଦାସ କହିଛନ୍ତି ଯେ, ଟ୍ରେଡିଂ ଓ, ବିଶ୍ୱ ଆର୍ଥିକ କ୍ଷେତ୍ରରେ ଧିମାପଣର ପ୍ରଭାବ ଭାରତର ଅର୍ଥନୀତି ଉପରେ ପଡ଼ିବା ଆରମ୍ଭ ହୋଇଛି। ଦେଶରେ ନିର୍ମାଣ ଶିଳ୍ପ ଧିମା ହୋଇଥିଲେ ସୁଦ୍ଧା ଖାଦ୍ୟ ତଥା ଟେକ୍ସଟାଇଲ୍ ଦେଲେ ମୁଦ୍ରାସ୍ତତି ନିୟନ୍ତ୍ରଣରେ ରହିଛି ବୋଲି ସେ କହିଛନ୍ତି। ମାନ୍ଦାବସ୍ଥାକୁ ବାହାରିବାକୁ ହେଲେ ଘରୋଇ ନିବେଶ, ଚାହିଦା ବୃଦ୍ଧିକୁ ପ୍ରାଥମିକତା ଦେବାକୁ ହେବ। ଏହାଛଡ଼ା ଏମ୍‌ସିଏମ୍‌ଆଇ ଲାଗି ରଣ ସାମାଜ୍ୟ ୧୫ରୁ ୨୦ ପ୍ରତିଶତକୁ ବୃଦ୍ଧି କରାଯିବା ଆବଶ୍ୟକ। ନିବେଶ ବୃଦ୍ଧି ଲାଗି ଏମ୍‌ସିଏମ୍‌ଆଇ ଲାଗି ୨୦ ଲକ୍ଷ ପର୍ଯ୍ୟନ୍ତ ଟଙ୍କା ରଣ ପ୍ରଦାନ କରିବାକୁ ପ୍ରାଥମିକତା ଦେବାକୁ ହେବ ବୋଲି ସେ କହିଛନ୍ତି।

ଖୁଚୁରା ମୁଦ୍ରାସ୍ତତି ଅନୁମାନ ହ୍ରାସ

ରିଜର୍ଭ ବ୍ୟାଙ୍କ ଆର୍ଥିକ ବର୍ଷ ୨୦୨୦ର ପ୍ରଥମ ୬ ମାସ ଲାଗି ଖୁଚୁରା ମୁଦ୍ରାସ୍ତତି ୩.୫ରୁ ୩.୬ ପ୍ରତିଶତ ରହିବ ବୋଲି ଅନୁମାନ କରାଯିବ ବୋଲି ଦ୍ୱିତୀୟ ୬ ମାସରେ ଏହା ୩.୧% ରହିବ ବୋଲି କହିଛି।

ରାମଜୀ ଏଣ୍ଟରପ୍ରାଇଜେସ୍ ପକ୍ଷରୁ ମେଗା ଷୁ କାର୍ନିଭାଲ



ଭୁବନେଶ୍ୱର, ୭-୮ (ବ୍ୟୁରୋ)

କାତୀୟ ତଥା ଅନ୍ତର୍ଜାତୀୟ ବ୍ରାଣ୍ଡ ପୁର ପୁର ଷ୍ଟିଲ୍ ରାମଜୀ ଏଣ୍ଟରପ୍ରାଇଜେସ୍ ପକ୍ଷରୁ 'ମେଗା ଷୁ କାର୍ନିଭାଲ' ସ୍ଥାନୀୟ ଏକ ହୋଟେଲରେ ରୁଧିର ରଣ ଅନୁଷ୍ଠିତ ହୋଇଯାଇଛି। କାର୍ଯ୍ୟକ୍ରମକୁ ରାମଜୀ ସ୍ୱାଧୀନତା ସଞ୍ଚୟ ଲୋଡ଼ିଆ ଉଦ୍‌ଘାଟନ କରିଥିଲେ। ଏଠାରେ ରାଜ୍ୟ ମଧ୍ୟରୁ ୧୧୦ ଡିଲର ଅଂଶଗ୍ରହଣ କରିଥିଲେ। କାର୍ଯ୍ୟକ୍ରମରେ ହିଲିୟା, ସୋଲିଡ୍‌ସ୍ପୋର୍ଟ, ନାଲକ୍, ସେଟର୍, ଲିକ୍ସୁର, ଟ୍ରେସର, ଲିକ୍ସି, ଏବେରୁ, ଟ୍ୟୁକ୍, ଫ୍ଲୋକମ୍, ହିକ୍ସା, ଆଇଡି, ୧୩ ରିଜନ୍ସ, ଉତ୍କଳ୍ୟାଣ୍ଡ, ରେଡ୍‌ଟିଏ ଭଳି ବ୍ରାଣ୍ଡ ଅଂଶଗ୍ରହଣ କରିଥିଲେ। ଗୋଟିଏ ଛାତ୍ରତଳେ କାତୀୟ ତଥା ଅନ୍ତର୍ଜାତୀୟ ବ୍ରାଣ୍ଡଗୁଡ଼ିକୁ ଏକତ୍ର କରାଇ ଡିଲର ଏବଂ କମ୍ପାନୀଗୁଡ଼ିକ ମଧ୍ୟରେ ସମ୍ପର୍କକୁ ବଜ୍ରଭୃତ କରିବା ଲାଗି ଏଭଳି କାର୍ଯ୍ୟକ୍ରମ ପ୍ରତିବର୍ଷ ଆୟୋଜନ କରାଯାଇଥିବା ରାମଜୀ ସ୍ୱାଧୀନତା ସଞ୍ଚୟ ଲୋଡ଼ିଆ କହିଛନ୍ତି। ଏଠାକୁ ରାଜ୍ୟର ବିଭିନ୍ନ ପ୍ରାନ୍ତରୁ ବ୍ୟବସାୟୀମାନେ ଆସି କମ୍ପାନୀଙ୍କଠାରୁ ସେମାନଙ୍କର ଆବଶ୍ୟକତା ପୂରାବଦ କରିପାରୁଛନ୍ତି। ଡିଲରଙ୍କୁ ବିଭିନ୍ନ କମ୍ପାନୀ ପ୍ରତ୍ୟକ୍ଷ ଅଫର ମଧ୍ୟ ପ୍ରଦାନ କରୁଛନ୍ତି। ସେହିଭଳି ଡିଲରଙ୍କୁ ରାମଜୀ ପକ୍ଷରୁ ସେହିଭଳି ଡିଲରଙ୍କୁ ରାମଜୀ ପକ୍ଷରୁ ସୁବିଧା କରାଯାଇଥିବା ସେ କହିଛନ୍ତି। କାର୍ଯ୍ୟକ୍ରମରେ ଯୋଗ ଦେବା

ଅବସରରେ ଲିକ୍ସୁର କମ୍ପାନୀର ଆର୍‌ଏସ୍‌ଏମ୍‌ଏସ୍ ସମେତ ରାଉତ କହିଛନ୍ତି, ରାଜ୍ୟର ବିଭିନ୍ନ ପ୍ରାନ୍ତରୁ ବ୍ୟବସାୟୀଙ୍କୁ ଭେଟିବାରେ ଏଭଳି ଏକ କାର୍ଯ୍ୟକ୍ରମ ବିଶେଷ ସହାୟକ ହେଉଛି। ଏବେରୁ କମ୍ପାନୀର କାତୀୟ ସେଲ୍‌ସ୍ ପ୍ରକାଶ ଶର୍ମା କହିଛନ୍ତି, କମ୍ପାନୀର ପ୍ରତ୍ୟେକ ନେଇ ପ୍ରତ୍ୟକ୍ଷ ଭାବେ ଡିଲରଙ୍କ ଠାରୁ ଜନପୁଟ ଲାଭ କରୁଛି। ଏହା ଆଗକୁ ଛାତ୍ରତଳେ କାତୀୟ ତଥା ଅନ୍ତର୍ଜାତୀୟ ବ୍ରାଣ୍ଡଗୁଡ଼ିକୁ ଏକତ୍ର କରାଇ ଡିଲର ଏବଂ କମ୍ପାନୀଗୁଡ଼ିକ ମଧ୍ୟରେ ସମ୍ପର୍କକୁ ବଜ୍ରଭୃତ କରିବା ଲାଗି ଏଭଳି କାର୍ଯ୍ୟକ୍ରମ ପ୍ରତିବର୍ଷ ଆୟୋଜନ କରାଯାଇଥିବା ରାମଜୀ ସ୍ୱାଧୀନତା ସଞ୍ଚୟ ଲୋଡ଼ିଆ କହିଛନ୍ତି। ଏଠାକୁ ରାଜ୍ୟର ବିଭିନ୍ନ ପ୍ରାନ୍ତରୁ ବ୍ୟବସାୟୀମାନେ ଆସି କମ୍ପାନୀଙ୍କଠାରୁ ସେମାନଙ୍କର ଆବଶ୍ୟକତା ପୂରାବଦ କରିପାରୁଛନ୍ତି। ଡିଲରଙ୍କୁ ବିଭିନ୍ନ କମ୍ପାନୀ ପ୍ରତ୍ୟକ୍ଷ ଅଫର ମଧ୍ୟ ପ୍ରଦାନ କରୁଛନ୍ତି। ସେହିଭଳି ଡିଲରଙ୍କୁ ରାମଜୀ ପକ୍ଷରୁ ସୁବିଧା କରାଯାଇଥିବା ସେ କହିଛନ୍ତି। କାର୍ଯ୍ୟକ୍ରମରେ ଯୋଗ ଦେବା

ରେଟିଂ ଦେଖି ବାଛନ୍ତୁ କମ୍ପାନୀ ସ୍ଥାୟୀ ଜମା



Rupkumar Pradhan CERTIFIED FINANCIAL PLANNER™, CHARTERED WEALTH MANAGER

'ଧରଣୀ' ପକ୍ଷରୁ 'ଅର୍ଥର ଅର୍ଥ' ଶୀର୍ଷକ ଫାଇନାନ୍ସିଆଲ୍ କାଉନ୍ସେଲିଂ ପ୍ରସ୍ତୁତ ହେଉଛି। ତେଣୁ ଆମର ପ୍ରିୟ ପାଠକଙ୍କୁ ଆପଣ କ୍ୟାପିଟାଲ୍ ମାର୍କେଟ୍, ଶେୟାର ବଜାର, ବ୍ୟାଙ୍କିଂ, ମ୍ୟୁଚୁଆଲ୍ ଫଣ୍ଡ ତଥା ବ୍ୟକ୍ତିଗତ ଫାଇନାନ୍ସ ଉପରେ ପ୍ରଶ୍ନ ଆମକୁ ଟିପ୍ପଣୀ ମାଧ୍ୟମରେ ପଠାନ୍ତୁ।

► ମୋ ବୟସ ୫୪ । ଚଳିତବର୍ଷ ଡିଆର୍‌ଏସ୍ ନେଇ ଅବସର ଗ୍ରହଣ କରିଛି। ଭାରତୀୟ ମ୍ୟୁଚୁଆଲ୍ ଫଣ୍ଡରେ ୫୦ ଲକ୍ଷ ଟଙ୍କା ନିବେଶ କରି ମାସିକ ୫୦ ହଜାର ଟଙ୍କା ଆୟ କରିବି? - ସଂଗ୍ରାମ ମିଶ୍ର, ବାଲୁଆଁ

ନିବେଶ କରି ୫୦ ହଜାର ଟଙ୍କା ଆୟ କରିବା, ଯାହାକି ପୂର୍ବ ଆୟକର ମାସିକ ଆୟ ହେବ। ଏହି ମାସିକ ଆୟ ପାଇବା ପାଇଁ ବାର୍ଷିକ ୧୨% ସୂଚୀ ହାର ରହିବା ଆବଶ୍ୟକ। ଏ କ୍ଷେତ୍ରରେ କେବଳ ଲକ୍ଷ୍ମୀ ମ୍ୟୁଚୁଆଲ୍ ଫଣ୍ଡ ସବୁ ଏହି ପ୍ରକାରର ଲାଭ ପ୍ରଦାନ କରିବା ସମର୍ଥନ ଦେଇପାରିବ। କିନ୍ତୁ ଲକ୍ଷ୍ମୀ ମ୍ୟୁଚୁଆଲ୍ ଫଣ୍ଡ ସବୁ ପୁଞ୍ଜି ବଜାରରେ ଦୋଲିୟମାନ ଅବସ୍ଥା ସହ ଜଡିତ। ଏହି କ୍ଷେତ୍ରରେ ଅଧିକ ରିସ୍କ ମଧ୍ୟ ରହିଥାଏ। ଆପଣ ନିୟମିତ ମାସିକ ଆୟ ପାଇବା ପାଇଁ ମ୍ୟୁଚୁଆଲ୍ ଫଣ୍ଡ ଡେଭିଏସ୍ ସବୁରେ ନିବେଶ କରିପାରିବେ। ସେହିଭଳି ସିଷ୍ଟମେଟିକ୍ ଉପାଦାନ ଯୋଗ୍ୟ (ଏସ୍‌ଡିଏସ୍) ପଦକ୍ଷେପ କରିପାରିବେ। ଏସ୍‌ଡିଏସ୍ ମାଧ୍ୟମରେ ଜଣେ ନିବେଶକାରୀ ମାସିକ ଏକ ନିର୍ଦ୍ଦିଷ୍ଟ ରାଶି ଉଠାଣ କରିବାକୁ ସମର୍ଥନ ଦେବେ। କିନ୍ତୁ ଏଠାରେ ଗୋଟିଏ କଥା ମନେ ରଖିବାକୁ ହେବ। ଯଦି ଆପଣଙ୍କ ମାସିକ ଉଠାଣ ରାଶି ମ୍ୟୁଚୁଆଲ୍ ଫଣ୍ଡର ଲାଭ ପ୍ରଦାନ ରାଶି ଠାରୁ ଅଧିକ ରହିବ ତେବେ ମୂଲ୍ୟଧନ ରାଶି ଚଳୁଥିବା ଆସିବ ବା କମ୍ ହୋଇଯିବ। ଯଦି ଆପଣଙ୍କ କୌଣସି ନିର୍ଦ୍ଦିଷ୍ଟ ରାଶି ସବୁ ଚୟନ କରାଯିବ ତଥା- ଲିକ୍ସୁଟ ଫଣ୍ଡ କିମ୍ବା ସର୍ବ ଚର୍ଚ୍ଚିତ ଫଣ୍ଡ ସବୁ ତେବେ ଆପଣ ୬%ରୁ ୭.୫% ପାଖାପାଖି ଲାଭ ପ୍ରଦାନ ଆଶା କରି ପାରନ୍ତି। ଏହି ଉପାୟରେ ଏହା ଆପଣଙ୍କୁ ପ୍ରାୟ ୩୦ ହଜାର ଟଙ୍କା ମାସିକ ଉଠାଣ ସୁବିଧା ପ୍ରଦାନ କରିବ। ଏହା ଦ୍ୱାରା ଆପଣଙ୍କ ମୂଲ୍ୟଧନ କମ୍ ହେବାର ସମ୍ଭାବନା ମଧ୍ୟ କମ୍ ରହିଥାଏ। ଆୟକର ନିୟମକୁ ଦୃଷ୍ଟି ଦେଲେ ଜଣାଯିବ ଯେ, କ୍ୟାପିଟାଲ୍ ଗେନ୍ ଉପରେ ଆୟକର ପ୍ରଭାବ ରହିଥାଏ। ଅପରପକ୍ଷରେ ସମୁଦାୟ ଉଠାଣ ରାଶି ଉପରେ ଏହାର ପ୍ରଭାବ ରହିବ ନାହିଁ। ସମସ୍ତ ଦିନକୁ ଦୃଷ୍ଟି ଦେଲେ ଗଣି ପାରିବା ଯେ, କେତେ ଟଙ୍କା ଉଠାଣ କରିବେ ଏ ସ୍ୱତନ୍ତ୍ର ପି

ଚୟନ କରିବା ଏହି ସବୁ ବିଷୟ ଉପରେ ନିର୍ଭର କରିଥାଏ ଯଥା- ଆପଣଙ୍କ ଅନ୍ୟ ସବୁ ମାସିକ ଆୟର ଉତ୍ସ, କିଛି ବି ରଣ ଅଛି କି, ଆୟକର ହାର ଓ ରିସ୍କ ବହନ କରିବା ସମର୍ଥନ ଯାହାକି ଆପଣ ଲେଖି ନାହାନ୍ତି।  
► ଅବସରକାଳୀନ ପାଣ୍ଡି କିଛି ଟଙ୍କା କମ୍ପାନୀ ସ୍ଥାୟୀ ଜମା ଉପରେ ନିବେଶ କରିବାକୁ ଚାହୁଁଛି। ବ୍ୟାଙ୍କ ସୁଧହାର କମି ଗଲାଣି। କଣ ସବୁ କମ୍ପାନୀ ସ୍ଥାୟୀ ଜମା ରହିଛି ଓ ଏଥିରେ ସୁଧ ହାର କିଭଳି ରହିଛି। ଏଥିରେ ନିବେଶ କରିବା ଉଚିତ ହେବ କି? - ମାଳତି ସାହୁ, ଅନୁଗୋଳ  
❖ ବ୍ୟାଙ୍କ ସ୍ଥାୟୀ ଜମା ସୁଧହାର କମି ଯାଇଛି। ଏବେ ପୁଞ୍ଜି ବଜାର ଅସ୍ଥିର ରହିଛି। ପ୍ରାୟତଃ ଅଧିକାଂଶ ନିବେଶକାରୀ କମ୍ପାନୀ ସ୍ଥାୟୀ ଜମାରେ ନିବେଶ କରିବା ଲାଗି ଲକ୍ଷ୍ୟ କରୁଛନ୍ତି। ବଜାରରେ ଅନେକ କମ୍ପାନୀର ସ୍ଥାୟୀ ଜମା ରହିଛି। ଏଥି ଲାଗି କମ୍ପାନୀର ରେଟିଂ ଦେଖି ନିବେଶ କରିବା ଉଚିତ ହେବ। ବର୍ତ୍ତମାନ ବଜାରରେ ଉପଲବ୍ଧ ଥିବା ଏକାଧାର ସହାୟତା ଫାଇନାନ୍ସ, ପିଏସ୍‌ସି ହାଉସିଂ ଫାଇନାନ୍ସ, ଶ୍ରୀରାମ ଟ୍ରାନ୍ସପାର୍ଟ ଫାଇନାନ୍ସ, ଶ୍ରୀରାମ ସିଟି ଯୁନିୟନ ଫାଇନାନ୍ସ, ବକାଳ ଫାଇନାନ୍ସ, ଏସ୍‌ଏସ୍‌ସିଏ, ମହିନ୍ଦ୍ରା ଫାଇନାନ୍ସ, ଆଇସିଆଇସିଆଇ ହୋମ୍ ଫାଇନାନ୍ସ, ଗୁହ ଫାଇନାନ୍ସ ଏବଂ ଗୋବରେଜ ଆଦି କମ୍ପାନୀର ସ୍ଥାୟୀ ଜମା ବଜାରରେ ଉପଲବ୍ଧ। କୌଣସି କମ୍ପାନୀର ସ୍ଥାୟୀ ଜମାରେ ନିବେଶ ପୂର୍ବରୁ କମ୍ପାନୀର ରେଟିଂ, କମ୍ପାନୀର ଆର୍ଥିକ ସ୍ଥିତି, ପରିଚାଳନା ବ୍ୟବସ୍ଥା ଭଳି ଭାବେ ବିଚାର କରି ନିବେଶ କରିବାକୁ ଆମ ଠିକ୍ସା ବିକଳେସ୍ ଧରଣୀ ଧରଣୀ, ବି-୧୫, ଚନ୍ଦ୍ରକାନ୍ତ ଶିଳ୍ପାଞ୍ଚଳ, ଭୁବନେଶ୍ୱର - ୧୦



ଓଡିଶା ସ୍ୱଚ୍ଛ ସଞ୍ଚୟ ପ୍ରୋସାହନ ଯୋଜନା "ଏକ୍ସ୍" ସିରିଜ୍

ରାଜ୍ୟ ସରକାରଙ୍କ ଦ୍ୱାରା ୨୦୧୯ କ୍ୟାଲେଣ୍ଡର ବର୍ଷ ପାଇଁ ଓଡିଶା ସ୍ୱଚ୍ଛ ସଞ୍ଚୟ ପ୍ରୋସାହନ ଯୋଜନା "ଏକ୍ସ୍" ସିରିଜ୍ ପ୍ରଚଳନ କରାଯାଇଅଛି । ଏହି ଯୋଜନା ମାଧ୍ୟମରେ ସ୍ୱଚ୍ଛ ସଞ୍ଚୟ ଜମାକାରୀ ମାନଙ୍କୁ ଶ୍ରେୟ ଉତ୍ପନ୍ନ ପ୍ରୋସାହନ କୁପନର ବିତରଣ ପକ୍ଷରେ ଆରମ୍ଭ ହୋଇଛି ଏବଂ ଏହା ଆସନ୍ତା ୨୯.୦୭.୨୦୨୦ ପର୍ଯ୍ୟନ୍ତ ବଳବତ୍ତର ରହିବ । ଏହି ଯୋଜନାରେ ଅଂଶ ଗ୍ରହଣ କରିବା ସମ୍ପୂର୍ଣ୍ଣ ଦେୟମୁକ୍ତ ଅଟେ । ଯେଉଁ ଜମାକାରୀମାନେ ଓଡିଶା ସ୍ଥିତ ଯେ କୌଣସି ତାକଘର ବା ବ୍ୟାଙ୍କ ମାନଙ୍କରେ ସ୍ୱଚ୍ଛ ସଞ୍ଚୟ ଯୋଜନା ଅନ୍ତର୍ଗତ ୧. କ୍ଷିପ୍ର ବିକାଶ ପତ୍ର, ୨. ସୁକନ୍ୟା ସମୃଦ୍ଧି ଜମା, ୩. ବରିଷ୍ଠ ନାଗରିକ ସଞ୍ଚୟ ଯୋଜନା, ୪. ଜାତୀୟ ସଞ୍ଚୟ ସାର୍ଟିଫିକେଟ୍ ଅଷ୍ଟମ ଲକ୍ଷ୍ମୀ, ୫. ପବ୍ଲିକ୍ ପ୍ରୋଜିକ୍ଟେସ୍ ଫଣ୍ଡ, ୬. ତାକଘର ମାସିକ ଆୟ ଯୋଜନା/ ଜାତୀୟ ସଞ୍ଚୟ ମାସିକ ଆୟ ଜମା, ୭. ତାକଘର ପୌନଃପୁନିକ ଜମା / ଜାତୀୟ ସଞ୍ଚୟ ପୌନଃପୁନିକ ଜମା, ୮. ପାଞ୍ଚ ବର୍ଷିଆ ତାକଘର ଅବଧି ଜମା / ପାଞ୍ଚ ବର୍ଷିଆ ଜାତୀୟ ସଞ୍ଚୟ ଅବଧି ଜମା ଯୋଜନା ମାନଙ୍କରେ ଅନୁପନ ୨୦୦୦ ଟଙ୍କା ତା ୦୧.୦୧.୨୦୧୯ ରିଖ ଠାରୁ ତା ୩୧.୧୨.୨୦୧୯ ରିଖ ମଧ୍ୟରେ ନିବେଶ କରିବେ, ସେମାନେ ଚାହୁଁଲେ ଏହି ପ୍ରୋସାହନ ଯୋଜନାରେ ଅଂଶ ଗ୍ରହଣ କରିପାରିବେ । ଏଥିରେ ପ୍ରତ୍ୟେକ ୨୦୦୦ ଟଙ୍କା ଜମାରାଶି ପିଛା ଗୋଟିଏ ମାଗଣା କୁପନ ନମ୍ବର ଆବଶ୍ୟକ କରାଯିବାର ବ୍ୟବସ୍ଥା ରହିଛି । ଏହି କୁପନ ସମସ୍ତ ଜିଲ୍ଲାପାଳ, ଉପଜିଲ୍ଲାପାଳ ଓ ବ୍ଲକ୍ ଉନ୍ନୟନ ଅଧିକାରୀଙ୍କ କାର୍ଯ୍ୟାଳୟରେ ଉପଲବ୍ଧ । ଏହି ଯୋଜନାରେ ଏକ ରାଜ୍ୟସ୍ତରୀୟ ଉଠାଣ ଆସନ୍ତା ତା ୨୭.୦୪.୨୦୨୦ ରିଖରେ ଭୁବନେଶ୍ୱର ଠାରେ ଅନୁଷ୍ଠିତ ହେବ । ଏଥିରେ ସମୁଦାୟ ୭ଟି ବର୍ଗରେ ୭୪ ଲକ୍ଷ ଟଙ୍କା ମୂଲ୍ୟର ୨୪୨୮ ଗୋଟି ପୁରସ୍କାର ପ୍ରଦାନ କରାଯିବାର ବ୍ୟବସ୍ଥା ରହିଛି । ଏହି ପ୍ରୋସାହନ ଯୋଜନାରେ ଅଂଶଗ୍ରହଣ କରି ଆକର୍ଷଣୀୟ ପୁରସ୍କାର ରାଶି ବିଜୟୀ ହେବାର ସୁଯୋଗ ନେବାକୁ ଜନସାଧାରଣଙ୍କୁ ଅନୁରୋଧ କରାଯାଉଅଛି ।  
ବି.ବ୍ର: କୁପନ ସଂଗ୍ରହ ସମୟରେ ସମ୍ପୂର୍ଣ୍ଣ ଅଧିକାରୀଙ୍କ ଦ୍ୱାରା ଲିପିବଦ୍ଧ କରାଯାଉଥିବା ତଥ୍ୟର ସଠିକତା ଉତ୍ତରାଧିକାରୀଙ୍କ ଦ୍ୱାରା କୁପନ ସଂଗ୍ରହ କରନ୍ତୁ । କୌଣସି ତ୍ରୁଟି ଦୃଷ୍ଟି ଗୋଚର ହେଲେ, କୁପନ ଲକ୍ଷ୍ମୀ ବିକାଶ ଓ ବିନାମଧ୍ୟରେ ତାହା ଫେରସ୍ତ କରି, ସଂଶୋଧିତ କୁପନ ଗ୍ରହଣ କରିବା ଆବଶ୍ୟକ ଅଟେ । ତତ୍ପରେ ଏ ସଂଗ୍ରହଣ କୌଣସି ଅଭିଯୋଗ ଗ୍ରହଣାୟ ହେବ ନାହିଁ ।  
ସ୍ୱଚ୍ଛ ସଞ୍ଚୟ ନିର୍ଦ୍ଦେଶାଳକ ଅର୍ଥ ବିଭାଗ ଓଡିଶା ସରକାର  
05001/13/0007/1920









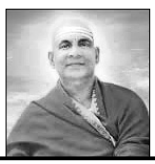

ସଂକ୍ଷେପରେ

ସରକାରୀ ବିହନକୁ ବାହାରକୁ ଗଜା

କଟକ ସହର, ୭।୮ (ଡି.ଏନ୍.ଏ.): ୪୨ମୌଜା ଅନ୍ତର୍ଗତ କୁଳସରିପୁରୀ ଓ କଳପଡ଼ା ପଞ୍ଚାୟତର ବହୁ ଚାଷୀ ମୋରାଲିନ ଓ ପୂଜା ଧାନ ବିହନ ସ୍ଥାନୀୟ ସମବାୟ ସମିତିକୁ କିଣି ତଳି ପକାଇଥିଲେ। ନିର୍ଦ୍ଧାରିତ ସମୟ ଡିଲିଭାରିଥିଲେ ମଧ୍ୟ ବିହନକୁ ଗଜା ନ ବାହାରିବା ଚାଷୀଙ୍କ ପାଇଁ ଦିଗ୍ରାଜ କାରଣ ହୋଇଛି। ଧାନ ଚୋରାବା ସମୟ ଅତିବାହିତ ହେବାକୁ ଥିବାବେଳେ ତଳି ମିଳୁ ନ ଥିବାରୁ ବହୁ ଚାଷୀ ହତାଶ ହୋଇପଡ଼ିଛନ୍ତି ବୋଲି କୁଳସରିପୁରୀ ଗ୍ରାମର ବିଦ୍ୟାଧର ସାହୁ ଅଭିଯୋଗ କରିଛନ୍ତି। କୁଳସରିପୁରୀ ସେବା ସମବାୟ ସମିତିରୁ ବିଦ୍ୟାଧର ୨ ପାକେଟ ମୋରାଲିନ ଓ ପୂଜା ବିହନ କିଣିଥିଲେ। ଏହା ପରେ ଗଜା ହୋଇ ନ ଥିବା ସେ କହିଛନ୍ତି। ଗାଁକଣ୍ଠା ଗ୍ରାମର କେତେକ ସ୍ୱାମି, ମନୋରଞ୍ଜନ ସ୍ୱାମି, ପିତାମ୍ଭର ସ୍ୱାମି, ରମଣକିଶୋରୀ ଓ ବିଭବଜନ ସ୍ୱାମି ନେତୃତ୍ୱରେ ବିହନକୁ ଗଜା ହୋଇ ନ ଥିବା ଜଣାପଡ଼ିଛି। ଏ ସମ୍ପର୍କରେ କୁଳସରିପୁରୀ କୃଷି ଅଧିକାରୀ ବନଳତା ବେହେରା କୁହୁଛି, ରାଜ୍ୟ ବିହନ ନିଗମ ପକ୍ଷରୁ ଧାନ ବିହନ ଯୋଗାଇ ଦିଆଯାଇଥିଲା। ବିହନ କିଣି ତଳି ପକାଇବା ପୂର୍ବରୁ ଅଣାମି ପ୍ୟାକିଂ ନ ଭାଙ୍ଗି ସେଥିରୁ କିଛି ଧାନ ବିହନ କାଢି ପରୀକ୍ଷା କରିବା ପାଇଁ ସମବାୟ ସମିତିମାନଙ୍କୁ କୁହାଯାଇଥିଲା। ପ୍ୟାକିଂ ଭାଙ୍ଗି ନ ଥିବା ଚାଷୀଙ୍କୁ କ୍ଷତିପୂରଣ ଦେବାର ବ୍ୟବସ୍ଥା ରହିଛି ସେ ବୋଲି କହିଥିଲେ।



ଲଗାଣ ବର୍ଷରେ ଦେଉଳସାହି ମୁଖ୍ୟରାସ୍ତା, ଲିଙ୍କରୋଡ଼ ଅଞ୍ଚଳ ଓ କେଶରପୁର କେନାଲ ରୋଡ଼ ରାସ୍ତାରେ ବୃଷ୍ଟି ହୋଇଥିବା ଖାଲ।

ରାସ୍ତାରେ ଖାଲ, ଯାତାୟାତରେ ସମସ୍ୟା

କଟକ ଅଫିସ, ୭।୮

କଟକ ସହରରେ ମଙ୍ଗଳବାରଠାରୁ ବର୍ଷା ଲାଗି ରହିଛି। ମୁଖ୍ୟତଃ ଡ୍ରେନ୍‌ସିଷ୍ଟମରେ ବର୍ଷାଜଳ ଠିକ୍ ଭାବେ ନିଷ୍କାସନ ନ ହୋଇପାରିବାରୁ ଏହା ରାସ୍ତା ଉପରେ ଜମି ରହିଛି। ଫଳରେ ସହରର ମୁଖ୍ୟରାସ୍ତା ସମେତ ସମସ୍ତ ଖାର୍ତ୍ତରେ ରାସ୍ତା ଅବସ୍ଥା ଏବେ ଶୋଚନୀୟ ହୋଇପଡ଼ିଛି। ଲିଙ୍କରୋଡ଼ଠାରୁ ବାଦାମବାଡ଼ି ପର୍ଯ୍ୟନ୍ତ ରାସ୍ତା ମରଣକନ୍ଦା ପାଲଟିଛି। ରାସ୍ତାରେ ଅଧିକାଂଶ ସ୍ଥାନରେ ବଡ଼ ବଡ଼ ଖାଲ ହୋଇଥିବାବେଳେ ବର୍ଷାଜଳ ସେଥିରେ ଜମି ରହିଛି। ଫଳରେ ବାଇକ୍‌ଆରୋହୀ ଏହା ମଧ୍ୟରେ ପଡ଼ି ଦୁର୍ଘଟଣାର ସମ୍ମୁଖୀନ ହେଉଛନ୍ତି। ମୋଟାମୋଟି ଭାବେ ଲୋକଙ୍କ ଯାତାୟାତ ସମେତ ଗାଡ଼ି ଚଳାଚଳରେ ସମସ୍ୟା ହେଉଛି। ଏହାକୁ ନେଇ ଲୋକମାନଙ୍କ ମଧ୍ୟରେ ଅସନ୍ତୋଷ ପ୍ରକାଶ ପାଇଛି। ପ୍ରଶାସନ ପକ୍ଷରୁ ବର୍ଷା ସମୟରେ ତରବିଆ ଭାବେ ରାସ୍ତାରେ ହୋଇଥିବା ଖାଲକୁ ଜେସିବି ମାଧ୍ୟମରେ ସମତୁଳ୍ୟ କରାଯାଉଥିବା ଦେଖିବାକୁ ମିଳୁଥିଲା।



ପାଲମଣ୍ଡପ ନିକଟ ରାସ୍ତା ବର୍ଷାରେ ଖୋଲାଇଯାଇଛି।

କଟକ ନିଷାସନ କରା ନ ଯିବା ଫଳରେ ବିଭିନ୍ନ ଅଞ୍ଚଳର ରାସ୍ତାରେ ଖାଲ ହୋଇ ପାଣି ଜମି ରହିଥିବା ଅଞ୍ଚଳ ନିଷାସନ ନ ହୋଇପାରି କେ ନ। ଲ. ରୋ. ତ, ଶଙ୍କରପୁର, ଓଷମ୍ପି ବର୍ଷା ସମୟରେ ତରବିଆ ଛକ, ମାଲଗୋଦାମ, ପିଠାପୁର, ଜଗତପୁର, କଳେକଛକ, କେଶରପୁର, ମଠସାହି, ଅରୁଣୋଦୟନଗର

ଅଞ୍ଚଳ, ମଙ୍ଗଳବାଗ, ପିଠାପୁର ଆଦି ସ୍ଥାନରେ ଜାଳକା କାମ କରିବା ଦ୍ୱାରା ରାସ୍ତାରେ ଖାଲ ହୋଇଛି। ଫଳରେ ବର୍ଷାଜଳ ନିଷାସନ ନ ହୋଇପାରି ସେଠାରେ ଜମି ରହିଛି। ଏଥିସହ ଡ୍ରେନେଜ ସମ୍ପର୍କ ନ ହେବା ଫଳରେ ପାଣି ନିଷାସନ ହୋଇପାରୁନାହିଁ। ସହରରେ ବହୁ ତଳିଆ ଅଞ୍ଚଳରେ ଏବେ ବି ବର୍ଷାପାଣି ଜମି ରହିଛି। ମୋଟାମୋଟି ଭାବେ ସହରବାସୀ ଜଳସେଚନରେ ଥିବା ଦେଖିବାକୁ ମିଳୁଛି।

ଲଗାଣ ବର୍ଷା

ଏପାନେ କ'ଣ କୁହୁଛି...

ଆମ ଅଞ୍ଚଳରେ ମଙ୍ଗଳବାର ବର୍ଷା ହେବା ଫଳରେ ବିଭିନ୍ନ ଲୋକଙ୍କ ଘରେ ପାଣି ପଶି ରହିଥିଲା। ବର୍ଷା ଦିନେ କମିଥିବାରୁ ପାଣି କମିଛି। କିନ୍ତୁ ଏବେ ବି ଆମେ ପାଣିରେ ରହିଛୁ। ଆମ ଅଞ୍ଚଳର ଡ୍ରେନ୍ ସଫା କରାଯାଉନାହିଁ। ବର୍ଷାପାଣି ସହ ଡ୍ରେନ୍‌ର ଅପରିଷ୍କାର ପାଣି ଏଥିରେ ମିଶି ରାସ୍ତା ଉପରେ ଜମି ରହିଛି। ରାସ୍ତାରେ ହୋଇଥିବା ଖାଲରେ ଏହି ପାଣି ଜମି ରହିଛି। - ସେଖ ବାବୁ, କେଶରପୁର ବାସିନ୍ଦା

ଆମ ଖାର୍ତ୍ତରେ ରାସ୍ତାଘାଟ ସମ୍ପୂର୍ଣ୍ଣ ଭାବେ ଖାଲଖମାରେ ଭର୍ତ୍ତି ହୋଇଛି। ଡ୍ରେନ୍ ଠିକ୍ ଭାବେ ସଫା କରାଯାଉନାହିଁ। ଖାଲ ଡ୍ରେନର ଉପରୁ ସଫା କରି ପକାଉଛନ୍ତି। ଡ୍ରେନ୍ ମାଟିରେ ଭର୍ତ୍ତି ହୋଇଥିବାବେଳେ ତାହାକୁ ମଧ୍ୟ କରାଯାଉନାହିଁ। ବର୍ଷା ହେଲେ ପାଣି ନିଷାସନ ହୋଇ ନ ପାରି ଘରେ ପଶୁଛି। ଯାହାହାରା ଆମେ ଅସୁବିଧାର ସମ୍ମୁଖୀନ ହେଉଛୁ। ପ୍ରଶାସନ ଏ ବିଷୟରେ ଦୃଷ୍ଟି ଦେବାକୁ ଅନୁରୋଧ। - ଅଦିଲ ଖାନ, କେଶରପୁର ବାସିନ୍ଦା

ବର୍ଷା ପରଠାରୁ ଆମେ ବିଭିନ୍ନ ଅଞ୍ଚଳ ପରିଦର୍ଶନ କରିଛୁ। ବର୍ଷା ଦିନେ କମିଥିବାରୁ ବିଭିନ୍ନ ଅଞ୍ଚଳରେ ପାଣି କମିଯାଇଛି। କାଁ କାଁ ଅଞ୍ଚଳରେ ଜମି ରହିଥିବା ପାଣିକୁ ପମ୍ପସେଟ୍ ଦ୍ୱାରା ନିଷାସନ କରାଯାଇଛି। ଜଳ ନିଷାସନ ପାଇଁ ୨୨ଟି ଉର୍ଦ୍ଧ୍ୱ ପମ୍ପସେଟ୍ ବିଭିନ୍ନ ସ୍ଥାନରେ ନିଯୋଜିତ କରାଯାଇଛି। ବିଭିନ୍ନ ଅଞ୍ଚଳରେ ରାସ୍ତା ସମସ୍ୟା ରହିଛି, ଖୁବ୍‌ଖୁବ୍‌ ସହାର ସମାଧାନ କରିବାକୁ ସିଏମ୍‌ସି ପକ୍ଷରୁ ଉଦ୍ୟମ କରାଯିବ। - ଅନନ୍ୟା ଦାସ, ସିଏମ୍‌ସି କମିଶନର

ସହରର ରାସ୍ତା ସମସ୍ୟାରେ ଦୁଃଖୀ ଥିବା ଆଶିବା ପାଇଁ ପ୍ରଶାସନ ପଦକ୍ଷେପଗ୍ରହଣ କରୁଛି। ସହରରେ ଖରାପ ହୋଇଥିବା ରାସ୍ତାଗୁଡ଼ିକର ଏକ ରିପୋର୍ଟ ପ୍ରସ୍ତୁତ କରିବା ପାଇଁ ସିଏମ୍‌ସିକୁ କୁହାଯାଇଛି। ରିପୋର୍ଟ ମିଳିବା ପରେ ପ୍ରଶାସନ ପକ୍ଷରୁ ପଦକ୍ଷେପ ଗ୍ରହଣ କରାଯିବ। - ଭବାନୀ ଶଙ୍କର ଚନ୍ଦ୍ରନା, ବିଲାପାଳ



ବାତସ୍ତର ନିରାକରଣ ସଚେତନତା ସଭା

କଟକ ଅଫିସ, ୭।୮: ବିକାଶନଗର ସ୍ୱୟଂଶ୍ରୀ ମହିଳା ସମବାୟ ସମିତି କାର୍ଯ୍ୟାଳୟରେ ବାତସ୍ତର ନିରାକରଣ ପାଇଁ ସଚେତନତା ସଭା ଅନୁଷ୍ଠିତ ହୋଇଥିଲା। ଜିଲ୍ଲା ମୁଖ୍ୟ ଚିକିତ୍ସାଧିକାରୀ ଡା. ବିଜୁଜି ଭୃଗୁଶି ନାୟକଙ୍କ ଅଧିକାରୀତ୍ୱରେ ଅନୁଷ୍ଠିତ ସଭାରେ ଡ୍ରାମାଟିକା ନାୟକ, ବିପ୍ରାଜନ ମହାପାତ୍ର, ଶରତ ଚନ୍ଦ୍ର ପାତ୍ରଙ୍କ ସମେତ ସମବାୟ ସମିତିର ଅଧିକାରୀମାନେ ଉପସ୍ଥିତ ଥିଲେ। ଡା. ମୁଖ୍ୟ ଚିକିତ୍ସାଧିକାରୀ ମହାପାତ୍ର ଶରତ ଚନ୍ଦ୍ର ପାତ୍ରଙ୍କ ସମେତ ସମବାୟ ସମିତିର ଅଧିକାରୀମାନେ ଉପସ୍ଥିତ ଥିଲେ। ଡା. ମୁଖ୍ୟ ଚିକିତ୍ସାଧିକାରୀ ମହାପାତ୍ର ଯୋଗଦେଇ ଫାଇଲେଟିଆ ରୋଗର ଭୟାବହତା ଓ ନିରାକରଣ ପାଇଁ ସାମୁହିକ ବାତସ୍ତର ଔଷଧ (ଡିଲସି ଓ ଆଇବେନକୋଲୋ) ସେବନ କରିବା ନିହାତି ଜରୁରୀ ବୋଲି କହିଥିଲେ। ଆସନ୍ତା ୮ ରୁ ୧୦ ତାରିଖ ମଧ୍ୟରେ ହେବାକୁ ଥିବା ସାମୁହିକ ବାତସ୍ତର ଔଷଧ ସେବନ କାର୍ଯ୍ୟକ୍ରମରେ ସକ୍ରିୟ ଅଂଶଗ୍ରହଣ କରିବା ସହ ଜନସାଧାରଣଙ୍କୁ ସଚେତନ କରାଇବା ଦାୟିତ୍ୱ ସମସ୍ତ ସ୍ୱୟଂଶ୍ରୀ ମହିଳା ସମବାୟ ସମିତିର କର୍ମକର୍ତ୍ତାମାନଙ୍କର ରହିଛି ବୋଲି କହିଥିଲେ। ସ୍ୱୟଂଶ୍ରୀ ମହିଳା ସମବାୟ ସମିତିର କାର୍ଯ୍ୟନିର୍ବାହୀ ଅଧିକାରୀ ନୟନା ମହାନ୍ତି ଉପସ୍ଥିତ ରହି କାର୍ଯ୍ୟକ୍ରମକୁ ସ୍ୱୟଂ ସହାୟକ ଗୋଷ୍ଠୀ ମାଧ୍ୟମରେ ସଫଳ ରୂପାୟନ କରିବା ପାଇଁ ପ୍ରତିଶ୍ରୁତି ପ୍ରଦାନ କରିଥିଲେ। ଜିଲ୍ଲା ସଂଯୋଜକ ପ୍ରଭାତ କୁମାର ଜର ଧନ୍ୟବାଦ ଅର୍ପଣ କରିଥିଲେ।



ବିଭିନ୍ନ ଦାବି ନେଇ କସ୍ ବୋର୍ଡ଼ ଇଣ୍ଡଷ୍ଟ୍ରିଆଲ୍ ଗ୍ରୁପିକ୍ ସୁନିୟନ ପକ୍ଷରୁ ବୁଧବାର କଟକ ଜିଲାପାଳଙ୍କ ଅଫିସ୍ ଅଭିମୁଖେ ବାହାରିଥିବା ଶୋଭାଯାତ୍ରା।

ନାବାଲିକା ଅପହରଣ ଘଟଣା ହାଇକୋର୍ଟରେ ମାମଲା ରୁଜୁ

କଟକ ଅଫିସ, ୭।୮

ବେଞ୍ଚକାର ଫାକ୍ତି ଅଞ୍ଚଳରୁ ଅପହରଣ କରାଯାଇଥିବା ନାବାଲିକାଙ୍କୁ ତୁରନ୍ତ ଉଦ୍ଧାର କରିବା ପାଇଁ ଆଇନ ସେବା ସଂସ୍ଥା କ୍ଲବ୍ ପକ୍ଷରୁ ଆବେଦନକାରୀ ନୂଆଁହ ଚରଣ ବାରିକ ହାଇକୋର୍ଟରେ ଏକ ହେବିୟସ୍ କର୍ପସ୍ ମାମଲା ରୁଜୁ କରିଛନ୍ତି। ଉକ୍ତ ଘଟଣାରେ କୋର୍ଟ ତୁରନ୍ତ ହସ୍ତକ୍ଷେପ କରିବାକୁ ଆବେଦନପତ୍ରରେ ଦର୍ଶାଯାଇଛି। ମିଳିଥିବା ସୂଚନା ଅନୁଯାୟୀ, ବେଞ୍ଚକାର ଫାକ୍ତି ଅଞ୍ଚଳରୁ ଉକ୍ତ ନାବାଲିକାଙ୍କୁ ଗତ ଫେବୃଆରୀ ୧୮ରେ ଆଠଗଡ଼ ଥାନା ଅନ୍ତର୍ଗତ କେନାପଡ଼ା ଅଞ୍ଚଳର ସତ୍ୟବ୍ରତ ରଣା ଅପହରଣ କରି ନେଇଛନ୍ତି। ଏ ନେଇ ନାବାଲିକାଙ୍କ ବାପା ଘଟଣାର ପରଦିନ ବେଞ୍ଚକାର ଫାକ୍ତିରେ ଅଭିଯୋଗ କରିଥିଲେ। ହେଲେ ପୋଲିସ୍ ସମ୍ପୂର୍ଣ୍ଣ ନାବାଲିକାଙ୍କୁ ଉଦ୍ଧାର କରି ପାରି ନ ଥିଲା। ଏବେ ନାବାଲିକାଙ୍କ ଜୀବନ ପ୍ରତି ବିପଦ ରହିଥିବାବେଳେ ପୋଲିସ୍ ତାଙ୍କୁ ଉଦ୍ଧାର କରିବା ଲାଗି ଆବେଦି ତତ୍ପରତା ପ୍ରକାଶ କରୁନାହିଁ। ଏ ନେଇ ନାବାଲିକାଙ୍କ ବାପା ଏପିଲ ୩୦ରେ ହସ୍ତକ୍ଷେପ କରିବାକୁ ଆବେଦନପତ୍ରରେ ଦର୍ଶାଯାଇଛି। ମିଳିଥିବା ସୂଚନା ଅନୁଯାୟୀ, ଫଳରେ ନାବାଲିକାଙ୍କ ବାପା ଆଇନ ସହାୟତା ପାଇଁ କ୍ଲବ୍‌କୁ ନିବେଦନ କରିଥିଲେ। କ୍ଲବ୍ ପକ୍ଷରୁ ଆଇନଜୀବୀ ବିଜୟ ମିଶ୍ର ମାମଲା ପରିଚାଳନା କରୁଛନ୍ତି।

କଟକ ଅଫିସ, ୭।୮ (ଡି.ଏନ୍.ଏ.): ଗୋବିନ୍ଦପୁର ଥାନା ଅନ୍ତର୍ଗତ ଶଙ୍ଖୁଆ ଗ୍ରାମର ଜଣେ ଯୁବକଙ୍କ ବୁଧବାର ସନ୍ଦେହଜନକ ଅବସ୍ଥାରେ ମୃତ୍ୟୁ ଘଟିଛି। ସେ ହେଲେ ଜିତେନ୍ଦ୍ର ସାହୁ (୨୧)। ସୂଚନା ଅନୁଯାୟୀ, ଜିତେନ୍ଦ୍ର ବୁଧବାର ସକାଳେ ଘର ନିକଟସ୍ଥ କେନାଲ ବନ୍ଧକୁ ଶୈଳି ପାଇ ଯାଇଥିଲେ। ଘରକୁ ଫେରିବାର ବିଳମ୍ବ ହେବାରୁ ପରିବାର ଲୋକ ଖୋଜାଖୋଜି କରିଥିଲେ। କେନାଲ ନିକଟରେ ଥିବା ଏକ ବିଲ ଭିତରେ ତାଙ୍କ ମୃତଦେହ ଭାସୁଥିବା ଦେଖିବାକୁ ପାଇଥିଲେ। ପରିବାର ଲୋକ ତାଙ୍କୁ ସଙ୍ଗେ ସଙ୍ଗେ ଚିକିତ୍ସା ପାଇଁ ମଇଲପଡ଼ା ସ୍ୱାସ୍ଥ୍ୟକେନ୍ଦ୍ରକୁ ନେଇ ଯାଇଥିଲେ। ସେଠାରେ ତାଙ୍କୁ ଚାକ୍ଷୁଷ ମୃତ ଘୋଷଣା କରିଥିଲେ। ଖବରପାଇ କଟକ ସହର ଥାନା ପୋଲିସ୍ ମୃତଦେହ ଜବତ କରି ବ୍ୟବଚ୍ଛେଦ ପାଇଁ କଟକ ବଡ଼ ଡାକ୍ତରଖାନାକୁ ପଠାଇଛି।

ଶୌଚାଳୟ ସମ୍ମୁଖରୁ ଜବରଦଖଲ ଉଚ୍ଛେଦ

ନିଆଳି, ୭।୮ (ଡି.ଏନ୍.ଏ.)

ନିଆଳି ବଜାରରେ ନିର୍ମାଣ ହୋଇଥିବା ଶୌଚାଳୟ ସମ୍ମୁଖରେ ଥିବା ଜବରଦଖଲକାରୀ ବୋକାନକୁ ବୁଧବାର ପ୍ରଶାସନ ପକ୍ଷରୁ ଉଚ୍ଛେଦ କରାଯାଇଛି। ଏହି ଜବରଦଖଲ ଉଚ୍ଛେଦ ବେଳେ ତହସିଲଦାର ରଞ୍ଜନ କୁମାର ଜେନା, ନିଆଳି ଥାନା ଆଇଆଇସି ଓ ପୋଲିସ୍ ଚୋର୍ସ ଉପସ୍ଥିତ ଥିଲେ। ସୂଚନାଯୋଗ୍ୟ, ସର୍ବସାଧାରଣଙ୍କ ଉଦ୍ଦେଶ୍ୟରେ ପ୍ରାୟ ୧୨ବର୍ଷରୁ ଉର୍ଦ୍ଧ୍ୱ ହେବ ଏହି ଶୌଚାଳୟ ନିର୍ମାଣ ହୋଇଥିଲେ ମଧ୍ୟ ଅଦ୍ୟାବଧି ଜନସାଧାରଣଙ୍କ ସେବାରେ ଲାଗି ପାରି ନାହିଁ। ଫଳରେ ମହିଳା, ଛାତ୍ରାଛାତ୍ର, ଯାତ୍ରୀ, ବ୍ୟବସାୟୀ ଓ ବରିଷ୍ଠ ନାଗରିକ ନାହିଁ ନ ଥିବା ଅସୁବିଧାର ସମ୍ମୁଖୀନ ହେଉଛନ୍ତି। ଜୁଲାଇ ୧୭ରେ ଖବରଦାତା ମଧୁସିଂହା ସାହୁ, ନିଆଳି ବୁକ ମା' ଘର ଶାଖାର ସଭାନେତ୍ରୀ କନକଲତା ସାହୁ ଉକ୍ତ ଶୌଚାଳୟକୁ କାର୍ଯ୍ୟକାରୀ କରିବା ଉଦ୍ଦେଶ୍ୟରେ ତହସିଲ ଅଫିସ ଆଗରେ ଧାରଣା ଦେଇଥିଲେ। ଅଗଷ୍ଟ ୧୫ତାରିଖ ଭିତରେ ଉକ୍ତ ଶୌଚାଳୟ ସମ୍ମୁଖରେ ଥିବା ଜବରଦଖଲକାରୀଙ୍କୁ ଉଚ୍ଛେଦ କରିବା ସହ ସର୍ବ ସାଧାରଣଙ୍କ ଉଦ୍ଦେଶ୍ୟରେ ଏହାକୁ କାର୍ଯ୍ୟକାରୀ କରାଯିବ ବୋଲି ତହସିଲଦାର ପ୍ରତିଶ୍ରୁତି ଦେଇଥିଲେ। ଏ ସମ୍ପର୍କରେ ସ୍ଥାନୀୟ ସରପଞ୍ଚ ପ୍ରଶାନ୍ତ ସିଂହ କୁହୁଛି, ଉକ୍ତ ଶୌଚାଳୟକୁ ପଞ୍ଚାୟତ ପକ୍ଷରୁ ଅର୍ଥ ଖର୍ଚ୍ଚ କରାଯାଇ ଏକ ଆର୍ଦ୍ର ଶୌଚାଳୟ କରାଯିବ।

ରୋଲିଂ ମିଲ୍ ଯୁନିଟ୍ ଉଦ୍ଘାଟିତ

୩ ଶହ ବେକାର ଯୁବତୀଯୁବକ ନିୟୁତ୍ତି ପାଇବେ



ଉଦ୍ଘାଟନା ଉତ୍ସବରେ ଯୋଗଦେଇଥିବା କାରଖାନାର ଅଧିକାରୀ ଓ ଅନ୍ୟମାନେ।

ଖୁଣ୍ଟୁଣୀ, ୭।୮ (ଡି.ଏନ୍.ଏ.)

ଖୁଣ୍ଟୁଣୀ ଥାନା ଅଧୀନ ଆରତୀ ଷ୍ଟିଲ ଲିମିଟେଡ଼ କାରଖାନା ପରିସରରେ ଏକ ନୂତନ ରୋଲିଂ ମିଲ୍ ଯୁନିଟ୍ ଉଦ୍ଘାଟନା କରାଯାଇଛି। ଏଥିରେ ପ୍ରତ୍ୟକ୍ଷ ଭାବେ ୨ଶହ ଓ ପରୋକ୍ଷରେ ୩ଶହରୁ ଊର୍ଦ୍ଧ୍ୱ ସ୍ଥାନୀୟ ବେକାର ଯୁବତୀଯୁବକଙ୍କୁ ନିୟୁତ୍ତି ଦିଆଯିବ। ଏହି ଉଦ୍ଘାଟନା ଉତ୍ସବରେ ଭାଇସ୍ ପ୍ରେସିଡେଣ୍ଟ ଆର୍ଦେଶ ମିଶ୍ର, ପରିଚାଳକ ସରୋଜ ଜେନା, ଲୋକସମ୍ପର୍କ ଅଧିକାରୀ ଶରତ ନିଶାକ, ରୋଲିଂ ମିଲର ମୁଖ୍ୟ ବି.ଏସ୍. ମଞ୍ଜୁନାଥ, ଭି.ପି. ନରେଶ ଚଂଶାଳ, ଡି.ପି. ଶ୍ରୀନିବାସ ନାୟକ, ଏନ୍. ଶ୍ରୀନିବାସ, ଇଡକୋ ଅଧିକାରୀ ଲକ୍ଷ୍ମଣ ମଲିକ, ଏସିପି(ଅର୍ଥ) ବଳଜିତ ସିଂ, ମନପାପ ମଲ୍ଲିକପାଠୀ, ରମେଶ ତଳଖିର, କଟକ ସାମଗ୍ରୀ ଭାରତୀୟ ରେଲୱେ ବିଭାଗ, ସିଂହ କୁହୁଛି, ଉକ୍ତ ଶୌଚାଳୟକୁ ପଞ୍ଚାୟତ ପକ୍ଷରୁ ଅର୍ଥ ଖର୍ଚ୍ଚ କରାଯାଇ ଏକ ଆର୍ଦ୍ର ଶୌଚାଳୟ କରାଯିବ।

ବାହାରିଥିବା ବିଲେଟ୍ ଏହି ନୂତନ ରୋଲିଂ ମିଲରେ ରୋଲି କରାଯାଇ ଏଥିରୁ ରାଉଣ୍ଡସ, ଆରସିଏମ, ବେରିଂ, ଫ୍ଲଟ୍ ଲିମିଟେଡ଼ କାରଖାନା ପରିସରରେ ଏକ ନୂତନ ରୋଲିଂ ମିଲ୍ ଯୁନିଟ୍ ଉଦ୍ଘାଟନା କରାଯାଇଛି। ଏଥିରେ ପ୍ରତ୍ୟକ୍ଷ ଭାବେ ୨ଶହ ଓ ପରୋକ୍ଷରେ ୩ଶହରୁ ଊର୍ଦ୍ଧ୍ୱ ସ୍ଥାନୀୟ ବେକାର ଯୁବତୀଯୁବକଙ୍କୁ ନିୟୁତ୍ତି ଦିଆଯିବ। ଏହି ଉଦ୍ଘାଟନା ଉତ୍ସବରେ ଭାଇସ୍ ପ୍ରେସିଡେଣ୍ଟ ଆର୍ଦେଶ ମିଶ୍ର, ପରିଚାଳକ ସରୋଜ ଜେନା, ଲୋକସମ୍ପର୍କ ଅଧିକାରୀ ଶରତ ନିଶାକ, ରୋଲିଂ ମିଲର ମୁଖ୍ୟ ବି.ଏସ୍. ମଞ୍ଜୁନାଥ, ଭି.ପି. ନରେଶ ଚଂଶାଳ, ଡି.ପି. ଶ୍ରୀନିବାସ ନାୟକ, ଏନ୍. ଶ୍ରୀନିବାସ, ଇଡକୋ ଅଧିକାରୀ ଲକ୍ଷ୍ମଣ ମଲିକ, ଏସିପି(ଅର୍ଥ) ବଳଜିତ ସିଂ, ମନପାପ ମଲ୍ଲିକପାଠୀ, ରମେଶ ତଳଖିର, କଟକ ସାମଗ୍ରୀ ଭାରତୀୟ ରେଲୱେ ବିଭାଗ, ସିଂହ କୁହୁଛି, ଉକ୍ତ ଶୌଚାଳୟକୁ ପଞ୍ଚାୟତ ପକ୍ଷରୁ ଅର୍ଥ ଖର୍ଚ୍ଚ କରାଯାଇ ଏକ ଆର୍ଦ୍ର ଶୌଚାଳୟ କରାଯିବ।



ଲଗାଣ ବର୍ଷା ଯୋଗୁ କଟକ ଜଗନ୍ନାଥପଲ୍ଲଭ ଚକ୍ରା ସାହି ଲେନ୍, କାଢିବଜାର ଓ ବିଦ୍ୟାନାସୀ ଲକ୍ଷ୍ମୀନଗର ଅଞ୍ଚଳ ରାସ୍ତାରେ ଜମି ରହିଥିବା ପାଣି।



