ଧରିତ୍ରୀ
DHARITRI

ଢେଙ୍କାନାଳ, ସୋମବାର, ସେପ୍ଟେମ୍ବର ୧୬/୨୦୧୯ (୧୬ ପୃଷ୍ଠା) Dhenkanal, Monday, September 16 / 2019 ★★★★★

୧୫ଶ ଭାଗ ୨୧୦ ସଂଖ୍ୟା www.orissakhabar.com/www.dharitri.com | Printed at Bhubaneswar, Sambalpur, Angul and Rayagada ମୂଲ୍ୟ ₹୪/-

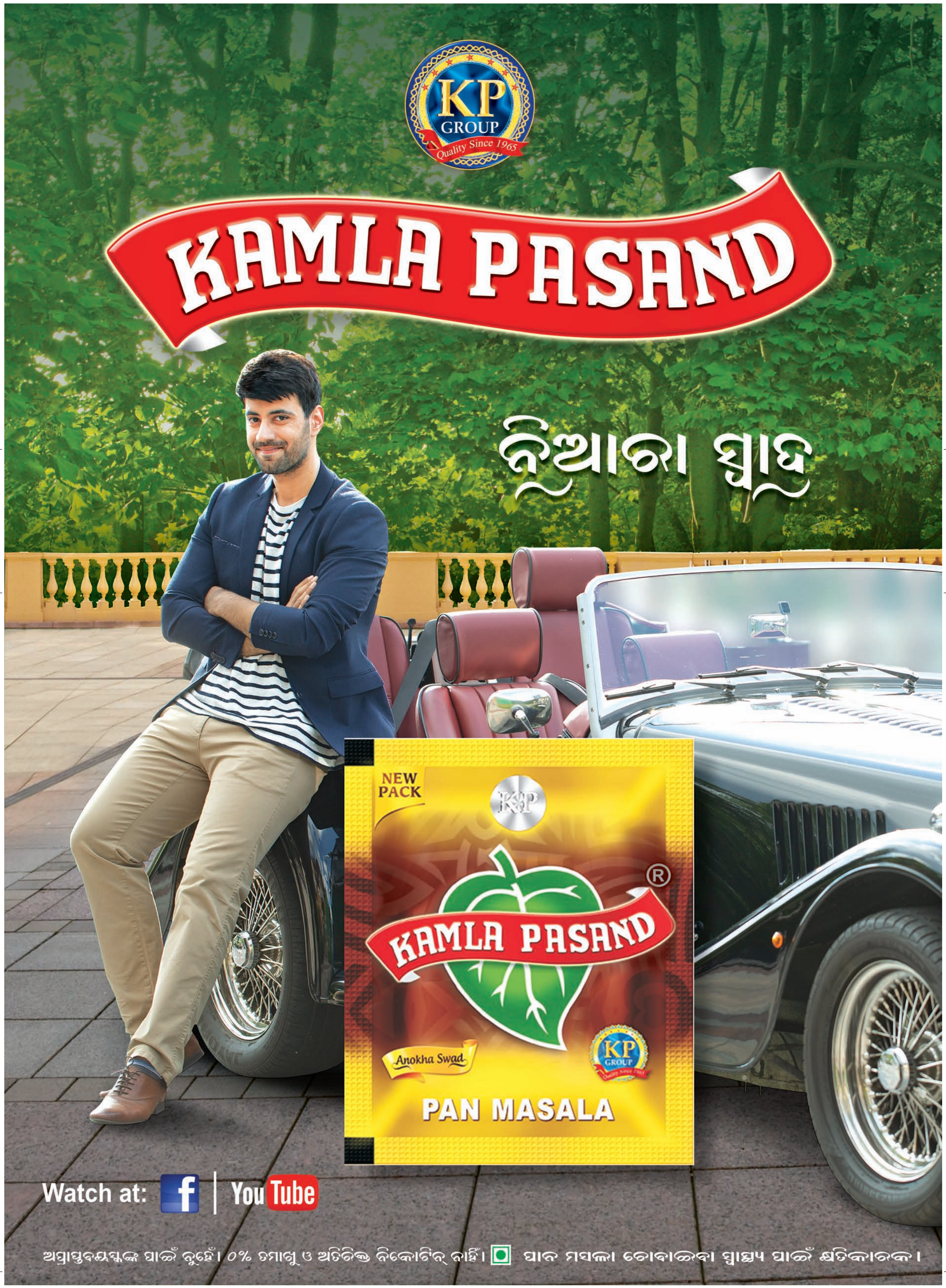

KP GROUP
Quality Since 1965

Safal

PAN MASALA

ସେହି ମଜାର ପ୍ରତିଶ୍ରୁତି
ଏବେ ଦୁଇଗୁଣରୁ ବି ବେଶି !

0% TOBACCO • NICOTINE NOT ADDED • NOT FOR MINORS • ବୈଧାନିକ ଚେତାବନୀ: ପାନ ମସଲା ଚୋବାଇବା ସ୍ୱାସ୍ଥ୍ୟ ପାଇଁ କ୍ଷତିକାରକ ।

ଧରିତ୍ରୀ
DHARITRI

ଢେଙ୍କାନାଳ, ସୋମବାର, ସେପ୍ଟେମ୍ବର ୧୬/୨୦୧୯ | Dhenkanal, Monday, September 16 / 2019 | (ପୃଷ୍ଠା-୧)

ନଭେମ୍ବରରୁ ରାମମନ୍ଦିର ନିର୍ମାଣ ଆରମ୍ଭ

ରାମ ଜନ୍ମଭୂମି-ବାବ୍ରୀ ମସ୍‌ଜିଦ ଜମି ବିବାଦ ମାମଲାର ରାୟ ନଭେମ୍ବର ସୁଦ୍ଧା ପ୍ରକାଶ ପାଇବା ପରେ ଭବ୍ୟ ରାମମନ୍ଦିର ନିର୍ମାଣ ଆରମ୍ଭ ହେବ ବୋଲି ଭାଜପା ନେତା ସୁବ୍ରମଣ୍ୟମ୍ ସ୍ୱାମୀ କହିଛନ୍ତି।

୦୭ ୧୨

ସ୍ୱସ୍ତିକଙ୍କୁ ଶ୍ରେଷ୍ଠ ଯୁବ କ୍ରିକେଟର ପୁରସ୍କାର

ଶ୍ରେଷ୍ଠ ଯୁବ କ୍ରିକେଟରଭାବେ ରବିବାର ସରୋଜ ମହାସୁଆର ସ୍ମୃତି ପୁରସ୍କାରରେ ସମ୍ମାନିତ ହୋଇଛନ୍ତି ପ୍ରତିଭା ସମ୍ପନ୍ନ ସ୍ୱସ୍ତିକ ସାମଲ।

■ ଗୋଦାବରୀରେ ବୁଡ଼ିଲା ପର୍ଯ୍ୟଟନ ବୋଟ୍

୧୨ ମୃତ, ୩୦ ନିଖୋଜ

ଏନ୍‌ଡିଆରଏଫ୍ ଟିମ୍ ପକ୍ଷରୁ ଉଦ୍ଧାର କାର୍ଯ୍ୟ ଜାରି ରହିଛି।

ଅମରାବତୀ,୧୫।୯(ପି.ଟି.)

ଆନ୍ଧ୍ରପ୍ରଦେଶର ଗୋଦାବରୀ ନଦୀରେ ରବିବାର ଏକ ପର୍ଯ୍ୟଟନ ବୋଟ୍ ବୁଡ଼ିଯିବାରୁ ୧୨ ଜଣଙ୍କ ମୃତ୍ୟୁ ହୋଇଛି। ୧୭ ଜଣଙ୍କୁ ଉଦ୍ଧାର କରାଯାଇଥିବାବେଳେ ୩୦ରୁ ଊର୍ଦ୍ଧ୍ୱ ନିଖୋଜ ଅଛନ୍ତି। ଉକ୍ତ ବୋଟ୍‌ରେ ୯ ଜଣ କର୍ମଚାରୀଙ୍କ ସମେତ ପାଖାପାଖି ୬୦ ଜଣ ଥିଲେ। ଅନ୍ୟମାନଙ୍କ ଉଦ୍ଧାର କାର୍ଯ୍ୟ ଜାରି ରହିଛି। ବନ୍ୟା ଆସିଥିବା ଗୋଦାବରୀ ନଦୀରେ ଯାତ୍ରୀମାନଙ୍କୁ ନେଇ ପର୍ଯ୍ୟଟନ ସ୍ଥଳୀ ପାପିକୋଣ୍ଡାଲୁ ଯାଉଥିବା ଘରୋଇ ସଂସ୍ଥାର ଏହି ବୋଟ୍‌ଟି ଏକ ମୁଣ୍ଡିଆରେ ଧକ୍କାହୋଇ ବୁଡ଼ିଯାଇଥିଲା। ମୁଖ୍ୟମନ୍ତ୍ରୀ ୱାଇ.ଏସ୍. ଜଗନମୋହନ ରେଡ୍ଡୀ ଏହି ମର୍ମନ୍ତୁଦ ଦୁର୍ଘଟଣା ପାଇଁ ଶୋକବ୍ୟକ୍ତ କରିବା ସହ ମୃତକଙ୍କ ପରିବାରକୁ ୧୦ ଲକ୍ଷ ଟଙ୍କା ଲେଖାଏ ଅନୁକମ୍ପାମୂଳକ ସହାୟତା ଦେବାକୁ ଘୋଷଣା କରିଛନ୍ତି।

୧୨ ଜଣଙ୍କ ମୃତଦେହ ମିଳିଥିବାବେଳେ ସ୍ଥାନୀୟ ଲୋକେ ୧୭ ଜଣଙ୍କୁ ଉଦ୍ଧାର କରିଛନ୍ତି। ଜାତୀୟ ବିପର୍ଯ୍ୟୟ ପ୍ରଶମନ ବଳ (ଏନ୍‌ଡିଆର୍‌ଏଫ) ଏବଂ ରାଜ୍ୟ ବିପର୍ଯ୍ୟୟ ପ୍ରଶମନ ବଳ (ଏସ୍‌ଡିଆର୍‌ଏଫ୍)ର ଦୁଇଟି ଟିମ୍‌କୁ ଉଦ୍ଧାର କାର୍ଯ୍ୟରେ ନିୟୋଜିତ କରାଯାଇଛି। ଏଥିସହିତ ଏକ ସ୍ୱତନ୍ତ୍ର ହେଲିକପ୍ଟରକୁ ମଧ୍ୟ ଉଦ୍ଧାର କାର୍ଯ୍ୟରେ ସାମିଲ କରାଯାଇଛି। ସୂଚନା ଅନୁଯାୟୀ ପର୍ଯ୍ୟଟକମାନେ ଦିନ ୧୦ଟାରେ ଦେବୀକୋଣ୍ଡାଠାରୁ ବାହାରିଥିଲେ। ଅପରାହ୍ନ ୨ଟା ସମୟରେ ଏହି ଦୁର୍ଘଟଣା ଘଟିଥିଲା। ଆନ୍ଧ୍ରପ୍ରଦେଶର ପର୍ଯ୍ୟଟନ ମନ୍ତ୍ରୀ ଅବନ୍ତି ଶ୍ରୀନିବାସ ଘଟଣାସ୍ଥଳରେ ପହଞ୍ଚି ଉଦ୍ଧାର କାର୍ଯ୍ୟର ତଦାରଖ କରୁଥିବା ଜଣାପଡିଛି। ତୁଟୁଗୁଣ୍ଟା ଗ୍ରାମବାସୀ ପ୍ରାଥମିକ ପର୍ଯ୍ୟାୟରେ ୧୪ ଜଣଙ୍କୁ ଉଦ୍ଧାର କରିଥିଲେ। ୧୨ ଜଣଙ୍କ ମୃତ୍ୟୁକୁ ନେଇ ପ୍ରଧାନମନ୍ତ୍ରୀ ନରେନ୍ଦ୍ର ମୋଦି ଶୋକବ୍ୟକ୍ତ କରିବା ସହ ସେମାନଙ୍କ ପରିବାର ସଦସ୍ୟମାନଙ୍କୁ ସମବେଦନା ଜଣାଇଛନ୍ତି। ପୂର୍ବ ଗୋଦାବରୀ ଜିଲ୍ଲାରେ ବୋଟ୍ ବୁଡ଼ି ଘଟଣାରେ ସେ ଅତ୍ୟନ୍ତ ମର୍ମାହତ ବୋଲି ପ୍ରଧାନମନ୍ତ୍ରୀ ଟୁଇଟ୍ କରିଛନ୍ତି।

'ରୟାଲ ବଶିଷ୍ଠ' ନାମକ ଏହି ବୋଟ୍‌ର ଦୁଇ ଚାଳକ ମଧ୍ୟ ପ୍ରାଣ ହରାଇଛନ୍ତି। ବୋଟ୍‌ର ଲାଇସେନ୍ସ ରହିଛି। ବନ୍ୟା ପାଇଁ ଗୋଦାବରୀରେ ଯାତ୍ରାକୁ ନିଷେଧ କରାଯାଇଥିବାବେଳେ ଉକ୍ତ ବୋଟ୍‌କୁ ପର୍ଯ୍ୟଟକ ପରିବହନ କରିବା ପାଇଁ ଆବଶ୍ୟକ ଅନୁମତି ମିଳିଥିଲା କି ନାହିଁ ଜଣାପଡିନି। କିଛିଦିନ ହେଲା ଗୋଦାବରୀରେ ବନ୍ୟା ଆସିଥିବାବେଳେ ରବିବାର ଉକ୍ତ ନଦୀ ଦେଇ ୫.୧୩ ଲକ୍ଷ କ୍ୟୁସେକ୍ ବନ୍ୟାଜଳ ପ୍ରବାହିତ ହେଉଥିଲା। ଘଟଣାର ତଦନ୍ତ ଲାଗି ମୁଖ୍ୟମନ୍ତ୍ରୀ ପୂର୍ବ ଗୋଦାବରୀ ଜିଲାର ଜିଲାପାଳ ମୁରଲୀଧର ରେଡ୍ଡୀଙ୍କୁ ନିର୍ଦ୍ଦେଶ ଦେଇଛନ୍ତି। ବନ୍ୟା ଛାଡ଼ିବା ପର୍ଯ୍ୟନ୍ତ ବୋଟ୍ ଚଳାଚଳ ସମ୍ପୂର୍ଣ୍ଣ ବନ୍ଦ ରଖିବାକୁ ମୁଖ୍ୟମନ୍ତ୍ରୀ କହିଛନ୍ତି। ବୋଟରେ ଅଧିକାଂଶ ପର୍ଯ୍ୟଟକ ପଡୋଶୀ ତେଲେଙ୍ଗାନାର ହାଇଦ୍ରାବାଦ ଓ ୱାରାଙ୍ଗଲ ସହରର ଥିଲେ ବୋଲି ଜଣାପଡିଛି।

■ ପରାଜୟ ସ୍ୱୀକାର କଲେ, ଭାରତକୁ ଭୟ ବି ଦେଖାଇଲେ ଇମ୍ରାନ୍

ଯୁଦ୍ଧରେ ହାରିଯିବ ପାକିସ୍ତାନ

"ଦୁଇଟି ଆଣବିକ ଅସ୍ତ୍ରସମ୍ପନ୍ନ ରାଷ୍ଟ୍ର ଯୁଦ୍ଧ କଲେ ତାହାର ପରିଣାମ ଆଣବିକ ଯୁଦ୍ଧ ହିଁ ହୋଇପାରେ। ଆତ୍ମସମର୍ପଣ ଓ ଯୁଦ୍ଧ ମଧ୍ୟରୁ ଗୋଟିଏକୁ ବାଛିବାକୁ କୁହାଗଲେ ପାକିସ୍ତାନ ନିଜ ସ୍ୱାଧୀନତା ବଜାୟ ରଖିବା ପାଇଁ ଶେଷ ପର୍ଯ୍ୟନ୍ତ ଯୁଦ୍ଧ କରିବାକୁ ପସନ୍ଦ କରିବ।'

ଇସ୍‌ଲାମାବାଦ,୧୫।୯(ପି.ଟି.)

ଭାରତ ସହ ପାରମ୍ପରିକ ଯୁଦ୍ଧ ହେଲେ ପାକିସ୍ତାନ ହାରିଯିବ। ହେଲେ ଆତ୍ମସମର୍ପଣ କରିବା ପୂର୍ବରୁ ଏକ ସ୍ୱାଧୀନ ରାଷ୍ଟ୍ର ଭାବେ ଶେଷ ପର୍ଯ୍ୟନ୍ତ ଲଢ଼େଇ ଜାରି ରଖିବ। ଦୁଇଟି ଆଣବିକ ଅସ୍ତ୍ରସମ୍ପନ୍ନ ଦେଶ ଯୁଦ୍ଧ କଲେ ଶେଷରେ ତାହା ଆଣବିକ ଯୁଦ୍ଧର ରୂପ ନେବ। ଏହାର ପରିଣାମ ଭୟାବହ ହେବ ବୋଲି ପାକିସ୍ତାନ ପ୍ରଧାନମନ୍ତ୍ରୀ ଇମ୍ରାନ୍ ଖାନ୍ ଦୋମୁହାଁ କଥା କହିଛନ୍ତି। ତାଙ୍କର ଏଭଳି ମନ୍ତବ୍ୟକୁ କେବଳ ଭାରତ ନୁହେଁ, ପାକିସ୍ତାନରେ ମଧ୍ୟ ନିନ୍ଦା କରାଯାଇଛି।

ଅଗଷ୍ଟ ୫ରେ ଅନୁଚ୍ଛେଦ ୩୭୦ ଉଚ୍ଛେଦ ପରଠୁ ଭାରତକୁ ଆଣବିକ ଯୁଦ୍ଧର ଭୟ ଦେଖାଉଥିବା ପାକିସ୍ତାନର ପ୍ରଧାନମନ୍ତ୍ରୀ ଇମ୍ରାନ୍ ଖାନ କେତେବେଳେ କ'ଣ କହୁଛନ୍ତି ନିଜେ ବି ଜାଣିପାରୁ ନାହାନ୍ତି। ସାମରିକ ବିଦ୍ରୋହଜନିତ କ୍ଷମତା ପରିବର୍ତ୍ତନର ଆଶଙ୍କା ଥିବାରୁ ଇମ୍ରାନ୍ ଥରକୁ ଥର କଥା ବଦଳାଇ ନିଜ ଆସନ ବଞ୍ଚାଇବା ପାଇଁ ଉଦ୍ୟମ ଚଳାଇଛନ୍ତି। ଏହି କ୍ରମରେ ସେ ଭାରତକୁ ପୁଣିଥରେ ଯୁଦ୍ଧ ଭୟ ଦେଖାଇଛନ୍ତି। ମାତ୍ର ଦୁଇଦେଶ ମଧ୍ୟରେ ଯୁଦ୍ଧ ହେଲେ ଶକ୍ତିଶାଳୀ ଭାରତଠାରୁ ପାକିସ୍ତାନ ହାରିଯିବ ବୋଲି ମଧ୍ୟ ସେ ସ୍ୱୀକାର କରିଛନ୍ତି। ଅନ୍ତର୍ଜାତୀୟ ଟିଭି ଚ୍ୟାନେଲ 'ଅଲ୍ ଜଜିରା'କୁ ଦେଇଥିବା ସାକ୍ଷାତ୍‌କାରରେ ଇମ୍ରାନ୍ କହିଛନ୍ତି, ଜମ୍ମୁ-କଶ୍ମୀରର ସ୍ୱାୟତ୍ତତା ପ୍ରତ୍ୟାହାର ପରେ ନୂଆଦିଲ୍ଲୀ ସହ ଆଲୋଚନାର ପ୍ରଶ୍ନ ଉଠୁନାହିଁ। ଏହାକୁ ନେଇ ଭାରତ-ପାକିସ୍ତାନ ମଧ୍ୟରେ ଯଦି ପାରମ୍ପରିକ ଯୁଦ୍ଧ ହୁଏ ତେବେ ପାକିସ୍ତାନ ହାରିଯିବ। ନୂଆଦିଲ୍ଲୀ ଏହାକୁ ଭାରତୀୟ ଉପମହାଦେଶ ବାହାରକୁ ନେଇଯାଇପାରେ। ତେଣୁ କଶ୍ମୀର ପ୍ରସଙ୍ଗକୁ ନେଇ ଆମେ ଜାତିସଂଘର ଦ୍ୱାରସ୍ଥ ହୋଇଛୁ ଓ ସମସ୍ତ ଅନ୍ତର୍ଜାତୀୟ ମଞ୍ଚରେ ଉଠାଉଛୁ। ☞ ପୃଷ୍ଠା-୨

ଆତଙ୍କବାଦୀଙ୍କୁ ପ୍ରୋତ୍ସାହନ ବନ୍ଦ ନ କଲେ

ଖଣ୍ଡ ଖଣ୍ଡ ହେବ ପାକ୍

ସୁରଟ,୧୫।୯

ଆତଙ୍କବାଦୀଙ୍କୁ ପ୍ରୋତ୍ସାହନ ଦେବା ବନ୍ଦ ନ କଲେ ପାକିସ୍ତାନ ଖଣ୍ଡ ଖଣ୍ଡ ହୋଇଯିବ। ପାକିସ୍ତାନୀମାନେ ନିୟନ୍ତ୍ରଣରେଖା (ଏଲ୍‌ଓସି) ଆତିକ୍ରମ କଲେ ଭାରତୀୟ ସେନା ସେମାନଙ୍କୁ ଆଉ ଫେରିବାକୁ ଦେବ ନାହିଁ। ସେଇଠି ନିପାତ କରିଦେବ ବୋଲି ପ୍ରତିରକ୍ଷାମନ୍ତ୍ରୀ ରାଜନାଥ ସିଂ ଚେତାବନୀ ଦେଇଛନ୍ତି।

କର୍ତ୍ତବ୍ୟ ସମ୍ପାଦନ ବେଳେ ଶହୀଦ ହୋଇଥିବା ୧୨୨ ଯବାନଙ୍କ ପରିବାରକୁ ସମ୍ବର୍ଦ୍ଧିତ କରିବା ପାଇଁ ଉଦ୍ଦିଷ୍ଟ ଏକ କାର୍ଯ୍ୟକ୍ରମ ଗୁଜରାଟର ସୁରଟରେ ଶନିବାର ଆୟୋଜନ କରାଯାଇଥିଲା। ଏଥିରେ ଯୋଗଦେଇ ପ୍ରତିରକ୍ଷାମନ୍ତ୍ରୀ ରାଜନାଥ କହିଥିଲେ, ପାକିସ୍ତାନ ଆତଙ୍କବାଦୀଙ୍କୁ ପ୍ରୋତ୍ସାହନ ଦେବା ବନ୍ଦ କରୁ। ଅନ୍ୟଥା ପଡ଼ୋଶୀ

ରାଜନାଥଙ୍କ ଚେତାବନୀ

ଦେଶକୁ ଖଣ୍ଡ ବିଖଣ୍ଡିତ ହେବାରୁ କେହି ରକ୍ଷା କରିପାରିବେ ନାହିଁ। ପାକିସ୍ତାନ ପ୍ରଧାନମନ୍ତ୍ରୀ ଇମ୍ରାନ୍ ଖାନ୍ ଏଲ୍‌ଓସି ଅତିକ୍ରମ ନ କରିବାକୁ ଦେଶବାସୀଙ୍କୁ ଉପଯୁକ୍ତ ପରାମର୍ଶ ଦେଇଛନ୍ତି। କାରଣ ସୀମାରେ ପ୍ରସ୍ତୁତ ହୋଇରହିଥିବା ଭାରତୀୟ ଯବାନମାନେ ସେମାନଙ୍କୁ ଫେରିବାକୁ ଦେବେନାହିଁ ବୋଲି ରାଜନାଥ କହିଛନ୍ତି। ପ୍ରକାଶ ଯେ, ଇମ୍ରାନ୍ ଶୁକ୍ରବାର ପାକ୍-ଅଧିକୃତ କଶ୍ମୀର (ପିଓକେ) ରାଜଧାନୀ ମୁଜାଫରାବାଦରେ ଉଦ୍‌ବୋଧନ ଦେଇଥିଲେ। ସେ ନିର୍ଦ୍ଦେଶ ନ ଦେବା ଯାଏ ଏଲ୍‌ଓସି ନିକଟକୁ ଅଗ୍ରସର ନ ହେବାକୁ ପିଓକେବାସୀଙ୍କୁ ପରାମର୍ଶ ଦେଇଥିଲେ।

ଆଜିଠାରୁ ପୁଣି ବର୍ଷା ୯ ଜିଲାକୁ ୟେଲୋ ୱାର୍ନିଂ

ଭୁବନେଶ୍ୱର, ୧୫।୯(ବ୍ୟୁରୋ)

ସୋମବାର ରାଜ୍ୟର କିଛି ସ୍ଥାନରେ ସ୍ୱଳ୍ପରୁ ମଧ୍ୟମ ଧରଣର ବର୍ଷା ହେବାର ସମ୍ଭାବନା ରହିଛି। ଗତ ଦୁଇଦିନ ଧରି ପାଗ ଶୁଖିଲା ରହିବା ପରେ ସୋମବାରଠାରୁ ରାଜ୍ୟର ବିଭିନ୍ନ ସ୍ଥାନରେ ଘଡ଼ଘଡ଼ି, ବିଜୁଳି ସହ ବର୍ଷାହେବ। ଏନେଇ ଭୁବନେଶ୍ୱରସ୍ଥିତ ଆଞ୍ଚଳିକ ପାଣିପାଗ କେନ୍ଦ୍ର ପକ୍ଷରୁ ସୂଚନା ଦିଆଯାଇଛି। କୋରାପୁଟ, ରାୟଗଡ଼ା, ଗଜପତି, ନୟାଗଡ଼, ଖୋର୍ଦ୍ଧା, କଟକ, ଢେଙ୍କାନାଳ, ଯାଜପୁର ଓ ମୟୂରଭଞ୍ଜ ଜିଲାକୁ ୟେଲୋ ୱାର୍ନିଂ ଦିଆଯିବା ସହ ବଜ୍ରପାତଜନିତ ସତର୍କ ସୂଚନା ଦିଆଯାଇଛି।

ଉତ୍ତରପ୍ରଦେଶରୁ ଆନ୍ଧ୍ରପ୍ରଦେଶ ମଧ୍ୟରେ ଏକ ବିସ୍ତୀର୍ଣ୍ଣ ଘୂର୍ଣ୍ଣିବଳୟ ରହିଥିବାବେଳେ ଏହାର ପ୍ରଭାବରେ ଓଡ଼ିଶାର ବିଭିନ୍ନ ସ୍ଥାନରେ ସ୍ୱଳ୍ପରୁ ମଧ୍ୟମ ଧରଣର ବର୍ଷା ହେବ। ଆସନ୍ତା ୧୯ ପର୍ଯ୍ୟନ୍ତ ରାଜ୍ୟରେ ବଜ୍ରପାତ ସତର୍କ ସୂଚନା ରହିଥିବାବେଳେ ବର୍ଷାର ପରିମାଣ କିଛୁ କମ୍ ରହିବ। ତେବେ ୧୯ ପରଠାରୁ ରାଜ୍ୟରେ ବର୍ଷାର ପରିମାଣ ବଢ଼ିବା ସହିତ ଦୁଇଦିନ ☞ ପୃଷ୍ଠା-୨

■ ଅପପୁଷ୍ଟିର ଶିକାର ଶିଶୁ ଆଖିବୁଜିଲେ

ସହାୟତା ମିଳିବା ପୂର୍ବରୁ ସରିଗଲା ଆୟୁଷ

ଢେଙ୍କାନାଳ ଅଫିସ, ୧୫।୯-

■ ପ୍ରଶାସନିକ ଅବହେଳାକୁ ଦାୟୀ କଲେ ସାମାଜିକ କର୍ମୀ

■ ଶିଶୁମୃତ୍ୟୁ ସମ୍ପର୍କରେ କେହି ଜଣାଇନାହାନ୍ତି: ଜିଲାପାଳ

ଜିଇଥିଲା ବେଳେ ଆଡ଼ଆଖିରେ ଚାହିଁ ନ ଥିବା ପ୍ରଶାସନିକ ଅଧିକାରୀ ଶେଷ ସମୟରେ ବେଶ୍ ତତ୍ପରତା ଦେଖାଇଲେ। ହେଲେ ସେତେବେଳକୁ ଆଉ ଆୟୁଷ ନ ଥିଲା। ମଞ୍ଜୁର ଭତ୍ତା ଟଙ୍କା କି ଚିକିତ୍ସା କିଛି କାମ ଦେଲାନି। ପ୍ରଶାସନିକ ଅବହେଳାର ଶିକାର ହୋଇ ଶେଷରେ ଆଖି ବୁଜିଦେଲେ ଅପପୁଷ୍ଟିରେ ଆକ୍ରାନ୍ତ ଦୃଷ୍ଟିହୀନ ଶିଶୁ ସମିତ୍ ସେଠୀ ଓରଫ୍ ସତ୍ୟ। ଶିଳ୍ପସମୃଦ୍ଧ ଢେଙ୍କାନାଳ ଜିଲାରେ ଏପରି ସ୍ପର୍ଶକାତର ଘଟଣା କେବଳ ପ୍ରଶାସନିକ କଳର ଅପାରଗତାକୁ ପଦାରେ ପକାଇନି, ଅଧିକନ୍ତୁ ଏହା ମାନବିକତା ପାଇଁ କୁଠାରାଘାତ ବୋଲି ଅଭିଯୋଗ ଆଣିଛନ୍ତି ସାମାଜିକକର୍ମୀ।

ଏ ସମ୍ପର୍କରେ ରବିବାର 'ଧରିତ୍ରୀ'ରେ ଖବର ପ୍ରକାଶ ପାଇବା ପରେ ଚେତିଥିଲା ଜିଲା ସାମାଜିକ ସୁରକ୍ଷା ଓ ସଶକ୍ତୀକରଣ ଏବଂ ଜିଲା ସମାଜ ମଙ୍ଗଳ ବିଭାଗ। ବିଭାଗୀୟ ଅଧିକାରୀମାନେ ସକାଳୁ ଗଁଦିଆ ବ୍ଲକ ନିହଲପ୍ରସାଦ ଗ୍ରାମକୁ ଯାଇ ଶିଶୁର ସ୍ୱାସ୍ଥ୍ୟ ପରୀକ୍ଷା କରାଇଥିଲେ। ଏଥିସହ ତାଙ୍କୁ ତୁରନ୍ତ ୭୦୦ଟଙ୍କା ଦିବ୍ୟାଙ୍ଗ ଭତ୍ତା ମଞ୍ଜୁର କରାଯାଇଥିଲା। ଶିଶୁଟିର ଅବସ୍ଥା ସଙ୍କଟାପନ୍ନ ଥିବାରୁ ଅଧିକାରୀମାନେ ତାଙ୍କୁ ଜିଲା ମୁଖ୍ୟ ଚିକିତ୍ସାଳୟକୁ ଆଣିଥିଲେ। ଚିକିତ୍ସାଧୀନ ଅବସ୍ଥାରେ ସନ୍ଧ୍ୟା ୬ଟାରେ ତାଙ୍କର ମୃତ୍ୟୁ ହୋଇଯାଇଥିଲା। ଶିଶୁଙ୍କ ଚିକିତ୍ସା କରୁଥିବା ଡାକ୍ତର ମିନତି ଶତପଥୀ କୁହନ୍ତି, ଶିଶୁଟି ଅପପୁଷ୍ଟି ଏବଂ ରକ୍ତହୀନତାର ଶିକାର ହୋଇଥିଲା। ୩ବର୍ଷ ବୟସରେ ଜଣଙ୍କ ଓଜନ ୧୩କେଜି ରହିବା କଥା। ହେଲେ ଶିଶୁଟିର ଓଜନ ମାତ୍ର ୬ କେଜି ଥିଲା। ସମସ୍ତ ଚେଷ୍ଟା ସତ୍ତ୍ୱେ ତାକୁ ବଞ୍ଚାଇବା ସମ୍ଭବପର ହୋଇ ନ ଥିବା ଡାକ୍ତର କହିଛନ୍ତି। ଅନ୍ୟପଟେ ଶିଶୁଟିର ମୃତ୍ୟୁ ପରେ ଅଧିକାରୀମାନେ ସ୍ୱାସ୍ଥ୍ୟକେନ୍ଦ୍ରରୁ ଖସିପଳାଇଥିଲେ। ଏପରି କି ଘଟଣା ସମ୍ପର୍କରେ କେହି କିଛି ଜାଣି ନ ଥିବା ଭଳି ଉତ୍ତର ରଖିଥିଲେ।

ଏ ନେଇ ଜିଲା ସମାଜ ମଙ୍ଗଳ ଅଧିକାରୀ ଦାୟିତ୍ୱରେ ଥିବା ଜିଲା ସାମାଜିକ ସଶକ୍ତୀକରଣ ଓ ସୁରକ୍ଷା ଅଧିକାରୀ ପ୍ରସନ୍ନ କୁମାର ମଲ୍ଲିକ କୁହନ୍ତି, ସ୍ୱାସ୍ଥ୍ୟ ପରୀକ୍ଷା ପରେ ଅଧିକ ଚିକିତ୍ସା ଲାଗି ଶିଶୁକୁ ଜିଲା ଚିକିତ୍ସାଳୟକୁ ଅଣାଯାଇଥିଲା। ସେଠାରେ ତା'ର ମୃତ୍ୟୁ ଘଟିଛି। ଶିଶୁକୁ ଅବହେଳା ପ୍ରଦର୍ଶନ କରିଥିବା ଅଧିକାରୀଙ୍କ ବିରୋଧରେ କ'ଣ କାର୍ଯ୍ୟାନୁଷ୍ଠାନ ଗ୍ରହଣ କରାଯିବ ଉତ୍ତରରେ ସେ କୁହନ୍ତି, ଜିଲାପାଳଙ୍କ ଆବାସିକ କାର୍ଯ୍ୟାଳୟକୁ ଏ ସମ୍ପର୍କରେ ଜଣାଇ ଦିଆଯାଇଛି। ସୋମବାର ନୂତନ ଜିଲା ସମାଜ ମଙ୍ଗଳ ଅଧିକାରୀ ଦାୟିତ୍ୱ ଗ୍ରହଣ କରିବେ। ଏହାପରେ ଜିଲାପାଳଙ୍କ ସହ ଆଲୋଚନା କରାଯାଇ ପରବର୍ତ୍ତୀ ପଦକ୍ଷେପ ଗ୍ରହଣ କରାଯିବ। ତେବେ ଶିଶୁମୃତ୍ୟୁ ସମ୍ପର୍କରେ କେହି ସୂଚନା ଦେଇ ନ ଥିବା ଜିଲାପାଳ ଭୂମେଶ ଚନ୍ଦ୍ର ବେହେରା କହିଛନ୍ତି। ଏପରି କି ତାଙ୍କ ନିକଟରେ ପୂର୍ବରୁ କୌଣସି ଅଭିଯୋଗ ହୋଇ ନ ଥିବା ସେ ମତ ରଖିଛନ୍ତି।

ଏ ନେଇ ସ୍ୱେଚ୍ଛାସେବୀ ଅନୁଷ୍ଠାନ 'ପ୍ରିୟ'ର କର୍ମକର୍ତ୍ତା ତଥା ପାରାଲିଗାଲ ଭଲ୍ୟୁଣ୍ଟିୟର ଟଙ୍କଧର ବାରିକ କୁହନ୍ତି, ନିହଲପ୍ରସାଦ ଗ୍ରାମର ଦିନ ମଜୁରିଆ କାର୍ତ୍ତିକ ସେଠୀଙ୍କ ବଡ଼ପୁଅ ହେଉଛନ୍ତି ସମିତ୍। ସେ ଦୃଷ୍ଟିହୀନ। ବାରମ୍ବାର ବ୍ଲକ ପ୍ରଶାସନର ଦ୍ୱାରସ୍ଥ ହେବା ସତ୍ତ୍ୱେ ଶିଶୁକୁ ସହାୟତା ମିଳିଲାନାହିଁ। ଏ ନେଇ ୨୦୧୯ ଜୁନ୍ ୨୬ରେ ଜିଲା ଆଇନସେବା ପ୍ରାଧିକରଣ ନିକଟରେ ଭତ୍ତା ପାଇଁ ଆବେଦନ କରାଯାଇଥିଲା। ପ୍ରାଧିକରଣ ପକ୍ଷରୁ ତ୍ୱରିତ ପଦକ୍ଷେପ ନେବାକୁ ଗଁଦିଆ ବ୍ଲକ ପ୍ରଶାସନଙ୍କୁ ନିର୍ଦ୍ଦେଶ ଦିଆଯାଇଥିଲା। ଇତିମଧ୍ୟରେ ୨ମାସ ବିତି ଯାଇଥିଲେ ମଧ୍ୟ ଶିଶୁକୁ ଭତ୍ତା କି ଆନୁଷଙ୍ଗିକ ସହାୟତା ମିଳିଲାନି। ପ୍ରଶାସନର ଅବହେଳା ପାଇଁ ଶିଶୁଟିର ଜୀବନ ଯାଇଥିବା ସେ ଅଭିଯୋଗ କରିଛନ୍ତି। ଜିଲାରେ ଏପରି ୧୫ଜଣ ଶିଶୁ ଅପପୁଷ୍ଟିର ଶିକାର ହୋଇଛନ୍ତି। ସେମାନଙ୍କ ମଧ୍ୟରେ ସମିତ୍‌ଙ୍କ ଜଣେ ସମ୍ପର୍କୀୟ ଭାଇ ଅଛନ୍ତି। ସମନ୍ୱିତ ଶିଶୁ ବିକାଶ ବିଭାଗ, ସ୍ୱାସ୍ଥ୍ୟ ବିଭାଗର ଦାୟିତ୍ୱହୀନତାରୁ ଜିଲାରେ ଅପପୁଷ୍ଟିରେ ଶିଶୁ ଆକ୍ରାନ୍ତ ହେଉଛନ୍ତି। ଏହାର ପ୍ରତିକାର ପାଇଁ ପ୍ରଶାସନ ପକ୍ଷରୁ ତ୍ୱରିତ ପଦକ୍ଷେପ ନେବାକୁ ସେ ଦାବି କରି ଛନ୍ତି।

ଜିଲାପାଳଙ୍କ ଆକାଉଣ୍ଟରୁ ୫୯ ଲକ୍ଷ ଗାଏବ ଘଟଣା

ଅର୍ଥ ଫେରାଇଲା ବ୍ୟାଙ୍କ

■ ରିମାଣ୍ଡରେ ଆସିପାରନ୍ତି ତତ୍କାଳୀନ ବ୍ୟାଙ୍କ ମ୍ୟାନେଜର

■ ଅଭିଯୁକ୍ତଙ୍କ ସମ୍ପତ୍ତିର ହେବ ଖୋଳତାଡ଼

■ ଅନ୍ୟମାନଙ୍କ ସମ୍ପୃକ୍ତିର ତଦନ୍ତ କରାଯିବ

■ ଏଣିକି ଖୋଲାଯିବ ଜଏଣ୍ଟ ଆକାଉଣ୍ଟ

ଅନୁଗୋଳ ଅଫିସ୍, ୧୫।୯

ଅନୁଗୋଳ ଜିଲାପାଳଙ୍କ ଆକାଉଣ୍ଟରୁ ୫୯ ଲକ୍ଷ ଗାଏବ ଘଟଣାରେ ସମ୍ପୃକ୍ତ ବ୍ୟାଙ୍କ ଟଙ୍କା ଫେରାଇଛି। ବ୍ୟାଙ୍କ ପକ୍ଷରୁ ୫୯ ଲକ୍ଷ ୪୧ହଜାର ୪୮୧ଟଙ୍କା ଆକାଉଣ୍ଟ ନମ୍ବର ୦୭୬୪୧୪୫୦୦୦୦୨୩୫କୁ ଫେରସ୍ତ କରାଯାଇଥିବା ଜିଲାପାଳ ମନୋଜ କୁମାର ମହାନ୍ତି ସୂଚନା ଦେଇଛନ୍ତି। ୨୦୧୭ ଡିସେମ୍ବର ୧୫ରୁ ୨୦୧୮ ମେ ୩୧ ମଧ୍ୟରେ ତତ୍‌କାଳୀନ ଜିଲାପାଳ ଅନିଲ ସାମଲଙ୍କ ଦସ୍ତଖତ ଜାଲିଆତି କରାଯାଇ ଉକ୍ତ ଟଙ୍କା ଉଠାଇ ନିଆଯାଇଥିଲେ ହେଁ କ୍ୟାଶବୁକ୍‌ରେ କିନ୍ତୁ ସୁଧ ସହ ଅପଡେଟ୍ କରାଯାଉଥିବା ଚଳିତ ସେପ୍ଟେମ୍ବର ଅଡିଟରୁ ଧରାପଡ଼ିଥିଲା। ଏହି ଘଟଣାରେ ସମ୍ପୃକ୍ତ ବ୍ୟାଙ୍କର ପୂର୍ବତନ ମ୍ୟାନେଜର ଶକ୍ତି ବେଦାନ୍ତ ଦାଶଙ୍କୁ ଅନୁଗୋଳ ପୋଲିସ ଶନିବାର ରାତିରେ ଗିରଫ କରି କୋର୍ଟ ଚାଲାଣ କରିଥିଲା।

ଏ ସମ୍ପର୍କରେ ଅନୁଗୋଳ ଥାନା ପରିସରରେ ରବିବାର ଆୟୋଜିତ ଏକ ଖବରଦାତା ସମ୍ମିଳନୀରେ ଏସ୍‌ପି ଜଗମୋହନ ମୀନା କହିଲେ, ପୂର୍ବତନ ବ୍ୟାଙ୍କ ମ୍ୟାନେଜରଙ୍କ ବିରୋଧରେ ଯଥେଷ୍ଟ ପ୍ରମାଣ ମିଳିବା ପରେ ତାଙ୍କୁ ଗିରଫ କରାଯାଇଛି। ଆବଶ୍ୟକ ପଡ଼ିଲେ ତାଙ୍କୁ ରିମାଣ୍ଡରେ ଅଣାଯିବ। ଏଥିସହ ତାଙ୍କ ନାମରେ ଥିବା ବ୍ୟାଙ୍କ ଆକାଉଣ୍ଟ ଓ କେଉଁଠି କେଉଁଠି ସମ୍ପତ୍ତି ରହିଛି ତାହାର ମଧ୍ୟ ତଦନ୍ତ କରାଯିବ। ☞ ପୃଷ୍ଠା-୨

ଆଜିର ସମ୍ପାଦକୀୟ

ବାଟବଣା

ଆଜିର ମନ୍ତବ୍ୟ

"ଉତ୍ତର ଭାରତୀ

କିଛି ତଥ୍ୟ

ଚଳିତ ଆର୍ଥିକ ବର୍ଷର ପ୍ରଥମ ୫ ମାସରେ ଦେଶର ମୋଟ ଜୁଏଲେରୀ ରପ୍ତାନି ୯% ହ୍ରାସ ଘଟି ୧୫.୩୩ ବିଲିୟନ ଡଲାର ରହିଛି।
– ଜୁଏଲେରୀ ଏକ୍ସପୋର୍ଟ ପ୍ରମୋଶନ କାଉନସିଲ୍

ଜନ୍ମଦିନର ଶୁଭେଚ୍ଛା

ନାମ: .....
ବୟସ:.....
ଜନ୍ମ ତାରିଖ: .....

ଶ୍ରୀରାମ ପରିବାରବର୍ଗ

ଏଠାରେ ୨ X ୨ ସେ.ମି. ଫଟୋ ଲଗାନ୍ତୁ

ସର୍ତ୍ତାବଳୀ: ଏହି କୁପନ ବ୍ୟବହାର କରି ସମ୍ପୂର୍ଣ୍ଣ ମାଗଣାରେ ଜନ୍ମଦିନର ଶୁଭେଚ୍ଛା ଜଣାନ୍ତୁ। ଫଟୋଗ୍ରାଫ ସହିତ କୁପନଟି ପ୍ରକାଶନ ତାରିଖର ୭ ଦିନ ପୂର୍ବରୁ ଜନ୍ମଦିନ ଶୁଭେଚ୍ଛା, ଧରିତ୍ରୀ, ବି-୨୬, ରସୁଲଗଡ ଶିଳ୍ପାଞ୍ଚଳ, ଭୁବନେଶ୍ୱର-୧୦ ଠିକଣାରେ ପହଞ୍ଚିବା ଆବଶ୍ୟକ।

ପ୍ରଥମ ପୃଷ୍ଠାରୁ...

୯ ଜିଲାକୁ...

ପର୍ଯ୍ୟନ୍ତ ବର୍ଷା ଲାଗି ରହିବାର ସମ୍ଭାବନା ରହିଛି ବୋଲି ବିଭାଗ ପକ୍ଷରୁ ସୂଚନା ଦିଆଯାଇଛି। ଏହି ସମୟରେ ଲୋକମାନଙ୍କୁ ସତର୍କ ରହିବା ପାଇଁ ପାଣିପାଗ କେନ୍ଦ୍ର ପକ୍ଷରୁ ସତର୍କ ସୂଚନା ଦିଆଯାଇଥିବା ବେଳେ ଆସନ୍ତା ୫ଦିନ ପାଇଁ ମତ୍ସ୍ୟଜୀବୀଙ୍କୁ ସମୁଦ୍ର ମଧ୍ୟକୁ ଯିବାକୁ ମନାକରାଯାଇଛି। ଅନ୍ୟପକ୍ଷରେ ରବିବାର ସନ୍ଧ୍ୟା ସୁଦ୍ଧା କେନ୍ଦୁଝରରେ ସର୍ବାଧିକ ୮୪ ମିଲିମିଟର ବର୍ଷା ହୋଇଥିବାବେଳେ ଫୁଲବାଣୀରେ ୪୮.୮ ମିଲିମିଟର ବର୍ଷା ହୋଇଛି।

ଯୁଦ୍ଧରେ...

ବିଶ୍ୱ ସମୁଦାୟ ଏହା ଉପରେ ପଦକ୍ଷେପ ନେବା ଜରୁରୀ ବୋଲି ଇମ୍ରାନ୍ କହିଛନ୍ତି।

ସମ୍ଭାବ୍ୟ ଯୁଦ୍ଧକୁ ନେଇ ପ୍ରଶ୍ନର ଉତ୍ତରରେ ପାକିସ୍ତାନ ପ୍ରଧାନମନ୍ତ୍ରୀ କହିଛନ୍ତି, ପାକିସ୍ତାନ କେବେ ଯୁଦ୍ଧ ଚାହେଁ ନାହିଁ। ସେ ଜଣେ ଶାନ୍ତିବାଦୀ ଓ ଯୁଦ୍ଧବିରୋଧୀ। ଯୁଦ୍ଧ କୌଣସି ସମସ୍ୟାର ସମାଧାନ କରିପାରିବ ନାହିଁ। ଏହାସତ୍ତ୍ୱେ ଭାରତ ସହ ନିଶ୍ଚିତ ଭାବେ ଯୁଦ୍ଧ ହୋଇପାରେ। ଦୁଇଟି ଆଣବିକ ଅସ୍ତ୍ରସମ୍ପନ୍ନ ରାଷ୍ଟ୍ର ଯୁଦ୍ଧ କଲେ ତାହାର ଶେଷ ପରିଣାମ ଆଣବିକ ଯୁଦ୍ଧ ହିଁ ହୋଇପାରେ। ପାରମ୍ପରିକ ଯୁଦ୍ଧରେ ଆମେ ହାରିବୁ। କିନ୍ତୁ ଯେତେବେଳେ ଆତ୍ମସମର୍ପଣ ଓ ଯୁଦ୍ଧ ମଧ୍ୟରୁ ଗୋଟିଏକୁ ବାଛିବାକୁ କୁହାଯିବ ସେତେବେଳେ ପାକିସ୍ତାନ ନିଜ ସ୍ୱାଧୀନତା ପାଇଁ ଶେଷ ପର୍ଯ୍ୟନ୍ତ ଯୁଦ୍ଧ କରିବାକୁ ପସନ୍ଦ କରିବ ବୋଲି ସେ ସ୍ପଷ୍ଟ କରିଛନ୍ତି।

ସେହିପରି ଫାଇନାନ୍ସିଆଲ ଆକ୍ସନ ଟାସ୍କ ଫୋର୍ସ (ଏଫ୍‌ଏଟିଏଫ୍) ପକ୍ଷରୁ ପାକିସ୍ତାନକୁ କଳାତାଲିକାଭୁକ୍ତ କରାଗଲେ ଦେଶ ଉପରେ ଅନେକ କଟକଣା ଜାରି କରାଯିବ। ଆମକୁ ଅର୍ଥନୈତିକ ସ୍ତରରେ ଦେବାଳିଆ ସ୍ଥିତିକୁ ଠେଲିଦେବା ପାଇଁ ଭାରତ ଏପରି ଉଦ୍ୟମ ଚଳାଇଛି। ଦୁଇଟି ସଭ୍ୟ ପଡ଼ୋଶୀ ଭଳି ଚଳିବା ସହ ଆଲୋଚନା ମାଧ୍ୟମରେ କଶ୍ମୀର ପ୍ରସଙ୍ଗର ସମାଧାନ ପାଇଁ ଭାରତକୁ ନିକଟରେ ପାକିସ୍ତାନ ପ୍ରସ୍ତାବ ଦେଇଥିଲା। ହେଲେ ଭାରତ ଆଗ୍ରହ ପ୍ରକାଶ କରିନାହିଁ। ତେଣୁ ପାକିସ୍ତାନ ମଧ୍ୟ ଆଉ ଆଲୋଚନା ଚାହୁଁନାହିଁ ବୋଲି ଇମ୍ରାନ କହିଛନ୍ତି।

ଅର୍ଥ ଫେରାଇଲା ...

ଜିଲାପାଳଙ୍କ ନିର୍ଦ୍ଦେଶକ୍ରମେ ଆସିଷ୍ଟାଣ୍ଟ କଲେକ୍ଟର ରଞ୍ଜନ କୁମାର ମହାନ୍ତି ଥାନାରେ ଲିଖିତ ଅଭିଯୋଗ କରିଥିଲେ। ତଦନ୍ତ ସମୟରେ ତତ୍କାଳୀନ ବ୍ୟାଙ୍କ ମ୍ୟାନେଜର ଦାସଙ୍କୁ ନୋଟିସ ଦିଆଯାଇଥିଲା। ପଚରା ଉଚରା ବେଳେ ଘଟଣାରେ ତାଙ୍କ ସମ୍ପୃକ୍ତି ଥିବା ଜଣାପଡିବା ପରେ ଶକ୍ତି ବେଦାନ୍ତଙ୍କୁ ଗିରଫ ପରେ କୋର୍ଟଚାଲାଣ କରାଯାଇଛି। ଏଥିରେ ଆଉ କାହାର ସମ୍ପୃକ୍ତ ରହିଛି ତାହାର ମଧ୍ୟ ତଦନ୍ତ

ଖବରଦାତା ସମ୍ମିଳନୀରେ ଏସପି ଜଗମୋହନ ମୀନା।

କରାଯିବ। ତେବେ ଜିଲାପାଳଙ୍କ ଆକାଉଣ୍ଟକୁ ଟଙ୍କା ଫେରିଥିବା କଥା ସେ ଜାଣି ନ ଥିବା ଏସ୍‌ପି ମୀନା କହିଛନ୍ତି। ବ୍ୟାଙ୍କ ଖୋଲିବା ପରେ ଏହା ଜଣାପଡ଼ିବ ବୋଲି ଏସ୍‌ପି ପ୍ରକାଶ କରିଛନ୍ତି। ସମ୍ମିଳନୀରେ ଏସ୍‌ପିଙ୍କ ସମେତ ଏସ୍‌ଡିପିଓ ଅଶ୍ୱିନୀ ସାହୁ ଓ ଅନ୍ୟ ଅଧିକାରୀମାନେ ଉପସ୍ଥିତ ଥିଲେ। ମିଳିଥିବା ସୂଚନା ମୁତାବକ, ଅଭିଯୁକ୍ତ ଦାସଙ୍କ ଘର ପୁରୀ ଜିଲା ପିପିଲି ଅଞ୍ଚଳରେ ହୋଇଥିବାବେଳେ ସେ ଭୁବନେଶ୍ୱରରେ ସପରିବାର ରହୁଛନ୍ତି। ସେ ଜଣେ ପୂର୍ବତନ ବିଧାୟକଙ୍କ ପୁଅ ବୋଲି ଜଣାପଡିଛି।

ଅନ୍ୟପକ୍ଷରେ ଜିଲାପାଳ ମହାନ୍ତି କହିଛନ୍ତି, ଜିଲାରେ ଥିବା ସମସ୍ତ ଆକାଉଣ୍ଟଗୁଡ଼ିକୁ ଜଏଣ୍ଟ ଆକାଉଣ୍ଟ କରାଯିବ। ଏହି ଆକାଉଣ୍ଟ କେବଳ ଜିଲାପାଳଙ୍କ ନାମରେ ନ ରହି ଅତିରିକ୍ତ ଜିଲାପାଳଙ୍କ ନାମ ସାମିଲ ହେବେ। ଉଭୟଙ୍କ ଦସ୍ତଖତ ରହିବା ପରେ ଆକାଉଣ୍ଟରୁ ଟଙ୍କା ଉଠା ଯାଇପାରିବ। ସୂଚନାଯୋଗ୍ୟ, ୨୦୧୪-୧୫ରେ ଜିଲାପାଳଙ୍କ ନାମରେ ସ୍ଥାନୀୟ ଏକ ବ୍ୟାଙ୍କ ଆକାଉଣ୍ଟରେ ଟାଟା ସ୍ପଞ୍ଜ କମ୍ପାନୀ ଜିଲାରେ ଥିବା ରାସ୍ତା ଓ ଗୃହ ଉନ୍ନୟନ ପାଇଁ ୫୯ ଲକ୍ଷ ଟଙ୍କା ଜମା କରିଥିଲା। ନିର୍ମାଣ କାର୍ଯ୍ୟ ହୋଇ ନ ଥିବାରୁ ଉକ୍ତ ଟଙ୍କା ଆକାଉଣ୍ଟରେ ପଡ଼ି ରହିଥିଲା। ଜିଲାପାଳଙ୍କ କାର୍ଯ୍ୟାଳୟ କ୍ୟାଶ୍‌ବୁକ୍‌ରେ ମଧ୍ୟ ଉକ୍ତ ଟଙ୍କା ସୁଧ ସହ ଥିବା ଉଲ୍ଲେଖ କରାଯାଉଥିଲା। ହେଲେ ଚଳିତମାସରେ ଅଡିଟ୍ ବେଳେ ଏହି ଠକେଇ ଧରାପଡିଥିଲା। ଠକେଇ କରିଥିବା ବ୍ୟାଙ୍କ ମ୍ୟାନେଜର ଜିଲାପାଳଙ୍କ ଦସ୍ତଖତ ଜାଲିଆତି କରିବା ସହ ଜିଲାପାଳ ଓ ଜିଲା ମାଜିଷ୍ଟ୍ରେଟଙ୍କ ନାମରେ ନକଲି ସିଲ୍ ମାରିଛନ୍ତି। ସେହିପରି ବ୍ୟାଙ୍କ ମ୍ୟାନେଜର ୮ଟି ଚେକ୍ ଲଗାଇ ନଗଦ ଆକାରରେ ଟଙ୍କା ଉଠାଇ ନେଇଥିବା ଥାନାରେ ଅଭିଯୋଗ ହୋଇଥିଲା।

ରବିବାର ଚାଲିଲା...

ମଧ୍ୟ ଲୋକେ ଲାଇସେନ୍ସ ପାଇଁ ଆବେଦନ କରୁଥିଲେ। ତେବେ ଅପରାହ୍ନ ପ୍ରାୟ ୨ଟାରେ ଇଣ୍ଟରନେଟ ସମସ୍ୟା ଦେଖାଦେବାରୁ କୌଣସି ଫାଇଲ୍ ଅପଲୋଡ୍ ହୋଇ ନ ଥିଲା। ଘଣ୍ଟାଏ ଧରି କାର୍ଯ୍ୟ ବାଧାପ୍ରାପ୍ତ ହୋଇଥିଲା। ଏହାକୁ ନେଇ ଲାଇନ୍‌ରେ ଛିଡ଼ା ହୋଇଥିବା ଲୋକଙ୍କ ମଧ୍ୟରେ ଅସନ୍ତୋଷ ଦେଖାଦେଇଥିଲା।

ଆର୍‌ଟିଓ-୧ର ଆର୍‌ଟିଓ ପ୍ରଦୀପ ମହାନ୍ତି କହିଛନ୍ତି, ନୂଆ ମୋଟର ଆଇନ ସେପ୍ଟେମ୍ବର ୧ରୁ ଲାଗୁ ହେବାଠାରୁ ବର୍ତ୍ତମାନ ପର୍ଯ୍ୟନ୍ତ ଡିଏଲ୍ ଆବେଦନ ପାଇଁ ୨୦ହଜାରରୁ ଊର୍ଦ୍ଧ୍ୱ ସ୍ଲଟ୍ ବୁକ୍ ହୋଇଛି। ନିୟମ କୋହଳ ହେବା ପରେ ଏବେ ଅଟୋ ଡ୍ରାଇଭର ପୂର୍ବଭଳି ବେପରୁଆଭାବେ ଗାଡ଼ି ଚାଳନା କରୁଛନ୍ତି। ଏକାଧିକ ଯାତ୍ରୀଙ୍କୁ ଗାଡିରେ ବସାଇ ବିପଦପୂର୍ଣ୍ଣ ଭାବେ ନେଉଛନ୍ତି। ତେଣୁ ଏଭଳି କଲେ କାର୍ଯ୍ୟାନୁଷ୍ଠାନ ନିଆଯିବ ବୋଲି ଅଟୋ ଚାଳକ ସଂଘକୁ ସତର୍କ କରାଯାଇଥିବା ସେ କହିଛନ୍ତି। ସେହିଭଳି ଆର୍‌ଟିଓ-୨ରେ ୧୮ହଜାରରୁ ଊର୍ଦ୍ଧ୍ୱ ସ୍ଲଟ୍ ବୁକ୍ ହୋଇଥିବା ଆର୍‌ଟିଓ ସଞ୍ଜୟ ବେହେରା ସୂଚନା ଦେଇଛନ୍ତି। ତେବେ ଏତେ ସଂଖ୍ୟକ ଲୋକ ଡିଏଲ୍ କରି ନ ଥିବାରୁ ସେ ଆଶ୍ଚର୍ଯ୍ୟପ୍ରକାଶ କରିବା ସହ କାହିଁକି ବିନା ଲାଇସେନ୍ସରେ ଗାଡ଼ି ଚଢୁଥିଲେ ବୋଲି ପ୍ରଶ୍ନ କରିଛନ୍ତି।

ଲର୍ନିଂ ଟେଷ୍ଟ ପାଇଁ ନାଲ୍‌କୋ ଛକରେ ଆଜି ଖୋଲିବ କ୍ୟାମ୍ପ୍ ଅଫିସ

ଭୁବନେଶ୍ୱର, ୧୫।୯ (ବ୍ୟୁରୋ) – ଭୁବନେଶ୍ୱରରେ ଥିବା ଦୁଇ ଆର୍‌ଟିଓରେ ଏକସଙ୍ଗେ ବିଭିନ୍ନ କାର୍ଯ୍ୟ ହେଉଥିବାରୁ ଲୋକଙ୍କୁ ସେବା ଯୋଗାଇବାରେ ସମସ୍ୟା ହେଉଛି। ତେଣୁ ଡ୍ରାଇଭିଂ ଲାଇସେନ୍ସ ପାଇଁ ଲର୍ନିଂ ଟେଷ୍ଟ କରିବାକୁ କ୍ୟାମ୍ପ୍ ଅଫିସ ଖୋଲିବ। ସୋମବାରଠାରୁ ନାଲକୋ ଛକ ନିକଟ ବିଏମ୍‌ସି ଡେପୁଟି କମିଶନରଙ୍କ କାର୍ଯ୍ୟାଳୟ ପରିସରରେ ଆର୍‌ଟିଓ-୨ର କ୍ୟାମ୍ପ୍ ଅଫିସ୍ କାର୍ଯ୍ୟ କରିବ ବୋଲି ଆର୍‌ଟିଓ ସଞ୍ଜୟ ବେହେରା କହିଛନ୍ତି। ସେହିଭଳି ଶହୀଦନଗର ୱାର୍ଡ ଅଫିସ ଓ ସ୍ଥାନୀୟ ବିଏମ୍‌ସି କାର୍ଯ୍ୟାଳୟରେ ଆର୍‌ଟିଓ-୧ର ଶାଖା ଅଫିସ୍ ରହିଛି। କିନ୍ତୁ ଏହି ଦୁଇ ଶାଖା ଅଫିସ୍ ଏବେ ବନ୍ଦ ରହିଥିବାରୁ ତାହାର ସ୍ଥିତି ଅନୁଧ୍ୟାନ କରାଯିବ। ଆବଶ୍ୟକ ବ୍ୟବସ୍ଥା କରାଯାଇ ଲୋକଙ୍କୁ ସେବା ଯୋଗାଇ ଦିଆଯିବ ବୋଲି ଆର୍‌ଟିଓ ପ୍ରଦୀପ ମହାନ୍ତି କହିଛନ୍ତି।

■ ଶାହଙ୍କ 'ଏକ ରାଷ୍ଟ୍ର ଏକ ଭାଷା' ପ୍ରସ୍ତାବ

ବିବିଧତାକୁ କ୍ଷୁଣ୍ଣ କରିବାର ପ୍ରୟାସ

ଭୁବନେଶ୍ୱର, ୧୫।୯(ବ୍ୟୁରୋ)

- ମାପିଚୁପି ବକ୍ତବ୍ୟ ରଖିଲେ ଭାଜପା ନେତା ପ୍ରଦୀପ
- ଯୁକ୍ତିଯୁକ୍ତ ନୁହେଁ : ସଂସ୍କୃତି ମନ୍ତ୍ରୀ
- କଂଗ୍ରେସ, ବାମପନ୍ଥୀ ଦଳର ବିରୋଧ

ଦେଶର ବିଭିନ୍ନ ସ୍ଥାନରେ ଶନିବାର ହିନ୍ଦୀ ସପ୍ତାହ ପାଳନ କରାଯାଉଛି। ଏହି ଅବସରରେ ସ୍ୱରାଷ୍ଟ୍ର ମନ୍ତ୍ରୀ ଅମିତ୍ ଶାହ 'ଗୋଟିଏ ଦେଶ ଗୋଟିଏ ଭାଷା' ସପକ୍ଷରେ ମତ ଦେଇଛନ୍ତି। ଏହାକୁ ସାଧାରଣ ଭାଷା ଭାବେ ଗ୍ରହଣ କରାଗଲେ ସାରା ଦେଶକୁ ଏକତା ସୂତ୍ରରେ ବନ୍ଧାଯାଇପାରିବ ବୋଲି ଶାହ ମତ ଦେଇଛନ୍ତି। ଶାହଙ୍କ ଏଭଳି ପ୍ରସ୍ତାବକୁ ନେଇ ଦକ୍ଷିଣ ଭାରତ ସମେତ ବିଭିନ୍ନ ରାଜ୍ୟରେ ଏହାକୁ ବିରୋଧ କରାଯାଇଛି। ବହୁଭାଷୀ ତଥା ଆଞ୍ଚଳିକ ଭାଷା ସପକ୍ଷବାଦୀ ସଙ୍ଗଠନଗୁଡ଼ିକ ଶାହଙ୍କ 'ଏକ ରାଷ୍ଟ୍ର ଏକ ଭାଷା' ପ୍ରସ୍ତାବ ବିରୋଧରେ ରାସ୍ତାକୁ ମଧ୍ୟ ଓହ୍ଲାଇଛନ୍ତି। ୧୯୩୬ ଏପ୍ରିଲ ୧ରେ ଭାଷାଭିତ୍ତିରେ ଗଠିତ ହୋଇଥିବା ପ୍ରଥମ ରାଜ୍ୟ ହେଉଛି ଓଡ଼ିଶା। ଏଠାରେ ଓଡ଼ିଆ ଭାଷା ବହୁଳ ବ୍ୟବହାର କରାଯାଇଥାଏ। ସେହିପରି ରାଜ୍ୟରେ ପ୍ରାୟ ୨୨ ପ୍ରତିଶତ ଅନୁସୂଚିତ ଜନଜାତି(ଏସ୍‌ଟି) ରହିଛନ୍ତି, ସେମାନଙ୍କର ମଧ୍ୟ ସ୍ୱତନ୍ତ୍ର ଭାଷା ଏବଂ କେତେକଙ୍କର ସ୍ୱତନ୍ତ୍ର ଲିପି ରହିଛି। ରାଜ୍ୟର ପଶ୍ଚିମ ପ୍ରାନ୍ତରେ କଥିତ ଭାବେ ସମ୍ବଲପୁରୀ ଭାଷାର ମଧ୍ୟ ପ୍ରଚଳନ ରହିଛି। ତେଣୁ ପ୍ରାୟ ୪ କୋଟି ୬୦ ଲକ୍ଷ ଜନସଂଖ୍ୟା ବିଶିଷ୍ଟ ରାଜ୍ୟରେ ଭାଷାକୁ ନେଇ ବ୍ୟାପକ ବିବିଧତା ରହିଛି। ଏପରି ସ୍ଥିତିରେ ହିନ୍ଦୀ ଭଳି ଏକ ଭାଷାକୁ ଲାଗୁ କରିବା ପାଇଁ ଦେଶର ଶୀର୍ଷସ୍ତରରୁ ଚେଷ୍ଟା କରାଯିବାକୁ ଅଧିକାଂଶ ନାପସନ୍ଦ କରିଛନ୍ତି।

କଂଗ୍ରେସ ନେତା ଗଣେଶ୍ୱର ବେହେରା କହିଛନ୍ତି ଯେ, ବିବିଧତା ହିଁ ଭାରତବର୍ଷ ଏବଂ ଭାରତୀୟମାନଙ୍କର ପରିଚୟ। କେତେକ ନିର୍ଦ୍ଦିଷ୍ଟ ଅଞ୍ଚଳରେ କୁହାଯାଉଥିବା ଭାଷାକୁ ଜୋର୍‌ଜବରଦସ୍ତ ଲଦିଦେବା ଆଦୌ ଗ୍ରହଣୀୟ ହେବନାହିଁ। ଏହା ଏକ ଉଭଟ ଚିନ୍ତାଧାରା। ନିକଟରେ କେନ୍ଦ୍ର ସରକାର ଡ୍ରାଫ୍ଟ ଏଜୁକେଶନ ପଲିସି ଦ୍ୱାରା ହିନ୍ଦୀକୁ ପ୍ରାଧାନ୍ୟ ଦେବା ପାଇଁ ଚେଷ୍ଟା କରିଥିଲେ। ହେଲେ ଦକ୍ଷିଣ ଭାରତ ଓ ଅନ୍ୟ ରାଜ୍ୟଗୁଡ଼ିକର ପ୍ରବଳ ବିରୋଧ କାରଣରୁ ସେହି ନିଷ୍ପତ୍ତିରୁ ଓହରିବାକୁ ବାଧ୍ୟ ହେଲେ। ସମ୍ବିଧାନ ୨୨ଟି ଭାଷାକୁ ସ୍ୱୀକୃତି ଦେଇଛି। ତେଣୁ ହିନ୍ଦୀକୁ ଲଦିବାର ବୃଥା ପ୍ରୟାସ ନ କରିବାକୁ ଗଣେଶ୍ୱର କହିଛନ୍ତି। ବାମପନ୍ଥୀ ନେତା ଅଳିକିଶୋର ପଟ୍ଟନାୟକ କହିଛନ୍ତି ଯେ, ଏକ ଦେଶ-ଏକ ନିର୍ବାଚନ, ଏକ ଦେଶ-ଏକ ସମ୍ବିଧାନ ଭଳି ଏକ ଦେଶ-ଏକ ଭାଷା ବ୍ୟବସ୍ଥା କଥା କହିବା ରାଷ୍ଟ୍ରର ବିବିଧତା ଉପରେ ଆକ୍ରମଣ ସଦୃଶ। ପ୍ରତି ଧର୍ମ, ଭାଷା, ଜାତି, ପ୍ରାନ୍ତରେ ସ୍ୱତନ୍ତ୍ର ପରିଚୟ ରହିଛି। ଏହି ବିବିଧତା ହିଁ ଭାରତ ବର୍ଷକୁ ସୁନ୍ଦର କରିଛି। ସେହିପରି ଓଡ଼ିଶାରେ ସରକାରୀସ୍ତରରେ ବାଧ୍ୟତାମୂଳକ ଭାବେ ଲାଗୁ କରାଯିବା ନେଇ ଦାବି ରହିଛି। ଏପରି କି ବ୍ୟବହାର ନ ହେଲେ ଦଣ୍ଡବ୍ୟବସ୍ଥା ମଧ୍ୟ ରହିଛି। ତେଣୁ ଏପରି ସ୍ଥିତିରେ ହିନ୍ଦୀ ଭାଷାକୁ ଲଦିଦେବା ଓଡ଼ିଶା ସ୍ୱାଭିମାନ ପ୍ରତି କୁଠାରାଘାତ ବୋଲି ଅଳି କହିଛନ୍ତି। ସେହିପରି ସଂସ୍କୃତି ମନ୍ତ୍ରୀ ଜ୍ୟୋତି ପ୍ରକାଶ ପାଣିଗ୍ରାହୀ କହିଛନ୍ତି ଯେ, ଓଡ଼ିଆ ଆମ ରାଜ୍ୟର ଭାଷା। ହିନ୍ଦୀ ଦେଶର ଅନ୍ୟ ଏକ ଭାଷା। ଆଗାମୀ ଦିନରେ ସରକାରୀସ୍ତରରେ ଓଡ଼ିଆ ଭାଷାକୁ ଆହୁରି ବ୍ୟାପକ ଭାବେ ବ୍ୟବହାର କରାଯିବ। ଏଥିପାଇଁ ଆବଶ୍ୟକ ପ୍ରସ୍ତୁତି, ନଥି ପ୍ରଣୟନ ଇତ୍ୟାଦି ଆରମ୍ଭ ହୋଇଛି। ତେଣୁ ଏ ପରିସ୍ଥିତିରେ ଅନ୍ୟ କେଉଁ ଭାଷା ଲଦିଦେବା ଆଦୌ ଗ୍ରହଣୀୟ ନୁହେଁ ବୋଲି ମନ୍ତ୍ରୀ ପାଣିଗ୍ରାହୀ କହିଛନ୍ତି। ଅପରପକ୍ଷରେ ଭାଜପା ନେତା ପ୍ରଦୀପ ପୁରୋହିତ ମାପିଚୁପି ତାଙ୍କ ମନ୍ତବ୍ୟ ରଖିଛନ୍ତି। ଏ ସମ୍ପର୍କରେ ସେ ଗଣମାଧ୍ୟମକୁ କହିଛନ୍ତି ଯେ, ଏକ ରାଷ୍ଟ୍ର-ଏକ ଭାଷା ଦ୍ୱାରା କୌଣସି ଆଞ୍ଚଳିକ ଭାଷାକୁ ନ୍ୟୂନ କରିବା କିମ୍ବା ଏହାର ପ୍ରଚଳନ ବନ୍ଦ କଥା କୁହାଯାଇନାହିଁ। ହିନ୍ଦୀ ଭାଷାକୁ ସାଧାରଣରେ ବହୁଳ ବ୍ୟବହାର କରାଯାଉଥିବାରୁ ଏହି କଥା କୁହାଯାଇଛି।

ଉଲ୍ଲେଖଯୋଗ୍ୟ, ସରକାରୀ ଭାଷା ଆଇନ-୧୯୬୩ ଅନୁଯାୟୀ, କେନ୍ଦ୍ର ସରକାର ଓ ପାର୍ଲାମେଣ୍ଟ ପାଇଁ ହିନ୍ଦୀ ଏବଂ ଇଂଲିଶକୁ ସରକାରୀ ଭାଷା ଭାବେ ଗ୍ରହଣ କରାଯାଇଥିଲା। ଦେଶର ୨୨ଟି ଭାଷାକୁ ସମ୍ବିଧାନର ଅଷ୍ଟମ ଅନୁଚ୍ଛେଦରେ ସ୍ୱୀକୃତି ପ୍ରଦାନ କରାଯାଇଛି। ଅନ୍ୟପକ୍ଷରେ ସମ୍ବିଧାନର ଅନୁଚ୍ଛେଦ ୨୯ ପ୍ରତ୍ୟେକ ଭାରତୀୟଙ୍କୁ ନିଜସ୍ୱ ଭାଷା ଓ ସଂସ୍କୃତି ବାଛିବାର ଅଧିକାର ଦେଇଛି।

ଓପିଟିସିଏଲ୍‌ରେ ଇଞ୍ଜିନିୟର ଦିବସ ପାଳିତ

'୫-ଟି ମନ୍ତ୍ର ବ୍ୟବହାର କରି ଉତ୍ତମ ସେବା ଯୋଗାନ୍ତୁ'

ଅତିଥିଙ୍କ ଗହଣରେ ପୁରସ୍କୃତ ଇଞ୍ଜିନିୟରମାନେ।

ଭୁବନେଶ୍ୱର, ୧୫।୯(ବ୍ୟୁରୋ)

ମୁଖ୍ୟମନ୍ତ୍ରୀଙ୍କ ୫ 'ଟି' ମନ୍ତ୍ରକୁ ପାଳନ କଲେ ଯେକୌଣସି ସଂସ୍ଥାର ବିକାଶ ସୁନିଶ୍ଚିତ। ମୁଖ୍ୟତଃ ଓଡ଼ିଶା ପାୱାର ଟ୍ରାନ୍ସମିଶନ କର୍ପୋରେଶନ ଲିମିଟେଡ୍ (ଓପିଟିସିଏଲ୍) ଭଳି ସଂସ୍ଥା ପାଇଁ ପ୍ରତ୍ୟେକ 'ଟି'ର ଗୁରୁତ୍ୱ ରହିଛି। ଟେକ୍ନୋଲୋଜି ଜରିଆରେ କେଉଁ ଅଞ୍ଚଳରେ ବିଦ୍ୟୁତ୍ ସେବା ବ୍ୟାହତ ହେଉଛି ତାହା ଜାଣି ତତ୍‌କ୍ଷଣାତ୍ କାର୍ଯ୍ୟାନୁଷ୍ଠାନ ନେବା ଜରୁରୀ। ଓପିଟିସିଏଲ ଲୋକଙ୍କ ଆସ୍ଥାଭାଜନ ହେବା ପାଇଁ ଅଧିକାରୀ ଓ କର୍ମଚାରୀମାନେ କାର୍ଯ୍ୟଶୈଳୀରେ ଏସବୁ ମନ୍ତ୍ରକୁ ବ୍ୟବହାର କରି ଉତ୍ତମ ସେବା ଯୋଗାନ୍ତୁ ବୋଲି ଅଧ୍ୟକ୍ଷ ଡ. ସୌରଭ ଗର୍ଗ କହିଛନ୍ତି। ରବିବାର ଭାରତ ରତ୍ନ ସାର୍ ଏମ୍ ବିଶ୍ୱେଶ୍ୱରାୟଙ୍କ ଜନ୍ମ ଦିବସ ଉପଲକ୍ଷେ ଓପିଟିସିଏଲ୍‌ର ଚନ୍ଦକା ପ୍ରଶିକ୍ଷଣ କେନ୍ଦ୍ର ପରିସରରେ ଜାତୀୟ ଇଞ୍ଜିନିୟର ଦିବସ ପାଳନ କରାଯାଇଥିଲା। ଏହି ଅବସରରେ

୨୧ଜଣ ଇଞ୍ଜିନିୟର ପୁରସ୍କୃତ

ଅଧ୍ୟକ୍ଷ ଡ. ଗର୍ଗ ମୁଖ୍ୟ ଅତିଥି ଭାବେ ଯୋଗଦେଇ ୨୧ ଜଣ ଶ୍ରେଷ୍ଠ ଇଞ୍ଜିନିୟରଙ୍କୁ ପୁରସ୍କୃତ କରିଥିଲେ। ଏଥିସହିତ ସାରା ରାଜ୍ୟ ପାଇଁ ଓପିଟିସିଏଲ ଗୋଟିଏ ଟୋଲ୍ ଫ୍ରି ନମ୍ବର ପରିଚାଳନା କରିବା ପାଇଁ ପ୍ରସ୍ତାବ ଦେଇଥିଲେ। ଇଂ. ଅମଳେନ୍ଦୁ ମହାନ୍ତି ମୁଖ୍ୟବକ୍ତା ଭାବେ ଯୋଗଦେଇ ଅତ୍ୟାଧୁନିକ ପାୱାର ଟ୍ରାନ୍ସଫର୍ମରର ବିଭିନ୍ନ ବୈଷୟିକ ଦିଗ ଉପରେ ଆଲୋକପାତ କରିଥିଲେ। ପ୍ରକଳ୍ପ ନିର୍ଦ୍ଦେଶକ ରାଧା ରମଣ ପଣ୍ଡା ସମ୍ମାନିତ ଅତିଥି ଭାବେ ଯୋଗଦେଇ ପ୍ରତ୍ୟେକ ଇଞ୍ଜିନିୟର ସମୟସୀମା ମଧ୍ୟରେ ଗୁଣାତ୍ମକ କାର୍ଯ୍ୟ କରିବା ପାଇଁ ଉପଦେଶ ଦେଇଥିଲେ। ମାନବ ସମ୍ବଳ ବିଭାଗର ବରିଷ୍ଠ ମହାପ୍ରବନ୍ଧକ ଅଜୟ ପ୍ରସାଦ ପଣ୍ଡା କାର୍ଯ୍ୟକ୍ରମ ପରିଚାଳନା କରିଥିଲେ।

କାର୍ ଆଗ ସିଟ୍‌ରେ ବେଲ୍ଟ ବାନ୍ଧି ଶିଶୁଙ୍କୁ ନେବା ମନା

ଭୁବନେଶ୍ୱର, ୧୫।୯(ବ୍ୟୁରୋ)

- ଟୁଇଟ୍ ମାଧ୍ୟମରେ ଜାଣିବାକୁ ଚାହିଁଥିଲେ ଲୋକେ
- ପୋଲିସ କମିଶନରଙ୍କ ଚିଠିର ଉତ୍ତର ରଖିଲେ ଆର୍‌ଟିଓ

କାର୍‌ର ଆଗ ସିଟ୍‌ରେ ୬ବର୍ଷ କିମ୍ବା ଏହାଠାରୁ କମ୍ ବର୍ଷ ବୟସର ପିଲାଙ୍କୁ ବସାଇ ନେବା ମନା। ଏପରିକି ସିଟ୍ ବେଲ୍ଟ ବାନ୍ଧି ନିଆଯିବା ମଧ୍ୟ ଠିକ୍ ନୁହେଁ। ଏହା ଶିଶୁଙ୍କ ପାଇଁ ବିପଦ ଆଣିପାରେ। ତେଣୁ ଏହାକୁ ଦଣ୍ଡନୀୟ ଭାବେ ବିଚାର କରାଯାଇପାରେ ବୋଲି ପୋଲିସ କମିଶନର ସୁଧାଂଶୁ ଷଡ଼ଙ୍ଗୀ ଆର୍‌ଟିଓ ସୂଚନା ଆଧାରରେ କହିଛନ୍ତି। ମିଳିଥିବା ସୂଚନାନୁସାରେ, ନୂଆ ମୋଟର ଯାନ ଆଇନ ଲାଗୁ ହେବା ପରେ ଲୋକଙ୍କ ମଧ୍ୟରେ ଛନକା ପଶିଛି। କାରଣ ଏଯାଏ ବହୁ ନିୟମ ବିଷୟରେ ଲୋକେ ଜାଣିନାହାନ୍ତି। ଏଥିପାଇଁ କମିଶନର ଷଡ଼ଙ୍ଗୀ ସୋସିଆଲ ମିଡିଆ ମାଧ୍ୟମରେ ଲୋକଙ୍କ ସହ ଯୋଡ଼ିହୋଇଛନ୍ତି। ନିକଟରେ ଜଣେ ବ୍ୟକ୍ତି କମିଶନରଙ୍କୁ ଟୁଇଟ୍ କରି କାର୍‌ରେ ଛୋ

ରାଜ୍ୟ ସରକାରଙ୍କ 'ମୋ କଲେଜ' କାର୍ଯ୍ୟକ୍ରମର ଅଧ୍ୟକ୍ଷ ଭାବେ ଦାୟିତ୍ୱ ନେବା ପରେ ଆକାଶଦାସ ନାୟକ ଧରିତ୍ରୀ ଏବଂ ଓଡ଼ିଶା ପୋଷ୍ଟ ସମ୍ପାଦକ ତଥାଗତ ସତପଥୀଙ୍କୁ ରବିବାର ସୌଜନ୍ୟମୂଳକ ସାକ୍ଷାତ୍ କରିଛନ୍ତି।

ହରିୟାଣାରେ ସିବିଜି ଉତ୍ପାଦନ ପ୍ରକଳ୍ପର ଶୁଭାରମ୍ଭ କଲେ ଧର୍ମେନ୍ଦ୍ର

ବାୟୋ ଗ୍ୟାସ୍ (ସିବିଜି) ଉତ୍ପାଦନ ପ୍ରକଳ୍ପକୁ ରବିବାର କେନ୍ଦ୍ରମନ୍ତ୍ରୀ ଧର୍ମେନ୍ଦ୍ର ପ୍ରଧାନ ଶୁଭାରମ୍ଭ କରୁଛନ୍ତି।

ଭୁବନେଶ୍ୱର,୧୫।୯(ବ୍ୟୁରୋ)

ହରିୟାଣାର ଫରିଦାବାଦଠାରେ ଉଚ୍ଚମାନର କମ୍ପ୍ରେସଡ୍ ବାୟୋ ଗ୍ୟାସ୍ (ସିବିଜି) ଉତ୍ପାଦନ ପ୍ରକଳ୍ପକୁ ରବିବାର କେନ୍ଦ୍ରମନ୍ତ୍ରୀ ଧର୍ମେନ୍ଦ୍ର ପ୍ରଧାନ ଶୁଭାରମ୍ଭ କରିଛନ୍ତି। ଏହାସହ ଇଣ୍ଡିଆନ୍ ଅଏଲର ଫରିଦାବାଦ୍‌ସ୍ଥିତ ଅନୁସନ୍ଧାନ ଓ ବିକାଶ(ଆର ଆଣ୍ଡ ଡି) କେନ୍ଦ୍ରକୁ ଧର୍ମେନ୍ଦ୍ର ବୁଲି ଦେଖିଛନ୍ତି। ଫରିଦାବାଦ୍‌ଠାରେ ଏହି ସିଏନ୍‌ଜି ଉତ୍ପାଦନ ପ୍ରକଳ୍ପ ପ୍ରଥମ ଥର ପାଇଁ କାର୍ଯ୍ୟକ୍ଷମ ହେବ। ଏହାସହ କୃଷି ଓ ଅନ୍ୟାନ୍ୟ ଜୈବ ବର୍ଜ୍ୟରୁ ଉଚ୍ଚମାନର ସିବିଜି ଉତ୍ପାଦନ କେନ୍ଦ୍ର କରାଯିବ। ଏହି ପ୍ରକଳ୍ପରୁ ଉତ୍ପାଦିତ ହୋଇଥିବା ପ୍ରଥମ ୨୫୦ କେଜି ସିବିଜି ବୋଝେଇ ଗାଡିକୁ ଫରିଦାବାଦ୍ ସେକ୍ଟର -୭ ସ୍ଥିତ ଇସ୍କନର ମିଡ୍ ଡେ ମିଲ୍ ପ୍ରସ୍ତୁତ କେନ୍ଦ୍ରକୁ ପତାକା ଦେଖାଇ କେନ୍ଦ୍ରମନ୍ତ୍ରୀ ଶୁଭାରମ୍ଭ କରିଛନ୍ତି। ଇସ୍କନ ଦ୍ୱାରା ଦୈନିକ ପାଖାପାଖି ୬୦ହଜାର ସ୍କୁଲ ଛାତ୍ରୀଛାତ୍ରଙ୍କ ପାଇଁ ମଧ୍ୟାହ୍ନ ଭୋଜନ ପ୍ରସ୍ତୁତ କରାଯାଉଛି। ଏହି ପ୍ରକଳ୍ପର ଶୁଭାରମ୍ଭ ପରେ ଧର୍ମେନ୍ଦ୍ର କହିଛନ୍ତି, ପ୍ରଧାନମନ୍ତ୍ରୀ ନରେନ୍ଦ୍ର ମୋଦିଙ୍କ ଦ୍ୱାରା ବର୍ଜ୍ୟବସ୍ତୁକୁ ଉର୍ଜ୍ଜା ସମ୍ପତ୍ତିରେ ପରିଣତ କରିବା ପାଇଁ ଦିଆଯାଇଥିବା ଆହ୍ୱାନର ଏହା ସଫଳ କ୍ରିୟାନ୍ୱୟନ। ଫରିଦାବାଦ୍‌ସ୍ଥିତ ଏହି ପ୍ରକଳ୍ପ ଦୈନିକ ୫ ଟନ୍ ଜୈବ ବର୍ଜ୍ୟବସ୍ତୁକୁ ସିବିଜିରେ ପରିଣତ କରିବ। ଏହାଦ୍ୱାରା ଫରିଦାବାଦ୍‌ର ଜୈବ ବର୍ଜ୍ୟ ପରିଚାଳନା ଓ ଉର୍ଜ୍ଜା ଆବଶ୍ୟକତାକୁ ପୂରଣ କରିବା ପାଇଁ ସହାୟକ ହେବ। ଫରିଦାବାଦ୍ ଗସ୍ତ ଅବସରରେ ଏଠାରେ ଥିବା ଇଣ୍ଡିଆନ୍ ଅଏଲ୍‌ର ଆର ଆଣ୍ଡ ଡି ପ୍ରତିଷ୍ଠାନକୁ ବୁଲି ଦେଖିଛନ୍ତି। ଏଠାରେ ବିକଳ୍ପ ଉର୍ଜ୍ଜା ପ୍ରସ୍ତୁତି ବିଶେଷ ଭାବରେ ୨ଜି ଓ ୩ଜି ଇଥାନଲ, ହାଇଡ୍ରୋଜେନ୍ ମିଶ୍ରିତ ସିଏନଜି, ହାଇଡ୍ରୋଜେନ୍ ଜାଳେଣି ତଥା ଭବିଷ୍ୟତର ନିରନ୍ତର ଅକ୍ଷୟ ଉର୍ଜ୍ଜା ପାଇଁ କାମରେ ଏହି ପ୍ରତିଷ୍ଠାନ ନିୟୋଜିତ। ଆଇଓସିଏଲ୍ ଦ୍ୱାରା ଉର୍ଜ୍ଜା ଗବେଷଣା କେନ୍ଦ୍ର ମାଧ୍ୟମରେ ନୂତନ ଉର୍ଜ୍ଜାର ବିକଳ୍ପ ସନ୍ଧାନରେ ଏକ ନୂତନ କେନ୍ଦ୍ର ପ୍ରତିଷ୍ଠା ସହ ଯୁବ ବୈଜ୍ଞାନିକମାନଙ୍କ ନିୟୋଜନକୁ ଆଗକୁ ବଢାଉଥିବାରୁ ଧର୍ମେନ୍ଦ୍ର ଆଇଓସିଏଲ୍ ଅଧିକାରୀଙ୍କୁ ଧନ୍ୟବାଦ ଜଣାଇଛନ୍ତି।

ଏସ୍‌ସିବିରେ ଜଗା-କାଳିଆଙ୍କ ସ୍ୱାସ୍ଥ୍ୟାବସ୍ଥା ବୁଝିଲେ ମନ୍ତ୍ରୀ ପ୍ରତାପ

ମୁଣ୍ଡରେ ଖପୁରି ପ୍ରତିରୋପଣ ପରେ ସ୍କୁଲ ଯିବ ଜଗା

କଟକ ଅଫିସ, ୧୫।୯

ମନ୍ତ୍ରୀ ପ୍ରତାପ ଜେନା ରବିବାର କଟକ ବଡ଼ ମେଡିକାଲରେ ଜଗା-କାଳିଆଙ୍କୁ ଭେଟି ସ୍ୱାସ୍ଥ୍ୟ ସମ୍ବନ୍ଧରେ ଆଲୋଚନା କରିଛନ୍ତି।

କଟକ ଏସ୍‌ସିବି ମେଡିକାଲରେ ଚିକିତ୍ସିତ ହେଉଥିବା କନ୍ଧମାଳ ଜିଲାର ଯୋଡାମୁଣ୍ଡ ଶିଶୁ ଜଗା-କାଳିଆଙ୍କୁ ରବିବାର ଆଇନ ଏବଂ ଗୃହନିର୍ମାଣ ଓ ନଗର ଉନ୍ନୟନ ମନ୍ତ୍ରୀ ପ୍ରତାପ ଜେନା ଭେଟିଛନ୍ତି। ଏଥିସହ ସେମାନଙ୍କ ସ୍ୱାସ୍ଥ୍ୟବସ୍ଥା ସମ୍ପର୍କରେ ମେଡିକାଲର ସୁପରିଣ୍ଟେଣ୍ଡେଣ୍ଟ ଓ ଚିକିତ୍ସା ଦାୟିତ୍ୱରେ ଥିବା ଅଧିକାରୀଙ୍କଠାରୁ ପଚାରି ବୁଝିଥିଲେ। ମେଡିକାଲରେ ଜଗାକୁ କିଛି ସମୟ ମନ୍ତ୍ରୀ ଜେନା କୋଳରେ ଧରିଥିବା ଦେଖିବାକୁ ମିଳିଥିଲା। ଏ ନେଇ ମନ୍ତ୍ରୀ ଜେନା କହିଛନ୍ତି, ଜଗା ଏବେ ବୁଲୁଛି, ଖେଳୁଛି, ଖାଉଛି। କିନ୍ତୁ କାଳିଆ ଅବସ୍ଥା ଏମ୍‌ସରୁ ଆସିବା ସମୟରୁ ହିଁ ସ୍ଥିର ରହିଛି। ଖୁବ୍‌ଶୀଘ୍ର କାଳିଆ ସ୍ୱାସ୍ଥ୍ୟାବସ୍ଥାରେ ଉନ୍ନତି ଆସିବ ବୋଲି ଡାକ୍ତର କହିଛନ୍ତି। ଜଗା ମୁଣ୍ଡରେ ଖପୁରି ପ୍ରତିରୋପଣ କରାଯିବା ପରେ ଜଗାକୁ ପାଠ ପଢିବା ପାଇଁ ସ୍କୁଲ ପଠାଯିବ। ଏଥିସହ ମନ୍ତ୍ରୀ ଜେନା ଆହୁରି କହିଛନ୍ତି, ପୃଥିବୀରେ ଏଭଳି ବିରଳ ଅସ୍ତ୍ରୋପଚାର କ୍ୱଚିତ୍ ମାତ୍ରାରେ ହୋଇଥାଏ। ଜଗା-କାଳିଆଙ୍କ ଏହି ଘଟଣା ମେଡିକାଲ କ୍ଷେତ୍ରରେ ଗୋଟିଏ ବଡ଼ ସଫଳତା। ଏହି ଘଟଣା ଓ ଅନ୍ୟ ଘଟଣା ଭିତରେ ପାର୍ଥକ୍ୟ ହେଲା ଅନ୍ୟ କେସ୍‌ଗୁଡ଼ିକ ପାର୍ଟଲ ଜଏଣ୍ଟ ହୋଇଥାଏ। କିନ୍ତୁ ଜଗା-କାଳିଆଙ୍କ କ୍ଷେତ୍ରରେ ମୁଣ୍ଡ ସମ୍ପୂର୍ଣ୍ଣ ଭାବେ ଲାଗିକି ଥିଲା। ଜଗାର ବ୍ରେନ୍ କାଳିଆ ମୁଣ୍ଡ ଭିତରେ ଓ କାଳିଆ ବ୍ରେନ୍ ଜଗା ମୁଣ୍ଡ ଭିତରେ ପଶିକି ଥିଲା। କିନ୍ତୁ ମହାପ୍ରଭୁଙ୍କ ଆଶୀର୍ବାଦରୁ ଉଭୟ ସୁସ୍ଥ ଅଛନ୍ତି। ସେଥିପାଇଁ ଏମ୍‌ସ ଟିମ୍‌କୁ ଧନ୍ୟବାଦ ଦେବା ସହ ମୁଖ୍ୟମନ୍ତ୍ରୀ ନବୀନ ପଟ୍ଟନାୟକଙ୍କ ଆଶା ପୂରଣ ହୋଇଛି। ଅନ୍ୟପକ୍ଷରେ ଏସ୍‌ସିବି ମେଡିକାଲ ସୁପରଣ୍ଟେଣ୍ଡେଣ୍ଟ ପ୍ରଫେସର ଡା. ସବକେ ମହାନ୍ତି କହିଛନ୍ତି, ଜଗା-କାଳିଆଙ୍କ ଚିକିତ୍ସା ପାଇଁ ୧୪ ଜଣିଆ ଡାକ୍ତରୀ ଟିମ୍ ଲାଗିଛନ୍ତି। ଜଗା ସମ୍ପୂର୍ଣ୍ଣ ସୁସ୍ଥ ଅଛି, କିନ୍ତୁ କାଳିଆର ଅବସ୍ଥା ସ୍ଥିର ରହୁଛି। ଡାକ୍ତରମାନେ ପରିଶ୍ରମ କରୁଛନ୍ତି। ଆଶା ରଖିଛୁ ଖୁବ୍‌ଶୀଘ୍ର କାଳିଆ ମଧ୍ୟ ସୁସ୍ଥ ହୋଇଯିବ।

ଦିବ୍ୟାଙ୍ଗ ଯୁବତୀଙ୍କୁ ବଳାତ୍କାର ଅଭିଯୋଗ

ଫୁଲବାଣୀ ଅଫିସ/ଖଜୁରିପଡା, ୧୫।୯

କନ୍ଧମାଳ ଜିଲା ଖଜୁରିପଡା ଥାନା ଅଞ୍ଚଳର ଜଣେ ଦିବ୍ୟାଙ୍ଗ ଯୁବତୀଙ୍କୁ ବଳାତ୍କାର କରାଯାଇଥିବା ନେଇ ଥାନାରେ ରବିବାର ଅଭିଯୋଗ ହୋଇଛି। ପୋଲିସ ଏହି ଘଟଣାରେ ସମ୍ପୃକ୍ତ ଜଣେ କନଷ୍ଟେବଳଙ୍କୁ ଅଟକ ରଖି ପଚରାଉଚୁରା କରୁଛି। ଦିବ୍ୟାଙ୍ଗ ଯୁବତୀ ଜଣକ ସମ୍ପୃକ୍ତ କନଷ୍ଟେବଳଙ୍କ ବାସଭବନରେ ବହୁଦିନ ହେବ କାର୍ଯ୍ୟ କରି ଆସୁଥିଲେ। ପ୍ରାୟ ୫/୬ ମାସ ତଳେ ସେଠାରେ ଆଉ କାମ ନ କରି ଘରକୁ ପଳାଇ ଆସିଥିଲେ। ତେବେ ସେ ବର୍ତ୍ତମାନ ୫ ମାସର ଗର୍ଭବତୀ ଥିବା ନେଇ ରବିବାର ଥାନାରେ ଏକ ଲିଖିତ ଅଭିଯୋଗ କରିଛନ୍ତି। ଘଟଣାର ଗୁରୁତ୍ୱକୁ ଦେଖି ପଚରାଉଚରା ଜାରି ରହିଛି। ଏ ନେଇ ନଂ. ୮୨/୧୯ରେ ଏକ ମାମଲା ରୁଜୁ ହୋଇଛି। ଘଟଣା ସମ୍ପର୍କରେ ତଦନ୍ତ ଜାରି ରହିଥିବାରୁ ଅଧିକ ସୂଚନା ଦେଇପାରିବେନି ବୋଲି ଖଜୁରିପଡ଼ା ଥାନାଧିକାରୀ ରମାକାନ୍ତ ପାତ୍ର କହିଛନ୍ତି।

ପେମେଣ୍ଟରେ ବିଳମ୍ବର କାରଣ

ମୋର ସମ୍ମାନୀୟ ନିବେଶକର୍ତ୍ତା ସାଥୀଗଣ,

ସର୍ବପ୍ରଥମେ ଈଶ୍ୱରଙ୍କଠାରେ ପ୍ରାର୍ଥନା କରୁଛି କି ଆପଣଙ୍କର ଜୀବନ ସପରିବାର ସର୍ବଦା ସୁଖୀ ଏବଂ ସମ୍ପନ୍ନ ରହୁ।

ଠିକ୍ ସମୟରେ ପେମେଣ୍ଟ କରିବାର ଯେଉଁ ସ୍ଥାପିତ ପରମ୍ପରା ଅଛି ତାହା ବିପରୀତ ଏଠାରେ କିଛି ଜାଗାରେ ପେମେଣ୍ଟ କରିବାରେ ବିଳମ୍ବ ହେଉଅଛି, କାରଣ ମାନନୀୟ ସର୍ବୋଚ୍ଚ ନ୍ୟାୟାଳୟର ପ୍ରତିବନ୍ଧ (ଏମ୍‌ଗୋ) କାରଣରୁ ଆମେ ନିଜର ପରିସମ୍ପତ୍ତି ବିକ୍ରି କରି, ବନ୍ଧାରଖି କିମ୍ବା ଜଏଣ୍ଟ ବେଞ୍ଚର୍‌ରେ ଧନ ଏକଜୁଟ କରି ଏକଟଙ୍କା ମଧ୍ୟ ସଂସ୍ଥାଗତ କାର୍ଯ୍ୟ ପାଇଁ ବ୍ୟବହାର କରିପାରିବୁ ନାହିଁ, ଏପରିକି ନିବେଶକଙ୍କର ପେମେଣ୍ଟ ପାଇଁ ମଧ୍ୟ ନୁହେଁ।

ଏହି ପ୍ରକାରର ଏକଜୁଟ୍ କରାଯାଇଥିବା ସମୁଦାୟ ଧନରାଶି ସାହାରା-ସେବି ଖାତାକୁ ଚାଲିଯାଇଥାଏ। ଏ ପର୍ଯ୍ୟନ୍ତ ସାହାରା-ସେବି ଖାତାରେ ମୋଟ ସୁଧ ସହ ପ୍ରାୟ ₹21,000 କୋଟି ଟଙ୍କା ଜମା ହୋଇଯାଇଅଛି। ସେବି ଦ୍ୱାରା 4 ଥର 150ଟି ଖବର କାଗଜ ଜରିଆରେ ପୂରା ଦେଶରେ, ବିଜ୍ଞାପନ ଦେବା ସତ୍ତ୍ୱେ ମଧ୍ୟ ସେବି କେବଳ ₹96 କୋଟି ଟଙ୍କା ସମ୍ମାନିତ ନିବେଶକମାନଙ୍କୁ ପ୍ରଦାନ କରିପାରିଛି। ଏହା ଏଥିପାଇଁ କି ଅଧିକାଂଶ ନିବେଶକମାନଙ୍କ ପେମେଣ୍ଟ ଆମେ ପ୍ରଥମରୁ ହିଁ କରିସାରିଅଛୁ।

ଏଣୁ ନ୍ୟାୟାଳୟ ନିର୍ଦ୍ଦେଶାନୁସାରେ ଯେମିତି ଖାତାଗୁଡ଼ିକର ଯାଞ୍ଚ ହୋଇଯିବ, ଆମେ ଜମା କରିଥିବା ସମସ୍ତ ଧନରାଶି ଆମକୁ ଫେରସ୍ତ ମିଳିଯିବ, ଯାହାକୁ ଯାହା ଦେୟ ପାଇବାର ଅଛି, ତା'ର ତାହା ପୂରା ହୋଇଯିବ, ତା ସହିତ ଆଗକୁ ପ୍ରତିବନ୍ଧ ମଧ୍ୟ ହଟିଯିବ। ସେତେବେଳେ ଦେୟ ସମ୍ବନ୍ଧୀୟ ବିଳମ୍ବର ସମସ୍ୟା ଧୀରେ ଧୀରେ ସମାପ୍ତ ହୋଇଯିବ। ହଁ, ଏହି ପ୍ରକ୍ରିୟା ପୂରା କରିବାରେ କିଛି ସମୟ ଅବଶ୍ୟ ଲାଗିବ। ଯାହା ସମ୍ପୂର୍ଣ୍ଣ ରୂପେ ସମ୍ମାନୀୟ ନ୍ୟାୟାଳୟ ଉପରେ ନିର୍ଭର କରିଥାଏ।

ଏହା ବ୍ୟତୀତ ସାହାରାର ପରିସମ୍ପତ୍ତି ତାହାର ସମୁଦାୟ ଦେଣଦାରୀ/ଦେୟତା ତୁଳନାରେ ତିନିଗୁଣା ଅଧିକ ଅଟେ। ଏଣୁ ନିବେଶକମାନଙ୍କ ଧନ ସମ୍ପୂର୍ଣ୍ଣ ରୂପେ ସୁରକ୍ଷିତ ଅଟେ।

ବର୍ତ୍ତମାନ ଟିକିଏ ଅସୁବିଧା ତ ନିଶ୍ଚୟ ଅଛି। ଦୁଃଖର ବିଷୟ ଏହି କି ଯେ କଠିନ ପରିସ୍ଥିତିର ଲାଭ ନେବାପାଇଁ ଆମର ଏଠାରୁ ନିଷ୍କାସିତ ହୋଇଥିବା କିଛି କର୍ମଚାରୀ କିମ୍ବା କିଛି କ୍ଷେତ୍ରୀୟ କାର୍ଯ୍ୟକର୍ତ୍ତା ଯେଉଁମାନେ ସଂସ୍ଥାରୁ କାମ ଛାଡ଼ି ଦେଇଛନ୍ତି ସେମାନେ ପରିସ୍ଥିତିର ଫାଇଦା ଉଠାଇ କିଛି କୁଜି ନେତାମାନଙ୍କ ସହ ମିଶି ସମ୍ମାନିତ ନିବେଶକର୍ତ୍ତା ସାଥୀମାନଙ୍କ ମଧ୍ୟରେ ଅପପ୍ରଚାର କରୁଛନ୍ତି ଓ ସେମାନଙ୍କୁ ଭ୍ରମିତ କରୁଛନ୍ତି ତଥା ସଂସ୍ଥା ଏବଂ ସମ୍ମାନିତ ନିବେଶକାରୀମାନଙ୍କ ମଧ୍ୟରେ ବିବାଦ ସୃଷ୍ଟି କରିବା ପାଇଁ ଚେଷ୍ଟା କରୁଛନ୍ତି। ବ୍ଲାକମେଲ୍‌ର ପରି ସଂସ୍ଥା ବିରୋଧୀ କାର୍ଯ୍ୟକଳାପରେ ଲିପ୍ତ ଏପରି ଲୋକମାନଙ୍କ ପ୍ରତି ଆପଣମାନଙ୍କୁ ସମ୍ପୂର୍ଣ୍ଣ ସାବଧାନତା ଅବଲମ୍ବନ କରିବାର ଆବଶ୍ୟକତା ଅଛି।

ଆପଣ ନିବେଶକର୍ତ୍ତା ସାଥୀମାନଙ୍କର ହିତ ଆମ ପାଇଁ ସର୍ବଦା ସର୍ବୋଚ୍ଚ ରହିଅଛି ଏବଂ ସବୁବେଳେ ରହିବ ମଧ୍ୟ।

ଆପଣମାନଙ୍କୁ ମୋର ଅନୁରୋଧ ଯେ ବିଚଳିତ ହୁଅନ୍ତୁ ନାହିଁ ଏବଂ ଧୈର୍ଯ୍ୟ ରଖନ୍ତୁ। ଆପଣଙ୍କୁ ଆପଣଙ୍କର ନିବେଶିତ ଧନ ସମ୍ପୂର୍ଣ୍ଣ ସୁଧ ସହ ମିଳିଯିବ। ଯେଉଁ ବିଳମ୍ବ ହେଉଅଛି ତାକୁ ଆପଣ ଏହା ଭାବି ନିଅନ୍ତୁ ଯେ, ଆପଣ ଅଧିକ ସୁଧ ଅର୍ଜନ କରିବା ପାଇଁ ନିଜ ଧନକୁ ଟିକିଏ ଅଧିକ ସମୟ ନିବେଶିତ କରିଛନ୍ତି।

ମୁଁ ପୁଣି ଥରେ ଆପଣଙ୍କୁ ଆଶ୍ୱସ୍ତ କରୁଅଛି ଯେ ଆପଣଙ୍କ ଧନ ପୂର୍ଣ୍ଣମାତ୍ରାରେ ସୁରକ୍ଷିତ ଏବଂ ଆପଣଙ୍କୁ କୌଣସି ପ୍ରକାରର କିଛି କ୍ଷତି ହେବନାହିଁ। ଆପଣମାନଙ୍କୁ ଅନୁରୋଧ ଆମ ସହିତ ସହଯୋଗ କରନ୍ତୁ ଓ ପୂର୍ବପରି ଆମ ଉପରେ ବିଶ୍ୱାସ ରଖନ୍ତୁ।

ଉକ୍ତ ବିଜ୍ଞାପନ ଜରିଆରେ ଆମେ ଏହି ବିଷୟ ସଂକ୍ରାନ୍ତରେ ମାନ୍ୟବର ସର୍ବୋଚ୍ଚ ନ୍ୟାୟାଳୟକୁ ଆବେଦନ କରିବାକୁ ସମ୍ମାନନୀୟ ରାଜ୍ୟ ସରକାରଙ୍କୁ ବିନମ୍ରତାର ସହ ଅନୁରୋଧ କରୁଛୁ। ଏହା ଆମର ସମ୍ମାନନୀୟ ନିବେଶକଙ୍କ ପାଇଁ ଏକ ବଡ଼ ସହାୟକ ହେବ।

ସମ୍ମାନ ଏବଂ ଶୁଭକାମନା ସହିତ

ସର୍ବଦା ଆପଣଙ୍କର

ସୁବ୍ରତ ରାୟ ସାହାରା

SAHARA INDIA PARIWAR

ଜିଲା ଚିଠି ପୁରୀ

କଥାକୁ ଭରସା ନାହିଁ

ବଦଳିଯିବ ପୁରୀର ଚେହେରା। ପୁରୀ ହେବ ବିଶ୍ୱ ଐତିହ୍ୟ ସହର। ଭକ୍ତ, ପର୍ଯ୍ୟଟକ, ତୀର୍ଥଯାତ୍ରୀଙ୍କ ପାଇଁ ବିଶ୍ୱସ୍ତରୀୟ ସୁବିଧା ସୁଯୋଗ ସୃଷ୍ଟି କରାଯିବ। ପୁରୀ ଅନ୍ୟମାନଙ୍କ ପାଇଁ ଉଦାହରଣ ସାଜିବ। ଏସବୁ ପରିକଳ୍ପନା ଭିତରେ ଶ୍ରୀମନ୍ଦିର ସୁରକ୍ଷା ହୋଇଛି ସବୁଠୁ ବଡ଼ ପ୍ରଶ୍ନ। ଆତଙ୍କବାଦୀଙ୍କ ଟାର୍ଗେଟରେ ଥିବା ବଡ଼ଦେଉଳର ସୁରକ୍ଷା ଏବଂ ସୌନ୍ଦର୍ଯ୍ୟକରଣ ପାଇଁ ମେଘନାଦ ପାଚେରି କଡ଼ରୁ ୭୫ ମିଟର ପରିଧି ମଧ୍ୟରେ ଜାଗା ଖାଲି କରାଯିବ। ଏମିତି ଅନେକ ସ୍ୱପ୍ନ ଦେଖିଛନ୍ତି ରାଜ୍ୟ ସରକାର। ଆଉ ଏହାକୁ ସାକାର କରିବା ଲାଗି ପ୍ରଥମେ ୨୬୫ କୋଟି ଏବଂ ପରେ ୫୦୦ କୋଟି ଟଙ୍କା ମଧ୍ୟ ଘୋଷଣା କରିଛନ୍ତି। ୭୫ ମିଟର ଜାଗା ଖାଲି ପାଇଁ ଭାଙ୍ଗିବ ପ୍ରାୟ ୧୮ ମଠ, ଶତାଧିକ ବାସଗୃହ ଆଉ ବ୍ୟବସାୟ ପ୍ରତିଷ୍ଠାନ। ଏହି ଯୋଜନାକୁ ଫଳପ୍ରଦ କରିବା ଲାଗି ଇତିମଧ୍ୟରେ ଅଭିଯାନ ଆରମ୍ଭ ହୋଇଯାଇଛି। ପ୍ରଥମେ ଶ୍ରୀମନ୍ଦିର ଚତୁଃପାର୍ଶ୍ୱ ଏବଂ ଶ୍ରୀମନ୍ଦିର କାର୍ଯ୍ୟାଳୟଠାରୁ ସିଂହଦ୍ୱାର ପର୍ଯ୍ୟନ୍ତ ସବୁ ଉଠାଦୋକାନୀଙ୍କୁ ହଟାଇ ଦିଆଯାଇଛି। ମେଘନାଦ ପାଚେରୀ କଡ଼କୁ ଲାଗି ରହିଥିବା ସବୁ ନିର୍ମାଣ ଉଚ୍ଛେଦ କରାଯାଇଥିବା ବେଳେ ୩ଟି ପୁରାତନ ମଠ ବି ମାଟିରେ ମିଶିଛି। ବ୍ରିଟିଶ୍ ଅମଳର ରଘୁନନ୍ଦନ ଲାଇବ୍ରେରି ସତ୍ତା ହରାଇଛି। ବିସ୍ଥାପିତଙ୍କ ଲାଗି ସ୍ୱତନ୍ତ୍ର ପ୍ୟାକେଜ ଘୋଷଣା କରାଯାଇଛି। ହେଲେ ସରକାରଙ୍କ କଥାକୁ ବିଶ୍ୱାସକୁ ନେଇପାରୁ ନାହାନ୍ତି କ୍ଷତିଗ୍ରସ୍ତ। ବିଗତ ଦିନର ଅନୁଭୂତିକୁ ନେଇ ବିସ୍ଥାପିତମାନେ ସନ୍ଦିହାନ ରହିଛନ୍ତି। ୨୦୧୫ ନବକଳେବର ସମୟରେ ବହୁସଂଖ୍ୟାରେ ବ୍ୟବସାୟିକ ଗୃହ, ଏକାଧିକ ବ୍ୟକ୍ତିଙ୍କ ଘର ମଧ୍ୟ ଭାଙ୍ଗି ଦିଆଗଲା। ସେତେବେଳେ ପ୍ରଶାସନ ଥଇଥାନ କରିବ ବୋଲି ସେମାନଙ୍କୁ ପ୍ରତିଶ୍ରୁତି ଦେଇଥିଲା। ହେଲେ ଏହାପରେ ବେସାହାରା ହୋଇପଡିଲେ ବିସ୍ଥାପିତ। ବାରମ୍ବାର ପ୍ରଶାସନ ନିକଟକୁ ଦୌଡୁଥିଲେ ମଧ୍ୟ ଏ ପର୍ଯ୍ୟନ୍ତ ଅନେକଙ୍କୁ ଥଇଥାନ କରାଯାଇ ନାହିଁ। କେବଳ ୨୦୧୫ ନୁହେଁ, ଏହା ପୂର୍ବରୁ ମଧ୍ୟ ଏଭଳି ଉଚ୍ଛେଦ କରାଯାଇଛି। କିନ୍ତୁ ବିସ୍ଥାପିତଙ୍କୁ ଠିକ୍ ଭାବେ ଥଇଥାନ କରାଯାଇ ନ ଥିବାରୁ ସେମାନଙ୍କ ମନରେ ସନ୍ଦେହ ବସା ବାନ୍ଧିଛି। ସବୁଠୁ ଗୁରୁତ୍ୱପୂର୍ଣ୍ଣ ହେଉଛି ସରକାର ମେଘନାଦ ପାଚେରି କଡ଼ରୁ ୭୫ ମିଟର ପରିଧି ମଧ୍ୟରେ ସବୁ ନିର୍ମାଣ ଉଚ୍ଛେଦ କରିବାକୁ ନିଷ୍ପତ୍ତି ନେଇଛନ୍ତି। ପ୍ରାଥମିକ ଭାବେ ଏ ଦିଗରେ କାମ ବି ଆରମ୍ଭ କରିଦେଇଛନ୍ତି। ୭୫ ମିଟର ପରେ ବିଭିନ୍ନ ମଠକୁ ଥଇଥାନ କରିବେ ବୋଲି କହୁଛନ୍ତି। ଆର୍‌ସିଏଣ୍ଟ ମନୁମଣ୍ଟସ ଆକ୍ଟ ଅନୁଯାୟୀ ଶ୍ରୀମନ୍ଦିରଠାରୁ ୧୦୦ ମିଟର ମଧ୍ୟରେ କୌଣସି ନିର୍ମାଣ କରାଯାଇ ପାରିବ ନାହିଁ ବୋଲି ନିୟମ ରହିଛି। ପ୍ରଶାସନ କିଭଳି କନ୍‌ଷ୍ଟ୍ରକସନ କରି ମଠକୁ ଥଇଥାନ କରିବ, ସେ ନେଇ ମହନ୍ତମାନେ ବି ସନ୍ଦେହରେ ରହିଛନ୍ତି। ତେଣୁ ସରକାରଙ୍କ କଥାକୁ ଭରସା କରିପାରୁ ନାହାନ୍ତି ବିସ୍ଥାପିତ।

– ହେମନ୍ତ କୁମାର ନାୟକ

ବିଶୃଙ୍ଖଳା ଓ ଅନ୍ଧକାର ମଧ୍ୟରୁ ମୁକ୍ତି ପାଇବାର ଏକମାତ୍ର ଉପାୟ ହେଲା ସଂପୂର୍ଣ୍ଣ ଭାବେ ଶାନ୍ତ ଓ ଧୀରସ୍ଥିର ହୋଇ ରହିବା । ଏବଂ ଝଡ଼ଝଞ୍ଝାକୁ ବାଟ ଛାଡ଼ିଦେବା ।
– ଶ୍ରୀମା

ବାଟବଣା

ସ୍ୱରାଷ୍ଟ୍ରମନ୍ତ୍ରୀ ଅମିତ ଶାହ ବିଧିବଦ୍ଧ ଘୋଷଣା କରି କହିଛନ୍ତି ଯେ, ଗୋଟିଏ ଦେଶରେ ଗୋଟିଏ ଭାଷା ରହିବା ଆବଶ୍ୟକ। ସେଥିପାଇଁ ହିନ୍ଦୀ ଜାତୀୟ ଭାଷା ହେବା ଦରକାର। ଉତ୍ତର ଭାରତର କେତେକ ରାଜ୍ୟରେ ବ୍ୟବହୃତ ହେଉଥିବା ହିନ୍ଦୀ ଭାଷାକୁ ଭାରତୀୟ ସମ୍ବିଧାନରେ ସ୍ଥାନ ଦିଆଯାଇଛି। ଏଠାରେ ଉଲ୍ଲେଖଯୋଗ୍ୟ ଯେ, ଭାରତର ୪୪ ପ୍ରତିଶତ ନାଗରିକ ହିନ୍ଦୀକୁ ନିଜର ଭାଷା ଭାବେ ଜନଗଣନା ବେଳେ କହିଥିଲେ। ଅପରପକ୍ଷରେ କେତେ ସଂଖ୍ୟକ ଲୋକ ଇଂଲିଶ୍ ବ୍ୟବହାର କରନ୍ତି ବୋଲି ଜନଗଣନାରେ ପ୍ରଶ୍ନ ନ ଥିବାରୁ ସରକାର କହୁଛନ୍ତି ମାତ୍ର ୩ ପ୍ରତିଶତ ନାଗରିକ ଇଂଲିଶ୍ ବ୍ୟବହାର କରୁଛନ୍ତି। ଅନେକ ଶିକ୍ଷିତ ବ୍ୟକ୍ତି ଏସବୁକୁ ଭଲ ଭାବେ ବୁଝି ନ ପାରି ଚିନ୍ତା କରନ୍ତି ଯେ, ହିନ୍ଦୀ ହେଉଛି ଜାତୀୟ ଭାଷା। କିନ୍ତୁ ବାସ୍ତବରେ ଦେଖିଲେ ବୁଝାପଡୁଛି, ଇଂଲିଶ୍ ସମେତ ସମ୍ବିଧାନରେ ହିନ୍ଦୀ ହେଉଛି ଦ୍ୱିତୀୟ ସରକାରୀ ବା ରାଜଭାଷା। ସ୍ୱାଧୀନତା ପୂର୍ବରୁ ଏହି ଉପମହାଦେଶର ଇତିହାସ ଦେଖିଲେ ଜଣାପଡ଼େ ଯେ, ବିଭିନ୍ନ ଅଞ୍ଚଳରେ ଭିନ୍ନ ଭିନ୍ନ ଭାଷା ବ୍ୟବହାର କରି ରାଜାମାନେ ପ୍ରଜାଙ୍କୁ ଶାସନ କରୁଥିଲେ। ବିଦେଶରୁ ଆସି ଏହି ଭୂଖଣ୍ଡର କିଛି ଅଂଶ ଉପରେ ଶାସନ କରିଥିବା ମୁସଲମାନ ରାଜାମାନେ ଆରବୀୟ, ପାର୍ସୀ ଭଳି ଅନେକ ଭାଷାର ସାହାଯ୍ୟ ନେଇ ପ୍ରଶାସନ ଚଳାଇଥିଲେ। ପରବର୍ତ୍ତୀ ସମୟରେ ଏହି ମାଟିରୁ ଜନ୍ମ ନେଇଥିଲା ଉର୍ଦ୍ଦୁ ଭାଷା। ପଞ୍ଜାବ ଓ ସିନ୍ଧ୍ ଭଳି ଉତ୍ତର ପଶ୍ଚିମାଞ୍ଚଳରେ ବସବାସ କରୁଥିବା ଉଭୟ ହିନ୍ଦୁ ଓ ମୁସଲମାନମାନେ ମଧ୍ୟ ଉର୍ଦ୍ଦୁ ପଠନ ସହ କଥାବାର୍ତ୍ତା ମଧ୍ୟ କରୁଥିଲେ। କିନ୍ତୁ ହିନ୍ଦୀ ଏକ ଜାରଜ ଭାଷା। ତାହାର ଅନେକ ଶବ୍ଦ ଉର୍ଦ୍ଦୁ, ଫରାସୀ, ଆରବୀୟ ସମେତ ଅନେକ ୟୁରୋପୀୟ ଭାଷାରୁ ନିଆଯାଇଛି। ଉଲ୍ଲେଖଯୋଗ୍ୟ, ହିନ୍ଦୀ ଏକ ଶାସ୍ତ୍ରୀୟ ଭାଷା ନୁହେଁ। ଭାରତର ମାତ୍ର ୬ଟି ଶାସ୍ତ୍ରୀୟ ଭାଷା ତାମିଲ, ସଂସ୍କୃତ, ତେଲୁଗୁ, କନ୍ନଡ, ମାଲାୟାଲମ୍ ଏବଂ ଓଡ଼ିଆ ଜୀବିତ ଅଛନ୍ତି। ଆମେ ଓଡ଼ିଆ ଗୌରବାନ୍ୱିତ ହେବା କଥା ଯେ, ଏହି ଉପମହାଦେଶର ପ୍ରଥମ ଭାଷାଭିତ୍ତିକ ରାଜ୍ୟ ଭାବେ ୧ ଏପ୍ରିଲ ୧୯୩୬ରେ ଓଡ଼ିଶା ଜନ୍ମ ନେଇଥିଲା। ସ୍ୱାଧୀନତା ପରେ ବିଶେଷକରି ଗତ ଶତାବ୍ଦୀର ୬୦ ଦଶନ୍ଧିରେ ଅମିତ୍ ଶାହଙ୍କ ଭଳି କେତେକ ରାଜନୈତିକ ବ୍ୟକ୍ତି ଅନୁରୂପ ଆକାରରେ ହିନ୍ଦୀକୁ ଜାତୀୟ ଭାଷାର ଆଖ୍ୟା ଦେବାକୁ ଚେଷ୍ଟା କରିଥିଲେ। ସେତେବେଳେ ସେହି ରାଜନୀତିଜ୍ଞମାନେ କିମ୍ବା ଆଜିର ଅମିତ୍ ଶାହ ଯଦି ତାଙ୍କର ମନ୍ଦ ଉଦ୍ଦେଶ୍ୟରେ ସଫଳତା ହାସଲ କରନ୍ତି, ତେବେ ସବୁ ଛାତ୍ରୀଛାତ୍ରଙ୍କୁ ହିନ୍ଦୀ ଭାଷା ମାଧ୍ୟମରେ ଶିକ୍ଷା ଲାଭ କରିବାକୁ ଜୋରଜବରଦସ୍ତ ପଡ଼ିବ। ଯେତେବେଳେ ବିଦ୍ୟାଳୟସ୍ତରରୁ ମାତୃଭାଷାକୁ ଏକ ଗୌଣ ବିଷୟ ଭାବରେ ବୁଝେଇ ଦିଆଯିବ, ସେତେବେଳେ ହିନ୍ଦୀ ବ୍ୟତୀତ ଭାରତର ଅନ୍ୟ ସବୁ ଭାଷା କ୍ରମଶଃ ଲୋପ ପାଇଯିବାର ଯଥେଷ୍ଟ ଆଶଙ୍କା ରହିଛି। ତତ୍‌କ୍ଷଣାତ୍ ନ ହେଲେ ମଧ୍ୟ ଦୁଇତିନିଟି ପିଢ଼ି ପରେ ଓଡ଼ିଆ, ବଙ୍ଗଳା, ତାମିଲ, ତେଲୁଗୁ, କନ୍ନଡ, ମାଲାୟାଲମ୍ ଭଳି ପୁରାତନ ଭାଷା ନିଶ୍ଚିତ ଭାବେ ନିଶ୍ଚିହ୍ନ ହୋଇଯିବ।

ଆଜିର ସରକାର ଭାବୁଛନ୍ତି ଯେ ଜିଏସ୍‌ଟି ଲାଗୁ କଲା ପରେ 'ଗୋଟିଏ ଦେଶ ଗୋଟିଏ ଟିକସ' ଅନେକ ସଫଳତା ପାଇଛି। ଏହି ଦାବିକୁ ଭଲଭାବେ ଦେଖିଲେ ଜଣାପଡୁଛି ଯେ, ବିମୁଦ୍ରୀକରଣ ପରେ ଆସିଥିବା ଜିଏସ୍‌ଟି ବ୍ୟବସ୍ଥା ଯୋଗୁ ଆଜିର ଜାତୀୟ ଅର୍ଥନୀତିରେ ମାନ୍ଦାବସ୍ଥା ଦେଶକୁ ଭୋଗିବାକୁ ପଡୁଛି। ଏହି ଅପ୍ରାକୃତିକ ଅର୍ଥନୈତିକ ଦୁର୍ଦ୍ଦଶା ପାଇଁ ଜୋରଜବରଦସ୍ତ କରାଯାଉଥିବା କାର୍ଯ୍ୟ ମୁଖ୍ୟତଃ ଦାୟୀ। ଆଜି ମଧ୍ୟବିତ୍ତ ବର୍ଗ ଏହାର କୁଫଳ ଭୋଗ କରି ନୀରବ ରହିଛନ୍ତି। ଆସନ୍ତା କିଛିମାସ ମଧ୍ୟରେ ଦୁର୍ଦ୍ଦଶାର ପ୍ରଭାବ ଯେତେବେଳେ ଗରିବଙ୍କ ପେଟରେ ଲାତ ମାରିବ, ସେତେବେଳେ କେଉଁ ପରିସ୍ଥିତି ଉପୁଜିବ ତାହା ଦେଖିବାକୁ ବାକି ଅଛି। ଏଠାରେ ଉଲ୍ଲେଖଯୋଗ୍ୟ, ଭାରତର ସମ୍ବିଧାନ କେବଳ ଇଂଲିଶ୍ ଓ ହିନ୍ଦୀରେ ଉପଲବ୍ଧ । ଯଦି ଭାଷାର ଇତିହାସକୁ ଦେଖାଯାଏ, ତେବେ ଗତ ଶତାବ୍ଦୀର ତୃତୀୟ ଦଶକକୁ ମନେପକାଇବାକୁ ପଡ଼ିବ। ଦକ୍ଷିଣ ଭାରତରେ ହିନ୍ଦୀ ବିରୋଧୀ ଆନ୍ଦୋଳନ ୧୯୩୦ରୁ ଆରମ୍ଭ ହୋଇ ୧୯୬୦ ଯାଏ ଚାଲିଥିଲା। ଦ୍ରାବିଡ଼ୀୟମାନେ ଏହାକୁ ଘୋର ବିରୋଧ କରିବା ପରେ ସାମ୍ବିଧାନିକ ସଭାରେ ଏ ନେଇ ଆଲୋଚନା ହୋଇଥିଲା। ପରବର୍ତ୍ତୀ ସମୟରେ 'ମୁନ୍‌ସି–ଆୟାଙ୍ଗାର ସୂତ୍ର' ଅନୁଯାୟୀ ହିନ୍ଦୀକୁ ଭାରତର ଅନ୍ୟାନ୍ୟ ଭାଷା ଭଳି ଅନ୍ୟତମ ସରକାରୀ ଭାଷା ଭାବେ ଅଭିହିତ କରାଯାଇଥିଲା। କନେୟାଲାଲ ମାନିକ୍‌ଲାଲ ମୁନ୍‌ସି ଏବଂ ଏନ୍. ଗୋପାଳସ୍ୱାମୀ ଆୟାଙ୍ଗାର ସମ୍ବିଧାନର ଚିଠା କମିଟିର ସଦସ୍ୟ ଥିଲେ। ମୁନ୍‌ସି ଗୁଜରାଟୀ ଥିବା ବେଳେ ଆୟାଙ୍ଗାର ମାଡ୍ରାସର ଲୋକ। ଉଭୟେ ଦେଶବାସୀଙ୍କ ଭାବାବେଗ ବୁଝି ସବୁ ଭାଷାକୁ ସମାନ ଗୁରୁତ୍ୱ ଦେଇଥିଲେ। କେବଳ ଭାରତ ନୁହେଁ, ପୃଥିବୀର ପ୍ରତ୍ୟେକ ରାଷ୍ଟ୍ରରେ ବହୁବିଧ ଭାଷା ବ୍ୟବହାର କରାଯାଉଛି। ଆମେରିକାରେ ଏପରିକି ସାଧାରଣ ଯାନବାହନ ଏବଂ ସରକାରୀ କାଗଜପତ୍ରରେ ଇଂଲିଶ୍ ସମେତ ସ୍ୱେନୀୟ ଭାଷା ବ୍ୟବହୃତ ହୋଇଥାଏ। ସେହିଭଳି ବିଶ୍ୱର ସର୍ବବୃହତ୍ ଜନସଂଖ୍ୟାବହୁଳ ରାଷ୍ଟ୍ର ଚାଇନାରେ ମାଣ୍ଡାରିନ୍ ଓ କାଣ୍ଟୋନିଜ୍ ପ୍ରଚଳିତ। କିନ୍ତୁ ଚାଇନାରେ ମଧ୍ୟ ଅନେକ ଲକ୍ଷ ଯୁବତୀଯୁବକ ଇଂଲିଶ୍ ଶିଖିବା ପାଇଁ ସରକାରଙ୍କ ତରଫରୁ ବ୍ୟବସ୍ଥା କରାଯାଉଛି। ଏବେ ବୁଝିବାକୁ ହେବ ଯେ, ବିଜ୍ଞାନର ଭାଷା ଇଂଲିଶ୍ ହୋଇ ନ ଥିଲେ ମଧ୍ୟ ଇଣ୍ଟରନେଟ ଭାଷା ହେଉଛି ଇଂଲିଶ୍। ଆମେ ସମସ୍ତେ ନିଜ ମାତୃଭାଷାରେ ଇ–ମେଲ୍ ଓ ହ୍ୱାଟ୍‌ସଆପ୍ ପଠାଇପାରୁ କିମ୍ବା ଖବରକାଗଜ ପଢ଼ିପାରୁ, କିନ୍ତୁ ସେହି ବାଇନାରୀ ବ୍ୟବସ୍ଥାକୁ ପ୍ରଚଳିତ ରଖିବା ପାଇଁ ଇଂଲିଶ୍‌ର ବ୍ୟବହାର ଅପରିହାର୍ଯ୍ୟ। ଅନୁରୂପ ଭାବେ ଜଣେ ରୁଷୀୟ ପାଇଲଟ ଭିଏଟ୍‌ନାମରେ ବିମାନ ଅବତରଣ କଲାବେଳକୁ ସେଠାକାର ବିମାନବନ୍ଦର କଣ୍ଟ୍ରୋଲ ଟାୱାର ସହିତ ଇଂଲିଶ୍‌ରେ କଥା ହୋଇଥାଆନ୍ତି। ସେଥିପାଇଁ ଭବିଷ୍ୟତର ପୃଥିବୀରେ ଇଂଲିଶ୍‌ର ଗୁରୁତ୍ୱକୁ ଗୌଣ କରାଯାଇ ନ ପାରେ। ଏଠାରେ ଏକ କୌତୂହଳ ବିଷୟ ମନକୁ ଆସେ। ଭାରତୀୟମାନେ ଆଇଟି ବା ସୂଚନା ପ୍ରଯୁକ୍ତିବିଦ୍ୟାରେ ବିଶ୍ୱସ୍ତରରେ ଅନେକ ସଫଳତା ହାସଲ କରିଛନ୍ତି। ସେହିଭଳି ସିଙ୍ଗାପୁରରୁ ଆରମ୍ଭ କରି ସାନ୍‌ଫ୍ରାନ୍‌ସିସ୍କୋ ପର୍ଯ୍ୟନ୍ତ ଅନେକ ଲକ୍ଷ ଭାରତୀୟ ବ୍ୟବସାୟ, ଗବେଷଣା, ବିଶ୍ୱବିଦ୍ୟାଳୟରେ ପ୍ରଫେସର, ଡାକ୍ତର, ଇଞ୍ଜିନିୟର ଏପରିକି ବିଦେଶରେ ରାଜନୀତିରେ ଉତ୍କର୍ଷ ଲାଭ କରିପାରିଛନ୍ତି। ଭାରତରେ ହିନ୍ଦୀକୁ ଜାତୀୟ ଭାଷା ଭାବେ ସ୍ଥାନ ଦେବା ପୂର୍ବରୁ ଏହିସବୁ ସଫଳ ପ୍ରବାସୀ ଭାରତୀୟମାନଙ୍କୁ ପଚରାଯିବା ଦରକାର ଯେ ସେମାନଙ୍କ ସଫଳତା ପଛରେ ହିନ୍ଦୀ ନା ଇଂଲିଶ୍ ରହିଛି। ଏହା କହିଲା ବେଳକୁ ମନେରଖିବାକୁ ହେବ ଯେ, ଅନେକ ଗବେଷକ ସ୍ୱଷ୍ଟଭାବେ ତଥ୍ୟ ଦେଇଛନ୍ତି, ନିଜ ମାତୃଭାଷାରେ ଯେଉଁ ବ୍ୟକ୍ତି ନିପୁଣ ହୋଇପାରିବେ ନାହିଁ ସେହି ବ୍ୟକ୍ତି ଅନ୍ୟଭାଷାରେ ପାରଦର୍ଶିତା ଲାଭ କରିବା କଷ୍ଟକର। ସେଥିପାଇଁ ଏ ଲେଖାରେ ହିନ୍ଦୀକୁ ବିରୋଧ କରାଯାଉନାହିଁ। ଯାହାକୁ ଯେଉଁ ଭାଷା ପସନ୍ଦ ହେବ ଛାତ୍ରୀଛାତ୍ର ତାହାକୁ ଆପଣାଇନେବେ। କୌଣସି ଜୋରଜବରଦସ୍ତ ଉଚିତ ନୁହେଁ। ଏଥିସହିତ ଭାରତରେ ଅନେକ ପରିବାର ଏଭଳି ଅଛନ୍ତି, ଯେଉଁଥିରେ ମାତାପିତା ଉଭୟଙ୍କ ଭାଷା ଭିନ୍ନ। ସେହି ବିବିଧତା ହେଉଛି ଭାରତର ସୌନ୍ଦର୍ଯ୍ୟ। ତାହାକୁ ନଷ୍ଟ କରିବା ପାଇଁ ପାଗ ଭିଡ଼ିଥିବା ଶକ୍ତିମାନଙ୍କୁ କୌଣସି ଭାବେ ସମର୍ଥନ ମିଳିବା ଉଚିତ ନୁହେଁ।

ତଥାଗତ ସତପଥୀ

ମନେରଖିବାକୁ ହେବ ଯେ, ଭାରତର ସହରାଞ୍ଚଳରେ ସିନେମା, ଟେଲିଭିଜନ ସହିତ ସେଠାରେ ବାସ କରୁଥିବା ବାହାର ରାଜ୍ୟର ଲୋକଙ୍କ ସହ ମିଶୁଥିବା ବାସିନ୍ଦାମାନେ ହିନ୍ଦୀକୁ ଚଳେଇ ନେଇପାରନ୍ତି। କିନ୍ତୁ ଗ୍ରାମାଞ୍ଚଳର ନାଗରିକ ହିନ୍ଦୀ ବୁଝିବା କଷ୍ଟକର। ସେଥିପାଇଁ ନିଜ ମାତୃଭାଷାକୁ ଯିଏ ବଳି ପକେଇ ଦେଇପାରିବ, ସେହି ବ୍ୟକ୍ତି ବା ଜାତି ନିଜର ମା', ସ୍ତ୍ରୀ, ଭଉଣୀ କିମ୍ବା ଝିଅକୁ ବଜାରରେ ବିକ୍ରି ମଧ୍ୟ କରିଦେଇପାରିବ।

୧୪ ସେପ୍ଟେମ୍ବର ୨୦୧୯, ଯାହାକୁ କେନ୍ଦ୍ର ସରକାର ହିନ୍ଦୀ ଦିବସ ଭାବେ ପାଳନ କରୁଛନ୍ତି, ସେହି ଅବସରରେ ଅମିତ୍‌ଶାହ କାହିଁକି ଏଭଳି ଅଯଥା ବିସ୍ଫୋରକ ମନ୍ତବ୍ୟ ଦେଲେ ତାହା ବୁଝିବାକୁ ସମୟ ଲାଗିପାରେ, କିନ୍ତୁ କଷ୍ଟକର ନୁହେଁ। ଆଜି ଭାରତର ଅର୍ଥନୀତି ସମ୍ପୂର୍ଣ୍ଣ ଭାବେ ଭୁଶୁଡ଼ିବାକୁ ଯାଉଛି। ବହୁ ଶିଳ୍ପ ଓ ବ୍ୟବସାୟ ବନ୍ଦ ହୋଇଗଲାଣି। ଅନେକ ଉଦ୍ୟୋଗୀ ଦେଶ ଛାଡ଼ି ପଳାଇଗଲେଣି। ଆହୁରି କେତେକେ ଆତ୍ମହତ୍ୟା କରିବାକୁ ବାଧ୍ୟ ହେଉଛନ୍ତି। ଅନେକ ଲକ୍ଷଙ୍କ ଚାକିରି ମଧ୍ୟ ଚାଲିଗଲାଣି। ନୂଆ ନିଯୁକ୍ତି ସୃଷ୍ଟି ହୋଇପାରୁନାହିଁ। ଏକ ଭୟ ଓ ଅନିଶ୍ଚିତତାର ବାତାବରଣ ସୃଷ୍ଟି କରି ଆଲୋଚନାକୁ କଣ୍ଠରୋଧ କରିବା ପାଇଁ ସବୁ ଚେଷ୍ଟା ଲାଗିରହିଛି । ଅର୍ଥମନ୍ତ୍ରୀ ନିର୍ମଳା ସୀତାରାମନ୍, ବାଣିଜ୍ୟ ମନ୍ତ୍ରୀ ପୀୟୂଷ ଗୋଏଲ ଉଭୟେ ଜାଣିଶୁଣି ହେଉ ବା ଅନଭିଜ୍ଞତା ଯୋଗୁ ଗଣମାଧ୍ୟମରେ ଅବାଞ୍ଛିତ କଥା କହି ଦେଶର ଅର୍ଥନୈତିକ ପରିସ୍ଥିତିରୁ ଦୃଷ୍ଟି ହଟାଇବାରେ ବିଫଳ ହେଲେ। ସେହି ଦୁହିଁଙ୍କ ଦେଶବାସୀଙ୍କୁ ବାଟବଣା କରିବାର ଉଦ୍ୟମ ବିଫଳ ହେବା ପରେ ଅମିତ ଶାହଙ୍କ ଅଯଥା ମନ୍ତବ୍ୟ ଦେଶର ମାରାତ୍ମକ ପରିସ୍ଥିତିରୁ ଗଣମାଧ୍ୟମ ଓ ଲୋକଙ୍କ ଦୃଷ୍ଟି ଅନ୍ୟତ୍ର ଟାଣିନେବାର ପ୍ରୟାସ ଭଳି ମନେହେଉଛି। ଜନସାଧାରଣ ଏହାକୁ କିଭଳି ସତର୍କତାର ସହିତ ବୁଝିବେ ତାହା ଦେଖିବାକୁ ବାକି ଅଛି।

ଚିରନ୍ତନୀ

ମୁହୂର୍ତ୍ତକେ ଉଦେ ହୋଇ ମୁହୂର୍ତ୍ତକେ ପଡ଼ିଲେ ମଉଳି
ନବୋଦ୍‌ଗତ ଅଙ୍କୁରଟି ରବିକରେ ନଇଁଲେ ଝାଉଁଳି,
ଅକାରଣ ନୁହେ ତା'ର କ୍ଷଣିକ ବିକାଶ–
ଅକଳଙ୍କ ସୃଷ୍ଟିର ନିର୍ଯାସ। (ସୃଜନ ବ୍ୟଥା)

–କାଳିନ୍ଦୀ ଚରଣ ପାଣିଗ୍ରାହୀ

୨୫ ବର୍ଷ ତଳର ଧରିତ୍ରୀ

୧୬ ସେପ୍ଟେମ୍ବର ୧୯୯୪

- ଚଳିତବର୍ଷ ନଭେମ୍ବର ସୁଦ୍ଧା ରାଜ୍ୟର ସବୁ ଭୋଟରଙ୍କୁ ପରିଚୟପତ୍ର ପ୍ରଦାନକରି ରାଜ୍ୟ ଗୁଡ଼ିକ ନିର୍ବାଚନ ଲାଗି ପ୍ରସ୍ତୁତ ରହିବାକୁ ନିର୍ବାଚନ କମିଶନ ସମସ୍ତ ରାଜ୍ୟକୁ ନିର୍ଦ୍ଦେଶ ଦେଇଛନ୍ତି।
- କେନ୍ଦ୍ର ସରକାର ନୂତନ ଔଷଧ ନୀତି ଘୋଷଣା କରିବା ସହ ୬୯ଟି ଔଷଧ ଉପରୁ ମୂଲ୍ୟ ନିୟନ୍ତ୍ରଣ ବ୍ୟବସ୍ଥା ଉଠାଇଛନ୍ତି।

ସାପ୍ତାହିକ ପଞ୍ଜିକା

ସେପ୍ଟେମ୍ବର ୮– ବରିଷ୍ଠ ଆଇନଜୀବୀ ତଥା ପୂର୍ବତନ କେନ୍ଦ୍ରମନ୍ତ୍ରୀ ରାମ ଜେଠାମାଲାନିଙ୍କ ୯୫ ବର୍ଷ ବୟସରେ ପରଲୋକ।

୯– ଭାରତୀୟ ସେନା କାର୍ଯ୍ୟାନୁଷ୍ଠାନ ପିଓକେରେ ଥିବା ପାକ୍ ସେନାର ଏକ ଶିବିର ଓ ଆତଙ୍କବାଦୀଙ୍କ ଲଞ୍ଚ୍ ପ୍ୟାଡ୍ ଧ୍ୱଂସ ହୋଇଯାଇଛି।

୧୦–ପାକିସ୍ତାନ ଆତଙ୍କବାଦୀ ସଂଗଠନ ଲଶ୍କର–ଇ–ତୋଇବାର ୮ସହଯୋଗୀ କଶ୍ମୀରରୁ ଗିରଫ ହୋଇଛନ୍ତି।

୧୩– ମହାରାଷ୍ଟ୍ର, ମଧ୍ୟପ୍ରଦେଶ ଓ ଦିଲ୍ଲୀରେ ଗଣେଶ ମୂର୍ତ୍ତି ବିସର୍ଜନ କରିବାକୁ ଯାଇ ପାଣିରେ ବୁଡ଼ି ୩୩ ଜଣଙ୍କ ପ୍ରାଣହାନି ଘଟିଛି।

ସବୁଠାରୁ ଛୋଟ–ସବୁଠାରୁ ବଡ଼

ଜନାର୍ଦ୍ଦନ ବନ୍ଦ୍ୟୋପାଧ୍ୟାୟ

ଶ୍ରୀଶ୍ରୀଠାକୁର ଅନୁକୂଳଚନ୍ଦ୍ରଙ୍କର ବାଲ୍ୟସଖା ତଥା ଅନ୍ୟତମ ପ୍ରଧାନଶିଷ୍ୟ ଅନନ୍ତନାଥ ରାୟ ଥିଲେ ଅପୂର୍ବ ସାଧନ–ଶକ୍ତିର ଅଧିକାରୀ। ଯୌବନରେ ସ୍ତ୍ରୀ, ପୁତ୍ରଙ୍କୁ ହରାଇ ସେ ସଂସାର ବିରାଗୀ ହୋଇଉଠିଲେ ଏବଂ ବୈଷ୍ଣବ ମନ୍ତ୍ରରେ ଦୀକ୍ଷା ଗ୍ରହଣ କରି ନିଜ ଗ୍ରାମ କାଶୀପୁରରେ ଗୋଟିଏ ସାଧନଗୃହ ନିର୍ମାଣକରି ଈଶ୍ୱରପ୍ରାପ୍ତି ଆଶାରେ କଠୋର ସାଧନା ଆରମ୍ଭ କଲେ। ଆହାର, ନିଦ୍ରା ସମ୍ପୂର୍ଣ୍ଣ ତ୍ୟାଗକରି କେତେବେଳେ ୧୦ ଦିନ, କେତେବେଳେ ୧୫–୧୮ ଦିନ ପର୍ଯ୍ୟନ୍ତ ଧ୍ୟାନମଗ୍ନ ରହୁଥିଲେ। ତଥାପି ଈଶ୍ୱର ଦର୍ଶନ ନ ମିଳିବାରୁ ହତାଶାରେ ଭାଙ୍ଗିପଡ଼ି ଜୀବନ ହାରିବାକୁ ମନସ୍ଥ କଲେ। ଗୋଟିଏ ବର୍ଷଣମୁଖର ରାତ୍ରିରେ ସାଧନଗୃହର କବାଟ କିଳି ନିଜର ପିନ୍ଧା ଧୋତିକୁ ଦଉଡି ଭଳି ବଳି ଘରର ରୁଅରେ ବାନ୍ଧି ଗଳାରେ ଫାଶ ଲଗାଇ ଆତ୍ମହତ୍ୟା କରିବାର ଉପକ୍ରମ କଲେ। ସେହି ସମୟରେ ଅନୁକୂଳଚନ୍ଦ୍ର ନିଜ ଗ୍ରାମ ହିମାଇତପୁରରେ ଭକ୍ତପ୍ରବର କିଶୋରୀମୋହନଙ୍କ ଘରେ ଭାବାବେଗରେ କୀର୍ତ୍ତନରତ। ହିମାଇତପୁରରୁ କାଶୀପୁରର ଦୂରତା ପ୍ରାୟ ତିନି ମାଇଲ। ହଠାତ୍ ଅନୁକୂଳଚନ୍ଦ୍ର କିଶୋରୀମୋହନଙ୍କୁ କହିଲେ, ''ତୁମେ କୀର୍ତ୍ତନ ଚାଲୁ ରଖ, ମୁଁ ସଙ୍ଗେ ସଙ୍ଗେ ଆସୁଛି।'' ଏହା କହି ସେହି ଝଡ଼ବର୍ଷାର ତାଣ୍ଡବ ମଧ୍ୟରେ ଦୌଡ଼ି ଅଦୃଶ୍ୟ ହୋଇଗଲେ। ଏଣେ ଅନନ୍ତନାଥ ନିଜ ବେକରେ ଫାଶ ଲଗାଇବାର ଉଦ୍ୟମ କଲାବେଳକୁ ବାହାରେ ଶୁଣାଗଲା ପରିଚିତ କଣ୍ଠସ୍ୱର– ''ଅନ୍ତା, କବାଟ ଖୋଲ। ପୂରା ତିନ୍ତିଗଲି।''

ଅନନ୍ତନାଥ ଭାବିଲେ, ଏ ବେଳରେ ଅନୁକୂଳ ଏଠାକୁ କିପରି ଆସିଲା। ସବୁ ପଣ୍ଡ କରିଦେବ। ଏହା ଭାବି ତରବରରେ ଗଳାରେ ଫାଶ ଲଗାଇଲା ବେଳକୁ ଅନୁକୂଳଚନ୍ଦ୍ରଙ୍କର ପ୍ରଚଣ୍ଡ ଧମକ– ''କବାଟ ଖୋଲ୍ ଶଳା।'' ତାଙ୍କର ପ୍ରଚଣ୍ଡ ପଦାଘାତରେ କବାଟର ଅର୍ଗଲ ଭାଙ୍ଗିଗଲା। ଘର ଭିତରକୁ ପଶିଆସି ପ୍ରିୟ ସଖାକୁ କୋଳାଗ୍ରତ କରି ଟେକି ଧରିଲେ, ଗଳାରୁ ଫାଶ ବାହାର କରି ଫିଙ୍ଗିଦେଲେ। କହିଲେ ଦୂର୍ ଶଳା! ତୁ ଭଗବାନ ଭଗବାନ କହି କାନ୍ଦୁଛୁ– ଆଉ ଭଗବାନ ଯେ ତୋର ପଛେ ପଛେ ଘୂରି ବୁଲୁଛନ୍ତି ତାହା କ'ଣ ଆଖି ଖୋଲି ଦେଖିପାରୁନୁ। ହଠାତ୍ ଅନନ୍ତନାଥ ଅନୁଭବ କଲେ ଝଲକ ଝଲକ ଜ୍ୟୋତିଃ ତରଙ୍ଗ ତାଙ୍କ ସତ୍ତାକୁ ଆଚ୍ଛନ୍ନ କରିପକାଇଛି– ଶାନ୍ତ, ସମାହିତ ହୋଇ ଆସୁଛି ମନ– ଅଗଣିତ ନାଦ ଗୋଟିଏ ପରେ ଗୋଟିଏ ଧ୍ୱନିତ ହୋଇଚାଲିଛି ତାଙ୍କ କର୍ଣ୍ଣପଟରେ। ଗୋଟିଏ କେନ୍ଦ୍ରରୁ ସେହି ଦ୍ରୁତ କମ୍ପମାନ ଆଲୋକର ସ୍ରୋତ ଦୂରଦୂରାନ୍ତକୁ ବିଚ୍ଛୁରିତ ହୋଇ ପୁଣି କେଉଁ ଏକ ମହାକର୍ଷଣରେ କେନ୍ଦ୍ରାୟିତ ହେବାକୁ ଯାଇ ପୁନରାୟ ବହିର୍ମୁଖ ହୋଇ ଧାଇଁଚାଲିଛି। ସେଥି ସହିତ ଧ୍ୱନିତ ହେଉଛି

ଠାକୁର ଅନୁକୂଳଚନ୍ଦ୍ରଙ୍କ ଜନ୍ମଦିବସ ଉପଲକ୍ଷେ

ଏକ ଦ୍ରୁତ ତାଳରେ କମ୍ପିତ ନାଦ– ଯାହାର ପ୍ରଥମାର୍ଦ୍ଧରେ ଆଲୋକର ତରଙ୍ଗ ବିଚ୍ଛୁରିତ ହେଉଛି ଏବଂ ଦ୍ୱିତୀୟାର୍ଦ୍ଧରେ ପୁଣି କେନ୍ଦ୍ର ଆଡ଼କୁ ଫେରିଆସୁଛି। ସେ ବିସ୍ମିତ ହୋଇ ଦେଖିଲେ, ସେହି ଜ୍ୟୋତିଃ ତରଙ୍ଗର କେନ୍ଦ୍ରରେ ସମାସୀନ ଯେଉଁ ପୁରୁଷ, ଯାହାଙ୍କ ଦେହକୁ କେନ୍ଦ୍ରକରି ସେହି ଅପୂର୍ବ ଜ୍ୟୋତିଃ ଆଉ ନାଦର ଖେଳ ଚାଲିଛି, ସେ ଆଉ କେହି ନୁହନ୍ତି– ତାଙ୍କରି ବାଲ୍ୟବନ୍ଧୁ ଅନୁକୂଳଚନ୍ଦ୍ର। ତାଙ୍କୁ ଅଧିକ କିଛି ଭାବିବାର ସୁଯୋଗ ନ ଦେଇ ଅନୁକୂଳଚନ୍ଦ୍ର ଧମକ ଦେଇ କହିଲେ, ଚାଲ୍ ଶଳା, ମା'ଙ୍କ (ଅନୁକୂଳଚନ୍ଦ୍ରଙ୍କ ଜନନୀ ମନୋମୋହିନୀ ଦେବୀ) ପାଖରୁ ଏହି ମନ୍ତ୍ରରେ (ସତ୍‌ମନ୍ତ୍ରରେ) ଦୀକ୍ଷା ନେବୁ। ବନ୍ଧୁଙ୍କୁ ଟାଣି ଟାଣି ଆଣି ନିଜ ଘରେ ମା'ଙ୍କ ମାଧ୍ୟମରେ ଦୀକ୍ଷା ଦିଆଇଲେ।

ଏହା ପରେ ଅନନ୍ତନାଥ ଆଉ ପଛକୁ ଫେରିନାହାନ୍ତି। ସତ୍‌ମନ୍ତ୍ରରେ କଠୋର ସାଧନା କରି ଉପଲବ୍ଧିର ଚରମରେ ଉପନୀତ ହୋଇ ପ୍ରତ୍ୟକ୍ଷ କଲେ– ସେହି ସତ୍ୟଲୋକର ଅନାମୀ ପୁରୁଷ ହିଁ ଅନୁକୂଳଚନ୍ଦ୍ର ରୂପରେ ଧରାବତରଣ କରିଛନ୍ତି। ନିଜ ସାଧନାରେ ନିଶ୍ଚିତ ହୋଇ ସେ ଅନୁକୂଳଚନ୍ଦ୍ରଙ୍କୁ 'ଠାକୁର, ଭଗବାନ' ବୋଲି ପ୍ରଚାର କରିବାକୁ ଲାଗିଲେ। ଏଭଳି ପ୍ରଚାରରୁ ନିବୃତ୍ତ କରିବା ପାଇଁ ଅନୁକୂଳଚନ୍ଦ୍ର ତାଙ୍କୁ ବାରମ୍ବାର ତିରସ୍କାର କଲେ ଏବଂ ବେଳେ ବେଳେ ପ୍ରହାର ମଧ୍ୟ କରିଛନ୍ତି। କିନ୍ତୁ ଅନନ୍ତନାଥ ଆଦୌ ନିରସ୍ତ ହେଲେ ନାହିଁ। କହିଲେ ମ

ଅଭିନେତା ଅକ୍ଷୟ କୁମାର ଓ ଟ୍ୱିଙ୍କଲ ଖାନ୍ନାଙ୍କ ପୁଅ ଆରବ ରବିବାର ୧୭ ବର୍ଷରେ ପଦାର୍ପଣ କରିଛନ୍ତି। ଏହି ସ୍ୱତନ୍ତ୍ର ଅବସରରେ ଅକ୍ଷୟ ହ୍ୟାପି ବାର୍ଥ ଡେ ମେସେଜ୍ ସହ ପୁଅ ପାଇଁ ଏକ ଆବେଗପୂର୍ଣ୍ଣ ପତ୍ର ଲେଖିଛନ୍ତି। ଏହାକୁ ସେ ଇନ୍‌ଷ୍ଟାଗ୍ରାମରେ ଶେୟାର କରିଛନ୍ତି।

ସୁସ୍ଥ ପୃଥିବୀ ପାଇଁ ସଂକଳ୍ପ

ଓଜୋନ୍ ଆମ ବାୟୁମଣ୍ଡଳରେ ପୃଥିବୀ ପୃଷ୍ଠରୁ ୧୦ ରୁ ୪୦ କିଲୋମିଟର (ଷ୍ଟ୍ରାଟୋସ୍ଫିୟର)ମଧ୍ୟରେ ରହିଛି। ପୃଥିବୀ ପୃଷ୍ଠରେ ଏହାର ପରମାଣ ଖୁବ୍ କମ୍। କିନ୍ତୁ ବାୟୁମଣ୍ଡଳର ୯୦ ପ୍ରତିଶତ ଓଜୋନ୍ ଷ୍ଟ୍ରଟୋସ୍ଫିୟରରେ ହିଁ ରହିଛି। ଏହା ଆମ ଜୀବନ ପାଇଁ ଅତି ଦରକାରୀ। ଷ୍ଟ୍ରଟୋସ୍ଫିୟରରେ ଥିବା ଓଜୋନ ସୂର୍ଯ୍ୟଙ୍କ ଅତିବାଇଗଣୀ ରଶ୍ମିର ପ୍ରଭାବରୁ ଆମକୁ ରକ୍ଷା କରେ।ଏହା ବି ବାୟୁମଣ୍ଡଳର ନିମ୍ନସ୍ତରରେ ରହି ବାୟୁମଣ୍ଡଳରୁ ବିଷାକ୍ତ କଣିକା ଦୂର କରିବାରେ ସାହାଯ୍ୟ କରେ । ୧୯୮୫ରେ ପ୍ରଥମେ ଆଣ୍ଟାର୍କଟିକା ଉପରେ ଏକ ଓଜୋନ ହୋଲ୍ ବା ଗର୍ତ୍ତ ହୋଇଥିବା ବ୍ରିଟିଶ ଆଣ୍ଟାର୍କାଟିକା ସର୍ଭେରେ ପ୍ରକାଶ ପାଇଥିଲା। ଓଜୋନ୍ ହୋଲ୍ ପ୍ରଥମେ ନୋବେଲ ପୁରସ୍କାର ବିଜେତା ଶେର୍‌ଉଡ ରୋଲ୍ୟାଣ୍ଡ ଠାବ କରିଥିଲେ। ପରେ ଏହାକୁ ନେଇ ଉଦ୍‌ବେଗ ପ୍ରକାଶ ପାଇବା ସହ ଏହାର ସୁରକ୍ଷା ଉପରେ ଜାତିସଂଘ ଗୁରୁତ୍ୱ ଦେଇଥିଲା।

ଆମେ ଅତ୍ୟଧିକ ରାସାୟନିକ ପଦାର୍ଥ ବ୍ୟବହାର ତଥା କାର୍ବନ୍‌ଡାଇଅକ୍ସାଇଡ ନିର୍ଗମନ କରାଇବା ଦ୍ୱାରା ବାୟୁମଣ୍ଡଳର ଉପର ଓ ନିମ୍ନ ସ୍ତରରେ ଥିବା ଓଜୋନ ସ୍ତରରେ କ୍ଷତି ହେଉଛି। ଆମେ ବ୍ୟବହାର କରୁଥିବା ବହୁ ରାସାୟନିକ ପଦାର୍ଥ ମୁଖ୍ୟତଃ କ୍ଲୋରିନ ଓ ବ୍ରୋମିନ ଥିବା ମିଥାଇଲ ବ୍ରୋମାଇଡ , ମିଥାଇଲ କ୍ଲୋରୋଫର୍ମ, କାର୍ବନ ଟେଟ୍ରାକୋଲରାଇଡ ଦ୍ୱାରା ଓଜୋନ ସ୍ତର ବେଶି କ୍ଷତି ହେଉଛି। କ୍ଲୋରୋଫ୍ଲୁରୋକାର୍ବନ୍‌ସ ଓ ହାଇଡ୍ରୋକ୍ଲୋରୋଫ୍ଲୁରୋକାର୍ବନ୍‌ସ ବି ଓଜୋନ ପରସ୍ତକୁ ଦୁର୍ବଳ କରୁଛି। ବିଶ୍ୱର ଅନେକ ଦେଶ ଓଜୋନ ସ୍ତରକୁ ଦୁର୍ବଳ କରୁଥିବା ପଦାର୍ଥ ଉପରେ ନିୟନ୍ତ୍ରଣ ଅଣିବା ପାଇଁ ମଣ୍ଟ୍ରିଲ ପ୍ରୋଟୋକଲରେ ୧୯୮୭ ସେପ୍ଟେମ୍ବର ୧୬ରେ ହସ୍ତାକ୍ଷର କରିଥିଲେ। ଏହାକୁ ସ୍ମରଣ କରିବା ପାଇଁ ୧୯୯୪ରେ ଜାତିସଂଘ ପକ୍ଷରୁ ସେପ୍ଟେମ୍ବର ୧୬କୁ ଆନ୍ତର୍ଜାତିକ ଓଜୋନ ସ୍ତର ସଂରକ୍ଷଣ ଦିବସ ଭାବେ ଘୋଷଣା କରାଯାଇଥିଲା। ଓଜୋନ ସ୍ତରକୁ କ୍ଷତି କରୁଥିବା ରାସାୟନିକ ପଦାର୍ଥର ଉତ୍ପାଦନ ଓ ବ୍ୟବହାରକୁ ନିୟନ୍ତ୍ରଣ କରିବା ମଣ୍ଟ୍ରିଲ ପ୍ରୋଟୋକଲର ମୁଖ୍ୟ ଲକ୍ଷ୍ୟ। ପ୍ରାୟ ୧୦୦ଟି ରାସାୟନିକ ପଦାର୍ଥକୁ ନିୟନ୍ତ୍ରଣ କରିବା ଉପରେ ଏହା ଜୋର୍ ଦିଏ। ଏହାପରେ ତିନି ଦଶନ୍ଧି ଧରି ଓଜୋନ ପରସ୍ତ ଓ ଜଳବାୟୁକୁ ସୁରକ୍ଷା ଦେବାରେ ଆନ୍ତର୍ଜତିକ ସ୍ତରରେ ମିଳିଥିବା ସହଯୋଗକୁ ସମୀକ୍ଷା ହେଉଛି ଚଳିତବର୍ଷ (୨୦୧୯)ର ଏହି ଦିବସ ପାଳନର ଲକ୍ଷ୍ୟ। ଜୀବନ ଓ ପୃଥିବୀକୁ କେମିତି ସୁସ୍ଥ ରଖିହେବ ତାହା ପାଇଁ ଏହା ଆମକୁ ସ୍ମରଣ କରିପାରିଛି।

ରେଫ୍ରିଜେରେଟର ,ଏୟାର କଣ୍ଡିସନର ଏବଂ ଅନ୍ୟ ଉତ୍ପାଦ ଯାହା ଓଜୋନକୁ କ୍ଷତି କରୁଛି ତାହାକୁ କମାଇବା ଲାଗି ମଣ୍ଟ୍ରିଲ ପ୍ରୋଟୋକଲ ଏକ ଗୁରୁତ୍ୱପୂର୍ଣ୍ଣ ଭୂମିକା ନେଉଛି। ଫଳସ୍ୱରୂପ ୨୦୧୮ରେ ଓଜୋନ ସ୍ତରରେ ଉନ୍ନତି ଆସିଥିବା ଏକ ବୈଜ୍ଞାନିକ ଆକଳନରୁ ଜଣାଯାଇଛି। ୨୦୦୦ରୁ ପ୍ରତି ଦଶନ୍ଧିରେ ଓଜୋନ ପରସ୍ତର ୧.୩ ପ୍ରତିଶତ ଭରଣା ହୋଇପାରିଛି। ଏହା ମଧ୍ୟ ପ୍ରକାଶ କରିଛି ଯେ ୨୦୩୦ ସୁଦ୍ଧା ଉତ୍ତର ଗୋଲାର୍ଦ୍ଧ ଓ ମଧ୍ୟ ଅକ୍ଷାଂଶ ଅଞ୍ଚଳରେ କ୍ଷତି ହୋଇଥିବା ଓଜୋନ ସ୍ତର ପୂରା ପୂରଣ ହୋଇଯିବ। ଦକ୍ଷିଣ ଗୋଲାର୍ଦ୍ଧରେ ୨୦୫୦ ଓ ମେରୁ ଅଞ୍ଚଳରେ ୨୦୬୦ ସୁଦ୍ଧା ଏହା ପୂରଣ ହୋଇଯିବ ବୋଲି କୁହାଯାଇପାରେ।

ଓଜୋନ ସ୍ତରକୁ ସୁରକ୍ଷା କରିବା ପାଇଁ ନିଯାଉଥିବା ପଦକ୍ଷେପ ବି ପରୋକ୍ଷରେ ୧୯୯୦ରୁ ୨୦୧୦ ମଧ୍ୟରେ ଜଳବାୟୁ ପରିବର୍ତ୍ତନକୁ ରୋକିବାରେ କିଛି ସଫଳତା ପାଇଛି। ୧୩୫ ବିଲିୟନ ଟନ୍ କାର୍ବନ ଡାଇଅକ୍ସାଇଡ ନିର୍ଗମନ କମ୍ କରିବାରେ ସକ୍ଷମ ହୋଇଛି। ୨୦୦୯, ସେପ୍ଟେମ୍ବର ୧୬ରେ ଭିଏନା କନଭେନଶନ ଏବଂ ମଣ୍ଟ୍ରିଲ ପ୍ରୋଟୋକଲ ମଧ୍ୟରେ ସାର୍ବଭୌମିକ ସମର୍ଥନ ଲାଭ କରିବା ପାଇଁ ଏକ ଚୁକ୍ତି ବି କରାଯାଇଛି।୨୦୧୬ ଅକ୍ଟୋବର ୧୫ରେ ରାୱାଣ୍ଡାର କିଗାଲିରେ ଓଜୋନ ପରସ୍ତକୁ କ୍ଷତି କରୁଥିବା ପଦାର୍ଥ ଉପରେ ମଣ୍ଟ୍ରିଲ ପ୍ରୋଟୋକଲର ଅଂଶୀଦାର ଦେଶମାନଙ୍କ ମଧ୍ୟରେ ଏକ ବୁଝାମଣା ବି ହୋଇଛି। ଓଜୋନର ସୁରକ୍ଷା ଆମ ସମସ୍ତଙ୍କର। ଏଥିପ୍ରତି ସଜାଗ ରହିଲେ ଏକ ସୁସ୍ଥ ପୃଥିବୀ ଆମକୁ ତଥା ଆମ ପରପିଢିକୁ ସ୍ୱାଗତ କରିବ । ୨୦୧୮ରେ ଏହି ଦିବସର ସ୍ଲୋଗାନ ଥିଲା- 'ମଣ୍ଟ୍ରିଲ ପ୍ରୋଟୋକଲ :ଶାନ୍ତ ରୁହ ଓ ଆଗେଇ ଚାଲ' । ୨୦୧୯ରେ ଏହି ଦିବସର ସ୍ଲୋଗାନ ରହିଛି -''୩୨ ବର୍ଷ ଏବଂ ଉପଚାର।' ଏହାର ସମୀକ୍ଷା କରି ସାରା ବିଶ୍ୱ ଏକ ମହତ ଦିଶାରେ ଆଗେଇବାର ସଂକଳ୍ପ ନେବାର ଏହି ଦିବସ ଏକ ଶୁଭ ମୁହୂର୍ତ୍ତ ବୋଲି କୁହାଯାଇପାରେ।

ବିହାର ଟୁରିଜମ୍‌ର ସ୍ୱତନ୍ତ୍ର ପ୍ୟାକେଜ୍

ଅନ୍‌ଲାଇନରେ କରିହେବ ପିଣ୍ଡଦାନ

ପିତୃପୁରୁଷଙ୍କ ପୁଣ୍ୟତିଥିରେ ପିଣ୍ଡଦାନ କରାଯିବାର ବିଧି ରହିଛି। କିନ୍ତୁ ଏବର ବ୍ୟସ୍ତବହୁଳ ଜୀବନରେ ଏଥିପାଇଁ ଲୋକଙ୍କ ପାଖରେ ସମୟର ଘୋର ଅଭାବ। ତେଣୁ ମୋକ୍ଷସ୍ଥଳ ଗୟାଠାରେ ଗୁରୁବାରଠାରୁ ଆରମ୍ଭ ହୋଇଛି ଅନ୍‌ଲାଇନ ପିଣ୍ଡଦାନ ବ୍ୟବସ୍ଥା। ବିହାରର ଉପମୁଖ୍ୟମନ୍ତ୍ରୀ ସୁଶୀଲ କୁମାର ମୋଦି ଏହାର ଶୁଭାରମ୍ଭ କରିଛନ୍ତି। ଏହି ଅବସରରେ ନିକଟସ୍ଥ ବିଷ୍ଣୁପଦ ମନ୍ଦିର ପରିସରରେ ଚାରାରୋପଣ କରାଯାଇଛି। ଗୟାଠାରେ ଅନୁଷ୍ଠିତ ପିତୃପକ୍ଷ ମେଳା ଦେଶ ବିଦେଶରେ ବେଶ୍ ପ୍ରସିଦ୍ଧ। ଚଳିତ ବର୍ଷ ଏହି ମେଳା ଆରମ୍ଭରୁ ଏଠାରେ ଅନଲାଇନ୍‌ରେ ପିଣ୍ଡଦାନର ବ୍ୟବସ୍ଥା ଆରମ୍ଭ କରାଯାଇଛି। 'ପିଣ୍ଡଦାନ ଗୟା' ଆପ୍ ଭର୍ସନ ଥ୍ରି ଡାଉନଲୋଡ୍ କରି ଅନ୍‌ଲାଇନ ପିଣ୍ଡଦାନ ସମ୍ପର୍କରେ ଶ୍ରଦ୍ଧାଳୁମାନେ ସମସ୍ତ ତଥ୍ୟ ପାଇପାରିବେ। ଏହି ଆପ୍‌ରୁ ଗୟାକୁ ଯିବାଆସିବା ପାଇଁ ଟ୍ରେନ୍ ଓ ଫ୍ଲାଇଟ୍‌ର ସୂଚନା ମଧ୍ୟ ମିଳିପାରିବ। ବିହାର ଟୁରିଜିମ୍ ବିଭାଗ ପକ୍ଷରୁ ଏହି ଇ-ପିଣ୍ଡଦାନ ବ୍ୟବସ୍ଥା କରାଯାଇଛି। ଲୋକମାନେ ପିତ୍ରପକ୍ଷଗୟା.କମ୍‌ରେ ପିଣ୍ଡଦାନ ପାଇଁ ବୁକିଂ କରିପାରିବେ। ଏଥିରେ ପିତୃପୁରୁଷଙ୍କ ନାମ ଏଣ୍ଟ୍ରି କରିବା ସହ ନିର୍ଦ୍ଧାରିତ ଶୁଳ୍କ ଜମା କରିବା ପରେ ସେଠାରେ ଥିବା ସରକାରୀ ପଣ୍ଡାମାନେ ପିଣ୍ଡଦାନ କରିବେ। ଏହି ପିଣ୍ଡଦାନର ଭିଡିଓ ରେକର୍ଡିଂ କରାଯିବ। ଏଥିସହ ଏହାକୁ ସିଡୀ ବା ପେନ୍‌ଡ୍ରାଇଭ୍ ଯୋଗେ ଇ-ପିଣ୍ଡଦାନ ପାଇଁ ବୁକିଂ କରିଥିବା ଲୋକଙ୍କ ଠିକଣାରେ ପଠାଇ ଦିଆଯିବ। ଡିସେମ୍ବର ୨୮ ତାରିଖ ପର୍ଯ୍ୟନ୍ତ ଲୋକମାନେ ଏହାର ସୁବିଧା ପାଇପାରିବେ। ଏଥିପାଇଁ ୧୯ ହଜାର ଟଙ୍କା ସହ ୯୫୦ ଟଙ୍କା ଜିଏସ୍‌ଟି ଦେବାକୁ ହେବ। ଅନ୍ୟପଟେ ପର୍ଯ୍ୟଟନ ବିଭାଗର ଏହି ପ୍ୟାକେଜ୍‌କୁ ଗୟା ପଣ୍ଡା ସମାଜ ପକ୍ଷରୁ ବିରୋଧ କରାଯାଉଛି। ଏ ନେଇ ପଣ୍ଡା ରାଜନ ସିଙ୍ଗୁଆର ଓ ମହେଶ ଲାଲ ଗୁପ୍ତ କହିଛନ୍ତି, ସରକାର ଇ-ପିଣ୍ଡଦାନ ବ୍ୟବସ୍ଥା କରି ଲୋକଙ୍କ ଧାର୍ମିକ ଭାବାବେଗ ପ୍ରତି ଉପହାସ କରୁଛନ୍ତି।

ମଙ୍ଗଳସୂତ୍ର ପାଇଁ ୮ଦିନ ଗୋବର ଘାଣ୍ଟିଲେ ବଳଦ ମାଲିକ

ଅହମ୍ମଦନଗର: ଆକାଶଛୁଆଁ ହୋଇଛି ସୁନାଦର। କିଣିବାକୁ ଗଲାବେଳେ ଶହେ ଥର ଭାବିବାକୁ ପଡୁଛି। ଏପରିସ୍ଥିତିରେ ଏକ ଗୋରୁ ଦେଢ଼ ଲକ୍ଷ ଟଙ୍କାର ମଙ୍ଗଳସୂତ୍ର ଗିଳିଦେବା ଆଉ ତାକୁ ବାହାର କରିବାକୁ ଯାଇ ଗୋରୁ ମାଲିକ ୮ଦିନ ଧରି ଗୋବର ଘାଣ୍ଟିଛନ୍ତି। ଏଭଳି ଘଟଣା ଘଟିଛି ମହାରାଷ୍ଟ୍ରର ଅହମ୍ମଦନଗର ଅଞ୍ଚଳରେ। ମହାରାଷ୍ଟ୍ରର କୃଷିଭିତ୍ତିକ ପର୍ବ 'ପୋଲା'ର ରହିଛି ସ୍ୱତନ୍ତ୍ରତା। ଏହି ପର୍ବରେ ଗୋରୁଙ୍କୁ ଭଲ ଖାଦ୍ୟ ଖାଇବାକୁ ଦେଇ ପୂଜାର୍ଚ୍ଚନା କରାଯାଇଥାଏ। ସୁନା ଅଳଙ୍କାର ସହ ସ୍ୱତନ୍ତ୍ର ବେଶରେ ସଜାଯାଇ ନଗର ପରିକ୍ରମାରେ ସାମିଲ କରାଯାଏ। ଜଣେ ଚାଷୀ ଜାକଜମକରେ ପାଳନ କରିଥିଲେ'ପୋଲା' । ନିଜ ବଳଦକୁ ପୂଜାର୍ଚ୍ଚନା କରିବା ପରେ ଗାଁ ସାରା ବୁଲାଇଥିଲେ। ସନ୍ଧ୍ୟାରେ ହଠାତ୍ ବିଜୁଳି ଚାଲିଯାଇଥିଲା। ଏହି ସମୟରେ ପୂଜା ଥାଳିରେ ମିଠା ସହିତ ସମ୍ପୃକ୍ତ ଚାଷୀଙ୍କ ସ୍ତ୍ରୀ ରଖିଥିବା ମଙ୍ଗଳସୂତ୍ରକୁ ଗିଳି ଦେଇଥିଲା ବଳଦ। ମାଲିକ ପାଟିରେ ହାତ ଭର୍ତ୍ତି କରି ଅଳଙ୍କାରକୁ ବାହାର କରିବାକୁ ଚେଷ୍ଟା କରିଥିଲେ। ହେଲେ ବଳଦ ପେଟ ଭିତରକୁ ମଙ୍ଗଳସୂତ୍ରଟି ଚାଲିଯାଇଥିଲା। ଗ୍ରାମବାସୀଙ୍କ କଥା ମାନି ଚାଷୀ ଜଣକ ୮ଦିନ ଧରି ବଳଦକୁ ଗୋଟିଏ ସ୍ଥାନରେ ବାନ୍ଧି ରଖିଥିଲେ। ଆଶା ଥିଲା ଗୋବରରେ ମଙ୍ଗଳସୂତ୍ର ବାହାରି ଆସିବ। ହେଲେ ତାଙ୍କୁ ନିରାଶ ହେବାକୁ ପଡ଼ିଲା। ଅନ୍ୟ ଉପାୟ ନ ପାଇ ଶେଷରେ ଚାଷୀ ଜଣକ ଡାକ୍ତରଙ୍କ ସହାୟତା ଲୋଡ଼ିଲେ। ଅପରେଶନ ପରେ ପାକସ୍ଥଳୀରେ ଫସି ରହିଥିବା ମଙ୍ଗଳସୂତ୍ରକୁ ବାହାର କରାଯାଇଛି।

ଗ୍ୟାଙ୍ଗ୍ସ ଅଫ୍ ୱାସେପୁରକୁ ମିଳିଲା ୫୯ତମ ସ୍ଥାନ

ଦ ଗାର୍ଡିୟାନ୍‌ର ସର୍ବଶ୍ରେଷ୍ଠ ଚଳଚ୍ଚିତ୍ର ତାଲିକାରେ ଭାରତୀୟ ସିନେମା

ମୁମ୍ବାଇ: ଲୋକପ୍ରିୟ ଫିଲ୍ମ ନିର୍ଦ୍ଦେଶକ ଅନୁରାଗ କଶ୍ୟପଙ୍କ ସୁପରହିଟ୍ ଫିଲ୍ମ 'ଗ୍ୟାଙ୍ଗ୍ସ ଅଫ୍ ୱାସେପୁର'କୁ ବ୍ରିଟିଶ୍ ଖବରକାଗଜ 'ଦ ଗାର୍ଡିୟାନ୍' ୨୧ଶତାବ୍ଦୀର ସର୍ବଶ୍ରେଷ୍ଠ ଚଳଚ୍ଚିତ୍ର ତାଲିକାରେ ସ୍ଥାନ ଦେଇଛି। ଖବରକାଗଜ ପକ୍ଷରୁ ୨୦୦୦ ମସିହା ପରେ ମୁକ୍ତିଲାଭ କରିଥିବା ସାରା ଦୁନିଆର ସର୍ବଶ୍ରେଷ୍ଠ ୧୦୦ ଚଳଚ୍ଚିତ୍ରର ନାମ ପ୍ରକାଶ କରାଯାଇଛି। ବଲିଉଡ୍ ଫିଲ୍ମ 'ଗ୍ୟାଙ୍ଗ୍ସ ଅଫ୍ ୱାସେପୁର' ଏକମାତ୍ର ଭାରତୀୟ ଚଳଚ୍ଚିତ୍ର ଭାବେ ଏହି ତାଲିକାରେ ସ୍ଥାନ ପାଇଛି। ଫିଲ୍ମଟି ଶ୍ରେଷ୍ଠ ୫୯ତମ ସ୍ଥାନ ପାଇଛି। ତେବେ ଏହି ସଫଳତାକୁ ନେଇ ପିଟର ବ୍ରେଡ୍ ଶୋଁ, କ୍ୟାଥ୍ କ୍ଲାର୍କ,ଏଣ୍ଡ୍ରୟୁ ପଲ୍‌ୱର ଏବଂ କାଥରିନ୍ ଶାର୍ପ ଏହି ତାଲିକା ପ୍ରସ୍ତୁତ କରିଛନ୍ତି। ଏକବିଂଶ ଶତାବ୍ଦୀର ସମସ୍ତ ଚଳଚ୍ଚିତ୍ରକୁ ନେଇ ସ୍ୱତନ୍ତ୍ର ଭାବେ ସମୀକ୍ଷା କରି ଏବଂ ବିଶେଷଜ୍ଞଙ୍କ ସହ ଚର୍ଚ୍ଚା କରିବା ପରେ ଏହାକୁ ପ୍ରସ୍ତୁତ କରିଥିଲେ। ବଲିଉଡ୍ ଫିଲ୍ମ 'ଗ୍ୟାଙ୍ଗ୍ସ ଅଫ୍ ୱାସେପୁର'ଭାରତରେ ଅନେକ ଲୋକପ୍ରିୟତା ହାସଲ କରିବା ପରେ ଏବେ ଅନ୍ତର୍ଜାତୀୟକସ୍ତରରେ ମଧ୍ୟ ସଫଳତା ସାଉଁଟୁଛି। ଏନେଇ ନିର୍ଦ୍ଦେଶକ କଶ୍ୟପ କହିଛନ୍ତି, ଯଦି ସେ ତାଲିକା ପ୍ରସ୍ତୁତ କରିଥାନ୍ତେ, ତେବେ ତାଲିକାଟି ଏଭଳି ହୋଇ ନ ଥାନ୍ତା। ଅନେକ ଭଲ ଭଲ ଫିଲ୍ମକୁ ଏହି ଫିଲ୍ମ ତଳେ ରଖାଯାଇଛି। ଯେପରି 'ଦ ଡାର୍କ ନାଇଟ୍', ସେ ଏହାକୁ ଆଗରେ ସ୍ଥାନ ଦେଇଥାନ୍ତେ। ତେବେ ଏହି ସଫଳତା ପାଇ ସେ ଗର୍ବ ଅନୁଭବ କରୁଥିବା ମଧ୍ୟ କହିଛନ୍ତି। ସେହିପରି ତାଲିକାରେ ପ୍ରଥମ ସ୍ଥାନ ପାଇଥିବା ଫିଲ୍ମ 'ଦେୟର ୱିଲ୍ ବି ବ୍ଲଡ୍'ଫିଲ୍ମଟି ସର୍ବଶ୍ରେଷ୍ଠ ସ୍ଥାନ ପାଇଁ ସମ୍ପୂର୍ଣ୍ଣ ଯୋଗ୍ୟ ବୋଲି ସେ ପ୍ରତିକ୍ରିୟା ରଖିଛନ୍ତି। ପ୍ରକାଶ ଥାଉ କି, 'ଗ୍ୟାଙ୍ଗ୍ସ ଅଫ୍ ୱାସେପୁର'ର ଦୁଇଟି ସିରିଜ୍ ୨୦୧୨ରେ ରିଲିଜ୍ ହୋଇଥିଲା। ଝାରଖଣ୍ଡର ଧାନବାଦସ୍ଥିତ ୱାସେପୁରର ଏକ କୋଇଲା ମାଫିଆ ପରିବାର କାହାଣୀକୁ ନେଇ ଫିଲ୍ମଟି ଚିତ୍ରଣ କରାଯାଇଥିଲା। ଉଭୟ ସିରିଜ୍ ବକ୍ସ ଅଫିସରେ ସୁପରହିଟ୍ ହୋଇଥିଲା। ଫିଲ୍ମରେ ଭେଟେରାନ ଅଭିନେତା ମନୋଜ ବାଜପେୟୀ, ନୱାଜୁଦ୍ଦୀନ ସିଦ୍ଦିକୀ, ପୀୟୂଷ ମିଶ୍ର ଏବଂ ରିଚା ଚଢ଼ାଙ୍କ ଚମତ୍କାର ଅଭିନୟ ଦେଖିବାକୁ ମିଳିଥିଲା।

ଇନ୍ସୁଲିନ ସ୍ତରକୁ ନିୟନ୍ତ୍ରଣରେ ରଖେ କାକୁଡ଼ି

କାକୁଡ଼ିରେ ରହିଛି ଫାଇବର ଓ ପୋଟାସିୟମ। ଏହାକୁ ନିୟମିତ ଖାଇଲେ ସବୁ ପ୍ରକାର କିଡନୀ ସମସ୍ୟା ଠିକ ହୋଇଥାଏ ବୋଲି ଆୟୁର୍ବେଦ ବିଶେଷଜ୍ଞମାନେ ମତ ଦେଇଛନ୍ତି। ନିକଟରେ ଆମେରିକାର କାଲିଫର୍ନିଆଠାରେ ଥିବା ଆୟୁର୍ବେଦ ରିସର୍ଚ୍ଚ ଇନଷ୍ଟିଚ୍ୟୁଟ ମତ ଦେଇଛି, କାକୁଡ଼ି କ୍ୟାନସର ଭଳି ମାରାତ୍ମକ ରୋଗକୁ ମଧ୍ୟ ଦୂରେଇ ଦେଇଥାଏ। ଏହା ପେଟ ସମ୍ବନ୍ଧୀୟ ସବୁ ପ୍ରକାର ସମସ୍ୟାକୁ ଠିକ କରେ। କାକୁଡ଼ି ପାଚନତନ୍ତ୍ରକୁ ମଜଭୁତ କରିଥାଏ। ନିୟମିତ କାକୁଡ଼ି ଖାଇଲେ ଶରୀରରେ ଜଳୀୟ ଅଂଶ କମ ହୋଇ ନ ଥାଏ। ସୁଗାର ସମସ୍ୟା ବା ଡାଇବେଟିସ ଥିଲେ କାକୁଡ଼ି ଖାଇବା ଭଲ। ଏହା ଇନ୍ସୁଲିନ ସ୍ତରକୁ ନିୟନ୍ତ୍ରଣରେ ରଖିଥାଏ। ଫଳରେ ଶରୀରରେ ସୁଗାର ସ୍ତର ମଧ୍ୟ ଆପଣାଛାଏଁ ନିୟନ୍ତ୍ରିତ ହୋଇଥାଏ।

NOTICE
IN THE DEBTS RECOVERY TRIBUNAL, CUTTACK
C-71, SECTOR-7, CDA, CUTTACK-753014
O.A. No. 173 of 2019
Syndicate Bank, Paradeep Port Branch, Paradeep, Dist.: Jagatsinghpur ...Applicant
-Versus-
Sitabala Mandal and others ...Defendants
To,
1. **Smt. Sitabala Mandal,** W/o- Anil Kumar Mandal, At- Nimidhi, P.O.: Paradeepgarh, P.S.: Paradeep Lock, Dist.: Jagatsinghpur-754141
2. **Mr. Samir Kumar Swain,** S/o- Bachha Swain, At- Bijayachandrapur, P.O.: Atharbanki, P.S.: Paradeep, Dist.: Jagatsinghpur-754141
3. **Anil Kumar Mandal,** S/o- Ananta Charan Mandal, At- Nimidhi, P.O.: Paradeepgarh, P.S.: Paradeep Lock, Dist.: Jagatsinghpur-754141
4. **Amaresh Mandal,** S/o- Ananta Charan Mandal, At- Nimidhi, P.O.: Paradeepgarh, P.S.: Paradeep Lock, Dist.: Jagatsinghpur-754141

SUMMONS BY PAPER PUBLICATION FOR SHOWING CAUSE AS TO WHY THE RELIEF PRAYED SHOULD NOT BE GRANTED

Take notice that the applicant has instituted a suit in **O.A. No. 173 of 2019** in the Court of Debts Recovery Tribunal at Cuttack for a recovery of **Rs.31,00,492.34** only together with current and future interest, costs and other relief's. The above mentioned defendants are therefore hereby directed to appear before this tribunal in person or through an Advocate or duly authorized agent, in support of their defense to show cause within **30 days** from the date of publication or on **24th day of Oct. 2019 at 10.30 A.M.** as to why relief's prayed for should not be granted.

Take notice that in case of default the application will be heard and determined in their absence.

Given under my hand and seal of this Tribunal on this **10th day of September 2019.**

Sd/- Registrar
Manoj Kumar Patnaik
Debts Recovery Tribunal

DIRECTORATE OF STATE INSTITUTE OF HEALTH & FAMILY WELFARE, ODISHA
Nayapalli, Bhubaneswar-751012
Re-advertisement Reference No. 4287 dated 13.09.19

TRAINING OF GOVERNMENT DOCTORS

No. 329-E:- In continuation of classified advertisement vide caption no. 236-E dated 19.08.2019, it is informed that the last date for apply for training of Government doctors for the course of 1 Year Training of Post Graduate Diploma in Public Health Management (PGDPHM), has been extended to 25.09.2019. Those doctors who have already applied need not apply again. All other terms and condition remain same.

Sd./- Director, SIH&FW (Odisha), Bhubaneswar

10003/11/0045/1920

NOTICE
IN THE DEBTS RECOVERY TRIBUNAL, CUTTACK
C-71, SECTOR-7, CDA, CUTTACK-753014
O.A. No. 179 of 2019
Syndicate Bank, Paradeep Port Branch, Paradeep, Dist.: Jagatsinghpur ...Applicant
-Versus-
Sushant Kumar Behera and others ...Defendants
To
1. **Mr. Sushant Kumar Behera,** S/o- Chandramani Behera, At/P.O.: Mangarajpur, P.S.: Kujanga, Dist.: Jagatsinghpur-754141
2. **Mr. Mohan Kumar Swain,** S/o- Dullava Charan Swain, At- Kathagada, P.O.: Bhutamundai, Paradeepgarh, P.S.: Kujanga, Dist.: Jagatsinghpur-754141

SUMMONS BY PAPER PUBLICATION FOR SHOWING CAUSE AS TO WHY THE RELIEF PRAYED SHOULD NOT BE GRANTED

Take notice that the applicant has instituted a suit in **O.A. No. 179 of 2019** in the Court of Debts Recovery Tribunal at Cuttack for a recovery of **Rs.52,70,917.69** only together with current and future interest, costs and other relief's. The above mentioned defendants are therefore hereby directed to appear before this tribunal in person or through an Advocate or duly authorized agent, in support of their defense to show cause within **30 days** from the date of publication or on **24th day of Oct. 2019 at 10.30 A.M.** as to why relief's prayed for should not be granted.

Take notice that in case of default the application will be heard and determined in their absence.

Given under my hand and seal of this Tribunal on this **10th day of September 2019.**

Sd/- Registrar
M.K. Patnaik
Debts Recovery Tribunal

NOTICE
IN THE DEBTS RECOVERY TRIBUNAL, CUTTACK
C-71, SECTOR-7, CDA, CUTTACK-753014
O.A. No. 174 of 2019
Syndicate Bank, Paradeep Port Branch, Paradeep, Dist.: Jagatsinghpur ...Applicant
-Versus-
Dhula Das and others ...Defendants
To
1. **Mr. Dhula Das,** S/o- Late Purna Chandra Das, At- Bhandua, P.O.: Kujanga, P.S.: Kujanga, Dist.: Jagatsinghpur-754141
2. **Mr. Balaram Das,** S/o- Dhula Das, At- Bhandua, P.O.: Kujanga, P.S.: Kujanga, Dist.: Jagatsinghpur-754141
3. **Mr. Braja Kishore Nayak,** S/o- Purna Chandra Nayak, At: Balarampur (Nuasahi), P.O./P.S.: Kujanga, Dist.: Jagatsinghpur-754141

SUMMONS BY PAPER PUBLICATION FOR SHOWING CAUSE AS TO WHY THE RELIEF PRAYED SHOULD NOT BE GRANTED

Take notice that the applicant has instituted a suit in **O.A. No. 174 of 2019** in the Court of Debts Recovery Tribunal at Cuttack for a recovery of **Rs.31,16,327.30** only together with current and future interest, costs and other relief's. The above mentioned defendants are therefore hereby directed to appear before this tribunal in person or through an Advocate or duly authorized agent, in support of their defense to show cause within **30 days** from the date of publication or on **24th day of Oct. 2019 at 10.30 A.M.** as to why relief's prayed for should not be granted.

Take notice that in case of default the application will be heard and determined in their absence.

Given under my hand and seal of this Tribunal on this **10th day of September 2019.**

Sd/-Registrar
Manoj Kumar Patnaik
Debts Recovery Tribunal

ତହସିଲଦାରଙ୍କ କାର୍ଯ୍ୟାଳୟ, ମାହାଙ୍ଗା
ନିଲାମ ଇସ୍ତାହାର

ବିଜ୍ଞାପନ ସଂଖ୍ୟା : ୨୪୭୭ **ତାରିଖ : ୧୨।୦୯।୨୦୧୯**

ମାହାଙ୍ଗା ତହସିଲଦାରଙ୍କ କାର୍ଯ୍ୟାଳୟର ଗାଡି ସଂଖ୍ୟା ଓଆର୍ ୦୫-୦୬୪୧ଟି ଆସନ୍ତା ତା ୨୫।୦୯।୨୦୧୯ ରିଖ ଘ ୦୪.୩୦ ମିନିଟ୍‌ରେ

ବ୍ରାଉନ୍‌ସୁଗାର କାରବାରର ପର୍ଦ୍ଦାଫାଶ

ମୁଖ୍ୟ ବେପାରୀ ସମେତ ୩ ଗିରଫ

■ ୩୦ ଲକ୍ଷ ଟଙ୍କାର ବ୍ରାଉନ୍‌ସୁଗାର, ୯ ଲକ୍ଷ ୪୪ ହଜାର ୮୦ ଟଙ୍କା, ୨ ବାଇକ୍ ଜବତ

ବାଲେଶ୍ୱର ଅଫିସ,୧୫।୯

ବ୍ରାଉନ୍‌ସୁଗାର ଭଳି ମାରାତ୍ମକ ନିଶାଦ୍ରବ୍ୟ କାରବାରର ହବ୍ ପାଲଟିଛି ବାଲେଶ୍ୱର। ବାଂଲାଦେଶରୁ ପଶ୍ଚିମବଙ୍ଗ ଦେଇ ଏଠାକୁ ବ୍ରାଉନ୍‌ସୁଗାର ଅଣାଯାଇ ପରେ ବିଭିନ୍ନ ସ୍ଥାନକୁ ଚାଲାଣ କରାଯାଉଛି। ଶନିବାର ଅପରାହ୍ନରେ ମସ୍‌ଜିଦ୍ ଗଳିରୁ ୩୦୨ ଗ୍ରାମ୍ ବ୍ରାଉନ୍‌ସୁଗାର ଜବତ ସହ ୩ ଜଣ ଚୋରା ବେପାରୀଙ୍କୁ ଗିରଫ ପରେ ନିଶାଦ୍ରବ୍ୟ କାରବାର ସମ୍ପର୍କରେ ଅନେକ ତଥ୍ୟ ପୋଲିସର ସ୍ୱତନ୍ତ୍ର ସ୍କ୍ୱାଡ୍‌କୁ ମିଳିଛି। ଜବତ ବ୍ରାଉନ୍‌ସୁଗାରର ମୂଲ୍ୟ ୩୦ ଲକ୍ଷ ଟଙ୍କା ହେବ। ଗିରଫ ୩ ବେପାରୀଙ୍କଠାରୁ ୯ଲକ୍ଷ ୪୪ ହଜାର ୮୦ ଟଙ୍କା ଜବତ କରାଯାଇଛି। ଗିରଫ ୩ ଜଣଙ୍କ ମଧ୍ୟରୁ ୨ ଯୁବକଙ୍କ ଘର ଖୋର୍ଦ୍ଧା ଜିଲାରେ। ସେମାନଙ୍କଠାରୁ ୩ଟି ଦାମୀ ମୋବାଇଲ୍ ଫୋନ୍ ଜବତ କରାଯାଇଛି। ଏହାସହ ବାଲେଶ୍ୱରର ମୁଖ୍ୟ ବ୍ୟବସାୟୀ ସେକ୍ ହାଇଦର ଅଲ୍ଲୀଙ୍କୁ ମଧ୍ୟ ଗିରଫ କରାଯାଇଥିବା ସହଦେବଖୁଣ୍ଟା ମଡେଲ ଥାନା ପରିସରରେ ରବିବାର ମଧ୍ୟାହ୍ନରେ ଆୟୋଜିତ ଖବରଦାତା ସମ୍ମିଳନୀରେ ଏସ୍‌ପି ବି. ଯୁଗଳ କିଶୋର କୁମାର ସୂଚନା ଦେଇଛନ୍ତି।

ଗିରଫ ବ୍ରାଉନ୍‌ସୁଗାର ବେପାରୀଙ୍କ ସମ୍ପର୍କରେ ଏସ୍‌ପି ସୂଚନା ଦେଉଛନ୍ତି।

ପୋଲିସ ସୂଚନା ଅନୁସାରେ, ଖୋର୍ଦ୍ଧା ଜିଲାର ଟାଉନ ଥାନା କୁମ୍ଭିଲୋ ଅଞ୍ଚଳର ପୀତବାସ ରଣା (୨୯) ଓ ଜାଗୁଳିପାଟଣା ଅଞ୍ଚଳର ଭବାନୀ ପ୍ରସାଦ ସ୍ୱାଇଁ (୨୨) ଅରଡ଼ବଜାରସ୍ଥିତ ମସଜିଦ୍ ଗଳିର ସେକ୍ ହାଇଦର ଅଲ୍ଲୀ (୨୬)ଙ୍କଠାରୁ ବ୍ରାଉନ୍‌ସୁଗାର କିଣିବାକୁ ଆସିଥିବା ପୋଲିସକୁ ଖବର ମିଳିଥିଲା। ଜିଲା ପୋଲିସର ଏକ ସ୍ୱତନ୍ତ୍ର ସ୍କ୍ୱାଡ୍ ଘଟଣାସ୍ଥଳରେ ପହଞ୍ଚିବାରୁ ଉକ୍ତ ଦୁଇ ଯୁବକ ମୋଟରସାଇକେଲ ଯୋଗେ ପଳାଇ ଯାଉଥିଲେ। ଉକ୍ତ ସ୍କ୍ୱାଡ୍ ଫୁଲାଡ଼ି ରାସ୍ତାର ନୁଣିଆଯୋଡ଼ି ପୋଲସ୍ଥିତ 'ମୁକ୍ତିଦ୍ୱାର' ସମ୍ମୁଖରୁ ସେମାନଙ୍କୁ କାବୁ କରିଥିଲା। ପୋଲିସର ଅନ୍ୟ ଏକ ଟିମ୍ ସେକ୍ ହାଇଦର ଅଲ୍ଲୀଙ୍କୁ ଗିରଫ କରିଥିଲା। ୩ ଜଣଙ୍କୁ ଗିରଫ କରିବା ସହ ସେମାନେ ବ୍ୟବହାର କରୁଥିବା ଦୁଇଟି ମୋଟରସାଇକେଲ (ନଂ. ଓଡି ୩୩ୟୁ-୪୦୦୨, ଓଡି ୦୧ଜେଡ୍-୪୧୪୨) ସହ ୩ଟି ଦାମୀ ମୋବାଇଲ ଏବଂ ୯ ଲକ୍ଷ ୪୪ ହଜାର ୮୦ ଟଙ୍କା ଜବତ କରାଯାଇଛି। ସହଦେବଖୁଣ୍ଟା ମଡେଲ ଥାନାରେ ଏ ନେଇ ଏକ ମାମଲା (ନଂ.୨୭୪/୧୯) ରୁଜୁ କରାଯାଇ ଅଭିଯୁକ୍ତମାନଙ୍କୁ କୋର୍ଟ ଚାଲାଣ କରାଯାଇଛି। ଅଭିଯୁକ୍ତମାନଙ୍କ ବୟାନକୁ ଭିତ୍ତିକରି ଖୋର୍ଦ୍ଧାରେ ଥିବା ମୁଖ୍ୟ ବ୍ରାଉନ୍‌ସୁଗାର ବ୍ୟବସାୟୀ ମୁନା ନାୟକଙ୍କୁ ମଧ୍ୟ ବାଲେଶ୍ୱର ପୋଲିସ ତତ୍ତ୍ୱାବଧାନରେ ଖୋର୍ଦ୍ଧା ପୋଲିସ ଗିରଫ କରିଥିବା ଏସ୍‌ପି ସୂଚନା ଦେଇଛନ୍ତି। ଗତ ଜୁନ୍ ୧୭ ତାରିଖରେ ସେକ୍ ହାଇଦରଙ୍କ ବାପା ସେକ୍ ରାଜୁ, ଭାଇ ସେକ୍ ହୁସେନ ଓ ମାମୁ ସେକ୍ ମକ୍‌ସଦଙ୍କଠାରୁ ୧ କେଜି ୬୫୫ ଗ୍ରାମ୍ ବ୍ରାଉନ୍‌ସୁଗାର ଜବତ କରାଯାଇଥିଲା। ଏ ନେଇ ସହଦେବଖୁଣ୍ଟା ମଡେଲ ଥାନାରେ ମାମଲା (ନଂ.୧୬୫/୧୯) ରୁଜୁ କରାଯାଇ ସେମାନଙ୍କୁ କୋର୍ଟ ଚାଲାଣ କରାଯାଇଥିଲା। ଉକ୍ତ ପରିବାର ଏହି କାରବାରରେ ଲିପ୍ତ ଥିବାରୁ ଜିଲାପାଳଙ୍କ ସହ ଆଲୋଚନା କରି କଠୋର କାର୍ଯ୍ୟାନୁଷ୍ଠାନ ଗ୍ରହଣ କରାଯିବ ବୋଲି ଏସ୍‌ପି କହିଛନ୍ତି। ଖବରଦାତା ସମ୍ମିଳନୀରେ ସହଦେବଖୁଣ୍ଟା ଥାନାଧିକାରୀ ପରେଶ ରାଉତ ଉପସ୍ଥିତ ଥିଲେ।

ନନ୍ଦନକାନନର ହାତୀଛୁଆ ଚନ୍ଦନ ମୃତ

ବାରଙ୍ଗ,୧୫।୯(ଡି.ଏନ.ଏ)

ପ୍ରାଣୀ ଉଦ୍ୟାନ ନନ୍ଦନକାନନର ହାତୀସଫାରିର ହାତୀଶାଳରେ ଥିବା ଏକମାତ୍ର ଅଣ୍ଡିରା ଦନ୍ତା ହାତୀଛୁଆ ଚନ୍ଦନର ଶନିବାର ବିଳମ୍ବିତ ରାତିରେ ମୃତ୍ୟୁ ଘଟିଛି। ୧୦ବର୍ଷର ଏହି ଚନ୍ଦନ ନନ୍ଦନକାନନ ଓ ପର୍ଯ୍ୟଟକମାନଙ୍କ ପାଇଁ ଆକର୍ଷଣର କେନ୍ଦ୍ରବିନ୍ଦୁ ପାଲଟି ଯାଇଥିଲା। ଏହି ଦନ୍ତାହାତୀ ଚନ୍ଦନ ନନ୍ଦନକାନନ ପାଇଁ ହାତୀବଂଶର ମୁଖ୍ୟ ଆୟୁଧ ସାଜିବାକୁ ଯାଇଥିଲା। କିନ୍ତୁ ଏହାର ମୃତ୍ୟୁପରେ ନନ୍ଦନକାନନରେ ଥିବା ହାତୀମାନଙ୍କ ବଂଶବୃଦ୍ଧିରେ ଅନ୍ତରାୟ ଦେଖାଦେଇଛି। ତେବେ ଗତ ୧୩ତାରିଖରୁ ଚନ୍ଦନ ଅସୁସ୍ଥ ହେବା ପରେ ବିଭିନ୍ନ ଔଷଧ, ଇଞ୍ଜେକ୍ସନ ଦିଆଯାଇଥିଲା। କିନ୍ତୁ ସ୍ୱାସ୍ଥ୍ୟ ଅବସ୍ଥା ବିଗଡି ଯିବାରୁ ଶନିବାର ରାତି ୨ଟାରେ ମୃତ୍ୟୁ ଘଟିଥିଲା। ତେବେ ନୂଆ ରୋଗ ହରପିସ ଭାଇରସରେ ଆକ୍ରାନ୍ତ ହୋଇ ଚନ୍ଦନର ମୃତ୍ୟୁ ଘଟିଛି ବୋଲି ରବିବାର ବ୍ୟବଚ୍ଛେଦ ରିପୋର୍ଟ ଆସିଥିବା ନନ୍ଦନକାନନ ଉପନିର୍ଦ୍ଦେଶକ ଜୟନ୍ତ କୁମାର ଦାସ କହିଛନ୍ତି।

ଢଗଢମାଳି

(କ୍ରମେ ଲୋକମୁଖରୁ ଓ ଜନମାନସରୁ ବିସ୍ମୃତ ହେଉଥିବା ଢଗଢମାଳିକୁ ପାଠିକା-ପାଠକଙ୍କ ନିକଟରେ ପହଞ୍ଚାଇବା ସକାଶେ ଧରିତ୍ରୀର ପ୍ରୟାସ)

ପକେଇଲା ଛେପ ଢୋକିବ ନାହିଁ,
ଦେଲା ଦାନ ହରିବ ନାହିଁ ।

ଯେଉଁ ବିଷୟରେ କଥା ଦିଆହୋଇଛି ତାହା ନିଶ୍ଚୟ ପାଳନ କରିବା ଉଚିତ। ପ୍ରତିଶ୍ରୁତି ଭଙ୍ଗକରିବା ଅନ୍ୟାୟ। ସ୍ୱୀକାରବଦ୍ଧ କଥାରୁ ଓହରି ଆସିବା ବା ହଟିଆସିବା ଶୋଭନୀୟ ହୋଇ ନ ଥାଏ। ସେହିପରି ଦାନ ଦେଲା ପରେ ସ୍ୱତଃ ଦାନ ଦିଆଯାଇଥିବା ବସ୍ତୁ ବା ଜିନିଷ ଉପରୁ ଅଧିକାର ହଟିଯାଇଥାଏ। ଏପରିସ୍ଥଳେ ଦାନ ପୁନଶ୍ଚ ଛଡ଼ାଇ ଆଣିବା ବା ପ୍ରତ୍ୟାଖ୍ୟାନ କରିବା ଅନୁଚିତ ଅର୍ଥରେ ଏଭଳି ଉକ୍ତି ଉଲ୍ଲେଖ କରାଯାଇଛି।

ପରଧନରେ ମୁହଁ ହଲାଇ,
ଟାକର ମାରି ନେବ ଛଡ଼ାଇ ।

ପର ଲୋକଠାରୁ ମିଳିଥିବା ଧନକୁ ନିଜର ବୋଲି କହିବାର କିଛି ଅଧିକାର ନ ଥାଏ। ଏପରି ମିଳିଥିବା ଧନରାଶିକୁ ନିଜର ବୋଲି ଦାବି କରି ଦାମ୍ଭିକତା ବା ବଡ଼ିମା ଦେଖାଉଥିବା ବ୍ୟକ୍ତିଙ୍କୁ ବେଳେବେଳେ ଏଥିପାଇଁ ଅପଦସ୍ଥ ହେବାକୁ ମଧ୍ୟ ପଡ଼ିଥାଏ। ସାଧାରଣତଃ ଅନ୍ୟ ଉପରେ ନିର୍ଭର କରୁଥିବା ବ୍ୟକ୍ତି ଜୀବନରେ କେବେ ସିଧା ଠିଆ ହୋଇ ପାରି ନ ଥାଏ। ତେଣୁ ପରଧନକୁ ନିଜର ବୋଲି ଭାବି ବୃଥା ଗର୍ବ କରିବା ଅନୁଚିତ ଅର୍ଥରେ ଏଭଳି ଉକ୍ତି ପ୍ରକାଶ କରାଯାଇଛି।

ନିର୍ବାଚିତ ଢଗଢମାଳି, ପ୍ରବାଦ, ପ୍ରବଚନ ଓ ଅନ୍ୟାନ୍ୟ
-ପ୍ରାଚୀ ସାହିତ୍ୟ ପ୍ରତିଷ୍ଠାନ

ଅଟୋ ସେକ୍ଟରରେ ମାନ୍ଦାବସ୍ଥା ନେଇ ମାରୁତିର ମତ

ମାଲିକାନା ଚାର୍ଜ ବୃଦ୍ଧି ଯୋଗୁ କାର୍ ବିକ୍ରି କମିଛି

ନୂଆଦିଲ୍ଲୀ,୧୫।୯

ଅର୍ଥନୀତିରେ ନଗଦ ସଙ୍କଟ ଗୁରୁତର ହେବା ଓ ଓନରଶିପ୍ ବା ମାଲିକାନା ଚାର୍ଜ ବୃଦ୍ଧି ପାଇବା କାରଣରୁ ଅଟୋ ସେକ୍ଟରରେ ମାନ୍ଦାବସ୍ଥା ଆସିଛି ଆଉ ଏଥିପାଇଁ କାର୍ ବିକ୍ରି କମିଛି ବୋଲି ମାରୁତି ସୁଜୁକି ଏକ୍‌ଜିକ୍ୟୁଟିଭ ଡାଇରେକ୍ଟର(ମାର୍କେଟିଂ ଓ ସେଲ୍‌ସ) ଶଶାଙ୍କ ଶ୍ରୀବାସ୍ତବ ରବିବାର କହିଛନ୍ତି।

ଅଟୋ ସେକ୍ଟରରେ ଦେଖାଦେଇଥିବା ମାନ୍ଦାବସ୍ଥା ସମ୍ପର୍କରେ ସେ କହିଛନ୍ତି ଯେ, ବ୍ୟାଙ୍କ ଏବଂ ଏନ୍‌ବିଏଫ୍‌ସିଙ୍କ ଦ୍ୱାରା ଋଣ ପ୍ରଦାନ ନେଇ ନିୟମ କଡାକଡି କରାଯିବା ଯୋଗୁ ନଗଦ ସଙ୍କଟ ଗଭୀର ହୋଇଛି। ଏହାଛଡ଼ା ବିଏସ୍-୬ ଗାଡ଼ିକୁ ନେଇ ଦ୍ୱନ୍ଦ୍ୱ ସୃଷ୍ଟି ହେବା ଗାଡ଼ି ବିକ୍ରି ହ୍ରାସର ଅନ୍ୟତମ ମୁଖ୍ୟ କାରଣ ବୋଲି ସେ କହିଛନ୍ତି। ତାଙ୍କ ମତରେ ଗତ ଆର୍ଥିକ ବର୍ଷର ପ୍ରଥମ ୪ ମାସରେ ଅଟୋ ସେକ୍ଟରରେ ଅଭିବୃଦ୍ଧି ୨୬% ରହିଥିବାବେଳେ ବର୍ଷ ଶେଷ ବେଳକୁ ଏହା ୩% ହ୍ରାସ ପାଇଥିଲା। ଏପ୍ରିଲ ସୁଦ୍ଧା ଡିଲରଙ୍କ ନିକଟକୁ ଆଉ ନୂଆ ଗାଡ଼ି ପଠାଇବା ସମ୍ଭବ ହୋଇପାରି ନାହିଁ। କାରଣ ସେମାନଙ୍କ ନିକଟରେ ବିକ୍ରି ନ ହୋଇ ପଡିରହିଥିବା ଗାଡ଼ି ସଂଖ୍ୟା ବଢ଼ି ଚାଲିଛି। ଗାଡ଼ିର ଓନରଶିପ୍ ଦର ବୃଦ୍ଧି ପାଇବା ମୁଖ୍ୟ କାରଣ ଯୋଗୁ ଗାଡ଼ିର ବିକ୍ରି ଧିମା ହୋଇଛି ବୋଲି ଶ୍ରୀବାସ୍ତବ ମତପ୍ରକାଶ କରିଛନ୍ତି। ଏହାବତୀତ ରୋଡ୍ ଟ୍ୟାକ୍ସ ବୃଦ୍ଧି ପାଇବା, ଉତ୍ପାଦନ ଖର୍ଚ୍ଚ ବଢ଼ିବା, ବିଏସ୍-୬କୁ ଆପଣାଇବା ଯୋଗୁ ଗାଡ଼ିର ଦାମ ଅନ୍ ରୋଡ୍ ପ୍ରାୟ ୧୪ରୁ ୧୫% ବଢ଼ିଯାଇଛି। ଏପରି କି କେତେକ ରାଜ୍ୟରେ ରୋଡ୍ ଟ୍ୟାକ୍ସ ଅଧିକ ଥିବାରୁ ଗାଡ଼ିର ଅନ୍ ରୋଡ୍ ଦାମ ୨୦ ପ୍ରତିଶତରୁ ଅଧିକ ହୋଇଛି। ଏଥିଯୋଗୁ ଏଣ୍ଟ୍ରି ଲେଭେଲ ସେଗ୍‌ମେଣ୍ଟ ସବୁଠୁ ପ୍ରଭାବିତ ହୋଇଛି ବୋଲି ସେ କହିଛନ୍ତି। ଲୋକେ ଗାଡ଼ି ଦାମ୍‌କୁ ନେଇ ଅତ୍ୟଧିକ ସମ୍ବେଦନଶୀଳ ଥିବାରୁ ଗାଡ଼ି ବିକ୍ରି ପ୍ରଭାବିତ ହୋଇଛି ବୋଲି ଶ୍ରୀବାସ୍ତବ ମତପ୍ରକାଶ କରିଛନ୍ତି। ଅଟୋମୋବାଇଲ ନିର୍ମାତା ସଂଘ ସିଆମ୍‌ର ତଥ୍ୟ ଅନୁଯାୟୀ ଅଗଷ୍ଟରେ ଗାଡ଼ି ବିକ୍ରି ୨୩.୫୫ ପ୍ରତିଶତ ହ୍ରାସ ପାଇ ୧୮,୨୧,୪୯୦ ୟୁନିଟ ହୋଇଛି। ଗତବର୍ଷ ଏହି ସମୟରେ ୨୩,୮୨,୪୩୬ ୟୁନିଟ୍ ବିକ୍ରି ହୋଇଥିଲା। ସେହିପରି ଏପ୍ରିଲରୁ ଅଗଷ୍ଟ ମଧ୍ୟରେ ବିକ୍ରି ୧୫.୮୯ ପ୍ରତିଶତ ହ୍ରାସ ପାଇ ୯୭,୩୨,୦୪୦ ୟୁନିଟ ହୋଇଛି। ବର୍ଷକ ପୂର୍ବରୁ ଏହି ସମୟରେ ୧,୧୫,୭୦,୪୦୧ୟୁନିଟ ଗାଡ଼ି ବିକ୍ରି ହୋଇଥିଲା। ଶ୍ରୀବାସ୍ତବ କହିଛନ୍ତି ଯେ, ଭାରି ଡିସ୍‌କାଉଣ୍ଟ ଘୋଷଣା କରି କମ୍ପାନୀ ଅଟୋ ସେକ୍ଟରରେ ମାନ୍ଦାବସ୍ଥାର ମୁକାବିଲା ପାଇଁ ଉଦ୍ୟମ କରୁଛି। ବିଏସ୍-୬ ନିୟମ ଲାଗୁ ହେବା ପୂର୍ବରୁ କମ୍ପାନୀ ସମସ୍ତ ବିଏସ୍-୪ ଗାଡ଼ି ବିକ୍ରି କରିବାକୁ ଚେଷ୍ଟା କରୁଛି ବୋଲି ସେ କହିଛନ୍ତି।

ସଚିନ ତେନ୍ଦୁଲକର ହୋଇପାରନ୍ତି ଓଡ଼ିଶା ଟୁରିଜମ୍ ବ୍ରାଣ୍ଡ୍ ଆମ୍ବାସାଡର

ଭୁବନେଶ୍ୱର, ୧୫।୯(ବ୍ୟୁରୋ)

ଜାତୀୟ ଓ ଅନ୍ତର୍ଜାତୀୟସ୍ତରରେ ଓଡ଼ିଶା ପର୍ଯ୍ୟଟନର ପ୍ରଚାର ପ୍ରସାର ପାଇଁ ଜଣେ ପରିଚିତ ଚେହେରା ହୋଇପାରନ୍ତି ଟୁରିଜମ୍ ବ୍ରାଣ୍ଡ୍ ଆମ୍ବାସାଡର। ବିଶେଷ ସୂତ୍ରରୁ ମିଳିଥିବା ସୂଚନା ମୁତାବକ କ୍ରିକେଟ୍ କିମ୍ବଦନ୍ତୀ ସଚିନ ତେନ୍ଦୁଲକର ହୋଇପାରନ୍ତି ଓଡ଼ିଶା ପର୍ଯ୍ୟଟନର ସେଲିବ୍ରିଟି ବ୍ରାଣ୍ଡ୍ ଆମ୍ବାସାଡର। ଏନେଇ ବର୍ତ୍ତମାନ ସୁଦ୍ଧା କୌଣସି ନିଷ୍ପତ୍ତି ହୋଇ ନ ଥିଲେ ମଧ୍ୟ ଆଲୋଚନା ଜୋର୍ ଧରିଛି। ଯଦି ସବୁକିଛି ଠିକ୍‌ଠାକ୍ ଚାଲେ ତା'ହେଲେ ଖୁବ୍‌ଶୀଘ୍ର ତେନ୍ଦୁଲକର ଓଡ଼ିଶାର ଉତ୍କୃଷ୍ଟ ପର୍ଯ୍ୟଟନ ସମ୍ବଳକୁ ଜାତୀୟ ଓ ଅନ୍ତର୍ଜାତୀୟସ୍ତରୀୟ ପ୍ଲାଟଫର୍ମରେ ପ୍ରମୋଟ କରୁଥିବାର ଦେଖିବାକୁ ମିଳିବ।

ବିଦେଶୀ ଏବଂ ଦେଶୀୟ ପର୍ଯ୍ୟଟକଙ୍କୁ ଓଡ଼ିଶା ପ୍ରତି ଆକୃଷ୍ଟ କରିବାକୁ ଜଣେ ଖ୍ୟାତନାମା ସେଲିବ୍ରିଟିଙ୍କୁ ଓଡ଼ିଶା ଟୁରିଜମ୍ 'ବ୍ରାଣ୍ଡ୍ ଆମ୍ବାସାଡର' କରିବାକୁ ଦୀର୍ଘଦିନ ହେଲା ଦାବି ହୋଇଆସୁଛି। ଗୁଜରାଟ, ପଶ୍ଚିମବଙ୍ଗ, ଆସାମ ଓ ଆନ୍ଧ୍ରପ୍ରଦେଶ ପରି ରାଜ୍ୟ ଅମିତାଭ ବଚ୍ଚନ, ଶାହରୁଖ୍ ଖାନ, ପ୍ରିୟଙ୍କା ଚୋପ୍ରା ଓ ଅଜୟ ଦେବଗନ ଭଳି ବଲିଉଡ୍ ସେଲିବ୍ରିଟିଙ୍କୁ ସେମାନଙ୍କ ପର୍ଯ୍ୟଟନର ବ୍ରାଣ୍ଡ୍ ଆମ୍ବାସାଡର କରିଥିବାବେଳେ ଓଡ଼ିଶା ଏ କ୍ଷେତ୍ରରେ ବହୁପଛରେ ପଡ଼ିଯାଇଛି। ସେଲିବ୍ରିଟି ଆମ୍ବାସାଡର ନ ଥିବାରୁ ବିଭିନ୍ନ କାର୍ଯ୍ୟକ୍ରମ ହେବା ସତ୍ତ୍ୱେ ରାଜ୍ୟ ପର୍ଯ୍ୟଟନ ସେଭଳି ଲୋକଲୋଚନକୁ ଆସିପାରୁନାହିଁ। ଏନେଇ ବିଭିନ୍ନ ସମୟରେ ହୋଟେଲିୟର ଏବଂ ଟୁର୍ ଅପରେଟରମାନେ ଅଭିଯୋଗ କରିଛନ୍ତି। ଓଡ଼ିଶା ପର୍ଯ୍ୟଟନ ବିଭାଗ ବାଲୁକା ଶିଳ୍ପୀ ପଦ୍ମଶ୍ରୀ ସୁଦର୍ଶନ ପଟ୍ଟନାୟକଙ୍କୁ ବ୍ରାଣ୍ଡ୍ ଆମ୍ବାସାଡର କରିଥିବାବେଳେ ଟିଭି ଚ୍ୟାନେଲ ବିଜ୍ଞାପନରେ ଓଡ଼ିଆ ଅଭିନେତ୍ରୀ, ଅଭିନେତାଙ୍କୁ ପ୍ରାୟତଃ ଦେଖିବାକୁ ମିଳୁଛି। ମାତ୍ର ଦେଶ କିମ୍ବା ଦେଶ ବାହାରେ ଏହି ଅଭିନେତ୍ରୀ, ଅଭିନେତାମାନେ ପରିଚିତ ନ ଥିବାରୁ ବିଦେଶୀ ପର୍ଯ୍ୟଟକଙ୍କୁ ଓଡ଼ିଶା ଆକୃଷ୍ଟ କରିବାରେ ବିଫଳ ହେଉଥିବା କୁହାଯାଉଛି। ଏହାକୁ ଦୃଷ୍ଟିରେ ରଖି ପୂର୍ବତନ ଷ୍ଟାର୍ କ୍ରିକେଟର୍ ତଥା କିମ୍ବଦନ୍ତୀ ସଚିନ ତେନ୍ଦୁଲକରଙ୍କୁ ରାଜ୍ୟ ପର୍ଯ୍ୟଟନର ଆମ୍ବାସାଡର କରିବାକୁ ବିଭାଗ ଚିନ୍ତା କରିଛି। ଏଭଳିସ୍ଥଳେ ଯଦି ସେ ଓଡ଼ିଶା ପର୍ଯ୍ୟଟନର ଜାତୀୟ ଓ ଅନ୍ତର୍ଜାତୀୟସ୍ତରୀୟ ବିଜ୍ଞାପନରେ ନଜର ଆସନ୍ତି ତା'ହେଲେ ରାଜ୍ୟ ପର୍ଯ୍ୟଟନ ବିଶ୍ୱସ୍ତରରେ ବିଶେଷଭାବେ ପରିଚିତ ହୋଇପାରିବ। ଓଡ଼ିଶାର ବ୍ରାଣ୍ଡିଂ କ୍ୟାମ୍ପେନକୁ ଏକ ନୂଆ ଦିଗ ମିଳିବ ଏବଂ ଆସାମ, ଗୁଜରାଟ ଓ ମଧ୍ୟପ୍ରଦେଶ ଭଳି ଓଡ଼ିଶା ଟୁରିଜମ୍ ଏକ ନୂତନ ସ୍ତରକୁ ଯାଇପାରିବ ବୋଲି ଆଲୋଚନା ହେଉଛି।

ପୋଲିସ ଗୁଳିରେ ପ୍ରମୋଦ ଆହତ

ଗଞ୍ଜାମ,୧୫।୯(ଡି.ଏନ.ଏ.)

ଗଞ୍ଜାମ ଜିଲାରେ ପୁଣି ଜଣଙ୍କୁ ଏନ୍‌କାଉଣ୍ଟର ହୋଇଛି। ଶନିବାର ଗଞ୍ଜାମ ଥାନା ପୋଲିସ ଗୁଳିରେ ବ୍ରହ୍ମପୁର ଗୋଷାଣୀ ନୂଆଗାଁର ସୁଶାନ୍ତ ବେହେରା ଓରଫ କୋକ ଆହତ ହୋଇଥିଲେ। ଏହାର ୨୪ ଘଣ୍ଟା ନ ପୂରୁଣୁ ଏକାଧିକ ମାମଲାର ଅଭିଯୁକ୍ତ ତଥା ସୁଶାନ୍ତଙ୍କ ଜଣେ ସହଯୋଗୀଙ୍କୁ ରବିବାର ଭୋର୍‌ରେ ରମ୍ଭା ପୋଲିସ ଏନ୍‌କାଉଣ୍ଟର କରିଛି। ସେ ହେଲେ ଗଞ୍ଜାମ ଥାନା ପୁଇଁତୋଳା ଗ୍ରାମର ପ୍ରମୋଦ ବାରିକି (୩୦)। ପ୍ରମୋଦଙ୍କ ଡାହାଣ ଗୋଡ଼ରେ ଗୁଳି ବାଜିଛି। ତାଙ୍କୁ ପ୍ରଥମେ ଛତ୍ରପୁର ଡାକ୍ତରଖାନା ଓ ପରେ ଅଧିକ ଚିକିତ୍ସା ପାଇଁ ବ୍ରହ୍ମପୁର ବଡ଼ ମେଡିକାଲକୁ ପଠାଯାଇଛି। ପୋଲିସ ତାଙ୍କ ନିକଟରୁ ଗୋଟିଏ ମାଉଜର, ଗୁଳି ଓ ବାଇକ୍ ଜବତ କରିଛି। ବିଜେଡି ନେତା ତଥା ପୂର୍ବତନ ଏମ୍‌ପି ପ୍ରତିନିଧିଙ୍କ ଉପରକୁ ବୋମାମାଡ ଘଟଣାରେ ପ୍ରମୋଦ ମଧ୍ୟ ସମ୍ପୃକ୍ତ ଥିଲେ ବୋଲି ଛତ୍ରପୁର ଏସ୍‌ଡିପିଓ ଉତ୍କଳ କେଶରୀ ଦାସ ସୂଚନା ଦେଇଛନ୍ତି।

ବାଇକ୍ ଆରୋହୀଙ୍କୁ ୨୨ହଜାର ୫ଶହ ଟଙ୍କା ଜରିମାନା

ବଲାଙ୍ଗୀର ଅଫିସ/କଣ୍ଟାବାଞ୍ଜି, ୧୫।୯ (ଡି.ଏନ.ଏ.): କଣ୍ଟାବାଞ୍ଜି-ବେଲପଡ଼ା ୪୨ ନମ୍ବର ରାଜ୍ୟ ରାଜପଥରେ ଚେକିଂ ବେଳେ ରବିବାର ଜଣେ ବାଇକ ଆରୋହୀ ପରିବହନ ବିଭାଗ ଓ ପୋଲିସ ହାବୁଡରେ ପଡିଥିଲେ। ନୂଆ ମୋଟରଯାନ ଆଇନ ଅନୁଯାୟୀ ବାଇକ ଆରୋହୀଙ୍କୁ ପରିବହନ ବିଭାଗ କର୍ମଚାରୀମାନେ ୨୨ହଜାର ୫ଶହ ଟଙ୍କା ଜରିମାନା କରିଥିବା ଜଣାପଡିଛି। ଜରିମାନା ଦେଇଥିବା ବାଇକ ଆରୋହୀ ଜଣକ ହେଲେ ବେଲପଡ଼ାର ସୁଶାନ୍ତ କୁମାର ମେହେର। ମିଳିଥିବା ସୂଚନା ମୁତାବକ, ସୁଶାନ୍ତ ଏକ ବାଇକ୍‌ରେ ଯାଉଥିବାବେଳେ ରବିବାର କଣ୍ଟାବାଞ୍ଜି-ବେଲପଡ଼ା ରାସ୍ତାରେ ଚାଲିଥିବା ଯାନବାହନ ଚେକିଂରେ ପଡିଥିଲେ। ପୋଲିସ ଅଧିକାରୀମାନେ ଯାଞ୍ଚବେଳେ ସୁଶାନ୍ତ ମଦ୍ୟପାନ କରି ବାଇକ୍ ଚଲାଉଥିବା ଜାଣିବାକୁ ପାଇଥିଲେ। ଏପରିକି ଅଧିକାରୀମାନେ ତାଙ୍କୁ ବାଇକ କାଗଜପତ୍ର ଦେଖାଇବାକୁ କହିଥିଲେ। ହେଲେ ସେ କାଗଜପତ୍ର ଦେଖାଇ ପାରି ନ ଥିଲେ। ଫଳରେ ପରିବହନ ବିଭାଗ କର୍ମଚାରୀମାନେ ଭେଲିଡ ଲାଇସେନ୍ସ ନ ଥିବାରୁ ୫ ହଜାର ଟଙ୍କା, ମଦ୍ୟପାନ କରିଥିବାରୁ ୧୦ ହଜାର ଟଙ୍କା, ବିପଦଜନକ ଭାବେ ଗାଡିଚାଳନା ପାଇଁ ୫ ହଜାର ଟଙ୍କା, ଏନ୍‌ଫୋର୍ସମଣ୍ଟେ ଅଧିକାରୀଙ୍କୁ ଅମାନ୍ୟ କରିବାରୁ ୨ ହଜାର ଟଙ୍କା ଓ ସାଧାରଣ ଅପରାଧ ପାଇଁ ୫ ଶହ ଟଙ୍କା ଏହିପରି ମୋଟ ସୁଶାନ୍ତଙ୍କ ନାମରେ ୨୨ ହଜାର ୫ ଶହ ଟଙ୍କା ଜରିମାନା କରି ଚାଲାଣ କାଟିଥିବା ଜଣାପଡିଛି।

CLASSIFIED DISPLAY

MORE SPACE • SAME PRICE

TARIFF

For Single Day		For 7 Days		For 15 Days		For 30 days	
6 x 4	12 x 4	6 x 4	12 x 4	6 x 4	12 x 4	6 x 4	12 x 4
1,500.00	2,000.00	6,000.00	12,000.00	12,000.00	25,000.00	20,000.00	40,000.00

GST 5%

ALL EDITION - B/W (Everyday)
for Booking Contact:
0674-2580385, 7894447148, 7894447131, 9337021532, 7894447167, 7894447165

ASTROLOGY

FINANCE

ଫ୍ରି ସେବା କୌଣସି ଫିସ୍ ନାହିଁ
ଭଲ କାମର ପରିଣତି ଭଲ ହୋଇଥାଏ
MY PROMISE
ଅଘୋରୀ ତାନ୍ତ୍ରିକ
ବାବା ଓମପ୍ରକାଶ ଶାସ୍ତ୍ରୀ
ବଶୀକରଣ, ମୁଠକରଣୀ ସ୍ପେଶାଲିଷ୍ଟ
ପ୍ରେମବିବାହ, ମନ ଚାହୁଁଥିବା ପ୍ରେମ, ଗୃହକ୍ଲେଶ, ଚାକିରି, ବ୍ୟବସାୟ, ସ୍ୱାମୀ, ସ୍ତ୍ରୀ ମନୋମାଳିନ୍ୟ, ସଉତୁଣୀ, ଶତ୍ରୁ ମୁକ୍ତି, ବିବାହରେ ବାଧା
3 ଘଣ୍ଟାରେ ଘରେ ବସି ସମାଧାନ।
81 26 92 24 05
ହରିଦ୍ୱାର

ଅଲ୍ ଇଣ୍ଡିଆ ଖୋଲା ଚ୍ୟାଲେଞ୍ଜ
2 ଘଣ୍ଟାରେ 100% ଗ୍ୟାରେଣ୍ଟିଡ୍ ସମାଧାନ
ତାନ୍ତ୍ରିକ ମାଷ୍ଟର କିଙ୍ଗ୍ ଖାନ୍‌ଙ୍କ ଖୋଲା ଘୋଷଣା
ବ୍ୟବସାୟ, ପ୍ରେ

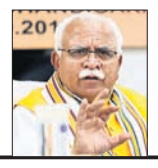

ଆସାମ ପରେ ହରିୟାଣାରେ ଜାତୀୟ ନାଗରିକ ପଞ୍ଜିକା (ଏନ୍‌ଆର୍‌ସି) ଲାଗୁ ହେବ ବୋଲି ମୁଖ୍ୟମନ୍ତ୍ରୀ ମନୋହର ଲାଲ୍ ଖଟ୍ଟର ରବିବାର ଘୋଷଣା କରିଛନ୍ତି। ଅକ୍ଟୋବରରେ ହରିୟାଣା ବିଧାନସଭା ନିର୍ବାଚନ ହେବାକୁ ଥିବାବେଳେ ଭାଜପାର ମହାସଂକଳ୍ପ ଅଭିଯାନ ଅବସରରେ ଖଟ୍ଟର ଅବସରପ୍ରାପ୍ତ ବିଚାରପତି ଏର୍.ଏସ୍. ଭାଲା ଏବଂ ପୂର୍ବତନ ନୌସେନା ମୁଖ୍ୟ ଆଡ୍‌ମିରାଲ ସୁନିଲ ଲାନ୍‌ବାଙ୍କୁ ଭେଟିବା ପରେ ପଞ୍ଚକୁଲାଠାରେ ଖବରଦାତାମାନଙ୍କୁ ଏହା କହିଛନ୍ତି।

ଆଞ୍ଚଳିକ ବିସ୍ତୃତ ଅର୍ଥନୈତିକ ସହଯୋଗିତା (ଆର୍‌ସିଇପି) ଚୁକ୍ତିରେ ସାମିଲ ପାଇଁ କେନ୍ଦ୍ର ସରକାରଙ୍କ ନିଷ୍ପତ୍ତିକୁ ବିରୋଧ କରି ଅମୃତସରରେ କୃଷକମାନେ ଅମୃତସର-ଦିଲ୍ଲୀ ଜାତୀୟ ରାଜପଥ ଅବରୋଧ କରିଛନ୍ତି।

ତ୍ରିପୁରାର ମେଲାଘରରେ ପାରମ୍ପରିକ ବାର୍ଷିକ ନୌକା ପ୍ରତିଯୋଗିତାରେ ରୁଦ୍ର ସାଗର ହ୍ରଦରେ ବୋଟ୍ ଚଳାଉଛନ୍ତି ମହିଳା ନାବିକ।

ରାମବନର ଜମ୍ମୁ-ଶ୍ରୀନଗର ରାଜପଥରେ ଗୁଜର ସମ୍ପ୍ରଦାୟର ଜଣେ ବ୍ୟକ୍ତି ଛେଳି ଚରାଉଛନ୍ତି।

ନିଯୁକ୍ତିକୁ ନେଇ ଗଙ୍ଗୱାର୍‌ଙ୍କ ମନ୍ତବ୍ୟ

ଉତ୍ତର ଭାରତୀୟଙ୍କ ଯୋଗ୍ୟତା ନାହିଁ

ଲକ୍ଷ୍ନୌ,୧୫।୯(ପି.ଟି.)

ଭାରତରେ ବେରୋଜଗାରୀ ହାର ୪ ଦଶନ୍ଧି ମଧ୍ୟରେ ସର୍ବାଧିକ ବୋଲି ସରକାରୀ ରିପୋର୍ଟ ପ୍ରକାଶ ପାଇଥିବାବେଳେ ଦେଶରେ ନିଯୁକ୍ତିର ଅଭାବ ନ ଥିବା କେନ୍ଦ୍ର ଶ୍ରମ ଓ ନିୟୋଜନ ମନ୍ତ୍ରୀ ସନ୍ତୋଷ ଗଙ୍ଗୱାର କହିଛନ୍ତି। ପର୍ଯ୍ୟାପ୍ତ ନିଯୁକ୍ତି ସୁଯୋଗ ରହିଥିବାବେଳେ ଏଥିପାଇଁ ଉତ୍ତର ଭାରତୀୟଙ୍କର ଯୋଗ୍ୟତାର ଅଭାବ ଥିବା ସେ କହିବା ପରେ ଏହାକୁ ନେଇ ବିବାଦ ଦେଖାଦେଇଛି।

ଗଙ୍ଗୱାର କହିଛନ୍ତି, ପୂର୍ବ ସରକାରରେ ମଧ୍ୟ ସେ ସମାନ ମନ୍ତ୍ରଣାଳୟ ଦାୟିତ୍ୱରେ ଥିଲେ। ଦୈନନ୍ଦିନ ସ୍ଥିତିକୁ ସେ ଅନୁଧ୍ୟାନ କରିଆସୁଛନ୍ତି। ଯେଉଁ ନିଯୁକ୍ତିଦାତାମାନେ

ଉତ୍ତରଭାରତ ଆସୁଛନ୍ତି, ସେମାନେ ପ୍ରାର୍ଥୀଙ୍କ ଠାରେ ଆବଶ୍ୟକ ଯୋଗ୍ୟତାର ଅଭାବ ଅନୁଭବ କରୁଛନ୍ତି। ଦେଶରେ ଆର୍ଥିକ ମାନ୍ଦାବସ୍ଥା

ଅପମାନିତ କରିଛନ୍ତି କେନ୍ଦ୍ରମନ୍ତ୍ରୀ: ପ୍ରିୟଙ୍କା

ଦେଖାଦେଇଥିବାବେଳେ ଜିଡିପି ହାର ୫ ପ୍ରତିଶତକୁ ହ୍ରାସ ପାଇଛି ଯାହା କି ଗତ ୬ ବର୍ଷ ମଧ୍ୟରେ ସର୍ବନିମ୍ନ। ଏଭଳି ସମୟରେ ସରକାରଙ୍କ ବିଫଳତାକୁ ଲୁଚାଇବାକୁ ଯାଇ ମନ୍ତ୍ରୀ ଗଙ୍ଗୱାର ଏଭଳି ମନ୍ତବ୍ୟ ଦେଇଛନ୍ତି। ଗତ ମେ ମାସରେ ପ୍ରକାଶିତ ସରକାରୀ ରିପୋର୍ଟରେ ନିଯୁକ୍ତି ହ୍ରାସ ପାଇଥିବା କୁହାଯାଇଥିବାବେଳେ ତାଙ୍କର ଏଭଳି ମନ୍ତବ୍ୟକୁ ନେଇ ବିଭିନ୍ନ ମହଲରେ ପ୍ରତିକ୍ରିୟା ପ୍ରକାଶ ପାଇଛି।

ଏଭଳି ଅପମାନଜନକ ମନ୍ତବ୍ୟ ଦେଇ ସରକାର ଆର୍ଥିକ ମାନ୍ଦାବସ୍ଥା ଜନିତ ଛଟେଇ ଅପବାଦରୁ ନିଜକୁ ରକ୍ଷା କରିବାକୁ ଉଦ୍ୟମ କରିଛନ୍ତି ବୋଲି କଂଗ୍ରେସ ସାଧାରଣ ସମ୍ପାଦିକା ପ୍ରିୟଙ୍କା ଗାନ୍ଧୀ ଭଦ୍ରା କହିଛନ୍ତି। କେନ୍ଦ୍ରର ଏନ୍‌ଡିଏ ସରକାର ୫ ବର୍ଷ ମଧ୍ୟରେ ନିଯୁକ୍ତି ସୃଷ୍ଟିରେ ସମ୍ପୂର୍ଣ୍ଣ ବିଫଳ ହୋଇଛନ୍ତି। ଯାହା ବି ନିଯୁକ୍ତି ଥିଲା ତାହା ଆର୍ଥିକ ମାନ୍ଦାବସ୍ଥା କାରଣରୁ ହରାଇବାକୁ ପଡୁଛି। ଉତ୍ତର ଭାରତୀୟଙ୍କୁ ଅପମାନିତ କରି ସରକାର ଖସିଯିବାକୁ ଉଦ୍ୟମ କରୁଛନ୍ତି ବୋଲି ପ୍ରିୟଙ୍କା ସମାଲୋଚନା କରିଛନ୍ତି। ସରକାରଙ୍କ ଏଭଳି ମନ୍ତବ୍ୟ ହାସ୍ୟାସ୍ପଦ ବୋଲି ବହୁଜନ ସମାଜ ପାର୍ଟି (ବିଏସ୍‌ପି) ଅଧ୍ୟକ୍ଷା ମାୟାବତୀ କହିଛନ୍ତି। ଏହା ଅତ୍ୟନ୍ତ ଲଜ୍ଜାଜନକ। ଏଥିପାଇଁ ସରକାର ରାଷ୍ଟ୍ର ନିକଟରେ କ୍ଷମା ମାଗନ୍ତୁ ବୋଲି ମାୟାବତୀ ଟୁଇଟ୍ କରିଛନ୍ତି।

ଆମେରିକାକୁ ଯୁଦ୍ଧ ଧମକ ଦେଲା ଇରାନ

ଦୁବାଇ,୧୫।୯

ସୌଦି ଆକ୍ରମଣ ନେଇ ଅଭିଯୋଗକୁ ପ୍ରତ୍ୟାଖ୍ୟାନ

ସୌଦି ଆରବର ଦୁଇଟି ତୈଳ ପ୍ରକଳ୍ପ ଉପରେ ଡ୍ରୋନ୍ ଆକ୍ରମଣ ପଛରେ ଇରାନ୍‌ର ହାତ ରହିଛି ବୋଲି ଆମେରିକା ଅଭିଯୋଗ କରିଥିବାବେଳେ ତେହେରାନ ଏହାକୁ ଖଣ୍ଡନ କରିଛି। ଅନ୍ୟପକ୍ଷରେ ଯୁଦ୍ଧ ପାଇଁ ଇରାନ ଧମକ ଦେଇଛି। ଉପସାଗରୀୟ ଅଞ୍ଚଳରେ ଆମେରିକା ବେସ୍ ଓ ବିମାନବାହୀ ଯୁଦ୍ଧଜାହାଜ ଏହାର ମିସାଇଲ ରେଞ୍ଜ୍ ପରିସରରେ ରହିଥିବା ତେହେରାନ୍ ପକ୍ଷରୁ କୁହାଯାଇଛି।

ଶନିବାର ୟେମେନ ବିଦ୍ରୋହୀ ହୁଥି ସଂଗଠନ ସୌଦି ଆରବର ତୈଳ କ୍ଷେତ୍ର ଓ ତୈଳ ପ୍ରକ୍ରିୟାକରଣ ପ୍ଲାଣ୍ଟ ଉପରେ ଡ୍ରୋନ୍ ଆକ୍ରମଣ କରିଥିବା ଦାବି କରିଥିଲା। ଏହି ସଂଗଠନକୁ ଇରାନ ସହାୟତା ଦେଉଛି। ଡ୍ରୋନ୍ ଆକ୍ରମଣ ଯୋଗୁ ସୌଦିର ତୈଳ ଯୋଗାଣ ଗୁରୁତର ବାଧାପ୍ରାପ୍ତ ହୋଇଛି। ବିଶ୍ୱର ତୈଳ ଯୋଗାଣକୁ ପ୍ରଭାବିତ କରିବା ଏହି ଆକ୍ରମଣର ଉଦ୍ଦେଶ୍ୟ ଓ ଏହା ପଛରେ ଇରାନର ହାତ ରହିଛି ବୋଲି ଆମେରିକା ପରରାଷ୍ଟ୍ର ସଚିବ ମାଇକ୍ ପମ୍ପେଓ ଅଭିଯୋଗ କରିଥିଲେ। ଆକ୍ରମଣ ଯୋଗୁ ତୈଳ ଦର ବ୍ୟାରେଲ ପିଛା ୩ରୁ ୫ ଡଲାର ବୃଦ୍ଧି ପାଇବା ଆଶଙ୍କା କରାଯାଉଛି। ଅନ୍ୟପକ୍ଷରେ ଆମେରିକାର ଅଭିଯୋଗକୁ ଇରାନ ବହିର୍ବ୍ୟାପାର ମନ୍ତ୍ରଣାଳୟ ମୁଖପାତ୍ର ଆବ୍ବାସ୍ ମୌସସାଭି ଖଣ୍ଡନ କରିଛନ୍ତି। ଆମେରିକା ଅଭିଯୋଗ ଭିତ୍ତିହୀନ ବୋଲି ସେ କହିଛନ୍ତି। ପୂରା ଦମ୍‌ରେ ଯୁଦ୍ଧ ପାଇଁ ଇରାନ ପ୍ରସ୍ତୁତ ବୋଲି ରିଭଲ୍ୟୁଶନାରୀ ଗାର୍ଡସ୍‌ର ଜଣେ ବରିଷ୍ଠ କମାଣ୍ଡର କହିଛନ୍ତି।

ସୌଦିଆରବର ତୈଳ ପ୍ରକଳ୍ପ ଉପରେ ଶନିବାର ଡ୍ରୋନ ଆକ୍ରମଣ ପରର ଦୃଶ୍ୟ।

ପାୱାରଙ୍କ ପାକ୍ ପ୍ରେମ

ମୁମ୍ବାଇ,୧୫।୯(ଆଇଏଏନ୍‌ଏସ୍)

ପାକିସ୍ତାନୀମାନେ ଅତ୍ୟାଚାରିତ ହେଉଥିବାରୁ ଖୁସି ନାହାନ୍ତି ବୋଲି ଏଠାକାର ଲୋକେ କହନ୍ତି, ଯାହାକି ମିଛ। ପାକିସ୍ତାନର ପ୍ରକୃତ ସ୍ଥିତିକୁ ହୃଦୟଙ୍ଗମ ନ କରି କେବଳ ରାଜନୈତିକ ଫାଇଦା ପାଇଁ ଏଭଳି ମନ୍ତବ୍ୟ ଦିଆଯାଉଛି। ପାକିସ୍ତାନୀମାନେ ଭାରତୀୟଙ୍କୁ ନିଜ ସମ୍ପର୍କୀୟ ଭଳି ବ୍ୟବହାର କରନ୍ତି ବୋଲି ଜାତୀୟବାଦୀ କଂଗ୍ରେସ ପାର୍ଟି (ଏନ୍‌ସିପି) ମୁଖ୍ୟ ଶରଦ ପାୱାର କହିଛନ୍ତି। ପାୱାରଙ୍କ ଏପରି ପାକିସ୍ତାନ ପ୍ରେମକୁ ନେଇ ବିବାଦ ସୃଷ୍ଟି ହୋଇଛି।

ମୁମ୍ବାଇସ୍ଥିତ ଏନ୍‌ସିପି କାର୍ଯ୍ୟାଳୟରେ ଶନିବାର ରାତିରେ ଆୟୋଜିତ ଏକ ବୈଠକରେ ସଂଖ୍ୟାଲଘୁ ସମୁଦାୟର ସଦସ୍ୟଙ୍କୁ ସମ୍ବୋଧିତ କରି ପାୱାର

କେନ୍ଦ୍ର ସରକାରଙ୍କୁ ସମାଲୋଚନା କରି ପାକିସ୍ତାନକୁ ପ୍ରଶଂସା କରିଥିଲେ। ପାକିସ୍ତାନୀମାନେ ଭାରତକୁ ଯାତ୍ରା କରି ନ ପାରିଲେ ମଧ୍ୟ ଭାରତୀୟମାନଙ୍କୁ ସେମାନଙ୍କ ସମ୍ପର୍କୀୟ ବୋଲି ବିବେଚନା କରନ୍ତି। ସେମାନେ ଭାରତୀୟଙ୍କୁ ସମ୍ପର୍କୀୟ ଭଳି ବ୍ୟବହାର ମଧ୍ୟ ଦେଖାନ୍ତି। ହେଲେ ଏଠାରେ କ୍ଷମତାରେ ଥିବା ଲୋକେ ପାକିସ୍ତାନ ଓ ଇସ୍‌ଲାମ ନାମରେ ଲୋକଙ୍କୁ ବିଭାଜନ ପାଇଁ ଉଦ୍ୟମ କରୁଛନ୍ତି।

ନ ସୁଧୁରିଲେ ଚିଦାମ୍ବରମ୍‌ଙ୍କ ଭଳି ଦଶା ଭୋଗିବେ

ବଲିଆ,୧୫।୯

ପଶ୍ଚିମବଙ୍ଗ ମୁଖ୍ୟମନ୍ତ୍ରୀ ମମତା ବାନାର୍ଜୀ ସୁଧୁରିଯାଆନ୍ତୁ। ନଚେତ ପୂର୍ବତନ ଅର୍ଥମନ୍ତ୍ରୀ ପି. ଚିଦାମ୍ବରମଙ୍କ ଭଳି ଦଶା ଭୋଗିବେ ବୋଲି ରବିବାର ଭାଜପା ନେତା ସୁରେନ୍ଦ୍ର ସିଂ ଧମକ ଦେଇଛନ୍ତି। ତାଙ୍କର ଏହି ମନ୍ତବ୍ୟକୁ ନେଇ ବିବାଦ ସୃଷ୍ଟି ହୋଇଛି।

ବିବାଦୀୟ ମନ୍ତବ୍ୟ ଦେଇ ଚର୍ଚ୍ଚାରେ ରହୁଥିବା ଉତ୍ତରପ୍ରଦେଶର ବୈରିଆ ବିଧାୟକ ସୁରେନ୍ଦ୍ର ସିଂ କହିଛନ୍ତି, ଟିଏମ୍‌ସି ସୁପ୍ରିମୋ ମମତା

ବାଂଲାଦେଶର ପ୍ରଧାନମନ୍ତ୍ରୀ ହେବା ଉଚିତ। କାରଣ ସେ ଜାତୀୟ ନାଗରିକ ପଞ୍ଜିକା (ଏନ୍‌ଆର୍‌ସି)କୁ ବିରୋଧ

ମମତାଙ୍କୁ ଧମକ ଦେଇ ପୁଣି ବିବାଦରେ ସୁରେନ୍ଦ୍ର ସିଂ

କରୁଛନ୍ତି। ତାଙ୍କ ପାଇଁ ଖରାପ ସମୟ ଆରମ୍ଭ ହୋଇଯାଇଛି ବୋଲି ସେ ଭୁଲିଯାଇଥିବା ଏଥିରୁ ଜଣାପଡୁଛି। ମମତା ନିଜ ଭାଷା ଓ ବ୍ୟବହାରରେ ପରିବର୍ତ୍ତନ ଆଣନ୍ତୁ। ନ ହେଲେ ଜେଲ୍‌ରେ ଥିବା କଂଗ୍ରେସ ନେତା ଚିଦାମ୍ବରମଙ୍କ ଭଳି ତାଙ୍କ ଅବସ୍ଥା ହେବ।

'ନଭେମ୍ବର ପରେ ରାମମନ୍ଦିର'

ଅଯୋଧ୍ୟା,୧୫।୯(ଆଇଏଏନ୍‌ଏସ୍)

ନଭେମ୍ବର ପରେ ଅଯୋଧ୍ୟାରେ ବିଶାଳ ରାମମନ୍ଦିର ନିର୍ମାଣ ଆରମ୍ଭ ହେବ ବୋଲି ବରିଷ୍ଠ ଭାଜପା ନେତା ସୁବ୍ରମଣ୍ୟମ୍ ସ୍ୱାମୀ କହିଛନ୍ତି। ରାମ ଜନ୍ମଭୂମି-ବାବ୍ରୀ ମସ୍‌ଜିଦ ଜମି ବିବାଦ ମାମଲାର ଶୁଣାଣି ସୁପ୍ରିମକୋର୍ଟରେ ଚାଲିଥିବାବେଳେ ରାୟ ରାମମନ୍ଦିର ସପକ୍ଷରେ ଯିବ ବୋଲି ସେ କହିଛନ୍ତି। ଉପାସନା କରିବା ନାଗରିକର ମୌଳିକ ଅଧିକାର

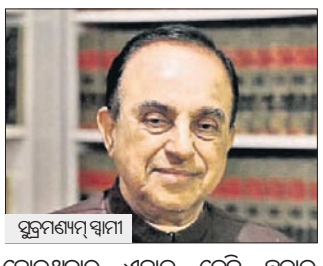

ସୁବ୍ରମଣ୍ୟମ୍ ସ୍ୱାମୀ

ହୋଇଥିବାରୁ ଏହାକୁ କେହି ଛଡ଼ାଇ ନେଇପାରିବେ ନାହିଁ ବୋଲି ଅଯୋଧ୍ୟା ଗସ୍ତରେ ଥିବା ସୁବ୍ରମଣ୍ୟମ୍ କହିଛନ୍ତି।

ବାୟୁସେନାକୁ ମିଳିଲା ସ୍କାଇସ୍-୨୦୦୦ ବୋମା

ନୂଆଦିଲ୍ଲୀ,୧୫।୯

ଭାରତୀୟ ବାୟୁସେନାକୁ ଅଟ୍ଟାଳିକା ଧ୍ୱଂସକାରୀ ସ୍କାଇସ୍-୨୦୦୦ ବୋମା ମିଳିଛି। ଏହା ବାୟୁସେନାର ଆକ୍ରମଣ କ୍ଷମତା ବୃଦ୍ଧିରେ ସହାୟକ ହେବ। ପୁଲୱାମା ଆତଙ୍କବାଦୀ ଆକ୍ରମଣ ପରେ ଗତ ଫେବୃୟାରୀ ୨୬ରେ ବାୟୁସେନା ପାକିସ୍ତାନର ବାଲାକୋଟସ୍ଥିତ ଜୈଶ୍-ଇ-ମହମ୍ମଦ (ଜେଇଏମ୍) ଆତଙ୍କବାଦୀ ଶିବିର ଧ୍ୱଂସ କରିବାକୁ ସ୍କାଇସ୍-୨୦୦୦ ବୋମା ବ୍ୟବହାର କରିଥିବାବେଳେ ଏହାର ବିଲ୍ଡିଂ ବ୍ଲାଷ୍ଟର ଭର୍ସନ ଇସ୍ରାଏଲ୍ ଯୋଗାଇ ଦେଇଛି। ବାୟୁସେନାର ମିରାଜ ୨୦୦୦ ଲଡୁଆ ବିମାନରୁ ଏହି

ବୋମାକୁ ନିକ୍ଷେପ କରାଯିବ। ତେଣୁ ଉକ୍ତ ଅସ୍ତ୍ର ଗ୍ୱାଲିୟର ଏୟାରବେସ୍‌ରେ ରହିବ। ମାର୍କ ୮୪ ଯୁଦ୍ଧାସ୍ତ୍ର ଏବଂ ବୋମା ପାଇଁ ଭାରତୀୟ ବାୟୁସେନା ଇସ୍ରାଏଲ୍ ସହ ଗତ ଜୁନ୍ ମାସରେ ୨୫୦ କୋଟି ଟଙ୍କାର ଚୁକ୍ତିନାମା ସ୍ୱାକ୍ଷର କରିଥିଲା। ଏଥିରେ ୧୦୦ରୁ ଊର୍ଦ୍ଧ୍ୱ ସ୍କାଇସ୍-୨୦୦୦ ବିଲ୍ଡିଂ ବ୍ଲାଷ୍ଟର ବୋମା ରହିଛି।

ବଙ୍ଗଳା ଛାଡ଼ିନାହାନ୍ତି ୮୨ ଏମ୍‌ପି

ନୂଆଦିଲ୍ଲୀ,୧୫।୯(ପି.ଟି.)

ତାଗିଦ ସତ୍ତ୍ୱେ ଶୁଣୁନାହାନ୍ତି

ଲୋକ ସଭା କମିଟିର ତାଗିଦ ସତ୍ତ୍ୱେ ୮୨ ଏମ୍‌ପି ଏପର୍ଯ୍ୟନ୍ତ ସରକାରୀ ବଙ୍ଗଳା ଖାଲିକରିନାହାନ୍ତି। ତୁରନ୍ତ ଘର ଖାଲି କରାଇବା ପାଇଁ ପୂର୍ବତନ ଏମ୍‌ପିମାନଙ୍କ ବିରୋଧରେ ଆଇନ ଅନୁଯାୟୀ କାର୍ଯ୍ୟାନୁଷ୍ଠାନ ନିମନ୍ତେ ସରକାର ବିଚାର କରୁଥିବା ଜଣାପଡିଛି। ପାଖାପାଖି ୨୦୦ ପୂର୍ବତନ ଏମ୍‌ପିଙ୍କୁ ବଙ୍ଗଳା ଖାଲିକରିବା ପାଇଁ ଅଗଷ୍ଟ ୧୯ରେ ସି.ଆର୍. ପାଟିଲଙ୍କ ନେତୃତ୍ୱରେ ଲୋକ ସଭା ହାଉସିଂ କମିଟି ନିର୍ଦ୍ଦେଶ ଦେଇଥିଲେ। ୭ ଦିନ ମଧ୍ୟରେ ସେମାନଙ୍କୁ ଘର ଛାଡ଼ିବାକୁ କୁହାଯାଇଥିବାବେଳେ ୩ ଦିନ ମଧ୍ୟରେ ବିଦ୍ୟୁତ, ପାଣି ଓ ରନ୍ଧନ ଗ୍ୟାସ ସଂଯୋଗ କାଟିଦେବାକୁ ନିର୍ଦ୍ଦେଶ ଦିଆଯାଇଥିଲା। ଏହି ନିର୍ଦ୍ଦେଶ ପରେ ଅଧିକାଂଶ ଏମ୍‌ପି ବଙ୍ଗଳା ଛାଡ଼ିଥିବାବେଳେ ଏବେ ବି ୮୨ ଏମ୍‌ପି ଘର ଖାଲି କରିନାହାନ୍ତି। ଏହା ଆଦୌ ଗ୍ରହଣୀୟ ନୁହେଁ ଏବଂ ସମ୍ପୃକ୍ତ ଏମ୍‌ପିମାନଙ୍କ ବିରୋଧରେ କଠୋର କାର୍ଯ୍ୟାନୁଷ୍ଠାନ ଗ୍ରହଣ କରାଯିବ ବୋଲି ହାଉସିଂ କମିଟି ସୂତ୍ରରୁ କୁହାଯାଇଛି।

ଇତିହାସର ଆଇନାରେ

ସେପ୍ଟେମ୍ବର ୧୬ର ପ୍ରମୁଖ ଘଟଣା

୧୯୭୫ ସେପ୍ଟେମ୍ବର ୧୬ରେ ପପୁଆ ନ୍ୟୁ ଗିନି ଅଷ୍ଟ୍ରେଲିଆଠାରୁ ସ୍ୱାଧୀନ ହୋଇଥିଲା। ଇଣ୍ଡୋନେସିଆ ସୀମାରେ ଅବସ୍ଥିତ ଏହି ଦେଶ ପୂର୍ବରୁ ଜର୍ମାନୀ, ବ୍ରିଟେନ ଓ ଅଷ୍ଟ୍ରେଲିଆ ଶାସନାଧୀନ ଥିଲା। ୧୯୦୨ରେ ଏହା ଅଷ୍ଟ୍ରେଲିଆ କମନୱେଲ୍‌ଥ କର୍ତ୍ତୃପକ୍ଷଙ୍କ ଅଧୀନକୁ ଆସିଥିଲା। ପ୍ରଥମ ବିଶ୍ୱଯୁଦ୍ଧ ବେଳେ ଜର୍ମାନ ଅଧୀନରେ ଥିବା ନ୍ୟୁ ଗିନିକୁ ଅଷ୍ଟ୍ରେଲିଆ ଅକ୍ତିଆର କରିଥିଲା। ଦ୍ୱିତୀୟ ବିଶ୍ୱଯୁଦ୍ଧ ସମୟରେ ପପୁଆ ଅଞ୍ଚଳ ନ୍ୟୁ ଗିନି ସହ ମିଶିଯାଇଥିଲା।

୨୦୧୩ ସେପ୍ଟେମ୍ବର ୧୬ରେ ଆମେରିକା ନୌସେନା ରିଜର୍ଭ ବାହିନୀର ଜଣେ ପୂର୍ବତନ ଅଫିସର ୱାଶିଂଟନ ନ୍ୟାଭି ୟାର୍ଡରେ ପ୍ରବେଶ କରି ଆଖିବୁଜା ଗୁଳି ଚଳାଇବାରୁ ୧୨ ଜଣଙ୍କ ମୃତ୍ୟୁ ଘଟିଥିଲା। ସୁରକ୍ଷା କର୍ମୀଙ୍କ ଗୁଳିରେ ଆକ୍ରମଣକାରୀ ନିହତ ହୋଇଥିଲେ। ଆକ୍ରମଣକାରୀଙ୍କ ନାମ ଆରୋନ ଆଲେକ୍ସିସ ବୋଲି ଜଣାପଡିଥିଲା। ଏହି ଘଟଣା ସେତେବେଳେ ଦେଶବ୍ୟାପୀ ଚର୍ଚ୍ଚା ହୋଇଥିଲା।

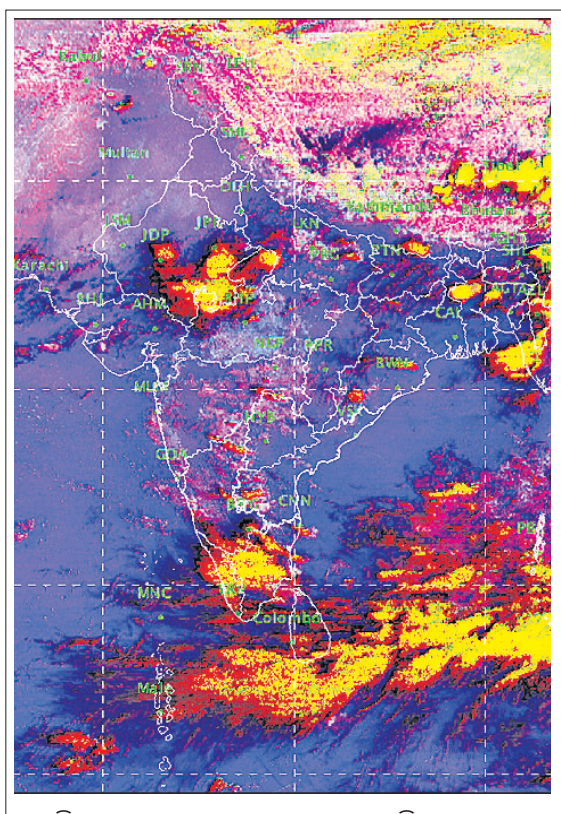

ରବିବାର ଅପରାହ୍ନ ୫ଟାରେ ମହାକାଶରୁ ନିଆଯାଇଥିବା ପାଣିପାଗ ଚିତ୍ର।

କେମିତି ରହିବ ଆଜିର ପାଗ

ରାଜ୍ୟ-ଆସନ୍ତା ୨୪ ଘଣ୍ଟା ମଧ୍ୟରେ ଓଡ଼ିଶାର ବିଭିନ୍ନ ଜିଲାରେ ସାମାନ୍ୟରୁ ମଧ୍ୟମ ଧରଣର ବର୍ଷା ହେବା ସମ୍ଭାବନା ଅଛି।

ସ୍ଥାନୀୟ ଅଞ୍ଚଳ- ଭୁବନେଶ୍ୱର ଓ ଏହାର ପାର୍ଶ୍ୱବର୍ତ୍ତୀ ଅଞ୍ଚଳରେ ଆକାଶ ଆଂଶିକ ମେଘାଚ୍ଛନ୍ନ ରହିବା ସହ କେତେକ ସ୍ଥାନରେ ସାମାନ୍ୟ ବର୍ଷା ହୋଇପାରେ। ସୋମବାର ଏଠାରେ ସର୍ବୋଚ୍ଚ ତାପମାତ୍ରା ୩୪ ଡିଗ୍ରୀ ଏବଂ ସର୍ବନିମ୍ନ ୨୬ ଡିଗ୍ରୀ ସେଲ୍‌ସିୟସ୍ ରହିବ ବୋଲି ଅନୁମାନ କରାଯାଇଛି। ରବିବାର ରାଜ୍ୟରେ ରେକର୍ଡ କରାଯାଇଥିବା ସର୍ବୋଚ୍ଚ ଓ ସର୍ବନିମ୍ନ ତାପମାତ୍ରା ପାର୍ଶ୍ୱରେ ଦିଆଗଲା।

ସ୍ଥାନ	ସର୍ବୋଚ୍ଚ ତାପମାତ୍ରା	ସର୍ବନିମ୍ନ ତାପମାତ୍ରା
ବାଲେଶ୍ୱର	୩୩.୨	୨୫.୧
ଚାନ୍ଦବାଲି	୩୫.୫	୨୬.୪
କଟକ	୩୪.୮	୨୪.୫
ପାରାଦ୍ୱୀପ	୩୨.୦	୨୮.୦
ଭୁବନେଶ୍ୱର	୩୩.୮	୨୬.୧
ଗୋପାଳପୁର	୩୨.୦	୨୬.୦
ପୁରୀ	୩୩.୨	୨୬.୮
ଅନୁଗୋଳ	୩୪.୭	୨୨.୬
ବାରିପଦା	---	୨୬.୬
ଝାରସୁଗୁଡ଼ା	୩୩.୬	୨୬.୦
କେନ୍ଦୁଝର	୩୨.୯	୨୩.୬
ସମ୍ବଲପୁର	୩୪.୦	୨୫.୫
ସୁନ୍ଦରଗଡ଼	୩୦.୦	୨୧.୫
ହୀରାକୁଦ	୩୩.୪	୨୬.୩
ତାଲଚେର	---	୨୫.୦
ଭବାନୀପାଟଣା	୩୩.୬	୨୪.୦
ବଲାଙ୍ଗୀର	୩୪.୫	୨୫.୩
କୋରାପୁଟ	୨୮.୬	୨୧.୦
ଫୁଲବାଣୀ	୩୨.୨	---
ଟିଟିଲାଗଡ଼	୩୫.୦	୨୨.୫
ମାଲକାନଗିରି	୩୧.୦	
ସୋନପୁର	୩୨.୮	୨୧.୮
ଦାରିଙ୍ଗିବାଡ଼ି	---	୧୭.୦

ଡିଗ୍ରୀ ସେଲ୍‌ସିୟସ୍

ପାକ୍‌ର ୨,୦୫୦ ଥର ଅସ୍ତ୍ରବିରତି ଉଲ୍ଲଂଘନ

ନୂଆଦିଲ୍ଲୀ,୧୫।୯(ପି.ଟି.)

ପାକିସ୍ତାନୀ ସେନା ଚଳିତବର୍ଷ ୨,୦୫୦ ଥର ଅସ୍ତ୍ରବିରତି ଉଲ୍ଲଂଘନ କରିଛି। ଏଥିରେ ୨୧ ଭାରତୀୟ ନିହତ ହେଲେଣି ବୋଲି ରବିବାର ବହିର୍ବ୍ୟାପାର ମନ୍ତ୍ରଣାଳୟ ପକ୍ଷରୁ ସୂଚନା ଦିଆଯାଇଛି। ବହିର୍ବ୍ୟାପାର ମନ୍ତ୍ରଣାଳୟ ମୁଖପାତ୍ର ରବୀଶ କୁମାର ଏକ ଖବରଦାତା ସମ୍ମିଳନୀକୁ ସମ୍ବୋଧିତ କରି କହିଛନ୍ତି, ପାକିସ୍ତାନ ସବୁବେଳେ ନିୟନ୍ତ୍ରଣରେଖା (ଏଲ୍‌ଓସି) ଏବଂ ଅନ୍ତର୍ଜାତୀୟ ରେଖା (ଆଇବି)ରେ ଅସ୍ତ୍ରବିରତି ଉଲ୍ଲଂଘନ କରୁଛି। ଚଳିତବର୍ଷ ପାକିସ୍ତାନୀ ସେନା ୨,୦୫୦ ଥର ଗୁଳିଗୋଳା ବର୍ଷଣ ଓ ମୋର୍ଟାର ମାଡ଼ କରି ବର୍ଡର ପୋଷ୍ଟ ଓ ସୀମାନ୍ତ ଗ୍ରାମଗୁଡ଼ିକୁ ଟାର୍ଗେଟ କରିଛି। ପାକିସ୍ତାନୀ ସେନାର ସୀମାପାର ଆକ୍ରମଣରେ ଅଦ୍ୟାବଧି ୨୧ ଭାରତୀୟ ନିହତ ହେଲେଣି। ଏଲ୍‌ଓସି

ଏବଂ ଆଇବିରେ ଶାନ୍ତି ବଜାୟ ରଖିବା ପାଇଁ ୨୦୦୩ ଅସ୍ତ୍ରବିରତି ଚୁକ୍ତିକୁ ସମ୍ମାନ ଦେବାଲାଗି ଭାରତ ପାକିସ୍ତାନକୁ ବାରମ୍ବାର କହିଆସୁଛି। ହେଲେ ପାକିସ୍ତାନ ଶୁଣୁନାହିଁ। ଅସ୍ତ୍ରବିରତି ଉଲ୍ଲଂଘନ କରି ଆତଙ୍କବାଦୀଙ୍କୁ ଅନୁପ୍ରବେଶ କରାଇବାରେ ପଡ଼ୋଶୀ ଦେଶ ଉଦ୍ୟମ ଜାରି ରଖିଛି।

ସଂକ୍ଷେପରେ

ଯୁବକଙ୍କୁ ମାଡ଼ ଅଭିଯୋଗ

ବଇଣ୍ଡା,୧୫।୯(ଡି.ଏନ.ଏ.)- ଆଠମଲ୍ଲିକ ବ୍ଲକ ଠାକୁରଗଡ଼ ଥାନା ଖମାର ଗ୍ରାମର କୈଳାସ ସାହୁଙ୍କୁ ସେହି ଗ୍ରାମର ସଞ୍ଜୟ ଦେହୁରି, ସୁଧାକର ଦେହୁରି, ସିଲୁ ଦେହୁରି, ଚିକୁ ସାହୁ ମାଡ଼ ମାରିଥିବା ରବିବାର ଠାକୁରଗଡ଼ ଥାନାରେ ଅଭିଯୋଗ ହୋଇଛି। ପୋଲିସ ନଂ. ୯୫/୧୯ରେ ଏକ ମାମଲା ରୁଜୁ କରି ତଦନ୍ତ ଚଳାଇଛି। ପୋଲିସ କହିଛି, କୈଳାସ ଗାଁ ଦାଣ୍ଡରେ ବସିଥିବାବେଳେ ପୂର୍ବଶତ୍ରୁତାକୁ ନେଇ ତାଙ୍କୁ ମାଡ଼ ମରାଯାଇଥିବା ଅଭିଯୋଗପତ୍ରରେ ଦର୍ଶାଯାଇଛି।

ମଦ ଜବତ, ୨ ଗିରଫ

ବଇଣ୍ଡା,୧୫।୯(ଡି.ଏନ.ଏ.)- ହଣ୍ଡପା ପୋଲିସ ଶନିବାର ରାତିରେ କୁଶବଣିଆ ସାହିରେ ଚଢ଼ାଉ କରି ବାବୁଲା କାନ୍ଧିଆ ଓ ନରେଶ କାନ୍ଧିଆଙ୍କ ଘରୁ ୧୫ ଲିଟର ମଦ ଜବତ କରିଛି। ଏଥିସହ ଉଭୟଙ୍କୁ ଗିରଫ ପରେ ଆଠମଲ୍ଲିକ କୋର୍ଟଚାଲାଣ କରାଯାଇଛି। ଏମାନେ ବେଆଇନ ଭାବେ ଘରେ ମଦ ବିକ୍ରି କରୁଥିବା ଖବରପାଇ ହଣ୍ଡପା ଆଇଆଇସି ଲବ ବୋଡା ଓ ବଇଣ୍ଡା ଫାଣ୍ଡି ଅଧିକାରୀ ଚଢ଼ାଉ କରିଥିଲେ। ଏ ନେଇ ନଂ. ୧୫୮/୧୯ ଓ ୧୫୯/୧୯ରେ ୨ଟି ମାମଲା ରୁଜୁ ହୋଇଛି।

ନୂଆଖାଇ ଭେଟଘାଟ ପ୍ରସ୍ତୁତି

ଛେଣ୍ଡିପଦା,୧୫।୯(ଡି.ଏନ.ଏ.)- ଛେଣ୍ଡିପଦା ବ୍ଲକ କୋଶଳା ମା'ରାମଚଣ୍ଡୀ ମନ୍ଦିର ପଡିଆଠାରେ ଚଳିତ ମାସ ୨୧ ଏବଂ ୨୨ ତାରିଖ ଦୁଇ ଦିନ ଧରି ଅଖିଳ ଭାରତୀୟ ଗୋଣ୍ଡୱାନା ଗୋଣ୍ଡ ମହାସଭା, ଓଡ଼ିଶା ଆନୁକୂଲ୍ୟରେ ନୂଆଖାଇ ଭେଟଘାଟ କାର୍ଯ୍ୟକ୍ରମ ଅନୁଷ୍ଠିତ ହେବ। ଏ ନେଇ ଆୟୋଜନ ସମିତି ସଭାପତି ନରୋତ୍ତମ ସିଂଙ୍କ ଆହ୍ୱାନକ୍ରମେ ରବିବାର କୋଶଳା କଲ୍ୟାଣ ମଣ୍ଡପ ପରିସରରେ ଏକ ପ୍ରସ୍ତୁତି ବୈଠକ ବସିଥିଲା। କାର୍ଯ୍ୟକ୍ରମରେ ମୁଖ୍ୟଅତିଥି ଭାବେ ପଞ୍ଚାୟତିରାଜ ଓ ଆଇନ ବିଭାଗ ମନ୍ତ୍ରୀ ପ୍ରତାପ ଜେନା, ମନ୍ତ୍ରୀ ପ୍ରେମାନନ୍ଦ ନାୟକ, ଛେଣ୍ଡିପଦା ବିଧାୟକ ସୁଶାନ୍ତ କୁମାର ବେହେରା, ମୁଖ୍ୟବକ୍ତା ଭାବେ ଦମୟନ୍ତୀ ମହାପାତ୍ର ପ୍ରମୁଖ ଯୋଗଦେବେ ବୋଲି ସ୍ଥିର କରାଯାଇଛି। ବୈଠକରେ ବ୍ଲକ ମହାସଚିବ ସପ୍ନେଶ୍ୱର ଗଡନାୟକ, ତ୍ରିଲୋଚନ ଗଡନାୟକ, ଲକ୍ଷ୍ମୀଧର ଗଡନାୟକ, ମହେନ୍ଦ୍ର ସିଂହ, ଗୋକୁଳାନନ୍ଦ ସିଂହ, ଉଦୟନାଥ ଗଡନାୟକ, ହାଡିବନ୍ଧୁ ସାଏ, ଶରତ ଚନ୍ଦ୍ର ସିଂହଙ୍କ ସମେତ ଶତାଧିକ ସଦସ୍ୟାସଦସ୍ୟ ଉପସ୍ଥିତ ଥିଲେ।

ରେଳଧାରଣାରୁ ମୃତଦେହ ଉଦ୍ଧାର

ବଇଣ୍ଡା,୧୫।୯(ଡି.ଏନ.ଏ.)-ତାଳଚେର-ସମ୍ବଲପୁର ରେଳପଥ ହଣ୍ଡପା ଥାନା ବଇଣ୍ଡା ଲେଭଲ କ୍ରସିଂ ନିକଟରୁ ରବିବାର ସକାଳେ ଆଠମଲ୍ଲିକ ଥାନା ମାଳିପଦର ଗ୍ରାମର ବିଜୟ କୁମାର ଦେହୁରିଙ୍କ ମୃତଦେହ ବଇଣ୍ଡା ଫାଣ୍ଡି ପୋଲିସ ଉଦ୍ଧାର କରିଛି। ପୋଲିସ କହିଛି, ବିଜୟ ମାନସିକ ଭାରସାମ୍ୟ ହରାଇ ରେଳଧାରଣାରେ ଆତ୍ମହତ୍ୟା କରିଛନ୍ତି। ତାଙ୍କ ମୃତଦେହ ରେଳଧାରଣାରେ ପଡ଼ିଥିବା ଦେଖି ଗ୍ରାମବାସୀ ଖବରଦେବା ପରେ ପୋଲିସ ମୃତଦେହ ଜବତ କରି ବ୍ୟବଚ୍ଛେଦ ପାଇଁ ହଣ୍ଡପା ସ୍ୱାସ୍ଥ୍ୟକେନ୍ଦ୍ରକୁ ପଠାଇଛି। ଏ ନେଇ ନଂ. ୭/୧୯ରେ ଏକ ଅପମୃତ୍ୟୁ ମାମଲା ରୁଜୁ କରାଯାଇଛି।

ସ୍ତ୍ରୀଙ୍କୁ ନିର୍ଯାତନା ଅଭିଯୋଗ, ସ୍ୱାମୀ ଗିରଫ

ବଇଣ୍ଡା,୧୫।୯(ଡି.ଏନ.ଏ.)-ଆଠମଲ୍ଲିକ ବ୍ଲକ ଠାକୁରଗଡ଼ ଥାନା ଅରଖକୁଦ ଗ୍ରାମର ବୈଜୟନ୍ତୀ ଭୋଇ(୨୬)ଙ୍କୁ ତାଙ୍କ ସ୍ୱାମୀ ଅକ୍ଷୟ ଭୋଇ, ଶାଶୁ ଉମା ଭୋଇ, ଶ୍ୱଶୁର ସଞ୍ଜୟ ଭୋଇ ନିର୍ଯାତନା ଦେଉଥିବା ରବିବାର ଠାକୁରଗଡ଼ ଥାନାରେ ଅଭିଯୋଗ ହୋଇଛି। ପୋଲିସ ନଂ. ୯୪/୧୯ରେ ଏକ ମାମଲା ରୁଜୁ କରି ଅଭିଯୁକ୍ତ ଅକ୍ଷୟଙ୍କୁ ଗିରଫ କରି କୋର୍ଟଚାଲାଣ କରିଛି। ପୋଲିସ କହିଛି, ଅକ୍ଷୟ ୨୦୧୪ରେ କରଡ଼ାବାହାଳି(ଖ) ଗ୍ରାମର ବୈଜୟନ୍ତୀଙ୍କୁ ବିବାହ କରିଥିଲେ। ହେଲେ ଗତ କିଛିମାସ ହେବ ବାରମ୍ବାର ଶାଶୁଘର ଲୋକେ ମାନସିକ ନିର୍ଯାତନା ଦେବା ସହ ମାଡ଼ ମାରୁଥିବା ଅଭିଯୋଗପତ୍ରରେ ଦର୍ଶାଯାଇଛି।

ଲୁଟ୍ ଘଟଣା:୨ ଅଭିଯୁକ୍ତ ଗିରଫ

କଣିହାଁ,୧୫।୯(ଡି.ଏନ.ଏ.)-କଣିହାଁ ବ୍ଲକ ସମଲ ଥାନା ପବିତ୍ରନଗର ବାଦିବାହାଳ ରାସ୍ତା ନିକଟରୁ ଶୁକ୍ରବାର ୨ ଶ୍ରମିକଙ୍କଠାରୁ ଲୁଟ୍ ହୋଇଥିଲା। ଏହି ଘଟଣାରେ ପୋଲିସ ଅଭିଯୁକ୍ତ ବାଦିବାହାଳ ଗ୍ରାମର ନବିନା ବାରିକ ଓ ବିପିନ ବେହେରାଙ୍କୁ ଗିରଫ କରି କୋର୍ଟଚାଲାଣ କରିଛି। ସେମାନଙ୍କଠାରୁ ୨ଟି ମୋବାଇଲ ସହିତ ୧ ହଜାର ଟଙ୍କା ଜବତ କରାଯାଇଥିବା ଏଏସଆଇ ସନ୍ତୋଷ ଶତପଥୀ ପ୍ରକାଶ କରିଛନ୍ତି।

ସ୍କାନରରେ ଜିଲାପାଳ କାର୍ଯ୍ୟାଳୟ କର୍ମଚାରୀ

ଅନୁଗୋଳ ଅଫିସ, ୧୫।୯

ଅନୁଗୋଳ ଜିଲାପାଳଙ୍କ ବ୍ୟାଙ୍କ ଆକାଉଣ୍ଟରୁ ୫୯ ଲକ୍ଷ ଟଙ୍କା ଗାଏବ ଘଟଣାରେ ଗିରଫ ହୋଇଥିବା ସମ୍ପୃକ୍ତ ବ୍ୟାଙ୍କର ପୂର୍ବତନ ମ୍ୟାନେଜର ଶକ୍ତି ବେଦାନ୍ତଙ୍କ କାରନାମା ଏବେ ଜିଲାରେ ଚର୍ଚ୍ଚାର ବିଷୟ ପାଲଟିଛି। ଏତେ ଚତୁରତାର ସହ ପ୍ରଶାସନିକ ଅଧିକାରୀଙ୍କ ଜାଲ୍ ଦସ୍ତଖତ କରି ଟଙ୍କା ଲୁଟ୍ କରିବା ଏବଂ ଏ ସମ୍ପର୍କରେ କିପରି କେହି ଜାଣିପାରିଲେନି ତାହା ଅନେକଙ୍କୁ ଆଶ୍ଚର୍ଯ୍ୟ କରିଛି। ଅନ୍ୟପଟେ ଏହି ଲୁଟ୍ ଘଟଣାରେ ଜିଲାପାଳଙ୍କ କାର୍ଯ୍ୟାଳୟର କର୍ମଚାରୀ ସମ୍ପୃକ୍ତ ଥାଇପାରନ୍ତି ବୋଲି ପୋଲିସ ସନ୍ଦେହ କରୁଛି। ଏପରିକି ଜଣେ ୪ର୍ଥ ଶ୍ରେଣୀ କର୍ମଚାରୀ ଓ ନିଜାରତଙ୍କୁ ପୋଲିସ ପଚରାଉଚରା କରିଥିବା ବିଶ୍ୱସ୍ତ ସୂତ୍ରରୁ ସୂଚନା ମିଳିଛି। ଆଉ କିଛି କର୍ମଚାରୀ ପୋଲିସ ସ୍କାନରରେ ଥିବାବେଳେ ସୋମବାର କାର୍ଯ୍ୟାଳୟ ଖୋଲିବା ପରେ ସେମାନଙ୍କୁ ପଚରାଉଚରା କରାଯିବ ବୋଲି ଜଣାପଡିଛି।

୬ ମାସରେ ୮ ଚେକ୍

ମାତ୍ର ୬ ମାସ ମଧ୍ୟରେ ଶକ୍ତି ବେଦାନ୍ତ ଜିଲାପାଳଙ୍କ ଆକାଉଣ୍ଟରୁ ୮ଟି ଚେକ୍ କାଟିଥିଲେ। ଡିସେମ୍ବର ୨୦୧୭ରୁ ମେ ୨୦୧୮ ମଧ୍ୟରେ ନଗଦ ଆକାରରେ ଟଙ୍କା ଉଠାଇ ନେଇଥିବା ଅନୁଗୋଳ ଥାନାରେ ଅଭିଯୋଗ ହୋଇଥିଲା। ଜାଲ୍ ଦସ୍ତଖତ ସହ ନକଲି ସିଲ ମାରି ପ୍ରଥମେ ଚେକ୍ ବୁକ୍ ପାଇଁ ଆବେଦନ କରିଥିଲେ ଅଭିଯୁକ୍ତ। ପରେ ୭।୧୨।୧୭ ତାରିଖରେ ୮ ଲକ୍ଷ ଟଙ୍କା, ୧୮।୧୨।୧୭ରେ ୮ ଲକ୍ଷ, ୨୦୧୮ ଜାନୁୟାରୀ ୩ରେ ୮ ଲକ୍ଷ ୭୦ ହଜାର ଟଙ୍କା ଚେକ୍ ଲଗାଇ ଉଠାଇଥିଲେ। ସେହିପରି ୨୦୧୮ ଜାନୁୟାରୀ ୧୦ରେ ୭ ଲକ୍ଷ ୬୦ ହଜାର, ଜାନୁୟାରୀ ୨୯ରେ ୮ ଲକ୍ଷ ୬୦ ହଜାର, ଫେବୃୟାରୀ ୧୫ରେ ୮ ଲକ୍ଷ ୨୦ ହଜାର, ମାର୍ଚ୍ଚ ୨୭ରେ ୬ ଲକ୍ଷ ୮୦ ହଜାର ଓ ମେ ୩ ତାରିଖରେ ୩ ଲକ୍ଷ ୫୧ ହଜାର ୪୮୧ ଟଙ୍କା ସେ ଉଠାଇ ନେଇଥିଲେ।

ଲୁଟ୍ ଟଙ୍କାରେ ରଙ୍ଗିନ ଜୀବନ

ଟଙ୍କା ଲୁଟ୍ ପରେ ଶକ୍ତି ବେଦାନ୍ତ ମେ ୨୩ ତାରିଖରେ ନରୱେକୁ ବୁଲିବାକୁ ଯାଇଥିବା ପୋଲିସ ସୂତ୍ରରୁ ଜଣାପଡିଛି। ସେଠାରେ ବୁଲାବୁଲି କରିବା ପରେ ୨୦୧୮ ନଭେମ୍ବର ୮ରେ ଅନୁଗୋଳସ୍ଥିତ ସମ୍ପୃକ୍ତ ବ୍ୟାଙ୍କ ଛାଡି ଭୁବନେଶ୍ୱରରେ ଅନ୍ୟ ଏକ ବ୍ୟାଙ୍କରେ ଯୋଗ ଦେଇଥିଲେ।

ରେଙ୍ଗାଳି ଡ୍ୟାମ୍‌ର ଗୋଟିଏ ଗେଟ ଖୋଲା

କଣିହାଁ,୧୫।୯(ଡି.ଏନ.ଏ.)

ଅନୁଗୋଳ ଜିଲା କଣିହାଁ ବ୍ଲକ ସ୍ଥିତ ରେଙ୍ଗାଳି ଡ୍ୟାମରେ ଜଳସ୍ତର ବୃଦ୍ଧି ପାଇଥିବା ଯୋଗୁ ରବିବାର ଗୋଟିଏ ଗେଟ୍ ଖୋଲାଯାଇ ବନ୍ୟାଜଳ ନିଷ୍କାସନ କରାଯାଉଛି। ଡ୍ୟାମର ଜଳ ଧାରଣା କ୍ଷମତା ୧୨୩.୫୦ ମିଟର ରହିଥିବାବେଳେ ସକାଳ ୯ଟା ସୁଦ୍ଧା ଜଳସ୍ତର ୧୨୩.୩୩ ମିଟର ଛୁଇଁଥିଲା। ଡ୍ୟାମର ନିର୍ବାହୀ ଯନ୍ତ୍ରୀ ଅଜିତ କୁମାର ଜେନା ଓ କର୍ମଚାରୀ ସକାଳ ୯ଟାରେ ୨୪ ଟି ଗେଟ୍ ମଧ୍ୟରୁ ୭ ନମ୍ବର ଗେଟ୍ ଖୋଲିଥିଲେ। ସନ୍ଧ୍ୟା ସୁଦ୍ଧା ଡ୍ୟାମର ଜଳସ୍ତର ୧୨୨.୬୭ ମିଟର ରହିଛି। ଖବରଲେଖା ହେବା ସୁଦ୍ଧା ପ୍ରତି ସେକେଣ୍ଡରେ ଜଳ ଭଣ୍ଡାର ମଧ୍ୟକୁ ୧୧୯୨.୨୨ ଘନମିଟର ଜଳ ପ୍ରବେଶ କରୁଥିବାବେଳେ ପାୱାର ଚ୍ୟାନେଲ ଓ ଖୋଲାଯାଇଥିବା ଗେଟ ଦେଇ ୨୧୦୩.୪୪ ଘନ ମିଟର ଜଳ ନିଷ୍କାସିତ ହେଉଛି। ସୂଚନାଯୋଗ୍ୟ, ଗତ ୮ ତାରିଖରେ ଡ୍ୟାମର ଗୋଟିଏ ଗେଟ୍ ଖୋଲାଯାଇଥିଲା। ପରେ ଜଳସ୍ତର ହ୍ରାସ ପାଇବା ଯୋଗୁ ଏହାକୁ ବନ୍ଦ କରିଦିଆଯାଇଥିଲା।

ଆଦର୍ଶ ଅନୁଷ୍ଠାନର ପ୍ରତିଷ୍ଠାତାଙ୍କୁ ଅଭିନନ୍ଦନ

ଆଦର୍ଶ ଅନୁଷ୍ଠାନ ସମୂହ ପ୍ରତିଷ୍ଠାତାଙ୍କୁ ଅଭିନନ୍ଦନ ଜଣାଯାଉଛି।

ଅନୁଗୋଳ ଅଫିସ, ୧୫।୯

ଅନୁଗୋଳ ଆଦର୍ଶ ଅନୁଷ୍ଠାନ ସମୂହର ପ୍ରତିଷ୍ଠାତା ତଥା ଆଦର୍ଶ କଲେଜ ଅଫ୍ ଇଞ୍ଜିନିୟରିଂର ଅଧ୍ୟକ୍ଷ ମହେଶ ଚନ୍ଦ୍ର ଧଳ ଶିକ୍ଷା କ୍ଷେତ୍ରରେ ଉଲ୍ଲେଖନୀୟ କାର୍ଯ୍ୟ ପାଇଁ ଡକ୍ଟରେଟ୍ ଉପାଧି ଅର୍ଜନ କରିଛନ୍ତି। ଏଥିପାଇଁ ଉତ୍କଳ ରାଜପୁତ କ୍ଷତ୍ରିୟ ସମାଜ ଅନୁଗୋଳ ଶାଖା ପକ୍ଷରୁ ତାଙ୍କୁ ଅଭିନନ୍ଦନ ଜଣାଯାଇଛି। ଉତ୍କଳ ରାଜପୁତ କ୍ଷତ୍ରିୟ ସମାଜ ଉପଦେଷ୍ଟା ଇଂ. ଗୋପାଳକୃଷ୍ଣ ସିଂ, ସଭାପତି ଭକ୍ତିପ୍ରସାଦ ଦାସ, ସମ୍ପାଦକ ସନ୍ତୋଷ କୁମାର ଦାସ, ସଙ୍ଗୀତ ସମ୍ପାଦକ ହେମନ୍ତ କୁମାର ଦାସ, ଇଂ. ରାଜକିଶୋର ଦାସ, ଆଡଭୋକେଟ ରୁଚିର କୁମାର ଦାସ, ସେବା ସ୍କୁଲ ଅଫ୍ ନର୍ସିଂ ଅଧ୍ୟକ୍ଷ ସୁନୀଲ କୁମାର ଦାସ, ପ୍ରମୋଦ କୁମାର ଦାସ, ବିଜୟ କୁମାର ଦାସ, ଅଜୟ କୁମାର ଦାସ ପ୍ରମୁଖ ଅଭିନନ୍ଦନ ଜଣାଇଥିଲେ।

ଜଗନ୍ନାଥ ମନ୍ଦିର ସଫେଇ

ଛେଣ୍ଡିପଦା,୧୫।୯(ସ୍ୱ.ପ୍ର)

ଛେଣ୍ଡିପଦା ବ୍ଲକ ସଦର ମହକୁମାରେ ଥିବା ଜଗନ୍ନଥ ମନ୍ଦିରରେ ଛେଣ୍ଡିପଦା ଯୁବ ମଞ୍ଚ ପକ୍ଷରୁ ରବିରାର ସଫେଇ କାର୍ଯ୍ୟକ୍ରମ ଅନୁଷ୍ଠିତ ହୋଇଛି। ଯୁବ ମଞ୍ଚ ସଭାପତି ଦୀପକ ପ୍ରଧାନଙ୍କ ନେତୃତ୍ୱରେ ମଞ୍ଚର ବହୁ ସଦସ୍ୟ ସାମିଲ ହୋଇ ମନ୍ଦିରର ଚତୁଃପାର୍ଶ୍ୱକୁ ସଫେଇ କରିଥିଲେ। ଏଥିସହିତ ମନ୍ଦିର ସମ୍ମୁଖରେ ଥିବା ଥଣ୍ଡା ପାନୀୟ ଜଳ ପ୍ରକଳ୍ପ ପାଣି ଟାଙ୍କିକୁ ସଫା କରିଥିଲେ। ଯୁବ ମଞ୍ଚ ସମ୍ପାଦକ ହିମାଂଶୁ ବେହେରା, ବାବୁଲା ପ୍ରଧାନ, ସୁଦୀପ୍ତ ପ୍ରଧାନ, ତ୍ରିବେଣୀ ସାହୁ, ପ୍ରଦୀପ ବେହେରାଙ୍କ ସମେତ ୫୦ରୁ ଊର୍ଦ୍ଧ୍ୱ ସଦସ୍ୟ ଯୋଗ ଦେଇଥିଲେ।

କୋଇଲା ଖଣି ସମ୍ପ୍ରସାରଣ ଦାବି

ଛେଣ୍ଡିପଦା,୧୫।୯(ଡିଏନଏ):

ଅନୁଗୋଳ ଜିଲା ଛେଣ୍ଡିପଦା ବ୍ଲକ ସଦରମହକୁମା ଠାରେ ଥିବା ଛେଣ୍ଡିପଦା କୋଇଲା ଖଣି ସମ୍ପ୍ରସାରଣ ଓ ଖଣି କାର୍ଯ୍ୟାଳୟ ପୁନଃ କାର୍ଯ୍ୟକ୍ଷମ କରାଯିବାକୁ ଦାବି ହୋଇଛି। ଅଞ୍ଚଳବାସୀଙ୍କ ଅଭିଯୋଗ ମୁତାବକ, ମହାନଦୀ କୋଲ ଫିଲ୍ଡସ ଲିମିଟେଡ (ଏମସିଏଲ) ପକ୍ଷରୁ ୧୯୯୬ରେ ଏଠାରେ ଖଣି କାର୍ଯ୍ୟାଳୟ ଆରମ୍ଭ ହୋଇଥିଲା। ଖଣି ଖନନ, କୋଇଲା ଉତ୍ତୋଳନ, ପରିବହନ ଆଦି ଚାଲୁରହିଥିଲା। ହେଲେ କୋଇଲା ଉତ୍ପାଦନ କ୍ଷମତା ଶେଷ ହୋଇଯିବା ପରେ ପ୍ରାୟ ୧୫ ବର୍ଷ ହେବ ଏହି ପ୍ରୋଜେକ୍ଟ ବନ୍ଦ ରହିଛି। ଏଥିସହ କାର୍ଯ୍ୟ ପରିଚାଳନା ପାଇଁ ସେଠାରେ ଖୋଲା ଯାଇଥିବା ଖଣି କାର୍ଯ୍ୟାଳୟ ମଧ୍ୟ ଜରାଜୀର୍ଣ୍ଣ ହୋଇପଡିଛି। ଉକ୍ତ ଖଣିକୁ ସମ୍ପ୍ରସାରଣ କରାଯିବା ସହ କାର୍ଯ୍ୟାଳୟ ମରାମତି ପାଇଁ ସାଧାରଣରେ ଦାବି ହୋଇଛି।

ବିଷାକ୍ତ ପାଣି ଯୋଗୁ ଶତାଧିକ ମାଛ ମୃତ

ବଇଣ୍ଡା,୧୫।୯(ଡି.ଏନ.ଏ.)

କିଶୋରନଗର ବ୍ଲକ ନୁନୁକାପଶି ପଞ୍ଚାୟତରେ ଥିବା ଚନ୍ଦନ ପୋଖରୀରେ ୫୫ ନଂ. ଜାତୀୟ ରାଜପଥ ସମ୍ପ୍ରସାରଣ କରୁଥିବା ଠିକାସଂସ୍ଥା ପକ୍ଷରୁ ଶୁକ୍ରବାରଠାରୁ ରବିବାର ୩ ଦିନ ଧରି ବିଷାକ୍ତ ବସ୍ତୁ ପକାଯାଉଛି। ଫଳରେ ପୋଖରୀ ପାଣି ବିଷାକ୍ତ ହେବା ସହିତ ଶତାଧିକ ମାଛ ରବିବାର ସକାଳେ ମରି ଭାସୁଥିବା ଦେଖିବାକୁ ମିଳିଛି। ଏ ନେଇ ପୋଖରୀକୁ ନିଲାମ ନେଇଥିବା ଶରଧାମୁଣ୍ଡା ଗ୍ରାମର ସୁରଥ ପ୍ରଧାନ ହଣ୍ଡପା ଥାନାରେ ଠିକାସଂସ୍ଥା ନାମରେ ଲିଖିତ ଅଭିଯୋଗ କରିଛନ୍ତି।

ଅଭିଯୋଗ ମୁତାବକ, ଚଳିତ ମାସ ୧୧,୧୨,୧୩ ତାରିଖରେ ପ୍ରଶାସନ ଓ ଠିକାସଂସ୍ଥା ପକ୍ଷରୁ ବଇଣ୍ଡା ଛକ ଅଞ୍ଚଳରେ ଥିବା ଦୋକାନ ଓ ବାସ ଗୃହ ଉଚ୍ଛେଦ କରାଯାଇଥିଲା। ଏଥିରୁ ବାହାରିଥିବା ଆବର୍ଜନା, ବିଷାକ୍ତ ବସ୍ତୁ ଗୁଡ଼ିକ ଠିକାସଂସ୍ଥା ପକ୍ଷରୁ ଚନ୍ଦନ ପୋଖରୀରେ ପକାଯାଇଛି। ଫଳରେ ଶହ ଶହ ମାଛ ମରି ଯାଇଛନ୍ତି। ଏହି ପୋଖରୀରେ ବଇଣ୍ଡା, ନୁନୁକାପଶି, ଶଙ୍ଖାରୀସାହି, ଦଳିତସାହି ଆଦି ଗ୍ରାମବାସୀ ଗାଧୋଇବା, ଶୌଚ ହେବାପାଇଁ ନିର୍ଭର କରୁଛନ୍ତି। ଫଳରେ ବିଭିନ୍ନ ରୋଗରେ ଆକ୍ରାନ୍ତ ହେବାର ଆଶଙ୍କା ସୃଷ୍ଟି ହୋଇଛି। ତୁରନ୍ତ ଠିକାସଂସ୍ଥା ପକ୍ଷରୁ ପୋଖରୀ ପାଣିକୁ ଶୁଦ୍ଧ କରିବା ସହ ବିଷାକ୍ତ ବସ୍ତୁ ଅନ୍ୟତ୍ର ପକାଇବା ପାଇଁ ବଇଣ୍ଡା ଗ୍ରାମବାସୀ ଦାବି କରିଛନ୍ତି।

ଏ ନେଇ ନୁନୁକାପଶି ସରପଞ୍ଚ ଜଳଧର ସାହୁ କହିଛନ୍ତି, ୨୦୧୮ରେ ଉକ୍ତ ପୋଖରୀରେ ଠିକାସଂସ୍ଥା ପକ୍ଷରୁ ବିଷାକ୍ତ ବସ୍ତୁ ପକାଯାଇଥିବାବେଳେ ପଞ୍ଚାୟତ ପକ୍ଷରୁ ମନା କରାଯାଇଥିଲା। ହେଲେ ୩ଦିନ ହେବ ବିଷାକ୍ତ ବସ୍ତୁ ଠିକାସଂସ୍ଥା ପକ୍ଷରୁ ଜୋର ଜବରଦସ୍ତ ପକାଯାଉଛି। ଏ ନେଇ ପଞ୍ଚାୟତ ପକ୍ଷରୁ ଆଠମଲ୍ଲିକ ଉପଜିଲାପାଳ, କିଶୋରନଗର ବିଡିଓ, ତହସିଲଦାରଙ୍କୁ ଅବଗତ କରାଯାଇଛି। ଏ ସମ୍ପର୍କରେ ଆଠମଲ୍ଲିକ ଉପଜିଲାପାଳ ଡ. ରଜନୀକାନ୍ତ ବିଶ୍ୱାଳ କହିଛନ୍ତି, ଚନ୍ଦନ ପୋଖରୀରେ ବର୍ଜ୍ୟବସ୍ତୁ ପକାଇବା ପାଇଁ କାହାରିକୁ ନିର୍ଦ୍ଦେଶ ଦିଆଯାଇନାହିଁ। ଉକ୍ତ ପୋଖରୀରେ ଲୋକେ ଉକ୍ତ ପୋଖରୀ ଉପରେ ନିର୍ଭର କରୁଛନ୍ତି। ଠିକାସଂସ୍ଥା ସେଠାରେ ବିଷାକ୍ତ ବସ୍ତୁ ନ ପକାଇବା ପାଇଁ ତହସିଲଦାରଙ୍କୁ ନିର୍ଦ୍ଦେଶ ଦିଆଯାଇଛି। ଘଟଣାର ତଦନ୍ତ କରାଯିବ।

ଠିକାସଂସ୍ଥା ନାଁରେ ଅଭିଯୋଗ

ହାତୀ ଆକ୍ରମଣରେ ୨ ମୃତ

ବଇଣ୍ଡା/ଛେଣ୍ଡିପଦା,୧୫।୯ (ଡି.ଏନ.ଏ./ସ୍ୱ.ପ୍ର.)

- କ୍ଷତିପୂରଣ ଦାବିରେ ଉତ୍ତେଜନା
- ରେଞ୍ଜରଙ୍କୁ ଘେରିଲେ ଗ୍ରାମବାସୀ

ଅନୁଗୋଳ ଜିଲା କିଶୋରନଗର ବ୍ଲକ ହଣ୍ଡପା ଥାନା ପ୍ରତାପପୁର ଗ୍ରାମରେ ରବିବାର ଅପରାହ୍ନରେ ହାତୀ ଆକ୍ରମଣରେ ବିଦ୍ୟାଧର ସାହୁ(୬୫)ଙ୍କ ମୃତ୍ୟୁ ହୋଇଛି। ତାଙ୍କ ମୃତ୍ୟୁକୁ ନେଇ ଗ୍ରାମରେ ଉତ୍ତେଜନା ଦେଖାଦେଇଛି। ବିଦ୍ୟାଧର ଛେଳି ଚରାଇବାକୁ ଯାଇ ନିକଟସ୍ଥ ଜଙ୍ଗଲରୁ ଫେରୁଥିବାବେଳେ ଏକ ହାତୀ ତାଙ୍କୁ ଆକ୍ରମଣ କରିଥିଲା। ଘଟଣାସ୍ଥଳରେ ତାଙ୍କର ମୃତ୍ୟୁ ଘଟିଥିଲା। ଏହାକୁ ନେଇ ଗ୍ରାମରେ ଉତ୍ତେଜନା ଦେଖାଦେଇଥିଲା। ଖବରପାଇ ହଣ୍ଡପା ରେଞ୍ଜର ଚୈତନ୍ୟ ବେହେରା ଘଟଣାସ୍ଥଳରେ ପହଞ୍ଚିବା ପରେ ଉତ୍ତେଜିତ ଗ୍ରାମବାସୀ ତାଙ୍କୁ ଘେରାଉ କରିଥିଲେ। ଖବରଲେଖା ହେବା ସୁଦ୍ଧା ବିକ୍ଷୋଭ ଜାରି ରହିବା ସହ କୌଣସି ସମାଧାନ ହୋଇ ପାରି ନ ଥିବା ଜଣାପଡିଛି। ପ୍ରକାଶଥାଉ କି, ମାସେ ତଳେ ହାତୀ ଆକ୍ରମଣରେ ସେହି ଗ୍ରାମର ମଞ୍ଜୁଲତା ସାହୁଙ୍କ ମୃତ୍ୟୁ ହୋଇଥିଲା। ବାରମ୍ବାର ହାତୀ ଉପଦ୍ରବ ଲାଗି ରହିଥିବାବେଳେ ବନବିଭାଗ ପକ୍ଷରୁ କୌଣସି ପଦକ୍ଷେପ ନିଆଯାଉ ନ ଥିବା ଅଭିଯୋଗ ହୋଇଛି। ସେହିପରି ଛେଣ୍ଡିପଦା ବନାଞ୍ଚଳ ନୂଆଗାଁ ପଞ୍ଚାୟତ ଡଙ୍ଗାପାଳ ଗ୍ରାମରେ ଗତ ଗୁରୁବାର ଏକ ଦନ୍ତା ହାତୀ ଆକ୍ରମଣରେ ଗୁରୁତର ହୋଇଥିବା ଡଙ୍ଗାପାଳ ଗ୍ରାମର ପାର୍ବତୀ ମାଝୀ(୬୫)ଙ୍କ ଶନିବାର ଚିକିତ୍ସାଧୀନ ଅବସ୍ଥାରେ ମୃତ୍ୟୁ ଘଟିଛି। ପାର୍ବତୀ ଗ୍ରାମ ନିକଟସ୍ଥ ନୁହୁରାଣୀ ନାଳକୁ ଯାଇଥିବାବେଳେ ଦନ୍ତା ହାତୀ ତାଙ୍କୁ ଶୁଣ୍ଢରେ କଚାଡି ଦେଇଥିଲା। ତାଙ୍କୁ ଅନୁଗୋଳ ଜିଲା ମୁଖ୍ୟ ଚିକିତ୍ସାଳୟ ଓ ପରେ କଟକ ବଡ଼ ମେଡିକାଲରେ ଭର୍ତ୍ତି କରାଯାଇଥିଲା। ସେଠାରେ ତାଙ୍କର ମୃତ୍ୟୁ ଘଟିଛି। ଛେଣ୍ଡିପଦା ବନାଞ୍ଚଳ ଫରେଷ୍ଟର କଳାକର ପ୍ରଧାନ ଡଙ୍ଗାପାଳ ଗ୍ରାମକୁ ଯାଇ ପରିବାରକୁ ସମବେଦନା ଜଣାଇବାସହ ସରକାରୀ ନିୟମାନୁଯାୟୀ ସମସ୍ତ ସରକାରୀ ସହାୟତା ଯୋଗାଇ ଦିଆଯିବ ବୋଲି ପ୍ରକାଶ କରିଛନ୍ତି।

■ଲମ୍ବା ଧାଡ଼ି ଯୋଗୁ ଚିକିତ୍ସା ପାଇପାରିଲେନି

ଡାକ୍ତର ଦେଖିବା ପୂର୍ବରୁ ଶିଶୁ ମୃତ

ଅନୁଗୋଳ ଅଫିସ, ୧୫।୯

- ଦେଢ ଘଣ୍ଟା ଲାଇନରେ ଛିଡାହେଲେ
- କେହି ଶୁଣିଲେନି ଗୁହାରି

ଗୁରୁତର ଅବସ୍ଥାରେ ରବିବାର ମେଡିକାଲ ଆସିଥିବା ଜଣେ ଦେଢ ବର୍ଷର ଶିଶୁପୁତ୍ର ଚିକିତ୍ସା ପାଇ ନ ପାରିବାରୁ ତାହାର ମୃତ୍ୟୁ ଘ

ସଂକ୍ଷେପରେ

ସାପୁଆରେ ଭାସିଯାଇ ବୃଦ୍ଧା ମୃତ

ଭାପୁର, ୧୫।୯(ଡି.ଏନ୍.ଏ.): ଢେଙ୍କାନାଳ ସଦର ଥାନା ଭାପୁର ଗୋଡ଼ିସାହିର ଜଣେ ବୃଦ୍ଧା ରବିବାର ସାପୁଆ ନଦୀରେ ଭାସିଯାଇ ପ୍ରାଣ ହରାଇଛନ୍ତି। ସେ ହେଲେ ଶଶି ଘଡ଼େଇ (୮୨)। ସକାଳେ ଶିଶି ନଦୀତୁଠରେ ଗାଧୋଉଥିବାବେଳେ ଗୋଡ଼ ଖସିଯିବାରୁ ପ୍ରଖର ସ୍ରୋତରେ ଭାସିଯାଇଥିଲେ। ସେଠାରେ ଉପସ୍ଥିତ ଜଣେ ମହିଳା ଏ ନେଇ ପରିବାରକୁ ସୂଚନା ଦେଇଥିଲେ। ଗ୍ରାମବାସୀଙ୍କ ସହାୟତାରେ ନଦୀର ବିଭିନ୍ନ ସ୍ଥାନରେ ଖୋଜାଖୋଜି କରାଯାଇଥିଲେ ମଧ୍ୟ ବୃଦ୍ଧାଙ୍କ ପତ୍ତା ମିଳିପାରି ନ ଥିଲା। ଏହାପରେ ଅଗ୍ନିଶମ କର୍ମଚାରୀଙ୍କ ସହାୟତା ଲୋଡ଼ାଯାଇଥିଲା। ତୁଠାରୁ ୧୦୦ ମିଟର ଦୂର ଛଣ ବୁଦାରୁ ଶଶିଙ୍କ ମୃତଦେହ ଉଦ୍ଧାର କରାଯାଇଥିଲା। ଭାପୁର ପୋଲିସ ମୃତଦେହ ଜବତ କରି ବ୍ୟବଚ୍ଛେଦ ଲାଗି ଜିଲା ମୁଖ୍ୟ ଚିକିତ୍ସାଳୟକୁ ପଠାଇଛି। ଏ ନେଇ ଏକ ଅପମୃତ୍ୟୁ ମାମଲା ରୁଜୁ ହୋଇଛି।

ଫୁଲମଣିଙ୍କୁ ସ୍ୱର୍ଣ୍ଣ ପଦକ

ଢେଙ୍କାନାଳ ଅଫିସ, ୧୫।୯: ବୌଦ୍ଧଠାରେ ଉଦ୍‌ଯାପିତ ହୋଇଥିବା ୨୧ତମ ରାଜ୍ୟ ତୀରନ୍ଦାଜୀ ପ୍ରତିଯୋଗିତାରେ ଢେଙ୍କାନାଳ ଜିଲା କାମାକ୍ଷାନଗର ବ୍ଲକର ଫୁଲମଣି ଟୁଡୁ କିଡ୍‌ସ ବିଭାଗରେ ସ୍ୱର୍ଣ୍ଣପଦକ ହାସଲ କରିଛନ୍ତି। ଫୁଲମଣିଙ୍କର ଏହି ସଫଳତା ପାଇଁ ଜିଲାର ବିଭିନ୍ନ ଅନୁଷ୍ଠାନ ପକ୍ଷରୁ ଶୁଭେଚ୍ଛାର ସୁଅ ଛୁଟିଛି। ଜିଲା ତୀରନ୍ଦାଜ ସଂଘ ସଭାପତି ନବୀନଚନ୍ଦ୍ର ନାରାୟଣ ଦାସ, କାର୍ଯ୍ୟକାରୀ ସଭାପତି ପ୍ରସନ୍ନ କୁମାର ପଟ୍ଟନାୟକ, ଜିଲା ସମ୍ପାଦକ ଅମୀୟ କୁମାର ଚାନ୍ଦ, ଟଙ୍କଧର ବେହେରା, ସରୋଜ ପାଢ଼ୀ, ରାଜକିଶୋର ବେହେରା ପ୍ରମୁଖ ଫୁଲମଣି ଏବଂ କୋଚ୍ ମାଧବ ମାରାଣ୍ଡିଙ୍କୁ ଶୁଭେଚ୍ଛା ଜଣାଇଛନ୍ତି।

ଯୁବତୀଙ୍କୁ ବଳାତ୍କାର ଅଭିଯୋଗ

ପରଜଙ୍ଗ, ୧୫।୯(ଡି.ଏନ୍.ଏ.): ପରଜଙ୍ଗ ଥାନା ମହାବିରୋଡ଼ ଫାଣ୍ଡି ଦେହୁରୀହତା ଗ୍ରାମର ସୁରେଶ ସାହୁଙ୍କ ବିରୋଧରେ ଜଣେ ଯୁବତୀ ବଳାତ୍କାର ଅଭିଯୋଗ ଆଣିଛନ୍ତି। ବିବାହର ପ୍ରତିଶ୍ରୁତି ଦେଇ ସମ୍ପୃକ୍ତ ଯୁବକ ତାଙ୍କ ସହ ବଳାତ୍କାର କରିଥିବା ପୀଡ଼ିତା ପୋଲିସ ନିକଟରେ ଲିଖିତ ଭାବେ ଅଭିଯୋଗ କରିଛନ୍ତି। ଏ ନେଇ ନଂ. ୨୪୨/୧୯, ଦଫା ୩୭୬, ୩୨୩ରେ ମାମଲା ରୁଜୁ କରାଯାଇଛି। ଅଭିଯୁକ୍ତ ଫେରାର ଅଛନ୍ତି। ପୋଲିସ ସୁରେଶ ବ୍ୟବହାର କରୁଥିବା ବାଇକ୍ ଜବତ କରିଛି। ଏ ନେଇ ତଦନ୍ତକାରୀ ଅଧିକାରୀ ସରୋଜ କୁମାର ସେଠୀ କୁହନ୍ତି, ଅଭିଯୋଗ ପରେ ଯୁବତୀଙ୍କ ଡାକ୍ତରୀମାଇନା କରାଯାଇଛି। ଖୁବ୍‌ଶୀଘ୍ର ଅଭିଯୁକ୍ତ ଧରାପଡ଼ିବେ।

ଭାଗବତ ଜନ୍ମ ଉତ୍ସବ

ହିନ୍ଦୋଳ, ୧୫।୯ (ଡି.ଏନ.ଏ.): ହିନ୍ଦୋଳ ବ୍ଲକ୍ ପାଇକପୁରୁଣାକୋଟ ପଞ୍ଚାୟତ ଅଧୀନ କଙ୍କାଳୁରେ ଭାଗବତ ଜନ୍ମ ଉତ୍ସବ ଅବସରରେ ଗାଁର ବାସୁଦେବ ମନ୍ଦିର ପ୍ରାଙ୍ଗଣରେ ପୂଜାର୍ଚ୍ଚନା ଓ ଗୀତାପାଠ କରାଯାଇଛି। ଏହି ଅବସରରେ ହୋମଯଜ୍ଞ ଆଦି କାର୍ଯ୍ୟକ୍ରମ ଆୟୋଜିତ ହୋଇଥିଲା। ବିଶ୍ୱଜିତ ବିଶ୍ୱାଳ କର୍ତ୍ତା ରହିଥିବାବେଳେ ଶ୍ରୀନିବାସ ବିଶ୍ୱାଳ ପୂଜାକାର୍ଯ୍ୟ ପରିଚାଳନା କରିଥିଲେ। ବୟୋଜ୍ୟୋଷ୍ଠ ବ୍ୟକ୍ତିମାନେ ଉପସ୍ଥିତ ଥିବାବେଳେ ଯୁବଗୋଷ୍ଠୀ ସହଯୋଗ କରିଥିଲେ।

ଶିଶୁ ମନ୍ଦିର ଛାତ୍ରଙ୍କ କୃତିତ୍ୱ

ହିନ୍ଦୋଳ, ୧୫।୯(ଡି.ଏନ୍.ଏ.): ହିନ୍ଦୋଳ ବ୍ଲକ ନୂଆକୋଟ ଡିହସାହିସ୍ଥିତ ଓଡ଼ିଶା ଶିଶୁ ମନ୍ଦିରର ତୃତୀୟ ଶ୍ରେଣୀ ଛାତ୍ର ଶୁଭମ୍ କୁମାର ସାହୁ ରାଜ୍ୟସ୍ତରୀୟ ମେଧାବୃତ୍ତି ପରୀକ୍ଷାରେ ପଞ୍ଚମ ସ୍ଥାନ ଅଧିକାର କରିଛନ୍ତି। ତାଙ୍କୁ ସ୍କୁଲ ପକ୍ଷରୁ ସମ୍ବର୍ଦ୍ଧିତ କରାଯାଇଛି। ଶୁଭମ୍ ହେଉଛନ୍ତି ଯୁଧିଷ୍ଠିର ସାହୁଏବଂ ସବିତା ପ୍ରଧାନଙ୍କ ପୁଅ। ଏହି ସଫଳତା ପାଇଁ ସେ ସ୍କୁଲର ଗୁରୁମାଗୁରୁଜୀଙ୍କୁ ଶ୍ରେୟ ଦେଇଛନ୍ତି।

■ସରିଲା ପାଲା ମହୋତ୍ସବ

ଆର୍ଯ୍ୟ ସଂସ୍କୃତିର ଗାଥା ବଖାଣିଲେ ଗାୟକ

ପାଲା ପରିବେଷଣ କରାଯାଉଛି।

ସାତମାଇଲ, ୧୫।୯(ଡି.ଏନ୍.ଏ.)

ଢେଙ୍କାନାଳ ଜିଲା ହିନ୍ଦୋଳ ବ୍ଲକ ବାଲିମୀସ୍ଥିତ ସ୍ୱେଚ୍ଛାସେବୀ ଅନୁଷ୍ଠାନ 'ଫାର' କାର୍ଯ୍ୟାଳୟରେ ଶ୍ରୀଜଗନ୍ନାଥ ପାଲା ଗବେଷଣା ପ୍ରତିଷ୍ଠାନରେ ଚାଲିଥିବା ଦୁଇଦିନିଆ ପାଲା ମହୋତ୍ସବ-୨୦୧୯ ରବିବାର ଉଦ୍‌ଯାପିତ ହୋଇଯାଇଛି। ରାଜ୍ୟର ଖ୍ୟାତନାମା ଗାୟକମାନେ ପାଲା ମାଧ୍ୟମରେ ଆର୍ଯ୍ୟ ସଂସ୍କୃତିର ମହାନ ଗାଥା ବଖାଣିଥିଲେ, ଯାହାକୁ ବେଶ୍ ପସନ୍ଦ କରିଥିଲେ ଶ୍ରୋତା।

ଉଦ୍‌ଘାଟନୀ ଦିବସରେ ଗାୟକ ବିଚିତ୍ରାନନ୍ଦ ପଟ୍ଟନାୟକ, ପାର୍ଥବୀର ଅମାନ୍ତ, ରବୀନ୍ଦ୍ର କୁମାର ସାମନ୍ତରା, ନକୁଳ ନାଥ ଏବଂ ଉଦ୍‌ଯାପନୀ ସନ୍ଧ୍ୟାରେ ଉଗ୍ରସେନ ପାଢ଼ୀ, ଲକ୍ଷ୍ମଣ ଚରଣ ରାଉତ, ରାମଚନ୍ଦ୍ର କର, ବୈରାଗୀ ବେହେରା ପ୍ରମୁଖ ପାଲା ପରିବେଷଣ କରି ଦର୍ଶକଙ୍କ ମନୋରଞ୍ଜନ କରିଥିଲେ। ପୁରାଣ, ଗ୍ରନ୍ଥ, ଉପନିଷଦ, କବିସୂର୍ଯ୍ୟ ବଳଦେବ ରଥ, ପଲ୍ଲିକବି ନନ୍ଦ କିଶୋର ବଳ, ଭକ୍ତକବି ମଧୁସୂଦନ ରାଓ, ସ୍ୱଭାବ କବି ଗଙ୍ଗାଧର ମେହେର, କାଳୀଦାସ, ଉତ୍କଳ ଘଣ୍ଟ ଯଦୁମଣି ମହାପାତ୍ର, କବି ସମ୍ରାଟ ଉପେନ୍ଦ୍ର ଭଞ୍ଜ, କବିବର ରାଧାନାଥ ରାୟଙ୍କ ଦ୍ୱାରା ରଚିତ କାବ୍ୟ କବିତାରୁ ଉଦ୍ଧାର କରାଯାଇଥିବା ମୂଲ୍ୟବାନ ଶ୍ଳୋକ ପାଲା ମାଧ୍ୟମରେ ପରିବେଷଣ କରାଯାଇଥିଲା।

ପାଲା ଗବେଷଣା କେନ୍ଦ୍ର ଅଧ୍ୟକ୍ଷ ଲକ୍ଷ୍ମୀଧର ରାଉତ ସମସ୍ତ ଗାୟକ ଏବଂ ସାଥୀଙ୍କୁମାନପତ୍ରଦେଇସମ୍ବର୍ଦ୍ଧିତକରିଥିଲେ। ଫାର୍ ଶାଖା ସଂଯୋଜକ କାର୍ତ୍ତିକେଶ୍ୱର ସାମଲ ଧନ୍ୟବାଦ ଅର୍ପଣ କରିଥିଲେ। ଅଞ୍ଚଳର ଶତାଧିକ ସଂସ୍କୃତିପ୍ରେମୀ ଉପସ୍ଥିତ ରହି ଏହାର ମଜା ନେଇଥିଲେ।

ଏମାନେ ଯାହା କୁହନ୍ତି

"ଓଡ଼ିଶାର ଲୋକସଂସ୍କୃତି, ଲୋକକଳା ଅତି ପ୍ରାଚୀନ। ରାଜ୍ୟବାସୀ ଆଧ୍ୟାତ୍ମିକ ବିଚାରଧାରା ସହିତ ଓତଃପ୍ରୋତ ଭାବେ ଜଡ଼ିତ। ଏବେକାର ଯୁବପିଢ଼ିଙ୍କୁ ପୁରୁଣା ସଂସ୍କୃତି ସହିତ ପରିଚିତ କରାଇବା ପାଇଁ ପାଲା ଆଜି ବି ବଳିଷ୍ଠ ମାଧ୍ୟମ ହୋଇ ରହିଛି।

-ରାମଚନ୍ଦ୍ର କର, ଗାୟକ

"ପାଶ୍ଚାତ୍ୟ ସଂସ୍କୃତି ଆମର ମୂଳ ସଂସ୍କୃତିକୁ କଳାପାହାଡ଼ ଭଳି ଧ୍ୱଂସ କରି ଚାଲିଛି। ଯୁବପିଢ଼ି ଅଜାଣତରେ ସେଥିରେ ବୁଡ଼ି ଚାଲିଛନ୍ତି। ପାଲା ମାଧ୍ୟମରେ ଓଡ଼ିଶାର ଲୋକସଂସ୍କୃତିକୁ ପୁନର୍ଜୀବିତ କରାଇବାକୁ ସମସ୍ତ ଉଦ୍ୟମ କରାଯିବ।

– ବିଚିତ୍ରାନନ୍ଦ ପଟ୍ଟନାୟକ, ଗାୟକ

"ପାଲା ସମାଜରେ ପଥଭ୍ରଷ୍ଟ ଲୋକଙ୍କୁ ସତମାର୍ଗରେ ପରିଚାଳିତ କରିବାକୁ ପ୍ରେରଣା ଦେଉଛି। ହେଲେ ଏବେକାର ସମୟରେ ସରକାରଙ୍କ ପକ୍ଷରୁ କଳାକାରଙ୍କୁ ସେତିକି ପ୍ରୋତ୍ସାହନ ମିଳୁନାହିଁ। ଏ ଦିଗରେ ସମସ୍ତେ ଦୃଷ୍ଟିଦେବା ଜରୁରୀ।

-ଉପେନ୍ଦ୍ର ମାହନ୍ତ, ବୁଦ୍ଧିଜୀବୀ

"ଓଡ଼ିଆ ପରିବାରର ଚଳଣି, ସାମାଜିକ ବ୍ୟବସ୍ଥାର ଛାପ ପାଲାରେ ପ୍ରତିଫଳିତ ହୁଏ। ପୁରାତନ ଗାଥାକୁ ମନେ ପକାଇବାକୁ ଏହା ଅବସର ଆଣିଦିଏ। କେବଳ ଏତିକି ନୁହେଁ, ଏହାକୁ ଶୁଣୁଥିବା ଶ୍ରୋତାଙ୍କ ବୌଦ୍ଧିକ ବିକାଶ ମଧ୍ୟ ହୋଇଥାଏ।

-ସରିତା ପଟ୍ଟନାୟକ, ଦର୍ଶକ

ମାଇକ୍ରୋମିଡିଆ ବାର୍ଷିକ ଉତ୍ସବ ପ୍ରସ୍ତୁତି

ବୈଠକରେ ଉପସ୍ଥିତ କର୍ମକର୍ତ୍ତାମାନେ।

ଢେଙ୍କାନାଳ ଅଫିସ, ୧୫।୯

ଢେଙ୍କାନାଳର ସାଂସ୍କୃତିକ ଅନୁଷ୍ଠାନ ମାଇକ୍ରୋମିଡିଆର ୧୭ତମ ବାର୍ଷିକ ଉତ୍ସବ ଏବଂ ରାଜ୍ୟସ୍ତରୀୟ ପ୍ରତିଭା ସମ୍ମାନ ଲାଗି ଏକ ପ୍ରସ୍ତୁତି ବୈଠକ ସ୍ଥାନୀୟ ମମତା ମଣ୍ଡପରେ ଅନୁଷ୍ଠିତ ହୋଇଯାଇଛି। ଏହି ଉତ୍ସବକୁ କପିଳାସ ମହୋତ୍ସବ ଭାବରେ ନାମିତ କରାଯାଇଛି। ଉପଦେଷ୍ଟା ଆଇନଜୀବୀ ଦୀପ୍ତିଶ ପ୍ରସାଦ ପଟ୍ଟନାୟକ ଏଥିରେ ଅଧ୍ୟକ୍ଷତା କରିଥିଲା।

ନଭେମ୍ବର ୧୬ରୁ ଦୁଇଦିନ ଧରି ଗୋପବନ୍ଧୁ ଟାଉନ ହଲ୍‌ରେ ଉତ୍ସବ ଅନୁଷ୍ଠିତ ହେବ। ଏହି ଉପଲକ୍ଷେ ବ୍ଲକ ଏବଂ ପୌରାଞ୍ଚଳରେ ବିଭିନ୍ନ ପ୍ରତିଯୋଗିତା କରାଯିବ। ସେହିପରି ଜିଲା ଏବଂ ରାଜ୍ୟସ୍ତରରେ ବିଭିନ୍ନ କ୍ଷେତ୍ରରେ କୃତିତ୍ୱ ଅର୍ଜନ କରିଥିବା ବ୍ୟକ୍ତିବିଶେଷଙ୍କୁ ସମ୍ବର୍ଦ୍ଧିତ କରାଯିବ। ଅନୁଷ୍ଠାର ସ୍ମରଣିକା 'ସ୍ମୃତି' ଉନ୍ମୋଚନ ହେବ। ଅନୁଷ୍ଠାନ ପକ୍ଷରୁ ଯୁବ ଓ ଶିଶୁବାହିନୀ ସହିତ ସମସ୍ତ ବ୍ଲକସ୍ତରରେ ସଂଯୋଜକ ଗଠନ କରାଯିବ। ମାଇକ୍ରୋମିଡିଆ ଓ ଭକ୍ତିବିନୋଦ ସ୍ମୃତି ସଂସଦର ମିଳିତ ଆନୁକୂଲ୍ୟରେ ଏହି କାର୍ଯ୍ୟକ୍ରମ ଆୟୋଜିତ ହେବ ବୋଲି ନିଷ୍ପତ୍ତି ହୋଇଛି। ପୂର୍ବତନ ମନ୍ତ୍ରୀ ନବୀନଚନ୍ଦ୍ର ନାରାୟଣ ଦାସ, ମିଳିତ ପୂଜା କମିଟି ସଭାପତି ବିଶ୍ୱନାଥ ବେହେରା, ଜିଲା ପ୍ରେସ କ୍ଲବ ସମ୍ପାଦକ ସତ୍ୟସ୍ୱରୂପ ଦାସ, ଶିକ୍ଷାବିତ୍ ପ୍ରଦ୍ୟୁମ୍ନ ରଥ, ଗଗନ ବିହାରୀ ନନ୍ଦ, ଶିଳ୍ପୀ ପରେଶ ପଟ୍ଟନାୟକ, ନାଟ୍ୟକାର ଦୀନେଶ ଦାସ ପ୍ରମୁଖ ନିଜସ୍ୱ ମତ ଉପସ୍ଥାପନ କରିଥିଲେ। ଅନୁଷ୍ଠାନର ବହୁ କର୍ମକର୍ତ୍ତା ଆଲୋଚନାରେ ଭାଗ ନେଇଥିଲେ। ସମ୍ପାଦକ ଅବନୀ କୁମାର ମିଶ୍ର ଧନ୍ୟବାଦ ଦେଇଥିଲେ।

ଯୋଜନାରୁ ବଞ୍ଚିତ ନ ହୁଅନ୍ତୁ ହିତାଧିକାରୀ

ଢେଙ୍କାନାଳ ଅଫିସ, ୧୫।୯

ନାବାର୍ଡ ଆଞ୍ଚଳିକ କାର୍ଯ୍ୟାଳୟ ଆନୁକୂଲ୍ୟରେ ଶୁକ୍ରବାର ସ୍ଥାନୀୟ ଏକ ହୋଟେଲରେ ଗୋପାଳନ ଉଦ୍ୟମିତା ବିକାଶ ଯୋଜନା ସମ୍ପର୍କିତ ଏକ କର୍ମଶାଳା ଅନୁଷ୍ଠିତ ହୋଇଯାଇଛି। ଜିଲାପାଳ ଭୂମେଶ ଚନ୍ଦ୍ର ବେହେରା ମୁଖ୍ୟଅତିଥି ଭାବେ ଯୋଗଦେଇ କହିଲେ, ନାବାର୍ଡ ଏବଂ ଓମ୍‌ଫେଡ୍ ସହିତ ସରକାରଙ୍କ ବିଭିନ୍ନ ବିଭାଗ ସମନ୍ୱୟ ରକ୍ଷା କରି ହିତାଧିକାରୀଙ୍କୁ ସେବା ଯୋଗାଇବେ। ଯେପରି କୌଣସି ହିତାଧିକାରୀ ଯୋଜନାରୁ ବଞ୍ଚିତ ନ ହୁଅନ୍ତି ସେଥିନେଇ ଧ୍ୟାନ ଦେବାକୁ ଜିଲାପାଳ ନିର୍ଦ୍ଦେଶ ଦେଇଥିଲେ। ନାବାର୍ଡର ଜିଲା ଉନ୍ନୟନ ପ୍ରବନ୍ଧକ ଜ୍ଞାନେନ୍ଦ୍ର ରାଉତଙ୍କ ସଭାପତିତ୍ୱରେ ଆୟୋଜିତ ଏହି କର୍ମଶାଳାରେ ଜିଲା ପ୍ରାଣୀଧନ ବିଭାଗ, ଓମ୍‌ଫେଡ୍‌ର ବରିଷ୍ଠ ପଦାଧିକାରୀମାନେ ଉପସ୍ଥିତ ଥିଲେ। ଦୁଗ୍ଧ ଉତ୍ପାଦନ କ୍ଷେତ୍ରରେ ଜିଲାକୁ ଆତ୍ମନିର୍ଭରଶୀଳ କରିବାକୁ ସମସ୍ତଙ୍କ ସହଯୋଗ କାମନା କରାଯାଇଥିଲା।

ଶିକ୍ଷକ-ଅଭିଭାବକ ସମନ୍ୱୟ ବୈଠକ

କାର୍ଯ୍ୟକ୍ରମରେ ଅତିଥିମାନେ।

ଢେଙ୍କାନାଳ ଅଫିସ, ୧୫।୯

ଢେଙ୍କାନାଳ ଜିଲା ଓଡ଼ାପଡ଼ା ବ୍ଲକ ହିନ୍ଦୋଳରୋଡ଼ସ୍ଥିତ ଓପିଏସ୍ ମହାବିଦ୍ୟାଳୟରେ ଶନିବାର ଅଭିଭାବକ-ଶିକ୍ଷକ ସମନ୍ୱୟ ବୈଠକ ଅନୁଷ୍ଠିତ ହୋଇଯାଇଛି । ଅଧ୍ୟକ୍ଷ ଡ. ଶମ୍ଭୁ ପ୍ରସାଦ ପ୍ରଧାନ ଅଧ୍ୟକ୍ଷତା କରି କହିଲେ, ପିତାମାତା ଏବଂ ଶିକ୍ଷକଙ୍କ ମଧ୍ୟରେ ସମନ୍ୱୟ ରହିଲେ ଛାତ୍ରୀଛାତ୍ର ସ୍ୱାବଲମ୍ବୀ ହେବା ସହ ଉତ୍ତମ ନାଗରିକ ହୋଇପାରିବେ। ଅଭିଭାବକ ଓ ଶିକ୍ଷକ ସମିତିର ଆବାହକ ଅଧ୍ୟାପିକା ଡ. ସୁଚେତା ମିଶ୍ର ଶିକ୍ଷାର ଉଦ୍ଦେଶ୍ୟ, ଏଥିରେ ଅଭିଭାବକ ଓ ଶିକ୍ଷକଙ୍କ ଭୂମିକା ସମ୍ପର୍କରେ ଆଲୋଚନା କରିଥିଲେ।

ଡ. ରମେଶ ପ୍ରସାଦ ମିଶ୍ର ସରକାରଙ୍କ ଅଧିନିୟମ ସମ୍ପର୍କରେ ଅବଗତ କରାଇଥିଲେ। କଲେଜରେ ସ୍ମାର୍ଟଫୋନ ବ୍ୟବହାର ଉପରେ କଟକଣା ଲଗାଇବା ପାଇଁ ମତ ପ୍ରକାଶ ପାଇଥିଲା। ଅଧ୍ୟାପକ ରଞ୍ଜନ ସାହୁ, ତ୍ରିଲୋଚନ ସାହୁ, ମନିନ୍ଦ୍ର ନନ୍ଦ, ମନୋଜ ରାଉତ, ପ୍ରଣବ ହୋତା ପ୍ରମୁଖ ଛାତ୍ରୀଛାତ୍ରଙ୍କ ମାର୍ଗଦର୍ଶନ କରାଇଥିଲେ। ଓଡ଼ିଆ ଭାଷା ଓ ସାହିତ୍ୟ ବିଭାଗ ମୁଖ୍ୟ ଗୁରୁଚରଣ ରାଉତରାୟ ଧନ୍ୟବାଦ ଦେଇଥିଲେ।

କଲ୍ୟାଣ ଶିକ୍ଷକ ସଂଘର ସମ୍ବର୍ଦ୍ଧନା ଉତ୍ସବ

ଢେଙ୍କାନାଳ ଅଫିସ,୧୫।୯

ଢେଙ୍କାନାଳ ଜିଲା ନିଖିଳ ଉତ୍କଳ କଲ୍ୟାଣ ଶିକ୍ଷକ ଓ ଶିକ୍ଷା ନିରୀକ୍ଷକ ସଂଘ ଆନୁକୂଲ୍ୟରେ ସ୍ଥାନୀୟ ଗୋପବନ୍ଧୁ ଟାଉନ୍ ହଲ୍‌ରେ ଏକ ସମ୍ବର୍ଦ୍ଧନା ଉତ୍ସବ ଶନିବାର ଅନୁଷ୍ଠିତ ହୋଇଯାଇଛି। ଏମ୍‌ପି ମହେଶ ସାହୁ ମୁଖ୍ୟଅତିଥି ଭାବେ ଯୋଗଦେଇ କଲ୍ୟାଣ ବିଭାଗର ଅବସରପ୍ରାପ୍ତ ଶିକ୍ଷକଙ୍କୁ ସମ୍ବର୍ଦ୍ଧିତ କରିଥିଲେ। ସମ୍ମାନିତ ଅତିଥି ଭାବେ ଜିଲା ମଙ୍ଗଳ ଅଧିକାରୀ ମାନସ ରଞ୍ଜନ ମିଶ୍ର ଯୋଗଦେଇ ମୁଖ୍ୟମନ୍ତ୍ରୀଙ୍କ '୫-ଟି'ର କାର୍ଯ୍ୟକାରିତା ଉପରେ ଗୁରୁତ୍ୱାରୋପ କରିଥିଲେ। ହିନ୍ଦୋଳ ବ୍ଲକ ଅଧ୍ୟକ୍ଷ ପ୍ରିୟରଞ୍ଜନ ମାହନ୍ତ ମଞ୍ଚାସୀନ ଥିଲେ। ରାଜ୍ୟ ସଂଘର ପୂର୍ବତନ ସଭାପତି ଲକ୍ଷ୍ମୀଧର ପଲେଇ, ସାଧାରଣ ସମ୍ପାଦକ ରବିନାରାୟଣ ମିଶ୍ର ସଂଘର ଆଭିମୁଖ୍ୟ ସମ୍ପର୍କରେ ଆଲୋଚନା କରିଥିଲେ। ଜିଲା ଶାଖା ସଭାପତି ଶଙ୍କର୍ଷଣ ମଲ୍ଲିକ, ସାଧାରଣ ସମ୍ପାଦକ ଜଗମୋହନ ସାହୁ, ଉପସଭାପତି ବେଣୁଧର ମହାନ୍ତ, ନାରାୟଣ ପଣ୍ଡା, ଅନିଲ ରଞ୍ଜନ ଦାଶ କାର୍ଯ୍ୟକ୍ରମ ପରିଚାଳନା କରିଥିଲେ।

ନୂଆଦିଲ୍ଲୀରେ ନୂଆଁଖାଇ ଭେଟ୍‌ଘାଟ କାର୍ଯ୍ୟକ୍ରମରେ ଯୋଗଦେଲେ କେନ୍ଦ୍ରମନ୍ତ୍ରୀ

'କଳା ଓ ସଂସ୍କୃତିକୁ ସମୟ ଦେବା ପ୍ରଶଂସନୀୟ'

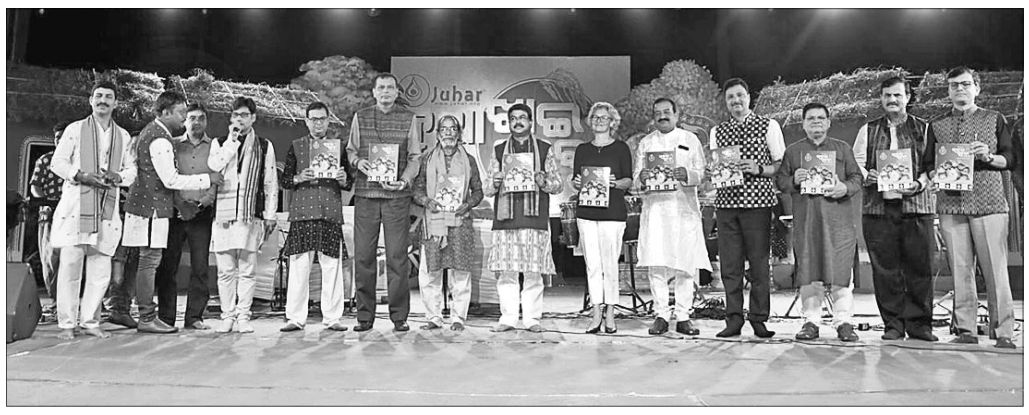

ନୂଆଦିଲ୍ଲୀଠାରେ ଜୁହାର ପରିବାର ପକ୍ଷରୁ ଆୟୋଜିତ ନୂଆଁଖାଇ ଭେଟ୍‌ଘାଟ କାର୍ଯ୍ୟକ୍ରମରେ କେନ୍ଦ୍ରମନ୍ତ୍ରୀ ଧର୍ମେନ୍ଦ୍ର ପ୍ରଧାନ ଓ ଅନ୍ୟମାନେ।

ଭୁବନେଶ୍ୱର,୧୫।୯(ବ୍ୟୁରୋ)

ବ୍ୟସ୍ତବହୁଳ ଜୀବନ ଭିତରେ ଥାଇ ମଧ୍ୟ ନିଜର କଳା, ସଂସ୍କୃତି, ସଂସ୍କାରକୁ ନୂଆ ପିଢିଙ୍କ ପାଖରେ ପହଞ୍ଚାଇବା ଏକ ପ୍ରଶଂସନୀୟ କାମ ବୋଲି କେନ୍ଦ୍ରମନ୍ତ୍ରୀ ଧର୍ମେନ୍ଦ୍ର ପ୍ରଧାନ କହିଛନ୍ତି। ନୂଆଦିଲ୍ଲୀଠାରେ ଜୁହାର ପରିବାର ପକ୍ଷରୁ ଆୟୋଜିତ ନୂଆଁଖାଇ ଭେଟ୍‌ଘାଟ କାର୍ଯ୍ୟକ୍ରମରେ ଯୋଗଦେଇ ଧର୍ମେନ୍ଦ୍ର କହିଛନ୍ତି, କାର୍ଯ୍ୟବ୍ୟସ୍ତତା ମଧ୍ୟରେ ଆମର ସଂସ୍କୃତି ପରମ୍ପରାକୁ ଉଜ୍ଜୀବିତ କରିବା ପାଇଁ ଯେଉଁ କାମ ହୋଇଛି ତାହା ପ୍ରଶଂସନୀୟ । ଧୀରେ ଧୀରେ ଜୁହାର ପରିବାର ପ୍ରବାସୀ ପଶ୍ଚିମ ଓଡିଶା ଭଉଣୀ,ଭାଇମାନଙ୍କ ପାଇଁ ଏକ ଜନ ଆନ୍ଦୋଳନରେ ପରିଣତ ହୋଇଯାଇଛି। ବାଙ୍ଗାଲୁର, ହାଇଦ୍ରାବାଦଠାରୁ ଆରମ୍ଭ କରି ଭାରତବର୍ଷ ଓ ବିଶ୍ୱର ସବୁ ଅଞ୍ଚଳରେ ନୂଆଁଖାଇ ଭେଟଘାଟ, ସାମାଜିକ ଏକତ୍ରୀକରଣ କାମ ଚାଲିଛି । ମହାପ୍ରଭୁ ଜଗନ୍ନାଥ, ମା' ସମଲେଇ, ମାଣିକେଶ୍ୱରୀଙ୍କ ଆଶୀର୍ବାଦ ଯୋଗୁ ନୂଆଁଖାଇ ଜୁହାର ଆମର ସଂସ୍କୃତିକୁ ଉଜ୍ଜୀବିତ କରି ରଖିଛି ବୋଲି ଧର୍ମେନ୍ଦ୍ର କହିଛନ୍ତି ।

ଧର୍ଥ ଓଡ଼ିଶା ଟୁରିଜମ୍ କନ୍‌କ୍ଲେଭ

ଗଲ୍ଫ ଟୁରିଜମ୍, ଆଡ୍‌ଭେଞ୍ଚର୍ ସ୍ପୋର୍ଟସ ଫୋକସ୍‌ରେ

ଖବରଦାତା ସମ୍ମିଳନୀରେ ଏଚ୍‌ଆର୍‌ଏଓର ଅଧ୍ୟକ୍ଷ ଜେ.କେ. ମହାନ୍ତି ଓ ଅନ୍ୟମାନେ।

- ୨୦୨୦ ପର୍ଯ୍ୟଟନ ନୀତି ପାଇଁ ପ୍ରସ୍ତୁତ ହେବ ରୋଡ୍‌ମ୍ୟାପ୍
- ପର୍ଯ୍ୟଟନ କ୍ଷେତ୍ରରେ ପୁଞ୍ଜି ବିନିଯୋଗକୁ ଗୁରୁତ୍ୱ
- ଓଡ଼ିଶାର ଐତିହ୍ୟ, ଖାଦ୍ୟ, ହସ୍ତତନ୍ତ, ହସ୍ତଶିଳ୍ପରେ ନୂଆ ସୁଯୋଗ

ଭୁବନେଶ୍ୱର, ୧୫।୯(ବ୍ୟୁରୋ)

ବିଶ୍ୱସ୍ତରରେ ଓଡ଼ିଶା ପର୍ଯ୍ୟଟନକୁ ପହଞ୍ଚାଇବା ଏବଂ ଅଧିକରୁ ଅଧିକ ଘରୋଇ ପର୍ଯ୍ୟଟକଙ୍କୁ ଓଡ଼ିଶା ପ୍ରତି ଆକୃଷ୍ଟ କରିବା ଲକ୍ଷ୍ୟ ନେଇ ୪ର୍ଥ ଥର ପାଇଁ ଆୟୋଜିତ ହେବାକୁ ଯାଉଛି ଓଡ଼ିଶା ଟୁରିଜମ୍ କନ୍‌କ୍ଲେଭ୍। ହୋଟେଲ ଆଣ୍ଡ୍ ରେଷ୍ଟୁରା ଆସୋସିଏଶନ୍ ଅଫ୍ ଓଡ଼ିଶା(ଏଚ୍‌ଆର୍‌ଏଓ) ପକ୍ଷରୁ ହୋଟେଲ ସ୍ୱସ୍ତି ପ୍ରିମିୟମ୍‌ଠାରେ ଆସନ୍ତା ୧୮ ତାରିଖରେ ଏହା ଅନୁଷ୍ଠିତ ହେବ । ତେବେ ଚଳିତବର୍ଷ ଓଡ଼ିଶାର ଐତିହ୍ୟ, ସଂସ୍କୃତି, ଖାଦ୍ୟ, ପାରମ୍ପରିକ ହସ୍ତତ

ସ୍ମାର୍ଟ ରୋବୋ

ଚିକିତ୍ସା ବିଜ୍ଞାନ କ୍ଷେତ୍ରରେ ରୋବଟ୍ ବା ରୋବୋର ବ୍ୟବହାର କିଛି ନୂଆ କଥା ନୁହେଁ। ନିକଟରେ ଜାପାନର ବୈଜ୍ଞାନିକମାନେ ଏପରି ଏକ ରୋବୋ ତିଆରି କରିଛନ୍ତି ଯାହା ରୋଗୀଙ୍କ ପାଇଁ ବରଦାନ ସାବ୍ୟସ୍ତ ହେବ। ବିଶେଷଭାବରେ ଷ୍ଟ୍ରୋକ୍ ରୋଗୀଙ୍କ ପାଇଁ ଏହି ସ୍ମାର୍ଟ ରୋବୋ ବିଶେଷ ସହାୟକ ହେବ ବୋଲି ଜଣାପଡ଼ିଛି। ରୋଗୀ ନିକଟରେ ରହି ଜଣେ ଆଟେଣ୍ଡାଣ୍ଟର କାମ ଉକ୍ତ ରୋବୋ ସୁଚାରୁରୂପେ ତୁଲାଇପାରିବ ବୋଲି ପ୍ରକାଶିତ ରିପୋର୍ଟରେ ଉଲ୍ଲେଖ କରାଯାଇଛି। ଏପରି କି ରୋଗୀ କେଉଁ ସମୟରେ ଔଷଧ ଖାଇବ ତାହାକୁ ମନେରଖିବା ସହ ଔଷଧ ମଧ୍ୟ ଦେଇପାରିବ। କେତେଜଣ ରୋଗୀ ଏହି ରୋବୋ ସହ ଭିଡିଓ ଗେମ୍ ଖେଳିପାରିବେ। ତେବେ ଏଭଳି ରୋବୋ ବଜାରରେ ଉପଲବ୍ଧ ହେବାକୁ ଆଉ କିଛି ମାସ ଲାଗିବ ବୋଲି ରିପୋର୍ଟରେ ସୂଚିତ କରାଯାଇଛି।

ଯକ୍ଷ୍ମାକୁ ନିୟନ୍ତ୍ରଣ କରିବା କି' ସେଲ୍

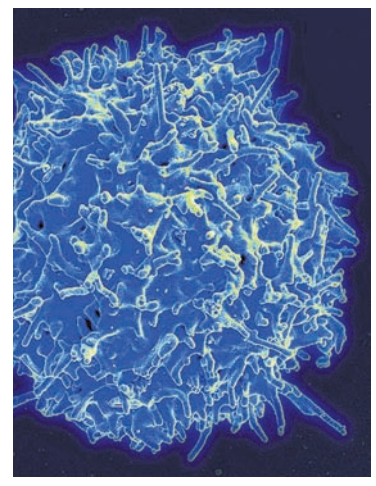

ଯକ୍ଷ୍ମା ରୋଗୀଙ୍କ ପାଇଁ ଖୁସି ଖବର। ଅବଶ୍ୟ ଏବେ ଏହି ରୋଗକୁ ଅନେକାଂଶରେ ନିୟନ୍ତ୍ରଣ କରାଯାଇସାରିଲାଣି। ଏହାର ସରଳ ଏବଂ ସହଜ ଚିକିତ୍ସା ପ୍ରଣାଳୀ ମଧ୍ୟ ଉପଲବ୍ଧ। ନିକଟରେ ଆଉ ଏକ ଉପାୟ ଦ୍ୱାରା ଯକ୍ଷ୍ମାକୁ ନିୟନ୍ତ୍ରଣ କରାଯାଇପାରିବ ବୋଲି ଏକ ସଦ୍ୟତମ ଗବେଷଣାରୁ ଜଣାପଡ଼ିଛି। ଏ ସମ୍ପର୍କରେ ଆମେରିକାର କାଲିଫର୍ନିଆ ୟୁନିଭର୍ସିଟିର ଯକ୍ଷ୍ମା ବିଶେଷଜ୍ଞମାନଙ୍କ ଦ୍ୱାରା ହୋଇଥିବା ଗବେଷଣା ସମୟରେ ସେମାନେ ମନୁଷ୍ୟ କୋଷ (ସେଲ୍) ଉପରେ ତନ୍ନ ତନ୍ନ କରି ପରୀକ୍ଷା କରିଥିଲେ। ଏହି ସମୟରେ ସେମାନେ ଆଇଏନ୍‌ଆଇସିଟି ନାମକ ଏକ ସେଲ୍ ପାଇଥିଲେ। ଏହାକୁ ସଂକ୍ଷେପରେ ସେମାନେ 'ଟି ସେଲ୍' ନାମରେ ନାମିତ କରିଛନ୍ତି। ଯଦି ଏହି ସେଲ୍ ସକ୍ରିୟ ରହେ ତେବେ ଯକ୍ଷ୍ମା ଦ୍ୱାରା ଆକ୍ରାନ୍ତ ହେବାର ଆଶଙ୍କା ଅନେକାଂଶରେ କମ୍ ଥାଏ ବୋଲି ସେମାନେ ପ୍ରକାଶିତ ରିପୋର୍ଟରେ ଉଲ୍ଲେଖ କରିଛନ୍ତି।

ବିଜ୍ଞାନ ଈଶ୍ୱରଙ୍କୁ ହତ୍ୟାକରେ ନାହିଁ

ପ୍ର. ରମେଶ ଚନ୍ଦ୍ର ପରିଡ଼ା

କିଛିବର୍ଷ ତଳେ ଇଂଲଣ୍ଡର କ୍ୟାଥୋଲିକ ଚର୍ଚ୍ଚଗୁଡ଼ିକ ଦ୍ୱାରା ଅନୁଷ୍ଠିତ ସର୍ବେକ୍ଷଣରୁ ଜଣା ପଡ଼ିଥିଲା ଯେ ସାଧାରଣ ଲୋକଙ୍କ ମଧ୍ୟରୁ ୮୭.୬% ଈଶ୍ୱରଙ୍କ ସ୍ଥିତିକୁ ଦୃଢ଼ ଭାବେ ବିଶ୍ୱାସ କଲାବେଳେ ୧୨.୩%ଙ୍କର ଏଥି ସମ୍ପର୍କରେ ନିର୍ଦ୍ଦିଷ୍ଟ ମତାମତ ନାହିଁ କିମ୍ବା ସେମାନେ ଏହାକୁ ନେଇ ବିଶେଷ ଚିନ୍ତା କରନ୍ତି ନାହିଁ ଏବଂ ଅବଶିଷ୍ଟ ଅର୍ଥାତ୍ ଅତି ନଗଣ୍ୟ ହୋଇଥିବା ୦.୧% ସେଥିରେ ଆଦୌ ବିଶ୍ୱାସ କରନ୍ତି ନାହିଁ। ତେବେ, କ୍ରମଶଃ ଈଶ୍ୱରବିଶ୍ୱାସୀଙ୍କ ସଂଖ୍ୟା ହ୍ରାସ ପାଉଛି ଏବଂ ଏ ବିଶ୍ୱାସ ପ୍ରତି ନିଷ୍ଠାପରତା କମିବାରେ ଲାଗିଛି ବୋଲି ଏଥିରୁ ଜଣାପଡ଼ିଛି। ଅନ୍ୟପକ୍ଷରେ, ଈଶ୍ୱର ପ୍ରତି ବିଶ୍ୱାସ ନ ଥିବା ତଥା ତାଙ୍କ ସହିତ ସମ୍ପୃକ୍ତ ନ ଥିବା ଲୋକଙ୍କ ସଂଖ୍ୟା ଧୀରେ ଧୀରେ ବଢ଼ିଚାଲିଛି। ଏଥିପାଇଁ ଅନେକେ ବିଜ୍ଞାନକୁ ଦାୟୀକରନ୍ତି। ଏହା ମଣିଷକୁ ଅଧିକ ଯୁକ୍ତିବାଦୀ ଓ ବସ୍ତୁବାଦୀ କରିଦେଉଥିବାରୁ ଏପରି ଘଟୁଛି ବୋଲି ସେମାନଙ୍କ ମତ। କାରଣ ସେଥିଯୋଗୁ ସେ ଈଶ୍ୱରଙ୍କ ସ୍ଥିତିକୁ ମଧ୍ୟ ଯୁକ୍ତି ମାଧ୍ୟମରେ ତଉଲୁଛି ଏବଂ ସେଥିରେ ସଫଳ ନ ହେବା ଫଳରେ ତାଙ୍କ ପ୍ରତି ତା'ର ବିଶ୍ୱାସ ହ୍ରାସ ପାଉଛି। ଏଣୁ ବିଜ୍ଞାନର ପ୍ରଗତି ଆଧ୍ୟାତ୍ମିକତା ତଥା ଈଶ୍ୱର ବିଶ୍ୱାସର ବିଲୟ ଘଟାଇ ଚାଲିଛି ବୋଲି କୁହାଯାଉଛି।

ଅନ୍ୟପକ୍ଷରେ, ୧୯୯୯ମସିହାରେ ପଦାର୍ଥ ବିଜ୍ଞାନରେ ନୋବେଲ ପୁରସ୍କାର ପାଇଥିବା ମାର୍ଟିନସ ଜେ.ଜି. ଭେଲ୍‌ମ୍ୟାନ୍‌ଙ୍କ ମତରେ ବିଜ୍ଞାନ ଓ ଆଧ୍ୟାତ୍ମିକତା ମଧ୍ୟରେ ସେତୁବନ୍ଧଟିଏ ନିର୍ମାଣ କରିବା ସଂଗତି ଏବଂ ଅସଂଗତି ମଧ୍ୟରେ ତାହା କରିବା ଭଳି ମନେହୋଇପାରେ। କିନ୍ତୁ ବିଜ୍ଞାନକୁ ସମାଜର ସଂଖ୍ୟାଗରିଷ୍ଠ ଜନସାଧାରଣଙ୍କ ନିକଟରେ ପହଞ୍ଚାଇବା ଏବଂ ତା'ଠାରେ ଅତ୍ୟାବଶ୍ୟକ ବୈଜ୍ଞାନିକ ମନୋଭାବର ସଞ୍ଚାର କରିବାର ଏହା ହେଉଛି ଏକ ନିର୍ଭରଯୋଗ୍ୟ ତଥା ସବୁଠାରୁ ସହଜସାଧ୍ୟ ମାର୍ଗ। ନିକଟରେ ମର୍ଯ୍ୟାଦାସମ୍ପନ୍ନ ଆନ୍ତର୍ଜାତିକ ଟେମ୍ପଲଟନ ପୁରସ୍କାର ତା'ର ଆଭିମୁଖ୍ୟକୁ ମୁଖ୍ୟତଃ ଏହି ଦିଗାଭିମୁଖୀ କରିଛି।

ଏହି ପୁରସ୍କାରଟି ଆମେରିକାର ଜନ୍ ଟେମ୍ପଲଟନଙ୍କ ଦ୍ୱାରା ପ୍ରତିଷ୍ଠିତ ହୋଇଥିଲା ୧୯୭୨ ମସିହାରେ। ତେବେ ୧୯୮୭ ମସିହାରେ ଜନ୍ ଟେମ୍ପଲଟନ ଫାଉଣ୍ଡେଶନ ଗଠନ କରାଯାଇ ତାକୁ ଏ ଦାୟିତ୍ୱ ସମର୍ପଣ କରାଯାଇଛି। ପ୍ରଥମେ ଏହାର ଆଭିମୁଖ୍ୟ ଥିଲା ଆଧ୍ୟାତ୍ମିକ ପରିସରକୁ ପ୍ରତିଷ୍ଠିତ କରିବା ଲାଗି ଅସାଧାରଣ ଯୋଗଦାନ ଦେଇଥିବା ବ୍ୟକ୍ତିଙ୍କୁ ସମ୍ମାନିତ କରିବା। ତେଣୁ ପ୍ରାଥମିକ ଅବସ୍ଥାରେ ଏଥିପାଇଁ ବିଚାରକୁ ନିଆଯାଉଥିଲା ଧର୍ମ କ୍ଷେତ୍ରରେ କାର୍ଯ୍ୟ କରୁଥିବା ବ୍ୟକ୍ତିବିଶେଷଙ୍କୁ। ଅତଏବ ଏହାର ପ୍ରଥମ ପ୍ରାପ୍ତକ ଥିଲେ ମଦର ଟେରେସା ଏବଂ ତାଙ୍କ ପରେ ଆର୍କ ବିଶପ ଦେଶମଣ୍ଡ ଟୁଟୁ, ଦଲାଇଲାମା, ସର୍ବପଲ୍ଲୀ ରାଧାକ୍ରିଷ୍ଣନ୍‌ଙ୍କ ଭଳି ଲୋକେ। କିନ୍ତୁ ପରବର୍ତ୍ତୀ ଅବସ୍ଥାରେ ଏହାର ପରିସର ବିସ୍ତାରିତ କରାଗଲା। ଫଳରେ ଫ୍ରିମ୍ୟାନ୍ ଡଏସନ (୧୯୯୪), ମାର୍ଟିନ ରିସ (୨୦୧୧)ଙ୍କ ଭଳି ବହୁ ପ୍ରଖ୍ୟାତ ବୈଜ୍ଞାନିକ ଏହା ଲାଭ କରିବାର ଗୌରବ ଅର୍ଜନ କଲେ। ଚଳିତବର୍ଷ (୨୦୧୯)ରେ ଏହି ୧.୪ ନିୟୁତ ଡଲାର ପୁରସ୍କାର ପାଇଁ ମନୋନୀତ ହୋଇଛନ୍ତି ଆମେରିକାର ନିଉହାମ୍ପସାୟାରସ୍ଥିତ ଡାର୍ଟମାଉଥ ମହାବିଦ୍ୟାଳୟର ପଦାର୍ଥ ବିଜ୍ଞାନ ଏବଂ ଜ୍ୟୋତିର୍ବିଜ୍ଞାନ ପ୍ରଫେସର ମାର୍ଶେଲୋ ଗ୍ଲେଇଷ୍ଟର। ସେ ମଧ୍ୟ ଏକକାଳୀନ ଭାବେ ପ୍ରାକୃତିକ ଦର୍ଶନ ବିଭାଗର ଆପଲଟନ ପ୍ରଫେସର ରୂପେ କାର୍ଯ୍ୟନିର୍ବାହ କରୁଛନ୍ତି।

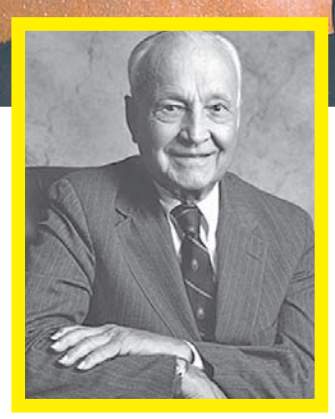

ଜନ୍ ଟେମ୍ପଲଟନ

ଗ୍ଲେଇଷ୍ଟର ଜଣେ ତାତ୍ତ୍ୱିକ ପଦାର୍ଥ ବିଜ୍ଞାନୀ। ତାଙ୍କ ଅଧ୍ୟୟନ ଓ ଗବେଷଣାର ପରିସର ଖୁବ୍ ପ୍ରଶସ୍ତ। ତାହା ଆଦ୍ୟ ବିଶ୍ୱବ୍ରହ୍ମାଣ୍ଡର ପଦାର୍ଥ ବିଜ୍ଞାନଠାରୁ ଆରମ୍ଭକରି ନଭୋ-ଜୀବବିଜ୍ଞାନ, କଣିକା ପଦାର୍ଥ ବିଜ୍ଞାନ ଏବଂ ବିଶ୍ୱତତ୍ତ୍ୱ ପର୍ଯ୍ୟନ୍ତ ପରିବ୍ୟାପ୍ତ। ସେ ମଧ୍ୟ ଜଣେ ଉତ୍ତମ ଜନପ୍ରିୟ ବିଜ୍ଞାନ ଲେଖକ। ତାଙ୍କ ଲେଖାଗୁଡ଼ିକର ବିସ୍ତୃତ ପରିସର ମଧ୍ୟରେ ଥାଏ ବିଜ୍ଞାନ, ସଂସ୍କୃତି, ଦର୍ଶନ ଏବଂ ଆଧ୍ୟାତ୍ମିକତାର ଅନନ୍ୟ ସମନ୍ୱୟ।

ବ୍ରାଜିଲର ରିଓ ଡି'ଜେନିରୋଠାରେ ୧୯୫୯ମାର୍ଚ୍ଚ ୧୯ ତାରିଖରେ ଜନ୍ମଲାଭ କରିଥିବା ଏହି ବୈଜ୍ଞାନିକଙ୍କ ପିତା ଆଇଜାକ ଥିଲେ ଜଣେ ଶିକ୍ଷାବିତ୍ ଏବଂ ମାତା ହାଲୁଜା ଜଣେ ଗୃହିଣୀ। ସେ ୧୯୮୧ ମସିହାରେ ସ୍ଥାନୀୟ ପୋଣ୍ଟିଫିକାଲ କ୍ୟାଥୋଲିକ ବିଶ୍ୱବିଦ୍ୟାଳୟରୁ ସ୍ନାତକ, ୧୯୮୨ ମସିହାରେ ସେଠାର ଫେଡେରାଲ ବିଶ୍ୱବିଦ୍ୟାଳୟରୁ ସ୍ନାତକୋତ୍ତର ଏବଂ ୧୯୮୬ ମସିହାରେ ଲଣ୍ଡନର ସୁପ୍ରସିଦ୍ଧ କିଂସ୍ କଲେଜର ପି.ଏଚ୍‌ଡି. ଉପାଧି ଲାଭ କରିଥିଲେ। ତପ୍‌ରେ ସେ ୧୯୮୮ ମସିହା ଯାଏ ଫର୍ମି ବିଜ୍ଞାନାଗାରରେ ଏବଂ ୧୯୯୧ ମସିହା ପର୍ଯ୍ୟନ୍ତ କାଭ୍‌ଲି ଇନ୍‌ଷ୍ଟିଚ୍ୟୁଟ୍ ଅଫ୍ ଥିଓରିଟିକାଲ ଫିଜିକ୍ସରେ ଗବେଷଣା କରିବାକୁ ଲାଗିଲେ। ବର୍ତ୍ତମାନ ତାଙ୍କର କର୍ମସ୍ଥଳୀ ହେଉଛି ଡାର୍ଟମାଉଥ କଲେଜ। ପଦାର୍ଥ ବିଜ୍ଞାନକୁ ତାଙ୍କର ଅବଦାନ ପାଇଁ ଗ୍ଲେଇଷ୍ଟର ଲାଭ କରିଛନ୍ତି ବହୁ ପୁରସ୍କାର ଓ ସମ୍ମାନ। ଆମେରିକାନ ଫିଜିକାଲ ସୋସାଇଟିର ସେ ହେଉଛନ୍ତି ଜଣେ ପ୍ରାକ୍ତନ ସଦସ୍ୟ ଏବଂ ବର୍ତ୍ତମାନର ଫେଲୋ। ଅନ୍ୟପକ୍ଷରେ, ବ୍ରାଜିଲର ଏକାଡେମୀ ଅଫ୍ ଫିଲୋଶଫି ମଧ୍ୟ ତାଙ୍କୁ ସଦସ୍ୟତା ପ୍ରଦାନ କରିଛି। ସେ ଲାଭ କରିଥିବା ପୁରସ୍କାରଗୁଡ଼ିକ ମଧ୍ୟରେ ରହିଛି ଆମେରିକାର ନ୍ୟାଶନାଲ ସାଇନ୍ସ ଫାଉଣ୍ଡେଶନ ଏବଂ ହ୍ୱାଇଟ ହାଉସ ଦ୍ୱାରା ପ୍ରଦତ୍ତ ପ୍ରେସିଡେନ୍‌ସିଆଲ ଫାକଲ୍‌ଟି ଫେଲୋ ପୁରସ୍କାର। ବ୍ରାଜିଲିଆନ ସାଇନ୍ସ ରିସର୍ଚ୍ଚ କାଉନସିଲ ଦ୍ୱାରା ପ୍ରଦତ୍ତ ଜୋସ୍ ରେଇସ ଆୱାର୍ଡ ଫର୍ ଦ ପବ୍ଲିକ ଅଣ୍ଡରଷ୍ଟାଣ୍ଡିଂ ଅଫ୍ ସାଇନ୍ସ ଏବଂ ବ୍ରାଜିଲିଆନ ଡାଇୟା ସ୍ପୋରା ପ୍ରାଇଜ।

> ''୧୯୯୯ ମସିହାରେ ପଦାର୍ଥ ବିଜ୍ଞାନରେ ନୋବେଲ ପୁରସ୍କାର ପାଇଥିବା ମାର୍ଟିନସ ଜେ.ଜି. ଭେଲ୍‌ମ୍ୟାନ୍‌ଙ୍କ ମତରେ ବିଜ୍ଞାନ ଓ ଆଧ୍ୟାତ୍ମିକତା ମଧ୍ୟରେ ସେତୁବନ୍ଧଟିଏ ନିର୍ମାଣ କରିବା ସଂଗତି ଏବଂ ଅସଂଗତି ମଧ୍ୟରେ ତାହା କରିବା ଭଳି ମନେହୋଇପାରେ, କିନ୍ତୁ ବିଜ୍ଞାନକୁ ସମାଜର ସଂଖ୍ୟାଗରିଷ୍ଠ ଜନସାଧାରଣଙ୍କ ନିକଟରେ ପହଞ୍ଚାଇବା ଏବଂ ତା'ଠାରେ ଅତ୍ୟାବଶ୍ୟକ ବୈଜ୍ଞାନିକ ମନୋଭାବର ସଞ୍ଚାର କରିବାର ଏହା ହେଉଛି ଏକ ନିର୍ଭରଯୋଗ୍ୟ ତଥା ସବୁଠାରୁ ସହଜସାଧ୍ୟ ମାର୍ଗ।''

ଟେମ୍ପଲଟନ ପୁରସ୍କାର-୨୦୧୯

ଗବେଷଣା ଓ ଜନପ୍ରିୟ ବିଜ୍ଞାନ ଲେଖା ଲେଖିବା ବ୍ୟତୀତ ଗ୍ଲେଇଷ୍ଟର ମଧ୍ୟ ଅନେକ ଟେଲିଭିଜନ ଓ ରେଡିଓ କାର୍ଯ୍ୟକ୍ରମରେ ଅଂଶଗ୍ରହଣ କରିଛନ୍ତି। ତହିଁରୁ ପ୍ରମୁଖଗୁଡ଼ିକ ଭିତରେ ରହିଛି ଷ୍ଟିଫେନ ହକିଂଙ୍କ ବିଶ୍ୱବ୍ରହ୍ମାଣ୍ଡ ବିୟଣ୍ଡ ଦ ବିଗ୍‌ବ୍ୟାଙ୍ଗ, ହାଓ ଲାଇଫ ବିଗାନ୍, ପ୍ରେସ୍ ଏୟାର, ରେଡିଓଲାବ୍ ଇତ୍ୟାଦି। ଏସବୁ ସମଗ୍ର ବିଶ୍ୱର ୧୨୦ଟି ଦେଶରେ ବେଶ୍ ଜନାଦୃତ ହୋଇଛି। ବର୍ତ୍ତମାନ ସେ ଟେମ୍ପଲଟନ ପୁରସ୍କାର-୨୦୧୯ ଲାଭ କରିଛନ୍ତି। ବିଜ୍ଞାନ ଈଶ୍ୱରଙ୍କୁ ହତ୍ୟାକରେ ନାହିଁ ବୋଲି ଏକ ବିଜ୍ଞାନ ଓ ଦର୍ଶନ ସମ୍ମିଳିତ ପୃଷ୍ଠଭୂମି ଉପରେ ଆଧାରିତ କାର୍ଯ୍ୟକ୍ରମର ପ୍ରସାର ଲାଗି। ଏଥିରେ ସେ ଦୃଢ଼ ଭାବେ ସାବ୍ୟସ୍ତ କରିଛନ୍ତି ଯେ ବୈଜ୍ଞାନିକ ମାନସିକତା ଏବଂ ଆଧ୍ୟାତ୍ମିକତା ଯେ କେବଳ ଏକତ୍ର ତିଷ୍ଠିପାରିବେ ତା' ନୁହେଁ ବରଂ ପରସ୍ପରକୁ ରଦ୍ଧିମନ୍ତ ମଧ୍ୟ କରିପାରିବେ। ଏହାକୁ ସେ ଯୁକ୍ତିସିଦ୍ଧ ଭାବେ ଉପସ୍ଥାପିତ କରିଛନ୍ତି ବିବିଧ ବୈଜ୍ଞାନିକ ତଥ୍ୟର ଅବତାରଣା କରି।

-ଉଷା ନିବାସ, ଖଣ୍ଡଗିରି ବିହାର, ଭୁବନେଶ୍ୱର
ମୋ: ୯୯୩୭୯୮୫୬୬୭

ଓଜୋନ ରଖିଛି ଜୀବନ

ପ୍ରତିବର୍ଷ ସେପ୍ଟେମ୍ବର ୧୬ ତାରିଖକୁ 'ବିଶ୍ୱ ଓଜୋନ ଦିବସ' ଭାବରେ ପାଳନ କରାଯାଇଥାଏ। ଏ ବର୍ଷର ବାର୍ତ୍ତା ହେଲା- '୩୨ ବର୍ଷର ଉପଶମକରଣ'। ସେ ସମ୍ପର୍କିତ ବିଷୟକୁ ନେଇ ଉପସ୍ଥାପନା...

କମଳାକାନ୍ତ କେନା

ଆଜି ହେଉଛି ସେପ୍ଟେମ୍ବର ୧୬ ତାରିଖ - 'ବିଶ୍ୱ ଓଜୋନ ଦିବସ'। ଓଜୋନ ହେଉଛି ଏକ ବାଷ୍ପ, ଯାହାକି ଆମ ବାୟୁମଣ୍ଡଳରେ ରହି ଆମର ଜୀବନକୁ ରକ୍ଷା କରୁଛି। ଆମେ ବଞ୍ଚିବା ପାଇଁ ଅମ୍ଳଜାନ ବାଷ୍ପ ଗ୍ରହଣ କରୁ, ଯାହାକି ଦୁଇ ଦୁଇଟା ଅମ୍ଳଜାନ କଣିକାରେ ଗଠିତ। କିନ୍ତୁ ତିନି ତିନିଟା ଅମ୍ଳଜାନ କଣିକା ମିଶିଲେ ଓଜୋନ ବାଷ୍ପ ସୃଷ୍ଟି ହୁଏ। ଭୂଇଁଠାରୁ ୮ କି.ମି.ରୁ ୫୦ କି.ମି. ଉଚ୍ଚତା ଭିତରେ ଏହି ବାଷ୍ପର ସ୍ତର ରହିଛି। ସୂର୍ଯ୍ୟକିରଣରେ ଆସୁଥିବା କେତେକ ମାରାତ୍ମକ ବିକିରଣକୁ ଓଜୋନସ୍ତର ଭୂପୃଷ୍ଠକୁ ଛାଡେ ନାହିଁ। ସେଭଳି ଏକ ମାରାତ୍ମକ ବିକିରଣ ହେଉଛି 'ଅତିବାଇଗଣି-ଖ' (ୟୁଭି-ବି)। ଏହି ବିକିରଣ ଆମ ଶରୀରରେ ଚର୍ମରେ କର୍କଟ, ବାର୍ଦ୍ଧକ୍ୟ ଓ ଆଖିରେ ପରଳ ସୃଷ୍ଟି କରିପାରେ। ଏହି ବିକିରଣ ମଧ୍ୟ କୃଷି ଉତ୍ପାଦନ ଉପରେ କୁପ୍ରଭାବ ପକାଇଥାଏ। ସୂର୍ଯ୍ୟ କିରଣରେ ଏହି ଅତିବାଇଗଣି ବିକିରଣ ରହିଲେ ଗଛର ପତ୍ର ଛୋଟ ହୁଏ ଓ ଫୁଲ ଧରିବାରେ ବିଳମ୍ବ ହୁଏ। ମାଛ ଯାଆଁଳା ଠିକ୍ ଭାବରେ ବଢିପାରନ୍ତି ନାହିଁ। ଅତିବାଇଗଣି ବିକିରଣ ଦ୍ୱାରା ଘର, ଲୁଗାପଟା ଓ ଆସବାବ ଉପକରଣର ରଙ୍ଗ ଶୀଘ୍ର ଫିକା ପଡିଯାଏ। ପ୍ରତିବର୍ଷ ପ୍ରାୟ ୧,୩୦,୦୦୦ ବ୍ୟକ୍ତି ଚର୍ମ କର୍କଟ ଦ୍ୱାରା ଆକ୍ରାନ୍ତ ହୁଅନ୍ତି ଓ ୬୬,୦୦୦ ବ୍ୟକ୍ତି ଚର୍ମ କର୍କଟରେ ପ୍ରାଣ ହରାନ୍ତି। ତେଣୁ ଏହି ବିକିରଣ ଆମ ପାଇଁ ବିପଦ। କିନ୍ତୁ ବାୟୁମଣ୍ଡଳରେ ଥିବା ଓଜୋନସ୍ତର ଏହି ମାରାତ୍ମକ ବିକିରଣକୁ ଶୋଷି ନିଏ। ଓଜୋନସ୍ତର ନ ଥିଲେ ପୃଥିବୀ ପୃଷ୍ଠରେ ହୁଏତ ଆଜିର ଜୀବଜଗତ ସମ୍ଭବ ହୋଇପାରି ନ ଥାନ୍ତା। ତେଣୁ ଓଜୋନ ସ୍ତର ଆମର ରକ୍ଷାକାରୀ ଚଦର ପରି କାର୍ଯ୍ୟ କରୁଛି।

> ''ସୂର୍ଯ୍ୟକିରଣରେ ଆସୁଥିବା କେତେକ ମାରାତ୍ମକ ବିକିରଣକୁ ଓଜୋନ ସ୍ତର ଭୂପୃଷ୍ଠକୁ ଛାଡେ ନାହିଁ। ସେଭଳି ଏକ ମାରାତ୍ମକ ବିକିରଣ ହେଉଛି 'ଅତିବାଇଗଣି-ଖ' (ୟୁଭି-ବି)। ଏହି ବିକିରଣ ଆମ ଶରୀରରେ ଚର୍ମରେ କର୍କଟ, ବାର୍ଦ୍ଧକ୍ୟ ଓ ଆଖିରେ ପରଳ ସୃଷ୍ଟି କରିପାରେ। ଏହି ବିକିରଣ ମଧ୍ୟ କୃଷି ଉତ୍ପାଦନ ଉପରେ କୁପ୍ରଭାବ ପକାଇଥାଏ।''

ଆମେ ବ୍ୟବହାର କରୁଥିବା ସିଏଫ୍‌ସି ବାଷ୍ପ ଦ୍ୱାରା ବାୟୁମଣ୍ଡଳର ଓଜୋନ ସ୍ତର ନଷ୍ଟ ହୁଏ। ବିଭିନ୍ନ ସୌଖୀନ ଦ୍ରବ୍ୟ, ଫୋମ୍, ଏରୋସୋଲ ସ୍ପ୍ରେ, ରେଫ୍ରିଜରେଟର ଓ ଏ.ସି. ଇତ୍ୟାଦିରେ ସିଏଫ୍‌ସି ବାଷ୍ପ ବ୍ୟବହାର କରାଯାଏ। ସିଏଫ୍‌ସି ବ୍ୟତୀତ ମିଥାଇଲ ବ୍ରୋମାଇଡ୍ କୀଟନାଶକର ବ୍ୟବହାର ମଧ୍ୟ ଓଜୋନ ସ୍ତରକୁ ନଷ୍ଟ କରେ। ତେଣୁ ଓଜୋନ ସ୍ତରକୁ ନଷ୍ଟ କରୁଥିବା କାରକଗୁଡିକ ସମ୍ପର୍କରେ ଆମେ ସମସ୍ତେ ଜାଣିବା ଜରୁରୀ। ସେହି ସଚେତନତା ସୃଷ୍ଟି କରିବା ସକାଶେ ମିଳିତ ଜାତିସଂଘର ପ୍ରସ୍ତାବ ଅନୁଯାୟୀ ୧୯୯୫ ମସିହାରୁ ପ୍ରତିବର୍ଷ ସେପ୍ଟେମ୍ବର ୧୬ ତାରିଖକୁ 'ବିଶ୍ୱ ଓଜୋନ ଦିବସ' ଭାବରେ ପାଳନ କରାଯାଉଛି। ଏବେ ସିଏଫ୍‌ସି ବଦଳରେ କମ୍ ବିପଦପୂର୍ଣ୍ଣ ବାଷ୍ପ ଏଚ୍‌ସିଏଫ୍‌ସି ବ୍ୟବହୃତ ହେଉଛି। ୨୦୨୦ ପରେ ତାହାକୁ ମଧ୍ୟ ବନ୍ଦ କରିବାର ପ୍ରସ୍ତାବ ରହିଛି। ପ୍ରତିବର୍ଷ ପରି ଏ ବର୍ଷ ମଧ୍ୟ ବିଶ୍ୱ ଓଜୋନ ଦିବସ ପାଇଁ ଏକ ବାର୍ତ୍ତା ରଖାଯାଇଛି, ତାହା ହେଉଛି - '୩୨ ବର୍ଷର ଉପଶମକରଣ'। ଏହାର ଅର୍ଥ ୧୯୮୭ ମସିହା ସେପ୍ଟେମ୍ବର ୧୬ ତାରିଖରେ ୩୬ଟି ଦେଶକୁ ନେଇ ମଣ୍ଟ୍ରିଲ୍‌ଠାରେ ଏକ ଚୁକ୍ତି ସ୍ୱାକ୍ଷରିତ ହୋଇଥିଲା। ଓଜୋନର କ୍ଷୟକୁ ରୋକିବା ପାଇଁ ବିଭିନ୍ନ ପଦକ୍ଷେପ ସମ୍ପର୍କରେ ଏଥିରେ ବର୍ଣ୍ଣନା କରାଯାଇଥିଲା।

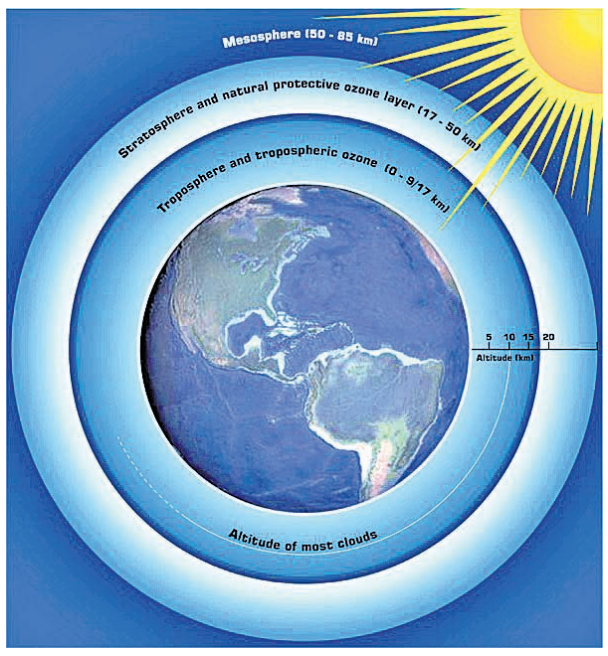

ଅତଏବ ଦୀର୍ଘ ୩୨ ବର୍ଷ ଧରି ଏହି ଚୁକ୍ତି ଆମର ସ୍ୱାସ୍ଥ୍ୟ ଓ ପରିବେଶକୁ ଉପଶମ କରିଆସୁଛି। ଓଜୋନ ସ୍ତର ଜୀବଜଗତର ଜୀବନ ରକ୍ଷାକାରୀ ସ୍ତର। ଏହାକୁ ସାଇତି ରଖିବା ଆମ ସମସ୍ତଙ୍କର କର୍ତ୍ତବ୍ୟ। ଏହି ବିଷୟରେ ଆମେ ନିଜେ ସଚେତନ ହେବା ଓ ଅନ୍ୟକୁ ସଚେତନ କରିବା।

-ଭଦ୍ରକ ସ୍ୱୟଂଶାସିତ ମହାବିଦ୍ୟାଳୟ, ଭଦ୍ରକ, ମୋ : ୯୪୩୯୫୦୧୬୫୧

ସ୍ମରଣଶକ୍ତି ବଢ଼ାଇବାର ସହଜ ଉପାୟ

ସାଧାରଣତଃ ବୟସ ବଢ଼ିବା ସହ ସ୍ମରଣଶକ୍ତିରେ ତାରତମ୍ୟ ପରିଲକ୍ଷିତ ହୋଇଥାଏ। ଅପରପକ୍ଷରେ ମସ୍ତିଷ୍କଜନିତ ସମସ୍ୟାର ସମ୍ମୁଖୀନ ହୋଇଥିଲେ ଏପରି ଅସୁବିଧା ସୃଷ୍ଟି ହେବା ଆଶଙ୍କା ଥାଏ। ତେବେ ଏହାକୁ ବଢ଼ାଇବାର ଏକ ସରଳ ଉପାୟ ରହିଛି। ଏପରି ବିଷୟବସ୍ତୁ ଉପରେ ନିକଟରେ ଲଣ୍ଡନ ୟୁନିଭର୍ସିଟିର ବିଶେଷଜ୍ଞମାନେ ଗବେଷଣା କରିଥିଲେ। ଏହି ସମୟରେ ସେମାନେ ଏକ କୌତୂହଳପୂର୍ଣ୍ଣ ତଥ୍ୟ ଜାଣିବାକୁ ପାଇଥିଲେ। ସ୍ମରଣଶକ୍ତି ବଢ଼ାଇବାର ସହଜ ଉପାୟ ହେଲା 'ଗପିବା' ବୋଲି ସେମାନେ ପ୍ରକାଶିତ ରିପୋର୍ଟରେ ଉଲ୍ଲେଖ କରିଛନ୍ତି। ଏହି ସମୟରେ ସେମାନେ ଗବେଷଣା ପରିସରଭୁକ୍ତ କେତେଜଣ ବ୍ୟକ୍ତିଙ୍କୁ ଦୁଇଭାଗରେ ବିଭକ୍ତ କରିଥିଲେ। ଗୋଟିଏ ଗ୍ରୁପ୍‌ରେ ଥିବା ବ୍ୟକ୍ତିଙ୍କୁ ପରସ୍ପର ସହ ଗପିବାକୁ ପରାମର୍ଶ ଦିଆଯାଇଥିଲା। କେବଳ ସେତିକି ନୁହେଁ, ନିର୍ଦ୍ଦିଷ୍ଟ ସମୟ ଅନ୍ତରାଳରେ ସ୍ମରଣଶକ୍ତି ଉପରେ ଏହାର କି ପ୍ରକାର ପ୍ରଭାବ ପଡୁଛି ତାହାକୁ ତନ୍ନ ତନ୍ନ କରି ଲକ୍ଷ୍ୟ କରିଥିଲେ। ଆଶ୍ଚର୍ଯ୍ୟର କଥା ସେମାନଙ୍କ ମଧ୍ୟରୁ ୩୫ ପ୍ରତିଶତ ବ୍ୟକ୍ତିଙ୍କର ସ୍ମରଣଶକ୍ତି ପୂର୍ବାପେକ୍ଷା ବୃଦ୍ଧି ପାଇଥିବା ଜଣାପଡ଼ିଥିଲା।

ରା

ସଂକ୍ଷେପରେ

ପୁଞ୍ଜି ବଜାରରେ ଏଫ୍‌ପିଆଇଙ୍କ ୧୮୪୧ କୋଟି ନିବେଶ

ମୁମ୍ବାଇ,୧୫-୯: ବିଦେଶୀ ପୋର୍ଟଫୋଲିଓ ନିବେଶକ(ଏଫ୍‌ପିଆଇ) ସେପ୍ଟେମ୍ବର ୧୩ ସୁଦ୍ଧା ପୁଞ୍ଜି ବଜାରରେ ୧୮୪୧ କୋଟି ଟଙ୍କା ନିବେଶ କରିଛନ୍ତି। ଏଥିପୂର୍ବରୁ ସେମାନେ କ୍ରମାଗତ ଦୁଇ ମାସ ହେବ ବଜାରରେ ଶେୟାର ବିକ୍ରି କରି ଅର୍ଥ କାଢ଼ି ନେଉଥିଲେ। ଆଲୋଚ୍ୟ ସମୟ ମଧ୍ୟରେ ସେମାନେ ୨୦୩୧.୦୨ କୋଟି ଟଙ୍କାର ଶେୟାର ବିକ୍ରି କରିଥିବା ବେଳେ ୩୮୭୨.୧୯ କୋଟି ଟଙ୍କା କିଣିଛନ୍ତି। ଏଭଳି ଭାବେ ସେମାନେ ମୋଟ ୧୮୪୧.୧୭ କୋଟି ଟଙ୍କାର ନିବେଶ ବୃଦ୍ଧି କରିଛନ୍ତି। ଏଥିପୂର୍ବରୁ ଏଫ୍‌ପିଆଇ ଅଗଷ୍ଟରେ ୫୯୨୦.୦୨ କୋଟି ଟଙ୍କା, ଜୁଲାଇରେ ୨୯୮୫.୮୮ କୋଟି ଟଙ୍କାର ନେଟ୍ ଶେୟାର ବିକ୍ରି କରିଥିଲେ। ବଜାର ବିଶ୍ଳେଷକ ଫର୍ମ ଗ୍ରୋର ମୁଖ୍ୟ ପରିଚାଳନା ଅଧିକାରୀ ହର୍ଷ ଜୈନଙ୍କ କହିବାନୁଯାୟୀ, ଆମେରିକା-ଚାଇନା ମଧ୍ୟରେ ବାଣିଜ୍ୟ ଯୁଦ୍ଧ ନରମ ପଡିବା ଓ ଜୁଲାଇରେ ଔଦ୍ୟୋଗିକ ଉତ୍ପାଦନ ୪.୩% ରହିବା ଯୋଗୁ ଏଫ୍‌ପିଆଇଙ୍କ ଭାରତୀୟ ପୁଞ୍ଜି ବଜାର ପ୍ରତି ଆକର୍ଷଣ ପୁଣି ବଢ଼ିଛି।

ଜିରୋ ବାଲାନ୍ସ ଆକାଉଣ୍ଟରେ ନେଣଦେଣ ୧୨୫ ଟଙ୍କା ପର୍ଯ୍ୟନ୍ତ ଚାର୍ଜ ନେବ ଆଇସିଆଇସିଆଇ ବ୍ୟାଙ୍କ

ନୂଆଦିଲ୍ଲୀ,୧୫-୯: ଘରୋଇ ସେକ୍ଟରର ଆଇସିଆଇସିଆଇ ବ୍ୟାଙ୍କ ନିଜର ଗ୍ରାହକଙ୍କୁ ଜୋର୍‌ଦାର ଝଟକା ଦେଇଛି। ବ୍ୟାଙ୍କ ଜିରୋ ବାଲାନ୍ସ ଆକାଉଣ୍ଟଧାରୀଙ୍କୁ ଅକ୍ଟୋବର ୧୬ରୁ ଶାଖାରେ ପ୍ରତ୍ୟେକ ନଗଦ ଉଠାଣ ପାଇଁ ୧୦୦ରୁ ୧୨୫ ଟଙ୍କା ପର୍ଯ୍ୟନ୍ତ ଚାର୍ଜ ଆଦାୟ କରିବା। ସେହିପରି ଗ୍ରାହକ ବ୍ୟାଙ୍କ ଶାଖାରେ ମେଶିନ ସହାୟତାରେ ଟଙ୍କା ଜମା କଲେ ଏଥିଲାଗି ମଧ୍ୟ ତାଙ୍କ ଠାରୁ ଶୁଳ୍କ ଆଦାୟ କରାଯିବ। ବ୍ୟାଙ୍କ ପକ୍ଷରୁ ଏକ ନୋଟିସ ଜାରି କରି କୁହାଯାଇଛି ଯେ, ଗ୍ରାହକମାନଙ୍କ ନେଣଦେଣକୁ ଡିଜିଟାଲ ମୋଡ୍‌ରେ ପରିବର୍ତ୍ତନ କରିବା ଲାଗି ବ୍ୟାଙ୍କ ପ୍ରୋତ୍ସାହିତ କରୁଛି। ସୂଚନାଥାଉ କି, ଏନ୍‌ଇଏଫ୍‌ଟି, ଆର୍‌ଟିଜିଏସ୍ ଏବଂ ୟୁପିଆଇ ଜରିଆରେ ହେଉଥିବା ପାଣ୍ଠି ସ୍ଥାନାନ୍ତର ଲାଗି ଲାଗୁଥିବା ଚାର୍ଜକୁ ଆଇସିଆଇସିଆଇ ବ୍ୟାଙ୍କ ପ୍ରତ୍ୟାହାର କରିନେଇଛି। ବର୍ତ୍ତମାନ ୧୦ହଜାରରୁ ୧୦ ଲକ୍ଷ ଟଙ୍କା ପର୍ଯ୍ୟନ୍ତ ଏନ୍‌ଇଏଫ୍‌ଟି ଟ୍ରାଞ୍ଜାକଶନ ଉପରେ ବ୍ୟାଙ୍କ ୨.୨୫ ଟଙ୍କାରୁ ଆରମ୍ଭ କରି ୨୪.୭୫ ଟଙ୍କା(ଜିଏସ୍‌ଟି ଅତିରିକ୍ତ) ଚାର୍ଜ ଆଦାୟ କରୁଛି। ସେହିପରି ଶାଖାରୁ ୨ ଲକ୍ଷରୁ ୧୦ ଟଙ୍କା ପର୍ଯ୍ୟନ୍ତ ଆର୍‌ଟିଜିଏସ୍ ନେଣଦେଣ ପାଇଁ ୨୦ରୁ ୪୫ ଟଙ୍କା ପର୍ଯ୍ୟନ୍ତ (ଜିଏସ୍‌ଟି ଅତିରିକ୍ତ) ଚାର୍ଜ ଆଦାୟ କରାଯାଉଛି।

ଦକ୍ଷତା ବିକାଶ ଲାଗି ସିବିଏସ୍‌ଇ-ମାଇକ୍ରୋସଫ୍ଟ ଚୁକ୍ତି

ନୂଆଦିଲ୍ଲୀ, ୧୫-୯: ଉଚ୍ଚ ବିଦ୍ୟାଳୟ ଶିକ୍ଷକ ମାନଙ୍କର ଦକ୍ଷତା ବିକାଶ ଲାଗି ସେଣ୍ଟ୍ରାଲ ବୋର୍ଡ ଅଫ୍ ସେକେଣ୍ଡାରୀ ଏଜୁକେଶନ (ସିବିଏସ୍‌ଇ) ଏବଂ ମାଇକ୍ରୋସଫ୍ଟ ଇଣ୍ଡିଆ ମଧ୍ୟରେ ବୁଝାମଣାପତ୍ର ସ୍ୱାକ୍ଷରିତ ହୋଇଛି। ସିବିଏସ୍‌ଇ ସ୍କୁଲ ଗୁଡିକରେ ଆର୍ଟିଫିସିଆଲ ଇଣ୍ଟେଲିଜେନ୍ସ ସଞ୍ଚାଳିତ ଶିକ୍ଷା ପ୍ରଦାନ କରିବା ଦିଗରେ ଶିକ୍ଷକଙ୍କୁ ସଶକ୍ତ କରିବା ଦିଗରେ ଏଭଳି ପଦକ୍ଷେପ ସହାୟକ ହେବ। ଏହାକୁ ଗ୍ରେଡ ୮ରୁ ୧୦ମ ଶିକ୍ଷକଙ୍କ ଲାଗି ବିକଶିତ କରାଯାଇଛି। ଏହି କାର୍ଯ୍ୟକ୍ରମ ସାରା ଦେଶର ୧୦ଟି ସହରରେ ଚଳିତ ମାସ ୧୧ ତାରିଖ ଠାରୁ ଆରମ୍ଭ କରାଯାଇଛି। ଦେଶର ଅର୍ଥନୈତିକ ବିକାଶରେ ଆର୍ଟିଫିସିଆଲ ଇଣ୍ଟେଲିଜେନ୍ସର ଭୂମିକା ଗୁରୁତ୍ୱପୂର୍ଣ୍ଣ ଥିବାରୁ ପଦକ୍ଷେପ ଗ୍ରହଣ କରିଥିବା କମ୍ପାନୀର ଜେନେରାଲ ମ୍ୟାନେଜର ମନିଷ ପ୍ରକାଶ କହିଛନ୍ତି।

> ରପ୍ତାନି ବୃଦ୍ଧି ଲାଗି ସରକାରଙ୍କ ପକ୍ଷରୁ ଘୋଷିତ ପ୍ରୋତ୍ସାହନ ସହାୟତା କରିବା। ଏହି ପ୍ରୋତ୍ସାହନ ସ୍ୱଳ୍ପମିଆଦି ସହ ମଧ୍ୟମ ଓ ଦୀର୍ଘମିଆଦୀ କ୍ଷେତ୍ରରେ ରପ୍ତାନି ବୃଦ୍ଧି କରିବାରେ ଖୋରାକ୍ ଯୋଗାଇବ।
> – ଶରଦ କୁମାର ସରାଫ୍, ଏଫ୍‌ଆଇଇଓ ପ୍ରେସିଡେଣ୍ଟ

> ପ୍ରଧାନମନ୍ତ୍ରୀ ନରେନ୍ଦ୍ର ମୋଦିଙ୍କ ଆହ୍ୱାନରେ ପରିବେଶ ପ୍ରଦୂଷଣକୁ ରୋକିବା ଲାଗି ଦେଶବାସୀ ଗୋଟିଏ ଥର ବ୍ୟବହାରଯୋଗ୍ୟ ପ୍ଲାଷ୍ଟିକ୍ ବ୍ୟବହାରକୁ ନିଜ ଆଡୁ ବର୍ଜନ କରନ୍ତୁ।
> – ଅର୍ଜୁନ ରାମ ମେଘୱାଲ୍, ସଂସଦୀୟ ବ୍ୟାପାର ରାଷ୍ଟ୍ରମନ୍ତ୍ରୀ

ବ୍ୟାଙ୍କ ମିଶ୍ରଣ ଯୋଗୁ ଫାଇଦା ହେବନି: ଏଆଇବିଓସି ଅଧ୍ୟକ୍ଷ

ଭୁବନେଶ୍ୱର, ୧୫-୯(ବ୍ୟୁରୋ)

- ୨୫ ମଧ୍ୟରାତ୍ରରୁ ଦୁଇ ଦିନିଆ ବ୍ୟାଙ୍କ ଧର୍ମଘଟ
- ସାମିଲ ହେବେ ୩.୫୦ ଲକ୍ଷରୁ ଊର୍ଦ୍ଧ୍ୱ ଅଧିକାରୀ-କର୍ମଚାରୀ
- ୪ ଦିନ ବନ୍ଦ ରହିବ ବ୍ୟାଙ୍କ

ଦେଶରେ ବ୍ୟାଙ୍କ ମିଶ୍ରଣର ଆବଶ୍ୟକତା ନାହିଁ। ଅର୍ଥନୀତି ଦୃଷ୍ଟିରୁ ଏହା ଫାଇଦା ଦେବ ନାହିଁ। ଭାରତ ଗ୍ରାମୀଣ ଅର୍ଥବ୍ୟବସ୍ଥା ଉପରେ ନିର୍ଭରଶୀଳ ରହିଥିବାରୁ ତୃଣମୂଳ ସ୍ତରରେ ଶାଖାଭିତ୍ତିକ ବ୍ୟାଙ୍କିଙ୍ଗ୍ ବ୍ୟବସ୍ଥାର ଆବଶ୍ୟକତା ରହିଛି। କୃଷକ ଏବଂ କ୍ଷୁଦ୍ର ଶିଳ୍ପକୁ ଋଣ ଯୋଗାଣ ଦ୍ୱାରା ଅର୍ଥନୀତିକୁ ସୁଦୃଢ କରାଯିବା ଉଚିତ୍। ଏହି ଲକ୍ଷ୍ୟ ହାସଲ ଲାଗି ଅଧିକ ବ୍ୟାଙ୍କ ଶାଖା ଖୋଲିବା ଆବଶ୍ୟକ। ମାତ୍ର ମିଶ୍ରଣ ଯୋଗୁ ଏକ ନିର୍ଦ୍ଦିଷ୍ଟ ସ୍ଥାନରେ ଥିବା ବ୍ୟାଙ୍କର ଓଭରଲ୍ୟାପ ଶାଖା (ସମାନ ବ୍ୟାଙ୍କ ଅଧୀନରେ ଏକାଧିକ ଶାଖା) ବନ୍ଦ ହୋଇଯିବ ବୋଲି ଅଲ୍ ଇଣ୍ଡିଆ ବ୍ୟାଙ୍କ ଅଫିସର୍ସ ଆସୋସିଏଶନ (ଏଆଇବିଓସି) ଅଧ୍ୟକ୍ଷ ତଥା ବ୍ୟାଙ୍କ ଅଫ୍ ଇଣ୍ଡିଆ ଅଫିସର୍ସ ସଂଘ ବିହାର ୟୁନିଟ୍ ମୁଖ୍ୟ ସୁନୀଲ କୁମାର ଅଭିଯୋଗ କରିଛନ୍ତି।

ରବିବାର ବିଓଆଇ ଓଡିଶା ୟୁନିଟ୍ ଅଫିସର୍ସ ସଂଘର ଅଧିବେଶନରେ ଯୋଗଦେଇ ସେ କହିଛନ୍ତି, ମିଶ୍ରଣ ଯୋଗୁ ଶାଖା ବନ୍ଦ ହେବାକୁ ଯାଉଥିବାରୁ ଲୋକେ ବହୁ ସ୍ଥାନରେ ବ୍ୟାଙ୍କିଙ୍ଗ୍ ସେବାରୁ ବଞ୍ଚିତ ହେବେ। ସରକାରଙ୍କ ଏଭଳି ନିଷ୍ପତ୍ତି ଯୋଗୁ ବ୍ୟାଙ୍କଗୁଡିକ ଘରୋଇକରଣ ଆଡକୁ ମୁହାଁଉଥିବା ଅନୁଭୂତ ହେଉଛି। ସରକାର ମନମୁଖୀ ଭାବେ ବ୍ୟାଙ୍କଗୁଡିକୁ ଘରୋଇକରଣ ଆଡକୁ ଠେଲି ଦେଉଛନ୍ତି। ଏହାକୁ ସଂଘ ପକ୍ଷରୁ ବିରୋଧ କରାଯାଉଛି। କୁମାର କହିଛନ୍ତି ଯେ, ୪ ଦୁର୍ବଳ ବ୍ୟାଙ୍କକୁ ମିଶାଇ ଦେଲେ ଏହା ଭଲ କାରବାର କରିବ ବୋଲି ଭାବିବା ଭୁଲ। ଅପରପକ୍ଷରେ କେବଳ ଘରୋଇ ବ୍ୟାଙ୍କ ଭଲ କାରବାର କରୁଛି ତାହା ମଧ୍ୟ କହିହେବ ନାହିଁ। ଏପରି ହୋଇଥିଲେ ବିଶ୍ୱସ୍ତରର ଅନେକ ଘରୋଇ ବ୍ୟାଙ୍କ ବନ୍ଦ ହୋଇ ନ ଥାନ୍ତା। ଦେଶରେ ୟେସ୍ ବ୍ୟାଙ୍କ ସ୍ଥିତି ବିଗିଡି ନ ଥାନ୍ତା। ବ୍ୟାଙ୍କ ଅଫ୍ ମଦୁରାଇ, ବ୍ୟାଙ୍କ ଅଫ ରାଜସ୍ଥାନର ସ୍ଥିତି ଆଜି ଭଲ ରହିଥାନ୍ତା। ବ୍ୟାଙ୍କଗୁଡିକ ବିଭିନ୍ନ ସଂସ୍କୃତି ଏବଂ ଟେକ୍ନୋଲୋଜି ସହ କାମ କରୁଥିବାରୁ ମିଶ୍ରଣ ପ୍ରକ୍ରିୟା ଚ୍ୟାଲେଞ୍ଜିଂ ହୋଇଛି। ତାଙ୍କର କହିବାନୁଯାୟୀ, ଷ୍ଟେଟ ବ୍ୟାଙ୍କ ସହ ଏହାର ସହାୟକ ବ୍ୟାଙ୍କଗୁଡିକର ମିଶ୍ରଣ ଦ୍ୱାରା ୨୦୦୦ ଶାଖା ବନ୍ଦ ହୋଇଯାଇଛି। ସେହିଭଳି ବ୍ୟାଙ୍କ ଅଫ୍ ବରୋଦାରେ ଦେନା ଏବଂ ବିଜୟା ବ୍ୟାଙ୍କର ମିଶ୍ରଣ ଫଳରେ ୯୦୦ ଶାଖା ବନ୍ଦ ହୋଇଯିବ। ଅର୍ଥ ବ୍ୟବସ୍ଥା ଉପରେ ଏହାର ପ୍ରଭାବ ପଡିବ ବୋଲି ସେ ମତ ଦେଇଛନ୍ତି।

କୁମାର କହିଛନ୍ତି ଯେ, ସରକାର ଫିନ୍‌ଟେକ, ପେମେଣ୍ଟ ବ୍ୟାଙ୍କ, ଏନ୍‌ବିଏଫ୍‌ସିକୁ ପ୍ରୋତ୍ସାହିତ କରୁଛନ୍ତି। ମାତ୍ର ରାଷ୍ଟ୍ରାୟତ୍ତ ବ୍ୟାଙ୍କ ଗୁଡିକୁ ବନ୍ଦ କରିଦେବା ଲାଗି ପଦକ୍ଷେପ ନେଉଛନ୍ତି। ନୂଆ ନିଯୁକ୍ତି ସହ ବାଣିଜ୍ୟିକ କାର୍ଯ୍ୟଦକ୍ଷତା ବୃଦ୍ଧିଲାଗି ବ୍ୟାଙ୍କଗୁଡିକୁ ସ୍ୱାଧୀନତା ଦେବା ଜରୁରୀ। କାର୍ଯ୍ୟକ୍ରମ ଅବସରରେ ବିଓଆଇ ଅଧିକାରୀ ସଂଘ ଓଡ଼ିଶା ୟୁନିଟ ସଭାପତି ସ୍ମୃତି ରଞ୍ଜନ ସାହୁ, କର୍ନାଟକ ୟୁନିଟର ସାଧାରଣ ସମ୍ପାଦକ ବିଏନ ମଧୁସୂଦନ, ପୂର୍ବଭାରତ ୟୁନିଟ ସାଧାରଣ ସମ୍ପାଦକ ସଞ୍ଜୟ ଦାସ, ଝାଡଖଣ୍ଡ ୟୁନିଟ ସାଧାରଣ ସମ୍ପାଦକ ସୁନିଲ ଲାକ୍ରା, ଓଡ଼ିଶା ୟୁନିଟ ସାଧାରଣ ସମ୍ପାଦକ କମଲଜିତ ମହାପାତ୍ର, ଆଞ୍ଚଳିକ ପ୍ରବନ୍ଧକ ଓ୍ୱାଇ.ଏନ୍.ଦ୍ୱିବେଦୀ ପ୍ରମୁଖ ଉପସ୍ଥିତ ଥିଲେ।

ସରକାରଙ୍କ ବ୍ୟାଙ୍କ ମିଶ୍ରଣ ନିଷ୍ପତ୍ତି ବିରୋଧରେ ୪ ବ୍ୟାଙ୍କ ଅଧିକାରୀ ସଂଘ ଧର୍ମଘଟକୁ ଓହ୍ଲାଇବେ। ଆସନ୍ତା ୨୫ ମଧ୍ୟରାତ୍ରଠାରୁ ୨୭ ସେପ୍ଟେମ୍ବର ରାତି ୧୨ ଯାଏ ସାରା ଦେଶର ୩.୨୦ ଲକ୍ଷ ଅଧିକାରୀ ଏବଂ ୪୫ ହଜାର କର୍ମଚାରୀ ଧର୍ମଘଟରେ ସାମିଲ ହେବେ। ଦୁଇ ଦିନ ଧର୍ମଘଟ, ଦ୍ୱିତୀୟ ଶନିବାର ଏବଂ ରବିବାର ପଡୁଥିବାରୁ ମୋଟ ୪ ଦିନ ବ୍ୟାଙ୍କ ବନ୍ଦ ରହିବ। ବ୍ୟାଙ୍କ ଅଧିକାରୀଙ୍କ ଦାବିକୁ ସରକାର ନ ମାନିଲେ ନଭେମ୍ବର ଦ୍ୱିତୀୟ ସପ୍ତାହରୁ ଅନିଶ୍ଚିତ କାଳ ପର୍ଯ୍ୟନ୍ତ ଧର୍ମଘଟ ହେବ ବୋଲି କୁମାର ସ୍ପଷ୍ଟ କରିଛନ୍ତି।

ପାସେଞ୍ଜର ଗାଡ଼ି ବିକ୍ରି
ମାରୁତି-ଟାଟାକୁ କ୍ଷତି, ହ୍ୟୁଣ୍ଡାଇ-ମହିନ୍ଦ୍ରା ଲାଭବାନ

ନୂଆଦିଲ୍ଲୀ,୧୫-୯

ଚଳିତ ଆର୍ଥିକବର୍ଷର ଏପ୍ରିଲରୁ ଅଗଷ୍ଟ ମଧ୍ୟରେ ମାରୁତି ସୁଜୁକି ଇଣ୍ଡିଆ ଓ ଟାଟା ମୋଟର୍ସର ପାସେଞ୍ଜର ଗାଡ଼ି ବିକ୍ରି ହ୍ରାସ ପାଇଛି। ଅନ୍ୟପକ୍ଷରେ ମହିନ୍ଦ୍ରା ଆଣ୍ଡ ମହିନ୍ଦ୍ରା ଓ ହ୍ୟୁଣ୍ଡାଇ ମୋଟର୍ସର ବିକ୍ରି ବଢ଼ିଛି ବୋଲି ଅଟୋ ନିର୍ମାତା ସଂଗଠନ ସିଆମ୍ ପକ୍ଷରୁ ପ୍ରକାଶିତ ରିପୋର୍ଟରେ କୁହାଯାଇଛି। ମାରୁତିର ଏପ୍ରିଲ-ଅଗଷ୍ଟରେ ମୋଟ୍ ଗାଡ଼ି ବିକ୍ରି ୫,୫୫,୦୬୪ ଥିବା ବେଳେ ବର୍ଷକ ପୂର୍ବରୁ ଏହି ଅବଧିରେ ଏହା ୭,୫୭,୨୮୯ ଥିଲା। ଫଳରେ କମ୍ପାନୀ ବଜାର ଅଂଶ ୫୨.୧୬ରୁ ହ୍ରାସ ପାଇ ୪୯.୮୩ ପ୍ରତିଶତ ହୋଇଛି। ସେହିପରି ଟାଟା ମୋଟର୍ସର ବିକ୍ରି ଏହି ସମୟରେ ୧.୩୯% ହ୍ରାସ ପାଇଛି। ଆଲୋଚ୍ୟ ମାସ ମଧ୍ୟରେ କମ୍ପାନୀ ୬୦,୦୯୩ ଗାଡ଼ି ବିକ୍ରି କରିଥିଲା, ଯାହାକି ପୂର୍ବ ବର୍ଷ ୯୮,୭୦୨ ଥିଲା। ଏହାର ବଜାର ଅଂଶ ୬.୭୯ରୁ ୫.୪୧ ପ୍ରତିଶତକୁ ହ୍ରାସ ପାଇଛି। ଅନ୍ୟପକ୍ଷରେ ଏହି ସମୟରେ ହ୍ୟୁଣ୍ଡାଇ ମୋଟର ଇଣ୍ଡିଆର ବିକ୍ରି ୨.୭୭% ବୃଦ୍ଧି ପାଇଛି। ଏହା ଏପ୍ରିଲ-ଅଗଷ୍ଟ ମଧ୍ୟରେ ୨,୦୩,୭୨୯ ଗାଡ଼ି ବିକ୍ରି କରିଛି, ଯାହା କି ପୂର୍ବ ବର୍ଷ ୨,୨୬,୩୯୬ ବିକ୍ରି କରିଥିଲା। ତେବେ ଚଳିତ ଆର୍ଥିକ ବର୍ଷରେ କମ୍ପାନୀ କମ୍ ଗାଡ଼ି ବିକ୍ରି କରିଥିଲେ ସୁଦ୍ଧା ଏହାର ବଜାର ଅଂଶ ୧୫.୫୯ ପ୍ରତିଶତରୁ ୧୮.୩୬ ପ୍ରତିଶତକୁ ବୃଦ୍ଧିପାଇଛି। ସେହିପରି ମହିନ୍ଦ୍ରା ଆଣ୍ଡ ମହିନ୍ଦ୍ରା ୮୯,୭୩୩ ଗାଡ଼ି ବିକ୍ରି କରିଛି। କିନ୍ତୁ ଗତ ଆର୍ଥିକ ବର୍ଷର ଏହି ସମୟରେ ଏହା ୧,୦୦,୦୧୫ ଗାଡ଼ି ବିକ୍ରି କରିଥିଲା। କିନ୍ତୁ ଏହାର ବଜାର ଅଂଶ ୬.୮୯ରୁ ୮.୦୮ ପ୍ରତିଶତକୁ ବଢ଼ିଛି।

ଏଲ୍‌ଜିର ଫେଷ୍ଟିଭ କ୍ୟାମ୍ପେନ

ଭୁବନେଶ୍ୱର, ୧୫-୯

ଏଲ୍‌ଜି ଇଲେକ୍‌ଟ୍ରୋନିକ୍ସ ଇଣ୍ଡିଆ ପକ୍ଷରୁ ଫେଷ୍ଟିଭ କ୍ୟାମ୍ପେନ ଖ୍ୟାହିସୋ ସେ ଖୋସିଓ ତକ୍ ଶୁଭାରମ୍ଭ ସମ୍ପର୍କରେ ଘୋଷଣା କରାଯାଇଛି। ଏହି ସମୟରେ ଏଲ୍‌ଜି ପ୍ରଡକ୍ଟ କ୍ରୟ ଉପରେ ଗ୍ରାହକମାନେ ଆକର୍ଷଣୀୟ ଅଫର, ପ୍ରୋତ୍ସାହନ ଲାଭ କରିପାରିବେ। ହୋମ ଆପ୍ଲାଏନ୍ସଠାରୁ ହୋମ ଇଲେକ୍‌ଟ୍ରୋନିକ୍ସ ବର୍ଗରେ ଗ୍ରାହକମାନେ ଉକ୍ତ ସୁବିଧା ଅକ୍ଟୋବର ୩୧ ଯାଏ ଅଫର ଲାଭ କରିପାରିବେ। ଗ୍ରାହକମାନେ ପାର୍ବଣରେ ସେମାନଙ୍କ ପ୍ରଡକ୍ଟ ଅପଗ୍ରେଡ କରାଇଥାନ୍ତି। ଏଭଳି ଅଫର ଗ୍ରାହକଙ୍କୁ ସୁବିଧା ପ୍ରଦାନ କରିବ ବୋଲି ଏଲ୍‌ଜି ଇଲେକ୍‌ଟ୍ରୋନିକ୍ସ ଇଣ୍ଡିଆର ନିର୍ଦ୍ଦେଶକ କିମ୍.କି.ୱାନ ସୂଚନା ଦେଇଛନ୍ତି। କମ୍ପାନୀର ରେଫ୍ରିଜରେଟର, ଏୟାର କଣ୍ଡିଶନର, ୱାଶିଂ ମେଶିନ, ୱାଟର ପ୍ୟୁରିଫାୟର, ମାଇକ୍ରୋୱେଭ ଭଳି ପ୍ରଡକ୍ଟ କିଣି ଗ୍ରାହକ ସାପ୍ତାହିକ ଲକି ଡ୍ର ମାଧ୍ୟମରେ ଭାଗ ନେଇପାରିବେ। ଏଥିରେ ୪ କୋଟି ଟଙ୍କାରୁ ଅଧିକ ମୂଲ୍ୟର ପୁରସ୍କାର ରହିଛି। ବମ୍ପର ଲକିଡ୍ର ସହ ଗ୍ରାହକମାନେ ଅନ୍ୟାନ୍ୟ ଆକର୍ଷଣୀୟ ଡିଲ୍ ଲାଭ କରିପାରିବେ ବୋଲି କମ୍ପାନୀ ପକ୍ଷରୁ କୁହାଯାଇଛି।

ପିଓଜେ ଖୋଲିଲା ନୂଆ ଫର୍ନିଚର ଶୋ'ରୁମ

- ଓଡ଼ିଶାରେ ସମ୍ପ୍ରସାରଣ ଲକ୍ଷ୍ୟ
- ସାରା ଦେଶରେ ୨୭ ଷ୍ଟୋର ସହ ସେବା ଦେଉଛି
- ଗ୍ରାହକଙ୍କ ପାଇଁ ରହିଛି ଇନାଗୁରାଲ ଅଫର

ଭୁବନେଶ୍ୱର, ୧୫-୯

ସୁଲଭ ମୂଲ୍ୟରେ ପ୍ରଡକ୍ଟ ଯୋଗାଣ ଲକ୍ଷ୍ୟ

ଲୋକଙ୍କୁ ସୁଲଭ ମୂଲ୍ୟରେ ପ୍ରିମିୟମ ପ୍ରଡକ୍ଟ ଯୋଗାଣ ଲକ୍ଷ୍ୟ ରହିଛି। ମାନୁଫାକଚରର ହୋଇଥିବାରୁ ଲୋକଙ୍କୁ ସିଧାସଳଖ ପ୍ରଡକ୍ଟ ଯୋଗାଉଛୁ। ଅନ୍ୟ କାହାର ପ୍ରଡକ୍ଟ ଆଣି ବିକ୍ରି କରୁ ନ ଥିବାରୁ ଲୋକଙ୍କୁ ସୁବିଧାରେ ଏବଂ ସୁଲଭତାକୁ ନଜର ରଖାଯାଇଛି। କମ୍ପାନୀ ବିଭିନ୍ନ ମାନ୍ୟତା ଲାଭ କରିଛି, ଯାହା ଉନ୍ନତ ସେବା ଯୋଗାଣ ଧାରାକୁ ଦର୍ଶାଉଛି। ଭଲ ଅଭିବୃଦ୍ଧି ନେଇ ଯୋଜନା ରହିଛି। ଓଡ଼ିଶାରେ ଭଲ କାରବାର କରିବା ନେଇ ଆଶା ରହିଛି। ମାନ୍ଦାବସ୍ଥା ଆମ କାରବାରକୁ ପ୍ରଭାବିତ କରିନାହିଁ। ଲୋକଙ୍କର ଚାହିଦାରେ ପ୍ରଭାବ ଏତେଟା ନାହିଁ। କାରବାର ଭଲ ରହିଥିବାରୁ ସମ୍ପ୍ରସାରଣ ଦିଗରେ ପଦକ୍ଷେପ ନେଉଛୁ।

- ସନ୍ୟାମ ଜଲାନ, ବିଜନେସ ଡେଭଲପର

କଲିକତାଭିତ୍ତିକ ଫର୍ନିଚର ମାନୁଫାକ୍‌ଚରର ପିଓଜେ ପକ୍ଷରୁ ସ୍ଥାନୀୟ ସପ୍ତଶତୀ ମନ୍ଦିର ସମ୍ମୁଖରେ ନୂଆ ଶୋ'ରୁମ ଶୁଭାରମ୍ଭ ହୋଇଛି। ଭୁବନେଶ୍ୱର ଉତ୍ତର ବିଧାୟକ ସୁଶାନ୍ତ କୁମାର ରାଉତ ଏବଂ କମ୍ପାନୀର ବିଜନେସ୍ ଡେଭ୍‌ଲପର ସନ୍ୟାମ ଜଲାନ ଏହାକୁ ଉନ୍ମୋଚନ କରିଥିଲେ। ୮ ହଜାର ବର୍ଗଫୁଟ ପରିମିତ ସ୍ଥାନରେ ଶୋ'ରୁମଟି ଖୋଲିଛି। ଏଠାରେ ଘର ଉପଯୋଗୀ ଫର୍ନିଚର, ଅଫିସ ଫର୍ନିଚର, ଗାର୍ଡେନ ଫର୍ନିଚର ଏବଂ ମାଟ୍ରେସେସ ସୁଲଭ ମୂଲ୍ୟରେ ଉପଲବ୍ଧ ହେବ ବୋଲି କମ୍ପାନୀ ପକ୍ଷରୁ କୁହାଯାଇଛି। କମ୍ପାନୀ ଆଇଏସ୍‌ଓ, ବିଆଇଏଫ୍‌ଏମ୍‌ଏ, ଗ୍ରୀନ ଗାର୍ଡ ଭଳି ମାନ୍ୟତା ପାଇଛି। ବିହାର, ଝାଡଖଣ୍ଡ, କଲିକତା ପରେ ଭୁବନେଶ୍ୱରରେ କମ୍ପାନୀ ପ୍ରଥମ ଶୋ'ରୁମ ସ୍ଥାପନା କରିଛି। ସ୍ଥାନୀୟ ପଟିଆଠାରେ ଶୀଘ୍ର ଆଉ ଏକ ଶୋ'ରୁମ ଖୋଲିବା ନେଇ ଯୋଜନା ରହିଛି। ଏହାବାଦ ରାଜ୍ୟର ଅନ୍ୟ ପ୍ରମୁଖ ସହରରେ ସୁବିଧା ମୁତାବକ ସମ୍ପ୍ରସାରଣ ଯୋଜନା କରାଯାଇଛି। ସାରା ଦେଶରେ କମ୍ପାନୀ ବର୍ତ୍ତମାନ ୨୭ଟି ଷ୍ଟୋର ସହ ସେବା ଯୋଗାଉଛି। କାର୍ଯ୍ୟକ୍ରମ ଅବସରରେ ଶାଖା ଇନଚାର୍ଜ ବିକାଶ କୁମାର ଉପସ୍ଥିତ ଥିଲେ। ବର୍ତ୍ତମାନ ଗୋଟିଏ ସପ୍ତାହ ପର୍ଯ୍ୟନ୍ତ ପ୍ରାୟ ୭୦% ରିହାତି ଗ୍ରାହକ ପାଇପାରିବେ।

ପାକିସ୍ତାନ ବାୟୁସୀମା ବନ୍ଦ୍‌ର ପ୍ରଭାବ
ଏୟାର ଇଣ୍ଡିଆର ଅପରେଟିଂ କ୍ଷତି ୪୬୦୦ କୋଟି

ନୂଆଦିଲ୍ଲୀ,୧୫-୯

ରାଷ୍ଟ୍ରାୟତ୍ତ ବିମାନ କମ୍ପାନୀ ଏୟାର ଇଣ୍ଡିଆର ଚଳିତ ଆର୍ଥିକ ବର୍ଷ ୨୦୧୮-୧୯ରେ ଅପରେଟିଙ୍ଗ୍ କ୍ଷତି ୪୬୦୦ କୋଟି ଟଙ୍କା ପହଞ୍ଚିଛି। ଅଶୋଧିତ ତୈଳ ମୂଲ୍ୟ ବୃଦ୍ଧି, ବୈଦେଶିକ ମୁଦ୍ରା ବିନିମୟରେ ଅସ୍ଥିରତା, ସର୍ବୋପରି ପାକିସ୍ତାନ ବାୟୁ ସୀମା ପ୍ରବେଶ ଉପରେ କଟକଣା ଲାଗୁ ହେବା ଯୋଗୁ ଏୟାର ଇଣ୍ଡିଆର ଅପରେଟିଙ୍ଗ୍ କ୍ଷତି ବଢ଼ିଛି। ତେବେ ଋଣରେ ବୁଡ଼ି ରହିଥିବା କମ୍ପାନୀ ୨୦୧୯-୨୦ରେ ଲାଭ କରିବ ବୋଲି ଜଣେ ବରିଷ୍ଠ ଅଧିକାରୀ ଆଶାବ୍ୟକ୍ତ କରିଛନ୍ତି। ସେ କହିଛନ୍ତି ଯେ, କଠିନ ବ୍ୟବସାୟୀକୁ ପରିସ୍ଥିତି କାରଣରୁ ଉକ୍ତ ଏୟାରଲାଇନ କମ୍ପାନୀର ନେଟ୍ କ୍ଷତି ୮୪୦୦ କୋଟି ଟଙ୍କା ହୋଇଥିବା ବେଳେ ମୋଟ ରାଜସ୍ୱ ଆୟ ୨୬,୪୦୦ କୋଟି ଟଙ୍କା ହୋଇଛି। ଅନ୍ୟ ଜଣେ ଅଧିକାରୀ କହିଛନ୍ତି ଯେ, ୨୦୧୯-୨୦ରେ କମ୍ପାନୀ ୭୦୦ରୁ ୮୦୦ କୋଟି ଟଙ

ଇଂଲଣ୍ଡ ବିପକ୍ଷ ୫ମ ଆଶେସ ଟେଷ୍ଟରେ ଦୁଇଟି 'ଡିଆର୍‌ଏସ୍ କଲ୍' ବିଫଳ ହେବା ଆମକୁ ଆଶଙ୍କାରେ ପକାଇ ଦେଇଛି।
–ଟିମ୍ ପେନ୍, ଅଷ୍ଟ୍ରେଲିଆ ଅଧିନାୟକ

ଟି୨୦ ବିଶ୍ୱକପ୍‌କୁ ଦୃଷ୍ଟିରେ ରଖି ଯୁବ ଖେଳାଳିଙ୍କୁ ଦଳରେ ସେମାନଙ୍କ ଦକ୍ଷତା ପ୍ରତିପାଦନର ସୁଯୋଗ ଦିଆଯାଉଛି।
– ବିରାଟ କୋହଲି, ଭାରତୀୟ କ୍ରିକେଟ ଅଧିନାୟକ

ସଂକ୍ଷେପରେ

ଭିଏତ୍‌ନାମ ଓପନ୍ ଜିତିଲେ ସୌରଭ

ହୋ ଚି ମିନ୍ ସିଟି,୧୫।୯ (ପି.ଟି.): ଭାରତୀୟ ଯୁବ ବ୍ୟାଡମିଣ୍ଟନ ତାରକା ସୌରଭ ବର୍ମା ଆଉ ଏକ ବିଶ୍ୱସ୍ତରୀୟ ସଫଳତା ହାସଲ କରିଛନ୍ତି। ଏଠାରେ ଅନୁଷ୍ଠିତ ୭୫,୦୦୦ ଆମେରିକୀୟ ଡଲାର ପୁରସ୍କାର ରାଶିବିଶିଷ୍ଟ ଭିଏତ୍‌ନାମ ଓପନ୍ ବିଡବ୍ଲ୍ୟୁଏଫ୍ ଟୁର ସୁପର ୧୦୦ ବ୍ୟାଡମିଣ୍ଟନ ଟୁର୍ନାମେଣ୍ଟରେ ସୌରଭ ଟାଇଟଲ ଜିତିଛନ୍ତି। ରବିବାର ଅନୁଷ୍ଠିତ ପୁରୁଷ ସିଙ୍ଗଲ୍ସ ଫାଇନାଲ ମ୍ୟାଚ୍‌ରେ ସେ ଚାଇନାର ସୁନ ଫେଇ ଜିଆଙ୍ଗ୍‌କୁ ହରାଇ ଚାମ୍ପିୟନ ହୋଇଛନ୍ତି। ଟୁର୍ନାମେଣ୍ଟରେ ଦ୍ୱିତୀୟ ସିଡ ମାନ୍ୟତା ପାଇଥିବା ସୌରଭ ଫାଇନାଲ ମୁକାବିଲାରେ ସୁନ୍‌ଙ୍କୁ ୨୧-୧୨, ୧୭-୨୧, ୨୧-୧୪ରେ ହରାଇ ବାଜି ମାରିଛନ୍ତି। ବିଜୟୀ ହେବା ପାଇଁ ସୌରଭଙ୍କୁ ୧ ଘଣ୍ଟା ୧୨ ମିନିଟ ସମୟ ଆବଶ୍ୟକ ହୋଇଥିଲା। ଏହାପୂର୍ବରୁ ସୌରଭ ହାଇଦ୍ରାବାଦ ଓପନ ଓ ସ୍ଲୋଭେନିଆନ ଇଣ୍ଟରନ୍ୟାଶନାଲ ଟୁର୍ନାମେଣ୍ଟରେ ଟାଇଟଲ ଜିତିଥିଲେ।

ହାଫ୍ ମାରାଥନରେ କାମୱୱରୋର୍‌ଙ୍କ ନୂଆ ବିଶ୍ୱ ରେକର୍ଡ

ପ୍ୟାରିସ, ୧୫।୯ (ଏଏଫ୍‌ପି): କେନିଆ ଧାବକ ଜେଫ୍ରି କାମୱୱରୋର୍‌ଙ୍କ ନାମରେ ହାଫ୍ ମାରାଥନର ନୂତନ ବିଶ୍ୱ ରେକର୍ଡ ଲିପିବଦ୍ଧ ହୋଇଛି। ରବିବାର ଏଠାରେ ଅନୁଷ୍ଠିତ ହାଫ୍ ମାରାଥନ (୨୧.୧ କିଲୋମିଟର)କୁ ଜେଫ୍ରି ୫୮ ମିନିଟ୍ ୧ ସେକେଣ୍ଡରେ ଫିନିଶ୍ କରି ସ୍ୱର୍ଣ୍ଣ ପଦକ ଜିତିବା ସହ ନୂତନ ବିଶ୍ୱ ରେକର୍ଡ ସ୍ଥାପନ କରିଥିଲେ। ଗତବର୍ଷ ଭାଲେନସିଆଠାରେ ଅନୁଷ୍ଠିତ ହାଫ୍ ମାରାଥନ୍‌କୁ କାମୱୱରୋର୍‌ଙ୍କ ସାଥୀ କେନିଆ ଧାବକ ଆବ୍ରାହମ କିପତୁମ୍ ୫୮:୧୮ ସେକେଣ୍ଡରେ ଶେଷ କରି ବିଶ୍ୱ ରେକର୍ଡର ଅଧିକାରୀ ହୋଇଥିଲେ। ୨୬ ବର୍ଷୀୟ ଜେଫ୍ରି ଏବେ ୧୭ ସେକେଣ୍ଡ କମ୍ ସମୟ ନେଇ ବିଶ୍ୱ ରେକର୍ଡକୁ ନିଜ ନାମରେ କରି ନେଇଛନ୍ତି। ଅନ୍ୟତମ କେନିଆ ଧାବକ ବର୍ନାଡ୍ କିପ୍‌କୋରିର୍ (୫୯:୧୬) ଓ ଇଥିଓପିଆର ବେରେହାନୁ ୱେଣ୍ଡେମୁ ସେଗୁ (୫୯:୨୨) ଯଥାକ୍ରମେ ୨ୟ ଓ ୩ୟ ସ୍ଥାନ ହାସଲ କରିଥିଲେ। ମହିଳା ବିଭାଗରେ ଇଥିଓପିଆର ଡିବାବା ଏଡୁଗାନ (୧:୦୫:୫୭) ସ୍ୱର୍ଣ୍ଣ ପଦକ ଜିତିଥିଲେ।

ଖୋଖୋ ଚୟନ ଶିବିର

ଭୁବନେଶ୍ୱର,୧୫।୯(ବ୍ୟୁରୋ): ରାଜ୍ୟର ୩୦ତମ ସବ୍ ଜୁନିୟର ଖୋଖୋ ଚୟନ ଶିବିର ପୁରୀ ଜିଲ୍ଲା ଅନ୍ତର୍ଗତ ଡେଲାଙ୍ଗ ମହତାବ ଉଚ୍ଚ ବିଦ୍ୟାଳୟ ପରିସରରେ ଅନୁଷ୍ଠିତ ହୋଇଯାଇଛି। ଏଥିରେ ମୁଖ୍ୟ ଅତିଥି ଭାବେ ଡେଲାଙ୍ଗ ବ୍ଲକ ଚେୟାରମ୍ୟାନ ପ୍ରସନ୍ନ ମିଶ୍ର ସମ୍ମାନିତ ଅତିଥି ଭାବେ ବିଇଓ ନିରଞ୍ଜନ ପାତ୍ର ଓ ରାଜ୍ୟ ଖୋଖୋ ସଂଘ ସାଧାରଣ ସମ୍ପାଦକ ପ୍ରଦ୍ୟୁମ୍ନ ମିଶ୍ର ଯୋଗ ଦେଇଥିଲେ। ଶିବିରରେ ୧୭ ଜିଲା ଓ ଗୋଟିଏ ବିଶ୍ୱବିଦ୍ୟାଳୟର ୬୬ ବାଳିକା ଏବଂ ୬୨ ବାଳକ ଅଂଶଗ୍ରହଣ କରିଥିଲେ। ଏହି ଅବସରରେ ବିଦ୍ୟାଳୟର ଶିକ୍ଷକ ହରିଶ୍ଚନ୍ଦ୍ର ପଣ୍ଡାଙ୍କୁ ପଠାଣି ସାମନ୍ତ ସମ୍ମାନ, ଦେବେନ୍ଦ୍ର ମଲ୍ଲିକଙ୍କୁ ଶିକ୍ଷକ ଗୌରବ ସମ୍ମାନ, ଶୁଭଶ୍ରୀ ପ୍ରିୟଦର୍ଶିନୀ ମିଶ୍ରଙ୍କୁ ମଦର ଟେରେସା, ଅରୁଣ କୁମାର ରାଉତରାୟଙ୍କୁ କାବ୍ୟନୀଷ୍ଠ, ରାକିନା ମଙ୍ଗରାଜଙ୍କୁ ଡ. ହରେକୃଷ୍ଣ ମହାତାବ ସ୍ମୃତି ସମ୍ମାନରେ ସମ୍ମାନିତ କରାଯାଇଛି। ସେହିପରି ରେଫରି ତପନ କୁମାର ଦାଶ, ଜୟନ୍ତ କୁମାର ରାୟ, ସୁନାକର ରାଉତ, କେ. ସି. ରାମ ହେମ୍ବ୍ରମ, କିଶୋର ଚନ୍ଦ୍ର ଜେନା, ଭୁବନ ମୋହନ ଦାଶ, ଖୋଖୋ କୋଚ୍ ପ୍ରଶାନ୍ତ ମଲ୍ଲିକ ପ୍ରମୁଖଙ୍କୁ ଶାରୀରିକ ଶିକ୍ଷା ସମ୍ମାନ ଦିଆଯାଇଛି। ଶିବିରରୁ ଉଭୟ ବର୍ଗରେ ୧୮ ଲେଖାଏ ଖେଳାଳିଙ୍କୁ ଚୟନ କରାଯାଇଛି। ଏମାନେ ୨୨ ତାରିଖଠାରୁ କେନ୍ଦୁଝରଠାରେ ହେବାକୁ ଥିବା ଖୋଖୋ ପ୍ରଶିକ୍ଷଣ ଶିବିରରେ ଯୋଗଦେବେ ବୋଲି ଚୟନ ଶିବିର ମୁଖ୍ୟ ଚୌଧାରୀ ପାର୍ଥସାରଥୀ ମହାପାତ୍ର ସୂଚନା ଦେଇଛନ୍ତି।

■ ସ୍ୱସ୍ତିକ, ସତ୍ୟେନ୍ଦ୍ର, ଅନନ୍ତଙ୍କୁ ସରୋଜ ମହାସୁଆର ସ୍ମୃତି ପୁରସ୍କାର

'କ୍ରିକେଟ ଯୋଗୁ ଜୀବନ ଶୃଙ୍ଖଳିତ ହୋଇଛି'

ଭୁବନେଶ୍ୱର, ୧୫।୯(କ୍ରୀଡ଼ା ପ୍ରତିନିଧି) କ୍ରିକେଟ ଏପରି ଏକ ଖେଳ ଯାହାକି ଜଣେ ଖେଳାଳିକୁ ଶୃଙ୍ଖଳିତ କରିଥାଏ। କ୍ରିକେଟ ପଢ଼ିଆରୁ ଶୃଙ୍ଖଳା ଜ୍ଞାନ ମିଳିଥାଏ। ସତ୍ୟପଥରେ ରହି ଖେଳକୁ ଭଲ ପାଇଲେ ଏବଂ ଉତ୍ସର୍ଗୀକୃତ ଭାବେ ଏକାଗ୍ରତା ରକ୍ଷା କରିପାରିଲେ ଜଣେ ନିଶ୍ଚିତ ଶ୍ରେଷ୍ଠ ଖେଳାଳିରେ ପରିଣତ ହୋଇପାରିବ। ରବିବାର ପୁରୁଣା ଭୁବନେଶ୍ୱରସ୍ଥିତ ଟାଉନ୍‌କ୍ଲବ ପଢ଼ିଆରେ ଅନୁଷ୍ଠିତ ସରୋଜ ମହାସୁଆର ସ୍ମୃତି ସମ୍ମାନ ସମାରୋହର ଅନ୍ୟତମ ଅତିଥି ତଥା ଓଡ଼ିଶା କ୍ରିକେଟର ଦ୍ରୋଣାଚାର୍ଯ୍ୟ ଭାବେ ପରିଚିତ ପ୍ରତିଷ୍ଠିତ କୋଚ୍ କିଶୋର ମାଣିଆ ଏହା ପ୍ରକାଶ କରିଛନ୍ତି। ଅତିଥିଙ୍କ ମତ ସହ ଏକମତ ହୋଇଛନ୍ତି ଶ୍ରେଷ୍ଠ ଯୁବ କ୍ରିକେଟର ପୁରସ୍କାର ବିଜେତା ସ୍ୱସ୍ତିକ ସାମଲ। କ୍ରିକେଟ ଯୋଗୁ ମୋ ଜୀବନ ଶୃଙ୍ଖଳିତ ହୋଇପାରିଛି। ଏହି ପଢ଼ିଆରୁ ମୋତେ ଅନେକ କିଛି ଶିଖିବାକୁ ମିଳିଛି ବୋଲି ସେ କହିଛନ୍ତି। ଓଡ଼ିଶାରେ କ୍ରିକେଟ ଖେଳାଳିଙ୍କ ପାଇଁ ହାତଗଣତି କେତୋଟି ପୁରସ୍କାର ରହିଛି। ଆମେ ତ ସବୁବେଳେ ଭଲ ଖେଳିବାକୁ ଚେଷ୍ଟା କରିଥାଉ। ମାତ୍ର ତାହା ଅଧିକ ସମୟ ଲୋକଙ୍କ ମାନସପଟରେ ରହି ନ ଥାଏ। ଏପରି ପୁରସ୍କାର ଏକ ସ୍ୱୀକୃତି ସଦୃଶ। ସରୋଜ ମହାସୁଆର ସ୍ମୃତି ପୁରସ୍କାର ପାଇଁ ମନୋନୀତ କରାଯାଇଥିବାରୁ ମୁଁ ବହୁତ ଖୁସି। ଏହା ମୋ ପାଇଁ ଭିନ୍ନ ଅନୁଭବ ଆଣିଛି ଏବଂ ଆହୁରି ଅଧିକ ପରିଶ୍ରମ କରି ଆଗକୁ ବଢ଼ିବା ପାଇଁ ଉତ୍ସାହିତ କରିଛି ବୋଲି ରାଉରକେଲା ଜିମ୍‌ଖାନା କ୍ଲବର ଅନ୍ୟତମ ସଦସ୍ୟ ସ୍ୱସ୍ତିକ ପ୍ରକାଶ କରିଛନ୍ତି। କୋଚ୍ ଆର. ଶ୍ରୀକାନ୍ତଙ୍କଠାରୁ କ୍ରିକେଟର ମୂଳଦୁଆ ଆରମ୍ଭ କରିଥିବା ସ୍ୱସ୍ତିକ୍ ଏବେ ସୁବାସ ମହାନ୍ତିଙ୍କ ପ୍ରଶିକ୍ଷଣରେ ଆଗକୁ ବଢୁଛନ୍ତି। ରାଜ୍ୟ ପକ୍ଷରୁ ୧୬ ବର୍ଷରୁ କମ୍ ବୟସ ବର୍ଗରେ ଏକ ବର୍ଷ ଖେଳିବା ପରେ ସେ ୧୯ ବର୍ଷରୁ କମ୍ ଦଳର ଅଧିନାୟକ ଦାୟିତ୍ୱ ତୁଲାଇଛନ୍ତି। ପ୍ରଦର୍ଶନର ପୁରସ୍କାର ସ୍ୱରୂପ ତାଙ୍କୁ ୧୯ ବର୍ଷରୁ କମ୍ ଚ୍ୟାଲେଞ୍ଜର ଟ୍ରଫିରେ ସୁଯୋଗ ମିଳିଥିଲା। ଗତଥର ୨୩ ବର୍ଷରୁ କମ୍ ସି.କେ. ନାଇଡୁ ଟ୍ରଫି ଖେଳିବାପରେ ସୟଦ ମୁସ୍ତାକ ଅଲୀ ଟ୍ରଫିରେ ଓଡ଼ିଶା ପକ୍ଷରୁ ଖେଳି ସିନିୟର କ୍ୟାରିୟର ଆରମ୍ଭ କରିଛି। ୨୦୧୯ ଫେବୃୟାରୀ ୨୪ରେ ମୋର ସିନିୟର କ୍ୟାରିୟର ଆରମ୍ଭ ହେଲା ବୋଲି କହିଛନ୍ତି ସ୍ୱସ୍ତିକ। ଭବିଷ୍ୟତରେ ଭାରତ ପକ୍ଷରୁ ଖେଳିବା ସ୍ୱପ୍ନରେ ଥିବା ଏହି ଯୁବ ପ୍ରତିଭାଙ୍କ ଆଦର୍ଶ ଖେଳାଳି ହେଲେ ବୀରେନ୍ଦ୍ର ସେହ୍ୱାଗ। ସେହ୍ୱାଗ ଜଣେ ଆକ୍ରମଣାତ୍ମକ ଓପନର ଥିଲେ। ତାଙ୍କ ଖେଳ ମୋତେ ବହୁତ ଭଲ ଲାଗେ। ମୁଁ ମଧ୍ୟ ଜଣେ ଓପନର। ଭବିଷ୍ୟତରେ ତାଙ୍କ ପରି ଖେଳାଳି ହେବାକୁ ଚାହେଁ ବୋଲି କହିଛନ୍ତି ଏହି କ୍ରିକେଟ ପ୍ରତିଭା।

ସରୋଜ ମହାସୁଆର ସ୍ମୃତି କମିଟି ଆବାହକ ମନୋଜ ମହାପାତ୍ରଙ୍କ ସଂଯୋଜନାରେ ଅନୁଷ୍ଠିତ ଉତ୍ସବରେ ସ୍ୱସ୍ତିକଙ୍କୁ ଶ୍ରେଷ୍ଠ ଯୁବ କ୍ରିକେଟର ଏବଂ ଦୁଇ ଅମ୍ପାୟର ସତ୍ୟେନ୍ଦ୍ର ମୋହନ ମହାନ୍ତି ଓ ଅନନ୍ତ ବାସୁଦେବ ମହାପାତ୍ରଙ୍କୁ ଯୁଗ୍ମଭାବେ ଶ୍ରେଷ୍ଠ ଅମ୍ପାୟର ପୁରସ୍କାର ପ୍ରଦାନ କରାଯାଇଥିଲା। ଉଭୟ ସତ୍ୟେନ୍ଦ୍ର ଓ ଅନନ୍ତ ଅତୀତକୁ ମନେ ପକାଇ ସରୋଜ ମହାସୁଆରଙ୍କ ସ୍ମୃତିଚାରଣ କରିଥିଲେ। ବିଜ୍ଞାନ ଓ କାରିଗରୀ କୌଶଳ ବିଭାଗ ମନ୍ତ୍ରୀ ଅଶୋକ ଚନ୍ଦ୍ର ପଣ୍ଡା, ବିଦ୍ୟାଳୟ ଓ ଗଣଶିକ୍ଷା ବିଭାଗ ମନ୍ତ୍ରୀ ସମୀର ରଞ୍ଜନ ଦାସ, ବିଧାୟକ ତଥା ଟାଉନ୍ କ୍ଲବ ସମ୍ପାଦକ ସୁରେଶ କୁମାର ରାଉତରାୟ, ପୂର୍ବତନ କ୍ରିକେଟ ଖେଳାଳି ତଥା ବିଧାୟକ ଲଳିତେନ୍ଦୁ ବିଦ୍ୟାଧର ମହାପାତ୍ର, ପୂର୍ବତନ ମେୟର ତଥା ବିଧାୟକ ଅନନ୍ତ ନାରାୟଣ ଜେନା, ପ୍ରତିଷ୍ଠିତ କ୍ରିକେଟ କୋଚ୍ କିଶୋର ମାଣିଆ, ପୂର୍ବତନ କର୍ପୋରେଟର ବିରଞ୍ଚି ନାରାୟଣ ମହାସୁପକାର ପ୍ରମୁଖ ଅତିଥିଭାବେ ଯୋଗଦେଇ ପୁରସ୍କାର ପ୍ରଦାନ କରିଥିଲେ। ପ୍ରକାଶ ଯୋଗ୍ୟ ଯେ, ରାଜ୍ୟର ଜଣେ ଆଗଧାଡ଼ିର ଅମ୍ପାୟରଭାବେ ପରିଗଣିତ ହେଉଥିବା ସରୋଜ ମହାସୁଆର କଟକରେ ଏକ ମ୍ୟାଚରେ ଅମ୍ପାୟରିଂ କରି ଫେରୁଥିବାବେଳେ ସଡ଼କ ଦୁର୍ଘଟଣାରେ ପ୍ରାଣ ହରାଇଥିଲେ। ତାଙ୍କ ସ୍ମୃତିରେ ୨୦୦୪ରୁ ଏହି ମର୍ଯ୍ୟାଦାଜନକ କ୍ରୀଡ଼ା ପୁରସ୍କାର ପ୍ରଦାନ କରାଯାଇ ଆସୁଛି। ଉତ୍ସବ ଆରମ୍ଭରେ ସରୋଜଙ୍କ ସ୍ମୃତିରେ ୧ ମିନିଟ ନୀରବ ପ୍ରାର୍ଥନା କରାଯାଇଥିଲା। ଅତିଥିମାନେ ପୁରସ୍କୃତ ପ୍ରତିଭାଙ୍କର ଉଜ୍ଜ୍ୱଳ ଭବିଷ୍ୟତ କାମନା କରିବା ସହ ସରୋଜ ମହାସୁଆରଙ୍କ ସ୍ମୃତିରେ ଏହି ପୁରସ୍କାରକୁ ଜାରି ରଖିବା ପ୍ରୟାସକୁ ଭୂୟସୀ ପ୍ରଶଂସା କରିଥିଲେ। ଉତ୍ସବରେ ଅନେକ କ୍ରୀଡ଼ାପ୍ରେମୀ, ଶୁଭେଚ୍ଛୁ ଏବଂ କ୍ରୀଡ଼ା ପ୍ରତିଭା ଉପସ୍ଥିତ ଥିଲେ। ଶେଷରେ ମନୋଜ ମହାପାତ୍ର ଧନ୍ୟବାଦ ଅର୍ପଣ କରିଥିଲେ।

ଅତିଥିଙ୍କ ଗହଣରେ ମାନପତ୍ର ସହ ସରୋଜ ମହାସୁଆର ସ୍ମୃତି ପୁରସ୍କାର ବିଜେତା ।

ପୂର୍ବାଞ୍ଚଳ ଜୁନିୟର ଆଥଲେଟିକ ଚାମ୍ପିୟନଶିପ: ସପୋର୍ଟ ଷ୍ଟାଫ୍‌ଙ୍କ ଗହଣରେ ପଦକ ବିଜୟୀ ଓଡ଼ିଆ ଆଥଲେଟ୍।

୧୩ ସ୍ୱର୍ଣ୍ଣ ସହ ଓଡ଼ିଶାକୁ ୪୮ ପଦକ

କଟକ ଅଫିସ,୧୫।୯

ରାଞ୍ଚିର ବିର୍ସାମୁଣ୍ଡା ଆଥଲେଟିକ ଷ୍ଟାଡିୟମରେ ୩୧ତମ ପୂର୍ବାଞ୍ଚଳ ଜୁନିୟର ଆଥଲେଟିକ ଚାମ୍ପିୟନଶିପ ରବିବାର ଉଦଯାପିତ ହୋଇଛି। ପ୍ରତିଯୋଗିତାରେ ଓଡ଼ିଶା ମୋଟ ୪୮ପଦକ ଜିତିଥିବା ବେଳେ ଏହା ମଧ୍ୟରେ ୧୩ ସ୍ୱର୍ଣ୍ଣ, ୨୪ ରୌପ୍ୟ ଓ ୧୧ ବ୍ରୋଞ୍ଜ ପଦକ ରହିଛି। ଦ୍ୱିତୀୟ ଦିବସରେ ଓଡ଼ିଶା ୨୫ଟି ପଦକ ଜିତିଥିଲା। ଏଥିରେ ୮ଟି ସ୍ୱର୍ଣ୍ଣ ପଦକ ରହିଛି। ପୂର୍ବରୁ ଶନିବାର ତଥା ପ୍ରଥମ ଦିବସରେ ଓଡ଼ିଆ ଆଥ୍‌ଲେଟମାନେ ୫ଟି ସ୍ୱର୍ଣ୍ଣ ପଦକ ମିଶାଇ ମୋଟ ୨୩ଟି ପଦକ ଜିତିଥିଲେ । ୨୦ବର୍ଷରୁ କମ୍ ବାଳକ ୧୦ହଜାର ମିଟର ଚାଲିବାରେ କୃଷ୍ଣଚନ୍ଦ୍ର ଆଚାର୍ଯ୍ୟ, ୪୦୦ମିଟର ହର୍ଡଲ୍ସରେ ସାହିଲ କିରୋ, ୧୮ବର୍ଷରୁ କମ୍ ବାଳିକା ହାମରରେ ଶ୍ୱେତଲିନା ନାୟକ, ୨୦୦ମିଟର ଦୌଡ଼ରେ ସୁଖୀ ବକ୍ସି, ୨୦ବର୍ଷରୁ କମ୍ ବାଳିକା ୨୦୦ମିଟର ଦୌଡ଼ରେ ଦୀପାଳି ମହାପାତ୍ର, ୧୮ବର୍ଷରୁ କମ ବାଳକ ୮୦୦ମିଟର ଦୌଡ଼ରେ ଦିଲ୍ଲୀପ ନାୟକ, ୧୬ବର୍ଷରୁ କମ୍ ବାଳିକା ପେଣ୍ଟାଥ୍ଲନରେ ସବିତା ଟପ୍ପୋ, ୧୬ବର୍ଷରୁ କମ୍ ବାଳକ ୮୦୦ମିଟର ଦୌଡ଼ରେ ସୁରେନ୍ଦ୍ର ଖାରା ରବିବାର ପ୍ରତିଯୋଗିତାରେ ସ୍ୱର୍ଣ୍ଣ ପଦକ ଜିତିଥିଲେ।

ଆଡଭାନୀଙ୍କୁ ୨୨ତମ ବିଶ୍ୱ ଟାଇଟଲ

ମାଣ୍ଡଲେ(ମ୍ୟାନ୍‌ମାର), ୧୫।୯(ପି.ଟି.)

ଭାରତୀୟ ବିଲିୟାର୍ଡ୍ସ ତାରକା ପଙ୍କଜ ଆଡଭାନୀ ରେକର୍ଡ ୨୨ତମ ବିଶ୍ୱ ଟାଇଟଲ ହାସଲ କରି ଏକ ବିରଳ ସଫଳତା ହାସଲ କରିଛନ୍ତି। ଏଠାରେ ଖେଳାଯାଇଥିବା ଆଇବିଏସ୍‌ଏଫ୍ ବିଶ୍ୱ ବିଲିୟାର୍ଡ୍ସ ଚାମ୍ପିୟନଶିପ୍‌ରେ ସେ ଚାମ୍ପିୟନ ହୋଇଛନ୍ତି। ଚାମ୍ପିୟନଶିପ୍‌ର ୧୫୦- ଅପ୍ ଫର୍ମାଟରେ ସେ କ୍ରମାଗତ ଚତୁର୍ଥ ଫାଇନାଲରେ ବିଜୟୀ ହୋଇଛନ୍ତି। ଏଥିସହତ ୩୪ ବର୍ଷୀୟ ଆଡଭାନୀ ୨୦୧୪ରେ ପେସାଦାର ବିଲିୟାର୍ଡ୍ସକୁ ଫେରିବା ପରେ ପ୍ରତିବର୍ଷ ଟାଇଟଲ ଜିତିବାକୁ ସକ୍ଷମ ହୋଇଛନ୍ତି। ବିଲିୟାର୍ଡ୍ସର ଏହି ଛୋଟିଆ ଫର୍ମାଟରେ ଆଡଭାନୀ ଗତ ୬ ବର୍ଷ ମଧ୍ୟରେ ପଞ୍ଚମଥର ପାଇଁ ଟାଇଟଲ ଜିତିଛନ୍ତି। ରବିବାର ଅନୁଷ୍ଠିତ ଫାଇନାଲ ମ୍ୟାଚ୍‌ରେ ସେ ମ୍ୟାନ୍‌ମାରର ଫେଭରାଇଟ ଖେଳାଳି ନେ ଥ୍ୱା ଓଙ୍କୁ ୬-୨ରେ ପରାସ୍ତ କରିଛନ୍ତି।

ଗତବର୍ଷ ଫାଇନାଲରେ ଏହି ଦୁଇ ଖେଳାଳି ପରସ୍ପରକୁ ଭେଟିଥିଲେ। ଏଥର ଆଡଭାନୀ ସମ୍ପୂର୍ଣ୍ଣ ଏକପାଖିଆ ଭାବେ ମ୍ୟାଚ୍ ହାତେଇ ନେଇଥିଲେ। ଫାଇନାଲ ମୁକାବିଲାରେ ସେ ୬-୨ (୧୫୦-୪, ୧୫୧- ୬୬, ୧୫୦-୫୦, ୭- ୧୫୦, ୧୫୧- ୬୯, ୧୫୦-୦, ୧୩୩- ୧୫୦, ୧୫୦-୭୫)ରେ ନେଙ୍କୁ ପରାସ୍ତ କରିଥିଲେ। ଶନିବାର ଅନୁଷ୍ଠିତ ସେମିଫାଇନାଲ ମ୍ୟାଚ୍‌ରେ ଆଡଭାନୀ ଇଂଲଣ୍ଡର ମାଇକ୍ ରସେଲଙ୍କୁ ୫-୨ରେ ପରାସ୍ତ କରିଥିଲେ। ସେହିପରି ଅନ୍ୟ ଏକ ସେମିଫାଇନାଲରେ ନେ ଥ୍ୱା ଓ ୫-୩ରେ ଭାରତର ସୌରଭ କୋଠାରିଙ୍କୁ ହରାଇ ଫାଇନାଲରେ ପ୍ରବେଶ କରିଥିଲେ।

ଭାରତୀୟ ରେସଲରଙ୍କ ନୈରାଶ୍ୟଜନକ ପ୍ରଦର୍ଶନ ଜାରି

ନୁର-ସୁଲତାନ (କାଜାଖସ୍ଥାନ), ୧୫।୯(ପି.ଟି.)

ଏଠାରେ ଚାଲିଥିବା ରେସଲିଂ ବିଶ୍ୱ ଚାମ୍ପିୟନଶିପ୍‌ରେ ଭାରତୀୟ ରେସଲରମାନେ ଆଶାନୁରୂପ ପ୍ରଦର୍ଶନ କରିପାରି ନାହାନ୍ତି। ରବିବାର ଭାରତୀୟ ଗ୍ରୀକୋ- ରୋମାନ ରେସଲରଙ୍କ ନୈରାଶ୍ୟଜନକ ପ୍ରଦର୍ଶନ ଜାରି ରହିଛି। ଫଳରେ ଭାରତୀୟ ରେସଲରଙ୍କ ଅଲିମ୍ପିକ୍ସ ଯୋଗ୍ୟତା ହାସଲ ନେଇ ଆଶଙ୍କା ସୃଷ୍ଟି ହୋଇଛି। ୬୭ କେ.ଜି. ବର୍ଗରେ ମନୀଷ, ୮୭ କେ.ଜି. ବର୍ଗରେ ସୁନୀଲ କୁମାର ଓ ୯୭ କେ.ଜି. ବର୍ଗରେ ରବି ବିଦାୟ ନେଇଛନ୍ତି। ପ୍ରଥମ ଦିବସରେ ୪ଜଣ ରେସଲର ପ୍ରତିଯୋଗିତାରେ ଅବତୀର୍ଣ୍ଣ ହୋଇଥିଲେ। ୩ ଜଣ ଗୋଟିଏ ହେଲେ ବି ବାଉଟ ଜିତିପାରି ନ ଥିଲେ ଓ ଗୋଟିଏ ପଏଣ୍ଟ ମଧ୍ୟ ସ୍କୋର କରି ପାରି ନ ଥିଲେ। ତେବେ ରବି ଚାଇନିଜ ତାଇପେଇର ଚେଙ୍ଗ ହାଓ ଚେନ୍‌ଙ୍କୁ ହରାଇ ଗୋଟିଏ ବାଉଟ ଜିତିବାକୁ ସକ୍ଷମ ହୋଇଥିଲେ। ସେ ୫-୦ରେ ବିଜୟୀ ହୋଇଥିଲେ। ତେବେ ପରବର୍ତ୍ତୀ ବାଉଟ୍‌ରେ ରବି ଚେକ ଗଣରାଜ୍ୟର ଅର୍ଥର ଓମାରୋଭଙ୍କଠାରୁ ୭-୦ରେ ପରାସ୍ତ ହୋଇ ବିଦାୟ ନେଇଛନ୍ତି।

ରାଜ୍ୟସ୍ତରୀୟ ସନ୍ତରଣ ଉଦ୍‌ଯାପିତ

ସମ୍ବଲପୁର, ୧୫।୯ (ବ୍ୟୁରୋ)

ସମ୍ବଲପୁରସ୍ଥିତ ଡା. ଝସକେତନ ସାହୁ ସୁଇମିଂ ପୁଲ୍‌ଠାରେ ନବମ ଖଟେଶ୍ୱର ପାଣ୍ଡେ ସ୍ମାରକୀ ରାଜ୍ୟସ୍ତରୀୟ ସନ୍ତରଣ ରବିବାର ଅନୁଷ୍ଠିତ ହୋଇଯାଇଛି। ସମ୍ବଲପୁର ଉପଜିଲାପାଳ ଅନିରୁଦ୍ଧ ପ୍ରଧାନ ମୁଖ୍ୟଅତିଥି ଭାବେ ଯୋଗଦେଇ ପ୍ରତିଯୋଗିତାର ଶୁଭାରମ୍ଭ କରିଥିଲେ। ରାଜ୍ୟର ୨୦ଟି ଜିଲାରୁ ୩୧୦ଜଣ ପ୍ରତିଯୋଗୀ ଏଥିରେ ଭାଗ ନେଇଥିଲେ। ଶ୍ରେଷ୍ଠ ସ୍ଥାନ ହାସଲ କରିଥିବା ଅର୍ପିତା ସାହୁ ଓ ବିକାଶ ହରିପାଲଙ୍କୁ ସ୍ୱତନ୍ତ୍ର ପୁରସ୍କାର ପ୍ରଦାନ କରାଯାଇଥିଲା। ଏଥିସହ ଚଳିତ ବର୍ଷ ପ୍ରଥମ ଥର ଦିବ୍ୟାଙ୍ଗମାନେ ଭାଗ ନେଇ ସଫଳତା ହାସଲ କରିଛନ୍ତି । ଲିପୁ ରାଉତ, ସୁମିତ ପଣ୍ଡା, ରୋହିତ ଭୋଇ, ରାଜକିଶୋର ପ୍ରଧାନ, ପ୍ରିୟରଞ୍ଜନ ପ୍ରମୁଖ ସ୍ୱର୍ଣ୍ଣ ପଦକ ହାସଲ କରିଥିବାବେଳେ ଦଧିଚି ରୌପ୍ୟ ପଦକ ହାସଲ କରିଛନ୍ତି। ୫ବର୍ଷରୁ ଆରମ୍ଭ କରି ୮୦ ବର୍ଷ ବୟସ ମଧ୍ୟରେ ୧୮ଟି ବର୍ଗରେ ଇଭେଣ୍ଟ ହୋଇଥିଲା । ୫୦ ମିଟର ଫ୍ରି ଷ୍ଟାଇଲ, ୫୦ ମିଟର ବ୍ରେଷ୍ଟଷ୍ଟ୍ରୋକ, ୫୦ ମିଟର ବ୍ୟାକଷ୍ଟ୍ରୋକ, ୫୦ମିଟର ବଟର ଫ୍ଲାଏ ଆଦି ଇଭେଣ୍ଟରେ ପ୍ରତିଯୋଗୀ ଭାଗ ନେଇଥିଲେ। ୫୦ ମିଟର ଫ୍ରି ଷ୍ଟାଇଲ ଇଭେଣ୍ଟ କେବଳ ୫ବର୍ଷ ବୟସର ବର୍ଗ ପ୍ରତିଯୋଗୀଙ୍କ ସକାଶେ କରାଯାଇଥିଲା । ସମ୍ବଲପୁର ବିଧାୟକ ଜୟନାରାୟଣ ମିଶ୍ର ମୁଖ୍ୟଅତିଥି, ଡିଏଫଓ ଡ. ସଞ୍ଜିତ କୁମାର, ଗଙ୍ଗାଧର ମେହେର ବିଶ୍ୱବିଦ୍ୟାଳୟ ଉପକୁଳସଚିବ ଉମାଚରଣ ପତି ସମ୍ମାନିତ ଅତିଥି ଭାବେ ଯୋଗଦେଇ କୃତୀ ପ୍ରତିଯୋଗୀଙ୍କୁ ପୁରସ୍କୃତ କରିଥିଲେ । କ୍ଲବ ଉପଦେଷ୍ଟା ପ୍ରେମରଞ୍ଜନ ପ୍ରଧାନ ସଂଯୋଜନା କରି

ସଂକ୍ଷେପରେ

ରାଜ୍ୟ ର୍ୟାଙ୍କିଙ୍ଗ୍ ଟିଟି ଉଦ୍‌ଯାପିତ

ଶ୍ୱେତପଦ୍ମାଙ୍କୁ ଟ୍ରିମୁକୁଟ

ଭୁବନେଶ୍ୱର, ୧୫।୯(କ୍ରୀଡ଼ା ପ୍ରତିନିଧି): ଖୋର୍ଦ୍ଧା ଜିଲା ଟେବୁଲ ଟେନିସ ଆସୋସିଏଶନ ଆନୁକୂଲ୍ୟରେ ସହିଦ ନଗରସ୍ଥିତ ଇନ୍‌ଡୋର ହଲ୍‌ରେ ୧୪ତମ ରାଜ୍ୟ ର୍ୟାଙ୍କିଙ୍ଗ୍ ଟେବୁଲ ଟେନିସ (ଟିଟି) ଚାମ୍ପିୟନଶିପ୍ ରବିବାର ଉଦ୍‌ଯାପିତ ହୋଇଛି। ଏହାର ମହିଳା ବିଭାଗ, ସବ୍‌ଜୁନିୟର ବାଳିକା ଓ ଜୁନିୟର ବାଳିକାରେ ଚାମ୍ପିୟନ ହୋଇ ଶ୍ୱେତପଦ୍ମା ଦଳାଇ ଟ୍ରିମୁକୁଟ ହାସଲ କରିଛନ୍ତି। ପୁରୁଷରେ ଅସିଫ୍ ହକ୍ ଚାମ୍ପିୟନ ହୋଇଛନ୍ତି। ମହିଳା ସିଙ୍ଗଲ୍ସ ଫାଇନାଲରେ ଶ୍ୱେତପଦ୍ମା ୪-୨ରେ ମୟୂରୀ ଚାଟାର୍ଜୀଙ୍କୁ ଏବଂ ପୁରୁଷ ସିଙ୍ଗଲ୍ସରେ ଅସିଫ ୪-୦ରେ ସ୍ନେହମୟ ମଲିକଙ୍କୁ ପରାସ୍ତ କରିଛନ୍ତି। କ୍ୟାଡେଟ ବାଳକ ବିଭାଗରେ ଅନିନ୍ଦ୍ୟ ଅନୁପମ ଦାସ ୩-୧ରେ ଅର୍ଚ୍ଚିତ କୁମାର ବେହେରା, ବାଳିକାରେ ସାଦିକା ସୋଦବର୍ମା ୩-୦ରେ ଉର୍ଜା ବର୍ମା, ସବ୍‌ଜୁନିୟର ବାଳିକାରେ ଶ୍ୱେତପଦ୍ମା ୪-୦ରେ ସୁଶ୍ରୀ ପଟ୍ଟନାୟକ, ବାଳକରେ ଅଙ୍କୁର ବିଶ୍ୱାଳ ୪-୧ରେ ହ୍ରାରିକାନାଥ ସ୍ୱାଇଁ, ଜୁନିୟର ବାଳିକାରେ ଶ୍ୱେତପଦ୍ମା ୪-୧ରେ ଯୋଶିତା ଜାମୁଲା, ବାଳକରେ ଅବିନାଶ ତ୍ରିପାଠୀ ୪-୩ରେ ମୋହିତ ବେହୁରେଙ୍କୁ ଏବଂ ୟୁଥ ବାଳକ ସିଙ୍ଗଲ୍ସ ଫାଇନାଲରେ ଏମ.ଈଶ୍ୱର ରାଓ ୪-୧ରେ ଆର୍ଯ୍ୟା ଶଙ୍କର ମହାପ୍ରସାଦଙ୍କୁ ହରାଇ ଚାମ୍ପିୟନ ହୋଇଛନ୍ତି। ଖୋର୍ଦ୍ଧାଜିଲା ଟେବିଲ ଟେନିସ ଆସୋସିଏଶନ ସମ୍ପାଦକ ସ୍ମୃତି ରଞ୍ଜନ ଦାସ, ଉପସଭାପତି ପି.କେ. ସାମନ୍ତରାୟ, ବୈଷୟିକ ନିର୍ଦ୍ଦେଶକ ବିଜନ ଦାସ ମହାପାତ୍ର, ଆୟୋଜକ କମିଟି ସମ୍ପାଦକ ଶଶାଙ୍କ ଶେଖର ମହାପାତ୍ର, କୋଷାଧକ୍ଷ ନିରଞ୍ଜନ ସେଠୀ ପ୍ରମୁଖ ଅତିଥିଭାବେ ଯୋଗଦେଇ ପୁରସ୍କାର ପ୍ରଦାନ କରିଥିଲେ। ବିଜନ ଦାସ ମହାପାତ୍ର, ତପନ ଖା, ଜୀବନ ବଲ୍ଲଭ ସାମଲ ଓ ସୁଜିତ ରୟ ମ୍ୟାଚ ଗୁଡ଼ିକୁ ପରିଚାଳନା କରିଥିଲେ।

ମେଡିକାଲ ଇମର୍ଜେନ୍ସି: ନ୍ୟୁଜିଲାଣ୍ଡ ଗଲେ ସିନ୍ଧୁଙ୍କ କୋଚ୍

ହାଇଦ୍ରାବାଦ, ୧୫।୯: ଅଲିମ୍ପିକ୍ସ ରୌପ୍ୟ ତଥା ବିଶ୍ୱ ଚାମ୍ପିୟନଶିପ୍ ସ୍ୱର୍ଣ୍ଣ ପଦକ ବିଜୟିନୀ ପି.ଭି. ସିନ୍ଧୁଙ୍କ କୋରିଆ କୋଚ୍ କିମ୍ ଜି ହ୍ୟୁନ୍ ମେଡିକାଲ ଇମର୍ଜେନ୍ସି ନେଇ ନ୍ୟୁଜିଲାଣ୍ଡ ପ୍ରସ୍ଥାନ କରିଛନ୍ତି। ତାଙ୍କ ସ୍ୱାମୀ ଅସୁସ୍ଥ ଥିବାରୁ କିମ୍‌ଙ୍କୁ ହଠାତ ଯିବାକୁ ପଡିଛି। ଆଗାମୀ କିଛି ଦିନ ମଧ୍ୟରେ ଭାରତ ଫେରିବା ନିଶ୍ଚିତ ନୁହଁ ବୋଲି କିମ୍ କହିଛନ୍ତି। ତେବେ ସେ ଖୁବ୍ ଶୀଘ୍ର ଦଳରେ ଯୋଗ ଦେବେ ବୋଲି ଭାରତୀୟ ଦଳ ମୁଖ୍ୟ କୋଚ୍ ପୁଲେଲା ଗୋପୀଚାନ୍ଦ କହିଛନ୍ତି।

ରେକର୍ଡ ୭ମ ଥର ଲାଗି ବ୍ରଡ୍‌ଙ୍କ ଶିକାର ହେଲେ ୱାର୍ନର

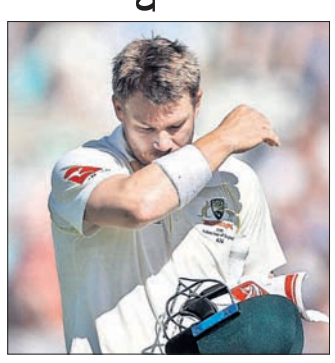

ଲଣ୍ଡନ, ୧୫।୯: ଅଷ୍ଟ୍ରେଲିଆ ଓପନର୍ ଡେଭିଡ୍ ୱାର୍ନର ଚଳିତ ଆଶେସ ସିରିଜକୁ ନୈରାଶ୍ୟଜନକ ଭାବେ ଶେଷ କରିଛନ୍ତି। ଏଠାରେ ଚାଲିଥିବା ଅନ୍ତିମ ତଥା ୫ମ ମ୍ୟାଚ୍‌ର ୨ୟ ଇନିଂସରେ ମଧ୍ୟ ୱାର୍ନର ବ୍ୟାଟିଂରେ ଫେଲ୍ ମାରିଥିଲେ। ଘରୋଇ ଇଂଲଣ୍ଡ ପକ୍ଷରୁ ଧାର୍ଯ୍ୟ ୩୯୯ ରନର ଚ୍ୟାଲେଞ୍ଜିଂପୂର୍ଣ୍ଣ ଲକ୍ଷ୍ୟକୁ ପିଛା କରୁଥିବାବେଳେ ଷ୍ଟୁଆର୍ଟ ବ୍ରଡ୍ ନୂଆ ବଲରେ ପ୍ରାରମ୍ଭରୁ ଅଷ୍ଟ୍ରେଲିଆକୁ ଡବଲ୍ ଝଟ୍‌କା ଦେଇଥିଲେ। ବ୍ରଡ୍ ତାଙ୍କ ଲଗାତର ୨ ଓଭରରେ ଯଥାକ୍ରମେ ଦୁଇ ଓପନର୍ ମାର୍କସ ହାରିସ (୯ ରନ) ଓ ୱାର୍ନର (୧୧)ଙ୍କୁ ଆଉଟ୍ କରିଥିଲେ। ୫ମ ଓଭର ଶେଷ ବଲରେ ହାରିସଙ୍କୁ କ୍ଲିନ ବୋଲ୍ଡ କରିଥିବାବେଳେ ୭ମ ଓଭର ୪ର୍ଥ ବଲରେ ୱାର୍ନରଙ୍କୁ ସ୍ଲିପରେ କ୍ୟାଚ୍ କରାଇ ଦେଇଥିଲେ। ଏଥିସହ ଚଳିତ ୫ ମ୍ୟାଚ୍‌ବିଶିଷ୍ଟ ଆଶେସ ସିରିଜରେ ରେକର୍ଡ ୭ମ ଥର ଲାଗି ବ୍ରଡ୍‌ଙ୍କ ଶିକାର ହୋଇଛନ୍ତି ୱାର୍ନର। ମୋଟ୍ ଉପରେ ଟେଷ୍ଟ କ୍ରିକେଟ୍‌ରେ ୧୩ଥର ଲାଗି ୱାର୍ନରଙ୍କୁ ବ୍ରଡ୍ ଆଉଟ୍ କରିବାରେ ସଫଳ ହୋଇଛନ୍ତି। କିନ୍ତୁ ଗୋଟିଏ ସିରିଜରେ ଜଣେ ବ୍ୟାଟ୍ସମ୍ୟାନ ସମାନ ବୋଲରଙ୍କ ଦ୍ୱାରା ୭ଥର ଆଉଟ୍ ହେବାରେ ବିଶ୍ୱରେ ଏହା ୬ଷ୍ଠ ଘଟଣା।

ଗ୍ରୀଷ୍ମଋତୁରେ ପାକିସ୍ତାନ ଓ ନ୍ୟୁଜିଲାଣ୍ଡ ବିପକ୍ଷରେ ଖେଳାଯିବାକୁଥିବା ଟେଷ୍ଟ ସିରିଜରେ ଟିମ୍ ପେନ୍ ଅଧିନାୟକତ୍ୱ ଜାରି ରଖିବା ଉଚିତ୍।
–ରିକି ପଣ୍ଟିଂ, ପୂର୍ବତନ ଅଧିନାୟକ

ମୁଁ ଏପର୍ଯ୍ୟନ୍ତ ବାପାଙ୍କଠାରୁ ଅଧିକ ଦୟାଳୁ ବ୍ୟକ୍ତି ଦେଖିନାହିଁ। ମୋ ସଫଳତା ପଛରେ ତାଙ୍କର ବିଶେଷ ଭୂମିକା ରହିଛି।
– ମାଇକେଲ ଓଏନ, ପୂର୍ବତନ ଫୁଟ୍‌ବଲର

ଇଂଲଣ୍ଡ ୧୩୫ ରନରେ ବିଜୟୀ

ଲଣ୍ଡନ, ୧୫।୯

କେନିଂଟନ ଓଭାଲ ଗ୍ରାଉଣ୍ଡରେ ଚାଲିଥିବା ୫ମ ତଥା ଅନ୍ତିମ ଆଶେସ କ୍ରିକେଟ ଟେଷ୍ଟରେ ଇଂଲଣ୍ଡ ୧୩୫ ରନରେ ଅଷ୍ଟ୍ରେଲିଆକୁ ପରାସ୍ତ କରିଛି। ୩୯୯ ରନ ବିଜୟ ଲକ୍ଷ୍ୟର ପିଛା କରିଥିବା ଅଷ୍ଟ୍ରେଲିଆ ରବିବାର ୪ର୍ଥ ଦିବସରେ ମାଥ୍ୟୁ ୱାଡେଙ୍କ ଶତକ ସତ୍ତ୍ୱେ ଦ୍ୱିତୀୟ ଇନିଂସରେ ୨୬୩ ରନ କରି ଆଉଆଉଟ ହୋଇ ଯାଇଛି। ଫଳରେ ୫ ମାଚ ବିଶିଷ୍ଟ ଆଶେସ ସିରିଜ ୨–୨ସ୍ଥିତିରେ ଶେଷ ହୋଇଛି। ଗୋଟିଏ ଟେଷ୍ଟ ଅମୀମାଂସିତଭାବେ ଶେଷ ହୋଇଥିଲା।

ତୃତୀୟ ଦିବସର ଅସମାପ୍ତ ସ୍କୋର ୩୧୩/୮ରୁ ଖେଳ ଆରମ୍ଭ କରି ଇଂଲଣ୍ଡ ଦ୍ୱିତୀୟ ଇନିଂସରେ ୩୨୯ ରନ କରି ଅଲଆଉଟ ହୋଇ ଯାଇଥିଲା। ଅର୍ଥାତ୍ ଦଳ ୧୬ ରନ ଯୋଗକରି ଅବଶିଷ୍ଟ ୨ଟି ଉଇକେଟ ହରାଇଥିଲା। ପୂର୍ବ ଦିନ ଅପରାଜିତ ଥିବା ଦୁଇ ବ୍ୟାଟ୍ସମ୍ୟାନ ଜୋଫ୍ରା ଆର୍ଚର ୩ ଓ ଜ୍ୟାକ ଲିଚ୍ ୯ ରନ କରି ଆଉଟ ହୋଇଥିଲେ। ପ୍ୟାଟ୍ କୁମିନ୍ସ ଓ ନାଥାନ ଲିୟନ ଏହି ଉଇକେଟ ୨ଟି ପାଇଥିଲେ। ୪ର୍ଥ ଇନିଂସରେ କଷ୍ଟସାଧ୍ୟ ବିଜୟ ଲକ୍ଷ୍ୟର ପିଛା କରିଥିବା ଅଷ୍ଟ୍ରେଲିଆର ଆରମ୍ଭ ଭଲ ହୋଇ ନ ଥିଲା। ଇଂଲଣ୍ଡର ଷ୍ଟୁଆର୍ଟ ବ୍ରଡ୍ ଚମତ୍କାର ବୋଲିଂ କରି ମାତ୍ର ୨୯ ରନ ମଧ୍ୟରେ ଅଷ୍ଟ୍ରେଲିଆର ଦୁଇ ଓପନରଙ୍କୁ ପ୍ୟାଭିଲିୟନ ପଠାଇ ଦେଇଥିଲେ। ମାର୍କୁସ ହାରିସ ୯ ଓ ଡେଭିଡ ୱାର୍ନର ୧୧ ରନ କରିବାକୁ ସକ୍ଷମ ହୋଇଥିଲେ। ଫର୍ମରେ ଥିବା ଦୁଇ ବ୍ୟାଟ୍ସମ୍ୟାନ ମାର୍ନୁସ ଲାବୁସ୍କାନ ୧୪ ଓ ଷ୍ଟିଭେନ ସ୍ମିଥ ୨୩ ରନ କରି ଆଉଟ ହେବାରୁ ଅଷ୍ଟ୍ରେଲିଆ ବ୍ୟାକ୍‌ଫୁଟକୁ ଚାଲି ଯାଇଥିଲା। ମିଡଲ ଅର୍ଡରରେ ମାଥ୍ୟୁ ୱାଡେ ଶତକ ହାସଲ କରି ଇନିଂସ ସମ୍ଭାଳିଥିଲେ ହେଁ ମିଚେଲ ମାର୍ଶ ୨୪ ଓ ଟିମ୍ ପେନ୍ ୨୧ ରନ କରି ଆଉଟ ହେବାରୁ ଅଷ୍ଟ୍ରେଲିଆ ପରାଜୟ ଆଡ଼କୁ ମୁହାଁଇଥିଲା। ୱାଡେ ଏଠାରେ ହାସଲ କରିଥିଲେ କ୍ୟାରିୟରର ୪ର୍ଥ ଟେଷ୍ଟ ଶତକ। ୧୪୭ ବଲ୍‌ର ସମ୍ମୁଖୀନ ହୋଇ ସେ ୧୫ ଚୌକା ଓ ୧ ଛକା ସହାୟତାରେ ଶତକ ପୂରଣ କରିଥିଲେ। ତାଙ୍କୁ ଉପଯୁକ୍ତ ସହାୟତା ଦେଇ ପ୍ୟାଟ୍ କୁମିନ୍ସ ମାତ୍ର ୯ ରନ କରିଥିଲେ ହେଁ ୪୧ଟି ବଲ୍ ଖେଳି ଇଂଲଣ୍ଡ ବୋଲରଙ୍କୁ ନିରାଶ କରିଥିଲେ। ୱାଡେ ୧୧୭ ରନ କରି ଜୋ ରୁଟ୍‌ଙ୍କ ଶିକାର ହୋଇଥିଲେ। ଇଂଲଣ୍ଡ ପକ୍ଷରୁ ଷ୍ଟୁଆର୍ଟ ବ୍ରଡ୍ ଓ ଜ୍ୟାକ ଲିଚ୍ ୪ଟି ଲେଖାଏ ଏବଂ ଜୋ ରୁଟ୍ ୨ଟି ଉଇକେଟ ନେଇଥିଲେ।

ଉଇକେଟ ହାସଲ ପରେ ଉଲ୍ଲସିତ ଷ୍ଟୁଆର୍ଟ ବ୍ରଡ୍।

ପଞ୍ଚମ ଆଶେସ ଟେଷ୍ଟ

ସଂକ୍ଷିପ୍ତ ସ୍କୋର

ଇଂଲଣ୍ଡ ପ୍ରଥମ ଇନିଂସ: ୨୯୪। ଅଷ୍ଟ୍ରେଲିଆ ପ୍ରଥମ ଇନିଂସ: ୨୨୫। ଇଂଲଣ୍ଡ ଦ୍ୱିତୀୟ ଇନିଂସ: ୩୨୯/ଅଲଆଉଟ(ଜୋ ଡେନ୍‌ଲି-୯୪, ବେନ୍ ଷ୍ଟୋକ୍ସ-୬୭, ଜୋସ ବଟଲର-୪୭, ନାଥାନ ଲିୟନ-୪/୬୯, ପ୍ୟାଟ୍ କୁମିନ୍ସ-୨/୬୭, ପିଟର ସିଡ୍‌ଡେ-୨/୫୨, ମିଚେଲ ମାର୍ଶ-୨/୪୦)। ଅଷ୍ଟ୍ରେଲିଆ ଦ୍ୱିତୀୟ ଇନିଂସ: ୨୬୩/ଅଲଆଉଟ(ୱାଡେ-୧୧୭, ବ୍ରଡ୍-୪/୬୨, ଲିଚ୍-୪/୪୯, ରୁଟ୍-୨/୨୬)।

ଭାଙ୍ଗିଲେ ୬୧ ବର୍ଷର ରେକର୍ଡ

ଲଣ୍ଡନ, ୧୫।୯: ଚଳିତ ୫ ମ୍ୟାଚ୍‌ବିଶିଷ୍ଟ ଆଶେସ ସିରିଜରେ ବ୍ୟାଟିଂରେ ସମ୍ପୂର୍ଣ୍ଣ ଭାବେ ବିଫଳ ହୋଇଥିବା ୱାର୍ନର ମୋଟ୍ ୧୦ ଇନିଂସରୁ ୯୫ ରନ୍ ସଂଗ୍ରହ କରିଛନ୍ତି। ଯେଉଁଥିରେ ୬୫ ରନର ଏକ ଅର୍ଦ୍ଧଶତକୀୟ ଇନିଂସ ସାମିଲ ରହିଛି। ଇନିଂସ ପିଛା ତାଙ୍କ ଆଭରେଜ ୯.୫ ରହିଛି। ଫଳରେ ୫ ମ୍ୟାଚ୍‌ବିଶିଷ୍ଟ ଟେଷ୍ଟ ସିରିଜରେ ଓପନର୍ ଭାବେ ସବୁଠାରୁ ଖରାପ୍ ଆଭରେଜ ୱାର୍ନରଙ୍କ ନାମରେ ଲିପିବଦ୍ଧ ହୋଇଛି। ଏହିକ୍ରମରେ ୱାର୍ନର ୬୧ ବର୍ଷର ଏକ ପୁରୁଣା ରେକର୍ଡକୁ ଭାଙ୍ଗିଛନ୍ତି। ୧୯୫୮ରେ ନ୍ୟୁଜିଲାଣ୍ଡ ଓପନର୍ ଜନ୍ ଡି ଆର୍ସି ୫ ମ୍ୟାଚ୍ ବିଶିଷ୍ଟ ସିରିଜରେ ୧୩୬ ରନ କରି ଏକ ଅଲୋଡ଼ା ରେକର୍ଡର ଅଧିକାରୀ ରହିଥିଲେ।

ଭାରତ–ଦକ୍ଷିଣ ଆଫ୍ରିକା ଟି୨୦ ମ୍ୟାଚ ବାତିଲ

ଧର୍ମଶାଳା, ୧୫।୯ (ପି.ଟି.)

ଭାରତ ଓ ଦକ୍ଷିଣ ଆଫ୍ରିକା ମଧ୍ୟରେ ରବିବାର ଖେଳାଯିବାକୁଥିବା ପ୍ରଥମ ଅନ୍ତର୍ଜାତୀୟ ଟି୨୦ କ୍ରିକେଟ ମ୍ୟାଚ୍‌କୁ ବାତିଲ କରିଦିଆଯାଇଛି। ପ୍ରବଳ ବର୍ଷା ଯୋଗୁ ଖେଳ ଆରମ୍ଭ ସମ୍ଭବପର ନ ଥିଲା। ମ୍ୟାଚ ଦେଖିବା ଲାଗି ଆସିଥିବା ଦର୍ଶକଙ୍କୁ ଏହା ନିରାଶ କରିଥିଲା। ଅପରାହ୍ନରେ ଘଡ଼ଘଡ଼ି ସହ ବର୍ଷା ହେବା ପରେ ମ୍ୟାଚ ଖେଳାଯିବା ନେଇ ସନ୍ଦେହ ଦେଖାଦେଇଥିଲା। ଏହାସତ୍ତ୍ୱେ ପାଗରେ ପରବର୍ତ୍ତନ ଘଟିଲେ ଏପରିକି ମ୍ୟାଚକୁ ୫ ଓଭର ବିଶିଷ୍ଟ କରିବା ଲାଗି ଚିନ୍ତା କରାଯାଇଥିଲା। ହିମାଚଳ ପ୍ରଦେଶ କ୍ରିକେଟ ଆସୋସିଏଶନ (ଏଚ୍‌ପିସିଏ) ଷ୍ଟାଡିୟମ ଗ୍ରାଉଣ୍ଡ ଷ୍ଟାଫ୍‌ଙ୍କ ପକ୍ଷରୁ ସମସ୍ତ ପ୍ରକାର ପ୍ରସ୍ତୁତି କରାଯାଇଥିଲା। ମାତ୍ର ତାହା ବୃଥାରେ ପରିଣତ ହୋଇଥିଲା। ମ୍ୟାଚ ଦେଖିବାକୁ ଲାଗି ଆଖପାଖ ଜିଲା ସମେତ ଚଣ୍ଡିଗଡ଼ ଏବଂ ଦିଲ୍ଲୀରୁ ବହୁ କ୍ରିକେଟ ପ୍ରେମୀ ଆସିଥିଲେ। ସେମାନେ ବିଶେଷ କ୍ଷତିଗ୍ରସ୍ତ ହୋଇଥିଲେ। ଷ୍ଟାଡିୟମର ଅଧିକାଂଶ ଷ୍ଟାଣ୍ଡ ଉପରିଭାଗରେ କୌଣସି ଛାତ ନ ଥିବାରୁ ବର୍ଷାରୁ ନିଜକୁ ବଞ୍ଚାଇବା ଲାଗି କିଛି ଦର୍ଶକ ଷ୍ଟାଡିୟମ ଭିତରକୁ ଚାଲିଯାଇଥିଲେ। ସେଠାରେ ରଖାଯାଇଥିବା ଅସ୍ଥାୟୀ ହୋର୍ଡିଂକୁ ସେମାନେ ସାମୟିକ 'ଛତା' ରୂପେ ବ୍ୟବହାର କରିଥିଲେ। ଭାରତୀୟ କ୍ରିକେଟ କଣ୍ଟ୍ରୋଲ ବୋର୍ଡ(ବିସିସିଆଇ) ଆଜିକାଲି ସମସ୍ତ ମ୍ୟାଚର ବୀମା କରାଉଛନ୍ତି। ତେଣୁ ଏଚପିସିଏ ଆର୍ଥିକ କ୍ଷତିଗ୍ରସ୍ତ ହେବ ନାହିଁ। ଯେହେତୁ ମ୍ୟାଚର ଟସ୍ ପଡ଼ିନାହିଁ ଦର୍ଶକମାନେ ଟିକେଟ ମୂଲ୍ୟ ଫେରିପାଇବେ। ଦ୍ୱିତୀୟ ଅନ୍ତର୍ଜାତୀୟ ଟି୨୦ ମୋହଲିଠାରେ ବୁଧବାର ଖେଳାଯିବ। ତୃତୀୟ ତଥା ଅନ୍ତିମ ମ୍ୟାଚ ସେପ୍ଟେମ୍ବର ୨୨ରେ ବେଙ୍ଗାଲୁରୁରେ ଖେଳାଯିବ।

ହିମାଚଳ ପ୍ରଦେଶ କ୍ରିକେଟ ଆସୋସିଏଶନ ଷ୍ଟାଡିୟମ ।

ଓଡ଼ିଶା ଏଫ୍‌ସି ଲୋଗୋ ଉନ୍ମୋଚିତ

ଭୁବନେଶ୍ୱର, ୧୫।୯ (ସ୍ପୋର୍ଟ୍ସ ବ୍ୟୁରୋ)

ଇଣ୍ଡିଆନ୍ ସୁପର୍ ଲିଗ୍ (ଆଇଏସ୍‌ଏଲ୍)ର ନୂତନ ଫ୍ରାଞ୍ଚାଇଜ୍ ଓଡ଼ିଶା ଏଫ୍‌ସି ରବିବାର ଏହାର ଅଫିସିଆଲ ଲୋଗୋ ଉନ୍ମୋଚନ କରିଛି। ଗତ ମାସରେ ଓଡ଼ିଶା ସରକାର ଓ ଦିଲ୍ଲୀ ସ୍କୋରର ପ୍ରାଇଭେଟ୍ ଲିମିଟେଡ୍ ମଧ୍ୟରେ ଚୁକ୍ତି ସ୍ୱାକ୍ଷରିତ ହେବାପରେ ଓଡ଼ିଶା ଏଫ୍‌ସି କ୍ଲବ ସୃଷ୍ଟି ହୋଇଥିଲା। ଓଡ଼ିଶା ଏଫ୍‌ସି ଲୋଗୋରେ ରାଜ୍ୟର ଐତିହ୍ୟ କୀର୍ତ୍ତିରାଜି ଓ ସଂସ୍କୃତିର ଚିତ୍ର ଦେଖିବାକୁ ମିଳିଛି। ଏଥିସହ ମୂଳ କମ୍ପାନୀର ଲକ୍ଷ୍ୟ ଓ ବିଚାରଧାରା ପ୍ରତୀୟମାନ ହେଉଛି। ଓଡ଼ିଶା ଏଫ୍‌ସି ଲୋଗୋରେ ପ୍ରସିଦ୍ଧ କୋଣାର୍କ ସୂର୍ଯ୍ୟ ମନ୍ଦିରର ଚକ୍ର ସ୍ଥାନ ପାଇଛି। କୋଣାର୍କ ମନ୍ଦିରକୁ ରଥ ଭାବେ ନିର୍ମିତ କରାଯାଇଥିବାବେଳେ ଏହି ୨୪ ଚକ୍ର ଏହାର ଚକା ସଦୃଶ। ଲୋଗୋରେ ଏହାର ଉପସ୍ଥିତି ଆନ୍ଦୋଳନ ଓ ବିକାଶର ପ୍ରତିନିଧିତ୍ୱ କରୁଛି। କ୍ଲବ ସର୍ବଦା ଉତ୍କୃଷ୍ଟତା ପାଇଁ ପ୍ରୟାସ କରୁଛି ଏବଂ ଯୁବ ଶକ୍ତି ଉପରେ ବିଶ୍ୱାସ କରୁଥିବାରୁ ଏହି ପ୍ରକାର ଚକ ଲୋଗୋରେ ସ୍ଥାନିତ ହୋଇଛି। ଏହି ଲୋଗୋରେ ମଧ୍ୟ ଏକ ଜାହାଜର ଚିତ୍ର ରହିଛି, ଯାହା ମୂଳ କମ୍ପାନୀ ଜିଏମ୍‌ଏସ୍'ର ପ୍ରତିନିଧିତ୍ୱ କରୁଛି। ଜିଏମ୍‌ଏସ୍ ବିଶ୍ୱରେ ଜାହାଜ ଓ ବିଦେଶୀ ସମ୍ପତ୍ତି କାରବାରର ଏକ ପ୍ରମୁଖ କମ୍ପାନୀ। 'ଓଡ଼ିଶା ଜନସାଧାରଣଙ୍କ ସହ ଯୋଡ଼ି ହେବା ଲାଗି ଲୋଗୋ ଉନ୍ମୋଚନ ପ୍ରଥମ ପଦକ୍ଷେପ। ଏହା ବହୁତ ଜୀବନ୍ତ ଓ ରଙ୍ଗିନ ରାଜ୍ୟ, ଯାହାକୁ ଲୋଗୋ ପ୍ରତିନଧିତ୍ୱ କରୁଛି। ସେହିଭଳି ଲୋଗୋରେ ସ୍ଥାନ ପାଇଥିବା ଚକ୍ର ଓଡ଼ିଶାର ସମୃଦ୍ଧ ପରମ୍ପରା ଓ ସଂସ୍କୃତିକୁ ପ୍ରତିଫଳନ କରୁଛି' ବୋଲି କ୍ଲବର ନିର୍ଦ୍ଦେଶକ ରୋହନ ଶର୍ମା ଏହି ଅବସରରେ କହିଛନ୍ତି। ସେହିଭଳି ଲୋଗୋ ଉନ୍ମୋଚନ ଅବସରରେ ଅଫିସିଆଲ ଟ୍ୟାଗ୍ ଲାଇନ୍ '#ଆମଟିମ୍‌ଆମଗେମ୍' କୁ ମଧ୍ୟ କ୍ଲବ ଗ୍ରହଣ କରିଛି। ଫଳରେ ଓଡ଼ିଶା ଏଫ୍‌ସି କ୍ଲବ ଏବେ ସୋସିଆଲ ମିଡିଆ ଫେସବୁକ୍, ଇନ୍‌ଷ୍ଟାଗ୍ରାମ ଓ ଟୁଇଟର୍‌ରେ ଉପଲବ୍ଧ ହୋଇଛି। ଭାରତୀୟ ଫୁଟ୍‌ବଲରେ ବୈପ୍ଳବିକ ପରିବର୍ତ୍ତନ ଆଣିଥିବା ଆଇଏସ୍‌ଏଲ୍‌ର ୬ଷ୍ଠ ସଂସ୍କରଣ ଅକ୍ଟୋବର ୨୦ ତାରିଖରୁ ଆରମ୍ଭ ହେବ। ଓଡ଼ିଶା ଏଫ୍‌ସି ଏହାର ପ୍ରଥମ ମ୍ୟାଚ୍ ନଭେମ୍ବର ୨୪ରେ କଳିଙ୍ଗ ଷ୍ଟାଡିୟମରେ ଖେଳିବାର କାର୍ଯ୍ୟସୂଚୀ ରହିଛି।

ବସ୍ କଣ୍ଡକ୍ଟରଙ୍କ ପୁଅ ଏସିଆ କପ୍ ହିରୋ

ନୂଆଦିଲ୍ଲୀ,୧୫।୯(ପିଟି)

୧୯ ବର୍ଷରୁ କମ୍ ଏସିଆ କପ୍ ଫାଇନାଲ ଦେଖିବା ଲାଗି ମୁମ୍ବାଇରେ ବସ୍ କଣ୍ଡକ୍ଟର ଭାବେ କାର୍ଯ୍ୟ କରୁଥିବା ବୈଦେହୀ ଅଙ୍କୋଲେକର ଶନିବାର ଛୁଟି ନେଇଥିଲେ। କିନ୍ତୁ ତାଙ୍କ ଘରେ ଥିବା କେବୁଲରେ ଖେଳ ଚ୍ୟାନେଲ ନ ଥିଲା, ଯାହା ତାଙ୍କୁ ପୁଅ ଅଥର୍ବଙ୍କ ପ୍ରଦର୍ଶନ ଦେଖିବାକୁ ରୋକିପାରି ନ ଥିଲା। ନିକଟରେ ରହୁଥିବା ଦିଅର ଘରେ ଖେଳ ଦେଖି ପୁଅର ଭଲ ପ୍ରଦର୍ଶନ ପାଇଁ ପ୍ରାର୍ଥନା କରିଥିଲେ। ଅବଶ୍ୟ ତାଙ୍କ ପ୍ରାର୍ଥନା ବେକାର ଯାଇ ନ ଥିଲା। ଅଥର୍ବ ବିନୋଦ ଅଙ୍କୋଲେକରଙ୍କ ୫ ଉଇକେଟ ସହାୟତାରେ ବାଂଲାଦେଶକୁ ହରାଇ ୧୯ ବର୍ଷରୁ କମ୍ ଭାରତୀୟ ଦଳ ଏସିଆ କପ୍ ଜିତିଥିଲା। ୧୦୭ ରନ୍‌ର ଟାର୍ଗେଟକୁ ପିଛା କରୁଥିବା ବାଂଲାଦେଶ ୧୦୧ ରନ୍‌ରେ ଅଲଆଉଟ୍ ହୋଇଯାଇଥିଲା। ୧୮ ବର୍ଷୀୟ ବାମହାତୀ ସ୍ପିନର ଅଙ୍କୋଲେକର ୮ ଓଭର ବୋଲିଂ କରି ୨୮ ରନ୍ ବ୍ୟୟରେ ୫ ଉଇକେଟ ନେଇ ଚାମ୍ପିୟନ ଭାରତୀୟ ଦଳ ପାଇଁ ହିରୋ ସାଜିଥିଲେ। ଫଳରେ ତାଙ୍କୁ ମ୍ୟାନ୍ ଅଫ୍ ଦି ମ୍ୟାଚ୍ ପୁରସ୍କାର ମଧ୍ୟ ମିଳିଥିଲା ଏବଂ ସେ ଟୁର୍ନାମେଣ୍ଟରେ ସର୍ବାଧିକ ୧୨ଟି ଉଇକେଟ ନେଇଥିଲେ। ମୁମ୍ବାଇ ଫେରିବା ପରେ ଭାବବିହ୍ୱଳ ମା' ବୈଦେହୀ କହିଥିଲେ ଯେ, ତାଙ୍କ ବାପା ଏହା ଦେଖିବାକୁ ଥାନ୍ତେ କି। ଏହାଦ୍ୱାରା ସେ ତାଙ୍କ ବାପା ଓ ସଭିଙ୍କୁ ଗର୍ବିତ କରିଛନ୍ତି। ପୁଅକୁ କ୍ରିକେଟର କରାଇବାର ସ୍ୱପ୍ନ ଦେଖିଥିବା ବାପା ୨୦୧୦ରେ ମ୍ୟାଲେରିଆରେ ପୀଡ଼ିତ ହୋଇ ପ୍ରାଣ ହରାଇଥିଲେ। ସେତେବେଳେ ଅଥର୍ବଙ୍କୁ ୧୦ ବର୍ଷ ହୋଇଥିଲା। ବାପାଙ୍କ ମୃତ୍ୟୁ ପରେ ବସ୍ କଣ୍ଡକ୍ଟର ଚାକିରି ତାଙ୍କ ମା ବୈଦେହୀଙ୍କୁ ମିଳିଥିଲା। ସ୍ୱାମୀଙ୍କ ମୃତ୍ୟୁ ପରେ ମଧ୍ୟ ପୁଅ ଅଥର୍ବଙ୍କୁ କ୍ରିକେଟର ହେବାକୁ ପ୍ରୋତ୍ସାହିତ କରିଥିଲେ ମା'।

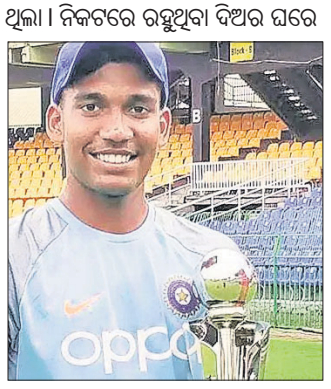

ଅଥର୍ବ ଅଙ୍କୋଲେକର

ବୈଦେହୀ ଅଙ୍କୋଲେକର

ଚୟନକର୍ତ୍ତାଙ୍କୁ ନ ଡ଼ାକି ସାରିଦେଲେ ଚୟନ ପ୍ରକ୍ରିୟା

କଟକ ଅଫିସ,୧୫।୯

୧୯ବର୍ଷରୁ କମ୍ ରାଜ୍ୟ ବାଳକ କ୍ରିକେଟ ଦଳର ଚୟନପ୍ରକ୍ରିୟା ସରିଗଲା ପଛେ ଚୟନକର୍ତ୍ତାଙ୍କୁ ଖୋଜା ପଡ଼ିଲାନି। ଚୟନ ପ୍ରକ୍ରିୟା ନେଇ ଥରେ ଫୋନ୍ କି ମେସେଜ ମଧ୍ୟ ଦିଆଗଲାନି। ଏଭଳି ସ୍ଥିତିରେ ପହଞ୍ଚିଲାଣି ରାଜ୍ୟ କ୍ରିକେ

ଧରିତ୍ରୀ
DHARITRI
www.orissakhabar.com/ www.dharitri.com ପୃଷ୍ଠା ୧୪ Press Regd. No. ORIORI/2005/14846 Postal Regd. No. BN/42/18-20. Edition Phone (06762) 224254, (06764) 237556 ଢେଙ୍କାନାଳ,ସୋମବାର, ସେପ୍ଟେମ୍ବର ୧୬/୨୦୧୯ Dhenkanal, Monday , September 16 / 2019

■ମା'ଙ୍କ ପରେ ହାତ ଛାଡିଦେଲେ ବାପା

ବ୍ୟାଙ୍କ ବାରଣ୍ଡାରେ ୨ ଶିଶୁ

୫ ଦିନ ହେଲା ଉପାସ

ବନ୍ତଳା,୧୫।୯(ଡି.ଏନ.ଏ.)

ଗୁରୁଧି ଗ୍ରାମବାସୀଙ୍କ କହିବା ମୁତାବକ, ପ୍ରାୟ ୬ ମାସ ପୂର୍ବରୁ ଜଣେ ମା' ବାପାଙ୍କ ସହ ୫ ବର୍ଷର ଶିଶୁପୁତ୍ର, ୪ ବର୍ଷର ଶିଶୁକନ୍ୟା ଆଠମଲ୍ଲିକ ଅଞ୍ଚଳରୁ ଗୁରୁଧିକୁ ଆସିଥିଲେ। ସେଠାରେ ଦମ୍ପତି କେନ୍ଦୁପତ୍ର ଫଡିରେ କାମ କରୁଥିଲେ। କିଛି ଦିନ ପୂର୍ବରୁ ହଠାତ୍ ମା' ସେମାନଙ୍କୁ ଛାଡି ଘରୁ କେଉଁଆଡେ ପଳାଇଥିଲେ। ଏବେ ପ୍ରାୟ ୫ ଦିନ ହେଲା ଶିଶୁ ଦ୍ୱୟଙ୍କ ବାପା ଉଭୟଙ୍କୁ ଗୁରୁଧି ସେବା ସମବାୟ ବ୍ୟାଙ୍କ ବାରଣ୍ଡାରେ ଛାଡି ପଳାଇଛନ୍ତି। ଫଳରେ ୨ ନୀରିହ ଶିଶୁଙ୍କୁ ଛାଡି ମା' କେଉଁଆଡେ ପଳାଇଥିବାବେଳେ ଏବେ ହାତ ଛାଡିଦେଇଛନ୍ତି ବାପା। ଫଳରେ ସମବାୟ ବ୍ୟାଙ୍କ ବାରଣ୍ଡାରେ ୫ ଦିନ ହେଲା ଅସହାୟ ଅବସ୍ଥାରେ ଅଖିଆ ଅପିଆ ପଡିରହିଛନ୍ତି ଦୁଇ ଶିଶୁ। ଅନୁଗୋଳ ଜିଲା ପୁରୁଣାକୋଟ ଥାନା ଶରଧାପୁର ପଞ୍ଚାୟତ ଗୁରୁଧି ଗ୍ରାମରେ ଏପରି ଦୃଶ୍ୟ ଦେଖିବାକୁ ମିଳିଛି। ତୁରନ୍ତ ଶିଶୁ ମଙ୍ଗଳ ଅଧିକାରୀ ସେମାନଙ୍କୁ ଉଦ୍ଧାର କରିବାକୁ ଗ୍ରାମବାସୀ ଦାବି କରିଛନ୍ତି।

ଅସହାୟ ଅବସ୍ଥାରେ ଶିଶୁ ଦୁଇଜଣ ସେହି ବାରଣ୍ଡାରେ ପଡି ରହିଛନ୍ତି। ତୁରନ୍ତ ପୋଲିସ ଓ ଶିଶୁ ମଙ୍ଗଳ ବିଭାଗ ଅଧିକାରୀ ପହଞ୍ଚି ସେମାନଙ୍କୁ ଉଦ୍ଧାର କରିବା ପାଇଁ ଦାବି ହୋଇଛି। ଏ ବିଷୟରେ ଜିଲା ଶିଶୁ ମଙ୍ଗଳ ଅଧିକାରୀ ଗୋରୀ ଶଙ୍କର ବେହେରା କୁହନ୍ତି, ଏ ନେଇ ଆମ ପାଖକୁ କେହି ଖବର ଦେଇନାହାନ୍ତି। ତୁରନ୍ତ ଶିଶୁ ଦୁଇଜଣଙ୍କୁ ସେଠାରୁ ଉଦ୍ଧାର କରିବା ପାଇଁ ପୁରୁଣାକୋଟ ଥାନା ଅଧିକାରୀଙ୍କୁ ଜଣାଇଛି।

■କୃଷି ଋଣ ହଡ଼ପ ଅଭିଯୋଗ

ଚାଷୀ ଥାନାର ଦ୍ୱାରସ୍ଥ

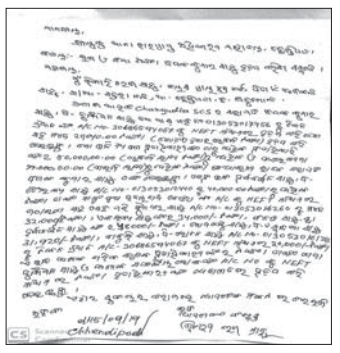

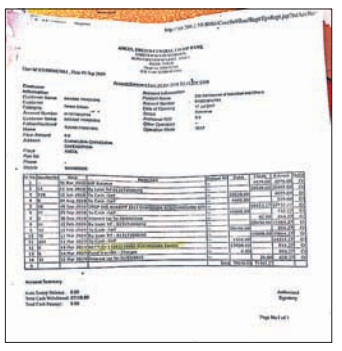

ଅଭିଯୋଗପତ୍ରର ନକଲ। ଜଣେ ଚାଷୀଙ୍କ ଆକାଉଣ୍ଟ ଟଙ୍କା ଉଠାଣ କରାଯାଇଛି।

ଛେଣ୍ଡିପଦା,୧୫।୯(ସ୍ୱ.ପ୍ର)

ଛେଣ୍ଡିପଦା ବ୍ଲକ ଚାଙ୍ଗୁଡିଆ ସମବାୟ ସମିତିରେ ଚାଷୀଙ୍କ ଋଣ ଟଙ୍କା ହଡପ ହୋଇଥିବା ନେଇ ରବିବାର ଥାନାରେ ଅଭିଯୋଗ ହୋଇଛି। ଅଭିଯୋଗ ପାଇ ପୋଲିସ କେସ ନଂ. ୨୭୩/୧୯ରେ ଏକ ମାମଲା ରୁଜୁ କରି ସମବାୟ ସମିତିର ସଭାପତିଙ୍କୁ ଅଟକ ରଖି ପଚରା ଉଚରା ଚଳାଇଛି। ଅନ୍ୟପକ୍ଷରେ ସମିତି ସେକ୍ରେଟାରୀଙ୍କୁ ପୋଲିସ ପଚରା ଉଚରା ପରେ ପୋଲିସ ଛାଡି ଦେଇଥିବା ଜଣାପଡ଼ିଛି। ଟଙ୍କା ହଡ଼ପର ଶିକାର ହୋଇଥିବା ସେହି ଗ୍ରାମର ଚାଷୀ ଭିକାରୀ ସାହୁ ଅଭିଯୋଗରେ ଦର୍ଶାଇଛନ୍ତି, ସମିତିର ଅନେକ ଚାଷୀଙ୍କ ଅଗୋଚରରେ ସେମାନଙ୍କ ଖାତାରେ କୃଷି ଋଣ କରାଯାଇଛି। କିନ୍ତୁ ଋଣ ଟଙ୍କା ଚାଷୀଙ୍କୁ ନ ଦିଆଯାଇ ସମିତି ପକ୍ଷରୁ ଏନଇଏଫଟି ମାଧ୍ୟମରେ ହଡପ କରିଛନ୍ତି। ତାଙ୍କୁ ମିଶାଇ ବାବୁଲି ସାହୁ, ସୁଧାକର ସାହୁ, ଟୁଟୁ ସାହୁ, ଚିନ୍ତ ସାହୁ ପ୍ରମୁଖଙ୍କ ନାମରେ ଟଙ୍କା ଋଣ କରାଯାଇ ଲୁଟ୍ ହୋଇଥିବା ଅଭିଯୋଗରେ ଉଲ୍ଲେଖ ରହିଛି। ବାବୁଲି ସାହୁଙ୍କ ନାମରେ ୧୦,୦୦୦ ଟଙ୍କା ଋଣ ହୋଇଥିବାବେଳେ ୮୦୦୦ ଟଙ୍କା ପାଇଛନ୍ତି। ସେହିପରି ଭିକାରୀ ସାହୁଙ୍କ ନାମରେ ୧୨୫୦୦ ଟଙ୍କା ଋଣ ହୋଇଥିବାବେଳେ ସେ ୭୦୦୦ ଟଙ୍କା ପାଇଥିବା ଅଭିଯୋଗ କରିଛନ୍ତି। ସୁଧାକର ସାହୁଙ୍କ ନାମରେ ୨୨୦୦୦ ଓ ଟୁଟୁ ସାହୁଙ୍କ ନାମରେ ୧୦୦୦୦୦ ଟଙ୍କା ଋଣ ହୋଇଥିବାବେଳେ ଉଭୟେ ଆଦୌ ଅର୍ଥ ପାଇନାହାନ୍ତି। ଚିନ୍ତ ସାହୁଙ୍କ ନାମରେ ୨୦୦୦୦ ଟଙ୍କା ଋଣ ହୋଇଥିବାବେଳେ ୬୦୦୦ ଟଙ୍କା ପାଇଥିବା ଅଭିଯୋଗପତ୍ରରେ ଦର୍ଶାଯାଇଛି। ଏ ନେଇ ଥାନା ଅଧିକାରୀ ସତ୍ୟବ୍ରତ ରାଉତ କହିଛନ୍ତି, ସମିତିର ସଭାପତିଙ୍କୁ ଅଟକ ରଖାଯାଇ ଘଟଣାର ତଦନ୍ତ ଚାଲିଛି। ପ୍ରାଥମିକ ତଦନ୍ତରୁ ୪ ଲକ୍ଷରୁ ଊର୍ଦ୍ଧ୍ୱ ଟଙ୍କାର ଦୁର୍ନୀତି ହୋଇଥିବା ଅନୁମାନ କରାଯାଉଛି। ତଦନ୍ତ ପରେ କେତେ ଟଙ୍କା ହଡ଼ପ ହୋଇଛି ଓ ଏହି ଘଟଣାରେ କେଉଁମାନେ ସମ୍ପୃକ୍ତ ଅଛନ୍ତି ଜଣାପଡିବ।

ଜିଲା ଚିକିତ୍ସାଳୟରେ ସଫେଇ କାର୍ଯ୍ୟକ୍ରମ

ଭାଜପାର ସ୍ୱଚ୍ଛଭାରତ କାର୍ଯ୍ୟକ୍ରମ।

ଢେଙ୍କାନାଳ ଅଫିସ, ୧୫।୯

ପ୍ରଧାନମନ୍ତ୍ରୀ ନରେନ୍ଦ୍ର ମୋଦିଙ୍କ ଜନ୍ମ ଦିବସ ଉପଲକ୍ଷେ ଭାଜପା ପକ୍ଷରୁ ସେପ୍ଟେମ୍ବର ୧୪ରୁ ସପ୍ତାହବ୍ୟାପୀ ସେବା କାର୍ଯ୍ୟକ୍ରମ ଆରମ୍ଭ ହୋଇଛି। ଏହି ଅବସରରେ ଢେଙ୍କାନାଳ ନଗରମଣ୍ଡଳ ଭାଜପା ପକ୍ଷରୁ ଜିଲା ମୁଖ୍ୟ ଚିକିତ୍ସାଳୟରେ ଶନିବାର ସଫେଇ କରାଯାଇଥିଲା। ରାଜ୍ୟ ଓବିସି ମୋର୍ଚ୍ଚା ସଭାପତି କୃଷ୍ଣଚନ୍ଦ୍ର ପାତ୍ରଙ୍କ ନେତୃତ୍ୱରେ ନଗର ମଣ୍ଡଳ କାର୍ଯ୍ୟକର୍ତ୍ତା ମାନେ ଝାଡୁଧରି ସ୍ୱାସ୍ଥ୍ୟକେନ୍ଦ୍ର ପରିସରରେ ପଡ଼ିଥିବା ଆବର୍ଜନା ସଫେଇ କରିଥିଲେ। ଏଥିସହ ରୋଗୀ ଏବଂ ସେମାନଙ୍କ ସମ୍ପର୍କୀୟଙ୍କୁ ଚିକିତ୍ସାଳୟ ପରିସରକୁ ପରିଷ୍କାର ରଖିବାକୁ ଅନୁରୋଧ କରିଥିଲେ।

ରାଜ୍ୟ କାର୍ଯ୍ୟକାରିଣୀ ସଦସ୍ୟ ନରେଶ ଚନ୍ଦ୍ର ମହାପାତ୍ର, କୃଷକ ମୋର୍ଚ୍ଚା ଉପସଭାପତି ରାମଚନ୍ଦ୍ର ପାତ୍ର, ଜିଲା ଉପସଭାପତି ନବକିଶୋର ଗୁରୁ, ସାଧାରଣ ସମ୍ପାଦକ ବିଷ୍ଣୁପ୍ରସାଦ ଲେଙ୍କା, ସମ୍ପାଦକ ମାତୃପ୍ରସାଦ ନନ୍ଦ, ଜିଲା ଯୁବମୋର୍ଚ୍ଚା ସଭାପତି ପଦ୍ମଭୂଷଣ ସାହୁ, ନଗରମଣ୍ଡଳ ସଭାପତି ନୀରୋଦ ସାହୁ, ଉପସଭାପତି ଅଜୟ ଭଞ୍ଜ, ରଞ୍ଜନ ସାହୁ, ସାଧାରଣ ସମ୍ପାଦକ ଧ୍ରୁବଚରଣ ସାହୁ ପ୍ରମୁଖ ଏଥିରେ ସାମିଲ ହୋଇଥିଲେ।

ଶିଶୁ ମନ୍ଦିରରେ ମାତୃ କର୍ମଶାଳା

ବଇଣ୍ଡା,୧୫।୯(ଡି.ଏନ.ଏ.)

ଶିଶୁକୁ ଭଲ ମଣିଷ କରିବା ମାତାପିତାଙ୍କ ଗୁରୁଦାୟିତ୍ୱ। ମା'ମାନେ ବ୍ୟବହାର ଓ ଶିକ୍ଷା ପିଲାଙ୍କ ଉପରେ ପ୍ରଭାବ ପକାଇଥାଏ। ତେଣୁ ଶିଶୁଙ୍କୁ ଭଲ ଶିକ୍ଷା ଦେବାରେ ମା'ଙ୍କ ଭୂମିକା ଗୁରୁତ୍ୱପୂର୍ଣ୍ଣ ବୋଲି କିଶୋରନଗର ବ୍ଲକ ବଇଣ୍ଡା ସରସ୍ୱତୀ ଶିଶୁମନ୍ଦିରରେ ରବିବାର ଅନୁଷ୍ଠିତ ମାତୃ କର୍ମଶାଳାରେ ଯୋଗଦେଇଥିବା ଅତିଥିମାନେ ଏହା କହିଛନ୍ତି। ପ୍ରଧାନ ଆଚାର୍ଯ୍ୟ ରବୀନ୍ଦ୍ରନାଥ ଜେନାଙ୍କ ସଭାପତିତ୍ୱରେ ଅନୁଷ୍ଠିତ କର୍ମଶାଳାରେ ଜିଲା ପରିଷଦ ସଦସ୍ୟା ଜୟନ୍ତୀ ପ୍ରଧାନ, ବିଦ୍ୟାଳୟର ସଭାପତି ସନାତନ ସାହୁ ଯୋଗ ଦେଇଥିଲେ। ଏଥିରେ ୭୦ ଜଣ ମା' ଯୋଗ ଦେଇଥିଲେ। ଅନ୍ନପୂର୍ଣ୍ଣା ରାଉତ, ମିନାକ୍ଷୀ ପ୍ରଧାନ, ମୋନାଲିସା ସାହୁ, ସଙ୍କୁନ୍ତଳା ସ୍ୱାଇଁ ପ୍ରମୁଖ ସହଯୋଗ କରିଥିଲେ।

ପ୍ରାଥମିକ ସଦସ୍ୟ ପଦରୁ ଇତିଶଙ୍କୁ ନିଲମ୍ବନ କଲା ଏନ୍‌ଏସୟୁଆଇ

ଭୁବନେଶ୍ୱର,୧୫।୯(ବ୍ୟୁରୋ)

ପ୍ରଦେଶ କଂଗ୍ରେସ କମିଟି (ପିସିସି) ସଭାପତି ନିରଞ୍ଜନ ପଟ୍ଟନାୟକଙ୍କ ବିରୋଧରେ ମନ୍ତବ୍ୟ ଦେବାପରେ ରାଜ୍ୟ ଛାତ୍ର କଂଗ୍ରେସ ଆବାହକ ଇତିଶ ପ୍ରଧାନଙ୍କ ବିରୋଧରେ କାର୍ଯ୍ୟାନୁଷ୍ଠାନ ଗ୍ରହଣ କରାଯାଇଛି। ନ୍ୟାଶନାଲ ଷ୍ଟୁଡେଣ୍ଟସ୍ ୟୁନିୟନ ଅଫ ଇଣ୍ଡିଆ(ଏନ୍‌ଏସ୍‌ୟୁଆଇ) ପକ୍ଷରୁ ଇତିଶଙ୍କୁ ରବିବାର ଦଳରୁ ନିଲମ୍ବିତ କରିଦିଆଯାଇଛି। ସଙ୍ଗଠନରେ ବିଶୃଙ୍ଖଳା ସୃଷ୍ଟି କରିବା ଅଭିଯୋଗରେ ଏନ୍‌ଏସୟୁଆଇ ଜାତୀୟ ସମ୍ପାଦକ ମୋତହା ରୋହିତ ତାଙ୍କୁ ପ୍ରାଥମିକ ସଦସ୍ୟ ପଦରୁ ନିଲମ୍ବିତ କରିଛନ୍ତି। ଗତ ୧୨ ତାରିଖରେ ଏକ ଖବରଦାତା ସମ୍ମିଳନୀ ଜରିଆରେ ଇତିଶ ସିଧାସଳଖ ନିରଞ୍ଜନଙ୍କୁ ଟାର୍ଗେଟ କରିଥିଲେ। ବହିଷ୍କୃତ ହେବାପରେ ଇତିଶ କହିଛନ୍ତି, ସତ କହିବାପରେ ଏଭଳି ପୁରସ୍କାର ମିଳିଛି। ସାଢ଼େ ୪ ବର୍ଷ ଛାତ୍ର କଂଗ୍ରେସ ସଭାପତି ରହିଛି। କଂଗ୍ରେସକୁ ଯିଏ କ୍ଷତି ପହଞ୍ଚାଇବ ତା ବିରୋଧରେ ଲଢିବି। ଏନ୍‌ଏସୟୁଆଇର ପ୍ରାଥମିକ ସଦସ୍ୟ ପଦରୁ ନିଲମ୍ବନ କରାଯାଇଛି, କଂଗ୍ରେସରୁ ନୁହେଁ। ନିରଞ୍ଜନ ବାବୁଙ୍କୁ ୨୦୧୨ରେ ହଠାତ୍ ପିସିସି ସଭାପତି ପଦରୁ କାଢି ଦିଆଯାଇଥିଲା। ସେଥିଲାଗି ସେ ରାଗ ଶୁଖାଇବା ପାଇଁ ଦଳକୁ କ୍ଷତି ପହଞ୍ଚାଉଛନ୍ତି ବୋଲି ଇତିଶ କହିଛନ୍ତି। ସୂଚନାଯୋଗ୍ୟ ଯେ, ନିରଞ୍ଜନଙ୍କ ନିନ୍ଦ ହଜାଇ ଦିଆଯିବ ବୋଲି ଇତିଶ ଗତ ୧୨ତାରିଖରେ ଏକ ଖବରଦାତା ସମ୍ମିଳନୀ କରି କହିଥିଲେ। ଏହାର ଦିନକ ପରେ ଇତିଶ ହତୋତ୍ସାହିତ ହୋଇ ପିଲାଳିଆମି କଥା କହୁଛନ୍ତି ବୋଲି ନିରଞ୍ଜନ କହିଥିଲେ।

Printed and published by Tathagata Satpathy on behalf of Navajat Printers & Media Pvt. Ltd. and printed at Navajat Printers, S-3/5, Industrial Estate, Angul. Published at Kunjakanta, Dhenkanal, Editor- Tathagata Satpathy, ସମ୍ପାଦକ– ତଥାଗତ ସତପଥୀ