

ସୁମିତ୍ରା ଚୌଧୁରୀଙ୍କ ପରଲୋକ

କଟକ ଅପିଏ, ୨୨।୯
 ଗାନ୍ଧିବାଦୀ ସର୍ବୋଦୟ ନେତ୍ରୀ ସୁମିତ୍ରା ଚୌଧୁରୀ (୯୫)ଙ୍କର ରବିବାର ପୂର୍ବାହ୍ନ ୧୧ଟାରେ କଟକ ବାଖରାବାଦସ୍ଥିତ ବାସଭବନରେ ପରଲୋକ ଘଟିଛି। ବିଶିଷ୍ଟ ସ୍ୱାଧୀନତା ସଂଗ୍ରାମୀ ସ୍ମରଣ ଗୋପବନ୍ଧୁ ଚୌଧୁରୀଙ୍କ ପୁତ୍ରବଧୂ ହେଉଛନ୍ତି ସୁମିତ୍ରା। ଗୋପବନ୍ଧୁଙ୍କ ପୁତ୍ର ମନମୋହନ ଚୌଧୁରୀଙ୍କୁ ସେ ବିବାହ କରିଥିଲେ। ଗୋପବନ୍ଧୁଙ୍କ ସ୍ୱାଧୀନତା ସଂଗ୍ରାମୀ ସ୍ମରଣ ଗୋପବନ୍ଧୁଙ୍କୁ ନବକୃଷ୍ଣ ଚୌଧୁରୀଙ୍କ ଝିଅ ଭଉରାଙ୍କ ଦ୍ୱାରା ମଧ୍ୟ ସୁମିତ୍ରା ଥିଲେ। ସ୍ୱାଧୀନତା ଆନ୍ଦୋଳନରେ ସୁମିତ୍ରାଙ୍କର ଭୂମିକା

ରହିଥିଲା। ଦେଶରେ ଜରୁରିକାଳୀନ ପରିସ୍ଥିତି କାରି ହେବା ସମୟରେ ସେ କନ୍ଧୁରବା ଗ୍ରନ୍ଥରୁ ଇଂରାଜୀ ଭାଷାରେ ସମ୍ପୂର୍ଣ୍ଣଗ୍ରନ୍ଥ ଆନ୍ଦୋଳନରେ ଯୋଗଦେଲେ। ଏହାଛଡ଼ା ସେବାସମିତି ଓ ଗ୍ରାମସେବକ ସମବାୟ ପ୍ରେସର ସମ୍ପାଦିକା ଭାବେ ସେ କାର୍ଯ୍ୟ କରିଛନ୍ତି। ମୃତ୍ୟୁ ପର୍ଯ୍ୟନ୍ତ ସର୍ବୋଦୟ ପତ୍ରିକାର ସେ ମୁଖ୍ୟ ସମ୍ପାଦିକା ରହିଥିଲେ। ଏଥିସହ ସେ ଉତ୍କଳ ଗାନ୍ଧୀ ସ୍ମାରକ ନିଧର ସଭାନେତ୍ରୀ, ହିନ୍ଦୁ ସ୍ୱରାଜ ସଭାପତି ଓ ପୂର୍ବତନ ମୁଖ୍ୟମନ୍ତ୍ରୀ ନବକୃଷ୍ଣ ଚୌଧୁରୀଙ୍କ ଝିଅ ଭଉରାଙ୍କ ଦ୍ୱାରା ମଧ୍ୟ ସୁମିତ୍ରା ଥିଲେ। ସ୍ୱାଧୀନତା ଆନ୍ଦୋଳନରେ ସୁମିତ୍ରାଙ୍କର ଭୂମିକା

ରମାଦେବୀ ସମ୍ମାନ, କନ୍ଧୁରବା ସ୍ମୃତି ସମ୍ମାନ, ରାଷ୍ଟ୍ରୀୟ ମୂଳା ସମ୍ମାନ ସମ୍ମାନ, ସେବା ସୁବର୍ଣ୍ଣ ସମ୍ମାନ, ମହାତ୍ମା ପଟ୍ଟନାୟକ ସ୍ମୃତି ସମ୍ମାନରେ ସେ ସମ୍ମାନିତ ହୋଇଛନ୍ତି। ଜନ୍ମ-କଳ୍ପାରଠାରେ ଗାନ୍ଧୀ ଗ୍ଳୋବାଲ ଆର୍ଡର୍ ମଧ୍ୟ ସୁମିତ୍ରାଙ୍କୁ ଦିଆଯାଇଥିଲା। ଜନ୍ ହୋଲ୍‌ଲୁ ଇଂଲଣ୍ଡ ପୁସ୍ତକର ଅନୁବାଦ 'ପିଲାଏ ଶିକ୍ଷା କିପରି', ଅନ୍ୟ ଏକ ଇଂଲଣ୍ଡ ପୁସ୍ତକର ଅନୁବାଦ 'ଅକ୍ସିଡି ଭିନ୍ନ' ଓ ବଙ୍ଗଳା ଅଭିଯାନ ଗ୍ରନ୍ଥର ସଭାନେତ୍ରୀ, ରାଷ୍ଟ୍ରୀୟ ମୂଳା ସମ୍ମାନରେ ଉପଦେଷ୍ଟା ମଧ୍ୟ ଥିଲେ। ସେ ଅନେକ ପୁସ୍ତକର ସମ୍ପାଦକ, ବହୁ ସମ୍ମାନ ଓ ପୁରସ୍କାର ଅଧିକାରୀ ଥିଲେ। ଗୋପବନ୍ଧୁ



୧୫ରେ ଜନ୍ମଗ୍ରହଣ କରିଥିଲେ। ତାଙ୍କ ମୃତ୍ୟୁ ଖବରପାଇ ସହରର ଅନେକ ବରିଷ୍ଠ ବ୍ୟକ୍ତି ବାସଭବନରେ ପହଞ୍ଚି ଶେଷଦର୍ଶନ କରିଥିଲେ। ସ୍ୱାମୀୟ ଖାନ୍ଦଗର ଶ୍ରଦ୍ଧାଳୟରେ ସୋମବାର ଶେଷକୃତ୍ୟ ସମ୍ପନ୍ନ ହେବ ବୋଲି ଜଣାପଡ଼ିଛି।

୨୫ରୁ ପ୍ରବଳ ବର୍ଷା ୪ଦିନ ପର୍ଯ୍ୟନ୍ତ ଯେଲେ ଓଡ଼ିଶା

ଭୁବନେଶ୍ୱର, ୨୨।୯ (ସ୍ୱାଭା)
 ୨୪ତାରିଖରୁ ରାଜ୍ୟର ବିଭିନ୍ନ ସ୍ଥାନରେ ପ୍ରବଳ ବର୍ଷା ହେବ। ବିଶେଷକରି ଗଞ୍ଜାମ, ପୁରୀ, ଜେଜୁରୀ, ମୟୂରଭଞ୍ଜ, କେନ୍ଦୁଝର, ବାଲେଶ୍ୱର, ଭଦ୍ରକ, କେନ୍ଦ୍ରାପଡ଼ା ଓ ଜଗତସିଂହପୁର ଆଦି ୯ଜିଲ୍ଲାରେ ପ୍ରବଳ ବର୍ଷା ହେବ। ସେଥିପାଇଁ ଏସବୁ ଜିଲ୍ଲାକୁ ଭୁବନେଶ୍ୱର ଆଞ୍ଚଳିକ ପାଣିପାଗ କେନ୍ଦ୍ର ପକ୍ଷରୁ ଓଡ଼ିଶା ଓଡ଼ିଶା ପ୍ରବଳ ବର୍ଷା ହେବ। ଏହି ଦିନ ସମ୍ବଲପୁର, ସୁନ୍ଦରଗଡ଼, କେନ୍ଦୁଝର, ମୟୂରଭଞ୍ଜ, ବରଗଡ଼ ଆଦି ୫ଜିଲ୍ଲାରେ ପ୍ରବଳ ବର୍ଷା ହେବ।

ପ୍ରବଳ ବର୍ଷା ହେବାକୁ ଥିବାବେଳେ ପୁରୀ, ଦେବଗଡ଼, ଝାରସୁଗୁଡ଼ା, ବାଲେଶ୍ୱର, ଭଦ୍ରକ ଓ ଜଗତସିଂହପୁର ଆଦି ୬ ଜିଲ୍ଲାରେ ପ୍ରବଳ ବର୍ଷା ହେବ। ସେହିପରି ୨୬ତାରିଖ ଦିନ ବରଗଡ଼ ଓ ସୁନ୍ଦରଗଡ଼ ଆଦି ଦୁଇଟି ଜିଲ୍ଲାରେ ପ୍ରବଳ ବର୍ଷା ହେବ ଏବଂ ମୟୂରଭଞ୍ଜ, କନ୍ଧମାଳ, କଳାହାଣ୍ଡି ଓ ନୟାଗଡ଼ ଆଦି ୪ ଜିଲ୍ଲାରେ ପ୍ରବଳ ବର୍ଷା ହେବ ବୋଲି ପାଣିପାଗ ବିଭାଗ ପୂର୍ବାନୁମାନ କରିଛି। ଆସନ୍ତା ୪ଦିନ ପର୍ଯ୍ୟନ୍ତ ବିଭିନ୍ନ ଜିଲ୍ଲାକୁ ଯେଲେ ଓଡ଼ିଶା ଓଡ଼ିଶା ପ୍ରବଳ ବର୍ଷା ହେବ ବୋଲି ପାଣିପାଗ ବିଭାଗ ପୂର୍ବାନୁମାନ କରିଛି। ସୋମବାର ଝାରସୁଗୁଡ଼ା,

ମୟୂରଭଞ୍ଜ, ଅନୁଗୋଳ, କେନ୍ଦ୍ରାପଡ଼ା, ଗଞ୍ଜାମ, ନୟାଗଡ଼ ଓ ବାଲେଶ୍ୱର ଜିଲ୍ଲାକୁ ଯେଲେ ଓଡ଼ିଶା ଓଡ଼ିଶା ପ୍ରବଳ ବର୍ଷା ହେବ। ଏସବୁ ଜିଲ୍ଲାରେ ଝଡ଼ତୋଫାନ ସହ ବଜ୍ରପାତର ସମ୍ଭାବନା ରହିଛି। ଉତ୍ତର ଓ ଦକ୍ଷିଣ ଉପକୂଳ ଓଡ଼ିଶାରେ ଏବଂ ଦକ୍ଷିଣ ଆନ୍ଧ୍ରପ୍ରଦେଶ ଓଡ଼ିଶାରେ କିଛି ସ୍ଥାନରେ ସାମାନ୍ୟ ବର୍ଷା ହେବାର ସମ୍ଭାବନା ରହିଛି। ରବିବାର ଅପରାହ୍ନରେ ରାଜ୍ୟର ବିଭିନ୍ନ ସ୍ଥାନରେ ବର୍ଷା ସହିତ ଘଡ଼ଘଡ଼ି ହୋଇଥିବାବେଳେ ଚାନ୍ଦବାଲିରେ ସର୍ବାଧିକ ୧୬ମିଲିମିଟର ବର୍ଷା ହୋଇଥିବା ପାଣିପାଗ କେନ୍ଦ୍ର ପକ୍ଷରୁ ସୂଚନା ମିଳିଛି।

ବଣିଆବନ୍ଧ ସଂରକ୍ଷିତ ଜଙ୍ଗଲରେ ହାତୀ ଶାବକର ମୃତ୍ୟୁ

ଖୁଣ୍ଟୁଣୀ, ୨୨।୯ (ଡି.ଏନ.ଏ.)
 ଖୁଣ୍ଟୁଣୀ ବନାଞ୍ଚଳ ଅଧୀନ ବଣିଆବନ୍ଧ ସଂରକ୍ଷିତ ଜଙ୍ଗଲର ଶରତ ପଡ଼ିଆରୁ ରବିବାର ପୂର୍ବାହ୍ନରେ ବନ ବିଭାଗ ଏକ ହାତୀ ଶାବକର ମୃତଦେହକୁ ଉଦ୍ଧାର କରିଛି। ଖୁଣ୍ଟୁଣୀ ଗ୍ରାମର କେତେକ ଲୋକେ କାଠ ସଂଗ୍ରହ ପାଇଁ ଜଙ୍ଗଲକୁ ଯାଇଥିବାବେଳେ ଏକ ହାତୀପଲ ଚିହ୍ନର କରୁଥିବାର ଶୁଣିବାକୁ ପାଇଥିଲେ। ଏହି ଚିହ୍ନର ଶୁଣିବା ପରେ ସେମାନେ ପ୍ରାୟ ଦେଢ଼ କିଲୋମିଟର ଘଞ୍ଚ ଜଙ୍ଗଲ ମଧ୍ୟକୁ ଯାଇ ଦେଖିବାବେଳେ ଶାବକଟି ତଳେ ପଡ଼ିଛି ଓ ୮ରୁ ୧୦ହାତୀ ଗାଁ ଚାରି ପାଖରେ ଘେରି ରହି ଚିହ୍ନର କରୁଥିଲେ। ଏହି ଘଟଣା ପ୍ରଘଟ ହେବା ମାତ୍ରେ କୌଣସି ସୂତ୍ରରୁ ଖବରପାଇ ଖୁଣ୍ଟୁଣୀ ବନାଞ୍ଚଳ ଅଧିକାରୀଙ୍କ ଅନୁପସ୍ଥିତ ଥିବାବେଳେ କୃଷ୍ଣପୁର ଫରେଷ୍ଟର କୃଷ୍ଣବ୍ରହ୍ମ ସାଲ, ବନରକ୍ଷା ଆଶିଷ ନାଏକ, କୃଷ୍ଣ ଦେବୁରୀ ଓ ପାରା ସ୍ଥାପନାରେ ଘଟଣାସ୍ଥଳରେ ପହଞ୍ଚି ମୃତ ହାତୀ ଶାବକକୁ ଠାବ କରିଥିଲେ। ବନ କର୍ମଚାରୀମାନଙ୍କୁ ଦେଖି ସମସ୍ତ ହାତୀ ସେଠାରୁ ଜଙ୍ଗଲ ମଧ୍ୟକୁ ଚାଲିଯାଇଥିଲେ। ତେବେ ବନ କର୍ମଚାରୀମାନେ ମୃତ ହାତୀକୁ ସେଠାରେ ହିଁ ଗାତ ଖୋଳି ପୋତି ଦେଇଥିବା ଜଣାପଡ଼ିଛି। ହାତୀ ଶାବକ ମୃତ୍ୟୁର କାରଣ ସମ୍ପର୍କରେ ଗୁରୁତ୍ୱ ଦିଆଯାଇ ପଶୁ ବିଶେଷଜ୍ଞ ଶ୍ରୀନିବାସ ଆଚାରୀଙ୍କୁ ପଚାରିବାରୁ ସେ ଏ ବିଷୟରେ କିଛି ଜାଣି ନ ଥିବା କହିଛନ୍ତି। ତେବେ ମୃତ ହାତୀ ଶାବକର ମୃତ୍ୟୁ ହେବାର କାରଣ ମଧ୍ୟ ଅସ୍ପଷ୍ଟ ରହିଛି। ଅନ୍ୟପକ୍ଷେ ଯେକୌଣସି ମୃତ ହାତୀର ବ୍ୟବଚ୍ଛେଦ ପରେ ହିଁ ହାତୀ ଯିବା କଥା। କିନ୍ତୁ ଏଠାରେ କୌଣସି ଅଧିକାରୀ ନ ଜାଣି ହାତୀ ଶାବକକୁ କିପରି ପୋତି ଦିଆଗଲା, ତାହା ସାଧାରଣରେ ପ୍ରଶ୍ନବାଦୀ ସୃଷ୍ଟି କରିଛି।



ଜିଲ୍ଲାଟି ରାଉରକେଲା

ଆରକ୍ଷିତର ଭାଗ୍ୟ

ଗିଟ ୮୦ ବର୍ଷକରେ ଷ୍ଟିଲସିଟିରେ ପ୍ରତିଷ୍ଠା କରାଯାଇ ଥିଲା ରାଉରକେଲା ସରକାରୀ ତାନ୍ତ୍ରଣାଳୟ(ଆରକ୍ଷିତର)। ଆରମ୍ଭରୁ ଏହି ତାନ୍ତ୍ରଣାଳୟରେ ଶଯ୍ୟା ସଂଖ୍ୟା ଥିଲା ୬୪। ପରବର୍ତ୍ତୀ ସମୟରେ ସେହି ସଂଖ୍ୟା ୧୨୮ କରାଗଲା। ହାତଗଣତି କେତେକ ତାନ୍ତ୍ରଣାଳୟ ନେଇ ଆରମ୍ଭ କରାଯାଇଥିବା ଏହି ତାନ୍ତ୍ରଣାଳୟରେ ଏବେ ୨୨ଜଣ ତାନ୍ତ୍ରଣା ଅଛନ୍ତି। କିନ୍ତୁ ଆବଶ୍ୟକ ୬୭। ଏହି ତାନ୍ତ୍ରଣାଳୟକୁ ଜିଲ୍ଲାସ୍ତରୀୟ ମାନ୍ୟତା ଦେବାକୁ ଦାୟିତ୍ୱ ନାହିଁ ହୋଇ ଆସୁଛି। ଏନେଇ ବିଭିନ୍ନ ସମୟରେ ବିରୋଧୀ ଦାବିପତ୍ର ପ୍ରଦାନ ସହିତ ଧାରଣା, ବିକ୍ଷୋଭ ପ୍ରଦର୍ଶନ କରିଛନ୍ତି। ନାନା ଆନ୍ଦୋଳନ, ଅଭିଯୋଗ ଓ ଅନୁରୋଧ ପରେ ବି କିଛି ଲାଭ ହୋଇନି। ବର୍ଷକୁ ୫/୬ଥର କଂଗ୍ରେସ ଏନେଇ ଆନ୍ଦୋଳନ କରିଛି। ତଥାପି ତାନ୍ତ୍ରଣାଳୟର ଭାଗ୍ୟ ପରିବର୍ତ୍ତନ ହୋଇପାରୁନି। ଅସ୍ଥାୟୀ କର୍ମଚାରୀଙ୍କୁ ଦରମା ମିଳୁ ନ ଥିବାରୁ ସରକାରୀ ଦଳ ନେତା ବି ବହୁଥର ଆନ୍ଦୋଳନରେ ସାମିଲ ହୋଇଛନ୍ତି। ଭୁବନ ଏହି ତାନ୍ତ୍ରଣାଳୟର ଭିତ୍ତିଭୂମିରେ ଉନ୍ନତି ଆଣିବାକୁ ଦାବି କରିଛନ୍ତି। ତଥାପି ସେପରି ଆଶ୍ୱସ୍ତିଆ ସଫଳତା ମିଳିନି। ଆରକ୍ଷିତରକୁ ଲାଗି ଘରୋଇ ମେଡିକାଲ କଲେଜ ହାଇଡେକ କାମ କରୁଛି। ବିରୋଧୀଙ୍କ ଦାବିହାଇକକରୁଆରକ୍ଷିତର ସହ ମିଶ୍ରଣ କରି ନୂଆ ମେଡିକାଲ କଲେଜ ପ୍ରତିଷ୍ଠା କରାଯାଇ। ନରୁଦା ଆରକ୍ଷିତରକୁ ସୁପର ସ୍ପେଶିଆଲିଟି ହସ୍ପିଟାଲରେ ପରିଣତ କରାଯାଇ। ତାହା ବି ହେଉନି। ଷ୍ଟିଲ ସିଟିରେ ଚିକିତ୍ସା ପୁନିଆ ସତ୍ତାଞ୍ଚଳକ କରୁଛି। ବିଭିନ୍ନ ମାରାତ୍ମକ ରୋଗ ନିଦାନ ପାଇଁ ପ୍ରତିଦିନ ରୋଗୀ ଆସୁଛନ୍ତି। କଟକ, ଭୁବନେଶ୍ୱର ଭଳି ସହରକୁ ଯାଉଛନ୍ତି। ପରିବହନ ଓ ଚିକିତ୍ସା ବ୍ୟୟ ଦୃଷ୍ଟିରୁ ଯାତାୟାତରେ ଅର୍ଦ୍ଧକ ଟଙ୍କା ଖର୍ଚ୍ଚ ହେଉଛି। ଆବଶ୍ୟକତା ଦୃଷ୍ଟିରୁ ରୋଗୀଙ୍କ ସମ୍ପର୍କୀୟ ମାଧ୍ୟମିକ କାମ ସେଠାରେ ପଡ଼ି ରହୁଛି। ଏଣୁ ଗୁରୁତ୍ୱ ଦୃଷ୍ଟିରୁ ଆରକ୍ଷିତର ଉନ୍ନତି ନିହାତି ଆବଶ୍ୟକ। ଏମିତି ମୁକ୍ତି ବାହୁଳ୍ୟ ବିରୋଧୀ। କେବଳ ସେତିକି ନୁହେଁ, ଏହି ତାନ୍ତ୍ରଣାଳୟ ଉପରେ କେବଳ ସୁନ୍ଦରଗଡ଼ବାସୀ ନିର୍ଭର କରନ୍ତି। ପଡ଼ୋଶୀ ଝାଡ଼ଖଣ୍ଡ ଓ ଛତିଶଗଡ଼ର ରୋଗୀ ବି ଏଠାକୁ ଆସନ୍ତି। ଏମିତି ଅବସ୍ଥାରେ ସାଧାରଣ ଭାବେ ଦେଖିଲେ ଉକ୍ତ ତାନ୍ତ୍ରଣାଳୟରେ ଆଇସିୟୁ ଭଳି ଅନେକ ସୁବିଧା ଆଜି ପର୍ଯ୍ୟନ୍ତ ନାହିଁ। ବାରମ୍ବାର ଦାବି ସତ୍ତ୍ୱେ ବହୁ ସେଶାଲିଷ୍ଟ ତାନ୍ତ୍ରଣାଳୟ ପଦ ଖାଲି ପଡ଼ିଛି। କର୍ମଚାରୀ ଅଭାବରୁ ଅଧିକାଂଶ ସମୟରେ ରୋଗୀଙ୍କ ସମ୍ପର୍କୀୟ ଓ ବିଭାଗୀୟ ଅଧିକାରୀଙ୍କୁ ହଟାହଟା ହେବାକୁ ପଡ଼ୁଛି। ଏନେଇ ବହୁ ସମୟରେ ତାନ୍ତ୍ରଣାଳୟରେ ଉତ୍ତରାଧିକାରୀଙ୍କ ପରିସ୍ଥିତି ସୃଷ୍ଟି ହେଉଛି। ତଥାପି ସ୍ଥିତି ସୁଧୁରୁନି। ସକାଳ ହେବା ମାତ୍ରେ ଏହି ତାନ୍ତ୍ରଣାଳୟରେ ବହୁ ବିଭାଗରେ ନାହିଁ ନ ଥିବା ଭିଡ଼ ଲାଗି ରହିଛି। ରୋଗୀମାନଙ୍କୁ ତାନ୍ତ୍ରଣାଳୟର ସହ ପରାମର୍ଶ କରିବାକୁ ଘଣ୍ଟା ଘଣ୍ଟା ଆପେସା କରିବାକୁ ପଡ଼ୁଛି। ଗୁରୁତର ରୋଗୀମାନେ ବି ଏଥିପାଇଁ ଭାଗ୍ୟକୁ ଆଦରି ପଡ଼ୁଛନ୍ତି। ସେଥିପାଇଁ ଅଧିକାଂଶ ସମୟରେ ରୋଗୀମାନଙ୍କୁ ତାଙ୍କ ସମ୍ପର୍କୀୟମାନେ ଅନ୍ୟତ୍ର ନେଇ ଚିକିତ୍ସା କରିବାକୁ ବାଧ୍ୟ ହେଉଛନ୍ତି। ଏମିତି ଆଉ କେତେ ଦିନ ଚାଲିବ ବୋଲି ରାଉରକେଲାବାସୀ ପ୍ରଶ୍ନ କରୁଛନ୍ତି। ରାଜ୍ୟ ସରକାର ବିଭିନ୍ନ କ୍ଷେତ୍ରରେ ଉନ୍ନତି ପାଇଁ ଚେଷ୍ଟା ଚଳାଇଥିବା ବେଳେ ଆରକ୍ଷିତର ଅବସ୍ଥାକୁ ଯୋଗ୍ୟ ରହିଛି। ରାଉରକେଲା ଭଳି ମହାନଗର ଓ ସ୍ମାର୍ଟ ସିଟିରେ ଚିକିତ୍ସା ଅବସ୍ଥା କାହିଁକି ସୁଧୁରୁନି ସେନେଇ ସାଧାରଣରେ ପ୍ରଶ୍ନବାଦୀ ସୃଷ୍ଟି ହୋଇଛି।

- ବସନ୍ତ କୁମାର ଧଳ

ବିକାରୀ କାଶି

ହର୍ବାଲ କଫ୍ ସିରପ୍

ଆଲକହଲ ମୁକ୍ତ

କାଶି

ଅଣ୍ଡା

କଫ

ଛିକ

- ତୁଳସୀ**

ତୁଳସୀ ଏକ ଉତ୍ତମ ପ୍ରାକୃତିକ କାଟାଣୁନାଶକ ଅଟେ ।
- ପିଷ୍ଟଳୀ**

ପିଷ୍ଟଳୀ କଫକୁ ଉତ୍ତମ ହେବାରୁ ପ୍ରତିରୋଧ କରେ ।
- ବାସା**

ବାସା କଫକୁ ପତଳା କରି ବାହାର କରିଥାଏ ।
- କୁଳୁଞ୍ଜନ**

କୁଳୁଞ୍ଜନ ଶ୍ୱାସପ୍ରଣାସ ସମ୍ବନ୍ଧୀୟ କଷ୍ଟକୁ ଦୂର କରେ ।
- ଯଷ୍ଟିମଧୁ**

ଯଷ୍ଟିମଧୁ ଗଳା ରୋଗରେ ଉପାଦେୟ ।

TOREX

HERBAL COUGH SYRUP

ତୁଳସୀ ଓ ମହୁର

ଗୁଣରେ ସମୃଦ୍ଧ

TORQUE'S

SHUDH

RAKTASHODHAK

ରକ୍ତଶୋଧକ ଆପଣାନ୍ତୁ ଏବଂ

କାନ୍ତିମୟ ଭୃତ୍ୟ ପାଆନ୍ତୁ

27

ହର୍ବାଲ ଜଡ଼ି

ରୁଟିରେ ପ୍ରସ୍ତୁତ

ହର୍ବାଲ ରୁକ୍ ପୁନିର୍ଦ୍ଦୟ

ରକ୍ତର ଅଶୁଦ୍ଧିକୁ ଦୂରକରି, ସୁରକ୍ଷା ଓ ପୋଷଣର ଦୋହରା ଲାଭ ସହିତ ଭୃତ୍ୟକୁ କୋମଳ, ସୌମ୍ୟ ଓ ସୁନ୍ଦର କରି ରକ୍ତର ପ୍ରାକୃତିକ ଉପଚାର ଅଟେ ।

ସମୟ: ସମୟ ପତ୍ର ଆମ ଶରୀରକୁ ତଫିରସ୍ତୁକି ଦୂର କରିଥାଏ ।

ନିୟମ: ନିୟମ ଏକ ଶକ୍ତିଶାଳୀ ରକ୍ତଶୋଧକ ଏବଂ ବିଷହରଣ ରୂପେ କାମ କରିଥାଏ ।

ବୟସ: ବୟସ୍କ ରକ୍ତକୁ ସଫା କରିବା ସହିତ ଅନ୍ୟାନ୍ୟ ଅନେକ ରୋଗରେ ମଧ୍ୟ ଲାଭଦାୟକ ଅଟେ ।

ତୁଳସୀ: ତୁଳସୀ ପତ୍ର ରକ୍ତ ସଫା କରିଥାଏ ଏବଂ ସେଗୁଡ଼ିକ ଅତିକେନ୍ଦ୍ରରେ ଉପଚାର ହୋଇଥାଏ ।

ଚିରେଇତା: ଚିରେଇତାରେ ମିଳୁଥିବା ଆରକ୍ତ ରକ୍ତରେ ନୂଆ କୋଷିକା ନିର୍ମାଣ କରିଥାଏ ।

ଦାରୁହିନ୍ଦି: ଦାରୁହିନ୍ଦିର କାଠା ରକ୍ତ ସମ୍ବନ୍ଧୀୟ ବିକାରରେ ଲାଭଦାୟକ ହୋଇଥାଏ ।

For Trade Enquiries, please contact : **Kolkata - Dev Agency : 033-40037386 | sales@torquepharma.com**

For more information, please contact : **+91 97792 14455 / care@torquepharma.com**



ସେଣାମ୍ୟ ଧରତ୍ରୀ

ପଞ୍ଚବିଂଶତମ ଶ୍ରୀ ଚାଷିକୀରେ ଭକ୍ତିପୂର୍ଣ୍ଣ ଶ୍ରଦ୍ଧାଞ୍ଜଳି

ଆବିର୍ଭାବ : ୦୪.୦୨.୧୯୧୬ ତିରୋଧାନ : ୨୮.୦୯.୧୯୯୪

ପୁଣ୍ୟପୁଣ୍ୟ ସମାହୋହ

ତା. ୨୩.୦୯.୨୦୧୯, ସୋମବାର
ସ୍ଥାନ: ତ୍ରିମୁଖ ପରିସର, ଟାଙ୍ଗୀ, କଟକ
ସମୟ - ପୂର୍ବାହ୍ନ ଘ ୧୦.୩୦ମି
ତ୍ରିମୁଖ ଓ ରଥ ପରିବାର, କଦମ୍ବପାଲୀ, ଟାଙ୍ଗୀ, କଟକ

ପବିତ୍ର ପୁଷ୍ପରିଣା ପାର୍ବତୀ ସାଗର ପାଣି ପ୍ରଦୂଷିତ ଭାସୁଛି ଶତାଧିକ ମଲା ମାଛ

ପୁରୀ ଅଫିସ, ୨୨୩୯

ପ୍ରସିଦ୍ଧ ଶୈବପୀଠ ଶ୍ରୀଲୋକନାଥ ମନ୍ଦିରକୁ ଲାଗି ରହିଛି ଶ୍ରୀକ୍ଷେତ୍ରର ଅନ୍ୟତମ ଡାଏ ପୁଷ୍ପରିଣା ପାର୍ବତୀ ସାଗର। ଶ୍ରୀକ୍ଷେତ୍ର ଆସି ଓ ଦିଶାସ ସହିତ ଏହାର ବି ସମ୍ପର୍କ ରହିଛି। ପୁରୀ ପାଟଣା ପାଟଣା ଏହା ପରିବେଶରେ ପ୍ରଭୁ ଲୋକନାଥଙ୍କୁ ଦର୍ଶନ କରିବାକୁ ଯିବା ବେଳେ ଶ୍ରୀକ୍ଷେତ୍ରମାନେ ଏଠାରେ ଗୋଟିଏ ହାତ ଧୋଇଥାନ୍ତି। ସେହିପରି ଶ୍ରୀକ୍ଷେତ୍ର ମାସରେ କଳାମି ପାଇଁ ଆସୁଥିବା ହଜାର ହଜାର କାଉଡ଼ିଆ ଏଠାରେ ସ୍ନାନ କରିଥାନ୍ତି। ସରକ୍ଷିତ ସୋମବାର ରାତିରେ ଶ୍ରୀକ୍ଷେତ୍ର ଏଠାରେ ଗାଧୋଇବା ସହ ଠାକୁରଙ୍କ ବାସନକୁ ସମର୍ଥନ ମଧ୍ୟ ସଫା କରାଯାଏ। ହେଲେ ଏହି ପବିତ୍ର ପୁଷ୍ପରିଣା ଏବେ ପ୍ରଦୂଷିତ। ଏହି ପୁଷ୍ପରିଣାରେ ଭାସୁଛି ଶହ ଶହ ମଲା ମାଛ।

ପାର୍ବତୀ ସାଗରର ଉତ୍ତର ପାର୍ଶ୍ୱ ପାଟଣା ୨ ବର୍ଷରୁ ଉର୍ଦ୍ଧ୍ୱ ହେବ ପ୍ରାୟ ୧୦୦ ଫୁଟ ଭୂମି ପଡ଼ିଛି। ଏପର୍ଯ୍ୟନ୍ତ ଏହାକୁ ମରାମତି କରାଯାଇନାହିଁ। ବିଭିନ୍ନ ସମୟରେ ଏଥିରେ ଅଳ୍ପାଅଳ୍ପ ଆବର୍ତ୍ତନା ଏବଂ ବର୍ଷାବନେ ବାହାରୁ ପାଣି ଗଡ଼ିଆସି ପଡ଼ୁଛି। ତେବେ ଶନିବାରଠାରୁ ପୋଖରୀରେ ମାଛ ମରିବା ଦେଖିବାକୁ ମିଳୁଥିଲା। ଅଳ୍ପ କିଛି ଚାଉଳ କର ମରି ଭାସୁଥିବା ଦେଖାଯାଇଥିଲା। କିନ୍ତୁ ରବିବାର ଶହ ଶହ ମାଛ ମରି ପୋଖରୀରେ ଭାସୁଥିଲେ। ଏ ସମ୍ପର୍କରେ ଲୋକନାଥ ମନ୍ଦିର ମ୍ୟାନେଜର ଅପଲ୍ଲ ପରିଡ଼ାଙ୍କୁ ପଚାରିବାରେ କିଛିକିଛି, କିଛି ବର୍ଷ ବ୍ୟବଧାନରେ ଏମିତି ମାଛ ମରିଥାନ୍ତି। ଶାବ୍ଦିକ ତରଳ ପାର୍ବତୀ ସାଗରରେ ଚାଉଳ କର ମରିଥିଲେ। ଏହା ଜିଲା ମହ୍ୟ କାର୍ଯ୍ୟାଳୟକୁ ଅବଗତ କରାଯାଇ ଥିଲା। ସେମାନେ ଆସି ଅନୁଧ୍ୟାନ କରି ଅକ୍ତିଚକନ ଶର୍ତ୍ତଯୋଗୁ ମାଛ ମରୁଥିବା କହିଥିଲେ। ଏବେ ବି ସମାନ କାରଣରୁ ମାଛ ମରୁଥିବା ସନ୍ଦେହ କରୁଛି। ଗତ ଦୁଇଦିନରେ ପ୍ରାୟ ୩୫୦ରୁ ଊର୍ଦ୍ଧ୍ୱ ଚାଉଳ କର ମାଲେଣି। ଏଗୁଡ଼ିକୁ ଛାଣି ପୋତି ଦିଆଯାଇଛି। ପୋଖରୀରେ ବୁନ ପକାଇବା ଲାଗି ବ୍ୟବସ୍ଥା କରାଯାଇଛି। ଏ ନେଇ ସହକାରୀ ମହ୍ୟ ଅଧିକାରୀ ପ୍ରକାଶ ଚନ୍ଦ୍ର ତ୍ରିପାଠୀ କହିଛନ୍ତି, ଚାଉଳ କରଙ୍କ ପ୍ରଜନନ ଅଧିକ ସଂଖ୍ୟାରେ ହୋଇଥାଏ। ପାର୍ବତୀ ସାଗରରେ ଯଦି ଏମାନେ ଯେତେକ ସଂଖ୍ୟାରେ ରହିବା କଥା ଚା'ଠାରୁ ଅଧିକ ହୋଇଯାଇଥିବେ ତେବେ ଅକ୍ତିଚକନ ଶର୍ତ୍ତ ହେଉଥିବ। ହଠାତ ଖରା ପରେ ଆକାଶ ମେଲୁଥିବା ରହିଲେ ସାଧାରଣତଃ ଅକ୍ତିଚକନ ଶର୍ତ୍ତ ହୋଇଥାଏ। ତେଣୁ ପୋଖରୀକୁ କିଛି ମାଛ ଧରାଯିବା ଦରକାର। ଯଦି ଅକ୍ତିଚକନ ଯୋଗୁ ମରୁଥାନ୍ତି ତେବେ କିଛିଦିନ ପରେ ଏହା ସ୍ୱାଭାବିକ ହୋଇଯିବ।

ଭଦ୍ରତିନ ସ୍ତ୍ରୀରାମ, ବିଶ୍ୱାସର ସହ ।

75 ବର୍ଷର ଏହି ଉତ୍ସବରେ ପାଆନ୍ତୁ ଆକର୍ଷକ ଲାଭ ।

BOLERO MAXITRUCK PLUS

₹ 50,000 ପର୍ଯ୍ୟନ୍ତ ଲାଭ*

75 Mahindra PLATINUM CELEBRATIONS

BOLERO CAMPER GOLD ZX

₹ 17,000 ପର୍ଯ୍ୟନ୍ତ ଲାଭ*

BOLERO PICKUP FB

₹ 34,000 ମେଲେନାମ୍ବ ପ୍ଲାନ*

କର୍ମଚାରୀ ନଂ. 1 ପିକ-ଅପ୍

ଅତି ଗମ୍ଭୀର ଆଗର ଗତିକୁ ଚଳେଇବ ସହ ସମର୍ଥକ ଚଳେଇ ।

ଅପମ୍ବ 30 ସେପ୍ଟେମ୍ବର ପର୍ଯ୍ୟନ୍ତ ।

with you hamesha 100% UP TO YOU UDAY 10 ଲକ୍ଷ ବଙ୍କାରେ ଦୁର୍ଗତା ବାମା ଆଉ ଅନ୍ୟ ଆକର୍ଷକ ପୂର୍ତ୍ତା ବେଳେ ଉତ୍ସବ ସମୟରେ ସହାୟକ ହେବେ

*ଗର୍ଭ ଓ ନିୟମାବଳୀ ଲାଗିବ । ପ୍ରଦର୍ଶିତ ସହ-ଉପକରଣ ଗୁଡ଼ିକ ମାନକ ଉପକରଣ ଲାଭ ରୁହେଁ । ନଗଦ ଭିତାଟି ଏବଂ ବିନିମୟ ବୋନସ୍ ଅପରଭେ ଅବଲୁକ୍ତ । ଯଦି ଆପଣ ପିକ-ଅପ୍ ବ୍ୟାଚେଜି ବ୍ୟାନ୍ ବାଛନ୍ତି, ଅପକ ଉପକରଣ ବେଳ ନାହିଁ । *SIAM ଦ୍ୱାରା 2 ରୁ 3.5 ଲ କମପିଆଲ୍ ଯାନଗୁଡ଼ିକ ପାଇଁ ଘୋଷିତ ଉଲ୍ଲାସ ମଧ୍ୟ ଉପଯୋଗୀ ।

UTKAL AUTOMOBILES: BHUBANESWAR, CUTTACK, JAGATSINGHPUR, JAJPUR, KENDRAPARA, PURI, NAYAGARH, KHURDA: 9873942631

ADITYA MOTORS: CUTTACK, JAGATSINGHPUR, JAJPUR, PANIKOILI, KENDRAPARA, PURI, NAYAGARH, KHURDA: 7873999023, 7873999040



ଏକ ରୁ ବଳି ଆରେକ ଫେଣ୍ଟିକ୍ ଧମାକା ଅପର୍ସ

19,000^ ପର୍ଯ୍ୟନ୍ତ ସଞ୍ଚୟ କିମ୍ବା 0%* ଭଳି ହ୍ୟୁନଟମ ସୁଧ ହାର



କୌଣସି ଅତିରିକ୍ତ ମୂଲ୍ୟ ନାହିଁ

5 ବର୍ଷର ପରିବର୍ଦ୍ଧିତ ୱାରେଣ୍ଟୀ* | ରୋଡ୍ ସାଇଡ୍ ଆସିଷ୍ଟାନ୍ସ**



ZEST 110

WEGO 110

SPEEDY 125

JUPITER

NTORQ 125

KADEON

VICTOR

STARZ CITY

SPORT

Now available at CSDI www.tvsmotor.com | Toll Free Number: 1-800-425-2077 | SMS 'TVSMOT' to 575758 | SHOWROOMS OPEN ON SUNDAYS | *3 years extended warranty for XL100 variants. ** Within the cost of 1+5 years Insurance. ^ Applicable to select models. *Applicable to select models at select locations.

FOR ALL INSTITUTIONAL/BULK REQUIREMENTS PLEASE MAIL corporate.customersupport@tvsmotor.com Authorised Main Dealers: BHUBANESWAR: Ashirbad TVS, Ph.: 7735341866, Jyote TVS, Ph.: 7440030004, 7381114371; 3S TVS, Ph.: 8860629978. PURI: Modern TVS, Ph.: 7978707757, 744002101, Krishna TVS, Ph.: 9861049633. CUTTACK: Amarpura TVS, Ph.: 9778422980, Sai Durga TVS, Ph.: 9937117562. KENDRAPADA: Samir TVS, Ph.: 8260133307. RAHAMA: Senapati TVS, Ph.: 7735969743. JAJPUR ROAD: Subash TVS, Ph.: 7735911808. NAYAGARH: Kumar TVS, Ph.: 9778728751. CHANDIKHLOE: Sasmita TVS, Ph.: 8860793803. Authorised Dealers: CRP Square, Bhubaneswar, Ph.: 0674-2563343, 7537035786; Jatni, Ph.: 7008563051; Kakatpur, Ph.: 9437112054/06758-231053; Khurda, Ph.: 9861128283, 06755-223244; Baghamari, Ph.: 9238107505; Jagatpur, Ph.: 9861006854/9337268787; Pattamundai, Ph.: 9938602209/Jajpur Town, Ph.: 9438366160; Mangalpur, Ph.: 9853486660; Balipatna, Ph.: 9238518534; Khandagiri, Ph.: 0674-2351766, 9090894749; Athagarh, Ph.: 9853429148; Salepur, Ph.: 8018556514; Pipli, Ph.: 8093219941; Delang, Ph.: 9090214582; Bramahgiri, Ph.: 8480928880; Chari Chowk, Ph.: 9439204456/Jagatsinghpur, Ph.: 06724-222717, 9778802623; Raj Sunakhala, Ph.: 7873510025; Dasapalla, Ph.: 9437354285; Rohibank, Ph.: 9090507765; Kalapathar, Ph.: 9776942339; Ranpur, Ph.: 9778520193; Paradip, Ph.: 9937392207; Nuapatana, Ph.: 9937019555; Banki, Ph.: 9937015536; Jatani, Ph.: 8093198397; Balugaon, Ph.: 9090048991, 9776099100; Singhpur, Ph.: 9439002157; Duburi, Ph.: 9439176344; Kujang, Ph.: 9178402368; Garadpur, Ph.: 9178194288; Nirakarpur, Ph.: 9658971360, 06756-252360; Trisuliya, Ph.: 9437586155, Khandapada, Ph.: 9853479471, 9937153901; Erasama, Ph.: 9937084847; Krushnanandapur, Ph.: 9237066573; Niali, Ph.: 0671-2803357, 9040091921; Badamba, Ph.: 7381656665; Purnakatak, Ph.: 7873727545, 9439071610; Chandpur, Ph.: 9658866993, 9337112565, 9439333723; Sakhiyop, Ph.: 9861150706; Nimapara, Ph.: 06758-252044, 9438742101; Konark, Ph.: 9078802288; Balichandrapur, Ph.: 9439200714; Anandpur, Ph.: 9438366880; Nachuni : Ph.: 9337788799, 7008225699; Narasinghpur, Ph.: 9238545610; Marshaghai, Ph.: 9938837705; Kandarpur, Ph.: 0671-2802345, 9090098000; Phulnakhara, Ph.: 0671-2356967, 7440037801; Kuakhia, Ph.: 8114398333; Bari, Ph.: 8917596087; Binjharpur, Ph.: 7008499365; Balianta, Ph.: 7328080807; Mandarbasta, Ph.: 9776483333; Nischintakoli, Ph.: 9090889132; Chandol, Ph.: 9437108541; Friends Automobile, Ph.: 9668166377, 7008050051; Raipur, Ph.: 9937963372; Naugao, Ph.: 06724-222717, 9778802623; Balitutha, Ph.: 8093099967, 977773277; Narasinghpur, Ph.: 9658410027; Balikuda, Ph.: 9439370305; Gothapatna, Ph.: 9337950051, 8249710415.

ଜନ୍ମଦିନ ଶୁଭେଚ୍ଛା

ନାମ:
 ବୟସ:
 ଜନ୍ମ ତାରିଖ:

୧୦/୧୧ ୨ X ୨
 ସେ.ନି. ପଠେ
 ଲଗାନ୍ତୁ

ଲକ୍ଷ୍ମୀ
 ପରିବାରବର୍ଗ

ସମ୍ପାଦକ: ଏହି ସ୍ତମ୍ଭଟି ଆପଣଙ୍କର ଜନ୍ମଦିନ ଶୁଭେଚ୍ଛା ପାଇଁ ଉଦ୍ଦିଷ୍ଟ। ଏହାକୁ ପଢ଼ିବା ପରେ ଆପଣଙ୍କର କର୍ମକ୍ଷେତ୍ରରେ ଉନ୍ନତି ଆଣିବା ପାଇଁ ଉପକାରୀ ହେବ। ଏହାକୁ ଆପଣଙ୍କ ସମସ୍ତଙ୍କୁ ପଢ଼ାଇବା ପାଇଁ ଆମ ପ୍ରୟାସ ରହିବ।

କ୍ରୀଡ଼ା ହିଁ ଭବିଷ୍ୟତରେ ସମୃଦ୍ଧି ଆଣିବ: ମୁଖ୍ୟମନ୍ତ୍ରୀ

ଭୁବନେଶ୍ୱର, ୨୨।୯ (ବୁଧବେଳା)

କ୍ରୀଡ଼ା ରାଜ୍ୟର ମୁଦତୀୟ ବ୍ୟବସାୟ ପାଇଁ ଏକ ନିବେଶ ସୃଷ୍ଟି କରିବ। ସେହିପରି ରାଜ୍ୟର ସମୃଦ୍ଧି ଭବିଷ୍ୟତ ପାଇଁ ଦକ୍ଷ ମୁଦବର୍ତ୍ତନ ନିବେଶ ଆବଶ୍ୟକତା ରହିଛି। କ୍ରୀଡ଼ା ହିଁ ଏହି ଆବଶ୍ୟକତାକୁ ପୂର୍ଣ୍ଣ କରିଥାଏ, ତେଣୁ ରାଜ୍ୟ ସରକାର କ୍ରୀଡ଼ାକୁ ଅଧିକ ଧ୍ୟାନ ଦେଉଥିବା ମୁଖ୍ୟମନ୍ତ୍ରୀ ନବୀନ ପଟ୍ଟନାୟକ କହିଛନ୍ତି। ଏକ ଲଂଚିଂଗ ଦୈନିକ ବ୍ଯାଚାର ଆୟୋଜିତ ଏକ କାର୍ଯ୍ୟକ୍ରମରେ ମୁଖ୍ୟମନ୍ତ୍ରୀ ପ୍ରକୃତ ଉତ୍ତରରେ ମୁଖ୍ୟମନ୍ତ୍ରୀ ରବିବାର ଏହିକଥା କହିଛନ୍ତି।

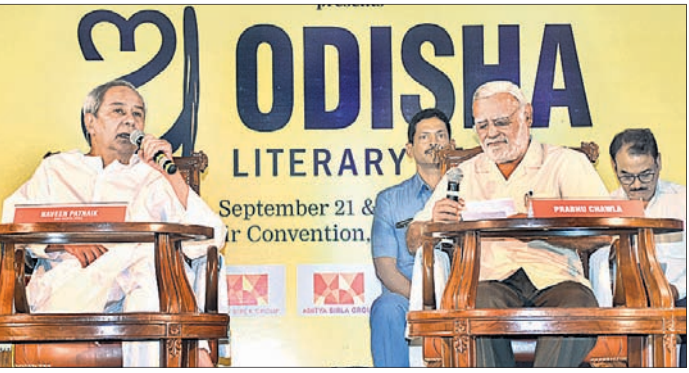

ମୁଖ୍ୟମନ୍ତ୍ରୀ ନବୀନ ପଟ୍ଟନାୟକଙ୍କ ସହ ବରିଷ୍ଠ ଗଣମାଧ୍ୟମ ବ୍ୟକ୍ତିତ୍ୱ ପ୍ରଭୁ ଚାଢ଼ଲ।

ମୁଖ୍ୟମନ୍ତ୍ରୀ କହିଛନ୍ତି ଯେ, ଆଗାମୀ ଦିନରେ ରାଜ୍ୟ ପ୍ରଶାସନରେ ୫ଟି ମନ୍ତ୍ରୀ କାର୍ଯ୍ୟକାରୀତା ଏବଂ ମୋ ସରକାର ଯୋଜନାକୁ ସଫଳ ରୂପେ ପ୍ରୟୋଗ କରିବେ। ସୁଦ୍ଧା ବଣିଜ୍ୟ ପୂର୍ବରୁ ଓଡ଼ିଶା ଏକ ଗରିବ ରାଜ୍ୟ ରୂପେ ପରିଚିତ ଥିଲା। ହେଲେ ବର୍ତ୍ତମାନ ଏହା ପ୍ରଗତି କରୁଥିବା ଦେଶର ଅନ୍ୟତମ ପ୍ରମୁଖ ରାଜ୍ୟରେ ପରିଣତ ହୋଇପାରିଛି। ରାଜ୍ୟର ଏହି ରୂପାନ୍ତରଣ ପଛରେ ଏକ ଶକ୍ତିଶାଳୀ ଦଳ (ଟିମ୍) କାର୍ଯ୍ୟ କରୁଛି। ଏମାନଙ୍କ ମଧ୍ୟରେ ରହିଛନ୍ତି କେତେକ ଦକ୍ଷ ଅଧିକାରୀ, ରାଜନେତା ଏବଂ ଅନ୍ୟାନ୍ୟ ବ୍ୟକ୍ତିତ୍ୱ। ସମସ୍ତଙ୍କ ଦଳଗତ (ଟିମ୍) ପ୍ରଚେଷ୍ଟା ହିଁ ରାଜ୍ୟ ପାଇଁ ପ୍ରଗତି ଆଣିବେଇଛି। ଏହା ହିଁ ତାଙ୍କର ବାରମ୍ବାର ବିଜୟୀ ହେବାର କାରଣ ବୋଲି ମୁଖ୍ୟମନ୍ତ୍ରୀ କହିଛନ୍ତି। ଅତୀତରେ ରହି ଅନେକ ବ୍ୟକ୍ତିଗତ କ୍ଷେତ୍ର (ଅଧିକାର/ବୁଦ୍ଧିଜୀବୀ) ରାଜ୍ୟର ବିକାଶ ପାଇଁ କାର୍ଯ୍ୟ କରୁଥିବା ନବୀନ କହିଛନ୍ତି। ସେହିପରି ଗତ ସାଧାରଣ

- ୫ଟି ମୋ ସରକାର ଯୋଜନାକୁ ଗୁରୁତ୍ୱ
- ଲୋକନୈତିକ ପ୍ରଶାସନ ହିଁ ପ୍ରାଥମିକତା
- ବିକାଶ ପାଇଁ ଅନୁକ୍ଷେପ ୩୭୦ ଉଲ୍ଲେଖ୍ୟ ସମର୍ଥନ
- ଉତ୍ତରାଧିକାରୀ ବାଛିବା ପରମ୍ପରାରେ ବିଶ୍ୱାସ କରନ୍ତା

ନିର୍ବାଚନ ସମୟରେ ପ୍ରଧାନମନ୍ତ୍ରୀ ନରେନ୍ଦ୍ର ମୋଦି ଅଥବା ଭାଜପା ସହ କୌଣସି ଚିତ୍ତ ଅନୁଭୂତି ନ ଥିଲା। ରାଜ୍ୟ ତଥା ଦେଶର ବିଭିନ୍ନ ଗଠନଧର୍ମୀ ଉନ୍ନତମୂଳକ କାର୍ଯ୍ୟ ପାଇଁ କେନ୍ଦ୍ର ସରକାରଙ୍କୁ ସହଯୋଗ କରାଯାଉଛି। ନିକଟରେ ମୁଖ୍ୟମନ୍ତ୍ରୀ ଗାର୍ଡ ଅଫ୍ ଅନର ବ୍ୟବସ୍ଥାକୁ ରାଜ୍ୟକୁ ବ୍ୟକ୍ତିଗତ କ୍ଷେତ୍ର (ଅଧିକାର/ବୁଦ୍ଧିଜୀବୀ) ରାଜ୍ୟର ବିକାଶ ପାଇଁ କାର୍ଯ୍ୟ କରୁଥିବା ନବୀନ କହିଛନ୍ତି। ସେହିପରି ଗତ ସାଧାରଣ

ଏହା କରିବା ପଛରେ ପ୍ରଶାସନକୁ ଅଧିକ ଲୋକନୈତିକ କରିବା ମୁଖ୍ୟ ଉଦ୍ଦେଶ୍ୟ ବୋଲି ମୁଖ୍ୟମନ୍ତ୍ରୀ କହିଛନ୍ତି। ସାରା ଦେଶରେ ଜନ୍ମ ଓ କର୍ମାଚାରୀ ଅନୁକ୍ଷେପ ୩୭୦ ଉଠାଯିବା ନେଇ ବିତର୍କ ଲାଗି ରହିଛି। ଏହାକୁ ନବୀନ ପଟ୍ଟନାୟକଙ୍କ ଦଳ ବିଜେଡି ପୂର୍ବରୁ ସମର୍ଥନ ଦେଇସାରିଛି। ଏ ସମ୍ପର୍କରେ ଏକ ପ୍ରଶ୍ନର ଉତ୍ତର ଦେଇ ମୁଖ୍ୟମନ୍ତ୍ରୀ କହିଛନ୍ତି ଯେ, ଅନୁକ୍ଷେପ ୩୭୦ ଦୀର୍ଘଦିନର ଏକ ପ୍ରସଙ୍ଗ ରହିଥିଲା। ଏହାର ଉଲ୍ଲେଖ୍ୟ ସମର୍ଥନ କରୁଛି, ଏହି ନିଷ୍ପତ୍ତି ସେହି ଅଞ୍ଚଳ ବିକାଶ ପାଇଁ କାର୍ଯ୍ୟ କରିବ। ସେହିଭଳି ଭଲ ଦଳ (ଟିମ୍) ଦ୍ୱାରା ରାଜ୍ୟ ପ୍ରଶାସନ ପରିଚାଳିତ ହେଉଛି। ଅନୁଭୂତି ଭାବେ ମୁଖ୍ୟମନ୍ତ୍ରୀ ଜଣେ ଭଲ ରାଜନୈତିକ ଉତ୍ତରାଧିକାରୀ ସୃଷ୍ଟି କରିବେ ବୋଲି ତାଙ୍କୁ ପ୍ରଶ୍ନ କରାଯାଇଥିଲା। ଏହାର ଉତ୍ତରରେ ସେ କହିଛନ୍ତି ଯେ, ସାଧାରଣ ଜନତା ହିଁ ତାଙ୍କର ପ୍ରକୃତ ଉତ୍ତରାଧିକାରୀ ବାଛିବେ। ଉତ୍ତରାଧିକାରୀ ବାଛିବା ଭଳି ପରମ୍ପରାରେ ସେ ବିଶ୍ୱାସ କରୁ ନ ଥିବା ନବୀନ କହିଛନ୍ତି।

ଧୂଳିଗଲି... ପ୍ରଥମ ପୃଷ୍ଠା...

ରାଷ୍ଟ୍ରର ବିଭିନ୍ନ ସ୍ଥାନରେ ନିର୍ବାଣ ସାମଗ୍ରୀ ଧୂଳି ଶୋଇଯାଇଥିବା କୁହାଯାଉଛି। ଏହାର ନିରାପେକ୍ଷ ଉତ୍ତରାଧିକାରୀ ତଦନ୍ତ କରାଗଲେ ବାସ୍ତବ ଚିତ୍ର ଲୋକଲୋଚନକୁ ଆସିପାରନ୍ତା ବୋଲି ମତପ୍ରକାଶ ପାଇଛି। ୨୦୧୬ ଜୁଲାଇରେ ନଗଡ଼ା ଶିଳ୍ପ ମୁକ୍ତ ଘରଣା ସାରା ଦେଶରେ ତଦନ୍ତ ପାଇଁ ଦେଖାଯାଇଥିଲା। ଏଥିଯୋଗୁ ରାଜ୍ୟ ଓ କେନ୍ଦ୍ର ସରକାର ମୁହେଁକଣ୍ଠିତ ବଦଳାମୁକ୍ତ ଲିଭାଇବା ପାଇଁ ଆପ୍ରାଣ ଉଦ୍ୟମ ଆରମ୍ଭ କରିଥିଲେ। ସରକାର ନଗଡ଼ା ଗ୍ରାମକୁ ଆବଶ୍ୟକ ଗ୍ରାମ ଭାବେ ଗଢ଼ି ତେଲିବାକୁ ପଣ କରିଥିଲା। କାନ୍ଥର ଖାଦ୍ୟ ସୁରକ୍ଷା ବ୍ୟବସ୍ଥାରେ ମାସିକ ୩୫ କୋଟି ଲୋଡ଼ାର୍ଥ ବାଉଳ ଯୋଗାଇ ଦେବାକୁ ଖାଦ୍ୟ ଓ ଯୋଗାଣ ବିଭାଗର ପ୍ରମୁଖ ସଚିବ ନିର୍ଦ୍ଦେଶ ଦେଇଥିଲେ। ନଗଡ଼ା ବିକାଶ ପାଇଁ ସ୍ୱଳ୍ପ ଓ ଦୀର୍ଘ ନିଆଦୀ ଯୋଜନା ପ୍ରସ୍ତୁତ ସହ ଏହାକୁ ତୁରନ୍ତ କାର୍ଯ୍ୟକାରୀ କରିବାକୁ ମନେଇ ଓ ଶିଳ୍ପ ବିକାଶ ବିଭାଗ, ଆରତ୍ତ୍ୟୁ ଏସ୍ଏସ୍, ଗ୍ରାମ୍ୟ ନିର୍ବାଣ, କୃଷି, ଉଦ୍ୟାନ ପ୍ରମୁଖ ବିଭାଗ ପକ୍ଷରୁ ବିଭିନ୍ନ ଯୋଜନା କାର୍ଯ୍ୟକାରୀ ହୋଇଛି। ନଗଡ଼ା ଗ୍ରାମର ୬୧ ପରିବାରକୁ ବିକ୍ରୟ ପଣା ଘର ଯୋଗାଇ ଦିଆଯାଇଛି। କିନ୍ତୁ ଗମନାଗମନ ଅନୁପଯୋଗୀ ଯୋଗୁ ବର୍ତ୍ତମାନ ସମସ୍ତ କାର୍ଯ୍ୟକ୍ରମରେ ପୂର୍ଣ୍ଣରୂପେ ପଡ଼ିଛି। ୧୦୧୧୧୨୦୧୬ରେ ହାଇଡ୍ରୋଇଲିକ୍ସ ଲନପ୍ରାପ୍ତକୃତ ଠିକାସମ୍ପାଦକ ନଗଡ଼ାକୁ ରାଷ୍ଟ୍ର ନିର୍ବାଣ ଦାୟିତ୍ୱ ଦିଆଯାଇଥିଲା। ୯୩୩୨୦୧୭ରୁ କାର୍ଯ୍ୟ ସମ୍ପାଦନ କରିବାକୁ ଚୁକ୍ତିକର ଦର୍ଶାଯାଇଥିଲା। ଜଳାଳ ଓ ପରିବେଶ ବିଭାଗର ପଦ୍ମସଂଖ୍ୟା ୮୦୪୭/୨୩୮୧୨୦୧୬ରେ ଆବଶ୍ୟକ ଗାଇଡଲାଇନ ଅନୁସାରେ ରାଷ୍ଟ୍ର ନିର୍ବାଣ କରିବାକୁ ନିର୍ଦ୍ଦେଶ ଦେଇଥିଲା। ଏଥିପାଇଁ ଅନୁକ୍ଷେପ ଲାଗି ଓ ଜନକାଳି ବିଭାଗ ପକ୍ଷରୁ ୨ କୋଟି ଏବଂ ଜିଲ୍ଲା ଖଣିଜ ପ୍ରତିଷ୍ଠାନ (ଡିଏଏସ୍) ପାଖରୁ ୧୨.୮୧ କୋଟି ଭାବେ ସମୁଦାୟ ୧୫.୮୧ କୋଟି ଟଙ୍କା ମାଗୁଛନ୍ତି ହୋଇଥିଲା। ହେଲେ ୧୨.୯୫ କୋଟି ଟଙ୍କାରେ ରାଷ୍ଟ୍ର ନିର୍ବାଣ କରିବାକୁ ଠିକାଦାର ସହ ଚୁକ୍ତି ହୋଇଥିଲା। ୩୧୩୨୦୧୭ରେ ରାଷ୍ଟ୍ର ସମ୍ପୂର୍ଣ୍ଣ ହୋଇଥିଲା। ଏଥିରେ ୭.୬୬ କି.ମି. କର୍ଡ଼ ଲେଉଟି, ୧୨ଟି ଶିଳ୍ପ କାର୍ଯ୍ୟ, ୪୫୭ ନିଗ୍ରହ ସୁରକ୍ଷା କାଳ, ୩ କି.ମି. ପର୍ଯ୍ୟନ୍ତ ଗ୍ରାମ ଗାର୍ଡ଼ିଂ, ୭୫ ନିଗ୍ରହ ମାଟି ଟ୍ରେନ ନିର୍ବାଣ ହୋଇଥିଲା। ଏଥିରୁ ସମୁଦାୟ ୧୨.୯୫ କୋଟି ଟଙ୍କାର ବିନିଯୋଗ ପତ୍ର ଦାଖଲ ହୋଇଥିବାବେଳେ ବାକି ଟଙ୍କା ବିଭାଗରେ ପଡ଼ିରହିଛି। ନିମ୍ନମାନ ନିର୍ବାଣ ସାମଗ୍ରୀ ବ୍ୟବହାର ଏବଂ ଚୁକ୍ତି ଅନୁସାରେ ଆବଶ୍ୟକ ନିର୍ବାଣ ସାମଗ୍ରୀ ବ୍ୟବହାର ନ ହୋଇ ଯେନତେନ ପ୍ରକାରେ କାର୍ଯ୍ୟ ସମ୍ପାଦିତ ହୋଇଥିବାରୁ ରାଷ୍ଟ୍ରର ବିଭିନ୍ନ ସ୍ଥାନରେ ମାଟି ଓ ମେଟାଲ ପରସ୍ତ ଉଠିଯାଇଛି। ଏହାଦ୍ୱାରା ନଗଡ଼ା ରାଷ୍ଟ୍ର ଖାଲଖମାରେ ଭରି ହେବା ସହିତ ରାଷ୍ଟ୍ର ଉପରେ ନର୍ଦ୍ଦମା ସୃଷ୍ଟି ହୋଇଛି। ଗାଡ଼ି ମୋଟର ଯିବା ତ ବୃତ୍ତର କଥା ପାଦରେ ଚାଲିଯିବାର କଷ୍ଟକର ବ୍ୟାପାର ହୋଇଛି। ଏ ସଂକ୍ରାନ୍ତରେ ଯାକପୁର ଆରଡି ବିଭାଗର ନିର୍ବାଣ ଯନ୍ତ୍ରୀ ବିଜୟକୃମାର ମହାରଣା ତାଙ୍କ ଉତ୍ତରରେ ଦର୍ଶାଇଛନ୍ତି ଯେ, ଲମ୍ବିତ୍ୟରେ ୩ଟି ବର୍ଷା ଋତୁ ଅତିକ୍ରାନ୍ତ ହୋଇ ଯାଉଛି। ବର୍ଷା ସମୟ ମାଟି ଟ୍ରେନ ଅବରୋଧ ହୋଇଯିବାରୁ ରାଷ୍ଟ୍ରରେ ବ୍ୟବହୃତ ସାମଗ୍ରୀ ଧୂଳି ଶୋଇଯାଇଛି। ବର୍ତ୍ତମାନ ଆରତ୍ତ୍ୟୁ ଏସ୍ଏସ୍ ପାଇଁ ଉପକ୍ରମିତ କାର୍ଯ୍ୟ ଚାଲିଥିବାରୁ ରାଷ୍ଟ୍ରର ବିଭିନ୍ନ ସ୍ଥାନ ସ୍ତରଗ୍ରସ୍ତ ହୋଇଛି ବୋଲି ସେ ଦର୍ଶାଇଛନ୍ତି।

ଏସ୍ଡିଏଫ୍...

ପ୍ରମାଣ ମିଳିଛି। ବ୍ରାଉନ ସୁରାଜ ବ୍ୟବସାୟ ଟଙ୍କାରେ ରାଜା କିଣିଥିବା ଦୁଇଟି ଦାମୀ ଗାଡ଼ିକୁ ଜବତ କରାଯିବ। ସହ ଘର ଭିତରେ ସେ କୁଡ଼ାଇ ରଖିଥିବା ନଗଦ ୬୦ ହଜାର ଟଙ୍କାକୁ ମଧ୍ୟ ଜବତ କରାଯାଇଛି। ଏସ୍ଡିଏଫ୍ ତାଙ୍କୁ ପଚରାଉଚର କରିବା ସମୟରେ ତାଙ୍କୁ ଏହି ବ୍ରାଉନ ସୁରାଜ ବ୍ୟବସାୟରେ ସହଯୋଗ କରୁଥିବା ୫ ଜଣ ପୋଲିସ୍ ଅଧିକାରୀଙ୍କ ବିଷୟରେ କହିଥିଲେ। ଏସ୍ଡିଏଫ୍ ସେ କହିଥିବା ୫ଜଣ ଅଧିକାରୀଙ୍କ ଏଥିରେ ସମ୍ପୂର୍ଣ୍ଣ ଅଧିକ କି ନାହିଁ ସେନେଇ ମଧ୍ୟ ଏସ୍ଡିଏଫ୍ ତଦନ୍ତ ଆରମ୍ଭ କରିଦେଇଛି। ସେହିପରି ଅନ୍ୟ ଏକ ଟିମ୍ ସମ୍ପାଦନ ସମୟରେ ତଦନ୍ତ ପାଇଁ ଜଳଖିଆରେ ପହଞ୍ଚିଥିଲେ। ସେଠାରେ କେଉଁମାନଙ୍କ ସହ ତାଙ୍କର ସମ୍ପର୍କ ରହିଛି ସେନେଇ ତଦନ୍ତ କରିବା ପାଇଁ ଶେଖବାଡ଼ ଓ ରାଜପୁର ବସ୍ଟିରେ ତଦ୍ୱାରା କରାଯିବ। ଏ ସମ୍ପର୍କରେ ଆଡିଶନାଲ ଏସ୍ଡି ପିଟେର କହନ୍ତି, ଅଧିକାରୀଙ୍କୁ ଅଧିକ ପ୍ରମାଣ ଏବଂ ତଥ୍ୟ ସଂଗ୍ରହ ଲାଗି ତଦନ୍ତ ଚାଲିଛି।

ମଧ୍ୟାହ୍ନଭୋଜନ ଖାଇ

୨୦ ଛାତ୍ରୀ ଅସୁସ୍ଥ

ଠାକୁରମୁଣ୍ଡା, ୨୨।୯ (ଡି.ଏ.ଏ.ଏ.) - ମୟୂରଭଞ୍ଜ ଜିଲ୍ଲା କରଞ୍ଜିଆ ବ୍ଲକ୍ ଅନ୍ତର୍ଗତ ଗୋଷ୍ଠିଆ ଗ୍ରାମରେ ଥିବା ମା' ଅମିଳା ଏଲ.ଏମ.ବାଳିକା ଉଚ୍ଚ ବିଦ୍ୟାଳୟ ହଷ୍ଟେଲରେ ରବିବାର ମଧ୍ୟାହ୍ନଭୋଜନ ଖାଇ ୨୦ ଛାତ୍ରୀ ଅସୁସ୍ଥ ହୋଇ ପଡ଼ିଛନ୍ତି। ଚିକିତ୍ସା

ପାଇଁ ସେମାନଙ୍କୁ କରଞ୍ଜିଆ ଉପଖଣ୍ଡ ଚିକିତ୍ସାଳୟ ଭର୍ତ୍ତି କରାଯାଇଛି। ସେମାନଙ୍କ ସ୍ୱାସ୍ଥ୍ୟବସ୍ଥା ଭଲ ଥିବା ଡାକ୍ତରଖାନା ପ୍ରସ୍ତୁତ ଜଣାପଡ଼ିଛି। ବିଦ୍ୟାଳୟର ହଷ୍ଟେଲରେ ଥିବା ୫୪ ଛାତ୍ରୀଙ୍କ ନିମନ୍ତେ ରବିବାର ମଧ୍ୟାହ୍ନଭୋଜନରେ ଭାତ, ତାଲି, ମଟର ତରକାରୀ, ସଜନା ଶାଗ ରୋଷେଇ ହୋଇଥିଲା। ଏହା ଖାଇବାର କିଛି ସମୟ ପରେ କେତେକ ଛାତ୍ରୀ ବାନ୍ତି କରିବା

ସହ ଅସୁସ୍ଥ ହୋଇ ପଡ଼ିଥିଲେ। ହଷ୍ଟେଲ ପରିଚାଳିକା ସେମାନଙ୍କ ମଧ୍ୟରୁ ୨୦ ଜଣ ଛାତ୍ରୀଙ୍କୁ ଚିକିତ୍ସା ଲାଗି କରଞ୍ଜିଆ ଚିକିତ୍ସାଳୟରେ ଭର୍ତ୍ତି କରିଥିଲେ। ଖାଦ୍ୟରେ ବିଷ କ୍ରିୟା ଯୋଗୁଁ ଏପରି ହୋଇଛି ବୋଲି ଉପଖଣ୍ଡ ଚିକିତ୍ସାଳୟ ଅଧିକାରୀ କେତେକ ସମୟରେ ପ୍ରକାଶ କରିଛନ୍ତି। ଖବର ପାଇ କରଞ୍ଜିଆର ପୂର୍ବତନ ବିଧାୟକ ବିଜୟ କୁମାର ନାୟକ ମେଡ଼ିକାଲରେ ପହଞ୍ଚି ଛାତ୍ରୀମାନଙ୍କ ଅବସ୍ଥା ପଚାରି ବୁଝିଛନ୍ତି।

Classifieds Everyday

0674-2580101, 2549302

real estate

SALE

3BHK simplex (SC property) 1k.m. from SUM Hospital, plot - 1800sqft. Build - 1350sqft. 9 8 6 1 4 0 2 5 3 9, 9938374731. D-67396

Xavier University ପଠକ୍ରମରେ **Immediate registration & Possession** ସହିତ ସ୍ଥିତିବାନ ପୂର୍ବ ସ୍ଥଳାଭିମୂଳ୍ୟରେ ମିଳୁଅଛି। **Contact: 8249292535.** D-66780

healthcare

Fully refreshed / relaxed body massage by expert therapist, Shastri Nagar. 7377984773. D-67368

AQUA SPA prepare you to enjoy the festive season with an exclusive offer @ 999/- any 60 min msg, 9937205483. D-66787

astrology

ଖବରଦାର କଳାକାର, ଶୁଖିଣା ଶକ୍ତି ଦ୍ୱାରା ବାବା ସିକନ୍ଦର ହେଶାଲିଷ୍ଟ- ମହାବଶୀକରଣ, ପ୍ରେମବିବାହ, କାର୍ଯ୍ୟକ୍ରମ ସହଯୋଗ, ମୁଠକରଣ, କଟକକୁ ଜଡ଼ିତ ସମସ୍ୟାର ସମାଧାନ (କାମ ନ ହେଲେ ପଇସା ଫେରତୁ) 9997928820, 9780806657. D-14392

P.S.- Town, District-Dhenkanal. At present Fategad Police Station, P.O/ P.S- Fategad, District-Nayagarh. (Defendant No.3)

to-let

Plot at Sundarpada mouza, Botanda 2.5k.m. from Airport, Bhubaneswar. Contact for detail: 9078002314, 7735015318. D-67072

PURCHASE

Fully developed gated community boundary wall plot sale near Uttara Gudipokhari also 3BHK flat available Hanspal-9 2 3 8 9 0 2 9 2 9, 7992736330. D-66789

Rejuvenate and ayurvedic full body massage by smart therapist. 9114402304. D-67367

Herbal full body massage by smart / expert therapist. Contact: 8338067247. D-67397

LEGAL NOTICE

Notice Under Order-5 Rule 20 C.P.C

Whereas the Plaintiff Bhagirathi Behera, S/o Madhab Chandra Behera village Karigar Sahi (Chamar Sahi), P.S.- Town, District-Dhenkanal has filed the above Civil Suit for declaration of the sale deed No. 10501603970 dated 13.12.2016 as null and void, which was executed in favour of Defendant No.3.

to-let

ଭୁବନେଶ୍ୱର IIT ଅରଗୁଳ ରେଳସ୍ଟେସନ୍ ସମ୍ମୁଖରେ 1200 ଟୁ 2,00,000/- registry free, Puja offer. Outright / Installment. 9348817649. D-66783

At Royal Lagoon, Bhubaneswar, 1810 sqft. fourteenth floor flat north facing semi furnished with Servant room suitable for Executives. Contact: 9123673098. D-14451

Ayurvedic full body massage by ladies, gents therapist. 7008773793 D-60839

business

ନିଜ ଜିଲ୍ଲାରେ office କରନ୍ତୁ। ମାସକୁ ୧୦,୦୦୦ରୁ ୩୦,୦୦୦ କମାନ୍ତୁ। Mob: 9777434078. D-14379

You are hereby directed to appear before the Hon'ble Court on 16.10.2019 positively, failing which the case will be heard and determined in your absence.

Given under my hand and seal of this court, this 13th day of September 2019.

AIMS Medical Yellow zone gharabari 32ft road electricity immediate boundary patta plot. 977553622. D-66784

Wanted 1000sqft space for office (Jaydev Vihar, Nayapalli, Acharya Vihar, Bargad Canal road, Goutamnagar, Rathroad and others. Call: 9938720683, 9853483658. D-67391

Monalisa Massage Club: All types body massage with hipofile smart lady rooms service available-9708545108. D-14410

ପାଠକଙ୍କ ପାଇଁ ସୂଚନା

ଲ୍ଲାସିପାଏଡରେ ପ୍ରକାଶିତ କେତେକ ବିଜ୍ଞାପନକୁ ଭିତ୍ତିକରି କିଛି ପାଠକ ଠକାମିର ଶିକାର ହେଉଥିବା ଆମର ଦୃଷ୍ଟିଗୋଚର ହେଉଛି। ବିଜ୍ଞାପନ ଦେଉଥିବା ସଂସ୍ଥାମାନଙ୍କ ସହ କାରବାର କରିବା ପୂର୍ବରୁ ସବିଶେଷ ତଥ୍ୟ ଓ ନିଜର ବିବେକ ଖଟାଇ କାରବାର କରନ୍ତୁ। ଏଥିପାଇଁ ଧରିଭ୍ରମୀ କରୁଥିବା ଦାୟୀ ରହିବେ ନାହିଁ।

Sd- CIVIL JUDGE (SENIOR DIVISION) Dhenkanal.

Your Classified Advertisement published in Dharitri will be listed free in Dharitri Online Edition: www.dharitri.com

ଆଜିର ରାଶିଫଳ

କ୍ୟୋର୍ଟିବ୍ୟା ବିଶାରଦ ପ୍ରସନ୍ନ କୁମାର ମହାପାତ୍ର ମଙ୍ଗଳାକରୁଣ ଶାସନ, କାରୁଆ, ଗଞ୍ଜାମ

ମେଷ ପରିବାରର ସମସ୍ୟା ସମାଧାନ ପାଇଁ ଅନୁକୂଳ ବାତାବରଣ ସୃଷ୍ଟି ହୋଇଯିବ। ସଭାସମିତିରେ ଉନ୍ନତ ମାନର ଆଲୋଚନା, ପାରିବାରିକ ସଭା ସହ ପାଇବେ। ବନ୍ଧୁମାନଙ୍କ ସହଯୋଗରେ ଅତଳ ରହିଯାଇଥିବା କାର୍ଯ୍ୟଗୁଡ଼ିକ ଦୂରାନ୍ୱିତ ହେବ। ଆନୁଷ୍ଠାନିକ କାମରେ ଉପସ୍ଥିତ ବୁଦ୍ଧି ଖଟାଇ ପରିସ୍ଥିତିକୁ ସମାଧାନ ନେବେ।

ବୃଷ ବନ୍ଧୁଙ୍କ ପରାମର୍ଶରେ ନୂତନ କର୍ମାରମ୍ଭ ପାଇଁ ପ୍ରସ୍ତୁତି ଚଳାଇ ପାରିବେ। ଜମିଜମା କାରବାର, ନୂତନ ଘର ତିଆରି, ଯାନ ବାହନ ମରାମତି, ଗୋଦାନର ଉନ୍ନତକରଣ ଓ ସଭାସମିତିକୁ ଉପକୃତ ହେବେ। ଆନୁଷ୍ଠାନିକ କାମରେ ଚେନସଦ୍ଧି ଲାଗୁରେ ଲାଗିରହିବ। ବିଗତ ଦିନରେ ଘଟି ଯାଇଥିବା ଘଟଣାର ମୋଟ ବଦଳିଯାଇପାରେ।

ମିଥୁନ ଆଜି କୌଣସି ଆନୁଷ୍ଠାନିକ କାମରେ ନିଜକୁ ନିଯୋଜିତ କରିବାକୁ ପଡିପାରେ। ଦିନ ମଧ୍ୟରେ ଘର କିମ୍ବା ଜମିଜମା, ପୁରୁଣା ଗାଡି ଓ ଯାନ୍ତ୍ରିକ ଜିନିଷ କିଣିବା କିମ୍ବା ବିକିବା ସକାଶେ ମନ ବଳାଇବେ। ଗୃହସାମାଜୁ କେନ୍ଦ୍ରକରି ଭାଇ କିମ୍ବା ପତୋଶୀଙ୍କ ସହ ସମସ୍ୟା ମୂଳକ ପରିସ୍ଥିତି ସୃଷ୍ଟି ହେବ। ଆଜି ଯାହା କରିବେ ଅବଶ୍ୟକ ଯିବେ।

କର୍କଟ ଆପଣଙ୍କ କାର୍ଯ୍ୟକଳାପରେ ସାମାଜିକ ଅସନ୍ତୁଷ୍ଟ ହୋଇ ସମ୍ପୂର୍ଣ୍ଣରେ କିଏ କିଛି ସିନା କହିବେ ନାହିଁ ପଛରେ ବହୁତ ସମାଲୋଚନା ହେବ। କାର୍ଯ୍ୟସମ୍ପନ୍ନ ଯୋଗୁ ଖାଦ୍ୟପେୟ ଠିକ୍ ରହିବପରେ ଏବଂ ଘର କାମକୁ ମଧ୍ୟ ଅଣହେଇ କରିବେ। କଟେରି ମାମଲା ମରୁତ ହେବା କାରଣରୁ ଉଦ୍‌ବେଗ ବୃଦ୍ଧି ପାଇବ। ଆତ୍ମାୟତ୍ତ୍ୟକ୍ଷମ ସ୍ୱାସ୍ଥ୍ୟରେ ଉନ୍ନତ ଯିବେ।

ସିଂହ କର୍ମକ୍ଷେତ୍ରରେ ଅଳ୍ପସୁଆମି ଅବହେଳା ଯୋଗୁ କାମଟି ବିଚ୍ଛିନ୍ନ ଯାଇପାରେ। ପାରିବାରିକ କ୍ଷେତ୍ରରେ ପାରିବାରିକ ପରିସ୍ଥିତି କେତେକାଂଶରେ ଭଲ ରହିବାରୁ ସାମାଜିକ ଖୁସି ରହିବେ। ବ୍ୟବସାୟରୁ ଭଲ ଲାଭ ପାଇବେ କିନ୍ତୁ ପ୍ରତିସଂହିତା ଲାଗି ରହିବ। ମନ ଭିତର ଅକୁହା କଥାକୁ ବନ୍ଧୁକ ନିକଟରେ ସଖାଣି ସାମାଜିକ ସହାୟତା ଲାଭ କରିବେ।

କନ୍ୟା ବିଭିନ୍ନ ପ୍ରତିବନ୍ଧକ ମଧ୍ୟରେ କାମଚାଳିତ ଠିକ୍ ଭାବେ ସମ୍ପନ୍ନ ହେବା କଷ୍ଟକର ହୋଇପଡିବ। ପରୋକ୍ଷ ଭାବରେ ଶତ୍ରୁତା କରୁଥିବା ଲୋକମାନଙ୍କ ପ୍ରତି ସତର୍କ ରହିବା ଭଲ ହେବ। ରୁଜ୍ଜନଙ୍କ ପରାମର୍ଶରେ ଅତଳ ରହିଥିବା ନିର୍ବାଣଧାରୀ କାମଚାଳିତ ହୋଇ ଆରମ୍ଭ କରିବାକୁ ମନ ବଳାଇବେ। କୌଣସି ପ୍ରୟୋଗ କରି କାମ ହାସଲ କରି ପାରିବେ।

ତୁଳା କର୍ମକ୍ଷେତ୍ରରେ ଆନୁଷ୍ଠାନିକ ସାହାଯ୍ୟ ସହଯୋଗ ପାଇଁ କାମ ହାସଲ କରିବାରେ କୌଣସି ଅସୁବିଧା ହେବ ନାହିଁ। ଆନୁଷ୍ଠାନିକ କାମରେ ଗଠନମୂଳକ ପରାମର୍ଶ ଦେଇ ବନ୍ଧୁ ମାନଙ୍କ ପ୍ରିୟପାତ୍ର ହେବେ। ଦୀର୍ଘ ଦିନରୁ ଅତଳ ରହିଥିବା ନିର୍ବାଣ ତଥା ବ୍ୟବସାୟ ଭିତ୍ତିକ କାମଚାଳିତ ସୁସ୍ଥରୂପରେ ହୋଇଯିବ। କଳା, ସାହିତ୍ୟ, ସାମାଜିକ କ୍ଷେତ୍ରରେ ପ୍ରଶଂସିତ ହେବେ।

ବିଛା ବିଭିନ୍ନ ପ୍ରକାରର ସମସ୍ୟା ଲାଗି ରହିଥିଲେ ମଧ୍ୟ ଆଜି କେବଳ ସୁନ୍ଦର କଥା ମାଧ୍ୟମରେ ବନ୍ଧୁଙ୍କୁ ଆପଣା କରି ପାରିବେ। ସାଧାରଣ କଥାକୁ ନ ବୁଝି ମଧ୍ୟ ଘଟଣାକୁ ଅତିରଣ କରି ପତୋଶୀ କ୍ରୋଧ ପ୍ରକାଶ କରିପାରିବ। ବ୍ୟବସାୟ ଓ ପରିବହନ ପାଇଁ ବିଶେଷ ଅସୁବିଧା ହେବ ନାହିଁ। କର୍ମ କ୍ଷେତ୍ରରେ ଜଣେ ସହକର୍ମୀଙ୍କ ସହ କଳହ ଲାଗିପାରେ।

ଧନୁ ନିଜ ଲୋକମାନଙ୍କ ପରୋକ୍ଷ ଶତ୍ରୁତା ହେତୁ ଭାବପ୍ରବଣତା ବୃଦ୍ଧି ପାଇବ। ସରକାରୀ ପ୍ରସଙ୍ଗ ଆଶା କରୁଥିବା ଶୁଭସମ୍ଭାଷଣ ପାଇଁ ଉତ୍ତରାଧିକାରୀ ହେବେ। ସାମାଜିକ ପ୍ରସଙ୍ଗରେ ସମାନତା ସଂକ୍ରମଣରେ ସହାୟତା କରିବେ। ମନ ଠିକ୍ ରହିବାରେ ବନ୍ଧୁଙ୍କ ପରାମର୍ଶ ମୁଖ୍ୟ ଭୂମିକା ଗ୍ରହଣ କରିବ।

ମକର ପାରିବାରିକ ସମସ୍ୟାକୁ ନେଇ ବନ୍ଧୁମାନଙ୍କ ସହ ଆଲୋଚନା କରିପାରିବେ। ଜମିଜମା କ୍ରୟ ବିକ୍ରୟ କିମ୍ବା ନୂତନ ବାଣିଜ୍ୟାଭିଳାଷ ପାଇଁ ମନ ବଳାଇବେ। କର୍ମକ୍ଷେତ୍ରରେ ଅନ୍ୟମାନଙ୍କ ମତକୁ ସମ୍ମାନ ଦେଇ ପ୍ରଶଂସିତ ହେବେ। କିଛିଟା ଲୋଭନୀୟ ପ୍ରତିଷ୍ଠିତି ପ୍ରଦାନ କରି ବନ୍ଧୁଙ୍କ ସହ ନୂତନ ସମ୍ପର୍କ ଖୁସି ରହିବେ।

କୃମ୍ଭ କେତେକ ଆକସ୍ମିକ ସମସ୍ୟାକୁ ନେଇ ନିର୍ବାଣଧାରୀ କାର୍ଯ୍ୟ ଘୃଣିତ ରହିପାରେ। ନୂଆ ଯୋଜନା କରିବା ସକାଶେ ବନ୍ଧୁଙ୍କ ପରାମର୍ଶ ଆବଶ୍ୟକ ମନେ କରିବେ। ନୀଚ ସଂସର୍ଗରୁ ଦୂରେଇ ରୁହନ୍ତୁ, ନଦୁବା ସମାଲୋଚିତ ହେବାକୁ ପଡିପାରେ। ତେଣୁ କରୁଥିବା କାମରେ ଆନୁଷ୍ଠାନିକ ସାହାଯ୍ୟ ନିଶ୍ଚିତ ଲାଭ କରିବେ।

ମୀନ ମାନସିକ ଅସ୍ଥିରତା କାରଣରୁ କୌଣସି କାମ ଉତ୍ସାହପୂର୍ବ ହେବ ନାହିଁ। ପରିବାରର ଖର୍ଚ୍ଚ ଭାର କ୍ରମଶଃ ବଢି ବଢି ଯିବା କାରଣରୁ ମନରେ ସରସତା ରହିବ ନାହିଁ। କର୍ମକ୍ଷେତ୍ରରେ, ସଭାସମିତିରେ, ରାଜନୈତିକ କ୍ଷେତ୍ରରେ ସମସ୍ୟାର ସରଳ ସମାଧାନ କରିପାରିବେ। ଆନୁଷ୍ଠାନିକ କାମରୁ କିମ୍ବା ସଭାସମିତିରେ ସଫଳତା ହାସଲ କରିବେ।

ଆଜି ଆଶ୍ୱିନ କୃଷ୍ଣ ନବମୀ ସୋମବାର, ଶାରଦୀୟ ସମବିଦ୍ୟ, ସେପ୍ଟେମ୍ବର ୨୩ ତାରିଖ, ରାଶିନକ୍ଷତ୍ର-ଦିବା ଘୃ ୧୨ ୧୦୭ମି. ପରେ, ପୁନର୍ବସ୍ତ/ମିଥୁନ, ମିଥୁନରାଶିର ଘାତବାର, ନବମୀର ଶ୍ରାଦ୍ଧ, ଦିବା ଘୃ ୧୫୫ମି. ମଧ୍ୟେ ଘା ୧୫୦ମି. ଗତେ, ଘୃ ୧୧ ୧୧ ୨ମି. ମଧ୍ୟେ ଅନୁତବେଳା। ଦିବା ଘା ୧୪୧ମି. ଗତେ, ଘୃ ୧୦ ୧୦୭ମି. ମଧ୍ୟେ ମାହେନ୍ଦ୍ରବେଳା। ସକାଳ ଘୃ ୧୦୧ମି. ଗତେ ଘା ୧୩୧ମି. ମଧ୍ୟେ ରାହୁକାଳ।



ସୋମବାର, ୨୩ ସେପ୍ଟେମ୍ବର, ୨୦୧୯

ଛବିରେ ହାତୀ



ଜିତେନ୍ଦ୍ର କୁମାର ନାୟକ

ସାହିତ୍ୟିକ ବନାମ ଏନ୍‌ପିଡ଼ବ୍ଲ୍ୟୁ

ନିନ୍ଦନକାଳୀନ ପ୍ରାଣୀଭବ୍ୟାନରେ ୨୬ ଦିନ ମଧ୍ୟରେ ୪ ହାତୀଙ୍କ ପ୍ରାଣ ଯାଇଥିଲାଣି । ସେପ୍ଟେମ୍ବର ୧୯ ଓ ୨୦ରେ ଯଥାକ୍ରମେ ମାଲହାତୀ 'କମଳା' ଓ 'ଚୌରା'ର ମୃତ୍ୟୁ ଘଟିବା ପରେ ଏବେ ସେଠାରେ ଆଉ ୪ ହାତୀ ରହିଛନ୍ତି । ଏମାନଙ୍କ ମଧ୍ୟରୁ ଦୁଇଟି ମଧ୍ୟ ହର୍ପିସ ଭୂତାଣୁ ଦ୍ୱାରା ଆକ୍ରାନ୍ତ ବୋଲି କୁହାଯାଇଛି । ହାତୀମାନେ ଏହି ଭୂତାଣୁର ବାହକ ହୋଇଥିବାକୁ ସଂକ୍ରମିତ ହେବାର ୪ରୁ ୫ ଦିନ ମଧ୍ୟରେ ଜୀବନ ହରାଇଥାଆନ୍ତି । ଏହି ରୋଗ ଲାଗି ସ୍ୱତନ୍ତ୍ର ଔଷଧ ବାହାରି ନ ଥିବାରୁ ପ୍ରାଣୀ ଚିକିତ୍ସକମାନେ ପାରମ୍ପରିକ ଭାବେ ଆଣ୍ଟିବାୟୋଟିକ ଦେଇ ସେମାନଙ୍କୁ ବଞ୍ଚାଇବାକୁ ଚେଷ୍ଟା ଚଳାଇଛନ୍ତି । ଏବେ ଚିଡ଼ିଆଖାନା କର୍ତ୍ତୃପକ୍ଷ କହୁଛନ୍ତି, ଆସୀନ ଓ କେରଳରେ ଥିବା ବିଶେଷଜ୍ଞଙ୍କ ସହ ଯୋଗାଯୋଗ କରାଯାଇ ପରାମର୍ଶ ଗ୍ରହଣ କରାଯାଇଛି । ଏଠାକାର ପ୍ରାଣୀଚିକିତ୍ସକମାନେ ପ୍ରାଣୀଙ୍କ ଉପରେ ଅଧିକ ଗବେଷଣା କରୁ ନ ଥିବାରୁ ସର୍ବଦା ବାହାର ରାଜ୍ୟର ବିଶେଷଜ୍ଞଙ୍କ ଉପରେ ନିର୍ଭର କରୁଛନ୍ତି । ଏଠାରେ ନେନପଡ଼େ ୨୦୧୮ ନଭେମ୍ବରରେ ଅନୁଗୋଳ ଜିଲ୍ଲା ସାତକୋଶିଆ ଜଙ୍ଗଲରେ ପ୍ରାଣୀ ହରାଇଥିବା ମହାବଳ ବାଘ 'ମହାବୀର' କଥା । ପ୍ରଥମେ କୁହାଯାଇଥିଲା, ଝିଙ୍କ ଶିକାର କରିବାକୁ ମହାବୀରର ପେଟ ସଂକ୍ରମଣ ହୋଇ ମୃତ୍ୟୁ ଘଟିଥିଲା । ତା' ପରେ କୁହାଗଲା ଶିକାରୀଙ୍କ ଯତ୍ନରେ ପଡ଼ି ଖଣ୍ଡିଆ ହୋଇଗଲା, ଯାହାକି ପରବର୍ତ୍ତୀ ସମୟରେ ଗାଙ୍ଗରିନରେ ତା'ର ମୃତ୍ୟୁ ହେଲା । ସେତେବେଳେ ଆମ ରାଜ୍ୟର ପ୍ରାଣୀ ଚିକିତ୍ସକମାନେ ତାହାର ମୂଳ କାରଣ ଖୋଜି ବାହାର କରିପାରି ନ ଥିଲେ । ଏହା ପରେ ଜଣାପଡ଼ିଲା ଯେ ବାଘକୁ ଠାବ କରିବା ସକାଶେ ତା' ବେକରେ ବନ୍ଧା ଯାଇଥିବା ରେଡିଓ କଲାର ବ୍ୟାଗ ଖଣ୍ଡିଆ ହୋଇ ମହାବୀରର ମୃତ୍ୟୁ ଘଟିଥିଲା । ଏହିଭଳି ମୌଳିକ ଚିକିତ୍ସା ପାଇଁ ଓଡ଼ିଶା ପ୍ରାଣୀ ବିଶେଷଜ୍ଞମାନେ ସକ୍ଷମ ହେଉ ନ ଥିବା ଦୁଃଖଦାୟକ । ଏଠାରେ ଛାତ୍ରାହାରୀଙ୍କୁ ଦୋଷ ଦେବା ପରିବର୍ତ୍ତେ ଓଡ଼ିଶା କୃଷି ଓ ବିଶ୍ୱେଦ୍ୟ ବିଶ୍ୱବିଦ୍ୟାଳୟ (ଓୟୁଏଟି)ର ଗବେଷଣା କରିବାକୁ ଅନିଚ୍ଛା କେବଳ ଯେ ପ୍ରାଣୀ ଜୀବନକୁ ଅସୁରକ୍ଷିତ କରୁଛି ତାହା ନୁହେଁ, ସମଗ୍ର ରାଜ୍ୟର କୃଷି ବିକାଶରେ ଏହି ବିଶ୍ୱବିଦ୍ୟାଳୟର ସେଭଳି କୌଣସି ଯୋଗଦାନ ଦେଖିବାକୁ ମିଳୁନାହିଁ ।

ଆଜିର ପରିସ୍ଥିତି ଦେଖିଲେ ଯେତେବେଳେ ଗୋଟିଏ ମାସ ମଧ୍ୟରେ ୪ ହାତୀଙ୍କ ମୃତ୍ୟୁ ଘଟିଲାଣି, ସେତେବେଳେ ଆସୀନ ଓ କେରଳ ବିଶେଷଜ୍ଞଙ୍କ ପରାମର୍ଶ ଲୋଡ଼ାଯାଇ ଚିଡ଼ିଆଖାନା କର୍ତ୍ତୃପକ୍ଷ ହାତୀବାଣି ବସିପଡ଼ିବା ପ୍ରାଣୀପ୍ରୋଜେକ୍ଟ ବ୍ୟତୀତ କିଛି ବ୍ୟାପକ ନାମ ନେନପଡ଼େ ୨୦୦୦ ମସିହା ରୁ ମାସର ୪ ଦିନ ମଧ୍ୟରେ ୧୨ଟି ବାଘଙ୍କ ଜୀବନ ଯିବା କଥା । ଏମାନଙ୍କ ମଧ୍ୟରେ ୮ ଧଳା ବାଘ ଥିଲେ । ବାଘଙ୍କ ଏଭଳି ମୃତ୍ୟୁକୁ ନେଇ ସେତେବେଳେ ଦେଶବ୍ୟାପୀ ଆଲୋଚନା ସୃଷ୍ଟି ହୋଇଥିଲା । ଏପରି କି ଚିଡ଼ିଆଖାନାରେ ବନ୍ଦୀ ଅବସ୍ଥାରେ ଥିବା ପ୍ରାଣୀମାନଙ୍କ ଯତ୍ନ ଓ ପରିଚାଳନା ନେଇ ପ୍ରଶ୍ନ ମଧ୍ୟ ଉଠିଥିଲା । ଏଭଳି ଭୁଲରୁ ନିନ୍ଦନକାଳୀନ କର୍ତ୍ତୃପକ୍ଷ ନ ରେଟିବାକୁ ଏବେ ପୃଥିବୀପୁଷ୍ଟରେ ଅତ୍ୟନ୍ତ ଚଳୁଥିବା ବିରାଟକାୟ ପ୍ରାଣୀ ହାତୀ ବିପଦରେ ପଡ଼ିଛି । ୨୮ ମାର୍ଚ୍ଚ ୨୦୧୯ରେ ପ୍ରକାଶିତ ଏକ ବିଶ୍ୱବିଦ୍ୟାଳୟର ଅନୁସନ୍ଧାନ ୨୦୦୯-୧୦ରୁ ୨୦୧୮-୧୯ ଦଶକର ମଧ୍ୟରେ ଓଡ଼ିଶାରେ ବିଭିନ୍ନ କାରଣରୁ ୭୩୨ ହାତୀଙ୍କ ଜୀବନ ଯାଇଛି । ତଳେ ବର୍ଷ ଦେଖିଲେ ବିଦ୍ୟୁତ୍ ସଂସ୍ପର୍ଶରେ ୨୪ ହାତୀଙ୍କ ପ୍ରାଣ ଯାଇଥିବା ବେଳେ ରେଳ ଦୁର୍ଘଟଣାରେ ୧୭, ଶିକାରରେ ୨, ରୋଗରେ ୨୮ ଏବଂ ଗଣିତ ସ୍ୱାଭାବିକ ମୃତ୍ୟୁ ଘଟିଛି । ୭ ହାତୀଙ୍କ ମୃତ୍ୟୁ କେଉଁ କାରଣରୁ ହୋଇଛି ତାହା ଅଧ୍ୟାବଧି ଜଣାପଡ଼ି ନାହିଁ । ଏବେ ହର୍ପିସ ଭୂତାଣୁ ଦ୍ୱାରା ହାତୀଙ୍କ ମୃତ୍ୟୁ ହେବା ପରେ ନିନ୍ଦନକାଳୀନ କର୍ତ୍ତୃପକ୍ଷ କହୁଛନ୍ତି, ବାହ୍ୟ ଭୂତାଣୁ ହାତୀ ଦେହରେ ଥିବାରୁ ଏହା ସଂକ୍ରମିତ ହୋଇଛି । ତେବେ ୨୦୧୦ ଅଗଷ୍ଟରେ ଚଳାଣି ଅଭୟାରଣ୍ୟରୁ ଅଣାଯାଇଥିବା ହାତୀ 'ଚନ୍ଦନ' ଦେହରେ ଏହି ଭୂତାଣୁ ଥିଲା ବୋଲି କୁହାଯାଇଛି । ପ୍ରଶ୍ନ ଉଠୁଛି, ଚନ୍ଦନ ଦେହରେ ଏହି ଭୂତାଣୁ ଥିବା ଜଣାପଡ଼ିବା ପରେ ତାହାକୁ ଅନ୍ୟତ୍ର ସ୍ଥାନାନ୍ତର କରା ନ ଯାଇ କାହିଁକି ସେଠାରେ ରଖାଯାଇଥିଲା । ଏହି ହାତୀମତ୍ସର ପରେ ବିଶେଷଜ୍ଞମାନେ ପ୍ରାଣୀଭବ୍ୟାନ କର୍ତ୍ତୃପକ୍ଷକୁ ଦାୟୀ କରିଛନ୍ତି । ୭ ନଭେମ୍ବର ୨୦୦୯ରେ କେନ୍ଦ୍ରୀୟ ଚିଡ଼ିଆଖାନା ପ୍ରାଧିକରଣ (ସିକେଏସ) ଦେଶର ଚିଡ଼ିଆଖାନାରେ ହାତୀକୁ ରଖିବାରେ ବାରଣ କରି ଏକ ସର୍ତ୍ତନାମା ଗ୍ରହଣ କରିଥିଲେ । ଏପରି କି ଚିଡ଼ିଆଖାନାରୁ ହାତୀକୁ ସ୍ଥାନାନ୍ତର ପାଇଁ ଆବଶ୍ୟକ ଖର୍ଚ୍ଚ ସିକେଏସ୍ ଦେଖିବାକୁ ଅନୁମତି ଦେବାକୁ କୁହାଯାଇଥିଲା । ସେହି ଅନୁଯାୟୀ ଶିମିଳିପାଳ, ସାତକୋଶିଆ ଆଦି ଅଭୟାରଣ୍ୟକୁ ସ୍ଥାନାନ୍ତର କରାଯାଇପାରିଥାଆନ୍ତା । କିନ୍ତୁ ତାହା କରା ନ ଯାଇ ପ୍ରାଣୀ ଭବ୍ୟାନରେ ହାତୀଙ୍କୁ ଚେନ୍ନିଶିଳି ପକାଯାଇ ରଖାଯାଇଛି । ବାସ୍ତବରେ ଦେଖିଲେ ଏଭଳି ବୃହତ୍‌କାୟ ପ୍ରାଣୀଙ୍କ ଚଳାଚଳ ପାଇଁ ଆବଶ୍ୟକ ଜାଗା ମିଳୁ ନାହିଁ । ନିନ୍ଦନକାଳୀନ ଭୁଲିଯାଇଥିବା ବ୍ୟକ୍ତି ହାତୀଙ୍କ ରହିଣ ସ୍ଥାନ ଦେଖିଥିଲେ ଅନୁମାନ ଲଗାଇପାରିବେ ଯେ କେତେ ଛୋଟିଆ ଜାଗାରେ ସେମାନଙ୍କୁ ବାନ୍ଧି ରଖାଯାଇଛି । ଆଉ ଏକ ଅଭିଯୋଗ ଆସୁଛି ଯେ, ହାତୀମାନେ ପ୍ରାୟ ୪ ପ୍ରକାରର ଗଛତାଳକୁ ଖାଇବାକୁ ଭଲ ପାଆନ୍ତି । ସେଗୁଡ଼ିକ ହେଲା ବର, ଓସ୍ତ, ମଇ ଓ ରାଜି । କିନ୍ତୁ ନିନ୍ଦନକାଳୀନରେ କେବଳ ବର ଓ ଓସ୍ତ ତାଳପତ୍ର ଖାଇବାକୁ ଦିଆଯାଇଥାଏ । ସୁସମ ପୋଷଣ ଅଭାବଜନିତ ସ୍ୱାସ୍ଥ୍ୟ ସମସ୍ୟାରେ ହାତୀ ପଠୁଥିବେ ବୋଲି ସନ୍ଦେହ କରାଯାଇପାରେ । ସେହିପରି ପ୍ରାଣୀଭବ୍ୟାନ ତରଫରୁ ଓୟୁଏଟିରେ ଥିବା 'ସେଣ୍ଡର ଫର୍ ଥାଇଲ୍ୟୁ ଲାଇଟ୍ ହେଲଥ'କୁ ବାର୍ଷିକ ଅନୁଦାନ ୨୫ ଲକ୍ଷରୁ ୫୦ ଲକ୍ଷ ଟଙ୍କା କରାଯାଇଛି । ତଥାପି ହାତୀମାନଙ୍କ ସ୍ୱାସ୍ଥ୍ୟ ରକ୍ଷା କରାଯାଇପାରୁ ନାହିଁ । ଏବେ ଚିଡ଼ିଆଖାନା କର୍ତ୍ତୃପକ୍ଷ ଜୀବଜଗତରୁ ସୁରକ୍ଷା ଲାଗି ବିଧିବଦ୍ଧ ପଦକ୍ଷେପ ନେବା ଜରୁରୀ ହୋଇପଡ଼ିଲାଣି । ତାହା ନ ହେଲେ ଜାତୀୟ ଏିତିସ୍ୟ ପ୍ରାଣୀ ମାନ୍ୟତା ପାଇଥିବା ହାତୀ ନିନ୍ଦନକାଳୀନ ଚିଡ଼ିଆଖାନାର ସେହି ସ୍ଥାନରେ କେବଳ ଦର୍ଶକଙ୍କ ପାଇଁ ଛବି ଆକାରରେ ରଖା ହୋଇଥିବାର ଦେଖିବାକୁ ପାଇବେ ।

ତାମିଲ, ତେଲୁଗୁ, ସଂସ୍କୃତ, କନ୍ନଡ଼ ଓ ମାଲୟାଲମ୍ ପରେ ଓଡ଼ିଆ ଭାଷାକୁ ଶାସ୍ତ୍ରୀୟ ମାନ୍ୟତା ମିଳିଛି । ହେଲେ ଏବର ଓଡ଼ିଆ ସାହିତ୍ୟ କେବଳ ମଞ୍ଚରେ ବଞ୍ଚିଲା ଭଳି ମନେହେଉଛି । ତାହା ସାହିତ୍ୟ ପୁସ୍ତକ ଉନ୍ନତତନ ମଞ୍ଚ ହେଉ ବା ହେଉ ସୋପିଆଲ ମିଡ଼ିଆ କିମ୍ବା ପୁରସ୍କାର ଦିଆଯାଉଥିବା ମଞ୍ଚ । ଓଡ଼ିଆ ଭାଷା ଯେଉଁ ଶାସ୍ତ୍ରୀୟ ମାନ୍ୟତା ପାଇଛି, ତାହା ଅତୀତର କୃତି ଆଧାରିତ । ସେହି ମର୍ଯ୍ୟାଦାକୁ ବିକଳାକାଳ ଆଜିର କେତେକ ସାହିତ୍ୟିକ ନାମ କମାଇବାକୁ ଲାଗିଲେ । ସାହିତ୍ୟ ଏକଦା ସାମାଜିକ ସଂସ୍କାର ଆଣୁଥିଲା । ନାଟକ ଓ ପୁସ୍ତକ ଚିଡ଼ିଆରେ ଗଣଙ୍କୁ ପରିବର୍ତ୍ତନ କରିବାର ବାଣୀ ଦେଉଥିଲା । ପ୍ରକୃତର ସୌନ୍ଦର୍ଯ୍ୟରେ ବିପୁଳ ବ୍ୟକ୍ତିଗତତା କରିଥିଲେ ପ୍ରକୃତର ରୂପ ସମ୍ଭାର । ଉଚ୍ଚକୋଟୀର ପ୍ରବନ୍ଧ ଓ ସମାଲୋଚନାଧର୍ମୀ ଲେଖା ସାହିତ୍ୟର ବୌଦ୍ଧିକ ଦିଗକୁ ପୁଷ୍ଟ କରିଥିଲା । ସାହିତ୍ୟ ପ୍ରତି ନିଷ୍ଠା ଯୋଗୁଁ ସୃଷ୍ଟି ହେଉଥିଲେ ସୁସାହିତ୍ୟିକ । ହେଲେ ଲକ୍ଷ୍ମଣନେନ୍ଦ୍ର ପ୍ରାବଲ୍ୟ ଓ ସୋପିଆଲ ମିଡ଼ିଆରେ ନିଜକୁ ଲେଖକ ଭାବେ ବିଖ୍ୟାତ କରିବାର ପୁରୋଗ ଯେବେଠାକୁ ମିଳିଲାଣି, ସେବେଠି ସୁକନଶାଳତା କମି, ଅଧିକ ପ୍ରଚାର । ଆତ୍ମପ୍ରଚାରରେ ମତ୍ତ ଆଜିର ପିଢ଼ି । ସାମାଜିକ ଗଣମାଧ୍ୟମ ଅଳ୍ପ ସମୟ ମଧ୍ୟରେ ଲେଖକଙ୍କୁ ସେହି ମଞ୍ଚରେ ଥିବା ବ୍ୟକ୍ତିଙ୍କ ନିକଟରେ ପରିଚିତ କରାଇପାରୁଛି । ସୋପିଆଲ ମିଡ଼ିଆ ନିଶ୍ଚିତ ଭାବେ ସାହିତ୍ୟର ପ୍ରସାର କ୍ଷେତ୍ରରେ ଏକ ବଳିଷ୍ଠ ମାଧ୍ୟମ । ଅତୀତ କେତେକଙ୍କ ଯାହାହାରି ଲେଖି ଏହି ମାଧ୍ୟମକୁ ନିଜଆଖୁରେ ପରିଣତ କରି ଦେଉଥିବାକୁ ସେଥିରୁ ଭଲ ସୃଷ୍ଟିଟିଏ ଖୋଜି ପାଇବା ପାଇଁ ନିୟତା ହେବାକୁ ପଡ଼ିଛି । ଏବେ, ନିଜକୁ ଯିଏ ବଜାରରେ ଯେତେ ବିକେଇ ପାରୁଛି, ତା' ପାଇଁ ଲାଭ ଉଠାଇବା ସେତେ ସହଜ ହୋଇଯାଇଛି । ଭଲ ଲେଆଉଟ୍ ବା ଗ୍ରାଫିକ୍ ଡିଜାଇନ୍ କରିପାରୁଥିବା ସୁକନକର୍ମୀଟିଏ ପ୍ରକାଶନ ସଂସ୍ଥା କରି ଭଲ ଦୁଇ ପଇସା ଅର୍ଜନ କରିପାରୁଛି । ନିୟୁତ କ୍ଷେତ୍ରରେ ଏହା ଏକ କୁହେ ଯୋଗଦାନ ଦେଲେ କୁହାଯାଇପାରିବ । କିନ୍ତୁ ଯେତେବେଳେ ସାହିତ୍ୟ ପ୍ରତି ଅନୁରାଗ ନ ଥିବା ବ୍ୟକ୍ତି ସିଧାସଳଖ ସାହିତ୍ୟ ପୁସ୍ତକ ଓହ୍ଲାଇ ଆସୁଛି, ସେତେବେଳେ ଲେଖାର ମାନ କେଉଁ ପ୍ରକାର ଚାଲିଯାଇଛି ଭାବିଲେ ଆଶ୍ଚର୍ଯ୍ୟ ଲାଗିବ । ଅବଶ୍ୟ ଓଡ଼ିଶାରେ ହାତଗଣତି

କେତେକଙ୍କ ସୁକନକର୍ମୀ ଅଭିନବ ଚିନ୍ତା ପୋଷଣ କରି ସାହିତ୍ୟ କ୍ଷେତ୍ରରେ ସେଲିବ୍ରିଟି ହୋଇପାରିଛନ୍ତି । ସେମାନଙ୍କ ନିଷ୍ଠା ପ୍ରଶଂସାଯୋଗ୍ୟ । କିନ୍ତୁ ମାଳମାଳ ଏମିତି ଅଛନ୍ତି, ଯେଉଁମାନେ ନିଜର ପ୍ରକାଶନ ସଂସ୍ଥା ଥିବାକୁ ଲେଖକ ହୋଇଯାଉଛନ୍ତି । ଲେଖା କିଏ ପଢ଼ୁ ବା ନ ପଢ଼ୁ, ସେଥିପାଇଁ ସେମାନଙ୍କ ପରଦା ନାହିଁ । ଏଠି ନେନପଡ଼େ, ଭାରତୀୟ ରାଜନୀତିରେ ଗତ ଶତାବ୍ଦୀର ଶେଷ ଦଶନ୍ଧି କଥା । ବିଶେଷକରି ଦିହାର ଏବଂ ଉତ୍ତରପ୍ରଦେଶରେ ଅପରାଧୀମାନେ ଯେତେବେଳେ ଅନୁଭବ କଲେ ଯେ ରାଜନେତାଙ୍କ ପାଇଁ ଗୁଣ୍ଡା ପାଳିତ ସେମାନଙ୍କ ସକାଶେ ଭୋଟ ଗୋଟାକିବା ଅପେକ୍ଷା ନିଜେ ଚିକେଟ ନେଇ ଲଢ଼ିବା ଶ୍ରେୟଂସର, ସେତେବେଳେ ରାଜନୀତିରେ ଅପରାଧୀକରଣ ପ୍ରବେଶ କଲା । ଅପରାଧୀ ପାଳିଚଳ ନେତା ବିଧାନସଭା ଓ ସଂସଦରେ ସେମାନଙ୍କୁ ମିଳିଲା ସମ୍ମାନ । ଅବଶ୍ୟ ପରବର୍ତ୍ତୀ ସମୟରେ ସେମାନଙ୍କୁ ଅନୁଗତମାନେ ହାଜତରେ ଭେଟିଥିବା ଦେଖିବାକୁ ମିଳିଛି । ଆଜି ଓଡ଼ିଆ ସାହିତ୍ୟକୁ ସେହିଭଳି କିଛି ଅଣ-ସାହିତ୍ୟିକ ମାଡ଼ି ବସିଛନ୍ତି । ସେଥିପାଇଁ ଶୁଦ୍ଧ ସାହିତ୍ୟ ରଚନାରେ ମନୋନିବେଶ କରୁଥିବା ବ୍ୟକ୍ତିମାନେ ମନ ମାରିଦେଲେଣି । ଆଉ କିଛି ନାମକରା ଓ ବୟସ୍କ ସାହିତ୍ୟିକ ପରିଚୟ ହରିଯିବ ଭାବି ନୁଆପିଡ଼ି ସହ ସାଲିସ କରିଗଲେଣି । ଆଜିର ସାହିତ୍ୟ ସର୍ବନାମୁ ଦେଖିଲେ ଚାଲି ହେଉ ବା ଅନ୍ୟ କେଉଁ ଉଭୟ ଭଲ ଅର୍ଥଲାଭ କରୁଥିବା କେତେକ ଅକ୍ଷରରକ୍ଷଣୀ ଏହି ଦିଗରେ ନାଁ କମାଇବାକୁ ଧାଇଁଛନ୍ତି । ସେଥିପାଇଁ ଯୋଗାଡ଼ିଆକୁ ଧରୁଛନ୍ତି । ଏପରି କି କେତେକେ ବହି ଉପରେ ପୁସ୍ତିତ ନାମ ଦେଖିବା ପାଇଁ ଲକ୍ଷ୍ୟକ୍ଷେପ ଖର୍ଚ୍ଚ କରୁଛନ୍ତି । ଏଠାରେ ମନରେ ପ୍ରଶ୍ନ ଆସେ, ପ୍ରସିଦ୍ଧି ପାଇବା ପାଇଁ କ'ଣ ଲେଖକ ହେବା ଜରୁରୀ ? ଉତ୍ତର ବିତର୍କର ଅପେକ୍ଷା ରଖେ । ଅନେକେ ଭାବନ୍ତି, ବ୍ୟକ୍ତିଗତ ଆକର୍ଷଣୀୟ ଓ ଅନ୍ୟମାନଙ୍କ ପାଇଁ ଉର୍ଦ୍ଧ୍ୱଗାମୀ କରିବା ଦିଗରେ ଏହା ସହାୟକ ହେବ । ସମ୍ଭବତଃ ଚିତ୍ତକ, ଭାବୁକ ଏବଂ ଦୈବଶକ୍ତିକ ସ୍ଥାନରେ ନିଜକୁ ରଖିବା ପାଇଁ ଏକ ଗଳ୍ପକଥା ପ୍ରସ୍ତୁତ କରିବା ଚାଲିଛି । ହେଲେ ପ୍ରସିଦ୍ଧି ପାଇବା ଲାଗି ସେତା ଉପାୟ ଅବଲମ୍ବନ କରୁଥିବା ବ୍ୟକ୍ତି ସାହିତ୍ୟର ଶୀର୍ଷ ସ୍ତର ଛୁଇଁବା ନେଇ ସନ୍ଦେହ ରହିଛି । ଏହି ପରିପ୍ରେକ୍ଷାରେ

ସରୋରେସି (ଭଦ୍ରାପିଆ) ମା'ଙ୍କ ଉଦାହରଣ ଆଖି ଆଗକୁ ଆସୁଛି । ଅନ୍ୟତ୍ର ଭୁଣକୁ ଧରି ରଖୁଥିବା ସରୋରେସି ମା'ମାନେ ଯେତେବେଳେ ଏହାକୁ ବ୍ୟବସାୟରେ ପରିଣତ କରିଦେଲେ, ସେତେବେଳେ ଏହା ଉପରେ କଟକଣା ଲଗାଗଲା । ବାସ୍ତବିକ ଯେଉଁମାନେ ଅର୍ଥଲୋଭୀ ହୋଇଯିବେ, ସେମାନେ ସେତେବେଳେ ଛୁଆଁ କିଲି ବଢ଼ୁଛି ତା' ପ୍ରତି ଯତ୍ନବାନ ହୋଇ ନ ପାରିବେ । ଯେମିତି ହେଉ ପଛ ପିଲା ଜନ୍ମ ହୋଇଗଲେ ସେମାନଙ୍କ କାମ ସରିଗଲା ବୋଲି ଧରି ନେଇଥାଆନ୍ତି । ଠିକ୍ ସେହିପରି ଅର୍ଥ ନେଇ ଅନ୍ୟ ପାଇଁ ବହି ଲେଖୁଥିବା ବ୍ୟକ୍ତି ସୁକନକୁ ଗୁରୁତ୍ୱ ଦେଇ ନ ଥାଆନ୍ତି । ଫଳରେ ରବି କାଗଜ ଭଳି ସେହି ବହି ପରବର୍ତ୍ତୀ ସମୟରେ ଓଜନ ହୋଇ ବିକ୍ରି ହେବାର ସାମଗ୍ରୀ ହୋଇଥାଏ । ଯେଉଁ ଓଡ଼ିଆ ପାଠକାପାଠକ ଏହି ଗୁଡ଼ି ରହସ୍ୟ ଜାଣି ନ ଥିବେ, ସେମାନେ ଏହି ଲେଖାକୁ ଅବଗତ ହୋଇ ଯଦି ଜୀବନରେ ସେହି ଅକ୍ଷରରକ୍ଷଣୀଙ୍କୁ ଆବିଷ୍କାର କରିବେ, ତାହାହେଲେ ସେମାନଙ୍କ ଭାବନା କ'ଣ ହେବ ବୁଝିବା କଷ୍ଟକର ନୁହେଁ । ବର୍ତ୍ତମାନ ସମୟରେ ଲେଖାଲେଖି କରୁଥିବା ଅଧିକାରୀ ବ୍ୟକ୍ତି ପରସ୍ପରକୁ ଟେକାଟେକି କରିବାରେ ବ୍ୟସ୍ତ । ଜଣକ ସାହିତ୍ୟ କେତେ ପ୍ରଭାବଶାଳୀ ତାହା ପାଠକାୟ ପ୍ରତିକ୍ରିୟା ଜଣାପଡ଼େ । ସେହିପରି ସମାଜକଳ୍ପ ମତ୍ତ ବା ବିପ୍ଳବାତ୍ମ ଜଣେ ଲେଖକଙ୍କ ସୁକନ ଗଭୀରତା ମାପିହୁଏ । ଆଜି ରାଜନୀତି, ପ୍ରଶାସନଠାରୁ ଆରମ୍ଭ କରି ସମାଜର ବିଭିନ୍ନ କ୍ଷେତ୍ରରେ ପରିଲକ୍ଷିତ ଅବିଜ୍ଞାନକୁ ଯେଉଁମାନେ ଜଣିତ କରୁଛନ୍ତି, ସେମାନଙ୍କୁ ଦେଖିଦୁହାଁ ଆଖ୍ୟା ଦିଆଯାଉଛି । ନିରୋଳା ପ୍ରଶଂସା କରି ପାଇବା ନେବା ଲକ୍ଷ୍ୟରେ ଯେଉଁମାନେ ଯୋଗାଡ଼ିଆ ପାଳିତ ଯାଉଛନ୍ତି, ସେମାନଙ୍କୁ ସବୁ ପ୍ରକାର ପୁସ୍ତକା ମିଳିପାରୁଛି ଓ ସେମାନଙ୍କ ପିଠିରେ ଦେଶପ୍ରେମୀର ମୋହର ବାଜିଯାଉଛି । 'କେବଳ ପ୍ରଶଂସାରେ କେତେ ଦିନ ସାହିତ୍ୟ ଚିଷ୍ଟିତ' ବୋଲି ଜଣେ ବନ୍ଧୁଙ୍କ ସହ କଥା ହୁଅନ୍ତେ, ଉତ୍ତର ମିଳିଲା- ଧରାଧରି ଓ ସେଟି ହୁଅନ୍ତାରେ ବଳି ନ ପାରିଲେ ଅଧୋଧାମି ଦେବତା ହେବା ନିଶ୍ଚିତ । ଏହାର ମର୍ମ ବୁଝିବାକୁ ହେଲେ ସମସ୍ତଙ୍କ ହିତରେ ସାହିତ୍ୟ ନାହିଁ ବୋଲି ଧରିନେବାକୁ ହେବ । ସମାଜ ସେବାରେ ବ୍ରତୀ ଜଣେ ଶିକ୍ଷିତା

ମହିଳା ଘରେ ଶାଶୁଙ୍କୁ ନିର୍ଯାତନା ଦେଉଥିଲେ ହେଁ ବୃଦ୍ଧାବୃଦ୍ଧଙ୍କୁ ଦୂର ଲାଗି ମଞ୍ଚରେ ଭାଷଣ ଦେଇ ତାଳି ସାଉଁଟୁଥିବାର ଉଦାହରଣ ଖୋଜିଲେ ଅନେକ ମିଳିବ । ସୁକନଶାଳତା ଅନେକାଂଶରେ ଅବାସ୍ତବ ଦୃଷ୍ଟାନ୍ତ ସୃଷ୍ଟି କରୁଥିଲେ ମଧ୍ୟ ଅନେକେ ସେହି ଦିଗ ପ୍ରତି ଦୃଷ୍ଟି ଦେଖନାହାନ୍ତି । ସ୍ରୋତର ପ୍ରତିକୂଳରେ ଗଲେ ବିପଦକୁ ସାମ୍ନା କରିବାର ଭୟ ରହୁଛି । ଆଜିକାଲି ଅଧିକାରୀ ଲେଖକ ସାଧନା ପରିବର୍ତ୍ତେ ସୁବିଧା ବାଟ ଖୋଜିବାରେ ବ୍ୟସ୍ତ । ମନୋରଞ୍ଜକ ଉଚିତ ଯେ, ଆର୍ଟିସ୍ଟିଆଲ୍ ଇଣ୍ଡେଲିଜେନ୍ସ ବା କୃତ୍ରିମ ବୁଦ୍ଧିମତ୍ତ କେବେ ବି 'ରେକର୍ଡ଼', 'ବୁଦ୍ଧାଶଙ୍ଖା', 'ପରଜା', 'ଲକ୍ଷ୍ମୀର ଅଭିସାର', 'କାଳିକା' ବା 'ବିହଙ୍ଗବିଦ୍ୟୁତ୍' ଭଳି କ୍ଲାସିକ୍ ଲେଖା ସୃଷ୍ଟି କରିପାରିବ ନାହିଁ । ସେହିପରି 'ସଂଖ୍ୟାତ୍ମକ' ସୃଷ୍ଟି ପଛରେ ପଡ଼ି ଯେଉଁମାନେ 'ଗୁଣାତ୍ମକତା'କୁ ଗୁରୁତ୍ୱ ଦେଖନାହାନ୍ତି, ସେମାନେ ଓଡ଼ିଆ ଭାଷାର ଅଧୋଗତିର କାରଣ ପାଇବୁଛନ୍ତି । ଭାଷାର ପ୍ରଚାର ଓ ପ୍ରସାର ଲାଗି ଏହାର ବହୁଳ ବ୍ୟବହାର ନିତାନ୍ତ ଆବଶ୍ୟକ । ଅନୁରୂପ ଭାବେ ଭଗ୍ନ ସାହିତ୍ୟକୃତି ପିଢ଼ି ପରେ ପିଢ଼ିକୁ ଅନୁପ୍ରାଣିତ କରି ଚାଲିଥାଏ । କାଳକୁ ଜୟ କରୁଥିବା ସୁକନଶାଳତା ଏକ ଜାତିକୁ ନୂଆ ଦିଗର ଦେଇଥାଏ । ଭାଷା କିମ୍ବା ସାହିତ୍ୟରେ ସମୟୋପଯୋଗୀ ପରାସ୍ଥାନିତା ସ୍ୱାଗତଯୋଗ୍ୟ । କିନ୍ତୁ ପରିବର୍ତ୍ତନ ନାମରେ ନିଆଯାଉଥିବା ପଦକ୍ଷେପ ଯଦି ଗଢ଼ ସୃଷ୍ଟିର ପରିଲକ୍ଷଣ କରି ମାଟି ତା'ର ଆଉ ଆଧାର ନୁହେଁ ବୋଲି କହେ, ତା'ହେଲେ ଧରିନେବାକୁ ହେବ ସାହିତ୍ୟ ଅବସନ୍ନକବଳିତ । ସୁକନଶାଳତାର ଅଭିବୃଦ୍ଧିରେ ବାଧକ ସାଧୁଥିବା ଏଭଳି ନନପର୍ପର୍ଟି ରାଜତର (ଏନ୍‌ପିଡ଼ବ୍ଲ୍ୟୁ) ବା ଅ-ସାହିତ୍ୟିକମାନଙ୍କୁ ସାହିତ୍ୟ ପରିସରକୁ ବୁଝାଇ ରଖାଯିବା ଦରକାର । ଏମାନଙ୍କ ମଧ୍ୟରୁ ଯେଉଁମାନେ ସାଧନା କରି ସାହିତ୍ୟରେ ସ୍ୱଳ୍ପତା ରକ୍ଷା କରିବାର ପ୍ରମାଣ ଦେଇପାରିବ, ସେମାନେ ଗ୍ରହଣୀୟ ହେବେ । ଅତଏବ, ସାହିତ୍ୟର ବିଚାରମଞ୍ଚରେ ପାଠକ ବାଧି ସୁକନଶାଳତାର ଗୁଣାତ୍ମକ ମାନବତ୍ୱ ଧାର୍ଯ୍ୟ ଦେଖିଲେ ମଞ୍ଚ ତଳେ ସେଥିବା ଲେଖକମାନେ କେଉଁ ପ୍ରକାର ଅଛନ୍ତି ନିଜେ ନିଜକୁ ପରଖି ନେବାର ସମୟ ଆସିଲାଣି । ଏଇ-୫୮, ଭିଏସ୍‌ଏସ୍‌ ନଗର, ଭୁବନେଶ୍ୱର-୨, ମୋ- ୯୪୩୭୨୨୯୨୫୯

ଏକ ଭାରତରେ

ପରାସ୍ଥା ଦେବା ପରେ ସମସ୍ତେ ଚାହିଁଥିଲେ ଫଳକୁ । ପାଠକଲେ ସାହିତ୍ୟକେତ ଓ ମାର୍କ୍ସିଟ୍ ନେଇ ଆଗକୁ ପଢ଼ିବେ । କିନ୍ତୁ ୧୩ ବର୍ଷ ପୂର୍ବେ ପରାସ୍ଥା ଦେଇଥିବା ଜଣେ ଛାତ୍ର ପାଠକ ମଧ୍ୟ ଏଯାବତ ମାର୍କ୍ସିଟ୍ ପାଇନାହାନ୍ତି । ମଧ୍ୟପ୍ରଦେଶ ଜଳକପୁରରେ ଏହା ଘଟିଛି । ନୟା ପୁରୁଣା ନିବାସୀ ମହମ୍ମଦ ଅହିଦ୍ କମାଲ କହିଛନ୍ତି, ୨୦୦୬ରେ ସେ ୧୦ମ ପରାସ୍ଥା ଦେଇ ଗଣିତ, ଇଂରାଜୀ ଓ ହିନ୍ଦୀରେ ଫୋଲ୍ ହୋଇଥିଲେ । ପୂର୍ଣ୍ଣ ୨୦୦୭ରେ ଏହି ତିନୋଟି ବିଷୟରେ ପରାସ୍ଥା ଦେଇ ପାଠକ ଦେବା ପରେ ମାର୍କ୍ସିଟ୍‌ରେ ଇଂରାଜୀ ଓ ହିନ୍ଦୀ ମାର୍କ୍ସିଟ୍ ହୋଇ ନ ଥିଲା । ଏହି ଭୁଲ୍ ହୁଅନ୍ତା ପାଇଁ ମହମ୍ମଦ ୧୩ ବର୍ଷ ହେଲା ଜଳକପୁର ଶିକ୍ଷା ଅଧିକାରୀଙ୍କ କାର୍ଯ୍ୟାଳୟ ଓ ଭୋପାଳ ରାଜ୍ୟ ମୂଳ ଶିକ୍ଷା ପରିଷଦ କାର୍ଯ୍ୟାଳୟକୁ ଚାଲିଯିବାକୁ ନିର୍ଦ୍ଦେଶ ଦେଇଥିଲେ । ଏହା ଏକ ପୁରୁଣା କେନ୍ଦ୍ର କିଛି ଅଧିକାରୀମାନେ ସମୟ ଗତାକ ଚାଲିଛନ୍ତି । ତାଙ୍କ ପିତାଙ୍କ ନାମ ମହମ୍ମଦ ଫାତୁଲ ବଦଲେ ମାର୍କ୍ସିଟ୍‌ରେ ମହମ୍ମଦ ଅବସ୍ଥଳ କାନ୍ଦିବ ଭଲେଖ କରାଯାଇଛି । ଯେଉଁ ବିଷୟରେ ମହମ୍ମଦ ପରାସ୍ଥା ଦେଇଥିଲେ ସେହିସବୁ ବିଷୟ ଭଲେଖ ରହିଛି, କିନ୍ତୁ ସେହି ବିଷୟରେ କେତେ ନିୟମ ରଖିଛନ୍ତି ତାହା ଦର୍ଶାଯାଇନାହିଁ ।

୨୫ ବର୍ଷ ତଳର ଧାରତ୍ରି

୨୩ ସେପ୍ଟେମ୍ବର ୧୯୯୪

- କମ୍ପ୍ୟୁଟରରେ ଭୋଟର ତାଲିକା ଓ ନିର୍ବାଚନ ଆଇନର ସଂଶୋଧନ ପାଇଁ ନିର୍ବାଚନ କମିଶନ ରାଜ୍ୟ ସରକାରଙ୍କୁ ନିର୍ଦ୍ଦେଶ ଦେଇଛନ୍ତି ।
- ଗୁଜରାଟର ପୁରତ ସହରେ ପୁର ଗୋରାରେ ଗତ ବୁଦ୍ଧଦିନରେ ୨୦୦ ଜଣ ପ୍ରାଣ ହରାଇଛନ୍ତି ।

ଚିରନ୍ତନୀ

ଚିନ୍ତା ବାହାରେ ତବ
ସତ୍ୟ-ରୂପ ଜନମାଏ ଭ୍ରମ,
ସ୍ଥଗିତ ସଜେ ଯହିଁ
ସମାନ ହୋଇଛି ବୁଝେମ । (ଶୂନ୍ୟ ଚିନ୍ତା)
-କାଳିଦା ଚରଣ ପାଣିଗ୍ରାହୀ

ସାପ୍ତାହିକ ପଞ୍ଜିକା

ସେପ୍ଟେମ୍ବର ୧୫- ଗୋଦାବରୀ ନଦୀରେ ଏକ ପର୍ଯ୍ୟଟନ ବୋର୍ଡ଼ ତୁଟି ଯୋଗୁଁ ଜଣକର ମୃତ୍ୟୁ ଘଟିଥିବା ବେଳେ ୨୫ ଜଣ ନିଖୋଜ ଅଛନ୍ତି ।
୧୬- ଆଲଲାଖୁର ଏକ ବିବାଦୀୟ ମିସିଲ୍ ଉତ୍ସାର କରାଯାଇଥିବା ୧୪୭ଟି ବାଘକ ମଧ୍ୟରୁ ୮୦ ବାଘକର ଜିନିଷପତ୍ତ ସମସ୍ୟା ଓ ନୂଆ ପରିବେଶରେ ଖାପ ଖୁଆଇ ନ ପାରିବାକୁ ମୃତ୍ୟୁ ହେବ ।
୧୭- ଆସିଆ ଅଲୋଏର ୨ରୁ ଅଧିକ ମାତ୍ର ବ୍ୟବହାର ହେଉଥିବା ୫୦ ମାଲକ୍ରୁକ କମ୍ ମୋଟେଲ ବିଶିଷ୍ଟ ପ୍ଲାଷ୍ଟିକ୍ ଓ ପଲିଥିନ ବ୍ୟବହାରକୁ ଓଡ଼ିଶା ସରକାର ନିଷେଧ ଘୋଷଣା କରିଛନ୍ତି ।
* ନିର୍ବାଚନ ପୂର୍ବରୁ ଆଫଗାନିସ୍ତାନରେ ରାଷ୍ଟ୍ରପତିଙ୍କ ଏକ ସଭାରେ ଆତଙ୍କବାଦୀ ଆକ୍ରମଣ ଘଟି ୨୬ ଜଣ ନିହତ ହୋଇଛନ୍ତି ।
୧୮- କେନ୍ଦ୍ର ସରକାର ଦେଶରେ ଭ-ସିଗାରେଟ୍‌କୁ ନିଷିଦ୍ଧ କରିଛନ୍ତି ।



ପ୍ରଦୀପ୍ତ ନାୟକ

ଶିକ୍ଷାନୁଷ୍ଠାନର ଅନ୍ୟତମ ବିଦ୍ୟାଳୟ, ଯେଉଁଠାରେ ମାତାପିତାଙ୍କର ଯୋଗ୍ୟ ସହାନୁତା ଦେଖିବା ସୁନାବଳିକାଟିଆରିହୁଅନ୍ତି । ଏଣୁ ଏହାକୁ ମଣିଷତାରେ କାରଖାନା ମଧ୍ୟ କୁହାଯାଏ । କାଚି, ଧର୍ମ, ବର୍ଣ୍ଣ, ରଙ୍ଗ, ଆଞ୍ଚଳିକତା ଓ ଧର୍ମ-ନିର୍ଦ୍ଧାନ ନିର୍ଦ୍ଦେଶରେ ଏଠାରେ ଛାତ୍ରାହାରୀମାନେ ଅଧ୍ୟୟନ କରନ୍ତି । ମାତାପିତା ତଥା ଅଭିଭାବକମାନେ ମୁଖ୍ୟତଃ କୁହୁରେ ମାଟି ନିଜ ପେଟକୁ କାଟି ପିଲାମାନଙ୍କୁ ଯୋଗ୍ୟ ମଣିଷ କରିବା ପାଇଁ ବିଭିନ୍ନ ଶିକ୍ଷାନୁଷ୍ଠାନକୁ ପଠାଇଥାନ୍ତି । ସେଠାରେ ଥିବା ଶିକ୍ଷକ, ଅଧ୍ୟାପକମାନେ ପିଲାମାନଙ୍କୁ ପାଠ୍ୟପୁସ୍ତକ ବିଷୟରେ ଚର୍ଚ୍ଚା କରିବାଠାରୁ ଆରମ୍ଭ କରି ସମାଜସେବା ତଥା ଦେଶ ଶାସନ ପର୍ଯ୍ୟନ୍ତ ଶିକ୍ଷାଦାନ କରନ୍ତି । ଛାତ୍ରାହାରୀମାନେ କିଲି ପୁନାବଳିକା ହେବେ, ସେଥିପାଇଁ ଚେଷ୍ଟା କରନ୍ତି । ତେଣୁ କୁହାଯାଏ ଶିକ୍ଷାଧିକାରୀଙ୍କ ହେଉଛନ୍ତି ଛାତ୍ରାହାରୀଙ୍କ ଦୃଷ୍ଟିର ମାତାପିତା । ମାତ୍ର ବ୍ୟକ୍ତିଗତ କେଉଁଠାରେ ରହିଲା ଯେ, ପିଲାମାନେ ବେଳେବେଳେ ହିଁସୁ ହୋଇପଡ଼ିବେ ଏବଂ ରା୍ୟା' ଭଳି ସାମାଜିକ ଅପରାଧୀମାନେ ଶ୍ରେଣୀଗୁହ, ଛାତ୍ରାବାସ କିମ୍ବା ଶିକ୍ଷାନୁଷ୍ଠାନ ପରିସର ମଧ୍ୟରେ କରନ୍ତି । ଅନେକ ସମୟରେ ରାଜନୈତିକ ହିଂସା, ପ୍ରେମଜନିତ ଗୋଷ୍ଠୀଗତ ହିଂସା ସଂଘଠିତ ହୁଏ, ମାତ୍ର ଏହାକୁ ରା୍ୟା' କୁହାଯାଏ ନାହିଁ । ଉପରେଲ୍ଲ ହିଂସାକାଳ ପାଇଁ ବାହାର ବ୍ୟକ୍ତି ବା ଘଟଣା ଜଡ଼ିତ ଥାଏ । ମାତ୍ର ରା୍ୟା' ସାଧାରଣତଃ ବରିଷ୍ଠ ଛାତ୍ରାହାରୀଙ୍କ ଦ୍ୱାରା କନିଷ୍ଠକ ଉପରେ ହୋଇଥାଏ । ଉଚ୍ଚ ବିଶ୍ୱେଦ୍ୟ ଶିକ୍ଷାନୁଷ୍ଠାନରେ ବରିଷ୍ଠ ଛାତ୍ରାହାରୀ କନିଷ୍ଠଙ୍କୁ ସ୍ୱାଗତ କରିବା ଆକରେ ସେମାନଙ୍କ ଉପରେ ଅତ୍ୟାଚାର କରିଥାନ୍ତି । ଆମକୁ ରା୍ୟା' କରାଯାଇଛି ମାନେ ଆମେ ରା୍ୟା' କରିବୁ, ଏହା

ହିଁ ହେଉଛି ମତଲବ । ଏହା ସମ୍ପୂର୍ଣ୍ଣ ଅମାନବିକ, ବେଆଇନ ଓ ଆପରାଧିକ କାର୍ଯ୍ୟ, ଯାହାର ସମ୍ପତ୍ତି ଉଦାହରଣ ବୁଲ୍ଲୀ ବୀର ସୁରେନ୍ଦ୍ର ସାଏ ବିଶ୍ୱେଦ୍ୟ ବିଶ୍ୱବିଦ୍ୟାଳୟରେ ଘଟିଥିଲା । ଗତ ଅଗଷ୍ଟ ୨୧ ତାରିଖରେ ବରିଷ୍ଠ ଛାତ୍ରାହାରୀଙ୍କ ଦ୍ୱାରା ସଂଘଟିତ ଜୟନ୍ତୀ କାଣ୍ଡରେ ପ୍ରଥମ ବର୍ଷର ୫୦ରୁ ଅଧିକ ଛାତ୍ର ନିର୍ଯାତିତ ହୋଇଥିଲେ । ବରିଷ୍ଠ ଛାତ୍ରାହାରୀ ଅତ୍ୟନ୍ତ ଲଜ୍ଜାକଳ ଭାବେ କନିଷ୍ଠମାନଙ୍କୁ ଚଢ଼ି ପିନ୍ଧାଇ ଅର୍ଦ୍ଧନଗ୍ନ ଭାବେ ନଦୀକୂଳରେ, ପିଟିଥିଲେ ଓ ଦ୍ୱିତୀୟ ମହଲା ଛାତ୍ରକୁ ଶିଢ଼ିଦେଇ ତଳକୁ ଚୋଡ଼ାଉଥିଲେ । ଭଦ୍ର ସମାଜର କୌଣସି ବ୍ୟକ୍ତି ଏହା ଚିନ୍ତା କରିପାରିବ ନାହିଁ । ବୁଲ୍ଲୀ ଇଞ୍ଜିନିୟରିଂ କଲେଜ ଭଳି ସ୍ୱନାମଧନ୍ୟ ଅନୁଷ୍ଠାନରେ ପଢୁଥିବା ତଥାକଥିତ ମୋଧାବା ଛାତ୍ରମାନେ ଘଟଣାକୁ ଏହି ଆପରାଧିକ କାଣ୍ଡ ସମସ୍ତ ନୀତିନିୟମ ଓ ଶୁଦ୍ଧିକାଳ ଜଳାଖଳି ଦେଇ ପ୍ରତିବର୍ଷ ଭଳି ଚଳିବର୍ଷ ଆୟୋଜିତ ହୋଇଥିଲା । ପ୍ରତିବର୍ଷ ଏପରି ଘଟୁଥିଲେ ମଧ୍ୟ ଏହାକୁ ବନ୍ଦ କରାଗଲା ନାହିଁ କାହିଁକି ? ଯେଉଁ ଶିକ୍ଷାନୁଷ୍ଠାନରେ ଶିକ୍ଷକମାନେ ଛାତ୍ରାହାରୀଙ୍କ ସହିତ ଘନିଷ୍ଠ ଭାବେ ସେମାନଙ୍କର ଗତି କୁଆଡ଼େ ? କେବଳ ବୁଲ୍ଲୀ ନୁହେଁ, ରାଜ୍ୟ ତଥା ଦେଶର ଅନେକ ବିଶ୍ୱେଦ୍ୟ ଶିକ୍ଷାନୁଷ୍ଠାନରେ ପ୍ରତିବର୍ଷ ଏପରି ଘଟଣାମାନ ଘଟୁଛି, ଯାହାକୁ ବନ୍ଦ କରିବା ପାଇଁ ସର୍ବୋଚ୍ଚ ନ୍ୟାୟାଳୟଠାରୁ ଆରମ



Haq, ek behtar zindagi ka.



10 YEARS ମୁଚିଆଇ ସ୍ୱତନ୍ତ୍ର

ନିବେଶକ ଶିକ୍ଷଣ ହେତୁ ଏକ ପଦକ୍ଷେପ | ସମର୍ଥନ ଧରିତ୍ରୀ



ଭିନି ର୍ୟାକ୍ଟି,
ଭିନି ଗନ୍ତବ୍ୟସ୍ଥଳୀ,
ଭିନି ଯୋଜନା।

ଭ୍ରମଣକାରୀ ଓ ନିବେଶକମାନଙ୍କ ମଧ୍ୟରେ କେତେକ ସମାନତା ଅଛି ବୋଲି ଆପଣ ଜାଣନ୍ତି କି ?

ଯୋଜନାକାରୀ		ଉଦ୍ଦେଶ୍ୟହୀନ ଭ୍ରମଣକାରୀ	
ଭ୍ରମଣକାରୀ	ନିବେଶକ	ଭ୍ରମଣକାରୀ	ନିବେଶକ
ତ୍ରିପ୍ ପୂର୍ବ କେତେକ ଆରମ୍ଭ କରି ଖାଦ୍ୟ, ରହଣି ତଥା କରୁନିକାମାନ ପରିଚ୍ଛିନ୍ତି ପର୍ଯ୍ୟଟ - ସବୁକିଛି ଯୋଜନାବଦ୍ଧ ଥାଏ।	ସଞ୍ଚୟ ହେଉ କି ନିବେଶ ବିକଳ, କିମ୍ବା ପରିମାଣ କିମ୍ବା ମିଆଁ - ସବୁକିଛି ଯୋଜନାବଦ୍ଧ ଥାଏ।	ଆପଣ କେବେ ବି ନିଜ ତ୍ରିପ୍ ପାଇଁ ଯୋଜନା କରନ୍ତି ନାହିଁ, ଆପଣ ନିଜର ବ୍ୟାଗ୍ ପ୍ୟାକ୍ସି ଏବଂ ଯେବେ ଓ ଯେଉଁଠି ବି ଗମ୍ଭୀର ହୁଏ ଆପଣ ତୁଳିବାକୁ ବାହାରିପଡ଼ନ୍ତି।	ଆପଣ କେବେ ବି ନିଜ ନିବେଶ ପାଇଁ ଯୋଜନା ପ୍ରସ୍ତୁତ କରନ୍ତି ନାହିଁ, ଆପଣଙ୍କ ପାଖରେ କେବେ କେମିତି ବିକିପଡ଼ିଥିବା ତଙ୍କାକୁ ଆପଣ ନିବେଶ କରନ୍ତି।

ରୋମାଞ୍ଚ ଅନୁକ୍ରମ		ଅନୁପରାମର୍ଶକାରୀ		ସତର୍କ ଆମ୍ବ	
ଭ୍ରମଣକାରୀ	ନିବେଶକ	ଭ୍ରମଣକାରୀ	ନିବେଶକ	ଭ୍ରମଣକାରୀ	ନିବେଶକ
ଆପଣ ନୂଆ ଓ ଭିନ୍ନ ଗନ୍ତବ୍ୟସ୍ଥଳୀ ସମ୍ପର୍କରେ ଆଧୁନିକ, ରିଭ୍ ନେବାକୁ ଆପଣ ପଛପୁଆ ଦିଅନ୍ତି ନାହିଁ।	ଆପଣଙ୍କର ବିବିଧଭାବ ନିବେଶ ପୋର୍ଟଫୋଲିଓ ଥାଏ, ରିଭ୍ ପ୍ରତି ଆପଣଙ୍କର ଚର ନ ଥାଏ।	ଆପଣ ନିଜର କିଛି ଯୋଜନା ନ ଥାଏ ଏବଂ ଆପଣଙ୍କ ସାଙ୍ଗମାନେ ଯାହା କରନ୍ତି ଆପଣ ତାହା କରନ୍ତି।	ଅନ୍ୟମାନଙ୍କ ଦ୍ୱାରା ପ୍ରେରିତ ହୋଇ ଆପଣ ନିଜର ନିବେଶ ନିଶ୍ଚଳ ନେଇଥାନ୍ତି।	ଆପଣ ଲୋକପ୍ରିୟ ସହଜା ଗନ୍ତବ୍ୟସ୍ଥଳୀଗୁଡ଼ିକୁ ପସନ୍ଦ କରିଥାନ୍ତି। ଆପଣ ସୁରକ୍ଷିତ ଅନୁଭବ କରନ୍ତି।	ଉଚ୍ଚ-ରିଭ୍ ରହିଥିବା ନିବେଶକୁ ଆପଣ ଦୂର ହାତ ଦୂରରେ ରଖିଥାନ୍ତି।

ଭ୍ରମଣକାରୀଙ୍କ ଭଳି, ଭିନ୍ନ ନିବେଶକଙ୍କ ଭିନ୍ନ ଲକ୍ଷ୍ୟ ଓ ଭିନ୍ନ ରିଭ୍ ନେବାର ସାମର୍ଥ୍ୟ ରହିଥାଏ। ଏବଂ ସେମାନଙ୍କ ନିବେଶର ମାର୍ଗ ମଧ୍ୟ ଭିନ୍ନ ହୋଇଥାଏ। ଭବାହରଣସୂଚୀ:

ଯୋଜନାକାରୀ		ରୋମାଞ୍ଚ ଅନୁକ୍ରମ		ସତର୍କ ଆମ୍ବ	
ନିବେଶ ମାର୍ଗ	କାରଣ	ନିବେଶ ମାର୍ଗ	କାରଣ	ନିବେଶ ମାର୍ଗ	କାରଣ
କ୍ଲାସିକ୍ '୧୦୦-୧୨୫' ନିବେଶ ଫର୍ମୁଲାକୁ ଅନୁସରଣ କରନ୍ତି। ଭବାହରଣସୂଚୀ, ଯଦି ତାଙ୍କ ଦୟା ୪୦, ତେବେ ସେ ୬୦% ବିବିଧଭାବ ଲଢ଼ିବି ଫଣ୍ଡରେ ନିବେଶ କରନ୍ତି ଓ ବାକି ଟେକ୍ସ ଓ ବିଭିନ୍ନ ଫଣ୍ଡ ଭଳି ସୁରକ୍ଷିତ ମାର୍ଗରେ ନିବେଶ କରନ୍ତି।	କାଳିନୀ ଠିକ୍ ସମୟରେ ବିଭିନ୍ନ ଲକ୍ଷ୍ୟକୁ ପୂରା କରିବା ପାଇଁ ଏକ ଦୀର୍ଘ-ମିଆଁଦୀ ମାର୍ଗ ସହିତ ନିବେଶ କରିଥାନ୍ତି।	୧୦୦-୧୨୫ ଫର୍ମୁଲାକୁ ନିଶ୍ଚଳ ସହିତ ଅନୁସରଣ କରନ୍ତି ନାହିଁ। ଫର୍ମୁଲା ଦ୍ୱାରା ପ୍ରସ୍ତାବିତ ପରିମାଣ (୭୦%-୮୦%)ରୁ ଅଧିକ ନିବେଶକୁ ସେ ଲଢ଼ିବି ଫଣ୍ଡରେ ଆବଦ୍ଧିତ କରିଥାନ୍ତି।	ଧନ ସୂଚକ କରାଯାଇ ପାରେ ନିବେଶ କରନ୍ତି ଏବଂ ସେ ଉଚ୍ଚର ରିଭ୍ ନେବା ପାଇଁ ପ୍ରସ୍ତୁତ ଥାଆନ୍ତି।	ଯେତେ ସମ୍ଭବ ରିଭ୍କୁ ବୃଦ୍ଧି କରିବା ପାଇଁ ସୁସ୍ଥିତ ଏବଂ ମୁଖ୍ୟତଃ ଶ୍ରେଣୀ ଆୟ ବିଦ୍ୟୁତ୍ ବିଭାଗରେ ନିବେଶ କରନ୍ତି।	ଶ୍ରେଣୀ ରିଟର୍ନ ପାଇଁ ମୁଖ୍ୟତଃ ଫଣ୍ଡରେ ନିବେଶ କରନ୍ତି କିନ୍ତୁ ମୁଖ୍ୟ ଲକ୍ଷ୍ୟ ଥାଏ ମୁକ୍ତିକୁ ସୁରକ୍ଷିତ ରଖିବା।

ସ୍ୱତନ୍ତ୍ର କୁମାର ବୁଝାନ୍ତି: ନିଜ ନିବେଶକୁ "ଯାତ୍ରା ସୁଖପ୍ରଦ ଓ ସୁରକ୍ଷିତ ହେଉ" କହିବାର ସମୟ



- ଭ୍ରମଣ ବୀମା
 - ଫାର୍ଟ୍ ଏବଂ ବସ୍
 - ଅତିରିକ୍ତ ନଗଦ
 - ଟିକେଟ୍ ଓ ପରିଚୟ ପତ୍ର
- କ୍ଷୁଦ୍ଧିନିଆ ଭ୍ରମଣରେ ନିଜ ସୁରକ୍ଷାକୁ ସୁରକ୍ଷିତ କରିବା ପାଇଁ ଆପଣ ସମସ୍ତ ଆବଶ୍ୟକ ପଦକ୍ଷେପ ନେଇଥାନ୍ତି। ନିବେଶ ପାଇଁ ମଧ୍ୟ ଏହା ନ କରିବେ କାହିଁକି? ଟେକ୍ସ ମୁଖ୍ୟତଃ ନିଜ ବିପଦ ସମୟରେ ହୋଇପାରିବ କାଣ୍ଡୁ।
- ଟେକ୍ସ ମୁଖ୍ୟତଃ ଫଣ୍ଡ କ'ଣ ?**
- ଟେକ୍ସ ଫଣ୍ଡଗୁଡ଼ିକ ହେଉଛି ଏପରି ମୁଖ୍ୟତଃ ଫଣ୍ଡ ଯାହା ଟ୍ରେଡିଙ୍ଗ୍ ବିଲ୍, କର୍ପୋରେଟ୍ ବଣ୍ଡ ଓ ମନି ମାର୍କେଟ୍ ଇନଷ୍ଟ୍ରୁମେଣ୍ଟ ଭଳି ସ୍ଥିର ଆୟ ବିଦ୍ୟୁତ୍ ବିଭାଗରେ ନିବେଶ କରିଥାଏ।
- ଟେକ୍ସ ମୁଖ୍ୟତଃ ଫଣ୍ଡ ବିପଦ ସୁରକ୍ଷା କାହିଁ ଖୋଜାଯାଏ ?**
- ଟେକ୍ସ ଫଣ୍ଡ ଷ୍ଟକ୍ ମାର୍କେଟ୍ରେ ଅଧିକତା ଦ୍ୱାରା ପ୍ରଭାବିତ ହୋଇ ନ ଥାଏ। ଏହି କାରଣରୁ ତାହା ଲଢ଼ିବି ଫଣ୍ଡ ତୁଳନାରେ କମ୍ ରିଭ୍ ପ୍ରଦାନ କରେ। ତେଣୁ, ନିଜର ଚଳାଚଳ କିଛି ଅଂଶକୁ ଟେକ୍ସ ଫଣ୍ଡରେ ନିବେଶ କରି ଆପଣ ନିଜ ମୁକ୍ତିକୁ ସୁରକ୍ଷିତ ରଖିବା ସହ ନିବେଶ ପୋର୍ଟଫୋଲିଓରେ ସ୍ଥିରତା ଯୋଗ କରିପାରିବେ।
- *ଏହି ବିଷୟବସ୍ତୁ ସମ୍ପୂର୍ଣ୍ଣ ଭାବେ ସୂଚନା ଦେବ ପାଇଁ ପ୍ରସ୍ତୁତ କରାଯାଇଛି । ଅଧିକ ସୂଚନା ପାଇଁ <http://www.utiswatantra.com> ପରିଦର୍ଶନ କରନ୍ତୁ।

ଏହାପରେ କ'ଣ ? : ଭ୍ରମଣ ଓ ନିବେଶରେ ଯେମିତି କେତେକ ସମାନତା ଅଛି, ସେହିଭଳି ଭ୍ରମଣକାରୀ ଓ ଚଳାଚଳ ମଧ୍ୟରେ ବି ସମାନତା ରହିଛି । *ଏହି ବିଷୟବସ୍ତୁ ସମ୍ପୂର୍ଣ୍ଣ ଭାବେ ସୂଚନା ଦେବ ପାଇଁ ପ୍ରସ୍ତୁତ କରାଯାଇଛି । ଅଧିକ ସୂଚନା ପାଇଁ <http://www.utiswatantra.com> ପରିଦର୍ଶନ କରନ୍ତୁ।

ଅଧିକ ବିବରଣୀ ପାଇଁ, ଆମକୁ ଟ୍ୱିଟରରେ @utimutualfund ରେ ଫଲୋ କରନ୍ତୁ, ପ୍ରଶ୍ନ କିମ୍ବା ମତାମତ ଉପରେ କରନ୍ତୁ: utiswatantrateam@gmail.com ରେ
■ ସମ୍ପର୍କ ବିଷୟ ଧରିତ୍ରୀ 'Swatantra in Dharitri' ଲେଖନ୍ତୁ । ■ ଏପରି ଅଧିକ ଆର୍ଥିକ ଉପଦେଶ ପାଇଁ ଆମ ୱେବସାଇଟ୍ ପରିଦର୍ଶନ କରନ୍ତୁ: <http://www.utiswatantra.com>

ଆପଣଙ୍କ ଟଙ୍କା ବି ଯେମିତି ଭ୍ରମଣ କରେ ତାହା ସୁନିଶ୍ଚିତ କରନ୍ତୁ

ନିଜ ଟଙ୍କାକୁ ବଢ଼ିବାକୁ ଦେଲେ ସେ ବି ବହୁତୁର ଯାଇପାରିବ । ସଫଳ ଆରମ୍ଭ କରିବା ଏବଂ ନିବେଶ କାରି ରଖିବା ହେଉଛି ଏହାର ସର୍ବୋତ୍ତମ ଉପାୟ ।

ଆପଣଙ୍କ ଆଲୋଚନା ମାଧ୍ୟମରେ ଆପଣଙ୍କ ଟଙ୍କା ଭ୍ରମଣ କରିପାରିବ
ଆପଣଙ୍କ ଆଲୋଚନା ହେଉଛି ଟଙ୍କାକୁ ଲଢ଼ିବି କିମ୍ବା ଟେକ୍ସ ଭଳି ବିଭିନ୍ନ ଆପଣଙ୍କର ଯତ୍ନ ଓ ସତର୍କତା ସହିତ ବିତରଣ କରିବା । ନିଜ ଟଙ୍କାକୁ ବିଭିନ୍ନ ଆପଣଙ୍କ ଦ୍ୱାରା ଆଲୋଚନା କରି ଆପଣ ରିଭ୍ ବିବିଧଭାବ କରନ୍ତି ଏବଂ ଏହାପରେ ଆପଣ ଟଙ୍କା ହରାଇବାର ସମ୍ଭାବନାକୁ ହ୍ରାସିତ କରିଥାନ୍ତି ।

- କ) ଆପଣଙ୍କ ନିବେଶରେ ମୋଟା ଅଧିକ ଅର୍ଥରାଶି ଅଛି କିନ୍ତୁ ଆପଣ ସମ୍ପୂର୍ଣ୍ଣ ଅର୍ଥରାଶିକୁ ଲଢ଼ିବି ଫଣ୍ଡରେ ରଖିବାକୁ ଚାହାନ୍ତି ନାହିଁ, ପ୍ରଥମେ ଲଢ଼ିବି ଫଣ୍ଡରେ ନିବେଶ କରନ୍ତୁ । ଚା'ପରେ ଆପଣ ନିୟମିତ ଭାବେ ଏକ ଟିଏସି କରିଆରେ ଏକ ସ୍ଥିର ପରିମାଣର ରାଶିକୁ ଲଢ଼ିବି ଫଣ୍ଡକୁ ସମ୍ପର୍କ କରିପାରିବେ । ଏହା ଆପଣଙ୍କ ପାଇଁ ରିଭ୍କୁ ହ୍ରାସ କରିଥାଏ ।
- ଖ) ଯଦି ଆପଣ ଏକ ଲଢ଼ିବି ଫଣ୍ଡରେ ବଡ଼ ପରିମାଣର ଅର୍ଥରାଶି ନିବେଶ କରିଛନ୍ତି ତେବେ ଆପଣ ବ୍ୟବସ୍ଥିତ କର୍ମରେ ଛୋଟ ଛୋଟ ପରିମାଣର ଅର୍ଥରାଶିକୁ ଟେକ୍ସ ଫଣ୍ଡ ଭଳି ସୁରକ୍ଷିତ ମାର୍ଗକୁ ସମ୍ପର୍କ କରିପାରିବେ । ଅବଦାନକ ପାଖରେ ଆପଣଙ୍କ ସମୟରେ ରିଭ୍କୁ ହ୍ରାସିତ କରିବାର ଏହା ଏକ ଭଲ ନିବେଶ ଉପାୟ ଅଟେ ।

*ଏହି ବିଷୟବସ୍ତୁ ସମ୍ପୂର୍ଣ୍ଣ ଭାବେ ସୂଚନା ଦେବ ପାଇଁ ପ୍ରସ୍ତୁତ କରାଯାଇଛି । ଅଧିକ ସୂଚନା ପାଇଁ <http://www.utiswatantra.com> ପରିଦର୍ଶନ କରନ୍ତୁ।

କାଣ୍ଡିବା କଥା

ପର୍ଯ୍ୟଟନର ସାଂସ୍କୃତିକ ତଥା ଅର୍ଥନୈତିକ ପ୍ରଭାବର ନିତରଣ ସ୍ୱରୂପ ୨୬ ସେପ୍ଟେମ୍ବର ଦିନ ବିଶ୍ୱ ପର୍ଯ୍ୟଟନ ଦିବସ ପାଳନ କରାଯାଇଥାଏ । ମିଳିତ କାଟିସଂଘ ବିଶ୍ୱ ପର୍ଯ୍ୟଟନ ସଙ୍ଘଟନ (ୟୁଏନଟୁଟୋ) ଏବର୍ଷର ଉତ୍ସବ ପାଳନ ପାଇଁ ଭାରତକୁ ଆବାହକ ରାଷ୍ଟ୍ର ଭାବେ ଚୟନ କରିଛି ଏବଂ ଏବର୍ଷର ବିଷୟ ହେଉଛି: ପର୍ଯ୍ୟଟନ ଓ କର୍ମନିୟୁକ୍ତି: ସମଗ୍ରୀଣ ପାଇଁ ଏକ ଉତ୍ସବ ଭବିଷ୍ୟତ ।

ଆପଣଙ୍କ ଆର୍ଥିକ ଲକ୍ଷ୍ୟପୂର୍ଣ୍ଣ ଅଭିପ୍ରାୟ ଯାତ୍ରାକୁ ସୁସୁରକ୍ଷିତ କରିପାରିବ

ସୁରକ୍ଷିତ ମାର୍ଗରେ ଟାକିବା ପାଇଁ ଏବେ ବି ବିଭବ ହୋଇନାହିଁ, ଆଜି ହିଁ ଆରମ୍ଭ କରନ୍ତୁ!

ବିଶେଷ କୁହନ୍ତି

କେଣ ପାଠକ ଆମକୁ ପଚାରିଛନ୍ତି: ପରବର୍ତ୍ତୀ ୧୦ ମାସ ପାଇଁ ଏକ ପାରିବାରିକ କ୍ଷୁଦ୍ଧିନିଆ ଭ୍ରମଣ କାରି ପାଇଁ ଲାଭ କିମ୍ବା କିମ୍ପା କରିବା ନିମନ୍ତେ ମୁଁ କେଉଁ ନିବେଶ କରିବା ଉଚିତ ?

ବିଶେଷ ଏହି ଉତ୍ତର ଦେଇଛନ୍ତି

ସଂଗ୍ରହ କୁମାର ମଲ୍ଲ
ଆର୍ଥିକ ବିଶେଷଜ୍ଞ

ନିଜର ଆର୍ଥିକ ଲାଭକୁ ସ୍ଥିର ନ ପହଞ୍ଚାଇ ଆପଣ କେତେ ପରିମାଣର ପାଣ୍ଡିର ବ୍ୟୟକୁ କରିପାରିବେ ତାହା ଉପରେ ଏକ ଭଲ କ୍ଷୁଦ୍ଧିନିଆ ଭ୍ରମଣ ନିର୍ଭର କରିଥାଏ । ଏହାର ସର୍ବୋତ୍ତମ ଉପାୟ ହେଉଛି ଏହି ଉଦ୍ଦେଶ୍ୟ ପାଇଁ ଏକ ପୃଥକ ଫଣ୍ଡ ଟିଆରି କରିବା । କ୍ଷୁଦ୍ଧିନିଆ ଭ୍ରମଣ ପାଇଁ ନିବେଶ ଶୀଘ୍ର ଆରମ୍ଭ କରିଥାନ୍ତୁ, ଓ ସ୍ୱଳ୍ପ ରିଭ୍ ଉପରେ ଫୋକସ୍ କରନ୍ତୁ ଯାହାଦ୍ୱାରା ବଡ଼ ପରିମାଣର ପାଣ୍ଡି ଏକତ୍ରିତ ହୋଇପାରିବ । କ୍ଷୁଦ୍ଧି ମୁଖ୍ୟତଃ ଫଣ୍ଡଗୁଡ଼ିକ ହେଉଛି ଟେକ୍ସ-ଅଭିମୁଖୀ ଫଣ୍ଡ । ଆପଣ କ୍ଷୁଦ୍ଧି ମୁଖ୍ୟତଃ ଫଣ୍ଡରେ ନିବେଶ କରି ସ୍ୱଳ୍ପ-ମଧ୍ୟ ମିଆଁରେ ସ୍ୱଳ୍ପ-ରିଭ୍ ସହିତ ବିକଳ କରିପାରିବେ । କ୍ଷୁଦ୍ଧି ଫଣ୍ଡରେ ଆପଣ ଲେଣ୍ଡିଂ ପ୍ରଦାନ ଭାରତ ଚିନ୍ତା ବିନା ଆବଶ୍ୟକତା ସମୟରେ ପାଣ୍ଡି ଉପରେ କରିପାରିବେ । ଆପଣଙ୍କ ମଧ୍ୟ, ସଞ୍ଚୟ ବ୍ୟାଙ୍କ ଖାତାରେ ରଖିଥିବା ଟଙ୍କା ତୁଳନାରେ କ୍ଷୁଦ୍ଧି ମୁଖ୍ୟତଃ ଫଣ୍ଡ ଆପଣଙ୍କୁ ଅଧିକ ରିଟର୍ନ ଦେଇଥାଏ । ଏହିଭଳି ଭାବେ ଆପଣ ନିଜର ପାଣ୍ଡିକୁ ସଫଳରେ ପରିଚାଳନା କରିପାରିବେ ଏବଂ ବହୁଦିନ ଧରି ଯୋଜନା କରୁଥିବା କ୍ଷୁଦ୍ଧିନିଆ ଭ୍ରମଣ ପାଇଁ ପରିବାର ସହ ଯାଇପାରିବେ ।

ପରବର୍ତ୍ତୀ ବ୍ୟବସ୍ଥାରେ: ସେପ୍ଟେମ୍ବର ମାସ ହେଉଛି ଭାରତରେ ପାର୍ଟିଶ ରତ୍ନ ଆରମ୍ଭର ବାର୍ଷିକ । ଏ ସମୟରେ ପିଲାମାନଙ୍କ ଯୋଗାଣ ଶାସ୍ତ୍ରାଦିକ ସମାଜର ସମ୍ମୁଖୀନ ହୋଇଥାନ୍ତି । ଏହି ଆର୍ଥିକ ବର୍ଷରେ ଏ ପର୍ଯ୍ୟନ୍ତ ଆପଣଙ୍କ ଆର୍ଥିକ ଲାଭର ସ୍ଥିତି ସମାଧାନ ଆପଣ ଆପଣ ବ୍ୟବସ୍ଥାରେ କରିବେ ।

LIVE ନିଜର ଆର୍ଥିକ ଶାସ୍ତ୍ରାଦିକ ସମାଧାନ ଉପରେ କୌତୁହଳପୂର୍ଣ୍ଣ ପ୍ରଶ୍ନୋତ୍ତର ଅଧିବେଶନ ପାଇଁ, ସୂଚନା ଦେବ ଫୋନ୍‌ସୂଚୀ କାର୍ଡରେ ୨୬ ସେପ୍ଟେମ୍ବର ୨୦୧୯ ଅପରାହ୍ଣ ୫ ଠିକା ପରଠାରୁ ଟ୍ୱନ୍ ଇନ୍ କରନ୍ତୁ ଏବଂ 'ନିଜର ଶାସ୍ତ୍ରାଦିକ-ସମାଧାନ ପାଇଁ ଆପଣ ପ୍ରସ୍ତୁତ କି ?' ଶୋ' ଦେଖନ୍ତୁ । ମୁଖ୍ୟତଃ ଫଣ୍ଡ ନିବେଶ କରାଯାଇ ରିଭ୍ ଉପରେ ନିର୍ଭର କରିଥାଏ, ଶ୍ରେଣୀ ସମ୍ପର୍କରେ ସମସ୍ତ କାରଣପତ୍ରକୁ ସୂଚନା ସହିତ ପଢନ୍ତୁ ।

ପାଠକୀୟ ମତ

ନିବେଶ କ୍ଷେତ୍ରରେ ମହିଳାଙ୍କ ତୁଳନାରେ ପୁରୁଷମାନେ ବେଶି ପାରଙ୍ଗମ । ଆପଣ ସମ୍ମତ କି ?

ନିଜ ଭଲ ବ୍ୟବସ୍ଥା ମାଧ୍ୟମରେ ପଠାନ୍ତୁ।
Poll<SPACE>YES କିମ୍ବା
Poll<SPACE>NO ବାବଦ୍ କି 56767566 ପଠାନ୍ତୁ
ଆପଣଙ୍କ ଭଲ ସହିତ ଆଜି କେତେକ ସମ୍ମତ ତାହା ଆପଣ ପରବର୍ତ୍ତୀ ବ୍ୟବସ୍ଥାରେ କାଣ୍ଡିପାରିବେ ।

ଫଳାଫଳ

ପୂର୍ବବର୍ତ୍ତୀ ବ୍ୟବସ୍ଥାରେ ଆପଣ ଆପଣଙ୍କୁ ପଚାରିଥିଲୁ - ନୂଆ ଚାକିରିଆଳ ପ୍ରଥମ ନିବେଶ ଟାଙ୍କ ପିତାମାତାଙ୍କ ଦ୍ୱାରା କରାଯିବା ଉଚିତ । ଆପଣ ଏକଥାରେ ସମ୍ମତ କି ?

ଆପଣଙ୍କ ମତାମତ ଏହିପରି ଥିଲା

ହଁ ୯୦%
ନା ୧୦%

Wander

MUTUALFUNDS
Sahi Hai

ut
UTI Mutual Fund
Haq, ek behtar zindagi ka.

ସୁରୋପକ ସାଗା
ବିଭିନ୍ନ ୬ ଦିନ ୭ 7 ରାତି
ମାସିକ ମାତ୍ର
₹7,500 ଟଙ୍କାରେ

ବୁଦ୍ଧିବିଚାରି ନିବେଶ କରିବା ମାନେ ଅଧିକ ଲାଭ ପ୍ରାପ୍ତ କରିବା । ଆପଣଙ୍କ ସ୍ୱପ୍ନ ଗନ୍ତବ୍ୟସ୍ଥଳୀକୁ ଯାତ୍ରା କରିବା ପରି ଯାହାକି 3 ବର୍ଷ ଅବଧି ପାଇଁ ଏକ ହାଇଲିଭ୍ ଫଣ୍ଡରେ** ମାସିକ ବ୍ୟୟାଭି ମାତ୍ର ₹7,500*, ଦ୍ୱାରା ସମ୍ଭବ ହୋଇପାରିବ ।

ଆପଣଙ୍କ ମୁଖ୍ୟତଃ ଫଣ୍ଡ ବିତରଣକ ସହିତ ସମ୍ପର୍କ କରନ୍ତୁ ତା 8655097225 ରେ ଏକ ମିସ୍ କଲ୍ ବିଧିକୁ ।

ମୁଚିଆଇ ସ୍ୱତନ୍ତ୍ର
ଏକ ନିବେଶକ ଶିକ୍ଷା ଯୋଜନା
visit www.utiswatantra.com

ଆରମ୍ଭ କରନ୍ତୁ ଏକ
ଏସ୍ଆଇପି ଆଜି

Scan to calculate SIP

*ଆନୁମାନିକ 7% ର ରିଟର୍ନ ହାରରେ ଆଇଏଏମ୍‌ଏସ୍ 3,00,000 ର ଆକଳିତ ବ୍ୟୟ ପାଇଁ ଏହା ଏକ ଅନୁମାନିତ ବ୍ୟୟାଭି ରାଶି ଅଟେ । (ଗଣନା ରିଟର୍ନ ଏକ ନିର୍ଦ୍ଧାରିତ ହାର ଉପରେ ଆଧାରିତ ଅଟେ ଏବଂ ନିବେଶ ଉପରେ ବାସ୍ତବିକ ରିଟର୍ନ ଏହି ଚିତ୍ରଣରେ ଉପଯୋଗ କରାଯାଇଥିବା ଠାରୁ ଅଧିକ ବା କମ୍ ହୋଇପାରେ । ଉପରେ ଦିଆଯାଇଥିବା ରିଟର୍ନ କେବଳ ବ୍ୟବସ୍ଥିତ ନିବେଶର ଅବଧାରଣକୁ ବୁଝାଏ ପାଇଁ ଏବଂ ଏହାର ଉପରେ ପାଇଁ ଉଦ୍ଦେଶ୍ୟ ଅଟେ । ଲାଭ ଏବଂ ବାସ୍ତବିକ ଆକଳନ ଭିନ୍ନ ଭିନ୍ନ ହୋଇପାରେ । ରିଟର୍ନ କୌଣସି ଆଶ୍ୱାସନା ବା ବ୍ୟାଞ୍ଜନା ନାହିଁ । ଫଣ୍ଡର ପ୍ରଦର୍ଶନ ଅନୁଭବ ବିଭିନ୍ନ କାରଣ ପରି ମହତ୍ତ୍ୱ ବହନ କରେ, ବିଶ୍ୱ ବାସ୍ତବିକ ପରିବର୍ତ୍ତନ, ବିନିମୟ ଦର ଆଦି) ଉପରେ ନିର୍ଭର କରେ ।

**ହାଇଲିଭ୍ ଫଣ୍ଡ ଏକ ନିବେଶ ଅଟେ ଯାହା ପ୍ରତି ପରିବର୍ତ୍ତନ ଶ୍ରେଣୀ ମଧ୍ୟରେ ବିବିଧଭାବ ଦ୍ୱାରା ଚିତ୍ରିତ ହୋଇଥାଏ ।

ମୁଖ୍ୟତଃ ଫଣ୍ଡ ନିବେଶ ବଜାର ଆପତ ଅଧୀନ ଅଟେ, ଯୋଜନା ସମ୍ପର୍କରେ ସମସ୍ତ ଦକ୍ଷାବିଭିନ୍ନ ଧ୍ୟାନ ସହକାରେ ପଢନ୍ତୁ ।



ଛତିଶଗଡ଼ର ବକରାମପୁର ଜିଲ୍ଲା ସମୀପ ଗାଁରେ ଏଯାବତ୍ ବିଦ୍ୟୁତ୍ ପହଞ୍ଚିନାହିଁ। ଲୋକମାନେ ଲାଣ୍ଡିନଂ ଡିଏ ସାହାଯ୍ୟରେ ଜୀବନ ବିତାଉଛନ୍ତି। ଗାଁରେ ପାଖାପାଖି ୪୦ ଘର ରହିଛି। ଲୋକମାନେ ଅନ୍ଧାରରେ ରୋଷେଇ କରନ୍ତି। ପିଲାମାନେ ଲ୍ୟାମ୍ପରେ ପଢ଼ୁଛନ୍ତି। କିନ୍ତୁ ଲୋକଙ୍କ ପାଖକୁ ଯାଇଛି ଲମ୍ବା ଚଉଡ଼ା ବିଲ୍। ଏହାକୁ ନେଇ ଗ୍ରାମବାସୀ ବିଭାଗୀୟ କର୍ତ୍ତୃପକ୍ଷଙ୍କ ନିକଟରେ ଅଭିଯୋଗ କରିଛନ୍ତି।

ଜୀବନଶୈଳୀ ବଦଳାଉଛି ସାଙ୍କେତିକ ଭାଷା

କପେ କପି ୬୫ ହଜାର

ଓସାକା: ରୋଟେ କପ୍ କପିର ଦାମ ୬୫ ହଜାର ଟଙ୍କା। କଥାଟା ଆଶ୍ଚର୍ଯ୍ୟ ଲାଗୁଥିଲେ ବି ସତ। ଜାପାନର ଓସାକା ସିଟିରେ ୨୨ ବର୍ଷ ପୁରୁଣା କପି ମିଳୁଛି, ଯାହାର ପ୍ରତି କପ୍ ଦାମ ୬୫ ହଜାର ଟଙ୍କା। ଏହାକୁ ଦୁନିଆର ସବୁଠୁ ପୁରୁଣା ଓ ଦାମିଆ କପି ମଧ୍ୟ କୁହାଯାଏ। ଏହା ନିଜର ସ୍ୱତନ୍ତ୍ର ସ୍ୱାଦ ପାଇଁ ସାରା ବିଶ୍ୱରେ ପ୍ରସିଦ୍ଧି ଲାଭ କରିଛି। ଓସାକା ସିଟିରେ ଥିବା ମଞ୍ଚ ହାଉସ ନାମ କାଫେରେ ଦୀର୍ଘ ଦୁଇ ଦଶନ୍ଧିରୁ ଉର୍ଦ୍ଧ୍ୱ ସମୟର କପି ରଖାଯାଇ ସ୍ୱେପ୍ସ ପରଷା ଯାଏ ବୋଲି ଜଣାପଡ଼ିଛି। କପିରେ ନୂତନ ସ୍ୱାଦ ଆଣିବା ପାଇଁ କାଫେ ମାଲିକ ତାନାକା କପି ପ୍ୟାକେଟରୁ କିଛି ସମୟ ଫ୍ରିଜ୍‌ରେ ରଖିଦେଇଛନ୍ତି। କିନ୍ତୁ ଥରେ କିଛି କପି ପ୍ୟାକେଟ ଫ୍ରିଜ୍‌ରେ ରଖିବା ପରେ ସେ ଭୁଲି ଯାଇଥିଲେ। ପ୍ରାୟ ଦେଢ଼ବର୍ଷ ପରେ ସେହି ପ୍ୟାକେଟ୍ ଉପରେ ତାହା ଦେଖି ପ୍ୟାକେଟ୍ ଉପରେ

ତାନାକାଙ୍କ ନଜର ପଡ଼ିଥିଲା। କେବଳ ଏହାର ସ୍ୱାଦ ପରଖିବା ପାଇଁ ସେ ସେଥିରୁ କପି ପ୍ରସ୍ତୁତ କରିଥିଲେ। ମାତ୍ର ତାହା ଖୁବ୍ ସୁନ୍ଦର ବାସ୍ନା ହେଉଥିବାବେଳେ ଏହାର ସ୍ୱାଦ ଖୁବ୍ ନିଆରା ଥିଲା। ଏହାପରେ ସେ କିଛି କପି ପ୍ୟାକେଟରୁ ୧୦ ବର୍ଷ ରଖିଥିଲେ। ଏହାର ସ୍ୱାଦ ସିରୁ ପରି ଲାଗୁଥିବାବେଳେ ୨୦ ବର୍ଷ ରଖାଯାଇଥିବା କପିରୁ ଆଲକୋହଲ ପରି ଫ୍ଲେଭର ବାହାରିଥିଲା। ଯାହା ଗ୍ରାହକମାନଙ୍କୁ ବେଶ୍ ପସନ୍ଦ ଆସିଥିଲା। ଏହା ସାଧାରଣ ଲୋକଙ୍କ ପାଇଁ ଖୁବ୍ ମହଙ୍ଗା ହୋଇଥିବାବେଳେ କେବଳ ସ୍ୱାଦ ପାଇଁ ଟଙ୍କା ଖର୍ଚ୍ଚ କରୁଥିବା ଲୋକେ ଏହାକୁ ଖୁବ୍ ପସନ୍ଦ କରନ୍ତି।



INTERNATIONAL DAY OF SIGN LANGUAGES



ପରିଚୟ ଆଣିବାରେ ଏହା ସହାୟକ ହୋଇପାରିଛି। ବିଶ୍ୱ ବ୍ୟବସାୟ ମହାସଂଘର ଏକ ଆକଳନରୁ ଜଣାପଡ଼ିଛି ଯେ, ବିଶ୍ୱରେ ଏବେ ୬୨ ମିଲିଅନ ବା ୭.୩ କୋଟି ବ୍ୟବସାୟ ରହିଛି। ଭାରତ ଭଳି ଦିକାଶଶାଳ ଦେଶଗୁଡ଼ିକରେ

ଆନ୍ତର୍ଜାତିକ ସାଙ୍କେତିକ ଭାଷା ଦିବସ

ଏମାନଙ୍କ ସଂଖ୍ୟା ଅଧିକ। ସେମାନେ ବିଭିନ୍ନ ପ୍ରକାରର ୩୦୦ ସାଙ୍କେତିକ ଭାଷା ବ୍ୟବହାର କରୁଛନ୍ତି। ୨୦୧୯ରେ ଆନ୍ତର୍ଜାତିକ ସାଙ୍କେତିକ ଭାଷା ଦିବସର ସ୍ୱାଗତୀୟ ରଖାଯାଇଛି 'ସମଗ୍ର ପାଇଁ ସାଙ୍କେତିକ ଭାଷା ଅଧିକାର'। ଏହା ସହ ସେପ୍ଟେମ୍ବର ଶେଷ ସପ୍ତାହରେ ପାଳନ କରାଯାଉଥିବା ଆନ୍ତର୍ଜାତିକ ବ୍ୟବସାୟ ପ୍ରତ୍ୟେକ ଦିନର ସ୍ୱାଗତୀୟ ଭିନ୍ନ ରହିଥାଏ।

ଆମେ ଅନେକ ସମୟରେ ମୂଳ ଓ ବ୍ୟବହାରରେ ସାଙ୍କେତିକ ଭାଷାରେ କଥା ହେଉଥିବା ଲକ୍ଷ୍ୟ କରୁ। ସେମାନେ କ'ଣ କହୁଛନ୍ତି ତାହା ସମୀକ୍ଷା କରିବାକୁ ଚେଷ୍ଟା ମଧ୍ୟ କରିଥାନ୍ତେ। ସେମାନଙ୍କର ସେହି ଭାଷାର ବ୍ୟବହାର ଓ ତା' ପ୍ରତି ସଚେତନତା ବୃଦ୍ଧି କରିବା ଲକ୍ଷ୍ୟ ନେଇ ସେପ୍ଟେମ୍ବର ୨୩ରେ ପାଳନ କରାଯାଉଛି ଇଣ୍ଟରନାଶନାଲ ସାଇନ୍ ଲାଙ୍ଗୁଏଜ ଡେ' ବା ଆନ୍ତର୍ଜାତିକ ସାଙ୍କେତିକ ଭାଷା ଦିବସ। ଏହି ଦିବସ ସହ ସେପ୍ଟେମ୍ବର ଶେଷ ସପ୍ତାହରେ ଆନ୍ତର୍ଜାତିକ ବ୍ୟବସାୟ ମଧ୍ୟ ପାଳନ କରାଯାଉଛି। ୧୯୫୧ ସେପ୍ଟେମ୍ବର ୨୩ରେ ବିଶ୍ୱ ବ୍ୟବସାୟ ପ୍ରତିଷ୍ଠା କରାଯାଇଥିଲା। ଏହି ମହାସଂଘ ବ୍ୟବସାୟ ମାନବୀୟତା ଉପରେ ଗୁରୁତ୍ୱ ଦେଇଆସୁଛି। ମହାସଂଘର ପ୍ରସ୍ତାବ କ୍ରମେ ୯୭ଟି ରାଷ୍ଟ୍ର ୨୦୧୭ ଡିସେମ୍ବର ୧୯ରେ ଗ୍ରହଣ କରିଥିଲେ। ସେପ୍ଟେମ୍ବର ୨୩କୁ ଆନ୍ତର୍ଜାତିକ ସାଙ୍କେତିକ ଭାଷା ଦିବସ ଭାବେ ପ୍ରଥମେ ୨୦୧୮ରେ ପାଳନ କରିବା ପାଇଁ ଘୋଷଣା କରିଥିଲା। ଏହାର ସ୍ୱାଗତୀୟ ରହିଥିଲା 'ସାଙ୍କେତିକ ଭାଷା ସହ ସମଗ୍ର ସାମିଲ ହେବା'। ଏହି ବର୍ଷ ଭାରତର ପ୍ରଥମ ସାଙ୍କେତିକ ଭାଷା ଶିକ୍ଷକୋଷ ମୂଳ ଓ ବ୍ୟବସାୟ ପାଇଁ ପ୍ରକାଶ ପାଇଥିଲା। ବିଦ୍ୟାଳୟ ଅଧିକାର ପାଇଁ ଅନୁଷ୍ଠିତ ହେଉଥିବା ସମ୍ମିଳନୀ ମଧ୍ୟ ସାଙ୍କେତିକ ଭାଷାର ବ୍ୟବହାର ଓ ପ୍ରଚାର ପ୍ରସାର କରିବା ସହ ଏହି ସୁବିଧା ଯୋଗାଇ ଦେବା ଉପରେ ଗୁରୁତ୍ୱ ଦେଇଛି। ଏମିତିକି ବ୍ୟବସାୟକର ଏକ ଉପାଦାନ

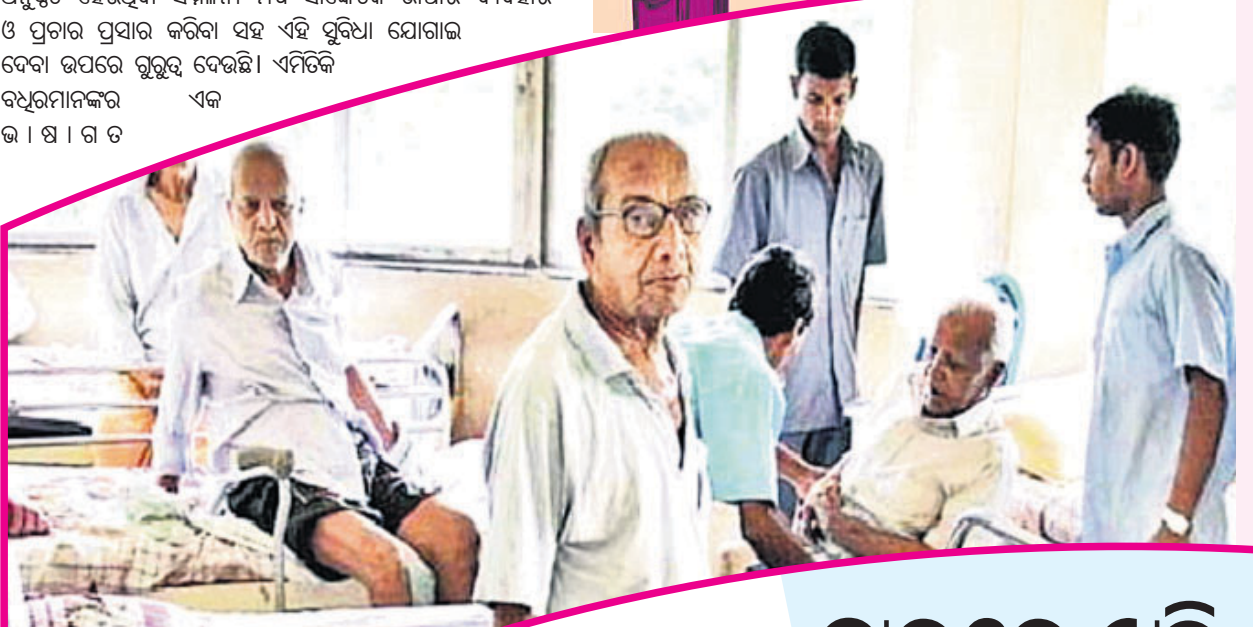

ଅନ୍ତର୍ଦ୍ଧ୍ୟ ପାଇଁ ଅଡୁଆ



ପୂଜାଫରନଗର: ଭାରତୀୟ ଦର୍ଶକ ଆଇନ ବ୍ୟବସ୍ଥା ବଡ଼ ବିଚିତ୍ର। ଜଗନ୍ନାଥ ଅପରାଧରେ ସମ୍ପୂର୍ଣ୍ଣ ଅଭିଯୁକ୍ତଙ୍କୁ ଧରିବାକୁ ବର୍ଷ ବର୍ଷ ଲାଗିଯାଉଛି, ଅଥଚ ଖୋଲାରେ ଅନ୍ତର୍ଦ୍ଧ୍ୟ ଶୁଖାଇଥିବା ଅଭିଯୋଗରେ ୨୩ବର୍ଷ ଧରି ଭ୍ରଷ୍ଟାଚାର ବିରୋଧରେ ଧାରଣା ଦେଇଆସୁଥିବା ଜଣେ ଶିକ୍ଷକ ମାତ୍ର କେଲ ମିନିଟ୍ ମଧ୍ୟରେ ଚଣା ହୋଇଛନ୍ତି କାଠଗଡ଼ାକୁ। ଉତ୍ତରପ୍ରଦେଶର ପୂଜାଫରନଗର ସିଲିଲ ଲାଇନ୍ ଆନା ଅଞ୍ଚଳରେ ଏପରି ଏକ ଘଟଣାକୁ ନେଇ ଏବେ ସବୁଠି ଚର୍ଚ୍ଚା। ପୋଲିସ୍ ଷ୍ଟେଶନ ହାଉସ୍ ଅଫିସର (ଏସ୍‌ଏଫ୍‌ଏସ୍) ସମାପାଇ ଅନ୍ତର୍ଦ୍ଧ୍ୟ କହିବା କଥା, ଅଭିଯୁକ୍ତ ଶିକ୍ଷକ ବିକ୍ରମ ସିଂଙ୍କ ବିରୋଧରେ ସଞ୍ଜୟ କୁମାର ନାମକ ଜଣେ ବ୍ୟକ୍ତି ଏହି ଅଭିଯୋଗ ଆଣିଛନ୍ତି। ଅଭିଯୁକ୍ତ ଜଣକ ଜିଲ୍ଲାପାଳଙ୍କ କାର୍ଯ୍ୟାଳୟ ସମ୍ମୁଖରେ ଖୋଲାରେ ଅନ୍ତର୍ଦ୍ଧ୍ୟ (ଅନ୍ତର୍ଦ୍ଧ୍ୟ) ଶୁଖାଇଥିବା ଏତଲାରେ ଦର୍ଶାଯାଇଛି। ମହିଳାଙ୍କ ଭାବନାକୁ ଆଘାତ ଦେଇଥିବା ଅଭିଯୋଗରେ ସମ୍ପୂର୍ଣ୍ଣ ଶିକ୍ଷକଙ୍କ ନାମରେ

ତାରରେ ଝୁଲି ବାହାହେଲେ

ବର୍ଲିନ: ଅନେକ ଲୋକଙ୍କୁ କିଛି ଭିନ୍ନ କରି ଦେଖାଇବାର ନିଶା ଘାଟିଥାଏ। ଏଥିପାଇଁ ସେମାନେ କିଛି ବି କରିବାକୁ ପ୍ରସ୍ତୁତ ଥାନ୍ତି। ଏକ ଯେମିତି କର୍ମନୀର ଏକ ଯୋଡ଼ି ନିଜ ବିବାହକୁ ସ୍ମରଣାୟ କରିବା ପାଇଁ ସେମାନେ ତାର ବାହାଯ୍ୟରେ ଆକାଶରେ ଝୁଲି ବିବାହ କରିଛନ୍ତି। ବିବାହ ସମୟର ସମସ୍ତ ଫଟୋ ଏବେ ସୋସିଆଲ ମିଡିଆରେ ଭାଇରାଲ ହେବାରେ ଲାଗିଛି। କନ୍ୟା ଜଣକ ହେଲେ ଏନା ଟ୍ରେବର। ଯିଏକି ପେସାରେ ଜଣେ 'ହାଇ ଓୟାର' ଆର୍ଟିଷ୍ଟ ଅର୍ଥାତ୍ ତାରରେ ଚାଲନ୍ତି। ଏନା ତାର ଏବଂ ରଶ୍ମିରେ ଶୁଷ୍କ କରିଥାନ୍ତି। ବରଙ୍କ ନାମ ସ୍ପେନ ଲିୟନ। ଏନାଙ୍କ ପିତା ମଧ୍ୟ ଜଣେ ହାଇ ଓୟାର ଆର୍ଟିଷ୍ଟ। ବିବାହରେ ଆସିଥିବା ସମସ୍ତ ଲୋକେ ଏପରି ଦୃଶ୍ୟ ଦେଖି ଆଶ୍ଚର୍ଯ୍ୟ ହୋଇଯାଇଥିଲେ।



ଛାତ୍ରଙ୍କଠାରୁ ମିଳିଲା ୧୫୦ ଇ-ସିଗାରେଟ୍

ଅନୁରୋଧ କ୍ରମେ ବିଦ୍ୟାଳୟ ପକ୍ଷରୁ ଚେକ୍ କରାଯାଇଥିଲା। ମାଆଙ୍କୁ ସନ୍ଦେହ ଥିଲା ଯେ ତାଙ୍କ ପୁଅ ଓ ତାଙ୍କ ବନ୍ଧୁମାନେ ଇ-ସିଗାରେଟ୍‌ର ବ୍ୟବହାର କରୁଛନ୍ତି। ଏବେ ମାଆ ସ୍କୁଲ ପ୍ରିଭିଲିଜିଟ୍ କୁ ନିଜାଭାବକମ୍ପାଠରୁ ଏଭଳି ପୂର୍ତ୍ତନା ପାଇ ସ୍କୁଲର ୧୦୮ ରୁ ଯୁକ୍ତ ୨ ଶ୍ରେଣୀର ଛାତ୍ରମାନଙ୍କୁ ହଠାତ୍ ଚେକ୍ କରାଯାଇଥିଲା। ଏଭଳି ହଠାତ୍ ଚେକ୍ ପରେ ସେହି ଗୋଟିଏ ଦିନରେ ପ୍ରାୟ ୧୫୦ଟି ଇ-ସିଗାରେଟ୍ ଛାତ୍ରଙ୍କ ନିକଟରୁ

ଇନ୍‌ହେଲର୍ ବ୍ୟାଚେରି ସାହାଯ୍ୟରେ ତରଳ ପଦାର୍ଥକୁ ଧୂଆଁରେ ପରିଣତ କରେ, ଯାହା ଫଳରେ ଧୂମପାନ ଭଳି ଅନୁଭବ ହୋଇଥାଏ। ଅନ୍ୟପଟେ ଏହାକୁ କୌଣସି ପକେଟ୍ ବା ବ୍ୟାଗରେ ଲୁଚାଇ ରଖିବା ମଧ୍ୟ ଅତି ସହଜ। ୨୦୦୩ରେ ଏହାର ଆବିଷ୍କାର ହୋଇଥିଲା। ଏହା ବ୍ୟାଚେରି ଦ୍ୱାରା ପରିଚାଳିତ। ଇ-ସିଗାରେଟ୍‌ରେ ତରଳ ନିକୋଟିନ୍ ଭର୍ତ୍ତି ରହିଥାଏ। ଏହାକୁ ସେବନ କରୁଥିବା ବ୍ୟକ୍ତି ଏହାର ଅଭ୍ୟାସରେ ପଡ଼ିଥାଏ।



ବଲିଉଡ଼ମୁହାଁ କ୍ରିତି ସାନନ୍‌ଙ୍କ ଉତ୍ତରୀ

ମୁଖ୍ୟ: ଗୋଟିଏ ପରେ ଗୋଟିଏ ବକ୍ସ ଅଫିସ୍‌ରେ ହିଟ୍ ଫିଲ୍ମ ଦେବା ପରେ ଏବେ ବଲିଉଡ଼ ଖୁଲାଇ ଅକ୍ଷୟ କୁମାର ଏକ ମ୍ୟୁଜିକ୍ ଭିଡିଓରେ ନଜରକୁ ଆସିବେ। ଅକ୍ଷୟଙ୍କ ଏହି ପ୍ରଥମ ମ୍ୟୁଜିକ୍ ଭିଡିଓରେ ତାଙ୍କ ସହ ନଜର ଆସିବେ କ୍ରିତି ସାନନ୍‌ଙ୍କ ଭଉଣୀ ନୁପୁର ସାନନ୍। ନିକଟରେ ମୁଖ୍ୟ ଭୂମିକା ଗ୍ରହଣ କରିବା ପରେ ସାନନ୍‌ଙ୍କୁ ଏହାର ଶୁଭିଚ୍ଛା ଶେଷ ହୋଇଛି। ଅକ୍ଷୟ-ନୁପୁରଙ୍କ ଏହି ଅପକମି ମ୍ୟୁଜିକ୍ ଭିଡିଓ ନାମ 'ଫିଲ୍‌ହାଲ୍' ହୋଇଥିବାବେଳେ ଏହାକୁ ଅରବିନ୍ଦର ଖେରା ନିର୍ଦ୍ଦେଶନା ଦେଇଛନ୍ତି। ଅନ୍ୟପଟେ ଏହି ମ୍ୟୁଜିକ୍ ଭିଡିଓରେ ବି ପ୍ରାୟ ନିଜ କଣ୍ଠଦାନ କରିଛନ୍ତି। ବି. ପ୍ରାୟ ଜଣେ ପଞ୍ଜାବୀ ଗାୟକ, ଯିଏ ଫିଲ୍ମ 'କେଶାବ'ର ଲୋକପ୍ରିୟ 'ତେରି ମିଟି' ଗୀତଟି ଗାଇଥିଲେ। ଅନ୍ୟପଟେ ଅଭିନେତ୍ରୀ କ୍ରିତି ସାନନ୍‌ଙ୍କ ଭଉଣୀ ନୁପୁର ମଧ୍ୟ ଜଣେ ଗାୟିକା। ସେ ଅନେକ ମ୍ୟୁଜିକ୍ ଭିଡିଓରେ କାମ କରିସାରିଛନ୍ତି। 'ଫିଲ୍‌ହାଲ୍'ରେ ପ୍ରଥମ ଥର ପାଇଁ ଅକ୍ଷୟ-ନୁପୁରଙ୍କୁ ଦେଖିବାକୁ ମିଳିବ। ତେବେ ସେ ଖୁବଶୀଘ୍ର ସାଜିବ ନାହିଁ ଆଡ଼ାଲାଇବ ଚଳଚ୍ଚିତ୍ରରୁ ବଲିଉଡ଼ରେ ପାଦ ରଖିବାକୁ ଯାଉଛନ୍ତି।

ମୁକ୍ତ ହେବେ ଏଲିଅନ୍

ବିଶ୍ୱରେ ଏମିତି କିଛି ରହସ୍ୟମୟ ସ୍ଥାନ ରହିଛି, ଯାହା ସମ୍ପର୍କରେ ଲୋକେ ଆଜି ପର୍ଯ୍ୟନ୍ତ ଜାଣିନାହାନ୍ତି। ସେହିପରି ଏକ ରହସ୍ୟମୟ ସ୍ଥାନ ହେଉଛି 'ଏରିଆ ୫୧'। ନାଁ ଶୁଣି ଆଶ୍ଚର୍ଯ୍ୟ ଲାଗୁଛି ନା? ଆମେରିକାର ନେଭେଡାସ୍‌ରେ 'ଏରିଆ ୫୧'କୁ ବିଶ୍ୱର ସବୁଠୁ ରହସ୍ୟମୟ ସ୍ଥାନ ଭାବେ ଗଣନା କରାଯାଏ। ବର୍ତ୍ତମାନ ଏହି ସ୍ଥାନ ଚର୍ଚ୍ଚିତ ହୋଇଛି। କାରଣ ଇମରସିଭ୍ ଏଣ୍ଟରଟେନ୍‌ମେଣ୍ଟ ନାମକ ଏକ କମ୍ପାନୀ ଏହି ଜାଗା ଉପରେ ମୋହର ମାରିବାକୁ ଘୋଷଣା କରିଛି। କମ୍ପାନୀର କହିବା ଅନୁସାରେ, ଏଠାରେ ଏଲିଅନ୍ ଦେଖିବାକୁ ମିଳିବ। ଖାଲି ଏତିକି ନୁହେଁ ଏହାର ଲାଭ ଶୋ' ସୋସିଆଲ ମିଡିଆରେ ସିଧା ପ୍ରସାରଣ କରାଯିବ ବୋଲି କମ୍ପାନୀ ପକ୍ଷରୁ କୁହାଯାଇଛି। କମ୍ପାନୀର ଦାବି 'ଏରିଆ ୫୧'ରେ ଏଲିଅନ୍‌ଙ୍କୁ ବନ୍ଦ କରି ରଖାଯାଇଛି। ଯାହାକୁ ସେ ମୁକ୍ତ କରିବ। ଏକ ରିପୋର୍ଟ ଅନୁଯାୟୀ, ଏଠାକୁ ଏଲିଅନ୍ ଦେଖିବାକୁ ଯିବା ପାଇଁ ଲୋକମାନେ ମଧ୍ୟ ଏକତ୍ର ହେଉଛନ୍ତି। ଏହି ସ୍ଥାନରେ ଏହି ସ୍ଥାନରେ ବିମାନ ଉଡ଼ାଣରେ ପ୍ରତିବନ୍ଧକ ମଧ୍ୟ ରହିଛି। 'ଏରିଆ ୫୧' କୁ ନେଇ କିଛି ଲୋକ ଦାବି କରନ୍ତି, ଏହାର ଆଖପାଖରେ ସୁ-ପର୍ଫେକ୍ଟ ଦେଖିଛି। ଏହାକୁ ଏଲିଅନ୍ ଅପହରଣ କରି ନେଇ ପୂଣି ପୃଥିବୀ ପୃଷ୍ଠରେ ଛାଡ଼ି ଦେଇଥିବା ତେଣୁ ପ୍ରକୃତ ସତ୍ୟ ଲୋକଲୋଚନକୁ ଆଣିବା ପାଇଁ ଉକ୍ତ କମ୍ପାନୀ ପ୍ରସ୍ତୁତ ହେଉଥିବା କହିଛି।



ମ୍ୟୁଜିକ୍ ଭିଡିଓ 'ଫିଲ୍‌ହାଲ୍'ରେ ଅକ୍ଷୟ, ନୁପୁରଙ୍କ ଯୋଡ଼ି

ସଂକ୍ଷେପରେ

ଜଗମୋହନ ହୁଡ୍ଡିରୁ ଶ୍ରୀ ଲକ୍ଷ୍ମୀ ଚଙ୍କା ଆଦାୟ କେନ୍ଦ୍ରାପଡା ଅଫିସ, ୨୨୧୯: ଲକ୍ଷ୍ମୀପୁର ଶ୍ରୀ ବଳଦେବଜୀଉଙ୍କ ଜଗମୋହନ ହୁଡ୍ଡି ଗତ ୧୬ ତାରିଖରେ ଖୋଲାଯାଇଛି ଏହି ହୁଡ୍ଡିକୁ ମୋଟ ୩,୦୮,୨୦୫ ଟଙ୍କା ଶ୍ରୀକାଳୀଙ୍କ ଦାନ ଅର୍ଥ ସଂଗ୍ରହ ହୋଇଛି ବୋଲି ଜଗମୋହନ ନିର୍ବାହୀ ଅଧିକାରୀ ବଳଦେବ ପ୍ରତ୍ନା ସ୍ୱପ୍ନା ଦେଇଛନ୍ତି । ଏହି ଟଙ୍କା ଗଣତିରେ ପୁଣି ବଳାରାମ ସ୍ୱାମୀ, ଧାରେନ ସାହୁ, ଯଜ୍ଞାଚାର୍ଯ୍ୟ ମହାନ୍ତି, ରଞ୍ଜନ କୁମାର ପୁଣି, ସୁପରିଭୋଗ୍ୟ ନୃସିଂହ ଚରଣ ପ୍ରତ୍ନା ପ୍ରମୁଖ ସାମିଲ ହୋଇଥିଲେ ।

ପରେ ନିଳାକାନ୍ତ ଗୁଣାକାର ଚୁର୍ଚ୍ଚିତ ନାଠବାହୁ ତାଡ଼ି ସୁନା ଅଳଙ୍କାର, ଚଙ୍କା ଲୁଚ୍

ରାଜକନିକା, ୨୨୧୯, (ଡି.ଏ.ଏ.ଏ): ରାଜକନିକା କୁଳ ଅନ୍ତର୍ଗତ ଦେଉଳଚରା ଗ୍ରାମର ନବଯୁଗ ବାରିକଙ୍କ ଘରେ ଚୁର୍ଚ୍ଚିତ ନିଳାକାନ୍ତ ଚୁର୍ଚ୍ଚିତ ଗାଡ଼ିରେ କଳାକନା ବୁଲାଇ ଦେଇଛନ୍ତି । ସେ ଘରେ ଶୋଇଥିବା ବେଳେ ଚୁର୍ଚ୍ଚିତମାନେ ଘରେ ପଶି କାଠବାହୁ ତାଡ଼ି ସେଥିରେ ଥିବା ସୁନା ଅଳଙ୍କାର ଓ ଚଙ୍କା ଲୁଚି ନେଇଛନ୍ତି । ଏଥିସହ ଗୋଟିଏ ଆଗାତ ଭାଙ୍ଗି ସେଥିରୁ ଲୁଗାପଟା ନେଇ ଚୁର୍ଚ୍ଚିତମାନେ ଫେରାର ହୋଇଯାଇଛନ୍ତି । ଏନେଇ ନବଯୁଗ ବାରିକଙ୍କ ସହ ଚୁର୍ଚ୍ଚିତମାନେ ଗଣିତରେ ବିଲମ୍ବିତ ରାତିରେ କଳାକନା ବୁଲାଇ ଦେଇଛନ୍ତି । ସେ ଘରେ ଶୋଇଥିବା ବେଳେ ଚୁର୍ଚ୍ଚିତମାନେ ଘରେ ପଶି କାଠବାହୁ ତାଡ଼ି ସେଥିରେ ଥିବା ସୁନା ଅଳଙ୍କାର ଓ ଚଙ୍କା ଲୁଚି ନେଇଛନ୍ତି । ଏଥିସହ ଗୋଟିଏ ଆଗାତ ଭାଙ୍ଗି ସେଥିରୁ ଲୁଗାପଟା ନେଇ ଚୁର୍ଚ୍ଚିତମାନେ ଫେରାର ହୋଇଯାଇଛନ୍ତି । ଏନେଇ ନବଯୁଗ ବାରିକଙ୍କ ସହ ଚୁର୍ଚ୍ଚିତମାନେ ଗଣିତରେ ବିଲମ୍ବିତ ରାତିରେ କଳାକନା ବୁଲାଇ ଦେଇଛନ୍ତି ।

ନଗର ଆଡୁଆଳରେ ଶ୍ରୀଦଧିବାମନଜୀଉଙ୍କ ମନ୍ଦିର

କେନ୍ଦ୍ରାପଡା ଅଫିସ, ୨୨୧୯



ଚଉଦକୁଳାଚରଣ ଶ୍ରୀ ଦଧିବାମନଜୀଉଙ୍କ ମନ୍ଦିର ।

- ପର୍ଯ୍ୟଟନ କ୍ଷେତ୍ରର ମାନ୍ୟତା ମିଳିଛି
■ ପ୍ରଶାସନିକ ଅବହେଳା ଯୋଗୁ ହେଉଛି ଉନ୍ନତୀକରଣ

ଚେତେ ଘାଉରୀର ତତ୍କାଳୀନ ରାଜତରାୟ ଜମିଦାର ପରିବାରଙ୍କ ଦ୍ୱାରା ଏହି ମନ୍ଦିର ପ୍ରତିଷ୍ଠା କରାଯାଇଥିବା ବିଶ୍ୱାସ କରାଯାଏ । ସେହିପରି ଚଉଦକୁଳାଚ ଗ୍ରାମର ଉଚ୍ଚ କାଠକୁ ଶ୍ରୀ ଦଧିବାମନଜୀଉ ଭାବେ ତମାଳକ୍ଷେତ୍ରରେ ପୂଜା କରାଯାଉଛି ।

ଶକ୍ତି ଓ ଚକ୍ର ଚିହ୍ନ ଶୋଭାପାଉଛି । ଏ ସମ୍ପର୍କରେ ଗବେଷଣା କଲେ ବହୁ ତଥ୍ୟ ପଦାକୁ ଆସିବ । ଏହି ତମାଳକ୍ଷେତ୍ରକୁ ଗୁପ୍ତକ୍ଷେତ୍ର ଭାବେ କୁହାଯାଉଥିବା ବେଳେ ଏହାର ପ୍ରଭାବ ପ୍ରସାର ଅତିଭଲ୍ଲ କଟକ ଜିଲ୍ଲା ପର୍ଯ୍ୟନ୍ତ ରହିଛି ବୋଲି ମିଶ୍ର କହିଛନ୍ତି । ଶ୍ରୀ ଦଧିବାମନଜୀଉଙ୍କ ଭିତ୍ତି ଲାଗି ରହିଥାଏ । ପୁରୀ ଶ୍ରୀମନ୍ଦିରର ରାତିନାତି ଓ ପରମ୍ପରା ସହ ଏହି ମନ୍ଦିରର ଅନେକ ସାମଞ୍ଜସ୍ୟ ରହିଛି ବୋଲି ଗ୍ରାମର ପ୍ରମୋଦ କୁମାର ମିଶ୍ର କୁହନ୍ତି । ପାରମ୍ପରିକ ରୀତିନୀତି ଅନୁସାରେ ଏଠାରେ ଦୈନିକ ସଂକ୍ରାନ୍ତି ଠାରୁ ପର୍ବପର୍ବାଣୀ ଆରମ୍ଭ ହୋଇଥାଏ ବୋଲି ସେ କହିଛନ୍ତି । ଏସବୁ ପର୍ବପର୍ବାଣୀ ଦେଖିବା ପାଇଁ ମନ୍ଦିରରେ ଆଖପାଖ ଅଞ୍ଚଳ ଓ ଜିଲ୍ଲାକୁ ବହୁ ଶ୍ରଦ୍ଧାଳୁଙ୍କ ସମାଗମ ହୋଇଥାଏ । ବାମନ ଜନ୍ମ ତିଥିରେ ଏକ ସ୍ୱତନ୍ତ୍ର ନୀତି ବଳିବାମନ ଦେଶ ଶ୍ରୀଜୀଉ ଧାରଣ କରିଥାନ୍ତି । ଏହାକୁ ଏ ସମ୍ପର୍କରେ ଅନେକ ରହସ୍ୟ ରହିଛି । କାରୁକାର୍ଯ୍ୟ ବିନାଶିତ ଏହି ସୁନ୍ଦର ମନ୍ଦିର ମଧ୍ୟରେ ଥିବା ରତ୍ନବେଦୀରେ ଅର୍ଦ୍ଧନରୀ

ଆର୍ଥିକ ସହାୟତା ଓ ଭିତ୍ତିଭୂମିର ବିକାଶ ପାଇଁ ସେମାନେ କିଛି କାର୍ଯ୍ୟକ୍ରମ ହାତକୁ ନିଆଯାଇନାହିଁ ବୋଲି ରାଜକିଶୋର ମିଶ୍ର କହିଛନ୍ତି । ମନ୍ଦିରର ଷ୍ଟିଅଫି କମିଟିର ସଦସ୍ୟ ଦେବାଶିଷ ମହାନ୍ତି କୁହନ୍ତି, ଜାତୀୟ ଉଦ୍ୟାନ ଭିତରକନିକାକୁ ଯିବା ରାସ୍ତାକୁ ମାତ୍ର ୬ କିଲୋମିଟର ଦୂରରେ ଦର୍ଶନ କରିବା ଅନେକ ସମୟରେ ଭଲ୍ଲ ଭିତ୍ତି ଲାଗି ରହିଥାଏ । ପୁରୀ ଶ୍ରୀମନ୍ଦିରର ରୀତିନୀତି ଓ ପରମ୍ପରା ସହ ଏହି ମନ୍ଦିରର ଅନେକ ସାମଞ୍ଜସ୍ୟ ରହିଛି ବୋଲି ଗ୍ରାମର ପ୍ରମୋଦ କୁମାର ମିଶ୍ର କୁହନ୍ତି । ପାରମ୍ପରିକ ରୀତିନୀତି ଅନୁସାରେ ଏଠାରେ ଦୈନିକ ସଂକ୍ରାନ୍ତି ଠାରୁ ପର୍ବପର୍ବାଣୀ ଆରମ୍ଭ ହୋଇଥାଏ ବୋଲି ସେ କହିଛନ୍ତି । ଏସବୁ ପର୍ବପର୍ବାଣୀ ଦେଖିବା ପାଇଁ ମନ୍ଦିରରେ ଆଖପାଖ ଅଞ୍ଚଳ ଓ ଜିଲ୍ଲାକୁ ବହୁ ଶ୍ରଦ୍ଧାଳୁଙ୍କ ସମାଗମ ହୋଇଥାଏ । ବାମନ ଜନ୍ମ ତିଥିରେ ଏକ ସ୍ୱତନ୍ତ୍ର ନୀତି ବଳିବାମନ ଦେଶ ଶ୍ରୀଜୀଉ ଧାରଣ କରିଥାନ୍ତି । ଏହାକୁ ଏ ସମ୍ପର୍କରେ ଅନେକ ରହସ୍ୟ ରହିଛି । କାରୁକାର୍ଯ୍ୟ ବିନାଶିତ ଏହି ସୁନ୍ଦର ମନ୍ଦିର ମଧ୍ୟରେ ଥିବା ରତ୍ନବେଦୀରେ ଅର୍ଦ୍ଧନରୀ

ଶ୍ରୀଜୀଉଙ୍କ ରଥଦାଣ୍ଡକୁ ମଦ, ଆଇଁଷିପୁଲ୍ଲ କରିବାକୁ ଦାବି

କେନ୍ଦ୍ରାପଡା ଅଫିସ, ୨୨୧୯

ପଟାପୁଣ୍ଡାଲ ବୁକ୍ ଚଉଦକୁଳାଚରଣ ଚଳାକଣାସନ କ୍ଷେତ୍ରାଧିପତି ଶ୍ରୀ ଦଧିବାମନଜୀଉଙ୍କ କ୍ଷେତ୍ରକୁ ପର୍ଯ୍ୟଟନ କ୍ଷେତ୍ରର ମାନ୍ୟତା ମିଳିଛି । ଏହାସହ ଏହି କ୍ଷେତ୍ରର ଆଧ୍ୟାତ୍ମିକ ପରିବେଶ ପ୍ରତି ପ୍ରଶଂସା ପଞ୍ଜରୀ ଦୃଷ୍ଟି ଦିଆଯାଉନାହିଁ ବୋଲି ସାଧାରଣରେ ଅଭିଯୋଗ ହୋଇଛି । ଶ୍ରୀଜୀଉଙ୍କ ରଥଦାଣ୍ଡରେ ମଦ ବୋକାଳ ଓ ଏକ ଚିକେନ ସେଣ୍ଡର ଥିବାକୁ ଗୁମାସତ ଅଞ୍ଚଳରେ ଅବହେଳା ପ୍ରକାଶ ପାଇଛି । ଏହାକୁ ହଟାଇବା ପାଇଁ ଚଉଦକୁଳାଚ ପାଣ୍ଡିରେ ଅଭିଯୋଗ କରାଯାଇଛି । ଏଥିସହ ଏହି ଗୁମାସତ କରଦଖଲ ହଟାଇବା ପାଇଁ ଚଉଦକୁଳାଚରଣ ଦୃଷ୍ଟି ଆକର୍ଷଣ କରାଯାଇଛି । ରଥଦାଣ୍ଡରେ ଅବାଧ ଭାବରେ ଗାଲଗୋରୁ ବନ୍ଧାକୁ ବନ୍ଦ କରିବା ପାଇଁ ଦାବି କରାଯାଇଛି । ତୁରନ୍ତ ଏନେଇ ପଦକ୍ଷେପ ନିଆ ନ ଗଲେ ଆଗାମୀ ଦିନରେ ଆନ୍ଦୋଳନ କରାଯିବ ବୋଲି ଗୁମାସତ ଲୋକେ ଦାବି କରିଛନ୍ତି ।

ସରକାରୀ ଜମିରୁ ବେଆଇନ ଗଛକଟା

ମହାକାଳପଡା, ୨୨୧୯ (ଡି.ଏ.ଏ.ଏ.)

୧୧୨ ଖଣ୍ଡ କାଠ ଜବତ



ଦାସ ଘଟଣାସ୍ଥଳ ପରିଦର୍ଶନ କରିଥିଲେ । ରିପୋର୍ଟ ଲେଖା ହେବା ପର୍ଯ୍ୟନ୍ତ ଏନେଇ କୌଣସି ମାମଲା ରୁଜୁ ହୋଇ ନ ଥିଲା । ପୂର୍ବନାମୋଗ୍ୟ, ରାମନଗର ପଞ୍ଚାୟତରେ ଅନେକ ସରକାରୀ ଜମି

ମହାକାଳପଡା କୁଳ ରାମନଗର ପଞ୍ଚାୟତ ଅନ୍ତର୍ଗତ ପିତାପାଟ ଗ୍ରାମରେ ଜବରଦଖଲରେ ଥିବା ଏକ ସରକାରୀ ଜମିରୁ ରବିବାର ୧୧୨ କାଠ ଖଣ୍ଡ ଜବତ କରାଯାଇଛି । ଖବରପାଇଁ ରାମନଗର ରାଜସ୍ୱ ନିରୀକ୍ଷକ ଅଲେଖାନନ୍ଦ ତରାଇ ଘଟଣାସ୍ଥଳରେ ପହଞ୍ଚି କଟା ହୋଇଥିବା ଗଛଗୁଡ଼ିକୁ ଜବତ କରି ନିଜ ହେପାଜତରେ ନେଇଛନ୍ତି । ସେହି ସରକାରୀ ଜମିରେ ଥିବା ୩୦ରୁ ଊର୍ଦ୍ଧ୍ୱ ଆକାଶି ଓ ଚାକୁଆ ଆଦି ଗଛକାଟି ଦିଆଯାଇଥିବା ସୂଚନା ମିଳିଛି । ମହାକାଳପଡା ବନାଞ୍ଚଳ ଅଧିକାରୀ ବିଜୟ କୁମାର ପରିଡାଙ୍କ ନିର୍ଦ୍ଦେଶକ୍ରମେ ବନପାଳ ସଞ୍ଚାୟ କୁମାର

ଢିଲର ପାଖରେ କାର୍ଡ, ମିଲୁନାହିଁ ରାଶନ ସାମଗ୍ରୀ

କେନ୍ଦ୍ରାପଡା ଅଫିସ, ୨୨୧୯

ଢିଲର ରାଶନକାର୍ଡ ମାଗି ନେଇଥିଲେ । ଫେରାଜ ନାହାନ୍ତି । ୬ ଜଣ ହିତାଧିକାରୀଙ୍କ ବଦଳରେ ୪ ଜଣଙ୍କର ରାସନ ସାମଗ୍ରୀ ଦେଖିଛନ୍ତି । ଏପରି ଅଭିଯୋଗ ମାଗିଯାଇ କୁଳ କରିଲେପାଟଣା ପଞ୍ଚାୟତ ଭୋଦେଇ ଗ୍ରାମର ଜଗନ୍ନାଥ ପାତ୍ର ଜିଲ୍ଲାପାଳଙ୍କ ନିକଟରେ ଶିନିଦାର କରିଛନ୍ତି । ଏସମ୍ପର୍କରେ ପାତ୍ର କୁହନ୍ତିଯେ, ସଂପୂର୍ଣ୍ଣ ଢିଲର କେବଳ ଚାକର ନୁହେଁ ୪୦ରୁ ଅଧିକ ହିତାଧିକାରୀଙ୍କ କାର୍ଡକୁ ନେଇ ରାସନ ସାମଗ୍ରୀ ହତପ କରୁଛନ୍ତି । ଏସମ୍ପର୍କରେ ସରପଞ୍ଚ, ବିଡ଼ିଓଙ୍କୁ ଅଭିଯୋଗ ହୋଇଥିଲେ ମଧ୍ୟ ସୁଫଳ ମିଳୁନାହିଁ । ଏନେଇ ତଦନ୍ତ ହେଲେ ରାସନ ସାମଗ୍ରୀ ହତପ ଘଟଣା ପଦାକୁ ଆସିବ । ଜିଲ୍ଲାପାଳ ସମର୍ଥ ବର୍ମା ଏହି ଘଟଣାର ତଦନ୍ତ ହେବ ବୋଲି ପ୍ରତିଶ୍ରୁତି ଦେଇଥିବା ଅଭିଯୋଗକାରୀ ପାତ୍ର ପ୍ରକାଶ କରିଛନ୍ତି ।

ପଲିଥିନ ଛାଡ଼ିବା, ସୁସ୍ଥ ପରିବେଶ ଗଢ଼ିବା



ସାଇକେଲ ରାଲିକୁ ଜିଲ୍ଲାପାଳ ଉଦ୍‌ଘାଟନ କରୁଛନ୍ତି ।

କେନ୍ଦ୍ରାପଡା ଅଫିସ, ୨୨୧୯ ପରିବେଶ ଉପରେ ପଲିଥିନର କେନ୍ଦ୍ରାପଡା ସାଇକେଲ କୁଳ ପକ୍ଷରୁ ପଲିଥିନ ବର୍ଦ୍ଧନ ସଚେତନତା କାର୍ଯ୍ୟକ୍ରମ ରବିବାର ଅନୁଷ୍ଠିତ ହୋଇଯାଇଛି । ସହରର ପୁରୁଣା ବସଷ୍ଟାଣ୍ଡରେ ଆୟୋଜିତ ସାଇକେଲ ରାଲିକୁ ପୂର୍ଣ୍ଣାଂଶରେ ଆୟୋଜିତ ଜିଲ୍ଲାପାଳ ସମର୍ଥ ବର୍ମା ଉଦ୍‌ଘାଟନ କରିଥିଲେ । ଏହି ଅବସରରେ ସେ ପରିବେଶ ଉପରେ ପଲିଥିନର କେନ୍ଦ୍ରାପଡା ସାଇକେଲ କୁଳ ପକ୍ଷରୁ ପଲିଥିନ ବର୍ଦ୍ଧନ ସଚେତନତା କାର୍ଯ୍ୟକ୍ରମ ରବିବାର ଅନୁଷ୍ଠିତ ହୋଇଯାଇଛି । ସହରର ପୁରୁଣା ବସଷ୍ଟାଣ୍ଡରେ ଆୟୋଜିତ ସାଇକେଲ ରାଲିକୁ ପୂର୍ଣ୍ଣାଂଶରେ ଆୟୋଜିତ ଜିଲ୍ଲାପାଳ ସମର୍ଥ ବର୍ମା ଉଦ୍‌ଘାଟନ କରିଥିଲେ । ଏହି ଅବସରରେ ସେ

ଛାତ୍ରୀଙ୍କ ଆତ୍ମହତ୍ୟା

କଟକ ଅଫିସ, ୨୨୧୯

କ୍ୟାଣ୍ଟନମେଣ୍ଟ ଥାନା ଅନ୍ତର୍ଗତ ମିଶନରୋଡ ଅଞ୍ଚଳର ଏକ ହଷ୍ଟେଲ ଛାତ୍ରୀ ବେକରେ ଓଡ଼ିଶା ବାହି ଆତ୍ମହତ୍ୟା କରିଛନ୍ତି । ସେ ହେଲେ କେନ୍ଦ୍ରାପଡା ଜିଲ୍ଲା ଗଉଡ଼ପାଟଣା ଅଫିସର ରାଜତ(୧୭) । ସେ ଇମର୍ତ୍ତାଦେବୀ କଲେଜ ମୁକ୍ତ ଯୋଗାସନ ଓ ରତ୍ନ ଆଦି କ୍ରୀଡା ପ୍ରଦର୍ଶନ କରିଥିଲେ । ଉଚ୍ଚତ କ୍ରୀଡା ପ୍ରଦର୍ଶନ କରିଥିବା ୫୦ଜଣ ପ୍ରତିଯୋଗୀଙ୍କୁ ଜିଲ୍ଲାସ୍ତରର ମନୋନୀତ କରାଯାଇଛି । ଅନ୍ୟମାନଙ୍କ ମଧ୍ୟରେ ସହକାରୀ ଶିକ୍ଷୟିତ୍ରୀ ଆରାଧନା ଦାଶ, କ୍ରୀଡା ଶିକ୍ଷକ ଶଶାଙ୍କ ଶେଖର ସାହୁ, କ୍ରୀଡା ପରିଚାଳନା କମିଟି ସମ୍ପାଦକ ବିଶ୍ୱରଞ୍ଜନ ସେଠୀ, ପିକେଟ ଶରତ ଚନ୍ଦ୍ର ସ୍ୱାଇଁ, ଗୋପାଳୀ ଦାସ, ଆନନ୍ଦ ମଲିକ, ଅକ୍ଷୟ କୁମାର ସାହୁ, ଦୁର୍ଗା ପ୍ରସାଦ ପରିଡ଼ା, ସୌଦାମିନୀ ସୁଦା, ଅନା ଧଳ, ଅଧିକା ମହାନ୍ତି, ଅଶୋକ ମଲିକ ପ୍ରମୁଖ କ୍ରୀଡା ପରିଚାଳନାରେ ସହଯୋଗ କରିଥିଲେ ।

ଜପ କରୁଥିଲେ । ତାଙ୍କୁ ଇଣ୍ଟର ଦେଖା ଦେଉଛନ୍ତି, ସେ ତାଙ୍କ ସହ କଥା କହୁଥିବା ଅଫିସର ବାନ୍ଧବାମାନେ ପୋଲିସ ନିକଟରେ ବୟାନ ଦେଇଛନ୍ତି । ଚେତେ ଶିନିଦାର ରାତିରେ ହଷ୍ଟେଲରେ କଟକର ଏକ ଘଟଣା ହଷ୍ଟେଲରେ ଚାକରାଦେବୀ ଛାତ୍ରୀ ଅଫିସର ରାଜତ(୧୭) ଓଡ଼ିଶା ବାହି ଛୁଇଁ ପଡ଼ିଥିଲେ । କିଛି ସମୟ ପରେ ହଷ୍ଟେଲରେ ରହୁଥିବା ଅନ୍ୟଜଣେ ଛାତ୍ରୀ ଅଫିସର ଛୁଇଁ ଛାଡ଼ି ଅବସ୍ଥାରେ ରହୁଥିଲେ । ଅଫିସର ଆତ୍ମହତ୍ୟା କରିଥିବା ପ୍ରାଥମିକ ତଦନ୍ତରୁ ଜଣାପଡ଼ିଛି ବୋଲି ପୋଲିସ କହିଛି । ଚେତେ ଆତ୍ମହତ୍ୟାର କାରଣ ଅସ୍ପଷ୍ଟ ରହିଛି । ପୋଲିସ ସୂଚନା ଅନୁଯାୟୀ, ଅଫିସର ଗତ ୩ମାସ ହେବ ଉଚ୍ଚ ହଷ୍ଟେଲରେ ରହୁଥିଲେ । ସେଠାରେ ସେ କାହାସହ ଅଧିକ ମିଳାମିଶା କରୁ ନ ଥିବାବେଳେ ଅଧିକାଂଶ ସମୟ ଇଣ୍ଟରଙ୍କ ନାମ

ନଗର ବିଜେଡିର ସଦସ୍ୟତା ସଂଗ୍ରହ ଅଭିଯାନ

କେନ୍ଦ୍ରାପଡା ଅଫିସ, ୨୨୧୯

କେନ୍ଦ୍ରାପଡା ନଗର ବିଜେଡି ପକ୍ଷରୁ ସଦସ୍ୟ ସଂଗ୍ରହ ଅଭିଯାନ ରବିବାର ଆରମ୍ଭ ହୋଇଛି । ଏଥିସହ ଏହି ଅଭିଯାନ ଦ୍ୱାରା ପାଇଁ ଗରାପୁର ତାଳବଙ୍ଗଳା ପରିସରରେ ବୈଠକ ହୋଇଛି । ନଗର ବିଜେଡି ସଭାପତି ଶ୍ରୀକାନ୍ତ ପଣ୍ଡାଙ୍କ ଅଧ୍ୟକ୍ଷତାରେ ଅନୁଷ୍ଠିତ ଏହି ବୈଠକରେ କେନ୍ଦ୍ରାପଡା ବିଧାୟକ ଶଶୀଭୂଷଣ ବେହେରା ଯୋଗଦେଇଥିଲେ । ଏହି ଅବସରରେ ପୌରାଞ୍ଚଳର ୫ଟି ଖର୍ଚ୍ଚକୁ ନେଇ ଗୋଟିଏ କମିଟି କର ମୋଟ ୨୧ଟି ଖର୍ଚ୍ଚରେ ୪ଟି କମିଟି ଗଠନ କରାଯାଇଥିଲା । ବୈଠକରେ ମେହସୁଦା ତ୍ରିପାଠୀ, ସବିତା ସାହୁ, ସଞ୍ଜୟ କୁମାର ଜେନା ଓ ଶତ୍ରୁଘ୍ନା ପାତ୍ର ପ୍ରମୁଖ ଉପସ୍ଥିତ ଥିଲେ ।

ଜିଲ୍ଲା କଂଗ୍ରେସର ଖବରଦାତା ସମ୍ମିଳନୀ ଦଲର ସତ୍ୟାଗ୍ରହ ଯୋଗୁ ଚାଷୀଙ୍କୁ ମିଳିବ କ୍ଷତିପୂରଣ

କେନ୍ଦ୍ରାପଡା ଅଫିସ, ୨୨୧୯

ସମ୍ମୁଖରେ ରାସ୍ତାଘେରା କରି ସତ୍ୟାଗ୍ରହ କରାଯାଇଥିଲା । ଏନେଇ ସେ ମାର୍ଚ୍ଚ ୨ରେ ଆମରଣ ଅନୁଷ୍ଠାନ କରିଥିଲେ । ଫଳରେ ଜିଲ୍ଲାର କ୍ଷତିଗ୍ରସ୍ତ ଚାଷୀଙ୍କ ପାଇଁ ଏବେ ୧୯,୪୨,୫୮,୯୪୭ ଟଙ୍କା ସହାୟତା ମିଳିବ ବୋଲି ଜିଲ୍ଲା କଂଗ୍ରେସ ପକ୍ଷରୁ ଏକ ଖବରଦାତା ସମ୍ମିଳନୀରେ ରବିବାର ସୂଚନା ଦିଆଯାଇଛି । ଗରାପୁରଠାରେ ଆୟୋଜିତ ଏହି ସମ୍ମିଳନୀରେ ବରିଷ୍ଠ କଂଗ୍ରେସ ନେତା ତଥା ପୂର୍ବତନ ମନ୍ତ୍ରୀ ଗଣେଶ ବେହେରା କହିଛନ୍ତି, ଗତ ୨୦୧୮ ସେପ୍ଟେମ୍ବରରେ ଲଗାଣ ବର୍ଷା ହେବା ଯୋଗୁ ଜିଲ୍ଲା ଚାଷୀଙ୍କ ବହୁତ କ୍ଷତି ହୋଇଥିଲା । ଚାଷୀଙ୍କ ସ୍ୱାର୍ଥ ପାଇଁ କଂଗ୍ରେସ ପକ୍ଷରୁ ଘରାଠା ଓ ଜିଲ୍ଲାପାଳଙ୍କ କାର୍ଯ୍ୟାଳୟ

ସମ୍ମୁଖରେ ରାସ୍ତାଘେରା କରି ସତ୍ୟାଗ୍ରହ କରାଯାଇଥିଲା । ଏନେଇ ସେ ମାର୍ଚ୍ଚ ୨ରେ ଆମରଣ ଅନୁଷ୍ଠାନ କରିଥିଲେ । ଫଳରେ ଜିଲ୍ଲାର କ୍ଷତିଗ୍ରସ୍ତ ଚାଷୀଙ୍କ ପାଇଁ ଏବେ ୧୯,୪୨,୫୮,୯୪୭ ଟଙ୍କା ସହାୟତା ମିଳିବ ବୋଲି ଜିଲ୍ଲା କଂଗ୍ରେସ ପକ୍ଷରୁ ଏକ ଖବରଦାତା ସମ୍ମିଳନୀରେ ରବିବାର ସୂଚନା ଦିଆଯାଇଛି । ଗରାପୁରଠାରେ ଆୟୋଜିତ ଏହି ସମ୍ମିଳନୀରେ ବରିଷ୍ଠ କଂଗ୍ରେସ ନେତା ତଥା ପୂର୍ବତନ ମନ୍ତ୍ରୀ ଗଣେଶ ବେହେରା କହିଛନ୍ତି, ଗତ ୨୦୧୮ ସେପ୍ଟେମ୍ବରରେ ଲଗାଣ ବର୍ଷା ହେବା ଯୋଗୁ ଜିଲ୍ଲା ଚାଷୀଙ୍କ ବହୁତ କ୍ଷତି ହୋଇଥିଲା । ଚାଷୀଙ୍କ ସ୍ୱାର୍ଥ ପାଇଁ କଂଗ୍ରେସ ପକ୍ଷରୁ ଘରାଠା ଓ ଜିଲ୍ଲାପାଳଙ୍କ କାର୍ଯ୍ୟାଳୟ

ଦୁର୍ଗାପୂଜା ଶାନ୍ତି କମିଟି ବୈଠକ

କେନ୍ଦ୍ରାପଡା ଅଫିସ, ୨୨୧୯

ଆଗାମୀ ଶାରଦୀୟ ଦୁର୍ଗାପୂଜାକୁ ସରସ ସୁନ୍ଦର କରିବା ସହିତ ଶାନ୍ତିଶୃଙ୍ଖଳାର ସହ ପାଳନ କରିବା ପାଇଁ ଶୁଭକାର ଅପରାହ୍ଣରେ ପଟାପୁଣ୍ଡାଲ ଚଉଦକୁଳା କାର୍ଯ୍ୟାଳୟରେ ଶାନ୍ତି କମିଟି ବୈଠକ ଅନୁଷ୍ଠିତ ହୋଇଥିଲା । ଚଉଦକୁଳା ଶରତ କୁମାର ରିଭି ବୈଠକରେ ଅଧ୍ୟକ୍ଷତା କରିଥିଲେ । ଏଥିରେ ରାଜନଗର ବିଧାୟକ ଧିବ ସାହୁ, ଏସପି ନାତିଶେଖର, ପଟାପୁଣ୍ଡାଲ ଏସପିଏଓ ରଞ୍ଜନ କୁମାର ଦେ, ପୌରନିର୍ବାହୀ ଅଧିକାରୀ ସମ୍ପଦ ସାହି, ଥାନା ଆଇଆଇସି ରାଜେଶ କୁମାର ତ୍ରିପାଠୀ, ଅଗ୍ରଣିତ ଅଧିକାରୀ ଗୋପବନ୍ଧୁ ସାହୁ, କୁଳ ଅଧ୍ୟକ୍ଷା କୋମଳିନୀ ବେହେରା ୪ ଚଉଦକୁଳା ଅନ୍ତର୍ଗତ ୫୫ଟି ପଞ୍ଚାୟତର ୨୪ଟି ଗ୍ରାମରେ ଥିବା ୭୮,୨୫୪ ଜଣ ଚାଷୀ ଉପକୂଳ ହୋଇପାରିବେ ବୋଲି କହିଛନ୍ତି, ଗତ ୨୦୧୮ ସେପ୍ଟେମ୍ବରରେ ଲଗାଣ ବର୍ଷା ହେବା ଯୋଗୁ ଜିଲ୍ଲା ଚାଷୀଙ୍କ ବହୁତ କ୍ଷତି ହୋଇଥିଲା । ଚାଷୀଙ୍କ ସ୍ୱାର୍ଥ ପାଇଁ କଂଗ୍ରେସ ପକ୍ଷରୁ ଘରାଠା ଓ ଜିଲ୍ଲାପାଳଙ୍କ କାର୍ଯ୍ୟାଳୟ

ଶିବ ପ୍ରଦୃଷଣ, ଆଇନ ଶୃଙ୍ଖଳାକୁ ଗୁରୁତ୍ୱ

କେନ୍ଦ୍ରାପଡା ଅଫିସ, ୨୨୧୯

ଆଗାମୀ ଶାରଦୀୟ ଦୁର୍ଗାପୂଜାକୁ ସରସ ସୁନ୍ଦର କରିବା ସହିତ ଶାନ୍ତିଶୃଙ୍ଖଳାର ସହ ପାଳନ କରିବା ପାଇଁ ଶୁଭକାର ଅପରାହ୍ଣରେ ପଟାପୁଣ୍ଡାଲ ଚଉଦକୁଳା କାର୍ଯ୍ୟାଳୟରେ ଶାନ୍ତି କମିଟି ବୈଠକ ଅନୁଷ୍ଠିତ ହୋଇଥିଲା । ଚଉଦକୁଳା ଶରତ କୁମାର ରିଭି ବୈଠକରେ ଅଧ୍ୟକ୍ଷତା କରିଥିଲେ । ଏଥିରେ ରାଜନଗର ବିଧାୟକ ଧିବ ସାହୁ, ଏସପି ନାତିଶେଖର, ପଟାପୁଣ୍ଡାଲ ଏସପିଏଓ ରଞ୍ଜନ କୁମାର ଦେ, ପୌରନିର୍ବାହୀ ଅଧିକାରୀ ସମ୍ପଦ ସାହି, ଥାନା ଆଇଆଇସି ରାଜେଶ କୁମାର ତ୍ରିପାଠୀ, ଅଗ୍ରଣିତ ଅଧିକାରୀ ଗୋପବନ୍ଧୁ ସାହୁ, କୁଳ ଅଧ୍ୟକ୍ଷା କୋମଳିନୀ ବେହେରା ୪ ଚଉଦକୁଳା ଅନ୍ତର୍ଗତ ୫୫ଟି ପଞ୍ଚାୟତର ୨୪ଟି ଗ୍ରାମରେ ଥିବା ୭୮,୨୫୪ ଜଣ ଚାଷୀ ଉପକୂଳ ହୋଇପାରିବେ ବୋଲି କହିଛନ୍ତି, ଗତ ୨୦୧୮ ସେପ୍ଟେମ୍ବରରେ ଲଗାଣ ବର୍ଷା ହେବା ଯୋଗୁ ଜିଲ୍ଲା ଚାଷୀଙ୍କ ବହୁତ କ୍ଷତି ହୋଇଥିଲା । ଚାଷୀଙ୍କ ସ୍ୱାର୍ଥ ପାଇଁ କଂଗ୍ରେସ ପକ୍ଷରୁ ଘରାଠା ଓ ଜିଲ୍ଲାପାଳଙ୍କ କାର୍ଯ୍ୟାଳୟ

ବୈଠକରେ ପ୍ରଶାସନିକ ଅଧିକାରୀ, ଶାନ୍ତି କମିଟି ସଦସ୍ୟ ଓ ଅନ୍ୟମାନେ ।



ବନ୍ଦ କରିବା ପାଇଁ ପୋଲିସ ଓ ଅଧିକାରୀ ବିଭାଗକୁ ଦାୟିତ୍ୱ ଦିଆଯାଇଥିଲା । ଚଳିତବର୍ଷ କୁଳର କଟେରି ଦୁର୍ଗା, ବଙ୍ଗାଳୀ ବ୍ୟବସ୍ଥା, ରାସ୍ତା ମରାମତି, ଅସ୍ଥାୟୀ ଗାଡ଼ି ପାର୍କିଂ ଓ ପୋଲିସ ପାଟ୍ରୋଲିଂ ସମ୍ପର୍କରେ ଆଲୋଚନା କରାଯାଇଥିଲା । ପୂଜା ଉତ୍ସବ ଓ ଭବାଣୀବେଳେ ଜନଗହଳ ନିୟନ୍ତ୍ରଣ ପାଇଁ ବାଲପାସ, ମେଡିକାଲ ଛକ ଓ କେନାଲ ବିକସ୍ କୁମାର ସାହୁ ପୂର୍ବ ଦୁର୍ଗାପୂଜା ବୈଠକର ବିବରଣୀ ପାଠ କରିଥିଲେ । ଆଇନ ଶୃଙ୍ଖଳା ପରସ୍ଥିତି, ଶବ୍ଦ ପ୍ରଦୃଷଣକୁ ବନ୍ଦ କରିବା ପାଇଁ ପୋଲିସ ଓ ଅଧିକାରୀ ବିଭାଗକୁ ଦାୟିତ୍ୱ ଦିଆଯାଇଥିଲା । ଚଳିତବର୍ଷ କୁଳର କଟେରି ଦୁର୍ଗା, ବଙ୍ଗାଳୀ ବ୍ୟବସ୍ଥା, ରାସ୍ତା ମରାମତି, ଅସ୍ଥାୟୀ ଗାଡ଼ି ପାର୍କିଂ ଓ ପୋଲିସ ପାଟ୍ରୋଲିଂ ସମ୍ପର୍କରେ ଆଲୋଚନା କରାଯାଇଥିଲା । ପୂଜା ଉତ୍ସବ ଓ ଭବାଣୀବେଳେ ଜନଗହଳ ନିୟନ୍ତ୍ରଣ ପାଇଁ ବାଲପାସ, ମେଡିକାଲ ଛକ ଓ କେନାଲ ବିକସ୍ କୁମାର ସାହୁ ପୂର୍ବ ଦୁର୍ଗାପୂଜା ବୈଠକର ବିବରଣୀ ପାଠ କରିଥିଲେ । ଆଇନ ଶୃଙ୍ଖଳା ପରସ୍ଥିତି, ଶବ୍ଦ ପ୍ରଦୃଷଣକୁ ବନ୍ଦ କରିବା ପାଇଁ ପୋଲିସ ଓ ଅଧିକାରୀ ବିଭାଗକୁ ଦାୟିତ୍ୱ ଦିଆଯାଇଥିଲା । ଚଳିତବର୍ଷ କୁଳର କଟେରି ଦୁର୍ଗା, ବଙ୍ଗାଳୀ ବ୍ୟବସ୍ଥା, ରାସ୍ତା ମରାମତି, ଅସ୍ଥାୟୀ ଗାଡ଼ି ପାର୍କିଂ ଓ ପୋଲିସ ପାଟ୍ରୋଲିଂ ସମ୍ପର୍କରେ ଆଲୋଚନା କରାଯାଇଥିଲା । ପୂଜା ଉତ୍ସବ ଓ ଭବାଣୀବେଳେ ଜନଗହଳ ନିୟନ୍ତ୍ରଣ ପାଇଁ ବାଲପାସ, ମେଡିକାଲ ଛକ ଓ କେନାଲ ବିକସ୍ କୁମାର ସାହୁ ପୂର୍ବ ଦୁର୍ଗାପୂଜା ବୈଠକର ବିବରଣୀ ପାଠ କରିଥିଲେ । ଆଇନ ଶୃଙ୍ଖଳା ପରସ୍ଥିତି, ଶବ୍ଦ ପ୍ରଦୃଷଣକୁ ବନ୍ଦ କରିବା ପାଇଁ ପୋଲିସ ଓ ଅଧିକାରୀ ବିଭାଗକୁ ଦାୟିତ୍ୱ ଦିଆଯାଇଥିଲା । ଚଳିତବର୍ଷ କୁଳର କଟେରି ଦୁର୍ଗା, ବଙ୍ଗାଳୀ ବ୍ୟବସ୍ଥା, ରାସ୍ତା ମରାମତି, ଅସ୍ଥାୟୀ ଗାଡ଼ି ପାର୍କିଂ ଓ ପୋଲିସ ପାଟ୍ରୋଲିଂ ସମ୍ପର୍କରେ ଆଲୋଚନା କରାଯାଇଥିଲା । ପୂଜା ଉତ୍ସବ ଓ ଭବାଣୀବେଳେ ଜନଗହଳ ନିୟନ୍ତ୍ରଣ ପାଇଁ ବାଲପାସ, ମେଡିକାଲ ଛକ ଓ କେନାଲ ବିକସ୍ କୁମାର ସାହୁ ପୂର୍ବ ଦୁର୍ଗାପୂଜା ବୈଠକର ବିବରଣୀ ପାଠ କରିଥିଲେ । ଆଇନ ଶୃଙ୍ଖଳା ପରସ୍ଥିତି, ଶବ୍ଦ ପ୍ରଦୃଷଣକୁ ବନ୍ଦ କରିବା ପାଇଁ ପୋଲିସ ଓ ଅଧିକାରୀ ବିଭାଗକୁ ଦାୟିତ୍ୱ ଦିଆଯାଇଥିଲା । ଚଳିତବର୍ଷ କୁଳର କଟେରି ଦୁର୍ଗା, ବଙ୍ଗାଳୀ ବ୍ୟବସ୍ଥା, ରାସ୍ତା ମରାମତି, ଅସ୍ଥାୟୀ ଗାଡ଼ି ପାର୍କିଂ ଓ ପୋଲିସ ପାଟ୍ରୋଲିଂ ସମ୍ପର୍କରେ ଆଲୋଚନା କରାଯାଇଥିଲା । ପୂଜା ଉତ୍ସବ ଓ ଭବାଣୀବେଳେ ଜନଗହଳ ନିୟନ୍ତ୍ରଣ ପାଇଁ ବାଲପାସ, ମେଡିକାଲ ଛକ ଓ କେନାଲ ବିକସ୍ କୁମାର ସାହୁ ପୂର୍ବ ଦୁର୍ଗାପୂଜା ବୈଠକର ବିବରଣୀ ପାଠ କରିଥିଲେ । ଆଇନ ଶୃଙ୍ଖଳା ପରସ୍ଥିତି, ଶବ୍ଦ ପ୍ରଦୃଷଣକୁ ବନ୍ଦ କରିବା ପାଇଁ ପୋଲିସ ଓ ଅଧିକାରୀ ବିଭାଗକୁ ଦାୟିତ୍ୱ ଦିଆଯାଇଥିଲା । ଚଳିତବର୍ଷ କୁଳର କଟେରି ଦୁର୍ଗା, ବଙ୍ଗାଳୀ ବ୍ୟବସ୍ଥା, ରାସ୍ତା ମରାମତି, ଅସ୍ଥାୟୀ ଗାଡ଼ି ପାର୍କିଂ ଓ ପୋଲିସ ପାଟ୍ରୋଲିଂ ସମ୍ପର୍କରେ ଆଲୋଚନା କରାଯାଇଥିଲା । ପୂଜା ଉତ୍ସବ ଓ ଭବାଣୀବେଳେ ଜନଗହଳ ନିୟନ୍ତ୍ରଣ ପାଇଁ ବାଲପାସ, ମେଡିକାଲ ଛକ ଓ କେନାଲ ବିକସ୍ କୁମାର ସାହୁ ପୂର୍ବ ଦୁର୍ଗାପୂଜା ବୈଠକର ବିବରଣୀ ପାଠ କରିଥିଲେ । ଆଇନ ଶୃଙ୍ଖଳା ପରସ୍ଥିତି, ଶବ୍ଦ ପ୍ରଦୃଷଣକୁ ବନ୍ଦ କରିବା ପାଇଁ ପୋଲିସ ଓ ଅଧିକାରୀ ବିଭାଗକୁ ଦାୟିତ୍ୱ ଦିଆଯାଇଥିଲା । ଚଳିତବର୍ଷ କୁଳର କଟେରି ଦୁର୍ଗା, ବଙ୍ଗାଳୀ ବ୍ୟବସ୍ଥା, ରାସ୍ତା ମରାମତି, ଅସ୍ଥାୟୀ ଗାଡ଼ି ପାର୍କିଂ ଓ ପୋଲିସ ପାଟ୍ରୋଲିଂ ସମ୍ପର୍କରେ ଆଲୋଚନା କରାଯାଇଥିଲା । ପୂଜା ଉତ୍ସବ ଓ ଭବାଣୀବେଳେ ଜନଗହଳ ନିୟନ୍ତ୍ରଣ ପାଇଁ ବାଲପାସ, ମେଡିକାଲ ଛକ ଓ କେନାଲ ବିକସ୍ କୁମାର ସାହୁ ପୂର୍ବ ଦୁର୍ଗାପୂଜା ବୈଠକର ବିବରଣୀ ପାଠ କରିଥିଲେ । ଆଇନ ଶୃଙ୍ଖଳା ପରସ୍ଥିତି, ଶବ୍ଦ ପ୍ରଦୃଷଣକୁ ବନ୍ଦ କରିବା ପାଇଁ ପୋଲିସ ଓ ଅଧିକାରୀ ବିଭାଗକୁ ଦାୟିତ୍ୱ ଦିଆଯାଇଥିଲା । ଚଳିତବର୍ଷ କୁଳର କଟେରି ଦୁର୍ଗା, ବଙ୍ଗାଳୀ ବ୍ୟବସ୍ଥା, ରାସ୍ତା ମରାମତି, ଅସ୍ଥାୟୀ ଗାଡ଼ି ପାର୍କିଂ ଓ ପୋଲିସ ପାଟ୍ରୋଲିଂ ସମ୍ପର୍କରେ ଆଲୋଚନା କରାଯାଇଥିଲା । ପୂଜା ଉତ୍ସବ ଓ ଭବାଣୀବେଳେ ଜନଗହଳ ନିୟନ୍ତ୍ରଣ ପାଇଁ ବାଲପାସ, ମେଡିକାଲ ଛକ ଓ କେନାଲ ବିକସ୍ କୁମାର ସାହୁ ପୂର୍ବ ଦୁର୍ଗାପୂଜା ବୈଠକର ବିବରଣୀ ପାଠ କରିଥିଲେ । ଆଇନ ଶୃଙ୍ଖଳା ପରସ୍ଥିତି, ଶବ୍ଦ ପ୍ରଦୃଷଣକୁ ବନ୍ଦ କରିବା ପାଇଁ ପୋଲିସ ଓ ଅଧିକାରୀ ବିଭାଗକୁ ଦାୟିତ୍ୱ ଦିଆଯାଇଥିଲା । ଚଳିତବର୍ଷ କୁଳର କଟେରି ଦୁର୍ଗା, ବଙ୍ଗାଳୀ ବ୍ୟବସ୍ଥା, ରାସ୍ତା ମରାମତି, ଅସ୍ଥାୟୀ ଗାଡ଼ି ପାର୍କିଂ ଓ ପୋଲିସ ପାଟ୍ରୋଲିଂ ସମ୍ପର୍କରେ ଆଲୋଚନା କରାଯାଇଥିଲା । ପୂଜା ଉତ୍ସବ ଓ ଭବାଣୀବେଳେ ଜନଗହଳ ନିୟନ୍ତ୍ରଣ ପାଇଁ ବାଲପାସ, ମେଡିକାଲ ଛକ ଓ କେନାଲ ବିକସ୍ କୁମାର ସାହୁ ପୂର୍ବ ଦୁର୍ଗାପୂଜା ବୈଠକର ବିବରଣୀ ପାଠ କରିଥିଲେ । ଆଇନ ଶୃଙ୍ଖଳା ପରସ୍ଥିତି, ଶବ୍ଦ ପ୍ରଦୃଷଣକୁ ବନ୍ଦ କରିବା ପାଇଁ ପୋଲିସ ଓ ଅଧିକାରୀ ବିଭାଗକୁ ଦାୟିତ୍ୱ ଦିଆଯାଇଥିଲା । ଚଳିତବର୍ଷ କୁଳର କଟେରି ଦୁର୍ଗା, ବଙ୍ଗାଳୀ ବ୍ୟବସ୍ଥା, ରାସ୍ତା ମରାମତି, ଅସ୍ଥାୟୀ ଗାଡ଼ି ପାର୍କିଂ ଓ ପୋଲିସ ପାଟ୍ରୋଲିଂ ସମ୍ପର୍କରେ ଆଲୋଚ

ସଂକ୍ଷେପରେ

‘କ୍ରିଟିକାଲ ଏରିଆ’ ଘୋଷଣା ହେବାକୁ ଯାଉଛି ପାରାଦୀପ

ବନ୍ଦ ହେବ ନୂତନ ଶିଳ୍ପାୟନ ବାଟ

ପାରାଦୀପ, ୨୨।୯(ସ.ପ୍ର.)

ବେଳ ଆଉ ଆଉ କେହି ଦୃଷ୍ଟି ଦେଲେନି । ଏବେ ନେତୃତ୍ୱ କଳ୍ପଣାକୁ ବହିରଲାଣି । ବନ୍ଦର ଭିତ୍ତିକ ଶିଳ୍ପ ନଗରୀ ପାରାଦୀପରେ ଦୃଷ୍ଟି ହୋଇଛି ଏଭଳି ଅବସ୍ଥା । ଗତ ୨୦୧୪ ମଧ୍ୟରେ କ୍ରମବର୍ଦ୍ଧିଷ୍ଣୁ ପ୍ରଦୃଶ୍ୟ ଏବଂ ଜଙ୍ଗଲ କ୍ଷୟ ପ୍ରତି ପ୍ରଦୃଶ୍ୟ ନିୟନ୍ତ୍ରଣ ବୋର୍ଡ ଓ ଜଙ୍ଗଲ ବିଭାଗ ଦୃଷ୍ଟି ଦେଲାନି । ଫଳରେ ପାରାଦୀପ ଶିଳ୍ପାୟନ ଏବେ ‘କ୍ରିଟିକାଲ ଏରିଆ’ ଭାବେ ଘୋଷଣା ହେବାକୁଯାଇଛି । ଏହା ହେଲେ ପାରାଦୀପରେ ନୂତନ ଶିଳ୍ପ ପ୍ରତିଷ୍ଠାର ବାଟ ଏକପ୍ରକାର ବନ୍ଦ ହୋଇଯିବ ବୋଲି କୁହାଯାଉଛି । ପ୍ରକାଶ ଯେ, ଅଧିକାରୀଙ୍କ ଦର୍ଶନ, ପରିବର୍ତ୍ତିତ ଜଳବାୟୁ, ଅସନ୍ତୁଳନ ପରିବେଶକୁ ଆହୁଣାଣରେ ରଖି ୨୦୧୫ରେ ୧୯୫ ଦେଶ ପ୍ୟାରିସ ରାଜନୀତିରେ ସ୍ୱାକ୍ଷର କରିଥିଲେ । ଉକ୍ତ ସମ୍ମତି ରାଜନୀତିର ଆଭିମୁଖ୍ୟ ଥିଲା ସମସ୍ତେ ଜୈବବିବିଧତାର ସୁରକ୍ଷା, ପରିବେଶ ସନ୍ତୁଳନ ଓ ତାପମାତ୍ରା ନିୟନ୍ତ୍ରଣ ନିମନ୍ତେ ପର୍ଯ୍ୟାପ୍ତ ଜଙ୍ଗଲ ସୃଷ୍ଟି କରିବେ । ଜୀବାତ୍ମ ଉତ୍ତମ ବ୍ୟବହାରକୁ କମାଇବେ । ଏହା ରାଜନୀତିର ନିୟମାବଳି ୨୦୧୯

ଏପ୍ରିଲ ୧୯ରେ ସମସ୍ତ ୧୯୫ ଦେଶରେ ପହଞ୍ଚିଲା । ଭାରତ ସରକାରଙ୍କ ଜଙ୍ଗଲ ଓ ପରିବେଶ ବିଭାଗ ଏଥିପାଇଁ କେତେକ ନିୟମ ପରିବର୍ତ୍ତନ କରିବାକୁଯାଇଛି । ପୂର୍ବରୁ ଯେଉଁ ଅଞ୍ଚଳରେ ୭୦ ପ୍ରତିଶତ ପ୍ରଦୃଶ୍ୟ ହେଉଥିଲା ସେହି ଅଞ୍ଚଳକୁ ଅତ୍ୟଧିକ ପ୍ରଦୃଶ୍ୟ ବା ‘କ୍ରିଟିକାଲ ଏରିଆ’ ଘୋଷଣା କରାଯାଇଥିଲା । ବର୍ତ୍ତମାନ ଏହାକୁ ୬୦ ପ୍ରତିଶତ କରାଯାଇଛି । ଅର୍ଥାତ୍ ୬୦ ପ୍ରତିଶତରୁ ଅଧିକ ପ୍ରଦୃଶ୍ୟ ହେଉଥିବା ଅଞ୍ଚଳ ‘କ୍ରିଟିକାଲ ଏରିଆ’ ଘୋଷିତ ହେବ ଓ ସେଠାରେ ଆଉ ପାରାଦୀପରେ ନୂତନ ଶିଳ୍ପ ପ୍ରତିଷ୍ଠା ହୋଇପାରିବ ନାହିଁ । ଏଭଳି ପ୍ରଦୃଶ୍ୟ ମାତ୍ରକୁ ଦେଖିଲେ ରାଜ୍ୟ ପ୍ରଗତିର ମୁଖ୍ୟମନ୍ତ୍ରୀ କୁହାଯାଉଥିବା ପାରାଦୀପର ସ୍ଥାନ ପ୍ରଥମେ ରହିବ । ତେଣୁ ପାରାଦୀପକୁ ‘କ୍ରିଟିକାଲ ଏରିଆ’ ଭାବେ ଘୋଷଣା କରିବାକୁ ସରକାରୀ ଭାବେ କାରକପତ୍ର ପ୍ରସ୍ତୁତ ରାଜିଛି । ସମସତେ ଆସନ୍ତା ମାସେ ଭିତରେ ଏହି ଘୋଷଣା ହେବ ବୋଲି ଜଙ୍ଗଲ ଓ ପରିବେଶ ବିଭାଗ ପକ୍ଷରୁ କୁହାଯାଇଛି । ସୂଚନାଯୋଗ୍ୟ, ୨୦୧୭ ଅକ୍ଟୋବରରେ ଜୀବାତ୍ମ ଉତ୍ତମ ବ୍ୟବହାରକୁ କମାଇବେ । ଏହା ରାଜନୀତିର ନିୟମାବଳି ୨୦୧୯

ବର୍ଦ୍ଧିତ ପ୍ରଦୃଶ୍ୟର ପରିଣାମ

- ବ୍ୟାପକ ସବୁଜ ବଳୟ ନଷ୍ଟ, ନୂତନ ଜଙ୍ଗଲ ନାହିଁ
- ଆଖି ବୁଜିଦେଇଛି ପ୍ରଦୃଶ୍ୟ ନିୟନ୍ତ୍ରଣ ବୋର୍ଡ ଓ ଜଙ୍ଗଲ ବିଭାଗ

ଭାବେ ଚିହ୍ନଟ କରି ରେଡ୍ ଡାଲିକାଭୁକ୍ତ କରିଥିଲା । ଏଥିରେ ଥିବା ଓଡ଼ିଶାର ୪ ସ୍ଥାନ ମଧ୍ୟରେ ପାରାଦୀପ ରହିଛି । ୨୦୦୫ରେ ପାରାଦୀପର ପ୍ରଦୃଶ୍ୟ ମାତ୍ର ୬୯.୨୪ ପ୍ରତିଶତ ଥିଲା । ତା’ପରଠାରୁ ଆଉ ସର୍ତ୍ତ ହୋଇନି । ଏବେ ପ୍ରଦୃଶ୍ୟ ନିୟନ୍ତ୍ରଣ ବୋର୍ଡ ଉଭୟ ମିଳୁଛି ବନାକରଣ ବା ସବୁଜ ପ୍ରଦୃଶ୍ୟ ପାଳି ରାଜ୍ୟ ସରକାର ଜମି ଦେଇ ନାହାନ୍ତି । ଅନ୍ୟ କେତେକ ଦର୍ଶନାତ୍ମକ ସେମାନେ ପୁରୀ, ଖୋର୍ଦ୍ଧା ଆଦି ଅଞ୍ଚଳରେ ଗଛ ଲଗାଇଛନ୍ତି । ତେଣୁ ଏଠାରେ ମାତ୍ର ପ୍ରତିଶତ ଅଞ୍ଚଳ ସବୁଜ ବନ୍ଦ୍ୟ ସୃଷ୍ଟି କରିବା କଥା । କିନ୍ତୁ ପାରାଦୀପରେ ଥିବା ୧୫ ବୃହତ ଶିଳ୍ପ ସଂସ୍ଥା ମଧ୍ୟକୁ କେହି ଏହାକୁ

କାର୍ଯ୍ୟକାରୀ କରିନାହାନ୍ତି । ୨୦୧୮ରେ ଜଙ୍ଗଲ ବିଭାଗ ଦିଆନସତା ହାରସ କମିଟି ମଧ୍ୟରେ ପାରାଦୀପ ରହିଛି । ୨୦୦୫ରେ ପାରାଦୀପର ପ୍ରଦୃଶ୍ୟ ମାତ୍ର ୬୯.୨୪ ପ୍ରତିଶତ ଥିଲା । ତା’ପରଠାରୁ ଆଉ ସର୍ତ୍ତ ହୋଇନି । ଏବେ ପ୍ରଦୃଶ୍ୟ ନିୟନ୍ତ୍ରଣ ବୋର୍ଡ ଉଭୟ ମିଳୁଛି ବନାକରଣ ବା ସବୁଜ ପ୍ରଦୃଶ୍ୟ ପାଳି ରାଜ୍ୟ ସରକାର ଜମି ଦେଇ ନାହାନ୍ତି । ଅନ୍ୟ କେତେକ ଦର୍ଶନାତ୍ମକ ସେମାନେ ପୁରୀ, ଖୋର୍ଦ୍ଧା ଆଦି ଅଞ୍ଚଳରେ ଗଛ ଲଗାଇଛନ୍ତି । ତେଣୁ ଏଠାରେ ମାତ୍ର ପ୍ରତିଶତ ଅଞ୍ଚଳ ସବୁଜ ବନ୍ଦ୍ୟ ସୃଷ୍ଟି କରିବା କଥା । କିନ୍ତୁ ପାରାଦୀପରେ ଥିବା ୧୫ ବୃହତ ଶିଳ୍ପ ସଂସ୍ଥା ମଧ୍ୟକୁ କେହି ଏହାକୁ

ବିଜେଡିର ପରିବର୍ଦ୍ଧିତ କାର୍ଯ୍ୟକାରୀତା

ସଭ୍ୟ ସଂଗ୍ରହରେ ମିଳିତ ଉଦ୍ୟମ ଆବଶ୍ୟକ

ନାଉରୀ, ୨୨।୯(ସ.ପ୍ର.)



ସ୍ଥାନୀୟ ସୂର୍ଯ୍ୟମଣ୍ଡପ ପରିସରରେ ରବିବାର ନାଉରୀ ବ୍ଲକ ବିଜେଡିର ପରିବର୍ଦ୍ଧିତ କାର୍ଯ୍ୟକାରୀତା ବୈଠକ ଅନୁଷ୍ଠିତ ହୋଇଛି । ଏହି ଅବସରରେ ବ୍ଲକ ବିଜେଡି ସଭାପତି ସୁଜିତ କୁମାର ମିଲିକଙ୍କ ନେତୃତ୍ୱରେ ଏକ ଶୋଭାଯାତ୍ରା କରାଯାଇଥିଲା । ପରେ ଅନୁଷ୍ଠିତ ବୈଠକରେ ଜିଲା ବିଜେଡି ପର୍ଯ୍ୟବେକ୍ଷକ ତଥା କଟକ-ବାରବାଟୀର ପୂର୍ବତନ ବିଧାୟକ ଦେବଶିଖ ସାମନ୍ତରାୟ ମୁଖ୍ୟଅତିଥି ଭାବେ ଯୋଗଦେଇ ମୁଖ୍ୟମନ୍ତ୍ରୀଙ୍କ ୫-ଟି ସ୍ତମ୍ଭ ଉପରେ ଆଲୋଚନା କରିଥିଲେ । ଏଥିରେ ନାଉରୀ ବ୍ଲକର ୧୬ ପଞ୍ଚାୟତର ପ୍ରତି ପରିବାରର ସଦସ୍ୟଙ୍କୁ ଦଲର ସଭ୍ୟ କରାଇବାକୁ ଉଦ୍ୟମ କରିବାକୁ ଆହ୍ୱାନ ଦେଇଥିଲେ । ଅତିକମରେ ୧୦ ହଜାରରୁ ଊର୍ଦ୍ଧ୍ୱ ସଭ୍ୟ ସଂଗ୍ରହ ନିମନ୍ତେ ସେ ପରାମର୍ଶ ଦେଇଥିଲେ । ଏମିତି ଡା. ରାଜଶ୍ରୀ ମିଲିକ ମୁଖ୍ୟବନ୍ଧା, ଜଗଦିନ୍ଦ୍ରପୁର ବିଧାୟକ ପ୍ରଶାନ୍ତ କୁମାର ମୁକୁଳି ସହବନ୍ଧା, ଜିଲା ବିଜୁ କୃଷକ ସଙ୍ଗଠନ ସଭାପତି

ପ୍ରକାଶ ବସୁଆ ସମ୍ମାନିତ ଅତିଥି ଭାବେ ଯୋଗଦେଇ ରାଜ୍ୟ ସରକାରଙ୍କ ସ୍ୱଚ୍ଛତାସର ଓ ମୁଖ୍ୟମନ୍ତ୍ରୀଙ୍କ ଆଦର୍ଶରେ ଅନୁପ୍ରାଣିତ ହୋଇ ଦଳକୁ ମଝିକ୍ଷୁତ କରିବା ନିମନ୍ତେ ଏକତ୍ର ହୋଇ କାର୍ଯ୍ୟ କରିବାକୁ ଆହ୍ୱାନ ଦେଇଥିଲେ । ଅନ୍ୟମାନଙ୍କ ମଧ୍ୟରେ ପୂର୍ବତନ ବିଧାୟକ ଜ୍ୟୋତିଷ ଚନ୍ଦ୍ର ଦାସ, ଜିଲା ପରିଷଦ ଉପାଧ୍ୟକ୍ଷ ଲିଙ୍ଗରାଜ ସାହୁ, ପଞ୍ଚାୟତ ସମିତି ଅଧ୍ୟକ୍ଷ ଜଗନ୍ନାଥ ଦାସ, ରାଜ୍ୟ କାର୍ଯ୍ୟକାରୀତା ସଦସ୍ୟା ଏଲିନା ଦାସ, ଜିଲା ପରିଷଦ ସଭ୍ୟ ମୁଖ୍ୟବନ୍ଧା, ଜଗଦିନ୍ଦ୍ରପୁର ବିଧାୟକ ପ୍ରଶାନ୍ତ କୁମାର ମୁକୁଳି ସହବନ୍ଧା, ଜିଲା ବିଜୁ କୃଷକ ସଙ୍ଗଠନ ସଭାପତି

ସଭାପତ୍ନୀ ରିତା ମହାନ୍ତି, ମୁରନେତା ଅଜୟ ମହାନ୍ତି, ଦିଲୀପ ଲେଙ୍କା, ପ୍ରଦୀପ୍ତ ସାହି, ନିଲମ ସାହି ପ୍ରମୁଖ ଯୋଗଦେଇ ବକ୍ତବ୍ୟ ପ୍ରଦାନ କରିଥିଲେ । ବିଶେଷ କରି ମୁର ଗୋଷ୍ଠୀ ଓ ମହିଳା ସଦସ୍ୟଙ୍କ ଉପରେ ଗୁରୁତ୍ୱ ଦିଆଯାଇଥିଲା । ବୈଠକରେ ଦଲର ସମସ୍ତ କାର୍ଯ୍ୟକର୍ତ୍ତା ଯୋଗଦେଇଥିବା ବେଳେ ଜିଲା ସଭାପତି ସାହି, ପଞ୍ଚାୟତ ସମିତି ଅଧ୍ୟକ୍ଷ ଦେଖା ମିଳି ନ ଥିଲା । ଏହାକୁ ନେଇ ସାଧାରଣରେ ଚର୍ଚ୍ଚା ଜୋର ଏଲିନା ଦାସ, ଜିଲା ପରିଷଦ ସଭ୍ୟ ମୁଖ୍ୟବନ୍ଧା, ଜଗଦିନ୍ଦ୍ରପୁର ବିଧାୟକ ପ୍ରଶାନ୍ତ କୁମାର ମୁକୁଳି ସହବନ୍ଧା, ଜିଲା ବିଜୁ କୃଷକ ସଙ୍ଗଠନ ସଭାପତି

ଲେଉଲକ୍ରସିଂରେ ଓଭର ବ୍ରିଜ୍ ପାଇଁ ସର୍ତ୍ତେ

କୁଜଙ୍ଗ, ୨୨।୯(ସ.ପ୍ର.)

ରାସ୍ତାରେ ଗ୍ରାମିକ ଜାମ ହୋଇଯାଇଛି । ତେଣୁ ଏହାକୁ ନେଇ ସାଧାରଣରେ ଅସନ୍ତୋଷ ପ୍ରକାଶ ପାଇବା ସହ ଓଭରବ୍ରିଜ୍ ନିର୍ମାଣ ପାଇଁ ଦାବି ହେଉଥିଲା । ବିଶେଷକରି ଦିନ ୧୦ଟାରେ ଫାଟକ ପଡିବା ଯୋଗୁ କେବଳ ସରକାରୀ କର୍ମଚାରୀ ବୁକ୍ସି, ଆୟୁରାଜ୍ଞି ଓ ଦଳକ

ଗାଡି ଆଦି ଚଳାଚଳରେ ବାଧା ସୃଷ୍ଟି ହେଉଥିଲା । ଶିକ୍ଷାବିତ୍ ନିଶାକର ମୁକୁଳି, ଶ୍ରମିକନେତା ଆଇନଜୀବା ପଟ୍ଟନାୟକ ଦାଶ, ପାଟପୁର ସରପଞ୍ଚ ଲକ୍ଷ୍ମୀକାନ୍ତ ସାହି, ସମିତିସଭ୍ୟା ସନ୍ତୋଷ୍ଠା ସାମନ୍ତରାୟଙ୍କ ସହ ବହୁ ବରିଷ୍ଠ ନାଗରିକ ଖୋର୍ଦ୍ଧାର ରେକବାଳ ତିରୁକେଟୁ

ଏଠାରେ ଏକ ଓଭର ବ୍ରିଜ୍ ନିର୍ମାଣ ପାଇଁ ଦାବି କରାଯାଉଥିଲା । ସେହି ଅନୁଯାୟୀ, ଶୁକ୍ରବାର ଏହି ଲେଉଲକ୍ରସିଂ ଉଭୟ ପାର୍ଶ୍ୱରେ ସର୍ତ୍ତେ କରାଯାଇଛି । ଏହାକୁ ନେଇ ଶିକ୍ଷାବିତ୍ ନିଶାକର ମୁକୁଳି ରେକବାଳ ଅଧିକାରୀଙ୍କୁ କୃତଜ୍ଞତା ଜଣାଇଛନ୍ତି । ଏହି ଅବସରରେ ମୁକୁଳି ପାଟପୁରକୁ ବଡ଼ବନ୍ଧ ରେକ ସ୍ୱେଚ୍ଛା ସର୍ଯ୍ୟତ ରାସ୍ତା ମରାମତି ପାଇଁ ରେଲଓ କର୍ତ୍ତୃପକ୍ଷଙ୍କୁ ଦୃଷ୍ଟି ଆକର୍ଷଣ କରିଛନ୍ତି ।

ଧାନ କିସମରେ ନୂତନ ପଦ୍ଧତି ଆଣିବ ସଫଳତା

ଭୁବନେଶ୍ୱର, ୨୨।୯(କୁସରୋ)



ଧାନଚାଷରେ ନୂତନ ପଦ୍ଧତି ଅବଲମ୍ବନ ଦ୍ୱାରା ହିଁ ବିଭିନ୍ନ କିସମ ଲାଗି ସଫଳତା ଆଣିପାରିବ । ଭାରତୀୟ କୃଷି ଗବେଷଣା ପରିଷଦ(ଆଇସିଆର)ର ‘ଫାର୍ମର ଫାଷ୍ଟ ସିନ୍’ ଦ୍ୱାରା ନିଆଯାଇଥିବା ପଦକ୍ଷେପ କୃଷକଙ୍କ ଉତ୍ପାଦନ ବଢ଼ାଇବାରେ ସହାୟକ ହୋଇପାରିବ । ଏହାର ବୃକ୍ଷ ଉଦାହରଣ କଟକ ଜିଲ୍ଲାରେ ଦେଖାଯାଉ ନିଳିଛି । ସାଲେପୁର ବ୍ଲକ୍ ଅନ୍ତର୍ଗତ ବଖୋଳାପାପୁର, ଲକ୍ଷ୍ମୀନାରାୟଣପୁର, ବିଶ୍ୱନାଥପୁର, ଗଣେଶ୍ୱରପୁର ସମେତ ୧୦ ଗ୍ରାମରେ ୨୫ରୁ ଅଧିକ ଅମଳକ୍ଷମ ଧାନ କିସମ ଦୀର୍ଘ ତିନିବର୍ଷ ପର୍ଯ୍ୟନ୍ତ ଯୋଗାଇ ଦିଆଯାଇଥିଲା । ସେହିପରି ଭାରତ ସରକାରଙ୍କ ଦ୍ୱାରା ଆରମ୍ଭ ହୋଇଥିବା ଗାନ୍ଧିଜି କାର୍ଯ୍ୟକ୍ରମରେ ବହୁ ନିକଟବର୍ତ୍ତୀ ମଙ୍ଗରାଜପୁର, ସୁନାପାଲି, ଗୋପପୁର, ଗମେଇ, ଦେଓଳୀ ଗ୍ରାମରେ ୧୨ କିସମର ଧାନ ବିହନ ‘ମୋର ଗ୍ରାମ ଓ ମୋର ଗୌରବ’ ସିନ୍ ମାଧ୍ୟମରେ ଯୋଗାଇ ଦିଆଯାଇଥିଲା । ଏହିସବୁ ଗ୍ରାମରେ ନୂତନ ବିହନ ସହିତ ଅନ୍ୟ ସମ୍ପ୍ରଦାୟ ପ୍ରାଣୀ ଓ କିସମ ସମ୍ପର୍କରେ

ପ୍ରଧାନ ଧାନ, ସିଆର ଧାନ ୫୦୭, ସିଆର ଧାନ ୫୦୮, ସିଆର ଧାନ ୫୦୦ ଏବଂ ଉଚ୍ଚ ଜମିରେ ସିଆର ଧାନ ୧୦୧ (ଅକ୍ଟିଭ), ସିଆର୍ ଧାନ ୨୦୩ ରହିଛି । ସେହିପରି ମଙ୍ଗରାଜପୁର ଅଞ୍ଚଳରୁ ଆରମ୍ଭ ହୋଇ ମଉଡ଼ମଣି, ସିଆର ଧାନ ୬୦୧, ଅକ୍ଟିଭ, ସିଆର ଧାନ ୫୦୦, ପ୍ରଶାନ୍ତ, ସିଆର ଧାନ ୨୦୨ ପ୍ରଶିକ୍ଷଣ ଦିଆଯାଇ ସେମାନଙ୍କ ସହ ଆଲୋଚନା କରାଯାଇଥିଲା । ଅଭିନବ ସମ୍ପ୍ରଦାୟର ପଦ୍ଧତି ଦ୍ୱାରା ଗାନ୍ଧିଜି ପ୍ରସ୍ତୁତା ଯୋଗାଇଦେବା ସହ ମୋବାଇଲ୍ ଆପ୍ ଦ୍ୱାରା ଧାନଚାଷ ସମ୍ବନ୍ଧରେ ବୁଝାଇ ଦିଆଯାଇଥିଲା । ରେଡିଓ, ଟେଲିଭିଜନ, ଖବରକାଗଜ ମାଧ୍ୟମରେ ବିହନ କିସମଗୁଡ଼ିକର ପ୍ରଚାର ପ୍ରସାର କରାଯାଇଥିଲା । ଏହିପ୍ରଶିକ୍ଷଣ ବେଳେ କରାଯାଇଥିବା ସର୍ତ୍ତେ କ୍ରମାନ୍ୱୟରେ ଯେ, ସାଲେପୁର ଅଞ୍ଚଳରେ ସମସ୍ତ ୨୫ କିସମ ମଧ୍ୟରୁ ୭ ଧାନ କିସମ ଆଖପାଖ ଅଞ୍ଚଳରେ ଆଦୃତ ହୋଇଛି । ସେଥିମଧ୍ୟରୁ ମଝିଆଳିଆ ଜମିରେ ମଉଡ଼ମଣି, ଖାଲ ଜମିରେ

ଜୟାଦି ବହୁମା ଓ ଆଠରୁ ଅଞ୍ଚଳରେ ଅଧିକ ଅମଳକ୍ଷମ ହୋଇପାରିବ । ବର୍ତ୍ତମାନ ୫ ଗ୍ରାମରେ ଲାଗଣା ପ୍ରତିଷ୍ଠାନ ପ୍ରତିଷ୍ଠାନ (ଏନ୍ଆର୍ଆର୍ଆର୍ଆର୍)ର ପ୍ରିପିପାଇ ସାଲେଖି ଡ. ଶରତ କୁମାର ପ୍ରଧାନଙ୍କ ନେତୃତ୍ୱରେ ଏହି ଧାନଗୁଡ଼ିକ ଗାନ୍ଧିଜି ଦିଆଯାଇଥିଲା । ସେହିଭଳି ସାଲେପୁର ଅଞ୍ଚଳରେ ଡ. ଲିପି ଦାସ, ସୁମତ ମିଶ୍ର ଓ ଶରତ କୁମାର ପ୍ରଧାନଙ୍କ ଦ୍ୱାରା ସିନ୍ଦୁଗୁଡ଼ିକ ସୁଗାଠୁରୁ ପରିଚାଳନା କରାଯାଇଥିଲା, ଯାହା ବର୍ତ୍ତମାନ ଧାନଚାଷ କ୍ଷେତ୍ରରେ ସଫଳ କାହାଣୀ ସୃଷ୍ଟି କରିପାରିଛି ବୋଲି ସ୍ଥାନୀୟ ଅଞ୍ଚଳରେ ଆଲୋଚନା ହେଉଛି ।

ସ୍ମୃତିଆ ସାର ଅଭାବ, ଚିକ୍ତାରେ ଚାଷୀ

କୁଜଙ୍ଗ, ୨୨।୯(ସ.ପ୍ର.)

- ବୃତ୍ତ ସାର କାରଖାନା ଆଉ ଲାଭ ନାହିଁ
- ଗ୍ରାମାଞ୍ଚଳ ରିଟେଲରଙ୍କ ପାଖରେ ପହଞ୍ଚୁନି ସାର

ଏହା ବଜାରରେ ଉପଲବ୍ଧ ନ ହେଲେ ଖରିଫ ଚାଷ ସମ୍ପୂର୍ଣ୍ଣ ଭାବେ ପ୍ରଭାବିତ ହେବ ବୋଲି ଚାଷୀମାନେ କହିଛନ୍ତି । କୁଜଙ୍ଗଠାରୁ ମାତ୍ର ୧୦ କିମି ଦୂରରେ ପିପିଏଲ୍ ଓ ଇଫଟୋ ପରି ଦୁଇଟି ବୃହତ୍ ସାର କାରଖାନା ରହିଥିବାବେଳେ ଦୀପ ଚଳ ଅକ୍ଷର ଭଳି ଏଠାକାର ଚାଷୀ ସାର ନ ପାଇବା ସରକାରୀ ବ୍ୟବସ୍ଥା ପ୍ରତି ଉପହାସ ହୋଇଛି । କୁଜଙ୍ଗ ବ୍ଲକର ୨୮ ପଞ୍ଚାୟତରେ ମୋର୍ ୧୩,୫୪୭ ହେକ୍ଟର ଜମିରେ ଚଳିତ ବର୍ଷ ଖରିଫ ଚାଷ କରାଯାଇଛି । ଅଧିପାତ୍ରାଣି କି କଳାବଜାର ହେଉଛି ଚାହା ତଦତ ସାପେକ୍ଷ । ଗତ ସପ୍ତାହ ଧରି ଏହି ସମସ୍ୟା ଲାଗିରହିଥିବା ବେଳେ ଆସନ୍ତା ଦିନରେ ଆବଶ୍ୟକ ଅନୁଯାୟୀ

ଯାଇଥିଲା । ଆଗ ରୁଆ ନଷ୍ଟ ହୋଇ ଯାଇଥିବାବେଳେ ଅନେକ ସ୍ଥଳରେ ଚାଷୀମାନେ ପଛରେ ଚଳି ପାଇ ପୁଣି ଏହାକୁ ରୁଆବେଉଷଣରେ ବ୍ୟବହାର କରିଥିଲେ । ଏହାର ପରବର୍ତ୍ତୀ ସମୟରେ ପୁଣି ବର୍ଷା ଅଭାବ ତଥା କେନାଲରେ ଜଳ ପ୍ରବାହ ନ ହେବାକୁ ଚାଷୀମାନେ ବିଭିନ୍ନ ଉପାୟ ନିବନ୍ଧିତ ବ୍ୟବସ୍ଥାରେ କଳ ସଂଗ୍ରହ କରିଥିଲେ । କୌଣସି ପ୍ରକାରେ ଫସଲ ବଞ୍ଚାଇ ରଖିଥିବା ଚାଷୀମାନେ ଏବେ ଯୁଦ୍ଧିଆ ସାର ପକାଇବା ସମୟ ଆସିଛି । ସୂଚନାଯୋଗ୍ୟ, କୁଜଙ୍ଗ ବ୍ଲକରେ ଖରିଫ ଚାଷରେ ୬ ରୁ ୭ ହଜାର ମେଟ୍ରିକ ଟନ ଚାଳକ୍ଷମ କେନାଲରେ ଆବଶ୍ୟକ ଜଳ ଅଭାବ ଆଦି କାରଣରୁ ରୁଆ ବେଉଷଣ କାର୍ଯ୍ୟ ପ୍ରାୟ ଦେଖାଯାଏ ପଛେଇ

ବିଭାଗ ପକ୍ଷରୁ କୁହାଯାଇଥିଲା । ଗତ ୩ ରୁ ୪ ଦିନ ମଧ୍ୟରେ ମାତ୍ର ୧୪ ଶହ ମେଟ୍ରିକ ଟନ ସାର କୁଜଙ୍ଗକୁ ଯୋଗାଇ କରାଯାଇଛି । ତେବେ ଆବଶ୍ୟକତାରୁ କମ ପରିମାଣର ସାର ଯୋଗାଇ କରାଯାଇଥିବାକୁ ଏହା ହୋଇଥିଲେ ବ୍ୟବସାୟୀକ ନିକଟରେ ପହଞ୍ଚିବା ଚାଷୀମାନେ ପଛରେ ଚଳି ପାଇ ପୁଣି ଏହାକୁ ରୁଆବେଉଷଣରେ ବ୍ୟବହାର କରିଥିଲେ । ଏହାର ପରବର୍ତ୍ତୀ ସମୟରେ ପୁଣି ବର୍ଷା ଅଭାବ ତଥା କେନାଲରେ ଜଳ ପ୍ରବାହ ନ ହେବାକୁ ଚାଷୀମାନେ ବିଭିନ୍ନ ଉପାୟ ନିବନ୍ଧିତ ବ୍ୟବସ୍ଥାରେ କଳ ସଂଗ୍ରହ କରିଥିଲେ । କୌଣସି ପ୍ରକାରେ ଫସଲ ବଞ୍ଚାଇ ରଖିଥିବା ଚାଷୀମାନେ ଏବେ ଯୁଦ୍ଧିଆ ସାର ପକାଇବା ସମୟ ଆସିଛି । ସୂଚନାଯୋଗ୍ୟ, କୁଜଙ୍ଗ ବ୍ଲକରେ ଖରିଫ ଚାଷରେ ୬ ରୁ ୭ ହଜାର ମେଟ୍ରିକ ଟନ ଚାଳକ୍ଷମ କେନାଲରେ ଆବଶ୍ୟକ ଜଳ ଅଭାବ ଆଦି କାରଣରୁ ରୁଆ ବେଉଷଣ କାର୍ଯ୍ୟ ପ୍ରାୟ ଦେଖାଯାଏ ପଛେଇ

ଉପକାରୀ ଗୁଡ଼

- ❖ ଶୀତଦିନରେ ଗୁଡ଼ ଖାଇଲେ ତାହା ଶରୀରକୁ ଉଷ୍ମ ରଖୁଥାଏ।
- ❖ ଆପଣ ଅଣା, କାଶ, କଫଜନିତ ସମସ୍ୟା ସହ ଜଡ଼ିତ କି ? ଯଦି ହଁ, ତେବେ ପ୍ରତିଦିନ ଅଳ୍ପ ଗୁଡ଼ ଖାଇଲେ ତାହା ଏଥିରୁ ଅନେକାଂଶରେ ଉପଶମ ଦେଇଥାଏ।
- ❖ ଶରୀରରେ ଆଇରନ୍ ପରିମାଣ କମ୍ ଥିଲେ ଖାଦ୍ୟତାଲିକାରେ ଗୁଡ଼କୁ ସାମିଲ କରନ୍ତୁ। କାରଣ ଏଥିରେ ଆଇରନ୍ ପରିମାଣ ଭରି ରହିଛି।
- ❖ ଆନେମିଆ ରୋଗୀଙ୍କ ପାଇଁ ଗୁଡ଼ ବେଶ୍ ସ୍ୱାସ୍ଥ୍ୟପ୍ରଦ।
- ❖ ଗୁଡ଼ରେ ଆଣ୍ଟି ଆକ୍ସିଡ଼ି ଚକ୍ର ଭରି ରହିଛି। ତେଣୁ ଏହା ଆକ୍ସିଡ଼ି ରୋଗୀଙ୍କ ପାଇଁ ଉପକାରୀ ସାବ୍ୟସ୍ତ ହୋଇଥାଏ।



- ❖ ଏହାକୁ ନିୟମିତ ଖାଇଲେ ତାହା ଶରୀରରେ ମେଟାବୋଲିଜିମ୍ ପ୍ରକ୍ରିୟାକୁ ସକ୍ରିୟ ରଖୁଥାଏ।
- ❖ ଏହା ହାରା ପାଚନକ୍ରିୟା ଆହୁରି ସକ୍ରିୟ ରହିଥାଏ ଏବଂ ଭୋଜନିତ ସମସ୍ୟା ଦୂର କରେ।
- ❖ ମାଲଗ୍ରେନ୍ ରୋଗୀଙ୍କ ପାଇଁ ଗୁଡ଼ ଉପକାରୀ।

ନିକାରାତ୍ମକ ଚିନ୍ତାଧାରା ପାଇଁ ଅବସାଦ ଦାୟୀ

ମନରେ ଅନେକ ସମୟରେ ନିକାରାତ୍ମକ ଚିନ୍ତାଧାରା ଆସିଥାଏ। ଏଥିପାଇଁ ପାରିବାସିକ ପରିବେଶ ଏବଂ ନିଜର ଦୁର୍ବଳ ମାନସିକତା ଅନେକାଂଶରେ ଦାୟୀ। ଯଦି ଜଣେ ବ୍ୟକ୍ତି ଅଧିକାଂଶ ସମୟ ଅବସାଦଗ୍ରସ୍ତ ରହନ୍ତି ତେବେ ତାଙ୍କ ମାନସିକତା ଅନେକ ସମୟରେ ନିକାରାତ୍ମକ ରହିଥାଏ ବୋଲି ବିତନୀ ସୁନିଜର୍ସିଟର ମନୋବିଜ୍ଞାନୀମାନେ ପ୍ରକାଶ କରିଛନ୍ତି। ଏପରି ଏକ ବିଷୟବସ୍ତୁ ଉପରେ ସେମାନେ ନିଜତରଂ ଏକ ସଭିତ୍ କରୁଥିଲେ। ଏହାର ପରିସରଭୁକ୍ତ ବ୍ୟକ୍ତିମାନଙ୍କ ମଧ୍ୟରୁ କେତେକ ବ୍ୟକ୍ତିଙ୍କ ଅଧିକାଂଶ ସମୟ ଅବସାଦଗ୍ରସ୍ତ ରହୁଥିବାର ଦେଖିବାକୁ ମିଳୁଥିଲା। ସେମାନଙ୍କର ମାନସିକତାକୁ ତନ



ତନ କରି ଅଧ୍ୟୟନ କରି ସେମାନେ ଜାଣିପାରିଥିଲେ ଯେ, ନିକାରାତ୍ମକ ମାନସିକତା ପାଇଁ ସେମାନେ ଏପରି ପରିସ୍ଥିତିର ସାମନା କରୁଥିଲେ। ତେଣୁ ମାନସିକତାକୁ ସବୁବେଳେ ସକାରାତ୍ମକ ରଖିବାକୁ ଚେଷ୍ଟା କରିବା ଦରକାର ବୋଲି ବିଶେଷଜ୍ଞମାନେ ପରାମର୍ଶ ଦେଇଛନ୍ତି।

ସମସ୍ୟା ସୃଷ୍ଟି କରିପାରେ ପ୍ରାକୃତିକ ଭେଷଜ

“ପ୍ରତ୍ୟେକ ଔଷଧରେ ବିଭିନ୍ନ ଘଟକର କମ୍ ବେଶି ମାତ୍ରା ଚା’ର କାର୍ଯ୍ୟକ୍ଷମତା ଉପରେ ନିର୍ଭରକରେ। ଜ୍ଞାନ ଅଭାବରୁ ଠିକ୍ ପ୍ରୟୋଗ ନ କଲେ ଶରୀର ଓ ପୁଞ୍ଜ ଶୁଷ୍କତା, ମୁଣ୍ଡ ବୁଲାଇବା, ବାନ୍ତି ଲାଗିବା, ଝାଳ ବୋହିବା, ଆକାପାକା ଲାଗିବା ଦେଖାଯାଏ। ଏସବୁ ସମସ୍ୟାର ସମାଧାନ ଔଷଧ ହାରା କରାଯାଇପାରେ।”



ଡା. ଆଶିଷ ବାନାର୍ଜୀ

ଝିପିପିଲି। ଔଷଧୀୟ ବୃକ୍ଷ ଓ ଏହାର ପତ୍ରଗୁଡ଼ିକ ମଧ୍ୟରୁ କେତେକ ପ୍ରାୟତଃ ଏକାପରି ଦେଖିବାକୁ ହେଲେ ମଧ୍ୟ ସାମାନ୍ୟ ଫଳକ ଥାଏ, ସେଥିମଧ୍ୟରୁ ଠିକ୍ ଚିହ୍ନ ଅଭିଜ୍ଞ ଡାକ୍ତରଙ୍କ ପାଇଁ ସମସ୍ୟା ସୃଷ୍ଟି ହୋଇଥାଏ, କିନ୍ତୁ ଆଧୁନିକ ବିଦ୍ୟାଳୟ, ଜୟପାଳ ଆଦି ଔଷଧୀୟ ବୃକ୍ଷ ଥିଲେ ମଧ୍ୟ ଶୋଧନ ବିନା ବ୍ୟବହାର କଲେ ଅନେକ ପାର୍ଶ୍ୱ ପ୍ରତିକ୍ରିୟା ଦେଖାଯାଏ।

ଧାତୁ, ଉପାଧାତୁ, ରକ୍ତ, ଉପରକ୍ତ ଇତ୍ୟାଦିର ଶୋଧନ, ଭସ୍ମ ଓ ମର୍ଦ୍ଦନ ଭରମମୁତ୍ୟେ ହେଲେ ଯାଇ ଏହା ଶରୀର ଅନ୍ତରେ ଅବଶୋଷିତ ହୋଇ ଭରମ କାର୍ଯ୍ୟ କରିଥାଏ। ପ୍ରତ୍ୟେକ ଔଷଧରେ ବିଭିନ୍ନ ଘଟକର କମ୍ ବେଶି ମାତ୍ରା ଚା’ର କାର୍ଯ୍ୟକ୍ଷମତା ଉପରେ ନିର୍ଭରକରେ। ଜ୍ଞାନ ଅଭାବରୁ ଠିକ୍ ପ୍ରୟୋଗ ନ କଲେ ଶରୀର ଓ ପୁଞ୍ଜ ଶୁଷ୍କତା, ମୁଣ୍ଡ ବୁଲାଇବା, ବାନ୍ତି ଲାଗିବା, ଝାଳ ବୋହିବା, ଆକାପାକା ଲାଗିବା ଦେଖାଯାଏ। ଏସବୁ ସମସ୍ୟାର ସମାଧାନ ଔଷଧ ହାରା କରାଯାଇପାରେ। ପ୍ରତ୍ୟେକ ଔଷଧ ସହ ଆବଶ୍ୟକ କ୍ଷେତ୍ରରେ ଅନୁପାଳନ ବିଭିନ୍ନ ବୃକ୍ଷର ପତ୍ରର ସ୍ୱରସ, ମୂଳ, ଫଳ ଓ ଛାଲିର କ୍ୱାଥ ସହ ଶାସ୍ତ୍ର ସମ୍ମତ ମାତ୍ରାରେ ଦିଆଯାଇଥାଏ। ମାତ୍ର ଶକ୍ତି, କପର୍ଦ୍ଦକ, ପୁଣ୍ଡା, ପ୍ରବାଳ, ପ୍ରାଣୀକତ୍ୱବ୍ୟ-କମ୍ପୁରା, ଗୋରଚନା, ରକ୍ତ, ଉପରକ୍ତ, ଇତ୍ୟାଦି ପୃଥିବୀ ମାତା ଧରାଭାଗରେ ଅନୁତୁଳ୍ୟରେ

ଠା’ର ବ୍ୟାଧିର ଗହାଘର। ଏଥିରୁ ପ୍ରକୃତିକ ସହ ସୁସ୍ଥ ଜୀବନଯାପନ କରିବା ପାଇଁ ପ୍ରକୃତି ସାତପାଆନ୍ତାରେ ଔଷଧୀୟ ବୃକ୍ଷ, ଗୁଳ୍ମଜାତୀ, ଧାତବ ଜିନିଷ ଯଥା: ଲୋହ, ଅଗ୍ର, ତାମ୍ର, କାଂସ୍ୟ, ସ୍ୱର୍ଣ୍ଣ, ରୌପ୍ୟ ଆଦିରୁ ପ୍ରସ୍ତୁତ ଭସ୍ମ, ସୁଧାବର୍ଣ୍ଣାୟ, ବ୍ରହ୍ମ-ଶକ୍ତି, କପର୍ଦ୍ଦକ, ପୁଣ୍ଡା, ପ୍ରବାଳ, ପ୍ରାଣୀକତ୍ୱବ୍ୟ-କମ୍ପୁରା, ଗୋରଚନା, ରକ୍ତ, ଉପରକ୍ତ, ଇତ୍ୟାଦି ପୃଥିବୀ ମାତା ଧରାଭାଗରେ ଅନୁତୁଳ୍ୟରେ



ଧାରଣକରି ଜରାବ୍ୟାଧିରୁ ମୁକ୍ତି ମାର୍ଗ ଦର୍ଶାଇଛନ୍ତି। ବର୍ତ୍ତମାନ ଗାଁ ଗହଳିରେ ସମ୍ବେଦନଶୀଳ ହୋଇଥିବା ଏବଂ ଏସବୁ ପ୍ରତି ଅସାଧାରଣ ପ୍ରତିକ୍ରିୟା ପ୍ରକାଶ କରନ୍ତି। ପ୍ରାରମ୍ଭିକ ଅବସ୍ଥାରେ ଶିଶୁମାନଙ୍କ ଠାରେ ନିମ୍ନଲିଖିତ କୌଣସି ଲକ୍ଷଣ ଦେଖାଗଲେ ଅତିକମ୍ପର ସମୟେ ସୃଷ୍ଟି ହୋଇଥାଏ।

- ୧) ୧୨ ମାସ ବୟସ ପୂର୍ଣ୍ଣା ପିଲା କୌଣସି ଅସ୍ୱାସ୍ଥ୍ୟ ଶବ୍ଦ ସୃଷ୍ଟି କରି ନ ପାରିବ।
- ୨) ୧୨ ମାସ ବୟସ ପୂର୍ଣ୍ଣା ଆଗୁଁ ଦେଖାଇ ନ ପାରିବ। କିମ୍ବା କୌଣସି ଅଙ୍ଗଜଳା ଦେଖାଇ ନ ପାରିବ।
- ୩) ୧୬ ମାସ ବୟସ ପୂର୍ଣ୍ଣା ରୋଗିକିଆ ଶବ୍ଦ କହି ନ ପାରିବ।
- ୪) ୨୪ ମାସ ବୟସ ପୂର୍ଣ୍ଣା ଦୁଇ ଶବ୍ଦ ବିଶିଷ୍ଟ ବାକ୍ୟ କହି ନ ପାରିବ।

ଅତିକମ୍ପରେ ଆକ୍ରାନ୍ତ ପିଲାମାନଙ୍କଠାରେ ନାନା ପ୍ରକାର ଶାରୀରିକ ସମସ୍ୟା ଯଥା ଅପସ୍ମାର ବାତ ବିଭିନ୍ନ ପେଟଜନିତ ସମସ୍ୟା ଏବଂ କେତେକ ନିର୍ଦ୍ଦିଷ୍ଟ ଜନ୍ମଗତ ରୋଗ ଆଦି ଦେଖାଯାଇଥାଏ। ଏଥିସହ ଅନ୍ୟ କେତେକ ମାନସିକ ସମସ୍ୟା ଯଥା: ଚକ୍ଷୁକାମି ରୋଗ (ଏଡିଏସ୍) ମାନସିକ ଉଦ୍‌ବେଗ ରୋଗ, ଅବସାଦ ରୋଗ ଓ ନିଦ୍ରାହୀନତା ଆଦି ମଧ୍ୟ ଦେଖାଯାଇ ଥାଏ। ଏହି ରୋଗର ଅନେକ ପିଲାଙ୍କର ବୃଦ୍ଧିର ଠିକ୍ ବିକାଶ ହୋଇ ନ ଥାଏ।

—ମାନସିକ ରୋଗ ବିଶେଷଜ୍ଞ, କଟକ ମୋ : ୮୮୫୪୨୯୩୯୯୭



ଡା. ସତ୍ୟକାମ ମହାପାତ୍ର



ଅତିକମ୍ପ ହେଉଛି ଏକ ମସ୍ତିଷ୍କ ବିକାଶ ସମ୍ବନ୍ଧୀୟ ରୋଗ ଯାହା ସାଧାରଣତଃ ଶ୍ଳେଶ୍ମା ଅବସ୍ଥାରୁ ଆରମ୍ଭ ହୋଇଥାଏ। ଏହି ରୋଗରେ ସାମାଜିକ ସମ୍ପର୍କ ସ୍ଥାପନ ଭାବର ଆକାଂକ୍ଷା ଓ ଭାଷାର ପରିପ୍ରକାଶ ଆଦିରେ ଅସୁବିଧା ଦେଖାଯାଇଥାଏ। ଆମ ଦେଶରେ ପ୍ରାୟ ୫୦ଲକ୍ଷ ପିଲା ଏହି ରୋଗ ହାରା ପ୍ରଭାବିତ। ଔପମାନଙ୍କ ଅପେକ୍ଷା ପୁଅମାନଙ୍କଠାରେ ଏହା ୫ ଗୁଣ ଅଧିକ ଦେଖାଯାଇ ଥାଏ। ଭାରତରେ ଅତିକମ୍ପ

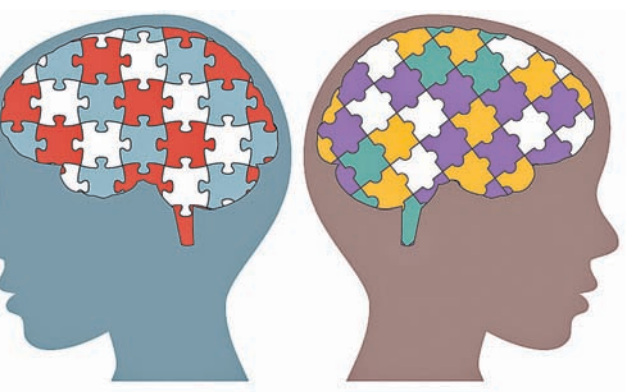

ଅତିକମ୍ପ

“ଅତିକମ୍ପ ରୋଗରେ ଆକ୍ରାନ୍ତ ଶିଶୁ ଅନ୍ୟମାନଙ୍କ ସହ ସାମାଜିକ ସମ୍ପର୍କ ସ୍ଥାପନ କରିବାରେ ଅସୁବିଧାର ସମ୍ମୁଖୀନ ହୋଇଥାଏ। ଏକବର୍ଷ ବୟସ ପୂର୍ଣ୍ଣା ଏହି ଶିଶୁମାନଙ୍କୁ ନାଁ ଧରି ଡାକିଲେ ସେମାନେ ଜାଣିପାରନ୍ତି ନାହିଁ। ନିଜ ଆଖପାଖ ଲୋକଙ୍କ ସହ ମିଳାମିଶା କରନ୍ତି ନାହିଁ ଓ କୌଣସି ଅସ୍ୱାସ୍ଥ୍ୟ ଶବ୍ଦ ସୃଷ୍ଟି କରିପାରନ୍ତି ନାହିଁ। ୧୭ମା ବର୍ଷ ବୟସ ଶିଶୁମାନେ ଅନ୍ୟମାନଙ୍କ ନକଲ କରିପାରନ୍ତି ନାହିଁ, ସବୁବେଳେ ଏକ୍ସିଟିଆ କେତେକ ନିର୍ଦ୍ଦିଷ୍ଟ ଖେଳ ହିଁ ଖେଳନ୍ତି।”

ଚିକିତ୍ସା

ପ୍ରାରମ୍ଭିକ ଅବସ୍ଥାରେ ଅତିକମ୍ପ ରୋଗର ଲକ୍ଷଣକୁ ଚିହ୍ନ ମାନସିକ ରୋଗ ବିଶେଷଜ୍ଞଙ୍କୁ ପରାମର୍ଶ କରିବା ଉଚିତ । ଏଥି ନିମନ୍ତେ ମୁଖ୍ୟତଃ ବିଭିନ୍ନ ବ୍ୟବହାରିକ ଚିକିତ୍ସା ପଦ୍ଧତି (ସେନ୍ସୋରି ଇଣ୍ଟିଗ୍ରେସନ ଥେରାପି ଓ ସିଡି ଥେରାପି) ସହିତ କେତେକ ଔଷଧ ବ୍ୟବହାର କରାଯାଇଥାଏ। ଅତିକମ୍ପର ସହ ଦେଖା ଯାଉଥିବା ବିଭିନ୍ନ ଶାରୀରିକ ଓ ମାନସିକ ସମସ୍ୟାର ମଧ୍ୟ ଉପଯୁକ୍ତ ଚିକିତ୍ସା କରୁନା । ଅଭିଭାବକମାନେ ଯୈର୍ବ୍ୟର ସହିତ ଚିକିତ୍ସା ପଦ୍ଧତିଗୁଡ଼ିକୁ ଜାଣିରଖିବା ଉଚିତ । ପିଲା ସହ ଏହି ଚିକିତ୍ସା ପଦ୍ଧତି ଅନୁସାରେ ବ୍ୟବହାର କଲେ ତା’ର

ସାମାଜିକ ଓ ଯୋଗାଯୋଗ ଦକ୍ଷତା ବୃଦ୍ଧି ପାଇଥାଏ। ତା’ର ଭାଷାରେ ମଧ୍ୟ ଧୀରେ ଧୀରେ ବିକାଶ ଘଟିଥାଏ। ପିଲାର ବ୍ୟବହାରିକ ସମସ୍ୟା ନିମନ୍ତେ କେତେକ ଔଷଧ ବ୍ୟବହାର କରାଯାଇଥାଏ। ଅତିକମ୍ପ ସହ ଦେଖା ଯାଉଥିବା ବିଭିନ୍ନ ଶାରୀରିକ ଓ ମାନସିକ ସମସ୍ୟାର ମଧ୍ୟ ଉପଯୁକ୍ତ ଚିକିତ୍ସା କରାଯାଇ ଧୀରେ ଧୀରେ ପିଲାର ବ୍ୟବହାରରେ ଉନ୍ନତି ଦେଖାଯାଇଥାଏ।

ଭାବରେ ବ୍ୟବହାର ହେଉଥିବା ଖେଳନା ସହ ଖେଳି ନ ଥାନ୍ତି। ଘରକରଣା ଜିନିଷ ଯଥା ସାବୁନ, ଦଉଡ଼ି ଓ ମଗ ଆଦି ସହିତ ଖେଳିବାକୁ ବେଶି ପସନ୍ଦ କରି ଥାନ୍ତି। ଅନ୍ୟ ପିଲାମାନଙ୍କ ସହ ନ ଖେଳି ସବୁବେଳେ ଏକ୍ସିଟିଆ ଖେଳିଥାନ୍ତି।

ରୋଗର ଲକ୍ଷଣ ଓ ଚିକିତ୍ସା ସମ୍ବନ୍ଧରେ ସଚେତନତାର ଘୋର ଅଭାବ ରହିଛି। ଫଳରେ ଠିକ୍ ସମୟରେ ଏହି ରୋଗର ଲକ୍ଷଣକୁ ଚିହ୍ନି ଉପଯୁକ୍ତ ଚିକିତ୍ସା ପ୍ରଦାନ କରାଯାଇ ପାରୁନାହିଁ।

କାରଣ: ଅତିକମ୍ପ ରୋଗ ବିଭିନ୍ନ କାରଣରୁ ହୋଇପାରେ। ଜିନ୍‌ଗତ ପାରିବାସିକ କାରଣଗୁଡ଼ିକ ଯୋଗୁ ଏହି ରୋଗ ଆରମ୍ଭ ହୋଇପାରେ। ପିଲା ଜନ୍ମ ପୂର୍ବରୁ ଓ ଜନ୍ମ ସମୟରେ ଘଟିଥିବା କେତେକ ସମସ୍ୟା ଏଥିପାଇଁ ଦାୟୀ ହୋଇପାରେ। ଗର୍ଭଧାରଣ ସମୟରେ ମାତାପିତାଙ୍କ ବୟସ ଅଧିକ ହୋଇଥିଲେ, ଗର୍ଭଧାରଣ ସମୟରେ ମାଆର ଶାରୀରିକ ଅସୁସ୍ଥତା, ନିର୍ଦ୍ଧାରିତ ସମୟ ପୂର୍ବରୁ ପିଲାର ଜନ୍ମ ସମୟରେ ଓଜନ କମ୍ ହେବା ଓ ଜନ୍ମ ପରେ ପିଲା ଡେରିରେ କାନ୍ଦିବା ଆଦି କାରଣ ଯୋଗୁ ଅତିକମ୍ପ ରୋଗ ହୋଇପାରେ।

ଏହି ପିଲାମାନେ ନିଜ ମନର ଆବେଗକୁ ନିୟନ୍ତ୍ରଣ କରିପାରନ୍ତି ନାହିଁ, ଯାହା ଫଳରେ ସେମାନେ ବିନା କାରଣରେ ହସନ୍ତି, କାନ୍ଦନ୍ତି ଏବଂ ହୋଇଥିଲେ, ଗର୍ଭଧାରଣ ସମୟରେ ମାଆର ଶାରୀରିକ ଅସୁସ୍ଥତା, ନିର୍ଦ୍ଧାରିତ ସମୟ ପୂର୍ବରୁ ପିଲାର ଜନ୍ମ ସମୟରେ ଓଜନ କମ୍ ହେବା ଓ ଜନ୍ମ ପରେ ପିଲା ଡେରିରେ କାନ୍ଦିବା ଆଦି କାରଣ ଯୋଗୁ ଅତିକମ୍ପ ରୋଗ ହୋଇପାରେ।

ଲକ୍ଷଣ: ଅତିକମ୍ପ ରୋଗରେ ଶିଶୁ ଅନ୍ୟମାନଙ୍କ ସହ ସାମାଜିକ ସମ୍ପର୍କ ସ୍ଥାପନ କରିବାରେ ଅସୁବିଧାର ସମ୍ମୁଖୀନ ହୋଇଥାଏ। ଏକବର୍ଷ ବୟସ ପୂର୍ଣ୍ଣା ଏହି ଶିଶୁମାନଙ୍କୁ ନାଁ ଧରି ଡାକିଲେ ସେମାନେ ଜାଣିପାରନ୍ତି ନାହିଁ। ନିଜ ଆଖପାଖ ଲୋକଙ୍କ ସହ ମିଳାମିଶା କରନ୍ତି ନାହିଁ ଓ କୌଣସି ଅସ୍ୱାସ୍ଥ୍ୟ ଶବ୍ଦ ସୃଷ୍ଟି କରିପାରନ୍ତି ନାହିଁ। ୧୭ ମ ବର୍ଷ

ଦାନ୍ତ ପାଇଁ କ୍ଷତିକାରକ ସୁଗାର ଫ୍ରି ଖାଦ୍ୟ

ସାଧାରଣତଃ ଡାକ୍ତରବେତ୍ସ ରୋଗୀ ନିଜର ଖାଦ୍ୟପେୟ ପ୍ରତି ଅଧିକ ସଚେତନ ଅବଲମ୍ବନ କରିଥାଆନ୍ତି। ବିଶେଷଭାବରେ ଡାକ୍ତର ସେମାନଙ୍କୁ ସୁଗାର ଫ୍ରି ଖାଦ୍ୟ ଖାଇବାକୁ ପରାମର୍ଶ ଦେଇଥାଆନ୍ତି, ଯାହାଦ୍ୱାରା ରକ୍ତରେ ଶର୍କରା ମାତ୍ରା ନିୟନ୍ତ୍ରଣରେ ରହିଥାଏ। କିନ୍ତୁ ଏହି ଖାଦ୍ୟ ଅତ୍ୟଧିକ ପରିମାଣରେ ଖାଇଲେ ତାହା ଦାନ୍ତକୁ ପ୍ରଭାବିତ କରିଥାଏ ବୋଲି ଲଣ୍ଡନ ସୁନିଜର୍ସିଟର ଡାକ୍ତରବେତ୍ସ ବିଶେଷଜ୍ଞମାନେ ମତ ଦେଇଛନ୍ତି। ନିୟମିତ ସୁଗାର ଫ୍ରି ଖାଦ୍ୟ ଖାଉଥିବା କେତେଜଣ ବ୍ୟକ୍ତିଙ୍କୁ ଗବେଷଣା ପରିସରଭୁକ୍ତ କରି ସେମାନେ ଏକଥା ଜାଣିପାରିଥିଲେ। ତତ୍‌କାଳୀନ ସମୟରେ ସେମାନଙ୍କ ମଧ୍ୟରୁ ପାଖାପାଖି ୪୦ ପ୍ରତିଶତ ବ୍ୟକ୍ତିଙ୍କ ଦାନ୍ତ ଏହାଦ୍ୱାରା ପ୍ରଭାବିତ ହୋଇଥିଲା ବୋଲି ରିପୋର୍ଟରେ



ଉଲ୍ଲେଖ କରାଯାଇଛି। କେବଳ ସୁଗାର ଫ୍ରି ଖାଦ୍ୟ ନୁହେଁ, ସୁଗାର ଫ୍ରି ମୁଦୁପାମାୟ ଦାନ୍ତ କ୍ଷୟର କାରଣ ସାଜିଥାଏ। କାରଣ ଏଗୁଡ଼ିକରେ ନିଶାଯାଉଥିବା ରାସାୟନିକ ତତ୍ତ୍ୱ ଦାନ୍ତର ଉପରଭାଗକୁ ଧୀରେ ଧୀରେ ନଷ୍ଟ କରିବା ଆରମ୍ଭ କରିଥାଏ ବୋଲି ଉକ୍ତ ବିଶ୍ୱବିଦ୍ୟାଳୟର ବିଶେଷଜ୍ଞମାନେ ପ୍ରକାଶ କରିଛନ୍ତି।

ଅଳ୍ପର ଓ ଲୋ କୁଡ଼ ପ୍ରେସର

ରୁଦ୍ଧ ପ୍ରେସର ବା ରକ୍ତଚାପ ଆକାଂକ୍ଷା ଏକ ସାଧାରଣ ସ୍ୱାସ୍ଥ୍ୟକ୍ଷତି ସମସ୍ୟା ପାଲଟିଗଲାଣି। ଏହାକୁ ଦୂରଭାଗରେ ବିଭକ୍ତ କରାଯାଇଥାଏ— ଉଚ୍ଚ ରକ୍ତଚାପ (ହାଇ ବ୍ଲଡ୍‌ପ୍ରେସର) ଏବଂ ନିମ୍ନ ରକ୍ତଚାପ (ଲୋ ବ୍ଲଡ୍‌ପ୍ରେସର)। ଜଣେ ଲୋ ବ୍ଲଡ୍ ପ୍ରେସର ରୋଗୀ ନିଜର ଖାଦ୍ୟପେୟ ପ୍ରତି ସଚେତନ ହେବା ସହ ସୁସ୍ଥ ଜୀବନଶୈଳୀ ଆପଣାଇବା ଦରକାର। ଏକ ସମ୍ୟକ ଗବେଷଣାକୁ ଜଣାପଡ଼ିଛି ଯେ, ଏପରି ସମସ୍ୟା ସହ ଜଡ଼ିତ ବ୍ୟକ୍ତି ଯଦି ପ୍ରତିଦିନ କିଛି ଅଳ୍ପର ଖାଆନ୍ତି ତେବେ ଲୋ ବ୍ଲଡ୍‌ପ୍ରେସର ନିୟନ୍ତ୍ରଣରେ ରହିଥାଏ।

କାଲିଫର୍ନିଆ ବିଶ୍ୱବିଦ୍ୟାଳୟର ଉପକ୍ରମ ବିଶେଷଜ୍ଞମାନେ ସାଧାରଣ ସ୍ୱାସ୍ଥ୍ୟକ୍ଷତି ସମସ୍ୟା ପାଲଟିଗଲାଣି। ‘ଲୋ ବ୍ଲଡ୍‌ପ୍ରେସର ଏବଂ ଅଳ୍ପର’ ବିଷୟବସ୍ତୁକୁ ନେଇ ଏକ ଗବେଷଣା କରି ଏପରି କଥା ଜାଣିପାରିଛନ୍ତି। ଏହା ସହ ସେହି ବ୍ୟକ୍ତି ପ୍ରଚୁର ପାଣି ପିଇବା ଆବଶ୍ୟକ। ଅଳ୍ପ ଲୁଣ ଖାଇଲେ କିଛି କ୍ଷତି ନାହିଁ ବୋଲି ସେମାନେ ପରାମର୍ଶ ଦେଇଛନ୍ତି। ଖାଦ୍ୟ ତାଲିକାରେ ଆଇରନ୍‌ସପ୍ଲି ଖାଦ୍ୟ ସାମିଲ କରନ୍ତୁ। ତତକାଳୀନ ପରିସରଭୁକ୍ତ ପ୍ରଚୁର ଆଇରନ୍ ଭରି ରହିଛି। ଉପରେ ଥିବା ପାଇବର ତତ୍ତ୍ୱ ଲୋ ବ୍ଲଡ୍‌ପ୍ରେସର ରୋଗୀଙ୍କ ପାଇଁ ବେଶ୍ ଉପକାରୀ। ଏମାନେ ଦୈନନ୍ଦିନ ଖାଦ୍ୟ ତାଲିକାରେ ରସୁଣକୁ ସାମିଲ କରିପାରନ୍ତି।



ସ୍ୱାସ୍ଥ୍ୟ ସୂଚନା



ଦୂରର ରଖିବା ପାଇଁ ଅତ୍ୟଧିକ ମସଲା ଏବଂ ତେଲମୁକ୍ତ ଖାଦ୍ୟ ଖାଆନ୍ତୁ ନାହିଁ।

- ଖାଦ୍ୟ ଖାଉଥିବା ସମୟରେ କେତେକ ଚା’ ଭିତରେ ପାଣି ପିଇିଆନ୍ତି। ଏପରି ଅଭ୍ୟାସରୁ ଦୂରର ରହନ୍ତୁ। କାରଣ ଏହା ପାଚନ କ୍ରିୟାକୁ ପ୍ରଭାବିତ କରିଥାଏ।
- ପ୍ରତିଦିନ କିଛି ସମୟ ଯୋଗ, ପ୍ରାଣୀୟାୟନ କରନ୍ତୁ। ଏହାଦ୍ୱାରା ମନକୁ ଶାନ୍ତି ମିଳିଥାଏ।
- କୌଣସି ଗୁରୁତର ରୋଗରେ ପୀଡ଼ିତ ଥିଲେ ନିୟମିତ ସମୟ ଅନ୍ତରାଳରେ ଡାକ୍ତରଙ୍କ ସହ ପରାମର୍ଶ କରନ୍ତୁ।
- ନିଜର ସ୍ୱାସ୍ଥ୍ୟକ୍ଷତି ସମସ୍ୟା ସମ୍ପର୍କରେ ଡାକ୍ତରଙ୍କ ସହ ପରାମର୍ଶ କରୁଥିଲେ ସେ ବିଷୟରେ କୌଣସି କଥା ଲୁଚାନ୍ତୁ ନାହିଁ। କାରଣ ରୋଗ ସମ୍ପର୍କରେ ସମ୍ପୂର୍ଣ୍ଣ ତଥ୍ୟ ଜାଣିବା ପରେ ହିଁ ସେ ସେହି ଅନୁସାରେ ଔଷଧ ଖାଇବାକୁ ପରାମର୍ଶ ଦେଇଥାଆନ୍ତି।
- ପେଟଜନିତ ସମସ୍ୟାଠାରୁ ନିଜକୁ

**ଆସିଲା ଚର୍ଚ୍ଚିତ ଶୁଭ ଅବସର,
ଘରକୁ ଆଣନ୍ତୁ ମହିତ୍ରା ଡ୍ରାକ୍ଟର ।**

ପାଠ୍ୟପୁସ୍ତକ ଆର ବାଳାଦେବ 4 ବିକିଣ୍ଡର ଲଞ୍ଜିର୍ । ଦାସ କାମ ପାଇଁ ବିଶେଷ ଗିୟର ସ୍ୱିଚ୍
ଶ୍ରେଣୀରେ ସବୁଠୁ କମ୍ ଖର୍ଚ୍ଚନ ଖର୍ଚ୍ଚ । 1500 kg ଲିଫ୍ଟ ସହ ଆଡ୍ଡେଡ୍ ADCC ହାଇଡ୍ରୋଲିକ୍

ଏହି ବିକାସନ ଓ ଏସ୍ପିରେ ଉତ୍ତର ବିଦେଶୀ କେବଳ ଦେଖିବା ପ୍ରକାର ପାଇଁ ପ୍ରାୟତଃ ଅଟେ । ଅପର ମହିତ୍ରା ଚାଲନ୍ତୁ ମାନକ ସୌକ୍ୟକୁ । *ଉର୍ଷ ଓ ବିନ୍ଦୁମାପକା କାଣ୍ଟିବ ।

40 HP

Mahindra 415DI
ପାଖ ପାଖ

42 HP

Mahindra 475DI

**ଅଧକ ଡ୍ରାକ୍ଟର ପାଆନ୍ତୁ, ମାତ୍ର
₹41,000/-
ର ଫାଇନାଲ ପେମେଣ୍ଟରେ**

**ମହିତ୍ରା ଡ୍ରାକ୍ଟର୍ସ
ବେବନୋକା ଦ୍ୱାରା ଇଉଟି**

www.mahindractor.com | facebook.com/mahindractorindia | ୦୯୧ ୯୯୧ ୯୯୯୯ ୯୯୯୯ ୯୯୯୯ | **ନିମ୍ନ କଲ୍ ଟିଏକ୍ସ 7097 298 166**

ଭୂତ ଭୟରେ ହଷ୍ଟେଲ ଛାଡ଼ିଲେ ୪ ଛାତ୍ର

ଭବଳା, ୨୨।୯ (ଡି.ଏନ.ଏ.)
ଭବଳା ବସ୍ତାଖରୁ ଉଦ୍ଧାର

ବାଲେଶ୍ୱର ଜିଲ୍ଲା ଖଜୁରା ଥାନା ଅଧୀନ ଏକ ବିଦ୍ୟାଳୟରେ ୪ ଛାତ୍ର ଭୂତ ଭୟରେ ହଷ୍ଟେଲ ଛାଡ଼ି ପଳାଇ ଆସିଥିଲେ । ରବିବାର ମୟୂରଭଞ୍ଜ ଜିଲ୍ଲା ଭବଳା ବସ୍ତାଖରୁ ସେମାନଙ୍କୁ ଉଦ୍ଧାର କରାଯାଇଛି । ଏହି ଛାତ୍ରମାନଙ୍କ ଘର ଭବଳା ଥାନା ଅଞ୍ଚଳରେ ହୋଇଥିବାରୁ ପୋଲିସ୍ ସେମାନଙ୍କ ପରିବାର ଲୋକଙ୍କ ସହଯୋଗରେ ଛାଡ଼ିଛି । ସେମାନଙ୍କ ମଧ୍ୟରୁ ୩ ଜଣ ଷଷ୍ଠ ଶ୍ରେଣୀରେ ପଢୁଥିବା ବେଳେ ଅନ୍ୟ ୧ ଜଣ ଅଷ୍ଟମ ଶ୍ରେଣୀରେ ଛାତ୍ର ବୋଲି ଜଣାଯାଇଛି ।

ପୂର୍ବରୁ ଅନ୍ଧାଧାରୀ, ରବିବାର ପୂର୍ବାହ୍ନ ସାଢ଼େ ୧୦ଟା ସମୟରେ ୪ ଜଣ ଛାତ୍ର ବସ୍ତାରେ ଆସି ଭବଳା ବସ୍ତାଖରୁ ଉଦ୍ଧାର ଥିଲେ । ସେମାନଙ୍କୁ ସ୍ଥାନୀୟ ଲୋକଙ୍କ ସହଯୋଗ ହୋଇଥିଲା । ଏଥିରେ ସେମାନେ ଭବଳା ଥାନାକୁ ଜଣାଇଥିଲେ । ପୋଲିସ୍ ପହଞ୍ଚି ଉଦ୍ଧାର ଛାତ୍ରମାନଙ୍କୁ ଉଦ୍ଧାର କରିଥିଲା । ପରୋଧରରେ ପରେ ସେମାନେ ବାଲେଶ୍ୱର ଜିଲ୍ଲା ଖଜୁରା ଥାନା ଅଧୀନ ଏକ ବିଦ୍ୟାଳୟରେ ଛାତ୍ର ବୋଲି ଜଣାପଡ଼ିଥିଲା । ତେବେ ଭୂତ ଭୟରେ ସେମାନେ ହଷ୍ଟେଲକୁ ଛାଡ଼ି ପଳାଇ ଆସିଥିବା ସମ୍ବନ୍ଧରେ ସର୍ବସାଧାରଣ କରାଯିବାରୁ ସୁଚନା ମିଳିଛି । ରବିବାର ସକାଳୁ ସେମାନେ ସାଙ୍ଗରେ ନିଜର ବ୍ୟାଗ୍ ଧରି ବିଦ୍ୟାଳୟରୁ ବାହାରି ଆସିଥିଲେ । ବାଲେଶ୍ୱର ଜିଲ୍ଲା ଖଜୁରା ଉପକଣ୍ଠରେ ରହି ଉଦ୍ଧାର ବସ୍ତାରେ ତଳି ପୂର୍ବାହ୍ନ ସାଢ଼େ ୧୦ଟା ସମୟରେ ସେମାନେ ଉଦ୍ଧାର ବସ୍ତାଖରୁ ଉଦ୍ଧାର ହେବା ପରେ ୪ ଜଣ ଛାତ୍ର ହଷ୍ଟେଲକୁ ଛାଡ଼ି ପଳାଇ ଆସିଥିବା ବେଳେ ଏ ବାବଦରେ ବିଦ୍ୟାଳୟ କର୍ତ୍ତୃପକ୍ଷ ଜାଣି ପାରିଲେ ନାହିଁ କିପରି ବୋଲି ସାଧାରଣରେ ପ୍ରଶ୍ନକାରୀ ପୁଞ୍ଜି ହୋଇଛି । ଖଜୁରା ଥାନା ପୋଲିସ୍ ଏହି ଘଟଣାର ତଦନ୍ତ କରିବା ପାଇଁ ଭବଳା ଥାନା ଅଧିକାରୀ ସମାପନ ସାଧୁ କହିଛନ୍ତି ।

ପଦ୍ମନାଭ ନୋଡ୍ରାଲ୍ ଉଚ୍ଚ ବିଦ୍ୟାଳୟରେ ଅବ୍ୟବସ୍ଥା ଜିଲ୍ଲା ଶିକ୍ଷାଧିକାରୀଙ୍କୁ ଭେଟିଲେ ଅଭିଭାବକ, ଗ୍ରାମବାସୀ ବରା, ୨୨।୯ (ସ.ପ୍ର.)

ବରାକୁ ଅଧୀନ ଗୋଳକୁଣ୍ଡ ପଞ୍ଚାୟତରେ ପଦ୍ମନାଭ ନୋଡ୍ରାଲ୍ ଉଚ୍ଚ ବିଦ୍ୟାଳୟରେ ବ୍ୟାପକ ଅବ୍ୟବସ୍ଥା ଦେଖି ଗତି କରୁଛି । ଏ ନେଇ ଶନିବାର ଅଭିଭାବକ ଏବଂ ଗ୍ରାମବାସୀ ଜିଲ୍ଲା ଶିକ୍ଷାଧିକାରୀଙ୍କ ନିକଟରେ ଅଭିଯୋଗ କରିଥିବା ଜଣାପଡ଼ିଛି । ଏହି ବିଦ୍ୟାଳୟରେ ୬ଷ୍ଠ ରୁ ୧୦ମ ଯାଏ ମୋଟ ୨୨୧ ଛାତ୍ରଛାତ୍ରୀ ପାଠ ପଢୁଛନ୍ତି । ବିଦ୍ୟାଳୟ ପରିସରରେ ଅନାଦନା ଲତାବୁଦା ପୂରି ରହିଛି । ପୁରୁଣା ଆକବରସ୍ତମ୍ଭ ଘର ଭାଙ୍ଗିରୁଜି ଗଲାଣି । ବିଦ୍ୟାଳୟ ପରିସରରେ ଥିବା ବାଗ୍ୟ ଆଶ୍ରୟ ସ୍ଥଳରେ ଅଷ୍ଟମ, ନବମ, ଦଶମ ଶ୍ରେଣୀ ଛାତ୍ରଛାତ୍ରୀ ଅଧ୍ୟୟନ କରୁଛନ୍ତି । ଏହି ଛାତ୍ରଙ୍କୁ ଏବେ ପ୍ଲାଷ୍ଟିକ୍ ଖର୍ଚ୍ଚୁ, ପ୍ଲାଷ୍ଟିକ୍ ପ୍ରାଧାନ ଶିକ୍ଷକ ତାହାଛାଡ଼ି ଭାଗ୍ରାସ୍ତ୍ର ପ୍ରାଧାନଶିକ୍ଷକ ବିଦ୍ୟାଳୟ ପରିଚାଳନା କରୁଛନ୍ତି । ସିଦ୍ଧା, କଳା ଶିକ୍ଷାପ୍ରଦା ଶିକ୍ଷକ ପଦବୀ ଖାଲି ପଡ଼ିଛି । ସେହିପରି ରାତି ଚାଉଳ ନ ଥିବାରୁ ୨ ଜଣ ପିୟନ ରାତିରେ ପାଳି କରି ରହୁଛନ୍ତି । ଏଭଳି ବିଭିନ୍ନ ଅବ୍ୟବସ୍ଥାକୁ ନେଇ ଅଭିଭାବକ ଓ ଗ୍ରାମବାସୀଙ୍କ ଭିତରେ ଅସନ୍ତୋଷ ପ୍ରକାଶ ପାଇଛି । ଏ ସଂକ୍ରାନ୍ତରେ ଭାଗ୍ରାସ୍ତ୍ର ପ୍ରାଧାନଶିକ୍ଷକ ମାଧବ ପଡ଼ିଛି । ସେହିପରି ରାତି ଚାଉଳ ନ ଥିବାରୁ ୨ ଜଣ ପିୟନ ରାତିରେ ପାଳି କରି ରହୁଛନ୍ତି । ଏଭଳି ବିଭିନ୍ନ ଅବ୍ୟବସ୍ଥାକୁ ନେଇ ଅଭିଭାବକ ଓ ଗ୍ରାମବାସୀଙ୍କ ଭିତରେ ଅସନ୍ତୋଷ ପ୍ରକାଶ ପାଇଛି । ଏ ସଂକ୍ରାନ୍ତରେ ଭାଗ୍ରାସ୍ତ୍ର ପ୍ରାଧାନଶିକ୍ଷକ ମାଧବ ପଡ଼ିଛି । ସେହିପରି ରାତି ଚାଉଳ ନ ଥିବାରୁ ୨ ଜଣ ପିୟନ ରାତିରେ ପାଳି କରି ରହୁଛନ୍ତି । ଏଭଳି ବିଭିନ୍ନ ଅବ୍ୟବସ୍ଥାକୁ ନେଇ ଅଭିଭାବକ ଓ ଗ୍ରାମବାସୀଙ୍କ ଭିତରେ ଅସନ୍ତୋଷ ପ୍ରକାଶ ପାଇଛି । ଏ ସଂକ୍ରାନ୍ତରେ ଭାଗ୍ରାସ୍ତ୍ର ପ୍ରାଧାନଶିକ୍ଷକ ମାଧବ



ବିଦ୍ୟାଳୟ ପରିସର ବଗିଚାଞ୍ଚଳରେ ପୂରି ରହିଛି ।

ଚାଙ୍ଗିଆ ବେଣ୍ଟରେ ପିଟି ସ୍ତ୍ରୀଙ୍କୁ ହତ୍ୟା ପାଟଣା, ୨୨।୯ (ସ.ପ୍ର.)

ଅଭିଯୁକ୍ତ ସ୍ୱାମୀ ଫେରାର
ପୋଲିସ୍‌ର ତଦନିଧାନ କାରି

କେନ୍ଦୁଝର ଜିଲ୍ଲା ପାଟଣା ବ୍ଲକ୍ ମୁଖ୍ୟାଳୟଠାରୁ ୧୯ କି.ମି. ଦୂର ପୁଲିଆ ପଞ୍ଚାୟତର ଉପାନ୍ତ ଅଞ୍ଚଳ ବଗମୁଣ୍ଡଳିରେ ମୃତ୍ୟୁ ସାହିରେ ରବିବାର ସନ୍ଧ୍ୟାରେ ଏକ ଅଭାବନୀୟ ଘଟଣା ଘଟିଛି । ପାଟଣାଠାକୁ କଳହକୁ କେନ୍ଦ୍ର କରି ସ୍ୱାମୀଙ୍କ ଆକ୍ରମଣରେ ସ୍ତ୍ରୀ ମୃତ୍ୟୁ ଘଟିଛି । ମୃତକ ହେଲେ ମାଳି ମୂଖା(୫୦) । ଖବର ମିଳିବା ପରେ ପୋଲିସ୍ ଘଟଣାସ୍ଥଳରେ ପହଞ୍ଚି ତଦନ୍ତ ଆରମ୍ଭ କରିଛି । ଅଭିଯୁକ୍ତ ସ୍ୱାମୀ ପୁଲିଆ ମୂଖା (୫୫) ଫେରାର ଅଛନ୍ତି ।

ମିଳିଥିବା ସୂଚନା ଅନୁଯାୟୀ, ପୁଲିଆ ଓ ମାଳି ମଧ୍ୟରେ କୌଣସି କାରଣରୁ ବନ୍ଧା ହୋଇଥିଲା । ଧିରେ ଧିରେ ଦୁଃଖିକ୍ ମଧ୍ୟରେ ପୋଖରୀରେ ବୁଡ଼ି ଶିଶୁ ମୃତ ହେଉଥିଲା । ଏଥିରେ ପୁଲିଆ ଫେରାର ଅଛନ୍ତି । ପୋଲିସ୍ ତାଙ୍କୁ ଧରିବା ପାଇଁ ତନାତନା କରୁଛନ୍ତି ।

ପୋଖରୀରେ ବୁଡ଼ି ଶିଶୁ ମୃତ
ବେନଟା, ୨୨।୯ (ଡି.ଏନ.ଏ.)

ମୟୂରଭଞ୍ଜ ଜିଲ୍ଲା ବେନଟା ଥାନା ଅଧୀନ ଛୋଟରାୟପୁର ଗ୍ରାମ ପୋଖରୀରେ ବୁଡ଼ି ରବିବାର ଜଣେ ୬ ବର୍ଷ ବୟସ୍କ ଶିଶୁଙ୍କୁ ପ୍ରକୃତ ପରୀବାରକୁ ଅଭିଯୋଗ ମିଳିଛି । ଭୃତ ସମାଧାନ ପାଇଁ ବ୍ୟବସ୍ଥା କରାଯିବ ବୋଲି କହିଛନ୍ତି ।

ପୋଖରୀ ବନ୍ଧରେ ଛିଡା ହୋଇଥିଲା ବେଳେ ହଠାତ ସେ ପାଣି ଭିତରକୁ ଖସି ପଡ଼ିଥିଲେ । ଗ୍ରାମବାସୀ ତାଙ୍କୁ ଉଦ୍ଧାର କରି ଚିକିତ୍ସା ପାଇଁ ବେନଟା ଗୋଷ୍ଠୀ ସାହାଯ୍ୟ କେନ୍ଦ୍ରରେ ଭର୍ତ୍ତି କରିଥିଲେ ମଧ୍ୟ ଡାକ୍ତର ମୃତ ଘୋଷଣା କରିଥିଲେ । ଏଥିରେ ବେନଟା ଥାନାରେ ଏକ ଏପିମୃତ୍ୟୁ ମାମଲା ରୁଜୁ ହୋଇଛି ।

ଦେଶର ମଜବୁତ ସାଥୀ

HF ଡିଲିକ୍ସ, ଯାହା ବର୍ଷ ପରେ ବର୍ଷ ଆପଣଙ୍କ ସାଥୀରେ ରହିଥାଏ, ଓ ଆପଣଙ୍କୁ ନୂଆ ଗତବ୍ୟସ୍ଥଳାରେ ପହଞ୍ଚାଇଥାଏ । ଏହାକୁ ହାସଲ କରିବା ଏବେ ଆହୁରି ସହଜ ହୋଇଯାଇଛି ଆକର୍ଷଣୀୟ ଫାଇନାନ୍ସ ସ୍କିମ୍ ସହିତ ।

ଇଏମଆଇ ଆରମ୍ଭ @ ₹2,333 **କମ୍ ସୁଧ ହାର 5.99%**

ବଢ଼ିଆ ମାଇଲେଜ୍

ବଢ଼ିଆ ରିସେଲ୍ ଭାଲ୍ୟୁ

Hero

HF Deluxe 135

POWER START

Hero MotoCorp Ltd. Regd. Office: 34, Community Centre, Basant Lok, Vasant Vihar, New Delhi-110057, India. CIN: L35911DL1984PLC017354. For more information, contact the nearest Hero MotoCorp's authorised outlet or call Toll Free No: 1800-246-0018 or visit heromotocorp.com. Accessories and features shown may not be a part of standard fitment. Always wear a helmet while riding. This offer is valid for all states (except Kerala). *Finance is at the sole discretion of the financier subject to its respective terms & conditions. *Only applicable on HF Deluxe.

For Institutional and Bulk Sales please write to Kolkata@heromotocorp.com

Hero

HeroMotoCorpIndia HeroMotoCorpLimited TheHeroMotoCorp

HeroMotoCorp.com @HeroMotoCorp

INDIA'S FIRST 5 YEAR WARRANTY

*Conditions apply.

ଅଧିକାରକ ବିକଳ : ଭୁବନେଶ୍ୱର: ରୋହିନୀ ହାତେ - 7799766422. ଭାରତ ହାତେ - 7799766378. ଡିଡି ହାତେ - 7799566329. ବାଲେଶ୍ୱର: ମାଲ ମାତେ - 7799766393. ବାରିପଦା : ଆବିଷ୍ୟ ହାତେ - 7799766370. ଭଦ୍ରକ : ସମୀର ହାତେ - 7799766380. ତତ୍ତାଖୋଲ: ଏସ୍.ବେ. ହାତେ - 7799766382. କଟକ: ଚେମଡି ହାତେ - 7799766366. ସମା ହାତେ - 7799766401. ଏସ୍.ବେ. ହାତେ - 7799766425. କଟକସିଂହପୁର: ଶ୍ରୀକାନ୍ତ ହାତେ - 7799766383. ରାଜପୁର ଘୋଡ଼: ଘୌନିତ ହାତେ - 7799766410. ଭବନେଶ୍ୱର: ଦାଲ ହାତେ - 7799766407. ଭବନେଶ୍ୱର: ହୁଗୁମ ହାତେ - 7799766398. କେନ୍ଦୁଝର: ସୁପ୍ରିମ ହାତେ - 7799766360. ନୟାଗଡ଼: ଭରଦ୍ୱାଜ ହାତେ - 7799766417. ପୁରୀ: ସତୀକ ହାତେ - 06752-255881, 8448389895. ଅନ୍ଧାରଭଦ୍ର ସର୍ବିସ୍ ସେଣ୍ଟର: ବାଲିଆପାଳ : ବାବା ମୋଟର୍ସ - 253841, 9438757377. ବାଲୁଗାଁ: ମହାମୟା ମୋଟର୍ସ - (06756) 250280, 9337774624. ରାଜପୁର: ଆୟୁଷ ଅଟୋମୋବାଇଲ୍ସ - 223864. ବେଣ୍ଟପଦା: ସୈନ୍ତା ମୋଟର୍ସ - 221083. ଖୋର୍ଦ୍ଧା: ବିନେଷ ଟ୍ରେଡିଂ କମ୍ପାନୀ - 221511. ନିମାପଦା: ବାସୁଦେବ ଅଟୋମୋବାଇଲ୍ସ - 252725. ପାଲାରୀ: ପ୍ରଦୀପ ମୋଟର୍ସ - 9238120001. ପନାମୁଣ୍ଡାଳ: ମିଶ୍ର ଅଟୋ - 220430. ପିପିଲି: ଶ୍ରୀରାମ ମୋଟର୍ସ - 240687. ପୁରୀ: ରମ୍ଭା ପ୍ରିୟା ମୋଟର୍ସ - 225552. ରାହାମା: ଶରଦ ଅଟୋମୋବାଇଲ୍ସ - 248001, 248002. ରାଇଚକପୁର: ନା ଉପକରା ମୋଟର୍ସ - 7008906387. ସୋରୋ: ସୁକଳ ମୋଟର୍ସ - 221711, 9337375571.

