ଧରିତ୍ରୀ
DHARITRI

ଢେଙ୍କାନାଳ, ସୋମବାର, ଫେବୃୟାରୀ ୧୭/୨୦୨୦ (୧୬ ପୃଷ୍ଠା) Dhenkanal, Monday, February 17 / 2020 ★★★★★

୧୬ଶ ଭାଗ ୩ ସଂଖ୍ୟା www.orissakhabar.com/www.dharitri.com | Printed at Bhubaneswar, Sambalpur, Angul and Rayagada ମୂଲ୍ୟ ₹୪/-

ଦିବାରାତ୍ର ଟେଷ୍ଟ ସପକ୍ଷରେ ଗାଙ୍ଗୁଲି

ଚଳିତ ବର୍ଷ ଶେଷ ଭାଗରେ ଅଷ୍ଟ୍ରେଲିଆ ଗସ୍ତରେ ଭାରତୀୟ କ୍ରିକେଟ ଦଳ ଏକ ଦିବାରାତ୍ର ଟେଷ୍ଟ ଖେଳିବ ବୋଲି ପ୍ରକାଶ କରିଛନ୍ତି ବିସିସିଆଇ ସଭାପତି ସୌରଭ ଗାଙ୍ଗୁଲି।

୧୪

୦୨

ନିର୍ଦ୍ଦେଶକ ହେବାକୁ ଚାହୁଁଥିଲେ ଅର୍ଜୁନ

ପୁଅ ଅର୍ଜୁନ ଫିଲ୍ମ ନିର୍ଦ୍ଦେଶକ ହେବାକୁ ଚାହୁଁଥିଲେ ବୋଲି କହିଛନ୍ତି ବଲିଉଡର ପ୍ରସିଦ୍ଧ ଫିଲ୍ମ ନିର୍ଦ୍ଦେଶକ ବୋନି କପୁର।

ପୁରୁଣା ଟିମ୍, ନୂଆ ଇନିଂସ

ନୂଆଦିଲ୍ଲୀ,୧୬।୨(ପି.ଟି.)

ନିଜ ପୁରୁଣା ଟିମ୍ ସହ ରବିବାର ନୂଆ ଇନିଂସ୍ ଆରମ୍ଭ କରିଛନ୍ତି ଆମ୍ ଆଦ୍‌ମୀ ପାର୍ଟି (ଏଏପି) ଆବାହକ ଅରବିନ୍ଦ କେଜ୍‌ରିୱାଲ। ୬ ମନ୍ତ୍ରୀଙ୍କ ସହ ଦିଲ୍ଲୀର ରାମଲୀଲା ମଇଦାନରେ କେଜ୍‌ରିୱାଲ ମୁଖ୍ୟମନ୍ତ୍ରୀ ଭାବେ ଶପଥ ଗ୍ରହଣ କରିଛନ୍ତି। ଲ୍ୟୁଟ୍‌ନାଣ୍ଟ ଗଭର୍ନର (ଏଲ୍‌ଜି) ଅନିଲ ବୈଜାଲ କେଜ୍‌ରିୱାଲ ଓ କ୍ୟାବିନେଟର ଅନ୍ୟ ସଦସ୍ୟମାନଙ୍କୁ ପଦ ଓ ଗୋପନୀୟତାର ଶପଥପାଠ କରାଇଛନ୍ତି। ଏହାସହ ଦିଲ୍ଲୀରେ କେଜ୍‌ରିୱାଲ ଶାସନର ତୃତୀୟ ପର୍ଯ୍ୟାୟ ଆରମ୍ଭ ହୋଇଛି। ଏହି ଅବସରରେ ସେ ପ୍ରଧାନମନ୍ତ୍ରୀ ନରେନ୍ଦ୍ର ମୋଦିଙ୍କ ଆଶୀର୍ବାଦ ଲୋଡ଼ିଛନ୍ତି। ଦଳ ନିର୍ବିଶେଷରେ ସେ ସମସ୍ତଙ୍କ ମୁଖ୍ୟମନ୍ତ୍ରୀ ବୋଲି କେଜ୍‌ରିୱାଲ କହିଛନ୍ତି।

ପୂର୍ବରୁ ଦିଲ୍ଲୀ ମୁଖ୍ୟମନ୍ତ୍ରୀ ଭାବେ ଯେତେଜଣ ଶପଥ ନେଇଛନ୍ତି, ସମସ୍ତେ ରାଜନିବାସକୁ ବାଛିଛନ୍ତି। କିନ୍ତୁ କେଜ୍‌ରିୱାଲ ପ୍ରଥମଥର ପାଇଁ ଏହି ପରମ୍ପରାକୁ ଭାଙ୍ଗି ରାମଲୀଲା ମଇଦାନରେ ଶପଥ ନେଇଛନ୍ତି। କେଜ୍‌ରିୱାଲଙ୍କ ପରେ ମନୀଷ୍ ସିସୋଡିଆ, ସତ୍ୟେନ୍ଦ୍ର ଜୈନ, ଗୋପାଲ ରାଏ, କୈଳାଶ ଗେହଲଟ, ଇମ୍ରାନ୍ ହୁସେନ ଓ ରାଜେନ୍ଦ୍ର ଗୌତମ ମନ୍ତ୍ରୀ ରୂପେ ଶପଥ ନେଇଥିଲେ। ତେବେ ଦିଲ୍ଲୀ କ୍ୟାବିନେଟ ୨୦୨୦-୨୫ରେ ଜଣେ ହେଲେ ମହିଳାଙ୍କୁ ମନ୍ତ୍ରୀ ଭାବେ ସାମିଲ କରାଯାଇ ନାହିଁ। କ୍ରମାଗତ ତୃତୀୟଥର ପାଇଁ ଶାସନ ଭାର ଗ୍ରହଣ ପରେ କେଜ୍‌ରିୱାଲ ଦିଲ୍ଲୀବାସୀଙ୍କୁ ଉଦ୍‌ବୋଧନ ଦେଇଥିଲେ। ସେ କହିଥିଲେ, ରାଜଧାନୀରେ ସୁଶାସନ ଆଣିବା ଲାଗି ସେ କେନ୍ଦ୍ର ସରକାରଙ୍କ ସହ ମିଳିମିଶି କାମ କରିବାକୁ ଚାହାନ୍ତି। ଏଥିପାଇଁ ପ୍ରଧାନମନ୍ତ୍ରୀଙ୍କ ଆଶୀର୍ବାଦ ମଧ୍ୟ ଆବଶ୍ୟକ। ଶପଥ ଗ୍ରହଣ ଉତ୍ସବକୁ ପ୍ରଧାନମନ୍ତ୍ରୀ ମୋଦିଙ୍କୁ ନିମନ୍ତ୍ରଣ ପଠାଇଥିଲେ। ମୋଦିଜୀ ସମ୍ଭବତଃ ଅନ୍ୟ କୌଣସି କାର୍ଯ୍ୟକ୍ରମରେ ଯୋଗଦେଉଥିବାରୁ ଆସିପାରି ନାହାନ୍ତି। ତେବେ ଏହି ମଞ୍ଚରୁ ପ୍ରଧାନମନ୍ତ୍ରୀ ଓ କେନ୍ଦ୍ର ସରକାରଙ୍କ ଆଶୀର୍ବାଦ ନେବା ପାଇଁ ଚାହୁଁଥିବା କେଜ୍‌ରିୱାଲ ପ୍ରକାଶ କରିଥିଲେ। ଏଏପି ମୁଖ୍ୟ ଆହୁରି କହିଥିଲେ ଯେ, ନିର୍ବାଚନ ପ୍ରଚାର ବେଳେ ଆପତ୍ତିଜନକ ମନ୍ତବ୍ୟ ଦେଇଥିବା ବିରୋଧୀମାନଙ୍କୁ ସେ କ୍ଷମା କରିଦେଇଛନ୍ତି। ଏହା ତାଙ୍କର ବ୍ୟକ୍ତିଗତ ବିଜୟ ନୁହେଁ, ବରଂ ସମସ୍ତ ଦିଲ୍ଲୀବାସୀଙ୍କ ବିଜୟ। ନିର୍ବାଚନ ଶେଷ ହୋଇଯାଇଛି। କିଏ କାହାକୁ ଭୋଟ ଦେଲେ ବା ନ ଦେଲେ ସେଥିରେ ଆଉ କିଛି ଯାଏଆସେ ନାହିଁ। ଏବେ ସେ ସମସ୍ତଙ୍କ ପାଇଁ କାମ କରିବେ। ଯେକୌଣସି ଜାତି, ଧର୍ମ, ବର୍ଣ୍ଣର ହୋଇଥିଲେ ମଧ୍ୟ କିଛି ଭେଦଭାବ ରହିବ ନାହିଁ। ସେ କେବଳ ଏଏପିର ମୁଖ୍ୟମନ୍ତ୍ରୀ ନୁହନ୍ତି ବରଂ ଭାଜପା, କଂଗ୍ରେସ ଏବଂ ସର୍ବୋପରି ସମସ୍ତ ଦିଲ୍ଲୀବାସୀଙ୍କ ମୁଖ୍ୟମନ୍ତ୍ରୀ ବୋଲି କେଜ୍‌ରିୱାଲ ସ୍ପଷ୍ଟ କରିଛନ୍ତି।

ଉକ୍ତ ଶପଥ ଗ୍ରହଣ ଉତ୍ସବକୁ ସ୍କୁଲ ଶିକ୍ଷକମାନଙ୍କ ସହ ବିଭିନ୍ନ କ୍ଷେତ୍ରର ୫୦ ପ୍ରତିନିଧିଙ୍କୁ ନିମନ୍ତ୍ରଣ କରାଯାଇଥିଲା। ଦିଲ୍ଲୀ ପୋଲିସ ମଧ୍ୟ ଏଥିଲାଗି ବ୍ୟାପକ ସୁରକ୍ଷା ବନ୍ଦୋବସ୍ତ କରିଥିଲା। ପୋଲିସ ଓ ଅର୍ଦ୍ଧସାମରିକ ବାହିନୀର ପ୍ରାୟ ୩,୦୦୦ ସୁରକ୍ଷା କର୍ମୀ ରାମଲୀଲା ମଇଦାନରେ ମୁତୟନ ହୋଇଥିଲେ। ଏହାସହ ସମ୍ପୂର୍ଣ୍ଣ ପଡ଼ିଆକୁ ସିସିଟିଭି ସର୍ଭିଲାନ୍ସରେ ରଖାଯାଇଥିଲା। ଆକର୍ଷଣର କେନ୍ଦ୍ରବିନ୍ଦୁ ସାଜିଥିଲେ 'ବେବି ମଫଲରମ୍ୟାନ୍'। ମୁଖ୍ୟମନ୍ତ୍ରୀ କେଜ୍‌ରିୱାଲଙ୍କ ଭଳି ବେଶ ଧାରଣ କରିଥିବା ଏହି କୁନି ବାଳକଙ୍କ ସହ ଶପଥଗ୍ରହଣ ଉତ୍ସବରେ ଅନେକ ଦଳର ଅନେକ ନେତା ସେଲ୍ଫି ନେଉଥିବା ଦେଖିବାକୁ ମିଳିଥିଲା। ଛୋଟା କେଜ୍‌ରିୱାଲ ନାମରେ

☞ପୃଷ୍ଠା-୪

ଶପଥ ନେଲେ କେଜ୍‌ରିୱାଲ

- ରାମଲୀଲା ମଇଦାନରୁ ତୃତୀୟ ପାଳି ଆରମ୍ଭ
- କ୍ୟାବିନେଟରେ ସମସ୍ତ ପୁରୁଣା ସହଯୋଗୀ ସାମିଲ
- ପ୍ରଧାନମନ୍ତ୍ରୀଙ୍କ ଆଶୀର୍ବାଦ ଓ କେନ୍ଦ୍ରର ସହଯୋଗ ଲୋଡ଼ିଲେ ଏଏପି ମୁଖ୍ୟ
- କେବଳ ଏଏପିର ନୁହେଁ, ଭାଜପା ଓ କଂଗ୍ରେସର ମଧ୍ୟ ମୁଖ୍ୟମନ୍ତ୍ରୀ

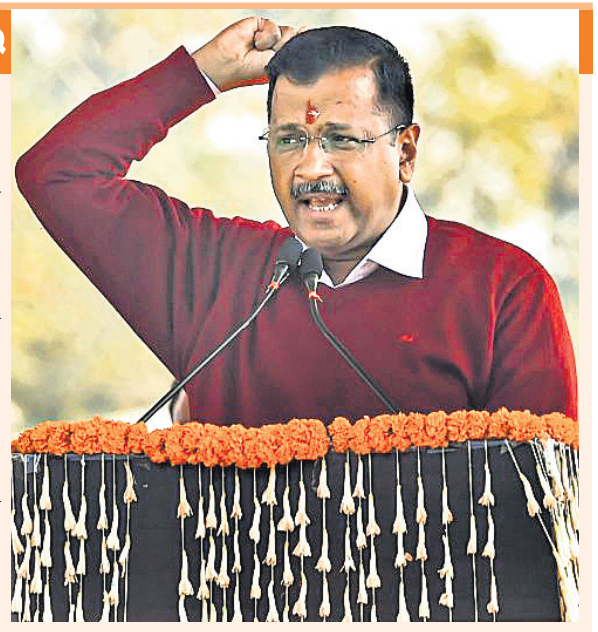

ମୁଖ୍ୟମନ୍ତ୍ରୀ ଭାବେ ଶପଥଗ୍ରହଣ ପରେ ଉଦ୍‌ବୋଧନ ଦେଉଛନ୍ତି ଅରବିନ୍ଦ କେଜ୍‌ରିୱାଲ।

ଶାହିନବାଗ୍ ବିକ୍ଷୋଭକାରୀଙ୍କୁ ରୋକିଲା ପୋଲିସ

ସ୍ୱରାଷ୍ଟ୍ରମନ୍ତ୍ରୀ ଅମିତ୍ ଶାହାଙ୍କ ବାସଭବନ ଅଭିମୁଖେ ବାହାରିଥିବା ବିକ୍ଷୋଭକାରୀ।

ନୂଆଦିଲ୍ଲୀ,୧୬।୨ (ପି.ଟି.)

ଦିଲ୍ଲୀର ଶାହିନବାଗ୍‌ରେ ସିଏଏ ବିରୋଧୀ ବିକ୍ଷୋଭ ବନ୍ଦହେବାର ନାଁ ନେଉନାହିଁ। ରବିବାର ସହସ୍ରାଧିକ ବିକ୍ଷୋଭକାରୀ ସ୍ୱରାଷ୍ଟ୍ରମନ୍ତ୍ରୀ ଅମିତ୍ ଶାହାଙ୍କୁ ଭେଟିବା ଲାଗି ତାଙ୍କ ବାସଭବନ ଆଡ଼କୁ ଆସୁଥିବା ବେଳେ ପୋଲିସ ସେମାନଙ୍କୁ ଅଟକାଇଛି। ଅନେକ ମହିଳାଙ୍କ ସହ ଏହି ବିକ୍ଷୋଭକାରୀମାନେ ଅପରାହ୍ନ ୨ଟାରେ ଶୋଭାଯାତ୍ରା ଆରମ୍ଭ କରିଥିବାବେଳେ ସିଏଏକୁ ନେଇ ବିକ୍ଷୋଭକାରୀଙ୍କ କେନ୍ଦ୍ରସ୍ଥଳୀ ପାଲଟିଛି।

ଶାହାଙ୍କୁ ଭେଟିବା ଲାଗି ଜିଦ୍

ଶାହାଙ୍କ ସହ ଆଲୋଚନା କରିବାକୁ ପ୍ରସ୍ତୁତ ଥିଲେ। ସିଏଏ, ଏନ୍‌ଆର୍‌ସି ପ୍ରତ୍ୟାହାର ଲାଗି ବିକ୍ଷୋଭକାରୀମାନେ ଶାହାଙ୍କ ସହ ଆଲୋଚନା କରିବାକୁ ଜିଦ୍ ଧରିଥିଲେ। ହେଲେ ଏନେଇ ଅନୁମତି ମିଳି ନ ଥିବାରୁ ପୋଲିସ ସେମାନଙ୍କୁ ଛାଡ଼ି ନ ଥିଲା। ପ୍ରକାଶଥାଉ କି, ଗତ ୨ ମାସ ହେବ ଶାହିନବାଗ୍

ଡେମୋ ଦେଖାଇଲେ ଡ୍ରାଇଭର ବର୍ଦ୍ଧନ

୩

ମାଟ୍ରିକ ପରୀକ୍ଷା ସାଥୀ ଦେଖନ୍ତୁ

ପୃଷ୍ଠା - ୮/୯

ଆଜିର ସମ୍ପାଦକୀୟ

ପ୍ରଶଂସାର ମୂଲ୍ୟ

ଆଜିର ମନ୍ତବ୍ୟ

"ମହାରାଷ୍ଟ୍ର ସରକାର ଅବାସ୍ତବ। କେବଳ କ୍ଷମତା ଲୋଭରେ ୩ ଦଳ ମିଶି ମେଣ୍ଟ କରିଛନ୍ତି।

–କେ.ପି. ନଡ୍ଡା, ଭାଜପା ଅଧ୍ୟକ୍ଷ

କିଛି ତଥ୍ୟ

ଚଳିତ ଆର୍ଥିକ ବର୍ଷ ଡିସେମ୍ବରରେ ଶକ୍ତି ବିତରଣ କମ୍ପାନୀଗୁଡିକର ଉପରେ ବକେୟା ପ୍ରାୟ ୫୦% ବଢି ୮୮,୧୭୭ କୋଟି ଟଙ୍କା ରହିଛି।

–ପ୍ରାପ୍ତି ପୋର୍ଟାଲ

Venco's CHICKEN

16.02.2020

Dist	Farm Gate/Kg	With Skin/Kg	Skinless /Kg
BBSR	51	94	104
CTC	52	96	106
DKL	53	97	107
BDK	57	102	112
BLS	59	105	115
ANG	54	98	108
BHM	51	94	104

Issued in the Interest of Consumers

*Conditions Apply

ବଢ଼ିଲା ଖରା: ୩୦ ଡିଗ୍ରୀ ଉପରେ ୧୭ ସହର

ଭୁବନେଶ୍ୱର, ୧୬।୨(ବ୍ୟୁରୋ)

ରାଜ୍ୟରେ ଆଉ ଶୀତ ଅନୁଭବ ହେବ ନାହିଁ। ଚଳିତମାସର ବାକି ଦିନଗୁଡ଼ିକରେ ରାଜ୍ୟର ଅଧିକାଂଶ ସ୍ଥାନରେ ତାପମାତ୍ରା ଦିନବେଳା ୩୫ଡିଗ୍ରୀ ଏବଂ ରାତିରେ ୧୭ଡିଗ୍ରୀ ଉପରେ ରହିବ। ବିଶେଷ କରି ୨ରୁ ୩ ଦିନ ମଧ୍ୟରେ ଦିନ ଓ ରାତିର ତାପମାତ୍ରା ୨ରୁ ୩ଡିଗ୍ରୀ ପର୍ଯ୍ୟନ୍ତ ବଢ଼ିବ ବୋଲି ଭୁବନେଶ୍ୱର ଆଞ୍ଚଳିକ ପାଣିପାଗ କେନ୍ଦ୍ର ପୂର୍ବାନୁମାନ କରିଛି।

ପାଣିପାଗ କେନ୍ଦ୍ରର ସୂଚନାନୁଯାୟୀ, ରବିବାର ୧୭ ସ୍ଥାନରେ ତାପମାତ୍ରା ୩୦ଡିଗ୍ରୀ ଉପରେ ରହିଥିବା ବେଳେ ୩ ସହରରେ ତାପମାତ୍ରା ୩୦ଡିଗ୍ରୀ ରହିଥିଲା। ରବିବାର ରାଜ୍ୟର ସର୍ବୋଚ୍ଚ ତାପମାତ୍ରା ମାଲକାନଗିରିରେ ରହିଥିଲା। ଏଠାରେ ସର୍ବାଧିକ ୩୫.୨ ଡିଗ୍ରୀ ରେକର୍ଡ କରାଯାଇଛି। ସେହିପରି ପାରଳାଖେମୁଣ୍ଡିରେ୩୫.୧, ଟିଟିଲାଗଡ଼ରେ ୩୪.୨, ଭବାନୀପାଟଣାରେ ୩୩.୪, ବୌଦ୍ଧରେ ୩୨.୫, ତାଳଚେରରେ ୩୨.୪, ନୟାଗଡ଼ରେ ୩୨, ଭୁବନେଶ୍ୱରରେ ୩୧.୮, ହୀରାକୁଦ ଓ ଝାରସୁଗୁଡ଼ାରେ ୩୧.୬, ବଲାଙ୍ଗୀର ଓ ସମ୍ବଲପୁରରେ ୩୧.୫, ଚାନ୍ଦବାଲିରେ ୩୧.୪, ସୋନପୁର ଓ ଗୋପାଳପୁରରେ ୩୧.୨, ବାଲେଶ୍ୱରରେ ୩୦.୨ ଡିଗ୍ରୀ ତାପମାତ୍ରା ରେକର୍ଡ କରାଯାଇଥିବା ବେଳେ ବାରିପଦା, କେନ୍ଦୁଝର, ଛତ୍ରପୁରରେ ତାପମାତ୍ରା ୩୦ଡିଗ୍ରୀ ରହିଥିଲା। ରବିବାର ଅନୁଗୋଳରେ ସର୍ବନିମ୍ନ ତାପମାତ୍ରା ୧୦.୬ଡିଗ୍ରୀ ରେକର୍ଡ ହୋଇଛି। ସେହିପରି ଆସନ୍ତା ସପ୍ତାହକ ପର୍ଯ୍ୟନ୍ତ କୌଣସି ସ୍ଥାନରେ ବର୍ଷା ହେବାର ସମ୍ଭାବନା ନାହିଁ। ୨ରୁ ୩ ଦିନ ପର୍ଯ୍ୟନ୍ତ ଉପକୂଳ ଓଡ଼ିଶା ସମେତ ଅନୁଗୋଳ, ଢେଙ୍କାନାଳ, କଳାହାଣ୍ଡି, କନ୍ଧମାଳ, ରାୟଗଡ଼ା, କୋରାପୁଟ ଓ ନୟାଗଡ଼ ଆଦି ଜିଲାରେ ଘନ କୁହୁଡ଼ି ହେବ ବୋଲି ଭୁବନେଶ୍ୱର ଆଞ୍ଚଳିକ ପାଣିପାଗ କେନ୍ଦ୍ର ପକ୍ଷରୁ ପୂର୍ବାନୁମାନ କରାଯାଇଛି। ସୋମବାର ଘନ କୁହୁଡ଼ି ନେଇ ବିଭିନ୍ନ ଜିଲାକୁ ୟେଲୋ ୱାର୍ନିଂ ଜାରି କରାଯାଇଛି। ସେହି ଜିଲାଗୁଡ଼ିକ ହେଲା ଜଗତ୍‌ସିଂହପୁର, ଖୋର୍ଦ୍ଧା, ପୁରୀ, ଗଞ୍ଜାମ, ଗଜପତି, କୋରାପୁଟ ଓ ରାୟଗଡ଼ା।

- ମାଲକାନଗିରିରେ ସର୍ବାଧିକ ୩୫.୨ ଡିଗ୍ରୀ

ବଡ଼ଭାଇ ପରିବାରକୁ ମୂଳପୋଛ କଲା ସାନ

ବଣାଇ, ୧୬।୨(ସ୍ୱ.ପ୍ର.)

ସୁନ୍ଦରଗଡ଼ ଜିଲା ବଣାଇଁ ଥାନା ଅଧୀନ ଗୋବିନ୍ଦପୁର ପଞ୍ଚାୟତ ଦେଉଳହୁଡି ଗ୍ରାମରେ ଶନିବାର ରାତିରେ ଏକ ଅଭାବନୀୟ ଘଟଣା ଘଟିଛି। ବାକି ଟଙ୍କାକୁ କେନ୍ଦ୍ରକରି ସାନ ଭାଇର ଟାଙ୍ଗିଆ ମାଡ଼ରେ ବଡ଼ଭାଇଙ୍କ ପରିବାର ମୂଳପୋଛ ହୋଇଯାଇଛି। ଅଭିଯୁକ୍ତ ଅତି ନିର୍ଦ୍ଦୟ ଭାବେ ବଡ଼ ଭାଇ, ଭାଉଜଙ୍କ ସମେତ ତାଙ୍କ ୨ ପିଲାଙ୍କୁ ହାଣି ହତ୍ୟା କରିଛନ୍ତି। ମୃତକମାନେ ହେଲେ ଦେଉଳହୁଡି ଗ୍ରାମର କାଣ୍ଡେ ମୁଣ୍ଡା(୩୦) ତାଙ୍କ ସ୍ତ୍ରୀ ସୁମି ମୁଣ୍ଡା(୨୫), ଝିଅ ମାଲାନୀ ମୁଣ୍ଡା(୭) ଓ ପୁଅ ମାରା ମୁଣ୍ଡା(୫)। ରବିବାର ସକାଳେ ଅଭିଯୁକ୍ତ କାଳି ମୁଣ୍ଡା(୨୨) ବଣାଇଁ ଥାନାରେ ଆତ୍ମସମର୍ପଣ କରିବା ପରେ ଏହି ଦୁଃଖଦ ଘଟଣା ସାମ୍ନାକୁ ଆସିଛି।

ସୂଚନା ଅନୁଯାୟୀ, ଦେଉଳହୁଡି ଗ୍ରାମରେ କାଣ୍ଡେଙ୍କ ପରିବାର ସହତ ସାନଭାଇ କାଳି ମୁଣ୍ଡାଙ୍କ ପରିବାର ରହୁଥିଲେ। କାଳି ଝାରସୁଗୁଡ଼ା ବାବୁମାଲର ଏକ ଚାଉଳ ମିଲରେ କାମ କରନ୍ତି। ସେଥିପାଇଁ ସେ ଅଧିକାଂଶ ସମୟ ଝାରସୁଗୁଡ଼ାରେ ରୁହନ୍ତି। ବଡଭାଇ କାଣ୍ଡେ କାଠ ବିକି ପରିବାର ପ୍ରତିପୋଷଣ କରନ୍ତି। କାଳି ପ୍ରତିମାସରେ ନିଜ ପରିବାର ଓ ବଡଭାଇଙ୍କ ପାଖକୁ ଟଙ୍କା ପଠାଉଥିଲେ। ପରବର୍ତ୍ତୀ ସମୟରେ କାଳି ଆଉ କାଣ୍ଡେଙ୍କୁ ଟଙ୍କା ନ ଦେଇ ନିଜ ପିଉସୀଙ୍କୁ ଟଙ୍କା ଦେବା ଆରମ୍ଭ କରିଥିଲେ। ଏହାକୁ ନେଇ ଦୁଇ ଭାଇଙ୍କ ମଧ୍ୟରେ ମନାନ୍ତର ସୃଷ୍ଟି ହୋଇଥିଲା। ଶନିବାର ରାତିରେ କାଳି ନିଶାସକ୍ତ ଅବସ୍ଥାରେ ଘରକୁ ଫେରିଥିଲେ। ସେ କାଣ୍ଡେଙ୍କୁ ଦେଇଥିବା ଟଙ୍କା ବାବଦରେ ପଚାରିଥିଲେ। ଏହାକୁ ନେଇ କାଣ୍ଡେଙ୍କ ସହିତ କାଳିଙ୍କ ଯୁକ୍ତିତର୍କ ହୋଇଥିଲା। ଏମତ କଛ ସମୟ ପାଟତୁଣ୍ଡ ପରେ ସମସ୍ତେ ଖାଇପିଇ ନିଜ ନିଜ ଘରେ ଶୋଇବାକୁ ଯାଇଥିଲେ । ରାତି ପ୍ରାୟ ୧୦ଟା ସମୟରେ କାଳି ହଠାତ୍ ନିଦରୁ ଉଠି ପାଗଳପ୍ରାୟ ପାଟି କରିଥିଲେ। ଏହାପରେ ଘରୁ ଏକ ଟାଙ୍ଗିଆ ଆଣି ପ୍ରଥମେ ବଡ଼ଭାଇ କାଣ୍ଡେଙ୍କ ଶୋଇବା ଘରକୁ ପଶିଯାଇ ତାଙ୍କୁ ଆକ୍ରମଣ କରିଥିଲେ। ସେତେବେଳେ କାଣ୍ଡେ ଶୋଇଥିଲେ। କାଳି ତାଙ୍କ ଛାତିକୁ ଟାଙ୍ଗିଆରେ ଚୋଟ ପକାଇଥିଲେ। କାଣ୍ଡେ ଚିତ୍କାର କରି ଘର ବାହାରକୁ ଦୌଡି ପଳାଇ ଆସିଥିଲେ। ହେଲେ କାଳି ତାଙ୍କୁ ଗୋଡାଇ ଗୋଡାଇ ହାଣି ଥିଲେ। ଘଟଣାସ୍ଥଳରେ ହିଁ କାଣ୍ଡେଙ୍କ ମୃତ୍ୟୁ ଘଟିଥିଲା। ଏହା ଦେଖି କାଣ୍ଡେଙ୍କ ସ୍ତ୍ରୀ ସୁମି ଚିତ୍କାର କରିବାରୁ ତାଙ୍କ ବେକ ପଛକୁ କାଳି ହାଣି ପକାଇଥିଲେ। ସେ ବି ସେଠାରେ ଟଳ ପଡଥିଲେ। ଏହାପରେ ରକ୍ତମୁଖା କାଳି ପ୍ରଥମେ ଝିଆରୀ ମାଲାନୀ ଓ ପୁତୁରା ମାରାକୁ ମଧ୍ୟ ଟାଙ୍ଗିଆରେ ହାଣି ନୃଶଂସଭାବେ ହତ୍ୟା କରିଥିଲେ। କାଣ୍ଡେଙ୍କ ଘର ଗାଁଠାରୁ ଦୂର ଏକ ନିଛାଟିଆ ସ୍ଥାନରେ ହୋଇଥିବାରୁ ଏହି ହତ୍ୟାକାଣ୍ଡ ବିଷୟରେ ଗ୍ରାମବାସୀ କିମ୍ବା ପଡୋଶୀ କେହି ଜାଣିପାରି ନ ଥିଲେ। ଶେଷରେ କାଳି ରାତିସାରା ଗାଁଠାରୁ ୧୫ କିମି ରାସ୍ତା ଚାଲିଚାଲି ଆସି ରବିବାର ସକାଳ ୮ଟାରେ ବଣାଇଁ ଥାନାରେ ଆତ୍ମସମର୍ପଣ କରିବା ସହ ହତ୍ୟାକାଣ୍ଡର ସୂଚନା ଦେଇଥିଲେ।

ବଣାଇଁ ଥାନା ଏଏସଆଇ ବ୍ରଜକିଶୋର ଦାଶ ଓ ବି.କେ.ନାୟକ ଘଟଣାସ୍ଥଳରେ ପହଞ୍ଚି ରକ୍ତ ଜୁଡୁବୁଡୁ ଅବସ୍ଥାରେ ପଡିଥିବା ୪ ମୃତଦେହକୁ ଜବତ କରି ବ୍ୟବଚ୍ଛେଦ ପାଇଁ ପଠାଇଛନ୍ତି। ସୁମିଙ୍କ ଭାଇ ତଥା ଟିକାୟତପାଲି ଥାନା ଅନ୍ତର୍ଗତ ଚନ୍ଦ୍ରପୁର ଗ୍ରାମର ଏଡୁଆ ମୁଣ୍ଡା ବଣାଇଁ ଥାନାରେ ଏ ନେଇ ଏତଲା ଦେବା ପରେ ପୋଲିସ ଏକ ହତ୍ୟା ମାମଲା (ନଂ.୧୯/୨୦୨୦) ରୁଜୁ କରି ତଦନ୍ତ ଆରମ୍ଭ କରିଛି। ରାଉରକେଲାରୁ ପୋଲିସ ସହ ସାଇଣ୍ଟିଫିକ୍ ଟିମ୍ ଓ ଏସ୍‌ପି ଦେଉଳହୁଡ ଗ୍ରାମରେ ପହଞ୍ଚି ପରିସ୍ଥିତ ଅନୁଧ୍ୟାନ କରିଛନ୍ତି। ସୋମବାର କାଳିଙ୍କୁ କୋର୍ଟ ଚାଲାଣ କରାଯିବ ବୋଲି ପୋଲିସ କହିଛି । ବଣାଇଁ ଥାନା ସବ୍‌ଇନ୍ସପେକ୍ଟର ଭୂପେନ୍ଦ୍ର କୁମାର ମାଝି ଏହି ଘଟଣାର ତଦନ୍ତ କରୁଛନ୍ତି।

- ଉଧାର ଟଙ୍କା ପାଇଁ ପରିବାରର ୪ ଜଣଙ୍କୁ ହତ୍ୟା
- ବଣାଇ ଥାନାରେ ଆତ୍ମସମର୍ପଣ କଲେ ଅଭିଯୁକ୍ତ
- ପୋଲିସ ତଦନ୍ତ ଜାରି

ଶ୍ରୀକ୍ଷେତ୍ରରେ ରହିଛି ଲାହୋର ସାଧୁଙ୍କ ମଠ

ହେମନ୍ତ ନାୟକ
ପୁରୀ ଅଫିସ,୧୬।୨

ଶ୍ରୀକ୍ଷେତ୍ରରେ ରହିଛି ଲାହୋର(ପାକିସ୍ତାନ) ସାଧୁଙ୍କ ମଠ। ଏକଦା ମହାପ୍ରଭୁଙ୍କ ସାନ୍ନିଧ ପାଇବା ପାଇଁ ଜଗନ୍ନାଥ ଧାମକୁ ଚାଲି ଆସିଥିବା ବାଳକ ରାମ ଦାସ ଆଉ ଲାହୋର ଫେରି ନ ଥିଲେ। ସେ ତିଆରି କରିଥିଲେ ଏକ ମଠ, ଯାହାକି ବାଳକ ରାମଦାସ ମଠ ନାମରେ ଏବେ ବି ତିଷ୍ଠି ରହିଛି। ଏହି ମଠ ଏବେ ପାଲଟିଛି ହରି-ହରଙ୍କ ଉପାସନାର ମିଳନ କ୍ଷେତ୍ର।

ଐତିହ୍ୟ ବିଶାରଦ ଡ. ସୁରେନ୍ଦ୍ର କୁମାର ମିଶ୍ର କୁହନ୍ତି, ଭାରତରେ ସାଂସ୍କୃତିକ ସଂହତିର ଭାବଧାରା ଖୁବ୍ ସୁଦୃଢ଼ ଥିଲା। ଅଖଣ୍ଡ ଭାରତବର୍ଷର ବିଭିନ୍ନ ପ୍ରାନ୍ତରୁ ସାଧୁସନ୍ଥ, ସନ୍ନ୍ୟାସୀ ଓ ମହାପୁରୁଷମାନେ ଜଗନ୍ନାଥ ଧାମକୁ ଆସି ମହାପ୍ରଭୁଙ୍କୁ ଇଷ୍ଟ ଭାବେ ଗ୍ରହଣ କରିଥିଲେ। ଗଜପତିଙ୍କ ଅନୁମତିକ୍ରମେ ନିଜ ନିଜର ଆସ୍ଥାନ କରି ସାଂସ୍କୃତିକ ପ୍ରବାହରେ ନିଜକୁ ସାମିଲ କରିଥିଲେ। ଏମାନଙ୍କ ମଧ୍ୟରୁ ଲାହୋରରୁ ଆସିଥିବା ବାଳକ ରାମ ଦାସ ଥିଲେ ଜଣେ ସିଦ୍ଧ ସାଧକ। ଏକ ବ୍ରାହ୍ମଣ ପରିବାରରେ ତାଙ୍କର ଜନ୍ମ ହୋଇଥିଲା। ପିଲାବେଳୁ ସଂସାର ପ୍ରତି ଅନାସକ୍ତ ହୋଇ ତାଙ୍କୁ ଘର ଛାଡ଼ିବାକୁ ପଡ଼ିଲା। ଅରଣ୍ୟରେ ବୁଲି ବୁଲି ରାମନାମ ଜପ କରି ସିଦ୍ଧି ଲାଭ ପରେ ବାଳକ ରାମ ଦାସ ରୂପେ ପରିଚିତ ହୋଇଥିଲେ। ସିଦ୍ଧ ସାଧୁ ରାମ ଦାସ ଅଖଣ୍ଡ ଭାରତବର୍ଷର ଏକାଧିକ ତୀର୍ଥ ଏବଂ ଧାମ ପରିଭ୍ରମଣ କରିଥିଲେ ମଧ୍ୟ କେଉଁଠି ତାଙ୍କ ମନ ମାନି ନ ଥିଲା। ଅନ୍ତରରେ ଅଭିଳାଷ ଥିଲା, ସେ ଥରେ ଜଗନ୍ନାଥ ଧାମକୁ ଯିବେ। ଗୁରୁଙ୍କଠାରୁ ଶୁଣିଥିଲେ ସାକ୍ଷାତ୍ ବ୍ରହ୍ମ କଳିଯୁଗରେ ବିଜେ କରିଛନ୍ତି ଶ୍ରୀଜଗନ୍ନାଥ ଧାମରେ। ତେଣୁ ଶିଷ୍ୟମାନଙ୍କ ସହିତ ସେ ଦିଲ୍ଲୀ ଦେଇ ଶ୍ରୀକ୍ଷେତ୍ର ଆସୁଥିଲେ। ଦିଲ୍ଲୀ ରାସ୍ତାରେ ବୈଷ୍ଣବ ବାଜା ବଜାଇ ଶିଷ୍ୟ ପଲଟନ ଧରି ଶୋଭାଯାତ୍ରା କଲାବେଳେ ମୋଗଲ ବାଦଶାହଙ୍କ ପାଖରେ କଥା ପହଞ୍ଚିଥିଲା। ମୋଗଲ ବାଦଶାହ ଫତୱା ଜାରି କରିଥିଲେ ଯେ, ଜଣେ ଫକୀର ବାଜା ବଜାଇ ଶିଷ୍ୟମାନଙ୍କୁ ନେଇ ଶୋଭାଯାତ୍ରା କରିପାରିବେ ନାହିଁ। ରାମ ଦାସଙ୍କୁ ଏହି କଥା ବହୁତ ବାଧିଥିଲା। ସେ ବାଦଶାହଙ୍କୁ ନିଜ ପରାକ୍ରମ ଦେଖାଇବା ପାଇଁ ଦିଲ୍ଲୀ ସହରକୁ ପାଣିରେ ବୁଡ଼ାଇବାକୁ ଉ

'କୋରୀ' ବିଶ୍ୱର ସବୁଠୁ ଓଜନିଆ ପକ୍ଷୀ

ବିଶ୍ୱରେ ପ୍ରାୟ ୯୫୦୦ ପ୍ରଜାତିର ପକ୍ଷୀ ଦେଖାଯାଆନ୍ତି। ଏଥିମଧ୍ୟରୁ କେତେକ ବିଲୁପ୍ତ ହୋଇସାରିଥିବା ବେଳେ ଆଉ କିଛି ଲୋପ ପାଇବାକୁ ବସିଛନ୍ତି। ଦକ୍ଷିଣ ଆଫ୍ରିକାରେ କୋରୀ ନାମକ ଏକ ପକ୍ଷୀ ଦେଖିବାକୁ ମିଳିଥାଏ। ଯାହା ଆକାଶରେ ଉଡୁଥିବା ପକ୍ଷୀମାନଙ୍କ ମଧ୍ୟରେ ସବୁଠୁ ଓଜନିଆ। ଏହାର ଓଜନ ପ୍ରାୟ ୧୯ କିଲୋଗ୍ରାମ। ଉଡ଼ିବା ସମୟରେ ଏହାର ପର ପ୍ରାୟ ଅଢେଇ ଫୁଟ ପର୍ଯ୍ୟନ୍ତ ପ୍ରସାରିତ ହୋଇଥାଏ।

ଇତିହାସ ରଚିଲା 'ଗଲି ବୟ'

ମୁମ୍ବାଇ: ଇତିହାସ ରଚିଛି ବଲିଉଡ୍ ଫିଲ୍ମ 'ଗଲି ବୟ'। ଫିଲ୍ମଫେୟାର୍ ଇତିହାସରେ ଏହା ସବୁଠାରୁ ଅଧିକ ଆୱାର୍ଡ ନିଜ ନାମରେ କରିଛି। ଫିଲ୍ମଫେୟାର୍ ଆୱାର୍ଡର ୬୫ତମ ସଂସ୍କରଣ ଉତ୍ସବରେ ଅଭିନେତ୍ରୀ ଆଲିଆ ଭଟ୍ଟ ଓ ଅଭିନେତା ରଣବୀର୍ ସିଂଙ୍କ ଏହି ସିନେମା ଧୂମ୍ ମଚାଇଛି। ୨୦୧୯ ଫେବୃୟାରୀ ୧୪ରେ ରିଲିଜ୍ ହୋଇଥିବା ଗଲି ବୟ ସର୍ବାଧିକ ୧୩ ଆୱାର୍ଡ ପାଇଥିବାବେଳେ ଏଥିରେ ମୁଖ୍ୟ ଭୂମିକାରେ ଅଭିନୟ କରିଥିବା ରଣବୀର୍ ସିଂ ଶ୍ରେଷ୍ଠ ଅଭିନେତା ଏବଂ ଆଲିଆ ଭଟ୍ଟ 'ବେଷ୍ଟ ଆକ୍ଟର୍ସ ଇନ୍ ଲିଡ୍ ରୋଲ୍' ଟ୍ରଫି ହାସଲ କରିଛନ୍ତି। ଏହା ବ୍ୟତୀତ 'ଗଲି ବୟ' ଶ୍ରେଷ୍ଠ ସିନେମା, ଶ୍ରେଷ୍ଠ ମ୍ୟୁଜିକ୍ ଆଲ୍‌ବମ ବିବେଚିତ ହୋଇଥିବାବେଳେ ଜୋୟା ଅଖତର୍‌ଙ୍କୁ ଶ୍ରେଷ୍ଠ ନିର୍ଦ୍ଦେଶକ ଆୱାର୍ଡ ମିଳିଛି। ଗଲି ବୟ ପୂର୍ବରୁ ୨୦୦୬ରେ ଫିଲ୍ମ 'ବ୍ଲାକ୍' ୧୧ଟି ଆୱାର୍ଡ ପାଇଥିଲା। ଫିଲ୍ମଫେୟାର୍ ଆୱାର୍ଡ ଉତ୍ସବରେ ବଲିଉଡ୍‌ର ଜଗତର ବହୁ ହସ୍ତୀ ଯୋଗ ଦେଇଥିଲେ। ସେହିପରି ଫିଲ୍ମଫେୟାର୍‌ରେ ଅଭିନେତା ଆୟୁଷ୍ମାନ୍ ଖୁରାନାଙ୍କୁ ସିନେମା ଆର୍ଟିକଲ୍ ୧୫ ପାଇଁ 'ବେଷ୍ଟ ଆକ୍ଟର୍ କ୍ରିଟିକ୍ ଚଏସ୍'ଆୱାର୍ଡ ମିଳିଛି। ଏହା ବ୍ୟତୀତ ଶାହିଦ୍ କପୁରଙ୍କ ଫିଲ୍ମ 'କବୀର୍ ସିଂ'କୁ ମଧ୍ୟ ବେଷ୍ଟ ମ୍ୟୁଜିକ୍ ଆଲ୍‌ବମ୍ ଆୱାର୍ଡ ମିଳିଥିବାବେଳେ 'ସାଣ୍ଡ କୀ ଆଁଖ୍' ପାଇଁ ତାପସୀ ପନ୍ନୁ ଏବଂ ଭୂମି ପେଡ୍‌ନେକରଙ୍କୁ 'ବେଷ୍ଟ ଆକ୍ଟ୍ରେସ୍ କ୍ରିଟିକ୍ସ ଚଏସ୍'ଆୱାର୍ଡ ମିଳିଛି। ଫିଲ୍ମଫେୟାର୍ ମଞ୍ଚରେ ବରୁଣ ଧାବନ୍, ଅକ୍ଷୟ କୁମାର, ରଣବୀର୍ ସିଂ, କାର୍ତ୍ତିକ ଆର୍ଯ୍ୟନ୍, ବିକ୍କି କୌଶଲ ପ୍ରମୁଖ ଅଭିନେତା ନିଜର ଜବରଦସ୍ତ ଡ୍ୟାନ୍ସରେ ଦର୍ଶକଙ୍କୁ ବାନ୍ଧି ରଖିଥିଲେ। ଅନ୍ୟପକ୍ଷରେ ଏହି ଉତ୍ସବରେ 'ସୋଲେ' ଭଳି ଲୋକପ୍ରିୟ ସିନେମାର ନିର୍ଦ୍ଦେଶନା ଦେଇଥିବା ସିନେ ନିର୍ଦ୍ଦେଶକ ଏବଂ ପ୍ରଯୋଜକ ରମେଶ ସିପ୍ପିଙ୍କୁ ଲାଇଫ୍ ଟାଇମ୍ ଆଚିଭ୍‌ମେଣ୍ଟ ଆୱାର୍ଡରେ ସମ୍ମାନିତ କରାଯାଇଥିବାବେଳେ ହିରୋ ନମ୍ବର ୱାନ୍ ଗୋବିନ୍ଦାଙ୍କୁ 'ଏକ୍ସେଲେନ୍ସ ଇନ୍ ସିନେମା' ଆୱାର୍ଡ ସହ ସମ୍ମାନିତ କରାଯାଇଛି।

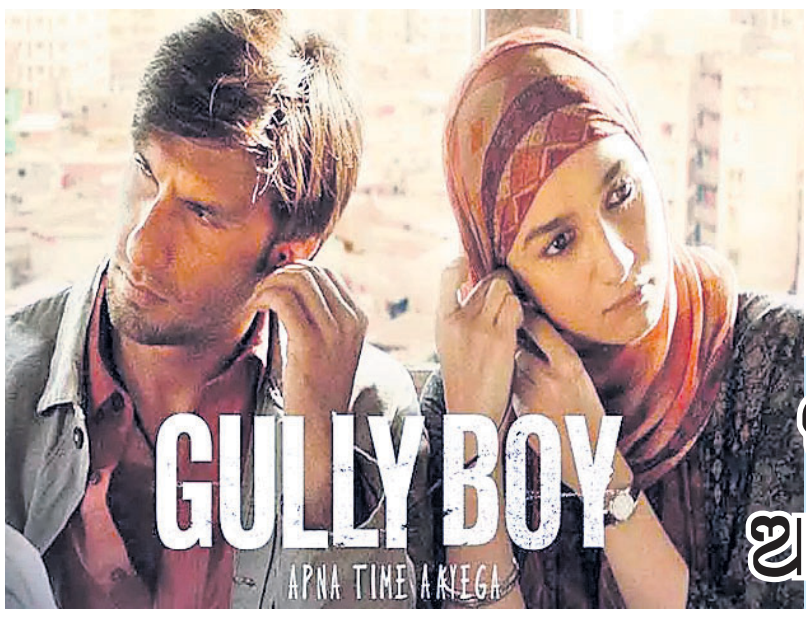

ଫିଲ୍ମଫେୟାର୍ ଆୱାର୍ଡ- ୨୦୨୦

ପ୍ରାଣଘାତୀ ପ୍ରୋଜେରିଆ ଶୋଷିଦିଏ ଶୈଶବ

କିଏଭ୍: ଭୟଙ୍କର ଜେନେଟିକ୍ ଡିଜ୍‌ଅର୍ଡର 'ପ୍ରୋଜେରିଆ'। ଶିଶୁଙ୍କ ପାଇଁ ପ୍ରାଣଘାତୀ ପାଲଟିଛି ଏହି ରୋଗ। ଏଥିରେ ଆକ୍ରାନ୍ତ ହେଲେ ଦୁର୍ବିଷହ ହୋଇପଡ଼େ ଶିଶୁ ଜୀବନ। କୋମଳମତି ବୟସରେ ମାଡ଼ିଆସେ ଅକାଳ ବାର୍ଦ୍ଧକ୍ୟ। ୟୁକ୍ରେନ୍ ହସ୍ପିଟାଲରେ ପ୍ରୋଜେରିଆ ଆକ୍ରାନ୍ତ ୮ବର୍ଷର ଶିଶୁ ଏନା ସକିଡ୍‌ନଙ୍କ ମୃତ୍ୟୁ ପରେ ପୁଣିଥରେ ଚର୍ଚ୍ଚାକୁ ଆସିଛି ଏହି ଘାତକ ରୋଗ। ପ୍ରୋଜେରିଆରେ ଆକ୍ରାନ୍ତ ହେବା ପରେ ଏନାଙ୍କ ଆଭ୍ୟନ୍ତରୀଣ ଅଙ୍ଗପ୍ରତ୍ୟଙ୍ଗ କାର୍ଯ୍ୟ କରିବା ବନ୍ଦ କରିଦେଇଥିଲା। ମାତ୍ର ୮ବର୍ଷର ଏନା ୮୦ ବର୍ଷର ବୟସ୍କ ଭଳି ଦେଖାଯାଉଥିଲେ। ସାରା ପୃଥିବୀରେ ୧୬୦ ଶିଶୁ ପ୍ରୋଜେରିଆରେ ଆକ୍ରାନ୍ତ। ସେମାନେ ପ୍ରତି ମୁହୂର୍ତ୍ତରେ ମରଣକୁ ମାତ୍ ଦେବା ଅଭିଳାଷ ନେଇ ବଞ୍ଚିତାଲିଛନ୍ତି ଅଭିଶପ୍ତ ଜୀବନ। ଏନାଙ୍କ ମା' ଇବାନାଙ୍କ କହିବା କଥା, ଗତ ଜାନୁୟାରୀରେ ଏନା ତାଙ୍କର ଅଷ୍ଟମ ଜନ୍ମଦିନ ପାଳିଥିଲେ। ତାଙ୍କୁ ବଞ୍ଚାଇବା ଲାଗି ସେ ସବୁକିଛି ତ୍ୟାଗ କରିବାକୁ ପ୍ରସ୍ତୁତ ଥିଲେ। ହେଲେ ଏହି ମାରାତ୍ମକ ରୋଗ ତାଙ୍କ ଶରୀରକୁ ଅତ୍ୟନ୍ତ ଦୁର୍ବଳ କରିଦେଇଥିଲା। ଜୀବନ ବଞ୍ଚାଇବାକୁ ସେ ବେଶ୍ ସଂଘର୍ଷ କରି ଶେଷରେ ହାରି ଯାଇଛନ୍ତି। ଏନାଙ୍କୁ ଚିକିତ୍ସା କରୁଥିବା ଡାକ୍ତର ନାଦେଜ୍ୟା କେଟାମେନ୍ କୁହନ୍ତି, ଏହି ଜଟିଳ ଜିନ୍‌ଗତ ରୋଗରେ ପୀଡ଼ିତ ଶିଶୁ ଅଧିକ ବୟସ୍କ ଜଣାପଡ଼ନ୍ତି। ପ୍ରୋଜେରିଆ ଆକ୍ରାନ୍ତ ଶିଶୁଙ୍କ ଗୋଟିଏ ବର୍ଷ ସାଧାରଣ ଶିଶୁଙ୍କ ୮ରୁ ୧୦ବର୍ଷ ସହ ସମାନ ବୋଲି କୁହାଯାଇପାରେ। ଏହି କାରଣରୁ ଏନା ୮୦ ବର୍ଷୀୟା ବୟସ୍କ ଭଳି ଦେଖାଯାଉଥିଲେ। ଏପରି ଜଟିଳ ବ୍ୟାଧିରେ ଆକ୍ରାନ୍ତ ଶିଶୁଙ୍କ ଗୁରୁତ୍ୱପୂର୍ଣ୍ଣ ଅଙ୍ଗପ୍ରତ୍ୟଙ୍ଗ କାମ କରିବା ବନ୍ଦ କରିଦିଏ। ଅସ୍ଥି ବିକାଶ ଅତ୍ୟନ୍ତ ଧିମା ହୋଇଯାଏ। ରୋଗୀ ଅନେକ ଥର ଷ୍ଟ୍ରୋକ୍‌ର ଶିକାର ହୋଇଥାନ୍ତି। ମୂର୍ଚ୍ଛା ମଧ୍ୟ ଚାଲିଯାଆନ୍ତି। ଏନା ମଧ୍ୟ ଏପରି ଅନେକ ଯନ୍ତ୍ରଣା ସହିଛନ୍ତି। ଶେଷରେ ଜୀବନ ଆଗରେ ମୃତ୍ୟୁ ଜିତିଗଲା। ଏନାଙ୍କୁ ମୃତ୍ୟୁ କୋଳାଇନେଲା ବୋଲି କହିଛନ୍ତି କେଟାମେନ୍। ଏନାଙ୍କ ଚିକିତ୍ସାରେ ସହାୟତା କରୁଥିବା ଫାଉଣ୍ଡେଶନ ଅଫ୍ ୟୁକ୍ରେନିୟାନ ଭଲ୍ୟୁଣ୍ଟିୟର୍ସର ପ୍ରମୁଖ ଟିମୋଫେ ନେଗୋର୍ନି କୁହନ୍ତି, ବଞ୍ଚିବା ଲାଗି ଏନାଙ୍କ ଅଦମ୍ୟ ଇଚ୍ଛା ଥିଲା। ଡାକ୍ତରଙ୍କ ଭବିଷ୍ୟବାଣୀ ଭୁଲ ପ୍ରମାଣିତ ହେବ। ଦିନେ ନା ଦିନେ ମୃତ୍ୟୁକୁ ଜିତିବେ ବୋଲି ସେ ଦୃଢ଼ୋକ୍ତି ବାଢୁଥିଲେ। ଏନା ଜନ୍ମରୁ ପ୍ରୋଜେରିଆରେ ପୀଡ଼ିତ ଥିଲେ। ହେଲେ ୩ବର୍ଷର ହେବା ପରେ ରୋଗ ଜଣାପଡ଼ିଥିଲା। ସେତେବେଳକୁ ବହୁତ ଡେରି ହୋଇଯାଇଥିଲା। ଅନ୍ୟପଟେ ନେଦରଲାଣ୍ଡର ଜଣେ ବିଶେଷଜ୍ଞ କୁହନ୍ତି, ପାଖାପାଖି ୨୦ କୋଟି ଶିଶୁଙ୍କ ଭିତରୁ ଜଣେ ପ୍ରୋଜେରିଆ ଭଳି ବିରଳ ବ୍ୟାଧିରେ ଆକ୍ରାନ୍ତ। ଏହି କ୍ରମରେ ସାରା ପୃଥିବୀରେ ୧୬୦ ଜଣ ଶିଶୁ ଏପରି ଜଟିଳ ରୋଗରେ ପୀଡ଼ିତ ଥିବା ଆକଳନ କରାଯାଇଛି।

ମିଜାଜ୍ ଠିକ୍ କରେ ମ୍ୟୁଜିକାଲ୍ ଆଲମ୍

ମେଲବୋର୍ନ: ସକାଳୁ ଶୀଘ୍ର ଉଠିବା ପାଇଁ ଅନେକ ଲୋକ ସ୍ମାର୍ଟ ଫୋନ୍‌ରେ ଆଲମ ଲଗାଇ ଶୋଇଥାନ୍ତି। ତେବେ ଆଲମ ସାଉଣ୍ଡ ଲୋକଙ୍କ ମନରେ କି ପ୍ରଭାବ ପକାଇଥାଏ, ସେ ନେଇ କରାଯାଇଥିବା ଏକ ଅଧ୍ୟୟନରୁ ନୂତନ ତଥ୍ୟ ପଦାକୁ ଆସିଛି। ରିପୋର୍ଟ ମୁତାବକ, ରାତିରେ ଯେତେ ଶୀଘ୍ର ଶୋଇଲେ ବି ସକାଳୁ ଶୀଘ୍ର ଉଠିବା ଅଧିକାଂଶଙ୍କ ପାଇଁ କଷ୍ଟକର ହୋଇଥାଏ। ରାତିରେ ଭଲ ନିଦ ହୋଇଥିଲେ ସୁଦ୍ଧା ସକାଳୁ ଉଠିବା ପରେ ଆଳସ୍ୟ ଓ ନିଦୁଆ ଲାଗିଥାଏ। ଏପରିକି ଦିନ ତମାମ ଥକାପଣ ଲାଗି ରହିଥାଏ। କିନ୍ତୁ ଏହି ସମସ୍ୟାର ସମାଧାନ କରିପାରିବ ମ୍ୟୁଜିକାଲ୍ ଆଲମ। ସକାଳୁ ଶୀଘ୍ର ଉଠିବା ପାଇଁ ମ୍ୟୁଜିକାଲ୍ ଆଲମ ଲଗାଇ ଶୋଇଲେ, ଏହାଦ୍ୱାରା ନିଦ ଭଲରେ ଭାଙ୍ଗିବା ସହ ଦିନଟି ଖୁବ୍ ଭଲରେ କଟିଥାଏ ଏବଂ ମନ ବି ଭଲ ରହିଥାଏ। ଅଷ୍ଟ୍ରେଲିଆର ଆର୍‌ଏମ୍‌ଆଇଟି ପ୍ରଫେସରଙ୍କ ଦ୍ୱାରା କରାଯାଇଥିବା ଅଧ୍ୟୟନରୁ ଜଣାପଡ଼ିଛି ଯେ, ସକାଳୁ ଯେଉଁ ମ୍ୟୁଜିକ୍ ଶୁଣି ଲୋକମାନେ ଉଠିଥାନ୍ତି, ତାହା ହିଁ ଦିନସାରାର ମିଜାଜ କିପରି ରହିବ ସୂଚାଇଥାଏ। ପ୍ଲୋସ୍ ୱାନ୍ ପତ୍ରିକାରେ ପ୍ରକାଶିତ ଏହି ରିପୋର୍ଟ ମୁତାବକ, ମ୍ୟୁଜିକାଲ ଆଲମ ଶୁଣି ସକାଳୁ ଉଠୁଥିବା ଲୋକମାନେ ଅନ୍ୟମାନଙ୍କ ତୁଳନାରେ ଦିନସାରା ଅଧିକ ଆଲର୍ଟ ରହିଥାନ୍ତି। ଆର୍‌ଏମ୍‌ଆଇଟିର ଆସୋସିଏଟ ପ୍ରଫେସର ଅଡରିଏନୀ ଡାୟର କୁହନ୍ତି, ବିପ୍ ବିପ୍ ସାଉଣ୍ଡ ବା ଉଚ୍ଚ ଶବ୍ଦଯୁକ୍ତ ଆଲମ ମ୍ୟୁଜିକ୍ ମସ୍ତିଷ୍କକୁ ବିଭ୍ରାନ୍ତ କରୁଥିବା ବେଳେ ମଧୁର ଶବ୍ଦ ମନକୁ ଗୁଡ୍ ଭାଇବସ୍ ଦେଇଥାଏ।

ଉତ୍ତରାଖଣ୍ଡ: ପାହାଡ଼ ଉପରେ ନ୍ୟାରୋ ଗେଜ୍ ହେଉ କି ମିଟର ଗେଜ୍, ପ୍ରଥମ ଥର ପାଇଁ ଟ୍ରେନ୍ ଗଡ଼ିବ। ଘଣ୍ଟାପ୍ରତି ଏହା ୧୦୦ କିଲୋମିଟର ବେଗରେ ଗତିକରିବ। ପ୍ରଥମେ ବ୍ରଡ୍ ଗଜ୍ ରେଲ୍‌ୱେ ଟ୍ରାକ୍ ୬୩ କିଲୋମିଟର ଲମ୍ବ ପଞ୍ଜାବର ଭାନୁପଲ୍ଲୀରୁ ହିମାଚଳର ବିଲାସପୁର ପର୍ଯ୍ୟନ୍ତ ଏହା ଚଳାଚଳ କରିବ। ଦ୍ୱିତୀୟରେ ୧୨୫ କିଲୋମିଟର ଲମ୍ବ ଉତ୍ତରାଖଣ୍ଡର ଋଷିକେଶରୁ କର୍ଣ୍ଣପ୍ରୟାଗ ପର୍ଯ୍ୟନ୍ତ ଚାଲିବ। ଏହି ଦୁଇ ଟ୍ରାକ୍‌ରେ ବର୍ତ୍ତମାନ ଯୁଦ୍ଧକାଳୀନ ଭିତ୍ତିରେ କାମ ଚାଲିଛି। ଉତ୍ତରାଖଣ୍ଡ ଟ୍ରାକ୍‌କାର୍ଯ୍ୟ ୨୦୨୪ ସୁଦ୍ଧା ଶେଷ କରିବାକୁ ଲକ୍ଷ୍ୟଧାର୍ଯ୍ୟ କରାଯାଇଥିବା ବେଳେ ୨୦୨୫ରେ ହିମାଚଳ ଟ୍ରାକ୍ କାର୍ଯ୍ୟ ସରିବ। ଏହି ଦୁଇ ଟ୍ରାକ୍‌ରେ ରେଳ ଗଡ଼ିବା ସାମରିକ ଦୃଷ୍ଟିରୁ ବେଶ୍ ମହତ୍ତ୍ୱପୂର୍ଣ୍ଣ। ଏହା ନିର୍ମାଣ ହେବା ଦ୍ୱାରା ସୀମାଞ୍ଚଳରେ ପହଞ୍ଚିବା ସହଜ ହେବ। ବିଲାସପୁର-ଭାନୁପଲ୍ଲୀ ରେଲ୍‌ୱେ ଟ୍ରାକ୍ ଭବିଷ୍ୟତରେ ଲେହ ପର୍ଯ୍ୟନ୍ତ ଯିବାକୁ ଲକ୍ଷ୍ୟ ରଖାଯାଇଛି। ଯେଉଁଥିପାଇଁ ଭୌଗୋଳିକ ସର୍ଭେ ଆରମ୍ଭ ହୋଇସାରିଛି। ଏହି ଟ୍ରାକ୍‌ରେ ଉତ୍ତରାଖଣ୍ଡର ଚମେଲି ଦେଇ ଚାଇନା-ତିବ୍ବତ ସୀମା ପର୍ଯ୍ୟନ୍ତ ମଧ୍ୟ ସେନାମାନେ ପହଞ୍ଚିପାରିବେ। ଋଷିକେଶ-କର୍ଣ୍ଣପ୍ରୟାଗ ରେଲ୍‌ୱେ ଟ୍ରାକ୍‌କୁ ଧାର୍ମିକ ଉଦ୍ଦେଶ୍ୟରେ ନିର୍ମାଣ କରାଯାଉଛି। ଏହି ଟ୍ରାକ୍ ଦେଇ ୪ ଧାମକୁ ଯାତ୍ରୀମାନେ ସହଜରେ ଯାତାୟାତ କରିପାରିବେ। ଦୁଇଟି ଯାକ ଟ୍ରାକ୍‌ରେ ଲମ୍ବା ସୁଡ଼ଙ୍ଗ ରହିଛି। ଏହା ମଧ୍ୟ ଦେଇ ଟ୍ରେନ୍‌ରେ ଯାତ୍ରା କରିବା ସମୟରେ କୌଣସି ଦର୍ଶନୀୟ ସ୍ଥାନଠାରୁ ମଧ୍ୟ କମ୍ ଅନୁଭବ ହେବନି।

୨୦୧୪ରେ ପ୍ରଧାନମନ୍ତ୍ରୀ ନରେନ୍ଦ୍ର ମୋଦି ଏହି ଟ୍ରେନ୍ ଟ୍ରାକ୍‌ର ଘୋଷଣା କରିଥିଲେ। ୨୦୧୫ରେ ଏହା ରେଳ ବିଭାଗକୁ ପଠାଯାଇଥିଲା। ମାର୍ଚ୍ଚ ୨୦୨୦ରେ ଏହି ଟ୍ରାକ୍‌ର ଲୋକାର୍ପଣ କରାଯିବାକୁ ଲକ୍ଷ୍ୟ ରହିଛି। ରେଳ ବିକାଶ ନିଗମର କାର୍ଯ୍ୟନିର୍ବାହୀ ନିର୍ଦ୍ଦେଶକ ଯୋଗୀନ୍ଦର ସିଂହ କୁହନ୍ତି, ଏହି ଟ୍ରାକ୍ କାମ ଖୁବ୍ ତୀବ୍ର ବେଗରେ ଚାଲିଛି। ଏଥିରେ ୭ଟି ଟର୍ନେଲ ଥିବା ବେଳେ ୫ଟିରେ କାମ ଆରମ୍ଭ ହୋଇସାରିଛି। ଦୁଇଟି ଯାକ ଟ୍ରାକ୍‌ର କାର୍ଯ୍ୟ ସମୟସୀମା ୨୦୨୫ ପର୍ଯ୍ୟନ୍ତ ରହିଛି।

ପାହାଡ଼ ଉପରେ ଗଡ଼ିବ ଟ୍ରେନ୍

ନିର୍ଦ୍ଦେଶକ ହେବାକୁ ଚାହୁଁଥିଲେ ଅର୍ଜୁନ

ମୁମ୍ବାଇ: ନିର୍ଦ୍ଦେଶକ ତଥା ଅଭିନେତା ବୋନି କପୁର ଜଣେ ବାପା ହିସାବରେ ସବୁ ସନ୍ତାନଙ୍କୁ ସ୍ନେହ ଆଦର କରିଥାନ୍ତି ବୋଲି ଏକ ସାକ୍ଷାତକାରରେ କହିଛନ୍ତି। ତଥାପି ୪ ପିଲାଙ୍କ ମଧ୍ୟରୁ ସେ ଖୁସିଙ୍କୁ ବହୁତ ଭଲପାଆନ୍ତି ବୋଲି କହିଛନ୍ତି। ଖୁସି ତାଙ୍କ ଆଖିର ତାରା ହୋଇଥିବା ବେଳେ ଅର୍ଜୁନ ତାଙ୍କ ହୃଦୟ। ଏବେ ଖୁସି ବିଦେଶରେ ରହି ପାଠ ପଢୁଥିବାରୁ ତାକୁ ବହୁତ ମିସ୍ କରନ୍ତି। ତାଙ୍କ ହୃଦୟରେ ଖୁସି ପାଇଁ ଏକ ସ୍ୱତନ୍ତ୍ର ସ୍ଥାନ ରହିଛି। ମୋ' ପିଲାମାନଙ୍କ ପ୍ରତି ଥିବା ଭଲପାଇବାକୁ କେବେ ବି ମାପି ହେବ ନାହିଁ। କାରଣ ସେମାନଙ୍କ ପ୍ରତି ସ୍ନେହ ଆଦର ସ୍ୱାଭାବିକ। ମୁଁ ସେମାନଙ୍କ ବାପା। ଜଣେ ବାପା ହିସାବରେ କ'ଣ ପିଲାଙ୍କୁ କହିବାକୁ ପଡ଼ିବ କି ମୁଁ କେତେ ଭଲ ପାଏ ବୋଲି। ତେଣୁ ମୋ' ପାଇଁ ସବୁ ପିଲା ସମାନ ବୋଲି ବୋନି କହିଛନ୍ତି। ନିଜେ ଜଣେ ଅଭିନେତା ହୋଇ ପୁଅ ଅର୍ଜୁନଙ୍କୁ କାହିଁକି ଫିଲ୍ମରେ ଅଭିନୟ କରିବାର ସୁଯୋଗ ଦେଉ ନ ଥିଲେ ବୋଲି ପ୍ରଶ୍ନର ଉତ୍ତରରେ ବୋନି କୁହନ୍ତି, ମୋ' ପୁଅ ଚାହୁଁଥିଲା ଫିଲ୍ମ ନିର୍ଦ୍ଦେଶକ ହେବ। ତେଣୁ ଅଭିନୟ କରୁ ବୋଲି ମୋ'ର ଇଚ୍ଛା ନ ଥିଲା। ହଠାତ୍ ସଲ୍‌ମାନଙ୍କ ସହ ଦିନେ କଥା ହେବାରୁ ସଲମାନ ମୋତେ କହିଥିଲେ ଅର୍ଜୁନଙ୍କୁ ଫିଲ୍ମକୁ ଆସିବା ସୁଯୋଗ ଦିଅନ୍ତୁ। ତାଙ୍କଠାରେ ସମସ୍ତ ପ୍ରତିଭା ରହିଛି। ସଲ୍‌ମାନ ଅର୍ଜୁନଙ୍କୁ ଫିଲ୍ମକୁ ଆଣିଥିଲେ। ବୋନି ଆହୁରି ମଧ୍ୟ କହିଛନ୍ତି, ସଲମାନଙ୍କ ସହ ତାଙ୍କର ବହୁ ଭଲ ସମ୍ପର୍କ। ତାଙ୍କଠାରେ ସେ ଚିର ଋଣୀ।

ପୂଜାଙ୍କ ସହ ରୋମାନ୍ସ କରିବେ ସଲମାନ

ମୁମ୍ବାଇ: ବଲିଉଡ୍‌ର ଭାଇଜାନ ସଲମାନ ଖାନ ଦର୍ଶକଙ୍କୁ ପୁଣି ଏକ ନୂଆ ଫିଲ୍ମ ଭେଟି ଦେବାକୁ ଯାଉଛନ୍ତି। ନିଜ ଆଗାମୀ ସିନେମା 'କଭୀ ଇଦ କଭୀ ଦିୱାଲି'ର ଶୁଟିଂ ଆରମ୍ଭ କରିଛନ୍ତି ସଲ୍ଲୁ। ଏହି ଫିଲ୍ମକୁ ନେଇ ସଲମାନଙ୍କ ପ୍ରଶଂସକଙ୍କ ମଧ୍ୟରେ ବେଶ ଉତ୍ସାହ ରହିଛି। ଏହି ସିନେମାରେ ଫିମେଲ ଲିଡ୍‌ରେ କିଏ ଅଭିନୟ କରିବେ ତାକୁ ନେଇ ପ୍ରଶ୍ନ ଥିଲା। ଏହି ସିନେମାର ପ୍ରଯୋଜନା ଦାୟିତ୍ୱ ସହ ସ୍କ୍ରିପ୍ଟ ଲେଖୁଥିବା ସାଜିଦ ନାଡିଆୱାଲା ଏହା ଉପରୁ ପରଦା ଉଠାଇଛନ୍ତି। 'ମହୋଞ୍ଜୋଦାର' ସିନେମାରେ ବଲିଉଡରେ ଡେବ୍ୟୁ କରିଥିବା ଅଭିନେତ୍ରୀ ପୂଜା ହେଗଡେ ପ୍ରଥମ ଥର ଲାଗି ସଲମାନଙ୍କ ସହ ନଜର ଆସିବାକୁ ଯାଉଛନ୍ତି। ସାଜିଦ କହିଛନ୍ତି ଯେ 'ହାଉସଫୁଲ ୪'ରେ ପୂଜାଙ୍କ ସହିତ କାମ କରିବା ପରେ 'କଭୀ ଇଦ କଭୀ ଦିୱାଲି' ସିନେମା ପାଇଁ ସେ ପୂରାପୂରି ପରଫେକ୍ଟ ବୋଲି ସେ କହିଛନ୍ତି। ଏହା ଏକ ଫ୍ୟାମିଲ ଡ୍ରାମା ସିନେମା ହେବ ବୋଲି କୁହାଯାଉଛି। ୨୦୨୧, ଇଦ ଅବସରରେ ଏହି 'କଭୀ ଇଦ କଭୀ ଦିୱାଲି' ସିନେମା ରିଲିଜ ହେବ।

ସୁସ୍ଥ ଭାରତ ଲାଗି କଲେଜ ଛାତ୍ରୀଙ୍କ ବଜ୍ର ଶପଥ

ଭିଡିଓ ଭାଇରାଲ୍

ନୂଆଦିଲ୍ଲୀ: ଫେବୃୟାରୀ ୧୪, ଏହି ଦିନକୁ ମାତୃପିତୃ ପୂଜନ ଦିବସ, ପ୍ରେମୀ ଯୁଗଳମାନେ ଭାଲେଣ୍ଟାଇନ୍ସ ଡେ ରୂପେ ପାଳନ କରିଥାନ୍ତି। ସେହିପରି ୨୦୧୯ରେ ଏହି ଦିନରେ ପୁଲ୍‌ୱାମା ଆତଙ୍କବାଦୀ ଆକ୍ରମଣ ଘଟଣା ପରେ ଚଳିତବର୍ଷ ଅନେକେ ଶହୀଦଙ୍କୁ ଶ୍ରଦ୍ଧାଞ୍ଜଳି ଜଣାଇ ଶହୀଦ ଦିବସ ମଧ୍ୟ ପାଳନ କରିଥିଲେ। ହେଲେ ଚଳିତବର୍ଷ ମହାରାଷ୍ଟ୍ରର ଏକ କଲେଜରେ ଦେଖିବାକୁ ମିଳିଥିଲା ଏକ ଅଜବ ଘଟଣା। ଅମରାବତୀସ୍ଥିତ ଏକ ମହିଳା ମହାବିଦ୍ୟାଳୟର ଛାତ୍ରୀଙ୍କଠାରୁ ଭାଲେଣ୍ଟାଇନ୍ସ ଡେ ଅବସରରେ ନିଆଯାଇଥିଲା ଭିନ୍ନ ପ୍ରକାର ଶପଥ। କଲେଜ କର୍ତ୍ତୃପକ୍ଷ ପ୍ରେମ ବିବାହ ବିରୋଧରେ ଶପଥ ନେବାକୁ କହିଥିଲେ। 'ମୁଁ ଶପଥ କରୁଛି, ମୋ ମାତାପିତାଙ୍କ ଉପରେ ସମ୍ପୂର୍ଣ୍ଣ ବିଶ୍ୱାସ ରହିଛି, ତେଣୁ ମୁଁ ପ୍ରେମରେ ଫସିବିନି ଏବଂ ପ୍ରେମ ବିବାହ କରିବିନାହିଁ' ଛାତ୍ରୀମାନେ ମରାଠି ଭାଷାରେ ଏପରି ଶପଥ ନେଇଥିଲେ। ଏଥିସହ ଯୌତୁକ ମାଗୁଥିବା ପୁଅକୁ ବିବାହ କରିବି ନାହିଁ। ଯଦି ସମାଜକୁ ଦେଖି ମା'ବାପା ବିବାହ କରାନ୍ତି, ମା' ହିସାବରେ ଭବିଷ୍ୟତରେ ପୁଅର ବିବାହ ସମୟରେ ଯୌତୁକ ମାଗିବି ନାହିଁ କି ଝିଅର ବିବାହ ସମୟରେ ଦେବିନାହିଁ। 'ମଜ୍‌ଭୁତ ଓ ସୁସ୍ଥ ଭାରତ' ପାଇଁ ମୁଁ ଏପରି ଶପଥ ନେଉଛି ବୋଲି ଛାତ୍ରୀମାନେ ଶପଥପାଠ କରିଥିଲେ। କଲେଜର ଏନ୍‌ଏସ୍‌ଏସ୍ ଶିବିରରେ ଏପରି ଶପଥପାଠ କରାଯାଇଥିଲା। ପ୍ରଫେସର୍‌ମାନଙ୍କ ଉପସ୍ଥିତିରେ ଏପରି ଶପଥ ନିଆଯାଉଥିବାବେଳେ ଏହାର ଭିଡିଓ ଏବେ ଭାଇରାଲ୍ ହୋଇଛି। ଫଳରେ ଏହି ଘଟଣା ଏବେ ଚର୍ଚ୍ଚାର ବିଷୟ ହୋଇଛି। ଏ ନେଇ ମହାରାଷ୍ଟ୍ରର ମହିଳା ଓ ଶିଶୁ ବିକାଶ ମନ୍ତ୍ରୀ ୟଶୋମତି ଠାକୁର କହିଛନ୍ତି, ସମସ୍ତ ଛାତ୍ରୀଙ୍କୁ ଏପରି ଶପଥ ନେବା ଉଚିତ ଯେପରି କୌଣସି ପୁଅଙ୍କ ଘନିଷ୍ଠତା ରହିବନି। ଏଥିସହ ଓ୍ୱର୍ଦ୍ଧା ଭଳି ଘଟଣା ବିଷୟରେ ଛାତ୍ରୀଙ୍କୁ ସଚେତନ କରିବା ଜରୁରୀ। ତେବେ ପୂର୍ବତନ ମହିଳା ଓ ଶିଶୁ କଲ୍ୟାଣ ମନ୍ତ୍ରୀ ପଙ୍କଜା ମୁଣ୍ଡେ ଟୁଇଟ୍ କରିଥିଲେ ଯେ, ଏପରି ଶପଥ କେବଳ ଛାତ୍ରୀଙ୍କ ପାଇଁ କାହିଁକି। ଅନ୍ୟପକ୍ଷରେ କଲେଜ୍ ପକ୍ଷରୁ କୁହାଯାଇଛି, ସମାଜରେ ମହିଳାଙ୍କ ବିରୋଧରେ ଅପରାଧ ବଢୁଥିବାବେଳେ ଛାତ୍ରୀମାନଙ୍କୁ ସଚେତନ କରିବା ଜରୁରୀ। ଶିବିରରେ ଛାତ୍ରୀଙ୍କ ସହ ଆଲୋଚନା ସମୟରେ ଏଭଳି ଅପରାଧକୁ ସମାପ୍ତ କରିବାକୁ ଏପରି ଏକ ବିଚାର ଆସିଥିଲା। ତେବେ ଶପଥପାଠ ଛାତ୍ରୀଙ୍କ ପାଇଁ ଇଚ୍ଛାଧୀନ ଥିଲା, ବାଧ୍ୟତାମୂଳକ ନୁହେଁ।

ସଂକ୍ଷେପରେ

ଆଜି କ୍ୟାବିନେଟ୍

ଭୁବନେଶ୍ୱର,୧୬।୨(ବ୍ୟୁରୋ): ମୁଖ୍ୟମନ୍ତ୍ରୀ ନବୀନ ପଟ୍ଟନାୟକଙ୍କ ଅଧ୍ୟକ୍ଷତାରେ ସୋମବାର ଓଡ଼ିଶା ସରକାରଙ୍କ କ୍ୟାବିନେଟ୍ ବୈଠକ ବସିବ। ପୂର୍ବାହ୍ନ ୯ଟା ୪୫ରେ ଲୋକସେବା ଭବନରେ ଏହି ବୈଠକ ଅନୁଷ୍ଠିତ ହେବ। ବିଧାନସଭାର ବଜେଟ୍ ଅଧିବେଶନ ଜାରି ରହିଥିବାରୁ କ୍ୟାବିନେଟ୍ ବୈଠକ ପରେ ଗଣମାଧ୍ୟମକୁ କୌଣସି ବିବୃତି ଦିଆଯିବ ନାହିଁ। ସୂତ୍ରରୁ ମିଳିଥିବା ଖବର ଅନୁଯାୟୀ ସାଧାରଣ ପ୍ରଶାସନ ଓ ସାଧାରଣ ଅଭିଯୋଗ ବିଭାଗ, ପୂର୍ତ୍ତ ବିଭାଗ ଭଳି କେତେକ ଗୁରୁତ୍ୱପୂର୍ଣ୍ଣ ବିଭାଗ ସମ୍ବନ୍ଧୀୟ ପ୍ରସ୍ତାବକୁ ମୋହର ବାଜିପାରେ। ସେହିପରି ଗୃହ, ଉଚ୍ଚଶିକ୍ଷା ବିଭାଗ ସମ୍ବନ୍ଧୀୟ ଏକାଧିକ ପ୍ରସ୍ତାବ କ୍ୟାବିନେଟ୍‌ରେ ଆଗତ ହେବ ବୋଲି ଜଣାପଡିଛି। ଜରୁରୀ ଭାବେ ଡକାଯାଇଥିବା ଏହି ବୈଠକ ସମ୍ପର୍କରେ ସମସ୍ତ ମନ୍ତ୍ରୀଙ୍କ ଆବାସିକ ଦପ୍ତର ଏବଂ କାର୍ଯ୍ୟାଳୟକୁ ଅବଗତ କରାଯାଇଛି।

ତେଲଙ୍ଗାନାରୁ ଉଦ୍ଧାର ହେଲେ ଓଡ଼ିଆ ଶ୍ରମିକ

'ଓଡ଼ିଶା ମୋ ପରିବାର' କଲା ହସ୍ତକ୍ଷେପ

ଭୁବନେଶ୍ୱର,୧୬।୨(ବ୍ୟୁରୋ): 'ଓଡ଼ିଶା ମୋ ପରିବାର'ର ହସ୍ତକ୍ଷେପ ପରେ ତେଲଙ୍ଗାନାର ଇଟାଭାଟିରେ କାମ କରୁଥିବା ବଲାଙ୍ଗୀର/ସୋନପୁର ଜିଲାର ୧୬ ଶ୍ରମିକ ଏବଂ ସେମାନଙ୍କ ୫ ପିଲାଙ୍କୁ ଉଦ୍ଧାର କରାଯାଇଛି। ଏହି ଶ୍ରମିକମାନେ ତେଲଙ୍ଗାନାର ପେଡ଼ାପଲ୍ଲୀ ଜିଲା ବେଗମ୍‌ପେଟ ଗାଁରେ ଥିବା କାଟେ ପ୍ରଭାକର ନାମକ ଜଣେ ବ୍ୟକ୍ତିଙ୍କ ଇଟାଭାଟିରେ କାମ କରୁଥିଲେ। ଏଠାରେ ଶ୍ରମିକମାନଙ୍କୁ ନିର୍ଯାତନା ଦିଆଯିବା ସହ ଦୁଇ ମାସ ହେଲା ପାଉଣା ମିଳୁ ନ ଥିଲା। ଏପରିକି ସେମାନଙ୍କ କୁନି କୁନି ପିଲାଙ୍କୁ ଜବରଦସ୍ତ କାମରେ ଲଗାଯାଉଥିଲା। ଏଭଳି ଘଟଣା ହେଲ୍ପଲାଇନ ମାଧ୍ୟମରେ 'ଓଡ଼ିଶା ମୋ ପରିବାର'ର ସଂଯୋଜକ ଅରୂପ ପଟ୍ଟନାୟକଙ୍କ ଦୃଷ୍ଟିକୁ ଆସିଥିଲା। ଏହା ପରେ ଅରୂପ ଆନ୍ଧ୍ରର ପୂର୍ବତନ ପୋଲିସ ମହାନିର୍ଦ୍ଦେଶକ ଏସ୍.ଏ. ହୁଡ୍ଡାଙ୍କ ସହ ଯୋଗାଯୋଗ କରିଥିଲେ। ଏଥିସହିତ ଅରୂପ ଜିଲାପାଳ ଏବଂ ଓଡ଼ିଶାର ଶ୍ରମ କମିଶନରଙ୍କୁ ଏ ଘଟଣାରେ ପଦକ୍ଷେପ ନେବାକୁ ମଧ୍ୟ କହିଥିଲେ। ଏହାପରେ ତେଲଙ୍ଗାନାର ଏହି ଇଟାଭାଟି ଉପରେ ବେଗମ୍‌ପେଟର ଏସ୍‌ପି ସଦଳବଳ ଚଢ଼ାଉ କରିବା ସହିତ ଛୋଟ ଛୋଟ ପିଲାଙ୍କୁ ସୁରକ୍ଷିତ ସ୍ଥାନକୁ ନେଇ ଯାଇଥିଲେ। ରବିବାର ଶ୍ରମ ଇନ୍ସପେକ୍ଟର ସ୍ଥାନୀୟ ଅଞ୍ଚଳକୁ ଯାଇ ସ୍ଥିତି ଅନୁଧ୍ୟାନ କରିଥିବା ଜଣାପଡିଛି। ସେହିପରି ଉଦ୍ଧାର ହୋଇଥିବା ଶ୍ରମିକମାନଙ୍କୁ ସେମାନଙ୍କ ସମସ୍ୟା ଓ ବାକିଆ ପାଉଣା ସଂକ୍ରାନ୍ତରେ ଟିକିନିଖି ପଚରାଉଚରା କରାଯାଉଛି।

୨୦ ପରୀକ୍ଷା କେନ୍ଦ୍ର ବଦଳାଇବାକୁ ନିଷ୍ପତ୍ତି

ଯୁକ୍ତ ୨ ପରୀକ୍ଷା କେନ୍ଦ୍ର ଚୟନରେ ଅନିୟମିତତା ପ୍ରସଙ୍ଗ

ଭୁବନେଶ୍ୱର,୧୬।୨(ବ୍ୟୁରୋ)

ଉଚ୍ଚ ମାଧ୍ୟମିକ ଶିକ୍ଷା ପରିଷଦ ପକ୍ଷରୁ ପରୀକ୍ଷା କେନ୍ଦ୍ର ଚୟନରେ ଦୁର୍ନୀତି ହୋଇଥିବା ନେଇ ଗତ ୭ତାରିଖରେ ଅନୁଷ୍ଠିତ ପରୀକ୍ଷା ପରିଚାଳନା କମିଟି ବୈଠକରେ ୬ଜଣ ସଦସ୍ୟ ଅଭିଯୋଗ ଆଣିଥିଲେ। ଏହି ଘଟଣାକୁ ନେଇ ନାନା ବାଦ ବିବାଦ ଦେଖାଯିବା ପରେ ରବିବାର ପୂର୍ବରୁ ବୃତ୍ତାନ୍ତ ହୋଇସାରିଥିବା ପରୀକ୍ଷା କେନ୍ଦ୍ର ତାଲିକାରେ ପରିବର୍ତ୍ତନ କରାଯାଇଛି। ରାଜ୍ୟର ଚୟନ ହୋଇଥିବା ୧୧୪୨ଟି ପରୀକ୍ଷା କେନ୍ଦ୍ର ମଧ୍ୟରୁ ୨୦ କେନ୍ଦ୍ର ବଦଳାଯିବାକୁ ନିଷ୍ପତ୍ତି ହୋଇଥିବା ପରୀକ୍ଷା ନିୟନ୍ତ୍ରକ ବିଜୟ ସାହୁ ସୂଚନା ଦେଇଛନ୍ତି। ରବିବାର ପୂର୍ବାହ୍ନ ୧୧ଟା ସମୟରେ ବସିଥିବା ପରୀକ୍ଷା ପରିଚାଳନା କମିଟି ବୈଠକରେ ଏନେଇ ନିଷ୍ପତ୍ତି ହୋଇଛି। ଏହାସହ ପୂର୍ବରୁ କପି ହୋଇଥିବା କଲେଜରେ ଯେପରି ପରୀକ୍ଷା କେନ୍ଦ୍ର ନ ହେବ ସେନେଇ ମଧ୍ୟ ଗୁରୁତ୍ୱ ଦିଆଯାଇଛି।

> ■ ପୂର୍ବରୁ କପି ହୋଇ ଧରାପଡ଼ିଥିବା କଲେଜରେ ହେବନାହିଁ ପରୀକ୍ଷା କେନ୍ଦ୍ର

କମିଟି ସଦସ୍ୟ ତଥା ବିଜେଡି ବିଧାୟକ କିଶୋର ମହାନ୍ତି କହିଛନ୍ତି ଯେ, ଯେଉଁ ପରୀକ୍ଷା କେନ୍ଦ୍ର ଚୟନ କରାଯାଇଥିଲା ସେଥିରୁ ୨୦ଟି ବଦଳାଇବାକୁ ସ୍ଥିର ହୋଇଛି। ବହୁତ ଆବାସିକ ମହାବିଦ୍ୟାଳୟକୁ ଏଥର ପରୀକ୍ଷା କେନ୍ଦ୍ର ତାଲିକାରେ ରଖାଯାଇଥିଲା। ଅପରପକ୍ଷରେ ଅନେକ ସରକାରୀ ଏବଂ ଭଲ କଲେଜକୁ ଜାଣିଶୁଣି ବାଦ୍ ଦିଆଯାଇଥିଲା। ଏନେଇ ଆପତ୍ତି ଉଠାଇବା ପରେ ଏଥିରେ ସଂଶୋଧନ କରିବା ପାଇଁ ସ୍ଥିର ହୋଇଛି ଏବଂ ତାଲିକା ମଧ୍ୟ ପ୍ରସ୍ତୁତ ହୋଇସାରିଛି। କପି ହେଉଥିବା କେନ୍ଦ୍ରରେ ଯେପରି ପରୀକ୍ଷା ନ ହେବ ଏବଂ ପିଲାମାନେ ଭଲରେ ପରୀକ୍ଷା ଦେଇପାରିବେ ତା' ଉପରେ ଗୁରୁତ୍ୱ ଦିଆଯିବା ଦରକାର ବୋଲି ମହାନ୍ତି କହିଛନ୍ତି।

ଗତ ବୈଠକରେ କମିଟି ସଦସ୍ୟ ଅଭିଯୋଗ କରିଥିଲେ ଯେ, ଉଚ୍ଚ ମାଧ୍ୟମିକ ଶିକ୍ଷା ପରିଷଦର କିଛି ଅସାଧୁ କର୍ମଚାରୀ ଟଙ୍କା ଖାଇ ପରୀକ୍ଷା କେନ୍ଦ୍ର ଚୟନରେ ଦୁର୍ନୀତି କରିଛନ୍ତି। ପରୀକ୍ଷା ପରିଚାଳନା କମିଟି ଯେଉଁ ପରୀକ୍ଷା କେନ୍ଦ୍ର ତାଲିକା ପ୍ରସ୍ତୁତ କରିଥିଲା ତାହା ପରିବର୍ତ୍ତନ କରାଯାଇ ଆଉ ଏକ ନୂଆ ତାଲିକା ପ୍ରକାଶ କରାଯାଇଥିଲା। ଯେଉଁ କଲେଜଗୁଡିକରେ ପୂର୍ବବର୍ଷ କପି ହୋଇନାହିଁ କିମ୍ବା ପରୀକ୍ଷା କେନ୍ଦ୍ରକୁ ବାତିଲ କରାଯାଇନାହିଁ ସେଠାରେ ଏଥର ପରୀକ୍ଷା କେନ୍ଦ୍ର କରିବା ଲାଗି କମିଟି ପକ୍ଷରୁ ନିଷ୍ପତ୍ତି ନିଆଯାଇଥିଲା। ମାତ୍ର କମିଟି ପ୍ରସ୍ତାବକୁ ବେଖାତିର କରି ମନଇଚ୍ଛା ପୁରୁଣା ତାଲିକାକୁ ବଦଳାଇ ଦେବା ସହିତ ନୂଆ ପରୀକ୍ଷା କେନ୍ଦ୍ର ତାଲିକା ପ୍ରସ୍ତୁତ କରାଯାଇଥିଲା। ଏପରିକି କମିଟି ସଦସ୍ୟଙ୍କୁ ମଧ୍ୟ ଜଣାଇ ଦିଆଯାଇ ନ ଥିଲା ବୋଲି ଅଭିଯୋଗ ହୋଇଥିଲା। ତେଣୁ ଏହାକୁ ବିରୋଧ କରି ୪ ଅଧ୍ୟାପକଙ୍କ ସହ ଦୁଇ ବିଧାୟକ ବୈଠକ ଅଧାରୁ ଉଠିଆସିଥିଲେ। ପ୍ରକାଶ ଯେ, ଓଡ଼ିଶା ମାଧ୍ୟମିକ ଶିକ୍ଷା ବୋର୍ଡର ପରୀକ୍ଷା କମିଟିର ୧୦ଜଣ ସଦସ୍ୟ ମଧ୍ୟରୁ ଦୁଇଜଣ ବିଧାୟକ, ୪ଜଣ କଲେଜ ଅଧ୍ୟାପକ ଏବଂ ୪ଜଣ ସରକାରୀ ଅଧିକାରୀ ଅଛନ୍ତି।

ବିଳମ୍ବରେ ବହି ମିଳିବା ଘଟଣାର ତଦନ୍ତ ହେବ: ମନ୍ତ୍ରୀ

ଭୁବନେଶ୍ୱର, ୧୬।୨(ବ୍ୟୁରୋ)

ମାଟ୍ରିକ ପରୀକ୍ଷାର କିଛିଦିନ ପୂର୍ବରୁ ଏସ୍‌ସି, ଏସ୍‌ଟି ଛାତ୍ରୀଛାତ୍ରଙ୍କୁ ବହି ମିଳିବା ଘଟଣାର ତଦନ୍ତ ହେବ। ଏଥିପାଇଁ ମାଧ୍ୟମିକ ଶିକ୍ଷା ବୋର୍ଡକୁ ନିର୍ଦ୍ଦେଶ ଦିଆଯାଇଥିବା ବିଦ୍ୟାଳୟ ଓ ଗଣଶିକ୍ଷା ବିଭାଗ ମନ୍ତ୍ରୀ ସମୀର ରଞ୍ଜନ ଦାଶ ରବିବାର କହିଛନ୍ତି। ସେ କହିଛନ୍ତି ଯେ, ବହି ଦେବାରେ କାହିଁକି ବିଳମ୍ବ ହେଲା, ତାହାର ତଦନ୍ତ ହେବ। ଯେଉଁମାନେ ଦାୟୀ ରହିବେ, ସେମାନଙ୍କ ବିରୋଧରେ ଦୃଢ଼ କାର୍ଯ୍ୟାନୁଷ୍ଠାନ ଗ୍ରହଣ କରାଯିବ ବୋଲି ମନ୍ତ୍ରୀ ଦାଶ କହିଛନ୍ତି। ଅନ୍ୟପକ୍ଷରେ ଘଟଣାକୁ ଗୁରୁତ୍ୱର ସହ ନେଇଛନ୍ତି ତଫସିଲଭୁକ୍ତ ଜାତି, ଜନଜାତି କଲ୍ୟାଣ ମନ୍ତ୍ରୀ ଜଗନ୍ନାଥ ସାରକା। ସେ କହିଛନ୍ତି, ଯଦି ଏହି ଘଟଣା ସତ ହୋଇଥିବ ତେବେ ତାହା ଆଦୌ ଠିକ୍ ନୁହେଁ। ଘଟଣାର ଉଚ୍ଚସ୍ତରୀୟ ତଦନ୍ତ ହେବ। ସୂଚନାଯୋଗ୍ୟ, ରାଜ୍ୟ ସରକାର ଅଷ୍ଟମ ଶ୍ରେଣୀ ପର୍ଯ୍ୟନ୍ତ ସମସ୍ତଙ୍କୁ ଏବଂ ନବମ ଓ ଦଶମ ଶ୍ରେଣୀର କେବଳ ଏସ୍‌ସି ଓ ଏସ୍‌ଟି ଛାତ୍ରୀଛାତ୍ରଙ୍କ ପାଇଁ ମାଗଣା ପୁସ୍ତକ ଦେବାର ବ୍ୟବସ୍ଥା କରିଛନ୍ତି। କିନ୍ତୁ ଚଳିତ ଶିକ୍ଷାବର୍ଷରେ ପାଠ ପଢ଼ିବାକୁ ବହି ଦେଇ ନ ଥିଲେ। ବିନା ବହିରେ ବର୍ଷ ସାରା ଛାତ୍ରୀଛାତ୍ରଙ୍କୁ ପାଠ ପଢ଼ାଯାଇଥିଲା। ପରୀକ୍ଷାର ଠିକ୍ ପୂର୍ବରୁ ଏସ୍‌ସି ଓ ଏସ୍‌ଟି ଛାତ୍ରୀଛାତ୍ରଙ୍କ ପାଇଁ ଶନିବାର ବହି ଦିଆଯାଇଥିଲା। କଟକ ରେଭେନ୍‌ଶା କଲେଜିଏଟ ସ୍କୁଲରେ ବହି ପାଇଁ ପ୍ରବଳ ଭିଡ଼ ଲାଗିଥିଲା। ଉଲ୍ଲେଖଯୋଗ୍ୟ, ଆସନ୍ତା ୧୯ ତାରିଖରୁ ମାଟ୍ରିକ ପରୀକ୍ଷା ଆରମ୍ଭ ହୋଇ ମାର୍ଚ୍ଚ ୨ରେ ଶେଷ ହେବ। ଏଥର ୫ ଲକ୍ଷ ୬୦ ହଜାର ୮୯୧ ଜଣ ଛାତ୍ରୀଛାତ୍ର ୨,୮୮୮ଟି କେନ୍ଦ୍ରରେ ପରୀକ୍ଷା ଦେବେ।

ବକେୟା ଦରମା, ମହଙ୍ଗା ଭତ୍ତାକୁ ନେଇ ଅସନ୍ତୋଷ

ଆଜି ଆଲୋଚନା କରିପାରନ୍ତି ସରକାର

ଭୁବନେଶ୍ୱର,୧୬।୨(ବ୍ୟୁରୋ)

କେନ୍ଦ୍ର ସରକାର ୧୬ ଜାନୁୟାରୀରୁ ସରକାରୀ କର୍ମଚାରୀଙ୍କ ପାଇଁ ୭ମ ବେତନ କମିଶନ ଲାଗୁ କରିସାରିଛନ୍ତି। ପରେ ଓଡ଼ିଶା ସରକାର ସେପ୍ଟେମ୍ବର ୨୦୧୭ରେ ଏହା ଘୋଷଣା କରିଥିଲେ ଏବଂ ଏହାକୁ ପିଛିଲା ଭାବେ ୧ ଜାନୁୟାରୀ ୨୦୧୬ରୁ ଲାଗୁ କରାଯିବା ନେଇ ରାଜ୍ୟ ସରକାର ପ୍ରତିଶ୍ରୁତି ଦେଇଥିଲେ। ହେଲେ ରାଜ୍ୟ ସରକାର ୨୦୧୬ ଜାନୁୟାରୀରୁ ୨୦୧୭ ସେପ୍ଟେମ୍ବର ପର୍ଯ୍ୟନ୍ତ କର୍ମଚାରୀଙ୍କୁ ମାତ୍ର ୪୦ ପ୍ରତିଶତ ବକେୟା ଦରମା(ଏରିଅର) ପ୍ରଦାନ କରିଥିଲେ। ନିକଟରେ ଗତ ଗୁରୁବାର ରାଜ୍ୟ ସରକାର ବାକିଥିବା ୬୦ପ୍ରତିଶତ ବକେୟା ଦରମାରୁ ୧୦ପ୍ରତିଶତ ପ୍ରଦାନ କରିବା ପାଇଁ ଘୋଷଣା କରିଥିଲେ। ଦୀର୍ଘଦିନ ପରେ ମାତ୍ର ୧୦ପ୍ରତିଶତ ଦେବା ଘଟଣାକୁ ନେଇ କର୍ମଚାରୀ ମହଲରେ ଅସନ୍ତୋଷ ଦେଖାଦେଇଥିଲା। ଏହାକୁ ପ୍ରଶମିତ କରିବା ପାଇଁ ରାଜ୍ୟ ସରକାର ଶୁକ୍ରବାର ୫ ପ୍ରତିଶତ ମହଙ୍ଗା ଭତ୍ତା ବୃଦ୍ଧି ନେଇ ଘୋଷଣା କଲେ ମାତ୍ର ଅସନ୍ତୋଷ ହ୍ରାସ ପାଇବା ବଦଳରେ ବୃଦ୍ଧି ପାଇବାରେ ଲାଗିଛି। କାରଣ ରାଜ୍ୟ ସରକାର ଘୋଷଣା କରିଥିବା ୫ ପ୍ରତିଶତ ମହଙ୍ଗା ଭତ୍ତା ଚଳିତ ବର୍ଷ ଜାନୁୟାରୀ ପହିଲାରୁ ପିଛିଲା ଭାବେ ଲାଗୁ ହେବ ବୋଲି ସରକାର ଘୋଷଣା କରିଛନ୍ତି।

ଅପରପକ୍ଷରେ ୨୦୧୯ ଜୁଲାଇରୁ କେନ୍ଦ୍ର ସରକାରଙ୍କ କର୍ମଚାରୀମାନେ ଏହି ୫% ମହଙ୍ଗା ଭତ୍ତା ପାଇ ଆସୁଛନ୍ତି। ତେବେ ରାଜ୍ୟ ସରକାର ଏବେ ଯେଉଁ ଘୋଷଣା କରିଛନ୍ତି ସେଥିରେ ୨୦୧୯ ଜୁଲାଇରୁ ଡିସେମ୍ବର ପର୍ଯ୍ୟନ୍ତ ୫ ପ୍ରତିଶତ ମହଙ୍ଗା ଭତ୍ତା ମିଳିବା/ବୃଦ୍ଧି ନେଇ କୌଣସି ସ୍ପଷ୍ଟ ସୂଚନା ଦେଇ ନାହାନ୍ତି। ଯାହାକୁ ନେଇ ସରକାରୀ କର୍ମଚାରୀଙ୍କ ମଧ୍ୟରେ ଅସନ୍ତୋଷ ପ୍ରକାଶ ପାଇଛି। ଯାହା ଫଳରେ ଗୁରୁବାରରୁ ଦାନା ବାନ୍ଧୁଥିବା ଅସନ୍ତୋଷ ଶନିବାର ଅପରାହ୍ନରେ ସଚିବାଳୟରେ ଦେଖିବାକୁ ମିଳିଥିଲା। ଲୋକସେବା ଭବନ, ଖାରବେଳ ଭବନରେ କାର୍ଯ୍ୟରତ ସଂଖ୍ୟାଧିକ କର୍ମଚାରୀ ସରକାରଙ୍କ ଏଭଳି ନୀତିକୁ ସମାଲୋଚନା କରିଥିଲେ। ତେଣୁ ଏହି ନିଷ୍ପତ୍ତିର ପୁନର୍ବିଚାର ନ କଲେ ଆନ୍ଦୋଳନ ଏକମାତ୍ର ପନ୍ଥା ବୋଲି କର୍ମଚାରୀ ମହଲରେ ପ୍ରକାଶ ପାଇଛି। ତେଣୁ ଏହି ଅସନ୍ତୋଷକୁ ପ୍ରଶମିତ କରିବା ପାଇଁ ସୋମବାର ଏ ବାବଦରେ କର୍ମଚାରୀ ପ୍ରତିନିଧିମାନଙ୍କ ସହ ମୁଖ୍ୟମନ୍ତ୍ରୀ ଅଥବା ମୁଖ୍ୟ ସଚିବ ଆଲୋଚନା କରିବେ ବୋଲି ଆଶା କରାଯାଉଛି। ଅପରପକ୍ଷରେ ଓଡ଼ିଶା ରାଜ୍ୟ ସରକାରୀ କର୍ମଚାରୀ ସମନ୍ୱୟ ସମିତି ପକ୍ଷରୁ ଆସନ୍ତା ମାସ ୧୯ରେ ଏ ନେଇ ରାଜ୍ୟବ୍ୟାପୀ ପ୍ରତିବାଦ କରାଯିବ ବୋଲି ଏହାର ସମ୍ପାଦକ ପୂର୍ଣ୍ଣଚନ୍ଦ୍ର ନାୟକ ସୂଚନା ଦେଇଛନ୍ତି।

ଡେମୋ ଦେଖାଇଲେ ଡ୍ରାଇଭର ବର୍ଦ୍ଧନ

କଳ୍ପନା ଦାଶ, ବବ୍‌ଲି ହତ୍ୟା ଘଟଣା

ଅନୁପ ସାଏଙ୍କ ଡ୍ରାଇଭରଙ୍କ ଦ୍ୱାରା ଲାଇଭ୍ ଡେମୋ କରିବାକୁ ଘଟଣାସ୍ଥଳରେ ପୋଲିସ କର୍ମଚାରୀ।

ଝାରସୁଗୁଡ଼ା ଅଫିସ, ୧୬।୨

ଛତିଶଗଡ଼ର ରାୟଗଡ଼ ଜିଲା ଚକ୍ରଧରନଗର ଥାନା ଅଧୀନ ହମିରପୁର ଜଙ୍ଗଲ ରାସ୍ତାରେ ୨୦୧୬ରେ କଳ୍ପନା ଦାଶ ଓ ତାଙ୍କ ଝିଅ ବବ୍‌ଲିଙ୍କୁ ଅତି ନିର୍ମମ ଭାବେ ହତ୍ୟା କରାଯାଇଥିଲା। ପୋଲିସ ଏହି ଘଟଣାରେ ବହୁ ତଥ୍ୟ ପାଇଛି । ଶୁକ୍ରବାର ରାତିରେ ମାମଲାର ମୁଖ୍ୟ ଅଭିଯୁକ୍ତ ପୂର୍ବତନ ବିଧାୟକ ଅନୁପ ସାଏଙ୍କ ଡ୍ରାଇଭର ବର୍ଦ୍ଧନ ଟପ୍ପୋଙ୍କୁ ପୋଲିସ ଉଠାଇ ନେଇଥିଲା। ଅନୁପଙ୍କ ସମସ୍ତ କଳାକାରନାମାର ପେଡି ବର୍ଦ୍ଧନ ଖୋଲିଛନ୍ତି। ପ୍ରଥମେ ବର୍ଦ୍ଧନ ଦୋଷ ସ୍ୱୀକାର କରୁ ନ ଥିଲେ। ହେଲେ ପୋଲିସ ବର୍ଦ୍ଧନଙ୍କଠାରୁ ରହସ୍ୟ ଉନ୍ମୋଚନ କରିବାରେ ସଫଳ ହୋଇଛି। ସେ ଏହି ଘଟଣାରେ ଦୋଷୀ ବୋଲି ସ୍ୱୀକାର କରିଛନ୍ତି। କି ଭଳି କଳ୍ପନା ଦାଶ ଓ ତାଙ୍କ ଝିଅ ବ୍‌ଲିଙ୍କୁ ହତ୍ୟା କରାଯାଇଥିଲା ତା'ର ଲାଇଭ୍ ଡେମୋ କରି ଦେଖାଇଛନ୍ତି। ରବିବାର ଚକ୍ରଧରନଗର ଥାନା ପୋଲିସର ଏକ ଟିମ୍ ବର୍ଦ୍ଧନଙ୍କୁ ନେଇ ମୃତଦେହ ମିଳିଥିବା ସ୍ଥାନକୁ ଯାଇଥିଲା। ସେଠାରେ ନଡ଼ାରେ ପ୍ରସ୍ତୁତ ମଣିଷ ଆକୃତିର ୨ ପ୍ରତିକୃତି (ଡେମୋ) ରଖାଯାଇଥିଲା। ଏହାପରେ ବର୍ଦ୍ଧନ ଡେମୋ କରି କିଭଳି ଗାଡି ଚଢାଇ ହତ୍ୟା କରାଯାଇଥିଲା ତାହା ଦେଖାଇଥିଲେ। ପୋଲିସ ଏହାର ଭିଡିଓ ପ୍ରସ୍ତୁତ କରିଛି। ସେହିପରି ଏହି ହତ୍ୟାକାଣ୍ଡରେ କେବଳ ଅନୁପ ଓ ବର୍ଦ୍ଧନ ନୁହନ୍ତି ବରଂ ଅନ୍ୟ ଜଣେ ସହଯୋଗୀ ଥିଲେ ବୋଲି ପୋଲିସକୁ ବର୍ଦ୍ଧନ ସୂଚନା ଦେଇଛନ୍ତି। ତାଙ୍କ ସମ୍ପର୍କରେ ମଧ୍ୟ ପୋଲିସକୁ ବର୍ଦ୍ଧନ ସୂଚନା ଦେଇଛନ୍ତି।

ଯୋଜନା ରଚିଥିଲେ ଅନୁପଙ୍କ ଜଣେ ନିକଟ ସମ୍ପର୍କୀୟ

ବହୁ ଚର୍ଚ୍ଚିତ ମା' ଝିଅ ହତ୍ୟା ଘଟଣାରେ ଦିନକୁ ଦିନ ନୂଆ ନୂଆ ତଥ୍ୟ ପଦାକୁ ଆସୁଛି। ଏହି ଘଟଣାରେ ଅନୁପଙ୍କୁ ମୁଖ୍ୟ କୁହାଯାଉଥିବା ବେଳେ ଆଉ ଜଣେ ବ୍ୟକ୍ତି ଏହି ଘଟଣାର ସମ୍ପୂର୍ଣ୍ଣ ଯୋଜନା କରିଥିବା ପୋଲିସ ସୂଚନା ପାଇଛି। ତେବେ ପୋଲିସ କିନ୍ତୁ ଏ ସମ୍ପର୍କରେ କୌଣସି ସୂଚନା ଦେଉନାହିଁ। ତେବେ ବିଶ୍ୱସ୍ତ ସୂତ୍ରରୁ ମିଳିଥିବା ସୂଚନା ମୁତାବକ ଅନୁପଙ୍କ ଜଣେ ଅତି ନିକଟ ସମ୍ପର୍କୀୟ ଏହି ସମ୍ପୂର୍ଣ୍ଣ ହତ୍ୟାକାଣ୍ଡର ମାଷ୍ଟର ପ୍ଲାନ ରଚିଥିଲେ। ହତ୍ୟାକାଣ୍ଡ ଘଟିଥିବା ସ୍ଥାନ ମଧ୍ୟ ସେ ଚୟନ କରିଥିଲେ। ଘଟଣା ପୂର୍ବରୁ ସେଠାରେ ସେ ଉପସ୍ଥିତ ମଧ୍ୟ ଥିଲେ। ସନ୍ଧ୍ୟା ପରେ ଉକ୍ତ ସ୍ଥାନକୁ କେହି ଯିବା ଆସିବା କରୁ ନ ଥିବାରୁ ସେଠାରେ ହତ୍ୟାକାଣ୍ଡ ଭିଆଇବା ସୁରକ୍ଷିତ ଓ ସହଜେ ଖସି ଯାଇହେବ ବୋଲି ସେ ପରାମର୍ଶ ଦେଇଥିଲେ।

କାହା ନାଁ ନ କହିବାକୁ ଅନୁପଙ୍କୁ ଧମକ

ଡବଲ ମର୍ଡର ଘଟଣାରେ ପୂର୍ବତନ ବିଧାୟକ ଅନୁପ ସାଏଙ୍କ ସମ୍ପୃକ୍ତି ପରେ ଜିଲାରେ ନାନା ଚର୍ଚ୍ଚା ହେଉଛି। ଅନୁପଙ୍କୁ କୋଳେଇ ନେଇଥିବା ଶାସକ ବିଜେଡି ଏବେ ହାତ ଛାଡି ଦେଇଛି। ସ୍ଥାନୀୟ କୌଣସି ନେତା ଏହି ଘଟଣାରେ ମୁହଁ ଖୋଲୁ ନାହାନ୍ତି। ଏହା ଜିଲା ରାଜନୀତିକୁ ସରଗରମ କରିଛି। ସହରର ବିଭିନ୍ନ ଛକ, ଦୋକାନ, ବଜାର, ଖଟି ଇତ୍ୟାଦି ସ୍ଥାନରେ ନାନା ଚର୍ଚ୍ଚା ହେଉଛି। ଅନୁପ ପୋଲିସ ନିକଟରେ ସବୁ ଦୋଷ ସ୍ୱୀକାର କରଛନ୍ତି। ସେ ନିଜେ ଓ ତାଙ୍କ ଡ୍ରାଇଭର ହତ୍ୟା କରିଥିବା କହିଛନ୍ତି। ହେଲେ ଆଉ କାହା ନାଁ କହୁ ନାହାନ୍ତି। ତାଙ୍କ ପଛରେ ଯେଉଁ ନେତା ଦ୍ୱୟଙ୍କ ଆଶୀର୍ବାଦ ଥିଲା ସେମାନେ ଏବେ ଚୁପ୍। ଅନୁପଙ୍କୁ ୬ ମାସ ହେବ ଛତିଶଗଡ ପୋଲିସ ସ୍କାନରରେ ରଖିଥିବା ସମ୍ପର୍କରେ ଖୋଦ ଅନୁପ ଓ ଜିଲାର ସମ୍ପୃକ୍ତ ୨ ଜଣ ପ୍ରତିଷ୍ଠିତ ଜନପ୍ରତିନିଧି ଜାଣିଥିଲେ। ଅନୁପ ଏହି ଘଟଣାରେ ନିଶ୍ଚୟ ବନ୍ଧା ହେବେ ବୋଲି ମଧ୍ୟ ଉକ୍ତ ଦୁଇ ନେତା ଜାଣିଥିଲେ। ହେଲେ ପୂର୍ବରୁ ଅନୁପଙ୍କୁ ଯେମିତି ପୋଲିସ ନ ବାନ୍ଧୁ ସେ ନେଇ ଏ ଦୁହେଁ ସହଯୋଗ କରୁଥିଲେ। କାଳେ ଅନୁପ ପୋଲିସକୁ ସମ୍ପୃକ୍ତ ନେତା ଦ୍ୱୟଙ୍କ ସମ୍ପର୍କରେ କହିଦେବେ ସେହି ଭୟରେ ଏବେ ଏହି ଦୁଇ ଜନ ପ୍ରତିନିଧି ଥରୁଛନ୍ତି। ଅନୁପ ଯେମିତି ଭୁଲରେ ବି ଏ ଦୁଇ ନେତାଙ୍କ ନାଁ ପୋଲିସ ଆଗରେ ନ ଧରନ୍ତି ସେନେଇ ଏ ଦୁହେଁ ଅନୁପଙ୍କୁ ଧମକ ଦେଇଛନ୍ତି।

ରାସ୍ତାରେ ଯୁବତୀଙ୍କୁ ଅସଦାଚରଣ, କନ୍‌ଷ୍ଟେବଳ ନିଲମ୍ବିତ

ଭୁବନେଶ୍ୱର, ୧୬।୨(ବ୍ୟୁରେ)

ରାଜଧାନୀରେ ଖାକିବାବୁଙ୍କୁ ପ୍ରେମ ରୋଗ ଛାଡୁନି

> ■ ଲୋକେ କାବୁକରି ନିସ୍ତୁକ ମାଡ଼ ମାରିଲେ
> ■ ଜୋତା, ଗୋଇଠା ମାରି ନିଶା ଉତାରିଲେ ଯୁବତୀ

ରାଜଧାନୀରେ ଖାକିବାବୁଙ୍କୁ ପ୍ରେମ ରୋଗ ଛାଡୁନି। ମାସକ ଭିତରେ ୩ ପୋଲିସ କର୍ମଚାରୀ ପ୍ରେମ ଓ ବଳାତ୍କାର ମାମଲାରେ ଗିରଫ ହୋଇଥିବାବେଳେ ରବିବାର ରାଜଧାନୀ ରାଜରାସ୍ତାରେ ଆଉ ଏକ ଖାକି କାରନାମା ଦେଖିବାକୁ ମିଳିଛି। ଜଣେ ଯୁବତୀଙ୍କୁ ଅସଦାଚରଣ କରିବା ଜଣେ ପୋଲିସ ବାବୁଙ୍କ ପାଇଁ ମହଙ୍ଗା ପଡ଼ିଛି। ଲୋକଙ୍କ ମାଡ଼ ସହ ଅସଦାଚରଣର ଶିକାର ଯୁବତୀଙ୍କ ଜୋତା ଓ ଗୋଇଠା ମାଡ଼ରେ ତାଙ୍କ ପ୍ରେମନିଶା ଉଡୁରି ଯାଇଛି। ରବିବାର କ୍ୟାପିଟାଲ ଥାନା ଅନ୍ତର୍ଗତ କଳ୍ପନା ଛକ ନିକଟରେ ସ୍ପେଶାଲ ସିକ୍ୟୁରିଟି ବାଟାଲିୟନ (ଏସ୍‌ଏସ୍‌ବି)ର କନ୍‌ଷ୍ଟେବଳ ପ୍ରମୋଦ ବେହେରା ଏପରି କାଣ୍ଡ ଘଟାଇଛନ୍ତି। ଘଟଣା ସମୟର ଭିଡିଓ ଏବେ ସୋସିଆ

କଳାହାଣ୍ଡି ଜିଲା ଧର୍ମଗଡ଼ ବ୍ଲକ ପର୍ଲା ପଞ୍ଚାୟତ ଲଛିପୁର ଗ୍ରାମର ଓଡ଼ିଶା-ଛତିଶଗଡ଼ ସୀମାନ୍ତରେ ସର୍ପ ସୁନାନୀ (୫୦) ନାମକ ଜଣେ ବ୍ୟକ୍ତିଙ୍କୁ ଗତମାସ ୧୦ ତାରିଖରେ ହତ୍ୟା କରାଯାଇଥିଲା। ଏହି ଘଟଣାରେ ଛତିଶଗଡ ପୋଲିସ ୨ଜଣଙ୍କୁ ଗିରଫ କରିଛି। ସେମାନେ ହେଲେ ସର୍ପଙ୍କ ସାନଭାଇ ବଳଦେବ ସୁନାନୀ (୪୭) ଓ ପୁଢୁରା ଭଗତ ସୁନାନୀ (୨୦)। ଜମି ବାଡି ବିବାଦରୁ ଏହି ହତ୍ୟାକାଣ୍ଡ ଘଟିଥିବା ଦେଭୋଗ ଥାନା ପରିସରରେ ଆୟୋଜିତ ଖବରଦାତା ସମ୍ମିଳନୀରେ ସ୍ଥାନୀୟ ଡିଏସ୍‌ପି ଆଶିଷ କୁଞ୍ଜନ ସୂଚନା ଦେଇଛନ୍ତି।

ଜନ୍ମଦିନର ଶୁଭେଚ୍ଛା

ନାମ: .....
ବୟସ:.....
ଜନ୍ମ ତାରିଖ: .....

ଆଦିତ୍ୟ
ପରିବାରବର୍ଗ

ଆରାଧ୍ୟା
ପରିବାରବର୍ଗ

ଅରୋ ଆଲୋକ
ପରିବାରବର୍ଗ

କାହ୍ନା
ପରିବାରବର୍ଗ

ଦେବାଂଶ
ପରିବାରବର୍ଗ

ଏଠାରେ ୨ X ୨ ସେ.ମି. ଫଟୋ ଲଗାନ୍ତୁ

ସର୍ତ୍ତାବଳୀ: ଏହି କୁପନ ବ୍ୟବହାର କରି ସମ୍ପୂର୍ଣ୍ଣ ମାଗଣାରେ ଜନ୍ମଦିନର ଶୁଭେଚ୍ଛା ଜଣାନ୍ତୁ। ଫଟୋଗ୍ରାଫ ସହିତ କୁପନଟି ପ୍ରକାଶନ ତାରିଖର ୭ ଦିନ ପୂର୍ବରୁ ଜନ୍ମଦିନ ଶୁଭେଚ୍ଛା, ଧରିତ୍ରୀ, ବି-୨୬, ରସୁଲଗଡ ଶିଳ୍ପାଞ୍ଚଳ, ଭୁବନେଶ୍ୱର-୧୦ ଠିକଣାରେ ପହଞ୍ଚିବା ଆବଶ୍ୟକ।

ଢଗଢମାଳି

(କ୍ରମେ ଲୋକମୁଖରୁ ଓ ଜନମାନସରୁ ବିସ୍ମୃତ ହେଉଥିବା ଢଗଢମାଳିକୁ ପାଠିକା-ପାଠକଙ୍କ ନିକଟରେ ପହଞ୍ଚାଇବା ସକାଶେ ଧରିତ୍ରୀର ପ୍ରୟାସ)

ବନ୍ଧ ତଳିଆ ବାସ,
ନଈ ତଳିଆ ଚାଷ,
ଅନ୍ତୁଡି ପୁଅକୁ ଆଶ ।

ନଈ ବନ୍ଧ ତଳେ ଘର କରିଥିଲେ ବଢ଼ି ହୋଇ ବନ୍ଧ ଭାଙ୍ଗିଗଲେ ଘରଦ୍ୱାର ଭାସି ଯିବାର ସମ୍ଭାବନା ରହିଥାଏ । ନଈ ବନ୍ଧ ତଳେ କରାଯାଉଥିବା ଚାଷ ଉପରେ ଭରସା ନ ଥାଏ । ନଈରେ ବଢ଼ି ଆସିଲେ ଫସଲ ପାଣିରେ ବୁଡ଼ିଯାଇ ନଷ୍ଟ ହୋଇଯିବାର ଆଶଙ୍କା ରହିଥାଏ । ସେହିପରି ଜନ୍ମିତ ସନ୍ତାନର ଭବିଷ୍ୟତ କ'ଣ ହେବ କିପରି ହେବ ତାହା ଏବେଠୁ କହି ହେଉ ନ ଥିବା ସ୍ଥଳେ ତା' ଉପରେ ଆସ୍ଥା ପ୍ରକଟ କରି ବସିବା ମୂର୍ଖାମି ଅର୍ଥରେ ଏଭଳି ଉକ୍ତି ପ୍ରକାଶ କରାଯାଇଛି ।

ବଡ଼ଟି ବଣ ବିଛୁଆତି,
ସାନଟି ବାଇଡଙ୍କ ନାତି ।

ବଣ ବିଛୁଆତି ଦେହରେ ଲାଗିଲେ ଭାରି କୁଣ୍ଡେଇ ହୁଏ । ଦେହରେ ଠା ଠା ହୋଇ ଫଳିଯାଏ । ସେହିପରି ବାଇଡଙ୍କ ଆଂଶୁ ଦେହରେ ବାଜିଲେ ଦେହହାତ କୁଣ୍ଡାଇ ହୁଏ ଏବଂ ଦେହ ଫଳିଯାଏ । ଦୁଷ୍ଟାମିରେ ଏକୁ ଆରେକ ବଳିୟାର । ଜଣେ ଦୁଷ୍ଟ ହେଲେ ଆଉ ଜଣେ ଭାରି ବାଲୁଙ୍ଗା ଅର୍ଥରେ ଏଭଳି ଉକ୍ତି ଉଲ୍ଲେଖ କରାଯାଇଛି ।

ନିର୍ବାଚିତ ଢଗଢମାଳି, ପ୍ରବାଦ, ପ୍ରବଚନ ଓ ଅନ୍ୟାନ୍ୟ
-ପ୍ରାଚୀ ସାହିତ୍ୟ ପ୍ରତିଷ୍ଠାନ

ଜନଜାତି ସଂସ୍କୃତିକୁ ଉଜ୍ଜୀବିତ ରଖିଛି ଢେଙ୍କାନାଳ ମାଟି

ରାଜଧାନୀରେ ଢେଙ୍କାନାଳ ଉତ୍ସବ

ଭୁବନେଶ୍ୱର,୧୬।୧(ବ୍ୟୁରୋ)-ଜନଜାତି ସଂସ୍କୃତି ଓ ପରମ୍ପରାକୁ ଉଜ୍ଜୀବିତ ରଖିବାରେ ଢେଙ୍କାନାଳ ମାଟିର ଅବଦାନ ବେଶ୍ ଅଧିକ। ମହିଳା ଶିକ୍ଷାକୁ ଲୋକପ୍ରିୟ କରାଇବାରେ ଏହି ଜିଲାର ଗୁରୁତ୍ୱପୂର୍ଣ୍ଣ ଅବଦାନ ରହିଥିବା ବେଳେ ଢେଙ୍କାନାଳବାସୀଙ୍କ ସରଳତା, ସଚ୍ଚୋଟତା ଓ ସ୍ୱତନ୍ତ୍ରତା ସମଗ୍ର ଓଡ଼ିଶାବାସୀଙ୍କ ହୃଦୟ ଜିତିପାରିଛି ବୋଲି ଢେଙ୍କାନାଳ ସାଂସ୍କୃତିକ ପରିଷଦ ପକ୍ଷରୁ ରବିବାର ରେଲୱେ ଅଡିଟୋରିୟମ୍ ପରିସରରେ ଆୟୋଜିତ ଦ୍ୱିତୀୟ ଢେଙ୍କାନାଳ ଉତ୍ସବରେ ଯୋଗଦେଇଥିବା ଅତିଥିମାନେ ମତବ୍ୟକ୍ତ କରିଛନ୍ତି। ପୂର୍ବାହ୍ନ ଅଧିବେଶନରେ ମୁଖ୍ୟଅତିଥିଭାବେ ପରଜଙ୍ଗ ବିଧାୟକ ଡା. ନୃସିଂହ ଚରଣ ସାହୁ ଏବଂ ସ୍ୱତନ୍ତ୍ର ଅତିଥିଭାବେ ଢେଙ୍କାନାଳ ବିଧାୟକ ସୁଧୀର କୁମାର ସାମଲ ଯୋଗଦେଇ ଉତ୍ସବକୁ ଉଦ୍‌ଘାଟନ କରିଥିଲେ। ଅନୁଷ୍ଠାନର ସଭାପତି ଡ. ସୌରେନ୍ଦ୍ର କୁମାର ମହାପାତ୍ରଙ୍କ ଅଧ୍ୟକ୍ଷତାରେ ଅନୁଷ୍ଠିତ ଉଦ୍‌ଘାଟନୀ ଉତ୍ସବରେ ମୁଖ୍ୟବକ୍ତାଭାବେ ଡ. ଉଦ୍ଧବ ଚରଣ ନାୟକ ଯୋଗଦେଇଥିବା ବେଳେ କାର୍ଯ୍ୟକାରୀ ସଭାପତି ରାଜନାରାୟଣ ତ୍ରିପାଠୀ ପରିଷଦର ଭବିଷ୍ୟତ କାର୍ଯ୍ୟପନ୍ଥା ସମ୍ପର୍କରେ ବକ୍ତବ୍ୟ ରଖିଥିଲେ।

ସନ୍ଧ୍ୟା ଅଧିବେଶନରେ ମୁଖ୍ୟଅତିଥିଭାବେ ଖଣିମନ୍ତ୍ରୀ ପ୍ରଫୁଲ୍ଲ କୁମାର ମଲ୍ଲିକ ଯୋଗଦେଇ ଗମନାଗମନ ଏବଂ ଯୋଗାଯୋଗ କ୍ଷେତ୍ରରେ ଢେଙ୍କାନାଳ ଜିଲା ବେଶ୍ ଆଗକୁ ଯାଇଥିବା କହିଥିଲେ। ଆଗାମୀ ଦିନରେ ଜିଲାର ଭିତ୍ତିଭୂମି ବିକାଶ କ୍ଷେତ୍ରରେ ରାଜ୍ୟ ସରକାର ଗ୍ରହଣ କରିଥିବା ବିଭିନ୍ନ ପଦକ୍ଷେପ ସମ୍ପର୍କରେ ସେ ସୂଚନା ଦେଇଥିଲେ। ସମ୍ମାନିତ ଅତିଥିଭାବେ ପୋଲିସ କମିଶନର ସୁଧାଂଶୁ ଷଡ଼ଙ୍ଗୀ, ଜିଲାପାଳ ଭୂମେଶ ଚନ୍ଦ୍ର ବେହେରା, ସାଂସ୍କୃତିକ ପରିଷଦର ଉପଦେଷ୍ଟା କୃଷ୍ଣଚନ୍ଦ୍ର ଆଏଚ୍, ସମ୍ପାଦକ ପ୍ରେମାନନ୍ଦ ବିଶ୍ୱାଳ ପ୍ରମୁଖ ଯୋଗଦେଇ ଜିଲାର ଉତ୍କୃଷ୍ଟ ଐତିହ୍ୟ ଓ ସଂସ୍କୃତି ସମ୍ପର୍କରେ କହିଥିଲେ। ଶହୀଦ ବାଜି ରାଉତଙ୍କ ନାମରେ ଭୁବନେଶ୍ୱରର ଏକ ଛକର ନାମକରଣ, ଢେଙ୍କାନାଳ ଭବନ ପ୍ରତିଷ୍ଠା, ଗ୍ରେଟର ଭୁବନେଶ୍ୱର ପରିଧିରେ ଢେଙ୍କାନାଳକୁ ସାମିଲ ଏବଂ ଜିଲାରେ ଇକୋ ଟୁରିଜିମ୍‌ର ବିକାଶ କରିବାକୁ ପରିଷଦର କର୍ମକର୍ତ୍ତାମାନେ ଦାବି କରିଥିଲେ। ଏହି ଅବସରରେ ସାହିତ୍ୟିକ ଡ. ପଣ୍ଡିତ ଅନ୍ତର୍ଯ୍ୟାମୀ ମିଶ୍ର, ଶିକ୍ଷୟିତ୍ରୀ ବିନୋଦିନୀ ସାମଲ ଏବଂ ମଡେଲ ଦିପ୍ତୀଜ୍ୟୋତି ପଟ୍ଟନାୟକଙ୍କୁ ପରିଷଦ ପକ୍ଷରୁ ସମ୍ବର୍ଦ୍ଧିତ କରାଯାଇଥିଲା। ଉତ୍ସବରେ ଦିବସ ତମାମ ସାଂସ୍କୃତିକ କାର୍ଯ୍ୟକ୍ରମ ପରିବେଷିତ ହୋଇଥିଲା।

ଅତିଥିମାନେ ମଡେଲ ଦିପ୍ତୀଜ୍ୟୋତି ପଟ୍ଟନାୟକଙ୍କୁ ସମ୍ମାନିତ କରୁଛନ୍ତି।

ବେକାରି ସମସ୍ୟା ନେଇ ସରକାରଙ୍କୁ ଭାଜପାର ଟାର୍ଗେଟ

ଭୁବନେଶ୍ୱର,୧୬।୨(ବ୍ୟୁରୋ)

ବେକାରି ଏବଂ ନିଯୁକ୍ତି ସୃଷ୍ଟି ପ୍ରସଙ୍ଗରେ ରାଜ୍ୟ ସରକାର ସମ୍ପୂର୍ଣ୍ଣ ବିଫଳ ହୋଇଛନ୍ତି। ବେକାରିରେ ଓଡ଼ିଶା ଏକ ନମ୍ବର ବୋଲି ଶନିବାର ବିଧାନସଭାରେ ବିଭାଗୀୟ ମନ୍ତ୍ରୀ କହିବା ପରେ ବିରୋଧୀ ସରକାରଙ୍କୁ ଟାର୍ଗେଟ କରିଛନ୍ତି। ସ୍କିଲ୍ ମିଶନର କଥା କହି ସରକାର ସବୁବେଳେ ବିଭ୍ରାନ୍ତ ସୃଷ୍ଟି କରୁଛନ୍ତି । ମିଛ ତଥ୍ୟ ଦେଇ ପୁରସ୍କାର ନେଉଛନ୍ତି ହେଲେ ନିଯୁକ୍ତି ସୃଷ୍ଟି ପ୍ରସଙ୍ଗରେ କୌଣସି ବଳିଷ୍ଠ ପଦକ୍ଷେପ ଗ୍ରହଣ କରୁନାହାନ୍ତି ବୋଲି ଭାଜପା ଅଭିଯୋଗ କରିଛି । ରାଜ୍ୟରେ ବେରୋଜଗାରୀଙ୍କ ସଂଖ୍ୟା ଦିନକୁ ଦିନ ବୃଦ୍ଧି ପାଇବାରେ ଲାଗିଛି। ସରକାର 'ଇଚ୍ଛାଶକ୍ତି ଅଭାବ' ଓ 'ଆନ୍ତରିକତା ଅଭାବ' ଭଳି ୨ଟି ରୋଗର ଶିକାର ହୋଇଛନ୍ତି ବୋଲି ଭାଜପା ରାଜ୍ୟ କାର୍ଯ୍ୟାଳୟଠାରେ ଆୟୋଜିତ ଖବରଦାତା ସମ୍ମିଳନୀରେ ସାଧାରଣ ସମ୍ପାଦକ ପୃଥ୍ୱୀରାଜ ହରିଚନ୍ଦନ କହିଛନ୍ତି।

ପ୍ରଥମ ପୃଷ୍ଠାରୁ...

ପୁରୁଣା...

ପରିଚିତ ଆଭ୍ୟାନ ତୋମାରଙ୍କ ଫଟୋ ଓ ଭିଡିଓ କ୍ଲିପ୍‌ଗୁଡ଼ିକ ସୋସିଆଲ ମିଡିଆରେ ଭାଇରାଲ ହୋଇଛି। ପ୍ରକାଶ ଯେ, ଦିଲ୍ଲୀ ବିଧାନସଭାର ୭୦ ଆସନ ପାଇଁ ଗତ ୮ ତାରିଖରେ ନିର୍ବାଚନ ହୋଇଥିଲା। ଭୋଟ ଗଣତି ୧୧ରେ କରାଯାଇଥିଲା। ଶାସକ ଏଏପି ୬୨ ଆସନ ଦଖଲ କରି ପୂର୍ଣ୍ଣସଂଖ୍ୟାଗରିଷ୍ଠତା ଲାଭ କରି ତୃତୀୟଥର ପାଇଁ ସରକାର ଗଠନ କରିଛି। ଭାଜପାକୁ ମାତ୍ର ୮ ଆସନରେ ସନ୍ତୁଷ୍ଟ ହେବାକୁ ପଡ଼ିଥିବାବେଳେ କଂଗ୍ରେସ ଏଥର ମଧ୍ୟ ଖାତା ଖୋଲିପାରି ନାହିଁ।

ଶ୍ରୀକ୍ଷେତ୍ରରେ...

'ଦାର୍ଢ୍ୟତା ଭକ୍ତି'ରେ ଉଲ୍ଲେଖ ରହିଥିବା ମିଶ୍ର କହିଛନ୍ତି। ବାଳକ ରାମ ଦାସ ପୁରୀରେ ପହଞ୍ଚି ମହାପ୍ରଭୁଙ୍କୁ ଦର୍ଶନ କରିଥିଲେ। ଶ୍ରୀଦିବ୍ୟ ଦର୍ଶନ ତାଙ୍କୁ ବିମୋହିତ କଲା। ଆଉ ଛାଡ଼ି ପାରିଲେନି ଏହି କ୍ଷେତ୍ର। ରହିବା ପାଇଁ ଇଚ୍ଛା ହେଲା, ଗଜପତିଙ୍କୁ ଜଣାଇଲେ। ଗଜପତି ଆସ୍ଥାନଟିଏ ଖଞ୍ଜିଦେଲେ ଗୁଣ୍ଡିଚା ମନ୍ଦିରର ଉତ୍ତର ପଟକୁ ଶରଧାବାଲିରେ ଥିବା ହାତୀଶାଳରେ। ସେଇଠି ସେ ମଠ ଗଢ଼ି ମହାପ୍ରଭୁଙ୍କର ଏକକ ବିଗ୍ରହ ବସାଇ ଶ୍ରୀରାମଚନ୍ଦ୍ର ରୂପେ କଳ୍ପନା କରି ପୂଜା କଲେ। ଆଉ ମହାପ୍ରଭୁଙ୍କ ସିଂହାସନ ସାମ୍ନାରେ ଶ୍ରୀରାମଚନ୍ଦ୍ରଙ୍କର ଉପାସ୍ୟ ଶ୍ରୀରାମେଶ୍ୱର ଜ୍ୟୋତିର୍ଲିଙ୍ଗ ସ୍ଥାପନ କରି ଜୀବନର ଶେଷ ପର୍ଯ୍ୟନ୍ତ ଏହି ଧାମରେ ହିଁ ବିତାଇଥିଲେ। ସେହି ଆସ୍ଥାନଟି ପ୍ରସିଦ୍ଧି ଲାଭ କରିଥିଲା ଦିଲ୍ଲୀ ବାଳକ ରାମ ଦାସ ମଠ ଭାବେ। ହରି-ହର ଉପାସନାର ମିଳନ କ୍ଷେତ୍ର ପାଲଟିଗଲା ଏହି ମଠ। ଏଠାରେ ବୈଷ୍ଣବ ଓ ଶୈବ ସହାବସ୍ଥାନର ବାର୍ତ୍ତା ବ୍ୟାପିଗଲା ସମଗ୍ର ଭାରତ ବର୍ଷରେ। ଇନ୍ଦ୍ରଦ୍ୟୁମ୍ନ ତୀର୍ଥରେ ପ୍ରତ୍ୟେକ ଦିନ ସ୍ନାନ କରି ପ୍ରଭୁଙ୍କୁ ଆରାଧନା କରିଥାନ୍ତି। ମଠରେ ଏକଦା ରାମ ଦାସ ଆରାଧନା କରିବା ସମୟରେ ସମାଧିସ୍ଥ ହୋଇଗଲେ ଏବଂ ତାଙ୍କର ଦେହାବସାନ ଘଟିଥିଲା। ତାଙ୍କ ବିଷୟରେ 'ଦାର୍ଢ୍ୟତା ଭକ୍ତି' ପୁସ୍ତକରୁ ଅନେକ ସୂଚନା ଉପଲବ୍ଧ ହୋଇଛି। ଶ୍ରୀଜଗନ୍ନାଥ ଧାମରେ ବର୍ତ୍ତମାନ ୨୭୪ ମଠ ଓ ଆଶ୍ରମ ମଧ୍ୟରୁ ଏହି ମଠ ଏବେ ପାକିସ୍ତାନର ଜଣେ ସାଧୁଙ୍କ ସ୍ମାରକୀ ହୋଇ ରହିଛି। ବାଳକ ରାମ ଦାସ ମଠ ସ୍ଥାପନା କରିବା ପରେ ଲାହୋର ଓ ଆଖପାଖ ଅଞ୍ଚଳରୁ ଶହ ଶହ ଭକ୍ତ ଶ୍ରୀକ୍ଷେତ୍ର ଆସିଥିଲେ। ଏହାଦ୍ୱାରା ଉଭୟ ଅଞ୍ଚଳର ସାଂସ୍କୃତିକ ଭାବଧାରା ବିକାଶ ଲାଭ କରିଥିଲା ବୋଲି ଡ. ମିଶ୍ର କହିଛନ୍ତି ।

ଆଜିର ରାଶିଫଳ

ଜ୍ୟୋତିର୍ବିଦ୍ୟା ବିଶାରଦ ପ୍ରସନ୍ନ କୁମାର ମହାପାତ୍ର
ମଙ୍ଗରାଜପୁର ଶାସନ, କାଦୁଆ, ଗଞ୍ଜାମ

ମେଷ

ଆଜି କର୍ମସ୍ଥାନରେ କର୍ମାଧିପ ଅବସ୍ଥାନ କରିଥିବାରୁ କର୍ମମୁଖର ରହିବେ । କାମ ହାସଲ କ୍ଷେତ୍ରରେ ପାରିବାରିକ ଅସହଯୋଗରୁ ଚିନ୍ତିତ ହେବେ । ଧନପ୍ରାପ୍ତି ଯୋଗ ରହିଛି, କିନ୍ତୁ ସ୍ୱାସ୍ଥ୍ୟ କଥା ନେଇ ମାନସିକ ସ୍ଥିତି ବିପନ୍ନ ହୋଇପାରେ । ଗୃହରେ ମଙ୍ଗଳୋତ୍ସବ କାର୍ଯ୍ୟ ସମ୍ପନ୍ନ ହେବା ସହ ବ୍ୟବସାୟକୁ ଆଗକୁ ବଢାଇବା ପାଇଁ ପଦକ୍ଷେପ ଗ୍ରହଣ କରିପାରନ୍ତି।

ବୃଷ

ଧର୍ମଭାବସ୍ଥ ଆଧ୍ୟାତ୍ମିକ ଗ୍ରହ ଆପଣଙ୍କୁ ଧାର୍ମିକ ମନୋଭାବ ପ୍ରଦାନ କରି ଧର୍ମକାର୍ଯ୍ୟରେ ନିୟୋଜିତ କରିପାରନ୍ତି । ମୁଖଭାବସ୍ଥ ରାହୁଙ୍କ ଯୋଗୁ ଅନିୟମିତ ଆହାର ଗ୍ରହଣରେ ପେଟରେ ଯନ୍ତ୍ରଣା ଅନୁଭବ କରିବାର ଆଶଙ୍କା ରହିଛି । କର୍ମକ୍ଷେତ୍ରରେ ଅର୍ଥ ଓ ସମ୍ମାନ ମିଳିବ କିନ୍ତୁ ଆଲୋଚନା ଅବସରରେ ଅପ୍ରିୟ ସତ୍ୟ ଭାଷଣରୁ ଦୂରେଇ ରହିବା ଭଲ ।

ମିଥୁନ

ବୁଧଙ୍କ ଅବସ୍ଥିତି ପରିବାର ଓ ବନ୍ଧୁବର୍ଗଙ୍କ ସମ୍ବନ୍ଧରେ ସୁଫଳ ଦେଇ ନ ପାରେ । ଶୁକ୍ରଙ୍କ ସୁପ୍ରଭାବରେ କଳା, କ୍ରୀଡ଼ା, ସାହିତ୍ୟ, ସଙ୍ଗୀତ ତଥା ରଚନାତ୍ମକ କାର୍ଯ୍ୟରେ ଅଗ୍ରଗତି ଘଟିବ । ଆକସ୍ମିକ ଆବଶ୍ୟକତା ପୂରଣ ଦିଗରେ ସହାୟତା ମିଳିବ । ବାଣିଜ୍ୟ,ବ୍ୟବସାୟ, ଯାତ୍ରା, ଆନୁଷ୍ଠାନିକ କାମ ଓ ଆଇନ ଅଦାଲତ କ୍ଷେତ୍ରରେ ଆଶାନୁରୂପ ଫଳ ପାଇବେ ।

କର୍କଟ

ମିତ୍ରଗୃହୀ ଚନ୍ଦ୍ର ପ୍ରଭାବରେ ଦୀର୍ଘଦିନରୁ ନ ପାଇଥିବା ଜିନିଷର ନିଶ୍ଚିତତା ଆଶାକରି ଅସ୍ଥିର ରହିବେ । ମନରେ ଗଭୀର ଆଲୋଡନ ସୃଷ୍ଟି କରିବ । କର୍ମକ୍ଷେତ୍ର ମିଥ୍ୟା ଅଭିଯୋଗ ସକାଶେ ସହକର୍ମୀମାନଙ୍କ ଉପରେ ବିରକ୍ତି ପ୍ରକାଶ କରିପାରନ୍ତି। ଆବଶ୍ୟକତା ପୂରଣ କରିବା ସକାଶେ ଋଣ ସୂତ୍ରରେ ଅର୍ଥ ପାଇବାର ଚେଷ୍ଟା ସଫଳ ହୋଇପାରେ ।

ସିଂହ

ଷଷ୍ଠଭାବସ୍ଥ ବଳବାନ୍ ଶନିଙ୍କ ପ୍ରଭାବରେ ବନ୍ଧୁମାନଙ୍କ ହସ୍ତକ୍ଷେପ ଫଳରେ ଦୀର୍ଘଦିନରୁ ରହି ଆସିଥିବା ସମସ୍ୟା ସମାଧାନ ହୋଇଯିବ । ଶିଳ୍ପ,ବାଣିଜ୍ୟ, ବ୍ୟବସାୟ, ମାଙ୍ଗଳିକ କାର୍ଯ୍ୟ,ବନ୍ଧୁଙ୍କ ସହାୟତା ମାଧ୍ୟମରେ ସମ୍ପନ୍ନ କରିବେ । ସ୍ୱାସ୍ଥ୍ୟରେ ଉନ୍ନତି ପରିଲକ୍ଷିତ ହେବା ସହ କର୍ମକ୍ଷେତ୍ରରେ ନୂତନ ଦାୟିତ୍ୱ ହାତକୁ ନେଇପାରନ୍ତି ।

କନ୍ୟା

ଆପଣଙ୍କ ପରିବର୍ତ୍ତିତ ଦୃଷ୍ଟିକୋଣ ପରକ୍ଷଣରେ ଅନୁତାପର କାରଣ ହୋଇପାରେ । ଶିକ୍ଷା ଓ ସନ୍ତାନଙ୍କ ସମସ୍ୟାକୁ ନେଇ ପରିବାରରେ ମତାନ୍ତରର ଆଶଙ୍କା ରହିଛି । ତଥାପି ପ୍ରତିବେଶୀଙ୍କ ସହ ସମ୍ପର୍କ ମଧୁର ରହିବ, ଯାହା କି କରୁଥିବା କାମ ପାଇଁ ସାହାଯ୍ୟକାରୀ ହେବ । କର୍ମକ୍ଷେତ୍ରରେ ଈର୍ଷା ଓ ଅସୂୟାଜନିତ ଶତ୍ରୁତା ଯୋଗୁ ସାମୟିକ ବିଚଳିତବୋଧ କରିପାରନ୍ତି।

ତୁଳା

ଧନସ୍ଥାନସ୍ଥ ଚନ୍ଦ୍ର ଏବଂ ସ୍ୱଗୃହୀ ଚତୁର୍ଥାଧିପ ହେତୁ ସାମାନ୍ୟ ବିଳମ୍ବ ହେଲେ ମଧ୍ୟ କାମଗୁଡିକ ଠିକ୍ ଭାବରେ ସମ୍ପନ୍ନ ହେବ । ସାମାଜିକ ସ୍ତରରେ ଲୋକସମ୍ପର୍କ ବୃଦ୍ଧି ପାଇବ ଏବଂ ମାଙ୍ଗଳିକ କାର୍ଯ୍ୟରେ ବନ୍ଧୁମିଳନରୁ ଖୁସୀ ରହିବେ । ସହକର୍ମୀଙ୍କ ସମ୍ବନ୍ଧରେ କର୍ମକ୍ଷେତ୍ରରେ କୌଣସି ଖବର ପାଇ ବିସ୍ମୟ ପ୍ରକାଶ କରିପାରନ୍ତି।

ବିଛା

ଚନ୍ଦ୍ର ଓ ଶୁକ୍ରଙ୍କ ସ୍ଥାନସ୍ଥିତି ଆପଣଙ୍କ ଚିନ୍ତାଧାରା ଓ ମାଙ୍ଗଳିକ କିମ୍ବା ଆନୁଷ୍ଠାନିକ କାମ ସକାଶେ ପ୍ରୀତିପ୍ରଦ ରହିବ । ଆଜିର କାର୍ଯ୍ୟସାଧନ ପରିପ୍ରେକ୍ଷୀରେ ବନ୍ଧୁଙ୍କ ସହଯୋଗ ଆଶା ନିରର୍ଥକ ହେବନାହିଁ। ନିକଟ ସମ୍ପର୍କୀୟ କୌଣସି ବ୍ୟକ୍ତିଙ୍କ କାର୍ଯ୍ୟକଳାପରେ ସନ୍ଦେହୀ ହୋଇ ପାରନ୍ତି। ପରିବାରର ଛୋଟ ଛୋଟ କଥାକୁ ନେଇ ତର୍କ କରିବା ଠିକ୍ ହେବ ନାହିଁ।

ଧନୁ

ପାରିବାରିକ ସୁଖ, ସୌଭାଗ୍ୟ ଶୁକ୍ରଙ୍କ ଚତୁର୍ଥାବସ୍ଥାନରୁ ନିଶ୍ଚିତ ପ୍ରାପ୍ତ ହେବ । କିନ୍ତୁ ଶନିଙ୍କ କୁଦୃଷ୍ଟି ପ୍ରଭାବରେ ଶେଷପର୍ଯ୍ୟାୟରେ ପୂର୍ବାଷାଢା ନକ୍ଷତ୍ର ସକାଶେ ପରିସ୍ଥିତି ବଦଳି ଯାଇପାରେ । ବିଭିନ୍ନ ପ୍ରକାରର ଅତୀତ କଥାକୁ କେନ୍ଦ୍ରକରି ମାନସିକ ସ୍ଥିତି ଭଲ ରହିବ ନାହିଁ। ଆଜିର ଯାତ୍ରା,ବ୍ୟବସାୟ,ପୂର୍ଣ୍ଣାଙ୍ଗ କାର୍ଯ୍ୟର ସମୀକ୍ଷା କରି ମାନସିକ ପରିତୃପ୍ତି ଲାଭ କରିବେ ।

ମକର

ରାଶ୍ୟାଧିପତିଙ୍କ ସ୍ୱଗୃହାରୋହଣ ଶାରୀରିକ ସୁସ୍ଥତା, ବିବାଦରେ ବିଜୟ, କଣ୍ଟ୍ରାକ୍ଟରୀ, ସଙ୍ଗଠନ ପାଇଁ ଅନୁକୂଳ ରହିବ । କର୍ମକ୍ଷେତ୍ର ସମସ୍ୟାମୁକ୍ତ ରହିବା ସହ ବନ୍ଧୁମାନଙ୍କ ସାହାଯ୍ୟରେ ବକେୟା ଅର୍ଥ ଆଦାୟ କରିବାରେ ସକ୍ଷମ ହେବେ । ରାଶିର ଦ୍ୱାଦଶଚନ୍ଦ୍ର ପ୍ରଭାବରେ ଖର୍ଚ୍ଚାନ୍ତ ହେବା ସହ ଯାତ୍ରାରେ ଜିନିଷପତ୍ର ପ୍ରତି ସତର୍କ ରହିବା ଭଲ ହେବ ।

କୁମ୍ଭ

ଗ୍ରହମାନଙ୍କ ଅନୁକୂଳତା ହେତୁ ସମସ୍ୟା ନିୟନ୍ତ୍ରଣ କରିବା ସକାଶେ ପ୍ରିୟ କଥା କହି ସମସ୍ୟାକୁ ସୁଧାରି ନେବେ । ହ କିମ୍ବା ତ ନାମାକ୍ଷର ବନ୍ଧୁ ମୁହଁରେ ମିଠା କଥା କହି ଅସୁବିଧାରେ ପକାଇପାରନ୍ତି। ପାରିବାରିକ ଅସ୍ଥିରତା ହେତୁ ବୃଦ୍ଧି ପାଇବା ଯୋଗୁ ମନୋବଳ କ୍ରମଶଃ ହ୍ରାସ ପାଇପାରେ । ଆଇନ, ଅଦାଲତ, ବ୍ୟବସାୟ, ପରିବହନରେ ସଫଳତା ହାସଲ କରିବେ ।

ମୀନ

ପାପଗ୍ରହ ଯୁକ୍ତ ରାଶ୍ୟାଧିପତି କାରଣରୁ ମାନସିକ ଅସୁସ୍ଥତା ଲାଗି ରହିବାଜନିତ ବ୍ୟସ୍ତତା ବୃଦ୍ଧିପାଇବ । ଘରେ ପାରସ୍ପରିକ ମତଭେଦ ଓ ଖଲଲୋକଙ୍କ କାନକୁହା କଥା ବିବାଦୀୟ ଘଟଣାକୁ ଜଟିଳ କରିପାରେ । ଯେ କୌଣସି କ୍ଷେତ୍ର ହେଉନା କାହିଁକି, ଆପଣ ତରବରିଆ ପଦକ୍ଷେପ ନେବା ଠିକ୍ ହେବନାହିଁ ।

ଆଜି ଫାଲଗୁନ୍ କୃଷ୍ଣ ନବମୀ ସୋମବାର, ଫେବୃୟାରୀ ୧୭ ତାରିଖ, ରାଶି ନକ୍ଷତ୍ର-ଜ୍ୟେଷ୍ଠା/ବିଛା, ମିଥୁନ ରାଶିର ଘାତବାର, ନବମୀର ଏକୋଦ୍ଦିଷ୍ଟ ଓ ପାର୍ବଣ ଶ୍ରାଦ୍ଧ, ଅଦ୍ୟ ବ୍ରତୋପନୟନ, ବିଦ୍ୟାରମ୍ଭ,ଗୃହାରମ୍ଭ ଓ ଗୃହପ୍ରବେଶ ପାଇଁ ଶୁଭଦିନ, ସକାଳ ଘ୭।୪୯ମି. ମଧ୍ୟେ ଘ୧୦।୫୨ମି. ଗତେ ଘ୧।୦୯ମି. ମଧ୍ୟେ ଅମୃତବେଳା । ଦିବା ଘ୯।୦୯ମି. ଗତେ ଘ୧୦।୩୪ମି. ମଧ୍ୟେ ମାହେନ୍ଦ୍ର ବେଳା । ସକାଳ ଘ

ଜିଲା ଚିଠି
କଟକ

ଦଣ୍ଡ ଭୟ

ଆମ ସମାଜରେ ଦେଖାଯାଏ, ଅନେକେ ଅଭ୍ୟାସଗତ ଆଇନ ଭଙ୍ଗକାରୀ। ଛେପ ପକାଇବାକୁ ଯେଉଁଠି ବାରଣଥିବ, ସେଠାରେ ହିଁ ସେମାନେ ଛେପ ପକାଇବେ। କିନ୍ତୁ ତା' ପାଖରେ ଦେବଦେବୀଙ୍କ ଫଟୋଟିଏ ଲାଗିଗଲେ ଛେପ ପକାଇବା ବନ୍ଦ ହୋଇଯାଏ। କାରଣ ପାପ ଲାଗିବ, ଠାକୁର ଦଣ୍ଡ ଦେବେ। ଧର୍ମ ଦଣ୍ଡ ହେଉ କି, ଆର୍ଥିକ ଦଣ୍ଡ କିମ୍ବା ଜେଲ ଦଣ୍ଡର ଭୟ, ଲୋକେ ଏହାଦ୍ୱାରା ସୁଧୁରିଯିବାର ଉଦାହରଣ ଅନେକ ରହିଛି। ତେଣୁ କୁହାଯାଇପାରେ, ଦଣ୍ଡ ଦ୍ୱାରା ବିଶୃଙ୍ଖଳିତ ଆଚରଣ ନିୟନ୍ତ୍ରଣରେ ରହେ। ସଡ଼କ ଦୁର୍ଘଟଣା ହ୍ରାସ ପାଇଁ ବହୁ ଦଶନ୍ଧି ହେଲା ସରକାର କେବଳ ସଚେତନତା କାର୍ଯ୍ୟକ୍ରମ ଆୟୋଜନ କରୁଥିଲେ। ତଥାପି ଫରକ୍ ପଡୁ ନ ଥିଲା। ଗତବର୍ଷ ସେପ୍ଟେମ୍ବର ପହିଲାରୁ ନୂଆ ମୋଟର ଯାନ ଆଇନ ଦେଶବ୍ୟାପୀ ଲାଗୁ ହେଲା। ଏହି ଆଇନରେ ବଡ଼ଧରଣର ଜରିମାନାକୁ ନେଇ ସାରା ଦେଶରେ ଚର୍ଚ୍ଚା ଚାଲିଥିଲା। ଅନେକେ ସମାଲୋଚନା କରିଥିଲେ ମଧ୍ୟ ବଡ଼ଧରଣର ଜରିମାନା ଭୟରେ ଟ୍ରାଫିକ୍ ନିୟମ ମାନିବାକୁ ବାଧ୍ୟ ହେଲେ, ଯାହାର ପରିଣାମ ମଧ୍ୟ ଭଲ ଦେଖିବାକୁ ମିଳିଛି। କଟକସ୍ଥିତ ରାଜ୍ୟ ପରିବହନ ପ୍ରାଧିକରଣ(ଏସ୍‌ଟିଏ)ର ତଥ୍ୟ କହୁଛି, ନୂଆ ଆଇନ ଲାଗୁହେବା ପରେ ଓଡ଼ିଶାରେ କେବଳ ସଡ଼କ ଦୁର୍ଘଟଣା କମିଛି ତାହା ନୁହଁ, ମୃତ୍ୟୁସଂଖ୍ୟା ମଧ୍ୟ ହ୍ରାସ ପାଇବାରେ ଲାଗିଛି। ସଡ଼କ ଦୁର୍ଘଟଣା ଯୋଗୁ ୨୦୧୮ ସେପ୍ଟେମ୍ବରରେ ରାଜ୍ୟରେ ୩୬୭ଜଣଙ୍କ ପ୍ରାଣହାନି ହୋଇଥିବା ବେଳେ ୨୦୧୯ ସେପ୍ଟେମ୍ବରରେ ମୃତ୍ୟୁସଂଖ୍ୟା ୩୨୩କୁ କମିଆସିଥିଲା। ସେହିଭଳି ୨୦୧୮ ଅକ୍ଟୋବରରେ ୪୪୪ଜଣଙ୍କ ମୃତ୍ୟୁ ହୋଇଥିବାବେଳେ ୨୦୧୯ ଅକ୍ଟୋବରରେ ୩୬୧କୁ ଖସିଆସିଥିଲା। ୨୦୧୮ନଭେମ୍ବରରେ ୪୫୭ ଜୀବନହାନି ହୋଇଥିବାବେଳେ ୨୦୧୯ ନଭେମ୍ବରରେ ୪୨୭ରେ ରହିଥିଲା। ୨୦୧୮ ଡିସେମ୍ବରରେ ୫୮୮ଜଣଙ୍କ ମୃତ୍ୟୁ ହୋଇଥିବାବେଳେ ୨୦୧୯ ଡିସେମ୍ବରରେ ମୃତକଙ୍କ ସଂଖ୍ୟା ୪୩୦କୁ ଖସିଛି। ସବୁ କ୍ଷେତ୍ରରେ ମଧ୍ୟ ଏହାର ପ୍ରଭାବ ଦେଖିବାକୁ ମିଳୁଛି। ଯେମିତି କି ପୂର୍ବ ଅପେକ୍ଷା ହେଲ୍‌ମେଟ୍ ପିନ୍ଧୁଥିବା ଦୁଇଚକିଆ ଚାଳକଙ୍କ ସଂଖ୍ୟା ବଢ଼ିଛି। ଜେବ୍ରା କ୍ରସିଂ ପଛରେ ଗାଡ଼ି ରଖିବା ଅଭ୍ୟାସରେ ପରିଣତ ହେଲାଣି। ନାଲି ଲାଇଟ୍ ଦେଖିଲେ ତୁରନ୍ତ ଅଟକି ଯିବାର ମନୋଭାବ ପ୍ରାୟତଃ ଅଧିକାଂଶଙ୍କ ମଧ୍ୟରେ ସୃଷ୍ଟି ହେଲାଣି। ଉପରୋକ୍ତ ତଥ୍ୟରୁ ସ୍ପଷ୍ଟ ଅନୁମେୟ ଯେ, ଲୋକମାନେ ଦଣ୍ଡ ଭୟରେ ଆଇନ ବା ନିୟମ ମାନିବାକୁ ବାଧ୍ୟ ହେଉଛନ୍ତି। ସରକାର ଯଦି ଏହି ଆଇନକୁ କଡ଼ାକଡ଼ି ଭାବେ ଲାଗୁ କରିବେ, ତେବେ ନିୟମ ଭାଙ୍ଗୁଥିବା ବ୍ୟକ୍ତିମାନେ ସୁଧୁରିଯିବେ। ଦୁର୍ଘଟଣା କମିବା ସହ ଆମେ ପ୍ରିୟଜନଙ୍କ ଜୀବନ ବଞ୍ଚାଇ ପାରିବା, ଏଥିରେ ସନ୍ଦେହ ନାହିଁ।

– ଆଶୀର୍ବାଦ ରାଉତ

ନିବେଦିତା ଗଢ଼ିବେ ନୂଆ ସଂସାର

- ଧୁମ୍‌ଧାମ୍‌ରେ ସରିଲା ନିର୍ବନ୍ଧ, ୧୧ରେ ବାହାଘର
- ଜୀବନ ବଞ୍ଚାଇଥିବା ମଣିଷ ବାହାଘରକୁ ଆସିଲେ ଖୁସିହେବି
- କନଷ୍ଟେବଳ ସୁବ୍ରତଙ୍କୁ ପୁରସ୍କାର ପାଇଁ ଆର୍‌ପିଏଫ୍ ଡିଜିଙ୍କୁ ଚିଠି

ଭୁବନେଶ୍ୱର(ବ୍ୟୁରୋ)/ ଓଡ଼ାପଡ଼ା(ଡି.ଏନ୍.ଏ.),୧୬।୨–

'ମରଣକୁ ଏତେ ପାଖରେ ଦେଖି ଡରି ଯାଇଥିଲି। ସେହି ମୁହୂର୍ତ୍ତରେ ସତେ ଯେମିତି କେହିଜଣେ ଦେବଦୂତ ପରି ମୋ ପଛରେ ଛିଡ଼ାହୋଇ ମରଣ ମୁହଁରୁ ଟାଣି ଆଣିଲେ। ତାଙ୍କୁ କିପରି ଧନ୍ୟବାଦ ଦେବି ଜାଣିପାରୁନାହିଁ। ରବିବାର ନିର୍ବନ୍ଧ ସରିଛି। ମାର୍ଚ୍ଚ ୧୧ରେ ବାହାଘର। ଆରପିଏଫ୍ ଯବାନଙ୍କ ପାଇଁ ନୂଆ ଜୀବନ ପାଇଛି। ସେ ଦେବତୁଲ୍ୟ ମଣିଷ ଯଦି ବାହାଘରକୁ ଆସନ୍ତି ତେବେ ସବୁଠୁ ବେଶି ଖୁସି ହେବି'। ଏ ହେଉଛି ମୃତ୍ୟୁକୁ ଅତି ନିକଟରୁ ଦେଖିଥିବା ଭୁବନେଶ୍ୱର ରମାଦେବୀ ମହିଳା ବିଶ୍ୱବିଦ୍ୟାଳୟର ଆଇଟି ଅଧ୍ୟାପିକା ନିବେଦିତା ସାହୁଙ୍କ ମନର କଥା। ଗତ ଶନିବାର ଭୁବନେଶ୍ୱର ରେଳଷ୍ଟେଶନର ପୁରୀ ଇଣ୍ଟରସିଟିରୁ ଖସିପଡ଼ି ଆସନ୍ନ ମୃତ୍ୟୁମୁଖରୁ ବର୍ତ୍ତିଯିବା ପରେ ରବିବାର ଗଣମାଧ୍ୟମ ଆଗରେ ଏପରି ପ୍ରତିକ୍ରିୟା ରଖିଛନ୍ତି ନିବେଦିତା।

ନୂଆ ସଂସାର ଗଢ଼ିବେ ନିବେଦିତା। ରବିବାର ଏକ ବର୍ଣ୍ଣାଢ୍ୟ ପରିବେଶରେ ଢେଙ୍କାନାଳ ଜିଲା ଓଡ଼ାପଡ଼ା ବ୍ଲକ ମେରାମଣ୍ଡଳାସ୍ଥିତ ପୈତୃକ ଗ୍ରାମରେ ତାଙ୍କର ନିର୍ବନ୍ଧ ଶେଷ ହୋଇଛି। ନିବେଦିତା ନୂଆ ଜୀବନ ପାଇ ଫେରିଥିବାରୁ ପରିବାର ଏବଂ ତାଙ୍କ ଭାବି ଶ୍ୱଶୁର ଘର ଲୋକଙ୍କ ମଧ୍ୟରେ ଖୁସିର ମାହୋଲ ସୃଷ୍ଟି ହୋଇଛି। ଦୁର୍ଘଟଣା ସମୟର ଅନୁଭୂତି ବର୍ଣ୍ଣନା କରି ନିବେଦିତା କହିଛନ୍ତି, ଈଶ୍ୱର ଏବଂ ଆର୍‌ପିଏଫ୍ ଯବାନଙ୍କ ପାଇଁ ସେ ନୂଆ ଜୀବନ ପାଇଛନ୍ତି। ଟ୍ରେନରୁ ଗୋଡ଼ ଖସିଯିବା ପରେ କ'ଣ ଘଟିଲା ତାହା ତାଙ୍କର ମନେ ନାହିଁ। ସେ ହୋସ୍‌ରେ ଥିଲେ। ହେଲେ କ'ଣ ଘଟୁଛି କିଛି ଜାଣିପାରୁ ନ ଥିଲେ। ତଳେ ପଡ଼ିଯିବା ପରେ ଏମିତି ଲାଗିଲା ତାଙ୍କର ମୃତ୍ୟୁ ହୋଇଯାଇଛି। କିନ୍ତୁ ପର ମୁହୂର୍ତ୍ତରେ ସେ ଜୀବିତ ଥିବା ଅନୁଭବ କଲେ। ହେଲେ ଏହାକୁ ତାଙ୍କ ମନ, ମସ୍ତିଷ୍କ ସେତେବେଳେ ଗ୍ରହଣ କରିପାରୁ ନ ଥିଲା। ଶନିବାରର ଘଟଣା ପରେ ମାନସିକ ଅବସ୍ଥା ଠିକ୍ ନ ଥିଲା। ତେଣୁ ସମ୍ପୃକ୍ତ ଆର୍‌ପିଏଫ୍ ଯବାନଙ୍କୁ ଧନ୍ୟବାଦ ଜଣାଇପାରି ନ ଥିଲେ। ଗଣମାଧ୍ୟମ ଜରିଆରେ ତାଙ୍କୁ ଧନ୍ୟବାଦ ସହ ପ୍ରଣାମ ଜଣାଇଛନ୍ତି ନିବେଦିତା। ଏଥିସହ ବିବାହରେ ତାଙ୍କୁ ନିଶ୍ଚୟ ଆମନ୍ତ୍ରଣ କରିବେ ବୋଲି ସେ କହିଛନ୍ତି। ଟ୍ରେନ୍ ଯାତ୍ରୀଙ୍କୁ ସଚେତନ କରିବା ଉଦ୍ଦେଶ୍ୟରେ ସେ କହିଛନ୍ତି, ଚଳନ୍ତା ଟ୍ରେନ୍‌ରେ ଚଢ଼ିବା ଅନୁଚିତ। ଟ୍ରେନ୍ ସମୟର ୧୫ ମିନିଟ୍ ପୂର୍ବରୁ ଷ୍ଟେଶନରେ ପହଞ୍ଚିବାକୁ ଚେଷ୍ଟା କରନ୍ତୁ। ସୁରକ୍ଷିତ ଭାବେ ଟ୍ରେନ୍‌ରେ ଯାତ୍ରା କରିବାକୁ ସେ ନିବେଦନ କରିଛନ୍ତି।

ଅନ୍ୟପଟେ ନିବେଦିତାଙ୍କ ଜୀବନ ବଞ୍ଚାଇଥିବା ଆର୍‌ପିଏଫ୍ କନଷ୍ଟେବଳ ସୁବ୍ରତ କୁମାର ମହାରଣାଙ୍କୁ ପୁରସ୍କୃତ କରିବାକୁ ଆର୍‌ପିଏଫ୍ ପକ୍ଷରୁ ରେଲୱେ ଡିଜି, ଆଇଜି ଏବଂ ଜିଏମ୍‌ଙ୍କୁ ଚିଠି ଲେଖାଯାଇଛି। ଏ ନେଇ ସୁବ୍ରତ ନିଜ ପ୍ରତିକ୍ରିୟାରେ କୁହନ୍ତି, ଚଳନ୍ତା ଟ୍ରେନ୍‌ରେ ନିବେଦିତା ଚଢୁଥିବାବେଳେ ତାଙ୍କ ହାତ ଖସିଯାଇଥିଲା। ତାଙ୍କ ଅଧା ଶରୀର ପ୍ଲାଟଫର୍ମ ଏବଂ ଟ୍ରେନ୍ ମଝିରେ ଥିବା ଫାଙ୍କା ସ୍ଥାନରେ ପଶିଯାଇଥିଲା। ଦୌଡ଼ି ଯାଇ ତାଙ୍କୁ ଭିତରୁ ଟାଣି ଉପରକୁ ଆଣିଲି। ଏହା ଆମର ଧର୍ମ। ଜଣଙ୍କର ଜୀବନ ବଞ୍ଚାଇଥିବାରୁ ଖୁସି ଲାଗୁଛି ବୋଲି ସେ କହିଛନ୍ତି।

ଶିକ୍ଷାଗତ ଯୋଗ୍ୟତାର ୩ ପ୍ରକାର ତଥ୍ୟ ରଖିଛନ୍ତି ମନ୍ତ୍ରୀ: କଂଗ୍ରେସ

ଭୁବନେଶ୍ୱର,୧୬।୨(ବ୍ୟୁରୋ)

ପ୍ରତିନିଧି ଆଇନ ୧୯୫୧ ବ୍ୟବସ୍ଥା ଅନୁଯାୟୀ ନିର୍ବାଚନ ପ୍ରତିଦ୍ୱନ୍ଦ୍ୱିତା କରିବା ପାଇଁ କୌଣସି ନିର୍ଦ୍ଦିଷ୍ଟ ଶିକ୍ଷାଗତ ଯୋଗ୍ୟତାର ଆବଶ୍ୟକତା ନ ଥାଏ। ମାତ୍ର ପ୍ରାର୍ଥୀମାନେ ନିଜକୁ ବଡ଼ ଦେଖାଇବା ନଚେତ୍ ନିଜର ବାସ୍ତବ ଶିକ୍ଷାଗତ ଯୋଗ୍ୟତାକୁ ଲୁଚାଇବା ପାଇଁ ଅନେକ ସମୟରେ ଭୁଲ ତଥ୍ୟ ଦେଉଛନ୍ତି। ଏହିକ୍ରମରେ କ୍ୟାବିନେଟ ମନ୍ତ୍ରୀ ପଦ୍ମନାଭ ବେହେରା ନିଜର ଶିକ୍ଷାଗତ ଯୋଗ୍ୟତା ସମ୍ପର୍କରେ ବାରମ୍ବାର ଭୁଲ ଓ ଭିନ୍ନ ଭିନ୍ନ ତଥ୍ୟ ଦେଇଛନ୍ତି। ଯାହାର ସମ୍ପୂର୍ଣ୍ଣ ତଥ୍ୟ ମିଳିଥିବା କଂଗ୍ରେସ ଅଭିଯୋଗ କରିବା ସହ ମନ୍ତ୍ରୀଙ୍କ ବହିଷ୍କାର ଦାବି କରିଛନ୍ତି।

କଂଗ୍ରେସ ରାଜ୍ୟ କାର୍ଯ୍ୟାଳୟଠାରେ ରବିବାର ଆୟୋଜିତ ଖବରଦାତା ସମ୍ମିଳନୀରେ ଦଳୀୟ ନେତା ନିଶିକାନ୍ତ ମିଶ୍ର କହିଛନ୍ତି ଯେ, କ୍ୟାବିନେଟ୍ ମନ୍ତ୍ରୀ ବେହେରା ୨୦୦୪ରୁ ୨୦୧୯ ମସିହା ମଧ୍ୟରେ ଦାଖଲ କରିଥିବା ୪ଟି ସତ୍ୟପାଠରେ ୩ ପ୍ରକାର ତଥ୍ୟ ଦେଖାଇଛନ୍ତି। ୨୦୦୪ରେ ସେ ଦାଖଲ କରିଥିବା ସତ୍ୟପାଠରେ ୧୯୭୨ରେ ମାଟ୍ରିକ ପରୀକ୍ଷା ଦେଇଥିବା ଦର୍ଶାଇଥିଲେ। ୨୦୦୯ରେ ବୀରମହାରାଜପୁର ସଂରକ୍ଷିତ ଆସନରୁ ନାମାଙ୍କନ ପତ୍ର ଦାଖଲ କରିଥିଲେ। ସେତେବେଳେ ସେ ୧୯୭୩ରେ ମାଟ୍ରିକ ପାସ୍ କରିଥିଲେ ବୋଲି ସତ୍ୟପାଠରେ ଦର୍ଶାଇଥିଲେ। ସେହିପରି ୨୦୧୪ରେ ସମାନ ତଥ୍ୟ ରଖିଥିଲେ। ମାତ୍ର ୨୦୧୯ ସାଧାରଣ ନିର୍ବାଚନରେ ବିଜୟୀ ହେବା ପରେ ନିଜ ସତ୍ୟପାଠରେ ୧୯୭୩ରେ ଅଷ୍ଟମ ପାସ୍ କରିଥିବା ଦର୍ଶାଇଥିଲେ। ୪ଟି ସତ୍ୟପାଠରେ ଶିକ୍ଷାଗତ ଯୋଗ୍ୟତା ନେଇ ୩ ପ୍ରକାର ତଥ୍ୟ ଦେଖାଇବା ଦଣ୍ଡନୀୟ ଅପରାଧ ବୋଲି ନିଶିକାନ୍ତ ଅଭିଯୋଗ କରିଛନ୍ତି।

ନିର୍ବାଚନରେ ମନ୍ତ୍ରୀ ନିଜ ଶିକ୍ଷାଗତ ଯୋଗ୍ୟତା ନେଇ ମିଥ୍ୟ ସତ୍ୟପାଠ ଦାଖଲ କରିଥିବା ଭଗବାନ ନାମକ ଜଣେ ବ୍ୟକ୍ତି ହାଇକୋର୍ଟରେ ପିଟିଶନ ଦାଖଲ କରିଥିଲେ। ଏନେଇ ବୀରମହାରାଜପୁର ଥାନାରେ ମାମଲା ରୁଜୁ କରିବାକୁ ହାଇକୋର୍ଟ ନିର୍ଦ୍ଦେଶ ଦେଇଥିଲେ। ମାତ୍ର ହାଇକୋର୍ଟଙ୍କ ନିର୍ଦ୍ଦେଶ ମିଳିବା ସତ୍ତ୍ୱେ କାହିଁକି ମାମଲା ରୁଜୁ କରାଯାଇ ନାହିଁ ବୋଲି ନିଶିକାନ୍ତ ପ୍ରଶ୍ନ ଉଠାଇଛନ୍ତି। ଏହି ଘଟଣାକୁ ମାସେ ପୂରିବା ପରେ ଘଟଣାର ଅନୁଧ୍ୟାନ କରାଯାଉଥିବା ସୁବର୍ଣ୍ଣପୁର ଏସ୍‌ପି କହୁଛନ୍ତି। ତେବେ ହାଇକୋର୍ଟଙ୍କ ନିର୍ଦ୍ଦେଶକୁ କାର୍ଯ୍ୟକାରୀ କରିବା ପାଇଁ କାହାର ଅନୁମତି ଆବଶ୍ୟକ ପଡୁଛି ଏ କଥା ସ୍ପଷ୍ଟ କରିବା ପାଇଁ କଂଗ୍ରେସ ଦାବି କରିଛି।

ନବଜାତକ ପେଟ ବାହାରେ ପାକସ୍ଥଳୀ

କଟକ ଅଫିସ,୧୬।୨: କଟକ ଶିଶୁଭବନରେ ଜଣେ ନବଜାତକଙ୍କୁ ଚିକିତ୍ସା ପାଇଁ ଭର୍ତ୍ତି କରାଯାଇଛି। ତାଙ୍କ ପେଟ ବାହାରକୁ ଲମ୍ବି ଆସିଛି ଅନ୍ତଃନଳୀ ଓ ପାକସ୍ଥଳୀ। ଶିଶୁଭବନ ଆଶୁ ଚିକିତ୍ସା କେନ୍ଦ୍ରର ୩୫ନଂ. ବେଡରେ ଉକ୍ତ ନବଜାତକଙ୍କୁ ରଖାଯାଇଛି। ଖୁବ୍‌ଶୀଘ୍ର ଅସ୍ତ୍ରୋପଚାର ମାଧ୍ୟମରେ ନବଜାତକଙ୍କ ପାକସ୍ଥଳୀ ଓ ଅନ୍ତଃନଳୀକୁ ପେଟ ଭିତରେ ରଖାଯିବ ବୋଲି ଡା. ପ୍ରଦୀପ କୁମାର ଜେନା କହିଛନ୍ତି। ମିଳିଥିବା ସୂଚନା ଅନୁଯାୟୀ, ଗଞ୍ଜାମ ଜିଲା ନୂଆସାହି ଗ୍ରାମର କୁମାର ଗୌଡଙ୍କ ସ୍ତ୍ରୀ ସୁଜାତା ଶନିବାର ବେଳଗୁଣ୍ଡା ଡାକ୍ତରଖାନାରେ ଏକ ଶିଶୁପୁତ୍ରକୁ ଜନ୍ମ ଦେଇଥିଲେ। ପରେ ଶିଶୁଟିର ପେଟ ବାହାରକୁ ଅନ୍ତଃନଳୀ ଓ ପାକସ୍ଥଳୀ ବାହାରିଥିବା ଡାକ୍ତରମାନଙ୍କ ନଜରକୁ ଆସିଥିଲା। ତୁରନ୍ତ ସୁଜାତା ଓ ନବଜାତକଙ୍କୁ ଶିଶୁଭବନକୁ ସ୍ଥାନାନ୍ତରିତ କରାଯାଇଥିଲା। ଆଶ୍ୱସ୍ତି ଫାଉଣ୍ଡେଶନ ଓ ଶ୍ରଦ୍ଧା ଫାଉଣ୍ଡେସନର କର୍ମକର୍ତ୍ତା ପୂଜା ପ୍ରିୟଦର୍ଶନୀ, ଅଭିନାଶ ସେନାପତି, ମାନସ ରଞ୍ଜନ ଦାସ, ସଂଗ୍ରାମ କେଶରୀ ଦାସ ପ୍ରମୁଖ ନବଜାତକର ଚିକିତ୍ସା ନେଇ ଅଣ୍ଟା ଭିଡ଼ିଥିବା ଜଣାପଡ଼ିଛି।

ମାଷ୍ଟରସେଫ୍ ଇଣ୍ଡିଆ ବିଜେତା ଓଡ଼ିଆ ପୁଅ ଅବିନାଶ

ଭୁବନେଶ୍ୱର, ୧୬।୧(ବ୍ୟୁରୋ)

ଜାତୀୟସ୍ତରୀୟ ରିୟଲିଟି ଶୋ'ରେ ପୁଣିଥରେ ଚମକିଛି ଓଡ଼ିଶା। ଏଥର କୌଣସି ଡ୍ୟାନ୍ସ କି ମ୍ୟୁଜିକ୍ ରିୟାଲିଟି ଶୋ' ନୁହେଁ, ଦେଶର ସବୁଠାରୁ ଲୋକପ୍ରିୟ କୁକିଂ ରିୟଲିଟି ଶୋ' 'ମାଷ୍ଟର୍‌ସେଫ୍ ଇଣ୍ଡିଆ'ରେ ପ୍ରଥମଥର ପାଇଁ ବାଜି ମାରିଛନ୍ତି ଜଣେ ଓଡ଼ିଆ। ବ୍ରହ୍ମପୁରରେ ଜନ୍ମିତ ଅବିନାଶ ନାୟକ ଓଡ଼ିଶାକୁ ଦେଇଛନ୍ତି ପ୍ରଥମ ମାଷ୍ଟରସେଫ୍ ଟାଇଟଲ୍। ଗତ ଡିସେମ୍ବର ୭ରୁ ଆରମ୍ଭ ହୋଇଥିବା 'ମାଷ୍ଟର୍‌ସେଫ୍ ଇଣ୍ଡିଆ'ର ସିଜନ-୬ର ଫିନାଲେ ଏପିସୋଡ୍ ଏପର୍ଯ୍ୟନ୍ତ ପ୍ରସାରିତ ହୋଇନଥିଲେ ମଧ୍ୟ ଅବିନାଶ ବିଜେତା ହୋଇଥିବା ଜଣାପଡ଼ିଛି।

'ମୁମ୍ବାଇ ଲାଇଭ୍'ରେ ପ୍ରକାଶିତ ତଥ୍ୟ ମୁତାବକ ଏହାମଧ୍ୟରେ ଶୋ'ର ଗ୍ରାଣ୍ଡ୍ ଫିନାଲେ ଶୁଟ୍ ଶେଷ ହୋଇସାରିଥିବାବେଳେ ଏହାର ବିଜେତା ଏବଂ ରନର୍ସଅପ୍‌ଙ୍କ ନାମ ଜଣାପଡ଼ିଛି। ଅବିନାଶ ଟାଇଟଲ୍ ୱିନର୍‌ଭାବେ ୨୫ଲକ୍ଷ ଟଙ୍କାର ପୁରସ୍କାର ରାଶି ପାଇଥିବା ବେଳେ ଆଉଜଣେ ପ୍ରତିଯୋଗୀ କଲିକତାର ଓଣ୍ଡ୍ରିଲା ବାଲା ରନର୍ସଅପ୍ ଟାଇଟଲ୍ ଜିତିଛନ୍ତି। ଆସନ୍ତା ୨୩ ତାରିଖରେ ମାଷ୍ଟର୍‌ସେଫ୍ ଇଣ୍ଡିଆର ଫିନାଲେ ଏପିସୋଡ୍ ପ୍ରସାରିତ ହେବା ସହ ସେହିଦିନ ବିଧିବଦ୍ଧ ଭାବେ ବିଜେତାଙ୍କ ନାମ ଘୋଷଣା କରାଯିବ।

କଲର୍ସରେ ପ୍ରସାରିତ ଦେଶର ବହୁଚର୍ଚ୍ଚିତ ରିୟଲିଟି ଶୋ' 'ବିଗ୍ ବସ୍'ର ବିଜେତାଙ୍କ ନାମ ଫିନାଲେ ପ୍ରସାରଣର ଗୋଟିଏ ଦିନ ଆଗରୁ ପ୍ରଘଟ ହେବାଭଳି ମାଷ୍ଟରସେଫ୍ ଇଣ୍ଡିଆର ବିଜେତାଙ୍କ ନାମ ମଧ୍ୟ ପ୍ରଘଟ ହୋଇଛି। ମୁମ୍ବାଇ ଲାଇଭ୍‌ର ରିପୋର୍ଟ ଅନୁସାରେ ଫିନାଲେ ରାଉଣ୍ଡରେ ବ୍ରହ୍ମପୁରର ୨୭ବର୍ଷୀୟ ଅବିନାଶଙ୍କ ସହ ୩୫ ବର୍ଷୀୟ ଓଣ୍ଡ୍ରିଲା ବାଲାଙ୍କ ମଧ୍ୟରେ ପ୍ରତିଯୋଗିତା ହୋଇଥିଲା। ମାଷ୍ଟରସେଫ୍ ସିଜନ୍ ୬ରେ ବିଭିନ୍ନ ଟାସ୍କ ସମ୍ପୂର୍ଣ୍ଣ କରିବା ପରେ ଅବିନାଶ ଏହି ଶୋ'ର ବିଜେତା ହୋଇଥିବା କୁହାଯାଇଛି। ଫିନାଲେରେ ସେ ଓଡ଼ିଶାର ପ୍ରସିଦ୍ଧ ଛେନାପୋଡ଼, ଅଦା ମାଂସ ଏବଂ ଚିଙ୍ଗୁଡ଼ି ପ୍ରସ୍ତୁତ କରି ବିଚାରକଙ୍କ ହୃଦୟ ଜିତିଥିବା ଜଣାପଡ଼ିଛି। କେବଳ ଏତିକି ନୁହେଁ, ମାଷ୍ଟରସେଫ୍ ସିଜନ ୬ରେ ୮ଟି ଟାସ୍କ ଜିତି ଏକ ରେକର୍ଡ କରିଛନ୍ତି। ବିଶେଷକରି ଚିକେନ ବେସର ଓ ମନ୍ଦାର ରସଗୋଲାକୁ ସେ ମାଷ୍ଟର୍‌ସେଫ୍ ମାଧ୍ୟମରେ ନ୍ୟାଶନାଲ ପ୍ଲାଟଫର୍ମରେ ପହଞ୍ଚାଇବାରେ ପ୍ରମୁଖ ଭୂମିକା ଗ୍ରହଣ କରିଥିଲେ। ଏକ ମଲ୍ଟିନ୍ୟାଶନାଲ କମ୍ପାନୀରେ ଇଞ୍ଜିନିୟରଭାବେ ଚାକିରି କରୁଥିବା ଅବିନାଶ ନୂଆ ନୂଆ ଖାଦ୍ୟ ପ୍ରସ୍ତୁତ କରିବାରେ ଆଗ୍ରହ ରଖନ୍ତି। ପିଲାବେଳୁ ରୋଷେଇ କରିବା ତାଙ୍କର ଏକ ନିଶା ହୋଇଥିବାବେଳେ ଗତ ୩ବର୍ଷ ହେଲା ସେ ଏହାକୁ ଗୁରୁତ୍ୱର ସହ ନେଇଛନ୍ତି। ହଜିଯାଉଥିବା ଓଡ଼ିଆ ଖାଦ୍ୟଗୁଡ଼ିକୁ ନୂଆ ରୂପରେ ବର୍ତ୍ତମାନର ମିଲେନିଆଲଙ୍କ ସାମ୍ନାକୁ ଆଣିବାକୁ ଲକ୍ଷ୍ୟ ରଖିଛନ୍ତି। ଆଗକୁ ଓଡ଼ିଆ ଖାଦ୍ୟରେ ଅଧିକ ଏକ୍ସପେରିମେଣ୍ଟ କରି ଏହାକୁ ଏକ ନୂଆ ସ୍ତରରେ ପହଞ୍ଚାଇବା ସହ ବ୍ଲଗିଂ ମାଧ୍ୟମରେ ଏହାକୁ ବିଶ୍ୱ ଦରବାରରେ ପହଞ୍ଚାଇବାକୁ ଲକ୍ଷ୍ୟ ରଖିଛନ୍ତି। ସେହିଭଳି ମାଷ୍ଟରସେଫ୍‌ର ଆଉଜଣେ ଓଡ଼ିଆ ପ୍ରତିଯୋଗୀ ଅନୁଗୋଳ ଜିଲାର ସ୍ମୃତିଶ୍ରୀ ସିଂ ବିଜେତା ହୋଇପାରି ନ ଥିଲେ ମଧ୍ୟ କାକରା ପିଠା ଓ ପଣସ ତରକାରି ଭଳି ପାରମ୍ପରିକ ଓଡ଼ିଆ ଖାଦ୍ୟ ପ୍ରସ୍ତୁତ କରି ବିଚାରକଙ୍କ ସହ ସମଗ୍ର ଓଡ଼ିଶାବାସୀଙ୍କ ହୃଦୟ ଜିତିଛନ୍ତି।

ଫିନାଲେ ପ୍ରସାରଣ ପୂର୍ବରୁ ନାମ ପ୍ରଘଟ

ମନେ ପଡ଼ନ୍ତି

ଦ୍ୱାଦଶାହ ଉପଲକ୍ଷେ ଅଶ୍ରୁଳ ଶ୍ରଦ୍ଧାଞ୍ଜଳି

ସ୍ୱର୍ଗତା ତିଳୋତ୍ତମା ତ୍ରିପାଠୀ
ଆର୍ଯ୍ୟାଳୟ, ନୂଆପଲ୍ଲୀ, ଭୁବନେଶ୍ୱର
ଆବିର୍ଭାବ: ୦୧।୦୭।୧୯୩୮
ତିରୋଧାନ: ୦୬।୦୨।୨୦୨୦
ଚାହୁଁ ଚାହୁଁ ୧୨ଦିନ ବିତିଗଲା। ଆମ ସମସ୍ତଙ୍କୁ ଶୋକସାଗରରେ ଭସାଇ ଦେଇ ତୁମେ ଆରପାରିକୁ ଚାଲିଗଲ। ତୁମେ ଯେଉଁଠି ଥାଅ, ଭଲରେ ଥାଅ। ତୁମ ଆତ୍ମାର ସଦ୍‌ଗତି ନିମନ୍ତେ ପ୍ରଭୁ ଶ୍ରୀଜଗନ୍ନାଥଙ୍କ ନିକଟରେ ବିନମ୍ର ପ୍ରାର୍ଥନା କରୁଛୁ।
:–ଶୋକସନ୍ତପ୍ତ:–
ପୁତ୍ର: ବୁଢା ଓ ବାବୁଲି, ପୁତ୍ରବଧୂ: ସୁଷମା ଓ ବବିତା, ଝିଅ: ବୁଢୀ, ବେବି, ଟିକି, ଜ୍ୱାଇଁ: ଶ୍ରୀଧର, ପ୍ରମୋଦ, ରମେଶ, ମିଟୁ ଏବଂ ସମସ୍ତ ନାତି, ନାତୁଣୀ ଓ ବନ୍ଧୁ ପରିବାରବର୍ଗ।
ଧ-୧୬୬୬୩

ଶ୍ରଦ୍ଧାଞ୍ଜଳି

ସ୍ୱର୍ଗତ ଦଣ୍ଡପାଣି ଡାକୁଆ
ରଣପୁର, ହାଟସାହି
ଆବିର୍ଭାବ: ୨୦।୦୬।୧୯୩୨
ତିରୋଧାନ: ୦୯।୦୨।୨୦୨୦
ଆପଣଙ୍କ ସ୍ନେହ, ଶ୍ରଦ୍ଧା, ତ୍ୟାଗ ଓ ଭଲପାଇବା ଆମମାନଙ୍କ ପାଖରେ ଅବିସ୍ମରଣୀୟ ହୋଇ ରହିବ। ଆପଣଙ୍କ ଅମର ଆତ୍ମାର ସଦ୍‌ଗତି ନିମନ୍ତେ ପ୍ରଭୁ ଶ୍ରୀଜଗନ୍ନାଥଙ୍କ ଚରଣାରବିନ୍ଦରେ ବିନମ୍ର ନିବେଦନ।
:–ଶୋକସନ୍ତପ୍ତ ପରିବାରବର୍ଗ:–
ଧ-୧୬୬୬୭

ଏକାଦଶାହ ଉପଲକ୍ଷେ ଶ୍ରଦ୍ଧାଞ୍ଜଳି

ଯେଉଁ ଶକ୍ତି ସବୁ ସାଧନ କରିପାରିବ– ତାହା ଅଛି। କିନ୍ତୁ ତାହା ଆମ ଭିତରେ ଏକ ଗୁପ୍ତ କୋଠରି ଭିତରେ ଲୁଚିକରି ଅଛି। ଏବଂ ସେହି ରୁଦ୍ଧ ପ୍ରକୋଷ୍ଠର ଚାବି ଅଛି ଈଶ୍ୱରଙ୍କ ହାତରେ। ଆସ– ଈଶ୍ୱରଙ୍କୁ ଖୋଜି ପାଇବା ଓ ତାଙ୍କଠାରୁ ସେ ଚାବି ହାସଲ କରିବା। –ଶ୍ରୀଅରବିନ୍ଦ

ପ୍ରଶଂସାର ମୂଲ୍ୟ

ଅର୍ଥନୈତିକ ଉନ୍ନତି ଆଧାରରେ ବିକଶିତ, ବିକାଶଶୀଳ ଓ ଅବିକଶିତ ରାଷ୍ଟ୍ରଗୁଡ଼ିକର ବର୍ଗୀକରଣ କରାଯାଇଛି। କୌଣସି ଦେଶର ସମୁଦାୟ ଘରୋଇ ଉତ୍ପାଦ (ଜିଡିପି), ମୁଣ୍ଡପିଛା ଆୟ, ଶିଳ୍ପ ଅଭିବୃଦ୍ଧିର ସ୍ତର, ବଜାର ସ୍ଥିତି ଏବଂ ଲୋକଙ୍କ ଜୀବନଧାରଣ ମାନକୁ ମାନଦଣ୍ଡ ଭାବେ ନିଆଯାଇ ରାଷ୍ଟ୍ରଗୁଡ଼ିକୁ ସ୍ଥିର କରାଯାଇଥାଏ। ସେହି ଦୃଷ୍ଟିରୁ ଦେଖିଲେ ଭାରତ ବିକାଶଶୀଳ ଦେଶ ପର୍ଯ୍ୟାୟଭୁକ୍ତ। ହେଲେ କିଛି ବର୍ଷ ହେବ ଭାରତ ବିକଶିତ ରାଷ୍ଟ୍ର ହେବାର ସ୍ୱପ୍ନ ଦେଖିଆସୁଛି। ଦେଶର ନେତୃତ୍ୱ ଅନେକ ଅନ୍ତର୍ଜାତୀୟ ମଞ୍ଚରେ ଭାରତର ପ୍ରଗତି ବିଷୟରେ ତଥ୍ୟ ଉପସ୍ଥାପନ କରୁଛନ୍ତି। ତଥାପି ସେହି ସ୍ୱପ୍ନ ପୂରଣ ହୋଇପାରୁ ନାହିଁ। କିନ୍ତୁ ଆମେରିକା ରାଷ୍ଟ୍ରପତି ଡୋନାଲ୍ଡ ଟ୍ରମ୍ପ୍ ୨୪ ଫେବୃୟାରୀରେ ଭାରତ ଗସ୍ତ କରିବା ପୂର୍ବରୁ ଏହି ଆକାଂକ୍ଷିତ ଲକ୍ଷ୍ୟ ଏବଂ ଅସମ୍ଭବକୁ ସମ୍ଭବ କରି ଦେଖାଇଛନ୍ତି। ଆମେରିକା ବାଣିଜ୍ୟ ପ୍ରତିନିଧି କାର୍ଯ୍ୟାଳୟ ପକ୍ଷରୁ ଏବେ ଏକ ନୋଟିସ୍ ଜରିଆରେ ଜଣାଇ ଦିଆଯାଇଛି ଯେ, ଭାରତ ଦ୍ରୁତ ଗତିରେ ଅଭିବୃଦ୍ଧି କରୁଥିବାରୁ ଏହା ବିକାଶଶୀଳ ରାଷ୍ଟ୍ର ତାଲିକାରୁ ବାଦ୍ ପଡ଼ିଲା। ଅର୍ଥାତ୍ ଏଣିକି ଭାରତ ଏକ ବିକଶିତ ରାଷ୍ଟ୍ର ଭାବେ ଆମେରିକା ସହ ବାଣିଜ୍ୟିକ କାରବାର କରିବ। ଭାରତ ଜି–୨୦ ରାଷ୍ଟ୍ରସମୂହର ସଦସ୍ୟ ରହିଛି ଏବଂ ବିଶ୍ୱ ବାଣିଜ୍ୟର ୦.୫ ପ୍ରତିଶତ ଅଂଶ ଅକ୍ତିଆର କରିଛି। ସେହି ଯୋଗୁ ଟ୍ରମ୍ପ୍‌ଙ୍କ ଘୋଷଣା ଦ୍ୱାରା ଭାରତକୁ ମିଳି ଆସୁଥିବା ଆର୍ଥିକ ସହାୟତା ଓ ବାଣିଜ୍ୟିକ ରିହାତି ବନ୍ଦ ହେବା ନିଶ୍ଚିତ ହୋଇଯାଇଛି।

ଟ୍ରମ୍ପ୍ ଭାରତ ପ୍ରତି ହଠାତ୍ କାହିଁକି ଏଭଳି ଆଭିମୁଖ୍ୟ ଗ୍ରହଣ କଲେ, ତାହା ଏଠାରେ ବୁଝିବା କଷ୍ଟକର ନୁହେଁ। ଚଳିତବର୍ଷ ଆମେରିକାର ରାଷ୍ଟ୍ରପତି ନିର୍ବାଚନ ଅନୁଷ୍ଠିତ ହେବାକୁ ଯାଉଛି। ୨୦୧୬ରେ ନିର୍ବାଚନ ଜିତିବା ପରେ ଟ୍ରମ୍ପ୍ 'ଆଗ ଆମେରିକା' ବା 'ଆମେରିକା ଫାଷ୍ଟ୍' ନୀତି ଆପଣାଇ ଆସୁଛନ୍ତି। ୨୦୧୭ରେ ଆମେରିକା କଂଗ୍ରେସର ମିଳିତ ଅଧିବେଶନକୁ ଉଦ୍‌ବୋଧନ ଦେବା ବେଳେ ଆମେରିକାର ବାଣିଜ୍ୟ ନିଅଣ୍ଟକୁ ହ୍ରାସ କରିବା ଦିଗରେ ସ୍ୱତନ୍ତ୍ର ପଦକ୍ଷେପ ନିଆଯିବ ବୋଲି ସେ କହିଥିଲେ। ଯଦିଓ ସେତେବେଳେ ସେ ଭାରତର ନାମ ନେଇ ନ ଥିଲେ, କିନ୍ତୁ ନିର୍ବାଚନକୁ ଆଖି ଆଗରେ ରଖି ଏବେ ଏଭଳି ନିଷ୍ପତ୍ତି ନେଇଥିବା ଆଲୋଚନା ହେବା ସ୍ୱାଭାବିକ। ସମସ୍ତେ ଜାଣନ୍ତି, ଟ୍ରମ୍ପ୍ ଜଣେ ଏକଜିଦିଆ ରାଜନେତା ଓ ସେ ନିଜର ସ୍ୱାର୍ଥ ପାଇଁ କୌଣସି ମୁହୂର୍ତ୍ତରେ କିଛି ବି ନିଷ୍ପତ୍ତି ନେଇପାରନ୍ତି। ଭାରତକୁ ବିକାଶଶୀଳ ରାଷ୍ଟ୍ର ତାଲିକାରୁ ବିକଶିତ ଦେଶକୁ ଉନ୍ନୀତ କରିବା ଅନେକ ଭାରତୀୟଙ୍କୁ ଖୁସି ଆଣିଦେଇପାରେ। କିନ୍ତୁ ଏହାର ନିଷ୍ଫଳ ପ୍ରଭାବ ଭାରତୀୟ ଅର୍ଥନୀତି ଉପରେ ପଡ଼ିବା ଥୟ। ବିଶ୍ୱବ୍ୟାପୀ ଅର୍ଥନୈତିକ ମାନ୍ଦାବସ୍ଥା ଯୋଗୁ ଭାରତ ସଙ୍କଟ ମଧ୍ୟରେ ରହିଛି। ୨୦୧୮–୧୯ରେ ଭାରତର ଜିଡିପି ୬.୧ ପ୍ରତିଶତ ଥିବା ବେଳେ ୨୦୧୯–୨୦ରେ ହ୍ରାସ ପାଇ ୫ ପ୍ରତିଶତରେ ଅଛି। ଯେତେବେଳେ ଏକ ଦେଶର ଜିଡିପି କମିଆସୁଛି, ସେତେବେଳେ ଏହାର ଆର୍ଥିକ ଅଭିବୃଦ୍ଧି ଘଟୁଛି ବୋଲି ଆଖ୍ୟା ଦିଆଯାଇ ତାହାକୁ ବିକଶିତ ରାଷ୍ଟ୍ର ମାନ୍ୟତା ଦିଆଯିବା ପଛରେ ଟ୍ରମ୍ପ୍‌ଙ୍କ କପଟତା ସ୍ପଷ୍ଟ ବୁଝାପଡ଼ିଯାଉଛି। ଆମେରିକାବାସୀଙ୍କୁ ଖୁସି କରିବା ଲାଗି ସେ ଭାରତର ବୃହତ୍ କ୍ଷତି କରିବାକୁ ଯାଉଛନ୍ତି।

ଓଡ଼ିଆରେ ଢଗ ଅଛି– 'ହାତରେ ନ ମାରି ଭାତରେ ମାରିବା'। ଭାରତକୁ ବିକଶିତ ଦେଶ ଭାବେ ପ୍ରଶଂସା କରି ତା'ର ଆର୍ଥିକ ମେରୁଦଣ୍ଡକୁ ଭାଙ୍ଗିବାକୁ ଯାଉଥିବା ଟ୍ରମ୍ପ୍‌ଙ୍କୁ କିନ୍ତୁ କିଛି ଦିନ ପରେ ଗୁଜରାଟରେ ଭବ୍ୟ ସମ୍ବର୍ଦ୍ଧନା ଦିଆଯିବା ପାଇଁ ପ୍ରସ୍ତୁତି ଆରମ୍ଭ ହୋଇଯାଇଛି। ଅହମଦାବାଦର ମୋଟେରାଠାରେ ବିଶ୍ୱର ସର୍ବାଧିକ ଦର୍ଶକ ଦେଖିପାରିବା ଭଳି ସର୍ଦ୍ଦାର ପଟେଲ କ୍ରିକେଟ ଷ୍ଟାଡିୟମ୍ ଉଦ୍‌ଘାଟନ କରିବା ଲାଗି ଭାରତର ପ୍ରଧାନମନ୍ତ୍ରୀ ମୋଦି ପ୍ରେସିଡେଣ୍ଟ ଟ୍ରମ୍ପ୍‌ଙ୍କୁ ନିମନ୍ତ୍ରଣ କରିଛନ୍ତି। ପରିତାପର ବିଷୟ, ଟ୍ରମ୍ପ୍‌ଙ୍କ ଏହି ୩ ଘଣ୍ଟିଆ କାର୍ଯ୍ୟକ୍ରମ ପାଇଁ ଗୁଜରାଟ ସରକାର ୧୦୦ କୋଟି ଟଙ୍କା ଖର୍ଚ୍ଚ କରିବେ। ଏଥିଲାଗି ପ୍ରସ୍ତୁତି ଜୋରସୋରରେ ଚାଲିଛି। ସବୁଠାରୁ କୌତୂହଳର ବିଷୟ ଯେ, ନିକଟରେ ଟ୍ରମ୍ପ୍ କହିଥିଲେ ଅହମଦାବାଦ ବିମାନବନ୍ଦରରୁ ଉକ୍ତ ଷ୍ଟାଡିୟମ ଯାଏ ୫୦ ଲକ୍ଷରୁ ୭୦ ଲକ୍ଷ ଲୋକ ରହି ତାଙ୍କୁ ସ୍ୱାଗତ କରିବେ। ମୋଦି ଏ ନେଇ ପ୍ରତିଜ୍ଞା କରିଥିବା ଟ୍ରମ୍ପ୍ କହିବା ପରେ ଭାରତ ଲଜ୍ଜିତ ହେବ କଥା । ଏଠାରେ ମନେପଡ଼େ, ଗତବର୍ଷ ସେପ୍ଟେମ୍ବରରେ ହ୍ୟୁଷ୍ଟନ୍‌ଠାରେ ହାଉଡି ମୋଦି କାର୍ଯ୍ୟକ୍ରମ ଆୟୋଜନ କରାଯାଇଥିଲା। ସେଥିରେ ୫୦,୦୦୦ ଭାରତୀୟ–ଆମେରିକୀୟ ଯୋଗଦେଇଥିଲେ। ସେମାନେ ମୁଖ୍ୟତଃ ଗୁଜରାଟୀ ଥିଲେ। ସେତେବେଳେ ମୋଦିଙ୍କୁ ଟ୍ରମ୍ପ୍ ଉଚ୍ଚ ପ୍ରଶଂସା କରିଥିଲେ। ସମ୍ଭବତଃ ପ୍ରତିବଦଳରେ ଟ୍ରମ୍ପ୍‌ଙ୍କୁ ଦେଖେଇ ଦେଲା ଭଳି ୫୦ ଲକ୍ଷରୁ ୭୦ ଲକ୍ଷ ଲୋକଙ୍କୁ ଗୁଣ୍ଡ କରିବାରେ ମୋଦି ଲକ୍ଷ୍ୟ ରଖିଛନ୍ତି ବୋଲି ଆମେରିକା ରାଷ୍ଟ୍ରପତିଙ୍କ କଥାରୁ ବୁଝାପଡ଼ିଯାଉଛି। ଏଠାରେ କୁହାଯାଇପାରେ ଯେ, ନିର୍ବାଚନ ଜିତିବା ଲାଗି ଭାରତୀୟ–ଆମେରିକୀୟ ଭୋଟରଙ୍କୁ ଆଖି ଆଗରେ ରଖି ଟ୍ରମ୍ପ୍ ପ୍ରଧାନମନ୍ତ୍ରୀ ମୋଦିଙ୍କ ସହାୟତା ନେଇଥିଲେ। ଏଥିରେ ମୋଦିଙ୍କୁ ବିଶ୍ୱନେତା ଓ ଭାରତକୁ ଗୁରୁତ୍ୱ ଦେବା ଭଳି କୌଣସି ଉଦ୍ଦେଶ୍ୟ ରହି ନ ଥିଲା ବୋଲି ମନେହେଉଛି। କାରଣ ବର୍ତ୍ତମାନ ଭାରତକୁ ଆମେରିକା ମିଛିମିଛିକା ବିକଶିତ ରାଷ୍ଟ୍ର ତାଲିକାରେ ଯୋଡ଼ିବାରୁ ମୋଦିଙ୍କ ଓଜନ ତଉଲି ହୋଇଗଲା। ଅନ୍ୟପକ୍ଷରେ ଷ୍ଟାଡିୟମ ଉଦ୍‌ଘାଟନ କରିବା ଲାଗି ଟ୍ରମ୍ପ୍‌ଙ୍କୁ ନିମନ୍ତ୍ରଣ କରିବାରେ ଭାରତର କେଉଁ ପ୍ରକାର ସ୍ୱାର୍ଥ ସାଧନ ହେବ ତାହା ଅସ୍ପଷ୍ଟ ରହୁଛି। କେବଳ ଏତିକି ହୋଇପାରେ ଯେ, ଟ୍ରମ୍ପ୍‌ଙ୍କୁ ମୋଦି ଦେଖାଇ ଦେବାକୁ ଚାହାନ୍ତି ବିଶ୍ୱର ଦ୍ୱିତୀୟ ସର୍ବାଧିକ ଜନବହୁଳ ରାଷ୍ଟ୍ର ଭାରତ ଆତିଥ୍ୟ ପ୍ରଦାନ କରିବା ଲାଗି ଲୋକଙ୍କୁ ରାସ୍ତାରେ ଛିଡ଼ା କରାଇ ଦେଇପାରେ। ଏହା ବ୍ୟତୀତ ନିକଟ ଅତୀତରେ ମୋଦିଙ୍କ ନେତୃତ୍ୱାଧୀନ ଭାଜପାର ବିଭିନ୍ନ ରାଜ୍ୟ ନିର୍ବାଚନରେ ବିପୁଳ ପରାଜୟ ଏବଂ ବିଶେଷକରି ଦିଲ୍ଲୀ ଫଳାଫଳ ପରେ ଟ୍ରମ୍ପ୍‌ଙ୍କ ଗସ୍ତ ଭାରତୀୟଙ୍କ ଦୃଷ୍ଟି ଭିନ୍ନ ଆଡ଼େ ନେଇଯାଇପାରେ ବୋଲି ପ୍ରଧାନମନ୍ତ୍ରୀ ଆଶା କରିପାରନ୍ତି। କିନ୍ତୁ ପେଟକୁ ଲାତ ମାରୁଥିବା ଟ୍ରମ୍ପ୍‌ଙ୍କ ଭଳି ବ୍ୟକ୍ତିଙ୍କୁ କୌଣସି ଭାରତୀୟ ହୃଦୟରୁ ସମ୍ମାନ ଦେବା ଉଚିତ ନୁହେଁ । କାରଣ ମିଛ ପ୍ରଶଂସାରେ ପେଟ ପୂରେ ନାହିଁ। ଏହାଛଡ଼ା ଆମେରିକା ସରକାର ଜାରି କରିଥିବା ବିଜ୍ଞପ୍ତିରେ କୁହାଯାଇସାରିଛି ଯେ, ଆମେରିକାର କୌଣସି ବୃହତ୍ ଶିଳ୍ପପତି ଟ୍ରମ୍ପ୍‌ଙ୍କ ସହିତ ଏହି ଗସ୍ତରେ ଆସୁ ନାହାନ୍ତି। ଏଥିରୁ ବୁଝାପଡୁଛି, ପୂର୍ବରୁ ଚାଇନା ରାଷ୍ଟ୍ରପତି ଜି ଜିନ୍‌ପିଙ୍ଗ୍‌ଙ୍କ ସହିତ ମୋଦିଙ୍କ ଚେନ୍ନାଇର ମହାବଳିପୁରମ୍ ଭେଟ ପରେ ଯେଭଳି କୌଣସି ଅର୍ଥନୈତିକ ଘୋଷଣାନାମା କରାଗଲା ନାହିଁ, ଠିକ୍ ସେହିଭଳି ଟ୍ରମ୍ପ୍ ଆସି ଫେରିଯିବେ, କିନ୍ତୁ ଭାରତର ଅନେକ କୋଟି ଟଙ୍କା ଖର୍ଚ୍ଚ ହୋଇଥିଲେ ମଧ୍ୟ କୌଣସି ଲାଭ ମିଳିବ ନାହିଁ। ଗତ ୩୦ ଦିନ ମଧ୍ୟରେ ଗୁଜରାଟର ରାଜକୋଟ ଓ ଅହମଦାବାଦର ସରକାରୀ ହସ୍‌ପିଟାଲରେ ୧୩୪ ନବଜାତକଙ୍କ ମୃତ୍ୟୁ ହୋଇସାରିଲାଣି। ଏହାର ମୁଖ୍ୟ କାରଣ ଭାବେ ସରକାରୀ ଡାକ୍ତରଖାନାରେ ଔଷଧ ଓ ଯନ୍ତ୍ରପାତିର ଅଭାବ ଦର୍ଶାଯାଇଛି। ସେଗୁଡ଼ିକ ପୂରଣ କରିବା ପରିବର୍ତ୍ତେ ଟ୍ରମ୍ପ୍‌ଙ୍କ ପାଇଁ ୧୦୦ କୋଟି ଟଙ୍କା ମାତ୍ର ୩ ଘଣ୍ଟାରେ ଗସ୍ତ ପାଇଁ ଖର୍ଚ୍ଚ କରାଯାଉଛି। ଏହା ହେଉଛି ଗୁଜରାଟ ମଡେଲ। ଏହି ରାଜ୍ୟରେ ମୋଦି ୧୨ ବର୍ଷ ମୁଖ୍ୟମନ୍ତ୍ରୀ ରହିବା ପରେ ଏବେ ଦୀର୍ଘ ୬ ବର୍ଷ ଦେଶର ପ୍ରଧାନମନ୍ତ୍ରୀ ରହିସାରିଲେଣି।

ବିଦ୍ୟାଳୟ ଶିକ୍ଷାରେ ଗୁଣାତ୍ମକ ମାନ : ଏକ ସମୀକ୍ଷା

ଡ. ଗୋବିନ୍ଦ ବେହେରା

ଗତ କିଛିମାସ ତଳେ ନୀତି ଆୟୋଗ ପକ୍ଷରୁ ବିଦ୍ୟାଳୟ ଶିକ୍ଷାର ମାନ ପରିମାପର ସୂଚକ ଛାତ୍ର–ଶିକ୍ଷକ, ଉପସ୍ଥାନ, ପ୍ରଶାସନିକ ସୁବିଧା, ତାଲିମ, ଉତ୍ତରଦାୟିତ୍ୱ ଓ ସ୍ୱଚ୍ଛତାଗୁଡ଼ିକୁ ଆଧାର କରି ବିଚାର କରାଯାଇଛି। ଶିକ୍ଷା, ଫଳାଫଳ, ଶିକ୍ଷାନୁଷ୍ଠାନରେ ପ୍ରବେଶ ସୁବିଧା, ଭିତ୍ତିଭୂମି ଓ ସୁବିଧାସୁଯୋଗଆଦିଅନ୍ୟାନ୍ୟପ୍ରଦର୍ଶନଆଧାରରେ ନୀତି ଆୟୋଗ ରିପୋର୍ଟ ପ୍ରକାଶ ହୋଇଛି।

ନୀତି ଆୟୋଗ ଦ୍ୱାରା ସମସ୍ତ ରାଜ୍ୟ ଓ କେନ୍ଦ୍ରଶାସିତ ଅଞ୍ଚଳରେ ଶିକ୍ଷାର ମାନକୁ ବିଚାର କରାଯାଇ ରିପୋର୍ଟ ପ୍ରକାଶ କରାଯାଇଥିଲା। ବୃହତ୍ ରାଜ୍ୟଗୁଡ଼ିକ ମଧ୍ୟରେ ବିଦ୍ୟାଳୟ ଶିକ୍ଷାକ୍ଷେତ୍ରରେ ଓଡ଼ିଶାର ସ୍ଥାନ ସପ୍ତମରେ ରହିବା ଏକ ଉଲ୍ଲେଖନୀୟ ଅଗ୍ରଗତି ବୋଲି କୁହାଯାଇପାରେ। ଏହା ପୂର୍ବରୁ ଓଡ଼ିଶାର ସ୍ଥାନ ୧୩ରେ ଥିଲା। ସୂଚନାଯୋଗ୍ୟ, ଉନ୍ନତ ମାନର ବିଦ୍ୟାଳୟ ଶିକ୍ଷାସୂଚୀରେ ସର୍ବୋଚ୍ଚ ସ୍ଥାନରେ କେରଳ ଏବଂ ସର୍ବନିମ୍ନ ସ୍ଥାନରେ ଉତ୍ତରପ୍ରଦେଶ ରହିବା ସହ ତାମିଲନାଡୁ, ହରିୟାଣା, ଗୁଜରାଟ, ହିମାଚଳପ୍ରଦେଶ, ଓଡ଼ିଶା, ରାଜସ୍ଥାନରେ ସାମଗ୍ରିକ ଶିକ୍ଷାଦାନରେ ମାନବୃଦ୍ଧି ଘଟିଥିବା ଲକ୍ଷ୍ୟ କରାଯାଇଛି। କିନ୍ତୁ କର୍ନାଟକ ଓ ଉତ୍ତରାଖଣ୍ଡ ପଛରେ ପଡ଼ିଯାଇଛନ୍ତି। ତାମିଲନାଡୁରେ ବିଦ୍ୟାଳୟ ସହିତ ସମ୍ପର୍କ ଓ ପରୀକ୍ଷା ଫଳାଫଳ ଭିତ୍ତିରେ ସର୍ବୋତ୍କୃଷ୍ଟ ଥିବା ବେଳେ ଅଧ୍ୟୟନ କ୍ଷେତ୍ରରେ କର୍ନାଟକ, ଭିତ୍ତିଭୂମି କ୍ଷେତ୍ରରେ ହରିୟାଣା ଶୀର୍ଷ ସ୍ଥାନରେ ରହିଛନ୍ତି। ମଣିପୁର ଓ ଚଣ୍ଡିଗଢ଼ କେନ୍ଦ୍ରଶାସିତ ଅଞ୍ଚଳଗୁଡ଼ିକ ମଧ୍ୟରେ ଉତ୍କୃଷ୍ଟ ମାନର ବୋଲି ରିପୋର୍ଟରେ ଦର୍ଶାଯାଇଛି।

ସରଳ ଭାଷାରେ ଶିକ୍ଷା ହେଉଛି ବ୍ୟକ୍ତିର ଅନ୍ତର୍ନିହିତ ଶକ୍ତିର ବିକାଶ କରି ସଂସ୍କୃତି ଓ ପରମ୍ପରାକୁ ବଜାୟ ରଖି ସମାଜର ଉନ୍ନତି କରିବା ସହ ବ୍ୟକ୍ତି ନମ୍ର, ବିନୟ, ଆନନ୍ଦମୟ ଜୀବନଯାପନ, ଜୀବନଧାରଣର ମାର୍ଗଦର୍ଶନ, ସୁବିଧା ସୁଯୋଗ ଓ ସହଯୋଗ ଯୋଗାଇବା।

ଶିକ୍ଷାର୍ଥୀର ସଂଜ୍ଞା ହେଲା, ପାଞ୍ଚୋଟି ଅନୁଶାସନରେ ଶାସିତ ହୋଇ ଗଭୀର ଅଧ୍ୟବସାୟ ବଳରେ ଶିକ୍ଷା ଲାଭ କରିବା। ଜଣେ ଉତ୍ତମ ଶିକ୍ଷାଦାତା ଉଚ୍ଚକୋଟୀର ଶିକ୍ଷାର୍ଥୀ ହେବା ଆବଶ୍ୟକ। ସେ ଶିକ୍ଷାକୁ ଜୀବନବ୍ୟାପୀ ପ୍ରକ୍ରିୟା ମନେକରି ବିଭିନ୍ନ ପରିବେଶ ଓ ପରିବେଷ୍ଟନୀ ମଧ୍ୟରେ ନିଜକୁ ସାମିଲକରି ଶିକ୍ଷାଦାନ ଶୈଳୀକୁ ବଜାୟ ରଖିବା, ଶିକ୍ଷାର୍ଥୀକୁ ଉତ୍ତମ ଗୁଣାତ୍ମକ ଶିକ୍ଷା ପ୍ରଦାନ କରିବା ସହ ସମାଜକୁ ନୂତନ ଦିଗ୍‌ଦର୍ଶନ ଦେଇ ପାରୁଥିବେ।

ଶିକ୍ଷାଦାନ କାଳରେ ଚାରୋଟି ସ୍ତମ୍ଭ (ଶିକ୍ଷା, ଶିକ୍ଷାର୍ଥୀ, ଶିକ୍ଷକ ଓ ଶିକ୍ଷାୟତନ) ମଧ୍ୟରେ ସମନ୍ୱୟ ଓ ଭାରସାମ୍ୟ ସ୍ଥାପନ କରି ଶିକ୍ଷାଦାନକୁ ଆଗେଇନେବା ହିଁ ଶିକ୍ଷାୟତନ। ଯଦିଓ ସ୍ୱାର୍ଥସିଦ୍ଧି ନିମିତ୍ତ ଉପରୋକ୍ତ ସ୍ତମ୍ଭଗୁଡ଼ିକ ଦିଗପରିବର୍ତ୍ତନ କରନ୍ତି, ତେବେ ଶିକ୍ଷାର ଗୁଣାତ୍ମକ ମାନ ଅଧୋଗତି ନିଶ୍ଚିତ।

ଇଂରେଜ ଶାସନ କାଳରେ ମାକ୍‌ଓ୍ୱାଲେ ଅନୁଭବ କଲେ ଯେ, ପ୍ରାଚୀନ ଶିକ୍ଷା ତଥା ଗୁରୁକୁଳ (ମାଟିବଂଶ ଓ କ୍ଷିତିବଂଶ) ଶିକ୍ଷା ପଦ୍ଧତିରେ ସଂସ୍କାର ଆଣି ଭାରତବର୍ଷରେ ଇଂଲିଶ୍ ଶିକ୍ଷାକୁ ଗୁରୁତ୍ୱ ଦେଇ ନୂତନ ଶିକ୍ଷା ବ୍ୟବସ୍ଥାର ଶୁଭାରମ୍ଭ କରିଥିଲେ। ଫଳରେ ନିମ୍ନ ମାଧ୍ୟମିକ, ପ୍ରାଥମିକ, ଉଚ୍ଚ ପ୍ରାଥମିକ, ମାଧ୍ୟମିକ ଓ ଉଚ୍ଚ ଶିକ୍ଷାର ପରିକଳ୍ପନା କରାଯାଇଥିଲା। ଯଦିଓ ପାଠ୍ୟଖସଡ଼ାରେ ପ୍ରାଚୀନ ଭାରତୀୟ ଓ ପ୍ରାଦେଶିକ ପରମ୍ପରା ଏବଂ ସଂସ୍କୃତିକୁ ପ୍ରାଧାନ୍ୟ ଦିଆଯାଇଥିଲା, ତଥାପି ଶିକ୍ଷାଦାନରେ ସହୃଦୟତା ଅଭାବରୁ ଗୁଣାତ୍ମକ ମାନରେ ଲେଖଚିତ୍ରର ଅଧଃପତନ ଉପଲବ୍ଧି ହୋଇଛି। ମାତ୍ର ବିଂଶ ଶତାବ୍ଦୀର ଶେଷ ଦଶନ୍ଧିରେ ନୂତନ ଶିକ୍ଷା ପଦ୍ଧତିରେ ଯେଉଁ ପରିବର୍ତ୍ତନ ଦୃଶ୍ୟମାନ ହୋଇଛି, ତାହା ଗୁଣାତ୍ମକ ମାନ ବୃଦ୍ଧିକୁ ଆହୁରି ଶିଥିଳ କରିଦେଇଛି।

ମନୋବିଜ୍ଞାନୀମାନଙ୍କ ମତରେ ଶିଶୁର ୮୫ ପ୍ରତିଶତ ମନବିକାଶ ୩ବର୍ଷରୁ ଆରମ୍ଭ ହେବା ଯୋଗୁ ବିଦ୍ୟାଳୟ ଶିକ୍ଷାକୁ ୩ ବର୍ଷ ବୟସରୁ ଅଙ୍ଗନୱାଡି ତତ୍ତ୍ୱାବଧାନରେ ରଖାଯାଇଛି। ଶିଶୁର ୩ ବର୍ଷ ପ୍ରସ୍ତୁତି ବିଦ୍ୟାଳୟ ଶିକ୍ଷା ପାଇଁ ଏବଂ ୪ବର୍ଷ ପ୍ରସ୍ତୁତି ମାଧ୍ୟମିକ ଶିକ୍ଷା ପାଇଁ ଧାର୍ଯ୍ୟ କରାଯାଇଛି। ଅଙ୍ଗନୱାଡି କେନ୍ଦ୍ରରେ ଶିଶୁମାନଙ୍କୁ ଖେଳ ମାଧ୍ୟମରେ ଶିକ୍ଷା ଓ ଆଗ୍ରହ ମାଧ୍ୟମରେ କୌଶଳ ପ୍ରୟୋଗ କରି ବିଦ୍ୟାଳୟ ଓ ମାଧ୍ୟମିକ ଶିକ୍ଷା ପ୍ରତି ଆଗ୍ରହ ଜନ୍ମାଯାଉଛି। ଉଚ୍ଚଶିକ୍ଷା ପ୍ରତି ଶିକ୍ଷାର୍ଥୀଙ୍କ ୨୦୨୦ ବେଳକୁ ୨୫ ପ୍ରତିଶତ ଏବଂ ୨୦୩୫ ମସିହା ବେଳକୁ ୩୫ ପ୍ରତିଶତ ବୃଦ୍ଧି ପାଇବାର ଲକ୍ଷ୍ୟଧାର୍ଯ୍ୟ କରାଯାଇଛି। ତେଣୁ ବିଶ୍ୱବିଦ୍ୟାଳୟ ଶିକ୍ଷାକୁ ୩ଟି ସୋପାନରେ ବିଭକ୍ତ କରାଯାଇଛି। ପ୍ରଥମ ଶ୍ରେଣୀଭୁକ୍ତ ବିଶ୍ୱବିଦ୍ୟାଳୟରେ ସମ୍ପୂର୍ଣ୍ଣ ଗବେଷଣା ଓ ସାମାନ୍ୟ ଶିକ୍ଷା, ଦ୍ୱିତୀୟ ଶ୍ରେଣୀଭୁକ୍ତ ବିଶ୍ୱବିଦ୍ୟାଳୟରେ ସାମାନ୍ୟ ଶିକ୍ଷା ଓ ସାମାନ୍ୟ ଗବେଷଣା ଏବଂ ତୃତୀୟ ଶ୍ରେଣୀଭୁକ୍ତ ବିଶ୍ୱବିଦ୍ୟାଳୟରେ ଅନ୍ତର୍ଭୁକ୍ତ ହୋଇଥିବା କଲେଜଗୁଡିକୁ ସ୍ୱୟଂଶାସିତ କରାଯାଇ ବିଭିନ୍ନ ବିଷୟରେ ଡିଗ୍ରୀ ପ୍ରଦାନ କରାଯାଉଛି। 'ଏ' ଗ୍ରେଡ୍ ସଂଖ୍ୟା ବିଦ୍ୟାଳୟସ୍ତରରେ ହ୍ରାସ ପାଇବାରେ ଲାଗିଛି।

ଉଚ୍ଚ ଶିକ୍ଷା ପରିଷଦ ପକ୍ଷରୁ ପ୍ରକାଶିତ ପରୀକ୍ଷାଫଳକୁ ୭୩% କରିବା ପାଇଁ ପାସ୍ ନିୟମକୁ ପରିଷଦ ଭାଙ୍ଗିବାକୁ ବାଧ୍ୟ ହୋଇଛନ୍ତି ଏବଂ ଏହିବର୍ଷ କର୍ତ୍ତୃପକ୍ଷ ମାଟ୍ରିକ୍ ପରୀକ୍ଷା ପ୍ରଶ୍ନରେ କିଛି ପରିବର୍ତ୍ତନ କରି ଉଭୟ ଦୀର୍ଘ କ୍ଷୁଦ୍ର ଉତ୍ତରମୂଳକ ପ୍ରଶ୍ନାବଳୀରେ ସର୍ବନିମ୍ନ ୧୫ ନମ୍ବର ଧାର୍ଯ୍ୟ କରିଛନ୍ତି। ଦୁଃଖ ଓ ପରିତାପର ବିଷୟ, କ୍ଷୁଦ୍ର ଉତ୍ତରମୂଳକ ପ୍ରଶ୍ନାବଳୀରେ ପ୍ରାଥମିକ ଶ୍ରେଣୀ ପ୍ରଶ୍ନ ଭଳି ଶୂନ୍ୟ ସ୍ଥାନ, ସ୍ତମ୍ଭ ମିଳନ ଓ ଠିକ୍ ଭୁଲ୍ ନିରୂପଣ ଭଳି ପ୍ରଶ୍ନ ଭାଷା, ସାହିତ୍ୟ ଓ ସଂସ୍କୃତିର ମାନ ବୃଦ୍ଧି ପାଇ କେତେଦୂର ଯୁକ୍ତିଯୁକ୍ତ ତାହା ବୁଦ୍ଧିଜୀବୀ ମହଲରେ ଏକ ପ୍ରଶ୍ନବାଚୀ ହୋଇଛି।

ଅନ୍ୟପକ୍ଷରେ ଇଂରାଜୀ ମାଧ୍ୟମ ବିଦ୍ୟାଳୟ ଶିକ୍ଷାର ଅବସ୍ଥା ଅତ୍ୟନ୍ତ ଦୟନୀୟ ହୋଇଛି। ଉକ୍ତ ଶିକ୍ଷାର ଭିତିରି ଚିତ୍ର ଆଖି ଆଢୁଆଳରେ ରହିଛି ବୋଲି ବ୍ରିଟେନ୍‌ର ଏକ ୟୁନିଭର୍ସିଟିର ଜଣେ ପ୍ରଫେସର ଏକ ରାଜ୍ୟର ଇଂରାଜୀ ବିଦ୍ୟାଳୟର ପରୀକ୍ଷାଫଳ ପ୍ରକାଶକୁ ତର୍ଜମା କରିଛନ୍ତି। ତାଙ୍କ ମତରେ ସର୍ବୋଚ୍ଚ ୧୬ ମାର୍କ ଗ୍ରେସ୍ ଦେଇ ଇଂଲିଶ ଶିକ୍ଷାର୍ଥୀଙ୍କୁ ଅସ୍ୱାଭାବିକ ଭାବରେ ଉତ୍ତୀର୍ଣ୍ଣ କରି ତାଙ୍କୁ ଏକ ମେଧାବୀ ଛାତ୍ରର ପରିଚୟ ଦେଇ ଶିକ୍ଷାର ମାନ କିଭଳି ବୃଦ୍ଧି କରାଯାଇପାରିବ ତାହା ସହଜେ ଅନୁମେୟ। ସୂଚନା ଅଧିକାର ଆଇନ ବଳରେ ଜଣେ ପରୀକ୍ଷାର୍ଥୀ ତା'ର ଉତ୍ତରପତ୍ରର ଫଟୋ କପି ନେବା ଯୋଗୁ ମୂଲ୍ୟାୟନକାରୀମାନେ ଆଶାତୀତ ନମ୍ବର ଦେଇ ନିଜକୁ ହରଡ଼ଘଣାରୁ ବଞ୍ଚିତ କରିବା ଏବଂ ଉତ୍ତୀର୍ଣ୍ଣ ହାରକୁ ବୃଦ୍ଧି କରି ଶିକ୍ଷାର ମାନ କିଭଳି ଭାବରେ ବଢ଼ାଇହେବ ତାହା କଳ୍ପନାତୀତ।

**ଚନ୍ଦ୍ରପ୍ରଭା ସାହି, ୨ୟ ଗଳି, ବ୍ରହ୍ମପୁର,

ଦର୍ଶକ ଚାହିଁଲେ ଅଶ୍ଳୀଳତା ମୁକ୍ତ ହେବ ଯାତ୍ରା

ଯାତ୍ରା ନିର୍ଦ୍ଦେଶକ ଗୁରୁପ୍ରସାଦ ମିଶ୍ର

ଧରିତ୍ରୀ ଆଳାପ

ଗୁରୁପ୍ରସାଦ ମିଶ୍ର (୪୨)। ଜଲିଉଡର ଅନ୍ୟତମ ସୁପରିଚିତ ଚେହେରା। ଏହି ନାମକୁ ବାଦ୍ ଦେଲେ ଅସମ୍ପୂର୍ଣ୍ଣ ଲାଗେ ଆଧୁନିକ ଯାତ୍ରା ନିର୍ଦ୍ଦେଶନାର ଧାରା। ସତେ ଯେମିତି ତାଙ୍କ ରକ୍ତରେ ଧାଉଁଛି କଳାକାରଟେ। ଜେଜେବାପା, ବାପାଙ୍କଠାରୁ ଉତ୍ତରାଧିକାରୀ ସୂତ୍ରରେ ପାଇଥିବା କଳାକୁ ସେ ବାହିନେଉଛନ୍ତି ଆଗକୁ। ଜନ୍ମମାଟି ଭୁବନକୁ ଯାତ୍ରା ଗବେଷଣାର ଗାଁ ଭାବେ ପରିଚିତ କରାଇବାକୁ ସେ କରିଛନ୍ତି ପଣ। ଦୀର୍ଘ ଦଶନ୍ଧି ଧରି ବିଭିନ୍ନ ଯାତ୍ରା ପାର୍ଟିରେ ନିର୍ଦ୍ଦେଶନା ଦେଇ ସ୍ୱତନ୍ତ୍ର ଛାପ ଛାଡ଼ିଥିବା ଗୁରୁପ୍ରସାଦ ଏକ ହାଲ୍‌କା ମୁହୂର୍ତ୍ତରେ 'ଧରିତ୍ରୀ' ସହ ବାଣ୍ଟିଛନ୍ତି ବୃତ୍ତିଗତ ଜୀବନର ଖଟାମିଠା ଅନୁଭୂତି...

➤ବୃତ୍ତିରେ ଶିକ୍ଷକ, ବ୍ରତ ଯାତ୍ରା ନିର୍ଦ୍ଦେଶନା। କାହିଁକି ଓ କେମିତି ?

❍କହିବାକୁ ଗଲେ ରକ୍ତରେ ହିଁ କଳାକାର ଲୁଚିରହିଛି। ବାପା ସ୍ୱର୍ଗତ ପ୍ରଫୁଲ୍ଲ କୁମାର ମିଶ୍ର ପେସାରେ ଶିକ୍ଷକ ଥିଲେ। ଯାତ୍ରା ଜଗତର ଜଣେ ସଫଳ ଅଭିନେତା ଭାବେ ବେଶ୍ ଲୋକପ୍ରିୟତା ହାସଲ କରିଥିଲେ। ଜେଜେବାପା ନାଟ୍ୟଶ୍ରୀ କୃଷ୍ଣଚନ୍ଦ୍ର ମିଶ୍ର, ବଡ଼ବାପା ପୀତାମ୍ବର ମିଶ୍ର ଓଡ଼ିଆ ମଞ୍ଚ ନାଟକରେ 'ନାଟ୍ୟକଳା ଭୂଷଣ' ଭାବେ ପରିଚୟ ସୃଷ୍ଟି କରିଥିଲେ। ଏମାନଙ୍କ ପ୍ରେରଣାରୁ ପିଲାଟି ଦିନରୁ ନାଟକ ପ୍ରତି ଦୁର୍ବଳତା ଆସିଯାଇଥିଲା। ନାଟକରେ ଅଭିନୟ କରୁ କରୁ କେତେବେଳେ ଆଉ କେମିତି ଯାତ୍ରା ଜଗତକୁ ଆସିଲି ଏବଂ ନିର୍ଦ୍ଦେଶନା ଦେଲି ଜଣାପଡ଼ିଲାନି।

➤ଘରେ କିଏ କିଏ ଅଛନ୍ତି ?

❍ସ୍ତ୍ରୀ ବିଶ୍ୱଜିତା ଗୃହିଣୀ। ନିର୍ଦ୍ଦେଶନା ବୃତ୍ତିର ପ୍ରମୁଖ ସହଯୋଗୀ କହିଲେ ଭୁଲ ହେବନାହିଁ। ଝିଅ ସୌମ୍ୟା ସାଗରିକା ୭ମ ଶ୍ରେଣୀରେ ଏବଂ ପୁଅ ସତ୍ୟଶିବ ୫ମ ଶ୍ରେଣୀରେ ପଢୁଛନ୍ତି। ଜଣେ ଦାୟିତ୍ୱବାନ ବାପା ଭାବେ କର୍ତ୍ତବ୍ୟ ପାଳନ କରୁଛି। ମୁଁ ଯେପରି ଜଲିଉଡରେ ସ୍ୱତନ୍ତ୍ର ପରିଚୟ ସୃଷ୍ଟି କରିଛି, ପିଲାମାନେ ବଲିଉଡରେ ନା କମେଇଲେ ଜୀବନ ସାର୍ଥକ ହେବ।

➤ନିର୍ଦ୍ଦେଶନା ପଛରେ କିଏ ?

❍ଝୁଣ୍ଟିଛି। ପଡ଼ିଛି। ପୁଣି ଉଠିଛି। ନିର୍ଦ୍ଦେଶନା ସୃଜନଶୀଳତାର ଭିନ୍ନ ଏକ କଳା। ଯେଉଁଠି ସବୁ ସମୟରେ ଶିଖିବାକୁ ମିଳେ। ମଞ୍ଚ ନାଟକ କରୁଥିବାବେଳେ ଗୁରୁ ଶକ୍ତି ପ୍ରସାଦ ସାହୁଙ୍କ ପ୍ରେରଣା ଜୀବନରେ ଅଭୁଲା ହୋଇରହିବ। ସେହିପରି ବ୍ୟବସାୟିକ ଯାତ୍ରା ଅନୁଷ୍ଠାନରେ ଗୁରୁଶ୍ରୀ ଇଂ. ଆଶୁତୋଷ ମହାପାତ୍ରଙ୍କ ସହଯୋଗୀ ଭାବେ କାମ କରି ଅନେକ କିଛି ଶିଖିଛି। ଏହାକୁ ବାଦ୍‌ଦେଲେ ବରିଷ୍ଠ କଳାକାର, ନାଟ୍ୟକାର, ନିର୍ଦ୍ଦେଶକଙ୍କ ଦିଗ୍‌ଦର୍ଶନ ଉପଯୋଗୀ ସାବ୍ୟସ୍ତ ହୋଇଛି।

➤ଗୋଟିଏ ପଟେ ଶିକ୍ଷକତା ଅନ୍ୟପଟେ ନିର୍ଦ୍ଦେଶନା। କେମିତି ମ୍ୟାନେଜ କରନ୍ତି?

❍ଯାତ୍ରା ପାଇଁ ସ୍କ୍ରିପ୍ଟ ଲେଖିବା, ନିର୍ଦ୍ଦେଶନା ଦେବା କାଠିକର ପାଠ। ସବୁଠାରୁ ବଡ଼କଥା ଶିକ୍ଷକତା ବୃତ୍ତି ଭିତରେ ରହି ଏଥିପାଇଁ ସମୟ ଦେବା। ତଥାପି ନିଶା ଯେତେବେଳେ, ଯାତ୍ରା ପାଇଁ ସମୟ ଆପେ ଆପେ ବାହାରିପଡ଼େ। ଏଥିରେ ପରିବାର ଲୋକ ସହଯୋଗ କରନ୍ତି। ଏଥି ପାଇଁ ଶିକ୍ଷକତାକୁ କେବେ ଅବହେଳା କରିନାହିଁ। ଜୀବନ ଥିବା ଯାଏ ଯାତ୍ରା ସାଥୀରେ ରହିବି। ଭବିଷ୍ୟତରେ ଭୁବନକୁ ଯାତ୍ରା ନାଟକ ଗବେଷଣା ଗାଁ ଭାବେ ଗଢ଼ିବାରେ ସ୍ୱପ୍ନ ରଖିଛି। ଏହାକୁ ପୂରଣ କରିବାକୁ ଯଥାସାଧ୍ୟ ଉଦ୍ୟମ କରିବି।

➤କେଉଁ ଯାତ୍ରା ବେଶି ଆତ୍ମତୃପ୍ତି ଦେଇଛି?

❍୨୦୦୪। ଏହି ବର୍ଷ ଧଉଳି ଗଣନାଟ୍ୟରେ ସୁଯୋଗ ମିଳିଥିଲା। 'ମୁଠାଏ ପାଉଁଶ ମୁଠାଏ ସପନ'ରେ ପ୍ରଥମେ ନିର୍ଦ୍ଦେଶନାର ନିଅଁ ପଡ଼ିଲା। ଏହାପରେ ଯାତ୍ରା ଜଗତର ରାସ୍ତା ପ୍ରଶସ୍ତ ହୋଇଗଲା। ୨୦୧୮ରେ ବାଘାଯତୀନ ଗଣନାଟ୍ୟରେ 'କାହାଣୀ କାନ୍ଦୁଛି ଆଖି ଲୁଚାଇ' ପାଇଁ ଓଡ଼ିଶାର ଶ୍ରେଷ୍ଠ ନିର୍ଦ୍ଦେଶକ ସମ୍ମାନ ମିଳିଥିଲା। କୋଣାର୍କ ଗଣନାଟ୍ୟର 'ଦୈତାରୀ ପଣ୍ଡା ବାହା ହେଉଛି' ଭିନ୍ନ ପରିଚୟ ସୃଷ୍ଟି କରିଥିଲା। ଏହି ଦୁଇ ଯାତ୍ରାରେ ନିର୍ଦ୍ଦେଶନା ବେଶ୍ ଆତ୍ମତୃପ୍ତି ଦେଇଛି।

➤ଦର୍ଶକୀୟ ସ୍ୱୀକୃତି ମିଳିଥିବା ଯାତ୍ରା?

କୋଣାର୍କ ଗଣନାଟ୍ୟରେ ଦୈତାରୀ ପଣ୍ଡା ବାହା ହେଉଛି, ମଣିଷ ଦେଖିଲେ ଡର ଲାଗୁଛି, ବଦନାମ ହେଲି ତୋରି ପାଇଁ, ଆଖି ଅବୁଝାକୁ ଲୁହ ଅବୁଝା। ଶିବାନୀରେ ତୋ ବିନା ମୋ କାହାଣୀ ଅଧା, ଭୁବନେଶ୍ୱର ନୁହେଁ କାହାର, ମିଛ କହି ପଦେ ଭୁଲ ହେଲା ବୋଧେ, ବୋଉଲୋ ମୁଁ ବୋହୂ ହେବିନି, ବାଘାଯତୀନରେ ଗଣଧର୍ଷଣ, ଆଲୋ ମୋର କଣ୍ଢେଇ, କାହାଣୀ କାନ୍ଦୁଛି ଆଖି ଲୁଚେଇ, ତୋ ନା' ରେ ମୋ ନା'କୁ ଦେଇଛି ଯୋଡ଼ି। ଯାତ୍ରାଶ୍ରୀ ବିଶ୍ୱଦରବାରରେ ଭଲ ପାଇବାକୁ ଭୟ ଲାଗୁଛି, ବର୍ଷା ରାତିର ସାଥୀ, ରଙ୍ଗହମଲରେ ସ୍ୱାମୀ ମରିଗଲେ କାନ୍ଦିବି ନାହିଁ, ଜାତି ଜାତକ ଯୌତୁକ, ଧଉଳି ଗଣନାଟ୍ୟର ମୁଠାଏ ସପନ ମୁଠେ ପାଉଁଶ, ନୂଆ କାହାଣୀ, ବେଇମାନ ସ୍ୱାମୀ, କହ ଗୌର ଦାସ କାହାର ଦୋଷ ଭଳି ଯାତ୍ରା ଦର୍ଶକୀୟ ସ୍ୱୀକୃତି ଦେଇଛି।

➤ଜଲିଉଡ୍‌ରେ ଭବିଷ୍ୟତ ?

ଜୋର୍ ଦେଇ କହିପାରିବି ଭଲ। କାରଣ ଯାତ୍ରାର ଧାରା ବଦଳିଛି। ନୂଆ ପିଢ଼ିର କଳାକାର ପ୍ରତିଭା ପ୍ରଦର୍ଶନର ସୁଯୋଗ ପାଉଛନ୍ତି। ଶିକ୍ଷିତ, ପାଠପଢୁଆ ପିଲା ଏ କ୍ଷେତ୍ରରେ ଭବିଷ୍ୟତ କରିବାକୁ ଆଗ୍ରହୀ। ଅନେକେ ସଫଳ ମଧ୍ୟ ହୋଇଛନ୍ତି। ଭଲ ପଇସା ବି ମିଳୁଛି। ଏସବୁ ଦୃଷ୍ଟିରୁ ଜଲିଉଡ୍‌ରେ ଭବିଷ୍ୟତ ଉଜ୍ଜ୍ୱଳ ବୋଲି କୁହାଯାଇପାରେ।

➤ଆଗାମୀ ପ୍ରୋଜେକ୍ଟ ?

❍୨୦୨୦-୨୧ ବର୍ଷରେ ୪ଟି ଯାତ୍ରା ପାଇଁ ଯୋଜନା କରିଛି। ଶ୍ରୀମନ୍ଦିର ନିଲାମ ହେବ, କାନ୍ଦିବୁନି କେବେ ରହିଲା ରାଣ, ଆଲ୍ଲାର ସେ ଗେହ୍ଲାପୁଅ, ସୁବାସ ବଡ଼ ବଦ୍‌ମାସ୍ ସ୍କ୍ରିପ୍ଟ ଲେଖାଚାଲିଛି। ଯଦି ସବୁକିଛି ଠିକ୍‌ଠାକ ଚାଲେ ତେବେ ଖୁବ୍ ଶୀଘ୍ର ଯାତ୍ରା ପେଣ୍ଡାଲରେ ଦର୍ଶକ ଏହାର ମଜାନେବେ।

➤ଯାତ୍ରାରେ ଅଶ୍ଳୀଳତାକୁ କେମିତି ଦେଖନ୍ତି ?

❍ଯାତ୍ରାରେ ଅଶ୍ଳୀଳତା ନ ଥାଏ। ଯାତ୍ରା ପୂର୍ବରୁ ହେଉଥିବା ମେଲୋଡିରେ ଏହା ଦେଖିବାକୁ ମିଳୁଛି। ଖରାପ ଦୃଶ୍ୟ ଦେଖାଇ ସବୁବେଳେ ଲୋକଙ୍କୁ ଆକୃଷ୍ଟ କରାଯାଇପାରିବ ନାହିଁ। ଏ କଥା ଦର୍ଶକ ବିଚାର କରିବା ଆବଶ୍ୟକ। ସେମାନେ ଚାହିଁଲେ ଯାତ୍ରାରେ ଅଶ୍ଳୀଳତା ପୂରାଇବାକୁ କେହି ସାହସ କରିବେନି।

➤ଏକ ସ୍ମୃତି, ଯାହା ଅଭୁଲା ?

❍ଧଉଳି ଗଣନାଟ୍ୟ ପାଇଁ 'ମୁଠାଏ ସପନ ମୁଠେ ପାଉଁଶ' ବହି ଲେଖା ଚାଲିଥାଏ। ଏହାର ଉଭୟ ରଚନା ଏବଂ ନିର୍ଦ୍ଦେଶନା ଦାୟିତ୍ୱ ମୋ କାନ୍ଧରେ ଥାଏ। ପାଖାପାଖି ୧୧ ସିନ୍ ଲେଖାଯିବା ପରେ ସ୍କ୍ରିପ୍ଟ ଆଉ ଆଗକୁ ବଢ଼ିଲାନି। କଲମ ଯେମିତି ଅଟକି ଗଲା। ମୁଣ୍ଡକୁ କିଛି ଜୁଟିଲାନି। ପଶ୍ଚିମ ଓଡ଼ିଶାର ଏକ ଶିବ ମନ୍ଦିରରେ ଦୀର୍ଘ ୯ ଘଣ୍ଟା ଧରି ବସିରହିଲି। ମହାଦେବଙ୍କ କୃପାରୁ ୨୧ ଦୃଶ୍ୟରେ ନାଟକର ଲେଖା ଶେଷ ହେଲା। ଏହି ଅନୁଭୂତି ନିର୍ଦ୍ଦେଶନା ଜୀବନରେ କେବେ ଭୁଲି ହେବନାହିଁ।

➤ଜଲିଉଡ୍‌ରେ ଭବିଷ୍ୟତ ଖୋଜୁଥିବା ଯୁବପିଢ଼ିଙ୍କୁ କ'ଣ କହିବେ ?

❍ଯୁଗେ ଯୁଗେ କଳା ଏବଂ କଳାକାରର ସମ୍ମାନ ରହିଛି। କଳାକୁ ସମ୍ମାନ ଦେଇଥିବା ବ୍ୟକ୍ତିର ପେଟ କେବେ ଅପୂରା ରୁହେନି। ନିର୍ଦ୍ଦେଶକ ନେପଥ୍ୟ ନାୟକ। କଳାକାର ହେଉଛନ୍ତି ନିର୍ଦ୍ଦେଶନାର ବାହକ। ସେମାନେ ଯେମିତି ଅଭିନୟ କରିବେ ସେମିତି ବାର୍ତ୍ତା ସମାଜରେ ପହଞ୍ଚିବ। ସକାରାତ୍ମକ ବାର୍ତ୍ତାକୁ ସମସ୍ତେ ଗ୍ରହଣ କରିବେ। ଯୁବପିଢ଼ି ଏପରି ଅଭିନୟର ଧାରା ସୃଷ୍ଟି କଲେ ସମ୍ମାନର ଅଭାବ ହେବନି।

ରିପୋର୍ଟ: ବିପିନ ବିହାରୀ ସେଠୀ, ଭୁବନ

ପ୍ରତି ପଞ୍ଚାୟତରେ ସ୍ମାର୍ଟ ଅଙ୍ଗନୱାଡି : ମନ୍ତ୍ରୀ

ବୈଠକରେ ମନ୍ତ୍ରୀଙ୍କ ସମେତ ଅନ୍ୟମାନେ।

କାମାକ୍ଷାନଗର ପଞ୍ଚାୟତ ସମିତି ବୈଠକ

- ରୋଗୀଙ୍କୁ ରେଫର କରାଯାଉଥିବାରୁ କ୍ଷୋଭ
- ସମନ୍ୱୟ ରଖି କାମ କରିବାକୁ ପରାମର୍ଶ

କାମାକ୍ଷାନଗର, ୧୬।୨(ଡି.ଏନ.ଏ.)

ଢେଙ୍କାନାଳ ଜିଲା କାମାକ୍ଷାନଗର ପଞ୍ଚାୟତ ସମିତିର ୭ମ ବୈଠକ ରବିବାର ଔଷଧୀୟ ଅରଣ୍ୟ ପରିସରରେ ଅନୁଷ୍ଠିତ ହୋଇଯାଇଛି। ଏଥିରେ ବ୍ଲକ ଅଧ୍ୟକ୍ଷା ସୁଫଳା ପଧାନଙ୍କ ଅଧ୍ୟକ୍ଷତାରେ ଆୟୋଜିତ ଏହି ବୈଠକରେ ମୁଖ୍ୟଅତିଥି ଭାବେ ଖଣିମନ୍ତ୍ରୀ ପ୍ରଫୁଲ୍ଲ କୁମାର ମଲ୍ଲିକ ଯୋଗଦେଇ କହିଲେ, ଅଞ୍ଚଳର ବିକାଶ ପାଇଁ ସମନ୍ୱୟ ଲୋଡ଼ା। ଜନପ୍ରତିନିଧି ଏବଂ ବିଭାଗୀୟ ଅଧିକାରୀମାନେ ସମନ୍ୱୟ ରଖି କାମକଲେ ସହଜରେ ଲକ୍ଷ୍ୟ ପୂରଣ ହୋଇପାରିବ। ଶିଶୁଙ୍କ ଶିକ୍ଷା ଏବଂ ସାମଗ୍ରିକ ବିକାଶ ଉପରେ ଆଲୋଚନା କରି ମନ୍ତ୍ରୀ କହିଲେ, ପ୍ରତି ପଞ୍ଚାୟତର ଗୋଟିଏ ଅଙ୍ଗନୱାଡି କେନ୍ଦ୍ରକୁ ସ୍ମାର୍ଟ କରାଯିବ। ଏଠାରେ ଶିଶୁଙ୍କ ପଢ଼ିବା, ଖେଳିବା ଲାଗି ସ୍ୱତନ୍ତ୍ର ସୁବିଧା ସୁଯୋଗ ଉପଲବ୍ଧ ହେବ। ଏଥିପାଇଁ ମନ୍ତ୍ରୀଙ୍କ ହାତପାଣ୍ଠିରୁ ପ୍ରତି କେନ୍ଦ୍ରକୁ ୨୫ହଜାର ଟଙ୍କା ଅନୁଦାନ ଦିଆଯିବ ବୋଲି ମୁଖ୍ୟଅତିଥି ସୂଚନା ଦେଇଛନ୍ତି।

ବ୍ଲକ ଅଧୀନ ବିଭିନ୍ନ ସ୍ୱାସ୍ଥ୍ୟକେନ୍ଦ୍ରରେ ଡାକ୍ତରମାନେ ରୋଗୀଙ୍କ ସମସ୍ୟା ପ୍ରତି ଧ୍ୟାନ ନ ଦେଇ ଅନ୍ୟତ୍ର ରେଫର କରିଦେଉଛନ୍ତି। ଏପରି ଅଭିଯୋଗ ଆଣି ସଭ୍ୟମାନେ କ୍ଷୋଭବ୍ୟକ୍ତ କରିଥିଲେ। ସେହିପରି କୃଷି ବିଭାଗ ପକ୍ଷରୁ ଚାଷୀଙ୍କୁ ବିହନ, ଆବଶ୍ୟକ ଜ୍ଞାନକୌଶଳ ଦିଆଯାଉ ନ ଥିବାରୁ ଅସନ୍ତୋଷ ପ୍ରକାଶ ପାଇଥିଲା। ଏଥିପ୍ରତି ବିଭାଗୀୟ ଅଧିକାରୀ ଧ୍ୟାନ ଦେବାକୁ ମନ୍ତ୍ରୀ ପରାମର୍ଶ ଦେଇଥିଲେ। ବୈଠକରେ ଶିକ୍ଷା, ସ୍ୱାସ୍ଥ୍ୟ, କୃଷି, ପାନୀୟ ଜଳ ଯୋଗାଣ, ବିଦ୍ୟୁତ୍, ଶିଶୁ ବିକାଶ, କୃଷି ସମ୍ପର୍କରେ ଆଲୋଚନା ହୋଇଥିଲା। ବିଡିଓ ବିକାଶ କୁମାର ମହାନ୍ତି ବ୍ଲକକୁ ରାଜ୍ୟରେ ଏକ ନମ୍ବରରେ ପରିଣତ କରିବା ପାଇଁ ସମସ୍ତଙ୍କ ସହଯୋଗ ଲୋଡ଼ିଥିଲେ। ପଞ୍ଚାୟତ ସମ୍ପ୍ରସାରଣ ଅଧିକାରୀ ଶରତ ଚନ୍ଦ୍ର ମହାନ୍ତି ସ୍ୱାଗତ ଭାଷଣ ଦେଇଥିଲେ। ପରଜଙ୍ଗ ବିଧାୟକଙ୍କ ପ୍ରତିନିଧି ଭ୍ରମର ସାସ୍‌ମଲ, ଜିଲା ପରିଷଦ ସଭ୍ୟ ପ୍ରେମାନନ୍ଦ ସାହୁ, ସରପଞ୍ଚ ଲଲିତ ସାହୁ, ଶିଶିର କୁମାର ବେହେରା, ସମିତି ସଭ୍ୟ ମିହିର ପ୍ରସାଦ ମହାପାତ୍ର, ଦୀପକ ମାହୁନ୍ତଙ୍କ ସମେତ ବିଭିନ୍ନ ପଞ୍ଚାୟତର ନିର୍ବାଚିତ ପ୍ରତିନିଧି ଉପସ୍ଥିତ ଥିଲେ। ଉପାଧ୍ୟକ୍ଷ ରଶ୍ମିରଞ୍ଜନ ଖୁଣ୍ଟିଆ ଧନ୍ୟବାଦ ଅର୍ପଣ କରିଥିଲେ।

୫୦ ଶିକ୍ଷକଙ୍କୁ ଉଦ୍ୟମ ତାଲିମ

ଢେଙ୍କାନାଳ ଅଫିସ, ୧୬।୨

ଢେଙ୍କାନାଳ ଜିଲା ଶିକ୍ଷା ପ୍ରଶିକ୍ଷଣ ପ୍ରତିଷ୍ଠାନ ସଭାଗୃହରେ ସମଗ୍ର ଶିକ୍ଷା ଅଭିଯାନ ପକ୍ଷରୁ ୧୨ ତାରିଖରୁ ଆରମ୍ଭ ହୋଇଥିବା ଉଦ୍ୟମ ତାଲିମ ଶିବିର ରବିବାର ଉଦ୍‌ଯାପିତ ହୋଇଯାଇଛି। ଏଥିରେ ଢେଙ୍କାନାଳ ଏବଂ ଅନୁଗୋଳ ଜିଲାର ୫୦ ଜଣ ଶିକ୍ଷକ, ଗୋଷ୍ଠୀ ସମ୍ବଳ ଶିକ୍ଷକ ଯୋଗଦେଇଥିଲେ। ଛାତ୍ରୀଛାତ୍ରଙ୍କ ଶିକ୍ଷଣସ୍ତର ବୃଦ୍ଧି କରିବା ଏହି ତାଲିମ ଶିବିରର ପ୍ରମୁଖ ଉଦ୍ଦେଶ୍ୟ। ଓପେପାର ରାଜ୍ୟ ଉପନିର୍ଦ୍ଦେଶକ ଡ. ଉଦୟ ନାରାୟଣ ମାଝି, ଜିଲା ଶିକ୍ଷାଧିକାରୀ ନିବେଦିତା ପାଣି, ଜିଲା ଶିକ୍ଷା ପ୍ରଶିକ୍ଷଣ ପ୍ରତିଷ୍ଠାନର ଅଧ୍ୟକ୍ଷ ସଚ୍ଚିଦାନନ୍ଦ ମିଶ୍ର ପ୍ରମୁଖ ପ୍ରଶିକ୍ଷଣର ଉପାଦେୟତା ସମ୍ପର୍କରେ ଅବଗତ କରାଇଥିଲେ। ଏହାକୁ ବାସ୍ତବରେ କାର୍ଯ୍ୟକାରୀ କରିବା ଦିଗରେ ଯତ୍ନବାନ ହେବାକୁ ଅତିଥିମାନେ ପରାମର୍ଶ ଦେଇଥିଲେ। ରାଜ୍ୟସ୍ତରରେ ଶିକ୍ଷାବିତ୍‌ଙ୍କ ଦ୍ୱାରା ତାଲିମ ପେଟିକା ପ୍ରସ୍ତୁତ କରାଯାଇଛି। ଜିଲାସ୍ତରରୁ ୩ଜଣ ସାଧନ କର୍ମୀଙ୍କୁ ତାଲିମ ପାଇଁ ପଠାଯାଇଥିବା ସୂଚନା ଦିଆଯାଇଥିଲା। ପ୍ରଧାନ ଶିକ୍ଷକ ପ୍ରମୋଦ ମଲ୍ଲିକ, ଗୋଷ୍ଠୀ ସମ୍ବଳ ଶିକ୍ଷକ ପ୍ରକାଶ ଚନ୍ଦ୍ର ରାଉତ, ଶିକ୍ଷକ ରତିକାନ୍ତ ସାହୁ, ଜିଲା ଅନ୍ତର୍ମେବେଶୀ ଶିକ୍ଷା ସଂଯୋଜକ କୃଷ୍ଣଚନ୍ଦ୍ର ବେହେରା ଏହାକୁ ପରିଚାଳନା କରିଥିଲେ।

ତାଲିମ ଶିବିରରେ ଅତିଥିମାନେ।

ଧରିତ୍ରୀର ଢେଙ୍କାନାଳ ଓ ଅନୁଗୋଳ ସଂସ୍କରଣର ସ୍ୱନକ୍ଷତ୍ର ଦିବସ ଅବସରରେ ସମସ୍ତ ପାଠିକା/ପାଠକ ଓ ସମସ୍ତ ତହସିଲ ପ୍ରଜାମାନଙ୍କୁ ଶୁଭେଚ୍ଛା ଓ ଶୁଭକାମନା ।
ରାଜସ୍ୱ କ୍ଷେତ୍ର ଅଧିକାରୀ ସଂଘ
କିଶୋରନଗର ତହସିଲ (ଶାଖା) ଅନୁଗୋଳ

ଧରିତ୍ରୀର ଢେଙ୍କାନାଳ ଓ ଅନୁଗୋଳ ସଂସ୍କରଣର ସ୍ୱନକ୍ଷତ୍ର ଅବସରରେ ସମସ୍ତ ପାଠିକା/ପାଠକ, ଗୁରୁଜନ ଓ ଛୋଟବଡ଼ ଭାଇ ଓ ଭଉଣୀମାନଙ୍କୁ ଶୁଭେଚ୍ଛା ଜଣାଉଛି ।
ଜଳଧର ସାହୁ
ସରପଞ୍ଚ
ନୁନୁକାପଶି, କିଶୋରନଗର

ଧରିତ୍ରୀର ଢେଙ୍କାନାଳ ଓ ଅନୁଗୋଳ ସଂସ୍କରଣର ସ୍ୱନକ୍ଷତ୍ର ଦିବସ ଅବସରରେ ସମସ୍ତ ପାଠିକା/ପାଠକମାନଙ୍କୁ ଶୁଭେଚ୍ଛା । ଆଗକୁ ଥିବା +୨ ଓ +୩ ପରୀକ୍ଷାରେ ସମସ୍ତ ଛାତ୍ରୀଛାତ୍ରମାନେ ଭଲରେ ପରୀକ୍ଷା ଦେଇ ଭଲ ଫଳ ପ୍ରଦର୍ଶନ କରନ୍ତୁ, ଏହା ହିଁ ପ୍ରଭୁ ଜଗନ୍ନାଥଙ୍କଠାରେ ପ୍ରାର୍ଥନା ।
ADMINISTRATIVE BLOCK
ଅଧ୍ୟକ୍ଷ, ସମସ୍ତ ଅଧ୍ୟାପିକା, ଅଧ୍ୟାପକ ଓ କର୍ମଚାରୀ ବୃନ୍ଦ
ଜନତା ମହାବିଦ୍ୟାଳୟ
ବଇଣ୍ଡା, ଅନୁଗୋଳ

ଧରିତ୍ରୀ ଢେଙ୍କାନାଳ ଓ ଅନୁଗୋଳ ସଂସ୍କରଣର ସ୍ୱନକ୍ଷତ୍ର ଦିବସ ଅବସରରେ ସମସ୍ତ ପାଠିକା/ପାଠକ, ଗୁରୁଜନମାନଙ୍କୁ ଶୁଭେଚ୍ଛା ।
VISWA YUVA KENDRA
ମନୋଜ କୁମାର ମହାପାତ୍ର, ନିର୍ଦ୍ଦେଶକ
ବିଶ୍ୱ ଯୁବକେନ୍ଦ୍ର, ବଣିନାଳୀ
ମୋ: ୯୪୩୭୧୯୧୦୪୩
ଇନ୍ଦିରାଗାନ୍ଧୀ ଜାତୀୟ ମୁକ୍ତ ବିଶ୍ୱବିଦ୍ୟାଳୟ ଅଧ୍ୟୟନ କେନ୍ଦ୍ର (୨୧୪୬-ଡି)
କାର୍ଯ୍ୟକ୍ରମ: MARD/ BA/ BCom/ PGDRD/ CPF/ CHBHC/ CFN/ CNCC/ CHR/ CPP

ଆତ୍ମରକ୍ଷା କୌଶଳ ଛାତ୍ରୀଙ୍କ ସୁରକ୍ଷା କବଚ

ଢେଙ୍କାନାଳ ଅଫିସ, ୧୬।୨: ଢେଙ୍କାନାଳ ସଦର ବ୍ଲକ ଗୋବିନ୍ଦପୁରସ୍ଥିତ ଉତ୍କଳମଣି ଗୋପବନ୍ଧୁ ଉଚ୍ଚ ମାଧ୍ୟମିକ ବିଦ୍ୟାଳୟରେ ୧୨ଦିନ ଧରି ଚାଲିଥିବା ଆତ୍ମରକ୍ଷା ତାଲିମ ପ୍ରଶିକ୍ଷଣ ଶିବିର ଶେଷ ହୋଇଛି। କଲେଜ ଅଧ୍ୟକ୍ଷା ଗୁରୁବାରୀ ବଳ ଯୋଗଦେଇ ଆତ୍ମରକ୍ଷା କୌଶଳ ଛାତ୍ରୀଙ୍କ ସୁରକ୍ଷା କବଚ ସାଜିବ ବୋଲି କହିଥିଲେ। ଶିବିରରେ ଯୁକ୍ତ୨ ପ୍ରଥମ ବର୍ଷର ୬୮ଜଣ ଛାତ୍ରୀ ଅଂଶଗ୍ରହଣ କରିଥିଲେ। ମାଷ୍ଟର ଟ୍ରେନର ପୂଜା ବେହେରା ତାଲିମ ପ୍ରଦାନ କରିଥିଲେ। କ୍ରୀଡ଼ା ଶିକ୍ଷକ ଅନ୍ତର୍ଯ୍ୟାମୀ ସ୍ୱାଇଁ, ଅଧ୍ୟାପକ ପ୍ରଭାତ ସାମଲ, ଗୁରୁଚରଣ ନାୟକ, ମମତା ନାୟକ, ସ୍ମିତା ଦତ୍ତ, ବୀରେନ୍ଦ୍ର ସାହୁ, କର୍ମଚାରୀ ଯୁଗଳକିଶୋର ରାଉତ, ସନ୍ତୋଷ ବେହେରା ପ୍ରମୁଖ ପରିଚାଳନାରେ ସହଯୋଗ କରିଥିଲେ।

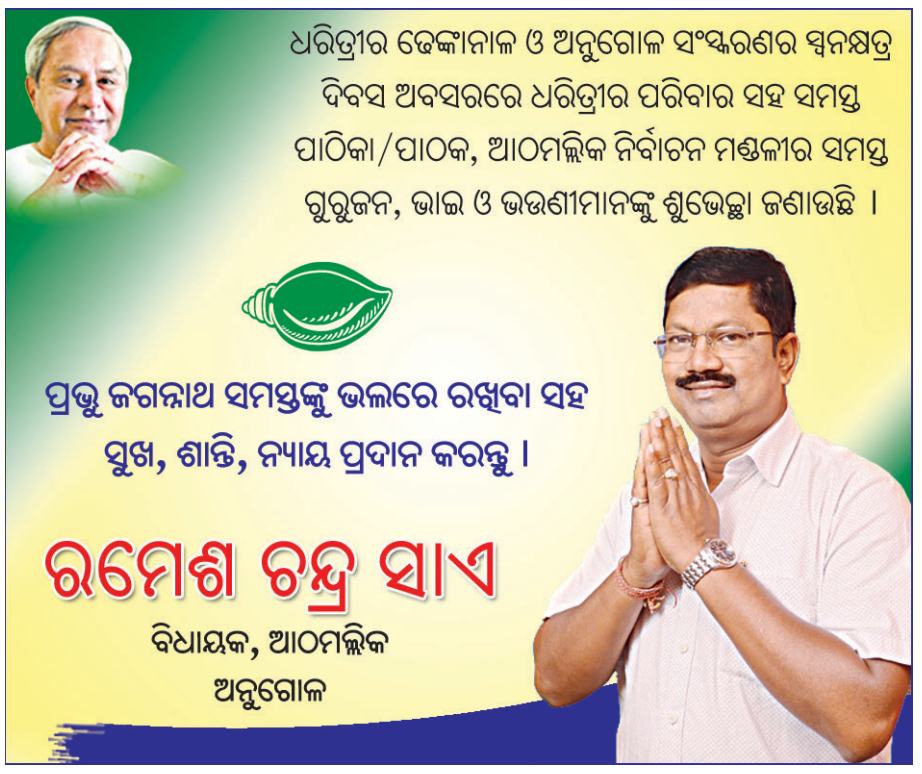

ଧରିତ୍ରୀ
DHARITRI
ଢେଙ୍କାନାଳ, ସୋମବାର, ୧୭ ଫେବୃୟାରୀ, ୨୦୨୦

ମାଟ୍ରିକ ପରୀକ୍ଷା ସାଥୀ ୮

ସାମାଜିକ ବିଜ୍ଞାନ (SOCIAL SCIENCE)

ସମୟ: ୨ଘଣ୍ଟା ୩୦ ମିନିଟ୍ ପୂର୍ଣ୍ଣସଂଖ୍ୟା: ୧୦୦

ନିର୍ଦ୍ଦେଶାନୁଯାୟୀ ଉତ୍ତର ଲେଖ।
ପ୍ରତ୍ୟେକ ପ୍ରଶ୍ନର ମୂଲ୍ୟାଙ୍କ ଦକ୍ଷିଣ ପାର୍ଶ୍ୱରେ ଦିଆଯାଇଛି।
ସମସ୍ତ ପ୍ରଶ୍ନ ବାଧ୍ୟତାମୂଳକ।

PART 1: OBJECTIVE

ଇତିହାସ ଓ ରାଜନୀତି ବିଜ୍ଞାନ

୧. ଗୋଟିଏ ଶବ୍ଦରେ ଉତ୍ତର ଲେଖ। [୧×୫=୫

(କ) କେଉଁ ବଡ଼ଲାଟ୍ ଦ୍ୱିତୀୟ ବିଶ୍ୱଯୁଦ୍ଧରେ ଭାରତକୁ ମିତ୍ରଶକ୍ତିର ପକ୍ଷଭୁକ୍ତ କରିଥିଲେ ?
(ଖ) କେଉଁ କମ୍ପାନୀ ସହାୟତାରେ ଧାମରାଠାରେ ଏକ ବୃହତ୍ ବନ୍ଦର ନିର୍ମାଣ କରାଯାଇଛି ?
(ଗ) ୧୯୪୬ ରୁ ୧୯୬୪ ମସିହା ପର୍ଯ୍ୟନ୍ତ ସମୟକୁ ଭାରତରେ କେଉଁ ଯୁଗ ବୋଲି କୁହାଯାଏ ?
(ଘ) ଓଡ଼ିଶା ଓ ଛତିଶଗଡ଼ର କେତୋଟି ଦେଶୀୟ ରାଜା "ପୂର୍ବାଞ୍ଚଳ ଗଡ଼ଜାତ ସଂଘ" ଗଠନ କରିଥିଲେ ?
(ଙ) କେଉଁ ରାଜ୍ୟର କିଛି ଅଂଶକୁ ଅଲଗା କରାଯାଇ ଉତ୍ତରାଖଣ୍ଡ ରାଜ୍ୟ ଗଠିତ ହୋଇଛି ?

୨. ଗୋଟିଏ ବାକ୍ୟରେ ଉତ୍ତର ଦିଅ। [୧×୫=୫

(କ) ଇଂରେଜ ସରକାରଙ୍କ ବିରୋଧରେ ମହାତ୍ମା ଗାନ୍ଧୀଙ୍କ ଦ୍ୱାରା ପରିଚାଳିତ ପ୍ରଥମ ଜାତୀୟ ସ୍ତରୀୟ ଆନ୍ଦୋଳନର ନାମ କ'ଣ ଥିଲା ?
(ଖ) ସାଇମନ୍ କମିଶନ୍ କାହିଁକି ଭାରତ ଆସିଥିଲେ ?
(ଗ) ବ୍ୟକ୍ତିଗତ ସତ୍ୟାଗ୍ରହରେ ପ୍ରଥମ ସତ୍ୟାଗ୍ରହୀ କିଏ ହୋଇଥିଲେ ?
(ଘ) ଚତୁର୍ଥ ପଞ୍ଚବାର୍ଷିକ ଯୋଜନା କାହିଁକି ଆଶାନୁରୂପ ସଫଳତା ହାସଲ କରିପାରିଲା ନାହିଁ ?
(ଙ) କେଉଁ ଦେଶର ନଗର ରାଜ୍ୟରେ ପ୍ରତ୍ୟକ୍ଷ ଗଣତନ୍ତ୍ର ବ୍ୟବସ୍ଥା କାର୍ଯ୍ୟ କରୁଥିଲା ?

୩. ଶୂନ୍ୟସ୍ଥାନ ପୂରଣ କର। [୧×୫=୫

(କ) _____ ନିର୍ବାଚନରେ ବିଜୟୀ ପ୍ରାର୍ଥୀଙ୍କୁ ଏକ ସାର୍ଟିଫିକେଟ୍ ପ୍ରଦାନ କରନ୍ତି।
(ଖ) ଆନ୍ତର୍ଜାତିକ କ୍ଷେତ୍ରରେ ବିଭିନ୍ନ ସମୟରେ ଉପୁଜୁଥିବା କଳହର ଶାନ୍ତିପୂର୍ଣ୍ଣ ସମାଧାନ ଦିଗରେ ଭାରତ ଉଦ୍ୟମ କରିବ ବୋଲି ଆମଦେଶର ସମ୍ବିଧାନର ଧାରା _____ ରେ କୁହାଯାଇଛି।
(ଗ) ଓଡ଼ିଶାରେ ପ୍ରଥମେ _____ ମସିହାରେ ରେଳଗାଡ଼ି ଚାଲିଥିଲା।
(ଘ) ଭୂଦାନ ଆନ୍ଦୋଳନର ମୁଖ୍ୟ ପୁରୋଧା ଥିଲେ _____।
(ଙ) ଦକ୍ଷିଣ ଆଫ୍ରିକାର _____ କାରାଗାରରେ ଗାନ୍ଧିଜୀଙ୍କୁ ବନ୍ଦୀ କରି ରଖାଯାଇଥିଲା।

୪. ଠିକ୍ ଉକ୍ତି ପାଇଁ (✓) ଓ ଭୁଲ୍ ଉକ୍ତି ପାଇଁ (×) ଦିଆଯାଇଥିବା ବକ୍ସରେ ସୂଚାଅ। [୧×୫=୫

(କ) ଦାଦା ଅବ୍‌ଦୁଲ୍ଲା 'ଇଣ୍ଡିଆନ୍ ଓପିନିୟନ୍' ପତ୍ରିକାର ସମ୍ପାଦକ ଥିଲେ।
(ଖ) ଭଞ୍ଜନଗରର ପୁରାତନ ନାମ ଥିଲା ରସୁଲକୋଣ୍ଡ।
(ଗ) ୧୯୩୮ ମସିହାରେ ଓଡ଼ିଶା ଗଡ଼ଜାତ ତଦନ୍ତ କମିଟିପୁନର୍ଗଠିତ ହୋଇଥିଲା।
(ଘ) ତୋଗଲକ୍‌ମାନଙ୍କ ସମୟରେ ଗୋଆ ମୁସଲମାନ ଶାସନ ଅଧୀନକୁ ଆସିଲା।
(ଙ) ରାଜ୍ୟସଭାର ସଦସ୍ୟମାନେ ପରୋକ୍ଷଭାବେ ନିର୍ବାଚିତ ହୋଇଥାନ୍ତି।

୫. 'କ' ସ୍ତମ୍ଭ ସହିତ 'ଖ' ସ୍ତମ୍ଭ ମିଳନ କର: [୧×୫=୫

'କ' ସ୍ତମ୍ଭ	'ଖ' ସ୍ତମ୍ଭ
ଜାଲିଆନାୱାଲାବାଗ ହତ୍ୟାକାଣ୍ଡ	ତିଲକ ସ୍ୱରାଜ ପାର୍ଟି ଗଠନ
ତୁର୍କୀର ସୁଲତାନ	ସମାଜ
ଅସହଯୋଗ ଆନ୍ଦୋଳନ	କାଶ୍ମୀର
ସତ୍ୟ ହେଲେ ସାଂଘାତିକ	ହଣ୍ଟର କମିଟି
ସଦର - ଇ -ରିୟାସତ୍	ଖଲିଫା

ଭୂଗୋଳ ଓ ଅର୍ଥନୀତି

୬. ଉପଯୁକ୍ତ ଶବ୍ଦ ବାଛି ଶୂନ୍ୟସ୍ଥାନ ପୂରଣ କର। [୧×୫=୫

(କ) ଋଷଜମି _____ ସମ୍ବଲର ଅନ୍ତର୍ଗତ।
(ସ୍ଥାନୀୟ, ସର୍ବତ୍ର ସୁଲଭ, ବ୍ୟକ୍ତିଗତ, ଗଚ୍ଛିତ)
(ଖ) ଓଡ଼ିଶାର _____ ଠାରେ ବ୍ୟାଘ୍ର ପ୍ରକଳ୍ପ ରହିଛି।
(ଚନ୍ଦକା, ଶିମିଳିପାଳ, ନନ୍ଦନକାନନ, ଭିତରକନିକା)
(ଗ) ପୃଥିବୀର ସର୍ବାଧିକ ବୃଷ୍ଟିପାତ ଅଞ୍ଚଳର ନାମ _____।
(ଦିଗ୍‌ବୋଇ, ମାଉସିନରାମ, ନହରକାଟିଆ, ଶିଲଂ)
(ଘ) ଭାରତର ଗ୍ରାମାଞ୍ଚଳ ପାଇଁ ମୁଣ୍ଡପିଛା ମାସିକ ଖର୍ଚ୍ଚ ସର୍ବନିମ୍ନ _____ ଟଙ୍କାକୁ ବୃଦ୍ଧି କରାଯାଇଛି।
(୩୬୦, ୩୬୫, ୩୭୦, ୩୭୫)
(ଙ) _____ ମସିହାଠାରୁ ଭାରତରେ ଶିଳ୍ପାୟନ ପାଇଁ ଅଧିକ ଗୁରୁତ୍ୱ ପ୍ରଦାନ କରାଯାଉଛି।
(୧୯୪୮, ୧୯୪୯, ୧୯୫୦, ୧୯୫୧)

୭. ଗୋଟିଏ ଲେଖାଏଁ ବାକ୍ୟରେ ପ୍ରକାଶ କର। [୧×୫=୫

(କ) ଅନାବାଦୀ ଭୂମି। (ଖ) କୃଷି
(ଗ) ଯୌଥ ଶିଳ୍ପ (ଘ) ମୁଣ୍ଡପିଛା ଆୟ
(ଙ) ଜାତୀୟ ଖାଉଟି କମିଶନ

୮. ରେଖାଙ୍କିତ ପଦକୁ ବଦଳାଇ ଭ୍ରମ ସଂଶୋଧନ କର। [୧×୫=୫

(କ) ଦାନ୍ତରେ ଛିଦ୍ର ନହେବା ପାଇଁ ପଟାସ ବ୍ୟବହାର କରାଯାଏ।
(ଖ) କୋର୍ବା ଆଲୁମିନିୟମ୍ କାରଖାନା ବିହାର ରାଜ୍ୟରେ ଅବସ୍ଥିତ।
(ଗ) ୨୦୧୦-୧୧ ରେ ଭାରତୀୟମାନଙ୍କର ମୁଣ୍ଡପିଛା ଆୟ ଥିଲା ୫୧,୩୩୧ ଟଙ୍କା।
(ଘ) ୧୯୮୮ ମସିହାରେ ଭାରତ ପାର୍ଲିଆମେଣ୍ଟରେ ଖାଉଟି ସୁରକ୍ଷା ଆଇନ ପ୍ରଥମ ଥର ପାଇଁ ସ୍ୱୀକୃତି ଲାଭ କରିଥିଲା।
(ଙ) ୧୯୯୧ -୯୨ ମସିହାର ରିପୋର୍ଟ ଅନୁଯାୟୀ ଜାପାନର ହେକ୍ଟର ପିଛା ଧାନ ଉତ୍ପାଦନ ୬୫.୭ କ୍ୱିଣ୍ଟାଲ ଥିଲା।

୯. ଏକ ବା ଦୁଇଟି ଶବ୍ଦରେ ପ୍ରକାଶ କର। [୧×୫=୫

(କ) ମୃତ ଉଦ୍ଭିଦ ଓ ପ୍ରାଣୀମାନଙ୍କର ଶରୀରରୁ ଖାଦ୍ୟ ଶୋଷଣ କରି ବଞ୍ଚି ରହୁଥିବା ଅଣୁଜୀବ।
(ଖ) ଗର୍ତ୍ତକ୍ଷୟ ଦ୍ୱାରା ସୃଷ୍ଟି ହେଉଥିବା ଭୂମି।
(ଗ) ଭାରତର ମୁଖ୍ୟ ତୈଳବୀଜ ଫସଲ ।
(ଘ) ଖାଉଟି ସୁରକ୍ଷା ନିମନ୍ତେ ସରକାର ଗଠନ କରିଥିବା ତ୍ରିସ୍ତରୀୟ ସଂସ୍ଥା।
(ଙ) ପ୍ରାବିଧିକ ବେକାରୀ ଅଧିକ ଦେଖାଯାଉଥିବା ଅଞ୍ଚଳ।

୧୦.(କ) ମାନଚିତ୍ରରେ ନିମ୍ନଲିଖିତଗୁଡ଼ିକ ଦର୍ଶାଅ। [୧×୩=୩

୧. କୋଏନା ନଦୀବନ୍ଧ ଯୋଜନା **୨.** ବିଜୟପୁର ତୈଳଖଣି **୩.** ନହରକାଟିଆ

(ଖ) **ବାମପାର୍ଶ୍ୱରେ ପ୍ରଦତ୍ତ ଯୋଡ଼ା ଶବ୍ଦ ସମ୍ପର୍କ ଭିତ୍ତିରେ ଡାହାଣ ପାର୍ଶ୍ୱରେ ଖାଲିଥିବା ସ୍ଥାନରେ ଶବ୍ଦଲେଖି ଯୋଡ଼ି ସ୍ଥାପନ କର। [୨**

୧. ଧାନ : ଖରିଫ : : ତରଭୁଜ : _____।
୨. ବିଶ୍ୱଖାଉଟି ଅଧିକାର ଦିବସ : ମାର୍ଚ୍ଚ ୧୫ : : ଜାତୀୟ ଉପଭୋକ୍ତା ଦିବସ : _____।

PART 2: SUBJECTIVE

ଇତିହାସ ଓ ରାଜନୀତି ବିଜ୍ଞାନ

11. ସଂକ୍ଷେପରେ ଉତ୍ତର ଦିଅ। [4

(A) ମିଶନ୍ ଶକ୍ତିର ଉଦ୍ଦେଶ୍ୟ ଓ ପ୍ରଧାନ କାର୍ଯ୍ୟଗୁଡ଼ିକ କ'ଣ ?
କିମ୍ବା, ସ୍ୱାଧୀନତା ପରେ ଓଡ଼ିଶାରେ ପ୍ରାଥମିକ ଶିକ୍ଷା କିପରି ବିକଶିତ ହେଲା ?
(B) ନୀଳଗିରି କିପରି ଓଡ଼ିଶାରେ ମିଶିଥିଲା ? [4
କିମ୍ବା, ପ୍ରାକୃତିକ ବିପର୍ଯ୍ୟୟ ସମୟରେ କୃଷକମାନଙ୍କୁ କିପରି ଭାବରେ ସହାୟତା ପ୍ରଦାନ କରାଯାଏ ?

12. ସଂକ୍ଷେପରେ ଉତ୍ତର ଦିଅ। [3

(A) ସ୍ୱାଧୀନତା ପରେ ଓଡ଼ିଶାରେ ରେଳପଥର ବିକାଶ ପାଇଁ ସରକାର କେଉଁସବୁ ବ୍ୟବସ୍ଥା ଗ୍ରହଣ କରିଥିଲେ ?
କିମ୍ବା, ଶିଳ୍ପ ବିକାଶର ଜୀବନରେଖା କାହାକୁ କୁହାଯାଏ ? ଏଥିପାଇଁ ଓଡ଼ିଶାରେ କେଉଁ ସବୁ ବ୍ୟବସ୍ଥା ରହିଛି ?
(B) କେବେ 'ଓଡ଼ିଶା ଗଡ଼ଜାତ ତଦନ୍ତ କମିଟି' ପୁନର୍ଗଠିତ ହୋଇଥିଲା ଏବଂ କିଏ ଏହାର ଅଧ୍ୟକ୍ଷ ଥିଲେ ? ଏହି କମିଟିର ସମ୍ପାଦକ ଏବଂ ସଭ୍ୟ କିଏ ଥିଲେ ? [3
କିମ୍ବା, ଲର୍ଡ୍ କର୍ଜନଙ୍କୁ କିଏ ଓଡ଼ିଶା ଆଣିଥିଲେ ? କର୍ଜନ୍‌ଙ୍କ ଗସ୍ତ ଫଳରେ ଓଡ଼ିଶାର କ'ଣ ଲାଭ ହେଲା ?
(C) ସମ୍ବିଧାନ ପ୍ରଣୟନ ସଭା କିପରି ଗଠିତ ହୋଇଥିଲା ? ଏହା କେତେ ଦିନ କାର୍ଯ୍ୟ କରିଥିଲା ଓ ଏଥିରେ କିଏ ମୁଖ୍ୟ ଭୂମିକା ଗ୍ରହଣ କରିଥିଲେ ? [3
କିମ୍ବା, ପ୍ରାଚୀନ ଗ୍ରୀସ୍‌ର ନଗର ରାଜ୍ୟରେ କାହିଁକି ପ୍ରତ୍ୟକ୍ଷ ଗଣତନ୍ତ୍ର ଶାସନ ପ୍ରଚଳିତ ହୋଇଥିଲା ? ଭାରତରେ ପ୍ରତ୍ୟକ୍ଷ ଗଣତନ୍ତ୍ର ସମ୍ଭବ ନୁହେଁ କାହିଁକି ?

13. ସଂକ୍ଷେପରେ ଉତ୍ତର ଲେଖ।

(A) ମହାକାଶକୁ ପ୍ରେରଣ କରାଯାଇଥିଲା ଭାରତରେ ପ୍ରସ୍ତୁତ ପ୍ରଥମ କୃତ୍ରିମ ଉପଗ୍ରହର ନାମ କ'ଣ ଏବଂ କୃତ୍ରିମ ଉପଗ୍ରହଗୁଡ଼ିକ ମୁଖ୍ୟତଃ କେଉଁ ଦୁଇଟି କ୍ଷେତ୍ରରେ ଉପଯୋଗୀ ହୋଇଛନ୍ତି ? [2
କିମ୍ବା, କେଉଁ ଲକ୍ଷ୍ୟ ନେଇ ରାଷ୍ଟ୍ରୀୟ ମାଧ୍ୟମିକ ଶିକ୍ଷା ଅଭିଯାନ ପ୍ରଚଳିତ ହୋଇଛି ?
(B) କିଏ ଓ କେବେ ପୂର୍ବତଟ ରେଳପଥର ଶୁଭ ଦେଇଥିଲେ ? [2
କିମ୍ବା, କେଉଁ ଆଇନ ବଳରେ ଓ କେଉଁଦିନ ଅନୁସୂଚୀତ ଜାତିର ଭକ୍ତମାନେ ସାକ୍ଷୀଗୋପାଳ ମନ୍ଦିରରେ ପ୍ରବେଶ କଲେ ?
(C) ପର୍ତ୍ତୁଗୀଜ୍‌ମାନେ କେବେ ଓ କାହା ସାହାଯ୍ୟରେ ଗୋଆ ଅଧିକାର କରିଥିଲେ ? [2
କିମ୍ବା, ଫରାସୀ ଶାସନାଧୀନ ଅନ୍ତଃକ୍ଷେତ୍ରଗୁଡ଼ିକ ଭାରତର କେଉଁ ଅଞ୍ଚଳରେ ଅବସ୍ଥିତ ଥିଲା ?
(D) କେଉଁ ପରିସ୍ଥିତିରେ ଉପନିର୍ବାଚନ କରାଯାଏ ? [2
କିମ୍ବା, ତାସକେଣ୍ଟ ଚୁକ୍ତି କେବେ ସ୍ୱାକ୍ଷରିତ ହୋଇଥିଲା ଏବଂ କେଉଁମାନେ ଏଥିରେ ସ୍ୱାକ୍ଷର କରିଥିଲେ ?

ଭୂଗୋଳ ଓ ଅର୍ଥନୀତି

14. (A) ଭାରତରେ ଆଲୁମିନିୟମ୍ ଶିଳ୍ପର ଏକ ବିବରଣୀ ଦିଅ। [4
କିମ୍ବା, ମୃତ୍ତିକାକ୍ଷୟ ରୋକିବା ପାଇଁ ସରକାରୀ ସ୍ତରରେ ନିଆଯାଉଥିବା ପଦକ୍ଷେପଗୁଡ଼ିକୁ ଉଲ୍ଲେଖ କର।
(B) ଭାରତର ଲୁଣା ଓ କ୍ଷାରୀୟ ମୃତ୍ତିକା ସମ୍ବନ୍ଧରେ ଲେଖ। [4
କିମ୍ବା, ଅରଣ୍ୟର ୪ଟି ବ୍ୟବହାର ଓ ଉପକାରିତା ଉଲ୍ଲେଖ କର।

15. (A) ଲାଲ ତଥ୍ୟ ପୁସ୍ତକ କାହାକୁ କୁହାଯାଏ ? [3
କିମ୍ବା, କର୍ଣ୍ଣାଟକ ରାଜ୍ୟର ଗେଣ୍ଡାଥୁର ଗାଁ କ'ଣ ପାଇଁ ସୁପରିଚିତ ?
(B) ସଂକ୍ଷେପରେ ଉତ୍ତର ଲେଖ। [3
ମରୂଦ୍ୟାନ **କିମ୍ବା,** ଧାତବ ଖଣିଜ
(C) ୧୯୯୧ ମସିହାର ନୂତନ ଆର୍ଥିକ ନୀତି ପ୍ରଣୟନ ପରେ ଆମ ଦେଶରେ ଏହାର କି କି ପ୍ରଭାବ ପଡ଼ିଛି ଆଲୋଚନା କର। [3
କିମ୍ବା, ବିଶ୍ୱ ବାଣିଜ୍ୟ ସଙ୍ଗଠନ ଯେଉଁ ସବୁ ପ୍ରସଙ୍ଗ ଉପରେ ଗୁରୁତ୍ୱ ପ୍ରଦାନ କରିଛି, ସେଗୁଡ଼ିକୁ ଉଲ୍ଲେଖ କର।

16. (A) ପାର୍ଥକ୍ୟ ଦର୍ଶାଅ : [2
କର୍ବେଟ୍ ଜାତୀୟ ପାର୍କ ଓ ଗୀର୍ ଜାତୀୟ ପାର୍କ।
କିମ୍ବା, ସବୁଜ ବିପ୍ଳବ ଓ ଶ୍ୱେତ ବପ୍ଳବ।
(B) ସଂକ୍ଷିପ୍ତ ଟିପ୍‌ପଣୀ ଲେଖ। [2
ଜେଦ୍ **କିମ୍ବା,** ମିଳିତ ଶିଳ୍ପ
(C) କାରଣ ଦର୍ଶାଅ। [2
କୋଇଲାକୁ ଜୀବାଶ୍ମ ଇନ୍ଧନ କୁହାଯାଏ।
କିମ୍ବା, ଆସାମର ପାର୍ବତ୍ୟାଞ୍ଚଳରେ ବ୍ୟାପକ ଋହାଋଷ କରାଯାଏ।
(D) ପାର୍ଥକ୍ୟ ଦର୍ଶାଅ। [2
ନିମ୍ନମାନର ଦ୍ରବ୍ୟ ଓ ଦୋହରା ଦ୍ରବ୍ୟ
କିମ୍ବା, ମୋଟ ଜାତୀୟ ଆୟ ଓ ମୁଣ୍ଡପିଛା ଆୟ

ANSWERS- PART 1: OBJECTIVE

୧. (କ) ଲର୍ଡ୍ ଲିନ୍‌ଲିଥ୍‌ଗୋ (ଖ) ଟାଟା (ଗ) ନେହେରୁ (ଘ) ଅଣଋଲିଶ (ଙ) ଉତ୍ତରପ୍ରଦେଶ

୨. (କ) ଇଂରେଜ ସରକାରଙ୍କ ବିରୋଧରେ ମହାତ୍ମା ଗାନ୍ଧୀଙ୍କ ଦ୍ୱାରା ପରିଚାଳିତ ପ୍ରଥମ ଜାତୀୟ ସ୍ତରୀୟ ଆନ୍ଦୋଳନର ନାମ ଥିଲା ରାଓଲାଟ୍ ଆଇନ୍ ବିରୋଧୀ ଆନ୍ଦୋଳନ। (ଖ) ୧୯୧୯ ଭାରତ ଶାସନ ଆଇନର କାର୍ଯ୍ୟକାରିତା ଅନୁଧ୍ୟାନ କରିବା ପାଇଁ ସାଇମନ୍ କମିଶନ୍ ଭାରତ ଆସିଥିଲେ। (ଗ) ବ୍ୟକ୍ତିଗତ ସତ୍ୟାଗ୍ରହରେ ପ୍ରଥମ ସତ୍ୟାଗ୍ରହୀ ବିନୋବା ଭାବେ ହୋଇଥିଲେ। (ଘ) ବାଂଲାଦେଶୀ ଶରଣାର୍ଥୀ ସମସ୍ୟା ଓ ୧୯୭୧ର ଭାରତ ପାକିସ୍ତାନ ଯୁଦ୍ଧ ଯୋଗୁ ଚତୁର୍ଥ ପଞ୍ଚବାର୍ଷିକ ଯୋଜନା ଆଶାନୁରୂପ ସଫଳତା ହାସଲ କରିପାରିଲା ନାହିଁ। (ଙ) ଗ୍ରୀସ୍ ଦେଶର ନଗର ରାଜ୍ୟରେ ପ୍ରତ୍ୟକ୍ଷ ଗଣତନ୍ତ୍ର ବ୍ୟବସ୍ଥା କାର୍ଯ୍ୟ କରୁଥିଲା।

୩. (କ) ରିଟର୍ଣ୍ଣିଂ ଅଫିସର (ଖ) ୫୧ (ଗ) ୧୮୯୭ (ଘ) ବିନୋବା ଭାବେ (ଙ) ଜୋହାନେସ୍‌ବର୍ଗ

୪. (କ) × (ଖ) ✓ (ଗ) ✓ (ଘ) × (ଙ) ✓

୫.

'କ'ସ୍ତମ୍ଭ	'ଖ' ସ୍ତମ୍ଭ
ଜାଲିଆନାୱାଲାବାଗ ହତ୍ୟାକାଣ୍ଡ	ହଣ୍ଟର କମିଟି
ତୁର୍କୀର ସୁଲତାନ	ଖଲିଫା
ଅସହଯୋଗ ଆନ୍ଦୋଳନ	ତିଲକ ସ୍ୱରାଜ ପାର୍ଟି ଗଠନ
ସତ୍ୟ ହେଲେ ସାଂଘାତିକ	ସମାଜ
ସଦର - ଇ -ରିୟାସତ୍	କାଶ୍ମୀର

୬. (କ) ବ୍ୟକ୍ତିଗତ (ଖ) ଶିମିଳିପାଳ (ଗ) ମାଉସିନରାମ (ଘ) ୩୬୫ (ଙ) ୧୯୪୮

୭. (କ) ଯେଉଁ କୃଷି ଭୂମିରେ ଦୁଇରୁ ପାଞ୍ଚବର୍ଷ ଧରି କୃଷି କାର୍ଯ୍ୟ ହୋଇନଥାଏ, ତାହାକୁ ଅନାବାଦୀ ଭୂମି କୁହାଯାଏ। (ଖ) ଭୂମିକୁ କର୍ଷଣ କରି ସେଥିରେ ବିଭିନ୍ନ ଶସ୍ୟ ଉତ୍ପାଦନ କରିବାକୁ କୃଷି କୁହାଯାଏ। (ଗ) ଯେଉଁ ଶିଳ୍ପ ଉଭୟ ସରକାର ଓ ବେସରକାରୀ ସଂସ୍ଥା ବା ବ୍ୟକ୍ତିବିଶେଷଙ୍କ ଦ୍ୱାରା ପରିଚାଳିତ ହୁଏ ସେହି ଶିଳ୍ପକୁ ଯୌଥ ଶିଳ୍ପ କୁହାଯାଏ। (ଘ) କୌଣସି ଦେଶର ମୋଟ୍ ଜାତୀୟ ଆୟକୁ ସେ ଦେଶର ଜନସଂଖ୍ୟା ଦ୍ୱାରା ଭାଗକଲେ ତାହାକୁ ମୁଣ୍ଡପିଛା ଆୟ କୁହାଯାଏ। (ଙ) ଜାତୀୟ ସ୍ତରରେ ପ୍ରତିଷ୍ଠା କରାଯାଇଥିବା ଖାଉଟି ଅଦାଲତକୁ ଜାତୀୟ ଖାଉଟି କମିଶନ କୁହାଯାଏ।

୮. (କ) ଦାନ୍ତରେ ଛିଦ୍ର ନ ହେବା ପାଇଁ ଫ୍ଲୁରାଇଡ୍ ବ୍ୟବହାର କରାଯାଏ। (ଖ) କୋର୍ବା ଆଲୁମିନିୟମ୍ କାରଖାନା ଛତିଶଗଡ଼ ରାଜ୍ୟରେ ଅବସ୍ଥିତ। (ଗ) ୨୦୧୦-୧୧ ରେ ଭାରତୀୟମାନଙ୍କର ମୁଣ୍ଡପିଛା ଆୟ ଥିଲା ୫୩,୩୩୧ ଟଙ୍କା। (ଘ) ୧୯୮୬ ମସିହାରେ ଭାରତ ପାର୍ଲିଆମେଣ୍ଟରେ ଖାଉଟି ସୁରକ୍ଷା ଆଇନ ପ୍ରଥମଥର ପାଇଁ ସ୍ୱୀକୃତି ଲାଭ କରିଥିଲା। (ଙ) ୨୦୦୪-୦୫ ମସିହାର ରିପୋର୍ଟ ଅନୁଯାୟୀ ଜାପାନର ହେକ୍ଟର ପିଛା ଧାନ ଉତ୍ପାଦନ ୬୫.୭ କ୍ୱିଣ୍ଟାଲ ଥିଲା।

୯. (କ) ଅପଘଟକ (ଖ) ଦୁର୍ଗମ ଭୂମି (ଗ) ଚିନାବାଦାମ (ଘ) ଖାଉଟି ଟ୍ରିବୁନାଲ (ଙ) ସହରାଞ୍ଚଳ

୧୦. (କ)

(ଖ) **୧.** ଯେଦ୍ **୨.** ଡିସେମ୍ବର ୨୪

ANSWERS- PART 2: SUBJECTIVE

୧୧. (A) (i) ମହିଳାମାନଙ୍କର ସାମାଜିକ ଓ ଆର୍ଥନୀତିକ ଅଭିବୃଦ୍ଧି ପାଇଁ ଯେଉଁ କେତେଗୁଡ଼ିଏ କାର୍ଯ୍ୟକ୍ରମ ହାତକୁ ନିଆଯାଇଛି ସେଗୁଡ଼ିକ ମଧ୍ୟରେ 'ମିଶନ୍ ଶକ୍ତି' ଏକ ପ୍ରଧାନ କାର୍ଯ୍ୟକ୍ରମ ଅଟେ। ଏହା ଏକ ମହିଳା ସଶକ୍ତୀକରଣ ଯୋଜନା ଓ ଏହା ୨୦୦୧ ମସିହା ମାର୍ଚ୍ଚ ୧ ତାରିଖରୁ ଆରମ୍ଭ କରାଯାଇଛି।
(ii) ମହିଳା ସ୍ୱୟଂ ସହାୟକ ଗୋଷ୍ଠୀ ଗଠନ ଓ ସେଗୁଡ଼ିକର ଦୃଢ଼ୀକରଣ କରି ସେଗୁଡ଼ିକ ମାଧ୍ୟମରେ ଓଡ଼ିଶାର ମହିଳାମାନଙ୍କର ସାମାଜିକ ତଥା ଆର୍ଥିକ ସ୍ଥିତିରେ ଉନ୍ନତି ଆଣିବା ହେଉଛି ମିଶନ ଶକ୍ତିର ଉଦ୍ଦେଶ୍ୟ।
(iii) ମହିଳା ସ୍ୱୟଂ ସହାୟକ ଦଳର ସଂରକ୍ଷଣ ଓ ପ୍ରସାର ଦଳଗୁଡ଼ିକୁ ପରିଚାଳନା ଓ ଅନ୍ୟାନ୍ୟ ବିଷୟରେ ତାଲିମ ପ୍ରଦାନ କରି ସେମାନଙ୍କୁ ଦିଗ୍‌ଦର୍ଶନ ଦେବା ଏହାର ଏକ କାର୍ଯ୍ୟ।
(iv) ଏହା ମଧ୍ୟ ଋଣ ଯୋଗାଇବାର ବ୍ୟବସ୍ଥା କରିବା, ସ୍ୱୟଂ ସହାୟକ ଗୋଷ୍ଠୀଗୁଡ଼ିକର କାର୍ଯ୍ୟକଳାପର ତଦାରଖ କରିବା ଏବଂ ନୂତନ ସ୍ୱୟଂ ସହାୟକ ଗୋଷ୍ଠୀ ଗଠନରେ ସହାୟତା କରିବା କାର୍ଯ୍ୟ କରିଥାଏ।

କିମ୍ବା, (i) ସ୍ୱାଧୀନତା ପରେ ପରେ ପ୍ରାଥମିକ ଶିକ୍ଷା କ୍ଷେତ୍ରରେ ମହାତ୍ମା ଗାନ୍ଧିଙ୍କ ମୌଳିକ ଶିକ୍ଷା ପଦ୍ଧତି ଉପରେ ଗୁରୁତ୍ୱ ଦିଆଯାଇଥିଲା। ଏହାଦ୍ୱାରା ଶିଶୁଙ୍କୁ କର୍ମାଭିମୁଖୀ ଶିକ୍ଷା ପ୍ରଦାନ କରି ସ୍ୱାବଲମ୍ବୀ ହେବାର ବ୍ୟବସ୍ଥା କରାଯାଇଥିଲା।
(ii) ମୌଳିକ ଶିକ୍ଷା ବ୍ୟବସ୍ଥାକୁ କାର୍ଯ୍ୟକାରୀ କରିବା ପାଇଁ ୧୯୪୭-୪୮ ଶିକ୍ଷା ବର୍ଷରେ ରାଜ୍ୟସରକାର ରସୁଲକୋଣ୍ଡା ଓ ଅନୁଗୁଳଠାରେ ଦୁଇଟି ଶିକ୍ଷକ ପ୍ରଶିକ୍ଷଣ ବିଦ୍ୟାଳୟ ଖୋଲିଥିଲେ।
(iii) ସରକାର ପ୍ରାଥମିକ ଶିକ୍ଷା ଖସଡ଼ାର ବ୍ୟାପକ ପରିବର୍ତ୍ତନ କରି ଏହାକୁ କର୍ମାଭିମୁଖୀ ଶିକ୍ଷାରେ ପରିଣତ କଲେ। ୧୯୫୦ ମସିହା ବେଳକୁ ଆଉ ୬୦ଟି ମୌଳିକ ଶିକ୍ଷା ବିଦ୍ୟାଳୟ ଓ ଆଉ ଦୁଇଟି ପ୍ରଶିକ୍ଷଣ ବିଦ୍ୟାଳୟ ଖୋଲିବାର ବ୍ୟବସ୍ଥା ହେଲା।
(iv) ୧୯୫୦ ମସିହାରେ ଓଡ଼ିଶାରେ ପ୍ରାଥମିକ ବିଦ୍ୟାଳୟ ସଂଖ୍ୟା ଥିଲା ୧୦,୧୬୫ ଓ ଛାତ୍ରଛାତ୍ରୀମାନଙ୍କ ସଂଖ୍ୟା ଥିଲା- ୪,୪୧, ୯୬୭। ପରବର୍ତ୍ତୀ ସମୟରେ ପ୍ରାଥମିକ ଶିକ୍ଷା ପରିମାର୍ଜିତ ହେଲା ଓ ପ୍ରାଥମିକ ବିଦ୍ୟାଳୟ ସଂଖ୍ୟା ମଧ୍ୟ ବଢ଼ିଲା।

(B) (i) ନୀଳଗିରିରେ ପ୍ରଜାମଣ୍ଡଳ ଆନ୍ଦୋଳନକୁ ଦମନ କରିବାପାଇଁ ନୀଳଗିରି ରାଜା ତାଙ୍କର ପୋଲିସ୍ ବାହିନୀକୁ ଶକ୍ତିଶାଳୀ କଲେ ଓ ଗୁର୍ଖାମାନଙ୍କୁ ପୋଲିସ ବାହିନୀରେ ନିଯୁକ୍ତି ଦିଆଗଲା। ପ୍ରଜାମଣ୍ଡଳ ଆନ୍ଦୋଳନରେ ଯୋଗଦାନ କରିଥିବା ଲୋକମାନଙ୍କର ଘରଦ୍ୱାର ପୋଡ଼ି ସେମାନଙ୍କ ଧନସମ୍ପତ୍ତି ଲୁଣ୍ଠନ କରିବାକୁ ନୀଳଗିରିର ରାଜା ସରଳ ଆଦିବାସୀମାନଙ୍କୁ ପ୍ରରୋଚିତ କରି ନିୟୋଜିତ କଲେ।
(ii) ଓଡ଼ିଶା ସରକାର ଭାରତ ସରକାରଙ୍କ ନିକଟକୁ ନୀଳଗିରିର ଉଦ୍‌ବେଗଜନକ ଆଇନ ଶୃଙ୍ଖଳା ପରିସ୍ଥିତି ଉଲ୍ଲେଖ କରି ବିବରଣୀ ପ୍ରେରଣ କଲେ। ଓଡ଼ିଶାର ମୁଖ୍ୟମନ୍ତ୍ରୀ ଡ. ହରେକୃଷ୍ଣ ମହତାବ ଦିଲ୍

ଆସନ୍ତା ବିହାର ନିର୍ବାଚନରେ ପ୍ରଚାର ବେଳେ ନେତାମାନେ ଭାଷା ସଂଯମ କରି ବିକାଶ ପ୍ରସଙ୍ଗ ଉପରେ ଗୁରୁତ୍ୱ ଦେବା ଉଚିତ।
-ରାମବିଳାସ ପାଶ୍ୱାନ,
କେନ୍ଦ୍ରମନ୍ତ୍ରୀ ତଥା ଏଲ୍‌ଜେପି ଅଧକ୍ଷ

୨୭ ବର୍ଷରେ ୪ ମହିଳା ମନ୍ତ୍ରୀ

ନୂଆଦିଲ୍ଲୀ,୧୬।୨

କେନ୍ଦ୍ରଶାସିତ ଅଞ୍ଚଳ ଦିଲ୍ଲୀରେ ଆମ୍ ଆଦ୍‌ମୀ ପାର୍ଟି (ଏଏପି) କ୍ରମାଗତ ତୃତୀୟ ଥର ପାଇଁ କ୍ଷମତାସୀନ ହେଇଛି। ନିର୍ବାଚନ ପ୍ରଚାର ବେଳେ ଏହି ଦଳ ମହିଳା ସୁରକ୍ଷା ଓ ସଶକ୍ତୀକରଣ କଥା କହୁଥିବାବେଳେ ଏଥର ମୁଖ୍ୟମନ୍ତ୍ରୀ ଅରବିନ୍ଦ କେଜ୍‌ରିୱାଲଙ୍କ କ୍ୟାବିନେଟରେ ଜଣେ ହେଲେ ମହିଳାଙ୍କୁ ସ୍ଥାନ ମିଳିନାହିଁ। ୧୯୯୩ରୁ ୨୦୨୦ ମଧ୍ୟରେ ୭ ଥର ବିଧାନସଭା ନିର୍ବାଚନ ହୋଇଥିବାବେଳେ ମହିଳାଙ୍କ ପ୍ରତିନିଧିତ୍ୱ ଅତ୍ୟନ୍ତ ନଗଣ୍ୟ ରହିଛି। ସେହିପରି ଲୋକ ସଭା ନିର୍ବାଚନରେ ମଧ୍ୟ ମହିଳାମାନଙ୍କୁ ସେମିତି ଆଖିଦୃଶିଆ ସୁଯୋଗ ଦେଇନାହିଁ ଜାତୀୟ ରାଜଧାନୀ।

୭୦ ଆସନ ବିଶିଷ୍ଟ ସଦ୍ୟ ଅନୁଷ୍ଠିତ ଦିଲ୍ଲୀ ବିଧାନସଭା ନିର୍ବାଚନରେ ଏଏପି ପକ୍ଷରୁ ୯ ମହିଳାଙ୍କୁ ଟିକେଟ ଦିଆଯାଇଥିଲା। ସେମାନଙ୍କ ମଧ୍ୟରୁ ସରିତା ସିଂ (ରୋହତାସ ନଗର)ଙ୍କୁ ଛାଡ଼ିଦେଲେ ଅନ୍ୟ ୮ ପ୍ରାର୍ଥୀ ବିଜୟୀ ହୋଇଛନ୍ତି। ସେମାନେ ହେଲେ ଆତିଶୀ ମର୍ଲେନା, ରାକ୍ଷୀ ବିର୍ଲା, ରାଜକୁମାରୀ ଧିଲୋନ, ପ୍ରୀତି ତୋମାର, ଧନୱତୀ ଚନ୍ଦେଲା, ପରମିଲା ତୋକାସ, ଭାବନା ଗୌର ଓ ବନ୍ଦନା କୁମାରୀ। କିନ୍ତୁ କେଜ୍‌ରିୱାଲଙ୍କ ମନ୍ତ୍ରିମଣ୍ଡଳରେ ଜଣକୁ ହେଲେ ସାମିଲ କରାଯାଇନାହିଁ। ଉପମୁଖ୍ୟମନ୍ତ୍ରୀ ମନୀଷ୍ ସିସୋଡିଆଙ୍କ ମୁଖ୍ୟ ପରାମର୍ଶଦାତା ଭାବେ କାର୍ଯ୍ୟ କରିଥିବା ଆତିଶୀଙ୍କୁ ଏଥର ମନ୍ତ୍ରୀ କରାଯିବ ବୋଲି ଚର୍ଚ୍ଚା ଜୋର୍ ଧରିଥିଲା। ତେବେ ରବିବାର ସେ କ୍ୟାବିନେଟ ସଦସ୍ୟ ଭାବେ ଶପଥ ନେଇନାହାନ୍ତି। ଦିଲ୍ଲୀ ବିଧାନସଭାରେ ୧୯୯୩ରୁ ଅଦ୍ୟାବଧି ମାତ୍ର ୪ ଜଣ ମହିଳାଙ୍କୁ ମନ୍ତ୍ରୀପଦ ମିଳିଛି। ସେମାନେ ହେଲେ ଭାଜପାର ପୂର୍ଣ୍ଣିମା ସେଠୀ(୧୯୯୮), କଂଗ୍ରେସର କ୍ରିଷ୍ଣା ତୀରଥ(୧୯୯୮-୨୦୦୧) ଓ କିରନ ୱାଲିଆ(୨୦୦୮-୧୩) ଏବଂ ଏଏପିର ରାକ୍ଷୀ ବିର୍ଲା(୨୦୧୩-୧୪)। ଏମାନଙ୍କ ମଧ୍ୟରୁ କେବଳ କିରନ ୱାଲିଆଙ୍କୁ କ୍ୟାବିନେଟ ମନ୍ତ୍ରୀ କରାଯାଇଥିଲା। ତିନି ପ୍ରମୁଖ ରାଜନୈତିକ ଦଳ ମଧ୍ୟରୁ କେବଳ କଂଗ୍ରେସ ଦୁଇଜଣ ବିଧାୟିକାଙ୍କୁ ମନ୍ତ୍ରୀ କରିଥିବାବେଳେ ଶୀଲା ଦୀକ୍ଷିତଙ୍କୁ ସର୍ବାଧିକ ସମୟ ପାଇଁ ମୁଖ୍ୟମନ୍ତ୍ରୀ ହେବାର ସୁଯୋଗ ଦେଇଥିଲା। କେଜ୍‌ରିୱାଲ ରବିବାର ତୃତୀୟ ଥର ପାଇଁ ଶପଥ ନେବା ସହ ଶୀଲାଙ୍କ ରେକର୍ଡକୁ ଭାଙ୍ଗିଛନ୍ତି। ଜାତୀୟ ରାଜଧାନୀରେ ମୋଟ ୭ ଥର ବିଧାନସଭା ନିର୍ବାଚନ ହୋଇଛି। ତେବେ ଦିଲ୍ଲୀ ରାଜନୀତିରେ ମହିଳାଙ୍କ ପ୍ରତିନିଧିତ୍ୱ ଅତ୍ୟନ୍ତ ଗୌଣ ରହିଛି। ୧୯୯୩ରେ ପ୍ରଥମ ବିଧାନସଭା ନିର୍ବାଚନ ହୋଇଥିବାବେଳେ ୨୦୨୦ ଫେବୃୟାରୀ ୮ରେ ସପ୍ତମ ଥର ପାଇଁ ଭୋଟଗ୍ରହଣ କରାଯାଇଥିଲା। ୧୯୯୩ରୁ ଅଦ୍ୟାବଧି ମୋଟ ୩୯ ମହିଳା ବିଧାନସଭାକୁ ନିର୍ବାଚିତ ହୋଇ ଯାଇଛନ୍ତି। ସେମାନଙ୍କ ମଧ୍ୟରୁ ସର୍ବାଧିକ ୨୦ ହେଉଛନ୍ତି କଂଗ୍ରେସର।

କେବଳ ବିଧାନସଭା ନୁହେଁ, ବରଂ ଲୋକ ସଭା ନିର୍ବାଚନରେ ମଧ୍ୟ ମହିଳାଙ୍କ ପ୍ରତିନିଧିତ୍ୱ ଆଖିଦୃଶିଆ ନୁହେଁ। ସପ୍ତଦଶ ଲୋକ ସଭା ନିର୍ବାଚନରେ ଦିଲ୍ଲୀର ୭ ଆସନ ମଧ୍ୟରୁ ମାତ୍ର ଗୋଟିଏରେ ଜଣେ ମହିଳାଙ୍କୁ ନିର୍ବାଚନ ଲଢ଼ି ଜିତିବାର ସୁଯୋଗ ମିଳିଛି। ସେ ହେଉଛନ୍ତି ମୀନାକ୍ଷୀ ଲେଖି। ୧୯୯୯, ୨୦୦୪, ୨୦୦୯, ୨୦୧୪ ଓ ୨୦୧୯ ନିର୍ବାଚନରେ ମଧ୍ୟ ଲୋକ ସଭାରେ ମହିଳାଙ୍କ ପ୍ରତିନିଧିତ୍ୱର ଏହି ଧାରା ବଜାୟ ରହିଥିଲା। ରାଜଧାନୀ କେବେହେଲେ କୌଣସି ମହିଳାଙ୍କୁ ଷଷ୍ଠଥର ପାଇଁ ନିର୍ବାଚିତ କରିନାହିଁ। ସେହିପରି ମାତ୍ର ୩ ଥର ଏକାଧିକ ମହିଳାଙ୍କୁ ଲୋକ ସଭାରେ ପ୍ରତିନିଧିତ୍ୱର ସୁଯୋଗ ଦେଇଛି।

ଆତିଶୀଙ୍କୁ ମିଳିଲାନି ମନ୍ତ୍ରୀପଦ

ଏଏପି ବିଧାୟିକା ଆତିଶୀ ମର୍ଲେନା

ଦିଲ୍ଲୀର ରାମଲୀଲା ମଇଦାନରେ ଏଏପି ବିଧାୟକ ସୋମନାଥ ଭାରତୀଙ୍କ ସହ 'ବେବି କେଜ୍‌ରିୱାଲ' ଆଭ୍ୟାନ ତୋମାର।

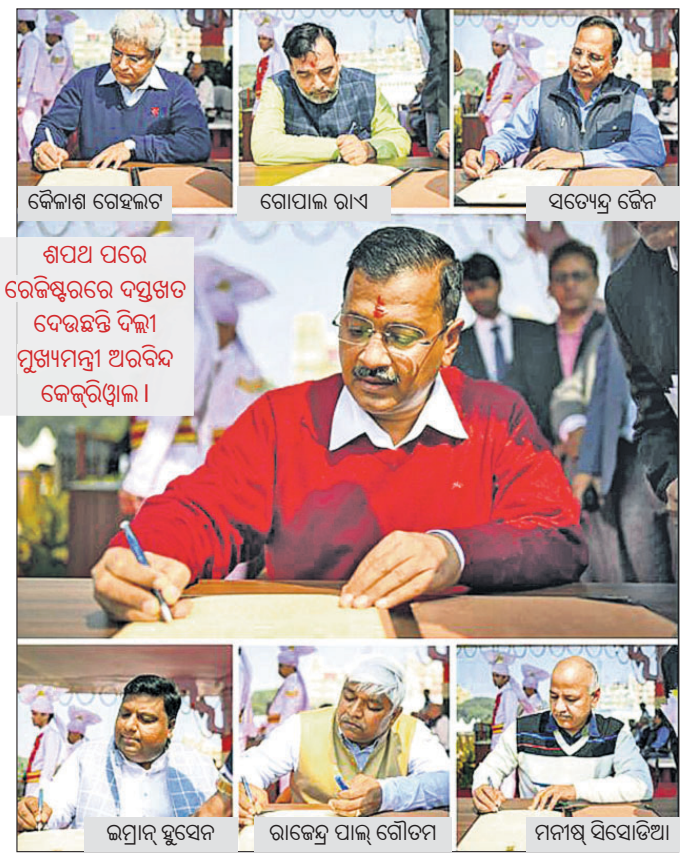

ଶପଥ ପରେ ରେଜିଷ୍ଟରରେ ଦସ୍ତଖତ ଦେଉଛନ୍ତି ଦିଲ୍ଲୀ ମୁଖ୍ୟମନ୍ତ୍ରୀ ଅରବିନ୍ଦ କେଜ୍‌ରିୱାଲ।

ରାଜଧାନୀ ରାଜନୀତି

- ମହିଳାଙ୍କ ପ୍ରତିନିଧିତ୍ୱ ନଗଣ୍ୟ
- ଏଏପିରୁ ଜିତିଛନ୍ତି ୮ ପ୍ରାର୍ଥୀ
- କେଜ୍‌ରିୱାଲଙ୍କ କ୍ୟାବିନେଟରେ ନାହାନ୍ତି ଜଣେ ହେଲେ ମହିଳା
- ଲୋକ ସଭାରେ ଦିଲ୍ଲୀରୁ ମାତ୍ର ଜଣେ
- ଶୀଲା ଦୀକ୍ଷିତଙ୍କ ରେକର୍ଡ ଭାଙ୍ଗିଲେ କେଜ୍‌ରିୱାଲ

'୩୭୦, ସିଏଏ ନିଷ୍ପତ୍ତି ଠିକ୍'

ବାରାଣସୀ,୧୬।୨ (ପି.ଟି.)

୧,୨୫୪ କୋଟିର ୫୦ ପ୍ରକଳ୍ପ ଶିଳାନ୍ୟାସ କଲେ ପ୍ରଧାନମନ୍ତ୍ରୀ

ସମ୍ବିଧାନର ଧାରା ୩୭୦ ଓ ନାଗରିକତ୍ୱ ସଂଶୋଧନ ଆଇନ(ସିଏଏ)କୁ ନେଇ ସରକାର ଗ୍ରହଣ କରିଥିବା ନିଷ୍ପତ୍ତି ସମ୍ପର୍କରେ ପୁନର୍ବିଚାର କରାଯିବାର କୌଣସି ଆବଶ୍ୟକତା ନାହିଁ ବୋଲି ପ୍ରଧାନମନ୍ତ୍ରୀ ନରେନ୍ଦ୍ର ମୋଦି ରବିବାର ପ୍ରକାଶ କରିଛନ୍ତି। ଏନେଇ ବିଭିନ୍ନ ଆଡୁ ଚାପ ବଢୁଥିଲେ ହେଁ ସରକାର ଦୃଢ଼ ଥିବା ସେ କହିଛନ୍ତି। ଗ୍ରହଣ କରାଯାଇଥିବା ନିଷ୍ପତ୍ତି ଠିକ୍ ଓ ଏଥିରୁ ଓହରିବାର ନାହିଁ ବୋଲି ନିଜ ନିର୍ବାଚନମଣ୍ଡଳୀ ବାରାଣସୀରେ ମୋଦି ସ୍ପଷ୍ଟ କରିଛନ୍ତି। ଦୀର୍ଘବର୍ଷ ଧରି ଦେଶ ଏଭଳି ନିଷ୍ପତ୍ତିକୁ ଅପେକ୍ଷା କରି ରହିଥିଲା ବୋଲି ଜନସଭାକୁ ସମ୍ବୋଧନ କରି ସେ ପ୍ରକାଶ କରିଛନ୍ତି। ଦେଶ ହିତ ଲାଗି ଏଭଳି ନିଷ୍ପତ୍ତି ନେବାର ଆବଶ୍ୟକତା ରହିଛି।

ଗତବର୍ଷ ଅଗଷ୍ଟରେ ସମ୍ବିଧାନର ଧାରା ୩୭୦କୁ ହଟାଇ ଦିଆଯିବା ସହ ଜମ୍ମୁ-କଶ୍ମୀର ଓ ଲଦାଖକୁ ସ୍ୱତନ୍ତ୍ର କେନ୍ଦ୍ରଶାସିତ ଅଞ୍ଚଳ କରାଗଲା। ଏହା ପରେ ସିଏଏକୁ ସ୍ୱୀକୃତି ମିଳିଲା। ବହୁ ଜଟିଳ ପରିସ୍ଥିତି ସତ୍ତ୍ୱେ ଦେଶ ହିତ ଲାଗି ସରକାର ଏଭଳି ପଦକ୍ଷେପ ଗ୍ରହଣ କରିଛନ୍ତି। ଏହାବାଦ୍ ଅଯୋଧ୍ୟାରେ ରାମମନ୍ଦିର ନିର୍ମାଣ ଲାଗି ଟ୍ରଷ୍ଟ ଗଠନ କରାଯାଇଛି। ଏହି ଟ୍ରଷ୍ଟ ଯୁଦ୍ଧକାଳୀନ ଭାବେ କାର୍ଯ୍ୟାରମ୍ଭ କରିବ। ଟ୍ରଷ୍ଟକୁ ୬୭ ଏକର ଜମି ପ୍ରଦାନକରିବା ଲାଗି ସରକାର ନିଷ୍ପତ୍ତି ନେଇଥିବା ପ୍ରଧାନମନ୍ତ୍ରୀ କହିଛନ୍ତି।

ଏହା ପୂର୍ବରୁ ମୋଦି ରବିବାର ନିଜ ନିର୍ବାଚନମଣ୍ଡଳୀରେ ୧,୨୫୪ କୋଟି ଟଙ୍କାର ୫୦ଟି ପ୍ରକଳ୍ପ ଶିଳାନ୍ୟାସ କରିଥିଲେ। ଏଥିସହ 'ଆଇଆର୍‌ସିଟିସି'ର ମହାକାଳ ଏକ୍ସପ୍ରେସକୁ ଭିଡିଓ କନ୍‌ଫରେନ୍ସିଂ ଜରିଆରେ ପତାକା ଦେଖାଇ ଶୁଭ ଉଦ୍‌ଘାଟନ କରିଥିଲେ। ଏହି ଟ୍ରେନ ୩ ଜ୍ୟୋତିର୍ଲିଙ୍ଗକୁ ଯୋଡ଼ିବ। ଉତ୍ତରପ୍ରଦେଶର ବାରାଣସୀ, ମଧ୍ୟପ୍ରଦେଶର ଉଜ୍ଜୟିନୀ ଓ ଓଁକାରେଶ୍ୱରକୁ ଏକାଠି ବାନ୍ଧି ରଖିବ। ଏହି ଅବସରରେ ପ୍ରଧାନମନ୍ତ୍ରୀ ପଣ୍ଡିତ ଦୀନଦୟାଲ ଉପାଧ୍ୟାୟ ସ୍ମୃତିକେନ୍ଦ୍ର ଜାତି ଉଦ୍ଦେଶ୍ୟରେ ଉତ୍ସର୍ଗକରିବା ସହ ଆର୍‌ଏସ୍‌ଏସ୍‌ର ଆଦର୍ଶଙ୍କ ୬୨ ଫୁଟର ଏକ ପ୍ରତିମୂର୍ତ୍ତିକୁ ଉନ୍ମୋଚନ କରିଥିଲେ। ଏଥିସହ ୪୩୦ ଶଯ୍ୟାବିଶିଷ୍ଟ ସୁପରସ୍ପେଶିଆଲିଟି ସରକାରୀ ହସ୍ପିଟାଲକୁ ମଧ୍ୟ ସେ ଉଦ୍‌ଘାଟନ କରିଥିଲେ। ଦମାମୀ ଗଙ୍ଗେ କାର୍ଯ୍ୟକ୍ରମର ସଫଳତାକୁ ସେ ପ୍ରଶଂସାକରିବା ସହ ପୁଣି ୨୧ ହଜାର କୋଟି ଟଙ୍କାର କାର୍ଯ୍ୟ କରାଯିବ ବୋଲି କହିଥିଲେ।

ଯୁବତୀଙ୍କୁ ପୋଲିସର ଗଣବଳାତ୍କାର

ଗୋରଖପୁର,୧୬।୨ (ପି.ଟି.)

ଉତ୍ତରପ୍ରଦେଶର ଗୋରଖପୁର ରେଳଷ୍ଟେଶନ ନିକଟ ଏକ ହଷ୍ଟେଲ ଭିତରେ ୨ ପୋଲିସ ଜଣେ ଯୁବତୀ(୨୦)ଙ୍କୁ ମାଡ଼ମାରିବା ସହ ଗଣବଳାତ୍କାର କରିଥିବା ଅଭିଯୋଗ ହୋଇଛି। ଯୁବତୀ ଜଣକ ଏନେଇ ପରିବାର ଲୋକଙ୍କୁ ଜଣାଇବା ପରେ ପୋଲିସରେ ମାମଲା ରୁଜୁ କରାଯାଇଛି। ପୋଲିସ ଏପର୍ଯ୍ୟନ୍ତ କାହାକୁ ଗିରଫ କରି ନ ଥିବା ଜଣାପଡ଼ିଛି। ଏହାକୁ ନେଇ କଂଗ୍ରେସ, ଏସ୍‌ପି, ବିଏସ୍‌ପି, ପୂର୍ବାଞ୍ଚଳ ସେନା ପକ୍ଷରୁ ବିକ୍ଷୋଭ କରାଯିବା ସହ ଅଭିଯୁକ୍ତ ପୋଲିସଙ୍କୁ ଗିରଫ କରିବାକୁ ଦାବି କରାଯାଇଛି। ଏଥିସହ ଘଟଣାର ବିଚାର ବିଭାଗୀୟ ତଦନ୍ତ ଲାଗି ଦାବି ହୋଇଛି। ପୀଡ଼ିତା ଏବେ ଗୋରଖପୁର ଜିଲା ହସ୍ପିଟାଲରେ ଚିକିତ୍ସିତ ହେଉଛନ୍ତି। ହଷ୍ଟେଲର ସିସିଟିଭି ଯାଞ୍ଚ ସହ ପୋଲିସ ଗାର୍ଡଙ୍କୁ ପଚରା ଉଚରା କରିଥିବା ଗୋରଖପୁର ଏସ୍‌ଏସ୍‌ପି ସୁନୀଲ କୁମାର ଗୁପ୍ତା ପ୍ରକାଶ କରିଛନ୍ତି।

ପଦାରେ ପଡ଼ିଲା ପୋଲିସ ବର୍ବରତା

ନୂଆଦିଲ୍ଲୀ,୧୬।୨ (ପି.ଟି.)

- ଛାତ୍ରଙ୍କୁ ମାଡ଼ ନେଇ ଜାମିଆ କମିଟିର ଭିଡିଓ ଜାରି
- କାର୍ଯ୍ୟାନୁଷ୍ଠାନ ଦାବିକଲା କଂଗ୍ରେସ

ଗତବର୍ଷ ଡିସେମ୍ବର ୧୫ର ପୋଲିସ ବର୍ବରତାକୁ ନେଇ ନାନା ପ୍ରଶ୍ନ ଉଙ୍କିମାରିଛି। ଜାମିଆ ସମନ୍ୱୟ କମିଟି ପକ୍ଷରୁ ଏନେଇ ଜାରି କରାଯାଇଥିବା ଏକ ଭିଡିଓ ସୋସିଆଲ ମିଡିଆରେ ଆସିବା ପରେ ଜାମିଆ ମିଲିଆ ଇସ୍‌ଲାମିଆ ବିଶ୍ୱବିଦ୍ୟାଳୟ କ୍ୟାମ୍ପସ୍‌ରେ ଥିବା ଲାଇବ୍ରେରି ଭିତରେ ପଶି ପାରାମିଲିଟାରି ଫୋର୍ସ ଓ ପୋଲିସର ଦମନଲୀଳା ପଦାକୁ ଆସିଛି। ପୋଲିସର ଏଭଳି କାର୍ଯ୍ୟାନୁଷ୍ଠାନକୁ କଂଗ୍ରେସ ସମେତ ବିଭିନ୍ନ ରାଜନୈତିକ ଦଳ ଓ ସଙ୍ଗଠନ ପକ୍ଷରୁ ତୀବ୍ର ନିନ୍ଦା କରାଯାଇଛି। ୪୮ ସେକେଣ୍ଡର ଏହି ଭିଡିଓରେ ୭ରୁ ୮ ପୋଲିସ(ମୁହଁରେ ରୁମାଲ ବାନ୍ଧି) ଓଲ୍ଡ ରିଡିଂ ହଲ୍ (ଲାଇବ୍ରେରି) ଭିତରେ ପଶି ଛାତ୍ରଙ୍କୁ ମାଡ଼ ମାରିଥିବା ଦେଖାଯାଇଛି। ସିଏଏ ବିରୋଧୀ ବିକ୍ଷୋଭ ସହ ହିଂସା ଓ ପୋଡ଼ାଜଳା ବେଳେ ପୋଲିସ ବିଶ୍ୱବିଦ୍ୟାଳୟ ଭିତରେ ପଶି ଛାତ୍ରଙ୍କୁ ମାଡ଼ମାରିବାରୁ ପରିସ୍ଥିତି ଉଗ୍ରରୂପ ଧାରଣ କରିଥିଲା। ପୋଲିସ ମାଡ଼ରେ ଜଣେ ଆଇନ ଛାତ୍ର ଆଖି ହରାଇଥିବା ବେଳେ ଅନେକ ଆହତ ହୋଇଥିବା ଅଭିଯୋଗ ହୋଇଛି।

ଭିଡିଓ ପୋଲିସ ମୁଖା ଖୋଲିଦେଇଥିବା ବେଳେ ଏହାକୁ ପରୀକ୍ଷା କରାଯାଉଥିବା ସ୍ୱତନ୍ତ୍ର ପୋଲିସ କମିଶନର(ଗୋଇନ୍ଦା) ପ୍ରବୀର ରଞ୍ଜନ କହିଛନ୍ତି। ଏହି ଭିଡିଓକୁ କଂଗ୍ରେସ ପକ୍ଷରୁ ଟୁଇଟରରେ ଶେୟାର୍ କରାଯାଇଛି। କଂଗ୍ରେସ ସାଧାରଣ ସମ୍ପାଦିକା ପ୍ରିୟଙ୍କା ଗାନ୍ଧୀ କହିଛନ୍ତି, ପୋଲିସ ବିରୋଧରେ ତୁରନ୍ତ କାର୍ଯ୍ୟାନୁଷ୍ଠାନ ଗ୍ରହଣ କରାଯିବା ଉଚିତ। ନ ହେଲେ ସରକାର କ'ଣ ଚାହୁଁଥିଲେ ପଦାରେ ପଡ଼ିଯିବ। ଜାମିଆ ଛାତ୍ରଙ୍କ ଉପରେ ପୋଲିସ କୌଣସି କାର୍ଯ୍ୟାନୁଷ୍ଠାନ ଗ୍ରହଣ କରିନି ବୋଲି ସ୍ୱରାଷ୍ଟ୍ରମନ୍ତ୍ରୀ ଅମିତ୍ ଶାହା ଓ ଦିଲ୍ଲୀ ପୋଲିସ ସଫେଇ ଦେବା କେତେ ସତ, ତାହା ପଦାରେ ପଡ଼ିଛି ବୋଲି ପ୍ରିୟଙ୍କା ଅଭିଯୋଗ କରି କହିଛନ୍ତି। ସିପିଆଇଏମ୍ ସାଧାରଣ ସମ୍ପାଦକ ସୀତାରାମ ୟେଚୁରୀ ପୋଲିସ କାର୍ଯ୍ୟାନୁଷ୍ଠାନକୁ ନିନ୍ଦାକରିବା ସହ ଏହା କେବେହେଲେ ଗ୍ରହଣଯୋଗ୍ୟ ନୁହେଁ ବୋଲି କହିଛନ୍ତି।

କଂଗ୍ରେସ ନେତାଙ୍କୁ ୧.୦୪ କୋଟିର ନୋଟିସ

ମୋରାଦାବାଦ,୧୬।୨ (ପି.ଟି.)

ସିଏଏ ବିରୋଧୀ ବିକ୍ଷୋଭକାରୀଙ୍କୁ ସମ୍ବାଧନ କରିଥିବା କଂଗ୍ରେସ ନେତା ଇମ୍ରାନ୍ ପ୍ରତାପଗଢିଙ୍କୁ ପ୍ରଶାସନ ପକ୍ଷରୁ ୧.୦୪ କୋଟି ଟଙ୍କାର କାରଣ ଦର୍ଶାଅ ନୋଟିସ ପଠାଯାଇଛି। ଇମ୍ରାନ୍ ଗତ ୨୦୧୯ ଲୋକ ସଭା ନିର୍ବାଚନ ବେଳେ ମୋରାଦାବାଦରୁ କଂଗ୍ରେସ ପ୍ରାର୍ଥୀ ହୋଇଥିଲେ। ୧୪୪ ଧାରା ଭାଙ୍ଗି ସିଏଏ ବିରୋଧୀଙ୍କୁ ଉଦ୍‌ବୋଧନ ଦେବା କାରଣରୁ ଆଡିଶନାଲ ସିଟି ମାଜିଷ୍ଟ୍ରେଟ ରାଜେଶ କୁମାର ଏହି ନୋଟିସ ଜାରି କରିଛନ୍ତି। ଇଦ୍‌ଗା ମଇଦାର ସୁରକ୍ଷା ସହ ଆଇନଶୃଙ୍ଖଳା ଲାଗି ୧.୦୪ କୋଟି ଟଙ୍କା ଖର୍ଚ୍ଚ ହୋଇଥିଲା। ଏହି ଅର୍ଥ ଇମ୍ରାନ୍‌ଙ୍କଠାରୁ କାହିଁକି ଆଦାୟ କରାଯିବନି ବୋଲି ନୋଟିସରେ ଉଲ୍ଲେଖ କରାଯାଇଛି। ଅନ୍ୟପକ୍ଷରେ ନିର୍ଦ୍ଦିଷ୍ଟ ସମ୍ପ୍ରଦାୟକୁ ଟାର୍ଗେଟ କରି ଭାଜପା ସରକାର ଉଦ୍ଦେଶ୍ୟମୂଳକ ଭାବେ ଏଭଳି କରୁଛି ବୋଲି ଇମ୍ରାନ ଅଭିଯୋଗ କରିଛନ୍ତି। ଫେବୃୟାର ୭ରେ ମୋରାଦାବାଦରେ ପହଞ୍ଚିଥିବା ବ୍ୟକ୍ତିକୁ ଫେବୃୟାରୀ ୬ରେ ନୋଟିସ ଜାରି କରାଯାଇଛି। ଏନେଇ ସିଟି ଏସ୍‌ପିଙ୍କୁ ଜଣାଯାଇଥିବା ଇମ୍ରାନ ପ୍ରକାଶ କରିଛନ୍ତି।

ଇତିହାସର ଆଇନାରେ

ଫେବୃୟାରୀ ୧୭ର ପ୍ରମୁଖ ଘଟଣା

୧୯୭୯ ଫେବୃୟାରୀ ୧୭ରେ ଭିଏତ୍‌ନାମ ଉପରେ ଚାଇନା ଆକ୍ରମଣ କରିଥିଲା। ଚାଇନାର ୯୦,୦୦୦ ସୈନ୍ୟ ପ୍ରାୟ ମାସେ ଧରି ଭିଏତ୍‌ନାମାରେ ରହିଥିଲେ।

୨୦୦୩ ଫେବୃୟାରୀ ୧୭ରେ ଆମେରିକାର ଶିକାଗୋସ୍ଥିତ ଏକ ନାଇଟ୍‌କ୍ଲବ୍‌ରେ ଦଳାଚକଟା ହୋଇଥିଲା। ଏଥିରେ ୨୧ ଜଣଙ୍କ ମୃତ୍ୟୁ ଘଟିଥିଲା।

ୟେମେନରେ ସୌଦି ଆକ୍ରମଣ

ସାନା,୧୬।୨(ଆଇଏଏନ୍‌ଏସ୍)

ଆକାଶମାର୍ଗରୁ ରକେଟ ମାଡ଼: ୩୧ ନିହତ

ସୌଦି ଆରବ ନେତୃତ୍ୱାଧୀନ ସେନା ପକ୍ଷରୁ ୟେମେନରେ ଶନିବାର ରାତିଅଧିଆ ରକେଟ ମାଡ଼ କରାଯାଇଛି। ଏହି ଆକ୍ରମଣରେ ୟେମେନସ୍ଥିତ ଅଲ୍-ଜଫ୍ ପ୍ରଦେଶର ଅଲ୍-ହାୟଜା ଅଞ୍ଚଳରେ ଅନ୍ୟୂନ ୩୧ ନାଗରିକ ନିହତ ହୋଇଛନ୍ତି। ବିଦ୍ରୋହୀ ହୌଥିଙ୍କ ପକ୍ଷରୁ ସେହି ଅଞ୍ଚଳରେ ଏକ ଯୁଦ୍ଧବିମାନକୁ ଟାର୍ଗେଟ କରି ଖସାଇ ଦିଆଯାଇଥିବା ଦାବି କରାଯିବାର ଦିନକ ପରେ ଏହି ଆକ୍ରମଣ ହୋଇଛି। ଏହି ପ୍ରତିଶୋଧମୂଳକ କାର୍ଯ୍ୟାନୁଷ୍ଠାନରେ ୩୧ ନିହତ ହୋଇଥିବାବେଳେ ୧୨ ଆହତ ହୋଇଥିବା ରବିବାର ଜାତିସଂଘ ମାନବାଧିକାର ସଂଯୋଜକ ଲିସେ ଗ୍ରାଣ୍ଡେ ସ୍ପଷ୍ଟ କରିଛନ୍ତି। ଜାନୁୟାରୀ ମଧ୍ୟଭାଗରୁ ଅଦ୍ୟାବଧି ୟେମେନରେ ସଂଘର୍ଷ ଯୋଗୁ ବହୁ ଲୋକ ପ୍ରାଣ ହରାଇଥିବାବେଳେ ୪,୭୦୦ରୁ ଊର୍ଦ୍ଧ୍ୱ ପରିବାର ସେମାନଙ୍କ ଘର ଛାଡ଼ି ଅନ୍ୟତ୍ର ଚାଲିଯାଇଥିବା ଜାତିସଂଘ ପକ୍ଷରୁ କୁହାଯାଇଛି। ମାନବାଧିକାର ସମ୍ପର୍କିତ ଅନ୍ତର୍ଜାତୀୟ ଆଇନ ଅନୁସାରେ ବର୍ତ୍ତମାନ ସମସ୍ତ ପକ୍ଷ ସଂଯମ ହେବା ଜରୁରୀ ବୋଲି ଜାତିସଂଘର ଏକ ବିବୃତିରେ ପରାମର୍ଶ ଦିଆଯାଇଛି।

ପୂର୍ବ ପୃଷ୍ଠାର ଅବଶିଷ୍ଟାଂଶ...

ସାମାଜିକ ବିଜ୍ଞାନ (SOCIAL SCIENCE)

(ii) ଜନବିରଳ ମରୁଭୂମି ମଧ୍ୟରେ ଏହି କ୍ଷୁଦ୍ର ଅଞ୍ଚଳ, ସାଗର ମଧ୍ୟରେ ଦ୍ୱୀପ ସଦୃଶ ହୋଇଥିବାରୁ ଏହାକୁ ମରୁଦ୍ୱୀପ ମଧ୍ୟ କୁହାଯାଏ।

(iii) ଏଠାରେ ବାଜରା ଓ ଗହମ ଆଦି ଚାଷ କରାଯାଏ। ମାତ୍ର ଖଜୁରୀ ଗଛ ଅଧିକ ଥିବାରୁ ଖଜୁରୀ ଫଳ ଏଠାକାର ଅଧିବାସୀମାନଙ୍କ ଖାଦ୍ୟର ପ୍ରଧାନ ଅଂଶ ଅଟେ।

କିମ୍ବା, (i) ଧାତୁ ଥିବା ଖଣିଜକୁ ଧାତବ ଖଣିଜ କୁହାଯାଏ।

(ii) ଧାତବ ଖଣିଜକୁ ଲୌହ ଧାତୁର ଉପସ୍ଥିତି ଅନୁସାରେ ଲୌହ ମିଶ୍ରିତ ଖଣିଜ ଓ ଲୌହ ବିହୀନ ଖଣିଜ ଭାବରେ ବିଭକ୍ତ କରାଯାଇଛି।

(iii) ଲୌହ ମିଶ୍ରିତ ଖଣିଜ ମଧ୍ୟରେ ଲୁହାପଥର, ମାଙ୍ଗାନିଜ ପିଣ୍ଡ, କ୍ରୋମାଇଟ୍, ପାଇରାଇଟ୍, ନିକେଲ୍ ଆଦି ପ୍ରଧାନ। ଲୌହ ବିହୀନ ଖଣିଜ ମଧ୍ୟରେ ବକ୍‌ସାଇଟ୍, ତମ୍ବା, ସୀସା, ରୁପା ଅନ୍ୟତମ।

(C) (i) ବର୍ତ୍ତମାନ ଦେଶରେ ବହୁ ନାମୀ-ଦାମୀ ବହୁରାଷ୍ଟ୍ରୀୟ କମ୍ପାନୀମାନଙ୍କ ଦ୍ୱାରା ଉତ୍ପାଦିତ ଖାଉଟି ଦ୍ରବ୍ୟ ଅଧିକ ମିଳୁଅଛି। ଏଥିସହ ଦୂରସଂଚାର କ୍ଷେତ୍ରରେ ବେଶ ଉଲ୍ଲେଖନୀୟ ଅଗ୍ରଗତି ହୋଇପାରିଛି।

(ii) ଦେଶର ବୈଦେଶିକ ମୁଦ୍ରାର ଗଚ୍ଛିତ ପରିମାଣ ୨୦୧୨ ଜୁଲାଇ ସୁଦ୍ଧା ୨୮,୮୭୭ କୋଟି ଡଲାରକୁ ବୃଦ୍ଧି ପାଇଛି।

(iii) ମୁଦ୍ରାସ୍ଫୀତିର ହାର ସ୍ଥିର ରହିଛି। କିନ୍ତୁ ନିୟୋଜନ କ୍ଷେତ୍ରରେ ନୂତନ ଅର୍ଥନୀତି ଏତେ ସହାୟକ ହୋଇ ନଥିବାରୁ ବେକାରୀ ସଂଖ୍ୟା ବୃଦ୍ଧି ପାଇଛି। ମୋଟାମୋଟି ଭାବେ ଜୀବନଧାରଣର ମାନ ନିଶ୍ଚିତ ଉନ୍ନତ ହୋଇଛି।

କିମ୍ବା, (i) ପୃଥିବୀର ବିଭିନ୍ନ ଦେଶମାନଙ୍କ ମଧ୍ୟରେ ମୁକ୍ତ, ଅବାଧ ଓ ନିରପେକ୍ଷ ବାଣିଜ୍ୟ କାରବାର ପ୍ରଚଳନ କରାଯାଇଛି।

(ii) ଦେଶ ଦେଶ ମଧ୍ୟରେ ଥିବା ଦ୍ୱିପାକ୍ଷିକ ବାଣିଜ୍ୟ ରାଜିନାମା ବଦଳରେ ବହୁପାକ୍ଷିକ ରାଜିନାମାର ପ୍ରଚଳନ କରାଯାଇଛି।

(iii) ବିଭିନ୍ନ ଦେଶମାନଙ୍

ସଂକ୍ଷେପରେ

ବରାଳ ବାଲୁଙ୍କେଶ୍ୱରରେ ଜାଗର ପ୍ରସ୍ତୁତି ରାତି ୩ଟାରେ ଉଠିବ ଦୀପ

ଛେଣ୍ଡିପଦା,୧୬।୨(ସ୍ୱ.ପ୍ର)- ଛେଣ୍ଡିପଦା ବ୍ଲକ ପୁରୁଣାଗଡ ବରାଳ ବାଲୁଙ୍କେଶ୍ୱର ମନ୍ଦିରରେ ରବିବାର ମହା ଶିବରାତ୍ରି ନିମନ୍ତେ ମନ୍ଦିର ଟ୍ରଷ୍ଟବୋର୍ଡ ପକ୍ଷରୁ ଏକ ବୈଠକ ବସିଥିଲା। ଟ୍ରଷ୍ଟବୋର୍ଡ ଅଧ୍ୟକ୍ଷ ବିରଞ୍ଚି ଗଡନାୟକଙ୍କ ଅଧ୍ୟକ୍ଷତାରେ ଅନୁଷ୍ଠିତ ଏହି ବୈଠକରେ ମନ୍ଦିରର ଆୟବ୍ୟୟ ସମ୍ପର୍କରେ ଆଲୋଚନା କରାଯିବା ସହ ମନ୍ଦିର ପରିଷ୍କାର ପରିଚ୍ଛନ୍ନତା ଓ ପୂଜା ନୀତି ଉପରେ ଗୁରୁତ୍ୱାରୋପ କରାଯାଇଥିଲା। ରାତି ୩ ଟାରେ ମହାଦୀପ ଉଠିବ ବୋଲି ବୈଠକରେ ନିଷ୍ପତ୍ତି ହୋଇଥିଲା। ଟ୍ରଷ୍ଟ ବୋର୍ଡ ସଦସ୍ୟ ଶମ୍ଭୁ ପ୍ରଧାନ, ସୁଦାମ ଗଡନାୟକ, ସୁଧାକର ଗଡନାୟକ, ନାରଦ ବିଶ୍ୱାଳ, କେଦାର ସାହୁ, ତିଲେଶ୍ୱର ସାହୁ, ତପନ କୁମାର ସାହୁ, ବାସୁଦେବ ବେହେରା, ପୂଜକ ପ୍ରମୋଦ ମହାପାତ୍ର, ଶ୍ରୀବତ୍ସ ମହାପାତ୍ର, ଗ୍ରାମ ସଭାପତି ରୋହିତ କୁମାର ସାହୁ, କୋଷାଧ୍ୟକ୍ଷ କରୁଣାକର ବିଶ୍ୱାଳ, ସମ୍ପାଦକ କେଶବ ଗଡନାୟକ ପ୍ରମୁଖ ଯୋଗ ଦେଇଥିଲେ।

'ସାମ୍ବିଧାନିକ ଦାୟିତ୍ୱ ତୁଲାନ୍ତୁ ସଭିଏଁ'

ଅନୁଗୋଳ ଅଫିସ୍, ୧୬।୨

କାର୍ଯ୍ୟକ୍ରମରେ ଅତିଥିମାନେ।

ମୌଳିକ କର୍ତ୍ତବ୍ୟ ସମ୍ପର୍କିତ ସଚେତନତା କାର୍ଯ୍ୟକ୍ରମ

ଅନୁଗୋଳ ଜିଲା ଆଇନସେବା ପ୍ରାଧିକରଣ ପକ୍ଷରୁ ମୌଳିକ କର୍ତ୍ତବ୍ୟ ସମ୍ବନ୍ଧରେ ଏକ ଆଇନ ସଚେତନତା କାର୍ଯ୍ୟକ୍ରମ ଅନୁଷ୍ଠିତ ହୋଇଯାଇଛି। ଜରାସିଂହା ସରକାରୀ ଉଚ୍ଚ ପ୍ରାଥମିକ ବିଦ୍ୟାଳୟରେ ଆୟୋଜିତ ଏହି କାର୍ଯ୍ୟକ୍ରମରେ ଜିଲା ଓ ଦୌରାଜଜ ତଥା ଜିଲା ଆଇନସେବା ପ୍ରାଧିକରଣର ଅଧ୍ୟକ୍ଷ ଅଶାନ୍ତ କୁମାର ଦାସ ଅଧ୍ୟକ୍ଷତା କରିଥିଲେ। ସମ୍ବିଧାନରେ ବର୍ଣ୍ଣିତ ବିଭିନ୍ନ ମୌଳିକ କର୍ତ୍ତବ୍ୟ ବିଷୟରେ ଏଥିରେ ଆଲୋଚନା କରାଯାଇଥିଲା। ଲୋକମାନେ ସାମ୍ବିଧାନିକ ଦାୟିତ୍ୱକୁ କିପରି ଉଚିତ ଭାବରେ ତୁଲାଇବେ ସେ ଉପରେ ଗୁରୁତ୍ୱ ଦିଆଯାଇଥିଲା। ଏଥିସହ ଜିଲା ଆଇନସେବା ପ୍ରାଧିକରଣ ଦ୍ୱାରା ସାଧାରଣ ଲୋକେ କିପରି ମାଗଣା ତ୍ୱରିତ ଆଇନସେବା ପାଇପାରିବେ ସେ ବିଷୟରେ ଅତିଥିମାନେ ମତବ୍ୟକ୍ତ କରିଥିଲେ। କାର୍ଯ୍ୟକ୍ରମରେ ଅତିରିକ୍ତ ଜିଲା ଓ ଦୌରାଜଜ ପ୍ରଭାକର ଗଣ୍ଡିଆ ଓ ସୌମ୍ୟକ ପାତ୍ର, ମୁଖ୍ୟ ବିଚାର ବିଭାଗୀୟ ମାଜିଷ୍ଟ୍ରେଟ ବାସୁଦେବ ପାତ୍ର, ପ୍ରଥମ ଶ୍ରେଣୀ ବିଚାର ବିଭାଗୀୟ ମାଜିଷ୍ଟ୍ରେଟ ଶ୍ରୁତିସ୍ୱରୂପା ସାହୁ, ତାରିଣୀ ପ୍ରସାଦ ସାହୁ ଓ ସଞ୍ଜୀବ ପଣ୍ଡା, ଜିଲା ଆଇନସେବା ପ୍ରାଧିକରଣର ସଦସ୍ୟ ଡା.ମଞ୍ଜୁପ୍ରଭା ମହାପାତ୍ର, ଜିଲା ଆଇନସେବା ପ୍ରାଧିକରଣ କାର୍ଯ୍ୟାଳୟର ରିଟେନର ବିପିନ ବିହାରୀ ସାହୁ, ରଜତ ରଞ୍ଜନ ଦାସ ଓ ପବିତ୍ର କୁମାର ମୁଦୁଲି, ସ୍ଥାନୀୟ ସରପଞ୍ଚ ମିଲ୍ଲପ କୁମାର ପ୍ରଧାନ, ବିଦ୍ୟାଳୟର ଶିକ୍ଷୟିତ୍ରୀ, ଶିକ୍ଷକ, ଜରାସିଂହା ଗ୍ରାମ ସଭାପତି ପ୍ରକାଶ ଚନ୍ଦ୍ର ପ୍ରଧାନ ଓ ସମ୍ପାଦକ ଅକ୍ଷୟ କୁମାର ପ୍ରଧାନ, ସ୍ୱୟଂ ସହାୟକ ଗୋଷ୍ଠୀ ମହିଳା ଓ ଗ୍ରାମବାସୀ ଉପସ୍ଥିତ ଥିଲେ। ଆଇନସେବା ପ୍ରାଧିକରଣର ସମ୍ପାଦିକା ଅଭିନନ୍ଦିତା ପଣ୍ଡା କାର୍ଯ୍ୟକ୍ରମ ପରିଚାଳନା କରିଥିଲେ।

ସ୍ତ୍ରୀଙ୍କୁ ମାଡ଼ ଅଭିଯୋଗ, ସ୍ୱାମୀ ଗିରଫ

ଅନୁଗୋଳ ଅଫିସ୍, ୧୬।୨: ଅନୁଗୋଳ ଥାନା ଏକଘରିଆ ଅଞ୍ଚଳର ପ୍ରହଲ୍ଲାଦ ନାଏକଙ୍କୁ ପୋଲିସ ଗିରଫ କରି ରବିବାର କୋର୍ଟଚାଲାଣ କରିଛି। ସେ ତାଙ୍କ ସ୍ତ୍ରୀ ସୁମିତ୍ରା ନାଏକଙ୍କୁ ମାଡ଼ ମାରିଥିବା ନେଇ ଅଗଷ୍ଟ ୨୦୧୯ରେ ଥାନାରେ ଅଭିଯୋଗ ହୋଇଥିଲା। ଅଭିଯୋଗ ପରେ ପ୍ରହଲ୍ଲାଦ ଫେରାର ଥିଲେ।

ଦୁର୍ଘଟଣାରେ ଜଣେ ଗୁରୁତର

ଛେଣ୍ଡିପଦା,୧୬।୨(ସ୍ୱ.ପ୍ର): ଛେଣ୍ଡିପଦା ଥାନା ଜାତୀୟ ରାଜପଥ ୧୫୩ବି ଚାରବାଟିଆ ଛକ ନିକଟରେ ରବିବାର ଟ୍ରାକ୍ଟର ଓ ବାଇକ ମଧ୍ୟରେ ଧକ୍କା ହୋଇଛି। ଏଥିରେ ବାଇକ ଚାଳକ ପାଟକୁମୁଣ୍ଡା ପଞ୍ଚାୟତ ତେବୁଡ ଗ୍ରାମର ସୁରେଶ ପ୍ରଧାନ ଗୁରୁତର ହୋଇଛନ୍ତି। ସୁରେଶ ବାଇକରେ ଛେଣ୍ଡିପଦା ଅଭିମୁଖେ ଆସୁଥିବାବେଳେ ଦୁର୍ଘଟଣାର ସମ୍ମୁଖୀନ ହୋଇଥିଲେ। ଛେଣ୍ଡିପଦା ଥାନା ଏସଆଇ ପ୍ରତାପଚନ୍ଦ୍ର ଦଳେଇ ଘଟଣାସ୍ଥଳରେ ପହଞ୍ଚି ତାଙ୍କୁ ଛେଣ୍ଡିପଦା ଗୋଷ୍ଠୀ ସ୍ୱାସ୍ଥ୍ୟକେନ୍ଦ୍ରରେ ଭର୍ତ୍ତି କରିଥିଲେ।

ରାସ୍ତା ସୂଚନା ଫଳକ ଭାଙ୍ଗିଦେଲେ ଦୁର୍ବୃତ୍ତ

ଭଙ୍ଗାଯିବା ପରେ ସୂଚନା ଫଳକ ରାସ୍ତାରେ ପଡିରହିଛି।

ଅନୁଗୋଳ ଅଫିସ୍, ୧୬।୨

- ମେଡିକାଲ ଯିବାକୁ ଲୋକେ ହଇରାଣ
- ଅନୁଧ୍ୟାନ ପରେ ପଦକ୍ଷେପ-ପୌର ନିର୍ବାହୀ ଅଧିକାରୀ

ଅନୁଗୋଳ ବାଳ ସୁଧାର ଗୃହ ନିକଟରେ ପିଡବ୍ଲ୍ୟୁଡି ପକ୍ଷରୁ ମେଡିକାଲ ଯିବାକୁ ରାସ୍ତା ସୂଚନା ଲେଖାଯାଇଥିବା ଫଳକକୁ କେହି ଦୁର୍ବୃତ୍ତ ଭାଙ୍ଗିଦେଇଛନ୍ତି। ଦୁଇ ଦିନ ତଳେ କେହି ଏହାକୁ ଅଧା ଭାଙ୍ଗି ଦେଇଥିବାବେଳେ ରବିବାର ପୂରା ଭାଙ୍ଗି ଦିଆଯାଇଥିବା ଦେଖିବାକୁ ମିଳିଛି। ଏଥିଯୋଗୁ ଅନୁଗୋଳ ମୁଖ୍ୟ ଚିକିତ୍ସାଳୟକୁ ଆସୁଥିବା ଲୋକେ ବାଟ ନ ପାଇ ହଇରାଣ ହେଉଛନ୍ତି। ସୂଚନା ଫଳକ ନ ଥିବାରୁ ଡାକ୍ତରଖାନା ଦେଖି ନ ଥିବା ରୋଗୀ ଲୋକଙ୍କୁ ପଚାରିପଚାରି ଯାଉଥିବାରୁ ସେମାନଙ୍କ ମଧ୍ୟରେ ଅସନ୍ତୋଷ ଦେଖାଦେଇଛି। ଜନସାଧାରଣଙ୍କ ସୁବିଧା ପାଇଁ ଜିଲାର ବିଭିନ୍ନ ସ୍ଥାନରେ ସୂଚନା ଫଳକ ଲଗାଯାଇଥିଲେ ହେଁ ଏହି ବୋର୍ଡଗୁଡିକୁ ଭାଙ୍ଗି ଦିଆଯାଉଥିବା ଦେଖିବାକୁ ମିଳୁଛି। ଫଳରେ ଲୋକେ ଗନ୍ତବ୍ୟ ସ୍ଥଳକୁ ଯିବାକୁ ହେଲେ ଅସୁବିଧାର ସମ୍ମୁଖୀନ ହେଉଛନ୍ତି। ଏ ସମ୍ପର୍କରେ ପୌର ନିର୍ବାହୀ ଅଧିକାରୀ ବିନୋଦଚନ୍ଦ୍ର ପଣ୍ଡାଙ୍କୁ ପଚାରିବାରେ କହିଛନ୍ତି, କ'ଣ ହୋଇଛି ତାଙ୍କ ନିକଟରେ ସୂଚନା ନାହିଁ। ସୋମବାର ଘଟଣାର ଅନୁଧ୍ୟାନ କରିବା ପରେ ପରବର୍ତ୍ତୀ ପଦକ୍ଷେପ ଗ୍ରହଣ କରାଯିବ।

ବାଲୁକା ଶିଳ୍ପୀ ସମ୍ବର୍ଦ୍ଧିତ

ବଇଣ୍ଡା,୧୬।୨(ଡି.ଏନ.ଏ.) ଅନୁଗୋଳ ଜିଲା ମହୋତ୍ସବର ଗୁରୁବାର ଅନୁଷ୍ଠିତ କାର୍ଯ୍ୟକ୍ରମରେ କିଶୋରନଗର ବ୍ଲକ ଗାଁ ବଇଣ୍ଡା ଗ୍ରାମର ବାଲୁକା ଶିଳ୍ପୀ ସୁଜିତ ରଣାଙ୍କୁ ସମ୍ବର୍ଦ୍ଧିତ କରାଯାଇଛି। ଉପବାଚସ୍ପତି ରଜନୀକାନ୍ତ ସିଂ ମୁଖ୍ୟଅତିଥି ଭାବେ ଯୋଗଦେଇ ମାନପତ୍ର ପ୍ରଦାନ କରିଥିଲେ। ଅନ୍ୟତମ ଅତିଥି ଭାବେ ଢେଙ୍କାନାଳ ଏମପି ମହେଶ ସାହୁ, ଜିଲାପାଳ ମନୋଜ କୁମାର ମହାନ୍ତିଙ୍କ ସମେତ ପଦାଧିକାରୀ ମାନେ ଯୋଗ ଦେଇଥିଲେ।

ବାଲୁକା ଶିଳ୍ପୀ ସୁଜିତ ରଣାଙ୍କୁ ସମ୍ବର୍ଦ୍ଧିତ କରାଯାଉଛି।

ସୁବାସ ସଭାପତି, ନାରାୟଣ ସମ୍ପାଦକ

ବଅଁରପାଳ,୧୬।୨(ଡି.ଏନ.ଏ.)

ନାଲ୍‌କୋ ପେରିଫେରି ଟ୍ରକ ମାଲିକ ସଂଘର କର୍ମକର୍ତ୍ତା ନିର୍ବାଚନ

ନାଲ୍‌କୋ ପେରିଫେରି ଟ୍ରକ ମାଲିକ ସଂଘର ନୂତନ କର୍ମକର୍ତ୍ତା ନିର୍ବାଚନ ରବିବାର ସଂଘ କାର୍ଯ୍ୟାଳୟ ପରିସରରେ ଅନୁଷ୍ଠିତ ହୋଇଯାଇଛି। ସଂଘର ସଭାପତି ଭାବେ ସୁବାସ ପଟ୍ଟନାୟକ ୫ମ ଥର ପାଇଁ ନିର୍ବାଚିତ ହୋଇଛନ୍ତି। ସେହିପରି ସମ୍ପାଦକ ଭାବେ ନାରାୟଣ ଚନ୍ଦ୍ର ସିଂ, ଉପସଭାପତି ଦୀପକ ସାମଲ, ସହସମ୍ପାଦକ ନୀଳକଣ୍ଠ ସାହୁ, କୋଷାଧ୍ୟକ୍ଷ ଭାବେ ନରୋତ୍ତମ ସାହୁ, ଉପଦେଷ୍ଟା ଭାବେ ଦୁଃଶାସନ ବରାହ, ସତ୍ୟବାନ ବରାହ, ମୁକୁନ୍ଦ ନାଥ, କୁଳମଣି ବିଳାସ ପ୍ରମୁଖ ନିର୍ବାଚିତ ହୋଇଛନ୍ତି। ବରିଷ୍ଠ ଆଇନଜୀବୀ ପରମାନନ୍ଦ ମିଶ୍ର, ସଞ୍ଜୟ ମହାପାତ୍ର ନିର୍ବାଚନ ପରିଚାଳନା କରିଥିଲେ। ଆସନ୍ତା ୨ ବର୍ଷ ପାଇଁ ଏହି ନିର୍ବାଚନ ହୋଇଛି।

ନିର୍ବାଚିତ ନୂତନ କର୍ମକର୍ତ୍ତା।

୨୩୦ ଜଣଙ୍କୁ ଭତ୍ତା ବଣ୍ଟନ

ପାଲଲହଡା,୧୬।୨(ଡି.ଏନ.ଏ.)- ପାଲଲହଡ଼ା ବ୍ଲକର ୨୭ଟି ପଞ୍ଚାୟତର ୨୩୦ ହିତାଧିକାରୀଙ୍କୁ ରବିବାର ନୂତନ ଭାବେ ମଧୁବାବୁ ପେନସନ ଏବଂ ଇନ୍ଦିରା ଗାନ୍ଧୀ ଜାତୀୟ ବାର୍ଦ୍ଧକ୍ୟ ଭତ୍ତା ବଣ୍ଟନ କରାଯାଇଛି। ପଞ୍ଚାୟତ ସମିତି ସଭାଘରଠାରେ ଆୟୋଜିତ ଏହି କାର୍ଯ୍ୟକ୍ରମରେ ମୁଖ୍ୟଅତିଥି ଭାବେ ପାଲଲହଡା ବିଧାୟକ ମୁକେଶ କୁମାର ପାଲ, ବ୍ଲକ ଅଧ୍ୟକ୍ଷ ନବକିଶୋର ନାୟକ, ବିଡିଓ ରବିନାରାୟଣ ମାଝୀ, ଅତିରିକ୍ତ ବିଡିଓ ଏସ. ନୈବେଦ୍ୟ, ବ୍ଲକ ସାମାଜିକ ସୁରକ୍ଷା ଅଧିକାରୀ ସୌମ୍ୟରଞ୍ଜନ ପ୍ରଧାନ, ନିଜିଗଡ଼ ସମିତିସଭ୍ୟ ଦିଲୀପ କୁମାର ଉଦାବଳ, ସରପଞ୍ଚ ନିରୁପମା ବୋଷଙ୍କ ସମେତ ବହୁ ଅଧିକାରୀ ଯୋଗ ଦେଇଥିଲେ।

'ସମାଜ ଗଠନର ମୂଳ ସୂତ୍ରଧର ଶିକ୍ଷକ'

ପାଲଲହଡା,୧୬।୨ (ଡି.ଏନ.ଏ.) ପାଲଲହଡ଼ା ଉପଖଣ୍ଡ ମହତାବ ଉଚ୍ଚ ବିଦ୍ୟାଳୟଠାରେ ରବିବାର ବ୍ଲକସ୍ତରୀୟ ପ୍ରାଥମିକ ଏବଂ ଉଚ୍ଚ ପ୍ରାଥମିକ ଶିକ୍ଷୟିତ୍ରୀଶିକ୍ଷକଙ୍କ ଆଲୋଚନା ଶିବିର ଅନୁଷ୍ଠିତ ହୋଇଯାଇଛି। ମୁଖ୍ୟଅତିଥି ଭାବେ ପାଲଲହଡ଼ା ବିଧାୟକ ମୁକେଶ କୁମାର ପାଲ ଯୋଗଦେଇ ଶିକ୍ଷକମାନେ ସମାଜରେ ମାନବ ସମ୍ବଳ ଗଠନର ମୂଳ ସୂତ୍ରଧର ବୋଲି ମତପ୍ରକାଶ କରିଥିଲେ। ମୁଖ୍ୟବକ୍ତା ଭାବେ ଉପଜିଲାପାଳ ଅଜିତ କୁମାର ପ୍ରଧାନ, ସମ୍ମାନିତ ଅତିଥି ପାଲଲହଡା ପଞ୍ଚାୟତ ସମିତି ଅଧ୍ୟକ୍ଷ ନବକିଶୋର ନାୟକ, ମହତାବ ଉଚ୍ଚ ବିଦ୍ୟାଳୟର ପ୍ରଧାନ ଶିକ୍ଷକ ଟଙ୍କଧର ପ୍ରଧାନ ଯୋଗ ଦେଇଥିଲେ। ଶିବିରରେ ରାଜ୍ୟ ସରକାରଙ୍କ ମୋ-ସରକାର ଏବଂ ୫-ଟି ଯୋଜନା ସମ୍ବନ୍ଧରେ ଆଲୋଚନା କରାଯାଇଥିଲା। ବ୍ଲକ ଶିକ୍ଷା ଅଧିକାରୀ ଚିତ୍ତରଞ୍ଜନ ପରିଡା ଏଥିରେ ସଭାପତିତ୍ୱ କରିଥିଲେ। ଅତିରିକ୍ତ ବ୍ଲକ ଶିକ୍ଷା ଅଧିକାରୀ ଦାଶରଥି ଶୁଣ୍ଡୀ, ପ୍ରସନ୍ନ ସେଠୀ ସହଯୋଗ କରିଥିଲେ। ଶିବିରରେ ବ୍ଲକର ୮୦୦ରୁ ଉର୍ଦ୍ଧ୍ୱ ଶିକ୍ଷୟିତ୍ରୀଶିକ୍ଷକ ଯୋଗ ଦେଇଥିଲେ।

CLASSIFIED DISPLAY

ALL EDITION - B/W (Everyday)
for Booking Contact:
0674-2580385, 7894447148, 7894447131, 9337021532, 7894447167, 7894447165

TARIFF — MORE SPACE • SAME PRICE — GST 5%

For Single Day		For 7 Days		For 15 Days		For 30 days	
6 x 4	12 x 4	6 x 4	12 x 4	6 x 4	12 x 4	6 x 4	12 x 4
1,500.00	2,000.00	6,000.00	12,000.00	12,000.00	25,000.00	20,000.00	40,000.00

ASTROLOGY

ଘରେ ବସି ଫୋନ୍‌ରେ ସବୁ ସମସ୍ୟାର ସମାଧାନ
ଯଦି ଅଛି ସମାଧାନ ତେବେ କାହିଁକି ହେଉଛନ୍ତି ବିବ୍ରତ
ଗୁରୁଜୀ ବଙ୍ଗାଲି ତାନ୍ତ୍ରିକ
ଆମ ପାଖରେ ବିଦ୍ୟା ଅଛି ମିଛ ପ୍ରତିଶ୍ରୁତି ନୁହେଁ
ଶକ୍ତି ଚମତ୍କାର ଦେଖନ୍ତୁ 7 ଘଣ୍ଟାରେ ଗ୍ୟାରେଣ୍ଟିଡ୍, ପ୍ରେମ ବିବାହ, ବଶୀକରଣ କରାଇବା/ଭାଙ୍ଗିବା, ଯାଦୁ ଟୋନା, ସତ୍ରଦୁଣୀ, ଶତ୍ରୁ ସମସ୍ୟା, ବିବାହ ପାଇଁ ଘର ଲୋକଙ୍କୁ ରାଜି କରାଇବା, ସ୍ୱାମୀ ସ୍ତ୍ରୀ ଶାଶୁ ବୋହୂଙ୍କ ମନୋମାଳିନ୍ୟ, କୋର୍ଟ କଚେରି, ଜମିବାଡ଼ି ବିବାଦ, ସନ୍ତାନ ନ ହେବା, ରୋଗରେ ଔଷଧ କାମ ନ କରିବା, କେହି କିଛି ଖୁଆଇ ପିଆଇଦେବା କିମ୍ବା ଉପରି ପ୍ରଭାବ, ବ୍ୟବସାୟ ବନ୍ଧନ ଭଳି ସମସ୍ୟାର ସମାଧାନ ଅଛି ଆମ ନିକଟରେ। ନିରାଶ ମାତା ଭଉଣୀ ନିଶ୍ଚୟ ଫୋନ୍ କରନ୍ତୁ।
9917255848
9761318693

BUSINESS
ଖାଲିଥିବା ଜମି ଓ ଛାତ ଉପରେ Tower Vision ଗ୍ରୁପର ଡିଜିଟାଲ ଟାୱାର ବସାଇ ଅଗ୍ରୀମ 40,000,00-70,000,00/- ପାଆନ୍ତୁ ଓ ମାସକୁ ଭଡା 35,000 - 650000/- ଟଙ୍କା ପାଆନ୍ତୁ । + Agreement ଆଜି ହିଁ ସଂମ୍ପର୍କ କରନ୍ତୁ
Phase-4 Gurugram Haryana 122015
08794551889

NATIONAL FINANCE
ସରକାରୀ ଯୋଜନା ଦ୍ୱାରା ନିଜର ମାର୍କସିଟ, ଆଧାରକାର୍ଡ, କୃଷି, ସମ୍ପତି, ବ୍ୟକ୍ତିଗତ, ହୋମ, ଇଟାଭାଟୀ ଋଣ ଘରେବସି ପାଆନ୍ତୁ କମ୍ ସୁଧ ଅଧିକ ରିହାତୀ। ଅଳ୍ପ ସମୟ ଓ ପୂରା ବିଶ୍ୱାସର ସହିତ ।
ମହିଳା ଓ ବିଦ୍ୟାର୍ଥୀମାନଙ୍କ ପାଇଁ ସ୍ୱତନ୍ତ୍ର ସୁବିଧା
Mahaveer Nagar, Lewis Road, Bangalore
7419086063
7404603540

ଋଣ ଧମାକା ଋଣ ଧମାକା ଋଣ ଧମାକା
ଗ୍ଲୋବାଲ ଫାଇନାନ୍ସ ଲିଃ ISO: 9001:2011 Regd. Company
ଆଧାରକାର୍ଡ, ଏଗ୍ରିକଲ୍ଚର, ମାର୍କଶିଟ୍, ପର୍ସନାଲ, ପ୍ରପର୍ଟି, BPL ସମସ୍ତ ଋଣ 3-4 ଦିନରେ
2% ସୁଧ 40% ରିହାତି
ଠକାମିର ଶିକାର ହୋଇଥିବା ବ୍ୟକ୍ତି ଥରେ ନିଶ୍ଚୟ କଲ୍ କରନ୍ତୁ
ମହିଳା ଓ ବିଦ୍ୟାର୍ଥୀଙ୍କ ପାଇଁ ରିହାତି
7653848464
H.No. 12, Sohana Distt. Mohali

ଘରେ ବସି ସମସ୍ତ ପ୍ରକାର ଋଣ ପାଆନ୍ତୁ
ମୁଦ୍ରା ଯୋଜନା
କେବଳ ଆଧାର କାର୍ଡ ଉପରେ ୧୦ ଲକ୍ଷ ପର୍ଯ୍ୟନ୍ତ ଋଣ
୧% ସୁଧ ୫୦% ଛାଡ଼
ବିଜିନେସ୍ ଋଣ
ସମ୍ପତ୍ତି ଋଣ
ମାର୍କଶିଟ୍ ଋଣ
ଆଧାର କାର୍ଡ ଋଣ
ବ୍ୟକ୍ତିଗତ ଋଣ
ବିପିଏଲ୍ ଋଣ
ଇତ୍ୟାଦି ସମସ୍ତ ଋଣ
ଏଟିଏମ୍ କାର୍ଡ ଓ ପାସ୍‌ବୁକ୍ ଉପରେ ମଧ୍ୟ ଋଣ ଉପଲବ୍ଧ
୨୫ ବର୍ଷ ଧରି ଆପଣଙ୍କ ସେବାରେ, ଲକ୍ଷେ ଲୋକଙ୍କ ଭରସା
ବିଶ୍ୱାସ ଆପଣଙ୍କର, ସହଯୋଗ ଆମର
କର୍ମଚାରୀ/ ମହିଳାମାନଙ୍କ ପାଇଁ ବିଶେଷ ଅଫର
୦୮୭୬୫୪୧୪୪୮୧, ୦୯୧୬୩୪୪୯୮୦

ଗୁରୁ ସାହି ଖାନ୍
ସମସ୍ୟା ଦିଅନ୍ତୁ ସମାଧାନ ନିଅନ୍ତୁ
୭ ଘଣ୍ଟାରେ ୧୦୦ ପ୍ରତିଶତ ଗ୍ୟାରେଣ୍ଟି ସହିତ
ବ୍ୟବସାୟ, ପ୍ରେମ, ଶତ୍ରୁ ମୁକ୍ତି, ପତିପତ୍ନୀ ଝଗଡ଼ା, ଲଭ୍‌ମ୍ୟାରେଜ୍, ସଂପତ୍ତି, କୋର୍ଟ କେସ୍, ଗୁପ୍ତରୋଗ, ପୁରୁଣା କଷ୍ଟ, ଔଷଧ ନ ଲାଗିବା, ବନ୍ଧୀକରଣ, ଯାଦୁଟୋନା, କାର୍ଯ୍ୟକାରିଣୀ, ବିବାହରେ ବାଧା, ସ୍ପେଶାଲିଷ୍ଟ- ବଶୀକରଣ, ମୁଠକରଣ
A To Z Problem Solution
କଳାଯାଦୁର ଅଧିକାରୀ
9903852257
9818298397

BUSINESS BUSINESS

FINANCE FINANCE

FINANCE
NAB ଋଣ ଲିମିଟେଡ୍ ଆଣିଛି ସବୁ ସମସ୍ୟାର ସମାଧାନ
0% ସୁଧ 50% ଛାଡରେ
ମାର୍କସିଟ, ଆଧାରକାର୍ଡ, କୃଷି ଓ ସମ୍ପତି, ବ୍ୟକ୍ତିଗତ, BPL ଋଣ ଘରେବସି 5 ଘଣ୍ଟାରେ ପାଆନ୍ତୁ।
Plot No 428/74, Shahnajaf Rd, Lucknow, Uttar Pradesh 226001
9410319710
7579455687

ସରସ ଫାଇନାନ୍ସ
ଋଣ ନିଅନ୍ତୁ ମାତ୍ର ୨୪ ଘଣ୍ଟାରେ
ସମସ୍ତ ଯୋଜନା ଅଧୀନରେ
ପ୍ରପର୍ଟି, ମାର୍କଶିଟ୍, ପର୍ସନାଲ ଆଧାର ଲୋନ, ପଶୁପାଳନ, ବିଜ୍‌ନେସ୍ ଏବଂ ଘର ଋଣ
ସହଜ କିସ୍ତିରେ ସବୁ ପ୍ରକାର ଋଣ ଉପଲବ୍ଧ
Online ସୁବିଧା, ଥରେ ମାତ୍ର ବିଶ୍ୱାସ କରି ଦେଖନ୍ତୁ
ସମସ୍ତ ପ୍ରକାର ଋଣ ଘରେ ବସି ପାଆନ୍ତୁ
8595495741
8595477915
Email: sarasfinance77@gmail.com

FINANCE
CAPITAL ଋଣ ସରକାରୀ ସୀକୃତିପ୍ରାପ୍ତ ପ୍ରଧାନମନ୍ତ୍ରୀ ବେରୋଜଗାର ଯୋଜନା ଦ୍ୱାରା ମାର୍କସିଟ, ବ୍ୟକ୍ତିଗତ ଓ ସମ୍ପତି ଋଣ ଘରେ ବସି ମାତ୍ର 24 ଘଣ୍ଟାରେ ପାଆନ୍ତୁ।
2% ସୁଧ 45% ଛାଡ
No Guarantor/No Commission
Plot No 428/74, Shahnajaf Rd, Lucknow, Uttar Pradesh 226001
9499411272

ଅଲ୍ ଇଣ୍ଡିଆ ଖୋଲା ଚ୍ୟାଲେଞ୍ଜ
2 ଘଣ୍ଟାରେ 100% ଗ୍ୟାରେଣ୍ଟିଡ୍ ସମାଧାନ
ତାନ୍ତ୍ରିକ ମାଷ୍ଟର କିଙ୍ଗ୍ ଖାନ୍‌ଙ୍କ ଖୋଲା ଘୋଷଣା
ବ୍ୟବସାୟ, ପ୍ରେମରେ ସମସ୍ୟା ଓ ଶତ୍ରୁ ମୁକ୍ତି, ଗୃହକ୍ଲେଶ ଓ ସ୍ୱାମୀ-ସ୍ତ୍ରୀଙ୍କ ଝଗଡ଼ା, ପ୍ରେମବିବାହ, ପ୍ରପର୍ଟି, କୋର୍ଟ ମାମଲା, ଗୁପ୍ତରୋଗରେ ଔଷଧ କାମ ନ କରିବା, ପୁରୁଣା ପୀଡ଼ାରେ ଔଷଧ କାମ ନ କରିବା, ଯାଦୁ-ଟୋନା, ବଶୀକରଣ, ଗୁଣିଗାରେଡ଼ି, ବିବାହରେ ବାଧା, ମନପସନ୍ଦ ପ୍ରେମ।
A to Z ସମସ୍ୟାର ସମାଧାନ ଘରେ ବସି।
ସ୍ପେଶାଲିଷ୍ଟ ବଶୀକରଣ, ମୁଠକରଣୀ ଏବଂ କଳା ଯାଦୁ
ଆମେ କରିଥିବା କାମକୁ ଯଦି କୌଣସି ଜ୍ୟୋତିଷ, ପଣ୍ଡିତ କିମ୍ବା ମୌଳବୀ କାଟିଦିଅନ୍ତି ତେବେ ତାଙ୍କୁ ଦାବି ମୁତାବକ ପୁରସ୍କାର।
ବାବା ଆମିଲ ସୁଫି
7503449786
8800979262
ରାମ ମନ୍ଦିର, ସତ୍ୟନଗର, ଭୁବନେଶ୍ୱର

ହିନ୍ଦୁସ୍ଥାନ ଟାୱାର୍
ପଞ୍ଜୀକୃତ କମ୍ପାନୀ ଦ୍ୱାରା ନିଜର ଖାଲି ଜମି, ଛାତ, କ୍ଷେତ, ପ୍ଲଟ୍‌ରେ ଡିଜିଟାଲ୍ ଟାୱାର୍ ଲଗାନ୍ତୁ। 9000000 ଅଗ୍ରିମ + 60000 ଭଡ଼ା + ବାଇକ୍ + 20 ବର୍ଷର କୋର୍ଟ ଏଗ୍ରୀମେଣ୍ଟ ।
7838639856
8929313996

ଡିଜିଟାଲ ଇଣ୍ଡିଆ ସ୍କିମ୍ ଦ୍ୱାରା ନିଜ ଖାଲି ଜମି, ଛାତରେ ଟାୱାର୍ ଲଗାନ୍ତୁ (ଅଗ୍ରିମ-60,00,000) ଭଡ଼ା 45,000। ସରକାରୀ ନିର୍ଦ୍ଦେଶ- କୌଣସି ଟାୱାର୍/ ଫାଇନାନ୍ସ କମ୍ପାନୀ ସହ କଥାବାର୍ତ୍ତା ଚାଲିଥିଲେ ପ୍ରଥମେ କଲ୍ କରି ସୂଚନା ନିଅନ୍ତୁ ଯେ କମ୍ପାନୀ ଠିକ୍ କି ନୁହେଁ ଏବଂ ଅଭିଯୋଗ କରି ଟଙ୍କା ଫେରସ୍ତ ପାଆନ୍ତୁ (ଅଟକି ରହିଥିବା କାମ ସମ୍ପୂର୍ଣ୍ଣ କରାନ୍ତୁ ଏବଂ ଟାୱାର ମଧ୍ୟ ଲଗାନ୍ତୁ) ।
ମୋ. 9411277198

ଭାରତର ନଂ.1 କମ୍ପାନୀ
1988ଠାରୁ ଆପଣଙ୍କ ସେବାରେ
ଧନଲକ୍ଷ୍ମୀ ବ୍ୟାଙ୍କ ପ୍ରା. ଲିଃ REG. NO. BG3274CH1122
ଆଧାରକାର୍ଡ, ଏଗ୍ରିକଲ୍ଚର, ମାର୍କଶିଟ୍, ପର୍ସନାଲ, ପ୍ରପର୍ଟି, BPL ଋଣ ମାତ୍ର 24 ଘଣ୍ଟାରେ
2% ସୁଧ 40% ରିହାତି
ଠକାମିର ଶିକାର ହୋଇଥିବ

ନିର୍ମାଣ ସ୍ଥଳ ଦେଖିଲେ ବିଧାୟକ

କଣିହାଁ,୧୬।୨(ଡି.ଏନ.ଏ.)

ଅନୁଗୋଳ ଜିଲା କଣିହାଁ ବ୍ଲକ କରଡେଇ-ବୁରୁବାହାଳ ଗ୍ରାମ ଏରିଆରେ ଟିକିରା ନଦୀରେ ପୋଲ ନିର୍ମାଣ କାର୍ଯ୍ୟରେ ବିଳମ୍ବ ହେଉଥିବା ନେଇ ଅଭିଯୋଗ ହୋଇଛି। ଧାର୍ଯ୍ୟ ସମୟ ମଧ୍ୟରେ କାମ ସମ୍ପୂର୍ଣ୍ଣ ନ ହେବାକୁ ନେଇ ସାଧାରଣରେ ଅସନ୍ତୋଷ ଦେଖାଦେଇଛି। ଏଥିଯୋଗୁ ଉପକୃତ ହେବାକୁ ଥିବା ଲୋକେ ପୋଲ କାମ ଶେଷ ହେବାକୁ ନେଇ ଅପେକ୍ଷା କରିଥିବାବେଳେ କାମ ନେଇଥିବା ଠିକାସଂସ୍ଥା ନିର୍ମାଣ କାର୍ଯ୍ୟରେ ଅବହେଳା କରୁଥିବା ଲୋକେ ଅଭିଯୋଗ ଆଣିଛନ୍ତି। ସୂଚନା ମୁତାବକ, ବିଜୁ ସେତୁ ଯୋଜନାରେ ୨୦୧୮ରେ ଗ୍ରାମ୍ୟ ଉନ୍ନୟନ ବିଭାଗ ତରଫରୁ ଭୂମିପୂଜା କରାଯାଇଥିଲା। ଏଥିପାଇଁ ପ୍ରାୟ ୮ କୋଟି ୮୭ ହଜାର ଟଙ୍କା ମଞ୍ଜୁର କରାଯାଇଥିଲା। ୨୦୨୦ ମାର୍ଚ୍ଚ ସୁଦ୍ଧା କାମ ଶେଷ ହେବ ବୋଲି ସମୟ ଧାର୍ଯ୍ୟ ହୋଇଥିଲା। ହେଲେ କାମ ନେଇଥିବା ଠିକାସଂସ୍ଥା ଏପର୍ଯ୍ୟନ୍ତ ଗୋଟିଏ ବି ପୋଲସ୍ତମ୍ଭର ନିର୍ମାଣ ମଧ୍ୟ ସମ୍ପୂର୍ଣ୍ଣ କରିପାରି ନ ଥିବା ଅଭିଯୋଗ ହୋଇଛି। ଫଳରେ ନିର୍ଦ୍ଧାରିତ ସମୟ ମଧ୍ୟରେ କାମ ଶେଷ ହେବାକୁ ନେଇ ଅନିଶ୍ଚିତତା ଦେଖାଦେଇଛି। ଅନ୍ୟପକ୍ଷରେ ସମ୍ପୃକ୍ତ ଠିକାସଂସ୍ଥା ମାଟି ଓ କଂକ୍ରିଟ କାମକୁ ନେଇ ବିଲ୍ ଉଠାଇବାକୁ ଚେଷ୍ଟା କରୁଥିବା ସ୍ଥାନୀୟ ବାସିନ୍ଦା ଅଭିଯୋଗ କରିଛନ୍ତି। ଏହି ସେତୁ ଦ୍ୱାରା ୧୫ଟି ଗ୍ରାମର ଜନସାଧାରଣ ଉପକୃତ ହେବେ ବୋଲି କୁହାଯାଇଥିଲେ ହେଁ କାମର ମନ୍ଥର ଗତି ସେମାନଙ୍କ ଅସୁବିଧାକୁ ଦୀର୍ଘ କରିଛି। ଏହାକୁ ନେଇ ରବିବାର ତାଳଚେର ବିଧାୟକ ବ୍ରଜକିଶୋର ପ୍ରଧାନ ପୋଲ ନିର୍ମାଣ ସ୍ଥଳ ପରିଦର୍ଶନ କରିଥିଲେ। ଅଞ୍ଚଳବାସୀ ବିଧାୟକଙ୍କୁ ଏ ବାବଦରେ ଦୃଷ୍ଟି ଆକର୍ଷଣ କରିଥିବା ଜଣାଯାଇଛି। ବିଧାୟକଙ୍କୁ ଏ ସଂକ୍ରାନ୍ତରେ ଯୋଗାଯୋଗ ସତ୍ତ୍ୱେ ମତାମତ ମିଳିପାରି ନାହିଁ। ତେବେ ଗ୍ରାମ୍ୟ ଉନ୍ନୟନ ବିଭାଗ ତାଳଚେର ଏସଡିଓ କୁମୁଦଚନ୍ଦ୍ର ଦେହୁରି କହିଛନ୍ତି, ପୋଲ ନିର୍ମାଣ କାର୍ଯ୍ୟ ଚାଲିଛି। ସମଲ ବ୍ୟାରେଜ ଆନିକଟ ଜଳକୁ ନେଇ ପାଣି ଭିତରେ କାର୍ଯ୍ୟ କରିବା ବେଳେ ଟେକ୍ନିକାଲ ସମସ୍ୟାରେ ସୁଧାର ପାଇଁ ଚେଷ୍ଟା ଚାଲିଛି। ଠିକାସଂସ୍ଥା କାମ ସମ୍ପୂର୍ଣ୍ଣ କରିବ। ୨୦୨୧ ସୁଦ୍ଧା ପୋଲ କାର୍ଯ୍ୟ ସରିବ ବୋଲି ଆକଳନ ହୋଇଛି। ନିମ୍ନମାନର କାମ ହେଉ ନାହିଁ ବୋଲି ଏସ୍‌ଡିଓ ପ୍ରକାଶ କରିଥିଲେ।

ଟିକିରା ନଦୀରେ ପୋଲ କାମ ବିଳମ୍ବ

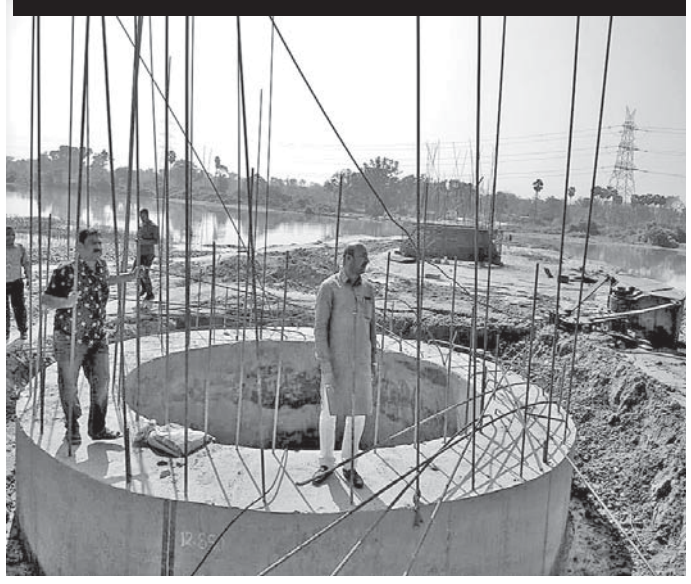

ପୋଲ ନିର୍ମାଣ କାର୍ଯ୍ୟ ସ୍ଥଳରେ ବିଧାୟକ।

ଯୁବକ ସଂଘର ସଫେଇ କାର୍ଯ୍ୟକ୍ରମ

ଛେଣ୍ଡିପଦା,୧୬।୨(ସ୍ୱ.ପ୍ର)

ଛେଣ୍ଡିପଦା ବ୍ଲକସ୍ଥିତ କୁମୁରିସିଂ ଗ୍ରାମର ଶ୍ରୀ ମହାଲକ୍ଷ୍ମୀ ଯୁବକ ସଂଘ ପକ୍ଷରୁ ସଫେଇ କାର୍ଯ୍ୟକ୍ରମ ଅନୁଷ୍ଠିତ ହୋଇଯାଇଛି। ସଂଘ ସଭାପତି ପ୍ରକାଶ ଚନ୍ଦ୍ର ପ୍ରଧାନଙ୍କ ତତ୍ତ୍ୱାବଧାନରେ ସଂଘର ସଭ୍ୟମାନେ ଯୋଗଦେଇ କୁମୁରସିଂଠାରୁ ଗୋପିନାଥପୁର ପର୍ଯ୍ୟନ୍ତ ରାସ୍ତାର ଦୁଇପାର୍ଶ୍ୱ ସଫେଇ କରିଥିଲେ। ଅନ୍ୟମାନଙ୍କ ମଧ୍ୟରେ ଯୁବକ ସଂଘର ସମ୍ପାଦକ ଅଜିତ କୁମାର ପ୍ରଧାନ, ଚିତ୍ତରଞ୍ଜନ ଦାସ, ଅକ୍ଷୟ ପ୍ରଧାନ, ମନୋଜ କୁମାର ମହାନ୍ତି, ପ୍ରଫୁଲ୍ଲ ବେହେରା, ନେପାଳ ସାହୁ, ବାଳକୃଷ୍ଣ ପ୍ରଧାନ, ବିଦ୍ୟାଧର ସାହୁ, ବ୍ରଜମୋହନ ଦାସ, ଲୁଲୁ ବେହେରା, ଶ୍ରୀକାନ୍ତ ବେହେରା, ଟୁଟୁ ବେହେରା, ଜଗନ୍ନାଥ ସାହୁ, ଜୟନ୍ତ ସାହୁ, ନିରାକାର ପ୍ରଧାନ, ବଳଭଦ୍ର ପ୍ରଧାନ, ଅଜିତ ସାହୁ, ଅମିତ ସାହୁ ପ୍ରମୁଖ ସହଯୋଗ କରିଥିଲେ।

୭୮ ଛାତ୍ରୀଛାତ୍ରଙ୍କ ସ୍ୱାସ୍ଥ୍ୟପରୀକ୍ଷା

ଛାତ୍ରୀଛାତ୍ରଙ୍କ ସ୍ୱାସ୍ଥ୍ୟପରୀକ୍ଷା କରାଯାଉଛି।

ବଇଣ୍ଡା,୧୬।୨(ଡି.ଏନ.ଏ.)

କିଶୋରନଗର ବ୍ଲକ ଫୁଲାଆମ୍ବା ସରକାରୀ ଉଚ୍ଚ ବିଦ୍ୟାଳୟରେ ଶନିବାର ସ୍ୱାସ୍ଥ୍ୟବିଭାଗ ପକ୍ଷରୁ ଏକ ମାଗଣା ସ୍ୱାସ୍ଥ୍ୟ ପରୀକ୍ଷା ଶିବିର ଅନୁଷ୍ଠିତ ହୋଇଯାଇଛି। ଏଥିରେ ହଣ୍ଡପା ପ୍ରାଥମିକ ସ୍ୱାସ୍ଥ୍ୟକେନ୍ଦ୍ରର ଡାକ୍ତର ସୁବ୍ରତ ସାହୁ ଯୋଗଦେଇ ବିଦ୍ୟାଳୟର ୭୮ ଛାତ୍ରୀଛାତ୍ରଙ୍କ ସ୍ୱାସ୍ଥ୍ୟପରୀକ୍ଷା କରିବା ସହ ଔଷଧ ବଣ୍ଟନ କରିଥିଲେ। ଏଥିରେ ବିଭୂତି ଭୂଷଣ ଦେହୁରି, ରିଙ୍କି ଦେହୁରି, ପ୍ରଧାନଶିକ୍ଷକ ପ୍ରେମରଞ୍ଜନ ଶତପଥୀ ପ୍ରମୁଖ ଯୋଗ ଦେଇଥିଲେ।

PARADIP PORT TRUST
e-TENDER CALL NOTICE
Name of the work : "**Supply, Installation & Commissioning of one Oceanographic Wave Rider Buoy fitted meteorological & oceanographic sensors and 5 years AMC**". Estimated cost : ₹ **3,04,50,000/-** Plus GST, Last date & time of submission of tender through on-line bidding is **1500 hrs.** on **Dt.07.03.2020**. For further details, please log on to the Website: **https://eprocure.gov.in/ eprocure/app.**
Dy. Conservator
PPT/PR/674/19-20, DT.14.02.2020

ମାଲ୍ୟଗିରି ମହୋତ୍ସବ ଲୋଗୋ ଉନ୍ମୋଚିତ

ପାଲଲହଡା,୧୬।୨(ଡି.ଏନ.ଏ.)

ଆସନ୍ତା ମାର୍ଚ୍ଚ ୫ ତାରିଖରୁ ପାଲଲହଡା ଉପଖଣ୍ଡରେ ଆରମ୍ଭ ହେବ ମାଲ୍ୟଗିରି ମହୋତ୍ସବ। ଏଥିପାଇଁ ରବିବାର ସ୍ଥାନୀୟ ଉପଜିଲାପାଳଙ୍କ ଭୋଟ ଗଣତି ଗୃହଠାରେ ଉପଜିଲାପାଳ ଅଜିତ କୁମାର ପ୍ରଧାନଙ୍କ ପୌରୋହିତ୍ୟରେ ପାଲଲହଡ଼ା ବିଧାୟକ ମୁକେଶ କୁମାର ପାଲଙ୍କ ଦ୍ୱାରା ମହୋତ୍ସବର ଲୋଗୋ ଉନ୍ମୋଚିତ ହୋଇଯାଇଛି। ଏହି ଲୋଗୋକୁ ଅଞ୍ଚଳର ସୁନାମଧନ୍ୟ ଚିତ୍ରଶିଳ୍ପୀ ବିବେକାନନ୍ଦ ବିଶ୍ୱାଳ ତିଆରି କରିଛନ୍ତି। କାର୍ଯ୍ୟକ୍ରମରେ ମହୋତ୍ସବ କମିଟିର କାର୍ଯ୍ୟକାରୀ ସମ୍ପାଦକ ଏସ୍. ଲଲାଟେନ୍ଦୁ ନୈବେଦ୍ୟ, ପାଲଲହଡା ବ୍ଲକ ଅଧ୍ୟକ୍ଷ ନବକିଶୋର ନାୟକ, ପୂର୍ବତନ ଜିଲାପରିଷଦ ଉପାଧ୍ୟକ୍ଷ ଗଙ୍ଗାଧର ଜିତ, ସମିତିସଭ୍ୟ ଦିଲୀପ ଉଦାବଳ, ବିଧାୟକଙ୍କ ପ୍ରତିନିଧି ନରେନ୍ଦ୍ର ଭୁକ୍ତା, ରଘୁନନ୍ଦନ ଆଚାର୍ଯ୍ୟଙ୍କ ସହ ଅଞ୍ଚଳର ବହୁ ବରିଷ୍ଠ ବ୍ୟକ୍ତି, ନାଗରିକ, ନିର୍ବାଚିତ ଜନ ପ୍ରତିନିଧି, ବୁଦ୍ଧିଜୀବୀ, ସିଭିଲ ସୋସାଇଟିର ସଦସ୍ୟମାନେ ଉପସ୍ଥିତ ଥିଲେ।

ବିଧାୟକ ମହୋତ୍ସବର ଲୋଗୋକୁ ଉନ୍ମୋଚିତ କରୁଛନ୍ତି।

ଓମ୍ ଜ୍ୟୋତିଶକ୍ତି ଭବନ ଉଦ୍‌ଘାଟିତ

କଣିହାଁ,୧୬।୨(ଡି.ଏନ.ଏ.)

ପ୍ରଜାପିତା ବ୍ରହ୍ମାକୁମାରୀ ଈଶ୍ୱରୀୟ ବିଶ୍ୱ ବିଦ୍ୟାଳୟ ସଂସ୍ଥାନ ତରଫରୁ ରବିବାର କଣିହାଁ ବ୍ଲକ ଏନ୍‌ଟିପିସି ବଜାର ରଙ୍ଗବେଡ଼ା ଛକ ଗଦାଶିଳା ଏରିଆରେ ଓମଜ୍ୟୋତି ଶକ୍ତି ଭବନ ଉଦ୍‌ଘାଟିତ ହୋଇଯାଇଛି। ଅତିଥି ଭାବେ କଟକ ସବ୍‌ଜୋନ ନିର୍ଦ୍ଦେଶିକା କମଲେଶ ଦିଦିଜୀ, ଉପନିର୍ଦ୍ଦେଶିକା ସୁଲୋଚନା ଦିଦି, ସ୍ୱତନ୍ତ୍ର ଅତିଥି ଭାବେ ତାଳଚେର ବିଧାୟକ ବ୍ରଜକିଶୋର ପ୍ରଧାନ, ଏନ୍‌ଟିପିସି କଣିହାଁ ପ୍ରକଳ୍ପର ସିଜିଏମ ସୁଦୀପ ନାଗ ଯୋଗ ଦେଇଥିଲେ। ଶୃଙ୍ଖଳିତ ଜୀବନକୁ ନେଇ ଆଧ୍ୟାତ୍ମିକ ମାର୍ଗରେ ସେବା କର୍ମ ଦ୍ୱାରା ଉତ୍ତମ ଚରିତ୍ର ଗଠନ ପାଇଁ ଅତିଥିମାନେ ଆହ୍ୱାନ ଦେଇଥିଲେ। ରାଜ୍ୟର ବିଭିନ୍ନ ଶାଖାରୁ ଶତାଧିକ ବ୍ରହ୍ମା କୁମାରୀଙ୍କ ସହିତ ଅନେକ ଶ୍ରଦ୍ଧାଳୁ ଯୋଗଦାନ କରିଥିଲେ। ସଂସ୍ଥାନର ନାଥମଲ ସ୍ୱାଗତ ଭାଷଣ ଦେଇଥିଲେ। ଝୁମ୍ପୁରା ତହସିଲଦାର ବିକେ ପ୍ରତିଭା ସଭାପତିତ୍ୱ କରିଥିଲେ।

ଉଦ୍‌ଘାଟନୀ କାର୍ଯ୍ୟକ୍ରମରେ ମଞ୍ଚାସୀନ ଅତିଥିବୃନ୍ଦ।

OFFICE OF THE EXECUTIVE ENGINEER, SONEPUR (R&B) DIVISION
E-mail ID: eepwdsnpr@gmail.com, eepwdsnpr@rediffmail.com, Ph. No.: 06654-221081
CANCELLATION OF WORKS
BID IDENTIFICATION No. EE/R&B/SNPR/12/2019-20
No. 629 **Dt.6.2.2020**
Tender for the work : 1) "P/R to Dharmasala - Subalaya - Gariamunda Road (ODR) such as providing renewal coat with 25mm thick SDBC from 29/00 Km to 33/00 Km for the year 2019-20".
2) "P/R to Sambalpur-Sonepur Road (SH-15) such as renewal coat of SDBC from 67/00 Km to 70/250 Km for 2019-20" is hereby cancelled in all respect.
Sd./- Executive Engineer
Sonepur (R&B) Division, Sonepur
OIPR-34081/11/0018/1920

ଜିଲ୍ଲା ଖଣିଜ ପ୍ରତିଷ୍ଠାନ ସୁନ୍ଦରଗଡ଼
DISTRICT MINERAL FOUNDATION, SUNDARGARH
Letter No. 219 / (DMF) Dated the 12.02.2020
RFP NO:- DMF/SNG/15-2019-20

1	Nature of Work	:-	**Supply of Smart Class Room Furniture in Primary, Upper Primary & High Schools of Sundargarh District out of DMF Fund.**
2	Availability of bid document in the website	:	From 11.00 AM of 13.02.2020 to 04.03.2020 upto 5.00 PM
3	Last date of receipt of Bid	:	04.03.2020 upto 5.00 PM
4	Mode of Receipt of Bids	:	Through Speed Post/ Registered Post (India Post)/ and by no other means
5	Date of opening of Technical Bid and Commercial Bid	:	06.03.2020 at 11.00 AM
6	The bidders have to participate OFF-LINE bidding only. Further details can be seen from the Sundargarh District website **(www.sundergarh.nic.in).** Any addendum/ corrigendum/ cancellation of tender can also be seen in the said websites. If any query then contact E-mail ID- **dmfsundergarh@gmail.com**		

Sd./- Collector & Chairperson, DMF, Sundargarh

ଚିଲିକା ବନ୍ୟପ୍ରାଣୀ ବନଖଣ୍ଡର କାଜୁ ମଞ୍ଜି (୨୦୧୯-୨୦ ପାଇଁ) ସଂଗ୍ରହ ନିମନ୍ତେ ଠିକା ପଦ୍ଧତି ଇସ୍ତାହାର

No. MM-154: ଏତଦ୍ୱାରା ସର୍ବସାଧାରଣଙ୍କ ଅବଗତି ନିମନ୍ତେ ଜଣାଇ ଦିଆଯାଉଅଛି କି, ଚିଲିକା ବନ୍ୟପ୍ରାଣୀ ବନଖଣ୍ଡ ଅଧୀନରେ ଥିବା କରାଖୋଲ କାଜୁ ଜଙ୍ଗଲରୁ କାଜୁ ସଂଗ୍ରହ ନିମନ୍ତେ ଜଉମୁଦଦିଆ ଟେଣ୍ଡର ନିର୍ଦ୍ଧାରିତ ଫର୍ମରେ ଆହ୍ୱାନ କରାଯାଉଅଛି। କାଜୁ ମଞ୍ଜି ସଂଗ୍ରହ ସମ୍ବନ୍ଧୀୟ ସବିଶେଷ ବିବରଣୀ ଚିଲିକା ବନ୍ୟପ୍ରାଣୀ ବନଖଣ୍ଡ ଅଧିକାରୀ, ଗୋପୀନାଥପୁର, ବାଲୁଗାଁ, ଜିଲ୍ଲା- ଖୋର୍ଦ୍ଧାଙ୍କ କାର୍ଯ୍ୟାଳୟରେ ନିମ୍ନଲିଖିତ କାର୍ଯ୍ୟଦିବସମାନଙ୍କରେ ଦିବା ୧୧.୦୦ ଘଟିକାଠାରୁ ଅପରାହ୍ନ ୨.୦୦ ଘଟିକା ସମୟରେ ମିଳିପାରିବ। ଇଚ୍ଛୁକ ବ୍ୟକ୍ତିମାନେ ଟେଣ୍ଡର ଖୋଲିବାର ନିର୍ଦ୍ଧାରିତ ସମୟରେ ନିମ୍ନସ୍ୱାକ୍ଷରକାରୀଙ୍କ କାର୍ଯ୍ୟାଳୟରେ ଅଂଶଗ୍ରହଣ କରିପାରିବେ କିମ୍ବା ତାଙ୍କର ମନୋନୀତ ପ୍ରତିନିଧିଙ୍କୁ ପ୍ରମାଣପତ୍ର ଦେଇ ହାଜର କରାଇପାରିବେ। ନିର୍ଦ୍ଧାରିତ ଫର୍ମରେ ଅମାନତ ଜମା ସହ ନିଜର ଗୋଟିଏ ସଦ୍ୟ ଫଟୋଗ୍ରାଫ, ସଲ୍‌ଭେନ୍ସି ପ୍ରମାଣପତ୍ର ଓ GST Clearance Certificate ତା୨୯।୦୨।୨୦୨୦ ପୂର୍ବାହ୍ନ ୧୧.୩୦ ଘଟିକା ସମୟ ମଧ୍ୟରେ ଜଉମୁଦ ଦିଆ ଲଫାପାରେ ଭର୍ତ୍ତି କରି ଚିଲିକା ବନ୍ୟପ୍ରାଣୀ ବନଖଣ୍ଡ ଅଧିକାରୀ, ଗୋପୀନାଥପୁର, ବାଲୁଗାଁ, ଜିଲ୍ଲା- ଖୋର୍ଦ୍ଧାଙ୍କ କାର୍ଯ୍ୟାଳୟରେ ଥିବା ଟେଣ୍ଡର ବାକ୍ସରେ ଦାଖଲ କରିବାକୁ ପଡ଼ିବ।

୧) ଟେଣ୍ଡର ଫର୍ମ ବିକ୍ରୟ ତାରିଖ/ସମୟ	:	ତା୨୬।୦୨।୨୦୨୦ ଓ ୨୭।୦୨।୨୦୨୦ ଦିନ (ସମସ୍ତ କାର୍ଯ୍ୟ ଦିବସରେ) ଦିବା ଘ.୧୧.୦୦ ଠାରୁ ଅପରାହ୍ନ ଘ.୦୨.୦୦
୨) ଟେଣ୍ଡର ଫର୍ମ ଦାଖଲର ଶେଷ ତାରିଖ/ସମୟ	:	ତା୨୯।୦୨।୨୦୨୦ ପୂର୍ବାହ୍ନ ଘ.୧୧.୩୦ ମଧ୍ୟରେ
୩) ଟେଣ୍ଡର ଫର୍ମ ଖୋଲିବା ସମୟ	:	ତା୨୯।୦୨।୨୦୨୦ ମଧ୍ୟାହ୍ନ ଘ.୧୨.୦୦ ମିନିଟ୍
୪) ଟେଣ୍ଡର ଫର୍ମ ମୂଲ୍ୟ	:	ଟ. ୧୦୦ (ଏକଶହ) ବ୍ୟକ୍ତିଗତ ଭାବେ

ସମସ୍ତ ସ୍ୱତ୍ୱାଧିକାର ନିମ୍ନସ୍ୱାକ୍ଷରକାରୀଙ୍କ ନିକଟରେ ସଂରକ୍ଷିତ ରହିବ। କୌଣସି କାରଣ ନ ଦର୍ଶାଇ ଯେ କୌଣସି ଟେଣ୍ଡରକୁ ଦରକାର ହେଲେ ନିମ୍ନ ସ୍ୱାକ୍ଷରକାରୀ ଅଧିକାରୀ ଖାରଜ ବା ପରିବର୍ତ୍ତନ କରିପାରିବେ।

ସ୍ୱା./- ବନଖଣ୍ଡ ଅଧିକାରୀ
ଚିଲିକା ବନ୍ୟପ୍ରାଣୀ ବନଖଣ୍ଡ, ବାଲୁଗାଁ

OIPR-08015/11/0003/1920

idco Your power to grow ISO 9001 & 14001 Corporation | **ODISHA** NEW OPPORTUNITIES
OFFICE OF THE CHIEF GENERAL MANAGER (P&C) IDCO
IDCO TOWERS, JANPATH, BHUBANESWAR - 751022
Tender Call Notice No. IDCO/H.O./P&C/EST/E-1479/01/2019/3443 Date: 13.02.2020
NOTICE INVITING TENDER UNDER NATIONAL COMPETITIVE BDDING THROUGH e-Procurement
1. Name of the Work : Supply, Installation and Commissioning of high density storage system (optimizer) (including steel doors for both sides of bay with locking arrangements, rails for smooth movement of bay) for maximum utilization of space to store files and records at the basement floor of IDCO Tower, Janpath, Bhubaneswar including cost of all materials & labour, conveyance, loading & unloading, all taxes and duties as per the requirement and direction of the Engineer-in-Charge.
2. Estimated Cost : Rs.99.42 Lakh
3. Period of Completion : 03 (Three) Calendar Months
4. Other Details :

Procurement Officer	Bid Identification No.	Availability of Tender Online for Bidding	
		From	To
1	2	3	4
Chief General Manager (P&C), IDCO, IDCO Towers, Bhubaneswar	Bid ID No. PC/ EST/E-59/ 2019-20	24.02.2020 at 17.00 Hrs.	16.03.2020 upto 17.00 Hrs.

Further details can be seen from the e-Procurement Portal **www. tendersodisha.gov.in** and Corrigendum if any will not be published in newspapers and can only be seen in the e-procurement portal **www. tendersodisha.gov.in and www.idco.in**.
Sd./- Chief General Manager (P&C), I/C
OIPR-14003/11/0068/1920

OFFICE OF THE ENGINEER-IN-CHIEF, RURAL WATER SUPPLY & SANITATION, No. O-1072
JAL "O" PARIMAL BHAWAN, UNIT-V, BHUBANESWAR-751001, ODISHA
Tel: 0674-2395734, FAX: 0674-2394946, e-mail: cerwssodisha@gmail.com
INVITATION FOR BIDS (IFB)
BID IDENTIFIACTION NO. EIC/RWSS/48/2019-20
NO. 1239 Date: 14.02.2020

1	The Engineer-In-Chief, RWSS, Odisha, Bhubaneswar, on behalf of Panchayati Raj & Drinking Water Department, Governor of Odisha invite tenders in double cover system in ONLINE MODE only for Operation and Maintenance of Rural Piped water supply projectspertaining to 02 RWS&S Divisionsi.e Bhubaneswar &Cuttackfor a period of 3(three) years.		
2	Nature of work	:	Operation and Maintenance works
3	Number of works	:	**02Nos individual works**
4	Cost of Bid Document	:	Rs. 10,000/- each work(Non-refundable)
5	Availability of Bid Documents in the portal for Online Bidding	:	**From 5:00 PM of 24.02.2020 to 5:00 PM of 24.03.2020.**
6	Date of opening of Bid in Online	:	**30.03.2020at 11:00 AM**
7	Name & address of officer inviting Bid:		Engineer-in-Chief,RWSS Jal "O" ParimalBhawan, Unit-V, Bhubaneswar Ph: 0674-2395734/ 0674-2531533 e-mail: **cerwssodisha@gmail.com**
8	The bidders have to participate in ONLINE Bidding only for which the bidder must possess compatible Digital Signature Certificate (DSC) of Class II or Class III. Further details can be seen from the e-procurement portal **http://tendersorissa.gov.in**		

Sd/14.02.2020 Engineer-in-Chief, RWSS
OIPR-25040/11/0023/1920

Government of Odisha
OFFICE OF THE SUPERINTENDING ENGINEER No. B-723
CUTTACK (R&B) CIRCLE, CUTTACK
('e' – PROCUREMENT NOTICE)
SHORT TENDER CALL NOTICE
E-mail.ID-sectcrb_2006@yahoo.co.in
Tel/Fax – 0671-2301751/2302751
Bid Identification No.S.E.Ctc.(R&B) 12/2019-20.
1. The Superintending Engineer, Cuttack (R&B)Circle, Cuttack on behalf of Governor of Odisha invites on Percentage rate basis bid in double cover system in ONLINE MODE from eligible contractors for Building work as mentioned below.
2. No. of work :- 1 No.
3. Nature of work :- Building work.
4. Class of contractor :- 'B' & 'A', Class
5. Tender paper cost :- Rs.10000/- **(online)**
6. Available of bid documents in the web site. :- **From 17.02.2020 to 16.00 Hours of 26.02.2020**
7. Date of opening of bid :- **Dt. 27.02.2020 at 11.00 Hours.**
8. The Bidders have to participate in ONLINE bidding only. Further details can be seen from the website https://tendersodisha.gov.in. Any addendum / corrigendum / cancellation of tender can also be seen in the said web site.
Sd/-T.P.Mishra
Superintending Engineer Cuttack(R&B)Circle
OIPR-34012/11/0017/1920

OFFICE OF THE SUPERINTENDENT, ODISHA STATE ARCHIVES, BHUBANESWAR
TENDER NOTICE
No.232 /OSA **Date: 14.02.2020**
No.RR-45 :- Bids in sealed covers are invited under two-bid system from reputed and experienced manpower service provider for providing service of 6 (Six) Nos. of technical persons for Digitization work, 1 (one) Mender, 1 (one) Binder for Conservation work & for day today official work (against the vacant posts of Group - D) 2 (two) Nos. Sweepers, 3 (three) Nos. Choukidars, 2 (two) Nos. Dusting Bearers, 1 (one) Peon and 1 (one) Sweeper-cum-Watcher on outsourcing basis for a period of one year which may likely to be extended if required. For office of the Superintendent, Odisha State Archives, Bhubaneswar. The details of the bidding process are as follows:

Sl. No.	Bidding Schedule	Deadline
1	Date of Issue of Tender documents	15.02.2020 to 25.02.2020 by 1.00 P.M
2	Last Date and Time for submission	25.02.2020 dt. 5.30 P.M
3	Opening of Technical Bid	11.30 A.M dt.26.02.2020 or the date & time fixed by the Tender Committee.
4	Opening of Financial Bid	2.30 P.M dt.26.02.2020 or the date & time fixed by the Tender Committee

The bid documents containing eligibility criteria, scope of the work, terms and conditions of the tender and draft agreement for the above will be available in the office of the undersigned on payment of Rs. 200/- in cash towards bid processing fee from 10.00 A.M. to 5.30 P.M. on any working day from 15.02.2020 to 25.02.2020 or can be downloaded from the website http//www.odishaarchives.nic.in or http//www.odishaculture.gov.in In case the application form is downloaded from the website the applicant shall deposit an amount of Rs.200/- (Rupees Two Hundred) only in cash towards bid processing fee. The money receipt shall be enclosed along with the tender application.
Bidders are required to submit the technical and financial bids separately. The bids in sealed Cover-I containing "Technical Bid" and sealed Cover-II containing "Financial Bid" should be placed in a third sealed cover superscribed "Bid for outsourcing of 6 (six) Nos. Technical persons for Digitization work, 1 (one) Mender, 1 (one) Binder for Conservation work & against the vacant posts of Group - D of Odisha State Archives, 2 (two) Nos. Sweepers, 3 (three) Nos. Choukidars, 2 (two) Nos. Dusting Bearers, 1 (one) Peon and 1 (one) Sweeper-cum-Watcher services for day to day official work. The tender must reach/drop in the tender box kept in the office on or before dt. 25.02.2020 by 5.30 P.M.
Superintendent, Odisha State Archives, Bhubaneswar reserves the right to accept or reject any or all tenders without assigning any reason thereof.
Complete address for submission of bid :- Superintendent, Odisha State Archives, Lok Seva Marga, Unit - IV, Bhubaneswar-751001.
Sd./- Superintendent
Odisha State Archives, Bhubaneswar.
NB :- Before submission of the tender paper the bidder/tenderer may be consulted with the authority about the tender.
OIPR-03002/11/0007/1920

OFFICE OF THE PRINCIPAL
UTKAL SANGEET MAHAVIDYALAYA, BHUBANESWAR
Sachivalaya Marg, Unit-IV, Bhubaneswar, PIN - 751001
E-mail: principalusm@gmail.com
Website: www.usmodisha.com
Phone No.: 0674-2503956/2974105
No. 187/USM **Dated: 14.02.2020**
TENDER CALL NOTICE
No. RR-46: Sealed tenders are invited from reputed and registered Event Management Firms having GSTIN and up to date I.T. & GST Clearance Certificate with work experiences in Govt. Sector for necessary supply/arrangement of different items/works relating to celebration of **Jaydev Samaroha - 2020 (USM Annual FEST).**, scheduled to be held from **02.03.2020 to 04.03.2020** at Utkal Mandap, BBSR. Interested firms are intimated to submit their sealed tenders along with Technical & Financial Bid documents in the address of **O/o. the Principal, Utkal Sangeet Mahavidyalaya, Sachivalaya Marg, Unit-IV, BBSR - 751001** latest by **24.02.2020 (5 P.M.)** positively. The tenderers are advised to go through the USM website i.e. **www.usmodisha. com** to konw the details of terms and conditions of the said event.
The Principal reserves the right to accept or reject any tender without assigning any reason thereof.
Dr. Tamasarani Dasmohapatra
Sd./- Principal
OIPR - 03011/11/0002/1920

GOVERNEMENT OF ODISHA
OFFICE OF THE SUPERINTENDING ENGINEER, N.H. CIRCLE (SOUTH) , BERHAMPUR
Phone : 0680-2281544, e-mail : senhsouthbam@gmail.com
INVITATIONS FOR BIDS (IFB) [e-Procurement] No. 82-b
Bid Identification No. 04/2019-20 of SE NH, South **No. 306 / Dated: 11.02.2020**
1) The **Superintending Engineer, N.H. Circle (south), Berhampur** on behalf of Governor of Odisha invites **percentage rate bid** in double cover system in **ONLINE MODE** from eligible contractors for construction of **Road works** as detailed in the table below.
2) Nature of work : Road
3) No. of work : 1 No.
4) Tender Cost : Rs.10,000/-
5) Class of Contractor : "A" Class & "B" Class
6) Availability of Bid document in the Website : From 19.02.2020 10.00 AM to 03.03.2020 10.00 AM
7) Date of Opening of Bid : 03.03.2020 at 10.30 A.M.
8) The Bidders have to participate in ONLINE bidding only. Further details can be seen from the website https://tendersorissa.gov.in.
9) Any Corrigendum/Addendum/Cancellation of will be displayed in the e-tender website only.
Superintending Engineer
NH Circle (south), Berhampur
OIPR-34148/11/0002/1920

ମୁଣ୍ଡବ୍ୟଥାର ଘରୋଇ ଉପଚାର

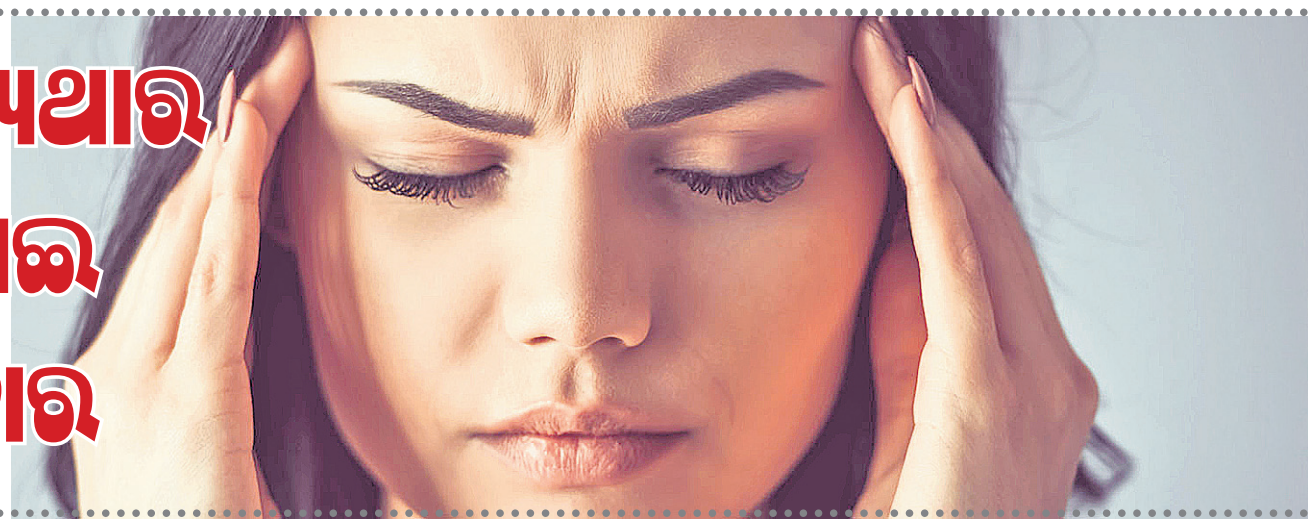

ମୁଣ୍ଡବ୍ୟଥା ଆଜିକାଲି ଏକ ସାଧାରଣ ସମସ୍ୟା ପାଲଟି ଗଲାଣି। ତେବେ ଏପରି କେତେକ ଘରୋଇ ଉପଚାର ରହିଛି, ଯାହାଦ୍ୱାରା ଏଥରୁ ଅନେକାଂଶରେ ଉପଶମ ମିଳିପାରିବ। ସେ ସମ୍ପର୍କରେ ଟିପ୍ସ...

- ଡାଲଚିନି ଗୁଣ୍ଡକୁ ପାଣିରେ ମିଶାଇ ମଥାରେ ଲେପ ଦେଲେ ମୁଣ୍ଡ ବିନ୍ଧାରୁ ଉପଶମ ମିଳିଥାଏ।
- ଖରାଦିନରେ ମୁଣ୍ଡ ବିନ୍ଧିଲେ ମଥାରେ ଚନ୍ଦନର ଲେପ ଦେଲେ ଏଥିରୁ ଆରାମ ମିଳେ।
- ମୁଣ୍ଡରେ ନଡ଼ିଆ ତେଲ ଭଲ ଭାବରେ ମାଲିସ କଲେ ତାହା ମୁଣ୍ଡ ବିନ୍ଧା ସମସ୍ୟାରୁ କେତେକାଂଶରେ ମୁକ୍ତି ଦେଇଥାଏ।
- ଗ୍ଲାସେ ପାଣିରେ ଅଳ୍ପ ଲେମ୍ବୁରସ ମିଶାଇ ପିଅନ୍ତୁ। ଏହାଦ୍ୱାରା ମୁଣ୍ଡବିନ୍ଧାରୁ ଉପଶମ ମିଳିଥାଏ।
- ଯଦି ଥଣ୍ଡା ଯୋଗୁ ମୁଣ୍ଡବିନ୍ଧା ହେଉଥାଏ ତେବେ ମିଶ୍ରି ଏବଂ ଧନିଆକୁ ପାଣିରେ ମିଶାଇ ଫୁଟାନ୍ତୁ। ଏହି ପାଣିକୁ ପିଇଲେ ମୁଣ୍ଡବିନ୍ଧାରୁ କେତେକାଂଶରେ ଲାଘବ ମିଳିଥାଏ।
- ଯଦି ମାନସିକ ଚାପରୁ ମୁଣ୍ଡ ବିନ୍ଧୁଛି ତେବେ ୨-୩ଟି ଲବଙ୍ଗ ଏବଂ ଅଳ୍ପ ଲୁଣକୁ ଭଲ ଭାବରେ ବାଟି ଏହି ମିଶ୍ରଣକୁ କ୍ଷୀରରେ ମିଶାଇ ପିଅନ୍ତୁ।

ଭାରତୀୟ ବୈଜ୍ଞାନିକଙ୍କ ନାମରେ ନକ୍ଷତ୍ର

ବିଭା ଚୌଧୁରୀ

ଇଂ. ମାୟାଧର ସ୍ୱାଇଁ

ଅନ୍ତର୍ଜାତୀୟ ଜ୍ୟୋତିର୍ବିଦୀୟ ସଂଘ ୨୦୧୯ ମସିହା ଡିସେମ୍ବର ୧୭ ତାରିଖରେ ବିଶେଷ ଭାବେ ଜଣା ନ ଥିବା ଜଣେ ଭାରତୀୟ ପଦାର୍ଥ ବିଜ୍ଞାନୀଙ୍କ ନାମରେ ଗୋଟିଏ ନକ୍ଷତ୍ରର ନାମକରଣ କରି ତାଙ୍କୁ ଗୌରବାନ୍ୱିତ କରିଛି। ସେକ୍‌ଟାନ୍‌ସ ନକ୍ଷତ୍ର ମଣ୍ଡଳରେ ଥିବା ଏହି ନକ୍ଷତ୍ର ହେଉଛି HD 86081 ଏବଂ ଏହା ଆମଠାରୁ ୩୧୦ ଆଲୋକବର୍ଷ ଦୂରରେ ଅଛି। ଏହାର ଆକାର ହେଉଛି ସୂର୍ଯ୍ୟ ଆକାରର ୧.୫୫ ଗୁଣ। ଏହାର ବସ୍ତୁତ୍ୱ ହେଉଛି ସୂର୍ଯ୍ୟ ବସ୍ତୁତ୍ୱର ୧.୨୧ ଗୁଣ। ଏହା ସୂର୍ଯ୍ୟଠାରୁ ୧.୭୫ ଗୁଣ ଉଜ୍ଜ୍ୱଳ। ଏହାର ପୃଷ୍ଠ ତାପମାତ୍ରା ହେଉଛି ୬୦୦୦ କେଲ୍‌ଭିନ୍। ଏହାକୁ କେବଳ ଦୂରବୀକ୍ଷଣ ଯନ୍ତ୍ରରେ ଦେଖିହୁଏ।

ଅନ୍ତର୍ଜାତୀୟ ଜ୍ୟୋତିର୍ବିଦୀୟ ସଂଘ ୧୯୧୯ ଜୁଲାଇ ୨୮ ତାରିଖରେ ଗଠିତ ହୋଇଥିଲା। ଏହା ଗତବର୍ଷ ତାହାର ଶତବାର୍ଷିକୀ ଉତ୍ସବ ପାଳନ କରିଥିଲା। ଏହି ଉପଲକ୍ଷେ ଏହା କେତୋଟି ନିର୍ବାଚିତ ନକ୍ଷତ୍ର ଓ ସେଗୁଡ଼ିକର ଗ୍ରହଗୁଡ଼ିକର ନାମକରଣ କରିବାକୁ ଚାହିଁଲା। ଏଥିପାଇଁ ଏହା ପ୍ରତିଯୋଗିତା ମାଧ୍ୟମରେ ନାମ ସ୍ଥିର କରିବାକୁ ବିଭିନ୍ନ ଦେଶକୁ କହିଥିଲା। ଆମ ଭାରତ ଭାଗରେ HD 86081 ନକ୍ଷତ୍ର ଓ ଏହାକୁ ପରିକ୍ରମଣ କରୁଥିବା ଗ୍ରହ HD 86081ରେ ନାମକରଣ କରିବାକୁ ପଡ଼ିଲା। ବିଭିନ୍ନ ପ୍ରସ୍ତାବ ଆସିବା ପରେ ଶେଷରେ ନକ୍ଷତ୍ରର ନାମ ଭାରତର ଜଣେ ପଦାର୍ଥ ବିଜ୍ଞାନୀ ବିଭା ଚୌଧୁରୀଙ୍କ ନାମାନୁଯାୟୀ 'ବିଭା' ରଖାଗଲା। ଏହି ନାମକୁ ସୁରଟସ୍ଥିତ ସର୍ଦ୍ଦାର ବଲ୍ଲଭଭାଇ ଜାତୀୟ ପ୍ରଯୁକ୍ତିବିଦ୍ୟା ସଂସ୍ଥାର ୨୨ ବର୍ଷର ଛାତ୍ରୀ ଅନନ୍ୟା ଭଟ୍ଟାଚାର୍ଯ୍ୟ ପ୍ରସ୍ତାବ ଦେଇଥିଲେ। ସେହିପରି ଗ୍ରହର ନାମକୁ ପୁଣେର ଜଣେ ୧୩ ବର୍ଷର ଛାତ୍ର ବିଦ୍ୟାସାଗର ଦାଉଦାଙ୍କ ପ୍ରସ୍ତାବ ଅନୁଯାୟୀ 'ସନ୍ତାମାସ' ରଖାଯାଇଛି। ଏହା ଗୋଟିଏ ସଂସ୍କୃତ ଶବ୍ଦ ଯାହାର ଅର୍ଥ ହେଉଛି ଅନ୍ଧକାର। ଏହି ଗ୍ରହଟିର ଆକାର ହେଉଛି ବୃହସ୍ପତି ଆକାରର ୧.୪୮ ଗୁଣ ଏବଂ ଏହା ବୃହସ୍ପତି ପରି ହେଉଛି ଗୋଟିଏ ଗ୍ୟାସୀୟ ଗ୍ରହ। ଏହାକୁ ୨୦୦୬ ମସିହାରେ ଆବିଷ୍କାର କରାଯାଇଥିଲା।

ବିଭା ଚୌଧୁରୀଙ୍କୁ ଅନ୍ତର୍ଜାତୀୟ ଜ୍ୟୋତିର୍ବିଦୀୟ ସଂଘ ଦ୍ୱାରା ସ୍ୱୀକୃତି ମିଳିବା ପୂର୍ବରୁ ଅଳ୍ପ ଭାରତୀୟ ତାଙ୍କ ବିଷୟରେ ଜାଣିଥିବେ, ଯଦିଓ ସେ ଜଣେ ବିଶିଷ୍ଟ ପଦାର୍ଥ ବିଜ୍ଞାନୀ ଥିଲେ। ସେ ୧୯୧୩ ମସିହାରେ କଲିକତାଠାରେ ଜନ୍ମଗ୍ରହଣ କରିଥିଲେ। ସେ ୧୯୩୬ ମସିହାରେ କଲିକତା ବିଶ୍ୱବିଦ୍ୟାଳୟରୁ ପଦାର୍ଥ ବିଜ୍ଞାନରେ ସ୍ନାତକୋତ୍ତର ଡିଗ୍ରୀ ଲାଭ କରିଥିଲେ। ସେହିବର୍ଷ ବିଶ୍ୱବିଦ୍ୟାଳୟରେ ଏମ୍.ଏସ୍‌ସି. ଡିଗ୍ରୀ ପାଇବାରେ ସେ ଏକମାତ୍ର ମହିଳା ଥିଲେ। ସେ ଏହାପରେ ସେଠାରେ ଦେବେନ୍ଦ୍ର ମୋହନ ବୋଷଙ୍କ ଅଧୀନରେ ଗବେଷଣା କଲେ। ବୋଷ ସେଠାରେ ପାଲିତ ପ୍ରଫେସର ଥିଲେ। ବୋଷ ଏହାପରେ ନିର୍ଦ୍ଦେଶକ ଭାବେ କଲିକତାର 'ବୋଷ ଅନୁଷ୍ଠାନ'ରେ ଯୋଗଦେବା ପରେ ବିଭା ମଧ୍ୟ ସେହି ଅନୁଷ୍ଠାନରେ ଯୋଗଦେଲେ। ସେ ସେଠାରେ ବୋଷଙ୍କ ସହ ମିଶି ମେସନ୍ କଣିକା ଆବିଷ୍କାର କରିଥିଲେ ଏବଂ ୧୯୩୮ରୁ ୧୯୪୨ ମସିହା ମଧ୍ୟରେ 'ନେଚର' ପତ୍ରିକାରେ ଏହା ଉପରେ ତିନୋଟି ନିବନ୍ଧ ପ୍ରକାଶ କରିଥିଲେ। ସେ ୧୯୪୫ ମସିହାରେ ଇଂଲଣ୍ଡର ମାଞ୍ଚେଷ୍ଟର ବିଶ୍ୱବିଦ୍ୟାଳୟରେ ନୋବେଲ ବିଜ୍ଞାନୀ ପି.ଏମ୍.ଏସ୍. ବ୍ଲାକେଟ୍‌ଙ୍କ ମହାକାଶ ରଶ୍ମି ଗବେଷଣାଗାରରେ ପିଏଚ୍.ଡି. କରିବା ପାଇଁ ଗଲେ। ପିଏଚ୍.ଡି. ଡିଗ୍ରୀ ପ୍ରାପ୍ତ ହେବାପରେ ସେ ୧୯୪୯ ମସିହାରେ ବମ୍ବେସ୍ଥିତ ଟାଟା ମୌଳିକ ଗବେଷଣା ପ୍ରତିଷ୍ଠାନରେ ଯୋଗଦେଇ ହୋମି ଭାବାଙ୍କ ସହିତ କାର୍ଯ୍ୟ କଲେ। ସେ ଅହମ୍ମଦାବାଦଠାରେ ପଦାର୍ଥ ବିଜ୍ଞାନ ଗବେଷଣା ପରୀକ୍ଷାଗାରଠାରେ ବିକ୍ରମ ସରାଭାଇଙ୍କ ସହିତ ମଧ୍ୟ କାର୍ଯ୍ୟ କରିଥିଲେ। ଏମ୍.ଜି.କେ. ମେନନ୍‌ଙ୍କ ନେତୃତ୍ୱରେ କୋଲାର ସୁନାଖଣିରେ କରାଯାଇଥିବା 'ପ୍ରୋଟୋନ୍ କ୍ଷୟ ପରୀକ୍ଷା' ପ୍ରକଳ୍ପ ଦଳରେ ସେ ମଧ୍ୟ ସାମିଲ ହୋଇଥିଲେ। ସେ ୧୯୯୧ ମସିହା ଜୁନ୍ ଦୁଇ ତାରିଖରେ ପ୍ରାଣତ୍ୟାଗ କରିଥିଲେ। ବିଭା ଚୌଧୁରୀ ଉଚ୍ଚସ୍ତରର ଗବେଷଣା କରିବା ସହିତ ଜାତୀୟ ଓ ଅନ୍ତର୍ଜାତୀୟ ସ୍ତରର ଅନେକ ବିଶିଷ୍ଟ ବୈଜ୍ଞାନିକଙ୍କ ସହ କାର୍ଯ୍ୟ କରିଥିଲେ ସୁଦ୍ଧା ଭାରତୀୟ ବିଜ୍ଞାନରେ ସେ ସ୍ୱୀକୃତି ପାଇ ନ ଥିଲେ ଏବଂ ଜନସାଧାରଣଙ୍କ ପାଖରେ ଜଣେ ଅଜଣା ବୈଜ୍ଞାନିକ ଭାବେ ରହିଗଲେ। ସୂଚନାଯୋଗ୍ୟ ଯେ, ସେ ମେସନ୍ ଆବିଷ୍କାର କରିବାର ସାତବର୍ଷ ପରେ ଇଂଲଣ୍ଡର ବୈଜ୍ଞାନିକ ସେସିଲ୍ ଫ୍ରାଙ୍କ୍ ପୋୱେଲ୍ ସମାନ ଉପାୟରେ ଗବେଷଣା କରି ସେହି ଆବିଷ୍କାର କରିଥିଲେ ଏବଂ ଏଥିପାଇଁ ତାଙ୍କୁ ୧୯୫୦ ମସିହାରେ ପଦାର୍ଥ ବିଜ୍ଞାନରେ ନୋବେଲ ପୁରସ୍କାର ପ୍ରଦାନ କରାଯାଇଥିଲା। ମାତ୍ର ବିଭାଙ୍କ ଅବଦାନକୁ କୌଣସି ସ୍ୱୀକୃତି ମିଳିଲା ନାହିଁ।

ଭାରତରେ ଥିବା ତିନୋଟି ବଡ଼ ବିଜ୍ଞାନ ଏକାଡେମୀକୁ ମଧ୍ୟ ସେ ନିର୍ବାଚିତ ହୋଇ ନ ଥିଲେ କିମ୍ବା ତାଙ୍କୁ କୌଣସି ଉଲ୍ଲେଖନୀୟ ପୁରସ୍କାର ପ୍ରଦାନ କରାଯାଇ ନ ଥିଲା। ଏପରି କି ବାଙ୍ଗାଲୋରସ୍ଥିତ ଭାରତୀୟ ବିଜ୍ଞାନ ଏକାଡେମୀ ଭାରତର ୧୦୦ ଜଣ ବିଶିଷ୍ଟ ମହିଳା ବୈଜ୍ଞାନିକଙ୍କ କୃତିକୁ ନେଇ ପ୍ରକାଶ କରିଥିବା ପୁସ୍ତକରେ ବିଭାଙ୍କ ନାମ ନାହିଁ। ଯାହାହେଉ, ଅନ୍ତର୍ଜାତୀୟ ଜ୍ୟୋତିର୍ବିଦୀୟ ସଂଘ ତାଙ୍କ ନାମକୁ ନେଇ ଆକାଶରେ ରଖିଲା ଏବଂ ଭାରତୀୟମାନେ ତାଙ୍କୁ ଜାଣିବାକୁ ପାଇଲେ।

-୭୦, ଲକ୍ଷ୍ମୀବିହାର, ଫେଜ୍-୧,
ଭୁବନେଶ୍ୱର
ମୋ: ୯୪୩୮୬୯୩୭୨୪

"ଅନ୍ତର୍ଜାତୀୟ ଜ୍ୟୋତିର୍ବିଦୀୟ ସଂଘ ୧୯୧୯ ଜୁଲାଇ ୨୮ରେ ଗଠିତ ହୋଇଥିଲା। ଏହା ଗତବର୍ଷ ତାହାର ଶତବାର୍ଷିକୀ ଉତ୍ସବ ପାଳନ କରିଥିଲା। ଏହି ଉପଲକ୍ଷେ ଏହା କେତୋଟି ନିର୍ବାଚିତ ନକ୍ଷତ୍ର ଓ ସେଗୁଡ଼ିକର ଗ୍ରହଗୁଡ଼ିକର ନାମକରଣ କରିବାକୁ ଚାହିଁଲା। ଏଥିପାଇଁ ଏହା ପ୍ରତିଯୋଗିତା ମାଧ୍ୟମରେ ନାମ ସ୍ଥିର କରିବାକୁ ବିଭିନ୍ନ ଦେଶକୁ କହିଥିଲା। ଆମ ଭାରତ ଭାଗରେ HD 86081 ନକ୍ଷତ୍ର ଓ ଏହାକୁ ପରିକ୍ରମଣ କରୁଥିବା ଗ୍ରହ HD 86081ରେ ନାମକରଣ କରିବାକୁ ପଡ଼ିଲା। ବିଭିନ୍ନ ପ୍ରସ୍ତାବ ଆସିବା ପରେ ଶେଷରେ ନକ୍ଷତ୍ରର ନାମ ଭାରତର ଜଣେ ପଦାର୍ଥ ବିଜ୍ଞାନୀ ବିଭା ଚୌଧୁରୀଙ୍କ ନାମାନୁଯାୟୀ 'ବିଭା' ରଖାଗଲା।"

ବ୍ୟାକ୍ଟେରିଆକୁ ରୋକିବ ଲାଳ

ସାଧାରଣତଃ ବ୍ୟାକ୍ଟେରିଆ ଯୋଗୁ ଆମେ କେତେକ ରୋଗର ସମ୍ମୁଖୀନ ହୋଇଥାଉ। ତେବେ ଏହାକୁ ପ୍ରତିହତ କରିବାରେ ଲାଳର ଭୂମିକା ରହିଛି ବୋଲି କାଲିଫର୍ନିଆ ବିଶ୍ୱବିଦ୍ୟାଳୟର ବିଶେଷଜ୍ଞମାନେ ପ୍ରକାଶ କରିଛନ୍ତି। ବିଶେଷଭାବରେ ଆମେ ଖାଇବା ପରେ ଭଲ ଭାବରେ ପାଟି ସଫା ନ କଲେ ତା' ଭିତରେ ବ୍ୟାକ୍ଟେରିଆ ସୃଷ୍ଟି ହୋଇଥାଆନ୍ତି। ହେଲେ ଆମ ପାଟିରୁ କ୍ଷରଣ ହେଉଥିବା ଲାଳରେ ଏପରି ତତ୍ତ୍ୱ ରହିଛି, ଯାହା ଏପରି ବ୍ୟାକ୍ଟେରିଆଙ୍କ ବଂଶବୃଦ୍ଧିକୁ ସହଜରେ ରୋକି ପାରିବ। ପରୀକ୍ଷାମୂଳକ ଭାବରେ ଏ କ୍ଷେତ୍ରରେ ମଧ୍ୟ ଉକ୍ତ ବିଶ୍ୱବିଦ୍ୟାଳୟର ବିଶେଷଜ୍ଞମାନେ ସଫଳ ହୋଇଛନ୍ତି।

ଜଳବାୟୁ ପରିବର୍ତ୍ତନ ବିନାଶ ବିବର୍ତ୍ତନ

ମନୋରଞ୍ଜନ ମହାନ୍ତି

(ଶେଷ ଭାଗ)

ଏହି ଜଳବାୟୁ ପରିବର୍ତ୍ତନ ଏକ ସମୟରେ ହୁଏତ ଗୋଟିଏ ଜିଲା, ଦୁଇଟି ରାଜ୍ୟ, ତିନୋଟି ଦେଶ, ଚାରୋଟି ମହାଦେଶରେ ହୋଇପାରେ; ମାତ୍ର ସାରା ପୃଥିବୀରେ ଘଟି ନ ପାରେ। ଜଳବାୟୁ ପରିବର୍ତ୍ତନର ପ୍ରଭାବ ସ୍ଥାନିକ (ସମୀମ/ଅସୀମ) କିମ୍ବା ଲୌକିକ ଘଟିଥିଲା। ପୁନଶ୍ଚ ବ୍ରିଟେନ, ୟୁରୋପ, ଉତ୍ତର ଆମେରିକା ଓ ଜାପାନରେ ୧୮୫୦-୧୯୩୦ ମଧ୍ୟରେ ୨ୟ ଶିଳ୍ପ ବିପ୍ଳବ ହୋଇଥିଲା। ପୁନଶ୍ଚ ବାତଚକ୍ରର ଇତିହାସକୁ ଅନୁଧ୍ୟାନ କଲେ ୧୬୪୩ରୁ ୧୮୫୧ ମଧ୍ୟରେ ଆମେରିକାରେ ବର୍ଷକୁ କାଁ ଭାଁ ଗୋଟିଏ ଲେଖାଏଁ ଟର୍ଣ୍ଣାଡ଼ୋ (ପ୍ରଳୟ) ଘଟୁଥିଲା, କିନ୍ତୁ ୧୯୨୧-୧୯୩୦ ଏବଂ ୨୦୦୦-୨୦୧୦ ମଧ୍ୟରେ ବର୍ଷକୁ ହାରାହାରି ଭାବରେ ଯଥାକ୍ରମେ ୧.୩ ଏବଂ ୭.୨ ଟର୍ଣ୍ଣାଡ଼ୋ ହୋଇଛି। ଅତୀତରେ ଭାରତରେ ବିଶେଷକରି ଉପକୂଳ ଅଞ୍ଚଳରେ ଝଡ଼ କିମ୍ବା ତୋଫାନ ଦୈବାତ୍ ଘଟୁଥିଲା। ସେତେବେଳେ ଲୋକମାନେ ଏହାକୁ ପ୍ରକୃତିର ମର୍ଜି ବୋଲି କହୁଥିଲେ।

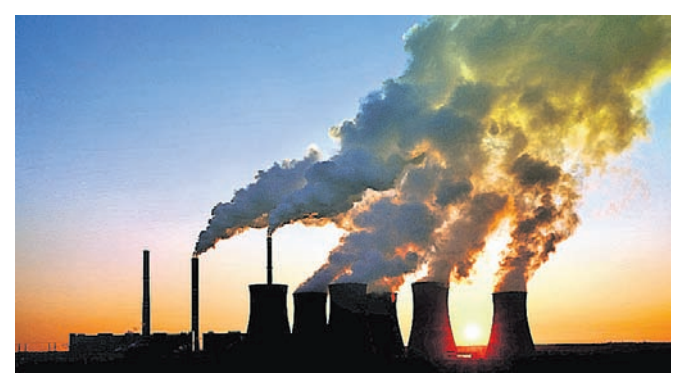

ଜଳବାୟୁ ପରିବର୍ତ୍ତନର ସମ୍ଭାବ୍ୟ ପରିଣାମ

ତାପମାତ୍ରାରେ ବୃଦ୍ଧି ଘଟିବ। ପ୍ରାଣୀ ବିଶେଷକରି ସରୀସୃପମାନଙ୍କର ଲିଙ୍ଗ ଅନୁପାତରେ ବିଷମତା ଘଟି ପ୍ରଜାତି ନିଶ୍ଚିହ୍ନ ହୋଇଯିବେ। ଉଦ୍ଭିଦମାନଙ୍କର ଋତୁକାଳୀନ ଚେହେରାରେ ପରିବର୍ତ୍ତନ ଆସିବ। ଅଙ୍ଗୀୟ ବୃଦ୍ଧି ସମୟରେ ହ୍ରାସ ଘଟି ହଠାତ୍ ପ୍ରଜନନ ପର୍ଯ୍ୟାୟ ଆସିବାରୁ ଉତ୍ପାଦନରେ ହ୍ରାସ ଘଟିବ। ଏହା ଦର୍ଶାଯାଉଅଛି ଯେ ଗ୍ରୀନ୍‌ଲ୍ୟାଣ୍ଡର ଗଚ୍ଛିତ ବରଫରାଶି ବାର୍ଷିକ ୨୮୦ ବିଲିୟନ ଟନ୍ ହାରରେ ତରଳୁଅଛି; ଫଳରେ ଆସନ୍ତା ଦଶନ୍ଧିରେ ସମୁଦ୍ର ଜଳ ପତ୍ତନ ୩.୨ ମିଟର ବୃଦ୍ଧି ପାଇବ। ସମୁଦ୍ର ଜଳ ଅଧିକ ଅମ୍ଳ ହେବ। ଅତଏବ ଜଳଚରମାନଙ୍କର ଖାଦ୍ୟ ଏବଂ ବାସସ୍ଥାନ ଆଶଙ୍କିତ ହେବ। ସ୍ଥଳରେ ଏବଂ ନଭଶ୍ଚର ଜୀବମାନଙ୍କର ଖାଦ୍ୟଶୃଙ୍ଖଳ ମଧ୍ୟ ପ୍ରଭାବିତ ହେବ। ଉଭୟ ଜଳମିତ୍ର ଉଦ୍ଭିଦ ଯଥା- ବିଲାତିଦଳ, ବ୍ରାହ୍ମୀ ଇତ୍ୟାଦି ଏବଂ ଜଳଅଇରୀ ଉଦ୍ଭିଦ ଯଥା- ସାରୁ, ପଦ୍ମ ଇତ୍ୟାଦି ଆଶଙ୍କିତ ହେବେ। ପ୍ରକ୍ରିୟାକରଣ ଖାଦ୍ୟ ଖାଉଥିବା ସଜୀବ ଅଧିକ ତିଷ୍ଠି ରହିବେ। ପର୍ବତ ଏବଂ ଉପକୂଳଠାରୁ ମାଳଭୂମି ମନୁଷ୍ୟ ପାଇଁ ନିରାପଦ ହେବ।

ଧରିନିଅନ୍ତୁ ଆମେ ବିବର୍ତ୍ତନତତ୍ତ୍ୱରେ ବିଶ୍ୱାସକରୁ; ସୃଷ୍ଟିତତ୍ତ୍ୱ, ବିଚାର ବାହାରେ ରହୁ। ବିବର୍ତ୍ତନରେ ଅନେକ ଜୀବ ପ୍ରଜାତି କାଳକ୍ରମେ ଧରାପୃଷ୍ଠରୁ ନିଶ୍ଚିହ୍ନ ହୋଇଛନ୍ତି, ହେଉଛନ୍ତି ମଧ୍ୟ (ଡାଏନୋସର, କଟକୀଧାନ ଇତ୍ୟାଦି) ଏବଂ ଅନେକ ବସ୍ତୁ/ପଦ୍ଧତି ଦୀର୍ଘ ସମୟ ଧରି ଅବ୍ୟବହୃତ ହୋଇପଡ଼ିଛନ୍ତି (ପରକଲମ, ଝରକଲମ, ଢିଙ୍କି, ଦାଉଁଶୀ, ବେଙ୍ଗଳା ଇତ୍ୟାଦି)। ଏହି ଧାରା ବହୁତ ମନ୍ଥର ଥିଲା ଏବଂ ସଜୀବ/ନିର୍ଜୀବଙ୍କ ପାଇଁ ଜଳବାୟୁ ପରିବର୍ତ୍ତନ ବୋଲି କହିପାରିବା। ବର୍ତ୍ତମାନ ମନୁଷ୍ୟର ହସ୍ତକ୍ଷେପ ଯୋଗୁ ଏହି ପରିବର୍ତ୍ତନ ଦ୍ରୁତଗତିରେ ଘଟୁଛି ଏବଂ ତାହାର ପରିଣାମକୁ ସମସ୍ତେ ସମ୍ମୁଖୀନ ହେଉଛନ୍ତି। ଏହି ପରିବର୍ତ୍ତନ କିମ୍ବା ବିବର୍ତ୍ତନ କିମ୍ବା ଜୈବ ହସ୍ତକ୍ଷେପଜନିତ ବିବର୍ତ୍ତନ କିମ୍ବା ମନୁଷ୍ୟକୃତ ବିବର୍ତ୍ତନ (କୃତ୍ରିମ ବିବର୍ତ୍ତନ); କ'ଣ କୁହାଯିବ? ଶ୍ରୀକୃଷ୍ଣଙ୍କର ଉନ୍ନତ ଶୌର୍ଯ୍ୟ ଯଦୁବଂଶ କାଦମ୍ବରୀ ପାନ କରି ଧ୍ୱଂସ ହେବା, ନେପୋଲିୟନ୍‌ଙ୍କର ୫,୮୦,୦୦୦ ସୈନ୍ୟ ରୁଷିଆର ଶୀତରେ ପ୍ରାଣ ହାରିବା, ପୃଥିବୀ ପୃଷ୍ଠରୁ ପ୍ରଗତି ନାମରେ ବନସ୍ପତିକୁ ଧ୍ୱଂସ କରିବା କ'ଣ ସମାନ କଥା? ପ୍ରଥମରେ କର୍ତ୍ତା ଜ୍ଞାତ ଥିଲେ, ୨ୟରେ କର୍ତ୍ତା ଅଜ୍ଞାତ ଥିଲେ, ୩ୟରେ ସାମ୍ୟବାଦ/ସମାଜବାଦ/ପୁଞ୍ଜିବାଦ/ଏକଚ୍ଛତ୍ରବାଦ ଇତ୍ୟାଦି ଜ୍ଞାତ ହୋଇ ମଧ୍ୟ ଅଜ୍ଞାତ ରହୁଛନ୍ତି। ଉଦ୍ଭିଦ ବାୟୁମଣ୍ଡଳରୁ ବାର୍ଷିକ ୩୬୭ ଗିଗାଟନ୍ (ମତାନ୍ତରରେ ୪୩୯ ଗିଗାଟନ୍) ଅଙ୍ଗାରକାମ୍ଳ ଗ୍ରହଣ କରି, ସମତୁଲ ମାତ୍ରାରେ ଖାଦ୍ୟ, ତନ୍ତୁ ଏବଂ ଅମ୍ଳଜାନ ଦେଇଥାଏ। ଏହା ସତ୍ୟ ଯେ, ଦିନକୁ ଦିନ କଳକାରଖାନା, ମୋଟରଯାନ ଇତ୍ୟାଦିରୁ ଅଙ୍ଗାରକାମ୍ଳ ଗ୍ୟାସ୍‌ର ନିର୍ଗମନ ବଢ଼ିବଢ଼ି ଚାଲିଛି। ଅନ୍ୟପକ୍ଷରେ ବୃକ୍ଷଲତା ସଂଖ୍ୟା ହ୍ରାସ ପାଉଛି। ଫଳରେ ବାୟୁମଣ୍ଡଳରେ ବୃଦ୍ଧିପାଉଥିବା ଅଙ୍ଗାରକାମ୍ଳ ଗ୍ୟାସ୍ (ଉଦାହରଣ ସ୍ୱରୂପ ୦.୦୪୦%ରୁ ୦.୦୪୫% ବୃଦ୍ଧି, ଅର୍ଥାତ୍ ୪୦୦ ପିପିଏମ୍‌ରୁ ୪୫୦ ପିପିଏମ୍‌କୁ ବୃଦ୍ଧି) ବିଶ୍ୱ ତାପମାତ୍ରା ତଥା ଜଳବାୟୁ ପରିବର୍ତ୍ତନର ମୁଖ୍ୟ କାରଣ ହୋଇଅଛି। ତେଣୁ ନୀତି ପ୍ରଣୟନକାରୀମାନେ ପରମାଣୁ ଅସ୍ତ୍ର ନିରସ୍ତ୍ରୀକରଣ ସନ୍ଧି ପରି ପ୍ରଥମେ ରାଜିହୋଇ କାର୍ବନ ଛାଡୁଥିବା ୟୁନିଟ୍‌ଗୁଡ଼ିକର ସଂଖ୍ୟାରେ କାଟ୍‌ଛାଣ୍ଟ କରି ବହୁଳମାତ୍ରାରେ ବୃକ୍ଷରୋପଣ ପାଇଁ ନିଷ୍ପତ୍ତି ନେବେ। ଦ୍ରୁତ ବୃଦ୍ଧି (ଗ୍ରୋଥ୍ ରିଙ୍ଗର ମୋଟେଇ ୫-୨୫ ମିମି) ତଥା ବହୁମୁଖୀ ପ୍ରତ୍ୟକ୍ଷ ଉପଯୋଗିତା ସହିତ ଧାର୍ଯ୍ୟ ଅମଳ ସମୟ ବୃକ୍ଷ ପ୍ରଜାତିକୁ ସହଜଗମ୍ୟ ସମସ୍ତ ପତିତ ଜମିରେ ଏବଂ ମନ୍ଥରବୃଦ୍ଧି (ଗ୍ରୋଥ୍‌ରିଙ୍ଗ୍‌ର ମୋଟେଇ ପ୍ରାୟ ୧ ମିମି) ତଥା ପରୋକ୍ଷ ଉପକାର ଦେଉଥିବା ସହିତ ଦୀର୍ଘଜୀବୀ ବୃକ୍ଷ ପ୍ରଜାତିକୁ ଅଗମ୍ୟ ପତିତ ଜମିରେ ରୋପଣ କରାଯିବ। ଉତ୍ତରଦାୟିତ୍ୱ ଧାର୍ଯ୍ୟ ହେବା ଉଚିତ ମଧ୍ୟ।

-ବୈଜ୍ଞାନିକ, କୃଷିବିଜ୍ଞାନ କେନ୍ଦ୍ର,
ଢେଙ୍କାନାଳ (ଓୟୁଏଟି), ମହିଷାପାଟ
ମୋ : ୯୪୩୭୬୭୧୪୦୨

ପାଠପଢ଼ା ଆଗ୍ରହକୁ ସକ୍ରିୟ କରେ ବ୍ୟାୟାମ

ଆଜିକାଲି ନିଜକୁ ଫିଟ୍ ଏବଂ ସୁସ୍ଥ ରଖିବା ପାଇଁ ଅନେକ ବ୍ୟାୟାମକୁ ନିଜର ଦୈନନ୍ଦିନ ଜୀବନ ତାଲିକାରେ ସାମିଲ କରୁଛନ୍ତି। ପ୍ରତିଦିନ ସକାଳେ କିଛି ସମୟ ବ୍ୟାୟାମ କଲେ ତାହାର କେତେ ସୁଫଳ ମିଳେ ତାହା ଅନୁଭବୀ ହିଁ ଜାଣେ। ଏବେ ତ ଅନେକ ଯୁବପିଢ଼ି ତଥା ପାଠପଢ଼ା ସହ ସଂପୃକ୍ତ ପିଲା ମଧ୍ୟ ବ୍ୟାୟାମ କରୁଛନ୍ତି। ଏହାଦ୍ୱାରା ପାଠ ପଢ଼ିବା ପ୍ରତି ସେମାନଙ୍କର ଆଗ୍ରହ ବଢ଼ିଥାଏ ବୋଲି ସଦ୍ୟତମ ଗବେଷଣାରୁ ଜଣାପଡିଛି। ଏହାର ପରିସରଭୁକ୍ତ ପିଲାମାନଙ୍କ ମଧ୍ୟରୁ ଯେଉଁମାନେ ନିୟମିତ ବ୍ୟାୟାମ କରୁଥିଲେ ସେମାନଙ୍କ ମଧ୍ୟରୁ ପ୍ରାୟ ୭୦ ପ୍ରତିଶତଙ୍କର ପାଠପଢ଼ା ପ୍ରତି ଆଗ୍ରହ ବଢୁଥିବାର ଲକ୍ଷ୍ୟ କରାଯାଇଥିଲା ବୋଲି ଟୋକିଓ ୟୁନିଭର୍ସିଟି ପକ୍ଷରୁ ପ୍ରକାଶିତ ସର୍ଭେ ରିପୋର୍ଟରେ ଉଲ୍ଲେଖ କରାଯାଇଛି।

ବ୍ୟକ୍ତିତ୍ୱ ବଢ଼ାଏ ଖାଇବା ଶୈଳୀ

ଖାଇବା ଶୈଳୀ ଯୋଗୁ ବ୍ୟକ୍ତିତ୍ୱ ବଢ଼ିଥାଏ-ଏପରି ରୋଚକ କଥାକୁ ଅନେକ ହୁଏତ ବିଶ୍ୱାସ କରି ନ ପାରନ୍ତି। ହେଲେ ଏହା ଉପରେ ଦୃଢ଼ୋକ୍ତି ବକ୍ତ କରିଛନ୍ତି ୱାଶିଂଟନ୍ ୟୁନିଭର୍ସିଟିର ପୁଷ୍ଟିବିଜ୍ଞାନୀମାନେ। 'ବ୍ୟକ୍ତିତ୍ୱ ଓ ଖାଇବା ଶୈଳୀ' ବିଷୟ ଉପରେ ସେମାନେ ନିକଟରେ ଏକ ସର୍ଭେ କରି ଏଭଳି କଥା ଜାଣିପାରିଛନ୍ତି। ଏହାର ପରିସରଭୁକ୍ତ ବ୍ୟକ୍ତିମାନଙ୍କର ଖାଇବା ଶୈଳୀ ଉପରେ ନଜର ରଖାଯିବା ସହ ଏହାଦ୍ୱାରା ସେମାନଙ୍କ ବ୍ୟକ୍ତିତ୍ୱ କିପରି ପ୍ରଭାବିତ ହେଉଛି ତାହା ଲକ୍ଷ୍ୟ କରାଯାଇଥିଲା। ବିଶେଷଭାବରେ ଶୃଙ୍ଖଳିତ ଖାଇବା ଶୈଳୀକୁ ଅନୁସରଣ କରୁଥିବା ବ୍ୟକ୍ତିମାନଙ୍କ ମଧ୍ୟ

ସଂକ୍ଷେପରେ

❖ ୨୦୧୭-୧୮ ଆର୍ଥିକ ବର୍ଷରେ ୨ କୋଟି ଟଙ୍କାରୁ ଉର୍ଦ୍ଧ୍ୱ କାରବାର କରୁଥିବା ପ୍ରାୟ ୯୨% ବୃହତ୍ତ ଟିକସଦାତା ବାର୍ଷିକ ରିଟର୍ନ ଫାଇଲ କରିଛନ୍ତି: ଜିଏସ୍‌ଟିଏନ୍

❖ ଦେଶର ଅଣ ଜୀବନବୀମା କମ୍ପାନୀଗୁଡିକର ଜାନୁୟାରି ମାସ ପ୍ରିମିୟମ ଆୟ ୭.୨% ବୃଦ୍ଧି ଘଟି ୧୭,୨୬୬ କୋଟି ଟଙ୍କା ରହିଛି।

❖ ରାଷ୍ଟ୍ରାୟତ୍ତ ଇମ୍ପୋର୍ଟ-ଏକ୍ସପୋର୍ଟ ବ୍ୟାଙ୍କ ଅଫ୍ ଇଣ୍ଡିଆର ବାଣିଜ୍ୟ ଅଭିବୃଦ୍ଧି ଲାଗି ସରକାର ୧୩୦୦ କୋଟି ପୁଞ୍ଜି ପ୍ରଦାନ କରିବେ।

❖ ଭାରତ ପେଟ୍ରୋଲିୟମ କର୍ପୋରେଶନ ଲିମିଟେଡ(ବିପିସିଏଲ୍)ର ବିକ୍ରି ବିଡ୍ ଦସ୍ତାବିଜକୁ ଆନ୍ତମନ୍ତ୍ରୀ ସ୍ତରୀୟ ଗୋଷ୍ଠୀ ମଞ୍ଜୁରୀ ପ୍ରଦାନ କରିଛି।

❖ ଏପ୍ରିଲ-ଜାନୁୟାରୀ ସମୟରେ ଦେଶର ସୁନା ଆମଦାନୀ ୯% ହ୍ରାସ ଘଟି ୨୪.୬୪ ବିଲିୟନ ଡଲାର ରହିଛି।

❖ ଫେବୃୟାରୀ ମାସ ପ୍ରଥମାର୍ଦ୍ଧରେ ବିଦେଶୀ ପୁଞ୍ଜି ନିବେଶକ(ଏଫ୍ ଆଇଆଇ) ମାନେ ଦେଶର ପୁଞ୍ଜି ବଜାରରେ ୨୪,୬୧୭ କୋଟି ଟଙ୍କା ନିବେଶ କରିଛନ୍ତି।

ନୂଆ ଏସ୍‌ୟୁଭି ଆଣିବ ନିଶାନ

ନୂଆଦିଲ୍ଲୀ,୧୬-୨: ପ୍ରମୁଖ ଯାନ ନିର୍ମାଣକାରୀ କମ୍ପାନୀ ନିଶାନ ୨୦୨୦-୨୧ର ପ୍ରଥମାର୍ଦ୍ଧରେ ନୂଆ କମ୍ପାକ୍ଟ ବି-ଏସ୍‌ୟୁଭି ବଜାରକୁ ଆଣିବା ଲାଗି ଯୋଜନା ରଖିଛି। କମ୍ପାନୀ ଏଥି ଲାଗି ଦ୍ୱିତୀୟ ଟିଜରକୁ ଉନ୍ମୋଚନ କରିଛି। ମେକ୍ ଇନ ଇଣ୍ଡିଆ, ମେକ୍ ଫର ଇଣ୍ଡିଆ ଆଧାରରେ ନୂଆ ଏସ୍‌ୟୁଭିକୁ ଏହା ପ୍ରସ୍ତୁତ କରୁଛି। ଏହା କମ୍ପାନୀର ପ୍ରଥମ ମେଡ୍ ଫର ଇଣ୍ଡିଆ କମ୍ପାକ୍ଟ ଏସ୍‌ୟୁଭି ହେବ ବୋଲି ନିଶାନ ମତ ରଖିଛି। ନିଶାନର ବିଶ୍ୱ ସ୍ତରୀୟ ପରମ୍ପରା ଏବଂ ଟେକ୍ନୋଲୋଜି ଆଧାରରେ ଏହାକୁ ପ୍ରସ୍ତୁତ କରାଯାଇଛି। ରୋଡରେ ଏକ ସ୍ୱତନ୍ତ୍ର ଉପସ୍ଥିତି ଜାହିର କରିବା ଲାଗି ଷ୍ଟାଇଲିଶ ଡିଜାଇନ ଏବଂ ପ୍ରିମିୟମ ଅଫରିଂ ଭଳି ବୈଶିଷ୍ଟ୍ୟକୁ ଏଥିରେ ସାମିଲ କରାଯାଇଛି।

ଆକାଶର ଜାତୀୟ ସ୍କଲାରଶିପ ପରୀକ୍ଷା

Aakash
Medical|IIT-JEE|Foundations

ଭୁବନେଶ୍ୱର,୧୬-୨: ଆକାଶ ଏଜୁକେଶନାଲ ସର୍ଭିସ ଲିମିଟେଡ ପକ୍ଷରୁ ଜାତୀୟ ସ୍ତରର ସ୍କଲାରଶିପ ପରୀକ୍ଷା ସ୍ପାର୍କ ସମ୍ପର୍କରେ ଘୋଷଣା କରାଯାଇଛି। ସପ୍ତମରୁ ନବମ ଶ୍ରେଣୀ ପର୍ଯ୍ୟନ୍ତ ଯୋଗ୍ୟ ଛାତ୍ରୀଛାତ୍ର ସେମାନଙ୍କ ସ୍ୱପ୍ନ ପୂରଣ କରିବା ଦିଗରେ ଏହି ସ୍କଲାରଶିପ ପରୀକ୍ଷା ସୁଯୋଗ ପ୍ରଦାନ କରିବ ବୋଲି ଅନୁଷ୍ଠାନ ପକ୍ଷରୁ ସୂଚନା ରହିଛି। ଚଳିତ ବର୍ଷ ପ୍ରଥମ ଥର ଲାଗି ଏଭଳି ପରୀକ୍ଷା ଆସିଛି। ସପ୍ତମରୁ ଅଷ୍ଟମକୁ, ଅଷ୍ଟମରୁ ନବମକୁ ଏବଂ ନବମରୁ ଦଶମକୁ ଯାଉଥିବା ଛାତ୍ରୀଛାତ୍ର ଏହି ପରୀକ୍ଷାରେ ଭାଗ ନେଇ ପାରିବେ। ଆସନ୍ତା ୧୫ ମାର୍ଚ୍ଚରେ ଏହା ଦେଶର ୨୪ ରାଜ୍ୟ ଏବଂ କେନ୍ଦ୍ରଶାସିତ ଅଞ୍ଚଳରେ ଅନୁଷ୍ଠିତ ହେବ। ଜାତୀୟ ସ୍ତରରେ ପ୍ରତିଦ୍ୱନ୍ଦ୍ୱିତା କରିବା ଏବଂ ୯୦% ପର୍ଯ୍ୟନ୍ତ ଟ୍ୟୁଶନ ଫି ହାସଲ କରିବାର ସୁବିଧା ପ୍ରଦାନ କରିବ। ବିନା କୌଣସି ଆର୍ଥିକ ପ୍ରତିବନ୍ଧକରେ ଆକାଶରେ କୋଚିଂ ପ୍ରଦାନ ସହ ଶସକ୍ତ କରିବା ଲାଗି ସ୍ପାର୍କ ଜରିଆରେ ଲକ୍ଷ୍ୟ ରଖାଯାଇଛି ବୋଲି ଆକାଶ ଏଜୁକେଶନାଲ ସର୍ଭିସେସ ଲିମିଟେଡର ସିଇଓ ଆକାଶ ଚୌଧୁରୀ ସୂଚନା ଦେଇଛନ୍ତି।

ଶପିଂକୁ ସହଜ କରୁଛି ବଜାରଓନେଟ୍

ଭୁବନେଶ୍ୱର,୧୬-୨: ନୂତନ ପିଢ଼ିର ଶପିଂ ପ୍ଲାଟଫର୍ମ ବଜାରଓନେଟ ଶୁଭାରମ୍ଭ ସମ୍ପର୍କରେ ଘୋଷଣା କରାଯାଇଛି। କମ୍ପାନୀର ଏମ୍‌ଡି ତଥା ସିଇଓ ସଞ୍ଜୟ ମହାପାତ୍ର, ସିଏମ୍‌ଡି ପ୍ରଦୀପ କୁମାର ଦାସ, ଅପରେଶନ ଏମ୍‌ଡି ସୁଶାନ୍ତ ମହାପାତ୍ର ଏହାର ଉନ୍ମୋଚନ କରିଥିଲେ। ପ୍ରାଥମିକ ପର୍ଯ୍ୟାୟରେ ଭୁବନେଶ୍ୱର ଏବଂ କଟକ ଗ୍ରାହକଙ୍କ ଲାଗି ଏହା ଶୁଭାରମ୍ଭ କରାଯାଇଥିବା ବେଳେ ପରବର୍ତ୍ତୀ ପର୍ଯ୍ୟାୟରେ ରାଜ୍ୟର ଅନ୍ୟ ସ୍ଥାନଗୁଡିକୁ ସେବା ଉପଲବ୍ଧ ହେବ ବୋଲି କୁହାଯାଇଛି। ଏହା ଦ୍ୱାରା କେବଳ ଫିଙ୍ଗରପ୍ରିଣ୍ଟରେ ଶପିଂର ମଜା ଗ୍ରାହକ ଉଠାଇ ପାରିବେ। ବଜାରଓନେଟ ଆପ୍ ଡାଇନଲୋଡ କରି ଗ୍ରାହକ କ୍ରୟ ଅଭିଜ୍ଞତା ନେଇ ପାରିବେ ବୋଲି କମ୍ପାନୀ ପକ୍ଷରୁ କୁହାଯାଇଛି। ଏହା ଦ୍ୱାରା ପ୍ରାୟ ୧୦୦୦ ନିଯୁକ୍ତି ସୁଯୋଗ ସୃଷ୍ଟି ହେବ ବୋଲି ସିଏମ୍‌ଡି ଦାସ କହିଛନ୍ତି।

> ସାଧାରଣ ବଜେଟରେ ବିତ୍ତୀୟ ଉତ୍ତରଦାୟିତ୍ୱ ଏବଂ ବଜେଟ ପରିଚାଳନା ଆଇନର ଉର୍ଦ୍ଧ୍ୱକୁ ଯାଇ କୌଣସି କାର୍ଯ୍ୟକ୍ରମ ଜାରି କରାଯାଇନାହିଁ।
> – ନିର୍ମଳା ସୀତାରାମନ୍, କେନ୍ଦ୍ର ଅର୍ଥମନ୍ତ୍ରୀ

> କେବଳ ପ୍ରମୁଖ ବଜାର ଅଂଶୀଦାର ହୋଇ ରହିନାହୁଁ। ବଜାରରେ ନୂଆ ଉଦ୍ଭାବନ ଏବଂ ପ୍ରତିଦ୍ୱନ୍ଦ୍ୱିତାକୁ ମଧ୍ୟ ପ୍ରୋତ୍ସାହିତ କରୁଛୁ।
> – କେନିଚି ଆୟୁକାୱା, ମାରୁତି ସୁଜୁକି ଇଣ୍ଡିଆ ସିଇଓ

କମ୍ପାନୀ ସୋମବାର ପୈଠ କରିପାରନ୍ତି ଏଜିଆର ଦେୟ

ନୂଆଦିଲ୍ଲୀ,୧୬-୨

- ୩ କମ୍ପାନୀ ସାମିଲ ଅଛନ୍ତି
- ସମୁଦାୟ ଅର୍ଥ ପ୍ରଦାନ କରିପାରିବେନି କମ୍ପାନୀ
- ୧.୧୩ ଲକ୍ଷ କୋଟି ଆଦାୟ ସମ୍ଭାବନା
- ବ୍ୟବସାୟ ଛାଡ଼ିଛନ୍ତି କିଛି କମ୍ପାନୀ
- ରାଷ୍ଟ୍ରାୟତ୍ତ କମ୍ପାନୀଙ୍କ ଉପରେ ୨.୬୫ ଲକ୍ଷ କୋଟି ବାକି

ଭାରତୀ ଏୟାରଟେଲ, ଭୋଡାଫୋନ-ଆଇଡିଆ, ଟାଟା ଟେଲିସର୍ଭିସେସ ଭଳି ଟେଲିକମ୍ କମ୍ପାନୀଗୁଡିକ ଆଡ୍‌ଜଷ୍ଟେଡ ଗ୍ରସ୍ ରେଭିନ୍ୟୁ (ଏଜିଆର୍) ବାବଦ ବକେୟା ଅର୍ଥ ସୋମବାର ପ୍ରଦାନ କରିପାରନ୍ତି। ଦେୟ ପ୍ରଦାନ ନ କଲେ କଠୋର କାର୍ଯ୍ୟାନୁଷ୍ଠାନ ହେବାର ସମ୍ଭାବନା ଥିବାରୁ କମ୍ପାନୀଗୁଡିକ ଶୀଘ୍ର ଅର୍ଥ ପ୍ରଦାନ କରିପାରନ୍ତି ବୋଲି ବିଭାଗର ଜଣେ ଅଧିକାରୀ କହିଛନ୍ତି। ଏହି ୩ କମ୍ପାନୀଙ୍କ ଉପରେ ପ୍ରାୟ ୧ ଲକ୍ଷ କୋଟି ଟଙ୍କାର ବକେୟା ରହିଛି। ହେଲେ କମ୍ପାନୀଗୁଡିକ ସମୁଦାୟ ଅର୍ଥ ଏକାଥରକେ ପ୍ରଦାନ କରିପାରିବେ ନାହିଁ। ଆଂଶିକ ଭାବେ ଅର୍ଥ ପ୍ରଦାନ କରିବାକୁ ସେମାନେ ଟେଲିକମ ବିଭାଗ(ଡିଓଟି)କୁ ସୂଚନା ଦେଇଥିବା ଅଧିକାରୀ ଜଣକ କହିଛନ୍ତି। କେଉଁ କମ୍ପାନୀ କେତେ ଅର୍ଥ ପଇଠ କରୁଛନ୍ତି ତାହା ଦେଖିବା ପରେ ଆଗାମୀ କାର୍ଯ୍ୟପନ୍ଥା ଗ୍ରହଣ କରାଯିବ ବୋଲି ଡିଓଟିର ଏହି ଅଧିକାରୀ ଜଣକ ମତବ୍ୟକ୍ତ କରିଛନ୍ତି।

ଆସନ୍ତା ୨୦ ତାରିଖ ସୁଦ୍ଧା ୧୦ ହଜାର କୋଟି ଟଙ୍କା ପ୍ରଦାନ କରିବାକୁ ଭାରତୀ ଏୟାରଟେଲ ଗତ ଶୁକ୍ରବାର ଦିନ ପ୍ରସ୍ତାବ ଦେଇଛି। କିନ୍ତୁ ଟେଲିକମ ବିଭାଗ କମ୍ପାନୀ ଗୁଡିକୁ ଅଧିକ ଦିନ ମହଲତ ଦେବା ସପକ୍ଷରେ ଆଉ ନାହିଁ। ଏଭଳି ସ୍ଥିତିରେ କେତେ ପରିମାଣର ଏଜିଆର୍ ବକେୟା ପ୍ରଦାନ କରାଯିବ ସେ ସମ୍ପର୍କରେ ବିଚାର କରାଯାଉଥିବା ଭୋଡାଫୋନ ଶନିବାର କହିଛି। ଏହାବାଦ ଭାରତ ବଜାରରେ ନିଜ ବ୍ୟବସାୟର ଆଗାମୀ ସ୍ଥିତି କ'ଣ ରହିବ ସେ ନେଇ କମ୍ପାନୀ ଆଶଙ୍କାରେ ରହିଛି। ଟେଲିକମ କମ୍ପାନୀଙ୍କ ଉପରେ ଏବେ ମୋଟ ୧.୪୭ ଲକ୍ଷ କୋଟି ଟଙ୍କାର ବକେୟା ରହିଛି। ଜାନୁୟାରୀ ମାସ ୨୩ ସୁଦ୍ଧା ବକେୟା ରାଶି ପଇଠ କରିବାକୁ କମ୍ପାନୀଙ୍କୁ ସର୍ବୋଚ୍ଚ ନ୍ୟାୟାଳୟ ନିର୍ଦ୍ଦେଶ ଦେଇଥିଲେ ସୁଦ୍ଧା ରିଲାଏନ୍ସ ଜିଓ ବାବ କୌଣସି କମ୍ପାନୀ ଏହା ପାଳନ କରିନାହାନ୍ତି। ଯାହାକୁ ନେଇ ସୁପ୍ରିମକୋର୍ଟ କ୍ଷୋଭ ପ୍ରକାଶ କରିବା ସହ ସବୁ ଟେଲିକମ କମ୍ପାନୀ ମୁଖ୍ୟ ପରିଚାଳନା ନିର୍ଦ୍ଦେଶକଙ୍କୁ ମାର୍ଚ୍ଚ ୧୭ରେ ହାଜର ହେବାକୁ ନିର୍ଦ୍ଦେଶ ଦେଇଛନ୍ତି। ସରକାରଙ୍କ ନିଜ କମ୍ପାନୀ ବିଏସ୍‌ଏନଏଲ୍ ଏବଂ ଏମ୍‌ଟିଏନଏଲ୍ ମଧ୍ୟ ବକେୟା ରାଶି ପ୍ରଦାନ କରିପାରିନାହିଁ।

ଏୟାରଟେଲ ଉପରେ ଏବେ ପ୍ରାୟ ୩୫,୫୮୬ କୋଟି, ଭୋଡାଫୋନ ଉପରେ ୫୩ ହଜାର କୋଟି ପଡି ରହିଛି। ଏହା ମଧ୍ୟରୁ ପ୍ରାୟ ୧.୧୩ ଲକ୍ଷ କୋଟି ଆଦାୟ ହେବାର ସମ୍ଭାବନା ରହିଛି। ବଳକା ଅର୍ଥ ଦେବାକୁ ଥିବା କମ୍ପାନୀଗୁଡିକ ଏବେ କାରବାର ବନ୍ଦ କରି ଦେଇଛନ୍ତି। ଟେଲିକମ ବିଭାଗକୁ ସୁପ୍ରିମକୋର୍ଟ ତାଗିଦ କରିବା ପରେ ଶୁକ୍ରବାର ମଧ୍ୟରାତ୍ରି ସୁଦ୍ଧା ଦେୟ ପଇଠକରିବାକୁ ଏହା କମ୍ପାନୀଙ୍କୁ ନିର୍ଦ୍ଦେଶ ଦେଇଥିଲା। କିଛି କମ୍ପାନୀ ଦେୟର ଆକଳନ ଲାଗି ସମୟ ମାଗିଥିବାବେଳେ ସେମାନଙ୍କୁ ପର୍ଯ୍ୟାପ୍ତ ସମୟ ମିଳିଥିବା ଅଧିକାରୀ ଜଣକ କହିଛନ୍ତି। ସେହିଭଳି ଟେଲିକମ ସେବାରେ ନ ଥିବା କିଛି ରାଷ୍ଟ୍ରାୟତ୍ତ କମ୍ପାନୀଙ୍କ ଉପରେ ମଧ୍ୟ ୨.୬୫ ଲକ୍ଷ କୋଟି ଟଙ୍କାର ବକେୟା ରହିଛି। ଏହି ଅର୍ଥ ମଧ୍ୟରେ ଗେଲ୍‌ର ବକେୟା ପ୍ରାୟ ୬୫% ହେବ। ରାଷ୍ଟ୍ରାୟତ୍ତ କମ୍ପାନୀଗୁଡିକ ଏ ନେଇ ଆଇନର ଧାରା ଆପଣାଇବା ସହ କୋର୍ଟର ଦ୍ୱାରସ୍ଥ ହୋଇପାରନ୍ତି।

ହୋଣ୍ଡା ଟୁହ୍ୱିଲର୍ସ-ପାଇନ୍ ଲ୍ୟାବ ଚୁକ୍ତି

ନୂଆଦିଲ୍ଲୀ,୧୬-୨

ହୋଣ୍ଡା ମୋଟର ସାଇକେଲ ଆଣ୍ଡ ସ୍କୁଟର ଇଣ୍ଡିଆ ପ୍ରାଇଭେଟ ଲିମିଟେଡ ପକ୍ଷରୁ ପ୍ରମୁଖ ମର୍ଚ୍ଚାଣ୍ଟ କମର୍ସ ପ୍ଲାଟଫର୍ମ ପାଇନ୍ ଲ୍ୟାବସ ସହ ବୁଝାମଣାପତ୍ର ସ୍ୱାକ୍ଷରିତ ହୋଇଛି। ଏହା ଦ୍ୱାରା ହୋଣ୍ଡାର ସମସ୍ତ ଡିଲରଶିପଗୁଡିକରେ ପାଇନ ଲ୍ୟାବସର ପିଓଏସ୍ ମେଶିନ ସ୍ଥାପନ କରାଯିବ। ଏହା ଦ୍ୱାରା ଗ୍ରାହକମାନେ ସୁବିଧାଜନକ ଓ ସୁଲଭ ମାସିକ କିସ୍ତି ଜରିଆରେ ଡେବିଟ କାର୍ଡ ଓ କ୍ରେଡିଟ କାର୍ଡ ମାଧ୍ୟମରେ କ୍ରୟ କରିବାର ସୁବିଧା ପାଇପାରିବେ। ୧୪ ପ୍ରକାରର କ୍ରେଡିଟ କାର୍ଡ ଏବଂ ୬ ପ୍ରକାରର ଡେବିଟ କାର୍ଡ ଗ୍ରାହକମାନେ ଏହି ସୁବିଧାର ଲାଭ ଉଠାଇ ପାରିବେ ବୋଲି କମ୍ପାନୀ ପକ୍ଷରୁ ସୂଚନା ରହିଛି। ଗ୍ରାହକଙ୍କୁ ଶୂନ ଡାଉନପେମେଣ୍ଟ, ଗାଡି କିଣିବା କିମ୍ବା ଋଣ ବୁଡାନ୍ତ ବେଳେ ଶୂନ ହାଇପୋଥିକେଶନ ଫି'ର ସୁବିଧା ପାଇପାରିବେ। କୌଣସି କାଗଜପତ୍ର କିମ୍ବା ବ୍ୟାଙ୍କରୁ ଏନ୍‌ଓସି ଦରକାର ପଡିବନି। ଋଣ ମଞ୍ଜୁରୀ ଲାଗି କୌଣସି ଅପେକ୍ଷା କରିବାକୁ ପଡିବ ନାହିଁ। ଡେଲିଭରି ଶୀଘ୍ର ଉପଲବ୍ଧ ହେବ। ହୋଣ୍ଡାର ବିକ୍ରି ଓ ମାର୍କେଟିଂ ବରିଷ୍ଠ ଉପସଭାପତି ୟଦବିନ୍ଦର ସିଂ ଗୁଲେରିଆ, ପାଇନ ଲ୍ୟାବସର ମୁଖ୍ୟ ବ୍ୟବସାୟ ଅଧିକାରୀ କୁଶ ମେହରା, ଉତ୍ପାଦ ଅଧିକାରୀ ଭେଙ୍କଟ ପୁରୁଚୁରୀଙ୍କ ଉପସ୍ଥିତିରେ ଚୁକ୍ତି ସ୍ୱାକ୍ଷରିତ ହୋଇଥିଲା। ପାଇନ୍ ଲ୍ୟାବସ ସହ ଏହି ସହଯୋଗିତା ଦ୍ୱାରା ଗ୍ରାହକଙ୍କ ଲାଗି ଗାଡି କିଣିବା ସହଜ ହେବ ବୋଲି କମ୍ପାନୀର ବିକ୍ରି ଓ ମାର୍କେଟିଂ ବରିଷ୍ଠ ଉପସଭାପତି ୟଦବିନ୍ଦର ସିଂ ଗୁଲେରିଆ ସୂଚନା ଦେଇଛନ୍ତି।

ହିରୋର ନୂଆ କ୍ଲାଉଡ ସଲ୍ୟୁଶନ

ଭୁବନେଶ୍ୱର,୧୬-୨

ହିରୋ ମୋଟୋକର୍ପ ପକ୍ଷରୁ ନୂଆ କ୍ଲାଉଡ ସଲ୍ୟୁଶନ ହିରୋ କନେକ୍ଟର ଶୁଭାରମ୍ଭ ସମ୍ପର୍କରେ ଘୋଷଣା କରାଯାଇଛି। ଗ୍ରାହକଙ୍କୁ ଗାଡି ଚାଳନାର ଏକ ସ୍ମାର୍ଟ ଅଭିଜ୍ଞତା ପ୍ରଦାନ କରିବା ଦିଗରେ କମ୍ପାନୀ ପକ୍ଷରୁ ଏଭଳି ଏକ ପଦକ୍ଷେପ ଗ୍ରହଣ କରାଯାଇଛି। ବର୍ତ୍ତମାନ ହିରୋର ୪ ମଡେଲ ଯଥା:-ଏକ୍ସପଲ୍‌ସ ୨୦୦, ପ୍ଲେଜର ପ୍ଲସ, ପ୍ୟାଶନ ଏକ୍ସ ପ୍ରୋ, ଏଚ୍‌ଏଫ୍ ଡିଲକ୍ସରେ ଗ୍ରାହକ ଏହାର ଲାଭ ଉଠାଇ ପାରିବେ। ଏହି ସଲ୍ୟୁଶନରେ ଗ୍ରାହକଙ୍କ ଲାଗି ନିରାପତ୍ତା ଏବଂ ସୁରକ୍ଷା ପଦକ୍ଷେପ ଅଫର କରାଯାଉଛି। ଏହା ଦ୍ୱାରା ଲାଇଭ ଟ୍ରାକିଂ, ଟପଲ ଆଲର୍ଟ, ଟାଓ ଆଓ୍ୱେ ଆଲର୍ଟ, ଜିଓ ଫେନସ ଆଲର୍ଟ,ସ୍ପିଡ ଆଲର୍ଟ ଭଳି ସୁବିଧା ରହିଛି। ଏହାର ଆରମ୍ଭ ମୂଲ୍ୟ ୪,୯୯୯ ଟଙ୍କା ରହିଛି। କମ୍ପାନୀର କେତେକ ବଛା ବଛା ଡିଲରଶିପରେ ଏହା ଗ୍ରାହକଙ୍କ ଲାଗି ଉପଲବ୍ଧ ହେଉଛି। ପର୍ଯ୍ୟାୟ କ୍ରମେ ଏହି ମଡେଲକୁ ଅନ୍ୟ ମଡେଲ ଏବଂ ସହରକୁ ସମ୍ପ୍ରସାରଣ କରାଯିବ। ଗ୍ରାହକଙ୍କ ଯାତ୍ରାକୁ ସୁରକ୍ଷିତ ଏବଂ ସ୍ମାର୍ଟ କରିବା ଲାଗି ଏଭଳି ପଦକ୍ଷେପ ଗ୍ରହଣ କରାଯାଇଥିବା ହିରୋ ମୋଟୋକର୍ପର ଗ୍ଲୋବାଲ ପ୍ରଡକ୍ଟ ପ୍ଲାନିଂ ମୁଖ୍ୟ ମାଲୋ ଲେ ମାସନ କହିଛନ୍ତି।

ସାହାରା ଗ୍ରୁପ୍ ଅଧ୍ୟକ୍ଷ ସୁବ୍ରତ ରୟ (ମଝି) ନିକଟରେ ବିଶ୍ୱ ବ୍ୟାଡ୍‌ମିଣ୍ଟନ ଚାମ୍ପିୟନ ପି.ଭି. ସିନ୍ଧୁଙ୍କ ସହ ସୌଜନ୍ୟମୂଳକ ସାକ୍ଷାତ କରିଛନ୍ତି।

ପଟିଆରେ ଟୋନି ଆଣ୍ଡ ଗାୟ ଇସେନ୍‌ସୁଆଲ

ଭୁବନେଶ୍ୱର,୧୬-୨

ହେୟାର ଡ୍ରେସିଂ କ୍ଷେତ୍ରରେ ଅନ୍ତର୍ଜାତୀୟ ବ୍ରାଣ୍ଡ ଟୋନି ଆଣ୍ଡ ଗାୟ ଇସେନସୁଆଲ ହେୟାର ଡ୍ରେସିଂ ସେଣ୍ଟର ପଟିଆରେ ଶୁଭାରମ୍ଭ ହୋଇଛି। ଓଡିଆ ଅଭିନେତ୍ରୀ ଭୂମିକା ଦାସ, ଟୋନି ଆଣ୍ଡ ଗାୟର କାର୍ଯ୍ୟନିର୍ବାହୀ ଅଧିକାରୀ ବ୍ଲେସିଂ ଏ.ମଣିକନ୍ଦନ, ଉପସଭାପତି ଜେ.ଡି. ଧନଲକ୍ଷ୍ମୀ ଏସ୍. ଅତିଥି ଭାବେ ଯୋଗ ଦେଇ ଏହାର ଶୁଭାରମ୍ଭ କରିଥିଲେ। ଭୁବନେଶ୍ୱର ଶାଖାର ପରିଚାଳନା ନିର୍ଦ୍ଦେଶକ ୟୁ.ବି.ସିଂ ଅତିଥି ମାନଙ୍କୁ ସମ୍ବର୍ଦ୍ଧିତ କରିଥିଲେ। ଏଠାରେ ଗ୍ରାହକମାନେ ହେୟାର କଟିଂ, କଲର, କରମିଂ, ର ବଣ୍ଡିଂ, ହେୟାର ସ୍ପା, ଷ୍ଟାଇଲିଂ, ଫେସିଆଲ, ଫେଡିକ୍ୟୁୟର, ବ୍ରାଇଡାଲ, ମେକଅପ ଏବଂ ଅନ୍ୟାନ୍ୟ ହେୟାର ଡ୍ରେସିଂ ସେବା ଉପଲବ୍ଧ ହେବ। ଏହି ଅବସରରେ ଗ୍ରାହକଙ୍କ ଲାଗି ଇନାଗୁରାଲ ଅଫର ମଧ୍ୟ ରହିଛି।

ଏମ୍‌ଏସ୍‌ଏମ୍‌ଇ ଆର୍ଥିକ ସାକ୍ଷରତା ସପ୍ତାହ

ଭୁବନେଶ୍ୱର,୧୬-୨

ଆନ୍ଧ୍ର ବ୍ୟାଙ୍କ ପକ୍ଷରୁ ଏମ୍‌ଏସ୍‌ଏମ୍‌ଇ ଆର୍ଥିକ ସାକ୍ଷରତା ସପ୍ତାହ ପୁରୀଠାରେ ଅନୁଷ୍ଠିତ ହୋଇଯାଇଛି। କାର୍ଯ୍ୟକ୍ରମରେ ସର୍କଲ ମହାପ୍ରବନ୍ଧକ ରମାକାନ୍ତ ପ୍ରଧାନ, ଆଞ୍ଚଳିକ ପ୍ରବନ୍ଧକ କେ.ଭି.ଏନ୍.ଏନ୍.ଏସ୍.ରାମମୂର୍ତ୍ତି, କାର୍ଯ୍ୟନିର୍ବାହୀ ନିର୍ଦ୍ଦେଶକ କୁଳଭୂଷଣ ଜୈନ, ଆର୍‌ବିଆଇ ସହାୟକ ମହାପ୍ରବନ୍ଧକ ନିର୍ମଳ ପଟ୍ଟନାୟକ, ମହାପ୍ରବନ୍ଧକ ବଦ୍ରି ନାରାୟଣ ପ୍ରମୁଖ ଏହି ଅବସରରେ ଉପସ୍ଥିତ ରହି ପିଏସ୍‌ବି ୫୯ ମିନିଟ ଲୋନ, ଏମ୍‌ଏସ୍‌ଏମ୍‌ଇ ରିଷ୍ଟ୍ରକଚରିଂ, ମୁଦ୍ରା ଲୋନ, ସ୍ୱୟଂ ସହାୟକ ଗୋଷ୍ଠୀ ଯୋଜନା ସମ୍ପର୍କରେ ଅଂଶୀଦାରଙ୍କ ମଧ୍ୟରେ ସଚେତନତା ସୃଷ୍ଟି କରିଥିଲେ। ଏଥିରେ ପୁରୀ, ଶ୍ରୀକ୍ଷେତ୍ର, ଡେଲାଙ୍ଗ ଏବଂ ସାତଶଙ୍ଖ ଶାଖାର ଗ୍ରାହକ ଏବଂ କର୍ମଚାରୀମାନେ ଉପସ୍ଥିତ ଥିଲେ।

ଆମ୍ରି ପକ୍ଷରୁ କର୍କଟ ସଚେତନତା

ଭୁବନେଶ୍ୱର,୧୬-୨

ଆମ୍ରି ହସ୍ପିଟାଲ୍‌ସ ଭୁବନେଶ୍ୱର ପକ୍ଷରୁ କର୍କଟ ସଚେତନତା କାର୍ଯ୍ୟକ୍ରମ ହାତକୁ ନିଆଯାଇଛି। ଏହି ଅବସରରେ ହସ୍ପିଟାଲ ପକ୍ଷରୁ ରବିବାର ସକାଳେ ଏକ ବାଇକେଥନ ଆୟୋଜନ କରାଯାଇଥିଲେ। କାର୍ଯ୍ୟକ୍ରମରେ ୧୫୦ରୁ ଅଧିକ ମୋଟର ସାଇକେଲ ଆରୋହୀ ଯୋଗ ଦେଇଥିଲେ। ଉଚ୍ଚ ଶିକ୍ଷା ବିଭାଗ ମନ୍ତ୍ରୀ ଡାକ୍ତର ଅରୁଣ କୁମାର ସାହୁ, ଟ୍ରାଫିକ ଡିସିପି ସାଗରିକା ନାଥ, ଆମ୍ରିର ମାର୍କେଟିଂ ମୁଖ୍ୟ ମହେନ୍ଦ୍ର ପାଲା, ମେଡିକାଲ ସର୍ଭିସେସ ମୁଖ୍ୟ ଡା.ମନିଷ କୁମାର, ସହ ଉପାଧ୍ୟକ୍ଷ ସୁଶ୍ରୀ ନିରଞ୍ଜନା ମୁଖାର୍ଜୀ, ମାନବ ସମ୍ବଳ ମୁଖ୍ୟ ସୁଶ୍ରୀ ରାଜଶ୍ରୀ ଉପାଧ୍ୟାୟ କାର୍ଯ୍ୟକ୍ରମକୁ ଶୁଭାରମ୍ଭ କରିଥିଲେ। ବାଇକେଥନ ଟିମ୍ ୧୫ କିମି ଯାତ୍ରା କରି ପୁଣି ହସ୍ପିଟାଲ ଫେରିଥିଲା। ଏହି ଅବସରରେ କ୍ୟାନସର ବିରୋଧରେ ଲଢି ଜିତିଥିବା ବ୍ୟକ୍ତି ବିଶେଷ ସେମାନଙ୍କ ଅନୁଭୂତି ବାଣ୍ଟିଥିଲେ। କର୍କଟ ରୋଗର ବଢୁଥିବା ଭୟାବହତାକୁ ଧ୍ୟାନରେ ରଖି ହସ୍ପିଟାଲ ପକ୍ଷରୁ ଏଭଳି ଏକ କାର୍ଯ୍ୟକ୍ରମ ହାତକୁ ନିଆଯାଇଥିବା ମୁଖ୍ୟ ମାର୍କେଟିଂ ଅଧିକାରୀ ମହେନ୍ଦ୍ର ପାଲା କହିଛନ୍ତି। ଏହି ଆଧାରରେ ହସ୍ପିଟାଲ ପକ୍ଷରୁ ଚିକିତ୍ସା ବ୍ୟବସ୍ଥା କରାଯାଇଥିବା ସେ ମତବ୍ୟକ୍ତ କରିଛନ୍ତି।

ସାମସଙ୍ଗ ଆଣିଲା ନୂଆ ଏୟାର କଣ୍ଡିଶନର

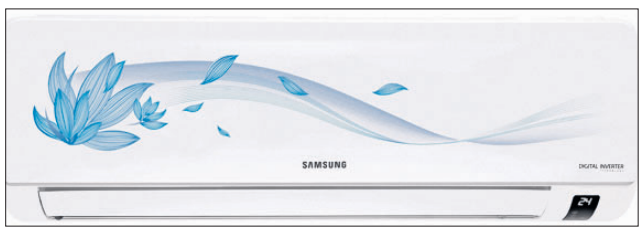

ଭୁବନେଶ୍ୱର,୧୬-୨

ସାମସଙ୍ଗ ପକ୍ଷରୁ ନୂଆ ଏୟାର କଣ୍ଡିଶନର ଓଡ଼ିଶା ବଜାରରେ ପ୍ରବେଶ କରିଛି। ଗ୍ରାହକଙ୍କୁ ସୁହାଇଲା ଭଳି ମୂଲ୍ୟରେ ୪୧ ମଡେଲ କମ୍ପାନୀ ବଜାରକୁ ଛାଡିଛି। ଏଥିରେ ଆକର୍ଷଣୀୟ ଫ୍ଲୋରାଲ ପ୍ଲାଟଫର୍ମ ଏବଂ ପ୍ରିମିୟମ ଷ୍ଟ୍ରିପ ଡିଜାଇନ ରହିଛି। ଗ୍ରାହକଙ୍କ ଆବଶ୍ୟକତାକୁ ବିଚାର କରି କମ୍ପାନୀ କପର କଣ୍ଡେନ୍ସ

ସଂକ୍ଷେପରେ

ଜୋହରୀଙ୍କ ଇସ୍ତଫା ଗ୍ରହଣ ହୋଇନି

ନୂଆଦିଲ୍ଲୀ, ୧୬।୨ (ପି.ଟି.): ଭାରତୀୟ କ୍ରିକେଟ୍ କଣ୍ଟ୍ରୋଲ ବୋର୍ଡ (ବିସିସିଆଇ)ର ପ୍ରଥମ ମୁଖ୍ୟ କାର୍ଯ୍ୟନିର୍ବାହୀ ଅଧିକାରୀ (ସିଇଓ)ରାହୁଲ ଜୋହରୀ ରବିବାର ତାଙ୍କ ପଦରୁ ଇସ୍ତଫା ଦେଇଛନ୍ତି। ସେ ତାଙ୍କ ଇସ୍ତଫା ପତ୍ର ବୋର୍ଡ ନିକଟକୁ ପଠାଇ ଦେଇଛନ୍ତି। ତେବେ ବିସିସିଆଇର ଏହି ସମ୍ମାନଜନକ ପଦରୁ ମୁକ୍ତି ପାଇବାକୁ ହେଲେ ଜୋହରୀଙ୍କୁ ଆଉ କିଛି ସମୟ ଅପେକ୍ଷା କରିବାକୁ ପଡ଼ିବ। 'ଜୋହରୀଙ୍କ ଇସ୍ତଫା ପତ୍ର ଗ୍ରହଣ କରାଯିବ। କିନ୍ତୁ ଏଥିଲାଗି ଆହୁରି କିଛି ସମୟ ଲାଗିବ' ବୋଲି ବିସିସିଆଇର ଜନୈକ ଅଧିକାରୀ କହିଛନ୍ତି। ବିସିସିଆଇର ପ୍ରଥମ ସିଇଓ ଭାବେ ୨୦୧୬ରେ ଜୋହରୀଙ୍କୁ ନିଯୁକ୍ତ କରାଯାଇଥିଲା। ସେତେବେଳେ ଶଶାଙ୍କ ମନୋହର ଓ ଅନୁରାଗ ଠାକୁର ଯଥାକ୍ରମେ ବିସିସିଆଇ ସଭାପତି ଓ ସମ୍ପାଦକ ରହିଥିଲେ। କିନ୍ତୁ ଗତ ଅକ୍ଟୋବରରେ ସୌରଭ ଗାଙ୍ଗୁଲିଙ୍କ ନେତୃତ୍ୱରେ ବିସିସିଆଇର ନୂଆ କର୍ମକର୍ତ୍ତା ଦାୟିତ୍ୱ ଗ୍ରହଣ କରିବା ପରେ ସୁପ୍ରିମକୋର୍ଟଙ୍କ ଦ୍ୱାରା ନିଯୁକ୍ତ ପ୍ରଶାସକ ସମିତି (ସିଓଏ) ହଟିଯାଇଥିଲା। ଏହାପରେ ଜୋହରୀ ନିଜ ପଦରୁ ଇସ୍ତଫା ଦେବାକୁ ସ୍ଥିର କରିନେଇଥିଲେ। 'ଜୋହରୀଙ୍କ ଇସ୍ତଫା ଗ୍ରହଣ କରିବା ପରେ ଆମେ ନିଷ୍ପତ୍ତି ନେବୁ' ବୋଲି ବିସିସିଆଇ ସଭାପତି ଗାଙ୍ଗୁଲି କହିଛନ୍ତି। ସିଇଓ ଭାବେ ଦାୟିତ୍ୱ ତୁଲାଇବା ପରେ ଜୋହରୀ ବିସିସିଆଇରେ ଗୁରୁତ୍ୱପୂର୍ଣ୍ଣ ଭୂମିକା ନିଭାଇଥିଲେ। ଆଇପିଏଲ୍ ପ୍ରସାରଣ ଅଧିକାର ଷ୍ଟାର୍ ଇଣ୍ଡିଆକୁ ୧୬,୩୪୮ କୋଟି ଟଙ୍କାରେ ବିକ୍ରି କରାଇବାରେ ସେ ମୁଖ୍ୟ ଭୂମିକା ଗ୍ରହଣ କରିଥିଲେ।

ଆଇସିଏ ପାଇଁ ୨ କୋଟି ଟଙ୍କା ମଞ୍ଜୁର କଲା ବିସିସିଆଇ

ନୂଆଦିଲ୍ଲୀ,୧୬।୨(ପି.ଟି.): ଭାରତୀୟ କ୍ରିକେଟ କଣ୍ଟ୍ରୋଲ ବୋର୍ଡ (ବିସିସିଆଇ) ରବିବାର ଭାରତୀୟ କ୍ରିକେଟର ଆସୋସିଏଶନ (ଆଇସିଏ) ପାଇଁ ୨ କୋଟି ଟଙ୍କା ମଞ୍ଜୁର କରିଛି। ଆଇସିଏ ଦେଶର ପ୍ରଥମ ଖେଳାଳିଙ୍କ ସଂଘଠନ। ସୁପ୍ରିମକୋର୍ଟଙ୍କ ଦ୍ୱାରା ନିଯୁକ୍ତ ଲୋଧା ପ୍ୟାନେଲ ସୁପାରିସ କ୍ରମେ ଆଇସିଏ ଗଠନ କରାଯାଇଛି। ଆଇସିଏ କର୍ମକର୍ତ୍ତା ଗତବର୍ଷ ଅକ୍ଟୋବରରେ ନିର୍ବାଚିତ ହୋଇଥିଲେ। ଆସୋସିଏଶନ ୧୫ରୁ ୨୦ କୋଟି ଟଙ୍କାର ଅସ୍ଥାୟୀ ବଜେଟ ପ୍ରସ୍ତୁତ କରିଛି। ପ୍ରାଥମିକ ଭାବେ ବିସିସିଆଇଠାରୁ ୫ କୋଟି ଟଙ୍କା ସହାୟତା ରାଶି ମାଗିଥିଲା। କିନ୍ତୁ ବିସିସିଆଇଠାରୁ ୨ କୋଟି ମିଳିଛି। ଏହି ଅର୍ଥ ମୁମ୍ବାଇରେ କାର୍ଯ୍ୟାଳୟ ପାଇଁ ଜମି କିଣାଯିବାରେ ଖର୍ଚ୍ଚ କରାଯିବ। ଟ୍ୟାକ୍ସ ସମ୍ପର୍କିତ କିଛି ବିବାଦ ରହିଛି, ଯାହାର ସମାଧାନ କରାଯିବା ଦରକାର। ଏଥିଯୋଗୁ ଆଇସିଏକୁ ୨ କୋଟି ଟଙ୍କା ପ୍ରଦାନ କରାଯାଇଛି। ଭବିଷ୍ୟତରେ ଆହୁରି ଅର୍ଥ ଦରକାର ଥିଲେ ମଞ୍ଜୁର କରିବୁ ବୋଲି ବିସିସିଆଇ ଅଫିସିଆଲ କହିଛନ୍ତି। ଏହି ନିଷ୍ପତ୍ତି ବିସିସିଆଇର ଆପେକ୍ସ କାଉନ୍ସିଲ ବୈଠକରେ ନିଆଯାଇଛି।

ଲିଆଣ୍ଡର ପେସ୍ ବର୍ତ୍ତମାନ ଯେପରି ଖେଳୁଛନ୍ତି, ସେ ଆଉ ଏକ ବର୍ଷ ପର୍ଯ୍ୟନ୍ତ ଖେଳ ଜାରି ରଖିପାରିବେ।
–ମହେଶ ଭୂପତି, ଅଭିଜ୍ଞ ଟେନିସ ଖେଳାଳି

ଟେନିସ୍‌କୁ ଦ୍ୱିତୀୟ ଥର ପ୍ରତ୍ୟାବର୍ତ୍ତନରେ ବିଶ୍ୱର ୮ ନମ୍ବର ଖେଳାଳି କିକି ବର୍ଟେନଙ୍କୁ ସାମ୍ନା କରିବା ମୋତେ ସହଜ ହେବନି।
–କିମ୍ କ୍ଲାଇଷ୍ଟର୍ସ, ବେଲଜିୟମ ଟେନିସ ଖେଳାଳି

ଫର୍ମକୁ ଫେରିଲେ ପନ୍ତ, ମୟଙ୍କ

ହାମିଲଟନ, ୧୬।୨(ପି.ଟି.)

ସ୍ଥାନୀୟ ସେଡନ ପାର୍କ ଗ୍ରାଉଣ୍ଡରେ ଭାରତ ଓ ନ୍ୟୁଜିଲାଣ୍ଡ ଏକାଦଶ ମଧ୍ୟରେ ଖେଳାଯାଇଥିବା ୩ ଦିନିଆ ଅଭ୍ୟାସ ମ୍ୟାଚ୍ ଅମୀମାଂସିତ ଭାବେ ଶେଷ ହୋଇଛି। ଜନ୍ମଦିନରେ ଓପ୍‌ନର ମୟଙ୍କ ଅଗ୍ରୱାଲ ଦମ୍‌ଦାର ପ୍ରଦର୍ଶନ କରିଛନ୍ତି। ସେହିପରି ଉଇକେଟ୍‌କିପର ବ୍ୟାଟ୍ସମ୍ୟାନ ରିଷଭ ପନ୍ତ ଦ୍ୱିତୀୟ ଇନିଂସ୍‌ରେ ଉନ୍ନତ ବ୍ୟାଟିଂ କରି ଫର୍ମକୁ ଫେରିବାର ସଙ୍କେତ ଦେଇଛନ୍ତି। ପ୍ରଥମ ଇନିଂସ୍‌ରେ ପନ୍ତ ଓ ମୟଙ୍କ ବିଫଳ ହୋଇଥିଲେ ମଧ୍ୟ ଦ୍ୱିତୀୟ ଇନିଂସ୍‌ରେ ଅର୍ଦ୍ଧଶତକୀୟ ପାଳି ଖେଳି ଭଲ ଅଭ୍ୟାସ କରିଛନ୍ତି। ତୃତୀୟ ତଥା ଅନ୍ତିମ ଦିବସ ଲଞ୍ଚର ଠିକ୍ ଅଧଘଣ୍ଟା ପରେ ମ୍ୟାଚ୍ ଶେଷ ହେଲା ବୋଲି ଘୋଷଣା କରାଯାଇଥିଲା। ସେତେବେଳକୁ ଭାରତ ୪୮ ଓଭରରେ ୪ ଉଇକେଟ ହରାଇ ୨୫୨ ରନ୍ ସଂଗ୍ରହ କରିଥିଲା। ଅଭିଜ୍ଞ ରିଦ୍ଧିମାନ ଶାହ ୩୦ ଓ ରବିଚନ୍ଦ୍ରନ ଅଶ୍ୱିନ ୧୬ ରନ୍ କରି ଅପରାଜିତ ରହିଥିଲେ।

ଶନିବାରର ଅସମାପ୍ତ ଦ୍ୱିତୀୟ ଇନିଂସ୍ ସ୍କୋର ୫୯/୦ରୁ ଭାରତ ଖେଳ ଆରମ୍ଭ କରିଥିଲା। ଓଭରନାଇଟ ବ୍ୟାଟ୍ସମ୍ୟାନ ତଥା ଓପ୍‌ନର ପୃଥ୍ୱୀ ଶ' ୩୫ ରନ୍‌ରୁ ଖେଳ ଆରମ୍ଭ କରି ଆଉ ମାତ୍ର ଅଧିକ ୪ ରନ୍ କରି ପ୍ୟାଭିଲିୟନ ଫେରିଥିଲେ। ୬ ଚୌକା ଓ ୧ ଛକା ସହ ୩୧ ବଲରୁ ୩୯ ରନ୍ କରି ସେ ଡାରିଲ ମିଚେଲଙ୍କ ଦ୍ୱାରା ବୋଲ୍ଡ ହୋଇଥିଲେ। ସେହିପରି ୨୩ ରନ୍‌ରୁ ଖେଳ ଆରମ୍ଭ କରି ମୟଙ୍କ ୮୧ ରନ୍‌ର ପାଳି ଖେଳି ରିଟାୟାର୍ଡ ହର୍ଟ ହୋଇଥିଲେ। ସେ ପ୍ୟାଭିଲିୟନ ଫେରିବା ପୂର୍ବରୁ ୯୯ଟି ବଲ୍‌ର ସମ୍ମୁଖୀନ ହୋଇ ୧୦ ଚୌକା ଓ ୩ ଛକା ମାରିଥିଲେ। ବାଂଲାଦେଶ ବିପକ୍ଷ ଦ୍ୱିତୀୟ ଟେଷ୍ଟ ପରେ ମୟଙ୍କ ଦୁର୍ବଳ ଫର୍ମ ଦେଇ ଗତି କରିଆସୁଥିଲେ। ମୟଙ୍କଙ୍କ ଫୁଟ୍‌ୱାର୍କରେ ବେଶ୍ ଉନ୍ନତି ଦେଖିବାକୁ ମିଳିଥିଲା ଓ ପଡ଼ିଆର ଚତୁର୍ଦ୍ଦିଗକୁ ଶଟ୍‌ମାନ ଖେଳିଥିଲେ। ଏହା ପୂର୍ବରୁ ମୟଙ୍କ ୧୦ଟି ପ୍ରତିଯୋଗିତାମୂଳକ ମ୍ୟାଚ୍ ଖେଳିଥିଲେ। ଏଥିରେ ପ୍ରଥମ ଶ୍ରେଣୀ, ଦିନିକିଆ ଓ ଲିଷ୍ଟ ଏ ମ୍ୟାଚ୍ ସାମିଲ ଥିଲା। ତେବେ ସେ କୌଣସି ମ୍ୟାଚ୍‌ରେ ୪୦ରୁ ଊର୍ଦ୍ଧ୍ୱ ରନ୍ ସଂଗ୍ରହ କରିପାରି ନ ଥିଲେ। ମୟଙ୍କ ଓ ପନ୍ତ ୧୪.୩ ଓଭରରେ ୧୦୦ ରନ୍ ସଂଗ୍ରହ କରିଥିଲେ। ସେହିପରି ପ୍ରଥମ ଉଇକେଟରେ ମୟଙ୍କ ଓ ପୃଥ୍ୱୀ ୭୨ ରନ୍ ସଂଗ୍ରହ କରିଥିଲେ। ଯୁବ ବ୍ୟାଟ୍ସମ୍ୟାନ ଶୁବମନ ଗିଲ୍ ପୁଣିଥରେ ବିଫଳ ହୋଇଛନ୍ତି। ସେ ମାତ୍ର ୮ ରନ୍ କରିଥିବା ବେଳେ ମିଚେଲଙ୍କ ଦ୍ୱାରା ଏଲ୍‌ବିଡବ୍ଲ୍ୟୁ ହୋଇଥିଲେ। ଏହାପରେ ଉଇକେଟ୍‌କିପର ବ୍ୟାଟ୍ସମ୍ୟାନ ପନ୍ତ ଚମତ୍କାର ପ୍ରଦର୍ଶନ କରିଥିଲେ। ୬୫ଟି ବଲ୍‌ର ସମ୍ମୁଖୀନ ହୋଇ ୪ଟି ଲେଖାଏ ଚୌକା ଓ ଛକା ସହ ୭୦ ରନ୍‌ର ଦ୍ରୁତ ଅର୍ଦ୍ଧଶତକୀୟ ପାଳି ଖେଳିଥିଲେ। ପନ୍ତ ଫର୍ମକୁ ଫେରିବା ପରେ ଟିମ୍ ମ୍ୟାନେଜ୍‌ମେଣ୍ଟ ସାମାନ୍ୟ ଆଶ୍ୱସ୍ତି ହୋଇଛି। ସେ ଲେଗ୍ ସ୍ପିନର ଇଶ୍ ସୋଧି ଓ ଅଫ୍ ସ୍ପିନର ହେନେରୀ କୁପରଙ୍କ ବଲ୍‌ରେ ଦୁଇଟି ଲେଖାଏ ଛକା ମାରିଥିଲେ। ପନ୍ତ ଆକ୍ରମଣାତ୍ମକ ଶୈଳୀରେ ଖେଳିଥିଲେ। ବୋଲିଂରେ ନ୍ୟୁଜିଲାଣ୍ଡ ଏକାଦଶ ତରଫରୁ ମିଚେଲ ୩ଟି ଉଇକେଟ ଅକ୍ତିଆର କରିଥିଲେ। ନ୍ୟୁଜିଲାଣ୍ଡର ୯ ଜଣ ଖେଳାଳି ବୋଲିଂ କରିଥିଲେ ମଧ୍ୟ କେବଳ ମିଚେଲ ହିଁ ସଫଳ ହୋଇଥିଲେ।

ପୂର୍ବରୁ ଟସ୍ ଜିତି ଭାରତ ପ୍ରଥମ ଇନିଂସ୍‌ରେ ହନୁମା ବିହାରୀଙ୍କ ୧୦୧ ରନ୍‌ର ଶତକୀୟ ପାଳି ବଳରେ ୭୮.୫ ଓଭରରେ ୨୬୩ ରନ୍ କରି ଆଉଟ ହୋଇଥିଲା। ଜବାବରେ ନ୍ୟୁଜିଲାଣ୍ଡ ଏକାଦଶ ୭୪.୨ ଓଭରରେ ୨୩୫ ରନ୍ କରି ଅଲଆଉଟ ହୋଇ ୨୮ ରନ୍ ପଛରେ ପଡ଼ିଥିଲା। ୨୧ ତାରିଖରୁ ୱେଲିଂଟନରେ ପ୍ରଥମ ଟେଷ୍ଟ ମ୍ୟାଚ୍ ଆରମ୍ଭ ହେବ। ଭାରତ ଏହାପୂର୍ବରୁ ଟି୨୦ ସିରିଜରେ ୫–୦ରେ ବିଜୟୀ ହୋଇଥିଲେ ମଧ୍ୟ ଦିନିକିଆ ସିରିଜରେ ୩–୦ରେ ପରାସ୍ତ ହୋଇଥିଲା। ତେବେ ଆଗାମୀ ଦୁଇ ମ୍ୟାଚ୍‌ବିଶିଷ୍ଟ ଟେଷ୍ଟ ସିରିଜରେ ଭାରତ ପ୍ରତ୍ୟାବର୍ତ୍ତନ କରିବା ଲକ୍ଷ୍ୟରେ ରହିଛି।

ଅଭ୍ୟାସ ମ୍ୟାଚ୍ ଅମୀମାଂସିତ

ସଂକ୍ଷିପ୍ତ ସ୍କୋର

- ଭାରତ ପ୍ରଥମ ଇନିଂସ- ୭୮.୫ ଓଭରରେ ୨୬୩ରେ ଅଲଆଉଟ
- ନ୍ୟୁଜିଲାଣ୍ଡ ଏକାଦଶ ପ୍ରଥମ ଇନିଂସ- ୭୪.୨ ଓଭରରେ ୨୩୫ ଅଲଆଉଟ।
- ଭାରତ ଦ୍ୱିତୀୟ ଇନିଂସ- ୪୮ ଓଭରରେ ୨୫୨/୪ (ମୟଙ୍କ- ୮୧, ପନ୍ତ- ୭୦, ପୃଥ୍ୱୀ- ୩୯, ରିଦ୍ଧିମାନ- ୩୦*, ମିଚେଲ ୩/୩୩)।

ବ୍ୟାଟିଂ ଅବସରରେ ମୟଙ୍କ ଅଗ୍ରୱାଲ

ଅଷ୍ଟ୍ରେଲିଆରେ ଦିବା–ରାତ୍ର ଟେଷ୍ଟ ଖେଳିବ ଭାରତ

ନୂଆଦିଲ୍ଲୀ, ୧୬।୨(ପି.ଟି.)

ଚଳିତ ବର୍ଷ ଶେଷଆଡ଼କୁ ଅଷ୍ଟ୍ରେଲିଆ ଗସ୍ତରେ ଯାଇ ଭାରତ ଏକ ଦିବାରାତ୍ର ଟେଷ୍ଟ ମ୍ୟାଚ୍ ଖେଳିବ। ରବିବାର ଏ ନେଇ ବିସିସିଆଇ ସଭାପତି ସୌରଭ ଗାଙ୍ଗୁଲି ସୂଚନା ଦେଇଛନ୍ତି। ଅଷ୍ଟ୍ରେଲିଆର ଯେକୌଣସି ପିଚ୍‌ରେ ଦିବାରାତ୍ର ଟେଷ୍ଟ ଖେଳିବାକୁ ଆମେ ପ୍ରସ୍ତୁତ ବୋଲି ଅଧିନାୟକ ବିରାଟ କୋହଲି କହିବା ପରେ ଗାଙ୍ଗୁଲି ଏ ନେଇ ଘୋଷଣା କରିଛନ୍ତି। ଖୁବ୍‌ଶୀଘ୍ର ଏ ନେଇ ଔପଚାରିକ ଭାବେ ଘୋଷଣା କରାଯିବ। ଇଂଲଣ୍ଡ ବିପକ୍ଷ ପରବର୍ତ୍ତୀ ସିରିଜରେ ମଧ୍ୟ ଦ୍ୱିତୀୟ ଟେଷ୍ଟ ମ୍ୟାଚ୍ ଦିବାରାତ୍ର ଭିତ୍ତିକ ହେବ ବୋଲି ଗାଙ୍ଗୁଲି କହିଛନ୍ତି। ଆଗକୁ ପ୍ରତ୍ୟେକ ସିରିଜରେ ଅତିକମ୍‌ରେ ଗୋଟିଏ ଟେଷ୍ଟ ମ୍ୟାଚ୍ ଦିବାରାତ୍ରଭିତ୍ତିକ ହେବ ଓ ବୋର୍ଡ ଏ ନେଇ ପ୍ରୟାସ ଜାରି ରଖିବ ବୋଲି ସେ ସ୍ପଷ୍ଟ କରିଛନ୍ତି। ଉଲ୍ଲେଖଥାଉ କି, ଗତ ନଭେମ୍ବରରେ ଇଡେନ ଗାର୍ଡେନରେ ଭାରତ ବାଂଲାଦେଶ ବିପକ୍ଷରେ ତା'ର ପ୍ରଥମ ଓ ଏକମାତ୍ର ଦିବାରାତ୍ର ଟେଷ୍ଟ ଖେଳି ବିଜୟୀ ହୋଇଥିଲା। ତେବେ ଅଷ୍ଟ୍ରେଲିଆ ବିପକ୍ଷ ଦିବାରାତ୍ର ଟେଷ୍ଟ ମ୍ୟାଚ୍‌ର ଭେନ୍ୟୁ ସଂକ୍ରାନ୍ତରେ ଏପର୍ଯ୍ୟନ୍ତ କୌଣସି ନିଷ୍ପତ୍ତି ନିଆଯାଇନାହିଁ। ଏହି ମ୍ୟାଚ୍ ଆଡିଲେଡ୍ କିମ୍ବା ପର୍ଥରେ ଖେଳାଯିବାର ସମ୍ଭାବନା ରହିଛି। ପୂର୍ବରୁ ୨୦୧୮–୧୯ରେ ଦିବାରାତ୍ର ଟେଷ୍ଟ ଖେଳିବାକୁ ଅଷ୍ଟ୍ରେଲିଆ ଭାରତକୁ ପ୍ରସ୍ତାବ ଦେଇଥିଲା। ତେବେ ଅଭିଜ୍ଞତା ନ ଥିବାର ଆଳ ଦେଖାଇ ଭାରତ ଏହି ମ୍ୟାଚ୍ ଖେଳିବାକୁ ମନା କରିଦେଇଥିଲା। ଏଥର କିନ୍ତୁ କଥା ଅଲଗା ହୋଇଛି। ଅତିକମ୍‌ରେ ଏହି ଗସ୍ତରେ ଭାରତ ଗୋଟିଏ ଦିବାରାତ୍ର ଟେଷ୍ଟ ଖେଳିବ ବୋଲି କ୍ରିକେଟ ଅଷ୍ଟ୍ରେଲିଆ ଆଶା ପ୍ରକାଶ କରିଛି।

ଚର୍ଚ୍ଚାରେ କୋହଲିଙ୍କ ନୂଆ ପୋଷ୍ଟ୍

ହାମିଲଟନ୍, ୧୬।୨

ନ୍ୟୁଜିଲାଣ୍ଡ ଗସ୍ତରେ ଥିବା ଭାରତୀୟ କ୍ରିକେଟ୍ ଦଳ ଟି୨୦ ଓ ଦିନିକିଆ ସିରିଜ ଖେଳିସାରିବା ପରେ ଏବେ ଟେଷ୍ଟ ଲାଗି ପ୍ରସ୍ତୁତ ହେଉଛି। ସ୍ଥାନୀୟ ସେଡନ ପାର୍କରେ ନ୍ୟୁଜିଲାଣ୍ଡ ଏକାଦଶ ବିପକ୍ଷରେ ଅନୁଷ୍ଠିତ ୩ ଦିନିଆ ଅଭ୍ୟାସମୂଳକ ମ୍ୟାଚ୍ ରବିବାର ଡ୍ର'ରେ ଶେଷ ହୋଇଛି। ତେବେ ଏହି ଅବସରରେ ଅଧିନାୟକ ବିରାଟ କୋହଲି ସାଥୀ ଖେଳାଳି ମହମ୍ମଦ ସାମି ଓ ଯୁବ ଓପନର୍ ପୃଥ୍ୱୀ ଶ'ଙ୍କ ସହ ତାଙ୍କ ଟୁଇଟର୍ ଆକାଉଣ୍ଟରେ ପୋଷ୍ଟ କରିଥିବା ଏକ ଫଟୋ ଏବେ ବେଶ୍ ଚର୍ଚ୍ଚାରେ ରହିଛି। ଏହି ଫଟୋରେ ତିନି କ୍ରିକେଟର୍ ବ୍ୟଙ୍ଗାତ୍ମକ ଶୈଳୀରେ ଅନେଇ ରହିଥିବାବେଳେ ଜିଭକୁ ବାହାରକୁ କାଢ଼ିଛନ୍ତି। ସେହିଭଳି କ୍ୟାପ୍‌ଶନରେ 'ନୂଆ ପୋଷ୍ଟ, ସୁନ୍ଦର ଦୋସ୍ତ' ବୋଲି ଲେଖାଯାଇଛି। ଏହାକୁ ନେଇ ଟୁଇଟର୍‌ରେ ଅନେକ ପ୍ରଶଂସକ ନାନା ମତ ରଖିଛନ୍ତି। ଫଟୋଟି ଏବେ ସୋସିଆଲ ମିଡିଆରେ ଭାଇରାଲ ହେବାରେ ଲାଗିଛି। ଏହାକୁ ୫୨ ହଜାରରୁ ଊର୍ଦ୍ଧ୍ୱ ମଧ୍ୟ ପସନ୍ଦ କରିଛନ୍ତି। ପ୍ରକାଶଯୋଗ୍ୟ, ନ୍ୟୁଜିଲାଣ୍ଡ ଓ ଭାରତ ମଧ୍ୟରେ ପ୍ରଥମ ଟେଷ୍ଟ ମ୍ୟାଚ୍ ଆସନ୍ତା ୨୧ରୁ ୱେଲିଂଟନରେ ଆରମ୍ଭ ହେବ।

ମହମ୍ମଦ ସାମି, ବିରାଟ କୋହଲି ଓ ପୃଥ୍ୱୀ ଶ'

ମୁମ୍ବାଇ–ଚେନ୍ନାଇ ଉଦ୍‌ଘାଟନୀ ମ୍ୟାଚ୍

ନୂଆଦିଲ୍ଲୀ,୧୬।୨(ପି.ଟି.)

ଗତ ସଂସ୍କରଣର ଫାଇନାଲ ଭଳି ଆସନ୍ତା ମାର୍ଚ୍ଚ ୨୯ ତାରିଖରେ ୱାଙ୍ଖଡେ ଷ୍ଟାଡିୟମରେ ଡିଫେଣ୍ଡିଂ ଚାମ୍ପିୟନ ମୁମ୍ବାଇ ଇଣ୍ଡିଆନ୍ସ ଓ ରନର୍ସଅପ୍ ଚେନ୍ନାଇ ସୁପର କିଙ୍ଗ୍ସ (ସିଏସ୍‌କେ) ମଧ୍ୟରେ ଆଇପିଏଲ–୧୩ର ଉଦ୍‌ଘାଟନୀ ମ୍ୟାଚ୍ ଖେଳାଯିବ। ଭାରତ ଓ ଦକ୍ଷିଣ ଆଫ୍ରିକା ସିରିଜ୍ ଆସନ୍ତା ମାସ ୧୮ ତାରିଖରେ ଶେଷ ହେବ। ଏହାର ୧୧ ଦିନ ପରେ ଆଇପିଏଲ ଆରମ୍ଭ ହେବ। ଇଣ୍ଡିଆନ ପ୍ରିମିୟର ଲିଗ୍‌ର ନକଆଉଟ୍ ପର୍ଯ୍ୟାୟର କାର୍ଯ୍ୟସୂଚୀ ପରେ ପ୍ରକାଶ ପାଇବ। କିନ୍ତୁ ମେ ୨୪ ତାରିଖରେ ଫାଇନାଲ ଖେଳାଯିବ ଧାର୍ଯ୍ୟ ହୋଇସାରିଛି। ପୂର୍ବ ସଂସ୍କରଣଗୁଡ଼ିକ ଭଳି ଶନିବାର ଡବଲ ହେଡର (ଦୁଇଟି ମ୍ୟାଚ୍) ଖେଳାଯିବ ନାହିଁ। ଫଳରେ ଲିଗ୍ ପର୍ଯ୍ୟାୟ ମ୍ୟାଚ୍‌ଗୁଡ଼ିକ ପାଇଁ ଅଧିକ ଗୋଟେ ସପ୍ତାହ ଲାଗିବ। ପୂରା ସିଜନରେ ମାତ୍ର ୬ଟି ଡବଲ ହେଡର ପ୍ରତ୍ୟେକ ରବିବାର ଖେଳାଯିବ। ମେ ୧୭ ତାରିଖରେ ହେବାକୁ ଥିବା ଅନ୍ତିମ ଲିଗ୍ ମ୍ୟାଚ୍‌ରେ ରୟାଲ ଚ୍ୟାଲେଞ୍ଜର୍ସ ବାଙ୍ଗାଲୋର (ଆରସିବି) ଓ ମୁମ୍ବାଇ ଇଣ୍ଡିଆନ୍ସ ପରସ୍ପରକୁ ଭେଟିବେ। ରାଜସ୍ଥାନ ରୟାଲ୍ସ ବ୍ୟତୀତ ଅନ୍ୟ ୭ ଫ୍ରାଞ୍ଚାଇଜ ସେମାନଙ୍କ ମୂଳ ଘରୋଇ ଭେନ୍ୟୁ ବଜାୟ ରଖିଛନ୍ତି।

ଆଇପିଏଲ୍ ୧୩

- ମାର୍ଚ୍ଚ ୨୯ରୁ ଆରମ୍ଭ
- ମେ'୨୪ରେ ଫାଇନାଲ
- ଶନିବାର ଖେଳାଯିବନି ୨ଟି ମ୍ୟାଚ

ନଜରରେ ନବାଗତ: ତିଆରି ହେଉଛି ଭବିଷ୍ୟତ

ଓଡ଼ିଶା ରଣଜୀ

କଟକ ଅଫିସ,୧୬।୨

ଚଳିତ ରଣଜୀ ସିଜନରେ ଓଡ଼ିଶା ଦଳର ନବାଗତ ତଥା ଯୁବ ପ୍ରତିଭାଙ୍କ ପ୍ରଦର୍ଶନ ପ୍ରଭାବଶାଳୀ ରହିଛି। ପ୍ରତି ମ୍ୟାଚ୍‌ରେ କୌଣସି ନା କୌଣସି ଯୁବ ଖେଳାଳିଙ୍କ ପ୍ରଦର୍ଶନ ସମସ୍ତଙ୍କୁ ଆକୃଷ୍ଟ କରିଛି। ଲିଗ ପର୍ଯ୍ୟାୟକୁ ନଜର ପକାଇଲେ ନବାଗତମାନେ ଅଭିଜ୍ଞଙ୍କଠାରୁ ଆଗରେ ରହିଛନ୍ତି। ଉଭୟ ବୋଲିଂ ଓ ବ୍ୟାଟିଂରେ ଯୁବ ପ୍ରତିଭାଙ୍କ ଅବଦାନକୁ ଶ୍ରେୟ କରି ଓଡ଼ିଶା କ୍ୱାର୍ଟରରେ ପ୍ରବେଶ କରିଛି ବୋଲି କହିଲେ ଅତ୍ୟୁକ୍ତି ହେବ ନାହିଁ। ଏହି ପରିପ୍ରେକ୍ଷୀରେ ଓଡ଼ିଶା କ୍ରିକେଟର ଭବିଷ୍ୟତ ତିଆରି ହେଉଛି ବୋଲି କୁହାଯାଇପାରେ।

ଦେବାଶିଷ ସାମନ୍ତରାୟ

ବାମହାତୀ ବ୍ୟାଟ୍ସମ୍ୟାନ ଦେବାଶିଷ ସାମନ୍ତରାୟ ଲିଗ୍ ପର୍ଯ୍ୟାୟରେ ରାଜ୍ୟ ପକ୍ଷରୁ ସର୍ବାଧିକ ରନ୍ ସଂଗ୍ରହ କରିଛନ୍ତି। ସେ ୭ଟି ମ୍ୟାଚ୍‌ରୁ ୫୧.୮୮ ଆଭରେଜରେ ୪୬୭ ରନ କରିଛନ୍ତି। ଏହା ମଧ୍ୟରେ ରହିଛି ଦୁଇଟି ଶତକୀୟ ଇନିଂସ। ସିଜନରେ ଦେବାଶିଷ ଓଡ଼ିଶାର ଏକମାତ୍ର ଖେଳାଳି ଭାବେ ଦୁଇଟି ଶତକ ହାସଲ କରିଛନ୍ତି। ପୂର୍ବରୁ ଡ୍ରିମ୍ସ ଗ୍ରାଉଣ୍ଡରେ ଖେଳାଯାଇଥିବା ସର୍ଭିସେସ୍ ବିପକ୍ଷ ମ୍ୟାଚ୍‌ରେ ଏହି ୨୪ବର୍ଷୀୟ ବ୍ୟାଟ୍ସମ୍ୟାନ ୧୯୫ ରନର ଇନିଂସ ଖେଳିଥିଲେ। ମୋଟ୍ ୧୧ଟି ପ୍ରଥମ ଶ୍ରେଣୀ ମ୍ୟାଚ୍ ଖେଳିଥିବା ଦେବାଶିଷ ୩ଟି ଶତକ ହାସଲ କରି ସାରିଲେଣି। ପିତା ଅଶୋକ କୁମାର ସାମନ୍ତରାୟ ଓ ମା କବିତା ସାମନ୍ତରାୟଙ୍କ ପୁଅ ଦେବାଶିଷ ଭୁବନେଶ୍ୱରରେ ରୁହନ୍ତି। ତାଙ୍କ ନିଜ ଘର ଢେଙ୍କାନାଳର ମହାବୀର ବଜାରରେ। ନିଜର ପଦାର୍ପଣ ମ୍ୟାଚ୍‌ରେ ରାଜସ୍ଥାନ ବିପକ୍ଷରେ ଅର୍ଦ୍ଧଶତକୀୟ ଇନିଂସ ଖେଳି ନିଜ ପ୍ରତିଭାର ପରିଚୟ ଦେଇଥିଲେ। ଗତ ସିଜିନରେ ସର୍ଭିସେସ ବିପକ୍ଷ ମ୍ୟାଚ୍‌ରେ ମଧ୍ୟ ସେ ଏକ ଶତକ ହାସଲ କରିଥିଲେ।

ଦେବାଶିଷ ସାମନ୍ତରାୟ

ଶାନ୍ତନୁ ମିଶ୍ର

ରାଜେଶ ଧୂପର

ଦେବବ୍ରତ ପ୍ରଧାନ

ରାଜେଶ ଧୂପର

ଚଳିତ ସିଜନରେ କ୍ୟାରିୟରର ପ୍ରଥମ ଶତକ ହାସଲ କରିଛନ୍ତି ଉଇକେଟକିପର ବ୍ୟାଟ୍ସମ୍ୟାନ ରାଜେଶ ଧୂପର। ମହାରାଷ୍ଟ୍ର ବିପକ୍ଷ ମ୍ୟାଚ୍‌ରେ ସମସ୍ତ ଅଭିଜ୍ଞ ଖେଳାଳି ବ୍ୟାଟିଂରେ ଫେଲ୍ ହୋଇଥିବାବେଳେ ଦୀର୍ଘ ସମୟ ଧରି କ୍ରିଜରେ ତିଷ୍ଠି ରହି ୨୦ବର୍ଷୀୟ ଏହି ଡାହାଣହାତୀ ବ୍ୟାଟ୍ସମ୍ୟାନ ଜଣଙ୍କ ଜୀବନର ଶ୍ରେଷ୍ଠ ପ୍ରଦର୍ଶନ(୧୧୦ରନ) କରିଥିଲେ। ଓଡ଼ିଶା ବ୍ୟାଟିଂ ସଙ୍କଟରେ ପଡ଼

ନ୍ୟୁଜିଲାଣ୍ଡ ଏକାଦଶ ବିପକ୍ଷ ୱାର୍ମଅପ୍ ମ୍ୟାଚରେ ୮୧ ରନ ସଂଗ୍ରହ ଦ୍ୱାରା ଫର୍ମକୁ ନେଇ ମୋ ଆଶଙ୍କା ଦୂର ହୋଇଛି।
–ମୟଙ୍କ ଅଗ୍ରୱାଲ, ଭାରତୀୟ ବ୍ୟାଟ୍ସମ୍ୟାନ

ଶ୍ରୀଲଙ୍କା ବିପକ୍ଷରେ ଭଲ ଖେଳିଥିବାରୁ ବାଂଲାଦେଶ ବିପକ୍ଷ ଟେଷ୍ଟରେ ଆମ ଦଳ ଅନୁରୂପ ପ୍ରଦର୍ଶନ କରିବ ବୋଲି ଆଶା।
–ବ୍ରେଣ୍ଡନ ଟେଲର, ଜିମ୍ବାୱେ ବ୍ୟାଟ୍ସମ୍ୟାନ

ସମ୍ବଲପୁରକୁ ହରାଇ ସେମିରେ ଅନୁଗୋଳ

ଅନୁଗୋଳ ଅଫିସ୍, ୧୬।୨

ଅନୁଗୋଳ ଟାଉନ ହାଇସ୍କୁଲ ଖେଳପଡ଼ିଆଠାରେ ପ୍ରିନ୍ସ ଆଣ୍ଡ ପ୍ରିନ୍ସ କ୍ଲବ ପକ୍ଷରୁ ୯ମ ସର୍ବଭାରତୀୟ ହେମସୁରପଡ଼ା ଫୁଟବଲ କପ୍ ରବିବାର

ସର୍ବଭାରତୀୟ ହେମସୁରପଡ଼ା କପ୍ ଫୁଟବଲ

ଉଦ୍‌ଘାଟିତ ହୋଇଯାଇଛି। ଉଦ୍‌ଘାଟନୀ ଉତ୍ସବରେ ମୁଖ୍ୟଅତିଥି ଭାବେ ଭାଜପା ରାଜ୍ୟ କାର୍ଯ୍ୟକାରିଣୀ ସଦସ୍ୟ ପ୍ରତାପ ଚନ୍ଦ୍ର ପ୍ରଧାନ, ସମ୍ମାନିତ ଅତିଥି ଭାବେ ପୂର୍ବତନ କାଉନସିଲର ସତ୍ୟାନନ୍ଦ ଦଳବେହେରା, ଜିଲା କ୍ରୀଡ଼ା ସଂସଦର ସମ୍ପାଦକ ନୀଳମଣି ରାଉତ, ସାମାଜିକ କର୍ମୀ ନାରାୟଣ ସାହୁ, ନିରଞ୍ଜନ ସାହୁ, ସତ୍ୟପ୍ରିୟା ବେହେରା, କିରଣ କୁମାର ସାହୁ, ଜଗନ୍ନାଥ କଅଁର ପ୍ରମୁଖ ଯୋଗ ଦେଇଥିଲେ।

ଉଦ୍‌ଘାଟନୀ ମ୍ୟାଚ ଅନୁଗୋଳ ମା' ବୁଢ଼ୀ ଓ ସମ୍ବଲପୁର ମହାବୀର କ୍ଲବ ମଧ୍ୟରେ ଅନୁଷ୍ଠିତ ହୋଇଥିଲା। ସଂଘର୍ଷପୂର୍ଣ୍ଣ ମ୍ୟାଚରେ ଖେଳର ଦ୍ୱିତୀୟାର୍ଦ୍ଧର ମାତ୍ର ୫ ମିନିଟ୍ ପରେ ଅନୁଗୋଳ ବୁଢ଼ୀ କ୍ଲବର ୭ ନମ୍ବର ଜର୍ସି ୫୦ ମିନିଟ୍‌ରେ ପ୍ରଥମ ଗୋଲ କରି ଦଳକୁ ୧-୦ରେ ଆଗୁଆ ରଖିଥିଲେ। ପରେ ଅନୁଗୋଳର ୧୧ ନମ୍ବର ଜର୍ସି ୬୫ ମିନିଟ୍‌ରେ ଦ୍ୱିତୀୟ ଗୋଲ କରି ଦଳକୁ ୨-୦ରେ ଆଗୁଆ ରଖିଥିଲେ। ସମ୍ବଲପୁର ଦଳ କୌଣସି ଗୋଲ କରିପାରି ନ ଥିଲା। ଫଳରେ ଅନୁଗୋଳ ଦଳ ୨-୦ ଗୋଲରେ ବିଜୟୀ ହୋଇଛି। ଏଥିସହ ୧୮ ତାରିଖରେ ହେବାକୁ ଥିବା ସେମିଫାଇନାଲ ମ୍ୟାଚ ଖେଳିବା ପାଇଁ ଯୋଗ୍ୟତା ଲାଭ କରିଛି। ଏହି ମ୍ୟାଚକୁ ଶିବଶଙ୍କର ପଣ୍ଡା ପରିଚାଳନା କରିଥିଲେ। ସଲିଳ ବେହେରା ଓ ଦିଲୀପ କୁମାର ରାଉତ ସହଯୋଗ କରିଥିଲେ। ୪ର୍ଥ ଅମ୍ପାୟାର ଭାବେ ଦୁର୍ଲଭ ଚରଣ ପ୍ରଧାନ ଖେଳ ପରିଚାଳନା କରିଥିଲେ। ସୋମବାର ଭୁବନେଶ୍ୱର ୟୁନିଟ୍-୬ ଓ ଆଥ୍‌ଲେଟିକ ଏଫ୍‌ସି ରାୟପୁର ମଧ୍ୟରେ ଦ୍ୱିତୀୟ କ୍ୱାର୍ଟର ଫାଇନାଲ ମ୍ୟାଚ ଅନୁଷ୍ଠିତ ହେବ ବୋଲି ଆୟୋଜକଙ୍କ ପକ୍ଷରୁ ସୂଚନା ମିଳିଛି। କ୍ଲବର ଉପସଭାପତି ରଶ୍ମିରଞ୍ଜନ ସାମଲ ଓ ଉପଦେଷ୍ଟା ବଳରାମ ଜେନା ସଭା ପରିଚାଳନା କରିଥିଲେ।

ଅତିଥିଙ୍କ ସହ ଉଭୟ ଦଳର ଖେଳାଳିମାନେ।

ମୋହନବାଗାନକୁ ୩ ଲକ୍ଷ ଟଙ୍କା ଜରିମାନା

କୋଲକାତା, ୧୬।୨ (ପି.ଟି.)

ସର୍ବଭାରତୀୟ ଫୁଟବଲ ମହାସଂଘ (ଏଆଇଏଫ୍‌ଏଫ୍)ର ଶୃଙ୍ଖଳା କମିଟି ଆଇ-ଲିଗ୍ ହେଭିୱେଟ୍ ମୋହନବାଗାନକୁ ୩ ଲକ୍ଷ ଟଙ୍କା ଜରିମାନା କରିଛି। ୪ଜଣ ପୂର୍ବତନ ଖେଳାଳିଙ୍କୁ ସେମାନଙ୍କ ପାରିଶ୍ରମିକ ପ୍ରଦାନ କରି ନ ଥିବାରୁ ଏହି ଦଣ୍ଡବିଧାନ କରାଯାଇଛି। ୧୫ଦିନ ମଧ୍ୟରେ ଜରିମାନା ଜମା କରିବା ସହ ଏକ ମାସ ମଧ୍ୟରେ ଖେଳାଳିମାନଙ୍କୁ ସେମାନଙ୍କ ବକେୟା ପାଉଣା ପ୍ରଦାନ ଲାଗି ଶୃଙ୍ଖଳା କମିଟି କହିଛି। ନିର୍ଦ୍ଦେଶ ଅମାନ୍ୟ କଲେ ଏଆଇଏଫ୍‌ଏଫ୍ ଅଧୀନ ସମସ୍ତ ଟୁର୍ନାମେଣ୍ଟ ଲାଗି ଏହି ଫୁଟ୍‌ବଲ କ୍ଲବ ବିରୋଧରେ ଖେଳାଳି ବଦଳି କଟକଣା ଜାରି କରାଯିବ। ଖବର ଅନୁସାରେ କେରଳ ବ୍ଲାଷ୍ଟର୍ସର ଦୁଇ ମିଡ୍‌ଫିଲ୍ଡର ରାକୁ ଗାଏକ୍ୱାଡ ଏବଂ ଡାରେନ କାଲ୍‌ଡେରାଙ୍କ ଉପରେ ଯଥାକ୍ରମେ ୧୧ ଲକ୍ଷ ଟଙ୍କା ଏବଂ ୮,୭୦,୬୦୧ ଟଙ୍କା ଦେବାକୁ ମୋହନବାଗାନକୁ କୁହାଯାଇଛି। ସେହିପରି ଅଭିଷେକ ଆମ୍ବେଡକର (ବର୍ତ୍ତମାନ ଇଷ୍ଟବେଙ୍ଗଲ ଲେଫ୍ଟବ୍ୟାକ୍) ଏବଂ ରିକାର୍ଡୋ କାର୍ଡୋଜଙ୍କ ଉପରେ ୨୦୧୭ରୁ ମୋହନବାଗାନର ଯଥାକ୍ରମେ ୫,୬୦,୦୦୦ ଟଙ୍କା ଏବଂ ୭,୬୦,୦୦୦ ଟଙ୍କା ବାକି ପଡ଼ିଛି। ପୂର୍ବତନ ମୋହନବାଗାନ କୋଚ୍ ଖଲିଦ ଜମିଲ ମଧ୍ୟ ତାଙ୍କ ପୂରା ବେତନ ପାଇ ନାହାନ୍ତି। କ୍ଲବ ମାସକ ମଧ୍ୟରେ ତାଙ୍କ ପାଉଣା ଦେଇଦେବ ବୋଲି ପ୍ରତିଶ୍ରୁତି ଦେଇଛି। ଶୃଙ୍ଖଳା କମିଟି କିନ୍ତୁ ଜମିଲଙ୍କୁ ତାଙ୍କ ଅବଶିଷ୍ଟ ପ୍ରାପ୍ୟ ୮,୨୦,୦୦୦ ଟଙ୍କା ଏକମାସ ମଧ୍ୟରେ ଦେଇଦେବା ଲାଗି କହିଛି। ଖଲିଦ ଜମିଲ ସୂଚନା ଦେଇଛନ୍ତି ଯେ, ମୋହନବାଗାନ ଇତିମଧ୍ୟରେ ତାଙ୍କୁ ୪,୦୦,୦୦୦ ଟଙ୍କା ପ୍ରଦାନ କରିସାରିଛି। ଅନ୍ୟ ଖେଳାଳିମାନେ କିନ୍ତୁ କହିଛନ୍ତି ସେମାନଙ୍କୁ ଏପର୍ଯ୍ୟନ୍ତ ସେମାନଙ୍କ ପାରିଶ୍ରମିକ ମିଳିନାହିଁ। ଜମିଲଙ୍କ ରେକର୍ଡିଂ ଷ୍ଟେଟ୍‌ମେଣ୍ଟରୁ ଯାହା ଜଣାପଡୁଛି, ମୋହନ ବାଗାନ ଦେଇଥିବା ଏହାର ପ୍ରତିଶ୍ରୁତି ପାଳନ କରିବ। ଶନିବାର ନାଗପୁରରେ ଏଆଇଏଫ୍‌ଏଫ୍ ଶୃଙ୍ଖଳା କମିଟି ବୈଠକ ବସିଥିଲା। କମିଟି ଶୁଣାଣିକୁ ଏକ ମାସ ପାଇଁ ମୁଲତବୀ ରଖିଛି।

ସଂକ୍ଷେପରେ

୫କିମି ରେସ୍‌ରେ ନୂଆ ବିଶ୍ୱ ରେକର୍ଡ

ମୋନାକୋ, ୧୬।୨ (ଏଏଫ୍‌ପି): ଉଗାଣ୍ଡାର ଜୋଶୁଆ ଚେପ୍‌ଟେଗି ୧୨ ମିନିଟ ୫୧ ସେକେଣ୍ଡ ଟାଇମିଂରେ ୫ କିଲୋମିଟର ରେସ୍ ଶେଷ କରି ନୂଆ ବିଶ୍ୱ ରେକର୍ଡ କରିଛନ୍ତି। ପୂର୍ବରୁ ଏହି ରେକର୍ଡ କେନିଆର ରୋନେକ୍ସ କିପ୍ରୁଟୋଙ୍କ ନାମରେ ଥିଲା। ଭାଲେନ୍‌ସିଆରେ ସେ ୧୩ମିନିଟ ୧୮ସେକେଣ୍ଡ ଟାଇମିଂରେ ବିଶ୍ୱ ରେକର୍ଡ କରିଥିଲେ। ୨୩ ବର୍ଷୀୟ ଚେପ୍‌ଟେଗି ହେଉଛନ୍ତି ୧୦,୦୦୦ ମିଟର ବିଶ୍ୱ ଚାମ୍ପିୟନ। ଏଠାରେ ୧୩ ମିନିଟ୍‌ରୁ କମ୍ ସମୟରେ ରେସ୍ କରିବା ଲାଗି ସେ ଲକ୍ଷ୍ୟ ରଖିଥିଲେ ବୋଲି କହିଛନ୍ତି। ଚେପ୍‌ଟେଗି ୨୦୧୬ ରିଓ ଅଲିମ୍ପିକ୍ସରେ ଉଭୟ ୫୦୦୦ ମିଟର ଏବଂ ୧୦୦୦୦ ହଜାର ମିଟର ରେସ୍‌ରେ ଭାଗ ନେଇ ଯଥାକ୍ରମେ ୮ମ ଓ ୬ଷ୍ଠ ସ୍ଥାନ ଅଧିକାର କରିଥିଲେ।

ମହିଳା ଟି୨୦ ବିଶ୍ୱକପ୍: ଭାରତ-ପାକିସ୍ତାନ ୱାର୍ମଅପ୍ ମ୍ୟାଚ୍ ବାତିଲ

ବ୍ରିସବେନ,୧୬।୨: ମହିଳା ଟି୨୦ ବିଶ୍ୱକପ୍ ପୂର୍ବରୁ ଭାରତ ଓ ପାକିସ୍ତାନ ମଧ୍ୟରେ ରବିବାର ଖେଳାଯିବାକୁ ଥିବା ୱାର୍ମଅପ୍ ମ୍ୟାଚ୍ ବର୍ଷା ଯୋଗୁ ବାତିଲ ହୋଇଯାଇଛି। ଏହି ମ୍ୟାଚ୍‌ରେ ଉଭୟ ଦଳ ନିଜ ନିଜର ବୃତ୍ତାନ୍ତ ଏକାଦଶ ଚୟନ କରିବାକୁ ସୁଯୋଗ ପାଇଥାନ୍ତେ। କିନ୍ତୁ ବର୍ଷା ଲାଗି ରହିବାରୁ ଆଲାନ ବର୍ଡର ଫିଲ୍ଡର ଗ୍ରାଉଣ୍ଡରେ ପାଣି ଜମି ରହିଥିଲା ଓ ପିଚ୍ ମଧ୍ୟ ପ୍ରଭାବିତ ହୋଇଥିଲା। ବିଶ୍ୱକପ୍ ପୂର୍ବରୁ ଅଷ୍ଟ୍ରେଲିଆରେ ଅଭ୍ୟାସ କରିବା ପାଇଁ ଭାରତ ତ୍ରିରାଷ୍ଟ୍ରୀୟ ସିରିଜରେ ଭାଗ ନେଇଥିଲେ, ଯେଉଁଥିରେ ଅଷ୍ଟ୍ରେଲିଆ ଓ ଇଂଲଣ୍ଡ ମଧ୍ୟ ଅଂଶଗ୍ରହଣ କରିଥିଲେ। ହରମନପ୍ରୀତଙ୍କ ନେତୃତ୍ୱାଧୀନ ଦଳ ତ୍ରିରାଷ୍ଟ୍ରୀୟ ସିରିଜ୍ ଫାଇନାଲ ଖେଳିଥିଲା। ମହିଳା ଟି୨୦ ବିଶ୍ୱକପ୍ ଚଳିତମାସ ୨୧ ତାରିଖରୁ ଆରମ୍ଭ ହେବ। ଫାଇନାଲ ମ୍ୟାଚ୍ ମାର୍ଚ୍ଚ ୮ ତାରିଖରେ ଅନ୍ତର୍ଜାତୀୟ ମହିଳା ଦିବସ ଅବସରରେ ଅନୁଷ୍ଠିତ ହେବ। ଉଦ୍‌ଘାଟନୀ ମ୍ୟାଚ୍‌ରେ ଭାରତ ଆୟୋଜକ ଦଳ ଅଷ୍ଟ୍ରେଲିଆକୁ ଭେଟିବ।

ଏସିଆନ ରେସ୍‌ଲିଂ ଚାମ୍ପିୟନଶିପ୍‌ରେ ଭାଗନେବ ପାକିସ୍ତାନ

ନୂଆଦିଲ୍ଲୀ,୧୬।୨(ପି.ଟି.): ଏଠାରେ ଆସନ୍ତା ୧୮ରୁ ୨୩ ତାରିଖ ମଧ୍ୟରେ ଆୟୋଜନ ହେବାକୁ ଯାଉଥିବା ଏସିଆନ ରେସ୍‌ଲିଂ ଚାମ୍ପିୟନଶିପ୍‌ରେ ପାକିସ୍ତାନ ଅଂଶଗ୍ରହଣ କରିବା ନେଇ ଅନିଶ୍ଚିତତା ଦୂର ହୋଇଛି। ଭାରତ ସରକାର ପାକିସ୍ତାନ ପ୍ରତିଯୋଗୀଙ୍କୁ ଭିଜା ପ୍ରଦାନ କରିଛନ୍ତି। ଫଳରେ ପାକିସ୍ତାନ ଏହି ଚାମ୍ପିୟନଶିପ୍‌ରେ ଅଂଶଗ୍ରହଣ କରିବା ନିଶ୍ଚିତ ହୋଇଛି। ତେବେ ଚାଇନାର ପ୍ରତିଯୋଗୀମାନେ ଏଥିରେ ଅଂଶଗ୍ରହଣ କରିବେ କି ନା, ସେ ସଂକ୍ରାନ୍ତରେ ସୋମବାର ନିଷ୍ପତ୍ତି ନିଆଯିବ। ପାକିସ୍ତାନର ଅଂଶଗ୍ରହଣ ନେଇ ରେସ୍‌ଲିଂ ଫେଡେରେଶନ ଅଫ୍ ଇଣ୍ଡିଆ (ଡବ୍ଲ୍ୟୁଏଫ୍‌ଆଇ) ସମ୍ପାଦକ ବିନୋଦ ତୋମାର ସ୍ପଷ୍ଟ କରିଛନ୍ତି। ସବୁ ପାକିସ୍ତାନ ଖେଳାଳିଙ୍କୁ ଶନିବାର ଭିଜା ପ୍ରଦାନ କରାଯାଇଛି ବୋଲି ସେ କହିଛନ୍ତି। ଏହି ଭିଜା ପ୍ରଦାନ ପ୍ରକ୍ରିୟାରେ ଭାରତୀୟ ଅଲିମ୍ପିକ୍ ଆସୋସିଏଶନ ଅଧ୍ୟକ୍ଷ ନରିନ୍ଦର ବାତ୍ରା ଉଲ୍ଲେଖନୀୟ ଭୂମିକା ଗ୍ରହଣ କରିଛନ୍ତି। ୪ ଜଣ ପାକିସ୍ତାନ ଫ୍ରି ଷ୍ଟାଇଲ ରେସ୍‌ଲର, ଜଣେ କୋଚ୍ ଓ ଜଣେ ରେଫରି ଏହି ପ୍ରତିଯୋଗିତାରେ ଭାଗନେବେ।

ଅନ୍ତଃଗ୍ରାମୀଣ ଭଲିବଲ ଟୁର୍ନାମେଣ୍ଟ

ଟୁର୍ନାମେଣ୍ଟରେ ମ୍ୟାଚର ଏକ ଦୃଶ୍ୟ।

ତାଳଚେର,୧୬।୨(ନି.ପ୍ର)

ଏନ୍‌ଟିପିସି ପରିଚାଳନାଧୀନ ତାଳଚେର ଥର୍ମାଲ(ଟିଟିପିଏସ) ପକ୍ଷରୁ ଦ୍ୱି ଦିବସୀୟ ଅନ୍ତଃଗ୍ରାମୀଣ ଭଲିବଲ ଟୁର୍ନାମେଣ୍ଟ ଉଦଘାଟିତ ହୋଇଯାଇଛି। ଅତିଥି ଭାବେ ଜେନେରାଲ ମ୍ୟାନେଜର ଅରିନ୍ଦମ ସିହ୍ନା ଯୋଗଦେଇ ଏହାକୁ ଉଦଘାଟନ କରିଥିଲେ। ଅନ୍ୟତମ ଅତିଥି ଭାବେ ବ୍ଲକ ଅଧ୍ୟକ୍ଷ ବୃନ୍ଦାବନ ବେହେରା, ଗୁରୁଜାଙ୍ଗୁଲି ସରପଞ୍ଚ ସନ୍ତୋଷ ମହାନ୍ତି, ଜଗନ୍ନାଥପୁର ସରପଞ୍ଚ ନରେନ୍ଦ୍ର ନାହାକ, ବନ୍ତୋଲ ସରପଞ୍ଚ ଅବନୀକାନ୍ତ ଦେହୁରୀ, ଏଜିଏମ ଆଲିୟସ ଟପ୍ପୋ ପ୍ରମୁଖ ଯୋଗ ଦେଇଥିଲେ। ଏଥିରେ ବନ୍ତୋଲ, ଜଗନ୍ନାଥପୁର, ସଙ୍କପଡା, ବଙ୍ଗୁ, ଲିଙ୍ଗରକଟା, ବଳରାମ ପ୍ରସାଦ ଗ୍ରାମର ୬ଟି ଦଳ ଅଂଶଗ୍ରହଣ କରିଥିଲେ। ଟିଟିପିଏସ ତାର ପାର୍ଶ୍ୱବର୍ତ୍ତୀ ଗ୍ରାମରେ ଯୁବପିଢିଙ୍କୁ ଖେଳକୁଦରେ ଆକୃଷ୍ଟ କରିବା ପାଇଁ ସିଏସଆର ଯୋଜନାରେ ଏଭଳି ପଦକ୍ଷେପ ନେଇଛି। ଡିଜିଏମ ସମିତ କୁମାର ଦେବ କାର୍ଯ୍ୟକ୍ରମ ପରିଚାଳନା କରିଥିଲେ। ଏଭଳି ପ୍ରତିଯୋଗିତା ଯୁବପିଢିଙ୍କ ମଧ୍ୟରେ ଏକାଗ୍ରତା ଓ ସ୍ୱାଭିମାନ ବୃଦ୍ଧିରେ ସହାୟକ ହେବ ବୋଲି ଟିଟିପିଏସ ପକ୍ଷରୁ କୁହାଯାଇଛି।

ଅମାନ୍ତପୁର ଚାମ୍ପିୟନ

ବଅଁରପାଳ,୧୬।୨(ଡି.ଏନ.ଏ.)

ଅନୁଗୋଳ ଜିଲା ବଅଁରପାଳ ବ୍ଲକ ବଳରାମପ୍ରସାଦଠାରେ ଚାଲିଥିବା ୟଙ୍ଗଷ୍ଟାର କ୍ରିକେଟ ଟୁର୍ନାମେଣ୍ଟ ରବିବାର ଉଦ୍‌ଯାପିତ ହୋଇଯାଇଛି। ଏଥିରେ ୧୬ଟି ଟିମ ଅଂଶଗ୍ରହଣ କରିଥିଲେ। ଫାଇନାଲ ମ୍ୟାଚ୍ ଅମାନ୍ତପୁର ଓ ତୁରଙ୍ଗ ମଧ୍ୟରେ ଅନୁଷ୍ଠିତ ହୋଇଥିଲା। ତୁରଙ୍ଗ ପ୍ରଥମେ ବ୍ୟାଟିଂ କରି ୧୦୫ ରନ କରିଥିଲା। ଜବାବରେ ଅମାନ୍ତପୁର ଆବଶ୍ୟକ ରନ କରି ଚାମ୍ପିୟନ ହୋଇଥିଲା। ସିପୁ ଗଡ଼ନାୟକ, ପିଣ୍ଟୁ ବେହେରା ପ୍ରମୁଖ ଖେଳ ପରିଚାଳନା କରିଥିଲେ। ଉଦ୍‌ଯାପନୀ ଦିବସରେ ମୁଖ୍ୟଅତିଥି ଭାବେ ବ୍ୟବସାୟୀ ମିଥୁନ ବେହେରା, ସମ୍ମାନିତ ଅତିଥି ଭାବେ ଅରବିନ୍ଦ ରାଉତ, ମିଲୁ ନାୟକ, ସୁରେଶ ସାହୁ ପ୍ରମୁଖ ଯୋଗଦେଇ ଉଭୟ ଦଳକୁ ପୁରସ୍କୃତ କରିଥିଲେ।

ଉଦ୍‌ଯାପନୀ ଦିବସରେ ମଞ୍ଚାସୀନ ଅତିଥିବୃନ୍ଦ।

ହ୍ୟାକ୍ ହେଲା ଅଲିମ୍ପିକ୍ସ, ଆଇଓସି ଆକାଉଣ୍ଟ

ଟୋକିଓ,୧୬।୨

ଅଲିମ୍ପିକ୍ସ ଓ ଅନ୍ତର୍ଜାତୀୟ ଅଲିମ୍ପିକ୍ କମିଟି (ଆଇଓସି)ର ଅଫିସିଆଲ ଟୁଇଟର ଆକାଉଣ୍ଟ ହ୍ୟାକ ହୋଇଯାଇଛି। ଏଥିଯୋଗୁ ଆକାଉଣ୍ଟକୁ ସାମୟିକ ଭାବେ ଲକ୍ କରିଦିଆଯାଇଛି। ଏ ନେଇ ଟୁଇଟର ପକ୍ଷରୁ ସ୍ୱଷ୍ଟ କରାଯାଇଛି। ତୃତୀୟ ପ୍ଲାଟଫର୍ମ ଦ୍ୱାରା ହ୍ୟାକ ହୋଇଥିବା ସୋସିଆଲ ମିଡିଆର ପ୍ରବକ୍ତା ଇମେଲ ଜରିଆରେ କହିଛନ୍ତି। କିନ୍ତୁ ଅଧିକ ତଥ୍ୟ ଦିଆଯାଇନାହିଁ। ଆମେ ଏ ସମ୍ପର୍କରେ ଜାଣିବା ପରେ ଦୁଇ ଆକାଉଣ୍ଟକୁ ଲକ୍ କରି ଦେଇଛୁ। ହ୍ୟାକରଙ୍କଠାରୁ ମୁକ୍ତ କରିବା ପାଇଁ ଆମେ ପ୍ରୟାସ କରୁଛୁ ବୋଲି ଟୁଇଟର ପ୍ରବକ୍ତା କହିଛନ୍ତି। ଏ ଘଟଣା ସମ୍ପର୍କରେ ଆଇଓସି ତଦନ୍ତ ଜାରି ରଖିଛି। ଲୋକପ୍ରିୟ ସ୍ୱାନିଶ ଫୁଟବଲ କ୍ଲବ ଏଫ୍‌ସି ବାର୍ସିଲୋନା ମଧ୍ୟ ସମାନ ସମସ୍ୟାର ସମ୍ମୁଖୀନ ହୋଇଛି। ବାର୍ସିଲୋନା ଦଳ ସାଇବର ସିକ୍ୟୁରିଟି ଓ ସମସ୍ତ ପ୍ରୋଟୋକଲ୍ସ ଲିଙ୍କ୍ ଯାଞ୍ଚ କରୁଛି। ଗତମାସରେ ଆମେରିକାର ଜାତୀୟ ଫୁଟବଲ କ୍ଲବ (ଏନ୍‌ଏଫ୍‌ଏଲ) ଦଳର ମଧ୍ୟ ଆକାଉଣ୍ଟ ମଧ୍ୟ ହ୍ୟାକ୍ ହୋଇଥିଲା ।

ଅଲିମ୍ପିକ୍ସରୁ ଭାରତକୁ ୬ ପଦକ ସମ୍ଭାବନା

ଭୁବନେଶ୍ୱର, ୧୬।୨ (କ୍ରୀଡ଼ା ପ୍ରତିନିଧି)

ଟୋକିଓରେ ହେବାକୁଥିବା ଅଲିମ୍ପିକ୍ସରେ ଭାରତକୁ ଅତିକମ୍‌ରେ ୬ ପଦକ ମିଳିବା ସମ୍ଭାବନା ରହିଛି ବୋଲି ଓଡ଼ିଶାର କ୍ରୀଡ଼ା ସମୀକ୍ଷକମାନେ ମତପ୍ରକାଶ କରିଛନ୍ତି। ସ୍ଥାନୀୟ ଓଡ଼ିଶୀ ଗବେଷଣା କେନ୍ଦ୍ର ପ୍ରେକ୍ଷାଳୟରେ 'ଓଡ଼ିଶା ଓ ଅଲିମ୍ପିକ୍ସ' ଶୀର୍ଷକ ଆଲୋଚନାଚକ୍ରରେ ଭାଗନେଇ ପୂର୍ବତନ କ୍ରୀଡ଼ା ପ୍ରଶାସକ ଅଶୋକ ମହାନ୍ତି, କ୍ରୀଡ଼ା ସମୀକ୍ଷକ ସମିତ ମହାପାତ୍ର, ଓଡ଼ିଶାର ପ୍ରଥମ ମହିଳା ଫୁଟବଲ ଅଧିନାୟିକା ଗୀତାଞ୍ଜଳି ସାମନ୍ତରାୟ ଓ ଗ୍ଲୋବାଲ ଫିଜିଓଥେରାପି ସେଲ୍‌ର ମୁଖ୍ୟ ମୁକ୍ତି ପ୍ରସାଦ ଦାଶ ଭାଗନେଇ ଭାରତୀୟ କ୍ରୀଡ଼ାର ବିଭିନ୍ନ ଦୃଶ୍ୟପଟ ଉପରେ ଆଲୋଚନା କରିଥିଲେ। ୧୯୮୬ରୁ କ୍ରୀଡ଼ା ଛାତ୍ରାବାସ ହେବାପରଠାରୁ ବହୁ ଖେଳରେ ଓଡ଼ିଆ ଖେଳାଳି ସୃଷ୍ଟି ହୋଇଛନ୍ତି ବୋଲି ମତପ୍ରକାଶ ପାଇଥିଲା। ବିଭିନ୍ନ କ୍ରୀଡ଼ାର ଭିତ୍ତିଭୂମି ପାଇଁ ଓଡ଼ିଶା ସରକାର ଅଧିକ ଧ୍ୟାନଦେବାକୁ ଗୀତାଞ୍ଜଳି ପ୍ରକାଶ କରିଥିଲେ।

ଗୋଲ୍ ଦେଇପାରୁ ନାହାନ୍ତି ମେସି

ବାର୍ସିଲୋନା,୧୬।୨

ବିଶ୍ୱରେ ସର୍ବାଧିକ ୬ ଥର ବାଲୋନ ଡି' ଅର ପୁରସ୍କାରପ୍ରାପ୍ତ ଲିଓନେଲ ମେସି ୨୦୧୪ ପରେ ଲା ଲିଗା ଲିଗ୍‌ରେ ସବୁଠୁ ଲମ୍ବା ସମୟ ପାଇଁ ଗୋଲ୍ କରିବାରେ ବିଫଳ ହୋଇଛନ୍ତି। ଗତ ୪ଟି ଲା ଲିଗା ଲିଗ୍ ମ୍ୟାଚ୍‌ରେ ସେ ଗୋଟିଏ ହେଲେ ଗୋଲ୍ ଦେଇ ନାହାନ୍ତି। ମେସି ଶନିବାର ଖେଳାଯାଇଥିବା ଗେଟାଫେ ବିପକ୍ଷ ମ୍ୟାଚ୍‌ରେ ଗୋଲ୍ ସ୍କୋର କରିପାରି ନ ଥିଲେ। ଗତ ୬ ବର୍ଷରେ ମେସିଙ୍କ ଗୋଲ୍ ମଧ୍ୟରେ ସବୁଠୁ ବଡ଼ ବ୍ୟବଧାନ।

ଫାଓ ଦାୟିତ୍ୱ ଗ୍ରହଣ କଲେ ଆଶୀର୍ବାଦ

କଟକ ଅଫିସ,୧୬।୨

ଫୁଟବଲ ଆସୋସିଏଶନ ଅଫ ଓଡ଼ିଶା(ଫାଓ)ର ସାଧାରଣ ପରିଷଦ ବୈଠକ ରବିବାର ପୂର୍ବାହ୍ନରେ ଓଡ଼ିଶା କ୍ରିକେଟ ଆସୋସିଏଶନ(ଓସିଏ) ସମ୍ମିଳନୀ କକ୍ଷରେ ଅନୁଷ୍ଠିତ ହୋଇଯାଇଛି। ଏହି ଅବସରରେ ନବନିର୍ବାଚିତ କର୍ମକର୍ତ୍ତା ଦାୟିତ୍ୱ ଗ୍ରହଣ କରିଥିଲେ। ନିର୍ଦ୍ୱନ୍ଦ୍ୱରେ ସମସ୍ତ ପ୍ରାର୍ଥୀ ନିର୍ବାଚିତ ହୋଇଥିବା ବେଳେ ନିର୍ବାଚନ ଅଧିକାରୀ ଉପେନ୍ଦ୍ର କୁମାର ଦାସ ସୌଜନ୍ୟମୂଳକ ଭାବେ କେବଳ ଫଳାଫଳ ଘୋଷଣା କରିଥିଲେ। ସଭାପତି ଭାବେ ପୂର୍ବତନ ବିଧାୟକ ତଥା ଫାଓର ପୂର୍ବତନ ସଭାପତି ଦେବାଶିଷ ସାମନ୍ତରାୟ ପଦବୀ ବଜାୟ ରଖିଛନ୍ତି। ଦେବାଶିଷଙ୍କର ଏହା ଲଗାତାର ୩ୟ କାର୍ଯ୍ୟକାଳ। ଅନ୍ୟପକ୍ଷରେ ବରିଷ୍ଠ କ୍ରୀଡ଼ା ସଙ୍ଗଠକ ଆଶୀର୍ବାଦ ବେହେରା ପ୍ରଥମ ଥର ପାଇଁ ଫୁଟବଲ ସଂଘର ଦାୟିତ୍ୱ ନେଇଛନ୍ତି। କାର୍ଯ୍ୟକାରୀ ସଭାପତି ଡ. ଶ୍ରୀକର ମିଶ୍ର, ଉପସଭାପତି ଭାବେ ବିଜୟ ଦାସ, ଦିଲ୍ଲୀପ ସାହୁ, ପ୍ରଦୀପ କିଶୋର ମହାନ୍ତି, ରବି ନାରାୟଣ ପଣ୍ଡା, ହୃଦୟ ରଞ୍ଜନ ବେହେରା, ବସନ୍ତ କୁମାର ପାଣିଗ୍ରାହୀ, ରାଜେନ୍ଦ୍ର ମହାନ୍ତି, ପ୍ରଦୀପ କୁମାର ଦାସ, ଯୁଗ୍ମ ସମ୍ପାଦକ ଭାବେ ଅଭିଜିତ ପାଲ, ସାହିଦ ଜବାର ଓ ବିଶ୍ୱରଞ୍ଜନ ଘଡ଼େଇ, କୋଷାଧ୍ୟକ୍ଷ ଭାବେ ଭକ୍ତବଲ୍ଲଭ ଦାସ ଦାୟିତ୍ୱ ଗ୍ରହଣ କରିଛନ୍ତି। ଫୁଟବଲ କ୍ରୀଡ଼ାର ଉଲ୍ଲେଖନୀୟ ବିକାଶ ନିମନ୍ତେ ଫାଓର ପୂର୍ବତନ ସମ୍ପାଦକ ସଞ୍ଜୟ ବେହେରାଙ୍କୁ ସମ୍ବର୍ଦ୍ଧିତ କରାଯାଇଥିଲା।

ଓଡ଼ିଶାରେ ଫୁଟବଲର ବିକାଶ ପାଇଁ ଉଲ୍ଲେଖନୀୟ ଭୂମିକା ଗ୍ରହଣ କରିଥିବା ପୂର୍ବତନ ସମ୍ପାଦକ ସଞ୍ଜୟ ବେହେରାଙ୍କୁ ଆଶୀର୍ବାଦ ବେହେରା ସମ୍ବର୍ଦ୍ଧିତ କରୁଛନ୍ତି।

ଢେଙ୍କାନାଳ ଆଇଟିଆଇ ଚାମ୍ପିୟନ

ଓଡ଼ାପଡ଼ା, ୧୬।୨(ଡି.ଏନ.ଏ.)

ଢେଙ୍କାନାଳ ଜିଲା ଓଡ଼ାପଡ଼ା ବ୍ଲକ ନାଧରାରେ ଚାଲିଥିବା ଦିନିକିଆ ଜିଲାସ୍ତରୀୟ ଭଲିବଲ ଟୁର୍ନାମେଣ୍ଟ ରବିବାର ଉଦ୍‌ଯାପିତ ହୋଇଯାଇଛି। ଏଥିରେ ସରପା, ନାଧରା, ମଙ୍ଗଳପୁର,

ଧରିତ୍ରୀ
DHARITRI
www.orissakhabar.com/ www.dharitri.com ପୃଷ୍ଠା ୧୬ Press Regd. No. ORIORI/2005/14846 Postal Regd. No. BN/42/18-20. Edition Phone (06762) 224254, (06764) 237556 ଢେଙ୍କାନାଳ, ସୋମବାର, ଫେବୃୟାରୀ ୧୭/୨୦୨୦ Dhenkanal, Monday , February 17 / 2020

ଦନ୍ତା ଆକ୍ରମଣରେ ମହିଳା ଗୁରୁତର

ଢେଙ୍କାନାଳ ଅଫିସ, ୧୬।୨: ଢେଙ୍କାନାଳ ସଦର ଥାନା ବେଲଗୁଣ୍ଡା ଗ୍ରାମରେ ରବିବାର ଭୋର ସମୟରେ ଏକ ଦନ୍ତାହାତୀ ଆକ୍ରମଣରେ ଜଣେ ମହିଳା ଗୁରୁତର ହୋଇଛନ୍ତି। ସେ ହେଲେ ସୀତା ଭୂୟାଁ (୩୫)। ତାଙ୍କୁ ଜିଲା ମୁଖ୍ୟ ଚିକିତ୍ସାଳୟରେ ଭର୍ତ୍ତି କରାଯାଇଛି। ସୀତା ତାଙ୍କର ଜଣେ ସମ୍ପର୍କୀୟ ମହିଳାଙ୍କ ସହ ଶୌଚ ହେବାକୁ ଗ୍ରାମ ନିକଟ ପଡ଼ିଆକୁ ଯାଉଥିବାବେଳେ ଦନ୍ତା ଆକ୍ରମଣ କରିଥିଲା। ମହିଳା ଜଣକ ଜୀବନ ବଞ୍ଚାଇ ଦୌଡ଼ି ପଳାଇଥିବାବେଳେ ସୀତା ହାତୀ ହାବୁଡ଼ରେ ପଡ଼ିଯାଇଥିଲେ। ବନ କର୍ମଚାରୀ ପହଞ୍ଚି ହାତୀକୁ ଘଉଡ଼ାଇବା ପାଇଁ ଉଦ୍ୟମ ଜାରି ରଖିଛନ୍ତି।

୨୫ରେ ଜିଲାପାଳଙ୍କୁ ଭେଟିବ କ୍ରିୟାନୁଷ୍ଠାନ କମିଟି

ବୈଠକରେ କମିଟି କର୍ମକର୍ତ୍ତାଙ୍କ ସମେତ ଅନ୍ୟମାନେ।

ଢେଙ୍କାନାଳ ଅଫିସ, ୧୬।୨

ସିଟି ହସ୍ପିଟାଲ ମାନ୍ୟତା ପ୍ରସଙ୍ଗ

- **ଟାଳଟୁଳ ନୀତି ଅବଲମ୍ବନ କଲେ ତୀବ୍ରତର ହେବ ଆନ୍ଦୋଳନ**

ଢେଙ୍କାନାଳ ବାଜିଚୌକସ୍ଥିତ ପୁରୁଣା ଜିଲା ଚିକିତ୍ସାଳୟକୁ ସିଟି ହସ୍ପିଟାଲ ମାନ୍ୟତା ପ୍ରସଙ୍ଗକୁ ନେଇ ନାଗରିକ କ୍ରିୟାନୁଷ୍ଠାନ କମିଟିର ଏକ ଗୁରୁତ୍ୱପୂର୍ଣ୍ଣ ବୈଠକ ସ୍ଥାନୀୟ ଗୋପବନ୍ଧୁ ଟାଉନ ହଲ୍‌ରେ ରବିବାର ଅନୁଷ୍ଠିତ ହୋଇଯାଇଛି। ଦାବି ପୂରଣ ନେଇ କମିଟି କର୍ମକର୍ତ୍ତାମାନେ ଚଳିତ ୨୫ ତାରିଖରେ ଜିଲାପାଳଙ୍କୁ ଭେଟି ଆଲୋଚନା କରିବେ। ଆଗାମୀ ବୈଠକରେ ଜନପ୍ରତିନିଧିଙ୍କୁ ଉପସ୍ଥିତ ରହିବାକୁ ଅନୁରୋଧ କରାଯିବ। ଦାବି ପୂରଣରେ ଟାଳଟୁଳ ନୀତି ଅବଲମ୍ବନ କରାଗଲେ ଆନ୍ଦୋଳନକୁ ତୀବ୍ର କରାଯିବ ବୋଲି ସର୍ବସମ୍ମତିକ୍ରମେ ମତପ୍ରକାଶ ପାଇଛି। ଆବାହକ ରାମଚନ୍ଦ୍ର ପାତ୍ରଙ୍କ ସଭାପତିତ୍ୱରେ ଆୟୋଜିତ ଉକ୍ତ ବୈଠକରେ ଜିଲା ଓକିଲ ସଂଘ ସଭାପତି ସଞ୍ଜୟ ମିଶ୍ର, ବରିଷ୍ଠ ଆଇନଜୀବୀ ନବକିଶୋର ଗୁରୁ, ସୁରେନ୍ଦ୍ର ମିଶ୍ର, ଦୀପ୍ତିଶ ପ୍ରସାଦ ପଟ୍ଟନାୟକ, ଗିରିଜାକାନ୍ତ ମହାନ୍ତି, ମାତୃପ୍ରସାଦ ନନ୍ଦ, ରକ୍ତଦାତା ଅନୁପ୍ରେରକ ସଂଘ ସଭାପତି ବିରଞ୍ଚି ନାରାୟଣ ପାଣି, ମିଳିତବଜାର ପୂଜା କମିଟି ସଭାପତି ବିଶ୍ୱନାଥ ବେହେରା, ଜିଲା ମେଡିସିନ ଆସୋସିଏଶନ ସଭାପତି ବିକ୍ରମ କେଶରୀ ପାଣି ପ୍ରମୁଖ ବହୁ ସଦସ୍ୟ ଉପସ୍ଥିତ ଥିଲେ।

ଭାଜପାର ସାଙ୍ଗଠନିକ ବୈଠକ

ଭୁବନ, ୧୬।୨(ଡି.ଏନ.ଏ.): ଭୁବନ ବ୍ଲକ ମହୁଲପାଲ ଏବଂ ବାଲୁଆ (ବି) ପଞ୍ଚାୟତର ହନୁମାନ ମନ୍ଦିରରେ ରବିବାର ଭାଜପାର ସାଙ୍ଗଠନିକ ବୈଠକ ଏବଂ ବୁଥ୍‌ସ୍ତରୀୟ କର୍ମକର୍ତ୍ତା ଚୟନ କାର୍ଯ୍ୟକ୍ରମ ଅନୁଷ୍ଠିତ ହୋଇଯାଇଛି। ବାଲୁଆ ମଣ୍ଡଳ ସଭାପତି ସଞ୍ଜୟ କୁମାର ଦାସଙ୍କ ଅଧ୍ୟକ୍ଷତାରେ ଆୟୋଜିତ କାର୍ଯ୍ୟକ୍ରମରେ ରାଜ୍ୟ କାର୍ଯ୍ୟକାରିଣୀ ସଦସ୍ୟ ଶତ୍ରୁଘ୍ନ ଜେନା, ଜିଲା ସାଧାରଣ ସମ୍ପାଦକ ପ୍ରେମାନନ୍ଦ ଜେନା ଅତିଥି ଭାବେ ଯୋଗଦେଇ ସଙ୍ଗଠନକୁ ସୁଦୃଢ଼ କରିବାକୁ ଆହ୍ୱାନ ଦେଇଥିଲେ। ସେହିପରି ଆସନ୍ତା ୨୮ତାରିଖରେ ସୌରାଷ୍ଟ୍ର ମନ୍ତ୍ରୀ ଅମିତ ଶାହାଙ୍କ ଗସ୍ତ ସମ୍ପର୍କରେ ଆଲୋଚନା କରାଯାଇଥିଲା। ଏହି ଅବସରରେ ୩୦ ବୁଥ୍‌ର କର୍ମକର୍ତ୍ତା ଚୟନ କରାଯାଇଥିଲା। ସେହିପରି ମହୁଲପାଳରେ ଆୟୋଜିତ ବୈଠକରେ ମଣ୍ଡଳ ସଭାପତି ଚୈତନ୍ୟ ବେହେରା ସଭାପତିତ୍ୱ କରିଥିଲେ। ସରପଞ୍ଚ ଅଶୋକ ଦତ୍ତ, ମମତା ସାହୁ, ସେବା ସମବାୟ ସମିତି ସଭାପତି ନନ୍ଦକିଶୋର ବେହେରା, ଜିଲା ପରିଷଦ ସଦସ୍ୟା ରୀନା ପ୍ରଧାନଙ୍କ ସମେତ ବହୁ କର୍ମୀ ଉପସ୍ଥିତ ରହି ସୌରାଷ୍ଟ୍ରମନ୍ତ୍ରୀଙ୍କ ଗସ୍ତ କାର୍ଯ୍ୟକ୍ରମକୁ ସଫଳ କରାଇବାକୁ ସଂକଳ୍ପ ନେଇଥିଲେ।

ବୈଠକରେ ଭାଜପା କର୍ମକର୍ତ୍ତାମାନେ।

Printed and published by Tathagata Satpathy on behalf of Navajat Printers & Media Pvt. Ltd. and printed at Navajat Printers, S-3/5, Industrial Estate, Angul. Published at Kunjakanta, Dhenkanal, Editor- Tathagata Satpathy, ସମ୍ପାଦକ– ତଥାଗତ ସତପଥୀ