ଧରିତ୍ରୀ
DHARITRI

ଢେଙ୍କାନାଳ, ସୋମବାର, ମାର୍ଚ୍ଚ ୨/୨୦୨୦ (୧୬ ପୃଷ୍ଠା) Dhenkanal, Monday, March 2 / 2020 ★★★★★

୧୬ଶ ଭାଗ ୧୭ ସଂଖ୍ୟା www.orissakhabar.com/www.dharitri.com | Printed at Bhubaneswar, Sambalpur, Angul and Rayagada ମୂଲ୍ୟ ₹୪/-

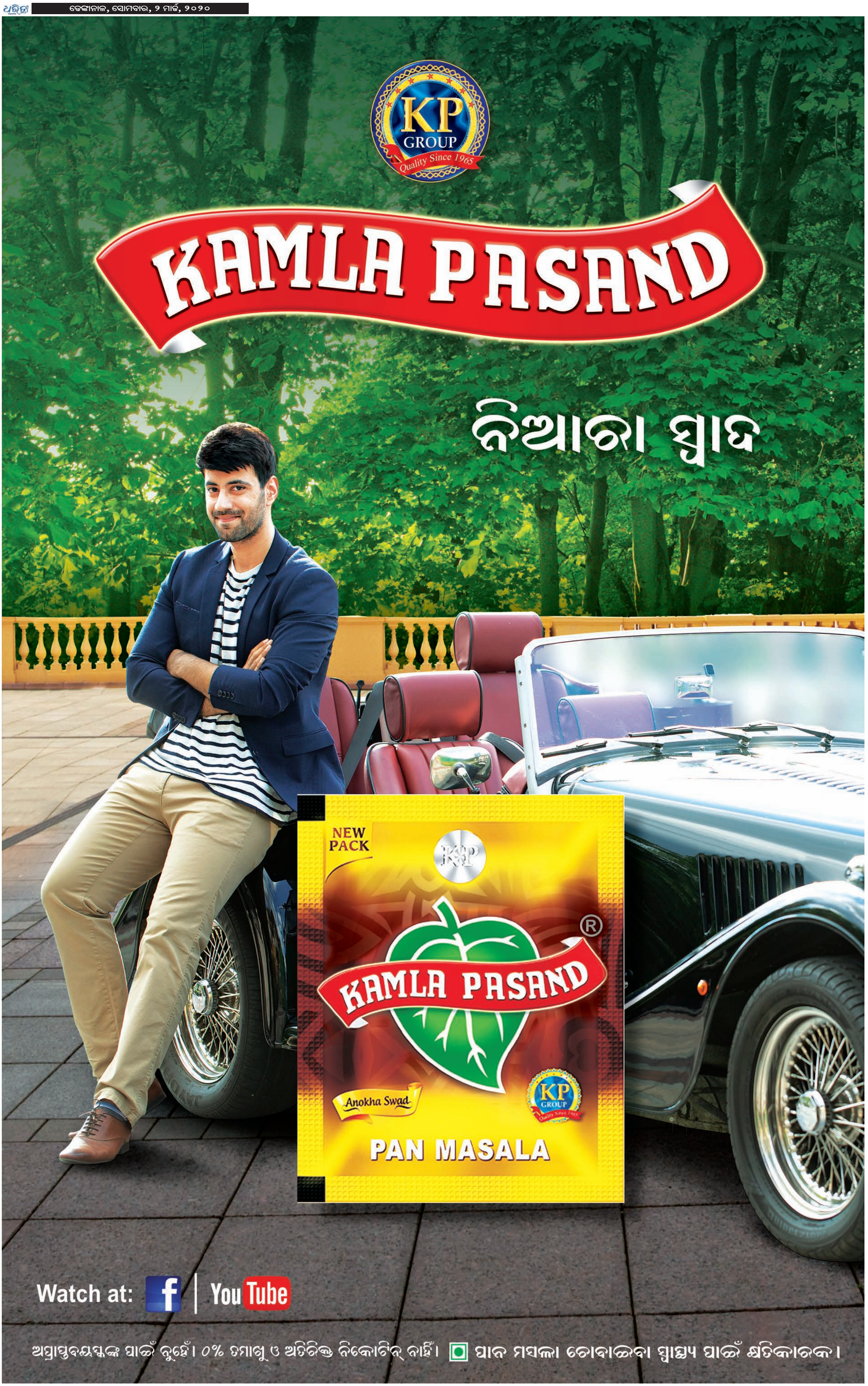
KP GROUP
Quality Since 1965
KAMLA PASAND
ନିଆରା ସ୍ୱାଦ
NEW PACK
KAMLA PASAND
Anokha Swad
KP GROUP
PAN MASALA
Watch at:
YouTube
ଅପ୍ରାପ୍ତବୟସ୍କଙ୍କ ପାଇଁ ନୁହେଁ। ୦% ତମାଖୁ ଓ ଅତିରିକ୍ତ ନିକୋଟିନ୍ ନାହିଁ।
ପାନ ମସଲା ଚୋବାଇବା ସ୍ୱାସ୍ଥ୍ୟ ପାଇଁ କ୍ଷତିକାରକ।

ଧରିତ୍ରୀ
DHARITRI

ଢେଙ୍କାନାଳ, ସୋମବାର, ମାର୍ଚ୍ଚ ୨/୨୦୨୦ | Dhenkanal, Monday, March 2 / 2020 | (ପୃଷ୍ଠା-୧)

ସଲମାନଙ୍କ ପ୍ରଶଂସକ ସଂଖ୍ୟା ୩ କୋଟି ଟପିଲା

ବଲିଉଡ୍ ଭାଇଜାନ୍ ସଲମାନ ଖାଁଙ୍କର ଅଫିସିଆଲ ଇନଷ୍ଟାଗ୍ରାମ ଆକାଉଣ୍ଟରେ ଫଲୋୟର୍ସଙ୍କ ସଂଖ୍ୟା ୩ କୋଟି ପାର ହୋଇଥିବାରୁ ସେ ପ୍ରଶଂସକଙ୍କୁ ଧନ୍ୟବାଦ ଦେଇଛନ୍ତି।

୦୮ ୧୩

ନାଡାଲଙ୍କୁ ଟାଇଟଲ

ବିଶ୍ୱର ଦୁଇ ନମ୍ବର ର୍ୟାଙ୍କିଙ୍ଗଧାରୀ ରାଫାଲ ନାଡାଲ ଏଟିପି ମେକ୍ସିକୋ ଓପନ ଟେନିସ୍ ଟାଇଟଲ ହାସଲ କରିଛନ୍ତି।

ଖେଲୋ ଇଣ୍ଡିଆ ବିଶ୍ୱବିଦ୍ୟାଳୟ କ୍ରୀଡ଼ାର ଉଦ୍‌ଯାପନୀ ଉତ୍ସବରେ ମୁଖ୍ୟମନ୍ତ୍ରୀ ନବୀନ ପଟ୍ଟନାୟକ ଚାମ୍ପିୟନ ପଞ୍ଜାବ ଦଳକୁ ଟ୍ରଫି ପ୍ରଦାନ କରୁଛନ୍ତି। ନିକଟରେ ଅଛନ୍ତି କେନ୍ଦ୍ର କ୍ରୀଡ଼ାମନ୍ତ୍ରୀ କିରେନ ରିଜିଜୁ, ଭାରତୀୟ ଅଲିମ୍ପିକ୍ ଆସୋସିଏଶନ ସଭାପତି ନରିନ୍ଦର ବାତ୍ରା ଓ ରାଜ୍ୟ କ୍ରୀଡ଼ାମନ୍ତ୍ରୀ ତୁଷାରକାନ୍ତି ବେହେରା। ଦୀର୍ଘ ୧୦ ଦିନ ଧରି ଚାଲିଥିବା ଏହି ମେଗା ଇଭେଣ୍ଟ ରବିବାର ସଫଳତାର ସହ ଶେଷ ହୋଇଛି। ୧୭ ସ୍ୱର୍ଣ୍ଣ, ୧୯ ରୌପ୍ୟ ଓ ୧୦ ବ୍ରୋଞ୍ଜ୍ ପଦକ ସହ ମୋଟ ୪୬ ପଦକ ହାସଲ କରି ପଞ୍ଜାବ ତାଲିକାର ଶୀର୍ଷରେ ରହିଛି। ଓଡ଼ିଶାର ତାରକା ଧାବିକା ଦୂତୀ ଚାନ୍ଦ ୧୦୦ ଓ ୨୦୦ମିଟର ଦୌଡ଼ରେ ସ୍ୱର୍ଣ୍ଣ ପଦକ ଜିତିଛନ୍ତି। ଓଡ଼ିଶାରୁ ପ୍ରତିନିଧିତ୍ୱ କରିଥିବା କିଟ୍ ୪ ସ୍ୱର୍ଣ୍ଣ, ୧ ରୌପ୍ୟ, ୨ ବ୍ରୋଞ୍ଜ, ବ୍ରହ୍ମପୁର ଗୋଟିଏ ଲେଖାଏ ସ୍ୱର୍ଣ୍ଣ, ରୌପ୍ୟ, ବ୍ରୋଞ୍ଜ, ସମ୍ବଲପୁର ୧ ସ୍ୱର୍ଣ୍ଣ, ୧ ରୌପ୍ୟ ଏବଂ ଉତ୍କଳ ବିଶ୍ୱବିଦ୍ୟାଳୟ ଗୋଟିଏ ବ୍ରୋଞ୍ଜ ପଦକ ହାସଲ କରିଛି।

୬୦ ଦେଶରେ କରୋନା କାୟା

- ଇରାନରେ ୫୪ ମୃତ
- ଦକ୍ଷିଣ କୋରିଆରେ ୩,୫୨୬ ସଂକ୍ରମିତ

ଚାଇନାରେ ମୃତ୍ୟୁସଂଖ୍ୟା ୨,୮୭୦

ବେଜିଂ,୧।୩: ଚାଇନାରେ ରବିବାର ୩୫ ଜଣଙ୍କ ମୃତ୍ୟୁ ହେବା ପରେ ସେଠାରେ ମୋଟ କରୋନା ମୃତ୍ୟୁସଂଖ୍ୟା ୨,୮୭୦ରେ ପହଞ୍ଚିଛି। ଶନିବାର ୪୭ ଜଣଙ୍କର ମୃତ୍ୟୁ ହୋଇଥିଲା। ସେହିପରି ରବିବାର ୫୭୩ ନୂଆ ରୋଗୀ ଚିହ୍ନଟ ହେବା ପରେ ଚାଇନାରେ ମୋଟ ସଂକ୍ରମିତଙ୍କ ସଂଖ୍ୟା ୭୯,୮୨୪ରେ ପହଞ୍ଚିଛି। ଗତ ଦୁଇମାସରେ ଚାଇନାରେ ସଂକ୍ରମଣ ଯେଉଁ ହାରରେ ବଢ଼ି ଚାଲିଥିଲା, ତାହା ହ୍ରାସ ପାଇଛି। ହଂକଂରେ କରୋନା ସଂକ୍ରମିତଙ୍କ ସଂଖ୍ୟା ୯୬ରେ ପହଞ୍ଚିଛି।

ତେହେରାନ୍/ସିଓଲ,୧।୩

ଚାଇନାର ଉହାନ ସହରରୁ ସୃଷ୍ଟ କରୋନା ଭୂତାଣୁ ସଂକ୍ରମଣ ଏବେ ପାଖାପାଖି ୬୦ ଦେଶକୁ ବ୍ୟାପିଲାଣି। ଏଥିରେ କେବଳ ଲୋକଙ୍କ ମୃତ୍ୟୁ ଘଟୁଛି ତାହା ନୁହେଁ, ବରଂ ଏହାଦ୍ୱାରା ଅନେକ ଦେଶର ଅର୍ଥନୀତି ମଧ୍ୟ ଗୁରୁତର ଭାବେ ପ୍ରଭାବିତ ହୋଇଛି। ଚାଇନାରେ ସଂକ୍ରମଣ ହାର ପୂର୍ବାପେକ୍ଷା କମିଥିବାବେଳେ ଇରାନ ଓ ଦକ୍ଷିଣ କୋରିଆ ଭଳି ଦେଶରେ ଏହା ଦ୍ରୁତଗତିରେ ମାଡ଼ିଚାଲିଛି, ଯାହା ସାରା ବିଶ୍ୱ ପାଇଁ ଚିନ୍ତାର କାରଣ ପାଲଟିଛି। ଇରାନରେ ରବିବାର ୧୧ ଜଣ କରୋନା ରୋଗୀଙ୍କ ମୃତ୍ୟୁ ହେବା ଫଳରେ ସେଠାରେ ମୋଟ ମୃତ୍ୟୁସଂଖ୍ୟା ୫୪ରେ ପହଞ୍ଚିଛି। ଏଥିସହିତ ଇରାନରେ ୯୭୮ ଜଣଙ୍କଠାରେ କରୋନା ଭୂତାଣୁ ଚିହ୍ନଟ ହୋଇଛି। ଗତ ୨୪ ଘଣ୍ଟା ମଧ୍ୟରେ ୩୮୫ ନୂଆ ରୋଗୀ ଚିହ୍ନଟ ହୋଇଛନ୍ତି। ଅନ୍ୟପକ୍ଷରେ ଚାଇନା ବାହାରେ ଦକ୍ଷିଣ କୋରିଆରେ ସର୍ବାଧିକ ସଂକ୍ରମଣ ହୋଇଥିବା ଜଣାପଡ଼ିଛି। ସେଠାରେ ରବିବାର ୩୭୬ଜଣଙ୍କଠାରେ କରୋନା ଭୂତାଣୁ ଚିହ୍ନଟ ହେବା ପରେ ମୋଟ ରୋଗୀସଂଖ୍ୟା ୩,୫୨୬ରେ ପହଞ୍ଚିଥିବା ସରକାରଙ୍କ ପକ୍ଷରୁ କୁହାଯାଇଛି। ସେଠାରେ ବର୍ତ୍ତମାନ ସୁଦ୍ଧା ୨୦ ଜଣଙ୍କ ମୃତ୍ୟୁ ଘଟିଲାଣି। ଦକ୍ଷିଣ କୋରିଆ କର୍ତ୍ତୃପକ୍ଷ ଶିନ୍‌ଚେଓଞ୍ଜି ଚର୍ଚ୍ଚର ୨,୬୦,୦୦୦ ସଦସ୍ୟଙ୍କ ଯାଞ୍ଚ କରୁଥିବାରୁ ସଂକ୍ରମିତଙ୍କ ସଂଖ୍ୟା ଆହୁରି ବଢ଼ିବା ଆଶଙ୍କା କରାଯାଉଛି। ଦକ୍ଷିଣ କୋରିଆର ବୃହତ୍ ସହର ଡାଏଗୁର ରାସ୍ତାଘାଟ ଏକ ପ୍ରକାର ଶୂନ୍‌ଶାନ ହୋଇପଡିଛି। ସେଠାରେ ଅଳ୍ପ କେତେକ ଦୋକାନରେ ମାସ୍କ ପିନ୍ଧିଥିବା କିଛି ଲୋକ କିଣାକିଣି କରୁଥିବା ଦେଖିବାକୁ ମିଳିଥିଲା। ଲୋକମାନଙ୍କୁ ଘରେ ☞ପୃଷ୍ଠା–୨

କଡ଼ାକଡ଼ି ହେଲା ଯାନବାହନ ଯାଞ୍ଚ

- କାଠ ବୋଝେଇ ଟ୍ରକକୁ ୧.୧୦ ଲକ୍ଷ ଜରିମାନା
- ଆଜିଠାରୁ ହେବ ଆହୁରି ଜୋରଦାର
- ଏକାକୀ ଗାଡ଼ି ଚଳାଇ ପାରିବେ ନାହିଁ ଲର୍ନର ଲାଇସେନ୍ସଧାରୀ
- ପ୍ରଥମ ଦିନରେ ୨ ଲକ୍ଷ ଆଦାୟ

ଭୁବନେଶ୍ୱର,୧।୩(ବ୍ୟୁରୋ)

ସଂଶୋଧିତ ମୋଟର ଯାନ ଆଇନ–୨୦୧୯କୁ ରବିବାରଠାରୁ ରାଜ୍ୟରେ କଡ଼ାକଡ଼ି ଲାଗୁ କରାଯାଇଛି। ରାଜ୍ୟର ବିଭିନ୍ନ ସ୍ଥାନରେ ଆଇନ ଉଲ୍ଲଂଘନକାରୀଙ୍କୁ ପୋଲିସ ଏବଂ ପରିବହନ ଅଧିକାରୀମାନେ ଧରି ଜରିମାନା କରିଛନ୍ତି। ଏହାକୁ ନେଇ କେତେକ ସ୍ଥାନରେ ଗାଡ଼ି ଚାଳକ ଓ ପୋଲିସ ମଧ୍ୟରେ କଥାକଟା କଟି ହୋଇଛି। ଯାନବାହନର ଆନୁଷଙ୍ଗିକ କାଗଜପତ୍ର ପ୍ରସ୍ତୁତ କରିବାକୁ ରାଜ୍ୟ ସରକାର ଜନସାଧାରଣଙ୍କୁ ଦୁଇଟିପର୍ଯ୍ୟାୟରେ ୬ ମାସ ସମୟ ଦେଇଥିଲେ। ଏହାର ଅବଧି ଫେବୃୟାରୀ ୨୯ ତାରିଖରେ ଶେଷ ହୋଇଥିଲା। ମାର୍ଚ୍ଚ ପହିଲାରୁ ଯାନବାହନ ଯାଞ୍ଚ ପ୍ରକ୍ରିୟା କଡ଼ାକଡ଼ି ଭାବେ କରାଯାଇଛି। କେତେକ ସ୍ଥାନରେ ଗାଡି ଚାଳକମାନେ ବିନା ହେଲମେଟ ଓ ସିଟ୍ ବେଲଟରେ ଗାଡି ଚଳାଉଥିବା ଦେଖିବାକୁ ମିଳିଥିଲା। କଟକ, ଭୁବନେଶ୍ୱର, ପୁରୀ ଏବଂ ରାଜ୍ୟର ଅନ୍ୟାନ୍ୟ ସହରରେ ଧରପକଡ ଆରମ୍ଭ ହୋଇଛି। ରାୟଗଡାର ଏକ କାଠବୋଝେଇ ଟ୍ରକ ଉପରେ ୧ ଲକ୍ଷ ୧୦ ହଜାର ୮୦୦ ଟଙ୍କା ଫାଇନ ହୋଇଛି। ମିଳିଥିବା ସୂଚନା ଅନୁଯାୟୀ ଗୋଟିଏ ଦିନରେ ପ୍ରାୟ ୨ ଲକ୍ଷ ଟଙ୍କା ଜରିମାନା ଆଦାୟ କରାଯାଇଛି। ରବିବାର ଥିବାରୁ ବିଭିନ୍ନ କାର୍ଯ୍ୟାଳୟ ବନ୍ଦ ରହିଥିଲା। ଏପରିକି ଯାନବାହନ ଯାତାୟାତ ସଂଖ୍ୟା ସହରରେ କମ ରହିଥିଲା। ସୋମବାରଠାରୁ ଯାନବାହନ ଧରପକଡ ଆହୁରି ଜୋରଦାର ହେବ ବୋଲି ପରିବହନ ବିଭାଗର ଜଣେ ଅଧିକାରୀ କହିଛନ୍ତି। ଯେଉଁମାନେ ଲାଇସେନ୍ସ ପାଇଁ ଆବେଦନ କରିଛନ୍ତି ସେମାନେ ଲର୍ନର ଲାଇସେନ୍ସ ନେଇ ଏକାକୀ ଗାଡି ଚଳାଇପାରିବେ ନାହିଁ। ଯଦି ଚଳାଇବେ ତେବେ ସେମାନଙ୍କ ସହିତ ଜଣେ ଡ୍ରାଇଭିଂ ଲାଇସେନ୍ସଧାରୀଙ୍କୁ ସାଙ୍ଗରେ ନେଇ ଯିବାକୁ ପଡ଼ିବ। ନଚେତ ସଂଶୋଧିତ ମୋଟର ଯାନ ଆଇନ ଅନୁଯାୟୀ ବଡ଼ ଜରିମାନା ଗଣିବାକୁ ପଡ଼ିବ।

ସୂଚନାଯୋଗ୍ୟ ଯେ, ୨୦୧୯ ସେପ୍ଟେମ୍ବର ପହିଲାରୁ ରାଜ୍ୟରେ ସଂଶୋଧିତ ମୋଟର ଯାନ ଆଇନ–୨୦୧୯ ଲାଗୁ କରାଯାଇଛି। ଏହି ଆଇନ କାର୍ଯ୍ୟକାରୀ ହେବା ଦିନଠାରୁ ୨୦୨୦ ଜାନୁୟାରୀ ୩୧ ତାରିଖ ମଧ୍ୟରେ ବେପରୁଆ ଗାଡି ଚାଳକ ଓ ବିନା କାଗଜପତ୍ରରେ ଚାଲୁଥିବା ଯାନବାହନଗୁଡିକରୁ ୩୮ କୋଟି ୬୭ ଲକ୍ଷ ୨୫ ହଜାର ଟଙ୍କା ଆଦାୟ ହୋଇଛି। ଏହି ସମୟ ମଧ୍ୟରେ ୪ ଲକ୍ଷ ୧୩ ହଜାର ୯୯୪ ଜଣ ଆବେଦନକାରୀଙ୍କ ମଧ୍ୟରୁ ୨,୮୭,୯୩୨ ଜଣଙ୍କୁ ଡ୍ରାଇଭିଂ ଲାଇସେନ୍ସ ☞ପୃଷ୍ଠା–୨

ଟ୍ରକ୍‌କୁ ୧.୧୦ ଲକ୍ଷ ଜରିମାନା

ରୁଟ୍ ପର୍‌ମିଟ୍ ନ ଥିବା ସହ ରୋଡ ଟ୍ୟାକ୍ସ ଦେଇ ନ ଥିଲା

ରାୟଗଡ଼ା ଅଫିସ,୧।୩

ଗତ ସେପ୍ଟେମ୍ବର ମାସରୁ ଲାଗୁ ହୋଇଥିଲା ନୂତନ ମୋଟର ଯାନ ଆଇନ। ନିୟମାନୁଯାୟୀ ସମସ୍ତ କାଗଜପତ୍ର ଠିକ୍ କରିବାକୁ ସରକାର ରାଜ୍ୟବାସୀଙ୍କୁ ୬ମାସ ଅବଧି ଦେଇଥିଲେ, ଯାହାକି ଫେବୃୟାରୀ ୨୯ରେ ଶେଷ ହୋଇଛି। ମାର୍ଚ୍ଚ ୧ରୁ ସାରା ରାଜ୍ୟରେ ଟ୍ରାଫିକ୍ ନିୟମ କଡାକଡି ଲାଗୁ ସହ ଗାଡିମୋଟର ଯାଞ୍ଚ କରାଯାଉଛି। ଏହି କ୍ରମରେ ରାୟଗଡ଼ାରେ ଟ୍ରାଫିକ୍ ଧରପକଡ଼ ବେଳେ ରବିବାର ଏକ କାଠ ବୋଝେଇ ଟ୍ରକ୍‌ଠାରୁ ୧ଲକ୍ଷ ୧୦ହଜାର ୮ଶହ ଟଙ୍କା ଜରିମାନା ଆଦାୟ କରାଯାଇଛି। ☞ପୃଷ୍ଠା–୨

ଆଜି କ୍ୟାବିନେଟ, ଆସିବ ୫ ପ୍ରସ୍ତାବ

ଭୁବନେଶ୍ୱର,୧।୩(ବ୍ୟୁରୋ):

ରାଜ୍ୟ ସରକାରଙ୍କ ଗୁରୁତ୍ୱପୂର୍ଣ୍ଣ କ୍ୟାବିନେଟ୍ ବୈଠକ ସୋମବାର ଲୋକସେବା ଭବନଠାରେ ଅନୁଷ୍ଠିତ ହେବ। ମୁଖ୍ୟମନ୍ତ୍ରୀ ନବୀନ ପଟ୍ଟନାୟକଙ୍କ ଅଧ୍ୟକ୍ଷତାରେ ୫ଟା ୩୦ମିନିଟ୍‌ରେ ବସିବାକୁ ଥିବା ଏହି ବୈଠକରେ ୫ଟି ପ୍ରସ୍ତାବ ଉପରେ ମୋହର ବାଜିବ। ତେବେ ସ୍କୁଲ ଓ ଗଣଶିକ୍ଷା ବିଭାଗ, ସ୍ୱାସ୍ଥ୍ୟ, ପୂର୍ତ୍ତ, ପଞ୍ଚାୟତିରାଜ, ସାଧାରଣ ପ୍ରଶାସନ ଓ ସାଧାରଣ ଅଭିଯୋଗ ବିଭାଗର ପ୍ରସ୍ତାବକୁ ଏଥିରେ ମଞ୍ଜୁରୀ ଦିଆଯିବ ବୋଲି ଜଣାପଡ଼ିଛି।

ମୁଖ୍ୟମନ୍ତ୍ରୀ ନବୀନ ପଟ୍ଟନାୟକ ପଞ୍ଚାୟତିରାଜ ବିଭାଗ ହାତରେ ଅନେକ ବିଭାଗର ଗୁରୁତ୍ୱପୂର୍ଣ୍ଣ ଦାୟିତ୍ୱ ବାଣ୍ଟିବାକୁ ନିଷ୍ପତ୍ତି ନେଇଛନ୍ତି। ରାଜ୍ୟରେ ତ୍ରିସ୍ତରୀୟ ପଞ୍ଚାୟତିରାଜ ଅନୁଷ୍ଠାନଗୁଡିକୁ ଅଧିକ ସଶକ୍ତ ତଥା କ୍ରିୟାଶୀଳ କରିବା ସଙ୍ଗେସଙ୍ଗେ ଗ୍ରାମାଞ୍ଚଳରେ ଶିକ୍ଷା, ସ୍ୱାସ୍ଥ୍ୟ ଓ ପାନୀୟ ଜଳ ସମ୍ବନ୍ଧୀୟ ଭିତ୍ତିଭୂମିର ବିକାଶକୁ ତ୍ୱରାନ୍ୱିତ କରିବା ☞ପୃଷ୍ଠା–୨

ଆଜିର ସମ୍ପାଦକୀୟ

ପରବର୍ତ୍ତୀ ଆଫଗାନିସ୍ତାନ

ଆଜିର ମନ୍ତବ୍ୟ

ଦିଲ୍ଲୀ ଦଙ୍ଗା ଏକ ସୁନିୟୋଜିତ ଗଣହତ୍ୟା। ପ୍ରଧାନମନ୍ତ୍ରୀ ନରେନ୍ଦ୍ର ମୋଦି ଏନେଇ ନୀରବତା ଭଙ୍ଗକରି ନିଜ ସାମ୍ବିଧାନିକ ଦାୟିତ୍ୱ ନିର୍ବାହ କରନ୍ତୁ।

–ଅସାଦୁଦ୍ଦିନ ଓୱାଇସି, ଏଆଇଏମ୍‌ଆଇଏମ୍ ଅଧ୍ୟକ୍ଷ

କିଛି ତଥ୍ୟ

ଚଳିତ ବର୍ଷ ଜାନୁୟାରୀରେ ବ୍ୟାଙ୍କଗୁଡିକର ଋଣ ଅଭିବୃଦ୍ଧି ୮.୫%କୁ ହ୍ରାସ ଘଟିଛି। ଏହା ଗତବର୍ଷ ସମାନ ସମୟରେ ୧୩.୫% ରହିଥିଲା।

–ରିଜର୍ଭ ବ୍ୟାଙ୍କ

Venco66 FRESH CHICKEN

01.03.2020

Dist	Farm Gate/Kg	With Skin/Kg	Skinless /Kg
BBSR	38	77	87
CTC	37	76	86
DKL	37	76	86
BDK	38	77	87
BLS	39	79	89
ANG	37	76	86
BMP	37	76	86

Issued in the Interest of Consumers

*Conditions Apply

ନେଇଗଲେ ଅଢ଼େଇ ଲକ୍ଷ ଟଙ୍କା, ସୁନା

ଛେଣ୍ଡିପଦା,୧।୩(ସ୍ୱ.ପ୍ର.)

ଅନୁଗୋଳ ଜିଲା ଛେଣ୍ଡିପଦା ଥାନା ପୁରୁଣାଗଡ଼ ଗ୍ରାମରେ ଶନିବାର ବିଳମ୍ବିତ ରାତିରେ ସଶସ୍ତ୍ର ଡକାୟତି ହୋଇଛି। ମୁଖାପିନ୍ଧି ଆସିଥିବା ୬ଜଣ ଦୁର୍ବୃତ୍ତ ଜଣେ ପୂଜକଙ୍କ ଘରେ ପଶି ଝିଅ ବାହାଘର ପାଇଁ ଗଡରେଜ୍‌ରେ ଥିବା ନଗଦ ଅଢେଇ ଲକ୍ଷରୁ ଊର୍ଦ୍ଧ୍ୱ ଟଙ୍କା ଓ ୨ ଲକ୍ଷରୁ ଅଧିକ ଟଙ୍କାର ସୁନାଗହଣା ନେଇ ଫେରାର ହୋଇଯାଇଛନ୍ତି। ଦୁର୍ବୃତ୍ତଙ୍କ ଖଣ୍ଡା ଚୋଟରେ ପୂଜକଙ୍କ ପୁଅ ଆହତ ହୋଇଥିବା ବେଳେ ଖବରପାଇ ପୋଲିସ ପହଞ୍ଚି ତଦନ୍ତ ଚଳାଇଛି।

ଘଟଣାରୁ ପ୍ରକାଶ ଯେ, ପୁରୁଣାଗଡ ବରାଳ ବାଲୁଙ୍କେଶ୍ୱର ମନ୍ଦିରର ପୂଜକ ପ୍ରମୋଦ ମହାପାତ୍ରଙ୍କ ଘରେ ରାତି ପ୍ରାୟ ୧ଟାରେ ଦୁର୍ବୃତ୍ତମାନେ ପଶିଥିଲେ। ପ୍ରଥମେ ସେମାନେ ୩୩ କେଭି ତାରରେ ଲୁହା ଚେନ୍ ପକାଇ ଅଞ୍ଚଳରୁ ବିଦ୍ୟୁତ୍ କାଟିଦେଇଥିଲେ। ପରେ ପ୍ରମୋଦଙ୍କ ଘର ନିକଟରେ ଥିବା ବିଦ୍ୟୁତ୍ ଖୁଣ୍ଟ ସହାୟତାରେ ଘର ଉପରକୁ ଉଠି ଆଜବେଷ୍ଟସ ଭାଙ୍ଗି ଭିତରେ ପଶିଥିଲେ। ମୁଖାପିନ୍ଧା ଦୁର୍ବୃତ୍ତମାନେ ପ୍ରମୋଦଙ୍କ ପୁଅ ପତିତପାବନଙ୍କୁ ମାଡ଼ ମାରିବା ସହ ଏକ ଖଣ୍ଡାରେ ବାମ ହାତ ପାପୁଲିକୁ ହାଣି ଦେଇଥିଲେ। ପତିତପାବନଙ୍କ ଚିତ୍କାର ଶୁଣି ପରିବାର ଲୋକେ ଉଠିପଡ଼ିବାରୁ ଦୁର୍ବୃତ୍ତମାନେ ସେମାନଙ୍କୁ ବନ୍ଧୁକ, ଖଣ୍ଡା, ଭୁଜାଲି ଦେଖାଇ ଭୟଭୀତ କରାଇ ମୋବାଇଲ ଛଡାଇ ନେଇଥିଲେ। ପ୍ରମୋଦଙ୍କୁ ନିସ୍ତୁକ ମାଡ଼ ମାରି ତାଙ୍କଠାରୁ ଗଡରେଜ ଚାବି ନେଇଯାଇଥିଲେ। ସମସ୍ତଙ୍କୁ ଗୋଟିଏ ଘରେ ବନ୍ଦ କରିଦେବା ପରେ ଝିଅ ବାହାଘର ପାଇଁ ପ୍ରମୋଦ ଗଡରେଜରେ ରଖିଥିବା ପ୍ରାୟ ଅଢେଇ ଲକ୍ଷ ଟଙ୍କା, ୨ ଲକ୍ଷରୁ ଊର୍ଦ୍ଧ୍ୱ ଟଙ୍କାର ସୁନା ଗହଣା ନେଇ ଘରୁ ବାହାରିଯାଇଥିଲେ। ଏହି ସମୟରେ ନିକଟରେ ଦୋକାନ ଦେଇଥିବା ପ୍ରମୋଦଙ୍କ ବାପା ପଦ୍ମଚରଣ ମହାପାତ୍ର ପହଞ୍ଚିଯିବାରୁ ଦୁର୍ବୃତ୍ତମାନେ ☞ପୃଷ୍ଠା–୨

ସନ୍ଧାନୀ କୁକୁର ସହାୟତାରେ ପୋଲିସ ପ୍ରମୋଦଙ୍କ ଘରେ ତଦନ୍ତ କରୁଛି।

ଛେଣ୍ଡିପଦାରେ ସଶସ୍ତ୍ର ଡକାୟତି

- ମୁଖା ପିନ୍ଧି ଆସିଥିଲେ ୬ ଦୁର୍ବୃତ୍ତ
- ଖଣ୍ଡାଚୋଟରେ ଜଣେ ଆହତ
- ଝିଅ ବାହାଘର ପାଇଁ ହେଉଥିଲେ ପ୍ରସ୍ତୁତ
- ପୋଲିସ, ସାଇଣ୍ଟିଫିକ୍ ଟିମ୍‌ର ତଦନ୍ତ

ଜନ୍ମଦିନର ଶୁଭେଚ୍ଛା

ମୋନିକା
ପରିବାରବର୍ଗ

ଏଠାରେ ୨ X ୨ ସେ.ମି. ଫଟୋ ଲଗାନ୍ତୁ

ନାମ: .....
ବୟସ:.....
ଜନ୍ମ ତାରିଖ: .....

ସର୍ତ୍ତାବଳୀ: ଏହି କୁପନ ବ୍ୟବହାର କରି ସମ୍ପୂର୍ଣ୍ଣ ମାଗଣାରେ ଜନ୍ମଦିନର ଶୁଭେଚ୍ଛା ଜଣାନ୍ତୁ । ଫଟୋଗ୍ରାଫ ସହିତ କୁପନଟି ପ୍ରକାଶନ ତାରିଖର ୭ ଦିନ ପୂର୍ବରୁ ଜନ୍ମଦିନ ଶୁଭେଚ୍ଛା, ଧରିତ୍ରୀ, ବି-୨୬, ରସୁଲଗଡ ଶିଳ୍ପାଞ୍ଚଳ, ଭୁବନେଶ୍ୱର-୧୦ ଠିକଣାରେ ପହଞ୍ଚିବା ଆବଶ୍ୟକ ।

ଢଗଢମାଳି

(କ୍ରମେ ଲୋକମୁଖରୁ ଓ ଜନମାନସରୁ ବିସ୍ମୃତ ହେଉଥିବା ଢଗଢମାଳିକୁ ପାଠିକା-ପାଠକଙ୍କ ନିକଟରେ ପହଞ୍ଚାଇବା ସକାଶେ ଧରିତ୍ରୀର ପ୍ରୟାସ)

ବାପ ତେଲ ସାଥିରେ ନଣ୍ଡା ହେଉଛି
ପୁଅ ବୁଲେଇ ବେଣ୍ଟି ରଖୁଛି ।

ଘରର ଆର୍ଥିକ ଅବସ୍ଥା ଅତ୍ୟନ୍ତ ଶୋଚନୀୟ ହୋଇଥିବା ସ୍ଥଳେ କେତେକ ବ୍ୟକ୍ତି ବାହାରେ ନିଜର ଆତ୍ମବଡ଼ିମା ଦେଖାଇବାରେ କାଣିଚାଏ ହେଳା କରି ନ ଥାନ୍ତି । ନିଜର ପ୍ରଶଂସା ନିଜେ କରିବା ସହ ନିଜ ପାରିବାର ପଣିଆକୁ ନେଇ ଅନ୍ୟ ଆଗରେ ତୁଚ୍ଛା ବାହାବା ମାରିଥାନ୍ତି । ଘରେ କିଛି ନ ଥାଉ ପଛେ ବାହାରେ ଫୁଟାଣି କାହିଁରେ କେତେ । ବାପା ଅପେକ୍ଷା ପିଲାଙ୍କର ଫୁଟାଣି କରିବା ଓ ବଡ଼ପଣିଆ ଦେଖେଇ ହେବା ବେଶି ଅର୍ଥରେ ଏଭଳି ବ୍ୟଙ୍ଗୋକ୍ତି ପ୍ରକାଶ କରାଯାଇଛି ।

ବୁଝୁ ନ ବୁଝୁ ପଢ଼ ଗୀତା
ରୁଚୁ ନ ରୁଚୁ ଖାଅ ପିତା ।

ଆତ୍ମାର ସଦ୍‌ଗତି ପାଇଁ ଗୀତାପାଠ ଅତ୍ୟନ୍ତ ଆବଶ୍ୟକ । ସେହିପରି ପାଟିକୁ ଭଲ ଲାଗୁ କି ନ ଲାଗୁ ପିତା ଖାଇବା ଉଚିତ । କାରଣ ଏହା ସ୍ୱାସ୍ଥ୍ୟ ପାଇଁ ଖୁବ୍ ହିତକର ହୋଇଥାଏ । ଗୀତା ଏବଂ ପିତା ଦୁହେଁ ମନ ଓ ଶରୀର ପାଇଁ ଜରୁରୀ ଅର୍ଥରେ ଏଭଳି ଉକ୍ତି ଉଲ୍ଲେଖ କରାଯାଇଛି ।

ଓଡ଼ିଆ ଢଗଢମାଳି ଓ ବୃଦ୍ଧି ପ୍ରୟୋଗ
-ଏ.କେ. ମିଶ୍ର ପବ୍ଲିଶର୍ସ ପ୍ରା: ଲି:

ଗୋଟିଏ ଦିନରେ ପ୍ରକାଶ ପାଇପାରେ ଯୁକ୍ତ୨ କଳା, ବିଜ୍ଞାନ, ବାଣିଜ୍ୟ ପରୀକ୍ଷା ଫଳ

ଭୁବନେଶ୍ୱର, ୧।୩(ବ୍ୟୁରୋ)

ଉଚ୍ଚ ମାଧ୍ୟମିକ ଶିକ୍ଷା ପରିଷଦ ଦ୍ୱାରା ପରିଚାଳିତ ଯୁକ୍ତ୨ ପରୀକ୍ଷା ଆସନ୍ତା ୩ ତାରିଖରୁ ଆରମ୍ଭ ହୋଇ ୨୮ ତାରିଖ ପର୍ଯ୍ୟନ୍ତ ଚାଲିବ । ମେ' ଶେଷ ସପ୍ତାହ କିମ୍ବା ଜୁନ୍ ପ୍ରଥମ ସପ୍ତାହ ବେଳକୁ ପରୀକ୍ଷା ଫଳ ପ୍ରକାଶ ପାଇବ । ତେବେ ଚଳିତବର୍ଷ ସବୁ ବିଭାଗର ପରୀକ୍ଷା ଫଳ ଗୋଟିଏ ଦିନରେ ପ୍ରକାଶ ପାଇପାରେ । ଏନେଇ ପରିଷଦ ପକ୍ଷରୁ ପ୍ରକ୍ରିୟା ଆରମ୍ଭ ହୋଇଥିବା ସୂଚନା ମିଳିଛି । ପୂର୍ବରୁ ପ୍ରାୟତଃ ବିଜ୍ଞାନ ପରୀକ୍ଷା ଫଳ ପ୍ରଥମେ ପ୍ରକାଶ ପାଇଥାଏ ଓ ଏହାପରେ ଅନ୍ୟ ବିଭାଗର ଫଳ ବାହାରିଥାଏ । କିନ୍ତୁ ଏଥର ଏକସଙ୍ଗେ ବିଜ୍ଞାନ, କଳା, ବାଣିଜ୍ୟ ଓ ଧନ୍ଦାମୂଳକ ବିଭାଗର ପରୀକ୍ଷା ଫଳ ପ୍ରକାଶ କରିବାକୁ ଯୋଜନା ହେଉଛି ବୋଲି ପରିଷଦ ଅଧ୍ୟକ୍ଷ ଅମରେନ୍ଦ୍ର ପଟ୍ଟନାୟକ କହିଛନ୍ତି । ସେପଟେ ସରକାରଙ୍କ ଏଭଳି ନିଷ୍ପତ୍ତିକୁ ଛାତ୍ରୀଛାତ୍ରମାନେ ସ୍ୱାଗତ କରିଛନ୍ତି । ଅଲଗା ଦିନରେ ପରୀକ୍ଷା ଫଳ ପ୍ରକାଶ ପାଉଥିବାରୁ ପ୍ରବେଶିକା ପରୀକ୍ଷା ଦେବା ପାଇଁ ପଞ୍ଜୀକରଣବେଳେ ଅସୁବିଧା ହୋଇଥାଏ । ତେଣୁ ତାହା ଆଉ ହେବନି ବୋଲି ଛାତ୍ରୀଛାତ୍ରମାନେ ଆଶା ପ୍ରକାଶ କରିଛନ୍ତି ।

ସୂଚନାଯୋଗ୍ୟ, ଚଳିତବର୍ଷ ରାଜ୍ୟରେ ମୋଟ ୩ଲକ୍ଷ ୫୦ ହଜାର ୮ଶହ ଛାତ୍ରୀଛାତ୍ର ଯୁକ୍ତ୨ ପରୀକ୍ଷା ଦେବେ । କଳାରେ ୨ଲକ୍ଷ ୨୦ହଜାର ୪୩୭ ପରୀକ୍ଷାର୍ଥୀ ଥିବାବେଳେ ବିଜ୍ଞାନରେ ୯୭ ହଜାର ୫୪୬, ବାଣିଜ୍ୟରେ ୨୫ହଜାର ୭୮୫ ଓ ଧନ୍ଦାମୂଳକରେ ୭ ହଜାର ୩୨ ଜଣ ପରିକ୍ଷାର୍ଥୀ ଅଛନ୍ତି ।

ଲଶ୍କର ସହଯୋଗୀ ଗିରଫ

ଶ୍ରୀନଗର, ୧।୩(ପି.ଟି.)

ଗତବର୍ଷ ନଭେମ୍ବରରେ ଜମ୍ମୁ-କଶ୍ମୀରର ଗଣ୍ଡେରବଲ ଜିଲାରେ ଜଣେ ଲଶ୍କର-ଇ-ତୋଇବା ଆତଙ୍କବାଦୀ ସୁରକ୍ଷାକର୍ମୀଙ୍କ ଏନ୍‌କାଉଣ୍ଟରରେ ନିହତ ହୋଇଥିଲେ । ତାଙ୍କର ଜଣେ ସହଯୋଗୀଙ୍କୁ ରବିବାର ପୋଲିସ ଗିରଫ କରିଛି । ଜେରାବେଳେ ତାଙ୍କଠାରୁ କେତେକ ଗୁରୁତ୍ୱପୂର୍ଣ୍ଣ ସୂଚନା ମିଳିଛି । ହୁରିୟାତ କନ୍‌ଫରେନ୍ସ କର୍ମୀ ଫୟାଜ ଅହମଦ ଭଟ୍ଟ ଦୁଇଜଣ ଆତଙ୍କବାଦୀଙ୍କୁ ଗଣ୍ଡେରବଲ ଆଣିଥିଲେ ବୋଲି ସେ କହିଛନ୍ତି । ପୂର୍ବରୁ ଭଟ୍ଟଙ୍କୁ ଗିରଫ କରାଯାଇଥିଲା ଓ ତାଙ୍କଠାରୁ ଚାଇନା ନିର୍ମିତ ଗ୍ରେନେଡ ଜବତ ହୋଇଥିଲା ।

ପ୍ରଥମ ପୃଷ୍ଠାରୁ...

ଆଜି କ୍ୟାବିନେଟ...

ସକାଶେ ସରକାର ପଦକ୍ଷେପ ନେବା ପାଇଁ ଘୋଷଣା କରିଛନ୍ତି । ଅର୍ଥ ଆୟୋଗଙ୍କ ଅନୁଦାନ ବିନିଯୋଗ ଦିଗରେ ନୂଆ ପ୍ରସ୍ତାବ କ୍ୟାବିନେଟ୍‌ରେ ଆସିବାକୁ ଯାଉଥିବା ସୂଚନା ମିଳିଛି । ସେହି ଅନୁସାରେ ଗ୍ରାମପଞ୍ଚାୟତସ୍ତରରେ ପ୍ରାଥମିକ, ଉଚ୍ଚ ପ୍ରାଥମିକ ବିଦ୍ୟାଳୟ, ଅଙ୍ଗନୱାଡି କେନ୍ଦ୍ର, ଏଇ.ଆଇ. ସେଣ୍ଟର ଏ.ଏନ.ଏମ୍. କେନ୍ଦ୍ର ଇତ୍ୟାଦିର ମରାମତି ଏବଂ ରକ୍ଷଣାବେକ୍ଷଣ ଆଦି ରାଜ୍ୟ ତଥା କେନ୍ଦ୍ରୀୟ ଅର୍ଥ ଆୟୋଗ ଅନୁଦାନ ସହ ଏମ୍‌ଜିଏନଆରଜିଏ ପାଣ୍ଠିରୁ କରାଯିବ । ଏହା ଉପରେ ଏକ ଗୁରୁତ୍ୱପୂର୍ଣ୍ଣ ପ୍ରସ୍ତାବକୁ ମଞ୍ଜୁରୀ ମିଳିପାରେ ।ସେହିପରି ଶିକ୍ଷା ଭିତ୍ତିଭୂମି ବିକାଶ ଦିଗରେ ସରକାର ଏକ ନୂଆ ପ୍ରସ୍ତାବ ଆଣିବେ । ରାଜ୍ୟର ପ୍ରତ୍ୟେକ ପଞ୍ଚାୟତରୁ ଗୋଟିଏ ଲେଖା ଉଚ୍ଚ ବିଦ୍ୟାଳୟର ଭିତ୍ତିଭୂମି ବିକାଶ କରାଯାଇ ଏହାର ଆଧୁନିକୀକରଣ କରାଯିବ । ଏଥିପାଇଁ ପ୍ରତ୍ୟେକ ସ୍କୁଲ ଲାଗି ପ୍ରାୟ ୫୦ଲକ୍ଷ ଟଙ୍କାର ଅନୁଦାନ ବରାଦ କରାଯିବ । ସେହିପରି ସେହି ବିଦ୍ୟାଳୟଗୁଡିକରେ ଖାଲି ଥିବା ଶିକ୍ଷକ ପଦବୀକୁ ମଧ୍ୟ ପୂରଣ କରାଯିବ । ଏହି ସ୍କୁଲଗୁଡିକର ସମ୍ପତ୍ତି ପଞ୍ଚାୟତ ସମିତି ଖାତାରେ ହିସାବ କରାଯିବ । ତେବେ ସୂଚନାଯୋଗ୍ୟ ଯେ, ଏ ସମ୍ପର୍କରେ ବିଧାନସଭାରେ ବିଭାଗୀୟ ମନ୍ତ୍ରୀ ସମୀର ରଞ୍ଜାନ ଦାଶ ଉତ୍‌ଥାପିତ କରିଛନ୍ତି । ଅନ୍ୟପଟେ ଏନେଇ ରାଜ୍ୟର ସମସ୍ତ ବିଧାୟକ ଏବଂ ସରପଞ୍ଚଙ୍କୁ ମଧ୍ୟ ସେ ଚିଠି ଲେଖିଥିଲେ । ଅନ୍ୟପଟେ ଗ୍ରାମପଞ୍ଚାୟତ ଅଧୀନରେ ବିକାଶ କାର୍ଯ୍ୟ ହେବାକୁ ଥିବା ଏଏନ୍‌ଏମ ସେଣ୍ଟର ସମ୍ପର୍କିତ ଏକ ପ୍ରସ୍ତାବ ମଧ୍ୟ କ୍ୟାବିନେଟ୍‌ର ଅନୁମୋଦନ ଲାଭ କରିବ ।

କଡ଼ାକଡ଼ି

ପ୍ରଦାନ କରାଯାଇଛି । ସଂଶୋଧିତ ଆଇନରେ ବିନା ଟିକେଟ କିମ୍ବା ପାସରେ ଯାତ୍ରା କଲେ ୫୦୦ ଟଙ୍କା, ବେଆଇନ ଲୋକ ଗାଡି ଚଳାଇଲେ ୫ ହଜାର, ଆଇନକୁ ନ ମାନିଲେ ୨ ହଜାର, ବିନା ଲାଇସେନ୍ସରେ ଗାଡି ଚଳାଇଲେ ୫ ହଜାର, ଡ୍ରାଇଭିଂ ଅଯୋଗ୍ୟ ବିବେଚିତ ହୋଇ ଗାଡି ଚଳାଇଲେ ୧୦ ହଜାର ଟଙ୍କା ଗଣିବାକୁ ପଡିବ । ସେହିପରି ବିପଜ୍ଜନକ ଭାବେ ଗାଡି ଚଳାଇଲେ ୫ରୁ ୧୦ ହଜାର,ଦ୍ରୁତ ଗତିରେ ଗାଡି ଚଳାଇଲେ ୫ରୁ ୧୦ ହଜାର, ବିନା ପଞ୍ଜୀକରଣରେ ଗାଡି ଚଳାଇଲେ ୧୦ରୁ ୧୫ ହଜାର,ଗାଡି ପରମିଟ ନ ଥିଲେ ୧୦ ହଜାର, ସୁରକ୍ଷା ବେଲ୍ଟ ନ ବାନ୍ଧିଲେ ୧ ହଜାର, ହେଲମେଟ ନ ପିନ୍ଧିଲେ ୧ ହଜାର, ଜରୁରିକାଳୀନ ଗାଡିକୁ ରାସ୍ତା ନ ଛାଡିଲେ ୧୦ ହଜାର , ସାଇଲେଣ୍ଟ ଜୋନରେ ହର୍ନ ବଜାଇଲେ ୧ ହଜାର, ବୀମା ନ ଥିବା ଗାଡି ଚଳାଇଲେ ୨ରୁ ୪ ହଜାର ଟଙ୍କା ଜରିମାନା ଦେବାକୁ ପଡ଼ିବ ।

ବେପରୁଆ ଗାଡି ଚାଳନା ଯୋଗୁ ବହୁ ମୂଲ୍ୟ ଜୀବନ ନଷ୍ଟ ହେବା ସହ ଘର ପରିବାର ଉଜୁଡି ଯାଉଛି । ଓଡ଼ିଶାରେ ଦୁର୍ଘଟଣା ହାର ବଢି ଚାଲିଛି । ଗତ ୧୦ବର୍ଷ ମଧ୍ୟରେ ଓଡ଼ିଶାରେ ସମୁଦାୟ ୧ ଲକ୍ଷ ୧ ହଜାର ୩୯୫ ସଡକ ଦୁର୍ଘଟଣାରେ ୪୩ ହଜାର ୩୭୧ ଜଣଙ୍କର ଜୀବନ ଯାଇଥିବା ବେଳେ ୧ ଲକ୍ଷ ୧୨ ହଜାର ୫୩୮ ଜଣ ଗୁରୁତର ଭାବେ ଆହତ ହୋଇଛନ୍ତି । ୨୦୧୭ଠାରୁ ୨୦୧୮ରେ ଦୁର୍ଘଟଣା ହାର ୧୦.୯୬ ପ୍ରତିଶତ ଅଧିକ ରହିଥିବା ବେଳେ ୨୦୧୯ରେ ୨୦୧୮ ତୁଳନାରେ ୦.୩୪ ପ୍ରତିଶତ ଅଧିକ ରହିଛି । କେବଳ ଗତ ୩ ବର୍ଷ ୨୦୧୭ ଠାରୁ ୨୦୧୯ ମଧ୍ୟରେ ରାଜ୍ୟରେ ସଡକ ଦୁର୍ଘଟଣାରେ ୧୫,୪୩୮ ଜଣଙ୍କର ମୃତ୍ୟୁ ହୋଇଛି । ୨୦୧୭ରେ ୪,୭୯୦ ଜଣଙ୍କର ମୃତ୍ୟୁ ହୋଇଥିବା ବେଳେ ୨୦୧୮ରେ ୫,୩୧୫ ଏବଂ ୨୦୧୯ରେ ୫,୩୩୩ ଜଣଙ୍କର ବହୁମୂଲ୍ୟ ଜୀବନ ଚାଲିଯାଇଛି ।

୬୦ ଦେଶରେ

ରହିବା ପାଇଁ ପରାମର୍ଶ ଦିଆଯାଇଛି । ଦେଶରେ ସପ୍ତାହେ ପାଇଁ ସ୍କୁଲ ଛୁଟି କରିଦିଆଯାଇଥିବାବେଳ ଡାଏଗୁ ସହରରେ ୩ ସପ୍ତାହ ଛୁଟି ଘୋଷଣା କରାଯାଇଛି । କରୋନା ସଂକ୍ରମଣରେ ଜାପାନ ତୃତୀୟ ସ୍ଥାନରେ ରହିଛି । ସେଠାରେ ୨୨୦ ଜଣଙ୍କଠାରେ ଏହି ଭୂତାଣୁ ଚିହ୍ନଟ ହୋଇଥିବାବେଳେ ଏହାର ଉପକୂଳରେ ଅଟକିଥିବା ଡାଇମଣ୍ଡ ପ୍ରିନ୍ସେସ୍ ଜାହାଜରେ ୭୦୫ ଜଣ କରୋନା ସଂକ୍ରମିତ । ଏହା ବ୍ୟତୀତ ବ୍ରିଟେନ, ମାଲେସିଆ, ଥାଇଲାଣ୍ଡ, ଓମାନ, ଲେବାନନ, ଅଷ୍ଟ୍ରେଲିଆ, ସ୍ୱିଜରଲାଣ୍ଡ, ନ୍ୟୁଜିଲାଣ୍ଡ, ଗ୍ରୀସ୍, ବେଲାରୁଷ, ଲିଥୁଏନିଆ, ଆମେରିକା, ଇଟାଲୀ, ଜର୍ମାନୀ, କୁଏଟ୍, ଫ୍ରାନ୍ସ, ନେଦରଲାଣ୍ଡସ୍, ନାଇଜେରିଆ, ସାନ୍‌ମାରିନୋ, ଇଷ୍ଟୋନିଆ, ଡେନ୍‌ମାର୍କ, ବାହାରିନ, ଅଷ୍ଟ୍ରିଆ, ସ୍ପେନ୍, କାନାଡା, ଇରାକ, ୟୁଏଇ, ସିଙ୍ଗାପୁର, ତାଇୱାନ, ପାକିସ୍ତାନ, ଆଫଗାନିସ୍ତାନ, ଭିଏତ୍‌ନାମ, ଫିଲିପାଇନ୍ସ, ନେପାଳ, ଶ୍ରୀଲଙ୍କା, ନରୱେ, ବ୍ରାଜିଲ, କ୍ରୋଏସିଆ, ଆଲଜେରିଆ ପ୍ରଭୃତି ଦେଶକୁ କରୋନା ବ୍ୟାପିଥିବା ଜଣାପଡିଛି ।

ଟ୍ରକ୍‌କୁ ୧.୧୦

ରୋଡ଼ ଟ୍ୟାକ୍ସ ଦେଇ ନ ଥିବା ସହ ପର୍‌ମିଟ୍ ଲାଇସେନ୍ସ ନ ଥିବାରୁ ଟ୍ରକ୍‌କୁ ଜରିମାନା କରାଯାଇଛି । ରାୟଗଡା ଆରଟିଓ ଦିଲ୍ଲୀପ କୁମାର ଦଳେଇ ସୂଚନା ଦେଇଛନ୍ତି ।

ରାୟଗଡ଼ା ସହରସ୍ଥିତ ରିଲାୟନ୍ସ ପେଟ୍ରୋଲ ପମ୍ପ ଛକରେ ରବିବାର ସ୍ଥାନୀୟ ପୋଲିସ ଏବଂ ଆର୍‌ଟିଓ କର୍ମଚାରୀ ଗାଡି ମୋଟର ଯାଞ୍ଚ କରୁଥିଲେ । ଏହି ସମୟରେ ଆନ୍ଧ୍ର ପ୍ରଦେଶର ବି.ସୁରୀ ବାବୁଙ୍କ ଟ୍ରକ (ଏପି-୩୧-ଟିଡବ୍ଲ୍ୟୁ-୩୨୪୯) କାଠ ବୋଝେଇ କରି ଆସୁଥିଲା । ପୋଲିସ ଓ ଆର୍‌ଟିଓ କର୍ମଚାରୀ ଏହାକୁ ଅଟକାଇ କାଗଜପତ୍ର ଯାଞ୍ଚ କରିଥିଲେ । ଟ୍ରକଟି ରୋଡ ଟ୍ୟାକ୍ସ ଦେଇ ନ ଥିବା ବେଳେ ଏହାର ପର୍‌ମିଟ୍ ନ ଥିବା ଯାଞ୍ଚବେଳେ ଧରାପଡିଥିଲା । ଫଳରେ ଟ୍ରକ ଉପରେ ୧ଲକ୍ଷ ୧୦ହଜାର ୮ଶହ ଟଙ୍କା ଜରିମାନା କରାଯାଇଛି । ଏଥିସହ ଗାଡ଼ିର କାଗଜପତ୍ର ସିଜ୍ କରାଯାଇଛି । ସହରର ବିଭିନ୍ନ ସ୍ଥାନରେ ଗାଡିମୋଟର ଓ କାଗଜପତ୍ର ଯାଞ୍ଚ ଚାଲିଛି । ଚାଳକମାନେ ସିଟ୍‌ବେଲ୍ଟ, ହେଲ୍‌ମେଟ ପିନ୍ଧି ନ ଥିଲେ, ମଦ୍ୟପାନ ଓ ଦ୍ରୁତ ଗତିରେ ଗାଡି ଚଳାଉଥିଲେ, ଗାଡି ଚଳାଇବା ବେଳେ ମୋବାଇଲରେ କଥା ହେଉଥିଲେ, ନୋ ଏଣ୍ଟ୍ରି କିମ୍ବା ରଙ୍ଗ ରୁଟ୍‌ରେ ଯାଉଥିଲେ ଜରିମାନା କରାଯିବ ବୋଲି ଆରଟିଓ ଦଳେଇ କହିଛନ୍ତି ।

ନେଇଗଲେ ଅଢ଼େଇ ...

ତାଙ୍କୁ ବନ୍ଧୁକ ଦେଖାଇ ଭୟଭୀତ କରି ଫେରାର ହୋଇଯାଇଥିଲେ । ରାତି ପ୍ରାୟ ୩ଟାରେ ଆହତ ପତିତପାବନଙ୍କୁ ଛେଣ୍ଡିପଦା ଡାକ୍ତରଖାନାରେ ଭର୍ତ୍ତି କରାଯିବା ସହ ଡକାୟତି ସମ୍ପର୍କରେ ଥାନାକୁ ଜଣାଯାଇଥିଲା । ରବିବାର ସକାଳେ ପୋଲିସ ଓ ସାଇଣ୍ଟିଫିକ ଟିମ୍ ସନ୍ଧାନୀ କୁକୁର ନେଇ ପହଞ୍ଚି ତଦନ୍ତ କରିଥିଲେ । ଏ ନେଇ ଛେଣ୍ଡିପଦା ଥାନାରେ ନଂ. ୬୯/୨୦ରେ ଏକ ମାମଲା ରୁଜୁ ହୋଇଛି । ଥାନା ଅଧିକାରୀ କନକ ମାଝି କହିଛନ୍ତି, ଦୁର୍ବୃତ୍ତମାନଙ୍କ ଫିଙ୍ଗରପ୍ରିଣ୍ଟ ଓ ସିସିଟିଭି ଫୁଟେଜ ଯାଞ୍ଚ କରାଯାଉଛି । ଏହି ଘଟଣାରେ ସ୍ଥାନୀୟ ଅଞ୍ଚଳର କେତେଜଣ ଲୋକଙ୍କ ହାତଥିବା ସନ୍ଦେହ କରାଯାଉଛି । ଖୁବ୍‌ଶୀଘ୍ର ଦୁର୍ବୃତ୍ତମାନଙ୍କୁ ଯେପରି ଧରାଯିବ ସେଥିପାଇଁ ଏକ ଟିମ୍ ଗଠନ କରାଯାଇଛି ।

କ୍ରମାଗତ କମୁଛି ହସ୍ତତନ୍ତ ସାମଗ୍ରୀ ରପ୍ତାନି

୨ ବର୍ଷରେ ୨୩୫ କୋଟିରୁ ୭ଲକ୍ଷ ଟଙ୍କାକୁ ଖସିଲା

ଭୁବନେଶ୍ୱର, ୧।୩(ବ୍ୟୁରୋ)

ଅନ୍ତର୍ଜାତୀୟ ବଜାରରେ ଓଡ଼ିଶା ହସ୍ତତନ୍ତ ଓ ହସ୍ତଶିଳ୍ପର ଲୋକପ୍ରିୟତା ବଢୁଛି । ତାରକସୀ କାମ ସହ ପଥର ମୂର୍ତ୍ତି, ପିପିଲି ଚାନ୍ଦୁଆ ଓ ବିଭିନ୍ନ ସାଜସଜ୍ଜା ସାମଗ୍ରୀର ଚାହିଦା ରହିଛି । ଏହାସତ୍ତ୍ୱେ ହସ୍ତତନ୍ତ ସାମଗ୍ରୀ ରପ୍ତାନି କରିବାରେ ବିଫଳ ହେଉଛନ୍ତି ସରକାର । ପୂର୍ବରୁ ହସ୍ତଶିଳ୍ପ ସାମଗ୍ରୀ ରପ୍ତାନିକୁ ନେଇ ନାନା ସମସ୍ୟା ସୃଷ୍ଟି ହେଉଥିବାବେଳେ ଏବେ କ୍ରମାଗତ ଭାବେ ହସ୍ତତନ୍ତ ସାମଗ୍ରୀ ରପ୍ତାନି କମିବାରେ ଲାଗିଛି । ରାଜ୍ୟ ସରକାରଙ୍କ ଆର୍ଥିକ ସର୍ଭେ ରିପୋର୍ଟରୁ ଏହି ତଥ୍ୟ ସାମ୍ନାକୁ ଆସିଛି । କେବଳ ଏତିକି ନୁହେଁ, ଟସର୍ ଓ ସିଲ୍କ କପଡ଼ା ଉତ୍ପାଦନରେ ମଧ୍ୟ ଓଡ଼ିଶା ଦିନକୁ ଦିନ ପଛକୁ ଯାଉଛି । ରିପୋର୍ଟ ଅନୁସାରେ, ବିଶ୍ୱର ୧୭ ରାଷ୍ଟ୍ରକୁ ଓଡ଼ିଶା ତା'ର ହସ୍ତତନ୍ତ ସାମଗ୍ରୀ ରପ୍ତାନି କରୁଛି । ୨୦୧୬-୧୭ ଆର୍ଥିକ ବର୍ଷରେ ଓଡ଼ିଶାରୁ ବିଦେଶକୁ ୨୩୫ କୋଟିରୁ ଅଧିକ ଟଙ୍କାର ହସ୍ତତନ୍ତ ସାମଗ୍ରୀ ରପ୍ତାନି ହୋଇଥିଲା । ୨୦୧୭-୧୮ରେ ଏହା ହଠାତ୍ ୫୩ ଲକ୍ଷ ଟଙ୍କାକୁ ଖସିଆସିଥିବାବେଳେ ୨୦୧୮-୧୯ ଆର୍ଥିକ ବର୍ଷରେ ମାତ୍ର ୭ଲକ୍ଷ ଟଙ୍କାର ହସ୍ତତନ୍ତ ସାମଗ୍ରୀ ଓଡ଼ିଶା ରପ୍ତାନି କରିଛି ।

ବୟନଶିଳ୍ପ: ରପ୍ତାନି ବଢ଼ିଛି, ଉତ୍ପାଦନ କମିଛି

ଅନ୍ୟପକ୍ଷରେ ବୟନଶିଳ୍ପ ବା ଟେକ୍ସଟାଇଲ ସାମଗ୍ରୀ ରପ୍ତାନି କ୍ଷେତ୍ରରେ ଓଡ଼ିଶା ଭଲ ପ୍ରଦର୍ଶନ କରିଛି । ୨୦୧୧-୧୨ ଆର୍ଥିକ ବର୍ଷରେ ଓଡ଼ିଶାରୁ ମାତ୍ର ୧ଲକ୍ଷ ଟଙ୍କାର ବୟନ ସାମଗ୍ରୀ ବିଦେଶକୁ ଯାଉଥିବାବେଳେ ୨୦୧୮-୧୯ରେ ଏହି ପରିମାଣ ୭୪ କୋଟି ୧୪ ଲକ୍ଷରେ ପହଞ୍ଚିଛି । ୨୦୧୯-୨୦ ବର୍ଷରେ ୬୩,୨୨୩ ବୁଣାକାର ପରିବାର ରହିଥିବା ବେଳେ ୪୭,୬୨୫ଟି ତନ୍ତ ରହିଛି । ରାଜ୍ୟରେ ୧୧୫୬ ପ୍ରାଥମିକ ବୁଣାକାର ସମବାୟ ସମିତି ଥିବାବେଳେ ଏଥିରୁ ମାତ୍ର ୪୭୯ କାର୍ଯ୍ୟକ୍ଷମ ହେଉଛି । ୨୦୧୭-୧୮ ବର୍ଷରେ ବୁଣାକାର ସମବାୟ ସମିତିଗୁଡ଼ିକ ମାଧ୍ୟମରେ ତନ୍ତ ପିଛା ବାର୍ଷିକ ହାରାହାରି ୪୧୬ ବର୍ଗମିଟର ହସ୍ତତନ୍ତ ସାମଗ୍ରୀ ଉତ୍ପାଦିତ ହେଇଥିବାବେଳେ ୨୦୧୮-୧୯ ବର୍ଷରେ ଏହା ହ୍ରାସ ପାଇ ୩୭୮ ବର୍ଗମିଟରରେ ପହଞ୍ଚିଛି । ସେହିଭଳି ଟସର୍ ଓ ସିଲ୍କ କପଡ଼ା ଉତ୍ପାଦନ କ୍ଷେତ୍ରରେ ଓଡ଼ିଶା ପଛକୁ ଯାଇଛି । ଦେଶରେ ବୟନଶିଳ୍ପ ଓ ପୋଷାକ ଉତ୍ପାଦନ କ୍ଷେତ୍ରରେ ୨୮ ଲକ୍ଷ ୬୮ ହଜାରରୁ ଅଧିକ ଲୋକ କାମ କରୁଥିବାବେଳେ ୨୦୧୭-୧୮ ସୁଦ୍ଧା ଓଡ଼ିଶାରେ ଏ କ୍ଷେତ୍ରରେ ମାତ୍ର ୩୮୪୯ଜଣ ନିଯୁକ୍ତି ପାଇଥିବା ରିପୋର୍ଟରୁ ଜଣାପଡିଛି ।

ବୁଣାକାରଙ୍କୁ ସରକାରୀ ସହଯୋଗ, ପ୍ରଶିକ୍ଷଣ ଆବଶ୍ୟକ

ହସ୍ତତନ୍ତରେ ମଧ୍ୟ ବୁଣାକାରଙ୍କୁ କଞ୍ଚାମାଲ୍ ଅଭାବ ସମସ୍ୟା ଘାରିଛି । ନ୍ୟାଶନାଲ ହ୍ୟାଣ୍ଡଲୁମ୍ ଡେଭ୍‌ଲପ୍‌ମେଣ୍ଟ କର୍ପୋରେଶନରୁ ସୂତା ନ କିଣିଲେ ରିହାତି ମିଳୁ ନ ଥିବାରୁ ଏହା ବୁଣାକାରଙ୍କ ପାଇଁ ସମସ୍ୟା ସୃଷ୍ଟି କରିଛି । ସେହିଭଳି ଟସର ଖୋସା ବର୍ଷକୁ ମାତ୍ର ଦୁଇଥର ନିଲାମ ହେଉଛି । ଫଳରେ ସେହି ନିର୍ଦ୍ଦିଷ୍ଟ ସମୟରେ ଅଧିକାଂଶ ଗରିବ ବୁଣାକାର ଅର୍ଥାଭାବରୁ ଟସର କିଣିପାରୁନାହାନ୍ତି । ଏହାବ୍ୟତୀତ ଇଣ୍ଟରନ୍ୟାଶନାଲ ଷ୍ଟାଣ୍ଡାର୍ଡ ଅନୁଯାୟୀ ଡିଜାଇନ୍ ବିକାଶ କରିବାକୁ ବୁଣାକାରଙ୍କୁ ଆବଶ୍ୟକ ପ୍ରଶିକ୍ଷଣ ଦିଆଯାଉ ନ ଥିବାରୁ ଏହା ପ୍ରମୁଖ ସମସ୍ୟା ସୃଷ୍ଟି କରୁଛି । ବର୍ତ୍ତମାନର ଅତ୍ୟାଧୁନିକ ପ୍ରଯୁକ୍ତିବିଦ୍ୟା ଏବଂ ଇ-ମାର୍କେଟିଂ ଯୁଗରେ ବୁଣାକାରମାନେ ନିଜ ସାମଗ୍ରୀକୁ କିଭଳି ଦେଶ ବାହାରକୁ ପଠାଇପାରିବେ ସେନେଇ ସଚେତନତା, ସହଯୋଗ ଓ ପ୍ରଶିକ୍ଷଣର ଆବଶ୍ୟକତା ରହିଥିବା ଓଡ଼ିଶା ଶିଳ୍ପୀ ମହାସଂଘ ସମ୍ପାଦକ ପ୍ରିୟରଞ୍ଜନ କର କହିଛନ୍ତି ।

ଆଜିର ରାଶିଫଳ

ଜ୍ୟୋତିର୍ବିଦ୍ୟା ବିଶାରଦ ପ୍ରସନ୍ନ କୁମାର ମହାପାତ୍ର
ମଙ୍ଗରାଜପୁର ଶାସନ, କାଦୁଆ, ଗଞ୍ଜାମ

ମେଷ

ଆଜି ଚନ୍ଦ୍ରଙ୍କ ପ୍ରଭାବରେ ସୁବିଧାରେ କାମ ହାସଲ କରିବେ । ଆନୁଷ୍ଠାନିକ କ୍ଷେତ୍ରରେ ସଫଳତା ମିଳିବ ଓ ସାମାଜିକ ସ୍ତରରେ ପ୍ରତିଷ୍ଠିତ ହେବେ । ଉଚ୍ଚବର୍ଗଙ୍କ ସାହାଯ୍ୟ ଓ ବନ୍ଧୁ ମିଳନରୁ ଉତ୍ସାହିତ ହୋଇପାରନ୍ତି । କର୍ମକ୍ଷେତ୍ରରେ ଫାଇଲ୍ କାମ ବୃଦ୍ଧି ପାଇବ ମାତ୍ର ବାଣିଜ୍ୟ,ବ୍ୟବସାୟ ଓ ରାଜନୀତିରେ ଚେଷ୍ଟା କରି ସଫଳ ହେବେ ।

ବୃଷ

ରାଶିରେ ଚନ୍

ଦିଗ୍‌ଦର୍ଶନ ଦେବେ ୧୦ ଅଭିଜ୍ଞ ଡାକ୍ତର

କଟକ ଅଫିସ, ୧।୩

ଏସ୍‌ସିବି ମେଡିକାଲକୁ ବିଶ୍ୱସ୍ତରୀୟ ଚିକିତ୍ସାଳୟ ଭାବେ ଗଢିତୋଳିବା ଦିଗରେ ପ୍ରୟାସ କରୁଛନ୍ତି ରାଜ୍ୟ ସରକାର। ଏଥିପାଇଁ ପୂର୍ବରୁ ପ୍ରାୟ ୧୦ହଜାର କୋଟି ଟଙ୍କାର ଯୋଜନା ଘୋଷଣା କରାଯାଇଛି। ଟଙ୍କା କେମିତି ଖର୍ଚ୍ଚ କରାଯିବ, କେଉଁ ସବୁ ଚିକିତ୍ସା ସୁବିଧା ପ୍ରଦାନ କରାଯିବ ଏବଂ ଏସ୍‌ସିବି ମେଡିକାଲକୁ ବିଶ୍ୱସ୍ତରୀୟ କରିବା ଦିଗରେ କ'ଣ ସବୁ ପଦକ୍ଷେପ ନିଆଯିବ ସେନେଇ ରାଜ୍ୟ ସରକାରଙ୍କୁ ପରାମର୍ଶ ଦେବା ପାଇଁ ୧୦ଜଣ ଅଭିଜ୍ଞ ଡାକ୍ତରଙ୍କୁ ନିଯୁକ୍ତି ଦିଆଯାଇଛି। ଏଥିରେ ୭ଜଣ ପଦ୍ମ ପୁରସ୍କାରପ୍ରାପ୍ତ ଡାକ୍ତର ଅଛନ୍ତି। ଏ ନେଇ ରବିବାର ମୁଖ୍ୟମନ୍ତ୍ରୀ ନବୀନ ପଟ୍ଟନାୟକ ଉକ୍ତ ଡାକ୍ତରମାନଙ୍କ ନାମ ଘୋଷଣା କରିଛନ୍ତି। ସେମାନେ ହେଲେ ହୃଦ୍‌ରୋଗ ବିଶେଷଜ୍ଞ ପଦ୍ମଭୂଷଣ ଡା. ରମାକାନ୍ତ ପଣ୍ଡା, ହୃଦ୍‌ରୋଗ ବିଶେଷଜ୍ଞ ପଦ୍ମଭୂଷଣ ପୁରସ୍କାରପ୍ରାପ୍ତ ଡା. ଦେବୀ ସେଠି, ହୃଦ୍‌ରୋଗ ବିଶେଷଜ୍ଞ ପଦ୍ମଭୂଷଣ ଡା. ଶ୍ରୀନାଥ ରେଡ଼ି, ଗାଷ୍ଟ୍ରୋଏଣ୍ଟ୍ରୋଲୋଜି ପ୍ରଫେସର ପଦ୍ମଶ୍ରୀ ସୁବ୍ରତ ଆଚାର୍ଯ୍ୟ, କିଡ଼ନୀ ରୋଗ ବିଶେଷଜ୍ଞ ପଦ୍ମଶ୍ରୀ ପ୍ରଫେସର ମୁକୁଟ୍ ମିଞ୍ଜ, କର୍କଟରୋଗ ବିଶେଷଜ୍ଞ ପଦ୍ମଶ୍ରୀ ଡା. ଦିଗାମ୍ବର ବେହେରା, କର୍କଟ ରୋଗ ବିଶେଷଜ୍ଞ ପଦ୍ମଶ୍ରୀ ଡା. ରାଜନ୍ ବାଡୱେ, ମେଡିସିନ ବିଶେଷଜ୍ଞ ଡା. ଜଗତ ନାରୁଲା, ଏଲ୍.ଭି. ପ୍ରସାଦ ଚକ୍ଷୁ ଶିକ୍ଷାନୁଷ୍ଠାନର ନିର୍ଦ୍ଦେଶକ ଡା. ଜିଏନ୍. ରାଓ ଏବଂ ସ୍ତ୍ରୀ ଓ ପ୍ରସୂତି ରୋଗ ବିଶେଷଜ୍ଞ ପ୍ରଫେସର ପୂର୍ଣ୍ଣଚନ୍ଦ୍ର ମହାପାତ୍ର। ଏହି ଟିମ୍‌ର ସଂଯୋଜକ ଭାବେ କାମ କରିବେ ମେଡିକାଲ୍ ଶିକ୍ଷା ଏବଂ ପ୍ରଶିକ୍ଷଣ ନିର୍ଦ୍ଦେଶାଳୟ(ଡିଏମ୍‌ଇଟି)ର ନିର୍ଦ୍ଦେଶକ। ଏମାନଙ୍କ ମଧ୍ୟରେ ଡା. ରମାକାନ୍ତ ପଣ୍ଡା, ଡା. ସୁବ୍ରତ ଆଚାର୍ଯ୍ୟ, ଡା. ଦିଗାମ୍ବର ବେହେରା ଏବଂ ପ୍ରଫେସର ପୂର୍ଣ୍ଣଚନ୍ଦ୍ର ମହାପାତ୍ର ଏସ୍‌ସିବି ମେଡିକାଲର ପୁରାତନ ଛାତ୍ର। ଏହି ଅଭିଜ୍ଞ ଡାକ୍ତରମାନେ ଅନେକ ବିରଳ ଅସ୍ତ୍ରୋପଚାର ଏବଂ ଗବେଷଣା ପାଇଁ ଦେଶ ଓ ଦେଶ ବାହାରେ ନିଜର ସ୍ୱତନ୍ତ୍ର ପରିଚୟ ସୃଷ୍ଟି କରିଛନ୍ତି। ୫-ଟି ଅଭିଯାନରେ ଗତ ନଭେମ୍ବରରେ ଏସ୍‌ସିବି ମେଡିକାଲକୁ ବିଶ୍ୱସ୍ତରୀୟ ବା ଏମ୍‌ସ ପ୍ଲସ ହସ୍ପିଟାଲରେ ପରିଣତ କରିବା ପାଇଁ ମୁଖ୍ୟମନ୍ତ୍ରୀ ଘୋଷଣା କରିଥିଲେ। ଏପରି କି ପ୍ରାୟ ଏକ ହଜାର କୋଟି ଟଙ୍କାର ଅନୁଦାନ ଯୋଗାଇ ଦେବାକୁ ମଧ୍ୟ ନିଷ୍ପତ୍ତି ନିଆଯାଇଛି। ଏସ୍‌ସିବି ମେଡିକାଲକୁ ସମ୍ପ୍ରସାରଣ କରିବା ପାଇଁ ଆଖପାଖ ଅଞ୍ଚଳରୁ ଉଚ୍ଛେଦ ଚାଲିଛି। ରାଜ୍ୟରେ ସ୍ୱାସ୍ଥ୍ୟ ସେବା କ୍ଷେତ୍ରରେ ଉକ୍ତ ମେଡିକାଲ ଅନେକ ଗୌରବ ହାସଲ କରିଛି। ଏପରି କି ଲକ୍ଷ ଲକ୍ଷ ଲୋକଙ୍କ ପାଇଁ ଆଶାର କିରଣ ସାଜିଛି। ଏଣୁ ଏହାର ବିକାଶ ଦିଗରେ ଉପରୋକ୍ତ ପଦକ୍ଷେପ ନିଆଯାଇଛି ବୋଲି ମୁଖ୍ୟମନ୍ତ୍ରୀଙ୍କ କାର୍ଯ୍ୟାଳୟ ସୂତ୍ରରୁ ଜାରି ପ୍ରେସ୍ ବିଜ୍ଞପ୍ତିରେ କୁହାଯାଇଛି।

ବିଶ୍ୱସ୍ତରୀୟ ହେବ ଏସ୍‌ସିବି ମେଡିକାଲ

- ନିଯୁକ୍ତି ନେଇ ଘୋଷଣା କଲେ ମୁଖ୍ୟମନ୍ତ୍ରୀ
- ସେମାନଙ୍କ ମଧ୍ୟରେ ୭ ପଦ୍ମ ପୁରସ୍କାରପ୍ରାପ୍ତ
- ଡିଏମ୍‌ଇଟି ନିର୍ଦ୍ଦେଶକ ହେବେ ସଂଯୋଜକ

ଆଜିଠାରୁ ଦ୍ୱିତୀୟ ପର୍ଯ୍ୟାୟ ବଜେଟ ଅଧିବେଶନ

ନୂଆଦିଲ୍ଲୀ, ୧।୩(ପି.ଟି.)

ପାର୍ଲାମେଣ୍ଟ ବଜେଟ ଅଧିବେଶନର ଦ୍ୱିତୀୟ ପର୍ଯ୍ୟାୟ ସୋମବାରଠାରୁ ଆରମ୍ଭ ହେଉଛି। ଏହି ଅଧିବେଶନରେ ଦିଲ୍ଲୀର ସାମ୍ପ୍ରଦାୟିକ ଦଙ୍ଗାକୁ ବିରୋଧୀ ଦଳ କଂଗ୍ରେସ ମୁଖ୍ୟ ପ୍ରସଙ୍ଗ କରି ସରକାରଙ୍କୁ ଘେରିବାକୁ ନିଷ୍ପତ୍ତି ନେଇଛି। ଦଙ୍ଗା ନିୟନ୍ତ୍ରଣ କରିବାରେ ଦିଲ୍ଲୀ ପୋଲିସର ବିଫଳତା ପାଇଁ ସ୍ୱରାଷ୍ଟ୍ର ମନ୍ତ୍ରୀ ଅମିତ୍ ଶାହାଙ୍କ ଇସ୍ତଫା ଦାବି କରିବ କଂଗ୍ରେସ। ଦିଲ୍ଲୀ ହିଂସା ଉପରେ ଆଲୋଚନା ଦାବି କରି ଦଳ ପକ୍ଷରୁ ଉଭୟ ଗୃହରେ ମୁଲତବୀ ପ୍ରସ୍ତାବ ନୋଟିସ ଦିଆଯିବ ବୋଲି ଏକ ସୂତ୍ରରୁ ଜଣାପଡିଛି।

କ'ଣ ପାଇଁ ଦିଲ୍ଲୀରେ ଦଙ୍ଗା ସୃଷ୍ଟି ହେଲା ତାହାକୁ ନେଇ କଂଗ୍ରେସ ସରକାରଙ୍କୁ ପ୍ରଶ୍ନ କରିବ ବୋଲି ଲୋକ ସଭାରେ କଂଗ୍ରେସ ନେତା ଅଧୀର ରଞ୍ଜନ ଚୌଧୁରୀ କହିଛନ୍ତି। ସରକାର ଆଇନ ଶୃଙ୍ଖଳା ରକ୍ଷା କରିବାରେ ବିଫଳ ହୋଇଛନ୍ତି। ଦଙ୍ଗାକାରୀ ଓ କିଛି ପୋଲିସ ଅଫିସରଙ୍କ ମଧ୍ୟରେ ଭିତରି ବୁଝାମଣା ପାଇଁ ଏଭଳି ହିଂସାକାଣ୍ଡ ଘଟି ବହୁସଂଖ୍ୟାରେ ଲୋକଙ୍କ ଜୀବନ ଗଲା ବୋଲି ଅଧୀର ଅଭିଯୋଗ କରିବା ସହ ଏହା ଗୁରୁତର ଚିନ୍ତାର ବିଷୟ ବୋଲି କହିଛନ୍ତି। ଏଥିପାଇଁ ସ୍ୱରାଷ୍ଟ୍ରମନ୍ତ୍ରୀଙ୍କ ଇସ୍ତଫା ଦାବି କରାଯିବ। ଗଣତାନ୍ତ୍ରିକ ମୂଲ୍ୟବୋଧ ଧ୍ୱଂସ ହୋଇଚାଲିଥିବାରୁ ପାର୍ଲାମେଣ୍ଟରେ ଏହାକୁ କଂଗ୍ରେସ ଉଠାଇବ ବୋଲି ଦଳୀୟ ମୁଖପାତ୍ର ତଥା ରାଜ୍ୟ ସଭା ଏମ୍‌ପି ଅଭିଷେକ ମନୁ ସିଂଘ୍‌ଭି କହିଛନ୍ତି। ଅନ୍ୟ ବିରୋଧୀ ଦଳଗୁଡ଼ିକ ମଧ୍ୟ ଦିଲ୍ଲୀ ହିଂସା ପାଇଁ ପୋଲିସର ପାତରଅନ୍ତର ନୀତିକୁ ଦାୟୀ କରିଛନ୍ତି। ଗୁରୁବାର କଂଗ୍ରେସ ଅଧ୍ୟକ୍ଷା ସୋନିଆ ଗାନ୍ଧୀଙ୍କ ନେତୃତ୍ୱରେ ପ୍ରତିନିଧି ଦଳ ରାଷ୍ଟ୍ରପତି ରାମନାଥ କୋବିନ୍ଦଙ୍କୁ ଭେଟି ସ୍ୱରାଷ୍ଟ୍ର ମନ୍ତ୍ରୀଙ୍କ ଇସ୍ତଫା ଦାବି କରିଥିଲେ। ଏଥିସହିତ ସେମାନେ କେନ୍ଦ୍ର ସରକାରଙ୍କୁ ରାଜଧର୍ମ କଥା ମନେପକାଇ ଦେଇଥିଲେ।

ତୃଣମୂଳ କଂଗ୍ରେସ, ସିପିଆଇ ଏବଂ ସିପିଆଇ(ଏମ୍) ମଧ୍ୟ ଦିଲ୍ଲୀ ଦଙ୍ଗା ପ୍ରସଙ୍ଗରେ ଉଭୟ ଗୃହରେ ସ୍ୱରାଷ୍ଟ୍ରମନ୍ତ୍ରୀଙ୍କୁ ଜବାବ ମାଗିବେ। ଦଙ୍ଗା ପ୍ରସଙ୍ଗ ଆଲୋଚନା ଲାଗି ନିୟମ ୨୬୭ ଅନୁଯାୟୀ ରାଜ୍ୟ ସଭା ଅଧ୍ୟକ୍ଷଙ୍କୁ ନୋଟିସ ଦେବେ ବୋଲି ସିପିଏମ୍ ସଦସ୍ୟ କେ.କେ. ରାଗେଶ କହିଛନ୍ତି। ଦିଲ୍ଲୀ ପୋଲିସର ନିଷ୍କ୍ରିୟତା ନେଇ ସିପିଆଇ ଶାହାଙ୍କ ଠାରୁ ଉତ୍ତର ଦାବି କରିବ ବୋଲି ଏହାର ସାଧାରଣ ସମ୍ପାଦକ ଡି. ରାଜା କହିଛନ୍ତି। ୪୨ ଜଣଙ୍କ ଜୀବନ ନେଇଥିବା ଦିଲ୍ଲୀ ଦଙ୍ଗା ନିୟନ୍ତ୍ରଣରେ ବିଫଳତା ପାଇଁ ଏନ୍‌ସିପି, ଆର୍‌ଜେଡି, ଏଲ୍‌ଜେପି, ଡିଏମ୍‌କେ ଏବଂ ଏଏପି ଭଳି ଦଳର ନେତାମାନେ ଶାହାଙ୍କ ଇସ୍ତଫା ଦାବି କରିପାରନ୍ତି ବୋଲି ଜଣାପଡିଛି। ପାର୍ଲାମେଣ୍ଟର ବଜେଟ ଅଧିବେଶନ ଜାନୁୟାରୀ ୩୧ରୁ ଆରମ୍ଭ ହୋଇ ଫେବୃୟାରୀ ୧୧ ପର୍ଯ୍ୟନ୍ତ ଚାଲିଥିଲା। କିଛିଦିନର ବିରତି ପରେ ସୋମବାରଠାରୁ ଦ୍ୱିତୀୟ ପର୍ଯ୍ୟାୟ ଅଧିବେଶନ ଆରମ୍ଭ ହେଉଛି। ଏହା ଏପ୍ରିଲ ୩ ପର୍ଯ୍ୟନ୍ତ ଚାଲିବ।

ଦିଲ୍ଲୀ ଦଙ୍ଗା, ଶାହାଙ୍କ ଇସ୍ତଫା ଦାବି ହେବ ବିରୋଧୀଙ୍କ ମୁଖ୍ୟ ପ୍ରସଙ୍ଗ

ଜିଲା ଚିଠି
ବାଲେଶ୍ୱର

ମହିଳା ଓ ଶିଶୁ ସହାୟତା କେନ୍ଦ୍ର

ମହିଳା ଓ ଶିଶୁଙ୍କ ସୁରକ୍ଷା ପାଇଁ ରାଜ୍ୟର ପ୍ରମୁଖ ରେଳ ଷ୍ଟେଶନରେ କାର୍ଯ୍ୟକାରୀ ହେଉଛି ମହିଳା ଓ ଶିଶୁ ସହାୟତା କେନ୍ଦ୍ର। ମାତ୍ର ବାଲେଶ୍ୱର ରେଳ ଷ୍ଟେଶନରେ ଦୀର୍ଘ ୯ମାସ ଧରି ଭିତ୍ତିଭୂମି ଥିଲେ ମଧ୍ୟ ଏହା ନାମକୁମାତ୍ର କାର୍ଯ୍ୟକାରୀ ହୋଇଛି। ସମ୍ପୃକ୍ତ ଅଧିକାରୀମାନେ ନିଘୋଡ଼ ନିଦ୍ରାରେ ଶୋଇଛନ୍ତି। ବ୍ୟବସ୍ଥା ଠିକ୍ ଭାବେ କାର୍ଯ୍ୟକାରୀ ନ ହୋଇ କେବଳ ମାଳମାଳ ଯୋଜନା ମାଧ୍ୟମରେ ସରକାରୀ ଅର୍ଥର ଅପବ୍ୟୟ କରାଯାଉଛି। ଗଭର୍ନମେଣ୍ଟ ରେଲୱେ ପୋଲିସ(ଜିଆର୍‌ପି) ପକ୍ଷରୁ ରାଜ୍ୟର ପ୍ରତ୍ୟେକ ପ୍ରମୁଖ ରେଳ ଷ୍ଟେଶନରେ ମହିଳା ଓ ଶିଶୁ ୟୁନିଟ୍ ଖୋଲିବାକୁ ନିର୍ଦ୍ଦେଶ ଦିଆଯାଇଥିଲା। ବିଭାଗ ପକ୍ଷରୁ ୨୦୧୯ ମେ'ରୁ ଏଥିପାଇଁ ଆବଶ୍ୟକ ଭିତ୍ତିଭୂମି ମଧ୍ୟ ଯୋଗାଇ ଦିଆଯାଇଥିଲା। ବାଲେଶ୍ୱର ରେଳ ଷ୍ଟେଶନର ୨ ନମ୍ବର ପ୍ଲାଟଫର୍ମରେ ଏହି ୟୁନିଟ୍‌କୁ ସ୍ଥାନିତ କରାଯାଇଛି। ଏହି ୟୁନିଟ୍ ୨୪ ଘଣ୍ଟିଆ ଅହରହ ସେବା ଯୋଗାଇବା ବ୍ୟବସ୍ଥା ରହିଥିଲା। ବାଲେଶ୍ୱର ଷ୍ଟେଶନର ଏହି ୟୁନିଟ୍‌ରେ ଜଣେ ଅଫିସର ଓ ୨ଜଣ କନଷ୍ଟେବଳ କାର୍ଯ୍ୟ କରିବା କଥା। ବିଶେଷକରି ସେମାନେ ଶିଶୁ ଓ ମହିଳାମାନଙ୍କ ସୁରକ୍ଷା ପାଇଁ କାର୍ଯ୍ୟ କରିବେ। ଶିଶୁ ଶ୍ରମିକ ଚାଲାଣ ରୋକିବା ସହ ପରିଚୟବିହୀନ, ହଜିଯାଇଥିବା ତଥା ଅସହାୟ ଶିଶୁ ଓ ମହିଳାଙ୍କୁ ଉଦ୍ଧାର କରିବା ଏବଂ ସେମାନଙ୍କୁ ଠିକଣା ସ୍ଥାନରେ ପହଞ୍ଚାଇବା ଏମାନଙ୍କର ମୁଖ୍ୟ କାର୍ଯ୍ୟ। ପରିଚୟ ନ ମିଳିଲେ ଶିଶୁ ଓ ମହିଳାଙ୍କୁ ଉଦ୍ଧାର କରି ସେମାନଙ୍କ ପାଇଁ କାର୍ଯ୍ୟ କରୁଥିବା ଆଶ୍ରମରେ ଛାଡ଼ିବାର ବ୍ୟବସ୍ଥା ରହିଥିଲା। ହେଲେ ସେସବୁ କାର୍ଯ୍ୟକାରୀ ହେବା ଦୂରର କଥା, ଏହି ୟୁନିଟ୍ ବର୍ତ୍ତମାନ ଜିଆର୍‌ପି ଅଧୀନରେ ନାମକୁ ମାତ୍ର ଚାଲିଛି। ଅନ୍ୟପକ୍ଷରେ ଥାନାରେ କର୍ମଚାରୀଙ୍କ ଅଭାବ ରହିଥିବାରୁ ଏହି ୟୁନିଟ୍ କାର୍ଯ୍ୟ କରିପାରୁ ନ ଥିବା ରେଲୱେ ଥାନା ଅଧିକାରୀ ପ୍ରତାପ ଚନ୍ଦ୍ର ବେହେରା ପ୍ରକାଶ କରିଛନ୍ତି। ସେହିପରି ସମ୍ପୃକ୍ତ ୟୁନିଟ୍‌କୁ ବିଦ୍ୟୁତ୍ ସଂଯୋଗ ପାଇଁ ରେଳ ବିଭାଗକୁ ଚିଠି ଲେଖାଯାଇଥିଲେ ମଧ୍ୟ ସେଥିପାଇଁ ଅନୁମତି ମିଳିପାରିନାହିଁ। ଏହାଛଡ଼ା ଏହି ୟୁନିଟ୍ ଦୀର୍ଘଦିନ ଧରି ଠିକ୍‌ଭାବେ କାର୍ଯ୍ୟକାରୀ ହୋଇପାରୁ ନ ଥିବା ବେଳେ ସମ୍ପୃକ୍ତ ବିଭାଗ ଚୁପ୍ ବସିବା ଦୁଃଖର ବିଷୟ।

– ମାନସ ବିଶ୍ୱାଳ

ସଞ୍ଜୟ ଦାସବର୍ମା ରାଜ୍ୟ ଯୋଜନା ବୋର୍ଡ ଉପାଧ୍ୟକ୍ଷ

ଭୁବନେଶ୍ୱର, ୧।୩(ବ୍ୟୁରୋ)

ପୂର୍ବତନ ମନ୍ତ୍ରୀ ସଞ୍ଜୟ ଦାସବର୍ମାଙ୍କୁ ମୁଖ୍ୟମନ୍ତ୍ରୀ ନବୀନ ପଟ୍ଟନାୟକ ରାଜ୍ୟ ଯୋଜନା ବୋର୍ଡର ଉପାଧ୍ୟକ୍ଷ ଭାବେ ରବିବାର ନିଯୁକ୍ତି ଦେଇଛନ୍ତି। ଏ ନେଇ ମୁଖ୍ୟମନ୍ତ୍ରୀଙ୍କ କାର୍ଯ୍ୟାଳୟ ପକ୍ଷରୁ ଘୋଷଣା କରାଯାଇଛି। ଦାସବର୍ମା ପୁରୀ ଜିଲା ବ୍ରହ୍ମଗିରି ନିର୍ବାଚନ ମଣ୍ଡଳୀରୁ ଦୁଇଥର ବିଧାୟକ ଭାବେ ନିର୍ବାଚିତ ହୋଇଛନ୍ତି। ୨୦୧୯ ସାଧାରଣ ନିର୍ବାଚନରେ ସେ ପରାଜିତ ହୋଇଥିଲେ। ଏହା ପୂର୍ବରୁ ସେ ଖାଦ୍ୟ ଯୋଗାଣ ଓ ଖାଉଟି କଲ୍ୟାଣ ବିଭାଗ, ନିଯୁକ୍ତି, ବୈଷୟିକ ଶିକ୍ଷା ଓ ତାଲିମ ବିଭାଗର ମନ୍ତ୍ରୀ ଦାୟିତ୍ୱ ତୁଲାଇଥିଲେ। ଏହାଛଡ଼ା ସେ ଯୁବ ବିଜେଡି ସଭାପତି, ବିଜେଡିର ସମ୍ପାଦକ, କନ୍‌ଭେନର ଓ ଉପସଭାପତି ଦାୟିତ୍ୱ ତୁଲାଇଛନ୍ତି। ଯୋଜନା ବୋର୍ଡର ଉପାଧ୍ୟକ୍ଷ ଭାବେ ତାଙ୍କୁ କ୍ୟାବିନେଟ ପାହ୍ୟା ପଦବୀ ଦିଆଯାଇଛି। ଏହି ଦାୟିତ୍ୱ ମିଳିବା ପରେ ସଞ୍ଜୟ ଗଣମାଧ୍ୟମକୁ କହିଛନ୍ତି ଯେ ଯୋଜନା ବୋର୍ଡକୁ କିଭଳି ନୂଆରୂପ ଦେଇ ହେବ ସେ ନେଇ ମୁଖ୍ୟମନ୍ତ୍ରୀଙ୍କ ସହ ଆଲୋଚନା କରି କାର୍ଯ୍ୟ କରିବି। ସନ୍ଧ୍ୟାରେ ସେ ପୁରୀ ଶ୍ରୀମନ୍ଦିର ଯାଇ ଦାରୁଦିଅଁଙ୍କୁ ଦର୍ଶନ କରିଥିଲେ।

୨ ଗୋଡ଼ ହରାଇ ହାରିନାହାନ୍ତି ଗଦାଧର

ସରକାରୀ ସହାୟତା ପାଇଲେ ଜାତୀୟସ୍ତରରେ ଖେଳିବାକୁ ଇଚ୍ଛା

କେ. ରବି କୁମାରଙ୍କ ଠାରୁ ପୁରସ୍କାର ଗ୍ରହଣ କରୁଛନ୍ତି ଦିବ୍ୟାଙ୍ଗ ଗଦାଧର ସାହୁ।

ଶେରଗଡ, ୧।୩(ଡି.ଏନ୍.ଏ.): ଗଞ୍ଜାମ ଜିଲା ଶେରଗଡ ବ୍ଲକ ନରେନ୍ଦ୍ରପୁର ଗ୍ରାମର ଦିବ୍ୟାଙ୍ଗ ଯୁବକ ଗଦାଧର ସାହୁ (୨୬)। ଦିବ୍ୟାଙ୍ଗ ହୋଇ ମଧ୍ୟ ସେ ଚଳିତ ବର୍ଷ ଗଞ୍ଜାମ ଜିଲାସ୍ତରୀୟ ସୁନ୍ଦର ସ୍ୱାସ୍ଥ୍ୟ ପ୍ରତିଯୋଗିତା (ଦିବ୍ୟାଙ୍ଗ)ରେ ଭାଗନେଇ ପୁରସ୍କୃତ ହୋଇଛନ୍ତି। ଗତ ୧୪ ତାରିଖରେ ବିଜୁ ପଟ୍ଟନାୟକ ସାଂସ୍କୃତିକ ମଣ୍ଡପରେ ଏହି ପ୍ରତିଯୋଗିତା ଅନୁଷ୍ଠିତ ହୋଇଥିଲା। ସେଠାରେ ସଫଳ କ୍ରୀଡ଼ାବିତ୍ ତଥା ଭାରୋତ୍ତଳକ କେ. ରବି କୁମାରଙ୍କ ଠାରୁ ଗଦାଧର ପୁରସ୍କାର ଗ୍ରହଣ କରିଥିଲେ। ଦୁଇଗୋଡ଼ ନ ଥିଲେ ମଧ୍ୟ ଦୃଢ଼ ଇଚ୍ଛାଶକ୍ତି ତାଙ୍କୁ ସଫଳତା ଆଣି ଦେଇଛି। ସରକାରୀ ସହାୟତା ଓ ପ୍ରୋତ୍ସାହନ ମିଳିଲେ ସେ ଜାତୀୟସ୍ତରରେ ଖେଳିବାକୁ ଆଶା ରଖିଥିବା କହିଛନ୍ତି।

ପ୍ରକାଶ ଯେ, ଗଦାଧର ଗ୍ରାମ ବିଦ୍ୟାଳୟରୁ ସପ୍ତମ ପାସ୍ ପରେ ସୁରଟରେ ରହୁଥିବା ଭାଇଙ୍କ ପାଖକୁ ବୁଲିବାକୁ ଯାଇଥିଲେ। ସେଠାରୁ ଫେରିବାବେଳେ ଟ୍ରେନ୍‌ରୁ ଖସିପଡ଼ି ତାଙ୍କର ୨ ଗୋଡ଼ କଟିଯାଇଥିଲା। ଗୁରୁତର ଅବସ୍ଥାରେ ସୁରଟ ରେଲବାଇ ପୋଲିସ ତାଙ୍କୁ ସ୍ଥାନୀୟ ହସ୍ପିଟାଲରେ ଭର୍ତ୍ତି କରିଥିଲେ। ଗଦାଧର ଗୋଡ଼ ଦୁଇଟି ହରାଇଥିଲେ ମଧ୍ୟ ଜୀବନ ବଞ୍ଚିଯାଇଥିଲା। ପରିବାର ଲୋକେ ତାଙ୍କୁ ବ୍ରହ୍ମପୁର ବଡ଼ମେଡିକେଲକୁ ଆଣି ଚିକିତ୍ସା କରିଥିଲେ। ପରେ ସେ ପିଉଳ ହାଇସ୍କୁଲରୁ ମାଟ୍ରିକ୍ ପାସ୍ ଓ ହିଞ୍ଜିଳି ମହାବିଦ୍ୟାଳୟରୁ ଯୁକ୍ତ ୩ ମଧ୍ୟ ପାସ୍ କରିଥିଲେ। ଗୋଡ଼ ଦୁଇଟି ହରାଇଥିଲେ ମଧ୍ୟ ସେ ସର୍ବଦା ଶାରୀରିକ ବ୍ୟାୟାମ ଜାରି ରଖିଥିଲେ। ଏହାପରେ ତାଙ୍କ ବାପା, ମା'ଙ୍କ ମୃତ୍ୟୁ ଘଟିଥିଲା। ଭାଇମାନଙ୍କ ପ୍ରଚେଷ୍ଟାରେ ୨୦୧୫ରେ ନିଜକୁ ପ୍ରସ୍ତୁତ କରିବାକୁ ଲାଗିଲେ ଏବଂ ୨୦୧୬ରେ ଏକ ପ୍ରତିଯୋଗିତାରେ ଭାଗ ନେଇ ଦିବ୍ୟାଙ୍ଗ ବିଭାଗରେ ମିଷ୍ଟର ଓଡ଼ିଶା ଟାଇଟଲ ହାତେଇଥିଲେ। ଆର୍ଥିକ ଅନଟନ ଯୋଗୁ ପିଉଳ ଛକରେ ଭାଇଙ୍କ ଫାଷ୍ଟଫୁଡ୍ ଦୋକାନରେ କାମ କରିବାକୁ ଲାଗିଲେ। ସେଠାରେ ଦିନେ ହିଞ୍ଜିଳିକାଟୁସ୍ଥିତ ଏକ ଜିମ୍‌ର ମାଲିକ ଦିଲୀପ କୁମାର ମିଶ୍ରଙ୍କ ସହ ତାଙ୍କର ଦେଖା ହୋଇଥିଲା। ସେ ତାଙ୍କୁ ଜିମ୍‌କୁ ଆସିବାକୁ କହିଥିଲେ। ସେବେଠାରୁ ପ୍ରତିଦିନ ସକାଳେ ଗଦାଧର ଜିମ୍‌କୁ ଯାଇ ଅଭ୍ୟାସ କରନ୍ତି। ସାକ୍ଷାତବେଳେ ଗଦାଧର କହିଥିଲେ ମୋର ଜାତୀୟସ୍ତରରେ ଖେଳିବାକୁ ଇଚ୍ଛା ଅଛି। ମାତ୍ର ଅର୍ଥ ବାଧକ ସାଜିଛି। ଯଦି ସରକାରୀ ସହାୟତା ମିଳିପାରନ୍ତା ତେବେ ମୋର ସ୍ୱପ୍ନ ସାକାର ହୋଇପାରନ୍ତା। ସରକାରଙ୍କ ତରଫରୁ ଗଦାଧରଙ୍କୁ କେବଳ ଭିନ୍ନକ୍ଷମ ଭତ୍ତା ଓ ମାସକୁ ୫ କେଜି ଚାଉଳ ମିଳୁଛି। ସରକାରୀ ସହାୟତା ମିଳିଲେ ସେ ଜାତୀୟସ୍ତରରେ ଖେଳିବାର ସୁଯୋଗ ପାଆନ୍ତେ ବୋଲି କହିଛନ୍ତି ସ୍ଥାନୀୟ ସରପଞ୍ଚ ବିନୋଦ ବେହେରା।

କୌଣସି ସମାଜରେ ଇତର ଭାବେ ବଞ୍ଚିରହିବା ପାଇଁ ସାଧାରଣ ଉପାଦାନ ଆଉ ପରିବେଶ ସବୁ ଥାଏ । କିନ୍ତୁ ଜୀବନ ଯଦି ବିରାଟ ଆଶା, ଅଭୀପ୍‌ସା ଓ ଆଦର୍ଶରେ ଊର୍ଦ୍ଧ୍ୱଗାମୀ ନ ହୁଏ, ତା'ହେଲେ ଆମେ କହିବା–ସେ ସମାଜ ପ୍ରକୃତରେ ବଞ୍ଚିନାହିଁ । ମାନବାତ୍ମାର ଯେଉଁ ମହାନ୍ ବୈଶିଷ୍ଟ୍ୟ, ତାହା ସେଠାରେ ଅସଂପୂର୍ଣ୍ଣ ।
–ଶ୍ରୀଅରବିନ୍ଦ

ପରବର୍ତ୍ତୀ ଆଫଗାନିସ୍ତାନ

ଆମେରିକା ଓ ତାଲିବାନ ମଧ୍ୟରେ ୨୯ ଫେବୃୟାରୀ ୨୦୨୦ରେ ଶାନ୍ତି ଚୁକ୍ତି ସ୍ୱାକ୍ଷରିତ ହୋଇଛି । ଚୁକ୍ତି ଅନୁଯାୟୀ ଆସନ୍ତା ୧୪ ମାସ ମଧ୍ୟରେ ଆଫଗାନିସ୍ତାନରୁ ଆମେରିକା ଓ ନାଟୋ ସେନା ପ୍ରତ୍ୟାହୃତ ହେବେ । ସବୁ ଠିକ୍‌ଠାକ୍ ରହିଲେ ଦୀର୍ଘ ୧୮ ବର୍ଷ ଧରି ଲାଗିରହିଥିବା ବିବାଦର ସମାପ୍ତି ଘଟିପାରେ । ଆମେରିକାର ସ୍ୱତନ୍ତ୍ର ପ୍ରତିନିଧି ଜଲମେ ଖାଲିଜାଦ୍ ଓ ତାଲିବାନ ସହପ୍ରତିଷ୍ଠାତା ମୁଲ୍ଲା ଅବଦୁଲ ଗନି ବରାଦର ଏହି ଶାନ୍ତି ଚୁକ୍ତି କାତାର ରାଜଧାନୀ ଦୋହାରେ କରିଥିବା ଖବର ପ୍ରସାରିତ ହେବା ପରେ ବିଶ୍ୱରେ ଆଲୋଡ଼ନ ସୃଷ୍ଟି ହୋଇଥିଲା । ତାଲିବାନ ସହ ଆମେରିକା ଶାନ୍ତି ଚୁକ୍ତି କରିବା ପଛରେ କ'ଣ ଉଦ୍ଦେଶ୍ୟ ରହିଛି, ତାହା ସ୍ପଷ୍ଟ ହୋଇ ନ ଥିଲେ ମଧ୍ୟ ଆର୍ଥିକ ଦିଗ ଆଡକୁ ଅଙ୍ଗୁଳି ନିର୍ଦ୍ଦେଶ ହେଉଥିବା ଅନ୍ତର୍ଜାତୀୟ ଗଣମାଧ୍ୟମରୁ ଜଣାପଡିଛି । ଆଫଗାନିସ୍ତାନରେ ଏବେ ୧୩ ହଜାର ଆମେରିକୀୟ ସୈନ୍ୟ ନିୟୋଜିତ ଅଛନ୍ତି । ଚୁକ୍ତି ଅନୁଯାୟୀ ୪ ମାସ ମଧ୍ୟରେ ଏହି ସଂଖ୍ୟା ୮,୬୦୦କୁ ହ୍ରାସ କରାଯିବ । ୧୪ ମାସ ମଧ୍ୟରେ ସେଠାରୁ ଆମେରିକୀୟ ସେନା ସମ୍ପୂର୍ଣ୍ଣ ପ୍ରତ୍ୟାହୃତ ହୋଇଗଲେ ଆମେରିକା ଉପରେ ଯେଉଁ ଆର୍ଥିକ ବୋଝ ପଡୁଥିଲା ତାହା ଯଥେଷ୍ଟ ପରିମାଣରେ ହ୍ରାସ ଘଟିବ । ଉଲ୍ଲେଖ କରାଯାଇପାରେ ଯେ, ୨୦୦୧ ସେପ୍ଟେମ୍ବର ୧୧ରେ ନ୍ୟୁୟର୍କସ୍ଥିତ ବିଶ୍ୱ ବାଣିଜ୍ୟ କେନ୍ଦ୍ର (ଡବ୍ଲ୍ୟୁଟିସି) ଉପରେ ଆତଙ୍କବାଦୀ ସଂଗଠନ ଅଲ୍‌କାଏଦା ଆକ୍ରମଣ କରିଥିଲା । ଏଥିରେ ୨,୯୯୬ ଜଣଙ୍କ ମୃତ୍ୟୁ ଘଟିଥିବା ବେଳେ ୨୫,୦୦୦ରୁ ଅଧିକ ଆହତ ହୋଇଥିଲେ । ସେତେବେଳେ ଅଲ୍‌କାଏଦାକୁ ଆଶ୍ରୟ ଦେବା ସହ ସହଯୋଗ କରୁଥିବା ତାଲିବାନକୁ ଆଫଗାନିସ୍ତାନରେ କ୍ଷମତାରୁ ହଟାଇବା ଲାଗି ଆମେରିକାର ତତ୍କାଳୀନ ରାଷ୍ଟ୍ରପତି ଜର୍ଜ ଡବ୍ଲ୍ୟୁ ବୁଶ୍ (ଜୁନିୟର) ପଣ କରିଥିଲେ । ଫଳରେ ଆଫଗାନିସ୍ତାନକୁ ସେନା ପଠାଇ ତାଲିବାନକୁ ଦମନ କରିଚାଲିଥିଲେ । ୨୦୦୧ ନଭେମ୍ବରରେ ୧୩୦୦ ଆମେରିକା ସେନା ପ୍ରେରଣ କରାଯାଇଥିବା ବେଳେ ତାହା ୨୦୧୦ ଅଗଷ୍ଟ ବେଳକୁ ଲକ୍ଷେରେ ପହଞ୍ଚିଥିଲା । ଏତେସଂଖ୍ୟକ ସୈନ୍ୟଙ୍କୁ ଆଫଗାନିସ୍ତାନରେ ନିୟୋଜିତ କରିଥିବାରୁ ସେମାନଙ୍କ ଲାଗି ବ୍ୟୟ ହେଉଥିବା ଅର୍ଥ ଆମେରିକା ରାଜକୋଷ ଉପରେ ବୋଝ ଭାବେ ପଡିଥିଲା । ଏହା ଫଳରେ ଆମେରିକା ଲୋକ ପ୍ରତିନିଧିଙ୍କ ମଧ୍ୟରେ ଅସନ୍ତୋଷ ପ୍ରକାଶ ପାଇଥିଲା । ଆଜିର ଏହି ଚୁକ୍ତି ସେହି ଅସନ୍ତୋଷର ପ୍ରତିକ୍ରିୟାରୁ ଜନ୍ମ ବୋଲି କୁହାଯାଉଛି ।

ଏବର ପରିସ୍ଥିତି ଦେଖିଲେ ଆର୍ଥିକ ମାନ୍ଦାବସ୍ଥା ବିଶ୍ୱକୁ କବଳିତ କରି ରଖିଛି । ତେଣୁ ଅନ୍ୟ ଦେଶରେ ସୃଷ୍ଟି ହେଉଥିବା ଅସ୍ଥିରତା ଓ ସମସ୍ୟାକୁ ସମାଧାନ କରିବା ଲାଗି ଆମେରିକା ପୂର୍ବ ଭଳି ମନ ବଳାଇବାକୁ ଚେଷ୍ଟା କରୁ ନ ଥିବା ଏହି ଶାନ୍ତି ଚୁକ୍ତିରୁ ବୁଝାପଡିଯାଉଛି । ପୂର୍ବରୁ ବିଶ୍ୱ ପୋଲିସର ଆଖ୍ୟା ପାଇଥିବା ଆମେରିକା ବର୍ତ୍ତମାନ ନିଜ ଓଜନରେ ଦବି ଗଲା ଭଳି ମନେହେଉଛି । ଆମେରିକା ରାଷ୍ଟ୍ରପତି ଡୋନାଲ୍ଡ ଟ୍ରମ୍ପ୍ କ୍ଷମତାକୁ ଆସିବା ପରେ 'ଆଗ ଆମେରିକା' ବା 'ଆମେରିକା ଫାଷ୍ଟ' ନୀତି ଆପଣାଉଛନ୍ତି । ସେଥିଲାଗି ଆମେରିକା ଅର୍ଥନୀତିର ବିକାଶ ତାଙ୍କ ଲାଗି ଅଗ୍ରପ୍ରାଧାନ୍ୟ ଲାଭ କରିଛି । ସମ୍ଭବତଃ ଆଫଗାନିସ୍ତାନରେ ପର୍ଯ୍ୟାପ୍ତ ସୈନ୍ୟ ରଖି ଆମେରିକା କୌଣସି ସାମରିକ ବିଜୟ ହାସଲ କରିପାରିନାହିଁ ବୋଲି ଅନୁଭବ କରିବା ପରେ ଏଭଳି ନିଷ୍ପତ୍ତି ନିଆଯାଇଛି । ଅନୁରୂପ ଭାବେ ୨୦୦୧ରେ ତାଲିବାନକୁ କ୍ଷମତାରୁ ହଟାଇବା ପାଇଁ ଆମେରିକା ଓ ଏହାର ମିତ୍ରଶକ୍ତି ଏକଜୁଟ ହୋଇ ଯୁଦ୍ଧ ରଚାଇଥିଲେ । ଫଳରେ ଆଫଗାନିସ୍ତାନରେ ତାଲିବାନର ଶକ୍ତି ହ୍ରାସ ପାଇଥିଲା । କେତେକ ଅଞ୍ଚଳରେ ତାଲିବାନ ସକ୍ରିୟ ଥିବାରୁ ସେମାନଙ୍କୁ ଦମନ କରିବା ଲକ୍ଷ୍ୟରେ ଆମେରିକାର କେତେକ ସୈନ୍ୟ ସଜାଗ ରହିଛନ୍ତି । ତାଲିବାନ ନେତାମାନେ ପୂର୍ବଭଳି ଆର୍ଥିକ ସମର୍ଥନ ପାଉ ନ ଥିବାରୁ ସେମାନେ ମଧ୍ୟ ଶାନ୍ତି ଆଲୋଚନାକୁ ଆସିବାକୁ ଉଚିତ ମଣିଛନ୍ତି ବୋଲି କୁହାଯାଉଛି ।

ଆଜିର ଆଫଗାନିସ୍ତାନ ପରିସ୍ଥିତିକୁ ଦେଖିଲେ ସହଜରେ ସେଠାରେ ଶାନ୍ତି ଫେରିବା ଭଳି ମନେହୁଏନାହିଁ । ଆଫଗାନିସ୍ତାନର ବିଭିନ୍ନ ପ୍ରାନ୍ତରେ ଥିବା ୱାର୍ ଲର୍ଡ ବା ଯୁଦ୍ଧପ୍ରିୟ ନେତା ନିଜ ନିଜର ସେନା ଧରି ବସିଛନ୍ତି । ଶକ୍ତିଶାଳୀ ଆମେରିକାର ଉପସ୍ଥିତି ଯୋଗୁ ଏହି ଯୁଦ୍ଧଖୋର ଆଞ୍ଚଳିକ ନେତାମାନେ ନୀରବ ରହିଥିଲେ । କିନ୍ତୁ ପୂର୍ବରୁ ଆମେରିକା ସମର୍ଥିତ କାବୁଲ ସରକାରକୁ ଯେଉଁଭଳି ଭାବେ ସେମାନଙ୍କ ଦ୍ୱାରା ବିରୋଧ କରାଯାଉଥିଲା, ସମ୍ଭବତଃ ତାଲିବାନ ମଧ୍ୟ ସେଭଳି ବିରୋଧର ସମ୍ମୁଖୀନ ହେବାର ସବୁ ଆଶଙ୍କା ରହିଛି । ଏହାବ୍ୟତୀତ ତାଲିବାନ ଦ୍ୱାରା ପରିଚାଳିତ ପ୍ରଶାସନରେ ମହିଳାମାନଙ୍କର ସ୍ଥିତି ଅତ୍ୟନ୍ତ ଶୋଚନୀୟ ହୋଇଯିବ । ପୂର୍ବରୁ ତାଲିବାନର ଏହି ମହିଳା ବିରୋଧୀ ଆଭିମୁଖ୍ୟର ଅନେକ ଉଦାହରଣ ଦେଖିବାକୁ ମିଳିଥିଲା । ସମ୍ପୂର୍ଣ୍ଣ ଭାବେ ଇସ୍‌ଲାମୀୟ ବ୍ୟବସ୍ଥାରେ ସରକାର ଚଳାଇବାକୁ ଚେଷ୍ଟା କରାଗଲେ ପ୍ରଥମ ଶିକାର ମହିଳା ହେବେ । ଆଫଗାନ୍ ମାଟିରୁ ଆମେରିକା ନିଜ ସେନା ପ୍ରତ୍ୟାହାର କରିଦେବା ନିଶ୍ଚିତ ଭାବେ ସ୍ୱାଗତଯୋଗ୍ୟ । ଅନ୍ୟପଟେ ଆଫଗାନିସ୍ତାନର ଆଭ୍ୟନ୍ତରୀଣ ସାମାଜିକ ପରିସ୍ଥିତି ଯେଉଁଭଳି କ୍ଷତିଗ୍ରସ୍ତ ହେବ ସେଥିପ୍ରତି କେହି ଧ୍ୟାନ ଦେବେ ବୋଲି ଚିନ୍ତା କରାଯାଇପାରୁନାହିଁ ।

ବିଭାଜନର ପାଚେରି

ନାରାୟଣ ପଣ୍ଡା

ସ୍ୱାଧୀନତା ପୂର୍ବରୁ ଦେଶର ଦୁର୍ବଳବର୍ଗଙ୍କ ଉପରେ ଐତିହାସିକ ଶୋଷଣ, ଅସମାନତା ଓ ପାତରଅନ୍ତର ନୀତି ଯୋଗୁ ସେମାନେ ସାମାଜିକ ନ୍ୟାୟ ପାଇବାରୁ ବଞ୍ଚିତ ହେଉଥିଲେ । ସେମାନଙ୍କୁ ବଞ୍ଚିତ କରି ରଖିବାର ଏକ ବିଳାସ ଥିଲା ସବର୍ଣ୍ଣ ଓ ସ୍ୱଚ୍ଛଳବର୍ଗମାନଙ୍କର । ସ୍ୱାଧୀନତା ପ୍ରାପ୍ତି ପରେ ଆଇନସିଦ୍ଧ ଭାବରେ ଅନୁସୂଚିତ ଜାତି ଓ ଜନଜାତିଙ୍କ ନିମନ୍ତେ ବିଭିନ୍ନ କ୍ଷେତ୍ରରେ ସଂରକ୍ଷଣ ସୃଷ୍ଟି ହେଲା । ୧୯୮୦ଠାରୁ ପଛୁଆ ଜାତି ଏହାର ଅନ୍ତର୍ଭୁକ୍ତ ହେଲେ । ଦେଶ ସ୍ୱାଧୀନ ହେବାର ଦୀର୍ଘ ୭୦ ବର୍ଷ ପରେ ଆର୍ଥିକ ଦୁର୍ବଳ ଶ୍ରେଣୀର ସାଧାରଣବର୍ଗର ଲୋକଙ୍କ ନିମନ୍ତେ ୧୦ ପ୍ରତିଶତ ସୁବିଧା ସୁଯୋଗ ଉପଲବ୍ଧ ହୋଇଛି । ଉନ୍ମୁକ୍ତ ହୋଇଛି ସମସ୍ତଙ୍କ ପାଇଁ ବିକାଶର ଦରଜା । ସମ୍ବିଧାନ ଦ୍ୱାରା ସ୍ୱୀକୃତ ଏହି ସମସ୍ତ ସଂରକ୍ଷଣ ସୁବିଧା ସମ୍ପୃକ୍ତ ବର୍ଗର ଶୈକ୍ଷିକ, ସାମାଜିକ ଓ ଆର୍ଥିକ କ୍ଷେତ୍ରର ବିକାଶ ସାଧନ ନିମନ୍ତେ ଅଭିପ୍ରେତ । ଏହାଦ୍ୱାରା ସେମାନଙ୍କୁ ସମାଜର ମୁଖ୍ୟ ସ୍ରୋତରେ ସାମିଲ କରାଯାଇପାରୁଛି । ବର୍ତ୍ତମାନ କେନ୍ଦ୍ର ସରକାର ନିଯୁକ୍ତି ଓ ଅନ୍ୟାନ୍ୟ କ୍ଷେତ୍ରରେ ଅନୁସୂଚିତ ଜାତି, ଅନୁସୂଚିତ ଜନଜାତି, ଅନ୍ୟାନ୍ୟ ପଛୁଆ ବର୍ଗ ଓ ଆର୍ଥିକ ଦୁର୍ବଳ ଶ୍ରେଣୀର ସାଧାରଣ ବର୍ଗଙ୍କ ପାଇଁ ଯଥାକ୍ରମେ ୪୧, ୨୨, ୨୭ ଓ ୧୦ ପ୍ରତିଶତ ସଂରକ୍ଷଣ ଜାରି ରଖିଛନ୍ତି ।

ବିଡମ୍ବନାର ବିଷୟ, ଦେଶରେ ଭିନ୍ନ ଏକ ପ୍ରକାର ସଂରକ୍ଷଣ ସମ୍ପ୍ରତି ଅଞ୍ଚଳ ଅଞ୍ଚଳ ଓ ରାଜ୍ୟ ରାଜ୍ୟ ମଧ୍ୟରେ ବିଭାଜନର ପାଚେରି ସୃଷ୍ଟି କରୁଛି । 'ଗୋଟିଏ ଦେଶ, ଗୋଟିଏ ସମ୍ବିଧାନ, ଗୋଟିଏ ଧ୍ୱଜା ଓ ଗୋଟିଏ ଜାତୀୟ ସଙ୍ଗୀତ'ର ଆହ୍ୱାନ ଦିଆଯାଇ ଜମ୍ମୁ–କଶ୍ମୀର ଓ ଅବଶିଷ୍ଟ ଦେଶ ମଧ୍ୟରେ ଥିବା ଦୀର୍ଘଦିନର ବିଭାଜନର ପାଚେରି ଭାଙ୍ଗି ଦିଆଗଲା । ଗୋଟିଏ ପାଚେରି ଭାଙ୍ଗିଯାଇଛି ସତ, କିନ୍ତୁ ଦେଶଯାକ କଶ୍ମୀରରୁ କନ୍ୟାକୁମାରୀ ପର୍ଯ୍ୟନ୍ତ ସବୁଠି ଗଢିଉଠୁଛି ଭିନ୍ନ ଭିନ୍ନ ପାଚେରି । ଏ ପାଚେରି ଆଞ୍ଚଳିକତାର । ଭୋଟବ୍ୟାଙ୍କ ରାଜନୀତି ପାଇଁ ଜାତି ଓ ଧର୍ମ ଭିତ୍ତିରେ ସୃଷ୍ଟି ହେଉଥିବା ପାଚେରି । ଏବେ ସମଗ୍ର ଭାରତର ଭୂମିପଟରେ ଆଞ୍ଚଳିକତାବାଦ ଏତେ ଭୟଙ୍କର ଓ ଉନ୍ମତ୍ତ ଭାବରେ କାୟାବିସ୍ତାର କରୁଛି ଯାହାର ସୁଦୂରପ୍ରସାରୀ ଫଳାଫଳ ଦିନେ ଭାରତୀୟ ଜନଜୀବନକୁ ଭୟାନକ ଭାବେ ପ୍ରଭାବିତ କରିବ ।

ମଧ୍ୟପ୍ରଦେଶର ମୁଖ୍ୟମନ୍ତ୍ରୀ କମଳନାଥ ଘରୋଇ କ୍ଷେତ୍ରରେ ୭୦ ପ୍ରତିଶତ ଚାକିରି ରାଜ୍ୟର ଅଧିବାସୀମାନଙ୍କ ପାଇଁ ସଂରକ୍ଷିତ ରଖିଥିବାବେଳେ କ୍ଷମତାସୀନ ହେବାପରେ ଆନ୍ଧ୍ରବାସୀଙ୍କ ପାଇଁ ୭୫ ପ୍ରତିଶତ ଚାକିରି ସଂରକ୍ଷିତ କରିବା ପାଇଁ ଘୋଷଣା କରିଛନ୍ତି ମୁଖ୍ୟମନ୍ତ୍ରୀ ଜଗନମୋହନ ରେଡ୍ଡୀ । ମହାରାଷ୍ଟ୍ରର ମୂଳ ମରାଠୀ ଅଧିବାସୀମାନଙ୍କ ଅଧିକାର ପାଇଁ ଶିବସେନା ଓ ମହାରାଷ୍ଟ୍ର ନବନିର୍ମାଣ ସେନା ସର୍ବଦା ଦୃଢ ଦାବି ରଖି ଆସୁଛନ୍ତି । ଗୁଜରାଟ ସରକାର ଅନୁରୂପ ଭାବେ ରାଜ୍ୟ ଶିଳ୍ପକ୍ଷେତ୍ରର ୮୦ଭାଗ ଚାକିରି ଗୁଜରାଟୀଙ୍କ ପାଇଁ ସଂରକ୍ଷିତ ରଖିବା ଲାଗି ଆଇନ ଆଣୁଛନ୍ତି । ସବୁ ରାଜ୍ୟର ସରକାର ଓ ଜନସାଧାରଣ ଚାହାନ୍ତି ଆପଣା ଆପଣା ସ୍ୱାର୍ଥ । ବର୍ତ୍ତମାନ ଦେଶର ନାଗରିକତାକୁ ମାଟିର ସନ୍ତାନ ଓ ବାହାର ଲୋକଙ୍କ ମଧ୍ୟରେ ବାଣ୍ଟି ଦିଆଯାଉଛି । ଆମର ଜାତୀୟତାବାଦୀମାନେ ପୂର୍ବରୁ ଜମ୍ମୁ–କଶ୍ମୀରର ୩୭୦ ଧାରାକୁ ବିରୋଧ କରି ଆସୁଥିଲେ ମଧ୍ୟ ବର୍ତ୍ତମାନ ଅନ୍ୟ ରାଜ୍ୟଗୁଡିକ ନିଜ ରାଜ୍ୟ ପାଇଁ ଚାକିରି ସଂରକ୍ଷଣ କରି ଅନ୍ୟ ରାଜ୍ୟରୁ ଆଗତ ନାଗରିକଙ୍କ ନିଯୁକ୍ତି ଓ ସୁବିଧା ରୁଦ୍ଧ କରୁଥିବାବେଳେ ସେମାନେ ନୀରବ ରହୁଛନ୍ତି । ଭାରତରେ ଅନେକ ରାଜ୍ୟ ନିଜର ଭୋଟ ବ୍ୟାଙ୍କ ତଥା ସଂକୀର୍ଣ୍ଣ ସ୍ୱାର୍ଥ ନିମନ୍ତେ ସ୍ୱତନ୍ତ୍ର ସୁବିଧା ଦାବି କରିଆସୁଛନ୍ତି । ଭବିଷ୍ୟତରେ ଏହି ଭୋଟବ୍ୟାଙ୍କ ରାଜନୀତି ଜାତି ଓ ଧର୍ମ ପରିଚୟରେ ଭୟାନକ ଅସନ୍ତୁଳନ ସୃଷ୍ଟି କରିବ, ଏହାର ବିଷକ୍ରିୟା ଆରମ୍ଭ ହୋଇଗଲାଣି ।

ଦେଶବିଦେଶର ବହୁରାଷ୍ଟ୍ରୀୟ କମ୍ପାନୀମାନେ ଯୋଗ୍ୟତାଭିତ୍ତିରେ ଦେଶର ବିଭିନ୍ନ ଅଞ୍ଚଳରୁ ପ୍ରଯୁକ୍ତିବିଦ୍ୟାର ସମର୍ଥ ଯନ୍ତ୍ରୀମାନଙ୍କୁ ବ୍ୟବସାୟିକ ସଫଳତା ପାଇଁ ନିଯୁକ୍ତି ଦେଇଥାନ୍ତି । ଏହି ଯନ୍ତ୍ରୀମାନେ କ'ଣ ସମ୍ପୃକ୍ତ ଅଞ୍ଚଳ ପାଇଁ ବିପଦ ସୃଷ୍ଟି କରୁଛନ୍ତି ? କର୍ନାଟକର 'କନ୍ନଡ ରକ୍ଷଣ ବେଦିକା' ଏହାକୁ ବିରୋଧ କରେ । ଦେଶର ରାଷ୍ଟ୍ରାୟତ୍ତ ଶିଳ୍ପପ୍ରତିଷ୍ଠାନମାନଙ୍କରେ ଭେଦାଭେଦ ଓ ବିରୋଧର ଏକାନ୍ତ ପରିହାର ଆବଶ୍ୟକ । ଆମ ଦେଶ ବହୁଜାତି, ବହୁଧର୍ମ ସମ୍ବଳିତ ଏକ ପ୍ରାଚୀନ ମହାନ୍ ପରମ୍ପରା ଓ ସଂସ୍କୃତିର ଦେଶ । ବିଭିନ୍ନତା ମଧ୍ୟରେ ଏକତା ଏ ଦେଶର ବୈଶିଷ୍ଟ୍ୟ । ଜିଲା ଓ ରାଜ୍ୟଭିତ୍ତିକ ଚାକିରି ଛଡା କେନ୍ଦ୍ରୀୟ ଓ ବହୁରାଷ୍ଟ୍ରୀୟ କମ୍ପାନୀଗୁଡିକରେ ସ୍ଥାନ ନିର୍ବିଶେଷରେ ପ୍ରାର୍ଥୀମାନେ ନିଯୁକ୍ତି ପାଇବା ଅସାମ୍ବିଧାନିକ ନୁହେଁ । କୋଲକାତାର ମାରୱାଡିମାନେ ସମ୍ପୃକ୍ତ ଅଞ୍ଚଳର ଆର୍ଥିକ ବିକାଶ ପାଇଁ ଅବଦାନ ରଖିଥାନ୍ତି, ଯେପରି ପାର୍ସୀମାନେ ବମ୍ବେରେ ।

ଅନ୍ୟ ଏକ ବିଭେଦର ପାଚେରି ଆମ ରାଜନେତାମାନେ ଗଢିଚାଲିଛନ୍ତି । ତାହା ହେଲା ଦେଶରେ ବାସ କରୁଥିବା ଲକ୍ଷ ଲକ୍ଷ ବିଦେଶୀ ଅଣନାଗରିକଙ୍କୁ ଯେନତେନ ପ୍ରକାରେଣ ଭୋଟ ଅଧିକାର ପ୍ରଦାନ କରି ନିଜର ସଂକୀର୍ଣ୍ଣ ରାଜନୈତିକ ଉଦ୍ଦେଶ୍ୟ ସିଦ୍ଧ କରିବା । ଦେଶରେ ଏବେ ଲକ୍ଷ ଲକ୍ଷ ଅବାଞ୍ଛିତ ଶରଣାର୍ଥୀ ବାସକରୁଥିବା ସ୍ପଷ୍ଟ ହୋଇଗଲାଣି । ସେମାନଙ୍କ ମଧ୍ୟରୁ ଅଧିକାଂଶ ଉକ୍ତ ରାଜନେତାମାନଙ୍କ ସାହାଯ୍ୟରେ ଫଟୋ ପରିଚୟ ପତ୍ର, ଆଧାରକାର୍ଡ ଆଦି ହାସଲକରି ଅସଲ ନାଗରିକର ଭ୍ରମ ସୃଷ୍ଟି କରୁଛନ୍ତି । ବିଭିନ୍ନ ଦେଶରୁ ଆସୁଥିବା ଶରଣାର୍ଥୀଙ୍କ ପାଇଁ ଭାରତକୁ ଧର୍ମଶାଳାରେ ପରିଣତ କରାଯାଉଛି । କେବଳ ଭୋଟବ୍ୟାଙ୍କ ପାଇଁ ଉକ୍ତ ଅନୈତିକ ବ୍ୟାପାରର ସର୍ଜନା । ସେମାନଙ୍କ ଥଇଥାନ ଦ୍ୱାରା ଦେଶର ଲୋକଙ୍କ ଭାତ ଉପରେ ଭାଗ ବସୁଛି । ପ୍ରେମ ଓ ସହିଷ୍ଣୁତା ଏବେ ନିର୍ବାସିତ । ଭୋଟବ୍ୟାଙ୍କର ମାୟାଜାଲରେ ଆମଦେଶର ନେତାମାନେ ପଡି ଏହି ନୀତିଆଦର୍ଶରୁ ବିଚ୍ୟୁତ ହେବା ଆତ୍ମଘାତୀ ହେବ । ଭାରତର ସଂସ୍କୃତି ଉଦାର ହେଲେ ମଧ୍ୟ ନିର୍ଦ୍ଦିଷ୍ଟ ସୀମା ଅତିରିକ୍ତ ଦେଶାନ୍ତରୀମାନଙ୍କୁ ଶରଣ ଦେବା ଭବିଷ୍ୟତରେ ସମସ୍ୟା ସୃଷ୍ଟି କରିପାରେ ।

ସ୍ୱାଧୀନ ଭାରତର ପ୍ରତିଷ୍ଠାତାମାନେ ନାଗରିକତାର ଉଦାର ବ୍ୟାଖ୍ୟା କରିଥିଲେ– ପ୍ରତ୍ୟେକ ମଣିଷ ମାନବିକତାର ନାଗରିକ, ଯେପରି ବେଦରେ କୁହାଯାଇଛି 'ତେ ହି ପୁତ୍ରାସୋ ଅଦିତେଃ ପ୍ରଜୀବସେ ମର୍ତ୍ୟାୟ, ଜ୍ୟୋତିର୍ଯଚ୍ଛନ୍ତ୍ୟଜସ୍ରମ୍ । (ଯଜୁର୍ବେଦ ୩/୧୩) । ଅଦିତି ବା ଭୂମି ଉପରେ ଜନ୍ମ ନେଉଥିବା ସମସ୍ତ ମନୁଷ୍ୟ ଭୂମିପୁତ୍ର ନୁହନ୍ତି । ଯେଉଁମାନେ ମାନବଜାତିର ମଙ୍ଗଳ ପାଇଁ କାର୍ଯ୍ୟକରନ୍ତି, ସେହିମାନେ ହିଁ ପ୍ରକୃତ ଭୂମିପୁତ୍ର । ଭୂମି ବା ଅଦିତି ଅଖଣ୍ଡନୀୟା । ଏହାକୁ ଶାସନଗତ ଓ ବ୍ୟାବହାରିକ ସୁବିଧା ପାଇଁ ଦେଶ ଓ ପ୍ରଦେଶରେ ବିଭକ୍ତ କରାଯାଇଥାଏ ସତ, ଏ ବିଭାଜନ କିନ୍ତୁ କୃତ୍ରିମ । ଦେଶର ଏକତା, ଅଖଣ୍ଡତା ଓ ଭାଇଚାରାର ଦ୍ୱାହିଦେଇ ସମ୍ବିଧାନର ଲକ୍ଷ୍ମଣରେଖା ଅତିକ୍ରମ କରା ନ ଯାଉ ।

ନୂଆବନ୍ଧସାହି, ନବରଙ୍ଗପୁର,
ମୋ– ୯୪୩୭୧୧୮୯୬୨

ଓଜନ–ମାପ: ସେକାଳ ଓ ଏକାଳ

ଇଂ. ହାଡ଼ିବନ୍ଧୁ ଖଣ୍ଡୁଆଳ

ମୋର ପୂର୍ବ ନିବନ୍ଧ (ଧରିତ୍ରୀ ୧୫।୨) ପଢ଼ି କିଛି ପାଠକଙ୍କ ଅନୁରୋଧକ୍ରମେ ଆଉ କିଛି ବାକି ରହିଯାଇଥିବା କଥା ଲେଖିବାକୁ ବାଧ୍ୟ ହେଲି । ପୂର୍ବେ ଗାଁ ଗଣ୍ଡାରେ କାଛଘଣ୍ଟା, ଟେବୁଲ ଘଣ୍ଟା ବା ହାତବନ୍ଧା ଘଡ଼ିର ବ୍ୟବହାର କ୍ୱଚିତ୍ ଦେଖିବାକୁ ମିଳୁଥିଲା । ଆକାଶରେ ସୂର୍ଯ୍ୟଙ୍କ ସ୍ଥିତି ଦେଖି ସମୟ ବା ବେଳ କୁହାଯାଉଥିଲା । ସୂର୍ଯ୍ୟ ଉଦୟରୁ ସୂର୍ଯ୍ୟାସ୍ତ ପର୍ଯ୍ୟନ୍ତ ସମୟକୁ ଦିନର ୪ ପ୍ରହର ଓ ସୂର୍ଯ୍ୟାସ୍ତରୁ ପରଦିନ ସୂର୍ଯ୍ୟୋଦୟ ସମୟକୁ ରାତ୍ରିର ୪ ପ୍ରହର କୁହାଯାଏ । ୩ ଘଣ୍ଟାକୁ ଏକ ପ୍ରହର ଧରାଯାଉଥିଲା । ସକାଳ ୪ଟାରୁ ୫ଟା ସମୟକୁ କୁହାଯାଉଥିଲା ଭୋର ବା ଝିଟପିଟିଆ । ୫ଟାରୁ ୭ଟା ସମୟକୁ କୁହାଯାଉଥିଲା ସକାଳ । ସୂର୍ଯ୍ୟ ମୁଣ୍ଡ ଉପରେ ଦେଖାଯିବା ସମୟକୁ କୁହାଯାଉଥିଲା ଦିନ ଦିପ୍ରହର, କେହି କେହି ସେ ସମୟକୁ କହୁଥିଲେ, ଗାଧୁଆ ବେଳ, କାରଣ ସେ ସମୟରେ ଲୋକେ କୃଷି କ୍ଷେତ୍ରରୁ ବାହୁଡି ଗାଧୁଆପାଧୁଆ କରନ୍ତି । ଘର ଚାଳର ଛାଇ ଚିହ୍ନ ଦେଖି ପିଲାମାନେ ୧୦ଟା ବେଳେ ବିଦ୍ୟାଳୟ ଯାଆନ୍ତି । ଦିନ ୧୨ଟାରୁ ଅପରାହ୍ନ ୩ଟା ସମୟକୁ କୁହାଯାଉଥିଲା ଖରାବେଳ । ୩ଟାରୁ ଅପରାହ୍ନ ୫ଟା ସମୟକୁ କୁହାଯାଏ ଉପରବେଳା ବା ଛାଇଲେଉଟା । ସନ୍ଧ୍ୟାବେଳେ ଯେତେବେଳେ ଗୋରୁଗୋଠ ଘର ବାହୁଡି ଆସିବା ସମୟରେ ଦାଣ୍ଡରେ ଧୂଳି ଉଡେ, ତାକୁ କୁହନ୍ତି ଗୋଧୂଳି ସମୟ । ଯେତେବେଳେ ମୁହଁ ଅନ୍ଧାର ଦିଶେ, ତାକୁ କହନ୍ତି ସଞ୍ଜବେଳ ଅର୍ଥାତ୍ ସେତେବେଳେ ସଞ୍ଜବତି ଜଳାଯାଏ । ଗାଁଗହଳରେ ପ୍ରାୟ ରାତି ୯ଟାରେ ବିଲୁଆମାନେ ଭୁକନ୍ତି । ସେ ଶବ୍ଦ ଶୁଣି ଲୋକେ କହନ୍ତି ରାତି ପ୍ରହରେ ହେଲା । ରାତ୍ରିରେ ପରିସ୍ରା ପାଇଁ ଉଠି, ଆକାଶକୁ ଚାହିଁ କୁଆଁତାରା ଦେଖିଲେ କୁହନ୍ତି ପାହାନ୍ତିଆ ସମୟ ହେଲା ।

ବର୍ତ୍ତମାନ ପ୍ରଚଳିତ ମିଟର–କିଲୋଗ୍ରାମ୍–ସେକେଣ୍ଡ (ଏମ୍‌କେଏସ୍) ବା ମେଟ୍ରିକ ମାପ ପ୍ରଣାଳୀ । ଏବେ ଦୈର୍ଘ୍ୟର ଏକକ ମିଟର, ଓଜନର ଏକକ କିଲୋଗ୍ରାମ୍ ଓ ସମୟର ଏକକ ସେକେଣ୍ଡ । ପୂର୍ବେ ଓଜନର ଏକକ ପାଉଣ୍ଡ ଥିଲେ ମଧ୍ୟ ହାଟବଜାରରେ ଓଜନ ପ୍ରକାଶ କରାଯାଉଥିଲା ମହଣ, ସେର, ଛଟାଙ୍କି, ତୋଳା ଇତ୍ୟାଦିରେ । ଏପରିକି ଦୁଇ ପ୍ରକାର ସେର ମଧ୍ୟ ବ୍ୟବହାର କରାଯାଉଥିଲା । ଯେଉଁ ସେରର ଓଜନ ୧୦୫ ତୋଳା ତାକୁ କୁହାଯାଉଥିଲା କଟକୀ ସେର । ୧୦୦ ତୋଳା ପାଖାପାଖି ଆଉ ଏକ ସେର ବଜାରରେ ଦେଖିବାକୁ ମିଳୁଥିଲା, ଯାହାକୁ କୁହାଯାଉଥିଲା ବାଲେଶ୍ୱରୀ ସେର । ପାଉଣ୍ଡ ଓ ସେର ମଧ୍ୟରେ ସମ୍ବନ୍ଧ ବଡ଼ ଜଟିଳ ଥିଲା, ଯେପରି ଏକ ସେର = ୨.୦୫ ପାଉଣ୍

ସଂକ୍ଷେପରେ

କାର୍-ବାଇକ୍ ଧକ୍କା, ଜଣେ ଗୁରୁତର

ପବିତ୍ରନଗର,୧।୩(ଡି.ଏନ.ଏ.)- ଅନୁଗୋଳ ଜିଲା କଣିହାଁ ବ୍ଲକ ସମଲ ଥାନା ରୁଟୁଭୂଇଁ ନିକଟ ୫୩ ନମ୍ବର ଜାତୀୟ ରାଜପଥରେ ରବିବାର ଏକ କାର୍ ଓ ବାଇକ୍ ମଧ୍ୟରେ ମୁହାଁମୁହିଁ ଧକ୍କା ହୋଇଛି। ଏଥିରେ ଜଣେ ଗୁରୁତର ହୋଇଛନ୍ତି। ତାଙ୍କୁ ସ୍ଥାନୀୟ ଲୋକେ ୧୦୮ ଆମ୍ବୁଲାନ୍ସରେ ତାଳଚେର ଉପଖଣ୍ଡ ଚିକିତ୍ସାଳୟରେ ଭର୍ତ୍ତି କରିଛନ୍ତି। ଖବରପାଇ ଘଟଣାସ୍ଥଳରେ ସମଲ ପୋଲିସ ପହଞ୍ଚି କାର (ନଂ. ଓଡି୧୫ଜି-୮୧୫୫) ଓ ବାଇକ୍ ନଂ. (ଓଡି୧୯ଏଚ-୫୪୩୭)କୁ ଜବତ କରିଛି। ଘଟଣାର ତଦନ୍ତ ଚାଲିଥିବା ପୋଲିସ କହିଛି।

ଆଠମଲ୍ଲିକ-ପୁରୀ ବସ୍ ଚଳାଚଳ ଦାବି

ବଇଣ୍ଡା,୧।୩(ଡି.ଏନ.ଏ.)- ଆଠମଲ୍ଲିକ ବ୍ଲକ କିଆକଟାଠାରୁ ଶ୍ରୀକ୍ଷେତ୍ର ପୁରୀକୁ ସରକାରୀ ବସ୍ ଚଳାଚଳ ପାଇଁ ଶୁକ୍ରବାର ଆଠମଲ୍ଲିକ ବିଧାୟକ ରମେଶ ଚନ୍ଦ୍ର ସାଏ ଦାବି କରିଛନ୍ତି। ଏ ନେଇ ସେ ମୁଖ୍ୟମନ୍ତ୍ରୀ, ପରିବହନ ସଚିବ, ପ୍ରମୁଖ ଶାସନ ସଚିବଙ୍କୁ ଚିଠି ଲେଖିଛନ୍ତି। ସାଏ ଚିଠିରେ ଉଲ୍ଲେଖ କରିଛନ୍ତି ଯେ, ଆଠମଲ୍ଲିକରୁ ପୁରୀକୁ ସିଧାସଳଖ ବସ୍ ସେବା ନାହିଁ। ଫଳରେ ପୁରୀ ଯିବାକୁ ଚାହୁଁଥିବା ଅଞ୍ଚଳବାସୀ ସିଧାସଳଖ ପୁରୀ ଯାଇପାରୁନାହାନ୍ତି। ସେହିପରି ଆଠମଲ୍ଲିକ ଅଞ୍ଚଳରେ ଅନେକ ପର୍ଯ୍ୟଟନସ୍ଥଳୀ ଥିବାରୁ ବହୁ ପର୍ଯ୍ୟଟକ ଏଠାକୁ ଆସୁଛନ୍ତି। ହେଲେ ଏଠାରୁ ସେମାନେ ସିଧାସଳଖ ପୁରୀ ଯିବାକୁ ବହୁ ଅସୁବିଧାର ସମ୍ମୁଖୀନ ହେଉଛନ୍ତି। ତେଣୁ ସେମାନଙ୍କ ସୁବିଧାକୁ ଦୃଷ୍ଟିରେ ରଖି କିଆକଟାରୁ ଭାୟା ଆଠମଲ୍ଲିକ, ବଇଣ୍ଡା, ଦେଇ ପୁରୀକୁ ସରକାରୀ ବସ୍ ଚଳାଇବା ପାଇଁ ବିଧାୟକ ସାଏ ଦାବି କରିଛନ୍ତି।

ରାଜପଥ ଲୁଟେରା ଗିରଫ

ବଇଣ୍ଡା,୧।୩(ଡି.ଏନ.ଏ.)- ରାଜପଥରୁ ଲୁଟ୍ ଅଭିଯୋଗରେ ଅନୁଗୋଳ ଜିଲା ହଣ୍ଡପା ପୋଲିସ ବଇଣ୍ଡା ଛକଠାରେ ଚଢ଼ାଉ କରି ଜଣେ ଦୁର୍ବୃତ୍ତଙ୍କୁ ଗିରଫ କରିବା ସହ ରବିବାର କୋର୍ଟ ଚାଲାଣ କରିଛି। ଗିରଫ ଅଭିଯୁକ୍ତ ହେଲେ ହେଲେ ନୟାଗଡ଼ ଜିଲା ଖଣ୍ଡପଡ଼ା ରଇତି ଢୋଲମରା ଗ୍ରାମର ଜିତୁ ସ୍ୱାଇଁ(୨୪)। ତାଙ୍କ ନିକଟରୁ ଏକ ଚୋରା ବାଇକ ଜବତ କରାଯାଇଛି। ହଣ୍ଡପା ଆଇଆଇସି ଲବ ବୋଡ଼ା କହିଛନ୍ତି, ଜିତୁ ଓ ତାଙ୍କର ୫ ଜଣ ସହଯୋଗୀ କଟକର ଏକ ଗ୍ୟାଙ୍ଗ ସହ ମିଶି ଦୀର୍ଘଦିନ ହେବ ଲୁଟ୍‌ପାଟ କରୁଥିଲେ। ହେଲେ କିଛିଦିନ ହେବ ସେମାନେ ଅନୁଗୋଳ ଜିଲା ଦେଇ ଯାଇଥିବା ଜାତୀୟ ରାଜପଥରେ ଚଳାଚଳ କରୁଥିବା ଗାଡ଼ିଗୁଡ଼ିକୁ ଟାର୍ଗେଟ୍ କରୁଥିଲେ। ଗତ ୨୪ ତାରିଖରେ ହଣ୍ଡପା ଥାନା ପାଗବନ୍ଧାଠାରେ ରାତିରେ ନାକିଚି ଗ୍ରାମର ପ୍ରଫୁଲ୍ଲ ସାହୁଙ୍କୁ ସେମାନେ ଅଟକାଇ ମାଡ଼ ମାରିବା ସହ ତାଙ୍କ ବାଇକ୍‌କୁ ଲୁଟି ନେଇଥିଲେ। ପରେ ଶନିବାର ରାତିରେ ବଇଣ୍ଡାଠାରେ ଜାତୀୟ ରାଜପଥରେ ଟ୍ରକ୍ ଗୁଡ଼ିକୁ ଅଟକାଇବାକୁ ଉଦ୍ୟମ କରୁଥିବାବେଳେ ଖବରପାଇ ପୋଲିସ ଚଢ଼ାଉ କରି ଜିତୁଙ୍କୁ ଗିରଫ କରିଥିଲା। ତାଙ୍କ ସହଯୋଗୀମାନେ ଫେରାର ହୋଇଯାଇଥିଲେ। ଏ ନେଇ ନଂ. ୩୧/୨୦୨୦ରେ ଏକ ମାମଲା ରୁଜୁ କରାଯାଇଛି।

କୋଟିଏରୁ ଫେରିଯିବ ୨୦ ଲକ୍ଷ

ଅନୁଗୋଳ ଅଫିସ, ୧।୩

ଉପମତ୍ସ୍ୟ ନିର୍ଦ୍ଦେଶକ କାର୍ଯ୍ୟାଳୟ ଅନୁଗୋଳ।

- ମତ୍ସ୍ୟଚାଷୀଙ୍କୁ ମିଳିନି ଶତପ୍ରତିଶତ ସବ୍‌ସିଡି
- ୩ ବର୍ଷରେ ଯୋଜନାରେ ସାମିଲ ହୋଇଛନ୍ତି ୧୦୪
- ମାତ୍ର ୨ ଜଣଙ୍କୁ ବ୍ୟାଙ୍କରୁ ମିଳିଛି ଋଣ

ମତ୍ସ୍ୟ ଚାଷ ପାଇଁ ଅନୁଗୋଳ ଜିଲାର ଚାଷୀଙ୍କ ମଧ୍ୟରେ ଆଗ୍ରହ ଥିଲେ ବି ସେମାନଙ୍କୁ ମିଳୁନି ଉପଯୁକ୍ତ ସୁଯୋଗ। ଆବଶ୍ୟକସ୍ଥଳେ ବ୍ୟାଙ୍କ ଋଣ ମିଳୁ ନ ଥିବା ବେଳେ ସରକାରୀ ପ୍ରୋତ୍ସାହନ ଓ ସବ୍‌ସିଡି ମଧ୍ୟ ସେମାନଙ୍କୁ ଠିକ୍‌ଭାବେ ପ୍ରଦାନ କରାଯାଉ ନାହିଁ। ଫଳରେ ଅନୁଗୋଳ ଜିଲାର ଯୋଗ୍ୟ ଚାଷୀ ଅର୍ଥ ଅଭାବରୁ ମତ୍ସ୍ୟଚାଷ ଆଗେଇ ନେଇପାରୁ ନ ଥିବା ଅଭିଯୋଗ ହେଉଛି। ଏପରିକି ମତ୍ସ୍ୟଚାଷ ପାଇଁ ଜିଲାକୁ ସରକାର ଦେଇଥିବା ସବ୍‌ସିଡି ବ୍ୟବସ୍ଥାର ସୁବିଧା ମଧ୍ୟ ଚାଷୀଙ୍କୁ ଉପଯୁକ୍ତ ଭାବେ ପ୍ରଦାନ କରାଯାଇ ନ ଥିବା ଅନୁଗୋଳ ଉପମତ୍ସ୍ୟ ନିର୍ଦ୍ଦେଶକଙ୍କ କାର୍ଯ୍ୟାଳୟ ତଥ୍ୟରୁ ଜଣାପଡିଛି। ଫଳରେ ଜିଲାକୁ ସବ୍‌ସିଡି ବାବଦକୁ ମିଳିଥିବା କୋଟିଏ ଟଙ୍କାରୁ ଏବେ ୨୦ ଲକ୍ଷ ଟଙ୍କା ଫେରିଯିବାକୁ ବସିଛି।

ମତ୍ସ୍ୟଚାଷକୁ ସରକାର ଗୁରୁତ୍ୱ ଦେଇ ଆରମ୍ଭ କରିଥିଲେ ମତ୍ସ୍ୟ ପୋଖରୀ ଯୋଜନା। ୨୦୧୭-୧୮ ଆର୍ଥିକ ବର୍ଷରେ ମତ୍ସ୍ୟଚାଷୀଙ୍କ ପାଇଁ ସବ୍‌ସିଡି ବ୍ୟବସ୍ଥା ହୋଇଥିଲା। ଗୋଟିଏ ହେକ୍ଟର ଜାଗା ଥିବା ଚାଷୀ ମତ୍ସ୍ୟ ପୋଖରୀ କଲେ, ସେମାନଙ୍କୁ ଖର୍ଚ୍ଚର ୫୦ ପ୍ରତିଶତ ସବ୍‌ସିଡି ପ୍ରଦାନ କରାଯିବ ବୋଲି ସରକାର ନିୟମ କରିଥିଲେ। ଏପରି କି ଗୋଟିଏ ହେକ୍ଟରରେ ମୋଟ୍ ୮ ଲକ୍ଷ ୫୦ ହଜାର ଟଙ୍କା ଖର୍ଚ୍ଚ କରାଯିବ ବୋଲି ଧାର୍ଯ୍ୟ ହୋଇଥିଲା। ଏଥିରେ ପୋଖରୀ ଖୋଳିବା ପାଇଁ ୫ ଲକ୍ଷ, ମାଛ ଖାଦ୍ୟ, ଚୂନ ଓ ଅନ୍ୟାନ୍ୟ ବାବଦକୁ ୧.୫ ଲକ୍ଷ ଓ ୨ ଲକ୍ଷ ଟଙ୍କା ଭିତ୍ତିଭୂମି ବାବଦକୁ ଖର୍ଚ୍ଚ କରାଯିବ ବୋଲି ଧାର୍ଯ୍ୟ କରାଯାଇଥିଲା। କିନ୍ତୁ ଅନୁଗୋଳ ଜିଲାରେ ମତ୍ସ୍ୟଚାଷୀମାନଙ୍କ ନିକଟରେ ଆବଶ୍ୟକ ଜାଗା ରହିଥିଲେ ମଧ୍ୟ ସେମାନେ ଚାଷ କରିବାରୁ ବଞ୍ଚିତ ହେଉଛନ୍ତି। ଫଳରେ ଜିଲାରେ ମାଛ ଉତ୍ପାଦନ କମୁଥିବାବେଳେ ଚାଷୀ ମଧ୍ୟ ନିରାଶ ହେଉଛନ୍ତି।

ସରକାରୀ ତଥ୍ୟ କହୁଛି, ଜିଲାରେ ୨୦୧୭-୧୮ ଆର୍ଥିକ ବର୍ଷରେ ଆରମ୍ଭ ହୋଇଥିବା ମତ୍ସ୍ୟ ପୋଖରୀ ଯୋଜନାରେ ମୋଟ୍ ୩୩ ଜଣ ହିତାଧିକାରୀ ସାମିଲ ହୋଇଥିଲେ। ସେହିପରି ୨୦୧୮-୧୯ରେ ମୋଟ୍ ୫୫ ଜଣ ସାମିଲ ହୋଇଥିଲେ। ୨୦୧୯-୨୦ରେ ମାତ୍ର ୧୬ ଜଣ ଚାଷୀ ଅଦ୍ୟାବଧି ଯୋଜନାରେ ଅନ୍ତର୍ଭୁକ୍ତ ହୋଇଛନ୍ତି। ତେବେ ସେମାନଙ୍କ ମଧ୍ୟରୁ ମାତ୍ର ୨ ଜଣ ବ୍ୟାଙ୍କରୁ ଋଣ ନେଇଥିବା ବେଳେ ଅନ୍ୟ ସମସ୍ତ ଚାଷୀ ନିଜସ୍ୱ ପାଣ୍ଠିରେ ଏହି ଯୋଜନାରେ ସାମିଲ ହୋଇଛନ୍ତି। ସବୁଠାରୁ ଗୁରୁତ୍ୱପୂର୍ଣ୍ଣ କଥା, ଜିଲାର ବହୁ ଚାଷୀ ମତ୍ସ୍ୟଚାଷ ପାଇଁ ଆବେଦନ କରୁଥିଲେ ମଧ୍ୟ ସେମାନଙ୍କୁ ଆର୍ଥିକ ପ୍ରୋତ୍ସାହନ ମିଳୁ ନ ଥିବାରୁ ସେମାନେ ଏହି ଯୋଜନାରୁ ଦୂରେଇ ଯାଉଛନ୍ତି। ତେବେ ଜିଲାକୁ ସବ୍‌ସିଡି ବାବଦକୁ ମିଳିଥିବା କୋଟିଏ ଟଙ୍କାରୁ ଏବେ ୨୦ ଲକ୍ଷ ଟଙ୍କା ଫେରିଯିବାକୁ ବସିଛି। ଯୋଜନାରେ ମତ୍ସ୍ୟଚାଷୀଙ୍କୁ ଋଣ ପ୍ରଦାନ କରିବାକୁ ନିୟମ ରହିଛି। ଲୋକେ ନିଜସ୍ୱ ପାଣ୍ଠିରୁ ପୋଖରୀ ଖୋଳିଲେ ମଧ୍ୟ ସେମାନଙ୍କ ବ୍ୟାଙ୍କ ଆକାଉଣ୍ଟକୁ ସବ୍‌ସିଡି ଟଙ୍କା ପଠାଯିବା କଥା। ସେହିପରି ବ୍ୟାଙ୍କରୁ ଋଣ ନେଇ ପୋଖରୀ କଲେ ହିତାଧିକାରୀଙ୍କ ଲୋନ୍ ଆକାଉଣ୍ଟକୁ ଉକ୍ତ ସବ୍‌ସିଡି ଟଙ୍କା ଯିବାର ନିୟମ ରହିଛି। କିନ୍ତୁ ବ୍ୟାଙ୍କ କର୍ତ୍ତୃପକ୍ଷ ହିତାଧିକାରୀଙ୍କୁ ଋଣ ପ୍ରଦାନ କରୁ ନ ଥିବାରୁ ଏଭଳି ସମସ୍ୟା ଉପୁଜୁଥିବା ଅଭିଯୋଗ ହେଉଛି। ପ୍ରଶାସନ ଏଥିରେ ହସ୍ତକ୍ଷେପ କରିବା ଆବଶ୍ୟକ ବୋଲି ମତ୍ସ୍ୟଚାଷୀମାନେ ପ୍ରକାଶ କରିଛନ୍ତି।

ଏ ସମ୍ପର୍କରେ ଉପମତ୍ସ୍ୟ ନିର୍ଦ୍ଦେଶକ କାର୍ଯ୍ୟାଳୟର ଅଧିକାରୀ ଶାନ୍ତନୁ ସାହୁ କହିଛନ୍ତି, ଜିଲାରେ ଗତ ୩ ବର୍ଷ ମଧ୍ୟରେ ମାତ୍ର ୨ଜଣ ବ୍ୟାଙ୍କ ଋଣ ନେଇ ମତ୍ସ୍ୟ ପୋଖରୀ କରିଛନ୍ତି। ଜିଲାକୁ କୋଟିଏ ଟଙ୍କା ସବ୍‌ସିଡି ବାବଦକୁ ସରକାର ପ୍ରଦାନ କରିଥିଲେ। ସେଥିରୁ ପାଖାପାଖି ୮୦ ଲକ୍ଷ ଟଙ୍କା ହିତାଧିକାରୀଙ୍କୁ ପ୍ରଦାନ କରାଯାଇଛି। ବଳକା ୨୦ ଲକ୍ଷ ଟଙ୍କା ସରକାରଙ୍କ ପାଣ୍ଠିକୁ ଫେରିଯିବାର ସମ୍ଭାବନା ରହିଥିବା ସେ କହିଛନ୍ତି। ଋଣ ଦେବା ପୂର୍ବରୁ ବ୍ୟାଙ୍କ ବିଭିନ୍ନ ଦିଗରେ ଯାଞ୍ଚ କରିଥାଏ। କେତେକ ଚାଷୀ ସେମାନଙ୍କ ଦସ୍ତାବିଜ ଦେଉଥିଲେ ମଧ୍ୟ କୌଣସି କାରଣରୁ ଶେଷ ମୁହୂର୍ତ୍ତରେ ଋଣ ଆବେଦନପତ୍ରକୁ ବ୍ୟାଙ୍କ ରଦ୍ଦ କରିଦେଇଥାନ୍ତି। ଫଳରେ ବହୁ ଚାଷୀଙ୍କୁ ନିରାଶ ହେବାକୁ ପଡ଼ିଥାଏ ବୋଲି ସାହୁ କହିଛନ୍ତି।

ସେଲ୍‌ଫି କର୍ନର ଧରିତ୍ରୀ DHARITRI
ସୀମିତ ସ୍ଥାନ ଯୋଗୁ ଏଠାରେ ସମସ୍ତ ସେଲ୍‌ଫି ଛାପି ହେଉନାହିଁ।
ଅଧିକ ସେଲ୍‌ଫି ଦେଖିବା ପାଇଁ ଯାଆନ୍ତୁ ଆମ ୱେବ୍‌ସାଇଟ୍
www.dharitri.com/category/selfie/
ଆମକୁ ପଠାନ୍ତୁ ଆପଣଙ୍କ ସେଲ୍‌ଫି : dklselfie@gmail.com

@ କହ୍ନେଇ

@ ନିର୍ମଳ

ନାଲ୍‌କୋକୁ ହରାଇ ଏନ୍‌ଆର୍‌ସିଏ ଚାମ୍ପିୟନ

ଅତିଥିମାନେ ଚାମ୍ପିୟନ ଦଳକୁ ପୁରସ୍କୃତ କରୁଛନ୍ତି।

ବଅଁରପାଳ, ୧।୩(ଡି.ଏନ.ଏ.)

ବଅଁରପାଳ ଗୋତମରା ବ୍ରହ୍ମାୟଣୀ କ୍ଲବ ଦ୍ୱାରା ଆୟୋଜିତ ୮ମ ଏ. ପି. ସିଂ ମେମୋରିଆଲ କ୍ରିକେଟ ଟୁର୍ନାମେଣ୍ଟ ରବିବାର ଉଦ୍‌ଯାପିତ ହୋଇଯାଇଛି। ୩ଟି ପର୍ଯ୍ୟାୟରେ ନାଲ୍‌କୋ ଓ ଏନ୍‌ଆର୍‌ସିଏ ମଧ୍ୟରେ ଫାଇନାଲ ମ୍ୟାଚ ଅନୁଷ୍ଠିତ ହୋଇଥିଲା। ପ୍ରଥମ ୧୫ ଓଭରରେ ଏନ୍‌ଆର୍‌ସିଏ ୧୭୧ ରନ୍ କରିଥିଲା। ଜବାବରେ ନାଲ୍‌କୋ ୧୩୬ ରନ୍ କରିଥିଲା। ପରବର୍ତ୍ତୀ ମ୍ୟାଚରେ ଏନଆରସିଏ ୧୦ ଓଭରରେ ୯୭ ରନ୍ କରିଥିବାବେଳେ ନାଲ୍‌କୋ ୧୦୧ ରନ୍ ସଂଗ୍ରହ କରିଥିଲା। ପରେ ୨ ଓଭର ବିଶିଷ୍ଟ ମ୍ୟାଚରେ ଏନଆରସିଏ ୪୩ ରନ କରିଥିବାବେଳେ ଜବାବରେ ନାଲ୍‌କୋ ୩୫ ରନ କରି ପରାଜିତ ହୋଇଥିଲା। ଭଞ୍ଜ କିଶୋର ବଳ ଓ ସ୍ୱାଧୀନ ବଳ ଖେଳ ପରିଚାଳନା କରିଥିଲେ। ମାନସ ରଞ୍ଜନ ଦାସ ଧାରା ବିବରଣୀ ପ୍ରଦାନ କରିଥିଲେ। ଆୟୋଜିତ କାର୍ଯ୍ୟକ୍ରମରେ ମୁଖ୍ୟଅତିଥି ଭାବେ ଉପବାଚସ୍ପତି ରଜନୀକାନ୍ତ ସିଂ,

ଏ. ପି. ସିଂ ମେମୋରିଆଲ କ୍ରିକେଟ

ଜିଲା ବିଜେଡି ସଭାପତି ମହେନ୍ଦ୍ର ବସ୍ତିଆ, ବ୍ଲକ ଅଧ୍ୟକ୍ଷ ଅଞ୍ଜଳି ଭୋଇ, ବ୍ଲକ ବିଜେଡି ସଭାପତି ବିଜୟ ନାଥ, ଜିଲାପରିଷଦ ସଭ୍ୟ ମଞ୍ଜୁଲତା ସାହୁ, ନିର୍ମଳ ସାହୁ, ସରପଞ୍ଚ ଫକୀର ନାୟକ, ସଚ୍ଚିଦାନନ୍ଦ ବେହେରା, ଯୁବନେତା ଅରୁଣାଭ ସିଂ, ପଞ୍ଚାୟତ ବିଜେଡି ସଭାପତି ଉପେନ୍ଦ୍ର ସାମଲ, ଅବସରପ୍ରାପ୍ତ ପ୍ରଧାନ ଶିକ୍ଷକ କୁମଦ ବିହାରୀ ସିଂ ପ୍ରମୁଖ ସମ୍ମାନିତ ଅତିଥି ଭାବେ ଯୋଗ ଦେଇଥିଲେ। ଆୟୋଜକ କ୍ଲବ ସଭାପତି ସୁବାସ ଚନ୍ଦ୍ର ପଟ୍ଟନାୟକ ସଭାରେ ଅଧ୍ୟକ୍ଷତା କରିଥିଲେ। ପରେ ଅତିଥିମାନେ ଉଭୟ ଦଳକୁ ପୁରସ୍କୃତ କରିଥିଲେ।

ପୂର୍ତ୍ତ ବିଭାଗ ଅଫିସ ପାଇଁ ମିଳୁନି ଜାଗା

କଣିହାଁ,୧।୩(ଡି.ଏନ.ଏ.): ଅନୁଗୋଳ ଜିଲା କଣିହାଁ ବ୍ଲକ ମହକୁମାରେ ପୂର୍ତ୍ତ ବିଭାଗ ଅଫିସ ନାହିଁ। ଉକ୍ତ ଅଫିସ ନିର୍ମାଣ ନିମନ୍ତେ ଏକ ସରକାରୀ ଜାଗା ଯୋଗାଇ ଦେବାକୁ ତହସିଲ କର୍ତ୍ତୃପକ୍ଷଙ୍କୁ ବାରମ୍ବାର ଆବେଦନ କରାଯାଉଥିଲେ ବି ଏଯାଏ ଜାଗା ଦିଆଯାଉ ନ ଥିବା ଅଭିଯୋଗ ହେଉଛି। ଏ ସମ୍ପର୍କରେ ପୂର୍ତ୍ତବିଭାଗ ଯନ୍ତ୍ରୀ କୁନା ସିଂ କହିଛନ୍ତି, ୫ ବର୍ଷ ପୂର୍ବରୁ କାର୍ଯ୍ୟାଳୟ ନିର୍ମାଣ ନିମନ୍ତେ ତହସିଲକୁ ଜାଗା ଦେବାକୁ ବିଭାଗ ତରଫରୁ ଆବେଦନ କରାଯାଇଥିଲା। ଇତିମଧ୍ୟରେ ୨ ଥର ଆବେଦନ ସତ୍ତ୍ୱେ ଜାଗା ପ୍ରଦାନ କରାଯାଉନାହିଁ। କେତେଜଣ ପ୍ରଭାବଶାଳୀ ବ୍ୟକ୍ତି ଏହାକୁ ବିରୋଧ କରୁଛନ୍ତି। ସେହିପରି ଏକ ଜାଗାକୁ ତହସିଲ ତରଫରୁ ଜଙ୍ଗଲ ଜମି ସମସ୍ୟା ପାଇଁ ବାତିଲ କରାଯାଇଛି। ତେଣୁ ଅଫିସ ନିର୍ମାଣ ପାଇଁ ଆବଶ୍ୟକ ଜାଗା ମିଳୁନାହିଁ। ନଚେତ ୪ ବର୍ଷ ପୂର୍ବରୁ ନିର୍ମାଣ କାର୍ଯ୍ୟ ଶେଷହୋଇ ସାରିଥାନ୍ତା। ଅଫିସ ନିମନ୍ତେ ଜାଗା ଦେବାକୁ ପୁନର୍ବାର ଦରଖାସ୍ତ କରାଯିବ। ତହସିଲଦାର ଅଂଶୁମାନ ଶତପଥୀ କହିଛନ୍ତି, ସରକାରୀ ଜାଗା ପ୍ରଦାନ କରାଯାଇଥିଲା। କେଉଁ କାରଣରୁ ଅଫିସ ନିର୍ମାଣ କରାଗଲା ନାହିଁ ତାହା ଜଣାଇନାହାନ୍ତି। ଏ ନେଇ ଆଲୋଚନା କରାଯିବ। ବ୍ଲକ ଉପାଧ୍ୟକ୍ଷ ତ୍ରିପୁରାରୀ ପ୍ରଧାନ କହିଛନ୍ତି, ପଞ୍ଚାୟତ ସମିତି ବୈଠକକୁ ଅଧିକାରୀମାନେ ଆସୁନାହାନ୍ତି। ସମସ୍ୟା ଦୂର ପାଇଁ ଖୁବଶୀଘ୍ର ପଦକ୍ଷେପ ନିଆଯିବ।

ପାଳିରେ ଯୋଗାଯାଉଛି ବିଜୁଳି

ତାଳଚେର,୧।୩(ନି.ପ୍ର.)

- ପୋଡ଼ିଯାଇଛି ପାୱାର ଟ୍ରାନ୍ସଫର୍ମର
- ୧୦ ପଞ୍ଚାୟତବାସୀ ହଇରାଣ
- ପରୀକ୍ଷାର୍ଥୀଙ୍କ ମଧ୍ୟରେ ଅସନ୍ତୋଷ

ତାଳଚେର ବ୍ଲକ ଚାଇଁପାଳ ଡିଭିଜିନ ଅନ୍ତର୍ଗତ ପାଲଲହଡ଼ା ସବ୍‌ଡିଭିଜନର କଣିହାଁ ବ୍ଲକ ପରାବିଲ ସେକ୍ସନରେ ଥିବା ପାୱାର ଟ୍ରାନ୍ସଫର୍ମର ୨ ଦିନ ହେଲା ପୋଡ଼ିଯାଇଛି। ଫଳରେ ଏହା ଉପରେ ନିର୍ଭର କରୁଥିବା କଣିହାଁ ବ୍ଲକର ୧୦ଟି ପଞ୍ଚାୟତ ବାସିନ୍ଦା ହଇରାଣ ହେଉଛନ୍ତି। କାମଚଳା ଭାବେ ଅନ୍ୟ ଟ୍ରାନ୍ସଫର୍ମରରୁ ପାଳିକରି ପ୍ରତି ପଞ୍ଚାୟତକୁ ୨ ଘଣ୍ଟା ଲେଖାଏ ବିଜୁଳି ଯୋଗାଯାଉଥିଲେ ବି ଏହା ଉପଭୋକ୍ତାଙ୍କ ଆବଶ୍ୟକତା ପୂରଣ କରିପାରୁ ନାହିଁ। ବିଶେଷକରି ବର୍ତ୍ତମାନ ପରୀକ୍ଷା ଋତୁ ଯୋଗୁ ରାତିରେ ବିନା ବିଦ୍ୟୁତ୍‌ରେ ଛାତ୍ରୀଛାତ୍ରମାନେ ପାଠ ପଢ଼ିବାରେ ଅସୁବିଧା ହେଉଛି। ତୁରନ୍ତ କର୍ତ୍ତୃପକ୍ଷ ନୂଆ ପାୱାର ଟ୍ରାନ୍ସଫର୍ମର ଲଗାଇବାକୁ ପଞ୍ଚାୟତବାସୀ ଦାବି କରିଛନ୍ତି।

ଅଞ୍ଚଳବାସୀ କହିଛନ୍ତି, ଅର୍କିଳ, କର୍ଣ୍ଣପାଳ, ପରାବିଲ, ବୁରୁକୁନା, ବିରୁ ସମେତ ୧୦ରୁ ଊର୍ଦ୍ଧ୍ୱ ପଞ୍ଚାୟତକୁ ଉକ୍ତ ଟ୍ରାନ୍ସଫର୍ମରରୁ ବିଦ୍ୟୁତ୍ ଯୋଗାଣ ହୋଇଥାଏ। ୨ ଦିନ ତଳେ ହଠାତ୍ ଟ୍ରାନ୍ସଫର୍ମର ପୋଡ଼ିଯିବାରୁ ହଜାର ହଜାର ବିଦ୍ୟୁତ୍ ଉପଭୋକ୍ତା ଏହି ଜରୁରୀ ସେବା ନ ପାଇ ଅସୁବିଧା ଭୋଗୁଛନ୍ତି। ସମସ୍ୟାର ସମାଧାନ ପାଇଁ କର୍ତ୍ତୃପକ୍ଷ ପ୍ରତି ପଞ୍ଚାୟତକୁ ପାଳିକରି ୨ ଘଣ୍ଟା ଲେଖାଏ ବିଦ୍ୟୁତ୍ ଯୋଗାଣ କରୁଛନ୍ତି। ବର୍ତ୍ତମାନ ମାଟ୍ରିକ ପରୀକ୍ଷା ଚାଲିଥିବା ବେଳେ ଆଗାମୀ ୩ ତାରିଖରୁ ଯୁକ୍ତ ୨ ପରୀକ୍ଷା ଆରମ୍ଭ ହେବ। ଏପରି ସମୟରେ ବିଦ୍ୟୁତ୍ ସେବା ନ ମିଳିବାରୁ ଛାତ୍ରୀଛାତ୍ରମାନଙ୍କ ପାଠପଢା ବାଧାପ୍ରାପ୍ତ ହେଉଛି। ଏହାକୁ ନେଇ ଅଭିଭାବକମାନଙ୍କ ଚିନ୍ତା ବଢ଼ିଯାଇଛି। ସେହିପରି ବିଦ୍ୟୁତ୍ ଅଭାବରୁ ଜଳ ଯୋଗାଣ ମଧ୍ୟ ବାଧାପ୍ରାପ୍ତ ହେଉଛି। କେବେ ପାୱାର ଟ୍ରାନ୍ସଫର୍ମର କାର୍ଯ୍ୟକ୍ଷମ ହେବ ଓ ବିଦ୍ୟୁତ୍ ଯୋଗାଣ ସ୍ୱାଭାବିକ କରାଯିବ ତାହା ବିଭାଗ ପକ୍ଷରୁ ସ୍ପଷ୍ଟ ଭାବେ କୁହାଯାଉ ନ ଥିବାରୁ ଲୋକଙ୍କ ମଧ୍ୟରେ ଅସନ୍ତୋଷ ଦେଖାଦେଇଛି। ତୁରନ୍ତ ଏହାର ସମାଧାନ ନ ହେଲେ ଆନ୍ଦୋଳନ କରାଯିବ ବୋଲି ଉପଭୋକ୍ତାମାନେ ଚେତାବନୀ ଦେଇଛନ୍ତି। ଏ ସମ୍ପର୍କରେ ବିଭାଗୀୟ ଜେଇ ନୀଳାଚଳ ପାତ୍ର କହିଛନ୍ତି, ମରାମତି କାମ ଚାଲୁ ରହିଛି। ଖୁବଶୀଘ୍ର ବିଦ୍ୟୁତ୍ ଯୋଗାଣ ସ୍ୱାଭାବିକ ହେବ।

ଶିଶୁମନ୍ଦିରରେ ଜାତୀୟ ବିଜ୍ଞାନ ଦିବସ

ଛେଣ୍ଡିପଦା, ୧।୩(ସ୍ୱ.ପ୍ର.)

ଛେଣ୍ଡିପଦା ସରସ୍ୱତୀ ଶିଶୁମନ୍ଦିରରେ ଜାତୀୟ ବିଜ୍ଞାନ ଦିବସ ପ୍ରଧାନ ଆଚାର୍ଯ୍ୟ ବସନ୍ତ କୁମାର ସାହୁଙ୍କ ଅଧ୍ୟକ୍ଷତାରେ ଅନୁଷ୍ଠିତ ହୋଇଯାଇଛି। ପ୍ରାରମ୍ଭରେ ସ୍କୁଲ ପରିଚାଳନା କମିଟିର ସଭାପତି ବିଜୟ କୁମାର ଗଡନାୟକ ପ୍ରଦୀପ ପ୍ରଜ୍ୱଳନ କରିଥିଲେ। ଉପସଭାପତି ଚନ୍ଦ୍ରମଣି ପ୍ରଧାନ, ସମ୍ପାଦକ ଦିପକ କୁମାର ପ୍ରଧାନ ପ୍ରମୁଖ ଉପସ୍ଥିତ ଥିଲେ। ପ୍ରଧାନ ଆଚାର୍ଯ୍ୟ ଜାତୀୟ ବିଜ୍ଞାନ ଦିବସ ଅବସରରେ ବୌଦ୍ଧିକ ଶିକ୍ଷା ପ୍ରଦାନ କରିଥିଲେ। ପରେ ଅନୁଷ୍ଠାନର ଶିଶୁ ମାନଙ୍କ ମଧ୍ୟରେ ପ୍ରକଳ୍ପ ପ୍ରଦର୍ଶନ, ଉପକରଣ ପ୍ରଦର୍ଶନ, ପତ୍ରବାଚନ, କୁଇଜ, ସଙ୍ଗୀତ, ବକ୍ତୃତା, ପ୍ରଶ୍ନମଞ୍ଚ, ଚିତ୍ରାଙ୍କନ ପ୍ରତିଯୋଗିତା କରାଯାଇଥିଲା। ଏଥିରେ ୪୩୧ ଜଣ ଶିଶୁ ଅଂଶଗ୍ରହଣ କରିଥିଲେ। ବିଦ୍ୟାଳୟର ସମସ୍ତ କର୍ମଚାରୀ ସହଯୋଗ କରିଥିଲେ।

ମନେ ପଡ଼ନ୍ତି

ଏକାଦଶାହ ଉପଲକ୍ଷେ ଶ୍ରଦ୍ଧାଞ୍ଜଳି

✓ ଦେବେନ୍ଦ୍ର କୁମାର ଦାସ (ବୁଲୁ ଦାସ)
ଆବିର୍ଭାବ : ୧୧.୦୬.୧୯୬୧
ତିରୋଧାନ : ୨୧.୦୨.୨୦୨୦
ଗ୍ରାମ : ପାଣ୍ଡିଆସାହି, ପୁରୁଣାଗଡ଼ ଥାନା : ବଛଲା, ଜି: ଅନୁଗୁଳ
ତୁମର ନିଷ୍କପଟ ସ୍ନେହଶ୍ରଦ୍ଧା ଓ କର୍ତ୍

ସଂକ୍ଷେପରେ

୪୦ଲକ୍ଷ ଟଙ୍କାର ବ୍ରାଉନ୍‌ସୁଗାର ଜବତ

ଜଳେଶ୍ୱର,୧।୩(ସ୍ୱ.ପ୍ର.)
ବାଲେଶ୍ୱର ଜିଲାର ଜଳେଶ୍ୱର ସହର ବ୍ରାଉନସୁଗାର କାରବାର ପେଣ୍ଠସ୍ଥଳୀ ପାଲଟିଛି। ବାଂଲାଦେଶ ସମେତ ବିଭିନ୍ନ ରାଜ୍ୟରୁ ବ୍ରାଉନସୁଗାର ଜଳେଶ୍ୱର ଅଣାଯାଇ ସେଠାରୁ ବିଭିନ୍ନ ସ୍ଥାନକୁ ଚାଲାଣ

ମୁଖ୍ୟ କାର୍ପଟଦାରଙ୍କ ସମେତ ୩ ଗିରଫ

କରାଯାଉଛି। ରବିବାର ପୋଲିସର ଏକ ସ୍ୱତନ୍ତ୍ର ଟିମ୍ ଶେଖବାର୍ଡ଼ ଅଞ୍ଚଳରେ ଚଢାଉ କରି ୪୦୦ଗ୍ରାମ୍‌ର ବ୍ରାଉନସୁଗାର ଜବତ କରିଛି। ଯାହାର ମୂଲ୍ୟ ୪୦ଲକ୍ଷ ଟଙ୍କା ହେବ। ଏହାସହ ଗୋଟିଏ ସ୍କୁଟି, ୪ଟି ମୋବାଇଲ୍ ଓ ନଗଦ ୧୭ ହଜାର ଟଙ୍କା ଜବତ ହୋଇଛି। ଏହି କାରବାରରେ ସମ୍ପୃକ୍ତ ମୁଖ୍ୟ କାର୍ପଟଦାରଙ୍କ ସମେତ ୩ଜଣଙ୍କୁ ଗିରଫ କରାଯାଇଥିବା ବେଳେ ଅନ୍ୟଜଣେ ଘଟଣାସ୍ଥଳରୁ ଫେରାର ହୋଇଯିବାରେ ସକ୍ଷମ ହୋଇଛନ୍ତି। ଜଳେଶ୍ୱର ଏସ୍‌ଡ଼ିପିଓ ଅଙ୍କିତା କୁମ୍ବାର ଓ ଅଇଆଇସି ଧନେଶ୍ୱର ସାହୁଙ୍କ ସତନ୍ତ୍ର ଟିମ୍ ନାଙ୍ଗ ହାଇସ୍କୁଲଠାରେ ଚୋରା ବ୍ୟବସାୟୀଙ୍କ ଉପରେ ଚଢାଉ କରିଥିଲେ। ପଶ୍ଚିମବଙ୍ଗର ପୂର୍ବ ମେଦିନୀପୋର ଜିଲା ଏଗ୍ରା ଥାନା ଅଞ୍ଚଳର ଜୋନି ସିଂ (୨୬) ଓ ଅଭିକ ମାଇତି (୨୨) ବ୍ରାଉନ୍‌ସୁଗାର ଧରି ଫେରୁଥିବା ବେଳେ ପୋଲିସ୍ ସେମାନଙ୍କୁ ଗିରଫ କରିଥିଲା। ଏହାର ମୁଖ୍ୟ କାର୍ପଟଦାର ଶେଖବାର୍ଡ଼ ଗାଁର ସାଦିକ ମହମ୍ମଙ୍କୁ ପୋଲିସ ଗିରଫ କରିବାରେ ସଫଳ ହୋଇଛି। ସେମାନେ ବ୍ୟବହାର କରିଥିବା ଏକ ସ୍କୁଟକୁ ମଧ୍ୟ ଜବତ କରାଯାଇଛି। ଏ ନେଇ ଜଳେଶ୍ୱର ଥାନାରେ ମାମଲା ରୁଜୁ କରାଯାଇଛି।

ବିପଦ ସୃଷ୍ଟି କରୁଛି ଶୁଖିଲା ଗଛ

ଅନୁଗୋଳ ସହର,୧।୩ (ଡି.ଏନ.ଏ.)

ଅନୁଗୋଳ ସହର ସଭାଘର ସମ୍ମୁଖ ତଥା ଷ୍ଟାଡିୟମ ନିକଟରେ ଥିବା ଗୋପବନ୍ଧୁ ପାର୍କକୁ ନେଇ ଏବେ ଲୋକେ ଭୟଭୀତ ହୋଇପଡ଼ିଛନ୍ତି। କାରଣ ପାର୍କରେ ଥିବା ଶୁଖିଲା ଗଛ କଟାଯାଉ ନ ଥିବାରୁ ଏହା କେତେବେଳେ କାହା ଉପରେ

- ■ଗୋପବନ୍ଧୁ ପାର୍କକୁ ଆସିବାକୁ ଲୋକେ ଭୟଭୀତ
- ■ଜଳୁନି ସିଏଫ୍‌ଏଲ୍ ଷ୍ଟାଣ୍ଡ ଲାଇଟ୍
- ■ମୁକୁଳା ପଡିଛି ବିଦ୍ୟୁତ୍ ଜଏଣ୍ଟ
- ■୨ ବର୍ଷ ହେଲା ସଫାହୋଇନି ୱାଟର ମ୍ୟୁଜିକାଲ

ପଡ଼ିବ ସେ ନେଇ ଲୋକେ ଆଶଙ୍କାରେ ରହୁଛନ୍ତି। ଏଥିସହ ପୌର କର୍ତ୍ତୃପକ୍ଷ ଆବଶ୍ୟକ ରକ୍ଷଣାବେକ୍ଷଣ କରୁ ନ ଥିବାରୁ ଏଠାରେ ଲାଗିଥିବା ଅନେକ ଲାଇଟ୍ ରାତିରେ ଜଳୁନାହିଁ। ସେହିପରି ବିଦ୍ୟୁତ୍ ତାରଗୁଡ଼ିକର ଜଏଣ୍ଟ ସ୍ଥାନସବୁ ମୁକୁଳା ପଡ଼ିଥିବା ବେଳେ ୱାଟର ମ୍ୟୁଜିକାଲ ମଧ୍ୟ ବର୍ଷ ବର୍ଷ ଧରି ସଫା ହେଉନାହିଁ। ଏ ନେଇ ସହରବାସୀଙ୍କ ମଧ୍ୟରେ ଅସନ୍ତୋଷ ପ୍ରକାଶ ପାଇଛି।

ପାର୍କରେ ଥିବା ଶୁଖିଲା ଗଛ।

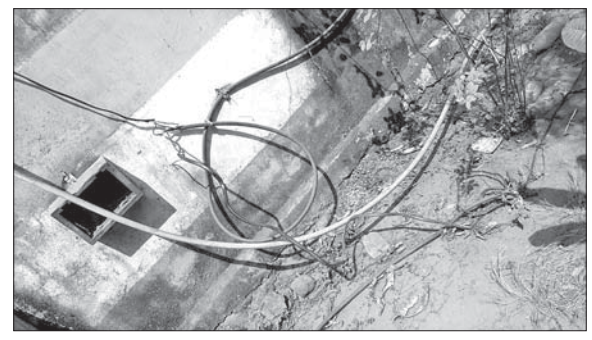
ଖୋଲା ଅବସ୍ଥାରେଥିବା ବିଦ୍ୟୁତ୍ ସଂଯୋଗ।

ସହରବାସୀ କହିଛନ୍ତି, ୩୦ ଲକ୍ଷ ଟଙ୍କା ବ୍ୟୟରେ ଏହି ପାର୍କର ନବୀକରଣ କରାଯାଇ ୨୦୧୩ ଜୁଲାଇ ୯ରେ ଜନସାଧାରଣଙ୍କ ଉଦ୍ଦେଶ୍ୟରେ ଉତ୍ସର୍ଗ କରାଯାଇଥିଲା। ହେଲେ ପୌର ପ୍ରଶାସନର ଅବହେଳା ପାଇଁ ଏହା ଧୀରେ ଧୀରେ ସୌନ୍ଦର୍ଯ୍ୟହୀନ ହୋଇପଡୁଛି। ପାର୍କ ମଧ୍ୟରେ ଥିବା ଶୁଖିଲା ଗଛ କଟାଯାଉ ନ ଥିବାରୁ ଅନେକ ସମୟରେ ସେଥିରୁ ଡାଳ ଭାଙ୍ଗି ତଳେ ପଡୁଛି। ତେଣୁ ଯେ କୌଣସି ସମୟରେ ଗଛ ଭାଙ୍ଗି ପଡିବାର ଆଶଙ୍କା ରହିଛି। ଦୈନିକ ବହୁ ଛୋଟ ପିଲାଙ୍କ ସହ ଶତାଧିକ ଲୋକ ପାର୍କକୁ ଆମୋଦପ୍ରମୋଦ ପାଇଁ ଆସୁଥିବାରୁ ସେମାନେ ବିପଦ ଆଶଙ୍କା କରୁଛନ୍ତି। ସେହିପରି ଦୋଳି, ଚେୟାର ସହ ବିଶ୍ରାମସ୍ଥଳ, ବିଭିନ୍ନ ବନ୍ୟପ୍ରାଣୀଙ୍କ ମୂର୍ତ୍ତି ଆଦି ରକ୍ଷଣାବେକ୍ଷଣ ଅଭାବରୁ ନଷ୍ଟ ହେବାକୁ ବସିଲାଣି। ଆଲୋକୀକରଣ ପାଇଁ ୩୫ ସିଏଫ୍‌ଏଲ୍ ଷ୍ଟାଣ୍ଡ ଲାଇଟ, ଦୁଇଟି ହାଲୋଜେନ ଲାଇଟ ଥିବାବେଳେ ସେଥିରୁ ଅନେକ ଖରାପ ହୋଇଯାଇଛି। ଫଳରେ ରାତିରେ ପାର୍କର ବହୁ ସ୍ଥାନ ଅନ୍ଧାର ରହୁଛି। ବିଦ୍ୟୁତ୍ ବୋର୍ଡ, ସୁଇଚ, କେବୁଲ ତାର ଆଦି ନଷ୍ଟ ହୋଇ ଖୋଲାରେ ପଡିଛି। ପାଣିକୁଣ୍ଡଟି ପ୍ରାୟ ୨ ବର୍ଷ ହେଲା ସଫା ହୋଇ ନ ଥିବାରୁ ସେଥିରୁ ପଚାଗନ୍ଧ ବାହାରୁଛି। ତୁରନ୍ତ ବିପଦସଙ୍କୁଳ ଅବସ୍ଥାରେ ଥିବା ଗଛ ହଟାଯିବା, ଲାଇଟଗୁଡିକର ମରାମତି ସହ ଆଉ ଅଧିକ ୫ଟି ଏଲ୍‌ଇଡି ଲାଇଟ ବ୍ୟବସ୍ଥା କରାଯିବା, ବିଦ୍ୟୁତ୍ ଉପକରଣଗୁଡିକ ମରାମତି ସହ ପାର୍କର ସୌନ୍ଦର୍ଯ୍ୟକରଣ କରାଯିବାକୁ ଦାବି ହୋଇଛି।

ଏ ବିଷୟରେ ପୌରପାଳିକା ନିର୍ବାହୀ ଅଧିକାରୀ ବିନୋଦ କୁମାର ପଣ୍ଡା କହିଛନ୍ତି, ଯେତେଶୀଘ୍ର ସମ୍ଭବ ପାର୍କର ମରାମତି କରାଯିବ। ଶୁଖିଲା ଗଛକୁ ହାଣିବା ପାଇଁ ବ୍ୟବସ୍ଥା କରାଯିବ। ଜିଲାପାଳ ପାର୍କକୁ ଯାଇ ସମସ୍ୟା ଦେଖି ସମାଧାନ ପାଇଁ ନିର୍ଦ୍ଦେଶ ଦେଇଛନ୍ତି।

୬ ରେ ପାଣି ଯୋଗାଣ ବନ୍ଦ ଚେତାବନୀ

ଅନୁଗୋଳ ଅଫିସ୍, ୧।୩

କର୍ମଚାରୀଙ୍କ ବଦଳି ପ୍ରତିବାଦରେ ତାଡିଲେଣି ସହକର୍ମୀ

ରାଜ୍ୟ ଜନସ୍ୱାସ୍ଥ୍ୟ ଯାନ୍ତ୍ରିକ କର୍ମଚାରୀ ସଂଘର ରାଜ୍ୟ ସଭାପତି ପ୍ରଶାନ୍ତ କୁମାର ମହାନ୍ତିଙ୍କ ବଦଳିକୁ ସଂଘ ପକ୍ଷରୁ ବିରୋଧ କରାଯାଇଛି। ତୁରନ୍ତ ଏହି ବଦଳି ପ୍ରତ୍ୟାହୃତ କରିବାକୁ ଦାବି କରିଛନ୍ତି ସହରକୁ ପାଣି ଯୋଗାଉଥିବା ଜନସ୍ୱାସ୍ଥ୍ୟ କର୍ମଚାରୀ। ଏହା ନ ହେଲେ ଆସନ୍ତା ୬ ତାରିଖରେ ସେମାନେ ଧାରଣାରେ ବସିବେ ବୋଲି ଚେତାବନୀ ଦେଇଛନ୍ତି। ରାଜ୍ୟ ଜନସ୍ୱାସ୍ଥ୍ୟ ଯାନ୍ତ୍ରିକ କର୍ମଚାରୀ ସଂଘ ଅନୁଗୋଳ ଜିଲାର ମୋଟ ୩୪ ଜଣ କର୍ମଚାରୀ ଧାରଣାରେ ବସିବାକୁ ନିଷ୍ପତ୍ତି ନେଇଥିବାରୁ ସହରବାସୀ ପାଣି ସମସ୍ୟା ଭୋଗିବାର ଆଶଙ୍କା ଉପୁଜିଛି।

କର୍ମଚାରୀମାନେ କହିଛନ୍ତି, ଆକ୍ରୋଶମୂଳକ ଭାବେ କଟକ ଜନସ୍ୱାସ୍ଥ୍ୟ ମଣ୍ଡଳ କାର୍ଯ୍ୟାଳୟ ପକ୍ଷରୁ ପ୍ରଶାନ୍ତ କୁମାର ମହାନ୍ତିଙ୍କୁ କେନ୍ଦ୍ରାପଡ଼ାରୁ ଅନୁଗୋଳକୁ ବଦଳି କରାଯାଇଛି। ଏହି ବଦଳି ଆଦେଶ ପ୍ରତ୍ୟାହାର ନ ହେଲେ ଆସନ୍ତା ୧୩ ତାରିଖରେ ଭୁବନେଶ୍ୱରରେ ରାଜ୍ୟସ୍ତରୀୟ ବିକ୍ଷୋଭ ସହ ୧୪ ଓ ୧୫ ତାରିଖ ଦିନ ସଂଘର ସମସ୍ତ କର୍ମକର୍ତ୍ତା ସାମୂହିକ ଛୁଟିରେ ରହିବେ ବୋଲି ସଂଘ ପକ୍ଷରୁ କୁହାଯାଇଛି। ଆସନ୍ତା ୬ ତାରିଖରେ ସମସ୍ତ ଜିଲା କାର୍ଯ୍ୟାଳୟରେ ସଂଘର କର୍ମକର୍ତ୍ତା ଧାରଣା ଦେବା ସହ ଦାବିପତ୍ର ପ୍ରଦାନ କରିବେ। ଅନୁଗୋଳ ଜନସ୍ୱାସ୍ଥ୍ୟ କାର୍ଯ୍ୟାଳୟରେ କାର୍ଯ୍ୟରତ ୩୪ କର୍ମଚାରୀ ବିକ୍ଷୋଭରେ ସାମିଲ ହେବେ। ସେହିପରି ଭୁବନେଶ୍ୱରରେ ଧାରଣା ବେଳେ କର୍ମଚାରୀମାନେ ଛୁଟିରେ ରହୁଥିବାରୁ ଯେଉଁ ସ୍ଥିତି ଉପୁଜିବ ସେଥିପାଇଁ ସରକାର ଦାୟୀ ରହିବେ ବୋଲି ସଂଘ ପକ୍ଷରୁ କୁହାଯାଇଛି।

ବିଜ୍ଞାନ ପ୍ରତି ଆକୃଷ୍ଟ ହୁଅ

ବଇଣ୍ଡା,୧।୩(ଡି.ଏନ.ଏ.)

କିଶୋରନଗର ବ୍ଲକ ବଇଣ୍ଡା ସରସ୍ୱତୀ ଶିଶୁ ମନ୍ଦିର ପରିସରରେ ଜାତୀୟ ବିଜ୍ଞାନ ଦିବସ ପାଳିତ ହୋଇଯାଇଛି। ପ୍ରଧାନ ଆଚାର୍ଯ୍ୟ ରବୀନ୍ଦ୍ରନାଥ ଜେନାଙ୍କ ସଭାପତିତ୍ୱରେ ଅନୁଷ୍ଠିତ କାର୍ଯ୍ୟକ୍ରମରେ ବଇଣ୍ଡା ଜନତା କଲେଜ ଅଧ୍ୟାପକ ଅସିତ କୁମାର ଜେନା ମୁଖ୍ୟଅତିଥି ଭାବେ ଯୋଗଦେଇ ଶିଶୁମାନେ ବିଜ୍ଞାନ ପ୍ରତି ଆକୃଷ୍ଟ ହେବାକୁ ପରାମର୍ଶ ଦେଇଥିଲେ। ଏହି ଅବସରରେ ଶିଶୁମାନଙ୍କ ମଧ୍ୟରେ ବିଜ୍ଞାନ ନାଟକ, ପ୍ରଶ୍ନମଞ୍ଚ, ପ୍ରକଳ୍ପ ପ୍ରଦର୍ଶନ ଆଦି ପ୍ରତିଯୋଗିତା ଅନୁଷ୍ଠିତ ହୋଇଥିଲା। ବିଜ୍ଞାନ ଆଚାର୍ଯ୍ୟା ସୁଶ୍ରୀ ଲକ୍ଷ୍ମୀପ୍ରିୟା ସାହୁ ଧନ୍ୟବାଦ ଦେଇଥିଲେ। ବିନିତା ପ୍ରଧାନ, ଜ୍ୟୋତ୍ସ୍ନାମୟୀ ପ୍ରଧାନ, ଗୋଲାପ ସ୍ୱାଇଁଙ୍କ ସମେତ ସମସ୍ତ ଗୁରୁମାଗୁରୁଜୀ ସହଯୋଗ କରିଥିଲେ।

ମୟୂରଭଞ୍ଜ: ୪ ନେତାଙ୍କୁ ଦାୟିତ୍ୱ

ବ୍ୟୋମକେଶ ରାୟ

ମୁକ୍ତିକାନ୍ତ ମଣ୍ଡଳ

ସଞ୍ଜୀବ ମଲ୍ଲିକ

ସୁଶାନ୍ତ ରାଉତ

ଭୁବନେଶ୍ୱର,୧।୩(ବ୍ୟୁରୋ)

ବିଜେଡି ସଭାପତି ତଥା ମୁଖ୍ୟମନ୍ତ୍ରୀ ନବୀନ ପଟ୍ଟନାୟକ ରବିବାର ୪ ନେତାଙ୍କୁ ମୟୂରଭଞ୍ଜ ଜିଲାର ୮ ବିଧାନସଭା ନିର୍ବାଚନମଣ୍ଡଳୀ ପର୍ଯ୍ୟବେକ୍ଷକ ଭାବେ ଦାୟିତ୍ୱ ପ୍ରଦାନ କରିଛନ୍ତି। ଜଣେ ନେତାଙ୍କ ହାତରେ ମୟୂରଭଞ୍ଜ ଜିଲାର ଦୁଇଟି ଲେଖାଏ ବିଧାନସଭା କ୍ଷେତ୍ର ପ୍ରଦାନ କରାଯାଇଛି। ୨୦୧୬ ପଞ୍ଚାୟତ ନିର୍ବାଚନରେ ମୟୂରଭଞ୍ଜ ଜିଲାରେ ବିଜେଡି ଫଳାଫଳ ସେତେଟା ଆଖିଦୃଶିଆ ହୋଇ ନ ଥିଲା। ପରବର୍ତ୍ତୀ ସମୟରେ ୨୦୧୯ ସାଧାରଣ ନିର୍ବାଚନ ଫଳାଫଳ ମଧ୍ୟ ଶାସକ ଦଳ ସପକ୍ଷରେ ଗଲାନାହିଁ। ତେଣୁ ଏହାପରଠାରୁ ବିଜେଡି ସଭାପତି ମୟୂରଭଞ୍ଜ ଜିଲା ସାଙ୍ଗଠନିକ ସ୍ଥିତି ସଜାଡିବାକୁ ଏକ ପ୍ରକାର ଜୋରଦାର ଉଦ୍ୟମ ଆରମ୍ଭ କରିଦେଇଛନ୍ତି। ଚାନ୍ଦବାଲି ବିଧାୟକ ବ୍ୟୋମକେଶ ରାୟ ମୟୂରଭଞ୍ଜ ନିର୍ବାଚନମଣ୍ଡଳୀର କରଞ୍ଜିଆ ଏବଂ ଯଶିପୁର ନିର୍ବାଚନମଣ୍ଡଳୀ ପର୍ଯ୍ୟବେକ୍ଷକ ଦାୟିତ୍ୱ ପାଇଛନ୍ତି। ଉତ୍ତର ଭୁବନେଶ୍ୱର ନିର୍ବାଚନମଣ୍ଡଳୀ ବିଧାୟକ ସୁଶାନ୍ତ ରାଉତଙ୍କ ହାତରେ ବାରିପଦା ଏବଂ ମୋରଡା ବିଧାନସଭା କ୍ଷେତ୍ର ଦାୟିତ୍ୱ ଦିଆଯାଇଛି। ସେହିପରି ଧାମନଗରର ପୂର୍ବତନ ବିଧାୟକ ମୁକ୍ତିକାନ୍ତ ମଣ୍ଡଳଙ୍କୁ ରାଇରଙ୍ଗପୁର ଏବଂ ସାରଶକଣା ଦାୟିତ୍ୱ ଦିଆଯାଇଛି। ଭଦ୍ରକ ବିଧାୟକ ସଞ୍ଜୀବ ମଲିକଙ୍କ ହାତରେ ଉଦଳା ଓ ବଡସାହି ଦାୟିତ୍ୱ ପ୍ରଦାନ କରାଯାଇଛି। ଗତ ସାଧାରଣ ନିର୍ବାଚନ ଫଳାଫଳ ପ୍ରକାଶ ପାଇବା ପରେ ଯାଜପୁର ବିଧାୟକ ପ୍ରଣବ ପ୍ରକାଶ ଦାସଙ୍କୁ ମୟୂରଭଞ୍ଜ ଜିଲାର ପର୍ଯ୍ୟବେକ୍ଷକ ଦାୟିତ୍ୱ ଦିଆଯାଇଛି। ତେଣୁ ୮ ନିର୍ବାଚନମଣ୍ଡଳୀ ଦାୟିତ୍ୱ ପାଇଥିବା ୪ ନେତା ବର୍ତ୍ତମାନ ପ୍ରଣବ ପ୍ରକାଶଙ୍କ ନିଷ୍ପତ୍ତି ଅନୁଯାୟୀ କାର୍ଯ୍ୟ କରିବେ। ଆଗକୁ ପଞ୍ଚାୟତ ଏବଂ ମ୍ୟୁନିସିପାଲିଟି ନିର୍ବାଚନ ଆସୁଥିବାରୁ ଏବେଠାରୁ ଉକ୍ତ ଜିଲାକୁ ବିଜେଡି ସଭାପତି ଅଧିକ ଗୁରୁତ୍ୱ ଦେଉଥିବା ଚର୍ଚ୍ଚା ହେଉଛି।

ସୂଚନାଯୋଗ୍ୟ ଯେ, ମୟୂରଭଞ୍ଜ ଲୋକ ସଭା ନିର୍ବାଚନମଣ୍ଡଳୀର ୭ ବିଧାନସଭା କ୍ଷେତ୍ର ମଧ୍ୟରୁ ୨ଟି ବିଜେଡି ହାତରେ ଥିବାବେଳେ ୫ଟି ଆସନ ଭାଜପା ଅକ୍ତିଆର କରିନେଇଛି। ମୟୂରଭଞ୍ଜ ଜିଲାର ଉଦଳା, ବାରିପଦା, ଜଶିପୁର, ସାରସକଣା, ରାଇରଙ୍ଗପୁର ବିଧାନସଭା ଆସନରେ ଭାଜପା ବିଜୟୀ ହୋଇଛି। ସେହିପରି ମୋରଡା ଏବଂ ବାଙ୍ଗିରପୋଷି ଆସନରେ ବିଜେଡି ବିଜୟୀ ହୋଇଛି। ସେହିପରି ମୟୂରଭଞ୍ଜ ଲୋକ ସଭା ଆସନରେ ଭାଜପା ପ୍ରାର୍ଥୀ ବିଶେଶ୍ୱର ଟୁଡୁ ଏମ୍‌ପି ଭାବେ ବିଜୟୀ ହୋଇଛନ୍ତି। ସେହିପରି ପର୍ଯ୍ୟବେକ୍ଷକ ଦାୟିତ୍ୱ ଦିଆଯାଇଥିବା ୮ ବିଧାନସଭା କ୍ଷେତ୍ର ମଧ୍ୟରୁ କରଞ୍ଜିଆ ନିର୍ବାଚନମଣ୍ଡଳୀ ମୟୂରଭଞ୍ଜ ଜିଲା ଭିତରେ ଥିଲେ ମଧ୍ୟ ଏହା କେନ୍ଦୁଝର ଲୋକ ସଭା କ୍ଷେତ୍ର ମଧ୍ୟରେ ଆସୁଛି। ଏହି ଆସନରେ ବିଜେଡି ହାତରେ ଅଛି। ଅନ୍ୟପଟେ ଉଦଳା ମଧ୍ୟ ସମାନଭାବେ ଏହି ଜିଲା ମଧ୍ୟରେ ରହିଥିଲେ ସୁଦ୍ଧା ବାଲେଶ୍ୱର ଲୋକ ସଭା କ୍ଷେତ୍ର ଅନ୍ତର୍ଗତ ଆସୁଛି। ତେବେ ମୟୂରଭଞ୍ଜ ଜିଲାର ୮ଟି ବିଧାନସଭା କ୍ଷେତ୍ର ଦାୟିତ୍ୱ ଅନ୍ୟ ଜିଲା ନେତାଙ୍କ ହାତରେ ଦିଆଯାଇଥିଲେ ମଧ୍ୟ ବାଙ୍ଗିରପୋଷି ନିର୍ବାଚନମଣ୍ଡଳୀ ଏହି ଜିଲା ଭିତରେ ଥାଇ ସୁଦ୍ଧା କାହାକୁ ବଣ୍ଟାଯାଇନାହିଁ। ବରିଷ୍ଠ ବିଜେଡି ନେତା ତଥା ରାଜସ୍ୱ ମନ୍ତ୍ରୀ ସୁଦାମ ମାରାଣ୍ଡି ଏହି ଆସନରୁ ଜିତିଥିବାରୁ ଏହାର ଦାୟିତ୍ୱ କାହାକୁ ମିଳି ନ ଥିବା କୁହାଯାଉଛି।

ଫାଇନାନ୍ସ କର୍ମଚାରୀଙ୍କ ଠାରୁ ଲୁଟ୍

ଅନୁଗୋଳ ଅଫିସ,୧।୩

ଅନୁଗୋଳ ଜିଲା ବଅଁରପାଳ ଥାନା ଖଣ୍ଡହତାରେ ଘରୋଇ ଫାଇନାନ୍ସ କର୍ମଚାରୀ ଅଭିଷେକ ନାୟକଙ୍କଠାରୁ ଲୁଟ ହୋଇଛି। ଦୁର୍ବୃତ୍ତମାନେ ତାଙ୍କୁ ମାଡ ମାରି ତାଙ୍କଠାରୁ ବାଇକ, ମୋବାଇଲ ଓ ଟଙ୍କା ଲୁଟି ନେଇଥିବା ସେ ଅଭିଯୋଗ କରିଛନ୍ତି।

ସୂଚନାଯୋଗ୍ୟ, ଅଭିଷେକ ଅନୁଗୋଳରୁ ମହିଧରପୁର ଯାଉଥିବା ସମୟରେ ଲୁଟର ଶିକାର ହୋଇଥିଲେ। ଏ ନେଇ ଅନୁଗୋଳ ଥାନା ଅଧିକାରୀ ରମେଶ ଚନ୍ଦ୍ର ବିଶୋଇ କହିଛନ୍ତି, ଖଣ୍ଡହତା ବ୍ରିଜ ଅପରପାର୍ଶ୍ୱରେ ଏପରି ଘଟଣା ହୋଇଛି। ଥାନାରେ ସେପରି କୌଣସି ଅଭିଯୋଗ ହୋଇନାହିଁ। ଅପରପକ୍ଷେ ଲୁଟ ହୋଇଥିବା କଥାକୁ ଅନୁଗୋଳ ଏସ୍‌ପି ଜଗମୋହନ ମୀନା ସ୍ୱୀକାର କରିଛନ୍ତି। ଥାନାରେ ଅଭିଯୋଗ ହେବା ପରେ ଘଟଣାର ତଦନ୍ତ କରାଯିବ। ଫାଇନାନ୍ସ କର୍ମଚାରୀଙ୍କ ପରିଚିତ ଲୋକ ଏହି ଲୁଟରେ ସମ୍ପୃକ୍ତ ଥିବା ପ୍ରାଥମିକ ତଦନ୍ତରୁ ଜଣାପଡ଼ିଛି ବୋଲି ଏସପି କହିଛନ୍ତି।

ବାରଣ୍ଡାରେ ପଢୁଛନ୍ତି ଛାତ୍ରୀଛାତ୍ର

ଜବରଦଖଲରେ ଥିବା ସରକାରୀ ଜାଗା।

- ■ସରକାରୀ ଜମିରୁ ହଟୁନି ଜବରଦଖଲ
- ■୮ ଲକ୍ଷ ମଞ୍ଜୁର ସତ୍ତ୍ୱେ ନିର୍ମାଣ ହେଉନି ଅଙ୍ଗନୱାଡ଼ିଗୃହ
- ■ଉଚ୍ଛେଦ ପାଇଁ ଜିଲାପାଳଙ୍କଠାରେ ଦାବି

ବଇଣ୍ଡା,୧।୩(ଡି.ଏନ.ଏ.)

ଅନୁଗୋଳ ଜିଲା କିଶୋରନଗର ବ୍ଲକ ଧଉରପାଳ ପଞ୍ଚାୟତ କେନ୍ଦୁନାଳୀ ଗ୍ରାମରେ ଅଙ୍ଗନୱାଡ଼ି ଗୃହ ନିର୍ମାଣ ହୋଇପାରୁ ନାହିଁ। ଅର୍ଥ ମଞ୍ଜୁର ହୋଇ ପଡ଼ି ରହିଥିଲେ ବି ନିର୍ମାଣ ହେବାକୁ ଥିବା ସରକାରୀ ଜମିରୁ ଜବରଦଖଲ ହଟାଯାଉ ନ ଥିବାରୁ ଏପରି ସମସ୍ୟା ସୃଷ୍ଟି ହୋଇଛି। ଏହାର ପ୍ରତିବାଦରେ ଶନିବାର କେନ୍ଦୁନାଳୀ ଗ୍ରାମବାସୀ ଅନୁଗୋଳ ଜିଲାପାଳଙ୍କଠାରେ ଅଭିଯୋଗ କରିଛନ୍ତି।

ଅଭିଯୋଗପତ୍ରରେ ଗ୍ରାମବାସୀ ଦର୍ଶାଇଛନ୍ତି ଯେ, ଗ୍ରାମରେ ଅଙ୍ଗନୱାଡ଼ି ଗୃହ ନ ଥିବା ଯୋଗୁ କୁନି କୁନି ଛାତ୍ରୀଛାତ୍ରମାନେ ସ୍ଥାନୀୟ ବିଦ୍ୟାଳୟ ବାରଣ୍ଡାରେ ବସି ପଢୁଛନ୍ତି। ଗ୍ରାମବାସୀଙ୍କ ବହୁବାର ଦାବି ପରେ ୨୦୧୮ରେ ରାଜ୍ୟ ସରକାରଙ୍କ ପକ୍ଷରୁ ଅଙ୍ଗନୱାଡ଼ି ଶ୍ରେଣୀଗୃହ ନିର୍ମାଣ ପାଇଁ ୮ ଲକ୍ଷ ଟଙ୍କା ମଞ୍ଜୁର କରାଯାଇଥିଲା। ସ୍ଥାନୀୟ ବିଦ୍ୟାଳୟ ସମ୍ମୁଖରେ ଥିବା କେନ୍ଦୁନାଳୀ ମୌଜା ଖାତା ନଂ. ୪୬ ପ୍ଲଟ ନଂ.୧୪୮/୧୫୦/୧୫୧ ସରକାରୀ ଜମିରେ ଏହା ନିର୍ମାଣ ନିମନ୍ତେ ଗ୍ରାମବାସୀ ପ୍ରଶାସନକୁ ପ୍ରସ୍ତାବ ଦେଇଥିଲେ। ହେଲେ ଉକ୍ତ ଜମିକୁ ସେହି ଗ୍ରାମର ଜଣେ ବ୍ୟକ୍ତି ଜବରଦଖଲରେ ରଖିଛନ୍ତି। ଉକ୍ତ ଜମିକୁ ଚିହ୍ନଟ କରିବା ପାଇଁ ଗ୍ରାମବାସୀ ଗତ ଡିସେମ୍ବର ୪ ତାରିଖରେ କିଶୋରନଗର ତହସିଲ କାର୍ଯ୍ୟାଳୟରେ ଅଭିଯୋଗ କରିଥିଲେ। ପରେ ବିଭାଗ ପକ୍ଷରୁ ଜାଗା ଚିହ୍ନଟ କରିବା ପାଇଁ ନିର୍ଦ୍ଦେଶନାମା ଦିଆଯାଇଥିଲା। କିନ୍ତୁ ଅଙ୍ଗପଡ଼ା ରାଜସ୍ୱ ବିଭାଗର କେତେଜଣ କର୍ମଚାରୀ ଜବରଦଖଲକାରୀଙ୍କ ସହ ସଲାସୁତୁରା କରିଥିବାରୁ ଉଚ୍ଛେଦ ହୋଇପାରୁନାହିଁ। ଫଳରେ ଅଙ୍ଗନୱାଡ଼ି ଗୃହ ନିର୍ମାଣ ସମ୍ଭବ ହୋଇପାରୁ ନ ଥିବାରୁ ମଞ୍ଜୁର ଅର୍ଥ ଫେରିଯିବା ଆଶଙ୍କା ପ୍ରକାଶ ପାଇଛି। ତୁରନ୍ତ ଏଥିପ୍ରତି ଅନୁଗୋଳ ଜିଲାପାଳ ଦୃଷ୍ଟି ଦେଇ ଉକ୍ତ ସରକାରୀ ଜାଗାରୁ ଜବରଦଖଲ ହଟାଇବା ପାଇଁ କେନ୍ଦୁନାଳୀ ଗ୍ରାମବାସୀ ଦାବି କରିଛନ୍ତି। ନଚେତ ତହସିଲ ଅଫିସ ଘେରାଉ କରାଯିବ ବୋଲି ଗ୍ରାମର ଦିଲୀପ କୁମାର ସାହୁ, ସଞ୍ଜୟ ଦେହୁରୀ, ସନ୍ତୋଷ ପ୍ରଧାନ, ବିଶ୍ୱାମିତ୍ର ପ୍ରଧାନ, ରସାନନ୍ଦ ପ୍ରଧାନ, ଶରତ ସାହୁ, କିଶୋରଚନ୍ଦ୍ର ପ୍ରଧାନ ପ୍ରମୁଖ ଚେତାବନୀ ଦେଇଛନ୍ତି। ଏ ନେଇ କିଶୋରନଗର ତହସିଲଦାର ଡ. ଲକ୍ଷ୍ମୀପ୍ରସାଦ ସାହୁ କହିଛନ୍ତି, ତୁରନ୍ତ ବିଭାଗ ପକ୍ଷରୁ ପଦକ୍ଷେପ ନିଆଯାଇ ସରକାରୀ ଜମିରୁ ଜବରଦଖଲ ଉଚ୍ଛେଦ କରାଯିବ।

୧୦ ଲକ୍ଷ ଟଙ୍କା ଘୋଷଣା କଲେ ମୁଖ୍ୟମନ୍ତ୍ରୀ

ଭୁବନେଶ୍ୱର,୧।୩(ବ୍ୟୁରୋ)

ଓଡ଼ିଶାରେ କାର୍ଯ୍ୟରତ ସୀମା ସୁରକ୍ଷା ବଳ(ବିଏସ୍‌ଏଫ୍) ଯବାନ ମହମ୍ମଦ ଅନିଶଙ୍କୁ ମୁଖ୍ୟମନ୍ତ୍ରୀ ନବୀନ

ଦିଲ୍ଲୀ ଦଙ୍ଗାପୀଡ଼ିତ ବିଏସ୍‌ଏଫ୍ ଯବାନଙ୍କୁ ସହାୟତା

ପଟ୍ଟନାୟକ ମୁଖ୍ୟମନ୍ତ୍ରୀଙ୍କ ରିଲିଫ ପାଣ୍ଠିରୁ ୧୦ ଲକ୍ଷ ଟଙ୍କାର ସହାୟତା ରାଶି ଦେବାପାଇଁ ଘୋଷଣା କରିଛନ୍ତି। ନବମ ବାଟାଲିୟନରେ କାର୍ଯ୍ୟରତ ଅନିଶଙ୍କ ଘର ନୂଆଦିଲ୍ଲୀରେ। ନିକଟରେ ଦିଲ୍ଲୀରେ ହୋଇଥିବା ସାମ୍ପ୍ରଦାୟିକ ଦଙ୍ଗାରେ

କିନ୍ନରମାନଙ୍କୁ ଘର ଯୋଗାଇଦେବା ଲାଗି ବଲିଉଡ୍ ସୁପରଷ୍ଟାର ଅକ୍ଷୟ କୁମାର ଦେଢ଼କୋଟି ଟଙ୍କା ଦାନ କରିଛନ୍ତି। ତାଙ୍କ ଅଭିନୀତ ଫିଲ୍ମ 'ଲକ୍ଷ୍ମୀ ବମ୍ବ'ର ନିର୍ଦ୍ଦେଶକ ରାଘବ ଲରେନ୍ସ ଏହି ଦାତବ୍ୟ ଟ୍ରଷ୍ଟ ଆରମ୍ଭ କରିଛନ୍ତି। ସେ ଅକ୍ଷୟ କୁମାରଙ୍କୁ ଫେସ୍‌ବୁକ୍‌ରେ ଧନ୍ୟବାଦ ଜଣାଇଛନ୍ତି। ଲରେନ୍ସଙ୍କ ଟ୍ରଷ୍ଟ ୧୫ ବର୍ଷରେ ପହଞ୍ଚିଥିବାରୁ ଏହି ଅବସରରେ କିନ୍ନରମାନଙ୍କୁ ଆଶ୍ରୟସ୍ଥଳ ଯୋଗାଇଦେବା ଲାଗି ଚଳିତ ବର୍ଷ ନୂଆ ପ୍ରକଳ୍ପ ଆରମ୍ଭ କରାଯାଇଛି। ଟ୍ରଷ୍ଟ ଜମି ଯୋଗାଇଦେବ ଏବଂ ଘର ତିଆରି ଲାଗି ପାଣ୍ଠି ସଂଗ୍ରହ କରିବ ବୋଲି ଲରେନ୍ସ କହିଛନ୍ତି।

ଦଙ୍ଗା ପ୍ରଭାବିତ ଅଞ୍ଚଳରେ ପୋଡ଼ିଯାଇଥିବା ଗାଡ଼ି।

ଉତ୍ତର-ପୂର୍ବ ଦିଲ୍ଲୀର ଦଙ୍ଗା ପ୍ରଭାବିତ ଅଞ୍ଚଳରେ ଜଳିଯାଇଥିବା ଗାଡ଼ିଗୁଡ଼ିକୁ କ୍ରେନ୍ ସାହାଯ୍ୟରେ ଉଠାଯାଉଛି।

ଶୁଖୁନି ସିଏଏ କ୍ଷତ

ନୂଆଦିଲ୍ଲୀ,୧।୩

ଠିକ୍ ସପ୍ତାହେ ତଳେ ଜାତୀୟ ରାଜଧାନୀର ଉତ୍ତର-ପୂର୍ବ ଅଞ୍ଚଳରେ ସୃଷ୍ଟି ହୋଇଥିଲା ହିଂସା। କେନ୍ଦ୍ର ସରକାରଙ୍କ ନାଗରିକତ୍ୱ ସଂଶୋଧନ ଆଇନ (ସିଏଏ) ସପକ୍ଷବାଦୀ ଓ ବିପକ୍ଷବାଦୀଙ୍କ ମଧ୍ୟରେ ଘଟିଥିଲା ସଂଘର୍ଷ। ରବିବାର ଆରମ୍ଭ ହୋଇଥିବା ଏହି ହିଂସା କ୍ରମଶଃ ସାମ୍ପ୍ରଦାୟିକ ଦଙ୍ଗାର ରୂପ ନେଇଥିଲା। ସୋମବାର ୪ ଜଣଙ୍କ ପ୍ରାଣହାନି ଘଟିଥିବାବେଳେ ସାତ ଦିନ ପରେ ଏହି ମୃତ୍ୟୁସଂଖ୍ୟା ୪୭କୁ ଛୁଇଁଛି। ଏହାସହ ୨୦୦ରୁ ଊର୍ଦ୍ଧ୍ୱ ଲୋକ ଆହତ ହୋଇ ବିଭିନ୍ନ ହସ୍ପିଟାଲରେ ଚିକିତ୍ସାଧୀନ ଓ ଅନେକ ନିଖୋଜ ଅଛନ୍ତି। ଶବଗୃହ ବାହାରେ ଏବେ ମଧ୍ୟ ବହୁ ଲୋକ ନିଜ ଆତ୍ମୀୟସ୍ୱଜନଙ୍କୁ ଅପେକ୍ଷା କରିଛନ୍ତି। ଦଙ୍ଗାକାରୀ ଭିଆଇଥିବା ଲୁଟ୍, ରାହାଜାନି, ଭଙ୍ଗାରୁଜା ଓ ଜଳାପୋଡ଼ାର କ୍ଷତ ସବୁଠି ବାରି ହୋଇଯାଉଛି।

ଆମେରିକା ରାଷ୍ଟ୍ରପତି ଡୋନାଲ୍ଡ ଟ୍ରମ୍ପଙ୍କ ଭାରତ ଗସ୍ତ ବେଳେ ଦିଲ୍ଲୀରେ ଦଙ୍ଗା ହୋଇଥିଲା। ଏଥିରେ ସବୁଠୁ ବେଶି ପ୍ରଭାବିତ ହୋଇଛି ଜାଫରାବାଦ, ମୌଜପୁର, ବାବରପୁର, ଚାନ୍ଦବାଗ, ଶିବବିହାର, ଭଜନପୁରା, ଯମୁନା ବିହାର ଓ ମୁସ୍ତାଫାବାଦ ଅଞ୍ଚଳ। ଶନିବାର ସୁଦ୍ଧା ମୃତ୍ୟୁସଂଖ୍ୟା ୪୩ରେ ପହଞ୍ଚିଥିବାବେଳେ ରବିବାର ଏହି ଅଞ୍ଚଳରେ ଆଉ ୪ ଜଣଙ୍କ ମୃତଦେହ ଉଦ୍ଧାର ହୋଇଛି। ଅପରାହ୍ନରେ ଗୋକଲପୁରୀର ଏକ କେନାଲରୁ ଜଣଙ୍କ ମୃତଦେହ ଉଦ୍ଧାର ହୋଇଥିବାବେଳେ ଆଉ ଦୁଇଟି ମିଳିଛି ଭାଗୀରଥି ବିହାର କେନାଲରୁ। ସେହିପରି ଶିବବିହାରସ୍ଥିତ ଭଗିରଥ ଡ୍ରେନ୍‌ରୁ ରାତି ୮ଟା ୨୦ରେ ଆଉ ଜଣଙ୍କ ମୃତଦେହକୁ ପୋଲିସ ଉଦ୍ଧାର କରିଛି। ତେବେ ସେଗୁଡ଼ିକୁ ଚିହ୍ନଟ କରାଯାଇ ପାରିନାହିଁ। ଏହା ପୂର୍ବରୁ ଗୁରୁ ତେଗ୍ ବାହାଦୁର ହସ୍ପିଟାଲରେ ୩ ଓ ଲୋକନାୟକ ଜୟପ୍ରକାଶ ହସ୍ପିଟାଲରେ ଚିକିତ୍ସାଧୀନ ଅବସ୍ଥାରେ ୩ ଜଣ ଆଖିବୁଜିଦେଇଥିଲେ। ଦିଲ୍ଲୀ ଦଙ୍ଗାକୁ ନେଇ ପୋଲିସ ୨୫୪ ଏଫ୍‌ଆଇଆର୍ କରିଥିବାବେଳେ ୯୦୩ ଜଣଙ୍କୁ ଗିରଫ କରିଛି କିମ୍ବା ଅଟକ ରଖିଛି। ଏହି ମାମଲାଗୁଡ଼ିକ ମଧ୍ୟରୁ ବେଆଇନ ଅସ୍ତ୍ରଶସ୍ତ୍ର ରଖିବା ଅଭିଯୋଗରେ ୪୧ଟି ଏଫ୍‌ଆଇଆର୍ ହୋଇଛି। ସ୍ଥିତି ସ୍ୱାଭାବିକ ହେବାରେ ଲାଗିଥିବାରୁ ପୋଲିସକୁ ଆଉ ଦଙ୍ଗା ସମ୍ପର୍କିତ ଅଭିଯୋଗ ନେଇ ଫୋନ୍ କଲ ଆସୁ ନ ଥିବା ଜଣାପଡ଼ିଛି। କ୍ରାଇମ୍‌ବ୍ରାଞ୍ଚ ପୋଲିସର ଦୁଇଟି ସ୍ୱତନ୍ତ୍ର ତଦନ୍ତକାରୀ ଦଳ (ଏସ୍‌ଆଇଟି) ବିଭିନ୍ନ ଅଞ୍ଚଳ ବୁଲି ତନାଘନା ଜାରି ରଖିଛନ୍ତି। ଦିଲ୍ଲୀରେ ଏବେ ଜୀବନଯାତ୍ରା ସ୍ୱାଭାବିକ ହେବାରେ ଲାଗିଛି। ଏହାସହ ଷଡ଼ଯନ୍ତ୍ରକୁ ନେଇ ଅନେକ ଚାଞ୍ଚଲ୍ୟକର ତଥ୍ୟ ସାମ୍ନାକୁ ଆସିବାରେ ଲାଗିଛି। ବିଶ୍ୱାସଘାତକଙ୍କୁ ଗୁଳି ମାର ବୋଲି ସିଏଏ ବିପକ୍ଷବାଦୀଙ୍କ ବିରୋଧରେ ଉତ୍ତରପ୍ରଦେଶ ମୁଖ୍ୟମନ୍ତ୍ରୀ ଯୋଗୀ ଆଦିତ୍ୟନାଥ ଓ କେନ୍ଦ୍ରମନ୍ତ୍ରୀ ଅନୁରାଗ ଠାକୁର ଦୃଢ଼ ଭାବେ ଓକିଲାତି କରିଥିଲେ। କୋଲକାତାରେ ସିଏଏ ସପକ୍ଷରେ ଆୟୋଜିତ ସଭାରେ ସ୍ୱରାଷ୍ଟ୍ରମନ୍ତ୍ରୀ ଅମିତ୍ ଶାହା ଭାଷଣ ଦେଉଥିବାବେଳେ 'ଗୋଲି ମାରୋ' ସ୍ଲୋଗାନ ଶୁଣିବାକୁ ମିଳିଛି। ସୋମବାର ଆରମ୍ଭ ହେବାକୁ ଥିବା ପାର୍ଲାମେଣ୍ଟର ଦ୍ୱିତୀୟ ପର୍ଯ୍ୟାୟ ବଜେଟ ଅଧିବେଶନରେ ଶାହାଙ୍କ ଇସ୍ତଫା ଦାବି ଜୋର୍ ଧରିବା ସାଙ୍ଗକୁ ଦିଲ୍ଲୀ ଦଙ୍ଗା ପ୍ରମୁଖ ପ୍ରସଙ୍ଗ ହେବ ବୋଲି ବିରୋଧୀ ସୂତ୍ରରୁ ଜଣାପଡ଼ିଛି। ଆଧ୍ୟାତ୍ମିକ ଗୁରୁ ତଥା ଆର୍ଟ ଅଫ୍ ଲିଭିଙ୍ଗ ପ୍ରତିଷ୍ଠାତା ଶ୍ରୀଶ୍ରୀ ରବିଶଙ୍କର ଉତ୍ତର-ପୂର୍ବ ଦିଲ୍ଲୀର ଦଙ୍ଗା ପ୍ରଭାବିତ ଅଞ୍ଚଳ ପରିଦର୍ଶନ କରି ପୀଡ଼ିତମାନଙ୍କୁ ଭେଟିଛନ୍ତି। ହିଂସା ଭିଆଉଥିବା ଅପରାଧୀଙ୍କ ବିରୋଧରେ କଡ଼ା କାର୍ଯ୍ୟାନୁଷ୍ଠାନ ନିଆଯିବା ଉଚିତ ବୋଲି ସେ କହିଛନ୍ତି।

ଉତ୍ତର-ପୂର୍ବ ଦିଲ୍ଲୀ ଦଙ୍ଗା ପ୍ରଭାବିତ ଭଜନପୁରା ଏରିଆରେ ଆଧ୍ୟାତ୍ମିକ ଗୁରୁ ଶ୍ରୀ ଶ୍ରୀ ରବିଶଙ୍କର।

ଦିଲ୍ଲୀ ଦଙ୍ଗା

- ୪୭ ଛୁଇଁଲା ମୃତ୍ୟୁସଂଖ୍ୟା
- ଡ୍ରେନ୍‌ରୁ ମିଳିଲା ଆଉ ୪ ମୃତଦେହ
- ୨୫୪ ଏଫ୍‌ଆଇଆର୍, ଧରାପଡ଼ିଲେଣି ୯୦୩ ଜଣ
- ଶ୍ରୀ ଶ୍ରୀ ରବିଶଙ୍କର ବୁଲିଲେ ପ୍ରଭାବିତ ଅଞ୍ଚଳ
- ଶାହାଙ୍କ କୋଲକାତା ରାଲିରେ ଗୋଲି ମାରୋ ସ୍ଲୋଗାନ

ମେଘାଳୟ ହିଂସା ମୃତ୍ୟୁସଂଖ୍ୟା ୩

ଶିଲଂ,୧।୩(ପି.ଟି.): ମେଘାଳୟର ପୂର୍ବ ଖାସି ପାର୍ବତ୍ୟାଞ୍ଚଳ ଜିଲାରେ ଆଦିବାସୀ-ଅଣଆଦିବାସୀ ସଂଘର୍ଷଜନିତ ମୃତ୍ୟୁସଂଖ୍ୟା ରବିବାର ୩ରେ ପହଞ୍ଚିଛି। ଶନିବାର ଦୁଇଜଣଙ୍କ ମୃତ୍ୟୁ ଘଟିଥିବାବେଳେ ରବିବାର ସକାଳେ ୩ ଜଣ ଦୁର୍ବୃତ୍ତ ଜଣେ ଯୁବକଙ୍କୁ ହତ୍ୟା କରିଛନ୍ତି। ଏହି ଘଟଣାରେ କାହାକୁ ଗିରଫ କରାଯାଇନାହିଁ। ହିଂସା ପରେ ଲାଗୁ ହୋଇଥିବା ରାତ୍ରିକାଳୀନ କର୍ଫ୍ୟୁକୁ ରବିବାର ସକାଳେ ଉଠାଇ ଦିଆଯାଇଥିବାବେଳେ ଲୁମ୍‌ଡିଏଙ୍ଗ୍ରୀ, ସଦର ଥାନା ଓ କ୍ୟାଣ୍ଟନମେଣ୍ଟ ବିଟ୍ ହାଉସ୍ ଅଞ୍ଚଳରେ କର୍ଫ୍ୟୁ ବଳବତ୍ତର ରହିଛି। ତିନିଜଣଙ୍କ ମୃତ୍ୟୁକୁ ନେଇ ଉତ୍ତେଜନା ଲାଗି ରହିଛି।

ମୁହଁ ଖୋଲନ୍ତୁ ମୋଦି

ହାଇଦ୍ରାବାଦ,୧।୩(ଆଇଏଏନ୍‌ଏସ୍)

ଦିଲ୍ଲୀରେ ଘଟିଥିବା ହିଂସା ଏକ ସୁନିୟୋଜିତ ଗଣହତ୍ୟା। ପ୍ରଧାନମନ୍ତ୍ରୀ ନରେନ୍ଦ୍ର ମୋଦି ନୀରବତା ଭଙ୍ଗ କରନ୍ତୁ। ସେ ନିଜ ସାମ୍ବିଧାନିକ ଦାୟିତ୍ୱ ତୁଲାଇ ଦୋଷୀଙ୍କୁ ଆଇନର କାଠଗଡ଼ାରେ ଛିଡ଼ା କରାନ୍ତୁ ବୋଲି ରବିବାର ଅଲ୍ ଇଣ୍ଡିଆ ମଜ୍‌ଲିସ-ଇ-ଇତ୍ତେହାଦୁଲ ମୁସଲିମିନ୍ (ଏଆଇଏମ୍‌ଆଇଏମ୍) ଅଧ୍ୟକ୍ଷ ଅସାଦୁଦ୍ଦିନ ଓୱାଇସି ଆହ୍ୱାନ ଦେଇଛନ୍ତି। ହଇଦ୍ରାବାଦରେ ଏଆଇଏମ୍‌ଆଇଏମ୍‌ର ୬୨ତମ ପ୍ରତିଷ୍ଠା ଦିବସ ପାଳନ ଅବସରରେ ଆୟୋଜିତ ଏକ ସଭାକୁ ସମ୍ବୋଧିତ କରି ସ୍ଥାନୀୟ ଏମ୍‌ପି ଓୱାଇସି କହିଛନ୍ତି, ମୁସଲମାନମାନଙ୍କ ବିରୋଧରେ ଏକ 'ଘୃଣାର ଝଡ଼' ସୃଷ୍ଟି କରାଯାଇଛି। ଏହା ଦେଶ ପାଇଁ ଶୁଭଙ୍କର ନୁହେଁ। ଦିଲ୍ଲୀରେ ଘଟିଥିବା ହିଂସା ଏକ ନିୟୋଜିତ ଆକ୍ରମଣ। ଏହାର ଉତ୍ତରଦାୟିତ୍ୱ କେନ୍ଦ୍ରର ଭାଜପା ସରକାରଙ୍କର। ତେବେ ଅନ୍ୟ ସମୁଦାୟର ଲୋକଙ୍କୁ ବଞ୍ଚାଇବା ପାଇଁ ନିଜ ଜୀବନକୁ ବିପଦ ଭିତରକୁ ଠେଲି ଦେଇଥିବା ଲୋକେ ଅନ୍ଧକାରରେ ଆଶାର କିରଣ ବୋଲି ସେ ପ୍ରଶଂସା କରିଛନ୍ତି। ପ୍ରଧାନମନ୍ତ୍ରୀ ମୋଦି ୨୦୦୨ ଗୁଜରାଟ ଗଣହତ୍ୟାରୁ ଶିକ୍ଷାଲାଭ କରିବେ ବୋଲି ସେ ମନେକରୁଥିଲେ। ହେଲେ ସେପରି କିଛି ଦେଖିବାକୁ ମିଳିଲାନାହିଁ। ବିଗତ ସାଢ଼େ ୫ ବର୍ଷରେ ମୁସଲିମ୍ ସମ୍ପ୍ରଦାୟ ବିରୋଧରେ ଦେଶରେ ଘୃଣା ବିସ୍ତାର ଲାଭ କରିଛି। ହିଂସାରେ ପ୍ରାଣ ହରାଇଥିବା ଉଭୟ ସମ୍ପ୍ରଦାୟର ଲୋକଙ୍କ ପାଇଁ ପ୍ରଧାନମନ୍ତ୍ରୀ ମୁହଁ ଖୋଲିବା ଉଚିତ ବୋଲି ଓୱାଇସି କହିଛନ୍ତି।

ଦିଲ୍ଲୀ ଦଙ୍ଗା ପ୍ରାୟୋଜିତ ଗଣହତ୍ୟା: ଓୱାଇସି

କେମିତି ରହିବ ଆଜିର ପାଗ

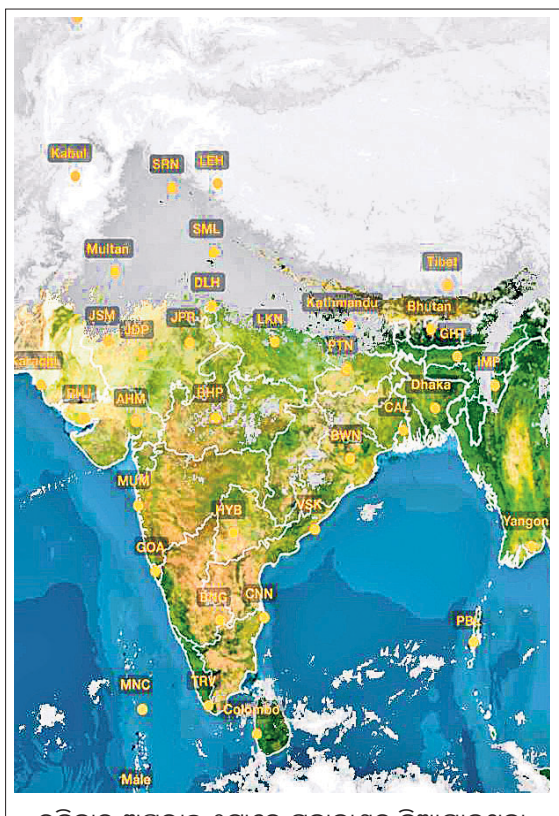

ରବିବାର ଅପରାହ୍ନ ୫ଟାରେ ମହାକାଶରୁ ନିଆଯାଇଥିବା ପାଣିପାଗ ଚିତ୍ର।

ରାଜ୍ୟ-ଆସନ୍ତା ୨୪ ଘଣ୍ଟା ମଧ୍ୟରେ ଗୋଟିଏ ଦୁଇଟି ସ୍ଥାନରେ କାଭାଁ ବର୍ଷା ସତ୍ତ୍ୱେ ଓଡ଼ିଶାରେ ପାଗ ମୁଖ୍ୟତଃ ଶୁଖିଲା ରହିବ।

ସ୍ଥାନୀୟ ଅଞ୍ଚଳ- ଭୁବନେଶ୍ୱର ଓ ଏହାର ପାର୍ଶ୍ୱବର୍ତ୍ତୀ ଅଞ୍ଚଳରେ ଆକାଶ ମେଘମୁକ୍ତ ରହିବ। ସୋମବାର ଏଠାରେ ସର୍ବୋଚ୍ଚ ତାପମାତ୍ରା ୩୩ ଡିଗ୍ରୀ ଏବଂ ସର୍ବନିମ୍ନ ୧୯ ଡିଗ୍ରୀ ସେଲ୍‌ସିୟସ୍ ରହିବ ବୋଲି ଅନୁମାନ କରାଯାଇଛି। ରବିବାର ରାଜ୍ୟରେ ରେକର୍ଡ କରାଯାଇଥିବା ସର୍ବୋଚ୍ଚ ଓ ସର୍ବନିମ୍ନ ତାପମାତ୍ରା ପାର୍ଶ୍ୱରେ ଦିଆଗଲା।

ସ୍ଥାନ	ସର୍ବୋଚ୍ଚ ତାପମାତ୍ରା	ସର୍ବ ନିମ୍ନ ତାପମାତ୍ରା
ବାଲେଶ୍ୱର	୩୧.୪	୧୭.୫
ଚାନ୍ଦବାଲି	୩୧.୭	୧୮.୯
କଟକ	୩୨.୦	୧୭.୦
ପାରାଦ୍ୱୀପ	୨୯.୦	୧୯.୬
ଭୁବନେଶ୍ୱର	୩୨.୫	୧୮.୩
ଗୋପାଳପୁର	୩୦.୫	୧୯.୩
ପୁରୀ	୩୦.୬	୨୦.୪
ଅନୁଗୋଳ	୩୨.୧	୧୨.୬
ବାରିପଦା	୩୨.୫	୧୮.୦
ଝାରସୁଗୁଡ଼ା	୩୨.୬	୧୫.୮
କେନ୍ଦୁଝର	୩୦.୦	୧୫.୪
ସମ୍ବଲପୁର	୩୧.୯	୧୫.୬
ସୁନ୍ଦରଗଡ଼	୩୦.୦	୧୩.୦
ହୀରାକୁଦ	୩୧.୧	୧୬.୪
ତାଳଚେର	୩୩.୧	୧୫.୫
ଭବାନୀପାଟଣା	୩୧.୫	୧୭.୨
ବଲାଙ୍ଗୀର	୩୨.୨	୧୬.୬
କୋରାପୁଟ	୨୯.୮	୧୫.୦
ଫୁଲବାଣୀ	୨୯.୪	୧୩.୦
ଟିଟିଲାଗଡ଼	୩୨.୪	୧୪.୬
ମାଲକାନଗିରି	୩୫.୨	୧୫.୬
ସୋନପୁର	୩୧.୨	୧୨.୬
ଦାରିଙ୍ଗବାଡ଼ି	୨୮.୫	୧୧.୫

ଡିଗ୍ରୀ ସେଲ୍‌ସିୟସ୍

ଇତିହାସର ଆଇନାରେ
ମାର୍ଚ୍ଚ ୨ର ପ୍ରମୁଖ ଘଟଣା

୧୮୦୭ ମାର୍ଚ୍ଚ ୨ରେ ଆମେରିକା କଂଗ୍ରେସରେ କ୍ରୀତଦାସ ଆମଦାନି ରୋକିବା ଲାଗି ଏକ ଆଇନ ଗୃହୀତ ହୋଇଥିଲା। ଦାସତ୍ୱ ପ୍ରଥା ବନ୍ଦ କରିବା ଦିଗରେ ଏହା ଥିଲା ପ୍ରଥମ ବଡ଼ ପଦକ୍ଷେପ।

୧୯୯୧ ମାର୍ଚ୍ଚ ୨ରେ ଶ୍ରୀଲଙ୍କା ରାଜଧାନୀ କଲମ୍ବୋରେ ଏଲ୍‌ଟିଟିଇର କାର ବୋମା ବିସ୍ଫୋରଣରେ ଦେଶର ପ୍ରତିରକ୍ଷା ରାଷ୍ଟ୍ରମନ୍ତ୍ରୀ ରଞ୍ଜନ ବିଜୟରତ୍ନେ ନିହତ ହୋଇଥିଲେ। ଏହି ବିସ୍ଫୋରଣରେ ତାଙ୍କର ୫ ଅଙ୍ଗରକ୍ଷୀଙ୍କ ସମେତ ୧୯ ଜଣଙ୍କ ମୃତ୍ୟୁ ଘଟିଥିଲା। ଜେନେରାଲ ବିଜୟରତ୍ନେ ୧୯୮୯ରୁ ୧୯୯୧ ମାର୍ଚ୍ଚ ପର୍ଯ୍ୟନ୍ତ ପ୍ରେମଦାସାଙ୍କ କ୍ୟାବିନେଟରେ ବହିର୍ବ୍ୟାପାର ମନ୍ତ୍ରୀ ଓ ପରେ ବନୀକରଣ ଶିଳ୍ପମନ୍ତ୍ରୀ ଥିଲେ। ଏଥିସହିତ ସେ ପ୍ରତିରକ୍ଷା ରାଷ୍ଟ୍ରମନ୍ତ୍ରୀ ଭାବେ କାମ କରୁଥିଲେ। ଏଲ୍‌ଟିଟିଇ ପ୍ରତି କଠୋର ଆଭିମୁଖ୍ୟ ରଖୁଥିବାରୁ ତାଙ୍କୁ ଟାର୍ଗେଟ କରାଯାଇଥିଲା।

ସିଏଏକୁ ରୋକିପାରିବେନି ଦିଦି

କୋଲକାତା,୧।୩(ପି.ଟି.)

ପଶ୍ଚିମବଙ୍ଗ ମୁଖ୍ୟମନ୍ତ୍ରୀ ମମତା ବାନାର୍ଜୀ ନାଗରିକତ୍ୱ ସଂଶୋଧନ ଆଇନ (ସିଏଏ)କୁ ରୋକି ପାରିବେନି। ଶରଣାର୍ଥୀମାନଙ୍କୁ ଭାରତର ନାଗରିକତ୍ୱ ଦେବାରେ ସେ କେନ୍ଦ୍ର ସରକାରଙ୍କୁ ଅଟକାଇ ପାରିବେ ନାହିଁ ବୋଲି ରବିବାର ସ୍ୱରାଷ୍ଟ୍ରମନ୍ତ୍ରୀ ଅମିତ ଶାହା ହୁଙ୍କାର ଦେଇଛନ୍ତି। ସିଏଏର ଦୃଢ଼ ବିରୋଧୀ ଭାବେ ଜଣାଶୁଣା ମମତା ପଶ୍ଚିମବଙ୍ଗରେ ଏହାକୁ ଆଦୌ ଲାଗୁ କରିବାକୁ ଦିଆଯିବ ନାହିଁ ବୋଲି ବାରମ୍ବାର ଗର୍ଜନ କରୁଥିବାବେଳେ ତାଙ୍କୁ ଏଭଳି ଜବାବ ଦେଇଛନ୍ତି ଶାହା।

କୋଲକାତାରେ ସିଏଏ ସପକ୍ଷରେ ଆୟୋଜିତ ଏକ ସଭାକୁ ସମ୍ବୋଧନ କରି ସ୍ୱରାଷ୍ଟ୍ରମନ୍ତ୍ରୀ କହିଛନ୍ତି, ବିରୋଧୀ ଦଳଗୁଡ଼ିକ ଶରଣାର୍ଥୀମାନଙ୍କୁ ନାଗରିକତ୍ୱ ପ୍ରଦାନ ପାଇଁ ଉଦ୍ଦିଷ୍ଟ ନବପ୍ରଣୀତ ଆଇନକୁ ନେଇ ମିଥ୍ୟା ଧାରଣା ସୃଷ୍ଟି କରି ଭୟଭୀତ କରାଉଛନ୍ତି। ଏହି ଆଇନକୁ ନେଇ ମମତା ନିଜ ରାଜ୍ୟରେ ଦଙ୍ଗାକୁ ଅନୁମତି ଦେଉଛନ୍ତି। ଏଠାରେ ଟ୍ରେନ୍ ଓ ରେଳ ଷ୍ଟେଶନଗୁଡ଼ିକୁ ଜାଳି ଦିଆଯାଇଛି। ମମତା ଦିଦି ବିରୋଧୀ ଦଳରେ ଥିବାବେଳେ ଶରଣାର୍ଥୀଙ୍କୁ ନାଗରିକତ୍ୱ ପ୍ରଦାନ ପ୍ରସଙ୍ଗ ଉଠାଇଥିଲେ। ହେଲେ ପ୍ରଧାନମନ୍ତ୍ରୀ ନରେନ୍ଦ୍ର ମୋଦି ପଶ୍ଚିମବଙ୍ଗର ଲକ୍ଷ ଲକ୍ଷ ଶରଣାର୍ଥୀଙ୍କୁ ନାଗରିକତ୍ୱ ଦେବା ଲାଗି ଆଇନ ଆଣିଥିବାବେଳେ ମମତା ଏହାକୁ ବିରୋଧ କରିବା ଅତ୍ୟନ୍ତ ଦୁର୍ଭାଗ୍ୟଜନକ। ଏବେ ସେ କଂଗ୍ରେସ ଓ କମ୍ୟୁନିଷ୍ଟମାନଙ୍କ ସହ ପୁଣି ଛିଡ଼ା ହୋଇଛନ୍ତି ବୋଲି ଶାହା ସମାଲୋଚନା କରିଛନ୍ତି।

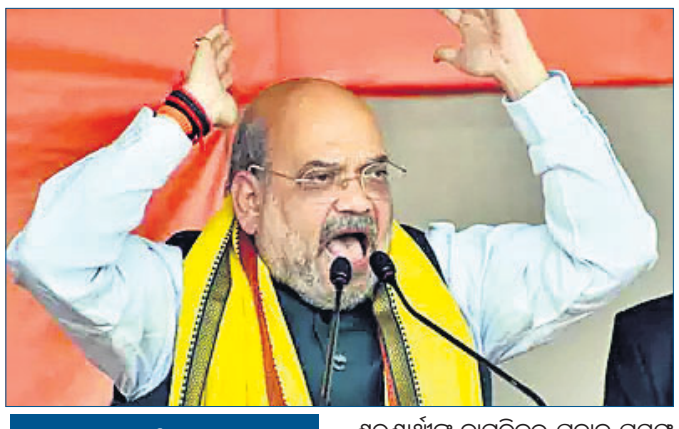

ମମତାଙ୍କ ଗଡ଼ରେ ଶାହାଙ୍କ ଗର୍ଜନ

ସେନା ହେଲିକପ୍ଟର ନିର୍ମାଣ କରିବ ହାଲ୍

ନୂଆଦିଲ୍ଲୀ,୧।୩(ପି.ଟି.)

ହିନ୍ଦୁସ୍ଥାନ ଏରୋନଟିକ୍ସ ଲିଃ (ହାଲ୍) ସୈନ୍ୟବାହିନୀ ପାଇଁ ୧୦ରୁ ୧୨ ଟନ୍ ଓଜନ ବିଶିଷ୍ଟ ଲଢୁଆ ହେଲିକପ୍ଟର ନିର୍ମାଣ କରିବ। ଏହା ବିଶ୍ୱ ସ୍ତରରେ ବୋଇଂ କମ୍ପାନୀର ଆପାଚେ ଭଳି ମଧ୍ୟମ ଓଜନଦାର ସାମରିକ ହେଲିକପ୍ଟର ହେବ। ଏଥିପାଇଁ ପ୍ରାରମ୍ଭିକ କାର୍ଯ୍ୟ ଆରମ୍ଭ ହୋଇଛି ଓ ୨୦୨୭ ସୁଦ୍ଧା ହେଲିକପ୍ଟର ନିର୍ମାଣ ଲାଗି ଲକ୍ଷ୍ୟଧାର୍ଯ୍ୟ କରାଯାଇଛି। ୩ ବାହିନୀ ପାଇଁ ଆଗାମୀ ବର୍ଷରେ ୪ ଲକ୍ଷ କୋଟି ଟଙ୍କାରୁ ଊର୍ଦ୍ଧ୍ୱ ମୂଲ୍ୟର ସାମରିକ ହେଲିକପ୍ଟର ଆମଦାନୀ କରିବାକୁ ଥିବାବେଳେ ଏହାକୁ ରୋକିବା ଏହି ମେଗା ପ୍ରକଳ୍ପର ଉଦ୍ଦେଶ୍ୟ ବୋଲି ହାଲ୍ ଅଧ୍ୟକ୍ଷ ତଥା ପରିଚାଳନା ନିର୍ଦ୍ଦେଶକ ଆର୍. ମାଧବନ କହିଛନ୍ତି। ହେଲିକପ୍ଟରର ପ୍ରାରମ୍ଭିକ ଡିଜାଇନ ଚୂଡ଼ାନ୍ତ ହୋଇଛି। ସରକାରଙ୍କଠାରୁ ସବୁଜ ସଙ୍କେତ ମିଳିଲେ ୨୦୨୩ ସୁଦ୍ଧା ପ୍ରଥମ ପ୍ରୋଟୋଟାଇପ୍‌ର ଅନ୍ୟୂନ ୫୦୦ ୟୁନିଟ ନିର୍ମାଣ କରାଯିବ ବୋଲି ସେ କହିଛନ୍ତି।

ଦୁଇ ମାଲ୍‌ବାହୀ ଟ୍ରେନ୍ ଧକ୍କାରେ ୩ ମୃତ

ସିଙ୍ଗ୍ରାଉଲି,୧।୩(ପି.ଟି.)

ମଧ୍ୟପ୍ରଦେଶର ସିଙ୍ଗ୍ରାଉଲି ଜିଲାରେ ରବିବାର ଭୋର ସମୟରେ ଦୁଇଟି ମାଲ୍‌ବାହୀ ଟ୍ରେନ୍ ମଧ୍ୟରେ ଧକ୍କା ହେବାରୁ ୩ ଜଣଙ୍କ ମୃତ୍ୟୁ ଘଟିଛି। ଆମ୍‌ଲୋରି ଖଣିରୁ କୋଇଲା ନେଇ ଉତ୍ତରପ୍ରଦେଶ ଯାଉଥିବା ଟ୍ରେନ୍‌ଟି ଘନହରି ଗ୍ରାମ ନିକଟରେ ଏକ ଖାଲି ଟ୍ରେନ୍‌କୁ ଧକ୍କା ଦେଇଥିଲା। ଦୁର୍ଘଟଣାରେ ଗୋଟିଏ ଟ୍ରେନ୍‌ର ୧୩ଟି ୱାଗନ ଓ ଗୋଟିଏ ଇଞ୍ଜିନ ଲାଇନଚ୍ୟୁତ ହୋଇଛି। ମୃତ ୩ ଜଣଙ୍କୁ ଚିହ୍ନଟ କରାଯାଇପାରିନାହିଁ। ସେମାନେ ଟ୍ରେନ୍‌ର ଦୁଇ ଡ୍ରାଇଭର ଓ ଜଣେ ପଏଣ୍ଟସ୍ ମ୍ୟାନ ହୋଇଥିବା ପ୍ରାଥମିକ ସୂଚନାରୁ ଜଣାପଡିଛି। ଯେଉଁ ରେଳଲାଇନରେ ଦୁର୍ଘଟଣା ଘଟିଛି, ତାହାର ରକ୍ଷଣାବେକ୍ଷଣ ଦାୟିତ୍ୱ ଏନ୍‌ଟିପିସି ନେଇଥିଲା। ଡ୍ରାଇଭରଙ୍କ ତ୍ରୁଟି କିମ୍ବା ସିଗ୍‌ନାଲରେ ଭୁଲ୍ ଯୋଗୁ ଦୁର୍ଘଟଣା ହୋଇଥିବା ଅନୁମାନ କରାଯାଉଛି।

ସାଉଥ୍ କାରୋଲିନା ପ୍ରାଇମେରି ଜିତିଲେ ଜୋ ବିଡେନ

କଲମ୍ବିଆ,୧।୩

ଆଫ୍ରିକୀୟ ଆମେରିକୀୟମାନଙ୍କ ସମର୍ଥନ ବଳରେ ଆମେରିକାର ପୂର୍ବତନ ଉପରାଷ୍ଟ୍ରପତି ଜୋ ବିଡେନ ଶନିବାର ଅନୁଷ୍ଠିତ ସାଉଥ କାରୋଲିନା ଡେମୋକ୍ରାଟିକ୍ ପ୍ରାଇମେରିକୁ ସହଜରେ ଜିତିଯାଇଛନ୍ତି। ଫଳରେ ତାଙ୍କ ପ୍ରତିଦ୍ୱନ୍ଦ୍ୱୀ ତଥା ଦଳର ଅନ୍ୟତମ ଆଶାୟୀ ବେର୍ନି ସାଣ୍ଡର୍ସଙ୍କ ବିଜୟ ଧାରାରେ ରୋକ୍ ଲାଗିଛି। ଏହି ବିଜୟ ବିଡେନଙ୍କ ପାଇଁ ଅତି ଜରୁରୀ ଥିଲା। ଏବେ ସୁପର ଟିଉଜ୍‌ଡେ ଉପରେ ସମସ୍ତଙ୍କ ନଜର ରହିଛି। ସାଉଥ କରୋଲିନା ବିଜୟ ତାଙ୍କୁ ସାଣ୍ଡର୍ସଙ୍କ ବିକଳ୍ପ ଭାବେ ପ୍ରତିଷ୍ଠିତ କରିବାକୁ ଯଥେଷ୍ଟ ହେବ ବୋଲି ବିଡେନ ଆଶା କରୁଛନ୍ତି। ବିଡେନଙ୍କର ଅନ୍ୟ ପ୍ରତିଦ୍ୱନ୍ଦ୍ୱୀ ହେଲେ ନ୍ୟୁୟର

ବଲିଉଡ୍‌ର ମିଷ୍ଟର ପରଫେକ୍ସନିଷ୍ଟ ଭାବେ ପରିଚିତ ଆମିର ଖାଁ ନିକଟରେ ସେନା ପୋଷାକରେ ନଜର ଆସିଛନ୍ତି। ସବୁବେଳେ ନିଜ କାମକୁ ଶହେ ପ୍ରତିଶତ ଦେବାକୁ ଚେଷ୍ଟା କରୁଥିବା ଆମିର ଏବେ ତାଙ୍କ ଅପ୍ କମିଙ୍ଗ ଫିଲ୍ମ 'ଲାଲ ସିଂ ଚଢ଼ା'ର ଶୁଟିଂରେ ବ୍ୟସ୍ତ ଅଛନ୍ତି। ଏହାକୁ ନେଇ ବିଭିନ୍ନ ସମୟରେ ଆମିର ଭିନ୍ନ ଭିନ୍ନ ଲୁକ୍‌ରେ ନଜର ଆସିଛନ୍ତି। ଏଥର ଆମିର ସେନା ପୋଷାକରେ ନଜର ଆସିବା ପରେ ତାଙ୍କର ହି ଫଟୋ ସାସିଆଲ ମିଡିଆରେ ଭାଇରାଲ ହେବାରେ ଲାଗିଛି। ଏହି ଫଟୋରେ ସେ ଜଣେ ଫ୍ୟାନଙ୍କ ସହ ସେଲ୍‌ଫିରେ ନଜର ଆସିଛନ୍ତି। ପୂର୍ବ ଅପେକ୍ଷା ତାଙ୍କର ଲୁକ୍ ସମ୍ପୂର୍ଣ୍ଣ ଭିନ୍ନ ରହିଛି।

ମାଇଁ ନେମ୍ ଇଜ୍ '୦୦୩'

ମେକ୍ସିକୋ ସିଟି: '୦୦୩'। ସାଧାରଣ ଲୋକଙ୍କ ପାଇଁ ଏହା ଏକ ସଂଖ୍ୟା ହୋଇଥାଇପାରେ। ହେଲେ ଯଦି କୁହାଯାଏ ଏହା ହେଉଛି ଜଣେ ଯୁବକଙ୍କ ନାମ, ତେବେ ହୁଏତ ଏହା ଅନେକଙ୍କୁ ଯୋଗାଇବ ହସର ଖୋରାକ। ୟୁକାର୍ଟନ ପ୍ରଦେଶ ମେରିଦା ସହରର ପ୍ରସିଦ୍ଧ ପିଜା ଚେନ୍ 'କେସେରା ପିଜା' ପକ୍ଷରୁ ନିକଟରେ ନିଆରା ନାମଧାରୀଙ୍କୁ ନେଇ ଆୟୋଜିତ ହୋଇଥିଲା ପ୍ରତିଯୋଗିତା, ଯେଉଁଥିରେ ବିଜୟୀ ହୋଇଛନ୍ତି '୦୦୩'। 'କେସେରା ପିଜା' ପକ୍ଷରୁ ନିକଟରେ ଅନୁଷ୍ଠିତ ହୋଇଥିଲା ମନୋରଞ୍ଜନ ଭିତ୍ତିକ ଭିନ୍ନ ଧରଣର ପ୍ରତିଯୋଗିତା। ଏଥିରେ ଭିନ୍ନ ନାମଧାରୀ ବିଜେତାଙ୍କୁ ବିନା ଦେୟରେ ପିଜା ଦିଆଯିବାକୁ ଘୋଷଣା କରାଯାଇଥିଲା। ବିଭିନ୍ନ ସ୍ଥାନରୁ ଶତାଧିକ ଯୁବତୀଯୁବକ ପ୍ରତିଯୋଗିତାରେ ଅଂଶଗ୍ରହଣ କରିଥିଲେ। ସେମାନଙ୍କ ଭିତରୁ କେତେଜଣଙ୍କ ନାମ ଥିଲା ଭେର୍ସିଂଗ୍‌ଏଣ୍ଟୋରିକ୍ସ, ବେସିଗେଟରୋଜ, ଦଇମାରୁ, ବାନିନ୍ରୁ, ୟେସାଙ୍ଗ, ଜୁଲିପର, ନିବିଆ, ଇଟାଣ୍ଡେଗୁଇ, ବାହଜିବାଦୀ, ଓଣ୍ଡିହାମନ, ଓବଦୁଲିଆ, ବ୍ଲୁଏସେଟ୍, ମାହୋନ୍ରି। ସେମାନଙ୍କ ମଧ୍ୟରୁ ବେସିଗେଟରୋଜ, ନିବିଆ, ବାହଜିବାଦୀ ଫାଇନାଲ ପର୍ଯ୍ୟାୟକୁ ଚୟନ ହୋଇଥିଲେ। ଏମାନଙ୍କ ଭିତରକୁ ହିଁ କେହିଜଣେ ବିଜେତା ହେବେ ବୋଲି ଦର୍ଶକମାନେ ନିଶ୍ଚିତ ହୋଇଯାଇଥିଲେ। ଏହି ସମୟରେ ଜଣେ ଯୁବକ ଆସିଲେ। ଏବଂ ସେ ନିଜର ନାମ 'ସେରୋ ସେରୋ ଥେସ୍' ବୋଲି କହିଥିଲେ। ଏହି ସ୍ପାନିଶ୍ ଶବ୍ଦର ଇଂଲିଶ ଭାଷାନ୍ତର 'ଜୀରୋ ଜୀରୋ ଥ୍ରୀ' (୦୦୩)। ଶେଷରେ ସମସ୍ତଙ୍କୁ ପଛରେ ପକାଇ ବାଜିମାତ୍ କରିଥିଲେ '୦୦୩'। ମେକ୍ସିକୋବାସୀ ନିଜର ସନ୍ତାନଙ୍କ ଅଭୂତପୂର୍ବ ନାମ ରଖିବା ବଡ଼କଥା ନୁହେଁ। ହେଲେ '୦୦୩' ମଧ୍ୟ ଏକ ନାମ ବୋଲି ଭାବିଲା ବେଳକୁ ପ୍ରତିଯୋଗିତାରେ ସୃଷ୍ଟି ହୋଇଥିଲା ହାସ୍ୟରୋଳର ମାହୋଲ। ଏ ନେଇ ପ୍ରତିଯୋଗିତାର ଜଣେ ଆୟୋଜକ କୁହନ୍ତି, ପ୍ରଥମେ ଲାଗୁଥିଲା ଯୁବକ ଜଣକ ମଜା କରୁଛନ୍ତି। ଅଥବା ବଡ଼ ହେଲା ପରେ ସେ ନିଜର ନାମ ପରିବର୍ତ୍ତନ କରିଥାଇପାରନ୍ତି। ହେଲେ ଏପରି ଅଜବ ନାମକରଣ ପଛରେ ଥିବା ସତ୍ୟତା ଉପରୁ ପରଦା ଖୋଲିଛନ୍ତି '୦୦୩'। ସେ କହିଛନ୍ତି, ଏପରି ନାମ ତାଙ୍କ ଅଭିଭାବକ ହିଁ ଦେଇଛନ୍ତି। ସେ ହେଉଛନ୍ତି ପରିବାରର ୩ୟ ସନ୍ତାନ। ତେଣୁ ତାଙ୍କ ନାମ '୦୦୩' ରଖାଯାଇଥିଲା। ସାର୍ଟିଫିକେଟରେ ମଧ୍ୟ ତାଙ୍କର ଏହି ନାମ ଉଲ୍ଲେଖ ରହିଛି। '୦୦୩ ' ଆମେରିକାରେ ବଢ଼ିଛନ୍ତି। ଘର ଲୋକେ ତାଙ୍କୁ ସ୍ନେହରେ ବେବିନୋ ଡାକୁଥିଲେ। ୧୫ବର୍ଷ ଯାଏ ତାଙ୍କର ପ୍ରକୃତ ନାମ ସେ ଜାଣି ନ ଥିଲେ। ମେକ୍ସିକୋ ଆସିବା ପରେ ହିଁ ନିଜର ନାମ '୦୦୩' ବୋଲି ଜଣାପଡ଼ିଥିଲା। ଜନ୍ମ ପ୍ରମାଣପତ୍ର ରେଜିଷ୍ଟରରେ ସଂଖ୍ୟା ଲେଖିବାକୁ ଅନୁମତି ନାହିଁ। ତେଣୁ '୦୦୩'ର ଆକ୍ଷରିକ ଅର୍ଥ ସେରୋ ସେରୋ ଟ୍ରେସ୍ ବୋଲି ଏଥିରେ ଉଲ୍ଲେଖ କରାଯାଇଛି। '୦୦୩' ଆହୁରି ମଧ୍ୟ କହିଛନ୍ତି, ଏପରି କୌତୂହଳପୂର୍ଣ୍ଣ ନାମକରଣ ପାଇଁ ସ୍କୁଲରେ ସାଙ୍ଗସାଥୀ ଚିଡ଼ାଉଥିଲେ। ହେଲେ ଏବେ ସେଲିବ୍ରିଟି ଭଳି ଅନୁଭବ ହେଉଛି ବୋଲି ସେ ନିଜ ପ୍ରତିକ୍ରିୟାରେ କହିଛନ୍ତି।

୩ କୋଟି ଟପିଲା ସଲମାନଙ୍କ ଫଲୋୟର୍ସଙ୍କ ସଂଖ୍ୟା

ସଲମାନ ଖାନ୍

ମୁମ୍ବାଇ: ବଲିଉଡ୍ ଭାଇଜାନ୍ ସଲମାନ ଖାଁଙ୍କର ପ୍ରଶଂସକଙ୍କ ସଂଖ୍ୟା କମ୍ ନାହିଁ। ତାଙ୍କ ଫିଲ୍ମ ହେଉ ଅବା ସୋସିଆଲ ମିଡିଆ ଆକାଉଣ୍ଟ ସବୁଠି ଦେଖିବାକୁ ମିଳେ ସଲମାନଙ୍କ ବହୁ ପ୍ରଶଂସକଙ୍କୁ। ଏବେ ତାଙ୍କର ଅଫିସିଆଲ ଇନଷ୍ଟାଗ୍ରାମ ଆକାଉଣ୍ଟରେ ଫଲୋୟର୍ସଙ୍କ ସଂଖ୍ୟା ୩ କୋଟି ପାର ହୋଇଛି। ଏହାକୁ ଦେଖିବା ପରେ ସେ ଭିନ୍ନ ଢଙ୍ଗରେ ତାଙ୍କ ଫଲୋୟର୍ସଙ୍କୁ ଧନ୍ୟବାଦ ଦେଇଛନ୍ତି। ପ୍ରଥମେ ସେ ତାଙ୍କ ଇନଷ୍ଟାଗ୍ରାମ ଆକାଉଣ୍ଟରେ ଏକ ଭିଡିଓ ଶେୟାର କରିଛନ୍ତି। ଉକ୍ତ ଭିଡିଓରେ ସେ ପ୍ରଥମେ ତାଙ୍କ ପ୍ରଶଂସକଙ୍କୁ ସାଲ୍ୟୁଟ କରୁଛନ୍ତି ପରେ ହାତଯୋଡି ଧନ୍ୟବାଦ ଜଣାଉଛନ୍ତି। ଆଉ ଶେଷରେ ତାଙ୍କ ଷ୍ଟାଇଲରେ କହୁଛନ୍ତି, 'ଉଇ ମା... ୩୦ ମିଲିୟନ, ଆପ ସଭିକୋ ଥ୍ୟାଙ୍କ ୟୁ'। ଫଟୋ ଶେୟାରିଂ ପ୍ଲାଟଫର୍ମ ଇନଷ୍ଟାଗ୍ରାମରେ ଅଧିକ ଫଲୋୟର୍ସ ତାଲିକାରେ ସବୁଠୁ ଆଗରେ ରହିଛନ୍ତି ଭାରତୀୟ କ୍ରିକେଟ ଦଳର କ୍ୟାପଟେନ ବିରାଟ କୋହଲି। ତାଙ୍କର ୫୦.୮ ମିଲିୟନ ଫଲୋୟର୍ସ ରହିଥିବା ବେଳେ ତାଙ୍କ ପଛକୁ ଅଛନ୍ତି ବଲିଉଡ୍ ନାୟିକା ପ୍ରିୟଙ୍କା ଚୋପ୍ରା। ପ୍ରିୟଙ୍କାଙ୍କ ଫଲୋୟର୍ସଙ୍କ ସଂଖ୍ୟା ରହିଛନ୍ତି ୫୦ ମିଲିୟନରୁ ସାମାନ୍ୟ ଅଧିକ। ସେମିତି ଦୀପିକା ପାଦୁକୋନଙ୍କର ୪୪.୬ ମିଲିୟନ ଫଲୋୟର୍ସ ଥିବା ବେଳେ ସୋସିଆଲ ମିଡିଆରେ ଆକ୍ଟିଭ ରହୁଥିବା ପ୍ରଧାନମନ୍ତ୍ରୀ ନରେନ୍ଦ୍ର ମୋଦିଙ୍କର ରହିଛନ୍ତି ପ୍ରାୟ ୩୫.୧ ମିଲିୟନ ଫଲୋୟର୍ସ।

ପ୍ରଦୂଷଣ କମାଇଛି କରୋନା

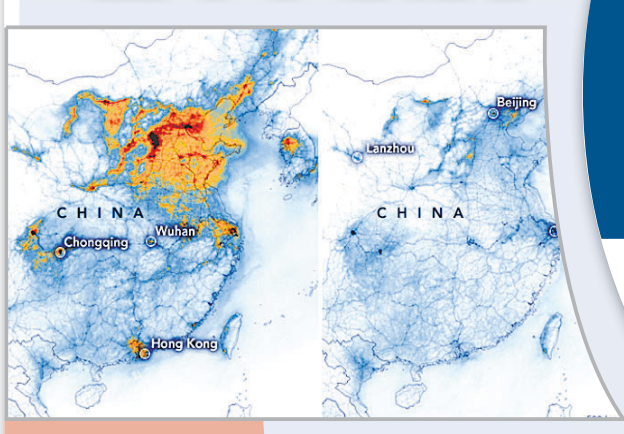

ସାଟେଲାଇଟ୍ ଫଟୋ ଜାରି କଲା ନାସା

ବେଜିଂ: କରୋନା ଭାଇରସ୍ ଯୋଗୁ ଏବେ ସୁଦ୍ଧା ଚାଇନାରେ ପ୍ରାୟ ୩ ହଜାରରୁ ଊର୍ଦ୍ଧ୍ୱ ଲୋକଙ୍କର ମୃତ୍ୟୁ ଘଟିଥିବା ବେଳେ ଏବେ ଏହା ବିଶ୍ୱର ପ୍ରାୟ ୬୦ ଦେଶକୁ ବ୍ୟାପି ଗଲାଣି। ଏହାର ନିରକରଣ ପାଇଁ ବୈଜ୍ଞାନିକମାନେ ଉଦ୍ୟମ ଚଳାଇଥିବା ବେଳେ ନାସା ପକ୍ଷରୁ ରିଲିଜ୍ କରାଯାଇଥିବା ଏକ ସାଟେଲାଇଟ୍ ଫଟୋରୁ ଏକ ଆଶ୍ଚର୍ଯ୍ୟକର ତଥ୍ୟ ପଦାକୁ ଆସିଛି। ୟୁରୋପୀୟ ଅନ୍ତରୀକ୍ଷ ଏଜେନ୍ସିର ପ୍ରଦୂଷଣ ଯାଞ୍ଚ କରୁଥିବା ଉପଗ୍ରହ ସହ ମିଶି ନାସା ପକ୍ଷରୁ ଜାରି କରାଯାଇଥିବା ଏ ହି ଫଟୋରେ ଦେଖାଯାଇଛି ଯେ, ଚାଇନା ବାୟୁରେ ନାଇଟ୍ରୋଜେନ୍ ଡାଇଅକ୍ସାଇଡ୍ (NO2) ଗ୍ୟାସ୍ ବହୁଳ ଭାବେ କମ୍ ହୋଇଛି। ନାସାର ଗଣ୍ଡାର୍ଡ ସ୍ପେସ୍ ଫ୍ଲାଇଟ୍ ସେଣ୍ଟରର ବାୟୁ ଗୁଣବତ୍ତା ବିଶେଷଜ୍ଞ ଫେଇ ଲିଉଙ୍କ କହିବା ଅନୁସାରେ କରୋନା ଭାଇରସ୍ ବ୍ୟାପିବା ପରଠାରୁ ହିଁ ଚାଇନା ବାୟୁମଣ୍ଡଳରେ ନାଇଟ୍ରୋଜେନ୍ ଡାଇଅକ୍ସାଇଡ୍ ଗ୍ୟାସ୍ କମିଛି। ପେଟ୍ରୋଲ ବା ଡିଜେଲ ଚାଳିତ ଗାଡ଼ି, ପାୱାର ପ୍ଲାଣ୍ଟ ଓ ବିଭିନ୍ନ ଶିଳ୍ପୋଦ୍ୟୋଗରୁ ନାଇଟ୍ରୋଜେନ ଡାଇଅକ୍ସାଇଡ୍ ଭଳି ହାନିକାରକ ଗ୍ୟାସ୍ ବାହାରିଥାଏ। କରୋନା ଭାଇରସ୍ ବ୍ୟାପିବା ଭୟରେ ଚାଇନାରେ ପ୍ରାୟତଃ ସବୁ ଶିଳ୍ପ ବନ୍ଦ ରହିବା ସହ, ଯାନବାହନ ଚଳାଚଳ ବହୁ ପରିମାଣରେ କମିଯାଇଥିବାରୁ ଏହି ଗ୍ୟାସ୍‌ର ମାତ୍ରା ବାୟୁମଣ୍ଡଳରେ କମିଥିବା ଦେଖାଯାଉଛି। ଏଜେନ୍ସି ପକ୍ଷରୁ ଜାରି କରାଯାଇଥିବା ମ୍ୟାପ୍‌ରେ ଜାନୁୟାରୀ ୧ରୁ ୨୦ ତାରିଖ ଓ ଫେବୃୟାରୀ ୧୦ରୁ ୨୫ ତାରିଖ ମଧ୍ୟରେ ବାୟୁରେ ନାଇଟ୍ରୋଜେନ ଡାଇଅକ୍ସାଇଡ୍‌ର ମାତ୍ରା ଚିତ୍ର ଆକାରରେ ଦର୍ଶାଯାଇଛି। ଅନ୍ୟପଟେ ଲୁନାର ନବବର୍ଷ ପାଳନ ପାଇଁ ଚାଇନାରେ ବହୁ ଶିଳ୍ପ ସଂସ୍ଥାନ ଓ କାରଖାନା ଆଦି ବନ୍ଦ ରହିବା ନାଇଟ୍ରୋଜେନ୍ ଡାଇଅକ୍ସାଇଡ୍‌ର ମାତ୍ରା କମିବାର ଅନ୍ୟ ଏକ କାରଣ ମଧ୍ୟ ହୋଇପାରେ ବୋଲି ନାସାର ବାୟୁ ଗୁଣବତ୍ତା ବିଶେଷଜ୍ଞ ବେରୀ ଲେଫର୍‌ଙ୍କ କହିଛନ୍ତି।

ଜନବସତିରେ ରହିବା ପାଇଁ କରିବାକୁ ପଡ଼େ ଆପେଣ୍ଡିକ୍ସ ଅପରେଶନ୍

ୱାଶିଂଟନ: ଭାରତରେ ରହିବା ପାଇଁ ଭାରତୀୟ ନାଗରିକତ୍ୱ ପ୍ରମାଣ ଜରୁରୀ। ସେହିପରି ପୃଥିବୀର ବିଭିନ୍ନ ସ୍ଥାନରେ ରହିବା ଲାଗି ଭିନ୍ନ ଭିନ୍ନ ପ୍ରାମାଣିକ ତଥ୍ୟର ଆବଶ୍ୟକତା ରହିଥାଏ। ତେବେ ଅଣ୍ଟାର୍କଟିକାରେ ଏକ ଛୋଟ ଜନବସତି ବିଲାସ ଲାସ୍ ଏଷ୍ଟ୍ରେଲାସ୍‌ରେ ରହିବା ଲାଗି ଏକ ଅଜବ ସର୍ତ୍ତ ରହିଛି। ଏଠାରେ ବାସ କରୁଥିବା ଲୋକଙ୍କ ଆପେଣ୍ଡିକ୍ସ ଅପରେଶନ କରିବାକୁ ପଡ଼ିଥାଏ। ଏଠାରେ ଶୀତଦିନେ ତାପମାତ୍ରା ପ୍ରାୟ ମାଇନସ୍ ୫୦ ଡିଗ୍ରୀ ରହିଥାଏ। ତେବେ ବର୍ଷର ଅନ୍ୟ ସମୟ ତଥା ଖରା ଦିନେ ତାପମାତ୍ରା ୨.୫ ଡିଗ୍ରୀ ସେଲସିୟସ୍ ରହିଥାଏ। ଏତେ କମ୍ ତାପମାତ୍ରାରେ ମନୁଷ୍ୟ ଶରୀର ଆପେଣ୍ଡିକ୍ସ ସ୍ୱାଭାବିକ ଭାବେ କାମ କରିବାକୁ ସକ୍ଷମ ହୋଇ ପାରେ ନାହିଁ। ଫଳରେ ଖାଦ୍ୟ ହଜମ ହେବା ଅସମ୍ଭବ ହେବା ସହିତ ଆପେଣ୍ଡିକ୍ସରେ ବ୍ୟାକ୍ଟେରିଆ ସଂକ୍ରମଣ ହେବାର ଅଧିକ ଆଶଙ୍କା ରହିଥାଏ। ତେଣୁ ଏଠାରେ ବାସ କରୁଥିବା ଲୋକେ ଆପେଣ୍ଡିକ୍ସ ଅପରେଶନ୍ କରିବାକୁ ବାଧ୍ୟ ହୋଇଥାନ୍ତି। ଏଠାରେ ପ୍ରାୟ ୧୦୦ ଜଣ ଲୋକ ବାସ କରନ୍ତି। ସେମାନଙ୍କ ଆବଶ୍ୟକତାର ସମସ୍ତ ଜିନିଷ ଏଠାରେ ମହଜୁଦ୍ ରହିଥାଏ। ଅଷ୍ଟ୍ରେଲିଆ ଏବଂ ରୁଷିଆର କେତେକ ଲୋକ ଏଠାରେ ବାସ କରନ୍ତି।

ଶହେ ବର୍ଷୀୟା ବୃଦ୍ଧା ପାଳିଲେ ୨୫ତମ ଜନ୍ମଦିନ

ୱାଶିଂଟନ: ଆମେରିକାର ଜଣେ ବୃଦ୍ଧା ଡୋରିସ୍ କ୍ଲିଫ୍ ଶହେ ବର୍ଷ ବୟସରେ ୨୫ ତମ ଜନ୍ମଦିନ ପାଳନ କରିଛନ୍ତି। କଥାଟା ଅଦ୍ଭୁଆ ଲାଗୁଥିଲେ ବି ସତ। ଆମେରିକାର ପୋର୍ଟସ ମାଉଥ୍‌ରେ ଜନ୍ମ ନେଇଥିବା ଏହି ମହିଳାଙ୍କ ଜନ୍ମଦିନ ହେଉଛି ଫେବୃୟାରୀ ୨୯। ଏହା ଅଧିବର୍ଷ ହୋଇଥିବାରୁ ପ୍ରତି ୪ ବର୍ଷରେ ଥରେ ପଡିଥାଏ ଫେବୃୟାରୀ ୨୯। ତେଣୁ ମହିଳା ଜଣଙ୍କ ୧୦୦ ବର୍ଷରେ ପାଦ ଦେଇଥିବା ବେଳେ ଏବେ ସେ ତାଙ୍କର ୨୫ ତମ ଜନ୍ମଦିନ ପାଳନ କରିଛନ୍ତି ବୋଲି କହିଛନ୍ତି। ଏଥିପାଇଁ ତାଙ୍କ ପରିବାର ପକ୍ଷରୁ ଏକ ସରପ୍ରାଇଜ ପାର୍ଟିର ଆୟୋଜନ ମଧ୍ୟ କରାଯାଇଥିଲା। ଏକ ସାକ୍ଷାତ୍‌କାରରେ ଡୋରିସ କହିଛନ୍ତି ୨୫ ତମ ଜନ୍ମଦିନ ପାଳନ କରି ତାଙ୍କୁ ଖୁସି ଲାଗୁଛି। ଜୀବନରେ ସେମିତି କିଛି ବଦଳି ନାହିଁ ବରଂ ସେ ତାଙ୍କ ପରିବାର ସହ ଖୁସିରେ ଅଛନ୍ତି ବୋଲି କହିଛନ୍ତି।

ଜଳ ସଂରକ୍ଷଣ ପାଇଁ ଅଛା ଭିଡ଼ିଲେ ୨୦ ହଜାର ଲୋକ

ଝାବୁଆ: ଜଳ ସଂରକ୍ଷଣ ପାଇଁ ମଧ୍ୟପ୍ରଦେଶ ଝାବୁଆ ଜିଲାରେ ରବିବାର ୨୦ ହଜାର ଲୋକ ମିଳିତ ଭାବେ କାମ କରିଛନ୍ତି। ସେମାନେ ସକାଳ ୬ଟା ପୂର୍ବାହ୍ନ ୯ଟା ମଧ୍ୟରେ ୪୦ ହଜାର ଜଳସଂରକ୍ଷଣ କୁଣ୍ଡ ନିର୍ମାଣ କରିଛନ୍ତି। ସାମାଜିକ ସଂସ୍ଥା ଶିବଗଙ୍ଗା ପକ୍ଷରୁ ହୋଇଥିବା ସଚେତନତା ଦ୍ୱାରା ଲୋକେ ହାତରେ କୋଡ଼ି କୋଦାଳ ଧରି ସ୍ଥାନୀୟ ହାଥିପାଓ୍ୱା ପାହାଡ଼ ଅଞ୍ଚଳରେ ମିଳିତ ଭାବେ ଏଭଳି କରିଛନ୍ତି। ଏହି କାର୍ଯ୍ୟକ୍ରମରେ ଯୋଗଦେବା ଲାଗି ୧୫୦ରୁ ଅଧିକ ଅତିଥିଙ୍କୁ ନିମନ୍ତ୍ରଣ କରାଯାଇଥିଲା। ଏହି ମିଳିତ ଶ୍ରମଦାନ କାର୍ଯ୍ୟକ୍ରମର ୨ ମିନିଟ୍ ୪୬ ସେକେଣ୍ଡର ଏକ ଭିଡ଼ିଓ ସୋସିଆଲ ମିଡ଼ିଆରେ ଶେୟାର କରାଯାଇଛି। ଏହାକୁ ବହୁ ୟୁଜର ବେଶ୍ ପସନ୍ଦ କରିଛନ୍ତି।

୩ କି.ମି. ବହି ସଜାଇ ଗିନିଜ୍ ରେକର୍ଡ

ନ୍ୟୁୟର୍କ: କେତେକଙ୍କ ମଧ୍ୟରେ ରେକର୍ଡ କରିବା ନିଶା ରହିଥାଏ। ସେମାନେ ନିଜ କାମ ଦ୍ୱାରା ରେକର୍ଡ କରିବାକୁ ଉଦ୍ୟମ କରିଥାନ୍ତି। ନ୍ୟୁୟର୍କରେ କିଛି ସ୍ୱେଚ୍ଛାସେବୀ ୬.୧୩ କିମିର ବହି ସଜାଇ ଏକ ନିଆରା ରେକର୍ଡ କରିଛନ୍ତି। ରେକର୍ଡ ପାଇଁ 'ଦି ବୁକ୍ ଫ୍ୟାରିଜ୍' ସଂଗଠନର ୧୫୦ ଜଣ ସ୍ୱେଚ୍ଛାସେବୀ ମିଳିତ ଭାବେ ୩୧,୦୦୦ ବହି ଲାଇନରେ ସଜାଇ ରଖିଥିଲେ। ସ୍ଥାନୀୟ ୱାଣ୍ଡାର୍ ସ୍ଥିତ ଏକ ପ୍ରାଥମିକ ସ୍କୁଲରେ ବହି ଗୁଡ଼ିକୁ ସଜାଇ ରଖାଯାଇଥିଲା। ପୂର୍ବରୁ ୪.୧୮ କିମି ବହି ସଜାଇ ଏକ ରେକର୍ଡ କରାଯାଇଥିଲା। ତେବେ ସ୍ୱେଚ୍ଛାସେବୀମାନେ ପୂର୍ବ ରେକର୍ଡକୁ ଭାଙ୍ଗିଛନ୍ତି। ଏଥିପାଇଁ ବ୍ୟବହୃତ ହୋଇଥିବା ବହିଗୁଡ଼ିକୁ ସ୍ଥାନୀୟ ବାସିନ୍ଦାଙ୍କଠାରୁ ସଂଗ୍ରହ କରାଯାଇ ଥିଲା।

୧୧୦ ମିନିଟରେ ୧୩୬ କୋଟି ସଂଗ୍ରହ

ଅହମଦାବାଦ: ମନ୍ଦିର ନିର୍ମାଣ ପାଇଁ ଗୁଜରାଟରେ ଏକ ଶିଳାନ୍ୟାସ କାର୍ଯ୍ୟକ୍ରମରେ ଉପସ୍ଥିତ ଲୋକେ ଧନବର୍ଷା କରିଛନ୍ତି। ମାତ୍ର ୧୧୦ ମିନିଟରେ ୧୩୬ କୋଟି ଟଙ୍କାର ଚାନ୍ଦା ସଂଗ୍ରହ ହୋଇଛି। ତେବେ

ମନ୍ଦିର ପାଇଁ ଧନବର୍ଷା

୪୦ କୋଟି ଟଙ୍କା କମ ପଡ଼ିବାରୁ ଆବଶ୍ୟକ ଟଙ୍କା ମାତ୍ର ୧୭ ମିନିଟରେ ଲୋକେ ଚାନ୍ଦା ଭାବେ ଦେଇଛନ୍ତି। ସ୍ଥାନୀୟ ଜାସପୁରରେ ଅମିୟା ମାତାଙ୍କ ମନ୍ଦିର ନିର୍ମାଣ କରାଯିବ। ଏହା ପୃଥିବୀର ସବୁଠାରୁ ଉଚ୍ଚା ମନ୍ଦିର ହେବ ବୋଲି କୁହାଯାଉଛି। ଏହାର ଉଚ୍ଚତା ୪୩୧ ଫୁଟ ହେବ। ମନ୍ଦିରଟି ୧୦୦ ବିଘା ଜମି ଉପରେ ନିର୍ମିତ ହେବ। ମନ୍ଦିର ମଧ୍ୟରେ ୫୨ ଫୁଟ ଉଚ୍ଚାର ପ୍ରତିମା ପୂଜା ପାଇବେ। ଏଥି ପାଇଁ ୧୦୦୦ କୋଟି ଟଙ୍କାର ବ୍ୟୟ ଅଟକଳ କରାଯାଇଛି। ୨ ଦିନିଆ ଶିଳାନ୍ୟାସ କାର୍ଯ୍ୟକ୍ରମରେ ବିଶ୍ୱ ଅମିୟା ଫାଉଣ୍ଡେଶନ ପକ୍ଷରୁ ୧୨୫ କୋଟି ଟଙ୍କା ସଂଗ୍ରହର ଲକ୍ଷ୍ୟ ରଖାଯାଇଥିଲା।

ଟଙ୍କା ଦେଇ ଭିଆଇପି

ଶ୍ରୀମନ୍ଦିରରେ ସହଜ ଦର୍ଶନର ନୂଆ ଉପାୟ

ହେମନ୍ତ ନାୟକ
ପୁରୀ ଅଫିସ, ୧।୩

ମହାପ୍ରଭୁଙ୍କୁ ଦର୍ଶନ ପାଇଁ ଶ୍ରୀମନ୍ଦିରକୁ ପ୍ରତ୍ୟହ ବହୁସଂଖ୍ୟାରେ ଶ୍ରଦ୍ଧାଳୁ ଆସୁଛନ୍ତି। ଏମାନଙ୍କ ମଧ୍ୟରେ ଅନେକ ଭିଆଇପି ଏବଂ ଭିଭିଆଇପି ବି ରହୁଛନ୍ତି। ସେମାନଙ୍କୁ ସହଜରେ ଦର୍ଶନ ସୁବିଧା ଯୋଗାଇଦେବା ପାଇଁ ପ୍ରଶାସନ ପକ୍ଷରୁ ସ୍ୱତନ୍ତ୍ର ବ୍ୟବସ୍ଥା ରହିଛି। କୌଣସି ଭିଆଇପି ଆସିଲେ ଶ୍ରୀମନ୍ଦିର ପ୍ରଶାସନିକ ଅଧିକାରୀ ଏବଂ ପୋଲିସ କର୍ମଚାରୀ ସେମାନଙ୍କୁ ନେଇ ମନ୍ଦିର ଭିତରେ ଦର୍ଶନ କରାଇଥାନ୍ତି। ଏଭଳି ବ୍ୟବସ୍ଥା କେତେଜଣ ନିର୍ଦ୍ଦିଷ୍ଟ ବ୍ୟକ୍ତିଙ୍କ ପାଇଁ ଉପଲବ୍ଧ ଥିବାବେଳେ ଏବେ ଶ୍ରୀମନ୍ଦିରରେ ଏହାର ଫାଇଦା ନେଉଛନ୍ତି କେତେଜଣ ସୁରକ୍ଷା କର୍ମୀ। ବ୍ୟକ୍ତିଗତ ଫାଇଦା ପାଇଁ ସାଧାରଣ ଦର୍ଶନାର୍ଥୀଙ୍କୁ ବି ସଜାଇ ଦେଉଛନ୍ତି ଭିଆଇପି। ସେମାନଙ୍କୁ ସାଙ୍ଗରେ ନେଇ ଭିତରେ ଦର୍ଶନ କରାଇ ହାତଚିକ୍କଣ କରୁଥିବା ଅଭିଯୋଗ ହେଉଛି। ଏପରି କି ଛୁଟି ଏବଂ ସ୍ୱତନ୍ତ୍ର ପର୍ବପର୍ବାଣି ଦିନରେ ଏହି ତଥାକଥିତ ଭିଆଇପିଙ୍କ ପାଇଁ ମନ୍ଦିରର ଭିତର କାଠ ନିକଟରେ ଗହଳି ହେଉଛି। ଫଳରେ ସାଧାରଣ ଭକ୍ତ ଭଲ ଭାବେ ଦର୍ଶନ କରିପାରୁ ନାହାନ୍ତି।

ଶ୍ରୀମନ୍ଦିରକୁ ସାଧାରଣ ଦିନରେ ପ୍ରାୟ ୫୦ରୁ ୬୦ ହଜାର ଭକ୍ତ ଆସୁଛନ୍ତି। ପର୍ବପର୍ବାଣିଗୁଡ଼ିକରେ ଏହା ଲକ୍ଷେ ଟପିଯାଉଛି। ତେଣୁ ଭକ୍ତମାନେ କିପରି ଶାନ୍ତିଶୃଙ୍ଖଳାର ସହ ଦର୍ଶନ କରି ଫେରିବେ ତା' ଉପରେ ଗୁରୁତ୍ୱ ଦିଆଯାଉଛି। ମନ୍ଦିର ଭିତରେ ଗହଳି କମାଇବା ପାଇଁ ସୁରକ୍ଷା କର୍ମୀ ନିୟୋଜିତ ଅଛନ୍ତି। ଦର୍ଶନ ପରେ ଯେଉଁମାନେ ଅଧିକ ସମୟ ଠିଆ ହେଉଛନ୍ତି ସେମାନଙ୍କୁ ଖାଲି କରୁଛନ୍ତି। କିନ୍ତୁ ଏମିତି କେତେଜଣ ସୁରକ୍ଷା କର୍ମୀ ଅଛନ୍ତି, ଯେଉଁମାନେ ଭିଆଇପି ଭକ୍ତ କହି ଭଲ ଦି ପଇସା ପାଇବା ସହ ଦର୍ଶନରେ ବିଶୃଙ୍ଖଳା ସୃଷ୍ଟି କରୁଛନ୍ତି। ଏହି ସୁରକ୍ଷା କର୍ମୀମାନଙ୍କୁ ପୂର୍ବରୁ ଫୋନରେ ଯୋଗାଯୋଗ କରୁଛନ୍ତି କେତେଜଣ ଭକ୍ତ ଓ ମଧ୍ୟସ୍ଥ। ଏପରି କି ସିଂହଦ୍ୱାର ବାହାରୁ ମଧ୍ୟ ସହଜ ଦର୍ଶନ କରିବାକୁ ଚାହୁଁଥିବା ଭକ୍ତଙ୍କ ସହିତ କଥା ହୋଇ ସେମାନଙ୍କୁ ସାଙ୍ଗରେ ଧରି ଆସୁଛନ୍ତି। ସୁରକ୍ଷା କର୍ମୀଙ୍କ ସାଙ୍ଗରେ ଯାଉଥିବାରୁ କେହି ଭିଆଇପି ହୋଇଥିବେ ବୋଲି ସେବାୟତ, କର୍ମଚାରୀ ବି ଭାବୁଛନ୍ତି। ତେଣୁ ସମ୍ପୃକ୍ତ ଶ୍ରଦ୍ଧାଳୁମାନେ ସହଜରେ ଭିତର କାଠକୁ ଯାଇ ମହାପ୍ରଭୁଙ୍କୁ ଦର୍ଶନ କରୁଛନ୍ତି। ବାହାରିବା ପରେ ପୂର୍ବ ମୂଲଚାଲ ମୁତାବକ ହାତଗୁଞ୍ଜା ଦେଇ ଫେରିଯାଉଛନ୍ତି। ଏପରି ହାତଗୁଞ୍ଜା ଦେଇ ସହଜରେ ଦର୍ଶନ ସୁବିଧା ପାଉଥିବା ଭକ୍ତ ସମ୍ପୃକ୍ତ ସୁରକ୍ଷା କର୍ମୀଙ୍କ ଯୋଗାଯୋଗ ନମ୍ବର ନେଉଛନ୍ତି। ଏଭଳି କାର୍ଯ୍ୟ ଦ୍ୱାରା କେତେଜଣ ମାଲାମାଲ ହେଉଥିବାବେଳେ ସମ୍ପୂର୍ଣ୍ଣ ଦର୍ଶନ ବ୍ୟବସ୍ଥା ବିଶୃଙ୍ଖଳିତ ହୋଇପଡୁଛି।

ଏ ସମ୍ପର୍କରେ ଶ୍ରୀମନ୍ଦିର ଆସିଷ୍ଟାଣ୍ଟ କମାଣ୍ଡାଣ୍ଟ କୌଶିକ ନାୟକଙ୍କୁ ପଚାରିବାରେ କିଏ ଏମିତି କରୁଛନ୍ତି ସେ ନେଇ ଆମ ପାଖରେ କୌଣସି ଅଭିଯୋଗ ନାହିଁ। ଯଦି ବି କେହି ଏମିତି କରୁଥିବେ ତେବେ ନିଶ୍ଚିତ କାର୍ଯ୍ୟାନୁଷ୍ଠାନ ନିଆଯିବ ବୋଲି ନାୟକ କହିଛନ୍ତି।

ବିଜୁ ଜୟନ୍ତୀରେ ହେବ ମିନି ମାରାଥନ

ଭୁବନେଶ୍ୱର, ୧।୩(ବ୍ୟୁରୋ)

ପୂର୍ବତନ ମୁଖ୍ୟମନ୍ତ୍ରୀ ବିଜୁ ପଟ୍ଟନାୟକଙ୍କ ଜୟନ୍ତୀ ଅବସରରେ କ୍ରୀଡ଼ା ଓ ଯୁବସେବା ବିଭାଗ ପକ୍ଷରୁ ଆସନ୍ତା ୫ ତାରିଖରେ 'ବିଜୁ ପଟ୍ଟନାୟକ ମିନି ମାରାଥନ' ଆୟୋଜିତ ହେବ। ମୋଟ ୬ଟି ବର୍ଗରେ ହେବାକୁ ଥିବା ଏହି ମାରାଥନରେ ଉଭୟ ପୁରୁଷ ଓ ମହିଳା ପ୍ରତିଯୋଗୀମାନେ ଅଂଶଗ୍ରହଣ କରିପାରିବେ। ୩୫ଶହରୁ ଅଧିକ ପ୍ରତିଯୋଗୀଙ୍କୁ ନେଇ ଆୟୋଜିତ ହେବାକୁ ଥିବା ମାରାଥନ୍‌ରେ କନିଷ୍ଠ ବର୍ଗରେ ୧୫ରୁ ୧୮ବର୍ଷ ବୟସର ବାଳିକା, ବାଳକମାନେ ଅଂଶଗ୍ରହଣ କରିପାରିବେ। ସେହିପରି ବରିଷ୍ଠ ବର୍ଗରେ ୧୮ବର୍ଷରୁ ଊର୍ଦ୍ଧ୍ୱ ପୁରୁଷ ଓ ମହିଳା ପ୍ରତିଯୋଗୀ ଅଂଶଗ୍ରହଣ କରିପାରିବେ। ଭେଟେରାନ୍ ବର୍ଗରେ ୫୦ରୁ ଊର୍ଦ୍ଧ୍ୱ ବୟସର ମହିଳା ଓ ପୁରୁଷ ପ୍ରତିଯୋଗୀ ଅଂଶଗ୍ରହଣ କରିପାରିବେ। ଏହି ମିନି ମାରାଥନ ସକାଳ ୭ଟାରେ ବିଜୁ ପଟ୍ଟନାୟକ ପାର୍କ(ଫରେଷ୍ଟ ପାର୍କ)ଠାରେ ଶୁଭାରମ୍ଭ ହେବ। ପ୍ରତିଯୋଗୀମାନେ ଏଠାରୁ ବାହାରି ଶିଶୁଭବନ ଛକ, ରାଜମହଲ, ଏଜି, ପାୱାର ହାଉସ୍, କଳିଙ୍ଗ ଷ୍ଟାଡିୟମ୍ ଗେଟ୍ ନଂ-୩ ଦେଇ ମୁଖ୍ୟ ପଡ଼ିଆକୁ ଆସିବେ। କୃତୀ ପ୍ରତିଯୋଗୀଙ୍କ ଲାଗି ମୋଟ ୧ଲକ୍ଷ ୫୮ହଜାର ଟଙ୍କାର ପୁରସ୍କାର ରାଶି ମିଳିବ। ପ୍ରଥମରୁ ପଞ୍ଚମ ସ୍ଥାନ ଭିତରେ ରହିବା ପ୍ରତିଯୋଗୀଙ୍କ ଲାଗି ପୁରସ୍କାର ରାଶି ରଖାଯାଇଛି। ଯେଉଁମାନେ ଭାଗ ନେବା ପାଇଁ ଇଚ୍ଛୁକ ସେମାନେ ୨ରୁ ୪ ତାରିଖ ମଧ୍ୟରେ ନିଜ ନାମ ପଞ୍ଜୀକରଣ କରାଇବେ। ବାହାରୁ ଯେଉଁମାନେ ଆସିବେ ତାଙ୍କ ଲାଗି ୪ତାରିଖ ରାତିରେ କଳିଙ୍ଗ ଷ୍ଟାଡିୟମ୍‌ରେ ବିଭାଗ ପକ୍ଷରୁ ରାତ୍ରି ରହଣି ସୁବିଧା ଯୋଗାଇ ଦିଆଯିବ ବୋଲି ଜୟନ୍ତୀ କମିଟି ପକ୍ଷରୁ ସୂଚନା ମିଳିଛି।

ଶ୍ରମିକ ସାଜିଲେ ଚନ୍ଦାହାଣ୍ଡି ବିଡିଓ

ଶ୍ରମିକଙ୍କ ସହ ମିଶି ବିଡିଓ କାମ କରୁଛନ୍ତି।

ଚନ୍ଦାହାଣ୍ଡି, ୧।୩(ଡି.ଏନ.ଏ)

ଶ୍ରମିକ ସାଜିଲେ ନବରଙ୍ଗପୁର ଜିଲା ଚନ୍ଦାହାଣ୍ଡି ବିଡିଓ ଧର୍ମରାଜ ମାଝି। ବିଭିନ୍ନ ଉନ୍ନୟନମୂଳକ କାର୍ଯ୍ୟରେ ନିଜେ ବାଲି, ସିମେଣ୍ଟ ବୋହି ଶ୍ରମିକଙ୍କ ସହ କାମ କରୁଥିବାର ଶନିବାର ଦେଖିବାକୁ ମିଳିଥିଲା। ଏହା ଦେଖି ଶ୍ରମିକମାନେ ମଧ୍ୟ ଉତ୍ସାହିତ ହୋଇ କାମ କରିଥିଲେ। ବିଡିଓଙ୍କ ଏଭଳି କାର୍ଯ୍ୟକୁ ସାଧାରଣରେ ପ୍ରଶଂସା କରାଯାଇଛି।

ଚନ୍ଦାହାଣ୍ଡି ବ୍ଲକରେ ବିଭିନ୍ନ ଉନ୍ନୟନମୂଳକ କାର୍ଯ୍ୟ ଓ ପ୍ରଧାନମନ୍ତ୍ରୀ ଆବାସ ଯୋଜନାରେ ଗୃହ ନିର୍ମାଣ କାର୍ଯ୍ୟ ସମ୍ପୂର୍ଣ୍ଣ ଧିମେଇ ଯାଇଛି। ସେଥିପାଇଁ ବିଡିଓ ଧର୍ମରାଜ ବିଭିନ୍ନ ପଞ୍ଚାୟତ ଶନିବାର ପରିଦର୍ଶନରେ ଯାଇଥିଲେ। ଚନ୍ଦାହାଣ୍ଡି ବ୍ଲକ ମୋହରା ପଞ୍ଚାୟତର ପୂଜାରିଗୁଡାଠାରେ କଂକ୍ରିଟ ରାସ୍ତା ନିର୍ମାଣ ହେଉଥିବାର ଦେଖିଥିଲେ। ସେଠାରେ ପହଞ୍ଚି ରାସ୍ତା କାମ ଯାଞ୍ଚ କରିଥିଲେ। ଏଥିସହ ଶ୍ରମିକମାନଙ୍କ ସହ ମିଶି ବାଲି, ସିମେଣ୍ଟ , କଂକ୍ରିଟ ବୋହି କାମ କରିଥିଲେ। ଉନ୍ନୟନମୂଳକ କାର୍ଯ୍ୟରେ ସମସ୍ତ ଗ୍ରାମବାସୀ ଆଗେଇ ଆସି ସହଯୋଗ କରିବାକୁ ପରାମର୍ଶ ଦେଇଥିଲେ। ଏହା ପରେ ଜମାଦରାପଡା ପଞ୍ଚାୟତର ବିଭିନ୍ନ ଗ୍ରାମରେ ଚାଲିଥିବା ପ୍ରଧାନମନ୍ତ୍ରୀ ଆବାସ ଯୋଜନାରେ ହିତାଧିକାରୀଙ୍କ ଘର ନିର୍ମାଣ ଦେଖିଥିଲେ। ଜଣେ ହିତାଧିକାରୀଙ୍କ ଆବାସ ଗୃହ ନିର୍ମାଣ ବେଳେ ଶ୍ରମିକଙ୍କ ସହ ମିଶି ବିଡିଓ କାମ କରିଥିଲେ। ହିତାଧିକାରୀଙ୍କୁ ଘର କାର୍ଯ୍ୟ ଶୀଘ୍ର ସମ୍ପୂର୍ଣ୍ଣ କରିବାକୁ ପରାମର୍ଶ ଦେଇଥିଲେ। ବିଡିଓଙ୍କ ସହ ମିଶି ପଞ୍ଚାୟତ ନିର୍ବାହୀ ଅଧିକାରୀ ଲଛମନ ନିଆଲ, ଯୋଗାଣ ସହାୟକ ପୂର୍ଣ୍ଣ ସୁନା ପ୍ରମୁଖ କାମ କରୁଥିବା ମଧ୍ୟ ଦେଖିବାକୁ ମିଳିଥିଲା।

ଅଯୋଗ୍ୟଙ୍କୁ ଘର, ଯୋଗ୍ୟଙ୍କଠାରୁ ଲାଞ୍ଚ

- ପିଏମ୍‌ଏୱାଇଜିରେ ଅନିୟମିତତା
- ବିନିକା ବିଡିଓଙ୍କ ନାମରେ ଡ୍ରାଫ୍ଟ ଚାର୍ଜ
- ୫ ସରକାରୀ କର୍ମଚାରୀ, ୧୨ ହିତାଧିକାରୀଙ୍କ ନାମରେ ମାମଲା

ସୋନପୁର, ୧।୩(ନି.ପ୍ର.)

ସୁବର୍ଣ୍ଣପୁର ଜିଲା ବିନିକା ବ୍ଲକରେ ପ୍ରଧାନମନ୍ତ୍ରୀ ଆବାସ ଯୋଜନା ଗ୍ରାମୀଣ(ପିଏମ୍‌ଏୱାଇଜି)ରେ ବ୍ୟାପକ ଅନିୟମିତତା ହୋଇଛି। ପକ୍କା ଘର ଥିବା ଧନୀକ ଶ୍ରେଣୀର ବ୍ୟକ୍ତିଙ୍କୁ ଏହି ଯୋଜନାରେ କାର୍ଯ୍ୟାଦେଶ ମିଳିଛି। ଅଯୋଗ୍ୟଙ୍କୁ ଯୋଜନାରେ ଜାଣିଶୁଣି ଅନ୍ତର୍ଭୁକ୍ତ କରାଯାଇଛି। ଗୋଟିଏ ପରିବାରର ୩ଜଣଙ୍କୁ ଘର ମିଳିଛି। ସେହିପରି ଯୋଗ୍ୟ ହିତାଧିକାରୀଙ୍କ ବିଲ୍ କରାଇ ଦେବା ନାଁରେ ଜିଆରଏସ ଓ ପଞ୍ଚାୟତ ନିର୍ବାହୀ ଅଧିକାରୀ(ପିଇଓ) ଲାଞ୍ଚ ନେଇଛନ୍ତି। ରାଜ୍ୟ ପଞ୍ଚାୟତିରାଜ ବିଭାଗର ସ୍ୱତନ୍ତ୍ର ଟିମ୍ ଦ୍ୱାରା ତଦନ୍ତ ପରେ ଏଭଳି ଅନିୟମିତତାର ପର୍ଦ୍ଦାଫାସ ହୋଇଛି। ପଞ୍ଚାୟତିରାଜ ବିଭାଗର ଉପସଚିବ କୁଳମଣି ମିଶ୍ରଙ୍କ ଚିଠି ନଂ ୧୦୧୭/ତା୧୩।୦୧।୨୦୨୦ରିଖ ଅନୁଯାୟୀ ଜିଲାପାଳ ମୋନିଷା ବାନାର୍ଜୀ ଏହି ଘଟଣାରେ ବିନିକା ବିଡିଓ ବିଶ୍ୱରଞ୍ଜନ ମଲ୍ଲିକଙ୍କ ନାମରେ ଡ୍ରାଫ୍ଟ ଚାର୍ଜ କରିଛନ୍ତି। ବିଡିଓ ମଲ୍ଲିକଙ୍କ ନାମରେ ଶୃଙ୍ଖଳାଗତ କାର୍ଯ୍ୟାନୁଷ୍ଠାନ ଗ୍ରହଣ ପାଇଁ ଜିଲାପାଳ ରାଜ୍ୟ ସରକାରଙ୍କ ଅନୁମତି ଲୋଡିଛନ୍ତି। ଅନ୍ୟପକ୍ଷେ ବିଡିଓ ମଲ୍ଲିକ ସୁବର୍ଣ୍ଣପୁର ଜିଲାପାଳ ଓ ପିଡି ଡିଆରଡିଏଙ୍କ ନିର୍ଦ୍ଦେଶକ୍ରମେ ପିଇଓ ରମାକାନ୍ତ ନାଏକ, ଜିଆରଏସ ଅନିଲ କୁମାର ସାହୁ, ନିରୋଜ ନଳିନୀ ନାଏକ, ସୁନୀଲ ପ୍ରସାଦ ସାହୁ ଓ କନିଷ୍ଠ ମତ୍ସ୍ୟ ସମ୍ପ୍ରସାରଣ ଅଧିକାରୀ ଶିବ ସୁନ୍ଦର ଗୁରିଆଙ୍କ ନାମରେ ବିନିକା ଥାନାରେ ଗତ ୨୦ ତାରିଖରେ ଲିଖିତ ଅଭିଯୋଗ କରିଛନ୍ତି। ସେହିପରି ଅଯୋଗ୍ୟ ହିତାଧିକାରୀ ଯୁଲୁଣ୍ଡା ଗ୍ରାମର ଚିତ୍ର ଦତ୍ତା, ବିଲେଇବାହାଲିର ଦୌଲଥ ବାଗ, ରତନ ନାଗ, କଦଳିପାଲିର କାର୍ତ୍ତିକ କୁମ୍ଭାର, ଭଣ୍ଡାରର ଅଜାମିଲ ବାରିକ୍, ବାଉଁଶୁଣିର ପ୍ରଦୀପ୍ତ ମହଲା, କଲସେପାଲିର ସାବିତ୍ରୀ ପାଣ୍ଡେ, ତାଙ୍କ ପୁଅ ଦେବରାଜ, ସିଂଘିଯୁବା ପଞ୍ଚାୟତ କମିରାର ଲୋକନାଥ ପଧାନ, ତାଙ୍କ ବାପା ଗୁଲା ପଧାନ ଓ କଣ୍ଟିଆ ପଧାନଙ୍କ ନାମରେ ଥାନାରେ ଅଭିଯୋଗ ହୋଇଛି। ଏ ସମ୍ପର୍କରେ ବିନିକା ଥାନାରେ ୨ଟି ପୃଥକ ମାମଲା ରୁଜୁ ହୋଇଛି।

ପ୍ରକାଶ ଯେ, ଅନିୟମିତତା ନେଇ ପଞ୍ଚାୟତିରାଜ ବିଭାଗରେ ଅଭିଯୋଗ ହୋଇଥିଲା। ବିଭାଗ ପକ୍ଷରୁ ଏକ ଟିମ୍ ସ୍ଥାନୀୟ ପ୍ରଶାସନର ଅଗୋଚରରେ ବିନିକା ବ୍ଲକର ସିଂଘିଯୁବା, ବାଉଁଶୁଣି, ଭଣ୍ଡାର ଓ ଯୁଲୁଣ୍ଡା ପଞ୍ଚାୟତର ବିଭିନ୍ନ ଗ୍ରାମ ଗସ୍ତ କରି ଅଭିଯୋଗର ତଦନ୍ତ କରିଥିଲେ। ତଦନ୍ତରୁ ୨୦୧୯-୨୦ ଆର୍ଥିକ ବର୍ଷରେ କାର୍ଯ୍ୟାଦେଶ ପ୍ରଦାନରେ ଅନିୟମିତତା ଥିବାର ପ୍ରମାଣ ମିଳିଥିଲା। ଅଯୋଗ୍ୟଙ୍କୁ କାର୍ଯ୍ୟାଦେଶ ମିଳିଥିଲା ବେଳେ ଏମ୍‌ଜିଏନ୍‌ଆରଇଜିଏସ୍‌ରେ ମଜୁରି ପ୍ରଦାନ ସକାଶେ ହିତାଧିକାରୀଙ୍କଠାରୁ ତଳିଆ କର୍ମଚାରୀ ଲାଞ୍ଚ ନେଇଥିଲେ। ତଦନ୍ତକାରୀ ଟିମ୍ ଅଯୋଗ୍ୟ ହିତାଧିକାରୀ ଓ ଅନିୟମିତତାରେ ସମ୍ପୃକ୍ତ କର୍ମଚାରୀଙ୍କ ନାମ ତାଲିକା ସହିତ ସରକାରଙ୍କୁ ସିଧାସଳଖ ରିପୋର୍ଟ କରିଥିଲେ। ଅନ୍ୟପକ୍ଷେ ଏହି କାର୍ଯ୍ୟାନୁଷ୍ଠାନ ପରେ ଜିଲାର ଲାଞ୍ଚୁଆ ସରକାରୀ କର୍ମଚାରୀ ଓ ଅଯୋଗ୍ୟ ହିତାଧିକାରୀଙ୍କ ମଧ୍ୟରେ କୋଳୁଆ ଭୟ ସୃଷ୍ଟି ହୋଇଛି। ତେବେ ବିନିକା ପୋଲିସ ଏହି ଘଟଣାରେ ଗଣମାଧ୍ୟମକୁ ତଥ୍ୟ ପ୍ରଦାନ ନ କରି ତଦନ୍ତକୁ ବାଟବଣା କରୁଥିବା ଅଭିଯୋଗ ହେଉଛି।

ଛାତ୍ରୀଙ୍କୁ ବ୍ଲାକମେଲ୍ ଉଦ୍ୟମ, ଯୁବକ ଗିରଫ

ଜଗତ୍‌ସିଂହପୁର ଅଫିସ, ୧।୩

ଇଞ୍ଜିନିୟରିଂ ଛାତ୍ରୀଙ୍କୁ ବ୍ଲାକମେଲ୍ କରିବାକୁ ଉଦ୍ୟମ କରି ରବିବାର ଜଣେ ଯୁବକ ଗିରଫ ହେବା ସହ କୋର୍ଟ ଚାଲାଣ ହୋଇଛନ୍ତି। ସେ ହେଲେ ଜଗତ୍‌ସିଂହପୁର ଥାନା ଅନ୍ତର୍ଗତ ଧୂଆଁପାରୀର ହିରନ୍ମୟ ବାରିକ ଓରଫ ଶଙ୍କର। ପୋଲିସ ସୂଚନା ଅନୁଯାୟୀ ଶଙ୍କର ସଅଁରା ଛକରେ ଏକ ଷ୍ଟୁଡିଓ କରିଛନ୍ତି। ଇଞ୍ଜିନିୟରିଂ ଛାତ୍ରୀଙ୍କୁ ସେ ଜାଣିଛନ୍ତି। ତେଣୁ ପ୍ରଥମେ ଛାତ୍ରୀଙ୍କୁ ପ୍ରେମ ଜାଲରେ ଛନ୍ଦିବା ପାଇଁ ଉଦ୍ୟମ କରି ବିଫଳ ହେବାରୁ ବଦନାମ କରିବା ପାଇଁ ଚେଷ୍ଟା କରିଥିଲେ। ଫେସବୁକ୍ ଆକାଉଣ୍ଟରୁ ଛାତ୍ରୀଙ୍କ ଫଟୋ ନେଇ ତାହାକୁ ଅଶ୍ଳୀଳ ଫଟୋ ସହ ଯୋଡିଥିଲେ। ପରେ ଏହି ଫଟୋ ଓ ଭିଡିଓଙ୍କୁ ଜାନୁୟାରୀ ୨୨ରୁ ୨୫ ତାରିଖ ପର୍ଯ୍ୟନ୍ତ ଛାତ୍ରୀଙ୍କ ପାଖକୁ ପଠାଇ କଥାବାର୍ତ୍ତା ହେବା ପାଇଁ ଦାବି କରିଥିଲେ। ଏଭଳି ଅଶ୍ଳୀଳ ନକଲି ଫଟୋ ଦେଖି ଛାତ୍ରୀଜଣକ ତାଙ୍କୁ ଗାଳିଗୁଳଜ କରିଥିଲେ। ହେଲେ ଶଙ୍କରଙ୍କ ଚରିତ୍ରରେ କୌଣସି ପରିବର୍ତ୍ତନ ଆସି ନ ଥିଲା। ବାରମ୍ବାର ଏଭଳି କରିବାରୁ ଗତ ଜାନୁୟାରୀ ୨୯ରେ ଶଙ୍କରଙ୍କ ବିରୋଧରେ ଥାନାରେ ଅଭିଯୋଗ ହୋଇଥିଲା। ଛାତ୍ରୀଙ୍କ ଅଭିଯୋଗକ୍ରମେ ପୋଲିସ ମାମଲା ସଂଖ୍ୟା ୩୮/୨୦ ରୁଜୁ କରି ତଦନ୍ତ ଚଳାଇଥିଲା।

ଗଛ ହାଣିବା ବେଳେ ଖସିପଡ଼ି ୨ ମୃତ

ରାୟଗଡ଼ା ଅଫିସ, ୧।୩: ଗଛ କାଟିବା ହେଲା କାଳ। ୨ ଜଣ ଲୋକ ଗଛରେ ଚଢ଼ି ଡାଳ କାଟିବାବେଳେ ଖସିପଡି ଘଟଣାସ୍ଥଳରେ ପ୍ରାଣ ହରାଇଛନ୍ତି। ସେମାନେ ହେଲେ କାଶୀପୁର ବ୍ଲକ ଗୋଡ଼ିବାଲି ପଞ୍ଚାୟତ ଚିରିକୁଲି ଗ୍ରାମର ଲକ୍ଷ୍ମଣ ମାଝି(୩୫) ଓ ବାରି ମାଝି (୪୦)। ସୂଚନା ଅନୁଯାୟୀ, ଲକ୍ଷ୍ମଣ ଓ ବାରି ଘରର ତାଜା ପକାଇବା ପାଇଁ ଝୁରୀ ଡ଼ାଙ୍ଗ ଏବଂ ଡ଼ାଳ ଆଣିବାକୁ ରବିବାର ଗାଁ ନିକଟ ଜଙ୍ଗଲକୁ ଯାଇଥିଲେ। ଉଭୟ ଗୋଟିଏ ଗଛରେ ଚଢି ଡାଳ ହାଣୁଥିବାବେଳେ ହଠାତ୍ ଜୋରରେ ପବନ ବୋହିଥିଲା। ଏଥିରେ ଗଛଟି ମୂଳରୁ ଉପୁଡି ପଡ଼ିଥିଲା। ଲକ୍ଷ୍ମଣ ଓ ବାରି ଛିଟ୍‌କି ପଡ଼ିଥିଲେ। ଘଟଣାସ୍ଥଳରେ ହିଁ ଉଭୟଙ୍କ ମୃତ୍ୟୁ ହୋଇ ଯାଇଥିଲା।

ଅବିନାଶଙ୍କୁ ଜିତାଇଲା 'ଛେନାପୋଡ଼'

ଫିନାଲେରେ ଓଡ଼ିଶା-ବଙ୍ଗଳା ଟକ୍କର

ଭୁବନେଶ୍ୱର, ୧।୩(ବ୍ୟୁରୋ)

ଶେଷରେ ପ୍ରତିକ୍ଷାର ଅନ୍ତ ଘଟିଛି। ଦୀର୍ଘ ୩ମାସ ଧରି ଚାଲିବା ପରେ ଶେଷ ହୋଇଛି ଭାରତର ସର୍ବବୃହତ୍ କୁକିଂ ରିୟାଲିଟି ଶୋ' 'ମାଷ୍ଟର୍‌ସେଫ୍ ଇଣ୍ଡିଆ'। ତେବେ ସବୁଠାରୁ ଖୁସିର କଥା ହେଲା ପ୍ରଥମଥର ପାଇଁ ଜଣେ ଓଡ଼ିଆ ଏହି ଗ୍ରାଣ୍ଡ୍ ଟାଇଟଲ୍ ଜିତିବାରେ ସଫଳ ହୋଇଛନ୍ତି। ଗଞ୍ଜାମ ଜିଲା ଜନ୍ମିତ ଅବିନାଶ ନାୟକ ଓଡ଼ିଶାକୁ ଦେଇଛନ୍ତି ପ୍ରଥମ ମାଷ୍ଟରସେଫ୍ ଟାଇଟଲ୍। ପୂର୍ବରୁ ଏହା ପ୍ରଘଟ ହୋଇସାରିଥିଲେ ମଧ୍ୟ ରବିବାର ଅନୁଷ୍ଠିତ ଗ୍ରାଣ୍ଡ୍ ଫିନାଲେ ପରେ ଅବିନାଶଙ୍କ ହାତକୁ ଆସିଛି ମାଷ୍ଟରସେଫ୍ ଟ୍ରଫି। ସମଗ୍ର ରାଜ୍ୟବାସୀଙ୍କୁ ଗୌରବାନ୍ୱିତ କରିଥିବା ଅବିନାଶ ଏହି ଟ୍ରଫି ସହ ଓଡ଼ିଶା ଏବଂ ଓଡ଼ିଶାର ପାରମ୍ପରିକ ଖାଦ୍ୟକୁ ଏକ ନୂଆ ପ୍ଲାଟଫର୍ମରେ ପହଞ୍ଚାଇବାରେ ପ୍ରମୁଖ ଭୂମିକା ଗ୍ରହଣ କରିଛନ୍ତି।

ଗତ ଡିସେମ୍ବର ୭ରୁ ଆରମ୍ଭ ହୋଇଥିବା 'ମାଷ୍ଟର୍‌ସେଫ୍ ଇଣ୍ଡିଆ'ର ସିଜିନ-୬'ର ଗ୍ରାଣ୍ଡ୍ ଫିନାଲେ ରବିବାର ପ୍ରସାରିତ ହୋଇଥିବା ବେଳେ ଏଥିରେ ଦୁଇ ପାରମ୍ପରିକ ପ୍ରତିଦ୍ୱନ୍ଦୀ ଓଡ଼ିଶା ଓ ବଙ୍ଗଳାର ଦୁଇ ପ୍ରତିଯୋଗୀଙ୍କ ମଧ୍ୟରେ କଡା ଟକ୍କର ଦେଖିବାକୁ ମିଳିଥିଲା। ଖାଦ୍ୟକୁ ନେଇ ସର୍ବଦା ମୁହାଁମୁହିଁ ହେଉଥିବା ଦୁଇ ପଡ଼ୋଶୀ ରାଜ୍ୟ ମାଷ୍ଟରସେଫ୍ ପ୍ଲାଟଫର୍ମରେ ସାମ୍ନାସାମ୍ନି ହୋଇଥିଲେ। ରସଗୋଲାକୁ ନିଜର କହି ଚର୍ଚ୍ଚାକୁ ଆସିଥିବା ପଶ୍ଚିମବଙ୍ଗ ଓଡ଼ିଶାର 'ଛେନାପୋଡ଼' ଆଗରେ କିନ୍ତୁ ହାର୍ ମାନିଯାଇଥିଲା। ବ୍ରହ୍ମପୁରର ୨୭ବର୍ଷୀୟ ଅବିନାଶଙ୍କ ସହ କଲିକତାର ୩୫ ବର୍ଷୀୟ ଓନ୍ଦ୍ରିଲା ବାଲାଙ୍କ ମଧ୍ୟରେ ହୋଇଥିବା ଏହି କଡ଼ା ଟକ୍କରରେ ଉଭୟ ପ୍ରତିଯୋଗୀଙ୍କୁ ବିଚାରକଙ୍କ ୩ଟି ରାଉଣ୍ଡର ସମ୍ମୁଖୀନ ହେବାକୁ ପଡ଼ିଥିଲା। ୪ ଘଣ୍ଟାରେ ଉଭୟ ପ୍ରତିଯୋଗୀ ୧୮ଜଣ ଲୋକଙ୍କ ପାଇଁ ଷ୍ଟାର୍ଟର, ମେନ୍‌କୋର୍ସ ଏବଂ ଡିଜର୍ଟ ପ୍ରସ୍ତୁତ କରିଥିଲେ। ଷ୍ଟାର୍ଟରେ ଅବିନାଶ 'ଚିଙ୍ଗୁଡ଼ି ସମାହାର' ନାମରେ ଏକ ଭିନ୍ନସ୍ୱାଦର ଖାଦ୍ୟ ପ୍ରସ୍ତୁତ କରିଥିବା ବେଳେ ଓନ୍ଦ୍ରିଲା ଏହି ରାଉଣ୍ଡରେ ପଫ୍ ପ୍ୟାଷ୍ଟ୍ରୀ ପ୍ରସ୍ତୁତ କରି ୦.୫ ସ୍କୋର୍‌ରେ ଆଗୁଆ ରହିଥିଲେ। ହେଲେ ମେନ୍‌କୋର୍ସରେ ବାଜି ମାରିଥିଲେ ଅବିନାଶ। ଏହି ରାଉଣ୍ଡରେ ଅବିନାଶ ଓଡ଼ିଶାର ଏକ ହଜିଯାଉଥିବା ପାରମ୍ପରିକ ଖାଦ୍ୟ 'ଅଦା ମାଂସ'କୁ ନୂଆ ରୂପରେ ଉପସ୍ଥାପନ କରିଥିଲେ। ବିଚାରକ ତଥା ସେଫ୍ ବୀନିତ ନିଜ ଆଙ୍ଗଠି ଚାଟି ଏହାକୁ ଖାଇଥିବା ବେଳେ ଏହା ମାଷ୍ଟରସେଫ୍‌ର ସବୁଠାରୁ ଭଲ ଡିସ୍ ବୋଲି କହିଥିଲେ। ଏହି ରାଉଣ୍ଡରେ ଓନ୍ଦ୍ରିଲାଙ୍କୁ ଅବିନାଶ ୨ ପଏଣ୍ଟରେ ପଛରେ ପକାଇଥିଲେ। ତେବେ ଡିଜର୍ଟ ରାଉଣ୍ଡରେ 'ଶୁଦ୍ଧତା' ନାମରେ ଛେନାପୋଡ଼ ଏବଂ ଚାଉଳ ଖିରୀ ତିଆରି କରି ସିକ୍ସର ମାରିଥିଲେ ଅ

ସୁସ୍ଥ ହାର୍ଟ ପାଇଁ..

ହୃତ୍‌ପିଣ୍ଡ(ହାର୍ଟ) ସୁସ୍ଥ ରହିଲେ ଆମେ ନୀରୋଗ ରହିବା। କିନ୍ତୁ କେତେକ କାରଣରୁ ହାର୍ଟ ପ୍ରଭାବିତ ହେବା ଦ୍ୱାରା ଆମେ ହୃଦ୍‌ଜନିତ ସମସ୍ୟାର ସମ୍ମୁଖୀନ ହୋଇଥାଉ। ତେଣୁ ହାର୍ଟକୁ କିପରି ସୁସ୍ଥ ରଖିବା ସେ ନେଇ ଆମେ ସଚେତନ ହେବା ନିହାତି ଦରକାର। ଏ ନେଇ ଏକ ସରଳ ତଥା ସହଜ ଉପାୟ ରହିଛି। ଯଦି ଜଣେ ବ୍ୟକ୍ତି ନିଜର ମାନସିକତାକୁ ଅଧିକାଂଶ ସମୟ ସକାରାତ୍ମକ ରଖନ୍ତି ତେବେ ତାଙ୍କର ହାର୍ଟ ଆହୁରି ସକ୍ରିୟ ଭାବରେ କାର୍ଯ୍ୟ କରିଥାଏ। ଏଭଳି ସିଦ୍ଧାନ୍ତରେ ଉପନୀତ ହେବା ପୂର୍ବରୁ ଲଣ୍ଡନ ୟୁନିଭର୍ସିଟିର ହୃଦ୍‌ରୋଗ ବିଶେଷଜ୍ଞମାନେ ଏକ ସର୍ଭେ କରିଥିଲେ। ଏହାର ଅନ୍ତର୍ଭୁକ୍ତ ବ୍ୟକ୍ତିମାନଙ୍କର ମାନସିକତାକୁ ତର୍ଜମା କରାଯାଇଥିଲା। ଏଥିରୁ ଜଣାପଡ଼ିଥିଲା ଯେ, ଯେଉଁମାନଙ୍କର ମାନସିକତା ଅଧିକାଂଶ ସମୟ ସକାରାତ୍ମକ ରହୁଛି ସେମାନଙ୍କ ହାର୍ଟ ଆହୁରି ସକ୍ରିୟ ଭାବରେ କାର୍ଯ୍ୟ କରୁଛି। ତେଣୁ ଜଣେ ବ୍ୟକ୍ତି ଯେତେ ସମ୍ଭବ ନିଜକୁ ଚାପମୁକ୍ତ ରଖିବା ସହ ନିଜର ମାନସିକତାକୁ ସକାରାତ୍ମକ ରଖିବା ପାଇଁ ସେମାନେ ପରାମର୍ଶ ଦେଇଛନ୍ତି।

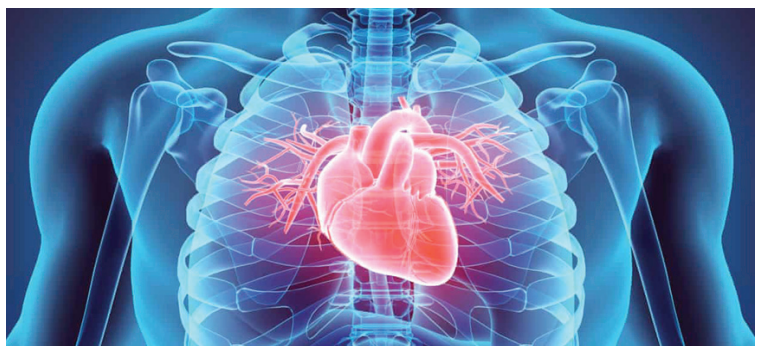

ସନ୍ତୁଳିତ ଖାଦ୍ୟ ଓ ଖୁସି

ଖୁସିରେ ରହିବାକୁ କିଏ ବା ନ ଚାହେଁ? ହେଲେ ଅନେକ କ୍ଷେତ୍ରରେ ଏହା ସମ୍ଭବ ହୋଇ ନ ଥାଏ। କାରଣ ପାରିପାର୍ଶ୍ୱିକ ପରିସ୍ଥିତି, କାର୍ଯ୍ୟଚାପ ଆମକୁ କେତେକ ସମୟରେ ଖୁସିଠାରୁ ଦୂରେଇ ରଖିଥାଏ। ତେବେ ନିଜକୁ ଅଧିକାଂଶ ସମୟ ଖୁସିର ମାହୋଲ ଭିତରେ ରଖିବାକୁ ଚାହୁଁଛନ୍ତି କି? ତେବେ ଏକ ସରଳ ଉପାୟ ଆପଣ ଆପଣେଇ ପାରନ୍ତି। ବାସ୍, ନିଜର ଖାଦ୍ୟପେୟକୁ ସନ୍ତୁଳିତ ରଖନ୍ତୁ। ଏହାଦ୍ୱାରା ଆପଣ କେତେକାଂଶରେ ଖୁସି ରହିପାରିବେ। ଏପରି ମତବ୍ୟକ୍ତ କରିଛନ୍ତି ସିଡ୍‌ନୀ ୟୁନିଭର୍ସିଟିର ବିଶେଷଜ୍ଞମାନେ। ଏଭଳି ଗବେଷଣା ପରିସରଭୁକ୍ତ ବ୍ୟକ୍ତିମାନଙ୍କୁ ଦୁଇ ଭାଗରେ ବିଭକ୍ତ କରାଯାଇଥିଲା। ନିୟମିତ ସନ୍ତୁଳିତ ଖାଦ୍ୟ ଖାଉଥିବା ବ୍ୟକ୍ତି ଅନ୍ୟମାନଙ୍କ ତୁଳନାରେ ଅଧିକ ଖୁସି ରହୁଥିବା ସେମାନେ ଏହି ସର୍ଭେରୁ ଜାଣିବାକୁ ପାଇଥିଲେ।

ସର୍ଭିକାଲ କ୍ୟାନ୍‌ସର ପାଇଁ ଟିକା

ସର୍ଭିକାଲ କ୍ୟାନ୍‌ସର (ଜରାୟୁ ଗ୍ରୀବା କର୍କଟ) ପାଇଁ ଏକ ଟିକା ନିକଟରେ ଉଦ୍ଭାବିତ ହୋଇଛି। ଡେନ୍‌ମାର୍କର କୋପନହେଗେନସ୍ଥିତ ଡ୍ୟାନିଶ୍ କ୍ୟାନସର ସୋସାଇଟିର କ୍ୟାନ୍‌ସର ବିଶେଷଜ୍ଞମାନେ ଦୀର୍ଘ ୫ବର୍ଷ ପରିଶ୍ରମ କରି ଏଥିରେ ସଫଳ ହୋଇଛନ୍ତି। ଉକ୍ତ ନୂତନ ଟିକାକୁ 'ଏଚ୍‌ପିଭି ୧୬-୧୮ ଟିକା' ନାମରେ ନାମିତ କରାଯାଇଛି। ୨୦୦୬ରେ ଉଦ୍ଭାବିତ ଏଚ୍‌ପିଭି ଟିକାଠାରୁ ଏହା ଉନ୍ନତମାନର ବୋଲି ସେମାନେ ପ୍ରକାଶିତ ଗବେଷଣା ରିପୋର୍ଟରେ ଉଲ୍ଲେଖ କରିଛନ୍ତି। ଉକ୍ତ ସୋସାଇଟିର ଡା. କ୍ରିଗେଲ ସେନଗାର୍‌ଙ୍କ ତତ୍ତ୍ୱାବଧାନରେ ହୋଇଥିବା ଗବେଷଣାରୁ ଏପରି ସଫଳତା ମିଳିଛି। ସେ କହିଛନ୍ତି ଯେ, ଏହି ଟିକା ନେଲେ ସର୍ଭିକାଲ କ୍ୟାନ୍‌ସର ଆଶଙ୍କାକୁ ଅନେକାଂଶରେ ଦୂରେଇ ଦେଇ ହେବ। କେବଳ ସେତିକି ନୁହେଁ, ଏହାଜନିତ ମୃତ୍ୟୁ ହାରକୁ ମଧ୍ୟ ନିୟନ୍ତ୍ରଣ କରାଯାଇପାରିବ। ବିଶେଷଭାବରେ ମହିଳାମାନଙ୍କ କ୍ଷେତ୍ରରେ ଏହି ଟିକା ଅଧିକ ଫଳପ୍ରଦ ସାବ୍ୟସ୍ତ ହୋଇଥିବାର ଜଣାପଡ଼ିଛି।

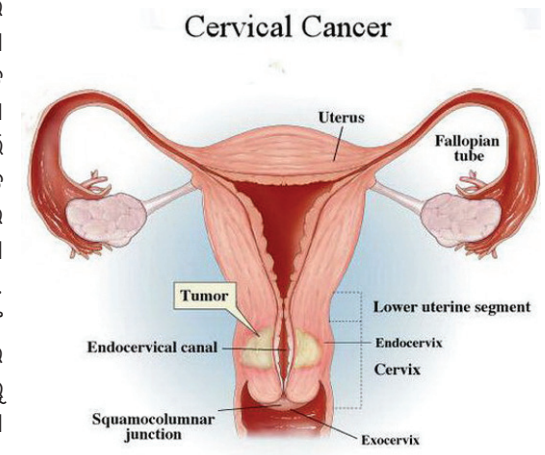

ହ୍ରାସ ପାଉଛି ଆମ ଶରୀରର ସାଧାରଣ ତାପମାତ୍ରା

ଶରୀରର ତାପମାତ୍ରା ମାପିବାକୁ ଆମେ ବ୍ୟବହାର କରୁଥିବା ଡାକ୍ତରୀ ତାପମାନଯନ୍ତ୍ର ବା ଥର୍ମୋମିଟରରେ ୯୮.୬ ଡିଗ୍ରୀ ଫାରେନ୍‌ହିଟ୍ ସୂଚାଉଥିବା ସ୍ଥାନରେ ଅପେକ୍ଷାକୃତ ପ୍ରଶସ୍ତ ଦାଗଟିଏ ଥାଏ। ଏହାକୁ ଆମେ ଏହାର ''ସାଧାରଣ ତାପମାତ୍ରା'' ବୋଲି କହୁ। ତାହା ତହିଁରୁ ଅଧିକ ହେଲେ ଆମକୁ ଜ୍ୱର ହୋଇଥିବାର ମନେକରାଯାଏ। ତେବେ, ପ୍ରକୃତରେ ସମସ୍ତଙ୍କ ଶରୀରର

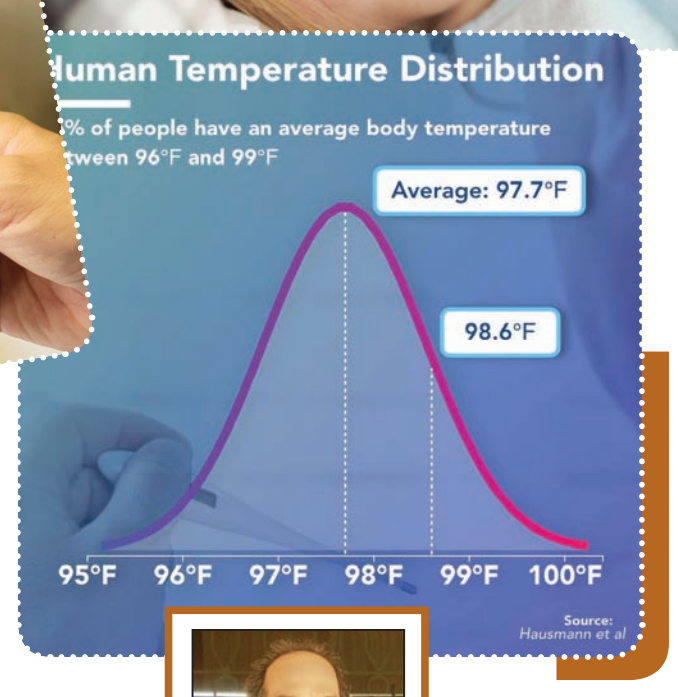

''ସାଧାରଣତଃ ଶିଶୁମାନଙ୍କ ଶରୀରର ହାରାହାରି ତାପମାତ୍ରା ଅଧିକ। ଅନ୍ୟପକ୍ଷରେ, ପୁରୁଷମାନଙ୍କର ନାରୀମାନଙ୍କ ତୁଳନାରେ କମ୍। ପୁନଶ୍ଚ ଏହା କେତେକ ଜୀବରସ ବା ହରମୋନ୍ ପ୍ରତି ସମ୍ବେଦନଶୀଳ। ଉଦାହରଣସ୍ୱରୂପ, ନାରୀମାନଙ୍କ ଋତୁଚକ୍ର କାଳରେ ଡିମ୍ବୋଦୟ ପରେ ଏଷ୍ଟ୍ରୋଜେନ୍ ହ୍ରାସ ଏବଂ ପ୍ରୋଜେଷ୍ଟେରୋନ୍ ବୃଦ୍ଧି ହେଲେ ସେମାନଙ୍କ ଶରୀରର ତାପମାତ୍ରା ହଠାତ୍ ବଢ଼ିଯାଏ। ତେଣୁ ଏ ସମସ୍ତ କଥା ବିଚାରକୁ ନେଇ ବିଭିନ୍ନ ବ୍ୟକ୍ତି ବିଶେଷତଃ ଶରୀରର 'ସାଧାରଣ ତାପମାତ୍ରା' ୯୭.୭ ଏବଂ ୯୯.୫ ଡିଗ୍ରୀ ଫାରେନ୍‌ହିଟ୍ ମଧ୍ୟରେ ବୋଲି ମନେ କରାଯାଏ।''

ଏହି ତଥାକଥିତ ''ସାଧାରଣ ତାପମାତ୍ରା'' ସମାନ ନୁହେଁ। ଲିଙ୍ଗଭେଦ, ବୟସ ଏବଂ ସ୍ୱାସ୍ଥ୍ୟାବସ୍ଥା ଅନୁସାରେ ଏହା ଅଲଗା ଅଲଗା ହୋଇଥାଏ। ପୁନଶ୍ଚ ଏହା ମଧ୍ୟ ଦିନର ବିଭିନ୍ନ ସମୟ, ଶରୀରର କେଉଁ ସ୍ଥାନରୁ ତାହା ମପାଯାଉଛି, ସଚେତନତା ଏବଂ ଭାବପ୍ରବଣତା ଉପରେ ନିର୍ଭରଶୀଳ। ସେଥିପାଇଁ ଏହା ସକାଳେ ସବୁଠାରୁ କମ୍, ଦିନରେ କମ୍ ଏବଂ ରାତିରେ ବେଶି ହେଲାବେଳେ ପାଟିରେ, କାଖତଳେ କିମ୍ବା ମଳଦ୍ୱାରରେ ମାପିଲେ ଏହା ଭିନ୍ନ ଭିନ୍ନ ହେବାର ଦେଖାଯାଏ। ସେହିପରି ଚେଇଁଥିବା, ଶୋଇଥିବା କିମ୍ବା ନିଶା ଔଷଧ ଖାଇ ଘୁମାଉଥିବା ଅବସ୍ଥା ଏବଂ ରାଗ ବା ମାନସିକଚାପ ଅବସ୍ଥାରେ ମଧ୍ୟ ଏଥିରେ ବେଶ୍ ତାରତମ୍ୟ ଦେଖାଯାଏ। ଅନ୍ୟପକ୍ଷରେ ଶାରୀରିକଶ୍ରମ, ଖାଦ୍ୟର ପ୍ରକାରଭେଦ, ମଦ୍ୟପାନ, ଧୂମପାନ ଇତ୍ୟାଦିର ଏହା ଉପରେ ପ୍ରଭାବ ରହିଛି। ସାଧାରଣତଃ ଶିଶୁମାନଙ୍କ ଶରୀରର ହାରାହାରି ତାପମାତ୍ରା ଅଧିକ। ଅନ୍ୟପକ୍ଷରେ, ପୁରୁଷମାନଙ୍କର ନାରୀମାନଙ୍କ ତୁଳନାରେ କମ୍। ପୁନଶ୍ଚ ଏହା କେତେକ ଜୀବରସ ବା ହରମୋନ୍ ପ୍ରତି ସମ୍ବେଦନଶୀଳ। ଉଦାହରଣସ୍ୱରୂପ, ନାରୀମାନଙ୍କ ଋତୁଚକ୍ର କାଳରେ ଡିମ୍ବୋଦୟ ପରେ ଏଷ୍ଟ୍ରୋଜେନ୍ ହ୍ରାସ ଏବଂ ପ୍ରୋଜେଷ୍ଟେରୋନ୍ ବୃଦ୍ଧି ହେଲେ ସେମାନଙ୍କ ଶରୀରର ତାପମାତ୍ରା ହଠାତ୍ ବଢ଼ିଯାଏ। ତେଣୁ ଏ ସମସ୍ତ କଥା ବିଚାରକୁ ନେଇ ବିଭିନ୍ନ ବ୍ୟକ୍ତି ବିଶେଷତଃ ଶରୀରର ''ସାଧାରଣ ତାପମାତ୍ରା'' ୯୭.୭ ଏବଂ ୯୯.୫ ଡିଗ୍ରୀ ଫାରେନ୍‌ହିଟ୍ ମଧ୍ୟରେ ବୋଲି ମନେ କରାଯାଏ। ଏଥିରୁ ଅଧିକ ହେଲେ ତାହା ହେଲା ଜ୍ୱର ଅବସ୍ଥା। କେନ୍ଦ୍ରୀୟ ସ୍ନାୟୁ ବ୍ୟବସ୍ଥା ଦ୍ୱାରା ଶରୀରର ତାପମାତ୍ରା ଏହି ସୀମା ମଧ୍ୟରେ ତାପନିୟମନ ମାଧ୍ୟମରେ ନିୟନ୍ତ୍ରଣ ହୁଏ।

ଊନବିଂଶ ଶତାବ୍ଦୀରେ ''ରକ୍ତର ତାପ'' ବୋଲି କୁହାଯାଉଥିବା ଶରୀରର ହାରାହାରି ''ସାଧାରଣ ତାପମାତ୍ରା'' ୯୮ ଡିଗ୍ରୀ ଫାରେନ୍‌ହିଟ୍ ବୋଲି ବିଭିନ୍ନ ପୁସ୍ତକରେ ସୂଚିତ କରାଯାଇଥିଲା। ତା'ପରେ ୧୯୬୮ ମସିହାରେ ଜର୍ମାନ୍ ଡାକ୍ତର କାର୍ଲ ରେଇନ୍‌ହୋଲଡ୍ ଅଗଷ୍ଟ ୱୁଣ୍ଡରଲିନ୍ ଏହା ୯୮.୬ ଡିଗ୍ରୀ ଫାରେନ୍‌ହିଟ୍ ବୋଲି ନିର୍ଦ୍ଧାରଣ କଲେ ଏବଂ ତାଙ୍କ ପୁସ୍ତକରେ ଏହାକୁ ମାନକ ରୂପେ ସୂଚିତ କଲେ। ସାରା ଦୁନିଆରେ ଚିକିତ୍ସା କ୍ଷେତ୍ରରେ ଏହା ଗୃହୀତ ହେଲା, ଯାହା କି ଏ ପର୍ଯ୍ୟନ୍ତ ଚଳିଆସିଛି। ତେବେ, ସେ ସମୟରୁ ଆଜି ମଧ୍ୟରେ ଶରୀରର ତାପମାତ୍ରା କ୍ରମଶଃ ହ୍ରାସ ପାଇ ଚାଲିଥିବାର ଏବେ ଜଣାପଡ଼ିଛି।

ପ୍ର. ରମେଶ ଚନ୍ଦ୍ର ପରିଡ଼ା

ବିଭିନ୍ନ ସମୟରେ ତିନୋଟି ବଡ଼ ବଡ଼ ସର୍ବେକ୍ଷଣର ଫଳାଫଳ ବିଚାରକୁ ନେଇ ବୈଜ୍ଞାନିକମାନେ ଏ ସିଦ୍ଧାନ୍ତରେ ଉପନୀତ ହୋଇଛନ୍ତି। ତହିଁରୁ ପ୍ରଥମଟି ଏକ ପୁରାତନ ଦସ୍ତାବିଜ୍। ତାହା କରାଯାଇଥିଲା ୧୮୬୨ରୁ ୧୯୩୦ ମସିହା ମଧ୍ୟରେ ଏବଂ ଏଥିରେ ୨୩,୭୧୦ ଜଣଙ୍କର ଶରୀରର ତାପମାତ୍ରା ମପାଯାଇଥିଲା। ତପ୍ରରେ ତାହା ହୋଇଥିଲା ୧୯୭୧ରୁ ୧୯୭୫ ଏବଂ ୨୦୦୭ ରୁ ୨୦୧୭ ମସିହା ମଧ୍ୟରେ। ତହିଁରେ ଯଥାକ୍ରମେ ୧୫,୩୦୧ ଏବଂ ୧,୫୦,୨୦୦ ଲୋକଙ୍କୁ ଅଧ୍ୟୟନ ପରିସରଭୁକ୍ତ କରାଯାଇଥିଲା। ଏହି ପର୍ଯ୍ୟବେକ୍ଷଣ ଅନୁସାରେ ୨୦୦୦ ମସିହା ପରେ ଜନ୍ମ ହୋଇଥିବା ପୁରୁଷମାନଙ୍କ ଶରୀରର ହାରାହାରି ତାପମାତ୍ରା ୧୮୦୦ରୁ ୧୯୦୦ ମସିହା ମଧ୍ୟରେ ଜନ୍ମ ହୋଇଥିବା ପୁରୁଷଙ୍କଠାରୁ ୧.୦୬ ଡିଗ୍ରୀ ଫାରେନ୍‌ହିଟ୍ କମ୍। ନାରୀମାନଙ୍କ କ୍ଷେତ୍ରରେ ଏହା ୦.୫୮ ଡିଗ୍ରୀ ଫାରେନ୍‌ହିଟ୍।

ଏହାର କାରଣ ଏବେସୁଦ୍ଧା ନିର୍ଦ୍ଦିଷ୍ଟ ଭାବେ ସ୍ଥିର ହୋଇପାରି ନାହିଁ। ତେବେ, ଷ୍ଟାନ୍‌ଫୋର୍ଡ ବିଶ୍ୱବିଦ୍ୟାଳୟରେ ଭେଷଜବିଜ୍ଞାନ ପ୍ରଫେସର ଡାକ୍ତର ଜୁଲି ପାରସୋନେଟ୍‌ଙ୍କ ସମେତ ଅନେକ ବୈଜ୍ଞାନିକଙ୍କ ମତ ଯେ, ଆମ ଆଧୁନିକ ଜୀବନଶୈଳୀ ଚୟାପୟନ ହାରକୁ ମନ୍ଥର କରିବାର ସମ୍ଭବତଃ ଏହାର ପ୍ରଧାନ କାରଣ। ଆମେରିକୀୟ ଗବେଷଣା ପତ୍ରିକା ''ଓ୍ୱେରେଡ୍''ର ଜାନୁୟାରୀ ୨୦୨୦ ସଂଖ୍ୟାରେ ସେମାନଙ୍କ ଦ୍ୱାରା ପ୍ରକାଶିତ ଏକ ନିବନ୍ଧରେ ସୂଚିତ କରାଯାଇଛି ଯେ, ଆମେ ବିଗତ ଶତାବ୍ଦୀଗୁଡ଼ିକରେ ଶାରୀରିକ କ୍ରିୟାକଳାପ ଦୃଷ୍ଟିରୁ ଯାହା ଥିଲୁ ବର୍ତ୍ତମାନ ତହିଁରୁ ବେଶ୍ ଅଲଗା। ଆମେ ବାସ କରୁଥିବା ପରିବେଶ, ବିବିଧ ସୂକ୍ଷ୍ମଜୀବଙ୍କ ସହିତ ଆମର ସଂସ୍ପର୍ଶ, ଆମ ଖାଦ୍ୟାଭ୍ୟାସ ଇତ୍ୟାଦି ସେ ସମୟଠାରୁ ଅନେକ ବଦଳିଯାଇଛି। ଏଣୁ ଆମେ ମଧ୍ୟ ବଦଳିଚାଲିଛୁ। ଅର୍ଥାତ୍ ଯଦିଓ ଆମେ ନିଜକୁ ଅପରିବର୍ତ୍ତନୀୟ ବୋଲି ଭାବୁଛୁ, ତେବେ ପ୍ରକୃତରେ ଆମ ପ୍ରଜାତିର ବିବର୍ତ୍ତନରେ ଅନ୍ତ ଆସିନାହିଁ। ତାହା ଚାଲିଛି ଏବଂ ଆମେ ବଦଳି ଚାଲିଛୁ। ଆମ ଶରୀରର ''ସାଧାରଣ ତାପମାତ୍ରାରେ ପରିବର୍ତ୍ତନ ଏହାର ଏକ ସୂଚନା।

–ଉଷା ନିବାସ,
୧୨୪/୨୪୪୫, ଖଣ୍ଡଗିରି ବିହାର,
ଭୁବନେଶ୍ୱର, ମୋ : ୯୯୩୭୯୮୫୬୬୭

ଥକ୍କାପଣ ଦୂର କରିବାର ନୂଆ ଉପାୟ

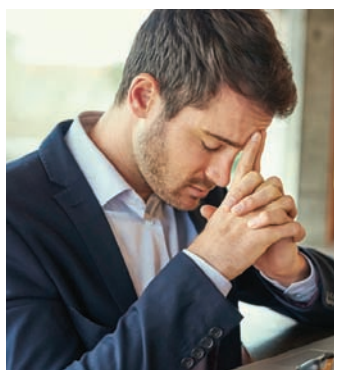

କାର୍ଯ୍ୟଚାପରେ ଅନେକ ଥକି ପଡ଼ିଥାଆନ୍ତି। ଏଥିରୁ ନିଜକୁ ରକ୍ଷା କରିବାର ଏକ ସରଳ ତଥା ସହଜ ଉପାୟ ରହିଛି। ଯଦି ଜଣେ ବ୍ୟକ୍ତି ନିଜର ମାନସିକତାକୁ ସକାରାତ୍ମକ ରଖନ୍ତି ତେବେ ତାହା ନିଜ ପାଇଁ ଲାଭପ୍ରଦ ହୋଇଥାଏ। 'ଥକ୍କାପଣ ଓ ସକାରାତ୍ମକ ମାନସିକତା' ଶୀର୍ଷକ ବିଷୟକୁ ନେଇ ଆମେରିକାସ୍ଥିତ କାଲିଫର୍ନିଆ ବିଶ୍ୱବିଦ୍ୟାଳୟର ମନୋବିଜ୍ଞାନୀମାନେ ଏକ ସର୍ଭେ କରିଥିଲେ। ଏଥିରୁ ସେମାନେ ଜାଣିପାରିଥିଲେ ଯେ, ଯଦି ଜଣେ ବ୍ୟକ୍ତି ଅଧିକାଂଶ ସମୟ ନିଜର ମାନସିକତାକୁ ସକାରାତ୍ମକ ରଖୁଛନ୍ତି ତେବେ ସେ ଅନେକାଂଶରେ ଥକ୍କାପଣଠାରୁ ନିଜକୁ ଦୂରେଇ ରଖିପାରିବେ। ତେଣୁ ଯୋଜନାବଦ୍ଧ ଭାବରେ ଏବଂ ନିଜ ସାମର୍ଥ୍ୟ ମଧ୍ୟରେ କାମ କଲେ ଜଣେ ଥକ୍କାପଣ ଅନୁଭବ କରିବ ନାହିଁ ବୋଲି ସେମାନେ ପରାମର୍ଶ ଦେଇଛନ୍ତି।

ଖାଇବା ଲୁଣର ମାତ୍ରା

''ସମୁଦ୍ରରୁ ଲୁଣ ଉତ୍ପାଦନ କରାଯାଇଥାଏ, ଯାହାକୁ ଟେବୁଲ ଲୁଣ ବା ଖାଇବା ଲୁଣ ବୋଲି କୁହାଯାଇଥାଏ। ଏହାର ରାସାୟନିକ ନାମ ସୋଡିୟମ କ୍ଲୋରାଇଡ(NaCl)। ଗୋଟିଏ ସୋଡିୟମ ଓ କ୍ଲୋରିନ୍ ପରମାଣୁକୁ ନେଇ ଏହି ଅଣୁ ଗଠିତ ହୋଇଥାଏ, ଯାହାକୁ ଖାଇବା ଲୁଣ ଭାବେ ବ୍ୟବହାର କରାଯାଇଥାଏ। ଆମେରିକାନ୍ ହାର୍ଟ ଆସୋସିଏଶନର ତଥ୍ୟ ଅନୁଯାୟୀ ଜଣେ ଦିନକୁ ୧୫୦୦ ମିଲିଗ୍ରାମରୁ ଅଧିକ ଲୁଣ ଖାଇବା ଉଚିତ ନୁହେଁ।''

ଡା. ମାନସ ରଞ୍ଜନ ସେନାପତି

ଲୁଣ ବିନା ଖାଦ୍ୟ ସ୍ୱାଦିଷ୍ଟ ହୋଇ ନ ଥାଏ ବା ଆମ ପାଟିକୁ ଭଲ ଲାଗି ନ ଥାଏ। ଆମ ଶରୀର ପାଇଁ ନିର୍ଦ୍ଦିଷ୍ଟ ମାତ୍ରାରେ ଲୁଣର ଆବଶ୍ୟକତା ରହିଛି। ଏଥିରୁ ଅଧିକ କିମ୍ବା କମ୍ ହେଲେ ଆମ ପାଇଁ କ୍ଷତିକାରକ ହୋଇଥାଏ। ଠିକ୍ ବା ଉତ୍ତମ ସ୍ୱାସ୍ଥ୍ୟ ପାଇଁ ଅଳ୍ପ ମାତ୍ରାରେ ଲୁଣର ଆବଶ୍ୟକତା ରହିଛି। ଶରୀରରେ ଆୟୋଡିନ ମାତ୍ରା ବଜାୟ ରଖିବା ପାଇଁ ୧୯୨୪ ମସିହାଠାରୁ ଲୁଣରେ ପୋଟାସିୟମ ଆୟୋଡାଇଡ ମିଶାଯାଇ ଆୟୋଡିନ ଯୁକ୍ତ ଲୁଣ ବଜାରକୁ ଛଡ଼ାଯାଉଛି। ସମୁଦ୍ରରୁ ଲୁଣ ଉତ୍ପାଦନ କରାଯାଇଥାଏ, ଯାହାକୁ ଟେବୁଲ ଲୁଣ ବା ଖାଇବା ଲୁଣ ବୋଲି କୁହାଯାଇଥାଏ। ଏହାର ରାସାୟନିକ ନାମ ସୋଡିୟମ କ୍ଲୋରାଇଡ(NaCl)। ଗୋଟିଏ ସୋଡିୟମ ଓ କ୍ଲୋରିନ୍ ପରମାଣୁକୁ ନେଇ ଏହି ଅଣୁ ଗଠିତ ହୋଇଥାଏ, ଯାହାକୁ ଖାଇବା ଲୁଣ ଭାବେ ବ୍ୟବହାର କରାଯାଇଥାଏ। ଆମେରିକାନ୍ ହାର୍ଟ ଆସୋସିଏଶନର ତଥ୍ୟ ଅନୁଯାୟୀ ଜଣେ ଦିନକୁ ୧୫୦୦ ମିଲିଗ୍ରାମରୁ ଅଧିକ ଲୁଣ ଖାଇବା ଉଚିତ ନୁହେଁ। ମାତ୍ର ଆମେ ଏହାକୁ ଧ୍ୟାନ ନ ଦେଇ ଉଚ୍ଚ ରକ୍ତଚାପ ଓ ହୃଦ୍‌ଘାତର ଶିକାର ହୋଇଥାଉ। ଜଣେ ଆମେରିକୀୟ ପ୍ରତିଦିନ ୩୪୦୦ ମିଲିଗ୍ରାମ ଲୁଣ ଖାଉଥିବା ତଥ୍ୟ ମିଳେ। ବିଶ୍ୱ ସ୍ୱାସ୍ଥ୍ୟ ସଂଗଠନ ଅନୁସାରେ ଜଣେ ଦିନକୁ ୫ ଗ୍ରାମ ଲୁଣ ଖାଇବା କଥା ମାତ୍ର ଏଥିରେ ଆମେ ଯଥେଷ୍ଟ ଆଗୁଆ। ଜଣେ ଭାରତୀୟ ଦିନକୁ ୧୧ ଗ୍ରାମ ଲୁଣ ଖାଇଥାନ୍ତି, ଯାହାକି ନିର୍ଦ୍ଧାରିତ ମାତ୍ରାଠାରୁ ୧୧୯% ଅଧିକ। ସାଧାରଣତଃ ଆଚାର, ଚିପ୍‌ସ, ଶୁଖୁଆ ଇତ୍ୟାଦିରେ ଲୁଣ ମାତ୍ରାଧିକ ଭାବରେ ଥାଏ। ଆମ ଦେଶରେ ଏଥିପାଇଁ ପ୍ରତିବର୍ଷ ହୃଦ୍‌ଘାତରେ ୧୫ ଲକ୍ଷ ଲୋକେ ମୃତ୍ୟୁବରଣ କରୁଛନ୍ତି। ଅଧିକ ଲୁଣ ଖାଇବା ଦ୍ୱାରା ଶରୀରରୁ ଜଳର ମାତ୍ରା ହ୍ରାସ ପାଇଥାଏ। ସେହିପରି ଶରୀରରୁ ଲୁଣର ମାତ୍ରା କମିଲେ ମଧ୍ୟ ଆମ ପାଇଁ ହାନିକାରକ ହୋଇଥାଏ। ଥକାପଣ, ଦୁର୍ବଳତା ଏପରିକି ମସ୍ତିଷ୍କଘାତ ମଧ୍ୟ ଶରୀରରେ ଲୁଣ ଅଂଶ କମିଲେ ହୋଇଥାଏ। ତେଣୁ ଏହି ସବୁ ଦିଗ ପ୍ରତି ଧ୍ୟାନ ଦେଇ ଆବଶ୍ୟକ ପରିମାଣର ଲୁଣ ଖାଇବା ଉଚିତ। ଏହାଦ୍ୱାରା ଆମେ ନୀରୋଗ ଜୀବନଯାପନ କରିପାରିବା।

–ଡିନ୍, ବିଜ୍ଞାନ, ବିଜୁ ପଟ୍ଟନାୟକ ବୈଷୟିକ ବିଶ୍ୱବିଦ୍ୟାଳୟ, ମୋ: ୯୪୩୭୨୩୭୭୯୭

ସ୍ୱାସ୍ଥ୍ୟ ସୂଚନା

- ଯେଉଁ ଋତୁ ହେଉନା କାହିଁକି, ଖାଦ୍ୟପେୟ ପ୍ରତି ସବୁବେଳେ ସତର୍କ ରହନ୍ତୁ। ସବୁବେଳେ ଏପରି ଖାଦ୍ୟ ଖାଆନ୍ତୁ, ଯାହା ସହଜରେ ହଜମ ହୋଇପାରୁଥିବ।
- କେତେକ ରୋଗବାହକ ହେଉଛି ପାଣି। ପାଣିକୁ ଫୁଟାଇ ନ ପିଇଲେ ସେଥିରେ ଥିବା ଜୀବାଣୁ ଆମ ଶରୀରରେ ରୋଗ ସୃଷ୍ଟି କରିବାର ଆଶଙ୍କା ରହିଛି।
- ଶୋଇବା ପୂର୍ବରୁ କଦାପି ଟିଭି ଦେଖନ୍ତୁ ନାହିଁ। ଶୋଇବାର କିଛି ସମୟ ପୂର୍ବରୁ ଟିକେ ଚାଲବୁଲ କଲେ ରାତିରେ ଖାଇଥିବା ଖାଦ୍ୟ ସହଜରେ ହଜମ ହୋଇଥାଏ।
- ଯଦି ଆପଣ କୌଣସି ରୋଗରେ ପୀଡ଼ିତ ଏବଂ ଡାକ୍ତରଙ୍କ ସହ ପରାମର୍ଶ କରିବାକୁ ଯାଉଛନ୍ତି ତେବେ ତାଙ୍କୁ ନିଜ ବିଷୟରେ ଟିକିନିଖି କୁହନ୍ତୁ। ବିଶେଷଭାବରେ ଯଦି କୌଣସି ଔଷଧ ଖାଇଲେ ଆପଣଙ୍କ ଆଲର୍ଜି ସମସ୍ୟା ସୃଷ୍ଟି ହେଉଛି ସେ ନେଇ ତାଙ୍କୁ ଅବଗତ କରାନ୍ତୁ।
- ଯଦି ଆପଣ ଦୃଷ୍ଟିଶକ୍ତିଜନିତ କୌଣସି ସମସ୍ୟାର ସମ୍ମୁଖୀନ ହେଉଛନ୍ତି ତେବେ ବିଳମ୍ବ ନ କରି ତୁରନ୍ତ ଅଭିଜ୍ଞ ଚକ୍ଷୁ ବିଶେଷଜ୍ଞଙ୍କ ସହ ପରାମର୍ଶ କରନ୍ତୁ।
- ଆପଣଙ୍କ ବୟସ ୪୦ ଟପିଗଲାଣି କି? ଯଦି ହଁ, ତେବେ ବ୍ଲଡପ୍ରେସର, ସୁଗାର ଏପରି କି ଚକ୍ଷୁ ପରୀକ୍ଷା କରାଇ ନିଅନ୍ତୁ।

ଭାରତ ପେଟ୍ରୋଲିୟମ କର୍ପୋରେଶନ ଲିମିଟେଡ(ବିପିସିଏଲ୍)ର ବଜାର ମୂଲ୍ୟ ଅତି ଉଚ୍ଚରେ ରହିଛି। ବୃତ୍ତାନ୍ତ ବିଡ୍ ଦସ୍ତାବିଜ ଆସିବା ପରେ ବିଡିଂରେ ଭାଗ ନେବା ସମ୍ପର୍କରେ ବିଚାର କରାଯିବ।
– ଅନୀଲ ଅଗ୍ରୱାଲ, ବେଦାନ୍ତ ଅଧ୍ୟକ୍ଷ

ପବ୍ଲିକ ଫାଇନାନ୍ସ ମ୍ୟାନେଜମେଣ୍ଟ ସିଷ୍ଟମକୁ ସରଳ ଏବଂ ଅଧିକ ଦକ୍ଷ କରିବାକୁ ହେଲେ ଅତ୍ୟାଧୁନିକ ଏବଂ ଗ୍ରହଣଯୋଗ୍ୟ ଟେକ୍ନୋଲୋଜି ଆଣିବାକୁ ହେବ। ସିଭିଲ ଆକାଉଣ୍ଟସ ଅଧିକାରୀମାନେ ଏ ଦିଗରେ କାର୍ଯ୍ୟ କରିବା ଆବଶ୍ୟକ।
– ନିର୍ମଳା ସୀତାରାମନ, କେନ୍ଦ୍ର ଅର୍ଥ ମନ୍ତ୍ରୀ

ହିରୋର ନୂଆ ସୁପର ସ୍ପ୍ଲେଣ୍ଡର

ନୂଆଦିଲ୍ଲୀ, ୧–୩

ହିରୋ ମୋଟୋକର୍ପ ପକ୍ଷରୁ ଏହାର ପ୍ରମୁଖ ଲୋକପ୍ରିୟ ମଡେଲ ସୁପର ସ୍ପ୍ଲେଣ୍ଡର ବିଏସ–୬ ସଂସ୍କରଣ ଶୁଭାରମ୍ଭ ହୋଇଛି। ନୂଆ ମଡେଲଟିର ବଜାର ଦର ୬୭,୩୦୦ ଟଙ୍କାରୁ ଆରମ୍ଭ ହେଉଛି। ସମସ୍ତ ବିଏସ–୪ ଉତ୍ପାଦର ଉତ୍ପାଦନ କମ୍ପାନୀ ପୂର୍ବରୁ ହିଁ ବନ୍ଦ କରିସାରିଛି ଏବଂ ବର୍ତ୍ତମାନ କେବଳ ବିଏସ–ଭିଆଇ ଉତ୍ପାଦ ନିର୍ମାଣ କରୁଛି। ଗ୍ରାହକମାନଙ୍କୁ ସୁପରିଅର ଏବଂ ସ୍ୱଚ୍ଛତର ପ୍ରାଦ୍ୟୋଗିକ ଥିବା ପ୍ରିମିୟମ, ଶୀର୍ଷ ଗୁଣବତ୍ତାର ଉତ୍ପାଦ ପ୍ରଦାନ କରିବା ଉପରେ ଧ୍ୟାନ କେନ୍ଦ୍ରିତ କରୁଛି ବୋଲି ହିରୋ ମୋଟୋକର୍ପ ପୁନଃ ଘୋଷଣା କରିଥିବା ସୂଚନା ରହିଛି। ଏହି ଅବସରରେ କମ୍ପାନୀର ଗ୍ଲୋବାଲ ପ୍ରଡକ୍ଟ ପ୍ଲାନିଂ ମୁଖ୍ୟ, ମେଲୋ ଲି ମେସନ କହିଛନ୍ତି, 'ଭାରତରେ ସୁପର ସ୍ପ୍ଲେଣ୍ଡର ଅନ୍ୟତମ ସର୍ବାଧିକ ଲୋକପ୍ରିୟ ମୋଟରସାଇକେଲ ହୋଇ ରହିଛି। ନୂତନ ସୁପର ସ୍ପ୍ଲେଣ୍ଡର ବିଏସ–ଭିଆଇ ଦ୍ୱାରା ଏହି ଟ୍ରେଣ୍ଡ ଅଧିକ ମଜଭୁତ ହେବ ବୋଲି ଆମେ ସୁନିଶ୍ଚିତ। କମ୍ପାନୀ ନିକଟରେ ନୂତନ ଏକ୍ସଟ୍ରିମ ୧୬୦–ଆର, ପ୍ୟାସନ–ପ୍ରୋ ବିଏସ–୬ ଏବଂ ଗ୍ଲାମର ବିଏସ–୬ ଭଳି ମଡେଲ ହିରୋ ୱାର୍ଲ୍ଡ ୨୦୨୦ରେ ବଜାର ପ୍ରବେଶ ହେବା ପରେ ନୂଆ ସୁପର ସ୍ପ୍ଲେଣ୍ଡର ବିଏସ–୬ ଶୁଭାରମ୍ଭ ହୋଇଛି। ଏହା ପୂର୍ବରୁ ଆଇସ୍ମାର୍ଟ, ସ୍ପ୍ଲେଣ୍ଡର+, ଏଚଏଫ ଡିଲକ୍ସ, ଗ୍ଲେଜର+ ୧୧୦, ଡେଷ୍ଟିନି ୧୨୫ ଏବଂ ମାଇଷ୍ଟ୍ରୋ ଏଜ ୧୨୫– ଆଦି ବିଏସ–୬ ଦୁଇ–ଚକିଆର ଏକ ଅନୁକ୍ରମ କମ୍ପାନୀ ପ୍ରବେଶ କରାଇ ସାରିଛି।

ଟୟୋଟା ଆଣିଲା ଭେଲ୍ଲଫିରେ

ଭୁବନେଶ୍ୱର, ୧–୩

ଟୟୋଟା କିର୍ଲୋସ୍କର ମୋଟର ପକ୍ଷରୁ ଏହାର ନୂଆ ବିଳାସପୂର୍ଣ୍ଣ ସେଲଫ୍–ଚାର୍ଜିଂ ହାଇବ୍ରିଡ୍ ଇଲେକ୍ଟ୍ରିକ୍ ଯାନ ଭେଲ୍ଲଫିରେର ବଜାର ପ୍ରବେଶ ସମ୍ପର୍କରେ ଘୋଷଣା କରାଯାଇଛି। ନୂଆ ଭେଲ୍ଲଫିରେ ଶକ୍ତିଶାଳୀ ଡ୍ରାଇଭିଂ ଅଭିଜ୍ଞତା ପ୍ରଦାନ କରିବାକୁ ସକ୍ଷମ ହେବ। ଏହା କମ୍ ଇନ୍ଧନରେ କାର୍ଯ୍ୟ କରିବାକୁ ଥିବା କମ୍ କାର୍ବନ୍ ସୃଷ୍ଟି କରିବ ବୋଲି କମ୍ପାନୀ ପକ୍ଷରୁ ସୂଚନା ରହିଛି। ଏଥିରେ ୨.୫ ଲିଟର ୪–ସିଲିଣ୍ଡର ଇନ୍, ଗ୍ୟାସୋଲିନ୍ ହାଇବ୍ରିଡ୍ ଇନ୍, ୮୬ କିଲୋୱାଟ୍(୧୧୫ ବିଏଚ୍‌ପି) ପାୱାର, ୧୯୮ ଏନ୍‌ଏମ୍ ଟର୍କ, ୨୮୦୦ରୁ ୪୦୦୦ ଆର୍‌ପିଏମ୍ ଭଳି ପ୍ରମୁଖ ବୈଶିଷ୍ଟ୍ୟ ରହିଛି। ଏହା ବାଦ ୨ ଇଲେକ୍ଟ୍ରିକ୍ ମୋଟର ଏବଂ ବ୍ୟାଟେରି ସହ ୭ ଏସ୍‌ଆର୍‌ଏସ୍ ଏୟାର ବ୍ୟାଗ, ଭିଡିଆଇଏମ୍, ଏଚ୍‌ଏସି, ଭିଏସ୍‌ସି ଆଦି ସୁରକ୍ଷିତ ଫିଚର ଏଥିରେ ସ୍ଥାନିତ କରାଯାଇଛି। ଏହା ୪ଟି ଆକର୍ଷଣୀୟ ବାହ୍ୟ ରଙ୍ଗରେ ଉପଲବ୍ଧ। ନୂଆ ଯାନଟିର ଏକ୍ସଶୋ'ରୁମ ବଜାର ଦର ୭୯.୫୦ ଲକ୍ଷ ଟଙ୍କା ରହିଛି। ଏହି ଅବସରରେ ଟୟୋଟା କିଲୋସ୍କର ମୋଟରର ଉପାଧ୍ୟକ୍ଷ ବିକ୍ରମ କିର୍ଲୋସ୍କର କହିଛନ୍ତି, ଆମେ ଭାରତରେ ଗ୍ରାହକଙ୍କ ଆବଶ୍ୟକତା ବୁଝି ଉତ୍ପାଦ ପ୍ରସ୍ତୁତି ଉପରେ ଗୁରୁତ୍ୱ ଦେଇଛୁ।

ଜିଏସ୍‌ଟିରେ ଆସିବ ଲଟେରି ବ୍ୟବସ୍ଥା

ନୂଆଦିଲ୍ଲୀ, ୧–୩

ସାମଗ୍ରୀ ଓ ସେବା ଟିକସ(ଜିଏସ୍‌ଟି)ରେ ବିଜନେସ ଟୁ କଷ୍ଟମର ନେଣଦେଣକୁ ପ୍ରୋତ୍ସାହିତ କରିବା ଲାଗି ସରକାର ନୂଆ ବ୍ୟବସ୍ଥା ଗ୍ରହଣ କରିବାକୁ ଯାଉଛନ୍ତି। ଆସନ୍ତା ଏପ୍ରିଲ ପହିଲାରୁ ସରକାର ବିଜନେସ ଟୁ କଷ୍ଟମର (ବି ଟୁ ସି) ଇନଭଏସ୍ ଉପରେ ମାସିକ ଲଟେରୀ ଅଫର ଆରମ୍ଭ କରିବେ ବୋଲି ଜଣା ପଡ଼ିଛି। ମାସିକ ଇନଭଏସ ଉପରେ ମାସିକ ଭାଗ୍ୟଶାଳି ବିଜେତା ଘୋଷଣା କରାଯିବାର କାର୍ଯ୍ୟକ୍ରମ ରହିଛି। ଜିଏସ୍‌ଟି ବ୍ୟବସ୍ଥାରେ ଲୋକମାନଙ୍କୁ ସାମଗ୍ରୀ କ୍ରୟ ବେଳେ ବିଲ୍ ନେବାକୁ ଉତ୍ସାହିତ କରିବା ଲାଗି ଏଭଳି ଏକ ଯୋଜନା ସରକାର ହାତକୁ ନେଇଛନ୍ତି। ଏହା ଦ୍ୱାରା ଜିଏସ୍‌ଟି ଠକେଇ ଉପରେ ଅଙ୍କୁଶ ଲଗାଇବା ଲାଗି ସରକାର ପଦକ୍ଷେପ ନେଉଥିବା କୁହାଯାଉଛି। ଲକି ଡ୍ରରେ ଗ୍ରାହକଙ୍କ ଲାଗି ବମ୍ପର ପୁରସ୍କାର ସହ ଦ୍ୱିତୀୟ ଏବଂ ପୁରସ୍କାର ରହିବ ବୋଲି ସରକାରଙ୍କ ଜଣେ ବରିଷ୍ଠ ଅଧିକାରୀ ସୂଚନା ଦେଇଛନ୍ତି। ୧୦ ଲକ୍ଷ ଟଙ୍କାରୁ ୧ କୋଟି ମଧ୍ୟରେ ପୁରସ୍କାର ରାଶି ରହିବ ବୋଲି ଅଧିକାରୀ କହିଛନ୍ତି।

ଜିଏସ୍‌ଟି ନେଟୱର୍କ (ଜିଏସ୍‌ଟିଏନ୍) ଦ୍ୱାରା ବିକଶିତ କରାଯାଇଥିବା ମୋବାଇଲ ଆପ୍ଲିକେଶନରେ ଗ୍ରାହକଙ୍କୁ ବିଟୁସି ଇନଭଏସ ସ୍କାନ କରି ଅପ୍‌ଲୋଡ କରିବାକୁ ହେବ। ଏହା ପ୍ରକ୍ରିୟା ଦ୍ୱାରା ଲୋକମାନେ ଲଟେରୀରେ ଭାଗ ନେଇ ପାରିବେ। ଉଭୟ ଆଣ୍ଡ୍ରଏଡ ଏବଂ ଆଇଓଏସ୍ ପ୍ଲାଟଫର୍ମରେ ମୋବାଇଲ ଆପ୍ ଉପଲବ୍ଧ ହେବ। ଲକି ଡ୍ର ଲାଗି ଇନ୍‌ଭଏସର କୌଣସି ଦେୟ ସୀମା ରଖାଯାଇନାହିଁ। ଅର୍ଥାତ କିଛି ବି ପରିମାଣର ନେଣଦେଣ କରିଥିବା ବ୍ୟକ୍ତି ମଧ୍ୟ ଲକି ଡ୍ରର ଅଂଶ ହୋଇ ପାରିବେ। ୨୦୧୭ ଜୁଲାଇ ପହିଲାରୁ ସରକାର ଜିଏସ୍‌ଟିକୁ କାର୍ଯ୍ୟକାରୀ କରାଇଛନ୍ତି। ହେଲେ ଟିକସ ଚୋରୀ ସମେତ ଅନ୍ୟାନ୍ୟ ସମସ୍ୟା ଯୋଗୁ ବର୍ତ୍ତମାନ ଆଶା ମୁତାବକ ରାଜସ୍ୱ ଏହା ଦ୍ୱାରା ସଂଗ୍ରହ ହୋଇପାରିନାହିଁ। ମାର୍ଚ୍ଚ ୧୪ରେ ଅନୁଷ୍ଠିତ ହେବାକୁ ଥିବା ଜିଏସ୍‌ଟି ପରିଷଦ ବୈଠକରେ ଏ ନେଇ ବୃତ୍ତାନ୍ତ ନିଷ୍ପତ୍ତି ହେବ। ଖାଉଟି କଲ୍ୟାଣ ପାଣ୍ଠିରୁ ଲଟେରୀ ସ୍କିମରେ ଲୋକଙ୍କୁ ପୁରସ୍କାର ଦିଆଯିବ ବୋଲି ଜଣାପଡିଛି।

ଫେବୃୟାରୀରେ ୧.୦୫ ଲକ୍ଷ କୋଟିର ଜିଏସ୍‌ଟି

ଚଳିତ ବର୍ଷ ଫେବୃୟାରୀ ମାସରେ ସରକାର ସାମଗ୍ରୀ ଓ ସେବା ଟିକସ (ଜିଏସ୍‌ଟି) ବାବଦକୁ ୧.୦୫ ଲକ୍ଷ କୋଟି ଟଙ୍କାର ରାଜସ୍ୱ ସଂଗ୍ରହ କରିବାକୁ ସକ୍ଷମ ହୋଇଛନ୍ତି। ଏହା ଗତ ବର୍ଷ ଫେବୃୟାରୀ ତୁଳନାରେ ୮% ଅଧିକ ରହିଥିବା ଜଣାପଡିଛି। ଗତ ମାସରେ ଜିଏସ୍‌ଟି ବାବଦକୁ ୧.୧୦ ଲକ୍ଷ କୋଟି ଟଙ୍କା ରାଜକୋଷକୁ ଆସିଥିଲା। ଫେବୃୟାରୀର ମୋଟ ଜିଏସ୍‌ଟି ମଧ୍ୟରୁ କେନ୍ଦ୍ର ଜିଏସ୍‌ଟି(ସିଜିଏସ୍‌ଟି)ର ଅଂଶ ୨୦,୫୬୯ କୋଟି, ରାଜ୍ୟ ଜିଏସ୍‌ଟି(ଏସ୍‌ଜିଏସ୍‌ଟି) ୨୭,୩୪୮ କୋଟି, ସମନ୍ୱିତ ଜିଏସ୍‌ଟି(ଆଇଜିଏସ୍‌ଟି) ବାବଦ ୪୮,୫୦୩ କୋଟି, ଏବଂ ସେସ୍ ବା ଉପକର ବାବଦରେ ୯,୯୪୭ କୋଟି ଟଙ୍କା ରାଜସ୍ୱ ଆଦାୟ କରାଯାଇଥିବା ଅର୍ଥ ମନ୍ତ୍ରଣାଳୟ ପକ୍ଷରୁ ସୂଚନା ରହିଛି। ଫେବୃୟାରୀ ୨୯ ତାରିଖ ମଧ୍ୟରେ ୮୩ ଲକ୍ଷ ଜିଏସ୍‌ଟିଆର ଫାଇଲ କରାଯାଇଛି। ନିୟମତ ସମାଧାନ ଅନ୍ତର୍ଗତ ଆଇଜିଏସ୍‌ଟିରୁ ସିଜିଏସ୍‌ଟି ବାବଦରେ ୨୨,୫୮୬ କୋଟି ଏବଂ ଏସ୍‌ଜିଏସ୍‌ଟି ବାବଦ ୧୬,୫୫୩ କୋଟି ସମାଧାନ କରାଯାଇଛି।

- ଜିତି ହେବ ୧ କୋଟି ପର୍ଯ୍ୟନ୍ତ ଅର୍ଥ ରାଶି
- ଏପ୍ରିଲ ପହିଲାରୁ କାର୍ଯ୍ୟକାରୀ ହେବ

ପୂର୍ବାଞ୍ଚଳର ମୋଷ୍ଟ ଟ୍ରଷ୍ଟେଡ ଜୁଏଲର୍ସ ଭାବେ 'ଖିମ୍‌ଜି ଜୁଏଲର୍ସ' ଟାଇମ୍ସ ବିଜ୍‌ନେସ ଆୱାର୍ଡ ୨୦୨୦ ଲାଭ କରିଛି। ଭୁବନେଶ୍ୱରଠାରେ ଏକ ସ୍ୱତନ୍ତ୍ର କାର୍ଯ୍ୟକ୍ରମରେ ଏହାର ସ୍ୱତ୍ୱାଧିକାରୀ ମିତେଶ ଖିମ୍‌ଜି ବଲିଉଡ ଅଭିନେତା ଅନିଲ କପୁରଙ୍କଠାରୁ ସମ୍ମାନିତ ହେଉଛନ୍ତି। ଖିମ୍‌ଜି ଗୋଲ୍ଡ ଆଣ୍ଡ ଡାଇମଣ୍ଡ ବର୍ଗରେ ବେଷ୍ଟ ଜୁଏଲର୍ସ, ସିଲ୍‌ଭର ଏବଂ ଫ୍ୟାଶନ ଜୁଏଲେରି ବର୍ଗରେ ବେଷ୍ଟ ଜୁଏଲର୍ସ ପୁରସ୍କାର ହାସଲ କରିଛି।

କେଟିଏମ୍ ପକ୍ଷରୁ ଷ୍ଟଣ୍ଟ ଶୋ

କେନ୍ଦୁଝର, ୧–୩

କେଟିଏମ୍ ପକ୍ଷରୁ କେନ୍ଦୁଝରରେ ଷ୍ଟଣ୍ଟ ଶୋ ଆୟୋଜନ କରାଯାଇଛି। ଏଥିରେ ପେସାଦାର ଷ୍ଟଣ୍ଟ ପ୍ରଦର୍ଶନକାରୀମାନେ ଆଖିଦୃଶିଆ ଷ୍ଟଣ୍ଟ ପ୍ରଦର୍ଶନ କରିଛନ୍ତି। କେନ୍ଦୁଝରର ଓଲ୍ଡ ଟାଉନ୍‌ରେ ଥିବା ଗୁଣ୍ଡିଚା ମନ୍ଦିର ନିକଟସ୍ଥ ବଡ଼ଦାଣ୍ଡରେ ଏହି ଶୋ ଆୟୋଜନ କରାଯାଇଥିଲା। ଏହି ଅବସରରେ ସୁମିତ ନାରଙ୍ଗ, ଉପ ସଭାପତି–ପ୍ରୋ ବାଇକିଙ୍ଗ, ବଜାଜ ଅଟୋ କହିଛନ୍ତି ଯେ, 'କେଟିଏମ୍ ବ୍ରାଣ୍ଡ ଉଚ୍ଚ ପ୍ରଦର୍ଶନକାରୀ ରେସିଂ ବାଇକ୍ ପାଇଁ ଜଣାଶୁଣା ଏବଂ ଏହା ସବୁ ବେଳେ ଚାହେଁ ଯେ ଗ୍ରାହକମାନେ କେଟିଏମ୍ ବାଇକ୍‌ର ରୋମାଞ୍ଚ ଅନୁଭବ କରନ୍ତୁ। କେଟିଏମ୍ ହେଉଛି ଏକ ସ୍ୱତନ୍ତ୍ର ପ୍ରିମିୟମ୍ ବ୍ରାଣ୍ଡ୍ ଏବଂ ଆମେ କେଟିଏମ୍ ଗ୍ରାହକଙ୍କୁ ସ୍ୱତନ୍ତ୍ର କେଟିଏମ୍ ଅନୁଭୂତି ପ୍ରଦାନ କରିବାକୁ ଚାହୁଁଛୁ। କେଟିଏମ୍ ପ୍ରେମୀମାନେ କେଟିଏମ୍ କେନ୍ଦୁଝର–ଏନଏଚ୍ ୬, ବୃନ୍ଦାବନ୍ ବିହାର, କେନ୍ଦୁଝର, ଆଟୋପୁର, ଓଡ଼ିଶାରୁ କେଟିଏମ୍ ବାଇକ୍‌ଗୁଡ଼ିକୁ କିଣିପାରିବେ ବୋଲି କମ୍ପାନୀ ପକ୍ଷରୁ ସୂଚନା ରହିଛି।

ସାମ୍‌ସଙ୍ଗର କର୍ଡ ମାଏଷ୍ଟ୍ରୋ ରେଫ୍ରିଜରେଟର

ଭୁବନେଶ୍ୱର, ୧–୩

ସାମ୍‌ସଙ୍ଗ ପକ୍ଷରୁ ଓଡ଼ିଶା ବଜାରରେ ଏହାର କର୍ଡ ମାଏଷ୍ଟ୍ରୋ ରେଫ୍ରିଜରେଟରର ଶୁଭାରମ୍ଭ କରାଯାଇଛି। ଏହା ହେଉଛି ବିଶ୍ୱର ପ୍ରଥମ ରେଫ୍ରିଜରେଟର, ଯାହା ଖାଦ୍ୟ ଦ୍ରବ୍ୟଗୁଡ଼ିକୁ କେବଳ ଥଣ୍ଡା ରଖି ନଥାଏ ବଂର ଏହାକୁ ପ୍ରସ୍ତୁତ ମଧ୍ୟ କରିଥାଏ ବୋଲି କମ୍ପାନୀ ପକ୍ଷରୁ ସୂଚନା ରହିଛି। ନୂତନ ୨୦୨୦ ରେଫ୍ରିଜରେଟର ଲାଇନ୍–ଅପ୍‌ର ଅଂଶସ୍ୱରୂପ ସାମସଙ୍ଗ ମଧ୍ୟ ଭାରତର ପ୍ରଥମ ଫ୍ରଣ୍ଟ ଷ୍ଟାଣ୍ଡ ଫ୍ରି ରେଫ୍ରିଜରେଟର୍, ବେସ୍ ଷ୍ଟାଣ୍ଡ ଡ୍ରୟାର ସହିତ ଉପସ୍ଥାପନା କରିଛି। ଏହା ଭାରତର ପ୍ରଥମ ଫାଇଭ୍ ଷ୍ଟାର ଡାଇରେକ୍ଟ କୁଲ୍ ସିଙ୍ଗଲ୍ ଡୋର ରେଫ୍ରିଜରେଟର୍ ଲାଇନ୍–ଅପ୍ ୨୦୨୦ ଷ୍ଟାର ରେଟିଂରେ ପ୍ରସ୍ତୁତ। ଏହାର ମୂଲ୍ୟ ୧୯୮ ଲିଟର ଡାଇରେକ୍ଟ କୁଲ୍ ସିଙ୍ଗିଲ୍ ଡୋର୍ ରେଫ୍ରିଜରେଟର୍ ପାଇଁ ୧୭,୯୦୦ ରହିଥିବାବେଳେ ସ୍ମାର୍ଟ କନ୍‌ଭର୍ଟିବଲ୍ ୫ ଇନ୍ ୧ ରେଫ୍ରିଜରେଟରର ମୂଲ୍ୟ ୪୫,୯୯୦ ଟଙ୍କା ରହିଛି। ସାମସଙ୍ଗ କର୍ଡ ମାଏଷ୍ଟ୍ରୋର ମୂଲ୍ୟ ୩୦,୯୯୦ ରୁ ୪୫,୯୯୦ମଧ୍ୟରେ ରହିଛି। ଏହି ଅବସରରେ କମ୍ପାନୀର ନିର୍ଦ୍ଦେଶକ ସୌରଭ କଟୟାଲ୍ କହିଛନ୍ତି ଯେ, ଆମର ଏହି ନୂତନ ରେଞ୍ଜ୍‌ର ରେଫ୍ରିଜରେଟର୍ ମାର୍କେଟ ଲିଡରସିପ୍‌କୁ ଆହୁରି ସୁଦୃଢ଼ କରିବ।

CLASSIFIED DISPLAY

TARIFF
MORE SPACE • SAME PRICE

For Single Day		For 7 Days		For 15 Days		For 30 days	
6 x 4	12 x 4	6 x 4	12 x 4	6 x 4	12 x 4	6 x 4	12 x 4
1,500.00	2,000.00	6,000.00	12,000.00	12,000.00	25,000.00	20,000.00	40,000.00

GST 5%

ALL EDITION - B/W (Everyday)
for Booking Contact:
0674-2580385, 7894447148, 7894447131, 9337021532, 7894447167, 7894447165

ASTROLOGY ASTROLOGY

ଅଲ୍ ଇଣ୍ଡିଆ ଖୋଲା ଚ୍ୟାଲେଞ୍ଜ
2 ଘଣ୍ଟାରେ 100% ଗ୍ୟାରେଣ୍ଟିଡ୍ ସମାଧାନ
ତାନ୍ତ୍ରିକ ମାଷ୍ଟର କିଙ୍ଗ୍ ଖାନ୍‌ଙ୍କ ଖୋଲା ଘୋଷଣା
ବ୍ୟବସାୟ, ପ୍ରେମରେ ସମସ୍ୟା ଓ ଶତ୍ରୁ ମୁକ୍ତି, ଗୃହକ୍ଲେଶ ଓ ସ୍ୱାମୀ-ସ୍ତ୍ରୀଙ୍କ ଝଗଡ଼ା, ପ୍ରେମବିବାହ, ପ୍ରପର୍ଟି, କୋର୍ଟ ମାମଲା, ଗୁପ୍ତରୋଗରେ ଔଷଧ କାମ ନ କରିବା, ପୁରୁଣା ପୀଡ଼ାରେ ଔଷଧ କାମ ନ କରିବା, ଯାଦୁ-ଟୋନା, ବଶୀକରଣ, ଗୁଣିଗାରେଡ଼ି, ବିବାହରେ ବାଧା, ମନପସନ୍ଦ ପ୍ରେମ।
A to Z ସମସ୍ୟାର ସମାଧାନ ଘରେ ବସି।
ସ୍ପେଶାଲିଷ୍ଟ ବଶୀକରଣ, ମୁଠକରଣୀ ଏବଂ କଳା ଯାଦୁ
ଆମେ କରିଥିବା କାମକୁ ଯଦି କୌଣସି ଜ୍ୟୋତିଷ, ପଣ୍ଡିତ କିମ୍ବା ମୌଳବୀ କାଟିଦିଅନ୍ତି ତେବେ ତାଙ୍କୁ ଦାବି ମୁତାବକ ପୁରସ୍କାର।
ବାବା ଆମିଲ ସୁଫି
7503449786
8800979262
ରାମ ମନ୍ଦିର, ସତ୍ୟନଗର, ଭୁବନେଶ୍ୱର

ଗୁରୁ ସାହି ଖାନ୍
ସମସ୍ୟା ଦିଅନ୍ତୁ ସମାଧାନ ନିଅନ୍ତୁ
୭ ଘଣ୍ଟାରେ ୧୦୦ ପ୍ରତିଶତ ଗ୍ୟାରେଣ୍ଟି ସହିତ
ବ୍ୟବସାୟ, ପ୍ରେମ, ଶତ୍ରୁ ମୁକ୍ତି, ପତିପତ୍ନୀ ଝଗଡ଼ା, ଲଭ୍‌ମ୍ୟାରେଜ୍, ଫିଫଡି, କୋର୍ଟ କେସ୍, ଗୁପ୍ତରୋଗ, ପୁରୁଣା କଷ୍ଟ, ଔଷଧ ନ ଲାଗିବା, ବନ୍ଧ୍ୟାକରଣ, ଯାଦୁଟୋନା, କାର୍ଯ୍ୟକାରିଣୀ, ବିବାହରେ ବାଧା, ସ୍ପେଶାଲିଷ୍ଟ-ବଶୀକରଣ, ମୁଠକଣୀ
A To Z Problem Solution
କଳାଯାଦୁର ଅଧିକାରୀ
9903852257
9818298397

BUSINESS
ଖାଲିଥିବା ଜମି ଓ ଛାତ ଉପରେ Galaxy Tower ସୁପର ଟାୱାର ବସାଇ ଅଗ୍ରୀମ 70,000,00/- ପାଆନ୍ତୁ ଓ ମାସକୁ ଭଡା 45,000/- ଟଙ୍କା ପାଆନ୍ତୁ ।
ଆଜି ହିଁ ସଂମ୍ପର୍କ କରନ୍ତୁ
R-25/8, Krishna Apartment, MG Road Bengaluru, Karnataka 560076
Email: galaxytower1999@gmail.com
WhatsApp No
9479667248

INDUS TOWER LTD
କୌଣସୀ ଖର୍ଚ୍ଚ ନାହିଁ
ନିଜର ଖାଲିଥିବା ଜମି, ଛାତ, ପ୍ଲଟ ଓ ଘର ଆଦି ସମସ୍ତ ସ୍ଥାନରେ ଡିଜିଟାଲ ଟାୱର ବସାଇ ଅଗ୍ରୀମ 60,000,00/-, ଭଡା 50,000/- ଟଙ୍କା ପାଆନ୍ତୁ ।
Plot No 37 UA, Bungalow Rd, Kamla Nagar, New Delhi,
8882906098

DHANLAXMI FINANCE
DHANLAXMIଋଣ 2%ବାର୍ଷିକ ସୁଧରେ ମାତ୍ର ୨୪ ଘଣ୍ଟାରେ ଘରେବସି ପାଆନ୍ତୁ
ମହିଳା ଓ ସରକାରୀ କର୍ମଚାରୀ ମାନଙ୍କ ପାଇଁ ବିଶେଷ ଛାଡ
ଯେବେ କଉଠି ନ ମିଳେ ଲୋନ୍ ଆମକୁ କରନ୍ତୁ ଫୋନ୍
Plot No-14/524, Chandini Chowk, Kolkata
8146524009
9992204863

ଘରେ ବସି ସମସ୍ତ ପ୍ରକାର ଋଣ ପାଆନ୍ତୁ
ମୁଦ୍ରା ଯୋଜନା
କେବଳ ଆଧାର କାର୍ଡ ଉପରେ ୧୦ ଲକ୍ଷ ପର୍ଯ୍ୟନ୍ତ ଋଣ
୧% ସୁଧ ୫୦% ଛାଡ଼
ବିଜିନେସ୍ ଋଣ
ସମ୍ପତ୍ତି ଋଣ
ମାର୍କେଟିଂ ଋଣ
ଆଧାର କାର୍ଡ ଋଣ
ବ୍ୟକ୍ତିଗତ ଋଣ
ବିପିଏଲ୍ ଋଣ
ଇତ୍ୟାଦି ସମସ୍ତ ଋଣ
ଏଟିଏମ୍ କାର୍ଡ ଓ ପାସ୍‌ବୁକ୍ ଉପରେ ମଧ୍ୟ ଋଣ ଉପଲବ୍ଧ
୨୫ ବର୍ଷ ଧରି ଆପଣଙ୍କ ସେବାରେ, ଭଲଖେ ଲୋନ୍ କରାଯାଏ ସମସ୍ତ ପ୍ରକାର ଋଣ ସବୁ ଯୋଜନା ମାଧ୍ୟମ ବ୍ୟାଙ୍କରୁ ପାଆନ୍ତୁ
ବିଶ୍ୱାସ ଆପଣଙ୍କର, ସହଯୋଗ ଆମର
ସ୍ପାର୍ଟ ବେସ୍ଟ କର୍ମଚାରୀ/ ମହିଳାମାନଙ୍କ ପାଇଁ ବିଶେଷ ଅଫର
୦୮୭୬୫୪୧୪୪୮୧, ୦୯୧୨୭୩୪୪୯୮୦

ଋଣ ଧମାକା
ଟଙ୍କା ନେଉନ୍ତୁ, ଧୋକା ଦେଉନ୍ତୁ
ଆଦର୍ଶ ଫାଇନାନ୍ସ
ପୂରା ରାଜ୍ୟରେ ପ୍ରଥମ ଥର ପାଇଁ ପିଏମ୍ ଜନଧନ ଯୋଜନା ଦ୍ୱାରା ସବୁ ବ୍ୟାଙ୍କରୁ
2% ସୁଧ - 50% ରିହାତିରେ
ଆଧାରକାର୍ଡ | ରାଶନକାର୍ଡ
ପର୍ସନାଲ | ପ୍ରପର୍ଟି
ଏଗ୍ରିକଲ୍ଚର | ବ୍ୟବସାୟ
ଗୃହ ଋଣ | ଟୁ-ହ୍ୱିଲର୍
ଗ୍ରୁପ୍ ଋଣ | ପଶୁପାଳନ
ସବୁ ପ୍ରକାର ଋଣ ଘରେ ବସି ପାଆନ୍ତୁ
କମ୍ କାଗଜପତ୍ର କାମ
କମ୍ ଖରାପ ସିବିଲଧାରୀଙ୍କୁ ମଧ୍ୟ ଋଣ
8929889612
7290830466
Shahajahanabad, Bhopal (MP)

BUSINESS BUSINESS

Hi TECH TOWER
କମ୍ପାନୀ ଦ୍ୱାରା ନିଜର ଖାଲି ଜମି, ଛାତ ଉପରେ Digital ଟାୱାର ଲଗାନ୍ତୁ । ଅଗ୍ରିମ- 60,00,000/-, ଭଡ଼ା 40,000/- + 25,000/-ର ଅନ୍ୟାନ୍ୟ ସୁବିଧା ।
(NOTE- କୌଣସି ଟାୱାର କମ୍ପାନୀରୁ ଠକାମିର ଶିକାର ହୋଇଥିଲେ କିମ୍ବା କାମ ଚାଲିଥିଲେ ତେବେ ଅଭିଯୋଗ କରି ନିଜର ଟଙ୍କା ଫେରିପାଆନ୍ତୁ ଓ ଅଟକି ରହିଥିବା କାମ ସମ୍ପୂର୍ଣ୍ଣ କରାଇ ଟାୱାର ଲଗାନ୍ତୁ।
HELPLINE No.
07488344055

Harpreet Corporation Digital Company
Required Land / Roof / Khet in Village and City Digital Tower Installation + Advance 65 Lakh + Rent 45 Thousand +
Contact :-
9811014559

ପାଠକଙ୍କ ପାଇଁ ସୂଚନା: ଏହି ପୃଷ୍ଠାରେ ପ୍ରକାଶିତ କେତେକ ବିଜ୍ଞାପନକୁ ଭିତ୍ତିକରି କିଛି ପାଠକ ଠକାମିର ଶିକାର ହେଉଥିବା ଆମର ଦୃଷ୍ଟିଗୋଚର ହେଉଛି। ବିଜ୍ଞାପନ ଦେଇଥିବା ସଂସ୍ଥାମାନଙ୍କ ସହ କାରବାର କରିବା ପୂର୍ବରୁ ସବିଶେଷ ତଥ୍ୟ ଓ ନିଜର ବିବେକ ଖଟାଇ କାରବାର କରନ୍ତୁ। ଏଥିପାଇଁ ଧରିତ୍ରୀ କର୍ତ୍ତୃପକ୍ଷ ଦାୟୀ ରହିବେ ନାହିଁ।

FINANCE FINANCE

ଶ୍ରୀ ସାଇ ଫାଇନାନ୍ସ
– ଖର୍ଚ୍ଚ ଋଣରୁ କଟିବ –
ନ୍ୟାଶନାଲ ଆୱାର୍ଡ ଭାରତର ନଂ.1 କମ୍ପାନୀ
ଦ୍ୱାରା ଶିକ୍ଷା, ପ୍ରପର୍ଟି, ଗ୍ରୁପ୍ ଋଣ, ପର୍ସନାଲ, ଗୃହ ଋଣ, ମୁଦ୍ରା, ଆଧାର କାର୍ଡ, ଇଟାଭାଟି ଋ

ଟେବୁଲ ଟେନିସ୍‌ରେ ମହିଳା ଓ ପୁରୁଷ ବିଭାଗ ଚାମ୍ପିୟନ ଦଳର ପ୍ରତିଯୋଗିମାନେ ଅତିଥିଙ୍କ ଗହଣରେ।

ଚିତକାରା, ମାଡ୍ରାସ ଚାମ୍ପିୟନ

କଟକ ଅଫିସ,୧।୩: ସ୍ଥାନୀୟ ଜବାହରଲାଲ ନେହେରୁ ଇନଡୋର ଷ୍ଟାଡିୟମରେ ଅନୁଷ୍ଠିତ ଖେଲୋ ଇଣ୍ଡିଆ ୟୁନିଭର୍ସିଟି ଗେମ୍ସର ଟେବୁଲ ଟେନିସ୍ (ଟିଟି) ଇଭେଣ୍ଟ ରବିବାର ଉଦ୍‌ଯାପିତ ହୋଇଯାଇଛି। ପୁରୁଷ ବର୍ଗରେ ଚିତ୍‌କାରା ବିଶ୍ୱବିଦ୍ୟାଳୟ ଓ ମହିଳା ବର୍ଗରେ ମାଡ୍ରାସ ବିଶ୍ୱବିଦ୍ୟାଳୟ ଚାମ୍ପିୟନ ହୋଇଛି। ପୁରୁଷ ବର୍ଗର ଫାଇନାଲରେ ଚିତ୍‌କାରା ବିଶ୍ୱବିଦ୍ୟାଳୟ ୩-୧ ସେଟ୍‌ରେ ଓସମାନିଆ ବିଶ୍ୱବିଦ୍ୟାଳୟକୁ ହରାଇଛି। ମହିଳା ବର୍ଗରେ ମାଡ୍ରାସ ବିଶ୍ୱବିଦ୍ୟାଳୟ ଦଳ ୩-୦ ସେଟ୍‌ରେ ଦିଲ୍ଲୀ ବିଶ୍ୱବିଦ୍ୟାଳୟ ସ୍ପୋର୍ଟ୍ସ କାଉନସିଲକୁ ପରାସ୍ତ କରିଛି।

ପଞ୍ଜାବ ଦଳଗତ ଚାମ୍ପିୟନ, ସାବିତ୍ରୀ ଫୁଲେ ରନର୍ସଅପ୍

ଭୁବନେଶ୍ୱର,୧।୩(ସ୍ପୋର୍ଟ୍ସ ବ୍ୟୁରୋ): ଖେଲୋ ଇଣ୍ଡିଆ ବିଶ୍ୱବିଦ୍ୟାଳୟ କ୍ରୀଡ଼ା(କେଆଇୟୁଜି)ର ପ୍ରଥମ ସଂସ୍କରଣ ମହାସମାରୋହରେ ଉଦ୍‌ଯାପିତ ହୋଇଯାଇଛି। କିଟ୍ ବିଶ୍ୱବିଦ୍ୟାଳୟ ମଲ୍ଲି ପର୍‌ପୋଜ ଇନ୍‌ଡୋର ହଲ୍‌ରେ ରବିବାର ଆୟୋଜିତ ଏକ ସ୍ୱତନ୍ତ୍ର ଉତ୍ସବରେ ଏହି ମେଗା ଇଭେଣ୍ଟର ଉଦ୍‌ଯାପନୀ ଉତ୍ସବ ଆୟୋଜିତ ହୋଇଥିଲା। ପଞ୍ଜାବ ବିଶ୍ୱବିଦ୍ୟାଳୟ ୧୭ ସ୍ୱର୍ଣ୍ଣ, ୧୯ ରୌପ୍ୟ ଓ ୧୦ ବ୍ରୋଞ୍ଜ୍ ସହ ମୋଟ୍ ୪୬ ପଦକ ହାସଲ କରି ପଦକ ତାଲିକାର ଶୀର୍ଷରେ ରହିବା ସହ ଦଳଗତ ଚାମ୍ପିୟନ ହୋଇଛି। ଅନ୍ୟପଟେ ସାବିତ୍ରୀ ଫୁଲେ ପୁଣେ ବିଶ୍ୱବିଦ୍ୟାଳୟ ୧୭ ସ୍ୱର୍ଣ୍ଣ, ୧୧ ରୌପ୍ୟ ଓ ୯ ବ୍ରୋଞ୍ଜ ସହ ମୋଟ ୩୭ ପଦକ ପାଇ ଦ୍ୱିତୀୟ ସ୍ଥାନରେ ରହି ରନର୍ସଅପ୍ ବିବେଚିତ ହୋଇଛି। ସେହିପରି ପଟିଆଲାର ପଞ୍ଜାବୀ ବିଶ୍ୱବିଦ୍ୟାଳୟ ୧୩ ସ୍ୱର୍ଣ୍ଣ, ୬ ରୌପ୍ୟ ଓ ୧୪ ବ୍ରୋଞ୍ଜ୍ ସହ ମୋଟ୍ ୩୩ ପଦକ ପାଇ ତୃତୀୟ ସ୍ଥାନରେ ରହିବା ସହ ସେକେଣ୍ଡ ରନର୍ସଅପ୍ ହୋଇଛି। ଆୟୋଜକ କିଟ୍ ବିଶ୍ୱବିଦ୍ୟାଳୟ ୪ ସ୍ୱର୍ଣ୍ଣ, ୧ ରୌପ୍ୟ ଓ ୨ ବ୍ରୋଞ୍ଜ ସହ ମୋଟ ୭ ପଦକ ହାସଲ କରି ୧୭ତମ ସ୍ଥାନ ଅଧିକାର କରିଛି। ସେହିପରି ସମ୍ବଲପୁର ବିଶ୍ୱବିଦ୍ୟାଳୟ ୧ ସ୍ୱର୍ଣ୍ଣ ଓ ୧ ରୌପ୍ୟ ପଦକ ସହ ୨ ପଦକ ପାଇ ୪୫ତମ ସ୍ଥାନରେ ରହିଛି। ଅନ୍ୟପକ୍ଷରେ ଉତ୍କଳ କେବଳ ଗୋଟିଏ ବ୍ରୋଞ୍ଜ ପଦକ ପାଇ ୯୭ତମ ସ୍ଥାନରେ ରହିଛି। ବ୍ରହ୍ମପୁର ବିଶ୍ୱବିଦ୍ୟାଳୟ ଗୋଟିଏ ଲେଖାଏ ସ୍ୱର୍ଣ୍ଣ, ରୌପ୍ୟ ଓ ବ୍ରୋଞ୍ଜ୍ ଜିତି ମୋଟି ୩ ପଦକ ପାଇ ୪୦ତମ ସ୍ଥାନ ପାଇଛି। ପଞ୍ଜାବ ଗୋଟିଏ କମ୍ ସ୍ୱର୍ଣ୍ଣ ପଦକ ପାଇ ପଛରେ ପଡିଥିଲା। ଶନିବାର ପଞ୍ଜାବ ବକ୍ସିଂରେ ଦୁଇଟି ସ୍ୱର୍ଣ୍ଣ ପଦକ ହାସଲ କରି ସାବିତ୍ରୀକୁ ପଛରେ ପକାଇଥିଲା। ତେବେ ଅନ୍ତିମ ଦିବସରେ ସାବିତ୍ରୀ ଆଥଲେଟିକ୍ସରେ ଆଉ ଏକ ସ୍ୱର୍ଣ୍ଣ ଜିତିଥିଲା।

ପ୍ରଥମ ଖେଲୋ ଇଣ୍ଡିଆ ବିଶ୍ୱବିଦ୍ୟାଳୟ କ୍ରୀଡ଼ା ଉଦ୍‌ଯାପିତ

ଉଦ୍‌ଯାପନୀ ଉତ୍ସବରେ ମୁଖ୍ୟମନ୍ତ୍ରୀ ନବୀନ ପଟ୍ଟନାୟକଙ୍କ ସମେତ କେନ୍ଦ୍ର ଯୁବବ୍ୟାପାର କ୍ରୀଡ଼ାମନ୍ତ୍ରୀ କିରେନ୍ ରିଜିଜୁ, ଭାରତୀୟ ଅଲିମ୍ପିକ୍ ଆସୋସିଏଶନ (ଆଇଏଓ) ସଭାପତି ଡ. ନରିନ୍ଦର ଧ୍ରୁବ ବାତ୍ରା, ରାଜ୍ୟ କ୍ରୀଡ଼ା ଓ ଯୁବବ୍ୟାପାର ମନ୍ତ୍ରୀ ତୁଷାରକାନ୍ତି ବେହେରା, ଅଲ ଇଣ୍ଡିଆ ୟୁନିଭର୍ସିଟି (ଏଆଇୟୁ) ସାଧାରଣ ସମ୍ପାଦକ ଡ. ପଙ୍କଜ ମିତ୍ତଲ, ରାଜ୍ୟ ପର୍ଯ୍ୟଟନ ଓ କ୍ରୀଡ଼ା ବିଭାଗ ସଚିବ ବିଶାଲ ଦେବ ପ୍ରମୁଖ ଯୋଗ ଦେଇଥିଲେ। ମୁଖ୍ୟମନ୍ତ୍ରୀ ଚାମ୍ପିୟନ, ରନର୍ସଅପ୍ ଓ ସେକେଣ୍ଡ ରନର୍ସଅପ୍ ଦଳକୁ ଟ୍ରଫି ପ୍ରଦାନ କରିଥିଲେ।

ଖେଲୋ ଇଣ୍ଡିଆ ବିଶ୍ୱବିଦ୍ୟାଳୟ କ୍ରୀଡ଼ାର ପ୍ରଥମ ସଂସ୍କରଣ ବେଶ୍ ସଫଳତାର ସହ ଆୟୋଜନ ହୋଇଥିବାରୁ ମୁଖ୍ୟମନ୍ତ୍ରୀ ବେଶ୍ ଖୁସି ଜାହିର କରିଥିଲେ। ଏହା ଦେଶ ତଥା ରାଜ୍ୟର କ୍ରୀଡ଼ାବିତ୍‌ଙ୍କୁ ଭବିଷ୍ୟତରେ ଭଲ ପ୍ରଦର୍ଶନ ପାଇଁ ଉତ୍ସାହିତ କରିବ ବୋଲି ସେ କହିଥିଲେ। ଆଗାମୀ ଦିନରେ ଦେଶର କ୍ରୀଡ଼ା ନୂଆ ସୋପାନରେ ପହଞ୍ଚିବ ବୋଲି ସେ ଆଶା ପ୍ରକାଶ କରିଥିଲେ।

ସେହିପରି କେଆଇୟୁଜି ବେଶ୍ ସଫଳ ହୋଇଛି ବୋଲି ରିଜିଜୁ କହିଥିଲେ। ସବୁ ଖେଳାଳି ସେମାନଙ୍କ ଶ୍ରେଷ୍ଠ ପ୍ରଦର୍ଶନ କରିଥିଲେ। ଏବେ କେଆଇୟୁଜି ପ୍ରତିବର୍ଷ ନିୟମିତ ଭାବେ ଆୟୋଜନ ହେବ। କଶ୍ମୀରରେ ଖେଲୋ ଇଣ୍ଡିଆ ଶୀତକାଳୀନ ଗେମ୍ସ ଆୟୋଜନ କରିବାକୁ ସରକାର ଯୋଜନା କରୁଛନ୍ତି ବୋଲି ସେ କହିଛନ୍ତି। ଏହା ଭବିଷ୍ୟତରେ ଦେଶ ପାଇଁ ଅଲିମ୍ପିକ୍ ମେଡାଲିଷ୍ଟ ସୃଷ୍ଟି କରିବ। ୨୦୨୮ ଅଲିମ୍ପିକ୍ସରେ ଭାରତ ପଦକ ତାଲିକାର ଶ୍ରେଷ୍ଠ ୧୦ରେ ସ୍ଥାନ ପାଇବ ବୋଲି ସେ ଆଶା ପ୍ରକାଶ କରିଛନ୍ତି। କେଆଇୟୁଜିର ପରବର୍ତ୍ତୀ ସଂସ୍କରଣ କେଉଁ ବିଶ୍ୱବିଦ୍ୟାଳୟ ଆୟୋଜନ କରିବ ତାହା ଖୁବଶୀଘ୍ର ଘୋଷଣା କରାଯିବ ବୋଲି ସେ କହିଥିଲେ। କ୍ରୀଡ଼ା ବିକାଶରେ ଓଡ଼ିଶା ସରକାରଙ୍କ ଦୃଷ୍ଟାନ୍ତମୂଳକ ତଥା ନିରବଚ୍ଛିନ୍ନ ପ୍ରୟାସ ପାଇଁ ସେ ମୁଖ୍ୟମନ୍ତ୍ରୀଙ୍କୁ ଭୂୟସୀ ପ୍ରଶଂସା କରିଥିଲେ।

ଆୟୋଜକ କିଟ୍ ପ୍ରତିଷ୍ଠାତା ଅଚ୍ୟୁତ ସାମନ୍ତ କେଆଇୟୁଜିର ସଫଳ ଆୟୋଜନ ପାଇଁ ମଧ୍ୟ ସମସ୍ତଙ୍କୁ ଧନ୍ୟବାଦ ଜଣାଇଥିଲେ। ଦୁଇମାସରୁ କମ୍ ସମୟ ଆମକୁ ମିଳିଥିଲା। ତେବେ ଏହା ସତ୍ତ୍ୱେ ଏହି ମେଗା ଇଭେଣ୍ଟ ସଫଳତାର ସହ ଆୟୋଜନ ହୋଇଥିବାରୁ ସମସ୍ତଙ୍କୁ କୃତଜ୍ଞତା ଜଣାଉଛି ବୋଲି ସେ କହିଛନ୍ତି। କ୍ରୀଡ଼ାମନ୍ତ୍ରୀ ତୁଷାରକାନ୍ତି ମଧ୍ୟ କେଆଇୟୁଜିର ସଫଳ ଆୟୋଜନକୁ ବେଶ୍ ପ୍ରଶଂସା କରିଥିଲେ। କ୍ରୀଡ଼ାର ଉନ୍ନତି ପାଇଁ ରାଜ୍ୟ ସରକାର ବଦ୍ଧପରିକର ବୋଲି ସେ କହିଥିଲେ। ସେହିପରି ଦେଶରେ କ୍ରୀଡ଼ାର ବିକାଶ ପାଇଁ ଓଡ଼ିଶା ସରକାରଙ୍କ ପ୍ରୟାସକୁ ନରିନ୍ଦର ବାତ୍ରା ବେଶ୍ ପ୍ରଶଂସା କରିଥିଲେ। ଓଡ଼ିଶାରେ ଏକାଧିକ ବିଶ୍ୱସ୍ତରୀୟ ଇଭେଣ୍ଟ ସଫଳତାର ସହ ଆୟୋଜିତ ହୋଇଛି। ଏଥିପାଇଁ ସେ ରାଜ୍ୟ ସରକାର ଓ ମୁଖ୍ୟମନ୍ତ୍ରୀଙ୍କୁ କୃତଜ୍ଞତା ଜଣାଇଥିଲେ।

ଅନ୍ତିମ ଦିବସ ଫଳାଫଳ

ଆଥଲେଟିକ୍ସ

ପୁରୁଷ ୨୦୦ ମିଟର: ରବିବାର ଅନ୍ତିମ ଦିବସରେ ମାଡ୍ରାସ ବିଶ୍ୱବିଦ୍ୟାଳୟର ରାହୁଲ କୁମାର ୨୧.୪୨ ସେକେଣ୍ଡ ଟାଇମିଂରେ ପୁରୁଷ ୨୦୦ମିଟର ରେସ୍ ଜିତିଛନ୍ତି। ମୁମ୍ବାଇ ବିଶ୍ୱବିଦ୍ୟାଳୟର ଅକ୍ଷୟ ଆନ୍ନାପ୍ପା ଶେଜି ଦ୍ୱିତୀୟ ସ୍ଥାନ ଅଧିକାର କରିଥିବାବେଳେ ମାଙ୍ଗାଲୋର ବିଶ୍ୱବିଦ୍ୟାଳୟର ଏ. ବିଗ୍ନେସ ବ୍ରୋଞ୍ଜ ଜିତିଥିଲେ।

ହାମର ଥ୍ରୋ: ପଞ୍ଜାବୀ ବିଶ୍ୱବିଦ୍ୟାଳୟର ଦମନିତ ସିଂ(୬୧.୨୫ ମିଟର) ପୁରୁଷ ହାମର ଥ୍ରୋରେ ପ୍ରଥମ ସ୍ଥାନ ଅଧିକାର କରିବା ସହ ସ୍ୱର୍ଣ୍ଣ ପଦକ ହାସଲ କରିଛନ୍ତି। ମାଡ୍ରାସ ବିଶ୍ୱବିଦ୍ୟାଳୟର ଏସ୍. ନିର୍ମଳ ରାଜ ଦ୍ୱିତୀୟ ଏବଂ ରାଜେନ୍ଦ୍ର ସିଂ ବିଶ୍ୱବିଦ୍ୟାଳୟର ଫାରୁକ ଅହମ୍ମଦ ତୃତୀୟ ହୋଇଥିଲେ। ସେହିପରି ମହିଳା ହାମର ଥ୍ରୋରେ ମାଙ୍ଗାଲୋର ବିଶ୍ୱବିଦ୍ୟାଳୟର ବର୍ଷା(୫୧.୮୦ମିଟ) ସ୍ୱର୍ଣ୍ଣ ପଦକ ଜିତିଥିବାବେଳେ କୁଲବିନ୍ଦର କୌର (ମହାରାଜ ଗଙ୍ଗା ସିଂ ବିଶ୍ୱବିଦ୍ୟାଳୟ) ରୌପ୍ୟ ଏବଂ ସ୍ନେହ ସୂର୍ଯ୍ୟକାନ୍ତ ଯାଦବ (ଶିବାଜୀ ୟୁନିଭର୍ସିଟି) ବ୍ରୋଞ୍ଜ ପଦକ ଲାଭ କରିଥିଲେ।

ଷ୍ଟିପଲଚେଜ୍‌ରେ କୋମଲଙ୍କ ରେକର୍ଡ

୩୦୦୦ ମିଟର ଷ୍ଟିପଲଚେଜ୍‌ରେ ସାବିତ୍ରୀବାଇ ଫୁଲେ ପୁଣେ ବିଶ୍ୱବିଦ୍ୟାଳୟର କୋଭଲ ଚନ୍ଦ୍ରକାନ୍ତ ଜଗଦଲେ (୧୦:୨୬.୬୩) ସର୍ବଭାରତୀୟ ବିଶ୍ୱବିଦ୍ୟାଳୟ ନୂଆ ରେକର୍ଡ କରିଛନ୍ତି। ପୂର୍ବରୁ ଏହି ରେକର୍ଡ ମାଙ୍ଗାଲୋର ବିଶ୍ୱବିଦ୍ୟାଳୟର ବି. ଜାମାଜୀ (୧୦:୩୪.୫୩)ଙ୍କ ନାମରେ ରହିଥିଲା। ଇଭେଣ୍ଟରେ ଗୋଲା ମାହେଶ୍ୱରୀ(ପାଲାମୁରୁ ବିଶ୍ୱବିଦ୍ୟାଳୟ) ୧୦:୪୧.୯୦ ଦ୍ୱିତୀୟ ଏବଂ ଶୈଳ ଧାମା (ପଞ୍ଜାବୀ ବିଶ୍ୱବିଦ୍ୟାଳୟ) ତୃତୀୟ ହୋଇଥିଲେ।

ପଦକ ତାଲିକା (ଟପ୍-୧୦)

ବିଶ୍ୱବିଦ୍ୟାଳୟ	ସ୍ୱର୍ଣ୍ଣ	ରୌପ୍ୟ	ବ୍ରୋଞ୍ଜ	ମୋଟ୍
ପଞ୍ଜାବ	୧୭	୧୯	୧୦	୪୬
ସାବିତ୍ରୀ ଫୁଲେ ପୁନେ	୧୭	୧୧	୯	୩୭
ପଞ୍ଜାବୀ	୧୩	୬	୧୪	୩୩
ଏମ୍‌ଡିୟୁ	୧୧	୧୧	୧୧	୩୩
ମାଙ୍ଗାଲୋର	୯	୭	୯	୨୫
ଲଭ୍‌ଲି ପ୍ରଫେଶନାଲ	୯	୬	୮	୨୩
ଜୈନ୍	୮	୬	୨	୧୬
ଗୁରୁ ନାନକ ଦେବ	୭	୬	୧୨	୨୫
ମାଡ୍ରାସ୍	୭	୫	୩	୧୫
ମୁମ୍ବାଇ	୬	୯	୧୦	୨୫
ଦିଲ୍ଲୀ	୬	୭	୧୩	୨୬
ମହାତ୍ମା ଗାନ୍ଧୀ	୬	୪	୩	୧୩
କିଟ୍	୪	୧	୨	୭
ବ୍ରହ୍ମପୁର	୧	୧	୧	୩
ସମ୍ବଲପୁର	୧	୧	୦	୨
ଉତ୍କଳ	୦	୦	୧	୧

ଦୂତୀଙ୍କୁ ଡବଲ୍ ଗୋଲ୍ଡ

ଭୁବନେଶ୍ୱର, ୧।୩ (ସ୍ପୋର୍ଟ୍ସ ବ୍ୟୁରୋ): ଭାରତର ଦ୍ରୁତତମ ମହିଳା ବିବେଚିତ ହେଉଥିବା ତାରକା ସ୍ପ୍ରିଣ୍ଟର ଦୂତୀ ଚାନ୍ଦ ଖେଲୋ ଇଣ୍ଡିଆ ବିଶ୍ୱବିଦ୍ୟାଳୟ କ୍ରୀଡ଼ାରେ ଦ୍ୱିତୀୟ ସ୍ୱର୍ଣ୍ଣ ପଦକ ହାସଲ କରିଛନ୍ତି। ୧୦୦ମିଟର ଦୌଡ଼ରେ ବିଜୟୀ ହେବା ପରେ ରବିବାର ଅନ୍ତିମ ଦିବସରେ ସେ ୨୦୦ମି. ଦୌଡ଼ରେ ସ୍ୱର୍ଣ୍ଣିମ ସଫଳତା ହାସଲ କରିଛନ୍ତି। ଆୟୋଜକ କଳିଙ୍ଗ ଇନ୍‌ଷ୍ଟିଚ୍ୟୁଟ୍ ଅଫ୍ ଇଣ୍ଡଷ୍ଟ୍ରିଆଲ ଟେକ୍‌ନୋଲୋଜି (କିଟ୍) ବିଶ୍ୱବିଦ୍ୟାଳୟର ଛାତ୍ରୀ ଦୂତୀ ୨୩.୬୬ ସେକେଣ୍ଡ ସମୟ ନେଇ ପ୍ରଥମ ସ୍ଥାନ ଅଧିକାର କରିଥିଲେ। ମୁମ୍ବାଇ ବିଶ୍ୱବିଦ୍ୟାଳୟର କୀର୍ତ୍ତି ବିଜୟ ଭୋଇତେ ୨୪. ୯୮ ସେକେଣ୍ଡ ସମୟ ନେଇ ଦ୍ୱିତୀୟ ସ୍ଥାନରେ ରହିବା ସହ ରୌପ୍ୟ ପଦକ ହାସଲ କରିଛନ୍ତି। ସେହିପରି ଉତ୍କଳ ବିଶ୍ୱବିଦ୍ୟାଳୟ ଛାତ୍ରୀ ଦୀପାଳି ମହାପାତ୍ର ୨୫. ୧୯ ସେକେଣ୍ଡ ସମୟ ନେଇ ବ୍ରୋଞ୍ଜ୍ ପଦକ ଜିତିଛନ୍ତି।

ଉଭୟ ୧୦୦ ଓ ୨୦୦ମି. ଦୌଡ଼ରେ ସ୍ୱର୍ଣ୍ଣ ପଦକ ଜିତିଥିବାରୁ ବେଶ୍ ଖୁସି ଅନୁଭବ କରୁଛି ବୋଲି ଦୂତୀ କହିଛନ୍ତି। ୨୦୦ମି. ରେସ୍ ଅପେକ୍ଷାକୃତ ସହଜ ହୋଇଥାଏ। କାରଣ ୧୦୦ମି.ରେ କେତେବେଳେ ଦ୍ରୁତ ଓ ମନ୍ଥର ଗତିରେ ଦୌଡ଼ିବାକୁ ହେବ ତାହା ବୁଝିବା କଷ୍ଟକର ହୋଇଥାଏ। ତେବେ ୨୦୦ମି.ରେ ଏ ନେଇ ଟିକିଏ ସ୍ୱାଧୀନତା ଥାଏ। ଅପେକ୍ଷାକୃତ ଅଧିକ ଦୂରତା ହୋଇଥିବାରୁ ଆବଶ୍ୟକତା ଅନୁଯାୟୀ ଦ୍ରୁତ ଓ ମନ୍ଥର ଗତିରେ ଦୌଡ଼ିବାକୁ ଓ ଚିନ୍ତା କରିବାକୁ ସମୟ ମିଳିଥାଏ। ତେବେ ୨୦୦ମି.ରେ ଜଣେ ରନରକୁ ଅଧିକ ଜୋର ଦେବାକୁ ହୋଇଥାଏ ବୋଲି ପଦକ ହାସଲ କରିବା ପରେ କହିଛନ୍ତି।

ସ୍ୱର୍ଣ୍ଣ ପଦକ ଜିତିବା ପରେ ଦୂତୀ ଚାନ୍ଦ ଖୁସି ମନାଉଛନ୍ତି।

ଉତ୍କଳର ଦୀପାଳିଙ୍କୁ ବ୍ରୋଞ୍ଜ

ଭୁବନେଶ୍ୱର, ୧।୩ (ସ୍ପୋର୍ଟ୍ସ ବ୍ୟୁରୋ): ଏଠାରେ ଚାଲିଥିବା ଖେଲୋ ଇଣ୍ଡିଆ ବିଶ୍ୱବିଦ୍ୟାଳୟ କ୍ରୀଡ଼ାର ଉଦ୍‌ଯାପନୀ ଦିବସରେ ରବିବାର ଓଡ଼ିଶାର ଉତ୍କଳ ବିଶ୍ୱବିଦ୍ୟାଳୟ ପଦକ ଖାତା ଖୋଲିବାରେ ସଫଳ ହୋଇଛି। ମହିଳା ୨୦୦ ମିଟର ଦୌଡ଼ରେ ଦୀପାଳି ମହାପାତ୍ର ୩ୟ ସ୍ଥାନରେ ରହି ବ୍ରୋଞ୍ଜ ପଦକ ଜିତିଛନ୍ତି। କଳିଙ୍ଗ ଷ୍ଟାଡିୟମରେ ଅନୁଷ୍ଠିତ ମହିଳା ୨୦୦ ମିଟର ରେସ୍‌ରେ ଷ୍ଟାର୍ ସ୍ପ୍ରିଣ୍ଟର ତଥା କିଟ୍ ଛାତ୍ରୀ ଦୂତୀ ଚାନ୍ଦ (୨୩.୬୬ ସେକେଣ୍ଡ) ସ୍ୱର୍ଣ୍ଣ ପଦକ ଜିତିଥିଲେ। ମୁମ୍ବାଇ ବିଶ୍ୱବିଦ୍ୟାଳୟର କୀର୍ତ୍ତି ବିଜୟ ଭୋଇତି (୨୪.୯୮) ଓ ଦୀପାଳି (୨୫.୧୯) ଯଥାକ୍ରମେ ପୋଡିୟମର ୨ୟ ଓ ୩ୟ ସ୍ଥାନରେ ରହିଥିଲେ। ଉତ୍କଳର ଅନ୍ୟତମ ଧାବିକା ବିନତୀ ବେହେରା (୨୬.୬୯) ୮ମ ସ୍ଥାନରେ ରହିଥିଲେ। ଉଲ୍ଲେଖଯୋଗ୍ୟ, ଦୀପାଳି ନୟାଗଡ଼ କଲେଜର ଯୁକ୍ତ ୩ ସୋସିଓଲୋଜି ବିଭାଗର ଦ୍ୱିତୀୟ ବର୍ଷର ଛାତ୍ରୀ। ନୟାଗଡ଼ ଶାସ୍ତ୍ରୀ ନଗରର ବାସିନ୍ଦା ସୁବାସ ମହାପାତ୍ରଙ୍କ ଝିଅ ହେଉଛନ୍ତି ଦୀପାଳି।

ସିଦ୍ଧାନ୍ତ, ସାଧବୀ ଶ୍ରେଷ୍ଠ

ଭୁବନେଶ୍ୱର, ୧।୩ (ସ୍ପୋର୍ଟ୍ସ ବ୍ୟୁରୋ): ଖେଲୋ ଇଣ୍ଡିଆ ବିଶ୍ୱବିଦ୍ୟାଳୟ କ୍ରୀଡ଼ାର ପ୍ରଥମ ସଂସ୍କରଣ ରବିବାର ସଫଳତାର ସହ ଉଦ୍‌ଯାପିତ ହୋଇଯାଇଛି। ଏଥିରେ ସୁଇମର ସାଧବୀ ଧୁରୀ (ସାବିତ୍ରୀ ଫୁଲେ ପୁଣେ ବିଶ୍ୱବିଦ୍ୟାଳୟ) ଓ ସିଦ୍ଧାନ୍ତ ସେଜୱାଲ (ପଞ୍ଜାବ ବିଶ୍ୱବିଦ୍ୟାଳୟ) ଯଥାକ୍ରମେ ମହିଳା ଓ ପୁରୁଷ ବର୍ଗରେ ଶ୍ରେଷ୍ଠ ଆଥ୍‌ଲେଟ୍ ବିବେଚିତ ହୋଇଛନ୍ତି। ଉଭୟ ସାଧବୀ ଓ ସିଦ୍ଧାନ୍ତ ପ୍ରତିଯୋଗିତାରେ ମୋଟ୍ ୫ଟି ଲେଖାଏ ସ୍ୱର୍ଣ୍ଣ ପଦକ ଜିତି ଶ୍ରେଷ୍ଠ ଆଥ୍‌ଲେଟ୍ ହେବାରୁ ଗୌରବ ଲାଭ କରିଛନ୍ତି।

୬୪ ବିଶ୍ୱବିଦ୍ୟାଳୟକୁ ସ୍ୱର୍ଣ୍ଣ

ଏହି ୧୦ ଦିବସୀୟ ପ୍ରତିଯୋଗିତାରେ ମୋଟ୍ ୬୪ ବିଶ୍ୱବିଦ୍ୟାଳୟ ଅତିକମ୍‌ରେ ଗୋଟିଏ ଲେଖାଏ ପଦକ ଜିତିଛନ୍ତି। ସେହିଭଳି ୧୧୩ ବିଶ୍ୱବିଦ୍ୟାଳୟ ପଦକ ଖାତା ଖୋଲିବାରେ ସଫଳ ହୋଇଛନ୍ତି।

ମହିଳା ବକ୍ସିଂର କୃତୀ ପ୍ରତିଯୋଗୀମାନେ ଅତିଥି ପୂର୍ବତନ ଭାରତୀୟ ମହିଳା ଫୁଟବଲ ଅଧିନାୟିକା ଶ୍ରଦ୍ଧାଞ୍ଜଳି ସାମନ୍ତରାୟଙ୍କ ସହ।

ଭାରତୀୟ ଅଧିନାୟକ ବିରାଟ କୋହଲି ଚାପରେ ଥାଇ ବ୍ୟାଟିଂ ବେଳେ ଯେପରି ଭାବେ ତ୍ରୁଟି କରି ବସୁଛନ୍ତି ତାହା ଦେଖିବାକୁ ମଜା ଲାଗୁଛି ।
–ଟ୍ରେଣ୍ଟ ବୋଲ୍ଟ, ନ୍ୟୁଜିଲାଣ୍ଡ ପେସ୍ ବୋଲର

ନ୍ୟୁଜିଲାଣ୍ଡରେ ଭଲ ପ୍ରଦର୍ଶନ କରିବାକୁ ହେଲେ ଭାରତକୁ ମ୍ୟାଚର ସ୍ଥିତି ଅନୁସାରେ ସତର୍କତା ଓ ଆକ୍ରମଣାତ୍ମକ ନୀତି ଆପଣାଇବାକୁ ପଡ଼ିବ ।
–ଇଆନ ଚାପେଲ, ପୂର୍ବତନ ଅଷ୍ଟ୍ରେଲୀୟ କ୍ରିକେଟର

ଆଉ ଏକ ପରାଜୟ ଦ୍ୱାରରେ ଭାରତ

ଖ୍ରୀଷ୍ଟଚର୍ଚ୍ଚ, ୧।୩ (ପି.ଟି.)

ଦୁଇ ଦ୍ରୁତ ବୋଲର ମହମ୍ମଦ ଶାମି ଓ ଯଶପ୍ରୀତ୍ ବୁମ୍‌ରାଙ୍କ ଦମ୍‌ଦାର ବୋଲିଂ ବଳରେ ଘରୋଇ ନ୍ୟୁଜିଲାଣ୍ଡ ବିପକ୍ଷରେ ଏଠାରେ ଅନୁଷ୍ଠିତ ୨ୟ ଟେଷ୍ଟ ମ୍ୟାଚ୍‌ରେ ଭାରତ ପ୍ରଥମ ଇନିଂସ ଅଗ୍ରଣୀ ହାସଲ କରିଛି । କିନ୍ତୁ ଏହାପରେ ଟପ୍ ଅର୍ଡର ବ୍ୟାଟ୍ସମ୍ୟାନ ପୁଣିଥରେ ବିଫଳ ହେବାରୁ ବିଜୟ ଲାଗି ମିଳିଥିବା ସୁବର୍ଣ୍ଣ ସୁଯୋଗକୁ ଭାରତ ହରାଇଛି ।

ଦ୍ୱିତୀୟ ଟେଷ୍ଟ

ଶାମି-ବୁମ୍‌ରାଙ୍କ ବୋଲିଂ ବେକାର

ଟମ୍ ବ୍ଲଣ୍ଡେଲଙ୍କ ଉଇକେଟ୍ ହାସଲ ଅବସରରେ ଉମେଶ ଯାଦବ ।

ଭାରତର ପ୍ରଥମ ଇନିଂସ ସ୍କୋର ୨୪୨ ରନର ଜବାବରେ ନ୍ୟୁଜିଲାଣ୍ଡ ୭୩.୧ ଓଭରରେ ୨୩୫ ରନରେ ସୀମିତ ରହିଥିଲା । ଜବାବରେ ୭ ରନରେ ଅଗ୍ରଣୀ ହାସଲ କରିଥିବା ଭ୍ରମଣକାରୀ ଭାରତୀୟ ଦଳ ରବିବାର ଦ୍ୱିତୀୟ ଦିବସ ଷ୍ଟମ୍ପ୍ସ ଅପସାରଣ ସୁଦ୍ଧା ୨ୟ ଇନିଂସରେ ୩୬ ଓଭରରେ ୬ ଉଇକେଟ୍ ହରାଇ ୯୦ ରନ ସଂଗ୍ରହ କରିଛି । ଫଳରେ ୪ ଉଇକେଟ୍ ଥାଇ ଭାରତ ଏବେ ମୋଟ୍ ଉପରେ ୯୭ ରନରେ ଅଗ୍ରଣୀ ହାସଲ କରିଛି । ସୋମବାର ମ୍ୟାଚ୍‌ର ୩ୟ ଦିବସରେ ଫଳାଫଳ ବାହାରିବା ଏକପ୍ରକାର ସ୍ପଷ୍ଟ ହୋଇଯାଇଛି ।

ପୂର୍ବଦିନର ଅସମାପ୍ତ ପ୍ରଥମ ଇନିଂସ ସ୍କୋର ୬୩/୦ରୁ ରବିବାର ବ୍ୟାଟିଂ ଆରମ୍ଭ କରିଥିବା ନ୍ୟୁଜିଲାଣ୍ଡ ଶାମି ଓ ବୁମ୍‌ରାଙ୍କ ବୋଲିଂକୁ ସାମ୍ନା କରି ନ ପାରି ୨୩୫ ରନରେ ଅଲ୍‌ଆଉଟ୍ ହୋଇଯାଇଥିଲା । ଓପନର୍ ଟମ୍ ଲଥାମ୍ (୫୨) ଓ ଦ୍ରୁତ ବୋଲର କାଏଲ ଜେମିନସନ (୪୯)ଙ୍କୁ ଛାଡ଼ି ଦେଲେ ଅନ୍ୟ କୌଣସି କିୱି ବ୍ୟାଟ୍ସମ୍ୟାନ ବେଶି ସମୟ ତିଷ୍ଠି ପାରି ନ ଥିଲେ । ଟମ୍ ବ୍ଲଣ୍ଡେଲ ୩୦, ଅଧିନାୟକ କେନ୍ ୱିଲିୟମସନ ୩, ରସ୍ ଟେଲର ୧୫, ହେନରୀ ନିକୋଲ୍ସ ୧୪, କଲିନ୍ ଡି ଗ୍ରାଣ୍ଡହୋମ୍ ୨୬, ନିଲ୍ ୱାଙ୍ଗର ୨୧ ରନ କରିଥିବାବେଳେ ବିଜେ ୱାଟ୍‌ଲିଙ୍ଗ୍ ଓ ଟିମ୍ ସୌଦୀ ଖାତା ଖୋଲିବାରେ ବିଫଳ ହୋଇଥିଲେ । ଶାମି (୪/୮୧) ଓ ବୁମ୍‌ରା (୩/୬୨) ମିଳିତ ଭାବେ ୭ ଉଇକେଟ୍ ନେଇଥିଲେ । ରବୀନ୍ଦ୍ର ଜାଡେଜା ୨ ଓ ଉମେଶ ଯାଦବଙ୍କୁ ଗୋଟିଏ ଉଇକେଟ୍ ମିଳିଥିଲା ।

୭ ରନରେ ଅଗ୍ରଣୀ ରହିଥିବା ବିରାଟ କୋହଲିଙ୍କ ଦଳ ଦ୍ୱିତୀୟ ଇନିଂସ ଆରମ୍ଭ କରି ସାଂଘାତିକ ବ୍ୟାଟିଂ ବିପର୍ଯ୍ୟୟର ସମ୍ମୁଖୀନ ହୋଇଛି । ରବିବାର ଖେଳ ଶେଷ ବେଳକୁ ଦଳର ଟପ୍ ଅର୍ଡରର ୬ ବ୍ୟାଟ୍ସମ୍ୟାନ ପ୍ୟାଭିଲିୟନ ଫେରିଯାଇଥିବାବେଳେ ଦଳ ୯୦ ରନ ସଂଗ୍ରହ କରିଛି । ମୟଙ୍କ ଅଗ୍ରୱାଲ (୩) ଓ ଚେତେଶ୍ୱର ପୂଜାରା (୨୪) ଟ୍ରେଣ୍ଟ ବୋଲ୍ଟଙ୍କ ଇନ୍‌ସ୍ୱିଙ୍ଗ ବୋଲିଂକୁ ସାମ୍ନା କରିବାରେ ବିଫଳ ହୋଇଥିଲେ । ସେହିଭଳି ଯୁବ ଓପନର୍ ପୃଥ୍ୱୀ ଶ' (୧୪) ସୌଦୀଙ୍କ ବାଉନ୍ସ ବଳରେ ଉଇକେଟ୍ ହରାଇଥିବାବେଳେ ଅଧିନାୟକ କୋହଲି ୧୪ ରନ କରିଥିବାବେଳେ ଗ୍ରାଣ୍ଡହୋମ୍‌ଙ୍କ ବଳରେ ଏଲ୍‌ବିଡବ୍ଲ୍ୟୁ ହୋଇଯାଇଥିଲେ । ଉପଅଧିନାୟକ ଅଜିଙ୍କ୍ୟ ରାହାନେ (୯) ଓ ନାଇଟ୍ ୱାଚ୍‌ମ୍ୟାନ ଭାବେ ଆସିଥିବା ଉମେଶ (୧) ମଧ୍ୟ ଶସ୍ତାରେ ଆଉଟ୍ ହୋଇଛନ୍ତି । ଷ୍ଟମ୍ପ୍ସ ଅପସାରଣ ବେଳକୁ ହନୁମା ବିହାରୀ ୫ ଓ ରିଷଭ ପନ୍ତ ୧ ରନ କରି ଅପରାଜିତ ରହିଛନ୍ତି । ଘରୋଇ ଦଳ ପକ୍ଷରୁ ବୋଲ୍ଟ (୯–୩–୧୨–୩) ସଫଳ ବୋଲର ରହିଛନ୍ତି ।

ସଂକ୍ଷିପ୍ତ ସ୍କୋର

ଭାରତ ପ୍ରଥମ ଇନିଂସ: ୨୪୨ରେ ଅଲ୍‌ଆଉଟ୍
ନ୍ୟୁଜିଲାଣ୍ଡ ପ୍ରଥମ ଇନିଂସ: ୨୩୫ରେ ଅଲ୍‌ଆଉଟ୍ (ଲଥାମ ୫୨, ଜେମିସନ ୪୯, ଶାମି ୪/୮୧)।
ଭାରତ ୨ୟ ଇନିଂସ: ୯୦/୬ (ପୂଜାରା ୨୪, କୋହଲି ୧୪, ପୃଥ୍ୱୀ ୧୪, ବୋଲ୍ଟ ୩/୧୨)।

ସଂକ୍ଷେପରେ

ପୂର୍ବତନ ହକି ଖେଳାଳି ବଲ୍‌ବୀରଙ୍କ ପରଲୋକ

ନୂଆଦିଲ୍ଲୀ, ୧।୩ (ପି.ଟି.): ଭାରତର ପୂର୍ବତନ ହକି ଖେଳାଳି ବଲ୍‌ବୀର ସିଂ କୁଲାରଙ୍କ ହୃଦ୍‌ଘାତରେ ପରଲୋକ ଘଟିଛି । ତାଙ୍କୁ ୭୭ ବର୍ଷ ବୟସ ହୋଇଥିଲା । ୧୯୬୮ ଅଲିମ୍ପିକ୍ସ ବ୍ରୋଞ୍ଜ ବିଜୟୀ ଦଳର ସେ ଅନ୍ୟତମ ସଦସ୍ୟ ଥିଲେ । ତାଙ୍କର ସ୍ତ୍ରୀ ଏବଂ ଗୋଟିଏ ପୁଅ ଓ ଦୁଇଟି ଝିଅ ଅଛନ୍ତି । ପୁଅ କମଲବୀର ସିଂ କହିଛନ୍ତି ବାପାଙ୍କର ମୋ ସହିତ ଆମେରିକା ଗସ୍ତ କରିବାର କାର୍ଯ୍ୟକ୍ରମ ଥିଲା । ମାତ୍ର ହଠାତ୍ ତାଙ୍କର ହୃଦ୍‌ଘାତ ହୋଇଥିଲା । ଜଳନ୍ଧର ଜିଲାର ସଂସାରପୁରସ୍ଥିତ ବାସଭବନରେ ତାଙ୍କର ଦେହାନ୍ତ ହୋଇଥିଲା । ବଲ୍‌ବୀର ୧୯୬୩ରେ ଫ୍ରାନ୍ସର ଲିଅନଠାରେ ଭାରତ ତରଫରୁ ତାଙ୍କ ପଦାର୍ପଣ ମ୍ୟାଚ ଖେଳିଥିଲେ । ସେ ଭାରତୀୟ ଦଳ ସହିତ ବେଲଜିୟମ, ଇଂଲଣ୍ଡ, ନେଦରଲାଣ୍ଡ୍ସ, ନ୍ୟୁଜିଲାଣ୍ଡ ଏବଂ ତତ୍‌କାଳୀନ ପଶ୍ଚିମଜର୍ମାନୀ ଗସ୍ତ କରିଛନ୍ତି । ସେ ୧୯୬୬ (ବ୍ୟାଙ୍କକ୍) ଏସିଆନ ଗେମ୍ସ ସ୍ୱର୍ଣ୍ଣ ଏବଂ ୧୯୬୮ (ମେକ୍ସିକୋ) ଅଲିମ୍ପିକ ବ୍ରୋଞ୍ଜ ଜିତିଥିବା ଭାରତୀୟ ହକି ଦଳର ଅନ୍ୟତମ ସଦସ୍ୟ ଥିଲେ ।

୪୪ ମ୍ୟାଚ୍ ପରେ ହାରିଲା ଲିଭରପୁଲ

ଲଣ୍ଡନ, ୧।୩: ଚଳିତ ସିଜନରେ କ୍ରମାଗତ ପ୍ରିମିୟର ଲିଗ୍‌ରେ ୪୪ ମ୍ୟାଚ୍ ପରେ ଲିଭରପୁଲର ଅପରାଜେୟ ଧାରା ଭଙ୍ଗ ହୋଇଛି । ଶନିବାର ଅନୁଷ୍ଠିତ ମ୍ୟାଚ୍‌ରେ ୱାଟଫର୍ଡ ୩-୦ ଗୋଲରେ ୟୁରୋପିଆନ ଚାମ୍ପିୟନ ଲିଭରପୁଲକୁ ହରାଇ ଦେଇଛି । ଇସମାଇଲ ସାର ବିଜୟୀ ଦଳ ପାଇଁ ଡବଲ ଗୋଲ ଦେଇଥିବାବେଳେ ଅଧିନାୟକ ଟ୍ରୋଇ ଡିନେ ତୃତୀୟ ଗୋଲ ସ୍କୋର କରିଥିଲେ । ଏହି ପରାଜୟ ଯୋଗୁ ଲିଭରପୁଲ ଦଳର ଆଶା ଧୂଳିଶାତ ହୋଇଛି । ଦଳ ଆର୍ସେନଲର ୪୯ ମ୍ୟାଚ୍‌ର ଅପରାଜେୟ ଧାରା ଭାଙ୍ଗିବାକୁ ଲକ୍ଷ୍ୟ ରଖିଥିଲା । ଆର୍ସେନଲ ୨୦୦୩ ମେ'ରୁ ୨୦୦୪ ଅକ୍ଟୋବର ପର୍ଯ୍ୟନ୍ତ ଲିଗ୍‌ରେ ଅପରାଜେୟ ହୋଇ ରହିଥିଲା । ପରାଜୟ ସତ୍ତ୍ୱେ ପଏଣ୍ଟ ଟେବଲ ଶୀର୍ଷରେ ଥିବା ଲିଭରପୁଲ ଦ୍ୱିତୀୟ ସ୍ଥାନରେ ଥିବା ମାଞ୍ଚେଷ୍ଟର ସିଟିଠାରୁ ୨୨ ପଏଣ୍ଟ ଆଗରେ ଅଛି । ଏହି ମ୍ୟାଚ୍ ପୂର୍ବରୁ ଲିଭରପୁଲ କେବଳ ଦୁଇ ପଏଣ୍ଟ ହାତଛଡ଼ା କରିଥିଲା । ଦଳ ଆଗକୁ ଆହୁରି ୧୧ ଲିଗ୍ ମ୍ୟାଚ୍ ଖେଳିବ । ଏଥିରୁ ୪ ବିଜୟ ହାସଲ କଲେ ଦଳ ୧୯ଥର ପାଇଁ ଚାମ୍ପିୟନ ହେବ ।

ଅନ୍ନାମଲାଇକୁ ସ୍ୱର୍ଣ୍ଣ

ଭୁବନେଶ୍ୱର, ୧।୩ (ସ୍ପୋର୍ଟ୍ସ ବ୍ୟୁରୋ): ଖେଲୋ ଇଣ୍ଡିଆ ବିଶ୍ୱବିଦ୍ୟାଳୟ କ୍ରୀଡ଼ାର ମହିଳା ଫୁଟ୍‌ବଲ ପ୍ରତିଯୋଗିତାରେ ତାମିଲନାଡୁର ଅନ୍ନାମଲାଇ ବିଶ୍ୱବିଦ୍ୟାଳୟ ଚାମ୍ପିୟନ ହୋଇଛି । କିଟ୍ କ୍ୟାମ୍ପସ–୧୩ସ୍ଥିତ ଫୁଟ୍‌ବଲ ଗ୍ରାଉଣ୍ଡରେ ଖେଳାଯାଇଥିବା ଫାଇନାଲରେ ଅନ୍ନାମଲାଇ ୨–୧ ଗୋଲରେ ମଦୁରାଇ କାମରାଜ ବିଶ୍ୱବିଦ୍ୟାଳୟକୁ ପରାସ୍ତ କରିଥିଲା । ବ୍ରୋଞ୍ଜ ପଦକ ମ୍ୟାଚ୍‌ରେ ଗୁରୁ ନାନକ ଦେବ ୩–୧ ଗୋଲରେ ଗୋଆକୁ ହରାଇ ୩ୟ ସ୍ଥାନ ହାସଲ କରିଛି ।

ଟ୍ରଫି ସହ ରାଫାଲ ନାଡାଲ ।

ନାଡାଲଙ୍କୁ ମେକ୍ସିକୋ ଓପନ ଟାଇଟଲ

ଲସ ଏଞ୍ଜେଲସ୍, ୧।୩: ବିଶ୍ୱର ଦ୍ୱିତୀୟ ର୍ୟାଙ୍କଧାରୀ ରାଫାଲ ନାଡାଲ ଚଳିତ ଏଟିପି ମେକ୍ସିକୋ ଓପନ ଟାଇଟଲ ହାସଲ କରିଛନ୍ତି । ଫାଇନାଲରେ ଅଣ ସିଡ୍ ଟେଲର ଫ୍ରିଜଙ୍କୁ ସିଧାସଳଖ ୬–୩, ୬–୨ ସେଟ୍‌ରେ ହରାଇ ଦେଇଛନ୍ତି ନାଡାଲ । ଏହା ସ୍ପାନିଶ ଖେଳାଳିଙ୍କ ଚଳିତବର୍ଷର ପ୍ରଥମ ଓ କ୍ୟାରିୟର ୮୫ତମ ଟାଇଟଲ । ୩୩ ବର୍ଷୀୟ ନାଡାଲ ଗତମାସରେ ଅଷ୍ଟ୍ରେଲିଆନ ଓପନ କ୍ୱାର୍ଟର ଫାଇନାଲରେ ପରାସ୍ତ ହେବା ପରେ ସିଧା ଏହି ଟୁର୍ନାମେଣ୍ଟରେ ଭାଗ ନେଇଥିଲେ । ପୂରା ସପ୍ତାହରେ ସେ ଗୋଟିଏ ହେଲେ ସେଟ୍ ହରାଇ ନ ଥିଲେ । ୧୯ ଥର ଗ୍ରାଣ୍ଡସ୍ଲାମ ଚାମ୍ପିୟନ ନାଡାଲ ଅଷ୍ଟ୍ରେଲିଆନ ଓପନ ବେଳେ ବିଶ୍ୱର ଶୀର୍ଷ ର୍ୟାଙ୍କ ମାନ୍ୟତା ହରାଇଥିଲେ ।

ସେମିରେ ଦକ୍ଷିଣ ଆଫ୍ରିକା

ସିଡ୍‌ନୀ, ୧।୩ (ପି.ଟି.): ଲୌରା ୱୁଲଭାର୍ଡଙ୍କ ଅପରାଜିତ ଅର୍ଦ୍ଧଶତକୀୟ ଇନିଂସ ସହାୟତାରେ ଦକ୍ଷିଣ ଆଫ୍ରିକା ୧୭ ରନ୍‌ରେ ପାକିସ୍ତାନକୁ ହରାଇ ଆଇସିସି ମହିଳା ଟି୨୦ ବିଶ୍ୱକପ୍ ସେମିଫାଇନାଲରେ ପ୍ରବେଶ କରିଛି । ରବିବାର ଖେଳାଯାଇଥିବା ଗ୍ରୁପ୍ ବି'ର ମ୍ୟାଚ୍‌ରେ ଲୌରା (୫୩*)ଙ୍କ ଯୋଗୁ ଦକ୍ଷିଣ ଆଫ୍ରିକା ପ୍ରଥମେ ବ୍ୟାଟିଂ କରି ନିର୍ଦ୍ଧାରିତ ୨୦ ଓଭରରେ ୬ ଉଇକେଟ ହରାଇ ୧୩୬ ରନ୍ କରିଥିଲା । ମାରିଜାନ୍ନେ କାପ ୩୧ ରନ୍ କରିଥିଲେ । ଇନିଂସର ଅନ୍ତିମ ୮ ବଲରେ ଲୌରା ୪ ଚୌକା ମାରିଥିଲେ, ଯାହାକି ଶେଷକୁ ନିର୍ଣ୍ଣାୟକ ସାବ୍ୟସ୍ତ ହୋଇଥିଲା । ପାକିସ୍ତାନ ପକ୍ଷରୁ ବୋଲିଂରେ ଡାଇନା ବେଗ ୨ ଉଇକେଟ ନେଇଥିଲେ । ଜବାବରେ ପାକସ୍ତାନ ଦଳ ଶେଷ ପର୍ଯ୍ୟନ୍ତ ଖେଳି ୫ ଉଇକେଟ କ୍ଷତିରେ ୧୧୯ ରନ୍ କରିଥିଲା । ଦଳ ଲାଗି ଜାଭେରିଆ ଖାନ ୩୧, ଆଲିୟା ରିଆଜ ୩୯ ଓ ଇରାମ ଜାଭେଦ ୧୭ ରନ୍ କରିଥିଲେ । ଏହି ବିଜୟ ସହ ଦକ୍ଷିଣ ଆଫ୍ରିକା ୩ ମ୍ୟାଚ୍‌ରୁ ୩ ବିଜୟ ସହ ୬ ପଏଣ୍ଟ ହାସଲ କରି ଗ୍ରୁପ୍‌ର ଦ୍ୱିତୀୟ ସ୍ଥାନରେ ରହିଛି । ଗ୍ରୁପ୍‌ର ଅନ୍ୟ ଏକ ମ୍ୟାଚ୍‌ରେ ଇଂଲଣ୍ଡ ୪୬ ରନ୍‌ରେ ୱେଷ୍ଟଇଣ୍ଡିଜକୁ ହରାଇ ସେମିଫାଇନାଲରେ ପ୍ରବେଶ କରିଛି । ଇଂଲଣ୍ଡ ୪ ମ୍ୟାଚ୍‌ରୁ ୩ୟ ବିଜୟ ସହ ଗ୍ରୁପ୍‌ର ଶୀର୍ଷରେ ରହିଛି ।

ଆଇସିସି ମହିଳା ଟି୨୦ ବିଶ୍ୱକପ୍

ଅର୍ଦ୍ଧଶତକ ହାସଲକାରୀ ଲୌରା ୱୁଲଭାର୍ଡ ।

'ଅଲିମ୍ପିକ୍ ଯୋଗ୍ୟତା ପର୍ଯ୍ୟାୟ ସମୟ ବୃଦ୍ଧି କରାଯିବା ଉଚିତ'

ଖ୍ରୀଷ୍ଟଚର୍ଚ୍ଚ, ୧।୩ (ପି.ଟି.): କରୋନା ଭାଇରସ ଯୋଗୁ ବହୁ ଅଲିମ୍ପିକ୍ ଯୋଗ୍ୟତା ପର୍ଯ୍ୟାୟ ଇଭେଣ୍ଟ ବାତିଲ କରାଯାଇଛି । ଏଭଳି ପରିସ୍ଥିତିରେ ବ୍ୟାଡ୍‌ମିଣ୍ଟନ ୱାର୍ଲ୍ଡ ଫେଡେରେଶନ (ବିଡବ୍ଲ୍ୟୁଏଫ୍) ଏବଂ ଅଲିମ୍ପିକ୍ ଯୋଗ୍ୟତା ପର୍ଯ୍ୟାୟ ସମୟ ବୃଦ୍ଧି କରିବା ଉଚିତ ହେବ ବୋଲି ଲଣ୍ଡନ ଅଲିମ୍ପିକ୍ ବ୍ରୋଞ୍ଜ ପଦକ ବିଜେତା ସାଇନା ନେହ୍ୱାଲ ଓ ତାଙ୍କ ସ୍ୱାମୀ ପାରୁପଲ୍ଲୀ କାଶ୍ୟପ କହିଛନ୍ତି । ଏପର୍ଯ୍ୟନ୍ତ କରୋନା ଭାଇରସ ଯୋଗୁ ୪ ଇଭେଣ୍ଟ ଯଥା ଚାଇନା ମାଷ୍ଟର୍ସ (ଫେବୃୟାରୀ ୨୫ରୁ ମାର୍ଚ୍ଚ ୧), ଭିଏତନାମ ଇଣ୍ଟରନ୍ୟାଶନାଲ ଚ୍ୟାଲେଞ୍ଜ (ମାର୍ଚ୍ଚ ୨୪ରୁ ୨୯), ଜର୍ମାନ ଓପନ (ମାର୍ଚ୍ଚ ୩ରୁ ୮) ଓ ପୋଲିସ ଓପନ (ମାର୍ଚ୍ଚ ୨୬ ରୁ ୨୯) ବାତିଲ ହୋଇସାରିଛି । ଅଲିମ୍ପିକ୍ ଯୋଗ୍ୟତା ହାତେଇବା ନିକଟତର ଥିବା ଖେଳାଳିଙ୍କ ପାଇଁ ତାରିଖ ଘୁଞ୍ଚାଇବା ଦରକାର । ନ ହେଲେ ଏହା ଅନୁଚିତ ହେବ ବୋଲି ସାଇନା ବିଡବ୍ଲ୍ୟୁଏଫ୍ ଓ ଆଇଓସିକୁ ଟ୍ୟାଗ କରି ଟୁଇଟ୍ କରିଛନ୍ତି । ସେହିଭଳି କାଶପ୍ୟ ଟୁଇଟ୍ କରିଛନ୍ତି, ଆମ ନିକଟରେ ଏବେ ୭ଟି ଇଭେଣ୍ଟ ଅଛି । ଜର୍ମାନ ଓପନ ବାତିଲ ହୋଇସାରିଥିବାବେଳେ ସିଙ୍ଗାପୁର, ମାଲେସିଆ ଇଭେଣ୍ଟ ନେଇ ଅନିଶ୍ଚିତତା ଲାଗି ରହିଛି । ତାରିଖ ଘୁଞ୍ଚା ନ ହେଲେ ଅଲିମ୍ପିକ୍ସ ଯୋଗ୍ୟତା ନିକଟତର ଥିବା ଆଥ୍‌ଲେଟଙ୍କ ସହ ଉଚିତ ହେବ ନାହିଁ । ଯଦି ଆସନ୍ତା କିଛି ମାସରେ ପରିସ୍ଥିତିରେ ସୁଧାର ଆସେ ତେବେ ଅଲିମ୍ପିକ୍ସ ଧାର୍ଯ୍ୟ ତାରିଖରେ ଅନୁଷ୍ଠିତ । ସେତେବେଳେ ଆଇଓସି ଓ ବିଡବ୍ଲ୍ୟୁଏଫ୍‌କୁ କ୍ୱାଲିଫାଇଂ ତାରିଖ ଘୁଞ୍ଚାଇବାକୁ ପଡ଼ିବ ।

ଡିଆର୍‌ଏସ୍ ନେବାରେ କୋହଲି ଦକ୍ଷ ନୁହନ୍ତି

ଖ୍ରୀଷ୍ଟଚର୍ଚ୍ଚ, ୧।୩: ଭାରତୀୟ ଅଧିନାୟକ ବିରାଟ କୋହଲି ଏବେ ଖରାପ ଫର୍ମ ଦେଇ ଗତି କରୁଛନ୍ତି । ସେ ଗତ ୨୦ ଇନିଂସରେ ତିନି ସଂଖ୍ୟା ବିଶିଷ୍ଟ ସ୍କୋର ଛୁଇଁ ପାରି ନାହାନ୍ତି, ଯାହାକି ଟିମ ଇଣ୍ଡିଆ ପାଇଁ ଚିନ୍ତାର କାରଣ । ନ୍ୟୁଜିଲାଣ୍ଡ ବିପକ୍ଷ ଦ୍ୱିତୀୟ ଟେଷ୍ଟର ପ୍ରଥମ ଇନିଂସରେ କୋହଲି ମାତ୍ର ୩ ରନ କରି ଆଉଟ୍ ହୋଇଥିଲେ ଓ ଭାରତୀୟ ଦଳର ଏକ ଡିଆରଏସ୍ ମଧ୍ୟ ନଷ୍ଟ କରିଥିଲେ । ଏଥିନେଇ ସୋସିଆଲ ମିଡିଆରେ ତାଙ୍କୁ ପ୍ରବଳ ସମାଲୋଚନାର ସମ୍ମୁଖୀନ ହେବାକୁ ପଡ଼ିଥିଲା । ଖ୍ରୀଷ୍ଟଚର୍ଚ୍ଚ ଟେଷ୍ଟର ଦ୍ୱିତୀୟ ଇନିଂସ ମିଶାଇ କୋହଲି ଟେଷ୍ଟ କ୍ୟାରିୟରରେ ଏପର୍ଯ୍ୟନ୍ତ ୧୫ ଥର ଏଲବିଡବ୍ଲ୍ୟୁ ଆଉଟ୍ ହୋଇଛନ୍ତି । କୌତୂହଳର ବିଷୟ ହେଉଛି, ସେ ୧୪ ଥର ଡିଆରଏସ୍ ନେଇଛନ୍ତି । ମାତ୍ର ନିଜ ପାଇଁ ଡିଆରଏସ୍ ବ୍ୟବହାର କରିବାରେ କୋହଲିଙ୍କ ରେକର୍ଡ ସେତେଟା ଭଲ ନାହିଁ । ସେ ନେଇଥିବା ୧୪ ଡିଆରଏସ୍‌ରୁ ୯ଟି ଭାରତ ହରାଇଛି । ଏହାର ଅର୍ଥ କୋହଲି ନିଜ ପାଇଁ ବ୍ୟବହାର କରୁଥିବା ରିଭ୍ୟୁର ୬୦ ପ୍ରତିଶତ ଭୁଲ । ୩ ଥର ଅମ୍ପାୟରଙ୍କ ନିଷ୍ପତ୍ତି ଯୋଗୁ ତାଙ୍କୁ ଆଉଟ୍ ହେବାକୁ ପଡ଼ିଛି । କେବଳ ଦୁଇ ଥର କୋହଲି ସଫଳ ହୋଇଛନ୍ତି ।

ବିରହାନୁ ଜିତିଲେ ଟୋକିଓ ମାରାଥନ

ଟୋକିଓ, ୧।୩: ଇଥିଓପିଆର ବିରହାନୁ ଲେଗେସେ ଟୋକିଓ ମାରାଥନରେ ଚାମ୍ପିୟନ ହୋଇଛନ୍ତି । ଏହି ଇଭେଣ୍ଟରେ ୩୮ ହଜାର ରନର ଅଂଶଗ୍ରହଣ କରିବାର ଥିଲା । କିନ୍ତୁ କରୋନା ଭାଇରସ ପ୍ରକୋପ ଯୋଗୁ ମାତ୍ର ୨୦୦ ଆଥ୍‌ଲେଟ୍ ମାରାଥନରେ ଭାଗ ନେଇଥିଲେ । ଲେଗେସେ କ୍ରମାଗତ ଦ୍ୱିତୀୟ ଥର ପାଇଁ ଟୋକିଓ ମାରାଥନ ଜିତିଛନ୍ତି । ସେ ମାରାଥନକୁ ୨ ଘଣ୍ଟା ୪ ମିନିଟ୍ ୧୫ ସେକେଣ୍ଡରେ ଶେଷ କରିଥିଲେ । ମହିଳା ବିଭାଗରେ ଇସ୍ରାଏଲର ଲୋନା ଚେମତାଇ (୨:୧୭.୪୫) ଚାମ୍ପିୟନ ହୋଇଛନ୍ତି । ଟୋକିଓ ମାରାଥନ ଜାପାନର ସବୁଠୁ ବଡ଼ କ୍ରୀଡ଼ା ଭିତ୍ତିକ ଇଭେଣ୍ଟ, ଯାହାକି କରୋନା ଭାଇରସ ଯୋଗୁ ପ୍ରଭାବିତ ହୋଇଛି । ଗତ ସପ୍ତାହରେ ଅନ୍ତର୍ଜାତୀୟ ଟେନିସ ଫେଡେରେଶନ (ଆଇଟିଏଫ୍) ଜାପାନ ଓ ଇକ୍ୱାଡର ମଧ୍ୟରେ ହେବାକୁ ଥିବା ଡେଭିସ କପ୍ ମ୍ୟାଚ୍‌କୁ ଆବଦ୍ଧା ସ୍ଥାନରେ ଆୟୋଜନ କରିବାକୁ ନିର୍ଦ୍ଦେଶ ଦେଇଥିଲା ।

କବାଡ଼ିରେ ଗୁରୁନାନକ ଦେବ, ହିମାଚଳ ପ୍ରଦେଶ ଚାମ୍ପିୟନ

ଭୁବନେଶ୍ୱର, ୧।୩ (ସ୍ପୋର୍ଟ୍ସ ବ୍ୟୁରୋ): କିଟ୍ କ୍ୟାମ୍ପସ୍–୧୩ ସ୍ଥିତ ଇନ୍‌ଡୋର ହଲ୍‌ରେ ଅନୁଷ୍ଠିତ ପୁରୁଷବର୍ଗ କବାଡ଼ି ଫାଇନାଲରେ ଗୁରୁ ନାନକ ଦେବ ବିଶ୍ୱବିଦ୍ୟାଳୟ ଚାମ୍ପିୟନ ହୋଇଛି । ରବିବାର ଖେଳାଯାଇଥିବା ସଂଘର୍ଷପୂର୍ଣ୍ଣ ଫାଇନାଲରେ ଗୁରୁ ନାନକ ଦେବ ୩୩–୩୧ରେ କୁରୁକ୍ଷେତ୍ର ବିଶ୍ୱବିଦ୍ୟାଳୟକୁ ପରାସ୍ତ କରି ସ୍ୱର୍ଣ୍ଣ ପଦକ ଜିତିଛି । ସେହିଭଳି ମହିଳା ବର୍ଗରେ ହିମାଚଳ ପ୍ରଦେଶ ବିଶ୍ୱବିଦ୍ୟାଳୟ ସ୍ୱର୍ଣ୍ଣ ପଦକ ହାସଲ କରିଛି । ଫାଇନାଲରେ ହିମାଚଳ ପ୍ରଦେଶ ୩୨–୧୯ରେ ମହର୍ଷି ଦୟାନନ୍ଦ ବିଶ୍ୱବିଦ୍ୟାଳୟକୁ ହରାଇଥିଲା ।

ମହିଳା ଫୁଟବଲରେ ଚାମ୍ପିୟନ ତାମିଲନାଡୁର ଅନ୍ନାମଲାଇ ବିଶ୍ୱବିଦ୍ୟାଳୟର ଖେଳାଳି ଓ ସପୋର୍ଟ ଷ୍ଟାଫ୍ ।

ମହର୍ଷି ଦୟାନନ୍ଦ ଓ ହିମାଚଳ ପ୍ରଦେଶ ବିଶ୍ୱବିଦ୍ୟାଳୟ ମଧ୍ୟରେ ଅନୁଷ୍ଠିତ ମହିଳା କବାଡ଼ି ଫାଇନାଲ୍ ମ୍ୟାଚ୍ ।

ଧରିତ୍ରୀ
DHARITRI
www.orissakhabar.com/ www.dharitri.com ପୃଷ୍ଠା ୧୪ Press Regd. No. ORIORI/2005/14846 Postal Regd. No. BN/42/18-20. Edition Phone (06762) 224254, (06764) 237556 ଢେଙ୍କାନାଳ, ସୋମବାର, ମାର୍ଚ୍ଚ ୨/୨୦୨୦ Dhenkanal, Monday, March 2 / 2020

ସଂକ୍ଷେପରେ

ତ୍ରିନାଥ ମନ୍ଦିର ପ୍ରତିଷ୍ଠା ଉତ୍ସବ

ଢେଙ୍କାନାଳ ଅଫିସ, ୧।୩: ଢେଙ୍କାନାଳ ସହର ରେଙ୍ଗାଳି କଲୋନୀସ୍ଥିତ ତ୍ରିନାଥ ମନ୍ଦିରର ପ୍ରତିଷ୍ଠା ଉତ୍ସବ ଶନିବାର ପାଳିତ ହୋଇଯାଇଛି । ଉପଦେଷ୍ଟା ରବିନାରାୟଣ ସାମନ୍ତରାୟଙ୍କ ନେତୃତ୍ୱରେ ହୋମଯଜ୍ଞ, କୀର୍ତ୍ତନ, ନଗର ପରିକ୍ରମା କରାଯାଇଥିଲା। ସଭାପତି କୃଷ୍ଣଚନ୍ଦ୍ର ପଟ୍ଟନାୟକ, ଉପସଭାପତି ସୌମ୍ୟରଞ୍ଜନ ଭୂତିଆ, କୀର୍ତ୍ତନ ମଣ୍ଡଳୀ ସମ୍ପାଦକ ଜ୍ଞାନରଞ୍ଜନ ଯାଦବ, ସଭ୍ୟ ବିଜୟ ସାହୁ, ଲିଙ୍ଗରାଜ ମହାନ୍ତି, ଅଭି ଦାସ, ପ୍ରଦୀପ ବ୍ରହ୍ମ, ବିଶ୍ୱନାଥ ବାହାଦୁର, ମଧୁ ମହାରଣା, କିଶୋର ବେହେରା, ଡ. ପ୍ରମିଳ କୁମାର ପ୍ରଧାନ, ଦୀପନାରାୟଣ ଷଡ଼ଙ୍ଗୀ ପ୍ରମୁଖ କାର୍ଯ୍ୟକ୍ରମ ପରିଚାଳନାରେ ସହଯୋଗ କରିଥିଲେ।

ରାସୋଳ ଥାନାରେ ନୂତନ ଆଇଆଇସି

ରାସୋଳ, ୧।୩(ଡି.ଏନ.ଏ.): ଢେଙ୍କାନାଳ ଜିଲା ହିନ୍ଦୋଳ ବ୍ଲକ ଅଧୀନ ରାସୋଳ ଥାନାର ନୂତନ ଅଧିକାରୀ ଭାବେ ବିଜୟ କୁମାର ହାଇଚୁ ରବିବାର ଯୋଗଦେଇଛନ୍ତି। ଏଥିପୂର୍ବରୁ ସେ ପରଜଙ୍ଗ ଥାନା ଦାୟିତ୍ୱରେ ଥିଲେ। ଏଠାରେ କାର୍ଯ୍ୟରତ ଆଇଆଇସି ବିଷ୍ଣୁଚରଣ ବାରିକଙ୍କ ଜିଲା ପୋଲିସ କାର୍ଯ୍ୟାଳୟକୁ ବଦଳି ହୋଇଛି। ଦାୟିତ୍ୱ ଗ୍ରହଣ କରିବା ପରେ ଆଇଆଇସି ହାଇଚୁ ଗଣମାଧ୍ୟମ ପ୍ରତିନିଧିଙ୍କୁ ସୌଜନ୍ୟମୂଳକ ସାକ୍ଷାତ କରିଥିଲେ। ଥାନା ଅଞ୍ଚଳରେ ଆଇନଶୃଙ୍ଖଳା ରକ୍ଷା, ଟ୍ରାଫିକ୍ ନିୟନ୍ତ୍ରଣ, ଚୋରି, ରାହାଜାନି ରୋକିବା ତାଙ୍କର ପ୍ରମୁଖ ଦାୟିତ୍ୱ ହେବ ବୋଲି ସେ ସୂଚନା ଦେଇଛନ୍ତି। ନୂତନ ଥାନାଧିକାରୀଙ୍କୁ କର୍ମଚାରୀମାନେ ସ୍ୱାଗତ କରିଥିଲେ।

ଅର୍ଥଶାସ୍ତ୍ର ବିଭାଗ କର୍ମଶାଳା

ଢେଙ୍କାନାଳ ଅଫିସ, ୧।୩: ଢେଙ୍କାନାଳ ସ୍ୱୟଂଶାସିତ ମହାବିଦ୍ୟାଳୟରେ ଶନିବାର ଅର୍ଥଶାସ୍ତ୍ର ବିଭାଗର ଏକ କର୍ମଶାଳା ଅନୁଷ୍ଠିତ ହୋଇଯାଇଛି। ବ୍ରହ୍ମପୁର ଖଲ୍ଲିକୋଟ କଲେଜର ପୂର୍ବତନ ଅଧ୍ୟକ୍ଷ ପ୍ରଫେସର ଡ. ସୁରେନ୍ଦ୍ରନାଥ ବେହେରା ଯୋଗଦେଇ ଜଳବାୟୁ ପରିବର୍ତ୍ତନ ଓ ପରିବେଶ, ନିରନ୍ତର ବିକାଶ ଏବଂ ଅନ୍ୱେଷଣ ଓ ଉପଯୋଗୀ ଦୃଷ୍ଟିକୋଣ ସମ୍ପର୍କରେ ଆଲୋଚନା କରିଥିଲେ। ମହାବିଦ୍ୟାଳୟର ଅଧ୍ୟକ୍ଷା ରଶ୍ମି ମିଶ୍ର କର୍ମଶାଳାରେ ଅଧ୍ୟକ୍ଷତା କରିଥିଲେ। ପ୍ରଶାସନିକ ପ୍ରଭାରୀ ଡ. ରଣଜିତ ପ୍ରଧାନ ଅତିଥି ପରିଚୟ ପ୍ରଦାନ କରିଥିଲେ। ବିଭାଗୀୟ ମୁଖ୍ୟ ଡ. ରଞ୍ଜିତା ମହାନ୍ତି କାର୍ଯ୍ୟକ୍ରମ ସମ୍ପର୍କରେ ସୂଚନା ଦେଇଥିଲେ। ଅଧ୍ୟାପକ ଡ. ସଞ୍ଜିତ କୁମାର ମହାପାତ୍ର ଧନ୍ୟବାଦ ଦେଇଥିଲେ।

ବିଚାରାଧୀନ କଏଦୀଙ୍କ ମୃତ୍ୟୁ

ବାରିପଦା ଅଫିସ, ୧।୩: ବାରିପଦା ମଣ୍ଡଳ କାରାଗାରରେ ରବିବାର ଜଣେ ବିଚାରାଧୀନ କଏଦୀଙ୍କ ମୃତ୍ୟୁ ଘଟିଛି। ମୃତକ ହେଲେ ସମ୍ବଲପୁର ଜିଲା ସିକମପୁର ଅଞ୍ଚଳର ସୁରଜ ନାଥ (୪୫)। ସୂଚନା ଅନଯାୟୀ, କିଛି ବର୍ଷ ତଳେ ସୁରଜ ମୟୂରଭଞ୍ଜ ଜିଲା ମୋରଡ଼ା ଅଞ୍ଚଳର କୁମୁଦିନୀ ମହାକୁଡ଼ଙ୍କୁ ବିବାହ କରିଥିଲେ। ଗତ ଶୁକ୍ରବାର ପାରିବାରିକ କଳହ ଓ ଯୌତୁକ ଦାବି କରି ସୁରଜ କୁମୁଦିନୀଙ୍କୁ ମାରପିଟ କରିଥିଲେ। କୁମୁଦିନୀ ଏ ନେଇ ମୋରଡ଼ା ଥାନାରେ ଅଭିଯୋଗ କରିଥିଲେ। ପୋଲିସ ଅଭିଯୋଗକୁ ଭିତ୍ତି କରି ସୁରଜଙ୍କୁ ଗିରଫ କରି କୋର୍ଟ ଚାଲାଣ କରିଥିଲା। କୋର୍ଟରେ ଜାମିନ ନାମଞ୍ଜୁର ହେବାରୁ ସୁରଜଙ୍କୁ ବାରିପଦା ମଣ୍ଡଳ କାରଗାରକୁ ପଠାଯାଇଥିଲା। ଶନିବାର ସୁରଜଙ୍କ ସ୍ୱାସ୍ଥ୍ୟବସ୍ଥା ଖରାପ ହେବାରୁ ତାଙ୍କୁ ପିଆର୍‌ଏମ୍ ମେଡିକାଲ୍‌ରେ ଭର୍ତ୍ତି କରାଯାଇଥିଲା। ଚିକିତ୍ସାଧୀନ ଅବସ୍ଥାରେ ରବିବାର ମଧ୍ୟାହ୍ନ ୧୨ଟାରେ ତାଙ୍କର ମୃତ୍ୟୁ ଘଟିଥିବା ଜଣାପଡ଼ିଛି।

ପଲିଥିନ ତଳେ ବାଉଁଶକଣ ଅଗ୍ନିବିପନ୍ନ

ଭୁବନ, ୧।୩(ଡି.ଏନ.ଏ.)

ଅଗ୍ନିକାଣ୍ଡରେ ଜଳିଯାଇଛି ସବୁକିଛି। ଅଙ୍ଗାର ପାଲଟିଯାଇଛି ୫ପରିବାରର ସ୍ୱପ୍ନ। ପିନ୍ଧିଥିବା ଲୁଗା ଛଡ଼ା ଆଉ କିଛି ନାହିଁ। ପ୍ରଶାସନ ପକ୍ଷରୁ ମିଳିଥିବା ଖଣ୍ଡିଏ ଖଣ୍ଡିଏ ପଲିଥିନ ତଳେ ଶୀତ କାକରରେ ପଡ଼ିଛନ୍ତି ଅଗ୍ନିବିପନ୍ନ। ଅନ୍ୟପଟେ

- ଜନପ୍ରତିନିଧି ପହଞ୍ଚି ନ ଥିବାରୁ ଅସନ୍ତୋଷ
- ତୁରନ୍ତ କ୍ଷତିପୂରଣ ଯୋଗାଇ ଦେବାକୁ ଦାବି
- ପ୍ରତି ପରିବାରକୁ ମିଳିବ ୯୫,୧୦୦ ଟଙ୍କା: ତହସିଲଦାର

ଦୁଃଖରେ ମ୍ରିୟମାଣ ବିଶ୍ୱନାଥଙ୍କ ପରିବାର।

ବଖରା ସମ୍ପୂର୍ଣ୍ଣ ଜଳିଯାଇଛି। ଏଥିରେ ୫ ପରିବାର ସର୍ବସ୍ୱାନ୍ତ ହୋଇପଡ଼ିଛନ୍ତି। ଶନିବାର ବ୍ଲକ ଏବଂ ତହସିଲ ପ୍ରଶାସନ ପକ୍ଷରୁ କ୍ଷୟକ୍ଷତି ଆକଳନ କରାଯିବା ସହ ତଦନ୍ତ କରାଯାଇଛି। ଏହାପରେ ବିପନ୍ନ ପରିବାରକୁ ପଲିଥିନ ଏବଂ ରନ୍ଧାଖାଦ୍ୟ ଯୋଗାଇ ଦିଆଯାଇଥିଲା। ତେବେ ରବିବାର କ୍ଷତିଗ୍ରସ୍ତଙ୍କ ପାଖରେ ପ୍ରଶାସନିକ ଅଧିକାରୀ କିମ୍ବା ଲୋକ ପ୍ରତିନିଧି ପହଞ୍ଚି ନାହାନ୍ତି। ଏହାକୁ ନେଇ ସେମାନଙ୍କ ମଧ୍ୟରେ ଅସନ୍ତୋଷ ଦେଖାଦେଇଛି। କ୍ଷତିଗ୍ରସ୍ତ ପରିବାର ତଫସିଲଭୁକ୍ତ ଜନଜାତିର ହୋଇଥିବାରୁ ଦୁର୍ଘଟଣାର ୩ଦିନ ପରେ ବି ଆଶ୍ୱାସନା ଛଡ଼ା କିଛି ପାଇନାହାନ୍ତି କ୍ଷତିଗ୍ରସ୍ତ। ଗୋଟିଏ ପଟେ ସବୁକିଛି ହରାଇବାର ଦୁଃଖ ଅନ୍ୟପଟେ ପ୍ରଶାସନିକ ଅବହେଳା ଢେଙ୍କାନାଳ ଜିଲା ଭୁବନ ବ୍ଲକ ବାଉଁଶକଣ ମାଟିଆସାହି ଅଗ୍ନିବିପନ୍ନଙ୍କ ମଧ୍ୟରେ ସୃଷ୍ଟି କରିଛି ତୀବ୍ର ଅସନ୍ତୋଷ।

ମାଟିଆସାହିରେ ଗତ ଶୁକ୍ରବାର ରାତିରେ ଭୟାବହ ଅଗ୍ନିକାଣ୍ଡ ଘଟି ୧୪ ଟୁରନ୍ତ ସହାୟତା ଯୋଗାଇ ଦେବାକୁ ସେମାନେ ଗଣମାଧ୍ୟମ ସହାୟତାରେ ଜିଲାପାଳଙ୍କ ଦୃଷ୍ଟି ଆକର୍ଷଣ କରିଛନ୍ତି।

ଏ ନେଇ ତହସିଲଦାର ଶକ୍ତିକାନ୍ତ ରାଏ କୁହନ୍ତି, ଅଗ୍ନିକାଣ୍ଡରେ ସମ୍ପୃକ୍ତ ୫ ପରିବାର ସର୍ବସ୍ୱ ହରାଇଛନ୍ତି। ଶନିବାର ପ୍ରାଥମିକ ସହାୟତା ଯୋଗାଇ ଦିଆଯାଇଛି। ସରକାରୀ ନିୟମ ଅନୁଯାୟୀ ପ୍ରତି ପରିବାରକୁ ୯୫ ହଜାର ୧୦୦ ଟଙ୍କା ଲେଖାଏ ମିଳିବ। ଏଥିସହ ଅତ୍ୟାବଶ୍ୟକ ଉପକରଣ ବାବଦକୁ ୩ ହଜାର ୮୦୦ ଟଙ୍କା ମଧ୍ୟ ଦିଆଯିବ। କ୍ଷତିଗ୍ରସ୍ତମାନେ ଯେପରି ଯଥାସମ୍ଭବ ସରକାରୀ ସହାୟତା ପାଇପାରିବେ ସେ ବ୍ୟବସ୍ଥା କରାଯାଉଥିବା ତହସିଲଦାର ସୂଚନା ଦେଇଛନ୍ତି।

ଭାବୀ ବର ଦେଲେ ଭାରତୀଙ୍କୁ ଆଶ୍ୱାସନା

ବାଉଁଶକଣ ଅଗ୍ନିକାଣ୍ଡରେ ସବୁଠାରୁ ବେଶି କ୍ଷତିଗ୍ରସ୍ତ ହୋଇଛନ୍ତି ବିଶ୍ୱନାଥ ପଧାନଙ୍କ ପରିବାର। ଝିଅ ଭାରତୀଙ୍କ ବିବାହ ମାର୍ଚ୍ଚ ୧୧ରେ କରିବାକୁ ସ୍ଥିରୀକୃତ ହୋଇଥିବାବେଳେ ନିଆଁରେ ସବୁକିଛି ପାଉଁଶ ହୋଇଯାଇଛି। ଦରପୋଡ଼ା କଂସାବାସନକୁ ବାଦ୍‌ଦେଲେ ଆଉ କିଛିନାହିଁ। ଏପଟେ ବିବାହକୁ ହାତଗଣତି ଦିନ ବାକି ଥିବାବେଳେ କେମିତି ସବୁ କାର୍ଯ୍ୟ ଠିକ୍ ସମୟରେ ହେବ ତାକୁ ନେଇ ଚିନ୍ତାରେ ପଡ଼ିଛନ୍ତି ବିଶ୍ୱନାଥ। ଅନ୍ୟପଟେ ଭାବୀ ବରଙ୍କଠାରୁ ଭାରତୀଙ୍କୁ ଆଶ୍ୱାସନା ମିଳିଛି। ସମ୍ପର୍କୀୟ କିମ୍ବା ମନ୍ଦିରରେ ବିବାହ କାର୍ଯ୍ୟ ପାଇଁ ଶାଶୁଘର ଲୋକେ ସହମତି ଦେଇଛନ୍ତି। ତା' ସାଙ୍ଗକୁ ଧୈର୍ଯ୍ୟହରା ନ ହେବାକୁ ପରାମର୍ଶ ଦେଇଛନ୍ତି, ଯାହା ଭାରତୀ ଏବଂ ବିଶ୍ୱନାଥଙ୍କୁ ସାମାନ୍ୟ ଦମ୍ଭ ଦେଇଛି। ଏପରି ଦୁଃଖ ସମୟରେ ପ୍ରଶାସନ, ଜନପ୍ରତିନିଧି କିମ୍ବା ବଦାନ୍ୟ ବ୍ୟକ୍ତି ସହାୟତାର ହାତ ବଢ଼ାଇଲେ ଝିଅ ବାହାଘର ସୁରୁଖୁରୁରେ ହୋଇପାରନ୍ତା ବୋଲି ବିଶ୍ୱନାଥ ନିବେଦନ କରିଛନ୍ତି।

ସରକାରଙ୍କ ସହ ଆଲୋଚନା ନିଷ୍ପତ୍ତି

ବୈଠକରେ ଏକାଠି ହୋଇଥିବା କମିଟି ସଦସ୍ୟମାନେ।

ଢେଙ୍କାନାଳ ଅଫିସ, ୧।୩

ଢେଙ୍କାନାଳ ବାଜିଚୌକସ୍ଥିତ ପୁରୁଣା ଜିଲା ମୁଖ୍ୟ ଚିକିତ୍ସାଳୟକୁ ସିଟି ହସ୍ପିଟାଲ ମାନ୍ୟତା ଦାବିରେ ନାଗରିକ କ୍ରିୟାନୁଷ୍ଠାନ କମିଟି ପକ୍ଷରୁ ଏକ ପ୍ରତିନିଧିମଣ୍ଡଳୀ ସିଧାସଳଖ ସରକାରଙ୍କ ସହ ଆଲୋଚନା କରିବେ। ସ୍ଥାନୀୟ ଗୋପବନ୍ଧୁ ଟାଉନ ହଲ ପରିସରରେ ରବିବାର ଆୟୋଜିତ ଏକ ଗୁରୁତ୍ୱପୂର୍ଣ୍ଣ ବୈଠକରେ ଏ ସଂକ୍ରାନ୍ତରେ ନିଷ୍ପତ୍ତି ନିଆଯାଇଛି। ଏଥିପୂର୍ବରୁ ରବିବାର ଅପରାହ୍ନରେ ଜିଲାର ମନ୍ତ୍ରୀ, ଏମ୍‌ପି, ବିଧାୟକଙ୍କ ସହ ମିଳିତ ଆଲୋଚନା କରିବାକୁ ନିଷ୍ପତ୍ତି ହୋଇଥିଲା। ତେବେ କୌଣସି କାରଣରୁ ଜନ ପ୍ରତିନିଧିମାନେ ଉପସ୍ଥିତ ହୋଇପାରି ନ ଥିଲେ। ତେଣୁ କ୍ରିୟାନୁଷ୍ଠାନ କମିଟିର ଏକ ପ୍ରତିନିଧିମଣ୍ଡଳୀ ରାଜ୍ୟ ସରକାରଙ୍କୁ ଭେଟି ଆଲୋଚନା କରିବା ଲାଗି ବିଧାୟକ ସୁଧୀର କୁମାର ସାମଲ

ସିଟି ହସ୍ପିଟାଲ ମାନ୍ୟତା ପ୍ରସଙ୍ଗ

ଫୋନ ମାଧ୍ୟମରେ ସୂଚନା ଦେଇଥିବା କମିଟି ପକ୍ଷରୁ କୁହାଯାଇଛି । ଅନ୍ୟପଟେ ଜନପ୍ରତିନିଧିଙ୍କ ସହାୟତା ମିଳିଲେ ଏହି ଦାବି ପୂରଣ ହୋଇପାରିବ ବୋଲି କମିଟିର କର୍ମକର୍ତ୍ତା ଆଶାବ୍ୟକ୍ତ କରିଛନ୍ତି।

ପୂର୍ବତନ ମନ୍ତ୍ରୀ ନବୀନଚନ୍ଦ୍ର ନାରାୟଣ ଦାସ, ରାମଚନ୍ଦ୍ର ପାତ୍ର, ସୁରେନ୍ଦ୍ର ମିଶ୍ର, ଜିଲା ଓକିଲ ସଂଘ ସଭାପତି ସଞ୍ଜୟ ମିଶ୍ର, ଆଇନଜୀବୀ ନବକିଶୋର ଗୁରୁ, ଜିଲା ସାମ୍ବାଦିକ ସଂଘ ସଭାପତି ପ୍ରସନ୍ନ ପଟ୍ଟନାୟକ, ଭରତ ହାତୀ, ମାତୃପ୍ରସାଦ ନନ୍ଦ, ପ୍ରେମଶଙ୍କର ମିଶ୍ର, ଜିଲା ମେଡିସିନ ଆସୋସିଏଶନ ସଭାପତି ବିକ୍ରମ କେଶରୀ ପାଣି, ଜିଲା କଂଗ୍ରେସ ସଭାପତି ସୁରେଶ ପାଣିଗ୍ରାହୀ, କ୍ରିଷ୍ଣାବଜାର ପୂଜା କମିଟି ସଭାପତି ଗଗନ ନନ୍ଦ ପ୍ରମୁଖ ଆଲୋଚନାରେ ଅଂଶଗ୍ରହଣ କରିଥିଲେ।

ଧରାପଡ଼ିଲେ, ଜରିମାନା ଗଣିଲେ

ଟ୍ରାଫିକ ନିୟମ ଉଲ୍ଲଂଘନକାରୀଙ୍କଠାରୁ ଫାଇନ ଆଦାୟ କରାଯାଉଛି।

ଢେଙ୍କାନାଳ ଅଫିସ, ୧।୩

ମାର୍ଚ୍ଚ ୧ (ରବିବାର)ଠାରୁ ସାରା ରାଜ୍ୟରେ କଡ଼ାକଡ଼ି ଭାବେ ଲାଗୁ ହୋଇଛି ମୋଟରଯାନ ସଂଶୋଧିତ ଆଇନ। ପ୍ରଥମ ଦିନରେ ଢେଙ୍କାନାଳ ସହରରେ ପୋଲିସ ପକ୍ଷରୁ ଯାଞ୍ଚ ବ୍ୟବସ୍ଥା କଡ଼ାକଡ଼ି କରାଯାଇଥିଲା। ବସ୍‌ଷ୍ଟାଣ୍ଡ ଟ୍ରାଫିକ ଛକ ସମେତ ବିଭିନ୍ନ ସ୍ଥାନରେ ପୋଲିସ କର୍ମଚାରୀମାନେ ଗାଡ଼ିଗୁଡ଼ିକୁ ଅଟକ ରଖି ତନଖି କରିଥିଲେ। ଟ୍ରାଫିକ୍ ନିୟମ ଉଲ୍ଲଂଘନ କରିଥିବା ଅଭିଯୋଗରେ ୩୧ଟି ମାମଲା ରୁଜୁ କରାଯାଇଥିବାବେଳେ ୨୦ ହଜାର ଟଙ୍କା ଫାଇନ ଆଦାୟ କରାଯାଇଛି।

ବ୍ୟାପକ ସଚେତନତା, ସମୟ ଅବଧି ଦିଆଯିବା ସତ୍ତ୍ୱେ ଗାଡ଼ିଚାଳକମାନେ ଟ୍ରାଫିକ୍ ନିୟମ ପାଳନ ଲାଗି ଆନ୍ତରିକତା ଦେଖାଉନାହାନ୍ତି। ଏହା ପ୍ରଥମ ଦିନରୁ ଦେଖିବାକୁ ମିଳିଥିଲା। ଅନେକ ଗାଡ଼ିଚାଳକ ହେଲମେଟ ନ ପିନ୍ଧି ଅସୁରକ୍ଷିତ ଭାବେ ଯାତ୍ରା କରୁଥିଲେ। ସେହିପରି ଯାଞ୍ଚ ସମୟରେ ଅନେକେ ଆବଶ୍ୟକ କାଗଜପତ୍ର ଦେଖାଇପାରି ନ ଥିଲେ। ସିଟ୍ ବେଲ୍ଟ ନ ବାନ୍ଧିବା, ବାଇକ୍‌ରେ ୩ଜଣ ବସି ଯାତ୍ରା କରିବା ଏବଂ ଟ୍ରାଫିକ ନିୟମ ଉଲ୍ଲଂଘନ କରିବା ଅଭିଯୋଗରେ ସମ୍ପୃକ୍ତ ଗାଡ଼ି ଡ୍ରାଇଭରଙ୍କଠାରୁ ଏହି ଜରିମାନା ଆଦାୟ କରାଯାଇଛି। ଥାନାଧିକାରୀ ଜ୍ଞାନରଞ୍ଜନ ସାମଲଙ୍କ ନେତୃତ୍ୱରେ ଟ୍ରାଫିକ ଏଏସ୍‌ଆଇ ବିଚିତ୍ରାନନ୍ଦ କର, ପ୍ରଭାତ ରାଉତ ସଦଳବଳ ଯାଞ୍ଚ କରିଥିଲେ।

ଫଟୋରେ ଖବର

ଢେଙ୍କାନାଳ ବସ୍‌ଷ୍ଟାଣ୍ଡ ଟ୍ରାଫିକ ଛକ ଦେଇ ଜଣେ ପୋଲିସ ଅଧିକାରୀ ବିନା ହେଲମେଟ୍‌ରେ ବାଇକ୍‌ରେ ଯାଉଛନ୍ତି।

କୋର୍ଟରେ ୧୦ କୋଟିର କ୍ଷତିପୂରଣ ମାମଲା

ଢେଙ୍କାନାଳ ଅଫିସ, ୧।୩

ଡାକ୍ତରଙ୍କ ଚିକିତ୍ସାରେ ଅବହେଳା ଯୋଗୁ ଜଣେ ନବଜାତ ଶିଶୁକନ୍ୟାର ହାର୍ଟରେ ସମସ୍ୟା ସୃଷ୍ଟି ହୋଇଥିବା ଅଭିଯୋଗ ହୋଇଛି। ଏପରି ଅଭିଯୋଗ ଆଣିଛନ୍ତି ଢେଙ୍କାନାଳ ମହାବୀର ବଜାରରେ ରହୁଥିବା ସାର୍ଥକ ପଟ୍ଟନାୟକ ଏବଂ ତାଙ୍କ ସ୍ତ୍ରୀ ଶୁଚିସ୍ମିତା। ଏ ନେଇ ସମ୍ପୃକ୍ତ ଡାକ୍ତରଙ୍କୁ କାଠଗଡ଼ାକୁ ଟାଣିଛନ୍ତି ପଟ୍ଟନାୟକ ଦମ୍ପତି। ଏଥିସହ ତାଙ୍କ ବିରୋଧରେ କୋର୍ଟରେ ୧୦ କୋଟି ଟଙ୍କାର ଡ୍ୟାମେଜ୍ ସୁଟ୍ (କ୍ଷତିପୂରଣ) ମାମଲା ରୁଜୁ କରିଛନ୍ତି।

ସାର୍ଥକ ରବିବାର ଏକ ଖବରଦାତା ସମ୍ମିଳନୀରେ ସୂଚନା ଦେଇ କହିଛନ୍ତି, ସ୍ତ୍ରୀ ଗର୍ଭବତୀ ହେବା ପରେ ସ୍ତ୍ରୀରୋଗ ବିଶେଷଜ୍ଞ ଡା. ପ୍ରଶାନ୍ତ ସାମଲଙ୍କ ନିକଟରେ ଚିକିତ୍ସିତ ହେଉଥିଲେ। ୩ମାସ, ୭ ମାସ, ୫ମାସ, ୯ମାସରେ ଅଲ୍‌ଟ୍ରାସାଉଣ୍ଡ ସହ ଅନ୍ୟାନ୍ୟ ପରୀକ୍ଷା କରାଯାଇଥିଲା। ଜୟଗୋପାଳସାହିସ୍ଥିତ କଲ୍ୟାଣୀ ପଲ୍ଲି କ୍ଲିନିକରେ ଗତ ଡିସେମ୍ବର ୯ରେ କନ୍ୟା ସନ୍ତାନ ପ୍ରସବ ହୋଇଥିଲା। ଶିଶୁ ମାସକର ହେବାପରେ ଶରୀର ହଠାତ୍ ଅସୁସ୍ଥ ହେବାରେ ଲାଗିଲା। ସେମାନେ ୨୦୨୦ ଜାନୁୟାରୀ ୧୮ରେ ପ୍ରଥମେ କଟକ

ଏବଂ ପରେ ହାଇଦ୍ରାବାଦରେ ଶିଶୁଟିର ଚିକିତ୍ସା କରାଇଥିଲେ। ଏହି ସମୟରେ ଛୁଆର ବାମପାର୍ଶ୍ୱ ହାର୍ଟରେ ସମସ୍ୟା ଥିବା ଜଣାପଡ଼ିଥିଲା। ୨୦୨୦ ଜାନୁୟାରୀ ୨୩ରେ ଉଭୟେ ଶିଶୁକୁ କୋଲକାତାରେ ପରୀକ୍ଷା କରାଇଥିଲେ। ହେଲେ ଏପରି ଜଟିଳ ରୋଗର କୌଣସି ଚିକିତ୍ସା ନ ଥିବା ଡାକ୍ତରମାନେ କହିଛନ୍ତି। ୪ଥର ଅଲ୍‌ଟ୍ରାସାଉଣ୍ଡ ସତ୍ତ୍ୱେ ରୋଗ ବିଷୟରେ ଡାକ୍ତର ଜାଣି ନ ପାରିବା ନେଇ

ମାସକର ଶିଶୁ ହାର୍ଟରେ ସମସ୍ୟା

ପ୍ରଶ୍ନ ଉଠାଇଛନ୍ତି ସାର୍ଥକ। ଏଥିସହ ଡାକ୍ତର ତାଙ୍କୁ ଅନ୍ଧାରରେ ରଖିଥିବା ଅଭିଯୋଗ କରିଛନ୍ତି। ଏ ନେଇ ସେ ଡାକ୍ତର ସାମଲଙ୍କ ବିରୋଧରେ ଆଇନଜୀବୀ ଦେବାଶିଷ ପଟ୍ଟନାୟକଙ୍କ ଜରିଆରେ ଏକ ଡ୍ୟାମେଜ୍ ସୁଟ୍ (ନଂ. ସିଏସ୍ ୧୪୯/୨୦, ତା. ୨୮।୨।୨୦ରିଖ)ରେ ଆବେଦନ କରିଛନ୍ତି ।

ଏ ନେଇ ଡା. ସାମଲ କୁହନ୍ତି, ସମ୍ପୃକ୍ତ ଦମ୍ପତିଙ୍କ ୭ବର୍ଷ ହେଲା ସନ୍ତାନ ହେଉ ନ ଥିଲା। ସେମାନେ ଆସି ଚିକିତ୍ସା କରିବା ପରେ ଭଲରେ ଡେଲିଭେରି ହୋଇଥିଲା। ଶିଶୁ ରୋଗ ବିଶେଷଜ୍ଞ ଛୁଆ ଭଲ ଥିବା କହିଥିଲେ। ଶିଶୁ ଜନ୍ମ ହେବାର ମାସକ ପରେ ହାର୍ଟ ଡିଜିଜ୍ ଥିବା ସୂଚନା ମିଳିଥିଲା। ସାର୍ଥକ ଏବଂ ତାଙ୍କ ସ୍ତ୍ରୀ ଯୋଗାଯୋଗ କରିଥିଲେ। ଯେହେତୁ ଏହି ରୋଗର ଚିକିତ୍ସା ସୁବିଧା ଓଡ଼ିଶାରେ ନାହିଁ, ତେଣୁ ସେମାନଙ୍କୁ ହାଇଦ୍ରାବାଦରେ ଚିକିତ୍ସା କରାଇବାକୁ ପରାମର୍ଶ ଦିଆଯାଇଥିଲା। ଚିକିତ୍ସାରେ କୌଣସି ଅବହେଳା କରାଯାଇନାହିଁ ବୋଲି ସେ ନିଜ ପ୍ରତିକ୍ରିୟାରେ କହିଛନ୍ତି।

ସାଇ ଶ୍ରୀକ୍ଷେତ୍ରରେ ବିଗ୍ରହ ପ୍ରତିଷ୍ଠା ଉପଲକ୍ଷେ ଅନୁଷ୍ଠିତ କଳସ ଶୋଭାଯାତ୍ରାରେ ସାମିଲ ହୋଇଥିବା ଶ୍ରଦ୍ଧାଳୁମାନେ।

ବିଗ୍ରହ ପ୍ରତିଷ୍ଠା ପାଇଁ କଳସ ଶୋଭାଯାତ୍ରା

ଢେଙ୍କାନାଳ ଅଫିସ,୧।୩

ଢେଙ୍କାନାଳ ସହର ଉପକଣ୍ଠ ଶ୍ୟାମାଚରଣପୁରସ୍ଥିତ ସାଇ ଶ୍ରୀକ୍ଷେତ୍ରରେ ସୋମବାର ବିଗ୍ରହ ପ୍ରତିଷ୍ଠା ଏବଂ ମହାଜଳାଭିଷେକ ଉତ୍ସବ ଅନୁଷ୍ଠିତ ହେବ। ଏହି ଉପଲକ୍ଷେ ରବିବାର କଳସ ଶୋଭାଯାତ୍ରା ଅନୁଷ୍ଠିତ ହୋଇଯାଇଛି। ସହରସ୍ଥିତ କୁଞ୍ଜକାନ୍ତ ପୋଖରୀରୁ ବହୁ ସଂଖ୍ୟାରେ ମହିଳା ଶ୍ରଦ୍ଧାଳୁ ପୂଜାର୍ଚ୍ଚନା କରି କଳସ ଶୋଭାଯାତ୍ରାରେ ପୀଠ ପର୍ଯ୍ୟନ୍ତ ଯାଇଥିଲେ। ବିଗ୍ରହ ପ୍ରତିଷ୍ଠା ଉତ୍ସବ ଅବସରରେ ସାମୂହିକ ପ୍ରସାଦ ସେବନ କାର୍ଯ୍ୟକ୍ରମ ଅନୁଷ୍ଠିତ ହେବ ବୋଲି ଭକ୍ତ ସୁରେନ୍ଦ୍ର ମିଶ୍ର ସୂଚନା ଦେଇଛନ୍ତି।

Printed and published by Tathagata Satpathy on behalf of Navajat Printers & Media Pvt. Ltd. and printed at Navajat Printers, S-3/5, Industrial Estate, Angul. Published at Kunjakanta, Dhenkanal, Editor- Tathagata Satpathy, ସମ୍ପାଦକ– ତଥାଗତ ସତପଥୀ