ଧରିତ୍ରୀ
DHARITRI

ବ୍ରହ୍ମପୁର, ମଙ୍ଗଳବାର, ଜୁଲାଇ ୧୪/୨୦୨୦ (୧୨ ପୃଷ୍ଠା) | Berhampur, Tuesday, July 14/2020 | ★★★

୧୬ଶ ଭାଗ ୮୮ ସଂଖ୍ୟା | www.orissakhabar.com/www.dharitri.com | Printed at Bhubaneswar, Sambalpur, Angul and Rayagada | ମୂଲ୍ୟ ₹୪/-

ଅଶୋକ କୁମାରଙ୍କୁ ମୋହନ ବାଗାନ ପୁରସ୍କାର

ହକି ଯାଦୁକର ଧ୍ୟାନଚାନ୍ଦଙ୍କ ପୁଅ ଅଶୋକ କୁମାରଙ୍କୁ ଲାଇଫ୍ ଟାଇମ୍ ଆଚିଭ୍‌ମେଣ୍ଟ ପୁରସ୍କାରରେ ସମ୍ମାନିତ କରିବ ମୋହନ ବାଗାନ।

୧୨ ୧୦

ଐଶ୍ୱର୍ଯ୍ୟାଙ୍କ ଆରୋଗ୍ୟ କାମନା କଲେ ବିବେକ

ବଚ୍ଚନ ପରିବାର କରୋନା ଆକ୍ରାନ୍ତ ହେବା ପରେ ଐଶ୍ୱର୍ଯ୍ୟାଙ୍କ ଶୀଘ୍ର ଆରୋଗ୍ୟ ପାଇଁ ବିବେକ ଓବେରୟ ଭଗବାନଙ୍କୁ ପ୍ରାର୍ଥନା କରଛନ୍ତି।

ଓଡ଼ିଶା ପାସ୍ ହାର ଅଧିକ

ଭୁବନେଶ୍ୱର, ୧୩।୭(ବ୍ୟୁରୋ)

କେନ୍ଦ୍ରୀୟ ମାଧ୍ୟମିକ ଶିକ୍ଷା ବୋର୍ଡ (ସିବିଏସ୍‌ଇ)ର ଦ୍ୱାଦଶ ପରୀକ୍ଷା ଫଳ ସୋମବାର ପ୍ରକାଶ ପାଇଛି। ଏଥର ସର୍ବଭାରତୀୟ ସ୍ତରରେ ପାସ୍ ହାର ୮୮.୭୮% ରହିଛି। ଗତବର୍ଷ ପାସ୍ ହାର ୮୩.୪୦% ରହିଥିଲାବେଳେ ଚଳିତବର୍ଷ ଅଧିକ ୫.୩୮% ଭଲ ରେଜଲ୍ଟ ହୋଇଛି। ସେପଟେ ଓଡ଼ିଶା ପାସ୍ ହାର ଜାତୀୟ ହାରଠାରୁ ଅଧିକ ଅର୍ଥାତ୍ ୮୯.୦୨% ରହିଛି। ଓଡ଼ିଶାରେ ୧୮,୪୮୬ଜଣ ଛାତ୍ରୀଛାତ୍ର ପରୀକ୍ଷା ଦେଇଥିଲେ। ସେମାନଙ୍କ ମଧ୍ୟରୁ ୧୬,୪୫୭ଜଣ ଉତ୍ତୀର୍ଣ୍ଣ ହୋଇଛନ୍ତି। ତେବେ କୋଭିଡ୍ ୧୯ ପାଇଁ ମେରିଟ୍ ଲିଷ୍ଟ୍ ପ୍ରକାଶ ପାଇନାହିଁ। ଏବର୍ଷ ମଧ୍ୟ ଦେଶରେ ଛାତ୍ରଙ୍କ ତୁଳନାରେ ଛାତ୍ରୀମାନେ ଭଲ ପ୍ରଦର୍ଶନ କରିଛନ୍ତି। ଛାତ୍ରୀଙ୍କ ପାସ୍ ହାର ଛାତ୍ରଙ୍କଠାରୁ ୫.୯୬% ଅଧିକ ରହିଛି। ଛାତ୍ରଙ୍କ ପାସ୍ ହାର ୮୬.୧୯% ଥିବାବେଳେ ଛାତ୍ରୀଙ୍କ ପାସ୍ ହାର ୯୨.୧୫% ରହିଛି। ସେହିପରି ତୃତୀୟ ଲିଙ୍ଗଙ୍କ ପାସ୍ ହାର ୬୬.୬୭% ରହିଛି।

ଅନ୍ୟପକ୍ଷରେ ଭୁବନେଶ୍ୱର ରିଜିଅନ (ଓଡ଼ିଶା, ଛତିଶଗଡ଼ ଓ ପଶ୍ଚିମବଙ୍ଗ)ରେ ପାସ୍ ହାର ୯୧.୪୬% ଥିବାବେଳେ ତ୍ରିଭେନ୍ଦ୍ରମ ରିଜିଅନ୍‌ରେ ସର୍ବାଧିକ ୯୭.୬୭% ରହିଛି। ପାଟଣା ରିଜିଅନ୍‌ରେ ସର୍ବନିମ୍ନ ୭୪.୫୭% ରେଜଲ୍ଟ ହୋଇଛି। ନବୋଦୟ ସ୍କୁଲରେ ସର୍ବାଧିକ ୯୮.୭୦%, କେନ୍ଦ୍ରୀୟ ବିଦ୍ୟାଳୟରେ ୯୮.୬୨% ଓ ଘରୋଇ ବିଦ୍ୟାଳୟର ୮୮.୨୨% ପିଲା ପାସ୍ କରିଛନ୍ତି।

ଚଳିତବର୍ଷ ସାରା ଦେଶରେ ୧୩,୧୦୯ ସ୍କୁଲର ୪,୯୮୪ କେନ୍ଦ୍ରରେ ଦ୍ୱାଦଶ ପରୀକ୍ଷା ଅନୁଷ୍ଠିତ ହୋଇଥିଲା। ୧୨,୦୩,୫୯୫ ଛାତ୍ରୀଛାତ୍ର ପଞ୍ଜୀକୃତ କରିଥିବାବେଳେ ୧୧ଲକ୍ଷ ୯୨ହଜାର ଛାତ୍ରୀଛାତ୍ର ପରୀକ୍ଷା ଦେଇଥିଲେ। ମୋଟ ୧୦୫୯,୦୮୦ଜଣ ଛାତ୍ରୀଛାତ୍ର ପରୀକ୍ଷାରେ ଉତ୍ତୀର୍ଣ୍ଣ ହୋଇଛନ୍ତି। ଏମାନଙ୍କ ମଧ୍ୟରୁ ପ୍ରାୟ ୩୮,୦୦୦ ଛାତ୍ରୀଛାତ୍ର ୯୫% ଉପରେ ନମ୍ବର ରଖିଥିବାବେଳେ ୧.୫୭ଲକ୍ଷରୁ ଊର୍ଦ୍ଧ୍ୱ ଛାତ୍ରୀଛାତ୍ର ୯୦% ଉପରେ ରଖିଛନ୍ତି। ଛାତ୍ରୀଛାତ୍ରମାନେ cbseresults.nic.in ୱେବ୍‌ସାଇଟ୍‌ରେ ନିଜର ପରୀକ୍ଷା ଫଳ ଦେଖିପାରିବେ ବୋଲି ବୋର୍ଡ ପକ୍ଷରୁ କୁହାଯାଇଛି।

ତେବେ ସିବିଏସ୍‌ଇ ଦ୍ୱାଦଶ ରେଜଲ୍ଟ ପ୍ରକାଶ ପାଇବା ନେଇ ମାନବ ସମ୍ବଳ ମନ୍ତ୍ରୀ ରମେଶ ପୋଖରିୟାଲ ଟୁଇଟ୍ କରି ସୂଚନା ଦେଇଥିଲେ। ଏଥିସହ ରେଜଲ୍ଟ ପ୍ରକାଶ କରିବା ପ୍ରକ୍ରିୟାରେ ସାମିଲ ଥିବା ସମସ୍ତ ସଦସ୍ୟଙ୍କୁ ଶୁଭେଚ୍ଛା ☞ପୃଷ୍ଠା–୪

ସିବିଏସ୍‌ଇ ଦ୍ୱାଦଶ ପରୀକ୍ଷା ଫଳ ପ୍ରକାଶ

- ଦେଶରେ ପାସ୍ ହାର ୮୮.୭୮%
- ଓଡ଼ିଶାରେ ପାସ୍ ହାର ୮୯.୦୨%
- ଭୁବନେଶ୍ୱର ରିଜିଅନ୍‌ର ପାସ୍ ହାର ୯୧.୯୬%
- ଛାତ୍ରଙ୍କଠାରୁ ଛାତ୍ରୀଙ୍କ ପାସ୍ ହାର ୫.୯୬% ଅଧିକ

ପୁଣି ୬ ମୃତ, ୬୧୬ ଆକ୍ରାନ୍ତ

ଭୁବନେଶ୍ୱର, ୧୩।୭(ବ୍ୟୁରୋ)

- ଗଞ୍ଜାମରେ ମୃତ୍ୟୁ ସଂଖ୍ୟା ୪୩ରେ ପହଞ୍ଚିଲା
- ଅନ୍ୟ ରୋଗରେ ମଲେଣି ୨୧ କରୋନା ରୋଗୀ
- ରାଜ୍ୟରେ ଆକ୍ରାନ୍ତ ହେଲେଣି ୧୩,୭୩୭

ରାଜ୍ୟରେ ପ୍ରତିଦିନ କରୋନା ନେଉଛି ଏକାଧିକ ଜୀବନ। ଏବେ ଆଉ ୬ଜଣଙ୍କର ମୃତ୍ୟୁ ଘଟିଛି। ଗଞ୍ଜାମ ଜିଲାରୁ ୪ଜଣ ରହିଥିବାବେଳେ କଟକ ଓ ଭୁବନେଶ୍ୱରରୁ ଜଣେ ଲେଖାଏ ମୃତକ ରହିଛନ୍ତି। ଏମାନଙ୍କୁ ମିଶାଇ କରୋନାଜନିତ ମୃତ୍ୟୁ ସଂଖ୍ୟା ୭୦କୁ ବୃଦ୍ଧି ପାଇଥିବା ସୋମବାର ସ୍ୱାସ୍ଥ୍ୟ ଓ ପରିବାର କଲ୍ୟାଣ ବିଭାଗ ତଥ୍ୟରୁ ଜଣାପଡିଛି।

ଗଞ୍ଜାମ ଜିଲାରେ ମୃତ ୪ଜଣ ହେଉଛନ୍ତି ପୁରୁଷ ଓ ସେମାନଙ୍କ ବୟସ ଯଥାକ୍ରମେ ୪୫, ୬୩, ୭୨ ଓ ୪୯ ବର୍ଷ। ୪୫ବର୍ଷୀୟ ବ୍ୟକ୍ତି ଜଣକ ମଧୁମେହ ଓ ଉଚ୍ଚ ରକ୍ତଚାପରେ ପୀଡ଼ିତ ଥିଲେ। ୭୨ବର୍ଷୀୟ ମୃତଙ୍କର ମଧ୍ୟ ମଧୁମେହ, ହୃଦ୍ ଓ କିଡ୍‌ନୀଜନିତ ☞ପୃଷ୍ଠା–୪

୩୧ ସୁଦ୍ଧା ମାଟ୍ରିକ ପରୀକ୍ଷାଫଳ

ଯୁକ୍ତ୨ ମୂଲ୍ୟାୟନରେ ସମସ୍ୟା, ବିଳମ୍ବ ହେବ ଫଳାଫଳ

ଭୁବନେଶ୍ୱର, ୧୩।୭(ବ୍ୟୁରୋ)

ଚଳିତ ମାସ ୩୧ ତାରିଖ ଭିତରେ ମାଟ୍ରିକ ପରୀକ୍ଷା ଫଳ ପ୍ରକାଶ ପାଇବ। ଇତିମଧ୍ୟରେ ସବୁ ବିଷୟର ଖାତାଦେଖା ଶେଷ ହୋଇ ଟାବୁଲେଶନ ଆରମ୍ଭ ହୋଇଛି। ଖୁବ୍‌ଶୀଘ୍ର ଫଳ ପ୍ରକାଶନ ନେଇ ତାରିଖ ଘୋଷଣା କରାଯିବ ବୋଲି ବିଦ୍ୟାଳୟ ଓ ଗଣଶିକ୍ଷା ମନ୍ତ୍ରୀ ସମୀର ରଞ୍ଜନ ଦାଶ ☞ପୃଷ୍ଠା–୪

୧୧ ପଇସା ବଢ଼ିଲା ଡିଜେଲ

ଭୁବନେଶ୍ୱର,୧୩।୭: ପେଟ୍ରୋଲ ଦରରେ ୧୫ ଦିନ ହେବ କୌଣସି ପରିବର୍ତ୍ତନ ହୋଇ ନ ଥିବା ବେଳେ ଦୁଇ ଦିନ ହେବ ଡିଜେଲ ଦର ବୃଦ୍ଧି ଘଟୁଛି। ସୋମବାର ଡିଜେଲ ଲିଟର ପିଛା ୧୧ ପଇସା ବଢ଼ିଥିବା ରାଷ୍ଟ୍ରାୟତ୍ତ ତୈଳ କମ୍ପାନୀଗୁଡ଼ିକ ସୂଚନା ଦେଇଛନ୍ତି। ଫଳରେ ଭୁବନେଶ୍ୱରରେ ଡିଜେଲ ଲିଟର ପିଛା ଦର ୭୯.୧୪ ଟଙ୍କାରେ ପହଞ୍ଚିଛି। ଏହି ସମୟରେ ପେଟ୍ରୋଲ ଦର ଅପରିବର୍ତ୍ତିତ ୮୧.୦୧ ଟଙ୍କା ରହିଛି। ସେହିଭଳି ନୂଆଦିଲ୍ଲୀରେ ଡିଜେଲ ଲିଟର ପିଛା ୮୧.୦୫ଟଙ୍କା ଛୁଇଁଛି। ଏଠାରେ ପେଟ୍ରୋଲ ଲିଟର ପିଛା ଲୋକଙ୍କୁ ୮୦.୪୩ ଟଙ୍କା ଦେବାକୁ ପଡୁଛି। ଏହବାଦ କୋଲକାତାରେ ପେଟ୍ରୋଲ ୮୨.୧୦ ଟଙ୍କା ଓ ଡିଜେଲ ୭୬.୧୭ ଟଙ୍କା ଥିବା ବେଳେ ମୁମ୍ବାଇରେ ପେଟ୍ରୋଲ ୮୭.୧୯ ଟଙ୍କା ଓ ଡିଜେଲ ୭୯.୨୭ ଟଙ୍କା ଏବଂ ଚେନ୍ନାଇରେ ପେଟ୍ରୋଲ ୮୩.୬୩ ଟଙ୍କା ଓ ଡିଜେଲ ୭୮.୧୧ଟଙ୍କାରେ ପହଞ୍ଚିଛି। ଚାରି ଦିନ ଦର ବୃଦ୍ଧିରେ ବିରତି ପରେ ରବିବାର ଡିଜେଲ ଲିଟର ପିଛା ୧୬ ପଇସା ବଢ଼ିଥିଲା। ଅନ୍ତର୍ଜାତୀୟ ତୈଳ ବଜାରରେ ଅଶୋଧିତ ☞ପୃଷ୍ଠା–୪

ଆଜିର ସମ୍ପାଦକୀୟ

ପତନମୁଖୀ କଂଗ୍ରେସ

ଗେହଲଟଙ୍କୁ ବିଧାୟକଙ୍କ ସମର୍ଥନ

- ବିଦ୍ରୋହୀଙ୍କ ବିରୋଧରେ କାର୍ଯ୍ୟାନୁଷ୍ଠାନ ପାଇଁ ପ୍ରସ୍ତାବ ଗୃହୀତ
- ହୋଟେଲ ଗଲେ କଂଗ୍ରେସ ବିଧାୟକ
- ସଂଖ୍ୟାଗରିଷ୍ଠତା ଥିଲେ ରାଜ୍ୟପାଳଙ୍କ ପାଖକୁ ଯାଅ: ପାଇଲଟ

୨୦ ବିଧାୟକ ହୁଇପ୍ ସତ୍ତ୍ୱେ ଯୋଗଦେଲେନି

ଜୟପୁର,୧୩।୭(ପି.ଟି./ଆଇଏଏନ୍‌ଏସ୍)

ରାଜସ୍ଥାନ ମୁଖ୍ୟମନ୍ତ୍ରୀ ଅଶୋକ ଗେହଲଟ ଏବଂ ଉପମୁଖ୍ୟମନ୍ତ୍ରୀ ସଚିନ ପାଇଲଟଙ୍କ ମଧ୍ୟରେ କ୍ଷମତା ଲଢ଼େଇ ଚାଲିଥିବାବେଳେ ସୋମବାର ଅନୁଷ୍ଠିତ କଂଗ୍ରେସ ବିଧାୟକ ଦଳ ବୈଠକରେ ଗେହଲଟ ସରକାରଙ୍କୁ ସମର୍ଥନ ଜଣାଇ ଏକ ପ୍ରସ୍ତାବ ଗୃହୀତ ହୋଇଛି। ଦଳ ବିରୋଧୀ କାର୍ଯ୍ୟରେ ଲିପ୍ତ ବିଧାୟକ ଓ କାର୍ଯ୍ୟକର୍ତ୍ତାଙ୍କ ବିରୋଧରେ କଠୋର ଶୃଙ୍ଖଳାଗତ କାର୍ଯ୍ୟାନୁଷ୍ଠାନ ଗ୍ରହଣ ଲାଗି ଏଥିରେ ସୁପାରିସ୍ କରାଯାଇଛି। ଏଥିସହିତ ଦଳର ଅଧ୍ୟକ୍ଷା ସୋନିଆ ଗାନ୍ଧୀ ଏବଂ ରାହୁଲ ଗାନ୍ଧୀଙ୍କ ନେତୃତ୍ୱ ପ୍ରତି ଉକ୍ତ ପ୍ରସ୍ତାବରେ ଆସ୍ଥା ପ୍ରକଟ କରାଯାଇଛି। ବୈଠକରେ ଉପସ୍ଥିତ ବିଧାୟକମାନେ ସର୍ବସମ୍ମତିକ୍ରମେ ଗେହଲଟ ସରକାରଙ୍କୁ ସମର୍ଥନ ଜଣାଇଥିବା ପ୍ରସ୍ତାବରେ କୁହାଯାଇଛି। କଂଗ୍ରେସ ଓ ରାଜ୍ୟ ସରକାରଙ୍କୁ ଦୁର୍ବଳ କରିବା ଲାଗି ନିଆଯାଉଥିବା ଅଗଣତାନ୍ତ୍ରିକ ଓ ଭୁଲ୍ ପଦକ୍ଷେପକୁ ବୈଠକରେ ନିନ୍ଦା କରାଯାଇଥିଲା। କଂଗ୍ରେସ ପକ୍ଷରୁ ହୁଇପ୍ ଜାରି ସତ୍ତ୍ୱେ ବିଧାୟକ ଦଳ ବୈଠକରେ ପାଇଲଟଙ୍କ ସମର୍ଥକ ୨୦ ଜଣ ବିଧାୟକ ଯୋଗଦେଇ ନ ଥିଲେ। ☞ପୃଷ୍ଠା–୪

ମୁଖ୍ୟମନ୍ତ୍ରୀଙ୍କ ପାଖଲୋକଙ୍କ ଘରେ ଆୟକର ଚଢ଼ାଉ

ଜୟପୁର/ନୂଆଦିଲ୍ଲୀ, ୧୩।୭ (ଆଇଏଏନ୍‌ଏସ୍)

ମୁଖ୍ୟମନ୍ତ୍ରୀ ଅଶୋକ ଗେହଲଟଙ୍କ ବିରୋଧରେ ଉପମୁଖ୍ୟମନ୍ତ୍ରୀ ସଚିନ ପାଇଲଟଙ୍କ ଖୋଲା ବିଦ୍ରୋହକୁ ନେଇ ରାଜସ୍ଥାନ ରାଜନୀତିରେ ସଙ୍କଟ ଦେଖାଦେଇଥିବାବେଳେ ଗେହଲଟଙ୍କ ପାଖ ଲୋକମାନଙ୍କ ଘର ଉପରେ ସୋମବାର ଆୟକର ବିଭାଗ ଏବଂ ପ୍ରବର୍ତ୍ତନ ନିର୍ଦ୍ଦେଶାଳୟ (ଇଡି) ପକ୍ଷରୁ ଚଢ଼ାଉ କରାଯାଇଛି। ଫଳରେ ରାଜନୈତିକ ସଙ୍କଟ ଏକ ନୂଆ ମୋଡ଼ ନେଇଛି। ମୁଖ୍ୟମନ୍ତ୍ରୀଙ୍କ ଘନିଷ୍ଠ ଭାବେ ଜଣାଶୁଣା ରାଜୀବ ଆରୋରା ଏବଂ ଧର୍ମେନ୍ଦ୍ର ରାଠୋଡ୍‌ଙ୍କ ସମେତ ରାଜ୍ୟ କଂଗ୍ରେସର କେତେଜଣ ☞ପୃଷ୍ଠା–୪

ବିଧାନସଭା ଅଧିବେଶନ

ସରକାରଙ୍କ ପାଇଁ ଚ୍ୟାଲେଞ୍ଜ

କୋଭିଡ୍-୧୯ ପ୍ରଭାବ

- ଦୁଇଟି ଆସନରେ ଉପନିର୍ବାଚନ ପାଇଁ ବଢୁଛି ଚିନ୍ତା
- ୫ଦିନ ପରେ ଆସିବ ପାର୍ଲାମେଣ୍ଟ ଏସ୍‌ଓପି
- ବାଚସ୍ପତିଙ୍କ ସହ ଆଲୋଚନା କରିଛନ୍ତି ମୁଖ୍ୟମନ୍ତ୍ରୀ

ଭୁବନେଶ୍ୱର, ୧୩।୭(ବ୍ୟୁରୋ)

କୋଭିଡ୍–୧୯ର ପ୍ରକୋପ ରାଜ୍ୟରେ ଦିନକୁ ଦିନ ବୃଦ୍ଧି ପାଇବାରେ ଲାଗିଛି। ଏଭଳିସ୍ଥିତିରେ ଆସନ୍ତା ବିଧାନସଭା ଅଧିବେଶନ ଏବଂ ଦୁଇଟି ବିଧାନସଭା ଆସନରେ ଉପନିର୍ବାଚନ ଅନିଶ୍ଚିତତା ମଧ୍ୟକୁ ଠେଲି ହୋଇଯାଇଛି। ଏହି ଦୁଇଟି ଚ୍ୟାଲେଞ୍ଜକୁ ସରକାର କିପରି ଦେଖୁଛନ୍ତି ତାହା ପ୍ରଶାସନିକସ୍ତର ଠାରୁ ଆରମ୍ଭ କରି ରାଜନୈତିକସ୍ତର ପର୍ଯ୍ୟନ୍ତ ସୁବୁଠାରେ ଚର୍ଚ୍ଚାର ବିଷୟ ପାଲଟିଛି। ସରକାର ମଧ୍ୟ ବିଧାନସଭା ଅଧିବେଶନକୁ କିପରି ସୁଚାରୁରୂପେ କରିବେ ସେନେଇ ବିଶେଷ ଚିନ୍ତିତ ଥିବା ଜଣେ ଅଧିକାରୀ ସୂଚନା ଦେଇଛନ୍ତି।

ଆସନ୍ତା ବିଧାନସଭା ଅଧିବେଶନ ବହୁ ଗୁରୁତ୍ୱ ବହନ କରୁଛି। ବିଭିନ୍ନ ପ୍ରସଙ୍ଗକୁ ନେଇ ବିଧାନସଭା ଡାକିବାକୁ ବିରୋଧୀ ଦାବି କରୁଥିବାବେଳେ କରୋନା ସ୍ଥିତି ଦେଖିଲେ ତାହା ସମ୍ଭବ ଭଳି ମନେ ହେଉନାହିଁ। ଅନ୍ୟପଟେ ଅଧିବେଶନ ବସିବାର ସମୟ ମଧ୍ୟ ହୋଇ ଗଲାଣି। ଗତ ମାର୍ଚ୍ଚ ୩୦ରେ ଶେଷଥର ପାଇଁ ବିଧାନସଭା ବସିଥିଲା। ଏହାର ୬ମାସ ଅର୍ଥାତ୍ ସେପ୍ଟେମ୍ବର ୩୦ସୁଦ୍ଧା ଆଉଥରେ ଅଧିବେଶନ ବସିବାର ବିଧି ରହିଛି। ଆସନ୍ତା ଅଧିବେଶନ ଲାଗି ଆଉ ଅଢ଼େଇ ମାସ ସମୟ ରହିଛି। ଏହି ଅଢେଇ ମାସ ମଧ୍ୟରେ ବିଧାନସଭା ଅଧିବେଶନ କିପରି ବସିବ ତାହା ସବୁଠାରୁ ବଡ଼ ପ୍ରଶ୍ନ ହୋଇ ଠିଆହେଲାଣି। କିଛି ମାସର ଅନ୍ତର ପରେ ବିଧାନସଭା ଗୃହ କମିଟି ବୈଠକ ଆରମ୍ଭ ହୋଇଥିଲା। ମାତ୍ର ନିକଟରେ ଗୃହ କମିଟି ସଦସ୍ୟ ତଥା ସାଲେପୁର ବିଧାୟକ ପ୍ରଶାନ୍ତ ବେହେରା ଏବଂ ଅନ୍ୟଜଣେ ☞ପୃଷ୍ଠା–୪

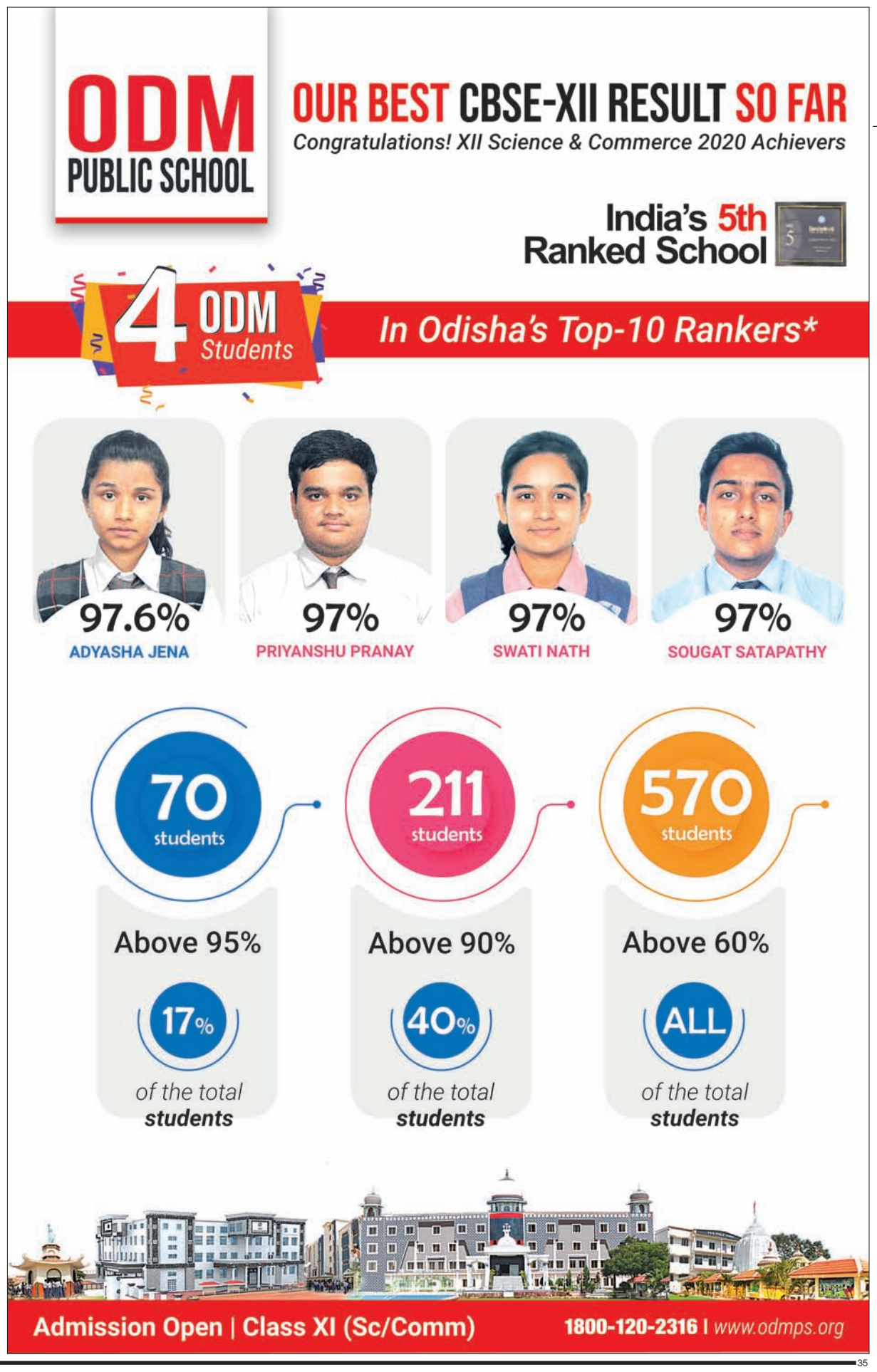

ରେଖା କରିବେ କରୋନା ପରୀକ୍ଷା

ଅଭିନେତ୍ରୀ ରେଖାଙ୍କ କରୋନା ପରୀକ୍ଷା କରାଯିବ। ତାଙ୍କର ଜଣେ ସୁରକ୍ଷାକର୍ମୀ ପଜିଟିଭ୍ ବାହାରିବା ପରେ ବାନ୍ଦ୍ରାସ୍ଥିତ ତାଙ୍କ ବଙ୍ଗଳା 'ସି ସ୍ପ୍ରିଙ୍ଗ'କୁ ବିଏମ୍‌ସି ପକ୍ଷରୁ ସିଲ୍ କରିଦିଆଯାଇଛି। ରେଖା ଓ ତାଙ୍କ ମ୍ୟାନେଜର ଫର୍ଜାନାଙ୍କ ସହ କେତେଜଣ କର୍ମଚାରୀଙ୍କ କରୋନା ପରୀକ୍ଷା କରାଯିବ ବୋଲି ଜଣାପଡ଼ିଛି। ରେଖା ଆଇସୋଲେଶନରେ ରହୁଥିବା ତାଙ୍କ ମ୍ୟାନେଜର କହିଛନ୍ତି।

ଗୁଆହାଟୀ ନିକଟ କାଳିପୁରଠାରେ ବ୍ରହ୍ମପୁତ୍ର ନଦୀରେ ଥିବା ଭଗବାନ ବିଷ୍ଣୁଙ୍କ ଅନନ୍ତ ଶୟନ ମୂର୍ତ୍ତି ବନ୍ୟା ଜଳରେ ବୁଡ଼ି ଯାଇଛି।

କରୋନାରେ କଂଗ୍ରେସ ନେତାଙ୍କ ମୃତ୍ୟୁ

ଜି. ନରେନ୍ଦ୍ର ଯାଦବ

ହାଇଦ୍ରାବାଦ,୧୩।୭

ତେଲଙ୍ଗାନାରେ କଂଗ୍ରେସ ନେତା ତଥା ପ୍ରଦେଶ କଂଗ୍ରେସ କମିଟିର ସମ୍ପାଦକ ଜି. ନରେନ୍ଦ୍ର ଯାଦବ କରୋନାରେ ପ୍ରାଣ ହରାଇଛନ୍ତି। ସେ ହାଇଦ୍ରାବାଦସ୍ଥିତ ଏକ ଘରୋଇ ହସ୍ପିଟାଲରେ ଚିକିତ୍ସିତ ହେଉଥିଲେ। ଲକ୍‌ଡାଉନ୍ ସମୟରେ ସେ ବହୁ ଗରିବ ପରିବାରକୁ ସହାୟତା କରିଆସିଥିଲେ। ସେ କରୋନା ଆକ୍ରାନ୍ତ ହେବା ପରେ ତାଙ୍କ ପରିବାର ସଦସ୍ୟ ଓ ସହଯୋଗୀ ମାନଙ୍କ ପରୀକ୍ଷା କରାଯାଇଛି।

ଜାମିନ ପାଇଁ ହାଇକୋର୍ଟ ଗଲେ ବାର୍‌ବରା ରାଓ

ଏଲ୍‌ଗାର ପରିଷଦ ମାମଲା

ମୁମ୍ବାଇ,୧୩।୭

ଏଲ୍‌ଗାର ପରିଷଦ ମାମଲାରେ ଟାଲୋଜା ଜେଲ୍‌ରେ ବିଚାରାଧୀନ ବନ୍ଦୀ ଥିବା କବି ତଥା ସାମାଜିକ କର୍ମୀ ବାର୍‌ବରା ରାଓ ଅନ୍ତରୀଣ ଜାମିନ ପାଇଁ ସୋମବାର ବମ୍ବେ ହାଇକୋର୍ଟଙ୍କ ଦ୍ୱାରସ୍ଥ ହୋଇଛନ୍ତି। ସେ ମାଓବାଦୀ କାର୍ଯ୍ୟକଳାପରେ ସମ୍ପୃକ୍ତ ଥିବା ଅଭିଯୋଗରେ ଜେଲ୍ ଯାଇଛନ୍ତି। ଜାମିନ ଆବେଦନ ସମେତ ମାମଲାର ତୁରନ୍ତ ଶୁଣାଣି ପାଇଁ ସେ ଅନୁରୋଧ କରିଛନ୍ତି। ସେ ଜେ.ଜେ. ହସ୍ପିଟାଲରେ ଚିକିତ୍ସାଧୀନ ଥିବାବେଳେ ତରବରିଆ ଭାବେ ତାଙ୍କୁ ଜୁନ୍ ୨ରେ ଡିସ୍‌ଚାର୍ଜ କରାଯାଇଥିଲା ବୋଲି ବାର୍‌ବରା ଅଭିଯୋଗ କରିବା ସହ ମେଡିକାଲ ଚିକିତ୍ସାର ସବିଶେଷ କାଗଜପତ୍ର ଦାଖଲ ଲାଗି ଜେଲ୍ କର୍ତ୍ତୃପକ୍ଷଙ୍କୁ ନିର୍ଦ୍ଦେଶ ଦେବାକୁ ସେ କୋର୍ଟଙ୍କୁ ଅନୁରୋଧ କରିଛନ୍ତି। ମହାମାରୀ ଜନିତ ଲକ୍‌ଡାଉନ ଯୋଗୁ ସ୍ୱତନ୍ତ୍ର ଅଦାଲତ ତାଙ୍କୁ ଜାମିନ ଦେବାକୁ ସ୍ୱତନ୍ତ୍ର ଏନ୍‌ଆଇଏ କୋର୍ଟ ଜୁନ୍ ୨୬ରେ ମନା କରିଦେଇଥିଲେ। ୧୫ରେ ତାଙ୍କ ଜାମିନ ଆବେଦନର ଶୁଣାଣି ହୋଇପାରେ। ୮୦ ବର୍ଷୀୟ ସାମାଜିକ କର୍ମୀ ଉଚ୍ଚ ରକ୍ତଚାପ ସମେତ ବିଭିନ୍ନ ରୋଗରେ ପୀଡ଼ିତ ଥିବାରୁ ତାଙ୍କୁ ଏକ ସ୍ପେଶିଆଲାଇଜ୍‌ଡ ହସ୍ପିଟାଲକୁ ସ୍ଥାନାନ୍ତର ପାଇଁ ପିପୁଲ୍ସ ୟୁନିୟନ୍ ଫର ସିଭିଲ୍ ଲିବର୍ଟି ନାମକ ଏନ୍‌ଜିଓ ପକ୍ଷରୁ ଦାବି କରାଯାଇଛି। ମାଓବାଦୀ ଅଭିଯୋଗରେ ୨୦୧୮ ଅଗଷ୍ଟରେ ପୁଣେ ପୋଲିସ ତାଙ୍କୁ ଗିରଫ କରିବା ସହ ତାଙ୍କ ବିରୋଧରେ ବେଆଇନ କାର୍ଯ୍ୟକଳାପ ନିରାକରଣ ଆଇନରେ ମାମଲା ରୁଜୁ କରିଥିଲା।

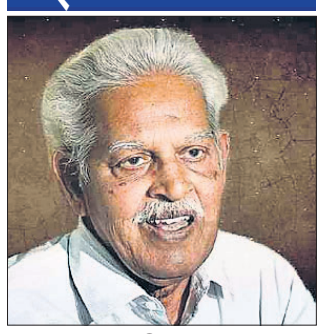

ପଦ୍ମନାଭସ୍ୱାମୀ ମନ୍ଦିର

ରାଜ ପରିବାରକୁ ମିଳିଲା ପରିଚାଳନା ଅଧିକାର

ନୂଆଦିଲ୍ଲୀ,୧୩।୭(ପି.ଟି.)

ଦେଶର ସବୁଠୁ ଧନୀ ମନ୍ଦିର ଭାବେ ପରିଚିତ କେରଳର ଐତିହାସିକ ଶ୍ରୀ ପଦ୍ମନାଭସ୍ୱାମୀ ମନ୍ଦିରର ପରିଚାଳନା ଅଧିକାର ଟ୍ରାଭାଙ୍କୋର ରାଜ ପରିବାରକୁ ମିଳିଛି। ସୋମବାର ସୁପ୍ରିମକୋର୍ଟ ରାଜ ପରିବାରର ଅଧିକାରକୁ କାଏମ ରଖିଛନ୍ତି। ମନ୍ଦିର ସମ୍ପତ୍ତି ଓ ପରିଚାଳନାକୁ ନିୟନ୍ତ୍ରଣ କରିବା ଲାଗି ରାଜ୍ୟ ସରକାର ଟ୍ରଷ୍ଟ ଗଠନ କରିବାକୁ ୨୦୧୧ରେ କେରଳ ହାଇକୋର୍ଟ ଦେଇଥିବା ରାୟକୁ ସର୍ବୋଚ୍ଚ ଅଦାଲତ ଖାରଜ କରିଦେଇଛନ୍ତି। ଅନ୍ତରୀଣ ପଦକ୍ଷେପ ସ୍ୱରୂପ ଥିରୁଭାନନ୍ତପୁରମ ଜିଲା ଜଜ୍‌ଙ୍କ ନେତୃତ୍ୱରେ ଏକ ପ୍ରଶାସନିକ କମିଟି ଗଠନ କରିବା ଲାଗି ଜଷ୍ଟିସ୍ ୟୁ.ୟୁ. ଲଳିତଙ୍କ ଅଧ୍ୟକ୍ଷତାରେ ଗଠିତ ଖଣ୍ଡପୀଠ କହିଛନ୍ତି। ଉକ୍ତ କମିଟି ମନ୍ଦିର ବ୍ୟାପାରର ପରିଚାଳନା କରିବ।

ହାଇକୋର୍ଟଙ୍କ ୨୦୧୧ ଜାନୁୟାରୀ ୩୧ ରାୟକୁ ଚ୍ୟାଲେଞ୍ଜ କରି ରାଜ ପରିବାରର ଆଇନଗତ ପ୍ରତିନିଧିମାନଙ୍କ ପକ୍ଷରୁ ସୁପ୍ରିମକୋର୍ଟରେ ପିଟିଶନ ଦାଏର କରାଯାଇଥିଲା। ଏହା ବ୍ୟତୀତ ଅନ୍ୟମାନେ ମଧ୍ୟ ହାଇକୋର୍ଟ ରାୟ ବିରୋଧରେ ସର୍ବୋଚ୍ଚ ଅଦାଲତଙ୍କ ଦ୍ୱାରସ୍ଥ ହୋଇଥିଲେ।

୧୯୪୭ରେ ସଂଘୀୟ ଭାରତ ସହ ଗଡ଼ଜାତ ରାଜ୍ୟଗୁଡ଼ିକର ମିଶ୍ରଣ ପୂର୍ବରୁ ଟ୍ରାଭାଙ୍କୋର ରାଜ ପରିବାର ଦକ୍ଷିଣ କେରଳ ସମେତ ତାମିଲନାଡୁର କିଛି ଅଞ୍ଚଳକୁ ଶାସନ କରୁଥିଲେ। ଉକ୍ତ ରାଜ ପରିବାର ଦ୍ୱାରା ଅଷ୍ଟାଦଶ ଶତାବ୍ଦୀରେ ପଦ୍ମନାଭସ୍ୱାମୀ ମନ୍ଦିର ପୁନଃନିର୍ମାଣ କରାଯାଇଥିଲା। ରାଜ ପରିବାରର ପୂର୍ବତନ ଶାସକଙ୍କ ମୃତ୍ୟୁ ହୋଇଥିଲେ ହେଁ ତାଙ୍କର ଉତ୍ତରାଧିକାରୀ ତଥା ଶେଷ ରାଜାଙ୍କ ଭାଇ ମାର୍ଥାନ୍ଦ ବର୍ମାଙ୍କ ମନ୍ଦିର ପରିଚାଳନା ଅଧିକାର ପ୍ରଭାବିତ ହେବନାହିଁ ବୋଲି ଖଣ୍ଡପୀଠ ରାୟ ଘୋଷଣା କରିବା ଅବସରରେ କହିଥିଲେ। ରାଜ ପରିବାରର ଶେଷ ଶାସକଙ୍କ ମୃତ୍ୟୁ ହେବା ଅର୍ଥ ନୁହେଁ ରାଜ୍ୟ ସରକାରଙ୍କୁ ଏହାର ପରିଚାଳନା ପାଇଁ କମିଟି ଗଠନ ଅଧିକାର ମିଳିଗଲା। ଆଇନ ଅନୁଯାୟୀ ମନ୍ଦିର ପରିଚାଳନା ଅଧିକାର ଟ୍ରାଭାଙ୍କୋର ଶାସକଙ୍କ ଟ୍ରଷ୍ଟ ହାତରେ ରହିବ। ନୂଆ କମିଟି ଗଠନ ହେବା ପର୍ଯ୍ୟନ୍ତ ଅନ୍ତରୀଣ ବ୍ୟବସ୍ଥା ଦ୍ୱାରା ମନ୍ଦିର ପରିଚାଳନା କରାଯିବ। ନୂତନ କମିଟିର ସମସ୍ତ ସଦସ୍ୟ ହିନ୍ଦୁ ରହିବେ ବୋଲ ଅଦାଲତ କହିଛନ୍ତି।

ଭାରତ ସ୍ୱାଧୀନ ହେବା ପରେ ମଧ୍ୟ ମନ୍ଦିର ପରିଚାଳନା ରାଜ ପରିବାର ନିୟନ୍ତ୍ରଣରେ ଥିବା ଟ୍ରଷ୍ଟ କରିଆସୁଥିଲା। ଏହାର ପରିଚାଳନା ଅଧିକାରୀ ରାଜ୍ୟ ସରକାରଙ୍କୁ ଦେବା ପାଇଁ ୨୦୦୯ରେ ପୂର୍ବତନ ଆଇପିଏସ୍ ଅଫିସର ଟି.ପି. ସୁନ୍ଦରରାଜନ କେରଳ ହାଇକୋର୍ଟରେ ଜନସ୍ୱାର୍ଥ ମାମଲା ଦାଏର କରିଥିଲେ। ରାଜ୍ୟ ସରକାର ମନ୍ଦିରକୁ ନିୟନ୍ତ୍ରଣକୁ ନେବା ଲାଗ ୨୦୧୧ ଜାନୁୟାରୀ ୩୧ରେ ହାଇକୋର୍ଟ ରାୟ ଦେଇଥିଲେ। ସେହିବର୍ଷ ମେ'୨ରେ ଶେଷ ରାଜାଙ୍କ ଭାଇ ଉତ୍ରଦାମ୍ ଥିରୁନାଲ ମର୍ଥାନ୍ଦ ବର୍ମା ହାଇକୋର୍ଟଙ୍କ ରାୟ ବିରୋଧରେ ସୁପ୍ରିମକୋର୍ଟରେ ଅପିଲ କରିଥିଲେ। ସୁପ୍ରିମକୋର୍ଟ ହାଇକୋର୍ଟଙ୍କ ନିର୍ଦ୍ଦେଶନାମା ଉପରେ ରହିତାଦେଶ ଲଗାଇଥିଲେ। ଏଥିସହିତ ମନ୍ଦିରର ଗୁପ୍ତ ପ୍ରକୋଷ୍ଠଗୁଡ଼ିକରେ ଥିବା ମୂଲ୍ୟବାନ ସମ୍ପତ୍ତି, ଅଳଙ୍କାର ଇତ୍ୟାଦିର ସବିଶେଷ ତାଲିକା ପ୍ରସ୍ତୁତ ଲାଗି ପର୍ଯ୍ୟବେକ୍ଷକ ଟିମ୍ ଗଠନ ନିର୍ଦ୍ଦେଶ ଦେଇଥିଲେ। ପରେ ଗୁପ୍ତ ପ୍ରକୋଷ୍ଠ ଏ ଏବଂ ବି ପରବର୍ତ୍ତୀ ନିର୍ଦ୍ଦେଶ ପର୍ଯ୍ୟନ୍ତ ନ ଖୋଲିବା ପାଇଁ ନିର୍ଦ୍ଦେଶ ଦିଆଯାଇଥିଲା। ପରେ ବିଶେଷଜ୍ଞ କମିଟିର ରିପୋର୍ଟକୁ ଅନୁଧ୍ୟାନ କରି ସେହିବର୍ଷ ସେପ୍ଟେମ୍ବର ୨୨ରେ ଅଦାଲତ ଗୁପ୍ତ ଗୃହ ବି ଖୋଲିବାକୁ ନିର୍ଦ୍ଦେଶ ଦେଇଥିଲେ।୨୦୧୨ ଅଗଷ୍ଟ ୨୩ରେ ବରିଷ୍ଠ ଆଇନଜୀବୀ ଗୋପାଳ ସୁବ୍ରମଣ୍ୟମଙ୍କୁ ଅମିକସ୍ କ୍ୟୁରି ନିଯୁକ୍ତ କରାଯାଇଥିଲା। ଆମିକସ୍ କ୍ୟୁରିଙ୍କ ରିପୋର୍ଟକୁ ବିରୋଧ କରି ରାଜ ପରିବାର ୨୦୧୪ ନଭେମ୍ବରରେ ସୁପ୍ରିମକୋର୍ଟରେ ଅପିଲ୍ କରିଥିଲେ। ଗତବର୍ଷ ଉକ୍ତ ମାମଲା ଜଷ୍ଟିସ୍ ୟୁ.ୟୁ.ଲଳିତ, ଇନ୍ଦୁ ମାଲହୋତ୍ରାଙ୍କ ଖଣ୍ଡପୀଠକୁ ବୃତ୍ତାନ୍ତ ଶୁଣାଣି ଲାଗି ପଠାଯାଇଥିଲା। କେରଳ ହାଇକୋର୍ଟ ରାୟ ବିରୋଧରେ ହୋଇଥିବା ଆବେଦନ ଉପରେ ଏପ୍ରିଲ ୧୦ରେ ସୁପ୍ରିମକୋର୍ଟ ରାୟ ସଂରକ୍ଷିତ ରଖିଥିଲେ।

ବିଧାୟକଙ୍କ ଝୁଲନ୍ତା ମୃତଦେହ ଉଦ୍ଧାର

ହତ୍ୟା ଅଭିଯୋଗ କଲା ଭାଜପା

କୋଲକାତା,୧୩।୭(ପି.ଟି.)

ପଶ୍ଚିମବଙ୍ଗର ଜଣେ ବିଧାୟକଙ୍କ ମୃତଦେହ ସୋମବାର ସକାଳେ ଉତ୍ତର ଦିନାଜପୁର ଜିଲାସ୍ଥିତ ତାଙ୍କ ବାସଭବନ ପାଖରୁ ଝୁଲନ୍ତା ଅବସ୍ଥାରେ ଉଦ୍ଧାର ହୋଇଛି। ଏହା ଏକ ସୁଚିନ୍ତିତ ହତ୍ୟାକାଣ୍ଡ ବୋଲି ବିଧାୟକଙ୍କ ପରିବାର ଓ ଭାଜପା ପକ୍ଷରୁ ଅଭିଯୋଗ କରାଯିବା ସହ ଏଥିପାଇଁ ଶାସକ ତୃଣମୂଳ କଂଗ୍ରେସ (ଟିଏମ୍‌ସି)କୁ ଦାୟୀ କରାଯାଇଛି। ବିଧାୟକ ଦେବେନ୍ଦ୍ର ନାଥ ରାୟଙ୍କ ମରଶରୀର ବିଣ୍ଡାଲ ଗ୍ରାମରେ ଥିବା ତାଙ୍କ ବାସଭବନ ନିକଟସ୍ଥ ବନ୍ଦ ଥିବା ଏକ ଦୋକାନ ବାରଣ୍ଡା ସିଲିଂରୁ ଝୁଲୁଥିବା ଅବସ୍ଥାରେ ଉଦ୍ଧାର ହୋଇଥିଲା। ତାଙ୍କ ଶାର୍ଟ ପକେଟରୁ ଏକ ସୁଇସାଇଡ୍ ନୋଟ ମିଳିଥିବା ପଶ୍ଚିମବଙ୍ଗ ପୋଲିସ କହିଛି। ଉକ୍ତ ନୋଟ୍‌ରେ ବିଧାୟକ ତାଙ୍କ ମୃତ୍ୟୁ ପାଇଁ ୨ ଜଣଙ୍କୁ ଦାୟୀ କରିଛନ୍ତି।

ରାୟ ୨୦୧୬ରେ ସିପିଏମ୍ ଟିକେଟରେ ହେମତାବାଦ ଆସନରୁ ଜିତିଥିଲେ। ପରେ ସେ ଭାଜପାରେ ଯୋଗଦେଇଥିଲେ। ତାଙ୍କ ମୃତ୍ୟୁର ସିବିଆଇ ତଦନ୍ତ ପାଇଁ ବିଧାୟକଙ୍କ ପରିବାର ପକ୍ଷରୁ ଦାବି ହୋଇଛି। ବିଧାୟକଙ୍କ ମୃତ୍ୟୁକୁ ନେଇ ପଶ୍ଚିମବଙ୍ଗ ରାଜନୀତିରେ ଝଡ଼ ସୃଷ୍ଟି ହୋଇଛି। ଟିଏମ୍‌ସି ଗୁଣ୍ଡାମାନେ ତାଙ୍କୁ ହତ୍ୟା କରିଥିବା ଭାଜପା ଅଭିଯୋଗ କରିବା ସହ ମଙ୍ଗଳବାର ଉତ୍ତର ଦିନାଜପୁର ଜିଲାରେ ୧୨ ଘଣ୍ଟିଆ ବନ୍ଦ ଡାକରା ଦେଇଛି। ଏହା ଗୁଣ୍ଡାରାଜ ଓ ମୁଖ୍ୟମନ୍ତ୍ରୀ ମମତା ବାନାର୍ଜୀଙ୍କ ସରକାରରେ ଆଇନ ଶୃଙ୍ଖଳା ସମ୍ପୂର୍ଣ୍ଣ ବିପର୍ଯ୍ୟସ୍ତ ହୋଇଥିବା ଭାଜପା ଅଧ୍ୟକ୍ଷ ଜେ.ପି. ନଡ୍ଡା କହିଛନ୍ତି। ଏହା ସୁଚିନ୍ତିତ ହତ୍ୟାକାଣ୍ଡ ବୋଲି ମୁଖ୍ୟମନ୍ତ୍ରୀ ବିବୃତି ଜାରି କରିବାକୁ ରାଜ୍ୟ ଭାଜପା ସଭାପତି ଦିଲୀପ ଘୋଷ ଦାବି କରିଛନ୍ତି। ରାଜ୍ୟପାଳ ଜଗଦୀପ ଧନଖର ଘଟଣାର ଉପଯୁକ୍ତ ଓ ନିରପେକ୍ଷ ତଦନ୍ତ ହେବା ଆବଶ୍ୟକ ବୋଲି କହିଛନ୍ତି।

ଦେବେନ୍ଦ୍ର ନାଥ ରାୟ

ଆଣ୍ଡ୍ରେଜେଜ୍ ଡୁଡା ପୋଲାଣ୍ଡ ରାଷ୍ଟ୍ରପତି ନିର୍ବାଚିତ

ୱାର୍ସ,୧୩।୭ (ଆଇଏଏନ୍‌ଏସ୍)

ଆଣ୍ଡ୍ରେଜେଜ୍ ଡୁଡା ପୋଲାଣ୍ଡ ରାଷ୍ଟ୍ରପତି ଭାବେ ଦ୍ୱିତୀୟ ଥର ପାଇଁ ନିର୍ବାଚିତ ହୋଇଛନ୍ତି। ସେ ତାଙ୍କର ପ୍ରତିଦ୍ୱନ୍ଦ୍ୱୀ ୱାର୍ସ ମେୟର ରାଫାଲ ଟ୍ରାସ୍କୋସ୍କିଙ୍କଠାରୁ ଅଳ୍ପ ଭୋଟ ବ୍ୟବଧାନରେ ବିଜୟୀ ହୋଇଥିବା ଜାତୀୟ ନିର୍ବାଚନ କମିଶନଙ୍କ ପକ୍ଷରୁ କୁହାଯାଇଛି। ରବିବାର ଅନୁଷ୍ଠିତ ନିର୍ବାଚନରେ ଶାସକ 'ଲ ଆଣ୍ଡ ଜଷ୍ଟିସ ପାର୍ଟି'କୁ ୫୧.୨୧ ପ୍ରତିଶତ ଭୋଟ ମିଳିଛି। ଟ୍ରାସ୍କୋସ୍କିଙ୍କୁ ମିଳିଛି ୪୮.୭୯ ପ୍ରତିଶତ ଭୋଟ। ଫଳରେ ଡୁଡା ପୁଣି ୫ ବର୍ଷ ଶାସନ କରିବାକୁ ଯାଉଛନ୍ତି। ମୋଟ ୬୮.୧୨ ପ୍ରତିଶତ ଭୋଟଗ୍ରହଣ ହୋଇଥିଲା। ପ୍ରତିଦ୍ୱନ୍ଦ୍ୱିତା ଜୋର୍‌ଦାର ହେବ ଏବଂ ଡୁଡା ମାତ୍ର ୦.୮ ପ୍ରତିଶତ ବ୍ୟବଧାନରେ ବିଜୟୀ ହେବେ ବୋଲି ଏକ୍‌ଜିଟ୍ ପୋଲ୍ ସୂଚନା ଦେଇଥିଲା।

୨ ଆତଙ୍କବାଦୀ ନିହତ

ଶ୍ରୀନଗର,୧୩।୭: ଦକ୍ଷିଣ କଶ୍ମୀରର ଅନନ୍ତନାଗ ଜିଲାରେ ସୋମବାର ସୁରକ୍ଷାକର୍ମୀଙ୍କ ଏନ୍‌କାଉଣ୍ଟରରେ ୨ ଜୈଶ-ଇ-ମହମ୍ମଦ ସଙ୍ଗଠନର ଆତଙ୍କବାଦୀ ନିହତ ହୋଇଛନ୍ତି। ସର୍‌ହାମାଠାରେ ସକାଳେ ଏଭଳି ଘଟଣା ଘଟିଥିବା ଅଧିକାରୀଙ୍କ ସୂତ୍ରରୁ ପ୍ରକାଶ। ନିହତ ୨ ଆତଙ୍କବାଦୀଙ୍କ ମଧ୍ୟରେ ଜଣେ ସ୍ଥାନୀୟ ହୋଇଥିବାବେଳେ ଅନ୍ୟ ଜଣେ ପାକିସ୍ତାନର ବୋଲି ଜଣାପଡ଼ିଛି। ସେମାନଙ୍କଠାରୁ ବିଭିନ୍ନ ଅସ୍ତ୍ରଶସ୍ତ୍ର ଆଦି ଜବତ କରାଯାଇଛି। ଅଞ୍ଚଳରେ ଆତଙ୍କବାଦୀ ଥିବା ସୂଚନା ପାଇ ସୁରକ୍ଷାକର୍ମୀମାନେ ଚାରିପଟୁ ଘେରିଯାଇଥିଲେ। ଏହା ଦେଖି ଆତଙ୍କବାଦୀମାନେ ଗୁଳିମାଡ଼ କରିବାରୁ ପୋଲିସ ଓ ସୁରକ୍ଷାକର୍ମୀମାନେ ଏହାର କଡ଼ା ଜବାବ ଦେଇଥିଲେ।

ଯୁଦ୍ଧଜାହାଜରେ ନିଆଁ: ୫୭ ଆହତ

ସାନ୍ ଡିଏଗୋ(ୟୁଏସ୍),୧୩।୭

ଆମେରିକା ନୌସେନାର ଏକ ଯୁଦ୍ଧଜାହାଜରେ ନିଆଁ ଲାଗିଯିବାରୁ ୫୭ ଜଣ ଆହତ ହୋଇଛନ୍ତି। ମେଣ୍ଟେନାନ୍ସ ପାଇଁ ୟୁଏସ୍‌ଏସ୍ ବୋନହୋମେ ରିଚାର୍ଡ ନାମକ ଏହି ଜାହାଜ ବର୍ଥ ମଧ୍ୟରେ ରହିଥିବାବେଳେ ଭିତରେ ଥିବା ଷ୍ଟୋରେଜ୍ ଅଞ୍ଚଳରେ ରବିବାର ସକାଳେ ନିଆଁ ଲାଗିଯାଇଥିଲା। ୧୭ ଜଣ ନାବିକ ଓ ୪ ସାଧାରଣ ଲୋକ ଆହତ ହୋଇଥିବା ପ୍ରଥମେ ଜଣାପଡିଥିଲା। ପରେ ଏହି ସଂଖ୍ୟା ୫୭କୁ ବୃଦ୍ଧି ପାଇଛି। ଗୁରୁତର ଥିବା ୫ ଜଣଙ୍କୁ ହସ୍ପିଟାଲରେ ଭର୍ତ୍ତି କରାଯାଇଛି। ଅଗ୍ନିଶମ ବିଭାଗ ଜାହାଜ ଓ ହେଲିକପ୍ଟର ସହାୟତାରେ ପାଣି ପକାଇ ନିଆଁକୁ ଆୟତ୍ତ କରାଯାଇଥିଲା।

ତାଲିବାନ ଆକ୍ରମଣ:୧୬ ନିହତ

କାବୁଲ,୧୩।୭(ଆଇଏଏନ୍‌ଏସ୍)

ଆଫଗାନିସ୍ତାନର କୁନ୍ଦୁଜ୍ ଓ ବଡ଼ଖଶନ ପ୍ରଦେଶରେ ତାଲିବାନ ଆକ୍ରମଣରେ ୧୨ ପୋଲିସ କର୍ମଚାରୀଙ୍କ ସମେତ ୧୬ ଜଣଙ୍କ ମୃତ୍ୟୁ ଘଟିଛି। ସୁରକ୍ଷା ବଳର କାର୍ଯ୍ୟାନୁଷ୍ଠାନରେ ୧୧ ଜଣ ଉଗ୍ରପନ୍ଥୀ ନିହତ ହୋଇଥିବା ଜଣାପଡିଛି। ରବିବାର ରାତିରେ କୁନ୍ଦୁଜ୍ ପ୍ରଦେଶର ଇମାମ୍ ସାହିବ ଜିଲାରେ ତାଲିବାନ ଉଗ୍ରପନ୍ଥୀ ଆକ୍ରମଣ କରିବାରୁ ୫ ପୋଲିସ ଅଧିକାରୀ ଓ ୪ ସାଧାରଣ ନାଗରିକ ନିହତ ହୋଇଥିବାବେଳେ ୮ ଜଣ ଆହତ ହୋଇଥିଲେ। ସଂଘର୍ଷରେ ୬ ଉଗ୍ରପନ୍ଥୀ ନିହତ ହୋଇଛନ୍ତି। ସେହିପରି ବଡଖଶନରେ ୭ ପୋଲିସଙ୍କ ମୃତ୍ୟୁ ଘଟିଥିବାବେଳେ ୫ ତାଲିବାନ ସଦସ୍ୟ ନିହତ ହୋଇଛନ୍ତି।

ଅଭିନେତ୍ରୀ ଦିବ୍ୟାଙ୍କ ପରଲୋକ

ମୁମ୍ବାଇ,୧୩।୭

କର୍କଟ ରୋଗରେ ପୀଡ଼ିତ ଥିବା ଅଭିନେତ୍ରୀ ତଥା ଗାୟିକା ଦିବ୍ୟା ଚୋକ୍‌ସିଙ୍କ ଭୋପାଳରେ ପରଲୋକ ହୋଇଯାଇଛି। ତାଙ୍କୁ ୨୮ ବର୍ଷ ହୋଇଥିଲା। ୨୦୧୬ରେ ସେ 'ହେ ଆପ୍‌ନା ଦିଲ୍ ତୋ ଆୱାରା' ମାଧ୍ୟମରେ ଅଭିନୟ ଜଗତରେ ଡେବ୍ୟୁ କରିଥିଲେ। ଏଥିସହ ସେ ବହୁତ ବିଜ୍ଞାପନରେ କାମ କରିଛନ୍ତି। ତାଙ୍କ ଅକାଳ ବିୟୋଗରେ ନିର୍ଦ୍ଦେଶକ ମନୋଜ ମୁଖାର୍ଜୀ, ସହକଳାକାର ସାହିଲ ଆନନ୍ଦ ମର୍ମାହତ ହୋଇପଡ଼ିଛନ୍ତି। ଫିଲ୍ମରେ ଡେବ୍ୟୁ କରିବା ପରେ ସେ ଭଲ ଗାୟିକା ଭାବେ ମଧ୍ୟ ପରିଚୟ ସୃଷ୍ଟି କରିଥିଲେ। ଗତ ଶନିବାର ଦିବ୍ୟା ତାଙ୍କ ଇନ୍‌ଷ୍ଟାଗ୍ରାମରେ ଅନ୍ତିମ ମେସେଜ ପୋଷ୍ଟ କରିଥିଲେ। ତାଙ୍କ ବିୟୋଗରେ ବଲିଉଡ୍‌ରେ ଶୋକର ଛାୟା ଖେଳିଯାଇଛି।

ଦିବ୍ୟା ଚୋକ୍‌ସି

ନେପାଳରେ ବର୍ଷା ସହ ଭୂସ୍ଖଳନ

୬୦ ମୃତ, ୪୧ ନିଖୋଜ

କଠମାଣ୍ଡୁ,୧୩।୭: ନେପାଳରେ ଗତ ୪ ଦିନ ହେବ ଲଗାଣ ବର୍ଷା ଓ ଭୂସ୍ଖଳନ ଜାରି ରହିଛି। ଏଥିଯୋଗୁ ୬୦ ଜଣଙ୍କ ପ୍ରାଣହାନି ଘଟିଥିବା ବେଳେ ୪୧ ଜଣ ନିଖୋଜ ହୋଇଥିବା ଜଣାପଡ଼ିଛି। ପଶ୍ଚିମ ନେପାଳର ମିଆଗ୍‌ଡି ଜିଲା ସବୁଠାରୁ ଅଧିକ କ୍ଷତିଗ୍ରସ୍ତ ହୋଇଥିବା ବେଳେ ଏଠାରେ ମୃତ୍ୟୁସଂଖ୍ୟା ୨୭ରେ ପହଞ୍ଚିଛି। ଉଦ୍ଧାର କାର୍ଯ୍ୟ ଯୁଦ୍ଧକାଳୀନ ଭିତ୍ତିରେ ଜାରି ରହିଛି। ହଜାରରୁ ଅଧିକ ଲୋକଙ୍କୁ ସ୍ଥାନାନ୍ତର କରାଯାଇଥିବା ଅଧିକାରୀଙ୍କ ସୂତ୍ରରୁ ପ୍ରକାଶ। ସ୍ଥାନୀୟ ସ୍କୁଲ ଓ କମ୍ୟୁନିଟି ସେଣ୍ଟରଗୁଡ଼ିକୁ ଆଶ୍ରୟସ୍ଥଳୀ କରାଯାଇ ଲୋକମାନଙ୍କୁ ରଖାଯାଇଛି। ନିଖୋଜ ଥିବା ବ୍ୟକ୍ତିଙ୍କୁ ଖୋଜାଖୋଜି ଚାଲିଛି। ପ୍ରବଳ ବର୍ଷା ଯୋଗୁ ଭୂସ୍ଖଳନ ଘଟି ପୋଲ ଭାଙ୍ଗିଯିବାରୁ ଲୋକମାନଙ୍କ ଘରଦ୍ୱାର ଭସାଇ ନେଇଥିଲା। ନେପାଳର ନାରାୟଣୀ ଓ ଅନ୍ୟ କେତେକ ନଦୀରେ ବନ୍ୟା ଦେଖାଦେଇଛି। ଚଳିତ ସପ୍ତାହରେ ଆସାମରେ ଅଧିକ ବର୍ଷା ହେବାର ସମ୍ଭାବନା ଥିବା ପାଣିପାଗ ବିଭାଗ କହିଛି।

୨୪ ଘଣ୍ଟାରେ ୭୮ ହଜାର ଆକ୍ରାନ୍ତ

ୱାଶିଂଟନ/ବ୍ରାସିଲିଆ/ନୂଆଦିଲ୍ଲୀ,୧୩।୭

- ୫.୭୨ ଲକ୍ଷରୁ ଅଧିକ ଲୋକଙ୍କ ଜୀବନ ଗଲାଣି
- ଆକ୍ରାନ୍ତଙ୍କ ସଂଖ୍ୟା ୧.୩୧ କୋଟି ଟପିଲା
- ଭାରତରେ ସଂକ୍ରମିତଙ୍କ ସଂଖ୍ୟା ୯ ଲକ୍ଷ

ମହାମାରୀ କରୋନାର ପ୍ରକୋପ ହୁ ହୁ ହୋଇ ମାଡ଼ିଚାଲିଛି। ଲୋକମାନେ ଆତଙ୍କିତ ଅବସ୍ଥାରେ ଅଛନ୍ତି। ବିଶ୍ୱର ୨୧୩ ଦେଶରେ ବିଦ୍ୟୁତ୍ ବେଗରେ ମାଡ଼ିଚାଲିଛି ଏହି ଭୂତାଣୁ। କେବଳ ଆମେରିକାରେ ୩୪.୩୦ ଲକ୍ଷରୁ ଅଧିକ ଲୋକ ସଂକ୍ରମିତ ହୋଇଥିବା ବେଳେ ବ୍ରାଜିଲରେ ୧୮.୬୬ ଲକ୍ଷ ଓ ଭାରତରେ ୯ ଲକ୍ଷରୁ ଊର୍ଦ୍ଧ୍ୱ ଏହି ଜାଲ ଭିତରେ ଛନ୍ଦିହୋଇ ରହିଛନ

କରୋନାରୁ ଯଦି ଜିତିବାର ଅଛି ତେବେ... ଘରେ ରୁହନ୍ତୁ, ଦୁଇ ଗଜର ଦୂରତା ବଜାୟ ରଖନ୍ତୁ, ମାସ୍କ ପିନ୍ଧନ୍ତୁ ଏବଂ ବାରମ୍ବାର ହାତ ଧୁଅନ୍ତୁ (ଜନହିତରେ ଜାରି)

ଇମ୍ୟୁନିଟି ବଢ଼ାଏ, ବାହ୍ୟ ରୋଗରୁ ସୁରକ୍ଷା ଦିଏ

Bafna Biotech

ISO 9001:2015 Certified Company
WHO-GMP Certified Company

Tulsi Vita

JUICE

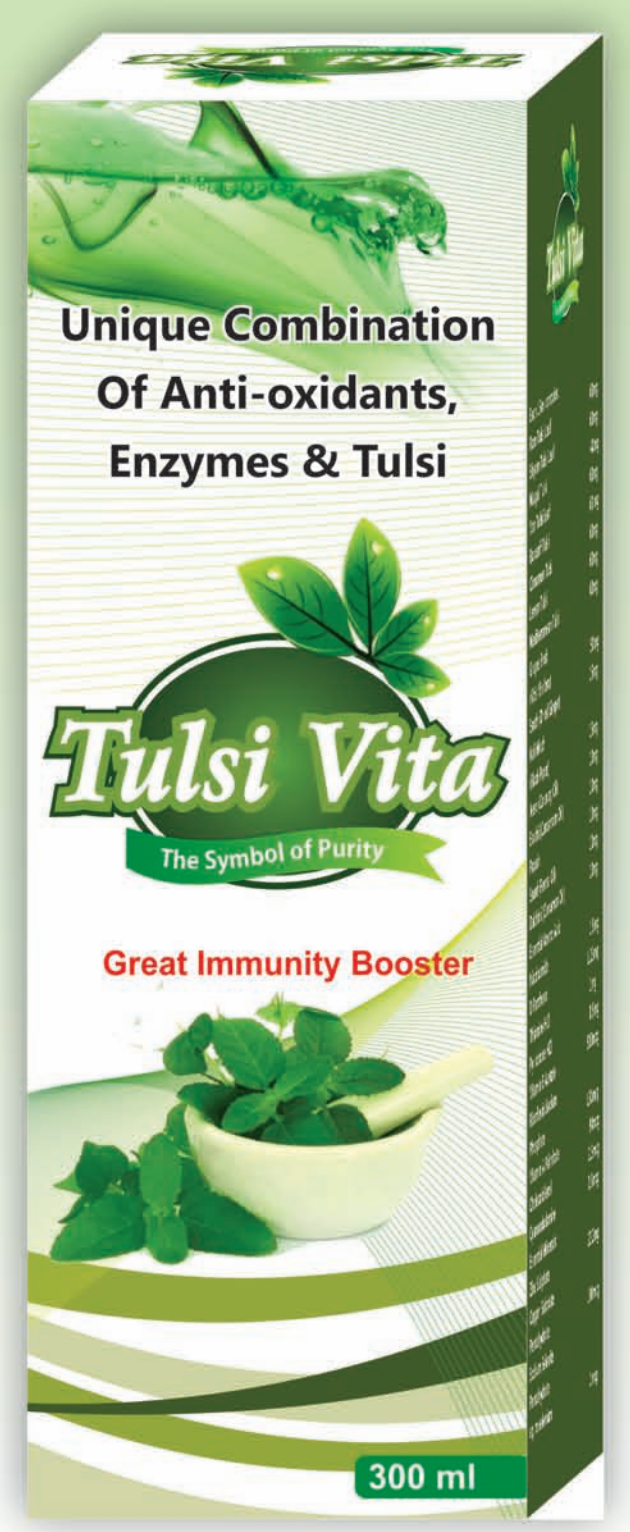

- କଫ, ତନ୍ତୁ
- ଶାରୀରିକ ଦୁର୍ବଳତା
- ଶ୍ୱାସକ୍ରିୟାରେ କଷ୍ଟ
- କାଶ, ଥଣ୍ଡା
- ଦୁଃଶ୍ଚିନ୍ତା, ମୁଣ୍ଡ ବିନ୍ଧା
- ନିଦ ନ ହେବା
- ପେଟ ଓ ଯକୃତ ସମ୍ବନ୍ଧୀୟ ରୋଗ
- ଏଲର୍ଜି
- ଯାଦୁ, କୁଣ୍ଡିଆ
- ମ୍ୟାଲେରିଆ, ଜଣ୍ଡିସ୍
- ମାଇଗ୍ରେନ୍
- ମୂତ୍ର ସମ୍ବନ୍ଧୀୟ ରୋଗ
- ବ୍ରଣ, କାଠବ୍ରଣ, ଦାଗ
- କୋଷ୍ଠକାଠିନ୍ୟ, ଏସିଡିଟି
- ମୁଖ ଦୁର୍ଗନ୍ଧ
- ଗଣ୍ଠି, ଆଣ୍ଠୁ ବ୍ୟଥା

ଦୈନିକ 30 ml ତୁଳସୀ ଭିଟା ଏକ ଗ୍ଲାସ୍ ଗରମ ପାଣିରେ ମିଶାଇ ପିଇବା ଅତ୍ୟନ୍ତ ଲାଭକାରୀ ହୋଇଥାଏ ।

ଥରେ ନିଶ୍ଚୟ ପ୍ରୟୋଗ କରି ଦେଖନ୍ତୁ ।

www.bafnabiotech.com

Linkedin /bafna.biotech

For any Enquiry : 08989405858, 09425504640

ଆଜିର ଗନ୍ତବ୍ୟ

ଆମ ପାଖରେ ୭୫ ବିଧାୟକ ଥିଲେ ହେଁ ବହୁ ବିଧାୟକ ସାମିଲ ହେବାକୁ ଚାହୁଁଛନ୍ତି।
– ସତିଶ ପୁନିଆ, ରାଜସ୍ଥାନ ପ୍ରଦେଶ ଭାଜପା ଅଧ୍ୟକ୍ଷ

ଜନ୍ମଦିନର ଶୁଭେଚ୍ଛା

ନାମ: .....
ବୟସ:.....
ଜନ୍ମ ତାରିଖ: .....

ଅସିତ୍
ପରିବାରବର୍ଗ

ମୁକେଶ୍
ପରିବାରବର୍ଗ

ରାଜ୍ ଶେଖର୍
ପରିବାରବର୍ଗ

ଏଠାରେ ୨ X ୨ ସେ.ମି. ଫଟୋ ଲଗାନ୍ତୁ

ସର୍ତ୍ତାବଳୀ: ଏହି କୁପନ ବ୍ୟବହାର କରି ସମ୍ପୂର୍ଣ୍ଣ ମାଗଣାରେ ଜନ୍ମଦିନର ଶୁଭେଚ୍ଛା ଜଣାନ୍ତୁ। ଫଟୋଗ୍ରାଫ ସହିତ କୁପନଟି ପ୍ରକାଶନ ତାରିଖର ୭ ଦିନ ପୂର୍ବରୁ ଜନ୍ମଦିନ ଶୁଭେଚ୍ଛା, ଧରିତ୍ରୀ, ବି-୨୬, ରସୁଲଗଡ ଶିଳ୍ପାଞ୍ଚଳ, ଭୁବନେଶ୍ୱର-୧୦ ଠିକଣାରେ ପହଞ୍ଚିବା ଆବଶ୍ୟକ।

୭୫ ହଜାର କୋଟି ନିବେଶ କରିବ ଗୁଗଲ

- ମୋଦିଙ୍କ ସହ ଆଲୋଚନା କଲେ ସିଇଓ ସୁନ୍ଦର ପିଚାଇ
- ଆଗାମୀ ୫-୭ ବର୍ଷରେ ହେବ ନିବେଶ

ନୂଆଦିଲ୍ଲୀ,୧୩।୭

ସର୍ଚ୍ଚ ଇଞ୍ଜିନ ଗୁଗଲ ଆଗାମୀ ୫ରୁ ୭ ବର୍ଷରେ ଭାରତ ବଜାରରେ ୭୫ ହଜାର କୋଟି ଟଙ୍କା ନିବେଶ କରିବ। ପ୍ରଧାନମନ୍ତ୍ରୀ ନରେନ୍ଦ୍ର ମୋଦିଙ୍କ ସହ ଗୁଗଲ ଏବଂ ଆଲ୍‌ଫାବେଟ୍ ମୁଖ୍ୟ କାର୍ଯ୍ୟନିର୍ବାହୀ ଅଧିକାରୀ(ସିଇଓ) ସୁନ୍ଦର ପିଚାଇ ସୋମବାର ଆଲୋଚନା କରିବା ପରେ ଏହା ସ୍ପଷ୍ଟ କରିଛନ୍ତି। ଏହି ଅବସରରେ ମୋଦି ବିଶ୍ୱ ମହାମାରୀ ପାଇଁ ଉପୁଜିଥିବା ବିଭିନ୍ନ ଚ୍ୟାଲେଞ୍ଜ ଏବଂ ନୂଆ କାର୍ଯ୍ୟ ସଂସ୍କୃତି ସମ୍ପର୍କରେ ପିଚାଇଙ୍କ ସହ ଆଲୋଚନା କରିଛନ୍ତି।

ପ୍ରଧାନମନ୍ତ୍ରୀ ମୋଦିଙ୍କ ସହ ସିଇଓ ପିଚାଇ ଆଲୋଚନା ସାରିବା ପରେ 'ଗୁଗଲ ଫର୍ ଇଣ୍ଡିଆ' ଭର୍ଚୁଆଲ କନଫରେନ୍ସର ୬ଷ୍ଠ ସଂସ୍କରଣରେ ଅଭିଭାଷଣ ରଖିଛନ୍ତି। ଏହି ଅବସରରେ ସେ ଭାରତ ବଜାର ଲାଗି ବିସ୍ତୃତ ଯୋଜନା ସମ୍ପର୍କରେ ଘୋଷଣା କରିଥିଲେ। କମ୍ପାନୀ ଘରୋଇ ବଜାର ଲାଗି ଏକ ଡିଜିଟାଇଜେଶନ ଫଣ୍ଡ ସ୍ଥାପନ କରିଛି। ଏହାଦ୍ୱାରା୧୦ ବିଲିୟନ ଡଲାର(ପ୍ରାୟ ୭୫ ହଜାର କୋଟି) ଟଙ୍କା ଆଗାମୀ ୫ରୁ ୭ ବର୍ଷ ମଧ୍ୟରେ ନିବେଶ ଯୋଜନା ରଖାଯାଇଛି ବୋଲି ପିଚାଇ ସ୍ପଷ୍ଟ କରିଛନ୍ତି। ଏହି ନିବେଶ ଇକ୍ୱିଟି, ସହଭାଗିତା, ପରିଚାଳନା, ଭିତ୍ତିଭୂମି ତଥା ଇକୋସିଷ୍ଟମ ବିକାଶ କ୍ଷେତ୍ରରେ ହେବ।

ଗୁଗଲର ଏହି ନିବେଶ ଯୋଜନା ଭାରତର କୃଷକ ଏବଂ ଯୁବବର୍ଗଙ୍କ ଜୀବନକୁ ପରିବର୍ତ୍ତନ କରିବା ଦିଗରେ ଏକ ଗୁରୁତ୍ୱପୂର୍ଣ୍ଣ ଯୋଗଦାନ ରଖିବ ବୋଲି ମୋଦି ଟୁଇଟ ଯୋଗେ ସୂଚନା ଦେଇଛନ୍ତି। ସେ କହିଛନ୍ତି, ଶିକ୍ଷା, ଡିଜିଟାଲ ଇଣ୍ଡିଆ, ଡିଜିଟାଲ ପେମେଣ୍ଟ ଭଳି ବିଭିନ୍ନ ଦିଗରେ ଗୁଗଲ ଭାରତ ବଜାରରେ କାର୍ଯ୍ୟ କରୁଥିବାରୁ ଏହାକୁ ନେଇ ଅତ୍ୟନ୍ତ ଖୁସି। ଟୁଇଟର ଉତ୍ତରରେ ପିଚାଇ କହିଛନ୍ତି, ଗୁଗଲର ଫୋକସ ଏରିଆ ମଧ୍ୟରେ ଭାରତୀୟଙ୍କୁ ସେମାନଙ୍କ ନିଜସ୍ୱ ଭାଷାରେ ସହଜରେ ସୂଚନା ଉପଲବ୍ଧ କରାଇବା, ଭାରତୀୟଙ୍କ ଆବଶ୍ୟକତା ଆଧାରରେ ନୂଆ ପ୍ରଡକ୍ଟ ଏବଂ ସେବା ଭିତ୍ତିଭୂମି ଗଠନ, ଡିଜିଟାଲ ସଂସ୍କାର ଦ୍ୱାରା ବାଣିଜ୍ୟିକ ସଂସ୍ଥାଗୁଡ଼ିକୁ ସଶକ୍ତ କରାଇବା ସହ ଶିକ୍ଷା, ସ୍ୱାସ୍ଥ୍ୟ ଏବଂ କୃଷି କ୍ଷେତ୍ରରେ ଟେକ୍ନୋଲୋଜି ଏବଂ ଆର୍ଟିଫିସିଆଲ ଇଣ୍ଟେଲିଜେନ୍ସ ବ୍ୟବହାର ଦ୍ୱାରା ଘରୋଇ ବଜାରର ବିକାଶ ସାଧନ ଦିଗରେ କାର୍ଯ୍ୟକ୍ରମ ଜାରି ରହିବ।

ବିଧାନସଭା ଅଧିବେଶନ: ସରକାରଙ୍କ...

ପ୍ରଥମ ପୃଷ୍ଠାରୁ...

ବିଧାନସଭା କର୍ମଚାରୀଙ୍କ ମା'ଙ୍କ କରୋନା ପଜିଟିଭ ବାହାରିବା ପରେ ସମସ୍ତ ଗୃହ କମିଟି ବୈଠକକୁ ବନ୍ଦ କରିଦିଆଯାଇଛି। ଏହାସହ ସମସ୍ତ କର୍ମଚାରୀଙ୍କୁ କରୋନା ଟେଷ୍ଟିଂ କରି ଆସିବାକୁ କୁହାଯାଇଛି। ଏଭଳିସ୍ଥିତିରେ ବିଧାନସଭା ଅଧିବେଶନ ହେବା କଷ୍ଟସାଧ୍ୟ ବୋଲି ମଧ୍ୟ ଅନେକେ ମତ ରଖିଛନ୍ତି। ଅନ୍ୟପଟେ ମୁଖ୍ୟମନ୍ତ୍ରୀ ନବୀନ ପଟ୍ଟନାୟକ ଏ ସମ୍ପର୍କରେ ବାଚସ୍ପତି ସୂର୍ଯ୍ୟନାରାୟଣ ପାତ୍ରଙ୍କ ସହ ଆଲୋଚନା କରିବା ସହ ପାର୍ଲାମେଣ୍ଟ ଅଧିବେଶନ କେବେ ଆରମ୍ଭ ହେବ ଏବଂ ଏଥିପାଇଁ କି ପ୍ରକାର ଏସ୍‌ଓପି ଜାରି ହେବ, ତା ଉପରେ ନଜର ରଖିବାକୁ କହିଛନ୍ତି। ଏନେଇ ପାତ୍ରଙ୍କ ମତାମତ ଲୋଡ଼ାଯିବାରୁ ସେ କହିଛନ୍ତି ଯେ, ଲୋକ ସଭା ବାଚସ୍ପତି ଏବଂ ବିଭିନ୍ନ ରାଜ୍ୟର ବାଚସ୍ପତିଙ୍କ ସହ ଆଲୋଚନା ଜାରି ରଖିଛି। ଅନ୍ୟ ରାଜ୍ୟଗୁଡ଼ିକ କିପରି ବିଧାନସଭା ଆରମ୍ଭ କରିବେ ତା'ଉପରେ ନଜର ରଖିଛୁ। ସେହିପରି ପାର୍ଲାମେଣ୍ଟ ଅଧିବେଶନ ମଧ୍ୟ କିପରି ଚାଲିବ ସେନେଇ ଆସନ୍ତା ୫ଦିନ ମଧ୍ୟରେ ଏସ୍‌ଓପି ଜାରି ହେବ। ଏହାପରେ ତାହାକୁ ଦେଖି ବିଧାନସଭା ଆରମ୍ଭ ନେଇ ଚିନ୍ତା କରାଯିବ ବୋଲି ସେ କହିଛନ୍ତି।

ସେହିପରି ନିକଟରେ ୮ଟି ଗୁରୁତ୍ୱପୂର୍ଣ୍ଣ ଅଧ୍ୟାଦେଶକୁ କ୍ୟାବିନେଟ୍‌ରେ ମଞ୍ଜୁରୀ ମିଳିଛି। ଏହା ରାଜ୍ୟପାଳଙ୍କ ଅନୁମୋଦନ ପାଇଥିବାରୁ ବିଧାନସଭା ଅଧିବେଶନରେ ପାରିତ ହେବାର ଅଛି। ଯଦି ନିର୍ଦ୍ଦିଷ୍ଟ ସମୟ ମଧ୍ୟରେ ଅଧିବେଶନ ନ ବସେ ତେବେ ଏହା କାଟ ଖାଇଯିବାର ସମ୍ଭାବନା ସୃଷ୍ଟି ହୋଇଛି। କରୋନା ଯୋଗୁ ରାଜ୍ୟରେ ରାଜସ୍ୱ ଆଦାୟ ସମ୍ପୂର୍ଣ୍ଣ ବ୍ୟାଘାତ ହୋଇଛି। ତେଣୁ ସରକାରଙ୍କ ଅର୍ଥ ବିଭାଗ ସରକାରୀ ଅଧିକାରୀଙ୍କ ଖର୍ଚ୍ଚ କାଟ କରିବା ସହ ବିଭିନ୍ନ ସ୍ୱତନ୍ତ୍ର ପ୍ରକଳ୍ପ ବନ୍ଦ କରିବାକୁ ମଧ୍ୟ ନିଷ୍ପତ୍ତି ନେଇଛି। ଏପରିସ୍ଥିତିରେ ବିରୋଧୀ ରାଜ୍ୟ ରାଜକୋଷର ସ୍ଥିତି ସମ୍ପର୍କରେ ଆଲୋଚନା ପାଇଁ ଦାବି ଚଳାଇଛନ୍ତି। ତେଣୁ ରାଜ୍ୟ ସରକାର ବିଧାନସଭା ଚଲାଇବା ଲାଗି କିଛି ସ୍ୱତନ୍ତ୍ର ପଦକ୍ଷେପ ଗ୍ରହଣ କରିବେ ନା ନାହିଁ ତାହା ସବୁଠାରୁ ବଡ଼ ପ୍ରଶ୍ନ। ସମସ୍ତ ବିଧାୟକଙ୍କ କୋଭିଡ୍ ଟେଷ୍ଟ କରାଇ ଅଧିବେଶନ ହେବ ବୋଲି ଶୁଣାଯାଉଥିବାବେଳେ ଅନ୍ୟପଟେ ନିର୍ଦ୍ଦିଷ୍ଟ କେତେ ପ୍ରତିଶତ ବିଧାୟକଙ୍କ ଟେଷ୍ଟ କରାଇ ଅଧିବେଶନ ସାରି ଦେବାକୁ ସରକାର ଚିନ୍ତା କରୁଥିବା ମଧ୍ୟ ଆଲୋଚନା ହେଉଛି।

ଏଭଳି ଏକ ସ୍ଥିତିରେ ଗତ ଏକମାସ ମଧ୍ୟରେ ରାଜ୍ୟର ଦୁଇଜଣ ବିଧାୟକଙ୍କ ମୃତ୍ୟୁ ଘଟିଛି। ଜୁନ୍ ୧୭ତାରିଖରେ ବାଲେଶ୍ୱର ସଦର ବିଧାୟକ ମଦନମୋହନ ଦତ୍ତଙ୍କ ପରଲୋକ ଘଟିଥିବାବେଳେ ଗତ ୬ତାରିଖରେ ଜଗତ୍‌ସିଂହପୁର ଜିଲା ତିର୍ତ୍ତୋଲ ବିଧାୟକ ତଥା ପୂର୍ବତନ ମନ୍ତ୍ରୀ ବିଷ୍ଣୁ ଦାସଙ୍କ ଦେହାନ୍ତ ଘଟିଛି। ଦୁଇ ବିଧାୟକଙ୍କ ମୃତ୍ୟୁ ପରେ ଉପରୋକ୍ତ ଦୁଇ ସ୍ଥାନରେ ଯଥାକ୍ରମେ ଡିସେମ୍ବର ୧୭ ଏବଂ ଜାନୁୟାରୀ ୬ ତାରିଖ ସୁଦ୍ଧା ଉପନିର୍ବାଚନ ହେବ। ଯଦି କରୋନା ସ୍ଥିତିରେ ସୁଧାର ନ ଆସେ ଧାର୍ଯ୍ୟ ସମୟ ମଧ୍ୟରେ ଉପନିର୍ବାଚନ କିପରି ହେବ ତାକୁ ନେଇ ଚିନ୍ତା ବଢ଼ିଲାଣି। ଯଦିଓ ଉପନିର୍ବାଚନ ସମ୍ପର୍କରେ ନିର୍ବାଚନ କମିଶନଙ୍କ ପକ୍ଷରୁ ତାରିଖ ଘୋଷଣା ହେବ, ତଥାପି ସରକାରଙ୍କ ମଧ୍ୟ କିଛି ଭୂମିକା ରହୁଛି। ନିର୍ବାଚନରେ ସରକାରୀ କର୍ମଚାରୀ ଏବଂ ପୋଲିସ ପ୍ରଶାସନର ସହଯୋଗ ମଧ୍ୟ ରହିବ। ଏସବୁକୁ ନେଇ ସରକାର ବର୍ତ୍ତମାନଠାରୁ ଯୋଜନା ପ୍ରସ୍ତୁତ କରିବା ଆରମ୍ଭ କରିଥିବା ଜଣାପଡ଼ିଛି।

ପୁଣି ୬ ମୃତ,...

ପ୍ରଥମ ପୃଷ୍ଠାରୁ...

ସମସ୍ୟା ରହିଥିବାବେଳେ ୪୯ବର୍ଷୀୟ ବ୍ୟକ୍ତି ମଧ୍ୟ ମଧୁମେହରେ ପୀଡ଼ିତ ଥିଲେ। ସେହିପରି ଭୁବନେଶ୍ୱରର ୬୭ବର୍ଷୀୟ ପୁରୁଷ ଜଣକ ମଧୁମେହ ଓ ଉଚ୍ଚ ରକ୍ତଚାପ ସହ କ୍ରୋନିକ୍ କିଡ୍‌ନୀ ରୋଗରେ ପୀଡ଼ିତ ଥିଲେ। (କ୍ରୋନିକ୍ କିଡ୍‌ନୀ ରୋଗ ଏଭଳି ଏକ ସ୍ଥିତି ଯାହା ଦ୍ୱାରା ବ୍ୟକ୍ତିର ଦୁଇଟି କିଡ୍‌ନୀ ଧୀରେ ଧୀରେ କାମ କରିବା ବନ୍ଦ କରି ଦେଇଥାଏ)। କଟକରେ କରୋନାରେ ମୃତ୍ୟୁ ଘଟିଥିବା ଆକ୍ରାନ୍ତ ଜଣକ ପୁରୁଷ ଓ ତାଙ୍କ ବୟସ ୪୦ବର୍ଷ ହେବ। ଫଳରେ ଏବେ ଗଞ୍ଜାମରେ କରୋନାଜନିତ ମୃତ୍ୟୁ ସଂଖ୍ୟା ୪୩କୁ ବୃଦ୍ଧି ପାଇଥିବାବେଳେ ଖୋର୍ଦ୍ଧାରେ ୧୦ ଓ କଟକରେ ୭ରେ ପହଞ୍ଚିଛି। ଏହାବ୍ୟତୀତ ରାଜ୍ୟରେ ଆଉଜଣେ କରୋନା ରୋଗୀଙ୍କର ମଧ୍ୟ ମୃତ୍ୟୁ ଘଟିଛି। ଯଦିଓ ତାଙ୍କର କରୋନା ପଜିଟିଭ୍ ଥିଲା, କିନ୍ତୁ ଅନ୍ୟ ରୋଗରେ ମୃତ୍ୟୁ ଘଟିଥିବା ସ୍ୱାସ୍ଥ୍ୟ ବିଭାଗ ପକ୍ଷରୁ କୁହାଯାଇଛି। ଗଞ୍ଜାମ ଜିଲାର ମୃତ ଏହି ୧୭ବର୍ଷୀୟ ଯୁବକଜଣକ କ୍ୟାନସର ରୋଗରେ ପୀଡିତ ଥିଲେ। ଫଳରେ ରାଜ୍ୟରେ ଏବେ ୨୧ଜଣ କରୋନା ଆକ୍ରାନ୍ତ ଅନ୍ୟ ରୋଗରେ ମଲେଣି। ସେପଟେ ୨୪ ଘଣ୍ଟାରେ ରାଜ୍ୟର ୨୩ଟି ଜିଲାରୁ ଆଉ ୬୧୬ଜଣ କରୋନା ପଜିଟିଭ୍ ଚିହ୍ନଟ ହୋଇଛନ୍ତି। ୪୧୫ଜଣ ସଙ୍ଗରୋଧ କେନ୍ଦ୍ରରୁ ଚିହ୍ନଟ ହୋଇଥିବାବେଳେ ୨୦୧ଜଣ ସ୍ଥାନୀୟ ଆକ୍ରାନ୍ତ ରହିଥିବା ସୂଚନା ଓ ଲୋକ ସମ୍ପର୍କ ବିଭାଗ ପକ୍ଷରୁ ସୂଚନା ଦିଆଯାଇଛି। ପ୍ରତିଦିନ ଭଳି ଏଥର ମଧ୍ୟ ଗଞ୍ଜାମରୁ ସର୍ବାଧିକ ୨୮୩ଜଣ କରୋନା ସଂକ୍ରମିତ ଚିହ୍ନଟ ହୋଇଛନ୍ତି। ଫଳରେ ଏହି ଜିଲାରେ ମୋଟ ସଂକ୍ରମିତ ସଂଖ୍ୟା ୪,୧୪୭କୁ ବୃଦ୍ଧି ପାଇଛି। ଅନ୍ୟ ନୂଆ ଆକ୍ରାନ୍ତଙ୍କ ମଧ୍ୟରୁ କୋରାପୁଟରୁ ୫୦, ନବରଙ୍ଗପୁର ୪୦, ବରଗଡ଼ ୩୧, ଖୋର୍ଦ୍ଧା ୨୯, ବାଲେଶ୍ୱର ୨୭, କଟକ ଓ କେନ୍ଦୁଝରରୁ ୨୩ଜଣ ଲେଖାଏ, ଜଗତ୍‌ସିଂହପୁର ୧୮, ଯାଜପୁର ୧୭, ମାଲକାନଗିରି ୧୪, ମୟୂରଭଞ୍ଜ ୧୩, ଝାରସୁଗୁଡ଼ା ୧୧, ଅନୁଗୋଳ ଓ ଢେଙ୍କାନାଳରୁ ୭ଜଣ ଲେଖାଏ, କନ୍ଧମାଳ ୬, ନୂଆପଡ଼ା ଓ ସୁନ୍ଦରଗଡ଼ରୁ ୫ଜଣ ଲେଖାଏ, ପୁରୀ, ଭଦ୍ରକ, ବଲାଙ୍ଗୀରରୁ ୨ଜଣ ଲେଖାଏ, କେନ୍ଦ୍ରାପଡ଼ା ଓ ଗଜପତିରୁ ଜଣେ ଲେଖାଏ ରହିଛନ୍ତି। ରାଜ୍ୟରେ ମୋଟ ଆକ୍ରାନ୍ତଙ୍କ ସଂଖ୍ୟା ୧୩,୭୩୭କୁ ବୃଦ୍ଧି ପାଇଛି। ୫୦୫ଜଣ କରୋନାରୁ ଆରୋଗ୍ୟଲାଭ କରି ହସ୍ପିଟାଲରୁ ଡିସ୍‌ଚାର୍ଜ ହୋଇଛନ୍ତି।

ଓଡ଼ିଶା ପାସ୍...

ଜଣାଇଛନ୍ତି। ସୂଚନାଯୋଗ୍ୟ, ଚଳିତବର୍ଷ କରୋନା ଯୋଗୁ ଅନେକ ପରୀକ୍ଷା ବାତିଲ କରାଯାଇଥିଲା। ଛାତ୍ରୀଛାତ୍ରମାନେ ସବୁଠୁ ଭଲ କରିଥିବା ବିଷୟର ନମ୍ବରକୁ ଆଧାର କରି ବାକି ଥିବା ବିଷୟଗୁଡ଼ିକରେ ମୂଲ୍ୟାୟନ କରାଯାଇଛି। ତେବେ ଏହି ରେଜଲ୍ଟରେ ଯେଉଁ ଛାତ୍ରୀଛାତ୍ରମାନେ ଖୁସି ନ ଥିବେ କିମ୍ବା କେହି ନିଜ ନମ୍ବର ବଢ଼ାଇବାକୁ ଚାହୁଁଥିବେ, ସେମାନଙ୍କ ପାଇଁ ଆଉ ଏକ ସୁଯୋଗ ରହିଛି। ଜୁଲାଇ ୧ରୁ ୧୫ ମଧ୍ୟରେ ଯେଉଁ ବିଷୟବସ୍ତୁଗୁଡ଼ିକର ପରୀକ୍ଷା ହୋଇଥାଆନ୍ତା, ସେହି ବିଷୟରେ ଛାତ୍ରୀଛାତ୍ରମାନେ ଚାହିଁଲେ ପରୀକ୍ଷା ଦେଇପାରିବେ। ତେବେ ଯେଉଁମାନେ ଏହି ବିଷୟରେ ଇଚ୍ଛାଧୀନ ଭାବେ ପରୀକ୍ଷା ଦେବେ ସେମାନଙ୍କ ପରୀକ୍ଷା ଫଳକୁ ଫାଇନାଲ ବୋଲି ଧରାଯିବ। ସେପଟେ ନୂଆ ଆଧାରରେ ମୂଲ୍ୟାଙ୍କନ ହୋଇଥିବାରୁ ୪୦୦ଛାତ୍ରୀଛାତ୍ରଙ୍କ ମୂଲ୍ୟାଙ୍କନ ହୋଇପାରି ନାହିଁ। ତେବେ ସେମାନଙ୍କ ରେଜଲ୍ଟ ପରେ ପ୍ରକାଶ ପାଇବ ବୋଲି ବୋର୍ଡର ଜଣେ ବରିଷ୍ଠ ଅଧିକାରୀ କହିଛନ୍ତି।

୩୧ ସୁଦ୍ଧା ମାଟ୍ରିକ...

ସୋମବାର ସୂଚନା ଦେଇଛନ୍ତି। ଚଳିତ ବର୍ଷ ରାଜ୍ୟର ୨୮୮୮ଟି କେନ୍ଦ୍ରରେ ୫ଲକ୍ଷ ୬୦ହଜାର ଛାତ୍ରୀଛାତ୍ର ମାଟ୍ରିକ୍ ପରୀକ୍ଷା ଦେଇଥିଲେ। ୧୦୦୦ଟି ସମ୍ବେଦନଶୀଳ କେନ୍ଦ୍ରରେ ସିସିଟିଭି ଲଗାଯାଇଥିଲା। ସେହିପରି ୬୦ କେନ୍ଦ୍ରରେ ଖାତାଦେଖା ଚାଲିଥିଲା। ଖାତାଦେଖା ପାଇଁ ୧୫ ହଜାର ଶିକ୍ଷକ ନିଯୁକ୍ତ ହୋଇଥିଲେ। ଏବେ କେବଳ ପରୀକ୍ଷା ଫଳ ପ୍ରକାଶ ପାଇବ ବୋଲି ମନ୍ତ୍ରୀ କହିଛନ୍ତି। ସେପଟେ ଯୁକ୍ତ୨ ମୂଲ୍ୟାୟନରେ ସମସ୍ୟା ରହୁଥିବା ମନ୍ତ୍ରୀ ଦାଶ ସୂଚନା ଦେଇଛନ୍ତି। ସେ କହିଛନ୍ତି, ଶଟ୍‌ଡାଉନ୍ କଟକଣା ଜାରି ହୋଇଥିବାରୁ ଶିକ୍ଷକମାନେ ମୂଲ୍ୟାୟନ କେନ୍ଦ୍ରକୁ ଆସି ପାରୁନାହାନ୍ତି। ତେଣୁ ଯୁକ୍ତ୨ ଖାତା ମୂଲ୍ୟାୟନରେ ଦେଖାଦେଉଥିବା ଏପରି ସମସ୍ୟା ନେଇ ମୁଖ୍ୟ ଶାସନ ସଚିବଙ୍କୁ ଚିଠି ଲେଖାଯିବ। ମୂଲ୍ୟାୟନ କିପରି ଠିକ୍ ଭାବରେ ହୋଇପାରିବ, ସେନେଇ ଜିଲାପାଳମାନଙ୍କୁ ଅବଗତ କରାଯିବ ବୋଲି ମନ୍ତ୍ରୀ ସୂଚନା ଦେଇଛନ୍ତି। ସୂଚନାଯୋଗ୍ୟ, ରାଜ୍ୟରେ ଉଚ୍ଚ ମାଧ୍ୟମିକ ଶିକ୍ଷା ବୋର୍ଡ ଦ୍ୱାରା ପରିଚାଳିତ ଯୁକ୍ତ୨ କଳା, ବିଜ୍ଞାନ, ବାଣିଜ୍ୟ ବିଷୟରେ ବଳକା ପରୀକ୍ଷାକୁ ରାଜ୍ୟ ସରକାର ବାତିଲ କରିଛନ୍ତି। ବାକି ଥିବା ପରୀକ୍ଷାଗୁଡ଼ିକର ମୂଲ୍ୟାଙ୍କନ ସିବିଏସ୍‌ଇ ବୋର୍ଡ ଦ୍ୱାରା ପ୍ରସ୍ତୁତ ହୋଇଥିବା ମାର୍ଗଦର୍ଶିକା ଅନୁଯାୟୀ ହେବ। ଜୁଲାଇ ୩୧ ସୁଦ୍ଧା ଫଳ ପ୍ରକାଶନ ପାଇଁ ବିଭାଗ ପକ୍ଷରୁ ଚେଷ୍ଟା କରାଯାଉଥିବା ପୂର୍ବରୁ ମନ୍ତ୍ରୀ କହିଥିଲେ। କିନ୍ତୁ ସୋମବାର ଯୁକ୍ତ୨ ମୂଲ୍ୟାୟନ ସମସ୍ୟା ସଂକ୍ରାନ୍ତରେ ମନ୍ତ୍ରୀ କହୁଥିବାରୁ ଫଳ ପ୍ରକାଶନରେ ବିଳମ୍ବ ହେବା ନେଇ ଆଶଙ୍କା ଦେଖାଦେଇଛି।

୧୧ ପଇସା...

ତେଲ ଦର ବୃଦ୍ଧି ଫଳରେ ଇନ୍ଧନ ଦରରେ ପରିବର୍ତ୍ତନ ଦେଖାଯାଇଛି। ଏହାବାଦ ଉଭୟ କେନ୍ଦ୍ର ଓ ରାଜ୍ୟ ସରକାରଙ୍କ ପକ୍ଷରୁ ଲାଗୁ କରାଯାଉଥିବା ଉଚ୍ଚ ପରିମାଣର ଟିକସ ଯୋଗୁ ତେଲ ଦର ଉଚ୍ଚରେ ରହୁଛି। ଜୁନ ୩୦ପରଠାରୁ ପେଟ୍ରୋଲ ଦରରେ କୌଣସି ପରିବର୍ତ୍ତନ କରାଯାଇନାହିଁ। ଶେଷ ଥର ଲାଗି ଜୁଲାଇ ୭ରେ ଡିଜେଲ ଏବଂ ଜୁନ ୨୯ରେ ପେଟ୍ରୋଲ ଦର ପରିବର୍ତ୍ତନ ହୋଇଥିଲା। ବର୍ତ୍ତମାନ ମହାମାରୀ ଯୋଗୁ ଲୋକମାନେ ସମସ୍ୟା ଦେଇ ଗତି କରୁଥିବାରୁ ଲଗାତର ତେଲ ଦର ବୃଦ୍ଧିକୁ ନେଇ ଅସନ୍ତୋଷ ପ୍ରକାଶ ପାଇଛି। ତେଲ ଦର ବୃଦ୍ଧି ଯୋଗୁ ବର୍ତ୍ତମାନ ଲୋକଙ୍କୁ ଡିଜେଲ ଏବଂ ପେଟ୍ରୋଲ ଲିଟର ପିଛା ଯଥାକ୍ରମେ ୧୧.୬୬ ଟଙ୍କା ଏବଂ ପେଟ୍ରୋଲ ୯.୧୭ ଟଙ୍କା ଅତିରିକ୍ତ ଦେୟ ଦେବାକୁ ପଡୁଛି।

ଗେହଲଟଙ୍କୁ ବିଧାୟକଙ୍କ...

ଗେହଲଟ ତାଙ୍କ ସରକାର ନିକଟରେ ସଂଖ୍ୟାଗରିଷ୍ଠତା ଥିବା ଗେହଲଟ ଦାବି କରିଥିବାବେଳେ ଭାଜପା ଘୋଡ଼ାବେପାରରେ ସମ୍ପୃକ୍ତ ରହି ସରକାର ଭାଙ୍ଗିବାକୁ ଷଡ଼ଯନ୍ତ୍ର କରୁଥିବା ଅଭିଯୋଗ କରିଛନ୍ତି। ଅନ୍ୟ ପକ୍ଷରେ ଯଦି ସଂଖ୍ୟାଗରିଷ୍ଠତା ଅଛି ତେବେ ମୁଖ୍ୟମନ୍ତ୍ରୀ ବିଧାୟକମାନଙ୍କୁ ନେଇ ରାଜ୍ୟପାଳଙ୍କ ପାଖକୁ ଯାଆନ୍ତୁ ବୋଲି ପାଇଲଟ କହିଛନ୍ତି। ମୁଖ୍ୟମନ୍ତ୍ରୀଙ୍କ ବାସଭବନ ପଛପାର୍ଶ୍ୱରେ ଥିବା ବଗିଚା ସଂଖ୍ୟାଗରିଷ୍ଠତା ପ୍ରମାଣ ଦେବା ସ୍ଥାନ ନୁହେଁ। ବିଧାନସଭାରେ ସଂଖ୍ୟାଗରିଷ୍ଠତାର ପ୍ରମାଣ ହୋଇଥାଏ ବୋଲି ପାଇଲଟଙ୍କ ଗୋଷ୍ଠୀ ପକ୍ଷରୁ କୁହାଯାଇଛି। ଶକ୍ତି ପ୍ରଦର୍ଶନ ପାଇଁ ଗେହଲଟଙ୍କ ସରକାରୀ ବାସଭବନରେ କଂଗ୍ରେସ ବିଧାୟକ ଦଳ ବୈଠକ ଅନୁଷ୍ଠିତ ହୋଇଥିଲା। ଏହା ଶେଷ ହେବା ପରେ ବିଧାୟକମାନଙ୍କୁ ୪ଟି ବସ୍ ଯୋଗେ ଦିଲ୍ଲୀ-ଜୟପୁର ରାଜପଥ ପାର୍ଶ୍ୱରେ ଥିବା ଫେୟାରମଣ୍ଟ ହୋଟେଲକୁ ନିଆଯାଇଛି। ନିଜେ ଗେହଲଟ ମଧ୍ୟ ବସ୍‌ରେ ହୋଟେଲ ଯାଇଥିବା ଜଣାପଡ଼ିଛି। ଘୋଡ଼ାବେପାର ରୋକିବା ପାଇଁ ଦଳ ପକ୍ଷରୁ ଏଭଳି ପଦକ୍ଷେପ ନିଆଯାଇଥିବା କୁହାଯାଉଛି।

ସରକାରଙ୍କ ପଛରେ ଶତାଧିକ ବିଧାୟକଙ୍କ ସମର୍ଥନ ଥିବା ଗେହଲଟ ଦାବି କରୁଥିବାବେଳେ ପାଇଲଟ ଏହାକୁ ଖଣ୍ଡନ କରିଛନ୍ତି। ଗେହଲଟ ସରକାର ସଂଖ୍ୟାଲଘୁରେ ପରିଣତ ହୋଇଛି। ପାଇଲଟଙ୍କ ପାଖରେ ୩୦ରୁ ଅଧିକ ବିଧାୟକଙ୍କ ସମର୍ଥନ ରହିଥିବା ସେ ଦାବି କରିଛନ୍ତି। ଅନ୍ୟପକ୍ଷରେ ତାଙ୍କ ପାଖରେ ୧୬ରୁ ଅଧିକ ବିଧାୟକ ନ ଥିବା ଗେହଲଟ ଶିବିର ପକ୍ଷରୁ କୁହାଯାଇଛି। ପାଇଲଟଙ୍କୁ ବୁଝାଶୁଝା କରିବା ପାଇଁ ରାହୁଲ ଗାନ୍ଧୀ, ପ୍ରିୟଙ୍କା ଗାନ୍ଧୀଙ୍କ ସମେତ ଶୀର୍ଷ କଂଗ୍ରେସ ନେତାମାନେ ଯୋଗାଯୋଗରେ ଥିବା କୁହାଯାଉଛି। ମୁଖ୍ୟମନ୍ତ୍ରୀଙ୍କ ବିରୋଧରେ ବିଦ୍ରୋହ ନ କରିବା ପାଇଁ ବରିଷ୍ଠ ନେତାମାନେ ପାଇଲଟଙ୍କୁ ପ୍ରବର୍ତ୍ତାଇବା ସହ ତାଙ୍କ ଅଭିଯୋଗର ସମାଧାନ କରାଯିବ ବୋଲି ପ୍ରତିଶ୍ରୁତି ଦେଇଥିବା ଏକ ସୂତ୍ରରୁ ଜଣାପଡ଼ିଛି। ରାହୁଲ, ପ୍ରିୟଙ୍କାଙ୍କ ବ୍ୟତୀତ ଅହମଦ ପଟେଲ, ପି. ଚିଦାମ୍ବରମ ଏବଂ ଏଆଇସିସି ସାଧାରଣ ସମ୍ପାଦକ କେ.ସି. ବେଣୁଗୋପାଳ ପାଇଲଟଙ୍କ ସହ କଥା ହୋଇଥିବା କୁହାଯାଉଛି। ତେବେ ଏହା ଭୁଲ୍ ଖବର ବୋଲି ଅନ୍ୟ ଏକ ସୂତ୍ରରୁ ଜଣାପଡ଼ିଛି। ଗାନ୍ଧୀ ପରିବାର ସଦସ୍ୟଙ୍କ ସହ ପାଇଲଟ ଯୋଗାଯୋଗ କରିନାହାନ୍ତି। ସେ ଭାଜପା ସହ ଆଲୋଚନାରେ ଥିବା ଉକ୍ତ ସୂତ୍ରରୁ କୁହାଯାଇଛ

ସଂକ୍ଷେପରେ

ଅଧିକାରୀ ବିଳମ୍ବରେ ଆସିଲେ ସରକାରୀ ଗାଡ଼ି ପ୍ରତ୍ୟାହାର

ଭୁବନେଶ୍ୱର, ୧୩।୭(ବ୍ୟୁରୋ): ବରିଷ୍ଠ ଅଧିକାରୀଙ୍କୁ ଉଚ୍ଚ ଶିକ୍ଷା ବିଭାଗର କଡ଼ା ତାଗିଦ। ଏଣିକି ବିଳମ୍ବରେ ଅଫିସ୍ ଆସିଲେ ମିଳୁଥିବା ସରକାରୀ ଗାଡ଼ି ସୁବିଧାକୁ ପ୍ରତ୍ୟାହାର କରାଯିବ। ଏନେଇ ଉଚ୍ଚଶିକ୍ଷା ବିଭାଗର ସଚିବ ଶାଶ୍ୱତ ମିଶ୍ର ବିଭାଗୀୟ ଅଧିକାରୀଙ୍କୁ ଏଭଳି ନିର୍ଦ୍ଦେଶ ଦେଇଛନ୍ତି। ଅଫିସ୍ ଆସିବା ପାଇଁ ପୂର୍ବାହ୍ନ ୧୦ଟା ସମୟ ରହିଛି। ଅତି ଜରୁରୀ ପରିସ୍ଥିତିରେ କେହି ସାଢ଼େ ୧୦ଟା ପର୍ଯ୍ୟନ୍ତ ବିଳମ୍ବରେ ଆସିପାରନ୍ତି। ଅଧଘଣ୍ଟା ସମୟ ଛାଡ଼ କରାଯାଇଛି। କିନ୍ତୁ ଅନେକ ବରିଷ୍ଠ ଅଧିକାରୀ ସାଢ଼େ ୧୦ଟା ପରେ ଆସୁଛନ୍ତି। ଏପରି କି ଅଫିସ୍ ଯିବା ଆସିବା ପାଇଁ ସରକାରୀ ଗାଡ଼ି ଦିଆଯାଇଥିଲେ ମଧ୍ୟ ଅନେକ ଅଧିକାରୀ ବିଳମ୍ବରେ ଅଫିସ୍ ଆସୁଛନ୍ତି। ତେଣୁ ଅଗଷ୍ଟ ପହିଲାରୁ ଯଦି ଅଧିକାରୀମାନେ ବିଳମ୍ବରେ ଆସନ୍ତି, ତେବେ ସେମାନଙ୍କଠାରୁ ଗାଡ଼ି ପ୍ରତ୍ୟାହାର କରି ନିଆଯିବ ବୋଲି ବିଭାଗ ପକ୍ଷରୁ ଏକ ବିଧିବଦ୍ଧ ବିଜ୍ଞପ୍ତି ପ୍ରକାଶ ପାଇଛି।

ପୋଲିସ ବିରୋଧରେ ଗର୍ଜିଲା ଭାଜପା

ଭୁବନେଶ୍ୱର, ୧୩।୭(ବ୍ୟୁରୋ): ଦୀର୍ଘ କିଛିଦିନ ଧରି ଭଦ୍ରକ ଜିଲା ଚାନ୍ଦବାଲି ଥାନା ଅନ୍ତର୍ଗତ ଉତୁକୁଡା ଗ୍ରାମ ପଞ୍ଚାୟତରେ ରାଜନୈତିକ ହିଂସା ଲାଗିରହିଛି। ଏହି ହିଂସାରେ ପଞ୍ଚାୟତର ମହିଳାମାନେ ଶିକାର ହୋଇଛନ୍ତି । ବିଜେଡି ସମର୍ଥକମାନେ ତଥା କର୍ମକର୍ତ୍ତାମାନେ ଗ୍ରାମର ମହିଳାଙ୍କ ଉପରେ ଶାରୀରିକ ଓ ମାନସିକ ନିର୍ଯାତନା ଦେଇ ଚାଲିଛନ୍ତି । ଉକ୍ତ ଘଟଣାର ମହିଳା ମୋର୍ଚ୍ଚା ସଭାପତି ସ୍ମୃତି ପଟ୍ଟନାୟକଙ୍କ ନେତୃତ୍ୱରେ ରାଜ୍ୟ ମୁଖପାତ୍ର ସୋନାଲି ସାହୁ ଓ ଭଦ୍ରକ ଜିଲାର ସଭାପତି ହେମନ୍ତ ନନ୍ଦ, ବଦ୍ରି ନାରାୟଣ ଧଳ, ଜିଲା ସମ୍ପାଦକ ଅଭିମନ୍ୟୁ ସେଠୀ, ଜିଲା ମହିଳା ମୋର୍ଚ୍ଚା ସଭାନେତ୍ରୀ ମନସ୍ମିତା ଖୁଣ୍ଟିଆଙ୍କୁ ନେଇ ଗଠିତ ତଦନ୍ତକାରୀ ଟିମ୍ ୧୦ ତାରିଖରେ ଉକ୍ତ ପଞ୍ଚାୟତକୁ ଗସ୍ତ କରି ଘଟଣାର ସରଜମିନ ତଦନ୍ତ କରିଥିଲେ । ଉକ୍ତ ପଞ୍ଚାୟତକୁ ଯିବା ବାଟରେ ଅନେକ ସ୍ଥାନରେ ଶତାଧିକ ମହିଳା ବିଜେଡି ଗୁଣ୍ଡାମାନଙ୍କ ଦ୍ୱାରା ହିଂସାର ଶିକାର ହୋଇଥିବା ଘଟଣା ପ୍ରତିନିଧି ଦଳକୁ ଜଣାଇବା ସହ ପୋଲିସର ନିଷ୍କ୍ରିୟତା ବିଷୟରେ ଅବଗତ କରାଇଥିଲେ ବୋଲି ଭାଜପା ମହିଳା ମୋର୍ଚ୍ଚା ସଭାପତି କହିଛନ୍ତି। ଭାଜପା ପ୍ରତିନିଧି ଦଳ ଉତୁକୁଡା ପଞ୍ଚାୟତ ବୁରୁଜାଲ ଗ୍ରାମରେ ପହଞ୍ଚି ଶତାଧିକ ମହିଳାଙ୍କୁ ଭେଟି ହିଂସାକାଣ୍ଡର ତଥ୍ୟ ସଂଗ୍ରହ କରିଛି । ଯଦି ୪୮ ଘଣ୍ଟା ଭିତରେ ସମ୍ପୃକ୍ତ ଆଇଆଇସିଙ୍କ ବିରୋଧରେ କୌଣସି ଦୃଢ଼ କାର୍ଯ୍ୟାନୁଷ୍ଠାନ ନିଆ ନ ଯାଏ ତେବେ ମହିଳା ମୋର୍ଚ୍ଚା ଏ ଘଟଣାକୁ ନେଇ ରାଜ୍ୟ ମାନବାଧିକାର କମିଶନଙ୍କ ପାଖରେ ଫେରାଦ ହେବ ବୋଲି ସ୍ମୃତି ଚେତାବନୀ ଦେଇଛନ୍ତି।

ମୟୂରଭଞ୍ଜ ରାଜମାତାଙ୍କ ପରଲୋକ

ବାରିପଦା ଅଫିସ,୧୩।୭: ମୟୂରଭଞ୍ଜ ରାଜମାତା ଭାରତୀ ରାଜ୍ୟଲକ୍ଷ୍ମୀ ଭଞ୍ଜଦେଓଙ୍କ ରବିବାର ରାତି ପ୍ରାୟ ୧୧ଟାରେ ବାରିପଦା ବେଲଗାଡ଼ିଆସ୍ଥିତ ରାଜପ୍ରାସାଦରେ ପରଲୋକ ଘଟିଛି। ତାଙ୍କୁ ୯୩ବର୍ଷ ହୋଇଥିଲା। ଖବର ପ୍ରଚାରିତ ହେବା ପରେ ସୋମବାର ସକାଳେ ବହୁ ମାନ୍ୟଗଣ୍ୟ ବ୍ୟକ୍ତି ରାଜପ୍ରାସାଦରେ ପହଞ୍ଚି ରାଜମାତାଙ୍କ ଶେଷ ଦର୍ଶନ କରିଥିଲେ। ତାଙ୍କ ବିୟୋଗରେ ଜିଲାରେ ଶୋକର ଛାୟା ଖେଳିଯାଇଛି। ସେ ନେପାଳ ନରେଶ ତ୍ରିଭୁବନଙ୍କ କନ୍ୟା ଓ ମହାରାଜା ପ୍ରତାପ ଚନ୍ଦ୍ର ଭଞ୍ଜଦେଓଙ୍କ ପୁତ୍ରବଧୂ ଥିଲେ। ରାଜମାତା ୧୯୫୨ରେ ମହାରାଜା ପ୍ରଦୀପ ଚନ୍ଦ୍ର ଭଞ୍ଜଦେଓଙ୍କୁ ବିବାହ କରିଥିଲେ। ୨୦୦୦ରେ ମହାରାଜା ପ୍ରଦୀପ ଚନ୍ଦ୍ରଙ୍କ ମୃତ୍ୟୁ ଘଟିଥିଲା। ରାଜମାତା ରାଜ୍ୟଲକ୍ଷ୍ମୀ ପୂର୍ବତନ ମନ୍ତ୍ରୀ ତଥା ମୟୂରଭଞ୍ଜ ମହାରାଜା ପ୍ରବୀଣ ଚନ୍ଦ୍ର ଭଞ୍ଜଦେଓଙ୍କ ମାତା ଅଟନ୍ତି। ସୋମବାର ଅପରାହ୍ନରେ ବାରିପଦା ଶଙ୍ଖପଟାଠାରେ ତାଙ୍କର ଶେଷକୃତ୍ୟ ସମ୍ପନ୍ନ କରାଯାଇଥିଲା।

ହୋମ୍ ଆଇସୋଲେଶନରେ ରହିପାରିବେ କରୋନା ରୋଗୀ

ଭୁବନେଶ୍ୱର, ୧୩।୭(ବ୍ୟୁରୋ)

ସହରାଞ୍ଚଳ, ଜିଲା ଓ ବ୍ଲକ୍ ସଦର ମହକୁମା ପାଇଁ ଲାଗୁ

- ସଂସ୍ଥା ଖୋଲିପାରିବେ କୋଭିଡ୍ କେୟାର ହୋମ୍
- ଜିଲାପାଳ ବା ପୌର ନିଗମ କମିଶନର ସ୍ୱୀକୃତି ଦେବେ
- ଗୁରୁତର ବା ଅନେକ ରୋଗଥିବା ଲୋକଙ୍କୁ ହୋମ୍ ଆଇସୋଲେଶନ ମନା

ଏଣିକି ଲକ୍ଷଣ ନ ଥିଲେ ବା ସାମାନ୍ୟ ଲକ୍ଷଣ ଥିଲେ ହୋମ୍ ଆଇସୋଲେଶନରେ କରୋନା ରୋଗୀ ରହିପାରିବେ। ଲକ୍ଷଣବିହୀନ କୋଭିଡ୍ ପଜିଟିଭ୍ ଲୋକଙ୍କ ଶାରୀରିକ ଓ ମାନସିକ ସୁସ୍ଥତାକୁ ଦୃଷ୍ଟିରେ ରଖି ହୋମ୍ ଆଇସୋଲେଶନ ଓ ହୋମ୍ କେୟାର ପାଇଁ ରାଜ୍ୟ ସରକାର ଅନୁମତି ପ୍ରଦାନ କରିଛନ୍ତି ବୋଲି ମୁଖ୍ୟ ଶାସନ ସଚିବ ଅସିତ୍ ତ୍ରିପାଠୀ କହିଛନ୍ତି। ସୋମବାର ରାଜ୍ୟ ସରକାରଙ୍କ ପକ୍ଷରୁ ଆୟୋଜିତ ଖବରଦାତା ସମ୍ମିଳନୀରେ ସେ ଏ ସମ୍ପର୍କରେ ସୂଚନା ଦେଇ କହିଲେ, ସହରାଞ୍ଚଳ, ଜିଲା ସଦର ମହକୁମା, ବ୍ଲକ୍ ସଦର ମହକୁମା ଆଦିରେ ପଜିଟିଭ୍, ଲକ୍ଷଣବିହୀନ ଏବଂ ସାମାନ୍ୟ ଲକ୍ଷଣଯୁକ୍ତ ବ୍ୟକ୍ତିମାନେ ଏହି ହୋମ୍ ଆଇସୋଲେଶନ ସୁବିଧା ନେଇପାରିବେ। ଏଥିପାଇଁ ସ୍ୱାସ୍ଥ୍ୟ ବିଭାଗ ତରଫରୁ ସ୍ୱତନ୍ତ୍ର ମାର୍ଗଦର୍ଶିକା ଦିଆଯାଇଛି। ଆନୁଷ୍ଠାନିକ କେୟାର ଏବଂ ହୋମ୍ କେୟାର ୟୁନିଟ୍‌ମାନେ ସମସ୍ତ ସର୍ତ୍ତାବଳୀ ପାଳନ କରିବେ। ତେବେ ହୋମ୍ ଆଇସୋଲେଶନ୍‌ରେ ଥିବା ବ୍ୟକ୍ତିମାନଙ୍କର ଗୁରୁତର ଲକ୍ଷଣ ପ୍ରକାଶ ପାଇଲେ ବା ସ୍ୱାସ୍ଥ୍ୟାବସ୍ଥାରେ ଅବନତି ଘଟିଲେ ତୁରନ୍ତ ସ୍ୱାସ୍ଥ୍ୟ ବିଭାଗର ମାର୍ଗଦର୍ଶିକା ଅନୁପାଳନ କରିବେ ବୋଲି ତ୍ରିପାଠୀ କହିଛନ୍ତି। ହୋମ୍ ଆଇସୋଲେଶନରେ ଏଚ୍‌ଆଇଭି ରୋଗୀ, ଅଙ୍ଗ ପ୍ରତିରୋପଣ କରିଥିବା ବ୍ୟକ୍ତି, କ୍ୟାନ୍‌ସର ରୋଗୀ, ହୃଦ୍‌ରୋଗୀ ଏବଂ ଅଧିକ ବୟସ୍କ ଲୋକଙ୍କୁ ରହିବାକୁ ଅନୁମତି ଦିଆଯିବ ନାହିଁ। ଅନ୍ୟପଟେ ଶରୀରରେ ଅନେକ ରୋଗଥିବା ଲୋକଙ୍କୁ ମଧ୍ୟ ହୋମ୍ ଆଇସୋଲେଶନ ମନା। ସେମାନଙ୍କ ସ୍ୱାସ୍ଥ୍ୟ ପ୍ରତି ଅଧିକ ସତର୍କ ରହିବାର ଆବଶ୍ୟକତା ରହିଥିବାରୁ ହୋମ୍ ଆଇସୋଲେଶନ ବାରଣ କରାଯାଇଛି। ଏମାନେ କୋଭିଡ୍ କେୟାର ହୋମ୍‌ରେ ରହିଲେ ଉଚିତ ଚିକିତ୍ସା ମିଳିବ ବୋଲି ସ୍ୱାସ୍ଥ୍ୟ ବିଭାଗ ପକ୍ଷରୁ କୁହାଯାଇଛି।

ଅନ୍ୟପକ୍ଷରେ କୋଭିଡ୍-୧୯ ପରିଚାଳନାକୁ ଅଧିକ ବ୍ୟାପକ ଓ ଦୃଢ଼ୀଭୂତ କରିବା ସହ ଚିକିତ୍ସା କ୍ଷେତ୍ରର ସର୍ବାଧିକ ବ୍ୟବହାର ନିମନ୍ତେ ରାଜ୍ୟ ସରକାର ଆଜି କୋଭିଡ୍ କେୟାର ହୋମ୍, କୋଭିଡ୍ କେୟାର ସେଣ୍ଟର ଏବଂ ହୋମ୍ ଆଇସୋଲେଶନ ବିଷୟରେ କେତେକ ନୂତନ ବ୍ୟବସ୍ଥା କରିଛନ୍ତି। ଏ ବିଷୟରେ ସୂଚନା ଦେଇ ମୁଖ୍ୟ ଶାସନ ସଚିବ କହିଛନ୍ତି, ଅନେକ ସଂସ୍ଥା, ଅନୁଷ୍ଠାନ ଏବଂ କର୍ପୋରେଟ୍ ହାଉସ୍ ସେମାନଙ୍କ କର୍ମଚାରୀଙ୍କ ଆନୁଷ୍ଠାନିକ ପୃଥକବାସ ଏବଂ ଲକ୍ଷଣ ବିହୀନ କେସ୍‌ର ପରିଚାଳନା ପାଇଁ ଅନୁରୋଧ କରିଥିଲେ। ଏହାକୁ ଦୃଷ୍ଟିରେ ରଖି ସରକାର ସେମାନଙ୍କୁ ସ୍ୱାସ୍ଥ୍ୟ ବିଭାଗର ସର୍ତ୍ତାବଳୀ ସହିତ ଅନୁମତି ଦେଇଛନ୍ତି। ସଂସ୍ଥା ଓ ଅନୁଷ୍ଠାନଗୁଡ଼ିକ ନିଜ କର୍ମଚାରୀଙ୍କ ପାଇଁ କୋଭିଡ୍ କେୟାର ହୋମ୍ ଏବଂ କୋଭିଡ୍ କେୟାର ସେଣ୍ଟର ପ୍ରତିଷ୍ଠା କରିପାରିବେ। ଓଡ଼ିଶାର ସମସ୍ତ ପୌର ପରିଷଦ, ଭୁବନେଶ୍ୱର ଓ ଝାରସୁଗୁଡ଼ା ଏୟାରପୋର୍ଟ, ପାରାଦୀପ, ଧାମରା ଏବଂ ଗୋପାଳପୁର ବନ୍ଦର, ପୂର୍ବତଟ ରେଳପଥର ବିଭିନ୍ନ କେନ୍ଦ୍ର, କେନ୍ଦ୍ର ଓ ରାଜ୍ୟ ପରିଚାଳିତ ସାଧାରଣ ଉଦ୍ୟୋଗ, କେନ୍ଦ୍ରୀୟ ଆର୍ମଡ୍ ଫୋର୍ସ, ଜାତୀୟ ବିପର୍ଯ୍ୟୟ ମୁକାବିଲା ଫୋର୍ସ, ଓଡ଼ିଶା ପୋଲିସ, ଓଡ଼ିଶା ଅଗ୍ନିଶମ ସଂସ୍ଥା, କାରାଗାର ନିର୍ଦ୍ଦେଶାଳୟ, କେନ୍ଦ୍ରୀୟ ଅନୁଷ୍ଠାନ, ସରକାରୀ ଓ ବେସରକାରୀ ବିଶ୍ୱବିଦ୍ୟାଳୟ, ମନ୍ଦିର, ମସ୍‌ଜିଦ୍, ଚର୍ଚ୍ଚ, ଗୁରୁଦ୍ୱାର ଆଦି ଧାର୍ମିକ ସଂସ୍ଥା, ଆବାସିକ ୱେଲ୍‌ଫେୟାର ସଂସ୍ଥା, କୌଣସି ସ୍ୱେଚ୍ଛାସେବୀ ଅନୁଷ୍ଠାନ, ଉଭୟ ସରକାରୀ ଓ ବେସରକାରୀ ନିଗମକୁ କୋଭିଡ୍ କେୟାର ହୋମ୍ ଏବଂ କୋଭିଡ୍ କେୟାର ସେଣ୍ଟରକୁ ସ୍ଥାନୀୟ ଜିଲାପାଳ ବା ପୌର ନିଗମ କମିଶନରମାନେ ସ୍ୱାସ୍ଥ୍ୟ ବିଭାଗ ସର୍ତ୍ତାବଳୀ ଅନୁସାରେ ସ୍ୱୀକୃତି ଦେବେ। ଯେଉଁ ସନ୍ଦିଗ୍ଧ ଏବଂ କୋଭିଡ୍ ପଜିଟିଭ୍ ବ୍ୟକ୍ତିଙ୍କର ହୋମ୍ ଆଇସୋଲେଶନ କିମ୍ବା ଉପରୋକ୍ତ ସଂସ୍ଥା ଦ୍ୱାରା ପ୍ରସ୍ତୁତ ଆଇସୋଲେଶନ ସୁବିଧା ନାହିଁ, ସେମାନେ ସରକାରଙ୍କ ଦ୍ୱାରା ପ୍ରସ୍ତୁତ ପୃଥକବାସ କେନ୍ଦ୍ରରେ ରହିବେ ବୋଲି ତ୍ରିପାଠୀ କହିଛନ୍ତି।

ଦୀପକ ମହାନ୍ତି ଇସ୍ପାତ ଓ ଖଣି ବିଭାଗ ଓଏସ୍‌ଡି ନିଯୁକ୍ତ

ଭୁବନେଶ୍ୱର,୧୩।୭(ବ୍ୟୁରୋ)

ଚାକିରିରୁ ଅବସର ନେଇଥିବା ଦୀପକ ମହାନ୍ତିଙ୍କୁ ରାଜ୍ୟ ସରକାର ଇସ୍ପାତ ଓ ଖଣି ବିଭାଗର ଓଏସ୍‌ଡି ତଥା ଅତିରିକ୍ତ ସଚିବ ଭାବେ ପୁନଃ ନିଯୁକ୍ତି ଦେଇଛନ୍ତି। ଆସନ୍ତା ୧ ବର୍ଷ ପର୍ଯ୍ୟନ୍ତ ସେ ଏହି ଦାୟିତ୍ୱରେ ରହିବେ। ଏ ନେଇ ସାଧାରଣ ପ୍ରଶାସନ ବିଭାଗ ପକ୍ଷରୁ ବିଜ୍ଞପ୍ତି ପ୍ରକାଶ କରାଯାଇଛି। ଏଠାରେ ସୂଚନାଯୋଗ୍ୟ ଯେ, ଦୀପକ ଖଣି ନିର୍ଦ୍ଦେଶକ ଭାବେ ଚାକିରିରୁ ଅବସର ନେବା ପରଠାରୁ ରାଜ୍ୟ ସରକାର ତାଙ୍କୁ ପର୍ଯ୍ୟାୟକ୍ରମେ ୮ଥର ଓଏସ୍‌ଡି ଭାବେ ନିଯୁକ୍ତି ଦେଲେଣି। ଖଣି ନିଲାମ ଭଳି ଗୁରୁତ୍ୱପୂର୍ଣ୍ଣ କାର୍ଯ୍ୟ ଥିବାରୁ ତାଙ୍କୁ ପୁନଃ ନିଯୁକ୍ତି ଦିଆଯାଉଥିବା ଶୁଣିବାକୁ ମିଳୁଛି।

ଦୁଇଦିନିଆ ଶଟ୍‌ଡାଉନ୍ ପରେ ସୋମବାର ଚଳଚଞ୍ଚଳ ଭୁବନେଶ୍ୱର ମୁଖ୍ୟରାସ୍ତା ।

ବାହାର ଜିଲାବାସୀଙ୍କୁ ପୁରୀ ସ୍ୱର୍ଗଦ୍ୱାର ମନା
ହାଇକୋର୍ଟରେ ମାମଲା

କଟକ ଅଫିସ,୧୩।୭: କରୋନା ଭୂତାଣୁ ସଂକ୍ରମଣ ରୋକିବା ପାଇଁ ପୁରୀ ସ୍ୱର୍ଗଦ୍ୱାରକୁ ବାହାର ଜିଲାବାସୀଙ୍କୁ ବାରଣ କରାଯାଇଛି। ଏନେଇ ପୁରୀ ଜିଲା ପ୍ରଶାସନ ପକ୍ଷରୁ ନିର୍ଦ୍ଦେଶ ଜାରି ହୋଇଛି। ତେବେ ଏହି ନିର୍ଦ୍ଦେଶକୁ ବିରୋଧକରି ସୋମବାର ହାଇକୋର୍ଟରେ ଏକ ମାମଲା ରୁଜୁ ହୋଇଛି। କଟକର ସାମାଜିକ କର୍ମୀ ସଞ୍ଜିବ କୁମାର ଚିନାରା ଏହି ମାମଲା ରୁଜୁ କରିଛନ୍ତି। ସେ ଆବେଦନରେ ଦର୍ଶାଇଛନ୍ତି ଯେ, ସନାତନ ଧର୍ମରେ ସ୍ୱର୍ଗଦ୍ୱାରର ସ୍ଥାନ ସ୍ୱତନ୍ତ୍ର। ସେଠାରେ ଶେଷକୃତ୍ୟ କରାଗଲେ ମୃତ ବ୍ୟକ୍ତି ସ୍ୱାର୍ଗପ୍ରାପ୍ତି ହୁଅନ୍ତି ବୋଲି ବିଶ୍ୱାସ ରହିଛି। କିନ୍ତୁ ପୁରୀ ଜିଲା ପ୍ରଶାସନ ସ୍ୱର୍ଗଦ୍ୱାର ଉପରେ କଟକଣା ଜାରି କରିଛନ୍ତି। ଏହାକୁ ଚ୍ୟାଲେଞ୍ଜକରି ଆବେଦନକାରୀଙ୍କ ପକ୍ଷରୁ ଉଲ୍ଲେଖ କରାଯାଇଛି ଯେ, କରୋନା ସଂକ୍ରମଣର ଦ୍ୱାହି ଦେଇ ସ୍ୱର୍ଗଦ୍ୱାରକୁ ବାରଣ କରାଯିବା ପ୍ରତ୍ୟେକଙ୍କୁ ଆଘାତ ଦେଇଛି। ଏ ନେଇ ପୁଣୀ ପ୍ରଶାସନକୁ ଜବାବ୍ ତଲବ କରିବାକୁ ଆବେଦନରେ ପ୍ରାର୍ଥନା କରାଯାଇଛି। ମାମଲାରେ କେନ୍ଦ୍ର ସ୍ୱରାଷ୍ଟ୍ର ମନ୍ତ୍ରଣାଳୟ, ଜାତୀୟ ବିପର୍ଯ୍ୟୟ ପରିଚାଳନା କର୍ତ୍ତୃପକ୍ଷ, ସ୍ୱତନ୍ତ୍ର ରିଲିଫ୍ କମିଶନର ଏବଂ ପୁରୀ ଜିଲାପାଳଙ୍କୁ ପକ୍ଷଭୁକ୍ତ କରାଯାଇଛି। ଆବେଦନକାରୀଙ୍କ ପକ୍ଷରୁ ଆଇନଜୀବୀ ରଞ୍ଜନ କୁମାର ରାଉତ ମାମଲା ପରିଚାଳନା କରୁଛନ୍ତି।

ପିଏମ୍ କେୟାର୍ସ ପାଣ୍ଠି ସମୀକ୍ଷା: ବିଜେଡି ସମର୍ଥନକୁ କଂଗ୍ରେସର ବିରୋଧ

ଭୁବନେଶ୍ୱର, ୧୩।୭(ବ୍ୟୁରୋ)

କରୋନା ପାଇଁ ପିଏମ୍ କେୟାର୍ସ ପାଣ୍ଠିର ସମୀକ୍ଷା ପାର୍ଲାମେଣ୍ଟର ପବ୍ଲିକ ଆକାଉଣ୍ଟସ କମିଟି (ପିଏସି) ପ୍ରୟାସକୁ ଭାଜପା ଅଟକାଇବାରେ ସଫଳ ହୋଇଛି। ତାହା ଯେତିକି ଆଶ୍ଚର୍ଯ୍ୟ ଜନକ ଘଟଣା ନୁହେଁ ସ୍ୱଚ୍ଛ ଶାସନର ଡେଙ୍ଗୁରା ପିଟୁଥିବା ବିଜେଡି ପ୍ରତିନିଧି ପିଏମ୍ କେୟାର୍ସ ପାଣ୍ଠିକୁ ପିଏସି ଦ୍ୱାରା ସମୀକ୍ଷା କରିବା ପ୍ରସ୍ତାବକୁ ବିରୋଧ କରିବା ଏହା ଦୁର୍ଭାଗ୍ୟଜନକ ବୋଲି ପିସିସି ସଭାପତି ନିରଞ୍ଜନ ପଟ୍ଟନାୟକ କହିଛନ୍ତି। ଆଗରୁ ବାରମ୍ବାର ଭାଜପା ଓ ବିଜେଡିର ଏହି ସମ୍ପର୍କକୁ କଂଗ୍ରେସ ଲୋକଲୋଚନକୁ ଆଣିଛି। ଏବେ ପୁଣି ଦୁଇ ଦଳର ସମ୍ପର୍କ ରାଜ୍ୟରେ କଳି ଏବଂ ଦିଲ୍ଲୀରେ କୋଳାକୋଳି ବୋଲି ପୁଣିଥରେ ପ୍ରମାଣିତ କରିଛି। ପିଏମ୍ କେୟାର୍ସ ପାଣ୍ଠି ନେଣଦେଣକୁ ସମୀକ୍ଷା ନ କରିବା କୋଉ ଜନସ୍ୱାର୍ଥ ସମ୍ବଳିତ ବୋଲି ନିରଞ୍ଜନ ପ୍ରଶ୍ନ କରିଛନ୍ତି। ବିଜେଡି ଏହି ପ୍ରସଙ୍ଗରେ ଭାଜପା ସହିତ ମିଶି ପିଏମ୍ କେୟାର୍ସ ପାଣ୍ଠିର ପବ୍ଲିକ୍ ଆକାଉଣ୍ଟସ କମିଟି ଦ୍ୱାରା ସମୀକ୍ଷାକୁ ବିରୋଧ କରିଛି। ପିଏସିରେ ଥିବା ବିଜେଡି ଏମ୍‌ପି ପିଏସିର ଅଧ୍ୟକ୍ଷ ସୁଧୀର ରଞ୍ଜନ ଚୌଧୁରୀ ପିଏମ୍ କେୟାର୍ସ ପାଣ୍ଠିକୁ ପିଏସି ଦ୍ୱାରା ସମୀକ୍ଷା କରିବା ପାଇଁ ଆଣିଥିବା ପ୍ରସ୍ତାବକୁ ବିରୋଧ କରିଛନ୍ତି। ପିଏମ୍ କେୟାର୍ସ ଫଣ୍ଡ ଜନସାଧାରଣଙ୍କ ଟଙ୍କା, ଏହା କେଉଁଠାରୁ ଆସିଲା, କିପରି ଖର୍ଚ୍ଚହେଲା ଏବଂ କେଉଁ ଭୟରେ ବିଜେଡି ଓ ଭାଜପା ଏହାକୁ ବିରୋଧ କରୁଛନ୍ତି ତାହା ଜନସାଧାରଣଙ୍କ ଜାଣିବାର ଅଧିକାର ଅଛି ବୋଲି ନିରଞ୍ଜନ କହିଛନ୍ତି।

ଜୁନ୍‌ରେ ୩୬% ଅଧିକ ବର୍ଷା, ଜୁଲାଇରେ ୨%

ଭୁବନେଶ୍ୱର, ୧୩।୭(ବ୍ୟୁରୋ)

ଭୁବନେଶ୍ୱର,୧୩।୭(ବ୍ୟୁରୋ)-ଦକ୍ଷିଣ ପଶ୍ଚିମ ମୌସୁମୀ ରାଜ୍ୟକୁ ପ୍ରବେଶ କରିବାର ମାସେ ବିତିଗଲାଣି। ହେଲେ ଆଶାନୁରୂପ ବର୍ଷା ମିଳିପାରୁ ନାହିଁ। ଜୁନ୍‌ରେ ମୌସୁମୀ ବର୍ଷା ସ୍ୱାଭାବିକଠାରୁ ୩୬ ପ୍ରତିଶତ ଅଧିକ ହୋଇଥିବା ବେଳେ ଜୁଲାଇରେ ତାହା ୨ ପ୍ରତିଶତକୁ ଖସି ଆସିଛି। ଦୁର୍ବଳ ମୌସୁମୀ ଯୋଗୁ ରାଜ୍ୟରେ ବର୍ଷା ନିଅଣ୍ଟିଆ ପରିସ୍ଥିତି ସୃଷ୍ଟି ହୋଇଛି। ପାଣି ଅଭାବରୁ ଧାନଚାଷରେ ଗୁରୁତର ବାଧା ସୃଷ୍ଟି ହେଲାଣି। ରୁଆ ବେଉଷଣ ବଡ଼ ବର୍ଷାକୁ ଅନାଇ ରହିଛି। ଆସନ୍ତା ୮ ଦିନ ମଧ୍ୟରେ ସେଭଳି ବର୍ଷା ହେବା ସମ୍ଭାବନା ନ ଥିବା ପାଣିପାଗ ବିଭାଗ ପୂର୍ବାନୁମାନ କରିଛି। ଭଲ ବର୍ଷା ନ ହେଲେ ଆଗାମୀ ଦିନରେ ଚାଷକାର୍ଯ୍ୟ ଗୁରୁତର ପ୍ରଭାବିତ ହେବା ଆଶଙ୍କା ଦେଖାଦେଇଛି।

ରାଜ୍ୟକୁ ଜୁନ୍ ୧୧ରେ ମୌସୁମୀ ପ୍ରବେଶ କରିଥିଲା। ଜୁନ୍ ମାସ ଶେଷ ସୁଦ୍ଧା ସ୍ୱାଭାବିକଠାରୁ ୩୬ ପ୍ରତିଶତ ବର୍ଷା ହୋଇଥିଲା। ଅଧିକାଂଶ ଜିଲାରେ ଭଲ ବର୍ଷା ହୋଇଥିଲା। କେତେକ ଜିଲାରେ ମାତ୍ରାଧିକ ବର୍ଷା ମଧ୍ୟ ରେକର୍ଡ କରାଯାଇଥିଲା। ତେବେ ଜୁଲାଇ ମାସରେ ମୌସୁମୀ ଧୋକା ଦେଇଛି। ଗତ ୧୩ ଦିନ ହେବ ବର୍ଷା ହେଉ ନ ଥିବାରୁ ରାଜ୍ୟର ୧୫ ଜିଲାରେ ମରୁଡ଼ି ଆଶଙ୍କା ସୃଷ୍ଟି ହେଲାଣି। ପାଣିପାଗ ବିଭାଗରୁ ମିଳିଥିବା ସୂଚନା ଅନୁଯାୟୀ ଅନୁଗୋଳ ଜିଲାରେ ଜୁନ୍‌ରେ ଭଲ ବର୍ଷା ହୋଇଥିବା ବେଳେ ଜୁଲାଇ ଦ୍ୱିତୀୟ ସପ୍ତାହରେ ୩୨ ପ୍ରତିଶତ କମ୍ ବର୍ଷା ହୋଇଛି। ସେହିପରି ବଲାଙ୍ଗୀର ଜିଲାରେ ୨୪ ପ୍ରତିଶତ କମ୍ ବର୍ଷା ହୋଇଥିବା ବେଳେ ବରଗଡ଼ ୨୪, ବାଲେଶ୍ୱର ୨୯, କଟକ ୪୮, ଦେବଗଡ଼ ୫୦, ଢେଙ୍କାନାଳ ୩୩, କଳାହାଣ୍ଡି ୨୧, ଖୋର୍ଦ୍ଧା ୩୯, କେନ୍ଦୁଝର ୩୫, ମୟୂରଭଞ୍ଜ ୨୮, ନୂଆପଡ଼ା ୩୩, ପୁରୀ ୩୭, ସମ୍ବଲପୁର ୩୨ ଏବଂ ସୁବର୍ଣ୍ଣପୁର ୪୫ ପ୍ରତିଶତ କମ୍ ବର୍ଷା ହୋଇଛି। ତେବେ ଜୁନ୍ ପହିଲାରୁ ଜୁଲାଇ ୧୩ ତାରିଖ ମଧ୍ୟରେ ରାଜ୍ୟରେ ୩୪୭.୧ ମିଲିମିଟର ବର୍ଷା ହେବାକୁ ଥିବା ବେଳେ ହୋଇଛି ୩୫୫.୪ ମିଲିମିଟର। ତେବେ ଚଳିତ ବର୍ଷ ମାତ୍ର ଗୋଟିଏ ଲଘୁଚାପ ଜୁନ୍ ମାସରେ ହୋଇଥିଲା। ଜୁଲାଇ ଅଧା ହେବାକୁ ବସିଥିବା ବେଳେ ଲଘୁଚାପର କୌଣସି ଆକାର ଜଣାପଡୁ ନାହିଁ। ତେବେ ବଙ୍ଗୋପସାଗରରୁ ଜଳୀୟ ବାଷ୍ପ ସ୍ଥଳଭାଗକୁ ଆସୁଥିବାରୁ ରାଜ୍ୟର କେତେକ ସ୍ଥାନରେ ବର୍ଷାହେବା ସମ୍ଭାବନା ରହିଛି।

୧୮ବରିଷ୍ଠ ବିଜେଡି ନେତ୍ରୀଙ୍କୁ ଜିଲା ଦାୟିତ୍ୱ

ଭୁବନେଶ୍ୱର,୧୩।୭(ବ୍ୟୁରୋ)

ସାଙ୍ଗଠନିକ କାର୍ଯ୍ୟ ତଦାରଖ କରିବେ

ବିଜେଡିର ବରିଷ୍ଠ ନେତାମାନଙ୍କୁ ବିଭିନ୍ନ ଦାୟିତ୍ୱ ବଣ୍ଟନ କରିବା ପରେ ବିଜେଡି ସଭାପତି ତଥା ମୁଖ୍ୟମନ୍ତ୍ରୀ ନବୀନ ପଟ୍ଟନାୟକ ଦଳର ରାଜ୍ୟ କମିଟିରେ ଥିବା ବରିଷ୍ଠ ନେତ୍ରୀମାନଙ୍କୁ ବିଭିନ୍ନ ଜିଲା ଦାୟିତ୍ୱ ବ

ସ୍ୱପ୍ନରେ ବି ଭାବ ନାହିଁ ଯେ, ଦାରିଦ୍ର୍ୟରୁ ମୁକ୍ତି ପାଇଲେ ମଣିଷ ସୁଖୀ ବା ତୃପ୍ତ ହୋଇଯିବ ଏବଂ ସମାଜ ମଧ୍ୟ ତା'ର ଯେତେ ବ୍ୟାଧି, ଦୁର୍ଭୋଗ ଆଉ ସମସ୍ୟାରୁ ମୁକ୍ତ ହୋଇଯିବ। ଏହାହେଲା ଅବଶ୍ୟ ସର୍ବପ୍ରଥମ ଓ ସର୍ବନିମ୍ନ ପ୍ରୟୋଜନ। କିନ୍ତୁ ଅନ୍ତରାତ୍ମାର ସଂଗଠନରେ ଯେତେ କିଛି ତ୍ରୁଟି ରହିବ– ସେତେଦିନ ପର୍ଯ୍ୟନ୍ତ ବାହାରେ ମଧ୍ୟ ସେମିତି ରହିଥିବ ଅଶାନ୍ତି, ବିଶୃଙ୍ଖଳା ଓ ବିପ୍ଳବ। –**ଶ୍ରୀଅରବିନ୍ଦ**

ପତନମୁଖୀ କଂଗ୍ରେସ

ନିକଟ ଅତୀତରେ କର୍ନାଟକ ଓ ମଧ୍ୟପ୍ରଦେଶ ସରକାରରେ ଅନ୍ତର୍ଦ୍ୱନ୍ଦ୍ୱ ସୃଷ୍ଟି କରାଯାଇ ସରକାରକୁ ଭଙ୍ଗାଯାଇଥିଲା। ଉଭୟ ରାଜ୍ୟରେ ଭାଜପା ସରକାର ଗଢ଼ିବାରେ ସକ୍ଷମ ହୋଇଥିଲା। ଏବେ ରାଜସ୍ଥାନରେ ଅଶୋକ ଗେହଲଟ ସରକାରକୁ ଟଳମଳ କରିବାରେ ସେହି ଭାଜପାର ହାତ ଅଛି ବୋଲି କୁହାଯାଉଛି। କିନ୍ତୁ କଂଗ୍ରେସର ଏଭଳି ଅଭିଯୋଗକୁ ଭାଜପା ଖଣ୍ଡନ କରିଛି। ରାଜସ୍ଥାନ ଉପମୁଖ୍ୟମନ୍ତ୍ରୀ ଥିବା ସଚିନ ପାଇଲଟ ମୁଖ୍ୟମନ୍ତ୍ରୀ ଦାବିଦାର ଥିବା ବେଳେ ତାଙ୍କୁ ଉକ୍ତ ପଦବୀ ନ ମିଳିବା ଦିନଠାରୁ ସେ ମୁଖ୍ୟମନ୍ତ୍ରୀ ଆଶୋକ ଗେହଲଟଙ୍କ ପ୍ରତି ଅସନ୍ତୁଷ୍ଟ ଥିଲେ ବୋଲି ଅନେକ ଥର ଗଣମାଧ୍ୟମରେ ପ୍ରକାଶ ପାଇଛି। ୧୦ ଜୁଲାଇରେ ରାଜସ୍ଥାନ ପୋଲିସର ସ୍ୱତନ୍ତ୍ର ଅପେରଶନ ଗ୍ରୁପ୍ (ଏସ୍ଓଜି) ସଚିନଙ୍କୁ ଏକ ନୋଟିସ ଦେଇଥିଲା। ସେଥିରେ ଉଲ୍ଲେଖ କରାଯାଇଥିଲା ଯେ, ଗେହଲଟ ସରକାରକୁ ଭାଙ୍ଗିବା ପାଇଁ ସେ ମସୁଧା ଚଳାଉଥିବାରୁ ତାଙ୍କ ବିବୃତି ରେକର୍ଡ କରାଯିବା ଆବଶ୍ୟକ। ଉଲ୍ଲେଖଯୋଗ୍ୟ, ରାଜ୍ୟର ଗୃହ ବିଭାଗକୁ ମୁଖ୍ୟମନ୍ତ୍ରୀ ଗେହଲଟ ନିଜ ଅଧୀନରେ ରଖିଛନ୍ତି। ସେଭଳି ପରିସ୍ଥିତିରେ ଉପମୁଖ୍ୟମନ୍ତ୍ରୀଙ୍କ ଜେରା ପାଇଁ ନୋଟିସ୍ ଯିବା ନିଶ୍ଚିତ ଭାବେ ଅଶୋଭନୀୟ। କାରଣ ଏତେବଡ଼ ପଦକ୍ଷେପ ନେବା ପାଇଁ କୌଣସି ପୋଲିସ ଅଫିସରଙ୍କ ଆସ୍ପର୍ଦ୍ଧା ହେବ ନାହିଁ, ଯଦି ଖୋଦ୍ ମୁଖ୍ୟମନ୍ତ୍ରୀଙ୍କ ଆଶୀର୍ବାଦ ନ ଥିବ। ତେବେ ଉକ୍ତ ନୋଟିସ ପାଇବା ପରେ ସଚିନ ଖପ୍ପା ହୋଇଥିଲେ ଓ ବିଦ୍ରୋହୀ ବିଧାୟକଙ୍କ ନେତୃତ୍ୱ ନେଇ ଏବେ ଦିଲ୍ଲୀରେ ଅଛନ୍ତି। ସଚିନ ଦାବି କରିଛନ୍ତି ଯେ ତାଙ୍କୁ ୩୦ ବିଧାୟକ ସମର୍ଥନ କରୁଛନ୍ତି। ଅନ୍ୟପକ୍ଷରେ ଗେହଲଟ ୧୩ ଜୁଲାଇରେ ବିଧାୟକ ଦଳ ବୈଠକ ଡାକିଥିଲେ ଓ ସେଥିରେ ୧୦୯ ଜଣ ବିଧାୟକଙ୍କ ସମର୍ଥନ ରହିଥିବା ଘୋଷଣା କରିଛନ୍ତି। ୨୦୦ ସଦସ୍ୟ ବିଶିଷ୍ଟ ରାଜସ୍ଥାନ ବିଧାନସଭାର ସଂଖ୍ୟା ସ୍ଥିତି ଦେଖିଲେ କଂଗ୍ରେସର ୧୦୭ ବିଧାୟକଙ୍କ ସହ ଭାରତୀୟ ଟ୍ରାଇବାଲ ପାର୍ଟି(ବିଟିପି) ୨, ସିପିଏମ୍ ୨, ରାଷ୍ଟ୍ରୀୟ ଲୋକ ଦଳ (ଆର୍ଏଲ୍ଡି) ୨ ଏବଂ ସ୍ୱାଧୀନ ୧୨ ବିଧାୟକଙ୍କ ସମର୍ଥନରେ ସରକାର ଗଠନ ହୋଇଛି। ଅନ୍ୟପକ୍ଷେ ଭାଜପାର ୭୨ ବିଧାୟକ ଥିବା ବେଳେ ବିରୋଧୀ ସହ ରାଷ୍ଟ୍ରୀୟ ଲୋକତାନ୍ତ୍ରିକ ପାର୍ଟି (ଆର୍ଏଲ୍ପି)ର ୩ ଏବଂ ଜଣେ ସ୍ୱାଧୀନ ବିଧାୟକ ଅଛନ୍ତି। ଏଭଳି ସ୍ଥଳେ ସଚିନ ଦାବି କରୁଥିବା ୩୦ ବିଧାୟକଙ୍କ ମଧ୍ୟରୁ ୪ ଜଣ ସ୍ୱାଧୀନ ଥିବା ବେଳେ ୨୬ ଜଣ କଂଗ୍ରେସର ରହିଛନ୍ତି। କିନ୍ତୁ ଗେହଲଟ ୧୦୯ ବିଧାୟକଙ୍କ ସମର୍ଥନ ଥିବା ବିଷୟ ଯାହା କହୁଛନ୍ତି ସଂଖ୍ୟା ସମୀକରଣ ସ୍ୱଷ୍ଟ ଚିତ୍ର ଦେଉ ନ ଥିବା ବୁଝାପଡ଼ିଯାଉଛି।

ଏହି ପରିପ୍ରେକ୍ଷୀରେ ରାଜସ୍ଥାନର ରାଜନୈତିକ ଗୋଳିଆ ପାଣିରୁ ମାଛ ଧରିବା ଲାଗି ଭାଜପା ଅଣ୍ଟା ଭିଡ଼ିବା ସ୍ୱାଭାବିକ। ଆଲୋଚନା ହେଉଛି ଯେ ମଧ୍ୟପ୍ରଦେଶର ଜ୍ୟୋତିରାଦିତ୍ୟ ସିନ୍ଧିଆ ଯେଭଳି ତାଙ୍କ ସମର୍ଥକଙ୍କ ସହ ଭାଜପାକୁ ଡେଇଁ କମଲ ନାଥ ସରକାରର ପତନ ଆଣିଥିଲେ, ସମାନ ଧରଣରେ ସଚିନ ପାଇଲଟ ଭାଜପାରେ ମିଶି ଗେହଲଟଙ୍କ ବିରୋଧରେ ପ୍ରତିଶୋଧ ନେବାକୁ ଚିନ୍ତା କରୁଛନ୍ତି। ରାଜନୈତିକ ବିଶ୍ଳେଷକମାନେ କହୁଛନ୍ତି ଯେ, ସଚିନ ଭାଜପାରେ ମିଶିଲେ ତାଙ୍କୁ ମୁଖ୍ୟମନ୍ତ୍ରୀ ପଦବୀ ମିଳିବ ନାହିଁ। ଏହି ବିଷୟରେ ଦେଶବାସୀ ଅଳ୍ପ ବହୁତେ ସଚେତନ ହୋଇ ସାରିଲେଣି। କଂଗ୍ରେସକୁ ଭାଙ୍ଗି ଛାରଖାର କରିଦେଲେ ଦୀର୍ଘଦିନ ଶାସନ କରିହେବ ବୋଲି ଭାଜପା ହିସାବ କରୁଛି। ଦେଖିବାକୁ ଗଲେ ବିମୁଦ୍ରୀକରଣଠାରୁ କରୋନାଜନିତ ଲକ୍‌ଡାଉନ୍ ପର୍ଯ୍ୟନ୍ତ ସବୁ ଆଭ୍ୟନ୍ତରୀଣ ନିଷ୍ପତ୍ତିରେ ଘୋର ତ୍ରୁଟି କରିଚାଲିଥିବା କେନ୍ଦ୍ର ସରକାର ଏବେ ବହିର୍ବ୍ୟାପାରରେ ମଧ୍ୟ ପ୍ରବଳ ମାତ୍ରାର ଭୁଲ୍‌ଭଟକା କରିବାରେ ଲାଗିଛି। ଭାଜପାର ମୂଳ ଚିନ୍ତାଧାରାରେ ଆଜିର ପୃଥିବୀର ଲକ୍ଷାଧିକ ସମସ୍ୟାକୁ ସାମ୍ନା କରିବାର ବ୍ୟବସ୍ଥା କରାଯାଇ ନ ଥିଲା, ଯେଉଁଥିପାଇଁ କଂଗ୍ରେସକୁ ଭାଙ୍ଗିବା ହୋଇପଡ଼ିଛି ମୁଖ୍ୟ ଲକ୍ଷ୍ୟ। କଂଗ୍ରେସମୁକ୍ତ ଭାରତର ସ୍ଲୋଗାନ ଦେଇଆସୁଥିବା ନରେନ୍ଦ୍ର ମୋଦି ଏବେ ବୁଝିପାରୁଥିବେ ଯେ ଭାରତର ଭୋଟଦାତା ଅଧୈର୍ଯ୍ୟ। ମୋଦିଙ୍କ ବ୍ୟକ୍ତିଗତ ଭାବମୂର୍ତ୍ତି ଅତ୍ୟନ୍ତ ଶକ୍ତିଶାଳୀ ଥିବା ସତ୍ତ୍ୱେ ଗତ କେତୋଟି ରାଜ୍ୟ ବିଧାନସଭା ନିର୍ବାଚନରେ ଭାଜପାର ଆଖିଦୃଶିଆ ପତନ ଘଟିଛି। ପାର୍ଲାମେଣ୍ଟ ନିର୍ବାଚନକୁ ଆହୁରି ପ୍ରାୟ ସାଢ଼େ ୩ ବର୍ଷ ଥିବା ସତ୍ତ୍ୱେ ଜାତୀୟ ଅର୍ଥନୀତିର ସ୍ଥିତି ଘୋର ଶୋଚନୀୟ ହୋଇପଡ଼ିଲାଣି। ଏହାର ପ୍ରଭାବ ସାଧାରଣ ଲୋକଙ୍କ ଉପରେ ପଡ଼ିବା ପାଇଁ ଆହୁରି କିଛି ସମୟ ଲାଗିବ। ସମ୍ଭବତଃ ସେହି ସମୟ ଭିତରେ ଯେତେବେଳେ ସମସ୍ୟା ଜଟିଳ ହୋଇପଡ଼ିବ, ସେତିକିବେଳକୁ ପାର୍ଲାମେଣ୍ଟ ନିର୍ବାଚନ ମଧ୍ୟ ପାଖେଇ ଆସିଥିବ। କେନ୍ଦ୍ର ସରକାରଙ୍କ କାର୍ଯ୍ୟକଳାପକୁ ଦେଖିଲେ ମନେହେଉଛି ଯେପରି ବ୍ୟସ୍ତତା ମାଡ଼ିବସିଲାଣି। ଉଦାହରଣ ସ୍ୱରୂପ, ରାଜସ୍ଥାନ ମୁଖ୍ୟମନ୍ତ୍ରୀ ଅଶୋକ ଗେହଲଟଙ୍କ ନିକଟତମ ସହଯୋଗୀଙ୍କ ବାସଭବନ ଉପରେ ୧୩ ଜୁଲାଇରେ ଆୟକର ବିଭାଗ ଦ୍ୱାରା ଚଢ଼ାଉ କରାଯାଇଛି। ଏହା ରାଜନୈତିକ ପ୍ରତିଶୋଧମୂଳକ କାର୍ଯ୍ୟ ଭଳି ପ୍ରତୀୟମାନ ହେଉଛି। ଅବଶ୍ୟ ଏଠାରେ କଂଗ୍ରେସକୁ ସମର୍ଥନ କରିବାର କୌଣସି ଅବକାଶ ନାହିଁ। ଦେଶରେ ଘଟୁଥିବା ସବୁ ଅନିୟମିତତାକୁ କଂଗ୍ରେସ ସମୟରେ ଜନ୍ମ କରାଯାଇଥିଲା। ଆଜି ସେଇ ପୁରୁଣା କଉଡ଼ିକୁ ଉଠାଇ ଭାଜପା ସମାନ ପ୍ରକାର ଖେଳ ଖେଳୁଛି।

ସଂଘୀୟ ବ୍ୟବସ୍ଥାକୁ ଦୁର୍ବଳ କରିବା ପାଇଁ କଂଗ୍ରେସ ଉଦ୍ୟମ ସବୁବେଳେ ଲାଗିରହିଥିଲା। ଇନ୍ଦିରା ଗାନ୍ଧୀଙ୍କ ସମୟରେ ଅଣକଂଗ୍ରେସ ସରକାରକୁ ରାଜ୍ୟରେ ତିଷ୍ଠିବାକୁ ଦିଆଯାଇ ନ ଥିଲା। କେବଳ ସେତିକି ନୁହେଁ, ଯେଉଁ ରାଜ୍ୟରେ କଂଗ୍ରେସ ଦଳର ସରକାର ଥିବା ସତ୍ତ୍ୱେ ସେଠାକାର ମୁଖ୍ୟମନ୍ତ୍ରୀ ସମ୍ପୂର୍ଣ୍ଣଭାବେ ଚେରବିହୀନ ବୋଲକରା ହୋଇ ନ ଥିବେ ସେଭଳି ବ୍ୟକ୍ତିଙ୍କୁ ତିଷ୍ଠିବାକୁ ମଧ୍ୟ ଦିଆଯାଉ ନ ଥିଲା। ଦୀର୍ଘ ସମୟ ଧରି ଆଞ୍ଚଳିକ ନେତୃତ୍ୱକୁ ଶେଷ କରିବା ପାଇଁ କଂଗ୍ରେସ ହାଇକମାଣ୍ଡ୍ ସବୁବେଳେ ଉଦ୍ୟମ କରିଆସିଛି। ଇନ୍ଦିରା ଗାନ୍ଧୀଙ୍କ ସମୟରେ କେବଳ ତାଙ୍କରି ନାମରେ ଜିଣିପାରୁଥିବା ହେତୁ କଂଗ୍ରେସ ତିଷ୍ଠିପାରିଥିଲା। କିନ୍ତୁ ସୋନିଆଙ୍କ ଦୀର୍ଘ ୧୦ ବର୍ଷର ଉପା ସରକାର ସମୟର କାର୍ଯ୍ୟ ଓ ବ୍ୟବହାର ସେହି ଦଳକୁ ଧ୍ୱଂସ କରିଦେଲା। ଜଣେ ବିଦେଶିନୀ ଭାବରେ ସୋନିଆଙ୍କ ପାଇଁ ଭାରତର ଆତ୍ମାକୁ ବୁଝିବା ସମ୍ଭବପର ହେଉ ନ ଥିଲା। ନିଜର ଦକ୍ଷତା ନ ଥାଇ କେବଳ ଶତ୍ରୁଙ୍କ ଅଭାବ ଯୋଗୁ ଦୁଇଟି ନିର୍ବାଚନ ଜିଣି ୧୦ ବର୍ଷ ଶାସନ କରିପାରିଥିଲା ଉପା। ଏବେ ଯେତେବେଳେ ବାସ୍ତବ ବୁଦ୍ଧି ପରୀକ୍ଷାର ସମୟ ଆସିଛି, ସେତେବେଳେ ଗାନ୍ଧୀ ପରିବାର ହସ ହସ ମୁଖ ଏବଂ ହାତ ହଲାଇ ଜନସାଧାରଣଙ୍କୁ ଆକର୍ଷିତ କରିପାରୁ ନାହିଁ। ଆଗରୁ କୁହାଯାଉଥିଲା ଯେ ରାହୁଲ ଗାନ୍ଧୀଙ୍କ ବ୍ୟକ୍ତିତ୍ୱ ଯୋଗୁ କଂଗ୍ରେସରେ ଅନେକ ଯୁବ ନେତୃତ୍ୱ ଗଢ଼ିଉଠୁଛନ୍ତି। ତନ୍ମଧ୍ୟରୁ ଜ୍ୟୋତିରାଦିତ୍ୟ ସିନ୍ଧିଆ ଓ ସଚିନ ପାଇଲଟ ଥିଲେ ଅନ୍ୟତମ। ଉପା–୨ ସମୟରେ ସେମାନଙ୍କୁ ମନ୍ତ୍ରୀପଦ ମଧ୍ୟ ଦିଆଯାଇଥିଲା। କଂଗ୍ରେସର ଏହି ଯୁବ ନେତାମାନେ ଦଳର ଭବିଷ୍ୟତ ହେବେ ବୋଲି ବିଶ୍ୱାସ କରାଯାଉଥିଲା। ଆଜିପରିସ୍ଥିତି ଏଭଳି ମୋଡ଼ ନେଇଛି ଯେ, ସେହି ଯୁବ ନେତାମାନେ କଂଗ୍ରେସ ଭିତରେ ନିଜକୁ ସମ୍ପୂର୍ଣ୍ଣ ଅସହାୟ ମନେକରି ଦଳଠାରୁ ଦୂରେଇ ଯାଉଛନ୍ତି। ଗୋଟେପଟେ ଏହା ସ୍ୱଷ୍ଟ ଯେ, ଭାଜପାରେ ଯୋଗଦାନ କଲାପରେ କ୍ରମଶଃ ଏମାନଙ୍କ ରାଜନୈତିକ ସ୍ଥିତି ବିଲୋପ ହୋଇଯିବ। ଅନ୍ୟପଟେ ଏମାନଙ୍କୁ ବ୍ୟବହାର କରି ଭାଜପା ତା'ର ରାଜନୈତିକ ଫାଇଦା ଉଠାଇନେବ। ଏଭଳି ପ୍ରଚ୍ଛଦପଟରେ ଭାରତରେ ଏକ ସୁସ୍ଥ ଗଣତାନ୍ତ୍ରିକ ବାତାବରଣ ସୃଷ୍ଟି କରିବା ପାଇଁ ସୋନିଆ ଗାନ୍ଧୀ ଓ ତାଙ୍କର ଦୁଇ ସନ୍ତାନ ରାଜନୈତିକ ଜୀବନରୁ ଅବ୍ୟାହତି ନେବା ଦରକାର। ଉଭୟେ ମା'ପୁଅ ଲୋକସଭାରୁ ଇସ୍ତଫା ଦେବା ସହିତ କଂଗ୍ରେସ ପଦବୀରୁ ଓହରିଗଲେ ଭାରତବର୍ଷରେ ଏକ ବିଚିତ୍ର ନୂତନ ସମୀକରଣ ନିଶ୍ଚିତ ଭାବେ ସୃଷ୍ଟି ହୁଅନ୍ତା।

ଯୁଗୋପଯୋଗୀ ଡ୍ରେସ୍‌କୋଡ୍

ସହଦେବ ସାହୁ

ଗତ ୭୫ ବର୍ଷରେ ଘଟିଥିବା ଦ୍ୱିତୀୟ ବିଶ୍ୱଯୁଦ୍ଧ, କୋରିଆ ଯୁଦ୍ଧ, ଭିଏତ୍‌ନାମ ଯୁଦ୍ଧ, ଉପସାଗରୀୟ ଯୁଦ୍ଧ, ଆଫଗାନିସ୍ଥାନ ଯୁଦ୍ଧ ଓ ଇରାକ ଯୁଦ୍ଧ ଭଳି ଛଅ ଛଅଟା ଯୁଦ୍ଧରେ ଯେତେ ଆମେରିକୀୟ ମରିଛନ୍ତି, ଗତ ୪ ମାସ ଭିତରେ ତାହାଠାରୁ ଖୁବ୍ ବେଶି ନଭେଲ୍ କରୋନା ଭାଇରସ୍ ସଂକ୍ରମଣରେ ମଲେଣି, ପ୍ରତି ଲକ୍ଷେ ଲୋକରେ ୩୮ ଜଣ। କରୋନା ଭାଇରସ୍ ଆମେରିକାର ବହୁ ଅଞ୍ଚଳରେ ଯେମିତି ମାଡିଚାଲିଛି ମନେହେଉଛି ଆମେରିକୀୟମାନେ ନିଃସହାୟ ହୋଇପଡିଛନ୍ତି। ଆମ ଭାରତରେ ସଂକ୍ରମଣ ଓ ମୃତ୍ୟୁହାର ସିନା ଶତକଡ଼ା ହିସାବରେ କମ୍, କିନ୍ତୁ ମୋଟ ସଂକ୍ରମଣ ସଂଖ୍ୟାରେ ତ ଆମେ ପୃଥିବୀରେ ତୃତୀୟ ବୃହତ୍ ଦେଶ ହୋଇଗଲୁଣି। ଡର ମାଡୁଛି ଆମ ଦେଶର ସଂକ୍ରମଣ ସଂଖ୍ୟା କ'ଣ ସମସ୍ତଙ୍କଠୁ ଆଗେଇଯିବ ? ୩୩ କୋଟି ଜନସଂଖ୍ୟାର ଯୁକ୍ତରାଷ୍ଟ୍ର ଆମେରିକାରେ କରୋନା ସଂକ୍ରମଣ ୩୪ ଲକ୍ଷ ହେଲାଣି, ୧,୩୪,୯୪୩ ମୃତ। ସେହି ହାରରେ ଭାରତରେ (ଲୋକସଂଖ୍ୟା ୧୪୪କୋଟି) ସଂକ୍ରମଣ ୧୪୮ ଲକ୍ଷ ହେବା କଥା ଓ ମୃତ୍ୟୁସଂଖ୍ୟା ୧୪୪୦୦ ଗୁଣନ ୩୮ ଅର୍ଥାତ୍ ୫୮ଲକ୍ଷ ୭୬ ହଜାର ହେବା କଥା। ମାତ୍ର ସଂକ୍ରମଣ ହୋଇଛି ସାଢେ ୮ ଲକ୍ଷ। ଆମର ପରୀକ୍ଷା ଯେତେ ଜୋରରେ ହେବା କଥା ହୋଇନାହିଁ ବୋଲି ସଂକ୍ରମଣ ସଂଖ୍ୟା କମ୍ ହୋଇଥାଇପାରେ, କିନ୍ତୁ ୟୁଏସ୍‌ଏ ଭଳି ବିକଶିତ ରାଷ୍ଟ୍ର ତୁଳନାରେ ଆମ ଦେଶରେ ସଂକ୍ରମଣ ଓ ମୃତ୍ୟୁହାର ଅତି କମ୍ ଥିବାର କାରଣ ଲୋକଙ୍କ ମିଳାମିଶାରେ ବହୁତ କଟକଣା କରାଯାଇଛି। ମୁଖାପିନ୍ଧା, ସଂଗରୋଧ ଏବଂ ଯାତାୟାତ ତଥା ବ୍ୟବସାୟବାଣିଜ୍ୟ ଓ କଳକାରଖାନା ବନ୍ଦ (ଲକ୍‌ଡାଉନ୍) ଭଳି କଟକଣା। ଏ ସବୁ ଭିତରେ ବେଶି କାମ ଦିଏ ମୁଖାପିନ୍ଧା। ୟୁଏସ୍‌ଏରେ ଏତେ କଟକଣା ନାହିଁ, କେତେକ ଆମେରିକୀୟ ରାଜ୍ୟରେ ଦୋକାନ, ବଜାର, ବେଳାଭୂମି, ବାର୍, ରେସ୍ତୋରାଁ ଆଦି ଚଞ୍ଚଳ ଖୋଲିଦିଆଗଲା, କେତେକ କାରଖାନା ବି ଖୋଲିବା ଆରମ୍ଭ ହେଲା। ଲୋକେ ମିଳାମିଶା ହେବାରେ ମୁଖ୍ୟ କଟକଣା, ମାସ୍କ ପିନ୍ଧିବା କେହି ମାନିଲେ ନାହିଁ, ସଂଘୀୟ (କେନ୍ଦ୍ର) ସରକାର ବି କଟକଣା ଜାରି କଲେ ନାହିଁ। ଡରୁଆ ଲୋକ ମୁଖା ପିନ୍ଧେ କହି ବହୁତ ଆମେରିକୀୟ ମାସ୍କ ପିନ୍ଧିଲେ ନାହିଁ, ଦେଶର ରାଷ୍ଟ୍ରପତି ଡୋନାଲ୍ଡ ଟ୍ରମ୍ପ ବିନା ମାସ୍କରେ ସର୍ବସାଧାରଣରେ ଦେଖାଦେଲେ। ଟ୍ରମ୍ପଙ୍କ ରିପବ୍ଲିକାନ୍ ଦଳର ଲୋକେ ତାହା ଅନୁକରଣ କଲେ, ବିରୋଧୀ ଡିମୋକ୍ରାଟ୍ ଦଳ ଚଳାଇଥିବା ପ୍ରଦେଶମାନଙ୍କରେ ସେଠାକାର ଗଭର୍ନର ମାସ୍କ ପିନ୍ଧିବା ବାଧ୍ୟତାମୂଳକ କରିଥିବାରୁ ଯିଏ ମୁଖା ପିନ୍ଧିଲା ତାକୁ ଟ୍ରମ୍ପଙ୍କ ସମର୍ଥକ ବୋଲି ଧରାଗଲା ନାହିଁ। ନିଜର ସମର୍ଥନ ଜଣାଇବା ପାଇଁ ବହୁତ ଲୋକ ମୁଖା ଲଗାଇଲେ ନାହିଁ। ଦୁର୍ବଳତାର ପ୍ରତୀକ ମାସ୍କ ବୋଲି ଅନେକ ଆମେରିକୀୟ କହିହେଲେ। ସୁଖର କଥା, ଏବେ ଟ୍ରମ୍ପ ମୁଖା ପିନ୍ଧିଲେଣି ବୋଲି ଖବର ପ୍ରକାଶ ପାଇଛି। ଲକ୍‌ଡାଉନ୍ ବା ଶଟ୍‌ଡାଉନ୍ ନ କଲେ ବି ମୁଖା ପିନ୍ଧିବା ବାଧ୍ୟତାମୂଳକ କରିବା କଥା। କାରଣ ନଭେଲ କରୋନା ଭାଇରସ ବାୟୁରେ ଉଡ଼ିବୁଲିପାରେ ବୋଲି ଏବେ ୩୨ଟି ଦେଶର ୨୩୯ ବୈଜ୍ଞାନିକ ବିଶ୍ୱସ୍ୱାସ୍ଥ୍ୟ ସଂଗଠନକୁ ଜଣାଇଲେଣି ଏବଂ ସଂଗଠନ ବି ତାହା ମାନିଗଲାଣି। ଏ ଭୂତାଣୁ ସଂକ୍ରମିତ ଲୋକର ଶ୍ୱାସରେ ବା ଛେପରେ ବା କଫରେ ବାହାରି ଆଉ କାହାର ପାଟି ବା ନାକ ବାଟେ ତା' ଦେହକୁ ଗଲେ ସେ ଲୋକଟି ରୋଗପ୍ରବଣ ବା କୋଭିଡ–୧୯ ପଜିଟିଭ୍ ଧରାଯିବ। 'କୋଭିଡ–୧୯ ପଜିଟିଭ୍' ମାନେ ନୁହେଁ ଯେ ଲୋକଟା ଗୋଟିଏ ରୋଗୀ ଭଳି ଦେଖାଯିବ। ତାହାଠାରେ କିଛି ଲକ୍ଷଣ ଦେଖାଯାଇ ନ ପାରେ, ମୁଁ ସୁସ୍ଥ ଦେଖାଯାଉଥିଲେ ବି ମୋ ଦେହ ଭିତରେ ଭୂତାଣୁଟା ପଶିନାହିଁ ବୋଲି କହିହେବ ନାହିଁ। ତେଣୁ ମୁଖା–ପିନ୍ଧିବା ନିଜକୁ ରକ୍ଷା କରିବା ପାଇଁ ଯେତିକି ଦରକାର ଅନ୍ୟମାନଙ୍କୁ ମୋଠାରୁ ରକ୍ଷା କରିବାକୁ ସେତିକି ଦରକାର। ସବୁ ଲୋକଙ୍କଠାରୁ ଦୂରରେ ରହିବା ସବୁବେଳେ ସମ୍ଭବ ହେଉ ନ ଥିବାରୁ ମାସ୍କଟି ଆମକୁ ଭୂତାଣୁଠାରୁ ଦୂରେଇ ରଖେ।

ଲକ୍‌ଡାଉନ୍, ଶଟ୍‌ଡାଉନ୍, କଣ୍ଟେନମେଣ୍ଟ ଆଦି ବ୍ୟବସ୍ଥା ଆମକୁ ନିଜ ଘରେ ବନ୍ଦୀ କରିଦେଉଛି। ଏବେ ଶୁଣିଲୁଣି ଘର ଭିତରେ ରହିବା ବିପଦମୁକ୍ତ ନୁହେଁ। ପବନରେ କରୋନା ଭାଇରସର କ୍ଷୁଦ୍ରାଣୁଗୁଡିକ ଭାସି ଭାସି ଯାଇପାରୁଛି ବୋଲି ବୈଜ୍ଞାନିକମାନେ ବିଶ୍ୱ ସ୍ୱାସ୍ଥ୍ୟସଂଗଠନକୁ ଲେଖି ଜଣାଇଛନ୍ତି। କଥାବାର୍ତ୍ତାରେ ଓ ହସରେ ବି ବାହାରୁଥିବା ଟିକି ଟିକି ଅଦୃଶ୍ୟ ଜଳକଣା (ଡ୍ରପ୍‌ଲେଟ୍)ରେ ଭୂତାଣୁ ଯାଇଥାଏ, ମୁଣ୍ଡର ଚାରିପଟେ କୁହୁଡି ଭଳିଆ ଖାଲି ଆଖିକୁ ଦିଶୁ ନ ଥିବା ଏକ ବାଦଲ ତିଆରି ହୋଇଯାଏ, ଶୀତଦିନେ ଆମ ଶ୍ୱାସ କିଭଳି କୁହୁଡ଼ି ସୃଷ୍ଟି କରେ ଆମେ ଦେଖିଥାଉ। ଏହି ଅଦୃଶ୍ୟ କୁହୁଡି ଭିତରେ ଥିବା ଭୂତାଣୁ ସେ ବାଟେ ଯାଉଥିବା ଲୋକର ମୁହଁକୁ ଘେରିଥାଏ, ସତେ ଯେମିତି କେହି ତା' ମୁହଁ ଆଡେ ଛେପ ଫୋପାଡିଛି କି ମୁହଁ ଉପରେ ଥୁ କରିଦେଇଛି। ସେଇଥିପାଇଁ ପ୍ରତି ଲୋକ ମୁହଁ ଓ ନାକକୁ ଘୋଡାଇ ରଖୁଥିବା ମାସ୍କ ପିନ୍ଧିବା ଦରକାର।

ଘର ଭିତରେ ଯଦି ପବନ ଯା' ଆସ କରୁ ନ ଥିବ ତେବେ ସେ ଘରଟିରେ ବାୟୁରେ ଭୂତାଣୁ ଭାସି ରହୁଥିବ। ପାଟିରୁ ବାହାରୁଥିବା ବାମ୍ଫ ଉପରେ ନିର୍ଭର କରେ କେତେ ସଂଖ୍ୟାର ଭୂତାଣୁ ଥିବେ। ଯେମିତି ମଦ ପିଇବା ଜାଗା (ବାର୍) କିମ୍ବା ଖାଇ ବସିଥିବା ଜାଗା (ରେସ୍ତୋରାଁ)ରେ ଭୂତାଣୁ ମୁଣ୍ଡ ଉପରେ ଭାସି ବୁଲୁଥାନ୍ତି, ସେଠାରେ ବସିଥିବା ଲୋକେ ଶ୍ୱାସରେ ଭୂତାଣୁଗୁଡିକୁ ନିଅନ୍ତି। ଏଆର୍‌କଣ୍ଡିଶନ୍ ବ୍ୟବସ୍ଥା ଘର ଭିତର ପବନର ୯୦ ପ୍ରତିଶତରୁ ବେଶି ସେଇଠି ଥଣ୍ଡା କରିଥାଏ, ନୂଆ ପବନ ପ୍ରାୟ ନ ଥାଏ। ତେଣୁ ଆବଦ୍ଧ ଘର ବି ଭୂତାଣୁକୁ ଘର ଭିତରେ ରଖିପାରେ ଯଦି କେହି ସଂକ୍ରମିତ ଲୋକ ସେ ଘରେ ଖୋଲା ମୁହଁରେ ବୁଲିଛି।

ଆଉ ଗୋଟିଏ ନୂଆ କଥା ଜଣାପଡିଛି। ଡାକ୍ତରମାନେ କହିଲେଣି, କୋଭିଡ–୧୯ ଯେତେ ଶ୍ୱାସକ୍ରିୟାର–ରୋଗ ନୁହେଁ, ତାହାଠାରୁ ବେଶି ରକ୍ତକୋଷର–ରୋଗ। ଭୂତାଣୁ ଫୁସ୍‌ଫୁସ୍ ବାଟେ ସିନା ପଶେ, ସେଠି ଥିବା ରକ୍ତଶିରାର ଭିତର କାନ୍ଥରେ ଲାଖି ରହି କ୍ଷତ କରେ ବା କୋଷଗୁଡିକୁ ଛିଣ୍ଡାଇ ଦିଏ ; ବୃକ୍କ ଆଉ ମସ୍ତିଷ୍କ ଭଳି ବିଭିନ୍ନ ଅଙ୍ଗକୁ ବି ଏଭଳି ସଂକ୍ରମଣ କରେ। ଡାକ୍ତରମାନେ କୋଭିଡ୍–୧୯ ରୋଗୀର ଶବ ପରୀକ୍ଷା (ଅଟୋପ୍ସି) କଲାବେଳେ ଶରୀରଯାକ ହଜାର ହଜାର ଟିକି ଟିକି ରକ୍ତବିନ୍ଦୁ ବା ଛିଟିକା ଦେଖିବାକୁ ପାଉଛନ୍ତି। ଏଭଳି ଅବସ୍ଥା ହୃତ୍‌ପିଣ୍ଡକୁ ବନ୍ଦ କରିଦେଇପାରେ, ରୋଗୀର ସ୍ମୃତିଶକ୍ତିକୁ କମାଇ ଦେଇପାରେ (ଡିମେନ୍ସିଆ), ରୋଗୀ ରାସ୍ତାଘାଟ ଭୁଲିଯାଏ। ଏଭଳି ଅବସ୍ଥା ଯୋଗୁ କେତେକ ପିଲା ଓ ତରୁଣଙ୍କ ପାଦାଙ୍ଗୁଳି ତେଢାମେଢା ହୋଇଥାଏ।

ମୁଖା (ଡୁଣ୍ଡି) ପିନ୍ଧିବାକୁ ମନା କରିବା ଲୋକ ମଦ ପିଇ ଗାଡି ଚଳାଉଥିବା ଲୋକ ସାଙ୍ଗରେ ସମାନ। ମଦ ନିଶାରେ ଗାଡି ଚଳାଇ ରାସ୍ତା ଯାକ ଧକ୍କା ଦେବା ଯେମିତି, ମହାମାରୀ ସମୟରେ ମୁଖା ନ ଲଗାଇ ଯିବାଆସିବା କରିବା ସେମିତି। ଫରକ ଏତିକି ଯେ, ତାହାର ଛେପ, କାଶ ଆଦିର ଧକ୍କା ଆଖିକୁ ଦିଶିବ ନାହିଁ। ଗୋଲ୍ଡମାନ୍ ସାକ୍ସ କମ୍ପାନୀ ସର୍ଭେ କରି କହିଛି ମୁଖା ପିନ୍ଧିବା ମାର୍କିନ୍ ଅର୍ଥନୀତିକୁ ସାହାଯ୍ୟ କରିବ, ବାରମ୍ବାର

କରୋନା ଆକ୍ରାନ୍ତଙ୍କ ମୃତ୍ୟୁକୁ ନେଇ ଚର୍ଚ୍ଚା

ବୁଗୁଡ଼ା,(ଡି.ଏନ.ଏ.)–ବୁଗୁଡ଼ା ବ୍ଲକ ବାଲିପଦରରେ ସୋମବାର ସକାଳେ ଜଣେ କରୋନା ଆକ୍ରାନ୍ତ ବ୍ୟକ୍ତିଙ୍କ ମୃତ୍ୟୁ ହୋଇଥିବା ଚର୍ଚ୍ଚା ହେଉଛି। କିନ୍ତୁ ସରକାର କିମ୍ବା ଜିଲା ପ୍ରଶାସନ ପକ୍ଷରୁ ଏ ନେଇ କୌଣସି ସୂଚନା ଦିଆଯାଇ ନାହିଁ। ବାଲିପଦରରେ ସରପଞ୍ଚ ପୂର୍ଣ୍ଣଚନ୍ଦ୍ର ଜେନା ଗୁରୁବାର ପର୍ଯ୍ୟନ୍ତ ପଞ୍ଚାୟତ ଶଟଡାଉନ୍ ବୃଦ୍ଧି କରିଛନ୍ତି। ଗତ ବୁଧବାର ମୃତ ବ୍ୟକ୍ତିଙ୍କ ପୁଅଙ୍କର ଜ୍ୱରରେ ମୃତ୍ୟୁ ହୋଇଥିଲା। ପ୍ରଶାସନ ତରଫରୁ ବାପା ମା'ଙ୍କ ସ୍ୱାବ୍ ପରୀକ୍ଷା କରାଯାଇଥିଲା। ଜ୍ୱର ହେବାରୁ ଶନିବାର ବାପାଙ୍କୁ ପ୍ରଥମେ ବୁଗୁଡ଼ା ଓ ପରେ ବ୍ରହ୍ମପୁର ବଡ଼ ମେଡିକାଲକୁ ନିଆଯାଇଥିଲା। ସୋମବାର ତାଙ୍କର ମୃତ୍ୟୁ ଘଟିଛି।

କରୋନା ଡ୍ୟୁଟି ପୂର୍ବରୁ ଟେଷ୍ଟ ବାଧ୍ୟତାମୂଳକ

ଛତ୍ରପୁର, ୧୩।୭(ଡି.ଏନ୍.ଏ.)

ଗଞ୍ଜାମ ଜିଲାରେ କରୋନା ଆକ୍ରାନ୍ତଙ୍କ ସଂଖ୍ୟା ବଢ଼ିବାରେ ଲାଗିଛି। କରୋନା ଯୋଦ୍ଧମାନେ ମଧ୍ୟ ସଂକ୍ରମିତ ହେଉଥିବାରୁ ମହାମାରୀ ମୁକାବିଲା କରିବା ଚ୍ୟାଲେଞ୍ଜ ହୋଇଛି। ଏଣିକି ଜିଲାରେ କରୋନା ଡ୍ୟୁଟି ପୂର୍ବରୁ ସମସ୍ତ ଅଧିକାରୀ ଓ କର୍ମଚାରୀ ସେମାନଙ୍କ କରୋନା ଟେଷ୍ଟ କରାଇବା ବାଧ୍ୟତାମୂଳକ ହୋଇଛି। ବିଡିଓମାନେ ଏହି କାର୍ଯ୍ୟ ତ୍ୱରାନ୍ୱିତ କରିବାକୁ ଜିଲାପାଳ ବିଜୟ ଅମୃତା କୁଲାଙ୍ଗେ ନିର୍ଦ୍ଦେଶ ଦେଇଛନ୍ତି। ସହରାଞ୍ଚଳରେ ପଜିଟିଭ ସଂଖ୍ୟା ଅଧିକ ଥିବାରୁ ଏହାକୁ କମାଇବା ଏବଂ କରୋନା ଚେନ୍ ଭାଙ୍ଗିବା ପାଇଁ ଉଦ୍ୟମ ଚାଲିଛି। ଗ୍ରାମାଞ୍ଚଳ ଲୋକେ ସହରକୁ ନ ଯିବାକୁ ଜିଲାପାଳ ପରାମର୍ଶ ଦେଇଛନ୍ତି।

ଅନ୍ୟପକ୍ଷରେ ଜିଲାପାଳ ଏକ ଗ୍ରାଫ ପ୍ରସ୍ତୁତ କରି କରୋନା ସଂକ୍ରମଣର ଭିନ୍ନ ଏକ ହିସାବ ବୁଝାଇଛନ୍ତି। ଟୁଇଟ ମାଧ୍ୟମରେ ସେ ଜଣାଇଛନ୍ତି ଯେ, ଗଞ୍ଜାମ ଜିଲାର ୮୧ ପ୍ରତିଶତ ଗ୍ରାମାଞ୍ଚଳ ଗ୍ରୀନ ଜୋନ୍‌ରେ ରହିଛି। ବିଡିଓ ଓ ତାଙ୍କ ଟିମ୍‌ର ଅକ୍ଳାନ୍ତ ପ୍ରଚେଷ୍ଟା ଓ କାର୍ଯ୍ୟ ଯୋଗୁ ଏହା ସମ୍ଭବ ହୋଇପାରିଛି। ଗତ ସପ୍ତାହରୁ ସ୍ଥିତିରେ ଉନ୍ନତି ଆସିଥିବାରୁ ବିଡିଓ ଓ ତାଙ୍କ ଷ୍ଟାଫଙ୍କୁ ଜିଲାପାଳ ସାଲ୍ୟୁଟ ଜଣାଇଛନ୍ତି। ଜିଲାରେ ୩୦୫୩ ଗାଁ ରହିଛି। ସେଥିମଧ୍ୟରୁ ୨୪୮୨ଟି ଗାଁ ଗ୍ରୀନ ଜୋନ୍‌ରେ ଥିବାବେଳେ ୫୭୧ ଗାଁ ରେଡ୍ ଜୋନ୍‌ରେ ଅଛି। ଗ୍ରୀନ ଜୋନ୍‌ରେ ଆଉ କେହି ଆକ୍ଟିଭ ପଜିଟିଭ ନ ଥିବା ଜିଲ୍ଲାପାଳ ସୂଚନା ଦେଇଛନ୍ତି।

ଗଞ୍ଜାମର ୮୧ ପ୍ରତିଶତ ଗାଁ ଗ୍ରୀନ୍ ଜୋନ୍‌ରେ

ଗାଇଡ୍ ଲାଇନ ପାଳନ ନ ହେଲେ ପୁଣି ଶଟ୍‌ଡାଉନ

୩ ଦିନ ଅତ୍ୟାବଶ୍ୟକ ସାମଗ୍ରୀ କିଣିବାକୁ ଅନୁମତି

ଛତ୍ରପୁର,୧୩।୭(ଡି.ଏନ.ଏ.)– ଗଞ୍ଜାମ ଜିଲ୍ଲାର ବ୍ରହ୍ମପୁର ମହାନଗର ନିଗମ ସମେତ ୧୮ ସହରାଞ୍ଚଳ ଏବଂ ୫ ବ୍ଲକ ହେଡକ୍ୱାର୍ଟର୍ସ ଶଟ୍‌ଡାଉନ ଅବଧି ସୋମବାର ସରିଛି। ମଙ୍ଗଳବାର ଠାରୁ ୧୬ ତାରିଖ ପର୍ଯ୍ୟନ୍ତ ସକାଳ ୬ ଟାରୁ ଅପରାହ୍ନ ୪ଟା ପର୍ଯ୍ୟନ୍ତ ବିଏମସି ସମେତ ସମସ୍ତ ସହରାଞ୍ଚଳରେ କେବଳ ଅତ୍ୟାବଶ୍ୟକ ସାମଗ୍ରୀ କିଣିବା ପାଇଁ ଜିଲ୍ଲାପାଳ ବିଜୟ ଅମୃତା କୁଲାଙ୍ଗେ ଅନୁମତି ଦେଇଛନ୍ତି। ଏହି ସମୟରେ ସାମାଜିକ ଦୂରତା ଓ ଗାଇଡଲାଇନ ଲୋକେ ପାଳନ କରୁଛନ୍ତି କି ନାହିଁ ତାର ଅନୁଧ୍ୟାନ କରାଯିବ। ପରେ ଆଉ ଶଟଡାଉନ ହେବ କି ନାହିଁ ନିଷ୍ପତ୍ତି ନିଆଯିବ ବୋଲି ଜିଲ୍ଲାପାଳ କହିଛନ୍ତି। ଏଥିସହ ଜିଲ୍ଲାର କୌଣସି ସହରାଞ୍ଚଳକୁ ଗ୍ରାମାଞ୍ଚଳ ଲୋକଙ୍କ ପ୍ରବେଶ ସମ୍ପୂର୍ଣ୍ଣ ନିଷେଧ କରାଯାଇଛି। ବ୍ରହ୍ମପୁର ଓ ଛତ୍ରପୁର ସହରର ସମସ୍ତ ପ୍ରବେଶ ପଥ ଓ ସୀମା ସିଲ କରାଯାଇଛି।

ଗଞ୍ଜାମରେ ଜାରି ରହିବ ଯାଞ୍ଚ: ଏସ୍‌ପି

ଛତ୍ରପୁର,୧୩।୭(ଡି.ଏନ୍.ଏ.)

ଗଞ୍ଜାମ ଜିଲାର ସହରାଞ୍ଚଳ ଓ ୫ ବ୍ଲକ ହେଡକ୍ୱାର୍ଟର୍ସରେ ୫ ଦିନିଆ ଶଟ୍‌ଡାଉନ ଅବଧି ସୋମବାର ସରିଛି। ମଙ୍ଗଳବାରଠାରୁ ଲକ୍‌ଡାଉନ ହେବ। କେବଳ ଅତ୍ୟାଶ୍ୟକ ସାମଗ୍ରୀ ପାଇଁ ଲୋକଙ୍କୁ ଛଡ଼ାଯିବ ଏବଂ ସବୁଠି ଚେକିଂ ଜାରି ରହିବ। ଗୁରାପଲି ଚେକପୋଷ୍ଟରେ କେବଳ ମେଡିକାଲ କାର୍ଯ୍ୟ ପାଇଁ ଲୋକଙ୍କୁ ଛଡ଼ାଯିବ। ଉପଜିଲାପାଳଙ୍କ ପାସ ଦେଖାଇଥିଲେ ଜିଲା ବାହାରକୁ ଛଡ଼ାଯିବ ବୋଲି ସୋମବାର ଗଞ୍ଜାମ ଏସ୍‌ପି ବ୍ରିଜେଶ କୁମାର ରଏ ସୂଚନା ଦେଇଛନ୍ତି। ଥାନାକୁ ନ ଯାଇ ୧୦୦ ନମ୍ବର କିମ୍ବା ଥାନା ଅଧିକାରୀଙ୍କ ମୋବାଇଲକୁ ଫୋନ କରି ଅଭିଯୋଗ ଜଣାଇବାକୁ ଏସ୍‌ପି କହିଛନ୍ତି। କୋଭିଡ ଗାଇଡଲାଇନ ଖିଲାପ କଲେ କାର୍ଯ୍ୟାନୁଷ୍ଠାନ ହେବ ବୋଲି ଏସପି କହିଛନ୍ତି। ବର୍ତ୍ତମାନ ସୁଦ୍ଧା ୯୦ ପୋଲିସ କର୍ମଚାରୀ କରୋନା ଆକ୍ରାନ୍ତ ହୋଇଛନ୍ତି। ସେମାନଙ୍କ ଜଣଙ୍କ ମୃତ୍ୟୁ ହୋଇଥିବା ବେଳେ ୭୯ ଜଣ ସୁସ୍ଥ ହୋଇଛନ୍ତି।

ଟିକାବାଲି ସହର କଣ୍ଟେନମେଣ୍ଟ ଜୋନ୍

ଶଙ୍କରାଖୋଲ,୧୩।୭(ଡି.ଏନ.ଏ.)

କନ୍ଧମାଳ ଜିଲା ଟିକାବାଲିରୁ ୫ ସ୍ଥାନୀୟ ପଜିଟିଭ ଚିହ୍ନଟ ହେବା ପରେ ଜିଲାପାଳ ଡ. ବୃନ୍ଦା ଡ଼ି ସହରକୁ କଣ୍ଟେନମେଣ୍ଟ ଜୋନ ଓ ଏହାର ଆଖପାଖ ୧୦ ଗ୍ରାମକୁ ବଫର ଜୋନ ଘୋଷଣା କରିଛନ୍ତି। ଟିକାବାଲି ମେଡିକାଲ ଛକଠାରୁ ବଜାର ଦେଇ ତେଙ୍ଗେଡାପଥର ଛକ ପର୍ଯ୍ୟନ୍ତ କଣ୍ଟେନମେଣ୍ଟ ଜୋନ ଘୋଷଣା କରାଯାଇଥିବା ବେଳେ ସମସ୍ତ ପ୍ରବେଶ ପଥଗୁଡିକୁ ସିଲ୍ କରାଯାଇଛି। ସେହିପରି ସହର ଆଖପାଖ ଅଞ୍ଚଳ ଯଥା କୋଚିଲାଗଡ,ଛତିଖାର, ଟିପାରିଗାଁ,ବହାଡାସାହି, ପୁରୁଣାଗଡ଼, ତେନ୍ତୁଳିଗଡ, ବୁଡୁଗୁଡା, ଡୁଙ୍ଗି, ବଡିକିଆ, ଦଶଘରିଆ ଆଦିକୁ ବଫର ଜୋନ ଘୋଷଣା କରାଯାଇଛି। ମେଡିକାଲ ଛକକୁ ପ୍ରବେଶ ପଥ ଓ ହାଡାସାହିଛକୁ ପ୍ରସ୍ଥାନ ପଥ କରାଯାଇଛି।

ଗଜପତି ଜିଲାର କରୋନା ପରିଚାଳନା ସ୍ଥିତି ସମୀକ୍ଷା କଲେ ସଞ୍ଜୟ

ଭୁବନେଶ୍ୱର, ୧୩।୭(ବ୍ୟୁରୋ):

ରାଜ୍ୟ ଯୋଜନା ବୋର୍ଡ ଉପାଧ୍ୟକ୍ଷ ସଞ୍ଜୟ ଦାସବର୍ମା ସୋମବାର ଗଜପତି ଜିଲା ଗସ୍ତକରି କରୋନା ପରିଚାଳନା ବ୍ୟବସ୍ଥାର ସମୀକ୍ଷା କରିଛନ୍ତି। ଜିଲାର ସ୍ୱାସ୍ଥ୍ୟ ସଂସ୍ଥା, ସାମାଜିକ କ୍ଷେତ୍ରର କାର୍ଯ୍ୟକ୍ରମ ଏବଂ ଜୀବିକା ମିଶନ ଆଦି ବିଭିନ୍ନ ବ୍ୟବସ୍ଥା ଆଦି ଉପରେ ଜିଲା ପ୍ରଶାସନ ସହିତ ଆଲୋଚନା କରିଛନ୍ତି। ଜିଲାପାଳ ଅନୁପମ ଶାହା, ଏଡିଏମ ଜ୍ଞାନରଞ୍ଜନ ଭଞ୍ଜଦେଓ ଏବଂ ପିଡି–ଡିଆରଡିଏ ମହେଶ କୁମାର ଚୌଧୁରୀ, ଉପଜିଲାପାଳ ସଂଗ୍ରାମ ଶେଖର ପଣ୍ଡା ଏବଂ ଅନ୍ୟ ଅଧିକାରୀମାନେ ଏହି ବୈଠକରେ ଉପସ୍ଥିତ ଥିଲେ। ଏହି ଅବସରରେ ଦାସବର୍ମା କହିଛନ୍ତି, କୋଭିଡ–୧୯ ପରିଚାଳନା ବର୍ତ୍ତମାନ ସମୟରେ ସବୁଠାରୁ ଗୁରୁତ୍ୱପୂର୍ଣ୍ଣ। ରାଜ୍ୟ ସରକାରଙ୍କ ବିଭିନ୍ନ ଗରିବକଲ୍ୟାଣ ଯୋଜନା କେତେ ମାତ୍ରାରେ ଗରିବଙ୍କ ପାଖରେ ପହଞ୍ଚୁଛି ତାହା ମଧ୍ୟ ଗୁରୁତ୍ୱପୂର୍ଣ୍ଣ। ଉପଯୁକ୍ତ ହିତାଧିକାରୀମାନେ କିଭଳି ସରକାରୀ ଘର ପାଇବେ ତା' ଉପରେ ଧ୍ୟାନ ଦେବାକୁ ସେ ପିଡି–ଡିଆର୍‌ଡିଏଙ୍କୁ ନିର୍ଦ୍ଦେଶ ଦେଇଛନ୍ତି। ଆଦିବାସୀ ଅଞ୍ଚଳଗୁଡ଼ିକରେ ଉଦ୍ୟାନ କୃଷିକୁ ବୃଦ୍ଧି କରି ସେମାନଙ୍କ ଜୀବନଶୈଳୀକୁ କିପରି ଉନ୍ନତ କରାଯିବ ସେଥିପ୍ରତି ଧ୍ୟାନ ଦିଆଯାଉ। ସେହିପରି ରାଶନ କାର୍ଡ ମଧ୍ୟ ଉପଯୁକ୍ତ ଗରିବ ହିତାଧିକାରୀଙ୍କ ନିକଟରେ କେତେ ମାତ୍ରାରେ ପହଞ୍ଚିଛି ଏବଂ ଆଗକୁ ଯେପରି ଏହି ସୁବିଧା ଅଧିକ ଲୋକମାନେ ପାଇପାରିବେ ସେଦିଗରେ ଧ୍ୟାନ ଦେବାକୁ ଜିଲା ଯୋଗାଣ ଅଧିକାରୀଙ୍କୁ ନିର୍ଦ୍ଦେଶ ଦେଇଛନ୍ତି। ମୁଖ୍ୟମନ୍ତ୍ରୀ ନବୀନ ପଟ୍ଟନାୟକ ଘୋଷଣା କରିଥିବା ଆର୍ଥିକ ପ୍ୟାକେଜ ମଧ୍ୟ ଲୋକଙ୍କ ପାଖରେ ପହଞ୍ଚାଇବା ଦିଗରେ ଧ୍ୟାନ ଦେବାକୁ ସେ ପରାମର୍ଶ ଦେଇଛନ୍ତି। ଏହି ଅବସରରେ ଜିଲାପାଳ ୧୮କି.ମି. ରାସ୍ତା ଶେଷ କରିବା ଲାଗି ଅନୁରୋଧ କରିଛନ୍ତି। ଏହି ରାସ୍ତା କରାଗଲେ ମହେନ୍ଦ୍ରଗିରି ଭଳି ପର୍ଯ୍ୟଟନ ସ୍ଥଳୀକୁ ଲୋକମାନେ ସହଜରେ ଯାଇପାରିବେ ବୋଲି ଜିଲାପାଳ କହିଛନ୍ତି।

ବିଚାରାଧୀନ ବଳାତ୍କାର ଅଭିଯୁକ୍ତଙ୍କ ମୃତ୍ୟୁ

ବ୍ରହ୍ମପୁର ଅଫିସ, ୧୩।୭

ଏକ ବଳାତ୍କାର ମାମଲାରେ ଗିରଫ ହୋଇ ବ୍ରହ୍ମପୁର ମଣ୍ଡଳକାରାଗାରରେ ବିଚାରାଧୀନ ବନ୍ଦୀ ଭାବେ ଥିବା ଜଣେ ଯୁବକଙ୍କର ବଡ ମେଡିକାଲରେ ରବିବାର ମୃତ୍ୟୁ ଘଟିଛି। ଯୁବକ ଜଣଙ୍କ ଚିକିତି କେ.ନୂଆଗାଁ ଥାନା ଅନ୍ତର୍ଗତ ଚାନ୍ଦପୁର ପଞ୍ଚାୟତ ତୋଟାଗାଁର ଦୁର୍ଗା ମଲିକଙ୍କ ପୁଅ ଅମର (୩୨)ବୋଲି ବୈଦ୍ୟନାଥପୁର ପୋଲିସ ସୂଚନା ଦେଇଛି। ସୋମବାର ପୋଲିସ ଅମରଙ୍କ ମୃତଦେହ ଜବତକରି ମାଜିଷ୍ଟ୍ରେଟ ଓ ପରିବାରବର୍ଗଙ୍କ ଉପସ୍ଥିତିରେ ମୃତଦେହ ପଞ୍ଚନାମା କରିଛି। ଅମର ରବିବାର ରାତି ପ୍ରାୟ ୮ ଟାରେ ଜ୍ୱର ଓ ଝାଡାରେ ଆକ୍ରାନ୍ତ ହୋଇ ମେଡିକାଲରେ ଭର୍ତ୍ତି ହୋଇଥିଲେ। ଚିକିତ୍ସାଧୀନ ଅବସ୍ଥାରେ ରବିବାର ବିଳମ୍ବିତ ରାତିରେ ତାଙ୍କର ମୃତ୍ୟୁ ଘଟିଥିଲା ବୋଲି ପୋଲିସ କହିଛି। ଥାନାରେ ନଂ.୩୨୯/୨୦ ରେ ଏକ ଅପମୃତ୍ୟୁ ମାମଲା ରୁଜୁ ହୋଇଛି। ସୂଚନାଯୋଗ୍ୟ,ଅମରଙ୍କୁ ନୂଆଗାଁ ପୋଲିସ ଗିରଫ କରି କୋର୍ଟ ଚାଲାଣ କରିଥିଲା। ପୂର୍ବରୁ ତାଙ୍କର ସ୍ୱାବ୍ ସଂଗ୍ରହ କରାଯାଇ ପରୀକ୍ଷ ପାଇଁ ପଠା ଯାଇଥିଲା। ତାଙ୍କ ରିପୋର୍ଟ ନେଗେଟିଭ ଥିଲା। ଏବେ ତାଙ୍କର ମୃତ୍ୟୁ ପରେ ପୁଣି ଥରେ ସ୍ୱାବ୍ ସଂଗ୍ରହ କରାଯାଇଛି ବୋଲି ବୈଦ୍ୟନାଥପୁର ଥାନା ପୋଲିସ କହିଛି।

ଘଟଣାରୁ ପ୍ରକାଶ, ଗତ ୭ ତାରିଖରେ ଏକ ବଳାତ୍କାର ମାମଲାରେ କେ.ନୂଆଗାଁ ପୋଲିସ ମାମଲା ନମ୍ବର ୧୫୨/୨୦ରେ ଅମରଙ୍କୁ ଗିରଫ କରି କୋର୍ଟ ଚାଲାଣ କରିଥିଲା।

ସହର, ସାହିବସ୍ତି ବୁଲିଲେ ଜିଲାପାଳ, ଏସପି

ଜିଲାପାଳ ସହରରେ ଜିଲାପାଳ କୋଭିଡ୍–୧୯ ନିୟମ ତଦାରଖ କରୁଛନ୍ତି।

ପାରଳାଖେମୁଣ୍ଡି, ୧୩।୭ (ସ୍ୱ.ପ୍ର.)

ଗଜପତି ଜିଲା ସଦର ମହକୁମା ପାରଳାଖେମୁଣ୍ଡି ସହରରେ କରୋନା ସଂକ୍ରମଣ ଦିନକୁ ଦିନ ବୃଦ୍ଧି ପାଇବାରେ ଲାଗିଛି। ଏହା ଜିଲା ପ୍ରଶାସନର ମୁଣ୍ଡବ୍ୟଥାର କାରଣ ପାଲଟିଛି। ସହରର ପ୍ରାୟ ୯୦ ପ୍ରତିଶତ ଲୋକ କୋଭିଡ୍ ନିୟମକୁ ମାନୁଛନ୍ତି। ତେବେ ୧୦ ପ୍ରତିଶତ ଲୋକ ନିୟମ ମାନୁନାହାନ୍ତି। ଦୋକାନ ବଜାରରେ ଭିଡ ଜମାଉଛନ୍ତି। ଏଥିଯୋଗୁ କରୋନା କାୟା ବିସ୍ତାର କରୁଥିବା ଜିଲାପାଳ ଅନୁପମ ଶାହା କହିଛନ୍ତି। ସୋମବାର ସହରର ବିଭିନ୍ନ ଅଞ୍ଚଳ ଗସ୍ତ କରି ସେ ଏହା ପ୍ରକାଶ କରିଛନ୍ତି। ସେ ମୁଖ୍ୟ ବଜାର ଛକରେ ଥିବା ବିଭିନ୍ନ ଦୋକାନ ଗୁଡିକରେ ଲୋକଙ୍କ ଭିଡ ଜମୁଥିବା ସ୍ଥାନକୁ ଯାଇ ଜିଲାପାଳ ବ୍ୟବସାୟୀ ଓ ଲୋକଙ୍କୁ ସାମାଜିକ ଦୂରତ୍ୱ ରକ୍ଷାକରିବା, ମାସ୍କ ପରିଧାନ କରିବା ନେଇ କହିଥିଲେ। ଦୋକାନ ସମ୍ମୁଖରେ ଯେପରି ଗହଳି ନ ହୁଏ ଦୃଷ୍ଟି ଦେବାକୁ ବ୍ୟବସାୟୀମାନଙ୍କୁ ପରାମର୍ଶ ଦେଇଥିଲେ। ପରେ ସେ ବେତାଗୁଡା କୋଭିଡ୍ କେୟାର ସେଣ୍ଟରକୁ ଯାଇ ସେଠାରେ ସଫେଇ ଓ ବିଶୋଧନ କାର୍ଯ୍ୟକ୍ରମ ତଦାରଖ କରି କରୋନା ଯୋଦ୍ଧାଙ୍କ ସହ ଆଲୋଚନା କରିଥିଲେ। ଜିଲାପାଳଙ୍କ ସହ ପାରଳାଖେମୁଣ୍ଡି ତହସିଲଦାର ତଥା ମାଜିଷ୍ଟ୍ରେଟ ଅଚ୍ୟୁତାନନ୍ଦ ଜାନି, ପୋଲିସ ଉପସ୍ଥିତ ଥିଲେ। ସେହିପରି ଗଜପତି ଏସପି ସାରା ଶର୍ମା ମଧ୍ୟ ସୋମବାର ପାରଳାଖେମୁଣ୍ଡି ସହରର କରଣସାହି ଛକ, ବଜାର ଛକ, କୁମୁଟି ସାହି ସହ ବିଭିନ୍ନ ବସ୍ତି ବୁଲି କରୋନା ସମ୍ପର୍କିତ ସଚେତନତା କାର୍ଯ୍ୟକ୍ରମ କରିଥିଲେ। ମାସ୍କ ବ୍ୟବହାର କରିବା, ସାମାଜିକ ଦୂରତ୍ୱ ଅବଲମ୍ବନ କରିବା, କାମ ନ ଥିଲେ ବାହାରକୁ ନ ଯିବା ନେଇ ସେ ଗୁରୁତ୍ୱାରୋପ କରିଥିଲେ। ଏସପିଙ୍କ ସହ ଏସ୍‌ଡିପିଓ ପି.କେ. ଜେନା, ଥାନା ଅଧିକାରୀ ବିବେକାନନ୍ଦ ସ୍ୱାଇଁଙ୍କ ସମେତ ପୋଲିସ ଅଧିକାରୀମାନେ ଉପସ୍ଥିତ ଥିଲେ।

ଚିକିତ୍ସାରେ ଅବହେଳା ଅଭିଯୋଗ କଲେ ପୁଅ

ଭଞ୍ଜନଗର, ୧୩।୭(ଡି.ଏନ.ଏ.)

କୋଭିଡ୍ କେୟାର ହୋମ୍‌ରେ ମୃତ୍ୟୁ

ବେଲଗୁଣ୍ଡା ଏନ୍‌ଏସିରେ ହୋଇଥିବା କୋଭିଡ୍ କେୟାର ହୋମରେ ରବିବାର ରାତିରେ ଜଣେ ବ୍ୟକ୍ତିଙ୍କ ମୃତ୍ୟୁ ଘଟିଛି। ଚିକିତ୍ସାରେ ଅବହେଳା ଯୋଗୁ ବାପାଙ୍କ ମୃତ୍ୟୁ ଘଟିଥିବା ପୁଅ ଅଭିଯୋଗ କରିଛନ୍ତି। ବେଲଗୁଣ୍ଡା ଫାଣ୍ଡି ପୋଲିସ ସୋମବାର ଏକ ଅପମୃତ୍ୟୁ ମାମଲା ରୁଜୁ କରି ମୃତଦେହ ବ୍ୟବଚ୍ଛେଦ ନିମନ୍ତେ ଭଞ୍ଜନଗର ମେଡ଼ିକାଲକୁ ପଠାଇଛି। ତେବେ ବ୍ୟକ୍ତି ଜଣକ କରୋନାରେ ଆକ୍ରାନ୍ତ ଥିଲେ କି ନାହିଁ ତାହା ଜଣାପଡିନାହିଁ।

୫୩ ବର୍ଷୀୟ ଏହି ବ୍ୟକ୍ତିଙ୍କର ୨ ଦିନ ଧରି ଜ୍ୱର ନ କମିବାରୁ ପୁଅ ବେଲଗୁଣ୍ଡା ଡାକ୍ତରଖାନାକୁ ନେଇଥିଲେ। ସେଠାରେ ତାଙ୍କୁ କେହି ଦେଖି ନ ଥିଲେ। ପରେ ଜିଟି ହାଇସ୍କୁଲରେ ହୋଇଥିବା କୋଭିଡ୍ କେୟାର ହୋମ୍‌ରେ ତାଙ୍କୁ ରଖିବା ବ୍ୟବସ୍ଥା କରାଯାଇଥିଲା। ସୋମବାର ସକାଳେ ତାଙ୍କର ମୃତ୍ୟୁ ଘଟିଥିବା ପରିବାର ଲୋକେ ଜାଣିବା ପରେ ଚିକିତ୍ସାରେ ଅବହେଳା ହୋଇଥିବା ଅଭିଯୋଗ କରିଛନ୍ତି। ଏ ନେଇ ବେଲଗୁଣ୍ଡା ଏନ୍‌ଏସି ନିର୍ବାହୀ ଅଧିକାରୀ ନରେନ୍ଦ୍ର ପ୍ରଧାନଙ୍କୁ ପଚାରିବାରେ ସେ କହିଛନ୍ତ, ରବିବାର ରାତିରେ ବ୍ୟକ୍ତି ଜଣଙ୍କୁ ଏଏନ୍‌ଏମ୍ ଔଷଧ ଖାଇବାକୁ ଦେଇଥିଲେ। ସୋମବାର ସକାଳେ ସ୍ୱାବ ସଂଗ୍ରହ ପାଇଁ ଭଞ୍ଜନଗର ପଠାଯାଇଥାନ୍ତା। ଏଭଳି ସ୍ଥିତିରେ ତାଙ୍କର ମୃତ୍ୟୁ ଘଟିଛି। ସେବାରେ କୌଣସି ଅବହେଳା ହୋଇନାହିଁ ବୋଲି ନିର୍ବାହୀ ଅଧିକାରୀ କହିଛନ୍ତି।

୭କିମି ଚାଲିଚାଲି ଗାଁକୁ ଫେରିଲେ ଗ୍ରାମବାସୀ

ସଙ୍ଗରୋଧ କେନ୍ଦ୍ରରେ ଅବ୍ୟବସ୍ଥା

କାଶୀନଗର, ୧୩।୭(ଡି.ଏନ୍.ଏ.)

ଗାଁରୁ ଚିହ୍ନଟ ହୋଇଥିଲେ ୨ ସଂକ୍ରମିତ। ସେମାନଙ୍କୁ କୋଭିଡ୍ ହସ୍ପିଟାଲକୁ ସ୍ଥାନାନ୍ତର ସହ ଅନ୍ୟମାନଙ୍କ ଥର୍ମାଲ ଟେଷ୍ଟ କରାଯାଇଥିଲା। ଏଥିରୁ ୨୪ଜଣଙ୍କୁ ଚିହ୍ନଟ କରାଯାଇ ସଙ୍ଗରୋଧ କେନ୍ଦ୍ରକୁ ପଠାଯାଇଥିଲା। କିନ୍ତୁ ସେଠାରେ କିଛି ଅବ୍ୟବସ୍ଥା ହେବାରୁ ସେମାନେ ରାତିରେ ପ୍ରାୟ ୭କି.ମି. ଚାଲିଚାଲି ଗାଁକୁ ଫେରିଥିଲେ। ଖବରପାଇ ପ୍ରଶାସନ ସେଠାରେ ପହଞ୍ଚି ୮ଜଣଙ୍କୁ ପୁଣିଥରେ ସଙ୍ଗରୋଧ କେନ୍ଦ୍ରକୁ ଆଣିଛନ୍ତି। ଏଭଳି ଘଟଣା ଘଟିଛି ଗଜପତି ଜିଲା କାଶୀନଗର ବ୍ଲକ୍ ଖାଣ୍ଡବା ପଞ୍ଚାୟତର ସାରା ଗ୍ରାମରେ।

ପ୍ରକାଶ ଯେ, ସାରା ଗ୍ରାମରେ ଦୁଇ ଦିନ ତଳେ ୨ଜଣ ସଂକ୍ରମିତଙ୍କୁ ଚିହ୍ନଟ କରାଯାଇ କୋଭିଡ୍ ହସ୍ପିଟାଲକୁ ସ୍ଥାନାନ୍ତର କରାଯାଇଥିଲା। ସନ୍ଧ୍ୟାରେ ମେଡିକାଲ ଟିମ, ତହସିଲଦାର , ଆଇଆଇସି ଉକ୍ତ ଗ୍ରାମରେ ପହଞ୍ଚି ଥର୍ମାଲ ସ୍କ୍ରିନିଂ କରି ପ୍ରାୟ ୨୪ଜଣଙ୍କୁ ନିକଟସ୍ଥ ଉଲ୍ଲାଭଦ୍ରା ସଙ୍ଗରୋଧ କେନ୍ଦ୍ରକୁ ପଠାଇଥିଲେ। ଏମାନଙ୍କ ମଧ୍ୟରେ ନିଜେ ସରପଞ୍ଚ ମଧ୍ୟ ରହିଥିଲେ। କିନ୍ତୁ ଉକ୍ତ ସଙ୍ଗରୋଧ କେନ୍ଦ୍ରଟି ସାନିଟାଇଜ୍ ହୋଇ ନ ଥିବାରୁ ସେଠାରେ ସେମାନେ ରହିବାକୁ ଇଚ୍ଛା କରି ନ ଥିଲେ। ପରେ ସେମାନଙ୍କୁ ୩ଟି ଗାଡ଼ିରେ ଅଲଡାସ୍ଥିତ ଆଦର୍ଶ ବିଦ୍ୟାଳୟକୁ ସ୍ଥାନାନ୍ତର କରାଯାଇଥିଲା। କିନ୍ତୁ ସେଠାରେ ପାଣି ଅସୁବିଧା ଥିବା ଜାଣି ସେମାନେ ରାତିରେ ପ୍ରାୟ ୭ କି.ମି. ବାଟ ଚାଲିଚାଲି ଘରକୁ ଫେରିଯାଇଥିଲେ। ଖବରପାଇ ସୋମବାର ପୂର୍ବାହ୍ନରେ ସ୍ଥାନୀୟ ଏବିଡିଓ ରାଜେନ୍ଦ୍ର ପ୍ରସାଦ ପଣ୍ଡା ପହଞ୍ଚି ସରପଞ୍ଚ ଓ ସ୍ଥାନୀୟ ଲୋକଙ୍କୁ ବୁଝାଶୁଝା କରି ସେମାନଙ୍କ ମଧ୍ୟରୁ ୮ଜଣଙ୍କୁ ନିକଟସ୍ଥ ଖାଣ୍ଡବା ସଙ୍ଗରୋଧ କେନ୍ଦ୍ରକୁ ଆଣି ରଖିଛନ୍ତି। ଅନ୍ୟମାନଙ୍କୁ ଅଣାଯିବା ବ୍ୟବସ୍ଥା କରାଯାଉଛି ବୋଲି ଏବିଡିଓ କହିଛନ୍ତି।

ସମାଜସେବୀ ରାଧାକୃଷ୍ଣ ପାଣିଗ୍ରାହୀଙ୍କ ପରଲୋକ

ଭୁବନେଶ୍ୱର, ୧୩।୭(ବ୍ୟୁରୋ)

ଗଞ୍ଜାମ ଜିଲା ସୋରଡ଼ାର ବିଶିଷ୍ଟ ସମାଜସେବୀ ତଥା ଗାନ୍ଧିବାଦୀ ବ୍ୟକ୍ତିତ୍ୱ ରାଧାକୃଷ୍ଣ ପାଣିଗ୍ରାହୀଙ୍କ ସୋମବାର ଅପରାହ୍ନରେ ପରଲୋକ ଘଟିଛି। ତାଙ୍କୁ ୮୪ ବର୍ଷ ହେଇଥିଲା। ସେ ବୟସାଧିକ ରୋଗରେ ପୀଡ଼ିତ ହୋଇ ପ୍ରାୟ ଏକମାସ ହେଲା ଚିକିତ୍ସାଧୀନ ଥିଲେ। ସରକାରୀ ଚାକିରିରୁ ଅବସର ନେବା ପରେ ସେ ସୋରଡ଼ା ଜଗନ୍ନାଥ ମନ୍ଦିର ଓ ସାମାଜିକ କାର୍ଯ୍ୟରେ ନିଜକୁ ନିୟୋଜିତ କରିଥିଲେ। ଗାଁ ଶ୍ମଶାନରେ ତାଙ୍କ ଅନ୍ତିମ ସଂସ୍କାର କରାଯାଇଛି। ତାଙ୍କ ପୁଅ

ଡାକ୍ତର, ପାରାମେଡିକାଲ କର୍ମୀଙ୍କୁ ମିଳିବ ଖାଦ୍ୟ

ଭୁବନେଶ୍ୱର(ବ୍ୟୁରୋ): ରାଜ୍ୟ ସରକାରଙ୍କ ଦ୍ୱାରା ପରିଚାଳିତ କୋଭିଡ୍ ହସ୍ପିଟାଲ, କୋଭିଡ୍ ହେଲ୍‌ଥ ସେଣ୍ଟର ଏବଂ କୋଭିଡ୍ କେୟାର ସେଣ୍ଟରଗୁଡ଼ିକରେ ନିୟୋଜିତ ଡାକ୍ତର ଏବଂ ପାରାମେଡିକାଲ କର୍ମୀମାନଙ୍କୁ ଏଣିକି ଦୈନିକ ଡାଏଟ୍ ଆଲାଉନ୍ସ ମିଳିବ। ଦୈନିକ ଖାଇବା ବାବଦରେ ସରକାର ଜଣଙ୍କ ପିଛା ୨୪୦ ଟଙ୍କା ଖର୍ଚ୍ଚ କରିବେ। ଏ ନେଇ ସ୍ୱାସ୍ଥ୍ୟ ବିଭାଗ ଅତିରିକ୍ତ ମୁଖ୍ୟ ଶାସନ ସଚିବ ପ୍ରଦୀପ୍ତ କୁମାର ମହାପାତ୍ର ସୋମବାର ସମସ୍ତ ଜିଲାର ଜିଲାପାଳ, ସରକାରୀ ମେଡିକାଲ କଲେଜ ଓ ହସ୍ପିଟାଲ ସୁପରିଣ୍ଟେଣ୍ଡେଣ୍ଟ, ଜିଲା ମୁଖ୍ୟ ଚିକିତ୍ସା ଅଧିକାରୀ ଏବଂ ପିଏଚ୍‌ଓମାନଙ୍କୁ ଚିଠି ଲେଖି ଅବଗତ କରାଇଛନ୍ତି। ଏହି ଅର୍ଥ ମୁଖ୍ୟମନ୍ତ୍ରୀଙ୍କ ରିଲିଫ୍ ପାଣ୍ଠିରୁ ସମସ୍ତ ଖର୍ଚ୍ଚ କରାଯିବ।

ରବି ଧାନ କିଣା: କାଗଜପତ୍ରରେ ଧାର୍ଯ୍ୟ ପୂରଣ

ଯାଜପୁର ଅଫିସ, ୧୩।୭

ଗତ ମେ ୧୫ରୁ ଆରମ୍ଭ ହୋଇଥିବା ରବି ଋତୁ ଧାନ କିଣାରେ କୋରେଇ, ଦଶରଥପୁର, ବଡ଼ଚଣା, ବିଞ୍ଝାରପୁର ଓ ଧର୍ମଶାଳା ବ୍ଲକରେ ବ୍ୟାପକ ଦୁର୍ନୀତି ହୋଇଥିବା ଅଭିଯୋଗ ହୋଇଛି। କରୋନା ସଂକ୍ରମଣ ଯୋଗୁ ଅଧିକାଂଶ ଚାଷୀ ରବି ଧାନ ଚାଷ କିମ୍ବା କ୍ରୟ ପ୍ରକ୍ରିୟାରେ ଭାଗ ନେଇପାରିନାହାନ୍ତି। ଏହାର ସୁଯୋଗରେ ଚାଷୀଙ୍କ ନାଁରେ ଜାଲ୍ କାଗଜପତ୍ର ପ୍ରସ୍ତୁତ କରାଯାଇ ୧୦ କୋଟିରୁ ଊର୍ଦ୍ଧ୍ୱ ଟଙ୍କା ଆତ୍ମସାତ୍ କରାଯାଇଛି। ଧାନ କିଣାରେ ଭାଗ ନେଇଥିବା କେତେକ ମହିଳା ସ୍ୱୟଂ ସହାୟକ ଗୋଷ୍ଠୀ(ଏସ୍‌ଏଚଜି) ଜରିଆରେ ଏଭଳି ଦୁର୍ନୀତି ହୋଇଥିବା ଏବଂ କାଗଜପତ୍ରରେ ଧାର୍ଯ୍ୟ ପୂରଣ କରି ଅଧିକାରୀ ମାଲାମାଲ୍ ହୋଇଥିବା ଚାଷୀମାନେ ଅଭିଯୋଗ କରୁଛନ୍ତି।

ଚଳିତ ରବି ଋତୁ ଧାନ ସଂଗ୍ରହ ବର୍ଷରେ ୩୨ଟି ପ୍ୟାକ୍ସ ଓ ୧୪ ମହିଳା ଏସ୍‌ଏଚଜି ଜରିଆରେ ୫,୦୦୫ ଜଣ ଚାଷୀ ପଞ୍ଜୀକୃତ ହୋଇଥିଲେ। କିନ୍ତୁ ରବି ଧାନ ସଂଗ୍ରହ ଶେଷ ପରେ ୨୯ ପ୍ୟାକ୍ସ ମାଧ୍ୟମରେ ୧,୦୦,୭୩୭.୯୧ କୁଇଣ୍ଟାଲ ଧାନ ସଂଗ୍ରହ ହୋଇଛି। ସେହିପରି ୧୩ ମହିଳା ଏସ୍‌ଏଚଜି ମାଧ୍ୟମରେ ୪୧,୪୩୯.୧୧ କୁଇଣ୍ଟାଲ ଧାନ କିଣାଯାଇଛି। ସେଥିମଧ୍ୟରୁ ଅନ୍ନପୂର୍ଣ୍ଣା ମହିଳା ଏସ୍‌ଏଚଜି ୭୫୦ କୁଇଣ୍ଟାଲ, ବାବା ଆଖଣ୍ଡଳମଣି ମହିଳା ଏସ୍‌ଏଚଜି ୬୫୦୦ କୁଇଣ୍ଟାଲ, ଗ୍ରାମ ପଞ୍ଚାୟତ ଏସ୍‌ଏଚଜି ୧୭୯୭ କୁଇଣ୍ଟାଲ, ଜଗନ୍ନାଥ ମହିଳା ଏସ୍‌ଏଚଜି ୧୨୪୬.୪ କୁଇଣ୍ଟାଲ, ମା' ଲକ୍ଷ୍ମୀ ମହିଳା ଏସ୍‌ଏଚଜି ୧୦୬୯.୬ କୁଇଣ୍ଟାଲ, ମା' ନାଗେଶ୍ୱରୀ ମହିଳା ଏସ୍‌ଏଚଜି ୧୩୬୦ କୁଇଣ୍ଟାଲ, ମା' ସାରଳା ଏସ୍‌ଏଚଜି ୯୩୪୯.୪୪ କୁଇଣ୍ଟାଲ, ମହାବୀର ମହିଳା ଏସ୍‌ଏଚଜି ୩୪୨୨.୯୨ କୁଇଣ୍ଟାଲ, ମହାବୀର ଶକ୍ତି ମହିଳା ଏସ୍‌ଏଚଜି ୨୬୯୯.୨ କୁଇଣ୍ଟାଲ, ଓମ୍ ଶ୍ରୀଶ୍ରୀ ବୁଦ୍ଧଲିଙ୍ଗ ଏସ୍‌ଏଚଜି ୧୪୯.୯୯ କୁଇଣ୍ଟାଲ, ରାମେଶ୍ୱର ମହିଳା ଏସ୍‌ଏଚଜି ୫୪୯୪.୫୬ କୁଇଣ୍ଟାଲ ଓ ସାବିତ୍ରୀ ସଞ୍ଚୟ ସମିତି ୩୪୦୦ କୁଇଣ୍ଟାଲ ରବିଧାନ କିଣିଛନ୍ତି।

ଦୁର୍ନୀତି ଅଭିଯୋଗ
- ଜାଲ୍ କାଗଜପତ୍ର ପ୍ରସ୍ତୁତ କରି ବିପୁଳ ଟଙ୍କା ଆତ୍ମସାତ
- କରୋନା ଯୋଗୁ ଚାଷ କରିପାରିନାହାନ୍ତି ଶତାଧିକ ଚାଷୀ
- ଅଧିକାରୀ ମାଲାମାଲ୍
- ବେପାରୀଙ୍କ ପାଖରେ ବିକ୍ରି କରି ଚାଷୀ କ୍ଷତିରେ

ଜିଲାରେ ପ୍ରାୟ ୩,୫୦୦ ହେକ୍ଟର ଜମିରେ ରବି ଧାନ ଚାଷ ହୋଇଥାଏ ଏବଂ ହେକ୍ଟର ପିଛା ୪୦ କୁଇଣ୍ଟାଲ ଆଧାରରେ ଧାନ କିଣା ଯାଇଥାଏ ବୋଲି ଜିଲା କୃଷି ବିଭାଗ ପକ୍ଷରୁ ସୂଚନା ମିଳିଛି। ଉପରୋକ୍ତ ଧାନ ସଂଗ୍ରହ ପରିମାଣକୁ ଅବଲୋକନ କଲେ ହେକ୍ଟର ପିଛା ୪୦ କୁଇଣ୍ଟାଲ ଧାନ ସଂଗ୍ରହ କରାଯାଇଛି। କିନ୍ତୁ ଚଳିତ ରବି ଋତୁରେ ଧାନ ଚାଷ ଓ ସଂଗ୍ରହ ସମୟରେ କରୋନା ସଂକ୍ରମଣ ଯୋଗୁ ଚାଷୀ ନାହିଁ ନ ଥିବା ସମସ୍ୟାର ସମ୍ମୁଖୀନ ହୋଇଥିଲେ। ଶତାଧିକ ଚାଷୀ ଧାନ ଚାଷ କରିପାରି ନାହାନ୍ତି। ଯେଉଁମାନେ ଚାଷ କରିଛନ୍ତି, ସେମାନଙ୍କ ମଧ୍ୟରୁ ବହୁ ଚାଷୀ ସେମାନଙ୍କ କଷ୍ଟୋପାର୍ଜିତ ଧାନକୁ ସରକାରୀ ଭାବେ ବିକ୍ରି କରି ପାରିନାହାନ୍ତି। କୋରେଇ ବ୍ଲକ ସାଳକଣା, ଖିଲିପଙ୍ଗା, ଗୋବିନ୍ଦପୁର, କସାଗଡିଆ, ବ୍ରାହ୍ମଣଦା ଆଦି ଗ୍ରାମର ଶତାଧିକ ଚାଷୀଙ୍କୁ ଉଦାହରଣ ଭାବେ ନିଆଯାଇପାରେ। ସେମାନଙ୍କ ମଧ୍ୟରୁ ଚାଷୀ ମୀନହରି ସ୍ୱାଇଁ ୨୦୦ କୁଇଣ୍ଟାଲ, କମଳାକାନ୍ତ ବିଶ୍ୱାଳ ୧୦୦ କୁଇଣ୍ଟାଲ, ନିକୁଞ୍ଜ ବିହାରୀ ସ୍ୱାଇଁ ୭୦ କୁଇଣ୍ଟାଲ ଧାନ ବିକ୍ରି କରିପାରନ୍ତି। ସେମାନେ କୁହନ୍ତି, ରବି ଧାନ ବିକ୍ରି କରିବାକୁ ବାରମ୍ବାର ସମ୍ପୃକ୍ତ ଅଧିକାରୀଙ୍କ ନିକଟରେ ଦୃଷ୍ଟି ଆକର୍ଷଣ କରିଛନ୍ତି। କିନ୍ତୁ ଦିନ ଗଡ଼ାଇ ଶେଷରେ ମନା କରିଦେବାରୁ ସେମାନେ ବେପାରୀଙ୍କୁ କୁଇଣ୍ଟାଲ ପିଛା ମାତ୍ର ୧୦୦୦ ଟଙ୍କାରେ ବିକ୍ରି କରି କ୍ଷତିରେ ପଡିଛନ୍ତି ବୋଲି କହିଛନ୍ତି। ଏଭଳି ସ୍ଥିତିରେ ସରକାରଙ୍କ ହେକ୍ଟର ପିଛା ୪୦ କୁଇଣ୍ଟାଲ ଧାନ ସଂଗ୍ରହ ସମୀକରଣ କିଭଳି ଭାବେ ସତ୍ୟ ହୋଇଛି, ତାହା ତଦନ୍ତ ସାପେକ୍ଷ।

ଏ ସଂକ୍ରାନ୍ତରେ ଡିଏସ୍‌ଡବ୍ଲ୍ୟୁଓ ବିଜୟଲକ୍ଷ୍ମୀ ପଣ୍ଡାଙ୍କୁ ପଚାରିବାରେ ସେ କହିଛନ୍ତି, କୌଣସି ମହିଳା ଏସ୍‌ଏଚଜି ବିରୋଧରେ ରବି ଧାନ କିଣାରେ ହେରଫେର ଅଭିଯୋଗ ହୋଇନାହିଁ। ଚାଷୀ ମହଲରୁ ଅଭିଯୋଗ ଆସିଲେ ଆବଶ୍ୟକ ପଦକ୍ଷେପ ଗ୍ରହଣ କରାଯିବ।

ରାଜୀବ ଗାନ୍ଧୀ ପଞ୍ଚାୟତିରାଜ ସଙ୍ଗଠନ ଓଡ଼ିଶା ଅଧ୍ୟକ୍ଷ ହେଲେ ସୁଦର୍ଶନ

ଭୁବନେଶ୍ୱର, ୧୩।୭(ବ୍ୟୁରୋ): ଏଆଇସିସି ଅଧୀନରେ କାର୍ଯ୍ୟ କରୁଥିବା ରାଜୀବ ଗାନ୍ଧୀ ପଞ୍ଚାୟତିରାଜ ସଙ୍ଗଠନର ରାଷ୍ଟ୍ରୀୟ ଅଧ୍ୟକ୍ଷା ସୁଶ୍ରୀ ମିନାକ୍ଷୀ ନଟରାଜନ ଓଡ଼ିଶା ପାଇଁ ସୁଦର୍ଶନ ଦାସଙ୍କୁ ସଙ୍ଗଠନର ଅଧ୍ୟକ୍ଷଭାବେ ନିଯୁକ୍ତି ଦେଇଛନ୍ତି। ରାଜୀବ ଗାନ୍ଧୀ ପଞ୍ଚାୟତିରାଜ ସଂଗଠନ ଭାରତୀୟ ଜାତୀୟ କଂଗ୍ରେସ ଦଳର ଏକ ଛାମୁଆ ସଙ୍ଗଠନ ଭାବେ କାର୍ଯ୍ୟ କରିଆସୁଛି। ଗାନ୍ଧୀ, ଆମ୍ବେଡକରଙ୍କ ଆଦର୍ଶକୁ ମୂଳମନ୍ତ୍ର ଭାବେ ଗ୍ରହଣ କରି ଗ୍ରାମ ସ୍ୱରାଜ ଓ ସାମାଜିକ ନ୍ୟାୟ ପ୍ରତିଷ୍ଠା କ୍ଷେତ୍ରରେ ରାଜୀବ ଗାନ୍ଧୀ ପଞ୍ଚାୟତିରାଜ ସଙ୍ଗଠନ ବିଭିନ୍ନ କାର୍ଯ୍ୟକ୍ରମ ନେଇ ଆସୁଛି। ଓଡ଼ିଶାରେ ଏହାର କାର୍ଯ୍ୟକ୍ରମକୁ ବ୍ୟାପକ କରିବା ପାଇଁ ସୁଦର୍ଶନଙ୍କୁ ଅଧ୍ୟକ୍ଷ ଭାବେ ଦାୟିତ୍ୱ ଦିଆଯାଇଛି। ଆଗାମୀ ପଞ୍ଚାୟତ ନିର୍ବାଚନରେ ଦଳ କିପରି ତା'ର ଶକ୍ତି ପ୍ରଦର୍ଶନ କରିପାରିବ ସେଦିଗରେ ସେ କାର୍ଯ୍ୟ କରିବେ ବୋଲି ସୁଦର୍ଶନ କହିଛନ୍ତି।

ସଂକ୍ଷେପରେ

ମନସା ପ୍ରସାଦ ନାଲ୍‌କୋ ନିର୍ଦ୍ଦେଶକ

ବଅଁରପାଳ, ୧୩।୭(ଡି.ଏନ.ଏ.): ନାଲ୍‌କୋର ପ୍ରୋଜେକ୍ଟ ଓ ଟେକ୍ନିକାଲ ନିର୍ଦ୍ଦେଶକ ଭାବେ ମନସା ପ୍ରସାଦ ମିଶ୍ର ମନୋନୀତ ହୋଇଛନ୍ତି। ବର୍ତ୍ତମାନ ସେ ନାଲ୍‌କୋ ଏସ୍‌ଆଣ୍ଡପିର ନିର୍ବାହୀ ନିର୍ଦ୍ଦେଶକ ଭାବେ କାର୍ଯ୍ୟ କରୁଛନ୍ତି। ଏବେ ନିର୍ଦ୍ଦେଶକ ଥିବା ସଞ୍ଜୀବ ରାଏଙ୍କ କାର୍ଯ୍ୟକାଳ ଆସନ୍ତା ଅକ୍ଟୋବରରେ ଶେଷ ହେଉଛି। ନିର୍ଦ୍ଦେଶକ ପଦବୀ ଲାଗି ବିଭାଗ ପକ୍ଷରୁ ଅନୁଷ୍ଠିତ ଏକ ସାକ୍ଷାତକାର କାର୍ଯ୍ୟକ୍ରମରେ ମନସା ପ୍ରସାଦ ମିଶ୍ର, ବିଜୟ କୁମାର ଦାସ, କେ. କେ. ପଣ୍ଡା, ସୁବ୍ରତ କର, ସୁଶୀଲ ପାଢ଼ି, ଅମୀୟ କୁମାର ସ୍ୱାଇଁ, ସତୀଶ ଚନ୍ଦ୍ର ରାଏ, ସଞ୍ଜୟ ମିଶ୍ର ପ୍ରମୁଖ ଯୋଗ ଦେଇଥିଲେ। ସେମାନଙ୍କ ମଧ୍ୟରୁ ମନସା ପ୍ରସାଦଙ୍କୁ ଏହି ପଦବୀ ପାଇଁ ମନୋନୀତ କରାଯାଇଥିବା ସୂଚନା ମିଳିଛି।

ବାଙ୍କୀ ମୁଖ୍ୟ ଚିକିତ୍ସାଳୟ ଓପିଡି ବନ୍ଦ

- ଡାକ୍ତରଙ୍କ ପୁଅକୁ କରୋନା
- ୬ ଡାକ୍ତର ହୋମ୍ କ୍ୱାରାଣ୍ଟାଇନ୍‌ରେ

ବାଙ୍କୀ,୧୩।୭(ସ୍ୱ.ପ୍ର.): କଟକ ଜିଲା ବାଙ୍କୀ ମୁଖ୍ୟ ଚିକିତ୍ସାଳୟ ଓପିଡିକୁ ୨୪ ଘଣ୍ଟା ପାଇଁ ବନ୍ଦ କରି ଦିଆଯାଇଛି। ଏହି ଚିକିତ୍ସାଳୟରୁ ଅବସର ନେବା ପରେ ଚୁକ୍ତିଭିତ୍ତିରେ କାର୍ଯ୍ୟ କରୁଥିବା ଜଣେ ଡାକ୍ତରଙ୍କ ପୁଅ କରୋନା ପଜିଟିଭ୍ ବୋଲି ଜଣାପଡ଼ିଛନ୍ତି। ଏହାପରେ ପ୍ରଶାସନ ପକ୍ଷରୁ ଏହି ପଦକ୍ଷେପ ନିଆଯାଇଛି ବୋଲି ସୋମବାର ବାଙ୍କୀ ଉପଜିଲାପାଳ ରଞ୍ଜନ କୁମାର ଜେନା ସୂଚନା ଦେଇଛନ୍ତି। ସମ୍ପୃକ୍ତ ଡାକ୍ତରଙ୍କ ପୁଅ ୫ ଜୁଲାଇରେ ମହାରାଷ୍ଟ୍ରର ପୁଣେରୁ ଫେରି ହୋମ୍ କ୍ୱାରାଣ୍ଟାଇନ୍‌ରେ ଥିଲେ। ୧୧ ଜୁଲାଇରେ ଡମପଡ଼ା ବ୍ଲକର ଇନ୍ଦୁମତୀ ପାଟଣାରେ ତାଙ୍କ ସ୍ୱାବ୍ ନମୁନା ସଂଗ୍ରହ କରାଯାଇ ପରୀକ୍ଷା ନିମନ୍ତେ ପଠାଯାଇଥିଲା। ସୋମବାର ଏହି ରିପୋର୍ଟ ପଜିଟିଭ୍ ଆସିବା ପରେ ଆକ୍ରାନ୍ତଙ୍କୁ ଭୁବନେଶ୍ୱରସ୍ଥିତ କିମସ୍ କୋଭିଡ୍ ହସ୍ପିଟାଲକୁ ପଠାଇ ଦିଆଯାଇଛି। ତାଙ୍କ ମା'ଓ ବାପାଙ୍କୁ ହୋମ୍ କ୍ୱାରାଣ୍ଟାଇନ୍‌ରେ ରଖାଯାଇଛି। ଏଥିସହ ବାପାଙ୍କ ସଂସ୍ପର୍ଶରେ ଆସିଥିବା ୬ ଜଣ ଡାକ୍ତରଙ୍କୁ ମଧ୍ୟ ହୋମ୍ କ୍ୱାରାଣ୍ଟାଇନ୍‌ରେ ରହିବାକୁ ପରାମର୍ଶ ଦିଆଯାଇଛି। ଚିକିତ୍ସାଳୟକୁ ସମ୍ପୂର୍ଣ୍ଣ ସାନିଟାଇଜ୍ କରାଯାଇଛି। କେବଳ ଜରୁରିକାଳୀନ ଚିକିତ୍ସା ପାଇଁ ସ୍ୱତନ୍ତ୍ର ବ୍ୟବସ୍ଥା କରାଯାଇଛି ବୋଲି ଉପଖଣ୍ଡ ଚିକିତ୍ସା ଅଧିକାରୀ ଡାକ୍ତର ଧୂଳେଶ୍ୱର ପ୍ରଧାନ କହିଛନ୍ତି।

ଥାନାରୁ ଫେରାରବେଳେ ଅଭିଯୁକ୍ତଙ୍କ ଜୀବନ ଗଲା

ରାୟଗଡ଼ା ଅଫିସ,୧୩।୭: ରାୟଗଡ଼ା ଟାଉନ୍ ଥାନା ନିକଟରେ ସୋମବାର ଏକ ଅଭାବନୀୟ ଘଟଣା ଘଟିଛି। ଥାନାରୁ ଫେରାର୍ ହେଲାବେଳେ ଜଣେ ଅଭିଯୁକ୍ତଙ୍କ ଟ୍ରକ୍ ଦୁର୍ଘଟଣାରେ ମୃତ୍ୟୁ ଘଟିଛି। ମୃତ ବ୍ୟକ୍ତି ହେଲେ ରାୟଗଡ଼ା ଜିଲା ଟିକିରି ଥାନା ଅଞ୍ଚଳର ସନ୍ତୋଷ ପଣ୍ଡା। ଏକ ବଳାତ୍କାର ଅଭିଯୋଗରେ ରବିବାର ରାତିରେ ଟିକିରି ପୋଲିସ ସନ୍ତୋଷଙ୍କୁ ବିଷମକଟକ ଅଞ୍ଚଳରୁ ଗିରଫ କରିଥିଲା। ସୋମବାର ଡାକ୍ତରୀ ମାଇନା ପରେ ତାଙ୍କୁ ପଚରାଉଚରା କରିବା ପାଇଁ ରାୟଗଡ଼ା ଟାଉନ୍ ଥାନା ପରିସରରେ ଥିବା ଏସ୍‌ଡିପିଓଙ୍କ କାର୍ଯ୍ୟାଳୟକୁ ନିଆଯାଇଥିଲା। କୋର୍ଟ ଚାଲାଣ ପାଇଁ ପୋଲିସ ପ୍ରସ୍ତୁତି ଚଳାଇଥିବା ସମୟରେ ସନ୍ତୋଷ ସେଠାରୁ ସେଠାରୁ ଫେରାର ହେବାକୁ ଚେଷ୍ଟା କରିଥିଲେ। ଥାନାରୁ ଦୌଡ଼ି ରାସ୍ତା ଉପରକୁ ଯାଉଥିବା ବେଳେ ବିପରୀତ ଦିଗରୁ ଆସୁଥିବା ଏକ ଟ୍ରକ୍ ତାଙ୍କୁ ଧକ୍କା ଦେଇଥିଲା। ଗୁରୁତର ଅବସ୍ଥାରେ ତାଙ୍କୁ ଜିଲା ମୁଖ୍ୟ ଚିକିତ୍ସାଳୟରେ ଭର୍ତ୍ତି କରାଯାଇଥିଲା। ଚିକିତ୍ସାଧୀନ ଅବସ୍ଥାରେ ତାଙ୍କର ମୃତ୍ୟୁ ଘଟିଥିବା ରାୟଗଡ଼ା ଏସ୍‌ପି ଶର୍ବଣା ବିବେକ୍ ଏମ୍ ସୂଚନା ଦେଇଛନ୍ତି।

ବ୍ରହ୍ମପୁରର ସମସ୍ତ ପ୍ରବେଶ ପଥ ସିଲ୍

ବ୍ରହ୍ମପୁର ଅଫିସ,୧୩।୭

ବ୍ରହ୍ମପୁର ସହରର ସମସ୍ତ ପ୍ରବେଶ ପଥ ମଙ୍ଗଳବାରରୁ ସମ୍ପୂର୍ଣ୍ଣ ସିଲ୍ ହେବ। କେବଳ ଅତ୍ୟାବଶ୍ୟକ ସାମଗ୍ରୀ, କୋଭିଡ୍ କାର୍ଯ୍ୟରେ ନିୟୋଜିତ କର୍ମକର୍ତ୍ତାଙ୍କ ବ୍ୟତୀତ ଅନ୍ୟ କୌଣସି ବ୍ୟକ୍ତି ସହର ବାହାରକୁ କିମ୍ବା ଭିତରକୁ ଯାତାୟାତ କରି ପାରିବେ ନାହିଁ ବୋଲି ସୋମବାର ସନ୍ଧ୍ୟାରେ ଟାଉନହଲରେ ଆୟୋଜିତ ଖବରଦାତା ସମିଳନୀରେ ବ୍ରହ୍ମପୁର ଏସ୍‌ପି ପିନାକ ମିଶ୍ର ସୂଚନା ଦେଇଛନ୍ତି। ଅତି ଜରୁରୀ ଥିବା ବ୍ୟକ୍ତି ପୋଲିସ ସହାୟତା ନମ୍ବର କିମ୍ବା ଉପଜିଲାପାଳଙ୍କ କାର୍ଯ୍ୟାଳୟ ପକ୍ଷରୁ ପାସ୍ ନେଇ ଯାଇପାରିବେ ବୋଲି ଏସ୍‌ପି କହିଛନ୍ତି। ବ୍ରହ୍ମପୁରରେ ବର୍ତ୍ତମାନ କରୋନା ସ୍ଥିତି ସଙ୍ଗିନ ହେଉଛି। ଏହା ବ୍ୟତୀତ ସଂକ୍ରମଣକୁ ପ୍ରତିହତ କରିବାକୁ ନେଇ ମଙ୍ଗଳବାରରୁ ମାସ୍କ ବ୍ୟବହାର ଓ ସାମାଜିକ ଦୂରତା ନିୟମ ଖିଲାପକାରୀଙ୍କ ଉପରେ କଡା କାର୍ଯ୍ୟାନୁଷ୍ଠାନ ଗ୍ରହଣ କରାଯିବ ବୋଲି ଏସ୍‌ପି ସମ୍ମିଳନୀରେ ସୂଚନା ଦେଇଛନ୍ତି। ଅନ୍ୟପକ୍ଷରେ ବର୍ତ୍ତମାନ ସହରରେ ଚାଲିଥିବା ସ୍ୱାସ୍ଥ୍ୟ ଯାଞ୍ଚ ଅଭିଯାନ ଜାରି ରହିବ ବୋଲି ବ୍ରହ୍ମପୁର ମହାନଗର ନିଗମ(ବିଏମ୍‌ସି) କମିଶନର ଚକ୍ରବର୍ତ୍ତୀ ସିଂ ରାଠୋର କହିଛନ୍ତି। ବର୍ତ୍ତମାନ ସୁଦ୍ଧା ସହରରେ ୫୭୩୮୩ ପରିବାରଙ୍କ ସ୍ୱାସ୍ଥ୍ୟ ଯାଞ୍ଚ କରାଯାଇଥିବା ବେଳେ ୩୩୯ ଜଣଙ୍କ ସ୍ୱାବ୍ ନମୁନା ପରୀକ୍ଷା କରାଯାଇଛି। ସେଥିମଧ୍ୟରୁ ୬୮ କରୋନା ସଂକ୍ରମିତ ଚିହ୍ନଟ ହୋଇଛନ୍ତି। ଏହା ବ୍ୟତୀତ ୬୨୦୨ ଜଣଙ୍କଠାରେ ମଧୁମେହ ଓ ରକ୍ତଚାପ ଭଳି ରୋଗ ଥିବା ଚିହ୍ନଟ କରାଯାଇଛି। ଉକ୍ତ ଲୋକଙ୍କ ନିୟମିତ ସ୍ୱାସ୍ଥ୍ୟ ଯାଞ୍ଚ କରାଯିବାକୁ ନିଷ୍ପତ୍ତି ନିଆଯାଇଥିବା କମିଶନର ସୂଚନା ଦେଇଥିଲେ। ଏହାବ୍ୟତୀତ କୋଭିଡ୍ ସ୍ଥିତିର ମୁକାବିଲା ପାଇଁ ମଙ୍ଗଳବାରରୁ ବିଏମ୍‌ସି ପକ୍ଷରୁ ସ୍ୱତନ୍ତ୍ର ସେବା ନମ୍ବର ଜାରି କରାଯାଇଛି। ସହରର ଯେ କୌଣସି ବ୍ୟକ୍ତି କରୋନା ସମ୍ପର୍କିତ ଲକ୍ଷଣ ଥିବା ଅନୁଭବ କଲେ ବିଏମ୍‌ସିର ସେବା ନମ୍ବର ୦୬୮୦-୨୨୫୦୨୯୦କୁ ଫୋନ କରି ଘରେ ଚିକିତ୍ସା ସେବା ପାଇ ପାରିବେ। ସହରରେ ଥିବା ସମସ୍ତ ୮ ସହରାଞ୍ଚଳ ସ୍ୱାସ୍ଥ୍ୟକେନ୍ଦ୍ର ମଙ୍ଗଳବାରରୁ କୋଭିଡ୍ କ୍ଲିନିକ ଭାବେ କାର୍ଯ୍ୟକରିବ ବୋଲି କମିଶନର ସୂଚାଇଛନ୍ତି। ଗୃହ ନିର୍ମାଣ ସାମଗ୍ରୀ ଦୋକାନ, ତେଜରାତି ବ୍ୟତୀତ ଅନ୍ୟ ସମସ୍ତ ଦୋକାନ ବନ୍ଦ ରହିବ। ରାସ୍ତା ପାର୍ଶ୍ୱରେ ମାଛ ମାଂସ ଦୋକାନ ଖୋଲିବ ନାହିଁ ବୋଲି କମିଶନର କହିଛନ୍ତି। ସହରରେ ଆସନ୍ତା ୪ ଦିନ ମଧ୍ୟରେ ଆମ୍ବୁଆରେ ୫୦୦ ଶଯ୍ୟା ବିଶିଷ୍ଟ କୋଭିଡ୍ କେୟାର ସେଣ୍ଟର ଏବଂ ୧୦୦ ଶଯ୍ୟା ବିଶିଷ୍ଟ କାଭିଡ୍ ହସ୍ପିଟାଲ ଖୋଲିବ ବୋଲି ସମିଳନୀରେ ସୂଚନା ଦିଆଯାଇଥିଲା।

- ରାସ୍ତା ପାର୍ଶ୍ୱରେ ମାଛ, ମାଂସ ଦୋକାନ ବନ୍ଦ
- ଗୃହ ନିର୍ମାଣ ସାମଗ୍ରୀ, ତେଜରାତି ଦୋକାନ ଖୋଲା

୩ କୁଇଣ୍ଟାଲ ରତ୍ନପଥର ଜବତ, ଜଣେ ଅଟକ

କୁନାଗଡ଼,୧୩।୭(ଡି.ଏନ୍.ଏ.)

କଳାହାଣ୍ଡି ଜିଲା କୁନାଗଡ଼ ଥାନା ପଲାସ ଗ୍ରାମରେ କ୍ରାଇମ୍‌ବ୍ରାଞ୍ଚର ଏସ୍‌ଟିଏଫ୍ ଟିମ୍ ଓ କୁନାଗଡ଼ ପୋଲିସ ରବିବାର ସନ୍ଧ୍ୟାରେ ଚଢ଼ାଉ କରି ୩ କୁଇଣ୍ଟାଲ ୨ କେଜି ରତ୍ନପଥର(ରୁବି ଓ ପାନ୍ନା)ଜବତ କରିଛି। ଏହି ଘଟଣାରେ ସମ୍ପୃକ୍ତ ଥିବା ସୁଜିତ ମେହେରଙ୍କୁ ପୋଲିସ ଅଟକ ରଖି ପଚରାଉଚୁରା ଚଳାଇଛି। ପୋଲିସ ଏକ ମାମଲା (ନଂ.୧୯୬/୨୦) ରୁଜୁ କରିଛି।

ସୁଜିତଙ୍କ ଘରେ ବିପୁଳ ପରିମାଣର ରତ୍ନପଥର ଗଚ୍ଛିତ ଥିବା ଭୁବନେଶ୍ୱର କ୍ରାଇମବ୍ରାଞ୍ଚର ଏସ୍‌ଟିଏଫ୍ ଟିମ୍ କୌଣସି ସୂତ୍ରରୁ ଖବର ପାଇଥିଲା। ରବିବାର ସନ୍ଧ୍ୟାରେ ଏହି ଟିମ୍ କୁନାଗଡ଼ ପୋଲିସ ସହାୟତାରେ ସୁଜିତଙ୍କ ଘରେ ଅତର୍କିତ ଚଢ଼ାଉ କରିଥିଲା। ଏହି ଚଢାଉ ବେଳେ ସେମାନେ ସୁଜିତଙ୍କ ଘରୁ ୪ଟି ବସ୍ତାରେ ଥିବା ୩ କୁଇଣ୍ଟାଲ ୨ କେଜି ରତ୍ନପଥର ଜବତ କରିଥିଲେ। ଏହି ରିପୋର୍ଟ ଲେଖାହେବା ପର୍ଯ୍ୟନ୍ତ ରତ୍ନପଥରର ଆନୁମାନିକ ମୂଲ୍ୟ କେତେ ହେବ ତାହା ଜଣାପଡ଼ିନାହିଁ। ଏହି ଚଢ଼ାଉରେ କ୍ରାଇମବ୍ରାଞ୍ଚ ଏସ୍‌ଟିଏଫ୍ ଟିମ୍‌ର ଏସ୍‌ଆଇ ଜଗନ୍ନାଥ ସାହୁ, ଆଶିଷ ଜେନା ଓ କୁନାଗଡ଼ ଥାନା ଅଧିକାରୀ ଉତ୍ତମ କୁମାର ସାହୁ ପ୍ରମୁଖ ସାମିଲ ଥିଲେ। ଅନ୍ୟପକ୍ଷେ,ଏହି ରତ୍ନପଥର କେଉଁଠୁ ଆସିଲା ଓ ଏହି ଘଟଣାରେ ଆଉ କେଉଁମାନେ ସମ୍ପୃକ୍ତ ଅଛନ୍ତି ସେ ନେଇ ପୋଲିସ ଛାନ୍‌ଭିନ୍ ଚଳାଇଛି।

ଜବତ ରତ୍ନପଥର।

କରୋନା ସଂକ୍ରମିତ ବଲିଉଡ୍ ଅଭିନେତା ଅମିତାଭ ବଚ୍ଚନଙ୍କ ଆଶୁ ଅରୋଗ୍ୟ କାମନା କରି ସୋମବାର ପୁରୀଠାରେ ଭାସ୍କର୍ଯ୍ୟ ଶିଳ୍ପୀ ଶ୍ରୀଧର ଦାଶଙ୍କ ମୃତ୍ତିକା କଳା।

ସ୍ୱାବ୍ ସଂଗ୍ରହ ଭ୍ୟାନ ପାଇଁ ଦେଲେ ୧୫ ଲକ୍ଷ

ନ୍ୟୁୟର୍କରେ ଥିବା ଓଡ଼ିଆ ଡାକ୍ତରଙ୍କ ବଦାନ୍ୟତା

ଛତ୍ରପୁର,୧୩।୭(ଡି.ଏନ୍.ଏ.)

ରାଜ୍ୟରେ କରୋନା ଆକ୍ରାନ୍ତ ଏବଂ ମୃତକଙ୍କ ସଂଖ୍ୟା ବୃଦ୍ଧି ପାଇବାରେ ଲାଗିଛି। ଗତ କିଛିଦିନ ହେଲା ଗଞ୍ଜାମ ଜିଲାରୁ ସର୍ବାଧିକ ଆକ୍ରାନ୍ତ ଚିହ୍ନଟ ହେଉଛନ୍ତି। ମୃତକଙ୍କ ସଂଖ୍ୟା ମଧ୍ୟ ୫୦ ଛୁଇଁବାକୁ ବସିଲାଣି। ଏଭଳି ସମୟରେ ନ୍ୟୁୟର୍କରେ ଥିବା ଓଡ଼ିଆ ଡାକ୍ତର ତାପ୍ତି ପଣ୍ଡା ବଦାନ୍ୟତା ଦେଖାଇଛନ୍ତି। ଗଞ

ଛଟେଇ କରିବନି ୱିପ୍ରୋ

ଦେଶର ପ୍ରମୁଖ ଆଇଟି ଫାର୍ମ ୱିପ୍ରୋ ଲିମିଟେଡ କୋଭିଡ୍-୧୯ ସମୟରେ କର୍ମଚାରୀଙ୍କୁ ଛଟେଇ କରିବନି। ବର୍ତ୍ତମାନ କମ୍ପାନୀ ଏଭଳି କୌଣସି ଯୋଜନା ରଖିନାହିଁ ବୋଲି ଅଧ୍ୟକ୍ଷ ରିସଦ୍ ପ୍ରେମଜୀ ସୋମବାର ସ୍ପଷ୍ଟ କରିଛନ୍ତି। କମ୍ପାନୀର ୭୪ତମ ବାର୍ଷିକ ସାଧାରଣ ସଭା(ଏଜିଏମରେ) ରିସଦ କହିଛନ୍ତି ଯେ, କମ୍ପାନୀର ୯୫% କର୍ମଚାରୀ ବର୍ତ୍ତମାନ ଘରେ ରହି କାମ କରୁଛନ୍ତି। ଆଗାମୀ ଦିନରେ ଯଦି ସ୍ଥିତିରେ ସୁଧାର ନ ଆସେ ତେବେ (ୱାର୍କ ଫର୍ମ ହୋମ)କୁ ୧୨ରୁ ୧୮ମାସ ପର୍ଯ୍ୟନ୍ତ ବଢାଯାଇ ପାରେ।

୨୦୩୦ ସୁଦ୍ଧା 'ଗ୍ରୀନ୍ ରେଲୱେ'

ଭୁବନେଶ୍ୱର,୧୩।୭ (ବ୍ୟୁରୋ)

୨୦୩୦ ମସିହା ସୁଦ୍ଧା ଭାରତୀୟ ରେଳ ବ୍ୟବସ୍ଥାକୁ ଗ୍ରୀନ ରେଳବାଇ(ଶୂନ୍ୟ ଅଙ୍ଗାରକାମ୍ଳ ନିର୍ଗମନ)ରେ ପରିଣତ କରାଯିବ। ସମ୍ପୂର୍ଣ୍ଣ ବିଦ୍ୟୁତିକରଣ ସହ ଲୋକୋମୋଟିଭରେ ଶକ୍ତି ସକ୍ରିୟତା ବୃଦ୍ଧି, ଇନଷ୍ଟଲେସନ/ଷ୍ଟେସନଗୁଡ଼ିକୁ ଗ୍ରୀନ ସାର୍ଟିଫିକେସନ କରାଯିବ। ରେଳ ବଗିଗୁଡ଼ିକରେ ବାୟୋ ଶୌଚାଗାର ଖଞ୍ଜାଯିବ ଏବଂ ପାରମ୍ପରିକ ଶକ୍ତି ପରିବର୍ତ୍ତେ ସେସବୁକୁ ଅକ୍ଷୟ ଶକ୍ତିକ୍ଷମ କରାଯିବ ବୋଲି ରେଳବାଇ ପକ୍ଷରୁ କୁହାଯାଇଛି। ଏହାଦ୍ୱାରା ଭାରତୀୟ ରେଳବାଇ ଜିରୋ କାର୍ବନ ନିର୍ଗମନ ଲକ୍ଷ୍ୟ ହାସଲ କରାଯାଇପାରିବ। ୨୦୨୩ ଡିସେମ୍ବର ସୁଦ୍ଧା ଦେଶର ସବୁ ବ୍ରଡ୍ ଗେଜ୍ ରେଳପଥର ବିଦ୍ୟୁତିକରଣ କାର୍ଯ୍ୟ ସଂପୂର୍ଣ୍ଣ କରାଯିବ। ସୌର ଓ ବାୟୁରୁ ଉତ୍ପାଦିତ ଶକ୍ତି ରେଳବାଇ ବିଜୁଳି ଗ୍ରୀଡ୍‌କୁ ଇନ୍ଧନ ଯୋଗାଇବ। ଏବେ ସୁଦ୍ଧା ୪୦ ହଜାର ଆର୍‌କେଏମ୍ ବିଦ୍ୟୁତିକରଣ କାର୍ଯ୍ୟ ଶେଷ ହୋଇଥିବା କୁହାଯାଇଛି। ଭାରତୀୟ ରେଳବାଇ ନିକଟରେ ୫୧ ହଜାର ହେକ୍ଟର ଜମି ରହିଥିବା ବେଳେ ଏଥିରେ ୨୦ ଜିଗାୱାଟର ସୌର ଶକ୍ତି ପ୍ଲାଣ୍ଟ ସ୍ଥାପନ କରାଯାଇପାରିବ ବୋଲି ରେଳ ମନ୍ତ୍ରଣାଳୟ ପକ୍ଷରୁ କୁହାଯାଇଛି।

ହୋଣ୍ଡା ଟୁହ୍ୱିଲର୍ସ ପକ୍ଷରୁ ଅନ୍‌ଲାଇନ ବୁକିଂ

ଭୁବନେଶ୍ୱର,୧୩।୭: ହୋଣ୍ଡା ମୋଟର ସାଇସାଇକେଲ ଆଣ୍ଡ ସ୍କୁଟର ଇଣ୍ଡିଆ ଲିମିଟେଡ ପକ୍ଷରୁ ଅନ୍‌ଲାଇନ ବୁକିଂ ବ୍ୟବସ୍ଥା ଶୁଭାରମ୍ଭ କରାଯାଇଛି। କୋଭିଡ୍ କଟକଣା ଯୋଗୁ କମ୍ପାନୀ ଏଭଳି ପଦକ୍ଷେପ ଗ୍ରହଣ କରିଛି। କମ୍ପାନୀର ଅଫିସିଆଲ ୱେବସାଇଟରେ ଏ ନେଇ ସବିଶେଷ ସୂଚନା ପ୍ରଦାନ କରାଯାଇଛି। ଏହି ପରିପ୍ରେକ୍ଷୀରେ ହୋଣ୍ଡା ମୋଟରସାଇକେଲ ଆଣ୍ଡ ସ୍କୁଟର ଇଣ୍ଡିଆ ପ୍ରାଇଭେଟ ଲିମିଟେଡର ବିକ୍ରି ଓ ମାର୍କେଟିଂ ନିର୍ଦ୍ଦେଶକ ୟଦବିନ୍ଦର ସିଂହ ଗୁଲେରିଆ କହିଛନ୍ତି ଯେ, ସ୍ପର୍ଶବିହୀନ ଭାବେ ଗ୍ରାହକଙ୍କ ସହ ସମ୍ପର୍କ ସ୍ଥାପନ କରିବାରେ ଏକ ପ୍ରମୁଖ ମାଧ୍ୟମ ହେଉଛି ଡିଜିଟାଇଜେସନ। କମ୍ପାନୀର ଅଫିସିଆଲ ୱେବସାଇଟରେ ଅନ୍‌ଲାଇନ ବୁକିଂ ପ୍ଲାଟଫର୍ମ ସୁବିଧା ରହିଛି। ଏହା ଦ୍ୱାରା ଗ୍ରାହକ ଘରୁ ନ ବାହାରି ନିଜ ପସନ୍ଦର ହୋଣ୍ଡା ୨ଚକିଆ ଯାନ ବୁକିଂ କରିବାରେ ସକ୍ଷମ ହୋଇ ପାରିବେ ବୋଲି ସେ ମତବ୍ୟକ୍ତ କରିଛନ୍ତି। ଗ୍ରାହକମାନେ ମାତ୍ର ୧୯୯୯ ଟଙ୍କା ଦେଇ ଯାନ ବୁକିଂ କରିପାରିବେ ବୋଲି କମ୍ପାନୀ ପକ୍ଷରୁ ସୂଚନା ଦିଆଯାଇଛି।

ରିଲାଏନ୍ସର ଭର୍ଚୁଆଲ ଏଜିଏମ୍

ନୂଆଦିଲ୍ଲୀ,୧୩।୭: ମୁକେଶ ଅମ୍ବାନୀଙ୍କ ନେତୃତ୍ୱାଧୀନ ରିଲାଏନ୍ସ ଇଣ୍ଡଷ୍ଟ୍ରିଜର ବାର୍ଷିକ ସାଧାରଣ ବୈଠକ(ଏଜିଏମ୍) ଚଳିତ ବର୍ଷ ଭର୍ଚୁଆଲ ଉପାୟରେ ହେବ। ମହାମାରୀ ଯୋଗୁ ଅନ୍‌ଲାଇନରେ ଏହି ବୈଠକ ବୁଧବାର ଆୟୋଜନ କରାଯାଉଛି। ଭିଡିଓ କନଫରେନ୍ସ ସହ ଅନ୍ୟ ଅଡିଓ ଭିଜୁଆଲରେ ଏହା ଅନୁଷ୍ଠିତ ହେବ। ରିଲାଏନ୍ସ ଏଜିଏମ୍ ଅଂଶୀଦାରଙ୍କ ସମେତ କର୍ପୋରେଟ ଜଗତ, ମିଡିଆ, ନିବେଶକଙ୍କ ଲାଗି ବହୁ ପ୍ରତୀକ୍ଷିତ ହୋଇ ରହିଥାଏ। ଏଥିରେ ପ୍ରଥମ ଥର ଲାଗି ନୂଆ ଭର୍ଚୁଆଲ ପ୍ଲାଟଫର୍ମ ଦେଖିବାକୁ ମିଳିବ। ଦେଶ ବିଦେଶର ୫୦୦ଟି ସ୍ଥାନରୁ ୧ ଲକ୍ଷ ଅଂଶୀଦାର ଏଥିରେ ଲଗ୍‌ଇନ୍ କରିପାରିବେ।

ପ୍ଲେ ଷ୍ଟୋରରୁ ହଟିଲା ୧୧ ଆପ୍

ନୂଆଦିଲ୍ଲୀ, ୧୩।୭: ବର୍ତ୍ତମାନ ସାଇବର ଅପରାଧ ମାମଲା ବଢି ଚାଲିଛି। ହ୍ୟାକର ମାନେ ବିଭିନ୍ନ ଆପ୍ଲିକେଶନ ଦ୍ୱାରା ଲୋକଙ୍କୁ ଆର୍ଥିକ ଠକେଇ କରୁଥିବା ଦେଖାଯାଉଛି। ଏହାକୁ ଧ୍ୟାନରେ ରଖି ଗୁଗଲ ଏହାର ପ୍ଲେ ଷ୍ଟୋରୁ ୧୧ ମୋବାଇଲ ଆପ୍‌କୁ ହଟାଇଛି। ଏହି ଆପ୍‌ଗୁଡିକ ଦ୍ୱାରା ବିଲିଂ ଠକେଇ ହେଉଥିବା ଅଭିଯୋଗ ଆସିଛି। ଏହି ଆପ୍ଲିକେଶନ ନିଜ ଫୋନରେ ରଖିଥିଲେ ଲୋକମାନେ ଏହାକୁ ତୁରନ୍ତ ହଟାଇବା ବୁଦ୍ଧିମାନର କାମ ହେବ। ଏହି ଆପ୍‌ଗୁଡିକୁ ଲୋକମାନେ ୫ ଲକ୍ଷ ଥର ଡାଉନଲୋଡ କରିଛନ୍ତି। ଚୋରୀ ମେସେଜ, ରିଲାକ୍‌ସେସନ୍ ମେସେଜ, ମେମୋରୀ ଗେମ୍, ଲଭିଂ ମେସେଜ, ଫ୍ରେଣ୍ଡ ଏସ୍‌ଏମ୍‌ଏସ୍, କଣ୍ଟାକ୍ଟ ମେସେଜ, କମ୍ପ୍ରେସ ଇମେଜ, ଆପ୍ ଲକର, ଚିକଭର ଫାଇଲ, ରିମାଇଣ୍ଡ ଆଲାରାମ୍ ଏବଂ ଚେରୀ ମେସେଜ ଭଳି ଆପ୍ ପ୍ଲେ ଷ୍ଟୋରରୁ ହଟିଥିବା ଜଣାପଡିଛି। ଯଦି ଏଭଳି କୌଣସି ଆପ୍ ଫୋନରେ ରଖିଥାନ୍ତି ତେବେ ଏହାକୁ ହଟାଇ ଦେବାକୁ ସାଇବର ନିରାପତ୍ତା ବିଶେଷଜ୍ଞ ମତ ପ୍ରକାଶ କରିଛନ୍ତି।

ଖୁଚୁରା ମୁଦ୍ରାସ୍ଫୀତି ୬.୦୯%କୁ ବୃଦ୍ଧି

ନୂଆଦିଲ୍ଲୀ,୧୩।୭: ଜୁନରେ ଖୁଚୁରା ମୁଦ୍ରାସ୍ଫୀତି ୬.୦୯%କୁ ବୃଦ୍ଧି ଘଟିଛି। ଖାଦ୍ୟ ସାମଗ୍ରୀ ଦର ବୃଦ୍ଧି ହେବାରୁ ଏଭଳି ସ୍ଥିତି ଉପୁଜିଛି ବୋଲି ସୋମବାର ଜାରି ହୋଇଥିବା ସରକାରୀ ଡାଟାରୁ ଏହା ଜଣାପଡିଛି। ଖାଦ୍ୟ ବର୍ଗରେ ମୁଦ୍ରାସ୍ଫୀତି ୭.୮୭%କୁ ବୃଦ୍ଧି ଘଟିଥିବା ଖାଉଟି ମୂଲ୍ୟ ସୂଚୀ(ସିପିଆଇ) ଡାଟାରୁ ସାମ୍ନାକୁ ଆସିଛି। କରୋନା ମହାମାରୀ ଯୋଗୁ ଡାଟା ସଂଗ୍ରହ ବର୍ତ୍ତମାନ ପ୍ରଭାବିତ ହୋଇଛି। ସ୍ୱଳ୍ପ ଡାଟାକୁ ନେଇ ମୁଦ୍ରାସ୍ଫୀତି ରିପୋର୍ଟ ପ୍ରକାଶ କରାଯାଇଛି ବୋଲି ପରିସଂଖ୍ୟାନ ଏବଂ କାର୍ଯ୍ୟକ୍ରମ ରୂପାୟନ ମନ୍ତ୍ରଣାଳୟ ପକ୍ଷରୁ ଏହା କୁହାଯାଇଛି। ଗତ ବର୍ଷ ଜୁନରେ ଖୁଚୁରା ମୁଦ୍ରାସ୍ଫୀତି ୩.୧୮% ରହିଥିଲା। ମହାମାରୀ ଯୋଗୁ ଏପ୍ରିଲ ଏବଂ ମେ ମାସରେ ସରକାର ସିପିଆଇ ଡାଟା ଜାରି କରିନାହାନ୍ତି।

ପରିବର୍ତ୍ତିତ କୌଶଳ ସହ ଫେରିପାରେ ଟିକ୍‌ଟକ୍

ନୂଆଦିଲ୍ଲୀ,୧୩।୭: ଚାଇନା ସେନା ଆକ୍ରମଣ ଫଳରେ ଭାରତ ସରକାର ଟିକ୍‌ଟକ୍ ସହ ଚାଇନାର ୫୯ ଆପ୍ଲିକେଶନକୁ ଭାରତ ବଜାରରୁ ବ୍ୟାନ୍ କରି ଦେଇଛନ୍ତି। ଏହା ଦ୍ୱାରା କମ୍ପାନୀ ଗଭୀର କ୍ଷତି ସହୁଛି। ବିଶ୍ୱର ପ୍ରମୁଖ ବଜାରଗୁଡିକ ମଧ୍ୟରେ ଭାରତ ବଜାର କମ୍ପାନୀ ଲାଗି ଭଲ ରାଜସ୍ୱ ପ୍ରଦାନ କରୁଥିଲା। ହେଲେ ଚାଇନା ସେନାର ଏଭଳି କାର୍ଯ୍ୟ ଦ୍ୱାରା ବାଇଟଡାନ୍ସ ଦ୍ୱାରା ସ୍ଥାପନା ହୋଇଥିବା ଟିକଟକ ଆପ୍ ଗଭୀର କ୍ଷତି ସହୁଛି। ରୟଟର୍ସର ଏକ ରିପୋର୍ଟ ମୁତାବକ ଚାଇନା ପାଇଁ ଟିକ୍‌ଟକ୍‌କୁ କ୍ଷତି ସହିବାକୁ ପଡିଥିବାରୁ ଏହା ପରିବର୍ତ୍ତିତ କୌଶଳ ସହ ଆସିପାରେ। ଏହା ଚାଇନା ପରେ ଆମେରିକା ଢଙ୍ଗରେ କାରବାରକୁ ଓହ୍ଲାଇପାରେ ବୋଲି ଆଲୋଚନା ହେଉଛି। ଏଭଳି ସ୍ଥିତିରେ ଆମେରିକା ମଧ୍ୟ ଏହି ମୋବାଇଲ ଆପ୍ ଉପରେ କଟକଣା ଲଗାଇ ପାରେ ବୋଲି ଶୁଣାଯାଉଛି। ଟିକ୍‌ଟକ୍ ବ୍ୟବହାର ନ କରିବାକୁ ଆମାଜନ୍ ଏହାର କର୍ମଚାରୀଙ୍କୁ ବାରଣ କରିଥିବା ଖବର ଆସିଛି। ବଜାରର ଏଭଳି ବିଭିନ୍ନ ସମସ୍ୟାକୁ ଧ୍ୟାନରେ ରଖି ଟିକ୍‌ଟକ୍ ଚାଇନା ସହ ଏହାର ସମ୍ପର୍କ ଛିନ୍ନ କରିବା ସହ ବିକଳ୍ପ ପନ୍ଥା ଆପଣାଇବାକୁ ଯୋଜନା କରୁଛି। କମ୍ପାନୀ ଏହାର କର୍ପୋରେଟ ଢାଞ୍ଚାରେ ମଧ୍ୟ ପୁନର୍ଗଠନ କରିପାରେ। ଏହାର ମୁଖ୍ୟ କାର୍ଯ୍ୟାଳୟକୁ କମ୍ପାନୀ ନୂଆ ସ୍ଥାନକୁ ମଧ୍ୟ ନେଇପାରେ ବୋଲି ଶୁଣାଯାଉଛି। ଏଭଳି ସ୍ଥାନଗୁଡିକରୁ କୌଣସି ଏକ ସ୍ଥାନରେ କମ୍ପାନୀ ନିଜର ନୂଆ ମୁଖ୍ୟ କାର୍ଯ୍ୟାଳୟ ସ୍ଥାପନ କରିପାରେ।

ତହସିଲ କାର୍ଯ୍ୟାଳୟ, ଚମ୍ପୁଆ, ଜି.: କେନ୍ଦୁଝର

ବିଜ୍ଞାପନ ସଂଖ୍ୟା: ୨୭୨୫ ତାରିଖ: ୧୩।୦୭।୨୦୨୦

ଲଘୁ ଖଣିଜ ଉତ୍ସର ଦୀର୍ଘମିଆଦୀ ଲିଜ୍ ନିଲାମ ଇସ୍ତାହାର

CORRIGENDUM (ଭୁଲ୍ ସଂଶୋଧନ ପତ୍ର)

ତହସିଲ କାର୍ଯ୍ୟାଳୟ, ଚମ୍ପୁଆର ଲଘୁ ଖଣିଜ ଉତ୍ସର ପାଞ୍ଚ ବର୍ଷୀୟ ଦୀର୍ଘମିଆଦୀ ଲିଜ୍ ନିମନ୍ତେ ଦେଇଥିବା ବିଜ୍ଞାପନ ସଂଖ୍ୟା ୨୩୬୧/ତାରିଖ ୩୦।୦୬।୨୦୨୦ରେ ନିମ୍ନରେ ସମ୍ୟକ୍ ସଂଶୋଧନ କରାଗଲା।

୧. ବିଜ୍ଞାପନରେ ଦର୍ଶାଯାଇଥିବା ସଲ୍‌ଭେନ୍‌ସି ସାର୍ଟିଫିକେଟ ଅର୍ଥାତ୍ (ସମ୍ପୃକ୍ତ ଖଣିର ବାର୍ଷିକ ଉତ୍ତୋଳନ ଚେଷ୍ଟାକୁଥିବା ମୋଟ Minimum Guaranteed Quantity (MGQ), ରୟାଲିଟି ପରିମାଣର ସମାନ ଅର୍ଥର Bank Guaranteeରେ ସଲଭେନ୍‌ସି ସାର୍ଟିଫିକେଟକୁ ଉଲ୍ଲେଖ କରାଗଲା। ଏବଂ କେବଳ Bank Guarantee ଯାହାକି ପାଞ୍ଚ ବର୍ଷ ନିମନ୍ତେ ବୈଧ ରହିଥିବା ସଙ୍ଗେ ସଙ୍ଗେ IT Return ଦାଖଲ କରିବେ ଓ ପ୍ରାଧିକୃତ ରାଜସ୍ୱ ଅଧିକାରୀଙ୍କଠାରୁ ସ୍ଥାବର ସମ୍ପତ୍ତିର ତାଲିକା ଦରଖାସ୍ତ ସହ ସଂଲଗ୍ନ କରିବା ବିଧେୟ।

ସ୍ୱା./- ତହସିଲଦାର-ତଥା-କ୍ଷମତାପ୍ରାପ୍ତ ପ୍ରାଧିକାରୀ, ଚମ୍ପୁଆ

ODISHA STATE MEDICAL CORPORATION LIMITED (OSMCL)

In front of Ram Mandir, Convent Square, Unit - III, Bhubaneswar - 751001
Tel. (0674) 2380660/2380608
Website: www.osmcl.nic.in, Email: logistics.osmcl.od@nic.in
Assuring Quality, Saving Lives

NOTICE INVITING E-TENDER FOR SUPPLY OF ANTI-CANCER DRUGS AND MEDICAL CONSUMABLES (Re-Tender) FOR THE YEAR (2019-20)

Bid Ref. No. OSMCL/2019-20/DRUGS-DHS-ACD-RE-TENDER/12 Date: 10.07.2020

No. CAD-255: **Online Bids** through **e-Tender portal (https://tendersodisha.gov.in)** are invited from eligible bidders for **Supply of Anti-Cancer Drugs and Medical Consumables (Re-Tender)** as per the particulars mentioned below:

Sl. No.	Particulars	Date and Time	
1	Date & time of release of Bid	10.07.2020, 3 P.M.	
2	Date & time for submission of queries by E-mail ID **logistics.osmcl.od@nic.in**	15.07.2020 upto 5.00 P.M.	
3	Date & time of Online bid submission	Start Date & Time	End Date & Time
		20.07.2020, 3 PM	10.08.2020, 6.00 P.M.
4	Date & time for submission of Tender Documents, Tender Document Fee and EMD amount as per Section - IV of tender document	Start Date & Time	End Date & Time
		12.08.2020, 10 A.M.	19.08.2020, 11.00 A.M.
5	Date & time of online Technical bid opening	19.08.2020, 12.30 P.M.	
6	Date of opening of Price Bid	To be informed to the qualified bidders	

The bid document with all information relating to the bidding process including cost of bid document, EMDs, Prequalification criteria and terms & conditions are available in the websites: **www.osmcl.nic.in** and **https://tendersodisha.gov.in**. The authority reserves the right to accept/reject any part thereof or all the bids without assigning any reason thereof.

Sd./- Managing Director, OSMCL
OIPR-10112/11/0014/2021

DEPARTMENT OF WATER RESOURCES
ODISHA COMMUNITY TANK DEVELOPMENT MANAGEMENT SOCIETY

7th Floor, Rajiv Bhawan, Bhubaneswar
Ph. 0674-2391363, E-mail: spuoiipcra.od@gov.in

CANCELLATION OF ITEM 1 OF EOI INVITED VIDE No. OIIPCRA-EoI-3/2019 Dated: 29.03.2019

The Expression of Interest for the "Carrying out study and preparation of Integrated Irrigation and Agriculture Plan (IIAP)" for Odisha Integrated Irrigation Project for Climate Resilient Agriculture (OIIPCRA) invited for the Item No. 1 of the EoI No. OIIPCRA-EoI-3/2019 dated 29.03.2019 by the Office of OCTDMS is hereby cancelled. This is for notice of all concerned.

CANCELLATION OF ITEM 3, 4 & 5 OF EOI INVITED VIDE No. OIIPCRA-EoI-2/2019 Dated 08.03.2019

The Expression of Interest for the "External 3rd Party Quality Control & Quality Assurance (QC & QA) Agency, Zone - I (Berhampur), Zone - II (Baripada) and Zone - III (Bhawanipatna)" for Odisha Integrated irrigation Project for Climate Resilient Agriculture (OIIPCRA) invited for Item No. 3, 4 & 5 of the EoI No. OIIPCRA-EoI-2/2019 dated 08.03.2019 by the Office of OCTDMS is hereby cancelled. This is for notice of all concerned.

CANCELLATION OF ITEM AT SERIAL NUMBER 1 IN TENDER PACKAGE BGR-08 UNDER RFB-OIIPCRA-W-2-2/2019 DATED 31.12.2019 AND RFB No. OIIPCRA-W-2-3/2019 Dated 25.02.2020

The tender for works in package BGR-08 under RFB-W-2-2/2019 Dt.31.12.2019 and the National Competitive Bid invited vide this office RFB-OIIPCRA-W-2-3/2019, Dt.25.02.2020 for all pakcages for Civil construction works (Rehabilitation of Minor Irrigation Projects under OIIPCRA) are hereby cancelled. This is for notice of all concerned.

Sd./- Project Director, OCTDMS-cum-Addl. Secretary, DoWR, Odishaah

No. A-172 OIPR-32234/11/0001/2021

OFFICE OF THE DIVISIONAL FOREST OFFICER: NAYAGARH FOREST DIVISION

Email – dfo_nayagarh@rediffmail.com / dfonayagarh2016@gmail.com
Contact No. 06753-252226 / 253226

TENDER NOTICE

Important Days:
Last date of sale of tender Paper : **24.07.2020 (5.30) P.M**
Last date of submission of tender paper: **28.07.2020 (10.30) P.M**

No. MM-54:- Sealed Tenders are invited from reputed Registered Dealers / Manufacturer / Individuals for supply of good quality fertilizer as per THE FERTILISER (CONTROL) ORDER 1985 of Government of India Ministry of Agriculture and Rural Development Vermicompost, FYM, Organic Fertilizer for use in different Plantation programme in Nayagarh Forest Division under various schemes including MGNREGA during the year 2020-21. The tender application form shall be obtained from the O/O the Divisional Forest Officer, Nayagarh Division on any working day from 10.00 AM to 5.30 PM up to **24.07.2020** on payment of Rs. 1000.00 (Non-refundable) and EMD amount Rs.15000/- separately should be submitted inshape of Bank Draft in favour of Divisional Forest Officer, Nayagarh Division alongwith tender. The last date of submission of sealed tender by Regd. Post / Speed Post / Courier Service / By hand is 28.07.2020 upto 10.30 A.M. Only the technical bids shall be opened at 4.00 P.M of 28.07.2020 in presence of the bidder or his/her authorized representative in the office of the undersigned. The financial bids shall be opened after evaluation of the technical bids by the Tender Selection Committee. Final selection of the bidder shall be done based on the quality and cost of the materials. The undersigned reserves the right to reject any or all tenders without assigning any reason thereof.

(Dhanraj H.D., IFS)
Divisional Forest Officer, Nayagarh Division
OIPR-08026/11/0004/2021

CLASSIFIED DISPLAY

MORE SPACE • SAME PRICE

TARIFF

For Single Day		For 7 Days		For 15 Days		For 30 days	
6 x 4	12 x 4	6 x 4	12 x 4	6 x 4	12 x 4	6 x 4	12 x 4
1,500.00	2,000.00	6,000.00	12,000.00	12,000.00	25,000.00	20,000.00	40,000.00

GST 5%

ଖର୍ଚ୍ଚ ଲୋନ ପାସ୍ ହେଲା ପରେ
GLOBAL FINANCE
(Reg. No. KA08FGD557S113)
(ବିନା କୌଣସୀ ସୀକ୍ୟୁରିଟି ରେ)
୧୯୮୧ ରୁ ଆପଙ୍କର ସେବାରେ
ମାର୍କସିଟ, ପର୍ସନାଲ, ସମ୍ପତି, BPL, IIT ଭତ୍ତା, କୁକୁଡାପାଳନ, ଇତ୍ୟାଦି ସମସ୍ତ ଋଣ ମାତ୍ର ୨୪ ଘଣ୍ଟାରେ ଘରେ ବସି ପାଆନ୍ତୁ।
2% ସୁଧ ଏବଂ 40% ଛାଡ
ଧୋକାବାଜ୍ ଙ୍କୁ ସାବଧାନ, ଧୋକା ଖାଇଥିବା ଅବଶ୍ୟ କଲ କରନ୍ତୁ
2th floor, Krishna Reddy, Mumbai, Maharastra
7653848464

BUSINESS
ମୋବାଇଲ ଟାୱାର
ବନ୍‌ସଲ ଟାୱାର (Govt. Approved) କମ୍ପାନୀ ଦ୍ୱାରା ନିଜର ଖାଲି ଜମି, ଛାତ, କ୍ଷେତ ଉପରେ ୪ଜି ମୋବାଇଲ ଟାୱାର ଲଗାନ୍ତୁ।
ମାସିକ ଭଡା - ୪୫,୦୦୦/-, ଆଡଭାନ୍ସ - ୬୦ଲକ୍ଷ + ଚାକିରୀ
86858-58468
89305-21981
Web: www.bansaltower.com

କାମ ନ ହେଲେ ପୂରା ଟଙ୍କା ଫେରନ୍ତୁ
ସମସ୍ୟା ଅଛି ତ ସମାଧାନ ମଧ୍ୟ ଅଛି
ଯେମିତି ଚାହିଁବେ ସେମିତି ହିଁ ହେବ - My Promise
ମିଆଁ ସୁଫି ଜୀ
7248297104
ଯେକୌଣସି କାମର 3 ଘଣ୍ଟାରେ 100% ସମାଧାନ
ସେଣ୍ଟାଲିଷ୍ଟ:- ମୋହିନୀ ବଶୀକରଣ, ବ୍ୟବସାୟରେ ବାଧା, ରୁଷିଥିବା ବ୍ୟକ୍ତିଙ୍କୁ ରାଜି କରାଇବା, ବିବାହରେ ବାଧା, ଶତ୍ରୁ ଓ ପଡ଼ୋଶୀ ହଇରାଣ କରିବା, ଯଦି ଆପଣଙ୍କ ସ୍ୱାମୀ କିମ୍ବା ପୁତ୍ର କାହା ବଶରେ ଥାଆନ୍ତି ତେବେ ଥରେ ନିଶ୍ଚୟ ଫୋନ୍ କରନ୍ତୁ।
ଭଣ୍ଡ ବାବାମାନଙ୍କ ପ୍ରତି ସାବଧାନ!
ଫୋନ୍‌ରେ ଘରେ ବସି 100% ସମାଧାନ ପାଆନ୍ତୁ
8054793195

PM ଜନଧନ ଯୋଜନା ଅଧୀନରେ Online Loan Apply କରନ୍ତୁ
ଲକ୍‌ଡାଉନ୍ ପରେ ଟଙ୍କାର ଆବଶ୍ୟକତାକୁ ନେଇ ଚିନ୍ତିତ ହୁଅନ୍ତୁ ନାହିଁ
MAHALAXMI FINANCE
Reg. No. MH31140D55
ପର୍ସନାଲ, ଆଧାରକାର୍ଡ, ମାର୍କଶିଟ୍, ବ୍ୟବସାୟ, ପ୍ରପର୍ଟି, ଗ୍ରୁପ୍ ସବୁ ଋଣ ମାତ୍ର 24 ଘଣ୍ଟାରେ
50 ଲକ୍ଷ ପର୍ଯ୍ୟନ୍ତ ସହଜ କିସ୍ତିରେ ଋଣ ପରିଶୋଧ କରନ୍ତୁ
1% ସୁଧ, 40% ଛାଡ଼
ଠକାମିର ଶିକାର ବ୍ୟକ୍ତି ନିଶ୍ଚୟ କଲ୍ କରନ୍ତୁ
94670-03315
5/96, Paschim Vihar, Delhi.

BIJAY FINANCE
BIJAY FINANCE
ସମସ୍ତ ପ୍ରକାର LOAN
୭ ଦିନ ମଧ୍ୟରେ ଯୋଗାଇ ଦେଉଛି। ମାର୍କଶିଟ୍, ପର୍ସନାଲ, ପ୍ରପର୍ଟି, କୃଷି, ଶିକ୍ଷା, ଗୃହ, କୁକୁଡ଼ା ପାଳନ, ଗାଈ ପାଳନ ଓ ମାଛଚାଷ ୨% ସୁଧରେ।
7656825269
7656825011
Yamuna Vihar, Shadara, New Delhi, Budamal, Baragarh, Odisha

ଅଲ୍ ଇଣ୍ଡିଆ ଖୋଲା ଚ୍ୟାଲେଞ୍ଜ
2 ଘଣ୍ଟାରେ 100% ଗ୍ୟାରେଣ୍ଟିଡ୍ ସମାଧାନ
ତାନ୍ତ୍ରିକ ମାଷ୍ଟର କିଙ୍ଗ୍ ଖାନ୍‌ଙ୍କ ଖୋଲା ଘୋଷଣା
ବ୍ୟବସାୟ, ପ୍ରେମରେ ସମସ୍ୟା ଓ ଶତ୍ରୁ ମୁକ୍ତି, ଗୃହକ୍ଲେଶ ଓ ସ୍ୱାମୀ-ସ୍ତ୍ରୀଙ୍କ ଝଗଡ଼ା, ପ୍ରେମବିବାହ, ପ୍ରପର୍ଟି, କୋର୍ଟ ମାମଲା, ଗୁପ୍ତରୋଗରେ ଔଷଧ କାମ ନ କରିବା, ପୁରୁଣା ପାଢ଼ାରେ ଔଷଧ କାମ ନ କରିବା, ଯାଦୁ-ଟୋନା, ବଶୀକରଣ, ଗୁଣିଗାରେଡ଼ି, ବିବାହରେ ବାଧା, ମନପସନ୍ଦ ପ୍ରେମ।
A to Z ସମସ୍ୟାର ସମାଧାନ ଘରେ ବସି।
ଫ୍ରୀଲାନ୍ସିଂ ବଶୀକରଣ, ମୁଠକରଣୀ ଏବଂ ଜଳା ଯାଦୁ
ଆମେ କରିଥିବା କାମକୁ ଯଦି କୌଣସି ଜ୍ୟୋତିଷ, ପଣ୍ଡିତ କିମ୍ବା ମୌଳବୀ କାଟିଦିଅନ୍ତି ତେବେ ତାଙ୍କୁ ଦାବି ମୁତାବକ ପୁରସ୍କାର।
ବାବା ଆମିଲ ସୁଫି
7503449786
8800979262
ରାମ ମନ୍ଦିର, ସତ୍ୟନଗର, ଭୁବନେଶ୍ୱର

MAHESWARI FINANCE
LOAN
IN 3 DAYS
ମହିଳା/ପୁରୁଷ, ଦୋକାନୀ ବ୍ୟବସାୟୀ, ମାର୍କଶିଟ୍, ପ୍ରପର୍ଟି, କମ୍ ସୁଧ ହାରରେ (2,00,000-10,00,000) ଲକ୍ଷ ଋଣ ଉପଲବ୍ଧ।
Contact
9716825082
9911637672

ସରସ ଫାଇନାନ୍ସ
ଋଣ କରାନ୍ତୁ ମାତ୍ର 24 ଘଣ୍ଟାରେ
ସବୁ ଯୋଜନା ଅଧୀନରେ
ପ୍ରପର୍ଟି, ମାର୍କଶିଟ୍, ପର୍ସନାଲ ଆଧାର ଋଣ, ପଶୁପାଳନ, ବ୍ୟବସାୟ ଓ ଗୃହ ଋଣ
50% ଛାଡ଼ 1% ସୁଧ
କମ୍ ସୁଧ ହାରରେ ଋଣ ମିଳିବ
ଥରେ ସେବାର ସୁଯୋଗ ଦିଅନ୍ତୁ Online ସୁବିଧା
ସବୁ ପ୍ରକାର ଋଣ ଘରେ ବସି ପାଆନ୍ତୁ
8595495741
8595477915
Email: sarasfinance77@gmail.com

OFFICE OF THE CDM & PHO, CUTTACK

Dept. of Health & Family Welfare, Govt. of Odisha

Advt. No. 8890 Date: 13.07.20

TENDER CALL NOTICE FOR RI ITEMS

Sealed tenders are invited from registered agency for procurement of RI items of Health Institutions. The eligibility criteria and detail terms & conditions may be downloaded from the website **www.cuttack.nic.in**. The tenders should reach the office of the undersigned by 17 July 2020 (till 12.00 P.M.). Through Speed Post/ Registered Post/Courier. The tenders will be opened at 3.00 P.M. on 17 July 2020. The undersigned reserves the right to reject any or all the tenders without assigning any reason thereof.

Sd./- CDM & PHO, Cuttack

OFFICE OF THE DFO-CUM-DMU CHIEF, OFSDP PHASE - II, JHARSUGUDA FOREST DIVISION

At/P.O.- Badmal, Via- K.M. Road, Jharsuguda, PIN - 768202
E-mail: dmuchiefjsg@gmail.com, Ph.: 06645-277151

ADVERTISEMENT

**FOR CONTRACTUAL ENGAGEMENT OF FMU COORDINATOR (TRAINING & PROCESS DOCUMENTAT

କୋଏମ୍ବାଟୁର: ତାମିଲନାଡୁର କୋଏମ୍ବାଟୁର ନିକଟସ୍ଥ ଥୋଣ୍ଡାମୁଥୁର ଅଞ୍ଚଳର ନରସିପୁରମ୍ ଗାଁରୁ ଏକ ୧୫ ଫୁଟ ଲମ୍ବର ଅହିରାଜ ସାପ ଧରାପଡ଼ିଛି । ସ୍ଥାନୀୟ ବନ ବିଭାଗ କର୍ମଚାରୀ ଏହାକୁ ଧରି ଜଙ୍ଗଲରେ ଛାଡ଼ିଛନ୍ତି । ଶନିବାର ଗାଁ ନିକଟରେ ଥିବା ଏକ ବୁଦା ମୂଳରେ ବଡ଼ ଅହିରାଜ ରହିଥିବା ଦେଖି ଗାଁ ଲୋକେ ଆତଙ୍କିତ ହୋଇପଡ଼ିଥିଲେ । ବନ ବିଭାଗ କର୍ମଚାରୀ ସାପକୁ ଧରିଥିଲେ । ପରେ ବନ ବିଭାଗ ପକ୍ଷରୁ ଏନେଇ ଟୁଇଟ୍ କରି ସୂଚନା ଦିଆଯାଇଥିଲା । ସାପ ଧରାଯାଉଥିବାର ଫଟୋ ଏବେ ସୋସିଆଲ୍ ମିଡ଼ିଆରେ ଭାଇରାଲ ହେବାରେ ଲାଗିଛି ।

ଫଟୋଗ୍ରାଫରଙ୍କ କ୍ୟାମେରା ଭଳି ଘର

ବେଙ୍ଗାଲୁରୁ: ପ୍ରତ୍ୟେକ ବ୍ୟକ୍ତିଙ୍କର କୌଣସି ନା କୌଣସି ଜିନିଷ ପ୍ରତି ସଉକ ରହିଥାଏ । କାହାର ନୃତ୍ୟ ପ୍ରତି ତ ଆଉ କାହାର ସଙ୍ଗୀତ ପ୍ରତି । ଆଉ ସେଇ ସଉକ ପାଇଁ ଜଣେ ଜଣେ ପାଗଳ ପ୍ରାୟ ହୋଇପଡ଼ନ୍ତି । ଏମିତି ଜଣେ ବ୍ୟକ୍ତି ହେଲେ କର୍ନାଟକର ବେଲଗାମରେ ରହୁଥିବା ରବି ହେଙ୍ଗଲ । ପେସାରେ ସେ ଜଣେ ଫଟୋଗ୍ରାଫର । ଫଟୋଗ୍ରାଫି ପ୍ରତି ପିଲାଟି ଦିନରୁ ରବିଙ୍କ ସଉକ ରହିଆସିଛି । ଯେମିତି ସେ ବଡ଼ ହେଲେ ଏଥିପ୍ରତି ତାଙ୍କର ଦୁର୍ବଳତା ବଢ଼ିବାକୁ ଲାଗିଲା । ଫଟୋଗ୍ରାଫି ପ୍ରତି ତାଙ୍କର ଏତେମାତ୍ରାରେ ଦୁର୍ବଳତା ରହିଛି ଯେ, ସେ ନିଜ ଘରକୁ କ୍ୟାମେରା ଡିଜାଇନର ତିଆରି କରିଛନ୍ତି । ଦୂରରୁ ଏହି ଘରକୁ ଦେଖିଲେ ମନେହୁଏ, ସତେଯେପରି ଗୋଟିଏ ବଡ଼ କ୍ୟାମେରା ରଖାଯାଇଛି । ଏମିତିକି ସେ ଘରର ନାମ ରଖିଛନ୍ତି 'କ୍ଲିକ୍' । ଖାଲି ସେତିକି ନୁହେଁ ରବିଙ୍କ ୩ ପିଲାଙ୍କ ନାମ ଇସ୍ପୋନ, କାନୋନ ଏବଂ ନିକୋନ ନାମରେ ନାମକରଣ କରାଯାଇଛି ।

ଧ–୧୭୭୪୦

କାଲିଫର୍ନିଆ ବିଚ୍‌ରେ ମସ୍ତି କରୁଛନ୍ତି ସନି

ସନି ଲିଓନ

ମୁମ୍ବାଇ: ବଲିଉଡ୍‌ର ହଟ୍ ଏବଂ ବୋଲ୍ଡ ଅଭିନେତ୍ରୀ ସନି ଲିଓନ ଏବେ ଆମେରିକାରେ ସ୍ୱାମୀଙ୍କ ସହିତ ସମୟ କାଟୁଛନ୍ତି । ମୁମ୍ବାଇରେ ଥିବାବେଳେ ସାମାଜିକ ଦୂରତାକୁ ମାନୁଥିବା ବେଳେ କାଲିଫର୍ନିଆରେ ମଧ୍ୟ ସାମାଜିକ ଦୂରତାକୁ ସେ ମାନି ଚଳୁଛନ୍ତି । ସନି ଡାନିଏଲଙ୍କ ସହିତ ସମୁଦ୍ର କୂଳରେ ବୁଲି ମସ୍ତି କରୁଥିବା ନଜର ଆସିଛନ୍ତି । ସନି ସମୁଦ୍ର କୂଳରେ ମସ୍ତି କରୁଥିବାର ଦୁଇଟି ଫଟୋ ସୋସିଆଲ ମିଡିଆରେ ଶେୟାର କରିଛନ୍ତି । ଫଟୋ ଶେୟାର କରି ଲେଖିଛନ୍ତି, ସୋସିଆଲ ଡିଷ୍ଟାନ୍ସିଂ ଏବଂ ସମୁଦ୍ର କୂଳରେ ମସ୍ତି କରିବାର ଲାଇଫ୍ ସବୁଠାରୁ ଭଲ । ଏହା ସହିତ ଆଉ ଏକ ଫଟୋରେ ଲେଖିଛନ୍ତି, 'ବିଚ୍‌ରେ ସାମାଜିକ ଦୂରତ୍ୱ ପାଳନ' । ଏହି ଫଟୋରେ ସନି ବେଶ ହଟ୍ ଅନ୍ଦାଜରେ ନଜର ଆସିଛନ୍ତି । ଏହି ଫଟୋ ଇନ୍‌ଷ୍ଟାରେ ପୋଷ୍ଟ ହେବା ପରେ ଫ୍ୟାନ୍ ମାନେ ବେଶ୍ ପସନ୍ଦ ମଧ୍ୟ କରିଛନ୍ତି । ଏହା ସହିତ ସନି ତାଙ୍କ ସ୍ୱାମୀ ଡାନିଏଲଙ୍କ ଫଟୋ ମଧ୍ୟ ଶେୟାର କରି ଲେଖିଛନ୍ତି ଯେ, ଚମକୁଥିବା ଖରା ସହିତ ହଟି ଡାନିଏଲଙ୍କ ସହ ସମୟ କାଟିବା ବେଶ୍ ରୋମାଣ୍ଟିକ । ଏବେ ମୋ ପରିବାରକୁ ସମୟ ଦେଇପାରୁଥିବାରୁ ମୋତ ଭଲ ଲାଗୁଛି ବୋଲି ସନି କହିଛନ୍ତି । ଭାରତରେ କରୋନା ସଂକ୍ରମଣ ବ୍ୟାପୁଥିବା ଯୋଗୁ ସନି ପରିବାର ସହିତ ଆମେରିକା ଚାଲିଯାଇଛନ୍ତି । ଆମେରିକାରେ ମଧ୍ୟ କରୋନା ସଂକ୍ରମିତଙ୍କ ସଂଖ୍ୟା ସର୍ବାଧିକ । କିନ୍ତୁ ସେ ସେଠାରେ ପିଲାମାନଙ୍କୁ ଅଧିକ ସୁରକ୍ଷିତ ରଖିପାରିବେ ବୋଲି ନିଜ ପର୍ସନାଲ ପ୍ଲେନ୍‌ରେ ଆମେରିକା ଯାଇଥିଲେ ।

୫ବର୍ଷ ଶିଶୁର ଓପନ୍ ହାର୍ଟ ସର୍ଜରି

ଚେନ୍ନାଇ: ପୋଲିସ ପ୍ରତି ସାଧାରଣ ଜନତାଙ୍କ ଚିନ୍ତାଧାରା ଅନେକ ସମୟରେ ଭଲ ନ ଥାଏ । କିନ୍ତୁ ଏହି ପୋଲିସ ଅଧିକାରୀ ଏବଂ କର୍ମଚାରୀମାନେ ବିଭିନ୍ନ ସମୟରେ ଖାକି ପୋଷାକର ମର୍ଯ୍ୟାଦା ମଧ୍ୟ ବଢ଼ାଇଛନ୍ତି । ତାମିଲ୍‌ନାଡୁର ଚେଙ୍ଗଲପାଟୁ ଜିଲା ଗୁଡୁଭାନ୍‌ଚେରୀସ୍ଥିତ କାର୍ତ୍ତିକଙ୍କ କ୍ଷେତ୍ରରେ ଏପରି କିଛି ଘଟିଛି । ଚେନ୍ନାଇ ଜିଲା ଅନ୍ତର୍ଗତ ନନ୍ଦମ୍ବକ୍ମ୍ ଥାନାର ହେଡ୍ କନଷ୍ଟେବଳଙ୍କ ଉଦ୍ୟମ ଏବଂ ଅନ୍ୟ ପୋଲିସ କର୍ମଚାରୀଙ୍କ ସହଯୋଗରେ କାର୍ତ୍ତିକଙ୍କ ୫ବର୍ଷର ଝିଅର ହାର୍ଟ ଅପରେଶନ ସମ୍ଭବ ହୋଇପାରିଛି । ସେଲ୍‌ସମ୍ୟାନ୍‌ଭାବେ କାମ କରୁଥିବା କାର୍ତ୍ତିକ ଗୁଡୁଭାନ୍‌ଚେରୀଠାରେ ସ୍ତ୍ରୀ ପ୍ରିୟଙ୍କା ଏବଂ ୫ବର୍ଷର ଝିଅ କାଭିସ୍କାଙ୍କ ସହ ରୁହନ୍ତି । ତେବେ ଝିଅ କାଭିସ୍କାଙ୍କ ହୃତ୍‌ପିଣ୍ଡ(ହାର୍ଟ)ରେ ଜନ୍ମରୁ ହିଁ ଏକ ବ୍ଲକ୍ ରହିଥିବାବେଳେ ୩ଥର ଆଞ୍ଜିଓଗ୍ରାମ୍ ସରିଛି । ଏଥିସହ ଜନ୍ମ ପରଠାରୁ ତାଙ୍କୁ ଔଷଧ ଖାଇବାକୁ ପଡୁଛି । ତେବେ ଲକ୍‌ଡାଉନ୍ ପୂର୍ବରୁ ଡାକ୍ତର ଝିଅର ଏକ ଆଞ୍ଜିଓଗ୍ରାମ୍ କରିବା ପାଇଁ କାର୍ତ୍ତିକଙ୍କୁ ପରାମର୍ଶ ଦେଇଥିଲେ । ତେବେ ଲକ୍‌ଡାଉନ୍‌ରେ କାମଧନ୍ଦା ବନ୍ଦ ଏବଂ ଟଙ୍କା ଅଭାବ ଯୋଗୁ ତାହା କରିପାରୁ ନ ଥିଲେ । ୨ବର୍ଷ ହେଲା କାର୍ତ୍ତିକଙ୍କ ପଡ଼ିଶା ଘରେ ରହୁଥିବା ହେଡ୍ କନଷ୍ଟେବଳ ପି. ସେଛିଲ୍ କୁମାର କାର୍ତ୍ତିକଙ୍କ ଝିଅ ବିଷୟରେ ଜାଣିବାକୁ ପାଇଥିଲେ । ସେଛିଲ୍ ଏବଂ ତାଙ୍କ ସ୍ତ୍ରୀ ୩୦ ହାଜର ଟଙ୍କା ସାହାଯ୍ୟ କରିବା ସହ କାଭିସ୍କାଙ୍କ ଆଞ୍ଜିଓଗ୍ରାମ୍ କରାଇବା ପାଇଁ କହିଥିଲେ । ଇତିମଧ୍ୟରେ ଝିଅର ଶରୀର ଅସୁସ୍ଥ ହେବାସହ ଡାକ୍ତର ତାଙ୍କୁ ଓପନ୍–ହାର୍ଟ ସର୍ଜରି ପାଇଁ ପରାମର୍ଶ ଦେଇଥିଲେ । କାର୍ତ୍ତିକ ସାହାଯ୍ୟ ମାଗିବା ପାଇଁ ମନଉଣା କରୁଥିଲେ ବୋଲି ସେଛିଲ୍ ଅନ୍ୟ ଜଣେ ପଡ଼ୋଶୀଙ୍କଠାରୁ ଶୁଣିବାକୁ ପାଇଥିଲେ । ସେଛିଲ୍ ନିଜ ଥାନା ଇନ୍ସପେକ୍ଟର ଥାଙ୍ଗରାଜଙ୍କୁ କାଭିସ୍କା ବିଷୟରେ ଜଣାଇଥିଲେ । ଇନ୍ସପେକ୍ଟର ମଧ୍ୟ ଶିଶୁଟିର ଚିକିତ୍ସା ପାଇଁ ସହଯୋଗ କରିବାକୁ ଚିନ୍ତା କରିଥିଲେ । ଦୁହେଁ ସ୍ଥାନୀୟ ଏକ ହସ୍ପିଟାଲ କର୍ତ୍ତୃପକ୍ଷଙ୍କ ସହ ଆଲୋଚନା କରିଥିଲେ । ପରେ ସମସ୍ତ ଥାନା କର୍ମଚାରୀଙ୍କ ନିକଟରୁ ୪୫ହଜାର ସଂଗ୍ରହ କରିଥିଲେ । ସରକାରଙ୍କ ଏକ ଯୋଜନାରେ ମଧ୍ୟ ୧.୨୫ ଲକ୍ଷ ଟଙ୍କା ମିଳିଲା । ସେହିପରି ଅନ୍ୟ କେତେକ ସହୃଦୟ ବ୍ୟକ୍ତିଙ୍କ ନିକଟରୁ ୩ଲକ୍ଷ ଟଙ୍କା ସଂଗ୍ରହ କରାଯାଇଥିଲା । ୫ଲକ୍ଷ ଟଙ୍କା ଆଦାୟ କରିବା ପରେ ମାସେ ତଳେ କାଭିସ୍କାଙ୍କୁ ଓପନ୍–ହାର୍ଟ ସର୍ଜରି ପାଇଁ ଭର୍ତ୍ତି କରାଯାଇଥିଲା । ଶନିବାର ସେ ସୁସ୍ଥ ହୋଇ ଘରକୁ ଫେରିଥିବା ଜଣାପଡ଼ିଛି । ଏ ନେଇ କାର୍ତ୍ତିକ କୁହନ୍ତି, ଯୁବାବସ୍ଥାରେ ପୋଲିସକୁ ନେଇ ମୋର ଖରାପ ଅନୁଭୂତି ରହିଥିଲା । ହେଲେ ଜଣେ ଖାକି ପୋଷାକଧାରୀ ମୋ ଝିଅର ଜୀବନ ବଞ୍ଚାଇବେ, ମୁଁ କଳ୍ପନା କରି ନ ଥିଲି ।

୫ ଲକ୍ଷ ଟଙ୍କା ଯୋଗାଡ଼ କଲା ପୋଲିସ

ଆଗ୍ନେୟଗିରିରୁ ବାହାରୁଛି ଘନନୀଳ ଲାଭା

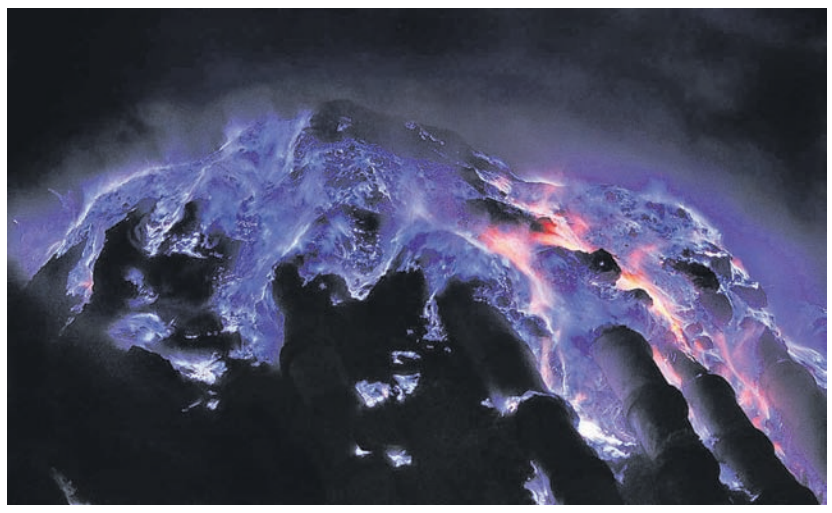

ଜାକର୍ତ୍ତା: ଇଣ୍ଡୋନେସିଆର ଏକ ଆଗ୍ନେୟଗିରିରୁ ଘନନୀଳ ରଙ୍ଗର ଲାଭା ଉଦ୍‌ଗିରଣ ହେବାରେ ଲାଗିଛି । ଏହାକୁ ନେଇ ସ୍ଥାନୀୟ ବାସିନ୍ଦାଙ୍କ ମଧ୍ୟରେ ଭୟର ବାତାବରଣ ସୃଷ୍ଟି ହୋଇଛି । ଲାଭାର ରଙ୍ଗ ସାଧାରଣତଃ ଲାଲ ରହୁଥିବାବେଳେ ଏଭଳି ରଙ୍ଗ ନେଇ ଲୋକେ ନାନା ପ୍ରକାରଣ ଆଶଙ୍କା ମଧ୍ୟରେ ରହୁଛନ୍ତି । ସୋସିଆଲ୍ ମିଡ଼ିଆରେ ଲାଭାର ରଙ୍ଗକୁ ନେଇ ଏବେ ଚର୍ଚ୍ଚା ଜାରି ରହିଛି । ଉଦ୍‌ଗିରଣ ହେଉଥିବା ଘନନୀଳ ରଙ୍ଗର ଲାଭାର ଭିଡ଼ିଓ ଏବଂ ଫଟୋକୁ ୟୁଜର ଶେୟାର କରି ଚାଲିଛନ୍ତି । କାଓ୍ୱାହ ଲିଜେନ୍ ଆଗ୍ନେୟଗିରି ଉଦ୍‌ଗିରଣ ହେବା ପରେ ଏଥିରୁ ଏଭଳି ରଙ୍ଗର ଲାଭା ବାହାରିଛି । ଅବତାର ଫିଲ୍ମ ଭଳି ଲାଭା ରଙ୍ଗ ଦେଖାଯାଉଥିବା ସୋସିଆଲ୍ ମିଡ଼ିଆରେ ୟୁଜରମାନେ ମତ ଦେଇଛନ୍ତି । ପ୍ୟାରିସ୍‌ର ଫଟୋଗ୍ରାଫର ଓଲିଭର୍ ଗୁନେଓ୍ୱାଲ୍ଡ ଆଗ୍ନେୟଗିରି ଉଦ୍‌ଗିରଣର ଫଟୋ ଶେୟାର କରିଛନ୍ତି । ସେ କହିଛନ୍ତି ଯେ, ଅତ୍ୟଧିକ ସଲଫ୍ୟୁରିକ୍ ଗ୍ୟାସ୍ ଆଗ୍ନେୟଗିରିରୁ ଉଦ୍‌ଗିରଣ ହେଉଥିବାରୁ ରଙ୍ଗ ଏଭଳି ଘନନୀଳ ରଙ୍ଗ ଧାରଣ କରିଛି । ତରଳ ସଲଫର ଲାଭା ଭଳି ପାହାଡ଼ ତଳକୁ ବହି ଆସୁଥିବା ସେ କହିଛନ୍ତି । ଏତେ ଆତଙ୍କିତ ହେବାର କୌଣସି କାରଣ ନାହିଁ ବୋଲି ସେ କହିଛନ୍ତି । ରାତିରେ ଏହି ଘନନୀଳ ରଙ୍ଗ ବେଶ୍ ଆକର୍ଷଣୀୟ ଏବଂ ସୁନ୍ଦର ଦେଖା ଯାଉଥିବା ସେ ପ୍ରକାଶ କରିଛନ୍ତି । ରାତି ଅନ୍ଧାରରେ ଏହା ଚକମକ କରୁଥିବା ସେ କହିଛନ୍ତି ।

ଐଶ୍ୱର୍ଯ୍ୟାଙ୍କ ଆରୋଗ୍ୟ କାମନା କଲେ ପୂର୍ବତନ ପ୍ରେମିକ

ମୁମ୍ବାଇ: ବଲିଉଡ୍‌ରେ ବିଗ୍ ବି ଅମିତାଭ ବଚ୍ଚନଙ୍କ ପରିବାର ଏବେ କରୋନା କବ୍‌ଜାରେ । ଅମିତାଭଙ୍କ ସମେତ ପୁଅ ଅଭିଷେକ ବଚ୍ଚନ, ବୋହୂ ଐଶ୍ୱର୍ଯ୍ୟା ରାୟ ବଚ୍ଚନ ଓ ନାତୁଣୀ ଆରାଧ୍ୟାଙ୍କର ରିପୋର୍ଟ ମଧ୍ୟ କରୋନା ପଜିଟିଭ ଆସିଛି । ସୌଭାଗ୍ୟବଶତଃ ଜୟାଙ୍କ ରିପୋର୍ଟ ନେଗେଟିଭ ଆସିଛି । କହିବାକୁ ଗଲେ ପୂରା ବଚ୍ଚନ ପରିବାର ଏବେ କ୍ୱାରାଣ୍ଟାଇନ୍‌ରେ ଅଛନ୍ତି । ବଚ୍ଚନ ପରିବାରର ସଦସ୍ୟଙ୍କୁ କରୋନା ଆକ୍ରାନ୍ତକରିବା ଜଣାପଡ଼ିବା ପରେ ଅନ୍ୟ କଳାକାରମାନେ ସେମାନଙ୍କ ଆରୋଗ୍ୟ କାମନା କରୁଥିବା ଦେଖାଯାଇଛି । ଏହି ତାଲିକାରେ ଏବେ ଐଶ୍ୱର୍ଯ୍ୟା ରାୟଙ୍କ ପୂର୍ବତମ ପ୍ରେମିକ ବିବେକ ଓବେରୟ ବି ସାମିଲ ହୋଇଛନ୍ତି । ବିବେକ ନିଜ ଟ୍ୱିଟର୍ ଆକାଉଣ୍ଟରୁ ଐଶ୍ୱର୍ଯ୍ୟା ଓ ଆରାଧ୍ୟାଙ୍କ ଏକ ଫଟୋ ପୋଷ୍ଟ କରି ବଚ୍ଚନ ପରିବାର ପାଇଁ ପ୍ରାର୍ଥନା କରିଛନ୍ତି । ବିବେକ ଟୁଇଟ କରି ଲେଖିଛନ୍ତି ଯେ, 'ପରିବାର ଶୀଘ୍ର ଆରୋଗ୍ୟ ଲାଭ କରନ୍ତୁ ବୋଲି ଭଗବାନଙ୍କୁ ପ୍ରାର୍ଥନା କରୁଛି' । କେବଳ ଏତିକି ନୁହେଁ ବିଗ୍ ବି ଓ ଅଭିଷେକ ବଚ୍ଚନଙ୍କୁ କରୋନା ହୋଇଥିବା ନେଇ ଖବର ସାମ୍ନାକୁ ଆସିବା ପରେ ବି ସେ ଟୁଇଟ କରିଥିଲେ । ବିବେକ ଲେଖିଥିଲେ, ଆମେ ସମସ୍ତେ ଆପଣଙ୍କ ପାଇଁ ପ୍ରାର୍ଥନା କରିବୁ । ଆପଣ ଶୀଘ୍ର ସୁସ୍ଥ ହୋଇଯାଆନ୍ତୁ । ତେବେ ବିବେକ ଓବରୟ ଟୁଇଟ୍ କରିବା ପରେ ଐଶ୍ୱର୍ଯ୍ୟା ଓ ବିବେକଙ୍କ ପୂର୍ବ ପ୍ରେମ ମାମଲା ପୁଣିଥରେ ସତେଜ ହୋଇ ଉଠିଛି । ଏବେ ଉଭୟେ ନିଜ ନିଜ ଜୀବନରେ ଆଗେଇ ସାରିଥିବା ବେଳେ ଏଭଳି କରୋନା ସମୟରେ ବିବେକ ବଚ୍ଚନ ପରିବାରର ସୁସ୍ଥତା କାମନା କରିବାକୁ ଲୋକମାନେ ପ୍ରଶଂସା କରୁଥିବା ଦେଖାଯାଇଛି । ସୂଚନାଯୋଗ୍ୟ ଯେ, ବିବାହ ପୂର୍ବରୁ ଐଶ୍ୱର୍ଯ୍ୟା ଓ ବିବେକଙ୍କ ମଧ୍ୟରେ ଦୀର୍ଘଦିନର ପ୍ରେମ ସମ୍ପର୍କ ରହିଥିଲା ।

ବିବେକ ଓବେରୟ

ମନେ ପଡ଼ନ୍ତି

ଦଶାହ ଉପଲକ୍ଷେ

ସ୍ୱର୍ଗତ ବସନ୍ତ କୁମାର ନନ୍ଦ
ଗୋଡ଼ିସାହି, କାମାକ୍ଷାନଗର
ଆବିର୍ଭାବ: ୨୧।୦୩।୧୯୪୫
ତିରୋଧାନ: ୦୫।୦୭।୨୦୨୦
ତୁମ ଅକାଳ ବିୟୋଗରେ ଆମେ ସମସ୍ତେ ମର୍ମାହତ । ତୁମର ଅଭାବ ପ୍ରତି ମୁହୂର୍ତ୍ତରେ ଆମେ ଅନୁଭବ କରୁଛୁ । ତୁମ ଅମର ଆତ୍ମାର ସଦ୍‌ଗତି ନିମନ୍ତେ ଶ୍ରୀଜଗନ୍ନାଥଙ୍କ ପାଖରେ ପ୍ରାର୍ଥନା କରୁଅଛୁ ।
–:ଶୋକସନ୍ତପ୍ତ:–
ପୁତ୍ର, ପୁତ୍ରବଧୂ ଓ ପରିବାରବର୍ଗ ।
ଧ–୧୭୭୪୨

ସପ୍ତଦଶ ଶ୍ରାଦ୍ଧବାର୍ଷିକୀ

ସ୍ୱର୍ଗତା ଶ୍ରୀପ୍ରା ଦାଶ
ଗ୍ରାମ: ବୀରରାମଚନ୍ଦ୍ରପୁର,
ସାକ୍ଷିଗୋପାଳ, ଜି:– ପୁରୀ
ତିରୋଧାନ: ତା. ୨୨।୦୭।୨୦୦୩
ନିନା, ତୋର ସ୍ନେହ, ଶ୍ରଦ୍ଧା, ତ୍ୟାଗ, ଆଦର୍ଶ, ସତ୍ୟବାଦିତା, କର୍ତ୍ତବ୍ୟପରାୟଣତା ଆମ୍ଭମାନଙ୍କୁ ଚିରକାଳ ଅନୁପ୍ରାଣିତ କରୁଥିବ । ତୋର ଅନୁପସ୍ଥିତି ଆମ୍ଭ ସମସ୍ତଙ୍କ ପାଇଁ ଶୂନ୍ୟସ୍ଥାନ ସୃଷ୍ଟି କରିଛି । ତୋର ଅମର ଆତ୍ମାର ଶାନ୍ତି ଓ ସଦ୍‌ଗତି ନିମନ୍ତେ ମହାପ୍ରଭୁ ଶ୍ରୀଜଗନ୍ନାଥଙ୍କ ପାଖରେ ବିନମ୍ର ପ୍ରାର୍ଥନା କରୁଛି ।
–:ଶୋକସନ୍ତପ୍ତ:–
ସ୍ୱାମୀ– ମନୋଜ କୁମାର ଦାଶ ଓ ପରିବାରବର୍ଗ ।
ଧ–୬୯୧୩୦

୮ମ ଶ୍ରାଦ୍ଧବାର୍ଷିକ

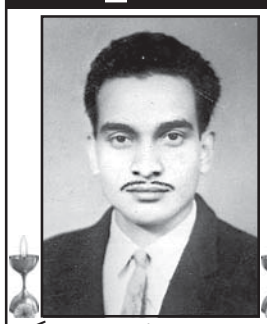

ସ୍ୱର୍ଗତ ଡାକ୍ତର କୈଳାସ ଚନ୍ଦ୍ର ମହାନ୍ତି
ତିରୋଧାନ: ୧୨।୦୭।୨୦୧୨
(ଶ୍ରାବଣ କୃଷ୍ଣପକ୍ଷ ନବମୀ ତିଥି)
ଗ୍ରାମ–ଜଳପୋକ, ଜିଲ୍ଲା–କେନ୍ଦ୍ରାପଡ଼ା
ଆପଣଙ୍କ ଅମର ଆତ୍ମାର ସଦ୍‌ଗତି ନିମନ୍ତେ ପ୍ରଭୁ ଶ୍ରୀଜଗନ୍ନାଥଙ୍କ ନିକଟରେ ବିନମ୍ର ପ୍ରାର୍ଥନା ।
–:ଶୋକସନ୍ତପ୍ତ:–
ପତ୍ନୀ–ଅନସୂୟା ମହାନ୍ତି,
ପୁଅ ଜନ୍ମେଜୟ ମହାନ୍ତି, ବୋହୂ: କୃଷ୍ଣପ୍ରିୟା ମହାନ୍ତି, ମୃତ୍ୟୁଞ୍ଜୟ ମହାନ୍ତି, ମମତାଞ୍ଜଳି ମହାନ୍ତି, ନାତୁଣୀ: ଶାଶ୍ୱତୀ ମହାନ୍ତି ଏବଂ ପରିବାରବର୍ଗ ।
ଧ–୧୭୭୩୮

ଏକାଦଶାହ ଉପଲକ୍ଷେ ଅଶ୍ରୁଳ ଶ୍ରଦ୍ଧାଞ୍ଜଳି

ସ୍ୱର୍ଗତ ପଞ୍ଚାନନ ଧଳ
ବାପୁଜୀ ନଗର, ଭୁବନେଶ୍ୱର
ଆବିର୍ଭାବ: ୦୩।୦୨।୧୯୪୪
ତିରୋଧାନ: ୦୪।୦୭।୨୦୨୦
ଆପଣଙ୍କ ସ୍ନେହ, ଶ୍ରଦ୍ଧା, ଆଦର୍ଶ, ସ୍ୱାଭିମାନ, କର୍ତ୍ତବ୍ୟନିଷ୍ଠା ଓ ପରୋପକାରିତା ଆମ୍ଭମାନଙ୍କ ହୃଦୟରେ ସର୍ବଦା ସ୍ମୃତିହୋଇ ରହିବ । ଆପଣଙ୍କ ଅମର ଆତ୍ମାର ଶାନ୍ତି ଓ ସଦ୍‌ଗତି ନିମନ୍ତେ ମହାପ୍ରଭୁ ଶ୍ରୀଜଗନ୍ନାଥଙ୍କ ପାଦପଦ୍ମରେ ଆମର ବିନମ୍ର ପ୍ରାର୍ଥନା ।
-:ଶୋକସନ୍ତପ୍ତ:-
ପରିବାରବର୍ଗ, ବନ୍ଧୁ ଓ ଆତ୍ମୀୟସ୍ୱଜନ ।
ଧ–୧୭୭୩୮

ମନ୍‌ସୁନ୍ ଫ୍ୟାଶନ

ସାଧାରଣତଃ ମହିଳାମାନେ ଫ୍ୟାଶନ ପ୍ରିୟା କେଉଁ ସମୟରେ କିଭଳି ପୋଷାକ ପିନ୍ଧିଲେ ଅଧିକ ଆକର୍ଷଣୀୟ ଲାଗିବେ ତାକୁ ନେଇ ସେମାନେ ଖୁବ୍ ସଚେତନ। ତେବେ ଆପଣ ଯଦି ଏ ମନ୍‌ସୁନ୍‌ରେ ନିଜ ଗେଟ୍‌ଅପ୍‌କୁ ନେଇ ଚିନ୍ତିତ ତେବେ ଜାଣି ରଖନ୍ତୁ କେତୋଟି କଥା...

ୱାନ୍ ପିସ୍ ଶର୍ଟ ଡ୍ରେସ୍: ବର୍ଷାଦିନେ ପାଣି କାଦୁଅ ଆଦିରେ ଶୀଘ୍ର ଶୁଖିପାରୁଥିବା ଭଳି ୱାନ ପିସ୍ ଡ୍ରେସ୍ ସବୁଠୁ ଭଲ। ଏହା ପିନ୍ଧିବାକୁ ଯେତିକି କମ୍ଫର୍ଟେବଲ୍ ଦେଖିବାକୁ ସେତିକି ଷ୍ଟାଇଲିସ୍ ମଧ୍ୟ। ତା'ଛଡା ଏଥିରେ ଓଢଣି କିମ୍ବା ଶାଢିରେ ପାଣି କିମ୍ବା କାଦୁଅ ଲାଗିଯିବା ଭଳି ଟେନ୍‌ଶନ୍ ବି ନାହିଁ।

କୁଲୋଟ୍ସ: ଏହି ଡ୍ରେସ୍ ବର୍ତ୍ତମାନ ଲାଟେଷ୍ଟ ଟ୍ରେଣ୍ଡ ପାଲଟିଛି। ଏହାର ବିଭିନ୍ନ କଲର ଏବଂ ଭେରାଇଟି ମାର୍କେଟରେ ମିଳୁଛି। ଏହାକୁ ଉଭୟ ଫର୍ମାଲ ଏବଂ କାଜୁଆଲ ଗେଟ୍‌ଅପ୍ ଭାବେ ବ୍ୟବହାର କରାଯାଇପାରୁଥିବାରୁ ଏହାର ଚାହିଦା ବର୍ତ୍ତମାନ ଅଧିକ ରହିଛି। ତା'ଛଡା ଏହାର ଫୁଲ୍ ଲେଙ୍ଗ ଏବଂ ଥ୍ରୀଫୋର୍ଥ ଲେଙ୍ଗ ବି ରହିଛି, ଯାହାକୁ ବିଭିନ୍ନ ଷ୍ଟାଇଲିସ୍ ଟପ୍ସ ସହ ପେୟାର କଲେ ସୁନ୍ଦର ଲାଗିଥାଏ। ବିଶେଷ କରି ଲେନିନ୍ କ୍ରପ୍‌ଟପ୍ କିମ୍ବା ଡେନିମ୍ ଜ୍ୟାକେଟ୍ ସାଙ୍ଗେ ଏହାର କମ୍ବିନେଶନ୍ ଫ୍ୟାଶନେବଲ୍ ଲାଗିଥାଏ। ଏହା ବର୍ଷା ପାଣି ଲାଗିଲେ ଖୁବ୍ ଶୀଘ୍ର ଶୁଖିବା ସହିତ ଗୋଡରେ ଅଧିକ ସମୟ ପାଣି ଲାଗି ଫଙ୍ଗାଲ୍ ଇନ୍‌ଫେକ୍ସନ, ଥଣ୍ଡା ଭଳି ସମସ୍ୟା ଉପୁଜି ନ ଥାଏ।

ବେଲ୍ ସ୍ଲିଭ୍ ଡ୍ରେସ୍: ଢିଲା ହାତ ଥିବାରୁ ଏହି ଡ୍ରେସ୍ ପିନ୍ଧିବାକୁ ଖୁବ୍ ଆରାମଦାୟକ। ତା'ଛଡା ବେଲ୍ ସ୍ଲିଭ୍ ଥିବା ଫ୍ରକ୍, କୁର୍ତ୍ତି ହେଉ କିମ୍ବା ଟପ୍ସ ଷ୍ଟାଇଲିସ୍ ଲୁକ୍ ଦେଇଥାଏ। ଏହି ଟପ୍ସକୁ ଶର୍ଟ୍ସ, ରପ୍ ଜିନ୍ସ ଆଦି ସହ ପିନ୍ଧିଲେ ଟ୍ରେଣ୍ଡି ଲାଗିଥାଏ। ଏହା ଢିଲା ହୋଇଥିବାରୁ ବର୍ଷାଦିନେ କ୍ୟାରି କରିବା ସହଜ।

ବଡିକନ୍ ଡ୍ରେସ୍: ନି ଲେଙ୍ଗ ବଡିକନ୍ ଡ୍ରେସ୍ ମନ୍‌ସୁନ୍ ଫ୍ୟାଶନ୍ ଲାଗି ବେଷ୍ଟ ଚଏସ୍। କାରଣ ଏହା ଅପେକ୍ଷାକୃତ ଷ୍ଟାଇଲିସ୍ ଏବଂ ଟ୍ରେଣ୍ଡି ଲୁକ୍ ଦିଏ। ତା'ଛଡା ବର୍ଷାରେ ଓଦା କିମ୍ବା କାଦୁଅ ଲାଗିବାର ଟେନ୍‌ଶନ୍ ବି ଏଥିରେ କମ୍।

ଗାଡ଼ି ଚଲାଉଥିଲେ...

ବର୍ତ୍ତମାନ ଅଧିକାଂଶ ମହିଳା ଟୁ ହ୍ୱିଲର ହେଉ ବା ଫୋର୍ ହ୍ୱିଲର ଗାଡି ଚଲାଉଥିବାର ଦେଖିବାକୁ ମିଳୁଛି। ତେବେ ଗାଡି ଚଲାଇବା ସମୟରେ କେତୋଟି ସମାନ୍ୟ କଥାକୁ ଅଣଦେଖା କରିବା ଦ୍ୱାରା ଅନେକେ ଦୁର୍ଘଟଣାର ଶିକାର ହେଉଥିବାର ନଜିର ବି ରହିଛି। ତେଣୁ କେଉଁ ସବୁ ଦିଗ ପ୍ରତି ସଜାଗ ରହିଲେ ନିରାପଦ ଭାବେ ଗାଡି ଚଲାଇପାରିବେ ଜାଣି ରଖନ୍ତୁ ସେ ସମ୍ପର୍କରେ...

– ଗାଡି ଚଲାଉଥିବା ସମୟରେ ସବୁଠୁ ଗୁରୁତ୍ୱପୂର୍ଣ୍ଣ କଥା ହେଉଛି ସ୍ପିଡ୍ ନିୟନ୍ତ୍ରଣ। ଏଥିପ୍ରତି ସଜାଗ ରହିଲେ ଦୁର୍ଘଟଣା ଆଶଙ୍କା କମ୍। ରାସ୍ତାରେ ସବୁବେଳେ ଟ୍ରାଫିକ୍ ନିୟମ ମାନନ୍ତୁ।

– ନୂଆ ନୂଆ ଗାଡି ଚଲାଉଥିଲେ ଗହଳି ସ୍ଥାନକୁ ନ ଯିବା ଭଲ। ନଚେତ୍ ଦୁର୍ଘଟଣାର ଆଶଙ୍କା ରହିଛି।

– ଅଧିକାଂଶ ମହିଳା କେଶ ଖରାପ ହୋଇଯିବ ଭାବି ହେଲ୍‌ମେଟ ପିନ୍ଧିବାକୁ ପସନ୍ଦ କରନ୍ତି ନାହିଁ। ହେଲେ ଦୁଇଚକିଆ ଗାଡ଼ି ଚଲାଉଥିଲେ ସୁରକ୍ଷା ଦୃଷ୍ଟିରୁ ସର୍ବପ୍ରଥମେ ହେଲ୍‌ମେଟ୍ ପିନ୍ଧିବାକୁ ଭୁଲନ୍ତୁ ନାହିଁ। କାରଣ ଦୈବାତ୍ କୌଣସି ଦୁର୍ଘଟଣାର ସମ୍ମୁଖୀନ ହେଲେ ଏହା ମୁଣ୍ଡକୁ ସୁରକ୍ଷିତ ରଖିଥାଏ।

– ଗାଡି ଚଲାଇବା ସମୟରେ ମୁହଁ ଦେଖିବା କିମ୍ବା ସଜାଡି ହେବାର ବଦଭ୍ୟାସ ଅନେକଙ୍କର ରହିଛି। ଯାହାଦ୍ୱାରା ନା କେବଳ ରାସ୍ତା ଉପରୁ ଧ୍ୟାନ ଭଙ୍ଗ ହୋଇଥାଏ ବରଂ ମିରର୍‌ରେ ପଛ ଗାଡି ମଧ୍ୟ ଦେଖି ହୋଇ ନ ଥାଏ। ଫଳରେ ଦୁର୍ଘଟଣାର ଆଶଙ୍କା ବୃଦ୍ଧି ପାଇଥାଏ।

– ଗାଡି ଚଲାଇବା ବେଳେ ନିଜକୁ କମ୍ଫର୍ଟେବଲ୍ ଲାଗିବା ଭଳି ପୋଷାକ ପିନ୍ଧନ୍ତୁ। ଯଦି ଶାଢି କିମ୍ବା ଚୁଡିଦାର, ସାଲୱାର୍– ପଞ୍ଜାବୀ ଭଳି ପୋଷାକ ପିନ୍ଧୁଛନ୍ତି ତେବେ ଏହାର ପଣତ ଏବଂ ଓଢ଼ଣି ଆଦିକୁ ଭଲ ଭାବେ ସମ୍ଭାଳି ରଖନ୍ତୁ। କାରଣ ଅନେକ ସମୟରେ ଏଥିପାଇଁ ଦୁର୍ଘଟଣା ହେଉଥିବାର ନଜିର ରହିଛି।

ଶିଶୁର ମାଲିସ୍

ମାଲିସ୍ ଏମିତି ଶବ୍ଦଟିଏ, ଯାହାର ନାଁ ଶୁଣିଲା ମାତ୍ରେ ଯେମିତି ଆରାମରେ ନିଦ ଆସିଯାଏ। କେତେବେଳେ ଏହା ଥକାପଣ ଦୂର କରେ ତ ଆଉ କେତେବେଳେ ଏହା ଯନ୍ତ୍ରଣା କମାଇବାରେ ସାହାଯ୍ୟ କରି ଶରୀରକୁ ଆରାମ ଦେଇଥାଏ। ତେବେ ଏହି ମାଲିସ୍ ସବୁଠୁ ଅଧିକ ଆରାମଦାୟକ ଓ ଉପକାରୀ ହୋଇଥାଏ ଶିଶୁଙ୍କ ପାଇଁ...

ଡା. ସରୋଜିନୀ ଷଡ଼ଙ୍ଗୀ

ଜନ୍ମହେଲା ପରେ ପରେ ମା' ଶିଶୁକୁ ନିଜ ଦେହରେ ଜଡ଼ାଇ, କୋଳକୁ ନେଇ ମମତାର ଉଷ୍ମ ସ୍ପର୍ଶ ଦେବାସହ ନିଜର ସ୍ତନ୍ୟପାନ କରାଇଥାଏ । ଏହା ଶିଶୁ ପାଇଁ ଏକ ସୁରକ୍ଷା କବଚ ଭଳି କାମ କରିଥାଏ। ଏହା ସହ ଶିଶୁର ଉଭୟ ମାନସିକ ତଥା ଶାରୀରିକ ବିକାଶ ଭଲ ଭାବେ ହେବା ଲାଗି ଆବଶ୍ୟକ ହୋଇଥାଏ ନିୟମିତ ତେଲ ମାଲିସ, ଯାହାକି ଶିଶୁର ଶରୀର ବିଶେଷଭାବରେ ମୁହଁ, ଦେହ, ପାଦ ଓ ତାଳୁ, ନରମ ଓ କୋମଳ ହୋଇଥାଏ । ମା'ର କୋମଳ ସ୍ପର୍ଶ ଦ୍ୱାରା ଶିଶୁ ଖୁସି ହୁଏ ଓ ତା'ର ମାନସିକ ବିକାଶ ଭଲଭାବରେ ହୋଇଥାଏ। ନିୟମିତ ମାଲିସ୍ ଦ୍ୱାରା ମା' ଓ ଶିଶୁର ବନ୍ଧନ ଦୃଢ଼ରୁ ଦୃଢ଼ତର ହୋଇଥାଏ ଏବଂ ଶିଶୁ ସେଇ ମାଲିସ୍ ସମୟକୁ ସବୁଦିନ ଅନେଇ ରହିଥାଏ ।

ମାଲିସ୍ କରିବାର ପ୍ରଣାଳୀ– ଶିଶୁକୁ ମାଲିସ୍ କରିବା ବେଳେ ମା' ଦୁଇ ହାତକୁ ସାବୁନ୍‌ରେ ପରିଷ୍କାର କରି ଧୋଇବା ଦରକାର । ନ ହେଲେ ମା'ର ହାତରୁ ବା' ତେଲମାଲିସ କରୁଥିବା ମହିଳାଙ୍କ ପାଖରୁ ଶିଶୁକୁ ନାନାଦି ରୋଗ ସଂକ୍ରମଣ ହୋଇପାରେ। ରୁମ୍ ଭିତରକୁ ଯେପରି ଥଣ୍ଡା ପବନ ପଶି ନ ଆସେ, ସେଥିପାଇଁ ଯତ୍ନଶୀଳ ହେବା ଆବଶ୍ୟକ।

ରୁମ୍ ଯେମିତି ବେଶି ଥଣ୍ଡା ବା' ବେଶି ଗରମ ନ ହେବ ସେଥି ପାଇଁ ଦୃଷ୍ଟିଦେବା ଦରକାର। ଶିଶୁକୁ ଖୁଆଇସାରିବା ପରେ ମାଲିସ୍ ନ କରି, ଖାଲିପେଟରେ ମାଲିସ୍ କରିବା ଭଲ । ଏହାଛଡ଼ା ଥଣ୍ଡା ତେଲ ନୁହେଁ ସାମାନ୍ୟ ଉଷୁମ ତେଲରେ ମାଲିସ୍ କଲେ ଶିଶୁକୁ ଆରାମ ଲାଗିଥାଏ । ସାଧାରଣତଃ ଦିନକୁ ୨ଥର ଶିଶୁକୁ ମାଲିସ୍‌କଲେ ତା'ର ମାଂସପେଶୀ ଓ ହାଡ଼ ଶକ୍ତ ହୁଏ ଏବଂ ଶିଶୁଟି ଚଳ ଚଞ୍ଚଳ ଓ ସକ୍ରିୟ ହୋଇଯାଏ ।

କେମିତି କରିବେ ମାଲିସ– ପ୍ରଥମେ ଶିଶୁର ପାଦପଟୁ ମାଲିସ୍ ଆରମ୍ଭ କରିବା ଦରକାର। ଶିଶୁର ଗୋଟିଏ ଗୋଡ଼ର ଗୋଇଠି ହାତରେ ଧରି ଆର ହାତରେ ଶିଶୁର ନିତମ୍ବଠାରୁ ଗୋଇଠି ଯାଏ ମାଂସପେଶୀକୁ ଚିପିଚିପି ତେଲ ମାଲିସ୍ କରିବେ । ଗୋଡ଼କୁ ଚିପୁଡ଼ିଲା ଭଳି ଜୋର୍‌ରେ ମୋଡ଼ାମୋଡ଼ି କରି ମାଲିସ୍ ନ କରି ଧୀରେ ଧୀରେ ମୃଦୁ ଚାପ ଦେଇ ମାଲିସ୍ କରିବା ଭଲ। ଶିଶୁର ଗୋଡ଼ ଗୋଟିଏ ହାତରେ ଧରି, ଆରହାତରେ ପାଦରେ ତେଲ ମାଲିସ୍ କରିଦିଅନ୍ତୁ, ଗୋଡ଼ର ଆଙ୍ଗୁଠି ଫୁଟାଇଲା ଭଳି ଖୁବ୍ ଧୀରେ ଧୀରେ ମୋଡ଼ି ଦିଅନ୍ତୁ ଏବଂ ହାତରେ ବୁଢ଼ା ଆଙ୍ଗୁଠିରେ ଓ ପାଦ ଉପରେ ଧୀରେ ଧୀରେ ଚାପ ଦେଇ ପାଦକୁ ଭାଙ୍ଗି ମାଲିସ୍ କରନ୍ତୁ । ୩–୪ ଥର ଏପରି କରନ୍ତୁ ଓ ପରେ ଆର ପାଦକୁ ମଧ୍ୟ ଉପରୋକ୍ତ ଭାବରେ ମାଲିସ୍ କରନ୍ତୁ । ଶିଶୁର ପାଦକୁ ଆଣ୍ଠୁ ପାଖରୁ ଗୋଇଠି ପର୍ଯ୍ୟନ୍ତ ଭାଙ୍ଗି, ହାତରେ ଅଟାକୁ ବେଲିଲା ଭଳି ଧୀରେ ଧୀରେ ବେଲି ଦିଅନ୍ତୁ ।

ଛାତି ମାଲିସ୍ – ଦୁଇହାତକୁ ଶିଶୁର ଛାତି ଓ ପଞ୍ଜରାହାଡ଼ ଉପରେ ରଖି ହୃତ୍‌ପିଣ୍ଡକୁ ମାଲିସ୍ କଲାଭଳି ହାଲ୍‌କା ଚାପ ଦେଇ ଛାତି ଉପରେ ମାଲିସ୍ କରନ୍ତୁ । ମନେରଖନ୍ତୁ ଛାତି ଉପରେ ଅଧିକ ଦାବି ଦାବି ବା ଚାପ ଦେଇ ମାଲିସ୍ କରିବା ଅନୁଚିତ।

ପେଟ – ଶିଶୁର ତଳି ପେଟ ଉପରେ ହାତଦେଇ ଧୀରେ ଧୀରେ ହାତକୁ ପେଟ ଉପର ଯାଏ ମାଲିସ୍ କଲାଭଳି ନେଇଆସନ୍ତୁ । ଏବେ ଦୁଇ ହାତରେ ଶିଶୁର ପେଟ ମାଲିସ୍ କରନ୍ତୁ। ପେଟକୁ ମଧ୍ୟ ଅଧିକ ଚାପନ୍ତୁ ନାହିଁ।

କାନ୍ଧ ଓ ହାତ – ଶିଶୁର ଛାତି ଉପରେ ଦୁଇପଟରେ ଦୁଇ ହାତରଖି ତାକୁ ଧୀରେ ଧୀରେ ଛାତିଉପର ଯାଏ ଉଠାଇ ମାଲିସ୍ କରନ୍ତୁ । ଆସ୍ତେ ଦୁଇହାତକୁ ଛାତିରୁ କାନ ଓ ହାତର ଉପର ଭାଗ ଯାଏ ଟାଣିନିଅନ୍ତୁ ।

ମୁହଁ ମାଲିସ୍– ଦୁଇ ହାତକୁ ଘଷି ଘଷି ଉଷୁମ କରି ଶିଶୁର କପାଳର ଦୁଇପଟେ ମାଲିସ୍ କରନ୍ତୁ, ଆସ୍ତେ ଆସ୍ତେ ଦୁଇହାତକୁ ମୁହଁ ଉପରକୁ ଖସାଇ ଆଣି ମୁହଁକୁ ମାଲିସ୍ କରି ଦୁଇ ବୁଢ଼ା ଆଙ୍ଗୁଠିକୁ ନାକର ଦୁଇ ପଟେ ରଖି ମାଲିସ୍ କରନ୍ତୁ । ତା' ପରେ ଧୀରେ ଧୀରେ ଦୁଇହାତକୁ ଦୁଇ ପଟେ ଗାଲ ତଳକୁ ଖସାଇ ଦିଅନ୍ତୁ ।

ଗାଲ ମାଲିସ୍ – ଦୁଇ ହାତରେ ଶିଶୁର ଗାଲ ଉପରେ ମାଲିସ କଲାବେଳେ ଗୋଟିଏ ଗୋଟିଏ ଗୋଲ ସୃଷ୍ଟି କରନ୍ତୁ ବା ତଳୁ ଉପର ପର୍ଯ୍ୟନ୍ତ ସାର୍କୁଲାର ମୋଶନରେ ମାଲିସ କରନ୍ତୁ। ତା' ପରେ କାନ୍ଧମୂଳକୁ ସୁନ୍ଦର ଭାବରେ ଦୁଇ ହାତରେ ମାଲିସ କରନ୍ତୁ । ଏଥର ଧୀରେ ଧୀରେ ହାତ ଖସାଇ ତା'ର ଚିବୁକ ପାଖକୁ ଆଣନ୍ତୁ । ଓଠ ତଳ ମାଲିସ କରି ସାରିଲାପରେ, ଧୀର ସ୍ୱରରେ ସ୍ମିତହସି, ଶିଶୁଟିର ମାଲିସ୍ ପରର ସ୍ମିତହାସ୍ୟଟିକୁ ମଧ୍ୟ ସାଦରେ ସ୍ୱାଗତ ଜଣାନ୍ତୁ ଏବଂ ଅତି କୋମଳ ସ୍ୱରରେ ତା' ନାଁକୁ ଉଚ୍ଚାରଣ କରନ୍ତୁ ଏବଂ ତା' ମୁହଁକୁ ଚାହିଁ ତା' ନାଁ ଧରି ଡାକନ୍ତୁ । ଦେଖିବେ ପ୍ରତ୍ୟେକ ଦିନ ମାଲିସ୍ ହେବା ସମୟଟି ହେଲେ, ଶିଶୁ ବ୍ୟତିବ୍ୟସ୍ତ ହୋଇ ମାଲିସ୍ ହେବା ପାଇଁ ଚାହିଁବ ଏବଂ ମାଲିସ୍ କରିବା ପରେ ଆରାମରେ ନିଦରେ ଶୋଇପଡ଼ିବ ।

– ସ୍ତ୍ରୀ ରୋଗ ଓ ପ୍ରସୂତି ବିଶେଷଜ୍ଞ
ଲିଙ୍କ୍‌ରୋଡ଼, କଟକ

ସୌନ୍ଦର୍ଯ୍ୟ

ବେଦାଗ ଗୋରା ତ୍ୱଚା ପାଇଁ

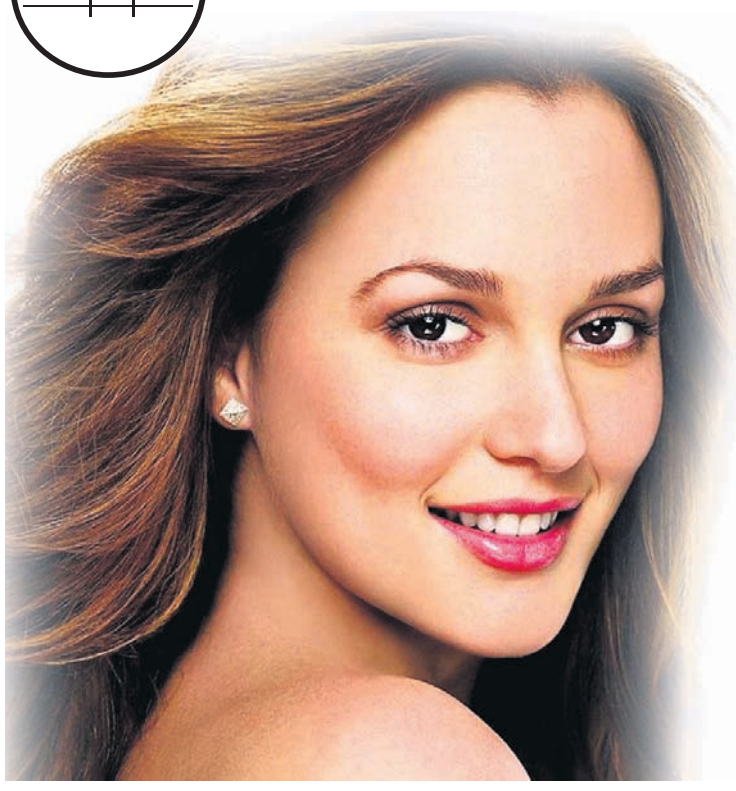

ଧୂଳି, ଧୂଆଁ, ପ୍ରଦୂଷଣ, ସୂର୍ଯ୍ୟକିରଣ ସାଙ୍ଗକୁ ପରିବର୍ତ୍ତିତ ଜୀବନଶୈଳୀ ଯୋଗୁ ବର୍ତ୍ତମାନ ଅନେକଙ୍କଠାରେ ତ୍ୱଚାର ରଙ୍ଗ କଳା ପଡିବା, ଦାଗ ବା ଡାର୍କ ପ୍ୟାଚେସ୍ ହେବା ଭଳି ସମସ୍ୟା ଦେଖିବାକୁ ମିଳୁଛି। ହେଲେ ଆପଣ ଚାହିଁଲେ କେତୋଟି ସହଜ ଉପାୟ ଆପଣେଇ ବେଦାଗ ଗୋରା ତ୍ୱଚା ପାଇପାରିବେ। ଜାଣନ୍ତୁ ସେ ସମ୍ପର୍କରେ...

– ଓଟ୍ସ ପାଉଡର ଏକ ଚାମଚ ନେଇ ସେଥିରେ ଅଳ୍ପ କ୍ଷୀର ମିଶାନ୍ତୁ। ଏହ ପେଷ୍ଟକୁ ମୁହଁ, ବେକରେ ଭଲ ଭାବେ ଲଗାଇ ଧୀରେ ଧୀରେ ସ୍କ୍ରବ୍ କରନ୍ତୁ। ପରେ ଏହାକୁ ୧୦ମିନିଟ୍ ପର୍ଯ୍ୟନ୍ତ ରଖିବା ପରେ ଥଣ୍ଡା ପାଣିରେ ଭଲ ଭାବେ ଧୋଇ ଦିଅନ୍ତୁ।

– ଏକ ପାତ୍ରରେ ଏକ ଚାମଚ ଲିମ୍ବପତ୍ର ଗୁଣ୍ଡ, ଦୁଇ ଚାମଚ ଲେଖାଏ ଯଅ ଅଟା, ବୁଟ ଅଟା, ମୁଲତାନୀ ମାଟି, ଅଧା ଚାମଚ ମହୁ, ଅଳ୍ପ ଲେମ୍ବୁ ରସ ମିଶାଇ ପ୍ୟାକ୍ ପ୍ରସ୍ତୁତ କରନ୍ତୁ। ଏହାକୁ ମୁହଁରେ ଲଗାଇ କିଛି ସମୟ ରଖିବା ପରେ ଧୀରେ ଧୀରେ ଥଣ୍ଡା ପାଣିରେ ମୁହଁ ଧୋଇ ଦିଅନ୍ତୁ। ସପ୍ତାହକୁ ଥରେ ଏପରି କଲେ ତ୍ୱଚାରେ ଥିବା ସମସ୍ତ ଦାଗ ଦୂର ହେବା ସହ ଗ୍ଲୋ ବଢିଥାଏ।

– ସ୍କିନ୍ ଡ୍ରାଏ ହୋଇଥିଲେ ବାଦାମ ଏବଂ ମହୁ ମିଶାଇ ପେଷ୍ଟ କରି ଲଗାନ୍ତୁ। କ୍ଷୀର ଏବଂ କେମୋମାଇଲ୍ ତେଲକୁ ମିଶାଇ ଲଗାଇଲେ ବି ସ୍କିନ୍ ମଶ୍ଚରାଇଜ୍ ହୋଇ ରହିବା ସହ ବେଦାଗ ହେବାରେ ସାହାଯ୍ୟ କରିଥାଏ।

– ଖଣ୍ଡ ହଳଦୀ, ସର ଏବଂ ଗୋଲାପଜଳକୁ ଏକାଠି ଗ୍ରାଇଣ୍ଡ କରି ପ୍ୟାକ୍ ପ୍ରସ୍ତୁତ କରନ୍ତୁ। ପ୍ରତିଦିନ ଏହାକୁ ଲଗାନ୍ତୁ। ମାତ୍ର କିଛିଦିନ ମଧ୍ୟରେ ଆପଣ ଫରକ ଜାଣିପାରିବେ। ତ୍ୱଚାର ରଙ୍ଗ ପୂର୍ବାପେକ୍ଷା ଅଧିକ ସଫା, ଚିକଣ ଏବଂ ବେଦାଗ ଲାଗିବ।

ଖାଦ୍ୟ ରୁଚି

ନମକପାରା

ଆବଶ୍ୟକ ସାମଗ୍ରୀ: ଏକ କପ୍ ମଇଦା, ଏକ ଚାମଚ ଗୁଆ ଘିଅ, ଏକ କପ୍ ଉଷୁମ ପାଣି, ଏକ ଛୋଟ ଚାମଚ ଲେଖାଏ ଜୁଆଣି, ଗରମ ମସଲା, ଲାଲ ଲଙ୍କା, ଚାଟ ମସଲା, ସ୍ୱାଦାନୁସାରେ ଲୁଣ, ଛାଣିବା ଲାଗି ତେଲ।

ପ୍ରସ୍ତୁତି ପ୍ରଣାଳୀ: ଏକ ପାତ୍ରରେ ମଇଦା, ଲୁଣ, ଲାଲ ଲଙ୍କା, ଗରମ ମସଲା, ଦେଶୀ ଘିଅ, ଜୁଆଣି ଏବଂ ଆବଶ୍ୟକତା ଅନୁଯାୟୀ ପାଣି ମିଶାଇ ଭଲ ଭାବେ ଚକଟି ଦିଅନ୍ତୁ। ଧ୍ୟାନରେ ରଖନ୍ତୁ ଏହା ଯେପରି ପାଣିଆ ନ ହୁଏ। ଏହାକୁ ୧୫ ରୁ ୨୦ ମିନିଟ୍ ଅଲଗା ରଖି ଦିଅନ୍ତୁ। ଏହାକୁ ମୋଟା କରି ବେଲି ଦିଅନ୍ତୁ ଏବଂ ଇଚ୍ଛାନୁସାରେ ଯେକୌଣସି ଆକାରରେ ଛୋଟ ଛୋଟ କାଟି ଦିଅନ୍ତୁ। ବର୍ତ୍ତମାନ ଚୁଲାରେ କଡେଇ ବସାଇ ତେଲ ଗରମ କରନ୍ତୁ ଏବଂ କାଟି ରଖିଥିବା ମିଶ୍ରଣକୁ ମଧ୍ୟମ ଆଞ୍ଚରେ ହାଲକା ଲାଲ ହେବା ପର୍ଯ୍ୟନ୍ତ ଛାଣନ୍ତୁ। ପ୍ରସ୍ତୁତ ହୋଇଗଲା ନମକପାରା, ଗରମ ଗରମ ଏହାକୁ ଖାଆନ୍ତୁ କିମ୍ବା ଏହାକୁ ଡବାରେ ରଖି ଯେକୌଣସି ସମୟରେ ଖାଇବାର ମଜା ନିଅନ୍ତୁ ।

ଧରିତ୍ରୀ
DHARITRI
www.orissakhabar.com/ www.dharitri.com ପୃଷ୍ଠା ୧୨ Press Regd. No. R.N. 21326/74 Postal Regd. No. BN/42/18-20. ମଙ୍ଗଳବାର, ଜୁଲାଇ ୧୪/୨୦୨୦ Tuesday, July 14/2020

'ଭୁବନେଶ୍ୱରରେ ଜାତୀୟ ଫୁଟବଲ କ୍ୟାମ୍ପ'

ନୂଆଦିଲ୍ଲୀ, ୧୩।୭(ପି.ଟି.)

ଭାରତୀୟ ଫୁଟ୍‌ବଲ ଦଳ ଆସନ୍ତା ଅକ୍ଟୋବର ଓ ନଭେମ୍ବରରେ କାତାର ଓ ଆଫଗାନିସ୍ତାନ ବିପକ୍ଷରେ ୨ଟି ବିଶ୍ୱକପ ଯୋଗ୍ୟତା ପର୍ଯ୍ୟାୟ ମ୍ୟାଚ ଖେଳିବା କାର୍ଯ୍ୟକ୍ରମ ରହିଛି। ଏଥିପାଇଁ ଭାରତୀୟ ଦଳର କ୍ୟାମ୍ପ ଭୁବନେଶ୍ୱରରେ ଅନୁଷ୍ଠିତ ହେବ ବୋଲି ବେଙ୍ଗଲ ଚାମ୍ବର ଅଫ୍ କମର୍ସ ଆଣ୍ଡ

ଫିଫା ବିଶ୍ୱକପ ଯୋଗ୍ୟତା ପର୍ଯ୍ୟାୟ

ଇଣ୍ଡଷ୍ଟ୍ରିଜ୍(ବିସିସିଆଇ) ପକ୍ଷରୁ ଆୟୋଜିତ ୱେବିନାରରେ ଭାଗନେଇ ସର୍ବଭାରତୀୟ ଫୁଟବଲ ଫେଡେରେଶନ(ଏଆଇଏଫଏଫ) ସାଧାରଣ ସମ୍ପାଦକ କୁଶାଲ ଦାସ ପ୍ରକାଶ କରିଛନ୍ତି। କରୋନା ଭାଇରସ ସଂକ୍ରମଣକୁ ଦୃଷ୍ଟିରେ ରଖି ବିଭିନ୍ନ ରାଜ୍ୟ ଓ ସ୍ଥାନ ଭିତ୍ତିରେ ଭ୍ରମଣ ଜନିତ କଟକଣା ଭିନ୍ନ। ପ୍ରୋଟୋକଲ ମଧ୍ୟ ଭିନ୍ନ ଭିନ୍ନ। ପିଲାମାନଙ୍କର ଟେଷ୍ଟିଂ ଖର୍ଚ୍ଚ ଏଆଇଏଫଏଫ ବହନ କରିବ। ଏଥିରେ ଫିଫାର ମଧ୍ୟ କିଛି ଭାଗୀଦାରି ରହିବା ନେଇ ଆମେ ଆଶା ରଖିଛୁ। ଦେଶରେ କରୋନା ସଂକ୍ରମଣ ସଂଖ୍ୟା ଦିନକୁ ଦିନ ବଢ଼ି ଚାଲିଛି। ଯଦି ଏପରି ସ୍ଥିତି ଲାଗି ରହେ ତେବେ ଖେଳାଳିମାନଙ୍କ ଯାତାୟାତ ଏବଂ କ୍ୱାରାଣ୍ଟାଇନ୍ ସହିତ ବିଶ୍ୱକପ ଯୋଗ୍ୟତା ପର୍ଯ୍ୟାୟ ପରି ଅନ୍ତର୍ଜାତୀୟ ମ୍ୟାଚ ଆୟୋଜନ କରିବା କଷ୍ଟକର ହୋଇ ପଡ଼ିବ ବୋଲି ସେ ପ୍ରକାଶ କରିଛନ୍ତି।

ଝାଡ଼ଖଣ୍ଡରେ ହୋଇପାରେ ମହିଳା ଫୁଟବଲ କ୍ୟାମ୍ପ

ଆସନ୍ତା ବର୍ଷ ହେବାକୁଥିବା ୧୭ ବର୍ଷରୁ କମ୍ ମହିଳା ଫିଫା ବିଶ୍ୱକପ ପାଇଁ ଭାରତୀୟ ଦଳର ପ୍ରସ୍ତୁତି କ୍ୟାମ୍ପ ଅଗଷ୍ଟରେ ଆରମ୍ଭ ହେବା କାର୍ଯ୍ୟକ୍ରମ ରହିଛି। କ୍ୟାମ୍ପ ଆୟୋଜନ ଦୌଡ଼ରେ ଝାଡ଼ଖଣ୍ଡ ସର୍ବାଗ୍ରେ ରହିଛି। ଝାଡ଼ଖଣ୍ଡ ମୁଖ୍ୟମନ୍ତ୍ରୀ ହେମନ୍ତ ସୋରେନ ଏଥିପାଇଁ ଆଗ୍ରହ ମଧ୍ୟ ପ୍ରକାଶ କରିଛନ୍ତି। '' ଏହା ଏକ ଜଟିଳ ସମସ୍ୟା। କ୍ୟାମ୍ପ ଆୟୋଜନ ସମ୍ପର୍କରେ ଆମେ ଗୋଆ ସରକାରଙ୍କ ସହିତ ଆଲୋଚନା କରିଛୁ। ଏଥିସହିତ ଆମେ ଅନ୍ୟ ସରକାରଙ୍କ ସହ ମଧ୍ୟ ଆଲୋଚନା ଜାରି ରଖିଛୁ। ଝାଡ଼ଖଣ୍ଡ ମୁଖ୍ୟମନ୍ତ୍ରୀ ନିଜେ ଏଥିପାଇଁ ଆଗ୍ରହ ଦେଖାଇଛନ୍ତି। କାରଣ ଏହି ରାଜ୍ୟର ୮-୧୦ ଖେଳାଳି କ୍ୟାମ୍ପ ପାଇଁ ମନୋନୀତ ଦଳରେ ରହିଛନ୍ତି। କରୋନା ଭାଇରସ ସଂକ୍ରମଣକୁ ଦୃଷ୍ଟିରେ ରଖି ବିଭିନ୍ନ ରାଜ୍ୟର ଭିନ୍ନଭିନ୍ନ ପ୍ରୋଟୋକଲ ରହିଛି। ଝାଡ଼ଖଣ୍ଡ ମୁଖ୍ୟମନ୍ତ୍ରୀ ନିଜେ ଆଗ୍ରହୀ ଥିବାରୁ ପ୍ରୋଟୋକଲ ଦୃଷ୍ଟିରୁ ସେଠାରେ କ୍ୟାମ୍ପ ଆୟୋଜନ ସହଜ ଓ ସମ୍ଭବ ହୋଇପାରିବ'' ବୋଲି କୁଶାଲ ପ୍ରକାଶ କରିଛନ୍ତି। ଦିନକୁ ଦିନ ଦେଶରେ କରୋନା ସଂକ୍ରମଣ ବଢ଼ି ଚାଲିଥିବାରୁ ଖରାପ ପରିସ୍ଥିତି ଜାରି ରହିଲେ ଟୁର୍ନାମେଣ୍ଟ ବିନା ଦର୍ଶକରେ ଅନୁଷ୍ଠିତ ହେବ ବୋଲି ସେ ସୂଚନା ଦେଇଛନ୍ତି। ୨୦୨୦ରେ ଟୁର୍ନାମେଣ୍ଟ ସମ୍ଭବ ହୋଇ ନ ପାରିବାରୁ ଏହା ୨୦୨୧ ଫେବୃୟାରୀ ୧୭ରୁ ମାର୍ଚ୍ଚ ୭ ପର୍ଯ୍ୟନ୍ତ ହେବାନେଇ ପରିବର୍ତ୍ତିତ କାର୍ଯ୍ୟସୂଚୀ ପ୍ରକାଶ ପାଇଛି। ୨୦୧୭ରେ ୧୭ ବର୍ଷରୁ କମ୍ ପୁରୁଷ ଫିଫା ବିଶ୍ୱକପ ଭାରତରେ ସଫଳତାର ସହ ସମ୍ପନ୍ନ ହୋଇଥିଲା। ମାତ୍ର ଏବେ ମଣିଷର ଜୀବନ ସବୁଠାରୁ ଗୁରୁତ୍ୱପୂର୍ଣ୍ଣ ବୋଲି କୁଶାଲ କହିଛନ୍ତି।

କନ୍ୟା ସନ୍ତାନର ଜନନୀ ହେଲେ ଷ୍ଟୋସୁରଙ୍କ ପାର୍ଟନର

ମେଲବୋର୍ନ, ୧୩।୭ (ଏପି)

ୟୁଏସ୍ ଓପନ ୨୦୧୧ ଚାମ୍ପିୟନ ସାମନ୍ଥା ଷ୍ଟୋସୁରଙ୍କ ପାର୍ଟନର ଲିଜ୍ ଗତ ମାସରେ ଏକ କନ୍ୟା ସନ୍ତାନ ଜନ୍ମ ଦେଇଛନ୍ତି। ହେଲେ ସେ ସୋମବାର ରାତିରେ ଇନ୍‌ଷ୍ଟାଗ୍ରାମ୍‌ରେ ଏହି ଖବରକୁ ସେ ଶେୟାର କରିବା ସହ ଏକ ଫଟୋ ମଧ୍ୟ ପୋଷ୍ଟ କରିଛନ୍ତି। ନବ ଜନ୍ମିତ ସନ୍ତାନଟିର ନାମ ସେମାନେ ଜେନିଭିଭ୍ ରଖିଛନ୍ତି। ଷ୍ଟୋସୁର ଶେୟାର କରିଥିବା ଫଟୋଟିର ଏକ କ୍ୟାପ୍‌ଶନ ଦେଇଛନ୍ତି। କରୋନା ଭାଇରସ୍ ଯୋଗୁ ଲକ୍‌ଡାଉନ୍ ବହୁ କ୍ଷେତ୍ରରେ ଚ୍ୟାଲେଞ୍ଜ ସୃଷ୍ଟି କରିଛି। ହେଲେ ଏହା ମୋ ପାଇଁ ଜୀବନର ସବୁଠାରୁ ରୋମାଞ୍ଚକ ଏବଂ ଖୁସିର ମୁହୂର୍ତ୍ତ ପାଲଟିଛି ବୋଲି ସେଥିରେ ଷ୍ଟୋସୁର ଲେଖିଛନ୍ତି। ପାର୍ଟନର ଲିଜ୍ ଜୁନ୍ ୧୬ ତାରିଖରେ କନ୍ୟା ସନ୍ତାନଟିକୁ ଜନ୍ମ ଦେଇଥିଲେ। ବର୍ତ୍ତମାନ ଜେନିଭିଭ୍ ବିନା ଆମ

ସାମନ୍ଥା ଷ୍ଟୋସୁର ଇନ୍‌ଷ୍ଟାଗ୍ରାମ୍‌ରେ ପୋଷ୍ଟ କରିଥିବା ଫଟୋ।

ଜୀବନର କୌଣସି ଅର୍ଥ ନ ଥିବା ଭଳି ମନେ ହେଉଛି ବୋଲି କହିଛନ୍ତି ଏହି ଟେନିସ୍ ଖେଳାଳି। ସୂଚନାଯୋଗ୍ୟ, ଷ୍ଟୋସୁର ୯ ବର୍ଷ ପୂର୍ବେ ଫାଇନାଲରେ ସେରେନା ୱିଲିୟମ୍ସକୁ ପରାସ୍ତ କରି ୟୁଏସ୍ ଓପନ ସିଙ୍ଗଲ୍ସ ଗ୍ରାଣ୍ଡସ୍ଲାମ ଟାଇଟଲ ଜିତିଥିଲେ। ୨୦୧୦ରେ ସେ ଫ୍ରେଞ୍ଚ ଓପନ୍‌ରେ ରନର୍ସଅପ୍ ହୋଇଥିଲେ। ରୋଲାଣ୍ଡ ଗ୍ୟାରୋସଠାରେ ସେ ୩ ଥର ସେମିଫାଇନାଲିଷ୍ଟ ଅଟନ୍ତି। ଡବଲ୍ସରେ ଷ୍ଟୋସୁର ବିଶ୍ୱର ନମ୍ବର ୱାନ ଖେଳାଳି ହୋଇପାରିଛନ୍ତି। ସେ ୩ଥର ଗ୍ରାଣ୍ଡସ୍ଲାମ ଟ୍ରଫି ଜିତିଛନ୍ତି। ନିକଟ ଅତୀତରେ ୨୦୧୯ରେ ସେ ଅଷ୍ଟ୍ରେଲିଆନ ଓପନ ଜିତିଥିଲେ।

ପରାଜୟ ସ୍ୱାଦ ଚାଖିନି ୱେଷ୍ଟଇଣ୍ଡିଜ

ପ୍ରଥମ ଟେଷ୍ଟ ସରିବା ପରେ ଦୁଇ ଅଧିନାୟକ ଜାସନ ହୋଲ୍ଡର ଓ ବେନ୍ ଷ୍ଟୋକ୍ସ।

ସାଉଥାମ୍ପଟନ, ୧୩।୭: କରୋନା ସଂକ୍ରମଣ ଜନିତ ୪ ମାସର ବ୍ରେକ୍ ପରେ ଅନ୍ତର୍ଜାତୀୟ କ୍ରିକେଟ ପ୍ରତ୍ୟାବର୍ତ୍ତନର ପ୍ରଥମ ଟେଷ୍ଟରେ ବିଜୟ ସ୍ୱାଦ ଚାଖିଛି ୱେଷ୍ଟଇଣ୍ଡିଜ। ସ୍ଥାନୀୟ ରୋଜ ବାଓଲ ଷ୍ଟାଡିୟମରେ ରବିବାର ଶେଷ ହୋଇଥିବା ଇଂଲଣ୍ଡ ବିପକ୍ଷ ପ୍ରଥମ କ୍ରିକେଟ ଟେଷ୍ଟକୁ ଭ୍ରମଣକାରୀ ଦଳ ୪ ଉଇକେଟରେ ଜିତି ନେଇଛି। ଏଥିସହ ୩ ମ୍ୟାଚ ବିଶିଷ୍ଟ ସିରିଜରେ ୱେଷ୍ଟଇଣ୍ଡିଜ ୧-୦ରେ ଅଗ୍ରଣୀଲାଭ କରିଛି। ମ୍ୟାଚର ୪ର୍ଥ ଇନିଂସରେ ୱେଷ୍ଟଇଣ୍ଡିଜ ସମ୍ମୁଖରେ ୨୦୦ ରନର ବିଜୟ ଲକ୍ଷ୍ୟ ରହିଥିଲା, ଯାହାକୁ ୱେଷ୍ଟଇଣ୍ଡିଜ ୬ ଉଇକେଟ ହରାଇ ହାସଲ କରି ନେଇଥିଲା। ରେକର୍ଡ ଅନୁସାରେ କୌଣସି ଟେଷ୍ଟର ୪ର୍ଥ ଇନିଂସରେ ୱେଷ୍ଟଇଣ୍ଡିଜ ଯେତେଥର ୨୦୦ କିମ୍ବା ତାଠାରୁ କମ୍ ରନ ଚେଜ୍ କରିଛି କେବେ ପରାଜୟ ସ୍ୱାଦ ଚାଖିନାହିଁ। ଏହାକୁ ମିଶାଇ ୱେଷ୍ଟଇଣ୍ଡିଜ ମୋଟ ୬୧ ଥର ୨୦୦ କିମ୍ବା ତା'ଠାରୁ କମ୍ ସ୍କୋର ଟାର୍ଗେଟ ପାଇଛି। ସେଥିରୁ ୫୫ଟି ମ୍ୟାଚରେ ବିଜୟଲାଭ କରିଥିବାବେଳେ ଅବଶିଷ୍ଟ ୬ ମ୍ୟାଚ ଡ୍ର ରହିଛି। ଜିମ୍ବାୱେ, ବାଂଲାଦେଶ, ଆଫଗାନିସ୍ତାନକୁ ବାଦ୍ ଦେଲେ ୱେଷ୍ଟଇଣ୍ଡିଜ ବିଦେଶରେ କୌଣସି ସିରିଜ ଖେଳିବାକୁ ଯାଇ ଏହା ପୂର୍ବରୁ ୨୦୦୭-୦୮ରେ ପ୍ରଥମ ଟେଷ୍ଟ ଜିତିଥିଲା। ଦଳ ସେତେବେଳେ ପୋର୍ଟ ଏଲିଜାବେଥଠାରେ ଦକ୍ଷିଣ ଆଫ୍ରିକା ବିପକ୍ଷରେ ଏହି ସଫଳତା ପାଇଥିଲା। ୨୦୦୦ରେ ଇଂଲଣ୍ଡ ଗସ୍ତରେ ମଧ୍ୟ ୱେଷ୍ଟଇଣ୍ଡିଜ ସିରିଜର ପ୍ରଥମ ଟେଷ୍ଟ ଜିତିଥିଲା। ମାତ୍ର ଉଭୟଥର ଦଳ ଶେଷରେ ସିରିଜ ହାରିଥିଲା। ୨୦୧୩-୧୪ ଆଶେସ ସିରିଜ ପରଠାରୁ ଇଂଲଣ୍ଡ ୨୪(୨ କିମ୍ବା ତଦୂର୍ଦ୍ଧ୍ୱ ଟେଷ୍ଟ)ଟି ଟେଷ୍ଟ ସିରିଜ ଖେଳିଛି। ତେବେ ଏହା ମଧ୍ୟରୁ ୨୨ଟିରେ ଅତିକମ୍‌ରେ ଗୋଟିଏ ଟେଷ୍ଟରେ ପରାଜିତ ହୋଇଛି। ଏହି ସମୟ ମଧ୍ୟରେ ଗୋଟିଏ ଦଳ ଇଂଲଣ୍ଡକୁ ହରାଇ ପାରିନାହିଁ। ଶ୍ରୀଲଙ୍କା ୨୦୧୬

ଚତୁର୍ଥ ଇନିଂସରେ ୨୦୦ ଟାର୍ଗେଟ

ଏବଂ ୨୦୧୮-୧୯ ସିଜନରେ ଇଂଲଣ୍ଡ ବିପକ୍ଷରେ ୨ଟି ସିରିଜରେ ୬ଟି ଟେଷ୍ଟ ଖେଳିଛି। ମାତ୍ର ଗୋଟିଏ ହେଲେ ମ୍ୟାଚରେ ଇଂଲଣ୍ଡକୁ ପରାଜିତ କରି ପାରିନାହିଁ। ନିୟମିତ ଅଧିନାୟକ ଜୋ ରୁଟ୍‌ଙ୍କ ଅନୁପସ୍ଥିତିରେ ବେନ୍ ଷ୍ଟୋକ୍ସ କାମଚଳା ଅଧିନାୟକ ଦାୟିତ୍ୱ ତୁଲାଇ ନିଜ ପ୍ରଥମ ମ୍ୟାଚରେ ପରାଜିତ ହୋଇଛନ୍ତି। ଏହା ପୂର୍ବରୁ ୨୦୦୩ରେ ମାଇକେଲ ଭନ୍ ଅଧିନାୟକ ଦାୟିତ୍ୱ ସମ୍ଭାଳିଥିଲେ ହେଁ ପ୍ରଥମ ଟେଷ୍ଟରେ ପରାଜୟ ମୁହଁ ଦେଖିଥିଲେ। ଇଂଲଣ୍ଡ ବିପକ୍ଷରେ ବ୍ଲାକ୍‌ଉଡ୍‌ଙ୍କ ରେକର୍ଡ ଖୁବ୍ ଭଲ।

ଅଶୋକ କୁମାରଙ୍କୁ ପୁରସ୍କୃତ କରିବ ମୋହନବାଗାନ

କୋଲକାତା, ୧୩।୭ (ପି.ଟି.)

ହକି ଷ୍ଟଲୱାର୍ଟ ଅଶୋକ କୁମାରଙ୍କୁ ଲାଇଫ୍ ଟାଇମ୍ ଆଚିଭ୍‌ମେଣ୍ଟ ପୁରସ୍କାରରେ ସମ୍ମାନିତ କରିବ ସହରର ପ୍ରତିଷ୍ଠିତ କ୍ଲବ ମୋହନ ବାଗାନ। କ୍ଲବର ସାଧାରଣ ସମ୍ପାଦକ ଶ୍ରୀଞ୍ଜୟ ବୋଷ ସୋମବାର ସୂଚନା ଦେଇଛନ୍ତି। ମୋହନବାଗାନ ୧୯୧୧ରେ ଇଷ୍ଟ ୟର୍କଶାୟାର ରେଜିମେଣ୍ଟକୁ ୨-୧ ଗୋଲରେ ପରାସ୍ତ କରି ଆଇଏଫଏ ଶିଲ୍ଡ ହାସଲ କରିଥିଲା। ପ୍ରଥମ ଭାରତୀୟ ଦଳ ଭାବେ ଏକ ବ୍ରିଟିଶ ଫୁଟ୍‌ବଲ ଟିମ୍‌କୁ ହରାଇଥିବାରୁ ଏହି ସଫଳତାର ବିଜୟ ଉତ୍ସବ ପ୍ରତିବର୍ଷ ଜୁଲାଇ ୨୯ରେ କ୍ଲବ ପାଳି ଆସୁଛି। କୋଭିଡ୍-୧୯ ମହାମାରୀ ଯୋଗୁ କ୍ଲବ ଏଥର ମୋହନବାଗାନ ଦିବସ ପାଳନ କରି ଏକ ଫିଜିକାଲ ପ୍ରୋଗ୍ରାମ୍ କରିବା ଲାଗି କ୍ଲବର କାର୍ଯ୍ୟନିର୍ବାହୀ କମିଟି ନିଷ୍ପତ୍ତି ନେଇଛି। କୋଲକାତାରେ ଯେଉଁମାନେ ଉପଲବ୍ଧ ହେବେ ସେମାନଙ୍କୁ ହିଁ ବ୍ୟକ୍ତିଗତ ଭାବେ ପୁରସ୍କାର ପ୍ରଦାନ କରାଯିବ। ଯେଉଁମାନେ ଉପଲବ୍ଧ ନ ହେବେ ପରେ ପରିସ୍ଥିତି ସ୍ୱାଭାବିକ ହେଲେ ସେମାନଙ୍କୁ ପୁରସ୍କାର ଦିଆଯିବ। ସୂଚନାଯୋଗ୍ୟ, ହକି ଯାଦୁକର ଧ୍ୟାନଚାନ୍ଦଙ୍କ ପୁଅ ଅଶୋକ କୁମାର ୧୯୭୫ରେ କୁଆଲାଲମ୍ପୁରରେ ଭାରତ ଓ ପାକିସ୍ତାନ ମଧ୍ୟରେ ଅନୁଷ୍ଠିତ ହକି ବିଶ୍ୱକପ୍ ସ୍ୱର୍ଣ୍ଣ ପଦକ ମ୍ୟାଚରେ ଭାରତ ପାଇଁ ଏକ ଗୁରୁତ୍ୱପୂର୍ଣ୍ଣ ଗୋଲ ସ୍କୋର କରିଥିଲେ।

୧୯୭୫ ସ୍ୱର୍ଣ୍ଣ ବ୍ୟତୀତ ୭୦ ବର୍ଷୀୟ ଅଶୋକ କୁମାର ୧୯୭୧ ଓ ୧୯୭୩ ବିଶ୍ୱକପ୍ ଯଥାକ୍ରମେ ବ୍ରୋଞ୍ଜ ଓ ରୌପ୍ୟ ଜିତିଥିଲେ। ଏହାଛଡ଼ା ୧୯୭୨ ମ୍ୟୁନିକ୍ ଅଲିମ୍ପିକ୍‌ରେ ମଧ୍ୟ ଏକ ବ୍ରୋଞ୍ଜ ପଦକ ପାଇଥିଲେ। ଅଶୋକ କୁମାର ୧୯୬୦ ଦଶକ ଶେଷ ଭାଗରେ ମୋହନବାଗାନରେ ଯୋଗ ଦେଇଥିଲେ। ଭାରତୀୟ ହକି ଦଳ ପାଇଁ ମନୋନୀତ ହେବା ପୂର୍ବରୁ ସେ ବେଙ୍ଗଲ ତରଫରୁ ମଧ୍ୟ ପ୍ରତିନିଧିତ୍ୱ କରିଥିଲେ। କ୍ଲବର ଫୁଟ୍‌ବଲ ରାଇଟ୍ ନିକଟରେ ଆର୍.ପି. ସଞ୍ଜୀବ ଗୋଏଙ୍କା ହାସଲ କରିଛନ୍ତି। ୮୦ ପ୍ରତିଶତ ଅଂଶଧନ ଏହି ଗ୍ରୁପ୍‌ର ରହିଛି। କ୍ଲବ ଏଣିକି ଏଟିକେ ମୋହନ ବାଗାନ ଏଫ୍‌ସି ରୂପେ ପରିଚିତ ହେବ। କ୍ଲବର ବିତ୍ତ ସମ୍ପାଦକ ଦେବାଶିଷ ଦତ୍ତ କହିଛନ୍ତି, ଆମେ କେବଳ ମାତ୍ର ଫୁଟ୍‌ବଲ ରାଇଟ୍ ହରାଇଛୁ। କିନ୍ତୁ ଆମର ମୋହନ ବାଗାନ ଆଥଲେଟିକ୍ କ୍ଲବ ନାମ ବଜାୟ ରହିଛି। ତେଣୁ ଆମ ପୁରସ୍କାର ନାମରେ କୌଣସି ପରିବର୍ତ୍ତନ ହେବାର ପ୍ରଶ୍ନ ଉଠୁନାହିଁ। ଚଳିତ ବର୍ଷର ମୋହନ ବାଗାନ ରତ୍ନ ଗୁରୁବକ୍ସ ସିଂ ଏବଂ ପଲାଶ ନନ୍ଦୀଙ୍କୁ ପ୍ରଦାନ କରାଯିବ।

ପୁରସ୍କାର ବିଜେତାଙ୍କ ତାଲିକା

ମୋହନ ବାଗାନ ରତ୍ନ: ଗୁରୁବକ୍ସ ସିଂ (ହକି) ଓ ପଲାଶ ନନ୍ଦୀ (କ୍ରିକେଟ)। ଲାଇଫ୍ ଟାଇମ୍ ଆଚିଭମେଣ୍ଟ: ଅଶୋକ କୁମାର (ହକି), ପ୍ରଣବ ଗାଙ୍ଗୁଲି (ଫୁଟ୍‌ବଲ), ମନୋରଞ୍ଜନ ପୋରେଲ (ଆଥଲେଟିକ୍ସ)। ବେଷ୍ଟ ଫୁଟ୍‌ବଲର: ଜୋସେବା ବିଟିଆ (ସିନିୟର)। ବେଷ୍ଟ ୟୁଥ୍ ପ୍ଲେୟର: ସଜଲ ବାଗ୍ (୧୮ ବର୍ଷରୁ କମ୍ ଦଳ)।

ନ୍ୟୁଜିଲାଣ୍ଡ କ୍ରିକେଟରଙ୍କ ଟ୍ରେନିଂ ଆରମ୍ଭ

ୱେଲିଂଟନ, ୧୩।୭ (ପି.ଟି.): ନ୍ୟୁଜିଲାଣ୍ଡର ଟପ୍ କ୍ରିକେଟରମାନେ ସୋମବାର ସ୍କାଡ୍ ଟ୍ରେନିଂକୁ ଫେରିଛନ୍ତି। ଲିନ୍‌କନ୍‌ଠାରେ ଥିବା ଦେଶର ହାଇ ପରଫର୍ମାନ୍ସ ସେଣ୍ଟରଠାରେ ଏହା ଅନୁଷ୍ଠିତ ହେଉଛି। କୋଭିଡ୍-୧୯ ମହାମାରୀ ଯୋଗୁ ସ୍କାଡ୍ ଟ୍ରେନିଂକୁ ମାର୍ଚ୍ଚ ଶେଷ ଭାଗରେ ବନ୍ଦ ରଖାଯାଇଥିଲା। ସେପ୍ଟେମ୍ବର ପର୍ଯ୍ୟନ୍ତ ୬ଟି କ୍ୟାମ୍ପ ଅନୁଷ୍ଠିତ ହେବ ବୋଲି ନ୍ୟୁଜିଲାଣ୍ଡ କ୍ରିକେଟ (ଏନ୍‌ଜେଡ୍‌ସି) ତରଫରୁ ଘୋଷଣା କରାଯାଇଛି। ସୋମବାର ଯେଉଁ ପୁରୁଷ ଖେଳାଳିମାନେ ଟ୍ରେନିଂ କ୍ୟାମ୍ପରେ ଯୋଗ ଦେଇଛନ୍ତି ସେମାନେ ହେଲେ ଟମ୍ ଲଥାମ, ହେନ୍‌ରୀ ନିକୋଲ୍ସ, ମ୍ୟାଟ୍ ହେନ୍‌ରୀ ଏବଂ ଡେରିଲ୍ ମିଚେଲ। ଆସନ୍ତା ସପ୍ତାହରେ ମାଉଣ୍ଟ ମନଗାନୁଇଠାରେ ଅନ୍ୟ କେତେଜଣ ଖେଳାଳିଙ୍କୁ ନେଇ ଆରମ୍ଭ ହେବାକୁଥିବା ଟ୍ରେନିଂ କ୍ୟାମ୍ପରେ ଅଧିନାୟକ କେନ୍ ୱିଲିୟମସନ ଯୋଗଦେବେ। ନ୍ୟୁଜିଲାଣ୍ଡ ମହିଳା ଟିମ୍ ଟୁଇଟର ହ୍ୟାଣ୍ଡେଲ୍‌ରେ ଲିନ୍‌କନଠାରେ ଟ୍ରେନିଂ ନେଇଥିବାର ଫଟୋ ପୋଷ୍ଟ କରାଯାଇଛି। ପୁରୁଷ ଦଳରେ ଖେଳାଳିମାନେ ଦିନର ଦ୍ୱିତୀୟାର୍ଦ୍ଧରେ ଟ୍ରେନିଂ ନେଇଥିଲେ। କରୋନା ଭାଇରସ୍ ଦ୍ୱାରା କମ୍ ପ୍ରଭାବିତ ହୋଇଥିବା ଦେଶଗୁଡ଼ିକ ମଧ୍ୟରେ ନ୍ୟୁଜିଲାଣ୍ଡ ଅନ୍ୟତମ। ମହାମାରୀ ଆରମ୍ଭରେ ସ୍ଥାନୀୟ ସରକାର ଯେଉଁ ସବୁ କଟକଣା ଜାରି କରିଥିଲେ ସେଥିରୁ ଅଧିକାଂଶ ଉଠାଇ ଦେଇଛନ୍ତି। ଇଂଲଣ୍ଡ-ୱେଷ୍ଟଇଣ୍ଡିଜ ଟେଷ୍ଟ ସିରିଜ ସହ ଅନ୍ତର୍ଜାତୀୟ କ୍ରିକେଟ ଆରମ୍ଭ ହୋଇଛି।

3-Printed and published by Tathagata Satpathy on behalf of Navajat Printers & Media Pvt. Ltd. and printed at Navajat Printers, B-15, Industrial Estate, Rasulgarh, Bhubaneswar, Editor - Tathagata Satpathy, ସମ୍ପାଦକ- ତଥାଗତ ସତପଥୀ