ଧରିତ୍ରୀ
DHARITRI

ବ୍ରହ୍ମପୁର, ଶନିବାର, ଜୁଲାଇ ୧୮/୨୦୨୦ (୧୨ ପୃଷ୍ଠା) | Berhampur, Saturday, July 18/2020 | ★★★

୧୬ଶ ଭାଗ ୯୨ ସଂଖ୍ୟା | www.orissakhabar.com/www.dharitri.com | Printed at Bhubaneswar, Sambalpur, Angul and Rayagada | ମୂଲ୍ୟ ₹୪/-

ରଶ୍ମି 'ନାଗିନ-୪'ର ଶୁଟିଂରେ ବ୍ୟସ୍ତ

ଅଭିନେତ୍ରୀ ରଶ୍ମି ଦେଶାଇ ବର୍ତ୍ତମାନ 'ନାଗିନ-୪'ର ଶୁଟିଂରେ ବ୍ୟସ୍ତ ଅଛନ୍ତି। ନିକଟରେ ସେ ଶୁଟିଂ ଲୋକେଶନରୁ ନିଜର ଏକ ଭିଡିଓ ଶେୟାର କରିଥିଲେ।

୧୦ ୧୨

ଷ୍ଟୋକ୍ସଙ୍କ ୧୦ମ ଟେଷ୍ଟ ଶତକ

ୱେଷ୍ଟଇଣ୍ଡିଜ ବିପକ୍ଷ ଦ୍ୱିତୀୟ କ୍ରିକେଟ ଟେଷ୍ଟରେ ଇଂଲଣ୍ଡର ବେନ୍ ଷ୍ଟୋକ୍ସ ୧୦ମ ଟେଷ୍ଟ ଶତକ ହାସଲ କରିଛନ୍ତି।

ପକ୍କାଘରକୁ ପାଣ୍ଠି ସଙ୍କଟ

- ରାଜସ୍ୱ ହ୍ରାସରୁ ଯୋଜନା ବାଟବଣା
- ପକ୍କାଘର ଯୋଗାଇବା ସରକାରଙ୍କ ପାଇଁ ଚ୍ୟାଲେଞ୍ଜ
- ଘର ପାଇବା ଆଶାରେ ୨୦ ଲକ୍ଷ ଲୋକ

ଭୁବନେଶ୍ୱର,୧୭।୭(ବ୍ୟୁରୋ)

କରୋନା ମହାମାରୀ କେବଳ ଜନସ୍ୱାସ୍ଥ୍ୟ ନୁହେଁ, ରାଜ୍ୟର ଅଭିବୃଦ୍ଧି ଉପରେ ଏହା ପ୍ରଚଣ୍ଡ ପ୍ରହାର ଦେଇଛି। ରାଜସ୍ୱ ହ୍ରାସ ଯୋଗୁ ଚାଲୁ ରହିଥିବା ବିଭିନ୍ନ ଯୋଜନା ମଧ୍ୟ ପ୍ରଭାବିତ ହୋଇଛି। ଗ୍ରାମାଞ୍ଚଳରେ ଗରିବ ଲୋକମାନଙ୍କୁ ପକ୍କାଘର ଯୋଜନାରେ ଗୃହ ଯୋଗାଇବା ରାଜ୍ୟ ସରକାରଙ୍କ ପାଇଁ ବଡ଼ ଚ୍ୟାଲେଞ୍ଜ ହୋଇଛି । ଗୋଟିଏ ପଟେ କରୋନା ଦାଉ ସାଧୁଥିବା ବେଳେ ଅନ୍ୟ ପଟେ ଆବଶ୍ୟକ କେନ୍ଦ୍ରୀୟ ଅନୁଦାନ ମିଳୁ ନ ଥିବାରୁ ଏହି ଯୋଜନା ବାଟବଣା ହେବାକୁ ବସିଛି। ନୂତନ ସର୍ଭେ ଆଧାରରେ ଆହୁରି ୨୦ ଲକ୍ଷ ଲୋକ ଘର ପାଇବାକୁ ଚାହିଁ ରହିଛନ୍ତି। ଏହି ହିତାଧିକାରୀଙ୍କୁ ଘର ଯୋଗାଇବା ନେଇ କେନ୍ଦ୍ର ସରକାର ଏ ପର୍ଯ୍ୟନ୍ତ ସବୁଜ ସଙ୍କେତ ଦେଇ ନ ଥିବାରୁ ରାଜ୍ୟ ସରକାରଙ୍କ ଚିନ୍ତା ବଢିଯାଇଛି।

ରାଜ୍ୟରେ କଚ୍ଚାଘର ରହିବ ନାହିଁ। ସମସ୍ତଙ୍କୁ ପକ୍କାଘର ଯୋଗାଇ ଦିଆଯିବ। ୨୦୨୨ ସୁଦ୍ଧା ସମସ୍ତଙ୍କୁ ପକ୍କାଘର ଦେବାକୁ ରାଜ୍ୟ ଓ କେନ୍ଦ୍ର ସରକାର ଲକ୍ଷ୍ୟ ରଖିଛନ୍ତି। ପ୍ରଧାନମନ୍ତ୍ରୀ ଆବାସ(ଗ୍ରାମୀଣ) ଯୋଜନା, ବିଜୁ ପକ୍କାଘର ଯୋଜନା, ଖଣି ଅଞ୍ଚଳ ପକ୍କାଘର ଯୋଜନା, ନିର୍ମାଣ ଶ୍ରମିକ, ମତ୍ସ୍ୟଜୀବୀଙ୍କ ପାଇଁ ପକ୍କାଘର ଯୋଜନାରେ ପକ୍କାଘର ଯୋଗାଇ ଦିଆଯାଉଛି। ପଞ୍ଚାୟତିରାଜ ବିଭାଗରୁ ମିଳିଥିବା ସୂଚନା ଅନୁଯାୟୀ ରାଜ୍ୟରେ ଆହୁରି ୨୦ ଲକ୍ଷ ଲୋକ ପ୍ରଧାନମନ୍ତ୍ରୀ ଆବାସ ଯୋଜନା(ପିଏମ୍‌ଏୱାଇ)-ଗ୍ରାମୀଣରେ ପକ୍କାଘର ପାଇବାକୁ ଯୋଗ୍ୟ ବିବେଚିତ ହୋଇଛନ୍ତି। ଚୂଡ଼ାନ୍ତ ତାଲିକା ମଧ୍ୟ ୨୦୨୦ ଜାନୁୟାରୀରେ କେନ୍ଦ୍ର ସରକାରଙ୍କ ଅନୁମୋଦନ ପାଇଁ ପଠାଯାଇଛି। ତେବେ ଏହାକୁ କେନ୍ଦ୍ର ସରକାର ଏ ପର୍ଯ୍ୟନ୍ତ ଅନୁମୋଦନ କରିନାହାନ୍ତି। ଚଳିତ ବର୍ଷ ରାଜ୍ୟ ସରକାର ୭ ଲକ୍ଷ ପକ୍କାଘର ନିର୍ମାଣ କରିବାକୁ ଲକ୍ଷ୍ୟ ରଖିଛନ୍ତି। ଏଥିପାଇଁ କେନ୍ଦ୍ର ସରକାରଙ୍କୁ ରାଜ୍ୟ ସରକାର ୨ ହଜାର କୋଟି ଟଙ୍କାର ପ୍ରସ୍ତାବ ଦେଇଥିଲେ। ତେବେ ସେଥିରୁ ଫେବୃୟାରୀ ସୁଦ୍ଧା ମାତ୍ର ୮୦୦ କୋଟି ଟଙ୍କା ମିଳିଥିଲା। ସେଥିରୁ ୪୦୦ କୋଟି ଟଙ୍କା ଖର୍ଚ୍ଚ ହୋଇଥିବା ବିଭାଗ ସୂତ୍ରରୁ ଜଣାପଡିଛି। ପିଏମ୍‌ଏୱାଇରେ କେନ୍ଦ୍ର ଓ ରାଜ୍ୟ ସରକାର ଯଥାକ୍ରମେ ୬୦:୪୦ ଅନୁପାତରେ ଖର୍ଚ୍ଚ ବହନ କରିଥାଆନ୍ତି। ରାଜ୍ୟ ସରକାର ନିଜ ଅଂଶଧନ ଦେଉଥିବା ବେଳେ କେନ୍ଦ୍ରୀୟ ଅଂଶଧନ ବିଳମ୍ବ ଯୋଗୁ ଏହି ଯୋଜନା ☞ପୃଷ୍ଠା-୪

ସାପ କାମୁଡ଼ାରେ ଭଉଣୀ ଭାଇ ମୃତ

ପଦ୍ମପୁର,୧୭।୭(ଡି.ଏନ୍.ଏ.)

ଭଦ୍ରକ ବ୍ଲକ ଅଧୀନ ଗୋରାମାଟି ପଞ୍ଚାୟତର ଚକପୁର ଗ୍ରାମରେ ସାପ କାମୁଡ଼ାରେ ଭଉଣୀ ଭାଇଙ୍କ ମୃତ୍ୟୁ ଘଟିଛି। ମୃତକ ହେଲେ ହାବୁଲା ବେହେରାଙ୍କ ପୁଅ ତାପସ(୧୨) ଓ ଝିଅ ସୁମି(୮)। ଗୁରୁବାର ବିଳମ୍ବିତ ରାତିରେ ଖାଇପିଇ ଶୋଇଥିବା ବେଳେ ଏକ ବିଷାକ୍ତ ସାପ ଦୁହିଁଙ୍କୁ କାମୁଡ଼ି ଦେଇଥିଲା। ପରିବାର ଲୋକେ ଚିକିତ୍ସା ପାଇଁ ଜିଲା ମୁଖ୍ୟ ଚିକିତ୍ସାଳୟ ନେଇଥିବା ବେଳେ ସେଠାରେ ଡାକ୍ତର ଉଭୟଙ୍କୁ ମୃତ ଘୋଷଣା କରିଥିଲେ। ଖବର ପାଇ ସାବରଙ୍ଗ ଫାଣ୍ଡି ଅଧିକାରୀ ରଞ୍ଜନ କୁମାର ମହାନ୍ତି ପହଞ୍ଚି ମୃତଦେହ ଜବତ କରି ବ୍ୟବଚ୍ଛେଦ ପାଇଁ ଭଦ୍ରକ ପଠାଇଛନ୍ତି।

ଆଜିର ସମ୍ପାଦକୀୟ

କଶ୍ମୀରରେ ଆବାସିକ ପ୍ରମାଣପତ୍ର

ଆଜିର ମନ୍ତବ୍ୟ

"ପ୍ରଧାନମନ୍ତ୍ରୀ ନରେନ୍ଦ୍ର ମୋଦିଙ୍କ ଅପରିଣାମଦର୍ଶିତା ଭାରତକୁ ଦୁର୍ବଳ କରି ବିପଦକୁ ଠେଲିଦେଇଛି।"

-ରାହୁଲ ଗାନ୍ଧୀ, କଂଗ୍ରେସ ନେତା

'ଘୋଡ଼ାବେପାରରେ କେନ୍ଦ୍ରମନ୍ତ୍ରୀ ସମ୍ପୃକ୍ତ'

ରାଜସ୍ଥାନ ସଙ୍କଟ

- କେନ୍ଦ୍ରମନ୍ତ୍ରୀଙ୍କ ଗିରଫ ଦାବି କଲା କଂଗ୍ରେସ
- ୨ ମାମଲା ରୁଜୁ କଲା ପୋଲିସ
- ଅଡିଓ ଟେପ୍‌ରେ ମୋ ସ୍ୱର ନାହିଁ: ଶେଖାୱତ
- ମାନେସର ହୋଟେଲରେ ରାଜସ୍ଥାନ ପୋଲିସ ହଟହଟା

ଜୟପୁର/ନୂଆଦିଲ୍ଲୀ,୧୭।୭(ପି.ଟି.)

ରାଜସ୍ଥାନରେ ଅଶୋକ ଗେହଲଟଙ୍କ ନେତୃତ୍ୱାଧୀନ ସରକାରର ପତନ ଘଟାଇବା ଲାଗି ବିଧାୟକମାନଙ୍କୁ ବିପୁଳ ଅର୍ଥ ଯଚାଯାଇଥିଲା। ସରକାରକୁ ଭାଙ୍ଗିବା ପାଇଁ ଭାଜପା ନେତା ତଥା କେନ୍ଦ୍ରମନ୍ତ୍ରୀ ଗଜେନ୍ଦ୍ର ସିଂ ଶେଖାୱତ ଏବଂ ବିଦ୍ରୋହୀ କଂଗ୍ରେସ ବିଧାୟକ ଭଓ୍ଁରଲାଲ ଶର୍ମା ଷଡ଼ଯନ୍ତ୍ର ରଚିଥିଲେ। ତେଣୁ ଉଭୟ କେନ୍ଦ୍ରମନ୍ତ୍ରୀ ଓ ବିଧାୟକଙ୍କୁ ଗିରଫ କରାଯାଉ ବୋଲି କଂଗ୍ରେସ ଦାବି କରିଛି। ଏନେଇ ସାମ୍ନାକୁ ଆସିଥିବା ୨ଟି ଅଡିଓ ଟେପ୍ ଭାଇରାଲ ହେବା ପରେ ପୋଲିସ ଦୁଇଟି ପୃଥକ୍ ଏଫ୍‌ଆଇଆର୍ କରିଛି। ଅନ୍ୟପକ୍ଷରେ କେନ୍ଦ୍ରମନ୍ତ୍ରୀ ଶେଖାୱତ ଅଭିଯୋଗକୁ ଖଣ୍ଡନ କରି ଅଡିଓରେ ଶୁଭୁଥିବା ସ୍ୱର ତାଙ୍କର ନୁହେଁ ବୋଲି କହିଛନ୍ତି। କୌଣସି ପ୍ରକାର ତଦନ୍ତକୁ ସାମ୍ନା କରିବା ପାଇଁ ସେ ପ୍ରସ୍ତୁତ ଥିବା ପ୍ରକାଶ କରିଛନ୍ତି।

କଂଗ୍ରେସ ମୁଖପାତ୍ର ରଣଦୀପ ସୁର୍ଜେୱାଲା ଶୁକ୍ରବାର ଏକ ଖବରଦାତା ସମ୍ମିଳନୀରେ କହିଥିଲେ, ଅଡିଓ ଟେପ୍‌ରେ ଶୁଭୁଥିବା ସ୍ୱର କେନ୍ଦ୍ରମନ୍ତ୍ରୀ ଶେଖାୱତ୍‌ଙ୍କର। ସେ ଗେହଲଟ ସରକାରକୁ ଭାଙ୍ଗିବାକୁ ଷଡ଼ଯନ୍ତ୍ର ରଚିଥିବାରୁ ତାଙ୍କୁ ଗିରଫ କରାଯାଉ ବୋଲି ଦାବି କରିଥିଲେ। ପରେ ରାଜସ୍ଥାନ କଂଗ୍ରେସ ମୁଖ୍ୟ ସଚେତକ ମହେଶ ଜୋଷୀ ଥାନାରେ ଏତଲା ଦେଇଥିଲେ। ସେଥିରେ ସେ 'ଗଜେନ୍ଦ୍ର ସିଂ' ବୋଲି ଉଲ୍ଲେଖ କରିଥିଲେ। କିନ୍ତୁ ସେହି ଗଜେନ୍ଦ୍ର ସିଂ କେନ୍ଦ୍ରମନ୍ତ୍ରୀ ଶେଖାୱତ ବୋଲି ଲେଖି ନ ଥିଲେ। କଂଗ୍ରେସର ଏତଲା କ୍ରମେ ଘୋଡ଼ାବେପାର ଅଭିଯୋଗରେ ପୋଲିସ ୨ଟି ମାମଲା ରୁଜୁ କରିଛି। ଏନେଇ ଏଡିଜି ଅଶୋକ ରାଠୋଡ୍ କହିଛନ୍ତି, ଆଇପିସି ଦଫା ୧୨୪-ଏ(ଦେଶଦ୍ରୋହ) ଓ ୧୨୦-ବି (ଷଡ଼ଯନ୍ତ୍ର) ଲଗାଯାଇ ଦୁଇଟି ଏଫ୍‌ଆଇଆର୍ ଦାଏର ହୋଇଛି। ଅଡିଓ ଟେପ୍‌ରେ ନାମ ଆସିଥିବା ସଞ୍ଜୟ ଜୈନଙ୍କୁ ପଚରାଉଚରା କରାଯାଉଛି। ସେହିପରି ମହେଶ ଜୋଷୀ କହିଛନ୍ତି, ଅଡିଓରେ ଆମେ ଭଓ୍ଁରଲାଲ ଶର୍ମାଙ୍କ ସ୍ୱର ଚିହ୍ନି ପାରୁଛୁ। ଏଥିରେ ସେ ସଞ୍ଜୟ ଜୈନ ଓ କେନ୍ଦ୍ରମନ୍ତ୍ରୀ ଗଜେନ୍ଦ୍ର ସିଂ ଶେଖାୱତ୍‌ଙ୍କ ସହ କଥା ହେଉଥିବା ଜଣାପଡୁଛି। ଉକ୍ତ ଅଡିଓକୁ ଯେଉଁମାନେ ଶୁଣିଛନ୍ତି ସେଥିରେ ଥିବା ସ୍ୱର ଗଜେନ୍ଦ୍ର ସିଂ ଶେଖାୱତଙ୍କ ସ୍ୱର ସହ ମେଳଖାଉଥିବା ଜାଣିପାରୁଛନ୍ତି। ତେଣୁ ଆମେ ଏଫ୍‌ଆଇଆର୍ କରିଛୁ। ତଦନ୍ତ ପରେ ସବୁକିଛି ସ୍ୱଷ୍ଟ ହୋଇଯିବ। ଯଦି କେନ୍ଦ୍ରମନ୍ତ୍ରୀ ତାହା ତାଙ୍କର ସ୍ୱର ନୁହେଁ ବୋଲି ଖଣ୍ଡନ କରୁଛନ୍ତି ତେବେ ସେ ସ୍ପେଶାଲ ଅପରେଶନ ଗ୍ରୁପ୍ (ଏସ୍‌ଓଜି)କୁ ନିଜ ସ୍ୱର ନମୁନା ଦେବା ଉଚିତ ବୋଲି ଜୋଷୀ କହିଛନ୍ତି। ଇତିମଧ୍ୟରେ ରାଜସ୍ଥାନ ପୋଲିସ ଏସ୍‌ଓଜିର ଏକ ଟିମ୍ ହରିୟାଣାର ମାନେସାରସ୍ଥିତ ହୋଟେଲକୁ ବିଧାୟକମାନଙ୍କ ସ୍ୱର ନମୁନା ଆଣିବାକୁ ଯାଇ ହଟହଟା ହୋଇଛନ୍ତି। ହରିୟାଣା ପୋଲିସ ସେମାନଙ୍କୁ ଗେଟ୍ ଭିତରକୁ ପ୍ରବେଶ କରିବାକୁ ଦେଇ ନ ଥିଲା। ଦୀର୍ଘ ସମୟ ଧରି ଅପେକ୍ଷା କରିବା ପରେ ସେମାନେ ହୋଟେଲକୁ ଯାଇଥିବା ଜଣାପଡ଼ିଛି।

ରଣଦୀପ ସୁର୍ଜେୱାଲା

ଗଜେନ୍ଦ୍ର ସିଂ ଶେଖାୱତ

ରୋଶନୀ ନାଦାର ଏଚ୍‌ସିଏଲ୍‌ର ନୂଆ ଅଧ୍ୟକ୍ଷ

ନୂଆଦିଲ୍ଲୀ,୧୭।୭

ଦେଶର ପ୍ରମୁଖ ଆଇଟି କମ୍ପାନୀ ଏଚ୍‌ସିଏଲ୍ ଟେକ୍ନୋଲୋଜିର ନୂଆ ଅଧ୍ୟକ୍ଷ ଭାବେ ରୋଶନୀ ନାଦାର ମାଲହୋତ୍ରା ଅବସ୍ଥାପିତ ହୋଇଛନ୍ତି। ଭାରତର ସବୁଠାରୁ ଧନୀଶାଳୀ ମହିଳା ଭାବେ ବିବେଚିତ ୩୮ ବର୍ଷୀୟ ରୋଶନୀ ତାଙ୍କ ବାପା ଶିବ ନାଦାରଙ୍କ ପରେ କମ୍ପାନୀର ଅଧ୍ୟକ୍ଷ ଭାର ସମ୍ଭାଳିବେ। ଶିବ ନାଦାର ଏହି ପଦବୀରୁ ଶୁକ୍ରବାର ଇସ୍ତଫା ଦେଇଛନ୍ତି। ରୋଶନୀ ବର୍ତ୍ତମାନ ଅଣକାର୍ଯ୍ୟନିର୍ବାହୀ ନିର୍ଦ୍ଦେଶକ ଭାବେ କାର୍ଯ୍ୟ କରୁଥିବା ବେଳେ ତାଙ୍କୁ ନୂଆ ପଦବୀରେ ନିଯୁକ୍ତ କରାଯାଇଛି ବୋଲି କମ୍ପାନୀ ପକ୍ଷରୁ ରେଗୁଲେଟୋରି ଫାଇଲିଂରେ ସୂଚନା ଦିଆଯାଇଛି। ଶିବ ଏଚ୍‌ସିଏଲ୍ ଟେକ୍ନୋଲୋଜିର ପରିଚାଳନା ନିର୍ଦ୍ଦେଶକ ତଥା ମୁଖ୍ୟ ଷ୍ଟ୍ରାଟେଜି ଅଧିକାରୀ ପଦବୀରେ ରହିବେ। ☞ପୃଷ୍ଠା-୪

ରୋଶନୀ ନାଦାର

ମହାରାଣୀଙ୍କ ନାତୁଣୀ ଗୋପନରେ ବାହାହେଲେ

ଲଣ୍ଡନ,୧୭।୭

ବ୍ରିଟେନ ମହାରାଣୀ ଏଲିଜାବେଥ୍ ଦ୍ୱିତୀୟଙ୍କ ନାତୁଣୀ ପ୍ରିନ୍ସେସ୍ ବିଟ୍ରାଇସ୍ ଗୋପନରେ ବାହା ହୋଇଛନ୍ତି। ସେ ତାଙ୍କ ପ୍ରେମିକ ତଥା କୋଟିପତି ପ୍ରପର୍ଟି ଟାଇକୁନ୍ ଏଡୋଆର୍ଡୋ ମାପେଲି ମୋଜିଙ୍କ ସହ ଶୁକ୍ରବାର ୱିଣ୍ଡସରଠାରେ ବିବାହ ବନ୍ଧନରେ ଆବଦ୍ଧ ହୋଇଛନ୍ତି। ବ୍ରିଟେନର ପ୍ରଭାବଶାଳୀ ରାଜ ପରିବାରକୁ ମହାମାରୀ କରୋନା କିପରି ପ୍ରଭାବିତ କରିଛି ତାହା ଉକ୍ତ ବିବାହୋତ୍ସବରୁ ସ୍ପଷ୍ଟ ହେଉଛି ବୋଲି ସେଠାକାର ଗଣମାଧ୍ୟମ ରିପୋର୍ଟରେ ପ୍ରକାଶ ପାଇଛି।

ନାତୁଣୀଙ୍କ ବାହାଘରରେ ୯୪ ବର୍ଷୀୟା କୁଇନ୍ ଏଲିଜାବେଥ ଓ ତାଙ୍କର ୯୯ ବର୍ଷୀୟ ସ୍ୱାମୀ ତଥା ଏଡିନ୍‌ବର୍ଗର ଡ୍ୟୁକ୍ ପ୍ରିନ୍ସ ଫିଲିପ୍ ଯୋଗଦେଇଥିଲେ। କୋଭିଡ୍ ୧୯କୁ ଦୃଷ୍ଟିରେ ରଖି ନିରାଡ଼ମ୍ବର ଭାବେ ଆୟୋଜିତ ଏହି ବିବାହ ଉତ୍ସବରେ ପ୍ରାୟ ୨୦ ଜଣ ଅତିଥି ସାମିଲ ହୋଇଥିଲେ। ସମସ୍ତ ସରକାରୀ କଟକଣାକୁ ଉତ୍ସବରେ କଡ଼ାକଡ଼ି ଭାବେ ପାଳନ କରାଯାଇଥିଲା। ଏଥିରେ ମହାରାଣୀଙ୍କ ପୁଅ ତଥା ବିଟ୍ରାଇସ୍‌ଙ୍କ ବାପା ପ୍ରିନ୍ସ ଆଣ୍ଡ୍ରୁ (୬୦) ମଧ୍ୟ ଉପସ୍ଥିତ ଥିଲେ ବୋଲି ବକିଂହାମ ପ୍ୟାଲେସ୍ ପକ୍ଷରୁ ସ୍ପଷ୍ଟ କରାଯାଇଛି।

ବ୍ରିଟେନ ରାଜ ପରିବାର ଉପରେ ଲକ୍‌ଡାଉନ୍ ଛାଟ

୩୧ ବର୍ଷୀୟା ବିଟ୍ରାଇସ୍ ଏବଂ ୩୭ ବର୍ଷୀୟ ମୋଜି ଲଣ୍ଡନର ସେଣ୍ଟ ଜେମ୍ସ ପ୍ୟାଲେସସ୍ଥିତ ଚାପେଲ ରୟାଲରେ ଗତ ମେ' ୨୯ରେ ବାହାହେବାର ଥିଲା। ଉକ୍ତ ଉତ୍ସବରେ ୧୫୦ ଅତିଥି ଯୋଗଦେବା ପାଇଁ ସ୍ଥିର ହୋଇଥିଲା। କିନ୍ତୁ କରୋନା ଭାଇରସ୍ ଲକ୍‌ଡାଉନ ଯୋଗୁ ଉକ୍ତ କାର୍ଯ୍ୟକ୍ରମକୁ ସ୍ଥଗିତ ରଖାଯାଇଥିଲା। ତେବେ ବିନା କୌଣସି ପ୍ରାକ୍ ସୂଚନାରେ ଶୁକ୍ରବାର ପୂର୍ବାହ୍ନ ୧୧ଟାରେ ହଠାତ୍ ଏହି ବାହାଘର କରାଯାଇଛି। କରୋନା ସଂକ୍ରମଣକୁ ☞ପୃଷ୍ଠା-୪

ମହାରାଣୀ ଏଲିଜାବେଥ୍‌ଙ୍କ ସହ ପ୍ରିନ୍ସେସ୍ ବିଟ୍ରାଇସ୍ ଓ ଏଡୋଆର୍ଡୋ ମାପେଲି।

ପାକିସ୍ତାନର ତାଲିବାନ ଆତଙ୍କବାଦୀ ସଂଗଠନ ତେହରିକ୍-ଇ-ତାଲିବାନ ପାକିସ୍ତାନ ନେତା ନୁର୍ ୱାଲି ମେହସୁଦ୍‌ଙ୍କୁ ଜାତିସଂଘ ପକ୍ଷରୁ କଳା ତାଲିକାଭୁକ୍ତ କରାଯାଇଛି। ଅଲ୍-କାଏଦା ସହ ସମ୍ପୃକ୍ତ ସଂଗଠନଗୁଡ଼ିକୁ ସେ ସହାୟତା କରୁଥିଲେ। ଜାତିସଂଘ ସୁରକ୍ଷା ପରିଷଦର ୧୨୬୭ ଆଇଏସ୍‌ଆଇଏଲ୍ ଏବଂ ଅଲ୍-କାଏଦା କାର୍ଯ୍ୟାନୁଷ୍ଠାନ କମିଟି ମେହସୁଦ୍‌ଙ୍କୁ ବିଶ୍ୱ ଆତଙ୍କବାଦୀ ତାଲିକାରେ ସାମିଲ କରିଛି। ତାଙ୍କ ସମ୍ପତ୍ତି ଜବତ ହେବା ସହ ଯାତାୟାତ ଓ ଅସ୍ତ୍ରଶସ୍ତ୍ର ନିଷିଦ୍ଧ କରାଯାଇଛି।

ପାଇଲଟଙ୍କୁ ୪ ଦିନିଆ ଆଶ୍ୱସ୍ତି

ଜୟପୁର,୧୭।୭

ସଚିନ ପାଇଲଟ

- ହାଇକୋର୍ଟରେ ୧୯ ବିଦ୍ରୋହୀ ବିଧାୟକଙ୍କ ପିଟିଶନ ଶୁଣାଣି ସୋମବାର ହେବ
- ମଙ୍ଗଳବାର ସନ୍ଧ୍ୟା ଯାଏ ବାଚସ୍ପତିଙ୍କ କାର୍ଯ୍ୟାନୁଷ୍ଠାନ ଉପରେ ଲାଗିଲା ଅଙ୍କୁଶ

ରାଜସ୍ଥାନରେ ପୂର୍ବତନ ଉପମୁଖ୍ୟମନ୍ତ୍ରୀ ସଚିନ ପାଇଲଟଙ୍କ ସମେତ କଂଗ୍ରେସର ୧୯ ବିଦ୍ରୋହୀ ବିଧାୟକଙ୍କୁ ୪ ଦିନିଆ ଆଶ୍ୱସ୍ତି ମିଳିଛି। ବିଧାନସଭା ବାଚସ୍ପତି ସେମାନଙ୍କୁ ଅଯୋଗ୍ୟ ଘୋଷଣା କରିବା ସକାଶେ ପଠାଇଥିବା ନୋଟିସର ଜବାବ ଶୁକ୍ରବାର ସୁଦ୍ଧା ଦାଖଲ ପାଇଁ ଧାର୍ଯ୍ୟ କରିଥିବାବେଳେ ରାଜସ୍ଥାନ ହାଇକୋର୍ଟ ଏସମ୍ପର୍କିତ ଶୁଣାଣିକୁ ଆସନ୍ତା ସପ୍ତାହ ପର୍ଯ୍ୟନ୍ତ ଘୁଞ୍ଚାଇ ଦେଇଛନ୍ତି।

ବିଦ୍ରୋହୀ ବିଧାୟକମାନଙ୍କ ପକ୍ଷରୁ ଦାଏର ପିଟିଶନର ଶୁଣାଣି କରି ଦୁଇଜଣିଆ ଡିଭିଜନ ବେଞ୍ଚ୍ ଶୁକ୍ରବାର ସନ୍ଧ୍ୟାରେ ବାଚସ୍ପତି ସି.ପି. ଜୋଷୀଙ୍କ ନୋଟିସକୁ ସ୍ଥଗିତ ରଖିଛନ୍ତି। ଉକ୍ତ ଆବେଦନର ଶୁଣାଣି ସୋମବାର ପୂର୍ବାହ୍ନ ୧୦ଟାରେ ହେବ। ମଙ୍ଗଳବାର ୨୧ ତାରିଖ ସନ୍ଧ୍ୟା ୫ଟା ୩୦ ପର୍ଯ୍ୟନ୍ତ ବାଚସ୍ପତି ଏହା ଉପରେ କୌଣସି କାର୍ଯ୍ୟାନୁଷ୍ଠାନ ନେଇପାରିବେ ନାହିଁ ବୋଲି ମୁଖ୍ୟ ବିଚାରପତି ଇନ୍ଦ୍ରଜିତ ମହାନ୍ତି ଓ ଜଷ୍ଟିସ୍ ପ୍ରକାଶ ଗୁପ୍ତାଙ୍କୁ ନେଇ ଗଠିତ ଖଣ୍ଡପୀଠ ସ୍ପଷ୍ଟ କରିଛନ୍ତି। ପାଇଲଟ ଓ ଅନ୍ୟ ୧୮ ଅସନ୍ତୁଷ୍ଟ ବିଧାୟକଙ୍କ ପକ୍ଷରୁ ବରିଷ୍ଠ ଆଇନଜୀବୀ ହରିଶ ସାଲ୍‌ଭେ ଏବଂ ମୁକୁଲ ରୋହତଗୀ ଭିଡିଓ କନ୍‌ଫରେନ୍ସ ଜରିଆରେ ମାମଲା ପରିଚାଳନା କରିଥିବାବେଳେ ବାଚସ୍ପତିଙ୍କ ସପକ୍ଷରେ ବରିଷ୍ଠ ଆଇନଜୀବୀ ଅଭିଷେକ ମନୁ ସିଂଘଭି ଯୁକ୍ତି ବାଢ଼ିଥିଲେ। ସାଲ୍‌ଭେ କହିଥିଲେ, ବିଧାନସଭା ଅଧିବେଶନ ଚାଲୁ ନ ଥିବାବେଳେ ଗୃହ ବାହାରେ ହୁଇପ୍‌ଙ୍କ ନିର୍ଦ୍ଦେଶର ଉଲ୍ଲଂଘନ ସମ୍ବିଧାନର ଦଶମ ପରିଚ୍ଛେଦ ଅନୁସାରେ ଦଳବଦଳ ଆଇନ ପରିସରରେ ଆସୁନାହିଁ। ମୁଖ୍ୟମନ୍ତ୍ରୀ ଅଶୋକ ଗେହଲଟଙ୍କ ଏକଚ୍ଛତ୍ରବାଦୀ କାର୍ଯ୍ୟକଳାପ ସମ୍ପର୍କରେ ଅସହମତି ପ୍ରକାଶ କରିବା ଆଭ୍ୟନ୍ତରୀଣ ମାମଲା। ଏଥିରେ କିଛି ଦୋଷ ନାହିଁ। ଅଯୋଗ୍ୟତା ନୋଟିସ 'ଅଭିବ୍ୟକ୍ତିର ସ୍ୱାଧୀନତା' ଏବଂ ଆଭ୍ୟନ୍ତରୀଣ ଆଲୋଚନାକୁ ରୋକିବା ପାଇଁ ଏକ ପ୍ରୟାସ। ସାଲ୍‌ଭେ ଆହୁରି କହିଥିଲେ, ଆବେଦନକାରୀମାନେ ମୁଖ୍ୟମନ୍ତ୍ରୀଙ୍କ ଏକଚ୍ଛତ୍ରବାଦ ବିରୋଧରେ କଂଗ୍ରେସ ହାଇକମାଣ୍ଡଙ୍କୁ ଅବଗତ କରାଇପାରିବେ। ଏହା ଦଳବଦଳର ପର୍ଯ୍ୟାୟଭୁକ୍ତ ନୁହେଁ। ହୋଟେଲରେ ବୈଠକ ପାଇଁ ହୁଇପ୍ ଲାଗୁ ହୋଇପାରିବ ନାହିଁ। ହୁଇପ୍ କେବଳ ବିଧାନସଭା ଅଧିବେଶନ ବେଳେ ହିଁ ଜାରି କରାଯାଇ ପାରିବ। ରୋହତଗୀ ମଧ୍ୟ ସାଲ୍‌ଭେଙ୍କ ଯୁକ୍ତିକୁ ଦୋହରାଇଥିଲେ। ବରିଷ୍ଠ ଆଇନଜୀବୀ ତଥା କଂଗ୍ରେସ ନେତା ସିଂଘଭି କହିଥିଲେ, ବାଚସ୍ପତିଙ୍କ ନୋଟିସକୁ ଚ୍ୟାଲେଞ୍ଜ କରି ଦାଏର କରାଯାଇଥିବା ପିଟିଶନ 'ପ୍ରିମାଚ୍ୟୁର'। ବିଧାନସଭା ଅଧ୍ୟକ୍ଷ ନିଜ ପକ୍ଷ ରଖିପାରିବେ। ତାଙ୍କ ଦ୍ୱାରା ଜାରି କରାଯାଇଥିବା ନୋଟିସ ଉପରେ ଅଦାଲତ ହସ୍ତକ୍ଷେପ କରିପାରିବେ ନାହିଁ।

ପ୍ରକାଶ ଯେ, ସଚିନଙ୍କ ସମେତ ୧୯ ବିଧାୟକ କଂଗ୍ରେସ ବିଧାୟକ ଦଳ ବୈଠକରେ ଦୁଇଥର ଅନୁପସ୍ଥିତ ରହିବା କାରଣରୁ ସେମାନଙ୍କୁ ଅଯୋଗ୍ୟ ଘୋଷଣା କରାଯାଉ ବୋଲି ସରକାରୀ ଦଳ ମୁଖ୍ୟ ସଚେତକ ମହେଶ ଜୋଷୀ ବାଚସ୍ପତିଙ୍କୁ ପତ୍ର ଲେଖି ଅନୁରୋଧ କରିଥିଲେ। ବାଚସ୍ପତି ସମ୍ବିଧାନର ଦଶମ ପରିଚ୍ଛେଦ ପାରା ୨ (୧) (ଏ) ଅନୁସାରେ ବିଧାନସଭାରେ ସେମାନଙ୍କ ଯୋଗ୍ୟତା କାହିଁକି ରଦ୍ଦ କରାଯିବ ନାହିଁ ସେନେଇ ଶୁକ୍ରବାର ସୁଦ୍ଧା ଜବାବ ଦାଖଲ କରିବାକୁ ୧୯ ଜଣଙ୍କୁ ନୋଟିସ ଦେଇଥିଲେ। ପାଇଲଟ ଗୋଷ୍ଠୀ ଏହାକୁ ହାଇକୋର୍ଟରେ ଚ୍ୟାଲେଞ୍ଜ କରି ରାଜସ୍ଥାନ ହାଇକୋର୍ଟଙ୍କ ଦ୍ୱାରସ୍ଥ ହୋଇଥିଲେ। ବିଦ୍ରୋହୀ ବିଧାୟକମାନେ ପିଟିଶନରେ ଉଲ୍ଲେଖ କରିଛନ୍ତି ଯେ ସେମାନେ କଂଗ୍ରେସ ଟିକେଟରେ ନିର୍ବାଚନ ଜିତିଥିବାରୁ ଦଳ ପ୍ରତି ସେମାନଙ୍କ ନିଷ୍ଠା ଓ ଆନୁଗତ୍ୟ ରହିଛି। ସେମାନେ କଂଗ୍ରେସ ଛାଡ଼ି ଦଳବଦଳ କରିବାକୁ ଚାହୁଁନାହାନ୍ତି। ଗୁରୁବାର ଜଷ୍ଟିସ୍ ସତୀଶ କୁମାର ଶର୍ମାଙ୍କ ଖଣ୍ଡପୀଠ ଏହି ମାମଲାକୁ ଡିଭିଜନ ବେଞ୍ଚ ପାଖକୁ ଶୁଣାଣି ପାଇଁ ପଠାଇ ଦେଇଥିଲେ।

କଳାମେଘ ଦେଖି ନାଚେ ମୟୂର

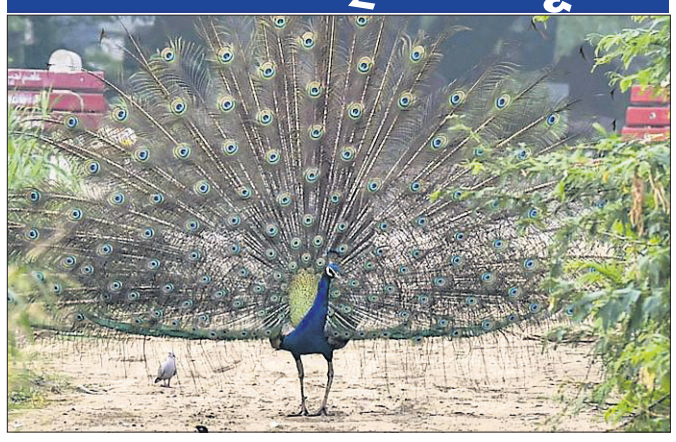

ନୂଆଦିଲ୍ଲୀସ୍ଥିତ ଏକ ସମାଧିସ୍ଥଳରେ ମୟୂରଟି ନୃତ୍ୟ କରୁଛି।

କରୋନା ବିରୋଧୀ ଲଢ଼େଇ ଜନ ଆନ୍ଦୋଳନ ପାଲଟିଛି

ନୂଆଦିଲ୍ଲୀ,୧୭।୭

ଇସିଓଏସ୍‌ଓସିରେ ମୋଦିଙ୍କ ଉଦ୍‌ବୋଧନ

ପ୍ରଧାନମନ୍ତ୍ରୀ ନରେନ୍ଦ୍ର ମୋଦି ଶୁକ୍ରବାର ଭିଡିଓ କନ୍‌ଫରେନ୍ସ ଜରିଆରେ ଜାତିସଂଘ ଅର୍ଥନୈତିକ ଓ ସାମାଜିକ ପରିଷଦ (ଇସିଓଏସ୍‌ଓସି)କୁ ଉଦ୍‌ବୋଧନ ଦେବା ଅବସରରେ ଅନ୍ତର୍ଜାତୀୟ ସଂଗଠନରେ ସଂସ୍କାର ଆଣିବା ଉପରେ ଗୁରୁତ୍ୱାରୋପ କରିଛନ୍ତି। ବିଶ୍ୱ ସଦ୍‌ଭାବନା, ସାମାଜିକ-ଅର୍ଥନୈତିକ ସମାନତାରେ ଉନ୍ନତି, ପ୍ରାକୃତିକ ସନ୍ତୁଳନର ସୁରକ୍ଷା ପ୍ରତି ଆମେ ପ୍ରତିଶ୍ରୁତିବଦ୍ଧ। ଜାତିସଂଘ କାର୍ଯ୍ୟସୂଚୀକୁ ପୂର୍ଣ୍ଣ ସହାୟତା ଯୋଗାଇଦେବାରେ ଭାରତ ଏହାର ଭୂମିକା ନିଭାଇ ଆସିଛି। ବିଭିନ୍ନ ଦେଶର ନୀତି ମାଧ୍ୟମରେ ସ୍ଥାୟୀ ଶାନ୍ତି ଓ ସମୃଦ୍ଧି ହାସଲ ଉପରେ ଭାରତ ଦୃଢ଼ ବିଶ୍ୱାସ କରିଥାଏ। ଭାରତରେ କରୋନା ମୁକାବିଲା ଜନ ଆନ୍ଦୋଳନରେ ପରିଣତ ହୋଇଛି। ତୃଣମୂଳ ସ୍ତରର ସ୍ୱାସ୍ଥ୍ୟସେବା ବ୍ୟବସ୍ଥା ବେଶ୍ ସହାୟକ ହୋଇପାରିଛି। ଫଳରେ ଭାରତରେ ଆରୋଗ୍ୟ ହାର ସାରା ବିଶ୍ୱରେ ସର୍ବାଧିକ ରହିଛି। କୋଭିଡ୍ ବିରୋଧୀ ମିଳିତ ଲଢ଼େଇରେ ଭାରତ ୧୫୦ରୁ ଅଧିକ ଦେଶକୁ ସହାୟତା ଯୋଗାଇଦେଇଛି ବୋଲି ପ୍ରଧାନମନ୍ତ୍ରୀ କହିଥିଲେ।

ସେହିପରି ଦେଶ ସ୍ୱାଧୀନତାର ୭୫ ବର୍ଷ ପୂର୍ତ୍ତି ଅବସରରେ ୨୦୨୨ ସୁଦ୍ଧା ପ୍ରତି ଭାରତୀୟଙ୍କୁ ସୁରକ୍ଷିତ ପକ୍କାଘର ଯୋଗାଇ ଦିଆଯିବା ଲକ୍ଷ୍ୟରେ 'ହାଉସିଂ ଫର୍ ଅଲ୍' କାର୍ଯ୍ୟକ୍ରମ କାର୍ଯ୍ୟକାରୀ କରାଯାଇଛି। ସବ୍‌କା ସାଥ, ସବ୍‌କା ବିକାଶ, ସବ୍‌କା ବିଶ୍ୱାସ ଆମର ସିଦ୍ଧାନ୍ତ। ଗତବର୍ଷ ମହାତ୍ମା ଗାନ୍ଧୀଙ୍କ ୧୫୦ତମ ଜନ୍ମବାର୍ଷିକୀ ପାଳନ ଅବସରରେ ସାରା ଦେଶକୁ ସ୍ୱଚ୍ଛ କରାଯିବା ଲକ୍ଷ୍ୟ ସଫଳ ହୋଇଥିବା ପ୍ରଧାନମନ୍ତ୍ରୀ କହିଛନ୍ତି।

ବାର୍ବରାଙ୍କ ସ୍ୱାସ୍ଥ୍ୟ ରିପୋର୍ଟ ୨ ସପ୍ତାହ ମଧ୍ୟରେ ଦିଅ

ମହାରାଷ୍ଟ୍ର ସରକାରଙ୍କୁ ଏନ୍‌ଏଚ୍‌ଆରସି ନୋଟିସ

ମୁମ୍ବାଇ,୧୭।୭: ୨୦୧୮ ଏଲ୍‌ଗାର ପରିଷଦ ମାମଲାର ଅଭିଯୁକ୍ତ ତଥା ସାମାଜିକ କର୍ମୀ ବାର୍ବରା ରାଓ(୮୧)ଙ୍କ ସ୍ୱାସ୍ଥ୍ୟାବସ୍ଥା ସମ୍ପର୍କରେ ଦୁଇପ୍ତାହ ମଧ୍ୟରେ ରିପୋର୍ଟ ଦେବାକୁ ଜାତୀୟ ମାନବିକ ଅଧିକାର କମିଶନ ଶୁକ୍ରବାର ମହାରାଷ୍ଟ୍ର ସରକାରଙ୍କୁ ନିର୍ଦ୍ଦେଶ ଦେଇଛନ୍ତି। ରାଜ୍ୟ ମୁଖ୍ୟ ଶାସନ ସଚିବ, ଡିଜି (ଜେଲ୍)ଙ୍କୁ ଏନେଇ ନୋଟିସ ଜାରି କରାଯାଇଛି। ମାଜା ଦାରୁୱାଲାଙ୍କ ପକ୍ଷରୁ ଆଗତ ମାମଲାର ଶୁଣାଣି କରି କମିଶନ ଏଭଳି ପଦକ୍ଷେପ ନେଇଛନ୍ତି। ବୟସାଧିକ ଯୋଗୁ ଶରୀରର ଅଙ୍ଗପ୍ରତ୍ୟଙ୍ଗ ଦୁର୍ବଳ ହେବା ଓ କରୋନା ଆକ୍ରାନ୍ତ ପରେ ବାର୍ବରାଙ୍କ ମାନସିକ ଚାପରେ ଥିବା ଦର୍ଶାଯାଇଛି। ରାଜ୍ୟ ସରକାର ଏକ ମେଡିକାଲ ବୋର୍ଡ ଗଠନ କରି ବାର୍ବରାଙ୍କ ସ୍ୱାସ୍ଥ୍ୟ ପରୀକ୍ଷା ସହ ଉପଯୁକ୍ତ ଚିକିତ୍ସା ଯୋଗାଇ ଦେବା ଲାଗି କୁହାଯାଇଛି। ତାଙ୍କୁ ଘରୋଇ କିମ୍ବା ସରକାରୀ ହସ୍ପିଟାଲରେ ଭର୍ତ୍ତି କରାଯିବ କି ନାହିଁ ତାହା ବୋର୍ଡ ନିଷ୍ପତ୍ତି ଦେବା।

ଇଞ୍ଚେ ଜାଗା କେହି ଛୁଇଁପାରିବେନି

ଲୁକୁଙ୍ଗ(ଲଦାଖ),୧୭।୭(ପି.ଟି.)

ଲଦାଖରେ ସମରାଭ୍ୟାସ ଦେଖିଲେ ରାଜନାଥ

ଭାରତ ଦୁର୍ବଳ ଦେଶ ନୁହେଁ। ଏହାର ଇଞ୍ଚେ ଜମିକୁମଧ୍ୟ ବିଶ୍ୱର କୌଣସିଶକ୍ତି ଛୁଇଁପାରିବ ନାହିଁ ବୋଲି ଶୁକ୍ରବାର ଲଦାଖ ଗସ୍ତରେ ଯାଇଥିବା ପ୍ରତିରକ୍ଷା ମନ୍ତ୍ରୀ ରାଜନାଥ ସିଂ କହିଛନ୍ତି। ଚାଇନା ସହ ସୀମାରେ ଅଚଳାବସ୍ଥା ଲାଗିରହିଥିବାବେଳେ ପ୍ରତିରକ୍ଷାମନ୍ତ୍ରୀ ସେଠାରେ ସୁରକ୍ଷା ସ୍ଥିତିର ସମୀକ୍ଷା କରିଥିଲେ। ଲୁକୁଙ୍ଗର ଏକ ଫରୱାର୍ଡ ପୋଷ୍ଟଠାରେ ସେନା ଓ ଆଇଟିବିପି ଯବାନମାନଙ୍କୁ ଉଦ୍‌ବୋଧନ ଦେଇ ସେ କହିଥିଲେ, ପୂର୍ବ ଲଦାଖରେ ଅଚଳାବସ୍ଥାର ସମାଧାନ ଲାଗି ଆଲୋଚନା ଜାରି ରହିଛି। ତେବେ ଏହା କେତେଦୂର ସମାଧାନ ହୋଇପାରିବ, ଗ୍ୟାରେଣ୍ଟି ସେ ଦେଇପାରିବେ ନାହିଁ ବୋଲି କହିଥିଲେ। ଗତମାସ ୧୫ରେ ଗଲୱାନ ଉପତ୍ୟକାରେ ଚାଇନା ସୈନ୍ୟଙ୍କ ସହ ରକ୍ତାକ୍ତ ସଂଘର୍ଷରେ ଭାରତର ୨୦ ଯବାନ ଶହୀଦ ହୋଇଥିଲେ। ସେମାନଙ୍କ ବଳିଦାନକୁ ବ୍ୟର୍ଥ ହେବାକୁ ଦିଆଯିବ ନାହିଁ ବୋଲି ପ୍ରତିରକ୍ଷା ମନ୍ତ୍ରୀ କହିଛନ୍ତି।

ଦିନିକିଆ ଗସ୍ତରେ ଆସିଥିବା ରାଜନାଥଙ୍କ ସହ ଚିଫ୍ ଅଫ୍ ଡିଫେନ୍ସ ଷ୍ଟାଫ୍ (ସିଡିଏସ୍) ଜେନେରାଲ ବିପିନ ରାୱତ ଏବଂ ସେନାମୁଖ୍ୟ ଜେନେରାଲ ଏମ୍.ଏମ୍. ନରୱଣେ ଲେହରେ ପହଞ୍ଚିଥିଲେ। ପ୍ରତିରକ୍ଷା ମନ୍ତ୍ରୀ ସେଠାରେ ସେନାର ସମରାଭ୍ୟାସ ଦେଖିଥିଲେ। ଫରୱାର୍ଡ ବେସ୍‌ରେ ଅନୁଷ୍ଠିତ ଏହି ମିଲିଟାରି ଡ୍ରିଲ୍‌ରେ ବହୁସଂଖ୍ୟାରେ ଲଢୁଆ ହେଲିକପ୍ଟର, ଟ୍ୟାଙ୍କ, ଇନ୍‌ଫାଣ୍ଟ୍ରି ଲଢୁଆ ଯାନ ଓ ଗ୍ରାଉଣ୍ଡ କମାଣ୍ଡୋମାନେ ସାମିଲ ହୋଇଥିଲେ। ସ୍ଥଳ ଓ ବାୟୁସେନା ପକ୍ଷରୁ ଯୁଦ୍ଧପ୍ରସ୍ତୁତି ପ୍ରଦର୍ଶନ କରାଯାଇଥିଲା। ଯବାନମାନେ ପାରା ଡ୍ରପିଙ୍ଗ ଆଦି କୌଶଳ ଦେଖାଇଥିଲେ।

କ୍ୱାରାଣ୍ଟାଇନ୍‌ରେ ୩୧.୬ ଲକ୍ଷ

ନୂଆଦିଲ୍ଲୀ,୧୭।୭: ମହାମାରୀ କରୋନା ଉଗ୍ରରୂପ ଧାରଣ କରିଛି। ଦେଶରେ ୧୦ ଲକ୍ଷରୁ ଅଧିକ ଲୋକ ସଂକ୍ରମିତ ହୋଇଥିବା ବେଳେ ୨୫,୬୦୦ରୁ ଊର୍ଦ୍ଧ୍ୱ ପ୍ରାଣ ହରାଇଲେଣି। ଏପର୍ଯ୍ୟନ୍ତ ୩୧.୬ ଲକ୍ଷ ଲୋକ ଭାରତରେ କ୍ୱାରାଣ୍ଟାଇନ୍‌ରେ ଥିବା ଅଧିକାରୀଙ୍କ ସୂତ୍ରରୁ ଜଣାପଡ଼ିଛି। ଉତ୍ତରପ୍ରଦେଶ (ୟୁପି)ରେ ସର୍ବାଧିକ ଲୋକ କ୍ୱାରାଣ୍ଟାଇନ୍‌ରେ ରହିଛନ୍ତି। ପ୍ରାୟ ୧୧ ଲକ୍ଷ ଲୋକ ଉତ୍ତରପ୍ରଦେଶରେ କ୍ୱାରାଣ୍ଟାଇନ୍‌ରେ ରହିଥିବା ବେଳେ ମହାରାଷ୍ଟ୍ରରେ ୭.୨୭, ଗୁଜରାଟରେ ୩.୨୫, ଓଡ଼ିଶାରେ ୨.୪ ଲକ୍ଷ ଅଛନ୍ତି। ଭୂତାଣୁକୁ ପ୍ରତିହତ କରିବା ଲାଗି ଏଭଳି କ୍ୱାରାଣ୍ଟାଇନ୍‌ରେ ସଂକ୍ରମିତଙ୍କୁ ରଖାଯାଇଥିବା ସରକାରଙ୍କ ପକ୍ଷରୁ କୁହାଯାଇଛି।

୨୨ରେ ଶପଥ ନେବେ ୬୧ ରାଜ୍ୟ ସଭା ସଦସ୍ୟ

ନୂଆଦିଲ୍ଲୀ,୧୭।୭(ପି.ଟି.): ରାଜ୍ୟ ସଭାର ନବନିର୍ବାଚିତ ସଦସ୍ୟମାନେ ଆସନ୍ତା ୨୨ରେ ହାଉସ୍ ଚାମ୍ବରରେ ଶପଥ ଗ୍ରହଣ କରିବେ। କରୋନା ମହାମାରୀ ସମୟରେ ସାମାଜିକ ଦୂରତ୍ୱ ବଜାୟ ରଖିବା ଲାଗି ପ୍ରଥମ ଥର ଅଧିବେଶନ ଚାଲୁ ନ ଥିବାବେଳେ ହାଉସ ଚାମ୍ବରରେ ଶପଥ ଗ୍ରହଣ ବ୍ୟବସ୍ଥା କରାଯାଇଛି। ସାଧାରଣତଃ ପାର୍ଲାମେଣ୍ଟ ଅଧିବେଶନ ଚାଲିଥିବାବେଳେ ନବନିର୍ବାଚିତ ସଦସ୍ୟ ଶପଥ ନେଇଥାନ୍ତି। ଅଧିବେଶନ ଚାଲୁ ନ ଥିଲେ ରାଜ୍ୟ ସଭା ଅଧ୍ୟକ୍ଷଙ୍କ ଚାମ୍ବରରେ ଶପଥ ଗ୍ରହଣ ହୋଇଥାଏ। ନିକଟରେ ୨୦ ରାଜ୍ୟରୁ ୬୧ ସଦସ୍ୟ ରାଜ୍ୟ ସଭାକୁ ନିର୍ବାଚିତ ହୋଇଥିଲେ। ଶପଥ ଗ୍ରହଣ ଉତ୍ସବରେ ଜଣେ ସଦସ୍ୟ ସାଙ୍ଗରେ ଜଣେ ଅତିଥିଙ୍କୁ ଆଣିବା ସୁଯୋଗ ପାଇବେ। ବିଭିନ୍ନ ବିଭାଗର ସଂସଦୀୟ କମିଟି ବୈଠକ ଆରମ୍ଭ ହେବାକୁ ଥିବାରୁ ଏହାକୁ ଦୃଷ୍ଟିରେ ରଖି ରାଜ୍ୟ ସଭା ଅଧ୍ୟକ୍ଷ ଏମ୍. ଭେଙ୍କାୟା ନାଇଡୁ ଉପରୋକ୍ତ ନିଷ୍ପତ୍ତି ନେଇଛନ୍ତି।

ଓଡ଼ିଶା ସମେତ ୯ ରାଜ୍ୟକୁ କୋଭିଡ୍ ଭୟ ଅଧିକ

ନୂଆଦିଲ୍ଲୀ,୧୭।୭(ପି.ଟି.)

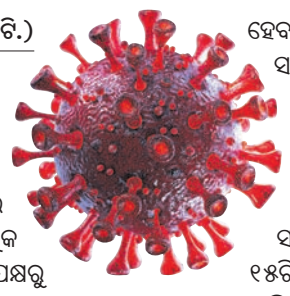

ଓଡ଼ିଶା ସମେତ ୯ ରାଜ୍ୟର ବିଭିନ୍ନ ଜିଲାକୁ କୋଭିଡ୍-୧୯ ମହାମାରୀ ପ୍ରଭାବର ଭୟାବହତା ସର୍ବାଧିକ ବୋଲି ଲାନ୍‌ସେଟ୍ ପକ୍ଷରୁ କରାଯାଇଥିବା ଅଧ୍ୟୟନରେ କୁହାଯାଇଛି। ଅନ୍ୟ ରାଜ୍ୟଗୁଡ଼ିକ ହେଲେ ମଧ୍ୟପ୍ରଦେଶ, ବିହାର, ତେଲଙ୍ଗାନା, ଝାଡ଼ଖଣ୍ଡ, ଉତ୍ତରପ୍ରଦେଶ, ମହାରାଷ୍ଟ୍ର, ପଶ୍ଚିମବଙ୍ଗ ଓ ଗୁଜରାଟ। ମଧ୍ୟପ୍ରଦେଶର ବିଭିନ୍ନ ଜିଲା ପ୍ରତି କରୋନା ପ୍ରଭାବ ସର୍ବାଧିକ ସମ୍ବେଦନଶୀଳ ହୋଇପାରେ। ଜନସଂଖ୍ୟା ପରିଷଦ ନୂଆଦିଲ୍ଲୀର ରାଜୀବ ଆଚାର୍ଯ୍ୟଙ୍କ ସମେତ ଅନ୍ୟ ବୈଜ୍ଞାନିକଙ୍କ କହିବା ଅନୁଯାୟୀ ଏହି ରାଜ୍ୟଗୁଡ଼ିକରେ ସଂକ୍ରମଣ ବଢ଼ିବା, ଅସୁସ୍ଥତା, ମୃତ୍ୟୁହାର ଏବଂ ମହାମାରୀର ସାମାଜିକ ଓ ଅର୍ଥନୈତିକ ପ୍ରଭାବ ଅଧିକ ଭୟାବହ ହେବା ସମ୍ଭାବନା ରହିଛି। ସାମାଜିକ ଅର୍ଥନୈତିକ, ଭୌଗୋଳିକ, ଗୃହନିର୍ମାଣ ଓ ସ୍ୱାସ୍ଥ୍ୟ, ମହାମାରୀ ବିଜ୍ଞାନ ଏବଂ ସ୍ୱାସ୍ଥ୍ୟ ବ୍ୟବସ୍ଥା ସମ୍ବନ୍ଧୀୟ ୫ଟି କ୍ଷେତ୍ରରୁ ୧୫ଟି ସୂଚକକୁ ନେଇ ରାଜ୍ୟଗୁଡ଼ିକର ସମ୍ବେଦନଶୀଳତା ଆକଳନ କରାଯାଇଥିଲା। ଏହି ସୂଚକାଙ୍କ ଯୋଜନା ପ୍ରସ୍ତୁତକାରୀ ଏବଂ ନୀତି ନିର୍ଦ୍ଧାରକମାନଙ୍କୁ ସହାୟତା କରିବା ଲକ୍ଷ୍ୟରେ ପ୍ରସ୍ତୁତ କରାଯାଇଛି। ଫଳରେ ମହାମାରୀ ମୁକାବିଲା ପ୍ରସ୍ତୁତିରେ ସମ୍ପୃକ୍ତ ରାଜ୍ୟଗୁଡ଼ିକୁ ଅଧିକ ପ୍ରାଧାନ୍ୟ ଦିଆଯିବ ସହ ସମ୍ବଳ ମଞ୍ଜୁର କରାଯାଇପାରିବ ବୋଲି ବୈଜ୍ଞାନିକମାନେ କହିଛନ୍ତି। ବୈଜ୍ଞାନିକମାନେ ଯେଉଁସବୁ ଜିଲା ଚୟନ କରିଛନ୍ତି, ସେଠାରେ ଏବେ କରୋନା ସଂକ୍ରମଣ ଅଧିକ ହୋଇନାହିଁ, କିନ୍ତୁ ମହାମାରୀ ଯୋଗୁ ଅଧିକ ପ୍ରଭାବିତ ହେବା ସମ୍ଭାବନା ରହିଛି।

କୁଳଭୂଷଣଙ୍କୁ ତୃତୀୟ କନ୍‌ସୁଲାର ଆକ୍ସେସ୍ ମିଳିବ

ଇସ୍‌ଲାମାବାଦ,୧୭।୭(ପି.ଟି.)

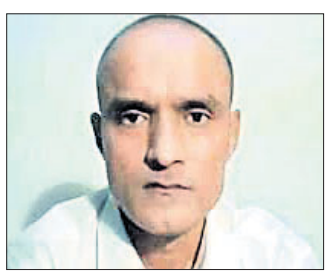

ମୃତ୍ୟୁଦଣ୍ଡାଦେଶ ପାଇ ପାକିସ୍ତାନ ଜେଲ୍‌ରେ ଥିବା ଭାରତର ପୂର୍ବତନ ନୌସେନା ଅଧିକାରୀ କୁଳଭୂଷଣ ଯାଦବଙ୍କୁ ପ୍ରଦାନ କରାଯାଇଥିବା ଦ୍ୱିତୀୟ କନ୍‌ସୁଲାର ଆକ୍ସେସ୍ (ଦୂତାବାସ ମାଧ୍ୟମରେ ଆଇନଗତ ସହାୟତା)ର କୌଣସି ଅର୍ଥ କିମ୍ବା ବିଶ୍ୱସନୀୟତା ନାହିଁ ବୋଲି ନୂଆଦିଲ୍ଲୀ କହିଛି। ଭାରତର ଏହି ଅଭିଯୋଗ ପରେ ଇସ୍‌ଲାମାବାଦ କୁଳଭୂଷଣଙ୍କୁ ତୃତୀୟ କନ୍‌ସୁଲାର ଆକ୍ସେସ୍ ଯୋଗାଇଦେବାକୁ ଚାହେଁ ବୋଲି ଏହାର ବହିର୍ବ୍ୟାପାର ମନ୍ତ୍ରୀ ଶାହ ମେହମୁଦ୍ କୁରେଶି ଶୁକ୍ରବାର କହିଛନ୍ତି।

ଗୁପ୍ତଚର ବୃତ୍ତି ଓ ଆତଙ୍କବାଦ ସହ ସମ୍ପୃକ୍ତ ଅଭିଯୋଗରେ ପାକିସ୍ତାନୀ ସାମରିକ ଅଦାଲତ ୨୦୧୭ ଏପ୍ରିଲରେ କୁଳଭୂଷଣଙ୍କୁ ଦୋଷୀସାବ୍ୟସ୍ତ କରି ମୃତ୍ୟୁଦଣ୍ଡାଦେଶ ଦେଇଥିଲା। ଗୁରୁବାର ପାକିସ୍ତାନ ତାଙ୍କୁ ଦ୍ୱିତୀୟ କନ୍‌ସୁଲାର ଆକ୍ସେସ୍ ଦେଇଥିଲେ ହେଁ ତାହାର କୌଣସି ମୂଲ୍ୟ ନ ଥିଲା। କୁଳଭୂଷଣଙ୍କୁ ଚାପରେ ରଖାଯାଇଥିବା ସ୍ୱଷ୍ଟ ହୋଇଥିଲା ବୋଲି ତାଙ୍କୁ ସାକ୍ଷାତ କରିବାକୁ ଯାଇଥିବା ଅଧିକାରୀ କହିଥିଲେ। କନ୍‌ସୁଲାର ଅଧିକାରୀଙ୍କୁ ଅବାଧ ତଥା ନିଃସର୍ତ୍ତ ଭେଟିବା ସୁଯୋଗ ଦିଆଯାଇ ନ ଥିଲା ବୋଲି ନୂଆଦିଲ୍ଲୀରେ ବହିର୍ବ୍ୟାପାର ମନ୍ତ୍ରଣାଳୟ ମୁଖପାତ୍ର ଅନୁରାଗ ଶ୍ରୀବାସ୍ତବ କହିଥିଲେ। ଅନ୍ୟପକ୍ଷରେ କୁରେଶି କହିଛନ୍ତି, ନୂଆଦିଲ୍ଲୀ ଚାହିଁବା ଅନୁଯାୟୀ କୁଳଭୂଷଣଙ୍କୁ ଭାରତୀୟ ଅଧିକାରୀଙ୍କ ସହ ମିଶିବାର ସୁଯୋଗ ଦିଆଯାଇଥିଲା। ସାକ୍ଷାତ ବେଳେ ସୁରକ୍ଷା ଅଧିକାରୀଙ୍କ ଉପସ୍ଥିତିକୁ ସେମାନେ ବିରୋଧ କରୁଛନ୍ତି। ସୁରକ୍ଷା ଅଧିକାରୀଙ୍କୁ ହଟାଇଦେବାକୁ ପାକ୍ ପ୍ରସ୍ତୁତ। ଭାରତ ଯଦି

ସଂକ୍ଷେପରେ

ଓଆର୍‌ଟିପିଏସ୍‌ଏ ଅଧୀନକୁ ଆସିଲା ଦ୍ରବ୍ୟ ପରିବହନ

ଭୁବନେଶ୍ୱର,୧୭।୭(ବ୍ୟୁରୋ): ଓଡ଼ିଶା ସାଧାରଣ ସେବା ଅଧିକାର ଆଇନ (ଓଆର୍‌ଟିପିଏସ୍‌ଏ)-୨୦୧୨ରେ ସାମଗ୍ରୀ ପରିବହନ ଅନୁମତିକୁ ସାମିଲ କରାଯାଇଛି। ମୁଖ୍ୟମନ୍ତ୍ରୀ ନବୀନ ପଟ୍ଟନାୟକ ଏହାକୁ ଶୁକ୍ରବାର ଅନୁମୋଦନ କରିଛନ୍ତି। ଏହାକୁ ସାମିଲ କରାଯିବା ପରେ ଆବେଦନକାରୀ ବୈଧ ପ୍ରମାଣପତ୍ର ଓ ଫି' ପଇଠ କରି ଆବେଦନ କରିବାର ୭ ଦିନ ମଧ୍ୟରେ ନିଜର ପଣ୍ୟଦ୍ରବ୍ୟ ପରିବହନ କରିପାରିବେ। ଏଠାରେ ସୂଚନାଯୋଗ୍ୟ ଯେ, ବାଣିଜ୍ୟ ଓ ପରିବହନ ବିଭାଗ ଉକ୍ତ ଓଆର୍‌ଟିପିଏସ୍‌ଏରେ ୩୧ଟି ସେବାକୁ ସାମିଲ କରିଛି। ଏହାକୁ ମିଶାଇ ବିଭାଗ ଉକ୍ତ ଆଇନ ଅଧୀନରେ ୩୨ଟି ସେବା ଯୋଗାଇ ଦେବ।

ପୁଅ କରୋନା ଆକ୍ରାନ୍ତ ଶୁଣି ବାପାଙ୍କ ମୃତ୍ୟୁ

ପାତ୍ରପୁର,୧୬।୭(ଡି.ଏନ୍.ଏ.): ଗଞ୍ଜାମ ଜିଲା ପାତ୍ରପୁର ବ୍ଲକ ସପଙ୍ଗ ଗ୍ରାମରେ ଶୁକ୍ରବାର ଏକ ଅଭାବନୀୟ ଘଟଣା ଘଟିଛି। ପୁଅ କରୋନା ସଂକ୍ରମଣ ହୋଇଥିବା ଖବର ଶୁଣି ବାପାଙ୍କ ମୃତ୍ୟୁ ଘଟିଛି। ମୃତକ ହେଲେ ରାମଚନ୍ଦ୍ର ସାହୁ (୭୦)। ରାମଚନ୍ଦ୍ରଙ୍କ ବଡପୁଅଙ୍କୁ ଜ୍ୱର ହେଉଥିବାରୁ କିଛିଦିନ ତଳେ ସ୍ୱାବ୍ ସଂଗ୍ରହ କରି ପରୀକ୍ଷା ପାଇଁ ପଠାଯାଇଥିଲା। ଗୁରୁବାର ରିପୋର୍ଟ ପଜିଟିଭ ଆସିବା ପରେ ତାଙ୍କୁ ପାତ୍ରପୁର ପଞ୍ଚାୟତ କୋଭିଡ୍ କେୟାର ହୋମ୍‌ରେ ରଖାଯାଇଥିଲା। ଏହି ଖବର ଶୁଣି ଗୁରୁବାର ଠାରୁ ରାମଚନ୍ଦ୍ର ଚିନ୍ତିତ ରହୁଥିଲେ। ଶୁକ୍ରବାର ସନ୍ଧ୍ୟାରେ ହଠାତ୍ ତାଙ୍କର ମୃତ୍ୟୁ ହୋଇଥିଲା। ହୃଦ୍‌ଘାତରେ ମୃତ୍ୟୁ ଘଟିଥିବା ଅନୁମାନ କରାଯାଉଛି। ସଙ୍ଗରୋଧରେ ଥିବା ରାମଚନ୍ଦ୍ରଙ୍କ ବଡ ପୁଅଙ୍କୁ ସାମାଜିକ ଦୂରତା ରଖି ମୁଖାଗ୍ନି ଦେବା ପାଇଁ ଛାଡିବାକୁ ପରିବାର ଲୋକେ ବିଡିଓ ପ୍ରକାଶ ଚନ୍ଦ୍ର ଦାସଙ୍କୁ ଅନୁରୋଧ କରିଛନ୍ତି।

୪ ଗେଟ୍‌ରେ ହୀରାକୁଦ ଡ୍ୟାମ୍‌ରୁ ବନ୍ୟାଜଳ ନିଷ୍କାସନ

ସମ୍ବଲପୁର,୧୭।୭ (ବ୍ୟୁରୋ): ସମ୍ବଲପୁର ହୀରାକୁଦ ଡ୍ୟାମ୍‌ର ଜଳସ୍ତର ଶୁକ୍ରବାର ସନ୍ଧ୍ୟା ୬ଟା ସୁଦ୍ଧା ୬୦୧.୨୫ଫୁଟ ରହିଛି। ପ୍ରତି ସେକେଣ୍ଡରେ ଜଳଭଣ୍ଡାର ମଧ୍ୟକୁ ୮୬ ହଜାର ୩୧୮ କ୍ୟୁସେକ ଜଳ ପ୍ରବେଶ କରୁଛି। ଡାହାଣ ପାର୍ଶ୍ୱର ୨ ଓ ବାମ ପାର୍ଶ୍ୱର ୨ ସ୍ଲୁଇସ୍ ଗେଟ, ବିଭିନ୍ନ କେନାଲ ଓ ପାୱାର ଚ୍ୟାନେଲ ଦେଇ ପ୍ରତି ସେକେଣ୍ଡରେ ଜଳଭଣ୍ଡାରୁ ୭୪ ହଜାର ୬୫୦ କ୍ୟୁସେକ ଜଳ ନିଷ୍କାସନ ହେଉଛି। ସେହିପରି ବେଲଗାଁରେ ୧୪ ହଜାର ୮୦୦, ପଥର୍ଲାରେ ୪୩ ହଜାର ୪୧୭, ଖଇରମାଳରେ ୧ ଲକ୍ଷ ୪୨ ହଜାର, ବରମୁଲାରେ ୧ ଲକ୍ଷ ୩୨ ହଜାର ୨୫୦, ମୁଣ୍ଡଳିରେ ୧ ଲକ୍ଷ ୩୮ ହଜାର ୧୩୬ କ୍ୟୁସେକ ଜଳ ପ୍ରବାହିତ ହେଉଛି।

କରୋନା ମୃତ୍ୟୁ

ରାଜ୍ୟରେ ୮୩, ଗଞ୍ଜାମରେ ୫୦

୭୧୮ ନୂଆ ଆକ୍ରାନ୍ତ, ପୁଣି ୪ ମୃତ

- ମୋଟ ଆକ୍ରାନ୍ତଙ୍କ ସଂଖ୍ୟା ୧୬ ହଜାର ଟପିଲା
- କେବଳ ଗଞ୍ଜାମ ଜିଲାରେ ୫୦୯୮ ପଜିଟିଭ୍
- ପରୀକ୍ଷଣ ହୋଇଛି ୩,୬୯,୭୩୮ ନମୁନା

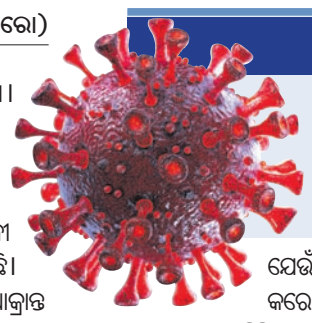

ଭୁବନେଶ୍ୱର, ୧୭।୭(ବ୍ୟୁରୋ)

ରୋକି ହେଉନି ସଂକ୍ରମଣ। ସରକାରଙ୍କ ସବୁ ପ୍ରକାର ଉଦ୍ୟମ ସତ୍ତ୍ୱେ ରାଜ୍ୟରେ କରୋନା ମହାମାରୀ ସହରରୁ ଗାଁ, ବସ୍ତିରୁ କଲୋନୀ ସବୁଆଡକୁ ମାଡ଼ି ଚାଲିଛି। ପ୍ରତିଦିନ ଶହଶହ ଲୋକ ଆକ୍ରାନ୍ତ ହେଉଥିବାବେଳେ ଏକାଧିକ ଜୀବନ ଯାଉଛି। ପୂର୍ବରୁ ୭୯ଜଣଙ୍କର କରୋନାରେ ମୃତ୍ୟୁ ଘଟିଥିଲା। ଶେଷ ୨୪ ଘଣ୍ଟାରେ ଆଉ ୪ ମୁଣ୍ଡ ନେଇଛି ଘାତକ କରୋନା। ଏଥିସହ ପୁଣି ୨ଜଣ ଆକ୍ରାନ୍ତଙ୍କର ଅନ୍ୟ ରୋଗରେ ମୃତ୍ୟୁ ଘଟିଛି। ଫଳରେ ଏବେ ରାଜ୍ୟରେ ମୋଟ କରୋନାଜନିତ ମୃତ୍ୟୁ ସଂଖ୍ୟା ୮୩ରେ ପହଞ୍ଚିଥିବାବେଳେ ଅଣକରୋନା ମୃତ୍ୟୁ ସଂଖ୍ୟା ୨୬ ହୋଇଛି। ତେବେ ଗଞ୍ଜାମ ଜଲାରେ କୋଭିଡ୍ ଭୂତାଣୁ ସବୁଠୁ ଭୟଙ୍କର ପରିସ୍ଥିତି ସୃଷ୍ଟି କରିଛି। କେବଳ ଏହି ଜିଲାରେ ଏବେ କରୋନା ମୃତ୍ୟୁ ୫୦ ଛୁଇଁଥିବାବେଳେ ଅଣକରୋନା ମୃତ୍ୟୁ ୩ ରହିଥିବା ସ୍ୱାସ୍ଥ୍ୟ ଓ ପରିବାର କଲ୍ୟାଣ ବିଭାଗ ତଥ୍ୟରୁ ଜଣାପଡିଛି। ସ୍ୱାସ୍ଥ୍ୟ ବିଭାଗର ଶେଷ ରିପୋର୍ଟରେ ଯେଉଁ ୪ଜଣଙ୍କର କରୋନାରେ ମୃତ୍ୟୁ ଘଟିଛି, ସେମାନଙ୍କ ମଧ୍ୟରେ ଗଞ୍ଜାମର ମଧ୍ୟ ୨ଜଣ ରହିଛନ୍ତି। ଜଣଙ୍କର ବୟସ ୫୭ବର୍ଷ ହୋଇଥିବାବେଳେ ସେ ପୂର୍ବରୁ ମଧୁମେହରେ ପୀଡିତ ଥିଲେ। ଅନ୍ୟଜଣେ ୬୦ବର୍ଷୀୟ କରୋନା ମୃତକଙ୍କର କିଡ୍‌ନୀ ରୋଗ ଥିଲା। ଅନୁଗୋଳର ଜଣେ ମୃତକଙ୍କ ବୟସ ୬୬ବର୍ଷ ଓ ତାଙ୍କର ନ୍ୟୁରୋଏଣ୍ଡୋକ୍ରାଇନ୍ ଟ୍ୟୁମର ରହିଥିଲା। ଚତୁର୍ଥ ମୃତକ ହେଲେ ଗଜପତି ଜଲାର ୫୬ବର୍ଷୀୟ ପୁରୁଷ। ତାଙ୍କର ମଧ୍ୟ ମଧୁମେହ ରୋଗ ରହିଥିଲା। ସେହିପରି ଅଣ କରୋନାରେ ମରିଥିବା ୨ଜଣ ଆକ୍ରାନ୍ତ ହେଲେ ଭଦ୍ରକର ୫୫ବର୍ଷୀୟ ବ୍ୟକ୍ତି, ଯାହାଙ୍କର ସିଜର ଡିଜ୍‌ଅର୍ଡର ଥିଲା ଏବଂ ଯାଜପୁରର ୬୨ବର୍ଷୀୟ ମହିଳା, ଯିଏକି କର୍କଟରେ ଆକ୍ରାନ୍ତ ଥିଲେ ବୋଲି ସୂଚନା ଦିଆଯାଇଛି।

ଅନ୍ୟପକ୍ଷରେ ରାଜ୍ୟର ୨୪ ଜିଲାରୁ ପୁଣି ୭୧୮ଜଣ ନୂଆ କରୋନା ପଜିଟିଭ ଚିହ୍ନଟ ହୋଇଛନ୍ତି। ୪୭୯ ଜଣ ସଙ୍ଗରୋଧ କେନ୍ଦ୍ରର ହୋଇଥିବାବେଳେ ୨୩୯ଜଣ ସ୍ଥାନୀୟ ସଂକ୍ରମିତ ଅଛନ୍ତି। ଗଞ୍ଜାମରୁ ୨୩୧ଜଣ ଚିହ୍ନଟ ହୋଇଥିବାବେଳେ ଖୋର୍ଦ୍ଧାରୁ ୧୫୦, ମାଲକାନଗିରିରୁ ୫୪, କଟକରୁ ୩୨, କେନ୍ଦୁଝରରୁ ୨୮, କୋରାପୁଟରୁ ୨୭, ଝାରସୁଗୁଡ଼ାରୁ ୨୪, ମୟୂରଭଞ୍ଜରୁ ୨୨, ଗଜପତିରୁ ୨୧, ରାୟଗଡ଼ାରୁ ୧୯, ଜଗତ୍‌ସିଂହପୁରରୁ ୧୬, ନୟାଗଡ଼ରୁ ୧୩, ସୁନ୍ଦରଗଡ଼ ଓ ଭଦ୍ରକରୁ ୧୦ ଲେଖାଏ, ପୁରୀ, ଅନୁଗୋଳ ଓ ବାଲେଶ୍ୱରରୁ ୯ ଲେଖାଏ, କନ୍ଧମାଳ ଓ ସମ୍ବଲପୁରରୁ ୭ ଲେଖାଏ, ଢେଙ୍କାନାଳରୁ ୬, ସୋନପୁରରୁ ୫, ବରଗଡ଼ ଓ କେନ୍ଦ୍ରାପଡ଼ାରୁ ୪ ଲେଖାଏ ଓ ନବରଙ୍ଗପୁରରରୁ ଜଣଙ୍କର ନମୁନା ପଜିଟିଭ୍ ଆସିଛି। ଏହାକୁ ମିଶାଇ ରାଜ୍ୟରେ ମୋଟ ଆକ୍ରାନ୍ତଙ୍କ ସଂଖ୍ୟା ୧୬,୧୧୦ରେ ପହଞ୍ଚିଛି।

ସବୁଠୁ ବଡ଼ କଥା ହେଲା ପୂର୍ବଭଳି ଗଞ୍ଜାମରୁ ସର୍ବାଧିକ ଆକ୍ରାନ୍ତ ଓ ମୃତ ରହିଛନ୍ତି। ଏହି ଜିଲାରେ ଏବେ ୫୦୯୮ଜଣ ଆକ୍ରାନ୍ତ ହୋଇଛନ୍ତି। ହଟ୍‌ସ୍ପଟ୍ ଜିଲା ତାଲିକାର ସବୁଠୁ ଉପରେ ରହିଥିବା ଗଞ୍ଜାମରୁ ଭୁବନେଶ୍ୱର, କଟକ ଭଳି ରାଜ୍ୟର ବିଭିନ୍ନ ଅଞ୍ଚଳକୁ ସଂକ୍ରମଣ ବ୍ୟାପୁଥିବା ଜଣାପଡିଛି। ତେଣୁ ଏହି ଜିଲାରୁ କିପରି ସଂକ୍ରମଣ ରୋକିହେବ ସରକାର ସବୁ କଳ, ବଳ ଓ କୌଶଳ ଲଗାଇଦେଇଥିବା ଜଣାପଡିଛି। ସେପଟେ ରାଜ୍ୟରେ ସଂକ୍ରମଣକୁ ଯଥାସମ୍ଭବ ଏଡ଼ାଇବା ପାଇଁ ପଦକ୍ଷେପ ଗ୍ରହଣ କରାଯାଉଛି। ଏଥିପାଇଁ କରୋନା ଟେଷ୍ଟ ପରିମାଣକୁ ବଢ଼ାଇ ଦିଆଯାଇଥିବାରୁ ଅଧିକରୁ ଅଧିକ ଆକ୍ରାନ୍ତ ଧରାପଡୁଥିବା କୁହାଯାଉଛି। ଶେଷ ୨୪ ଘଣ୍ଟାରେ ୭୮୧୮ ନମୁନା ପରୀକ୍ଷଣ ହୋଇଥିବାବେଳେ ବର୍ତ୍ତମାନ ସୁଦ୍ଧା ରାଜ୍ୟରେ ଏହି ସଂଖ୍ୟା ୩,୬୯,୭୩୮ରେ ପହଞ୍ଚିଥିବା ରାଜ୍ୟ ସୂଚନା ଓ ଲୋକସମ୍ପର୍କ ବିଭାଗ ପକ୍ଷରୁ ସୂଚନା ଦିଆଯାଇଛି।

ଲକ୍‌ଡାଉନ୍ କଟକଣା ପୂର୍ବରୁ ଭିଡ଼

କଟକସ୍ଥିତ ମାଲଗୋଦାମରୁ ସଉଦା କିଣିବା ପାଇଁ ଶୁକ୍ରବାର ଲୋକ ଓ ଯାନବାହନର ଗହଳି ଲାଗିଛି।

ହେଡ୍‌କ୍ୱାର୍ଟର୍ସ ଛାଡ଼ିବା ମନା

ଭୁବନେଶ୍ୱର,୧୭।୭(ବ୍ୟୁରୋ)

୪ ଜିଲାର କର୍ମଚାରୀଙ୍କ ପାଇଁ ନିର୍ଦ୍ଦେଶନାମା ଜାରି

- ଘରେ ରହି କାମ କରିବାକୁ ନିର୍ଦ୍ଦେଶ
- ୨୪ ଘଣ୍ଟା ଫୋନ୍‌ରେ ଉପଲବ୍ଧ ହେବେ
- ଇସ୍ୟୁ ସେହ୍ନନ କର୍ମଚାରୀ ପାଳିକରି କାର୍ଯ୍ୟ କରିବେ

କରୋନା ମହାମାରୀ ସଂକ୍ରମଣ ବଢୁଥିବାରୁ ରାଜ୍ୟ ସରକାର ଗଞ୍ଜାମ, ଖୋର୍ଦ୍ଧା, କଟକ, ଯାଜପୁର ଜିଲା ସମେତ ରାଉରକେଲା ମହାନଗର ନିଗମକୁ ଜୁଲାଇ ୧୭ ରାତି ୯ଟାରୁ ୩୧ ତାରିଖ ମଧ୍ୟରାତ୍ର ଯାଏ ଲକ୍‌ଡାଉନ ଘୋଷଣା କରିଛନ୍ତି। ଏହି ସବୁ ଜିଲାରେ ସରକାରୀ କର୍ମଚାରୀମାନେ ଘରେ ରହି କାମ କରିବେ(ୱାର୍କ ଫ୍ରମ୍ ହୋମ୍)। ଏ ନେଇ ଶୁକ୍ରବାର ସାଧାରଣ ପ୍ରଶାସନ ବିଭାଗ ପକ୍ଷରୁ ବିଜ୍ଞପ୍ତି ପ୍ରକାଶ କରାଯାଇଛି।

ପ୍ରକାଶିତ ବିଜ୍ଞପ୍ତି ଅନୁଯାୟୀ କୌଣସି କର୍ମଚାରୀ ଲକ୍‌ଡାଉନ ସମୟରେ ମୁଖ୍ୟାଳୟ (ହେଡ୍‌କ୍ୱାର୍ଟର୍ସ) ଛାଡି ବାହାରକୁ ଯାଇପାରିବେ ନାହିଁ। ଜରୁରୀ କାର୍ଯ୍ୟ ପାଇଁ ଆବଶ୍ୟକ ହେଲେ ସେହି କର୍ମଚାରୀଙ୍କୁ ବିଭାଗୀୟ ଅଧିକାରୀମାନେ ଅଫିସକୁ ଡାକିପାରିବେ। ଏଥିସହିତ କର୍ମଚାରୀମାନେ ଏହି ଦୁଇସପ୍ତାହ ସବୁ ସମୟରେ ଟେଲିଫୋନରେ ଉପଲବ୍ଧ ହେବାକୁ ନିର୍ଦ୍ଦେଶ ଦିଆଯାଇଛି। କୌଣସି ପ୍ରକାର ବ୍ୟକ୍ତିଗତ ଉପସ୍ଥାନ ବୈଠକକୁ ବାରଣ କରାଯାଇଛି। ଏହି ସମୟରେ ଭର୍ଚୁଆଲ ବୈଠକ କରାଯାଇ ପାରିବ ବୋଲି ବିଜ୍ଞପ୍ତିରେ କୁହାଯାଇଛି। ପ୍ରଶାସନିକ ବିଭାଗଗୁଡ଼ିକ ଅଧସ୍ତନ କାର୍ଯ୍ୟାଳୟଗୁଡ଼ିକୁ ନିଜର ଆବଶ୍ୟକତା ଅନୁଯାୟୀ ପରିଚାଳନା କରିପାରିବେ। ଏହି ନିର୍ଦ୍ଦେଶନାମାକୁ କଡ଼ାକଡ଼ି ଭାବେ ପାଳନ କରିବାକୁ ନିର୍ଦ୍ଦେଶ ଦିଆଯାଇଛି।

ଲକ୍‌ଡାଉନ ସମୟରେ ବିଭାଗଗୁଡ଼ିକ ୱାର୍କ ଫ୍ରମ୍ ହୋମ୍ ପ୍ରୋଟୋକଲ୍ ଅନୁସରଣ କରିବାକୁ କୁହାଯାଇଛି। ସେମାନଙ୍କର କର୍ମଚାରୀମାନେ ଭିପିଏନ୍ (ଭର୍ଚୁଆଲ ପ୍ରାଇଭେଟ୍ ନେଟ୍‌ୱର୍କ) ବ୍ୟବହାର କରି ସମସ୍ତ ସରକାରୀ କାର୍ଯ୍ୟ ଓସ୍‌ୱାସ୍(ଓଏସ୍‌ଡବ୍ଲ୍ୟୁଏଏସ୍) ଜରିଆରେ କରିବାକୁ ନିର୍ଦ୍ଦେଶ ଦିଆଯାଇଛି। ଚିଠିପତ୍ର ଇସ୍ୟୁ କରିବା ଓ ଗ୍ରହଣ କରୁଥିବା ସେହ୍ନନଗୁଡ଼ିକର କର୍ମଚାରୀ ପାଳିକରି କାର୍ଯ୍ୟ କରିବେ। ଯେଉଁ ଡାକ ଗ୍ରହଣ କରାଯାଇଛି ତାହା ସ୍କାନିଂ କରାଯାଇ ଓସ୍‌ୱାସ୍‌ରେ ଅପଲୋଡ କରାଯାଇଛି କି ନାହିଁ ତାହା ନିଶ୍ଚିତ କରିବେ। ତେବେ ସ୍ୱାସ୍ଥ୍ୟ ଓ ପରିବାର କଲ୍ୟାଣ ବିଭାଗର ସମସ୍ତ କର୍ମଚାରୀ କାର୍ଯ୍ୟାଳୟକୁ ଆସିବେ । କାର୍ଯ୍ୟାଳୟରେ କେତେ କର୍ମଚାରୀ ଉପସ୍ଥିତ ରହିବେ ତାହା ବିଭାଗର ଅତିରିକ୍ତ ମୁଖ୍ୟ ଶାସନ ସଚିବ ନିଷ୍ପତ୍ତି ନେବେ। ବିଭାଗର କଣ୍ଟ୍ରୋଲ୍ ରୁମ୍ ପୂର୍ବଭଳି କାର୍ଯ୍ୟକରିବ। ଓସ୍‌ୱାସ୍ ଯେପରି ବିନା ବାଧାରେ ଚାଲିବ ସେଥିପାଇଁ ରାଜ୍ୟର ଆଇଟି ସେଣ୍ଟରଗୁଡ଼ିକ ୨୪ ଘଣ୍ଟା ସହାୟତା କରିବେ। ତେବେ ଏହି ଲକ୍‌ଡାଉନ ସମୟରେ ଜିଲା କାର୍ଯ୍ୟାଳୟ, ବିପର୍ଯ୍ୟୟ ପରିଚାଳନା କାର୍ଯ୍ୟାଳୟ, ମହାନଗର ନିଗମ କାର୍ଯ୍ୟାଳୟ, ପୋଲିସ, ଅଗ୍ନିଶମ, ମେଡିକାଲ ଏବଂ ଅତ୍ୟାବଶ୍ୟକ ସେବା ଯୋଗାଉଥିବା କାର୍ଯ୍ୟାଳୟ ଖୋଲା ରହିବ।

କୋଭିଡ୍‌ରେ ମୃତ ଅଙ୍ଗନୱାଡି, ଆଶାକର୍ମୀଙ୍କ ପରିବାରକୁ ମିଳିବ ମାସିକ ସହାୟତା

ଭୁବନେଶ୍ୱର,୧୭।୭(ବ୍ୟୁରୋ)

କରୋନା ଲଢ଼େଇରେ ଆଶାକର୍ମୀ ଓ ଅଙ୍ଗନୱାଡି କର୍ମୀ ପ୍ରମୁଖ ଭୂମିକା ନେଉଛନ୍ତି। ଇତିମଧ୍ୟରେ ଏହି କୋଭିଡ୍ ଯୋଦ୍ଧାଙ୍କ ଜୀବନ ମଧ୍ୟ ଗଲାଣି। ପୂର୍ବରୁ ଏମାନଙ୍କ ପାଇଁ ଏକାଧିକ ପ୍ରୋତ୍ସାହନର ବ୍ୟବସ୍ଥା ରହିଥିବାବେଳେ ଶୁକ୍ରବାର ରାଜ୍ୟ ସରକାର ଆଉ ଏକ ନୂଆ ଘୋଷଣା କରିଛନ୍ତି। କୋଭିଡ୍ ଯୁଦ୍ଧରେ ସାମିଲ ଥିବା କୌଣସି ଅଙ୍ଗନୱାଡି କର୍ମୀ ସଂକ୍ରମିତ ହୋଇ ପ୍ରାଣ ହରାଇଲେ ସେମାନଙ୍କ ପରିବାରକୁ ମାସିକ ସହାୟତା ରାଶି ପ୍ରଦାନ କରାଯିବ। ତାଙ୍କ ସ୍ୱାମୀ କିମ୍ବା ନିକଟତମ ଆତ୍ମୀୟଙ୍କୁ ମାସକୁ ୭,୫୦୦ ଟଙ୍କା ଲେଖାଏ ଭତ୍ତା ମିଳିବ। ଚାକିରିକାଳ ଶେଷ ପର୍ଯ୍ୟନ୍ତ ଅର୍ଥାତ୍ ମୃତ ଅଙ୍ଗନୱାଡ଼ି କର୍ମୀଙ୍କୁ ୬୦ବର୍ଷ ପୂରିବା ପର୍ଯ୍ୟନ୍ତ ଏହି ସହାୟତା ରାଶି ମିଳିବ। ସେହିଭଳି ଆଶାକର୍ମୀଙ୍କ ମୃତ୍ୟୁ ଘଟିଲେ ତାଙ୍କ ସ୍ୱାମୀ କିମ୍ବା ନିକଟତମ ଆତ୍ମୀୟ ମାସିକ ୫,୦୦୦ ଟଙ୍କା ଲେଖାଏ ସହାୟତା ପାଇବେ। ମୁଖ୍ୟମନ୍ତ୍ରୀଙ୍କ ନିର୍ଦ୍ଦେଶକ୍ରମେ ଆଶା ଓ ଅଙ୍ଗନୱାଡ଼ି କର୍ମୀଙ୍କ ଉଦ୍ଦେଶ୍ୟରେ ସ୍ୱାସ୍ଥ୍ୟମନ୍ତ୍ରୀ ଏନେଇ ଘୋଷଣା କରିଛନ୍ତି। ପୂର୍ବରୁ ମଧ୍ୟ ରାଜ୍ୟ ସରକାର ଏମାନଙ୍କ ସହ ପ୍ରତ୍ୟେକ କୋଭିଡ୍ ଯୋଦ୍ଧାଙ୍କ ମୃତ୍ୟୁ କ୍ଷେତ୍ରରେ ୫୦ ଲକ୍ଷ ଟଙ୍କାର ଅନୁକମ୍ପାମୂଳକ ସହାୟତା ଘୋଷଣା କରିଛନ୍ତି।

କରୋନା ମହାମାରୀ ରୋକିବା ଲାଗି ରାଜ୍ୟ ସରକାର ବିଭିନ୍ନ ପ୍ରତିଷେଧମୂଳକ ପଦକ୍ଷେପ ନେଇଛନ୍ତି। ସ୍ୱତନ୍ତ୍ର କୋଭିଡ୍ ହସ୍ପିଟାଲ ସହ ଟିଏମ୍‌ସି, କୋଭିଡ୍ କେୟାର ହୋମ୍ ଆଦି ଖୋଲି କୋଭିଡ୍ ରୋଗୀଙ୍କୁ ସେବା ଯୋଗାଇ ଦେଉଛନ୍ତି। ସେହିଭଳି ଟେଷ୍ଟିଂ ଓ ଟ୍ରେସିଂ ଉପରେ ମଧ୍ୟ ଗୁରୁତ୍ୱ ଦିଆଯାଉଛି। ତେବେ ଏ ସମସ୍ତ କାର୍ଯ୍ୟରେ ଯେଉଁ କୋଭିଡ୍ ଯୋଦ୍ଧାମାନେ ଆଗଧାଡ଼ିରେ ରହି ସେବା ଯୋଗାଉଛନ୍ତି ସେମାନଙ୍କ ମଧ୍ୟରେ ଆଶା ଓ ଅଙ୍ଗନୱାଡ଼ି କର୍ମୀଙ୍କ ଭୂମିକା ବହୁ ଗୁରୁତ୍ୱପୂର୍ଣ୍ଣ ରହିଛି ବୋଲି ସ୍ୱାସ୍ଥ୍ୟ ଓ ପରିବାର କଲ୍ୟାଣ ମନ୍ତ୍ରୀ ନବକିଶୋର ଦାସ କହିଛନ୍ତି। ମୁଖ୍ୟମନ୍ତ୍ରୀ ନବୀନ ପଟ୍ଟନାୟକ ଏହି କୋଭିଡ୍ ଯୋଦ୍ଧାଙ୍କ ସହ ନିୟମିତ ଯୋଗାଯୋଗରେ ରହିଛନ୍ତି। ବିଭିନ୍ନ ଜିଲାର ଆଶା ଓ ଅଙ୍ଗନୱାଡ଼ି କର୍ମୀଙ୍କୁ ଟେଲିଫୋନ୍ କରି ସେମାନଙ୍କ ସୁବିଧା ଅସୁବିଧା ପଚାରି ବୁଝୁଛନ୍ତି। ସେମାନଙ୍କ ପରାମର୍ଶକୁ ଭିତ୍ତିକରି ମୁଖ୍ୟମନ୍ତ୍ରୀ ଏହି ନିଷ୍ପତ୍ତି ନେଇଥିବା ଦାସ ସୂଚନା ଦେଇଛନ୍ତି। ରାଜ୍ୟର ସମସ୍ତ ଆଶା ଓ ଅଙ୍ଗନୱାଡ଼ି କର୍ମୀଙ୍କୁ ନିଜେ ସ୍ୱାସ୍ଥ୍ୟମନ୍ତ୍ରୀ ଆନ୍ତରିକ ସମ୍ମାନ ଜଣାଇବା ସହ ଯେଉଁଭଳି ପରିସ୍ଥିତିରେ ସେମାନେ ନିଜର ଦାୟିତ୍ୱ ତୁଲାଉଛନ୍ତି ତାହା ଅନ୍ୟମାନଙ୍କ ପାଇ ପ୍ରେରଣାଦାୟୀ ବୋଲି ସେ କହିଛନ୍ତି।

୫ ଜିଲାରେ ନିଅଣ୍ଟିଆ ବର୍ଷା

ଭୁବନେଶ୍ୱର,୧୭।୭(ବ୍ୟୁରୋ)

ରାଜ୍ୟରେ ଦକ୍ଷିଣ ପଶ୍ଚିମ ମୌସୁମୀ ଗାଏବ। ଆସନ୍ତା ୩ ଦିନ ଯାଏ ବର୍ଷାର ସମ୍ଭାବନା ନାହିଁ। ଗୋଟିଏ କିମ୍ବା ଦୁଇଟି ସ୍ଥାନକୁ ବାଦ୍ ଦେଲେ ରାଜ୍ୟରେ ବର୍ଷାର ସୂଚନା ନାହିଁ। ପାଣିପାଗ ବିଭାଗ ଅନୁଯାୟୀ ରାଜ୍ୟରେ ଜୁନ୍ ପହିଲାରୁ ଜୁଲାଇ ୧୭ ମଧ୍ୟରେ ସ୍ୱାଭାବିକ ଠାରୁ ମାତ୍ର ୧% ଅଧିକ ବର୍ଷା ହୋଇଛି। ଏହି ସମୟରେ ୩୯୩.୩ ମିମି ବର୍ଷା ହେବାକୁ ଥିବାବେଳେ ହୋଇଛି ମାତ୍ର ୩୯୬.୩ ମିମି। ତେବେ ରାଜ୍ୟର ୫ଟି ଜିଲାରେ ଅନାବୃଷ୍ଟି ପରିସ୍ଥିତି ସୃଷ୍ଟି ହୋଇଛି।

ବିପିୟୁଟି ଅନ୍‌ଲାଇନ ପରୀକ୍ଷା ସ୍ଥଗିତ

ଭୁବନେଶ୍ୱର,୧୭।୭ (ବ୍ୟୁରୋ)

କରୋନାଜନିତ କଟକଣା ଲାଗି ବିପିୟୁଟିର ସମସ୍ତ ଅନ୍‌ଲାଇନ ପରୀକ୍ଷା ସ୍ଥଗିତ କରିଦିଆଯାଇଛି। ଆସନ୍ତା ୩୧ ପର୍ଯ୍ୟନ୍ତ ଏହିସବୁ ପରୀକ୍ଷା ସ୍ଥଗିତ ରହିଛି। ବିପିୟୁଟି କୁଳପତି ପ୍ରଫେସର ଚିତ୍ତରଞ୍ଜନ ତ୍ରିପାଠୀ ଶୁକ୍ରବାର ଏନେଇ ସୂଚନା ଦେଇଛନ୍ତି। ତ୍ରିପାଠୀ କହିଛନ୍ତି, କରୋନା ପାଇଁ ରାଜ୍ୟର ୪ଟି ଜିଲା କଟକ, ଖୋର୍ଦ୍ଧା, ଗଞ୍ଜାମ ଏବଂ ଯାଜପୁର ସମ୍ପୂର୍ଣ୍ଣ ଦୁଇ ସପ୍ତାହ ପର୍ଯ୍ୟନ୍ତ ଲକ୍‌ଡାଉନ ହୋଇଛି। ଛାତ୍ରୀଛାତ୍ରମାନେ ପରୀକ୍ଷା ଦେବାରେ ସମସ୍ୟା ହେବ। ତେଣୁ ପରୀକ୍ଷାକୁ ସ୍ଥଗିତ ରଖାଯାଇଛି। ଏମ୍‌ବିଏ, ବିଟେକ୍, ବି-ଫାର୍ମା, ଇଣ୍ଟିଗ୍ରେଟେଡ୍ ଏମ୍‌ଏସସି, ଏମ୍‌ବିଏ ପରୀକ୍ଷା ଆଦି ସ୍ଥଗିତ ରହିଛି। ଗତ ୯ ତାରିଖରେ ଅନ୍‌ଲାଇନରେ ପରୀକ୍ଷା ଆରମ୍ଭ ହୋଇଥିଲା। ସୂଚନାଯୋଗ୍ୟ ଯେ, ଜୁନ୍ ୧୯ରେ ରାଜ୍ୟ ସରକାର ଏକ ବିଜ୍ଞପ୍ତି ଜାରି କରି ବିପିୟୁଟିକୁ ସମସ୍ତ ପାଠ୍ୟକ୍ରମର ଫାଇନାଲ ସେମିଷ୍ଟର ପରୀକ୍ଷା ଜୁଲାଇ ପ୍ରଥମ ସପ୍ତାହରେ ଅନ୍‌ଲାଇନ ମାଧ୍ୟମରେ ସାରି ଶେଷ ସପ୍ତାହରେ ଫଳ ବାହାର କରିବାକୁ ନିର୍ଦ୍ଦେଶ ଦେଇଛନ୍ତି। ବିପିୟୁଟି ଏହି ଅନ୍‌ଲାଇନ ପରୀକ୍ଷା ବ୍ୟବସ୍ଥାକୁ ଏଆଇଏସ୍‌ଓ ଓ ଅନ୍ୟ ଛାତ୍ର ସଙ୍ଗଠନଗୁଡିକ ବିରୋଧ କରିଥିଲେ। ଗ୍ରାମାଞ୍ଚଳରେ ରହୁଥିବା ପିଲାମାନେ ବିପିୟୁଟି କର୍ତ୍ତୃପକ୍ଷଙ୍କ ଏଭଳି ନିଷ୍ପତ୍ତି ଯୋଗୁ ପରୀକ୍ଷା ଦେବାରେ ସମସ୍ୟା ହେବ ବୋଲ ଦର୍ଶାଇଛନ୍ତି।

କରୋନା ଶିଖାଇଲା ପରିଶ୍ରମ

ବୈପାରୀଗୁଡା,୧୭।୭ (ଡି.ଏନ୍.ଏ.)

- ଭିକ୍ଷାବୃତ୍ତି କରି ଚଳୁଥିଲେ
- ପ୍ରତିକୂଳ ପରିସ୍ଥିତି ଛଡାଇନେଲା ବୃତ୍ତି
- ବିଭିନ୍ନ ନିର୍ମାଣସ୍ଥଳରେ କରୁଛନ୍ତି କାମ

ପରିସ୍ଥିତି ମଣିଷକୁ ବଦଳାଇଦିଏ। ତା'ର ସ୍ୱଭାବ ଓ ଆଚରଣରେ ପରିବର୍ତ୍ତନ କରେ। ବ

ଜନ୍ମଦିନର ଶୁଭେଚ୍ଛା

ନାମ: .....
ବୟସ: .....
ଜନ୍ମ ତାରିଖ: .....

ଋଷି
ପରିବାରବର୍ଗ

ଶ୍ରେୟାଂଶ
ପରିବାରବର୍ଗ

ଏଠାରେ ୨ X ୨ ସେ.ମି. ଫଟୋ ଲଗାନ୍ତୁ

ସର୍ତ୍ତାବଳୀ: ଏହି କୁପନ ବ୍ୟବହାର କରି ସମ୍ପୂର୍ଣ୍ଣ ମାଗଣାରେ ଜନ୍ମଦିନର ଶୁଭେଚ୍ଛା ଜଣାନ୍ତୁ। ଫଟୋଗ୍ରାଫ ସହିତ କୁପନଟି ପ୍ରକାଶନ ତାରିଖର ୭ ଦିନ ପୂର୍ବରୁ ଜନ୍ମଦିନ ଶୁଭେଚ୍ଛା, ଧରିତ୍ରୀ, ବି-୨୬, ରସୁଲଗଡ ଶିଳ୍ପାଞ୍ଚଳ, ଭୁବନେଶ୍ୱର-୧୦ ଠିକଣାରେ ପହଞ୍ଚିବା ଆବଶ୍ୟକ।

ସ୍ୱାମୀ କାତି ଚୋଟରେ ସ୍ତ୍ରୀଙ୍କ ଜୀବନ ଗଲା

ଭଞ୍ଜନଗର,୧୭।୭(ଡି.ଏନ.ଏ)

ଗଞ୍ଜାମ ଜିଲା ବେଲଗୁଣ୍ଡା ଫାଣ୍ଡି ଅଢ଼େଇଗାଁରେ ଗୁରୁବାର ରାତିରେ ଏକ ଅଭାବନୀୟ ଘଟଣା ଘଟିଛି। ପାରିବାରିକ କଳହରୁ ସ୍ତ୍ରୀଙ୍କୁ କାତିରେ ହାଣି ହତ୍ୟା କରିଛନ୍ତି ସ୍ୱାମୀ। ମୃତକ ହେଲେ ରଶ୍ମିତା ଗୌଡ। ପୋଲିସ ମାମଲା (ନଂ.୩୮୧/୨୦) ରୁଜୁକରି ତଦନ୍ତ ଚଳାଇଛି। ଘଟଣା ପରେ ସ୍ୱାମୀ ଫେରାର ହୋଇଯାଇଛନ୍ତି। ପ୍ରକାଶ ଯେ, ଗୁରୁବାର ରାତିରେ ଡାକ ଓ ରଶ୍ମିତାଙ୍କ ମଧ୍ୟରେ କୌଣସି କାରଣକୁ ନେଇ ପାଟିତୁଣ୍ଡ ହୋଇଥିଲା। ପରେ ଡାକ ଏକ କାତିରେ ସ୍ତ୍ରୀ ରଶ୍ମିତାଙ୍କୁ ହାଣି ଦେଇଥିଲେ। ଏହି ସମୟରେ ୨ନାବାଳକ ପୁଅ ମଧ୍ୟ ସେହି ଘରେ ଶୋଇଥିଲେ। ଅନ୍ୟ ରୁମ୍‌ରେ ଥିବା ପରିବାର ଲୋକେ ଜାଣିବା ପରେ ପୋଲିସକୁ ଖବର ଦେଇଥିଲେ। ବେଲଗୁଣ୍ଡା ପୋଲିସ ରଶ୍ମିତାଙ୍କୁ ଉଦ୍ଧାର କରି ଭଞ୍ଜନଗର ମେଡିକାଲକୁ ଆଣିଥିଲେ। ଚିକିତ୍ସା ଚାଲିଥିବାବେଳେ ସେଠାରେ ତାଙ୍କର ମୃତ୍ୟୁ ଘଟିଛି। ଘଟଣା ପରେ ଡାକ କୁଅକୁ ଡେଇଁ ଆତ୍ମହତ୍ୟା କରିଥିବା ସନ୍ଦେହ କରି ଗାଁ ଲୋକେ ଖୋଜାଖୋଜି କରିଥିଲେ ମଧ୍ୟ ସନ୍ଧାନ ପାଇ ନ ଥିଲେ।

ଭିଜିଲାନ୍ସ ଜାଲରେ ବାସୁଦେବପୁର ସିଡିପିଓ

ବାସୁଦେବପୁର, ୧୭।୭(ଡି.ଏନ.ଏ.)

ଭଦ୍ରକ ଜିଲା ବାସୁଦେବପୁର ବ୍ଲକର ସିଡିପିଓ ଜାନକୀ ଦାସ ନିଜ କାର୍ଯ୍ୟାଳୟର ଅସ୍ଥାୟୀ ଡ୍ରାଇଭର ରାଜକିଶୋର ନାୟକଙ୍କଠାରୁ ୪ ମାସର ଦରମା କରାଇ ଦେବାକୁ କହି ୩ ହଜାର ଟଙ୍କା ଲାଞ୍ଚ ନେଉଥିବା ବେଳେ ଶୁକ୍ରବାର ଅପରାହ୍ନରେ ଭିଜିଲାନ୍ସ ଦ୍ୱାରା ଗିରଫ ହୋଇଛନ୍ତି। ଭିଜିଲାନ୍ସ ବିଭାଗର ବରିଷ୍ଠ ଅଧିକାରୀ ବାଲେଶ୍ୱର ରେଞ୍ଜ ଡିଏସ୍‌ପି ଏସ୍‌କେ ସାମନ୍ତରାୟ, ଭଦ୍ରକ ଡିଏସ୍‌ପି ଡିସି ମୁର୍ମୁ ପ୍ରମୁଖ ସିଡିପିଓଙ୍କଠାରୁ ଲାଞ୍ଚ ଟଙ୍କା ଜବତ କରିଛନ୍ତି। ସିଡିପିଓଙ୍କ ବ୍ୟକ୍ତିଗତ କାର୍ (ଓଡ଼ି ୨୨କ୍ୟୁ-୦୪୦୪) ମଧ୍ୟ ଜବତ ହୋଇଛି। ଉଲ୍ଲେଖଯୋଗ୍ୟ ଯେ, ଦୀର୍ଘ ବର୍ଷ ଧରି ସିଡିପିଓଙ୍କ କାର୍ଯ୍ୟାଳୟରେ ରାଜକିଶୋର ଜଣେ ଅସ୍ଥାୟୀ ଡ୍ରାଇଭର ଭାବେ କାର୍ଯ୍ୟ କରୁଥିଲେ। ତାଙ୍କର ବକେୟା ଦରମା କରାଇ ଦେବାକୁ ସିଡିପିଓ ୩ ହଜାର ଟଙ୍କା ଦାବି କରିଥିଲେ। ଏ ବାବଦରେ ରାଜକିଶୋର ଭିଜିଲାନ୍ସ ବିଭାଗକୁ ଜଣାଇଥିଲେ। ପୂର୍ବ ଯୋଜନା ମୁତାବକ ସିଡିପିଓ ଲାଞ୍ଚ ଟଙ୍କା ନେଉଥିବା ବେଳେ ଭିଜିଲାନ୍ସ ତାଙ୍କୁ ଗିରଫ କରିଛି। ଏ ସମ୍ପର୍କରେ ସିଡିପିଓ ଦାସ କୁହନ୍ତି ରାଜକିଶୋର ତାଙ୍କଠାରୁ ପୂର୍ବରୁ ୩ ହଜାର ଟଙ୍କା ଧାର ନେଇଥିବା ବେଳେ ଏହି ଟଙ୍କା ସେ ଶୁକ୍ରବାର ଅପରାହ୍ନରେ ଫେରସ୍ତ ଦେଇଥିଲେ। ଦରମା ବାବଦକୁ ସେ ରାଜକିଶୋରଙ୍କୁ ଲାଞ୍ଚ ମାଗି ନ ଥିଲେ ବୋଲି ମତ ରଖି ଏହା ତାଙ୍କ ବିରୋଧରେ ଏକ ଷଡ଼ଯନ୍ତ୍ର ବୋଲି କହିଛନ୍ତି।

ଅନ୍‌ଫିଟ୍ ରହିଲେ ପଦୋନ୍ନତି ବନ୍ଦ, ଚାକିରି ଯିବ

ଭୁବନେଶ୍ୱର,୧୭।୭ (ବ୍ୟୁରୋ)

ପୋଲିସ କମିଶନରଙ୍କ ନୂଆ ନିର୍ଦ୍ଦେଶନାମା

- ୩୦ ସୁଦ୍ଧା ଉଚ୍ଚତା ଅନୁସାରେ ଓଜନ ମାପ ହେବ
- ଅଧିକ ଓଜନ ଥିଲେ ବ୍ୟାୟାମ ବାଧ୍ୟତାମୂଳକ
- ନଭେମ୍ବରରେ ପୁଣି ଯାଞ୍ଚ ସହ କାର୍ଯ୍ୟାନୁଷ୍ଠାନ

କରୋନା ଯୁଦ୍ଧରେ ଆଗଧାଡ଼ିର ଯୋଦ୍ଧା ସାଜିଛନ୍ତି ପୋଲିସ। ଏ କ୍ଷେତ୍ରରେ ଭୁବନେଶ୍ୱର ଓ କଟକ କମିଶନରେଟ ପୋଲିସର ଦାୟିତ୍ୱ ସବୁଠୁ ଅଧିକ ରହିଛି। ଏପରିସ୍ଥଳେ ଏହି ଯୋଦ୍ଧାଙ୍କ ସ୍ୱାସ୍ଥ୍ୟ ଉପରେ ଗୁରୁତ୍ୱ ଦେଇଛନ୍ତି ପୋଲିସ କମିଶନର ସୁଧାଂଶୁ ଷଡ଼ଙ୍ଗୀ। କମିଶନରେଟ ପୋଲିସରେ ଅନେକ ସ୍ୱାସ୍ଥ୍ୟ ପ୍ରତି ଗୁରୁତ୍ୱ ଦେଉ ନ ଥିବାରୁ ଓ ଦୁର୍ବଳ ତଥା ଫିଟ୍ ନ ଥିବା କର୍ମଚାରୀଙ୍କ ପ୍ରତି ଅଧିକ ବିପଦ ରହିଥିବାରୁ ଷଡ଼ଙ୍ଗୀ ଏନେଇ ନୂଆ ନିର୍ଦ୍ଦେଶନାମା ଜାରି କରିବା ସହ ଚାକିରି ଯିବା ଭଳି କଡ଼ା ଚେତାବନୀ ଶୁଣାଇଛନ୍ତି।

କମିଶନର ଷଡ଼ଙ୍ଗୀ କହିଛନ୍ତି, କରୋନା ମହାମାରୀ ପୃଥିବୀକୁ ମୌଳିକ ଭାବେ ପ୍ରଭାବିତ କରିଛି। କରୋନା ଟିକା ବାହାରିଲେ କିଛି ମାସ ସୁରକ୍ଷା ଯୋଗାଇ ଦେଇପାରେ। ମାତ୍ର କରୋନାର ବିପଦ ସମ୍ପୂର୍ଣ୍ଣ ଯାଇ ନ ପାରେ। ଭବିଷ୍ୟତରେ ନୂଆ ଭୂତାଣୁ ମଧ୍ୟ ଦେଖା ଦେଇପାରେ। ତେଣୁ ବର୍ତ୍ତମାନର ସ୍ଥିତିରୁ ଶିକ୍ଷାଲାଭ କରି ସମସ୍ତଙ୍କୁ ଜୀବନ ଶୈଳୀରେ ପରିବର୍ତ୍ତନ ଆଣି ନିଜ ସ୍ୱାସ୍ଥ୍ୟ ପ୍ରତି ଯତ୍ନ ନେବାକୁ ପଡିବ। ବ୍ରେତ୍ୟନଗରୀ କଟକ ଓ ଭୁବନେଶ୍ୱର କମିଶନରେଟ ପୋଲିସରେ କାର୍ଯ୍ୟରତ ସମସ୍ତ କର୍ମଚାରୀ ନିଜ ସ୍ୱାସ୍ଥ୍ୟର ଯତ୍ନ ନେବା ବାଧ୍ୟତାମୂଳକ। ନିଜର ଉଚ୍ଚତା ଅନୁସାରେ ଓଜନର ସନ୍ତୁଳନ ରକ୍ଷା କରି ସମ୍ପୂର୍ଣ୍ଣ ଫିଟ ରହିବାକୁ ହେବ। ଏଥିସହ ସେ କହିଛନ୍ତି, ପୋଲିସ କର୍ମଚାରୀମାନେ ପ୍ରାରମ୍ଭିକ ପ୍ରଶିକ୍ଷଣ ସମୟରେ ବ୍ୟାପକ ଖେଳକୁଦ କରିବା ସହ ବେଶ୍ ସ୍ୱାସ୍ଥ୍ୟବାନ ହୋଇ ବିଭାଗରେ ଯୋଗ ଦିଅନ୍ତି। କିନ୍ତୁ ପରବର୍ତ୍ତୀ ସମୟରେ ସ୍ୱାସ୍ଥ୍ୟର ଯତ୍ନ ନେଉ ନାହାନ୍ତି। ଫଳତଃ ସମୟକ୍ରମେ ସେମାନେ ରକ୍ତଚାପ, ମଧୁମେହ, ଅତ୍ୟଧିକ ମେଦ ଭଳି ସମସ୍ୟାରେ ସମ୍ମୁଖୀନ ହେଉଛନ୍ତି। ଏପରି ଶାରୀରିକ ଅବସ୍ଥା ଥିଲେ ସଂକ୍ରମଣ ସମ୍ଭାବନା ଅଧିକ ରହିବା ସହ ବିପଦ ସୃଷ୍ଟି କରେ। ତେଣୁ ଟୁଇନ୍‌ସିଟି କମିଶନରେଟ ପୋଲିସରେ କାର୍ଯ୍ୟରତ ସମସ୍ତ କର୍ମଚାରୀଙ୍କ ଓଜନ ଓ ଉଚ୍ଚତା ମାପ କରାଯିବ। ବୟସ ଓ ଉଚ୍ଚତା ଅନୁସାରେ ସେମାନଙ୍କର ଓଜନ କେତେ ହେବା କଥା ଜଣାଇ ଦିଆଯିବ। ଏକ ସପ୍ତାହ ମଧ୍ୟରେ ମାପ କରାଯାଇ ଜୁଲାଇ ୩୦ ମଧ୍ୟରେ ଏହି ପ୍ରକ୍ରିୟା ସରିବ ଓ ଏ ସଂକ୍ରାନ୍ତ ତଥ୍ୟ ପୋଲିସ ମେଡିକାଲରେ ରହିବ। ୩ମାସ ପରେ ପୁଣି ନଭେମ୍ବରରେ ଯାଞ୍ଚବେଳେ ଯେଉଁମାନଙ୍କର ଆବଶ୍ୟକତାଠାରୁ ଅଧିକ ଓଜନ ରହିବ ସେମାନଙ୍କୁ ସକାଳୁ ବାଧ୍ୟତାମୂଳକ ବ୍ୟାୟାମ କରିବାକୁ ପଡିବ ବା ୬ ସପ୍ତାହ ରିଫ୍ରେସର କ୍ଲାସ୍‌ରେ ଯୋଗଦେବାକୁ ପଡିବ। ଯେଉଁମାନେ ଏହି ଆଦେଶକୁ ଗୁରୁତ୍ୱ ଦେବେ ନାହିଁ, ସେମାନଙ୍କ ବିରୋଧରେ ଆବଶ୍ୟକ କାର୍ଯ୍ୟାନୁଷ୍ଠାନ ଗ୍ରହଣ କରାଯିବ। ପଦୋନ୍ନତି ବନ୍ଦ କରାଯିବା ସହ ଆବଶ୍ୟକ ପଡିଲେ ସ୍ୱାସ୍ଥ୍ୟଗତ କାରଣରୁ ବାଧ୍ୟତାମୂଳକ ଅବସର ଦିଆଯାଇପାରେ ବୋଲି କମିଶନର ଷଡଙ୍ଗୀ କହିଛନ୍ତି।

ଆଜିର ରାଶିଫଳ

ଜ୍ୟୋତିର୍ବିଦ୍ୟା ବିଶାରଦ ପ୍ରସନ୍ନ କୁମାର ମହାପାତ୍ର
ମଙ୍ଗରାଜପୁର ଶାସନ, କାଦୁଆ, ଗଞ୍ଜାମ

ମେଷ
ପ୍ରତ୍ୟେକ କ୍ଷେତ୍ରରେ ଆପଣ ଅଯଥା ବ୍ୟସ୍ତତା ପ୍ରକାଶ କରି ବିଶେଷ ଛାନିଆ ହେବା ଠିକ୍ ହେବନି। ଆନୁଷ୍ଠାନିକ କାମରେ ପଦସ୍ଥ ବ୍ୟକ୍ତିଙ୍କ ସାନ୍ନିଧ୍ୟରୁ ଉପକୃତ ହେବେ ଓ କାମ ହାସଲ କରିବେ । ନୂତନ କର୍ମସଂସ୍ଥାନ ପାଇଁ ମନ ବଳିବ ସତ, କିନ୍ତୁ ପ୍ରତିବନ୍ଧକ କାରଣରୁ ନିର୍ମାଣାଧୀନ କାର୍ଯ୍ୟ ସ୍ଥଗିତ ରହିପାରେ ।

ବୃଷ
କର୍ମକ୍ଷେତ୍ରର ପ୍ରତିବନ୍ଧକକୁ ଦୃଢତାର ସହ ସମ୍ମୁଖୀନ ହୋଇ ସମାଧାନ କରିବାରେ ଯତ୍ନବାନ୍ ହେବେ। ସାମାଜିକ ସ୍ତରରେ,ଶୁଭକାର୍ଯ୍ୟରେ କିମ୍ବା ଆନୁଷ୍ଠାନିକ କାମରେ ଯୋଗଦେଇ ପ୍ରଶଂସିତ ହୋଇପାରନ୍ତି। ନିଜ ମତକୁ ସାବ୍ୟସ୍ତ କରିବାକୁ ଯାଇ ପାରିବାରିକ କ୍ଷେତ୍ରରେ ସମାଲୋଚିତ ହେବାକୁ ପଡିପାରେ।

ମିଥୁନ
ଆଲୋଚନା ପରିସରରେ ସାଧାରଣ କଥାରେ ପ୍ରତିଦ୍ୱନ୍ଦ୍ୱୀ,ଦୋଷାରୋପ କରି ସମସ୍ୟାକୁ ବଢାଇ ଦେବେ। ପୂର୍ବ ଯୋଜନା ଅନୁଯାୟୀ କର୍ମରେ ନିଯୁକ୍ତ ହେଲେ ସଫଳତା ମଧ୍ୟ ପାଇପାରନ୍ତି । ପରିବାରରେ ଅଯଥା ତର୍କ ନ କରି ପୁରୁଣା କଥାକୁ ବେଶି ଦୋହରାଇବା ଠିକ୍ ହେବନି।

କର୍କଟ
ଆଜି ସକାଳୁ ସକାଳୁ ନୂତନ କର୍ମାରମ୍ଭ ପ୍ରୀତିପ୍ରଦ ହେବ ଓ ମନୋବଳ ବୃଦ୍ଧି ପାଇ ଉତ୍ସୁକତା ଦେଖାଦେବ। ସାମାଜିକ ସ୍ତରରେ ଦକ୍ଷତା ଓ ସଚ୍ଚୋଟତା ହେତୁ କର୍ମକ୍ଷେତ୍ରରେ ପ୍ରଶଂସିତ ହେବେ। ପରିବାରରେ କାହାର ସ୍ୱାସ୍ଥ୍ୟ ସମସ୍ୟା ଯୋଗୁଁ ମାନସିକ ସୁସ୍ଥତା ବ୍ୟାହତ ହୋଇପାରେ।

ସିଂହ
କର୍ମକ୍ଷେତ୍ରରୁ ଫେରନ୍ତା ବାଟରେ ବନ୍ଧୁଙ୍କ ସାକ୍ଷାତରୁ ଉପକୃତ ହୋଇପାରନ୍ତି। ଦିନ ମଧ୍ୟରେ ମାତ୍ରାଧିକ ଭ୍ରମଣ ଯୋଗୁଁ କ୍ଳାନ୍ତି ଅନୁଭବ କରିବେ। କର୍ମକ୍ଷେତ୍ରରେ ପଦସ୍ଥ ବ୍ୟକ୍ତିଙ୍କ ସାନ୍ନିଧ୍ୟରୁ ଉପକୃତ ହେବେ ଓ ଗୁରୁତ୍ୱପୂର୍ଣ୍ଣ ଆଲୋଚନା କରିପାରନ୍ତି । ବନ୍ଧୁଙ୍କୁ ସାହାଯ୍ୟ କରିବାକୁ ଯାଇ ପର ପାଇଁ ନିଜେ ହଇରାଣରେ ପଡିପାରନ୍ତି ।

କନ୍ୟା
ଆଜି ଦିନଟିରେ ବିବାଦୀୟ କଥାରେ ମୁଣ୍ଡ ପୂରାଇଲେ ଟେନ୍ସନ ଭିତରେ ମାନସିକ ସ୍ଥିରତା ହରାଇବେ । ବାରମ୍ବାର କାନକୁହା କଥା ଶୁଣି ଅତି ପ୍ରିୟଲୋକଟିର ମନୋଭାବ ବଦଳିଯାଇପାରେ । ବ୍ୟବସାୟରେ ସମସ୍ୟା ଗୁରୁତର ଆକାର ଧାରଣ କରିବ ଓ କ୍ଷତିରେ ପଡିପାରନ୍ତି।

ତୁଳା
ବିଗତ ଦିନମାନଙ୍କରେ ସୃଷ୍ଟି ହୋଇଥିବା ସମସ୍ୟା ଆଜି ହଠାତ୍ ସମାଧାନ ହେବ। ଆନୁଷ୍ଠାନିକ କାର୍ଯ୍ୟରେ ପରୋକ୍ଷ ଶତ୍ରୁତା ସାମୟିକ ବାଧା ସୃଷ୍ଟି କରିପାରେ, କିନ୍ତୁ କିଛି ଅସୁବିଧା ହେବନାହିଁ। ପରିବାରରେ କାହାର ସ୍ୱାସ୍ଥ୍ୟ ସମସ୍ୟା ବୃଦ୍ଧି ପାଇବା ଯୋଗୁଁ ମାନସିକ ସୁସ୍ଥତା ବ୍ୟାହତ ହୋଇପାରେ।

ବିଛା
ଆଜିର କର୍ମକ୍ଷେତ୍ରରେ ସାହସିକତା ପ୍ରଦର୍ଶନ କରି ଉଚ୍ଚ ପ୍ରଶଂସିତ ହେବେ। କଳା, ସାହିତ୍ୟ ଓ ସଂଗୀତ, ଆଲୋଚନା, ଧର୍ମଚର୍ଚ୍ଚାରେ ସୁନାମ ଅର୍ଜନ କରିବେ। ଆନୁଷ୍ଠାନିକ କ୍ଷେତ୍ରରେ ସାହାଯ୍ୟ ସହଯୋଗର ଅଭାବ ରହିବ ନାହିଁ। ସ୍ଥଗିତ କାମକୁ କରିବା ପାଇଁ ନିଷ୍ପତ୍ତି ନେବେ ଏବଂ ଆନୁଷଙ୍ଗିକ ସହଯୋଗ ମଧ୍ୟ ମିଳିବ ।

ଧନୁ
ପାରିବାରିକ ସମସ୍ୟା ସମାଧାନ କ୍ଷେତ୍ରରେ ବନ୍ଧୁଙ୍କ ଯୁକ୍ତିକୁ ଗ୍ରହଣ କରିବାକୁ ବାଧ୍ୟ ହେବେ। ପାଖ, ପଡୋଶୀଙ୍କ ସହାୟତାରେ ବକେୟା ଅର୍ଥ ଆଦାୟ କରିବାରେ ସକ୍ଷମ ହୋଇପାରନ୍ତି। କଚେରି ମାମଲାରେ ବନ୍ଧୁମାନଙ୍କ ପରାମର୍ଶ ପାଇଁ ଦୌଡିବାକୁ ପଡିପାରେ। ଶିଳ୍ପ, ବାଣିଜ୍ୟ, ବ୍ୟବସାୟରେ କ୍ଷତିର ଆଶଙ୍କା ରହିଛି।

ମକର
ଅର୍ଥନୈତିକ ଅଭିବୃଦ୍ଧି ସାଙ୍ଗକୁ କଳା, ସାହିତ୍ୟ, ସାମ୍ବାଦିକତାରେ ସୁନାମ ଅର୍ଜନ କରିବେ । ଭଲ କଥା କହିଲେ ମଧ୍ୟ ବନ୍ଧୁ ତାହାକୁ ଭୁଲ୍ ଦୃଷ୍ଟିକୋଣରୁ ବିଚାର କରିପାରନ୍ତି । ସ୍ୱାସ୍ଥ୍ୟରେ ଉନ୍ନତି ପରିଲକ୍ଷିତ ହେବା କାରଣରୁ ସାମୟିକ ଆଶ୍ୱସ୍ତି ଅନୁଭବ କରିବେ।

କୁମ୍ଭ
ପରିସ୍ଥିତିବଶତଃ କେତେକ କ୍ଷେତ୍ରରେ ନିଜର ମତ ବଦଳାଇ ସମାଲୋଚିତ ହେବାକୁ ପଡିପାରେ। ଉଦାରତା, ସେବା ମନୋଭାବ ଓ ସହନଶୀଳତା ଗୁଣରୁ ସାମାଜିକ ସ୍ତରରେ ପ୍ରଶଂସିତ ହେବେ। କିନ୍ତୁ ପ୍ରଶାସନିକ ସ୍ତରରେ ଧୈର୍ଯ୍ୟହରା ନ ହୋଇ କାର୍ଯ୍ୟ କଲେ ଉପକୃତ ହେବେ।

ମୀନ
ଅତୀତ କଥାକୁ ନେଇ ଗୁଡାଏ ଚିନ୍ତା କରି ମନକୁ ଭାରାକ୍ରାନ୍ତ କରନ୍ତୁ ନାହିଁ। ପ୍ରତ୍ୟେକ କ୍ଷେତ୍ରରେ ଅସୁବିଧା ନ ହେଲେ ମଧ୍ୟ ଆଶଙ୍କା କରି ମନ ଅସ୍ଥିର ରହିବ। ଆକସ୍ମିକ ଭାବରେ ବନ୍ଧୁଙ୍କ ନିକଟରୁ ଜନନାଶୌଚ ଖବର ପାଇପାରନ୍ତି। ଯିବା ବେଳର ଆନନ୍ଦ ଫେରିବା ବେଳକୁ ହରାଇ ଓ ତିକ୍ତ ଅନୁଭୂତି ନେଇ ଫେରିପାରନ୍ତି।

ଆଜି ଶ୍ରାବଣ କୃଷ୍ଣ ତ୍ରୟୋଦଶୀ ଶନିବାର, ଜୁଲାଇ ୧୮ ତାରିଖ, ମଣ୍ଡେଲା ଦିବସ, ରାଶି ନକ୍ଷତ୍ର -ମୃଗଶିରା/ବୃଷ, ଦିବା ଘ.୦୮.୫୯ମି. ଗତେ,ମିଥୁନ ଚନ୍ଦ୍ର, ବିଛା ଓ କନ୍ୟା ରାଶିର ଘାତଚନ୍ଦ୍ର, ତ୍ରୟୋଦଶୀର ଏକୋଦ୍ଦିଷ୍ଟ ଓ ପାର୍ବଣ ଶ୍ରାଦ୍ଧ, ଦିବା ଘ.୦୯.୪୩ମି. ଗତେ ଘ.୦୧.୧୧ମି.ମଧ୍ୟେ, ରାତ୍ରି ଘ.୦୮.୩୬ମି. ଗତେ ଘ.୧୦.୪୭ମି. ମଧ୍ୟେ, ଘ.୧୨.୧୫ମି. ଗତେ ଘ.୦୧.୪୨ମି. ମଧ୍ୟେ, ଘ.୦୨.୨୬ମି. ଗତେ ଘ.୦୩.୫୪ମି. ମଧ୍ୟେ ଅମୃତବେଳା। ସକାଳ ଘ.୦୮.୩୭ମି. ଗତେ ଘ.୧୦.୧୫ମି. ମଧ୍ୟେ ରାହୁକାଳ।

ଢଗଢମାଳି

(କ୍ରମେ ଲୋକମୁଖରୁ ଓ ଜନମାନସରୁ ବିସ୍ମୃତ ହେଉଥିବା ଢଗଢମାଳିକୁ ପାଠିକା-ପାଠକଙ୍କ ନିକଟରେ ପହଞ୍ଚାଇବା ସକାଶେ ଧରିତ୍ରୀର ପ୍ରୟାସ)

ଚଢ଼ାଣି ମାଛର
ମୁଣ୍ଡରେ ବାଡ଼ି ।
ମାଛ ଯେପର୍ଯ୍ୟନ୍ତ ପାଣି ତଳେ ଥାଏ ସେ ପର୍ଯ୍ୟନ୍ତ ସୁରକ୍ଷିତ ରହିଥାଏ। ପରନ୍ତୁ ଯେତେବେଳେ ପାଣିରେ ମୁଣ୍ଡ ଟେକେ ସେତେବେଳେ ତାକୁ ଧରିବା ସହଜ ହୋଇଯାଏ। ପରୋକ୍ଷରେ ନିଜ ସ୍ତରକୁ ଭୁଲି ଔଧତ୍ୟ ଦେଖାଉଥିବା ବ୍ୟକ୍ତି ବିପଦ ବରଣ କରୁଥିବା ଅର୍ଥରେ ଏଭଳି ଉକ୍ତି ପ୍ରକାଶ କରାଯାଇଛି।

ଚାଉଳ କୁଟିଲି କୁଟେ
ପିଠା କରିଥିଲି ମୁଥେ
ଚଉଦ ଦିନକୁ ଚଉଦ
ଆଉରି ଅଛି ମୁଠେ ।
କିଛି ବ୍ୟକ୍ତି କଞ୍ଜୁସ ବା କୃପଣ ସ୍ୱଭାବର ହୋଇଥାନ୍ତି। ଧନ ସରିଯିବା ଭୟରେ ନିଜ ଦୈନନ୍ଦିନ ଚଳଣିରେ ଯଥା ସମ୍ଭବ କାଟଛାଣ୍ଟ କରିଥାନ୍ତି। କୃପଣ ବ୍ୟକ୍ତି ପ୍ରତି ଏଭଳି ଉକ୍ତି ଉଲ୍ଲେଖ କରାଯାଇଛି।

ଓଡ଼ିଆ ଢଗଢମାଳି ଓ ଲୋକଗୀତ – ଫ୍ରେଣ୍ଡସ୍ ପବ୍ଲିଶର୍ସ

କଟକ ସିଡିଏ ରାସ୍ତା ପାର୍ଶ୍ୱସ୍ଥ ସିମେଣ୍ଟ କଂକ୍ରିଟ ପାଇପ୍ ଭିତରେ ଶୁକ୍ରବାର ଜଣେ ଶ୍ରମିକ ସାମୟିକ ବିଶ୍ରାମ ନେଉଛନ୍ତି।

ପ୍ରଥମ ପୃଷ୍ଠାରୁ...

ପକ୍କାଘରକୁ ପାଣ୍ଠି ...

ଏବେ ମାନ୍ଦାବସ୍ଥାକୁ ଚାଲିଯାଇଛି। ଗୋଟିଏ ପଟେ ରାଜ୍ୟ ସରକାର ନୂତନ ହିତାଧିକାରୀ ସାର୍ଭେଟିବାରେ ବ୍ୟସ୍ତ ରହିଥିବା ବେଳେ ଅନ୍ୟ ପଟେ ୨୦୧୧ରୁ ୨୦୧୫ ମଧ୍ୟରେ ଇନ୍ଦିରା ଆବାସ ଯୋଜନା (ଆଇଏୱାଇ)ରେ ଘର ପାଇଥିବା ୪୦ ହଜାର ହିତାଧିକାରୀଙ୍କୁ ନେଇ ହରତ୍‌ଘଣାରେ ପଡ଼ିଛନ୍ତି। ସେହି ହିତାଧିକାରୀ ୨/୩ଟି କିସ୍ତି ନେଇ ଘର କରିନାହାନ୍ତି। ମିଳିଥିବା ସୂଚନା ଅନୁଯାୟୀ ରାଜ୍ୟର ୩୦ଟି ଜିଲାରେ ୪୦,୬୬୯ ହିତାଧିକାରୀ ଇନ୍ଦିରା ଆବାସ ଯୋଜନାରେ ପାଇଥିବା ଘର ନିର୍ମାଣ ଶେଷ କରିନାହାନ୍ତି। ୨୦୧୩-୧୪ରେ ୮,୩୨୨ ଜଣ ହିତାଧିକାରୀ ଦୁଇ ତିନୋଟି କିସ୍ତି ନେଇ ଘର ନିର୍ମାଣ କରି ନ ଥିବା ବେଳେ ୨୦୧୪-୧୫ରେ ୧୫,୧୬୩ ଏବଂ ୨୦୧୫-୧୬ରେ ୧୭,୧୮୪ ହିତାଧିକାରୀ ଆଇଏୱାଇରେ ଟଙ୍କା ନେଇଥିଲେ ମଧ୍ୟ ଘର ନିର୍ମାଣ ସମ୍ପୂର୍ଣ୍ଣ କରିନାହାନ୍ତି। ସେହି ହିତାଧିକାରୀଙ୍କର କଚ୍ଚାଘର ଥିଲେ ମଧ୍ୟ ସେମାନଙ୍କୁ ପିଏମ୍‌ଏୱାଇରେ ସାମିଲ କରାଯାଇ ପାରୁନାହିଁ। ଆଇଏୱାଇ କିସ୍ତି ଟଙ୍କା ନ ଫେରାଇଲେ ପିଏମ୍‌ଏୱାଇରେ ସେମାନଙ୍କୁ ସାମିଲ କରାଯାଇ ପାରିବ ନାହିଁ। ଯେଉଁ ହିତାଧିକାରୀ କିସ୍ତି ଅର୍ଥ ଫେରାଉ ନାହାନ୍ତି ସେମାନଙ୍କ ବିରୋଧରେ ମାମଲା ରୁଜୁ କରାଯାଉଛି। ଏହା ସତ୍ତ୍ୱେ ଅନେକେ ଟଙ୍କା ଫେରସ୍ତ କରୁନାହାନ୍ତି। ଯେଉଁ କେତେକ ହିତାଧିକାରୀ ଟଙ୍କା ଫେରାଇବାକୁ ଚାହୁଁଛନ୍ତି ସେମାନେ ତୁରନ୍ତ ପ୍ରଧାନମନ୍ତ୍ରୀ ଆବାସ ପାଇବାକୁ ଦାବି କରୁଛନ୍ତି। ଯେଉଁମାନଙ୍କର କ୍ରମିକ ନମ୍ବର ଅନୁଯାୟୀ ଘର ପାଇବାକୁ ପାଳି ପଡୁଛି ସେମାନେ ଏହାର ବିରୋଧ କରୁଛନ୍ତି। କିସ୍ତି ଫେରାଇଲେ ମଧ୍ୟ ଆଇଏୱାଇ ହିତାଧିକାରୀଙ୍କୁ କ୍ରମିକ ନମ୍ବର ଆସିବା ଯାଏ ଅପେକ୍ଷା କରିବାକୁ ପଡ଼ିବ। ତେବେ ସେହି ହିତାଧିକାରୀମାନେ ସରକାରଙ୍କ ଏହି ପ୍ରସ୍ତାବରେ ରାଜି ହେଉନାହାନ୍ତି। ଫଳରେ ଆଇଏୱାଇ ହିତାଧିକାରୀମାନଙ୍କୁ ନୂତନ ହିତାଧିକାରୀ ତାଲିକାରେ ସାମିଲ କରାଯାଇ ପାରୁ ନାହିଁ। ମିଳିଥିବା ସୂଚନା ଅନୁଯାୟୀ ରାଜ୍ୟରେ ୨୦୧୪ରୁ ଏପର୍ଯ୍ୟନ୍ତ ୨୭ ଲକ୍ଷ ପକ୍କାଘର ନିର୍ମାଣ ହୋଇଛି।

ପଞ୍ଚାୟତିରାଜ ଓ ପାନୀୟ ଜଳ ବିଭାଗ ସଚିବ ଦେଓ ରଞ୍ଜନ କୁମାର ସିଂ କହିଛନ୍ତି ଯେ, ପକ୍କାଘର ନିର୍ମାଣ ପାଇଁ କୌଣସି ସମସ୍ୟା ନାହିଁ। ରାଜ୍ୟ ସରକାର ଏଥିପାଇଁ ୧ ହଜାର କୋଟି ଟଙ୍କା ବ୍ୟୟ ବରାଦ କରିଛନ୍ତି। କେନ୍ଦ୍ର ସରକାରଙ୍କୁ ୨ ହଜାର କୋଟି ଟଙ୍କା ମଗାଯାଇଥିଲା। ୮୦୦ କୋଟି ଟଙ୍କା ମିଳିଛି। ତେବେ ରାଜ୍ୟ ସରକାର ନିଜ ପାଣ୍ଠିରେ ପକ୍କାଘର ନିର୍ମାଣ ଜାରି ରଖିବେ । ଚଳିତ ବର୍ଷ ପିଏମ୍‌ଏୱାଇର ଧାର୍ଯ୍ୟଲକ୍ଷ୍ୟ ପୂରଣ ହେବ। ନୂତନ ହିତାଧିକାରୀଙ୍କୁ କେନ୍ଦ୍ର ସରକାର ଅନୁମୋଦନ କରିବା ପରେ ଏହି ଯୋଜନାରେ ସାମ

ସଂକ୍ଷେପରେ

ପ୍ରଦୀପଙ୍କ ବିରୋଧରେ କାର୍ଯ୍ୟାନୁଷ୍ଠାନ ଜିଦ୍‌ରେ ତାରା ମୁହଁ ଖୋଲିଲେନି ପିସିସି ସଭାପତି

ଭୁବନେଶ୍ୱର,୧୭।୭(ବ୍ୟୁରୋ): ପ୍ରଦେଶ କଂଗ୍ରେସ କମିଟି(ପିସିସି)ର କାର୍ଯ୍ୟକାରୀ ପିସିସି ସଭାପତି ପ୍ରଦୀପ ମାଝୀ ରାଜସ୍ଥାନ ରାଜନୀତି ନେଇ ମତ ପ୍ରକାଶ କରିବା ସହିତ ଦଳର ହାଇକମାଣ୍ଡଙ୍କ ବିରୋଧରେ ମତ ରଖିଥିବା ଅଭିଯୋଗ ଉଠିଛି। ଦଳର ବହୁ ବରିଷ୍ଠ ନେତା ଏହାର ବିରୋଧ କରିଛନ୍ତି। ଜୟପୁର ବିଧାୟକ ତାରାପ୍ରସାଦ ବାହିନୀପତି ଏଭଳି ଘଟଣାକୁ ଦୃଢ଼ ନିନ୍ଦା କରିବା ସହିତ ପ୍ରଦୀପଙ୍କ ବିରୋଧରେ କାର୍ଯ୍ୟାନୁଷ୍ଠାନ ଗ୍ରହଣ କରାଯାଉ ବୋଲି କହିଛନ୍ତି। ସେ କହିଛନ୍ତି ଯେ, ହାଇକମାଣ୍ଡଙ୍କୁ ଯେଉଁମାନେ ସିଧାସଳଖ ଆକ୍ଷେପ କରିବାକୁ ପଛାଉ ନାହାନ୍ତି ସେମାନଙ୍କ ବିରୋଧରେ କାର୍ଯ୍ୟାନୁଷ୍ଠାନ ହେଉ। ପ୍ରଦୀପ ଦଳର କାର୍ଯ୍ୟକାରୀ ସଭାପତି ହୋଇ ଏଭଳି ମନ୍ତବ୍ୟ ଦେବା ଶୋଭନୀୟ ନୁହେଁ। ଏବେ ଦଳରେ ଶୃଙ୍ଖଳା ନିହାତି ଜରୁରୀ ବୋଲି ତାରା କହିଛନ୍ତି। ତାଙ୍କର ଏଭଳି ମନ୍ତବ୍ୟ ପରେ ପ୍ରଦୀପ କହିଛନ୍ତି ଯେ, ଯେଉଁମାନେ ତାଙ୍କ ବିରୋଧରେ କାର୍ଯ୍ୟାନୁଷ୍ଠାନ ନେବା ଲାଗି ଦାବି କରୁଛନ୍ତି ସେମାନେ ମୋ କଥାକୁ ଭୁଲ୍ ବୁଝିଛନ୍ତି। ଦଳକୁ ମାର୍ଜିତ ଏବଂ ଶୃଙ୍ଖଳିତ କରିବା ସକାଶେ ସେ ଯେଉଁ ମନ୍ତବ୍ୟ ଦେଇଥିଲେ ତାର ଭୁଲ୍ ଅର୍ଥ ବାହାର କରାଯାଉଛି ବୋଲି ପ୍ରଦୀପ କହିଛନ୍ତି। ଏନେଇ ପିସିସି ସଭାପତି ନିରଞ୍ଜନ ପଟ୍ଟନାୟକଙ୍କ ମତାମତ ଲୋଡାଯିବାରୁ ସେ କିଛି ଉତ୍ତର ରଖି ନ ଥିଲେ।

କୋଭିଡ୍ କେୟାର ସେଣ୍ଟର ସ୍ଥିତି ପରଖିଲେ ଜିଲାପାଳ

ବ୍ରହ୍ମଗିରି, ୧୭।୭(ଡି.ଏନ୍.ଏ): ବ୍ରହ୍ମଗିରି ବ୍ଲକର ମୋଟଠାରେ କୋଭିଡ କେୟାର କେନ୍ଦ୍ର ଖୋଲାଯାଇଛି। ଶୁକ୍ରବାର ଜିଲାପାଳ ବଲଭ୍ରନ୍ତ ସିଂ ଉକ୍ତ କେନ୍ଦ୍ରର ସ୍ଥିତି ଅନୁଧ୍ୟାନ କରିଛନ୍ତି। ବ୍ରହ୍ମଗିରି ଓ କୃଷ୍ଣପ୍ରସାଦ ବ୍ଲକରେ ବିଜୁ ପଟ୍ଟନାୟକ ବୈଷୟିକ ଶିକ୍ଷାକେନ୍ଦ୍ରରେ ୧୦୦ ଶଯ୍ୟା ବିଶିଷ୍ଟ କୋଭିଡ୍ କେୟାର କେନ୍ଦ୍ର ଖୋଲାଯାଇଛି। ସେଠାରେ ୪ ଡାକ୍ତର, ୪ ଜଣ ପାରାମେଡିକାଲ ଷ୍ଟାଫ୍, ସୁଇପର ନିଯୁକ୍ତି କରାଯାଇଛି। ବ୍ରହ୍ମଗିରି ବ୍ଲକରେ ୨୫ଟି କୋଭିଡ୍ କେୟାର ହୋମ୍ ଖୋଲାଯାଇଛି। କାହାର କରୋନା ଲକ୍ଷଣ ଦେଖାଗଲେ ତାଙ୍କୁ ଏଠାକୁ ଆଣି ସ୍ୱାବ୍ ପରୀକ୍ଷା କରାଯିବ। ଯଦି ପଜିଟିଭ ବାହାରିଲା କୋଭିଡ୍ କେୟାର କେନ୍ଦ୍ରକୁ ଚିକିତ୍ସା ଲାଗି ପଠାଯିବ। ଏସବୁର ସୁପରିଚାଳନା ନେଇ ଜିଲାପାଳ ସିଂ ଏବଂ ସିଡିଏମ୍‌ଓ ସୁଷମା ମିଶ୍ର ବ୍ରହ୍ମଗିରି ଗସ୍ତରେ ଆସି ସ୍ଥିତି ପରଖିଥିଲେ।

ସଙ୍କଟରେ ରୋଗୀସେବା, ଡିଏମ୍ ପାଠ୍ୟକ୍ରମ

କଟକ ଅଫିସ,୧୭।୭

ଏସ୍‌ସିବି ମେଡିକାଲ

- ହେପାଟୋଲୋଜି, ଏଣ୍ଡୋକ୍ରାଇନୋଲୋଜି ବିଭାଗରେ ଡାକ୍ତର ଅଭାବ
- ଠିକା ନିଯୁକ୍ତିରେ କାମ କରିବାକୁ କେହି ରାଜି ନୁହନ୍ତି

ଏସ୍‌ସିବି ମେଡିକାଲ କଲେଜ ଓ ହସ୍ପିଟାଲର ଦୁଇଟି ଗୁରୁତ୍ୱପୂର୍ଣ୍ଣ ବିଭାଗ ହେଉଛି ହେପାଟୋଲୋଜି ଏବଂ ଏଣ୍ଡୋକ୍ରାଇନୋଲୋଜି। କିନ୍ତୁ ଉଭୟ ବିଭାଗ ଏବେ ଡାକ୍ତର ଅଭାବ ସମସ୍ୟା ଦେଇ ଗତି କରୁଛି। ସୁପର ସ୍ପେଶିଆଲିଟି ଥିବା ଏହି ବିଭାଗ ପାଇଁ ଠିକା ନିଯୁକ୍ତିରେ କାମ କରିବାକୁ ଡାକ୍ତର ମଧ୍ୟ ଅମଙ୍ଗ ହେଉଛନ୍ତି। ପରିସ୍ଥିତି ଏପରି ହୋଇଛି ଯେ ବିଭାଗୀୟ ଡାକ୍ତର ନ ଥିବାରୁ ଇନ୍‌ଡୋରକୁ ରୋଗୀ ଆସୁନାହାନ୍ତି। ରୋଗୀସେବା, ଆଇସିୟୁ ଓ ପିଜି ପାଠପଢ଼ା ପ୍ରଭାବିତ ହେବା ସହ ଡିଏମ୍ ପାଠ୍ୟକ୍ରମକୁ ବଞ୍ଚାଇରଖିବା ମଧ୍ୟ କଷ୍ଟକର ହୋଇପଡୁଛି।

ଦୁଇ ଦିନ ତଳେ ଏସ୍‌ସିବିର ହେପାଟୋଲୋଜି ବିଭାଗରେ ୪ଶଯ୍ୟା ବିଶିଷ୍ଟ ଆଇସିୟୁ ଲାଗି ରାଜ୍ୟ ସ୍ୱାସ୍ଥ୍ୟ ଓ ପରିବାର କଲ୍ୟାଣ ବିଭାଗ ଅନୁମୋଦନ ଦେଇଛି। ଗତ ବର୍ଷ ଏହି ବିଭାଗକୁ ୨ଟି ଡିଏମ୍ ସିଟ୍ ପିଜି ପାଠ୍ୟକ୍ରମ ପାଇଁ ଏମ୍‌ସିଆଇ ଅନୁମୋଦନ ମିଳିସାରିଛି। ୩୮ ଶଯ୍ୟାବିଶିଷ୍ଟ ଏହି ବିଭାଗରେ ମାସକୁ ପ୍ରାୟ ୩୦୦ ଇନ୍‌ଡୋର ରୋଗୀ ଓ ଆଉଟ୍‌ଡୋରକୁ ପ୍ରାୟ ୧୫୦୦ ରୋଗୀ ଆସିଥାନ୍ତି। କିନ୍ତୁ ଏ ଯାଏ ଏହି ବିଭାଗରେ ଖାଲି ପଡ଼ିଥିବା ଡାକ୍ତର ପଦବୀ ପୂରଣ ହୋଇପାରୁ ନାହିଁ। ୨୦୧୩ରେ ଏମ୍ସ ପାସ୍ ଆଉଟ୍ ଜଣେ ଡାକ୍ତର ଚୁକ୍ତିଭିତ୍ତିରେ ଆସିଷ୍ଟାଣ୍ଟ ପ୍ରଫେସର ଭାବେ ଯୋଗ ଦେଇଛନ୍ତି। ଏହାପରେ ୪ଥର ଚୁକ୍ତିଭିତ୍ତିକ ନିଯୁକ୍ତି ବିଜ୍ଞାପନ ବାହାରିଥିଲେ ମଧ୍ୟ କେହି ଯୋଗ୍ୟ ଡାକ୍ତର ଆବେଦନ କରୁନାହାନ୍ତି ତ ପୁଣି କେବେ ଆବେଦନକାରୀ ସରକାରୀ ଆବଶ୍ୟକତା ଅନୁଯାୟୀ ସର୍ତ୍ତ ପୂରଣ କରିପାରୁ ନାହାନ୍ତି। ୨୦୧୩ରୁ ଠିକା ନିଯୁକ୍ତି ପାଇଥିବା ଉକ୍ତ ଡାକ୍ତରଙ୍କ ପଦବୀ ମଧ୍ୟ ଏଯାଏ ସ୍ଥାୟୀ ହୋଇନାହିଁ। କିନ୍ତୁ ତାଙ୍କର ପଦବୀକୁ ମିଶାଇ ଆସିଷ୍ଟାଣ୍ଟ ପ୍ରଫେସରଙ୍କ ସଂଖ୍ୟା ଏମ୍‌ସିଆଇ ନିକଟରେ ଉପସ୍ଥାପନ ହେବା ପରେ ୨୦୧୯ରେ ଏଠାରେ ଡିଏମ୍ କୋର୍ସ ପାଇଁ ଅନୁମତି ମିଳିଛି। ଠିକା ଡାକ୍ତର ଜଣକ ଚାକିରି ଛାଡ଼ିଦେଲେ ବିଭାଗରେ ବଡ଼ ସମସ୍ୟା ଉପୁଜିବା ଆଶଙ୍କା ରହିଛି। ଏବେ ଏହି ଠିକା ଡାକ୍ତରଙ୍କ ବ୍ୟତୀତ ହେପାଟୋଲୋଜି ବିଭାଗରେ କେବଳ ଜଣେ ପ୍ରଫେସର (ବିଭାଗୀୟ ମୁଖ୍ୟ) ଓ ଆଉ ଜଣେ ଆସୋସିଏଟ ପ୍ରଫେସର ଅଛନ୍ତି। ୨ଜଣ ଡାକ୍ତରଙ୍କୁ ନେଇ ଏତେ ସଂଖ୍ୟକ ରୋଗୀ, ଆଇସିୟୁ ଓ ଡିଏମ୍ ପାଠ୍ୟକ୍ରମ ପରିଚାଳନା କରିବା କଷ୍ଟସାଧ ହୋଇପଡୁଛି।

ସେହିପରି ଅନ୍ତଃସ୍ରାବ (ଏଣ୍ଡୋକ୍ରାଇନୋଲୋଜି) ବିଭାଗରେ ଏବେ ଜଣେ ମାତ୍ର ଆସିଷ୍ଟାଣ୍ଟ ପ୍ରଫେସରଙ୍କୁ ନେଇ ରୋଗୀସେବା ଓ ଡିଏମ୍ ପାଠ୍ୟକ୍ରମ ଚାଲିଛି। ଏହି ବିଭାଗରେ ଗତ ମାସ ୩୦ ତାରିଖରେ ବିଭାଗୀୟ ମୁଖ୍ୟ ଚାକିରିରୁ ଅବସର ନେଇଛନ୍ତି। ଗତ ବର୍ଷ ଅନ୍ୟ ଜଣେ ଆସୋସିଏଟ୍ ପ୍ରଫେସର ମଧ୍ୟ ସ୍ୱେଚ୍ଛାକୃତ ଅବସର ନେଇସାରିଛନ୍ତି। ଫଳରେ ଏହି ବିଭାଗ ପାଇଁ ନେଫ୍ରୋଲୋଜି ବିଭାଗର ଜଣେ ପ୍ରଫେସରଙ୍କୁ ପ୍ରଶାସନିକ ମୁଖ୍ୟ ଦାୟିତ୍ୱରେ ରଖାଯାଇଛି। ଏଠାରେ ମଧ୍ୟ ରୋଗୀସେବା ଓ ପିଜି ପାଠପଢ଼ା ଅବ୍ୟବସ୍ଥା ଭିତରେ ରହିଛି। ୨୦ ଶଯ୍ୟାବିଶିଷ୍ଟ ଏହି ବିଭାଗରେ ମାସକୁ ଆଉଟ୍‌ଡୋରରେ ପ୍ରାୟ ୨୦୦୦ ରୋଗୀ ଆସିଥାନ୍ତି। ବିଭାଗୀୟ ଡାକ୍ତର ନ ଥିବା କାରଣରୁ ଇନ୍‌ଡୋରରେ ଏବେ କେହି ବି ରୋଗୀ ନାହାନ୍ତି। ଇନ୍‌ଡୋରରେ ରୋଗୀ ନ ରହିଲେ ଏଣେ ଡିଏମ୍ ପାଠ୍ୟକ୍ରମକୁ ବଞ୍ଚାଇ ରଖିବା ମଧ୍ୟ ସମସ୍ୟା ହେବ।

ଏହି ବିଭାଗରେ ହରମୋନ ଓ ହରମୋନ ଜନିତ ସମସ୍ୟା, ଡାଇବେଟିସ, ଡାଇବେଟିକ ଫୁଟ ଅଲସର, ଥାଇରଏଡ୍ ଭଳି ରୋଗର ଚିକିତ୍ସା କରାଯାଉ ଥିବାରୁ ଏହି ବିଭାଗର ଗୁରୁତ୍ୱ ବେଶ୍ ଅଧିକ। ଡାକ୍ତର ଅଭାବ ବେଳେ ଜଣେ ପୂର୍ବତନ ଅବସରପ୍ରାପ୍ତ ଡାକ୍ତରଙ୍କ ଫେରିବା ବାଟ ହିଁ ଏହି ବିଭାଗ ପାଇଁ ଏକମାତ୍ର ବିକଳ୍ପ ବୋଲି ଆଲୋଚନା ହେଉଛି। ଏନେଇ ଏସ୍‌ସିବି ପ୍ରିନ୍ସିପାଲ ଡା. ଦତ୍ତେଶ୍ୱର ହୋତା କହିଛନ୍ତି ଯେ, ଆମେ ସରକାରଙ୍କୁ ସମସ୍ୟା ଜଣାଇଛୁ। ସରକାରୀ ନିଷ୍ପତ୍ତି ଆସିବା ଯାଏ ଅପେକ୍ଷା କରିବାକୁ ହେବ।

ଦ୍ୱୈତନଗରୀରେ ଲକ୍‌ଡାଉନ୍ କଡ଼ାକଡ଼ି

ଭୁବନେଶ୍ୱର,୧୭।୭ (ବ୍ୟୁରୋ): ଖୋର୍ଦ୍ଧା ସମେତ ୪ ଜିଲା ଓ ରାଉରକେଲା ସହର ପାଇଁ ରାଜ୍ୟ ସରକାର ୧୪ଦିନିଆ କଟକଣା ଲଗାଇଛନ୍ତି। ଏହାକୁ ଦୃଷ୍ଟିରେ ରଖି କଟକ-ଭୁବନେଶ୍ୱର କମିଶନରେଟ ପୋଲିସ ମଧ୍ୟ କଡ଼ା ଆଭିମୁଖ୍ୟ ଗ୍ରହଣ କରିଛନ୍ତି। ଶୁକ୍ରବାର ପୋଲିସ କମିଶନର ସୁଧାଂଶୁ ଷଡ଼ଙ୍ଗୀ ଖବରଦାତା ସମ୍ମିଳନୀରେ ଲକ୍‌ଡାଉନ୍ ନିୟମ ଓ ଗାଇଡ଼ଲାଇନ ସମ୍ପର୍କରେ ସୂଚନା ଦେଇଛନ୍ତି। ସେ କହିଛନ୍ତି, ଏଥର ଲକ୍‌ଡାଉନ ପୂର୍ବଠାରୁ ଅଧିକ କଡାକଡି ହେବ। ଏହି ସମୟରେ ସହର ବାହାରକୁ ଯିବାକୁ ମନା କରାଯାଇଛି। ଅଯଥାରେ କେହି ସହର ବାହାରକୁ ଯାଇ ପାରିବେନି କି ସହର ଭିତରକୁ ପ୍ରବେଶ କରିପାରିବେନି। ଅର୍ଥାତ୍ କଟକ ଲୋକେ ଭୁବନେଶ୍ୱର ଯାଇପାରିବେନି କି ଭୁବନେଶ୍ୱର ଲୋକେ କଟକ ଯାଇପାରିବେନି। ଅତି ଜରୁରୀ ଥିଲେ ପାସ୍ ନେଇ ଯାଆସ କରିହେବ ବୋଲି ଷଡ଼ଙ୍ଗୀ କହିଛନ୍ତି। ଏଥିସହ କମିଶନର ଅନେକ ପରାମର୍ଶ ଓ ନିର୍ଦ୍ଦେଶ ମଧ୍ୟ ଦେଇଛନ୍ତି। ସେ କହିଛନ୍ତି ପୂର୍ବରୁ ଥିବା ଶନି ଓ ରବିବାର ଶଟ୍‌ଡାଉନ୍ କଟକଣାକୁ ଉଠାଇ ଦିଆଯାଇଛି। ଏଣିକି ସୋମବାରରୁ ରବିବାର ଲକ୍‌ଡାଉନ୍। କେବଳ ଅତ୍ୟାବଶ୍ୟକ ସାମଗ୍ରୀ ଦୋକାନ ସକାଳ ୬ରୁ ଅପରାହ୍ନ ୧ଟା ଯାଏ ଖୋଲା ରହିବ। ତେଣୁ ଏହି ସମୟରେ ପାଖ ଦୋକାନରୁ ଚାଲି ଚାଲି ଯାଇ ଜିନିଷ କିଣାକିଣି କରିବାକୁ ସେ ପରାମର୍ଶ ଦେଇଛନ୍ତି। ବାଇକ ବାହାର କଲେ ଜବତ ହେବ। ନିୟମକୁ ବେଖାତିର କଲେ କଡ଼ା କାର୍ଯ୍ୟାନୁଷ୍ଠାନ ନିଆଯିବ। ସେହିଭଳି ଜରୁରୀ ସେବା ଯୋଗାଉଥିବା ଲୋକେ ପରିଚୟ ପତ୍ର ଦେଖାଇ ଯାଇପାରିବେ। ୨୫ ପ୍ରତିଶତ କର୍ମଚାରୀଙ୍କୁ ନେଇ ବ୍ୟାଙ୍କ ଖୋଲିବ। ଆଇଟି କମ୍ପାନୀ ମାତ୍ର ୧୦ ପ୍ରତିଶତ କର୍ମଚାରୀରେ ଚାଲିବ। ଇନ୍‌ସ୍ୟୁରାନ୍ସ ଅଫିସଗୁଡିକ ବନ୍ଦ ରହିବ। ଜରୁରିକାଳୀନ ବିଭାଗ ବ୍ୟତୀତ ଅନ୍ୟ ସରକାରୀ ବିଭାଗ ୧୦ ପ୍ରତିଶତ କର୍ମଚାରୀରେ ଚାଲିବ। ଢାବା ଖୋଲା ରହିବ, କିନ୍ତୁ କେବଳ ପାର୍ସଲ ଦିଆଯିବ। ରେଷ୍ଟୁରାଣ୍ଟ ଖୋଲିବନି, କିନ୍ତୁ ହୋମ୍ ଡେଲିଭରି କରିପାରିବେ। ହୋମ୍ ଡେଲିଭରି କାର୍ଯ୍ୟ କଟକଣାରୁ ବାଦ୍ ରହିବ। ଏୟାରପୋର୍ଟ ଓ ରେଲ୍‌ୱେ ଖୋଲା ରହିବ। ବାହାଘର ଓ ଶ୍ରାଦ୍ଧକ୍ରିୟା ପାଇଁ ଅନୁମତି ଲୋଡା। ରାଶନ ସାମଗ୍ରୀ ପାଇଁ ସାଇକେଲ ବ୍ୟବହାରକୁ ଗୁରୁତ୍ୱ। ଜରୁରୀ ସେବାରେ ବାହାରକୁ ବାହାରୁଥିଲେ ଆଇକାର୍ଡ ସାଙ୍ଗରେ ଧରି ଯାଆନ୍ତୁ। ପାସ୍‌ର ଅପବ୍ୟବହାର କଲେ କଡା କାର୍ଯ୍ୟାନୁଷ୍ଠାନ ନିଆଯିବ। ଗଣମାଧ୍ୟମ କର୍ମଚାରୀ ଏବଂ ପ୍ରତିନିଧିଙ୍କ ପାଇଁ ପାସ୍ ବ୍ୟବସ୍ଥା ନାହିଁ। ସେମାନେ ଆଇକାର୍ଡ ଓ ଅନୁମତିପତ୍ର ଧରି ଯିବା ଆସିବା କରିପାରିବେ। କିନ୍ତୁ ଯଦି କେହି ଗଣମାଧ୍ୟମ ନାଁରେ ନିୟମ ଭାଙ୍ଗିବେ ତାଙ୍କ ବିରୋଧରେ କାର୍ଯ୍ୟାନୁଷ୍ଠାନ ନିଆଯିବ। ଯଦି କେହି ଅସୁବିଧାରେ ପଡନ୍ତି ୧୦୦ ନମ୍ବରକୁ କଲ୍ କରି ନିଜର ସମସ୍ୟା ଜଣାଇ ପାରିବେ ବୋଲି ପୋଲିସ କମିଶନର ଷଡ଼ଙ୍ଗୀ ସୂଚନା ଦେଇଛନ୍ତି।

ସ୍ୱତନ୍ତ୍ର ଫିଭର କ୍ଲିନିକ୍ ବାଧ୍ୟତାମୂଳକ

ଭୁବନେଶ୍ୱର,୧୭।୭(ବ୍ୟୁରୋ)

ଘରୋଇ ଡାକ୍ତରଖାନାକୁ ସ୍ୱାସ୍ଥ୍ୟ ବିଭାଗର ଚେତାବନୀ

- ପ୍ରତି ରୋଗୀଙ୍କ ଚିକିତ୍ସା ପୂର୍ବରୁ ଉପକରଣ ବିଶୋଧନ ହେବ
- ହଟ୍‌ସ୍ପଟ ଜିଲାରୁ ଆସିଥିଲେ, ଲକ୍ଷଣ ଥିଲେ କୋଭିଡ୍ ହସ୍ପିଟାଲ ପଠାଇବେ
- ପ୍ରଶାସନିକ ଯାଞ୍ଚବେଳେ ସହଯୋଗ ନ କଲେ କାର୍ଯ୍ୟାନୁଷ୍ଠାନ

ରାଜ୍ୟରେ ସ୍ୱାସ୍ଥ୍ୟସେବା କ୍ଷେତ୍ରରେ କାର୍ଯ୍ୟରତ କର୍ମଚାରୀ ଏବଂ ଡାକ୍ତରଙ୍କ ମଧ୍ୟରେ କୋଭିଡ୍-୧୯ ସଂକ୍ରମଣ ବଢୁଛି। ଏହାକୁ ଦୃଷ୍ଟିରେ ରଖି ସ୍ୱାସ୍ଥ୍ୟ ବିଭାଗ ପକ୍ଷରୁ ଘରୋଇ ଡାକ୍ତରଖାନା ପାଇଁ ସ୍ୱତନ୍ତ୍ର ଗାଇଡ୍‌ଲାଇନ ଜାରି କରାଯାଇଛି। ଏଣିକି ସମସ୍ତ ନର୍ସିଂହୋମ, କ୍ଲିନିକ ଏବଂ ପଲି କ୍ଲିନିକ୍‌ରେ ସ୍ୱତନ୍ତ୍ର ଫିଭର କ୍ଲିନିକ ରଖିବା ବାଧ୍ୟତାମୂଳକ କରାଯାଇଛି। ମାସ୍କ ପିନ୍ଧିବା ସହ ହାତ ଧୋଇବା ଓ ସାନିଟାଇଜ୍ ହେବାପାଇଁ ସ୍ୱତନ୍ତ୍ର ବ୍ୟବସ୍ଥା ରହିବ। ଷ୍ଟେଥୋସ୍କୋପ୍, ଥର୍ମୋମିଟର, ରକ୍ତଚାପ ଯାଞ୍ଚ ମେଶିନ ପ୍ରତ୍ୟେକଥର ବ୍ୟବହାର ହେବାପରେ ଭଲଭାବେ ବିଶୋଧନ କରାଯିବ। ଥଣ୍ଡାଜ୍ୱର ଲକ୍ଷଣ ଥିବା କିମ୍ବା ହଟ୍‌ସ୍ପଟ୍ ଅଞ୍ଚଳରୁ ଆସିଥିବା ରୋଗୀଙ୍କୁ ନିକଟ ସରକାରୀ କିମ୍ବା ବେସରକାରୀ କୋଭିଡ ହସ୍ପିଟାଲ ଓପିଡିକୁ ତୁରନ୍ତ ପଠାଇବାକୁ ନିର୍ଦ୍ଦେଶ ଦିଆଯାଇଛି। ସେହିଭଳି ସମସ୍ତ ରୋଗୀଙ୍କ ପଞ୍ଜୀକରଣ କରିବାକୁ ଗାଇଡ୍‌ଲାଇନରେ ଉଲ୍ଲେଖ କରାଯାଇଛି। ଥଣ୍ଡା, ଜ୍ୱର ଲକ୍ଷଣ ଥିବା କିମ୍ବା ନିଃଶ୍ୱାସ ପ୍ରଶ୍ୱାସ ନେବାରେ ଅସୁବିଧା ଅନୁଭବ କରୁଥିବା ରୋଗୀଙ୍କ ସମ୍ପର୍କରେ ତୁରନ୍ତ ଜିଲା ନିରୀକ୍ଷଣ ୟୁନିଟ୍ କିମ୍ବା ସ୍ଥାନୀୟ ପ୍ରଶାସନକୁ ଅବଗତ କରିବାକୁ କୁହାଯାଇଛି। ପ୍ରଶାସନିକ ଯାଞ୍ଚ ସମୟରେ ସମସ୍ତେ ସହଯୋଗ କରିବା ସହ ସମ୍ପୃକ୍ତ ଅଧିକାରୀଙ୍କୁ ଆବଶ୍ୟକ ସମସ୍ତ ତଥ୍ୟ ପ୍ରଦାନ କରିବେ। କ୍ଲିନିକ୍ କିମ୍ବା ଡାକ୍ତରଙ୍କ ଚାମ୍ବରକୁ ପ୍ରବେଶ କରିବା ପୂର୍ବରୁ ରୋଗୀ ମାସ୍କ ଯେପରି ପିନ୍ଧିଥିବେ ଏବଂ ହାତ ଭଲଭାବେ ଧୋଇଥିବେ କିମ୍ବା ସାନିଟାଇଜ୍ କରିଥିବେ ତାହାକୁ ଡାକ୍ତର ପ୍ରଥମେ ନିଶ୍ଚିତ କରିବେ। କେବଳ ଏତିକି ନୁହେଁ, ସମ୍ପୃକ୍ତ ଡାକ୍ତର ସାମାଜିକ ଦୂରତ୍ୱ ରକ୍ଷା କରିବା ସହ ଆଇପିସି ପ୍ରୋଟୋକଲ ଅନୁସରଣ କରିବେ। କରୋନା ସଚେତନତା ନେଇ ସମସ୍ତ ଘରୋଇ ଡାକ୍ତରଖାନା ଏବଂ କ୍ଲିନିକ୍‌ରେ ଡିସ୍‌ପ୍ଲେ ବୋର୍ଡ ରହିବ। ନିୟମ ଉଲ୍ଲଂଘନ କଲେ ସମ୍ପୃକ୍ତ ଡାକ୍ତର, କ୍ଲିନିକ୍ ଏବଂ ଡାକ୍ତରଖାନା ବିରୋଧରେ କଡ଼ା କାର୍ଯ୍ୟାନୁଷ୍ଠାନ ଗ୍ରହଣ କରାଯିବ ବୋଲି ସ୍ୱାସ୍ଥ୍ୟ ବିଭାଗ ଚେତାବନୀ ଦେଇଛି।

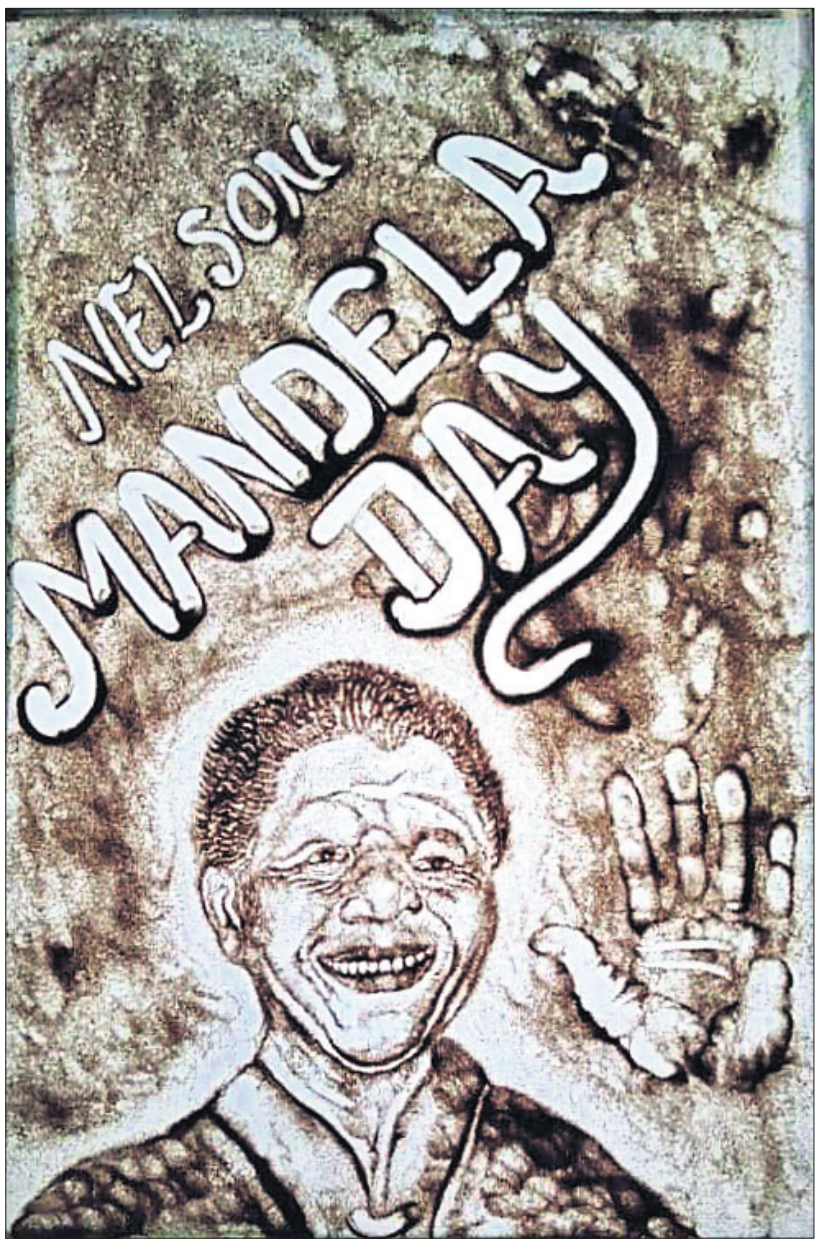

ନେଲ୍‌ସନ୍ ମଣ୍ଡେଲାଙ୍କ ଜନ୍ମଦିନ ଅବ୍ୟବହିତ ପୂର୍ବରୁ ଶୁକ୍ରବାର ପୁରୀଠାରେ ବାଲୁକାଶିଳ୍ପୀ ଶ୍ରୀଧର ଦାଶଙ୍କ ସ୍ୟାଣ୍ଡ ଆନିମେଶନ।

ଭରା ନଦୀରେ ପହଁରି ଜୀବନ ବଞ୍ଚାଇଲେ ଦୁଇ ଚାଷୀ

ବୌଦ୍ଧ,୧୭।୭(ସ୍ୱ.ପ୍ର.)

ବୌଦ୍ଧ ଦେଇ ପ୍ରବାହିତ ମହାନଦୀରେ ଶୁକ୍ରବାର ଏକ ସାର ବୋଝେଇ ଡଙ୍ଗା ବୁଡି ଯାଇଛି। ତେବେ ସେଥିରେ ଥିବା ଦୁଇଜଣ ଚାଷୀ ଭରା ନଦୀରେ ପହଁରି ପହଁରି କୂଳରେ ଲାଗି ନିଜ ଜୀବନ ବଞ୍ଚାଇ ପାରିଛନ୍ତି। ପ୍ରକାଶ

ମହାନଦୀରେ ବୁଡିଲା ସାର ବୋଝେଇ ଡଙ୍ଗା

ଯେ, ମହାନଦୀ ଘେରରେ ଥିବା ମହର୍ଜାକୁଦ ଗ୍ରାମର ଦୁଇଜଣ ଚାଷୀ ପୂର୍ବାହ୍ନରେ ବୌଦ୍ଧ ସମବାୟ ସମିତିରୁ ସାର ଓ କିଛି ଚାଉଳ ଧରି ନିଜର ମାଛଧରା ଡଙ୍ଗାରେ ମହାନଦୀ ପାର ହୋଇ ଘରକୁ ଫେରୁଥିଲେ। ତେବେ ନଦୀ ମଝିରେ କୌଣସି କାରଣରୁ ଭାରସାମ୍ୟ ହରାଇ ଡଙ୍ଗାଟି ବୁଡି ଯାଇଥିଲା। ସୌଭାଗ୍ୟବଶତଃ ଦୁଇଚାଷୀ କୌଣସି ମତେ ନଦୀରେ ପହଁରି କୂଳରେ ଲାଗି ନିଜର ଜୀବନ ବଞ୍ଚାଇଥିଲେ। ଏହି ଘଟଣା ଜଣାପଡିବା ପରେ ମହର୍ଜାକୁଦ ଗ୍ରାମର କେତେଜଣ ସାହାସୀ ଯୁବକ ଅନ୍ୟ ଏକ ଡଙ୍ଗାରେ ଆସି ଖୋଜାଖୋଜି କରିଥିଲେ ମଧ୍ୟ ବୁଡି ଯାଇଥିବା ଡଙ୍ଗାର ପତ୍ତା ପାଇ ନ ଥିଲେ।

URGENT REQUIREMENT MAPLE
CIVIL TRAINER (For skill developement Mason Project Odisha - **20 nos.**)
Qualification: Diploma Civil / B.tech Civil. **Experience:** Diploma Civil with 5 yrs. experience / B.tech Civil with 3 yrs experience in relevant trade. Or ToT certified trainers. **Salary:** Negotiable. **Job Location:** All over Odisha.
Interested candidates may send their resume to **mail.maplecomputer@gmail.com**
Maple Computer & Communication Private Limited
Saheed Nagar, Bhubaneswar, Odisha - 751007

ଭା.କୃ.ଅନୁ.ପ-କେନ୍ଦ୍ରିୟ ମୀଠାଜଳ ଜୀବପାଳନ ଅନୁସନ୍ଧାନ ସଂସ୍ଥାନ
ICAR-CENTRAL INSTITUTE OF FRESHWATER AQUACULTURE
କୌଶଲ୍ୟାଗଂଗ, ଭୁବନେଶ୍ୱର-751002 (ଓଡ଼ିଶା)/Kausalyaganga, Bhubaneswar -751002
Tel. Nos. 91-674-2465421/2465446/2465402, FAX: 91-674-2465407
E.mail, cifa@ori.nic.in, Website:http://www.cifa.nic.in
Advertisement No. 04/2020-21
ବିଜ୍ଞାପନ
ଭା.କୃ.ଅନୁ.ପ-କେନ୍ଦ୍ରୀୟ ମୀଠାଜଳ ଜୀବପାଳନ ଅନୁସଂଧାନ ସଂସ୍ଥାନ (ସୀଫା), କୌଶଲ୍ୟାଗଂଗ, ଭୁବନେଶ୍ୱର, ଓଡିଶା ମେଁ **ମଛଲୀ ସ୍ୱାସ୍ଥ୍ୟ ପର ଆଇସିଏଆର-ନେଟବର୍କ ପରିଯୋଜନା** ମେଁ **02 (ଦୋ) ୟଂଗ ପ୍ରୋଫେଶଲନ-II** ପଦ, ଅନୁବଧ କେ ଆଧାର ପର ଭର୍ତୀ କେ ଲିଏ ଦିନାଂକ **28 ଜୁଲାଇ, 2020, 17.00 Hrs.** ତକ ଅଁନଲାଇନ ଆବେଦନ ଆମଂତ୍ରିତ କରତେ ହୈ। ଅଧିକ ଜାନକାରୀ କେ ଲିଏ କୃପୟା ସଂସ୍ଥାନ କି ବେବସାଇଟ **http://www.cifa.nic.in** ପର ଜାଏଁ ।
ମୁଖ୍ୟ ଜାଁଚକର୍ତ୍ତା
ADVERTISEMENT
Applications through on line mode are invited up to **17.00 hours of 28th July, 2020** for **02 (Two) no. of Young Professional-II (YP-II)** position purely on contractual basis to work under **ICAR-Network project on Fish Health** at ICAR-Central Institute of Freshwater Aquaculture, Kausalyaganga, Bhubaneswar, Odisha. For further details please visit to Institute website: **http://www.cifa.nic.in.**
Principal Investigator

OFFICE OF THE BALARAMPUR SERVICE COOPERATIVE SOCIETY LTD., BALARAMPUR, GANJAM
ADVERTISEMENT
No. 01 **Date: 18.07.2020**
Advertisement for the one Post of Asst. Secretary-cum-DEO of **BALARAMPUR, GANJAM**. Last date for receipt of applications 21 days from the date of advertisement.
ELIGIBILITY & EDUCATIONAL QUALIFICATION:
1. The candidate having minimum qualification +2 Arts/Science/Commerce with the Computer proficiency shall be eligible for the Post of Asst. Secretary-cum-DEO of PACS, preference shall be given to the candidates having Higher Diploma in Co-operative Management/M.A./M.Sc./M.Com/MBA/LLM/BBA/BCA. Diploma in Co-operative Management and Computer Application from a recognised University.
2. The candidate must belong to the area of operation of **BALARAMPUR SCS,** provided that if suitable candidates are not available within the area of the PACS, candidates belonging to the GANJAM Panchayat Samiti to which the area of operation of the PACS belongs shall be considered and in the event of non-availability of suitable candidates even in the area of operation of the Panchayat Samiti, then the candidates belonging to the Ganjam District in which the area of operation of PACS resides shall be considered for the purpose.
3. The candidate having experience in Co-operative Societies/Institution shall be given preference.
4. The candidate have to pass an efficiency test in Computer.

Age: The age of the candidate should not be less than 21 years or more than 32 years on the 1st Day of April of 2020 provided

ଯନ୍ତ୍ରଣା ହେଉଛି ଜଗନ୍ନାଥାଙ୍କର ଶର୍ତ୍ତ। ଏହି ଶର୍ତ୍ତ ଆମକୁ ଶିକ୍ଷାଦିଏ –କିପରି ଆମେ ଅତ୍ୟୁଲ୍ଲାସ୍ ଭିତରେ ବଢିପାରିବା ଓ ତାକୁ ସହ୍ୟ କରି ପାରିବା। ସେ ଆମକୁ ତିନୋଟି ସ୍ତରରେ ଶିକ୍ଷା ଦିଅନ୍ତି– ପ୍ରଥମଟି ତିତିକ୍ଷା ବା ସହିଷ୍ଣୁତା –ଦ୍ୱିତୀୟଟି ସାମ୍ୟଭାବ ଓ ଶେଷଟି ହେଲା– ଦିବ୍ୟ ଉଲ୍ଲାସ ବା ଉନ୍ମାଦ। –**ଶ୍ରୀଅରବିନ୍ଦ**

କଶ୍ମୀରରେ ଆବାସିକ ପ୍ରମାଣପତ୍ର

ଦିଲ୍ଲୀକା ବାବୁ

ଦିଲୀପ ଚେରିଏନ୍

ଭାରତ ସରକାର ୩୭୦ ଧାରା ଉଚ୍ଛେଦ କରିବାର ୧୦ ମାସ ପରେ ଜମ୍ମୁ-କଶ୍ମୀର ପ୍ରଶାସନ ଆବାସିକ ପ୍ରମାଣପତ୍ର ଦେବା ଆରମ୍ଭ କରିଛି। ନୂତନ ନିୟମ ଅନୁସାରେ ଅଣ-ସ୍ଥାନୀୟ ବା ବାହାର ରାଜ୍ୟରୁ ଆସି ଜମ୍ମୁ-କଶ୍ମୀରରେ ସ୍ଥାୟୀଭାବେ ବସବାସ କରୁଥିବା ଲୋକ ଆବାସିକ ପ୍ରମାଣପତ୍ର ପାଇପାରିବେ। ବିହାରର ବରିଷ୍ଠ ଆଇଏଏସ୍ ଅଧିକାରୀ ନବୀନ କୁମାର ଚୌଧରୀ ହେଉଛନ୍ତି ଏହି କେନ୍ଦ୍ରଶାସିତ ଅଞ୍ଚଳରେ ସ୍ଥାୟୀ ବାସିନ୍ଦା ପ୍ରମାଣପତ୍ର ପାଇବାରେ ପ୍ରଥମ ବାବୁ। ୧୯୯୪-ବ୍ୟାଚ୍ ଜମ୍ମୁ-କଶ୍ମୀର କ୍ୟାଡର ଅଧିକାରୀ ଚୌଧରୀ ବର୍ତ୍ତମାନ ଜମ୍ମୁ-କଶ୍ମୀର କୃଷି ଉତ୍ପାଦନ ବିଭାଗର ପ୍ରମୁଖ ସଚିବ ଭାବରେ କାର୍ଯ୍ୟ କରୁଛନ୍ତି। ନିକଟରେ ଜମ୍ମୁ-କଶ୍ମୀର ଲ୍ୟୁଟ୍‌ନାଣ୍ଟ ଗଭର୍ନର ଗିରୀଶ ଚନ୍ଦ୍ର ମୁର୍ମୁ ଉଭୟ ସ୍ଥାନୀୟ ତଥା ଅଣ-ସ୍ଥାନୀୟ ଲୋକଙ୍କୁ ଯଥାଶୀଘ୍ର ଆବାସିକ ପ୍ରମାଣପତ୍ର ପ୍ରଦାନ ପାଇଁ ଏକ ଇ-ଆବେଦନ ବ୍ୟବସ୍ଥାର ଉଦ୍‌ଘାଟନ କରିଛନ୍ତି। ଏହାପୂର୍ବରୁ ଗୃହ ମନ୍ତ୍ରଣାଳୟ ନିର୍ଦ୍ଦେଶନାମା ଜାରି କରିଥିଲା ଯେ, ଜମ୍ମୁ-କଶ୍ମୀରରେ ୧୫ ବର୍ଷ ରହିଆସିଥିବା କିମ୍ବା ଜମ୍ମୁ-କଶ୍ମୀରର କୌଣସି ଶିକ୍ଷାନୁଷ୍ଠାନରେ ୭ ବର୍ଷ ପଢ଼ି ଦଶମ ବା ଦ୍ୱାଦଶ ଶ୍ରେଣୀ ପରୀକ୍ଷା ଦେଇଥିବା ବ୍ୟକ୍ତିଙ୍କୁ ଏହି ଆବାସିକ ପ୍ରମାଣପତ୍ର ପ୍ରଦାନ କରାଯିବ। ତେବେ ଏହି ପଦକ୍ଷେପ କେନ୍ଦ୍ରର ଉଦ୍ଦେଶ୍ୟକୁ ନେଇ କେନ୍ଦ୍ର ଶାସିତ ଅଞ୍ଚଳରେ ଉଦ୍‌ବେଗ ସୃଷ୍ଟି କରିଛି ଏବଂ ଏହାକୁ କଶ୍ମୀରବାସୀଙ୍କ ଜନସଂଖ୍ୟାଗତ ତଥା ସାଂସ୍କୃତିକ ପରିଚୟ ବଦଳାଇବାକୁ ଏକ ପ୍ରୟାସ ବୋଲି ଅଭିଯୋଗ କରାଯାଉଛି। ସୂଚନାନୁସାରେ, କେନ୍ଦ୍ର ସରକାର ଆଇନ ବଦଳାଇବା ପରଠାରୁ ୩୦,୦୦୦ରୁ ଅଧିକ ଲୋକ ଏଠାରେ ଅନ୍‌ଲାଇନରେ ଆବାସିକ ପ୍ରମାଣପତ୍ର ପାଇସାରିଲେଣି।

ବାବୁଙ୍କୁ ରାଜ୍ୟପାଳଙ୍କ ପରାମର୍ଶ

ପଶ୍ଚିମବଙ୍ଗ ରାଜ୍ୟପାଳ ଜଗଦୀପ ଧନଖଡ଼ ଏବଂ ତୃଣମୂଳ କଂଗ୍ରେସ (ଟିଏମ୍‌ସି) ସରକାର ମଧ୍ୟରେ ଗତବର୍ଷ ଜୁଲାଇ ମାସରୁ ଧନଖଡ଼ ଦାୟିତ୍ୱ ଗ୍ରହଣ କରିବା ଦିନଠାରୁ ବିବାଦ ଲାଗି ରହିଛି। ଜାରି ରହିଥିବା କୋଭିଡ ସଙ୍କଟ କେବଳ ରାଜ୍ୟ ସରକାର ଏବଂ ରାଜ୍ୟପାଳଙ୍କ ମଧ୍ୟରେ ଥିବା ପରସ୍ପର ପ୍ରତି ଦୋଷାରୋପ ପ୍ରବୃତ୍ତିକୁ ତୀକ୍ଷ୍ଣ କରିଛି। ତେବେ ଆମେ ଏହି ଅସରନ୍ତି ଲଢ଼େଇର ଏନ୍-ଡମ ଅଧ୍ୟାୟ ଉପରେ ଆଲୋକପାତ କରୁଛୁ କାରଣ ଏଥିରେ ଏଥର ବାବୁଙ୍କ ସମ୍ପର୍କରେ କିଛି କୁହାଯାଇଛି। ନିକଟରେ ଧନଖଡ଼ ଟୁଇଟରକୁ ଯାଇ ପଶ୍ଚିମବଙ୍ଗର ଆଇଏଏସ୍ ଓ ଆଇପିଏସ୍ ଅଧିକାରୀଙ୍କୁ ସମ୍ବୋଧିତ କରିଥିଲେ। ସେ ସର୍ବଭାରତୀୟ ସେବା ଆଚରଣ ସଂହିତା ବିଷୟରେ ଉଲ୍ଲେଖ କରି ରାଜ୍ୟରେ ଏହି ନିୟମର ବ୍ୟାପକ ଅବମାନନା ଓ ଉଲ୍ଲଂଘନ କରାଯାଉଛି ବୋଲି କହିଥିଲେ। ସେ ଏପରି କୌଣସି କାର୍ଯ୍ୟରୁ ନିବୃତ୍ତ ରହିବାକୁ ଅଧିକାରୀମାନଙ୍କୁ ଅନୁରୋଧ କରିଥିଲେ, ଯାହା କୌଣସି ଆଇନ, ନିୟମ, ବିଧି ଏବଂ ପ୍ରତିଷ୍ଠିତ ପରମ୍ପରାର ବିରୋଧୀ। ନିଜର କର୍ତ୍ତବ୍ୟ ସମ୍ପାଦନ ବେଳେ ଅନୁଶାସନ ଓ ଶୃଙ୍ଖଳା ବଜାୟ ରଖିବା, ଯଥାର୍ଥ ଭାବରେ ସୂଚିତ କରାଯାଇଥିବା ଆଇନସମ୍ମତ ସରକାରୀ ଆଦେଶ ପାଳନ କରିବାକୁ ପ୍ରସ୍ତୁତ ରହିବା ଏବଂ ସର୍ବୋଚ୍ଚ ବୃତ୍ତିଗତ ଦକ୍ଷତା ଓ ଉତ୍ସର୍ଗୀକୃତ ଭାବନା ସହ ନିଜର କର୍ତ୍ତବ୍ୟ ସମ୍ପାଦନ କରିବାକୁ ସେ ବାବୁମାନଙ୍କୁ ପରାମର୍ଶ ଦେଇଛନ୍ତି। କୋଭିଡ୍ ସଙ୍କଟର ପରିଚାଳନାରେ ତ୍ରୁଟିବିଚ୍ୟୁତି ନେଇ ମିଳୁଥିବା ରିପୋର୍ଟ ତଥା ମୁଖ୍ୟମନ୍ତ୍ରୀ ମମତା ବାନାର୍ଜୀ ଓ ରାଜ୍ୟ ସରକାରଙ୍କ ଦ୍ୱାରା ଅମ୍ଫାନ୍ ବାତ୍ୟା ପ୍ରଭାବିତ ଲୋକଙ୍କୁ ରିଲିଫ ବଣ୍ଟନରେ ହୋଇଥିବା ଅନିୟମିତତା ପରିପ୍ରେକ୍ଷୀରେ ରାଜ୍ୟପାଳଙ୍କ ଅସନ୍ତୋଷ ଦେଖିବାକୁ ମିଳିଛି। ରାଜ୍ୟରେ ୨୦୨୧ରେ ବିଧାନସଭା ନିର୍ବାଚନ ହେବାକୁ ଥିବାବେଳେ ରାଜ୍ୟପାଳଙ୍କ ଏତାଦୃଶ ପ୍ରତିକ୍ରିୟାକୁ ଭିନ୍ନ ଅର୍ଥରେ ଦେଖାଯାଉଛି।

ଛଦ୍ମ ଧମକ

ମୋଦି ସରକାରରେ ବାବୁମାନେ କେନ୍ଦ୍ରରେ ଚାକିରି କରିବାକୁ ଅନିଚ୍ଛା ପ୍ରକାଶ କରୁଥିବା କିଛିବର୍ଷ ହେଲା ଲକ୍ଷ୍ୟ କରାଯାଉଛି। କେନ୍ଦ୍ର ସରକାର ପର୍ଯ୍ୟାୟକ୍ରମେ କେନ୍ଦ୍ରୀୟ ଡେପୁଟେଶନରେ ଯୁଗ୍ମ ସଚିବ ସ୍ତର ପର୍ଯ୍ୟନ୍ତ ନିଯୁକ୍ତି ପାଇଁ ବାବୁମାନଙ୍କୁ ପଠାଇବାକୁ ରାଜ୍ୟମାନଙ୍କୁ କହିଆସୁଛନ୍ତି। ଗତବର୍ଷ ନଭେମ୍ବରରେ ସେଣ୍ଟ୍ରାଲ ଷ୍ଟାଫିଙ୍ଗ୍ ସ୍କିମ୍ ଅନୁଯାୟୀ ଏବଂ ମୁଖ୍ୟ ଭିଜିଲାନ୍ସ ଅଫିସର ପଦବୀରେ ନିଯୁକ୍ତି ପାଇଁ ବାବୁମାନଙ୍କୁ କେନ୍ଦ୍ରକୁ ଡେପୁଟେଶନରେ ପଠାଇବାକୁ କେନ୍ଦ୍ର ସରକାର ଶେଷଥର ଲାଗି ରାଜ୍ୟଗୁଡ଼ିକୁ ଅନୁରୋଧ କରିଥିଲେ। କିନ୍ତୁ ରାଜ୍ୟଗୁଡ଼ିକର ପ୍ରତିକ୍ରିୟା ନିରାଶାଜନକ ଥିଲା। ସୂଚନାନୁସାରେ ବିଭିନ୍ନ କ୍ୟାଡର୍ ଓ ସେବାରୁ ବିଶେଷ କରି ନିର୍ଦ୍ଦେଶକ ସ୍ତରରେ ମିଳିଥିବା ସର୍ବନିମ୍ନ ସଂଖ୍ୟକ ନାମାଙ୍କନପତ୍ରକୁ ନେଇ କାର୍ମିକ ଓ ପ୍ରଶିକ୍ଷଣ ବିଭାଗ (ଡିଓପିଟି) ଚିନ୍ତା ପ୍ରକଟ କରିଛି। ରାଜ୍ୟ ସରକାରଗୁଡ଼ିକର ମୁଖ୍ୟ ଶାସନ ସଚିବ ଏବଂ କେନ୍ଦ୍ର ସରକାରୀ ବିଭାଗର ସଚିବମାନଙ୍କ ନିକଟକୁ ପଠାଯାଇଥିବା ଆଦେଶନାମାରେ ଡିଓପିଟି କହିଛି ଯେ ଏହି ପଦବୀଗୁଡିକର କମ୍ ଉପଯୋଗ ହେବା ଦ୍ୱାରା କ୍ୟାଡର ପରିଚାଳନାରେ ଗୁରୁତର ବିଭ୍ରାଟ ସୃଷ୍ଟି ହୋଇପାରେ। ପୁନଶ୍ଚ ଭବିଷ୍ୟତରେ ଗ୍ରହଣ କରାଯାଇଥିବା କ୍ୟାଡର ସମୀକ୍ଷା ପ୍ରସ୍ତାବକୁ ବିଚାର କରିବାବେଳେ ଏହି ଦିଗକୁ ଦୃଷ୍ଟିରେ ରଖାଯିବ ବୋଲି ଉକ୍ତ ଆଦେଶନାମାରେ ଚେତାବନୀ ଦିଆଯାଇଛି। କେନ୍ଦ୍ରୀୟ ଡେପୁଟେଶନ ପାଇଁ ପର୍ଯ୍ୟାପ୍ତ ସଂଖ୍ୟକ ନାମାଙ୍କନ ପଠାଇ ନ ଥିବା କ୍ୟାଡରଗୁଡ଼ିକୁ ହୁଏତ ଅଳ୍ପ ସଂଖ୍ୟକ ଅତିରିକ୍ତ ବରିଷ୍ଠ ପଦବୀ ପାଇଁ ବାଛିବାକୁ ପଡିବ ବୋଲି ଏଥିରେ କୁହାଯାଇଛି।

Email: dilipcherian@gmail.com

ଚାଷ ବେଉସାରେ ଚାଷୀ ଆତ୍ମନିର୍ଭର ତ

ଇଂ. ଶକ୍ତି ପ୍ରସାଦ ଦାସ

ଦିନକୁ ଦିନ ବଢୁଥିବା କୋଭିଡ୍ ୧୯ ମାମଲା ଓ ଏହାର ଅର୍ଥନୈତିକ ପ୍ରଭାବକୁ ପ୍ରଶମିତ କରିବା ପାଇଁ ମୋଦି ସରକାର ଅନ୍ୟାନ୍ୟ କ୍ଷେତ୍ର ସହିତ କୃଷି କ୍ଷେତ୍ରରେ ଅର୍ଥନୀତିକୁ ପୁନର୍ଜୀବିତ କରିବା ପାଇଁ ନିକଟରେ ଏକାଧିକ ଘୋଷଣା କରିଛନ୍ତି। ମହାମାରୀ କାରଣରୁ ବିଶ୍ୱର ଯୋଗାଣ ଶୃଙ୍ଖଳା ବ୍ୟାହତ ହେବା ସହିତ ଚାଇନା ସହ ସୀମା ବିବାଦରୁ ମୁହାଁମୁହିଁ ସ୍ଥିତିରେ ପ୍ରଧାନମନ୍ତ୍ରୀ ମୋଦି ଆତ୍ମନିର୍ଭର ଭାରତ ପାଇଁ ଆହ୍ୱାନ ଦେଇଛନ୍ତି। ଅନେକେ ଏହାକୁ ସଂରକ୍ଷଣବାଦ ବୋଲି ଅଭିହିତ କରିଛନ୍ତି। ବାସ୍ତବରେ, ଏହି ଆତ୍ମନିର୍ଭରତାର ଅର୍ଥ କ'ଣ? ସମସ୍ତ ଅତ୍ୟାବଶ୍ୟକ ଦ୍ରବ୍ୟରେ ଆତ୍ମନିର୍ଭରଶୀଳତା ନା ସ୍ୱୟଂସମ୍ପନ୍ନତା? ସେଭଳି ଦେଖିଲେ, ଖଣିଜତୈଳ ଏକ ଅତ୍ୟାବଶ୍ୟକ ଦ୍ରବ୍ୟ ଓ ଦେଶର ସମୁଦାୟ ଆମଦାନିର ୩୨ ପ୍ରତିଶତ। ଭାରତ ଖଣିଜତୈଳରେ ଆତ୍ମନିର୍ଭର ହୋଇପାରିବ କି? ତେଣୁ, ଏହାର ବ୍ୟବହାରିକ ଅର୍ଥକୁ ସ୍ୱୟଂସମ୍ପନ୍ନତା ବୋଲି ଧରନିଆଯାଇପାରେ।

୧୩୭ କୋଟି ଜନସଂଖ୍ୟାର ଦେଶ ଭାରତ ତା'ର ଖାଦ୍ୟ ଆବଶ୍ୟକତାକୁ ଦେଶ ଭିତରୁ ହିଁ ବାହାର କରିବାକୁ ପଡିବ। ଷାଠିଏ ଦଶକରେ ଖାଦ୍ୟ ପାଇଁ ଆମେରିକା ଉପରେ ଅତ୍ୟଧିକ ନିର୍ଭରଶୀଳତା ପାଇଁ କେତେ ରାଜନୈତିକ ମୂଲ୍ୟ ଦେଇଛୁ ତାହା ଆମକୁ ଜଣା। ନବେ ଦଶକରେ ଆରମ୍ଭ ହୋଇଥିବା ଆର୍ଥିକ ସଂସ୍କାର ଦେଶର ଗଚ୍ଛିତ ବୈଦେଶିକ ବିନିମୟ ମୁଦ୍ରା ପରିମାଣ ୧.୧୦ବିଲିୟନ ଡଲାରରୁ (୧୯୯୧) ୫୦୨ବିଲିୟନ ଡଲାର (୨୦୨୦)ରେ ପହଞ୍ଚାଇବାରେ ସକ୍ଷମ ହୋଇପାରିଛି। ବୈଦେଶିକ ମୁଦ୍ରା ବିନିମୟ ମୂଲ୍ୟର ସଂଶୋଧନ ସହ ବିଶ୍ୱ ଅର୍ଥନୀତି ସହିତ ସମୟକ୍ରମେ ଏକୀକୃତ ହେବାର ଦକ୍ଷତା ହାସଲ କରିବା ଭାରତ ପାଇଁ ଗତ ତିନି ଦଶନ୍ଧି ମଧ୍ୟରେ ସବୁଠାରୁ ବଡ ସଂସ୍କାର ବୋଲି କୁହନ୍ତି ବିଶିଷ୍ଟ କୃଷି ଅର୍ଥନୀତିଜ୍ଞ ଅଶୋକ ଗୁଲାଟି। ଏହି ସଂସ୍କାର ଖାଦ୍ୟ କ୍ଷେତ୍ରରେ ଦେଶକୁ ଆତ୍ମନିର୍ଭରଶୀଳତା ଦେଇପାରିଛି।

ଦେଶ ଖାଦ୍ୟ କ୍ଷେତ୍ରରେ ଆତ୍ମନିର୍ଭରଶୀଳ ହୋଇଛି ସତ, କିନ୍ତୁ ଏହାକୁ ଉତ୍ପାଦନ କରିଥିବା ଚାଷୀ ଆତ୍ମନିର୍ଭର ହୋଇଛି କି? ଗତ ଦୁଇ ଦଶନ୍ଧି ଧରି ଭାରତ ବଳକା ଖାଦ୍ୟ ଶସ୍ୟ ଉତ୍ପାଦନ କରିଚାଲିଛି। କିନ୍ତୁ ସେହି ତୁଳନାରେ ଚାଷୀର ଆୟରେ ବୃଦ୍ଧି ହୋଇଛି କି? ସ୍ୱାଧୀନତା ପରଠାରୁ ଦେଶର କୃଷି ଉତ୍ପାଦନ ଉତ୍ପାଦକ ଅଭିମୁଖୀ ନ ହୋଇ ମୁଖ୍ୟତଃ ଉପଭୋକ୍ତା ଅଭିମୁଖୀ ହୋଇଛି। କୃଷି ଉତ୍ପାଦରୁ ଅର୍ଜିତ ଆୟ, ଖର୍ଚ୍ଚଠାରୁ ଊଣା ହେଲେ ବଳକା ଖାଦ୍ୟଶସ୍ୟ ଉତ୍ପାଦନ ଚାଷୀକୁ ଲାଭ ଦେବ ବୋଲି ଭାବିବା ଭୁଲ୍। ଉତ୍ପାଦନ ବୃଦ୍ଧି ପାଇଥିଲେ ମଧ୍ୟ ଏହା ଚାଷୀର ଆୟ ବୃଦ୍ଧିରେ ସହାୟକ ହୋଇନାହିଁ। ଅର୍ଥାତ୍ ଦେଶ ଆତ୍ମନିର୍ଭରଶୀଳ ହୋଇଛି, କିନ୍ତୁ ଚାଷୀ ଆତ୍ମନିର୍ଭର ହୋଇନାହିଁ।

ଚାହିଦା ହ୍ରାସ ଯୋଗୁଁ ଗତ ଦୁଇବର୍ଷ ହେଲା ଅନ୍ତର୍ଜାତୀୟ ଓ ଘରୋଇ ବଜାରରେ କୃଷି ଉତ୍ପାଦର ମୂଲ୍ୟବୃଦ୍ଧି ହେଉନାହିଁ। ମହାମାରୀଜନିତ ଲକ୍‌ଡାଉନ୍ ଦେଶର ସାମଗ୍ରିକ ଅର୍ଥନୀତିର ଅଣ୍ଟା ଭାଙ୍ଗି ଦେଇଛି। ସୌଭାଗ୍ୟର କଥା ଲକ୍‌ଡାଉନ୍ ଦ୍ୱାରା କୃଷି କ୍ଷେତ୍ର କମ୍ ପ୍ରଭାବିତ ହୋଇଛି। ଚଳିତ ମୌସୁମୀ ବର୍ତ୍ତମାନ ଦେଶପ୍ରତି ସଦୟ ଅଛି। କୃଷି ଉତ୍ପାଦନର ଅଭିବୃଦ୍ଧି ପାଇବାର ସବୁ ଲକ୍ଷଣ ଦେଖାଯାଉଛି। ଅସଲ କଥା ହେଲା ଉତ୍ପାଦନ ବୃଦ୍ଧି ସହିତ ଚାହିଦା ମଧ୍ୟ ତାଳ ଦେଇ ବଢିବାର ଅଛି। କିନ୍ତୁ ଚାହିଦା ହ୍ରାସ ପାଉଥିବାରୁ ଭାରତୀୟ ଚାଷୀର ଆୟ ବଢୁନାହିଁ। ଏହି ପରିସ୍ଥିତି ବଳବତ୍ତର ରହିଲେ ବଳକା ଯୋଗାଣ ଦ୍ୱାରା ମୂଲ୍ୟ ହ୍ରାସ ହ ସାର ହେବ।

ଘରୋଇ ଚାହିଦାକୁ ପୁନର୍ଜୀବିତ କରିବାର ଏକମାତ୍ର ଉପାୟ ହେଉଛି ଗରିବଙ୍କ ପାଇଁ ସରକାରୀ ଖର୍ଚ୍ଚ ବୃଦ୍ଧି କରିବା, ବିଶେଷତଃ ଗ୍ରାମାଞ୍ଚଳରେ। କାରଣ, ଏମାନେ ରୋଜଗାରର ଏକ ବଡ଼ ଅଂଶ କୃଷିଜାତ ଦ୍ରବ୍ୟ ତଥା ଖାଦ୍ୟ ବାବଦରେ ଖର୍ଚ୍ଚ କରିଥାଆନ୍ତି। ଏହା ବାଦ୍ ସରକାର କେବଳ ଚାଉଳ ଓ ଗହମ ନୁହେଁ ବରଂ ଡାଲି, ତୈଳବୀଜ ଓ ଅନ୍ୟାନ୍ୟ ପ୍ରମୁଖ ଫସଲକୁ ସର୍ବନିମ୍ନ ସହାୟତା ମୂଲ୍ୟରେ ଯଥାସମ୍ଭବ କିଣିନେବା ଅବଶ୍ୟକ।

ଅନ୍ତର୍ଜାତୀୟ ବଜାରରେ କୃଷି-ବାଣିଜ୍ୟ କଥା ଦେଖିଲେ, ୧୯୯୧ ପରଠାରୁ ଭାରତ କୃଷି ଉତ୍ପାଦର ନିଟ୍ ରପ୍ତାନିକାରୀ ହେବା ଆରମ୍ଭ କରିଛି। ୨୦୧୩-୧୪ରେ ୨୪.୭ ବିଲିୟନ ଡଲାରର ନିଟ୍ ବଳକା କୃଷି-ବାଣିଜ୍ୟ କାରବାର କରିବାରେ ସକ୍ଷମ ହୋଇଥିଲା। ୨୦୧୪ ପରଠାରୁ କୃଷି-ରପ୍ତାନି ମନ୍ଥର ହୋଇଛି। ୨୦୧୯-୨୦ରେ ନିଟ୍ ବଳକା କୃଷି ବାଣିଜ୍ୟ ମାତ୍ର ୧୧.୨ ବିଲିୟନ ଡଲାର ରହିଛି। କୃଷି-ବାଣିଜ୍ୟକୁ ଦୃଢୀଭୂତ କରିବାକୁ ହେଲେ, ଆମକୁ ଏକ ରଣନୀତି ଆପଣାଇବାକୁ ପଡିବ। କେଉଁ ଉତ୍ପାଦର ରପ୍ତାନି ବୃଦ୍ଧି କରାଯିବ ଓ କେଉଁ କ୍ଷେତ୍ରରେ ଆମଦାନିକୁ ସଙ୍କୁଚିତ କରାଯିବ ସ୍ଥିର କଲାବେଳେ ଆମକୁ 'କମ୍ପାରେଟିଭ୍ ଆଡ୍‌ଭେଣ୍ଟେଜ୍' ବା ତୁଳନାତ୍ମକ ସୁବିଧା ବିଷୟରେ ସଚେତନ ହେବାକୁ ପଡିବ ବୋଲି ଗୁଲାଟି କହନ୍ତି। ଅର୍ଥାତ୍ ଯେଉଁ କ୍ଷେତ୍ରରେ ଆମେ ଅଧିକ ପ୍ରତିଯୋଗିତାମୂଳକ ରହିଛୁ, ସେଠାରେ ଅଧିକ ରପ୍ତାନି କରିବା ଏବଂ ଯେଉଁଠି ପ୍ରତିଦ୍ୱନ୍ଦ୍ୱିତାରେ ଊଣା ରହିଛୁ ସେଠାରେ ଆମଦାନି କରିବା।

ଚାଉଳ ଓ ଚିନି ରପ୍ତାନିରେ 'ତୁଳନାତ୍ମକ ସୁବିଧା' ଉଚ୍ଚ ଇନପୁଟ୍ ସବ୍‌ସିଡି (ଶକ୍ତି ଓ ସାର)ରେ ଲୁଚି ରହିଛି। ଗୁରୁତ୍ୱପୂର୍ଣ୍ଣ କଥା ହେଲା ପରୋକ୍ଷ ଭାବରେ ଏହି ଉତ୍ପାଦ ଦୁଇଟି ଦୁର୍ଲଭ ଜଳର ରପ୍ତାନି ଆଡକୁ ଅଙ୍ଗୁଳି ନିର୍ଦ୍ଦେଶ କରୁଛି। କାରଣ, ଏକ କିଲୋଗ୍ରାମ୍ ଚାଉଳ ୩,୫୦୦-୫,୦୦୦ ଲିଟର ଜଳ ଆବଶ୍ୟକ କରୁଥିବାବେଳେ ଏକ କିଲୋଗ୍ରାମ୍ ଚିନି ପ୍ରାୟ ୨,୦୦୦ ଲିଟର ଜଳସେଚନ ଆବଶ୍ୟକ କରେ। ଏହା ସାରର ଅକାରଣ ବ୍ୟବହାର ବଢାଉଛି। ଚାଉଳ ଓ ଚିନି ଭଳି ଫଳ ଓ ପନିପରିବା, ମସଲା, ଚା ଏବଂ କଫି କିମ୍ବା ସୂତା ପରି ଉଚ୍ଚ ମୂଲ୍ୟଯୁକ୍ତ କୃଷି ଉତ୍ପାଦ ରପ୍ତାନି ପାଇଁ ଆମେ କାହିଁକି ସମାନ ପ୍ରୋତ୍ସାହନ ପ୍ରଦାନ କରୁନାହୁଁ? ନୀତି ନିର୍ମାତାମାନେ ତୁଳନାତ୍ମକ ସୁବିଧା ନୀତିକୁ ଆଖିରେ ରଖି ଏ ବିଷୟରେ ଚିନ୍ତା କରିବା ଆବଶ୍ୟକ।

କୃଷି-ଆମଦାନ କ୍ଷେତ୍ରରେ, ଖାଇବା ତେଲ ଓ ଡାଲି ଜାତୀୟ ସାମଗ୍ରୀ ଗୁରୁତ୍ୱ ବହନ କରୁଛି। ଡାଲି ଜାତୀୟ ଶସ୍ୟରେ ଦେଶ ଆଗାମୀ ଦିନରେ ପ୍ରାୟତଃ ଆତ୍ମନିର୍ଭର ହେବାକୁ ଯାଉଥିବାର ସୂଚନା ଆସୁଛି। ଖାଇବା ତେଲର ଆମଦାନି ମୂଲ୍ୟ ପ୍ରାୟ ୧୦ବିଲିୟନ ଡଲାର ରହିଛି। ଉତ୍ପାଦନ ବୃଦ୍ଧି ଓ ତୈଳବୀଜରୁ ତେଲ ନିଷ୍କାସନର ଅନୁପାତ ବୃଦ୍ଧି ପାଇଁ ଉପଯୁକ୍ତ ପ୍ରଯୁକ୍ତିବିଦ୍ୟାର ଉପଯୋଗ ଜରୁରୀ।

ଘରୋଇ ବଜାର ବାବଦରେ ସରକାର ନିକଟରେ ବର୍ତ୍ତମାନ ଉତ୍ପାଦନ ସହିତ ବିକ୍ରିବଟା ଉପରେ ଅଧିକ ଧ୍ୟାନ ଦେବାର ସମୟ। ଏହି ସମସ୍ୟାକୁ ସରକାର ବୁଝିଛନ୍ତି ଏବଂ ସମଗ୍ର ଦେଶରେ ଏକ ଜାତୀୟ କୃଷି ବଜାର ସୃଷ୍ଟି କରିବାକୁ ଯାଉଛନ୍ତି। ସାମ୍ପ୍ରତିକ ମହାମାରୀ ପରିପ୍ରେକ୍ଷୀରେ ସରକାର କିଛି ଗୁରୁତ୍ୱପୂର୍ଣ୍ଣ ଅଧ୍ୟାଦେଶ ଆଣିଛନ୍ତି: କୃଷକଙ୍କ ଉତ୍ପାଦର ବାଣିଜ୍ୟ ଓ ବିକ୍ରିବଟା (ପ୍ରୋତ୍ସାହନ ଓ ସୁବିଧା) ଅର୍ଡିନାନ୍ସ ୨୦୨୦, ମୂଲ୍ୟ ଆଶ୍ୱାସନା ଓ କୃଷି ସେବା ଉପରେ କୃଷକ ପାଇଁ ଚୁକ୍ତିନାମା (ସଶକ୍ତୀକରଣ ଓ ସୁରକ୍ଷା) ଅର୍ଡିନାନ୍ସ ୨୦୨୦ ଏବଂ ଅତ୍ୟାବଶ୍ୟକ ସାମଗ୍ରୀ ଅଧିନିୟମରେ ସଂଶୋଧନ ଅର୍ଡିନାନ୍ସ ୨୦୨୦। ଘରୋଇ ବ୍ୟବସାୟୀଙ୍କ ପ୍ରତ୍ୟକ୍ଷ ଯୋଗଦାନରୁ ଚାଷୀ ପ୍ରତିଯୋଗିତାମୂଳକ ଦରରେ ଉତ୍ପାଦ ବିକି ଅଧିକ ଲାଭବାନ ହେବ ବୋଲି ଆଶା କରାଯାଉଛି। ଏସବୁର ସଫଳ କାର୍ଯ୍ୟକାରିତା ଉପରେ ଚାଷୀର ଭବିଷ୍ୟତ ନିର୍ଭର କରୁଛି। ଘରୋଇ ବ୍ୟବସାୟୀଙ୍କ କୃଷି ବଜାର ପ୍ରବେଶକୁ ସାବଧାନତାର ସହ ବେଳକୁ ବେଳ ପର୍ଯ୍ୟାଲୋଚନା କରି ନିୟମାବଳୀର ଆବଶ୍ୟକ ସଂଶୋଧନ ସହିତ ଆଗକୁ ବଢିବାର ଅଛି।

ଛୋଟ ଚାଷୀଟି ନିକଟରେ ନିଜର ସ୍ୱଳ୍ପ ଉତ୍ପାଦ ପାଇଁ ଖୋଲା ବଜାରରେ ବ୍ୟକ୍ତିଗତ ମୂଲଚାଲ କରିବାର କ୍ଷମତା ନ ଥାଏ। ଲକ୍ଷ ଲକ୍ଷ କ୍ଷୁଦ୍ର ଓ ନାମମାତ୍ର ଚାଷୀଙ୍କଠାରୁ ସେମାନଙ୍କ ସ୍ୱଳ୍ପ ଉତ୍ପାଦକୁ ଘରୋଇ ବ୍ୟବସାୟୀ ଘର ଘର ବୁଲି କିଣିବାକୁ ଯିବେନାହିଁ। ଏହି ପରିଦୃଶ୍ୟରେ ଚାଷୀ ଉତ୍ପାଦକ ସଂଘ (ଏଫ୍‌ପିଓ) ଏମାନଙ୍କୁ ଏକ ପ୍ରତିସ୍ପର୍ଦ୍ଧାତ୍ମକ ମଞ୍ଚ ଯୋଗାଇ ଦେଇପାରିବ। ପ୍ୟାକେଜିଂ, ସର୍ଟିଂ, ଗ୍ରେଡିଂ, ପରିବହନ ଓ ଷ୍ଟୋରେଜ୍ ସୁବିଧା ଯୋଗାଇ ଦେଇ ଘରୋଇ ବ୍ୟବସାୟୀଙ୍କ ସହିତ ମୂଲଚାଲ କରିବାର ଦକ୍ଷତା ରଖିପାରିବ। ସମୟକ୍ରମେ ଏହି ଏଫ୍‌ପିଓଗୁଡିକ ନିଜକୁ ସମୃଦ୍ଧ ଉଦ୍ୟୋଗ-କ୍ଲଷ୍ଟର ଭାବରେ ଗଢି ତୋଳିବାକୁ ସକ୍ଷମ ହୋଇପାରିବେ।

ଘରୋଇ ତଥା ଅନ୍ତର୍ଜାତୀୟ ବଜାରରେ ଆମର କୃଷି ଉତ୍ପାଦ ପ୍ରତିଯୋଗିତାମୂଳକ ହୋଇପାରୁ ନାହିଁ। ଏଥିପାଇଁ ଆମ କୃଷିକୁ ଅଧିକ ଦକ୍ଷ କରିବାକୁ ପଡିବ। ଅର୍ଥାତ୍ ଉତ୍ପାଦକତାରେ ଯଥେଷ୍ଟ ଉନ୍ନତି ଆଣିବାର ଅଛି। ଡିଜେଲ, ବିଦ୍ୟୁତ୍ ଶୁଳ୍କ, ସାର, କୀଟନାଶକ ଇତ୍ୟାଦି ଇନ୍‌ପୁଟ ସାମଗ୍ରୀର ମୂଲ୍ୟ ବୃଦ୍ଧି ଓ ଆଧୁନିକ କୃଷି ପରିଚାଳନା ଅଭ୍ୟାସର ଉପଲବ୍ଧତାର ଅଭାବରୁ କୃଷିକ୍ଷେତ୍ର ଯୁଗ ସହିତ ତାଳଦେଇ ଦକ୍ଷତା ବଢାଇବାରେ ସକ୍ଷମ ହୋଇପାରୁନାହିଁ। ସରକାର ଇନପୁଟ୍ ସାମଗ୍ରୀଗୁଡିକର ମୂଲ୍ୟ ହ୍ରାସ କରିବାକୁ ପ୍ରୟାସ କରିବା ସହିତ ଅତ୍ୟାଧୁନିକ ଜ୍ଞାନକୌଶଳକୁ ଚାଷୀ ନିକଟରେ ପହଞ୍ଚାଇବାର ଅଛି।

ଚାଷ ବେଉସା ଦକ୍ଷ ନ ହେଲେ, ଲକ୍ଷ ଲକ

ସଂକ୍ଷେପରେ

କୂଅକୁ ଡେଇଁବା କାଳ ହେଲା

ନାକଟିଦେଉଳ,୧୭।୭(ଡି.ଏନ.ଏ.): ସମ୍ବଲପୁର ଜିଲା ନାକଟିଦେଉଳ ଥାନା ଅଧୀନ ପେଣ୍ଡବାହାଲ ଗାଁରେ ଏକ ଅଭାବନୀୟ ଘଟଣା ଘଟିଛି। କୂଅ ଭିତରେ ଗାଧୋଉ ଥିବା ସମୟରେ ଜଣେ ଯୁବକଙ୍କ ମୃତ୍ୟୁ ଘଟିଛି। ମୃତକ ହେଲେ ପୁନିଆ ପେଣ୍ଡେଇ (୪୦)। ଗୁରୁବାର ସନ୍ଧ୍ୟାରେ ନିକଟସ୍ଥ କମାର ସାହିରେ ଥିବା ଜଣେ ବ୍ୟକ୍ତିଙ୍କ କୂଅ ଭିତରକୁ ଗାଧୋଇବା ପାଇଁ ସେ ଡେଇଁଥିଲେ। ହେଲେ ଦୀର୍ଘ ସମୟ ଧରି ସେ ପଦାକୁ ନ ଆସିବାରୁ ଲୋକେ ସନ୍ଦେହ କରିଥିଲେ। କୂଅ ଭିତରେ ପୁନିଆ ଉବୁଟୁବୁ ହେଉଥିବା ଦେଖି ଉପସ୍ଥିତ ଲୋକେ ତାଙ୍କୁ ଉଦ୍ଧାର କରି ବାହାରକୁ ଆଣିଥିଲେ। ତୁରନ୍ତ ତାଙ୍କୁ ନାକଟିଦେଉଳ ଡାକ୍ତରଖାନାକୁ ନିଆଯାଇଥିଲା। ହେଲେ ଡାକ୍ତର ସେଠାରେ ତାଙ୍କୁ ମୃତ ଘୋଷଣା କରିଥିଲେ। ନାକଟିଦେଉଳ ପୋଲିସ ଶୁକ୍ରବାର ସକାଳେ ମୃତଦେହ ଜବତ କରି ବ୍ୟବଚ୍ଛେଦ ପାଇଁ ରେଢାଖୋଲ ପଠାଇଛି। ଏ ନେଇ ଏକ ଅପମୃତ୍ୟୁ ମାମଲା ରୁଜୁ ହୋଇଛି।

ରାଜ୍ୟରେ ଆଉ ୪୫୩ଜଣ ସୁସ୍ଥ

ଭୁବନେଶ୍ୱର,୧୭।୭(ବ୍ୟୁରୋ): ରାଜ୍ୟରେ ଶୁକ୍ରବାର ଆଉ ୪୫୩ଜଣ କରୋନା ଆକ୍ରାନ୍ତ ସୁସ୍ଥ ହୋଇଛନ୍ତି। ଗଞ୍ଜାମରୁ ସର୍ବାଧିକ ୨୨୦ଜଣ, ସୁନ୍ଦରଗଡ଼ରୁ ୪୧, ନବରଙ୍ଗପୁରରୁ ୩୩ଜଣ, ଖୋର୍ଦ୍ଧାରୁ ୨୮ଜଣ, ବଲାଙ୍ଗୀରରୁ ୨୬ଜଣ, କେନ୍ଦୁଝରରୁ ୧୭,ବାଲେଶ୍ୱରରୁ ୧୫ଜଣ, ଜଗତ୍‌ସିଂହପୁରରୁ ୧୩ଜଣ, ମାଲକାନଗିରିରୁ ୧୩ଜଣ, ଯାଜପୁରରୁ ୧୦ଜଣ, ଗଜପତିରୁ ୧୦ଜଣ, ଅନୁଗୋଳରୁ ୯ଜଣ, କେନ୍ଦ୍ରାପଡ଼ାରୁ ୬ଜଣ, କୋରାପୁଟରୁ ୪ଜଣ, କଟକରୁ ୩ଜଣ, ଭଦ୍ରକରୁ ୨ଜଣ ସୁସ୍ଥ ହୋଇଥିବା ବେଳେ ମୟୂରଭଞ୍ଜ, ନୟାଗଡ଼ ଏବଂ ପୁରୀରୁ ଜଣେ ଲେଖାଏ ସୁସ୍ଥ ହୋଇଥିବା ସ୍ୱାସ୍ଥ୍ୟ ଓ ପରିବାର କଲ୍ୟାଣ ବିଭାଗ ଟୁଇଟ କରି ସୂଚନା ଦେଇଛି।

କେବେ ବାହାରିବ ଜଣାନାହିଁ: ମନ୍ତ୍ରୀ

ଭୁବନେଶ୍ୱର,୧୭।୭(ବ୍ୟୁରୋ)

ପରୀକ୍ଷା ଫଳ ଅପେକ୍ଷାରେ ସାଢ଼େ ୩ ଲକ୍ଷ ପିଲା

କରୋନା ମହାମାରୀ ପ୍ରଭାବରେ ଦିଶାହୀନ ହୋଇପଡ଼ିଛି ରାଜ୍ୟର ଶିକ୍ଷା ବ୍ୟବସ୍ଥା। ନିର୍ଦ୍ଧାରିତ ସମୟ ମଧ୍ୟରେ ଦଶମ ଏବଂ ଦ୍ୱାଦଶ ଶ୍ରେଣୀ ପିଲାଙ୍କ ପରୀକ୍ଷାଫଳ ପ୍ରକାଶ କରିବାରେ ସରକାର ଏକପ୍ରକାର ବିଫଳ ହୋଇଛନ୍ତି। ଫଳରେ ସାଢ଼େ ୩ ଲକ୍ଷ ପିଲା ପରୀକ୍ଷା ଫଳ ପ୍ରକାଶନକୁ ଅପେକ୍ଷା କରି ରହିଛନ୍ତି।

ଜୁଲାଇ ତୃତୀୟ ସପ୍ତାହରେ ପ୍ରଥମେ ସିବିଏସ୍‌ଇ ଦ୍ୱାଦଶ ଏବଂ ଏହାପରେ ଦଶମ ଶ୍ରେଣୀ ଛାତ୍ରୀଛାତ୍ରଙ୍କ ପରୀକ୍ଷା ଫଳ ପ୍ରକାଶ ପାଇଛି। ତେବେ ଏବେ ସୁଦ୍ଧା ଉଚ୍ଚ ମାଧ୍ୟମିକ ଶିକ୍ଷା ପରିଷଦ (ସିଏଚ୍‌ଏସ୍‌ଇ) ପିଲାଙ୍କ ରେଜଲ୍ଟ କେବେ ବାହାରିବ ତାହା ଜଣାପଡୁନାହିଁ। ଗଣଶିକ୍ଷା ମନ୍ତ୍ରୀ ସମୀର ରଞ୍ଜନ ଦାଶ ମଧ୍ୟ ପରୀକ୍ଷା ଫଳ ପ୍ରକାଶନକୁ ତାରଖକୁ ନେଇ ଦ୍ୱନ୍ଦ୍ୱରେ ପଡ଼ିଛନ୍ତି। ସମୀର କହିଛନ୍ତି, ଏ ପର୍ଯ୍ୟନ୍ତ ଯୁକ୍ତ ୨ ଖାତାଦେଖା ପ୍ରକ୍ରିୟା ଶେଷ ହୋଇନାହିଁ। ତେଣୁ ରେଜଲ୍ଟ କେବେ ବାହାରିବ ସେକଥା କହି ହେବନାହିଁ। ସାପ୍ତାହିକ ଶଟ୍‌ଡାଉନ ସମୟରେ ପରୀକ୍ଷାଖାତା ଦେଖା ବ୍ୟବସ୍ଥା କରିବାକୁ ଗଣଶିକ୍ଷା ବିଭାଗ ପ୍ରମୁଖ ସଚିବ ସମସ୍ତ ଜିଲାପାଳ, ଏସ୍‌ପି ଏବଂ ଡିଏସ୍‌ପିଙ୍କୁ ଚିଠି ଲେଖିଛନ୍ତି। ବର୍ତ୍ତମାନ ୪ ଜିଲା ଗଞ୍ଜାମ, ଖୋର୍ଦ୍ଧା, କଟକ ଓ ଯାଜପୁରରେ ଦୁଇ ସପ୍ତାହ ଲାଗି ଲକ୍‌ଡାଉନ ହେଉଛି। ଏହି ଜିଲାଗୁଡିକରେ ୩୫ଟି ପ୍ରମୁଖ ମୂଲ୍ୟାୟନ କେନ୍ଦ୍ର ରହିଛି। ଏହିସବୁ ସ୍ଥାନରେ କିପରି ଖାତା ଦେଖାଯିବ ସେ ନେଇ ସମ୍ପୃକ୍ତ ଜିଲାପାଳମାନେ ଜଲାର ଅବସ୍ଥାକୁ ଦେଖି ବିଚାର କରିବେ। ଶଟ୍‌ଡାଉନକୁ ଦେଖି ଖାତା ଦେଖା ସରିବ ଓ ଫଳାଫଳ ପ୍ରକାଶ ପାଇବା ପ୍ରକ୍ରିୟା ଆରମ୍ଭ ହେବ। ଲକ୍‌ଡାଉନ୍ ଭିତରେ କେତେ ଖାତା ଦେଖା ହୋଇପାରିବ କି ନ ହେବ ସେହି ନିଷ୍ପତ୍ତି ଜିଲା ପ୍ରଶାସନ ନେବ। ଏହାପରେ ଫଳାଫଳ କଥା କହିହେବ ବୋଲି ମନ୍ତ୍ରୀ ସୂଚନା ଦେଇଛନ୍ତି।

ସୂଚନାଯୋଗ୍ୟ, ରାଜ୍ୟରେ ମୋଟ ୩ ଲକ୍ଷ ୪୩ ହଜାର ଛାତ୍ରୀଛାତ୍ର ଏଥର ଯୁକ୍ତ ୨ ପରୀକ୍ଷା ଦେଇଛନ୍ତି। ସେମାନଙ୍କ ମଧ୍ୟରୁ ୨ଲକ୍ଷ ୧୮ହଜାର ୮୦୦ ଛାତ୍ରୀଛାତ୍ର କଳା, ୯୮ ହଜାର ୫୩୬ ଛାତ୍ରୀଛାତ୍ର ବିଜ୍ଞାନ ଏବଂ ୨୫ହଜାର ୭୭୦ ଛାତ୍ରୀଛାତ୍ର ବାଣିଜ୍ୟରେ ପରୀକ୍ଷା ଦେଇଛନ୍ତି। ଚଳିତ ବର୍ଷ ଏହି ୩ ବିଭାଗର ଦୁଇଟି ପର୍ଯ୍ୟାୟରେ ଯଥା ମାର୍ଚ୍ଚ ୨୩ ଏବଂ ୨୮ରେ ମୋଟ ୨୯ ବିଷୟରେ ପରୀକ୍ଷା ହେବାର ଥିଲା। ମାତ୍ର କରୋନା ସଂକ୍ରମଣକୁ ଦୃଷ୍ଟିରେ ରଖି ସବୁ ବିଷୟରେ ପରୀକ୍ଷା ହୋଇପାରି ନ ଥିଲା। ପରିସ୍ଥିତି ସୁଧୁରିଲେ ପରୀକ୍ଷା କରାଯିବ ବୋଲ ବିଭାଗୀୟ ଅଧିକାରୀମାନେ ନିଷ୍ପତ୍ତି ନେଇ ବିଭିନ୍ନ କାର୍ଯ୍ୟପନ୍ଥା ଗ୍ରହଣ କଲେ। ତଥାପି ଏହା ଭିତରେ ସାଢ଼େ ୩ ମାସ ବିତିଯାଇଥିବା ବେଳେ ପରିସ୍ଥିତିରେ କୌଣସି ସୁଧାର ଆସିଲା ନାହିଁ। ଅନ୍ୟପଟେ ପରୀକ୍ଷା କେନ୍ଦ୍ରଗୁଡ଼ିକରେ କ୍ୱାରାଣ୍ଟାଇନ୍ ସେଣ୍ଟର ହୋଇଥିବାରୁ ପରୀକ୍ଷା କରାଯିବା ସମ୍ଭବପର ହେଲାନାହିଁ। ପରବର୍ତ୍ତୀ ସମୟରେ ସିବିଏସ୍‌ଇ ଘୋଷଣାକୁ ଦେଖି ବାକି ଥିବା ପରୀକ୍ଷା ବନ୍ଦ କରିବାକୁ ସିଏଚ୍‌ଏସ୍‌ଇ ଘୋଷଣା କରିଥିଲା। ସିବିଏସ୍‌ଇ ଢାଞ୍ଚାରେ ପରୀକ୍ଷା ହୋଇଥିବା ଖାତା ଦେଖି ଯେଉଁ ୩ଟି ବିଷୟରେ ଅଧିକ ମାର୍କ ରହିବ ସେଥିରୁ ଆଭରେଜ ମାର୍କିଂ କରି ରେଜଲ୍ଟ ବାହାରିବ ବୋଲି ସରକାର ଘୋଷଣା କଲେ। ଏହି କାର୍ଯ୍ୟ ବି ଆଗଉନି। ଅନ୍ୟପଟେ ସଂକ୍ରମଣ ଭୟ ଯୋଗୁ ଶିକ୍ଷକମାନେ ମଧ୍ୟ ଖାତା ଦେଖିବା ଲାଗି ଆଗ୍ରହ ଦେଖାଉ ନ ଥିବା ବିଶ୍ୱସ୍ତ ସୂତ୍ରରୁ ଜଣାପଡିଛି। ଏ ସବୁ ସମସ୍ୟା ଭିତରେ ଦଶମ ଶ୍ରେଣୀ ପରୀକ୍ଷାଫଳ ଜୁଲାଇ ଶେଷ ସୁଦ୍ଧା ବାହାରିବ ବୋଲି ମନ୍ତ୍ରୀ ସୂଚନା ଦେଇଥିଲେ।

ଝରଣା ପାଣିରେ ବୁଡ଼ି ଫାର୍ମାସି ଛାତ୍ର ମୃତ

ଦେବଗଡ଼,୧୭।୭(ଡି.ଏନ୍.ଏ.)

- ପ୍ରଧାନପାଟ ଜଳ ପ୍ରପାତର ଫଟୋ ଉଠାଉଥିବା ବେଳେ ଗୋଡ଼ ଖସିଲା
- ଲକ୍‌ଡାଉନ ଯୋଗୁ ଆଲ୍ଲାହାବାଦରୁ ଘରକୁ ଫେରିଥିଲେ
- ଗୁରୁବାର ପ୍ରାତଃ ଭ୍ରମଣରେ ଯାଇଥିଲେ, ଶୁକ୍ରବାର ମିଳିଲା ମୃତଦେହ

ଦେବଗଡ଼ ପ୍ରଧାନପାଟ ଜଳ ପ୍ରପାତର ପ୍ରଥମ କୁଣ୍ଡରୁ ଶୁକ୍ରବାର ଜଣେ ଫାର୍ମାସି ଛାତ୍ରଙ୍କ ମୃତଦେହକୁ ଅଗ୍ନିଶମ କର୍ମଚାରୀ ଉଦ୍ଧାର କରିଛନ୍ତି। ମୃତକ ହେଲେ ଦେବଗଡ଼ ମଠସାହିର ଶୁଭମ୍ ପ୍ରସାଦ(୨୩)। ଦେବଗଡ଼ ଥାନା ପୋଲିସ ମୃତଦେହ ଜବତ କରି ଏକ ମାମଲା ରଜୁ କରିଛି। ବ୍ୟବଚ୍ଛେଦ ପରେ ପରିବାର ଲୋକଙ୍କୁ ମୃତଦେହ ହସ୍ତାନ୍ତର କରାଯାଇଛି।

ଉତ୍ତରପ୍ରଦେଶ ଆଲ୍ଲାହାବାଦର ଏସ୍‌ଏଚ୍‌ୟୁଏଟିଏସ୍‌ରେ ସେ ପ୍ରଥମ ବର୍ଷ ବି ଫାର୍ମ ଛାତ୍ର ଥିଲେ। ଲକ୍‌ଡାଉନ ଯୋଗୁ ଘରକୁ ଫେରି ଆସିଥିଲେ । ଗୁରୁବାର ପ୍ରାତଃ ଭ୍ରମଣରେ ଘରୁ ବାହାରିଥିଲେ। ପ୍ରଧାନପାଟ ଝରଣା ଉପରକୁ ବୁଲିଯାଇ ପ୍ରଥମ କୁଣ୍ଡ ନିକଟରୁ ଫଟୋ ଉଠାଇ ସାଙ୍ଗସାଥୀଙ୍କୁ ପଠାଇଥିଲେ। ଜଣେ ସାଙ୍ଗଙ୍କୁ ଭିଡିଓ କଲିଂ ମାଧ୍ୟମରେ ପାହାଡ ଉପରୁ ଦେବଗଡ ସହରର ଦୃଶ୍ୟ ସବୁ ଦେଖାଇଥିଲେ। ହେଲେ ଦୀର୍ଘ ସମୟ ପର୍ଯ୍ୟନ୍ତ ଘରକୁ ନ ଫେରିବାରୁ ପରିବାର ଲୋକେ ଶୁଭମ୍‌ଙ୍କୁ ଫୋନ ଯୋଗେ ଯୋଗାଯୋଗ ପାଇଁ ଚେଷ୍ଟା କରିଥିଲେ। ହେଲେ ଫୋନ୍ ସୁଇଚ୍ ଅଫ୍ ଥିବାରୁ ତାଙ୍କ ସହ ଯୋଗାଯାଗ ହୋଇପାରି ନ ଥିଲା। ସନ୍ଧ୍ୟା ପର୍ଯ୍ୟନ୍ତ ସେ ଘରକୁ ନ ଫେରିବାରୁ ପରିବାର ଲୋକେ ଦେବଗଡ଼ ଥାନାରେ ନିଖୋଜ ଅଭିଯୋଗ କରିଥିଲେ। ଏଥିସହିତ ତାଙ୍କ ସାଙ୍ଗମାନଙ୍କୁ ପରିବାର ଲୋକେ ଯୋଗାଯୋଗ କରିଥିଲେ। ଆଦିତ୍ୟ ନାମକ ଜଣେ ସାଙ୍ଗ ଶୁଭମ୍‌ଙ୍କ ସହ ସକାଳେ କଥାବାର୍ତ୍ତା ହୋଇଥିବା ଏବଂ ସେ ପାହାଡ ଉପରେ ଥାଇ ଝରଣା ସମ୍ପର୍କରେ କହିବା ସହ ଫଟୋ ପଠାଇଥିବା କହିଥିଲେ। ଏଣୁ ଶୁକ୍ରବାର ସକାଳେ ପରିବାର ଲୋକେ ପ୍ରଧାନପାଟ ଝରଣା ନିକଟରେ ପହଞ୍ଚି ଥିଲେ। ଶୁଭମ୍‌ଙ୍କ ଚପଲ ପାଣିରେ ଭାସୁଥିବା ଦେଖିବାକୁ ପାଇ ପୋଲିସ ଓ ଅଗ୍ନିଶମ ବିଭାଗକୁ ସୂଚନା ଦେଇଥିଲେ। ଅଗ୍ନିଶମ କର୍ମଚାରୀ ପହଞ୍ଚି ଶୁଭମଙ୍କ ମୃତଦେହ ଗଭୀର କୁଣ୍ଡରୁ ଉଦ୍ଧାର କରିଥିଲେ। ଅସାବଧାନତା ବଶତଃ ତାଙ୍କ ଗୋଡ ଖସି ଯିବାରୁ ସେ ଝରଣା କୁଣ୍ଡକୁ ଖସି ପଡ଼ିଥିବା ଅନୁମାନ କରାଯାଉଛି।

ମିଷ୍ଟର ଇଣ୍ଡିଆ ପ୍ରତଯୋଗିତାରେ ଜୟପୁରର ଶ୍ରୀଧର

ଜୟପୁର,୧୭।୩ (ନି.ପ୍ର.)

ଶ୍ରୀଧର ମହାପାତ୍ର

ଜାତୀୟ ସ୍ତରର ବିଭିନ୍ନ ପ୍ରତିଯୋଗିତାରେ ଓଡ଼ିଆ ଝିଅପୁଅଙ୍କ ଅଂଶଗ୍ରହଣ କିଛି କମ୍ ନୁହେଁ। ନିକଟରେ ଜିରୋନ ପ୍ରଡକ୍ସନ ହାଉସ ପ୍ରସ୍ତୁତ ମିଷ୍ଟର ଏବଂ ମିସ୍ ଇଣ୍ଡିଆ-୨୦୨୦ର ସିଜନ-୨ ପ୍ରତିଯୋଗିତାର ସେମି ଫାଇନାଲକୁ ଉନ୍ନୀତ ହୋଇଥିଲେ କୋରାପୁଟ ଜିଲାର ଦୀପ୍ତିରାଣୀ। ଏବେ ସେହି ସଂସ୍ଥାର ମିଷ୍ଟର ଇଣ୍ଡିଆ ପ୍ରତିଯୋଗିତାରେ ସଫଳତା ସାଉଁଟିଛନ୍ତି କୋରାପୁଟ ଜିଲା ବୋରିଗୁମ୍ମା ବ୍ଲକର ଶ୍ରୀଧର ମହାପାତ୍ର। ତାଙ୍କ ସଫଳତା ଜିଲା ପାଇଁ ପୁଣି ଏକ ଖୁସି ଖବର ଆଣିଦେଇଛି। ବୋରିଗୁମ୍ମା ବ୍ଲକ ପୋଡାପଦର ଗ୍ରାମର ଲୋକନାଥ ମହାପାତ୍ରଙ୍କ ପୁଅ ଶ୍ରୀଧର ଜିରୋନ ପ୍ରଡକ୍ସନର ମିଷ୍ଟର ଇଣ୍ଡିଆ ପ୍ରତିଯୋଗିତାରେ ସାମିଲ ହେବାପାଇଁ ଅନଲାଇନ ମାଧ୍ୟମରେ ପଞ୍ଜୀକରଣ କରିଥିଲେ। ଶତାଧିକ ପ୍ରତିଯୋଗୀଙ୍କୁ ପଛରେ ପକାଇ ପ୍ରଥମ, ଦ୍ୱିତୀୟ ଓ ତୃତୀୟ ରାଉଣ୍ଡକୁ ଉନ୍ନୀତ ହୋଇ ଏବେ ସେମି ଫାଇନାଲରେ ପହଞ୍ଚିଛନ୍ତି ଶ୍ରୀଧର। ଅଭିନୟ ଓ ମଡେଲିଂ କ୍ଷେତ୍ରରେ ରୁଚି ରଖିଥିବା ଶ୍ରୀଧର ଜାତୀୟ ସ୍ତରର ପ୍ରତିଯୋଗିତାରେ ସାମିଲ ପାଇଁ ପିଲାଦିନରୁ ଇଚ୍ଛା ରଖିଥିବା କହିଛନ୍ତି। ତାଙ୍କୁ ମିଳିଥିବା ଏହି ସୁଯୋଗକୁ ସମ୍ପୂର୍ଣ୍ଣ ଉପଯୋଗ କରି ଆଗାମୀ ଦିନରେ ଜିଲା ଓ ରାଜ୍ୟ ପାଇଁ ଗୌରବ ଆଣିବେ ଏହି ଆଶା ରଖିଛନ୍ତି ସେ।

ଲକ୍‌ଡାଉନ୍‌ରେ ବିମାନବନ୍ଦର, ରେଳ ଷ୍ଟେଶନରେ ସେବା ଦେବ ମୋ ବସ୍

ଭୁବନେଶ୍ୱର,୧୭।୭(ବ୍ୟୁରୋ)

ଲକ୍‌ଡାଉନ୍ ବେଳେ ଭୁବନେଶ୍ୱରରେ ବିମାନବନ୍ଦର, ରେଳ ଷ୍ଟେଶନ ଖୋଲା ରହିବ। ଏହି ସମୟରେ କ୍ୟାପିଟାଲ ରିଜିଅନ୍ ଅର୍ବାନ୍ ଟ୍ରାନ୍ସପୋଟ(କ୍ରୁଟ୍) ପକ୍ଷରୁ ଚଳାଚଳ କରୁଥିବା ମୋ ବସ୍ ସେବା ରେଳ ଷ୍ଟେଶନ ଓ ବିମାନବନ୍ଦରରେ ଉପଲବ୍ଧ ହେବ। ଏହି କ୍ଷେତ୍ରରେ ଆସୁଥିବା ଯାତ୍ରୀଙ୍କୁ ମୋ ବସ୍ ରୁଟ୍ ଅନୁଯାୟୀ(ଖୋର୍ଦ୍ଧା, ଭୁବନେଶ୍ୱର, କଟକ, ପିପିଲି) ପର୍ଯ୍ୟନ୍ତ ସେବା ଯୋଗାଇବ। କିନ୍ତୁ ଅନ୍ୟ ରୁଟ୍‌ଗୁଡ଼ିକରେ ମୋ ବସ୍ ଚଳାଚଳରେ ରୋକ୍ ଲଗାଯାଇଛି। ଲକ୍‌ଡାଉନ୍‌ରେ କେବଳ ଆପାତକାଳୀନ ସେବା ଯୋଗାଇବା ପାଇଁ ମୋ ବସ୍ କ୍ରୁଟ୍ କର୍ତ୍ତୃପକ୍ଷ ସ୍ଥିର କରିଛି।

ଓଏଚ୍‌ଆର୍‌ସିଙ୍କୁ ଭେଟିଲା କଂଗ୍ରେସ

ଭୁବନେଶ୍ୱର, ୧୭।୭(ବ୍ୟୁରୋ)

ଅନାହାର ମୃତ୍ୟୁ ମାମଲା

ତାଲାବନ୍ଦ ସମୟରେ ନୟାଗଡ଼ ଜିଲା ନୂଆଗାଁ ବ୍ଲକ ଅଧୀନ ଜାକେଡ଼ା ପଞ୍ଚାୟତର ଜଣେ ୪୬ବର୍ଷୀୟ ମହିଳାଙ୍କ ଅନାହାରରେ ମୃତ୍ୟୁ ଘଟଣାକୁ ନେଇ ଶୁକ୍ରବାର ରାଜ୍ୟ ମାନବାଧିକାର କମିଶନ (ଓଏଚ୍‌ଆର୍‌ସି)ଙ୍କ ଦ୍ୱାରସ୍ଥ ହୋଇଛି ରାଜ୍ୟ କଂଗ୍ରେସ। ବରିଷ୍ଠ କଂଗ୍ରେସ ନେତା ତଥା ପୂର୍ବତନ ବିଧାୟକ ବିପିନ ଦାସଙ୍କ ନେତୃତ୍ୱରେ ୭ଜଣିଆ ପ୍ରତିନିଧି ଦଳ ମାମଲାର ବିଧିବଦ୍ଧ ତଦନ୍ତ କରିବା ସହ ଦୋଷୀ ଅଧିକାରୀଙ୍କ ବିରୋଧରେ କାର୍ଯ୍ୟାନୁଷ୍ଠାନ ଗ୍ରହଣ କରିବାକୁ ଦାବି କରିଛନ୍ତି। ଦଳୀୟ ମୁଖପାତ୍ର ନିଶିକାନ୍ତ ମିଶ୍ରଙ୍କ ଦ୍ୱାରା ଦାଖଲ କରାଯାଇଥିବା ପିଟିଶନରେ ଉଲ୍ଲେଖ କରାଯାଇଛି, ମୃତ ମହିଳାଙ୍କ ପରିବାରକୁ ୫ମାସର ଲକ୍‌ଡାଉନ୍ ସମୟ ମଧ୍ୟରେ ସରକାର ମାତ୍ର ୧୫ କେଜି ଚାଉଳ ଯୋଗାଇ ଦେଇଛନ୍ତି। ଏମ୍‌ଜିଏନ୍‌ଆର୍‌ଇଜିଏସ୍‌ରେ ପରିବାରକୁ ସାମିଲ କରାଯାଇନାହିଁ। ନଭେମ୍ବର ୨୦୧୮ ପରଠାରୁ ତାଙ୍କୁ କୌଣସି ଜନମଙ୍ଗଳକାରୀ କିମ୍ବା ସାମାଜିକ ନିରାପତ୍ତା ଯୋଜନାରେ ତାଲିକାଭୁକ୍ତ କରାଯାଇନାହିଁ। ତେଣୁ ଲକ୍‌ଡାଉନ୍ ସମୟରେ ଗୁଜୁରାଣ ମେଣ୍ଟାଇବା ତାଙ୍କ ପକ୍ଷେ ଅସମ୍ଭବ ହୋଇପଡ଼ିଥିଲା। ଖାଦ୍ୟାଭାବରୁ ତାଙ୍କର ମୃତ୍ୟୁ ଘଟିଥିବା କଂଗ୍ରେସ ପକ୍ଷରୁ ଅଭିଯୋଗ କରାଯାଇଛି।

ପୂର୍ବ ଆଦେଶ ଉପରେ ରହିତାଦେଶ

ବାରିପଦା ଅର୍ବାନ ବ୍ୟାଙ୍କ ମାମଲା

କଟକ ଅଫିସ,୧୭।୭: ବାରିପଦା ଅର୍ବାନ୍ କୋ-ଅପରେଟିଭ୍ ବ୍ୟାଙ୍କର ଲାଇସେନ୍ସକୁ ଭାରତୀୟ ରିଜର୍ଭ ବ୍ୟାଙ୍କ ବାତିଲ କରିଥିଲେ। ହାଇକୋର୍ଟରେ ଏ ସମ୍ପର୍କିତ ମାମଲାର ଶୁଣାଣି ବେଳେ ବ୍ୟାଙ୍କର ଜମାକାରୀଙ୍କୁ ସେମାନଙ୍କ ଜମା ଅର୍ଥ ଫେରସ୍ତ ପାଇଁ ଜୁନ୍ ୨୫ରେ ଜଷ୍ଟିସ୍ ପ୍ରମଥ ପଟ୍ଟନାୟକ ନିର୍ଦ୍ଦେଶ ଦେଇଥିଲେ। ଏହି ଆଦେଶକୁ ଚ୍ୟାଲେଞ୍ଜକରି ରିଜର୍ଭ ବ୍ୟାଙ୍କ୍ ଅଫ୍ ଇଣ୍ଡିଆ ପକ୍ଷରୁ ଆଉ ଏକ ମାମଲା ରୁଜୁ କରାଯାଇଥିଲା। ଶୁକ୍ରବାର ଏହି ମାମଲାର ଶୁଣାଣି ବେଳେ ଜଣିକିଆ ବିଚାରପତିଙ୍କ ଆଦେଶ ଉପରେ ରହିତାଦେଶ ଜାରି କରିଛନ୍ତି ମୁଖ୍ୟ ବିଚାରପତି ଜଷ୍ଟିସ୍ ମହମ୍ମଦ ରଫିକ୍ ଏବଂ ବିଚାରପତି ଜଷ୍ଟିସ ବିଶ୍ୱନାଥ ରଥଙ୍କୁ ନେଇ ଗଠିତ ଖଣ୍ଡପୀଠ। ଏଥିସହ ସମବାୟ ବିଭାଗର ସଚିବ, କୋ-ଅପରେଟିଭ୍ ସୋସାଇଟିର ରେଜିଷ୍ଟ୍ରାର ଓ ଉପ ରେଜିଷ୍ଟ୍ରାରଙ୍କୁ ଜବାବ ଦାଖଲ ପାଇଁ ନୋଟିସ୍ ଜାରି କରାଯାଇଛି। ଅଗଷ୍ଟ ୧୨ରେ ମାମଲାର ପରବର୍ତ୍ତୀ ଶୁଣାଣି ହେବ। ରିଜର୍ଭ ବ୍ୟାଙ୍କ ପକ୍ଷରୁ ଆଇନଜୀବୀ ଅଶୋକ ମହାନ୍ତି, ରାଜ୍ୟ ସରକାରଙ୍କ ପକ୍ଷରୁ ଆଇନଜୀବୀ ବିଭୁ ତ୍ରିପାଠୀ ଏବଂ ବାରିପଦା ଅର୍ବାନ କୋ-ଅପରେଟିଭ୍ ବ୍ୟାଙ୍କ ପକ୍ଷରୁ ଆଇନଜୀବୀ ରମାକାନ୍ତ ମହାନ୍ତି ମାମଲା ପରିଚାଳନା କରିଥିଲେ।

नालको NALCO
(A Government of India Enterprise)
Bhubaneswar-751013, Odisha, India
CIN : L27203OR1981GOI000920

E-TENDER NOTICE

Digitally signed online bids for **Two Part, Open Tender** through Central Public Procurement Portal (https://eprocure.gov.in/eprocure/app) are invited on for the following Works.

1. RFP No. TNCC-035 / 2020 : Assistance/ Support Services for Maintenance of allElectrical Installation within the Premises of NRTC,Gothapatna, Bhubaneswar.

2. RFP No. TNCC-036 / 2020 : Supply, Activation & Maintenance of Electronic Meal Cards for Employees of NALCO

For details please visit **www.e-procure.gov.in** or **www.nalcoindia.com**. Any Updates / Amendments / Extension/ Corrigendum will only be hosted in above websites.

AGM (Elect.), T&C

OFFICE OF THE CHIEF DISTRICT MEDICAL & PUBLIC HEALTH OFFICER, KHORDHA
Deptt. of Health & Family Welfare, Govt. of Odisha
Engagement of ANM, Staff Nurse & Pharmacist for COVID-19

No. E-122: Applications are invited from eligible candidates as per prescribed format for engagement of unemployed trained & registered ANMs for COVID-19. In case, this category of manpower (unemployed ANMs) are not available, unemployed registered Staff Nurse or Pharmacist will be engaged on daily wages basis (COVID-19) in place of ANMs under the CDM&PHO, Khordha. The applicants are requested to apply in the prescribed format along with copy of required documents (Self attested) by Dt.24.07.2020 to Office of the CDM&PHO, Khordha through online **(nhmkhordha@gmail.com, cdmokhordha@gmail.com)**/ by Speed Post/Courier/By Self. Preference will be given to local candidates. The engagement is purely temporary, for a period of 03 (three) months only or till Covid Care Homes are functional, whichever is earlier, keeping in view the emergency situation arising due to Covid-19. Interested candidates can log on to **www.khordha.nic.in** for detail of eligibility criteria, application format document required etc. The undersigned reserves the right to cancel/reject any or all the applications without assigning any reason thereof.

Sd./- Chief Dist. Medical & Public Health Officer, Khordha
OIPR-10029/11/0004/2021

OFFICE OF THE CHIEF DISTRICT MEDICAL & PHO-cum-DMD, CUTTACK
CORRIGENDUM NOTICE
Notice No.:- 9113/Tender. **Dated: 17/07/2020**

With reference to the tender call notice No. 8890/CDM&PHO/2020-21 dated 13.07.2020 and 8893/CDM&PHO/2020-21 dated 13.07.2020 the last date of submission of bids is further extended upto 21.07.2020, 12.30 P.M. The bids will be opened on the same day at 3.30 PM. The bidders already applied need not apply again.

Sd./- Chief District Medical & PHO-Cum-DMD, NHM, Cuttack

ZILLA SWASTHYA SAMITI, KEONJHAR
CHIEF DISTRICT MEDICAL & PUBLIC HEALTH OFFICER, KEONJHAR
Advt. No. 2878 **Date: 17.07.2020**
TENDER CALL NOTICE

No. E-124: Sealed tenders are invited from Private Individuals/Tour Operators/Travel Agency/Society/Firm **for providing vehicles to be engaged at different Block CHC Level** of Keonjhar district. The vehicles to be engaged at different Block CHC level as Mobile Health Team (MHT) under Rashtriya Bal Swasthya Karyakram (RBSK) & Additional Mobile Health Unit (Addl. MHU)/Swasthya Sanjog. Interested Firms/ Individuals/Tour Operators/Travel Agency/Society/Firm should submit their proposals in prescribed format (Technical as well as Financial Bids) along with Detailed Tender Call Notice with all supporting documents in sealed envelopes separately through Speed Post/Regd. Post/Courier to the Office of the Superintendent of CHC _____ **(Name of the respective Block CHC where the bidder is interested to engage his/her vehicle),** Dist.- Keonjhar, Odisha, PIN- _____ on or before **12.08.2020 upto 5.30 P.M.** The Detail Tender Call Notice, terms & conditions are available in the district website: **www.kendujhar.nic.in**. Incomplete application in any form will be summarily rejected. The sealed tenders shall be opened on **13.08.2020 at 11.00 A.M. in the Office of the Superintendent of concerned Block CHC.** The authority will not be responsible for any postal delay. The undersigned has reserves the right to reject or cancel any or all the tender without assigning any reason thereof.

Sd./- Chief District Medical & Public Health Officer, Keonjhar
OIPR-10033/11/0011/2021

GOVERNMENT OF ODISHA
OFFICE OF THE CHIEF ENGINEER NATIONAL HIGHWAYS, ODISHA
NIRMAN SOUDHA, BHUBANESWAR, PIN - 751001
Mail ID: cenhorissa@gmail.com
E-Procurement Tender Call Notice No. 04 of CE NH of 2020-21

No. b-08: The Chief Engineer, National Highways, Odisha, Bhubaneswar on behalf of the Governor of Odisha invites percentage rate bids for one number of road work under **DMF** fund to be received in Online bidding, double cover system for construction work as detailed in **https://tendersorissa.gov.in**.
The details of bid documents will be available in the above website from **17 hrs. of 16.07.2020 to 17 hrs. of 06.08.2020**. The bidders must possess compatible Digital Signature Certificate of Class II or III. Bids received online shall be opened at **11.00 hrs. of 07.08.2020** in the Office of the Chief Engineer, National Highways, Odisha, Bhubaneswar. Further details can be seen from the e-Procurement portal **www.tendersorissa.gov.in**. Addendum/Corrigendum, if required, will be available only in the website

Sd./- R.K. Sahu, Chief Engineer National Highways, Odisha
OIPR-34071/11/0001/2021

**ଭ

କରୋନା ଯୋଦ୍ଧାଙ୍କ ସମେତ ୪ ପଜିଟିଭ

ରାଇକିଆ,(ଡି.ଏନ୍.ଏ.): କନ୍ଧମାଳ ଜିଲାରୁ ଶୁକ୍ରବାର ୭ ଜଣ କରୋନା ପଜିଟିଭ ଚିହ୍ନଟ ହୋଇଛନ୍ତି। ସେମାନଙ୍କ ମଧ୍ୟରୁ ୪ଜଣ ରାଇକିଆ ବ୍ଲକର। ଏହି ୪ଜଣଙ୍କ ମଧ୍ୟରୁ ୩ଜଣ ପୂର୍ବ ଆକ୍ରାନ୍ତଙ୍କ ସଂସ୍ପର୍ଶରେ ଆସି ସଂକ୍ରମିତ ହୋଇଥିବାବେଳେ ଜଣେ ରାଇକିଆ ଥାନାର କରୋନା ଯୋଦ୍ଧା ରହିଛନ୍ତି। ଗତ ଏକ ସପ୍ତାହ ହେଲା ରାଇକିଆ ସହର ସମେତ ୧୩ ଗୋଟି ଗ୍ରାମରେ କଣ୍ଟେନ୍‌ମେଣ୍ଟ ଜୋନ୍ କଟକଣା ବଳବତ୍ତର ରହିଛି। ରାଇକିଆ ଥାନାକୁ ଅଗ୍ନିଶମ ବିଭାଗ ତରଫରୁ ସାନିଟାଇଜ୍ କରାଯାଇଛି।

ସଂକ୍ଷେପରେ

ଗଜପତିରେ ପୁଣି ୨୧ ପଜିଟିଭ୍

ପାରଳାଖେମୁଣ୍ଡି,୧୭।୭(ସ୍ୱ.ପ୍ର.)- ଗଜପତି ଜିଲାରେ ଗତ ଦୁଇ ଦିନ ହେଲା କରୋନା ଆକ୍ରାନ୍ତ ଚିହ୍ନଟ ହୋଇ ନ ଥିଲେ। ଶୁକ୍ରବାର ଜିଲାରୁ ୨୧ ଆକ୍ରାନ୍ତ ଚିହ୍ନଟ ହୋଇଛନ୍ତି। ଏମାନଙ୍କୁ ମିଶାଇ ଆକ୍ରାନ୍ତଙ୍କ ସଂଖ୍ୟା ୬୬୦ରେ ପହଞ୍ଚିଛି। ଏହି ୨୧ଜଣଙ୍କ ମଧ୍ୟରୁ ପାରଳାଖେମୁଣ୍ଡି ସହରାଞ୍ଚଳର ୭ଜଣ, ଗୋଷାଣୀ ବ୍ଲକର ୨ଜଣ, ରାୟଗଡ ବ୍ଲକର ୭ ଜଣ ଏବଂ କାଶୀନଗର ବ୍ଲକର ୨ଜଣ, ୩ଜଣ ଅନ୍ୟ ଅଞ୍ଚଳର ରହିଥିବା ଜିଲାପାଳ ଅନୁପମ ଶାହା କହିଛନ୍ତି। ଏମାନଙ୍କ ବୟସ ୨୪ରୁ ୭୦ ବର୍ଷ ମଧ୍ୟରେ ରହିଛି। ତେବେ ଆକ୍ରାନ୍ତଙ୍କ ମଧ୍ୟରେ ୮ଜଣ କୋଭିଡ୍ ଯୋଦ୍ଧା ରହିଛନ୍ତି। ସମସ୍ତଙ୍କୁ କୋଭିଡ୍ ହସ୍ପିଟାଲ ଓ କୋଭିଡ କେୟାର ସେଣ୍ଟରରେ ଭର୍ତ୍ତି କରାଯାଇଛି।

ସାପ୍ତାହିକ ହାଟ ବନ୍ଦ କଲେ ତହସିଲଦାର

ଖଜୁରିପଡା(ଡି.ଏନ୍.ଏ.)/ବଲସକୁଣ୍ଡ, ୧୭।୭: ଖଜୁରିପଡ଼ା ବ୍ଲକ ବଲସକୁଣ୍ଡା ପଞ୍ଚାୟତର ବଲସକୁଣ୍ଡା ଠାରେ ପ୍ରତ୍ୟେକ ପାଳି ପରି ଚଳିତ ଶୁକ୍ରବାର ସାପ୍ତାହିକ ହାଟ ଚାଲିଥିଲା। ସାମାଜିକ ଦୂରତାକୁ ଫୁ' କରି ଲୋକେ ଭିଡ ଜମାଇଥିବାରୁ ତହସିଲଦାର ସ୍ୱପ୍ନିତା ନାୟକ ପହଞ୍ଚି ପଞ୍ଚାୟତ ଅଧିକାରୀମାନଙ୍କୁ ଜଣାଇବା ସହ ହାଟ ବନ୍ଦ କରିବାକୁ ନିର୍ଦ୍ଦେଶ ଦେଇଥିଲେ। ପଞ୍ଚାୟତର ଅଧିକାରୀ ଓ ରାଜସ୍ୱ ନିରୀକ୍ଷକ ଅଞ୍ଜଳି ରଣା ଏବଂ ନୋଡାଲ ଅଫିସର ଭାଗ୍ୟ ପୃଷ୍ଟି ପହଞ୍ଚି ହାଟ ବନ୍ଦ କରିଥିଲେ।

ମହାଗୁଡା ସାହି କଣ୍ଟେନ୍‌ମେଣ୍ଟ ଜୋନ

ଜି.ଉଦୟଗିର,୧୭।୭(ଡି.ଏନ୍.ଏ.): ଜି.ଉଦୟଗିରି ସହରରୁ ଗୁରୁବାର ଜଣେ କରୋନା ପଜିଟିଭ୍ ଚିହ୍ନଟ ପରେ ମହାଗୁଡା ସାହିକୁ ଜିଲା ପ୍ରଶାସନ କଣ୍ଟେନ୍‌ମେଣ୍ଟ ଜୋନ ଘୋଷଣା କରିଛି। ବରାଳିନୀ ସାହିକୁ ବଫର୍ ଜୋନ୍ କରାଯାଇଛି। ଘର ଘର ବୁଲି ଡାକ୍ତରୀ ଟିମ୍ ସ୍ୱାସ୍ଥ୍ୟ ଯାଞ୍ଚ କରୁଛନ୍ତି। ଆକ୍ରାନ୍ତ ଜଣକ କିଛିଦିନ ତଳେ ଗଞ୍ଜାମ ଯାଇ ଫେରିଥିଲେ। ଜ୍ୱର ହେବାରୁ ସ୍ୱାବ୍ ପରୀକ୍ଷା ପାଇଁ ଯାଇଥିଲା। ଗୁରୁବାର ରିପୋର୍ଟ ପଜିଟିଭ ଆସିବାପରେ ତାଙ୍କୁ କୋଭିଡ୍ ହସ୍ପିଟାଲକୁ ନିଆଯାଇଛି। ସେ ରହୁଥିବା ଘର ଓ ସାହିକୁ ସାନିଟାଇଜ୍ କରାଯାଇଛି।

ମାଛ ଧରିବାରୁ ଜରିମାନା

ବୁଗୁଡ଼ା,(ଡି.ଏନ.ଏ.): ବୁଗୁଡ଼ା ଏନଏସି ଅନ୍ତର୍ଗତ ଏକ ପୋଖରୀରେ ଶୁକ୍ରବାର ସକାଳେ ଲିଜ୍ ନେଇଥିବା ଲୋକେ ମାଛ ଧରୁଥିଲେ। ସାମାଜିକ ଦୂରତା ବଜାୟ ରଖି ନ ଥିବାବେଳେ ମାସ୍କ ପିନ୍ଧି ନ ଥିବାରୁ ତହସିଲଦାର ସଂଗ୍ରାମ କେଶରୀ ଜେନା ଏବଂ ପୋଲିସ ପହଞ୍ଚି ସେମାନଙ୍କଠାରୁ ୧୫୦୦ ଟଙ୍କା ଜରିମାନା ଆଦାୟ କରିଥିଲେ।

ପୋଖରୀରେ ବୁଡ଼ି ଯୁବକ ମୃତ

ବ୍ରହ୍ମପୁର ଅଫିସ,୧୭।୭: ଗୋଷାଣି ନୂଆଗାଁ ଥାନା ଅନ୍ତର୍ଗତ ନୀଳକଣ୍ଠେଶ୍ୱର ମନ୍ଦିର ନିକଟ ଏକ ପୋଖରୀରେ ବୁଡ଼ି ଶୁକ୍ରବାର ଜଣେ ଯୁବକଙ୍କ ମୃତ୍ୟୁ ଘଟିଛି। ସେ ହେଲେ ମିନାକ୍ଷୀନଗରର କେ. ରାମଚନ୍ଦ୍ର ପାତ୍ର(୩୮)। ଏ ନେଇ ପୋଲିସ ଏକ ଅପମୃତ୍ୟୁ ମାମଲା(ନଂ.୧୧/୨୦) ରୁଜୁ କରି ମୃତଦେହ ବ୍ୟବଚ୍ଛେଦ ନିମନ୍ତେ ପଠାଇଛି। ପୂର୍ବାହ୍ନରେ ରାମଚନ୍ଦ୍ର ଜଣେ ସାଙ୍ଗଙ୍କ ସହ ପୋଖରୀକୁ ଗାଧୋଇବା ପାଇଁ ଯାଇଥିଲେ। ତେବେ ଅସାବଧାନତାରୁ ରାମଚନ୍ଦ୍ର ପାଣିରେ ବୁଡି ଯାଇଥିଲେ। ସାଙ୍ଗ ଜଣକ ଅନ୍ୟ କେତେଜଣଙ୍କ ମିଶି ତାଙ୍କୁ ଖୋଜାଖୋଜି କରିଥିଲେ ମଧ୍ୟ ପାଇ ପାଇ ନ ଥିଲେ। ଅଗ୍ନିଶମ ବାହିନୀ ପହଞ୍ଚି ପୋଖରୀରୁ ମୃତଦେହ ଉଦ୍ଧାର କରିଥିଲା।

ନାବାଳିକାଙ୍କୁ ବଳାତ୍କାର ଅଭିଯୋଗ

ଭଞ୍ଜନଗର,୧୭।୭(ଡି.ଏନ.ଏ): ଭଞ୍ଜନଗର ଥାନା ଦୁର୍ଗାପ୍ରସାଦରେ ଶୁକ୍ରବାର ଜଣେ ନାବାଳିକାଙ୍କୁ ତାଙ୍କ ଗ୍ରାମର ଜଣେ ଯୁବକ ବଳାତ୍କାର କରିଥିବା ଅଭିଯୋଗ ହୋଇଛି। ଖବର ଲେଖାହେବା ବେଳକୁ ନାବାଳିକାଙ୍କ ପରିବାର ଲୋକେ ସନ୍ଧ୍ୟାରେ ଅଭିଯୋଗ କରିବାକୁ ଥାନାରେ ପହଞ୍ଚିଛନ୍ତି। ନାବାଳିକାଙ୍କ ପରିବାର ଲୋକେ ବାହାରକୁ କାମ କରିବାକୁ ଯାଇଥିବାବେଳେ ସେ ଘରେ ଏକୁଟିଆ ଥିଲେ। ଏହାର ସୁଯୋଗ ନେଇ ସମ୍ପୃକ୍ତ ଯୁବକ ବଳାତ୍କାର କରିଥିବା ଅଭିଯୋଗ ହୋଇଛି।

ଆଜିଠୁ ରେଡ୍ ଜୋନ୍ ଗ୍ରାମରେ ସ୍ୱାସ୍ଥ୍ୟ ଯାଞ୍ଚ

ବ୍ରହ୍ମପୁର ଅଫିସ,୧୭।୭

ଗଞ୍ଜାମ ଜିଲାର କରୋନା ରେଡ୍‌ଜୋନ ଗ୍ରାମଗୁଡିକରେ ଶନିବାରଠାରୁ ସ୍ୱାସ୍ଥ୍ୟ ଯାଞ୍ଚ ଅଭିଯାନ ଆରମ୍ଭ ହେବ। ୪ରୁ ୫ ଆର୍‌ଆରଟି ଟିମ ଏହି କାର୍ଯ୍ୟ କରିବେ। ପ୍ରତି ଟିମକୁ ଆମ୍ବୁଲାନ୍ସ ଯୋଗାଇ ଦିଆଯିବ। ୪ରୁ ୫ଟି ଗ୍ରାମ ପାଇଁ ଜଣେ ନୋଡାଲ ଅଫିସରଙ୍କୁ ନିଯୁକ୍ତ କରାଯାଇଛି। ପ୍ରତି ନୋଡାଲ ଅଫିସରଙ୍କ ଅଧୀନରେ ଗୋଟିଏ ଆର୍‌ଆର୍‌ଟି ଟିମ ସହ ଗୋଟିଏ ଆମ୍ବୁଲାନ୍ସ ରଖାଯାଇଛି। ଖୁବଶୀଘ୍ର ସାନଖେମୁଣ୍ଡି ଓ ପାତ୍ରପୁର ବ୍ଲକର କୋଭିଡ୍ କେୟାର ସେଣ୍ଟରରେ ଅକ୍ସିଜେନ ବ୍ୟବସ୍ଥା କରାଯିବ। ବର୍ତ୍ତମାନ ଜିଲାରେ କରୋନା ଆକ୍ରାନ୍ତଙ୍କ ମଧ୍ୟରେ ସୁସ୍ଥ ହେଉଥିବା ରୋଗୀଙ୍କ ସଂଖ୍ୟା ୬୦.୧ ପ୍ରତିଶତ ରହିଛି। ଏବେ ଦିନକୁ ୭୫୦ ଜଣଙ୍କ ସ୍ୱାବ ସଂଗ୍ରହ କରାଯାଉଛି। ଆଗକୁ ୧୦୦୦ରୁ ୧୨୦୦ ସ୍ୱାବ ନମୁନା ସଂଗ୍ରହ କରାଯିବାକୁ ଲକ୍ଷ୍ୟ ରଖାଯାଇଛି। ଶୁକ୍ରବାର ବ୍ରହ୍ମପୁର ଟାଉନହଲ ପରିସରରେ ଆୟୋଜିତ ଖବରଦାତା ସମ୍ମିଳନୀରେ ଜିଲାପାଳ ବିଜୟ ଅମୃତା କୁଲାଙ୍ଗେ ଏହି ସୂଚନା ଦେଇଛନ୍ତି।

ଖବରଦାତା ସମ୍ମିଳନୀରେ ଉପସ୍ଥିତ ଜିଲାପାଳ ଓ ବିଏମ୍‌ସି କମିଶନର ।

ଜିଲାପାଳ ଆହୁରି କହିଛନ୍ତି, ବର୍ତ୍ତମାନ ଜିଲାର ୮୩ % ଅଞ୍ଚଳ ଗ୍ରୀନ ଜୋନରେ ଥିବାବେଳେ ୧୭% ଅଞ୍ଚଳ ରେଡ୍ ଜୋନ୍‌ରେ। ଜିଲାକୁ ସମ୍ପୂର୍ଣ୍ଣ ଗ୍ରୀନ ଜୋନ କରିବାକୁ ପ୍ରଶାସନ ଜୋରଦାର ପ୍ରୟାସ ଚଳାଇଛି। ଏହାକୁ ଦୃଷ୍ଟିରେ ରଖି ଆଗାମୀ ଦିନରେ ଆଣ୍ଟିଜେନ ଟେଷ୍ଟ ଓ ଅଧିକରୁ ଅଧିକ ସ୍ୱାବ ନମୁନା ପରୀକ୍ଷା ଉପରେ ଗୁରୁତ୍ୱ ଦିଆଯାଉଛି। ପ୍ରତି ବ୍ଲକକୁ ଖୁବଶୀଘ୍ର ୨ଟି ଲେଖାଏ ଅକ୍ସିଜେନ ଆମ୍ବୁଲାନ୍ସ ଯୋଗାଇ ଦିଆଯିବ ବୋଲି ଜିଲାପାଳ କହିଛନ୍ତି। ସରକାରଙ୍କ ନିର୍ଦ୍ଦେଶ ପ୍ରକାରେ ଆସନ୍ତା ୩୧ ପର୍ଯ୍ୟନ୍ତ ଜିଲା ସମ୍ପୂର୍ଣ୍ଣ ଲକ୍‌ଡାଉନ ରହିବ। ଏହି ଅବଧି ମଧ୍ୟରେ ସକାଳ ୬ଟାରୁ ଅପରାହ୍ନ ୧ଟା ପର୍ଯ୍ୟନ୍ତ କେବଳ ତେଜରାତି, ପରିବା, କ୍ଷୀର ଆଦି ଅତ୍ୟାବଶ୍ୟକ ସାମଗ୍ରୀ ଦୋକାନ ଖୋଲା ରହିବ। ଏହି ସମୟରେ ସାମାଜିକ ଦୂରତା ରକ୍ଷା ସହ ମାସ୍କ ବ୍ୟବହାର କରିବାକୁ ଜିଲାପାଳ କହିଥିଲେ। ଏମ୍‌କେସିଜି ମେଡିକାଲରେ କାକ୍ସୁଆଲଟି ବନ୍ଦ ନେଇ ଚାଲିଥିବା ପ୍ରଚାର ଏକ ଗୁଜବ ବୋଲି

- ଦୈନିକ ସ୍ୱାବ ନମୁନା ସଂଗ୍ରହ ୧୨୦୦କୁ ବୃଦ୍ଧି ଲକ୍ଷ୍ୟ
- ଲକ୍‌ଡାଉନରେ ୭ ଘଣ୍ଟା ଖୋଲିବ ଅତ୍ୟାବଶ୍ୟକ ସାମଗ୍ରୀ ଦୋକାନ

ଜିଲାପାଳ କହିବା ସହ କାକ୍ସୁଆଲଟି ୨୪ ଘଣ୍ଟା ଖୋଲା ରହିବ ବୋଲି ସେ ସ୍ପଷ୍ଟ କରିଛନ୍ତି। ସେହିପରି ମେଡିକାଲ ଷ୍ଟୋରରୁ ଜ୍ୱର, ଥଣ୍ଡା ମେଡ଼ିସିନ ଦିଆ ନ ଯିବା ମଧ୍ୟ ଗୁଜବ ବୋଲି ସୂଚାଇଥିଲେ। ବ୍ରହ୍ମପୁର ମହାନଗର ଅଞ୍ଚଳରେ ଟେଲି ମେଡ଼ିସିନ ସେବା ଆରମ୍ଭ ହୋଇଛି। ଆଗାମୀ ଦିନରେ ଏହାକୁ ଆହୁରି ବ୍ୟାପକ କରାଯିବ ବୋଲି ଖବରଦାତା ସମ୍ମିଳନୀରେ ବିଏମସି କମିଶନର ଚକ୍ରବର୍ତ୍ତୀ ସିଂ ରାଠୋର ସୂଚନା ଦେଇଥିଲେ। ଖବରଦାତା ସମିଳନୀରେ ଜିଲାପାଳ, ବିଏମସି କମିଶନରଙ୍କ ସମେତ ବ୍ରହ୍ମପୁର ଉପଜିଲାପାଳ ସିନ୍ଧେ ଦତ୍ତାତ୍ରୟ ଭାଉସାହେବ,ଏମକେସିଜି ମେଡିକାଲ କଲେଜ ପ୍ରଫେସର ଦୀପ୍ତିମୟୀ ତ୍ରିପାଠୀ ଉପସ୍ଥିତ ଥିଲେ।

ଗଞ୍ଜାମରେ ୧ % କରୋନା ମୃତ୍ୟୁ

ଛତ୍ରପୁର,୧୭।୭(ଡି.ଏନ.ଏ)

ଗଞ୍ଜାମ ଜିଲାରେ କରୋନା ଆକ୍ରାନ୍ତଙ୍କ ସଂଖ୍ୟା ବୃଦ୍ଧିପାଇବାରେ ଲାଗିଛି। ଜିଲାପାଳ ବିଜୟ ଅମୃତା କୁଲାଙ୍ଗେ ଶୁକ୍ରବାର ଗ୍ରାଫରେ କରୋନା ସଂକ୍ରମିତ, ସୁସ୍ଥ ଓ ମୃତଙ୍କ ତଥ୍ୟ ଦେଇ ଜିଲାବାସୀଙ୍କୁ ଆଶ୍ୱସ୍ତ କରିବା ସହ ବୁଝାଇବାକୁ ଉଦ୍ୟମ କରିଛନ୍ତି। ଗ୍ରାଫରୁ ମିଳିଥିବା ସୂଚନା ଅନୁସାରେ ଜିଲାରେ ୫,୦୯୮ ଜଣ କରୋନାରେ ଆକ୍ରାନ୍ତ ହେଲେଣି। ସେମାନଙ୍କ ମଧ୍ୟରୁ ୩ ,୦୫୫ ଜଣ ସୁସ୍ଥ ହୋଇଛନ୍ତି। ଯାହାକି ୬୦ ପ୍ରତିଶତ। ସେହିପରି ୩୯ ପ୍ରତିଶତ ତଥା ୧୯୯୫ ଜଣ ସକ୍ରିୟ ଆକ୍ରାନ୍ତ ଅଛନ୍ତି। ମାତ୍ର ୧ ପ୍ରତିଶତ ଆକ୍ରାନ୍ତଙ୍କ ମୃତ୍ୟୁ ହୋଇଥିବା ଜିଲାପାଳ ସୂଚନା ଦେଇଛନ୍ତି। ସେହିପରି ଆଉ ଏକ ଗ୍ରାଫ୍‌ରୁ ମିଳିଥିବା ସୂଚନା ଅନୁସାରେ ୩୧ରୁ ୧୫ ବର୍ଷ ବୟସ ମଧ୍ୟରେ ପାଖାପାଖି ୨ହଜାର ଜଣ, ୫୧ରୁ ୭୦ ଜଣଙ୍କ ମଧ୍ୟରେ ପାଖାପାଖି

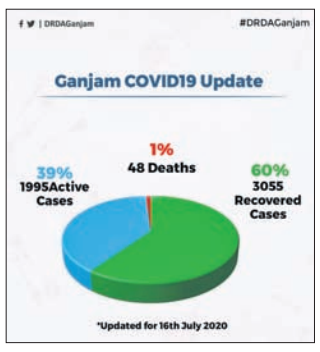

ଗ୍ରାଫ୍‌ରେ ବୁଝାଇଲେ ଜିଲାପାଳ

୮୦୦ ଏବଂ ୧୮ରୁ ୩୧ ବୟସ ମଧ୍ୟରେ ପାଖାପାଖି ୧୨୦୦ ଜଣ କରୋନାରେ ଆକ୍ରାନ୍ତ ହୋଇଛନ୍ତି। ତେବେ ସେଥିରୁ ଅର୍ଦ୍ଧାଧିକ ସୁସ୍ଥ ମଧ୍ୟ ହୋଇଥିବା ଜିଲାପାଳ ଉକ୍ତ ଗ୍ରାଫ୍‌ରେ ସୂଚନା ଦେଇଛନ୍ତି।

କର୍ମଚାରୀ ପଜିଟିଭ୍ ଚିହ୍ନଟ ପରେ ବ୍ୟାଙ୍କ ସାନିଟାଇଜ

ବ୍ୟାଙ୍କକୁ ସଂଯୋଗ କରୁଥିବା ରାସ୍ତାରେ ବ୍ୟାରିକେଡ କରାଯାଉଛି।

ଦାରିଙ୍ଗବାଡ଼ି,୧୭।୭(ଡି.ଏନ୍.ଏ.)

ଦାରିଙ୍ଗବାଡ଼ି ଭାରତୀୟ ଷ୍ଟେଟବ୍ୟାଙ୍କ ଶାଖାର ଜଣେ କର୍ମଚାରୀଙ୍କ ସ୍ୱାବ୍ ରିପୋର୍ଟ ପଜିଟିଭ ଆସିବା ପରେ ସ୍ଥାନୀୟ ତହସିଲଦାର ନୀତିଶ କୁମାର ତ୍ରିପାଠୀ ବ୍ୟାଙ୍କକୁ ଶୁକ୍ରବାର ବନ୍ଦ କରିବାକୁ ନିର୍ଦ୍ଦେଶ ଦେଇଛନ୍ତି। ସମସ୍ତ କର୍ମଚାରୀଙ୍କୁ ୭ ଦିନ ହୋମ୍ କ୍ୱାରାଣ୍ଟାଇନ୍‌ରେ ରହିବାକୁ କୁହାଯାଇଛି। ବ୍ୟାଙ୍କ ଓ ଏହା ନିକଟ ମାର୍କେଟ କମ୍ପ୍ଲେକ୍ସକୁ ବ୍ୟାରିକେଡ କରାଯିବା ସହ ୭ ଦିନ ପାଇଁ ସାଧାରଣ ଲୋକଙ୍କ ଯାତାୟାତ ବାରଣ କରାଯାଇଛି। ଅଗ୍ନିଶମ ବିଭାଗ ଉକ୍ତ ଅଞ୍ଚଳକୁ ସାନିଟାଇଜ କରିଛି। ଉକ୍ତ ଶାଖାର ଜଣେ ଅଧିକାରୀ ଗତ ଶୁକ୍ରବାର ଭୁବନେଶ୍ୱର ଯାଇଥିଲେ। ସେଠାରେ ଜ୍ୱର ହେବାରୁ ଏକ ଘରୋଇ ହସ୍ପିଟାଲରେ କୋଭିଡ୍ ଟେଷ୍ଟ କରାଇଥିଲେ। ରିପୋର୍ଟ ପଜିଟିଭ ଆସିଥିବା ତାଙ୍କ ସହକର୍ମୀ କହିଛନ୍ତି। ତହସିଲଦାର ତ୍ରିପାଠୀ କହିଛନ୍ତି, ୪ଟି ଫୋନ ନମ୍ବର ସହ ହ୍ୱାଟ୍ସଆପ୍ ନମ୍ବର ଜାରି ହୋଇଛି। ଯେଉଁମାନେ ବ୍ୟାଙ୍କ କର୍ମଚାରୀଙ୍କ ସଂସ୍ପର୍ଶରେ ଆସି ଅସୁସ୍ଥ ଅନୁଭବ କରୁଛନ୍ତି ସ୍ୱାବ୍ ଟେଷ୍ଟ ପାଇଁ ଜଣାନ୍ତୁ।

ଗଞ୍ଜାମ ଲକ୍‌ଡାଉନ୍, ଯାଞ୍ଚ କଡ଼ାକଡ଼ି

୯ ସହରରୁ ହଟିଲା ଶଟ୍‌ଡାଉନ୍

ଛତ୍ରପୁର,୧୭।୭(ଡି.ଏନ.ଏ)

ଗଞ୍ଜାମ ଜିଲାରେ ଶୁକ୍ରବାର ରାତି ୯ଟାରୁ ୧୪ ଦିନିଆ ସମ୍ପୂର୍ଣ୍ଣ ଲକ୍‌ଡାଉନ୍ ଆରମ୍ଭ ହୋଇଛି। ରାଜ୍ୟ ସରକାରଙ୍କ ଘୋଣୋ ପ୍ରକାରେ ଲକ୍‌ଡାଉନ୍ ପ୍ରକ୍ରିୟା ଜାରି ରହିବ। ଅନ୍ୟପକ୍ଷରେ ଜିଲାର ୯ଟି ସହରରେ ୨୧ ତାରିଖ ପର୍ଯ୍ୟନ୍ତ ଜାରି ହୋଇଥିବା ଶଟ୍‌ଡାଉନ୍‌କୁ ହଟାଇ ଦିଆଯାଇଛି। ଉକ୍ତ ସହର ଗୁଡିକରେ ମଧ୍ୟ ଲକ୍‌ଡାଉନ୍ ରହିବ। ଜିଲାର ଯେଉଁ ସ୍ଥାନରେ ଅଧିକ କରୋନା ଆକ୍ରାନ୍ତ ଚିହ୍ନଟ ହେଉଛନ୍ତି, ସେହି ଅଞ୍ଚଳ କଣ୍ଟେନମେଣ୍ଟ ଜୋନ୍ ହୋଇଛି। ଲକ୍‌ଡାଉନରେ ବି ସେଠାରେ କଣ୍ଟେନମେଣ୍ଟ ନିୟମ ବଳବତ୍ତର ରହିବ। ଜିଲାରେ ଲକ୍‌ଡାଉନକୁ କଡାକଡି କରାଯିବ ବୋଲି ଜିଲାପାଳ ବିଜୟ ଅମୃତା କୁଲାଙ୍ଗେ ଛତ୍ରପୁରରେ କହିଛନ୍ତି। ଲକ୍‌ଡାଉନ୍ ସମୟରେ ଅତ୍ୟାବଶୀକ ଦୋକାନଗୁଡିକ ସକାଳ ୬ଟାରୁ ଦିନ ଗୋଟାଏ ପର୍ଯ୍ୟନ୍ତ ଖୋଲିବ। ଏହି ସମୟରେ କୋଭିଡ୍ ଗାଇଡଲାଇନ୍ ପାଳନ ବାଧ୍ୟତାମୂଳକ। ଯଦି କେହି ନିୟମ ଉଲ୍ଲଂଘନ କରନ୍ତି ସେମାନଙ୍କ ଦୋକାନ ବନ୍ଦ ସହ କାର୍ଯ୍ୟାନୁଷ୍ଠାନ ଗ୍ରହଣ କରାଯିବ।

ଗଞ୍ଜାମ ପୋଲିସ ପକ୍ଷରୁ ଜିଲାର ୧୨ଟି ସ୍ଥାନରେ ଅସ୍ଥାୟୀ ଚେକ୍‌ପୋଷ୍ଟ ବ୍ୟବସ୍ଥା କରାଯାଇ ଜିଲାରୁ ଯାଉଥିବା ଓ ଜିଲାକୁ ଆସୁଥିବା ଲୋକଙ୍କୁ ଯାଞ୍ଚ କରାଯାଉଛି। ଚେକ୍ ପୋଷ୍ଟରେ ଫୋର୍ସ ଓ ଅଧିକାରୀ ରହି ୨୪ ଘଣ୍ଟିଆ ଯାଞ୍ଚ କରାଯାଉଛି ବୋଲି ଗଞ୍ଜାମ ଏସପି ବ୍ରିଜେଶ କୁମାର ରଏ ଶୁକ୍ରବାର ସୂଚନା ଦେଇଛନ୍ତି। ଜରୁରୀ ସେବା ଓ ଅତ୍ୟାବଶ୍ୟକ ସାମଗ୍ରୀ ଗାଡି ବ୍ୟତୀତ ଅନ୍ୟ ଯାନବାହନ ଚଳାଚଳ ଉପରେ କଟକଣା ଜାରି ରହିଛି। ୫ ଡିଏସପି ତଦାରଖ କରୁଛନ୍ତି। ଲୋକଙ୍କୁ ସାମାଜିକ ଦୂରତା ରକ୍ଷା କରିବା, ମାସ୍କ ପିନ୍ଧିବା ଓ ଘରକୁ ନ ବାହାରିବାକୁ ପୋଲିସ ସଚେତନ କରୁଛି। ଲକ୍‌ଡାଉନ୍ ସମୟରେ ଏନଫୋର୍ସମେଣ୍ଟ ଓ ଯାଞ୍ଚକୁ ଆହୁରି କଡାକଡି କରାଯିବ ବୋଲି ଏସପି କହିଛନ୍ତି।

କୋଭିଡ୍ ହସ୍ପିଟାଲରେ ଚିକିତ୍ସାଧୀନ ଶିକ୍ଷକଙ୍କ ମୃତ୍ୟୁ, ବାଚସ୍ପତିଙ୍କ ଶୋକ

ଦିଗପହଣ୍ଡି,୧୭।୭(ଡି.ଏନ.ଏ.)

ଦିଗପହଣ୍ଡି ଫୁଲସୁନ୍ଦରୀ ସାହିର ସହକାରୀ ଶିକ୍ଷକ ବଂଶୀଧର ବେହେରାଙ୍କର କରୋନାରେ ଶୁକ୍ରବାର ଭୋରରେ ମୃତ୍ୟୁ ଘଟିଥିବା ଦିଗପହଣ୍ଡି ବିଇଓ ବସନ୍ତ କୁମାର ପଣ୍ଡା ଜଣାଇଛନ୍ତି। ସେ ଦିଗପହଣ୍ଡି ବ୍ଲକ କୁଶପଡ଼ା ପଞ୍ଚାୟତ କେ.ସାମନ୍ତରାପୁର ସରକାରୀ ପ୍ରାଥମିକ ବିଦ୍ୟାଳୟରେ ସହକାରୀ ଶିକ୍ଷକ ଭାବେ କାର୍ଯ୍ୟ କରୁଥିଲେ। କେ.ସାମନ୍ତରାପୁର ବିଦ୍ୟାଳୟ କ୍ୱାରାଣ୍ଟାଇନ ସେଣ୍ଟରରେ ୨ ମାସ ହେଲା କାର୍ଯ୍ୟ କରିବା ପରେ ଘରେ ରହୁଥିଲେ। ଜ୍ୱର ହେବାରୁ ଗତ ରବିବାର ସ୍ୱାବ୍ ଟେଷ୍ଟ ପାଇଁ ଦେଇଥିଲେ। ମଙ୍ଗଳବାର ରିପୋର୍ଟ ପଜିଟିଭ ଆସିବା ପରେ ଶୀତଳାପଲ୍ଲୀ କୋଭିଡ଼ ହସ୍ପିଟାଲରେ ଭର୍ତ୍ତି କରାଯାଇଥିଲା। ତାଙ୍କ ପରଲୋକ ଖବର ପାଇ ସ୍ଥାନୀୟ ବିଧାୟକ ତଥା ବାଚସ୍ପତି ଡ. ସୂର୍ଯ୍ୟନାରାୟଣ ପାତ୍ର, ପୂର୍ବତନ ଏନଏସି ଅଧ୍ୟକ୍ଷ ପ୍ରଫୁଲ୍ଲ ପଣ୍ଡା ପ୍ରମୁଖ ଶୋକବ୍ୟକ୍ତ କରିଛନ୍ତି।

ମୃତ ବିଚାରାଧୀନ କଏଦୀଙ୍କ କରୋନା ରିପୋର୍ଟ ପଜିଟିଭ

ବ୍ରହ୍ମପୁର ଅଫିସ,୧୭।୭

ବ୍ରହ୍ମପୁର ମଣ୍ଡଳ କାରାଗାରରେ ବିଚାରାଧୀନ ବନ୍ଦୀ ଭାବେ ଥିବା କେ.ନୂଆଗାଁ ଥାନା ଅନ୍ତର୍ଗତ ଚାନ୍ଦପୁର ପଞ୍ଚାୟତ ଅଞ୍ଚଳର ଅମର ମଲିକଙ୍କ ଏମ୍‌କେସିଜି ମେଡିକାଲରେ ଗତ ୧୨ ତାରିଖ ରାତିରେ ମୃତ୍ୟୁ ଘଟିଥିଲା। ସେ କରୋନା ସଂକ୍ରମିତ ଥିଲେ କି ନାହିଁ ଜାଣିବା ପାଇଁ ସ୍ୱାବ୍ ସଂଗ୍ରହ କରାଯାଇ ଭୁବନେଶ୍ୱରକୁ ପରୀକ୍ଷା ପାଇଁ ପଠାଇଥିଲା। ଗୁରୁବାର ରାତିରେ ରିପୋର୍ଟ ପଜିଟିଭ ଆସିଥିଲା। ଶୁକ୍ରବାର ଏମ୍‌କେସିଜି ମେଡିକାଲରେ ଡାକ୍ତର ପିପିଇ ପିନ୍ଧି ମୃତଦେହ ବ୍ୟବଚ୍ଛେଦ କରିଥିଲେ। ପରେ ପ୍ରଶାସନ ପକ୍ଷରୁ ଅମରଙ୍କ ଅନ୍ତିମ ସଂସ୍କାର କରାଯାଇଥିବା ମେଡିକାଲ ଫାଣ୍ଡି ଅଧିକାରୀ ଜନ୍ମେଜୟ ମଲ୍ଲିକ କହିଛନ୍ତି। ସୂଚନାଯୋଗ୍ୟ, ଗତ ୭ ତାରିଖରେ କେ.ନୂଆଗାଁ ପୋଲିସ ଏକ ବଳାତ୍କାର ମାମଲା (ନଂ.୧୫୨/୨)ରେ ଅମରଙ୍କୁ ଗିରଫ କରି କୋର୍ଟ ଚାଲାଣ କରିଥିଲା। ଏହି ସମୟରେ ତାଙ୍କ ସ୍ୱାବ ପରୀକ୍ଷା କରାଯାଇଥିଲେ ମଧ୍ୟ ରିପୋର୍ଟ ନେଗେଟିଭ୍ ଆସିଥିଲା। ପରେ ତାଙ୍କୁ ବିଚାର ବିଭାଗୀୟ ହାଜତକୁ ପଠାଇ ଦିଆଯାଇଥିଲା। ବ୍ରହ୍ମପୁର ମଣ୍ଡଳ କାରାଗାରରେ ଥିବାବେଳେ ତାଙ୍କର ଜ୍ୱର ଓ ଝାଡା ହେବାରୁ ଏମକେସିଜି ମେଡିକାଲକୁ ଅଣାଯାଇଥିଲା। ଚିକିତ୍ସାଧୀନ ଅବସ୍ଥାରେ ସେଠାରେ ତାଙ୍କର ମୃତ୍ୟୁ ଘଟିଥିଲା। ବୈଦ୍ୟନାଥପୁର ଥାନା ପୋଲିସ ମୃତଦେହ ଜବତ କରି ନଂ.୩୨୯/୨୦ ରେ ଏକ ଅପମୃତ୍ୟୁ ମାମଲା ରୁଜୁ କରିଥିଲା। ପରେ ମାଜିଷ୍ଟ୍ରେଟ୍‌ଙ୍କ ଉପସ୍ଥିତିରେ ପଞ୍ଚନା

ସଂକ୍ଷେପରେ

ଭୋଲ୍‌ଟାସ ବେକୋର ନୂଆ ଡିଜିଟାଲ କମର୍ସିଆଲ

VOLTAS

ନୂଆଦିଲ୍ଲୀ,୧୭।୭: ଭୋଲ୍‌ଟବେକ୍ ହୋମ୍ ଆପ୍ଲାଏନ୍ସ ପ୍ରାଇଭେଟ ଲିମିଟେଡ୍ ପକ୍ଷରୁ ନୂଆ ଡିଜିଟାଲ ଭିଡିଓ କମର୍ସିଆଲ ଶୁଭାରମ୍ଭ କରାଯାଇଛି। ଏହି କମ୍ପାନୀ ଭାରତୀୟ ଏସି ବ୍ରାଣ୍ଡ ଭୋଲ୍‌ଟାସ ଏବଂ ୟୁରୋପର ଆର୍ସେଲିକ ମଧ୍ୟରେ ଏକ ଯୌଥ ଉଦ୍ୟୋଗ। ଲକ୍‌ଡାଉନ ଯୋଗୁ ଲୋକମାନେ କ୍ୱାରାଣ୍ଟାଇନରେ ରହିବା ଯୋଗୁ ଘରେ ବର୍ତ୍ତମାନ କାମ ବଢ଼ିଯାଇଛି। ଟେକ୍ନୋଲୋଜି ବ୍ୟବହାର ଦ୍ୱାରା ସମୟକୁ ବଞ୍ଚାଇବା ଦିଗରେ କମ୍ପାନୀ ଏହି ବିଜ୍ଞାପନରେ ଗୁରୁତ୍ୱାରୋପ କରିଥିବା ଜଣାପଡିଛି। ବଳକା ସମୟକୁ ନିଜ ପ୍ରିୟଜନଙ୍କ ସହ ବିତାଇବା ଉପରେ ଏଠାରେ ଗୁରୁତ୍ୱ ଦିଆଯାଇଛି। କମ୍ପାନୀ ନିକଟରେ ବର୍ଦ୍ଧିତ ରେଞ୍ଜ ଡିସ୍‌ୱାଶର ବଜାରକୁ ଛାଡିଛି। ଗ୍ରାହକଙ୍କ ଚାହିଦାକୁ ଧ୍ୟାନରେ ରଖି ବିଭିନ୍ନ ପ୍ରଡକ୍ଟ ବଜାରରେ ଉପଲବ୍ଧ କରାଯାଉଛି ବୋଲି କମ୍ପାନୀର ମାର୍କେଟିଂ ହେଡ୍ ପ୍ରସେନ୍‌ଜିତ ବାସୁ ମତ ପ୍ରକାଶ କରିଛନ୍ତି। ଜୀବନକୁ ସରଳ କରିବା ଦିଗରେ ଟେକ୍ନୋଲୋଜି ବ୍ୟବହାର ଉପରେ କମ୍ପାନୀ ଗୁରୁତ୍ୱ ଦେଉଥିବା ସେ ସ୍ପଷ୍ଟ କରିଛନ୍ତି।

ହ୍ୟାକ୍ ୱେବ୍‌ସାଇଟ୍‌ରୁ ହେଉଛି କ୍ରେଡିଟ୍‌କାର୍ଡ ଠକେଇ

ନୂଆଦିଲ୍ଲୀ,୧୭।୭: ବର୍ତ୍ତମାନ ସାରା ବିଶ୍ୱରେ ଇ-କମର୍ସ ସାଇଟଗୁଡିକରେ କ୍ରେଡିଡ୍ କାର୍ଡ ଠକେଇ ବଢୁଥିବାରୁ ଏହାକୁ ନେଇ ଚିନ୍ତା ବଢୁଛି। ବିଶେଷକରି ହ୍ୟାକ୍ ୱେବ୍‌ସାଇଟଗୁଡିକରୁ ଏଭଳି ଠକେଇ ବଢୁଥିବା ସାମ୍ନାକୁ ଆସିଛି। ଅନ୍‌ଲାଇନ କ୍ରେଡିଡ୍ କାର୍ଡ ସ୍କିମିଂରେ ସାଇବର ଅପରାଧୀମାନେ ଅନ୍‌ଲାଇନ ଶପିଂ ୱେବ୍‌ସାଇଟରେ ସ୍କିମିଂ କୋଡ୍ ଦେଇ କ୍ରେଡିଟ କାର୍ଡର ସୂଚନା ଚୋରି କରିଥାନ୍ତି। ଗ୍ରାହକ ଦେଉଥିବା ସୂଚନାକୁ ଏମାନେ ଚୋରି କରିନେଇଥାନ୍ତି। ମାଲ୍‌ୱେର ବଢୁଥିବାରୁ ଏହି ୱେବସାଇଟଗୁଡିକଠାରୁ ଦୂରେଇ ରହିବା ଲାଗି ସରକାର ଲୋକଙ୍କୁ ସତର୍କ କରାଇଛନ୍ତି। ସରକାରଙ୍କ ସାଇବର ସିକ୍ୟୁରିଟି ଏଜେନ୍ସି ସର୍ଟ-ଇନ୍ ପକ୍ଷରୁ କୁହାଯାଇଛି ଯେ, ବିଶେଷକରି ୭ ହ୍ୟାକ୍ ୱେବ୍‌ସାଇଟରୁ ଏଭଳି ଠକେଇ ମାମଲା ସାମ୍ନାକୁ ଆସିଛି। ଏହି ୱେବ୍‌ସାଇଟଗୁଡିକ ମଧ୍ୟରେ ଆଇଡିପିସିଡିଏନ୍-କ୍ଲାଉଡ ଡଟ୍‌କମ୍, ଜବଲି ଡଟ୍‌କମ୍, ହିସ୍କଆର୍‌କ୍ୟୁ ଡଟ୍‌ନେଟ, ସିଡିଏନ-ଏକ୍ସଏଚ୍‌ଆର୍ ଡଟ୍‌କମ୍, ର୍ୟାକ୍ସଏକ୍ସ-ଏଚ୍‌ଆର୍ ଡଟ୍‌କମ୍ , ଟିଏଚ୍‌ଏକ୍ସଆର୍‌କ୍ୟୁ ଡଟ୍‌କମ୍, ଏଚ୍‌ଆଇଭିଏନ୍‌ଡି ଡଟ୍‌ନେଟ୍ ଭଳି ସାଇଟ୍‌ଗୁଡିକ ପ୍ରତି ସତର୍କ ରହିବାକୁ କୁହାଯାଉଛି।

୭୦% କମ୍ପାନୀଙ୍କ ଚିନ୍ତା ବଢ଼ିଲା

କରୋନାର ଦ୍ୱିତୀୟ ୱେଭ୍

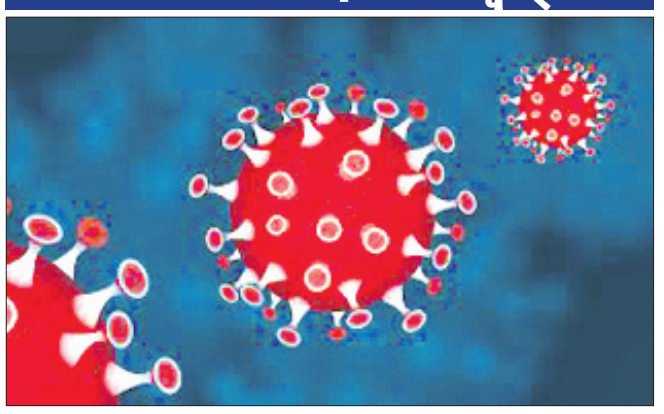

ନୂଆଦିଲ୍ଲୀ,୧୭।୭

କୋଭିଡ୍‌ର ପ୍ରଥମ ୱେଭ୍‌ରେ ଭାରତୀୟ କମ୍ପାନୀଗୁଡ଼ିକ ପ୍ରଭାବିତ ହୋଇଥିବା ବେଳେ ଟ୍ରାକ୍‌କୁ ଫେରିନାହାନ୍ତି। ଏଭଳି ସ୍ଥିତିରେ କରୋନାର ଦ୍ୱିତୀୟ ୱେଭ ନେଇ କମ୍ପାନୀଗୁଡିକର ଚିନ୍ତା ବଢ଼ିବାକୁ ଲାଗିଛି। ଆମେରିକା ଏବଂ ଚାଇନା ଭଳି ଦେଶ ଗୁଡିକରେ କରୋନାର ଦ୍ୱିତୀୟ ୱେଭ ଦେଖାଗଲାଣି। ଯଦି ଭାରତରେ କରୋନାର ଦ୍ୱିତୀୟ ୱେଭ ଆସେ ତେବେ କମ୍ପାନୀଗୁଡିକର କାରବାର ଉପରେ ଏହାର ପ୍ରଭାବ ପଡିବା ନେଇ କମ୍ପାନୀ ଆଶଙ୍କା ପ୍ରକଟ କରିଛନ୍ତି। ଦେଶର ୭୦% କମ୍ପାନୀ ଏ ନେଇ ଚିନ୍ତା ପ୍ରକଟ କରିଥିବା ଏକ ରିପୋର୍ଟରେ ପ୍ରକାଶ ପାଇଛି।

ଭାରତରେ କରୋନା ମାମଲା ପ୍ରାୟ ୧୦ ଲକ୍ଷ ନିକଟତର ହୋଇଛି। ବର୍ତ୍ତମାନ ସୁଦ୍ଧା ୨୫ ହଜାର ଲୋକ ଏହାଦ୍ୱାରା ମୃତ୍ୟୁ ମୁଖରେ ପଡିଛନ୍ତି। ପ୍ରତିଦିନ ୩୦ରୁ ୩୨ ହଜାର ନୂଆ ମାମଲା ସାମ୍ନାକୁ ଆସୁଛି। ପୂର୍ବରୁ ଅଧିକାଂଶ ମାମଲା କେବଳ ସହରରେ ଦେଖାଯାଉଥିଲା ମାତ୍ର ବର୍ତ୍ତମାନ ଗ୍ରାମାଞ୍ଚଳରେ ମାମଲାଗୁଡିକ ସାମ୍ନାକୁ ଆସୁଛି। ମହାରାଷ୍ଟ୍ର, ଦିଲ୍ଲୀ, ଗୁଜରାଟ, ତାମିଲନାଡୁ ଭଳି ରାଜ୍ୟ କରୋନା ଦ୍ୱାରା ଗଭୀର ଭାବେ କ୍ଷତିଗ୍ରସ୍ତ ହୋଇଛି। କରୋନା ଗ୍ରାଫ୍‌ରେ ଏହି ରାଜ୍ୟଗୁଡିକରେ ବର୍ତ୍ତମାନ ମାମଲାର ତୀବ୍ରତା କମିଛି। ହେଲେ ଅନ୍ୟ ରାଜ୍ୟଗୁଡିକର ଗ୍ରାଫ୍‌ରେ ପରିବର୍ତ୍ତନ ଦେଖାଯାଉଛି। ଏଥି ଯୋଗୁ ଅନ୍ୟ ରାଜ୍ୟଗୁଡିକରେ ବର୍ତ୍ତମାନ ଲକ୍‌ଡାଉନ ହେଉଥିବା ଦେଖାଯାଉଛି। ଏଭଳି ସ୍ଥିତିରେ କରୋନାର ଦ୍ୱିତୀୟ ୱେଭ୍ ସଙ୍କଟ ସ୍ଥିତି ଆଣିପାରେ ବୋଲି ବଜାର ବିଶେଷଜ୍ଞ ମତ ପ୍ରକାଶ କରିଛନ୍ତି।

ଇଣ୍ଟରନ୍ୟାଶନାଲ ଏସ୍‌ଓଏସ୍ ନାମକ ଏକ କମ୍ପାନୀ ଦ୍ୱାରା ହୋଇଥିବା ସର୍ଭେ ମୁତାବକ କରୋନାର ଦ୍ୱିତୀୟ ୱେଭ୍ ଆସିଲେ କାରବାର ବୃହତ୍ ଭାବେ କ୍ଷତିଗ୍ରସ୍ତ ହେବ ବୋଲି ୭୦% ମତପ୍ରକାଶ କରିଛନ୍ତି। କାରବାର ଆଗକୁ ବଢାଇବା ପାଇଁ ଲକ୍‌ଡାଉନର ଉପାୟ ନିର୍ଭରକରେ ବୋଲି ୭୯% କହିଛନ୍ତି। ସେହିଭଳି ୨୧% କମ୍ପାନୀ ଅନ୍ତର୍ଜାତୀୟ ସୀମା ନିୟନ୍ତ୍ରଣ, ୱାର୍କ ଫ୍ରମ୍ ହୋମ୍ ଢାଞ୍ଚାରେ ଅଭାବ ନେଇ ୩୫%, ୧୦% ମାନସିକ ସ୍ୱାସ୍ଥ୍ୟ ଏବଂ କାରବାର ଜାରି ରଖିବା ଲାଗି ଯୋଜନା ଅଭାବ ସମ୍ପର୍କରେ ୧୦% ମତ ରଖିଛନ୍ତି। ଏଭଳି ସ୍ଥିତିରେ ଆଗାମୀ ୧୨ ମାସ ଅତ୍ୟନ୍ତ ସଙ୍କଟ ସମୟ ବୋଲି କମ୍ପାନୀ ମତ ବ୍ୟକ୍ତ କରିଛନ୍ତି।

ଓରିଏଣ୍ଟ ଇଲେକ୍‌ଟ୍ରିକର ୟୁଭି ସାନିଟେକ୍

ନୂଆଦିଲ୍ଲୀ,୧୭।୭

ସି.କେ. ବିର୍ଲା ଗ୍ରୁପ୍‌ର ଅଂଶ ବିଶେଷ ଓରିଏଣ୍ଟ ଇଲେକ୍‌ଟ୍ରିକ ଲିମିଟେଡ୍ ପକ୍ଷରୁ ୟୁଭି ସାନିଟେକ୍‌ର ବଜାର ପ୍ରବେଶ କରାଯାଇଛି। ଏହା ଏକ ବକ୍ସ ଆକୃତିର ସାନିଟାଇଜିଂ ଉପକରଣ। କରୋନା ଭାଇରସ୍, ବ୍ୟାକ୍ଟେରିଆ ଏବଂ ଫଙ୍ଗସ୍ ଆଦିକୁ ଖୁବ୍ କମ୍ ସମୟ ମଧ୍ୟରେ ନଷ୍ଟ କରିବା ଦିଗରେ ଏହି ଉପକରଣଟି ସହାୟକ ହୋଇ ପାରିବ ବୋଲି କମ୍ପାନୀ ପକ୍ଷରୁ ସୂଚନା ଦିଆଯାଇଛି। ଏଥିରେ ସର୍ଜ ୱେଭଲେଙ୍ଗ ଅଲ୍‌ଟ୍ରା ଭାୟୋଲେଟ ୟୁଭିସି ଲାଇଟର ବ୍ୟବହାର କରାଯାଇଥାଏ। ୯୯.୯୯% ଭାଇରସ୍ ଏବଂ ବ୍ୟାକ୍ଟେରିଆଙ୍କୁ ଏହା ମାରିଥାଏ ବୋଲି ସୂଚନା ରହିଛି। ବର୍ତ୍ତମାନ ସମୟରେ ବାହ୍ୟ ବାତାବରଣ ସଂସ୍ପର୍ଶରେ ଆସୁଥିବା ଦୈନିକ ବ୍ୟବହାର୍ଯ୍ୟ ଜିନିଷ ଯଥା ମୋବାଇଲ, ୱାଲେଟ, ଇଲେକ୍‌ଟ୍ରୋନିକ୍ସ ଯନ୍ତ୍ରପାତି, ଖାଦ୍ୟ ସାମଗ୍ରୀ, ମୁଦ୍ରା ଇତ୍ୟାଦିକୁ ନିଜ ଘର କିମ୍ବା ଅଫିସକୁ ଆଣିବାକୁ ଭୟ ଲାଗୁଛି। ନୂଆ ୟୁଭି ସାନିଟେକ ବ୍ୟବହାର କରି ସାମଗ୍ରୀଗୁଡିକୁ ସାନିଟାଇଜ କରିବାକୁ ଗ୍ରାହକ ସକ୍ଷମ ହୋଇପାରିବେ। ସାନିଟାଇଜେଶନର ଆବଶ୍ୟକତାକୁ ବିଚାରକରି ଏଭଳି ଏକ ପ୍ରଡକ୍ଟ ବଜାରକୁ ପ୍ରବେଶ କରାଯାଇଛି ବୋଲି କମ୍ପାନୀର ଏମ୍‌ଡି ତଥା ସିଇଓ ରାଜେଶ ଖାନ୍ନା ସୂଚନା ଦେଇଛନ୍ତି।

ହ୍ୟୁଣ୍ଡାଇ ପକ୍ଷରୁ ହାଇଜିନ ଡ୍ରାଇଭ୍

ନୂଆଦିଲ୍ଲୀ,୧୭।୭

HYUNDAI

ହ୍ୟୁଣ୍ଡାଇ ମୋଟର ଇଣ୍ଡିଆ ଲିମିଟେଡ୍ ପକ୍ଷରୁ ହାଇଜିନ ଡ୍ରାଇଭ୍ ସମ୍ପର୍କରେ ଘୋଷଣା କରାଯାଇଛି। ଚଳିତ ମାସ ୧୫ଠାରୁ ୩୧ ତାରିଖ ଯାଏ ଏହା ଆୟୋଜନ କରାଯିବ। ଏହି କାର୍ଯ୍ୟକ୍ରମ ଦ୍ୱାରା କାର୍‌ର ସମ୍ପୂର୍ଣ୍ଣ ସାନିଟାଇଜେଶନ ଉପରେ କମ୍ପାନୀ ଫୋକସ୍ କରିବ ବୋଲି ସୂଚନା ଦେଇଛି। ଏହି ସମୟ ଅବଧି ମଧ୍ୟରେ କମ୍ପାନୀ ପକ୍ଷରୁ ବିଶେଷ ଅଫର ଘୋଷଣା କରାଯାଇଛି। ଯାନ ଉପରେ ଫ୍ରି ୫୦ ପଏଣ୍ଟ ଚେକ୍ ଅପ୍ ଏବଂ ହାଇଟର୍ ପଏଣ୍ଟ ସାନିଟାଇଜେଶନ, ୫୯୯ ଟଙ୍କା ଆରମ୍ଭ ମୂଲ୍ୟରୁ ସମ୍ପୂର୍ଣ୍ଣ ଇଣ୍ଟେରିୟର ସ୍ପୋକ ସାନିଟାଇଜେଶନ କରାଯାଉଛି। ସେହିଭଳି ୯୯୯ ଟଙ୍କା ଆରମ୍ଭ ମୂଲ୍ୟରୁ ସମ୍ପୂର୍ଣ୍ଣ ଇଣ୍ଟେରିୟର ସରଫେସ୍ ସାନିଟାଇଜେଶନ, ୩୪୦ ଟଙ୍କାରୁ ଏକ୍ସଟେରିୟର ଡ୍ରାଏୱାଶ ସୁବିଧା ମିଳୁଛି। ଗ୍ରାହକ କମ୍ପାନୀର ବିଭିନ୍ନ ମଡେଲ ଯାନ କ୍ରୟ ଉପରେ ସ୍ୱତନ୍ତ୍ର ଅଫର ଲାଭ କରିପାରିବେ। ଏହି ଅଫର ସେଲ୍‌ସ ସ୍କିମ୍ ଅଫର ଅନ୍ତର୍ଗତ ଉପଲବ୍ଧ ହେବ ବୋଲି କମ୍ପାନୀ ପକ୍ଷରୁ ସୂଚନା ଦିଆଯାଇଛି।

ଭାରତରେ ନିବେଶ କରିବ ପେଗାଟ୍ରନ କର୍ପୋରେଶନ

ନୂଆଦିଲ୍ଲୀ,୧୭।୭

ଆପଲ୍ ଇଙ୍କ୍‌ର ଆସେମ୍ବଲ ପାର୍ଟନର ପେଗାଟ୍ରନ କର୍ପୋରେଶନ ଭାରତରେ ଏହାର ପ୍ରଥମ ପ୍ଲାଣ୍ଟ ସ୍ଥାପନ କରିବ। ଏ ନେଇ କମ୍ପାନୀ ବର୍ତ୍ତମାନ ଯୋଜନା ଧାର୍ଯ୍ୟ କରିଛି। ଟେକ୍ନୋଲୋଜି କମ୍ପାନୀଙ୍କୁ ଆକୃଷ୍ଟ କରିବା ଲାଗି ଭାରତ ସରକାର ୬.୬ ବିଲିୟନ ଡଲାରର ଏକ ପାଣ୍ଠି ଘୋଷଣା କରାଯାଇଛି। ବିଶ୍ୱର ପ୍ରମୁଖ ପ୍ରମୁଖ ସ୍ମାର୍ଟଫୋନ ମାନୁଫାକଚରଙ୍କୁ ଆର୍ଥିକ ପ୍ରୋତ୍ସାହନ ପ୍ରଦାନ ଦିଗରେ ଏହି ଅର୍ଥ ପ୍ରଦାନ କରାଯିବ। ରେଡି ଟୁ ୟୁଜ ମାନୁଫାକଚରିଂ କ୍ଲଷ୍ଟର ବସାଇବା ଦିଗରେ ଏହି ପ୍ରୋତ୍ସାହନ ରାଶି ଯୋଗାଇ ଦିଆଯିବ। ପେଗାଟ୍ରନ ଆପଲକୁ ଆଇଫୋନ ଯୋଗାଣ କ୍ଷେତ୍ରରେ ଦ୍ୱିତୀୟ ବଡ କମ୍ପାନୀ। ପେଗାଟ୍ରନର ନିବେଶ ନେଇ ବ୍ଲୁମବର୍ଗ ପକ୍ଷରୁ ଏକ ରିପୋର୍ଟ ପ୍ରକାଶ ପାଇଛି। ଫକ୍ସକନ ଟେକ୍ନୋଲୋଜି ଏବଂ ୱିଷ୍ଟ୍ରନ କର୍ପୋରେଶନ ଭାରତରେ ଆଇଫୋନ ହ୍ୟାଣ୍ଡସେଟ ନିର୍ମାଣ କରୁଛି। ପେଗାଟ୍ରନ ଭାରତ ଆସିଲେ ସ୍ଥାନୀୟ କମ୍ପାନୀଙ୍କ ସହ ମିଳିତ ହୋଇ କାମ କରିବ ବୋଲି ଜଣାପଡିଛି। ଏହି କମ୍ପାନୀ ଭାରତରେ ଏହାର କାରବାରକୁ ବିସ୍ତାର କରିବାକୁ ଯୋଜନା ରଖିଛି। ଏହାର ମୋଟ ବାଣିଜ୍ୟ ମଧ୍ୟରୁ ଆପଲ୍‌ର ଅଂଶ ପ୍ରାୟ ଅଧା ରହିଛି। ଚାଇନାରେ ଅନେକ ୟୁନିଟ ରହିଛି। ଭାରତରେ ସ୍ଥାପିତ ଅନ୍ୟ ଚାଇନା କମ୍ପାନୀଗୁଡିକ ମଧ୍ୟ କାରବାରକୁ ବଢାଇବା ଯୋଜନା ରଖିଛନ୍ତି।

ଏଚ୍‌ଡିଏଫ୍‌ସିର ୮ ନୂଆ ଶାଖା

ଭୁବନେଶ୍ୱର,୧୭।୭

କରୋନା ମହାମାରୀ ସମୟରେ ସାଧାରଣ ଜନତାଙ୍କୁ ଉନ୍ନତ ମାନର ବ୍ୟାଙ୍କ ସେବା ଯୋଗାଇଦେବା ଲକ୍ଷ୍ୟରେ ଏଚ୍‌ଡିଏଫ୍‌ସି ବ୍ୟାଙ୍କ ପକ୍ଷରୁ ଓଡିଶାରେ ୮ଗୋଟି ନୂଆ ଶାଖାର ଶୁଭାରମ୍ଭ କରାଯାଇଛି। ଶୁକ୍ରବାର ମୁଖ୍ୟମନ୍ତ୍ରୀ ନବୀନ ପଟ୍ଟନାୟକ ଭିଡିଓ କନଫେରନ୍ସିଂ ମାଧ୍ୟମରେ ଉକ୍ତ ୮ଟି ଶାଖାକୁ ଉଦ୍‌ଘାଟନ କରିଥିଲେ। ଏହି ଅବସରରେ ମୁଖ୍ୟମନ୍ତ୍ରୀ କହିଥିଲେ ଯେ, ବ୍ୟାଙ୍କର ଏହି ନୂତନ ଶାଖା ସମ୍ପ୍ରସାରଣ ସହ ଅର୍ଦ୍ଧସହରାଞ୍ଚଳ ଓ ଗ୍ରାମାଞ୍ଚଳରେ ବ୍ୟାଙ୍କ ସେବା ଯୋଗାଇ ଦେଇଥିବାରୁ ଅତ୍ୟନ୍ତ ଖୁସି। ସେହିପରି ମହାମାରୀ ସମୟରେ ବ୍ୟାଙ୍କର ଏଭଳି ପଦକ୍ଷେପକୁ ପ୍ରଶଂସା କରିବା ସହ କର୍ତ୍ତୃପକ୍ଷଙ୍କ ଓଡିଶା ପ୍ରତି ରହିଥିବା ଦାୟିତ୍ୱବୋଧ ଓ ସାମାଜିକ କାର୍ଯ୍ୟକଳାପକୁ ବୃଦ୍ଧି କରିବା ପାଇଁ ସେ ଆହ୍ୱାନ ଦେଇଛନ୍ତି। ବ୍ୟାଙ୍କର ଏହି ୮ଟି ନୂତନ ଶାଖା ମଧ୍ୟରୁ ଖୋର୍ଦ୍ଧା ଜିଲ୍ଲାରେ ୫ଟି ଏବଂ ସୁନ୍ଦରଗଡ, ସମ୍ବଲପୁର,କେନ୍ଦ୍ରାପଡା ଜିଲ୍ଲାରେ ଗୋଟିଏ ଲେଖାଏ ନୂଆ ଶାଖା ଖୋଲାଯାଇଛି। ଶାଖା ଗୁଡିକ ମାଧ୍ୟମରେ ଯୁବବର୍ଗମାନଙ୍କ ପାଇଁ ଶତାଧିକ ନିଯୁକ୍ତି ସୃଷ୍ଟି ହୋଇପାରିବେ ବୋଲି ବ୍ୟାଙ୍କ ପକ୍ଷରୁ ସୂଚନା ଦିଆଯାଇଛି। ସେହିଭଳି ୨୦୦୦ ମସିହାରୁ ଓଡିଶାରେ ବ୍ୟାଙ୍କ ସେବା ପ୍ରଦାନ କରିଆସୁଛି। ଦୀର୍ଘ ୨୦ ବର୍ଷ ମଧ୍ୟରେ ବ୍ୟାଙ୍କର ୧୫୦ ଶାଖା ଏବଂ ୨୭୬ଗୋଟି ଏଟିଏମ୍ ରହିଛି। ଏହି ଶାଖାର ୬୦% ଅର୍ଦ୍ଧସହରାଞ୍ଚଳରେ ରହିଥିବା ବ୍ୟାଙ୍କ ପକ୍ଷରୁ କୁହାଯାଇଛି। ବ୍ୟାଙ୍କ ଆଗାମୀ ଦିନରେ ୭୩ଟି ଅତିରିକ୍ତ ବିଜ୍‌ନେସ କରେସପେଣ୍ଡନ୍ସ(ବିସି) ଖୋଲିବା ପାଇଁ ଯୋଜନା ରହିଛି। ଅନ୍ୟ ମାନଙ୍କ ମଧ୍ୟରେ ମୁଖ୍ୟ ଶାସନ ସଚିବ, ମୁଖ୍ୟମନ୍ତ୍ରଙ୍କ ମୁଖ୍ୟ ପରାମର୍ଶଦାତା, ଉନ୍ନୟନ କମିଶନର, ଅର୍ଥ ବିଭାଗର ପ୍ରମୁଖ ଶାସନ ସଚିବ, ଇଟି ଆଣ୍ଡ ଆଇଟି ସଚିବ, ବ୍ୟାଙ୍କର ରିଟେଲ ବ୍ୟାଙ୍କିଙ୍ଗ କଣ୍ଟ୍ରି ହେଡ ଅରବିନ୍ଦ ଭୋରା, ବ୍ରାଞ୍ଚ ବ୍ୟାଙ୍କିଙ୍ଗ ହେଡ ସନ୍ଦୀପ କୁମାର ଏବଂ ବ୍ୟାଙ୍କର ସବୁ ବର୍ଗର ଅଧିକାରୀ ଓ କର୍ମଚାରୀମାନେ ଏହି କାର୍ଯ୍ୟକ୍ରମରେ ଅଂଶଗ୍ରହଣ କରିଥିଲେ।

HDFC BANK
We understand your world

ହାର୍ଭେଷ୍ଟର ନିର୍ମାଣରେ ପ୍ରୀତ୍‌ର ସଫଳତା

ନୂଆଦିଲ୍ଲୀ,୧୭।୭

ହାର୍ଭେଷ୍ଟର ନିର୍ମାଣ କ୍ଷେତ୍ରରେ ପ୍ରମୁଖ କମ୍ପାନୀ ପ୍ରୀତ୍ ସଫଳତା ହାସଲ କରିଛି। କମ୍ପାନୀ ଲିଡରଶିପ ସ୍ଥାନ ବଜାୟ ରଖିବା ସହ ନିକଟରେ ଦକ୍ଷିଣ ଭାରତକୁ ଏହାର ବହୁଳ ପରିମାଣର ଅର୍ଡର ପଠାଇବାକୁ ସକ୍ଷମ ହୋଇଛି। ଏହି ସଫଳତା ଲାଗି କମ୍ପାନୀର ପରିଚାଳନା ନିର୍ଦ୍ଦେଶକ ହରି ସିଂ କର୍ମଚାରୀଙ୍କୁ ଶୁଭେଚ୍ଛା ଜଣାଇଛନ୍ତି। ନିର୍ଦ୍ଦେଶକ ହାନଦୀପ ସିଂ ଡିଲର ଏବଂ ଗ୍ରାହକଙ୍କ ସହଯୋଗକୁ ପ୍ରଶଂସା କରିଛନ୍ତି। ଟ୍ରାକ୍ଟର ଏବଂ ହାର୍ଭେଷ୍ଟର ନିର୍ମାଣ ଲାଗି କମ୍ପାନୀ ଏକ ଷ୍ଟେଟ ଅଫ୍ ଫାସିଲିଟି ସ୍ଥାପନ କରୁଥିବା ସେ ସୂଚନା ଦେଇଛନ୍ତି। କାର୍ଯ୍ୟକ୍ରମରେ ନିର୍ଦ୍ଦେଶକ ଗୁରୁଚରଣ ସିଂ, ପ୍ରେମ ସିଂ, ଗୁରୁପ୍ରୀତ୍ ସିଂ, ସିକନ୍ଦର ସିଂ ଏବଂ ସରବଜିତ ସିଂ ପ୍ରମୁଖ ଉପସ୍ଥିତ ଥିଲେ। ଉପସଭାପତି ଅଶୋକ ଗୌର ଆସିବାକୁ ଥିବା ହାର୍ଭେଷ୍ଟର ଏବଂ ବ୍ୟାକହୋ ଲୋଡର ସମ୍ପର୍କରେ ସୂଚନା ଦେଇଛନ୍ତି। ବର୍ତ୍ତମାନ ବଜାରରେ କମ୍ପାନୀ ଆଗକୁ ଗ୍ରହଣ କରିଥିବା ପଦକ୍ଷେପ ସମ୍ପର୍କରେ ଜେନେରାଲ ମ୍ୟାନେଜର ସମ୍‌ସେର ସିଂ ମତ ରଖିଛନ୍ତି।

ରାସାୟନିକ ବର୍ଜ୍ୟବସ୍ତୁ ବଳୟରେ କେନ୍ଦ୍ରାପଡ଼ା

- ଜିଲାକୁ କ୍ରାଇସିସ୍ ମ୍ୟାନେଜମେଣ୍ଟ ସର୍ଭେ ପରିସରକୁ ଆଣିବାକୁ ଦାବି
- ଚିଙ୍ଗୁଡ଼ି ଘେରିରୁ ଉତ୍ପନ୍ନ ହେଉଛି ରାସାୟନିକ ବର୍ଜ୍ୟବସ୍ତୁ

କେନ୍ଦ୍ରାପଡ଼ା ଅଫିସ, ୧୭।୭

କେନ୍ଦ୍ରାପଡ଼ା ଜିଲାରେ ଶିଳ୍ପାନୁଷ୍ଠାନ ନାହିଁ। ହେଲେ ଏହି ଜିଲା ବର୍ଜ୍ୟବସ୍ତୁ ବଳୟରେ ଅଛି। ଏଥିନେଇ ଜିଲା ପ୍ରଶାସନ ସଚେତନ ହେଉ ନ ଥିବା ସ୍ଥାନୀୟ ବୁଦ୍ଧିଜୀବୀମାନେ ପ୍ରକାଶ କରିଛନ୍ତି। ଜିଲାର ତିନି ପାର୍ଶ୍ୱରେ ଜଗତ୍‌ସିଂହପୁର, ଯାଜପୁର ଓ ଭଦ୍ରକ ଜିଲାରେ ଶିଳ୍ପାନୁଷ୍ଠାନ ଗଢ଼ିଉଠିଛି। ଧାମରା ଓ ପାରାଦୀପ ବନ୍ଦରକୁ ସମୁଦ୍ର ମଧ୍ୟ ଦେଇ ଗ୍ୟାସ୍ ଓ ରାସାୟନିକ ପଦାର୍ଥ ପରିବହନ ହେଉଥିବା ବେଳେ ପଡୋଶୀ ଯାଜପୁର ଓ ଜଗତ୍‌ସିଂହପୁର ଜିଲାର ଶିଳ୍ପାନୁଷ୍ଠାନ ପାଇଁ ଚଣ୍ଡିଖୋଲ–ପାରାଦୀପ ରାସ୍ତାରେ ରାସାୟନିକ ପଦାର୍ଥ ମୋଟର ଯାନରେ ପରିବହନ ହେଉଛି। ଏହି ୩ ଜିଲାରେ କୌଣସି ରାସାୟନିକ ଦୁର୍ଘଟଣା ହେଲେ କେନ୍ଦ୍ରାପଡ଼ା ଜିଲାବାସୀ ଏଥିରେ ଭୁକ୍ତଭୋଗୀ ହେବେ ବୋଲି ଜନ ସୁରକ୍ଷା ମଞ୍ଚ ସଭାପତି ଗଣେଶ ଚନ୍ଦ୍ର ସାମଲ କହିଛନ୍ତି। ସେ ଦର୍ଶାଇଛନ୍ତି, ୨୦୧୮ ଜୁନରେ ତତ୍‌କାଳୀନ ମୁଖ୍ୟ ଶାସନ ସଚିବ ଆଦିତ୍ୟ କୁମାର ପାଢ଼ୀଙ୍କ ଅଧ୍ୟକ୍ଷତାରେ ରାଜ୍ୟ ବିପର୍ଯ୍ୟୟ ପ୍ରଶମନ ପରିଷଦର ଏକ ବୈଠକ ଅନୁଷ୍ଠିତ ହୋଇଥିଲା। ଏଥିରେ ରାସାୟନିକ ଓ ଶିଳ୍ପାନୁଷ୍ଠାନ ଦୁର୍ଘଟଣା ପରି ବିପର୍ଯ୍ୟୟ କ୍ଷେତ୍ରରେ ରାଜ୍ୟ କ୍ରାଇସିସ୍ ଗ୍ରୁପ୍ କାର୍ଯ୍ୟ କରିବ ବୋଲି ନିଷ୍ପତ୍ତି ହୋଇଥିଲା। ଏହି ଗ୍ରୁପ୍ ଶିଳ୍ପାଞ୍ଚଳର ଆଖପାଖ ଅଞ୍ଚଳ ସର୍ଭେ କରିବା ସହିତ ଏହାର ନିରାକରଣ ବ୍ୟବସ୍ଥା କରିବ। ଏହି ନିଷ୍ପତ୍ତିକୁ ଇତିମଧ୍ୟରେ ଦୁଇବର୍ଷ ବିତିଛି। ଜିଲା ପ୍ରଶାସନ ପକ୍ଷରୁ ଏ ନେଇ ବାର୍ଷିକ ଗୋଟିଏ ବୈଠକ ପରେ ଜିଲାବାସୀଙ୍କ ସୁରକ୍ଷାକୁ ଭୁଲିଯାଇଛନ୍ତି। ଏହି ଜିଲାକୁ କ୍ରାଇସିସ୍ ମ୍ୟାନେଜମେଣ୍ଟ ଗ୍ରୁପର ସର୍ଭେ ପରିସରକୁ ଆଣିବାକୁ ସାମଲ ଦାବି କରିଛନ୍ତି।

ସୂଚନା ଅଧିକାର ଅଭିଯାନ କର୍ମୀ ପ୍ରତାପ ଚନ୍ଦ୍ର ମହାନ୍ତି କୁହନ୍ତି, ପଡୋଶୀ ଜଗତ୍‌ସିଂହପୁର ଜିଲାରେ ଇଫ୍‌କୋ, ପିପିଏଲ୍, ଆଇଓସିଏଲ ପରି ୯ଟି ଶିଳ୍ପାନୁଷ୍ଠାନ ଅଛି। ଏହି ଶିଳ୍ପର ରାସାୟନିକ ପଦାର୍ଥ ପରିବହନ ପାଇଁ କେନ୍ଦ୍ରାପଡ଼ା ଜିଲା ରାସ୍ତାକୁ ବ୍ୟବହାର କରାଯାଉଛି। ସେହିପରି ଶିଳ୍ପରୁ ନିର୍ଗତ ବର୍ଜ୍ୟବସ୍ତୁ କେନ୍ଦ୍ରାପଡ଼ା ଜିଲାରେ ପ୍ରବାହିତ ନଦୀଜଳରେ ଛଡାଯାଉଥିବାରୁ ସାଧାରଣ ଜନତା ଦୁର୍ଦ୍ଦଶାରେ ଅଛନ୍ତି। ଏହି ବର୍ଜ୍ୟବସ୍ତୁ ଯୋଗୁ ବିଭିନ୍ନ ରୋଗ ବ୍ୟାପିବା, ରାସାୟନିକ ବର୍ଷା ହେବା ଆଦି ଅଭିଯୋଗ ସୂଚନା ଅଧିକାର ଆଇନ ଅଭିଯାନ ପକ୍ଷରୁ ପୂର୍ବରୁ ଆୟୋଜିତ ଜନ ଅଭିଯୋଗ ଶିବିରରେ ହୋଇଥିଲା। ପରିବେଶ ପ୍ରଦୂଷଣ ସମ୍ପର୍କରେ ସ

ଦୀର୍ଘ ପ୍ରାୟ ୩ ମାସ ପରେ ଏବେ ବଲିଉଡ୍‌ର କିଛି ଫିଲ୍ମ ଶୁଟିଂ ଆରମ୍ଭ କରାଯାଇଛି। ବଲିଉଡ୍ ଖିଲାଡି ବୟ ଅକ୍ଷୟ କୁମାରଙ୍କ ଅଭିନୀତ ଫିଲ୍ମ 'ବେଲ ବଟମ'ର ଶୁଟିଂ ଆରମ୍ଭ କରିବାକୁ ଯୋଜନା କରାଯାଉଛି। କରୋନା ସଂକ୍ରମଣକୁ ଦେଖି ଅକ୍ଷୟ ସ୍କଟଲାଣ୍ଡରେ ହେବାକୁ ଥିବା ଏହି ଫିଲ୍ମ ଶୁଟିଂ ପାଇଁ ପ୍ରାଇଭେଟ ଜେଟ୍‌ରେ ଗସ୍ତ କରିପାରନ୍ତି ବୋଲି କୁହାଯାଉଛି। ଚଳିତ ମାସରେ ଏହାର ଶୁଟିଂ ଯୋଜନା କରାଯାଇଥିବା ବେଳେ ଅନ୍ତରାଷ୍ଟ୍ରୀୟ ଉଡ଼ାଣ ବନ୍ଦ ଥିବାରୁ ଏହାର ଶୁଟିଂକୁ ଘୁଞ୍ଚାଇବାକୁ ପଡିଛି। ଖୁବ୍‌ଶୀଘ୍ର ଏହି ଫିଲ୍ମର ଶୁଟିଂ ଆରମ୍ଭ କରାଯିବ ବୋଲି ଜଣାପଡିଛି।

ମେଶିନରେ ସାନିଟାଇଜ୍ ହେବ ଟଙ୍କା

ଲକ୍ଷ୍ନୌ: ଆଜିକାଲି ମେଶିନରେ ଖୁବଶୀଘ୍ର ଟଙ୍କା ଗଣିବା କାମ କରିହେଉଛି। କିନ୍ତୁ ଟଙ୍କା ଗଣିବା ସହିତ ଏହାକୁ ସାନିଟାଇଜ୍ ବି କରିହେବ। ଏଭଳି ଏକ ଭିନ୍ନ ମେଶିନ୍ ତିଆରି କରିଛନ୍ତି ଉତ୍ତରପ୍ରଦେଶ ଲକ୍ଷ୍ନୌରେ ଥିବା ଏପିଜେ ଅବଦୁଲ କଲାମ୍ ଟେକ୍ନିକାଲ୍ ୟୁନିଭର୍ସିଟିର ଅନୁଜ ଶର୍ମା ଓ ତାଙ୍କ ଟିମ୍। ଅନୁଜ ଟଙ୍କା ଗଣିବା ପାଇଁ ଏଭଳି ଏକ ମେଶିନ ତିଆରି କରିଛନ୍ତି ଯାହା ଏକ ମିନିଟରେ ୨୦୦ଟି ନୋଟ୍ ଗଣି ପାରୁଛି ଏବଂ ଏକ ସମୟରେ ନୋଟ୍‌ଗୁଡ଼ିକୁ ସାନିଟାଇଜ୍ କରିଦେଉଛି।

ନୋଟ୍‌କୁ ଗଣିବା ସମୟରେ ସାନିଟାଇଜ୍ କରିବା ନିମନ୍ତେ ମେଶିନ୍ ସହିତ ସାନିଟାଇଜର ଲଗାଯାଇଛି। ଏହାକୁ ତିଆରି କରିବା ନିମନ୍ତେ ଖର୍ଚ୍ଚ ହୋଇଛି ପ୍ରାୟ ୧୫ ହଜାର ଟଙ୍କା। କରୋନା ଭାଇରସ୍ ମହାମାରୀ ସମୟରେ ଲୋକଙ୍କ ସୁରକ୍ଷାକୁ ଦୃଷ୍ଟିରେ ରଖି ଏଭଳି ଏକ ମେଶିନ୍ ତିଆରି କରାଯାଇଛି ବୋଲି ଅନୁଜ ଶର୍ମା କହିଛନ୍ତି। ଏବେ ଟୁଇଟରରେ ଏହି ମେଶିନର ଫଟୋ ଓ ଭିଡିଓକୁ ଶେୟାର କରାଯାଇଛି। ତେଣୁ ଲୋକେ ସୋସିଆଲ୍ ମିଡିଆରେ ଅନୁଜ ଶର୍ମା ଓ ତାଙ୍କ ଟିମ୍‌କୁ ପ୍ରଶଂସା କରିବା ସହିତ ବର୍ତ୍ତମାନ ସମୟରେ ଏହି ମେଶିନର ଗୁରୁତ୍ୱ ଯଥେଷ୍ଟ ରହିଥିବା ମତ ଦେଇଛନ୍ତି। କାରଣ ଏବେ ସମସ୍ତଙ୍କୁ ବାରମ୍ବାର ହାତକୁ ସାନିଟାଇଜ୍ କରିବା ଉପରେ ଗୁରୁତ୍ୱ ଦିଆଯାଉଛି। ତେଣୁ ଏଭଳି ଏକ ମେଶିନକୁ ନେଇ ସୋସିଆଲ୍ ମିଡିଆରେ ଜୋର୍‌ଦାର ଚର୍ଚ୍ଚା ହେଉଛି।

ଦ୍ୱିତୀୟ ଜନ୍ମବାର୍ଷିକୀ

ଶ୍ରୀମାନ୍ ତ୍ରିଲୋକେଶ ନାୟକ
ବାରଗାଡ଼ିଆ, ସୁକିନ୍ଦା, ଯାଜପୁର
ଆଜି ତୋର ଦ୍ୱିତୀୟ ବାର୍ଷିକ ଜନ୍ମଦିନ ଅବସରରେ ସମସ୍ତଙ୍କର ସ୍ନେହ, ଶୁଭେଚ୍ଛା ଓ ଆଶୀର୍ବାଦ, ପ୍ରଭୁ ଶ୍ରୀଜଗନ୍ନାଥଙ୍କ ଅପାର କୃପାରୁ ତୋର ଜୀବନ ଦୀର୍ଘାୟୁ ଓ ନିରାମୟ ହେଉ।
-:ଶୁଭେଚ୍ଛା ସହ:-
ଜେକେ ବାପା, ଜେକେ ମାଆ, ସାନଜେକେ ବାପା, ସାନଜେକେ ମାଆ, ଅଜା, ଆଈ, ବାପା, ମା', ବନ୍ଧୁ ଓ ପରିବାରବର୍ଗ।
ଧ-୧୭୭୬୪

ପ୍ରଥମ ସ୍ୱନକ୍ଷତ୍ର ଦିବସ ଶୁଭେଚ୍ଛା

(ଋଷି)
ଶ୍ରେୟାଂଶ
ପୂବାଶାସନ, କୌଶଲ୍ୟାଗଙ୍ଗ, ପୁରୀ
ଜଗନ୍ନାଥ ତୋତେ ଦୀର୍ଘାୟୁ କରିବା ସହିତ ତୋର ଭବିଷ୍ୟତ ଉଜ୍ଜ୍ୱଳ କରନ୍ତୁ, ଏହାହିଁ ଆମମାନଙ୍କର ଠାକୁରଙ୍କ ପାଖରେ ପ୍ରାର୍ଥନା।
-:ଶୁଭେଚ୍ଛା ସହ:-
ବନ୍ଧୁ ଏବଂ ଦାସ ପରିବାରବର୍ଗ।
ଜୟ ମାତାଦୀ
ଧ-୭୯୬୦୩

ମ୍ୟାଥ୍ ୱଣ୍ଡର 'ଶକୁନ୍ତଳା ଦେବୀ'

ବଲିଉଡ୍ 'ସିଲ୍କ' ବିଦ୍ୟା ବାଲାନ୍‌ଙ୍କ ଅଭିନୀତ ବାୟୋପିକ୍ ଫିଲ୍ମ 'ଶକୁନ୍ତଳା ଦେବୀ'ର ଟ୍ରେଲର ୟୁଟ୍ୟୁବ୍‌ରେ ଟ୍ରେଣ୍ଡ୍ କରୁଛି। ଆମାଜନ ପ୍ରାଇମ୍‌ରେ ଖୁବ୍‌ଶୀଘ୍ର ଏହାକୁ ଦେଖିବାର ସୁଯୋଗ ପାଇବେ ଦର୍ଶକ। ତେବେ ଫିଲ୍ମର ଟ୍ରେଲରରୁ ଶକୁନ୍ତଳା ଦେବୀଙ୍କ ବିଷୟରେ ଜାଣିବାକୁ ଯୁବପିଢ଼ିଙ୍କ ଭିତରେ ଆଗ୍ରହ ବଢ଼ିଛି। କଠିନରୁ କଠିନତମ ମିଶାଣ, ଫେଡ଼ାଣ, ଗୁଣନ, ହରଣ, ବର୍ଗମୂଳ, ଘନମୂଳ, ବୈଦିକ ଗଣିତକୁ ମାତ୍ର କେଇ ସେକେଣ୍ଡରେ ସମାଧାନ କରି ସମସ୍ତଙ୍କୁ ଚକିତ କରିଦେଉଥିବା 'ମ୍ୟାଥ୍ ୱଣ୍ଡର' ହେଉଛନ୍ତି ଏହି ପାରଦର୍ଶୀ ମହିଳା। ନିଜର ଗାଣିତିକ ବୁଦ୍ଧିମତ୍ତା ପାଇଁ ସେ 'ହ୍ୟୁମାନ କାଲ୍‌କୁଲେଟର' ନାମରେ ମଧ୍ୟ ପରିଚିତ।

ନୂଆଦିଲ୍ଲୀ: ସୋସିଆଲ ମିଡିଆରେ ଟ୍ରେଣ୍ଡ୍ କରୁଛି 'ଶକୁନ୍ତଳା ଦେବୀ'ର ଟ୍ରେଲର। ଏହାକୁ ଦେଖିବା ପରେ ଶକୁନ୍ତଳା ଦେବୀଙ୍କୁ ଜାଣିବା ଲାଗି ଦର୍ଶକଙ୍କ ମଧ୍ୟରେ ବଢ଼ିଛି ଉତ୍ସୁକତା। ଏକଦା ଅଙ୍କଗଣନାର କମ୍ପ୍ୟୁଟର ଭାବେ ପରିଚିତ ଥିଲେ ଶକୁନ୍ତଳା ଦେବୀ। ତାଙ୍କର ଏଭଳି ପ୍ରତିଭା ଅନେକ ଗଣିତଜ୍ଞଙ୍କୁ ନିର୍ବାକ କରିଦେଉଥିଲା। କମ୍ପ୍ୟୁଟର ଉଦ୍ଭାବନ ପୂର୍ବରୁ 'ମ୍ୟାଥ୍ ୱଣ୍ଡର ଗର୍ଲ' ଭାବେ ଭାରତ ସମେତ ଦେଶ ବିଦେଶରେ ସୁନାମ ଅର୍ଜନ କରିସାରିଥିଲେ ଶକୁନ୍ତଳା। ତତ୍କାଳୀନ ସମୟରେ ବଡ଼ ବଡ଼ ସଂଖ୍ୟାର ଗୁଣନ, ମିଶାଣ କରିପାରୁଥିବା କାଲ୍‌କୁଲେଟର ବାହାରି ନ ଥିଲେ ମଧ୍ୟ ମୁହଁରେ ମୁହଁରେ ଏଭଳି କାଲ୍‌କୁଲେଶନକୁ କିଛି କ୍ଷଣରେ ସମାଧାନ କରି ଚକିତ କରିଦେଉଥିଲେ ସେ। କମ୍ପ୍ୟୁଟର ପ୍ରଚଳନ ହେବା ପରେ ବି 'ହ୍ୟୁମାନ କାଲ୍‌କୁଲେଟର' ଆଖ୍ୟା ତାଙ୍କ ସହ ଯୋଡ଼ି ହୋଇରହିଥିଲା। ବାଙ୍ଗାଲୁରୁର ଏକ କଳାକାର ପରିବାରରେ ୧୯୩୯ ନଭେମ୍ବର ୪ରେ ଶକୁନ୍ତଳାଙ୍କ ଜନ୍ମ। ବାପା ଥିଲେ ସର୍କସ ଦଳର ଜଣେ ବରିଷ୍ଠ କର୍ମଚାରୀ। ତାସ୍ ଖେଳ ମାଧ୍ୟମରେ ସେ ଦର୍ଶକଙ୍କ ମନୋରଞ୍ଜନ କରାଉଥିଲେ। ଏହି ତାସ୍‌ର ସଂଖ୍ୟା ହିଁ ଶକୁନ୍ତଳାଙ୍କୁ ଟାଣି ନେଇଥିଲା ଗଣିତ ଜଗତକୁ। ପିଲାଟି ଦିନରୁ ପ୍ରଚଣ୍ଡ ଧୀଶକ୍ତିର ଅଧିକାରିଣୀ ଶକୁନ୍ତଳା ବାଲ୍ୟାବସ୍ଥାରୁ ପଢ଼ିଯାଇଥିଲେ ଗଣିତ ପ୍ରେମରେ। ତାସ୍ ଖେଳୁଥିବା ବେଳେ ଗାଣିତିକ ସୂତ୍ର ପ୍ରୟୋଗ କରି ଅତି ସହଜରେ ସେ ବାପାଙ୍କୁ ହରାଇ ଦେଉଥିବା ଶକୁନ୍ତଳା କୌଣସି ଔପଚାରିକ ଶିକ୍ଷା ହାସଲ କରି ନ ଥିଲେ। ବାପାଙ୍କ ସହିତ ମିଶି ସାର୍ବଜନୀନ କାର୍ଯ୍ୟକ୍ରମ କରୁଥିବାବେଳେ ଗଣିତକୁ ନେଇ ତାଙ୍କର ବିଚକ୍ଷଣ ପ୍ରତିଭାକୁ ଠଉରାଇ ପାରିଥିଲେ। ଏପରି କାର୍ଯ୍ୟକ୍ରମରୁ ହିଁ ତାଙ୍କର ପ୍ରସିଦ୍ଧି ବଢ଼ିବାରେ ଲାଗିଲା। ତେବେ ବିବିସି ରେଡିଓର ଏକ କାର୍ଯ୍ୟକ୍ରମ ତାଙ୍କୁ ଚର୍ଚ୍ଚିତ କରିଦେଇଥିଲା। ଏହି କାର୍ଯ୍ୟକ୍ରମରେ ଶକୁନ୍ତଳାଙ୍କୁ ଅଙ୍କ ସମ୍ପର୍କିତ ଏକ ଜଟିଳ ଗଣିତ ପଚରାଯାଇଥିଲା। ସେ ତୁରନ୍ତ ଏହାର ଠିକ୍ ଉତ୍ତର ଦେଇଥିଲେ। ସବୁଠାରୁ ମଜାକଥା ହେଉଛି, କାର୍ଯ୍ୟକ୍ରମର ଉପସ୍ଥାପକ ଏହାର ଉତ୍ତର ରଖିଥିଲେ ମଧ୍ୟ ତାହା ଭୁଲ ଥିଲା। ବିଚକ୍ଷଣ ସ୍ମରଣଶକ୍ତି ଶକୁନ୍ତଳାଙ୍କୁ ଜଟିଳ ଗଣିତ ବିଶେଷଜ୍ଞ କରିଦେଲା। ସେ ନିଜର ଅସାଧାରଣ ପ୍ରତିଭାର ପ୍ରଦର୍ଶନ ମହୀଶୂର ବିଶ୍ୱବିଦ୍ୟାଳୟ ଏବଂ ଆନ୍ନାମଲାଇ ବିଶ୍ୱବିଦ୍ୟାଳୟରୁ ଆରମ୍ଭ କରିଥିଲେ। ପରବର୍ତ୍ତୀ ସମୟରେ ସେ ବିଶ୍ୱବ୍ୟାପୀ ଅନେକ ସଂସ୍ଥା ସହିତ ଜଡ଼ିତ ହୋଇଯାଇଥିଲେ। ସେ ଗୋଟିଏ ମିନିଟ୍‌ରେ '୩୩୨୮୧୨୫୫୭'ର ଘନମୂଳ ବାହାର କରିଦେଇ ସମସ୍ତଙ୍କୁ ଚମତ୍କୃତ କରିଦେଉଥିଲେ। ଏଥିରୁ ତାଙ୍କର ବିଚକ୍ଷଣ ବୁଦ୍ଧିମତ୍ତାର କଳନା କରାଯାଇପାରେ।

ବହୁମୁଖୀ ପ୍ରତିଭାର ଅଧିକାରିଣୀ ଶକୁନ୍ତଳା ଜ୍ୟୋତିଷ ଶାସ୍ତ୍ରରେ ଅଗାଧ ପାଣ୍ଡିତ୍ୟ ହାସଲ କରିଥିଲେ। କଲମ ଚାଳନାରେ ମଧ୍ୟ ସେ ଥିଲେ ସିଦ୍ଧହସ୍ତ। 'ଜୟ ଅଫ୍ ନମ୍ବର୍ସ', 'ଆଷ୍ଟ୍ରୋଲୋଜି ଫର ୟୁ', 'ପରଫେକ୍ଟ ମର୍ଡର', 'ଦି ୱାର୍ଲ୍ଡ ଅଫ୍ ହୋମୋସେକ୍ସୁଆଲ' ତାଙ୍କ ଦ୍ୱାରା ରଚିତ କେତୋଟି ଚର୍ଚ୍ଚିତ ପୁସ୍ତକ। ଏହାକୁ ବାଦ୍ ଦେଲେ ବୈଦିକ ଗଣିତ, ଲଜିକ, ବର୍ଗମୂଳ, ଘନମୂଳ, ତାରିଖ ଅନୁଯାୟୀ ବାର ଗଣନା ନିର୍ଭୁଲ ଭାବେ କରିପାରୁଥିଲେ। ଏସବୁ ମହତ୍ତ୍ୱପୂର୍ଣ୍ଣ ଉପଲବ୍ଧି ପାଇଁ ୧୯୯୫ରେ ତାଙ୍କ ନାମ ଗିନିଜ ବୁକ୍ ଅଫ୍ ରେକର୍ଡରେ ସାମିଲ କରାଯାଇଥିଲା।

ବିଫଳ ବୈବାହିକ ଜୀବନ

ଗଣିତରେ ସଫଳତାର ଉତ୍ତୁଙ୍ଗ ଶିଖର ଛୁଇଁଥିବା ଶକୁନ୍ତଳାଙ୍କ ବୈବାହିକ ଜୀବନ ସଫଳ ନ ଥିଲା। ୧୯୬୦ରେ ତାଙ୍କ ବିବାହ କୋଲକାତାର ଆଇଏଏସ୍ ଅଧିକାରୀ ପରିତୋଷ ବାନାର୍ଜୀଙ୍କ ସହିତ ହୋଇଥିଲା। ହେଲେ ଏହା ଦୀର୍ଘଦିନ ତିଷ୍ଠି ପାରି ନ ଥିଲା। କୌଣସି କାରଣରୁ ୧୯୭୯ରେ ସେ ସ୍ୱାମୀଙ୍କଠାରୁ ଅଲଗା ହୋଇଯାଇଥିଲେ। ୧୯୮୦ରେ ସେ ନିଜ ଝିଅଙ୍କ ସହିତ ବେଙ୍ଗାଲୁରୁ ଫେରି ଆସିଥିଲେ। ସେଠାରେ ରହି ସେଲିବ୍ରିଟି ଏବଂ ରାଜନେତାଙ୍କୁ ଜ୍ୟୋତିଷ ପରାମର୍ଶ ଦେବାକୁ ଲାଗିଲେ। ଜୀବନର ଅନ୍ତିମ ଦିନରେ ଶକୁନ୍ତଳାଙ୍କୁ ଦୁରାରୋଗ୍ୟ ବ୍ୟାଧି କବଳିତ କରିଦେଲା। କିଡ୍‌ନୀ ଏବଂ ହୃଦ୍‌ରୋଗରେ ପୀଡ଼ିତ ହୋଇ ୨୦୧୩ ଏପ୍ରିଲ ୨୧ରେ ସେ ଇହଲୀଳା ସମ୍ବରଣ କରିଥିଲେ।

ରଶ୍ମି 'ନାଗିନ-୪'ର ଶୁଟିଂରେ ବ୍ୟସ୍ତ

ରଶ୍ମି ଦେଶାଇ

ମୁମ୍ବାଇ: ଟେଲି ଜଗତରେ ରଶ୍ମି ଦେଶାଇ ଜଣେ ସଫଳ ଅଭିନେତ୍ରୀ। ତେବେ ରଶ୍ମୀଙ୍କ ଡ୍ୟାନ୍ସର ସମସ୍ତେ ଦିୱାନା। 'ନଚ୍ ବଲିୟେ' ସୋ'ରେ ସେ ଜଣେ ଷ୍ଟ୍ରଙ୍ଗ୍ କଣ୍ଟେଷ୍ଟାଣ୍ଟ ଥିଲେ। କରୋନା ପାଇଁ ସବୁ ଶୁଟିଂ ବନ୍ଦ ଥିଲା। ଦେଶ ଅନ୍‌ଲକ୍ ହେବାପରେ ଜୁଲାଇ ମାସରୁ ଶୁଟିଂ ଆରମ୍ଭ ହୋଇଛି। ସେଥିପାଇଁ ତାଙ୍କ ଖୁସି କହିଲେ ନ ସରେ। ସେ ଖୁସିରେ ତାଙ୍କର ବିଭନ୍ନ ପୋଜ୍‌ର ଫଟୋ ସହ ଭିଡିଓ ମଧ୍ୟ କରି ଶୁଟିଂ ସେଟ୍‌ରୁ ହି ଇନ୍‌ଷ୍ଟାଗ୍ରାମରେ ଅପ୍‌ଲୋଡ କରିଛନ୍ତି। ରଶ୍ମି ବର୍ତ୍ତମାନ 'ନାଗୀନ-୪'ର ଶୁଟିଂରେ ବ୍ୟସ୍ତ ଅଛନ୍ତି। ଏହାର ଫିନାଲେ ଜବରଦସ୍ତ ହୋଇଛି ବୋଲି ସେ କହିଛନ୍ତି। ନିକଟରେ ସେ ଶୁଟିଂ ଲୋକେଶନରୁ ନିଜର ଏକ ଭିଡିଓ ଶେୟାର କରିଥିଲେ। ଯେଉଁ ଭିଡିଓରେ ସେ ଦେଶୀ ଗର୍ଲ ଷ୍ଟାଇଲ୍‌ରୁ ସଙ୍ଗେ ସଙ୍ଗେ ୱେଷ୍ଟର୍ନ ଆଉଟ୍‌ଫିଟ୍‌ରେ ନଜର୍ ଆସିଥିଲେ। ତାଙ୍କର ଏହି ଟ୍ରାନ୍ସଫର୍ମେଶନ ଭିଡିଓକୁ ଫ୍ୟାନ୍‌ମାନେ ବେଶ୍ ଲାଇକ୍ କରିଛନ୍ତି। ଏହି ଭିଡିଓକୁ ରଶ୍ମି ତାଙ୍କ ଭ୍ୟାନିଟି ଭ୍ୟାନ୍‌ରୁ ଶୁଟ୍ କରି ଶେୟାର କରିଛନ୍ତି। ଦୁଇଟି ଯାକ ଗେଟ୍‌ଅପ୍‌ରେ ସେ ସୁନ୍ଦର ଦେଖାଯାଉଛନ୍ତି ବୋଲି ଫ୍ୟାନ୍‌ମାନେ କମେଣ୍ଟ କରିଛନ୍ତି। ରଶ୍ମି ତାଙ୍କ ରିଲ୍ ଲାଇଫ୍‌ରେ ବେଶ୍ ସଫଳ ହୋଇଥିବାବେଳେ ରିୟଲ ଲାଇଫ୍‌ରେ ତାଙ୍କ ବୈବାହିକ ଜୀବନ ବିଫଳ ହୋଇଛି। ରଶ୍ମୀଙ୍କୁ 'ଉତ୍ତରନ' ସିରିୟଲରୁ ସମସ୍ତେ ଚିହ୍ନିଥିଲେ। ତପସ୍ୟା ଚରିତ୍ରଟି ଦର୍ଶକଙ୍କୁ ବେଶ୍ ପ୍ରଭାବ ପକାଇଥିଲା। ସେ ଏହି ସିରିୟଲରୁ ତାଙ୍କ କୋ-ଆକ୍ଟର ନନ୍ଦୀଶ ଶାନ୍ଧୁଙ୍କୁ ୨୦୧୨ ମସିହାରେ ବିବାହ କରିଥିଲେ। କିନ୍ତୁ ୨ଜଣଙ୍କ ମଧ୍ୟରେ ମତାନ୍ତର ହେବାରୁ ୨୦୧୫ ମସିହାରେ ଦୁହେଁ ଅଲଗା ହୋଇଯାଇଥିଲେ।

ଭେଦଭାବ ଭୁଲି ସାମାଜିକ ପରିବର୍ତ୍ତନକୁ ଗୁରୁତ୍ୱ

ନୂଆଦିଲ୍ଲୀ: ପ୍ରତିବର୍ଷ ଜୁଲାଇ ୧୮ ତାରିଖକୁ ନେଲସନ ମଣ୍ଡେଲା ଅନ୍ତର୍ଜାତୀୟ ଦିବସ ଭାବେ ପାଳନ କରାଯାଇଆସୁଛି। ଦକ୍ଷିଣ ଆଫ୍ରିକାର ପୂର୍ବତନ ରାଷ୍ଟ୍ରପତି ମଣ୍ଡେଲା ଜଣେ ପରୋପକାରୀ ବ୍ୟକ୍ତି ଥିଲେ। ରଙ୍ଗଭେଦ ବିରୋଧୀ କର୍ମକର୍ତ୍ତା ଭାବେ ସେ ବିଶ୍ୱରେ ପରିଚିତ। କଳା- ଗୋରା ଭେଦଭାବ ଦୂରକରିବା ଏବଂ ସମସ୍ତଙ୍କୁ ସମାନ ଦୃଷ୍ଟିରେ ଦେଖି ସେବା ଓ ସହଯୋଗ କରିବା ତାଙ୍କର ପ୍ରମୁଖ ଆଭିମୁଖ୍ୟ ଥିଲା। ତାଙ୍କୁ ଦକ୍ଷିଣ ଆଫ୍ରିକାର ଜନକ ଭାବେ ମଧ୍ୟ ଅଭିହିତ କରାଯାଉଛି। ଆଫ୍ରିକାନ୍ ନ୍ୟାଶନାଲ କଂଗ୍ରେସରେ ସେ ଯୋଗଦେଇ ଏକଛତ୍ରବାଦୀ ଶାସନ ଓ ଭେଦଭାବକୁ ଦୃଢ଼ ବିରୋଧ କରିଥିଲେ। ୬୭ ବର୍ଷର ଜୀବନକାଳ ମଧ୍ୟରେ ଜେଲ୍ ଯିବା, ଦେଶଦ୍ରୋହ ମାମଲାର ସମ୍ମୁଖୀନ ହେବା

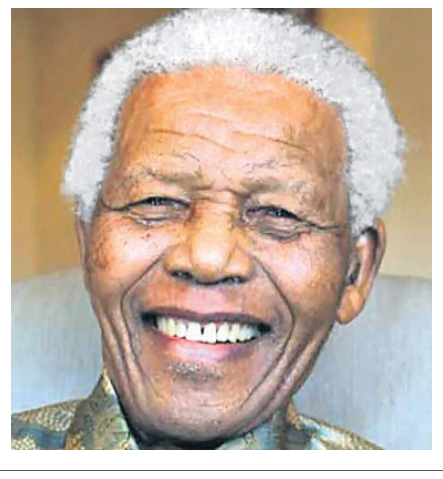

ନେଲସନ ମଣ୍ଡେଲା ଅନ୍ତର୍ଜାତୀୟ ଦିବସ ଆଜି

ପରେ ବି ସେ ନିଜ ମନୋବଳରୁ ବିଚ୍ୟୁତ ହୋଇ ନ ଥିଲେ। ତାଙ୍କ ନୀତି ଓ ଆଦର୍ଶକୁ ମନେପକାଇବା ଓ ଭେଦଭାବ ଭୁଲି ବିଶ୍ୱକୁ ଏକତାର ବନ୍ଧନରେ ବାନ୍ଧି ରଖିବା ଏହି ଦିବସ ପାଳନର ମୁଖ୍ୟ ଉଦ୍ଦେଶ୍ୟ। ୧୯୧୮ ଜୁଲାଇ ୧୮ରେ ସେ ଜନ୍ମଗ୍ରହଣ କରିଥିବାରୁ ଏହି ଦିନଟିକୁ ନେଲସନ ମଣ୍ଡେଲା ଅନ୍ତର୍ଜାତୀୟ ଦିବସ ଭାବେ ପାଳନ କରାଯାଇଆସୁଛି। ଜାତିସଂଘ ସାଧାରର ପରିଷଦର ଅନୁମୋଦନ ପରେ ୨୦୧୦ ମସିହାରୁ ଏହି ଦିବସ ପାଳନ କରାଯାଇଆସୁଛି।

ହାତ ଥିବା ଚଢ଼େଇ ଭିଡିଓ

ନୂଆଦିଲ୍ଲୀ: ଚଢ଼େଇମାନଙ୍କର ଯଦି ହାତ ଥାନ୍ତା, ତେବେ ସେମାନେ ବି ମଣିଷଙ୍କ ଭଳି ବିଭିନ୍ନ ପ୍ରକାର କାମ କରିପାରିଥାନ୍ତେ। ଏମିତି ଏକ ଭାବନାକୁ ଏବେ ଟୁଇଟରରେ ରୂପ ଦେଇଛନ୍ତି କର୍ଲି କିଡ୍ ଲାଇଫ୍। ବିଭିନ୍ନ ପ୍ରକାର ପକ୍ଷୀଙ୍କର ହାତ ଥିବାରୁ ସେମାନେ କରୁଥିବା ଅନେକ କାମକୁ ନେଇ ସେ ଏକ କଳ୍ପନାତ୍ମକ ଭିଡିଓ ପ୍ରସ୍ତୁତ କରିଛନ୍ତି ଯାହା ଏବେ ସୋସିଆଲ୍ ମିଡିଆରେ ଭାଇରାଲ ହେବାରେ ଲାଗିଛି।

ଚଢ଼େଇଙ୍କର ଏହି କଳ୍ପନାତ୍ମକ ଭିଡିଓରେ ବହୁ କିସମର ଚଢ଼େଇ ଅଛନ୍ତି ଯେଉଁମାନେ ହାତ ଥିବା ଯୋଗୁଁ ମଣିଷ ଭଳି ସବୁ କାମ କରି ପାରୁଛନ୍ତି। ଚଢେଇମାନେ ସେଲ୍‌ଫି ନେଇପାରୁଛନ୍ତି, ବାସନ ସଫା କରି ପାରୁଛନ୍ତି, ଗୀଟାର ବଜାଇ ପାରୁଛନ୍ତି, ମାର୍କେଟିଂ କରିପାରୁଛନ୍ତି, ଅଫିସ୍ ଯାଉଛନ୍ତି ଏବଂ ସ୍କୁଲ ଯାଇ ପାଠ ପଢୁଛନ୍ତି, ଜିମ୍ ଯାଉଛନ୍ତି ଇତ୍ୟାଦି ସବୁ କାମ କରିପାରୁଛନ୍ତି। କାଉ, ଓଟ, ପାରା, ବତକ, ପେଙ୍ଗୁଇନ୍

ଆଦି ଚଢ଼େଇଙ୍କୁ ଏହି ଭିଡିଓରେ ଦେଖିବାକୁ ମିଳୁଛି। ତେବେ ସୋସିଆଲ୍ ମିଡିଆରେ ଏହି ଭିଡିଓକୁ ଶେୟାର କରିବା ପରେ ବହୁସଂଖ୍ୟାରେ ଲୋକ ଏହାକୁ ପ୍ରଶଂସା କରିଛନ୍ତି। ଏହା ସହିତ କର୍ଲିଙ୍କର ଏଡିଟିଂ ଦକ୍ଷତା ଓ କଳ୍ପନାକୁ ବି ପ୍ରଶଂସା କରିଛନ୍ତି।

ଦୁଇ ସ୍କୁଲ ମିଶି ଛାତ୍ରୀଛାତ୍ରଙ୍କ ପାଇଁ ଘର ନିର୍ମାଣ କଲେ

କସାରାଗୋଡ: ମୌସୁମୀ ବର୍ଷାରେ ୨ବର୍ଷ ତଳେ ଘର ଭାଙ୍ଗିଯିବା ପରେ ବାସହୀନ ହୋଇଥିଲେ ଦୁଇ ଛାତ୍ରୀଛାତ୍ର(ଭଉଣୀ-ଭାଇ)। ତେବେ ଦୁଇ ସ୍କୁଲ ଏକାଠି ହୋଇସେମାନଙ୍କ ପାଇଁ ଏକ ଘର ତିଆରି କରିଛନ୍ତି। କେରଳର କସାରାଗୋଡ ଜିଲାରୁ ଆସିଛି ଏପରି ଏକ ଭଲ ଖବର। କାୟୁର୍-ଚେମେନି ପଞ୍ଚାୟତର ପୋଡାଭୋର୍ ଅଞ୍ଚଳର ସୁଜିତ୍ ଏମ୍. କୋଡାଙ୍କଡ଼ସ୍ଥିତ କେ.ଏମ୍. ଭୋକେସନାଲ ହାୟର ସେକେଣ୍ଡାରି ସ୍କୁଲରେ ପଢୁଥିବାବେଳେ ଭଉଣୀ ନିବେଦିୟା ଏମ୍ ପୋଡାଭୋର୍ ଅନୁଦାନପ୍ରାପ୍ତ ୟୁପି ସ୍କୁଲରେ ପଢୁଛନ୍ତି। ୨୦୧୮ ଜୁଲାଇରେ ପ୍ରବଳବର୍ଷା ଯୋଗୁ ଏକ ନଡ଼ିଆଗଛ ୨ ଛାତ୍ରୀଛାତ୍ରଙ୍କ ଘର ଉପରେ ପଡ଼ିଥିଲା। ଘର ପୁରୁଣା ହୋଇଥିବାରୁ ଭାଙ୍ଗିଯାଇଥିଲା। ଏହାପରେ ଦୁଇ ଛାତ୍ରୀଛାତ୍ର ଏବଂ ମା' ଗୀତା ନିରାଶ୍ରୟ ହୋଇଯାଇଥିଲେ। ଗୀତା ସେ ସମୟରେ ଘର ନିର୍ମାଣ ପାଇଁ କାୟୁର ଚେମେନି ପଞ୍ଚାୟତର ସହାୟତା ଲୋଡ଼ିଥିଲେ। କିନ୍ତୁ କୌଣସି ସୁଫଳ ମିଳିପାରି ନ ଥିଲା। ତେବେ ୨୦୧୯ରେ ଓନମ୍ ପୂର୍ବରୁ ଝିଅ ନିବେଦିୟାଙ୍କ ସ୍କୁଲର ପ୍ରଧାନ ଶିକ୍ଷକ କେ.ଏମ୍. ଅନୀଲ କୁମାର ଘର ପରିଦର୍ଶନରେ ଆସିଥିଲେ। ଏହି ସମୟରେ ଛାତ୍ରୀଙ୍କ ଘର ଅବସ୍ଥା ଦେଖି ଆଶ୍ଚର୍ଯ୍ୟ ହୋଇଥିଲେ। ସମସ୍ତ ବିଷୟ ଜାଣିବା ପରେ ପଞ୍ଚାୟତରୁ କୌଣସି ସାହାଯ୍ୟ ନ ମିଳିଲେ ସ୍କୁଲ କର୍ତ୍ତୃପକ୍ଷ ଏ ନେଇ ପଦକ୍ଷେପ ନେବା ଉଚିତ ବୋଲି ସେ ଚିନ୍ତା କରିଥିଲେ। ଘର ତିଆରି ପାଇଁ ସ୍କୁଲ କର୍ତ୍ତୃପକ୍ଷ ମଧ୍ୟ ରାଜି ହୋଇଥିଲେ। ଗୀତା ୧.୨୫ ଲକ୍ଷ ଟଙ୍କା ସଞ୍ଚୟ କରିଥିବାବେଳେ ଅଷ୍ଟ୍ରେଲିଆରେ ରହୁଥିବା ପୋଡାଭୋର୍ ସ୍କୁଲର ଜଣେ ପୂର୍ବତନ ଛାତ୍ର ୧ଲକ୍ଷ ଟଙ୍କା ସାହାଯ୍ୟ କରିଥିଲେ। ପରେ ନିବେଦିୟା ଏବଂ ସୁଜିତ୍‌ଙ୍କ ସ୍କୁଲ କର୍ତ୍ତୃପକ୍ଷଙ୍କ ପ୍ରଚେଷ୍ଟାରେ ମୋଟ ୬ଲକ୍ଷ ଟଙ୍କା ବ୍ୟୟରେ ନିବେଦିୟା ଏବଂ ସୁଜିତ୍‌ଙ୍କ ପାଇଁ ଘର ନିର୍ମାଣ କାର୍ଯ୍ୟ ଆରମ୍ଭ ହୋଇଥିଲା। ୨୦୧୯ ସେପ୍ଟେମ୍ବରରେ ଘର କାମ ଆରମ୍ଭ ହୋଇଥିବାବେଳେ ଇତିମଧ୍ୟରେ ସମ୍ପୂର୍ଣ୍ଣ ହୋଇଛି। ନିର୍ମାଣ କାର୍ଯ୍ୟ ଚାଲିଥିବା ସମୟରେ ରାଜ୍ୟ ଶିକ୍ଷାମନ୍ତ୍ରୀ ସି. ରବୀନ୍ଦ୍ରନାଥ ସୋସିଆଲ ମିଡି

ପୋପ୍ ରସେଲ୍

ପ୍ର. ରମେଶ ଚନ୍ଦ୍ର ପରିଡ଼ା

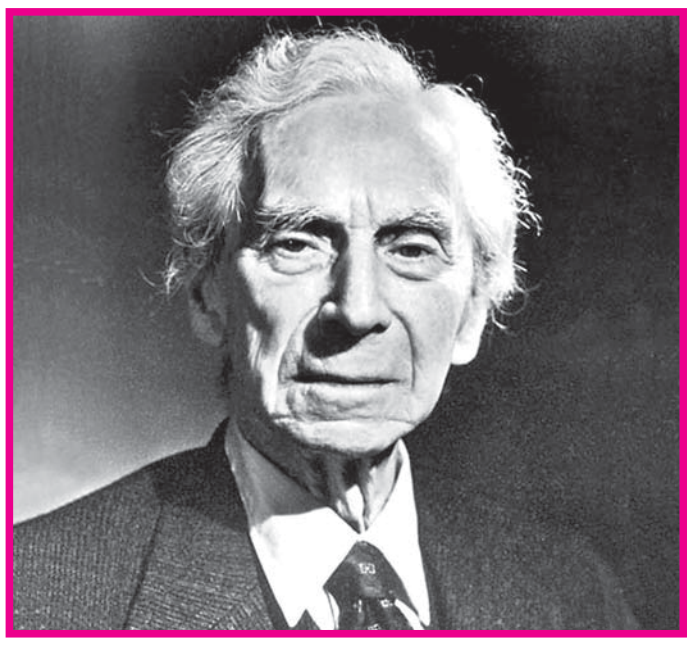
ବର୍ଟାଣ୍ଡ ରସେଲ

ପୋପ୍ ହେଲେ ଖ୍ରୀଷ୍ଟଧର୍ମର ସର୍ବୋଚ୍ଚ ଗୁରୁ। ଅନ୍ୟପକ୍ଷରେ ବର୍ଟାଣ୍ଡ ରସେଲ ଜଣେ ପ୍ରସିଦ୍ଧ ଦାର୍ଶନିକ ଓ ଗାଣିତିକ। ହାସ୍ୟରସ ସୃଷ୍ଟି କରିବାରେ ତାଙ୍କର ଥିଲା ପ୍ରଖର ଦକ୍ଷତା। ଥରେ ସେ ଶ୍ରେଣୀରେ ପଢାଉ ପଢାଉ କହିଲେ– ବେଳେବେଳେ ଗଣିତଶାସ୍ତ୍ର ଦ୍ୱାରା ଅସମ୍ଭବକୁ ସମ୍ଭବ ବୋଲି ପ୍ରମାଣିତ କରାଯାଇପାରିବ।

ଏକଥା ଶୁଣି ଜଣେ ଛାତ୍ର ପରିହାସ କରି କହିଲା– ଆଜ୍ଞା, ଏହାଦ୍ୱାରା ତ ଆପଣ ନିଜକୁ ପୋପ୍‌ଙ୍କ ସହିତ ସମାନ ବୋଲି ପ୍ରମାଣ କରିପାରିବେ...।

ରସେଲ ଟିକେ ଭାବିଲେ, ତା'ପରେ ଈଷତ୍ ହସି ଜବାବ ଦେଲେ– ହଁ...। ମୁଁ ଯଦି ନିଜକୁ ୧ ବୋଲି ଏବଂ ପୋପ୍‌ଙ୍କୁ ୨ ବୋଲି ଓ ଦୁଇଟି ରାଶି ସମାନ ବୋଲି ପ୍ରମାଣ କରିଦିଏ ତା'ହେଲେ ତୁମେ ତାକୁ ଗ୍ରହଣ କରିବ କି ?

ଛାତ୍ରଜଣକ ସେଥିରୁ କ'ଣ ବୁଝିଲା କେଜାଣି ଟିକିଏ ଭାବିଚିନ୍ତି ହୋଇ ହଁ ଭରିଲା। ଏଣୁ ରସେଲ କଳାପଟାରେ ଲେଖିଲେ ଏକ ଗାଣିତିକ ସମୀକରଣ–

ମନେକର b = a

ତା' ହେଲେ b x b = a x b

ଏବଂ b2 = ab

ପୁଣି ଏ ଉଭୟ ପାଖରୁ a2 ଫେଡିଲେ ତାହା ହେବ b2 – a2 = ab – a2

ଅର୍ଥାତ (b+a) (b–a)= a (b–a)।

ତା'ପରେ ଉଭୟ ପଟରୁ (b–a) କାଟିଦେଲେ ରହିବ b+a = a।

ଯେହେତୁ b=a, ତା'ହେଲେ a+a= a ଅତଏବ 2a = a। ଉଭୟପଟୁ a କୁ ବାଦ ଦେଲେ 2=1

ତା'ପରେ ସେ କହିଲେ ସାଧାରଣତଃ ଠିକ୍ ଗୁଣ ହୋଇଥିବା ଗାଣିତିକ ହିସାବ ଠିକ୍ ଥାଏ। ଏହାକୁ ଯେ କେହି କରୁନା କାହିଁକି ଯେଉଁ ପ୍ରକାରେ କରୁନା କାହିଁକି ଫଳାଫଳ ଏକା ହେବ। ଏହାକୁ ବ୍ୟବହାର କରି ୧ କୁ ୨ ସହିତ ସମାନ ଭଳି ଅସମ୍ଭବ ଜିନିଷ ଯଦି ପ୍ରମାଣ ହେଲା ଏହା ଦ୍ୱାରା ମୁଁ ନିଜକୁ ପୋପ୍‌ଙ୍କ ସହିତ ସମାନ ବୋଲି ପ୍ରମାଣ କରି ନ ପାରିବି କାହିଁକି ?

ତାଙ୍କ କଥାରେ ସାରା ଶ୍ରେଣୀରେ ସୃଷ୍ଟି ହେଲା ହାସ୍ୟରୋଳ।

–ଉଷା ନିବାସ, ୧୨୪–୨୪୪୫
ଖଣ୍ଡଗିରି ବିହାର, ଖଣ୍ଡଗିରି, ଭୁବନେଶ୍ୱର
ମୋ : ୯୪୩୭୯୮୫୭୬୭

ଖିଲିଖିଲି ହସ

►ଥରେ ଇତିହାସ ପଢ଼ାଉଥିବା ସମୟରେ ଶିକ୍ଷକ ଦୀପକକୁ ପଚାରିଲେ, ଆରେ ଦୀପକ କହିଲୁ ମୋଗଲ ସମ୍ରାଟ ଆକବର କେବେଠାରୁ କେବେ ପର୍ଯ୍ୟନ୍ତ ଶାସନ କରିଥିଲେ। ଦୀପକ ଉତ୍ତର ଦେଲା, ସାର୍, ଇତିହାସ ବହିର ପୃଷ୍ଠା ୪୫ରୁ ପୃଷ୍ଠା ୫୦ ପର୍ଯ୍ୟନ୍ତ ସେ ଶାସନ କରୁଥିଲେ।

►ଥରେ କ୍ଲାସରେ ଶୋଇଥିବା ସମୟରେ ଶିକ୍ଷକ ଛାତ୍ରକୁ ପଚାରିଲେ, ଆରେ ତୁ କ୍ଲାସରେ ଶୋଇଛୁ କାହିଁକି ? ଛାତ୍ର ଜଣକ ଉତ୍ତର ଦେଲା, ସାର୍, ମୁଁ ଶୋଉଛି, ବ୍ଲାକ୍‌ବୋର୍ଡକୁ ଚାହିଁଲେ ମାଧ୍ୟାକର୍ଷଣ ଶକ୍ତି ମୋ ମୁଣ୍ଡକୁ ତଳକୁ ଟାଣି ନେଉଛି।

►ପରୀକ୍ଷା ହଲ୍‌ରେ ଜଣେ ଛାତ୍ର ପ୍ରଶ୍ନ ପତ୍ରକୁ ଦେଖି କାନ୍ଦୁଥାଏ। ଏହାଦେଖି ତା' ପାଖରେ ବସିଥିବା ଆଉ ଜଣେ ଛାତ୍ର କହିଲା, ଆରେ ତୁ କାନ୍ଦୁଛୁ କାହିଁକି ? ପେନ୍ ଆଣିନୁ ନା ଆଉ କିଛି ପ୍ରୋବ୍ଲେମ ଅଛି ? ଛାତ୍ର ଜଣକ ଉତ୍ତର ଦେଲା, 'ଆରେ ଆଜି ଗଣିତ ପରୀକ୍ଷା ଅଛି, ହେଲେ କାଲି ଦିନ ଆଉ ରାତିରେ ମୁଁ ଇଂଲିଶ ଘୋଷୁଥିଲି। ତେଣୁ ଏବେ କ'ଣ କରିବି ଜାଣିପାରୁନାହିଁ।

►ଥରେ ଟ୍ୟୁଶନ ସାର୍ ପିଲୁକୁ ପଚାରିଲେ, ଆରେ ଗଙ୍ଗା କେଉଁଠୁ ବାହାରିଛି ଆଉ କେଉଁଠି ଶେଷ ହୋଇଛି ? ପିଲୁ କହିଲା, ସାର୍, ମୁଁ ଦେଖିଛି ଯେ ଗଙ୍ଗା ଘରୁ ବାହାରିଲା, ଆଉ କେଉଁଠିକୁ ଗଲା ତାହା ମୁଁ ଜାଣିନି।

ଆଇନା

ଗିନିଜ୍ ୱାର୍ଲ୍ଡ ରେକର୍ଡ

ଦୁଇ ଗୋଡ଼ରେ ହୁପ୍ସ ମାରି ରେକର୍ଡ

ପିଲାମାନେ ତମେ ସମସ୍ତେ ଜାଣିଛ କି ଅଭ୍ୟାସ ବଳରେ କେତେକ କଷ୍ଟକର କାମକୁ ବି ସହଜରେ ଶେଷ କରିହେବ। ତୁମେମାନେ ତ ଟାଏକୋଣ୍ଡୋ ବିଷୟରେ କିଛି ଜାଣିଥିବ। କେହି କେହି ମଧ୍ୟ ଏହା ସହ ଜଡିତ ଥିବ। ତେବେ ଦୁଇ ଗୋଡରେ ହୁପ୍ସ ମାରିବା ସହଜ ନୁହେଁ। କିନ୍ତୁ ଅଭ୍ୟାସ ବଳରେ ଏକ ସମୟରେ ଦୁଇ ଗୋଡ଼ରେ ହୁପ୍ସ କର ନିଜ ନାମକୁ ଗିନିଜ୍ ୱାର୍ଲଡ ରେକର୍ଡ ଅର୍ନ୍ତଭୁକ୍ତ କରିବାରେ ସେ ସକ୍ଷମ ହୋଇଛନ୍ତି। ସେ ହେଲେ ଦୁବାଇର ସୋହମ ମୁଖାର୍ଜୀ। ମାତ୍ର ୩୦ ସେକେଣ୍ଡରେ ସେ ମୋଟ ୧୦୧ଥର ହୁପ୍ସ ମାରି ଏହି ରେକର୍ଡ କରିପାରିଛନ୍ତି। ଏହି ସମୟ ମଧ୍ୟରେ ସେ ମୋଟ ୧୧୦ ଥର ହୁପ୍ସ ମାରିଥିଲେ କିନ୍ତୁ ସେଥି ମଧ୍ୟରୁ ୯ଥର ହୁପ୍ସକୁ ଅସିଦ୍ଧ ଘୋଷଣା କରାଯାଇଥିଲା। ଏହା ସତ୍ତ୍ୱେ ସେ ରେକର୍ଡ କରିବାକୁ ସମର୍ଥ ହୋଇଛନ୍ତି। ଏହା ପୂର୍ବରୁ ଦିଲ୍ଲୀର ଜଣେ ବ୍ୟକ୍ତି ୩୦ ସେକେଣ୍ଡରେ ୯୬ ଥର ଏପରି ହୁପ୍ସ ମାରିବାର ରେକର୍ଡ ରହିଛି। ସୋହମ୍ ଏବେ ଦୁବାଇର ଜେଇଏମ୍‌ଏସ୍ ୱେଲିଙ୍ଗ୍‌ଟନ୍ ଇଣ୍ଟର ନ୍ୟାଶନାଲ୍ ସ୍କୁଲରେ ଏକାଦଶ ଶ୍ରେଣୀର ଛାତ୍ର। ଛୋଟବେଳରୁ ତାଙ୍କର ଟାଏକୋଣ୍ଡୋ ପ୍ରତି ସ୍ୱତନ୍ତ୍ର ଆଗ୍ରହ ରହିଥିଲା। ତେଣୁ ସେ ଏହି ଖେଳକୁ ଅଭ୍ୟାସ କରୁଥିଲେ। ଆଉ ଲକ୍‌ଡାଉନ୍ ସମୟରେ ସେ ଅଧିକ ସମୟ ଅଭ୍ୟାସ କରିବାର ସୁଯୋଗ ପାଇଥିଲେ। ଫଳରେ ତାଙ୍କର ଆତ୍ମବିଶ୍ୱାସ ଢେର୍ ବୃଦ୍ଧି ପାଇଥିଲା ଏବଂ ସେ ରେକର୍ଡ କରିପାରିବେ ବୋଲି ଚିନ୍ତା କରିଥିଲେ।

ମତାମତ

►ଏହି ପୃଷ୍ଠାର ପ୍ରତିଟି ସ୍ତମ୍ଭ ମନକୁ ଛୁଇଁ ପାରୁଛି।

–ଦୀପକ କୁମାର ସାହୁ,
ପାରାଦୀପ, ଜଗତସିଂହପୁର

►ଗତ ସପ୍ତାହରେ 'ଆଇନା' ସ୍ତମ୍ଭରେ ପ୍ରକାଶିତ ଫଟୋଟି ବେଶ୍ ସୁନ୍ଦର ହୋଇଥିଲା।

–ସୁନୟନା ରାଉତ, ଢେଙ୍କାନାଳ

►'ଗିନିଜ୍ ୱାର୍ଲ୍ଡ ରେକର୍ଡ' ସ୍ତମ୍ଭଟି ବେଶ୍ ଶିକ୍ଷଣୀୟ ହୋଇପାରୁଛି।

–ପ୍ରଦୀପ୍ତ କୁମାର ଦାସ, ପୁରୀ

'ଜାଣିଛ କି' ସ୍ତମ୍ଭଟିକୁ ନିୟମିତ ପ୍ରକାଶ କରିବାକୁ ଅନୁରୋଧ।

–ଅନୁଷ୍ଠା ମହାନ୍ତି, ରାଉରକେଲା

►ଗତ ସପ୍ତାହରେ ପ୍ରକାଶିତ ଗପଟି ପଢ଼ି ଭଲ ଲାଗିଲା।

–ପୁଣ୍ୟତୋୟା ସାହୁ
ସୁନାବେଡା, କୋରାପୁଟ

କବିତା

ପୁଷି ମାଉସୀ

ପୁଷି ମାଉସୀ ପୁଷି ମାଉସୀ
ଆ'ସେ ଆମ ଘର,
କୋଳେ ଧରିକି ଗେଲ କରିବି
ପିଇବୁ ଦେବି କ୍ଷୀର।
ଚକୁଳି ପିଠା ବୋଉ କରିଛି
ବିରି ଚାଉଳ ବାଟି,
ଯତନେ ଦେବି ଖାଇବୁ ତୁହି
ଆଉଁସି ଦେଇ ପିଠି।
ମାରିବି ନାହିଁ କେବେ ବି ତତେ
ସ୍ନେହ କରିବି ସଦା,
ଯୁଆଡେ ଯିବି ବୁଲେଇ ନେବି
ଯେତେ ବି ହେଉ ବାଧା।
ରଖିବି ତତେ ବହୁ ଆନନ୍ଦେ
ଦେବିନି କେବେ ଦୁଃଖ,
ମାନିବି ନାହିଁ ଅନ୍ଧ ବିଶ୍ୱାସ
ଚାହିଁବି ତୋର ମୁଖ।
ସତ କହୁଛି ଆ' ସାଥିରେ
ଘରକୁ ଆମ ଯିବା,
ଦେଖିଲେ ତତେ ଖୁସି ହୋଇବେ
ମୋହରି ମାଆ ବାବା।

–ଧୀରେନ୍ଦ୍ର ମଲ୍ଲିକ
ନୀଳକଣ୍ଠପୁର, ମଙ୍ଗଳପୁର, ଯାଜପୁର

କୁନା ମୁନାଙ୍କର ମାଛ ଖୋଳ ଚିନ୍ତା

ସକାଳୁ ସକାଳୁ ବରଷୁଛି ମେଘ
ଛାଡିବାର ନାଁ ଧରୁନି,
କୁନା ମୁନା ଦୁହେଁ ଗୁପୁରୁ ଟାପର
ପଦାକୁ ତ ଯାଇ ହେଉନି।
ଭଲ ଲାଗୁ ନାହିଁ ଘରେ ବସି ବସି
ବୁଲିବାକୁ ଇଚ୍ଛା ହେଉଛି,
ବାଡି ପୋଖରୀରୁ ଶେଉଳ ମାଗୁର
ଧରିବାକୁ ମନ କହୁଛି ।
ଗରମ ଭାତକୁ ମାଛ ଆଳୁ ଝୋଳ
ମେଘୁଆ ପାଗକୁ ବଢିଆ,
ଚାଲ ଆମେ ଯିବା ପୋଖରୀ କୂଳକୁ
ଧରିବା ଯତନେ ବାଳିଆ।
ମାଆଙ୍କୁ କହିବା ରାନ୍ଧି ଦେବେ ହାତେ
ଖାଉଥିବା ହାତ ଚାଟିରେ,
ଖାଇସାରି ଆମେ ଶୋଇଯିବା ନିଦେ
ଘୋଡାଇ ପୋଡାଇ ହୋଇରେ ।

କୁନା ମୁନାଙ୍କର ଗୁପୁରୁ ଟାପର
ଶୁଣୁଥିଲେ ମା' ଦୂରରେ,
ବଡ ପାଟିକରି ଡାକିଲେ ଦୁହିଁଙ୍କୁ
କାନ ଧରି ଦୁହେଁ ଆସରେ।
ଛାଡିଯାଉ ଝଡି ଆଣିଦେବି ମାଛ
ଝୋଳ କରି ଦେବି ଖାଇବ,
ବରଷା ପାଗରେ ବାହାରନି ଘରୁ
ଦେହେ ତୁମ ଥଣ୍ଡା ଲାଗିବ।
ବରଷା ଦିନରେ ସଚେତନ ହେବ
କାଶ, ଜ୍ୱର ଦୂରେ ରହିବ,
ସର୍ଦ୍ଦି ରୋଗ କେବେ ପାଖ ମାଡିବନି
ପାଣିକି ଫୁଟାଇ ପିଇବ।
କୁନା ମୁନା ଦୁହେଁ ବୁଝିଗଲେ ସବୁ
ମାଆଙ୍କର କଥା ମାନିଲେ,
ମାଛ ଝୋଳ କଥା ମନରୁ ପାସୋରି
ଗୁପ୍ ଚାପ୍ ଘରେ ବସିଲେ।

–ଅଧ୍ୟାପକ ଶରତ କୁମାର ଦାସ
ରାଜନୀତି ବିଜ୍ଞାନ ବିଭାଗ, ବଡବିଲ
ମହାବିଦ୍ୟାଳୟ, ବଡବିଲ, କେନ୍ଦୁଝର

କହିଲ ଦେଖି

ହୁଂମାର ଭାଇରେ ହୁଂମାର ଭାଇ
ଖାଲପଡ଼ିଲା ହୁଂମାର ଭାଇ।
କାନ୍ଧରେ ଏକ ଭାର ଥୋଇ
ଆଗରେ ଦୁଇ ପଛରେ ଦୁଇ।
ସୁନ୍ଦର ଯାନଟିଏ ଏହି
ନୂଆବୋହୂଙ୍କୁ ନିଏ ବୋହି।
ପ୍ରାଚୀନ ଆର୍ଯ୍ୟ ପରମ୍ପରା
ଏବେ ଗାଁ ଦାଣ୍ଡରେ ଖତରା।
ମନେପକାଇ ପହିଲି ପାଳି
ସେ କଥା ମନେ ଡାଳି ଭାଳି।
ଚଳଇ ଦେଲେ ହୁଳହୁଳି
କାଠରେ ନିର୍ମିତ ରଙ୍ଗେଲି।

ଉତ୍ତର : ସବାରି

ବରକୁ ଧରି କନ୍ୟା ଘର
ଯିବାକୁ ହୁଏ ଆଗଭର
ମଞ୍ଜୁଳ ଦିବ୍ୟ ନର ଯାନ
ସୁନ୍ଦର ଚାନ୍ଦୁଆ ଶୋଭନ
ଆଗରେ ପଛରେ କାନ୍ଧେଇ
ଚାଲେ ବାହକ ଡାକ ଦେଇ
ଏବେ ପଡୁନାହିଁ ନଜର

ଯନ୍ତ୍ର ଯୁଗରେ ଏ ଅସାର
ବର ବରଣ ହେବା ପାଇଁ
ଏହୁ ଆସଇ ସଜ ହୋଇ

ଉତ୍ତର : ପାଲିଙ୍କି

ବଡ଼ଦାଣ୍ଡରେ ଘୋଷଯାତ
ବହୁ ଭକତ ଆତଯାତ
ଛେରା ପହଁରା ଗଜପତି
ଏ ଯାନେ ଚଢ଼ି ଆସିଥାନ୍ତି
ନୁହେଁ ବିଦ୍ୟୁତ ତୈଳଯାନ
ଅଥବା ହସ୍ତି ଅଶ୍ୱ ବାହନ
କହିଲ ଦେଖି ମନେସ୍ମରି
ଏ ଦିବ୍ୟଯାନ କେଉଁପରି।

ଉତ୍ତର : ଟମଯାନ

–ରମାକାନ୍ତ ପୁରୋହିତ
ନିରାକାରପୁର, ଖୋର୍ଦ୍ଧା

ପାରାର ଅତିଥି ସତ୍କାର

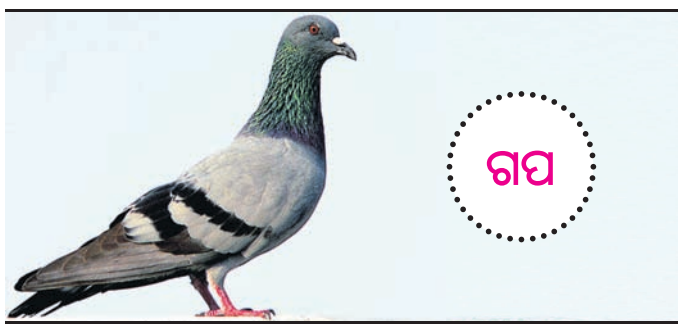

ଥରେ ଜଙ୍ଗଲରେ ଜଣେ ଶିକାରୀ ବୁଲୁଥିଲା । ଦିନେ ସେ ଗୋଟିଏ ଛୋଟ ପାରାକୁ ଧରି ପିଞ୍ଜରାରେ ବନ୍ଦ କରିଦେଲା । ସେହି ସମୟରେ ହଠାତ୍ ଜଙ୍ଗଲରେ ଅନ୍ଧାର ମାଡି ଆସିଲା, ତା' ସାଙ୍ଗକୁ ଝଡ ତୋଫାନ ଏବଂ ଜୋର୍‌ରେ ବର୍ଷା ହେବାକୁ ଲାଗିଲା । ଶିକାରୀ ଡରରେ ଛାନିଆ ହୋଇଗଲା ଆଉ ଗୋଟିଏ ଗଛର କୋରଡ ମଧ୍ୟରେ ବସି ରହିଲା । ସେ ଦୁଃଖ ସ୍ୱରରେ କହିଲା ଯିଏ ଏଠାରେ ରୁଛୁଛ ମୁଁ ତା'ର ଶରଣରେ ଅଛି । ସେହି ଗଛ ଉପରେ ଗୋଟିଏ ପାରା ତା' ପରିବାର ସହ ରହୁଥିଲା । ତା'ର ଛୋଟ ଛୁଆ ଗଛ ଡାଳରେ ଉଡି ବୁଲୁଥାଏ । ହେଲେ ସନ୍ଧ୍ୟା ହୋଇଯାଇଥିଲେ ମଧ୍ୟ ତା' ଛୁଆ ଘରକୁ ଫେରି ନ ଥିଲା । ପାରା ଭାବୁଥିଲା ଏହି ଝଡ ତୋଫାନ ଆଉ ଏଭଳି ବର୍ଷାରେ ତା' ଛୁଆ ବୋଧେ ମରି ଯାଇଥିବ । ପାରା ଏହା ଭାବି ଭାବି କାନ୍ଦିବାକୁ ଲାଗିଲା । ଶିକାରୀ ଯେଉଁ ପାରାକୁ ଧରି ଥିଲା ସେ ହିଁ ସେହି ପାରାର ଛୁଆ ଥିଲା । ଶିକାରୀର ପାଟି ଶୁଣି ପାରା ତଳକୁ ଦେଖିଲା ପିଞ୍ଜରା ଭିତରେ ତା' ଛୁଆ ଅଛି । ଛୁଆଟି ପାରାକୁ କହିଲା, ମା' ମୋତେ ବନ୍ଦୀ କରିଥିବା ଶିକାରୀ ତୁମର ଶରଣରେ ଅଛି, ତୁମେ ଅତିଥି ଭାବି ତା'ର ଅତିଥି ଚର୍ଚ୍ଚା କର । ସେ ମୋତେ ପିଞ୍ଜରାରେ ବନ୍ଦ କରି ରଖିଛି, ଏଥିପାଇଁ ତୁମେ ତାକୁ ଘୃଣା କର ନାହିଁ । ପାରା ଶିକାରୀକୁ କହିଲେ ଭାଇ..ମୁଁ ତୁମର କ'ଣ ସେବା କରି ପାରିବି । ଶିକାରୀ ଡରି ଡରି କହିଲା, ମୋତେ ଏହି ସମୟରେ ବହୁତ ଭୟ ଲାଗୁଛି ଆଉ ମୋତେ ଭାରି ଶୀତ ଲାଗୁଛି । ପାରା ଚାଲିଗଲା..ଆଉ କିଛି ସମୟ ପରେ ଗୋଟିଏ ଜଳୁଥିବା କାଠକୁ ନେଇ ଆସିଲା । ଆଉ ଶୁଖିଲା ପତ୍ରକୁ ଏକାଠି କରି ଜାଳିବାକୁ ଲାଗିଲା । ଆଉ ଶିକାରୀକୁ କହିଲା ଏହି ନିଆଁ ପାଖକୁ ଆସି ବସନ୍ତୁ । ପାରା କହିଲା ମୁଁତ ବୁଲି ବୁଲି ଖାଦ୍ୟ ସଂଗ୍ରହ କରି ମୋର ଭୋକକୁ ଦୂର କରେ । ମୁଁ ଆପଣଙ୍କ ପାଇଁ କ'ଣ ଖାଇବା ଆଣିବି ? ପାରା ଏହି ପରି କଥା କହି ଚାଲିଥିଲା । କିନ୍ତୁ ତା' ଛୁଆକୁ ପିଞ୍ଜରାରେ ବନ୍ଦୀ କରି ରଖିଥିବାରୁ ସେ ଶିକାରୀକୁ ନିନ୍ଦା କଲା ନାହିଁ । କିଛି ସମୟ ପରେ ପାରା ଶିକାରୀକୁ କହିଲା ମୁଁ ଆପଣଙ୍କର ଭୋକକୁ କେମିତି ଦୂର କରି ପାରିବି । ଏହା କହି ପାରା ନିଆଁ ଚାରିପଟେ ଟିକେ ବୁଲି ନିଆଁ ଉପରକୁ ଡେଇଁ ପଡିଲା ।

ଏହା ଦେଖି ଶିକାରୀ ଆଶ୍ଚର୍ଯ୍ୟ ହୋଇଗଲା । ନିଜକୁ ନିଜେ ଦୋଷୀ ଭାବିଲା । ସେ ପାରାର ବଳିଦାନ ଆଉ ତ୍ୟାଗ ଭାବନା ଦେଖି ବହୁତ ପ୍ରଭାବିତ ହେଲା । କାନ୍ଦି କାନ୍ଦି ଶିକାରୀ ତା'ର ବାଡି, ଜାଲ ସବୁ ଫୋପାଡି ଦେଲା । ସେ ପିଞ୍ଜରା ଖୋଲି ଛୁଆ ପାରାଟିକୁ ମୁକ୍ତ କରିଦେଲା । ନିଜ ମା'ର ମୃତ୍ୟୁକୁ ସହି ନ ପାରି ଛୁଆ ପାରା ମଧ୍ୟ ନିଆଁକୁ ଡେଇଁ ପଡିଲା ।

–ମନୋଜ କୁମାର ବେହେରା
୨୧୭, ୟୁନିଟ–୯(ଫ୍ଲାଟ)
ବାୟାବାବା ମଠ ଲେନ, ଭୁବନେଶ୍ୱର

ତୁମ ତୁଳୀରୁ

କଳାଶ ଭାରୁ
କ୍ଲାସ–୮, ସେଣ୍ଟ ଯୋଶେଫ
କନଭେଣ୍ଟସ୍କୁଲ, ସମ୍ବଲପୁର

କ୍ଷୀରାବ୍ଧୀ ଦାଶ, କ୍ଲାସ–୯,
କେନ୍ଦ୍ରୀୟ ବିଦ୍ୟାଳୟ, କଟକ

ମାଷ୍ଟର ଅନୀଶ୍ ମିଶ୍ର
କ୍ଲାସ–୨, ଡିପିଏସ୍ କଳିଙ୍ଗ,
ଫୁଲନଖରା, ଭୁବନେଶ୍ୱର

ଧରିତ୍ରୀ
DHARITRI
www.orissakhabar.com/ www.dharitri.com ପୃଷ୍ଠା ୧୨ Press Regd. No. R.N. 21326/74 Postal Regd. No. BN/42/18-20. ଶନିବାର, ଜୁଲାଇ ୧୮/୨୦୨୦ Saturday, July 18/2020

ସଙ୍କଟରେ ସେଣ୍ଟର ଅଫ୍ ଏକ୍ସିଲେନ୍ସ

କଟକ ଅଫିସ,୧୭।୭

ରାଜ୍ୟ ସରକାରଙ୍କ ଏକ ଚିଠିକୁ ନେଇ ରାଜ୍ୟ କ୍ରୀଡ଼ା ଜଗତରେ ଦ୍ୱନ୍ଦ୍ୱ ସୃଷ୍ଟି ହୋଇଛି। ଏହା ରାଜ୍ୟର ସିନିୟର ଖେଳାଳିଙ୍କ ଭବିଷ୍ୟତକୁ ଅନ୍ଧାର ଭିତରକୁ ଠେଲି ଦେବ ବୋଲି କିଛି କ୍ରୀଡ଼ା ବିଶେଷଜ୍ଞ କହିଛନ୍ତି। ବିଭିନ୍ନ ସ୍ପୋର୍ଟ୍ସ ହଷ୍ଟେଲର ବରିଷ୍ଠ ଅଧିକାରୀ, କୋଚ୍‌ଙ୍କ ମଧ୍ୟରେ ଭାଲେଣି ପଡ଼ିଲାଣି। ଆଗାମୀ ଦିନରେ ରାଜ୍ୟ କ୍ରୀଡ଼ାର ମୂଳଦୁଆ ନଷ୍ଟ ହୋଇପାରେ। ସ୍ପୋର୍ଟ୍ସ ହଷ୍ଟେଲ ଯଦି ନବୀକରଣ ହୁଏ, ତା'ହେଲେ ସିନିୟର ଖେଳାଳିଙ୍କୁ ବାଦ୍ ଦିଆଯିବାର ସମ୍ଭାବନା ଦେଖାଦେଇଛି। ସେଣ୍ଟର ଅଫ୍

ଚିଠିକୁ ନେଇ ଦ୍ୱନ୍ଦ୍ୱ

- ନବୀକରଣ ହେବ ସ୍ପୋର୍ଟ୍ସ ହଷ୍ଟେଲ
- ବାଦ୍ ପଡ଼ିପାରନ୍ତି ସିନିୟର ଖେଳାଳି

ଏକ୍ସିଲେନ୍ସଗୁଡ଼ିକୁ ମୂଳପୋଛ କରିବା ନିମନ୍ତେ ଯୋଜନା ପ୍ରସ୍ତୁତ ଚାଲିଛି ବୋଲି କେତେଜଣ ଅଧିକାରୀ ନାମ ଗୋପନ ରଖି କହିଛନ୍ତି। ସେଣ୍ଟର ଅଫ୍ ଏକ୍ସିଲେନ୍ସ ନ ରହିଲେ ରାଜ୍ୟ କ୍ରୀଡ଼ାର ସ୍ଥିତି ସଙ୍କଟଜନକ ହେବା ନିଶ୍ଚିତ ବୋଲି ସେମାନେ କହିଛନ୍ତି।

ଗତ ଜୁନ୍ ୧୮ ତାରିଖରେ ରାଜ୍ୟ ସରକାରଙ୍କ କ୍ରୀଡ଼ା ଓ ଯୁବ ସେବା ବିଭାଗ ପକ୍ଷରୁ ସମସ୍ତ ସ୍ପୋର୍ଟ୍ସହଷ୍ଟେଲକୁ ଚିଠି(ନଂ-ଏସ୍‌ୱାଇଏସ୍-ଏସଏଚ୍-୨୨-୨୦୨୦)କରାଯାଇଛି। ଚିଠିରେ ଉଲ୍ଲେଖ ରହିଛି ଯେ, ସ୍ପୋର୍ଟ୍ସ ହଷ୍ଟେଲଗୁଡ଼ିକୁ ନବୀକରଣ କରାଯିବ। ଏହାଛଡ଼ା ହଷ୍ଟେଲରେ ରହୁଥିବା କେତେଜଣ ଅନ୍ତେବାସୀ ତଥା ଖେଳାଳି ୧୦ମ ଶ୍ରେଣୀ ଉତ୍ତୀର୍ଣ୍ଣ ହୋଇଛନ୍ତି କିମ୍ବା ଚଳିତବର୍ଷ ୧୦ମ ଶ୍ରେଣୀ ପରୀକ୍ଷା ଦେଇଥିଲେ, ସେମାନଙ୍କ ତାଲିକା ପ୍ରସ୍ତୁତ କରିବାକୁ ନିର୍ଦ୍ଦେଶ ଦିଆଯାଇଛି। ତାଲିକା ପାଇଁ ଚିଠିରେ ଏକ ନିର୍ଦ୍ଦିଷ୍ଟ ଫର୍ମାଟ ମଧ୍ୟ ଦର୍ଶାଯାଇଛି। ପ୍ରାୟ ସମସ୍ତ ସ୍ପୋର୍ଟ୍ସ ହଷ୍ଟେଲ ନିଜର ତାଲିକା ପ୍ରସ୍ତୁତ କରି ସାରିଲେଣି। କିଛି ବରିଷ୍ଠ କ୍ରୀଡ଼ା ଅଧିକାରୀ ନିଜ ନାମ ଗୋପନ ରଖି କହିଛନ୍ତି, ଉଦୀୟମାନ ଖେଳାଳିଙ୍କ ପ୍ରତିଭାକୁ ବଳି ଦିଆଯିବ। ୧୬ବର୍ଷରୁ ଅଧିକ ବୟସ ଖେଳାଳିଙ୍କୁ ବାଦ୍ ଦେବା ପାଇଁ ଯୋଜନା ଆରମ୍ଭ ହୋଇଛି। ଏହି ବୟସରେ ହିଁ ଖେଳାଳିମାନେ ଅଧିକ ପରିଶ୍ରମ କରନ୍ତି ଓ ଜାତୀୟ କିମ୍ବା ଅନ୍ତର୍ଜାତୀୟ ସ୍ତରୀୟ ଟୁର୍ନାମେଣ୍ଟ ଖେଳିବା ପାଇଁ ପ୍ରସ୍ତୁତ ହୁଅନ୍ତି। ନବୀକରଣର ଉଦ୍ଦେଶ୍ୟକୁ ନେଇ ଯେଉଁ ଦ୍ୱନ୍ଦ୍ୱ ଉପୁଜିଛି ତାହା ଦୂର କରାଯିବା ଉଚିତ ବୋଲି ଅଧିକାରୀମାନେ କହିଛନ୍ତି।

ସେଣ୍ଟର ଅଫ୍ ଏକ୍ସିଲେନ୍ସ ସମ୍ପର୍କରେ

ରାଜ୍ୟର କିଛି ନିର୍ଦ୍ଦିଷ୍ଟ ସ୍ପୋର୍ଟ୍ସ ହଷ୍ଟେଲକୁ ସେଣ୍ଟର ଅଫ୍ ଏକ୍ସିଲେନ୍ସ ଭାବେ ମାନ୍ୟତା ପ୍ରଦାନ କରାଯାଇଛି। ସିଙ୍ଗଲ୍ସ କିମ୍ବା ଦଳଗତ ଇଭେଣ୍ଟରେ ଯେଉଁ ଖେଳାଳି ଜାତୀୟ ଟୁର୍ନାମେଣ୍ଟରେ ପ୍ରଥମରୁ ୬ଷ୍ଠ ସ୍ଥାନ ମଧ୍ୟରେ ରହିଥିବେ, ଏହି ଖେଳାଳି ଏକ୍ସିଲେନ୍ସରେ ସ୍ଥାନ ପାଇବାକୁ ଯୋଗ୍ୟ ବିବେଚିତ ହେବେ । ଖେଳାଳିଙ୍କ ବୟସ ୧୫ରୁ ୧୮ବର୍ଷ ମଧ୍ୟରେ ହୋଇଥିବା ଆବଶ୍ୟକ। ଅନ୍ୟ କିଛି ସେଣ୍ଟରରେ ଖେଳାଳିଙ୍କ ବୟସ ୨୦ବର୍ଷ ପର୍ଯ୍ୟନ୍ତ କୋହଳ କରାଯାଇଛି। ସାଧାରଣତଃ ସ୍ପୋର୍ଟ୍ସ ହଷ୍ଟେଲରେ ୧୦ରୁ ୧୪ବର୍ଷର ଖେଳାଳିଙ୍କୁ ବଛାଯାଇ ନିଆଯାଇଥାଏ। ହକି, ଆଥ୍‌ଲେଟ, ଫୁଟ୍‌ବଲ ଓ ଭାରୋତ୍ତୋଳନର କ୍ରୀଡ଼ାବିତଙ୍କୁ ସେଣ୍ଟର ଅଫ୍ ଏକ୍ସିଲେନ୍ସରେ ଏବେ ସ୍ଥାନ ମିଳିଛି । ଚିଠି ଅନୁଯାୟୀ, ପଦକ୍ଷେପ ଗ୍ରହଣ କରାଗଲେ ଏହି ଖେଳର ଉଦୀୟମାନ ପ୍ରତିଭା ବିଶେଷଭାବେ ପ୍ରଭାବିତ ହେବେ ବୋଲି କୁହାଯାଉଛି।

ବିକଳ୍ପକୁ ନେଇ ପ୍ରଶ୍ନ

ଜଣେ କ୍ରୀଡ଼ା ଅଧିକାରୀ ନାମ ଗୋପନ ରଖି କହିଛନ୍ତି ଯେ, ରାଜ୍ୟ ସରକାର ଏକ ବଡ଼ଧରଣର ଯୋଜନା ରହିଛି। ଏହାଦ୍ୱାରା ଗ୍ରାସ୍‌ରୁଟ୍ କାର୍ଯ୍ୟକ୍ରମକୁ ବ୍ୟାପକ କରାଯିବ। କମ୍ ବୟସର ଖେଳାଳିଙ୍କୁ ସରକାର ଗୁରୁତ୍ୱ ଦେବାକୁ ଚେଷ୍ଟା କରୁଛନ୍ତି। ଯଦି କେବଳ କମ୍ ବୟସର ଖେଳାଳିଙ୍କୁ ପ୍ରାଧାନ୍ୟ ଦିଆଯାଇ ସିନିୟରଙ୍କୁ ହଷ୍ଟେଲରୁ ବିତାଡ଼ିତ କରାଯିବ। ତା'ହେଲେ ଆଗାମୀ ଦିନରେ ରାଜ୍ୟ ଦଳ ଗଠନରେ ଅନେକ ସମସ୍ୟା ସାମ୍ନାକୁ ଆସିବ ବୋଲି ସେ କହିଥିଲେ ।

ସିବ୍‌ଲେ, ଷ୍ଟୋକ୍ସଙ୍କ ଶତକ

ରିଭର୍ସ ସୁଇପ୍ ଶଟ୍ ଖେଳୁଛନ୍ତି ବେନ୍ ଷ୍ଟୋକ୍ସ।

ମାଞ୍ଚେଷ୍ଟର,୧୭।୭(ପି.ଟି.): ସ୍ଥାନୀୟ ଓଲ୍ଡ ଟ୍ରାଫୋର୍ଡ ଗ୍ରାଉଣ୍ଡରେ ଚାଲିଥିବା ୱେଷ୍ଟଇଣ୍ଡିଜ ବିପକ୍ଷ ଦ୍ୱିତୀୟ ଟେଷ୍ଟ ମ୍ୟାଚ୍‌ରେ ଘରୋଇ ଇଂଲଣ୍ଡ ବୃହତ୍ ସ୍କୋର ଅଭିମୁଖେ ଅଗ୍ରସର ହେଉଛି। ଇଂଲଣ୍ଡ ଶୁକ୍ରବାର ଦ୍ୱିତୀୟ ଦିବସ ଚା' ପାନ ବିରତି ସୁଦ୍ଧା ୧୩୯ ଓଭରରେ ୫ ଉଇକେଟ ହରାଇ ୩୭୮ ରନ ସଂଗ୍ରହ କରିଛି। ଅଲରାଉଣ୍ଡର ବେନ୍ ଷ୍ଟୋକ୍ସ ୧୭୨ ରନର ଶତକୀୟ ପାଳି ଖେଳି ଓ ଉଇକେଟକିପର ବ୍ୟାଟ୍ସମ୍ୟାନ ଜୋସ ବଟଲର ୧୨ ରନ କରି ବ୍ୟାଟିଂ ଜାରି ରଖିଛନ୍ତି।

ଅସମାପ୍ତ ପ୍ରଥମ ଇନିଂସ ସ୍କୋର ୨୦୭/୩ରୁ ଇଂଲଣ୍ଡ ଖେଳ ଆରମ୍ଭ କରିଥିଲା। ଦୁଇ ଓଭରନାଇଟ୍ ବ୍ୟାଟ୍ସମ୍ୟାନ ଷ୍ଟୋକ୍ସ ଓ ଡୋମିନିକ୍ ସିବ୍‌ଲେ ଇନିଂସ ଆରମ୍ଭ କରି ଜଣକ ପରେ ଜଣେ ଶତକ ହାସଲ କରିଥିଲେ। ଷ୍ଟୋକ୍ସଙ୍କର ଏହା ୧୦ମ

ଦ୍ୱିତୀୟ ଟେଷ୍ଟ

ଟେଷ୍ଟ ଶତକ। ୮୬ ରନରୁ ଖେଳ ଆରମ୍ଭ କରି ସିବ୍‌ଲେ ୧୨୦ ରନର ଶତକୀୟ ପାଳି ଖେଳି ରୋଷ୍ଟନ ଚେଜ୍‌ଙ୍କ ବଲ୍‌ରେ କେମର ରୋଚଙ୍କୁ କ୍ୟାଚ୍ ଦେଇ ଆଉଟ୍ ହୋଇଥିଲେ। ସେହିପରି ଷ୍ଟୋକ୍ସ ୫୯ରନରୁ ଖେଳ ଆରମ୍ଭ କରିଥିଲେ। ଏହା ପରେ ଓଲି ୭ ରନ କରି ଚେଜ୍‌ଙ୍କ ଦ୍ୱାରା ଏଲ୍‌ବିଡବ୍ଲ୍ୟୁ ହୋଇଥିଲେ। ପୂର୍ବରୁ ପ୍ରଥମ ଦିବସରେ ଓପନର ରୋରି ବର୍ନ୍ସ ୧୫, ଅଧିନାୟକ ଜୋ ରୁଟ୍ ୨୩ ରନ କରି ଆଉଟ ହୋଇଥିବା ବେଳେ ଜ୍ୟାକ୍ କ୍ରଲି ଖାତା ଖୋଲିବା ପୂର୍ବରୁ ପ୍ୟାଭିଲିୟନ ଫେରିଥିଲେ। ବୋଲିଂରେ ୱେଷ୍ଟଇଣ୍ଡିଜ ତରଫରୁ ଚେଜ୍ ୪ ଓ ଅଲଜାରି ଜୋଶେଫ୍ ଗୋଟିଏ ଉଇକେଟ ଅକ୍ତିଆର କରିଛନ୍ତି। ପୂର୍ବରୁ ପ୍ରଥମ ଟେଷ୍ଟ ମ୍ୟାଚ୍‌ରେ ଇଂଲଣ୍ଡ ପରାସ୍ତ ହୋଇ ୩ ମ୍ୟାଚ୍‌ବିଶିଷ୍ଟ ଏହି ସିରିଜରେ ୧-୦ରେ ପଛରେ ପଡିଛି।

ଓଡ଼ିଶାକୁ ଏଆଇଏଫ୍‌ଏଫ୍‌ର ପ୍ରଶଂସା

ନୂଆଦିଲ୍ଲୀ,୧୭।୭: ଅଲ୍ ଇଣ୍ଡିଆ ଫୁଟବଲ ଫେଡେରେଶନ (ଏଆଇଏଫ୍‌ଏଫ୍) ସାଧାରଣ ସମ୍ପାଦକ କୁଶାଲ ଦାସ ଓ ଅନ୍ୟ ଖେଳାଳିମାନେ ଓଡ଼ିଶା ସରାକାରଙ୍କର ଭୂୟସୀ ପ୍ରଶଂସା କରିଛନ୍ତି। ଭାରତୀୟ ଫୁଟବଲକୁ ସମର୍ଥନ ଓ ଏହାର ବିକାଶରେ ଉଲ୍ଲେଖନୀୟ ଭୂମିକା ଗ୍ରହଣ କରିଥିବାରୁ କୁଶାଲ ଓଡ଼ିଶାକୁ କୃତଜ୍ଞତା ଜଣାଇଛନ୍ତି। ୨୦୧୮ରେ ଏଆଇଏଫ୍‌ଏଫ୍ ଓ ଓଡ଼ିଶା ସରକାରଙ୍କ ମଧ୍ୟରେ ବୁଝାମଣାପତ୍ର (ଏମ୍‌ଓୟୁ) ସ୍ୱାକ୍ଷରିତ ହୋଇଥିଲା। ଏହାପରେ ରାଜ୍ୟ ସରାକାର ଫୁଟବଲର ବିକାଶ ପାଇଁ ସବୁକିଛି କରିବାକୁ ପ୍ରୟାସ କରି ସମସ୍ତଙ୍କ ଦୃଷ୍ଟି ଆକର୍ଷଣ କରିଥିଲେ। ୧୫ ଓ ୧୭ ବର୍ଷରୁ କମ୍ ଜାତୀୟ ଦଳ, ଇଣ୍ଡିଆନ ଆରୋଜ୍, ସିନିୟର ମହିଳା ଦଳର ଆୟୋଜକ ଭାବେ ଓଡ଼ିଶା ତା'ର ସବୁ ଦାୟିତ୍ୱ ତୁଲାଇଥିଲା। ବିଶ୍ୱସ୍ତରୀୟ ଭିତ୍ତିଭୂମି ଓ ସୁବିଧା ସୁଯୋଗ ଯୋଗାଇବାରେ ରାଜ୍ୟ ସରକାର କୌଣସି ହେଳା କରିନାହାନ୍ତି। ହିରୋ ଆଇ-ଲିଗ୍‌ର ୨୦୧୮-୧୯ ସେସନରେ ଇଣ୍ଡିଆନ ଆରୋଜ୍ ପାଇଁ ଭୁବନେଶ୍ୱରର କଳିଙ୍ଗ ଷ୍ଟାଡିୟମ ହୋମ୍ ଭେନ୍ୟୁ ଥିଲା। ଗତ ବର୍ଷ ଫେବୃୟାରୀରେ କଳିଙ୍ଗ ଷ୍ଟାଡିୟମ ହିରୋ ସୁପର କପ୍, ହିରୋ ଗୋଲ୍ଡ କପ୍‌ର ଦୁଇଟି ଯାକ ସଂସ୍କରଣ ଆୟୋଜନ କରିଥିଲା। ଓଡ଼ିଶା କ୍ରୀଡ଼ା ସହିତ ସହଭାଗିତା ବେଶ୍ କାମ ଦେଇଛି ଓ ଏହା ଭାରତୀୟ କ୍ରୀଡ଼ାକୁ ଆହୁରି ଦୃଢ କରିବାରେ ସହାୟକ ହୋଇଛି। ଏହି ବହୁମୂଲ୍ୟ ସମର୍ଥନ ପାଇଁ କୁଶାଲ ଓଡ଼ିଶା ସରକାରଙ୍କୁ ଧନ୍ୟବାଦ ଜଣାଇଛନ୍ତି।

କ୍ରୀଡ଼ାକୁ ପ୍ରଧାନ୍ୟ

କ୍ରୀଡ଼ାକୁ ରାଜ୍ୟ ସରକାର ପ୍ରଧାନ୍ୟ ଦେଇ ଆସୁଛନ୍ତି ବୋଲି କ୍ରୀଡ଼ା ଓ ଯୁବସେବା ବିଭାଗ କମିଶନର ତଥା ସଚିବ ବିଶାଲ କୁମାର ଦେବ କହିଛନ୍ତି। କ୍ରୀଡ଼ା ସବୁବେଳେ ସରକାରଙ୍କ ପ୍ରଥମ ପସନ୍ଦ ହୋଇ ରହିବ ବୋଲି ସେ କହିଛନ୍ତି। ଓଡ଼ିଶା ହାଇ ପରଫରମାନ୍ସ ସେଣ୍ଟର (ଏଚ୍‌ପିସି) ଫର ନ୍ୟାଶନାଲ ୟୁଥ୍ ଟିମ୍ସ ଓଡ଼ିଶା ସରକାର ଓ ଏଆଇଏଫ୍‌ଏଫ୍ ମଧ୍ୟରେ ଥିବା ଦୂରଦୃଷ୍ଟିକୁ ସୂଚାଉଛି। ରାଜ୍ୟ ଓ ସାରା ଦେଶରେ ଫୁଟବଲକୁ ତୃଣମୂଳ ସ୍ତରରେ ଆହୁରି ଦୃଢ କରିବାକୁ ସରକାର ଓ ଏଆଇଏଫ୍‌ଏଫ୍ ବଦ୍ଧ ପରିକର।

ସ୍ପାନିଶ୍ ଲିଗ୍ ଟାଇଟଲ ଜିତିଲା ରିୟଲ ମାଡ୍ରିଡ୍

ମାଡ୍ରିଡ୍,୧୭।୭(ଏପି): ରିୟଲ ମାଡ୍ରିଡ୍ ଆଉଏକ ବଡ଼ ସଫଳତା ହାସଲ କରିଛି। ମାଡ୍ରିଡ୍ ଏଥର ଜଣାଶୁଣା ସ୍ପାନିଶ ଲିଗ୍ ଲିଗ୍ ଲା ଲିଗା ଟାଇଟଲ ହାସଲ କରିଛି। ଗୁରୁବାର ଅନୁଷ୍ଠିତ ଏକ ଗୁରୁତ୍ୱପୂର୍ଣ୍ଣ ମ୍ୟାଚ୍‌ରେ ମାଡ୍ରିଡ୍ ୨-୧ ଗୋଲରେ ଭିଲାରିୟଲକୁ ପରାସ୍ତ କରିଛି। ଫଳରେ ଆଉ ଗୋଟଏ ମ୍ୟାଚ୍ ବାକିଥାଇ ଚାମ୍ପିୟନ ହେବାର ଗୌରବ ଅର୍ଜନ କରିଛି। ଏଥିସହିତ ମାଡ୍ରିଡ୍ ତା'ର ୩୪ତମ ସ୍ପାନିଶ ଲିଗ୍ ଟାଇଟଲ ଜିତିଛି। ତେବେ ଗତ ୩ ବର୍ଷ ମଧ୍ୟ ମାଡ୍ରିଡ୍ ପ୍ରଥମଥର ପାଇଁ ଏହି ଟାଇଟଲ ଜିତିଛି। ପୂର୍ବରୁ ଶେଷଥର ପାଇଁ ମାଡ୍ରିଡ୍ ୨୦୧୭ରେ ଏହି ଟାଇଟଲ ଜିତିଥିଲା। ସେହପରି ଅନ୍ୟଏକ ଗୁରୁତ୍ୱପୂର୍ଣ୍ଣ ମୁକାବିଲାରେ ବାର୍ସିଲୋନା ଓସାଉସୁନାଠାରୁ ୨-୧ ଗୋଲରେ ପରାସ୍ତ ହୋଇଛି। ଫଳରେ ବାର୍ସିଲୋନାର ଟାଇଟଲ ଆଶା ଧୂଳିସାତ୍ ହୋଇଛି। ଆଉ ଗୋଟିଏ ରାଉଣ୍ଡ ମ୍ୟାଚ୍ ବାକିଥିଲେ ମଧ୍ୟ ୭ ପଏଣ୍ଟ ବ୍ୟବଧାନରେ ମାଡ୍ରିଡ୍‌କୁ ବିଜୟ ମୁକୁଟ ମିଳିଛି।

ମାଡ୍ରିଡ୍ ଏପର୍ଯ୍ୟନ୍ତ ୩୭ଟି ମ୍ୟାଚ୍ ଖେଳି ୨୬ ବିଜୟ, ୮ ଡ୍ର ଓ ୩ ପରାଜୟ ସହ ୮୬ ପଏଣ୍ଟ ପାଇ ତାଲିକାର ଶୀର୍ଷରେ ରହିଛି। ଅନ୍ୟପଟେ ବାର୍ସିଲୋନା ୩୭ ମ୍ୟାଚ୍ ଖେଳି ୨୪ ବିଜୟ, ୭ ଡ୍ର ଓ ୬ ପରାଜୟ ସହ ୭୯ ପଏଣ୍ଟ ପାଇ ଦ୍ୱିତୀୟ ସ୍ଥାନରେ ରହିଛି। ସେହିପରି ଆଟଲେଟିକୋ ମାଡ୍ରିଡ୍ ସମାନ ସଂଖ୍ୟକ ମ୍ୟାଚ୍ ଖେଳି ୧୮ ବିଜୟ, ୧୫ ଡ୍ର ଓ ୪ ପରାଜୟ ସହ ୬୯ ପଏଣ୍ଟ ହାସଲ କରି ତୃତୀୟ ସ୍ଥାନରେ ରହିଛି। ଏହି ନିର୍ଣ୍ଣାୟକ ମ୍ୟାଚ୍‌ରେ ମାଡ୍ରିଡ୍ ତରଫରୁ କରିମ୍ ବେଞ୍ଜେମା ଦୁଇଟି ଗୋଲ ସ୍କୋର କରି ବିଜୟରେ ମୁଖ୍ୟ ଭୂମିକା ଗ୍ରହଣ କରିଥିଲେ। ସେ ୨୯ତମ ମିନିଟ୍‌ରେ ପ୍ରଥମ ଗୋଲ ସ୍କୋର କରିଥିଲେ। ଏହାପରେ ୭୭ ମିନିଟ୍‌ରେ ପେନାଲ୍ଟି ଜରିଆରେ ସେ ଦ୍ୱିତୀୟ ଗୋଲ ପ୍ରଦାନ କରିଥିଲେ। ଅପରପକ୍ଷରେ ଭିଲାରିୟଲ ତରଫରୁ ଭିସେଣ୍ଟ ଇବୋରା ଗୋଟିଏ ଗୋଲ ସ୍କୋର କରିଥିଲେ। ଏହି ସଫଳତା ପାଇଁ ମାଡ୍ରିଡ୍‌କୁ ବାର୍ସିଲୋନ ତରଫରୁ ଅଭିନନ୍ଦନ ଜ୍ଞାପନ କରାଯାଇଛି।

ମାଡ୍ରିଡ୍‌ର ଏହି ବିଜୟ କୋଚ୍ ତଥା ପୂର୍ବତନ ଫ୍ରାନ୍ସ ଫୁଟବଲର ଜିନେଡିନ ଜିଡାନଙ୍କ ପାଇଁ ବିଶେଷ ମହତ୍ତ୍ୱ ରଖିଛି।

ସ୍ପାନିଶ୍ ଲିଗ୍ ଟାଇଟଲ ଜିତିବା ପରେ ରିୟଲ ମାଡ୍ରିଡ୍ ଖେଳାଳି କୋଚ୍ ଜିନେଡିନ ଜିଡାନଙ୍କ ସହ ଖୁସି ମନାଉଛନ୍ତି।

ଭାରତ ପ୍ରଥମେ ନ୍ୟୁଜିଲାଣ୍ଡକୁ ଭେଟିବ

ଲାଉସାନେ, ୧୭।୭ (ପି.ଟି.): ଟୋକିଓ ଅଲିମ୍ପିକ୍ସରେ ଆସନ୍ତା ବର୍ଷ ଜୁଲାଇ ୨୪ରେ ଭାରତୀୟ ପୁରୁଷ ହକି ଦଳ ଏହାର ପ୍ରଥମ ମ୍ୟାଚ ନ୍ୟୁଜିଲାଣ୍ଡ ବିପକ୍ଷରେ ଖେଳିବ। ଅନ୍ୟପକ୍ଷରେ ସେହିଦିନ ମହିଳା ଦଳ ଶକ୍ତିଶାଳୀ ନେଦରଲାଣ୍ଡସ୍‌କୁ ଭେଟିବ। ୮ଥର ଚାମ୍ପିୟନ ଭାରତ କଷ୍ଟସାଧ୍ୟ ପୁଲ୍-ଏ'ରେ ଅଷ୍ଟ୍ରେଲିଆ, ଆର୍ଜେଣ୍ଟିନା, ସ୍ପେନ, ନ୍ୟୁଜିଲାଣ୍ଡ ଏବଂ ଆୟୋଜକ ଜାପାନ ସହ ସ୍ଥାନ ପାଇଛି। ପୁଲ୍-ବି'ରେ ବେଲଜିୟମ, ନେଦରଲାଣ୍ଡ, ଜର୍ମାନୀ, ଗ୍ରେଟ୍‌ବ୍ରିଟେନ, କାନାଡା ଓ ଦକ୍ଷିଣ ଆଫ୍ରିକା ରହିଛନ୍ତି। ୧୯୮୦ରେ ଏହାର ୮ମ ଅଲିମ୍ପିକ ସ୍ୱର୍ଣ୍ଣ ପଦକ ଜିତିଥିବା ଭାରତୀୟ ପୁରୁଷ ଦଳ ଜୁଲାଇ ୨୫ରେ ଅଷ୍ଟ୍ରେଲିଆକୁ ଭେଟିବ। ଦଳ ଏହାର ପରବର୍ତ୍ତୀ ମ୍ୟାଚଗୁଡ଼ିକ ଯଥାକ୍ରମେ ସ୍ପେନ (ଜୁଲାଇ ୧୭), ଗତଥର ଚାମ୍ପିୟନ ଆର୍ଜେଣ୍ଟିନା (ଜୁଲାଇ ୨୯) ଓ ଜାପାନ (ଜୁଲାଇ ୩୦)କୁ ଭେଟିବ। ସେହିପରି ମହିଳା ପ୍ରତିଯୋଗିତାରେ ଭାରତ ପୁଲ୍-ଏ'ରେ ନେଦରଲାଣ୍ଡ, ଜର୍ମାନୀ, ଗ୍ରେଟ୍‌ବ୍ରିଟେନ, ଆୟର୍ଲାଣ୍ଡ ଓ ଦକ୍ଷିଣ ଆଫ୍ରିକା ସହ ରହିଛି। ଅନ୍ୟପକ୍ଷରେ ପୁଲ୍-ବି'ରେ ଅଷ୍ଟ୍ରେଲିଆ, ଆର୍ଜେଣ୍ଟିନା, ନ୍ୟୁଜିଲାଣ୍ଡ, ସ୍ପେନ, ଚାଇନା ଓ ଜାପାନ ସ୍ଥାନ ପାଇଛନ୍ତି। ମହିଳା ଦଳ ଜୁଲାଇ ୨୪ରେ ଏହାର ଓପନିଂ ମ୍ୟାଚ ନେଦରଲାଣ୍ଡ ବିପକ୍ଷରେ ଖେଳିବା ପରେ ଯଥାକ୍ରମେ ଜର୍ମାନୀ (ଜୁଲାଇ ୨୬), ଗ୍ରେଟ୍‌ବ୍ରିଟେନ (ଜୁଲାଇ ୨୮), ଆର୍ଜେଣ୍ଟିନା (ଜୁଲାଇ ୨୯) ଓ ଜାପାନ (ଜୁଲାଇ ୩୦)କୁ ଭେଟିବ।

ଅଲିମ୍ପିକ୍ ହକି

ପୁରୁଣା ଗଣ୍ଠି ବ୍ୟଥାର ପ୍ରଭାବୀ ଉପଚାର
Dr. Ortho Oil
NO.1 BRAND
ଡା. ଅର୍ଥୋ ହିଁ କାହିଁକି କିଣିବେ?
ସମଗ୍ର ଭାରତରେ ମିଳିଛି ପରିଣାମ
Maharashtra
ଆନନ୍ଦା ଲକ୍ଷ୍ମଣ ଗୁଜଲାଓ୍ୱର ୬୪ ବର୍ଷୀୟ ଅବସରପ୍ରାପ୍ତ କର୍ମଚାରୀ। ବିଗତ ଚାରି-ପାଞ୍ଚ ବର୍ଷ ଧରି ତାଙ୍କ ଆଣ୍ଠୁରେ ବହୁତ ପୀଡ଼ା ରହୁଥିଲା। ଦିନେ ଜଣେ ତାଙ୍କ ପଡ଼ୋଶୀଙ୍କ କଥା ମାନି ସେ ଡା.ଅର୍ଥୋ ଆୟୁର୍ବେଦିକ ତେଲ ସକାଳେ ଓ ସନ୍ଧ୍ୟାବେଳେ ହାଲୁକା ହାତରେ ମାଲିସ କଲେ ଏବଂ ଡା.ଅର୍ଥୋ ଦୁଇ-ଦୁଇଟି କ୍ୟାପ୍‌ସୁଲ ତିନି ମାସ ପର୍ଯ୍ୟନ୍ତ ବ୍ୟବହାର କଲେ। ଆଜି ସେ ଖୁସି ଅଛନ୍ତି।
Uttar Pradesh
ମୁମ୍‌ତାଜ ବେଗମ ୬୭ ବର୍ଷୀୟ ହାଉସ୍ ୱାଇଫ୍ ଅଟନ୍ତି। ବିଗତ ୩ ବର୍ଷ ହେଲା ଆଣ୍ଠୁ ଓ ଗୋଡ଼ ବ୍ୟଥା କାରଣରୁ ଚଲାବୁଲା କରିପାରୁ ନ ଥିଲେ। ସବୁ ଚିକିତ୍ସା କରାଇଲେ, କିନ୍ତୁ କିଛି ଫରକ ପଡ଼ିଲା ନାହିଁ । ଦିନେ ଟିଭିରୁ ଡା.ଅର୍ଥୋ ତେଲ ଓ କ୍ୟାପ୍‌ସୁଲର ଆଡ୍ ଦେଖିଲେ। ସେ ବଜାରରୁ ତାହାକୁ ମଗାଇ ନିର୍ଦ୍ଦେଶ ଅନୁସାରେ ପ୍ରୟୋଗ କଲେ। ଏବେ ସେ ଯନ୍ତ୍ରଣାରୁ ସମ୍ପୂର୍ଣ୍ଣ ଉପଶମ ପାଇଛନ୍ତି।
Madhya Pradesh
ପଣ୍ଡିତ ଲକ୍ଷ୍ମୀନାରାୟଣ ସତ୍ୟାର୍ଥୀ ୬୪ ବର୍ଷୀୟ ଶିକ୍ଷକ ଓ ଚିକିତ୍ସକ। ସେ ଲେଖନ୍ତି କି ୩-୪ ବର୍ଷ ହେଲା