# ଧରିତ୍ରୀ
DHARITRI

ଭୁବନେଶ୍ୱର, ସୋମବାର, ଜୁଲାଇ ୨୭/୨୦୨୦ (୧୩ ପୃଷ୍ଠା) | Bhubaneswar, Monday, July 27/2020 | ★★★★★★

୪୬ଶ ଭାଗ ୨୪୨ ସଂଖ୍ୟା | www.orissakhabar.com/www.dharitri.com | Printed at Bhubaneswar, Sambalpur, Angul and Rayagada | ମୂଲ୍ୟ ₹୪/-

**ଟଲିଉଡ୍ ଇଣ୍ଡଷ୍ଟ୍ରିରେ ସାମନ୍‌ଥାଙ୍କ ରାଜ**

ଅଭିନେତ୍ରୀ ସାମନ୍‌ଥା ଅକିନେନି ଦର୍ଶକ ମହଲରେ ନିଜର ସ୍ୱତନ୍ତ୍ର ସ୍ଥାନ ସୃଷ୍ଟି କରିବା ସହ ଟଲିଉଡ୍ ଇଣ୍ଡଷ୍ଟ୍ରିରେ ରାଜ କରୁଥିବା କୁହାଯାଉଛି ।

୧୦

୧୩

**ବ୍ରଡ୍‌ଙ୍କୁ ୬ ଉଇକେଟ**

ମାଞ୍ଚେଷ୍ଟରଠାରେ ଚାଲିଥିବା ୱେଷ୍ଟଇଣ୍ଡିଜ ବିପକ୍ଷ ତୃତୀୟ କ୍ରିକେଟ ଟେଷ୍ଟରେ ୬ ଉଇକେଟ ସଫଳତା ପାଇଛନ୍ତି ଇଂଲଣ୍ଡ ଦ୍ରୁତ ବୋଲର ଷ୍ଟୁଆର୍ଟ ବ୍ରଡ୍।

କାର୍ଗିଲ ବିଜୟ ଦିବସ ଅବସରରେ ପ୍ରତିରକ୍ଷା ମନ୍ତ୍ରୀ ରାଜନାଥ ସିଂଙ୍କ ସହ ଚିଫ୍ ଅଫ୍ ଡିଫେନ୍ସ ଷ୍ଟାଫ୍ (ସିଡିଏସ୍) ଜେନେରାଲ ବିପିନ ରାୱତ ଏବଂ ତିନିବାହିନୀର ମୁଖ୍ୟମାନେ ନୂଆଦିଲ୍ଲୀ ସ୍ଥିତ ଜାତୀୟ ଯୁଦ୍ଧ ସ୍ମାରକୀଠାରେ ରବିବାର ଶହୀଦ ଯବାନଙ୍କୁ ଶ୍ରଦ୍ଧାଞ୍ଜଳି ଜଣାଉଛନ୍ତି ।

# ଦିନକରେ ୩୦ ଜିଲାରୁ ୧୩୭୬ ସଂକ୍ରମିତ

**ଭୁବନେଶ୍ୱର, ୨୬।୭(ବ୍ୟୁରୋ)**

ରାଜ୍ୟରେ କରୋନାକୁ ନେଇ ଭୟ ଓ ଆଶଙ୍କା ବଢ଼ି ଚାଲିଛି। ସଂକ୍ରମଣ ନିୟନ୍ତ୍ରଣ ବାହାରକୁ ଚାଲିଯାଉଥିବାବେଳେ ପ୍ରଥମଥର ପାଇଁ ଗୋଟିଏ ଦିନରେ ସମସ୍ତ ୩୦ ଜିଲାରୁ ୧୩୭୬ ନୂଆ କରୋନା ଆକ୍ରାନ୍ତ ଚିହ୍ନଟ ହୋଇଛନ୍ତି। ଏମାନଙ୍କ ମଧ୍ୟରୁ ୯୧୭ଜଣ କ୍ୱାରାଣ୍ଟାଇନ୍ ସେଣ୍ଟରର ହୋଇଥିବାବେଳେ ୪୫୯ଜଣ ସ୍ଥାନୀୟ ଆକ୍ରାନ୍ତ ବୋଲି ରବିବାର ସୂଚନା ଓ ଲୋକ ସମ୍ପର୍କ ବିଭାଗ ପକ୍ଷରୁ କୁହାଯାଇଛି। ଗଞ୍ଜାମରେ ସର୍ବାଧିକ ୪୮୪ଜଣ ଥିବାବେଳେ ଖୋର୍ଦ୍ଧାରେ ୧୮୭ଜଣ ରହିଛନ୍ତି। ସେହିପରି କେନ୍ଦୁଝରରେ ୧୦୩, ପୁରୀ ୯୧, କଟକ ୭୫, ଗଜପତି ୭୪, ରାୟଗଡ଼ା ୪୫, ସୁନ୍ଦରଗଡ଼ ୩୩, ନୟାଗଡ଼ ୩୦, ବାଲେଶ୍ୱର ୨୯, ମୟୂରଭଞ୍ଜ ୨୨, ନବରଙ୍ଗପୁର ୨୧, ବଲାଙ୍ଗୀର ୧୯, ସମ୍ବଲପୁର ୧୭, ଢେଙ୍କାନାଳ ଓ ମାଲକାନଗିରିରେ ୧୫ଜଣ ଲେଖାଏ, କନ୍ଧମାଳ ୧୨, ଦେବଗଡ଼, ଜଗତ୍‌ସିଂହପୁର, କଳାହାଣ୍ଡି ଓ କେନ୍ଦ୍ରାପଡ଼ାରେ ୧୧ଜଣ ଲେଖାଏ, ଭଦ୍ରକ ୧୦, ଯାଜପୁର ଓ ବୌଦ୍ଧରେ ୮ଜଣ ଲେଖାଏ, କୋରାପୁଟ ଓ ବରଗଡ଼ରେ ୭ଜଣ ଲେଖାଏ, ଝାରସୁଗୁଡ଼ାରେ ୬, ସୋନପୁର ଓ ଅନୁଗୋଳରେ ୫ଜଣ ଲେଖାଏ, ନୂଆପଡ଼ାରେ ୪ଜଣ ଚିହ୍ନଟ ହୋଇଛନ୍ତି। ଫଳରେ ସର୍ବାଧିକ ସଂକ୍ରମିତ ଜିଲା ଗଞ୍ଜାମରେ ଆକ୍ରାନ୍ତଙ୍କ ସଂଖ୍ୟା ୮୬୭୮ ଓ ଖୋର୍ଦ୍ଧାରେ ୩୦୩୭ ଛୁଇଁଛି। ସେହିଭଳି ରାଜ୍ୟରେ ମୋଟ ୨୫,୩୮୯ଜଣ ଆକ୍ରାନ୍ତ ☞ପୃଷ୍ଠା–୪

**ଆଉ ୧୧ଜଣଙ୍କ ଜୀବନ ଗଲା, ୮୬୪ ସୁସ୍ଥ**

- କରୋନାରେ ୧୦, ଅନ୍ୟ ରୋଗରେ ଜଣେ ଆକ୍ରାନ୍ତ ମୃତ
- ରାଜ୍ୟରେ ଆକ୍ରାନ୍ତଙ୍କ ସଂଖ୍ୟା ୨୫ ହଜାର ଟପିଲା
- ମୃତ୍ୟୁ ସଂଖ୍ୟା ୧୪୦ ଛୁଇଁଲା

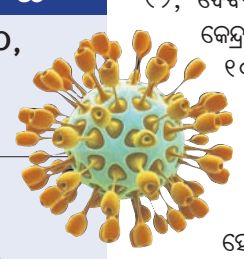

# ସମସ୍ୟା ବଢ଼ାଉଛି ଡାକ୍ତର ଅଭାବ

**ଭୁବନେଶ୍ୱର,୨୬।୭(ବ୍ୟୁରୋ)**

କରୋନା ସଂକ୍ରମଣ ସାରା ବିଶ୍ୱରେ ଚିନ୍ତା ବଢ଼ାଇ ଦେଇଛି। କରୋନା ପରିସ୍ଥିତିର ମୁକାବିଲା କ୍ଷେତ୍ରରେ ଡାକ୍ତରଙ୍କ ଭୂମିକା ଅତ୍ୟନ୍ତ ଗୁରୁତ୍ୱପୂର୍ଣ୍ଣ। ଡାକ୍ତରମାନଙ୍କୁ ଆଗଧାଡ଼ିର ଯୋଦ୍ଧା ବୋଲି ସରକାର ଘୋଷଣା କରିଛନ୍ତି। ହେଲେ ରାଜ୍ୟରେ ଡାକ୍ତରଙ୍କ ଅଭାବ ଏବେ ସରକାରଙ୍କ ସମସ୍ୟା ବଢ଼ାଇଛି। ଏଭଳି ଏକ ଅଭାବ ପରିସ୍ଥିତିର ମୁକାବିଲା କରିବା ପାଇଁ ରାଜ୍ୟ ସରକାର ପ୍ରସ୍ତୁତି ଆରମ୍ଭ କରିଛନ୍ତି। ପ୍ରଥମ ପର୍ଯ୍ୟାୟରେ ସରକାର ରାଜ୍ୟରେ ଡାକ୍ତରମାନଙ୍କ ଅବସର ବୟସ ୫୮ରୁ ୬୦ ବର୍ଷକୁ ବୃଦ୍ଧି କରିଥିବାବେଳେ ଏହାପରେ ୬୨କୁ ବଢାଇଥିଲେ। ନିକଟରେ ଦୁଇଦିନ ତଳେ ସରକାର ଡାକ୍ତରଙ୍କ ଅବସର ବୟସକୁ ଆଉ ୩ବର୍ଷ ବୃଦ୍ଧି କରି ୬୫ବର୍ଷ କରିଛନ୍ତି। ଏହାସହ ଅଧିକାଂଶ ସ୍ଥାନରେ ଚୁକ୍ତିଭିତ୍ତିରେ ଡାକ୍ତର, ଷ୍ଟାଫ୍‌ନର୍ସ, ଫାର୍ମାସିଷ୍ଟ ଓ ଅନ୍ୟ କର୍ମଚାରୀଙ୍କୁ ନିଯୁକ୍ତି ଦିଆଯାଇଥିବା କୁହାଯାଉଛି। ହେଲେ ବାସ୍ତବ ସ୍ଥିତି ସମ୍ପୂର୍ଣ୍ଣ ଭିନ୍ନ। ଅଧିକାଂଶ ସରକାରୀ ଡାକ୍ତରଖାନାରେ ଡାକ୍ତର ଓ ବିଭାଗୀୟ କର୍ମଚାରୀଙ୍କ ଅଭାବ ଦେଖିବାକୁ ମିଳୁଛି।

ବିଧାନସଭାରେ ଦିଆଯାଇଥିବା ତଥ୍ୟ ଅନୁଯାୟୀ, ୨୦୧୧ ଜନଗଣନା ଅନୁସାରେ ରାଜ୍ୟର ମୋଟ ଜନସଂଖ୍ୟା ୪କୋଟି ୨୦ଲକ୍ଷ। ଲୋକ ସଂଖ୍ୟା ଦୃଷ୍ଟିରୁ ରାଜ୍ୟରେ ୧୩୧୫ ପ୍ରାଥମିକ ସ୍ୱାସ୍ଥ୍ୟ କେନ୍ଦ୍ର ଏବଂ ୩୨୮ ଗୋଷ୍ଠୀ ସ୍ୱାସ୍ଥ୍ୟ କେନ୍ଦ୍ରର ଆବଶ୍ୟକତା ଅଛି। ହେଲେ ରାଜ୍ୟରେ

ଅଦ୍ୟାବଧି ୧୨୮୭ ପ୍ରାଥମିକ ସ୍ୱାସ୍ଥ୍ୟ କେନ୍ଦ୍ର ଏବଂ ୩୭୪ ଗୋଷ୍ଠୀ ସ୍ୱାସ୍ଥ୍ୟ କେନ୍ଦ୍ର କାର୍ଯ୍ୟକ୍ଷମ ରହିଛି। ସେହି ଅନୁସାରେ ରାଜ୍ୟରେ ୭୪୪୯ଜଣ ଡାକ୍ତରଙ୍କ ଆବଶ୍ୟକ ସ୍ଥଳେ ୬୨୧୮ ନିଯୁକ୍ତ ହୋଇଛନ୍ତି। ଇତିମଧ୍ୟରେ ଅଧିକାଂଶ ଅବସର ନେଇସାରିଥିବାବେଳେ ଆହୁରି କେତେଜଣ ଉଚ୍ଚଶିକ୍ଷା ନିମନ୍ତେ ଛୁଟିରେ ଅଛନ୍ତି। ସେହିପରି ଷ୍ଟାଫନର୍ସଙ୍କ ସଂଖ୍ୟା ଅତ୍ୟନ୍ତ ଖରାପ ସ୍ଥିତିରେ ରହିଛି। ୨୨,୩୩୭ ଜଣ ଷ୍ଟାଫ ନର୍ସଙ୍କ ଆବଶ୍ୟକତା ଥିଲାବେଳେ ମାତ୍ର ୪୫୨୯ ଜଣ ଦାୟିତ୍ୱରେ ଅଛନ୍ତି। ସେହିପରି ୨୯୦୯ ଲାବରେଟୋରୀ ଆସିଷ୍ଟାଣ୍ଟଙ୍କ ବଦଳରେ ଅଛନ୍ତି ମାତ୍ର ୮୭୯। ମହିଳା ସ୍ୱାସ୍ଥ୍ୟକର୍ମୀ ୧୧, ୭୨୭ଜଣଙ୍କ ପରିବର୍ତ୍ତେ ଅଛନ୍ତି ୮, ୫୮୨ଜଣ। ସେହିପରି ପୁରୁଷ ସ୍ୱାସ୍ଥ୍ୟ କର୍ମୀଙ୍କ ଆବଶ୍ୟକତା ୭, ୯୭୫ଜଣ ରହିଥିଲା ବେଳେ ମାତ୍ର ୩, ୨୯୦ଜଣ ଅଛନ୍ତି। ମହିଳା ଓ ପୁରୁଷ ଏମ୍‌ପିଏଚ୍‌ଏସ୍‌ଙ୍କ ସଂଖ୍ୟା ମଧ୍ୟ ଆବଶ୍ୟକତାଠାରୁ ଯଥେଷ୍ଟ କମ୍ ଥିବା ଜଣାପଡ଼ିଛି।

ସରକାର ଦେଇଥିବା ଆଉ ଏକ ତଥ୍ୟ ଅନୁଯାୟୀ ରାଜ୍ୟରେ ଥିବା ସମସ୍ତ ମେଡିକାଲ କଲେଜର ସମୁଦାୟ ସିଟ୍ ସଂଖ୍ୟା ୧୫୫୦। ସେଥିମଧ୍ୟରୁ ବାର୍ଷିକ ପ୍ରାୟ ୯୯ପ୍ରତିଶତ ଛାତ୍ରୀଛାତ୍ର ଉତ୍ତୀର୍ଣ୍ଣ ହେଉଛନ୍ତି। ବିଶ୍ୱ ସ୍ୱାସ୍ଥ୍ୟ ସଙ୍ଗଠନ(ଡବ୍ଲ୍ୟୁଏଚ୍‌ଓ) ଅନୁଯାୟୀ ପ୍ରାୟ ହଜାରେ ଲୋକସଂଖ୍ୟାରେ ଜଣେ ଲେଖାଏ ଡାକ୍ତରଙ୍କ ଆବଶ୍ୟକତା ଅଛି। ଜନସଂଖ୍ୟା ଅନୁଯାୟୀ ରାଜ୍ୟରେ ପ୍ରାୟ ୪୩ହଜାର ଡାକ୍ତର ଆବଶ୍ୟକ ଥିବାବେଳେ ପ୍ରାୟ ୨୪ହଜାର ରେଜିଷ୍ଟ୍ରୀଭୁକ୍ତ ଡାକ୍ତର ଅଛନ୍ତି। ସେହିଭଳି ରାଜ୍ୟରେ ସରକାରୀ ମେଡିକାଲ କଲେଜରେ ମୋଟ ୧୨୬୬ ମଞ୍ଜୁରୀପ୍ରାପ୍ତ ଆସିଷ୍ଟାଣ୍ଟ ପ୍ରଫେସର, ଆସୋସିଏଟ ପ୍ରଫେସର ଏବଂ ପ୍ରଫେସର ପଦବୀରେ ବର୍ତ୍ତମାନ ୯୪୨ଜଣ କାର୍ଯ୍ୟରତ ରହିଛନ୍ତି। ବାକି ୩୨୫ ପଦବୀ ଖାଲିପଡିଛି। ସେହିପରି ରାଜ୍ୟରେ କୌଣସି ସ୍ୱାସ୍ଥ୍ୟ ବିଶ୍ୱବିଦ୍ୟାଳୟ ନ ଥିବାବେଳେ ଏହାର ଆବଶ୍ୟକତା ଥିବା ସରକାର ସ୍ୱୀକାର କରିଛନ୍ତି। ହେଲେ ଏଥିପାଇଁ କେବେ ☞ପୃଷ୍ଠା–୪


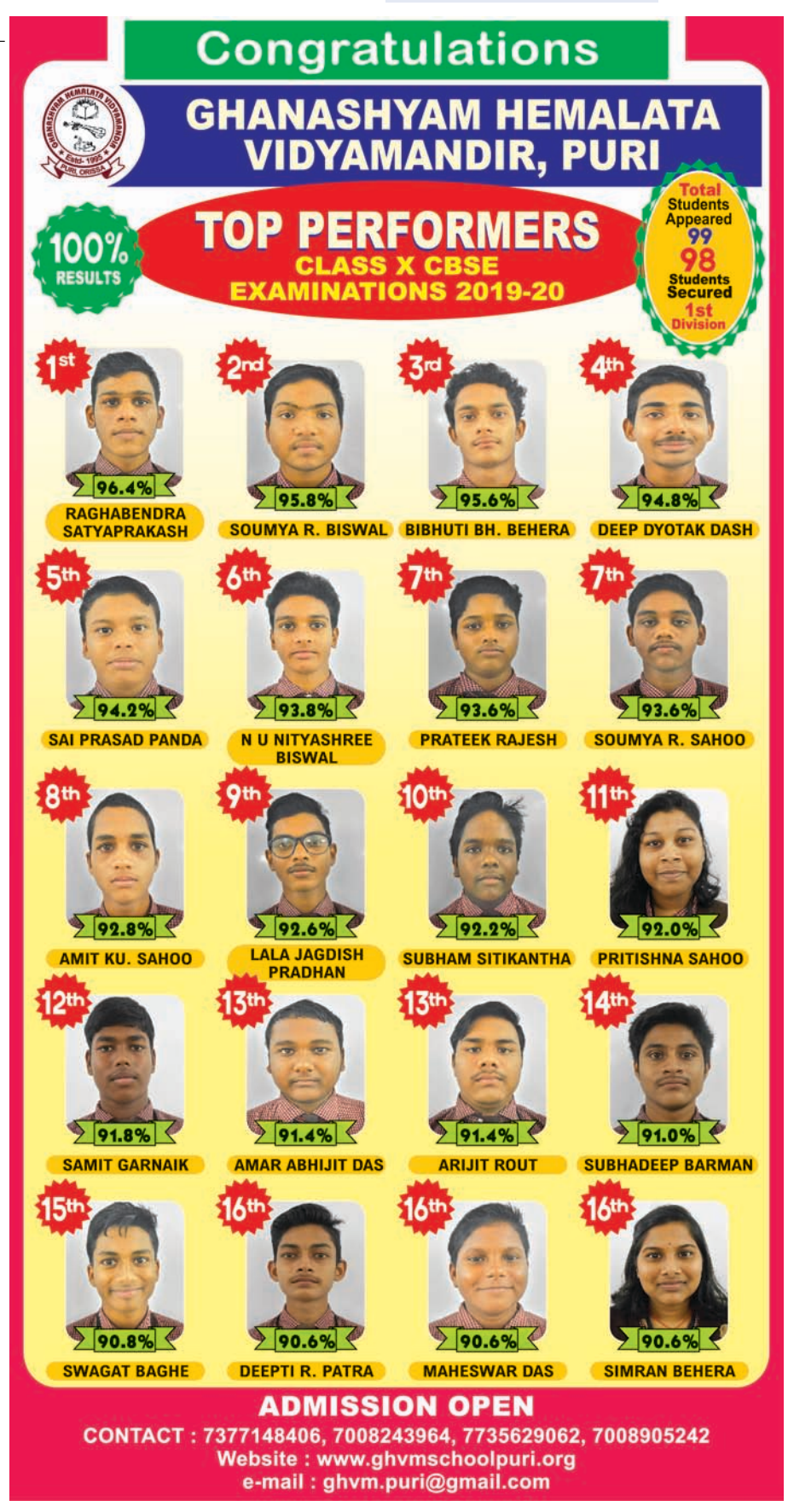



## ୮୦ ଟଙ୍କା ଟପିଲା ଡିଜେଲ ଦର

**ଭୁବନେଶ୍ୱର,୨୬।୭**

କରୋନା ସଂକ୍ରମଣକୁ ନେଇ ବର୍ତ୍ତମାନ ଲୋକମାନେ ଚିନ୍ତାରେ ରହିଥିବା ବେଳେ ଡିଜେଲ ଦର ବୃଦ୍ଧିରେ ବିରତି ଲାଗି ପାରୁନାହିଁ। ଫଳରେ ତେଲ ଦର ବୃଦ୍ଧି ଲୋକଙ୍କୁ ଅତିଷ୍ଠ କରି ପକାଇଛି। ଶନିବାର ଭୁବନେଶ୍ୱରରେ ଡିଜେଲ ଦର ୧୫ ପଇସା ବୃଦ୍ଧି ଘଟିଥିଲା। ରବିବାର ଏଥିରେ ୧୪ ପଇସା ବଢି ଡିଜେଲ ଦର ୮୦.୦୨ ଟଙ୍କା ଛୁଇଁଛି। ଏହା ପରଠାରୁ ପେଟ୍ରୋଲ ଦର ଅପରିବର୍ତ୍ତିତ ରହିଛି। ସେହିଭଳି ନୂଆଦିଲ୍ଲୀରେ ଡିଜେଲ ଲିଟର ପିଛା ୧୫ ପଇସା ବଢି ରେକର୍ଡ ୮୧.୯୪ ଟଙ୍କା ଛୁଇଁଛି। ଦେଶର ମେଟ୍ରୋ ସହରଗୁଡିକରେ ତେଲ ଦର ୧୩ରୁ ୧୫ ପଇସା ବୃଦ୍ଧି ଘଟିଥିବା ସୂଚନା ରହିଛି। ସ୍ଥାନୀୟ ଟିକସ ଏବଂ ଭାଟ୍ ଯୋଗୁ ବିଭିନ୍ନ ରାଜ୍ୟରେ ତେଲ ଦରରେ ଭିନ୍ନତା ଦେଖାଯାଉଛି। ସାରା ଦେଶରେ ଗତ ୪ ସପ୍ତାହ ହେବ ପେଟ୍ରୋଲ ଦରରେ କୌଣସି ପରିବର୍ତ୍ତନ ହୋଇ ନ ଥିବା ରାଷ୍ଟ୍ରାୟତ୍ତ ତୈଳ କମ୍ପାନୀଗୁଡିକ ପକ୍ଷରୁ ସୂଚନା ରହିଛି। ଶେଷଥର ପାଇଁ ଜୁନ୍ ୨୯ରେ ପେଟ୍ରୋଲ ଦରରେ ପରିବର୍ତ୍ତନ ଘଟିଥିଲା। ଜୁନ ୭ ପରଠାରୁ ତୈଳ ବିପଣନ କମ୍ପାନୀଗୁଡିକ ତେଲ ଦର ପରିବର୍ତ୍ତନ କରିବା ପରେ ପେଟ୍ରୋଲ ଦର ୨୧ ଥର ବୃଦ୍ଧି ଘଟିଛି। ଏହି ସମୟ ମଧ୍ୟରେ ପେଟ୍ରୋଲ ଲିଟର ☞ପୃଷ୍ଠା–୪

**ଆଜିର ସମ୍ପାଦକୀୟ**

**ଖାଲି ରାଜସ୍ଥାନ**

**ଆଜିର ମନ୍ତବ୍ୟ**

ଭାରତ ଶାନ୍ତିପ୍ରିୟ ରାଷ୍ଟ୍ର। ତେବେ ଜାତୀୟ ଏକତା ଓ ସାର୍ବଭୌମତ୍ୱର ସୁରକ୍ଷା ପାଇଁ ଯେକୌଣି ବଡ଼ ପଦକ୍ଷେପ ନେବାକୁ ପ୍ରସ୍ତୁତ। ଶତ୍ରୁ ଆକ୍ରମଣ କଲେ କାର୍ଗିଲ୍ ଭଳି ଉପଯୁକ୍ତ ଜବାବ ଦିଆଯିବ।

–ରାଜନାଥ ସିଂ, ପ୍ରତିରକ୍ଷା ମନ୍ତ୍ରୀ


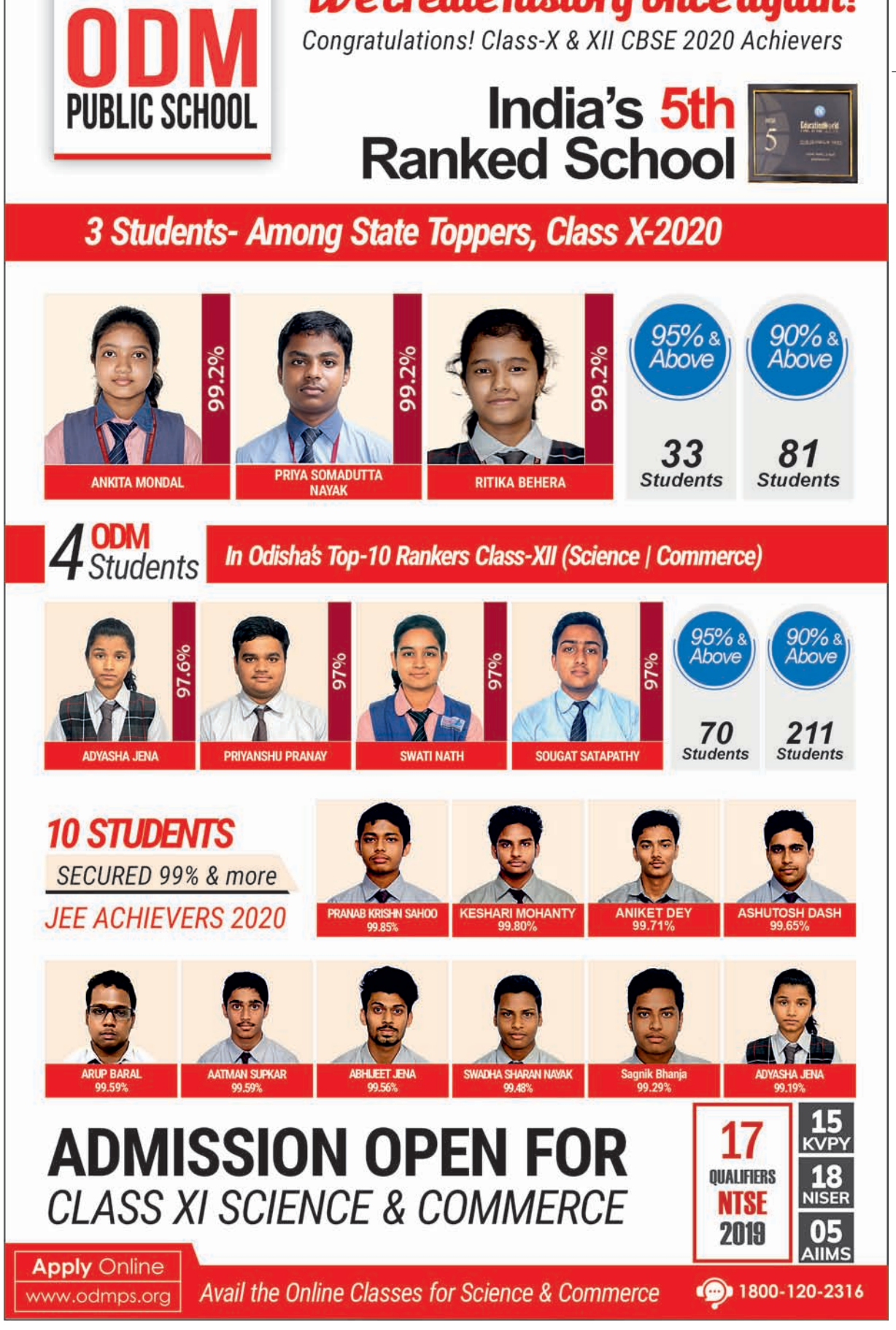

ରାଷ୍ଟ୍ରପତି ରାମନାଥ କୋବିନ୍ଦ କାର୍ଗିଲ ବିଜୟ ଦିବସ ଅବସରରେ ଶହୀଦ ଯବାନଙ୍କୁ ଶ୍ରଦ୍ଧାଞ୍ଜଳି ଜଣାଇବା ସହ କରୋନା ମୁକାବିଲା ନିମନ୍ତେ ଡାକ୍ତରୀ ଉପକରଣ କିଣିବା ଲାଗି ସେନା ହସ୍ପିଟାଲକୁ ୨୦ ଲକ୍ଷ ଟଙ୍କା ଦାନ କରିଛନ୍ତି। ଏହି ଅର୍ଥରେ ବାୟୁ ବିଶୋଧକ ରେସ୍ପିରେଟର ଓ ଅନ୍ୟ ସୁରକ୍ଷା ଉପକରଣ କିଣାଯିବ।

# ଚାଇନାକୁ ଦୁଃଖ ଦେଇଛି ୟାଙ୍ଗଜି

ଜିଆଙ୍ଗଶି ପ୍ରଦେଶର ଜିଉଜିଆଙ୍ଗରେ ୟାଙ୍ଗଜି ନଦୀର ଜଳସ୍ତର ବଢ଼ିଚାଲିଥିବା ବେଳେ ଘରଗୁଡ଼ିକ ଜଳମଗ୍ନ ହୋଇଯାଇଛି।

- ୨୪ଟି ରାଜ୍ୟର ୪୦ ନିୟୁତ ଲୋକ ପ୍ରଭାବିତ
- ୨୦୦ରୁ ଊର୍ଦ୍ଧ୍ୱ ମୃତ କିମ୍ବା ନିଖୋଜ
- ୨୮,୦୦୦ ଘର କ୍ଷତିଗ୍ରସ୍ତ
- ଚାଇନା ଅର୍ଥନୀତିକୁ ୧୧.୮ ବିଲିୟନ୍ ଡଲାର କ୍ଷତି

**ବେଜିଂ/ୱାଶିଂଟନ,୨୬ାଇ**

କେନ୍ଦ୍ରୀୟ ଚାଇନାରେ ଦେଶର ଦୀର୍ଘତମ ନଦୀ 'ୟାଙ୍ଗଜି' ପ୍ରଳୟଙ୍କରୀ ବନ୍ୟା ଆଣିଛି। ଜୁନ୍ ପହିଲାରୁ ଲଗାଣ ବର୍ଷା ଫଳରେ ନଦୀର ଜଳସ୍ତର ୫୦ ଫୁଟ ବୃଦ୍ଧି ପାଇଛି। ଏଥିରେ ୨୪ଟି ରାଜ୍ୟର ୪୦ ନିୟୁତ ଲୋକ ପ୍ରଭାବିତ ଓ ୨୦୦ରୁ ଊର୍ଦ୍ଧ୍ୱ ମୃତ କିମ୍ବା ନିଖୋଜ ହୋଇଯାଇଛନ୍ତି। ଏହି ବନ୍ୟା କରୋନା ମହାମାରୀ ସହ ଯୁଝୁଥିବା ଚାଇନାର ଅର୍ଥନୀତିକୁ ଦୋହଲାଇ ଦେଇଛି। କାରଣ ବନ୍ୟା ଯୋଗୁ ଚାଇନା ଅର୍ଥନୀତିକୁ ୧୧.୮ ବିଲିୟନ୍ ଡଲାର କ୍ଷତି ପହଞ୍ଚିଛି। ଏହାସହ ୨୮,୦୦୦ ଘର ବଢ଼ିପାଣିରେ ଧୋଇହୋଇ ଯାଇଛି।

ୟାଙ୍ଗଜି ନଦୀ ଏସିଆର ଦୀର୍ଘତମ ତଥା ବିଶ୍ୱର ତୃତୀୟ ବଡ଼ ନଦୀ। ଚାଇନାର ପଶ୍ଚିମରୁ ପୂର୍ବକୁ ପ୍ରବାହିତ ଏହି ନଦୀର ଅବବାହିକା ଚାଇନା କ୍ଷେତ୍ରଫଳର ଏକପଞ୍ଚମାଂଶ, ଯେଉଁ ବିସ୍ତୃତ ଭୂମି ଉପରେ ଦେଶର ଏକତୃତୀୟଂଶ ଲୋକ ବସବାସ କରିଥାନ୍ତି। ପାନୀୟ ଜଳ, ଜଳସେଚନ, ପରିମଳ, ପରିବହନ, ଶିଳ୍ପ, ପରିସୀମା ନିର୍ଦ୍ଧାରଣ ଓ ଯୁଦ୍ଧ କ୍ଷେତ୍ରରେ ୬୩୦୦ କି.ମି. ବିସ୍ତୃତ ଏହି ନଦୀକୁ ବ୍ୟବହାର କରାଯାଏ। ଚାଇନାର ମୋଟ ଘରୋଇ ଉତ୍ପାଦ (ଜିଡିପି)କୁ ୟାଙ୍ଗଜି ନଦୀ ତ୍ରିକୋଣ ଭୂଇଁର ଅବଦାନ ୨୦%। ଏହି ନଦୀ ଉପରେ ଥିବା ଥ୍ରି ଗୋର୍ଜେସ ଡ୍ୟାମ୍ ହେଉଛି ବିଶ୍ୱର ସର୍ବବୃହତ୍ ଜଳବିଦ୍ୟୁତ୍ ପାୱାର ଷ୍ଟେଶନ। ଚାଇନାର ଇତିହାସ, ସଂସ୍କୃତି ଓ ଅର୍ଥନୀତିକୁ ହଜାର ହଜାର ବର୍ଷ ଧରି ସମୃଦ୍ଧ କରିବାରେ ପ୍ରମୁଖ ଭୂମିକା ନେଇଆସିଥିବା ୟାଙ୍ଗଜି ନଦୀ ଦେଶବାସୀଙ୍କୁ କମ୍ ଦୁଃଖ ବି ଦେଇନି। ପ୍ରତିବର୍ଷ ପ୍ରଳୟଙ୍କରୀ ବନ୍ୟା ଯୋଗୁ ଲକ୍ଷ ଲକ୍ଷ ଲୋକ ବାସଚ୍ୟୁତ ହୋଇଥାନ୍ତି।

ଚଳିତବର୍ଷ ଜୁନ୍ ୧ରେ ଏସିଆରେ ମୌସୁମୀ ଋତୁ ଆରମ୍ଭ ହୋଇଥିଲା। ମୌସୁମୀଜନିତ ଲଗାଣ ବର୍ଷା ଯୋଗୁ ଚାଇନାର ଥ୍ରି ଗୋର୍ଜେସ ଡ୍ୟାମ୍‌ରେ ଜଳସ୍ତର ୧୫ ମିଟର ବୃଦ୍ଧି ପାଇ ୧୬୪.୧୮ ମିଟରରେ ପହଞ୍ଚିଛି। ନଦୀବନ୍ଧ ଯୋଜନାର ମୋଟ ଜଳଧାରଣ କ୍ଷମତା ୧୭୫ ମିଟର ହୋଇଥିବାବେଳେ ୨୦୧୨ ବନ୍ୟା ବେଳେ ଡ୍ୟାମ୍‌ର ଜଳସ୍ତର ୧୬୩.୧୧ ମିଟର ଛୁଇଁଥିଲା। ଫଳରେ ଏହି ଡ୍ୟାମ୍‌ଗୁଡ଼ିକ ଜରିଆରେ ବନ୍ୟା ନିୟନ୍ତ୍ରଣ କରାଯାଇ ପାରିନାହିଁ। ଜଳସ୍ତର କ୍ରମାଗତ ଭାବେ ବୃଦ୍ଧି ପାଇବାରେ ଲାଗିଥିବାରୁ ଏହା ଭୁଶୁଡ଼ିଯିବା ଆଶଙ୍କା ଦେଖାଦେଲାଣି। କାରଣ ଚାଇନାରେ ବିଗତ କିଛି ଦଶନ୍ଧି ମଧ୍ୟରେ ଏତେ ପରିମାଣର ବର୍ଷା ହୋଇ ନ ଥିଲା। ସେହିପରି ମୌସୁମୀ ଋତୁ ଶେଷ ହୋଇ ନ ଥିବାରୁ ଆଗକୁ ସଙ୍କଟ ବଢ଼ିବା ଜଳଜଳ ହୋଇ ଦେଖାଯାଉଛି। କରୋନା ଭାଇରସ୍‌ର ଉତ୍ପତ୍ତିସ୍ଥଳ ବୋଲି କୁହାଯାଉଥିବା ଉହାନ ସିଟି ସମେତ ଆନ୍‌ହୁଇ, ଜିଆଙ୍ଗଶି ଓ ଝେଜିଆଙ୍ଗରେ ରେଡ୍ ଆଲର୍ଟ ଜାରି କରାଯାଇଛି। ଏସବୁକୁ ଦେଖି ଚାଇନାବାସୀ ଏବେ ୧୯୯୮ ଏବଂ ୧୯୫୪ର ବନ୍ୟା କଥା ମନେପକାଉଛନ୍ତି।

## ବନ୍ୟାର ରାଜନୈତିକ ପ୍ରଭାବ

ୟାଙ୍ଗଜି ନଦୀ ହେଉଛି ଚାଇନାର ମାନୁଫାକ୍ଚରି ଓ ଶିଫିଂ ପାଇଁ ପ୍ରମୁଖ କ୍ଷେତ୍ର। ସାଂଘାଇଠାରେ ପୂର୍ବ ଚାଇନା ସାଗରରେ ମିଶିଥିବା ଏହି ନଦୀରେ ଆସିଥିବା ବନ୍ୟା କେବଳ ଚାଇନାର ଅର୍ଥନୀତିକୁ ପ୍ରଭାବିତ କରିନାହିଁ, ବରଂ ବିଶ୍ୱର ଅର୍ଥ ବ୍ୟବସ୍ଥା ପାଇଁ ମଧ୍ୟ ଅଶୁଭ ସଙ୍କେତ ଆଣିଦେଇଛି। ଏହାର ରାଜନୈତିକ ପ୍ରଭାବ ୧୯୮୬ ଏପ୍ରିଲ ୨୬ରେ ସୋଭିଏଟ୍ ୟୁନିୟନର ଚେର୍ନୋବ୍ଲି ବିପର୍ଯ୍ୟୟ ଭଳି ଚାଇନା କମ୍ୟୁନିଷ୍ଟ ପାର୍ଟି (ସିପିସି)କୁ ଅସ୍ଥିର କରିବା ପାଇଁ ପର୍ଯ୍ୟାପ୍ତ। ସାମ୍ପ୍ରତିକ ସଙ୍କଟ ସିପିସି ଜେନେରାଲ ସେକ୍ରେଟାରି ତଥା ଚାଇନା ରାଷ୍ଟ୍ରପତି ଶି ଜିନ୍‌ପିଙ୍ଗଙ୍କ ପାଇଁ ଅଡୁଆ ସାଜିପାରେ ବୋଲି ଅନେକ ବିଶେଷଜ୍ଞ ମତ ଦେଇଛନ୍ତି।

ଆମେରିକାରେ ଜର୍ଜ ବୁଶ ରାଷ୍ଟ୍ରପତି ଥିବାବେଳେ କାଟ୍ରିନା ଝଡ଼ ତାଙ୍କ ଛବିକୁ ଯେପରି ମଳିନ କରିଦେଇଥିଲା ଚାଇନାର ବନ୍ୟାକୁ ଜିନ୍‌ପିଙ୍ଗଙ୍କ ସେହିପରି ବିଫଳତା ଭାବେ ଦେଖାଗଲାଣି। ଆମେରିକା, ତାଇୱାନ, ଜାପାନ ଓ ଭାରତ ସମେତ ଅନେକ ଦେଶ ସହ ବିବାଦରେ ଛନ୍ଦି ହୋଇଯାଇଥିବା ଚାଇନା ରାଷ୍ଟ୍ରମୁଖ୍ୟ ଜିନ୍‌ପିଙ୍ଗ ଥ୍ରି ଗୋର୍ଜେସ ଡ୍ୟାମ ପରିଦର୍ଶନ କରିନାହାନ୍ତି। କରୋନା ଭାଇରସ୍‌କୁ ନେଇ ଦେଶବାସୀ ଅସନ୍ତୁଷ୍ଟ ଥିବାବେଳେ ବନ୍ୟା ନିୟନ୍ତ୍ରଣରେ ବିଫଳତା ଜନାକ୍ରୋଶକୁ ବହୁଗୁଣିତ କରିବା ଆଶଙ୍କା ସୃଷ୍ଟି ହୋଇଛି।

ହୁବେଇ ପ୍ରଦେଶସ୍ଥିତ ଥ୍ରି ଗୋର୍ଜେସ ଡ୍ୟାମ୍‌ରୁ ବନ୍ୟାଜଳ ନିଷ୍କାସନ ହେଉଛି।

# କାର୍ଗିଲ ଶହୀଦଙ୍କୁ ଶ୍ରଦ୍ଧାଞ୍ଜଳି

**ନୂଆଦିଲ୍ଲୀ,୨୬ାଇ(ପି.ଟି.)**

କାର୍ଗିଲ ବିଜୟ ଦିବସର ୨୧ତମ ବାର୍ଷିକୀ ଅବସରରେ ରବିବାର ଶହୀଦ ଯବାନମାନଙ୍କୁ ଶ୍ରଦ୍ଧାଞ୍ଜଳି ପ୍ରଦାନ କରାଯାଇଛି। ୧୯୯୯ ମସିହା ଆଜିର ଦିନରେ ଭାରତୀୟ ସେନା ପାକିସ୍ତାନ ଉପରେ ବିଜୟ ହାସଲ କରିବା ସହ କାର୍ଗିଲକୁ ପାକ୍ ସୈନ୍ୟଙ୍କ କବଳରୁ ମୁକ୍ତ କରିଥିଲା। ଏହି ଅବସରରେ କୃତଜ୍ଞ ରାଷ୍ଟ୍ର ଏହାର ବୀର ଯବାନମାନଙ୍କୁ ସ୍ମରଣ କରିଛି। ଲେହରେ ଜେନେରାଲ କମାଣ୍ଡିଂ ଅଫିସର ଲ୍ୟୁଟନାଣ୍ଟ ଜେନେରାଲ ହରିନ୍ଦର ସିଂ ଦ୍ରାସସ୍ଥିତ କାର୍ଗିଲ ଯୁଦ୍ଧ ସ୍ମାରକୀରେ ରାଷ୍ଟ୍ର ପକ୍ଷରୁ ଶ୍ରଦ୍ଧା ସୁମନ ଅର୍ପଣ କରିଥିଲେ।

- ଶହୀଦଙ୍କ ପ୍ରତି ଦେଶ ଚିରକୃତଜ୍ଞ ରହିବ: ରାଷ୍ଟ୍ରପତି
- ସେନାର ବୀରତା ବହୁ ପିଢ଼ିକୁ ଅନୁପ୍ରାଣିତ କରିବ: ମୋଦି

କାର୍ଗିଲ ଯୁଦ୍ଧରେ ଭାରତର ୫୨୭ ଯବାନ ଶହୀଦ ହୋଇଥିଲେ। ଭାରତ ମାତାର ସୁରକ୍ଷା ପାଇଁ ବଳିଦାନ ଦେଇଥିବା ଯବାନମାନଙ୍କ ନିକଟରେ ଦେଶ ଚିର କୃତଜ୍ଞ ରହିବ ବୋଲି ରାଷ୍ଟ୍ରପତି ରାମନାଥ କୋବିନ୍ଦ କହିଛନ୍ତି। ପ୍ରଧାନମନ୍ତ୍ରୀ ନରେନ୍ଦ୍ର ମୋଦି କାର୍ଗିଲ ଶହୀଦମାନଙ୍କୁ ଶ୍ରଦ୍ଧାଞ୍ଜଳି ଜଣାଇବା ଅବସରରେ ସେମାନଙ୍କ ବୀରତା ବହୁ ପିଢ଼ିଙ୍କୁ ଅନୁପ୍ରାଣିତ କରିବ ବୋଲି କହିଛନ୍ତି। ୨୧ ବର୍ଷ ତଳେ ପାକିସ୍ତାନ ତା'ର ଦୁଃସାହସର ପରିଣତି ଭୋଗ କରିଥିଲା ବୋଲି ମୋଦି କହିଛନ୍ତି।

ପ୍ରତିରକ୍ଷା ମନ୍ତ୍ରୀ ରାଜନାଥ ସିଂ ଓ ସ୍ୱରାଷ୍ଟ୍ରମନ୍ତ୍ରୀ ଅମିତ୍ ଶାହା ଭାରତର ଦୁଃସାହସୀ ଯୋଦ୍ଧାମାନଙ୍କୁ ଶ୍ରଦ୍ଧାଞ୍ଜଳି ଅର୍ପଣ କରିଛନ୍ତି।

ନୂଆଦିଲ୍ଲୀର ଜାତୀୟ ଯୁଦ୍ଧ ସ୍ମାରକୀ କାର୍ଗିଲ ଶହୀଦଙ୍କୁ ଶ୍ରଦ୍ଧାଞ୍ଜଳି ଜଣାଇବାକୁ ଯାଉଛନ୍ତି ପ୍ରତିରକ୍ଷା ମନ୍ତ୍ରୀ ରାଜନାଥ ସିଂ।

# ରାଜସ୍ଥାନରେ ଅଚଳାବସ୍ଥା ଜାରି

**ଜୟପୁର,୨୬ାଇ(ପି.ଟି.)**

ଅଶୋକ ଗେହଲଟ

- ୩୧ରେ ଅଧିବେଶନ ଡାକିବାକୁ ରାଜ୍ୟପାଳଙ୍କୁ ଜଣାଇଲେ ଗେହଲଟ
- ଆଜିଠାରୁ କଂଗ୍ରେସର ଦେଶବ୍ୟାପୀ ବିକ୍ଷୋଭ

ରାଜସ୍ଥାନରେ ସରକାର ବଞ୍ଚାଇବାକୁ ଆପ୍ରାଣ ଉଦ୍ୟମ ଚଳାଇଥିବା ମୁଖ୍ୟମନ୍ତ୍ରୀ ଅଶୋକ ଗେହଲଟ ବିଧାନସଭା ଅଧିବେଶନ ଡାକିବା ଲାଗି ରାଜ୍ୟପାଳଙ୍କ ପାଖକୁ ଦ୍ୱିତୀୟ ପ୍ରସ୍ତାବ ପଠାଇଛନ୍ତି। ଜୁଲାଇ ୩୧ରେ ବିଧାନସଭା ଅଧିବେଶନ ଡାକିବା ଲାଗି ରାଜ୍ୟ କ୍ୟାବିନେଟ ରାଜ୍ୟପାଳ କଲରାଜ ମିଶ୍ରଙ୍କୁ ଏକ ସଂଶୋଧିତ ପ୍ରସ୍ତାବ ଦେଇଛି। ଶନିବାର ରାତିରେ ଉକ୍ତ ପ୍ରସ୍ତାବ ଆସିଥିବା ରାଜଭବନ ସୂତ୍ରରୁ ଜଣାପଡିଛି। ତେବେ ପ୍ରସ୍ତାବରେ ଆସ୍ଥାଭୋଟ ସମ୍ପର୍କରେ କିଛି ଲେଖାଯାଇନାହିଁ। କରୋନା ମହାମାରୀ ସମ୍ପର୍କରେ ଆଲୋଚନା ପାଇଁ ଅଧିବେଶନ ଡାକିବାକୁ ପ୍ରସ୍ତାବରେ ଉଲ୍ଲେଖ ରହିଛି।

ପୂର୍ବରୁ ମୁଖ୍ୟମନ୍ତ୍ରୀ ଅଧିବେଶନ ଡାକିବା ପାଇଁ ଶୁକ୍ରବାର ପ୍ରସ୍ତାବ ଦେଇଥିଲେ ହେଁ ସେଥିରେ ତାରିଖ ଓ କାରଣ ଉଲ୍ଲେଖ ନ ଥିବାରୁ ରାଜ୍ୟପାଳ ତାହାକୁ ଖାରଜ କରିଦେଇଥିଲେ। ଏହା ବିରୋଧରେ କଂଗ୍ରେସ ବିଧାୟକମାନେ ରାଜଭବନ ପରିସରରେ ୫ ଘଣ୍ଟା ଧାରଣାରେ ବସିଥିଲେ। ଗେହଲଟ କହିଛନ୍ତି, ତାଙ୍କୁ ସମର୍ଥନ ଦେଉଥିବା କେତେଜଣ ବିଧାୟକ ଗୁରୁଗ୍ରାମରେ ବିଦ୍ରୋହୀ କ୍ୟାମ୍ପରେ ରହିଯାଇଛନ୍ତି। ସେମାନେ ଜୟପୁର ଫେରିଲେ ତାଙ୍କ ସମର୍ଥକଙ୍କ ସଂଖ୍ୟା ଆହୁରି ବୃଦ୍ଧି ପାଇବ ବୋଲି ମୁଖ୍ୟମନ୍ତ୍ରୀ ରାଜ୍ୟପାଳଙ୍କୁ ଜଣାଇଛନ୍ତି। ଇତିମଧ୍ୟରେ ରାଜସ୍ଥାନ ପ୍ରସଙ୍ଗକୁ ନେଇ କଂଗ୍ରେସ ସୋମବାରଠାରୁ ଭାଜପା ବିରୋଧରେ ଦେଶବ୍ୟାପୀ ବିକ୍ଷୋଭ କରିବାକୁ ଯୋଜନା କରୁଛି।

ପୂର୍ବତନ ଉପମୁଖ୍ୟମନ୍ତ୍ରୀ ସଚିନ ପାଇଲଟ ଓ ତାଙ୍କର ୧୮ ଅନୁଗତ ବିଧାୟକ ବିଦ୍ରୋହ କରିବାରୁ ରାଜସ୍ଥାନ କଂଗ୍ରେସ ସରକାର ରାଜନୈତିକ ସଙ୍କଟର ସମ୍ମୁଖୀନ ହୋଇଛି। ବିଧାନସଭା ଅଧିବେଶନ ଡାକି ସଂଖ୍ୟାଗରିଷ୍ଠତାର ପ୍ରମାଣ ଦେବାକୁ ମୁଖ୍ୟମନ୍ତ୍ରୀ ଗେହଲଟ ଚାହୁଁଛନ୍ତି। ରାଜ୍ୟପାଳ କେନ୍ଦ୍ର ସରକାରଙ୍କ ଇଙ୍ଗିତରେ ଅଧିବେଶନ ଡାକିବାରେ ବିଳମ୍ବ କରୁଥିବା କଂଗ୍ରେସ ରବିବାର ଅଭିଯୋଗ କରିଛି। ରାଜ୍ୟପାଳ ନିଜ ଇଚ୍ଛାରେ କିଛି କରିପାରିବେ ନାହିଁ। କ୍ୟାବିନେଟ ସୁପାରିସ୍‌କୁ ତାଙ୍କୁ କାର୍ଯ୍ୟକାରୀ କରିବାକୁ ପଡ଼ିବ ବୋଲି କଂଗ୍ରେସ ମୁଖପାତ୍ର ଅଭିଷେକ ମନୁ ସିଙ୍ଘଭି କହିଛନ୍ତି। ଉଦ୍ଦେଶ୍ୟମୂଳକଭାବେ ଅଧିବେଶନ ଡକାଯାଉ ନ ଥିବାରୁ ଏହା ପଛରେ କେନ୍ଦ୍ର ସରକାରର ଶୀର୍ଷ କର୍ତ୍ତୃପକ୍ଷଙ୍କ ନିର୍ଦ୍ଦେଶ ଥିବା ନିଃସନ୍ଦେହ ବୋଲି ସେ ଅଭିଯୋଗ କରିଛନ୍ତି।

# କରୋନା ଭୟ ଦୂର ହୋଇନାହିଁ

**ନୂଆଦିଲ୍ଲୀ,୨୬ାଇ(ପି.ଟି.)**

ଅନ୍ୟ ଦେଶ ତୁଳନାରେ ଭାରତରେ କରୋନା ଆରୋଗ୍ୟ ହାର ବେଶ୍ ଭଲ ରହିଥିବାବେଳେ ମୃତ୍ୟୁହାର ସର୍ବନିମ୍ନ ରହିଛି। ଏହା ସତ୍ତ୍ୱେ ଦେଶରୁ କରୋନା ଭୟ ଦୂର ହୋଇନାହିଁ ବୋଲି ପ୍ରଧାନମନ୍ତ୍ରୀ ନରେନ୍ଦ୍ର ମୋଦି ରବିବାର କହିଛନ୍ତି। ମନ୍ କୀ ବାତ୍ ରେଡିଓ କାର୍ଯ୍ୟକ୍ରମରେ ଉଦ୍‌ବୋଧନ ଦେଇ ପ୍ରଧାନମନ୍ତ୍ରୀ କହିଥିଲେ କେତେକ ଅଞ୍ଚଳରେ ଏହି ଭୂତାଣୁ ଦ୍ରୁତ ବେଗରେ ବ୍ୟାପିଚାଲିଛି। ତେଣୁ ଲୋକମାନଙ୍କୁ ଅଧିକ ସତର୍କ ରହିବାକୁ ପଡ଼ିବ ବୋଲି ସେ ପରାମର୍ଶ ଦେଇଛନ୍ତି। ମହାମାରୀକୁ ମୁକାବିଲା କରିବାରେ ଗ୍ରାମାଞ୍ଚଳଗୁଡ଼ିକ ସାରା ଦେଶ ପାଇଁ ମାର୍ଗଦର୍ଶକ ସାଜିଛନ୍ତି। ସ୍ୱାସ୍ଥ୍ୟ ସଙ୍କଟ ସମୟରେ ଅନେକ ଗାଁ ଓ ପଞ୍ଚାୟତର ଜନସାଧାରଣ ଅନ୍ୟମାନଙ୍କୁ ସାହାଯ୍ୟ କରିବା ଲାଗି ଆଗେଇ ଆସିଛନ୍ତି। ମାସ୍କ ପିନ୍ଧିବା କିମ୍ବା ମୁହଁକୁ ଗାମୁଛାରେ ଘୋଡାଇବା, ଦୁଇଗଜ ଦୂରତ୍ୱ ବଜାୟ ରଖିବା, ହାତକୁ ବାରମ୍ବାର ଧୋଇବା, ସର୍ବସାଧାରଣ ସ୍ଥାନରେ ଛେପ ନ ପକାଇବା ଏବଂ ସ୍ୱାସ୍ଥ୍ୟ ଓ ପରିମଳ ପ୍ରତି ଉପଯୁକ୍ତ ଧ୍ୟାନ ଦେବା କରୋନା କବଳରୁ ରକ୍ଷା ପାଇବାର ଅସ୍ତ୍ର ବୋଲି ମୋଦି କହିଥିଲେ।

କରୋନା ମହାମାରୀ ବେଳେ ମହିଳା ଓ ଯୁବପିଢ଼ି ସେମାନଙ୍କ ପ୍ରତିଭା ଓ ଦକ୍ଷତା ଅନୁଯାୟୀ ନୂଆ ନୂଆ କାର୍ଯ୍ୟ ହାତକୁ ନେଇ ସଫଳତା ହାସଲ କରିଛନ୍ତି। ବିହାର, ଝାଡ଼ଖଣ୍ଡ ଓ ଉତ୍ତରପୂର୍ବାଞ୍ଚଳ ରାଜ୍ୟର ଲୋକମାନେ ସ୍ଥାନୀୟ ସମ୍ବଳ ଓ ନିଜ ଦକ୍ଷତାର ଉପଯୋଗ କରି ନିଯୁକ୍ତି ସୁଯୋଗ ସୃଷ୍ଟି କରିପାରିଛନ୍ତି। ବିହାରର ସ୍ୱୟଂସହାୟକ ଗୋଷ୍ଠୀର ମହିଳାମାନେ ପ୍ରସ୍ତୁତ କରିଥିବା ମଧୁବଣି ମାସ୍କ ବେଶ୍ ଲୋକପ୍ରିୟ ହୋଇପାରିଛି। ଏହା ସ୍ୱାସ୍ଥ୍ୟର ସୁରକ୍ଷା କରିବା ସହ ଆଞ୍ଚଳିକ ପରମ୍ପରାର ପ୍ରଚାର କରିପାରିଛି ଓ ଏଥିସହିତ ଅନେକଙ୍କୁ ରୋଜଗାରର ଅବସର ଦେଇଛି ବୋଲି ପ୍ରଧାନମନ୍ତ୍ରୀ କହିଥିଲେ। ସେହିପରି ଆସାମ, ତ୍ରିପୁରା ଓ ମଣିପୁରର ଉଚ୍ଚମାନର ବାଉଁଶ କାରିଗରିକୁ ପ୍ରଧାନମନ୍ତ୍ରୀ ଉଚ୍ଚ ପ୍ରଶଂସା କରିଥିଲେ। ଏହା ଆତ୍ମନିର୍ଭର ଭାରତ ନିର୍ମାଣରେ ସହାୟକ ହେବ ବୋଲି ସେ କହିଥିଲେ।

**ପ୍ରଧାନମନ୍ତ୍ରୀଙ୍କ ମନ୍ କୀ ବାତ୍**

# ଦିନକରେ ସର୍ବାଧିକ ୩୬,୧୪୫ ସୁସ୍ଥ

**ନୂଆଦିଲ୍ଲୀ,୨୬ାଇ(ପି.ଟି.)**

ଦିନକ ମଧ୍ୟରେ ସର୍ବାଧିକ ୩୬,୧୪୫ କରୋନା ରୋଗୀ ସୁସ୍ଥ ହୋଇଥିବା ଶନିବାର କେନ୍ଦ୍ର ସ୍ୱାସ୍ଥ୍ୟ ମନ୍ତ୍ରଣାଳୟ ପକ୍ଷରୁ କୁହାଯାଇଛି। ଏହାକୁ ମିଶାଇ ଦେଶରେ ଆରୋଗ୍ୟ ହାର ୬୩.୯୨ ପ୍ରତିଶତକୁ ବୃଦ୍ଧି ପାଇଛି। କରୋନା ଜନିତ ମୃତ୍ୟୁ ହାର ମଧ୍ୟ ୨.୩୧ ପ୍ରତିଶତକୁ ଖସିଆସିଛି। ଶନିବାର ସୁଦ୍ଧା ମୋଟ ସଂକ୍ରମିତଙ୍କ ସଂଖ୍ୟା ୧୩,୮୫,୫୨୨ରେ ପହଞ୍ଚିଥିବାବେଳେ ସେଥିରୁ ୮,୮୫,୫୭୬ ଜଣ ସୁସ୍ଥ ହୋଇ ଘରକୁ ଫେରିଲେଣି। ଆକ୍ଟିଭ୍ ମାମଲାଠାରୁ ସୁସ୍ଥ ହୋଇଥିବା ଲୋକଙ୍କ ସଂଖ୍ୟା ୪,୧୭,୬୭୪ ଅଧିକ। କୋଭିଡ୍ ପରୀକ୍ଷାରେ ମଧ୍ୟ ରେକର୍ଡ ସୃଷ୍ଟି ହୋଇଛି। ଗତ ୨୪ ଘଣ୍ଟା ମଧ୍ୟରେ ଦେଶରେ ୪,୪୨,୨୬୩ ସ୍ୱାବ୍ ନମୁନା ପରୀକ୍ଷା କରାଯାଇଛି। ପ୍ରତି ନିୟୁତ ଜନସଂଖ୍ୟାରେ ପରୀକ୍ଷା ହାର ୧୧,୮୦୫କୁ ବୃଦ୍ଧି ପାଇଛି। ବର୍ତ୍ତମାନ ସୁଦ୍ଧା ମୋଟ ୧,୬୨,୯୧,୩୩୧ ଜଣଙ୍କର କୋଭିଡ୍ ପରୀକ୍ଷା କରାଗଲାଣି। ସରକାରୀ ଲାବ୍‌ରେ ଗୋଟିଏ ଦିନରେ ୩,୬୨,୧୫୩ ନମୁନା ପରୀକ୍ଷା ହୋଇଛି, ଯାହାକି ଏକ ନୂଆ ରେକର୍ଡ। ୨୪ ଘଣ୍ଟା ମଧ୍ୟରେ ଦେଶରେ ୪୮,୬୬୧ ଜଣ ସଂକ୍ରମିତ ହୋଇଛନ୍ତି ଓ ୭୦୫ ଜଣଙ୍କ ମୃତ୍ୟୁ ଘଟିଛି।

# ଅରୁଣାଚଳ ସୀମାରେ ଚାଇନା ସୈନ୍ୟ

**ନୂଆଦିଲ୍ଲୀ,୨୬ାଇ(ଆଇଏଏନ୍‌ଏସ୍)**

ପୂର୍ବ ଲଦାଖରେ ଚାଇନା ସୈନ୍ୟ ପ୍ରବେଶ କରି ଭାରତୀୟ ଅଞ୍ଚଳକୁ ଅକ୍ତିଆର କରିବାକୁ ଯୋଜନା ଚଳାଇଥିବାବେଳେ ଏହାକୁ ନେଇ ୩ ମାସ ହେଲା ସୀମାରେ ଉତ୍ତେଜନା ଲାଗି ରହିଛି। ଦୁଇଦେଶର ସୈନ୍ୟ ମୁହାଁମୁହିଁ ହେବା ସହ ରକ୍ତାକ୍ତ ସଂଘର୍ଷ ମଧ୍ୟ ହୋଇଥିଲା। ବହୁସ୍ତରୀୟ ସାମରିକ ଓ କୂଟନୈତିକ ଆଲୋଚନା ପରେ ଉଭୟ ଦେଶ ସୈନ୍ୟ ପ୍ରତ୍ୟାହାର କରିବାକୁ ରାଜି ହୋଇଥିଲେ। ଚାଇନା କେତେକ ଅଞ୍ଚଳରୁ ସୈନ୍ୟଙ୍କୁ ଫେରାଇ ନେଇଥିଲେ ହେଁ ସମ୍ପୂର୍ଣ୍ଣ ପ୍ରତ୍ୟାହାର କରୁନାହିଁ। ଫଳରେ ଭାରତୀୟ ସେନା ସୀମା ଉପରେ କଡ଼ା ନଜର ରଖିବା ସହ ଯେକୌଣସି ସ୍ଥିତିର ସାମନା କରିବାକୁ ପ୍ରସ୍ତୁତ ହୋଇ ରହିଛି। ସେପଟେ ଅରୁଣାଚଳ ପ୍ରଦେଶ ସୀମାବର୍ତ୍ତୀ ଚାଇନା ଅଧିକୃତ ତିବ୍ବତ୍‌ରେ ପିପୁଲ୍ସ ଲିବରେଶନ ଆର୍ମି (ପିଏଲ୍‌ଏ) ସୈନ୍ୟ ଠୁଳ କରିଥିବା ଜଣାପଡିଛି। ପ୍ରତିରକ୍ଷା ଗବେଷଣା ଓ ବିକାଶ ସଂଗଠନ (ଡିଆର୍‌ଡିଓ) ପରିଚାଳିତ ଭାରତର ଗୋଇନ୍ଦା ତଥ୍ୟ ସଂଗ୍ରହକାରୀ ସାଟେଲାଇଟ୍ ଏମିସାଟ୍ ସିଗ୍‌ନାଲରୁ ଏହା ସ୍ପଷ୍ଟ ହୋଇଛି। ତିବ୍ବତରେ ଥିବା ପିଏଲ୍‌ଏ ପୋଜିଶନ ଉପର ଦେଇ ଶନିବାର ଏମିସାଟ୍ ଅତିକ୍ରମ କରିଥିଲା। ଏହି ସାଟେଲାଇଟରେ କୌଟିଲ୍ୟ ନାମରେ ଇଲେକ୍ଟ୍ରୋନିକ୍ ଇଣ୍ଟେଲିଜେନ୍ସ (ଏଲିଣ୍ଟ) ପ୍ୟାକେଜ୍ ରହିଛି। ସୀମାରେ ଶତ୍ରୁପକ୍ଷର ଗତିବିଧି ଉପରେ ତଥ୍ୟ ସଂଗ୍ରହ ପାଇଁ ଏଲିଣ୍ଟ ମିଶନର ମନିଟର ରେଡିଓ ସିଗ୍‌ନାଲ ବ୍ୟବହାର କରାଯାଉଛି। ଭାରତୀୟ ମହାକାଶ ଗବେଷଣା ପ୍ରତିଷ୍ଠାନ (ଇସ୍ରୋ) ଏହାର ନିର୍ମାଣ କରିଛି।

**ଗୋଇନ୍ଦା ସାଟେଲାଇଟରୁ ମିଳିଲା ସୂଚନା**

ଲଦାଖର ପଙ୍ଗଓଙ୍ଗ ସୋ ଦେଇ ଯାଇଥିବା ପ୍ରକୃତ ନିୟନ୍ତ୍ରଣ ରେଖା (ଏଲ୍‌ଏସି) ଅନ୍ତର୍ଗତ ଫିଙ୍ଗର ୪ ଅଞ୍ଚଳରୁ ଚାଇନା ନିର୍ମାଣକୁ ହଟାଇବା ପାଇଁ ଭାରତ ଓ ଚାଇନା ମଧ୍ୟରେ ଆଲୋଚନାର ଦିନକ ପରେ ସାଟେଲାଇଟ ଏହି ସିଗ୍‌ନାଲ ପଠାଇଛି। ଆଲୋଚନା ଫଳପ୍ରଦ ହୋଇ ନ ଥିବାବେଳେ ଉତ୍ତେଜନା ହ୍

## ସଂକ୍ଷେପରେ

### ହାଇକୋର୍ଟର ୭୩ତମ ପ୍ରତିଷ୍ଠା ଦିବସ

**କଟକ ଅଫିସ,୨୬।୭:** ଓଡ଼ିଶା ହାଇକୋର୍ଟର ୭୩ତମ ପ୍ରତିଷ୍ଠା ଦିବସ ତଥା ପ୍ରଥମ ମୁଖ୍ୟ ବିଚାରପତି ଜଷ୍ଟିସ୍ ବୀରକିଶୋର ରାୟଙ୍କ ମୃତ୍ୟୁବାର୍ଷିକୀ ରବିବାର ଆୟୋଜିତ ହୋଇଛି। ଏହି ଅବସରରେ ମୁଖ୍ୟ ବିଚାରପତି ଜଷ୍ଟିସ୍ ମହମ୍ମଦ ରଫିକ୍ ଓ ଜଷ୍ଟିସ୍ ବିଦ୍ୟୁତ୍ ରଞ୍ଜନ ଷଡ଼ଙ୍ଗୀ ହାଇକୋର୍ଟ ପରିସରରେ ଥିବା ଜଷ୍ଟିସ୍ ବୀକିଶୋର ରାୟଙ୍କ ପ୍ରତିମୂର୍ତ୍ତିରେ ମାଲ୍ୟାର୍ପଣ କରିଥିଲେ। କୋଭିଡ୍ କଟକଣା ଓ ସାମାଜିକ ଦୂରତ୍ୱ ରକ୍ଷାକରି ଅନୁଷ୍ଠିତ ଏହି କାର୍ଯ୍ୟକ୍ରମରେ ହାଇକୋର୍ଟ ପ୍ରତିଷ୍ଠାର ଘଟଣାକ୍ରମ ଓ ଜଷ୍ଟିସ୍ ବୀରକିଶୋରଙ୍କ ଅବଦାନ ସମ୍ପର୍କରେ ସ୍ମରଣ କରାଯାଇଥିଲା। ଆଡ଼ଭୋକେଟ୍ ଜେନେରାଲ ଅଶୋକ ପରିଜା, ଜଷ୍ଟିସ୍ ବୀରକିଶୋର ରାୟ ସ୍ମୃତି କମିଟିର ଉପସଭାପତି ସନାତନ ଦାସ, ସଦସ୍ୟ ଲକ୍ଷ୍ମୀନାରାୟଣ ପଟେଲ୍, କଟକ ନାଗରିକ କମିଟି ସମ୍ପାଦକ ଅଭୟ୍ ବଡ଼ଜେନା, ସଦସ୍ୟ ଅକ୍ଷୟ ଦାସଙ୍କ ସମେତ ହାଇକୋର୍ଟର ବରିଷ୍ଠ ଅଧିକାରୀ ଉପସ୍ଥିତ ଥିଲେ।

### ପୂର୍ବତନ ସରପଞ୍ଚଙ୍କୁ ଟାଙ୍ଗିଆରେ ହାଣି ହତ୍ୟା

**କ.ନୂଆଗାଁ/ଫିରିଙ୍ଗିଆ,୨୬।୭(ଡି.ଏନ.ଏ):** କନ୍ଧମାଳ ଜିଲାରେ ୪ଦିନିଆ ଶଟ୍‌ଡାଉନ୍ ଚାଲିଥିବାବେଳେ ରବିବାର ରାତିରେ ଏକ ହତ୍ୟାକାଣ୍ଡ ଘଟିଛି। ହତ୍ୟାର ଶିକାର ହୋଇଛନ୍ତି କ.ନୂଆଗାଁ ବ୍ଲକ ସାରଙ୍ଗଗଡ ପଞ୍ଚାୟତ ପୂର୍ବତନ ସରପଞ୍ଚ ବ୍ରଜରାଜ ବିଷୋୟୀ। ରବିବାର ରାତି ପ୍ରାୟ ସାଢ଼େ ୮ଟାରେ ବ୍ରଜରାଜ ଘରେ ଏକ କୋଠରିରେ ଏକୁଟିଆ ବସିଥିଲେ। ତାଙ୍କ ପଡୋଶୀ ଏକ ଟାଙ୍ଗିଆ ଧରି ଆସି ବ୍ରଜରାଜଙ୍କୁ ଅତର୍କିତ ଆକ୍ରମଣ କରିଥିଲେ। ପାଟିଶୁଣି ପାଖଘରେ ଥିବା ପରିବାରର ଅନ୍ୟ ସଦସ୍ୟ ଆସିଯିବାରୁ ଅଭିଯୁକ୍ତ ଘଟଣାସ୍ଥଳରୁ ଚମ୍ପଟ ମାରିଥିଲେ। ଗୁରୁତର ଅବସ୍ଥାରେ ତାଙ୍କୁ ସାରଙ୍ଗଗଡ ମେଡିକାଲରେ ଭର୍ତ୍ତି କରାଯାଇଥିଲା। ସେଠାରେ ଡାକ୍ତର ବ୍ରଜରାଜଙ୍କୁ ମୃତ ଘୋଷଣା କରିଥିଲେ। ସାରଙ୍ଗଗଡ ପୋଲିସ ନଂ.୪୬/୨୦ରେ ଏକ ହତ୍ୟା ମାମଲା ରୁଜୁ କରି ତଦନ୍ତ ଚଳାଇଛି। ଜମିବାଡିକୁ ନେଇ ହତ୍ୟାକାଣ୍ଡ ଘଟିଥିବା ପ୍ରାଥମିକ ତଦନ୍ତରୁ ଜଣାପଡିଛି ବୋଲି ଜି. ଉଦୟଗିରି ଏସ୍‌ଡିପିଓ ଜୟକୃଷ୍ଣ ବେହେରା କହିଛନ୍ତି।

### ଗୁଜେଡି ଜଙ୍ଗଲରେ ପୋଲିସ-ମାଓବାଦୀ ଗୁଳି ବିନିମୟ୍

### ଜଣେ ନିହତ, ଖସିଗଲେ ୪ ହାର୍ଡକୋର ମାଓବାଦୀ

**ମାଲକାନଗିରି/ଚିତ୍ରକୋଣ୍ଡା,୨୬।୭ (ଡି.ଏନ୍.ଏ./ସ୍ୱ.ପ୍ର.):** ମାଲକାନଗିରି ଜିଲା ଚିତ୍ରକୋଣ୍ଡା ବ୍ଲକ ସ୍ୱାଭିମାନ ଅଞ୍ଚଳ ପଣସପୁଟ ପଞ୍ଚାୟତ ସାମାନ୍ତ ଚିତ୍ରକୋଣ୍ଡା ଆକାଭାରାମ ପୋଲିସ ଷ୍ଟେଶନ ନିକଟସ୍ଥ ଗୁଜେଡି ଜଙ୍ଗଲରେ ରବିବାର ସକାଳେ ମାଓବାଦୀ ଏବଂ ଆନ୍ଧ୍ର ଗ୍ରେହାଉଣ୍ଡ ପୋଲିସ ମଧ୍ୟରେ ଗୁଳି ବିନିମୟ ଘଟିଛି। ଏଥିରେ ହାର୍ଡକୋର ମାଓବାଦୀ ପାଙ୍କି ଦୟା ନିହତ ହୋଇଛନ୍ତି। ସେ ଆନ୍ଧ୍ରପ୍ରଦେଶର ଜି. ମାଦୁଗୁଲା ମଣ୍ଡଳ ଅଞ୍ଚଳର ବୋଲି ଜଣାପଡିଛି। ସେ ୬ବର୍ଷ ଧରି ମାଓବାଦୀ କାର୍ଯ୍ୟକଳାପରେ ସମ୍ପୃକ୍ତ ଥିଲେ। ପୋଲିସର ଏହି ଅପରେଶନ ବେଳେ ୪ଜଣ ହାର୍ଡକୋର ମାଓବାଦୀ ଖସିଯାଇଛନ୍ତି। ଅନ୍ୟପକ୍ଷରେ ମାଓବାଦୀମାନେ ମାଲକାନଗିରି ଜିଲାକୁ ପଶିଯିବା ଆଶଙ୍କାଥିବାରୁ ପଣସପୁଟ ଅଞ୍ଚଳରେ ସତର୍କତାମୂଳକ ପଦକ୍ଷେପ ନିଆଯାଇଛି। ଖବରରୁ ଜଣାପଡିଛି ଗୁଜେଡି ନିକଟସ୍ଥ ଜଙ୍ଗଲରେ ମାଓବାଦୀମାନେ ଥିବା ଖବରପାଇ ଆନ୍ଧ୍ର ପୋଲିସ ପକ୍ଷରୁ କୋମ୍ବିଂ ଅପରେଶନ କରାଯାଇଥିଲା। ଏଥିରେ ମାଲକାନଗିରି ଜିଲାର ସୁରକ୍ଷାକର୍ମୀମାନେ ମଧ୍ୟ ସାମିଲ ହୋଇଥିଲେ। ପୋଲିସକୁ ଦେଖି ମାଓବାଦୀମାନେ ଗୁଳି ଚଳାଇବାରୁ ପୋଲିସ ପକ୍ଷରୁ ମଧ୍ୟ ପାଲଟା ଗୁଳିଚାଳନା କରାଯାଇଥିଲା। ପୋଲିସ ଗୁଳିର ସାମନା କରି ନ ପାରି ମାଓବାଦୀମାନେ ଛତ୍ରଭଙ୍ଗ ଦେଇଥିଲେ। ଏହି ସମୟରେ ଟପ୍ କ୍ୟାଡର ମାଓବାଦୀ ନେତା ଅକିରାଜୁ ହରଗୋପାଲ(ରାମକ୍ରିଷ୍ଣା), ଉଦୟ, ଅରୁଣା ଏବଂ ଜଗନଙ୍କ ପରି ନେତାମାନେ ଖସି ଯାଇଥିଲେ। ପରେ ଘଟଣାସ୍ଥଳ ତଲାସି ବେଳେ ପୋଲିସ ଏକ ଲ୍ୟାଣ୍ଡମାଇନ ନିଷ୍କ୍ରିୟ କରିବା ସହ ଗୋଟିଏ ଥ୍ରୀ ନଟ ଥ୍ରୀ ବନ୍ଧୁକ, ୩କିଟ୍ ବ୍ୟାଗ୍, ୩ ମୋବାଇଲ୍ ଜବତ କରି ବହୁ ମାଓବାଦୀ ବ୍ୟବହୃତ ସାମଗ୍ରୀ ଜବତ ହୋଇଛି।

# ରୋଗୀଙ୍କୁ ଘୃଣା କରି ପୁଷ୍ପ ବୃଷ୍ଟି

**ଭୁବନେଶ୍ୱର,୨୬।୭ (ବ୍ୟୁରୋ)**

କୋଭିଡ୍-୧୯ ସଂକ୍ରମିତଙ୍କ ଚିକିତ୍ସା ନିମନ୍ତେ କିମ୍ସ ହସ୍ପିଟାଲକୁ ରାଜ୍ୟ ସରକାର ଅନୁମତି ପ୍ରଦାନ କରିଥିଲେ। ୫୦୦ ସାଧାରଣ ଶଯ୍ୟା ସହ ୪୫ ଆଇସିୟୁ ଶଯ୍ୟାକୁ ନେଇ ଭୁବନେଶ୍ୱର କିମ୍ସ ଦେଶର ପ୍ରଥମ କୋଭିଡ୍ ହସ୍ପିଟାଲ ଭାବେ ଗୌରବ ହାସଲ କରିଥିଲା। ଗତ ଏପ୍ରିଲ ୨ରେ ହସ୍ପିଟାଲ କାର୍ଯ୍ୟକ୍ଷମ ହେବା ସହ ଏପ୍ରିଲ ୫ରେ କରୋନା ପଜିଟିଭ୍ ରୋଗୀଙ୍କ ଚିକିତ୍ସା ଆରମ୍ଭ ହୋଇଥିଲା। କିମ୍ସ ହସ୍ପିଟାଲର ଉନ୍ନତମାନର ସେବାକୁ ରାଜ୍ୟ ଓ କେନ୍ଦ୍ର ସରକାର ପ୍ରଶଂସା ମଧ୍ୟ କରିଥିଲେ। ଏଥିସହ କୋଭିଡ୍ ପରିଚାଳନା ଦାୟିତ୍ୱରେ ଥିବା ଯୋଦ୍ଧାଙ୍କ ଉପରେ ଭାରତ ବାୟୁସେନା ପକ୍ଷରୁ ଆକାଶ ମାର୍ଗରୁ ପୁଷ୍ପ ବୃଷ୍ଟି ମଧ୍ୟ କରାଯାଇଥିଲା। ହେଲେ ଏଠାକାର ବର୍ତ୍ତମାନର ସ୍ଥିତି କିନ୍ତୁ ଭିନ୍ନ। କୋଭିଡ୍-୧୯ ଭଳି ସଙ୍କଟପୂର୍ଣ୍ଣ ସମୟରେ କିମ୍ସ ହସ୍ପିଟାଲକୁ ଆସୁଥିବା ରୋଗୀମାନେ କିଭଳି ହଇରାଣ ହେଉଛନ୍ତି, ତାହା କେବେଳ ଜଣେ ଅନୁଭବୀ ହିଁ କହିପାରିବ। କରୋନା ଆଳରେ ଏଠାକୁ ଅନ୍ୟ ରୋଗରେ ପୀଡ଼ିତ ଗୁରୁତର ରୋଗୀଙ୍କୁ କୋଭିଡ୍ ଟେଷ୍ଟ କରିବାକୁ ବାଧ୍ୟ କରାଯାଉଛି। ଏପରି କି ରିପୋର୍ଟ ନ ଆସିବା ଯାଏ ସେମାନଙ୍କୁ ଉପଯୁକ୍ତ ଚିକିତ୍ସା ପ୍ରଦାନ କରାଯାଉ ନାହିଁ। ହାର୍ଟ, କିଡ୍‌ନୀ ରୋଗୀଙ୍କଠୁ ଆରମ୍ଭ କରି ଗର୍ଭବତୀ ମହିଳା ଓ ହାଡ ଭାଙ୍ଗି ଯାଇଥିବା ଲୋକଙ୍କୁ ତୁରନ୍ତ ସେବା ଦେବା ପରିବର୍ତ୍ତେ ସେମାନଙ୍କୁ କୋଭିଡ୍-୧୯ ରିପୋର୍ଟ ନ ଆସିବା ପର୍ଯ୍ୟନ୍ତ ସନ୍ଦିଗ୍ଧ ୱାର୍ଡରେ ରଖାଯାଉଛି। ଏହା ନିଶ୍ଚିତ ଭାବେ ଏକ ସ୍ୱାଗତଯୋଗ୍ୟ ପଦକ୍ଷେପ କିନ୍ତୁ ଆଶ୍ଚର୍ଯ୍ୟର ବିଷୟ ହେଉଛି, କିମ୍ସକୁ କୋଭିଡ୍ ହସ୍ପିଟାଲର ମାନ୍ୟତା ମିଳିଥିବା ସତ୍ତ୍ୱେ କୌଣସି ରୋଗୀଙ୍କୁ ନିଜ ବ୍ୟବସ୍ଥାରେ କୋଭିଡ୍ ପରୀକ୍ଷା କରିବା ପାଇଁ ଏହି ହସ୍ପିଟାଲ ରାଜି ହେଉ ନ ଥିବା କଥା ରୋଗୀ ବଖାଣୁଛନ୍ତି। ଯେଉଁ ରୋଗୀମାନେ ଏନେଇ ପ୍ରତିବାଦ କିମ୍ବା ବିରୋଧର ସ୍ୱର ଉତ୍ତୋଳନ କରୁଛନ୍ତି ତାଙ୍କୁ ହସ୍ପିଟାଲରୁ ବିଦା କରି ଦିଆଯାଉଛି। ଏପରିକି କିମ୍ସରେ କାର୍ଯ୍ୟରତ ଡାକ୍ତରଙ୍କ ନିକଟରେ ଚିକିତ୍ସିତ ହେଉଥିବା ରୋଗୀଙ୍କୁ ମଧ୍ୟ ସମ୍ପୃକ୍ତ ଡାକ୍ତରଙ୍କ ନିକଟରେ ଚିକିତ୍ସିତ ହେବାକୁ ଅନୁମତି ଦିଆଯାଉ ନାହିଁ। ଯାହାଫଳରେ ଅନେକେ ବାଧ୍ୟ ହୋଇ ଅନ୍ୟ ହସ୍ପିଟାଲକୁ ଯିବା ଦେଖିବାକୁ ମିଳୁଛି। ଏଭଳି କିଛି ଘଟଣା ଅନୁସନ୍ଧାନରୁ ଜଣାପଡ଼ିଛି।

ଜରୁରୀ କାମରେ ରାଉରକେଲା ଯାଇଥିବା ପ୍ରତିଭା ମହାପାତ୍ର(୭୫) ହଠାତ୍ ଛାତିରେ ଅତ୍ୟଧିକ ଯନ୍ତ୍ରଣା ଅନୁଭବ କରିବାରୁ ଗତ ୮ ତାରିଖରେ ଭୁବେନଶ୍ୱର କିମ୍ସ ହସ୍ପିଟାଲରେ ଭର୍ତ୍ତି କରାଯାଇଥିଲା। ସେ ପୂର୍ବରୁ କିମ୍ସରେ ହୃଦ୍ ରୋଗରେ ଚିକିତ୍ସିତ ମଧ୍ୟ ହେଉଥିଲେ। ହେଲେ କୋଭିଡ୍-୧୯ ରିପୋର୍ଟ ନ ଆସିବା ପର୍ଯ୍ୟନ୍ତ ତାଙ୍କୁ ପୂର୍ବରୁ ଚେକଅପ୍ କରୁଥିବା ଡାକ୍ତର ତାଙ୍କ ସ୍ୱାସ୍ଥ୍ୟ ପରୀକ୍ଷା ବା ଚିକିତ୍ସା କରିପାରିବେ ନାହିଁ ବୋଲି କହିଥିଲେ। ଫଳରେ ତାଙ୍କୁ ସନ୍ଦିଗ୍ଧ ୱାର୍ଡରେ ରଖାଯାଇ ରକ୍ତ ନମୁନା ନିଆଯାଇଥିଲା। ହେଲେ ୪ ଦିନ ପର୍ଯ୍ୟନ୍ତ ରିପୋର୍ଟ ଆସିଲା ନାହିଁ। ପ୍ରତିଭାଙ୍କ ଯନ୍ତ୍ରଣା ବୃଦ୍ଧି ପାଇବା ସତ୍ତ୍ୱେ ତାଙ୍କୁ ଚିକିତ୍ସା କରାଗଲା ନାହିଁ। ଶେଷରେ ପରିବାର ଲୋକେ ଭୟଭୀତ ହୋଇ ଚିକିତ୍ସା ପାଇଁ ପ୍ରତିଭାଙ୍କୁ ଭୁବନେଶ୍ୱରର ଅନ୍ୟ ଏକ ଘରୋଇ ହସ୍ପିଟାଲକୁ ସ୍ଥାନାନ୍ତର କରିଥିଲେ। ସେଠାରେ ଭର୍ତ୍ତି ହେବାର ୨ଦିନ ମଧ୍ୟରେ ରକ୍ତ ନମୁନା ପରୀକ୍ଷା କରାଯାଇ ରିପୋର୍ଟ ନେଗେଟିଭ୍ ଆସିଥିଲା। ହେଲେ ଆଶ୍ଚର୍ଯ୍ୟଜନକ କଥା ପ୍ରତିଭାଙ୍କ ପରିବାର ଲୋକଙ୍କୁ ସୂଚନା ଦିଆଗଲା ଯେ କୋଭିଡ୍ ପରୀକ୍ଷା ପାଇଁ ନିଆଯାଇଥିବା ରକ୍ତ ନମୁନା ଶୁଖିଯାଇଛି। ପୁନର୍ବାର ହସ୍ପିଟାଲ ଆସି ରକ୍ତ ନମୁନା ଦିଅ। ଏଥିରୁ କିମ୍ସ ହସ୍ପିଟାଲର ରୋଗୀ ସେବା ପ୍ରତି ଆନ୍ତରିକତାର ଅଭାବ ସ୍ପଷ୍ଟ ଜଣାପଡିଥିଲା।

ଅନୁରୂପ ଭାବେ ଗତ ୬ ମାସ ଧରି କିମ୍ସର ସ୍ତ୍ରୀ ଓ ପ୍ରସୂତି ବିଭାଗରେ ଚେକ୍‌ଅପ କରାଉଥିବା ଜଣେ ଗର୍ଭବତୀଙ୍କର ଗତ ୨୦ ଜୁଲାଇ ସନ୍ଧ୍ୟାରେ ପ୍ରସବ ବେଦନା ନେଇ କିମ୍ସ ହସ୍ପିଟାଲରେ ପହଞ୍ଚିଥିଲେ। ସମାନ ଭାବେ ତାଙ୍କୁ ମଧ୍ୟ ଚିକିତ୍ସା ନିମନ୍ତେ କୋଭିଡ୍ ରିପୋର୍ଟ ଆଣିବାକୁ ବାଧ୍ୟ କରାଯାଇଥିଲା। ତାଙ୍କ ସହ ଥିବା ପରିବାର ଲୋକେ ପଚାରିଲେ, ଏହା ଏକ କୋଭିଡ ହସ୍ପିଟାଲ ହୋଇଥିବା ସତ୍ତ୍ୱେ ଅନ୍ୟତ୍ର ଯିବାର ପ୍ରୟୋଜନ କାହିଁକି ଉଠୁଛି। ହେଲେ ଏହି ଅନୁରୋଧକୁ ଶୁଣିବାକୁ କେହି ପ୍ରସ୍ତୁତ ହେଲେ ନାହିଁ। ଉକ୍ତ ଗର୍ଭବତୀଙ୍କୁ ସେଠାରୁ ନିଆଯାଇ ଅନ୍ୟ ଏକ ଘରୋଇ ହସ୍ପିଟାଲରେ ଭର୍ତ୍ତି କରାଗଲା। ଉକ୍ତ ଘରୋଇ ହସ୍ପିଟାଲ ପକ୍ଷରୁ ମହିଳାଙ୍କ ସ୍ୱାସ୍ଥ୍ୟାବସ୍ଥାର ଗୁରୁତ୍ୱକୁ ଅନୁଭବ କରି ତତ୍‌କ୍ଷଣାତ୍ କୋଭିଡ୍ ପରୀକ୍ଷା ସହ ତାଙ୍କର ପ୍ରସବ କରାଯାଇଥିଲା। ସମ୍ପୂର୍ଣ୍ଣ ସରକାରୀ ଆର୍ଥିକ ସହାୟତା ସହ କୋଭିଡ୍ ହସ୍ପିଟାଲ ମାନ୍ୟତା ପାଇଥିଲେ ମଧ୍ୟ ରୋଗୀ ସେବା ପ୍ରତି କିମ୍ସର ବେଖାତିର ଓ ଖାମଖିଆଲ ମନୋଭାବ ବୋଲି ଏଥିରୁ ସ୍ପଷ୍ଟ ପ୍ରମାଣିତ।

ଏଭଳି ଅବ୍ୟବସ୍ଥା ସମ୍ପର୍କରେ କିମ୍ସ ହସ୍ପିଟାଲର କାର୍ଯ୍ୟନିର୍ବାହୀ ଅଧିକାରୀ ଡା. ବିଷ୍ଣୁ ପାଣିଗ୍ରାହୀ କହିଛନ୍ତି, ବର୍ତ୍ତମାନ ଦେଶ ତଥା ରାଜ୍ୟରେ କରୋନାର ପ୍ରକୋପ ବ୍ୟାପୁଥିବାରୁ ସମସ୍ତ ରୋଗୀଙ୍କୁ କୋଭିଡ୍ ପରୀକ୍ଷା ବାଧ୍ୟତାମୂଳକ କରାଯାଇଛି। ଏନେଇ ଅନେକ ସମସ୍ୟା ଦେଖାଯାଉଥିଲେ ମଧ୍ୟ ବିନା ଯାଞ୍ଚରେ ଚିକିତ୍ସା ସମ୍ଭବପର ହେଉ ନାହିଁ। ପୂର୍ବରୁ ହାଇଟେକ୍ନୋଲୋଜି ମେଶିନ ନ ଥିବା ସହ ଟେଷ୍ଟର ପରିମାଣ ଅଧିକ ଥିଲା, ଫଳରେ ପରୀକ୍ଷା କ୍ଷେତ୍ରରେ ଅନେକ ସମସ୍ୟା ଉପୁଜୁଥିଲା ଓ ସମୟ ମଧ୍ୟ ଲାଗୁଥିଲା। ହେଲେ ବର୍ତ୍ତମାନ ଗୋଟିଏ ଟେଷ୍ଟ ପାଇଁ ସ୍ୱଳ୍ପ ସମୟ ଲାଗୁଥିବା ବେଳେ ପରୀକ୍ଷା ସଂଖ୍ୟା ମଧ୍ୟ ଅଧିକ ହେଉଛି। ଯାହାକି ଆଗକୁ ଲୋକଙ୍କ ସମସ୍ୟାର ତୁରନ୍ତ ସମାଧାନ ହେବା ସହ ସମସ୍ତେ କିପରି ଚିକିତ୍ସା ପାଇପାରିବେ ସେନେଇ ବ୍ୟବସ୍ଥା ହେଉଛି। କାହାକୁ ଜାଣିଶୁଣି ହଇରାଣ କରାଯାଉ ନାହିଁ ବୋଲି ପାଣିଗ୍ରାହୀ କହିଛନ୍ତି।

ଲକ୍‌ଡାଉନ୍ ସମୟରେ ରବିବାର ଭୁବନେଶ୍ୱର ରାଜରାସ୍ତାରେ ଚଳାଚଳ କରୁଥିବା ଯାନବାହନ।

# କରୋନା ମୃତକଙ୍କ ପିଲାଙ୍କୁ କିଟ୍‌ରେ ମିଳିବ ମାଗଣା ଶିକ୍ଷା

**ଭୁବନେଶ୍ୱର, ୨୬।୭(ବ୍ୟୁରୋ)**

କରୋନାରେ ମୃତ ବ୍ୟକ୍ତିଙ୍କ ପରିବାରକୁ ସହାୟତାର ହାତ ବଢ଼ାଇଛି କିଟ୍ ବିଶ୍ୱବିଦ୍ୟାଳୟ। ମୃତକଙ୍କ ପିଲାଙ୍କୁ ସମ୍ପୂର୍ଣ୍ଣ ମାଗଣା ଶିକ୍ଷା ଯୋଗାଇ ଦେବାକୁ ବିଶ୍ୱବିଦ୍ୟାଳୟ ରବିବାର ଘୋଷଣା କରିଛି। କିଟ୍ ଓ କିସ୍ ପ୍ରତିଷ୍ଠାତା ଡ. ଅଚ୍ୟୁତ ସାମନ୍ତଙ୍କ ଅନୁରୋଧକ୍ରମେ ବିଶ୍ୱବିଦ୍ୟାଳୟ ପକ୍ଷରୁ ଏହି ଗୁରୁତ୍ୱପୂର୍ଣ୍ଣ ନିଷ୍ପତ୍ତି ନିଆଯାଇଛି। ଓଡ଼ିଶାରେ କରୋନାରେ ମୃତ୍ୟୁ ଘଟିଥିବା ବ୍ୟକ୍ତିଙ୍କ ପରିବାର କୌଣସି ପୁଅ ବା ଝିଅ କିଟ୍‌ରେ ବୈଷୟିକ ଉଚ୍ଚ ଶିକ୍ଷା ପାଇ ଯଦି ଆଗ୍ରହୀ ଥାଆନ୍ତି, ତେବେ ଯୋଗ୍ୟତା ଅନୁସାରେ ସେମାନଙ୍କୁ ବିଶ୍ୱବିଦ୍ୟାଳୟର ଯେକୌଣସି ବୈଷୟିକ (ଟେକ୍ନିକାଲ) ଓ ବୃତ୍ତିଗତ (ପ୍ରଫେଶନାଲ) ପାଠ୍ୟକ୍ରମରେ ମାଗଣା ପଢ଼ିବାର ସୁଯୋଗ ଦିଆଯିବ। ଆସନ୍ତା ଦୁଇ ଶିକ୍ଷାବର୍ଷ ୨୦୨୦-୨୧ ଓ ୨୦୨୧-୨୨ ପାଇଁ ଏହା ଲାଗୁ ହେବ ବୋଲି କିଟ୍ ବିଶ୍ୱବିଦ୍ୟାଳୟ ପକ୍ଷରୁ କୁହାଯାଇଛି। କିଟ୍‌ରେ ଆଇଟିଆଇ, ଡିପ୍ଲୋମା ଇଞ୍ଜିନିୟରିଂ ସମେତ କିଟ୍ ବିଶ୍ୱବିଦ୍ୟାଳୟର ସମସ୍ତ ବୈଷୟିକ ଓ ବୃତ୍ତିଗତ ଶିକ୍ଷା ପାଠ୍ୟକ୍ରମରେ ନାମଲେଖା ଯୋଗ୍ୟତା ଅନୁସାରେ ଆବେଦନ କଲେ ସେମାନଙ୍କୁ ଏହି ସୁବିଧା ମିଳିବ। ଦାରିଦ୍ର୍ୟ ସୀମାରେଖା ତଳେ (ବିପିଏଲ), ଅନୁସୂଚିତ ଜାତି ଓ ଅନୁସୂଚିତ ଜନଜାତି ଏବଂ ଆର୍ଥିକ ଅନଗ୍ରସର ବର୍ଗର ଛାତ୍ରୀଛାତ୍ରଙ୍କୁ ଅଗ୍ରାଧିକାର ଦିଆଯିବ। କାରୋନା ମହାମାରୀ ସମୟରେ ଏଭଳି ଗୁରୁତ୍ୱପୂର୍ଣ୍ଣ ନିଷ୍ପତ୍ତି କାରୋନାରେ ଅସହାୟ ହୋଇପଡ଼ିଥିବା ମୃତକଙ୍କ ପରିବାର ତଥା ଓଡ଼ିଶାବାସୀଙ୍କୁ କିଛିଟା ଆଶ୍ୱସ୍ତି ଦେବ ବୋଲି ଡ. ସାମନ୍ତ ସୂଚନା ଦେଇଛନ୍ତି।

# କୁମ୍ଭୀର ଆକ୍ରମଣରେ ନାବାଳକ ମୃତ

**ରାଜକନିକା, ୨୬।୭(ଡି.ଏନ୍.ଏ.)**

ଖରସ୍ରୋତା ନଦୀରେ ରବିବାର କୁମ୍ଭୀର ଆକ୍ରମଣରେ କେନ୍ଦ୍ରାପଡ଼ା ଜିଲା ରାଜକନିକା ଥାନା ଅନ୍ତର୍ଗତ ପାରିମକୁନ୍ଦପୁର ଗ୍ରାମର ଜଣେ ନାବଳକଙ୍କ ମୃତ ଘଟିଛି। ଅନ୍ୟ ଜଣେ ଯୁବକ ଆହତ ହୋଇଛନ୍ତି। ମୃତକ ଜଣକ ହେଲେ ରୁଦ୍ରନାରାୟଣ ବେହେରା(୧୬)। ଏଥିରେ ଲିପନ ବେହେରା(୩୦) ଆହତ ହୋଇଛନ୍ତି। ସ୍ଥାନୀୟ ଲୋକେ ଆହତଙ୍କୁ ଉଦ୍ଧାର କରି ଆଳି ଗୋଷ୍ଠୀ ସ୍ୱାସ୍ଥ୍ୟକେନ୍ଦ୍ରରେ ଭର୍ତ୍ତି କରିଛନ୍ତି। ନଦୀଘାଟରେ ଗାଧୋଉଥିବା ବେଳେ ଏକ କୁମ୍ଭୀର ସେମାନଙ୍କୁ ଆକ୍ରମଣ କରିଥିଲା। ଲିପନ କୌଣସିମତେ ଖସିଯାଇଥିବା ବେଳେ ରୁଦ୍ରନାରାୟଣ ନିଖୋଜ ହୋଇଯାଇଥିଲେ। ଖବରପାଇ ଅଗ୍ନିଶମ ବିଭାଗ କର୍ମଚାରୀ ଘଟଣାସ୍ଥଳରେ ପହଞ୍ଚି ତାଙ୍କୁ ଖୋଜାଖୋଜି କରି ରାତିରେ ମୃତଦେହ ଉଦ୍ଧାର କରିଛନ୍ତି। ରୁଦ୍ରନାରାୟଣଙ୍କ ଗୋଟିଏ ହାତ ଓ ଗୋଡ଼ ନ ଥିବା ଜଣାପଡ଼ିଛି।

# ୧୪ ଦୃଷ୍ଟିହୀନ ପଜିଟିଭ ଚିହ୍ନଟ

**ଭୁବନେଶ୍ୱର,୨୬।୭(ବ୍ୟୁରୋ)**

ଭୁବନେଶ୍ୱର ମହାନଗର ନିଗମ (ବିଏମ୍‌ସି) ଅଞ୍ଚଳରୁ ରବିବାର ଚିହ୍ନଟ ହୋଇଥିବା ୧୬୩ ଆକ୍ରାନ୍ତଙ୍କ ମଧ୍ୟରେ ୧୪ ଜଣ ଦୃଷ୍ଟିହୀନ ଅଛନ୍ତି। ସେମାନଙ୍କଠାରେ କିଛି ଲକ୍ଷଣ ଦେଖାଯିବା ପରେ ସାଥି ହୋଇ ରହୁଥିବା ସମସ୍ତଙ୍କର ନମୁନା ପରୀକ୍ଷା ହୋଇଥିଲା। ସେମାନଙ୍କ ରିପୋର୍ଟ ପଜିଟିଭ୍ ଆସିଛି। ବିଏମ୍‌ସି ସମସ୍ତଙ୍କୁ ହୋମ୍ ଆଇସୋଲୋଶନରେ ରଖି ଚିକିତ୍ସା ବ୍ୟବସ୍ଥା କରାଇଛି। ଖାରବେଳ ନଗରସ୍ଥିତ ଉତ୍କଳ ଦୃଷ୍ଟିହୀନ ସଂଘ ସହ ଜଡ଼ିତ ଥିବା ୧୭ ଜଣଙ୍କ ରିପୋର୍ଟ ପଜିଟିଭ୍ ଆସିଥିଲା। ସେଥିରେ ସଂଘର ଜଣେ ସୁଇପର ଓ ଅନ୍ୟ ଦୁଇ କର୍ମଚାରୀଙ୍କ ବ୍ୟତୀତ ୧୪ ଜଣ ଦୃଷ୍ଟିହୀନ ଅନ୍ତେବାସୀ ରହିଛନ୍ତି। ଉତ୍କଳ ଦୃଷ୍ଟିହୀନ ସଂଘର ସାଧରଣ ସମ୍ପାଦକ ବିହାରୀ ନାୟକ କହିଛନ୍ତି, କୋଭିଡ-୧୯ ଗାଇଡ୍‌ଲାଇନ୍ ଜାରି ହେବା ପରେ ଏଠାକାର ଅନ୍ତେବାସୀଙ୍କୁ ନିଜ ଘରକୁ ଚାଲିଯିବା ପାଇଁ କୁହାଯାଇଥିଲା। ସେମାନେ ଯାଇ ନ ପାରି ଏଠାରେ ରହୁଥିଲେ। ଲକ୍‌ଡାଉନ ବେଳେ ବିଏମ୍‌ସି ପକ୍ଷରୁ ଅନ୍ତେବାସୀଙ୍କୁ ଦୁଇ ଟାଇମ୍ ଖାଦ୍ୟ ଦିଆଯାଉଥିଲା। କୌଣସି ମତେ ସେମାନେ ସଂକ୍ରମିତ ହୋଇଛନ୍ତି। ଆକ୍ରାନ୍ତମାନଙ୍କୁ ସଂଘ ଚାଲିଥିବା ଘରର ଉପର ହଲ୍‌ରେ ରଖାଯାଇଛି। ସେମାନଙ୍କୁ ହସ୍ପିଟାଲ ସ୍ଥାନାନ୍ତର କରାଯାଇ ଉପଯୁକ୍ତ ସ୍ୱାସ୍ଥ୍ୟସେବା ଦିଆଯାଉ ବୋଲି ସେ ଦାବି କରିଛନ୍ତି।

# ସ୍ୱିଡେନ୍ ସରକାରଙ୍କ ଆର୍ଟ ଆଡ୍‌ଭାଇଜର୍ ହେଲେ ମହାନନ୍ଦିଆ

**ଭୁବନେଶ୍ୱର,୨୬।୭(ବ୍ୟୁରୋ)**

ସ୍ୱିଡେନ୍ ସରକାରଙ୍କ କଳା ବିଭାଗର ପରାମର୍ଶଦାତା ତଥା ଆର୍ଟ ଆଡ୍‌ଭାଇଜର ଭାବେ ନିଯୁକ୍ତ ହୋଇଛନ୍ତି ଓଡ଼ିଆ ଚିତ୍ରଶିଳ୍ପୀ ପି.କେ. ମହାନନ୍ଦିଆ। ଏଥିପାଇଁ ମୁଖ୍ୟମନ୍ତ୍ରୀ ନବୀନ ପଟ୍ଟନାୟକ ମାଇକ୍ରୋ ବ୍ଲଗିଂ ସାଇଟ୍ 

## ଜନ୍ମଦିନର ଶୁଭେଚ୍ଛା

ରାନୀ
ପରିବାରବର୍ଗ

ନାମ: .....
ବୟସ:.....
ଜନ୍ମ ତାରିଖ: .....

ଏଠାରେ ୨ X ୨ ସେ.ମି. ଫଟୋ ଲଗାନ୍ତୁ

ସର୍ତ୍ତାବଳୀ: ଏହି କୁପନ ବ୍ୟବହାର କରି ସମ୍ପୂର୍ଣ୍ଣ ମାଗଣାରେ ଜନ୍ମଦିନର ଶୁଭେଚ୍ଛା ଜଣାନ୍ତୁ। ଫଟୋଗ୍ରାଫ ସହିତ କୁପନଟି ପ୍ରକାଶନ ତାରିଖର ୭ ଦିନ ପୂର୍ବରୁ ଜନ୍ମଦିନ ଶୁଭେଚ୍ଛା, ଧରିତ୍ରୀ, ବି-୨୬, ରସୁଲଗଡ ଶିଳ୍ପାଞ୍ଚଳ, ଭୁବନେଶ୍ୱର-୧୦ ଠିକଣାରେ ପହଞ୍ଚିବା ଆବଶ୍ୟକ।

# ଖୋଲିପାରେ ସିନେମା, ଜିମ୍

ନୂଆଦିଲ୍ଲୀ,୨୬।୭

## ଅନ୍‌ଲକ୍ ୩.୦

■ ବନ୍ଦ ରହିବ ସ୍କୁଲ୍, ମେଟ୍ରୋ

ଅନ୍‌ଲକ୍ ୨.୦ ସମୟର କୋଭିଡ୍-୧୯ କଟକଣା ୩୧ରେ ଶେଷ ହେଉଥିବାବେଳେ ସରକାର ତୃତୀୟ ପର୍ଯ୍ୟାୟ ଅନ୍‌ଲକ୍ ଘୋଷଣା କରିବା ପାଇଁ ଯାଉଛନ୍ତି। ଅଗଷ୍ଟ ପହିଲାରୁ ଅନ୍‌ଲକ୍ ୩.୦ ଆରମ୍ଭ କରିବା ଲାଗି କେନ୍ଦ୍ର ସରକାର ନିୟମାବଳୀ ପ୍ରସ୍ତୁତ କରୁଛନ୍ତି। ସୂତ୍ରରୁ ଜଣାପଡିଛି ଯେ, ଅନ୍‌ଲକ ୩.୦ରେ ଆହୁରି କେତେକ ନିୟମ କୋହଳ କରାଯିବ। ସିନେମା ହଲ୍ ଓ ଜିମ୍ ଖୋଲିବାକୁ ଅନୁମତି ମିଳିପାରେ। ତେବେ ଏଥିପାଇଁ ସୋସିଆଲ ଡିଷ୍ଟାନ୍ସିଂ ସହ ଷ୍ଟାଣ୍ଡାର୍ଡ ଅପରେଟିଂ ପ୍ରସିଜ୍ୟର୍ (ଏସ୍‌ଓପି) ଅନୁପାଳନକୁ କଡ଼ାକଡ଼ି କରାଯିବ। ସିନେମା ହଲ୍ ଖୋଲିବା ପାଇଁ ସୂଚନା ଓ ପ୍ରସାରଣ ମନ୍ତ୍ରଣାଳୟ ସ୍ୱରାଷ୍ଟ୍ର ମନ୍ତ୍ରଣାଳୟକୁ ପ୍ରସ୍ତାବ ଦେଇଛି। ଏହା ପୂର୍ବରୁ ପ୍ରେକ୍ଷାଳୟଗୁଡ଼ିକର ମାଲିକମାନଙ୍କ ପରାମର୍ଶ ନିଆଯାଇଥିଲା। ମାଲିକମାନେ ହଲ୍‌ର ଧାରଣ କ୍ଷମତାର ୫୦ ପ୍ରତିଶତ ଦର୍ଶକଙ୍କୁ ନେଇ ବ୍ୟବସାୟ ପାଇଁ ରାଜିଥିବା ଜଣାପଡିଛି। ସୋସିଆଲ ଡିଷ୍ଟାନ୍ସିଂ ପ୍ରୋଟୋକଲ୍ ଅନୁସାରେ ୨୫ ପ୍ରତିଶତ ସିଟ୍ ପୂରଣ ସପକ୍ଷରେ ମନ୍ତ୍ରଣାଳୟ ପ୍ରସ୍ତାବ ଦେଇଛି। ଅନ୍ୟପକ୍ଷରେ ସ୍କୁଲ୍ ଓ ମେଟ୍ରୋ ଟ୍ରେନ୍ ସେବା ଆଦି ପୂର୍ବଭଳି ବନ୍ଦ ରହିବ। ସ୍କୁଲ୍ କଲେଜ ଖୋଲିବା ଉପରେ ମାନବ ସମ୍ବଳ ବିକାଶ ମନ୍ତ୍ରଣାଳୟ ସ୍କୁଲ୍ ଶିକ୍ଷା ସଚିବ ଅନିତା ପରୱାଲଙ୍କ ଅଧ୍ୟକ୍ଷତାରେ ଅନୁଷ୍ଠିତ ଏକ ବୈଠକରେ ରାଜ୍ୟଗୁଡ଼ିକ ସହ ବିଚାର ବିମର୍ଶ କରି ମତାମତ ନେଇଛି। ମାନବ ସମ୍ବଳ ବିକାଶ ମନ୍ତ୍ରୀ ରମେଶ ପୋଖରିୟାଲ ନିଶଙ୍କ ଏହା ପୂର୍ବରୁ କହିଥିଲେ, ଶିକ୍ଷାନୁଷ୍ଠାନଗୁଡ଼ିକୁ ଖୋଲିବା ପୂର୍ବରୁ ଅଭିଭାବକମାନଙ୍କ ମତାମତ ନିଆଯିବ। ପରେ ମାଆବାପାମାନେ ସ୍କୁଲ ଖୋଲିବା ସପକ୍ଷରେ ନ ଥିବା ମନ୍ତ୍ରଣାଳୟ ପକ୍ଷରୁ କୁହାଯାଇଛି। ଅନ୍‌ଲକ୍ ୩.୦ରେ ସ୍ଥାନୀୟ ସ୍ତରରେ କୋଭିଡ୍-୧୯ ବୋଝ ଓ ସ୍ଥିତିକୁ ଦୃଷ୍ଟିରେ ରଖି ରାଜ୍ୟଗୁଡ଼ିକୁ ନିଜ ନିଜ ଗାଇଡ୍‌ଲାଇନ ନିର୍ଦ୍ଧାରଣ କରିବା ପାଇଁ କ୍ଷମତା ମିଳିପାରେ।

# ଗଡ଼ିବ ପ୍ରାଇଭେଟ ମାଲ୍‌ବାହୀ ଟ୍ରେନ୍

ନୂଆଦିଲ୍ଲୀ,୨୬।୭

## ଯୋଜନା କରୁଛି ରେଲୱେ

ଦେଶ ମଧ୍ୟରେ ଘରୋଇ ଯାତ୍ରୀବାହୀ ଟ୍ରେନ ଚଳାଇବା ଲାଗି ରେଲୱେ ଯୋଜନାକୁ ବର୍ତ୍ତମାନ କାର୍ଯ୍ୟକାରୀ କରାଉଛି। ଏଭଳି ସ୍ଥିତିରେ ଘରୋଇ ବଜାରରେ ଘରୋଇ ମାଲ୍‌ବାହୀ ଟ୍ରେନ ଚଳାଚଳ ନେଇ ରେଲୱେର ମଧ୍ୟ ଯୋଜନା ରହିଥିବା ଜଣାପଡିଛି। ଯୋଜନା କାର୍ଯ୍ୟକାରୀ ହେଲେ ଏହି ଟ୍ରେନଗୁଡିକ ଡେଡିକେଟେଡ୍ ମାଲ୍ କରିଡରରେ ଚଳାଚଳ କରିପାରେ। ଡେଡିକେଟେଡ ମାଲ୍ ପରିବହନ କରିଡର କ୍ଷେତ୍ରରେ ରୁଟ୍‌ଗୁଡିକୁ ନିଲାମ ଲାଗି ବର୍ତ୍ତମାନ ପ୍ରକ୍ରିୟାକୁ ରେଲୱେ ଜୋରଦାର କରିଥିବା ଜଣାପଡିଛି।

ରେଳ ବୋର୍ଡ ଅଧ୍ୟକ୍ଷ ଭି.କେ. ଯାଦବ କହିଛନ୍ତି ଯେ, ୨୦୨୩ରେ ଘରୋଇ ଯାତ୍ରୀବାହୀ ଟ୍ରେନ ଚାଲିବା ଆଗରୁ ରେଲୱେ ରେଗୁଲେଟର ସ୍ଥାପନ କରାଯିବ। ଡେଡିକେଟେଡ୍ ମାଲ୍ କରିଡରଗୁଡିକ ସମ୍ପୂର୍ଣ୍ଣ ପ୍ରସ୍ତୁତ ହୋଇଗଲେ ମାଲ୍ ପରିବହନ ଲାଗି ଘରୋଇ ଅପରେଟରଙ୍କୁ ସୁଯୋଗ ଦେବାକୁ ଯୋଜନା କରାଯାଉଛି। ସେମାନେ ୱାଗନ ଏବଂ କଣ୍ଟେନରରେ ମଧ୍ୟ ନିବେଶ କରିବେ। ଆଗକୁ ଆସିବାକୁ ଥିବା ରେଗୁଲେଟର ଉଭୟ ଯାତ୍ରୀବାହୀ ଏବଂ ମାଲ୍ ପରିଚାଳନା କ୍ଷେତ୍ରର ପ୍ରସଙ୍ଗଗୁଡିକୁ ନଜରରେ ରଖିବେ ବୋଲି ଯାଦବ ସ୍ପଷ୍ଟ କରିଛନ୍ତି। ବିଭିନ୍ନ ଆର୍ଥିକ ପ୍ରସଙ୍ଗକୁ ବିଚାର କରିବା ପରେ ସଚିବଙ୍କ ଏକ ଗ୍ରୁପ ଘରୋଇ ମାଲବାହୀ ଟ୍ରେନ ଚଳାଇବାକୁ ନିଷ୍ପତ୍ତି ନେଇଛନ୍ତି।

୨୦୦୬ ପରଠାରୁ ଘରୋଇ କଣ୍ଟେନର ଟ୍ରେନ ଚଳାଚଳ କରୁଛି। ମାତ୍ର ଏଗୁଡିକର ସଂଖ୍ୟା ସ୍ୱଳ୍ପ ରହିଛି। ଅନ୍ୟ ବର୍ଗରେ ଘରୋଇ ମାଲବାହୀ ଟ୍ରେନ ଚଳାଚଳ ନେଇ ବର୍ତ୍ତମାନ ନିଯୁକ୍ତି ଦିଆଯାଇ ନାହିଁ। ଦେଶରେ ୧୦୯ ଯୋଡା ଘରୋଇ ଯାତ୍ରୀବାହୀ ଟ୍ରେନ ଚଳାଚଳ କରାଇବା ଲାଗି ସରକାର କମ୍ପାନୀଗୁଡିକଠାରୁ ବିଡ୍ ଆହ୍ୱାନ କରିଛନ୍ତି। ଏହାଦ୍ୱାରା ଦେଶରେ ପ୍ରାୟ ୩୦ ହଜାର କୋଟି ଟଙ୍କାର ନିବେଶ ହେବ ବୋଲି କୁହାଯାଉଛି। ପ୍ରକଳ୍ପ ଲାଗି ରିହାତି ସମୟ ୩୫ ବର୍ଷ ରହିଛି। ଘରୋଇ ଫାର୍ମଗୁଡିକ ଟ୍ରେନ ଲାଗି ପୁଞ୍ଜି ଲଗାଣ, ସାମଗ୍ରୀ ସଂଗ୍ରହ, ପରିଚାଳନା ଏବଂ ରକ୍ଷଣାବେକ୍ଷଣ ଦିଗରେ କାର୍ଯ୍ୟ କରିବେ ବୋଲି ଜଣାପଡିଛି। ରେଲୱେ ପକ୍ଷରୁ କୁହାଯାଇଛି ଯେ, ଏଭଳି ପଦକ୍ଷେପ ଦ୍ୱାରା ଅତ୍ୟାଧୁନିକ ଟେକ୍ନୋଲୋଜିର ରୋଲିଂ ଷ୍ଟକ, ରକ୍ଷଣାବେକ୍ଷଣରେ ଖର୍ଚ୍ଚ ହ୍ରାସ, ଟ୍ରାଞ୍ଜିଟ ସମୟ ହ୍ରାସ, ନିରାପତ୍ତା, ନିଯୁକ୍ତି ସୃଷ୍ଟି, ଲୋକଙ୍କୁ ବିଶ୍ୱସ୍ତରୀୟ ଯାତ୍ରୀସେବା ଅଭିଜ୍ଞତା ପ୍ରଦାନ ଦିଗରେ ସହାୟକ ହୋଇପାରିବ।

## ପ୍ରଥମ ପୃଷ୍ଠାରୁ...

### ସମସ୍ୟା ବଢ଼ାଉଛି ...

ବିଧେୟକ ଅଣାଯିବ ସେନେଇ କୌଣସି ପ୍ରସ୍ତାବ ନ ଥିବା ଖୋଦ୍ ସ୍ୱାସ୍ଥ୍ୟମନ୍ତ୍ରୀ ନବ କିଶୋର ଦାସ ବିଧାନସଭାରେ ୨୦୧୯ରେ ଉତ୍ତର ରଖିଛନ୍ତି। ରାଜ୍ୟର ସବୁ ଜିଲାରେ ଯେତିକି ଡାକ୍ତରଙ୍କ ଆବଶ୍ୟକତା ଅଛି ସେହି ଅନୁଯାୟୀ ପଦବୀ ପୂରଣ ନାହିଁ। ରାଜ୍ୟରେ ମୋଟ ମଞ୍ଜୁରୀ ପ୍ରାପ୍ତ ଡାକ୍ତର ପଦବୀ ସଂଖ୍ୟା ୬୬୧୪ ଥିଲାବେଳେ ସେଥିରୁ ସ୍ଥାୟୀଭାବେ ୨୯୮୩ ଜଣ ଅଛନ୍ତି। ଆଡ୍‌ହକ୍‌ରେ ୧୧୯ଜଣ, ଠିକାରେ ୫୮୫ ଜଣ ଅଛନ୍ତି। ସେହିଭଳି ଦେଖିଲେ ମୋଟ ୨୯୨୭ ପଦବୀ ଖାଲି ଅଛି। ଏହା ରାଜ୍ୟରେ ମଞ୍ଜୁରୀ ପ୍ରାପ୍ତ ଡାକ୍ତର ପଦବୀର ୪୪.୨୫ ପ୍ରତିଶତ ହେବ। ଅନ୍ୟପଟେ ରାଜ୍ୟ ସରକାର ଦେଇଥିବା ଆଉ ଏକ ତଥ୍ୟ ଅନୁଯାୟୀ ଓଡ଼ିଶାରେ ୯୮୨ଟି ନର୍ସିଂହୋମ୍ ପଞ୍ଜୀକୃତ ଥିବାବେଳେ ସେଥିରୁ ୮୯୮ଟି ଅଦ୍ୟାବଧି ଚାଲୁ ରହିଛି।

ରାଜ୍ୟରେ ଏବେ ମୋଟ ୭ ମେଡିକାଲ କଲେଜ, ଗୋଟିଏ ଡେଣ୍ଟାଲ କଲେଜ, ୪ ହୋମିଓପାଥିକ କଲେଜ, ୩ ଆୟୁର୍ବେଦିକ କଲେଜ ଅଛି। ଏହି ୧୫ କଲେଜରେ ମୋଟ ୫୧୬ ଶିକ୍ଷକ ପଦବୀ ଏବଂ ୨୭୦୫ ନନ୍‌ଟିଚିଂ ପଦବୀ ଖାଲି ରହିଛି। ଏଭଳି ସ୍ଥିତିରେ କରୋନା ମହାମାରୀଗ୍ରସ୍ତ ଜିଲାରେ ଲୋକଙ୍କୁ ସ୍ୱାସ୍ଥ୍ୟସେବା ଯୋଗାଇ ଦେବା ପାଇଁ ଅନ୍ୟ ଜିଲାରୁ ଡାକ୍ତର ଅଣାଯାଇ କାମ ଚଳାଯାଉଥିବା ବେଳେ ଯେଉଁ ଜିଲାରୁ ଡାକ୍ତର ଯାଉଛନ୍ତି ସେଠାରେ ବର୍ତ୍ତମାନ ଗୁରୁତର ଅସୁବିଧା ଉପୁଜିଥିବା ବିଭିନ୍ନ ଦଳର ପ୍ରତିନିଧିମାନେ ଅଭିଯୋଗ କଲେଣି। ଏନେଇ ସ୍ୱାସ୍ଥ୍ୟ ଓ ପରିବାର କଲ୍ୟାଣ ବିଭାଗର ଅତିରିକ୍ତ ମୁଖ୍ୟ ଶାସନ ସଚିବ ପ୍ରଦୀପ୍ତ ମହାପାତ୍ର ରାଜ୍ୟରେ ଡାକ୍ତର ପଦବୀ ଖାଲି ରହିଥିବା କଥାକୁ ସ୍ୱୀକାର କରିଛନ୍ତି। ସମ୍ପ୍ରତି କୋଭିଡ୍ ହସ୍ପିଟାଲରେ ଅନେକ ଡାକ୍ତରଙ୍କ ଆବଶ୍ୟକତା ରହିଛି। ତେଣୁ ସବୁ ଦିଗକୁ ଚିନ୍ତା କରି ଡାକ୍ତରଙ୍କ ଅବସର ବୟସ ସୀମାକୁ ବୃଦ୍ଧି କରାଯାଇଛି ବୋଲି ମହାପାତ୍ର କହିଛନ୍ତି।

### ଦିନକରେ ୩୦ ଜିଲାରୁ ...

ହୋଇଥିବାବେଳେ ଏହା ଦେଶର ୧.୮୩ ପ୍ରତିଶତ ବୋଲି ଜଣାପଡିଛି। ସେପଟେ ରାଜ୍ୟରେ ଆଉ ୧୧ଜଣ କରୋନା ଆକ୍ରାନ୍ତଙ୍କ ମୃତ୍ୟୁ ଘଟିଛି। ଏମାନଙ୍କ ମଧ୍ୟରେ କରୋନାରେ ୧୦ଜଣଙ୍କ ମୃତ୍ୟୁ ଘଟିଥିବାବେଳେ ଆଉଜଣେ ଆକ୍ରାନ୍ତଙ୍କ ଅନ୍ୟ ରୋଗରେ ମୃତ୍ୟୁ ଘଟିଥିବା ସ୍ୱାସ୍ଥ୍ୟ ବିଭାଗ ପକ୍ଷରୁ ସୂଚନା ଦିଆଯାଇଛି। ୧୦ଜଣ ମୃତକଙ୍କ ମଧ୍ୟରେ ଗଞ୍ଜାମରୁ ୬ଜଣ ରହିଥିବାବେଳେ ଗଜପତି, ଖୋର୍ଦ୍ଧା, ସୁନ୍ଦରଗଡ଼ ଓ ଭୁବନେଶ୍ୱରରୁ ଜଣେ ଲେଖାଏ ଅଛନ୍ତି। ତେବେ ଭୁବନେଶ୍ୱର ଓ ଗଞ୍ଜାମରୁ ଜଣେ ଲେଖାଏ ମୃତକ ମହିଳା ହୋଇଥିବାବେଳେ ଅନ୍ୟ ୮ଜଣ ପୁରୁଷ। ଏମାନଙ୍କୁ ମିଶାଇ ରାଜ୍ୟ ମୋଟ କରୋନାଜନିତ ମୃତ୍ୟୁ ସଂଖ୍ୟା ୧୪୦କୁ ବୃଦ୍ଧି ପାଇଛି। ସେହିଭଳି ଅନ୍ୟ ରୋଗରେ ମୃତ ଆକ୍ରାନ୍ତ ଜଣକ ହେଉଛନ୍ତି ଗଞ୍ଜାମ ଜିଲାର ୨୩ବର୍ଷୀୟା ମହିଳା। ଏହାକୁ ମିଶାଇ ରାଜ୍ୟରେ ଅଣକୋଭିଡ୍ ମୃତ୍ୟୁ ସଂଖ୍ୟା ୩୪କୁ ଛୁଇଁଛି। ଅନ୍ୟପକ୍ଷରେ ପ୍ରତିଦିନ ଭଳି ରବିବାର ମଧ୍ୟ ସର୍ବାଧିକ ୮୬୪ଜଣ କରୋନା ରୋଗୀ ସୁସ୍ଥ ହୋଇଛନ୍ତି। ଫଳରେ ରାଜ୍ୟରେ କରୋନା ଆରୋଗ୍ୟ ସଂଖ୍ୟା ୧୬,୭୯୨ରେ ପହଞ୍ଚିଛି। ବର୍ତ୍ତମାନ ୮,୪୨୨ ସକ୍ରିୟ ରୋଗୀ ଥିବାବେଳେ ୯,୨୮୭ଜଣ ହସ୍ପିଟାଲ ଆଇସୋଲେଶନରେ ଅଛନ୍ତି।

### ୮୦ ଟଙ୍କା ଟପିଲା ...

ପିଛା ଖାଉଟିଙ୍କୁ ୯.୧୭ ଟଙ୍କା ଅତିରିକ୍ତ ଦେୟ ଦେବାକୁ ପଡୁଛି। ଜୁଲାଇ ମାସରେ ଡିଜେଲ ଦର ଲଗାତର ବଢି ଚାଲିଛି। ଏହି ମାସରେ ମୋଟ ୧୦ ଥର ଡିଜେଲ ଦର ବଢିଲାଣି। ଜୁନ ୭ ପରଠାରୁ ଡିଜେଲ ଲିଟର ପିଛା ୧୨.୫୫ ଟଙ୍କା ବଢିଛି। ସେହିଭଳି ଦେଶର ଅନ୍ୟ ମେଟ୍ରୋ ସହରଗୁଡିକ କଥା ବିଚାରକୁ ନେଲେ ଚେନ୍ନାଇ, କଲିକତା ଏବଂ ମୁମ୍ବାଇରେ ଡିଜେଲ ଦର ଯଥାକ୍ରମେ ୭୮.୮୬ ଟଙ୍କା, ୭୭.୦୪ ଟଙ୍କା ଏବଂ ୮୧.୧୧ ଟଙ୍କା ରହିଛି।

## ଆଜିର ରାଶିଫଳ

ଜ୍ୟୋତିର୍ବିଦ୍ୟା ବିଶାରଦ ପ୍ରସନ୍ନ କୁମାର ମହାପାତ୍ର
ମଙ୍ଗରାଜପୁର ଶାସନ, କାଦୁଆ, ଗଞ୍ଜାମ

**ମେଷ**

ଆଜି ଚନ୍ଦ୍ରଙ୍କ ସପ୍ତମ କେନ୍ଦ୍ରାବସ୍ଥାନ କାରଣରୁ ସବୁ କାମ ସୁରୁଖୁରୁରେ ହୋଇଯିବ। ଯାତ୍ରା, ବାଣିଜ୍ୟ, ବ୍ୟବସାୟ, ଅଧ୍ୟୟନ, ଅଧ୍ୟାପନା, ଗବେଷଣା ଓ ରଚନାତ୍ମକ କାମରେ ପ୍ରଶଂସିତ ହେବେ। ଘରେ ବନ୍ଧୁ ମିଳନ ସହିତ ଖୁସିର ଆସର ଜମିପାରେ। ସଭାସମିତି ତଥା ସାଙ୍ଗଠନିକ କାର୍ଯ୍ୟରେ ପ୍ରଶଂସିତ ହୋଇପାରନ୍ତି।

**ବୃଷ**

ସପ୍ତମାଧିପତି ଶନି ଦୃଷ୍ଟିରେ ଥିବାରୁ ଆଜି ଘର କାମ ଛାଡି ବାହାର କାମରେ ବେଶି ସମୟ କଟାଇବାକୁ ପଡିପାରେ । କର୍ମକ୍ଷେତ୍ରରେ ଅପ୍ରିୟ ସତ୍ୟ ଭାଷଣରୁ ନିବୃତ୍ତ ରହିବା ଭଲ ହେବ। ନୂତନ ଭାବେ କୌଣସି କାର୍ଯ୍ୟାରମ୍ଭ ସକାଶେ ତତ୍ପରତା ବଢିପାରେ । କଚେରି ମାମଲା କ୍ଷେତ୍ରରେ ଆଶାଜନକ ଫଳ ପାଇବେ।

**ମିଥୁନ**

ରାହୁ ଓ ବୁଧ ନିଜ ରାଶିରେ ରହିଥିବାରୁ ବିଭିନ୍ନ ପ୍ରକାରର ଦୁଶ୍ଚିନ୍ତାରେ ମନ ଉଚ୍ଛନ୍ନ ରହିବ। ଗୁରୁଜନଙ୍କ ସ୍ୱାସ୍ଥ୍ୟହାନି ଦୁଶ୍ଚିନ୍ତାକୁ ବଢାଇ ଦେଇପାରେ । ମୃଗଶିରା ନକ୍ଷତ୍ର ପାଇଁ ମନୋରଞ୍ଜନ ପ୍ରୀତିପ୍ରଦ ହେବା ସଙ୍ଗକୁ ମିତ୍ରମାନଙ୍କ ପ୍ରଶଂସାଭାଜନ ହୋଇପାରନ୍ତି। ଗବେଷଣା, ଅନୁସନ୍ଧାନ ଓ ରଚନାତ୍ମକ କାର୍ଯ୍ୟରେ ଅଗ୍ରଗତି ଘଟିବ।

**କର୍କଟ**

ଶନିଦୃଷ୍ଟ କର୍ମାଧିପ ଯୋଗୁଁ କର୍ମକ୍ଷେତ୍ରରେ ମିଥ୍ୟା ଅଭିଯୋଗ ସକାଶେ ଅନ୍ୟ ଉପରେ ବିରକ୍ତି ପ୍ରକାଶ କରିପାରନ୍ତି। ଆକସ୍ମିକ ଆବଶ୍ୟକତା ପୂରଣ ସକାଶେ ଋଣ ସୂତ୍ରରେ ଅର୍ଥ ପାଇବାକୁ ଚେଷ୍ଟାକରିବେ। ସହକର୍ମୀ କାମଟି କରିଦେବେ କିନ୍ତୁ ବିରକ୍ତିକର କଥା କହିପାରନ୍ତି। ସାହିତ୍ୟ, କଳା, ବୈଷୟିକ କ୍ଷେତ୍ରରୁ ପ୍ରଶଂସିତ ହେବେ।

**ସିଂହ**

ସ୍ୱଗୃହୀ ଶୁକ୍ର ପ୍ରଭାବରୁ କର୍ମକ୍ଷେତ୍ରରେ ସମସ୍ୟା ସମାଧାନ ହୋଇଯିବ। ଭଲ କଥା କହିଲେ ମଧ୍ୟ ତାହା ବନ୍ଧୁକୁ ସୁହାଇବ ନାହିଁ। ଅଫିସ୍ କାମରେ ନୂତନ ଦାୟିତ୍ୱ ହାତକୁ ନେଇପାରନ୍ତି । ବ୍ୟବସାୟ, ବାଣିଜ୍ୟ ଓ ପରିବହନରେ ସମସ୍ୟା ବଢିଯିବ। ଆତ୍ମୀୟମାନେ ଆଗରେ କିଛି ନ କହି ପଛରେ ବହୁତ କଥା କହିପାରନ୍ତି।

**କନ୍ୟା**

ଚନ୍ଦ୍ରଙ୍କ ପ୍ରଭାବରୁ ଦୀର୍ଘଦିନରୁ ଅଟକି ରହିଥିବା ଗୁରୁତ୍ୱପୂର୍ଣ୍ଣ ସମସ୍ୟାର ସମାଧାନ ହୋଇଯିବ। ଆର୍ଥିକ ଅନଟନ ଲାଗି ରହିବା କାରଣରୁ ସାମୟିକ ମାନସିକ ଅସ୍ଥିରତା ଦେଖାଦେବ । ପାରିବାରିକ ସଦ୍‌ଭାବ ଅକ୍ଷୁଣ୍ଣ ରହିବା କାରଣରୁ ଖୁସୀ ଅନୁଭବ କରିବେ । ବାଣିଜ୍ୟ, ବ୍ୟବସାୟରେ ପ୍ରତିଦ୍ୱନ୍ଦ୍ୱିତା ବଢିପାରେ।

**ତୁଳା**

କର୍ମାଧିପ ରାଶିରେ ଅବସ୍ଥାନ କରୁଥିବାରୁ ଆଜି ଅଫିସ୍ କାମରେ ବେଶି ସମୟ କଟାଇବେ। ଘର ପାଇଁ ମୂଲ୍ୟବାନ ଜିନିଷ କିଣିବା ସକାଶେ ମନ ବଳାଇ ପାରନ୍ତି । କର୍ମକ୍ଷେତ୍ରରେ କୌଣସି ଖବର ପାଇ ବିସ୍ମୟ ପ୍ରକାଶ କରିବେ। ସରକାରୀ କାମ ଓ ପଦସ୍ଥ ବ୍ୟକ୍ତିବିଶେଷଙ୍କ କ୍ଷେତ୍ରରୁ ଉପକୃତ ହେବେ।

**ବିଛା**

ତୃତୀୟାଧିପ ସ୍ୱଗୃହୀ ଯୋଗୁଁ ଆଜି ସକାଳୁ ସକାଳୁ ଶୁଭ ଖବର ପାଇ ମନ ଖୁସୀ ହୋଇଯିବ। କିନ୍ତୁ ତରବରିଆ ଭାବେ କୌଣସି କାମ କଲେ ସବୁ ଓଲଟ ପାଲଟ ହୋଇଯିବ। ଜନମଙ୍ଗଳ କାର୍ଯ୍ୟରେ ନିଜକୁ ନିୟୋଜିତ କରିପାରନ୍ତି। ଯାନବାହନରେ ସତର୍କତା ବିଧେୟ, ଅନ୍ୟଥା ସମସ୍ୟା ଆସିପାରେ ।

**ଧନୁ**

ଶନି ଦୃଷ୍ଟିରେ ମଙ୍ଗଳ ଯୋଗୁ ପାରିବାରିକ ସ୍ତରରେ ଟେନସନ୍ କିଛି ମାତ୍ରାରେ ବଢିଯିବ। କର୍ମକ୍ଷେତ୍ରରେ ମନର ବଳ ଖୁବ୍ ଟାଣ ରଖି କାର୍ଯ୍ୟ ସାଧନ କରିବେ। ଆଶା ପୂରଣ ହେବାରେ ଜଣେ ବନ୍ଧୁ ସାହାଯ୍ୟ କରିବାର ଆଶା ରହିଛି। ସାମାଜିକ ସ୍ତରରେ ଅନ୍ୟ ମାନଙ୍କ ଉପରେ ଅମ୍ନିର୍ଭରଶୀଳ ହୋଇପାରନ୍ତି ।

**ମକର**

ଶୁକ୍ର ଓ ଚନ୍ଦ୍ର ଷଡାଷ୍ଟକ ସ୍ଥିତିରେ ଥିବାରୁ ଛୋଟ ଛୋଟ କାମ ହାତକୁ ନେଇ ଦ୍ୱନ୍ଦ୍ୱରେ ପଡିପାରନ୍ତି। କୌଣସି କ୍ଷେତ୍ରରେ ତରବରିଆ ପଦକ୍ଷେପ ନେଲେ ଅସୁବିଧାରେ ପଡିପାରନ୍ତି। ଧନିଷ୍ଠା ନକ୍ଷତ୍ର ଜାତ ବ୍ୟକ୍ତି ଯାତ୍ରାରେ ଜିନିଷ ପତ୍ର ପ୍ରତି ସତର୍କ ରହନ୍ତୁ। ଭୁଲ୍ ବୁଝାମଣା କାରଣରୁ ସମ୍ପର୍କ ହାନି ଘଟିପାରେ।

**କୁମ୍ଭ**

ଗୁରୁକ୍ଷେତ୍ରସ୍ଥ ମଙ୍ଗଳ ହେତୁ ଦୁଃସାହସିକ ପଦକ୍ଷେପ ନେଇ ସମସ୍ୟାକୁ ସୁଧାରି ନେବେ। ନିଜେ କଷ୍ଟ ଅନୁଭବ କଲେ ମଧ୍ୟ କର୍ମକ୍ଷେତ୍ରରେ ପ୍ରିୟ କଥା କହି ପରିବେଶକୁ ଲାଘବ କରିପାରନ୍ତି। ଭଲ ସମ୍ପର୍କ ଥିବା ବନ୍ଧୁଟି ସ୍ୱାର୍ଥବାଦୀ ହୋଇପାରେ। ଭାବପ୍ରବଣତା ଯୋଗୁ ମନବଳ କ୍ରମଶଃ ହ୍ରାସ ପାଇବ।

**ମୀନ**

କର୍ମକ୍ଷେତ୍ରରେ ଅନ୍ୟମାନଙ୍କୁ ସହଜରେ ବିଶ୍ୱାସ କରି ପାରିବେନାହିଁ। କୌଣସି କ୍ଷେତ୍ରରେ ତରବରିଆ ପଦକ୍ଷେପ ନେବା ଠିକ୍ ହେବ ନାହିଁ। ଆଜି ଆକସ୍ମିକ ଭାବରେ ଦୂରଯାତ୍ରାର ସୁଯୋଗ ପାଇବେ। ସଭାସମିତିରେ ଅପ୍ରିୟ ସତକଥା କହି ବିରୋଧୀ ହୋଇପାରନ୍ତି ।

ଆଜି ଶ୍ରାବଣ ଶୁକ୍ଳ ଅଷ୍ଟମୀ ସୋମବାର, ଜୁଲାଇ ୨୭ ତାରିଖ, ଗୋସ୍ୱାମୀ ତୁଳସୀଦାସଙ୍କ ଜୟନ୍ତୀ, ଏ.ପି.ଜେ. ଅବଦୁଲ୍ କଲାମ୍‌ଙ୍କ ତିରୋଧାନ ଦିବସ, ରାଶି ନକ୍ଷତ୍ର-ଦିବା ଘ.୧୧.୦୪ମି. ପରେ, ସ୍ୱାତୀ/ତୁଳା, ମିଥୁନରାଶିର ଘାତବାର, ଅଷ୍ଟମୀର ଏକୋଦ୍ଦିଷ୍ଟ ଓ ପାର୍ବଣ ଶ୍ରାଦ୍ଧ, ସକାଳ ଘ.୦୫.୨୪ମି. ଗତେ ଘ.୦୭.୦୮ମି. ମଧ୍ୟେ, ଘ.୧୦.୩୫ମି. ଗତେ ଘ.୦୧.୧୦ମି. ମଧ୍ୟେ, ସନ୍ଧ୍ୟା ଘ.୦୭.୦୫ମି. ଗତେ ଘ.୦୯.୧୮ମି. ମଧ୍ୟେ, ରାତ୍ରି ଘ.୧୧.୨୮ମି. ଗତେ ଘ.୦୨.୨୮ମି. ମଧ୍ୟେ ଅମୃତବେଳା। ଅପରାହ୍ନ ଘ.୦୩.୪୬ମି. ଗତେ ଘ.୦୫.୩୦ମି. ମଧ୍ୟେ ମାହେନ୍ଦ୍ରବେଳା। ସକାଳ ଘ.୦୭.୦୧ମି. ଗତେ ଘ.୦୮.୩୮ମି. ମଧ୍ୟେ ରାହୁକାଳ।

## ଢଗଢମାଳି

(କ୍ରମେ ଲୋକମୁଖରୁ ଓ ଜନମାନସରୁ ବିସ୍ମୃତ ହେଉଥିବା ଢଗଢମାଳିକୁ ପାଠିକା-ପାଠକଙ୍କ ନିକଟରେ ପହଞ୍ଚାଇବା ସକାଶେ ଧରିତ୍ରୀର ପ୍ରୟାସ)

**ତୁଚ୍ଛାକୁ ମଲି**
**ଛିଣ୍ଡାକନା ଯାକ ଗଣ୍ଠିଲି କଲି**
**ଦାଣ୍ଡେ ଦାଣ୍ଡେ ଚାଲିଗଲି**
**କେହି ନ ବୋଇଲା ଆସ ଆସ**
**କେହି ନ ବୋଇଲା ବସ ବୋଲି ।**

ଯେଉଁଠି ଆଦର ଅଭ୍ୟର୍ଥନା ନ ଥାଏ ସେଠି ସମ୍ପର୍କ ପାଣିଚିଆ ବା ମୂଲ୍ୟହୀନ ଲାଗିଥାଏ। ସମ୍ପର୍କର ରଙ୍ଗ ଯେତେବେଳେ ଫିକା ହ

**ଥାନା କର୍ମଚାରୀଙ୍କୁ କରୋନା ଭୟ**

**ନିରାକାରପୁର (ଡି.ଏନ୍.ଏ.):** ଖୋର୍ଦ୍ଧା ଜିଲାର ବାଣପୁର ଥାନାର କେତେଜଣ କର୍ମଚାରୀ କରୋନା ପଜିଟିଭ୍ ଚିହ୍ନଟ ହେବା ପରେ ନିରାକାରପୁର ଥାନା ସମେତ ଅନ୍ୟ ଥାନାର କର୍ମଚାରୀଙ୍କ ମଧ୍ୟରେ ଭୟର ବାତାବରଣ ଖେଳିଯାଇଛି। ଏହି କ୍ରମରେ ନିରାକାର ଥାନା ପକ୍ଷରୁ ଥାନା ଭିତରକୁ ଯିବାକୁ ଦୁଇଟି ଫାଟକ ରହିଛି। ହେଲେ କରୋନା ଭୟରେ ବାଉଁଶରେ ବାଡ଼ ଦିଆଯାଇଛି। ଗେଟ ବନ୍ଦରଖିବା ସହ ବାଡ଼ ବାହାରେ ଅଭିଯୋଗ ପତ୍ର ରଖାଯାଉଛି। ଏ ସମ୍ପର୍କରେ ଥାନାଧିକାରୀ ଭବାନୀ ଶଙ୍କର ଖୁଣ୍ଟିଆ କହିଛନ୍ତି, ଡିଜିପିଙ୍କ ଚିଠି ଅନୁଯାୟୀ ଥାନା ଗେଟ ବନ୍ଦ କରିବା ସହ ବାଉଁଶରେ ଏକ ବାଡ଼ ଦିଆଯାଇଛି। ଅଭିଯୁକ୍ତଙ୍କୁ ଧରିବାକୁ ଯିବା ବେଳେ ହାତରେ ଗ୍ଲୋବ୍ସ ପନ୍ଧିବା ସହ ହାତକୁ ସାନିଟାଇଜ୍ କରୁଛୁ ବୋଲି ସେ କହିଛନ୍ତି।

## ସଂକ୍ଷେପରେ

### ସ୍ପେଚ୍ଛାସେବୀଙ୍କ ଘର ନିକଟରେ ବୋମାମାଡ଼

**କୋଣାର୍କ,୨୬ାଚ(ଡି.ଏନ୍.ଏ):** ପୂର୍ବ ଶତ୍ରୁତାକୁ କେନ୍ଦ୍ରକରି କୋଣାର୍କ ବସଷ୍ଟାଣ୍ଡ ନିକଟ ତାରିଣୀ କଲୋନୀରେ ରହୁଥିବା ସ୍ପେଚ୍ଛାସେବୀ ମିନର୍ଭା ରାଉତଙ୍କ ବାସଭବନ ନିକଟରେ ଶନିବାର ରାତିରେ କେହି ଦୁର୍ବୃତ୍ତ ବୋମାମାଡ଼ କରିଥିବା ଅଭିଯୋଗ ହୋଇଛି। ଖବରପାଇ କୋଣାର୍କ ପୋଲିସ ଘଟଣାସ୍ଥଳରେ ପହଞ୍ଚି ତଦନ୍ତ ଆରମ୍ଭ କରିଛି। ପ୍ରକାଶ ଯେ, ଜମି ବିବାଦକୁ ନେଇ କେହି ଦୁର୍ବୃତ୍ତ ରାତି ପ୍ରାୟ ୧୨ଟା ୭ରେ ତାଙ୍କ ଘଟ ପଛ ପଟେ ବୋମାମାଡ଼ କରିଥିବା ମିନର୍ଭା ଜାଣିବାକୁ ପାଇଥିଲେ। ଏହା ପରେ ସେ ପୋଲିସକୁ ଖବର ଦେଇଥିଲେ। ଗୋପ ଥାନା ଅନ୍ତର୍ଗତ ସୋରଭା ଗ୍ରାମର ସଂଜୟ ସ୍ୱାଇଁଙ୍କ ସହିତ ଜମି ସମସ୍ୟାକୁ ନେଇ ପୂର୍ବ ଶତ୍ରୁତା ରହିଥିବା ମିନର୍ଭା ତାଙ୍କ ଅଭିଯୋଗଫର୍ଦ୍ଦରେ ଦର୍ଶାଇଛନ୍ତି। ଏ ସମ୍ପର୍କରେ କୋଣାର୍କ ଥାନାଧିକାରୀ ରଞ୍ଜନ କୁମାର ମଲ୍ଲିକ କହିଛନ୍ତି, ସରକାରୀ ଜମିକୁ ନେଇ ଉଭୟ ପକ୍ଷ ମଧ୍ୟରେ ମତଭେଦ ରହିଛି। ଏ ସମ୍ପର୍କରେ ଦୁଇଟି ପୃଥକ୍ ମାମଲା (ନଂ.୯୨,୯୩/୨୦)ରୁଜୁ କରାଯାଇ ତଦନ୍ତ ଚାଲିଥିବା ସେ କହିଛନ୍ତି।

### ପିପିଲି ଥାନା ପରିଦର୍ଶନ କଲେ ଏସ୍‌ପି

**ପିପିଲି, ୨୬ାଚ(ଡି.ଏନ.ଏ):** ପୁରୀ ଏସ୍‌ପି ଅଖିଳେଶ୍ୱର ସିଂ ରବିବାର ଅଚାନକ ପିପିଲି ଥାନା ପରିଦର୍ଶନ କରିଛନ୍ତି। ସେ ପ୍ରଥମେ ଥାନା ପରିସରସ୍ଥ ଏସ୍‌ଡିପିଓଙ୍କ କାର୍ଯ୍ୟାଳୟକୁ ଯାଇ ସମସ୍ତ କାର୍ଯ୍ୟ ତଦାରଖ କରିବା ସହ ଏସ୍‌ଡିପିଓ ଦେବଦତ୍ତ ବରାଳଙ୍କ ସହିତ ଆଲୋଚନା କରିଥିଲେ। ପରେ ପିପିଲି ଥାନାକୁ ଯାଇ ବିଭିନ୍ନ ଫାଇଲପତ୍ର ଯାଞ୍ଚ କରିବା ସହ ଆଇଆଇସି ଗୌରାଙ୍ଗ ପୃଷ୍ଟି ଏବଂ ଅନ୍ୟ ଅଧିକାରୀମାନଙ୍କୁ କାର୍ଯ୍ୟ ଦକ୍ଷତା ସମ୍ବନ୍ଧରେ ବୁଝାଇଥିଲେ। ଲୋକଙ୍କୁ କିପରି ଆହୁରି ଭଲ ସେବା ଯୋଗାଇହେବ ସେ ନେଇ ପରାମର୍ଶ ଦେଇଥିଲେ। ମୋ' ସରକାର କକ୍ଷ, ପୋଲିସ ବାରାକ୍, ମାଲ୍‌ଖାନା ଓ ଥାନା ବୁଲି ଦେଖିଥିଲେ। ଏହି ଅବସରରେ ଏସ୍‌ପିଙ୍କୁ ଏସ୍‌ଡିପିଓ ଏବଂ ଆଇଆଇସି ବିଭିନ୍ନ ସମସ୍ୟା ସମ୍ପର୍କରେ ଅବଗତ କରାଇଥିଲେ।

# ପୋଲିସ ମୁଣ୍ଡରେ ବନ୍ଧୁକ

**ଭିଜିଲାନ୍ସ ଡିଏସ୍‌ପିଙ୍କଠାରୁ ଲୁଟ୍**

- ନୂଆ ଡିସିପିଙ୍କୁ ଲୁଟେରାଙ୍କ ନୂଆ ଚ୍ୟାଲେଞ୍ଜ
- ସୁନା ଚେନ୍, କାନ ଫୁଲ, ଚୁଡ଼ି ଲୁଟି ନେଲେ
- ୪ଦିନ ପୂର୍ବେ ଅନ୍ୟ ଜଣଙ୍କଠାରୁ ସମାନ ଢଙ୍ଗରେ ଲୁଟିଥିଲେ

ଭୁବନେଶ୍ୱର,୨୬ାଚ (ବ୍ୟୁରୋ)

ଭୁବନେଶ୍ୱର କମିଶନରେଟ ପୋଲିସ ଅଞ୍ଚଳରେ ଏବେ ଲୁଟେରାଙ୍କ ଉତ୍ପାତ ସୀମା ଟପିଛି। ବନ୍ଧୁକ ମୁନରେ ଦିନଦ୍ୱିପ୍ରହରରେ ଲୁଟ୍‌ପାଟ କରୁଛନ୍ତି। ପ୍ରତିଦିନ ସାଧାରଣ ଜନତାଙ୍କୁ ଲୁଟୁଥିବାବେଳେ ରବିବାର ଜଣେ ଉଚ୍ଚପଦସ୍ଥ ମହିଳା ପୋଲିସ ଅଧିକାରୀ ଲୁଟ୍‌ର ଶିକାର ହୋଇଛନ୍ତି। ସେ ହେଲେ ଭିଜିଲାନ୍ସ ଡିଏସ୍‌ପି ତନୁଜା ମହାନ୍ତି। ଲୁଟେରାମାନେ ତାଙ୍କ ମୁଣ୍ଡରେ ବନ୍ଧୁକ ଲଗାଇ ସୁନାଗହଣା ଲୁଟି ନେଇଛନ୍ତି। ଖାରବେଳନଗର ଥାନା ପୋଲିସ ଏକ ମାମଲା ରୁଜୁ କରି ତଦନ୍ତ ଆରମ୍ଭ କରିଛି। ଆଖପାଖ ଅଞ୍ଚଳରେ ଲାଗିଥିବା ସିସିଟିଭି ଫୁଟେଜ ଯାଞ୍ଚ କରାଯାଉଛି। ସ୍ଥାନୀୟ ୟୁନିଟ୍-୨ କିମ୍ବା ମାଳିସାହି ଅଞ୍ଚଳର କୌଣସି ଏକ ଗ୍ୟାଙ୍ଗ୍ ଏଥିରେ ସମ୍ପୃକ୍ତ ଥିବା ପୋଲିସ ସନ୍ଦେହ କରୁଛି। ସେମାନଙ୍କୁ ଧରିବା ପାଇଁ ଡିସିପି ଉମାଶଙ୍କର ଦାଶଙ୍କ ନେତୃତ୍ୱରେ ସ୍ପେଶାଲ ସ୍କ୍ୱାଡ୍ ବିଭିନ୍ନ ସ୍ଥାନରେ ଚଢ଼ାଉ କରିଥିଲେ ମଧ୍ୟ ଅଭିଯୁକ୍ତଙ୍କୁ ଧରାଯାଇପାରିନି। ନିକଟରେ

ଡିସିପି ଦାଶ ନୂଆ ଦାୟିତ୍ୱ ନେବା ପରେ ସହରରେ ଅପରାଧୀଙ୍କୁ ସାବାଡ୍ କରିବା ପାଇଁ ବ୍ଲୁ-ପ୍ରିଣ୍ଟ୍ ପ୍ରସ୍ତୁତ କରିଥିବା କହିଥିଲେ। ଏବେ ଲୁଟେରାମାନେ ବନ୍ଧୁକ ମୁନରେ ଖୋଦ୍ ଜଣେ ପୋଲିସ ଅଧିକାରୀଙ୍କଠାରୁ ଲୁଟ୍ କରି ତାଙ୍କୁ ଚ୍ୟାଲେଞ୍ଜ ଦେଇଛନ୍ତି।

ଘଟଣାରୁ ପ୍ରକାଶ, ଡିଏସ୍‌ପି ମହାନ୍ତି ରାଜଧାନୀର ହାଇ ସିକ୍ୟୁରିଟି ଜୋନ୍ କୁହାଯାଉଥିବା ଗାନ୍ଧୀମାର୍ଗର ସରକାରୀ କ୍ୱାର୍ଟର୍ସ ଆଇଭି-ବି୨୫/୩ରେ ରହୁଛନ୍ତି। ସେ ସବୁଦିନ ପରି ରବିବାର ସକାଳ ୬ଟା ୪୫ରେ ନିଜ କ୍ୱାର୍ଟର୍ସ ଆଗରେ ଝାଡୁ ମାରୁଥିଲେ। ହଠାତ୍ ଦୁଇଜଣ ମାସ୍କପିନ୍ଧା ଲୁଟେରା ଏକ ବାଇକରେ ଆସି ତନୁଜାଙ୍କ ଘର ନିକଟରେ ଅଟକିଥିଲେ। ବାଇକ ପଛରେ ବସିଥିବା ଜଣେ ଲୁଟେରା ବାଇକ୍‌ରୁ ଓହ୍ଲାଇ ଫୋନ୍‌ରେ କଥା ହୋଇ ସିଧା ତନୁଜାଙ୍କ ଆଡକୁ ଯାଇଥିଲେ। ସାର୍ କଥା ହେବେ କହି ଲୁଟେରା ଜଣକ ନିକଟତର ହେଉଥିବାବେଳେ ତନୁଜା ତାଙ୍କ ହାବଭାବ ଜାଣିପାରି ଭିତରକୁ ଯାଇ ଗେଟ ବନ୍ଦ କରୁଥିଲେ। ହେଲେ ଉକ୍ତ ଲୁଟେରା ଗେଟ୍‌କୁ ଠେଲି ଭିତରକୁ ପଶିଯାଇଥିଲେ। ତନୁଜାଙ୍କ ମୁଣ୍ଡରେ ବନ୍ଧୁକ ଲଗାଇ ପିନ୍ଧିଥିବା ସୁନା ଚେନ୍, କାନ ଫୁଲ, ଚୁଡ଼ି ଲୁଟି ନେଇଥିଲେ। ତନୁଜାଙ୍କ ଚିତ୍କାର ଶୁଣି ସ୍ୱାମୀ ବାହାରକୁ ଆସିବା ବେଳକୁ ଦୁଇ ଲୁଟେରା ଫେରାର ହୋଇଯାଇଥିଲେ। ଏହାପରେ ତନୁଜାଙ୍କ ଫୋନ୍ କଲ୍ ପାଇ ଥାନା ଅଧିକାରୀ ବିଏନ୍ ସେନାପତି, ସ୍ପେଶାଲ ସ୍କ୍ୱାଡ୍ ଟିମ୍ ଘଟଣା ସ୍ଥଳରେ ପହଞ୍ଚି ଛାନଭିନ୍ କରିବା ସହ ତାଙ୍କ ବୟାନ ନେଇଥିଲେ।

୪ଦିନ ତଳେ ୟୁନିଟ-୩ ଅଞ୍ଚଳରେ ଦୁଇ ଲୁଟେରା ସମାନ ଢଙ୍ଗରେ ଜଣେ ବ୍ୟକ୍ତିଙ୍କ ମୁଣ୍ଡରେ ବନ୍ଧୁକ ଲଗାଇ ସୁନା ଚେନ୍ ଲୁଟି ନେଇଥିଲେ। ଏନେଇ ପୋଲିସ ଏକ ମାମଲା ରୁଜୁ କରି ତଦନ୍ତ କରୁଛି। ଏହାଛଡ଼ା ପ୍ରତିଦିନ ଏକାଧିକ ଲୁଟ୍ ହେଉଥିଲେ ମଧ୍ୟ ପୋଲିସ ସେପରି ପଦକ୍ଷେପ ନେଉ ନ ଥିବାରୁ ଅଧିକାଂଶ ଅଭିଯୋଗ ଥାନାକୁ ଯାଉ ନ ଥିବା ଜଣାପଡିଛି।

# ଆଇସୋଲେଶନରେ ଆଖି ବୁଜିଲେ ଶ୍ୱାସରୋଗୀ

**୩୬ ଘଣ୍ଟା ଧରି ଚିକିତ୍ସା ମିଳିଲାନି**

- ପରିବାର ଲୋକଙ୍କ ଅଭିଯୋଗ
- ରିପୋର୍ଟ ନେଗେଟିଭ, ଡାକ୍ତର କହିଲେ କରୋନା ପଜିଟିଭ
- ମୃତ୍ୟୁର କାରଣ ସ୍ପଷ୍ଟ କରୁନାହାନ୍ତି ମେଡିକାଲ କର୍ତ୍ତୃପକ୍ଷ

କଟକ ଅଫିସ,୨୬ାଚ

ଚିକିତ୍ସା ଅବହେଳାରୁ ଜଣେ ଶ୍ୱାସରୋଗୀ ପ୍ରାଣ ହରାଇଛନ୍ତି। ଗୁରୁତର ହୋଇ ଏସ୍‌ସିବି ମେଡିକାଲକୁ ଆସିବା ପରେ ତାଙ୍କର ଆଣ୍ଟିଜେନ ଟେଷ୍ଟ କରାଯାଇଥିଲା। ପରେ ସେ ଆଇସୋଲେଶନରେ ଭର୍ତ୍ତି ହୋଇଥିଲେ। ୩୬ ଘଣ୍ଟା ବିତିଯାଇଥିଲେ ମଧ୍ୟ କୌଣସି ଚିକିତ୍ସା କରା ନ ଯିବାରୁ ଶେଷରେ ତାଙ୍କର ମୃତ୍ୟୁ ହୋଇଥିବା ଅଭିଯୋଗ ହୋଇଛି। ମୃତକ ହେଲେ କନ୍ଦରପୁର ଅଞ୍ଚଳର ଦୀପକ ରଞ୍ଜନ ପରିଡ଼ା (୪୫)। ଚିକିତ୍ସା ଅବହେଳାରୁ ମୃତ୍ୟୁ ହୋଇଛି ବୋଲି ଦୀପକଙ୍କ ଭାଇ ମାନସ ଅଭିଯୋଗ କରିଛନ୍ତି।

ଅଭିଯୋଗ ଅନୁଯାୟୀ, ଦୀପକ ଜଣେ ଶ୍ୱାସରୋଗୀ। ଗୁରୁବାର ତାଙ୍କ ସ୍ୱାସ୍ଥ୍ୟାବସ୍ଥା ଖରାପ ହେବାରୁ ପରିବାର ଲୋକେ ତାଙ୍କୁ ଅପରାହ୍ନରେ ଏସ୍‌ସିବି କାଜୁଆଲିଟିକୁ ଆଣିଥିଲେ। ସେଠାରେ ପ୍ରଥମେ ଆଣ୍ଟିଜେନ ଟେଷ୍ଟ ହେବ ବୋଲି କୁହାଯାଇଥିଲା। ସ୍ୱାସ୍ଥ୍ୟାବସ୍ଥା ଗୁରୁତର ଥିଲେ ମଧ୍ୟ ପରିବାର ଲୋକେ ଡାକ୍ତରଙ୍କ କଥା ମାନିଥିଲେ। ଆଣ୍ଟିଜେନ ଟେଷ୍ଟ ପରେ ଦୀପକଙ୍କୁ ଆଇସୋଲେଶନ ୱାର୍ଡରେ ଭର୍ତ୍ତି କରାଯିବା ବେଳେ ସେଠାକୁ କାହିଁକି ନିଆଯାଉଛି ବୋଲି ପରିବାର ଲୋକ ପ୍ରଶ୍ନ କରିଥିଲେ। ଦୀପକ କରୋନା ପଜିଟିଭ ଚିହ୍ନଟ ହୋଇଥିବା ଜଣେ ଡାକ୍ତର କହିଥିବା ମାନସ କହିଛନ୍ତି। ଦୀପକଙ୍କ ଆଣ୍ଟିଜେନ ଟେଷ୍ଟ ରିପୋର୍ଟ ନେଗେଟିଭ ଆସିଥିଲା। ଆଇସୋଲେଶନକୁ ଯିବା ପରେ ଦୀପକଙ୍କ ଅବସ୍ଥା ଗୁରୁତର ହେବାକୁ ଲାଗିଲା। ପରେ ସେ କଥାବାର୍ତ୍ତା ବନ୍ଦ କରିଦେଲେ। ଶେଷରେ ଶନିବାର ଭୋର ୫ଟା ୩୦ରେ ତାଙ୍କର ମୃତ୍ୟୁ ଘଟିଥିବା ଡାକ୍ତରମାନେ ପରିବାର ଲୋକଙ୍କୁ କହିଥିଲେ। କଟକ ମହାନଗର ନିଗମ (ସିଏମ୍‌ସି) ସହାୟତାରେ କଟକରେ ହିଁ ଦୀପକଙ୍କ ଶେଷକୃତ୍ୟ ହୋଇଥିଲା। ଦୀପକଙ୍କ ମୃତ୍ୟୁ କେଉଁ କାରଣରୁ ହୋଇଛି, ତାହା ପରିବାର ଲୋକଙ୍କୁ ଲୁଚାଯାଉଛି ବୋଲି ଭାଇ ମାନସ ଅଭିଯୋଗ କରିଛନ୍ତି। ଅନ୍ୟପକ୍ଷରେ ଦୀପକଙ୍କ ମୃତ୍ୟୁ ପରେ ତାଙ୍କ ସ୍ତ୍ରୀଙ୍କ ଆଣ୍ଟିଜେନ ଟେଷ୍ଟ କରାଯାଇଛି। ରିପୋର୍ଟ ନେଗେଟିଭ ଆସିଥିବା ସତ୍ତ୍ୱେ ତାଙ୍କୁ ମଧ୍ୟ ଆଇସୋଲେଶନରେ ଭର୍ତ୍ତି କରାଯାଇଛି। ଏନେଇ ଏସ୍‌ସିବି ସୁପରିଣ୍ଟେଣ୍ଡେଣ୍ଟ ଡାକ୍ତର ଅନ୍ନଦା ପ୍ରସାଦ ପଟ୍ଟନାୟକଙ୍କ ସହ ଯୋଗାଯୋଗ କରାଯାଇଥିଲେ ମଧ୍ୟ ସେ ଫୋନ ରିସିଭ କରି ନ ଥିଲେ।

ଭୁବନେଶ୍ୱର ଉପକଣ୍ଠ ବାଳକାଟୀ ପଞ୍ଚାୟତ ରୋଡ୍ ପାର୍ଶ୍ୱ ଏକ ଜମିରେ ହେଉଥିବା ଧାଡ଼ିରୁଆ କାର୍ଯ୍ୟରେ ନିୟୋଜିତ ମହିଳା କୃଷି ଶ୍ରମିକମାନେ।

# ବାପା, ବଡ଼ପୁଅ ଛୁରାମାଡ଼ରେ ସାନପୁଅ ଗୁରୁତର

ବାଳକାଟୀ,୨୬ାଚ(ଡି.ଏନ୍.ଏ.)

ବାଳକାଟୀ ଫାଣ୍ଡି ଅନ୍ତର୍ଗତ ପ୍ରଧାନସାହିରେ ପାରିବାରିକ କଳହକୁ କେନ୍ଦ୍ରକରି ବାପ ଓ ବଡ଼ପୁଅ ଛୁରାମାଡ଼ରେ ସାନପୁଅ ପୂର୍ଣ୍ଣଚନ୍ଦ୍ର ସାହୁ ଗୁରୁତର ହୋଇଛନ୍ତି। ଚିକିତ୍ସା ପାଇଁ ତାଙ୍କୁ କଟକ ବଡ଼ ମେଡିକାଲରେ ଭର୍ତ୍ତି କରାଯାଇଛି। ଏହି ଘଟଣାରେ ପୋଲିସ ପୂର୍ଣ୍ଣଚନ୍ଦ୍ରଙ୍କ ବାପା ଓ ତାଙ୍କ ଭାଇକୁ ଅଟକ ରଖି ତଦନ୍ତ ଚଳାଇଛି। ପ୍ରକାଶ ଯେ, ଶନିବାର ରାତିରେ କୌଣସି କାରଣକୁ ନେଇ ପୂର୍ଣ୍ଣଚନ୍ଦ୍ର ପରିବାର ଲୋକଙ୍କ ସହ ପାଟିତୁଣ୍ଡ କରି ମାରପିଟ୍ କରିଥିଲେ। ତାଙ୍କ ବାପା ଓ ବଡ଼ଭାଇ ବିରୋଧ କରିବାରୁ ପୂର୍ଣ୍ଣଚନ୍ଦ୍ର ସେମାନଙ୍କୁ ମଧ୍ୟ ମାଡ଼ ମାରିଥିଲେ। ଏଥିରେ ଉତ୍କ୍ଷିପ୍ତ ହୋଇ ତାଙ୍କ ବାପା ଓ ବଡ଼ଭାଇ ଏକ ଛୁରିରେ ପୂର୍ଣ୍ଣଚନ୍ଦ୍ରଙ୍କ ପେଟକୁ ଭୂଷିଥିଲେ। ଏଥିରେ ପୂର୍ଣ୍ଣଚନ୍ଦ୍ର ଗୁରୁତର ହେବାରୁ ଚିକିତ୍ସା ପାଇଁ ପ୍ରଥମେ ତାଙ୍କୁ କ୍ୟାପିଟାଲ ହସ୍ପିଟାଲ ଓ ପରେ କଟକ ବଡ଼ ମେଡିକାଲ ସ୍ଥାନାନ୍ତର କରାଯାଇଥିଲା। ଖବରପାଇ ଫାଣ୍ଡି ପୋଲିସ ରବିବାର ସକାଳେ ଘଟଣାସ୍ଥଳରେ ପହଞ୍ଚି ପୂର୍ଣ୍ଣଚନ୍ଦ୍ରଙ୍କ ବାପା ଓ ତାଙ୍କ ଭାଇଙ୍କ ସମେତ ୪ଜଣଙ୍କୁ ଆଣି ଅଟକ ରଖିଥିଲେ। ଏହା ପରେ ଅନ୍ୟ ୨ଜଣଙ୍କୁ ପୋଲିସ ଛାଡ଼ିଦେଇଥିବା ଜଣାପଡ଼ିଛି। ଏ ନେଇ ବାଲିଅନ୍ତା ଥାନା ଅଧିକାରୀ ପ୍ରଦୀପ ରାଉତ କହିଛନ୍ତି, ଏ ସମ୍ପର୍କରେ ଏକ ମାମଲା (ନଂ.୧୪୯/୨୦)ରୁଜୁ ହେବା ସହ ଗୁରୁତରଙ୍କ ବାପା ଓ ବଡ଼ଭାଇଙ୍କୁ ଅଟକ ରଖାଯାଇ ତଦନ୍ତ ଚାଲିଛି ବୋଲି ସେ କହିଛନ୍ତି।

# ୨ କିଡ୍‌ନୀ ଅଚଳ, ଶଯ୍ୟାଶାୟୀ ବିଦୂର

- ଚିକିତ୍ସାରେ ଅର୍ଥାଭାବ ବାଧକ
- ପ୍ରଶାସନକୁ ଜଣାଇ ନିରାଶ

ଖୋର୍ଦ୍ଧା ଅଫିସ,୨୬ାଚ

ଖୋର୍ଦ୍ଧା ବ୍ଲକ ଟାଙ୍କୋଲ ଗ୍ରାମର ବିଦୂର ରଥଙ୍କ ୨ଟି ଯାକ କିଡ୍‌ନୀ ଖରାପ ହୋଇଯାଇଥିବାରୁ ଏବେ ଶଯ୍ୟାଶାୟୀ। ତାଙ୍କ ଚିକିତ୍ସାରେ ଅର୍ଥାଭାବ ବାଧକ ସାଜିଛି। ଚିକିତ୍ସା ପାଇଁ ବହୁ ଧାରକରଜ କରିଥିବା ବେଳେ କରୋନା ଯୋଗୁ ୪ମାସ ହେଲା ସବୁ ଠପ୍। ଫଳରେ ପରିବାର ଚଳାଇବା ଅତ୍ୟନ୍ତ କଷ୍ଟକର ହୋଇପଡ଼ିଛି। ନିଜର ଅସୁସ୍ଥତା ସାଙ୍ଗକୁ ଧାରକରଜ ଓ ପରିବାର ଚିନ୍ତା ତାଙ୍କୁ ମାନସିକ ସ୍ତରରେ ଭାଙ୍ଗି ଦେଇଛି। ବିଦୂରଙ୍କ ପରିବାର କହିଲେ ମା,

ବାପା, ସ୍ତ୍ରୀ ଏବଂ ଦୁଇ ଝିଅ। ତାଙ୍କ ବାପା କାଶୀନାଥ କହିଛନ୍ତି, 'ବିଦୂର କଷ୍ଟେମଷ୍ଟେ ପରିବାର ଚଳାଉଥିଲେ। କିନ୍ତୁ କିଛି ମାସ ତଳେ ତାଙ୍କ ଦେହ ଖରାପ ହେବାରୁ ମେଡିକାଲ ନେଇଥିଲୁ। ଚିକିତ୍ସା ବେଳେ ଏକ କିଡ୍‌ନୀ ଖରାପ ହୋଇଥିବା ଜଣାପଡ଼ିଥିଲା। ଚିକିତ୍ସା ଲାଗି ଅଧିକ ଟଙ୍କା ଆବଶ୍ୟକ ବୋଲି ଡାକ୍ତର କହିଲେ। ତେଣୁ ଧାରକରଜ କରି ଚିକିତ୍ସା ଆରମ୍ଭ କରିଥିଲୁ। ତେବେ ସମୟାନୁସାରେ ଅର୍ଥ ଯୋଗାଡ଼ କରିପାରିଲୁ ନାହିଁ। ପରବର୍ତ୍ତୀ ସମୟରେ ପୁଣି ତାଙ୍କର ଆଉ ଏକ କିଡ୍‌ନୀ ଖରାପ ହୋଇଗଲା। ଏଥିଯୋଗୁ ସେ ଏବେ ଶଯ୍ୟାଶାୟୀ। ଏ ନେଇ ପ୍ରଶାସନ ପାଖକୁ ଦୌଡ଼ି ଦୌଡ଼ି ନିରାଶ ହେଲୁଣି। ଏବେ କେବଳ ଭଗବାନ ହିଁ ଭରସା।' ସେହିପରି ବିଦୁରଙ୍କ ସମ୍ପର୍କୀୟ ହରିବନ୍ଧୁ ଦାସ କହିଛନ୍ତି, ତାଙ୍କ ୨ ଝିଅଙ୍କ ଭବିଷ୍ୟତ ଅନ୍ଧାରକୁ ଠେଲିହୋଇଯାଇଛି। ମା ଓ ବାପା ବୟସାଧିକ ଯୋଗୁ କାମଦାମ କରି ପାରୁନାହାନ୍ତି। ୫ ପ୍ରାଣୀଙ୍କୁ ପୋଷିବା ଚିନ୍ତାର କାରଣ ହୋଇଛି। ଏହି ପରିବାରକୁ ପ୍ରଶାସନ ସହାୟତା ଯୋଗାଇଦେବା ଆବଶ୍ୟକ। ଏ ନେଇ ଉପଜିଲାପାଳ ଅଶୋକ ବେଉରିଆ କହିଛନ୍ତି, ଜିଲାପାଳଙ୍କ ସହ ଆଲୋଚନା କରି ବିଦୂରଙ୍କୁ ସହାୟତା ଯୋଗାଇଦେବା ଲାଗି ପଦକ୍ଷେପ ନିଆଯିବ।

# କଟକ ସହରରୁ ୬୬, ଜିଲାରୁ ୧୨୫ ପଜିଟିଭ

**କଟକ ଅଫିସ,୨୬ାଚ:** କଟକ ସହରରୁ ରବିବାର ୬୬ ପଜିଟିଭ୍ ଚିହ୍ନଟ ହୋଇଛନ୍ତି। ଖଟବିନ୍ ସାହିସ୍ଥିତ ବିଗଡ଼ିବାରେ ଲାଗିଛି। ରବିବାର ଏଠାରୁ ୨୮ ଆକ୍ରାନ୍ତଙ୍କୁ ଚିହ୍ନଟ କରାଯାଇଛି। ଏହି ସାହିର ମୋଟ ଆକ୍ରାନ୍ତଙ୍କ ସଂଖ୍ୟା ୭୫ରେ ପହଞ୍ଚିଛି। ବର୍ତ୍ତମାନ ସାହିରେ କଣ୍ଟେନମେଣ୍ଟ ଜୋନ୍ ଘୋଷଣା କରାଯାଉଛି। ଅପରପକ୍ଷେ ଉପଜିଲାପାଳଙ୍କ କାର୍ଯ୍ୟାଳୟର ୨ ଜଣ କର୍ମଚାରୀ କରୋନା ଆକ୍ରାନ୍ତ ହୋଇଛନ୍ତି। ସେହିପରି ଏମ୍‌ଏସ୍ ଦାସ ସାହିରୁ ଆଉ ୮ଜଣ ଚିହ୍ନଟ ହୋଇଥିବା ବେଳେ ଦେୱାନ୍ ବଜାରରୁ ୩, ଜଗତପୁରରୁ୩, ମଙ୍ଗଳାବାଗରୁ ୨, ଖାନ୍‌ନଗରରୁ ୨, ନେତାଜିନଗରରୁ ୪, ଗଣ୍ଡରପୁରରୁ ୪, ବାଦାମବାଡ଼ି, ବଙ୍ଗାଳି ସାହି, ସିଡିଏ ସେକ୍ଟର-୭, ସିଏମ୍‌ସି କାର୍ଯ୍ୟାଳୟ ନିକଟ, ଘରୋଇ ହୋଟେଲ, ବକ୍ସି ବଜାର, ନୂଆବଜାର, ହାଇକୋର୍ଟ ଛକ, ବୋଷ୍ ପୁରୁଣା ହଷ୍ଟେଲ୍‌ରୁ ଜଣେ ଲେଖାଏ ପଜିଟିଭ୍ ଚିହ୍ନଟ ହୋଇଛନ୍ତି। ସେହିପରି ଏସ୍‌ସିବି ଆଇସୋଲେଶନ ୱାର୍ଡରୁ ୨୦ ଓ କାଜୁଆଲିଟିରୁ ଜଣେ ଆକ୍ରାନ୍ତ ବାହାରିଛନ୍ତି। ଅପରପକ୍ଷେ କଟକ ଜିଲାର ନିଶ୍ଚିନ୍ତକୋଇଲି ବ୍ଲକରୁ ୨୪, ବାଙ୍କିରୁ ୧୩, ବଡ଼ମ୍ବାରୁ ୪, ମାହାଙ୍ଗା, କାନ୍‌ପୁର, ସଦର, ଟାଙ୍ଗୀ, ବାରଙ୍ଗ ଓ ଆଠଗଡ଼ରୁ ଜଣେ ଲେଖାଏ ଚିହ୍ନଟ ହୋଇଛନ୍ତି। କଟକ ଜିଲାରୁ ରବିବାର ମୋଟ ୧୨୫ ଚିହ୍ନଟ ହୋଇଛନ୍ତି।

# ଗୋଦାମରେ ଫିମ୍ପି ମାରିଲାଣି ଅତ୍ୟାବଶ୍ୟକ ସାମଗ୍ରୀ

**ଚିନ୍ତାରେ ୟୁନିଟ୍-୪ ହାଟ ବ୍ୟବସାୟୀ**

- ହାଟ ସିଲ୍ କରି ଦାୟିତ୍ୱ ସାରିଛି ବିଏମ୍‌ସି
- ଏସ୍‌ଓପି ଜାରିକରି ବ୍ୟବସାୟକୁ ଅନୁମତି ଦେବାକୁ ନିବେଦନ କଲା ସଂଘ

ଭୁବନେଶ୍ୱର, ୨୬ାଚ(ବ୍ୟୁରୋ)

ଅନିଶ୍ଚିତତାରେ ୟୁନିଟ୍-୪ ମାର୍କେଟ ବ୍ୟବସାୟୀଙ୍କ ଭବିଷ୍ୟତ। ୧୦ଦିନ ହେବ ହାଟ ସିଲ୍ ହୋଇ ରହିଥିବାରୁ ହଜାରେରୁ ଊର୍ଦ୍ଧ୍ୱ ବ୍ୟବସାୟୀ ଓ ଗୋଦାମ ମାଲିକ ନାନା ଦୁର୍ଦ୍ଦିନରେ କାଳାତିପାତ କରୁଛନ୍ତି। ଗୋଟିଏ ପଟେ କରୋନା ଦାଉକୁ ଅନ୍ୟପଟେ ବିଏମ୍‌ସି ଅଧିକାରୀଙ୍କ ଅବହେଳା ଚିନ୍ତା ବଢ଼ାଇଛି। ସମସ୍ତ ବ୍ୟବସାୟୀଙ୍କ କୋଭିଡ୍ ଟେଷ୍ଟ୍ କରାଯାଉ ନି କି ବଜାର ଖୋଲିବାକୁ ଅନୁମତି ମିଳୁନି। ଫଳରେ ଗୋଦାମ ଓ ଦୋକାନରେ ଥିବା ବିଭିନ୍ନ ସାମଗ୍ରୀ ଫିମ୍ପି ମାରିଲାଣି।

ୟୁନିଟ୍-୪ ଭୌମନଗର ହାଟ ସଂଘର ସାଧାରଣ ସମ୍ପାଦକ ବଦ୍ରିନାରାୟଣ ମିଶ୍ର ବ୍ୟବସାୟୀଙ୍କ ବ୍ୟବସାୟିକ ଓ ପାରିବାରିକ ସ୍ଥିତିକୁ ନେଇ ବେଶ୍ ଚିନ୍ତା ପ୍ରକଟ କରିଛନ୍ତି। ସେ କହିଛନ୍ତି, ହାଟ ଖୋଲିବା ନେଇ ବିଏମ୍‌ସି ଜୋନାଲ ଡେପୁଟି କମିଶନର ଅଂଶୁମାନ ରଥଙ୍କୁ ପଚାରିବାରୁ ଦାୟିତ୍ୱ ତାଙ୍କର ନୁହେଁ, ମାର୍କେଟ ବିଭାଗ ଦାୟିତ୍ୱ ତୁଲାଉଥିବା କହୁଛନ୍ତି। ଏପଟେ ମାର୍କେଟ ବିଭାଗ ପକ୍ଷରୁ ସ୍ପଷ୍ଟ ସୂଚନା ମିଳିପାରୁନି। ୟୁନିଟ୍-୧ ହାଟ ଓ ମାର୍କେଟ ବିଲ୍ଡି

**ଥାନାରୁ ଚମ୍ପଟ ବେଳେ ଅଭିଯୁକ୍ତ ଧରାପଡ଼ିଲେ**

**ପିପିଲି (ସ୍ୱ.ପ୍ର.):** ପିପିଲି ଥାନାରେ ରବିବାର ଅଟକ ଥିବା ଜଣେ ଅଭିଯୁକ୍ତ ହଠାତ ଖସି ପଳାଉଥିବାବେଳେ ତାଙ୍କୁ ପୋଲିସ ସ୍ଥାନୀୟ ଏସ୍‌ଡିପିଓ କାର୍ଯ୍ୟାଳୟ ପଛପଟୁ କାବୁ କରିଛି। ସୂଚନା ଅନୁଯାୟୀ, କିଛିଦିନ ତଳେ ଗୁଡ଼ିଆପୋଖରୀ ନିକଟରୁ ଜଣେ ମହିଳାଙ୍କ ବେକରୁ ସୁନାଚେନ ଲୁଟି ଲୁଟେରାମାନେ ଫେରାର ହୋଇଯାଇଥିଲେ। ରାଜପଥରେ ବାରମ୍ବାର ଲୁଟ ନେଇ ଅଭିଯୋଗ ପରେ ପୋଲିସ କେତେଜଣ ଅଭିଯୁକ୍ତଙ୍କୁ ଧରି ଥାନାରେ ଅଟକ ରଖିଛି। ଏମାନଙ୍କ ମଧ୍ୟରୁ ଜଣେ କୌଶଳ କ୍ରମେ ଥାନାରୁ ଖସିଆସି ଦୌଡ଼ି ପଳାଉଥିବା ବେଳେ ପୋଲିସ ନଜର ପଡ଼ିଥିଲା। ପୋଲିସ କର୍ମଚାରୀମାନେ ତାଙ୍କ ପଛେ ପଛେ ଦୌଡ଼ି ଏସ୍‌ଡିପିଓ ଅଫିସ ପାଚେରି ପଛପଟେ ଲୁଚିଥିବା ଅବସ୍ଥାରେ ମାଡ଼ିବସିଥିଲେ।

## ସଂକ୍ଷେପରେ

### ଖୋର୍ଦ୍ଧା: ୭ଶହ ଛୁଇଁଲା କରୋନା ଆକ୍ରାନ୍ତଙ୍କ ସଂଖ୍ୟା

**ଖୋର୍ଦ୍ଧା ଅଫିସ,୨୬।୭:** ଖୋର୍ଦ୍ଧା ଜିଲା(ବିଏମ୍‌ସିକୁ ବାଦ୍ ଦେଇ)ରେ ରବିବାର ୩୧ଜଣ କରୋନା ପଜିଟିଭ୍ ଚିହ୍ନଟ ହୋଇଛନ୍ତି। ଏମାନଙ୍କ ମଧ୍ୟରେ ଖୋର୍ଦ୍ଧାରୁ ୪ଜଣ ରହିଛନ୍ତି। ତନ୍ମଧ୍ୟରୁ ଖୋର୍ଦ୍ଧା ପୌରାଞ୍ଚଳର ୨ ଏବଂ ଖୋର୍ଦ୍ଧା ବ୍ଲକ ଅନ୍ତର୍ଗତ ଆଇଆର୍‌ବି କ୍ଷଷ୍ଠ ବାଟାଲିୟନୟର ୨ଜଣ ଯବାନ ରହିଛନ୍ତି। ସେହପରି ବାଣପୁରରୁ ୬, ବାଲକାଟୀରୁ ୭, ବାଲୁଗାଁରୁ ୫, ବେଗୁନିଆରୁ ୩, ଟାଙ୍ଗୀରୁ ୨, ଜଟଣୀରୁ ୨, ବାଲିପାଟଣା ଓ ମେଣ୍ଢାଶାଳରୁ ଜଣେ ଲେଖାଏ ରହିଛନ୍ତି। ସମସ୍ତ ଆକ୍ରାନ୍ତଙ୍କୁ ଚିକିତ୍ସା ପାଇଁ କୋଭିଡ୍ ହସ୍ପିଟାଲକୁ ପଠାଯାଇଛି। ଜିଲାରେ ଆକ୍ରାନ୍ତଙ୍କ ସଂଖ୍ୟା ୭୨୪ରେ ପହଞ୍ଚିଛି। ଅନ୍ୟପଟେ ଜିଲାରେ ୨୭୮ଜଣଙ୍କ ସ୍ୱାବ୍ ସଂଗ୍ରହ କରାଯାଇ ପରୀକ୍ଷା ପାଇଁ ଭୁବନେଶ୍ୱର ପଠାଯାଇଛି। ତନ୍ମଧ୍ୟରୁ ଖୋର୍ଦ୍ଧାରୁ ୭୩, ଟାଙ୍ଗୀରୁ ୨୪, ବାଲୁଗାଁରୁ ୩୭, ବାଣପୁରରୁ ୩୦, ବେଗୁନିଆରୁ ୩୫, ବୋଲଗଡ଼ରୁ ୩୫, ବାଲିପାଟଣାରୁ ୨୪ଏବଂ ମେଣ୍ଢାଶାଳରୁ ୨୦ଜଣଙ୍କ ସ୍ୱାବ ସଂଗ୍ରହ କରାଯାଇଛି ବୋଲି ଜିଲା ପ୍ରଶାସନ ପକ୍ଷରୁ ସୂଚନା ମିଳିଛି।

### ସତ୍ୟବାଦୀରେ ୧୦ କରୋନା ପଜିଟିଭ

**ସାକ୍ଷୀଗୋପାଳ,୨୬।୭(ଡି.ଏନ୍.ଏ):** ସତ୍ୟବାଦୀ ବ୍ଲକରେ ରବିବାର ୧୦ଜଣ କରୋନା ପଜିଟଭ୍ ଚିହ୍ନଟ ହୋଇଛନ୍ତି। ସମସ୍ତ ପଜିଟିଭ୍‌ଙ୍କୁ ଚିକିତ୍ସା ପାଇଁ କୋଭିଡ୍ ହସ୍ପିଟାଲରେ ଭର୍ତ୍ତି କରାଯାଇଛି। ସତ୍ୟବାଦୀ ବ୍ଲକ କାର୍ଯ୍ୟାଳୟର ୨, ରାୟଖଣ୍ଡି ପଞ୍ଚାୟତର ୩, କାଦୁଆ ପଞ୍ଚାୟତର ୨, ଦାଶବିଦ୍ୟାଧରପୁର, ବୀରରାମଚନ୍ଦ୍ରପୁର ଓ ଶୁକଳ ପଞ୍ଚାୟତରେ ୩ଜଣ ରହିଛନ୍ତି। ୮ଟି ଅଞ୍ଚଳକୁ କଣ୍ଟେନ୍‌ମେଣ୍ଟ ଜୋନ୍ ଭାବେ ଘୋଷଣା କରାଯାଇ ସିଲ୍ କରାଯାଇଥିବା ବିଡିଓ ସରୋଜ କୁମାର ଦତ୍ତ କହିଛନ୍ତି। ସଂକ୍ରମିତ ବ୍ୟକ୍ତିଙ୍କ କଣ୍ଟାକ୍ଟ ଟ୍ରେସିଂ କରାଯାଇ ସମସ୍ତଙ୍କୁ ହୋମ୍ କ୍ୱାରାଣ୍ଟାଇନ୍‌ରେ ରହିବାକୁ ପରାମର୍ଶ ଦିଆଯାଇଥିବା ଜଣାପଡ଼ିଛି।

### ବମ୍ଫୁରି ଗ୍ରାମ ୭ଦିନ ଶଟ୍‌ଡାଉନ

**କଟକ ସଦର,୨୬।୭(ଡି.ଏନ୍.ଏ.):** କଟକ ସଦର ବ୍ଲକ ଅନ୍ତର୍ଗତ ବମ୍ଫୁରି ଗ୍ରାମର ଜଣେ ବ୍ୟକ୍ତିଙ୍କ ଚିକିତ୍ସାଧୀନ ଅବସ୍ଥାରେ ରବିବାର କଟକ ବଡ଼ ଡାକ୍ତରଖାନାରେ ମୃତ୍ୟୁ ଘଟିଛି। ରାଜ୍ୟ ସ୍ୱାସ୍ଥ୍ୟ ଓ ପରିବାର କଲ୍ୟାଣ ବିଭାଗ ପକ୍ଷରୁ ମୃତକଙ୍କ ସମ୍ପର୍କରେ କୌଣସି ବିଧିବଦ୍ଧଭାବେ ଘୋଷଣା କରାଯାଇ ନାହିଁ। ହେଲେ କୋଭିଡ୍ ଗାଇଡ୍‌ଲାଇନ ଅନୁଯାୟୀ ତାଙ୍କ ମୃତଦେହକୁ ସତ୍କାର କରାଯାଇଥିଲା। ଏହା ପରେ ମୃତକଙ୍କ ସ୍ତ୍ରୀଙ୍କୁ ଚିକିତ୍ସା ପାଇଁ ଭୁବନେଶ୍ୱର କୋଭିଡ୍ ହସ୍ପିଟାଲକୁ ପଠାଯାଇଛି। ଏହି ଖବର ପ୍ରଚାରିତ ହେବା ପରେ କନ୍ଦରପୁର ସରପଞ୍ଚ ପ୍ରଫୁଲ୍ଲ କୁମାର ଭୋଇ ଜିଲାପାଳଙ୍କ କ୍ଷମତା ପ୍ରୟୋଗ କରି ବମ୍ଫୁରି ଗ୍ରାମକୁ ୭ଦିନ ପର୍ଯ୍ୟନ୍ତ ଶଟ୍‌ଡାଉନ ଘୋଷଣା କରିଛନ୍ତି। ସୋମବାର ସକାଳ ୬ଟାରୁ ଆସନ୍ତା ରବିବାର ରାତି ୯ଟା ପର୍ଯ୍ୟନ୍ତ ଏହି କଟକଣା ବଳବତ୍ତର ରହିବ ବୋଲି ସରପଞ୍ଚ ଭୋଇ କହିଛନ୍ତି।

### ୫ କଣ୍ଟେନ୍‌ମେଣ୍ଟ ଜୋନ ଘୋଷଣା

**ବ୍ରହ୍ମଗିରି,୨୬।୭(ଡି.ଏନ୍.ଏ):** ବ୍ରହ୍ମଗିରି ବ୍ଲକରେ ୨୪ ଓ ୨୫ତାରିଖରେ ୩୧ଜଣ କରୋନା ପଜିଟିଭ୍ ଚିହ୍ନଟ ପରେ ବ୍ଲକର ୫ ସ୍ଥାନକୁ ୭୨ଘଣ୍ଟା ପର୍ଯ୍ୟନ୍ତ କଣ୍ଟେନ୍‌ମେଣ୍ଟ ଜୋନ ଘୋଷଣା କରାଯାଇଛି। କହଳପଦା ପଞ୍ଚାୟତର ଗୋମଣ୍ଡି ଗ୍ରାମରେ ୧୧ଜଣ ପଜିଟିଭ୍ ଚିହ୍ନଟ ହେବା ପରେ ସରପଞ୍ଚ ପ୍ରଭାତି ପଲେଇ ଜିଲାପାଳଙ୍କ କ୍ଷମତା ପ୍ରୟୋଗ କରି ଉକ୍ତ ଗ୍ରାମକୁ ୭୨ଘଣ୍ଟା ପର୍ଯ୍ୟନ୍ତ କଣ୍ଟେନ୍‌ମେଣ୍ଟ ଜୋନ ଘୋଷଣା କରିଛନ୍ତି। ସେହପରି ବ୍ରହ୍ମଗିରି ଗ୍ରାମରେ ସଂକ୍ରମିତ ଚିହ୍ନଟ ହୋଇଥିବା ବେଳେ ବ୍ରହ୍ମଗିରିର ପଞ୍ଚୁଦୋଳ ପଡିଆ ସହଦେବ ମନ୍ଦିରଠାରୁ ପ୍ରାଣୀ ଚିକିତ୍ସା କେନ୍ଦ୍ର ପର୍ଯ୍ୟନ୍ତ ବ୍ରହ୍ମଗିରି ସରପଞ୍ଚ ମଧୁସ୍ମିତା ସାହୁ କଣ୍ଟେନମେଣ୍ଟ ଘୋଷଣା କରିଛନ୍ତି। କୁସୁବେଣ୍ଟି ପଞ୍ଚାୟତର ସରପଞ୍ଚ ମନମୋହନ ସାହୁ ଗୋଲରା ଗାଁକୁ କଣ୍ଟେନ୍‌ମେଣ୍ଟ ଜୋନ୍ ଭାବେ ଘୋଷଣା କରିଛନ୍ତି। ଗଡ଼ରୋଡଙ୍ଗ ପଞ୍ଚାୟତର ସରପଞ୍ଚ ଅନ୍ତର୍ଯ୍ୟାମି ପରିଡ଼ା ବାସନ୍ତିପୁର ଗାଁକୁ କଣ୍ଟେନ୍‌ମେଣ୍ଟ ଜୋନ ଭାବେ ଘୋଷଣା କରିଛନ୍ତି। ଏହି କଟକଣା ରବିବାର ମଧ୍ୟାହ୍ନ ୧୨ଟାରୁ ୨୯ ତାରିଖ ମଧ୍ୟାହ୍ନ ୧୨ଟା ପର୍ଯ୍ୟନ୍ତ କଟକଣା ବଳବତ୍ତର ରହିବ। ସେହିପରି ବେଣ୍ଟପୁର ପଞ୍ଚାୟତର ପର୍ଶୁରାମ ସାହୁ ବିଜିପୁର ଗାଁକୁ କଣ୍ଟେନ୍‌ମେଣ୍ଟ ଜୋନ ଭାବେ ଘୋଷଣା କରିଛନ୍ତି। ଶନିବାର ମଧ୍ୟାହ୍ନ ୧୨ଟାରୁ ୨୮ ତାରିଖ ୧୨ଟା ପର୍ଯ୍ୟନ୍ତ କଟକଣା ବଳବତ୍ତର ରହିବ।

# ସଂକ୍ରମଣ ବଢ଼ାଇବ ବସ୍ତି, ଶିଳ୍ପାଞ୍ଚଳ

**ଭୁବନେଶ୍ୱର,୨୬।୭(ବ୍ୟୁରୋ)**

**ଭୁବନେଶ୍ୱରରୁ ପୁଣି ୧୬୩ ପଜିଟିଭ, ବସ୍ତିରୁ ୫୦**

ରାଜଧାନୀ ପାଇଁ ଏହାର ବସ୍ତି ଓ ଶିଳ୍ପାଞ୍ଚଳ ସଂକ୍ରମଣ ଚିନ୍ତା ବଢ଼ାଇବ। ଭୁବନେଶ୍ୱର ମହାନଗର ନିଗମ (ବିଏମ୍‌ସି) ଅଞ୍ଚଳରେ ଗତ ୪ ଦିନ ହେବ ଆକ୍ରାନ୍ତଙ୍କ ସଂଖ୍ୟା ଶତକ ଛୁଉଁଛି। ଏହି ୪ ଦିନରେ ଭୁବନେଶ୍ୱରରୁ ୬୪୮ ଜଣ ସଂକ୍ରମିତ ଚିହ୍ନଟ ହୋଇଛନ୍ତି। କେବଳ ଗତ ୨୪ ଘଣ୍ଟାରେ ୧୬୩ ଜଣ ପଜିଟିଭ ବାହାରିଛନ୍ତି। ସେମାନଙ୍କ ମଧ୍ୟରୁ ୧୦୪ ଜଣ ସଙ୍ଗରୋଧ ଓ ୫୯ ଜଣ ସ୍ଥାନୀୟ ସଂକ୍ରମିତ ବୋଲି ବିଏମ୍‌ସି ସୂଚନା ଦେଇଛି। ଚିହ୍ନଟଙ୍କ ମଧ୍ୟରେ ୫୦ରୁ ଊର୍ଦ୍ଧ୍ୱ ବସ୍ତି ସଂକ୍ରମିତ ଥିବା ବିଏମ୍‌ସି ଦ୍ୱାରା ଦିଆଯାଇଥିବା ତଥ୍ୟରୁ ପ୍ରକାଶ ପାଇଛି। ରବିବାର ସାଲିଆସାହି, ସୀତାପୁର, ତ୍ରିନାଥ ବସ୍ତି, ଆଖଣ୍ଡଳମଣି ବସ୍ତିରୁ ଅଧିକାଂଶ ଆକ୍ରାନ୍ତ ଚିହ୍ନଟ ହୋଇଛନ୍ତି।

ଅନ୍‌ଲକ୍ ପର୍ଯ୍ୟାୟ ଆରମ୍ଭ ହେବା ପରେ ଅନ୍ୟ ରାଜ୍ୟ ତଥା ଅନ୍ୟ ହଟ୍‌ସ୍ପଟ୍ ଜିଲାର ଶ୍ରମିକ ଫେରିଆସି ଏବେ କାମ ସନ୍ଧାନରେ ଅଥବା ଭୁବନେଶ୍ୱରର ବିଭିନ୍ନ ନିର୍ମାଣାଧୀନ କୋଠାରେ କାମ କରୁଛନ୍ତି। ସେମାନଙ୍କ ମଧ୍ୟରୁ ଯାହାର ଲକ୍ଷଣ ଦେଖାଦେଇଛି କିମ୍ବା ଯେଉଁମାନଙ୍କ ଟେଷ୍ଟ ହୋଇଛି, ସେହିମାନେ ପଜିଟିଭ୍ ଚିହ୍ନଟ ହୋଇଛନ୍ତି। କିନ୍ତୁ ବହୁ ଶ୍ରମିକ ଏବେ ମଧ୍ୟ ବହୁ ବସ୍ତିରେ ବେଫିକର ହୋଇ ବୁଲୁଛନ୍ତି। ଏପରିକି ସେମାନେ ବିଭିନ୍ନ ନିର୍ମାଣାଧୀନ କୋଠା ଓ ଶିଳ୍ପାଞ୍ଚଳର ବିଭିନ୍ନ କାରଖାନାରେ କାମ କରୁଛନ୍ତି। ସ୍ଥାନୀୟ ବାସିନ୍ଦା ସମ୍ପୃକ୍ତ ୱାର୍ଡ ଅଫିସର ଓ ଜୋନ୍ ଅଧିକାରୀଙ୍କୁ ଅଭିଯୋଗ କରିଥିଲେ ବି କିଛି ସୁଫଳ ମିଳିନାହିଁ। ଏପରି ସ୍ଥିତି ଲାଗି ରହିଲେ, ସହରରେ ସଂକ୍ରମଣ ହୁ ହୁ ହୋଇ ବଢ଼ିବ ବୋଲି ବସ୍ତି ମହାସଂଘ ସଭାପତି ଅଞ୍ଜନ ନାଥ କହିଛନ୍ତି।

ବସ୍ତି ଅଞ୍ଚଳକୁ ଯେଉଁ ଶ୍ରମିକମାନେ ଏବେ ଫେରୁଛନ୍ତି, ବିଏମ୍‌ସି ସେମାନଙ୍କ ତାଲିକା ପ୍ରସ୍ତୁତ କରୁଛି। କିନ୍ତୁ ମେ' ଶେଷ ଓ ଜୁନ୍‌ରୁ ସେମାନେ ଆସି ଭୁବନେଶ୍ୱରରେ ସଂକ୍ରମଣ ବିସ୍ତାର କରିସାରିଛନ୍ତି। ଅନ୍ୟପକ୍ଷରେ ବିଏମ୍‌ସି ଯୁକ୍ତି ବାଢୁଛି ଯେ ସହରରେ ଟେଷ୍ଟ ଅଧିକ ହେଉଥିବାରୁ ପଜିଟିଭ ସଂଖ୍ୟା ବଢୁଛି। କିନ୍ତୁ ଉକ୍ତ ଟେଷ୍ଟରେ ମଧ୍ୟ ବିଏମ୍‌ସିର ତାଳମେଳ ନାହିଁ। ଶନିବାର କୋଭିଡ ପର୍ଯ୍ୟବେକ୍ଷକ ତଥା ପ୍ରମୁଖ ଶାସନ ସଚିବ ଅନୁ ଗର୍ଗ ଭୁବନେଶ୍ୱରରେ ୧୪ଶହ ଟେଷ୍ଟିଂ ହୋଇଥିବା କହିଥିବାବେଳେ ରବିବାର ବିଏମ୍‌ସି ଦେଇଥିବା ତଥ୍ୟ ତାହାର ବିପରୀତ ରହିଛି। ରବିବାର ବିଏମ୍‌ସି ଅଞ୍ଚଳରେ ୧୬୩ ଆକ୍ରାନ୍ତ ଚିହ୍ନଟ ହେବା ଫଳରେ ମୋଟ ସଂକ୍ରମିତଙ୍କ ସଂଖ୍ୟା ୧୯୯୧କୁ ବୃଦ୍ଧି ପାଇଛି। ରବିବାର ଚିହ୍ନଟ ମୁଖ୍ୟ ମୁଖ୍ୟ ମାମଲା ମଧ୍ୟରୁ ନୟାପଲ୍ଲୀ ତ୍ରିନାଥ ନଗର ବସ୍ତିରୁ ୧୩ ଓ ପାଣ୍ଡରାରୁ ୧୧ ପଜିଟିଭ ଚିହ୍ନଟ ହୋଇଛନ୍ତି। ସେହିପରି ୟୁନିଟ-୩ସ୍ଥିତ ଖାରବେଳ ନଗରରୁ ୮, ୟୁନିଟ-୪ସ୍ଥିତ ମାଛମାର୍କେଟରୁ ୭, ୟୁନିଟ-୧ ଅଖଣ୍ଡଳମଣି ବସ୍ତିରୁ ୯ ଆକ୍ରାନ୍ତ ଚିହ୍ନଟ ହୋଇଛନ୍ତି।

ଭୁବନେଶ୍ୱର ସତ୍ୟନଗରସ୍ଥିତ ତୋଷାଳି ଭବନକୁ ଅଗ୍ନିଶମ କର୍ମଚାରୀମାନେ ରବିବାର ସାନିଟାଇଜ୍ କରୁଛନ୍ତି।

# ପୁରୀ ପୌରାଞ୍ଚଳରେ ୨୧ କଣ୍ଟେନ୍‌ମେଣ୍ଟ ଜୋନ୍

**ପୁରୀ ଅଫିସ,୨୬।୭**

**ଏକଜୁଟ ହୋଇ ଲଢ଼ିବାକୁ ପଡ଼ିବ**

ପେଣ୍ଠକଟା ଅଞ୍ଚଳରେ କରୋନା ଆକ୍ରାନ୍ତଙ୍କ ସଂଖ୍ୟା ବଢିଚାଲିଛି। କିପରି ଏହି ସଂକ୍ରମଣକୁ ରୋକାଯାଇପାରିବ ସେଥିନିମନ୍ତେ ଜିଲା ପ୍ରଶାସନ ଉଦ୍ୟମ ଜାରି ରଖିଛି। ଏହି ଅଞ୍ଚଳରେ ଜିଲାର ସବୁଠୁ ବଡ଼ କଣ୍ଟେନମେଣ୍ଟ ଜୋନ୍ ଲାଗୁ କରାଯାଇଛି। ଏଭଳି ଏକ ଘଡ଼ିସନ୍ଧି ମୁହୂର୍ତ୍ତରେ ମତପାର୍ଥକ୍ୟକୁ ଭୁଲି କରୋନା ବିରୋଧରେ ଏକଜୁଟ ହୋଇ ଲଢିବାକୁ ପୁରୀ ପୌରସଂସ୍ଥା ନିର୍ବାହୀ ଅଧିକାରୀ ବିଜୟ କୁମାର ଦାଶ ଆହ୍ୱାନ ଦେଇଛନ୍ତି। ନିର୍ବାହୀ ଅଧିକାରୀ କହିଛନ୍ତି, ଗତ କିଛିଦିନ ହେଲା ମ୍ୟୁନିସିପାଲିଟି ଅଞ୍ଚଳରେ ପଜିଟିଭ ସଂଖ୍ୟା ଦ୍ରୁତଗତିରେ ବଢୁଛି। ଏଥିରେ ୩୨ଟି ଯାକ ୱାର୍ଡର ଅଧିବାସୀ ପ୍ରଭାବିତ ହୋଇଛନ୍ତି। ଏପର୍ଯ୍ୟନ୍ତ ମୋଟ ୧୫୮ ପଜିଟିଭ ଚିହ୍ନଟ ହୋଇଛନ୍ତି। ସେଥିମଧ୍ୟରୁ ୪୮ ସୁସ୍ଥ ହୋଇଥିବା ବେଳେ ୧୧୦ ଜଣ ଚିକିତ୍ସିତ ହେଉଛନ୍ତି। ଏହି ୧୧୦ ଜଣଙ୍କ ମଧ୍ୟରେ କେବଳ ପେଣ୍ଠକଟା ଅଞ୍ଚଳର ୪୭ଜଣ ରହିଛନ୍ତି। ତେଣୁ ପେଣ୍ଠକଟା ଅଞ୍ଚଳକୁ ମିଶାଇ ମ୍ୟୁନିସିପାଲିଟି ଅଞ୍ଚଳରେ ୨୧ଟି କଣ୍ଟେନମେଣ୍ଟ ଜୋନ କରାଯାଇଛି। ଏଥିରେ ୨୧ଟି ୱାର୍ଡ ରହିଛି। ପୁରୀବାସୀଙ୍କୁ କୋଭିଡ୍ ସଂକ୍ରମଣରୁ ମୁକ୍ତ ରଖିବା ଏହି କଣ୍ଟେନମେଣ୍ଟ ଜୋନ୍‌ର ଉଦ୍ଦେଶ୍ୟ ରହିଛି। ଏଥିରେ ପ୍ରଶାସନକୁ ସମସ୍ତେ ସହଯୋଗ କରିବା ଦରକାର। ବିଭିନ୍ନ ଗୋଷ୍ଠୀ ମଧ୍ୟରେ ଥିବା ମତ ପାର୍ଥକ୍ୟରୁ ଊର୍ଦ୍ଧ୍ୱକୁ ଯାଇ କରୋନା ମହାମାରୀକୁ ସାମ୍ନା କରିବା ନିମନ୍ତେ ସମସ୍ତେ ଏକଜୁଟ ହେବା ଲାଗି ନିର୍ବାହୀ ଅଧିକାରୀ ଦାଶ ଜନସାଧାରଣଙ୍କୁ ଅନୁରୋଧ କରିଛନ୍ତି।

# ଏଥର ହ୍ୱାଟ୍‌ସଆପ୍‌ରେ ଅଭିଯୋଗ

**ନମ୍ବର ଜାରି କଲା କଟକ ପୋଲିସ**

**କଟକ ଅଫିସ,୨୬।୭**

ଥାନାକୁ ଯିବା ଆଉ ଦରକାର ପଡ଼ିବ ନାହିଁ। ଏବେ ହ୍ୱାଟ୍‌ସଆପ୍ ନମ୍ବରରେ ଅଭିଯୋଗ କରିହେବ। ପ୍ରଦତ୍ତ ନମ୍ବରରେ ମେସେଜ କଲେ ପୋଲିସ ତଦନ୍ତ ଆରମ୍ଭ କରିବ। ଏଭଳି ଏକ ଭିନ୍ନ ପ୍ରୟାସ ଆରମ୍ଭ କରିଛି କଟକ ପୋଲିସ। ଡିସିପି ପ୍ରତୀକ ସିଂଙ୍କ ଦ୍ୱାରା ଉକ୍ତ କାର୍ଯ୍ୟକ୍ରମ ରବିବାରଠାରୁ ଚାଲୁ କରାଯାଇଛି। କରୋନା ଭୟ ଯୋଗୁ ଥାନା ଭିତରକୁ ପ୍ରବେଶ ନିଷେଧ ସହ ଲୋକେ ଥାନା ବାହାରେ ଏତଲା ଦେଉଥିଲେ। ଏହାର ବିକଳ୍ପ ବାଟ ଭାବେ କଟକ ପୋଲିସ ଏକ ମୋବାଇଲ ନମ୍ବର ଜାରି କରିଛି। ନମ୍ବରଟି ହେଲା ୮୭୬୩୦୬୮୧୬୭। ଏହି ନମ୍ବରକୁ ଖୋଦ୍ ଡିସିପି ପ୍ରତୀକ ସିଂ ବ୍ୟବହାର କରୁଛନ୍ତି। ନିଜ ଅଞ୍ଚଳର କୌଣସି ଘଟଣାର ଭିଡିଓ କିମ୍ବା ଅଭିଯୋଗ ମେସେଜ କଲେ ପୋଲିସ ନିଜ ପକ୍ଷରୁ ତଦନ୍ତ ଆରମ୍ଭ କରିବ। ନମ୍ବର ଘୋଷଣା ହେବା ପରଠାରୁ ୪ଟି ଅଭିଯୋଗ ଆସିଛି।

**ସମ୍ବର୍ଦ୍ଧନା ପର୍ବ ବନ୍ଦ: ଡିସିପିଙ୍କ କାର୍ଯ୍ୟାଳୟକୁ ପ୍ରବେଶ ନିଷେଧ**

ଗତ ୨୦ ତାରିଖରେ ପ୍ରତୀକ ସିଂ ନୂତନ ଡିସିପି ଭାବେ ଦାୟିତ୍ୱ ନେବା ପରଠାରୁ ପ୍ରତ୍ୟେକ ଦିନ ତାଙ୍କ କାର୍ଯ୍ୟାଳୟରେ ଭିଡ଼ ହେଉଥିଲା। ଯୁବ ସଙ୍ଗଠନ, କଟକର ବିଭିନ୍ନ କ୍ଲବ, ପୂଜା କମିଟି, ସ୍ୱେଚ୍ଛାସେବୀ ଫୁଲତୋଡ଼ା, ଉତ୍ତରୀୟ ଧରି ସମ୍ବର୍ଦ୍ଧନା ପାଇଁ ପହଞ୍ଚୁଥିଲେ। 'ଧରିତ୍ରୀ'ରେ 'ଥାନାକୁ ମନା, ଡିସିପି ଅଫିସ୍‌ରେ ଭିଡ଼' ଶୀର୍ଷକ ଖବର ପ୍ରକାଶ ପାଇଥିଲା। ଏହାପରେ ଡିସିପିଙ୍କ କାର୍ଯ୍ୟାଳୟ ଭିତରକୁ ପ୍ରବେଶ ନିଷେଧ କରାଯାଇଛି ବୋଲି ପ୍ରତୀକ ସିଂ କହିଛନ୍ତି।

# କ୍ୱାରାଣ୍ଟାଇନ୍ ସେଣ୍ଟରରେ ଉତ୍କୋଚ ଦାବି

**ଖୋର୍ଦ୍ଧା ଅଫିସ,୨୬।୭**

**ଭାଇରାଲ ଭିଡିଓର ତଦନ୍ତ ହେବ : ଡିଆର୍‌ଡିଏ ପିଡି**

କରୋନା ଲକ୍‌ଡାଉନ ଯୋଗୁ ବାହାର ରାଜ୍ୟରୁ ପ୍ରବାସୀଙ୍କୁ ସରକାର ଫେରାଇ ଆଣି କ୍ୱାରାଣ୍ଟାଇନ୍‌ରେ ରଖାଉଛନ୍ତି। ଏଥିଲାଗି ବିଭିନ୍ନ ବ୍ୟବସ୍ଥା କରିଛନ୍ତି। ତେବେ ଖୋର୍ଦ୍ଧା ଜିଲା ଚିଲିକା ବ୍ଲକର ଏକ ରାଣ୍ଟାଇନ୍ ସେଣ୍ଟରରେ ରହୁଥିବା ପ୍ରବାସୀଙ୍କଠାରୁ ଟଙ୍କା ଆଦାୟ କରାଯାଉଥିବା ନେଇ ଏକ ଭିଡିଓ ସୋସିଆଲ୍ ମିଡ଼ିଆରେ ଭାଇରାଲ୍ ହୋଇଛି।

ସମ୍ପୃକ୍ତ ବିଦେଶ ଫେରନ୍ତାଙ୍କଠାରୁ ଜନୈକ ସରକାରୀ କର୍ମଚାରୀ କାଲ୍‌କୁଲେଟରରେ ହିସାବ କରି ଦୈନିକ ହିସାବରେ ୧୪ ଦିନ ଲାଗି ୨ହଜାରୁ ୨୫ଶହ ଟଙ୍କା ପର୍ଯ୍ୟନ୍ତ ଉତ୍କୋଚ ଦାବି କରୁଥିବା ଦେଖିବାକୁ ମିଳିଛି। ସରକାରଙ୍କ ପକ୍ଷରୁ ମାଗଣା ରହିବା ବ୍ୟବସ୍ଥା ଥିବା ପ୍ରବାସୀ କହୁଥିବାବେଳେ ତାଙ୍କୁ ସମ୍ପୃକ୍ତ ଅଧିକାରୀ ନାଲି ଆଖି ଦେଖାଇ ଜୋର ଜବରଦସ୍ତ ଟଙ୍କା ଦାବି କରୁଥିବା ଦୃଶ୍ୟ ଭାଇରାଲ ଭିଡିଓରେ ରହିଛି। ଏ ନେଇ ଡିଆର୍‌ଡିଏ ପ୍ରକଳ୍ପ ନିର୍ଦ୍ଦେଶକ ଦିଗନ୍ତ ରାଉତରାୟ କହିଛନ୍ତି, ଭାଇରାଲ ହୋଇଥିବା ଭିଡିଓ ଯାଞ୍ଚ କରାଯିବ। ଘଟଣାର ତଦନ୍ତ ଲାଗି ଏପିଡିଙ୍କୁ ନିର୍ଦ୍ଦେଶ ଦିଆଯାଇଛି। କ୍ୱାରାଣ୍ଟାଇନ ସେଣ୍ଟରରେ କେବଳ ବାହାର ରାଜ୍ୟର ପ୍ରବାସୀଙ୍କ ରହିବା ବ୍ୟବସ୍ଥା ରହିଛି। ବିଦେଶ ଫେରନ୍ତାଙ୍କୁ ହୋମ୍ କ୍ୱାରାଣ୍ଟାଇନରେ ରହିବା ଲାଗି ନିର୍ଦ୍ଦେଶ ରହିଛି। କୌଣସି ସ୍ଥାନରେ ବିଦେଶ ଫେରନ୍ତା ନିଜସ୍ୱ ବ୍ୟବସ୍ଥାରେ ରହିବାକୁ ଅସମର୍ଥ ପ୍ରକାଶ କଲେ ତାଙ୍କୁ କ୍ୱାରାଣ୍ଟାଇନ୍‌ରେ ରହିବା ଲାଗି ବ୍ୟବସ୍ଥା କରାଯାଉଛି।

## ଗୋଚାଲାଣ ବେଳେ ଗାଡ଼ି, ୩ ଗାଈ ଜବତ

**ପୁରୀ ଅଫିସ,୨୬।୭**

ଗୋ ଚାଲାଣ ବେଳେ ଏକ ଗାଡ଼ିକୁ ରବିବାର ଚନ୍ଦନପୁର ମେଡିକାଲ ପାଖରେ ବଜରଙ୍ଗ ଦଳର କର୍ମୀ ଅଟକାଇଥିଲେ। ୩ ଜଣଙ୍କ ସମେତ ଏକ ଟାଟା ଏସିଇ (ଓଡ଼ି୦୨ଜେ-୨୮୮୦) ଗାଡ଼ି ଓ ୩ଟି ଗାଈଙ୍କୁ ଚନ୍ଦନପୁର ପୋଲିସ ଜିମା ଦେଇଥିଲେ। ଏ ନେଇ ଅଭିଷେକ ମେକାପଙ୍କ ଅଭିଯୋଗ କ୍ରମେ ପୋଲିସ ମାମଲା ନଂ. ୧୭୯/୨୦ ରୁଜୁ କରିବା ସହ ଗାଈ ଓ ଗାଡ଼ିକୁ ଜବତ କରିଛି। ସେହିପରି ଅଟକ ମନିର ଖାନ୍‌ଙ୍କ ଅଭିଯୋଗ କ୍ରମେ ଅଭିଷେକଙ୍କ ନାଁରେ ମାମଲା ନଂ.୧୮୦/୨୦ ରୁଜୁ ହୋଇଛି।

# ପୁରୀରେ ରେକର୍ଡ ଭାଙ୍ଗୁଛି କରୋନା

**ପୁରୀ ଅଫିସ,୨୬।୭**

**ପୁଣି ୯୧ ପଜିଟିଭ ଚିହ୍ନଟ**

ପୁରୀ ଜିଲାରେ ରେକର୍ଡ ଭାଙ୍ଗୁଛି କରୋନା। ଗତ କିଛିଦିନର ତଥ୍ୟକୁ ଦେଖିଲେ ପ୍ରତିଦିନ ସଂଖ୍ୟା ବଢିବାରେ ଲାଗିଛି। ଶୁକ୍ରବାର ଓ ଶନିବାର ୯୦ ଆକ୍ରାନ୍ତ ଚିହ୍ନଟ ହୋଇଥିବା ବେଳେ ରବିବାର ୯୧ ସଂକ୍ରମିତ ବାହାରିଛନ୍ତି। ନୂଆ ଆକ୍ରାନ୍ତଙ୍କୁ ମିଶାଇ ଜିଲାର ମୋଟ ପଜିଟିଭ ସଂଖ୍ୟା ୬୭୭ରେ ପହଞ୍ଚିଛି। ଏମାନଙ୍କ ମଧ୍ୟରୁ ୩୫୩ ଜଣ ସୁସ୍ଥ ହୋଇ ଘରକୁ ଫେରିଥିବା ବେଳେ ୩୨୦ଜଣ ହସ୍ପିଟାଲରେ ଚିକିତ୍ସିତ ହେଉଛନ୍ତି। କରୋନାରେ ୨ଜଣ, ଅନ୍ୟ ରୋଗ

ଆମ ପକ୍ଷରେ ଆଉ କୌଣସି ଆଧ୍ୟାତ୍ମିକ ପୁନରାବୃତ୍ତିର ପ୍ରଶ୍ନ ନାହିଁ। କାରଣ ସେ ସବୁ ଆମର ପୂର୍ବସୂରୀମାନେ କରି ଯାଇଛନ୍ତି। ଆମର ଆଧ୍ୟାତ୍ମିକ ଅଭିଯାନ ତାହା ପରଠାରୁ ଆରମ୍ଭ ହେବ। ଏହା ଏକ ନୂତନ ସର୍ଜନାର ପ୍ରଶ୍ନ। –ଶ୍ରୀମା



# ଖାଲି ରାଜସ୍ଥାନ

ରାଜସ୍ଥାନ ବିଧାନସଭାରେ ଦେଖାଦେଇଥିବା ରାଜନୈତିକ ସଙ୍କଟର ସାମ୍ବିଧାନିକ ସମାଧାନ ଦିଗ ଖୋଜାଚାଲିଛି। ମୁଖ୍ୟମନ୍ତ୍ରୀ ଅଶୋକ ଗେହଲଟ ୩୧ ଜୁଲାଇରେ ବିଧାନସଭା ଅଧିବେଶନ ଡାକିବା ପାଇଁ ରାଜ୍ୟପାଳ କଲରାଜ ମିଶ୍ରଙ୍କୁ ଅନୁରୋଧ କରିଥିଲେ ମଧ୍ୟ ସେହି ଦିଗରେ ଅଗ୍ରଗତି ଘଟୁ ନାହିଁ। କୋଭିଡ୍–୧୯ ସ୍ଥିତି ଲାଗି ରହିଥିବାରୁ ଏଭଳି ସମୟରେ ବିଧାନସଭା ଅଧିବେଶନ ଡାକିବା ଠିକ୍ ନୁହେଁ ବୋଲି ରାଜ୍ୟପାଳ କହୁଛନ୍ତି। ବାସ୍ତବରେ ଏହା ପଛରେ ରାଜନୈତିକ ଷଡ଼ଯନ୍ତ୍ର ରହିଛି ବୋଲି ମୁଖ୍ୟମନ୍ତ୍ରୀ ଗେହଲଟ ଅଭିଯୋଗ କରିଛନ୍ତି। ରାଜ୍ୟପାଳ କେନ୍ଦ୍ର ସରକାରଙ୍କ ରାଜନୈତିକ ଏଜେଣ୍ଟ ଭଳି କାର୍ଯ୍ୟ କରୁଛନ୍ତି ବୋଲି ଏକାଧିକ କଂଗ୍ରେସ ନେତା ଓ ରାଜନୈତିକ ସମୀକ୍ଷକମାନେ ମତ ଦେଉଛନ୍ତି। ମୁଖ୍ୟମନ୍ତ୍ରୀ ଗେହଲଟ କେନ୍ଦ୍ରର ନରେନ୍ଦ୍ର ମୋଦି ସରକାରଙ୍କୁ ଟାର୍ଗେଟ କରି ଦେଇଥିବା ବିବୃତି ଘଟଣାକୁ ଅଧିକ ଶାଣିତ କଲାଣି। ସେ କହିଛନ୍ତି, 'କରୋନା ଭାଇରସ୍ ମହାମାରୀ ଯୋଗୁ ଦେଶ ଦୁର୍ଦ୍ଦିନ ଦେଇ ଗତି କରୁଛି। ଦେଶବାସୀ ଘୋର ଆର୍ଥିକ ସଙ୍କଟରେ ପଡ଼ିଛନ୍ତି। ସେଣ୍ଟର ଫର୍ ମନିଟରିଂ ଇଣ୍ଡିଆନ୍ ଇକୋନୋମି (ସିଏମ୍‌ଆଇଇ) ରିପୋର୍ଟ ଦେଇଛି ଯେ, ଇତିମଧ୍ୟରେ ଦେଶରେ ୧୪ କୋଟି ଚାକିରି ଗଲାଣି। ଚାଇନା ଭାରତ ସୀମାନ୍ତରେ ପଶିଗଲାଣି। ଏଭଳି ସ୍ଥଳେ ପ୍ରଧାନମନ୍ତ୍ରୀ ନରେନ୍ଦ୍ର ମୋଦି କରୋନା, ଅର୍ଥନୈତିକ ସଙ୍କଟ ଏବଂ ଚାଇନା ସହ ନ ଲଢ଼ି ତାଙ୍କ କଂଗ୍ରେସ ସରକାରଙ୍କୁ ଭାଙ୍ଗିବାକୁ ଷଡ଼ଯନ୍ତ୍ର କରୁଛନ୍ତି ବୋଲି ଗେହଲଟ କହିବା ପରେ ଜାତୀୟ ସ୍ତରରେ ରାଜନୈତିକ ଚର୍ଚ୍ଚା ଜୋର ଧରିଛି। ରାଜସ୍ଥାନ ରାଜ୍ୟପାଳ ବିଧାନସଭା ଅଧିବେଶନ ଡାକିବାକୁ କ୍ୟାବିନେଟ ଦେଇଥିବା ପରାମର୍ଶକୁ ଅଗ୍ରାହ୍ୟ କରିଦେବା ସାମ୍ବିଧାନିକ ନିୟମ ଉଲ୍ଲଂଘନ କରିଥିବା ଆଲୋଚନା ହେଲାଣି।

ଘଟଣାକ୍ରମକୁ ଦେଖିଲେ ଗେହଲଟ ସରକାରରେ ଉପମୁଖ୍ୟମନ୍ତ୍ରୀ ଥିବା ସଚିନ ପାଇଲଟ ଓ ଅନ୍ୟ ୧୮ ବିଦ୍ରୋହୀ ବିଧାୟକ କଂଗ୍ରେସ ସରକାର ବିରୋଧରେ ସ୍ୱର ଉତ୍ତୋଳନ କରିଥିଲେ। ସରକାରକୁ ଭାଙ୍ଗିଦେବାକୁ ଚେଷ୍ଟା କରୁଥିବା ଅନୁଭବ କରିବା ପରେ ବାଚସ୍ପତି ସି.ପି. ଜୋଷୀ ସେମାନଙ୍କୁ ଅଯୋଗ୍ୟ ଘୋଷଣା ଲାଗି ନୋଟିସ ପଠାଇଥିଲେ। କିନ୍ତୁ ୨୪ ଜୁଲାଇରେ ରାଜସ୍ଥାନ ହାଇକୋର୍ଟ ବାଚସ୍ପତି ପଠାଇଥିବା ନୋଟିସ ଉପରେ ସ୍ଥିତାବସ୍ଥା ବଜାୟ ରଖିବାକୁ ନିର୍ଦ୍ଦେଶ ଦେଇଥିଲେ। ଏଠାରେ ସ୍ଥିତାବସ୍ଥା ନିର୍ଦ୍ଦେଶର ତାତ୍ପର୍ଯ୍ୟ ହେଉଛି ଯେ, ବାଚସ୍ପତି ଅସନ୍ତୁଷ୍ଟ ବିଧାୟକମାନଙ୍କୁ ଅଯୋଗ୍ୟ ଘୋଷଣା କରିବା ପାଇଁ ସମ୍ବିଧାନର ୧୦ମ ପରିଚ୍ଛେଦ ପାରା (୧)(ଏ) ଅନୁସାରେ ଆଗକୁ କାର୍ଯ୍ୟାନୁଷ୍ଠାନ ନେଇପାରିବେ ନାହିଁ। ଏପରି କି ବିଦ୍ରୋହୀ ବିଧାୟକମାନେ ଉକ୍ତ ନୋଟିସ ଉପରେ ଜବାବ ଦାଖଲ ନ କଲେ ମଧ୍ୟ ବାଚସ୍ପତି ସେମାନଙ୍କୁ ଅଯୋଗ୍ୟ ଘୋଷଣା କରିପାରିବେ ନାହିଁ। ହାଇକୋର୍ଟ ଏଭଳି ନିର୍ଦ୍ଦେଶ ଦେବା ପରେ ପାଇଲଟ ଗୋଷ୍ଠୀଙ୍କୁ ଏହା ସୁହାଇଛି। ଫଳରେ ଏହାର ଫାଇଦା ନେବାକୁ କେନ୍ଦ୍ରର ଭାଜପା ସରକାର ଅଣ୍ଟା ଭିଡ଼ିଥିବା ପ୍ରତୀୟମାନ ହେଉଛି। ମଧ୍ୟପ୍ରଦେଶରେ ଜ୍ୟୋତିରାଦିତ୍ୟ ସିନ୍ଧିଆ ବିଦ୍ରୋହୀ ବିଧାୟକଙ୍କୁ କମଲନାଥ ସରକାରରୁ ନେବାରେ ସକ୍ଷମ ହେବା ପରେ ସେଠାରେ ଭାଜପା ସରକାର ଗଢ଼ିପାରିଥିଲା। ରାଜସ୍ଥାନରେ ସଚିନ ଓ ଅନ୍ୟ ବିଦ୍ରୋହୀ ବିଧାୟକଙ୍କ ସଂଖ୍ୟା କମ୍ ଥିଲେ ମଧ୍ୟ ସମାନ ସମୀକରଣ ପ୍ରୟୋଗ କରି ଭାଜପା ରାଜନୈତିକ ଫଇଦା ଉଠାଇବା ଲକ୍ଷ୍ୟରେ ରହିଛି। ସମ୍ଭବତଃ ସେଥିପାଇଁ ରାଜ୍ୟପାଳଙ୍କୁ ଏହାର ମାଧ୍ୟମ କରାଯାଇଛି ବୋଲି ଆଲୋଚନା ହେଲାଣି। କେବଳ ଭାଜପା ସରକାର ନୁହେଁ, ଅତୀତରେ କେନ୍ଦ୍ରରେ ଗାଦିନସୀନ କଂଗ୍ରେସ ସରକାର ନିର୍ଦ୍ଦେଶ କ୍ରମେ ରାଜ୍ୟପାଳଙ୍କ ବିଶେଷ କ୍ଷମତା ବଳରେ ଅନେକ ରାଜ୍ୟ ସରକାରକୁ ଭାଙ୍ଗିଦିଆଯାଇଛି। ତେବେ ରାଜସ୍ଥାନ କ୍ଷେତ୍ରରେ ସେଠାକାର ହାଇକୋର୍ଟ ଯେଭଳି ବାଚସ୍ପତିଙ୍କ ଅଧିକାରରେ ହସ୍ତକ୍ଷେପ କଲେ ତାହା ଏକ ଖରାପ ପରମ୍ପରା ସୃଷ୍ଟି କରିଛି। ନ୍ୟାୟପାଳିକା ନିରପେକ୍ଷତା ଅବଲମ୍ବନ କରିବା ହେଉଛି ତା'ର ଧର୍ମ। ଏହାବ୍ୟତୀତ ସମ୍ବିଧାନର ତିନୋଟି ସ୍ତମ୍ଭ ବ୍ୟବସ୍ଥାପକ, କାର୍ଯ୍ୟପାଳିକା ଓ ନ୍ୟାୟପାଳିକା କେହି କାହାର ଆଭ୍ୟନ୍ତରୀଣ କାର୍ଯ୍ୟରେ ହସ୍ତକ୍ଷେପ କରିବା କଥା ନୁହେଁ। ଯଦି କରନ୍ତି, ତେବେ ତାହା ସମ୍ବିଧାନକୁ ଦୁର୍ବଳ କରିଦେବ। ଏହାବ୍ୟତୀତ କୁହାଯାଇପାରେ ଯେ, ବିଧାୟକମାନଙ୍କ ପଦକ୍ଷେପ ଗୃହ ବାହାରେ ହୋଇଥିବାରୁ ବାଚସ୍ପତିଙ୍କ କ୍ଷମତା ସେମାନଙ୍କ ଉପରେ ଲାଗୁ ହେବା ଉଚିତ ନୁହେଁ। ତେବେ ବିଧାୟକମାନଙ୍କ କାର୍ଯ୍ୟକଳାପ ଗୃହ ବାହାରେ ହେଉ ବା ଭିତରେ ସେମାନଙ୍କର ବିଧାନସଭାର ସଦସ୍ୟତା ଏବଂ ଯେଉଁ ଦଳ ଚିହ୍ନରେ ଜିତିଛନ୍ତି, ତାହାର ସଂଖ୍ୟା ପ୍ରଭାବିତ ହେଲେ ସେଥିରେ ବାଚସ୍ପତିଙ୍କ ପଦକ୍ଷେପ ନେବାର ଅଧିକାର ରହିବା କଥା। କାରଣ ସେମାନେ ଯଦି ବିଧାନସଭାର ସଦସ୍ୟ ହୋଇ ନ ଥାନ୍ତେ, ତେବେ କୌଣସି ସମସ୍ୟା ଉଠି ନ ଥାଆନ୍ତା। ଉଦାହରଣ ସ୍ୱରୂପ, ଆଇନ ଅଛି ଯେ ଜଣେ ସାଂସଦ ବା ବିଧାୟକ ଗିରଫ ହେବା ମାତ୍ରକେ ତାଙ୍କ ସ୍ଥିତି ସମ୍ପର୍କରେ ସମ୍ପୃକ୍ତ ବାଚସ୍ପତିଙ୍କୁ ୨୪ ଘଣ୍ଟା ମଧ୍ୟରେ ଜଣାଇବା ହେଉଛି ପୋଲିସର ଦାୟିତ୍ୱ। ଏହି ପ୍ରଚ୍ଛଦପଟରେ ଦେଖିଲେ ରାଜସ୍ଥାନ ହାଇକୋର୍ଟର ଏଭଳି ନିଷ୍ପତ୍ତି ସ୍ୱଷ୍ଟ ରାଜନୈତିକ ଦୃଷ୍ଟିଭଙ୍ଗୀ ଥିବା ଭଳି ମନେହୁଏ। ସବୁ ସମୟରେ ବ୍ୟବସ୍ଥାକୁ ଏହିଭଳି ଯଦି ଭାଙ୍ଗି ଦିଆଯାଏ, ତେବେ ନ୍ୟାୟାଳୟ କିମ୍ବା ସରକାରଠାରୁ ନ୍ୟାୟ ପାଇବା ସାଧାରଣ ନାଗରିକ ପାଇଁ ସମ୍ଭବପର ହେବ ନାହିଁ।

## ସାପ୍ତାହିକ ପଞ୍ଜିକା

**ଜୁଲାଇ ୧୯:** କରୋନା ଚିକିତ୍ସା ପାଇଁ ନୂଆ ଆଶା ଦେଇଛି ପ୍ଲାଜମା ଥେରାପି।

**ଜୁଲାଇ ୨୦:** ଆରବ ଜଗତରେ ପ୍ରଥମ ରାଷ୍ଟ୍ର ଭାବେ ୟୁନାଇଟେଡ୍ ଆରବ ଏମିରେଟ୍ସ (ୟୁଏଇ) ମଙ୍ଗଳ ଗ୍ରହକୁ ମହାକାଶ ଯାନ ପଠାଇ ଇତିହାସ ରଚିଛି।

**ଜୁଲାଇ ୨୧:** ମଧ୍ୟପ୍ରଦେଶ ରାଜ୍ୟପାଳ ତଥା ବିଶିଷ୍ଟ ଭାଜପା ନେତା ଲଲ୍‌ଜୀ ଟଣ୍ଡନଙ୍କ ପରଲୋକ।

**ଜୁଲାଇ ୨୨:** କରୋନା ମହାମାରୀ ଯୋଗୁ ସ୍କୁଲ ସିଲାବସ୍ କମିବ ବୋଲି ବିଦ୍ୟାଳୟ ଓ ଗଣଶିକ୍ଷାମନ୍ତ୍ରୀ ସମୀର ଦାଶଙ୍କ ସୂଚନା।

**ଜୁଲାଇ ୨୩:** ସୈନ୍ୟବାହିନୀରେ ମହିଳା ଅଫିସରମାନଙ୍କୁ ସ୍ଥାୟୀ କମିଶନ ପ୍ରଦାନ ଲାଗି ପ୍ରତିରକ୍ଷା ମନ୍ତ୍ରଣାଳୟ ନିର୍ଦ୍ଦେଶନାମା ଜାରି କରିଛନ୍ତି।

**ଜୁଲାଇ ୨୪:** କରୋନା ଯୋଗୁ ରାଜ୍ୟରେ ଅଧାରୁ ଅଧିକ ପିଲା ପୁଷ୍ଟିହୀନତାର ଶିକାର ହେବା ଆଶଙ୍କା।

**ଜୁଲାଇ ୨୫:** ରାଜ୍ୟରେ ଗୋଟିଏ ଦିନରେ କରୋନାରେ ୧୦ ଜୀବନ ଗଲା।

## su | do | ku

Puzzles by Srikant Ghosh

## ସୁ–ଡୋ–କୁ

| | | | | | | | | | | | | | | |
|---|---|---|---|---|---|---|---|---|---|---|---|---|---|---|
| B | | E | 3 | 7 | | 5 | | | | | C | 9 | | |
| 7 | | 8 | 1 | 5 | B | | | | | | | | 6 | |
| | | | | | 0 | 2 | | A | 1 | | | D | | |
| 6 | | | A | | 2 | | | B | | | D | 0 | | C |
| 2 | | | | | | | 3 | | | 9 | 6 | | | |
| D | | | | | | | | 8 | | | 1 | | | |
| | C | | | | | 4 | | | 3 | D | 2 | | | 8 |
| | | B | 0 | | 9 | | | | | A | | C | | |
| | | 9 | 2 | | | | 1 | | | | | E | | |
| | | A | | 6 | 7 | | 9 | E | 5 | B | | | | |
| | | | | | 4 | 7 | | | D | E | | 5 | | |
| | 4 | C | E | | | A | | | | 7 | 9 | 2 | | |
| | | | B | A | C | | | 9 | | 4 | | | | |
| E | | | | 1 | | D | | | 8 | | | | A | B |
| | | 0 | | | | B | 8 | 6 | 2 | | | | | |

ଏହାର ଉତ୍ତର ଆସନ୍ତାକାଲି ପ୍ରକାଶ ପାଇବ

ଉପରେ ପ୍ରଦତ୍ତ ସୁଡୋକୁର ଏପରି ସମାଧାନ କରିବାକୁ ହେବ, ଯେପରି ପ୍ରତ୍ୟେକ ଧାଡି, ସ୍ତମ୍ଭ ଓ ଆୟତାକାର ବାକ୍ସ ଭିତରେ ୦ରୁ ୯ ପର୍ଯ୍ୟନ୍ତ ଅଙ୍କ ଓ Aରୁ E ପର୍ଯ୍ୟନ୍ତ ଇଂଲିଶ ଲିପି ରହିବ।

| | | | | | | | | | | | | | | |
|---|---|---|---|---|---|---|---|---|---|---|---|---|---|---|
| D | 0 | 1 | 5 | 6 | 8 | B | 4 | 2 | 7 | E | C | 9 | A | 3 |
| 7 | 9 | 5 | 4 | 0 | 1 | 3 | E | C | D | A | 8 | 6 | 2 | B |
| E | 6 | 8 | 2 | 7 | A | 0 | 9 | 5 | B | 3 | 4 | 1 | D | C |
| 2 | 3 | B | D | C | E | A | 6 | 8 | 1 | 9 | 0 | 4 | 7 | 5 |
| 4 | C | A | 9 | B | 3 | 1 | 7 | D | 5 | 6 | 2 | 0 | 8 | E |
| 9 | 5 | C | A | D | B | 8 | 3 | E | 4 | 0 | 7 | 2 | 6 | 1 |
| B | D | 0 | 6 | 2 | 5 | 4 | C | 1 | 9 | 8 | E | A | 3 | 7 |
| 8 | 1 | 2 | 3 | E | 0 | 7 | B | 9 | A | C | 6 | 5 | 4 | D |
| 6 | E | 7 | C | 4 | 9 | 5 | 2 | A | 3 | 1 | D | B | 0 | 8 |
| A | 4 | 3 | 1 | 8 | 7 | D | 0 | 6 | 2 | B | 5 | E | C | 9 |
| C | A | E | 8 | 1 | 2 | 9 | 5 | 4 | 6 | D | 3 | 7 | B | 0 |
| 0 | 8 | 9 | B | 5 | 6 | 2 | D | 7 | C | 4 | 1 | 3 | E | A |
| 1 | B | 4 | 7 | 3 | C | 6 | 8 | 0 | E | 5 | A | D | 9 | 2 |
| 5 | 7 | 6 | E | 9 | D | C | A | 3 | 0 | 2 | B | 8 | 1 | 4 |
| 3 | 2 | D | 0 | A | 4 | E | 1 | B | 8 | 7 | 9 | C | 5 | 6 |

ଗତକାଲିର ଉତ୍ତର

# ସଂସଦୀୟ ଗଣତନ୍ତ୍ର ଓ ଦାୟିତ୍ୱସମ୍ପନ୍ନ ବିରୋଧୀ ଦଳ

ଶକ୍ତି ପ୍ରସାଦ ଦାସ

ସ୍ୱାଧୀନତାର ୭୩ ବର୍ଷ ମଧ୍ୟରେ ଭାରତ ୧୭ଟି ଲୋକ ସଭା ନିର୍ବାଚନ ସହିତ ସମାନ ସଂଖ୍ୟକ ସରକାର ଓ ବିରୋଧୀ ଦଳ ଦେଖିଛି। ବିରୋଧୀ ଦଳଗୁଡିକ ଅନବରତ ସରକାରଙ୍କ ନୀତି ନିର୍ଦ୍ଧାରଣ ପ୍ରକ୍ରିୟାରେ ଗଠନମୂଳକ ଅବଦାନ ରଖିବା ସହିତ ଭାରତକୁ ପ୍ରଗତି ପଥରେ ଆଗେଇ ନେଇଛନ୍ତି। ଭାରତ ଭଳି ଏକ ଦଳ–ବହୁଳ, ଅଞ୍ଚଳ–ବହୁଳ ଓ ସଂସ୍କୃତି–ବହୁଳ ଗଣତନ୍ତ୍ରରେ ଶକ୍ତିଶାଳୀ ଜାତୀୟ ବିରୋଧୀ ଦଳର ଭୂମିକା ସବୁବେଳେ ଗୁରୁତ୍ୱପୂର୍ଣ୍ଣ । ସରକାର ସ୍ୱଚ୍ଛ, ପ୍ରତିକ୍ରିୟାଶୀଳ ଓ ଉତ୍ତରଦାୟୀ ହେବା ସହିତ ମନମୁଖି ଶାସନରୁ ବିରତ ରହିବାପାଇଁ ଏକ ପ୍ରଭାବଶାଳୀ ବିରୋଧୀ ଦଳର ଆବଶ୍ୟକତା ଅନୁଭୂତ ହୁଏ।

ବର୍ତ୍ତମାନ ସ୍ଥିତିରେ କେନ୍ଦ୍ରରେ ଗୈରିକ ଦଳକୁ ଆହ୍ୱାନ ଦେଲାଭଳି ବିରୋଧୀ ଦଳ ଭାରତରେ ଥିଲାଭଳି ଅନୁଭୂତ ହେଉନାହିଁ । କଂଗ୍ରେସର ସର୍ବଭାରତୀୟ ଉପସ୍ଥିତି ରହିଛି। ଛୋଟ ଛୋଟ ଆଞ୍ଚଳିକ ଓ ଜାତୀୟ ଦଳଗୁଡିକୁ ବିଶ୍ୱାସକୁ ନେଇ କଂଗ୍ରେସ ଏକ ଦକ୍ଷ ବିରୋଧୀ ସାମ୍ପ୍ରତିକ ଗଢୁ ବୋଲି ଦେଶ ପ୍ରତ୍ୟାଶା ରଖୁଥିବାବେଳେ, ସମ୍ପ୍ରତି ସେଭଳି କିଛି ଲକ୍ଷଣ ଦେଖାଯାଉ ନାହିଁ। ୨୦୧୯ ଲୋକ ସଭା ନିର୍ବାଚନରେ ବିରୋଧୀ ଦଳଗୁଡିକ ଲଜ୍ଜାଜନକ ପରାଜୟର ଗ୍ଲାନିରୁ ମୁକୁଳିବାର କୌଣସି ଲକ୍ଷଣ ଏବେ ବି ଦେଖାଉନାହାନ୍ତି । ସଂସଦରେ ପ୍ରଭାବଶାଳୀ ଭୂମିକା ଗ୍ରହଣ କରିବାକୁ କୌଣସି ଦୃଢ଼, ଦାୟିତ୍ୱବାନ ଓ ବିଶ୍ୱସନୀୟ ବିରୋଧୀ ଦଳ ନାହାନ୍ତି । କ୍ରମାଗତ ଭାବରେ ଦ୍ୱିତୀୟ ଥର ପାଇଁ କଂଗ୍ରେସ ଲୋକ ସଭାରେ ବିରୋଧୀ ଦଳର ନେତା ମାନ୍ୟତା ହରାଇଛି। କେବଳ ସଂସଦରେ ନୁହେଁ, ସାଧାରଣ ଜନମାନସରେ ମଧ୍ୟ ବିରୋଧୀଦଳ ନେତାର ଏକ ଅଭାବ ଅନୁଭୂତ ହେଉଛି।

ଜିଏସ୍‌ଟି ଭଳି ବିଭିନ୍ନ ବିବାଦୀୟ ବିଲ୍ ଅନୁମୋଦନ ପାଇଁ ସମ୍ବିଧାନ ସଂଶୋଧନ କରିବାରେ, ଦେଶଦ୍ରୋହ ଭଳି ଆଇନର ଅପବ୍ୟବହାର ଇତ୍ୟାଦି ବିଷୟରେ ବିରୋଧୀ ଦଳ ସରକାରଙ୍କୁ ପ୍ରଶ୍ନ କରିବାକୁ ସକ୍ଷମ ହୋଇପାରୁ ନାହିଁ। ଯଦି ବା ପ୍ରଶ୍ନ କରୁଛି, ତାହା ସେପରି ଶକ୍ତିଶାଳୀ ହେଉନାହିଁ। ଦିଗହୀନ ଓ ଲକ୍ଷ୍ୟହୀନ ବିରୋଧୀ ଦଳ ଭାଜପା ନେତୃତ୍ୱାଧୀନ ସରକାରର ବିବାଦୀୟ ନିଷ୍ପତ୍ତିଗୁଡିକ ଉପରେ କୌଣସି ବିରୋଧାତ୍ମକ ଜନମତ ସୃଷ୍ଟି କରିବାରେ ସଫଳ ହୋଇପାରିନାହାନ୍ତି।

ନରେନ୍ଦ୍ର ମୋଦି ଭୋଟରଙ୍କ ମନରେ ତାଙ୍କର କେହି ବିକଳ୍ପ ନାହାନ୍ତି ବୋଲି ଏକ ଧାରଣା ଦୃଢୀଭୂତ କରିବାରେ ସକ୍ଷମ ହୋଇଛନ୍ତି। ମୋଦି–୧ ଶାସନକୁ ନେଇ ଅସନ୍ତୁଷ୍ଟ ଥିବା ଲୋକେ ଏବେ କହିବାକୁ ଆରମ୍ଭ କଲେଣି କି, ମୋଦିଙ୍କର କୌଣସି ବିକଳ୍ପ ନାହିଁ। ରାହୁଲ ଗାନ୍ଧୀଙ୍କ ଆନ୍ତରିକତା ଏବଂ ଦାଗହୀନ ବ୍ୟକ୍ତିତ୍ୱ ଉପରେ କାହାରି ସନ୍ଦେହ ନାହିଁ। କିନ୍ତୁ, ମୋଦିଙ୍କ ବ୍ୟକ୍ତିତ୍ୱର ବିକଳ୍ପ ଭାବରେ ଉଭା ହେବାକୁ ହେଲେ ନିଜ ପାଇଁ ଯେଉଁ ବଳିଷ୍ଠ ଛବି ନିର୍ମାଣ କରିବା କଥା, ସେଥିରେ ସଫଳ ହୋଇପାରିନାହାନ୍ତି।

ସେହିଭଳି କର୍ନାଟକ ଓ ମଧ୍ୟପ୍ରଦେଶରେ ଲୋକମତର ବିପରୀତରେ କଂଗ୍ରେସ ନେତୃତ୍ୱରେ ଗଠିତ ସରକାର ଗୋଟିଏ ପରେ ଗୋଟିଏ କ୍ଷମତାଚ୍ୟୁତ ହେବା ଏବଂ ରାଜସ୍ଥାନ ସମାନ ପ୍ରକ୍ରିୟା ମଧ୍ୟରେ ଗତି କରୁଥିବା ବିଷୟ ଆମ ସମସ୍ତଙ୍କୁ ଜଣା। ଏସବୁ ବିପର୍ଯ୍ୟୟ ପାଇଁ ଭାଜପାକୁ ଦୋଷ ଦେବା ପୂର୍ବରୁ କଂଗ୍ରେସ ଆତ୍ମଚିନ୍ତନ କରିବା କଥା। ନିଜ ଘର ସଜାଡିକରି ନ ରଖିଲେ, ବାହାର ଲୋକ ମୁଣ୍ଡ ପୂରାଇବା ସ୍ୱାଭାବିକ। ଭାଜପା ତ ଚାହିଁବ 'କଂଗ୍ରେସ ମୁକ୍ତ ଭାରତ' ପାଇଁ। କଂଗ୍ରେସ ନିଜର କୁମ୍ଭକର୍ଣ୍ଣ ନିଦରୁ ଉଠିବାକୁ ଆଉ କେତେଦିନ ନେବ ?

୨୦୧୪ ସାଧାରଣ ନିର୍ବାଚନ ପରଠାରୁ ଏହା ମଧ୍ୟରେ ତିନିଜଣ ପୂର୍ବତନ ମୁଖ୍ୟମନ୍ତ୍ରୀ, ସାତଜଣ ରାଜ୍ୟ ସଭାପତି, ଆଠଜଣ ପୂର୍ବତନ କେନ୍ଦ୍ରମନ୍ତ୍ରୀଙ୍କ ସହିତ ଜ୍ୟୋତିରାଦିତ୍ୟ ସିନ୍ଧିଆ, ହେମନ୍ତ ବିଶ୍ୱଶର୍ମା, ଜଗନମୋହନ ରେଡ୍ଡୀଙ୍କ ପରି ଯୁବକ ଓ ଦକ୍ଷ ନେତାମାନେ କଂଗ୍ରେସ ଛାଡିଛନ୍ତି। ସେମାନଙ୍କ ମଧ୍ୟରୁ କେତେକ ସୁବିଧାବାଦୀ କାରଣରୁ ଦଳ ଛାଡିଥିବାବେଳେ ଅଧିକାଂଶ ହାଇକମାଣ୍ଡଙ୍କ ଉଦାସୀନତା ଓ ଅପାରଗତା କାରଣରୁ ଦଳ ଛାଡିଛନ୍ତି। କଥା ହେଉଛି, ଏହି ଅସନ୍ତୋଷର ସ୍ୱରରୁ ଦଳ କିଛି ଶିଖିବା ଜରୁରୀ। ଦଳ ମଧ୍ୟରେ ବିତର୍କକୁ ଦ୍ୱନ୍ଦ୍ୱ ବୋଲି ଭାବିବା ଭୁଲ୍ ହୋଇଯାଉଛି ବୋଧହୁଏ। କଂଗ୍ରେସକୁ ନିଜର ହୃତ ଗୌରବକୁ ଫେରାଇଆଣିବାକୁ ହେଲେ ନିଜକୁ ବିକେନ୍ଦ୍ରୀକରଣ କରିବାକୁ ପଡିବ ଏବଂ ଦେଶର ସ୍ୱରକୁ ଶୁଣିବାକୁ ପଡିବ।

ଦିଲ୍ଲୀ ନିର୍ବାଚନରେ ଫଳାଫଳ ଶୂନ୍ୟ ରହିବା ସହିତ ୬୬ ପ୍ରାର୍ଥୀଙ୍କ ମଧ୍ୟରୁ ୬୩ଜଣଙ୍କ ଅମାନତ ହରାଇବା ପରେ କଂଗ୍ରେସ, ତା'ର ଆଖି–କାନ ସବୁ ଖୋଲିବାକୁ ଆରମ୍ଭ କରିବା କଥା। କିନ୍ତୁ କଂଗ୍ରେସର ତଥାକଥିତ ହାଇକମାଣ୍ଡଙ୍କୁ ଏହା ନିତିଦିନିଆ କଥା ଭଳି ମନେହେଉଛି। କାରଣ, ଦଳ ଆତ୍ମଚିନ୍ତନ କଥା ଆଦୌ ଉଠାଉ ନାହିଁ । ରାହୁଲ ଗାନ୍ଧୀ କଂଗ୍ରେସ ଦଳର ସଭାପତି ପଦରୁ ଇସ୍ତଫା ଦେବାର ଗୋଟିଏ ବର୍ଷ ବିତିଗଲାଣି । ଅନୁଗତ କଂଗ୍ରେସ କର୍ମୀମାନେ ସେହିଦିନଠାରୁ ଉପରକୁ ଅନାଇ ରହିଛନ୍ତି, ସେ କେବେ ମତ ବଦଳାଇବେ। ଏହା ମଧ୍ୟରେ ଅନେକ କଂଗ୍ରେସ କର୍ମୀ ତଥାକଥିତ ବିଶ୍ୱସ୍ତ ସଂସ୍କୃତିକୁ ଛାଡି ଏକ ନୂତନ ଗତିଶୀଳ ନେତୃତ୍ୱ ପାଇଁ ଆହ୍ୱାନ ଦେଲେଣି। କଂଗ୍ରେସର ଦୁର୍ଦ୍ଦିନରେ ସୋନିଆ ଗାନ୍ଧୀ ଦଳକୁ ଦୁଇ ଦୁଇଟି ନିର୍ବାଚନରେ ବିଜୟୀ କରାଇଥିବାରୁ କିଛି ଲୋକ ତାଙ୍କୁ ଏବେ ବି ସଭାପତି ପଦରେ ଦେଖିବାକୁ ଚାହୁଁଛନ୍ତି । ପ୍ରିୟଙ୍କା ଗାନ୍ଧୀଙ୍କ ବିଷୟରେ ମଧ୍ୟ ଆଲୋଚନା ହେଉଛି। ଏସବୁ ଭାଜପାକୁ କଂଗ୍ରେସ ବିରୋଧରେ ବଂଶବାଦ ନାମରେ ଆକ୍ରମଣ ଜାରି ରଖିବାକୁ ଖୋରାକ ଯୋଗାଉଛି।

ବର୍ତ୍ତମାନ ଯୁବ–ଭାରତକୁ ମେରିଟୋକ୍ରାସି ବା ପ୍ରତିଭାସମ୍ପନ୍ନ ବ୍ୟକ୍ତିଙ୍କ ଦ୍ୱାରା ଶାସନର ଭାବଧାରା ଘାରିଥିବାବେଳେ ଗାନ୍ଧୀ–ନେହେରୁ ପରିବାର ବାହାରେ ଥିବା ଦକ୍ଷ କଂଗ୍ରେସ ନେତାଙ୍କୁ ମଧ୍ୟ ଦଳର ନେତୃତ୍ୱ ଦେବା କଥା ବିଚାର ପରିସରକୁ ନେବାର ଅଛି । ମଲ୍ଲିକାର୍ଜୁନ ଖାର୍ଗେ, କ୍ୟାପ୍‌ଟେନ ଅମରିନ୍ଦର ସିଂ ଓ ଶଶି ଥରୁରଙ୍କ ଭଳି ଅଭିଜ୍ଞ ନେତା ସୁଯୋଗ ପାଇଲେ, ଦକ୍ଷତା ପ୍ରତିପାଦନ କରିପାରିବେ ବୋଲି ଆଶା କରାଯାଏ।

ଦେଶକୁ ବର୍ତ୍ତମାନ ଏପରି ଏକ ବିରୋଧୀ ଦଳ ଆବଶ୍ୟକ, ଯାହାର ରାଷ୍ଟ୍ରକୁ ଶାସନ କରିବା ଉଦ୍ଦେଶ୍ୟରେ ଭାଜପା ସହ ଲଢିବାର କ୍ଷୁଧା ଓ ଦୃଢତା ଥିବ। ପରନ୍ତୁ, ଦଳର ବରିଷ୍ଠ କର୍ମକର୍ତ୍ତା କିଛି ଯୁବ–ତୁର୍କ ନେତାଙ୍କୁ ଉଚ୍ଚାଭିଳାଷୀ ବୋଲି ଲାଞ୍ଛନା ଲଗାଉଛନ୍ତି । ଯଦି ଯୁବନେତାଙ୍କ ମଧ୍ୟରେ ମୁକାବିଲା ପାଇଁ କୌଣସି ଅଭିଳାଷ ରହିବନାହିଁ, ତେବେ ଦଳର ଭବିଷ୍ୟତ କ'ଣ ହେବ ?

କେନ୍ଦ୍ରରେ କଂଗ୍ରେସ ନେତୃତ୍ୱର ଶୂନ୍ୟତାକୁ ପୂରଣ କରିବା ପାଇଁ ପ୍ରକ୍ରିୟା ଆରମ୍ଭ ହେବା ଜରୁରୀ ହୋଇପଡିଛି। ଗୁରୁତ୍ୱପୂର୍ଣ୍ଣ ନିଷ୍ପତ୍ତି ସବୁକୁ ଦଳ ଅନିର୍ଦ୍ଦିଷ୍ଟ କାଳ ପାଇଁ ସ୍ଥଗିତ ରଖିପାରିବ ନାହିଁ। ବିନା ନିର୍ବାଚନରେ 'କଂଗ୍ରେସ ୱାର୍କିଂ କମିଟି' ବା 'ସିଡବ୍ଲ୍ୟୁସି'ରେ ନୋମିନେଶନର ସଂସ୍କୃତି ଏହି ସର୍ବୋଚ୍ଚ ସଂସ୍ଥାକୁ ନଷ୍ଟ କରିଦେଲାଣି। ଗତ ପ୍ରାୟ ୨୩ବର୍ଷ ଧରି ସିଡବ୍ଲ୍ୟୁସିକୁ ଆଭ୍ୟନ୍ତରୀଣ ନିର୍ବାଚନ କରାଯାଇନାହିଁ। ସିଡବ୍ଲ୍ୟୁସିରେ ଅଧି

## ସଂକ୍ଷେପରେ

### ୭ ନାଗସାପ ଉଦ୍ଧାର

**ବ୍ରହ୍ମପୁର ଅଫିସ, ୨୬।୭:** ବ୍ରହ୍ମପୁର ଆଙ୍କୁଲି ନିଗମ ନଗର ପ୍ରଥମ ଲାଇନ୍ ଅଞ୍ଚଳରୁ ୭ ନାଗ ସାପ ରବିବାର ଉଦ୍ଧାର ହୋଇଛି। କବିରାଜ ବେହେରାଙ୍କ ବାରିପଟେ ଥିବା କୂଅରେ ରବିବାର ସାପ ଦେଖିବାକୁ ମିଳିଥିଲା। ପରେ ସାପ ଧରାଳି ହୋମଗାର୍ଡ ବାବୁଲା ସେଠୀ ଘଟଣାସ୍ଥଳରେ ପହଞ୍ଚି ଶୁଖିଲା କୂଅ ଭିତରୁ ସାପ ଉଦ୍ଧାର କରିଥିଲେ। ଉଦ୍ଧାର ହୋଇଥିବା ସାପଗୁଡ଼ିକୁ ନିକଟସ୍ଥ ବାଇପାସ ରାସ୍ତାରେ ଛାଡି ଦେଇଥିବା ବାବୁଲା କହିଛନ୍ତି। ସୂଚନାଯୋଗ୍ୟ, ବାବୁଲା ହୋମଗାର୍ଡ ଭାବେ କାର୍ଯ୍ୟ କରିବା ସହ ଦୀର୍ଘ ୪ ବର୍ଷ ଧରି ସାପ ଧରିବା କାମ କରିଆସୁଛନ୍ତି। ଏବେ ସୁଦ୍ଧା ସେ ବିଭିନ୍ନ ଅଞ୍ଚଳରୁ ପ୍ରାୟ ୩୦୦ରୁ ଊର୍ଦ୍ଧ୍ୱ ସାପ ଉଦ୍ଧାର କରିଥିବା କହିଛନ୍ତି।

### ଆଇଆର୍‌ବି ଷଷ୍ଠ ବାଟାଲିୟନର ୨ଯବାନ ପଜିଟିଭ୍

#### ୨ଗ୍ରାମ ୭୨ଘଣ୍ଟା ଶଟ୍‌ଡାଉନ

**ଖୋର୍ଦ୍ଧା ଅଫିସ,୨୬।୭:** ଖୋର୍ଦ୍ଧା ବ୍ଲକ ଅନ୍ତର୍ଗତ ନାଲିପଡ଼ା ଅର୍ଜୁନପୁର ପଞ୍ଚାୟତ ଅନ୍ତର୍ଗତ ଆଇଆର୍‌ବି ଷଷ୍ଠ ବାଟାଲିୟନରୁ ୨ ଯବାନ କରୋନା ପଜିଟିଭ୍ ହୋଇଛନ୍ତି। ସ୍ଥାନୀୟ ସରପଞ୍ଚ ସୁବାସିନି ଦାସ ଜିଲାପାଳଙ୍କ କ୍ଷମତା ପ୍ରୟୋଗ କରି ଏହି ପଞ୍ଚାୟତର ନାଲିପଡ଼ା ଅର୍ଜୁନପୁର ଓ ପାଟପୁର ଗ୍ରାମକୁ ୭୨ଘଣ୍ଟା ପର୍ଯ୍ୟନ୍ତ ଶଟ୍‌ଡାଉନ ଘୋଷଣା କରିଛନ୍ତି। ଶନିବାର ରାତି ୮ଟାରୁ ଆସନ୍ତା ୨୮ତାରିଖ ରାତି ୮ଟା ପର୍ଯ୍ୟନ୍ତ ଏହି କଟକଣା ବଳବତ୍ତର ରହିବ। ଏହି ଦୁଇ ଗ୍ରାମର ଗ୍ରାମବାସୀ ବାହାରକୁ ଯିବା ଲାଗି ବାରଣ କରାଯାଇଛି। ବାହାର ଲୋକଙ୍କ ପ୍ରବେଶ ଉପରେ ମଧ୍ୟ କଟକଣା ଜାରି କରାଯାଇଛି। ଏହି ଦୁଇ ଗ୍ରାମରେ ଥିବା ସମସ୍ତ ଦୋକାନ ବଜାର ବନ୍ଦ ରହିବ ବୋଲି ସରପଞ୍ଚ ଦାସ କହିଛନ୍ତି।

### ନନ୍ଦନକାନନରେ ହାତୀ ବାସନ୍ତୀ ଅସୁସ୍ଥ

**ବାରଙ୍ଗ,୨୬।୭(ଡି.ଏନ୍.ଏ.):** ପ୍ରାଣୀଉଦ୍ୟାନ ନନ୍ଦନକାନନରେ ରହୁଥିବା ୫୬ବର୍ଷୀୟ ହାତୀ ବାସନ୍ତୀ ରବିବାର ଅସୁସ୍ଥ ହୋଇଥିବା ଜଣାପଡ଼ିଛି। ଗୋଟିଏ ସ୍ଥାନରେ ପଡ଼ିରହିଥିବା ବେଳେ ଠିକ୍ ପରିମାଣର ଖାଦ୍ୟ ଖାଉ ନାହିଁ। ବାସନ୍ତୀର ଦାନ୍ତ ଓ ପେଟ ସମସ୍ୟା ଥିବାରୁ ଡାକ୍ତରମାନେ ଚିକିତ୍ସା ଆରମ୍ଭ କରିଛନ୍ତି। ସୂଚନାଥାଉ କି, ୧୯୮୫ ମସିହାରେ ମାଡ୍ରାସର ଭାଣ୍ଡାଲୁର ଟିଡିଆଖାନାରୁ ବାସନ୍ତୀ ନନ୍ଦନକାନନକୁ ଆସିଥିଲା। ଏବେ ନନ୍ଦନକାନନରେ ୪ଟି ହାତୀ ରହିଛନ୍ତି।

# ତିର୍ତ୍ତୋଲ ଉପନିର୍ବାଚନ
# ଆଶାୟୀ ପ୍ରାର୍ଥୀଙ୍କୁ ନେଇ ଚର୍ଚ୍ଚା

**ପ୍ରମୋଦ କୁମାର ନାୟକ**
**ଜଗତ୍‌ସିଂହପୁର ଅଫିସ, ୨୬।୭**

୬ ଜୁଲାଇରେ ତିର୍ତ୍ତୋଲ ବିଧାୟକ ତଥା ବରିଷ୍ଠ ବିଜେଡି ନେତା ବିଷ୍ଣୁ ଚରଣ ଦାସଙ୍କ ପରଲୋକ ହୋଇଯାଇଛି। ଏହାପରେ ତିର୍ତ୍ତୋଲ ବିଧାନସଭା ନିର୍ବାଚନ ମଣ୍ଡଳୀରେ ରାଜନୈତିକ ପରିବେଶ ଚଳଚଞ୍ଚଳ ହୋଇଉଠିଛି। କାରଣ ୬ ମାସ ଭିତରେ ଉପନିର୍ବାଚନ ହେବା ନିୟମ ରହିଛି। ହେଲେ ବଢ଼ିଚାଲିଥିବା ମାରାତ୍ମକ କରୋନା ସଂକ୍ରମଣକୁ ନିୟନ୍ତ୍ରଣ କରିବା ଏବେ ସବୁଠାରୁ ବଡ଼ ଚାଲେଞ୍ଜ। ତେଣୁ ଉପନିର୍ବାଚନ ୬ ମାସ ମଧ୍ୟରେ ହେବ ବୋଲି ନିଶ୍ଚିତତା ନାହିଁ। କିନ୍ତୁ ଏବେଠୁ ୩ ପ୍ରମୁଖ ରାଜନୈତିକ ଦଳ ବିଜେଡି, ଭାଜପା ଓ କଂଗ୍ରେସରୁ କେଉଁମାନେ ପ୍ରାର୍ଥୀ ହେବେ ସେ ନେଇ ଚର୍ଚ୍ଚା ଆରମ୍ଭ ହେଲାଣି।

୨୦୦୯ ମସିହାରୁ ଅନୁସୂଚିତ ଜାତି ବର୍ଗଙ୍କ ପାଇଁ ସଂରକ୍ଷିତ ହୋଇଥିବା ତିର୍ତ୍ତୋଲ ବିଧାନସଭା ଆସନରେ ୨୦୧୯ ଏପ୍ରିଲ ୨୯ରେ ସାଧାରଣ ନିର୍ବାଚନ ଅନୁଷ୍ଠିତ ହୋଇଥିଲା। ଏହାର ଫଳାଫଳ ଅନୁଯାୟୀ ବିଜେଡି ପ୍ରାର୍ଥୀ ବିଷ୍ଣୁ ଚରଣ ଦାସଙ୍କୁ ୫୪.୧୮% ଅର୍ଥାତ୍ ୯୩,୯୬୭ ଭୋଟ ମିଳିଥିଲା। ତାଙ୍କ ପ୍ରତିଦ୍ୱନ୍ଦ୍ୱୀ ଭାଜପା ପ୍ରାର୍ଥୀ ରମାକାନ୍ତ ଭୋଇଙ୍କୁ ୩୦.୯% ଅର୍ଥାତ୍ ୫୩,୫୮୧ ଭୋଟ ମିଳିଥିଲା। ୩ୟ ସ୍ଥାନରେ ଥିଲେ କଂଗ୍ରେସ ପ୍ରାର୍ଥୀ ଦେବୀ ପ୍ରସାଦ ମଲ୍ଲିକ। ମଲ୍ଲିକ ୧୩.୭୩% ଅର୍ଥାତ୍ ୨୩,୮୦୯ ଭୋଟ ପାଇଥିଲେ। ବିଧାୟକ ଦାସଙ୍କ ଦେହାନ୍ତ ପରେ ଏହି ଆସନରେ ବିଜେଡି ପକ୍ଷରୁ ତାଙ୍କ ପୁଅ ବିଜୟ ଶଙ୍କର ଦାସ, ମହିଳା କମିଶନ ଅଧ୍ୟକ୍ଷା ମିନତି ବେହେରା, ଏମ୍‌ପି ରାଜଶ୍ରୀ ମଲ୍ଲିକଙ୍କ ସ୍ୱାମୀ ଆଶୁତୋଷ ମଲ୍ଲିକ, ପୂର୍ବତନ ଏମ୍‌ପି କୁଳମଣି ସାମଲ, ପୂର୍ବତନ ବିଧାୟକ ରବି ଭୋଇ, ଗତ ଥରର ଆଶାୟୀ ଯୁଧିଷ୍ଠିର ସେଠୀ, କେନ୍ଦ୍ରାପଡ଼ା ଜିଲାର ନେତ୍ରୀ ତଥା ପୂର୍ବତନ ବିଧାୟିକା ସିପ୍ରା ମଲ୍ଲିକ ପ୍ରମୁଖଙ୍କ ନାଁ ଚର୍ଚ୍ଚାକୁ ଆସୁଛି। ଏ ସମ୍ପର୍କରେ ସ୍ୱର୍ଗତ ଦାସଙ୍କ ଘନିଷ୍ଠ ସହଯୋଗୀ ବିସନପୁର ସରପଞ୍ଚ ବସନ୍ତ ମହାପାତ୍ର କୁହନ୍ତି, ବିଜୟଶଙ୍କରଙ୍କୁ ପ୍ରାର୍ଥୀ କରାଗଲେ ଅନୁକମ୍ପାମୂଳକ ଭୋଟ ଅଧିକ ମିଳିବ। ତଥାପି ଦଳ ଯାହା ନିଷ୍ପତ୍ତି ନେବ ତାକୁ ସମସ୍ତେ ମାନିନେବେ। ବିଜେଡି ଜିଲା ସଭାପତି ତଥା ଜଗତ୍‌ସିଂହପୁର ବିଧାୟକ ପ୍ରଶାନ୍ତ କୁମାର ମୁଦୁଲି କହିଛନ୍ତି, ମୁଖ୍ୟମନ୍ତ୍ରୀ ତଥା ଦଳର ରାଜ୍ୟ ସଭାପତି ଯାହା ନିଷ୍ପତ୍ତି ନେବେ। ତିର୍ତ୍ତୋଲ ନିର୍ବାଚନ ମଣ୍ଡଳୀରେ ବିଜେଡିର ସ୍ଥିତି ସୁଦୃଢ଼ ଥିବାରୁ ଅଧିକ ଚିନ୍ତା କରିବାକୁ ପଡ଼ିବ ନାହିଁ।

୨୦୧୯ ନିର୍ବାଚନରେ ବିଜେଡି ପ୍ରାର୍ଥୀଙ୍କ ସହ ଭାଜପା ପ୍ରାର୍ଥୀଙ୍କ ପ୍ରତିଦ୍ୱନ୍ଦ୍ୱିତା ହୋଇଥିଲା। ଏଥର ଭାଜପା ଭୋଟ ହାର ବୃଦ୍ଧି ପାଇଁ ଉଦ୍ୟମ ଆରମ୍ଭ କରି ଦେଇଥିବା ଦଳ ଜିଲା ସଭାପତି ସତ୍ୟବ୍ରତ ମହାପାତ୍ର କହିଛନ୍ତି। ତାଙ୍କ କହିବା କଥା ହେଲା, ଭାଜପା ଏବେ ମଣ୍ଡଳସ୍ତରୀୟ ସାଙ୍ଗଠନିକ କାର୍ଯ୍ୟ ଉପରେ ଗୁରୁତ୍ୱ ଦେଇଛି। ଆଉ କିଛି ଦିନ ଭିତରେ ପଞ୍ଚାୟତସ୍ତରକୁ ଯିବ। ତେଣୁ ଗତଥର ଅପେକ୍ଷା ଭାଜପା ଭଲ ଫଳ ପ୍ରଦର୍ଶନ କରିବ ବୋଲି ମହାପାତ୍ର କହିଛନ୍ତି। ପୂର୍ବତନ ଏମ୍‌ପି ବିଭୁପ୍ରସାଦ ତରାଇ ଭାଜପା ଆଶାୟୀ ପ୍ରାର୍ଥୀଙ୍କ ଦୌଡ଼ରେ ଥିବା ଆଲୋଚନା ହେଉଥିବାବେଳେ ସେ ଏହା ଉପରେ ସ୍ପଷ୍ଟ ମତ ରଖିଛନ୍ତି। ତାଙ୍କ କହିବା କଥା ହେଲା, ସେ ଆଶାୟୀ ଥିବା ଦାବି କରିବେ ନାହିଁ। କିନ୍ତୁ ଦଳ ତାଙ୍କୁ ପ୍ରାର୍ଥୀ କଲେ ସେ ଲଢ଼ିବା ପାଇଁ ପ୍ରସ୍ତୁତ ଥିବା କହିଛନ୍ତି। ଗତଥରର ପ୍ରାର୍ଥୀ ରମାକାନ୍ତ ଭୋଇ ୫୩ ହଜାରରୁ ଊର୍ଦ୍ଧ୍ୱ ଭୋଟ ପାଇଥିବାରୁ ତାଙ୍କୁ ଭାଜପା ପୁଣି ଥରେ ପ୍ରାର୍ଥୀ କରିବା ସମ୍ଭାବନା ଥିବା ଦଳୀୟ କର୍ମୀ ମହଲରେ ଆଲୋଚନା ହେଉଛି। ଏ ସମ୍ପର୍କରେ ଭୋଇ କହିଛନ୍ତି ଯେ, ସେ ଦଳୀୟ ଟିକେଟ୍ ପାଇବେ ଏବଂ ବିଜୟୀ ହେବା ଯଥେଷ୍ଟ ସମ୍ଭାବନା ରହିଛି। କାରଣ ପ୍ରଧାନମନ୍ତ୍ରୀ ନରେନ୍ଦ୍ର ମୋଦି ପ୍ରବାସୀଙ୍କ ପାଇଁ ଅନେକ କିଛି କରିଛନ୍ତି। ସେ ଦୃଷ୍ଟିରୁ ପ୍ରବାସୀମାନେ ଭାଜପା ସପକ୍ଷରେ ମତଦାନ କରିବେ ବୋଲି ଆଶା ରହିଥିବା ଭୋଇ କହିଛନ୍ତି।

କଂଗ୍ରେସ ରାଜ୍ୟ ଅନୁସୂଚିତ ଜାତି ସେଲ୍ ଆବାହକ ତଥା ଜିଲା ଭିଜିଲାନ୍ସ ମନିଟରିଂ କମିଟି ସଭ୍ୟ ଦେବେନ୍ଦ୍ର ମଲ୍ଲିକ, ଗତଥର ଜଗତ୍‌ସିଂହପୁର ଏମ୍‌ପି ପ୍ରାର୍ଥୀ ପ୍ରତିମା ମଲ୍ଲିକ, ତାଙ୍କ ଭାଇ ତଥା ଗତଥର ବିଧାୟକ ପ୍ରାର୍ଥୀ ଥିବା ଦେବୀ ପ୍ରସାଦ ମଲ୍ଲିକ ପ୍ରମୁଖ ଆଶାୟୀ ଥିବା ଚର୍ଚ୍ଚା ହେଉଛି। ତେବେ ପ୍ରଦେଶ କଂଗ୍ରେସ କମିଟି (ପିସିସି) ସଭାପତି ନିରଞ୍ଜନ ପଟ୍ଟନାୟକ ଉପନିର୍ବାଚନ ପାଇଁ ଏକ କମିଟି ଗଠନ କରିଛନ୍ତି। ପିସିସି କାର୍ଯ୍ୟକାରୀ ସଭାପତି ଚିରଞ୍ଜୀବ ବିଶ୍ୱାଳଙ୍କୁ କମିଟି ସଭାପତି କରାଯାଇଛି। ତାଙ୍କ ନେତୃତ୍ୱରେ ପୂର୍ବତନ ଏମ୍‌ପି ରଞ୍ଜୀବ ବିଶ୍ୱାଳ, ପୂର୍ବତନ ମନ୍ତ୍ରୀ ଗଣେଶ୍ୱର ବେହେରା, ପୂର୍ବତନ ଉପସଭାପତି ଆର୍ଯ୍ୟ କୁମାର ଜ୍ଞାନେନ୍ଦ୍ର, ଦଳର ପୂର୍ବତନ ଜିଲା ସଭାପତି ରବି ନାରାୟଣ ମହାନ୍ତି, ପୂର୍ବତନ ବିଧାୟକ ଲଲାଟେନ୍ଦୁ ମହାପାତ୍ର, ପୂର୍ବତନ ବିଧାୟକ ଅଂଶୁମାନ ମହାନ୍ତି, ପୂର୍ବତନ ବିଧାୟକ ପ୍ରାର୍ଥୀ ଅରିନ୍ଦମ୍ (ବାପି) ସର୍ଖେଲ ଏବଂ ନଟବର ବାରିକଙ୍କୁ ଆବାହକ ରଖାଯାଇଛି। ଯୁବ, ଛାତ୍ର, ମହିଳା କଂଗ୍ରେସ ସହ ଅନ୍ୟ ଶାଖାଗୁଡିକୁ ନିର୍ବାଚନରେ ସାମିଲ ପାଇଁ ପିସିସି ସଭାପତି ଅନୁରୋଧ କରିଛନ୍ତି। ବିଧାୟକ ସୁରେଶ ଚନ୍ଦ୍ର ରାଉତରାୟଙ୍କୁ ଦଳ ପକ୍ଷରୁ ପର୍ଯ୍ୟବେକ୍ଷକ ଭାବେ ନିଯୁକ୍ତି ଦିଆଯାଇଥିବା ସୂଚନା ମିଳିଛି।

ସମ୍ପ୍ରତି କରୋନା ଦୁଃସ୍ଥିତି ସମୟରେ ଉପନିର୍ବାଚନକୁ ନେଇ ବିଜେଡି, ଭାଜପା ଓ କଂଗ୍ରେସ କ'ଣ ସବୁ ରଣନୀତି ଆପଣାଉଛନ୍ତି ତାହା ଉପରେ ସମସ୍ତଙ୍କ ନଜର ରହିଛି। ତିର୍ତ୍ତୋଲ ନିକଟ ନାଉସିରା ଗ୍ରାମର ଭୋଟର ଅଜିତ୍ କୁମାର ସ୍ୱାଇଁ କୁହନ୍ତି ଯେ, କରୋନା ଯୋଗୁ ନିର୍ବାଚନ ପ୍ରଭାବିତ ହେବା ଯଥେଷ୍ଟ ସମ୍ଭାବନା ରହିଛି। ଲୋକ ପ୍ରତିନିଧିମାନଙ୍କୁ ଗୌଣ କରାଯାଇ ପ୍ରଶାସନିକ ଅଧିକାରୀଙ୍କୁ ଗୁରୁତ୍ୱ ଦିଆଯାଉଛି। ଲୋକ ପ୍ରତିନିଧିଙ୍କଠାରୁ ଲୋକେ ଆଶାଜନକ ସେବା ପାଇପାରୁ ନାହାନ୍ତି। ଏଥିସହ ନିଯୁକ୍ତିଠାରୁ ଉନ୍ନୟନମୂଳକ କାର୍ଯ୍ୟ ପର୍ଯ୍ୟନ୍ତ ସବୁକିଛି ନୈରାଶ୍ୟଜନକ। ତେଣୁ ଲୋକଙ୍କ ମନରେ ଥିବା ଅସନ୍ତୋଷ ଉପନିର୍ବାଚନରେ ପ୍ରତିଫଳିତ ହେବା ସମ୍ଭାବନା ରହିଛି। ସେହିପରି ବିରିଡି ହନୁମନ୍ତ ବ୍ରହ୍ମପୁରର ସାହିତ୍ୟିକ ପୀତାମ୍ବର ମହାପାତ୍ର କୁହନ୍ତି, କୋଭିଡ୍ ସବୁକିଛିକୁ ସ୍ଥାଣୁ କରି ଦେଇଛି। ଗତ ନିର୍ବାଚନ ପରି ଏହା ଉତ୍ସାହଜନକ ହେଲାଭଳି ଲାଗୁନାହିଁ। କିନ୍ତୁ ଦଳୀୟ ନେତା ଓ କର୍ମୀମାନେ ଉତ୍ସାହିତ ହେବେ। ଯାହା ଜଣାପଡୁଛି ଗାଁଗୁଡ଼ିକରେ କରୋନା ସେତେଟା ପ୍ରଭାବିତ କରିନାହିଁ। ତଥାପି କଟକଣା ଦଳୀୟ ସାଙ୍ଗଠନିକ କାର୍ଯ୍ୟରେ ବାଧା ସୃଷ୍ଟି କରିବ। କୋଭିଡ୍ ପରିଚାଳନାରେ ତ୍ରୁଟି ମଧ୍ୟ ଉପନିର୍ବାଚନରେ ଏକ ପ୍ରସଙ୍ଗ ହୋଇପାରେ। ବିରିଡି ମଇନ୍ଦିପୁର ବାଇଶିମୌଜାର କବିରାଜ ବିଭୂତି ଭୂଷଣ ଦାଶ କୁହନ୍ତି, ଉପନିର୍ବାଚନ ଉପରେ କୋଭିଡ୍‌ର ପ୍ରଭାବ ଏତେଟା ପଡ଼ିବ ନାହିଁ। କାରଣ ଅଧିକାଂଶ ଲୋକ କଟକଣା ମାନୁନାହାନ୍ତି। ଅନ୍ୟପକ୍ଷରେ ରାଜ୍ୟ ସରକାରଙ୍କ ପଦକ୍ଷେପ ଉପରେ ଲୋକେ ସନ୍ତୁଷ୍ଟ ନୁହନ୍ତି। କିନ୍ତୁ ପ୍ରତିପକ୍ଷ ଦଳଗୁଡିକର ରଣନୀତି ମଧ୍ୟ ସନ୍ତୋଷଜନକ ହେଉନାହିଁ। ତା' ଭିତରେ ନିର୍ବାଚନୀ ପରିବେଶ ନିଆରା ଅନୁଭବ ହେବ। ମତଦାନ ହାର କମିବା ଅନୁମାନ କରାଯାଉଛି ବୋଲି ଦାଶ କହିଛନ୍ତି।

### ଭୋଟର ସଂଖ୍ୟା

**୨୦୧୯ ସାଧାରଣ ନିର୍ବାଚନ ସମୟରେ ଭୋଟର ସଂଖ୍ୟା ୨,୩୪,୧୪୫ ଥିବାବେଳେ ସେଥିମଧ୍ୟରୁ ପୁରୁଷ ୧,୨୨,୨୬୩ ଓ ମହିଳା ୧,୧୧,୮୮୨ ଜଣଥିଲେ।**

### ୨୦୦୦ ମସିହାରୁ ଏବେ ଯାଏ (ବିଜୟୀ-ପ୍ରତିଦ୍ୱନ୍ଦ୍ୱୀ)

**୨୦୦୦ ସାଧାରଣ ନିର୍ବାଚନ**
ଦେବାଶିଷ ସାମନ୍ତରାୟ- ବିଜେଡି- ୫୮,୮୭୬
ବସନ୍ତ ବିଶ୍ୱାଳ- କଂଗ୍ରେସ-୫୪,୬୦୬

**୨୦୦୪ ସାଧାରଣ ନିର୍ବାଚନ**
ଚିରଞ୍ଜୀବ ବିଶ୍ୱାଳ- କଂଗ୍ରେସ-୬୯,୨୬୮
ଦେବାଶିଷ ସାମନ୍ତରାୟ-ବିଜେଡି-୬୫,୨୫୪

**୨୦୦୯ ସାଧାରଣ ନିର୍ବାଚନ**
ରବୀନ୍ଦ୍ରନାଥ ଭୋଇ-ବିଜେଡି-୮୨,୨୮୨
ରାଜକିଶୋର ବେହେରା-କଂଗ୍ରେସ-୪୮,୧୦୦
ଲତାମଣୀ ଦାସ-ଭାଜପା- ୪,୫୧୪

**୨୦୧୪ ସାଧାରଣ ନିର୍ବାଚନ**
ରାଜଶ୍ରୀ ମଲ୍ଲିକ-ବିଜେଡି-୮୮,୯୫୩
ରାଜକିଶୋର ବେହେରା-କଂଗ୍ରେସ- ୫୩,୫୦୫
ରମାକାନ୍ତ ଭୋଇ-ଭାଜପା-୧୪,୫୧୬

**୨୦୧୯ ସାଧାରଣ ନିର୍ବାଚନ**
ବିଷ୍ଣୁଚରଣ ଦାସ-ବିଜେଡି-୯୩,୯୬୭
ରମାକାନ୍ତ ଭୋଇ-ଭାଜପା-୫୩,୫୮୧
ଦେବୀ ପ୍ରସାଦ ମଲ୍ଲିକ-କଂଗ୍ରେସ-୨୩,୮୦୯

# କାଳିଆ ଟଙ୍କା ନ ଫେରାଇବାକୁ କହିଲେ ପ୍ରଦୀପ୍ତ

**ଭୁବନେଶ୍ୱର,୨୬।୭(ବ୍ୟୁରୋ)**

ପ୍ରଦୀପ୍ତ କୁମାର ନାଏକ

ରାଜ୍ୟ ସରକାରଙ୍କ କୃଷି ବିଭାଗ ପକ୍ଷରୁ ସବୁ ବ୍ଲକ କୃଷି ଅଧିକାରୀଙ୍କ ପାଖକୁ ଚିଠି ଦିଆଯାଇ ଅଯୋଗ୍ୟ କାଳିଆ ଯୋଜନା ହିତାଧିକାରୀମାନଙ୍କ ନିକଟରୁ ଅର୍ଥ ଫେରସ୍ତ ଆଣିବାକୁ ନିର୍ଦ୍ଦେଶ ଦିଆଯାଇଛି। ସେହି ଅନୁଯାୟୀ ସବୁ ଅଯୋଗ୍ୟ ହିତାଧିକାରୀଙ୍କ ନିକଟକୁ ଚିଠି ପଠାଯିବ ବୋଲି ଜଣାପଡିଛି। ସେହି ଚିଠିରେ ଜିଲା କୃଷି ଅଧିକାରୀଙ୍କ ଦସ୍ତଖତ ରହିବ। ଏଥିଲାଗି ସରକାରଙ୍କ ପକ୍ଷରୁ ଆକାଉଣ୍ଟ ନମ୍ବର ମଧ୍ୟ ଜାରି କରାଯାଇଛି। ଯେଉଁ ଚାଷୀମାନେ ଅଯୋଗ୍ୟ ଘୋଷିତ ହୋଇଛନ୍ତି ସେମାନଙ୍କୁ ଟଙ୍କା ନ ଫେରାଇବାକୁ ବିରୋଧୀ ଦଳ ନେତା ପ୍ରଦୀପ୍ତ କୁମାର ନାଏକ କହିଛନ୍ତି।

ପ୍ରଦୀପ୍ତ କହିଛନ୍ତି, କାଳିଆ ଯୋଜନାକୁ ସରକାର ତରବରିଆ ଭାବେ ଆରମ୍ଭ କଲେ। ଶାସକ ବିଜେଡି ନିର୍ବାଚନ ଜିତିବା ଓ କ୍ଷମତା ଆପଣେଇବା ପାଇଁ ଏହି ଯୋଜନା ଲାଗୁ କରିଥିଲା। ଦଳୀୟ କର୍ମୀଙ୍କୁ ହିତାଧିକାରୀ ଚିହ୍ନଟ କରି ଏହି ଯୋଜନା ମାଧ୍ୟମରେ ଟଙ୍କା ବଣ୍ଟାଗଲା। ଏବେ ନିର୍ବାଚନ ସରିବା ପରେ ଅଯୋଗ୍ୟ ହିତାଧିକାରୀ ଚିହ୍ନଟ କରି ଅର୍ଥ ଫେରାଇବା କଥା କହି ଚାଷୀଙ୍କ ମନରେ ସରକାର ଆତଙ୍କ ସୃଷ୍ଟି କରୁଛନ୍ତି। ଚାଷୀମାନେ ସରକାରଙ୍କୁ ଟଙ୍କା ମାଗି ନ ଥିଲେ। ଏଣୁ ଚାଷୀମାନେ ଗୋଟିଏ ବି ଟଙ୍କା ଫେରସ୍ତ କରନ୍ତୁ ନାହିଁ ବୋଲି ପ୍ରଦୀପ୍ତ କହିଛନ୍ତି। କାଳିଆ ଯୋଜନା ଆରମ୍ଭରୁ ପ୍ରଥମେ ହିତାଧିକାରୀଙ୍କ ପାଖରୁ ଦରଖାସ୍ତ ଗ୍ରହଣ କରାଯାଇଥିବ ଏହାକୁ ତନଖି କରି ଯୋଗ୍ୟ ହିତାଧିକାରୀଙ୍କୁ କାଳିଆ ଯୋଜନାରେ ସାମିଲ କରାଯାଇଥିବ। କିନ୍ତୁ ନିର୍ବାଚନ ଥିବାରୁ ଏହି ଯୋଜନାକୁ ମୁଖ୍ୟମନ୍ତ୍ରୀ ତରବରିଆ ଭାବେ ଲାଗୁ କରି ୫ ହଜାର ଟଙ୍କା ଲେଖାଏ ୫୧ ଲକ୍ଷ ଲୋକଙ୍କୁ ବାଣ୍ଟି ଭୋଟ ହାତେଇଥିଲେ। ରାଜ୍ୟର କୌଣସି ଚାଷୀ ଟଙ୍କା ନ ଫେରାଇଲେ କିଛି ଅସୁବିଧା ହେବ ନାହିଁ। ସରକାର ଚାଷୀଙ୍କ ପାଖରୁ ଅର୍ଥ ଆଦାୟ କରିବା ନିଷ୍ପତ୍ତିକୁ ତୁରନ୍ତ ପ୍ରତ୍ୟାହାର କରନ୍ତୁ ବୋଲି ପ୍ରଦୀପ୍ତ କହିଛନ୍ତି।

# ରାଶନକାର୍ଡ ତାଲିକାରୁ ହିତାଧିକାରୀ ବାଦ୍ ପଡିବା ନେଇ ବର୍ଷିଲା ଭାଜପା

**ଭୁବନେଶ୍ୱର,୨୬।୭(ବ୍ୟୁରୋ)**

ରାଜ୍ୟରେ ରାଶନକାର୍ଡ ବଣ୍ଟନ ନେଇ ବ୍ୟାପକ ଦୁର୍ନୀତି ଚାଲିଛି। ସରକାର ଏବଂ ଜିଲା ପ୍ରଶାସନ ଜାଣିଶୁଣି ରାଶନ କାର୍ଡ ତାଲିକାରୁ ଯୋଗ୍ୟ ହିତାଧିକାରୀଙ୍କୁ ବଞ୍ଚିତ କରୁଛନ୍ତି। ଯାଜପୁର ଜିଲା ଧର୍ମଶାଳା ବ୍ଲକରେ ଯୋଗ୍ୟ ହିତାଧିକାରୀଙ୍କ ନାଁ କାଟି ଶାସକ ଦଳ ସମର୍ଥକଙ୍କ ନାଁ ରଖାଯାଇଛି। ଧର୍ମଶାଳା ବ୍ଲକରେ ୨୦ ହଜାରରୁ ଊର୍ଦ୍ଧ୍ୱ ଲୋକଙ୍କ ନାଁ ମିଥ୍ୟା ସତ୍ୟପାଠ ଦର୍ଶାଇ କଟାଯାଇଛି। ଯେଉଁ ଲୋକଙ୍କ ଗାଡି, କୋଠାଘର ନାହିଁ ସେହି ଲୋକଙ୍କ ନାଁ ହିତାଧିକାରୀ ତାଲିକାରୁ କଟାଯାଇଛି। ଏସବୁ ବିଡିଓଙ୍କ ଜାଣତରେ ଚାଲିଛି। ଏହାକୁ ନେଇ ଏକ ମାମଲା ହାଇକୋର୍ଟରେ ରୁଜୁ ହୋଇଥିବାବେଳେ ବିଡିଓ ମିଥ୍ୟା ସତ୍ୟପାଠ ଦାଖଲ କରିବା ଅତ୍ୟନ୍ତ ନିନ୍ଦନୀୟ ଏବଂ ଦୁର୍ଭାଗ୍ୟଜନକ ବୋଲି ଭାଜପା ରାଜ୍ୟ ସାଧାରଣ ସମ୍ପାଦିକା ଲେଖାଶ୍ରୀ ସାମନ୍ତସିଂହାର ଅଭିଯୋଗ କରିଛନ୍ତି।

ଭାଜପା ରାଜ୍ୟ କାର୍ଯ୍ୟାଳୟରେ ରବିବାର ଆୟୋଜିତ ଖବରଦାତା ସମ୍ମିଳନୀରେ ଲେଖାଶ୍ରୀ କହିଛନ୍ତି ଯେ, ରାଶନକାର୍ଡରୁ ପ୍ରଥମେ ଯୋଗ୍ୟ ହିତାଧିକାରୀଙ୍କ ନାଁ କଟାଯାଉଛି। ସେମାନଙ୍କୁ ପୁଣିଥରେ ଯୋଡିବାକୁ ସେମାନଙ୍କ ଠାରୁ ଟଙ୍କା ଆଦାୟ ହେଉଛି। ଏଭଳି ସାରା ରାଜ୍ୟରେ ରାଶନ କାର୍ଡ ର୍ୟାକେଟ କାମ କରୁଛି। ଏହି ର୍ୟାକେଟରେ ଶାସକ ଦଳ ନେତାମାନଙ୍କ ସମ୍ପୃକ୍ତି ରହିଛି। ଗୋଟିଏ ପଟେ ମୁଖ୍ୟମନ୍ତ୍ରୀ ୫ଟି କଥା କହୁଥିବାବେଳେ ତାଙ୍କରି ଦଳର ନେତା ଓ ସରକାରୀ ଅଧିକାରୀମାନେ ରାଶନକାର୍ଡ ଦୁର୍ନୀତିରେ ବୁଡି ରହିଛି। ଧର୍ମଶାଳା ବିଡିଓ ସ୍ମିତା ରଥ ପିଡିଏସ୍ ଖାତାରୁ ଅତିଗରିବ ଏବଂ ଯୋଗ୍ୟ ହିତାଧିକାରୀ ସ୍ୱର୍ଣ୍ଣଲତା ଓ ରମାଦେଇଙ୍କ ନାଁ କାଟି ଦେଇଛନ୍ତି। ସେମାନଙ୍କ ପକ୍କାଘର ଅଛି ବୋଲି ଦର୍ଶାଇ ବିଡିଓ ରାଶନକାର୍ଡ କାଟିଛନ୍ତି ବୋଲି ସତ୍ୟପାଠ ଦେଇଛନ୍ତି। କିନ୍ତୁ ବାସ୍ତବରେ ତାଙ୍କର ପକ୍କା ଘର ନାହିଁ। କମାଗଡ ପଞ୍ଚାୟତର ଆଉ ଜଣେ ହିତାଧିକାରୀ ଦିପ୍ତୀମୟୀ ମହାରଣାଙ୍କ ଶ୍ୱଶୁର ରେଳବାଇ ପେନସନ ପାଉଥିବା ଦର୍ଶାଇ ତାଙ୍କ ରାଶନ କାର୍ଡ କଟାଯାଇଛି। କିନ୍ତୁ ତାଙ୍କ ଶ୍ୱଶୁରଙ୍କ ୨ ଜାମୁଆରୀ ୨୦୧୮ରୁ ମୃତ୍ୟୁ ହୋଇସାରିଲାଣି। ସେହି ପଞ୍ଚାୟତରେ ଚାରି ଚକିଆ ଯାନ ଦର୍ଶାଇ ଝୁଲଣା ବେହେରାଙ୍କ ରାଶନ କାର୍ଡରୁ ନାଁ କଟାଯାଇଛି। କିନ୍ତୁ ପ୍ରକୃତରେ ତାଙ୍କର ଚାରି ଚକିଆ ଯାନ ନାହିଁ। ତେଣୁ ରାଶନ କାର୍ଡ ଦୁର୍ନୀତିର ସିବିଆଇ ତଦନ୍ତ କରାଯାଉ ଏବଂ ଏହି ଘଟଣାର

**ଥାନାରୁ ଚମ୍ପଟ ବେଳେ ଅଭିଯୁକ୍ତ ଧରାପଡ଼ିଲେ**

**ପିପିଲି (ସ୍ୱ.ପ୍ର.):** ପିପିଲି ଥାନାରେ ରବିବାର ଅଟକ ଥିବା ଜଣେ ଅଭିଯୁକ୍ତ ହଠାତ ଖସି ପଳାଉଥିବାବେଳେ ତାଙ୍କୁ ପୋଲିସ ସ୍ଥାନୀୟ ଏସ୍‌ଡିପିଓ କାର୍ଯ୍ୟାଳୟ ପଛପଟୁ କାବୁ କରିଛି। ସୂଚନା ଅନୁଯାୟୀ, କିଛିଦିନ ତଳେ ଗୁଡ଼ିଆପୋଖରୀ ନିକଟରୁ ଜଣେ ମହିଳାଙ୍କ ବେକରୁ ସୁନାଚେନ ଲୁଟି ଲୁଟେରାମାନେ ଫେରାର ହୋଇଯାଇଥିଲେ। ରାଜପଥରେ ବାରମ୍ବାର ଲୁଟ ନେଇ ଅଭିଯୋଗ ପରେ ପୋଲିସ କେତେଜଣ ଅଭିଯୁକ୍ତଙ୍କୁ ଧରି ଥାନାରେ ଅଟକ ରଖିଛି। ଏମାନଙ୍କ ମଧ୍ୟରୁ ଜଣେ କୌଶଳ କ୍ରମେ ଥାନାରୁ ଖସିଆସି ଦୌଡ଼ି ପଳାଉଥିବା ବେଳେ ପୋଲିସ ନଜର ପଡ଼ିଥିଲା। ପୋଲିସ କର୍ମଚାରୀମାନେ ତାଙ୍କ ପଛେ ପଛେ ଦୌଡ଼ି ଏସ୍‌ଡିପିଓ ଅଫିସ ପାଚେରି ପଛପଟେ ଲୁଚିଥିବା ଅବସ୍ଥାରେ ମାଡ଼ିବସିଥିଲେ।

## ସଂକ୍ଷେପରେ

### ଖୋର୍ଦ୍ଧା: ୭ଶହ ଛୁଇଁଲା କରୋନା ଆକ୍ରାନ୍ତଙ୍କ ସଂଖ୍ୟା

**ଖୋର୍ଦ୍ଧା ଅଫିସ,୨୬।୭:** ଖୋର୍ଦ୍ଧା ଜିଲା(ବିଏମ୍‌ସିକୁ ବାଦ୍ ଦେଇ)ରେ ରବିବାର ୩୧ଜଣ କରୋନା ପଜିଟିଭ୍ ଚିହ୍ନଟ ହୋଇଛନ୍ତି। ଏମାନଙ୍କ ମଧ୍ୟରେ ଖୋର୍ଦ୍ଧାରୁ ୪ଜଣ ରହିଛନ୍ତି। ତନ୍ମଧ୍ୟରୁ ଖୋର୍ଦ୍ଧା ପୌରାଞ୍ଚଳର ୨ ଏବଂ ଖୋର୍ଦ୍ଧା ବ୍ଲକ ଅନ୍ତର୍ଗତ ଆଇଆର୍‌ବି କ୍ଷଷ୍ଠ ବାଟାଲିୟନୟର ୨ଜଣ ଯବାନ ରହିଛନ୍ତି। ସେହପରି ବାଣପୁରରୁ ୬, ବାଲକାଟୀରୁ ୭, ବାଲୁଗାଁରୁ ୫, ବେଗୁନିଆରୁ ୩, ଟାଙ୍ଗୀରୁ ୨, ଜଟଣୀରୁ ୨, ବାଲିପାଟଣା ଓ ମେଣ୍ଢାଶାଳରୁ ଜଣେ ଲେଖାଏ ରହିଛନ୍ତି। ସମସ୍ତ ଆକ୍ରାନ୍ତଙ୍କୁ ଚିକିତ୍ସା ପାଇଁ କୋଭିଡ୍ ହସ୍ପିଟାଲକୁ ପଠାଯାଇଛି। ଜିଲାରେ ଆକ୍ରାନ୍ତଙ୍କ ସଂଖ୍ୟା ୭୨୪ରେ ପହଞ୍ଚିଛି। ଅନ୍ୟପଟେ ଜିଲାରେ ୨୭୮ଜଣଙ୍କ ସ୍ୱାବ୍ ସଂଗ୍ରହ କରାଯାଇ ପରୀକ୍ଷା ପାଇଁ ଭୁବନେଶ୍ୱର ପଠାଯାଇଛି। ତନ୍ମଧ୍ୟରୁ ଖୋର୍ଦ୍ଧାରୁ ୭୩, ଟାଙ୍ଗୀରୁ ୨୪, ବାଲୁଗାଁରୁ ୩୭, ବାଣପୁରରୁ ୩୦, ବେଗୁନିଆରୁ ୩୫, ବୋଲଗଡ଼ରୁ ୩୫, ବାଲିପାଟଣାରୁ ୨୪ଏବଂ ମେଣ୍ଢାଶାଳରୁ ୨୦ଜଣଙ୍କ ସ୍ୱାବ ସଂଗ୍ରହ କରାଯାଇଛି ବୋଲି ଜିଲା ପ୍ରଶାସନ ପକ୍ଷରୁ ସୂଚନା ମିଳିଛି।

### ସତ୍ୟବାଦୀରେ ୧୦ କରୋନା ପଜିଟିଭ

**ସାକ୍ଷୀଗୋପାଳ,୨୬।୭(ଡି.ଏନ୍.ଏ):** ସତ୍ୟବାଦୀ ବ୍ଲକରେ ରବିବାର ୧୦ଜଣ କରୋନା ପଜିଟଭ୍ ଚିହ୍ନଟ ହୋଇଛନ୍ତି। ସମସ୍ତ ପଜିଟିଭ୍‌ଙ୍କୁ ଚିକିତ୍ସା ପାଇଁ କୋଭିଡ୍ ହସ୍ପିଟାଲରେ ଭର୍ତ୍ତି କରାଯାଇଛି। ସତ୍ୟବାଦୀ ବ୍ଲକ କାର୍ଯ୍ୟାଳୟର ୨, ରାୟଖଣ୍ଡି ପଞ୍ଚାୟତର ୩, କାଦୁଆ ପଞ୍ଚାୟତର ୨, ଦାଶବିଦ୍ୟାଧରପୁର, ବୀରରାମଚନ୍ଦ୍ରପୁର ଓ ଶୁକଳ ପଞ୍ଚାୟତରେ ୩ଜଣ ରହିଛନ୍ତି। ୮ଟି ଅଞ୍ଚଳକୁ କଣ୍ଟେନ୍‌ମେଣ୍ଟ ଜୋନ୍ ଭାବେ ଘୋଷଣା କରାଯାଇ ସିଲ୍ କରାଯାଇଥିବା ବିଡିଓ ସରୋଜ କୁମାର ଦତ୍ତ କହିଛନ୍ତି। ସଂକ୍ରମିତ ବ୍ୟକ୍ତିଙ୍କ କଣ୍ଟାକ୍ଟ ଟ୍ରେସିଂ କରାଯାଇ ସମସ୍ତଙ୍କୁ ହୋମ୍ କ୍ୱାରାଣ୍ଟାଇନ୍‌ରେ ରହିବାକୁ ପରାମର୍ଶ ଦିଆଯାଇଥିବା ଜଣାପଡ଼ିଛି।

### ବମ୍ଫୁରି ଗ୍ରାମ ୭ଦିନ ଶଟ୍‌ଡାଉନ

**କଟକ ସଦର,୨୬।୭(ଡି.ଏନ୍.ଏ.):** କଟକ ସଦର ବ୍ଲକ ଅନ୍ତର୍ଗତ ବମ୍ଫୁରି ଗ୍ରାମର ଜଣେ ବ୍ୟକ୍ତିଙ୍କ ଚିକିତ୍ସାଧୀନ ଅବସ୍ଥାରେ ରବିବାର କଟକ ବଡ଼ ଡାକ୍ତରଖାନାରେ ମୃତ୍ୟୁ ଘଟିଛି। ରାଜ୍ୟ ସ୍ୱାସ୍ଥ୍ୟ ଓ ପରିବାର କଲ୍ୟାଣ ବିଭାଗ ପକ୍ଷରୁ ମୃତକଙ୍କ ସମ୍ପର୍କରେ କୌଣସି ବିଧିବଦ୍ଧଭାବେ ଘୋଷଣା କରାଯାଇ ନାହିଁ। ହେଲେ କୋଭିଡ୍ ଗାଇଡ୍‌ଲାଇନ ଅନୁଯାୟୀ ତାଙ୍କ ମୃତଦେହକୁ ସତ୍କାର କରାଯାଇଥିଲା। ଏହା ପରେ ମୃତକଙ୍କ ସ୍ତ୍ରୀଙ୍କୁ ଚିକିତ୍ସା ପାଇଁ ଭୁବନେଶ୍ୱର କୋଭିଡ୍ ହସ୍ପିଟାଲକୁ ପଠାଯାଇଛି। ଏହି ଖବର ପ୍ରଚାରିତ ହେବା ପରେ କନ୍ଦରପୁର ସରପଞ୍ଚ ପ୍ରଫୁଲ୍ଲ କୁମାର ଭୋଇ ଜିଲାପାଳଙ୍କ କ୍ଷମତା ପ୍ରୟୋଗ କରି ବମ୍ଫୁରି ଗ୍ରାମକୁ ୭ଦିନ ପର୍ଯ୍ୟନ୍ତ ଶଟ୍‌ଡାଉନ ଘୋଷଣା କରିଛନ୍ତି। ସୋମବାର ସକାଳ ୬ଟାରୁ ଆସନ୍ତା ରବିବାର ରାତି ୯ଟା ପର୍ଯ୍ୟନ୍ତ ଏହି କଟକଣା ବଳବତ୍ତର ରହିବ ବୋଲି ସରପଞ୍ଚ ଭୋଇ କହିଛନ୍ତି।

### ୫ କଣ୍ଟେନ୍‌ମେଣ୍ଟ ଜୋନ ଘୋଷଣା

**ବ୍ରହ୍ମଗିରି,୨୬।୭(ଡି.ଏନ୍.ଏ):** ବ୍ରହ୍ମଗିରି ବ୍ଲକରେ ୨୪ ଓ ୨୫ତାରିଖରେ ୩୧ଜଣ କରୋନା ପଜିଟିଭ୍ ଚିହ୍ନଟ ପରେ ବ୍ଲକର ୫ ସ୍ଥାନକୁ ୭୨ଘଣ୍ଟା ପର୍ଯ୍ୟନ୍ତ କଣ୍ଟେନ୍‌ମେଣ୍ଟ ଜୋନ ଘୋଷଣା କରାଯାଇଛି। କହଳପଦା ପଞ୍ଚାୟତର ଗୋମଣ୍ଡି ଗ୍ରାମରେ ୧୧ଜଣ ପଜିଟିଭ୍ ଚିହ୍ନଟ ହେବା ପରେ ସରପଞ୍ଚ ପ୍ରଭାତି ପଲେଇ ଜିଲାପାଳଙ୍କ କ୍ଷମତା ପ୍ରୟୋଗ କରି ଉକ୍ତ ଗ୍ରାମକୁ ୭୨ଘଣ୍ଟା ପର୍ଯ୍ୟନ୍ତ କଣ୍ଟେନ୍‌ମେଣ୍ଟ ଜୋନ ଘୋଷଣା କରିଛନ୍ତି। ସେହପରି ବ୍ରହ୍ମଗିରି ଗ୍ରାମରେ ସଂକ୍ରମିତ ଚିହ୍ନଟ ହୋଇଥିବା ବେଳେ ବ୍ରହ୍ମଗିରିର ପଞ୍ଚୁଦୋଳ ପଡିଆ ସହଦେବ ମନ୍ଦିରଠାରୁ ପ୍ରାଣୀ ଚିକିତ୍ସା କେନ୍ଦ୍ର ପର୍ଯ୍ୟନ୍ତ ବ୍ରହ୍ମଗିରି ସରପଞ୍ଚ ମଧୁସ୍ମିତା ସାହୁ କଣ୍ଟେନମେଣ୍ଟ ଘୋଷଣା କରିଛନ୍ତି। କୁସୁବେଣ୍ଟି ପଞ୍ଚାୟତର ସରପଞ୍ଚ ମନମୋହନ ସାହୁ ଗୋଲରା ଗାଁକୁ କଣ୍ଟେନ୍‌ମେଣ୍ଟ ଜୋନ୍ ଭାବେ ଘୋଷଣା କରିଛନ୍ତି। ଗଡ଼ରୋଡଙ୍ଗ ପଞ୍ଚାୟତର ସରପଞ୍ଚ ଅନ୍ତର୍ଯ୍ୟାମି ପରିଡ଼ା ବାସନ୍ତିପୁର ଗାଁକୁ କଣ୍ଟେନ୍‌ମେଣ୍ଟ ଜୋନ ଭାବେ ଘୋଷଣା କରିଛନ୍ତି। ଏହି କଟକଣା ରବିବାର ମଧ୍ୟାହ୍ନ ୧୨ଟାରୁ ୨୯ ତାରିଖ ମଧ୍ୟାହ୍ନ ୧୨ଟା ପର୍ଯ୍ୟନ୍ତ କଟକଣା ବଳବତ୍ତର ରହିବ। ସେହିପରି ବେଣ୍ଟପୁର ପଞ୍ଚାୟତର ପର୍ଶୁରାମ ସାହୁ ବିଜିପୁର ଗାଁକୁ କଣ୍ଟେନ୍‌ମେଣ୍ଟ ଜୋନ ଭାବେ ଘୋଷଣା କରିଛନ୍ତି। ଶନିବାର ମଧ୍ୟାହ୍ନ ୧୨ଟାରୁ ୨୮ ତାରିଖ ୧୨ଟା ପର୍ଯ୍ୟନ୍ତ କଟକଣା ବଳବତ୍ତର ରହିବ।

# ସଂକ୍ରମଣ ବଢ଼ାଇବ ବସ୍ତି, ଶିଳ୍ପାଞ୍ଚଳ

**ଭୁବନେଶ୍ୱର,୨୬।୭(ବ୍ୟୁରୋ)**

**ଭୁବନେଶ୍ୱରରୁ ପୁଣି ୧୬୩ ପଜିଟିଭ, ବସ୍ତିରୁ ୫୦**

ରାଜଧାନୀ ପାଇଁ ଏହାର ବସ୍ତି ଓ ଶିଳ୍ପାଞ୍ଚଳ ସଂକ୍ରମଣ ଚିନ୍ତା ବଢ଼ାଇବ। ଭୁବନେଶ୍ୱର ମହାନଗର ନିଗମ (ବିଏମ୍‌ସି) ଅଞ୍ଚଳରେ ଗତ ୪ ଦିନ ହେବ ଆକ୍ରାନ୍ତଙ୍କ ସଂଖ୍ୟା ଶତକ ଛୁଉଁଛି। ଏହି ୪ ଦିନରେ ଭୁବନେଶ୍ୱରରୁ ୬୪୮ ଜଣ ସଂକ୍ରମିତ ଚିହ୍ନଟ ହୋଇଛନ୍ତି। କେବଳ ଗତ ୨୪ ଘଣ୍ଟାରେ ୧୬୩ ଜଣ ପଜିଟିଭ ବାହାରିଛନ୍ତି। ସେମାନଙ୍କ ମଧ୍ୟରୁ ୧୦୪ ଜଣ ସଙ୍ଗରୋଧ ଓ ୫୯ ଜଣ ସ୍ଥାନୀୟ ସଂକ୍ରମିତ ବୋଲି ବିଏମ୍‌ସି ସୂଚନା ଦେଇଛି। ଚିହ୍ନଟଙ୍କ ମଧ୍ୟରେ ୫୦ରୁ ଊର୍ଦ୍ଧ୍ୱ ବସ୍ତି ସଂକ୍ରମିତ ଥିବା ବିଏମ୍‌ସି ଦ୍ୱାରା ଦିଆଯାଇଥିବା ତଥ୍ୟରୁ ପ୍ରକାଶ ପାଇଛି। ରବିବାର ସାଲିଆସାହି, ସୀତାପୁର, ତ୍ରିନାଥ ବସ୍ତି, ଆଖଣ୍ଡଳମଣି ବସ୍ତିରୁ ଅଧିକାଂଶ ଆକ୍ରାନ୍ତ ଚିହ୍ନଟ ହୋଇଛନ୍ତି।

ଅନ୍‌ଲକ୍ ପର୍ଯ୍ୟାୟ ଆରମ୍ଭ ହେବା ପରେ ଅନ୍ୟ ରାଜ୍ୟ ତଥା ଅନ୍ୟ ହଟ୍‌ସ୍ପଟ୍ ଜିଲାର ଶ୍ରମିକ ଫେରିଆସି ଏବେ କାମ ସନ୍ଧାନରେ ଅଥବା ଭୁବନେଶ୍ୱରର ବିଭିନ୍ନ ନିର୍ମାଣାଧୀନ କୋଠାରେ କାମ କରୁଛନ୍ତି। ସେମାନଙ୍କ ମଧ୍ୟରୁ ଯାହାର ଲକ୍ଷଣ ଦେଖାଦେଇଛି କିମ୍ବା ଯେଉଁମାନଙ୍କ ଟେଷ୍ଟ ହୋଇଛି, ସେହିମାନେ ପଜିଟିଭ୍ ଚିହ୍ନଟ ହୋଇଛନ୍ତି। କିନ୍ତୁ ବହୁ ଶ୍ରମିକ ଏବେ ମଧ୍ୟ ବହୁ ବସ୍ତିରେ ବେଫିକର ହୋଇ ବୁଲୁଛନ୍ତି। ଏପରିକି ସେମାନେ ବିଭିନ୍ନ ନିର୍ମାଣାଧୀନ କୋଠା ଓ ଶିଳ୍ପାଞ୍ଚଳର ବିଭିନ୍ନ କାରଖାନାରେ କାମ କରୁଛନ୍ତି। ସ୍ଥାନୀୟ ବାସିନ୍ଦା ସମ୍ପୃକ୍ତ ୱାର୍ଡ ଅଫିସର ଓ ଜୋନ୍ ଅଧିକାରୀଙ୍କୁ ଅଭିଯୋଗ କରିଥିଲେ ବି କିଛି ସୁଫଳ ମିଳିନାହିଁ। ଏପରି ସ୍ଥିତି ଲାଗି ରହିଲେ, ସହରରେ ସଂକ୍ରମଣ ହୁ ହୁ ହୋଇ ବଢ଼ିବ ବୋଲି ବସ୍ତି ମହାସଂଘ ସଭାପତି ଅଞ୍ଜନ ନାଥ କହିଛନ୍ତି।

ବସ୍ତି ଅଞ୍ଚଳକୁ ଯେଉଁ ଶ୍ରମିକମାନେ ଏବେ ଫେରୁଛନ୍ତି, ବିଏମ୍‌ସି ସେମାନଙ୍କ ତାଲିକା ପ୍ରସ୍ତୁତ କରୁଛି। କିନ୍ତୁ ମେ' ଶେଷ ଓ ଜୁନ୍‌ରୁ ସେମାନେ ଆସି ଭୁବନେଶ୍ୱରରେ ସଂକ୍ରମଣ ବିସ୍ତାର କରିସାରିଛନ୍ତି। ଅନ୍ୟପକ୍ଷରେ ବିଏମ୍‌ସି ଯୁକ୍ତି ବାଢୁଛି ଯେ ସହରରେ ଟେଷ୍ଟ ଅଧିକ ହେଉଥିବାରୁ ପଜିଟିଭ ସଂଖ୍ୟା ବଢୁଛି। କିନ୍ତୁ ଉକ୍ତ ଟେଷ୍ଟରେ ମଧ୍ୟ ବିଏମ୍‌ସିର ତାଳମେଳ ନାହିଁ। ଶନିବାର କୋଭିଡ ପର୍ଯ୍ୟବେକ୍ଷକ ତଥା ପ୍ରମୁଖ ଶାସନ ସଚିବ ଅନୁ ଗର୍ଗ ଭୁବନେଶ୍ୱରରେ ୧୪ଶହ ଟେଷ୍ଟିଂ ହୋଇଥିବା କହିଥିବାବେଳେ ରବିବାର ବିଏମ୍‌ସି ଦେଇଥିବା ତଥ୍ୟ ତାହାର ବିପରୀତ ରହିଛି। ରବିବାର ବିଏମ୍‌ସି ଅଞ୍ଚଳରେ ୧୬୩ ଆକ୍ରାନ୍ତ ଚିହ୍ନଟ ହେବା ଫଳରେ ମୋଟ ସଂକ୍ରମିତଙ୍କ ସଂଖ୍ୟା ୧୯୯୧କୁ ବୃଦ୍ଧି ପାଇଛି। ରବିବାର ଚିହ୍ନଟ ମୁଖ୍ୟ ମୁଖ୍ୟ ମାମଲା ମଧ୍ୟରୁ ନୟାପଲ୍ଲୀ ତ୍ରିନାଥ ନଗର ବସ୍ତିରୁ ୧୩ ଓ ପାଣ୍ଡରାରୁ ୧୧ ପଜିଟିଭ ଚିହ୍ନଟ ହୋଇଛନ୍ତି। ସେହିପରି ୟୁନିଟ-୩ସ୍ଥିତ ଖାରବେଳ ନଗରରୁ ୮, ୟୁନିଟ-୪ସ୍ଥିତ ମାଛମାର୍କେଟରୁ ୭, ୟୁନିଟ-୧ ଅଖଣ୍ଡଳମଣି ବସ୍ତିରୁ ୯ ଆକ୍ରାନ୍ତ ଚିହ୍ନଟ ହୋଇଛନ୍ତି।

ଭୁବନେଶ୍ୱର ସତ୍ୟନଗରସ୍ଥିତ ତୋଷାଳି ଭବନକୁ ଅଗ୍ନିଶମ କର୍ମଚାରୀମାନେ ରବିବାର ସାନିଟାଇଜ୍ କରୁଛନ୍ତି।

# ପୁରୀ ପୌରାଞ୍ଚଳରେ ୨୧ କଣ୍ଟେନ୍‌ମେଣ୍ଟ ଜୋନ୍

**ପୁରୀ ଅଫିସ,୨୬।୭**

**ଏକଜୁଟ ହୋଇ ଲଢ଼ିବାକୁ ପଡ଼ିବ**

ପେଣ୍ଠକଟା ଅଞ୍ଚଳରେ କରୋନା ଆକ୍ରାନ୍ତଙ୍କ ସଂଖ୍ୟା ବଢିଚାଲିଛି। କିପରି ଏହି ସଂକ୍ରମଣକୁ ରୋକାଯାଇପାରିବ ସେଥିନିମନ୍ତେ ଜିଲା ପ୍ରଶାସନ ଉଦ୍ୟମ ଜାରି ରଖିଛି। ଏହି ଅଞ୍ଚଳରେ ଜିଲାର ସବୁଠୁ ବଡ଼ କଣ୍ଟେନମେଣ୍ଟ ଜୋନ୍ ଲାଗୁ କରାଯାଇଛି। ଏଭଳି ଏକ ଘଡ଼ିସନ୍ଧି ମୁହୂର୍ତ୍ତରେ ମତପାର୍ଥକ୍ୟକୁ ଭୁଲି କରୋନା ବିରୋଧରେ ଏକଜୁଟ ହୋଇ ଲଢିବାକୁ ପୁରୀ ପୌରସଂସ୍ଥା ନିର୍ବାହୀ ଅଧିକାରୀ ବିଜୟ କୁମାର ଦାଶ ଆହ୍ୱାନ ଦେଇଛନ୍ତି। ନିର୍ବାହୀ ଅଧିକାରୀ କହିଛନ୍ତି, ଗତ କିଛିଦିନ ହେଲା ମ୍ୟୁନିସିପାଲିଟି ଅଞ୍ଚଳରେ ପଜିଟିଭ ସଂଖ୍ୟା ଦ୍ରୁତଗତିରେ ବଢୁଛି। ଏଥିରେ ୩୨ଟି ଯାକ ୱାର୍ଡର ଅଧିବାସୀ ପ୍ରଭାବିତ ହୋଇଛନ୍ତି। ଏପର୍ଯ୍ୟନ୍ତ ମୋଟ ୧୫୮ ପଜିଟିଭ ଚିହ୍ନଟ ହୋଇଛନ୍ତି। ସେଥିମଧ୍ୟରୁ ୪୮ ସୁସ୍ଥ ହୋଇଥିବା ବେଳେ ୧୧୦ ଜଣ ଚିକିତ୍ସିତ ହେଉଛନ୍ତି। ଏହି ୧୧୦ ଜଣଙ୍କ ମଧ୍ୟରେ କେବଳ ପେଣ୍ଠକଟା ଅଞ୍ଚଳର ୪୭ଜଣ ରହିଛନ୍ତି। ତେଣୁ ପେଣ୍ଠକଟା ଅଞ୍ଚଳକୁ ମିଶାଇ ମ୍ୟୁନିସିପାଲିଟି ଅଞ୍ଚଳରେ ୨୧ଟି କଣ୍ଟେନମେଣ୍ଟ ଜୋନ କରାଯାଇଛି। ଏଥିରେ ୨୧ଟି ୱାର୍ଡ ରହିଛି। ପୁରୀବାସୀଙ୍କୁ କୋଭିଡ୍ ସଂକ୍ରମଣରୁ ମୁକ୍ତ ରଖିବା ଏହି କଣ୍ଟେନମେଣ୍ଟ ଜୋନ୍‌ର ଉଦ୍ଦେଶ୍ୟ ରହିଛି। ଏଥିରେ ପ୍ରଶାସନକୁ ସମସ୍ତେ ସହଯୋଗ କରିବା ଦରକାର। ବିଭିନ୍ନ ଗୋଷ୍ଠୀ ମଧ୍ୟରେ ଥିବା ମତ ପାର୍ଥକ୍ୟରୁ ଊର୍ଦ୍ଧ୍ୱକୁ ଯାଇ କରୋନା ମହାମାରୀକୁ ସାମ୍ନା କରିବା ନିମନ୍ତେ ସମସ୍ତେ ଏକଜୁଟ ହେବା ଲାଗି ନିର୍ବାହୀ ଅଧିକାରୀ ଦାଶ ଜନସାଧାରଣଙ୍କୁ ଅନୁରୋଧ କରିଛନ୍ତି।

# ଏଥର ହ୍ୱାଟ୍‌ସଆପ୍‌ରେ ଅଭିଯୋଗ

**ନମ୍ବର ଜାରି କଲା କଟକ ପୋଲିସ**

**କଟକ ଅଫିସ,୨୬।୭**

ଥାନାକୁ ଯିବା ଆଉ ଦରକାର ପଡ଼ିବ ନାହିଁ। ଏବେ ହ୍ୱାଟ୍‌ସଆପ୍ ନମ୍ବରରେ ଅଭିଯୋଗ କରିହେବ। ପ୍ରଦତ୍ତ ନମ୍ବରରେ ମେସେଜ କଲେ ପୋଲିସ ତଦନ୍ତ ଆରମ୍ଭ କରିବ। ଏଭଳି ଏକ ଭିନ୍ନ ପ୍ରୟାସ ଆରମ୍ଭ କରିଛି କଟକ ପୋଲିସ। ଡିସିପି ପ୍ରତୀକ ସିଂଙ୍କ ଦ୍ୱାରା ଉକ୍ତ କାର୍ଯ୍ୟକ୍ରମ ରବିବାରଠାରୁ ଚାଲୁ କରାଯାଇଛି। କରୋନା ଭୟ ଯୋଗୁ ଥାନା ଭିତରକୁ ପ୍ରବେଶ ନିଷେଧ ସହ ଲୋକେ ଥାନା ବାହାରେ ଏତଲା ଦେଉଥିଲେ। ଏହାର ବିକଳ୍ପ ବାଟ ଭାବେ କଟକ ପୋଲିସ ଏକ ମୋବାଇଲ ନମ୍ବର ଜାରି କରିଛି। ନମ୍ବରଟି ହେଲା ୮୭୬୩୦୬୮୧୬୭। ଏହି ନମ୍ବରକୁ ଖୋଦ୍ ଡିସିପି ପ୍ରତୀକ ସିଂ ବ୍ୟବହାର କରୁଛନ୍ତି। ନିଜ ଅଞ୍ଚଳର କୌଣସି ଘଟଣାର ଭିଡିଓ କିମ୍ବା ଅଭିଯୋଗ ମେସେଜ କଲେ ପୋଲିସ ନିଜ ପକ୍ଷରୁ ତଦନ୍ତ ଆରମ୍ଭ କରିବ। ନମ୍ବର ଘୋଷଣା ହେବା ପରଠାରୁ ୪ଟି ଅଭିଯୋଗ ଆସିଛି।

**ସମ୍ବର୍ଦ୍ଧନା ପର୍ବ ବନ୍ଦ: ଡିସିପିଙ୍କ କାର୍ଯ୍ୟାଳୟକୁ ପ୍ରବେଶ ନିଷେଧ**

ଗତ ୨୦ ତାରିଖରେ ପ୍ରତୀକ ସିଂ ନୂତନ ଡିସିପି ଭାବେ ଦାୟିତ୍ୱ ନେବା ପରଠାରୁ ପ୍ରତ୍ୟେକ ଦିନ ତାଙ୍କ କାର୍ଯ୍ୟାଳୟରେ ଭିଡ଼ ହେଉଥିଲା। ଯୁବ ସଙ୍ଗଠନ, କଟକର ବିଭିନ୍ନ କ୍ଲବ, ପୂଜା କମିଟି, ସ୍ୱେଚ୍ଛାସେବୀ ଫୁଲତୋଡ଼ା, ଉତ୍ତରୀୟ ଧରି ସମ୍ବର୍ଦ୍ଧନା ପାଇଁ ପହଞ୍ଚୁଥିଲେ। 'ଧରିତ୍ରୀ'ରେ 'ଥାନାକୁ ମନା, ଡିସିପି ଅଫିସ୍‌ରେ ଭିଡ଼' ଶୀର୍ଷକ ଖବର ପ୍ରକାଶ ପାଇଥିଲା। ଏହାପରେ ଡିସିପିଙ୍କ କାର୍ଯ୍ୟାଳୟ ଭିତରକୁ ପ୍ରବେଶ ନିଷେଧ କରାଯାଇଛି ବୋଲି ପ୍ରତୀକ ସିଂ କହିଛନ୍ତି।

# କ୍ୱାରାଣ୍ଟାଇନ୍ ସେଣ୍ଟରରେ ଉତ୍କୋଚ ଦାବି

**ଖୋର୍ଦ୍ଧା ଅଫିସ,୨୬।୭**

**ଭାଇରାଲ ଭିଡିଓର ତଦନ୍ତ ହେବ : ଡିଆର୍‌ଡିଏ ପିଡି**

କରୋନା ଲକ୍‌ଡାଉନ ଯୋଗୁ ବାହାର ରାଜ୍ୟରୁ ପ୍ରବାସୀଙ୍କୁ ସରକାର ଫେରାଇ ଆଣି କ୍ୱାରାଣ୍ଟାଇନ୍‌ରେ ରଖାଉଛନ୍ତି। ଏଥିଲାଗି ବିଭିନ୍ନ ବ୍ୟବସ୍ଥା କରିଛନ୍ତି। ତେବେ ଖୋର୍ଦ୍ଧା ଜିଲା ଚିଲିକା ବ୍ଲକର ଏକ ରାଣ୍ଟାଇନ୍ ସେଣ୍ଟରରେ ରହୁଥିବା ପ୍ରବାସୀଙ୍କଠାରୁ ଟଙ୍କା ଆଦାୟ କରାଯାଉଥିବା ନେଇ ଏକ ଭିଡିଓ ସୋସିଆଲ୍ ମିଡ଼ିଆରେ ଭାଇରାଲ୍ ହୋଇଛି।

ସମ୍ପୃକ୍ତ ବିଦେଶ ଫେରନ୍ତାଙ୍କଠାରୁ ଜନୈକ ସରକାରୀ କର୍ମଚାରୀ କାଲ୍‌କୁଲେଟରରେ ହିସାବ କରି ଦୈନିକ ହିସାବରେ ୧୪ ଦିନ ଲାଗି ୨ହଜାରୁ ୨୫ଶହ ଟଙ୍କା ପର୍ଯ୍ୟନ୍ତ ଉତ୍କୋଚ ଦାବି କରୁଥିବା ଦେଖିବାକୁ ମିଳିଛି। ସରକାରଙ୍କ ପକ୍ଷରୁ ମାଗଣା ରହିବା ବ୍ୟବସ୍ଥା ଥିବା ପ୍ରବାସୀ କହୁଥିବାବେଳେ ତାଙ୍କୁ ସମ୍ପୃକ୍ତ ଅଧିକାରୀ ନାଲି ଆଖି ଦେଖାଇ ଜୋର ଜବରଦସ୍ତ ଟଙ୍କା ଦାବି କରୁଥିବା ଦୃଶ୍ୟ ଭାଇରାଲ ଭିଡିଓରେ ରହିଛି। ଏ ନେଇ ଡିଆର୍‌ଡିଏ ପ୍ରକଳ୍ପ ନିର୍ଦ୍ଦେଶକ ଦିଗନ୍ତ ରାଉତରାୟ କହିଛନ୍ତି, ଭାଇରାଲ ହୋଇଥିବା ଭିଡିଓ ଯାଞ୍ଚ କରାଯିବ। ଘଟଣାର ତଦନ୍ତ ଲାଗି ଏପିଡିଙ୍କୁ ନିର୍ଦ୍ଦେଶ ଦିଆଯାଇଛି। କ୍ୱାରାଣ୍ଟାଇନ ସେଣ୍ଟରରେ କେବଳ ବାହାର ରାଜ୍ୟର ପ୍ରବାସୀଙ୍କ ରହିବା ବ୍ୟବସ୍ଥା ରହିଛି। ବିଦେଶ ଫେରନ୍ତାଙ୍କୁ ହୋମ୍ କ୍ୱାରାଣ୍ଟାଇନରେ ରହିବା ଲାଗି ନିର୍ଦ୍ଦେଶ ରହିଛି। କୌଣସି ସ୍ଥାନରେ ବିଦେଶ ଫେରନ୍ତା ନିଜସ୍ୱ ବ୍ୟବସ୍ଥାରେ ରହିବାକୁ ଅସମର୍ଥ ପ୍ରକାଶ କଲେ ତାଙ୍କୁ କ୍ୱାରାଣ୍ଟାଇନ୍‌ରେ ରହିବା ଲାଗି ବ୍ୟବସ୍ଥା କରାଯାଉଛି।

## ଗୋଚାଲାଣ ବେଳେ ଗାଡ଼ି, ୩ ଗାଈ ଜବତ

**ପୁରୀ ଅଫିସ,୨୬।୭**

ଗୋ ଚାଲାଣ ବେଳେ ଏକ ଗାଡ଼ିକୁ ରବିବାର ଚନ୍ଦନପୁର ମେଡିକାଲ ପାଖରେ ବଜରଙ୍ଗ ଦଳର କର୍ମୀ ଅଟକାଇଥିଲେ। ୩ ଜଣଙ୍କ ସମେତ ଏକ ଟାଟା ଏସିଇ (ଓଡ଼ି୦୨ଜେ-୨୮୮୦) ଗାଡ଼ି ଓ ୩ଟି ଗାଈଙ୍କୁ ଚନ୍ଦନପୁର ପୋଲିସ ଜିମା ଦେଇଥିଲେ। ଏ ନେଇ ଅଭିଷେକ ମେକାପଙ୍କ ଅଭିଯୋଗ କ୍ରମେ ପୋଲିସ ମାମଲା ନଂ. ୧୭୯/୨୦ ରୁଜୁ କରିବା ସହ ଗାଈ ଓ ଗାଡ଼ିକୁ ଜବତ କରିଛି। ସେହିପରି ଅଟକ ମନିର ଖାନ୍‌ଙ୍କ ଅଭିଯୋଗ କ୍ରମେ ଅଭିଷେକଙ୍କ ନାଁରେ ମାମଲା ନଂ.୧୮୦/୨୦ ରୁଜୁ ହୋଇଛି।

# ପୁରୀରେ ରେକର୍ଡ ଭାଙ୍ଗୁଛି କରୋନା

**ପୁରୀ ଅଫିସ,୨୬।୭**

**ପୁଣି ୯୧ ପଜିଟିଭ ଚିହ୍ନଟ**

ପୁରୀ ଜିଲାରେ ରେକର୍ଡ ଭାଙ୍ଗୁଛି କରୋନା। ଗତ କିଛିଦିନର ତଥ୍ୟକୁ ଦେଖିଲେ ପ୍ରତିଦିନ ସଂଖ୍ୟା ବଢିବାରେ ଲାଗିଛି। ଶୁକ୍ରବାର ଓ ଶନିବାର ୯୦ ଆକ୍ରାନ୍ତ ଚିହ୍ନଟ ହୋଇଥିବା ବେଳେ ରବିବାର ୯୧ ସଂକ୍ରମିତ ବାହାରିଛନ୍ତି। ନୂଆ ଆକ୍ରାନ୍ତଙ୍କୁ ମିଶାଇ ଜିଲାର ମୋଟ ପଜିଟିଭ ସଂଖ୍ୟା ୬୭୭ରେ ପହଞ୍ଚିଛି। ଏମାନଙ୍କ ମଧ୍ୟରୁ ୩୫୩ ଜଣ ସୁସ୍ଥ ହୋଇ ଘରକୁ ଫେରିଥିବା ବେଳେ ୩୨୦ଜଣ ହସ୍ପିଟାଲରେ ଚିକିତ୍ସିତ ହେଉଛନ୍ତି। କରୋନାରେ ୨ଜଣ, ଅନ୍ୟ ରୋଗ

## ଯାତ୍ରୀବାହୀ ଯାନ ରପ୍ତାନି ୭୫% ହ୍ରାସ

କରୋନା ମହାମାରୀ କାରଣରୁ ବଜାରର ସ୍ଥିତି ବିଗିଡିଛି। ଅଟୋମୋବାଇଲ କ୍ଷେତ୍ର ଉପରେ ଏହାର ପ୍ରଭାବ ପଡିଛି। ଫଳରେ ଭାରତ ବଜାରରୁ ଯାତ୍ରିବାହୀ ଯାନ ରପ୍ତାନି କ୍ଷତିଗ୍ରସ୍ତ ହୋଇଛି। ଚଳିତ ଆର୍ଥିକ ବର୍ଷର ପ୍ରଥମ ତ୍ରୈମାସ ରପ୍ତାନି ଉପରେ ପ୍ରାୟ ୭୫% ହ୍ରାସ ଘଟି ୪୩,୭୪୮ ୟୁନିଟ ରହିଛି। ପୂର୍ବ ବର୍ଷ ଏହି ସମୟ ମଧ୍ୟରେ ପ୍ରାୟ ୧.୭୩ ଲକ୍ଷ ୟୁନିଟ ରପ୍ତାନି ରହିଥିବା ସୋସୋଇଟି ଅଫ୍ ଇଣ୍ଡିଆନ ଅଟୋମୋବାଇଲ ମାନୁଫାକ୍ଚର (ସିଆଇଏଏମ)ପକ୍ଷରୁ ଏହି ସୂଚନା ଦିଆଯାଇଛି।

## ସଂକ୍ଷେପରେ

### ୧୩ ଦିନ ବ୍ୟାଙ୍କ ବନ୍ଦ

**ନୂଆଦିଲ୍ଲୀ,୨୬।୭:** ଅଗଷ୍ଟମାସରେ ଦେଶର ବିଭିନ୍ନ ପ୍ରାନ୍ତରେ ୧୩ ଦିନ ପର୍ଯ୍ୟନ୍ତ ବ୍ୟାଙ୍କ ବନ୍ଦ ରହିବ। ବିଭିନ୍ନ ଛୁଟି ଲାଗି ବ୍ୟାଙ୍କ ବନ୍ଦ ରହିବ ବୋଲି ଏକ ରିପୋର୍ଟ ପ୍ରକାଶ ପାଇଛି। ଅଗଷ୍ଟ ପହିଲାରେ ଇଦ୍ ପଡୁଥିବା ବେଳେ ବ୍ୟାଙ୍କ କାମ ହେବ ନାହିଁ। ସେହିଭଳି ୨ ତାରିଖ ରବିବାର ,୩ ଅଗଷ୍ଟରେ ରାଖୀ, ୮ରେ ଦ୍ୱିତୀୟ ଶନିବାର, ୯ରେ ରବିବାର, ୧୧ରେ ଜନ୍ମାଷ୍ଟମୀ, ୧୫ରେ ସ୍ୱାଧୀନତା ଦିବସ, ୧୬ ଅଗଷ୍ଟରେ ରବିବାର, ୨୧ ଅଗଷ୍ଟରେ ତିଜ, ୨୨ ଅଗଷ୍ଟରେ ଗଣେଶ ଚତୁର୍ଥୀ, ଚତୁର୍ଥ ଶନିବାର, ୨୩ ଅଗଷ୍ଟ ରବିବାର, ୩୦ ଅଗଷ୍ଟ ରବିବାର ମହରମ ଏବଂ ୩୧ରେ ଓନମ ପଡୁଥିବାରୁ ବ୍ୟାଙ୍କ ଖୋଲା ରହିବ ନାହିଁ। ଏହାକୁ ଧ୍ୟାନରେ ରଖି ବ୍ୟାଙ୍କର ଜରୁରୀ କାମ ତୁଟାଇ ଦେବା ଭଲ ହେବ। ଏଥି ଲାଗି ଲୋକମାନେ ରିଜର୍ଭ ବ୍ୟାଙ୍କ ଛୁଟି ତାଲିକାକୁ ମଧ୍ୟ ଦେଖି ପାରିବେ। ଏହାବାଦ ବିଭିନ୍ନ ରାଜ୍ୟ ହିସାବରେ ବ୍ୟାଙ୍କଗୁଡିକର ଛୁଟି ଅଲଗା ଅଲଗା ହୋଇଥାଏ। ଅଗଷ୍ଟରେ ୫ଟି ରବିବାର ପଡୁଛି।

### ୮୪୨ କୋଟିର ଶେୟାର ବିକିଲେ ଆଦିତ୍ୟ ପୁରୀ

**ନୂଆଦିଲ୍ଲୀ,୨୬।୭:** ଏଚ୍‌ଡିଏଫ୍‌ସି ବ୍ୟାଙ୍କର ପରିଚାଳନା ନିର୍ଦ୍ଦେଶକ(ଏମ୍‌ଡି) ଆଦିତ୍ୟ ପୁରୀ ବ୍ୟାଙ୍କରେ ଥିବା ତାଙ୍କର ମୋଟ ଶେୟାର ମଧ୍ୟରୁ ୭.୪୨ ନିୟୁତ(୯୫%) ଶେୟାର ବିକ୍ରି କରି ଦେଇଛନ୍ତି। ଏହାର ମୂଲ୍ୟ ପ୍ରାୟ ୮୪୨.୮୭ କୋଟି ଟଙ୍କା ହେବ ବୋଲି ଜଣାପଡିଛି। ୧୯୯୪ରେ ସ୍ଥାପନ ହୋଇଥିବା ଏହି ବ୍ୟାଙ୍କର ଏମ୍‌ଡି ପଦବାରେ ରହିବା ପରେ ପୁରୀ ଚଳିତବର୍ଷ ଅକ୍ଟୋବରରେ ଅବସର ନେବେ। ତାଙ୍କ ପରେ ବ୍ୟାଙ୍କର ମଙ୍ଗ କିଏ ଧରିବ ସେ ନେଇ ଯୋଗ୍ୟ ବ୍ୟକ୍ତିଙ୍କୁ ଚୟନ କରିବା ଲାଗି ବ୍ୟାଙ୍କ ବୋର୍ଡ ପକ୍ଷରୁ ଏକ ୬ ଜଣିଆ କମିଟି ଗଠନ କରାଯାଇଥିଲା। ଏଚ୍‌ଡିଏଫ୍‌ସିକୁ ଦେଶର ସର୍ବବୃହତ୍ ଏବଂ ଅଧିକ ଭାଲ୍ୟୁଯୁକ୍ତ ବ୍ୟାଙ୍କ ଗଠନ କରିବା ଦିଗରେ ପୁରୀଙ୍କ ଯୋଗଦାନ ବେଶ୍ ପ୍ରଶଂସନୀୟ।

# ରେପୋ ହ୍ରାସ କରିପାରେ ଆର୍‌ବିଆଇ

**ନୂଆଦିଲ୍ଲୀ,୨୬।୭**

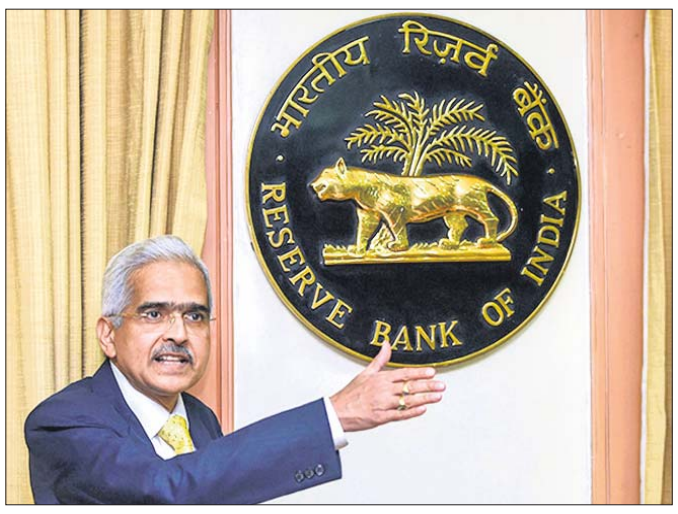


କରୋନା ଭାଇରସ ଦ୍ୱାରା ଦେଶର ଅର୍ଥ ବ୍ୟବସ୍ଥା କ୍ଷତିଗ୍ରସ୍ତ ସ୍ଥିତିରେ ରହିଛି। ବର୍ତ୍ତମାନ ଲକ୍‌ଡାଉନ କଟକଣା ଧୀରେ ଧୀରେ କୋହଳ ହେଉଥିବା ବେଳେ ସବୁ କିଛି ଟ୍ରାକକୁ ଫେରିବା କଷ୍ଟକର ହେଉଛି। ଦେଶର ଅର୍ଥନୈତିକ କାର୍ଯ୍ୟକଳାପ ଟ୍ରାକ୍‌କୁ ଆଣିବାକୁ ସରକାର ପଦକ୍ଷେପ ହାତକୁ ନେଉଛନ୍ତି। ହେଲେ କରୋନା ଯେଉଁ ଭଳି ବଜାରକୁ କ୍ଷତିଗ୍ରସ୍ତ କରିଛି ବଜାର ଶୀଘ୍ର ସ୍ଥିତାବସ୍ଥାକୁ ଫେରିବ ନାହିଁ ବୋଲି ବିଶେଷଜ୍ଞ ମତ ପ୍ରକାଶ କରିଛନ୍ତି। ଅଗଷ୍ଟରେ ରିଜର୍ଭ ବ୍ୟାଙ୍କର ମୁଦ୍ରାନୀତି ସମୀକ୍ଷା ବୈଠକ ଅନୁଷ୍ଠିତ ହେବାକୁ ଯାଉଛି। ବିଭିନ୍ନ ପ୍ରସଙ୍ଗକୁ ଧ୍ୟାନରେ ରଖି କେନ୍ଦ୍ରୀୟ ବ୍ୟାଙ୍କ ୨୫ ବେସିସ୍ ପଏଣ୍ଟ ରେପୋ ହ୍ରାସ କରିପାରେ ବୋଲି ବିଶେଷଜ୍ଞ ମତ ପ୍ରକାଶ କରିଛନ୍ତି।

ଅଗଷ୍ଟ ୪ରେ ହେବାକୁ ଥିବା ୩ ଦିନିଆ ମନିଟାରୀ ପଲିସି କମିଟି (ଏମ୍‌ପିସି) ବୈଠକ ରିଜର୍ଭ ବ୍ୟାଙ୍କ ଗଭର୍ନର ଶକ୍ତିକାନ୍ତ ଦାସଙ୍କ ଅଧ୍ୟକ୍ଷତାରେ ଅନୁଷ୍ଠିତ ହେବ। ମୁଦ୍ରା ନୀତି ସମ୍ପର୍କରେ ୬ ତାରିଖରେ ଘୋଷଣା କରାଯିବ। କରୋନା ପ୍ରଭାବିତ ଅର୍ଥ ବ୍ୟବସ୍ଥାକୁ ସୁଧାରିବା ଲାଗି ରିଜର୍ଭ ବ୍ୟାଙ୍କ ବିଭିନ୍ନ ପଦକ୍ଷେପ ହାତକୁ ନେଇଛି। ପୂର୍ବର ବୈଠକଗୁଡିକରେ ରିଜର୍ଭ ବ୍ୟାଙ୍କ ୧୧୫ ବେସିସ ପଏଣ୍ଟ ହ୍ରାସ କରିଛି। ଜୁନ ମାସରେ ଖାଉଟି ମୁଦ୍ରାସ୍ଫୀତି ୬.୦୯%କୁ ବୃଦ୍ଧି ଘଟିଛି। ରେପୋରେ ୨୫ ବେସିସ ପଏଣ୍ଟ ଏବଂ ରିଜର୍ଭ ରେପୋ ୩୫ ବେସିସ ପଏଣ୍ଟ ହ୍ରାସ ହୋଇପାରେ ବୋଲି ଇକ୍ରାର ପ୍ରିନ୍ସିପାଲ ଇକୋନୋମିଷ୍ଟ ଆଦିତି ନାୟାର କହିଛନ୍ତି। ଏଭଳି ସ୍ଥିତିରେ ୨୫ ବେସିସ ପଏଣ୍ଟ ହ୍ରାସ ହେବାର ସମ୍ଭାବନା ଥିବା ୟୁନିୟନ ବ୍ୟାଙ୍କ ସିଇଓ ରାଜକିରନ ରାଏ କହିଛନ୍ତି।

ଶିଳ୍ପ ସଂଘ ଆସୋଚାମ ପକ୍ଷରୁ କୁହାଯାଇଛି ଯେ, କେନ୍ଦ୍ରୀୟ ବ୍ୟାଙ୍କ ଶିଳ୍ପଗୁଡିକର ସମସ୍ୟାକୁ ଧ୍ୟାନରେ ରଖି ଋଣ ପୁନର୍ଗଠନ ଦିଗରେ କାର୍ଯ୍ୟ କରିବା ଆବଶ୍ୟକ। ଏଭଳି ବିଭିନ୍ନ ଦିଗ ଉପରେ କେନ୍ଦ୍ରୀୟ ବ୍ୟାଙ୍କ ପଦକ୍ଷେପ ନେଲେ ଶିଳ୍ପ ଜଗତ ଉପରେ ଭଲ ପ୍ରଭାବ ପଡିବ ବୋଲି ଆସୋଚାମ ମହାସଚିବ ଦୀପକ ସୁଦ କହିଛନ୍ତି। ଅନ୍ୟ କିଛି ବିଶେଷଜ୍ଞ କହିଛନ୍ତି ଯେ, ସୁଧହାର ହ୍ରାସ ହୋଇ ନ ପାରେ। ବଜାରରେ ନଗଦ ଉନ୍ନତ ରହିଛି। ପୂର୍ବର ସୁଧହାର ହ୍ରାସ ସୁବିଧା ମିଳୁଛି। ଅଧିକ ସୁଧହାର ହ୍ରାସ ହେଲେ ବେଶି କିଛି ଲାଭ ମିଳି ନ ପାରେ। ମାତ୍ର ବଜାରରେ ସୁଧାର ଆସି ନ ଥିବା ଯୋଗୁ କେନ୍ଦ୍ରୀୟ ବ୍ୟାଙ୍କ କିଛି ପଦକ୍ଷେପ ନେଇପାରେ । ରିୟଲ ଇଷ୍ଟେଟ କ୍ଷେତ୍ରର ବିକାଶ ଲାଗି ଷ୍ଟାମ୍ପ ଡ୍ୟୁଟି ହ୍ରାସ ହେଉ ବୋଲି ଅନ୍ୟ କିଛି ବିଶେଷଜ୍ଞ କହିଛନ୍ତି।

# କର୍ମଚାରୀଙ୍କୁ ଭିଆର୍‌ଏସ୍ ଅଫର କଲା ବିପିସିଏଲ୍

**ନୂଆଦିଲ୍ଲୀ,୨୬।୭:** ଦେଶର ଦ୍ୱିତୀୟ ସର୍ବବୃହତ୍ ତୈଳ ବିପଣନ କମ୍ପାନୀ ଭାରତ ପେଟ୍ରୋଲିୟମ କର୍ପୋରେଶନ ଲିମିଟେଡ(ବିପିସିଏଲ୍)କୁ ଘରୋଇକରଣ କରିବା ଲାଗି ସରକାର ଯୋଜନା ରଖିଛନ୍ତି। ଏଥି ଲାଗି କମ୍ପାନୀ ପକ୍ଷରୁ ଏହାର କର୍ମଚାରୀଙ୍କ ଲାଗି ସ୍ୱେଚ୍ଛାକୃତ ଅବସର ଯୋଜନା(ଭିଆର୍‌ଏସ୍) ସମ୍ପର୍କରେ ଘୋଷଣା କରାଯାଇଛି। ଆଗାମୀ ଦିନରେ କମ୍ପାନୀ ନୂଆ ମ୍ୟାନେଜମେଣ୍ଟ ହାତକୁ ଯିବ। ନୂଆ ମ୍ୟାନେଜମେଣ୍ଟ ଚାହୁଁ ନ ଥିବା ବ୍ୟକ୍ତି ଏହି ସ୍କିମ୍ ଚୟନ କରିପାରିବେ ବୋଲି କମ୍ପାନୀ ପକ୍ଷରୁ କୁହାଯାଇଛି। ସେହିଭଳି ବିଭିନ୍ନ ବ୍ୟକ୍ତିଗତ କାରଣ ଲାଗି ଯଦି କୌଣସି ବ୍ୟକ୍ତି କର୍ପୋରେଶନରେ ଚାକିରି ନ କରିବାକୁ ଚାହାନ୍ତି ତେବେ ମଧ୍ୟ ଭିଆର୍‌ଏସ୍ ନେଇପାରିବେ। ଜୁଲାଇ ୨୩ରେ ଏହି ସ୍କିମକୁ ଆରମ୍ଭ କରାଯାଇଥିବା ବେଳେ ଅଗଷ୍ଟ ୨୩ ଯାଏ ଏହାର ଅବଧି ରହିବ। ଘରୋଇ ପରିଚାଳନା ଅଧୀନରେ କାମ ନ କରିବାକୁ ଚାହୁଁଥିବା ବ୍ୟକ୍ତି ବିଶେଷ ଏହି ଯୋଜନା ଦ୍ୱାରା ନିଷ୍ପତ୍ତି ନେଇପାରିବେ ବୋଲି କମ୍ପାନୀର ଜଣେ ଅଧିକାରୀ ପ୍ରକାଶ କରିଛନ୍ତି। ଏଭଳି ସ୍ଥଳେ ଯଦି କିଏ କମ୍ପାନୀ ଛାଡିବାକୁ ନିଷ୍ପତ୍ତି ନିଅନ୍ତି ତେବେ ଭିଆର୍‌ଏସ୍ ନେଇପାରିବେ ବୋଲି ଅଧିକାରୀ କହିଛନ୍ତି। ବିପିସିଏଲ୍‌ରେ ସରକାର ତାଙ୍କର ୫୨.୯୮% ଅଂଶଧନକୁ ସମ୍ପୂର୍ଣ୍ଣ ବିକ୍ରି କରିଦେବେ। ପ୍ରାୟ ୫ରୁ ୧୦% କର୍ମଚାରୀ ଭିଆର୍‌ଏସ୍ ଚୟନ କରିପାରନ୍ତି ବୋଲି କୁହାଯାଉଛି। ଏହି କମ୍ପାନୀରେ ପ୍ରାୟ ୨୦ ହଜାର କର୍ମଚାରୀ କାମ କରୁଛନ୍ତି।

# ଡାକ ମେସେଞ୍ଜର ବନ୍ଦ କଲା ରେଲୱେ

**ନୂଆଦିଲ୍ଲୀ,୨୬।୭:** ବର୍ତ୍ତମାନ କରୋନା ଯୋଗୁ ରେଲୱେର ରାଜସ୍ୱ ବାଧାପ୍ରାପ୍ତ ହୋଇଛି। ଏଭଳି ସ୍ଥିତିରେ ଏହା ଖର୍ଚ୍ଚକାଟ ଯୋଜନାକୁ ଜୋରଦାର କରିଛି। ଏହି ଯୋଜନା ମୁତାବକ ରେଲୱେ ଇଂରେଜ ଅମଳରୁ ଚାଲି ଆସୁଥିବା ଡାକ ମେସେଞ୍ଜର ସେବାକୁ ବନ୍ଦ କରି ଦେଇଥିବା ଜଣାପଡିଛି। ଉକ୍ତ ସେବାକୁ ବନ୍ଦ କରିବା ଲାଗି ରେଳ ବୋର୍ଡ ପକ୍ଷରୁ ଏହାର ବିଭିନ୍ନ ଜୋନକୁ ନିର୍ଦ୍ଦେଶ ରହିଛି। ଗୋପନୀୟ ଦସ୍ତାବିଜକୁ ପଠାଇବା ଲାଗି ରେଲୱେ ଏଭଳି ଏକ ପ୍ରଥା ଚାଲୁ ରଖିଥିଲା। ଖର୍ଚ୍ଚ କମ୍ କରିବା ଲାଗି ଏଭଳି ନିଷ୍ପତ୍ତି ହୋଇଥିବା ଜଣାପଡିଛି। ରେଲୱେ ଫିଏସ୍‌ୟୁ ଏବଂ ରେଳ ବୋର୍ଡ ଅଧିକାରୀଙ୍କ ମଧ୍ୟରେ ଆଗାମୀ ଦିନରେ ଭିଡିଓ କନଫରେନ୍ସ ଦ୍ୱାରା ଆଲୋଚନା ହେବା ସହ ପର୍ସନାଲ ମେସେଞ୍ଜର ଏବଂ ଡାକ ମେସେଞ୍ଜର ବୁକିଂ ତୁରନ୍ତ ବନ୍ଦ କରିବା ଲାଗି କୁହାଯାଇଛି। ଏହି ନିର୍ଦ୍ଦେଶ ପାଳନକୁ ସୁନିଶ୍ଚିତ କରିବାର ଆବଶ୍ୟକତା ରହିଛି। ଏହା ଦ୍ୱାରା ଷ୍ଟେସନାରି, ଭତ୍ତା ଏବଂ ଫ୍ୟାକ୍ସ ସମେତ ଅନ୍ୟ ଖର୍ଚ୍ଚ ବଞ୍ଚାଯାଇ ପାରିବ। ଡାକ ମେସେଞ୍ଜର ପ୍ରକୃତରେ ଚପରାସୀ ହୋଇଥାନ୍ତି। ସମ୍ବେଦନଶୀଳ ଦସ୍ତାବିଜଗୁଡିକୁ ରେଳ ବୋର୍ଡରୁ ବିଭିନ୍ନ ବିଭାଗ, ଜୋନ ଏବଂ ଡିଭିଜନଗୁଡିକୁ ପହଞ୍ଚାଇବା ଲାଗି ଏମାନେ କାର୍ଯ୍ୟ କରିଥାନ୍ତି।

## ଭିଭେଲ୍ ବିଜ୍ଞାପନରେ କ୍ରିତି ସେନନ

**ଭୁବନେଶ୍ୱର,୨୬।୭:** ମହିଳାଙ୍କ ବିରୋଧରେ ହେଉଥିବା ଅନ୍ୟାୟ ବିଷୟରେ ମୁହଁ ଖୋଲିବା ବିଷୟକୁ ନେଇ ଆଇଟିସି ଭିଭେଲ ଏହାର ବ୍ରାଣ୍ଡ ଆମ୍ବାସାଡାର କ୍ରିତି ସେନନଙ୍କୁ ଏକ ନୂତନ ଟିଭି ବିଜ୍ଞାପନ ଉନ୍ମୋଚନ କରିଛି। ବିଜ୍ଞାପନରେ ନାରୀର କାର୍ଯ୍ୟ ଓ ବୃତ୍ତିଗତ କ୍ଷେତ୍ରକୁ ସୁନ୍ଦର ଭାବରେ ଉପସ୍ଥାପନ କରାଯାଇଛି। କୌଣସି ପରିସ୍ଥିତିରେ କାହା ସହ ସାଲିସ କରାଯିବ ନାହିଁ ବୋଲି ଏହି ବିଜ୍ଞାପନ ମାଧ୍ୟମରେ ପ୍ରଦର୍ଶନ କରାଯାଇଛି। ଏହି ସିନେମାରେ ନାରୀମାନଙ୍କ ବିଷୟରେ ଅନେକ କିଛି କଥା ଭିଭେଲର ଦର୍ଶନ 'ଅବ ସମଝୌତା ନେହିଁ'ରେ ଉପସ୍ଥାପନା କରାଯାଇଛି। ମହିଳା ସଶକ୍ତୀକରଣ ଓ ସମାନତାକୁ ନେଇ ଏଥିରେ ଗୁରୁତ୍ୱାରୋପ କରାଯାଇଛି।

# ଆଲିବାବା ପ୍ରତିଷ୍ଠାତାଙ୍କୁ ସମନ

**ନୂଆଦିଲ୍ଲୀ,୨୬।୭:** ଆଲିବାବା ପ୍ରତିଷ୍ଠାତା ଜ୍ୟାକ୍ ମାଙ୍କୁ ଗୁରୁଗ୍ରାମର ନ୍ୟାୟାଳୟ ସମନ ଜାରି କରିଛନ୍ତି। ଭାରତରେ କମ୍ପାନୀର ସହାୟକ ସଂସ୍ଥା ୟୁସି ନ୍ୟୁଜର ଜଣେ କର୍ମଚାରୀଙ୍କ ଅଭିଯୋଗ ଆଧାରରେ କୋର୍ଟ ଏଭଳି ସମନ ଜାରି କରିଛନ୍ତି। ସେହି କର୍ମଚାରୀଙ୍କୁ କମ୍ପାନୀ ବେଆଇନ ଭାବେ ଚାକିରିରୁ କାଢି ଦେଇଥିବା ଅଭିଯୋଗ ଆସିଛି। ୟୁସି ନ୍ୟୁଜ ଆପ୍‌ରେ ଏକ ମିଥ୍ୟା ନ୍ୟୁଜ ପ୍ରସାରଣ କରାଯାଇଥିଲା। ଏହାର ବିରୋଧ କରିବାରୁ ସେହି କର୍ମଚାରୀଙ୍କୁ ଚାକିରିରୁ ବିଦା କରି ଦିଆଗଲା ବୋଲି ସେ ଅଭିଯୋଗ କରିବା ସହ ନ୍ୟାୟାଳୟର ଦ୍ୱାରସ୍ଥ ହୋଇଥିଲେ। ୨୦ ଜୁଲାଇରେ ଗୁରୁଗ୍ରାମ କୋର୍ଟଙ୍କ ଫାଇଲିଂ ମୁତାବକ ୟୁସି ୱେବର ଜଣେ ପୂର୍ବତନ କର୍ମଚାରୀ ପୁଷ୍ପେନ୍ଦ୍ର ସିଂ ପରମାର ଅଭିଯୋଗ କରିଛନ୍ତି ଯେ, ଚାଇନା ସରକାରଙ୍କ ସେନସର ନିୟମକୁ ୟୁସି ନ୍ୟୁଜ ଏବଂ ୟୁସି ବ୍ରାଉଜର ପାଳନ କରିଛି। ଏଥିରେ ଫେକ୍ ନ୍ୟୁଜ ପ୍ରସାରଣ ଦ୍ୱାରା ଭାରତରେ ସାମାଜିକ ଏବଂ ରାଜନୈତିକ ଅସ୍ଥିରତା ସୃଷ୍ଟି ଭଳି କାମ କରାଯାଇଛି। ମାମଲାରେ ସିଭିଲ ଜଜ୍ ସୋନିଆ ସେଓକାଣ୍ଡ ଜ୍ୟାକ୍ ମାଙ୍କ ସମେତ ୧୨ରୁ ଊର୍ଦ୍ଧ୍ୱ ଲୋକଙ୍କ ବିରୋଧରେ ସମନ ଜାରି କରିଛନ୍ତି। ୨୯ ଜୁଲାଇ ସୁଦ୍ଧା କୋର୍ଟରେ ହାଜର ହେବା ଲାଗି କୁହାଯାଇଛି। ନିଜେ ହାଜର ନ ହୋଇପାରିଲେ ନିଜ ଓକିଲଙ୍କ ଦ୍ୱାରା ପ୍ରତିନିଧିତ୍ୱ କରିବାକୁ ନିର୍ଦ୍ଦେଶ ରହିଛି। ୩୦ ଦିନ ମଧ୍ୟରେ ଏହାର ଲିଖିତ ଉତ୍ତର ରଖିବା ଲାଗି ନିର୍ଦ୍ଦେଶରେ କୁହାଯାଇଛି। କିଛି ସପ୍ତାହ ପୂର୍ବରୁ ଭାରତ ଚାଇନାର ୫୯ ଆପ୍ଲିକେଶନକୁ ବ୍ୟାନ କରି ଦେଇଛି। ଏହା ମଧ୍ୟରେ ଆଲିବାବାର ୟୁସି ନ୍ୟୁଜ ଏବଂ ୟୁସି ବ୍ରାଉଜର ସାମିଲ ରହିଛି। ସୀମାରେ ଚାଇନା ସେନା ଆକ୍ରମଣରେ ୨୦ ଭାରତୀୟ ଯବାନ ଶହୀଦ ହେବା ପରେ ସରକାର ଏହି ଆପ୍‌ଗୁଡିକୁ ବ୍ୟାନ କରିଦେଇଛନ୍ତି। କୌଣସି ବିଦେଶୀ ସରକାର ଲାଗି ଏହି କମ୍ପାନୀଗୁଡିକ କାମ କରିଛନ୍ତି କି ନାହିଁ ସେ ନେଇ ଭାରତ ସରକାର ଲିଖିତ ଜବାବ ମାଗିଥିଲେ।

# ରାଜ୍ୟ ଖବର

## ସ୍ୱାମୀଙ୍କ ଟାଙ୍ଗିଆ ଚୋଟରେ ସ୍ତ୍ରୀ ମୃତ

**କେସିଙ୍ଗା, ୨୬।୭ (ଡି.ଏନ.ଏ.):** କଳାହାଣ୍ଡି ଜିଲା କେସିଙ୍ଗା ଥାନା ବ୍ରାହ୍ମଣୀ ଗ୍ରାମରେ ରବିବାର ଏକ ହତ୍ୟାକାଣ୍ଡ ଘଟିଛି। ଏହି ଗ୍ରାମର ଜଣେ ଯୁବକ ଟାଙ୍ଗିଆରେ ହାଣି ତାଙ୍କ ସ୍ତ୍ରୀଙ୍କୁ ହତ୍ୟା କରିଛନ୍ତି। ମୃତା ମହିଳା ହେଲେ ପୁଷ୍ପା ରାଉତ (୪୦)। ଏହି ଘଟଣା ପରେ ଅଭିଯୁକ୍ତ ସ୍ୱାମୀ ରମାକାନ୍ତ ରାଉତ (୪୫) ଘଟଣାସ୍ଥଳରୁ ଫେରାର ହୋଇ ଯାଇଥିଲେ। ସନ୍ଧ୍ୟାରେ ସେ ଥାନାରେ ଆତ୍ମସମର୍ପଣ କରିଥିବା ଜଣାପଡିଛି। ପୋଲିସ ଘଟଣାସ୍ଥଳକୁ ପହଞ୍ଚି ମୃତଦେହ ବ୍ୟବଚ୍ଛେଦ ପାଇଁ କେସିଙ୍ଗା ଡାକ୍ତରଖାନାକୁ ପଠାଇଛି। ହତ୍ୟାକାଣ୍ଡରେ ବ୍ୟବହୃତ ଟାଙ୍ଗିଆ ଜବତ ହୋଇଛି। ମୃତା ମହିଳାଙ୍କ ଭାଇ କୃଷ୍ଣଚନ୍ଦ୍ର ଗଉଡ ଏ ନେଇ ଥାନାରେ ଲିଖିତ ଅଭିଯୋଗ କରିବା ପରେ କେସିଙ୍ଗା ଏସ୍‌ଡିପିଓ ଗୁପ୍ତେଶ୍ୱର ଭୋଇ, ଆଇଆଇସି ଅଶୋକ କୁମାର ମହାପାତ୍ର ସାଇଣ୍ଟିଫିକ ଟିମ୍ ସହ ଘଟଣାସ୍ଥଳରେ ପହଞ୍ଚି ତଦନ୍ତ କରୁଛନ୍ତି। ଏ ନେଇ କେସିଙ୍ଗା ଥାନାରେ ଏକ ମାମଲା (ନଂ.୧୬୨/୨୦) ରୁଜୁ ହୋଇଛି। ପୁଷ୍ପାଙ୍କୁ ତାଙ୍କ ଶାଶୁଘର ଲୋକେ ବହୁଦିନ ହେଲା ମାନସିକ ନିର୍ଯାତନା ଦେଇଆସୁଥିଲେ। ରବିବାର ସକାଳେ ପୁଷ୍ପା ନିଜ ଜମିରେ ଧାନ ପହ୍ଲା ରୋଇ ମଧ୍ୟାହ୍ନରେ ଘରକୁ ଆସିବା ପରେ କୌଣସି କଥାକୁ ନେଇ ରମାକାନ୍ତଙ୍କ ସହିତ ବଚସା ହୋଇଥିଲା। ଏଥିରେ ଉତ୍ତ୍ୟକ୍ତ ହୋଇ ରମାକାନ୍ତ ଏକ ଟାଙ୍ଗିଆରେ ପୁଷ୍ପାଙ୍କ ବେକରେ ଚୋଟ ମାରିବାରୁ ଘଟଣାସ୍ଥଳରେ ତାଙ୍କର ମୃତ୍ୟୁ ଘଟିଥିଲା ।

# କଣ୍ଟେନ୍‌ମେଣ୍ଟ ଜୋନ୍‌ରେ ଉତ୍ତେଜନା

**ପୁରୀ ଅଫିସ,୨୬।୭**

ପୁରୀ ପୌରସଂସ୍ଥା ଅନ୍ତର୍ଗତ ପେଣ୍ଠକଟା ଅଞ୍ଚଳ ପ୍ରଶାସନର ନିଦ ହଜାଇ ଦେଇଛି। ଏଠାରୁ ଗତ କିଛିଦିନ ହେବ ୪୭ ଆକ୍ରାନ୍ତ ବାହାରି ଥିବାରୁ ଏହି ଅଞ୍ଚଳକୁ କଣ୍ଟେନମେଣ୍ଟ ଘୋଷଣା କରାଯାଇଛି। ହେଲେ କଟକଣାକୁ ଅଞ୍ଚଳର କିଛି ଲୋକ ମାନୁନାହାନ୍ତି। ଏକ ଅଜବ ଯୁକ୍ତି ରଖିବାରୁ ରବିବାର ପେଣ୍ଠକଟା ଅଞ୍ଚଳରେ ଉତ୍ତେଜନା ପ୍ରକାଶ ପାଇଛି। ଏଣିକି କରୋନା ପଜିଟିଭ ଚିହ୍ନଟ ବ୍ୟକ୍ତିଙ୍କ ରିପୋର୍ଟ ଦେଖିବା ପରେ ସେ ହସ୍ପିଟାଲ ଯିବେ ବୋଲି ସେମାନେ ଦାବି କରିଛନ୍ତି। ଏହାକୁ ନେଇ ଶତାଧିକ ମହିଳା ସ୍ୱାସ୍ଥ୍ୟକର୍ମୀଙ୍କୁ ଘେରିବା ସହ ଗାଳିଗୁଲଜ ଓ ଆକ୍ରମଣ କରିଥିବା ଭଳି ସଙ୍ଗିନ ଅଭିଯୋଗ ହୋଇଛି। ଏଭଳି ଦାବି ରଖି ରାସ୍ତାକୁ ଓହ୍ଲାଇଥିବା ଶତାଧିକ ମହିଳା କିନ୍ତୁ କୋଭିଡ୍‌ଗାଇଡ୍ ଲାଇନକୁ ଉଲ୍ଲଂଘନ କରିଥିଲେ। କାହା ମୁହଁରେ ମାସ୍କ ନ ଥିଲା କି କେହି ସାମାଜିକ ଦୂରତ୍ୱ ପ୍ରତି ସଚେତନ ନ ଥିଲେ। ପେଣ୍ଠକଟା ଅଞ୍ଚଳରୁ କ୍ରମାଗତ କିଛିଦିନ ହେବ ପଜିଟିଭ ଚିହ୍ନଟ ହେଉଛନ୍ତି। ଏହି ଅଞ୍ଚଳରେ ହଜାର ହଜାର ବସ୍ତି ରହିଥିବାରୁ ଏବେଠୁ ଯଦି ସଂକ୍ରମଣକୁ ରୋକା ନ ଯାଏ ଆଗକୁ ସ୍ଥିତି ଅଧିକ ଭୟଙ୍କର ହେବାର ସମ୍ଭାବନା ଥିବାରୁ ପ୍ରଶାସନ ୱାର୍ଡ ନମ୍ବର ୨୫ (ଆଂଶିକ), ୨୬, ୩୧ ଓ ୩୧ରେ କଣ୍ଟେନମେଣ୍ଟ କଟକଣା ଲଗାଇଛି। ଗତ ଶୁକ୍ରବାର ରାତି ୯ଟାରୁ ଲାଗିଥିବା କଟକଣା ଆସନ୍ତା ୩ତାରିଖ ଭୋର ୫ଟା ପର୍ଯ୍ୟନ୍ତ ବଳବତ୍ତର ରହିବ। ଏଥିପାଇଁ ବିଭିନ୍ନ ସାହି ଓ ବସ୍ତି ପ୍ରବେଶ ପଥରେ ବାଉଁଶ ବାଡ଼ା କରାଯାଇଛି। ଫଳରେ ପୂର୍ବରୁ ସଂସ୍କୃତ ବିଶ୍ୱବିଦ୍ୟାଳୟ ପଡ଼ିଆକୁ ଶୌଚ ପାଇଁ ଯାଉଥିବା କିଛି ଲୋକ ଏବେ ଆସିପାରୁ ନ ଥିବାରୁ ସେମାନଙ୍କ ମଧ୍ୟରେ ଅସନ୍ତୋଷ ପ୍ରକାଶ ପାଇଛି। ସେହିପରି କିଛିଦିନ ହେବ ସମ୍ପୃକ୍ତ ସାହିରୁ ପଜିଟିଭ ଚିହ୍ନଟ ହେଉଛନ୍ତି। ଅନ୍ୟ ସାହିରୁ କାହିଁକି ପଜିଟିଭ ବାହାରୁ ନାହାନ୍ତି ଏମିତି ଏକ ଭ୍ରାନ୍ତ ଧାରଣା ବି ସେମାନଙ୍କ ମନରେ କେହି ସୃଷ୍ଟି କରିଛି, ଯାହାକୁ ସତ ବୋଲି ସେମାନେ ଧରି ନେଇଛନ୍ତି। ଏହାରି ଭିତରେ ପୁଣି ରବିବାର ଉକ୍ତ ସାହିରୁ ୨ଜଣ ପଜିଟିଭ ଚିହ୍ନଟ ହୋଇଛନ୍ତି। ଏଥିସହ ରବିବାର ସଂସ୍କୃତ ବିଶ୍ୱବିଦ୍ୟାଳୟରେ ଟେଷ୍ଟିଂ ଚାଲିଥିଲା। ସେଠାକୁ ସେହି ଅଞ୍ଚଳରେ ସର୍ଭେ କରୁଥିବା ଅଙ୍ଗନୱାଡ଼ି କର୍ମୀ, ଆଶାକର୍ମୀ ଏବଂ ସ୍ୱାସ୍ଥ୍ୟକର୍ମୀ ଯାଇଥିଲେ। ଟେଷ୍ଟିଂ ବେଳେ ସେହି ସାହିର ଜଣେ ମହିଳା ପଜିଟିଭ ବୋଲି ଜଣାପଡ଼ିଥିଲେ। ଏହାକୁ ନେଇ ସମ୍ପୃକ୍ତ ଲୋକେ ଉତ୍ତେଜିତ ହୋଇପଡ଼ିଥିଲେ। କେବଳ ତାଙ୍କରି ସାହି ଲୋକ ପଜିଟିଭ ବାହାରୁଛନ୍ତି ଆଉ ଅନ୍ୟ ସାହିରୁ ବାହାରୁ ନାହ

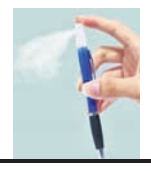

ପେନ୍‌ରେ ଲେଖିବା ସମୟରେ ହାତ ଆପେ ଆପେ ସାନିଟାଇଜ୍ ହୋଇପାରିବ। ଏଭଳି ପେନ୍ ଏବେ ଉପଲବ୍ଧ ହେଲାଣି। କରୋନା ଭାଇରସ୍ ସଂକ୍ରମଣ ସମୟରେ ଯେଉଁଠି ଲୋକେ ସବୁବେଳେ ସାନିଟାଇଜର ଉପରେ ନିର୍ଭର କରୁଛନ୍ତି ସେ ସମୟରେ ଏଭଳି ସାନିଟାଇଜର ପେନ୍ ଉତ୍ତରପ୍ରଦେଶର ଲକ୍ଷ୍ନୌ ମାର୍କେଟ୍‌ରେ ମିଳୁଛି।

# ଟଲିଉଡ ଇଣ୍ଡଷ୍ଟ୍ରିରେ ରାଜ କରୁଛନ୍ତି ସାମନ୍‌ଥା

ସାମନ୍‌ଥା ଅକିନେନି

**ମୁମ୍ବାଇ:** ଦମ୍‌ଦାର ଆକ୍ସନ ହେଉ ବା ରୋମାନ୍ସ, ଦର୍ଶକଙ୍କ ମଧ୍ୟରେ ନିଜର ସ୍ୱତନ୍ତ୍ର ସ୍ଥାନ ସୃଷ୍ଟି କରିବାରେ ବେଶ୍ ସଫଳ ରହିଛି ଟଲିଉଡ ଇଣ୍ଡଷ୍ଟ୍ରି। ଏପରିକି ବଲିଉଡର ଅଧିକାଂଶ ଫିଲ୍ମ ସାଉଥ ଫିଲ୍ମର କାହାଣୀ ଉପରେ ଆଧାରିତ। ତେବେ ତେଲୁଗୁ ଇଣ୍ଡଷ୍ଟ୍ରିର ଟପ୍ ଅଭିନେତ୍ରୀ ଭାବେ ସମସ୍ତଙ୍କ ମନ ଜିଣିଛନ୍ତି ସାମନ୍‌ଥା ଅକିନେନି। ଦେଖିବାକୁ ଯେତିକି ସୁନ୍ଦର ତାଙ୍କ ପର୍ସନାଲଟି ମଧ୍ୟ ସେତିକି ଭଲ। ତାଙ୍କର ଫ୍ୟାନ୍‌ଫଲୋଇଙ୍ଗ୍ ମଧ୍ୟ ସେତିକି ଷ୍ଟ୍ରଙ୍ଗ୍। ତେଲୁଗୁ ଫିଲ୍ମର ଅଭିନେତ୍ରୀ ଭାବେ ସେ ଲଗାତାର ଭାବେ ଦେଇଚାଲିଛନ୍ତି ହିଟ୍ ଫିଲ୍ମ। ଏକ ସର୍ଭେରୁ ଜଣାପଡ଼ିଛି ଯେ ସାମନ୍‌ଥା ହେଉଛନ୍ତି ସବୁଠାରୁ ଅଧିକ ପସନ୍ଦ କରାଯାଇଥିବା ତେଲୁଗୁ ଅଭିନେତ୍ରୀ। ସାମନ୍‌ଥା ତେଲୁଗୁର ଲୋକପ୍ରିୟ ଅଭିନେତା ଜୁନିୟର ଏନ୍‌ଟିଆର୍, ନିତିନ, ରାମଚରଣ, ମହେଶ ବାବୁ ଆଦିଙ୍କ ସହ କାମ କରିଛନ୍ତି। ସେ ସାଉଥ୍‌ର ଭେଟେରାନ୍ ଅଭିନେତା ନାଗାର୍ଜୁନଙ୍କ ପୁଅ ନାଗା ଚୈତନ୍ୟଙ୍କୁ ବିବାହ କରିଛନ୍ତି। ତେବେ ନାଗା ଚୈତନ୍ୟ ମଧ୍ୟ ତେଲୁଗୁରେ ଜଣେ ସଫଳ ଅଭିନେତା। ଉଭୟଙ୍କ ରିଲ୍‌ରେ ଯେମିତି ରିୟଲରେ ମଧ୍ୟ କେମେଷ୍ଟ୍ରି ସେତିକି ଦମ୍‌ଦାର ହୋଇଥାଏ। ସେ ଫିଲ୍ମରେ ଯେତିକି ସଫଳ ତାଙ୍କ ପାଠପଢ଼ା କ୍ୟାରିୟରରେ ମଧ୍ୟ ସେତିକି ସଫଳ। ସେ କମର୍ସରେ ଡିଗ୍ରୀ ହାସଲ କରିଛନ୍ତି। ପାଠପଢ଼ା ପରେ ସେ ମଡେଲିଂରୁ କ୍ୟାରିୟର ଆରମ୍ଭ କରିଥିଲେ। ଜଣେ ଟପ୍ ୩ରେ ସାମନ୍‌ଥାଙ୍କ ପରେ ଯଥାକ୍ରମେ ଦ୍ୱିତୀୟ ଏବଂ ତୃତୀୟ ସ୍ଥାନରେ ରହିଛନ୍ତି ଅଭିନେତ୍ରୀ କାଜଲ ଅଗ୍ରୱାଲ ଏବଂ ଅନୁଷ୍କା ସେଟ୍ଟି। କାଜଲ ଅଗ୍ରୱାଲ ବଲିଉଡର କେତେଟା ଫିଲ୍ମରେ ନଜର ଆସିଥିଲେ ମଧ୍ୟ ତେଲୁଗୁ ଇଣ୍ଡଷ୍ଟ୍ରୀରେ ସେ ଖୁବ୍ ଚର୍ଚ୍ଚିତ। ତେବେ ତେଲୁଗୁର ଟପ୍ ୧୦ ଅଭିନେତ୍ରୀଙ୍କ ମଧ୍ୟରେ ତମନ୍ନା ଭାଟିଆ ଏବଂ ପୂଜା ହେଗଡ଼େ ମଧ୍ୟ ସାମିଲ ଅଛନ୍ତି।

# ୨୧୦୦ ସୁଦ୍ଧା ଜନସଂଖ୍ୟା ୧୦୯ କୋଟିକୁ ଖସିବ

## ଭାରତରେ କମୁଛି ପ୍ରଜନନ ହାର

**ନୂଆଦିଲ୍ଲୀ:** ୨୦୧୭ରେ ଭାରତରେ ପ୍ରତ୍ୟେକ ମହିଳାଙ୍କ ଶିଶୁ ଜନ୍ମ କରିବା ଦକ୍ଷତା ବା ପ୍ରଜନନ ହାର ୨.୧୪ ଥିଲା। ୨୧୦୦ରେ ଏହି ହାର ୧.୨୯କୁ ଖସିଯିବ ବୋଲି ଏକ ସଦ୍ୟ ଅଧ୍ୟୟନରୁ ଜଣାପଡ଼ିଛି। ନିକଟରେ ଲାନ୍‌ସେଟ ମେଡିକାଲ ଜର୍ନାଲ ପକ୍ଷରୁ 'ଫର୍ଟିଲିଟି, ମୋର୍ଟାଲିଟି, ମାଇଗ୍ରେଶନ ଆଣ୍ଡ ପପୁଲେଶନ ସିନାରିଓ ଫର୍ ୧୯୫ କଣ୍ଟ୍ରିଜ୍ ଫ୍ରମ୍ ୨୦୧୭ ଟୁ ୨୧୦୦: ଏ ଫରକାଷ୍ଟିଂ ଆନାଲିସିସ୍ ଫର୍ ଦି ଗ୍ଲୋବାଲ ବର୍ଡନ ଅଫ୍ ଡିଜିଜ୍ ଷ୍ଟଡି' ଶୀର୍ଷକ ରିପୋର୍ଟ ପ୍ରକାଶ ପାଇଛି। ଏଥିରେ ଚଳିତ ଶତାବ୍ଦୀରେ ୧୯୫ ଦେଶର ଜନସଂଖ୍ୟାର ଧାରା ସମ୍ପର୍କରେ ଉଲ୍ଲେଖ କରାଯାଇଛି। ରିପୋର୍ଟରେ କୁହାଯାଇଛି ଯେ, ୨୦୧୭ରେ ଭାରତର ଜନସଂଖ୍ୟା ୧.୩୮ ବିଲିୟନ (୧୩୮ କୋଟି ଥିବାବେଳେ ୨୦୪୮ ବେଳକୁ ଏହା ୧.୬ ବିଲିୟନ ବା ୧୬୦ କୋଟି ଅତିକ୍ରମ କରିବ। ତେବେ ୨୦୨୧ରେ ଭାରତ ବିଶ୍ୱର ସବୁଠୁ ଜନବହୁଳ ଦେଶରେ ପରିଣତ ହେବ। ଏହାସତ୍ତ୍ୱେ ଦେଶର ଜନସଂଖ୍ୟା ୧.୦୯ ବିଲିୟନ (୧୦୯) କୋଟିକୁ ଖସିଯିବ। ଅର୍ଥାତ୍ ୨୦୪୮ରେ ବଢ଼ିବାକୁ ଥିବା ଜନସଂଖ୍ୟା ତୁଳନାରେ ୩୨% ହ୍ରାସ ପାଇବ।

୨୦୧୯ ସ୍ୱାଧୀନତା ଦିବସ ପାଳନ ଅବସରରେ ପ୍ରଧାନମନ୍ତ୍ରୀ ନରେନ୍ଦ୍ର ମୋଦି ଦେଶବାସୀଙ୍କୁ ସମ୍ବୋଧିତ କରି ଜନସଂଖ୍ୟା ବିସ୍ଫୋରଣକୁ ଏକ ଜାତୀୟ ଚ୍ୟାଲେଞ୍ଜ ଭାବେ ଅଭିହିତ କରିଥିଲେ। ସେ କେନ୍ଦ୍ର ଓ ରାଜ୍ୟ ସରକାରଗୁଡ଼ିକୁ ଜନସଂଖ୍ୟା ନିୟନ୍ତ୍ରଣ ନୀତି କାର୍ଯ୍ୟକାରୀ କରିବା ପାଇଁ ପରାମର୍ଶ ଦେବା ସହ କମ୍ 'ପିଲାଛୁଆ ଦେଶଭକ୍ତିର ପରିଚୟ' ବୋଲି କହିଥିଲେ। ଦୁଇ-ଶିଶୁ ନିୟମକୁ କାର୍ଯ୍ୟକାରୀ କରାଇବା ପାଇଁ ଭାଜପାର ରାଜ୍ୟ ସଭା ସଦସ୍ୟ ରାକେଶ ସିହ୍ନା ଗୃହରେ ଏକ ପ୍ରାଇଭେଟ ମେମ୍ବର୍ସ ବିଲ୍ ଆଗତ କରିଥିଲେ। ଛୋଟ ପରିବାର କରୁଥିବା ଲୋକଙ୍କୁ ପ୍ରୋତ୍ସାହନ ଦେବା ଏବଂ ଏହାକୁ ମାନୁ ନ ଥିବା ବ୍ୟକ୍ତିମାନଙ୍କୁ ଦଣ୍ଡିତ କରିବା ପାଇଁ ଜନସଂଖ୍ୟା ନିୟନ୍ତ୍ରଣ ବିଧେୟକ, ୨୦୧୯ରେ ପ୍ରସ୍ତାବ ରହିଥିଲା। ଗତ ଜୁଲାଇ ୧୧ରେ ବିଶ୍ୱ ଜନସଂଖ୍ୟା ଦିବସ ପାଳନ ଅବସରରେ କେନ୍ଦ୍ରମନ୍ତ୍ରୀ ଗିରିରାଜ ସିଂ ମଧ୍ୟ ଜନସଂଖ୍ୟା ନିୟନ୍ତ୍ରଣ ଉପରେ ଗୁରୁତ୍ୱ ଦେଇଥିଲେ। ୨୦୧୮ରେ ଗିରିରାଜ ଭାରତରେ ଜନସଂଖ୍ୟା ବୃଦ୍ଧିର କାରଣ ପାଇଁ 'ଏକ ନିର୍ଦ୍ଦିଷ୍ଟ ସମୁଦାୟ'କୁ ଦାୟୀ କରିଥିଲେ। ତେବେ ଜନସଂଖ୍ୟା ବୃଦ୍ଧିଜନିତ ଚିନ୍ତାକୁ ଲାନ୍‌ସେଟ ଅଧ୍ୟୟନ କମାଇଦେଇଛି। ଭାରତର ମୋଟ ପ୍ରଜନନ ହାର ୨୦୧୭ରେ ୨.୧୪ ଥିବାବେଳେ ୨୧୦୦ ବେଳକୁ ଏହା ୧.୨୯କୁ ଖସିଯାଇପାରେ ବୋଲି ଏହାର ରିପୋର୍ଟରେ ସଙ୍କେତ ମିଳିଛି। ପ୍ରକାଶ ଯେ, ୧୯୫୦ରେ ଭାରତୀୟ ମହିଳାଙ୍କ ପ୍ରଜନନ ହାର ୫.୬ ଥିଲା।

### ବିଶ୍ୱବ୍ୟାପୀ ଜନସଂଖ୍ୟା ସ୍ଥିତି

ୟୁନିଭର୍ସିଟି ଅଫ୍ ୱାଶିଂଟନର ଇନ୍‌ଷ୍ଟିଚ୍ୟୁଟ୍ ଫର୍‌ହେଲ୍‌ଥ ମେଟ୍ରିକ୍ସ ଆଣ୍ଡ ଇଭାଲ୍ୟୁଏଶନ୍ (ଆଇଏଚ୍‌ଏମ୍‌ଇ)ର ଗବେଷକ ଟିମ୍ ନେତୃତ୍ୱରେ କରାଯାଇଥିବା ଅଧ୍ୟୟନ ୧୯୫ଟି ଦେଶର ଜନସଂଖ୍ୟା ଧାରାକୁ ବିଶ୍ଳେଷଣ କରିଥିଲା। ଏଥିରେ ପ୍ରଜନନ ଶକ୍ତି, ଦେଶାନ୍ତରଣ ଓ ମୃତ୍ୟୁହାର ସମ୍ପର୍କିତ ବିଭିନ୍ନ ଦୃଶ୍ୟପଟକୁ ନେଇ ଭବିଷ୍ୟତର ଜନସଂଖ୍ୟା ମଡେଲକୁ ଆକଳନ କରିବା ପାଇଁ ଉଦ୍ୟମ କରାଯାଇଛି। ଏଥିଲାଗି ଅଧ୍ୟୟନରେ ଗ୍ଲୋବାଲ ବର୍ଡନ ଅଫ୍ ଡିଜିଜ୍ ଷ୍ଟଡି, ୨୦୧୭ର ତଥ୍ୟକୁ ବ୍ୟବହାର କରାଯାଇଥିଲା। ଅନେକ ଦେଶ ଉପରେ ଜନସଂଖ୍ୟା ଆକାର ଓ ବୟସ ଢାଞ୍ଚାରେ ପରିବର୍ତ୍ତନର ଅର୍ଥନୈତିକ, ସାମାଜିକ ଓ ଭୂରାଜନୈତିକ ପ୍ରଭାବ ରହିଛି ବୋଲି ଗବେଷକମାନେ କହିଛନ୍ତି। ୨୦୬୪ରେ ବିଶ୍ୱର ଜନସଂଖ୍ୟା ସର୍ବୋଚ୍ଚ ସ୍ତରକୁ ଛୁଇଁ ୯.୭୩ ବିଲିୟନରେ ପହଞ୍ଚିବ। କିନ୍ତୁ ୨୧୦୦ରେ ଏହା ୮.୭୯କୁ ଖସିଯିବ। ଜାପାନ, ଥାଇଲାଣ୍ଡ, ଇଟାଲୀ ଓ ସ୍ପେନ ସମେତ ୨୩ଟି ଦେଶରେ ଜନସଂଖ୍ୟା ୫୦% ରୁ ଅଧିକ ସଙ୍କୁଚିତ ହୋଇଯିବ ବୋଲି ବିଶ୍ଳେଷଣରୁ ଅନୁମାନ କରାଯାଇଛି।

୨୧୦୦ରେ ବିଶ୍ୱର ସର୍ବାଧିକ ଜନସଂଖ୍ୟା ବିଶିଷ୍ଟ ୫ ରାଷ୍ଟ୍ର ମଧ୍ୟରେ ଭାରତ ସବା ଆଗରେ ରହିବ। ଭାରତର ଜନସଂଖ୍ୟା ୧.୦୯ ବିଲିୟନ ହୋଇଯିବ। ନାଇଜେରିଆରେ ୭୯୧ ନିୟୁତ, ଚାଇନା ୭୩୨ ନିୟୁତ, ଆମେରିକା ୩୩୬ ନିୟୁତ ଓ ପାକିସ୍ତାନର ଜନସଂଖ୍ୟା ୨୪୮ ନିୟୁତ ହୋଇଯିବ। ୧୯୩ ରାଷ୍ଟ୍ର ମଧ୍ୟରୁ ୧୮୩ଟି ଦେଶର ମୋଟ ପ୍ରଜନନ ହାର (ଟିଏଫ୍‌ଆର୍) ମହିଳାଙ୍କ ପିଛା ୨.୧ରୁ କମ୍ ହୋଇଯିବ। ୨୦୧୭ରେ ଟିଏଫ୍‌ଆର୍ ୨.୩୭ ଥିବାବେଳେ ୨୧୦୦ ମସିହାରେ ଏହା ୧.୬୬କୁ ଖସିଯିବ ବୋଲି ଏଥିରେ ଭବିଷ୍ୟବାଣୀ କରାଯାଇଛି। ଶିକ୍ଷାରେ ମହିଳାଙ୍କ ଅଗ୍ରଗତି ଓ ଗର୍ଭନିରୋଧକର ଉପଲବ୍ଧତା ପ୍ରଜନନ କ୍ଷମତାକୁ ହ୍ରାସ କରି ଜନସଂଖ୍ୟା ବୃଦ୍ଧିକୁ ସ୍ଥିର କରିବ।

### ବୟସ୍କଙ୍କ ଉପରେ ନିର୍ଭରଶୀଳତା ବଢ଼ିବ

ଅଧ୍ୟୟନ ରିପୋର୍ଟରେ ଆହୁରି କୁହାଯାଇଛି ଯେ, ବୈଶ୍ୱିକ ବୟସ ଢାଞ୍ଚାରେ ନାଟକୀୟ ଭାବେ ପରିବର୍ତ୍ତନ ଦେଖିବାକୁ ମିଳିବ। କାର୍ଯ୍ୟଶୀଳ ବୟସ ଜନସଂଖ୍ୟା (ୱାର୍କିଂ ଏଜ୍ ପପୁଲେଶନ) ହ୍ରାସ ପାଇବ। ୨୧୦୦ରେ ପ୍ରାୟ ୨.୩୭ ବିଲିୟନ ଲୋକଙ୍କ ବୟସ ୬୫ ବର୍ଷରୁ ଅଧିକ ରହିବ। ୨୦ ବର୍ଷରୁ କମ୍ ବୟସର ୧.୭ ବିଲିୟନ ଲୋକ ରହିବେ। ଭାରତରେ ମଧ୍ୟ ବୟସ ଅନୁପାତରେ ଜନସଂଖ୍ୟାରେ ଏକ ବଡ଼ ପରିବର୍ତ୍ତନ ଦେଖିବାକୁ ମିଳିବ। ଆମ ଦେଶରେ ୱାର୍କିଂ ଏଜ୍ ଆଡଲ୍ଟ (୨୦-୬୪)ଙ୍କ ସଂଖ୍ୟା ୨୦୧୭ରେ ୭୬୨ ନିୟୁତ ଥିବାବେଳେ ୨୧୦୦ରେ ଏହା ୫୮୦ ନିୟୁତକୁ ଖସିଯିବ। ତେବେ ଜନସଂଖ୍ୟା ଏତେ ପରିମାଣରେ ହ୍ରାସ ପାଇଲେ ମଧ୍ୟ ଅନ୍ୟ ଦେଶଗୁଡ଼ିକ ତୁଳନାରେ ଭାରତ ଏହି କ୍ଷେତ୍ରରେ ଶୀର୍ଷରେ ରହିବ। ଭାରତ ପଛକୁ ନାଇଜେରିଆ, ଚାଇନା ଓ ଆମେରିକା ରହିବେ। ଚାଇନାର ୱାର୍କିଂ ଏଜ୍ ପପୁଲେଶନ ୯୫୦ ନିୟୁତରୁ ୩୫୭ ନିୟୁତକୁ ହ୍ରାସ ପାଇପାରେ। ଗବେଷକଙ୍କ ମତରେ ଏହି ଧାରା ଚାଇନାର ଆର୍ଥିକ ଅଭିବୃଦ୍ଧି ପାଇଁ କ୍ଷତିକାରକ ହେବ ଓ ବିଶ୍ୱର ଶକ୍ତିଶାଳୀ ରାଷ୍ଟ୍ର ଦୌଡ଼ରେ ବେଜିଂର ପକ୍ଷ ଦୁର୍ବଳ ହେବ। ପପୁଲେଶନ ଫାଉଣ୍ଡେଶନ ଅଫ୍ ଇଣ୍ଡିଆ (ପିଏଫ୍‌ଆଇ) ଏହି ଅଧ୍ୟୟନ ଉପରେ ନିଜ ପ୍ରତିକ୍ରିୟାରେ କହିଛି ଯେ, ଦେଶରେ ୱାର୍କିଂ ଏଜ୍ ପପୁଲେଶନ ହ୍ରାସ ପାଇଲେ ସରକାରଙ୍କ ଉତ୍ସଗୁଡ଼ିକ ଉପରେ ବୋଝ ବଢ଼ିଯିବ। ବୟସ୍କ ଲୋକଙ୍କ ଉପରେ ନିର୍ଭରଶୀଳତା ବୃଦ୍ଧି ପାଇଲେ ଟିକସ ହ୍ରାସ ଘଟିବ ଓ ଅର୍ଥନୀତି ପାଇଁ ଚ୍ୟାଲେଞ୍ଜ ସୃଷ୍ଟି ହେବ। ୱାର୍କିଂ ଏଜ୍ ପପୁଲେଶନ ସଙ୍କୋଚନ ଯୋଗୁ ଉତ୍ସଗୁଡ଼ିକ ସୀମିତ ହୋଇଯିବ। ଫଳରେ ସ୍ୱାସ୍ଥ୍ୟ ସେବା ଓ ସାମାଜିକ ନିରାପତ୍ତା ମଧ୍ୟ କମିଯିବ ବୋଲି ପିଏଫ୍‌ଆଇ ପକ୍ଷରୁ ଏକ ବିବୃତିରେ କୁହାଯାଇଛି।

# ଭୁଲାପଣ ଦୂର କରିବ ଗୋଲାପ

**ସାନ୍ ଫ୍ରାନ୍ସିସ୍‌କୋ:** ପରିବର୍ତ୍ତିତ ଜୀବନ ଶୈଳୀରେ କେତେକଙ୍କଠାରେ ଭୁଲାପଣ ସମସ୍ୟା ଦେଖାଦେଇଥାଏ। ଏହାଦ୍ୱାରା ସମ୍ପୃକ୍ତ ବ୍ୟକ୍ତି ଜଣକ କୌଣସି କଥା ମନେ ରଖିପାରନ୍ତି ନାହିଁ। ଏଭଳି ବ୍ୟକ୍ତିଙ୍କ ବିଚାରଶକ୍ତି ମଧ୍ୟ ହ୍ରାସ ପାଇଥାଏ। ସେମାନେ ସାଧାରଣ କାମ କରିବାରେ ମଧ୍ୟ ଅକ୍ଷମତା ପ୍ରକାଶ କରିଥାନ୍ତି। ଇଚ୍ଛାଶକ୍ତି କମିବାରେ ଲାଗିଥାଏ। ମନର ଭାବନାକୁ ନିୟନ୍ତ୍ରଣ କରିବା ଏଭଳି ବ୍ୟକ୍ତିଙ୍କ କ୍ଷେତ୍ରରେ କଷ୍ଟକର ହୋଇଥାଏ। ଡାକ୍ତରୀ ଭାଷାରେ ଏହାକୁ ଡେମେଣ୍ଟିଆ ଅର୍ଥାତ୍ ପାଗଳପଣ ବୋଲି କୁହାଯାଇଥାଏ। ଏଥିରୁ ମୁକ୍ତି ଲାଗି ଡାକ୍ତରଙ୍କ ପରାମର୍ଶ ନେବା ସହିତ ଔଷଧର ବ୍ୟବହାର କରିବାକୁ କୁହାଯାଇଥାଏ। ତେବେ ଏହାର ସହଜ ଚିକିତ୍ସା ଘରେ ମଧ୍ୟ ହୋଇ ପାରିଥାଏ। ଏଭଳି ସମସ୍ୟା ଭୋଗୁଥିବା ବ୍ୟକ୍ତି ଗୋଲାପ ଫୁଲ ଶୁଙ୍ଘିବା ଦ୍ୱାରା ସୁଫଳ ମିଳିଥାଏ ବୋଲି ସାନ୍ ଫ୍ରାନ୍ସିସ୍‌କୋରେ ହୋଇଥିବା ଏକ ସର୍ଭେ ରିପୋର୍ଟରେ ଉଲ୍ଲେଖ ହୋଇଛି। ଗବେଷକ ଏନେଇ ୧୮,୦୦ ଲୋକଙ୍କ ଉପରେ ଅଧ୍ୟୟନ କରିଥିଲେ। ଜଣାପଡ଼ିଥିଲା ଗୋଲାପ ଫୁଲ ସହିତ ଟର୍ପେଣ୍ଟାଇନ୍, ପେଣ୍ଟ୍ ଥିନର ଏବଂ ଲେମ୍ବୁ ଆଦିକୁ ଶୁଙ୍ଘିଲେ ଏହି ସମସ୍ୟା ଧୀରେଧୀରେ ଦୂର ହୋଇଥାଏ। ଏହାଦ୍ୱାରା ସେମାନଙ୍କର ସେନ୍ସରି ନର୍ଭ ସକ୍ରିୟ ହୋଇଥାଏ। ଫଳରେ ମସ୍ତିଷ୍କ ସହିତ ଯୋଗାଯୋଗ କରିବା ସହଜ ହୋଇଥାଏ। ଏହାଦ୍ୱାରା ସ୍ମୃତି ଶକ୍ତି ବୃଦ୍ଧି ପାଇଥାଏ ବୋଲି ପ୍ରଫେସର ଓ୍ୱିଲା ବ୍ରେନୋଓ୍ୱିଜ୍ ସୂଚନା ଦେଇଛନ୍ତି।

# ଘୋଷ୍ଟ ଡିଟେକ୍ଟର

**ସତରେ କ'ଣ ଆତ୍ମା ଅଛି। ମନୁଷ୍ୟ ଶରୀରରେ ଦେଖାଦେଉଥିବା ଭୌତିକ ଗତିବିଧି ପଛର ରହସ୍ୟ କ'ଣ। ଏଥିପାଇଁ ଦାୟୀ କିଏ । ଏହା ଏକ ମାନସିକ ପ୍ରତିକ୍ରିୟା ନା ଏହା ପଛରେ କୌଣସି ଶକ୍ତି କାମ କରୁଛି। ଆଜି ବି ଅସମାହିତ ହୋଇ ରହିଛି ଏଭଳି ଅନେକ ପ୍ରଶ୍ନ। ହେତୁବାଦୀମାନେ ଏଭଳି ସତ୍ତାକୁ ଭ୍ରାନ୍ତ ଧାରଣା ବୋଲି କହି ଆସୁଥିବାବେଳେ ଆତ୍ମା, ପରମାତ୍ମାର ଆଧାରଶିଳା ଉପରେ ତିଷ୍ଠି ରହିଛି ଧର୍ମୀୟ ବିଶ୍ୱାସ। ପାରାନର୍ମଲ ବିଶେଷଜ୍ଞ ବା ଘୋଷ୍ଟ ହଣ୍ଟରମାନେ ମଧ୍ୟ ଏପରି ଭୌତିକ କାର୍ଯ୍ୟକଳାପକୁ ବିଶ୍ୱାସ କରିଥାନ୍ତି। ସେମାନଙ୍କ କହିବା କଥା, ଆତ୍ମାର ଉପସ୍ଥିତି ଶରୀରରେ ଅନେକ ପରିବର୍ତ୍ତନ ଆଣିଥାଏ। ଅପରପକ୍ଷେ ଭୌତିକ ବିଜ୍ଞାନ କ୍ଷେତ୍ରରେ ଅଧ୍ୟୟନ ପାଇଁ ସତୁରି ଦଶକରେ ନୋବେଲ ପୁରସ୍କାର ଦିଆଯିବା ପରେ କେଉଁଠି ନା କେଉଁଠି ଆତ୍ମା, ପରମାତ୍ମାର ଅସ୍ତିତ୍ୱକୁ ସମ୍ପୂର୍ଣ୍ଣ ନା କରାଯାଇପାରୁନାହିଁ।**

ନୂଆଦିଲ୍ଲୀ: ବଲିଉଡ୍ ଅଭିନେତା ସୁଶାନ୍ତ ସିଂ ରାଜପୁତଙ୍କ ରହସ୍ୟମୟ ମୃତ୍ୟୁକୁ ନେଇ କଳ୍ପନାଜଳ୍ପନା ଲାଗି ରହିଥିବାବେଳେ ସୋସିଆଲ ମିଡିଆରେ ଏକ ଭିଡିଓ ଭାଇରାଲ୍ ହେବାରେ ଲାଗିଛି। ଏଥିରେ ପାରାନର୍ମଲ ଏକ୍ସପର୍ଟ 'ଷ୍ଟିଭ୍ ହଫ୍' ସୁଶାନ୍ତଙ୍କ ଆତ୍ମା ସହ କଥା ହୋଇଥିବା ଦାବି କରିଛନ୍ତି। ଏଥିପାଇଁ ଷ୍ଟିଭ୍ ବ୍ୟବହାର କରିଛନ୍ତି 'ଘୋଷ୍ଟ ଡିଟେକ୍ଟର'। 'ଘୋଷ୍ଟ ଡିଟେକ୍ଟର' ହେଉଛି କେତେକ ସ୍ୱତନ୍ତ୍ର ଯାନ୍ତ୍ରିକ ଉପକରଣ, ଯାହା ମାଧ୍ୟମରେ ପାରାନର୍ମଲ ଇନ୍‌ଭେଷ୍ଟିଗେଶନ କରାଯାଇଥାଏ। ପାରାନର୍ମଲ ଇନ୍‌ଭେଷ୍ଟିଗେଟରମାନେ ଏସବୁକୁ ବ୍ୟବହାର କରି ଆତ୍ମା ସମ୍ପର୍କିତ ଭୌତିକ କାର୍ଯ୍ୟକଳାପକୁ ନିରୀକ୍ଷଣ କରିଥାନ୍ତି।

ଆମେରିକା ଭଳି ଅତ୍ୟାଧୁନିକ ରାଷ୍ଟ୍ରର ୪୩% ଉଚ୍ଚଶିକ୍ଷିତ ଜନସାଧାରଣ ଆତ୍ମା ଏବଂ ତତ୍‌ସମ୍ପର୍କିତ ଧାରଣାକୁ ବିଶ୍ୱାସ କରନ୍ତି। ତେବେ ୨୦୧୩ରେ ଆମେରିକାରେ ହୋଇଥିବା ଅଧ୍ୟୟନରୁ ଏଭଳି ଅବିଶ୍ୱସନୀୟ ତଥ୍ୟ ପଦାକୁ ଆସିଛି। କେବଳ ବୁଦ୍ଧିଜୀବୀ ନୁହନ୍ତି, ଏଠାକାର ବୈଜ୍ଞାନିକମାନେ ମଧ୍ୟ ଆତ୍ମାର ଅବସ୍ଥିତି ସମ୍ପର୍କରେ ଗବେଷଣା ଜାରି ରଖିଛନ୍ତି। ସେମାନଙ୍କ କହିବା କଥା, ଆତ୍ମା ଏବଂ ବିଜ୍ଞାନ ପରସ୍ପର ସଂଶ୍ଳିଷ୍ଟ। କେମ୍ବ୍ରିଜ୍ ବିଶ୍ୱବିଦ୍ୟାଳୟର ଫିଜିକ୍ସ ପ୍ରଫେସର ଡା. ବ୍ରାୟନ ଜୋସେଫ୍‌ଶନଙ୍କୁ ୧୯୭୩ରେ ଭୌତିକ ବିଜ୍ଞାନ କ୍ଷେତ୍ରରେ ନୋବେଲ ପୁରସ୍କାର ମିଳିସାରିଛି। ନିଜର ପ୍ରୋଜେକ୍ଟରେ ପ୍ରଫେସର ଜୋସେଫ୍‌ଶନ ଘୋଷ୍ଟ ଡିଟେକ୍ଟ କରିପାରୁଥିବା ଉପକରଣ ମାଧ୍ୟମରେ ଭିନ୍ନ ଭିନ୍ନ ତରଙ୍ଗକୁ ଖୋଜିପାଇଥିଲେ, ଯାହା ସାଧାରଣ ମନୁଷ୍ୟ ପକ୍ଷେ ଅସମ୍ଭବ। ବୈଜ୍ଞାନିକମାନେ ଅତ୍ୟାଧୁନିକ ଉପାୟରେ ଏ ସମ୍ପର୍କରେ ଆଲୋଚନା ପର୍ଯ୍ୟାଲୋଚନା ଜାରି ରଖିଥିଲେ ମଧ୍ୟ ଲୋକଙ୍କ ମନରୁ ଭୌତିକ ଗତିବିଧିକୁ ନେଇ ରହିଥିବା ବିଶ୍ୱାସ କମିନାହିଁ। ଏକ ଜାତୀୟ ଗଣମାଧ୍ୟମକୁ ସାକ୍ଷାତକାର ଦେଇଥିବା ପାରାନର୍ମଲ ଏକ୍ସିଭିଷ୍ଟ ଓ୍ୱକାର ରାଜ 'ଘୋଷ୍ଟ ଡିଟେକ୍ଟର' ବିଷୟରେ ବିସ୍ତୃତ ସୂଚନା ପ୍ରଦାନ କରିଛନ୍ତି।

### ଡିଜିଟାଲ ଭଏସ୍ ରେକର୍ଡର

ଡିଜିଟାଲ ଭଏସ୍ ରେକର୍ଡର ହେଉଛି ଏକ ଉପକରଣ, ଯାହାକୁ ଇଲେକ୍ଟ୍ରୋନିକ୍ ଭଏସ୍‌ଫେନୋମେନନ (ଇଭିପି) ସେସନ ସମୟରେ ବ୍ୟବହାର କରାଯାଇଥାଏ। ଆତ୍ମା ସମ୍ପର୍କିତ ରହସ୍ୟମୟ ଶବ୍ଦକୁ ଏହି ଯନ୍ତ୍ର ରେକର୍ଡ କରିବାରେ ସକ୍ଷମ। ବଜାରରେ ଏଭଳି ଅନେକ ରେକର୍ଡର ମିଳିଲାଣି। ଏହି ସ୍ୱରକୁ ଡିକୋଡିଂ କରି ପାରାନର୍ମଲ ଇନ୍‌ଭେଷ୍ଟିଗେଟରମାନେ ବିଭିନ୍ନ ତଥ୍ୟ ହାସଲ କରିଥାନ୍ତି। ଏହି ଯନ୍ତ୍ର ସହାୟତାରେ ଭୌତିକ ଗତିବିଧି ହେଉଥିବା ସ୍ଥାନଗୁଡ଼ିକରେ ଚିତ୍କାର କରିବା, କାନ୍ଦିବା, ଧକେଇବା, ଗାଳିଦେବା, କବାଟ ଠକ୍‌ଠକ୍ କରିବା, ଦୌଡ଼ିବା ଭଳି ଶବ୍ଦ ରେକର୍ଡିଂ ହୋଇସାରିଛି।

### ଇଲେକ୍ଟ୍ରୋ ମ୍ୟାଗ୍‌ନେଟିକ୍ ଫିଲ୍ଡ ଡିଟେକ୍ଟର

ଆତ୍ମାର ଉପସ୍ଥିତି ଜାଣିବା ଲାଗି ଇଲେକ୍ଟ୍ରୋ ମ୍ୟାଗ୍‌ନେଟିକ୍ ଫିଲ୍ଡ (ଇଏମ୍‌ଏଫ୍) ଡିଟେକ୍ଟର ଉପଯୋଗୀ ଉପକରଣ। ଏହାଦ୍ୱାରା ମ୍ୟାଗ୍‌ନେଟିକ୍ ରେଡିଏଶନକୁ କ୍ୟାପ୍‌ଚର କରାଯାଇଥାଏ। ତେବେ ଏହି ଯନ୍ତ୍ରକୁ ନେଇ ଅନେକ ପ୍ରଶ୍ନବାଚୀ ସୃଷ୍ଟି ହୋଇଛି। କାରଣ ମୋବାଇଲ ଟାୱାର, ୱାଇଫାଇ ରାଉଟର, ବିଦ୍ୟୁତ୍ ତାର ଥିବା ସ୍ଥାନରେ ରେଡିଏଶନ ସୃଷ୍ଟି ହେବା ସାଧାରଣ କଥା ବୋଲି ଅନେକେ ଦାବି କରନ୍ତି। ତେବେ ଘୋଷ୍ଟ ହଣ୍ଟରଙ୍କ ତର୍କ ହେଉଛି, ଦାବି କରାଯାଉଥିବା ସ୍ଥାନଗୁଡ଼ିକରେ ରେଡିଏଶନ ଫ୍ରିକ୍ୱେନ୍ସି ସ୍ଥିର ରହିଥାଏ। ହେଲେ ଆତ୍ମାଙ୍କ ଉପସ୍ଥିତି ସ୍ଥଳରେ 

# ରକ୍ତ ପରୀକ୍ଷାରୁ ଶୀଘ୍ର ଜଣାପଡିବ କ୍ୟାନ୍‌ସର

କଥିତ ଅଛି– 'କ୍ୟାନ୍‌ସର ନୋ ଆନ୍‌ସର'। ହେଲେ ଆଜିକାଲି କେତେକ କ୍ୟାନ୍‌ସରକୁ ପ୍ରାରମ୍ଭିକ ସ୍ତରରେ ଚିହ୍ନଟ କରାଯାଇ ତାହାର ସମ୍ପୂର୍ଣ୍ଣ ଚିକିତ୍ସା କରାଯାଇପାରୁଛି। ହେଲେ ଏହି ସମୟରେ କ୍ୟାନ୍‌ସର କେଉଁ ସ୍ତର (ଷ୍ଟେଜ୍)ରେ ଅଛି ତାହା ଉପରେ ହିଁ ଚିକିତ୍ସା ନିର୍ଭର କରିଥାଏ। ତଥାପି ବିଭିନ୍ନ କ୍ୟାନ୍‌ସରକୁ କିପରି ପ୍ରାରମ୍ଭିକ ସ୍ତରରେ ଚିହ୍ନଟ କରାଯାଇପାରିବ ସେ ନେଇ

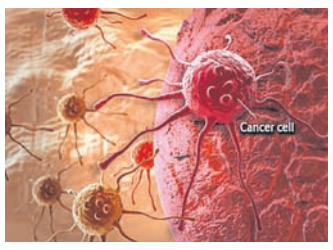


କ୍ୟାନ୍‌ସର ବିଜ୍ଞାନୀମାନେ ଉଦ୍ୟମ ଜାରି ରଖିଛନ୍ତି। ବିଶେଷଭାବରେ ରକ୍ତ ପରୀକ୍ଷା ଦ୍ୱାରା କେତେକ କ୍ୟାନ୍‌ସର ସମ୍ପର୍କରେ କିଛି ବର୍ଷ ପୂର୍ବରୁ

ପ୍ରାରମ୍ଭିକ ତଥ୍ୟ ମିଳିପାରିବ ବୋଲି ଦୃଢ଼ୋକ୍ତି ବ୍ୟକ୍ତ କରିଛନ୍ତି ୟୁନିଭର୍ସିଟି ଅଫ୍ କାଲିଫର୍ନିଆର କ୍ୟାନ୍‌ସର ବିଜ୍ଞାନୀମାନେ। ଟ୍ୟୁମର ଉପରେ ଗବେଷଣା କରିବା ସମୟରେ ସେମାନେ ଏ ସମ୍ପର୍କରେ ଜାଣିବାକୁ ପାଇଥିଲେ। ପ୍ରକାଶିତ ରିପୋର୍ଟରେ ଉଲ୍ଲେଖ କରାଯାଇଛି ଯେ, କଲୋନ୍, ଲିଭର, ଲଙ୍ଗସ ଏପରି କି ଷ୍ଟୋମାକ୍ କ୍ୟାନ୍‌ସର ସମ୍ପର୍କରେ କିଛି ବର୍ଷ ପୂର୍ବରୁ ସୂଚନା ମିଳିପାରିବ।

# ଟିଟାନ୍‌ରେ ଜୀବର ସମ୍ଭାବନା

ଇଂ ମାୟାଧର ସ୍ୱାଇଁ

**"ଟିଟାନ୍ ହେଉଛି ଶନିର ବୃହତ୍ତମ ଉପଗ୍ରହ। ଏହାର ବ୍ୟାସ ହେଉଛି ୫୧୫୦ କିମି ଏବଂ ଏହା ହେଉଛି ସୌରଜଗତର ଦ୍ୱିତୀୟ ବୃହତ୍ତମ ଗ୍ରହ। ସୌରଜଗତର ବୃହତ୍ତମ ଉପଗ୍ରହ ହେଉଛି ବୃହସ୍ପତିର ଉପଗ୍ରହ ଗାନିମିଡ୍, ଯାହାର ବ୍ୟାସ ଟିଟାନଠାରୁ ମାତ୍ର ୧୧୨ କିମି ଅଧିକ। ଟିଟାନ୍‌କୁ ହଲାଣ୍ଡର ବୈଜ୍ଞାନିକ କ୍ରିଷ୍ଟିୟାନ ହିଉଜେନସ ୧୬୫୫ ମସିହାରେ ଆବିଷ୍କାର କରିଥିଲେ। ଏହା ହେଉଛି ଶନିର ପ୍ରଥମ ଆବିଷ୍କୃତ ଉପଗ୍ରହ (ଏ ପର୍ଯ୍ୟନ୍ତ ଶନିର ୮୨ଟି ଉପଗ୍ରହ ଆବିଷ୍କୃତ ହୋଇଛି) ଏବଂ ପୃଥିବୀ ବାହାରେ ପଞ୍ଚମ ଜଣା ଉପଗ୍ରହ।"**

ଟିଟାନ୍ ହେଉଛି ଶନିର ବୃହତ୍ତମ ଉପଗ୍ରହ। ଏହାର ବ୍ୟାସ ହେଉଛି ୫୧୫୦ କିମି ଏବଂ ଏହା ହେଉଛି ସୌରଜଗତର ଦ୍ୱିତୀୟ ବୃହତ୍ତମ ଗ୍ରହ। ସୌରଜଗତର ବୃହତ୍ତମ ଉପଗ୍ରହ ହେଉଛି ବୃହସ୍ପତିର ଉପଗ୍ରହ ଗାନିମିଡ୍, ଯାହାର ବ୍ୟାସ ଟିଟାନଠାରୁ ମାତ୍ର ୧୧୨ କିମି ଅଧିକ। ଟିଟାନ୍‌କୁ ହଲାଣ୍ଡର ବୈଜ୍ଞାନିକ କ୍ରିଷ୍ଟିୟାନ ହିଉଜେନସ ୧୬୫୫ ମସିହାରେ ଆବିଷ୍କାର କରିଥିଲେ। ଏହା ହେଉଛି ଶନିର ପ୍ରଥମ ଆବିଷ୍କୃତ ଉପଗ୍ରହ (ଏ ପର୍ଯ୍ୟନ୍ତ ଶନିର ୮୨ଟି ଉପଗ୍ରହ ଆବିଷ୍କୃତ ହୋଇଛି) ଏବଂ ପୃଥିବୀ ବାହାରେ ପଞ୍ଚମ ଜଣା ଉପଗ୍ରହ। ଏହା ପୂର୍ବରୁ ଇଟାଲୀ ବୈଜ୍ଞାନିକ ଗାଲିଲିଓ ବୃହସ୍ପତିର ଚାରୋଟି ଉପଗ୍ରହକୁ ଆବିଷ୍କାର କରିଥିଲେ। ବୁଧ ଗ୍ରହଠାରୁ ଟିଟାନ୍ ହେଉଛି ବଡ।

ଟିଟାନ୍ ପୃଷ୍ଠର ତାପମାତ୍ରା ହେଉଛି ବିୟୁକ୍ତ ୧୭୮ ଡିଗ୍ରୀ ସେଲସିୟସ। ଏହି ତାପମାତ୍ରାରେ ଜଳ ପଥର ଭଳି ଟାଣ ବରଫରେ ପରିଣତ ହୋଇଥାଏ। ବାସ୍ତବରେ ଟିଟାନ୍ ପୃଷ୍ଠରେ ଥିବା ଅଧିକାଂଶ ପଥର ହେଉଛି ଜଳୀୟ ବରଫ। ଏହା ମୁଖ୍ୟତଃ ଜଳୀୟ ବରଫ ଓ ଶିଳାଯୁକ୍ତ ବରଫରୁ ଗଠିତ।

ନିକଟରେ ଆମେରିକୀୟ ମହାକାଶ ଗବେଷଣା ସଂସ୍ଥା 'ନାସା'ର ବୈଜ୍ଞାନିକମାନେ ଟିଟାନ୍‌ର ପ୍ରଥମ ଭୂତାତ୍ତ୍ୱିକ ମାନଚିତ୍ର ପ୍ରକାଶ କରିଛନ୍ତି ନାସା ଶନି ଗ୍ରହ ଅଭିଯାନରେ ପଠାଇଥିବା କାସିନ ଯାନ ଆଧାରରେ ଏହି ମାନଚିତ୍ର ପ୍ରସ୍ତୁତ କରାଯାଇଛି। ଏହି ଅନୁଯାୟୀ ଟିଟାନ୍‌ର ସମତଳ ଅଞ୍ଚଳ ହେଉଛି ୬୫ ପ୍ରତିଶତ, ବାଲି, ପାହାଡ ୧୭ ପ୍ରତିଶତ ଏବଂ ପାହାଡିଆ ଅଞ୍ଚଳ ହେଉଛି ୧୪ ପ୍ରତିଶତ। ପୃଥିବୀ ନାମିବିୟା ମରୁଭୂମି ଭଳି ଟିଟାନ୍‌ର ବିଷୁବରେଖା ନିକଟରେ ବାଲି ପାହାଡ ଅଛି। ବାସ୍ତବରେ ଏହାର ସମତଳ ଅଞ୍ଚଳ ଓ ବାଲି ପାହାଡ ଘନୀଭୂତ ମିଥେନ୍ ଓ ଅନ୍ୟ ହାଇଡ୍ରୋକାର୍ବନରୁ ଗଠିତ ହୋଇଛି।

କାସିନି ତଥ୍ୟରୁ ଟିଟାନ୍ ପୃଷ୍ଠାରେ

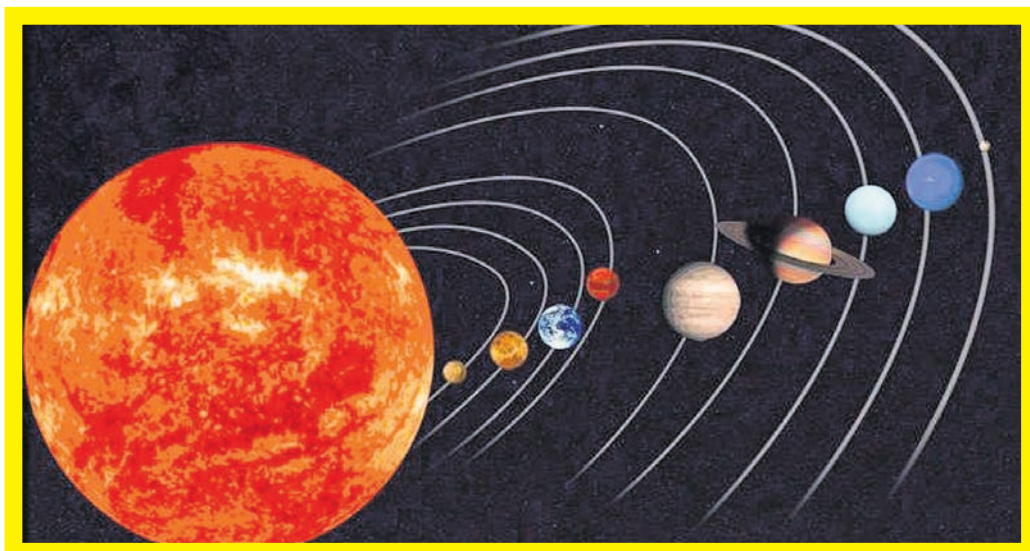

ତରଳ ହ୍ରଦ ଥିବାର ଜଣାପଡିଛି। ଏହ ହ୍ରଦ ହେଉଛି ମିଥେନ୍ ଓ ଇଥେନ୍ ଭଳି ହାଇଡ୍ରୋକାର୍ବନର ହ୍ରଦ। ଋତୁଚକ୍ର ଅନୁସାରେ ଏଗୁଡିକର ଆକାର ବଢ଼ିବାର ଓ କମିବାର ମଧ୍ୟ ଜଣାପଡିଛି। ଟିଟାନ୍ ପୃଷ୍ଠରେ ତରଳ ପଦାର୍ଥ ପ୍ରବାହ ହୋଇଥିବାର ନାଳମାନ ଥିବାର ମଧ୍ୟ ଜଣାପଡିଛି। ନାସା ପ୍ରକାଶ କରିଛି ଯେ ଟିଟାନ୍‌ରେ ମିଥେନ୍ ବୃଷ୍ଟି ହେଉଛି ଏବଂ ଏହା ହ୍ରଦ ଏବଂ ନଦୀକୁ ପ୍ରବାହିତ ହେଉଛି। ଟିଟାନ୍ ବାୟୁମଣ୍ଡଳରେ ମିଥେନ୍ ଓ ଇଥେନ୍ ବାଦଲ ଥିବାର ଚିତ୍ର ମିଳିଛି। ସୂଚନାଯୋଗ୍ୟ ଯେ ମିଥେନ୍ ଓ ଇଥେନ୍ ପୃଥିବୀରେ ଗ୍ୟାସ୍ ଭାବେ ଥିବାବେଳେ ଟିଟାନ୍ ଜଳବାୟୁ ଅବସ୍ଥାରେ ଏହା ତରଳ ପଦାର୍ଥ ଭାବେ ଦେଖାଯାଏ। ଟିଟାନ୍‌ର ବାୟୁମଣ୍ଡଳୀୟ ଚାପ ହେଉଛି ପୃଥିବୀର ବାୟୁମଣ୍ଡଳୀୟ ଚାପଠାରୁ ୬୦ ପ୍ରତିଶତ ଅଧିକ।

ବିଶ୍ୱରେ ପୃଥିବୀ ବ୍ୟତୀତ ଅନ୍ୟ କେଉଁଠାରେ ଏ ପର୍ଯ୍ୟନ୍ତ ଜୀବଜଗତ ଆବିଷ୍କୃତ ହୋଇନାହିଁ। ବୈଜ୍ଞାନିକମାନେ ଗବେଷଣା କରି ଜାଣିପାରିଛନ୍ତି ଯେ ଟିଟାନ୍‌ରେ ଥିବା ମିଥେନ୍ ଓ ଇଥେନ୍ ହ୍ରଦ ଓ ସମୁଦ୍ରରେ ଜୀବଜଗତ ଥିବାର ସମ୍ଭାବନା ଅଛି। ବୈଜ୍ଞାନିକମାନେ ପ୍ରକାଶ କରିଛନ୍ତି ଯେ, ପୃଥିବୀରେ ଗୋଟିଏ ବ୍ୟାକ୍ଟେରିଆ ଅଛି, ଯାହା ଏସିଟିଲିନ ଭଳି ହାଇଡ୍ରୋଜେନ୍ ବଞ୍ଚିପାରୁଛି। ଏଣୁ ଟିଟାନ୍‌ରେ ଥିବା ମିଥେନ୍ ଓ ଇଥେନ୍ ହାଇଡ୍ରୋକାର୍ବନରେ ସୂକ୍ଷ୍ମଜୀବ ରହିବାରେ କୌଣସି ଅସୁବିଧା ନାହିଁ। ଏହି ଜୀବ ଶ୍ୱାସପ୍ରଶ୍ୱାସରେ ଅମ୍ଳଜାନ ଜାଗାରେ ଉଦ୍‌ଜାନ ନେବ, ଗ୍ଲୁକୋଜ ଜାଗାରେ ଏସିଟିଲିନ୍ ସହ ଏହାକୁ ବିପାଚନ କରିବ ଏବଂ ନିଃଶ୍ୱାସରେ ଅଙ୍ଗାରକାମ୍ଳ ଜାଗାରେ ମିଥେନ୍ ତ୍ୟାଗ କରିବ। ପରୀକ୍ଷା ଦ୍ୱାରା ଜଣାପଡ଼ିଛି ଯେ ପୃଥିବୀରେ ଯେପରି ଜୀବର ଉଦ୍ଭବ ହୋଇଥିଲା, ସେହିପରି ଗୋଟିଏ ରାସାୟନିକ ବିବର୍ତ୍ତନ ପାଇଁ ଟିଟାନ୍‌ରେ ଯଥେଷ୍ଟ ଜୈବିକ ବସ୍ତୁ ଅଛି।

ଯଦି ଟିଟାନ୍‌ରେ ଜୀବଜଗତ ଥାଏ, ତା'ହେଲେ ଏହାର ବାୟୁମଣ୍ଡଳରେ ଟ୍ରୋପୋସ୍ଫିୟରରେ ଉଦ୍‌ଜାନ ଓ **ଏମେଟିଲନ୍** ପରିମାଣ ଆଶାଠାରୁ କମ୍ ଥିବ। ଏହି ପରୀକ୍ଷା ପରବର୍ତ୍ତୀ ମହାକାଶ ଅଭିଯାନରେ କରିବା ପାଇଁ ଚିନ୍ତା କରାଯାଉଛି। ନାସା ଟିଟାନ୍ ପୃଷ୍ଠର ମାନଚିତ୍ର ପ୍ରକାଶ କରିବା ପରେ ଏହା ବର୍ତ୍ତମାନ ଜ୍ୟୋତିର୍ବିଦ୍‌ମାନଙ୍କୁ ଅଧିକ ଆକର୍ଷଣ କରିଛି। ନାସା ୨୦୨୬ ମସିହାରେ ଟିଟାନ୍ ପୃଷ୍ଠକୁ ଡ୍ରାଗନଫ୍ଲାଏ ମହାକାଶଯାନ ପଠାଇ ତଥ୍ୟ ସଂଗ୍ରହ କରିବା ପାଇଁ ଯୋଜନା କରିଛି।

–୭୦, ଲକ୍ଷ୍ମୀବିହାର, ଫେଜ୍–୧
ଭୁବନେଶ୍ୱର, ମୋ : ୯୪୩୮୬୯୩୭୨୦

# ସନ୍ତୁଳିତ ଆହାର ବଢ଼ାଏ ରୋଗ ପ୍ରତିରୋଧକ ଶକ୍ତି

ଡା. ବସନ୍ତ କୁମାର ଷଡଙ୍ଗୀ

**"ଅଙ୍କୁରିତ ଖାଦ୍ୟ ରକ୍ତଚାପକୁ ସନ୍ତୁଳିତ ରଖି କୋଲେଷ୍ଟରଲ ମାତ୍ରାକୁ କମାଇ ରକ୍ତରେ ଶର୍କରା ମାତ୍ରାକୁ ଠିକ୍ ରଖିଥାଏ । ଶରୀରର ରକ୍ତକୁ ପରିଷ୍କାର ରଖି ତ୍ୱଚାକୁ ସୁସ୍ଥ ଓ ସୁନ୍ଦର ରଖିଥାଏ । ତେଣୁ ଅଙ୍କୁରିତ ଖାଦ୍ୟକୁ ଏକ 'ପୂର୍ଣ୍ଣଖାଦ୍ୟ' କୁହାଯାଏ ।"**

ବର୍ତ୍ତମାନ ସାରା ବିଶ୍ୱରେ କରୋନା ଭୂତାଣୁ(କୋଭିଡ–୧୯)ମହାମାରୀ ରୂପ ଧାରଣ କରି ପ୍ରତିଦିନ ଶହଶହ ଲୋକଙ୍କ ଜୀବନ ନେଉଛି । ଏପରିସ୍ଥଳେ ଉକ୍ତ ମହାମାରୀ ଭୂତାଣୁକୁ ପ୍ରତିରୋଧ ନିମନ୍ତେ ଆମ୍ଭେମାନେ ନିଜ ନିଜର ସ୍ୱାସ୍ଥ୍ୟ ପ୍ରତି ଯତ୍ନବାନ ହେବାସହ ଶରୀରରେ ରୋଗ ପ୍ରତିରୋଧକ ଶକ୍ତି ବୃଦ୍ଧି କରାଇବା ପାଇଁ ଅଙ୍କୁରିତ ଖାଦ୍ୟ ଓ ସନ୍ତୁଳିତ ଆହାର ଦୈନନ୍ଦିନ ଖାଇବା ଜରୁରୀ, ଯଦ୍ୱାରା ପ୍ରାକୃତିକ ଉପାୟରେ ଆମ ଶରୀରରେ ଆବଶ୍ୟକୀୟ ବିଭିନ୍ନ ଭିଟାମିନର ଅଭାବ ପୂର୍ଣ୍ଣ ହୋଇ ଶରୀରରେ ରୋଗପ୍ରତିରୋଧକ ଶକ୍ତି ବୃଦ୍ଧି ପାଇ କରୋନା ଭୂତାଣୁର ପ୍ରଭାବକୁ ପ୍ରତିରୋଧ ନିମନ୍ତେ ସହାୟକ ହୋଇପାରିବ ।

ଜୀବନରେ ସବୁଠାରୁ ମୂଲ୍ୟବାନ ସମ୍ପତ୍ତି ହେଲା ସ୍ୱାସ୍ଥ୍ୟ। ତେଣୁ ଆମେ ଦୈନନ୍ଦିନ ଖାଉଥିବା ଖାଦ୍ୟ ଶୈଳୀ ପ୍ରତି ଧ୍ୟାନ ଦେବା ଆବଶ୍ୟକ। ପ୍ରତିଦିନ ଖାଦ୍ୟରେ ମୁଗ, ବୁଟ, ବାଦାମ, ମଟର, ଗହମ, ମେଥି ଆଦିକୁ ଅଙ୍କୁରିତ(ଗଜା)କରି ଖାଇବା ଦ୍ୱାର ଶରୀର ପାଇଁ ବହୁତ ଲାଭଦାୟକ ହୋଇଥାଏ । କାରଣ ଏଥିରେ କ୍ୟାଲୋରୀର ମାତ୍ରା କମ୍ ରହିଥିବାରୁ ଏହା ଶରୀରର ଓଜନକୁ ସନ୍ତୁଳିତ ରଖିବା ସହ ପ୍ରୋଟିନର ଆବଶ୍ୟକତା ପୂରଣ କରି ଔଷଧ ଭଳି କାର୍ଯ୍ୟ କରିଥାଏ ।

ମୁଗ, ବୁଟ, ମଟର, ବାଦାମ, ମେଥି ଆଦିକୁ ୬ରୁ ୧୦ ଘଣ୍ଟା ପର୍ଯ୍ୟନ୍ତ ଭଲଭାବେ ସଫାକରି ସ୍ୱଚ୍ଛ ଜଳରେ ଭିଜାଇ ରଖିଦେଲେ ଏବଂ ପରେ ଏକ ସୂତା ବସ୍ତ୍ରରେ ସେଗୁଡ଼ିକୁ ବାନ୍ଧି କୌଣସି ପାତ୍ର ତା' ଉପରେ ଘୋଡାଇଦେଲେ ତାହା ଅଙ୍କୁରିତ ହୋଇଥାଏ। ଶସ୍ୟଗୁଡ଼ିକ ଗଜା ହେବା ପରେ କିଛି ସମୟ ଖରାରେ ରଖିଦେଲେ ତାହା ସବୁଜ ବର୍ଣ୍ଣ ହୋଇଥାଏ । ଏଥିରୁ ଜଣାପଡ଼ିଥାଏ ଯେ ଉକ୍ତ ଗଜାରେ 'କ୍ଲୋରୋଫିଲ' ନାମକ ସାରାଂଶ ରହିଛି କି ନାହିଁ । କାରଣ କ୍ଲୋରୋଫିଲ ନାମକ ସାରାଂଶ ଶସ୍ୟକଣା ଭିତରେ ରହିଥିବା ଅସଲ ଗୁଣବତ୍ତା ବା ଶକ୍ତି, ଯାହା କି ସୂର୍ଯ୍ୟ କିରଣ ସଂସ୍ପର୍ଶରେ ଆସି ଭିଟାମିନ ବୃଦ୍ଧି ହୋଇଥାଏ। ଏହି ଅଙ୍କୁରିତ ଖାଦ୍ୟକୁ ଖାଇଲେ ଶରୀରରେ ରୋଗପ୍ରତିରୋଧକ ଶକ୍ତି ବୃଦ୍ଧି ପାଇଥାଏ। ବିଭିନ୍ନ ଦ୍ରବ୍ୟକୁ ରାନ୍ଧିଖାଇବା ଦ୍ୱାରା ଭିଟାମିନ ନଷ୍ଟ ହୋଇଥାଏ କିନ୍ତୁ ଅଙ୍କୁରିତ କରି ସକାଳ ଓ ଅପରାହ୍ନରେ ଜଳଖିଆ ରୂପେ କିମ୍ବା 'ସଲାଡ଼' କରି ଖାଇବା ଦ୍ୱାରା ଏଥିରେ ଥିବା ଭିଟାମିନ ସିଧା ଶରୀରକୁ ଯାଇଥାଏ। ପ୍ରତିଦିନ ଆମେ ଖାଉଥିବା ଖାଦ୍ୟରେ 'ସୋଡିଅମ୍'ର ମାତ୍ରା ଅଧିକଥାଏ, ଯାହା କି ଉଚ୍ଚ ରକ୍ତଚାପକୁ ବୃଦ୍ଧି କରିଥାଏ କିନ୍ତୁ ଅଙ୍କୁରିତ ଖାଦ୍ୟ ରକ୍ତଚାପକୁ ସନ୍ତୁଳିତ ରଖି କୋଲେଷ୍ଟରଲ ମାତ୍ରାକୁ କମାଇ ରକ୍ତରେ ଶର୍କରା ମାତ୍ରାକୁ ଠିକ ରଖିଥାଏ । ଶରୀରର ରକ୍ତକୁ ପରିଷ୍କାର ରଖି ତ୍ୱଚାକୁ ସୁସ୍ଥ ଓ ସୁନ୍ଦର ରଖିଥାଏ । ତେଣୁ ଅଙ୍କୁରିତ ଖାଦ୍ୟକୁ ଏକ 'ପୂର୍ଣ୍ଣଖାଦ୍ୟ' କୁହାଯାଏ ।

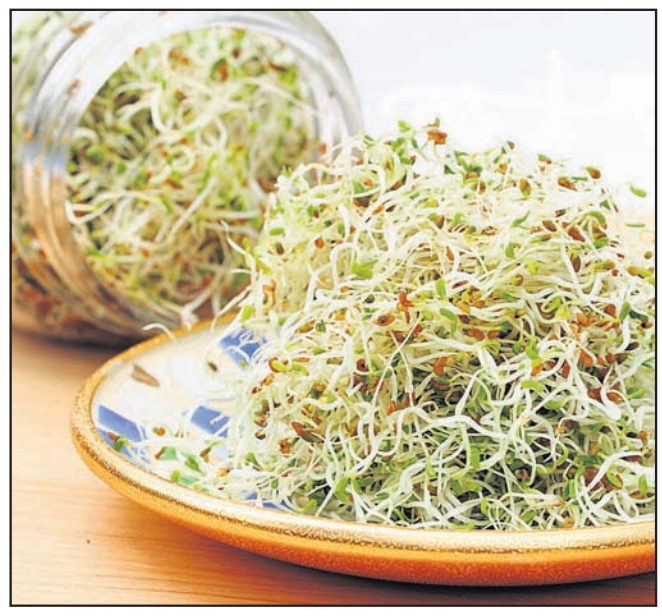

ବୟସ ଅପେକ୍ଷା (ପିଲା କିମ୍ବା ବୃଦ୍ଧ) ଶରୀରରେ ଯାହାର ଯେତିକି ରୋଗପ୍ରତିରୋଧକ ଶକ୍ତି ରହିଥାଏ ସେହି ବ୍ୟକ୍ତିର ସେତିକି ରୋଗକୁ ପ୍ରତିରୋଧ କରିବା କ୍ଷମତା ରହିବା ସହ ସ୍ୱାସ୍ଥ୍ୟକୁ ସୁରକ୍ଷା କରିପାରିଥାଏ ।

ଦୈନନ୍ଦିନ ଖାଦ୍ୟରେ ଆମେ ୪୦୦ ରୁ ୮୦୦ ଗ୍ରାମ ଫଳ ଓ ପନିପରିବା ଖାଇବା ଉଚିତ । ଅଙ୍କୁରିତ ଖାଦ୍ୟ ଓ ସନ୍ତୁଳିତ ଆହାର ଖାଇବା ଦ୍ୱାରା ଶରୀରରେ ରୋଗପ୍ରତିରୋଧକ ଶକ୍ତି ବୃଦ୍ଧି ପାଇବା ସହ ବିଭିନ୍ନ ଭୂତାଣୁ ଓ ଜୀବାଣୁ ଜନିତ ତଥା 'କୋଭିଡ୍–୧୯' ଭଳି ଭୂତାଣୁକୁ ପ୍ରତିରୋଧ କରାଇପାରିବା ସହ ସୁସ୍ଥ ଏବଂ ଦୀର୍ଘାୟୁ ଜୀବନ ଯାପନ ଅତିବାହିତ କରିପାରିବା ।

–ଚନ୍ଦ୍ରହାଣ୍ଡି ଗୋଷ୍ଠୀ ସ୍ୱାସ୍ଥ୍ୟ କେନ୍ଦ୍ର
ନବରଙ୍ଗପୁର
ମୋ: ୭୮୯୪୧୧୨୪୮୭

# ଯୋଗ ଓ ଆଣ୍ଠୁଗଣ୍ଠି ଯନ୍ତ୍ରଣା

କେବଳ ବୟସ ବଢ଼ିବା ନୁହେଁ, ଆଜିକାଲି ଅନେକ ଯୁବପିଢ଼ି ଆଣ୍ଠୁଗଣ୍ଠି ଯନ୍ତ୍ରଣାର ସମ୍ମୁଖୀନ ହେଉଛନ୍ତି। ତେବେ ଏଥିରୁ କେତେକାଂଶରେ ଉପଶମ ପାଇବାର ଏକ ସରଳ ଉପାୟ ରହିଛି। ବାସ୍, ଏଥିପାଇଁ ଅଧିକ ପରିଶ୍ରମ ମଧ୍ୟ କରିବାକୁ ପଡ଼ିବ ନାହିଁ। କେବଳ ନିଜର ଦୈନନ୍ଦିନ ଜୀବନ ତାଲିକାରେ ଯୋଗକୁ ସାମିଲ କରିଦିଅନ୍ତୁ ନା! ଏହାଦ୍ୱାରା ଆଣ୍ଠୁଗଣ୍ଠି ଯନ୍ତ୍ରଣାରୁ କେତେକାଂଶରେ ଲାଘବ ମିଳିଥାଏ ବୋଲି ଏକ ସଦ୍ୟତମ ସର୍ଭେରୁ ଜଣାପଡ଼ିଛି। 'ଯୋଗ ଓ ଆଣ୍ଠୁଗଣ୍ଠି ଯନ୍ତ୍ରଣା' ଶୀର୍ଷକ ବିଷୟକୁ ନେଇ ୟୁନିଭର୍ସିଟି ଅଫ୍ ସିଡ୍‌ନୀର ବିଶେଷଜ୍ଞମାନେ ଏକ ସର୍ଭେ କରିଥିଲେ। ଆଣ୍ଠୁଗଣ୍ଠି ଯନ୍ତ୍ରଣା ସହ

ଜଡ଼ିତ କିଛି ବ୍ୟକ୍ତିଙ୍କୁ ଏହାର ପରିସରଭୁକ୍ତ କରାଯାଇ ସେମାନଙ୍କୁ ନିୟମିତ କିଛି ସମୟ ଯୋଗ କରିବାକୁ ପରାମର୍ଶ ଦିଆଯାଇଥିଲା। ଆଶ୍ଚର୍ଯ୍ୟଜନକ ଭାବରେ ଏହାଦ୍ୱାରା କେତେକ ବ୍ୟକ୍ତି ଆଣ୍ଠୁଗଣ୍ଠି ଯନ୍ତ୍ରଣାରୁ କେତେକାଂଶରେ ଉପଶମ ଲାଭ କରୁଥିବାର ଉକ୍ତ ୟୁନିଭର୍ସିଟିର ବିଶେଷଜ୍ଞମାନେ ଜାଣିପାରିଥିଲେ।

# ସ୍ୱାସ୍ଥ୍ୟ ସୂଚନା

- ଏବେ ତ ବର୍ଷାଦିନ। ତେଣୁ ନିଜ ଶରୀର ପ୍ରତି ଅଧିକ ଯତ୍ନବାନ ହେବା ନିହାତି ଦରକାର। ଏହି ଋତୁରେ ଥଣ୍ଡା, କାଶ, ଛିଙ୍କ ଆଦିଠାରୁ ଯେତେ ସମ୍ଭବ ନିଜକୁ ଦୂରେଇ ରଖନ୍ତୁ।
- ସବୁବେଳେ ଫୁଟା ପାଣି ପିଅନ୍ତୁ।
- ବାସି ଖାଦ୍ୟ ଆଦୌ ଖାଆନ୍ତୁ ନାହିଁ। ଖାଦ୍ୟ ପ୍ରସ୍ତୁତ କରିସାରିବା ପରେ ତାହାକୁ ଘୋଡ଼ାଇ ରଖନ୍ତୁ।
- ବର୍ଷାଦିନେ, ଖଟା, ଆଚାର, ମଇଦାରେ ପ୍ରସ୍ତୁତ ଖାଦ୍ୟ, ଅଧିକ ମସଲାଯୁକ୍ତ ଖାଦ୍ୟ ଯେତେ କମ୍ ଖାଇବେ ତାହା ସେତେ ଭଲ।
- ଯଦି ତଟକା ଫଳମୂଳ ଖାଉଛନ୍ତି ତେବେ ତାହାକୁ କାଟିବା ପରେ ସାଙ୍ଗେ ସାଙ୍ଗେ ଖାଆନ୍ତୁ। ଏହାକୁ କାଟି ଅଧିକ ସମୟ ରଖି ଖାଆନ୍ତୁ ନାହିଁ।
- ଏହି ଋତୁରେ ଅଧିକ ସମୟ ଧରି ପ୍ରସ୍ତୁତ ହୋଇ ରହିଥିବା ସାଲାଡ୍ ନ ଖାଇବା ଭଲ। ଏହାକୁ ସାଙ୍ଗେ ସାଙ୍ଗେ ପ୍ରସ୍ତୁତ କରି ଖାଆନ୍ତୁ।
- ଯଦି ବର୍ଷାରେ ଭିଜି ଯାଇଛନ୍ତି ତେବେ ଓଦା ଶରୀରକୁ ଅଧିକ ସମୟ ରଖନ୍ତୁ ନାହିଁ। କାରଣ ଏହାଦ୍ୱାରା ଥଣ୍ଡା ରୋଗ ଦ୍ୱାରା ଆକ୍ରାନ୍ତ ହେବାର ଆଶଙ୍କା ଯଥେଷ୍ଟ ରହିଛି। ସମ୍ପୂର୍ଣ୍ଣ ଓଦା ହୋଇଯାଇଥିଲେ ଶୁଖିଲା ତଥା ପରିଷ୍କାର ତଉଲିଆରେ ଭଲ ଭାବରେ ପୋଛି ହୋଇପଡ଼ନ୍ତୁ।
- ଏହି ସମୟରେ ଛୋଟ ପିଲା ଥଣ୍ଡା, କାଶ, ଜ୍ୱର ଆଦିରେ ଆକ୍ରାନ୍ତ ହୋଇଥାଆନ୍ତି। ତେଣୁ ଏଗୁଡ଼ିକର କିଛି ଲକ୍ଷଣ ଦେଖିବାମାତ୍ରେ ଡାକ୍ତରଙ୍କ ସହ ପରାମର୍ଶ କରି ସେମାନଙ୍କର ଚିକିତ୍ସା କରାଇ ନିଅନ୍ତୁ।
- ଥଣ୍ଡାଜନିତ ରୋଗରୁ ଉପଶମ ପାଇବା ପାଇଁ ଡାକ୍ତରଙ୍କ ପରାମର୍ଶ ଅନୁସାରେ ଘରେ କିଛି ଔଷଧ ରଖିପାରନ୍ତି। ହେଲେ ସେଗୁଡ଼ିକୁ କିପରି ଖାଇବେ ତାହା ପରାମର୍ଶ ସମୟରେ ହିଁ ବିଷଦ୍ ଭାବରେ ଡାକ୍ତରଙ୍କଠାରୁ ବୁଝିନିଅନ୍ତୁ।

**୭୦ ୟୁନିଟ୍ ରକ୍ତ ସଂଗ୍ରହ**

କଟକ ଅଫିସ: ବାରବାଟୀ ଷ୍ଟାଡିୟମସ୍ଥିତ ସଚିନ ତେନ୍ଦୁଲକର ଇନ୍‌ଡୋର ହଲରେ ଓଡ଼ିଶା ମୋ' ପରିବାର ଓ ଜୀବନ ବିନ୍ଦୁର ମିଳିତ ଆନୁକୂଲ୍ୟରେ ଚାଲିଥିବା ସାତଦିନିଆ ରକ୍ତଦାନ ଶିବିରର ୩ୟ ଦିନରେ ୭୦ ୟୁନିଟ ରକ୍ତ ସଂଗ୍ରହ ହୋଇଛି। ରାଜ୍ୟ ଯୋଜନା ବୋର୍ଡ ଅଧ୍ୟକ୍ଷ ସଞ୍ଜୟ ଦାସବର୍ମା, ଜୀବନ ବିନ୍ଦୁ ସହ ସଂଯୋଜକ ବିଜୟ ନାୟକ, ଯୁବ ବିଜେଡିର ରାଜ୍ୟ ଉପସଭାପତି ବିଜୟ ବେହେରା, ବିଜୁ ଜନତା ଦଳର ସମ୍ପାଦକ ଆଶିଷ ସାହୁ, ଜୀବନ ବିନ୍ଦୁ ସଂଯୋଜକ ରଞ୍ଜନ ବିଶ୍ୱାଳ ଯୋଗ ଦେଇଥିଲେ। ବିଧାୟକ ଦେବୀ ରଞ୍ଜନ ତ୍ରିପାଠୀ କାର୍ଯ୍ୟକ୍ରମ ପରିଚାଳନା କରିଥିଲେ।

## ସଂକ୍ଷେପରେ

### ବ୍ଲକ୍ ଅଫିସ୍‌ର ୧୭ କର୍ମଚାରୀଙ୍କୁ କରୋନା

ନିଶ୍ଚିନ୍ତକୋଇଲି,୨୬।୭(ସ୍ୱ.ପ୍ର.): କଟକ ଜିଲା ନିଶ୍ଚିନ୍ତକୋଇଲି ବ୍ଲକ କାର୍ଯ୍ୟାଳୟରୁ ରବିବାର ୧୭ ଓ ସ୍ଥାନୀୟ ଅଞ୍ଚଳରୁ ୭ ଜଣ ପଜିଟିଭ ଚିହ୍ନଟ ହୋଇଛନ୍ତି। ଗତ ଶୁକ୍ରବାର ବ୍ଲକ କାର୍ଯ୍ୟାଳୟର ଜଣେ କନିଷ୍ଠ ଯନ୍ତ୍ରୀ ଓ କିରାଣି ଆକ୍ରାନ୍ତ ହେବା ପରେ ତାଙ୍କ ସଂସ୍ପର୍ଶରେ ଆସିଥିବା ୧୦୨ ଜଣଙ୍କ ସ୍ୱାବ୍ ନମୁନା ସଂଗ୍ରହ ହୋଇଥିଲା। ରବିବାର ରିପୋର୍ଟ ଆସିବା ପରେ ବିଡିଓ କର୍ଣ୍ଣଦେବ ସମାଦ୍ଦାର ବ୍ଲକ କାର୍ଯ୍ୟାଳୟକୁ ବନ୍ଦ କରିଛନ୍ତି। ସେହିପରି ନିଶ୍ଚିନ୍ତକୋଇଲି ସରପଞ୍ଚ ରବୀନ୍ଦ୍ରନାଥ ସେଠୀ ପଞ୍ଚାୟତ ଓ ସାପ୍ତାହିକ ବଜାରକୁ ଶଟ୍‌ଡାଉନ ଘୋଷଣା କରିଛନ୍ତି। ଏନେଇ ଲୋକଙ୍କ ମଧ୍ୟରେ କୋକୁଆଭୟ ସୃଷ୍ଟି ହୋଇଛି।

### ଚେଙ୍ଗେଇଲ ଗ୍ରାମ ୪୮ଘଣ୍ଟା ଶଟଡାଉନ୍

ଗୋପ,୨୬।୭(ଡି.ଏନ୍.ଏ): ଗୋପ ବ୍ଲକ ଅନ୍ତର୍ଗତ ବୀରତୁଙ୍ଗ ପଞ୍ଚାୟତର ଚେଙ୍ଗେଇଲ ଗ୍ରାମରେ ଜଣେ ବ୍ୟକ୍ତି କରୋନା ପଜିଟିଭ୍ ଚିହ୍ନଟ ହେବା ପରେ ସରପଞ୍ଚ ଶଶିଭୂଷଣ ମହାପାତ୍ର ଜିଲାପାଳଙ୍କ କ୍ଷମତା ପ୍ରୟୋଗ କରି ଉକ୍ତ ଗ୍ରାମକୁ ୪୮ଘଣ୍ଟା ପର୍ଯ୍ୟନ୍ତ ଶଟ୍‌ଡାଉନ ଘୋଷଣା କରିଛନ୍ତି। ରବିବାର ମଧ୍ୟାହ୍ନ ୧୨ଟାରୁ ଆସନ୍ତା ମଙ୍ଗଳବାର ମଧ୍ୟାହ୍ନ ୧୨ଟା ପର୍ଯ୍ୟନ୍ତ ଏହି କଟକଣା ବଳବତ୍ତର ରହିବ। ଲୋକଙ୍କ ସୁରକ୍ଷା ଦୃଷ୍ଟିରୁ ଏହି ପଦକ୍ଷେପ ନିଆଯାଇଛି ବୋଲି ସରପଞ୍ଚ ମହାପାତ୍ର କହିଛନ୍ତି। ପ୍ରକାଶ ଯେ, ଗତ ୨୨ ତାରିଖରେ ଏହି ଗ୍ରାମର ଜଣେ ବ୍ୟକ୍ତିଙ୍କୁ ଜ୍ୱର ହେବାରୁ ଭୋପ ସ୍ୱାସ୍ଥ୍ୟକେନ୍ଦ୍ରକୁ ଚିକିତ୍ସା ଲାଗି ଆସିଥିଲେ। ଏହା ପରେ ତାଙ୍କ ସ୍ୱାବ୍ ଟେଷ୍ଟ ଲାଗି ପଠାଯାଇଥିଲା। ତାଙ୍କ ରିପୋର୍ଟ ପଜିଟିଭ୍ ଆସିବା ପରେ ତାଙ୍କୁ ଚିକିତ୍ସା କରିଥିବା ଡାକ୍ତର ଓ ଅନ୍ୟ କେତେଜଣ କର୍ମଚାରୀ ହୋମ୍ କ୍ୱାରାଣ୍ଟାନରେ ରହିଥିବା ଜଣାପଡିଛି।

### ସାପ କାମୁଡ଼ାରେ ୨ ମୃତ

ଖୁଣ୍ଟୁଣୀ/ଗୋପ,୨୬।୭(ଡି.ଏନ୍.ଏ): ଖୁଣ୍ଟୁଣୀ ଥାନା ଖୁଣ୍ଟୁଣୀ ଗ୍ରାମରେ ଶନିବାର ରାତିରେ ସାପ କାମୁଡ଼ାରେ ଜଣେ ବୃଦ୍ଧଙ୍କ ମୃତ୍ୟୁ ଘଟିଛି। ସେ ହେଲେ ମହାଜନ ସାହିର ଭରତ ବେହେରା(୬୦)। ରାତିରେ ଭରତ ଖାଇସାରି ମଶାରି ଭିତରେ ଶୋଇଥିବା ବେଳେ ତାଙ୍କୁ ସାପ କାମୁଡ଼ିଥିଲା। ପରିବାର ଲୋକେ ତାଙ୍କୁ ଆଠଗଡ଼ ମେଡିକାଲରେ ଭର୍ତ୍ତି କରିଥିଲେ। ସ୍ୱାସ୍ଥ୍ୟାବସ୍ଥା ଗୁରୁତର ହେବାରୁ ତାଙ୍କୁ କଟକ ବଡ଼ ଡାକ୍ତରଖାନା ନେବା ବାଟରେ ମୃତ୍ୟୁ ହୋଇଥିଲା। ସେହିପରି ଗୋପ ବ୍ଲକ ଝିଙ୍କିରିଆ ଗ୍ରାମରେ ଶନିବାର ଅପରାହ୍ନରେ ସାପ କାମୁଡ଼ାରେ ଜଣେ ୪ବର୍ଷ ଶିଶୁକନ୍ୟାଙ୍କ ମୃତ୍ୟୁ ଘଟିଛି। ସେ ହେଲେ ଇଷା ପାତ୍ର। ଅପରାହ୍ନରେ ଇଷା ବାରିଘରକୁ ଯାଇଥିବା ବେଳେ ବିଷାକ୍ତ ସାପ ତାଙ୍କୁ କାମୁଡିଥିଲା। ଏହା ଜଣାପଡ଼ିବା ପରେ ପରିବାର ଲୋକେ ତାଙ୍କୁ ଚିକିତ୍ସା ପାଇଁ ଗୋପ ଗୋଷ୍ଠୀ ସ୍ୱାସ୍ଥ୍ୟକେନ୍ଦ୍ରରେ ଭର୍ତ୍ତି କରିଥିଲେ। ତାଙ୍କ ସ୍ୱାସ୍ଥ୍ୟାବସ୍ଥା ଗୁରୁତର ହେବାରୁ କ୍ୟାପିଟାଲ ହସ୍ପିଟାଲକୁ ସ୍ଥାନାନ୍ତର କରାଯାଇଥିଲା। ସେଠାରେ ଡାକ୍ତର ତାଙ୍କୁ ମୃତ ଘୋଷଣା କରିଥିଲେ।

# ୦କେଇ ପୂର୍ବରୁ ଧରାପଡ଼ିଲେ ୨ ମହିଳା ନର୍ସ

ଭୁବନେଶ୍ୱର,୨୬।୭ (ବ୍ୟୁରୋ)

- ଏମ୍ସରେ ଚାକିରି ଦେବାକୁ କହି ୨ଲକ୍ଷ ଟଙ୍କା ଦାବି କରିଥିଲେ
- ଧରାଇଦେଲେ କ୍ୟାପିଟାଲ ହସ୍ପିଟାଲ ନର୍ସ
- ମାଷ୍ଟରମାଇଣ୍ଡଙ୍କୁ ଧରିବାକୁ ପୋଲିସର ଖୋଳତାଡ଼

ଭୁବନେଶ୍ୱରସ୍ଥିତ କେନ୍ଦ୍ରୀୟ ମେଡିକାଲ ଏମ୍ସରେ ଚାକିରି କରାଇ ଦେବାକୁ କହି କ୍ୟାପିଟାଲ ହସ୍ପିଟାଲର ଜଣେ ନର୍ସଙ୍କଠାରୁ ୨ଲକ୍ଷ ଟଙ୍କା ଠକି ନେବାକୁ ଯୋଜନା ହୋଇଥିଲା। ହେଲେ ୦କେଇ ପୂର୍ବରୁ ଧରାପଡିଛନ୍ତି ଏକ ଘରୋଇ ହସ୍ପିଟାଲର ଦୁଇଜଣ ନର୍ସ। ଏୟାରଫିଲ୍ଡ ଥାନା ପୋଲିସ ଏନେଇ ମାମଲା ନଂ.୧୨୨/୨୦ ରୁଜୁ କରି ଦୁଇ ଅଭିଯୁକ୍ତ ନର୍ସଙ୍କୁ ଥାନାରେ ଅଟକ ରଖି ପଚରାଉଚରା କରୁଛି। ସେମାନଙ୍କୁ ପଠାଇଥିବା ମାଷ୍ଟରମାଇଣ୍ଡଙ୍କୁ ଧରିବାକୁ ପୋଲିସ ଉଦ୍ୟମ ଚଳାଇଛି।

ଅଭିଯୋଗରୁ ପ୍ରକାଶ, କ୍ୟାପିଟାଲ ହସ୍ପିଟାଲ କୋଭିଡ୍ ସେଣ୍ଟରେ ନର୍ସ ଭାବେ କାମ କରନ୍ତି ସଞ୍ଜିତା ମହାପାତ୍ର। ମାସକ ତଳେ ଜଣେ ଚିହ୍ନା ପରିଚିତ ବ୍ୟକ୍ତି ତାଙ୍କୁ ଫୋନ୍ କରି ଏମ୍ସରେ ଚାକିରି କରାଇଦେବାକୁ କହିଥିଲେ। ଏମ୍ସର ଜଣେ ଦିଦିଙ୍କ ସହ ଚିହ୍ନା ଅଛି, ସେ କେତେଜଣ ଅଧିକାରୀଙ୍କୁ ଧରି ଚାକିରି କରାଇ ଦେଉଛନ୍ତି। ଏଥିଲାଗି ସେ ୨ଲକ୍ଷ ଟଙ୍କା ନେଉଛନ୍ତି। ପ୍ରଥମ ଡକ୍ୟୁମେଣ୍ଟ ଭେରିଫିକେସ୍‌ବେଳେ ୧.୫ଲକ୍ଷ ଟଙ୍କା ଦେବାକୁ ହେବ। ଅଫରଲେଟର ପାଇବା ପରେ ବାକି ୪୫ ହଜାର ଦେବାକୁ ପଡିବ। ଏପରିକି ମେରିଟ୍ ଲିଷ୍ଟରେ ନାଁ ଆସିଯିବ ବୋଲି ଲୋଭ ଦେଖାଇ ସିକ୍ୟୁରିଟି ବାବଦକୁ ୧୦ହଜାର ଟଙ୍କା ଦେବାକୁ କହିଥିଲେ। ସବୁଟଙ୍କା କ୍ୟାସ୍ ଆକାରରେ ନେବାକୁ କହିବାରୁ ସଞ୍ଜିତା ମନା କରିଥିଲେ। ପରେ ସେ ରାଜି ହେବାରୁ ଗତ ୨୪ ତାରିଖରେ ଗୁଗଲ୍ ପେ'ରେ ୧୦ହଜାର ଟଙ୍କା ଓ ହ୍ୱାଟ୍ସଆପ୍‌ରେ ଡକ୍ୟୁମେଣ୍ଟ ପଠାଇଥିଲେ। ହେଲେ ୦କ ଜଣକ କହିଥିବା କଥାକୁ ଭାଙ୍ଗି ଆଗୁଆ ୨ଲକ୍ଷ ଦେବାକୁ କହିଥିଲେ। ମେରିଟ୍ ଲିଷ୍ଟରେ ନାଁ ଆସି ନ ଥିବାରୁ ସଞ୍ଜିତା ଟଙ୍କା ଦେବାକୁ ମନା କରିବା ସହ କିଏ ଚାକିରି କରାଇ ଦେଉଛନ୍ତି ବୋଲି ପଚାରିବାରୁ ସେ ସରସ୍ୱତୀ ଓ ମିତାଙ୍କ ନାଁ କହିଥିଲେ। ଏପରିକି ସେମାନଙ୍କ ସହ ମଧ୍ୟ କଥା କରାଇଦେଇଥିଲେ। ହେଲେ ଏଥିରେ ସନ୍ଦେହ ହେବାରୁ ସଞ୍ଜିତା ଖୋଳତାଡ଼ କରି ଏମ୍ସରେ ଏସବୁ ନାଁରେ କୌଣସି ନର୍ସ ନ ଥିବା ଜାଣିବାକୁ ପାଇଥିଲେ। ୦କେଇ ଯୋଜନା ହୋଇଥିବା ଜାଣିବାପରେ ଶନିବାର ରାତିରେ ସେ ଏୟାରଫିଲ୍ଡ ଥାନାରେ ଅଭିଯୋଗ କରିଥିଲେ। ପୋଲିସ ଉକ୍ତ ର୍ୟାକେଟକୁ ଧରିବା ପାଇଁ ବିଛାଇଥିଲା। ଡିଲ୍ ହୋଇଥିବା ୨ ଲକ୍ଷ ଟଙ୍କା ନେବା ପାଇଁ ସଞ୍ଜିତା ସେମାନଙ୍କୁ କୋଳଥିଆକୁ ଡାକିଥିଲେ। ନିର୍ଦ୍ଧାରିତ ସମୟ ପୂର୍ବରୁ ମହିଳା ପୋଲିସ ସଞ୍ଜିତାଙ୍କ ସହ ଉକ୍ତ ସ୍ଥାନରେ ଛକି ରହିଥିଲେ। ଦୁଇ ଅଭିଯୁକ୍ତ ଏକ କାରରେ ଆସି ପହଞ୍ଚିବା ପରେ ଏକାଧିକ ଲୋକଙ୍କୁ ଦେଖି ଫେରାର ହେବାକୁ ଉଦ୍ୟମ କରିଥିଲେ। ହେଲେ ପିସିଆର ଭ୍ୟାନ୍ ଉକ୍ତ କାରକୁ ପିଛାକରି ଦୁଇ ନର୍ସକୁ କାବୁ କରି ଥାନାକୁ ଆଣିଥିଲେ।

କଟକସ୍ଥିତ ମାଲଗୋଦାମର ଓଭରବ୍ରିଜ୍ ପାର୍ଶ୍ୱରେ ଥିବା ଷ୍ଟ୍ରିଟ୍ ଲାଇଟ୍ ରବିବାର ପୂର୍ବାହ୍ନ ୧୦ଟା ବେଳେ ମଧ୍ୟ ଜଳୁଛି।

# ଅବ୍ୟବସ୍ଥାର ଭିଡିଓ ଭାଇରାଲ ପରେ ଖୋଳତାଡ଼

**ଏସ୍‌ସିବି ମେଡିକାଲ ଆଇସୋଲେଶନ ୱାର୍ଡ**

କଟକ ଅଫିସ,୨୬।୭

ଦୀର୍ଘ ଦିନ ଧରି ଏସ୍‌ସିବି ଆଇସୋଲେଶନ ୱାର୍ଡରେ ଚାଲିଥିବା ଅବ୍ୟବସ୍ଥା ନେଇ ଅସନ୍ତୋଷ ତେଜୁଥିଲା। ଆକ୍ରାନ୍ତ ଚିହ୍ନଟ ପରେ ସେମାନଙ୍କୁ ବିଳମ୍ବରେ କୋଭିଡ ହସ୍ପିଟାଲ ସ୍ଥାନାନ୍ତର ଓ ୱାର୍ଡ ଭିତରର ସ୍ୱଚ୍ଛତା ଆଦି ଅନେକ ପ୍ରସଙ୍ଗରେ କର୍ତ୍ତୃପକ୍ଷଙ୍କୁ ପ୍ରଶ୍ନ କରାଯାଉଥିଲା। ଏବେ କେହି ଜଣେ ଆଇସୋଲେଶନ ଭିତର ଅବ୍ୟବସ୍ଥାର ଅନେକ ଚିତ୍ର ଉତ୍ତୋଳନ କରି ସାମାଜିକ ଗଣମାଧ୍ୟମରେ ଭାଇରାଲ କରିଛନ୍ତି। ଏହାକୁ ନେଇ ଉଭୟ ହସ୍ପିଟାଲ କର୍ତ୍ତୃପକ୍ଷ ଓ ସରକାର ଚିନ୍ତା ପ୍ରକଟ କରିବା ସହ ଘଟଣାର ଖୋଳତାଡ଼ ଆରମ୍ଭ ହୋଇଛି।ଭାଇରାଲ ଭିଡିଓରେ ଦେଖିବାକୁ ମିଳିଛି ଯେ, ହସ୍ପିଟାଲ କର୍ମଚାରୀ ପିପିଇ କିଟ୍ ପିନ୍ଧି କାମ କରୁଥିଲେ ବି ଭୟରେ ରୋଗୀଙ୍କ ପାଖକୁ ଯାଉନାହାନ୍ତି। ଗୁରୁତର ରୋଗୀଙ୍କ ପାଖକୁ ଖାଦ୍ୟ ଥାଳି ଠେଲି ପଠାଯାଉଛି। ବେଡସିଟ ଫିଙ୍ଗିକରି ଦିଆଯାଉଛି। ଏହି ୱାର୍ଡର ସବୁ ରୋଗୀ କରୋନା ସନ୍ଦିଗ୍ଧ ଅଟନ୍ତି। ସେମାନଙ୍କୁ ଏପରି ବ୍ୟବହାର କରାଯାଉଛି। ରୋଗୀମାନେ ପଜିଟିଭ ଚିହ୍ନଟ ହେଲା ପରେ ଆଇସୋଲେଶନ ୱାର୍ଡରୁ ଅନ୍ୟ ଜାଗାକୁ ସ୍ଥାନାନ୍ତର ହେଉଛନ୍ତି। ସେଠାରୁ କୋଭିଡ ହସ୍ପିଟାଲ ପଠାଯିବା ପର୍ଯ୍ୟନ୍ତ ସେହି ସ୍ଥାନରେ ରଖି ଚିକିତ୍ସା ଦିଆଯିବା କଥା। କିନ୍ତୁ ଚିକିତ୍ସା ନ ପାଇ ରୋଗୀ ଅସନ୍ତୁଷ୍ଟ ହେଉଛନ୍ତି। ଶନିବାର କେତେଜଣ ରୋଗୀ ଡାଏଲିସିସ ପାଇଁ ପିପିଇ କିଟ ପିନ୍ଧି ଯାଇଥିଲେ। କିନ୍ତୁ ସେମାନେ ଚିକିତ୍ସା ନ ପାଇବା ଓ କୋଭିଡ ହସ୍ପିଟାଲ ପଠାଇବାରେ ବିଳମ୍ବ ହେବାରୁ ଉତ୍କ୍ଷିପ୍ତ ହୋଇଥିଲେ। ସେହିମାନେ ହିଁ ଫଟୋ ଉଠାଇ ଭାଇରାଲ କରିଥିବା ଅନୁମାନ କରାଯାଉଛି। ଏସ୍‌ସିବି ଅଧୀକ୍ଷକ ଡା. ଅନ୍ନଦା ପ୍ରସାଦ ପଟ୍ଟନାୟକ ଘଟଣାର ଅନୁସନ୍ଧାନ ପାଇଁ ସନ୍ଧ୍ୟାବେଳେ ଆଇସୋଲେଶନ ୱାର୍ଡରେ ପହଞ୍ଚିଥିଲେ। ସେ କହିଛନ୍ତି, ଘଟଣାର ତଦନ୍ତ ଚାଲିଛି। ଏବେ କିଛି କହିବା ଉଚିତ୍ ନୁହେଁ। ସରକାର ଦୋଷୀଙ୍କ ଉପରେ କାର୍ଯ୍ୟାନୁଷ୍ଠାନ ନେବେ।

# ବୈଜ୍ଞାନିକ ପଦ୍ଧତିରେ ମୂଲ୍ୟାୟନ ହେଉ

କଟକ ଅଫିସ,୨୬।୭

କରୋନା ମହାମାରୀ ବେଳେ ଶେଷବର୍ଷର ଛାତ୍ରୀଛାତ୍ରଙ୍କ ପରୀକ୍ଷା ପାଇଁ ୟୁଜିସି ଜାରି କରିଥିବା ନୂତନ ନିର୍ଦ୍ଦେଶାବଳୀକୁ ପ୍ରତ୍ୟାହାର ଦାବି କରିଛି ଏଆଇଡିଏସ୍ଓ କଟକ ଜିଲା କମିଟି। ଶେଷ ବର୍ଷର ଛାତ୍ରୀଛାତ୍ରଙ୍କ ମୂଲ୍ୟାୟନ ପାଇଁ ଛାତ୍ର, ଶିକ୍ଷକ, ବୁଦ୍ଧିଜୀବୀ ଓ ସ୍ୱାସ୍ଥ୍ୟ ବିଶେଷଜ୍ଞଙ୍କ ପରାମର୍ଶରେ ଏକ ବିଜ୍ଞାନ ସମ୍ମତ ପଦ୍ଧତି ନିରୂପଣ କରିବା ପାଇଁ ସଙ୍ଗଠନ ଦାବି କରିଛି। ସମସ୍ତ ପ୍ରକାର ଫି' ଛାଡ, ନବମ ଓ ଦଶମ ଶ୍ରେଣୀର ସମସ୍ତ ଛାତ୍ରୀଛାତ୍ରଙ୍କୁ ବିନା ମୂଲ୍ୟରେ ପାଠ୍ୟପୁସ୍ତକ ଯୋଗାଇଦେବାକୁ ମଧ୍ୟ ଦାବି ହୋଇଛି। କଟକ ଜିଲା କମିଟି ପକ୍ଷରୁ ସଭାପତି ଭାଗ୍ୟରବି ଦାସ, ଉପସଭାପତି ତରୁଣସେନ ନାୟକ, ସମ୍ପାଦକ ବିନୋଦ ସେଠୀ, ସମ୍ପାଦକମଣ୍ଡଳୀ ସଦସ୍ୟ ଈଷା ଧର, ଶିବାନୀ ସାହୁ, ଜ୍ୟୋତ୍ସ୍ନାରାଣୀ ଦାସ, ଶୁଭସ୍ମିତା ସାହୁ, ଅମରେନ୍ଦ୍ର ନାୟକ, ଛାତ୍ରନେତା ସରୋଜ ମାନସିଂହ, ରାଜେଶ ରାଉତ, ଭାଗ୍ୟଶ୍ରୀ ପ୍ରଧାନଙ୍କ ନେତୃତ୍ୱରେ ଏହି ଦାବି କରାଯାଇଛି।

# ଖୋର୍ଦ୍ଧା ଜିଲା ସାହିତ୍ୟ ଏକାଡେମୀ ସଦସ୍ୟଙ୍କୁ ସମ୍ବର୍ଦ୍ଧନା

ଭୁବନେଶ୍ୱର,୨୬।୭(ବ୍ୟୁରୋ)

ଲେଖକ, ସମାଲୋଚକ ତଥା ଅବସରପ୍ରାପ୍ତ ପ୍ରଫେସର ଡ. ବିବେକାନନ୍ଦ ପାଣିଗ୍ରାହୀଙ୍କୁ ଓଡ଼ିଶା ସାହିତ୍ୟ ଏକାଡେମୀର ନବଗଠିତ ପରିଷଦରେ ଖୋର୍ଦ୍ଧା ଜିଲା ସଦସ୍ୟଭାବେ ମନୋନୀତ କରାଯାଇଛି। ଏହି ଉପଲକ୍ଷେ ଭୁବନେଶ୍ୱରର ପୁରାତନ ସାହିତ୍ୟ ଅନୁଷ୍ଠାନ କେଦାରନାଥ ଗବେଷଣା ପ୍ରତିଷ୍ଠାନ ସମେତ ବିଭିନ୍ନ ସାହିତ୍ୟ ସଙ୍ଗଠନ ପକ୍ଷରୁ ତାଙ୍କୁ ସମ୍ବର୍ଦ୍ଧିତ କରାଯାଇଛି। ପ୍ରତିଷ୍ଠାନ ପକ୍ଷରୁ ଡ. ରମେଶଚନ୍ଦ୍ର ପାଣି, ଡ. ଦେବାଶିଷ ମହାପାତ୍ର, ଡ. ସୁଚେତା ରାଉତ, ତନୟା ଦାଶ ଗୋସ୍ୱାମୀ, ଭାଗୀରଥି ମହାସୁଆର, ଶଙ୍କର୍ଷଣ ପଣ୍ଡା, ସଞ୍ଜୟ ମହାନ୍ତି, ପ୍ରଫେସର ରାଜକିଶୋର ମିଶ୍ର, ପ୍ରଫେସର ଗୋପାଳକୃଷ୍ଣ ଦାଶ ପ୍ରମୁଖ ପାଣିଗ୍ରାହୀଙ୍କୁ ଅଭିନନ୍ଦନ ଜଣାଇବା ସହ ଓଡ଼ିଆ ଭାଷା, ସାହିତ୍ୟ ଓ ସଂସ୍କୃତି ବିଭାଗକୁ କୃତଜ୍ଞତା ଜ୍ଞାପନ କରିଛନ୍ତି। ପ୍ରଫେସର ପାଣିଗ୍ରାହୀ ଓଡ଼ିଆ ଭାଷା ସାହିତ୍ୟ ବିଭାଗରେ ଦୀର୍ଘ ୩୫ ବର୍ଷର ଅଧ୍ୟାପନା ପରେ ଅବସର ନେବା ସହ ୫୦ରୁ ଊର୍ଦ୍ଧ୍ୱ ପୁସ୍ତକ ରଚନା କରିଛନ୍ତି।

# ରାଖୀ ବେପାରରେ ଡୋରି ବାନ୍ଧିଲା କରୋନା

**ଦୋକାନରେ ଝୁଲୁଛି ତାଲା, ଚିନ୍ତାରେ ବ୍ୟବସାୟୀ**

ଖୋର୍ଦ୍ଧା ଅଫିସ,୨୬।୭

ସ୍ନେହ ଓ ସୌହାର୍ଦ୍ଦ୍ୟର ପର୍ବ ରାଖୀ। ଭାଇର ଶୁଭ ମନାସି ଭଉଣୀ ତା' ହାତରେ ବାନ୍ଧିଥାଏ ରାଖୀଟିଏ। ଏହା ତା'ଭାଇକୁ ସବୁ ବିପଦଆପଦରୁ ରକ୍ଷା କରିବ। ଏହି ବିଶ୍ୱାସ ନେଇ ଚଳି ଆସିଥିବା ଏହି ପରମ୍ପରା ବହୁ ପୁରାତନ। ତେବେ ଭାରତର ବିଭିନ୍ନ ପ୍ରାନ୍ତରେ ଏହି ପର୍ବକୁ ପାଳନ କରିବାର ବିଭିନ୍ନ ପ୍ରଥା ଓ ଭିନ୍ନ ଭିନ୍ନ ନାଁ ରହିଛି। ତେବେ ଏହି ପର୍ବ ଅଗଷ୍ଟ ୩ ତାରିଖରେ ପାଳନ ହେବାକୁ ଥିବା ବେଳେ କରୋନା ପାଇଁ ଖୋର୍ଦ୍ଧା ଜିଲା ଜଟଣୀ ସହରର ରାଖୀ ବଜାର ଏବେ ଖଁ ଖାଁ। ଯେଉଁଠି ଶହ ଶହ ଲୋକଙ୍କ ଭିଡ଼ ଜମୁଥାନ୍ତା ସେଠାରେ କାହାରି ଦେଖିବାକୁ ମିଳୁନାହିଁ। କରୋନା ନିୟନ୍ତ୍ରଣ ଲାଗି ଜିଲାରେ ଲକ୍‌ଡାଉନ ନିୟମ ଜାରି ରହିଛି। ଅତ୍ୟାବଶ୍ୟକ ସାମଗ୍ରୀ ବ୍ୟତୀତ ସମସ୍ତ ଦୋକାନ ବନ୍ଦ ରହିଛି।

ରାଖୀ ପର୍ବ ଆସିଲେ ୪ମାସ ପୂର୍ବରୁ ଜଟଣୀ ବଜାରରେ ଭିଡ଼ ଜମିଥାଏ। ଗ୍ରାହକଙ୍କ ଆଗ୍ରହକୁ ଦୃଷ୍ଟିରେ ରଖି ଡୋରି, ଫ୍ୟାନ୍ସି, ଷ୍ଟୋନ, ବ୍ରେସଲେଟ, ସୂତା ରାଖୀ ଆଦି ପ୍ରସ୍ତୁତ କରାଯାଇଥାଏ। ହେଲେ କରୋନା ପାଇଁ ଦୋକାନରେ ଝୁଲୁଛି ତାଲା। ଏ ନେଇ ରାଖୀ ବ୍ୟବସାୟୀ ମନୋଜ ସାହୁ କହିଛନ୍ତି, ବିଭିନ୍ନ ଷ୍ଟାଇଲର ରାଖୀ କ୍ରୟ କରି ଗୋଦାମରେ ଷ୍ଟକ୍ ରହିଛି। ଲକ୍‌ଡାଉନ୍ ପାଇଁ ଗୋଦାମରେ ଝୁଲୁଛି ତାଲା। ପ୍ରଶାସନ ଗୋଦାମ ଖୋଲିବାକୁ ଅନୁମତି ଦେଉନାହାନ୍ତି। ରାଖୀ ବେପାର ସମ୍ପୂର୍ଣ୍ଣ ମାନ୍ଦା ପଡ଼ିଛି।

ବ୍ୟବସାୟୀ ଲଲାଟେନ୍ଦୁ ବେବତ୍ତା, ପ୍ରମୋଦ ଦାସ କହିଛନ୍ତି, ରାଖୀ ପର୍ବ ଆସିଲେ ଲକ୍ଷାଧିକ ଟଙ୍କାର ବ୍ୟବସାୟ ହୋଇଥାଏ। ଖୁଚୁରା ବ୍ୟବସାୟୀ ପୂର୍ବରୁ ଅର୍ଡର ଦେଇଥାନ୍ତି। ଚଳିତବର୍ଷ କରୋନା କଟକଣା ଯୋଗୁ ବେପାର ପୂରା ଠପ୍ ହୋଇଯାଇଛି। ରାଖୀ କାରିଗର ନବ କିଶୋର ଦାସ କହିଛନ୍ତି, ପ୍ରତ୍ୟେକ ବର୍ଷ ବଜାର ଚାହିଦା ମୁତାବକ ରାଖୀ ପ୍ରସ୍ତୁତ କରିଥାଏ। ଦୋକାନ ବଜାର ବନ୍ଦ ରହିଥିବାରୁ ରାଖୀ ବେପାର ସମ୍ପୂର୍ଣ୍ଣ ବନ୍ଦ ରହିଛି। ଖୋର୍ଦ୍ଧାର ଖୁଚୁରା ବ୍ୟବସାୟୀ ଅନିଲ ସାହୁ କହିଛନ୍ତି, ପ୍ରତିବର୍ଷ ଜଟଣୀରୁ ରାଖୀ କିଣି ନେଇଥାଏ। ଲକ୍‌ଡାଉନ ଯୋଗୁ ଦୋକାନ ବଜାର ବନ୍ଦ ରହିଛି। ବେପାର ସମ୍ପୂର୍ଣ୍ଣ ଠପ୍ ହୋଇଯାଇଛି।

# କଟକ: ୨୧୧ କରୋନା ଯୋଦ୍ଧା ଆକ୍ରାନ୍ତ

କଟକ ଅଫିସ,୨୬।୭

କଟକ ଜିଲାରେ ଶନିବାର ସୁଦ୍ଧା ୨୧୧ ଜଣ କରୋନା ଯୋଦ୍ଧା ଆକ୍ରାନ୍ତ ହୋଇଛନ୍ତି। ସେମାନଙ୍କ ମଧ୍ୟରୁ ୧୭୩ ଜଣ ସୁସ୍ଥ ହୋଇଥିବା ବେଳେ ୩୮ ଜଣ ଚିକିତ୍ସାଧୀନ ରହିଛନ୍ତି। ରାଜ୍ୟ ସରକାରଙ୍କ ପକ୍ଷରୁ ନିୟୋଜିତ କଟକ ଜିଲା କୋଭିଡ୍ ପର୍ଯ୍ୟବେକ୍ଷକ ତଥା କୃଷି ଓ କୃଷକ ସଶକ୍ତୀକରଣ ବିଭାଗର ପ୍ରମୁଖ ଶାସନ ସଚିବ ଡ. ସୌରଭ ଗର୍ଗ ଏହି ସୂଚନା ଦେଇଛନ୍ତି। ଜିଲାରେ ଶନିବାର ସୁଦ୍ଧା ୧୬୧୪ ଜଣ ପଜିଟିଭ୍ ଚିହ୍ନଟ ହୋଇଛନ୍ତି। ୧୧୧୬ ଜଣ ସୁସ୍ଥ ହୋଇ ଘରକୁ ଫେରିଥିବା ବେଳେ ୪୮୩ ଜଣ ସକ୍ରିୟ ଅଛନ୍ତି। ଜିଲାରେ ୨୪ ହଜାର ୩୫୨ ଜଣ ବ୍ୟକ୍ତି ଅସ୍ଥାୟୀ ସ୍ୱାସ୍ଥ୍ୟକେନ୍ଦ୍ର କାର୍ଯ୍ୟକ୍ଷମ ରହିଛି। ଏବେଠାରୁ ଯେଉଁ ପ୍ରବାସୀ ଫେରିବେ, ସେମାନେ ଏହି କେନ୍ଦ୍ରରେ ସଙ୍ଗରୋଧରେ ରହିବେ। ନରସିଂହପୁର, ମାହାଙ୍ଗା ଓ ସାଲେପୁର ବ୍ଲକ୍‌କୁ ଅଧିକ ପ୍ରବାସୀ ଫେରୁଛନ୍ତି। ଯେଉଁମାନଙ୍କ ଲକ୍ଷଣ ରହିଛି, କିନ୍ତୁ କୋଭିଡ୍ ଟେଷ୍ଟ ହୋଇନାହିଁ, ସେମାନଙ୍କ ପାଇଁ ଜିଲାରେ ୩୮୯୦ ଶଯ୍ୟାବିଶିଷ୍ଟ ୩୭୩ଟି କୋଭିଡ୍ କେୟାର ହୋମ୍ କାର୍ଯ୍ୟକ୍ଷମ ରହିଛି। ଡ୍ରିମ୍ସ (ଟାଙ୍ଗୀ)ରେ ୩୦୦ରୁ ଊର୍ଦ୍ଧ୍ୱ ଶଯ୍ୟାବିଶିଷ୍ଟ କୋଭିଡ୍ କେୟାର ସେଣ୍ଟର ରହିଛି। ଏଥିରେ ଆବଶ୍ୟକସ୍ଥଳେ ଶଯ୍ୟା ସଂଖ୍ୟା ୫୦୦କୁ ବୃଦ୍ଧି କରାଯାଇପାରିବ। ଆଠଗଡ଼ ଉପଖଣ୍ଡରେ କୋଭିଡ୍ ସଂକ୍ରମିତଙ୍କୁ ରଖାଯିବା ପାଇଁ ବଡ଼ମ୍ବାରେ ୧୦୦ ଶଯ୍ୟାବିଶିଷ୍ଟ ଏକ କୋଭିଡ୍ କେୟାର ସେଣ୍ଟର ପ

ଧରିତ୍ରୀ
DHARITRI
www.orissakhabar.com/ www.dharitri.com ପୃଷ୍ଠା ୧୩ Press Regd. No. R.N. 21326/74 Postal Regd. No. BN/42/18-20. ସୋମବାର, ଜୁଲାଇ ୨୭/୨୦୨୦ Monday, July 27/2020

## ସଂକ୍ଷେପରେ

### ସେନାକୁ ଖେଳାଳିଙ୍କ ସାଲ୍ୟୁଟ୍

**ନୂଆଦିଲ୍ଲୀ,୨୬।୭(ପି.ଟି.):** ଦେଶରେ ରବିବାର କାର୍ଗିଲ ବିଜୟର ୨୧ତମ ବାର୍ଷିକୀ ପାଳନ କରାଯାଉଛି। ଆଜିର ଦିନରେ ପାକିସ୍ତାନ ସେନାଙ୍କୁ ଘଉଡାଇ ଭାରତୀୟ ସୈନ୍ୟ ନିଜ ଅଞ୍ଚଳକୁ ଅଲିଆର କରିଥିଲେ। ଏହି ଅବସରରେ ଭାରତୀୟ ଖେଳାଳିମାନେ ସେନାବାହିନୀର ପରାକ୍ରମକୁ ମନେପକାଇଛନ୍ତି। କାର୍ଗିଲ ଲଢ଼େଇକୁ ଅପରେଶସ ବିଜୟ ନାମ ଦିଆଯାଇଥିଲା। ଏହି ଯୁଦ୍ଧ ୬୦ ଦିନ ଧରି ଚାଲିଥିଲା। ମାଷ୍ଟର ବ୍ଲାଷ୍ଟର ତଥା କ୍ରିକେଟ ଆଇକନ ସଚିନ ତେନ୍ଦୁଲକର ଏହି ଅବସରରେ ସେନାକୁ ସାଲ୍ୟୁଟ୍ କରିଛନ୍ତି। ଏହି ବିଜୟ ପାଇଁ ଆମେ ସେନାଠାରେ ଋଣୀ ହୋଇ ରହିବୁ ବୋଲି ସେ ଟୁଇଟ୍ କରିଛନ୍ତି। ସେହିପରି ଅଧିନାୟକ ବିରାଟ କୋହଲି ମଧ୍ୟ ସେନାଙ୍କୁ ନିଜର ସମ୍ମାନ ଜଣାଇଛନ୍ତି। ସାହସୀ ସୈନ୍ୟମାନଙ୍କ ବୀରତାକୁ ସାଲ୍ୟୁଟ କରୁଛି ବୋଲି କୋହଲି ଟୁଇଟ୍ କରି ଜଣାଇଛନ୍ତି। ସେହିପରି ପୂର୍ବତନ ବ୍ୟାଟ୍ସମ୍ୟାନ ଭିଭିଏସ୍ ଲକ୍ଷ୍ମଣ, କୋଚ୍ ରବି ଶାସ୍ତ୍ରୀ, ପୂର୍ବତନ ଓପନର ବୀରେନ୍ଦ୍ର ସେହ୍ୱାଗ, ରେସଲର ବଜରଙ୍ଗ ପୁନିଆ, ପୂର୍ବତନ କ୍ରିକେଟର ମହମ୍ମଦ କୈଫ୍, ଓପନର ମୟଙ୍କ ଅଗ୍ରୱାଲ, ଅଭିଜ୍ଞ ଦ୍ରୁତ ବୋଲର ଈଶାନ୍ତ ଶର୍ମା ମଧ୍ୟ ଭାରତୀୟ ସେନାକୁ ପ୍ରଶଂସା କରିବା ସହ ସମ୍ମାନ ଜଣାଇଛନ୍ତି। ଦେଶର ବହାଦୁର ସୈନିକଙ୍କୁ ସଲାମ ବୋଲି କୈଫ୍ ଟୁଇଟ୍ କରି ଉଲ୍ଲେଖ କରିଛନ୍ତି। ଶହୀଦମାନଙ୍କୁ ହୃଦୟରୁ ପ୍ରଣାମ କରୁଛି ବୋଲି ସେହ୍ୱାଗ ଟୁଇଟ୍ କରିଛନ୍ତି। ସେହିପରି ଦେଶର ଶହଶହ ସୈନିକଙ୍କୁ ମୋର ଶତଶତ ପ୍ରଣାମ ବୋଲି ପୁନିଆ ଟୁଇଟ୍ କରିଛନ୍ତି। ସୈନ୍ୟମାନଙ୍କ ବଳିଦାନ ସଦାସର୍ବଦା ମନେରହିବ ବୋଲି ଲକ୍ଷ୍ମଣ ଟୁଇଟ୍ କରିଛନ୍ତି।

### 'ଆଇସିସି ଅଧ୍ୟକ୍ଷ ପଦ ପାଇଁ ଗାଙ୍ଗୁଲି ଯୋଗ୍ୟ'

**ନୂଆଦିଲ୍ଲୀ,୨୬।୭(ପି.ଟି.):** ଶ୍ରୀଲଙ୍କା କ୍ରିକେଟ ଲିଜେଣ୍ଡ କୁମାର ସଙ୍ଗକାରା ପୂର୍ବତନ ଅଧିନାୟକ ତଥା ଭାରତୀୟ କ୍ରିକେଟ କଣ୍ଟ୍ରୋଲ ବୋର୍ଡ (ବିସିସିଆଇ) ଅଧ୍ୟକ୍ଷ ସୌରଭ ଗାଙ୍ଗୁଲିଙ୍କୁ ସମର୍ଥନ କରିଛନ୍ତି। ଅନ୍ତର୍ଜାତୀୟ କ୍ରିକେଟ କାଉନସିଲ (ଆଇସିସି) ଅଧ୍ୟକ୍ଷ ପଦ ପାଇଁ ଗାଙ୍ଗୁଲି ଯୋଗ୍ୟ ପ୍ରାର୍ଥୀ ବୋଲି ସେ କହିଛନ୍ତି। ଗାଙ୍ଗୁଲିଙ୍କ ଚତୁର ତଥା ତୀକ୍ଷ୍ଣ ମସ୍ତିଷ୍କ ରହିଛି। କ୍ରିକେଟ ପ୍ରଶାସନ ନେଇ ତାଙ୍କ ପାଖରେ ମଧ୍ୟ ବହୁତ ଅଭିଜ୍ଞତା ରହିଛି। ତେଣୁ ସେ ହାଇପ୍ରୋଫାଇଲ ପଦ ପାଇଁ ସବୁଠାରୁ ଯୋଗ୍ୟ ବୋଲି ସଙ୍ଗକାରା ସ୍ପଷ୍ଟ କରିଛନ୍ତି। ସେ ଗାଙ୍ଗୁଲିଙ୍କ ଜଣେ ବଡ଼ ପ୍ରଶଂସକ ବୋଲି ସ୍ୱୀକାର କରିଛନ୍ତି। ତାଙ୍କ ପାଖରେ ବିଶ୍ୱସ୍ତରୀୟ ମାନସିକତା ଥିବାରୁ ସେ ନିରପେକ୍ଷ ଭାବେ ଏହି ଉଚ୍ଚପଦରେ ରହି କାର୍ଯ୍ୟ କରିପାରିବେ। ଗାଙ୍ଗୁଲି ଆଇସିସି ଅଧ୍ୟକ୍ଷ ହେଲେ କ୍ରିକେଟରେ ବହୁତ କିଛି ସକାରାତ୍ମକ ପରିବର୍ତ୍ତନ ଆସିପାରିବ ବୋଲି ମେରିଲବୋନ୍ କ୍ରିକେଟ କ୍ଲବ (ଏମ୍‌ସିସି) ଅଧ୍ୟକ୍ଷ ଭାବେ କାର୍ଯ୍ୟ କରୁଥିବା ସଙ୍ଗକାରା କହିଛନ୍ତି। କ୍ରିକେଟ ସହିତ ଗାଙ୍ଗୁଲି ଅଙ୍ଗାଙ୍ଗୀ ଭାବେ ଜଡିତ। କ୍ରିକେଟ ତାଙ୍କ ହୃଦୟରେ ରହିଛି। ଅଧ୍ୟକ୍ଷ ପଦକୁ ନିର୍ବାଚିତ ହେବା ପରେ ସେ ସମସ୍ତଙ୍କୁ ସମାନ ଦୃଷ୍ଟିରେ ଦେଖିବେ ଓ ନିରପେକ୍ଷ ଭାବେ କାର୍ଯ୍ୟ କରିବେ। ନିଜକୁ ଭାରତୀୟ ହିସାବରେ ସୀମିତ ନ ରଖି ଜଣେ କ୍ରିକେଟର ଭାବେ ଚିନ୍ତା କରି ସେ କାର୍ଯ୍ୟତୁଲାଇ ପାରିବେ।

# ୱେଷ୍ଟଇଣ୍ଡିଜ ପାଇଁ ୩୯୯ ବିଜୟ ଲକ୍ଷ୍ୟ

**ମାଞ୍ଚେଷ୍ଟର, ୨୬।୭(ଏପି)**

ଓଲ୍ଡ ଟ୍ରାଫୋର୍ଡ ଗ୍ରାଉଣ୍ଡରେ ଚାଲିଥିବା ତୃତୀୟ ତଥା ସିରିଜର ଅନ୍ତିମ କ୍ରିକେଟ ଟେଷ୍ଟରେ ଫଲୋଅନ ଏଡ଼ାଇଥିଲେ ହେଁ ୱେଷ୍ଟଇଣ୍ଡିଜ ପ୍ରଥମ ଇନିଂସରେ ୧୯୭ ରନରେ ଅଲଆଉଟ ହୋଇଛି। ଅନ୍ୟପକ୍ଷରେ ପ୍ରଥମ ଇନିଂସରେ ୧୭୨ ରନରେ ଅଗ୍ରଣୀଲାଭ କରିଥିବା ଇଂଲଣ୍ଡ ଦ୍ୱିତୀୟ ଇନିଂସକୁ ୨୨୬/୨ରେ ଘୋଷଣା କରିଛି। ଫଳରେ ୱେଷ୍ଟଇଣ୍ଡିଜ ସମ୍ମୁଖରେ ୩୯୯ ରନ ବିଜୟ ଲକ୍ଷ୍ୟ ଧାର୍ଯ୍ୟ ହୋଇଛି। ଓପନିଂ ଯୋଡ଼ିରେ ୧୧୪ ରନ ଯୋଗ ହେବାପରେ ଓପନର ଡୋମିନିକ୍ ସିବ୍‌ଲେ ୫୬(୧୩୨ ବଲ,

**ଅନ୍ତିମ ଟେଷ୍ଟ**

୭ ଚୌକା) ରନ କରି ଆଉଟ ହୋଇଛନ୍ତି। ରୋରି ବର୍ନ୍ସ ୯୦ (୧୬୩ ବଲ, ୧୦ ଚୌକା) ରନ୍‌ରେ ଆଉଟ ହେବା ସହ ଇଂଲଣ୍ଡ ଇନିଂସ ଘୋଷଣା କରିଛି। ସେତେବେଳକୁ ଅଧିନାୟକ ଜୋ ରୁଟ୍ ୬୮ (୫୬ ବଲ, ୮ ଚୌକା, ୧ ଛକା)ରନରେ ଅପରାଜିତ ରହିଥିଲେ। ପ୍ରଥମ ଇନିଂସରେ ଇଂଲଣ୍ଡ ୩୬୯ ରନ ସ୍କୋର କରିଥିଲା।

ଦ୍ୱିତୀୟ ଦିବସର ଅସମାପ୍ତ ସ୍କୋର ୧୩୭/୬ରୁ ଖେଳ ଆରମ୍ଭ କରିଥିବା ୱେଷ୍ଟଇଣ୍ଡିଜ ଆଉ ୬୦ ରନ କରି ଅବଶିଷ୍ଟ ୪ଟି ଉଇକେଟ ହରାଇଥିଲା। ଅଧିନାୟକ ଜାସନ ହୋଲ୍ଡର ଓ ଶେନ ଡୋରିଚ୍ କ୍ରିଜ୍‌ରେ ତିଷ୍ଠି ରହି ପ୍ରଥମ ଟାର୍ଗେଟ ଫଲୋଅନ ଏଡ଼ାଇବାକୁ ସକ୍ଷମ ହୋଇଥିଲେ। ଇଂଲଣ୍ଡ ଜୋଫ୍ରା ଆର୍ଚର ଓ କ୍ରିସ୍ ୱୋକ୍ସଙ୍କୁ ନେଇ ବୋଲିଂ ଆକ୍ରମଣ ଆରମ୍ଭ କରିଥିଲା। ମାତ୍ର ବଦଳ ବୋଲରଭାବେ ଷ୍ଟୁଆର୍ଟ ବ୍ରଡ୍ ଆସିବାପରେ ସ୍ଥିତିରେ ପରିବର୍ତ୍ତନ ହୋଇ ଯାଇଥିଲା। ସେ ୱେଷ୍ଟଇଣ୍ଡିଜର ଅବଶିଷ୍ଟ ୪ଟି ଯାକ ଉଇକେଟ ଏକାକୀ ନେଇଥିଲେ। ସେ ନିଜ ପ୍ରଥମ ଓଭରର ତୃତୀୟ ବଲ୍‌ରେ ହୋଲ୍ଡରଙ୍କୁ ଏଲବିଡବ୍ଲ୍ୟୁ ଆଉଟ କରିଥିଲେ। ପରେ ନିଜ ତୃତୀୟ ଓଭରରେ ସେ ୪ ବଲ୍ ବ୍ୟବଧାନରେ ରାକିମ କର୍ନୱାଲ ଓ କେମର ରୋଚ୍‌ଙ୍କୁ ବିଦାୟ ପଥ ଦେଖାଇଥିଲେ। ହୋଲ୍ଡର ୪୬, କର୍ନୱାଲ ୧୦ ରନ କରିଥିବାବେଳେ ରୋଚ୍ ଖାତା ଖୋଲିପାରି ନ ଥିଲେ। ଏହାପରେ ଡୋରିଚ୍(୩୭ ରନ)ଙ୍କୁ ମିଡ୍‌ଅନ୍‌ରେ କ୍ରିସ୍ ୱୋକ୍ସଙ୍କ ହାତରେ କ୍ୟାଚ କରାଇ ୱେଷ୍ଟଇଣ୍ଡିଜ ଇନିଂସର ପରିସମାପ୍ତି ଘଟାଇଥିଲେ। ଏଥିସହ ସେ ୬ ଉଇକେଟ ସଫଳତା ମଧ୍ୟ ପାଇଥିଲେ। ପ୍ରଥମ ଟେଷ୍ଟରୁ ବାଦ୍ ପଡ଼ିବା ଯୋଗୁ ଅସନ୍ତୋଷ ଜାହିର କରିଥିବା ବ୍ରଡ୍ ଦ୍ୱିତୀୟ ଟେଷ୍ଟର ଉଭୟ ଇନିଂସରେ ୩ଟି ଲେଖାଏ ଉଇକେଟ ନେଇଥିଲେ। ତୃତୀୟ ଟେଷ୍ଟରେ ସେ ଦ୍ରୁତ ଅର୍ଦ୍ଧଶତକ(୪୫ ବଲ୍‌ରୁ ୬୨ ରନ) ହାସଲ କରିବା ସହ କ୍ୟାରିୟରର ୧୮ତମ ୫ ଉଇକେଟ ସଫଳତା ପାଇଥିଲେ। ଏଥିସହ ଟେଷ୍ଟରେ ତାଙ୍କ ଉଇକେଟ ସଂଖ୍ୟା ୪୯୭ରେ ପହଞ୍ଚିଛି।

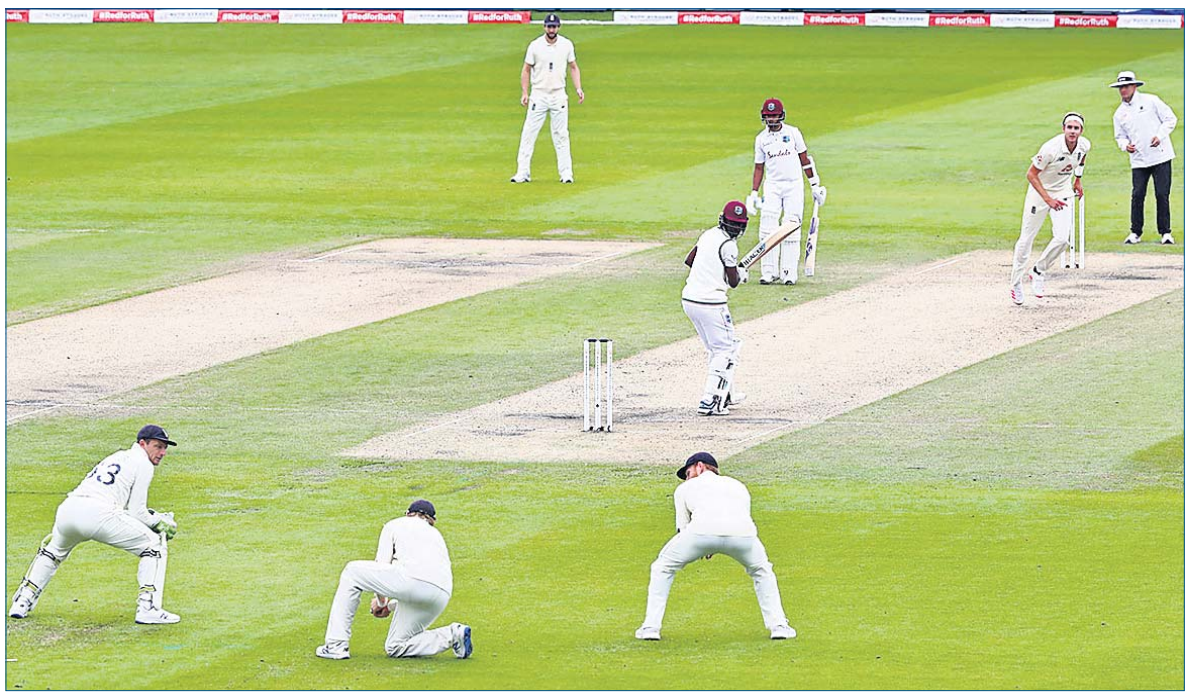

ଷ୍ଟୁଆର୍ଟ ବ୍ରଡ୍‌ଙ୍କ ବୋଲିଂରେ ସ୍ଲିପ୍‌ରେ ଲୋକ୍ୟାଚ୍ ନେଇ କେମୋର ରୋଚ୍‌ଙ୍କୁ ଆଉଟ୍ କରୁଛନ୍ତି ଜୋ ରୁଟ୍।

## ଏସିୟୁକୁ ଦାୟିତ୍ୱ ତୁଲାଇବା ସହଜ ହେବ

**ନୂଆଦିଲ୍ଲୀ, ୨୬।୭ (ପି.ଟି.):** ସଂଯୁକ୍ତ ଆରବ ଏମିରେଟ୍ସ (ୟୁଏଇ)ରେ ଇଣ୍ଡିଆନ ପ୍ରିମିୟର ଲିଗ୍(ଆଇପିଏଲ୍) ବେଳେ ଭାରତୀୟ କ୍ରିକେଟ କଣ୍ଟ୍ରୋଲ ବୋର୍ଡ (ବିସିସିଆଇ)ର ଦୁର୍ନୀତି ନିରୋଧୀ ଶାଖା (ଏସିୟୁ)କୁ ଦାୟିତ୍ୱ ସମ୍ପାଦନ କରିବା ଅପେକ୍ଷାକୃତ ସହଜ ହେବ ବୋଲି ଏହାର ମୁଖ୍ୟ ଅଜିତ୍ ସିଂ ପ୍ରକାଶ କରିଛନ୍ତି। ୟୁଏଇରେ ଆଇପିଏଲ୍ ସେପ୍ଟେମ୍ବର ୧୯ରୁ ନଭେମ୍ବର ୮ ତାରିଖ ପର୍ଯ୍ୟନ୍ତ ହେବ। ୫୧ ଦିନ ଧରି ହେବାକୁଥିବା ଏହି ଇଭେଣ୍ଟରେ ୬୦ଟି ଗେମ୍ ଖେଳାଯିବ। ଏହା ଦୁବାଇ, ଶାରଜା ଓ ଆବୁଧାବିରେ ରହିଥିବା ତିନୋଟି

**ୟୁଏଇରେ ଆଇପିଏଲ୍**

ଷ୍ଟାଡିୟମରେ ଖେଳାଯିବ। ଭାରତରେ କିନ୍ତୁ ୮ଟି ଭେନ୍ୟୁରେ ଆଇପିଏଲ୍ ଖେଳାଯାଇଥାଏ। ୟୁଏଇରେ ମାତ୍ର ତିନୋଟି ଗ୍ରାଉଣ୍ଡରେ ମ୍ୟାଚ୍ ଖେଳାଯାଉଥିବାରୁ ସେଗୁଡ଼ିକ ଉପରେ ନଜର ରଖିବା ସହଜ ହେବ ବୋଲି ସିଂ କହିଛନ୍ତି। କାର୍ଯ୍ୟସୂଚୀ ପ୍ରକାଶ ପାଇବା ପରେ କେତେଜଣ କାର୍ଯ୍ୟରେ ନିୟୋଜିତ ହେବେ ସେ ସମ୍ପର୍କରେ ନିଷ୍ପତ୍ତି ନିଆଯିବ। ଭାରତରେ ସାଧାରଣ ନିର୍ବାଚନ ଯୋଗୁ ୨୦୧୪ରେ ଆଇପିଏଲ୍‌ର ପ୍ରଥମ ଭାଗ ୟୁଏଇରେ ଅନୁଷ୍ଠିତ ହୋଇଥିଲା। ବିସିସିଆଇରେ ବର୍ତ୍ତମାନ ୮ଜଣ ଏସିୟୁ ଅଫିସର କାର୍ଯ୍ୟରତ। ୬୦ଟି ମ୍ୟାଚ ପରିଚାଳନା କରିବା ଏତିକି ଷ୍ଟାଫ୍ ଯଥେଷ୍ଟ ବୋଲି ଏସିୟୁ ମୁଖ୍ୟ କହିଛନ୍ତି। ତେବେ ଜୈବ ସୁରକ୍ଷିତ ପରିବେଶରେ ମ୍ୟାଚ ଖେଳାଯାଉଥିବାରୁ ହୁଏତ ଅଧିକ କର୍ମଚାରୀ ଆବଶ୍ୟକ ପଡ଼ିପାରେ।

## ପେରୀ-ଟୁମୁଆଙ୍କ ବିବାହ ବିଚ୍ଛେଦ

ମ୍ୟାଟ୍ ଟୁମୁଆ ଓ ଏଲିସ୍ ପେରୀ।

**ସିଡ୍‌ନୀ, ୨୬।୭ :** ଅଷ୍ଟ୍ରେଲିଆର ମହିଳା କ୍ରିକେଟ ସୁପରଷ୍ଟାର ଏଲିସ୍ ପେରୀ ଏବଂ ଅଷ୍ଟ୍ରେଲିଆ ରଗ୍‌ବୀ ୟୁନିୟନ ଖେଳାଳି ମ୍ୟାଟ୍ ଟୁମୁଆଙ୍କ ମଧ୍ୟରେ ବିବାହ ବିଚ୍ଛେଦ ଘଟିଛି। ଏହା ଆପୋସ ବୁଝାମଣାରେ ହୋଇଥିବା ଉଭୟେ ଶନିବାର ଏକ ମିଳିତ ବିବୃତିରେ ପ୍ରକାଶ କରିଛନ୍ତି। ପେରୀ ଓ ଟୁମୁଆ ୨୦୧୫ରେ ବିବାହ କରିଥିଲେ। ବର୍ଷ ଆରମ୍ଭରେ ଉଭୟେ ପରସ୍ପରଠାରୁ ଅଲଗା ହେବାଲାଗି ନିଷ୍ପତ୍ତି ନେଇଥିଲେ ମଧ୍ୟ ସାଧାରଣରେ ପ୍ରକାଶ କରି ନ ଥିଲେ। ବିଚ୍ଛେଦର କାରଣକୁ ସେମାନେ ଗୋପନ ରଖିବା ଲାଗି ନିଷ୍ପତ୍ତି ନେଇଛନ୍ତି। ଗତ ଫେବୃୟାରୀରେ ମେଲବୋର୍ନରେ ପେରୀ ଅଷ୍ଟ୍ରେଲିଆନ କ୍ରିକେଟ ଆୱାର୍ଡ ପାଇଥିଲେ। ସେତେବେଳେ ତାଙ୍କ ବାମ ହାତରେ ବିବାହ ମୁଦି ଦେଖିବାକୁ ନ ମିଳିବାରୁ କେତେକଙ୍କ ମନରେ ସନ୍ଦେହ ସୃଷ୍ଟି ହୋଇଥିଲା। ପେରୀ କ୍ରମାଗତ ତୃତୀୟ ଥର ପାଇଁ ବେଲିଣ୍ଡା କ୍ଲାର୍କ ପୁରସ୍କାର ଜିତିଥିଲେ। ଶୁକ୍ରବାର ରାତିରେ ଏସ୍‌ସିଜିଠାରେ ମେଲବୋର୍ନ ରିବେଲ୍ସର ଅନ୍ୟତମ ସଦସ୍ୟ ଟୁମୁଆ ଏନ୍‌ଏସ୍‌ଡବ୍ଲ୍ୟୁ ୱାରାଥ୍ସ ବିପକ୍ଷରେ କ୍ଲବର ୨୦୧୦ ବିଜୟରେ ପ୍ରମୁଖ ଭୂମିକା ଗ୍ରହଣ କରିଥିଲେ। ସୂଚନାଯୋଗ୍ୟ, ୨୦୧୫ରେ ବିବାହ ପୂର୍ବରୁ ୨୦୧୩ରେ ଜନ୍ ଏଲ୍ସ ମେଡାଲ ପ୍ରଦାନ ଉତ୍ସବରେ ପେରୀ ଓ ଟୁମୁଆଙ୍କୁ ସର୍ବସାଧାରଣରେ ପ୍ରଥମେ ଏକାଠି ଦେଖିବାକୁ ମିଳିଥିଲା।

## ଇଂଲଣ୍ଡ, ଅଷ୍ଟ୍ରେଲିଆ ଖେଳାଳି ପ୍ରଥମ ସପ୍ତାହରେ ଖେଳିବା ସମ୍ଭାବନା କମ୍

**ନୂଆଦିଲ୍ଲୀ, ୨୬।୭:** ଇଣ୍ଡିଆନ ପ୍ରିମିୟର ଲିଗ୍(ଆଇପିଏଲ-୨୦୨୦) ଆସନ୍ତା ସେପ୍ଟେମ୍ବର ୧୯ରୁ ଆରମ୍ଭ ହେବ ବୋଲି ଏହାର ଗଭର୍ନିଂ କାଉନ୍‌ସିଲ ଚେୟାରମ୍ୟାନ ବ୍ରିଜେଶ ପଟେଲ ଘୋଷଣା କରିଛନ୍ତି। ଫଳରେ ଏହାକୁ ନେଇ ତତ୍ପରତା ପ୍ରକାଶ ପାଇଛି। ତେବେ ଇଂଲଣ୍ଡ ଓ ଅଷ୍ଟ୍ରେଲିଆ ଖେଳାଳିମାନେ ଏହି ଲିଗ୍‌ର ପ୍ରଥମ ସପ୍ତାହରେ ଖେଳିବା ସମ୍ଭାବନା କମ୍ ବୋଲି ନଜରକୁ ଆସିଛି। କାରଣ ଅଷ୍ଟ୍ରେଲିଆ ଦଳର ଇଂଲଣ୍ଡ ଗସ୍ତ ସେପ୍ଟେମ୍ବର ୧୬ ପର୍ଯ୍ୟନ୍ତ ଚାଲିବ। ଇଂଲଣ୍ଡ-ଅଷ୍ଟ୍ରେଲିଆ ତୃତୀୟ ଦିନିକିଆ ଓଲ୍ଡ ଟ୍ରାଫୋଡରେ ସେପ୍ଟେମ୍ବର

**ଆଇପିଏଲ ୨୦୨୦**

୧୬ରେ ଖେଳାଯିବ। ତେଣୁ ଏହି ଦୁଇ ଦଳର ଖେଳାଳି ସେହି ଦିନ କିମ୍ବା ପରଦିନ ଲଣ୍ଡନରୁ ଦୁବାଇ ବିମାନଯାତ୍ରା କରିବେ। ସେମାନେ ୟୁଏଇରେ ପହଞ୍ଚିବାପରେ ସ୍ଥାନୀୟ ସରକାରଙ୍କ ନିର୍ଦ୍ଦେଶାବଳୀ ଅନୁସାରେ କୋଭିଡ-୧୯ ଟେଷ୍ଟ ଦେବେ। ରିପୋର୍ଟ ନେଗେଟିଭ୍ ଆସିବା ପରେ ଯାଇ ଖେଳାଳି ୟୁଏଇ ସରକାରଙ୍କ ଆଇସୋଲେଶନ ଜୋନ୍‌ରୁ ବାହାରକୁ ଆସିପାରିବେ। ଏହି ପ୍ରକ୍ରିୟା ପାଇଁ ୪୮ରୁ ୭୨ ଘଣ୍ଟା ଲାଗିବ। ଏହା ବ୍ୟତୀତ ଆଇପିଏଲ ୨୦୨୦ ପାଇଁ ଭାରତୀୟ କ୍ରିକେଟ କଣ୍ଟ୍ରୋଲ ବୋର୍ଡ(ବିସିସିଆଇ)ଧାର୍ଯ୍ୟ କରିଥିବା ଏସଓପିକୁ ଖେଳାଳି ଓ ଫ୍ରାଞ୍ଚାଇଜ୍‌କୁ ଅନୁସରଣ କରିବାକୁ ପଡ଼ିବ। ଏହି ସବୁ ପ୍ରକ୍ରିୟା ସରିବା ପାଇଁ ୭ରୁ ୧୦ ଦିନ ସମୟ ଲାଗିଯିବ। ଏହା ପରେଯାଇ ଇଂଲଣ୍ଡ ଓ ଅଷ୍ଟ୍ରେଲିଆ ଖେଳାଳିମାନେ ସେମାନଙ୍କ ଫ୍ରାଞ୍ଚାଇଜ୍ ଦଳରେ ଯୋଗ ଦେଇ ପାରିବେ। ତେଣୁ ସେମାନେ ପ୍ରଥମ ସପ୍ତାହ ମିସ୍ କରିବା ଏକପ୍ରକାର ନିଶ୍ଚିତ। ବିସିସିଆଇ ଓ ଆଇପିଏଲ ଗଭର୍ନିଂ କାଉନ୍‌ସିଲ ଖୁବ୍‌ଶୀଘ୍ର ଫ୍ରାଞ୍ଚାଇଜ୍, ଖେଳାଳି ଓ ଅଂଶୀଦାର ଗୁଡ଼ିକ ପାଇଁ ଏସଓପିଜାରି କରିବାକୁ ଯାଉଛି। ଏହାକୁ କଡ଼ାକଡ଼ି ପାଳନ କରାଯିବ। ବ୍ୟୟବହୁଳ ଆଇପିଏଲରେ ଅଷ୍ଟ୍ରେଲିଆର ୧୭ ଓ ଇଂଲଣ୍ଡର ୧୧ ଖେଳାଳି ଖେଳିବାକୁ ଚୁକ୍ତିବଦ୍ଧ ହୋଇଛନ୍ତି। ଏମାନଙ୍କ ମଧ୍ୟରେ ଷ୍ଟିଭ୍ ସ୍ମିଥ, ଡେଭିଡ ୱାର୍ନର, ପ୍ୟାଟ୍ କୁମିନ୍ସ, ବେନ୍ ଷ୍ଟୋକ୍ସ, ଜୋଫ୍ରା ଆର୍ଚରଙ୍କ ପରି ନାମୀ ଖେଳାଳି ଅଛନ୍ତି।

# ଟୋକିଓ ଉପରେ ଶ୍ରାବଣୀଙ୍କ ନଜର

**ନୂଆଦିଲ୍ଲୀ, ୨୬।୭(ପି.ଟି.)**

ସମ୍ପ୍ରତି ଜାମାଇକାରେ ଟ୍ରେନିଂ ଜାରି ରଖିଥିବା ତାରକା ଆଥଲେଟ୍ ଓଡ଼ିଶାର ଶ୍ରାବଣୀ ନନ୍ଦ କ୍ରମାଗତ ଦ୍ୱିତୀୟ ଥରପାଇଁ ଅଲିମ୍ପିକ୍ସରେ ଅଂଶଗ୍ରହଣ ଲକ୍ଷ୍ୟରେ ରହିଛନ୍ତି। ବର୍ଷ ଆରମ୍ଭରୁ ଜାମାଇକାରେ ଟ୍ରେନିଂ କରୁଥିବାରୁ ଭାରତର ପ୍ରଥମ ଟ୍ରାକ୍ ଆଣ୍ଡ ଫିଲ୍ଡ ଆଥଲେଟ୍‌ଭାବେ ସେ କୋଭିଡ-୧୯ ପରେ ପ୍ରତିଦ୍ୱନ୍ଦ୍ୱିତାରେ ଭାଗ ନେବାର ସୁଯୋଗ ପାଇଥିଲେ। କିଙ୍ଗଷ୍ଟନରେ ଚଳିତ ସପ୍ତାହ ପ୍ରାରମ୍ଭରେ ଅନୁଷ୍ଠିତ ଭେଲୋସିଟି ଫେଷ୍ଟ ମିଟ୍‌ର ମହିଳା ୧୦୦ ମିଟରରେ ଭାଗ ନେଇଥିଲେ ୨୯ ବର୍ଷୀୟା ଶ୍ରାବଣୀ।

୨୦୧୭ରୁ ଜାମାଇକାରେ ଆଥଲେଟିକ୍ସ ମିଟ୍ ଗୁଡ଼ିକରେ ଭାଗ ନେଇ ଆସୁଛନ୍ତି ଶ୍ରାବଣୀ। ଭଲ ସ୍ଥାନରେ ଟ୍ରେନିଂ କରିବାକୁ ହେଲେ ବିଭିନ୍ନ ସମସ୍ୟାର ସମ୍ମୁଖୀନ ହେବାକୁ ପ୍ରସ୍ତୁତ ବୋଲି କହିଛନ୍ତି। ସମ୍ପ୍ରତି ସେ ଜାମାଇକାର ଏମଭିପି ଟ୍ରାକ୍ କ୍ଲବରେ ଟ୍ରେନିଂ ନେଉଛନ୍ତି। ତେଣୁ ପ୍ରତିଦ୍ୱନ୍ଦ୍ୱିତାରେ ଏହି କ୍ଲବ ପକ୍ଷରୁ ପ୍ରତିନିଧିତ୍ୱ କରି ଆସୁଛନ୍ତି। ଭେଲୋସିଟି ଫେଷ୍ଟ ୧୦୦ ମିଟର ହିଟ୍‌ରେ ୧୧.୭୮ ସେକେଣ୍ଡ ସମୟ ନେଇଥିବା ଶ୍ରାବଣୀ ଓଭରଅଲ୍ ତୃତୀୟ ସ୍ଥାନରେ ରହିଥିଲେ। ଏଥିରେ ଅଲିମ୍ପିକ୍ସ ଚାମ୍ପିୟନ ଏଲିନେ ଥମ୍ପସନ, ତାରକା ଧାବିକା ଶେଲୀ-ଆନ୍ ଫ୍ରାସର-ପିୟର୍ସ ପ୍ରମୁଖ ଭାଗ ନେଇଥିଲେ। ଶ୍ରାବଣୀ ଶେଷଥରପାଇଁ ୨୦୧୭ରେ କଳିଙ୍ଗ ଷ୍ଟାଡିୟମରେ ଅନୁଷ୍ଠିତ ଏସିଆନ ଆଥଲେଟିକ୍ସ ଚାମ୍ପିୟନଶିପ୍‌ର ୪x୧୦୦ ମିଟର ରିଲେରେ ଏକ ବ୍ରୋଞ୍ଜ ପଦକ ପାଇଥିଲେ। ଏହାପରେ

ଶ୍ରାବଣୀ ନନ୍ଦ

ସେ ଆଉ ଭାରତୀୟ ଦଳର ସଦସ୍ୟା ହୋଇ ନାହାନ୍ତି। ୨୦୧୯ରେ ଭାରତୀୟ ପ୍ରତିଯୋଗୀମାନେ ଏସିଆନ ଗେମ୍ସ ଓ ବିଶ୍ୱ ଚାମ୍ପିୟନଶିପ୍ ପରି ବଡ଼ ପ୍ରତିଯୋଗିତା ଗୁଡ଼ିକରେ ଭାଗ ନେଇଥିଲେ ହେଁ ଶ୍ରାବଣୀ ଏଥିରୁ ଦୂରେଇ ରହିଥିଲେ। ଏବେ ତାଙ୍କର ମୁଖ୍ୟ ଲକ୍ଷ୍ୟ ଟୋକିଓ ଅଲିମ୍ପିକ୍ସ। ଅଲିମ୍ପିକ୍ସ ପାଇଁ ଯୋଗ୍ୟତା ଅର୍ଜନ ସହଜ ନୁହେଁ। ମହିଳା ୧୦୦ ମିଟରରେ ୧୧.୧୫ ଓ ୨୦୦ ମିଟରରେ ୨୨.୮୦ ସେକେଣ୍ଡ ସମୟକୁ ଯୋଗ୍ୟତାର ମାନଦଣ୍ଡରୂପେ ଧାର୍ଯ୍ୟ କରାଯାଇଛି। ଏହା ତାଙ୍କ ବ୍ୟକ୍ତିଗତ ଶ୍ରେଷ୍ଠ ପ୍ରଦର୍ଶନଠାରୁ ବହୁ ଊର୍ଦ୍ଧ୍ୱରେ ହୋଇଥିଲେ ହେଁ ସେ ୨ଟି ଯାକ ଇଭେଣ୍ଟ ଉପରେ ଫୋକସ କରୁଛନ୍ତି ଏବଂ ଆଶା ରଖିଛନ୍ତି ବୋଲି କହିଛନ୍ତି। ୨୦୧୬ ରିଓ ଅଲିମ୍ପିକ୍ସର ୨୦୦ ମିଟରରେ ଭାଗ ନେଇଥିଲେ ଏହି ଓଡ଼ିଆ ଆଥଲେଟ୍। ତେବେ ସେ ନିଜ୍ ହିଟ୍‌ରେ ୬ଷ୍ଠ ସ୍ଥାନରେ ସନ୍ତୁଷ୍ଟ ରହିଥିଲେ। ୧୦୦ ଓ ୨୦୦ ମିଟରରେ ତାଙ୍କ ବ୍ୟକ୍ତିଗତ ଶ୍ରେଷ୍ଠ ଟାଇମିଂ ଯଥାକ୍ରମେ ୧୧.୪୫ ଓ ୨୩.୦୭ ସେକେଣ୍ଡ।

ବିଶ୍ୱର ବିଭିନ୍ନ ସ୍ଥାନରେ ପରିସ୍ଥିତିକୁ ଦୃଷ୍ଟିରେ ରଖି ଆଥଲେଟ୍‌ମାନେ ପ୍ରତିଦ୍ୱନ୍ଦ୍ୱିତା କରୁଛନ୍ତି। ଜାମାଇକାରେ ସାମାଜିକ ଦୂରତ୍