ଧରିତ୍ରୀ
DHARITRI

ଢେଙ୍କାନାଳ, ମଙ୍ଗଳବାର, ଜୁଲାଇ ୨୮/୨୦୨୦ (୧୨ ପୃଷ୍ଠା) | Dhenkanal, Tuesday, July 28/2020 | ★★★★★

୧୬ଶ ଭାଗ ୯୬ ସଂଖ୍ୟା | www.orissakhabar.com/www.dharitri.com | Printed at Bhubaneswar, Sambalpur, Angul and Rayagada | ମୂଲ୍ୟ ₹୫/-

ଇଂଲଣ୍ଡ ଦଳରେ ଟୋପ୍‌ଲେ

ଆୟର୍ଲାଣ୍ଡ ବିପକ୍ଷ ଏକଦିବସୀୟ କ୍ରିକେଟ ସିରିଜ ପାଇଁ ଇଂଲଣ୍ଡ ଦଳକୁ ଫେରିଛନ୍ତି ବାମହାତୀ ପେସର ରିଷି ଟୋପ୍‌ଲେ।

୧୨ ୧୦

ଭାଇଜାନ୍‌ଙ୍କ ପ୍ରେମରେ ପଡ଼ିଥିଲେ କ୍ରିତି

ବଲିଉଡ୍ ନାୟିକା କ୍ରିତି ସାନନ ସଲ୍‌ମାନଙ୍କୁ ବହୁତ ହ୍ୟାଣ୍ଡସମ୍ ବୋଲି କହିବା ସହ ତାଙ୍କ ଆକ୍ଟିଂକୁ ପସନ୍ଦ କରିଛନ୍ତି। ତାଙ୍କ ସହ କାମ କରିବାକୁ ମୋର ଡ୍ରିମ ଅଛି ବୋଲି କ୍ରିତି କହିଛନ୍ତି।

ଭାରତ ଆସୁଛି ୫ ରାଫାଲ ଯୁଦ୍ଧବିମାନ

- ବୁଧବାର ଅମ୍ବାଲା ବାୟୁସେନା ଘାଟିରେ ପହଞ୍ଚିବ
- ୨୦୨୧ ସୁଦ୍ଧା ଫ୍ରାନ୍ସରୁ ୩୬ଟି ଆସିବ
- ଖୁବ୍‌ଶୀଘ୍ର ଲାଗିବ ହାମର କ୍ଷେପଣାସ୍ତ୍ର

ନୂଆଦିଲ୍ଲୀ/ପ୍ୟାରିସ୍,୨୭।୭: ଫ୍ରାନ୍ସରୁ ପ୍ରଥମ ପର୍ଯ୍ୟାୟରେ ଭାରତ ସୋମବାର ୫ଟି ରାଫାଲ ଯୁଦ୍ଧବିମାନ ଆଣିବାରେ ସଫଳ ହୋଇଛି। ପ୍ରାୟ ୭ ହଜାର କି.ମି. ପାର୍‌ହୋଇ ବୁଧବାର ଅମ୍ବାଲା ବାୟୁସେନା ଘାଟିରେ ଏହି ଶକ୍ତିଶାଳୀ ଯୁଦ୍ଧବିମାନଗୁଡ଼ିକ ପହଞ୍ଚିବା ମଝିରେ କେବଳ ୟୁଏଇରେ ଅଟକିବା ପରେ ନୂଆଦିଲ୍ଲୀ ଆଗମନ କରିବ। ଏନେଇ ଫ୍ରାନ୍ସରେ ଅବସ୍ଥାପିତ ଭାରତୀୟ ରାଷ୍ଟ୍ରଦୂତ ଜେ. ଆଶ୍ରଫ ସୂଚନା ଦେଇଛନ୍ତି। ରାଫାଲ ଆସିବା ପରେ ଭାରତର ପ୍ରତିରକ୍ଷା କ୍ଷେତ୍ର ଅଧିକ ସୁଦୃଢ଼ ହୋଇପାରିବ ବୋଲି ସେ ପ୍ରକାଶ କରିଛନ୍ତି। ଭାରତ ଓ ଫ୍ରାନ୍ସ ସରକାରଙ୍କ ମଧ୍ୟରେ ଏନେଇ ୪ ବର୍ଷ ତଳେ ଚୁକ୍ତି କରାଯାଇଥିଲା। ୫୯ ହଜାର କୋଟି ଟଙ୍କାରେ ଫ୍ରାନ୍ସଠାରୁ ଭାରତ ୩୬ଟି ରାଫାଲ ଯୁଦ୍ଧବିମାନ କିଣିବା କାର୍ଯ୍ୟକ୍ରମ ରହିଛି। ଏହି ଯୁଦ୍ଧବିମାନ ☞ପୃଷ୍ଠା–୪

କର୍ମଚାରୀ ବୋଝ ନେବାକୁ ଅମଙ୍ଗ ଟିପିସିଏଲ୍

ଭୁବନେଶ୍ୱର,୨୭।୭(ବ୍ୟୁରୋ)

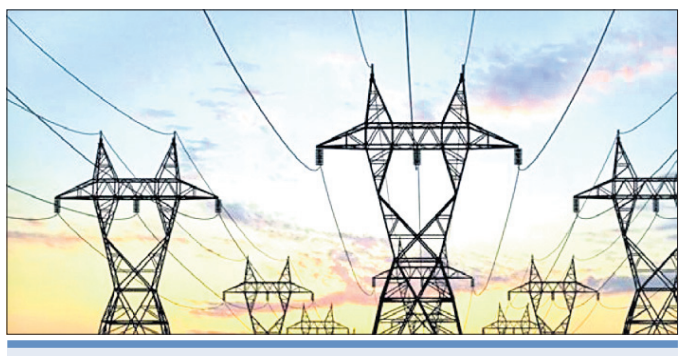

- ସେସୁ ଉପରେ ଗ୍ରୀଡ୍‌କୋ, ଓପିଟିସିଏଲ୍ ବକେୟା ୨୦୧୧କୋଟି
- ବକେୟା ଟଙ୍କା ପଇଠ କରିବାକୁ ଓଇଆର୍‌ସିକୁ ଚିଠି ଲେଖିଲା ଓପିଟିସିଏଲ୍
- କର୍ମଚାରୀଙ୍କ ଚାକିରି ସର୍ତ୍ତାବଳୀ ମାନିବାକୁ ଟିପିସିଏଲ୍ ଅରାଜି
- ଓଇଆର୍‌ସିରେ ଦାଖଲ କଲା ରିଭ୍ୟୁ ପିଟିଶନ

ରାଜ୍ୟବାସୀଙ୍କୁ ଉନ୍ନତମାନର ବିଦ୍ୟୁତ ସେବା ଯୋଗାଇଦେବାକୁ ସରକାର ବିଦ୍ୟୁତ୍ ବ୍ୟବସ୍ଥାକୁ ଘରୋଇକରଣ କରୁଛନ୍ତି। ହେଲେ ଘରୋଇ କମ୍ପାନୀ ରାଜ୍ୟର ବିଦ୍ୟୁତ୍ ବ୍ୟବସ୍ଥାରୁ ଲାଭବାନ ହେଉଥିବାବେଳେ ଉପଭୋକ୍ତାଙ୍କୁ ଗୁଣାତ୍ମକ ବିଦ୍ୟୁତ ସେବା ମିଳିବା ବଦଳରେ ରାଜକୋଷ ଉପରେ ରଣର ପାହାଡ଼ ଛିଡ଼ା ହୋଇଯାଉଛି। କେବଳ ସେତିକି ନୁହେଁ, ଦୁର୍ବଳ ଭିତ୍ତିଭୂମି ଯୋଗୁ ବୈଷୟିକ ଓ ବାଣିଜ୍ୟିକ କ୍ଷତି ମଧ୍ୟ ବଢିଯାଉଛି। ରାଜ୍ୟର ୪ଟି ବିଦ୍ୟୁତ ବିତରଣ କମ୍ପାନୀ ସେସୁ, ନେସ୍‌କୋ, ସାଉଥ୍‌କୋ ଏବଂ ୱେସ୍‌କୋ ଗ୍ରୀଡ୍‌କୋ ଏବଂ ଓଡ଼ିଶା ପାୱାର ଟ୍ରାନ୍ସମିଶନ କର୍ପୋରେଶନ ଲିମିଟେଡ(ଓପିଟିସିଏଲ୍)ର ବକେୟା ବିଦ୍ୟୁତ୍ ଦେୟ ପଇଠ କରୁନାହାନ୍ତି। ଏପରି ସ୍ଥଳେ ଓଡ଼ିଶା ବିଦ୍ୟୁତ୍ ନିୟାମକ ଆୟୋଗ(ଓଇଆର୍‌ସି) ସେସୁ ସମ୍ପତ୍ତିକୁ ମାତ୍ର ୩୫୦ କୋଟି ଟଙ୍କାରେ ଆକଳନ କରି ପୁଣି ଏକ ଘରୋଇ କମ୍ପାନୀ ଟାଟା ପାୱାର କମ୍ପାନୀ ଲିମିଟେଡ୍(ଟିପିସିଏଲ) ହାତକୁ ଟେକି ଦେବା ଘଟଣାକୁ ନେଇ ନିଖିଳ ଓଡ଼ିଶା ବିଦ୍ୟୁତ୍ ଶ୍ରମିକ ମହାସଂଘ ପ୍ରଶ୍ନ ଉଠାଇଛି। ସେସୁ ଉପରେ ଗ୍ରୀଡ୍‌କୋ ଏବଂ ଓପିଟିସିଏଲ୍‌ର ପ୍ରାୟ ୨୦୧୧ କୋଟି ଟଙ୍କା ବକେୟା ପଡ଼ିଛି। ବକେୟା ଟଙ୍କା ପାଇବା ପାଇଁ ଓପିଟିସିଏଲ ଓଇଆରସିକୁ ଚିଠି ଲେଖିଛି। ଅପରପକ୍ଷରେ ଟିପିସିଏଲ୍ ସେସୁର ପରିଚାଳନା ଭାର ନେବା ପରେ ଏବେ ସେସୁ କର୍ମଚାରୀଙ୍କ ବୋଝ ବୋହିବାକୁ କମ୍ପାନୀ ଅମଙ୍ଗ ହୋଇଛି। ଚୁକ୍ତିରେ ସଂଶୋଧନ ଆଣିବା ପାଇଁ ଓଇଆର୍‌ସି ନିକଟରେ ଏକ ରିଭ୍ୟୁ ପିଟିଶନ ଦାଏର କରିଛି, ଯାହାର ଶୁଣାଣି ଜୁଲାଇ ୨୮ ମଙ୍ଗଳବାର ହେବା ସମ୍ଭାବନା ରହିଛି।

ଉପଭୋକ୍ତାଙ୍କୁ ଉତ୍ତମ ବିଦ୍ୟୁତ୍ ସେବା ଯୋଗାଇବା ଲକ୍ଷ୍ୟରେ ରାଜ୍ୟ ସରକାର ୧୯୯୯ରେ ରାଜ୍ୟ ବିଦ୍ୟୁତ୍ ବୋର୍ଡକୁ ଭାଙ୍ଗି ସମଗ୍ର ବିଦ୍ୟୁତ ବ୍ୟବସ୍ଥାକୁ ଘରୋଇକରଣ କରିଥିଲେ। ତତ୍କାଳୀନ ସେସ୍‌କୋକୁ ଆମେରିକାସ୍ଥିତ କମ୍ପାନୀ ଏଇଏସ୍ ହାତରେ ଟେକି ଦିଆଯାଇଥିଲା। ଉକ୍ତ କମ୍ପାନୀ ବିଦ୍ୟୁତ୍ ବ୍ୟବସ୍ଥାକୁ ସଜାଡ଼ିବା ପରିବର୍ତ୍ତେ ଦେବାଳିଆ କରି ୨୦୦୨ରେ ଛାଡ଼ି ଚାଲି ଯାଇଥିଲା। ସେବେଠାରୁ ଓଇଆର୍‌ସି ପ୍ରଶାସକ ନିଯୁକ୍ତ କରି ସେସୁକୁ ଚଳାଇ ଆସୁଥିଲେ। ଦୀର୍ଘ ଦୁଇ ଦଶନ୍ଧିକାଳ ଚଳାଇବାପରେ ୨୦୨୦ଜୁନ୍ ପହିଲାରୁ ସେସୁର ପରିଚାଳନା ଭାର ଟାଟା ପାୱାର ଟିପିସିଏଲ୍‌କୁ ହସ୍ତାନ୍ତର କରାଯାଇଛି। ଏହି କମ୍ପାନୀ ଏବେ ସେସୁ ବଦଳରେ ଟାଟା ପାୱାର ସେଣ୍ଟ୍ରାଲ୍ ଓଡିଶା ଡିଷ୍ଟ୍ରିବ୍ୟୁଶନ ଲିମିଟେଡ(ଟିପିସିଓଡିଏଲ୍) ନାମରେ ପରିଚାଳନା କରୁଛି। ରାଜ୍ୟ ସରକାରଙ୍କ ପକ୍ଷରୁ ଗ୍ରୀଡ୍‌କୋ ଏବଂ ଟିପିସିଏଲ୍ ମଧ୍ୟରେ ଏ ନେଇ ଚୁକ୍ତି ହୋଇଛି। ଏଥିରେ ରାଜ୍ୟ ସରକାରଙ୍କ ୪୯ ପ୍ରତିଶତ ଅଂଶଧନ ଥିବାବେଳେ ଟିପିସିଏଲର ୫୧ପ୍ରତିଶତ ଅଂଶଧନ ରହିଛି। ଚୁକ୍ତି ଅନୁଯାୟୀ ଟାଟା ପାୱାର ସେସୁକୁ ପରିଚାଳନା କରିବା ସହ ଉନ୍ନତ ସେବା, ବୈଷୟିକ ଓ ବାଣିଜ୍ୟିକ କ୍ଷତି କମାଇବା, ନୂତନ ପ୍ରକଳ୍ପ ପାଇଁ ପୁଞ୍ଜିନିବେଶ ଇତ୍ୟାଦି କରିବ। ଏଥିସହିତ ସେସୁରେ ଥିବା ୪,୯୧୭ ସ୍ଥାୟୀ କର୍ମଚାରୀଙ୍କ ଚାକିରି ସର୍ତ୍ତାବଳୀ ରକ୍ଷା କରିବା ସହ ୪୩୫ଠିକା କର୍ମଚାରୀଙ୍କୁ ମଧ୍ୟ ରଖିବାକୁ ଚୁକ୍ତିରେ ଉଲ୍ଲେଖ ରହିଥିଲା। ଏପରି କି ସେସୁର କୌଣସି ବକେୟା ବୋଝକୁ ଟିପିସିଏଲ ବହନ କରିବ ନାହିଁ। କେବଳ ଆସନ୍ତା ୫ବର୍ଷ ମଧ୍ୟରେ ଉପଭୋକ୍ତାଙ୍କ ଉପରେ ବକେୟା ଥିବା ୨୦୦ କୋଟି ବିଦ୍ୟୁତ ବିଲ୍ ପଇଠ କରିବ ବୋଲି ଚୁକ୍ତିରେ ଉଲ୍ଲେଖ କରାଯାଇଛି। ହେଲେ ଏବେ ସେସୁ ☞ପୃଷ୍ଠା–୪

ଚିନ୍ତା ବଢ଼ାଇଛି ୩ ଜିଲା

ଆଉ ୧୫୦୩ ଚିହ୍ନଟ, ୭ ମୃତ, ୫୮୧ ସୁସ୍ଥ

ଭୁବନେଶ୍ୱର, ୨୭।୭(ବ୍ୟୁରୋ)

- ପ୍ରତିଦିନ ଗଞ୍ଜାମ, ଖୋର୍ଦ୍ଧା ଓ କଟକରୁ ୬୫ପ୍ରତିଶତ ଆକ୍ରାନ୍ତ ଚିହ୍ନଟ

୨୬ ହଜାର ଟପିଲା ସଂକ୍ରମିତ ସଂଖ୍ୟା

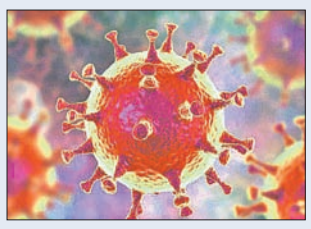

ରାଜ୍ୟରେ କରୋନା ଉପରମୁହାଁ ରହିଛି। ଦିନକୁ ଦିନ ଆକ୍ରାନ୍ତଙ୍କ ସଂଖ୍ୟା ହୁ ହୁ ବଢ଼ିଚାଲିଛି। ଆଗକୁ ବଢ଼ିବ କି କମିବ ତାହା କହି ହେବ ନାହିଁ। ତେବେ ରାଜ୍ୟର ୩ ଜିଲା ଏବେ ଚିନ୍ତା ବଢ଼ାଇଛି। ଗଞ୍ଜାମ, ଖୋର୍ଦ୍ଧା ଓ କଟକରେ ସର୍ବାଧିକ ଆକ୍ରାନ୍ତ ଚିହ୍ନଟ ହେଉଛନ୍ତି। ପ୍ରତିଦିନ ରାଜ୍ୟରୁ ବାହାରୁଥିବା ଆକ୍ରାନ୍ତଙ୍କ ମଧ୍ୟରେ ୬୦ରୁ ୬୫ ପ୍ରତିଶତ କେବଳ ଏହି ୩ ଜିଲାରୁ ରହୁଛନ୍ତି, ଯେଉଁଥିପାଇଁ ସଂକ୍ରମିତ ସଂଖ୍ୟା ବଢ଼ିବାରେ ଲାଗିଛି। ଏହିସବୁ ଜିଲାରୁ ସଂକ୍ରମଣକୁ ନିୟନ୍ତ୍ରଣ କରାଗଲେ, ରାଜ୍ୟରେ ମଧ୍ୟ ଆକ୍ରାନ୍ତଙ୍କ ସଂଖ୍ୟା କମିଯିବ ବୋଲି ଜୀବ ବିଜ୍ଞାନ ପ୍ରତିଷ୍ଠାନ(ଆଇଏଲ୍‌ଏସ୍) ନିର୍ଦ୍ଦେଶକ ଅଜୟ ପରିଡ଼ା କହିଛନ୍ତି।

ଗତ ୨୪ ଘଣ୍ଟାରେ ରାଜ୍ୟର ୨୮ ଜିଲାରୁ ଆଉ ୧୫୦୩ଜଣ ନୂଆ କରୋନା ପଜିଟିଭ୍ ଚିହ୍ନଟ ହୋଇଛନ୍ତି। ୧,୦୦୨ଜଣ କ୍ୱାରାଣ୍ଟାଇନ୍ ସେଣ୍ଟରରୁ ଚିହ୍ନଟ ହୋଇଥିବାବେଳେ ୫୦୧ଜଣ ସ୍ଥାନୀୟ ଆକ୍ରାନ୍ତ ରହିଛନ୍ତି। ଏଥିମଧ୍ୟରୁ ଗଞ୍ଜାମରେ ସର୍ବାଧିକ ୪୯୧ଜଣ ଥିବାବେଳେ ଖୋର୍ଦ୍ଧାରୁ ୨୨୩ ଓ କଟକରୁ ୧୩୬ଜଣ ରହିଛନ୍ତି। ଫଳରେ ଗଞ୍ଜାମରେ ମୋଟ ଆକ୍ରାନ୍ତ ସଂଖ୍ୟା ୯ହଜାର ପାର୍ କରିଥିବାବେଳେ ମୃତ୍ୟୁ ୮୨କୁ ଛୁଇଁଛି। ଖୋର୍ଦ୍ଧାରେ ମୋଟ ଆକ୍ରାନ୍ତଙ୍କ ସଂଖ୍ୟା ୩,୨୬୦ ଥିବାବେଳେ ମୃତ୍ୟୁ ସଂଖ୍ୟା ୧୮ରେ ପହଞ୍ଚିଛି। ସେହିପରି କଟକରେ ନୂଆ ୧୩୬ଜଣଙ୍କୁ ମିଶାଇ ମୋଟ ଆକ୍ରାନ୍ତଙ୍କ ସଂଖ୍ୟା ୧,୮୨୫ରେ ପହଞ୍ଚିଛି ଓ ୧୦ଜଣଙ୍କର କରୋନାରେ ମୃତ୍ୟୁ ଘଟିଛି। ସେହିପରି କନ୍ଧମାଳ ଓ ଗଜପତିରୁ ୭୩ଜଣ ଲେଖାଏ, ରାୟଗଡ଼ା ୬୮, ସୁନ୍ଦରଗଡ଼ ୫୭, ଯାଜପୁର ୫୧, କେନ୍ଦୁଝର ୪୩, କୋରାପୁଟ ଓ ମାଲକାନଗିରିରୁ ୩୪ଜଣ ଲେଖାଏ, ଢେଙ୍କାନାଳ ୩୨, ମୟୂରଭଞ୍ଜ ୨୮, ଭଦ୍ରକ ୨୫, ବରଗଡ଼ ୨୩, ☞ପୃଷ୍ଠା–୪

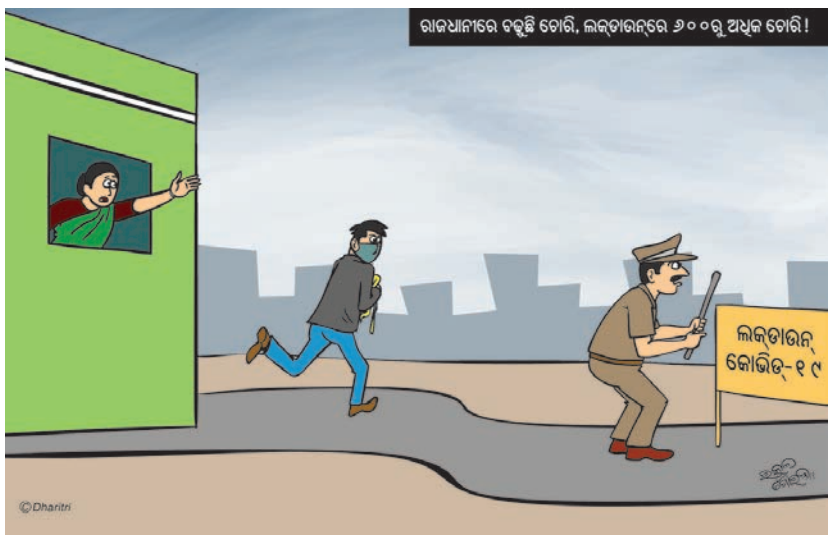

୨୯ରେ ମାଟ୍ରିକ ରେଜଲ୍ଟ

ଭୁବନେଶ୍ୱର, ୨୭।୭(ବ୍ୟୁରୋ)

- ପୂର୍ବାହ୍ନ ସାଢ଼େ ୧୧ଟାରୁ ୱେବ୍‌ସାଇଟ୍‌ରେ ଉପଲବ୍ଧ ହେବ
- ଅଗଷ୍ଟ ୧୦ ପର୍ଯ୍ୟନ୍ତ କାର୍ଯ୍ୟ କରିବ କଣ୍ଟ୍ରୋଲ ରୁମ୍
- ଅଗଷ୍ଟରେ ପ୍ରକାଶ ପାଇବ ଯୁକ୍ତ୨ ପରୀକ୍ଷାଫଳ

ଚଳିତବର୍ଷର ମାଟ୍ରିକ ପରୀକ୍ଷା ଫଳ ଆସନ୍ତା ୨୯ ତାରିଖରେ ପ୍ରକାଶ ପାଇବ। ଏନେଇ ବିଦ୍ୟାଳୟ ଓ ଗଣଶିକ୍ଷା ମନ୍ତ୍ରୀ ସମୀର ରଞ୍ଜନ ଦାଶ ସୋମବାର ସୂଚନା ଦେଇଛନ୍ତି। ମନ୍ତ୍ରୀ କହିଛନ୍ତି, ସକାଳ ୯ଟାରେ ଭିଡିଓ କନ୍‌ଫରେନ୍ସିଂରେ ଏହି ରେଜଲ୍ଟ ପ୍ରକାଶ ପାଇବ। ପୂର୍ବାହ୍ନ ସାଢ଼େ ୧୧ଟାରୁ ବୋର୍ଡର ୨ଟି ୱେବ୍‌ସାଇଟ୍‌ରେ ପରୀକ୍ଷା ଫଳ ଉପଲବ୍ଧ ହେବ। ଛାତ୍ରୀଛାତ୍ରମାନେ ୱେବ୍‌ସାଇଟ୍ ଓ ଏସ୍‌ଏମ୍‌ଏସ୍ ମାଧ୍ୟମରେ ସେମାନଙ୍କ ଫଳ ଜାଣିପାରିବେ। ଏହି ଦୁଇ ୱେବ୍‌ସାଇଟ୍ ହେଲା www.bseodisha.ac.in ଓ www.bseodisha.nic.in। ଏଥିସହ ୫୬୭୬୭୫୦ରେ ଏସ୍‌ଏମ୍‌ଏସ୍ କଲେ ମଧ୍ୟ ରେଜଲ୍ଟ ମିଳିପାରିବ। ତେବେ ମାଟ୍ରିକ ପରୀକ୍ଷା ଫଳ ସଂକ୍ରାନ୍ତ ଅଧିକ ☞ପୃଷ୍ଠା–୪

ଅଭିନେତ୍ରୀ ଦୀପା ସାହୁଙ୍କ ପରଲୋକ

କର୍କଟ ସହ ଲଢ଼େଇ କରି ହାରିଗଲେ ଆଲ୍‌ବମ୍ କୁଇନ୍

ଭୁବନେଶ୍ୱର,୨୭।୭(ବ୍ୟୁରୋ)

ଓଡ଼ିଆ ଆଲବମ୍ ଅଭିନେତ୍ରୀ ଦୀପା ସାହୁ ସୋମବାର ଚିକିତ୍ସାଧୀନ ଅବସ୍ଥାରେ ଆଖି ବୁଜିଛନ୍ତି। ଦୀର୍ଘଦିନ ଧରି କର୍କଟ ରୋଗ ସହ ଲଢେଇ କରୁଥିବା ଏହି ଅଭିନେତ୍ରୀଙ୍କର ଭୁବନେଶ୍ୱରସ୍ଥିତ ଏକ ଘରୋଇ ହସ୍ପିଟାଲରେ ପରଲୋକ ଘଟିଛି। ତାଙ୍କୁ ୩୫ବର୍ଷ ହୋଇଥିଲା। ମୃତ୍ୟୁ ଶଯ୍ୟା ନିକଟରେ ସ୍ୱାମୀ ମଣୀନ୍ଦ୍ର ଦତ୍ତ ଏବଂ ଏକମାତ୍ର ☞ପୃଷ୍ଠା–୪

ଆଜିର ସମ୍ପାଦକୀୟ

ଭୂମିପୂଜନ

ଚିଙ୍ଗୁଡ଼ି ପାଇଁ ଜୀବନ ବାଜି

- ନଦୀନାଳରୁ ଧରାଯାଉଛି
- କୁମ୍ଭୀର ଆକ୍ରମଣ ବଢ଼ୁଛି
- ସଚେତନତା କାର୍ଯ୍ୟକ୍ରମ କାମ ଦେଉନି

କେନ୍ଦ୍ରାପଡ଼ା ଅଫିସ, ୨୭।୭ (ଜଗନ୍ନାଥ ଧଳ)

ଏଭଳି କେତେକ ଜୀବିକା ରହିଛି, ଯେଉଁଥିରେ ଜୀବନ ଚାଲିଯାଉଛି। ହେଲେ ଅର୍ଥ ମୋହରେ ଲୋକେ ସେହି ପ୍ରାଣହାନି ଜୀବିକାଠାରୁ ଦୂରେଇ ପାରୁନାହାନ୍ତି। କେନ୍ଦ୍ରାପଡ଼ା ଜିଲାର କୁମ୍ଭୀର ସାଲୁବାଲୁ ହେଉଥିବା ନଦୀ ଓ ଯୋରରୁ ଚିଙ୍ଗୁଡ଼ି ସଂଗ୍ରହ କରିବା ଅନେକ ଲୋକଙ୍କ ଜୀବିକା। କିନ୍ତୁ ଅସାବଧାନତା ଯୋଗୁ ସେମାନେ କୁମ୍ଭୀର ଆକ୍ରମଣର ଶିକାର ହୋଇ ମୃତାହତ ହେଉଛନ୍ତି। ଗତ ୧୦ବର୍ଷ ମଧ୍ୟରେ ୧୬ ଜଣଙ୍କ କୁମ୍ଭୀର ଆକ୍ରମଣରେ ମୃତ୍ୟୁ ହୋଇଥିବା ବନବିଭାଗ ରିପୋର୍ଟରୁ ଜଣାପଡ଼ିଛି। ବାସ୍ତବରେ ଏହି ସଂଖ୍ୟା ୪୦ରୁ ଊର୍ଦ୍ଧ୍ୱ ବୋଲି ସ୍ଥାନୀୟ ଅଧିବାସୀ ପ୍ରକାଶ କରିଛନ୍ତି। ସେହିପରି କୁମ୍ଭୀର ଆକ୍ରମଣରେ ଶତାଧିକ ବ୍ୟକ୍ତି ଡାକ୍ତରଖାନାରୁ ଚିକିତ୍ସିତ ହୋଇ ଫେରିଛନ୍ତି।

ସମୁଦ୍ର ଜୁଆର ଛାଡ଼ିଲେ ଭିତରକନିକା ଅଭୟାରଣ୍ୟରେ ଚିଙ୍ଗୁଡ଼ି ସଂଗ୍ରହକାରୀଙ୍କୁ ଦେଖିବାକୁ ମିଳୁଛି। ଏହି ଜାତୀୟ ଉଦ୍ୟାନ ମଧ୍ୟ ଦେଇ ବହିଯାଉଥିବା ନଦୀ ନାଳରୁ ଛୋଟ ଚିଙ୍ଗୁଡ଼ି ଧରି ସେମାନେ ବଜାରରେ ବିକ୍ରି ☞ପୃଷ୍ଠା–୪

ମୁଣ୍ଡୁଳି ଜାଲରେ ମାଛ ଧରୁଛନ୍ତି ମହିଳାମାନେ।

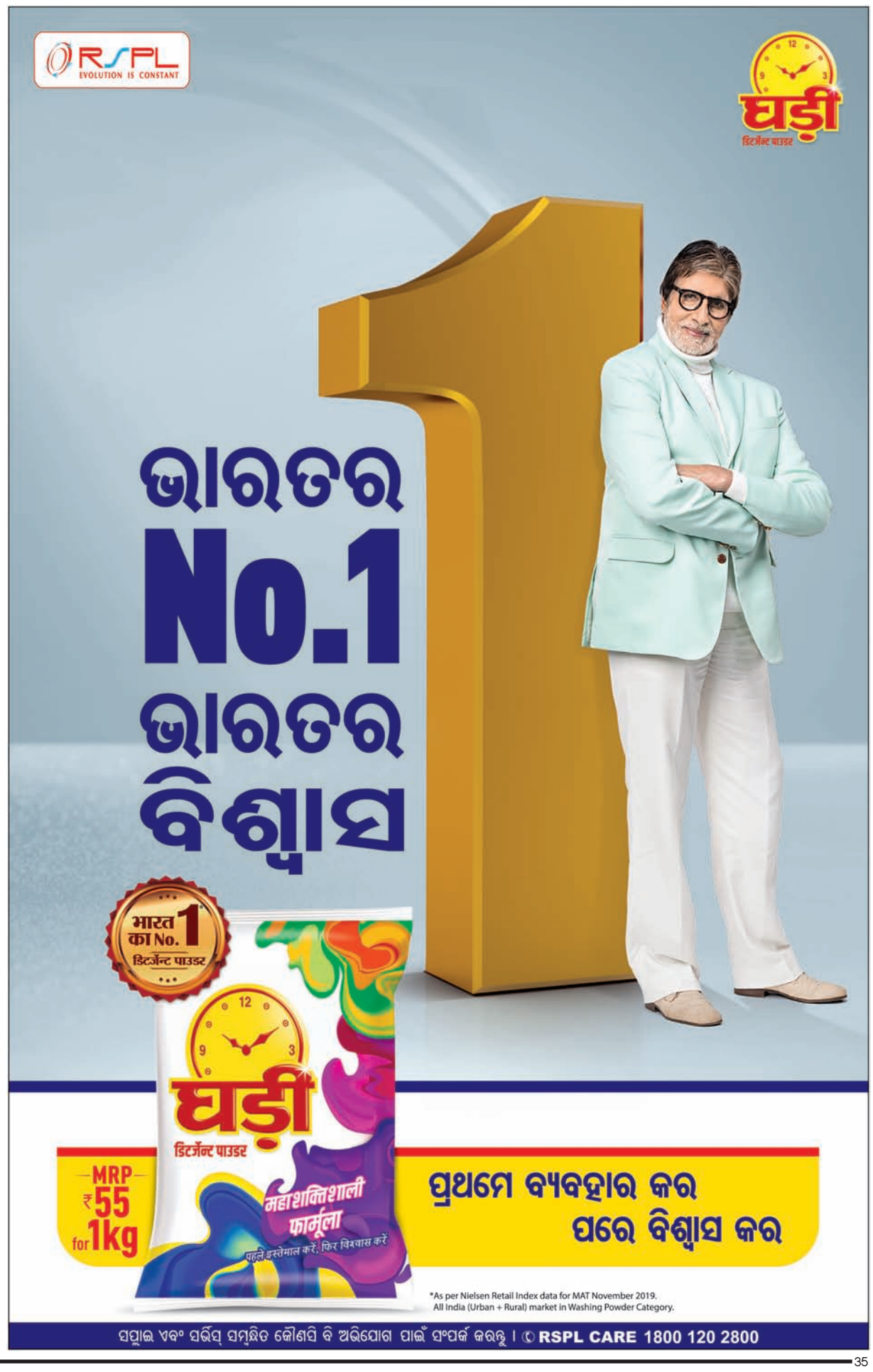

ଦୁର୍ଘଟଣାରେ ୮ ମୃତ

ମଧ୍ୟପ୍ରଦେଶର ଛତରପୁର ଜିଲାରେ ସେମାବାର ଅପରାହ୍ନରେ ଏକ ଏସ୍‌ୟୁଭି ଦୁଇଟି ମୋଟର ସାଇକେଲକୁ ଧକ୍କା ଦେବାରୁ ୪ ଶିଶୁଙ୍କ ସମେତ ୮ ଜଣଙ୍କ ମୃତ୍ୟୁ ଘଟିଛି। ଜାତୀୟ ରାଜପଥ-୭୫ରେ ଏହି ଦୁର୍ଘଟଣା ଘଟିଛି। ମୃତ ୩ ପିଲାଙ୍କ ବୟସ ୧୦ ବର୍ଷରୁ କମ୍ ହୋଇଥିବା ବେଳେ ଅନ୍ୟ ଜଣକ ବୟସ ୧୬ ବର୍ଷ ବୋଲି ଜଣାପଡ଼ିଛି।

ବିହାରର ଗୋପାଳଗଞ୍ଜ ଜିଲାରେ ପ୍ରବଳ ବନ୍ୟାରେ ଘରଗୁଡ଼ିକ ବୁଡ଼ିଯାଇଛି।

ସୁଦାନ ହିଂସାରେ ୬୦ ମୃତ

କାଇରୋ,୨୭।୭

ସୁଦାନର ଡାରଫୁର ଅଞ୍ଚଳରେ ସାନି ହିଂସାକାଣ୍ଡ ଘଟି ୬୦ରୁ ଊର୍ଦ୍ଧ୍ୱ ଲୋକ ପ୍ରାଣ ହରାଇଥିବା ଜାତିସଂଘ ପକ୍ଷରୁ କୁହାଯାଇଛି। ଏହି ସଂଘର୍ଷ ଫଳରେ ସେଠାରେ ଗଣତନ୍ତ୍ର ଫେରାଇଆଣିବା ପ୍ରକ୍ରିୟା ପ୍ରତି ବିପଦ ସୃଷ୍ଟି ହୋଇଛି। ସୁଦାନରେ ଦୀର୍ଘଦିନ ଶାସନରେ ରହିଥିବା ଓମାର ଅଲ-ବସିରଙ୍କ ଗତବର୍ଷ ସାମରିକ ବିଦ୍ରୋହ ବଳରେ କ୍ଷମତାଚ୍ୟୁତ କରାଯାଇଥିଲା। ସେଠାରେ ବର୍ଷେରୁ ଊର୍ଦ୍ଧ୍ୱ ସମୟ ହେଲା ସାମରିକ ଶାସନ ଚାଲିଛି। ସୁଦାନରେ ଥିବା ଜାତିସଂଘର ମାନବୀୟ ବ୍ୟାପାର ସମନ୍ୱୟ କାର୍ଯ୍ୟାଳୟର ରିପୋର୍ଟ ଅନୁଯାୟୀ ୱେଷ୍ଟ ଡାରଫୁର ପ୍ରଦେଶ ରାଜଧାନୀ ଗେନେନାଠାରୁ ୪୮ କିଲୋମିଟର ଦୂରରେ ଥିବା ମଷ୍ଟେରି ନାମକ ଗ୍ରାମ ଉପରେ ଶନିବାର ୫୦୦ ସଶସ୍ତ୍ର ବ୍ୟକ୍ତି ଆକ୍ରମଣ କରିଥିଲେ।

'କୁଳଭୂଷଣ ଅଧ୍ୟାଦେଶ' ଆଣିବେ ପାକ୍ ସରକାର

ଇସ୍‌ଲାମାବାଦ,୨୭।୭

ବିରୋଧୀ ଦଳ ଦ୍ୱାରା ସମାଲୋଚିତ ହୋଇଥିବା ଇମ୍ରାନ ଖାନ୍ ସରକାର ପାକିସ୍ତାନ ଜାତୀୟ ଆସେମ୍ବ୍ଲିରେ ଅନ୍ତର୍ଜାତୀୟ ନ୍ୟାୟିକ ଅଦାଲତ (ଆଇସିଜେ) ସମୀକ୍ଷା ଓ ପୁନର୍ବିଚାର ଅଧ୍ୟାଦେଶ ୨୦୨୦ ଆଣିବା ଆଶା କରାଯାଉଛି। ପାକିସ୍ତାନ ଜେଲ୍‌ରେ ଥିବା ଭାରତର ପୂର୍ବତନ ନୌସେନା ଅଧିକାରୀ କୁଳଭୂଷଣ ଯାଦବଙ୍କୁ ରାୟ ବିରୋଧରେ ହାଇକୋର୍ଟରେ ଅପିଲ୍ କରିବା ପାଇଁ ଏହି ଅଧ୍ୟାଦେଶ ଅନୁମତି ଦେବ। ଗତବର୍ଷ ଜୁନ୍‌ରେ ଆଇସିଜେ ଦେଇଥିବା ରାୟ ପରିପ୍ରେକ୍ଷୀରେ ଏଭଳି ଅଧ୍ୟାଦେଶ ଜରୁରୀ ବୋଲି ସରକାରଙ୍କ ପକ୍ଷରୁ କୁହାଯାଇଛି। ପାକିସ୍ତାନର ସାମରିକ ଅଦାଲତ କୁଳଭୂଷଣଙ୍କୁ ମୃତ୍ୟୁଦଣ୍ଡାଦେଶ ଦେଇଥିବାବେଳେ ଏହା ବିରୋଧରେ ଅପିଲ ପାଇଁ ତାଙ୍କୁ ସୁଯୋଗ ଦେବା ସହ ଦୂତାବାସ ଜରିଆରେ ଆଇନଗତ ସହାୟତା ଯୋଗାଇଦେବା ପାଇଁ ଆଇସିଜେ ଇସ୍‌ଲାମାବାଦକୁ ନିର୍ଦ୍ଦେଶ ଦେଇଥିଲେ। କୁଳଭୂଷଣ ଜଣେ ଭାରତୀୟ ଗୁପ୍ତଚର ଓ ସେ ରିସର୍ଚ୍ଚ ଆଣ୍ଡ ଆନାଲିସିସ୍ ୱିଙ୍ଗ୍ (ର) ପାଇଁ କାର୍ଯ୍ୟ କରୁଥିଲେ ବୋଲି ପାକିସ୍ତାନ ଅଭିଯୋଗ କରିଆସୁଛି। ଏପରିସ୍ଥଳେ ଅଧ୍ୟାଦେଶ ଆଣିବା କୁଳଭୂଷଣଙ୍କ ପ୍ରତି ଦଣ୍ଡ କମାଇବାକୁ ସୁଯୋଗ ଦେବ ବୋଲି ବିରୋଧୀ ଦଳଗୁଡ଼ିକ କହିଛନ୍ତି। ଏହା ଜାତୀୟ ସୁରକ୍ଷା ପ୍ରସଙ୍ଗ ହୋଇଥିବାରୁ ବିରୋଧୀ ଦଳଗୁଡ଼ିକ ପାର୍ଲାମେଣ୍ଟର ଉଚ୍ଚ ସଦନରେ ଏହାକୁ ଜୋର୍‌ଦାର ବିରୋଧ କରିବାକୁ ଯୋଜନା କରିଛନ୍ତି। ଦୃଢ଼ ବିରୋଧ ଯୋଗୁ ମେ' ମାସରେ ସରକାର ଏହି ଅଧ୍ୟାଦେଶ ଉପସ୍ଥାପନ କରିବାରେ ଦୁଇଥର ବିଫଳ ହୋଇଥିଲେ। ତେଣୁ ନିମ୍ନ ସଦନରେ ଏହାକୁ ଗୃହୀତ କରାଇବା ସରକାରଙ୍କ ପାଇଁ ବଡ଼ ପ୍ରସଙ୍ଗ ହୋଇଛି।

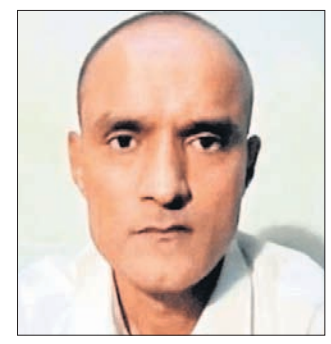
କୁଳଭୂଷଣ ଯାଦବ

କ୍ୟାବିନେଟ ପ୍ରସ୍ତାବ ଫେରାଇଦେଲେ ରାଜ୍ୟପାଳ

ଜୟପୁର,୨୭।୭

କଲରାଜ ମିଶ୍ର

ରାଜସ୍ଥାନ ସଙ୍କଟ

- ଆସ୍ଥାଭୋଟ ଲୋଡ଼ିବାକୁ ଥିଲେ ବିଧାନସଭା ଅଧିବେଶନ ପାଇଁ ସାନି ପ୍ରସ୍ତାବ ଆଣିବାକୁ କହିଲେ
- ପ୍ରଧାନମନ୍ତ୍ରୀଙ୍କୁ ଜଣାଇଲେ ଗେହଲଟ
- ରାଷ୍ଟ୍ରପତିଙ୍କୁ ବିଧାୟକଙ୍କ ସ୍ମାରକପତ୍ର

ରାଜସ୍ଥାନ ବିଧାନସଭା ଅଧିବେଶନ ଡାକିବା ଲାଗି ମୁଖ୍ୟମନ୍ତ୍ରୀ ଅଶୋକ ଗେହଲଟଙ୍କ ବାରମ୍ବାର ଅନୁରୋଧ ସତ୍ତ୍ୱେ ରାଜ୍ୟପାଳ କଲରାଜ ମିଶ୍ର ଏହାକୁ ଏଡାଇ ଚାଲିଛନ୍ତି। ଏପରିକି ରାଜ୍ୟ କ୍ୟାବିନେଟ ଦେଇଥିବା ପ୍ରସ୍ତାବକୁ ରାଜ୍ୟପାଳ ଫେରାଇ ଦେଇଛନ୍ତି। ସରକାର ୨୧ ଦିନିଆ ନୋଟିସ୍ ଦେଲେ ଅଧିବେଶନ ଡକାଯିବ ବୋଲି ରାଜ୍ୟପାଳ କହିଛନ୍ତି। ଯଦି ଆସ୍ଥାଭୋଟ ଲୋଡ଼ିବାକୁ ଚାହୁଁଛନ୍ତି ତେବେ ଏହା ଉଲ୍ଲେଖ କରି ସାନି କ୍ୟାବିନେଟ ପ୍ରସ୍ତାବ ପଠାଇଲେ ଶୀଘ୍ର ବିଧାନସଭାର ସ୍ୱତନ୍ତ୍ର ଅଧିବେଶନ ଡକାଯାଇପାରିବ ବୋଲି କଲରାଜ କହିଛନ୍ତି।

କ୍ୟାବିନେଟ ସୁପାରିସ୍‌କୁ ଫେରାଇଦେବା ସହ ରାଜ୍ୟପାଳ ୩ଟି ପ୍ରସ୍ତାବ ଦେଇଛନ୍ତି। ଯଦି ଆସ୍ଥାଭୋଟ ହୁଏ ତେବେ ସରକାର ଏହାର ସିଧା ପ୍ରସାରଣ କରାଇବା ଉଚିତ । ଏଥିସହିତ କରୋନା ମହାମାରୀ ବ୍ୟାପିଚାଲିଥିବାରୁ ଅଧିବେଶନ ବେଳେ ପ୍ରତିକାର ବ୍ୟବସ୍ଥା ସୁନିଶ୍ଚିତ କରିବାକୁ ହେବ। ଆସ୍ଥାଭୋଟ ଲୋଡ଼ିବାକୁ ଚାହଁ କି ବୋଲି ମୁଖ୍ୟମନ୍ତ୍ରୀଙ୍କୁ ରାଜ୍ୟପାଳ ପ୍ରଶ୍ନ କରିଥିଲେ। କରୋନା ଯୋଗୁ ସବୁ ସଦସ୍ୟଙ୍କୁ ଅଧିବେଶନକୁ ଡାକିବା ସମ୍ଭବ ନୁହେଁ ବୋଲି ପୂର୍ବରୁ ରାଜ୍ୟପାଳ କହିଥିଲେ।

ରାଜ୍ୟପାଳଙ୍କଠାରୁ ନିରାଶ ହେବା ପରେ ଗେହଲଟ ପ୍ରଧାନମନ୍ତ୍ରୀ ନରେନ୍ଦ୍ର ମୋଦିଙ୍କୁ ଫୋନ୍ ଯୋଗେ ରାଜ୍ୟର ରାଜନୈତିକ ସଙ୍କଟ ସମ୍ପର୍କରେ ଜଣାଇଛନ୍ତି। ଇତ୍ୟବସରରେ ଦଳର କେତେଜଣ ବିଧାୟକ ରାଷ୍ଟ୍ରପତିଙ୍କ ପାଖକୁ ସ୍ମାରକପତ୍ର ପଠାଇ ରାଜ୍ୟରେ ଦେଖାଦେଇଥିବା ସଙ୍କଟର ସମାଧାନ ଲାଗି ତାଙ୍କର ହସ୍ତକ୍ଷେପ ଲୋଡ଼ିଛନ୍ତି। ରାଜସ୍ଥାନର ନିର୍ବାଚିତ ସରକାରକୁ ଭାଙ୍ଗିବା ପାଇଁ ଭାଜପା ଘୋଡ଼ାବେପାରରେ ସମ୍ପୃକ୍ତ ଥିବା ସେମାନେ ରାଷ୍ଟ୍ରପତିଙ୍କୁ ଜଣାଇଛନ୍ତି। ଫେୟାରମଣ୍ଟ ହୋଟେଲରେ ରହିଥିବା କଂଗ୍ରେସ ବିଧାୟକମାନଙ୍କୁ ଗେହଲଟ କହିଥିଲେ, ସେ ରାଜ୍ୟପାଳଙ୍କ ଟାଳଟୁଳ ନୀତି ସମ୍ପର୍କରେ ପ୍ରଧାନମନ୍ତ୍ରୀଙ୍କୁ ଜଣାଇଦେଇଛନ୍ତି। ବିଧାନସଭାର ସ୍ୱତନ୍ତ୍ର ଅଧିବେଶନ ଡାକିବା ଲାଗି ନିର୍ବାଚିତ ସରକାରଙ୍କ ପ୍ରସ୍ତାବକୁ ପ୍ରଥମ ଥର ପାଇଁ ରାଜ୍ୟପାଳ ଖାରଜ କରିଦେଇଥିବା ସେ କହିଛନ୍ତି। ଭାଜପା ଦ୍ୱାରା ରାଜ୍ୟରେ ଗଣତନ୍ତ୍ର ଓ ସାମ୍ବିଧାନିକ ମୂଲ୍ୟବୋଧର ଖୋଲା ଉଲ୍ଲଂଘନ ହେଉଛି। ନିର୍ବାଚିତ ପ୍ରତିନିଧିମାନଙ୍କୁ ଭୟଭୀତ କରିବା ଲାଗି ସିବିଆଇ, ଇଡି ଏବଂ ଆୟକର ବିଭାଗର ଅପବ୍ୟବହାର କରାଯିବା ନିନ୍ଦନୀୟ ବୋଲି ରାଷ୍ଟ୍ରପତିଙ୍କୁ ଦିଆଯାଇଥିବା ସ୍ମାରକପତ୍ରରେ କୁହାଯାଇଛି।

କଂଗ୍ରେସ ବିରୋଧରେ ଭୋଟଦେବାକୁ ୬ ବିଧାୟକଙ୍କୁ ବିଏସ୍‌ପିର ହୁଇପ୍

ରାଜସ୍ଥାନ ବିଧାନସଭାରେ ଆସ୍ଥାଭୋଟ ହେଲେ ବିଏସ୍‌ପିର ୬ ଜଣ ବିଧାୟକ କଂଗ୍ରେସ ବିରୋଧରେ ଭୋଟ ଦେବା ପାଇଁ ଦଳ ପକ୍ଷରୁ ହୁଇପ୍ ଜାରି ହୋଇଛି। ଫଳରେ ରାଜସ୍ଥାନ ରାଜନୈତିକ ଡ୍ରାମା ଏକ ନୂଆ ମୋଡ଼ ନେଇଛି। ଏହି ବିଧାୟକମାନେ ଗତବର୍ଷ କଂଗ୍ରେସରେ ଯୋଗଦେବା ପାଇଁ ଦଳ ଛାଡ଼ିଥିଲେ। ବିଏସ୍‌ପି ଏକ ସ୍ୱୀକୃତିପ୍ରାପ୍ତ ଜାତୀୟ ଦଳ ହୋଇଥିବାରୁ ରାଜ୍ୟସ୍ତରରେ ଏହା କୌଣସି ଦଳରେ ମିଶିପାରିବ ନାହିଁ ବୋଲି ଏହାର ସାଧାରଣ ସମ୍ପାଦକ ସତୀଶ ଚନ୍ଦ୍ର ମିଶ୍ର କହିଛନ୍ତି। ଏ ସମ୍ପର୍କରେ ବିଧାୟକମାନଙ୍କୁ ଅଲଗା ଅଲଗା ନୋଟିସ ଜାରି କରାଯାଇ ଜଣାଇଦିଆଯାଇଛି। ଯଦି ସେମାନେ ଦଳ ହୁଇପ୍ ବିରୋଧରେ ଭୋଟ ଦିଅନ୍ତି ତେବେ ବିଧାନସଭାରୁ ଅଯୋଗ୍ୟ ଘୋଷିତ ହେବେ ବୋଲି ସତୀଶ କହିଛନ୍ତି।

ପିଟିଶନ ଫେରାଇନେଲେ ବାଚସ୍ପତି

ନୂଆଦିଲ୍ଲୀ,୨୭।୭(ପି.ଟି.)

ସି.ପି. ଜୋଷୀ

ରାଜସ୍ଥାନ ହାଇକୋର୍ଟ ରାୟ ବିରୋଧରେ ସୁପ୍ରିମକୋର୍ଟରେ ବିଧାନସଭା ବାଚସ୍ପତି ଦାଏର କରିଥିବା ପିଟିଶନ ସୋମବାର ପ୍ରତ୍ୟାହାର କରିନେଇଛନ୍ତି। ବାଚସ୍ପତି ସି.ପି. ଜୋଷୀଙ୍କୁ ଆବେଦନ ପ୍ରତ୍ୟାହାର କରିନେବା ପାଇଁ ସର୍ବୋଚ୍ଚ ଅଦାଲତ ଅନୁମତି ଦେଇଥିଲେ। ବହିଷ୍କୃତ ଉପମୁଖ୍ୟମନ୍ତ୍ରୀ ସଚିନ ପାଇଲଟ ଏବଂ ୧୮ ଅସନ୍ତୁଷ୍ଟ କଂଗ୍ରେସ ବିଧାୟକଙ୍କ ବିରୋଧରେ ଅଯୋଗ୍ୟ ଘୋଷଣା ପ୍ରୋସିଡିଂକୁ ଜୁଲାଇ ୨୪ ପର୍ଯ୍ୟନ୍ତ ସ୍ଥଗିତ ରଖିବାକୁ ହାଇକୋର୍ଟ ପୂର୍ବରୁ ନିର୍ଦ୍ଦେଶ ଦେଇଥିଲେ। ଏହାକୁ ବାଚସ୍ପତି ଜୋଷୀ ସୁପ୍ରିମକୋର୍ଟରେ ଚ୍ୟାଲେଞ୍ଜ କରିଥିଲେ। ସୋମବାର ବାଚସ୍ପତିଙ୍କ ତରଫରୁ ବରିଷ୍ଠ ଆଇନଜୀବୀ କପିଲ ସିବଲ ଅଦାଲତରେ ହାଜର ହୋଇ ରାଜସ୍ଥାନ ହାଇକୋର୍ଟ ଶୁକ୍ରବାର ଜାରି କରିଥିବା ସାନି ନିର୍ଦ୍ଦେଶନାମାର ଆଇନଗତ ଦିଗ ଉପରେ ଅନୁଧ୍ୟାନ କରୁଛୁ ବୋଲି କହିଥିଲେ। ଜଷ୍ଟିସ ଅରୁଣ ମିଶ୍ରଙ୍କ ଅଧ୍ୟକ୍ଷତାରେ ଜଷ୍ଟିସ ବି.ଆର୍. ଗଭାଇ ଏବଂ କ୍ରିଷ୍ଣ ମୁରାରୀଙ୍କୁ ନେଇ ଗଠିତ ଖଣ୍ଡପୀଠକୁ ସିବଲ କହିଥିଲେ, ହାଇକୋର୍ଟ ଗତ ମଙ୍ଗଳବାର ଦେଇଥିବା ରାୟ ଉପରେ ସୁପ୍ରିମକୋର୍ଟ ସ୍ଥଗିତାଦେଶ ନ ଲଗାଇବାରୁ ପିଟିଶନ ଅକାମୀ ହୋଇଯାଇଛି। ସାନି ଲିଭ୍ ପିଟିଶନ ଦାଏର ପାଇଁ ବିକଳ୍ପ ଖୋଲା ରହିଥିବା ବାଚସ୍ପତିଙ୍କ ଅନ୍ୟତମ ଓକିଲ ସୁନୀଲ ଫର୍ନାଣ୍ଡେଜ୍ କହିଛନ୍ତି।

ଐଶ୍ୱର୍ଯ୍ୟା, ଆରାଧ୍ୟା କରୋନା ମୁକ୍ତ

ମୁମ୍ବାଇ,୨୭।୭: ବଲିଉଡ୍ ଅଭିନେତା ଅମିତାଭ ବଚ୍ଚନ ଓ ପୁଅ ଅଭିଶେକ ବଚ୍ଚନ କରୋନା ସଂକ୍ରମଣ ଯୋଗୁ ହସ୍ପିଟାଲରେ ରହି ଚିକିତ୍ସିତ ହେଉଥିବାବେଳେ ବୋହୂ ଐଶ୍ୱର୍ଯ୍ୟା ରାୟ ବଚ୍ଚନ ଓ ନାତୁଣୀ ଆରାଧ୍ୟାଙ୍କ ରିପୋର୍ଟ ସୋମବାର ନେଗେଟିଭ୍ ଆସିବାରୁ ସେମାନଙ୍କୁ ମୁମ୍ବାଇର ନାନାବତୀ ହସ୍ପିଟାଲରୁ ଡିସ୍‌ଚାର୍ଜ କରାଯାଇଛି। ଏନେଇ ଅଭିଶେକ ଟୁଇଟ କରି ଜଣାଇଛନ୍ତି। ଗତ ୧୦ ଦିନ ହେବ ମା-ଝିଅ ହସ୍ପିଟାଲରେ ରହି ଚିକିତ୍ସିତ ହେଉଥିଲେ। ଜୁଲାଇ ୧୧ରେ ଅମିତାଭ ଓ ଅଭିଶେକ କରୋନା ପଜିଟିଭ୍ ଚିହ୍ନଟ ହୋଇ ଚିକିତ୍ସା ଲାଗି ସିଟି ହସ୍ପିଟାଲକୁ ଯାଇଥିଲେ। ଏହାର ଦିନକ ପରେ ଐଶ୍ୱର୍ଯ୍ୟା ଓ ଆରାଧ୍ୟାଙ୍କ ରିପୋର୍ଟ ପଜିଟିଭ୍ ଆସିଥିଲା। ପ୍ରାୟ ଏକ ସପ୍ତାହ ହୋମ୍ କ୍ୱାରାଣ୍ଟାଇନ୍‌ରେ ରହିବା ପରେ ଦୁହେଁ ହସ୍ପିଟାଲ ଯାଇଥିଲେ। ରିପୋର୍ଟ ନେଗେଟିଭ୍ ଆସିବା ପରେ ସୋମବାର ଦୁହେଁ ଘରକୁ ଫେରିଆସିଛନ୍ତି।

'ମହାରାଷ୍ଟ୍ର ନିର୍ବାଚନରେ ଏକା ଲଢ଼ିବ ଭାଜପା'

ମୁମ୍ବାଇ,୨୭।୭: ଆଗାମୀ ନିର୍ବାଚନରେ କୌଣସି ସହଯୋଗୀଙ୍କୁ ନ ନେଇ ମହାରାଷ୍ଟ୍ରରେ ଭାଜପା ଏକାକୀ ନିର୍ବାଚନ ଲଢ଼ିବ ବୋଲି ଦଳ ଅଧ୍ୟକ୍ଷ ଜେ.ପି. ନଡ୍ଡା କହିଛନ୍ତି। ମହାବିକାଶ ଅଘାଡ଼ି ସରକାର ଏକ ଅପବିତ୍ର ମେଣ୍ଟ ବୋଲି ସେ ସମାଲୋଚନା କରି କହିଛନ୍ତି। କେବଳ ଫାଇଦା ହାସଲ ଲାଗି ଶିବସେନା-କଂଗ୍ରେସ-ଏନ୍‌ସିପି ମେଣ୍ଟକରି ସରକାର ଗଢ଼ିଛନ୍ତି। ମହାରାଷ୍ଟ୍ର ସଙ୍ଗଠନ ପଦାଧିକାରୀଙ୍କୁ ଭିଡିଓ କନ୍‌ଫରେନ୍ସ ଜରିଆରେ ସେ ଆଗାମୀ ଦିନରେ ଏକାକୀ ନିର୍ବାଚନ ଲଢ଼ିବା ଲାଗି ପ୍ରସ୍ତୁତ ହେବାକୁ ପରାମର୍ଶ ଦେଇଛନ୍ତି। ଭର୍ଚୁଆଲ ବୈଠକ ସହ ଆଇଟି ସେଲକୁ ବଳିଷ୍ଠ କରି ଆଗେଇ ଯିବାଲାଗି ସେ ଦଳୀୟ ପଦାଧିକାରୀଙ୍କୁ କହିଛନ୍ତି।

ବାଂଲାଦେଶରେ ପ୍ରବେଶ ପୂର୍ବରୁ ଗେଡ଼େ ରେଲୱେ ଷ୍ଟେଶନରେ ଅପେକ୍ଷାରତ ବ୍ରଡ୍‌ଗଜ୍ ରେଳଇଞ୍ଜିନ୍।

ଆମେରିକାରେ କରୋନା ଟିକାର ଚୂଡ଼ାନ୍ତ ପରୀକ୍ଷା

ୱାଶିଂଟନ,୨୭।୭: ବିଶ୍ୱର ସର୍ବବୃହତ କୋଭିଡ୍ ଟିକା ପରୀକ୍ଷା ସୋମବାର ଆରମ୍ଭ ହୋଇଛି। ଆମେରିକା ପ୍ରସ୍ତୁତ ଏହି ଟିକା ୩୦ ହଜାର ସ୍ୱେଚ୍ଛାସେବୀଙ୍କ ଉପରେ ପରୀକ୍ଷା ହେବାକୁ ଯାଉଛି। ନ୍ୟାଶନାଲ ଇନ୍‌ଷ୍ଟିଚ୍ୟୁଟ ଅଫ୍ ହେଲ୍‌ଥ ଆଣ୍ଡ ମଡର୍ନା ଆଇଏନ୍‌ସି ଦ୍ୱାରା ବିକଶିତ ଏହି ଟିକା ପ୍ରକୃତରେ କେତେ ସୁରକ୍ଷା ଦେଇପାରିବ ତାହା ଉପରେ ଏପର୍ଯ୍ୟନ୍ତ କୌଣସି ଗ୍ୟାରେଣ୍ଟି ଦିଆଯାଇପାରିନାହିଁ। ଚାଇନା ଓ ବ୍ରିଟେନର ଅକ୍ସଫୋର୍ଡ ବିଶ୍ୱବିଦ୍ୟାଳୟ ପ୍ରସ୍ତୁତ ଟିକା ପରୀକ୍ଷା କରାଯାଉଛି।

ଲଞ୍ଚ ହେଲା 'ମୌସମ' ଆପ୍

ନୂଆଦିଲ୍ଲୀ,୨୭।୭(ପି.ଟି.)

ପାଣିପାଗ ସମ୍ପର୍କିତ ସବିଶେଷ ତଥ୍ୟ ଲୋକଙ୍କ ପାଖରେ ଉପଲବ୍ଧ ହେବା ଲାଗି କେନ୍ଦ୍ର ସରକାରଙ୍କ ପକ୍ଷରୁ 'ମୌସମ' ଆପ୍ ଲଞ୍ଚ୍ ହୋଇଛି। ଭୂବିଜ୍ଞାନ ମନ୍ତ୍ରୀ ହର୍ଷବର୍ଦ୍ଧନ ସୋମବାର ଏହି ଆପ୍‌ର ଶୁଭାରମ୍ଭ କରିଛନ୍ତି। ଏହା ସହର ଭିତ୍ତିକ ପାଣିପାଗ ପୂର୍ବାନୁମାନ ସମେତ ଅନ୍ୟାନ୍ୟ ସତର୍କ ସୂଚନା ଦେବ। ଇଣ୍ଟରନ୍ୟାଶନାଲ କର୍ପ୍‌ସ ରିସର୍ଚ୍ଚ ଇନ୍‌ଷ୍ଟିଚ୍ୟୁଟ ଫର ଦି ସେମି-ଅରିଡ୍ ଟ୍ରପିକ୍ସ (ଆଇସିଆର୍‌ଆଇଏସ୍‌ଏଟି), ଇଣ୍ଡିଆନ ଇନ୍‌ଷ୍ଟିଚ୍ୟୁଟ ଅଫ୍ ଟ୍ରପିକାଲ ମେଟେରୋଲୋଜି (ଆଇଆଇଟିଏମ୍) ପୁଣେ ଏବଂ ଭାରତୀୟ ପାଣିପାଗ ବିଭାଗ ମିଳିତ ଭାବେ ଏହି ମୋବାଇଲ ଆପ୍ଲିକେଶନର ବିକାଶ କରିଛନ୍ତି। ଏହି ଆପ୍ ଉଭୟ ଗୁଗଲ୍ ପ୍ଲେ ଷ୍ଟୋର ଏବଂ ଆପଲ୍ ଆପ୍ ଷ୍ଟୋରରେ ଉପଲବ୍ଧ। ଏହା ୨୦୦ ସହରକୁ ତତ୍କାଳ ପାଣିପାଗ ସୂଚନା ସମେତ ତାପମାତ୍ରା, ଆର୍ଦ୍ରତା, ପବନର ବେଗ ଓ ଦିଗ ସମ୍ପର୍କରେ ଜଣାଇଦେବ। ଦିନକୁ ୮ ଥର ତଥ୍ୟକୁ ସଂଶୋଧନ କରାଯାଇ ସଦ୍ୟ ସୂଚନା ପ୍ରଦାନ କରାଯିବା ବ୍ୟବସ୍ଥା ହୋଇଛି। ସ୍ଥାନୀୟ ପାଗ ସମ୍ପର୍କରେ ତତ୍କାଳ ସୂଚନା ସହ ପ୍ରତି ୩ ଘଣ୍ଟାରେ ସତର୍କ କରାଇଦିଆଯିବ। ଏହାବ୍ୟତୀତ ଦେଶର ୪୫୦ ସହରରେ ଆଗାମୀ ୭ ଦିନର ପାଣିପାଗ ସମ୍ପର୍କରେ ପୂର୍ବାନୁମାନ ମଧ୍ୟ ମୌସମ ଆପ୍‌ରେ ଉପଲବ୍ଧ ହେବ।

ପିଏମ୍-କେୟାର୍ସ ମାମଲା: ରାୟ ସଂରକ୍ଷିତ

ନୂଆଦିଲ୍ଲୀ,୨୭।୭(ପି.ଟି.)

ସୁପ୍ରିମକୋର୍ଟରେ ପିଏମ୍-କେୟାର୍ସ ପାଣ୍ଠି ମାମଲାର ଶୁଣାଣି ସୋମବାର ଶେଷ ହୋଇ ରାୟ ସଂରକ୍ଷିତ ରଖାଯାଇଛି। ଅଦାଲତରେ କେନ୍ଦ୍ର ସରକାର ପିଏମ୍-କେୟାର୍ସ ଫଣ୍ଡ ସପକ୍ଷରେ ଦୃଢ଼ ଯୁକ୍ତି ଉପସ୍ଥାପନ କରିଥିଲେ। କରୋନା ମହାମାରୀର ମୁକାବିଲା ପାଇଁ ସ୍ୱେଚ୍ଛାକୃତ ଦାନ ଗ୍ରହଣ କରିବା ନିମନ୍ତେ ଏହା ଏକ ସରକାରୀ ଟ୍ରଷ୍ଟ । ଜାତୀୟ ବିପର୍ଯ୍ୟୟ ପରିଚାଳନା ପାଣ୍ଠି (ଏନ୍‌ଡିଆର୍‌ଏଫ୍) ଏବଂ ରାଜ୍ୟ ବିପର୍ଯ୍ୟୟ ପରିଚାଳନା ପାଣ୍ଠି (ଏସ୍‌ଡିଆର୍‌ଏଫ୍)କୁ ବଜେଟରେ ମଞ୍ଜୁର ହୋଇଥିବା ଅର୍ଥ ସହ ଏହାର କୌଣସି ସମ୍ପର୍କ ନ ଥିବା ସରକାରଙ୍କ ପକ୍ଷରୁ ସଲିସିଟର ଜେନେରାଲ ତୁଷାର ମେହେତ୍ତା ଯୁକ୍ତି ରଖିଥିଲେ। ସେଣ୍ଟର ଫର ପବ୍ଲିକ୍ ଇଣ୍ଟେରେଷ୍ଟ ଲିଟିଗେଶନ (ସିପିଆଇଏଲ୍) ନାମକ ଏନ୍‌ଜିଓ ପକ୍ଷରୁ ପିଏମ୍-କେୟାର ପାଣ୍ଠି ବିରୋଧରେ ସୁପ୍ରିମକୋର୍ଟରେ ଜନସ୍ୱାର୍ଥ ମାମଲା ରୁଜୁ ହୋଇଥିଲା। କୋଭିଡ-୧୯ ମୁକାବିଲା ପାଇଁ ପିଏମ୍-କେୟାର୍ସରେ ସଂଗୃହୀତ ଅର୍ଥକୁ ଏନ୍‌ଡିଆର୍‌ଏଫ୍‌କୁ ସ୍ଥାନାନ୍ତର କରାଯିବାକୁ ନିର୍ଦ୍ଦେଶ ଦେବା ଲାଗି ଉକ୍ତ ଏନ୍‌ଜିଓ ପକ୍ଷରୁ ସର୍ବୋଚ୍ଚ ଅଦାଲତଙ୍କୁ ଅନୁରୋଧ କରାଯାଇଥିଲା। ଜଷ୍ଟିସ୍ ଅଶୋକ ଭୂଷଣଙ୍କ ଅଧ୍ୟକ୍ଷତାରେ ଜଷ୍ଟିସ ଏସ୍.କେ. କୌଲ ଏବଂ ଏମ୍.ଆର୍.ଶାହାଙ୍କୁ ନେଇ ଗଠିତ ଖଣ୍ଡପୀଠ ରାୟ ସଂରକ୍ଷିତ ରଖିଛନ୍ତି। ସୂଚନାଯୋଗ୍ୟ କୋଭିଡ-୧୯ ମହାମାରୀ ସମେତ ଅନ୍ୟାନ୍ୟ ଜରୁରୀ ସ୍ଥିତିର ମୁକାବିଲା ଓ କ୍ଷତିଗ୍ରସ୍ତଙ୍କୁ ସହାୟତା ପ୍ରଦାନ ଲାଗି ପ୍ରଧାନମନ୍ତ୍ରୀ ନରେନ୍ଦ୍ର ମୋଦି ମାର୍ଚ୍ଚ ୨୮ରେ ପିଏମ୍-କେୟାର୍ସ ପାଣ୍ଠି ଗଠନ କରିଥିଲେ। ପ୍ରଧାନମନ୍ତ୍ରୀ ଏହାର ଅଧ୍ୟକ୍ଷ ଥିବାବେଳେ ସ୍ୱରାଷ୍ଟ୍ର ମନ୍ତ୍ରୀ, ପ୍ରତିରକ୍ଷା ମନ୍ତ୍ରୀ ଓ ଅର୍ଥମନ୍ତ୍ରୀ ଏହାର ଏକ୍ସଓଫିସିଓ ଟ୍ରଷ୍ଟି ରହିଛନ୍ତି।

ଦିନକରେ ୫୦ ହଜାର ସଂକ୍ରମିତ

ନୂଆଦିଲ୍ଲୀ,୨୭।୭

- ଗଲାଣି ୩୩ ହଜାରରୁ ଅଧିକ ଜୀବନ
- ଦେଶରେ ୧୪.୭୦ ଲକ୍ଷ ଆକ୍ରାନ୍ତ

୨୪ ଘଣ୍ଟା ମଧ୍ୟରେ ଭାରତରେ ୭୦୮ ଜଣ କରୋନାରେ ପ୍ରାଣ ହରାଇଥିବାବେଳେ ପ୍ରାୟ ୫୦ ହଜାର(୪୯,୯୩୧) ନୂଆ ସଂକ୍ରମଣ ମାମଲା ଦେଖିବାକୁ ମିଳିଛି। ଏଥିସହ ଦେଶରେ ସଂକ୍ରମିତଙ୍କ ସଂଖ୍ୟା ବଢ଼ି ୧୪.୭୦ ଲକ୍ଷରେ ପହଞ୍ଚିଛି। ମୋଟ ୩୩,୧୧୫ ଲୋକଙ୍କ ଜୀବନ ଗଲାଣି। ଦିନକୁ ଦିନ ଉଗ୍ର ସଂକ୍ରମଣ ସ୍ଥିତି ମୁଣ୍ଡବିନ୍ଧା ବଢ଼ାଇଦେଇଛି। ଆକ୍ଟିଭ୍ ମାମଲା ୪.୯୬ ଲକ୍ଷ ରହିଥିବାବେଳେ ୯.୩୫ ଲକ

ସଂକ୍ଷେପରେ

୨୦୧୯-୨୦ରେ ୧.୮୫ ଲକ୍ଷ କୋଟିର ବ୍ୟାଙ୍କ ଠକେଇ

ନାଗପୁର,୨୭।୭: ଆର୍ଥିକ ବର୍ଷ ୨୦୧୯-୨୦ରେ ଦେଶର ବାଣିଜ୍ୟିକ ବ୍ୟାଙ୍କ ଏବଂ ବିତ୍ତ ପ୍ରତିଷ୍ଠାନଗୁଡିକରେ ୮୪,୫୪୫ ଠକେଇ ମାମଲା ସାମ୍ନାକୁ ଆସିଛି। ଏହି ମାମଲା ଗୁଡିକରେ ମୋଟ ୧.୮୫ ଲକ୍ଷ କୋଟି ଟଙ୍କା ଠକେଇ ହୋଇଥିବା ରିଜର୍ଭ ବ୍ୟାଙ୍କ ଦେଇଥିବା ଆର୍‌ଟିଆଇରେ ତଥ୍ୟରୁ ଜଣାପଡ଼ିଛି। ସୂଚନା ଅଧିକାରୀ କର୍ମୀ ଅଭୟ କୋଲାରକର ଏହି ତଥ୍ୟ କେନ୍ଦ୍ରୀୟ ବ୍ୟାଙ୍କକୁ ମାଗିଥିଲେ। ବ୍ୟାଙ୍କଗୁଡିକରେ ଏହି ଠକେଇ ୨୦୧୯ ଏପ୍ରିଲ ପହିଲାଠାରୁ ୨୦୨୦ ମାର୍ଚ୍ଚ ୩୧ ମଧ୍ୟରେ ହୋଇଛି। ଏହି ମାମଲାଗୁଡିକରେ କେତେ ସଂଖ୍ୟକ ବ୍ୟାଙ୍କ କର୍ମଚାରୀ ଏବଂ କେତେ ଟଙ୍କା ଏଥିରେ ସମ୍ପୃକ୍ତ ରହିଛି ସେ ସମ୍ପୂର୍ଣ୍ଣ ତଥ୍ୟ ମିଳିପାରିନାହିଁ। ମାତ୍ର ଏହି ସମୟରେ ୨୬୬୮ ଜଣ ବ୍ୟାଙ୍କ କର୍ମଚାରୀ ଏବଂ ୧୭୮୩ କୋଟି ଟଙ୍କା ଠକେଇ ହୋଇଥିବା ବ୍ୟାଙ୍କଗୁଡିକ ପକ୍ଷରୁ ରିପୋର୍ଟ କରାଯାଇଛି। ରିଜର୍ଭ ବ୍ୟାଙ୍କର ୧୫ ଲୋକପାଳ ଅଫିସ ଏହି ଅବଧିରେ ୨.୧୪ ଲକ୍ଷ ଅଭିଯୋଗ ଦାୟର ହୋଇଛି। ଷ୍ଟେଟ ବ୍ୟାଙ୍କ ବିରୋଧରେ ସର୍ବାଧିକ ୬୩,୨୫୯ ଅଭିଯୋଗ ଆସିଛି। ସେହିଭଳି ଏଚ୍‌ଡିଏଫ୍‌ସି ବ୍ୟାଙ୍କ ବିରୋଧରେ ୧୮,୭୬୪, ଆଇସିଆଇସିଆଇ ବ୍ୟାଙ୍କ ବିରୋଧରେ ୧୪,୫୮୨, ପଞ୍ଜାବ ନ୍ୟାଶନାଲ ବ୍ୟାଙ୍କ ବିରୋଧରେ ୧୨,୪୬୯ ଏବଂ ଆକ୍ସିସ ବ୍ୟାଙ୍କ ବିରୋଧରେ ୧୨,୨୧୪ ଅଭିଯୋଗ ହସ୍ତଗତ ହୋଇଛି। ୨୦୧୯ ଏପ୍ରିଲ ପହିଲାରୁ ଜୁନ୍ ୩୦ ମଧ୍ୟରେ ୫୬,୪୯୩ ଅଭିଯୋଗ ହସ୍ତଗତ ହୋଇଛି। ବ୍ୟାଙ୍କ ମିଶ୍ରଣ ପରେ ବନ୍ଦ ହୋଇଥିବା କିମ୍ବା ମିଶିଥିବା ଶାଖା ସମ୍ପର୍କରେ ମଧ୍ୟ ଉତ୍ତର ଲୋଡ଼ାଯାଇଛି। ଏହାଦ୍ୱାରା ମୋଟ ୩୮ ଶାଖା ବାଦ୍ ପଡିଛି। ଏସ୍‌ବିଆଇର ୧୩୦ ଶାଖା, ସେଣ୍ଟ୍ରାଲ ବ୍ୟାଙ୍କ ଅଫ୍ ଇଣ୍ଡିଆର ୬୨, ଆଲ୍ଲାହାବାଦ ବ୍ୟାଙ୍କର ୫୯ ଶାଖା ସାମିଲ ରହିଛି।

ଗୁରୁତରଙ୍କୁ ନେଲାନି ଆମ୍ବୁଲାନ୍ସ

ଚାଲିଗଲା ମନୋଜଙ୍କ ଜୀବନ

ବ୍ରହ୍ମପୁର ଅଫିସ,୨୭।୭

କରୋନା ମହାମାରୀ ଭୟରେ ହଜିଯାଉଛି ମାନବିକତା। ସଂକ୍ରମଣ ଯୋଗୁ ମଣିଷ ଅଛୁଆଁ ପାଲଟିଯାଉଛି। ଏଭଳି ଅମାନବିକତା ଯୋଗୁ ସୋମବାର ଚାଲିଯାଇଛି ଜଣେ ବ୍ୟକ୍ତିଙ୍କ ଜୀବନ। ଏଭଳି ଅଭାବନୀୟ ଘଟଣା ଦେଖିବାକୁ ମିଳିଛି ଗଞ୍ଜାମ ଜିଲା ପୁରୁଣା ବ୍ରହ୍ମପୁରସ୍ଥିତ

ହଜିଯାଇଛି ମାନବିକତା

ପ୍ରହ୍ଲାଦନଗର ଦ୍ୱିତୀୟ ଗଳି ଅଞ୍ଚଳରେ। ସୋମବାର କରୋନା ସନ୍ଦେହରେ ୧୦୮ ଆମ୍ବୁଲାନ୍ସ କର୍ମଚାରୀଙ୍କ ମନୋମୁଖୀ କାର୍ଯ୍ୟ ଓ ପ୍ରଶାସନିକ କଟକଣା ଯୋଗୁ ଜଣେ ଗୁରୁତର ରୋଗୀ ମନୋଜ ପ୍ରହରାଜଙ୍କ ଜୀବନ ଦୀପ ଲିଭିଯାଇଛି।

ମନୋଜ ପୂର୍ବରୁ ମଧୁମେହରେ ପୀଡିତ ଥିଲେ। ସୋମବାର ସକାଳେ ତାଙ୍କ ସ୍ୱାସ୍ଥ୍ୟାବସ୍ଥା ଗୁରୁତର ହୋଇପଡିଥିଲା। ପରିବାର ଲୋକେ ତାଙ୍କୁ ମେଡିକାଲକୁ ନେବା ଲାଗି ୧୦୮ ଆମ୍ବୁଲାନ୍ସକୁ ଫୋନ୍ କରିଥିଲେ। ଖବର ପାଇ ଆମ୍ବୁଲାନ୍ସ ଘର ନିକଟରେ ପହଞ୍ଚିଥିଲା। କିନ୍ତୁ ମନୋଜଙ୍କୁ ନେବାକୁ ଆମ୍ବୁଲାନ୍ସ କର୍ମଚାରୀ ମନାକରି

ମନୋଜ ପ୍ରହରାଜ

ଦେଇଥିଲେ। ସେ କରୋନାରେ ଆକ୍ରାନ୍ତ ହୋଇଥିବା କହି କର୍ମଚାରୀ ସଂକ୍ରମଣ ଭୟରେ ତାଙ୍କୁ ଆମ୍ବୁଲାନ୍ସରେ ନେବାକୁ ମନାକରି ଦେଇଥିଲେ। ମନୋଜଙ୍କ ନାବାଳକ ପୁଅ ରୋଗଗ୍ରସ୍ତ ବାପାଙ୍କୁ ଆମ୍ବୁଲାନ୍ସରେ ନେବାକୁ କର୍ମଚାରୀଙ୍କ ନିକଟରେ ବହୁ ନେହୁରା ହୋଇଥିଲେ। କିନ୍ତୁ କରୋନା ଭୟରେ ଆମ୍ବୁଲାନ୍ସ ତାଙ୍କୁ ନ ନେଇ ଫେରି ଯାଇଥିଲା। ଶେଷରେ ଚିକିତ୍ସିତ ହୋଇ ନ ପାରି ଘରେ ତାଙ୍କର ମୃତ୍ୟୁ ଘଟିଥିଲା। କରୋନା ଯୋଗୁ ମଣିଷ ମନରୁ ହଜି ଯାଉଥିବା ମାନବିକତା ଯୋଗୁ ମନୋଜଙ୍କୁ ହରାଇ ତାଙ୍କ ପରିବାର ଏବେ ସର୍ବସ୍ୱାନ୍ତ ହୋଇପଡିଛନ୍ତି। ମନୋଜ ନିଜ ମାତାପିତାଙ୍କର ଏକମାତ୍ର ପୁଅ ହୋଇଥିବା ବେଳେ ପରିବାରର ସମ୍ପୂର୍ଣ୍ଣ ଦାୟିତ୍ୱ ତାଙ୍କ ଉପରେ ରହିଥିଲା। ଘରେ ବିଧବା ମା', ସ୍ତ୍ରୀ ଗୋଟିଏ ପୁଅ ଓ ଝିଅକୁ ନେଇ ତାଙ୍କ ସଂସାର। ଏବେ ମନୋଜ ଚିକିତ୍ସା ନ ପାଇ ପ୍ରାଣ ହରାଇବା ଯୋଗୁ ତାଙ୍କ ପରିବାର ବେସାହାରା ହୋଇପଡିଛି। କେବଳ ମନୋଜ ନୁହନ୍ତି, ସହରରେ ଜରୁରୀକାଳୀନ ସେବା ଅଭାବରୁ ଅନେକ ରୋଗୀ ମୃତ୍ୟୁମୁଖରେ ପଡୁଥିବା ଦୃଷ୍ଟିକୁ ଆସୁଛି।

କରୋନା ଲକ୍ଷଣ ଥିବା ବ୍ୟକ୍ତିଙ୍କୁ ନେବ ଆମ୍ବୁଲାନ୍ସ

ଗଛତ୍ରପୁର, (ଡି.ଏନ.ଏ.)

ଗଞ୍ଜାମ ଜିଲ୍ଲାର ବିଭିନ୍ନ ସ୍ଥାନରେ କରୋନା ଲକ୍ଷଣ ଥିବା ବ୍ୟକ୍ତିଙ୍କୁ ୧୦୮ ଓ ୧୦୪ ଆମ୍ବୁଲାନ୍ସ କର୍ମଚାରୀ ନେଉନାହାନ୍ତି। ଏନେଇ କେତେକଙ୍କ ଜୀବନ ଦୀପ ଲିଭିଯାଇଛି। ଆମ୍ବୁଲାନ୍ସ ଗୁରୁତର ରୋଗୀଙ୍କୁ ନେଉ ନ ଥିବାରୁ ଚିକିତ୍ସା ସେବା ପାଇବାରେ ବିଳମ୍ବ ହେଉଛି। ଏହିସବୁ ଘଟଣା ଦୃଷ୍ଟିକୁ ଆସିବା ପରେ ସୋମବାର ଜିଲା ପ୍ରଶାସନର ନିୟମ ବଦଳିଛି। ଜିଲ୍ଲାପାଳ ବିଜୟ ଅମୃତା କୁଲାଙ୍ଗେ ଏ ସମ୍ପର୍କରେ ନୂତନ ନିର୍ଦ୍ଦେଶନାମା ଜାରି କରିଛନ୍ତି। ଏଣିକି କରୋନା ଲକ୍ଷଣ ଥିବା ବ୍ୟକ୍ତିଙ୍କୁ ୧୦୮ ଓ ୧୦୪ ଆମ୍ବୁଲାନ୍ସ ନେବ। ଏହି ଜରୁରୀ ପରିସ୍ଥିତିରେ ସମସ୍ତଙ୍କୁ ଆମ୍ବୁଲାନ୍ସ ସେବା ଯୋଗାଇବା ଆବଶ୍ୟକ। ସମସ୍ତ ୧୦୮ ଓ ୧୦୪ ଆମ୍ବୁଲାନ୍ସ ଚାଳକ ଓ ଷ୍ଟାଫଙ୍କୁ ପିପିଇ କିଟ୍ ପ୍ରଦାନ କରିବାକୁ ସିଡିଏମ୍‌ଓଙ୍କୁ ଜିଲ୍ଲାପାଳ ନିର୍ଦ୍ଦେଶ ଦେଇଛନ୍ତି। ସମସ୍ତ ଆମ୍ବୁଲାନ୍ସ ଷ୍ଟାଫଙ୍କୁ ସହଯୋଗ କରନ୍ତୁ, ସେମାନଙ୍କୁ ଦୁର୍ବ୍ୟବହାର କରନ୍ତୁନି। କୋଭିଡ୍ ଯୋଦ୍ଧାଙ୍କୁ ସମ୍ମାନ ଦେବାକୁ ଜିଲ୍ଲାପାଳ ଅନୁରୋଧ କରିଛନ୍ତି।

ପୁରୀ ଜଗନ୍ନାଥ ବଲ୍ଲଭ ମଠରେ ଝୁଲଣ ଦୋଳି ପାଇଁ ସୋମବାର ଜଣେ ଶିଳ୍ପୀ ସୋଲ ଓ ଜରିରେ ଫୁଲ ତିଆରି କରୁଛନ୍ତି।

ସମ୍‌ରେ କୋଭାକ୍ସିନ୍ ଟିକାର ମାନବ ପରୀକ୍ଷଣ ଆରମ୍ଭ

ଭୁବନେଶ୍ୱର, ୨୭।୭(ବ୍ୟୁରୋ)

କରୋନା ମହାମାରୀର ମୁକାବିଲା ନିମନ୍ତେ 'କୋଭାକ୍ସିନ୍' ଟିକାର ମାନବ ପରୀକ୍ଷଣ ସୋମବାର ଭୁବନେଶ୍ୱରସ୍ଥିତ ଇନଷ୍ଟିଚ୍ୟୁଟ୍ ଅଫ୍ ମେଡିକାଲ ସାଇନ୍ସେସ ଆଣ୍ଡ୍ ସମ୍ ହସ୍ପିଟାଲରେ ଆରମ୍ଭ ହୋଇଛି। ଏ ନେଇ ସମ୍ ହସ୍ପିଟାଲର କମ୍ୟୁନିଟି ମେଡିସିନ ବିଭାଗର ପ୍ରଫେସର ତଥା ଏହି ପରୀକ୍ଷଣ ପ୍ରକ୍ରିୟାର ମୁଖ୍ୟ ପରୀକ୍ଷକ ଡା. ଇ. ଭେଙ୍କଟ ରାଓ ସୂଚନା ଦେଇଛନ୍ତି। ଏହି ପରୀକ୍ଷଣ ନିମନ୍ତେ ଗତ ୨୦ ତାରିଖରେ ଉକ୍ତ ହସ୍ପିଟାଲରେ ପ୍ରିଭେଣ୍ଟିଭ ଆଣ୍ଡ୍ ଥେରାପିଉଟିକ୍ କ୍ଲିନିକାଲ ୟୁନିଟ୍ ଶୁଭାରମ୍ଭ ହୋଇଥିଲା। ଏହି ୟୁନିଟ୍‌ରେ ସୋମବାର ସ୍ୱେଚ୍ଛାସେବୀଙ୍କ ଶରୀରରେ କୋଭାକ୍ସିନର ପ୍ରୟୋଗ କରାଯାଇଛି। ଏହାପୂର୍ବରୁ ସେମାନଙ୍କୁ ବିଭିନ୍ନ ପର୍ଯ୍ୟାୟରେ ସ୍କ୍ରିନିଂ କରାଯାଇଥିଲା। ପରୀକ୍ଷଣ ପରେ ସ୍ୱେଚ୍ଛାସେବୀଙ୍କୁ ପର୍ଯ୍ୟବେକ୍ଷଣରେ ରଖାଯାଇଛି ଓ ସମସ୍ତେ ସୁସ୍ଥ ଅଛନ୍ତି। ଭାରତ ବାୟୋଟେକ ଦ୍ୱାରା ପ୍ରସ୍ତୁତ କରାଯାଇଥିବା କୋଭାକ୍ସିନ ନାମକ ଏହି ଟିକାର ପରୀକ୍ଷଣ ନିମନ୍ତେ ଅନେକ ସ୍ୱେଚ୍ଛାସେବୀଙ୍କ ମଧ୍ୟରେ ଆଗ୍ରହ ସୃଷ୍ଟି ପାଉଥିବା ବୋଲି ଡା. ରାଓ କହିଛନ୍ତି।

ସୂଚନାଯୋଗ୍ୟ, ଭାରତ ବାୟୋଟେକ୍‌କୁ ଏହି 'କୋଭାକ୍ସିନ' ଟିକା ପରୀକ୍ଷଣରେ ସହଯୋଗ କରୁଥିବା ଇଣ୍ଡିଆନ କାଉନ୍‌ସିଲ ଫର୍ ମେଡିକାଲ ରିସର୍ଚ୍ଚ (ଆଇସିଏମ୍‌ଆର) ପରୀକ୍ଷଣ ନିମନ୍ତେ ଦେଶର ୧୨ଟି ସ୍ୱାସ୍ଥ୍ୟ ସେବା ଅନୁଷ୍ଠାନକୁ ବାଛିଥିବାବେଳେ ଓଡ଼ିଶାର ଏକମାତ୍ର ଅନୁଷ୍ଠାନ ଭାବେ ସମ୍ ହସ୍ପିଟାଲକୁ ମନୋନୀତ କରାଯାଇଛି। ଇଚ୍ଛୁକ ସ୍ୱେଚ୍ଛାସେବୀମାନେ ptctu.soa.ac.in ୱେବ୍‌ସାଇଟ୍‌ରେ ଯୋଗାଯୋଗ କରିପାରିବେ। ସେମାନେ ରୋଗମୁକ୍ତ ହୋଇଥିବା ସହ ସ୍କ୍ରିନିଂ ପ୍ରକ୍ରିୟା ମାଧ୍ୟମରେ କେତେକ ପ୍ରଶ୍ନର ଉତ୍ତର ଦେଇ ୱେବ୍‌ସାଇଟ୍‌ରେ ନିଜ ନାମ ପଞ୍ଜୀକୃତ କରିପାରିବେ।

ଆଇଏଏସ୍ ଅଫିସରସ୍ତରରେ ଅଦଳବଦଳ

ଭୁବନେଶ୍ୱର,୨୭।୭(ବ୍ୟୁରୋ)

ଆର୍.କେ. ଶର୍ମା କୃଷି ଉତ୍ପାଦନ କମିଶନର, ସତ୍ୟବ୍ରତ ସାହୁ ଗଣଶିକ୍ଷା ସଚିବ

ରାଜ୍ୟ ସରକାର ବରିଷ୍ଠ ଆଇଏଏସ୍ ଅଫିସର ସ୍ତରରେ ଅଦଳବଦଳ କରିଛନ୍ତି। ସୋମବାର ଏ ନେଇ ସାଧାରଣ ପ୍ରଶାସନ ବିଭାଗ ପକ୍ଷରୁ ବିଜ୍ଞପ୍ତି ପ୍ରକାଶ କରାଯାଇଛି। ପ୍ରକାଶିତ ବିଜ୍ଞପ୍ତି ଅନୁଯାୟୀ ୧୯୮୭ ବ୍ୟାଚ ଆଇଏଏସ୍ ତଥା ଇସ୍ପାତ ଓ ଖଣି ବିଭାଗ ଅତିରିକ୍ତ ମୁଖ୍ୟ ଶାସନ ସଚିବ ରାଜ କୁମାର ଶର୍ମାଙ୍କୁ କୃଷି ଉତ୍ପାଦନ କମିଶନର ଭାବେ ବଦଳି କରାଯାଇଛି। ସେହିପରି ୧୯୯୧ ବ୍ୟାଚ ଆଇଏଏସ୍ ତଥା ମହିଳା ଶିଶୁ କଲ୍ୟାଣ ଓ ମିଶନ ଶକ୍ତି ବିଭାଗ ପ୍ରମୁଖ ଶାସନ ସଚିବ ଅନୁ ଗର୍ଗଙ୍କୁ ଜଳସମ୍ପଦ ବିଭାଗକୁ ବଦଳି କରାଯାଇଥିବା ବେଳେ ସେ ମହିଳା ଓ ଶିଶୁ ବିକାଶ ବିଭାଗ ଅତିରିକ୍ତ ଦାୟିତ୍ୱରେ ରହିବେ। ୧୯୯୧ ବ୍ୟାଚ ଆଇଏଏସ୍ ତଥା ଅଣୁ, କ୍ଷୁଦ୍ର ଓ ମଧ୍ୟମ ଉଦ୍ୟୋଗ ବିଭାଗ ପ୍ରମୁଖ ସଚିବ ସତ୍ୟବ୍ରତ ସାହୁଙ୍କୁ ସ୍କୁଲ ଓ ଗଣଶିକ୍ଷା ବିଭାଗ ପ୍ରମୁଖ ସଚିବ ଭାବେ ଅତିରିକ୍ତ ଦାୟିତ୍ୱ ଦିଆଯାଇଛି। ୧୯୯୩ ବ୍ୟାଚ ଆଇଏଏସ୍ ତଥା ଜଳସମ୍ପଦ ସଚିବ ସୁରେନ୍ଦ୍ର କୁମାରଙ୍କୁ ଇସ୍ପାତ ଓ ଖଣି ନିଗମର ପ୍ରମୁଖ ସଚିବ ଭାବେ ବଦଳି କରାଯାଇଛି। ଏଥିସହିତ ତାଙ୍କୁ କଟକ ଉନ୍ନୟନ କର୍ତ୍ତୃପକ୍ଷ(ସିଡିଏ)ର ଅତିରିକ୍ତ ଦାୟିତ୍ୱ ଦିଆଯାଇଛି। ୧୯୯୫ ବ୍ୟାଚ ଆଇଏଏସ୍ ତଥା ସ୍କୁଲ ଓ ଗଣଶିକ୍ଷା ବିଭାଗ ପ୍ରମୁଖ ସଚିବ ଚିତ୍ରା ଅରୁମଗମ୍‌ଙ୍କୁ ଶ୍ରମ ଓ କର୍ମଚାରୀ ବୀମା ବିଭାଗ ସଚିବ ଭାବେ ବଦଳି କରାଯାଇଛି।

ସାଧାରଣ ମଣିଷର ସାଥୀ ଥିଲେ ବିଜୟ

ଭୁବନେଶ୍ୱର,୨୭।୭(ବ୍ୟୁରୋ): ଦିବଂଗତ ବିଜୟ ମହାନ୍ତି ପରିବାରଜନଙ୍କ ପାଖରେ ଯେତିକି ପ୍ରିୟ ଥିଲେ, ତା'ଠାରୁ ଅଧିକ ସାରା ଓଡ଼ିଶାବାସୀଙ୍କ ଆପଣାର ଥିଲେ। ସିନେମା ମାଧ୍ୟମରେ ସାଧାରଣ ମଣିଷର ନିତିଦିନର ଦୁଃଖ ଓ ସୁଖର ସାଥୀ ପାଲଟିଥିଲେ। ତାଙ୍କ ମୃତ୍ୟୁରେ ପ୍ରତିଟି ଓଡ଼ିଆଙ୍କ ଛାତିରେ ଥିବା କୋହମିଶା ଆହାପଦ ତାଙ୍କ ଆତ୍ମାକୁ ଶାନ୍ତି ଦେବ। ତାଙ୍କ ଅସୁସ୍ଥତା ସମୟରେ ଯେଉଁମାନେ ଆମକୁ ଦୃଢ ହୋଇ ତାଙ୍କ ସେବା କରିବା ପାଇଁ ମନୋବଳ ଦେଇଛନ୍ତି ସେମାନଙ୍କୁ ଆମ ପରିବାର ତରଫରୁ କୃତଜ୍ଞତା ଜ୍ଞାପନ କରୁଛୁ।

ତାଙ୍କ ଏକାଦଶାହରେ ଶ୍ରଦ୍ଧାଞ୍ଜଳି ଅର୍ପଣ କରିବା ପାଇଁ ସମସ୍ତଙ୍କର ମନରେ ଇଚ୍ଛା ଅଛି। ମାତ୍ର ଏହି କରୋନା ମହାମାରୀ ସମୟରେ ଓ ପ୍ରଶାସନିକ କଟକଣା ମଧ୍ୟରେ ତାଙ୍କର ନିକଟତର ବନ୍ଧୁ ପରିଜନମାନଙ୍କୁ ନିମନ୍ତ୍ରଣ କରିବାର ସୁଯୋଗ ହରାଉଥିବାରୁ ଆମେ ନିଜକୁ ହତଭାଗ୍ୟ ମନେକରୁଛୁ। ଆଶା କରୁଛୁ ସମସ୍ତେ ନିଶ୍ଚୟ ହୃଦୟଙ୍ଗମ କରିବେ ବୋଲି ବିଜୟଙ୍କ ସ୍ତ୍ରୀ ତନ୍ଦ୍ରା ରାୟ ପ୍ରକାଶ କରିଛନ୍ତି।

ବର୍ଷା ସମ୍ଭାବନା

ଭୁବନେଶ୍ୱର,୨୭।୭(ବ୍ୟୁରୋ): ରାଜ୍ୟରେ ମୌସୁମୀ ଦୁର୍ବଳ ହୋଇଯାଇଛି। ତେବେ ବିହାର ଏବଂ ଉପକୂଳ ଓଡ଼ିଶା ଉପରେ ଏକ ଘୂର୍ଣ୍ଣିବଳୟ ସୃଷ୍ଟି ହୋଇଛି। ଏହାର ପ୍ରଭାବରେ ଆସନ୍ତା ୨୪ ଘଣ୍ଟା ମଧ୍ୟରେ ଝାରସୁଗୁଡ଼ା, ସୁନ୍ଦରଗଡ଼, ମୟୂରଭଞ୍ଜ, ଅନୁଗୋଳ, ଢେଙ୍କାନାଳ, କଟକ, ବାଲେଶ୍ୱର, ଗଜପତି, ଗଞ୍ଜାମ, କନ୍ଧମାଳ, ନୟାଗଡ଼ ଏବଂ ଖୋର୍ଦ୍ଧା ଜିଲାର ଗୋଟିଏ କିମ୍ବା ଦୁଇଟି ସ୍ଥାନରେ ଘଡ଼ଘଡ଼ି ସହ ବର୍ଷା ହେବାର ସମ୍ଭାବନା ରହିଛି। ଏହି ସମୟ ମଧ୍ୟରେ କେନ୍ଦୁଝର, ମୟୂରଭଞ୍ଜ, ଢେଙ୍କାନାଳ ଏବଂ ଅନୁଗୋଳ ଜିଲାର ଗୋଟିଏ କିମ୍ବା ଦୁଇଟି ସ୍ଥାନରେ ପ୍ରବଳ ବର୍ଷା ହେବାର ସମ୍ଭାବନା ରହିଛି। ଏ ନେଇ ପାଣି ପାଗ ବିଭାଗ ପକ୍ଷରୁ ଏଲୋଓ୍ୱାର୍ନିଂ ଜାରି କରାଯାଇଛି। ମୌସୁମୀ ଦୁର୍ବଳ ରହୁଥିବାରୁ ରାଜ୍ୟରେ ବର୍ଷା ପରିମାଣ ବହୁ ମାତ୍ରାରେ ହ୍ରାସ ପାଇଛି। ରାଜ୍ୟରେ ୧୦ ପ୍ରତିଶତ କମ୍ ବର୍ଷା ହୋଇଛି। ଜୁନ୍ ପହିଲାରୁ ଜୁଲାଇ ୨୭ ତାରିଖ ସୁଦ୍ଧା ରାଜ୍ୟରେ ସ୍ୱାଭାବିକ ଭାବେ ୫୧୧.୬ ପ୍ରତିଶତ ବର୍ଷା ହେବାକୁ ଥିବା ବେଳେ ହୋଇଛି ୪୫୮.୪ ପ୍ରତିଶତ। ଗତ ୪୮ ଘଣ୍ଟା ମଧ୍ୟରେ ରାଜ୍ୟର କେତେକ ସ୍ଥାନରେ କାଁ ଭାଁ ବର୍ଷା ହୋଇଛି। ଆଞ୍ଚଳିକ ପାଣିପାଗ କାର୍ଯ୍ୟାଳୟ ସୂତ୍ରରୁ ମିଳିଥିବା ସୂଚନା ମୁତାବକ ବାଲେଶ୍ୱରରେ ୩୧.୪ ମିଲିମିଟର ବର୍ଷା ହୋଇଥିବା ବେଳେ ରାୟଗଡ଼ା ୪୩, ନୟାଗଡ଼ ୨୦, ଭବାନୀପାଟଣା ୫.୦, ସୋନପୁର ୩.୮ ମିଲିମିଟର ବର୍ଷା ରେକର୍ଡ କରାଯାଇଛି।

ପ୍ରଧାନ ମନ୍ତ୍ରୀ ଫସଲ ବୀମା ଯୋଜନା

HDFC ERGO Take it easy!

କୃଷି ବିଭାଗ, ଓଡିଶା ସରକାର ଏବଂ ଭାରତ ସରକାରଙ୍କ ଦ୍ୱାରା ପରିଚାଳିତ

ନିରାପଦ କୃଷକ, ଦେଶର ଗର୍ବ

କୃଷକଙ୍କ କଭରେଜ:

ଏହି ଯୋଜନା ଋଣୀ ଚାଷୀ ବା କୃଷକଙ୍କ ସମେତ ସମସ୍ତ କୃଷକମାନଙ୍କ ପାଇଁ ସ୍ୱେଚ୍ଛାକୃତ ଭାବେ ପ୍ରସ୍ତୁତ କରାଯାଇଛି । ଋଣୀ କୃଷକମାନେ ଯେଉଁମାନେ ଶେଷ ତାରିଖର ୭ ଦିନ ପୂର୍ବରୁ ଯୋଜନାରୁ ନିଜକୁ ବାଦ୍ ଦେଇନାହାନ୍ତି, ସେମାନେ ଏହି ବିତ୍ତୀୟ ସଂସ୍ଥା ଦ୍ୱାରା ଏହି ଯୋଜନା ଅଧୀନରେ ନାମ ତାଲିକାଭୁକ୍ତ କରିବା ପାଇଁ ଯୋଗ୍ୟ ବିବେଚିତ ହେବେ ।

ଅଣରଣୀ କୃଷକଙ୍କ ପାଇଁ ନାମତାଲିକାଭୁକ୍ତ:

ଅଣ-ଋଣୀ କୃଷକମାନେ ନିକଟତମ ବିତ୍ତୀୟ ସଂସ୍ଥା ମାଧ୍ୟମରେ ସେମାନଙ୍କ ଫସଲକୁ ବୀମାଭୁକ୍ତ ରିପାରିବେ ଯଥା ଜାତୀୟକରଣ ବ୍ୟାଙ୍କ, ସମବାୟ ବ୍ୟାଙ୍କ, ପ୍ରାଥମିକ କୃଷି ସମବାୟ ସମିତି (PACS), ଆଞ୍ଚଳିକ ଗ୍ରାମୀଣ ବ୍ୟାଙ୍କ / ବୀମା ମଧ୍ୟସ୍ଥି / ଜନ ସେବା କେନ୍ଦ୍ର (CSC) / ୱେବସାଇଟ୍ ଲିଙ୍କ୍ ମାଧ୍ୟମରେ ସ୍ୱୟଂ ନାମଲେଖା: https://pmfby.gov.in/farmerLogin

ଏହି ଯୋଜନା ପାଇବା ପାଇଁ ଚାଷୀଙ୍କ ଠାରୁ ଆବଶ୍ୟକ ଦସ୍ତାବିଜ୍

- ଆଧାର କାର୍ଡ / ପରିଚୟ ପତ୍ରର ନକଲ
- ଉପଯୁକ୍ତ ଭାବରେ ପୂରଣ ହୋଇଥିବା ପ୍ରସ୍ତାବ ଫର୍ମର ନକଲ
- ସର୍ବଶେଷ ଜମି ରେକର୍ଡ / ଷ୍ଟେଟ୍ ରେକର୍ଡ ଅଫ୍ ରାଇଟ୍‌ସ (RoR) / ଜମି ଅଧିକାର ପ୍ରମାଣପତ୍ର (LPC) / ଖସଡ଼ା ଇତ୍ୟାଦିର ନକଲ
- ବନ୍ଧକ କୃଷକମାନଙ୍କ ପାଇଁ ପ୍ରଯୁଜ୍ୟ ଚୁକ୍ତି / ସହମତି ପାଇଁ ଆଫିଡେଭିଟ୍
- ଆଇଏଫଏସ୍ କୋଡ୍ ନମ୍ବର ଏବଂ ବ୍ୟାଙ୍କ ଆକାଉଣ୍ଟ ନମ୍ବର କିମ୍ବା କ୍ୟାନସେଲ୍ ହୋଇଥିବା ଚେକ୍ ଥିବା ବ୍ୟାଙ୍କ ପାସବୁକ୍‌ର ନକଲ
- ରାଜ୍ୟ ସରକାରଙ୍କ ପ୍ରସ୍ତାବିତ ଫସଲ ବୁଣିବା ପାଇଁ ଉଦ୍ଦିଷ୍ଟ ବୁଣିବା ପ୍ରମାଣପତ୍ର କିମ୍ବା ଆତ୍ମ ଘୋଷଣା

ଋତୁ	ଜିଲ୍ଲା	ଅଧିସୂଚିତ ଫସଲ	ଫସଲ ଆଧାରିତ ବୀମା (ଟ. ରେ ପ୍ରତି ହେକ୍ଟର)	କୃଷକ ହାର	କୃଷକ କିସ୍ତି
ଖରିଫ୍	ଦେବଗଡ	ଚିନା ବାଦାମ	୫୫୦୦୦	୧.୬୦%	୮୮୦
ଖରିଫ୍	ଦେବଗଡ	ମକା	୪୦୦୦୦	୧.୬୦%	୬୪୦
ଖରିଫ୍	ଦେବଗଡ	ଧାନ	୬୫୦୦୦	୨.୦୦%	୧୩୦୦
ଖରିଫ୍	ଦେବଗଡ	ହରଡ଼	୪୦୦୦୦	୧.୬୦%	୬୪୦
ଖରିଫ୍	କେନ୍ଦ୍ରାପଡ଼ା	ଧାନ	୫୮୦୦୦	୨.୦୦%	୧୧୬୦
ଖରିଫ୍	ମୟୂରଭଂଜ	ମକା	୬୯୫୪୦	୨.୦

ଆଜିର ମନ୍ତବ୍ୟ

ଉଚିତ ନିଷ୍ପତ୍ତି ଯୋଗୁ ଭାରତ କରୋନା ବିରୋଧୀ ଲଢ଼େଇରେ ଭଲ ସ୍ଥିତିରେ ଅଛି।
–ନରେନ୍ଦ୍ର ମୋଦି, ପ୍ରଧାନମନ୍ତ୍ରୀ

ଜନ୍ମଦିନର ଶୁଭେଚ୍ଛା

ଶ୍ରୀୟା
ପରିବାରବର୍ଗ

ଏଠାରେ ୨ X ୨ ସେ.ମି. ଫଟୋ ଲଗାନ୍ତୁ

ନାମ: .....
ବୟସ:.....
ଜନ୍ମ ତାରିଖ: .....

ସର୍ତ୍ତାବଳୀ: ଏହି କୁପନ ବ୍ୟବହାର କରି ସମ୍ପୂର୍ଣ୍ଣ ମାଗଣାରେ ଜନ୍ମଦିନର ଶୁଭେଚ୍ଛା ଜଣାନ୍ତୁ। ଫଟୋଗ୍ରାଫ ସହିତ କୁପନଟି ପ୍ରକାଶନ ତାରିଖର ୭ ଦିନ ପୂର୍ବରୁ ଜନ୍ମଦିନ ଶୁଭେଚ୍ଛା, ଧରିତ୍ରୀ, ବି–୨୬, ରସୁଲଗଡ ଶିଳ୍ପାଞ୍ଚଳ, ଭୁବନେଶ୍ୱର–୧୦ ଠିକଣାରେ ପହଞ୍ଚିବା ଆବଶ୍ୟକ।

ମୋବାଇଲ ଭ୍ୟାନ୍‌ରେ ହେବ କରୋନା ଟେଷ୍ଟ

ଭୁବନେଶ୍ୱର, ୨୭।୭(ବ୍ୟୁରୋ)

ବର୍ତ୍ତମାନ ସ୍ଥିତିରେ କୋଭିଡ୍ ସଂକ୍ରମିତଙ୍କୁ ଚିହ୍ନଟ ଉପରେ ସରକାର ଗୁରୁତ୍ୱ ଦେଉଛନ୍ତି। ଚିହ୍ନଟ ପ୍ରକ୍ରିୟାକୁ ବ୍ୟାପକ କରିବା ପାଇଁ ରାଜ୍ୟର ବିଭିନ୍ନ ସ୍ଥାନରେ ମୋବାଇଲ ଭ୍ୟାନ୍ ବୁଲାଯାଇ କରୋନା ଟେଷ୍ଟିଂ କରାଯିବ। ଗଞ୍ଜାମରେ ମୋବାଇଲ ଭ୍ୟାନ୍ ମାଧ୍ୟମରେ କରୋନା ଟେଷ୍ଟ କରାଯାଉଛି। ରାଜ୍ୟର ଆହୁରି ଅନେକ ସ୍ଥାନରେ ଏହିଭଳି ଟେଷ୍ଟ କରିବା ପାଇଁପ୍ରସ୍ତାବ ରହିଛି। ରାଜ୍ୟ ସରକାର ଏ ନେଇ ବୃତ୍ତାନ୍ତ ନିଷ୍ପତ୍ତି ନେବେ ବୋଲି ଜୀବ ବିଜ୍ଞାନ ପ୍ରତିଷ୍ଠାନ(ଆଇଏଲ୍‌ଏସ୍) ନିର୍ଦ୍ଦେଶକ ଅଜୟ ପରିଡ଼ା କହିଛନ୍ତି। ସେ ଆହୁରି ମଧ୍ୟ କହିଛନ୍ତି , ଅଗଷ୍ଟ ମାସରୁ ଆହୁରି ଅଧିକ ଟେଷ୍ଟିଂ କରାଯିବ। ସେରୋ ସର୍ଭିଲାନ୍ସ ରିପୋର୍ଟ ଅନୁସାରେ ଅଗଷ୍ଟ ମାସରୁ ଦୈନିକ ୧୫ହଜାର ଟେଷ୍ଟ କରିବା ପାଇଁ ରାଜ୍ୟ ସରକାରଙ୍କୁ କୁହାଯାଇଛି। ଆଇସିଏମ୍‌ଆର୍ ମଧ୍ୟ ଟେଷ୍ଟ ବଢ଼ାଇବାକୁ ନିଷ୍ପତ୍ତି ନେଇଛି। ସେହି ଅନୁସାରେ ରାଜ୍ୟ ସରକାର ଟେଷ୍ଟ ବଢ଼ାଇବେ ବୋଲି ପରିଡ଼ା କହିଛନ୍ତି।

ଆଉ ୪୭ ଚାଇନା ଆପ୍ ବ୍ୟାନ୍

ନୂଆଦିଲ୍ଲୀ,୨୭।୭

- ନଜରରେ ୨୭୫ ଆପ୍
- ପବ୍‌ଜୀ ଉପରେ ଲାଗିପାରେ କଟକଣା

ଚାଇନା ସେନା ଆକ୍ରମଣରେ ୨୦ ଭାରତୀୟ ଯବାନ ଶହୀଦ ହେବା ପରେ ଭାରତ ସରକାର ଜାତୀୟ ସୁରକ୍ଷାକୁ ଧ୍ୟାନରେ ରଖି ପ୍ରାରମ୍ଭିକ ପର୍ଯ୍ୟାୟରେ ୫୯ ଚାଇନା ମୋବାଇଲ ଆପ୍ଲିକେଶନ ଉପରେ କଟକଣା ଲଗାଇଥିଲେ। ସୋମବାର ପୁଣି ଥରେ ୪୭ ଚାଇନା ଆପ୍‌କୁ ବ୍ୟାନ୍ କରାଯାଇଛି। ପୂର୍ବରୁ ବ୍ୟାନ୍ ହୋଇଥିବା ଆପ୍ଲିକେଶନର କ୍ଲୋନ୍ ଭାବେ ଏହି ଆପ୍‌ଗୁଡ଼ିକ କାର୍ଯ୍ୟ କରୁଥିବା ସରକାରଙ୍କ ୨ ଜଣ ବରିଷ୍ଠ ଅଧିକାରୀ ସୂଚନା ଦେଇଛନ୍ତି। ସରକାର ପୂର୍ବରୁ ବାଇଟ୍ ଡାନ୍ସର ଟିକ୍‌ଟକ୍, ଆଲିବାବାର ୟୁସି ବ୍ରାଉଜର ଭଳି ଅନ୍ୟ ଆପ୍ ଗୁଡ଼ିକୁ ଭାରତରେ ବ୍ୟାନ୍ କରିଛନ୍ତି। ବର୍ତ୍ତମାନ କେଉଁ ଆପ୍‌ଗୁଡ଼ିକୁ ଭାରତରେ ନିଷିଦ୍ଧ କରାଯାଇଛି ସେ ସମ୍ପର୍କରେ ସବିଶେଷ ତଥ୍ୟ ମିଳି ପାରି ନ ଥିଲେ ହେଁ ଏହି ଆପ୍‌ଗୁଡ଼ିକ ୫୯ ବ୍ୟାନ୍ ଆପ୍‌ର କ୍ଲୋନ୍ ବୋଲି କୁହାଯାଇଛି। ସରକାରଙ୍କ ସ୍ୱୀକୃତିକରଣ ଆସିବା ପରେ ଯାଇ କେଉଁ ଆପ୍ ହଟାଯାଇଛି ସେ ସମ୍ପର୍କରେ ଜଣାପଡିବ। ସେହିଭଳି କେନ୍ଦ୍ର ସରକାର ୨୭୫ ଚାଇନା ଆପ୍‌ର ଏକ ତାଲିକା ମଗାଇଛନ୍ତି। ଏହି ଆପ୍‌ଗୁଡ଼ିକ ଦେଶର ଜାତୀୟ ସୁରକ୍ଷା ଏବଂ ପ୍ରିଭେସିକୁ କ୍ଷତି ପହଞ୍ଚାଉଥିଲେ ସରକାରଙ୍କ ପକ୍ଷରୁ ସେହି ଆପ୍ଲିକେଶନଗୁଡ଼ିକ ବିରୋଧରେ କାର୍ଯ୍ୟାନୁଷ୍ଠାନ ଗ୍ରହଣ କରାଯିବ ବୋଲି କୁହାଯାଉଛି। ଗଣମାଧ୍ୟମ ରିପୋର୍ଟ ଅନୁସାରେ ଜାତୀୟ ସୁରକ୍ଷାକୁ ବିପଦରେ ପକାଇବା ଆଶଙ୍କା ରହିଥିବା ଟେନ୍‌ସେଣ୍ଟ କମ୍ପାନୀର ପବ୍‌ଜୀ, ଆଲିବାବାର ଆଲି ଏକ୍ସପ୍ରେସ୍, ଫୋନ୍ ମେକର ସାଓମି, ବାଇଟ ଡାନ୍ସ କମ୍ପାନୀର ମ୍ୟୁଜିକ ଷ୍ଟ୍ରିମି ଆପ୍ଲିକେଶନ ରେସୋ ଆଦି ଉପରେ ବ୍ୟାନ୍ ଲାଗିପାରେ। ଭାରତ ସରକାର ୫୯ ଚାଇନା ଆପ୍ ଉପରେ କଟକଣା ଲଗାଇବା ପରେ ଏହା ସହ ସମାନ ଏବଂ କ୍ଲୋନ୍ ହୋଇଥିବା ଆପ୍ଲିକେଶନ ଗୁଗଲ ପ୍ଲେ ଷ୍ଟୋର ର୍ୟାଙ୍କିଙ୍ଗ୍‌ର ଟପ୍‌ରେ ରହୁଥିଲା। ଲାଇକି ଲାଇଟ୍, ସ୍ନାକ୍ ଭିଡିଓ ଭଳି ଆପ୍‌ଗୁଡ଼ିକ ଟିକ୍‌ଟକ୍ ଉପରେ ବ୍ୟାନ୍ ଲାଗିବା ପରେ ଲୋକପ୍ରିୟ ହୋଇଛି। ସ୍ନାକ୍ ଭିଡିଓ ଚାଇନା କମ୍ପାନୀ ଦ୍ୱାରା ସ୍ଥାପନ ହୋଇଥିବା ବେଳେ ଏହା ନିକଟରେ ୧୦ ନିୟୁତ ଡାଉନ୍‌ଲୋଡ୍ ହାସଲ କରିଛି। ସେହିଭଳି ସାଓମି ପକ୍ଷରୁ ଆସିଥିବା ଜିଲି ଆପ୍ ଟିକ୍‌ଟକ୍‌ର ବିକଳ୍ପ ହୋଇଛି। ଏହି ଆପ୍‌ର ଡାଉନ୍‌ଲୋଡ୍ ୧୬୭% ବଢ଼ି ୮ ନିୟୁତ ଛୁଇଁଛି। ଜୁନ୍ ୨୯ରେ ଜାରି ଏକ ଅନ୍ତରୀଣ ଅର୍ଡରରେ ଇଲେକ୍‌ଟ୍ରୋନିକ୍ସ ଏବଂ ସୂଚନା ପ୍ରଯୁକ୍ତି ମନ୍ତ୍ରଣାଳୟ ପକ୍ଷରୁ କୁହାଯାଇଥିଲା ଯେ, ଦେଶର ସୁରକ୍ଷାକୁ ଏହି ଆପ୍‌ଗୁଡ଼ିକ ପ୍ରଭାବିତ କରୁଛି। ଏହାକୁ ବିଚାରକରି ସରକାର ଆପ୍‌ଗୁଡ଼ିକ ଉପରେ ବ୍ୟାନ୍ ଲଗାଇବାକୁ ନିଷ୍ପତ୍ତି ଗ୍ରହଣ କରିଥିଲେ।

କର୍ମଚାରୀ ବୋଝ...

ପ୍ରଥମ ପୃଷ୍ଠାରୁ...

କର୍ମଚାରୀଙ୍କ ବୋଝ ବୋହିବାକୁ କମ୍ପାନୀ ଅମଙ୍ଗ ହୋଇଛି। କର୍ମଚାରୀଙ୍କ ପୁରୁଣା ଚାକିରି ସର୍ତ୍ତାବଳୀକୁ ଟିପିସିଏଲ୍ ମାନିବାକୁ ନାରାଜ। କମ୍ପାନୀ ନିଜ ଅଧୀନରେ ରଖି କର୍ମଚାରୀଙ୍କୁ ପରିଚାଳନା କରିବାକୁ ଚାହୁଁଛି। ଏପରି କି ଉକ୍ତ ସର୍ତ୍ତାବଳୀକୁ ସଂଶୋଧନ କରିବା ଏବଂ ବୈଷୟିକ ଓ ବାଣିଜ୍ୟିକ କ୍ଷତି ହ୍ରାସ ପାଇଁ ଥିବା ନିୟମକୁ ପରିବର୍ତ୍ତନ କରିବା ପାଇଁ ଟିପିସିଏଲ ଓଇଆରସି ନିକଟରେ ଗତ ମାସରେ ଏକ ରିଭ୍ୟୁ ପିଟିଶନ ଦାଖଲ କରିଛି, ଯାହାକି ଓଇଆର୍‌ସି ମାମଲା ନଂ.୨୭/୨୦୨୦ରେ ପଞ୍ଜୀକୃତ ହୋଇଛି।

ସୂଚନାଯୋଗ୍ୟ ଯେ ବିଦ୍ୟୁତ୍ କିଣା ବାବଦରେ ଗ୍ରୀଡ୍‌କୋର ସେସୁ ଉପରେ ୨ହଜାର କୋଟିଟଙ୍କା ବକେୟା ଥିବାବେଳେ ଓପିସିସିଏଲ୍‌ର ୧୧କୋଟିବକେୟା ରହିଛି। ଏହି ଅର୍ଥ କିପରି ଆଦାୟ ହେବ ଓ ଗ୍ରୀଡ୍‌କୋକୁ ପଇଠ କରାଯିବ ସେ ନେଇ ଚୁକ୍ତିରେ କିଛି ଉଲ୍ଲେଖ କରାଯାଇନାହିଁ। ଚୁକ୍ତି ପୂର୍ବରୁ ରାଜ୍ୟ ସରକାର, ଗ୍ରୀଡ୍‌କୋ କିମ୍ବା ଓପିସିସିଏଲର ମତାମତ ଲୋଡ଼ାଯାଇଥିଲା। ତେବେ ଉକ୍ତ ଦୁଇ କମ୍ପାନୀ ନିଜର ବକେୟା ଅର୍ଥ ପଇଠ କରିବା ନେଇ ପଦକ୍ଷେପ ନେବାକୁ ଓଇଆର୍‌ସିକୁ ନିବେଦନ କରିଥିଲେ। ତେବେ ସେନେଇ ଚୁକ୍ତିରେ କିଛି ଉଲ୍ଲେଖ କରାଯାଇ ନାହିଁ। ବକେୟା ଅର୍ଥ କିପରି ମିଳିବ ସେନେଇ ଉଭୟ ସଂସ୍ଥା ସନ୍ଦୀହାନ ହୋଇ ପଡ଼ିଛନ୍ତି। କୌଣସି ଜନଶୁଣାଣି ନ କରି କାହା ସ୍ୱାର୍ଥରେ ୫ହଜାର କୋଟିରୁ ଊର୍ଦ୍ଧ୍ୱ ଟଙ୍କାର ସମ୍ପତ୍ତିକୁ ତରବରିଆ ଭାବେ ଟେକିଦିଆଗଲା ବୋଲି ମହାସଂଘର ସାଧାରଣ ସମ୍ପାଦକ ଅକ୍ଷୟ ତ୍ରିପାଠୀ ପ୍ରଶ୍ନ ଉଠାଇଛନ୍ତି।

ବକେୟା ସମ୍ପର୍କରେ ଗ୍ରୀଡ୍‌କୋର ଜଣେ ବରିଷ୍ଠ ଅଧିକାରୀ କହିଛନ୍ତି ଯେ, ବକେୟା ବିଷୟରେ ଓଇଆର୍‌ସିଙ୍କୁ ଜଣାଇ ଦିଆଯାଇଛି। ଉପଭୋକ୍ତାଙ୍କ ଠାରୁ ଟିପିସିଏଲ ଅର୍ଥ ଆଦାୟ କରି ପଇଠ କରିବା ନେଇ ବ୍ୟବସ୍ଥା ହେବ ବୋଲି କହିଛନ୍ତି। ସେହିପରି ଓପିସିସିଲ୍ ଅଧିକାରୀଙ୍କ କହିବା ହେଲା, ସେସୁ ଉପରେ ଆମର ପ୍ରାୟ ୧୨କୋଟି ଟଙ୍କା ବକେୟା ରହିଛି। ଘରୋଇକରଣ ପୂର୍ବରୁ ଆମକୁ ଏନେଇ କିଛି ପଚରାଯାଇ ନାହିଁ। ଟଙ୍କା ପାଇବା ପାଇଁ ଆମେ ଓଇଆର୍‌ସିଙ୍କୁ ଚିଠି ଲେଖି ଜଣାଇଛୁ। ଗ୍ରୀଡ୍‌କୋ ସିଏମ୍‌ଡି ସୌରଭ ଗର୍ଗ ଗ୍ରୀଡ୍‌କୋ ବକେୟା ବିଷୟରେ ଶକ୍ତି ବିଭାଗ ସଚିବ କହିପାରିବେ ବୋଲି କହିଥିବାବେଳେ ଶକ୍ତି ବିଭାଗ ସଚିବ ନିକୁଞ୍ଜ ଧଳଙ୍କୁ ଯୋଗାଯୋଗ କରାଯାଇଥିଲେ ସୁଦ୍ଧା କୌଣସି ମତାମତ ମିଳିପାରି ନାହିଁ।

ଚିନ୍ତା ବଢ଼ାଇଛି...

ବଲାଙ୍ଗୀର ୨୧, ବାଲେଶ୍ୱର ୧୯, ସମ୍ବଲପୁର ୧୭, କଳାହାଣ୍ଡି, ଝାରସୁଗୁଡ଼ାରୁ ୧୦ଜଣ ଲେଖାଏ, କେନ୍ଦ୍ରାପଡ଼ା ୯, ନୟାଗଡ଼ ୮, ଜଗତ୍‌ସିଂହପୁର ୬, ସୋନପୁର ଓ ପୁରୀରୁ ୪ଜଣ ଲେଖାଏ, ନବରଙ୍ଗପୁର ୨, ଅନୁଗୋଳ ଓ ବୌଦ୍ଧରୁ ଜଣେ ଲେଖାଏ ରହିଛନ୍ତି। ଏମାନଙ୍କୁ ମିଶାଇ ରାଜ୍ୟରେ ମୋଟ କରୋନା ପଜିଟିଭ୍ ୨୬,୮୯୨କୁ ବୃଦ୍ଧି ପାଇଛି। ଅନ୍ୟପଟେ କରୋନା ଆଉ ୭ଜଣଙ୍କ ଜୀବନ ନେଇଛି। ମୃତକଙ୍କ ମଧ୍ୟରେ ଗଞ୍ଜାମର ୩ଜଣ ଥିବାବେଳେ ସୁନ୍ଦରଗଡ଼, ମାଲକାନଗିରି, କଟକ ଓ ଭୁବନେଶ୍ୱରରୁ ଜଣେ ଲେଖାଏ ରହିଛନ୍ତି। ଗଞ୍ଜାମର ୩ ମୃତକଙ୍କ ମଧ୍ୟରେ ୫୧ବର୍ଷୀୟ ଜଣେ ମହିଳା ଏବଂ ଅନ୍ୟ ଦୁଇଜଣ ପୁରୁଷଙ୍କ ବୟସ ୫୫ ଓ ୫୮ ରହିଛି। ଅନ୍ୟ ସମସ୍ତ ମୃତକ ହେଉଛନ୍ତି ପୁରୁଷ। ଫଳରେ ରାଜ୍ୟରେ ଏବେ କରୋନାଜନିତ ମୃତ୍ୟୁ ସଂଖ୍ୟା ୧୪୭କୁବୃଦ୍ଧି ପାଇଛି। ସେପଟେ ରାଜ୍ୟରେ ଆଉ ୫୮ ୧ଜଣ କରୋନା ଆକ୍ରାନ୍ତ ଆରୋଗ୍ୟ ହୋଇଛନ୍ତି। ଫଳରେ ଆରୋଗ୍ୟଙ୍କ ସଂଖ୍ୟା ୧୭,୩୭୩ରେ ପହଞ୍ଚିଛି। ବର୍ତ୍ତମାନ ୯,୩୩୮ଜଣ ସକ୍ରିୟ ରୋଗୀ ଥିବାବେଳେ ୯,୯୧୯ଜଣ ହସ୍ପିଟାଲ ଆଇସୋଲେଶନରେ ରହିଛନ୍ତି।

ଭାରତ ଆସୁଛି...

ଭାରତୀୟ ବାୟୁସେନାର ଶକ୍ତିବୃଦ୍ଧି କରିବା ସହ ଶତ୍ରୁପକ୍ଷର ଦୃଢ଼ ମୁକାବିଲା କରିବାରେ ସଫଳ ହେବ ବୋଲି କୁହାଯାଉଛି। ବିଶ୍ୱର ସବୁଠାରୁ ଶକ୍ତିଶାଳୀ ଏହି ଯୁଦ୍ଧବିମାନରେ ଖୁବ୍‌ଶୀଘ୍ର ହାମର କ୍ଷେପଣାସ୍ତ୍ର ଲଗାଯିବ ବୋଲି ଜଣାପଡ଼ିଛି। ସୀମା ବିବାଦକୁ ନେଇ ଭାରତ ଓ ଚାଇନା ମଧ୍ୟରେ ତିକ୍ତତା ଲାଗି ରହିଥିବାବେଳେ ଏଭଳି ସମୟରେ ରାଫାଲର ଆଗମନ ଭାରତ ପାଇଁ ଖୁସି ଆଣିଦେଇଛି। ଏଲ୍‌ଏସିରେ ଚାଇନାର ଦାଦାଗିରି ଓ ପୂର୍ବ ଲଦାଖରେ ଭାରତୀୟ ଯବାନଙ୍କ ସହ ପିଏଲ୍‌ଏର ରକ୍ତାକ୍ତ ସଂଘର୍ଷ ପରିସ୍ଥିତିକୁ ସରଗରମ କରି ରଖିଛି। ଚାଇନାର ହୀନ କୂଟନୀତି ଓ ବିସ୍ତାରବାଦୀ ଆଭିମୁଖ୍ୟ ଭାରତକୁ ଅଧିକ ସଶକ୍ତ ହେବାକୁ ବାଧ୍ୟ କରିଛି। ରାଫାଲ ଆସିବା ପରେ ଭାରତୀୟ ବାୟୁସେନାର ମନୋବଳ ଦୃଢ଼ ହେବା ସ୍ୱାଭାବିକ। ପୂର୍ବ ଲଦାଖରେ ଏହି ରାଫାଲ ଯୁଦ୍ଧବିମାନକୁ ମୁତୟନ କରାଯିବ ବୋଲି ଜଣାପଡ଼ିଛି। ପ୍ରଥମ ପର୍ଯ୍ୟାୟରେ ୧୦ଟି ରାଫାଲ ଯୁଦ୍ଧବିମାନ ଲାଗି ପ୍ରତିରକ୍ଷା ମନ୍ତ୍ରୀ ରାଜନାଥ ସିଂ ଓ ଫ୍ରାନ୍ସ ପ୍ରତିପକ୍ଷ ମାଡେମ ଫ୍ଲୋରେନ୍ସ ପାର୍ଲିଙ୍କ ମଧ୍ୟରେ ୨୦୧୯ ଅକ୍ଟୋବରରେ ଚୁକ୍ତାନ୍ତ ହୋଇଥିଲା। ୫ଟି ଯୁଦ୍ଧବିମାନ ଫ୍ରାନ୍ସରେ ଟ୍ରେନିଂ ମିଶନ ଲାଗି ରଖାଯିବାକୁ ନିଷ୍ପତ୍ତି ହୋଇଥିଲା। ଚୁକ୍ତି ମୁତାବକ ଏବେ ଭାରତର ବାୟୁସେନା ପାଇଲଟ ଓ ସହଯୋଗୀମାନେ ଦାସଲ୍ଟ କମ୍ପାନୀ ଦ୍ୱାରା ସେଠାରେ ପ୍ରଶିକ୍ଷଣ ନେଉଛନ୍ତି। ଆଗାମୀ ୯ ମାସ ପର୍ଯ୍ୟନ୍ତ ସେଠାରେ ସେମାନେ ବିମାନ ଉଡ଼ାଣ ଓ ଯୁଦ୍ଧାସ୍ତ୍ର ପ୍ରକ୍ରିୟା ସମ୍ପର୍କରେ ପ୍ରଶିକ୍ଷଣ ନେବା କାର୍ଯ୍ୟକ୍ରମ ରହିଛି। ୨୦୨୧ ସୁଦ୍ଧା ଭାରତକୁ ସମସ୍ତ ୩୬ ରାଫାଲ ଯୁଦ୍ଧବିମାନ ପ୍ରଦାନ କରାଯିବ ବୋଲି ଜଣାପଡ଼ିଛି। ପ୍ରକାଶଥାଉ କି, ଭାରତ ଓ ଫ୍ରାନ୍ସ ମଧ୍ୟରେ ପ୍ରତିରକ୍ଷା ସମ୍ପର୍କ ବହୁ ପୁରୁଣା। ଭାରତ ଫ୍ରାନ୍ସଠାରୁ ଡୁଫାନିକ୍, ମିଷ୍ଟେରେ, ଜାଗୁଆର୍, ମିରେଜ୍ ଭଳି ଅନେକ ଯୁଦ୍ଧବିମାନ କିଣିଛି। ବନ୍ଧୁତା ଦୃଷ୍ଟିରୁ ଫ୍ରାନ୍ସ ସରକାର ମହାମାରୀ କରୋନାର ମୁକାବିଲା ଲାଗି ଭାରତକୁ ମେଡିକାଲ ଯନ୍ତ୍ରପାତି ଓ ବିଶେଷଜ୍ଞ ଦଳ ପଠାଉଥିବା ଜଣାପଡ଼ିଛି।

ଅଭିନେତ୍ରୀ ଦୀପା...

ଝିଅ ଉପସ୍ଥିତ ଥିଲେ। ଶତାଧିକ ଆଲ୍‌ବମ୍ ସହ ଫିଲ୍ମ ଏବଂ ଧାରାବାହିକରେ ଅଭିନୟ କରି ଲୋକଙ୍କ ମନ ଜିତିଥିବା ଦୀପା ଗତ ଏକବର୍ଷ ଧରି କର୍କଟରେ ପୀଡ଼ିତ ଥିଲେ। ଗତ ଜୁନ୍ ୨୦ରେ ହଠାତ୍ ଗୁରୁତର ଅସୁସ୍ଥ ହୋଇପଡ଼ିବାରୁ ତାଙ୍କୁ କ୍ୟାପିଟାଲ ହସ୍ପିଟାଲରେ ଭର୍ତ୍ତି କରାଯାଇଥିଲା। ସ୍ୱାସ୍ଥ୍ୟାବସ୍ଥା ଆହୁରି ଖରାପ ହେବାରୁ ତାଙ୍କୁ ଭୁବନେଶ୍ୱର ଏମ୍‌ସ ଏବଂ ପରେ ଏକ ଘରୋଇ ହସ୍ପିଟାଲରେ ଭର୍ତ୍ତି କରାଯାଇଥିଲା। ୧୯୮୫ ଅକ୍ଟୋବର ୨୫ରେ ଢେଙ୍କାନାଳରେ ଜନ୍ମଗ୍ରହଣ କରିଥିବା ଦୀପା 'ମେଡ୍ ଇନ୍ ଓଡ଼ିଶା' ଆଲବମ ମାଧ୍ୟମରେ ସେ ନିଜ କ୍ୟାରିୟର ଆରମ୍ଭ କରିଥିଲେ। ଏହି ଆଲବମ ତାଙ୍କୁ ଓଡ଼ିଶାର ଘରେ ଘରେ ପରିଚିତ କରାଇଥିଲା। ଏହାପରେ ଅନୁଭବ ମହାନ୍ତିଙ୍କ ସହ 'କୃଷ୍ଣଚୁଡା ରଙ୍ଗର ନାଲି ଓଢ଼ଣୀ' ଗୀତରେ ଅଭିନୟ କରି ସୁପରହିଟ୍ ହୋଇଥିଲେ। ଏହାସହ 'ତୋର ଟଣା ଟଣା ଆଖି', 'ହାଏ ହାଏ ତୋ ମଲ୍ଲୀ ଫୁଲ ଗଜରା', 'ଚଗଲା ଫଗୁଣ ଆସି ଏକି କଲା ରାମା', 'ଟେକା ମାରି ଝଡ଼େଇ ଦେବି ଜହ୍ନଲୋ', 'ପାନ ପତରିଆ ମୋ', 'ଏକଡା ଏକଡା ରା', 'ଦବୁ ଯଦି ଗୋରୀ ତୋ ଦିଲ୍ ଦେଇ ଯା' ଓ 'ଲେ ଲେଇଯା ଲଚକମଣୀ' ଆଦି ଦୁଇ ଡଜନରୁ ଅଧିକ ହିଟ୍ ଓଡ଼ିଆ ଗୀତରେ ଦୀପାଙ୍କୁ ଦେଖିବାକୁ ମିଳିଥିଲା। 'ଆଲବମ୍ କୁଇନ୍' ଭାବେ ପରିଚିତ ହେବାପରେ ନିର୍ଦ୍ଦେଶକ ସଞ୍ଜୟ ନାୟକ ତାଙ୍କୁ ନିଜ ଫିଲ୍ମ 'ନାରୀ ଆଖିରେ ନିଆଁ'ରେ ବ୍ରେକ୍ ଦେଇଥିଲେ। ଏହାପରେ ସଞ୍ଜୟ ନାୟକଙ୍କ ଆଉଏକ ଫିଲ୍ମ 'ଧର୍ମର ହେବ ଜୟ'ରେ ଚରିତ୍ର ଅଭିନେତ୍ରୀ ଭାବେ ଦୀପା ନଜରକୁ ଆସିଥିଲେ। ତେବେ ଧାରାବାହିକ 'ବଡ଼ ଘର ବଡ଼ ଗୁମର କଥା'ରେ ଖଳନାୟିକା ଚରିତ୍ରରେ ଅଭିନୟ କରି ଦୀପା ବେଶ୍ ପ୍ରଶଂସିତ ହୋଇଥିଲେ। 'ଉତ୍ତରଦାୟୀ' ନାମକ ଏକ ଧାରାବାହିକରେ ମଧ୍ୟ ତାଙ୍କୁ ଦେଖିବାକୁ ମିଳିଥିଲା। ତାଙ୍କ ମା'ଙ୍କ ସ୍ୱାସ୍ଥ୍ୟାବସ୍ଥା ଠିକ ନ ଥିବାରୁ ସେ ଆଲବମ୍ ଜଗତରୁ ବିଶ୍ରାମ ନେଇଥିବା ଦୀପା ଏକ ସାକ୍ଷାତକାରରେ କହିଥିଲେ। ଦୀପାଙ୍କ ମୃତ୍ୟୁ ଖବର ମିଳିବା ପରେ ଓଡ଼ିଆ ଚଳଚ୍ଚିତ୍ର ଓ ଟେଲି ଇଣ୍ଡଷ୍ଟ୍ରୀରେ ଶୋକର ଛାୟା ଖେଳିଯାଇଛି। ଅଭିନେତା ବିଜୟ ମହାନ୍ତିଙ୍କ ମୃତ୍ୟୁର କିଛିଦିନ ନ ବିତୁଣୁ ଆଉଜଣେ କଳାକାରଙ୍କୁ ହରାଇଛି ଓଡ଼ିଶା। ଜନ୍ମମାଟି ଢେଙ୍କାନାଳରେ ତାଙ୍କର ଶେଷକୃତ୍ୟ ସମ୍ପନ୍ନ କରାଯିବ ବୋଲି ପରିବାର ସୂତ୍ରରୁ ଜଣାପଡିଛି।

୨୯ରେ ମାଟ୍ରିକ...

ସୂଚନା ପାଇଁ କଟକସ୍ଥିତ ଉଚ୍ଚଶିକ୍ଷା ପରିଷଦ କାର୍ଯ୍ୟାଳୟଠାରେ ଏକ କଣ୍ଟ୍ରୋଲ ରୁମ୍ ଖୋଲାଯାଇଛି। ଫଳ ପ୍ରକାଶନଠାରୁ ଅଗଷ୍ଟ ୧୦ ପର୍ଯ୍ୟନ୍ତ ପୂର୍ବାହ୍ନ ୧୧ଟାରୁ ଅପରାହ୍ନ ୪ଟା ପର୍ଯ୍ୟନ୍ତ ଏହି କଣ୍ଟ୍ରୋଲ ରୁମ୍ ଖୋଲା ରହିବ। ଟେଲିଫୋନ୍ ନଂ.୦୬୭୧–୨୪୧୨୦୫୯ ଏବଂ ୦୬୭୧–୨୪୧୨୦୬୦ରେ ଛାତ୍ରୀଛାତ୍ର ଓ ଅଭିଭାବକ ନିର୍ଦ୍ଧାରିତ ସମୟ ମଧ୍ୟରେ ଉଚ୍ଚଶିକ୍ଷା ପରିଷଦ ସହିତ ଯୋଗାଯୋଗ କରିପାରିବେ ବୋଲି କୁହାଯାଇଛି। ସୂଚନାଯୋଗ୍ୟ, ଚଳିତବର୍ଷ ରାଜ୍ୟର ପ୍ରାୟ ୫ଲକ୍ଷ ୬୦ହଜାର ପରୀକ୍ଷାର୍ଥୀ ୨,୮୮୮ କେନ୍ଦ୍ରରେ ପରୀକ୍ଷା ଦେଇଥିଲେ। ଫେବୃୟାରୀ ୧୯ରୁ ମାର୍ଚ୍ଚ ୨ ପର୍ଯ୍ୟନ୍ତ ପରୀକ୍ଷା ଅନୁଷ୍ଠିତ ହୋଇଥିଲା। ଏହି ପରୀକ୍ଷା ପାଇଁ ୬୦ଟି କେନ୍ଦ୍ରରେ ମୂଲ୍ୟାୟନ କରାଯାଇଥିଲା। ତେବେ କରୋନା ଏବଂ ଲକ୍‌ଡାଉନ୍ ଯୋଗୁ ଖାତା ଦେଖାରେ ବାଧା ଉପୁଜିଥିଲା।

ଅନ୍ୟପକ୍ଷରେ ମନ୍ତ୍ରୀ ଦାଶ ଯୁକ୍ତ୨ ରେଜଲ୍ଟ ସମ୍ପର୍କରେ ମଧ୍ୟ ସୂଚନା ଦେଇଛନ୍ତି। ସେ କହିଛନ୍ତି, ଅଗଷ୍ଟରେ ଯୁକ୍ତ୨ ପରୀକ୍ଷା ଫଳ ପ୍ରକାଶ କରିବାକୁ ଚେଷ୍ଟା କରାଯାଉଛି। ଅଗଷ୍ଟ ତୃତୀୟ ସପ୍ତାହ ମଧ୍ୟରେ ବିଜ୍ଞାନ ଓ ବାଣିଜ୍ୟ ପରୀକ୍ଷା ଫଳ ଏବଂ ଅଗଷ୍ଟ ଶେଷ ସୁଦ୍ଧା କଳା ବିଭାଗର ରେଜଲ୍ଟ ପ୍ରକାଶ ପାଇପାରେ। ସେ କହିଛନ୍ତି, ଯୁକ୍ତ୨ ଖାତା ଦେଖାରେ ନିଶ୍ଚିତ ଭାବେ ବିଳମ୍ବ ହୋଇଥିଲା। ଲକ୍‌ଡାଉନ୍ ଯୋଗୁ ଖାତା ଦେଖାରେ ବାଧା ସୃଷ୍ଟି ହେଉଥିଲା। ଏବେ ରାଜ୍ୟ ସରକାର ଏହାକୁ ଅତ୍ୟାବଶ୍ୟକ ସେବା ଭାବେ ଗ୍ରହଣ କରିଛନ୍ତି। ସେହି ଅନୁସାରେ ଖାତାଦେଖା ଚାଲିଛି। ରେଜଲ୍ଟ ନେଇ ନିର୍ଦ୍ଦିଷ୍ଟ ଭାବେ ଏବେ କିଛି କହି ହେବ ନାହିଁ। ଅନ୍‌ଲାଇନ୍‌ରେ ବିଜ୍ଞାନ ଓ ବାଣିଜ୍ୟ ବିଭାଗ ଖାତା ଦେଖାଯାଉଥିଲା। ଅଗଷ୍ଟ ୧୫ ଭିତରେ ଏହାର ରେଜଲ୍ଟ ବାହାର କରିବା ପାଇଁ ପ୍ରୟାସ ଚାଲିଛି, ନହେଲେ ତୃତୀୟ ସପ୍ତାହକୁ ଆଶା ରଖାଯାଉଛି। କିନ୍ତୁ କଳା ବିଭାଗର ରେଜଲ୍ଟ ବାହାରିବାବେଳକୁ ଅଗଷ୍ଟ ଶେଷ ହୋଇଯାଇପାରେ ବୋଲି ମନ୍ତ୍ରୀ ଦାଶ କହିଛନ୍ତି।

ଚିଙ୍ଗୁଡ଼ି ପାଇଁ...

କରୁଛନ୍ତି। ଚିଙ୍ଗୁଡି ସଂଗ୍ରହରେ ପୁରୁଷଙ୍କ ଅପେକ୍ଷା ବେଶି ମହିଳା ଓ କିଶୋରୀଙ୍କୁ ଦେଖିବାକୁ ମିଳୁଛି। ଏବେ ଏହି କାର୍ଯ୍ୟରେ ଯୋଡ଼ି ହୋଇଯାଇଛି ବିଭିନ୍ନ ଅଞ୍ଚଳରୁ ଘରକୁ ଫେରିଥିବା ବହୁସଂଖ୍ୟକ ପ୍ରବାସୀ। କରୋନା ମହା

ଆଜି ବିଶ୍ୱ ପ୍ରକୃତି ସଂରକ୍ଷଣ ଦିବସ

ପ୍ରତିବର୍ଷ ଜୁଲାଇ ୨୮ରେ ପାଳନ କରାଯାଉଛି ବିଶ୍ୱ ପ୍ରକୃତି ସଂରକ୍ଷଣ ଦିବସ। ପ୍ରାକୃତିକ ସମ୍ପଦର ଗୁରୁତ୍ୱକୁ ଉପଲବ୍ଧି କରିବା ସହ ଏହାର ସୁରକ୍ଷା ଲାଗି ଏହି ଦିବସରେ ଲୋକମାନଙ୍କୁ ସଚେତନ କରାଯାଇଥାଏ। ସୁସ୍ଥ ପରିବେଶର ଆବଶ୍ୟକତା ଉପରେ ଏହି ଦିବସ ଗୁରୁତ୍ୱ ଦେବା ସହ ଏବେକାର ତଥା ଆଗାମୀ ପିଢ଼ିର ମଙ୍ଗଳକୁ ବି ସୁନିଶ୍ଚିତ କରେ। ପ୍ରକୃତି ସଂରକ୍ଷଣର ଆଉ ଏକ ଉଦ୍ଦେଶ୍ୟ ହେଉଛି, ବନ୍ୟଜନ୍ତୁ ଓ ଜୈବ ବିବଧତାର ସୁରକ୍ଷା। ଆମ ଚାରିପାଖରେ ରହୁଥିବା ଜୀବ ଯେମିତି ବିଲୁପ୍ତ ହୋଇ ନ ଯାଆନ୍ତି ସେଥିପାଇଁ ଏହି ଦିବସ ଆମକୁ ବି ଚେତାଇ ଦେଇଥାଏ।

ସାମୁଦ୍ରିକ ପ୍ରାଣୀଙ୍କ ସୁରକ୍ଷାକୁ ଅଣଦେଖା

ଅସମାପିକା ସାହୁ
ଭୁବନେଶ୍ୱର, ୨୭।୭(ବ୍ୟୁରୋ)

ଓଡ଼ିଶାରେ ୪୮୭ କି.ମି. ସାମୁଦ୍ରିକ ସୀମା ବ୍ୟାପିଛି। ଓଡ଼ିଶା ସମୁଦ୍ରରେ ବିଭିନ୍ନ ପ୍ରଜାତିର ପ୍ରାଣୀ ଦେଖାଯାଆନ୍ତି। ହ୍ୱେଲ୍ ସାର୍କ, ଅଲିଭ୍ ରିଡ୍‌ଲେ, ସ୍ପର୍ମ ହ୍ୱେଲ, ବାର୍ଲିନ ହ୍ୱେଲ୍ ସହିତ ବିଭିନ୍ନ ପ୍ରଜାତିର ଡଲ୍‌ଫିନ୍ ଦେଖାଯାଆନ୍ତି। ଦକ୍ଷିଣ ଓଡ଼ିଶା ଉପକୂଳର କିଛି ଜାଗାରେ କୋରାଲ ମଧ୍ୟ ଦେଖାଯାଉଛନ୍ତି। ଉତ୍ତର ଓଡ଼ିଶା ବିଶେଷକରି ବାଲେଶ୍ୱର, ଭଦ୍ରକ, ପାରାଦୀପରେ ହର୍ସସୁ କ୍ରାବ୍ ବା ଅଶ୍ୱ ଆକୃତି କଙ୍କଡ଼ା ମଧ୍ୟ ଦେଖା ଯାଉଛନ୍ତି। ତେବେ ଏମାନଙ୍କ ସୁରକ୍ଷା ପାଇଁ ବନ ବିଭାଗ ଦୃଷ୍ଟି ଦେଉ ନ ଥିବା କୁହାଯାଉଛି। ହ୍ୱେଲ୍ ସାର୍କ ଏକ ବିରଳ ପ୍ରାଣୀ। ବନ୍ୟପ୍ରାଣୀ (ସଂରକ୍ଷଣ) ଆଇନ ୧୯୭୨ ଅନୁସାରେ ଏହା ସିଡ୍ୟୁଲ-୧ ଅନ୍ତର୍ଭୁକ୍ତ। ଇଣ୍ଟରନ୍ୟାଶନାଲ ୟୁନିୟନ ଫର୍ କଞ୍ଜରଭେସନ ଅଫ୍ ନେଚର (ଆଇସିୟୁଏନ୍)ର ଅତି ବିଲୁପ୍ତପ୍ରାୟ (କ୍ରିଟିକାଲ ଏନ୍‌ଡେଞ୍ଜରଡ) ପ୍ରାଣୀ ତାଲିକାରେ ଏହା ସ୍ଥାନ ପାଇଛି। ତେବେ ଏହି ପ୍ରାଣୀ ପ୍ରତି ବିପଦ ଥିବା ଜଣାପଡ଼ିଛି। ଗତ ଫେବୃୟାରୀ ଓ ମାର୍ଚ୍ଚରେ ଓଡ଼ିଶା ଉପକୂଳରେ ଅନେକ ଥର ହ୍ୱେଲ୍ ସାର୍କ ମରିଛନ୍ତି। ଧାମରାରେ ଥରେ ଏହାକୁ ବିକ୍ରି କରାଯାଉଥିବା ବେଳେ ଜବତ କରାଯାଇଥିଲା। ତେଣୁ ଏମାନଙ୍କ ଜୀବନ ପ୍ରତି ବିପଦ ରହିଥିବା ପରିଲକ୍ଷିତ ହେଉଛି। ଏ ସମ୍ପର୍କରେ ଗୋପାଳପୁରସ୍ଥିତ ଜୁଲୋଜିକାଲ ସର୍ଭେ ଅଫ୍ ଇଣ୍ଡିଆର ଇନ୍‌ଚାର୍ଜ ଡ. ଅନୀଲ ମହାପାତ୍ର କୁହନ୍ତି, ଆମ ରାଜ୍ୟରେ ସ୍ଥଳଭାଗରେ ଥିବା ପ୍ରାଣୀଙ୍କ ସୁରକ୍ଷା ଓ ସଂରକ୍ଷଣ ପାଇଁ ଯେତେ ଗୁରୁତ୍ୱ ଦିଆଯାଉଛି, ଜଳଭାଗରେ ଥିବା ପ୍ରାଣୀଙ୍କୁ ସେତେ ଦିଆଯାଉ ନାହିଁ। ଜଳ ଭାଗରେ ବହୁ ପ୍ରଜାତିର ପ୍ରାଣୀ ଅଛନ୍ତି। ଯେଉଁମାନେ କି ସଙ୍କଟଗ୍ରସ୍ତ ବର୍ଗରେ ରହିଛନ୍ତି। ତେଣୁ ସେମାନଙ୍କ ପ୍ରତି ଗୁରୁତ୍ୱ ଦେବା ଉଚିତ୍। ସେମାନଙ୍କୁ ସୁରକ୍ଷା ସହିତ ସଂରକ୍ଷଣ ପାଇଁ ପଦକ୍ଷେପ ନେବା ଉଚିତ।

ପ୍ଲାଷ୍ଟିକ୍ ପ୍ରଦୂଷଣ: ଆମ ପରିବେଶର ସମସ୍ତ ଉପାଦାନକୁ ପ୍ରଦୂଷିତ କରିବାରେ ଲାଗିଛି ପ୍ଲାଷ୍ଟିକ୍। ୧୯୫୦ରେ ବିଶ୍ୱର ଜନସଂଖ୍ୟା ୨.୫ ବିଲିୟନ ଥିବାବେଳେ ୧.୫ ମିଲିୟନ ଟନ୍ ପ୍ଲାଷ୍ଟିକ ଉତ୍ପାଦନ ହେଉଥିଲା। ୨୦୧୬ରେ ବିଶ୍ୱ ଜନସଂଖ୍ୟା ୭ ବିଲିୟନରେ ପହଞ୍ଚିଛି ଏବଂ ୩୨୦ ମିଲିୟନ ଟନ୍ ପ୍ଲାଷ୍ଟିକ ଉତ୍ପାଦନ ହେଉଛି। ପ୍ରତିଦିନ ୮ ମିଲିୟନ ଟନ୍ ପ୍ଲାଷ୍ଟିକ ପ୍ରଦୂଷଣ ସମୁଦ୍ରକୁ ଯାଉଛି। ଏନେଇ ଡ. ଅନୀଲ ମହାପାତ୍ର କୁହନ୍ତି, ପ୍ଲାଷ୍ଟିକ୍ ପ୍ରଦୂଷଣ ସବୁ ପ୍ରାଣୀଙ୍କ ଉପରେ ପ୍ରଭାବ ପକାଉଛି। ବହୁ ପ୍ରାଣୀ ଏହାକୁ ଖାଦ୍ୟ ଭାବି ଖାଇ ଦେଉଛନ୍ତି। ସେମାନଙ୍କ ଶରୀରରୁ ମାଇକ୍ରୋ ପ୍ଲାଷ୍ଟିକ୍ ମିଳୁଛି। ଯଦିଓ ଓଡ଼ିଶା ଉପକୂଳରେ ସେଭଳି କୌଣସି କ୍ଷତି କରାଯାଇନାହିଁ, ତେବେ ବିଶ୍ୱବ୍ୟାପୀ ଏହି ସମସ୍ୟା ଦେଖାଯାଉଛି।

ଗତ ମାର୍ଚ୍ଚରେ ଗୋପାଳପୁର ବେଳାଭୂମିରେ ଲାଗିଥିବା ମୃତ ହ୍ୱେଲ୍ ସାର୍କ

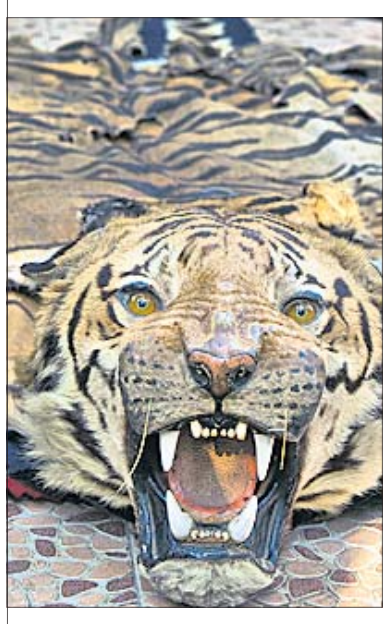

ବନ୍ୟପ୍ରାଣୀ ଶିକାର, ଚୋରା କାରବାର

ପ୍ରକୃତି ଉପରେ ଏକ ବଡ଼ ମନୁଷ୍ୟକୃତ ବିପଦ ହେଲା ବନ୍ୟପ୍ରାଣୀ ଶିକାର ଏବଂ ଚୋରା କାରବାର। ଭାରତରେ ବନ୍ୟପ୍ରାଣୀ ଚୋରା କାରବାର ପାଇଁ ଚାଇନାକୁ ଦାୟୀ କରାଯାଉଛି। କିନ୍ତୁ ଶିକାର ଓ ଚୋରା କାରବାରକୁ ନିୟନ୍ତ୍ରଣ କରାଯାଇପାରୁନାହିଁ। ଭାରତରେ ୧୮୦୦ ପ୍ରଜାତିର ବନ୍ୟପ୍ରାଣୀ, ବୃକ୍ଷଲତା ଏବଂ ତାଙ୍କର ଉତ୍ପାଦକୁ କାରବାର କରିବା ବନ୍ୟପ୍ରାଣୀ (ସଂରକ୍ଷଣ) ଆଇନ, ୧୯୭୨ ଦ୍ୱାରା ନିଷିଦ୍ଧ କରାଯାଇଛି। କିନ୍ତୁ ବନ୍ୟପ୍ରାଣୀ ଶିକାର କମିବାର ନାଁ ଗନ୍ଧ ନାହିଁ। ଓଡ଼ିଶାର ସ୍ଥିତି ମଧ୍ୟ ବିଶେଷ ଭଲ ନାହିଁ। ୨୦୧୮-୨୦ ମଧ୍ୟରେ ରାଜ୍ୟରେ ୨ ମହାବଳ ବାଘ ଶିକାର ହୋଇଛନ୍ତ। କ୍ରାଇମବ୍ରାଞ୍ଚ ଏସ୍‌ଟିଏଫ୍ ୧୦ କଲରାପତରିଆ ବାଘ ଛାଲ ଜବତ କରିଛି। ବନ ବିଭାଗ ମଧ୍ୟ କିଛି ଛାଲ ଜବତ କରିଛି। ଚୋରା କାରବାର ବେଳେ ଅନେକ ବଜ୍ରକାପ୍ତା ଜୀବନ୍ତ ଉଦ୍ଧାର ହେବା ସହ ବହୁ ସମୟରେ ବଜ୍ରକାପ୍ତା କାତି ମଧ୍ୟ ଜବତ ହୋଇଛି।

ଟଏଲେଟ୍ ପେପର ପାଇଁ ଦୈନିକ ୨୭ ହଜାର ଗଛ ବଳି

ମହାତ୍ମା ଗାନ୍ଧୀ କହିଥିଲେ,'ପୃଥିବୀ ସବୁ ମଣିଷଙ୍କ ଆବଶ୍ୟକତା ପୂରଣ କରିବା ପାଇଁ ପ୍ରଚୁର ପରିମାଣରେ ସମ୍ପଦ ଭରି ଦେଇଛି, କିନ୍ତୁ ନିଜର ଅଭିଳାଷ ପୂରଣ ପାଇଁ ନୁହେଁ।' କିନ୍ତୁ ଏବର ଲୋକେ ଆବଶ୍ୟତାଠାରୁ ଅଧିକ ସମ୍ପଦ ସୁଖ ପାଇଁ ବ୍ୟବହାର କରି ପ୍ରକୃତିକୁ ବିପଦକୁ ଠେଲି ଦେଉଛନ୍ତି। କାଗଜ କଥା ତ ଦୂର, କେବଳ ଟଏଲେଟ ପେପର ତିଆରି କରିବାରେ ବିଶ୍ୱରେ ଦିନକୁ ପ୍ରାୟ ୨୭,୦୦୦ ଗଛ କଟାଯାଉଛି। ବିଭିନ୍ନ ଉଦ୍ଦେଶ୍ୟରେ ପ୍ରତି ମିନିଟ୍‌ରେ ୧୦୦ ଏକର ଜଙ୍ଗଲ ଧ୍ୱଂସ କରାଯାଉଛି। ବିଭିନ୍ନ ପ୍ରକଳ୍ପ ପାଇଁ ପ୍ରତିଦିନ ୫ ହଜାରରୁ ଉର୍ଦ୍ଧ୍ୱ ବନ୍ୟଜନ୍ତୁଙ୍କ ଆବାସ ନଷ୍ଟ କରାଯାଉଛି। ଏବେ ଜଳ, ବାୟୁ ଓ ବନ ସଂରକ୍ଷଣ କରିବାରେ ଅସମର୍ଥ ହୋଇଛି ମଣିଷ। ସବୁଜିମାର ସର୍ବନାଶ ପ୍ରକୃତିକୁ ଅସୁନ୍ଦର କରିବାରେ ଲାଗିଛି। ପାଣି, ପବନ, ମାଟି ପ୍ରଦୂଷିତ ହେବା ଯୋଗୁ ଦିନକୁ ହାରାହାରି ୧୩୭ଟି ପ୍ରଜାତିର ଜୀବ ବିଲୁପ୍ତହେବାରେ ଲାଗିଛନ୍ତି। ଜଳବାୟୁ ପରିବର୍ତ୍ତନ ଓ ବିଶ୍ୱ ତାପମାତ୍ରା ବି ବୃଦ୍ଧିପାଇବାରେ ଲାଗିଛି। ପ୍ରକୃତି ସଂରକ୍ଷଣରେ ପୃଥିବୀ ଓ ଜୀବନର ସୁରକ୍ଷା ହୋଇପାରିବ। ପ୍ରାକୃତିକ ସମ୍ପଦର ସାମଗ୍ରିକ ପରିଚାଳନା, ସଂରକ୍ଷଣ ଓ ସୁରକ୍ଷା ପାଇଁ ଆଜି ଦିନରେ ସଙ୍କଳ୍ପ ନେବା ଆବଶ୍ୟକ।

ଟିଟୋ ଗ୍ୟାଙ୍ଗ୍‌ର ୪ ଗିରଫ

କଟକ ଅଫିସ,୨୭।୭

ଟିଟୋ ଗ୍ୟାଙ୍ଗ୍ ସହ ସମ୍ପୃକ୍ତ ଥିବା ୪ ଜଣ କୁଖ୍ୟାତ ଅଭିଯୁକ୍ତଙ୍କୁ ଚାଉଳିଆଗଞ୍ଜ ଥାନା ପୋଲିସ ଗିରଫ କରିଛି। ଅନ୍ୟ ୨ ଜଣ ଫେରାର ହୋଇଯାଇଛନ୍ତି। ଗିରଫ ଅଭିଯୁକ୍ତ ହେଲେ ଚାଉଳିଆଗଞ୍ଜ ମଠସାହିର ସୋମନାଥ ସାହୁ (୨୪), ଜିତେନ୍ଦ୍ର ସାହୁ (୨୮), ଜଗତପୁର ଫକୀରପଡ଼ା ଅଞ୍ଚଳର ରାମଚନ୍ଦ୍ର ନନ୍ଦ (୨୮), କେନ୍ଦ୍ରାପଡ଼ା କୁରୁଡୁଙ୍ଗା ଅଞ୍ଚଳର ରଶ୍ମିରଞ୍ଜନ ସ୍ୱାଇଁ (୩୧)। ଉପରୋକ୍ତ ୪ ଜଣ ଓ ଅନ୍ୟ ଦୁଇ ଜଣ ଯୁବକ ରବିବାର ସନ୍ଧ୍ୟାରେ ଗାନ୍ଧିଛକସ୍ଥିତ ପେଟ୍ରୋଲ ପମ୍ପ ନିକଟସ୍ଥ ପଡ଼ିଆରେ ଡକାୟତି ଯୋଜନା ଚଳାଇଥିଲେ। ଚାଉଳିଆଗଞ୍ଜ ଥାନାଧିକାରୀ ତାପସ ପ୍ରଧାନଙ୍କ ନେତୃତ୍ୱରେ ଏକ ପୋଲିସ ଟିମ୍ ଚଢ଼ାଉ କରି ଉପରୋକ୍ତ ୪ ଜଣଙ୍କୁ ଧରିଥିଲା। ଅଭିଯୁକ୍ତଙ୍କ ପାଖରୁ ଦେଶୀ ବନ୍ଧୁକ, ୩ ଅଫୁଟା ଗୁଳି, ୨ଟି ମାରଣାସ୍ତ୍ର, ଦୁଇଟି ବାଇକ୍, ୪ଟି ମୋବାଇଲ ଜବତ ହୋଇଛି। ଆଇପିସି ଧାରା ୩୯୯, ୪୦୨ ଓ ଆର୍ମ ଆକ୍ଟ ୨୫ ଅନୁଯାୟୀ ୨୪୮/୨୦ ନଂରେ ମାମଲା ରୁଜୁ କରାଯାଇ ଏମାନଙ୍କୁ କୋର୍ଟ ଚାଲାଣ କରାଯାଇଛି।

ଏକାଦଶାହ

ଆବିର୍ଭାବ: ୦୩।୦୪।୧୯୩୮
ତିରୋଧାନ ୧୮।୦୭।୨୦୨୦

ୱ ସୁଧାକର ଦାସ

ତୁମେ ଯେଉଠି ଥାଅ ଭଲରେ ଥାଅ – ଅଶ୍ରୁଳ ଶ୍ରଦ୍ଧାଞ୍ଜଳି ଜଣାଇବା ସହିତ ପ୍ରଭୁ ଶ୍ରୀଜଗନ୍ନାଥଙ୍କ ନିକଟରେ ତୁମ ମୋକ୍ଷ ପାଇଁ ପ୍ରାର୍ଥନା କରୁଛୁ।

ଦାସ ପରିବାର
କୋରିଆ, ଢେଙ୍କାନାଳ

ବି.ଦ୍ର.: କରୋନା ପାଇଁ ଆମେ ଆମର ବନ୍ଧୁବାନ୍ଧବ, ସାଙ୍ଗସାଥୀ ତଥା ଶୁଭେଚ୍ଛାମାନଙ୍କୁ ଏକାଦଶାହକୁ ଡାକି ପାରୁନଥିବାରୁ କ୍ଷମା ମାଗି ନେଉଛୁ। ପ୍ରଥମ ଶ୍ରାଦ୍ଧବାର୍ଷିକୀରେ ଆମେ ଏକାଠି ହେବା।

C.D.A କଟକ ଉନ୍ନୟନ କର୍ତ୍ତୃପକ୍ଷ
ଅରୁଣୋଦୟ ଭବନ, ଲିଙ୍କ୍ ରୋଡ୍, କଟକ – ୧୨

ସୂଚନା

ଏତଦ୍ୱାରା ସର୍ବସାଧାରଣଙ୍କ ଅବଗତି ନିମନ୍ତେ ଜଣାଇ ଦିଆଯାଉଛି କି, ଅଭିନବ ବିଡାନାସୀ, କଟକ (ମର୍କତ ନଗର) ସେକ୍ଟର – 7 ରେ ପ୍ଲଟ ନଂ – E/272 ଟିକୁ ଶ୍ରୀ ଶରତ କୁମାର ମହାପାତ୍ର, ପିତା – ୱ ପର୍ଶୁରାମ ମହାପାତ୍ର, ସା – ବୋଦର, ପୋ – କଲରାବାଙ୍କ, ଥା – କିଶାନନଗର, ଜିଲ୍ଲା – କଟକଙ୍କୁ ଆବଣ୍ଟନ କରାଯାଇଥିଲା। ବର୍ତ୍ତମାନ ଆବଣ୍ଟନଗ୍ରାହୀ ଶ୍ରୀ ଶରତ କୁମାର ମହାପାତ୍ର ଉକ୍ତ ପ୍ଲଟ ସହିତ ଗୃହଟିକୁ ରକ୍ତଗତ ସମ୍ପର୍କ ଆଧାରରେ ତାଙ୍କ କନିଷ୍ଠ ଭ୍ରାତା ଶ୍ରୀ ହେମନ୍ତ କୁମାର ମହାପାତ୍ର, ପିତା – ୱ ପର୍ଶୁରାମ ମହାପାତ୍ର, ସା – ବୋଦର, ପୋ – କଲରାବାଙ୍କ, ଥା – କିଶାନନଗର, ଜିଲ୍ଲା – କଟକଙ୍କ ନାମରେ ମାଲିକାନା ପରିବର୍ତ୍ତନ କରିବା ପାଇଁ କଟକ ଉନ୍ନୟନ କର୍ତ୍ତୃପକ୍ଷଙ୍କୁ ଆବେଦନ କରିଅଛନ୍ତି।

ଉକ୍ତ ପ୍ଲଟ ସହିତ ଗୃହର ମାଲିକାନା ପରିବର୍ତ୍ତନ ସମ୍ବନ୍ଧରେ ଯଦି କାହାର କିଛି ଦାବି କିମ୍ବା ଆପତ୍ତି ଥାଏ ତାହା ହେଲେ ଏହି ନୋଟିସ୍ ପ୍ରକାଶନର ପନ୍ଦର (15) ଦିନ ମଧ୍ୟରେ ନିମ୍ନ ସ୍ୱାକ୍ଷରକାରୀଙ୍କୁ ଲିଖିତ ଭାବେ ଜଣାଇବେ । ତପୂରେ ଏ ସମ୍ବନ୍ଧରେ କୌଣସି ଆପତ୍ତି ଅଭିଯୋଗ ଶୁଣାଯିବ ନାହିଁ ଏବଂ ପ୍ଲଟର ମାଲିକାନା ପରିବର୍ତ୍ତନ ଆଇନ ଅନୁଯାୟୀ କରାଯିବ।

ସଚିବ

C.D.A କଟକ ଉନ୍ନୟନ କର୍ତ୍ତୃପକ୍ଷ
ଅରୁଣୋଦୟ ଭବନ, ଲିଙ୍କ୍ ରୋଡ୍, କଟକ – ୧୨

ସୂଚନା

ଏତଦ୍ୱାରା ସର୍ବସାଧାରଣଙ୍କ ଅବଗତି ନିମନ୍ତେ ଜଣାଇ ଦିଆଯାଉଛି କି, ଅଭିନବ ବିଡାନାସୀ, କଟକ (ମର୍କତ ନଗର) ସେକ୍ଟର – 13 ରେ ପ୍ଲଟ ନଂ – 13 -3E/1109 ଟିକୁ ଶ୍ରୀ ଜଗନ୍ନାଥ ଦାସ, ପିତା – ୱ ନିଶାମଣି ଦାସ, ସା – ଜରିପଡା, ପୋ – ଅନଗୁଳାଇ, ଥା – କେନ୍ଦ୍ରାପଡା ସଦର, ଜିଲ୍ଲା – କେନ୍ଦ୍ରାପଡାଙ୍କୁ ଆବଣ୍ଟନ କରାଯାଇଥିଲା। ବର୍ତ୍ତମାନ ଆବଣ୍ଟନଗ୍ରାହୀ ଶ୍ରୀ ଜଗନ୍ନାଥ ଦାସ ଉକ୍ତ ପ୍ଲଟ ଟିକୁ ତୃତୀୟପକ୍ଷ ଅନ୍ତରଣ ଆଧାରରେ ଶ୍ରୀମତୀ ଅନୁସୟା ମଲ୍ଲ, ସ୍ୱାମୀ – ପ୍ରଶାନ୍ତ କୁମାର ମଲ୍ଲିକ, ସା – ଡିହକୁରାଂଶ, ପୋ – ସଦାନନ୍ଦପୁର, ଭାୟା – କବୀରପୁର, ଥା – କୁଆଖିଆ, ଜିଲ୍ଲା – ଯାଜପୁରଙ୍କ ନାମରେ ମାଲିକାନା ପରିବର୍ତ୍ତନ କରିବା ପାଇଁ କଟକ ଉନ୍ନୟନ କର୍ତ୍ତୃପକ୍ଷଙ୍କୁ ଆବେଦନ କରିଅଛନ୍ତି।

ଉକ୍ତ ପ୍ଲଟର ମାଲିକାନା ପରିବର୍ତ୍ତନ ସମ୍ବନ୍ଧରେ ଯଦି କାହାର କିଛି ଦାବି କିମ୍ବା ଆପତ୍ତି ଥାଏ ତାହା ହେଲେ ଏହି ନୋଟିସ୍ ପ୍ରକାଶନର ପନ୍ଦର (15) ଦିନ ମଧ୍ୟରେ ନିମ୍ନ ସ୍ୱାକ୍ଷରକାରୀଙ୍କୁ ଲିଖିତ ଭାବେ ଜଣାଇବେ । ତପୂରେ ଏ ସମ୍ବନ୍ଧରେ କୌଣସି ଆପତ୍ତି ଅଭିଯୋଗ ଶୁଣାଯିବ ନାହିଁ ଏବଂ ପ୍ଲଟର ମାଲିକାନା ପରିବର୍ତ୍ତନ ଆଇନ ଅନୁଯାୟୀ କରାଯିବ।

ସଚିବ

Government of Odisha
Directorate of Horticulture
Gopabandhu Marg - 751001
E-mail: supportdho.od@nic.in
Phone: 0674-2551831

EXPRESSION OF INTEREST
FOR
Implementation of Integrated Supply Chain for Fruits & Vegetables

No. L-19: Expression of Interest (EOI) is invited from interested companies, Farmers/Farmer Gropup/FPOs and their Federations/Co-operatives and Self Help Groups, existing Supplier/Traders of fruits & vegetables, Retailers and Wholesalers, Supply Chain Operators and any other Government/Private entity with suitable experience in procurement and trading of horticulture produce can apply under the scheme for availing financial assistance. Whereever necessary, the State & Central Government agencies/entities, marketing federtaions and large cooperative engaged in supply chain operations for implementation of Integrated Supply Chain for Fruits & Vegetables under the scheme Mission for Integrated Development of Horticulture (MIDH). The offer should be submitted to Director of Horticulture, Odisha, Bhubaneswar on or before 14th August 2020. The detailed terms of referece (TOR) for submission of offer is available at **www.odihort.nic.in**. This is purely an Expression of Interest & does not guarantee any assurance for award of project.

Sd./- Director of Horticulture
Odisha, Bhubaneswar
OIPR-01038/11/0004/2021

ଡାକ ବିଭାଗ (ସିଭିଲ ୱିଙ୍ଗ୍)
ଇ-ଟେଣ୍ଡର ଆମନ୍ତ୍ରଣକାରୀ ବିଜ୍ଞପ୍ତି

ଭାରତର ରାଷ୍ଟ୍ରପତିଙ୍କ ତରଫରୁ ନିର୍ବାହୀ ଯନ୍ତ୍ରୀ (ସି), ଡାକ ସିଭିଲ ଡିଭିଜନ, ୩ୟ ମହଲା, ପୋଷ୍ଟାଲ ଷ୍ଟୋର୍ ଡିପୋ ବିଲ୍ଡିଂ, ସତ୍ୟନଗର, ଭୁବନେଶ୍ୱର-୭୫୧୦୦୭ ନିମ୍ନଲିଖିତ କାର୍ଯ୍ୟ(ଗୁଡ଼ିକ) ପାଇଁ ଯୋଗ୍ୟ ଠିକାଦାରମାନଙ୍କଠାରୁ ଅନ୍‌ଲାଇନ୍ ଶତକଡ଼ା ଦର ଟେଣ୍ଡର ଆମନ୍ତ୍ରଣ କରୁଛନ୍ତି:

୧. **କାର୍ଯ୍ୟର ନାମ:** "ଏନ୍‌ଡିସି, କଟକର ନିର୍ମାଣ"। **ଅଟକଳ ମୂଲ୍ୟ:** ଟ.୨୬,୪୩,୦୧୫/-, **ଟେଣ୍ଡର ଦେୟ:** ଶୂନ୍ୟ, **ଇ-ଟେଣ୍ଡର ପ୍ରକ୍ରିୟାକରଣ ଦେୟ:** ଟ.୩,୧୧୯/- (ପ୍ରଯୁଜ୍ୟ ଟିକସ ସମେତ) ବିଡରଙ୍କ ଦ୍ୱାରା ବହନ କରାଯିବ, ଯାହା **ଆଇଟିଆଇ ଲିଃ, ନୂଆଦିଲ୍ଲୀ**ଙ୍କ ସପକ୍ଷରେ ଇ-ପେମେଣ୍ଟ ଗେଟ୍‌ୱେ ମାଧ୍ୟମରେ ପୈଠଯୋଗ୍ୟ। **ବିଡ୍ ଦାଖଲର ଶେଷ ସମୟ ଓ ତାରିଖ:** ତା୦୭।୦୮।୨୦୨୦ରିଖ ୧୫.୦୦ ଘଟିକା। **ସମାପ୍ତି ଅବଧି:** ୧୮୦ (ଏକଶହ ଅଶୀ) ଦିନ।

୨. **କାର୍ଯ୍ୟର ନାମ:** "ବଲାଙ୍ଗୀରଠାରେ ପାର୍ସଲ ହବ୍ ପାଇଁ ବିଲ୍ଡିଂ ନିର୍ମାଣ"। **ଅଟକଳ ମୂଲ୍ୟ:** ଟ.୧,୩୧,୨୦,୬୬୦/-, **ଟେଣ୍ଡର ଦେୟ:** ଶୂନ୍ୟ, **ଇ-ଟେଣ୍ଡର ପ୍ରକ୍ରିୟାକରଣ ଦେୟ:** ଟ.୮,୮୫୦/- (ପ୍ରଯୁଜ୍ୟ ଟିକସ ସମେତ) ବିଡରଙ୍କ ଦ୍ୱାରା ବହନ କରାଯିବ, ଯାହା **ଆଇଟିଆଇ ଲିଃ, ନୂଆଦିଲ୍ଲୀ**ଙ୍କ ସପକ୍ଷରେ ଇ-ପେମେଣ୍ଟ ଗେଟ୍‌ୱେ ମାଧ୍ୟମରେ ପୈଠଯୋଗ୍ୟ। **ବିଡ୍ ଦାଖଲର ଶେଷ ସମୟ ଓ ତାରିଖ:** ତା୦୭।୦୮।୨୦୨୦ରିଖ ୧୫.୦୦ ଘଟିକା। **ସମାପ୍ତି ଅବଧି:** ୩୦୦ (ତିନିଶହ) ଦିନ।

ବିଡ୍ ଫର୍ମ ଏବଂ ଅନ୍ୟାନ୍ୟ ବିବରଣୀ ୱେବ୍‌ସାଇଟ୍ https://dopcivil.euniwizarde.comରୁ ହାସଲ କରାଯାଇପାରିବ।

ସ୍ୱା./- ନିର୍ବାହୀ ଯନ୍ତ୍ରୀ (ସି)
ଡାକ ସିଭିଲ ଡିଭିଜନ, ଭୁବନେଶ୍ୱର

୧୬ ବର୍ଷରେ କମିଛି ୩.୧ ଲକ୍ଷ ହେକ୍ଟର ଜଙ୍ଗଲ

ଭାରତରେ ସହରୀକରଣ ବଢ଼ିଚାଲିଥିବା ବେଳେ ବନ୍ୟଜନ୍ତୁଙ୍କ ବାସସ୍ଥାନ ଅଭାବ, ଜଙ୍ଗଲ ନଷ୍ଟ ଏବଂ ପ୍ରଦୂଷଣ ଭଳି ସମସ୍ୟା ଉତ୍କଟ ହେଲାଣି। ଦେଶରେ ୨୦୦୧ରେ ଜଙ୍ଗଲ ଓ ବୃକ୍ଷ ଆବରଣ ୧୦,୧୮୫,୪୩୬ ହେକ୍ଟର ଥିବାବେଳେ, ଏହା କ୍ରମାଗତ ହ୍ରାସ ପାଇ ୨୦୧୦ରେ ୧୦,୦୪୭,୯୫୦ ହେକ୍ଟର ଏବଂ ୨୦୧୮ରେ ୯,୮୭୪,୮୧୨ ହେକ୍ଟରକୁ ପହଞ୍ଚିଛି। ୨୦୦୨-୨୦୧୮ ମଧ୍ୟରେ ପ୍ରାଥମିକ ଜଙ୍ଗଲ ୩,୧୦,୬୨୪ ହେକ୍ଟର କ୍ଷୟ ହୋଇଛି। ବୃକ୍ଷ ଆବରଣ ସେହି ଅନୁପାତରେ ୨୦୦୨-୨୦୧୮ରେ ୧,୬୨୫,୩୯୭ ହେକ୍ଟର କମିଛି। ବିଭିନ୍ନ କାରଣରୁ ୨୦୧୮ ସୁଦ୍ଧା ଭାରତରୁ ୯୩ ସ୍ତନ୍ୟପାୟୀ ପ୍ରାଣୀ, ୯୩ ପକ୍ଷୀ, ୨୨୭ ମାଛ, ୩୯୬ ଉଚ୍ଚତର ବୃକ୍ଷ ସଙ୍କଟଗ୍ରସ୍ତ ପ୍ରଜାତିଙ୍କ ଭିତରେ ସ୍ଥାନ ପାଇବା ଘୋର ଚିନ୍ତାର କାରଣ ପାଲଟିଛି।

ଜାମିନ ଶୁଣାଣି ବେଳେ ପକ୍ଷ ରଖିବେ ବଳାତ୍କାର ପୀଡ଼ିତା

କଟକ ଅଫିସ,୨୭।୭

ହାଇକୋର୍ଟ ରେଜିଷ୍ଟ୍ରାରଙ୍କ ବିଜ୍ଞପ୍ତି

ବଳାତ୍କାର ମାମଲାରେ ଅଭିଯୁକ୍ତଙ୍କ ନିୟମିତ ଜାମିନ ଶୁଣାଣି ବେଳେ ପୀଡ଼ିତା ନିଜେ କୋର୍ଟରେ ଉପସ୍ଥିତ ରହି ପକ୍ଷ ରଖିବେ। କୌଣସି କାରଣରୁ ସେ ଅନୁପସ୍ଥିତ ରହିଲେ, ଅଭିଯୋଗକାରୀ କିମ୍ବା ସୂଚନା ପ୍ରଦାନକାରୀଙ୍କୁ ଉପସ୍ଥିତ ରହିବାକୁ ହେବ। ପୂର୍ବରୁ ସେଥିପାଇଁ ନୋଟିସ ଦିଆଯିବ। ଏନେଇ ହାଇକୋର୍ଟ ରେଜିଷ୍ଟ୍ରାର (ଜୁଡିସିଆଲ୍) ଲଳିତ ଦାସ ବିଜ୍ଞପ୍ତି ଜାରି କରିବା ସହ ସମସ୍ତ ଜିଲା ଓ ଦୌରାଜଜ୍‌ଙ୍କୁ ଚିଠି କରିଛନ୍ତି।

ଉଲ୍ଲେଖଯୋଗ୍ୟ, ଗତ ବର୍ଷ ଗଜପତି ଜିଲା କାଶୀନଗର ଥାନା ଅଞ୍ଚଳର ଜଣେ ନାବାଳିକାଙ୍କୁ ବଳାତ୍କାର ଅଭିଯୋଗ ହୋଇଥିଲା। ପ୍ରଥମେ ଆଇପିସି ଧାରା ୩୬୩ରେ ମାମଲା ରୁଜୁ ହୋଇଥିଲେ ମଧ୍ୟ ପରେ ଏହା ଆଇପିସି ଧାରା ୩୭୬(୨)(ଏନ୍) (୩) ଓ ପୋକ୍ସୋ ଆଇନର ଧାରା ୬କୁ ପରିବର୍ତ୍ତିତ ହୋଇଥିଲା। ପାରଳାଖେମୁଣ୍ଡି ଅତିରିକ୍ତ ଜିଲା ଦୌରାଜଜ୍ ନିୟମିତ ଜାମିନ ଆବେଦନକୁ ଖାରଜ କରିବା ପରେ ଅଭିଯୁକ୍ତ ହାଇକୋର୍ଟଙ୍କ ଦ୍ୱାରସ୍ଥ ହୋଇଥିଲେ। ଗତ ୧୫ ତାରିଖରେ ବିଚାରପ

ଇନ୍ଦ୍ରିୟ ସୁଖ ପାଇଁ ମଣିଷ ସର୍ବଦା ଆତୁର ହୁଏ । ସେଥିପାଇଁ ତାକୁ ଦୁଃଖ ଓ ଯନ୍ତ୍ରଣାର କୁଆଳି କାନ୍ଧରେ ବହନ କରିବାକୁ ପଡେ । କାରଣ, ଅବିମିଶ୍ର ଆନନ୍ଦ ଭୋଗ କରନ୍ତି କେବଳ ଯେଉଁମାନେ ମୁକ୍ତ ଓ ନିଷ୍କାମ ଆତ୍ମା । କିନ୍ତୁ ମଣିଷ ଭିତରେ ଯେଉଁ ସତ୍ତା କେବଳ ଇନ୍ଦ୍ରିୟ ସୁଖ ଖୋଜୁଥାଏ– ତାହା ହେଲା ଏକ ଯନ୍ତ୍ରଣାଦଗ୍ଧ– କଷ୍ଟଭୋଗୀ ସତ୍ତା । –**ଶ୍ରୀଅରବିନ୍ଦ**

ଭୂମିପୂଜନ

ଭାରତରେ କୋଭିଡ୍–୧୯ ସଂକ୍ରମଣ ବଢ଼ିବାରେ ଲାଗିଛି । ଗୋଟିଏ ଗୋଟିଏ ଦିନରେ ୫୦ ହଜାର ଲୋକ ଆକ୍ରାନ୍ତ ହେବା ଦେଶବାସୀଙ୍କୁ ଚିନ୍ତାରେ ପକାଇଛି । ଲକ୍‌ଡାଉନ୍ ଓ ଶଟ୍‌ଡାଉନ୍ ଯୋଗୁ ଅର୍ଥନୈତିକ କାର୍ଯ୍ୟକଳାପ ବନ୍ଦ ରହିଥିବାରୁ ଅର୍ଥନୀତି ଘୋର ପ୍ରଭାବିତ ହୋଇଛି । ଅସଂଖ୍ୟ ବ୍ୟବସାୟିକ ସଂସ୍ଥାରେ ସ୍ଥାୟୀ ଭାବେ ତାଲା ପଡ଼ିଯାଇଥିବା ବେଳେ ବେକାର ସମସ୍ୟା କୂଳ ଲଂଘିସାରିଲାଣି । ସରକାରୀ ସଂସ୍ଥାଠାରୁ ଆରମ୍ଭକରି ଘରୋଇ ଉଦ୍ୟୋଗ ଖର୍ଚ୍ଚକାଟ କରି ଯେନତେନ ତିଷ୍ଠିବାକୁ ପ୍ରୟାସ କରୁଛନ୍ତି । ଏଭଳି ଏକ ଘଡ଼ିସନ୍ଧି ମୁହୂର୍ତ୍ତରେ ଦେଶର ପ୍ରଧାନମନ୍ତ୍ରୀ ଓ ଆଉ କିଛି ଭାଜପା ନେତା ଅଯୋଧ୍ୟାରେ ରାମମନ୍ଦିର ପାଇଁ ଭୂମିପୂଜନ କାର୍ଯ୍ୟ ଲାଗି ତତ୍ପର ହେଉଥିବା ଖବର ଶୁଣିବାକୁ ମିଳୁଛି । ଏପରି କି ପ୍ରଧାନମନ୍ତ୍ରୀଙ୍କ ଅଯୋଧ୍ୟା ଗସ୍ତର କାର୍ଯ୍ୟସୂଚୀ ମଧ୍ୟ ପ୍ରକାଶ ପାଇସାରିଲାଣି । ଭୂମିପୂଜନ ଉପଲକ୍ଷେ ବିପୁଳ ଅର୍ଥ ଖର୍ଚ୍ଚ କରାଯାଇ ଅଯୋଧ୍ୟା ନଗରୀକୁ ସଜାଯାଉଥିବା ଦେଖିବାକୁ ମିଳୁଛି । ଏହି ପରିପ୍ରେକ୍ଷୀରେ ମହାରାଷ୍ଟ୍ରର ଏଆଇଏମ୍‌ଆଇଏମ୍ ଏମ୍‌ପି ଇମ୍‌ତିଆଜ୍ ଜଲିଲ୍ ପ୍ରଧାନମନ୍ତ୍ରୀଙ୍କୁ ଅଙ୍ଗୁଳି ନିର୍ଦ୍ଦେଶ କରିଛନ୍ତି । ସେ କହିଛନ୍ତି, ଏଭଳି ସମୟରେ ଦେଶର ପ୍ରଧାନମନ୍ତ୍ରୀ ଯଦି ମନ୍ଦିର ଯାଇପାରିବେ, ତେବେ ମସ୍‌ଜିଦ୍‌ରେ ମୁସଲମାନମାନେ କାହିଁକି ନମାଜ ପଢ଼ିପାରିବେ ନାହିଁ ।

ସଂକ୍ରମଣ ବୃଦ୍ଧି ଆଶଙ୍କାରେ ଯେତେବେଳେ ପୂଜାସ୍ଥଳୀଗୁଡ଼ିକ ବୁଲିବା ଉପରେ କଟକଣା ଜାରି କରାଯାଇଛି, ସେତେବେଳେ ଅଯୋଧ୍ୟାରେ ରାମ ମନ୍ଦିର ଭୂମିପୂଜନ ତରବରିଆ ଭାବେ କାହିଁକି କରାଯିବାର ଆବଶ୍ୟକତା ରହିଛି ବୋଲି ପ୍ରଶ୍ନ ହେଉଛି । ଅନ୍ୟପଟେ ଏଭଳି ମତ ପ୍ରକାଶ ପାଉଛି ଯେ, ଯେତେବେଳେ ପୂର୍ବରୁ ସୋମନାଥ ମନ୍ଦିରର ନୂତନ ଅଙ୍ଗର ଉଦ୍‌ଘାଟନ ହୋଇଥିଲା, ସେତେବେଳେ ତତ୍କାଳୀନ ରାଷ୍ଟ୍ରପତି ରାଜେନ୍ଦ୍ର ପ୍ରସାଦଙ୍କ ଦ୍ୱାରା କରାଯାଇଥିଲା । ଭାରତର ଅନେକ ଲୋକଙ୍କ ଆଶା ଆକାଂକ୍ଷା ରୂପେ ଗଢ଼ିଉଠୁଥିବା ରାମ ମନ୍ଦିରର ଭୂମିପୂଜନ ସେହିଭଳି ଭାବେ ଆଜିର ରାଷ୍ଟ୍ରପତି ଶ୍ରୀ ରାମନାଥ କୋବିନ୍ଦଙ୍କ ଦ୍ୱାରା କରାଯାଇପାରିଥାନ୍ତା । ଏଭଳି ଏକ ଧାର୍ମିକ କାର୍ଯ୍ୟକୁ ପ୍ରଧାନମନ୍ତ୍ରୀ ହାତେଇ ନେଲେ ତାହା ଧାର୍ମିକ ନ ହୋଇ ରାଜନୈତିକ ରଙ୍ଗରେ ରଙ୍ଗାୟିତ ହୋଇଯିବାର ସମ୍ଭାବନା ରହିଛି ବୋଲି ମତ ପ୍ରକାଶ ପାଉଛି । ଅନ୍ୟପଟେ ଆଜିର ରାଷ୍ଟ୍ରପତିଙ୍କ ଦ୍ୱାରା ଏହି କାର୍ଯ୍ୟ କରାଯାଇଥିଲେ ତାହା ହିନ୍ଦୁ ସମାଜ ଭିତରେ ଥିବା ଜାତି ବିଭେଦକୁ ଭାଙ୍ଗିବାରେ ସାହାଯ୍ୟ କରିଥାଆନ୍ତା ବୋଲି ଅନ୍ୟ କେତେକ ମତ ଦେଉଛନ୍ତି ।

ପ୍ରଧାନମନ୍ତ୍ରୀ କୋଭିଡ୍ ମୁକାବିଲା ପାଇଁ ବିଭିନ୍ନ ସମୟରେ ଭିନ୍ନ ଭିନ୍ନ ମାଧ୍ୟମରେ ଦେଶବାସୀଙ୍କୁ ବାର୍ତ୍ତା ଦେଉଛନ୍ତି । ଦୁଇ ଗଜ ଦୂରତା, ମାସ୍କ ପିନ୍ଧିବା ଓ ବାରମ୍ବାର ହାତ ଧୋଇବା ଉପରେ ଗୁରୁତ୍ୱ ଦିଆଯାଉଛି । ଅଯୋଧ୍ୟା ଭୂମିପୂଜନ ବେଳେ ସାଧୁ ସନ୍ଥଙ୍କୁ ମିଶାଇ ପ୍ରାୟ ୨୦୦ ଲୋକ ଗୋଟିଏ ଜାଗାରେ ଏକତ୍ରିତ ହେବାର କାର୍ଯ୍ୟକ୍ରମ ସ୍ଥିର ହୋଇଛି । ଅଯୋଧ୍ୟାରେ ରାମ ମନ୍ଦିର ପ୍ରତିଷ୍ଠା କରିବା ଭାଜପାର ଏକ ବହୁପୁରୁଣା କାର୍ଯ୍ୟସୂଚୀ ରହିଆସିଛି । ସେଥିପାଇଁ ହିଂସା, ମୃତ୍ୟୁ, ବହୁ ବାଦବିବାଦ ସହିତ କୋର୍ଟ କଚେରି ହୋଇଛି । ଶେଷରେ ସୁପ୍ରିମକୋର୍ଟ ୯ ନଭେମ୍ବର ୨୦୧୯ରେ ରାମ ଜନ୍ମଭୂମି–ବାବ୍ରୀ ମସ୍‌ଜିଦ ବିବାଦର ସମାଧାନ ସୂତ୍ର ଦେଇଥିଲେ । ବିବାଦୀୟ ସ୍ଥଳରେ ରାମ ମନ୍ଦିର ପ୍ରତିଷ୍ଠା କରାଯିବା ସହିତ ମସ୍‌ଜିଦ୍ ନିର୍ମାଣ ଲାଗି ୫ ଏକର ଜମି ସୁନ୍ନି ୱାକଫ୍ ବୋର୍ଡକୁ ଦେବା ଲାଗି କେନ୍ଦ୍ର ସରକାରଙ୍କୁ ସର୍ବୋଚ୍ଚ ଅଦାଲତ ନିର୍ଦ୍ଦେଶ ଦେଇଥିଲେ । ଏହି ଐତିହାସିକ ରାୟ ପ୍ରକାଶ ପାଇବା ପରେ ରାମ ମନ୍ଦିର ଭୂମିପୂଜନ ଲାଗି ବିଧିବଦ୍ଧ ଅନୁମତି ମିଳିଯାଇଥିଲା । ସେହି ଦୃଷ୍ଟିରୁ ଦେଖିଲେ ଭୂମିପୂଜନ ସକାଶେ ଶୁଭ ଦିନ ୫ ଅଗଷ୍ଟ ରଖାଯାଇଛି । ଏହା କହିବା ସହିତ ବହୁ ଆକାଂକ୍ଷିତ ରାମ ମନ୍ଦିର ଭୂମିପୂଜନ କାର୍ଯ୍ୟ ଅଧିକ ବିଳମ୍ବ କରିବା ଅନୁଚିତ ହୋଇଥାଆନ୍ତା । ବିଶେଷକରି ଏହି ମନ୍ଦିର ଓ ରାମଲାଲାଙ୍କ ଇତିହାସକୁ ଦେଖିଲେ ଏହା ଏକ ହିନ୍ଦୁ–ମୁସଲମାନ ସମ୍ପ୍ରଦାୟ ମଧ୍ୟରେ ତିକ୍ତତା ବୃଦ୍ଧି କରୁଥିବାର ସୂତ୍ର ହୋଇଯାଇଥିଲା । ତାହାର ସମାଧାନ ଦିଗରେ ସୁପ୍ରିମକୋର୍ଟଙ୍କ ରାୟ ଅନେକଙ୍କ ଦ୍ୱାରା ଗ୍ରହଣୀୟ ହୋଇ ନ ଥିଲେ ମଧ୍ୟ ସର୍ବସାଧାରଣରେ ସନ୍ତୁଷ୍ଟିଲାଭ କରିଥିଲା । ଅନେକ କେନ୍ଦ୍ର ମନ୍ତ୍ରୀଙ୍କ କହିବା ଅନୁଯାୟୀ ଏହି ମନ୍ଦିରର ନିର୍ମାଣ ଅଳ୍ପ କେତେକ ମାସ ମଧ୍ୟରେ ଶେଷ ହେବ । ଅଯୋଧ୍ୟାରେ ଯେତେ ଶୀଘ୍ର ରାମ ମନ୍ଦିର ଗଢ଼ିଉଠିବ ଉତ୍ତର ଭାରତରେ ଶାନ୍ତି ସ୍ଥାପନା ହେବା ସେତିକି ସହଜ ହେବ ।

ଯୁବପିଢ଼ି ଓ ଜାମ୍ବବାନ

ପବିତ୍ରମୋହନ ପଟ୍ଟନାୟକ
କ୍ରିଷ୍ଣାପୁରୀ, ଭୁବନେଶ୍ୱର

ଡ. ଅମିୟ କୁମାର ମହାପାତ୍ର
ଦ୍ୱାରକା, ନୂଆଦିଲ୍ଲୀ

ରାଷ୍ଟ୍ର ନିର୍ମାଣରେ ଯୁବପିଢ଼ିର ଏକ ନିର୍ଣ୍ଣାୟକ ଭୂମିକା ରହିଛି । ଯୁବପିଢ଼ି ଦେଶର ପୁଞ୍ଜି ଓ ଦେଶର ଗୌରବ । ତାଙ୍କର ବହୁମୁଖୀ ପ୍ରତିଭା ତଥା ସକାରାତ୍ମକ ବିଚାରଧାରା ଦେଶର ମାନ ଓ ଭବିଷ୍ୟତ ନିର୍ଣ୍ଣୟ କରିଥାଏ । ବିଶ୍ୱର ଦ୍ୱିତୀୟ ଜନବହୁଳ ଦେଶ ଭାରତରେ କର୍ମଠ ନାଗରିକମାନଙ୍କର ହାରାହାରି ବୟସ ୨୮ ବର୍ଷ, ଯାହା ଅନ୍ୟ ବିକଶିତ ଏବଂ ବିକାଶଶୀଳ ଦେଶ ତୁଳନାରେ କମ୍, ତେଣୁ ବୟସ୍କ ଲୋକଙ୍କ ଅନୁପାତରେ ଭାରତ ଦୁନିଆର ଯୁବରାଷ୍ଟ୍ର । ଏହି ହାରାହାରି ବୟସ ଚାଇନା ଓ ଆମେରିକାରେ ୩୭ବର୍ଷ ଥିବାବେଳେ, ପଶ୍ଚିମ ୟୁରୋପରେ ୪୫ ବର୍ଷ ଏବଂ ଜାପାନରେ ୪୯ ବର୍ଷ । ଅର୍ଥାତ୍ ଆମ ଦେଶରେ କର୍ମଠ ଜନସଂଖ୍ୟା ଅନ୍ୟ ଦେଶଠାରୁ ଯଥେଷ୍ଟ ଅଧିକ ଏବଂ ତାହା ନିଶ୍ଚିତ ଭାବରେ ଦେଶର ଆୟ ଓ ସାମଗ୍ରିକ ଅଭିବୃଦ୍ଧିରେ ଅଧିକ ସହାୟକ ହେବ । ଜନସାଂଖ୍ୟିକ ଲାଭାଂଶରେ (ଡେମୋଗ୍ରାଫିକ୍ ଡିଭିଡେଣ୍ଡ୍) ଯୁବପିଢ଼ିଙ୍କର ବିଶେଷ ଅବଦାନ ଥାଏ, ଯାହା ଉପରେ ଦେଶର ଭବିଷ୍ୟତ ନିର୍ଭରକରେ । ସେମାନଙ୍କର ଅବଦାନ ମୁଖ୍ୟତଃ ରୋଜଗାର ପନ୍ଥା ଏବଂ ଅର୍ଥନୈତିକ ମୌଳିକ ଢାଞ୍ଚା ଉପରେ ନିର୍ଭର କରେ । ଏକବିଂଶ ଶତାବ୍ଦୀ ଭାରତ ପାଇଁ ଉଦ୍ଦିଷ୍ଟ ବୋଲି ଅନ୍ତଃରାଷ୍ଟ୍ରୀୟ ଶ୍ରମସଂଗଠନ (ଆଇଏଲ୍‌ଓ) ତା' ରିପୋର୍ଟରେ ପ୍ରକାଶ କରିଛି । ଭାରତର ଶ୍ରମବଳ, ବଜାର ଏବଂ ସାମଗ୍ରିକ ଚାହିଦା ଏବଂ ଜନସାଂଖ୍ୟିକ ଲାଭାଂଶ ଇତ୍ୟାଦି ଅର୍ଥନୀତି ଉପରେ ସକାରାତ୍ମକ ପ୍ରଭାବ ପକାଇ ଦେଶକୁ ବିକାଶପଥେ ଆଗେଇ ନେବ । ଭାରତର ୫ ଟ୍ରିଲିୟନ ଡଲାର ଅର୍ଥନୀତିର ସ୍ୱପ୍ନକୁ ସାକାର କେବଳ ଯୁବପିଢ଼ି ହିଁ କରିପାରିବେ । ଯୁବପିଢ଼ିଙ୍କ ଶିକ୍ଷା, କାର୍ଯ୍ୟନିପୁଣତା, ଏକାଗ୍ରତା, ନିଃସ୍ୱାର୍ଥପରତା, ସଚ୍ଚୋଟତା ଓ ଦୃଢମନୋବଳ ଉପରେ ଏହା ନିର୍ଭର କରେ ।

ଆଜି କରୋନାଜନିତ ମହାମାରୀ ସମସ୍ତ ବ୍ୟବସ୍ଥା ଓ ଭିତ୍ତିଭୂମିକୁ ଅସ୍ତବ୍ୟସ୍ତ କରିଦେଇଛି । ଦୀର୍ଘ ୫ ମାସ ପରେ ବି କୌଣସି ପ୍ରକାର ନିରାକରଣ ଏବଂ ଆବଶ୍ୟକ ସାଧନର ଅଭାବ ଯୋଗୁ ଏହା ଦେଶର ବିକାଶ ପଥରେ ଏକ ବଡ଼ ପ୍ରତିବନ୍ଧକ ସୃଷ୍ଟି କରିଛି । ଦେଶର ଆର୍ଥିକ, ସାମାଜିକ ଏବଂ ଅନ୍ୟାନ୍ୟ ପ୍ରାସଙ୍ଗିକ କ୍ଷେତ୍ରରେ ଏକ ଭୟାନକ ଅସନ୍ତୁଳନ ସୃଷ୍ଟିହୋଇଛି । ମାନବ ସମାଜ ଏହି ସଂକଟରେ ଘାଣ୍ଟି ହେଉଛି । କରୋନାଜନିତ ଅବସାଦ ଏବେ ବଢ଼ିବାରେ ଲାଗିଲାଣି ଏବଂ ତା'ର କୁପରିଣାମ ସମସ୍ତଙ୍କୁ ଜ୍ଞାତ । ଏହି ସଂକଟ ଯୁବପିଢ଼ିଙ୍କ ମନୋବଳକୁ ଦୁର୍ବଳ କରିଦେଇଛି । ଆଜିର ଯୁବପିଢ଼ି ପାଠପଢ଼ାର ଅନିୟମିତତା ଏବଂ ପରୀକ୍ଷାର ଅନିଶ୍ଚିତତା ପାଇଁ, ଚାକିରି ଛଟେଇର ଡର, ପାଠପଢ଼ା ପରେ ଚାକିରି ନ ପାଇବାର ଡର, ନିଜର ଅସ୍ତିତ୍ୱକୁ ବଞ୍ଚାଇରଖି ନ ପାରିବାର ଡର ଏବଂ ସର୍ବୋପରି ଭବିଷ୍ୟତର ଅନିଶ୍ଚିତତାକୁ ନେଇ ଏକ ଅବସାଦମୟ ଜୀବନଯାପନ କରୁଛନ୍ତି । ଏହି ଅବସାଦ ଆମର ଶାରୀରିକ, ମାନସିକ, ଆର୍ଥିକ, ପାରିବାରିକ, ସାମାଜିକ ଓ ଆଧ୍ୟାତ୍ମିକ ଜୀବନ ଏବଂ ବ୍ୟବସ୍ଥାକୁ ପ୍ରଭାବିତ କରେ । ଅବସାଦରେ ରହୁଥିବା ଲୋକ ନିର୍ବଳ ଏବଂ ନିରାଶାରେ, ଶକ୍ତିସାମର୍ଥ୍ୟ ଥାଇ ମଧ୍ୟ ଠିକ୍‌ଭାବରେ କାମକରି ପାରି ନ ଥାନ୍ତି । କରୋନା ଏବେ ସମସ୍ତଙ୍କୁ ବିଶେଷକରି ଯୁବପିଢ଼ିଙ୍କୁ ଅବସାଦ ବଳୟକୁ ଠେଲି ଦେଇଛି ।

ବର୍ଷ ୨୦୧୮–୧୯ରେ ଭାରତରେ ଉଚ୍ଚଶିକ୍ଷା ପାଇଁ ୩.୭୪ କୋଟି ଛାତ୍ରୀଛାତ୍ର ପଞ୍ଜୀକୃତ ହୋଇଥିଲେ ଏବଂ ୯୧ ଲକ୍ଷ ପାସ୍ କରିଛନ୍ତି । ଇଣ୍ଡିଆ ସ୍କିଲ୍‌ସ୍ ରିପୋର୍ଟ–୨୦୨୦ ଅନୁସାରେ ପାସ୍ କରିଥିବା ଛାତ୍ରୀଛାତ୍ରଙ୍କ ଭିତରୁ କେବଳ ୪୬ପ୍ରତିଶତ ନିଯୁକ୍ତିଯୋଗ୍ୟ । ଅର୍ଥାତ୍ ଦରକାରି ଜ୍ଞାନ ଏବଂ କାର୍ଯ୍ୟକୌଶଳ ଅଭାବରୁ ୫୪ପ୍ରତିଶତ ଶିକ୍ଷିତ ଯୁବପିଢ଼ି ନିଯୁକ୍ତି ପାଇବା ପାଇଁ ଅଯୋଗ୍ୟ ବୋଲି ବିବେଚନା କରାଯାଉଛି । ବୋଝ ଉପରେ ନଳିତା ବିଡ଼ା ଭଳି ଏହି କରୋନା ନିଯୁକ୍ତି ଉପରେ ଆହୁରି ପ୍ରତିକୂଳ ପ୍ରଭାବ ପକାଇ ସେମାନଙ୍କ ମନୋବଳକୁ ଦିନକୁ ଦିନ ଦୁର୍ବଳ କରିଦେଉଛି । ପାଠପଢ଼ାରେ ଅନିୟମିତତା, ଅନ୍‌ଲାଇନ୍ ପାଠପଢ଼ାର ଉପଯୋଗିତା ତାଙ୍କର ମନର ସଂଶୟକୁ ବଢ଼ାଇ ଦେଇଛି । ଅନ୍‌ଲାଇନ୍ ପାଠପଢ଼ା ଏକ ପାଠପଢ଼ାର ମାଧ୍ୟମ ଓ ତାହା ଏକ ସାମୟିକ ବିକଳ୍ପ । ପରମ୍ପରାଗତ ଶିକ୍ଷାପ୍ରଣାଳୀ ଅଭାବରୁ ଶିକ୍ଷାକ୍ଷେତ୍ରରେ ଯେଉଁ ଅସ୍ଥିରତା ତଥା ଅନିଶ୍ଚିତତା ଦେଖାଦେଇଛି, ତାହା ପଠନରତ ଯୁବବର୍ଗଙ୍କ ପାଇଁ ଏକ ବଡ଼ ଦୁଃଖର କାରଣ । ଅନ୍ତିମବର୍ଷରେ ପଢୁଥିବା ଛାତ୍ରୀଛାତ୍ରଙ୍କର ମନୋଦଶା ଯେ ଅଙ୍ଗେ ନିଭେଇଛି ସେ ଜାଣିପାରିବ । କେବେ ପରୀକ୍ଷା ହେବ ? କେବେ ଡିଗ୍ରୀ ମିଳିବ ? ତାଙ୍କ ଯୋଗ୍ୟତା ମୁତାବକ ଚାକିରି ମିଳିବ କି ନାହିଁ ? ଦିନକୁ ଦିନ ନିଯୁକ୍ତି ହ୍ରାସ ପାଇବାରେ ଲାଗିଛି ଏବଂ ଯେଉଁମାନଙ୍କୁ ନିଯୁକ୍ତିପତ୍ର ମିଳିଥିଲା, ସେମାନଙ୍କ ନିଯୁକ୍ତିକୁ ବିଳମ୍ବ କରାଯାଉଛି ଅଥବା ବାତିଲ କରାଯାଉଛି । ଏପରି ଅବସ୍ଥା ପ୍ରତିଷ୍ଠିତ ଆଇଆଇଟି ଏବଂ ଆଇଆଇଏମ୍ ଅନୁଷ୍ଠାନରେ ବି ଦେଖାଦେଇଛି, ତେଣୁ ସାଧାରଣ କଲେଜ ଓ ବିଶ୍ୱବିଦ୍ୟାଳୟରୁ ପାଶ୍ କରିଥିବା ଯୁବପିଢ଼ିଙ୍କ ଦୁଃଖ କହିଲେ ନ ସରେ । ଶିକ୍ଷାରଣ ନେଇ ନିଜ ପିଲାଙ୍କୁ ପଢାଉଥିବା ମାତାପିତାଙ୍କର ଦୁଃଖ ଆହୁରି ଅଧିକ । ନା ଚାକିରି ଅଛି ନା ଚାକିରି ପାଇବାର ଆଶ୍ୱାସନା ? ଯେଉଁ ଯୁବପିଢ଼ି କାର୍ଯ୍ୟରତ ଅଛନ୍ତି, ତାଙ୍କ କଷ୍ଟ ନ କହିଲେ ଭଲ । କିଛି ଲୋକଙ୍କୁ ଖର୍ଚ୍ଚକାଟ ନାମରେ ଛଟେଇ କରାଗଲାଣି ଅଥବା ଦରମା କାଟ ହେଲାଣି । ସେତିକି ନୁହେଁ, ଦରମା କଟିଲା ପରେ ବି ଠିକ୍ ସମୟରେ ତାହା ମିଳୁନାହିଁ । ଯେଉଁମାନେ ଘରେ ବସି ଅନ୍‌ଲାଇନରେ କାମ କରୁଛନ୍ତି, ତାଙ୍କ ଦୁଃଖ ବଢ଼ିବାରେ ଲାଗିଛି । ଅପରପକ୍ଷରେ ବିଭିନ୍ନ ନିଯୁକ୍ତିଭିତ୍ତିକ ପ୍ରତିଯୋଗିତା ପାଇଁ ପ୍ରସ୍ତୁତି କରୁଥିବା ଯୁବପିଢ଼ି ଘରେ ରହି ଏବେ ତାହା ଠିକ୍‌ଭାବରେ କରିପାରୁନାହାନ୍ତି । କୋଚିଙ୍ଗ୍ କ୍ଲାସ୍ ଏବଂ ସାଙ୍ଗହୋଇ ପାଠ ପଢ଼ିପାରୁ ନ ଥିବାରୁ ମନରେ ସଂଶୟ ସୃଷ୍ଟି ହୋଇଛି । ପ୍ରସ୍ତୁତି ଠିକ୍ ନ ହେବା ଦ୍ୱାରା ତାଙ୍କର ଭବିଷ୍ୟତକୁ ନେଇ ଅନିଶ୍ଚିତତା ଏବଂ ଏକ ଅଭାବବୋଧ ସୃଷ୍ଟିହୋଇଛି ।

ଘରେ ରହି ପାଠପଢ଼ିବା ଏବଂ ଘରେ ବସି ଅଫିସ୍ କାମ କରିବା ଯୁବପିଢ଼ିଙ୍କ ପାଇଁ ଏକ ମାନସିକ ଅସ୍ଥିରତା ସୃଷ୍ଟିକରିଛି । ଭୂତାଣୁଜନିତ ସଂକ୍ରମଣ ଡରରେ ବହୁତ ଦିନ ଘର ଭିତରେ ବନ୍ଦ ରହିବା ଦ୍ୱାରା ମାନସିକ ବିକାର ବଢୁଛି । ଯୁବପିଢ଼ି ବୁଲାବୁଲି, ସାଙ୍ଗସାଥୀ, ନାଚଗୀତ ଏବଂ ଖେଳକୁଦରେ ବ୍ୟସ୍ତ ରହି ମାନସିକ ସନ୍ତୁଳନ କରିଥାନ୍ତି । ହେଲେ କରୋନା ଯୋଗୁ ଏଥିରେ ବାଧା ସୃଷ୍ଟି ହୋଇଛି, ଯାହା ଯୁବପିଢ଼ିଙ୍କ ଅବସାଦ ବଢ଼ାଉଛି । ଘଟୁଥିବା ଘଟଣା ଓ ଦୁର୍ଘଟଣା, ଆତ୍ମହତ୍ୟା, ଘରେ ଝଗଡ଼ା ଭଳି ଖବର ମଧ୍ୟ ମାନସିକ ଅବସାଦ ବଢ଼ାଇବା ସଙ୍ଗେ ସଙ୍ଗେ ମନରେ ଅସ୍ଥିରତା ବଢ଼ାଉଛି । ଚଳଚଞ୍ଚଳ ଯୁବପିଢ଼ି ଆଜି ବନ୍ଦୀ ହୋଇ ଅନିଶ୍ଚିତ ଭବିଷ୍ୟତକୁ ନେଇ ଅବସାଦଗ୍ରସ୍ତ ।

ଏହିପରି ଏକ ସଂକଟ ସମୟରେ ଅଭିଜ୍ଞ ଜାମ୍ବବାନଙ୍କ ପରି ବହୁ ଉତ୍ସାହ ପ୍ରଦାନକାରୀ ସଚେତକଙ୍କ ନିତାନ୍ତ ଆବଶ୍ୟକ । ମାତା ସୀତାଙ୍କୁ ଖୋଜିବାକୁ ଯାଇ ଯେତେବେଳେ ହନୁମାନ ସମୁଦ୍ର ତଟରେ ପହଞ୍ଚିଲେ, ସମୁଦ୍ରର ବିସ୍ତାର ଏବଂ ବ୍ୟାପକତା ଦେଖି ସଂଶୟରେ ପଡ଼ିଗଲେ । ଭାବିଲେ ଏତେବଡ଼ ସମୁଦ୍ରକୁ ଲଂଘିବି କିପରି ? ତାଙ୍କ ସଙ୍ଗରେ ଥିବା ନଳ, ନୀଳ, ଅଙ୍ଗଦଙ୍କ ମନରେ ଶଙ୍କା ଦେଖି ଜାମ୍ବବାନ ଅଧୀର ନ ହୋଇ ହନୁମାନଙ୍କ ପାଖକୁ ଯାଇ ତାଙ୍କୁ ତାଙ୍କର ଭୁଲିଯାଇଥିବା ଶକ୍ତି ବିଷୟରେ ମନେପକାଇ ଦେଇ କହିଲେ– ତୁମେ ମହାବଳୀ, ପରାକ୍ରମୀ ଅଞ୍ଜନିପୁତ୍ର ଏବଂ ଅପାର ଶକ୍ତିର ଉତ୍ସ । ଏକଥା ଶୁଣି, ସେ ଭୁଲିଯାଇଥିବା ଶକ୍ତିକୁ ଫେରିପାଇ, କାୟାବିସ୍ତାର କରି ସହଜରେ ବହୁକୋଶ ଦୂର ବିସ୍ତାରିତ ସମୁଦ୍ରକୁ ଲଙ୍ଘନ କରି ଲଙ୍କାରେ ପହଞ୍ଚି ପାରିଥିଲେ ।

ଏହି ସଂକଟ ସମୟରେ ଅବସାଦଗ୍ରସ୍ତ ଓ ନିରୁତ୍ସାହିତ ଯୁବପିଢ଼ିଙ୍କ ପାଇଁ ଜାମ୍ବବାନଙ୍କ ଭଳି ଅନେକ ପ୍ରେରଣାଦାୟକଙ୍କ ଅତ୍ୟନ୍ତ ଆବଶ୍ୟକତା ରହିଛି । ଆମର ରାଜନେତା, ସମାଜସେବକ, ଶିକ୍ଷକ, ପିତାମାତା, ଗୁରୁଜନ, ସାଙ୍ଗସାଥୀଙ୍କର ଯୁବପିଢ଼ିଙ୍କ ଅବସାଦ କମ୍ କାରିବାରେ ବିଶେଷ ଭୂମିକା ରହିଛି । ସେଥିପାଇଁ ଏହି ସମୟରେ ସେମାନେ ଯୁବପିଢ଼ିଙ୍କର ସୁଖଦୁଃଖରେ ସମ୍ମିଳିତ ହୋଇ ଓ ତାଙ୍କ ହାତରେ ହାତ ମିଳାଇ ତାଙ୍କର ଧୈର୍ଯ୍ୟ ଏବଂ ମନୋବଳ ବଢ଼ାଇବା ଦରକାର, ଯାହାଦ୍ୱାରା ତାଙ୍କ ଭିତରେ ଶତସଂହର ଶକ୍ତି ଜାଗ୍ରତ ହେବ । ସରକାର ବିଶେଷରୂପରେ ଯୁବପିଢ଼ିଙ୍କୁ ଉତ୍ସାହିତ କରିବା ପାଇଁ ଯଥାବିଧି ପଦକ୍ଷେପ ନେବା ଦରକାର । ଏହାଦ୍ୱାରା ତାଙ୍କର ଅବସାଦ କମ୍ ହେବ ଏବଂ ସେମାନେ ଦେଶର ପ୍ରଗତିରେ ସମ୍ପୂର୍ଣ୍ଣ ରୂପେ ଯୋଗଦାନ କରିପାରିବେ ।

ଉଚ୍ଚଶିକ୍ଷା ପ୍ରାପ୍ତ କରି, ନିଯୁକ୍ତି ଅପେକ୍ଷାରେ ଥିବା ଅଥବା ନିଯୁକ୍ତି ପାଇ ଚାକିରି ହରାଇଥିବା ଯୁବପିଢ଼ିଙ୍କ ମନୋବଳ ବଢ଼ାଇବାରେ ତାଙ୍କ ମାତାପିତାଙ୍କ ଭୂମିକା ଏବଂ ତାଙ୍କର ସକାରାତ୍ମକ ଭାବନା ଓ ସହଯୋଗ ଅତି ଆବଶ୍ୟକ । ଶିକ୍ଷକମାନେ ଉଚିତ ମାର୍ଗଦର୍ଶନ କରିବା ସଙ୍ଗେ ସଙ୍ଗେ ପାଠପଢ଼ା ପରେ ନିଯୁକ୍ତି ପାଇ ନ ଥିବା ଯୁବପିଢ଼ିଙ୍କୁ ବିଭିନ୍ନ ପ୍ରକାର ରିସର୍ଚ୍ଚ ପ୍ରୋଜେକ୍ଟ କିମ୍ବା ଇଣ୍ଟର୍ନଶିପ୍‌ରେ ବ୍ୟସ୍ତ ରଖିବା ଦରକାର । ବିଭିନ୍ନ ପ୍ରକାର ସୃଜନଶୀଳ କାର୍ଯ୍ୟରେ ବ୍ୟସ୍ତ ରହିବା ଦ୍ୱାରା ମାନସିକ ଅବସାଦ କମ୍ ହୁଏ । ସ୍ୱୟଂ ନିଯୁକ୍ତି କିମ୍ବା ବ୍ୟବସାୟଭିତ୍ତିକ ଖବର ଓ ଆର୍ଥିକ ସହାୟତା ସେମାନଙ୍କୁ ଯୋଗାଇଦେବା ଦରକାର, ଯାହାଦ୍ୱାରା ସେମାନେ ନିଜ ଗୋଡ଼ରେ ଠିଆ ହୋଇପାରିବେ ।

କରୋନା ମହାମାରୀ ସମୟରେ ଯୁବପିଢ଼ିଙ୍କୁ ଏକ ଜାମ୍ବବାନ ନୁହେଁ, ଅନେକ ଜାମ୍ବବାନଙ୍କର ଆବଶ୍ୟକତା ଅଛି । ଯେଉଁମାନେ ତାଙ୍କର ମନର ଦଶା ଓ ଦିଶାକୁ ଏକ ସକାରାତ୍ମକ ରୂପଦେଇ ତାଙ୍କର ଅବସାଦକୁ କମ୍ କରି ମନରେ ଅପାର ଶକ୍ତିବର୍ଦ୍ଧନ କରିପାରିବେ । ଆଜି ଏକ ନୂତନ ଭାରତବର୍ଷର କଳ୍ପନା ଯୁବପିଢ଼ିଙ୍କ ଅବଦାନ ଓ ଯୋଗଦାନ ବିନା ଅସମ୍ଭବ । ସମୟ ବଡ଼ ବଳବାନ, ଏହା ବଦଳିବ ଏବଂ ବଦଳିବା ସଙ୍ଗେ ସଙ୍ଗେ ନୂତନ ଚିନ୍ତାଧାରା ଓ ଉଲ୍ଲାସ ଆଣିବ । ଆମ ଯୁବପିଢ଼ି ତାଙ୍କର ଶକ୍ତି ଓ ଜ୍ଞାନକୌଶଳ ଦ୍ୱାରା ଏକ ସୁସ୍ଥ ସମାଜ ଏବଂ ଏକ ସ୍ଥିର ଅର୍ଥନୈତିକ ଭିତ୍ତିଭୂମି ଗଠନ କରି ଭାରତକୁ ବିକାଶ ପଥେ ନିଶ୍ଚିତ ରୂପେ ଆଗେଇ ନେବେ ।

ଅଳିଆଗଦାରେ ଖାଦ୍ୟ ଆଇନ

ସୁବର୍ଣ୍ଣପୁର ପ୍ରାକ୍ତନ ଡେପୁଟି କଲେକ୍ଟର ନିଲମ୍ବିତ

ସୋନପୁର,୨୭।୭(ନି.ପ୍ର.): କାର୍ଯ୍ୟରେ ଅବହେଳା ଓ ବିଶୃଙ୍ଖଳିତ ଆଚରଣ ଅଭିଯୋଗରେ ସୁବର୍ଣ୍ଣପୁରର ପ୍ରାକ୍ତନ ଡେପୁଟି କଲେକ୍ଟର ଈଶ୍ୱର ଚନ୍ଦ୍ର ଦାସଙ୍କୁ ରାଜ୍ୟ ସରକାର ନିଲମ୍ବନ କରିଛନ୍ତି। ଏ ନେଇ ସୋମବାର ରାଜସ୍ୱ ଓ ବିପର୍ଯ୍ୟୟ ପରିଚାଳନା ବିଭାଗ ପ୍ରମୁଖ ସଚିବଙ୍କ ଦ୍ୱାରା ନିର୍ଦ୍ଦେଶନାମା ଜାରି ହୋଇଛି। ପରବର୍ତ୍ତୀ ଆଦେଶ ଯାଏ ସେ ଦେବଗଡ଼ ଜିଲାପାଳଙ୍କ କାର୍ଯ୍ୟାଳୟରେ ରହିବେ ବୋଲି ସେଥିରେ ଉଲ୍ଲେଖ ରହିଛି। ଦାସ ମେ ୧୮ ତାରିଖରେ ସୁବର୍ଣ୍ଣପୁର ଜିଲାପାଳଙ୍କ କାର୍ଯ୍ୟାଳୟରେ ଡେପୁଟି କଲେକ୍ଟର ଭାବେ ଯୋଗ ଦେଇଥିଲେ। ତେବେ ଡିଆରଡିଏ ପ୍ରକଳ୍ପ ନିର୍ଦ୍ଦେଶକଙ୍କୁ ସହଯୋଗ କରିବା ପାଇଁ ତାଙ୍କୁ ଜିଲାପାଳ ମୋନିଷା ବାନାର୍ଜୀ ଡେପୁଟେଶନରେ ପଠାଇଥିଲେ। ତେବେ ଦାସ ବିଭିନ୍ନ ସମୟରେ ବରିଷ୍ଠ ପ୍ରଶାସନିକ ଅଧିକାରୀଙ୍କୁ ଭଲ ବ୍ୟବହାର ପ୍ରଦର୍ଶନ ନ କରିବା ଏବଂ ଅସହଯୋଗ କରୁଥିବା ଅଭିଯୋଗ ହୋଇଥିଲା। ଏପରିକି ନିଶାସକ୍ତ ଅବସ୍ଥାରେ ଅଫିସ ଆସିବା ଭଳି ଘଟଣାକୁ ନେଇ ପିଡି ଡିଆରଡିଏ ଜିଲାପାଳଙ୍କୁ ଜଣାଇଥିଲେ। ଏ ନେଇ ଜିଲାପାଳ ରାଜ୍ୟ ସରକାରଙ୍କୁ ଚିଠି ଲେଖିଥିଲେ। ଏପରିକି ବିଶୃଙ୍ଖଳିତ ଆଚରଣ ପାଇଁ ସରକାରଙ୍କ ବଦଳି ଆଦେଶ ନ ଥାଇ ଦାସଙ୍କୁ ଜୁନ୍ ୩ରେ ଜିଲାପାଳ ରିଲିଭ୍ କରିଥିଲେ।

ମିଥ୍ୟା ସତ୍ୟପାଠ ପରେ ହାତଗୁଞ୍ଜା

ଯାଜପୁର ଅଫିସ/ ଧର୍ମଶାଳା,୨୭।୭(ଡି.ଏନ.ଏ.)

କଥାରେ ଅଛି ଗରିବ ପାଇଁ ନୀରବ, ନୀରବ ପାଇଁ ଗରିବ। ଯାଜପୁର ଜିଲାରେ ଏଭଳି ସ୍ଥିତି ପ୍ରାୟ ଦେଖିବାକୁ ମିଳେ। ହେଲେ ଧର୍ମଶାଳା ବ୍ଲକରେ ଦୀର୍ଘଦିନ ଧରି ନୀରବ ସାଜି ରାଶନକାର୍ଡ ତାଲିକାରୁ ବାଦ୍ ପଡ଼ିଥିବା ଗରିବ ଲୋକ ସ୍ୱର ଉତ୍ତୋଳନ ଆରମ୍ଭ କରିଛନ୍ତି, ଯାହା ସୋମବାର ମହିସରା ପଞ୍ଚାୟତ ରମ୍ପେଇ ଗ୍ରାମରେ ଦେଖିବାକୁ ମିଳିଛି। ରାଶନକାର୍ଡ ତାଲିକାରୁ ବାଦ୍ ପଡ଼ିଥିବା ରମ୍ପେଇର ହିତାଧିକାରୀମାନଙ୍କ ନିକଟକୁ ତଦନ୍ତ ପାଇଁ ଯାଇଥିବା ଯୋଗାଣ ବିଭାଗର ମାର୍କେଟିଂ ଇନ୍ସପେକ୍ଟର(ଏମ୍ଆଇ) ଜଗମୋହନ ଦାସଙ୍କ ନାଁରେ ଗ୍ରାମବାସୀ ଗୁରୁତର ଅଭିଯୋଗ କରିଛନ୍ତି। ଏମ୍ଆଇ ଦାସ କୁଆଡେ ରମ୍ପେଇର ସମ୍ପୃକ୍ତ ହିତାଧିକାରୀମାନଙ୍କୁ ହାତଗୁଞ୍ଜା ଦେଇ ମତ ବଦଳାଇବାକୁ ଉଦ୍ୟମ କରିଥିଲେ। ତେଣୁ ତାଙ୍କୁ ଅଟକ ରଖାଯାଇଥିଲା ବୋଲି ଗ୍ରାମବାସୀ କହିଛନ୍ତି। ଖବର ପାଇ ଜେନାପୁର ଥାନା ପୋଲିସ ଘଟଣାସ୍ଥଳରେ ପହଞ୍ଚି ପ୍ରାୟ ୩ ଘଣ୍ଟା ଧରି ଅଟକ ଥିବା ଏମ୍ଆଇ ଦାସଙ୍କୁ ଉଦ୍ଧାର କରିଛି।

ହାଇକୋର୍ଟ ମାମଲାରୁ ବର୍ତ୍ତିବାକୁ ଗରିବ ଲୋକଙ୍କୁ ଧନୀ ଦର୍ଶାଇ ଧର୍ମଶାଳା ବିଡିଓ ସତ୍ୟପାଠ ଦାଖଲ କରିଥିବା ଅଭିଯୋଗ ହୋଇଥିଲା। ଏହି ଅଭିଯୋଗ

ଗ୍ରାମବାସୀଙ୍କ ଦ୍ୱାରା ଅଟକ ଏମ୍ଆଇ ଜଗମୋହନ ଦାସ

ଉପରେ ଧରିତ୍ରୀରେ ୧୭।୭।୨୦୨୦ରେ ଖବର ପ୍ରକାଶ ପାଇଥିଲା। ଏହାପରେ ରବିବାର ଭାଜପା ରାଜ୍ୟ ସାଧାରଣ ସମ୍ପାଦିକା ଲେଖାଶ୍ରୀ ସାମନ୍ତସିଂହାର ଘଟଣାର ସିବିଆଇ ତଦନ୍ତ ଏବଂ ଧର୍ମଶାଳା ବିଡିଓଙ୍କୁ ବହିଷ୍କାର କରାଯାଉ ବୋଲି ଦାବି କରିଛନ୍ତି। ଧର୍ମଶାଳା ବ୍ଲକରେ ଗରିବ ଓ ମୃତ ଲୋକଙ୍କ ନାମରେ ରାଶନ ସାମଗ୍ରୀ ହଡ଼ପ ହୋଇଥିବା ନେଇ ଗତ ଏପ୍ରିଲରେ ପର୍ଦ୍ଦାଫାଶ ହୋଇଥିଲା। ଏନେଇ ସାମାଜିକ କର୍ମୀ ସର୍ବେଶ୍ୱର ବେହୁରା ହାଇକୋର୍ଟର ଦ୍ୱାରସ୍ଥ ହୋଇଥିଲେ। ହାଇକୋର୍ଟଙ୍କ ପକ୍ଷରୁ ଆଡଭୋକେଟ ଜେନେରାଲ ମାଧ୍ୟମରେ ଯାଜପୁର ଜିଲାପାଳ, ଉପଜିଲାପାଳ ଓ ଧର୍ମଶାଳା ବିଡିଓଙ୍କୁ ଜବାବ ଦାଖଲ କରିବାକୁ ନିର୍ଦ୍ଦେଶ ହୋଇଥିଲା। ଏହି

ହାଇକୋର୍ଟରେ ଗରିବଙ୍କୁ ଧନୀ ଦର୍ଶାଯିବା ପ୍ରସଙ୍ଗ

- ମାର୍କେଟିଂ ଇନ୍ସପେକ୍ଟର ଅଟକ
- ୩ ଘଣ୍ଟା ପରେ ପୋଲିସ ଦ୍ୱାରା ଉଦ୍ଧାର

କ୍ରମରେ ୧୫।୫।୨୦୨୦ରେ ଧର୍ମଶାଳା ବିଡିଓ ଏକ ସତ୍ୟପାଠ ଦାଖଲ କରି ୩୧ ଜଣ ହିତାଧିକାରୀଙ୍କୁ କାହିଁକି ରାଶନକାର୍ଡରୁ ବଞ୍ଚିତ କରାଯାଇଛି ସେ ନେଇ ତଥ୍ୟ ରଖିଥିଲେ। ଅଭିଯୋଗକାରୀ ବେହୁରା ୩।୭।୨୦୨୦ରେ ଉକ୍ତ ସତ୍ୟପାଠ ସମ୍ପୂର୍ଣ୍ଣ ମିଥ୍ୟା ବୋଲି ପ୍ରମାଣିତ କରି ପ୍ରତି ଜବାବ ରଖିଥିଲେ। ପାଖର ପଞ୍ଚାୟତ ଛେଳିପଦା ଗ୍ରାମର ଦଲି ମଲିକ ସ୍ୱାମୀ–ବେଲାଳସେନ ମଲିକଙ୍କ ରାଶନକାର୍ଡକୁ ଅତ୍ୟଧିକ ବିଦ୍ୟୁତ୍ ଖର୍ଚ୍ଚ ପାଇଁ, କମାଗଡ଼ ପଞ୍ଚାୟତ କମାଗଡ଼ ଗ୍ରାମର ଦୀପ୍ତିମୟୀ ମହାରଣା, ସ୍ୱାମୀ ଧ୍ରୁବଚରଣ ମହାରଣାଙ୍କ ରାଶନକାର୍ଡକୁ ତାଙ୍କ ଶ୍ୱଶୁର ରେଲୱେ ପେନ୍ସନ ପାଉଥିବା ଦର୍ଶାଇ ଏବଂ ମହିସରା ପଞ୍ଚାୟତର ରମ୍ପେଇ ଗ୍ରାମର ସ୍ୱର୍ଣ୍ଣଲତା ବିଶ୍ୱାଳ ସ୍ୱାମୀ–ମାୟାଧର ବିଶ୍ୱାଳଙ୍କ ରାଶନକାର୍ଡକୁ ୬ ବଖରା କୋଠାଘର ରହିଥିବା ଦର୍ଶାଇ କାଟି ଦିଆଯାଇଛି। ସୋମବାର ପୂର୍ବାହ୍ନରେ ଧର୍ମଶାଳା ଏମ୍ଆଇ ଦାସ ରମ୍ପେଇକୁ ଯାଇ ଘଟଣାର ତଦନ୍ତ କରିଥିଲେ। ସେ କୁଆଡ଼େ ସ୍ୱର୍ଣ୍ଣଲତାଙ୍କ ପରିବାରବର୍ଗଙ୍କୁ କିଛି ଟଙ୍କା ଦେଇ ମତ ବଦଳାଇବାକୁ ଉଦ୍ୟମ କରୁଥିବାବେଳେ ଗ୍ରାମବାସୀ ତାଙ୍କୁ ଘେରାଉ କରିଥିଲେ। ଆସନ୍ତୁ ଘର ଦେଖନ୍ତୁ, କେଉଁଠି ୬ ବଖରା ପକ୍କା ଘର ଅଛି ବୋଲି ଗ୍ରାମବାସୀ ତାଙ୍କୁ ଓଲଟା ପ୍ରଶ୍ନ କରିଥିଲେ। ତଦନ୍ତକାରୀ ଅଧିକାରୀଙ୍କୁ ଡାକନ୍ତୁ ତା'ପରେ ଯାଇ ଆପଣଙ୍କୁ ଛଡ଼ାଯିବ ବୋଲି ଗ୍ରାମବାସୀ କହିଥିଲେ।

ଅନ୍ୟପକ୍ଷେ ଅଭିଯୋଗକାରୀ ସର୍ବେଶ୍ୱର ବେହୁରା କହିଛନ୍ତି, ସାଧାରଣ ଲୋକଙ୍କ ପୁଞ୍ଜୀଭୂତ ଅସନ୍ତୋଷ ଉଗ୍ରରୂପ ନେଉଛି। ଗରିବ ଲୋକ ନିଜ ହକ୍ ପାଇଁ ସ୍ୱର ଉତ୍ତୋଳନ କରୁଛନ୍ତି। ଆଗାମୀ ଦିନରେ ଏଭଳି ଦୁର୍ନୀତିଖୋର ଅଧିକାରୀଙ୍କ ମୁଖା ଖୋଲିବା ସୁନିଶ୍ଚିତ ବୋଲି ସେ କହିଛନ୍ତି। ଏ ସଂକ୍ରାନ୍ତରେ ଧର୍ମଶାଳା ବିଡିଓ ସ୍ମିତା ରଥଙ୍କୁ ପଚାରିବାରେ ସେ କହିଛନ୍ତି, ଏମ୍ଆଇ ଅଭିଯୋଗ ଉପରେ ତଦନ୍ତ ପାଇଁ ଯାଇଥିଲେ। ସେଠାରେ ଲୋକଙ୍କ ମଧ୍ୟରେ ଉତ୍ତେଜନା ପ୍ରକାଶ ପାଇଥିଲା। ହିତାଧିକାରୀଙ୍କୁ ହାତଗୁଞ୍ଜା ଦେବା ଖବର ସମ୍ପୂର୍ଣ୍ଣ ମିଥ୍ୟା। ଏନେଇ ଉପଜିଲାପାଳଙ୍କୁ ଏମ୍ଆଇ ଦାସ ସୂଚନା ଦେଇଥିଲେ। ଉପଜିଲାପାଳଙ୍କ ନିର୍ଦ୍ଦେଶକ୍ରମେ ଜେନାପୁର ଥାନା ପୋଲିସ ଘଟଣାସ୍ଥଳରେ ପହଞ୍ଚି ଉତ୍ତେଜିତ ଲୋକଙ୍କୁ ବୁଝାଶୁଝା କରିଥିଲେ।

ଚିଲିକାରେ ଭସାପୋଲ, ଡଙ୍ଗା ଚଳାଚଳ ୭ଦିନ ବନ୍ଦ

କୃଷ୍ଣପ୍ରସାଦ,୨୭।୭(ଡି.ଏନ୍.ଏ.): ପୁରୀ ଜିଲା କୃଷ୍ଣପ୍ରସାଦ ବ୍ଲକରେ କରୋନା ସଂକ୍ରମିତଙ୍କ ସଂଖ୍ୟା ବୃଦ୍ଧି ପାଇବାରେ ଲାଗିଛି। ସଂକ୍ରମଣକୁ ରୋକିବା ଲାଗି ଜିଲାପାଳଙ୍କ ନିର୍ଦ୍ଦେଶକ୍ରମେ କୃଷ୍ଣପ୍ରସାଦ ବିଡିଓ ଅଭିମନ୍ୟୁ ମାଝି ଚିଲିକାରେ ଯାତାୟାତ ପାଇଁ ବ୍ୟବହୃତ ହେଉଥିବା ଭସାପୋଲ ଓ ଡଙ୍ଗାକୁ ସୋମବାରଠାରୁ ୭ଦିନ ପର୍ଯ୍ୟନ୍ତ ବନ୍ଦ କରିଛନ୍ତି। ଜହ୍ନିକୁଦାରୁ ସାତପଡ଼ାକୁ ଯାଉଥିବା ଭସାପୋଲ ଓ ଡଙ୍ଗା ଚଳାଚଳକୁ ବନ୍ଦ କରାଯାଇଛି। ସେହିପରି ପାରିକୁଦ ଗଡ଼ଠାରୁ ବାଲୁଗାଁ ଯାତାୟାତ କରୁଥିବା ଯାତ୍ରୀବାହୀ ଲଞ୍ଚ, ଘରୋଇ ଓ ଘାଟ ଡଙ୍ଗା ଚଳାଚଳକୁ ମଧ୍ୟ ବନ୍ଦ କରାଯାଇଛି। ଚିଲିକା ଉନ୍ନୟନ କର୍ତ୍ତୃପକ୍ଷଙ୍କ ପକ୍ଷରୁ ଯାତାୟାତ କରୁଥିବା ଏକ ଯାତ୍ରୀବାହୀ ଭସାପୋଲ, ଘରୋଇ ଓ ପଞ୍ଚାୟତ ସ୍ୱୀକୃତିପ୍ରାପ୍ତ ଯାତ୍ରୀବାହୀ ଡଙ୍ଗାକୁ ବନ୍ଦ କରାଯାଇଛି। ପ୍ରୟାଗୀଠାରୁ ଚିଲିକାର ରିଂବନ୍ଧ ଦେଇ ଗଳା ରାସ୍ତାରେ କେତେଜଣ ବ୍ୟବସାୟୀ ଗଞ୍ଜାମ, ଖୋର୍ଦ୍ଧା ଜିଲାକୁ ଯାତାୟାତ କରୁଥିବାରୁ ଉକ୍ତ ରାସ୍ତାରେ ଏକ ବାଉଁଶ ବାଡ଼ କରାଯାଇ ଅବରୋଧ କରାଯାଇଛି। ଏହି ବ୍ଲକର ବୁଦ୍ଧିବରରେ ୩ ଓ ବଜ୍ରକୋଟ ପଞ୍ଚାୟତରେ ୭ଜଣ ପଜିଟିଭ୍ ଚିହ୍ନଟ ହେବା ପରେ ମାଲୁଦ ପଞ୍ଚାୟତର ସରପଞ୍ଚ ରବୀନ୍ଦ୍ରନାଥ ଦାସ ଜିଲାପାଳଙ୍କ କ୍ଷମତା ପ୍ରୟୋଗକରି ମାଲୁଦ ରାଜାବଜାରକୁ ୭ଦିନ ଯାଏ ଅପରାହ୍ନ ୧ଟାରୁ ସକାଳ ୭ଟା ପର୍ଯ୍ୟନ୍ତ ଶଟ୍‌ଡାଉନ ଘୋଷଣା କରିଛନ୍ତି। ସେହିଭଳି ବଜ୍ରକୋଟ ସରପଞ୍ଚ ୭ଦିନ ପର୍ଯ୍ୟନ୍ତ ବଜ୍ରକୋଟ ଗ୍ରାମକୁ ଶଟ୍‌ଡାଉନ ଘୋଷଣା କରିଛନ୍ତି। ଅନ୍ୟପଟେ ପୁରୀ–ଗଞ୍ଜାମ ସୀମା ନନ୍ଦକାଠାରେ ରାସ୍ତାକୁ ସିଲ୍ କରାଯାଇଛି।

DIRECTORATE OF TEXTILES, ODISHA
BHUBANESWAR-751007
No._____/Tex. Dated the
IE-Gen.- 46/2019

ADVERTISEMENT

No. PP-05: Applications are invited only from retired Government Servants having work experience in Sericulture Sector for re-engagement against 01 No. of Asst. Director of Sericulture, 10 posts of Technical Inspectors under Sericulture Sector of the Directorate of Textiles, Odisha on contract basis initially for a period of one year or till the said posts are filled up on regular basis, whichever is earlier. The period of engagement can be extended subject to satisfactory performance up to a total period of four years not beyond the age of 65 years of age in any case. The consolidated remuneration will be guided as per F.D.O.M No.7022/F, dt.17.03.2018 as detailed below which excludes the pension & T.I. which he/she avails. The willing retired Asst. Director of Sericulture, Production Officers, Technical Inspectors shall apply in the enclosed format.

Sl. No.	Levels under ORSP Rules, 2017	Consolidated Remuneration (Per Month)
1	2	3
1	15, 16 & 17	Rs.42,000/-
2	11, 12, 13 & 14	Rs.30,000/-
3	5, 6, 7, 8, 9 & 10	Rs.13,000/-
4	1, 2, 3 & 4	Rs.6,500/-

Eligibility Conditions:-
(i) Retired Govt. Servants below 65 years of age having good service records and physically fit.
(ii) Officers against whom departmental proceedings or criminal cases are contemplated/ pending or who have been penalised for misconduct during the period of preceding five years are not eligible for consideration for re-engagement.

Other Conditions:-
(i) The re-engaged Govt. Servant shall abide by the Odisha Govt. Servants' Conduct Rules,1957. He/She shall be liable to be proceeded against for misconduct, omission and commission as per the provision under the Odisha Pension Rules,1992.
(ii) The contractual engagement can be terminated at any time due to unsatisfactory performance by giving one month's notice. If the reengaged Govt. Servant desires to resign, he/she shall do so by giving one month's written notice to the Competent Authority.
(iii) The last date of receipt of application in the enclosed format by Speed Post/Registered Post is 07.08.2020 upto 5.00 P.M. Only shortlisted candidates will be called for interview.
(iv) The Directorate reserves the right to accept or reject any/ all applications without assigning any reason thereof.
The information regarding re-engagement of above mentioned posts can also be downloaded from the website: **www.sadhacodisha.org/https://handloom.odisha.gov.in**.

Director of Textiles & Handloom, Odisha

APPLICATION FOR RE-ENGAGEMENT OF RETIRED GOVT. SERVANTS ON CONTRACTUAL BASIS

1. Name of the applicant in capital Letters:-
2. Date of Birth / Date of Superannuation:-
3. Name of the post in which he/she retired:-
4. Name of the post applied for:-
5. Father's / Husband's name:-
6. Permanent Address:-
7. Present Address:-
8. Telephone Number:-
9. Duration of Service rendered in the post:-

Sl. No.	Name of the Post	Service Rendered From	Service Rendered To
1			
2			
3			
4			
5			

10. Pending Departmental Proceedings (if any):-
11. Pending Vigilance / Criminal cases (if any):-
12. Remarkable performance in Govt. Service (if any):-

NB: Copy of retirement notice / PPO / GPO / 1st page of Pension Book (if any), two recent passport size photographs duly attested, copy of Aadhar Card, Medical Fitness Certificate obtained from a registered medical practitioner be enclosed for reference.

DECLARATION

I _____ do hereby, declare that, the information / particulars furnished by me in this application form are true to the best of my knowledge and belief. In case, any information is found to be incorrect, my candidature shall liable to be summarily rejected.

(Full Signature of the Applicant with date)
OIPR-31003/11/0003/2021

ସୋମବାର ସନ୍ଧ୍ୟାରେ ଭୁବନେଶ୍ୱର ଆକାଶରେ ବିଜୁଳିର ଚମକ।

ରାଜସ୍ଥାନ ରାଜନୀତି ନେଇ ରାଜଭବନ ସମ୍ମୁଖରେ ପିସିସିର ବିକ୍ଷୋଭ

ଭୁବନେଶ୍ୱର,୨୭।୭(ବ୍ୟୁରୋ): ରାଜସ୍ଥାନ ରାଜନୀତି କଥା ସବୁଆଡ଼େ ଚର୍ଚ୍ଚା ହେଉଥିବା ବେଳେ ଏହାର ପ୍ରଭାବ ଓଡ଼ିଶାରେ ମଧ୍ୟ ଦେଖିବାକୁ ମିଳିଛି। ଏ ଘଟଣାକୁ ନେଇ ପ୍ରଦେଶ କଂଗ୍ରେସ କମିଟି ପକ୍ଷରୁ କେନ୍ଦ୍ରର ଭାଜପା ନେତୃତ୍ୱାଧୀନ ଏନ୍‌ଡିଏ ସରକାର ଗଣତାନ୍ତ୍ରିକ ବ୍ୟବସ୍ଥା ପ୍ରତି ବିପଦ ସୃଷ୍ଟି କରୁଥିବା କରାଯାଉଥିବା ଅଭିଯୋଗ ହୋଇଛି। ଏହାସହ ଯେଉଁ ରାଜ୍ୟଗୁଡିକରେ କଂଗ୍ରେସ ସରକାର ରହିଛି ସେଠାରେ ଭାଜପା ଜାଣିଶୁଣି ସରକାର ଭାଙ୍ଗିବାକୁ ଚେଷ୍ଟା କରୁଛି। ରାଜସ୍ଥାନରେ ବହୁମତ ପାଇ ସରକାର ଗଠନ କରିଥିବା କଂଗ୍ରେସ ବିଧାୟକମାନଙ୍କୁ ଅର୍ଥ ଓ ମନ୍ତ୍ରୀପଦ ପ୍ରଲୋଭନ ଦେଖାଇ ସରକାରରେ ଅସ୍ଥିରତା ସୃଷ୍ଟି କରିଥିବା କଂଗ୍ରେସ ଅଭିଯୋଗ କରିଛି। ରାଜସ୍ଥାନ ମୁଖ୍ୟମନ୍ତ୍ରୀ ଅଶୋକ ଗେହଲଟଙ୍କ କ୍ୟାବିନେଟ୍ ଅନୁମୋଦନରେ ଜରୁରୀ ବିଧାନସଭା ଅଧିବେଶନ ପାଇଁ ରାଜ୍ୟପାଳଙ୍କୁ ପ୍ରସ୍ତାବ ଦିଆଯାଇଥିଲା। ଭାଜପା ପ୍ରରୋଚନାରେ ରାଜ୍ୟପାଳ ତାହା ଗ୍ରହଣ କରୁ ନ ଥିବା ଅଗଣତାନ୍ତ୍ରିକ ବୋଲି କୁହାଯାଇଛି। ଏହାକୁ ବିରୋଧକରି ପିସିସି ସଭାପତି ନିରଞ୍ଜନ ପଟ୍ଟନାୟକଙ୍କ ନେତୃତ୍ୱରେ ଦଳର ବହୁ ବିଧାୟକ ଏବଂ ନେତା ରାଜଭବନ ସମ୍ମୁଖରେ ବିକ୍ଷୋଭ କରିଛନ୍ତି।

ଏହି ଅବସରରେ ନିରଞ୍ଜନ କହିଛନ୍ତି, ଭାଜପା ଅର୍ଥବଳ ଓ ବାହୁବଳ ଖଟାଇବା ସହ କେନ୍ଦ୍ରୀୟ ପ୍ରଶାସନିକ ବ୍ୟବସ୍ଥାର ଦୂରୁପଯୋଗ କରି ନିର୍ବାଚିତ ବିଧାୟକମାନଙ୍କୁ ଅର୍ଥ ପ୍ରଲୋଭନ ଦେଖାଉଛି। ଗୋଟିଏ ପରେ ଗୋଟିଏ କେନ୍ଦ୍ର ଶାସିତ ରାଜ୍ୟଗୁଡିକରେ କଂଗ୍ରେସ ବିଧାୟକମାନଙ୍କୁ କ୍ଷମତା ଲୋଭର ବଶୀଭୂତ କରିବାକୁ ଚାହୁଁଛନ୍ତି। ସେଥିରେ ବିଫଳ ହେଲେ ବାହୁବଳ ପ୍ରୟୋଗ କରୁଛନ୍ତି। ନିର୍ବାଚିତ ପ୍ରତିନିଧିମାନଙ୍କୁ ଜୋର ଜବରଦସ୍ତ ହୋଟେଲରେ ନଜରବନ୍ଦୀ କରି ରଖାଯାଉଥିବା ନିରଞ୍ଜନ ଅଭିଯୋଗ କରିଛନ୍ତି। ଦେଶରେ କରୋନା ବ୍ୟାପିବାରେ ଲାଗିଥିବା ବେଳେ ସାଧାରଣ ଜନତାଙ୍କ ଜୀବନ ଅପେକ୍ଷା କଂଗ୍ରେସ ସରକାରରେ ଅସ୍ଥିରତା ସୃଷ୍ଟି କରିବା ନରେନ୍ଦ୍ର ମୋଦି ସରକାରଙ୍କ ପ୍ରାଥମିକତା ହୋଇଛି। ସଂଖ୍ୟା ଗରିଷ୍ଠ କଂଗ୍ରେସ ଶାସିତ ରାଜ୍ୟରେ ବିଧାନସଭାରେ ପ୍ରମାଣ ଦେବା ପାଇଁ ସୁଯୋଗ ଦିଆଯାଉନାହିଁ।

କେନ୍ଦ୍ର ଯୋଜନାକୁ ନିଜର କହୁଛନ୍ତି ଶାସକ ଦଳ ନେତା: ଭାଜପା

ଭୁବନେଶ୍ୱର,୨୭।୭(ବ୍ୟୁରୋ): କରୋନାର ଭୟାବହତା ସମଗ୍ର ବିଶ୍ୱକୁ ଥରହର କରୁଥିବା ବେଳେ ଏହାକୁ ରୋକିବା ପାଇଁ ଚାରିଆଡେ ଲକ୍‌ଡାଉନ, ଶଟ୍‌ଡାଉନ ପରି ବିକଳ୍ପ ବ୍ୟବସ୍ଥା କରାଯାଉଛି। କରୋନା ସମୟରେ ନବରଙ୍ଗପୁର ଏମ୍‌ପି କୋଭିଡ୍ ନିୟମକୁ ବେଖାତିରକରି ହଜାର ହଜାର ଗରିବ, ନିରୀହ ଲୋକଙ୍କ ଜୀବନ ସହିତ ଖେଳୁଛନ୍ତି। ସରକାରୀ, ରାଜନୈତିକ ତଥା ଧାର୍ମିକ କାର୍ଯ୍ୟକ୍ରମ କରିବା ଓ ବିବାହ ପାଇଁ ମାତ୍ର ୫୦ ଲୋକ, ଦଶାହ ପାଇଁ ୨୫ ଲୋକଙ୍କୁ ନେଇ କାର୍ଯ୍ୟକ୍ରମ କରିବା ପାଇଁ ସରକାର ନିୟମ କରିଛନ୍ତି। ଏହି ସମୟରେ ଏମ୍‌ପି ପେନ୍ସନ ବାଣ୍ଟିବା ନାଁରେ ଶହଶହ ଲୋକଙ୍କୁ ଏକାଠି କରିବାର ନଜିର ଦୃଷ୍ଟିକୁ ଆସୁଛି। ପେନ୍ସନ ବାଣ୍ଟିବା ନାଁରେ ଗରିବଙ୍କ ଜୀବନ ସହିତ ଖେଳି ଶାସକ ଦଳ ଏମ୍‌ପି/ବିଧାୟକମାନେ ବାହାଦୁରି ମାରୁଛନ୍ତି ବୋଲି ପୂର୍ବତନ ଭାଜପା ରାଜ୍ୟ ଉପସଭାପତି ବଳଭଦ୍ର ମାଝି ଅଭିଯୋଗ କରିଛନ୍ତି। ଭାଜପା ରାଜ୍ୟ କାର୍ଯ୍ୟାଳୟରେ ସୋମବାର ଆୟୋଜିତ ଖବରଦାତା ସମ୍ମିଳନୀରେ ବଳଭଦ୍ର କହିଛନ୍ତି, କରୋନା ସମୟରେ ଗରିବ ଲୋକ କୌଣସି ଅସୁବିଧାରେ ନ ପଡନ୍ତୁ। କେନ୍ଦ୍ର ସରକାର ଏଥିଲାଗି ପ୍ରଧାନମନ୍ତ୍ରୀ ଗରିବ କଲ୍ୟାଣ ଯୋଜନାରେ ବହୁତ ସୁବିଧା ଯୋଗାଉଛନ୍ତି। ଏହି ସୁବିଧା ଯେତେଶୀଘ୍ର ଲୋକଙ୍କ ପାଖରେ ପହଞ୍ଚିବ ସେତେ ଉପକୃତ ହେବେ। କିନ୍ତୁ ସରକାର ଗରିବ ଲୋକଙ୍କ ପାଇଁ କରୋନା ସମୟରେ ସେମିତି କିଛି ଆଖିଦୃଶିଆ କାମ ନ କରି କେନ୍ଦ୍ର ସରକାରଙ୍କ ଯୋଜନାକୁ ନିଜର କହୁ ଛନ୍ତି। ଏପରି କୁପ୍ରଚାର ସେମାନେ କରୋନା ସମୟରେ କରିବାକୁ ମଧ୍ୟ ପଛାଉ ନାହାନ୍ତି। କିଛିଦିନ ହେଲା ନବରଙ୍ଗପୁରର ଏମ୍‌ପି ବିଭିନ୍ନ ଜାଗା ବୁଲି ନିଜେ ଏହି ସବୁ ପେନ୍ସନ ଓ କେନ୍ଦ୍ରର ଅନ୍ୟାନ୍ୟ ସୁବିଧା ବାଣ୍ଟୁଛନ୍ତି। ନିଜର ମିଥ୍ୟା ପ୍ରଚାର ପାଇଁ ସେ ଗରିବ ଲୋକଙ୍କୁ କରୋନାର ଶିକାର କରାଇବାକୁ ଯାଉଛନ୍ତି ବୋଲି ମାଝି କହିଛନ୍ତି।

ଗାଡ଼ି ପାଇଁ ମା'ଙ୍କୁ ହତ୍ୟା କଲେ ପୁଅ

ଶଙ୍କରାଖୋଲ(ଡି.ଏନ୍.ଏ.)/ଫୁଲବାଣୀ ଅଫିସ୍,୨୭।୭: କନ୍ଧମାଳ ଜିଲା ସଦର ଥାନା ମାଝିପଦର ଗ୍ରାମରେ ରବିବାର ରାତିରେ ଏକ ୨ ଚକିଆ ଗାଡ଼ିକୁ ନେଇ ପୁଅ ଛୁରି ଭୁସି ମା'ଙ୍କୁ ହତ୍ୟା କରିଛନ୍ତି। ଏଥିରେ ଭଉଣୀ, ଭଣଜା ଓ ପୁତୁରା ଆହତ ହୋଇଛନ୍ତି। ସମସ୍ତଙ୍କୁ ଫୁଲବାଣୀସ୍ଥିତ ଜିଲା ମୁଖ୍ୟ ଚିକିତ୍ସାଳୟରେ ଭର୍ତ୍ତି କରାଯାଇଛି। ହତ୍ୟା ଅଭିଯୁକ୍ତ ପୁଅ ଭାଗୀରଥି ବେହେରାଙ୍କୁ ପୋଲିସ ଅଟକ ରଖି ତଦନ୍ତ ଚଳାଇଛି।

ଛୁରାମାଡ଼ରେ ଭଉଣୀ, ଭଣଜା, ପୁତୁରା ଆହତ

ରବିବାର ଭାଗୀରଥିଙ୍କ ୨ ଚକିଆ ଗାଡ଼ି ନେଇ ପୁତୁରା ଶାନ୍ତନୁ ବେହେରା କେଉଁଆଡ଼େ ଯାଇଥିବା ବେଳେ ତାହା ଦୁର୍ଘଟଣାଗ୍ରସ୍ତ ହୋଇଥିଲା। ଗାଡ଼ିର ଭାଙ୍ଗି ଥିବାରୁ ମରାମତି ପାଇଁ ଭାଗୀରଥିଙ୍କୁ ଶାନ୍ତନୁ ୨ ହଜାର ଟଙ୍କା ଦେବାକୁ ଆସିଥିଲେ। ଭାଗୀରଥି ଟଙ୍କା ନେବାକୁ ମନା କରି ନୂଆ ଗାଡ଼ି ଦିଅବୋଲି କହିଥିଲେ। ତାଙ୍କୁ ମା' ଉର୍ମିଳା ଓ ଘରକୁ ଆସିଥିବା ଭଉଣୀ ବୃନ୍ଦାବତୀ ବୁଝାଇବା ପାଇଁ ଚେଷ୍ଟା କରିଥିଲେ। ଏଥିରେ ଉତ୍ତ୍ୟକ୍ତ ହୋଇ ଭାଗୀରଥି ଛୁରି ଧରି ମା' ଉର୍ମିଳା, ବୃନ୍ଦାବତୀ, ଶାନ୍ତନୁଙ୍କ ସମେତ ଭଣଜା ବବୁଲ ଦେଉରୀଙ୍କୁ ମଧ୍ୟ ଆକ୍ରମଣ କରିଥିଲେ। ଘଟଣାସ୍ଥଳରେ ମା' ଉର୍ମିଳାଙ୍କ ମୃତ୍ୟୁ ଘଟିଥିଲା। ବୃନ୍ଦାବତୀ ସୋମବାର ସଦର ଥାନାରେ ଅଭିଯୋଗ କରିଛନ୍ତି। ନଂ.୬୭/୨୦ରେ ଏକ ହତ୍ୟା ମାମଲା ରୁଜୁ କରାଯାଇଛି।

CLASSIFIED DISPLAY

TARIFF — MORE SPACE • SAME PRICE — GST 5%

For Single Day		For 7 Days		For 15 Days		For 30 days	
6 x 4	12 x 4	6 x 4	12 x 4	6 x 4	12 x 4	6 x 4	12 x 4
1,500.00	2,000.00	6,000.00

ସଂକ୍ଷେପରେ

ଓଡ଼ିଶାକୁ ୫୧୨୨ କୋଟି ଟଙ୍କାର ଜିଏସ୍‌ଟି କ୍ଷତିପୂରଣ

ନୂଆଦିଲ୍ଲୀ,୨୭।୭: ଆର୍ଥିକ ବର୍ଷ ୨୦୧୯-୨୦ରେ କେନ୍ଦ୍ର ସରକାର ସାମଗ୍ରୀ ଓ ସେବା ଟିକସ (ଜିଏସ୍‌ଟି) କ୍ଷତିପୂରଣ ବାବଦ ଓଡ଼ିଶାକୁ ମୋଟ ୫,୧୨୨ କୋଟି ଟଙ୍କା ପ୍ରଦାନ କରିଛନ୍ତି। ଚଳିତ ବର୍ଷ ମାର୍ଚ୍ଚରେ ରାଜ୍ୟଗୁଡିକୁ ମୋଟ ୧୩,୮୦୬ କୋଟି ଟଙ୍କା କ୍ଷତିପୂରଣ ରାଶି ମିଳିଛି। ଗତ ଆର୍ଥିକ ବର୍ଷରେ ଦେଶର ବିଭିନ୍ନ ରାଜ୍ୟ ଏବଂ କେନ୍ଦ୍ର ଶାସିତ ଅଞ୍ଚଳକୁ କେନ୍ଦ୍ର ୧.୬୫ ଲକ୍ଷ କୋଟି ଟଙ୍କାର ଜିଏସ୍‌ଟି କ୍ଷତିପୂରଣ ଦେଇଛି। ସେହିଭଳି ୯୫,୪୪୪ କୋଟି ଟଙ୍କା ଜିଏସ୍‌ଟି କ୍ଷତିପୂରଣ ଭାବେ ସଂଗ୍ରହ ହୋଇଥିବା ଜଣାପଡିଛି। ୨୦୧୭-୧୮ ଏବଂ ୨୦୧୮-୨୯ରେ ସରକାର ଜିଏସ୍‌ଟି କ୍ଷତିପୂରଣ ରାଶି ଭାବେ ସଂଗ୍ରହ କରିଥିବା ବଳକା ଅର୍ଥକୁ ଗତ ଆର୍ଥିକ ବର୍ଷର କ୍ଷତିପୂରଣ ରାଶି ଭାବେ ଦେଇଛନ୍ତି। ଏହାବାଦ ସରକାର କନ୍‌ସୋଲିଡେଟେଡ୍ ଫଣ୍ଡ ଅଫ୍ ଇଣ୍ଡିଆରୁ ୩୩,୪୧୨ କୋଟି ଟଙ୍କାର ରାଶି ମଧ୍ୟ ଏହି ଅର୍ଥରେ ଜିଏସ୍‌ଟି କ୍ଷତିପୂରଣ ଫଣ୍ଡକୁ ହସ୍ତାନ୍ତର କରିଛନ୍ତି।

ଭାରତରେ ଅର୍ଦ୍ଧାଧିକ କର୍ମଚାରୀଙ୍କୁ ଛଟେଇ କରିବ ହୁଆୱି

ନୂଆଦିଲ୍ଲୀ,୨୭।୭: ପ୍ରାଥମିକ ପର୍ଯ୍ୟାୟରେ ୫୯ ଚାଇନା ଉପରେ ବ୍ୟାନ୍ ଲାଗିବାରୁ ସେଠାକାର କମ୍ପାନୀଗୁଡିକ ଭାରତରେ କାରବାର କରିବା ଆଶା ମଉଳିଯାଇଛି। ଏଭଳି ପରିସ୍ଥିତିରେ ଚାଇନାର ଟେଲିକମ୍ କମ୍ପାନୀ ହୁଆୱି ଟେକ୍ନୋଲୋଜି ଭାରତରେ କାରବାର କରିବା ଲକ୍ଷ୍ୟକୁ ହ୍ରାସ କରିଛି। ଏହା ସହ କମ୍ପାନୀ ଭାରତରେ କାମ କରୁଥିବା ଏହାର ଅର୍ଦ୍ଧାଧିକ କର୍ମଚାରୀଙ୍କୁ ଛଟେଇ କରିବାକୁ ନିଷ୍ପତ୍ତି ନେଇଥିବା ଜଣାପଡିଛି। ପୂର୍ବରୁ କମ୍ପାନୀ ଭାରତ ବଜାର ଲାଗି ୮୦୦ ନିୟୁତ ଡଲାର କାରବାର କରିବାକୁ ଲକ୍ଷ୍ୟ ରଖିଥିଲା। ହେଲେ ବର୍ତ୍ତମାନ ଏହାକୁ ୩୦୦ରୁ ୫୦୦ ନିୟୁତ ଡଲାରକୁ ଖସାଇ ଦେଇଛି। ଏହାବାଦ୍ କମ୍ପାନୀ ଭାରତରେ କାମ କରୁଥିବା ଏହା ୬୦ରୁ ୭୦% ଷ୍ଟାଫ୍‌ଙ୍କୁ ଛଟେଇ କରିବାକୁ ନିଷ୍ପତ୍ତି ନେଇଥିବା ଜଣାପଡ଼ିଛି।

ପର୍ଯ୍ୟଟନ ଶିଳ୍ପର କ୍ଷତି ୧୫ ଲକ୍ଷ କୋଟି

ନୂଆଦିଲ୍ଲୀ,୨୭।୭

କରୋନା ସାରା ବିଶ୍ୱ ବଜାରକୁ ଦୋହଲାଇ ଦେଇଛି। ଏହାଦ୍ୱାରା ଦେଶର ପର୍ଯ୍ୟଟନ ଶିଳ୍ପ ପ୍ରାୟ ୧୫ ଲକ୍ଷ କୋଟି ଟଙ୍କା କ୍ଷତି ସହିଥିବା ଶିଳ୍ପ ପକ୍ଷରୁ ଆକଳନ କରାଯାଇଛି। ଫେଡେରେଶନ ଅଫ୍ ଆସୋସିଏଶନ ଇନ୍ ଇଣ୍ଡିଆନ ଟୁରିଜମ ଆଣ୍ଡ ହସ୍ପିଟାଲିଟି(ଏଫ୍‌ଏଆଇଟିଏଚ୍) ଏବଂ ଏହାର ସହଯୋଗୀ ଏଆଇଆର୍‌ଡିଏ ଭାରତୀୟ ପର୍ଯ୍ୟଟନ ଶିଳ୍ପ ସହିଥିବା କ୍ଷତିକୁ ନେଇ ଏଭଳି ଆକଳନ କରିଥିବା ଜଣାପଡ଼ିଛି। ଏହି ଦୁଇ ସଂସ୍ଥା ଦେଶର ହୋଟେଲ, ପର୍ଯ୍ୟଟନ, ଭ୍ରମଣ ଏବଂ ଆତିଥେୟତା ଶିଳ୍ପକୁ ପ୍ରତିନିଧିତ୍ୱ କରିବା ସହ ନୀତି ନିର୍ଦ୍ଧାରଣକାରୀ ସଂଘ ଭାବେ କାମ କରୁଛି। ଏଡିଟିଓଆଇ, ଏଟିଓଏଆଇ, ଏଫ୍‌ଏଚ୍‌ଆର୍‌ଏଆଇ, ଏଚ୍‌ଏଆଇ, ଆଇଏଟିଓ, ଆଇସିପିବି, ଆଇଏଚ୍‌ଏଚ୍‌ଏ, ଆଇଟିଟିଏ, ଟିଏଏଆଇ, ଟିଏଏଫ୍‌ଆଇ ଭଳି ସଂଘଗୁଡ଼ିକ ବର୍ତ୍ତମାନ କ୍ଷତିକୁ ନେଇ ଆଶଙ୍କା ବ୍ୟକ୍ତ କରିଛନ୍ତି।

ଏଫ୍‌ଏଆଇଟିଏଚ୍ ମାର୍ଚ୍ଚ ୨୦୨୦ରେ ସରକାରଙ୍କୁ କ୍ଷୟକ୍ଷତି ନେଇ ଏକ ଆକଳନ ରିପୋର୍ଟ ପ୍ରଦାନ କରିଥିଲା। ଏଥିରେ କୁହାଯାଇଥିଲା ଯେ, ମହାମାରୀ ଯୋଗୁ ଦେଶର ପର୍ଯ୍ୟଟନ ଶିଳ୍ପ ପ୍ରାୟ ୫ ଲକ୍ଷ କୋଟି ଟଙ୍କାର କ୍ଷତି ସହିବ। ପରିସ୍ଥିତି ବେଶି ବିଗଡ଼ିବାକୁ ଏହାକୁ ଗତ ମାସ ୧୦ ଲକ୍ଷ କୋଟି ଟଙ୍କାକୁ ପରିବର୍ତ୍ତିତ କରାଯାଇଥିଲା। ମାତ୍ର କରୋନା ମାମଲା ବର୍ତ୍ତମାନ ବଢୁଥିବାରୁ ପର୍ଯ୍ୟଟନ ଶିଳ୍ପରେ ଦୀର୍ଘମିଆଦୀ ନକାରାତ୍ମକ ସ୍ଥିତି ସୃଷ୍ଟି ହୋଇଛି। ଫଳରେ ଏହି ଶିଳ୍ପ ପ୍ରାୟ ୧୫ ଲକ୍ଷ କୋଟି ଟଙ୍କାର କ୍ଷତି ସହିବ ବୋଲି ଏକ ରିପୋର୍ଟରେ ଆଶଙ୍କା ବ୍ୟକ୍ତ କରାଯାଇଛି। ରିପୋର୍ଟ ମୁତାବକ ବର୍ତ୍ତମାନ ପର୍ଯ୍ୟଟନ ଶିଳ୍ପର ଯୋଗାଣ ଚେନ୍ କ୍ଷତିଗ୍ରସ୍ତ ହୋଇଛି। କରୋନା ବଢିବା ଯୋଗୁ ଅନ୍‌ବାଉଣ୍ଡ, ଡିମୋଷ୍ଟିକ ଏବଂ ଆଉଟବାଉଣ୍ଡ ମାର୍କେଟର ସପ୍ଲାଇଚେନ୍ ଭାଙ୍ଗି ଯାଇଛି। ମାର୍ଚ୍ଚରେ କରୋନା କଟକଣାର ପ୍ରଭାବ ପ୍ରାୟ ୯ ମାସ ଯାଏ ଶିଳ୍ପ ଉପରେ ରହିବ ବୋଲି କୁହାଯାଉଛି। ପର୍ଯ୍ୟଟନ ଶିଳ୍ପ କ୍ଷତିଗ୍ରସ୍ତ ହେବା ଯୋଗୁ ଦେଶର ମୋଟ ଘରୋଇ ଉତ୍ପାଦ(ଜିଡିପି)କୁ ପ୍ରତ୍ୟକ୍ଷ ଭାବେ ପ୍ରାୟ ୧୦% ପ୍ରଭାବ ପଡିବ। ସାରା ବର୍ଷ କଥା ବିଚାରକଲେ ଭାରତର ପର୍ଯ୍ୟଟନ ଉଦ୍ୟୋଗର ସମ୍ପୂର୍ଣ୍ଣ ଅର୍ଥନୈତିକ ମଲ୍ଟିପ୍ଲାୟର ଭାଲ୍ୟୁ ପ୍ରାୟ ୨୦ ଲକ୍ଷ କୋଟି ଟଙ୍କା ହେବ। ଆଗାମୀ ୩ ତ୍ରୈମାସ ଯାଏ ପର୍ଯ୍ୟଟନ ଶିଳ୍ପ କ୍ଷତିଗ୍ରସ୍ତ ହୋଇ ରହିବ।

ଫ୍ୟୁଚର ଗ୍ରୁପ୍ ଅଂଶଧନ କିଣିପାରେ ରିଲାଏନ୍ସ

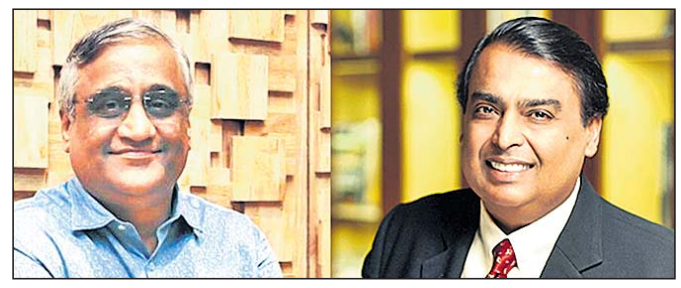

ନୂଆଦିଲ୍ଲୀ,୨୭।୭

ରିଲାଏନ୍ସ ଇଣ୍ଡଷ୍ଟ୍ରିଜର ମୁକେଶ ଅମ୍ବାନୀ ବର୍ତ୍ତମାନ ଚର୍ଚ୍ଚାରେ ରହି ଆସିଛନ୍ତି। ରିଟେଲ କାରବାରରେ ନିଜର ଉପସ୍ଥିତିକୁ ଦୃଢ କରିବା ଲାଗି ରିଲାଏନ୍ସ ଫ୍ୟୁଚର ଗ୍ରୁପ୍‌ରେ ଅଂଶଧନ କିଣିପାରେ ବୋଲି କୁହାଯାଉଛି। କିଶୋର ବିୟାନୀଙ୍କ ମାଲିକାନାରେ ପରିଚାଳିତ ଫ୍ୟୁଚର ଗ୍ରୁପ୍‌ରେ ଅଂଶଧନ କ୍ରୟ କରିବା ଲାଗି ରିଲାଏନ୍ସ ଡିଲ୍‌ର ବୃତାନ୍ତ ପର୍ଯ୍ୟାୟରେ ରହିଛି। ଏଭଳି ମଧ୍ୟ କୁହାଯାଉଛି ଯେ, ମୁକେଶ ଅମ୍ବାନୀ ଫ୍ୟୁଚର ଗ୍ରୁପ୍‌କୁ ସମ୍ପୂର୍ଣ୍ଣ ଅଧିଗ୍ରହଣ କରିପାରନ୍ତି। ନିୟମ ଏବଂ ସର୍ତ୍ତକୁ ନେଇ ଦୁଇ କମ୍ପାନୀ ମଧ୍ୟରେ ସହମତି ହୋଇଥିବା ଜଣାପଡିଛି। ଶୀଘ୍ର ଏହି ଡିଲ୍ ସମ୍ପର୍କରେ ଘୋଷଣା ହୋଇପାରେ। ରିଲାଏନ୍ସ ଗ୍ରସେରି, ଫ୍ୟାଶନ ଏବଂ ନିତ୍ୟବ୍ୟବହାର ଯୋଗ୍ୟ ସାମଗ୍ରୀ କ୍ଷେତ୍ରରେ ନିଜର ଏକ ଦୃଢ ବଜାର ସ୍ଥିତି ଚାହୁଁଛି। ନିକଟରେ ଏହା ଜିଓ ମାର୍ଟ ପ୍ଲାଟ୍‌ଫର୍ମକୁ ମଧ୍ୟ ଆରମ୍ଭ କରିଛି। ଡିଲ ବୃତାନ୍ତ ହେଲେ ଫ୍ୟୁଚର ରିଟେଲ, ଫ୍ୟୁଚର ଲାଇଫଷ୍ଟାଇଲ ଫ୍ୟାଶନ ଏବଂ ଫ୍ୟୁଚର ସପ୍ଲାଇଚେନ୍ ସଲ୍ୟୁଶନର ବିଲୟ ହେବ। ଏହିସବୁ କମ୍ପାନୀ ଉପରେ ମୁକେଶ ଅମ୍ବାନୀଙ୍କ ମାଲିକାନା ଆସିଯିବ ବୋଲି କୁହାଯାଉଛି। ଫ୍ୟୁଚର ଗ୍ରୁପ୍‌କୁ କ୍ରୟ କରିବା ଲାଗି ଆମାଜନ ମଧ୍ୟ ନଜରରେ ରଖିଥିଲା। ହେଲେ ବୃତାନ୍ତ ଡିଲ୍ ରିଲାଏନ୍ସ ସପକ୍ଷରେ ଯିବ ବୋଲି ରିପୋର୍ଟ ପ୍ରକାଶ ପାଇଛି।

୫୧,୮୩୩ ଟଙ୍କା ଛୁଇଁଲା ସୁନା

ନୂଆଦିଲ୍ଲୀ,୨୭।୭

ଗତ କିଛି ସପ୍ତାହ ଧରି ସୁନା ଦର ଭାରତରେ ବୃଦ୍ଧି ଘଟୁଥିବା ବେଳେ ଦରରେ ବିରତି ଲାଗୁନାହିଁ। ବିଦେଶୀ ବଜାର କାରଣରୁ ମଲ୍ଟି କମୋଡିଟି ଏକ୍ସଚେଞ୍ଜ(ଏମ୍‌ସିଏକ୍ସ)ରେ ସୋମବାର ପ୍ରାରମ୍ଭିକ କାରବାରରେ ସୁନା ଦର ବିଶେଷ ବୃଦ୍ଧି ହୋଇଥିବା ଜଣାପଡିଛି। ସୁନା ଦର ୮୦୦ ଟଙ୍କା ବୃଦ୍ଧି ଘଟି ୧୦ ଗ୍ରାମ ପିଛା ଦର ୫୧,୮୩୩ ଟଙ୍କା ଛୁଇଁଥିଲା। ସୁନାରେ ଏହା ରେକର୍ଡ ସ୍ତରର ବୃଦ୍ଧି। ଏହା ଅଗଷ୍ଟରେ ଡେଲିଭରିର ଦାମ ବୋଲି ଜଣାପଡିଛି। ସେହିଭଳି ରୁପା ଦରରେ ୩୪୦୦ ଟଙ୍କା ବୃଦ୍ଧି ଘଟିବା ଯୋଗୁ ଦର କିଲୋ ପ୍ରତି ୬୪,୬୧୭ ଟଙ୍କା ଛୁଇଁଛି। ଏହି ସମୟରେ ରୁପା ଦରରେ ୫.୫% ବୃଦ୍ଧି ଘଟିଛି। ଏହା ରୁପାର ୮ ବର୍ଷର ସର୍ବୋଚ୍ଚ ଦର। ଗତ ସପ୍ତାହରେ ଶୁକ୍ରବାର ଦିନ ସୁନା ଦର ୫୦,୮୭୬ ଟଙ୍କା ଥିବା ବେଳେ ରୁପା ଦର ୬୧,୧୭୩ ଟଙ୍କା ରହିଥିଲା। ଗତ ସପ୍ତାହ ତୁଳନାରେ ସୁନା ଦର ୪% ଏବଂ ରୁପା ଦର ୧୫% ବଢିଛି। ଅନ୍ତର୍ଜାତୀୟ ବଜାରରେ ସୁନା ଦର ପ୍ରତି ଆଉନ୍ସ ପିଛା ୨୦୦୦ ଡଲାର ସ୍ତର ଛୁଇଁଛି। ଆମେରିକା-ଚାଇନା ବିବାଦ, ଦୁର୍ବଳ ଡଲାର ଏବଂ ଅନ୍ତର୍ଜାତୀୟ ବଜାରରେ ନିବେଶକଙ୍କ ସୁନାରେ ନିବେଶ ବଢ଼ିବା ଯୋଗୁ ଦରରେ ବୃଦ୍ଧି ଘଟିଛି। ୨୦୧୧ ସେପ୍ଟେମ୍ବରରେ ସୁନାର ଆଉନ୍ସ ପ୍ରତି ଦର ୧୯୨୦ ଡଲାର ରହିଥିଲା। ବର୍ତ୍ତମାନର ଦର ବୃଦ୍ଧି ରେକର୍ଡ ସ୍ତର ଛୁଇଁଥିବା କୁହାଯାଉଛି। ସୁନା ଦର ବୃଦ୍ଧି ଆଗାମୀ ଦିନରେ ଜାରିରହିବ ବୋଲି ବଜାର ବିଶେଷଜ୍ଞମାନେ ମତ ପ୍ରକାଶ କରିଛନ୍ତି।

ସୁନା ଅଳଙ୍କାର ହଲ୍‌ମାର୍କିଂ ଅବଧି ବୃଦ୍ଧି

ନୂଆଦିଲ୍ଲୀ,୨୭।୭: ସୁନା ଅଳଙ୍କାର ଓ କାରିଗରି ଉପରେ ବାଧ୍ୟତାମୂଳକ ହଲ୍‌ମାର୍କିଂ ଅବଧିକୁ ସରକାର ଆସନ୍ତା ବର୍ଷ ଜୁନ ୧ପର୍ଯ୍ୟନ୍ତ ବୃଦ୍ଧି କରିଛନ୍ତି। ପୂର୍ବରୁ ଏହି ଅବଧି ୨୦୨୧ ଜାନୁୟାରୀ ୧୫ ରହିଥିଲା। ଗତ ବର୍ଷ ନଭେମ୍ବରରେ ଏ ସମ୍ପର୍କରେ ସରକାର ଘୋଷଣା କରିଥିଲେ। ଦେଶର ସମସ୍ତ ସୁନା ବ୍ୟବସାୟୀ ଏହି ନିୟମକୁ ପାଳନ କରିବା ସହ ଅବଧି ପୂର୍ବରୁ ହଲ୍‌ମାର୍କିଂ କରିବା ପାଇଁ ନିର୍ଦ୍ଦେଶ ରହିଥିଲା। ବର୍ତ୍ତମାନ ବଜାର ସ୍ଥିତି ଚ୍ୟାଲେଞ୍ଜିଂ ରହିଥିବାରୁ ସରକାର ବ୍ୟବସାୟୀଙ୍କ ସ୍ୱାର୍ଥକୁ ଦୃଷ୍ଟିରେ ରଖି ହଲ୍‌ମାର୍କିଂ ଲାଗି ଅବଧିକୁ ଅତିରିକ୍ତ ୪ମାସ ବଢାଇ ଦିଆଯାଇଛି ବୋଲି କେନ୍ଦ୍ରମନ୍ତ୍ରୀ ରାମବିଳାସ ପାଶ୍ୱାନ ସୂଚନା ଦେଇଛନ୍ତି।

ଏସ୍‌ବିଆଇ ଲାଇଫ୍‌ର ନେଟ୍ ଲାଭ ୩୯୦ କୋଟି

ଭୁବନେଶ୍ୱର,୨୭।୭

ଏସ୍‌ବିଆଇ ଲାଇଫ୍ ଇନ୍‌ସ୍ୟୁନରାନ୍ସ ଜୁନ୍ ୩୦ ସୁଦ୍ଧା ନେଟ୍ ଲାଭରେ ୫% ଅଭିବୃଦ୍ଧି କରିଛି। କମ୍ପାନୀ ୩୯୦କୋଟି ଟଙ୍କା ଲାଭ ହାସଲ କରିଛି। ପୂର୍ବବର୍ଷ ଏହି ସମୟରେ କମ୍ପାନୀ ୩୭୧.୯୦କୋଟି ଲାଭ କରିଥିଲା। ୨୦୨୧ ଆର୍ଥିକ ବର୍ଷର ପ୍ରଥମ ତ୍ରୈମାସରେ କମ୍ପାନୀ ସୁରକ୍ଷା ଶ୍ରେଣୀ ଉତ୍ପାଦ ପ୍ରତି ଅଧିକ ଦୃଷ୍ଟି ଦେଇଛି। ସେହିଭଳି ୬୧ତମ ମାସ ଅନୁପାତରେ କମ୍ପାନୀ ଶକ୍ତିଶାଳୀ ଅଭିବୃଦ୍ଧି କରିଛି। ଏହାର ପ୍ରିମିୟମ ୬୮୭ ବିପିଏସ୍ ରହିଛି। ଗତ ବର୍ଷ ତୁଳନାରେ ଏକକ ପ୍ରିମିୟମ ୩୧% ବୃଦ୍ଧି ପାଇଛି। ୨୦୨୦ ଜୁନ୍ ଶେଷ ସୁଦ୍ଧା କମ୍ପାନୀର ବ୍ୟବସାୟ ୩୦୫୯ କୋଟି ଟଙ୍କା ହୋଇଛି। ଏହି ସମୟ ମଧ୍ୟରେ କମ୍ପାନୀର ସଲ୍‌ଭେନସି ଅନୁପାତ ୨.୩୯ ରହିଛି। ପୂର୍ବବର୍ଷ ଏହି ସମୟ ମଧ୍ୟ ୧.୫୦ ରହିଥିଲା।

ଭିତ୍ତିଭୂମି ନିବେଶ ବଢୁ: ଶକ୍ତିକାନ୍ତ

ମୁମ୍ବାଇ,୨୭।୭

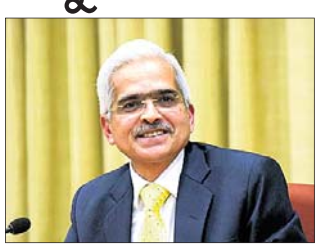

କରୋନା ମହାମାରୀ ଯୋଗୁ ଦେଶର ଅର୍ଥ ବ୍ୟବସ୍ଥା ବର୍ତ୍ତମାନ ପ୍ରଭାବିତ ହୋଇ ରହିଛି। ଏହି ସମୟରେ ଅର୍ଥ ବ୍ୟବସ୍ଥାର ଗତିବିଧିକୁ ବଢ଼ାଇବାର ଉପାୟ ସମ୍ପର୍କରେ ରିଜର୍ଭ ବ୍ୟାଙ୍କ ଗଭର୍ନର ଶକ୍ତିକାନ୍ତ ଦାସ ଗୁରୁତ୍ୱାରୋପ କରିଛନ୍ତି। ସେ କହିଛନ୍ତି ଯେ, ଭିତ୍ତିଭୂମି କ୍ଷେତ୍ର ନିବେଶ ବୃଦ୍ଧି ହେବାର ଆବଶ୍ୟକତା ରହିଛି। ଉଦ୍ୟୋଗ ସଂଘ ସିଆଇଆଇର ଏକ କାର୍ଯ୍ୟକ୍ରମରେ ଯୋଗଦେଇ ଶକ୍ତିକାନ୍ତ କହିଛନ୍ତି, ନିବେଶ ବୃଦ୍ଧି ଲାଗି ଉଭୟ ସରକାରୀ ଏବଂ ଘରୋଇ କ୍ଷେତ୍ରର ଯୋଗଦାନ ଅତ୍ୟନ୍ତ ଗୁରୁତ୍ୱପୂର୍ଣ୍ଣ। ସରକାର କୃଷିକ୍ଷେତ୍ର ଲାଗି ଗ୍ରହଣ କରିଥିବା ବିଭିନ୍ନ ପଦକ୍ଷେପ ଯୋଗୁ ଉକ୍ତ କ୍ଷେତ୍ର ଲାଭବାନ୍ ହେବ। କୃଷିକ୍ଷେତ୍ର ଆକର୍ଷଣର କେନ୍ଦ୍ରବିନ୍ଦୁ ହେବାକୁ ଯାଉଛି। ଦେଶ ମଧ୍ୟରେ ଏମିତି ନୀତି ଆସିବାର ଆବଶ୍ୟକତା ରହିଛି ଯାହାଦ୍ୱାରା କୃଷିକ୍ଷେତ୍ର ଅଭିବୃଦ୍ଧି ସାଧନ କରିବାକୁ ସକ୍ଷମ ହେବ। ବିଶେଷକରି କୃଷି ଆୟ ବୃଦ୍ଧି ଉପରେ ନୀତି ଆଣିବାକୁ ହେବ। ଆମେରିକା, ବ୍ରିଟେନ, ୟୁରୋପୀୟ ସଂଘ ଏବଂ ଅନ୍ୟ ଦେଶ ସହ ମୁକ୍ତ ବାଣିଜ୍ୟ ଚୁକ୍ତି ସମ୍ପୂର୍ଣ୍ଣ କରିବା ଲାଗି ମଧ୍ୟ ସରକାର ଧ୍ୟାନ ଦିଅନ୍ତୁ ବୋଲି ଦାସ ମତବ୍ୟକ୍ତ କରିଛନ୍ତି।

ରାଜ୍ୟ ଖବର

ଗଡ଼ ସମ୍ଭାଳିବାକୁ ବଳ ଖୋଜୁଛନ୍ତି ମାଓବାଦୀ

ତ୍ରିନାଥ ମହାନ୍ତି
ଭୁବନେଶ୍ୱର,୨୭।୭ (ବ୍ୟୁରୋ)

ରାଜ୍ୟରେ ଏବେ ମାଓବାଦୀଙ୍କ ଗଡ଼ ଭୁଶୁଡୁଥିବା ରାଜ୍ୟ ପୋଲିସ କହୁଛି। ନିକଟରେ କେନ୍ଦ୍ର ସରକାରଙ୍କ ସୁରକ୍ଷା ସମ୍ବନ୍ଧୀୟ ବ୍ୟୟ (ଏସ୍‌ଆର୍‌ଇ) ଯୋଜନାରୁ ୫ ଜିଲା ଅନୁଗୋଳ, ବୌଦ୍ଧ, ସମ୍ବଲପୁର, ଦେବଗଡ଼ ଓ ନୟାଗଡ଼କୁ ବାଦ୍ ଦିଆଯାଇଛି। ଏସବୁ ଜିଲାରେ କିଛିବର୍ଷ ହେବ ମାଓବାଦୀ କାର୍ଯ୍ୟକଳାପ ଦେଖିବାକୁ ମିଳୁ ନ ଥିବାରୁ ରାଜ୍ୟ ସରକାର ଏଭଳି ନିଷ୍ପତ୍ତି ନେଇଛନ୍ତି। ଏହା ପୂର୍ବରୁ ମଧ୍ୟ ୨୦୧୮ରେ ୬ ଜିଲା ଯାଜପୁର, ଢେଙ୍କାନାଳ, କେନ୍ଦୁଝର, ମୟୂରଭଞ୍ଜ, ଗଜପତି ଓ ଗଞ୍ଜାମକୁ ମାଓବାଦୀମୁକ୍ତ ଘୋଷଣା କରାଯାଇଛି। ଏଭଳି ଘୋଷଣା ମାଓବାଦୀ ସଂଗଠନଗୁଡ଼ିକୁ ଗଭୀର ଆଘାତ ଦେଉଛି। ଦୁର୍ବଳ ଅବସ୍ଥାରେ ରହିଥିଲେ ମଧ୍ୟ ବଡ଼ଧରଣର ଘଟଣା ଘଟାଇ ନିଜ ଉପସ୍ଥିତିକୁ ଜାହିର କରିବା ପାଇଁ ସୁଯୋଗ ଅପେକ୍ଷାରେ ରହିଛନ୍ତି। ବର୍ତ୍ତମାନ ଗଡ଼ ସମ୍ଭାଳିବା ପାଇଁ ବଳ ଗୋଟାଇବାକୁ ମାଓବାଦୀ ସଂଗଠନ ଉଦ୍ୟମ ଚଳାଇଥିଲେ

କ'ଣ ପାଇଁ ଦୁର୍ବଳ ହେଉଛି ମାଓବାଦୀ ସଂଗଠନ

କରୋନା କଟକଣା ପାଇଁ ବାଟବଣା

ରାଜ୍ୟ ତଥା ଦେଶରେ କରୋନା ଭାଇରସ୍ ଆତଙ୍କ ରଚାଇଛି। ଏହାର ପ୍ରଭାବ ମାଓବାଦୀଙ୍କ ଉପରେ ପଡିଛି। କେତେଜଣ ମାଓବାଦୀ ସଂକ୍ରମଣର ଶିକାର ହୋଇଥାଇପାରନ୍ତି। ହେଲେ ଚିକିତ୍ସା ପାଇବା ସମ୍ଭବ ନ ଥିବାରୁ ବାହାରକୁ ଯାଇ ସଭ୍ୟ ସଂଗ୍ରହ କରିବାକୁ ଭୟ କରୁଛନ୍ତି। ତେଣୁ କୋଭିଡ୍ କଟକଣା ମାଓବାଦୀ ସଂଗଠନ ପାଇଁ ବଡ଼ ବାଧକ ସାଜୁଛି।

ଦକ୍ଷ ଓଡ଼ିଶା କ୍ୟାଡ଼ର ଅଭାବ

ଜୁଲାଇ ୨୦୧୪ରେ ସବ୍ୟସାଚୀ ପଣ୍ଡା ଗିରଫ ହେବା ପରେ ଓଡ଼ିଶାରେ ମାଓବାଦୀ ସଂଗଠନ କ୍ରମଶଃ ଦୁର୍ବଳ ହୋଇପଡ଼ିଥିଲା। ଏବେ ବି ସମାନ ସ୍ଥିତି ଉପୁଜିଛି। ସଂଗଠନର ବିଭିନ୍ନ ଜୋନାଲ କମିଟିରେ ଓଡ଼ିଆମାନଙ୍କର ସଂଖ୍ୟା ଅତ୍ୟନ୍ତ ନଗନ୍ୟ। ବିଶେଷଜ୍ଞଙ୍କ ମତ ଅନୁସାରେ, ଓଡ଼ିଆଙ୍କ ସଂଖ୍ୟା ମାତ୍ର ୧୦ ପ୍ରତିଶତ ରହିଥିବାରୁ ଛତିଶଗଡ଼, ଆନ୍ଧ୍ର ଲୋକଙ୍କର ଦବ୍‌ଦବା ରହୁଛି। ସେମାନେ ସେଭଳି ଭାବେ ଓଡ଼ିଶାରୁ ନୂଆ ଦକ୍ଷ କ୍ୟାଡର ସୃଷ୍ଟି କରିପାରୁନାହାନ୍ତି। ଏଥିସହ ସେମାନଙ୍କର ଓଡ଼ିଶାର ଭୌଗୋଳିକ ସ୍ଥିତି ହେଉ ଅବା ରାଜନୀତି ଓ ପୋଲିସର ରଣକୌଶଳ ନେଇ ସେପରି ଦୃଢ଼ ଖବର ପାଇପାରୁ ନ ଥିବାରୁ ପୋଲିସକୁ ଚ୍ୟାଲେଞ୍ଜ କରିପାରୁନାହାନ୍ତି। ନିକଟରେ କନ୍ଧମାଳଠାରେ ୪ଜଣ ମାଓବାଦୀ ପୋଲିସ ଏନ୍‌କାଉଣ୍ଟରରେ ମରିଥିବାବେଳେ ଜଣେ ରାଜ୍ୟ କମିଟି ମୁଖ୍ୟ କୋଶା କୋଡ଼ି ଥିଲେ। ତାଙ୍କ ମୁଣ୍ଡ ପାଇଁ ୨୦ଲକ୍ଷର ପୁରସ୍କାର ଥିଲା। ତେଣୁ ମାଓବାଦୀମାନେ ଏବେ ସବ୍ୟସାଚୀଙ୍କ ଭଳି ଦକ୍ଷ ଓ ଶିକ୍ଷିତ ଯୁବକଙ୍କ ଅନ୍ୱେଷଣରେ ଥିବା ଜଣାପଡିଛି।

ପୋଲିସର ଦୃଢ଼ କାର୍ଯ୍ୟାନୁଷ୍ଠାନ

ମାଓବାଦୀଙ୍କ ବିରୋଧୀ ଲଢ଼େଇରେ ପୋଲିସର ଅତ୍ୟାଧୁନିକ ଅସ୍ତ୍ରଶସ୍ତ୍ର ଓ ଜ୍ଞାନକୌଶଳ ବ୍ୟବହାର କରୁଛି। ବିଶେଷକରି ଡ୍ରୋନ, ସାଟେଲାଇଟ୍ ଫଟୋ ପୋଲିସକୁ ଅଧିକ ସହାୟକ ହେଉଛି। ଦୃଢ଼ ଦମନନୀତି ପାଇଁ ୨୦୦୫ରେ ୩ଜଣ ମାଓବାଦୀଙ୍କ ମୃତ୍ୟୁ ଘଟିଥିବାବେଳେ ୨୦୦୬ରେ ୧୬ ଜଣ, ୨୦୦୭ରେ ୮ ଜଣ, ୨୦୦୮ରେ ୩୨ଜଣ, ୨୦୦୯ରେ ୧୩ ଜଣ, ୨୦୧୦ରେ ୨୫ଜଣ, ୨୦୧୧ରେ ୨୩ଜଣ, ୨୦୧୨ରେ ୧୪ଜଣ, ୨୦୧୩ରେ ୨୪, ୨୦୧୪ରେ ୯ଜଣ, ୨୦୧୫ରେ ୧୧ଜଣ, ୨୦୧୬ରେ ୪୨ଜଣ, ୨୦୧୭ରେ ୯ଜଣ, ୨୦୧୮ରେ ୧୮ଜଣ, ୨୦୧୯ରେ ୬ଜଣ ମାଓବାଦୀଙ୍କର ପୋଲିସ ଗୁଳିରେ ମୃତ୍ୟୁ ଘଟିଛି। ୨୦୧୮ରୁ ୨୦୨୦ ଜୁଲାଇ ମଧ୍ୟରେ ୩୩ଜଣ ଦୁର୍ଦ୍ଦାନ୍ତ ମାଓମାଦୀ ପ୍ରାଣ ହରାଇଥିବାବେଳେ ପାଖାପାଖି ୫୦ରୁ ଅଧିକ ମାଓବାଦୀ ଆତ୍ମସମର୍ପଣ କରିଛନ୍ତି। ଏହାସହ ପାଖାପାଖି ୮୪ ଅତ୍ୟାଧୁନିକ ଅସ୍ତ୍ରଶସ୍ତ୍ର ଜବତ କରାଯାଇଛି।

ନିଜ ଲୋକ ଦେଉଛନ୍ତି ଧୋକା

ମାଓବାଦୀ ଅଞ୍ଚଳରେ ପୋଲିସ ତା'ର ଗୋଇନ୍ଦା ସୂଚନାକୁ ମଜଭୁତ କରିଛି। ମାଓବାଦୀଙ୍କ ଗତିବିଧି ସମ୍ପର୍କରେ ଆଗୁଆ ତଥ୍ୟ ରଣନୀତିକୁ ସଫଳ କରୁଛି। ହସ୍ତଗତ ସୂଚନାନୁସାରେ, ମାଓବାଦୀ ସଂଗଠନରେ ସଂପୃକ୍ତ ଥିବା ବ୍ୟକ୍ତିମାନେ ହିଁ ପୋଲିସର ଖବରି ସାଜିଛନ୍ତି। ନିଜ ସଂଗଠନର ସଦସ୍ୟ ଧୋକା ଦେଉଥିବାରୁ ମାଓବାଦୀଙ୍କ ରଣନୀତି ଫେଲ୍ ମାରୁଛି ଓ ସଂଗଠନ ଦୁର୍ବଳ ହେଉଛି।

ସରକାରଙ୍କ ଥଇଥାନ ବ୍ୟବସ୍ଥା ବନ୍ଧୁକ ଛଡ଼ାଇଛି

ମାଓବାଦୀମାନେ ବନ୍ଧୁକ ଛା

ସଂକ୍ଷେପରେ

କୃତ୍ତିବାସପୁର ଶଟ୍‌ଡାଉନ

ବଇଣ୍ଡା, ୨୭।୭(ଡି.ଏନ.ଏ.): କରୋନା ଆକ୍ରାନ୍ତ ଚିହ୍ନଟ ହେବା ପରେ ଆଠମଲ୍ଲିକ ବ୍ଲକ କୃତ୍ତିବାସପୁର ପଞ୍ଚାୟତକୁ ମଙ୍ଗଳବାରଠାରୁ ଗୁରୁବାର ପର୍ଯ୍ୟନ୍ତ ଶଟ୍‌ଡାଉନ କରାଯିବାକୁ ନିଷ୍ପତ୍ତି ନିଆଯାଇଛି। ସରପଞ୍ଚ ନନ୍ଦିନୀ ସାହୁ ଏ ନେଇ ଚିଠି ନଂ.୨୩/୨୦ରେ ଅବଗତ କରାଇଛନ୍ତି। ଏହାର ନକଲ ଆଠମଲ୍ଲିକ ଉପଜିଲାପାଳ ଓ ଠାକୁରଗଡ ଆଇଆଇସିଙ୍କୁ ପ୍ରଦାନ କରିଛନ୍ତି। ସମସ୍ତ ଦୋକାନ ବଜାର ବନ୍ଦ କରିବା ସହ ଲୋକେ ଘରେ ରହିବା ପାଇଁ ସେ ନିବେଦନ କରିଛନ୍ତି। ସେହିପରି ଜିଲା ପ୍ରଶାସନ ପକ୍ଷରୁ ସୋମବାର ପାଇକସାହି ବିଦ୍ୟାଳୟଠାରେ ୪୫ ଜଣଙ୍କ ସ୍ୱାବ୍ ସଂଗ୍ରହ କରାଯାଇଛି।

ଆଉ ୬ ସଂକ୍ରମିତ ଚିହ୍ନଟ

ଅନୁଗୋଳ ଅଫିସ, ୨୭।୭: ଅନୁଗୋଳ ଜିଲାରୁ ସୋମବାର ୬ ଜଣ କରୋନା ପଜିଟିଭ୍‌ଙ୍କୁ ଚିହ୍ନଟ କରାଯାଇଛି। ଆଠମଲ୍ଲିକ ବ୍ଲକରୁ ୪ ଜଣ, ତାଳଚେର ଓ କିଶୋରନଗର ବ୍ଲକ ଅଞ୍ଚଳରୁ ଜଣେ ଲେଖାଏ ବ୍ୟକ୍ତି ଆକ୍ରାନ୍ତ ହୋଇଛନ୍ତି। ଏହାକୁ ମିଶାଇ ଜିଲାରେ ମୋଟ୍ ପଜିଟିଭ୍ ସଂଖ୍ୟା ୨୬୫ରେ ପହଞ୍ଚିଥିବା ଜିଲାପାଳ ମନୋଜ କୁମାର ମହାନ୍ତି ସୂଚନା ଦେଇଛନ୍ତି। ଆଠମଲ୍ଲିକର ଏକ ଅସ୍ଥାୟୀ ସ୍ୱାସ୍ଥ୍ୟକେନ୍ଦ୍ରରୁ ଚିହ୍ନଟ ହୋଇଥିବା ୪ ଜଣ ପୁରୁଷ କର୍ଣ୍ଣାଟକ, ଗୁଜରାଟ ଓ ମହାରାଷ୍ଟ୍ର ଫେରନ୍ତା। ସେହିପରି ତାଳଚେର ବ୍ଲକ ଅଞ୍ଚଳର ଯୁବକ ଜଣକ ଅନ୍ୟ ଆକ୍ରାନ୍ତଙ୍କ ସଂସ୍ପର୍ଶରେ ଆସିଛନ୍ତି। କିଶୋରନଗରର ଜଣେ ମହିଳା ଭୁବନେଶ୍ୱରର ଏକ ଘରୋଇ ହସ୍ପିଟାଲରେ ଚିକିତ୍ସାଧୀନ ଅବସ୍ଥାରେ କରୋନା ପଜିଟିଭ୍ ଚିହ୍ନଟ ହୋଇଛନ୍ତି। ସେମାନଙ୍କ ମଧ୍ୟରୁ ୫ ଜଣଙ୍କୁ ତାଳଚେର କୋଭିଡ୍ ହସ୍ପିଟାଲକୁ ସ୍ଥାନାନ୍ତର କରାଯାଇଛି।

୧୩୫ ଜଣଙ୍କ ସ୍ୱାବ୍ ସଂଗ୍ରହ

ପରଜଙ୍ଗ, ୨୭।୭(ଡି.ଏନ.ଏ.): ଢେଙ୍କାନାଳ ଜିଲା ପରଜଙ୍ଗ ଅଗ୍ନିଶମ ବାହିନୀ ପକ୍ଷରୁ ସୋମବାର ପରଜଙ୍ଗ ବ୍ଲକର ଚାନ୍ଦପୁର ହାଇସ୍କୁଲ, ଥାନା, ଗୋଷ୍ଠୀ ସ୍ୱାସ୍ଥ୍ୟକେନ୍ଦ୍ର ପରିସର ବିଶୋଧନ କରାଯାଇଛି। ଅଗ୍ନିଶମ ଅଧିକାରୀ ଦେବେନ୍ଦ୍ର ସିଂଙ୍କ ନେତୃତ୍ୱରେ ଏହି ବିଶୋଧନ କାର୍ଯ୍ୟ କରାଯାଇଥିଲା। ଜଣେ କରୋନା ପଜିଟିଭ୍ ବାହାରିଥିବାରୁ ଗତ ଶୁକ୍ରବାରଠାରୁ ବୁଧବାର ପର୍ଯ୍ୟନ୍ତ ପରଜଙ୍ଗ ପଞ୍ଚାୟତରେ ଶଟଡାଉନ କଟକଣା ଜାରି ରହିଛି। ଏଥିସହ ଆକ୍ରାନ୍ତଙ୍କ ସଂସ୍ପର୍ଶରେ ଆସିଥିବା ୧୩୫ ଜଣଙ୍କ ସ୍ୱାବ୍ ସଂଗ୍ରହ କରାଯାଇଛି।

ପେଟ୍ରୋଲ ପମ୍ପରେ ଚଢ଼ାଉ

ପାଲଲହଡ଼ା, ୨୭।୭(ଡି.ଏନ.ଏ.): ପାଲଲହଡ଼ା ଉପଖଣ୍ଡ ୪୯ ନଂ. ଜାତୀୟ ରାଜପଥ ବାଙ୍କଦର ନିକଟରେ ଥିବା ଏକ ପେଟ୍ରୋଲ ପମ୍ପରେ ସୋମବାର ଅନୁଗୋଳ ଏବଂ ତାଳଚେର ମାପ ଓ ଓଜନ ବିଭାଗ ପକ୍ଷରୁ ଚଢ଼ାଉ କରାଯାଇଛି। ସ୍ଥାନୀୟ ତହସିଲଦାରଙ୍କ ନେତୃତ୍ୱରେ ଏହି ଚଢ଼ାଉରେ ପମ୍ପର ଯନ୍ତ୍ରାଂଶ ଏବଂ କାଗଜପତ୍ର ଯାଞ୍ଚ କରାଯାଇଥିଲା। ଉକ୍ତ ପେଟ୍ରୋଲ ପମ୍ପରେ ଠକେଇ ଅଭିଯୋଗ ନେଇ ଗତ ରବିବାର ପମ୍ପ ମ୍ୟାନେଜରଙ୍କୁ ଲୋକେ ଘେରାଉ କରିଥିଲେ।

ପୋଖରୀ ଜନଉପଯୋଗୀ କରିବାକୁ ଦାବି

ଅନୁଗୋଳ ଅଫିସ୍, ୨୭।୭: ଅନୁଗୋଳ ଡେଲି ମାର୍କେଟ ନିକଟ ବ୍ରାହ୍ମଣୀଦେଇପଡ଼ାସ୍ଥିତ ଆବର୍ଜନା ପୂର୍ଣ୍ଣ ପୋଖରୀର ପୁନରୁଦ୍ଧାର ପାଇଁ ଦାବି ହୋଇଛି। ଏ ନେଇ 'ଆମ ଅନୁଗୋଳ ଆମ ଗୌରବ'ର ସଭାପତି ଚନ୍ଦ୍ରକାନ୍ତ ଧଳଙ୍କ ନେତୃତ୍ୱରେ ଅନ୍ୟ କର୍ମକର୍ତ୍ତାମାନେ ପୌର ନିର୍ବାହୀ ଅଧିକାରୀ ବିନୋଦ ଚନ୍ଦ୍ର ପଣ୍ଡାଙ୍କୁ ଦାବିପତ୍ର ପ୍ରଦାନ କରିଛନ୍ତି।

ଦୁର୍ଦ୍ଦିନରେ ୨ ହଜାର ବାଦ୍ୟକାର

- ଲକ୍‌ଡାଉନ୍ ଛଡ଼ାଇନେଇଛି ରୋଜଗାର
- ମାଙ୍ଗଳିକ କାର୍ଯ୍ୟରେ ଲୋଡ଼ାପଡୁନି ଢୋଲ, ମହୁରୀ
- ପଡ଼ିରହିଛି ଲକ୍ଷ ଲକ୍ଷ ଟଙ୍କାର ସରଞ୍ଜାମ

ବଅଁରପାଳ, ୨୭।୭(ଡି.ଏନ.ଏ.)

ଖୋଲା ଆକାଶତଳେ ପଡ଼ିରହି ନଷ୍ଟ ହେବାକୁ ବସିଥିବା ବାଦ୍ୟକାରଙ୍କ ଗାଡ଼ି।

କରୋନା ବ୍ୟାପିବା ପୂର୍ବରୁ ବର୍ଷ ତମାମ ହାତକୁ କାମ ଆସୁଥିଲା। ରୋଜଗାରରେ କୌଣସି ଅସୁବିଧା ହେଉ ନ ଥିଲା। ବାଦ୍ୟ, ସଙ୍ଗୀତ ପରିବେଷଣ ପାଇଁ ନୂଆ ନୂଆ ସରଞ୍ଜାମ କିଣାଯିବାଠାରୁ କର୍ମଚାରୀଙ୍କୁ ଦରମା ଦେବାଯାଏ ସବୁକିଛି ଠିକ୍‌ଠାକ୍ ଚାଲିଥିଲା। ହେଲେ ଏହି ମହାମାରୀ ସଂକ୍ରମଣ ବୃଦ୍ଧିକୁ ରୋକିବା ପାଇଁ ଲକ୍‌ଡାଉନ୍ ଘୋଷଣା ପରଠାରୁ ବିଗିଡ଼ିଯାଇଛି ବ୍ୟବସାୟ। ବନ୍ଦ ହୋଇଯାଇଛି ରୋଜଗାରର ସବୁ ରାସ୍ତା। କଟକଣା ଯୋଗୁ ପୂଜାପାର୍ବଣ ପାଳନ ହେଉ ନ ଥିବା ବେଳେ ମାଙ୍ଗଳିକ କାର୍ଯ୍ୟରେ ମଧ୍ୟ ଖୋଜାପଡୁନି ବାଦ୍ୟ, ସଙ୍ଗୀତ। ଫଳରେ ଏହି ବ୍ୟବସାୟକୁ ମାଧ୍ୟମ କରି ପରିବାର ପ୍ରତିପୋଷଣ କରୁଥିବା ଅନୁଗୋଳ ଜିଲା ବଅଁରପାଳ ବ୍ଲକ ଅଞ୍ଚଳର ପ୍ରାୟ ୨ହଜାର ବାଦ୍ୟକାର ଏବେ ଦୁର୍ଦ୍ଦିନ ଦେଇ ଗତି କରୁଛନ୍ତି।

ବଅଁରପାଳ ବ୍ଲକ ଅଞ୍ଚଳର କୁଲାଡ଼, ଗିରାଙ୍ଗ, କାଣ୍ଡସର, ନୂଆହତା, ବଉଳିଗଡ଼, ଗଡ଼ସନ୍ତ୍ରୀ, ତଳମୂଳ, ମହୀଧରପୁର, ଫୁଲପଡ଼ା, ବୁଢ଼ାପଙ୍କ, ନାଲ୍‌କୋ, ବଳରାମପ୍ରସାଦ ସମେତ ବିଭିନ୍ନ ଗ୍ରାମରେ ୨ ହଜାରରୁ ଊର୍ଦ୍ଧ୍ୱ ବାଦ୍ୟକାର ପରିବାର ଅଛନ୍ତି। ଏମାନେ ସାଧାରଣତଃ ବିବାହ, ବ୍ରତଘର, ଦଣ୍ଡନାଚ ଆଦିରେ ଢୋଲ, ନିଷାଣ, ମହୁରୀ ଆଦି ବାଦ୍ୟ ପରିବେଷଣ କରିଥାନ୍ତି। ସେହିପରି କେତେଜଣ ବାଦ୍ୟକାର ବହୁ ଅର୍ଥ ଖର୍ଚ୍ଚକରି ମ୍ୟୁଜିକାଲ ସିଷ୍ଟମ କିଣିଛନ୍ତି। କିନ୍ତୁ ଲକ୍‌ଡାଉନ୍ ପରଠାରୁ ଦୀର୍ଘ ୪ ମାସ ହେଲା ଏହି ବାଦ୍ୟକାରମାନଙ୍କୁ ଆଉ କାମ ମିଳୁନାହିଁ। କଟକଣା ଲଗାଯାଇଥିବାରୁ ଲୋକେ ପୂଜା, ପର୍ବପର୍ବାଣି ଓ ଉତ୍ସବ ମନାଇପାରୁ ନ ଥିବାବେଳେ ବିବାହ, ବ୍ରତଘର ଆଦିରେ ମଧ୍ୟ ଆଡମ୍ବର ନାହିଁ। ତେଣୁ ଏହି ବାଦ୍ୟକାରମାନଙ୍କୁ ପୂର୍ବପରି ଖୋଜାପଡୁନାହିଁ। ଜଣେ ଜଣେ ବାଦ୍ୟକାର ବର୍ଷକୁ ୪୦ ରୁ ୫୦ ହଜାର ଟଙ୍କା ରୋଜଗାର କରିଥାନ୍ତି। ସେହିପରି ମ୍ୟୁଜିକାଲ ସିଷ୍ଟମ କରିଥିବା ବ୍ୟକ୍ତି କଲ୍ ପିଛା ୧୦ରୁ ୧୨ ହଜାର ଟଙ୍କା ନେଇଥାନ୍ତି। ବିଭିନ୍ନ ପ୍ରକାର ବିଦ୍ୟୁତ୍ ଚାଳିତ ବାଦ୍ୟଯନ୍ତ୍ର ସହ ବାହାରୁ ଗାୟିକା ଗାୟକଙ୍କୁ ଆଣି ଦକ୍ଷତା ଦେଖାଇ ବ୍ୟବସାୟ ବଢ଼ାଇଥାନ୍ତି। ମାତ୍ର ଲକ୍‌ଡାଉନ ପରଠାରୁ ସେମାନଙ୍କ ବ୍ୟବସାୟ ଠପ୍ ହୋଇଯାଇଛି। ଏପରି କି କର୍ମଚାରୀଙ୍କୁ ଦରମା ଦେଇହେଉ ନ ଥିବା ବେଳେ ମ୍ୟୁଜିକାଲ ସିଷ୍ଟମ ଓ ଏଥିପାଇଁ ବ୍ୟବହୃତ ହେଉଥିବା ଗାଡ଼ିଗୁଡିକ ପଡ଼ିରହି ନଷ୍ଟ ହେବାକୁ ବସିଲାଣି।

ବେପାର ବୁଡ଼ିଯାଇଛି

ବିବାହ ଓ ବ୍ରତଘର ସମୟରେ ଲୋକେ ଭଲ ମ୍ୟୁଜିକାଲ ସିଷ୍ଟମ ଲୋଡ଼ିଥାନ୍ତି। ଏଥିପାଇଁ ବଅଁରପାଳ ଅଞ୍ଚଳରେ ଥିବା ବାଦ୍ୟକାରମାନଙ୍କୁ ବେଶ୍ ରୋଜଗାର ମିଳିଥାଏ। ମାତ୍ର ଲକ୍‌ଡାଉନ ପରଠାରୁ ସେହି ବେପାର ବୁଡିଯାଇଛି କହିଲେ ଭୁଲ ହେବନାହିଁ।

- ମୁନା ଗୋଛାୟତ, କୁଲାଡ଼

ଜୀବିକା ହରାଇଛୁ

ବାହାଘର, ବ୍ରତଘର, ଦଣ୍ଡନୃତ୍ୟ ଆଦି ବେଳେ ଢୋଲ ଓ ମହୁରୀ ଆବଶ୍ୟକ ପଡିଥାଏ। ଏହି ବାଦ୍ୟ ବିନା ସାଧାରଣତଃ ମାଙ୍ଗଳିକ କାର୍ଯ୍ୟ ହୋଇ ନ ଥାଏ। ମାତ୍ର କରୋନା ଆସିବା ଦିନଠାରୁ ଜୀବିକା ଚାଲିଯାଇଛି। ପରିବାର ଚଳାଇବା କଷ୍ଟକର ହୋଇପଡ଼ିଛି।

- କାଶୀନାଥ ଗୋଛାୟତ, ଗିରାଙ୍ଗ

ମିଳିଲା କେମୋଥେରାପି ସେବା

କେମୋଥେରାପି ସେଣ୍ଟରକୁ ଉଦ୍‌ଘାଟନ କରୁଛନ୍ତି ମେଡିକାଲ କର୍ତ୍ତୃପକ୍ଷ।

ଅନୁଗୋଳ ଅଫିସ, ୨୭।୭

- ଜିଲା ମୁଖ୍ୟ ଚିକିତ୍ସାଳୟରେ ହେଲା ଉଦ୍‌ଘାଟନ
- ୬ ବେଡ୍, ସପ୍ତାହକୁ ଦୁଇ ଦିନ ଚିକିତ୍ସା
- ପ୍ରଥମ ଦିନରେ ଚିକିତ୍ସିତ ହେଲେ ୩ଜଣ

ଅନୁଗୋଳ ଜିଲା ମୁଖ୍ୟ ଚିକିତ୍ସାଳୟରେ ସୋମବାର ଠାରୁ ଆରମ୍ଭ ହୋଇଛି କେମୋଥେରାପି। ଏଣିକି ପ୍ରତ୍ୟେକ ସୋମବାର ଓ ମଙ୍ଗଳବାର ଏହି ସେବା ମିଳିବ। ଆବଶ୍ୟକତାକୁ ଦେଖି ପରବର୍ତ୍ତୀ ସମୟରେ ଅଧିକ ପଦକ୍ଷେପ ନିଆଯିବ ବୋଲି ମେଡିକାଲ ପକ୍ଷରୁ ସୂଚନା ପ୍ରଦାନ କରାଯାଇଛି।

ଏହି କେମୋଥେରାପି କେୟାର ସେଣ୍ଟରକୁ ଜିଲା ମୁଖ୍ୟ ଚିକିତ୍ସା ଅଧିକାରୀ (ସିଡିଏମ୍‌ଓ) ଅଭୟ କୁମାର ଦାଶ ଉଦ୍‌ଘାଟନ କରିଥିଲେ। ଏହାପରେ ୩ ଜଣ ରୋଗୀଙ୍କୁ ଚିକିତ୍ସା ସେବା ଯୋଗାଇ ଦିଆଯାଇଥିଲା। ଜିଲାରେ କେମୋ ଚିକିତ୍ସା ଉପଲବ୍ଧ ହୋଇଥିବାରୁ ଆଉ ଏଥିପାଇଁ ରୋଗୀଙ୍କୁ କଟକ କିମ୍ବା ଅନ୍ୟ ଡାକ୍ତରଖାନାକୁ ଯିବାକୁ ପଡ଼ିବ ନାହିଁ ବୋଲି ସିଡିଏମ୍‌ଓ ପ୍ରକାଶ କରିଥିଲେ।

ସୂଚନାଯୋଗ୍ୟ ଯେ, ୨୦୧୮ରୁ ଜିଲା ମୁଖ୍ୟ ଚିକିତ୍ସାଳୟରେ କେମୋଥେରାପି ୟୁନିଟ୍ କାର୍ଯ୍ୟକ୍ଷମ କରାଯିବ ନେଇ ଆଲୋଚନା ହୋଇଥିଲା। ଅର୍ଥ ମଞ୍ଜୁର ପରେ ୨୦୧୯ ମସିହାରେ ଏ ନେଇ ଯନ୍ତ୍ରାଂଶ କିଣାଯାଇଥିଲା। ଏଠାରେ ଦିନକୁ ୬ ଜଣ ରୋଗୀ ଚିକିତ୍ସିତ ହୋଇପାରିବେ। ଏହି ଉଦ୍‌ଘାଟନୀ ଉତ୍ସବରେ ଏଡିଏମ୍‌ଓ (ମେଡିକାଲ) ବିଶ୍ୱ ବିହାରୀ ମହାନ୍ତି, ମେଡିକାଲ ମ୍ୟାନେଜର ଦେବାଶିଷ ଦାସ ପ୍ରମୁଖ ଉପସ୍ଥିତ ଥିଲେ।

କନଷ୍ଟେବଳଙ୍କ ସହ ୩୨ ଆକ୍ରାନ୍ତ

ଢେଙ୍କାନାଳ ଅଫିସ,୨୭।୭

ନିହଲପ୍ରସାଦ ଥାନା କଣ୍ଟେନମେଣ୍ଟ ଜୋନ୍

ଢେଙ୍କାନାଳ ଜିଲାରେ ସୋମବାର ୩୨ ଜଣ କରୋନା ଆକ୍ରାନ୍ତ ଚିହ୍ନଟ ହୋଇଛନ୍ତି। ସେମାନଙ୍କ ମଧ୍ୟରେ ନିହଲପ୍ରସାଦ ଥାନାର ଜଣେ କନଷ୍ଟେବଳ ରହିଛନ୍ତି। ଏହା ଜଣାପଡିବା ପରେ ଉକ୍ତ ଥାନାକୁ ୭୨ଘଣ୍ଟା ପାଇଁ କଣ୍ଟେନମେଣ୍ଟ ଜୋନ୍ ଘୋଷଣା କରାଯାଇଥିବା ଜିଲାପାଳ ଭୂମେଶଚନ୍ଦ୍ର ବେହେରା ସୂଚନା ଦେଇଛନ୍ତି। ସେହିପରି ଥାନାକୁ ବିଶୋଧନ କରାଯାଇଥିବା ଏସ୍‌ପି ଅନୁପମା ଜେମ୍‌ସ ଜଣାଇଛନ୍ତି। ଆକ୍ରାନ୍ତଙ୍କ ମଧ୍ୟରେ ସଦର ବ୍ଲକ ବଳଦିଆବନ୍ଧ ସଙ୍ଗରୋଧ କେନ୍ଦ୍ରରୁ ୧୭ଜଣ, ମଙ୍ଗଳପୁର ସଙ୍ଗରୋଧ କେନ୍ଦ୍ରରୁ ୨ଜଣ, ସାଙ୍କୁଲେଇ ସଙ୍ଗରୋଧ କେନ୍ଦ୍ରରୁ ୩ ଜଣ ଚିହ୍ନଟ ହୋଇଛନ୍ତି। ସେହିପରି ସରାଖପାଟଣା ଓ ବଳଦିଆବନ୍ଧ ଗ୍ରାମରେ ହୋମ୍ କ୍ୱାରାଣ୍ଟାଇନରେ ଥିବା ୨ ଜଣ ଆକ୍ରାନ୍ତ ହୋଇଛନ୍ତି। ଓଡାପଡା ବ୍ଲକ ଦୀନବନ୍ଧୁପୁର ସଙ୍ଗରୋଧ କେନ୍ଦ୍ରରୁ ଜଣେ, ବିଆର୍‌ଜି ଗାୟିତ୍ରୀ ଗେଷ୍ଟ ହାଉସରେ ହୋମ୍ କ୍ୱାରାଣ୍ଟାଇନରେ ଥିବା ୨ଜଣ ଚିହ୍ନଟ ହୋଇଛନ୍ତି। ଗଁଦିଆ ବ୍ଲକ ନିହଲପ୍ରସାଦ ଥାନାରେ କାର୍ଯ୍ୟରତ ଜଣେ କନଷ୍ଟେବଳ ଓ ଢେଙ୍କାନାଳ ସହର ଟାଉନ ପ୍ଲାନିଂ ଅଞ୍ଚଳରେ ରହୁଥିବା ଗଁଦିଆ ବ୍ଲକର ଜଣେ କର୍ମଚାରୀ ମଧ୍ୟ ପଜିଟିଭ୍ ବାହାରିଛନ୍ତି। ସେହିପରି ଢେଙ୍କାନାଳ ଜିଲା ବାସିନ୍ଦା ହୋଇ ଅନୁଗୋଳର ବଅଁରପାଳ ଓ ତାଳଚେରରେ ରହୁଥିବା ୩ଜଣ ଆକ୍ରାନ୍ତ ଚିହ୍ନଟ ହୋଇଛନ୍ତି। ଆକ୍ରାନ୍ତଙ୍କ ମଧ୍ୟରୁ ୨୦ଜଣ କର୍ନାଟକ, ୨ଜଣ ଆନ୍ଧ୍ରପ୍ରଦେଶ, ୨ ଜଣ ତାଲିମନାଡୁ, ଜଣେ ପଶ୍ଚିମବଙ୍ଗ, ଜଣେ କଟକରୁ ଆସିଥିବା ବେଳେ ୬ ଜଣ ପୂର୍ବ ଆକ୍ରାନ୍ତଙ୍କ ସଂସ୍ପର୍ଶରେ ଆସିଛନ୍ତି। ସମସ୍ତ ସଙ୍ଗରୋଧ କେନ୍ଦ୍ର ଓ ସଂଲଗ୍ନ ଅଞ୍ଚଳକୁ ବିଶୋଧନ କରାଯାଇଛି। ୨୭ ଆକ୍ରାନ୍ତଙ୍କୁ ଢେଙ୍କାନାଳ ଜିଲା କୋଭିଡ୍ ହସ୍ପିଟାଲ, ଜଣଙ୍କୁ କଟକ ଅଶ୍ୱିନୀ ହସ୍ପିଟାଲ ଓ ଜଣଙ୍କୁ ଭୁବନେଶ୍ୱର ସମ୍ ହସ୍ପିଟାଲ ଏବଂ ଅନ୍ୟମାନଙ୍କୁ ତାଳଚେର କୋଭିଡ୍ ହସ୍ପିଟାଲକୁ ପଠାଯାଇଥିବା ଜିଲା ପ୍ରଶାସନ ପକ୍ଷରୁ ସୂଚନା ଦିଆଯାଇଛି।

ଗିରଫ ପ୍ରତିବାଦରେ ଥାନା ଘେରାଉ

ଛେଣ୍ଡିପଦା,୨୭।୭(ସ୍ୱ.ପ୍ର.)

ଛେଣ୍ଡିପଦା ବ୍ଲକ କମ୍ପସଲା ପଞ୍ଚାୟତ କେନ୍ଦୁପଶି ଗ୍ରାମର ୪ ଜଣଙ୍କୁ ପୋଲିସ ଗିରଫ କରିବା ପ୍ରତିବାଦରେ ସୋମବାର ଛେଣ୍ଡିପଦା ଥାନା ଘେରାଉ କରାଯାଇଥିଲା। ଘଟଣାରୁ ଜଣାପଡିଛି, କମ୍ପସଲା ପଞ୍ଚାୟତ ଜଙ୍ଗଲ ମୌଜାର ଏକ ପ୍ଲଟକୁ କେନ୍ଦୁପଶି ଗ୍ରାମର ଯୁବ ଖେଳାଳିମାନେ ଖେଳପଡିଆ ଭାବେ ବ୍ୟବହାର କରୁଥିଲେ। ଏହି ପଡିଆକୁ ଗ୍ରାମର ୪ ଜଣ ଜବରଦଖଲ କରିଥିବାନେଇ ଗ୍ରାମବାସୀ ବ୍ଲକ, ତହସିଲ ଓ ଜିଲାପାଳଙ୍କ ନିକଟରେ ଅଭିଯୋଗ କରିଥିଲେ। ଛେଣ୍ଡିପଦା ତହସିଲଦାର ଡାନିଏଲ ଏକ୍କା ଉକ୍ତ ସରକାରୀ ଜମିକୁ ଚିହ୍ନଟ କରିବା ପରେ ଜବରଦଖଲ ଉଚ୍ଛେଦ କରାଯାଇଥିଲା। କିଛି ଦିନ ପରେ ଗ୍ରାମର କେତେଜଣ ଯୁବକଙ୍କ ସହ ଜବରଦଖଲକାରୀଙ୍କ ଗଣ୍ଡଗୋଳ ହୋଇଥିଲା। ଠିକ୍ ଭାବେ ତଦନ୍ତ ନ କରି ପୋଲିସ ଗ୍ରାମ ସଭାପତିଙ୍କ ସହ ୪ ଜଣଙ୍କୁ ଗିରଫ କରିଥିବାରୁ ସେମାନଙ୍କୁ ତୁରନ୍ତ ଛାଡିବାକୁ ଥାନା ଘେରାଉ କରିଥିଲେ। ଅନୁଗୋଳ ଏସଡିପିଓ ଅଶ୍ୱିନୀ କୁମାର ସାହୁ, ଅନୁଗୋଳ ହେଡକ୍ୱାର୍ଟର୍ସ ଇନ୍ସପେକ୍ଟର ଜ୍ଞାନରଞ୍ଜନ ସାମଲ, ନିଶା ଥାନା ଅଧିକାରୀ ପ୍ରତିମଞ୍ଜରୀ ମେଣ୍ଡୁଲୀ, ଛେଣ୍ଡିପଦା ଥାନା ଅଧିକାରୀ କନକ କୁମାର ମାଝି ଆଲୋଚନା କରିଥିଲେ। ଗିରଫ ୪ ଜଣଙ୍କୁ ମୁକ୍ତ କରିବାକୁ ଲିଖିତ ଆକାରରେ ପ୍ରଶାସନିକ ଅଧିକାରୀଙ୍କଠାରୁ ପ୍ରତିଶ୍ରୁତି ପାଇବା ପରେ ଆନ୍ଦୋଳନ ହଟିଥିଲା।

ଫଟୋରେ ଖବର

ଶନିବାର ଓ ରବିବାର ଶଟ୍‌ଡାଉନ୍ ପରେ ସୋମବାର ଖୋଲାଥିବା ଅନୁଗୋଳ ବଜାରରେ ପ୍ରବଳ ଭିଡ଼। (ଫଟୋ– ବୁବୁ)

ପ୍ଲାଜ୍‌ମା ଦାନ ଅଭିଯାନ ଶୁଭାରମ୍ଭ

ଢେଙ୍କାନାଳ ଅଫିସ,୨୭।୭

ଶକ୍ତିମନ୍ତ୍ରୀ ପ୍ଲାଜମା ଦାନ ଅଭିଯାନ ଶୁଭାରମ୍ଭ ସମ୍ପର୍କରେ ଆଲୋଚନା କରୁଛନ୍ତି।

- ଢେଙ୍କାନାଳରେ ଶକ୍ତି ମନ୍ତ୍ରୀଙ୍କ ସମୀକ୍ଷା
- କୋଭିଡ୍‌ରୁ ସୁସ୍ଥ ୫୬ଜଣ ଚିହ୍ନଟ
- ମଙ୍ଗଳବାର ୩ଜଣ ଦେବେ ପ୍ଲାଜ୍‌ମା

ଢେଙ୍କାନାଳ ଜିଲାରେ ପ୍ଲାଜ୍‌ମା ଦାନ ଅଭିଯାନର ପ୍ରୋତ୍ସାହନ ପାଇଁ ରାଜ୍ୟ ସରକାରଙ୍କ ପକ୍ଷରୁ ପର୍ଯ୍ୟବେକ୍ଷକ ଭାବେ ନିଯୁକ୍ତ ରାଜ୍ୟ ଶକ୍ତିମନ୍ତ୍ରୀ ଦିବ୍ୟଶଙ୍କର ମିଶ୍ର ସୋମବାର ଢେଙ୍କାନାଳ ଗସ୍ତରେ ଆସି ଜିଲା କାର୍ଯ୍ୟାଳୟଠାରେ ଏ ସଂକ୍ରାନ୍ତରେ ସମୀକ୍ଷା କରିଥିଲେ। ସମୀକ୍ଷା ପରେ ଗଣମାଧ୍ୟମକୁ ସୂଚନା ପ୍ରଦାନ କରି ଶକ୍ତିମନ୍ତ୍ରୀ କହିଲେ ଯେ, ଢେଙ୍କାନାଳ ଜିଲାରେ ପ୍ଲାଜ୍‌ମା ପ୍ରଦାନ ଅଭିଯାନର ଶୁଭାରମ୍ଭ ହୋଇଛି। ଜିଲାରେ କରୋନାରୁ ଆରୋଗ୍ୟଲାଭ କରିଥିବା ଲୋକଙ୍କ ମଧ୍ୟରୁ ଏଥିପାଇଁ ୫୬ ଜଣଙ୍କୁ ଚିହ୍ନଟ କରାଯାଇଛି। ମଙ୍ଗଳବାର ପ୍ଲାଜ୍‌ମା ଦାନ ପାଇଁ ୩ ଜଣଙ୍କୁ କଟକ ପଠାଯିବାର କାର୍ଯ୍ୟକ୍ରମ ରହିଛି। ୧୮ ବର୍ଷରୁ କମ୍ ଓ ୬୦ ବର୍ଷରୁ ଅଧିକ ବୟସର ବ୍ୟକ୍ତିଙ୍କୁ ଛାଡି ଅନ୍ୟମାନେ ଇଚ୍ଛାବ୍ୟକ୍ତ କରି ସୁସ୍ଥ ହେବାର ପ୍ରାୟ ୧ମାସ ମଧ୍ୟରେ ପ୍ଲାଜମା ଦାନ କରିପାରିବେ। ଢେଙ୍କାନାଳ ଜିଲାରେ କରୋନା ମୁକାବିଲା କାର୍ଯ୍ୟକ୍ରମ ସନ୍ତୋଷଜନକ ରହିଛି। ଯଦିଓ ସୋମବାର ଗୋଟିଏ ଦିନରେ ୩୨ ଜଣ ପଜିଟିଭ୍ ଚିହ୍ନଟ ହୋଇଛନ୍ତି, ତଥାପି ଏଥିରେ ଜିଲାବାସୀ ବିଚଳିତ ହେବା ଉଚିତ ନୁହେଁ। ଢେଙ୍କାନାଳ ଜିଲା କରୋନା ସଂକ୍ରମଣରେ ରାଜ୍ୟରେ ୨୫ତମ ସ୍ଥାନରେ ରହିଛି ବୋଲି ମନ୍ତ୍ରୀ କହିଥିଲେ। ଜିଲାପାଳ ଭୂମେଶ ଚନ୍ଦ୍ର ବେହେରା ଜିଲାରେ କରୋନା ମୁକାବିଲା ପାଇଁ ଗ୍ରହଣ କରାଯାଇଥିବା ବିଭିନ୍ନ କାର୍ଯ୍ୟକ୍ରମ ଏବଂ ସ୍ଥିତି ସମ୍ପର୍କରେ ମନ୍ତ୍ରୀଙ୍କୁ ଅବଗତ କରାଇଥିଲେ। ଏହି କାର୍ଯ୍ୟକ୍ରମରେ ରାଜ୍ୟ ସରକାରଙ୍କ ଖଣି, ଇସ୍ପାତ ଓ ପୂର୍ତ୍ତମନ୍ତ୍ରୀ ପ୍ରଫୁଲ୍ଲ କୁମାର ମଲ୍ଲିକ, ପରଜଙ୍ଗ ବିଧାୟକ ଡା. ନୃସିଂହ ଚରଣ ସାହୁ, ଢେଙ୍କାନାଳ ବିଧାୟକ ସୁଧୀର କୁମାର ସାମଲଙ୍କ ସମେତ ଏସ୍‌ପି ଅନୁପମା ଜେମ୍‌ସ, ଅତିରିକ୍ତ ଜିଲାପାଳ ସୌଦାମିନୀ ସେଠୀ, ଜିଲା ମୁଖ୍ୟ ଚିକିତ୍ସାଧିକାରୀ ଡା. ସୁଜାତାରାଣୀ ମିଶ୍ର ଉପସ୍ଥିତ ଥିଲେ। ଅପରାହ୍ନରେ ଶକ୍ତି ମନ୍ତ୍ରୀ ଢେଙ୍କାନାଳ ଜିଲା କାମାକ୍ଷାନଗର ବ୍ଲକ ସୋଗରଠାରେ ଥିବା ଔଷଧୀୟ ଅରଣ୍ୟ ପ୍ରକଳ୍ପ ବୁଲି ଦେଖିବା ସହ ପର୍ଯ୍ୟଟକଙ୍କୁ ଏଥିପ୍ରତି ଆକର୍ଷିତ କରିବାକୁ ଗ୍ରହଣ କରାଯାଇଥିବା ବିଭିନ୍ନ ପଦକ୍ଷେପର ସମୀକ୍ଷା କରିଥିଲେ। ଖଣି ଓ ଇସ୍ପାତ ମନ୍ତ୍ରୀ, ଢେଙ୍କାନାଳ ବିଧାୟକ ଏବଂ ପିଡି ଡିଆର୍‌ଡିଏ ନରୋତ୍ତମ ବେହେରା ଉପସ୍ଥିତ ଥିଲେ।

ଆଜି ଅନୁଗ

ଭାରତର ପୁଣେସ୍ଥିତ ସିରମ୍ ଇନଷ୍ଟିଚ୍ୟୁଟ୍ ପକ୍ଷରୁ କରୋନା ପ୍ରତିଷେଧକ ଟିକା ପ୍ରସ୍ତୁତି କାର୍ଯ୍ୟ ଜୋରସୋର୍‌ରେ ଜାରି ରହିଛି। ଅକ୍ସଫୋର୍ଡ ବିଶ୍ୱବିଦ୍ୟାଳୟ ଏବଂ ଏଷ୍ଟ୍ରାଜେନିକା ପକ୍ଷରୁ ପ୍ରସ୍ତୁତ କରାଯାଇଥିବା କରୋନା ପ୍ରତିଷେଧକ ଟିକା 'କୋଭିଶିଲ୍ଡ'ର ତୃତୀୟ ଏବଂ ଚତୁର୍ଥ ପର୍ଯ୍ୟାୟ ପରୀକ୍ଷଣ ଭାରତରେ କରାଯିବ। ପ୍ରଥମେ ପୁଣେ ଏବଂ ମୁମ୍ବାଇବାସୀଙ୍କଠାରେ ଏହି ଟିକାର ପରୀକ୍ଷା କରାଯିବ ବୋଲି ସିରମ୍ ଇନଷ୍ଟିଚ୍ୟୁଟର ସିଇଓ ଅଦାର ପୁନେୱାଲା କହିଛନ୍ତି।

ବର୍ଜ୍ୟ ବୋଝରେ ଦବିଯିବ ପୃଥିବୀ

୨୦୪୦ ସୁଦ୍ଧା ୧୩୦ କୋଟି ଟନ୍ ଭାର ସହିବ

ୱାଶିଂଟନ: ପୃଥିବୀରେ ମହାମାରୀ କରୋନା ଲାଗି ଆତଙ୍କ ଦେଖାଦେଇଛି। କରୋନା ପରେ ଆଗାମୀ ୨୦ ବର୍ଷ ମଧ୍ୟରେ ପୃଥିବୀ ପାଇଁ ମହାବିପଦ ମାଡ଼ିଆସୁଛି ବୋଲି ପରିବେଶ ବିଜ୍ଞାନୀମାନେ ଆଶଙ୍କା ବ୍ୟକ୍ତ କରିଛନ୍ତି। ୨୦୪୦ ସୁଦ୍ଧା ପୃଥିବୀ ୧୩୦ କୋଟି ଟନ୍ ବର୍ଜ୍ୟ ପ୍ଲାଷ୍ଟିକ୍ ବୋଝରେ ଦବିଯିବ ବୋଲି ପୂର୍ବାନୁମାନ କରାଯାଇଛି। କରୋନା ମହାମାରୀରୁ ଦୂରେଇ ରହିବା ଲାଗି ବ୍ୟବହୃତ ହେଉଥିବା ପିପିଇ କିଟ୍, ଗ୍ଲୋଭସ୍ ଏବଂ ଅନ୍ୟ ଚିକିତ୍ସା ଉପକରଣ ପ୍ଲାଷ୍ଟିକ୍‌ରୁ ପ୍ରସ୍ତୁତ ହେଉଛି। ଏସବୁକୁ ବ୍ୟବହାର ପରେ ମନଇଚ୍ଛା ଫିଙ୍ଗି ଦିଆଯାଉଛି। ଏହାଯୋଗୁ ସୃଷ୍ଟି ହେଉଥିବା ପ୍ଲାଷ୍ଟିକ୍ ବର୍ଜ୍ୟର ଓଜନ ଆଉ ପୃଥିବୀ ସହିପାରିବ ନାହିଁ।

୨୦୪୦ ବେଳକୁ ଆମେରିକାରେ ୭୧ କୋଟି ଟନ୍ ବର୍ଜ୍ୟ ପ୍ଲାଷ୍ଟିକ୍ ସୃଷ୍ଟି ହୋଇଥିବା। ମଣିଷ ଏସବୁକୁ ସମୁଦ୍ରରେ ଫୋପାଡ଼ିବାର ଯୋଜନା କରୁଛି। ତେବେ ଏହାଦ୍ୱାରା ସାମୁଦ୍ରିକ ଇକୋସିଷ୍ଟମ୍ ବିଗିଡ଼ିଯିବ ବୋଲି ପରିବେଶବିତ୍ ମତପୋଷଣ କରିଛନ୍ତି। ଏକ ଗ୍ଲୋବାଲ୍ ମଡେଲ ପକ୍ଷରୁ ଏହି ରିପୋର୍ଟ ସାଇନ୍ସ ଜର୍ନାଲ୍‌ରେ ପ୍ରକାଶିତ ହୋଇଛି। ଏନେଇ ଲିଡସ୍ ବିଶ୍ୱ ବିଦ୍ୟାଳୟର ପ୍ରଫେସର ଡ. କୋଷ୍ଟାସ୍ ଓ୍ୱେଲିସ୍ କହିଛନ୍ତି ଯେ, ପ୍ରକାଶିତ ରିପୋର୍ଟ ନିଶ୍ଚିତଭାବେ ଚିନ୍ତାଜନକ। ତେବେ ମଣିଷ ସମାଜ ସଚେତନ ହେଲେ ଏହାର ସମାଧାନ ସମ୍ଭବ ହୋଇପାରିବ। ଏନେଇ ଆମେରିକାର ପ୍ୟୁ ଚାରିଟେବୁଲ୍ ଟ୍ରଷ୍ଟ୍ ପକ୍ଷରୁ ବିନି ଲାଓ କହିଛନ୍ତି ବର୍ଜ୍ୟ ପ୍ଲାଷ୍ଟିକ୍ ସମସ୍ୟା ପୃଥିବୀ ପାଇଁ ସଙ୍କଟ ସୃଷ୍ଟି କରିବ। ସମୁଦ୍ର ଗର୍ଭକୁ ଯାଉଥିବା ପ୍ଲାଷ୍ଟିକ୍ ମାତ୍ରା ୮୦ ପ୍ରତିଶତ ପର୍ଯ୍ୟନ୍ତ କମ୍ କରିପାରିଲେ ଇକୋସିଷ୍ଟମକୁ ସୁରକ୍ଷିତ ରଖାଯାଇପାରିବ। ଏଥିପାଇଁ ବିକଶିତ ଜ୍ଞାନକୌଶଳ ଆଧାରରେ ବର୍ଜ୍ୟ ପ୍ଲାଷ୍ଟିକ୍‌କୁ ନଷ୍ଟ କରାଯିବା ଉଚିତ।

ଭାଇଜାନ୍‌ଙ୍କ ପ୍ରେମରେ ପଡ଼ିଥିଲେ କ୍ରିତି

କ୍ରିତି ସାନନ

ମୁମ୍ବାଇ: ବଲିଉଡ୍ ନାୟିକା କ୍ରିତି ସାନନ ୨୦୧୪ରେ ଫିଲ୍ମ ହିରୋପଣ୍ଟି ମାଧ୍ୟମରେ ବଲିଉଡ୍‌ରେ ଏଣ୍ଟ୍ରି କରିଥିଲେ। ୩୦ ବର୍ଷରେ ପଦାର୍ପଣ କରିଥିବା ଏହି ନାୟିକା ଇଞ୍ଜିନିୟରିଂରେ ଡିଗ୍ରୀ ହାସଲ କରିଥିଲେ ମଧ୍ୟ ମଡେଲିଂକୁ ନିଜର କ୍ୟାରିୟର ଭାବେ ବାଛି ନେଇଥିଲେ। ଇଲୋକ୍ଟ୍ରୋନିକ୍ସ ଓ ଟେଲି କମ୍ୟୁନିକେଶନରେ ସେ ଡିଗ୍ରୀ ହାସଲ କରିଛନ୍ତି। ପ୍ରଥମେ କ୍ରିତି ତେଲୁଗୁ ଫିଲ୍ମ 'ନିନୋକାଡାଇନ୍'ରେ ମହେଶ ବାବୁଙ୍କ ସହ ଅଭିନୟ କରିଥିଲେ। ଏହାପରେ ସେ ବଲିଉଡ୍‌ରେ ଏଣ୍ଟ୍ରି କରିଥିଲେ। ଆଉ ସେଇଠି ସେ ସୁଲତାନ ସଲ୍‌ମାନଙ୍କ ବଡ ଫ୍ୟାନ୍ ପାଲଟି ଯାଇଥିଲେ। ସଲ୍‌ମାନଙ୍କୁ ସେ ତାଙ୍କର ପ୍ରଥମ କ୍ରସ ବୋଲି କୁହନ୍ତି। ହେଲେ ଏବେ ତାହା ତାଙ୍କ ପାଇଁ ଅତୀତ ହୋଇଯାଇଛି। ସେ ମଧ୍ୟ କହିଛନ୍ତି ଯେ, ସଲ୍‌ମାନଙ୍କୁ କିଏ ନ ଭଲପାଏ। ସେ ବହୁତ ହ୍ୟାଣ୍ଡସମ୍ ଏବଂ ତାଙ୍କ ଆକ୍ଟିଂକୁ ମଧ୍ୟ ସେ ବେଶ୍ ପସନ୍ଦ କରନ୍ତି। ତାଙ୍କ ସହ କାମ କରିବାକୁ ମୋର ଡ୍ରିମ ଅଛି ବୋଲି କ୍ରିତି କହିଛନ୍ତି। ଜିରୋ ଫିଗର ମେଣ୍ଟେନ କରୁଥିବା କ୍ରିତି କିନ୍ତୁ କେବେହେଲେ ଖାଦ୍ୟ ପାନୀୟରେ କଣ୍ଟ୍ରୋଲ କରନ୍ତି ନାହିଁ। ତାଙ୍କୁ ମିଠା ହାଲୱା, କଷ୍ଟାର୍ଡ, ଚିଜ୍ କେକ୍ ଓ ଚକୋଲେଟ ବହୁତ ପସନ୍ଦ ବୋଲି ସେ କହିଛନ୍ତି। ଅବସର ସମୟରେ ସେ ମେଡିଟେଶନ କରିବା, ଫିଲ୍ମ ଦେଖିବା, ଖାଦ୍ୟ ପ୍ରସ୍ତୁତ କରିବା, କବିତା ଲେଖିବା ଓ ଡ୍ୟାନ୍ସ କରିବାକୁ ପସନ୍ଦ କରନ୍ତି। ସେ ଜଣେ ପ୍ରଫେଶନାଲ କଥକ ଡ୍ୟାନ୍ସର।

ମାଛର ଦାମ୍ ୨୦ ଲକ୍ଷ

କୋଲକାତା: ଗୋଟିଏ ମାଛର ଦାମ୍ ୨୦ ଲକ୍ଷ ଟଙ୍କା। ଏକଥା ଶୁଣିବା ମାତ୍ରେ ଯେ କେହି ଆଶ୍ଚର୍ଯ୍ୟ ହୋଇଯିବ। ଗୋଟିଏ ମାଛର ଦାମ୍ ଏତେ ଟଙ୍କା ହୋଇପାରେ ଏକଥାକୁ ସହଜରେ ବିଶ୍ୱାସ କରିବା ବି ସମ୍ଭବ ନୁହେଁ। କିନ୍ତୁ ଏଭଳି ଏକ ମାଛ ଧରାପଡ଼ିଛି ପଶ୍ଚିମବଙ୍ଗର ଦିଘାରେ। ଦିଘାରେ ଜଣେ ମାଛଧରାଳି ଏଭଳି ଏକ ମାଛ ଧରିଛନ୍ତି, ଯାହାର ଓଜନ ପ୍ରାୟ ୮୦୦ କେଜି। ଏଭଳି ଏକ ଭିନ୍ନ ଧରଣର ମାଛକୁ ଦେଖି ଏବେ ସେଠାକାର ମାଛଧରାଳିମାନେ ବେଶ୍ ଖୁସି ହୋଇଯାଇଛନ୍ତି। ଏହି ମାଛଟିକୁ ଟିଲଶଙ୍କର ମାଛ କୁହାଯାଉଛି। ଏଭଳି ଏବଂ ଏତେ ବଡ଼ ମାଛକୁ ପୂର୍ବରୁ କେବେ ହେଲେ ମାଛଧରାଳିମାନେ ଦେଖି ନ ଥିଲେ ବୋଲି କହିଛନ୍ତି। ଏହି ମାଛଟି ଦେଖିବାକୁ ଏକ ଉଡ଼ାଜାହାଜ ପରି। ମାଛଟି ଧରାପଡ଼ିବା ପରେ ଏହାକୁ ଦେଖିବା ପାଇଁ ଏବେ ସ୍ଥାନୀୟ ଅଞ୍ଚଳରେ ପ୍ରବଳ ଭିଡ଼ ଜମୁଛି। ବିଭିନ୍ନ ସ୍ଥାନରୁ ଲୋକେ ଖବର ପାଇଁ ମାଛଟିକୁ ଦେଖିବା ପାଇଁ ଆସୁଛନ୍ତି। ଏହି ମାଛଟିର ଓଜନ ଏତେ ଅଧିକ ଯେ ଏହାକୁ ଗୋଟେ ସ୍ଥାନରୁ ଅନ୍ୟ ସ୍ଥାନକୁ ନେବାପାଇଁ ଏକ ଦଉଡ଼ି ବନ୍ଧାଯାଇ ଉଠାଯାଉଛି।

ଲକ୍‌ଡାଉନ୍ ସମୟରେ ଏଭଳି ଏକ ମାଛ ଧରି ଏବେ ମାଛଧରାଳିଙ୍କ ଭାଗ୍ୟ ଯେମିତି ଖୋଲିଯାଇଛି। କାରଣ ମାଛଧରାଳିମାନେ ଏହାକୁ ମାର୍କେଟକୁ ଆଣି ନିଲାମ କରିବା ପରେ ଏହାର ମୂଲ୍ୟ କେଜି ପିଛା ୨୧ଶହ ଟଙ୍କାରୁ ଅଧିକ ହୋଇପାରିଛି। ତେଣୁ ମାଛଟିର ମୂଲ୍ୟ ଏବେ ୨୦ ଲକ୍ଷ ଟଙ୍କାରୁ ଅଧିକ ହୋଇଛି। ଏଭଳି ବିରଳ ମାଛର ତେଲକୁ ବିଭିନ୍ନ ପ୍ରକାରର ଔଷଧ ତିଆରିରେ ବ୍ୟବହାର କରାଯାଇଥାଏ। ଏହା ସହିତ ମାଛକୁ ଖାଇବା ମଧ୍ୟ ଅତ୍ୟନ୍ତ ସ୍ୱାଦିଷ୍ଟ ବୋଲି ସ୍ଥାନୀୟ ଲୋକେ କହିଛନ୍ତି। ତେଣୁ ଏତେ ଅଧିକ ଦାମ୍ ହେଲେ ବି ଲୋକଙ୍କର ଏହି ଟିଲଶଙ୍କର ମାଛ ନେବା ପାଇଁ ସ୍ୱତନ୍ତ୍ର ଆଗ୍ରହ ରହିଛି।

ଛେଳି ଦର ୩୦ ହଜାର

ମୁମ୍ବାଇ: କରୋନା ମହାମାରୀ ଯୋଗୁ ଦେଓନାର କଂସେଇଖାନା ବନ୍ଦ ରହିବାରୁ ଛେଳି ଯୋଗାଣ ଯଥେଷ୍ଟ କମିଯାଇଛି। ଫଳରେ ବକ୍ରି ଇଦ୍‌ରେ ବଳି ଚଢ଼ାଇବା ପାଇଁ ମୁମ୍ବାଇରେ ଛେଳି ଏବେ ଅମୂଲମୂଲ। ପୂର୍ବରୁ ଦର ୨୦ ହଜାର ଟଙ୍କା ଥିଲାବେଳେ ଏବେ ତାହା ୩୦ ହଜାରରେ ପହଞ୍ଚିଛି। ତାହା ପୁଣି ଛେଳିର ଓଜନ ଆଧାରରେ ନିର୍ଣ୍ଣୟ କରାଯାଉଛି। ତେଣୁ ବକ୍ରି ଇଦ୍‌ରେ ପାରମ୍ପରିକ ଭାବେ ଛେଳି ବଳି ଚଢ଼ାଇ ଆସୁଥିବା ଅଧିକାଂଶ ପରିବାର ଏଥର ଏହାକୁ କିଣିବା ପାଇଁ ସାହସ ଜୁଟାଇ ପାରୁନାହାନ୍ତି। ମହାମାରୀ ଯୋଗୁ ପ୍ରାଣୀ ବଜାର ବନ୍ଦ ରହିଛି। କେତେକ ମସଲମାନ ବହୁଳ ଅଞ୍ଚଳରେ ଅସ୍ଥାୟୀ ଦୋକାନ ଖୋଲି ଛେଳି ବିକ୍ରି କରାଯାଉଛି। ବ୍ୟବସାୟୀମାନେ ମନଇଚ୍ଛା ମୂଲ୍ୟ ଦାବି କରୁଥିବା ଜଣେ ସାମାଜିକ କର୍ମୀ କହିଛନ୍ତି। ଅନ୍‌ଲାଇନରେ ଛେଳି କିଣିବାକୁ ସରକାର ପରାମର୍ଶ ଦେଉଛନ୍ତି। କିନ୍ତୁ ଏଭଳି କାରବାର କରିବାକୁ ବ୍ୟବସାୟୀଙ୍କ ପାଖରେ ଆବଶ୍ୟକ ଟେକ୍‌ନୋଲୋଜି ଜ୍ଞାନ ନାହିଁ। ଜଣେ କ୍ରେତା କହିଛନ୍ତି, ସେ ପ୍ରତିବର୍ଷ ୪ଟି ଛେଳି ବଳି ଚଢ଼ାଉଥିବାବେଳେ ଚଳିତ ବର୍ଷ ଗୋଟିଏ କିଣିଛନ୍ତି।

ପ୍ରକୃତିପ୍ରେମୀ ରାଜେନ୍ଦ୍ର

ଶ୍ରୀନଗର: ପରିବେଶ ସୁରକ୍ଷା ନେଇ ଏବେ ସମସ୍ତେ ଚିନ୍ତା ପ୍ରକଟ କରୁଛନ୍ତି ଓ ଅନେକେ ଏହାକୁ ନେଇ ଭାଷଣବାଜି ବି କରୁଛନ୍ତି। କିନ୍ତୁ କ୍ୱଚିତ୍ ଲୋକ ପରିବେଶ ସୁରକ୍ଷା ନିମନ୍ତେ ପ୍ରକୃତରେ ଉଦ୍ୟମ କରୁଛନ୍ତି। ଏମିତି ଜଣେ ସ୍ୱତନ୍ତ୍ର ବ୍ୟକ୍ତିତ୍ୱ ହେଉଛନ୍ତି ଜମ୍ମୁ-କଶ୍ମୀରର ଅବସରପ୍ରାପ୍ତ କ୍ୟାପଟେନ୍ ରାଜେନ୍ଦ୍ର ସିଂହ।

ଭାରତୀୟ ସେନାବିଭାଗରେ କାମ କରିବା ପରେ ଅବସର ଗ୍ରହଣ କରି ସେ ପ୍ରକୃତିର ସୁରକ୍ଷା ପାଇଁ ନିଜ ଜୀବନକୁ ଉତ୍ସର୍ଗ କରି ଦେଇଛନ୍ତି। ଅବସର ପରେ ଅନ୍ୟମାନଙ୍କ ପରି ସେ ଚାହିଁଥିଲେ ପରିବାର ଭିତରେ ହସଖୁସିରେ ସମୟ କଟାଇ ପାରିଥାନ୍ତେ। କିନ୍ତୁ ସମାଜ ପାଇଁ କିଛି କରିବାର ଇଚ୍ଛା ତାଙ୍କୁ ବିଭିନ୍ନ ଅଞ୍ଚଳରେ ଗଛ ଲଗାଇବା ପାଇଁ ପ୍ରେରଣା ସୃଷ୍ଟି କରିଥିଲା। ତେଣୁ ସେ ରହୁଥିବା ଜମ୍ମୁର ଓଲ୍ଡ ସତାବରୀ ଅଞ୍ଚଳରେ ବିଭିନ୍ନ ସ୍ଥାନରେ ଗଛ ଲଗାଇବା ଆରମ୍ଭ କରିଥିଲେ। ଏହାସହିତ ଅଳିଆ ଆବର୍ଜନା ହୋଇ ପଡ଼ି ରହିଥିବା ସ୍ଥାନଗୁଡ଼ିକୁ ସେ ନିଜ ଉଦ୍ୟମରେ ସଫା କରିବା ଆରମ୍ଭ କରିଥିଲେ। ପ୍ରତିଦିନ ସେ ସକାଳୁ ଉଠି ବିଭିନ୍ନ ସ୍ଥାନ ବୁଲି ଗଛ ଲଗାଇଥାନ୍ତି ଓ କେଉଁଠାରେ ଗଛରେ ପାଣି ଦେବା ସହିତ ଗଛ ଚାରିକଡ଼ ପରିଷ୍କାର କରିଥାନ୍ତି। ଗଛ ଲଗାଇବା ପାଇଁ ଯାହା ଖର୍ଚ୍ଚ କରିବାକୁ ହୁଏ ସେ ନିଜେ ଖର୍ଚ୍ଚ କରନ୍ତି। ସରକାରଙ୍କ ସହାୟତାକୁ ସେ କେବେ ହେଲେ ଅପେକ୍ଷା କରନ୍ତି ନାହିଁ। ନିଜେ ଗଛ ଲଗାଇବା ସହିତ ଅନ୍ୟମାନଙ୍କୁ ମଧ୍ୟ ଗଛ ଲଗାଇବା ପାଇଁ ପ୍ରେରଣା ଦେକଇଥାନ୍ତି।

ଫାଇଟର ପାଇଲଟ ଦାଲୀପ ସିଂ

ନୂଆଦିଲ୍ଲୀ: ଦ୍ୱିତୀୟ ବିଶ୍ୱଯୁଦ୍ଧରେ ଦେଶସେବାରେ ସାମିଲ ହୋଇଥିବା ଭେଟେରାନ୍ ଭାରତୀୟ ବାୟୁସେନାର ସବୁଠାରୁ ବୟସ୍କ ଫାଇଟର ପାଇଲଟ ହେଉଛନ୍ତି ସ୍କ୍ୱାଡ୍ରନ୍ ଲିଡର ଦାଲୀପ୍ ସିଂ ମାଜିଥିଆ। ନେପାଳର କାଠମାଣ୍ଡୁଠାରେ ବିମାନ ଅବତରଣ କରାଇବାରେ ସେ ପ୍ରଥମ ପାଇଲଟ୍ ଥିଲେ। ସୋମବାର ସେ ଜୀବନର ୧୦୦ବର୍ଷ ପୂରଣ କରିଛନ୍ତି। କରୋନା ପରିସ୍ଥିତି ଯୋଗୁ ସେ ନିଜ ୧୦୦ତମ ଜନ୍ମଦିନ ଘରେ ପରିବାର ଲୋକଙ୍କ ସହ ପାଳିଛନ୍ତି।

ମାଜିଥିଆ ୧୯୪୦ରେ ମାତ୍ର ୨୦ବର୍ଷ ବୟସରେ ପାଇଲଟଭାବେ ନିଜ କ୍ୟାରିୟର ଆରମ୍ଭ କରିଥିଲେ। ସେ ସମୟରେ ଲାହୋର ବ୍ରିଟିଶ ନେତୃତ୍ୱାଧୀନ ଭାରତର ଏକ ଅଂଶବିଶେଷ ରହିଥିଲା। କିଛି ବର୍ଷ ମଧ୍ୟରେ ମାଜିଥିଆ ଭାରତୀୟ ବାୟୁସେନାର ସ୍କ୍ୱାଡ୍ରନ୍-୬ରେ ପୁନଃ ନିଯୁକ୍ତି ପାଇଥିଲେ। ଏହି ସମୟରେ ତାଙ୍କୁ ହକର ହରିକ୍ୟାନ୍ ବିମାନ ଉଡ଼ାଣର ସୁଯୋଗ ମିଳିଥିଲା। ଏବେ ସେ ହରିକ୍ୟାନ୍‌କୁ ମନେପକାଇ 'ଅତି ସୁନ୍ଦର' ବୋଲି କହିଛନ୍ତି। ଗଛକୁ ଧକ୍କାଦେଇ ଏହି ବିମାନ ପୁଣି ଫେରିଆସିପାରେ ବୋଲି ସେ କୁହନ୍ତି। ଦ୍ୱିତୀୟ ବିଶ୍ୱଯୁଦ୍ଧ ସମୟରେ ଚ୍ୟାଲେଞ୍ଜିଂ ଅପରେଶନରେ ମାଜିଥିଆ ବର୍ମା ସାମ୍ମୁଖ୍ୟରେ ଯାଇଥିଲେ। ଏହି ସମୟରେ ତାଙ୍କୁ ଜାପାନୀ ସୈନ୍ୟଙ୍କୁ ଖୋଜି ବାହାର କରିବା ପାଇଁ ଘଞ୍ଚ ଜଙ୍ଗଲ ଉପରେ ବିମାନ ଉଡ଼ାଣର ଦାୟିତ୍ୱ ଦିଆଯାଇଥିଲା। ଜଙ୍ଗଲ ବହୁତ ବଡ଼ ହୋଇଥିବାବେଳେ ଜାପାନୀ ସୈନ୍ୟ ଭାରତ ମୁହାଁ ହେଉଥିଲେ। ତେଣୁ ସେମାନେ କେଉଁଠାରେ ଅଛନ୍ତି, ଠାବ କରିବାର ଦାୟିତ୍ୱ ରହିଥିଲା ବୋଲି ସେ କୁହନ୍ତି। ତେବେ ଭାରତ ସ୍ୱାଧୀନ ପରବର୍ତ୍ତୀ ସମୟରେ ୧୯୪୯ ଏପ୍ରିଲରେ ମାଜିଥିଆ ଦେଶର ଇତିହାସରେ ପ୍ରଥମ ପାଇଲଟଭାବେ କାଠମାଣ୍ଡୁରେ ବିମାନ ଅବତରଣ କରାଇବାରେ ସଫଳ ହୋଇଥିଲେ। ତତ୍କାଳୀନ ନେପାଳ ପ୍ରଧାନମନ୍ତ୍ରୀ ମୋହନ ସମ୍ଶେର୍ ଜଙ୍ଗ୍ ବାହାଦୁର ରାଣାଙ୍କ ଅନୁରୋଧକ୍ରମେ କାଠମାଣ୍ଡୁ ଉପତ୍ୟକା ଅଞ୍ଚଳକୁ ଧାନ ନେଇ ଯିବାକୁ ମାଜିଥିଆଙ୍କୁ ଦାୟିତ୍ୱ ଦିଆଯାଇଥିଲା। ବାୟୁସେନାରୁ ଅବସର ପରେ ବ୍ରିଟିଶ୍ ନେତୃତ୍ୱାଧୀନ ଭାରତର ଆର୍ମି ଅଫିସରଙ୍କ ଝିଅ ଜନ୍ ସାଣ୍ଡର୍ସଙ୍କୁ ବିବାହ କରିଥିଲେ। ଏହାପରେ ସେ ବେସରକାରୀ ପାଇଲଟଭାବେ ସେବା ଜାରି ରଖିଥିଲେ।

'ହେପାଟାଇଟିସ୍ ମୁକ୍ତ ଭବିଷ୍ୟତ'

ପ୍ରଫେସର ଡା. ଉମେଶ ଚନ୍ଦ୍ର ପାତ୍ର

ବିଶ୍ୱ ସ୍ୱାସ୍ଥ୍ୟ ସଂଗଠନ ହେପାଟାଇଟିସ୍ ସମ୍ପର୍କରେ ଲୋକମାନଙ୍କୁ ସଚେତନ କରିବା ଲକ୍ଷ୍ୟରେ ପ୍ରତିବର୍ଷ ଜୁଲାଇ ୨୮ ତାରିଖରେ ବିଶ୍ୱ ହେପାଟାଇଟିସ୍ ଦିବସ ପାଳନ କରିଆସୁଛି। ଚଳିତ ବର୍ଷର ବାର୍ତ୍ତା ହେଉଛି 'ହେପାଟାଇଟିସ୍ ଫ୍ରି ଫ୍ୟୁଚର' (ହେପାଟାଇଟିସ୍ ମୁକ୍ତ ଭବିଷ୍ୟତ)। ବର୍ତ୍ତମାନ କରୋନା ସମୟରେ ହେପାଟାଇଟିସ୍ ସମ୍ବନ୍ଧୀୟ ତଥ୍ୟଭିତ୍ତିକ ସୂଚନା ସମସ୍ତଙ୍କ ପାଇଁ ଅପରିହାର୍ଯ୍ୟ ଆବଶ୍ୟକତା। ମିଳିତ ଭାବେ ଏକପ୍ରକାର ସଂକ୍ରାମକ ରୋଗକୁ ହେପାଟାଇଟିସ କୁହାଯାଏ। ସାଧାରଣ ଅର୍ଥରେ ବୁଝିବାକୁ ଗଲେ ଏହା ଲିଭର ସମ୍ବନ୍ଧୀୟ ଏକ ସଂକ୍ରାମକ ରୋଗ। ହେପାଟାଇଟିସ୍‌କୁ ପାଞ୍ଚଟି ଶ୍ରେଣୀଭୁକ୍ତ କରାଯାଇଛି। ସେଗୁଡ଼ିକ ହେଲା ଏ, ବି, ସି, ଡି ଏବଂ ଇ। ଏହି ଦିବସର ଆଭିମୁଖ୍ୟ ହେଉଛି ରୋଗର ପ୍ରତିକାର ଓ ଚିକିତ୍ସା। ସମଗ୍ର ବିଶ୍ୱରେ କୋଟି କୋଟି ବ୍ୟକ୍ତି ହେପାଟାଇଟିସ୍ ଦ୍ୱାରା ଆକ୍ରାନ୍ତ। ଏହାର ଭୟାବହତା ଓ ଦୁର୍ବଳ ଚିକିତ୍ସା ସେବା ହେତୁ ପ୍ରତିବର୍ଷ ପ୍ରାୟ ୧୪ ଲକ୍ଷ ଲୋକ ମୃତ୍ୟୁମୁଖରେ ପଡୁଛନ୍ତି। ବିଶ୍ୱ ସ୍ୱାସ୍ଥ୍ୟ ସଂଗଠନର ରିପୋର୍ଟ ମୁତାବକ ପ୍ରତିବର୍ଷ ବିଶ୍ୱରେ ପାଖାପାଖି ୫୦ କୋଟି ଲୋକ ହେପାଟାଇଟିସ-ବି, ଅଥବା ହେପାଟାଇଟିସ୍-ସି ରୋଗରେ ପୀଡ଼ିତ। ଚିକିତ୍ସକଙ୍କ ମତରେ, ଯଦି ହେପାଟାଇଟିସ୍-ବି କିମ୍ବା ସି' ରୋଗର ଉପଯୁକ୍ତ ଚିକିତ୍ସା କରା ନ ଯାଏ ତେବେ ଏହା ଲିଭର ସିରୋସିସ୍ ଓ ଲିଭର କ୍ୟାନ୍‌ସର ଭଳି ଗୁରୁତର ସମସ୍ୟା ସୃଷ୍ଟି କରିପାରେ। ଅନେକଙ୍କର ଧାରଣା ରହିଛି ଯେ, ହେପାଟାଇଟିସ୍ ଠାରୁ ଏଡ୍‌ସ ଅତ୍ୟନ୍ତ ଭୟାବହ ରୋଗ। କିନ୍ତୁ ସତକଥା ହେଉଛି, ପ୍ରତିବର୍ଷ ଏଡ୍‌ସ ରୋଗରେ ଯେତିକି ଲୋକ ମରୁନାହାନ୍ତି ତା'ଠାରୁ ଅଧିକ ମରୁଛନ୍ତି ହେପାଟାଇଟିସ୍-ବି ଅଥବା ସି' ରୋଗରେ।

ହେପାଟାଇଟିସ୍ ସଂସ୍ଥା ଏବଂ ସ୍ୱେଚ୍ଛାସେବୀମାନେ ପ୍ରତିବର୍ଷ ଏହି ଦିବସରେ ଲୋକମାନଙ୍କୁ ବିଭିନ୍ନ ସଚେତନଧର୍ମୀ ବାର୍ତ୍ତା ଦେଇଥାନ୍ତି। ୨୦୦୪ରେ ୟୁରୋପୀୟ ରାଷ୍ଟ୍ର ଏବଂ ମଧ୍ୟ ପୂର୍ବ ରାଷ୍ଟ୍ରର କେତେକ ଲିଭର ସଂସ୍ଥା ଓ ଏହି ରୋଗରେ ଆକ୍ରାନ୍ତ ବ୍ୟକ୍ତିଙ୍କ ଦ୍ୱାରା ପ୍ରଥମେ ଏହାକୁ ନେଇ ଏକ ପ୍ରାରମ୍ଭିକ ଆଲୋଚନା ହୋଇଥିଲା। ୨୦୦୮ରେ ବିଶ୍ୱ ହେପାଟାଇଟିସ୍ ଚୁକ୍ତିନାମା ବୈଠକରେ ୧୦ମେ' ବିଶ୍ୱ ହେପାଟାଇଟିସ୍ ଦିବସ ଭାବେ ଘୋଷଣା କରାଯାଇଥିଲା। କିନ୍ତୁ ୨୦୧୦ରେ ହେପାଟାଇଟିସ୍-ବି ଭୂତାଣୁ ଆବିଷ୍କାର କରିଥିବା ନୋବେଲ ପୁରସ୍କାର ବିଜେତା ବାରୁଚ୍ ସାମୁଏଲ ବ୍ଲୁମବର୍ଗଙ୍କ ଜନ୍ମଦିନ ଅବସରରେ ଜୁଲାଇ ୨୮କୁ ବିଶ୍ୱ ହେପାଟାଇଟିସ୍ ଦିବସ ଘୋଷଣା କରାଯାଇଥିଲା। ବର୍ତ୍ତମାନ ବିଶ୍ୱର ପ୍ରାୟ ଶହେଟି ରାଷ୍ଟ୍ର ବିଭିନ୍ନ ଜନସଚେତନତା କାର୍ଯ୍ୟକ୍ରମ ମାଧ୍ୟମରେ ହେପାଟାଇଟିସ୍ ରୋକିବା ପାଇଁ ପ୍ରଚେଷ୍ଟା ଜାରି ରଖିଛନ୍ତି। ହେପାଟାଇଟିସ୍ ବି, ଏବଂ ସି ଅଧିକ ମାରାତ୍ମକ ରୋଗ ହୋଇଥିଲେ ବି ଏହାକୁ ନେଇ ସେପରି ଭୟଭୀତ ହେବାର କାରଣ ନାହିଁ। ଅଭିଜ୍ଞ ଲିଭର ବିଶେଷଜ୍ଞଙ୍କ ପରାମର୍ଶ ନେଲେ ପ୍ରାଥମିକ ଅବସ୍ଥାରୁ ଏହାର ନିରାକରଣ ସମ୍ଭବ।

ବିଭାଗୀୟ ମୁଖ୍ୟ, ହେପାଟୋଲୋଜି ବିଭାଗ
ଶ୍ରୀରାମଚନ୍ଦ୍ର ଭଞ୍ଜ ମେଡିକାଲ କଲେଜ, କଟକ

ବିଶ୍ୱ ହେପାଟାଇଟିସ୍ ଦିବସ

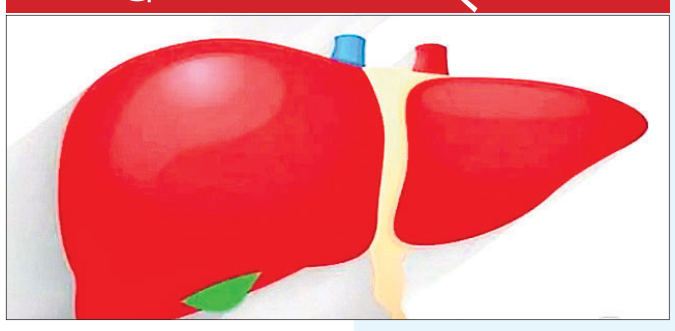

ହେପାଟାଇଟିସ୍ ଏକ ଭୂତାଣୁଜନିତ ରୋଗ। ଏହି ଭୂତାଣୁର ୫ଟି ପ୍ରଜାତି ମଧ୍ୟରୁ ସବୁଠାରୁ ହେପାଟାଇଟିସ-ବି ପ୍ରଜାତି ମାରାତ୍ମକ ଅଟେ। ଥରେ ଏହି ରୋଗରେ ଆକ୍ରାନ୍ତ ହେଲେ ଏହାକୁ ସମ୍ପୂର୍ଣ୍ଣ ନିରାକରଣ କରାଯାଇ ପାରିବ ନାହିଁ; କିନ୍ତୁ ନିୟନ୍ତ୍ରଣ କରିହେବ। ତାଙ୍କ କହିବା ଅନୁଯାୟୀ ଏହି ରୋଗର ତିନୋଟି ଅବସ୍ଥା ରହିଛି। ପ୍ରାଥମିକ ଅବସ୍ଥାରେ ଥିବା ରୋଗୀଙ୍କ ଚିକିତ୍ସା ୯୦ ପ୍ରତିଶତ ସମ୍ଭବ। ଏହାପରେ କ୍ୟାରିଅର ବା ଆସିମ୍ପଟୋମାଟିକ, ଯେଉଁ ଅବସ୍ଥାରେ କୌଣସି ଲକ୍ଷଣ ଦେଖାଯାଏ ନାହିଁ। କ୍ରନିକ୍ ଡିଜିଜ୍ ବା ରୋଗ ପୁରୁଣା ହେବା ପର ଅବସ୍ଥାରେ ସାଧାରଣତଃ ଲିଭର ଫେଲ୍ୟୁଓର ବା ଯକୃତ କାମ କରି ନ ଥାଏ। ହେପାଟାଇଟିସ ସଂ

କିପରି ଲଗାଇବେ ମୁଲତାନୀ ମାଟି

ସୌନ୍ଦର୍ଯ୍ୟ

ମୁଲତାନୀ ମାଟି ତ୍ୱଚା ନିମନ୍ତେ ବରଦାନ ସଦୃଶ। ଏହାକୁ ସବୁ ପ୍ରକାରର ତ୍ୱଚାରେ ଲଗାଇ ହେବ। ଏହା ତ୍ୱଚାରେ କୌଣସି ସାଇଡ୍ ଇଫେକ୍ଟ ସୃଷ୍ଟି ନ କରି ଉଜ୍ଜ୍ୱଳତା ବୃଦ୍ଧି କରିଥାଏ। ତେବେ କେଉଁ ତ୍ୱଚାରେ କିଭଳି ମୁଲତାନୀ ମାଟି ଲଗାଇବାର ବିଧି ସମ୍ପର୍କରେ ଜାଣି ରଖନ୍ତୁ।

ତୈଳୀୟ ତ୍ୱଚା ପାଇଁ ଏକ କପ୍ ମୁଲତାନୀ ମାଟିରେ ୨ ବଡ଼ ଚାମଚ ଗୋଲାପ ଜଳ ମିଶାଇ ପେଷ୍ଟ ତିଆରି କରି ମୁହଁରେ ଲଗାନ୍ତୁ। ଏହି ପେଷ୍ଟକୁ ଲଗାଇବାର ୧୫ ମିନିଟ୍ ପରେ ଥଣ୍ଡା ପାଣିରେ ଧୋଇ ଦିଅନ୍ତୁ। ଏପରି କରିବା ଫଳରେ ତ୍ୱଚାରେ ଥିବା ତୈଳୀୟ ଅଂଶ ଦୂର ହୋଇ ଉଜ୍ଜ୍ୱଳତା ବୃଦ୍ଧି ପାଇଥାଏ।

ସାଧାରଣ ତ୍ୱଚା ପାଇଁ: ଏକ ବଡ଼ ଚାମଚ ମୁଲତାନୀ ମାଟିରେ ୧ ବଡ଼ ଚାମଚ ଚନ୍ଦନ ପାଉଡର ଓ ୧ ଚାମଚ କଞ୍ଚା କ୍ଷୀର ମିଶାଇ ପେଷ୍ଟ ତିଆରି କରି ମୁହଁରେ ୨୦ ମିନିଟ୍ ପର୍ଯ୍ୟନ୍ତ ଲଗାନ୍ତୁ। ଶୁଖିଲା ହୋଇଯିବା ପରେ ଥଣ୍ଡା ପାଣିରେ ଧୋଇ ଦିଅନ୍ତୁ। ସପ୍ତାହକୁ ଦୁଇଥର ଏପରି କଲେ ତ୍ୱଚା ଆକର୍ଷଣୀୟ ଲାଗିବ।

ଶୁଷ୍କ ତ୍ୱଚା ପାଇଁ: ଏକ ପାତ୍ରରେ ୧ ବଡ଼ ଚାମଚ ମୁଲତାନୀ ମାଟି, ୧ ବଡ଼ ଚାମଚବାଦାମ ପେଷ୍ଟ ସହିତ କଞ୍ଚା କ୍ଷୀର ମିଶାଇ ପେଷ୍ଟ ତିଆରି କରି ୨ ମିନିଟ୍ ଘୋଡ଼ାଇ ରଖି ଦିଅନ୍ତୁ। ଏହାପରେ ମାଟି ଫୁଲି ଯାଇଥିବ। ଏହାକୁ ଆଣି ମୁହଁରେ ହାଲ୍‌କା ସ୍ପ୍ରେ କରି ଲଗାନ୍ତୁ। ଶୁଖିଯିବା ପରେ ଧୋଇ ଦିଅନ୍ତୁ। ସପ୍ତାହକୁ ଦୁଇ ଥର ଏପରି କରନ୍ତୁ।

ତ୍ୱଚାର ଦାଗ ଦୂର ପାଇଁ: ୨ ବଡ଼ ଚାମଚ ଟମାଟୋ ପେଷ୍ଟ, ମୁଲତାନୀ ମାଟି ୨ ବଡ଼ ଚାମଚ, ଚନ୍ଦନ ପାଉଡର ୧ ଚାମଚ, ହଳଦୀ ଗୁଣ୍ଡ ୧ ଚାମଚ ନିଅନ୍ତୁ। ସବୁ ସାମଗ୍ରୀକୁ ଭଲଭାବେ ମିଶାଇ ପେଷ୍ଟ କରି ମୁହଁରେ ଲଗାଇ ୧୦ ମିନିଟ୍ ଛାଡ଼ି ଦିଅନ୍ତୁ। ଏହାପରେ ହାଲ୍‌କା ଉଷୁମ ପାଣିରେ ମୁହଁ ଧୋଇ ଦିଅନ୍ତୁ। ମୁହଁରେ ଅଧିକ ଦାଗ ଥିଲେ ଏହାକୁ ପ୍ରତିଦିନ ବ୍ୟବହାର କଲେ ଚଳିବ।

ସତର୍କତା ଜରୁରୀ

ପରିବାରର ସୁରକ୍ଷା ଦାୟିତ୍ୱ ସାଧାରଣତଃ ଗୃହିଣୀମାନଙ୍କ ଉପରେ। ପିଲାମାନଙ୍କଠାରୁ ଆରମ୍ଭ କରି ବଡ଼ମାନଙ୍କର ବି ଦେହର ଯତ୍ନ, ଖାଦ୍ୟପେୟ, ପୋଷାକ ଆଦି ବିଷୟରେ ଟିକିନିଖି ବୁଝିବାକୁ ପଡ଼ିଥାଏ। ଏବେ କରୋନା ସଂକ୍ରମଣ ରୋକିବା ପାଇଁ ଗୃହିଣୀଙ୍କୁ ଆହୁରି ସତର୍କ ହେବାକୁ ପଡୁଛି। ଟିକିଏ ଅବହେଳା କଲେ ହୁଏତ ବଡ଼ ବିପଦକୁ ସାମ୍ନା କରିବାକୁ ପଡ଼ିପାରେ...

କରୋନା କଟକଣା ଲାଗି ଏବେ ଘରେ ବେଶି ସମୟ ରହିବା ହିଁ ଭଲ। ନିହାତି ଆବଶ୍ୟକ ନ ଥିଲେ ବାହାରକୁ ନ ଯିବା ପାଇଁ ପରାମର୍ଶ ଦିଆଯାଉଛି। ଯେତେ ଅଧିକ ସମୟ ଆପଣ ଘରେ ରହିବେ କରୋନା ଆପଣଙ୍କଠାରୁ ସେତେ ଅଧିକ ଦୂରରେ ରହିବ। ଏ କଥା ସମସ୍ତେ ଜାଣନ୍ତି। ହେଲେ ପରିବାପତ୍ର ଆଉ ରାଶନ ସାମଗ୍ରୀ ଭଳି ଅତ୍ୟାବଶ୍ୟକ ଜିନିଷ ନିମନ୍ତେ ବାହାରକୁ ବାହାରିବାକୁ ପଡୁଛି। ତେବେ ସେଥିପାଇଁ ଗୃହିଣୀମାନଙ୍କୁ ପୁରା ସଜାଗ ରହିବା ଜରୁରୀ। ଘରୁ ବାହାରକୁ ଯିବା ଓ ଆସିବା ସମୟରେ ମାସ୍କ, ସାନିଟାଇଜର ତ ବ୍ୟବହାର କରବା ନିହାତି ଜରୁରୀ ତା' ଛଡ଼ା ପରିବାପତ୍ର ଓ ଅନ୍ୟ ସାମଗ୍ରୀ ସବୁକୁ ବି ସାନିଟାଇଜ୍ କରି ଘର ଭିତରକୁ ଆଣିବା ଆବଶ୍ୟକ।

ପରିବାପତ୍ର ସାନିଟାଇଜ୍: କରୋନା କଟକଣା ଭିତରେ ପରିବାପତ୍ର ଘରକୁ ଆଣିଲେ ପ୍ରଥମେ ଭଲଭାବେ ପରିଷ୍କାର କରୁଛନ୍ତି ଗୃହିଣୀମାନେ। କେହି କେହି ଖାଲି ପାଣିରେ ସବୁ ପରିବାକୁ ଧୋଇ ପରିଷ୍କାର କରୁଛନ୍ତି ତ ଆଉ କେତେଜଣ ଲୁଣରେ ଅବା ଖାଇବା ସୋଡ଼ା ଆଉ କିଏ ହ୍ୟାଣ୍ଡୱାଶ୍ ଆଦିରେ ସବୁ ପରିବାକୁ ଧୋଇ ରଖୁଛନ୍ତି। ଗୃହିଣୀମାନଙ୍କର ଏହି ପରିବା ଧୋଇବା ଆବଶ୍ୟକତାକୁ ପୂରଣ କରିବା ପାଇଁ ଏବେ ବଜାରରେ ସ୍ୱତନ୍ତ୍ର ପ୍ରକାରର ଲିକୁଇଡ୍ ମଧ୍ୟ ମିଳୁଛି, ଯାହାକୁ ପାଣିରେ ମିଶାଇ ଧୋଇବାକୁ ହେବ।

ଅବଶ୍ୟ ପିଆଜ, ରସୁଣ ପରିବା ଭଳି କେତେକ ପରିବାପତ୍ରକୁ ଧୋଇ ହେଉ ନ ଥିବାରୁ ତାକୁ ବାହାରେ ରଖି ଦେଉଛନ୍ତି ଗୃହିଣୀମାନେ। କିଛି ଦିନ ବାହାରେ ରହିବା ପରେ ହିଁ ସେସବୁ ପରିବାକୁ ଭିତରକୁ ନେଉଛନ୍ତି। ସେହିପରି ପ୍ୟାକିଂ ଜିନିଷ ଯେପରି କି ମ୍ୟାଗି, ବିସ୍କୁଟ, ମିକ୍‌ଶ୍ଚର ଆଦିକୁ ସିଧାସଳଖ ଧୋଇ ହେଉ ନ ଥିଲେ ବି ଏସବୁ ପ୍ୟାକେଟକୁ କିଛି ଦିନ ବାହାରେ ରଖି ଦିଆଯାଉଛି। କେହି କେହି ପ୍ୟାକେଟ୍‌ଗୁଡ଼ିକୁ ଡେଟଲ୍‌ଭିଜା କପଡ଼ାରେ ଭଲଭାବେ ପୋଛି ଦେଇ ରଖିବାକୁ ଲୋକେ ପସନ୍ଦ କରୁଛନ୍ତି। ଆଉ କେତେଜଣ ସମସ୍ତ ପ୍ୟାକେଟ୍ ଜିନିଷକୁ ଖରାରେ ରଖିଲେ କୀଟାଣୁ ନଷ୍ଟ ହେବ ବୋଲି ଚିନ୍ତା କରୁଛନ୍ତି। ଏମିତି ପ୍ରାୟ ପ୍ରତ୍ୟେକ ଜିନିଷକୁ ଏବେ ସାନିଟାଇଜ୍ କରିବା ଉପରେ ଗୁରୁତ୍ୱ ଦିଆଯାଉଛି।

ଅନ୍‌ଲାଇନ୍ ଅର୍ଡର: ପରିବାପତ୍ର ଭଳି ଅନ୍‌ଲାଇନ୍ ଅର୍ଡରରେ ଆସୁଥିବା ଜିନିଷ ସବୁ ବି ସାନିଟାଇଜ୍ କରାଯାଉଛି। ଲକ୍‌ଡାଉନ୍ ପାଇଁ ପ୍ରାୟ ସବୁ ଦୋକାନ ବନ୍ଦ ରହୁଥିବାରୁ ଅନ୍‌ଲାଇନ୍‌ରେ କିଛି ଜିନିଷ କିଣିବା ସହଜ ହେଉଛି। ତେଣୁ ଅନ୍‌ଲାଇନ୍‌ରେ ମଗାଉଥିବା ସାମଗ୍ରୀର ପ୍ୟାକେଟକୁ ଗ୍ରହଣ କରିବା ପରେ ପ୍ରଥମେ ସାନିଟାଇଜର୍ ସ୍ପ୍ରେ କରି ସେହି ପ୍ୟାକେଟକୁ ବାହାରେ ଦୁଇ ତିନି ଦିନ ରଖି ଦିଆଯାଉଛି। ଏହାପରେ ପ୍ୟାକେଟ ଖୋଲି ଲୋକେ ଘର ଭିତରକୁ ନେବାକୁ ପସନ୍ଦ କରୁଛନ୍ତି। ଏପରି କରିବା ଫଳରେ କରୋନା ସଂକ୍ରମଣ ହେବନାହିଁ ବୋଲି ଲୋକେ ବିଶ୍ୱାସ କରୁଛନ୍ତି।

ଜୟନ୍ତି

ମମତା

ରଶ୍ମିତା

ଧରିତ୍ରୀ

ନନ୍ ଭେଜ୍: କରୋନା କଟକଣା ଭିତରେ ନନ୍ ଭେଜ୍ ଦୋକାନ ପ୍ରାୟ ସବୁଆଡ଼େ ଖୋଲା ରହୁଛି। ହେଲେ ଏସବୁ ଜିନିଷ ଘରକୁ ନେବାବେଳେ ବି ଲୋକେ ସତର୍କତା ଅବଲମ୍ବନ କରିବାକୁ ଭୁଲୁ ନାହାନ୍ତି। ପରିବା ଭଳି ଅଣ୍ଡାକୁ ମଧ୍ୟ ସ୍ୱତନ୍ତ୍ରଭାବେ ପ୍ରସ୍ତୁତ ପାଣିରେ କିଛି ସମୟ ଭିଜାଇ ଭଲଭାବେ ଧୋଇ ରଖୁଛନ୍ତି। ଆଉ କିଛି ଲୋକ ମାଂସ ଖାଇବା ବନ୍ଦ କରି ଦେଇଛନ୍ତି ଏବଂ ମାଛକୁ ଆଣିବା ମାତ୍ରେ ତୁରନ୍ତ ଧୋଇ ଭଲଭାବେ ଭାଜି ରଖୁଛନ୍ତି। ଏଭଳି ସତର୍କତାମୂଳକ ପଦକ୍ଷେପ ଦ୍ୱାରା କରୋନାକୁ ଏଡ଼ାଇ ହେବ ବୋଲି ଏବେ ସମସ୍ତେ ମତ ଦେଉଛନ୍ତି।

ମେଡିସିନ୍: ଅନ୍‌ଲାଇନ୍‌ରେ ହେଉ କି ଅଫ୍ ଲାଇନ୍‌ରେ ହେଉ ଘରକୁ ଆସୁଥିବା ମେଡିସିନ୍‌କୁ ବି କିଛି ଲୋକେ ସାନିଟାଇଜ୍ କରିବାକୁ ପସନ୍ଦ କରୁଛନ୍ତି। ଅର୍ଥାତ୍ ସ୍ୱତନ୍ତ୍ର ପାଣିରେ ଭିଜା ହୋଇଥିବା କପଡ଼ାରେ ସମସ୍ତ ମେଡିସିନ୍‌କୁ ବି ପୋଛି ଘରେ ରଖୁଛନ୍ତି।

ସିଧାସଳଖ କିଛି ଜିନିଷ ଘରକୁ ଯାଏନି: ଆମର ଘର ଆଗରେ ଗୋଟେ ଟ୍ୟାପ୍ ଲାଗିଛି। ପରିବା ଆସିଲେ ପ୍ରଥମେ ସେଇଠି ଗୋଟେ କୁଣ୍ଡରେ ଭଲଭାବେ ଧୁଆହୁଏ। ତା'ପରେ ପରିବା ସବୁ ଛାଣି ଅଲଗା ଘରେ ଶୁଖିବା ପାଇଁ ରଖି ଦେଉ। ଗୋଟେ ଦିନ ପରେ ସେସବୁକୁ ଆଣି ଫ୍ରିଜରେ ରଖି ବ୍ୟବହାର କରୁ। ଯେଉଁସବୁ ଜିନିଷକୁ ଧୋଇ ହେବନି ଅର୍ଥାତ୍ ପିଆଜ, ରସୁଣ କି ପ୍ୟାକେଟ୍ ଜିନିଷ ସବୁକୁ ଆମେ କିଛି ଘଣ୍ଟା ପାଇଁ ଖରାରେ ରଖି ଦେଉଛୁ। ତା'ପରେ ଘରକୁ ଆଣୁଛୁ। ଯଦି ଖରା ହେଉ ନ ଥାଏ ତେବେ ତାକୁ ଅନ୍ୟ ଏକ ଘରେ ଦୁଇ ତିନି ଦିନ ରଖି ଦେଉ ଏବଂ ପ୍ୟାକେଟ୍ ଉପରେ କିଛି ସାନିଟାଇଜର ପକାଇ ତାକୁ କପଡ଼ାରେ ପୋଛି ଦେଉ। ମୋର ଛୋଟ ଛୁଆଟା ଥିବାରୁ ଅଧିକ ସତର୍କ ହେବାକୁ ପଡୁଛି। ସେଥିପାଇଁ ବାହାରୁ ଆସୁଥିବା କୌଣସି ଜିନିଷକୁ ମୁଁ ସଙ୍ଗେ ସଙ୍ଗେ ଘର ଭିତରକୁ ଆଣି ନ ଥାଏ।

–ମମତା ବରାଳ
ଓକିଲ, କୁଞ୍ଜକାନ୍ତ, ଢେଙ୍କାନାଳ

ବାହାରେ ଦିନେ ରଖି ଦେଉଛୁ: ଘରକୁ ପରିବାପତ୍ର ଦରକାର ଥିଲେ ଦିନକ ଆଗରୁ ଆଣୁଛୁ। ସବୁ ପରିବାକୁ ବାହାରେ ଛାତ ଉପରେ ଶିଡ଼ି ଘରେ ରଖି ଦେଇଥାଉ। ଦିନେ ବାହାରେ ରହିବା ପରେ ପରଦିନ ତାକୁ ଘରକୁ ଆଣି ବ୍ୟବହାର କରୁଛୁ। ପ୍ୟାକେଟ୍ ଜିନିଷ ସବୁକୁ ବି ଆମେ ବାହାରେ କିଛି ଦିନ ରଖି ଦେଉ। ଦରକାର ହେଲେ ତାକୁ ଘରକୁ ଆଣି ବ୍ୟବହାର କରୁ। ଏହା ବ୍ୟତୀତ କରୋନା ସଂକ୍ରମଣ ହେବା ଦିନଠାରୁ ଆମେ କେହି ଆମିଷ ଖାଦ୍ୟ ଖାଉ ନାହିଁ। ଇମ୍ୟୁନିଟି ପାୱାର ବଢ଼ାଇବା ପାଇଁ ପ୍ରାକୃତିକ ଖାଦ୍ୟ ଉପରେ ବେଶି ଜୋର ଦେଉଛୁ। ନିହାତି ଦରକାର ନ ଥିଲେ ଆମେ କେହି ବାହାରକୁ ବି ଯାଉ ନାହୁଁ।

–ଜୟନ୍ତି ପଣ୍ଡା, ଗୃହିଣୀ, ନଖରା, କଟକ

ରୋଷେଇ ଆଗରୁ ଭେଜି ୱାଶ୍‌ରେ ଧୁଏ: ପରିବାପତ୍ର ଆଣିବା ପାଇଁ ମୁଁ ନିଜେ ଯାଏ। ଆଉ ବିଶ୍ୱସ୍ତ ଲୋକଙ୍କ ପାଖରୁ ହିଁ ପରିବା ଆଣେ। ସବୁ ପରିବାକୁ ପ୍ରଥମେ ଅଲଗା କରି ଫ୍ରିଜରେ ରଖିଦିଏ ଆଉ ରୋଷେଇ କରିବା ପାଇଁ ବାହାର କରିବା ବେଳକୁ ପରିବା ଧୋଇବା ପାଇଁ ମିଳୁଥିବା ଲିକ୍ୟୁଇଡ୍ ଭେଜି ୱାଶରେ ଭଲଭାବେ ଧୋଇ ବ୍ୟବହାର କରେ। ଆଉ ପ୍ୟାକେଟ୍ ଜିନିଷ ସବୁକୁ ପ୍ରଥମେ ସାନିଟାଇଜର ସ୍ପ୍ରେ କରି ବାହାରେ ବାଲକୋନିରେ ଗୋଟେ ଦିନ ରଖିଦେଉଛି। ଦିନକ ପରେ ଘରକୁ ଆଣି ବ୍ୟବହାର କରୁଛି। ଏହା ବ୍ୟତୀତ ବାହାରୁ ଫେରିବା ମାତ୍ରେ ଭଲଭାବେ ସାନିଟାଇଜ୍ କରିବା ସହ ଲୁଗାପଟା ବି ଧୋଇ ଦେଇଥାଏ।

–ରଶ୍ମିତା ମହାନ୍ତି
ଗୃହିଣୀ, ମନିକୋଣ୍ଡା, ହାଇଦ୍ରାବାଦ

ଘରକୁ ଆଣିବାବେଳେ ସତର୍କ ରହେ: ଏବେ ତ ଆମର କମ୍ ପରିବା ଆସୁଛି। କାରଣ ସପ୍ତାହକୁ ଥରେ ଆମ ଘରକୁ ମାର୍କେଟରୁ ପରିବା କିମ୍ବା ଅନ୍ୟ ରାଶନ ସାମଗ୍ରୀ ଆସୁଛି। ଆଉ ପରିବା ପତ୍ର ଆସିବା ମାତ୍ରେ ସେସବୁକୁ ମୁଁ ବାହାର କରି ପ୍ରଥମେ ଏକ ବାଲ୍‌ଟି ଭିତରେ ପାଣିରେ ପରିବା ଧୋଇବା ପାଇଁ ମିଳୁଥିବା ଲିକୁଇଡ୍ ଭେଜିୱାଶ୍ ପକାଇ ଅଧଘଣ୍ଟା ଭିଜାଇ ରଖିଦିଏ। ତା'ପରେ ପରିବାକୁ ପାଣିରୁ ବାହାର କରି ଖୋଲାରେ ଶୁଖିବା ପାଇଁ ରଖିଦିଏ। ଦୁଇ ଚାରିଘଣ୍ଟା ପରେ ପରିବା ସବୁକୁ ଅଲଗା ଅଲଗା କରି ଫ୍ରିଜରେ ରଖେ। ତା'ପରେ ଆବଶ୍ୟକ ଅନୁସାରେ ବ୍ୟବହାର କରେ। ସେହିପରି ରାଶନ ସାମଗ୍ରୀ ହେଉ କି ଅନ୍‌ଲାଇନ୍‌ରେ ଆସିଥିବା ଜିନିଷକୁ ଶିଡ଼ି ଘରେ ତିନି ଦିନ ପର୍ଯ୍ୟନ୍ତ ଅଲଗା ରଖି ଦେଇଥାଏ। ତିନି ଦିନ ପରେ ସେସବୁକୁ ଆଣି ଡେଟଲଭିଜା ଓଦା କପଡ଼ାରେ ପୋଛି ଘର ଭିତରେ ରଖିଥାଏ। ଏମିତିଭାବେ ସବୁ ଦିଗପ୍ରତି ସତର୍କ ରହିଲେ କରୋନା ସଂକ୍ରମଣରୁ ରକ୍ଷା ମିଳିପାରିବ।

–ଧରିତ୍ରୀ ପରିଜା
ଅଧ୍ୟାପିକା, ଖମାର, ଅନୁଗୋଳ

କ'ଣ କରେ ଘିଅ

ଘିଅ (ଗୁଆଘିଅ)ର ଅନେକ ଫାଇଦା ରହିଛି। କିନ୍ତୁ ସାଧାରଣତଃ ଲୋକେ ଭାବିଥାନ୍ତି କି ଘିଅ ଖାଇଲେ ଓଜନ ବୃଦ୍ଧି ହୋଇଥାଏ। କିନ୍ତୁ ଏହା ସମ୍ପୂର୍ଣ୍ଣ ଭୁଲ୍ ଧାରଣା। ଘିଅ ଖାଇବା ଫଳରେ ବହୁ ଉପକାର ମିଳିଥାଏ।

– ଘିଅରେ ବହୁ କ୍ୟାଲୋରୀ, ଫ୍ୟାଟ୍, ସାଚୁରେଟେଡ୍ ଫ୍ୟାଟ୍, ଭିଟାମିନ୍– ଏ,ଡି,ଇ ଓ କେ ରହିଛି। ଏସବୁ ଆମ ହାର୍ଟକୁ ସୁସ୍ଥ ରଖିବା ସହିତ ଅସ୍ଥିଗଠନ ଏବଂ ପେଟ, ତ୍ୱଚା ତଥା କେଶ ନିମନ୍ତେ ବହୁ ଫାଇଦା ଆଣିଥାଏ।

– ଯେକୌଣସି ବ୍ୟକ୍ତି ନିଜ ଓଜନ, ଉଚ୍ଚତା ତଥା ବୟସ ଅନୁସାରେ ବ୍ୟାୟାମ ଓ ଡାଏଟିଂ କରିବା ସହିତ ଘିଅ ଖାଇପାରିବେ ବୋଲି ଏବେ ଡାଏଟିସିଆନ୍‌ମାନେ ପରାମର୍ଶ ଦେଉଛନ୍ତି। ହେଲ୍‌ଦି କ୍ୟାଲୋରୀ ନିମନ୍ତେ ଘିଅ ଅତ୍ୟନ୍ତ ଲାଭଦାୟକ।

– ଘିଅରେ ଗାଈ ତଥା ମଇଁଷି ଉଭୟଙ୍କର ଘିଅ ଖାଇହେବ। କିନ୍ତୁ ଗାଈ ଘିଅ ଅଧିକ ଫାଇଦା ଆଣିଥାଏ। ଗାଈ ଘିଅ

ମେଟାବଲିଜିମ୍‌କୁ ନିୟନ୍ତ୍ରଣ କରିବା ସହିତ ଓଜନ କମ୍ କରିବାରେ ସାହାଯ୍ୟ କରିଥାଏ। ଏଥିରେ ଫ୍ୟାଟି ଏସିଡ୍ ଥିବାରୁ ବହୁ ଲାଭ ମିଳିଥାଏ। ଶରୀରରେ ଥିବା ବିଷାକ୍ତ ପଦାର୍ଥକୁ ଘିଅ ନଷ୍ଟ କରିଥାଏ ଓ ଇମ୍ୟୁନ୍ ସିଷ୍ଟମକୁ ମଜଭୁତ କରିଥାଏ।

– ତେବେ ଘିଅକୁ ସନ୍ତୁଳିତ ମାତ୍ରାରେ ହିଁ ଭୋଜନ କରିବା ଉଚିତ୍। ଗର୍ଭବତୀ ମହିଳା ଓ ବ୍ରେଷ୍ଟଫିଡ୍ କରାଉଥିବା ମହିଳାମାନେ ଦିନକୁ ୩ ଚାମଚରୁ ଅଧିକ ଘିଅ ଖାଇବା ଉଚିତ ନୁହେଁ। ୩ ରୁ ୯ ବର୍ଷର ପିଲାମାନେ ଦିନକୁ ୨ ଚାମଚ ଏବଂ ୧୦ ରୁ ୧୭ ବର୍ଷର ପିଲାମାନେ ଦିନକୁ ୩ ଚାମଚ ଘିଅ ଖାଇପାରିବେ। ୭ମାସରୁ ୨ ବର୍ଷ ପର୍ଯ୍ୟନ୍ତ ପିଲାମାନେ ଖାଦ୍ୟରେ ୨ ରୁ ୩ ଚାମଚ ଘିଅ ଖାଇପାରିବେ। ଏହା ବ୍ୟତୀତ ସାଧାରଣ ପୁରୁଷ ବା ମହିଳା ଦିନକୁ ୨ ଚାମଚ ଘିଅ ଖାଇପାରିବେ। ତେବେ ରକ୍ତଚାପ କିମ୍ବା ମଧୁମେହ ଥିବା ଲୋକେ ବିଶେଷଜ୍ଞଙ୍କ ପରାମର୍ଶ ଅନୁସାରେ ଘିଅ ଖାଇପାରିବେ।

ଠିକ୍ ଭାବେ କରନ୍ତୁ ଶିଶୁର ଦେଖାଶୁଣା

ଶିଶୁମାନଙ୍କର ଠିକ୍ ଭାବେ ଯତ୍ନ ନ ନେଲେ ସେମାନଙ୍କର ବହୁ ପ୍ରକାରର ସ୍ୱାସ୍ଥ୍ୟ ସମସ୍ୟା ସୃଷ୍ଟି ହୋଇଥାଏ। ଯଦି ପ୍ରଥମକରି ମାଆ ହୋଇଥାନ୍ତି ତେବେ ପିଲାମାନଙ୍କର ଯତ୍ନ କିପରି ନେବେ ଜାଣିରଖନ୍ତୁ...

ପିଲାମାନେ ବହୁତ ଥର ପରିସ୍ରା କରିଥାନ୍ତି। ତେଣୁ ମଝିରେ ମଝିରେ ସେମାନଙ୍କର ଡାଇପର୍ ଚେକ୍ କରନ୍ତୁ। ଡାଇପର୍ ଓଦା ହୋଇଗଲେ ତୁରନ୍ତ ବଦଳାଇ ଦିଅନ୍ତୁ। ଡାଇପର ବଦଳାଇବା ପରେ ଶିଶୁର ତ୍ୱଚାକୁ ଭଲଭାବେ ସଫା କରି ଶୁଖିବାକୁ ଦିଅନ୍ତୁ। ଏଥିପାଇଁ ୱାଇପ୍‌ସ ବା ବେବି ଲୋଶନ ବ୍ୟବହାର କରିପାରିବେ।

ଲଗାତର ଡାଇପର ପିନ୍ଧିବା ଦ୍ୱାରା ଯଦି ଶିଶୁର ନାଲି ଦାଗ ହୋଇଯାଇଥାଏ ତେବେ ଭଲ କ୍ରିମ୍ ବ୍ୟବହାର କରନ୍ତୁ।

ଶିଶୁ ପାଇଁ ବଜାରରେ ମିଳୁଥିବା ବିଭିନ୍ନ ପ୍ରକାରର କସମେଟିକ୍ ଆଣିବା ପୂର୍ବରୁ ତାହା ଯେପରି ଶିଶୁର ତ୍ୱଚାରେ ଖରାପ ପ୍ରଭାବ ପକାଉ ନ ଥିବ ସେଥିପ୍ରତି ଧ୍ୟାନ ଦେବେ। ସାବୁନ ଓ ଶାମ୍ପୁ ବ୍ୟବହାର ସମୟରେ ଶିଶୁର ଆଖିରେ ଯେପରି ନ ପଶେ ସେଥିପ୍ରତି ବିଶେଷ ଧ୍ୟାନ ଦେବେ।

ଶିଶୁର ମାଲିସ୍ ସମୟରେ ହାଲ୍‌କା ଭାବରେ କରନ୍ତୁ। କେଉଁ ସମୟରେ ଓ କେତେବେଳେ ମାଲିସ୍ କରିବାକୁ ହେବ ସେନେଇ ଭଲଭାବେ ଜାଣି ରଖନ୍ତୁ। ଶିଶୁକୁ ଗାଧୋଇଦେବା ପୂର୍ବରୁ ମାଲିସ୍ କରିଲେ ଭଲ। ସ୍ନାନ ନିମନ୍ତେ ଥିବା ପାଣିକୁ ବେଶି ଗରମ କରନ୍ତୁ ନାହିଁ।

ଶିଶୁର ଖାଇବା ପିଇବା ସହିତ ତା'ର ଓଜନ ଉପରେ ନଜର ରଖନ୍ତୁ। ଏହା ସହିତ ଶିଶୁର ଠିକ୍ ସମୟରେ ଟିକାକରଣ କରନ୍ତୁ। କୌଣସି ପ୍ରକାରର ପରିବର୍ତ୍ତନ ଲକ୍ଷ୍ୟ କଲେ ଡାକ୍ତରଙ୍କ ସହ ପରାମର୍ଶ କରନ୍ତୁ।

ଖାଦ୍ୟ ରୁଚି — ଭେଣ୍ଡି ଦୋପିଆଜା

ଆବଶ୍ୟକ ସାମଗ୍ରୀ: ଭେଣ୍ଡି– ୫୦୦ଗ୍ରାମ୍, ଅଦା– ୧ ଇଞ୍ଚ, ପିଆଜ– ୨ଟି ବଡ଼, ଜିରା– ୧ ଚାମଚ, ହଳଦୀ ଗୁଣ୍ଡ– ଅଧା ଚାମଚ, ଲଙ୍କା ଗୁଣ୍ଡ ଓ ଲୁଣ– ସ୍ୱାଦ ଅନୁସାରେ, ତେଲ– ୩ ଚାମଚ

ପ୍ରଣାଳୀ: ପ୍ରଥମେ ଭେଣ୍ଡିକୁ ଭଲଭାବେ ଧୋଇ କାଟି ରଖନ୍ତୁ। ଅଦାକୁ ଚୋପା ଛଡ଼ାଇ ବାଟି ଦିଅନ୍ତୁ ଏବଂ ପିଆଜକୁ ଛୋଟ ଛୋଟ କାଟି ରଖନ୍ତୁ। ଏହାପରେ କଡ଼େଇରେ ତେଲ ଗରମ କରି ଜିରା ଫୁଟାନ୍ତୁ। ଏହାପରେ ପିଆଜ ପକାଇ ହାଲ୍‌କା ଭାଜନ୍ତୁ। ପିଆଜ ଅଳ୍ପ ଭାଜି ହୋଇ ଆସିଲେ ସେଥିରେ ଅଦା ପେଷ୍ଟକୁ

ପକାଇ କମ୍ ଆଞ୍ଚରେ କଷନ୍ତୁ। ଅଦା କଷି ହୋଇଯିବା ପରେ ସେଥିରେ ଭେଣ୍ଡି ପକାଇ ଲୁଣ, ହଳଦୀ ଓ ଲଙ୍କାଗୁଣ୍ଡ ପକାନ୍ତୁ। କମ୍ ଆଞ୍ଚରେ ଭେଣ୍ଡିକୁ ମସଲାରେ ମିଶାଇ କିଛି ସମୟ ଛାଡ଼ି ଦିଅନ୍ତୁ। ଏହାପରେ ଭେଣ୍ଡି ସିଝି ଆସିଲେ ଓହ୍ଲାଇ ଦିଅନ୍ତୁ। ରୁଟି କିମ୍ବା ପରଟା ସହିତ ଭେଣ୍ଡି ଦୋପିଆଜା ଖାଇବାକୁ ବହୁତ ଭଲ ଲାଗେ।

ଧରିତ୍ରୀ
DHARITRI
www.orissakhabar.com/ www.dharitri.com ପୃଷ୍ଠା ୧୨ Press Regd. No. R.N. 21326/74 Postal Regd. No. BN/42/18-20. ମଙ୍ଗଳବାର, ଜୁଲାଇ ୨୮/୨୦୨୦ Tuesday, July 28/2020

ସଂକ୍ଷେପରେ

ଜୁଭେଣ୍ଟସକୁ କ୍ରମାଗତ ୯ମ ଟାଇଟଲ

ରୋମ୍, ୨୭।୭ (ଏପି): ସାମ୍ପଡୋରିଆକୁ ୨-୦ ଗୋଲରେ ପରାସ୍ତ କରିବା ପରେ ଜୁଭେଣ୍ଟସ ଆଉ ଦୁଇଟି ଗେମ୍ ବାକି ଥାଇ ସିରି ଏ' ଟାଇଟଲ ହାସଲ କରିଛି। ଦଳର ଏହା କ୍ରମାଗତ ୯ମ ଟାଇଟଲ, ଯାହାକି ପ୍ରତିଯୋଗିତାରେ ଏକ ନୂଆ ରେକର୍ଡ। କ୍ରିଷ୍ଟିଆନୋ ରୋନାଲ୍ଡୋ ଏହି ମ୍ୟାଚରେ ଗୋଲ ସ୍କୋର କରିଛନ୍ତି। ଫଳରେ ୫ଥର ବାଲନ ଡି'ଅର ପୁରସ୍କାର ବିଜେତା କ୍ରମାଗତ ୧୧ଟି ମ୍ୟାଚରେ ଗୋଲ ସ୍କୋର କରି ଏକ ରେକର୍ଡର ଅଧିକାରୀ ହୋଇପାରିଛନ୍ତି। ରବିବାର ସାମ୍ପଡୋରିଆ ବିପକ୍ଷରେ ସେ ପ୍ରଥମ ଗୋଲ୍‌ଟିକୁ ସ୍କୋର କରିଥିଲେ। ସେ ଆଉ ଗୋଟିଏ ଗୋଲ ସ୍କୋର କରିପାରିଲେ ଜୁଭେଣ୍ଟସ ତରଫରୁ ଗୋଟିଏ ସିଜନରେ ସର୍ବାଧିକ ଗୋଲ ସ୍କୋର କରିବା ରେକର୍ଡ ଭଙ୍ଗ କରିବେ। ଲିଗ୍‌ର ଗୋଟିଏ ସିଜନରେ ସର୍ବାଧିକ ଗୋଲ ସ୍କୋର କରିବା ରେକର୍ଡ ଫେଲିସି ବୋରେଲ୍ (୩୧ ଗୋଲ୍) ୧୯୩୩-୩୪ରେ ହାସଲ କରିଥିଲେ। ଲକ୍‌ଡାଉନ୍ ପରେ ରୋନାଲ୍ଡୋ ୧୦ଟି ଗୋଲ ସ୍କୋର କରିଛନ୍ତି। ଏହି ସମୟ ମଧ୍ୟରେ ୟୁରୋପର ୫ ଟପ୍ ଲିଗ୍‌ରେ କୌଣସି ଖେଳାଳି ଏତେ ସଂଖ୍ୟାରେ ଗୋଲ କରି ନାହାନ୍ତି।

ବିସିସିଆଇ ଏବେ ମୁଣ୍ଡ ବିହୀନ

ନୂଆଦିଲ୍ଲୀ, ୨୭।୭

ଭାରତୀୟ କ୍ରିକେଟ କଣ୍ଟ୍ରୋଲ ବୋର୍ଡ (ବିସିସିଆଇ) ଏବେ ଏକ ଘଡ଼ିସନ୍ଧି ମୁହୂର୍ତ୍ତ ଦେଇ ଗତି କରୁଛି। ସଭାପତି ଭାବେ ସୌରଭ ଗାଙ୍ଗୁଲିଙ୍କ କାର୍ଯ୍ୟକାଳ ସୋମବାର(ଜୁଲାଇ ୨୭) ଶେଷ ହୋଇଛି। ଉପସଭାପତି ୪ ମାସ ତଳୁ ଇସ୍ତଫା ଦେଇ ସାରିଛନ୍ତି। କ୍ରିକେଟ ବୋର୍ଡର ସମ୍ପାଦକ ଜୟ ଶାହାଙ୍କ କାର୍ଯ୍ୟକାଳ ମଧ୍ୟ ଶେଷ ହୋଇଛି। ମୁଖ୍ୟ କାର୍ଯ୍ୟନିର୍ବାହୀ ରାହୁଲ ଜୋହରି ଏବଂ ଜେନେରାଲ ମ୍ୟାନେଜର (କ୍ରିକେଟ) ସବା କରିମଙ୍କୁ ଇସ୍ତଫା ଗୃହୀତ ହୋଇ ସାରିଛି। ଫଳରେ ବିସିସିଆଇ ଏବେ ସାମୟିକ ମୁଣ୍ଡ ବିହୀନ ହୋଇ ଯାଇଛି।

ଲୋଧା କମିଟି ସଂସ୍କାର ଅନୁସାରେ ପୂର୍ବତନ ଭାରତୀୟ ଅଧିନାୟକ ସୌରଭଙ୍କ ସଭାପତି କାର୍ଯ୍ୟକାଳ ସୋମବାର ଶେଷ ହେଉଛି। ଗତବର୍ଷ ଅକ୍ଟୋବରରେ ଗାଙ୍ଗୁଲି ଏହି ଦାୟିତ୍ୱ ଗ୍ରହଣ କରିଥିଲେ। ପୂର୍ବରୁ ସେ କ୍ରିକେଟ ଆସୋସିଏଶନ ଅଫ୍ ବେଙ୍ଗଲର ପଦପଦବୀରେ ରହିଥିଲେ। ଫଳରେ ସେ କ୍ରିକେଟ ପ୍ରଶାସକଭାବେ କ୍ରମାଗତ ୬ ବର୍ଷ ଧରି କାର୍ଯ୍ୟ କରି ସାରିଛନ୍ତି। ନିୟମ ଅନୁସାରେ ବିସିସିଆଇ ସେଟ୍-ଅପ୍‌କୁ ଫେରିବାକୁ ହେଲେ ତାଙ୍କୁ ୩ ବର୍ଷ ବ୍ରେକ୍ ନେବାକୁ ପଡ଼ିବ। ଉଭୟ ଗାଙ୍ଗୁଲି ଓ ଶାହ ସେମାନଙ୍କ କାର୍ଯ୍ୟକାଳକୁ ପୂରା ୩ ବର୍ଷ ପାଇଁ ବଢ଼ାଇବାକୁ ସୁପ୍ରିମକୋର୍ଟଙ୍କ ଆଶ୍ରୟ ନେଇଥିଲେ। ମାତ୍ର ଏହି ମାମଲାରେ ହଠାତ୍ ହସ୍ତକ୍ଷେପ କରିବାକୁ ସୁପ୍ରିମକୋର୍ଟ ଗତ ସପ୍ତାହରେ ମନା କରି ଦେଇଥିଲେ। ଲୋଧା ସଂସ୍କାର ଅନୁସାରେ କୌଣସି ଅଧିକାରୀ ରାଜ୍ୟ ଆସୋସିଏଶନ କିମ୍ବା ବିସିସିଆଇରେ କ୍ରମାଗତ ୬ ବର୍ଷ କାର୍ଯ୍ୟ କରିପାରିବ। ଏହାପରେ ୩ ବର୍ଷ କୁଲିଂ ପିରିୟଡ ବାଧ୍ୟତାମୂଳକ। ବିସିସିଆଇ ପଦ ଗ୍ରହଣ ବେଳେ ଗାଙ୍ଗୁଲି ଓ ଶାହାଙ୍କ କାର୍ଯ୍ୟକାଳ ମାତ୍ର ୧୦ ଓ ୯ ମାସ ରହିଥିଲା। ତେବେ ଏହି ମାମଲାରେ ଏବେ ନ୍ୟାୟିକ ମତ ଭିନ୍ନ ହେବାରେ ଲାଗିଛି। କୋର୍ଟରେ ଶୁଣାଣି ଶେଷ ହେବା ପର୍ଯ୍ୟନ୍ତ ଉଭୟ ଗାଙ୍ଗୁଲି ଓ ଶାହା ସେମାନଙ୍କ ଦାୟିତ୍ୱରେ ଅପରିବର୍ତ୍ତିତ ରହିବା ଉଚିତ ବୋଲି ମତପ୍ରକାଶ ପାଇଛି।

ବିସିସିଆଇ ସଭାପତି ଗାଙ୍ଗୁଲି ଏବଂ ସମ୍ପାଦକ ଭାବେ ଶାହାଙ୍କ ମାମଲା ସୁପ୍ରିମକୋର୍ଟରେ ଥିବାରୁ ସେମାନଙ୍କ କୁଲିଙ୍ଗ୍ -ଅଫ୍ ପିରିୟଡ୍‌କୁ ତାଙ୍କ ଓକିଲ ବିରୋଧ କରିବେ ନାହିଁ ବୋଲି ଇଣ୍ଡିଆନ ପ୍ରିମିୟର ଲିଗ୍(ଆଇପିଏଲ) ସ୍ପଟ୍ ଫିକ୍ସିଂ ମାମଲା ପିଟିସନର ଆଦିତ୍ୟ ବର୍ମା କହିଛନ୍ତି। ସେହିପରି ବିସିସିଆଇ ସଭାପତି ଭାବେ ଗାଙ୍ଗୁଲି ଦୀର୍ଘସମୟ ଭିତ୍ତିରେ ରହିବା ଉଚିତ ବୋଲି ମତ ଦେଇଛନ୍ତି ପୂର୍ବତନ ଭାରତୀୟ ଅଧିନାୟକ ତଥା ବ୍ୟାଟିଂ ଗ୍ରେଟ୍ ସୁନୀଲ ଗାଭାସ୍କର। ବିସିସିଆଇକୁ ସ୍ୱାଭାବିକ ଅବସ୍ଥାକୁ ଫେରାଇ ଆଣିବାକୁ ଗାଙ୍ଗୁଲିଙ୍କର ଦକ୍ଷତା ରହିଛି ବୋଲି ସେ କହିଛନ୍ତି। ଚଳିତ ଶତାବ୍ଦୀ ପ୍ରାରମ୍ଭରେ ଭାରତୀୟ ଦଳର ପୁନରୁଦ୍ଧାରରେ ଗାଙ୍ଗୁଲିଙ୍କ ବଡ଼ ଭୂମିକା ରହିଥିଲା। ଦଳ ଉପରେ ପ୍ରଶଂସକମାନେ ପୁନଃ ଆସ୍ଥା ସ୍ଥାପନ କରିଥିଲେ। ତେଣୁ ଉଭୟ ଗାଙ୍ଗୁଲି ଓ ଶାହା ୨୦୨୩ ବିଶ୍ୱକପ ପର୍ଯ୍ୟନ୍ତ ସେମାନଙ୍କ ଦାୟିତ୍ୱରେ ରହିବା ଉଚିତ ବୋଲି ଗାଭାସ୍କର ଏକ ସ୍ତମ୍ଭରେ ଉଲ୍ଲେଖ କରିଛନ୍ତି।

ସୌରଭ ଗାଙ୍ଗୁଲି ଓ ଜୟ ଶାହା।

ଚତୁର୍ଥ ଦିବସ ଖେଳ ବାତିଲ

ବର୍ଷା ଯୋଗୁ ପିଚ୍‌କୁ ଘୋଡ଼ାଇ ରଖାଯାଇଛି।

ମାଞ୍ଚେଷ୍ଟର, ୨୭।୭: ବର୍ଷା ଯୋଗୁ ଇଂଲଣ୍ଡ-ୱେଷ୍ଟଇଣ୍ଡିଜ ତୃତୀୟ କ୍ରିକେଟ ଟେଷ୍ଟର ଚତୁର୍ଥ ଦିବସ ଖେଳ ସୋମବାର ବାତିଲ ହୋଇଛି। ଫଳରେ ଫଳାଫଳ ପାଇଁ ଉଭୟ ଦଳକୁ ୫ମ ତଥା ଅନ୍ତିମ ଦିବସକୁ ଅପେକ୍ଷା କରିବାକୁ ପଡ଼ିଛି। ଏହି ଟେଷ୍ଟର ପ୍ରଥମ ଇନିଂସରେ ଇଂଲଣ୍ଡ ୩୬୯ ରନ କରିଥିବାବେଳେ ୱେଷ୍ଟଇଣ୍ଡିଜ ମାତ୍ର ୧୯୭ ରନ କରିବାକୁ ସକ୍ଷମ ହୋଇଥିଲା। ଇଂଲଣ୍ଡ ଏହାର ଦ୍ୱିତୀୟ ଇନିଂସକୁ ୨୨୬/୨ରେ ଘୋଷଣା କରିବାରୁ ୱେଷ୍ଟଇଣ୍ଡିଜ ସମ୍ମୁଖରେ ୩୯୯ ରନ ବିଜୟ ଲକ୍ଷ୍ୟ ଧାର୍ଯ୍ୟ ହୋଇଥିଲା। ତୃତୀୟ ଦିବସ ଶେଷସୁଦ୍ଧା ୱେଷ୍ଟଇଣ୍ଡିଜ ପ୍ରାରମ୍ଭିକ ବ୍ୟାଟିଂ ବିପର୍ଯ୍ୟୟର ସମ୍ମୁଖୀନ ହୋଇ ମାତ୍ର ୧୦ ରନରେ ୨ଟି ଉଇକେଟ ହରାଇଛି। ଓପନର ଜନ୍ କ୍ୟାମ୍ପବେଲ ଖାତା ଖୋଲିପାରି ନ ଥିବାବେଳେ କେମର ରୋଚ୍ ମାତ୍ର ୪ ରନ କରି ପ୍ୟାଭିଲିୟନ ଫେରିଥିଲେ। ଫଳରେ ୮ ଉଇକେଟ ବାକିଥାଇ ୱେଷ୍ଟଇଣ୍ଡିଜ ଲକ୍ଷ୍ୟଠାରୁ ୩୮୯ ରନ ଦୂରରେ ରହିଛି। ଷ୍ଟୁଆର୍ଟ ବ୍ରଡ୍ ୱେଷ୍ଟଇଣ୍ଡିଜର ୨ଟି ଯାକ ଦ୍ୱିତୀୟ ଇନିଂସ ଉଇକେଟ

ଅନ୍ତିମ ଟେଷ୍ଟ

ନେଇ ନିଜ ଉଇକେଟ ସଂଖ୍ୟାକୁ ୪୯୯ରେ ପହଞ୍ଚାଇଛନ୍ତି। ଆଉ ଗୋଟିଏ ଉଇକେଟ ନେଲେ ସେ ୫୦୦ ଉଇକେଟ କ୍ଲବରେ ସାମିଲ ହେବେ। ପୂର୍ବରୁ ମୁଥୟା ମୁରଲୀଧରନ (୮୦୦), ଶେନ ୱର୍ନ (୭୦୮), ଅନୀଲ କୁମ୍ବଲେ (୬୧୯), ଜେମ୍ସ ଆଣ୍ଡରସନ (୫୮୯), ଗ୍ଲେନ ମ୍ୟାଗଗ୍ରା (୫୬୩) ଓ କର୍ଟନି ୱାଲ୍ଶ (୫୧୯) ଏହି କ୍ଲବର ସଦସ୍ୟ ଅଛନ୍ତି।

ଅଲିମ୍ପିକ୍ସ ୨୦୩୨ ପାଇଁ କାତାର ଆଗ୍ରହୀ

ଦୋହା, ୨୭।୭ (ଏପି): ଅଲିମ୍ପିକ୍ସ ଓ ପାରା ଅଲିମ୍ପିକ୍ସ ୨୦୩୨ର ଆୟୋଜନ ପାଇଁ କାତାର ଆଗ୍ରହ ପ୍ରକାଶ କରିଛି। ପ୍ରାକୃତିକ ଗ୍ୟାସ୍‌ରେ ସମୃଦ୍ଧ ପର୍ସିଆ ଉପସାଗର ଅନ୍ତର୍ଗତ ଏହି ଦେଶ ଏହି ମର୍ମରେ ଅନ୍ତର୍ଜାତୀୟ ଅଲିମ୍ପିକ କମିଟି (ଆଇଓସି) ନିକଟକୁ ଏକ ଚିଠି ଲେଖିଛି। କାତାର ମଧ୍ୟ ପ୍ରାଚ୍ୟରେ ପ୍ରଥମ ଥର ଫିଫା ବିଶ୍ୱକପ୍ ୨୦୨୨ରେ ଆୟୋଜନ କରିବାକୁ ଯାଉଛି। ଏଥିପାଇଁ ପ୍ରସ୍ତୁତି କାର୍ଯ୍ୟ ଚାଲିଛି। ପୁନଶ୍ଚ ଅଞ୍ଚଳରେ ପ୍ରଥମ ଥର ଅଲିମ୍ପିକ୍ସ ଆୟୋଜନ ନେଇ ଆଗ୍ରହ ପ୍ରକାଶ କରିଛି। ସୂଚନାଯୋଗ୍ୟ, ୨୦୧୦ ଡିସେମ୍ବରରେ ଏକ ଫିଫା ଭୋଟ୍‌ରେ କାତାର ଫୁଟବଲ ବିଶ୍ୱକପ୍ ଆୟୋଜନ ଅଧିକାର ଲାଭ କରିଥିଲା। ବିଡ୍‌ଜିତିବା ଲାଗି ଏହି ଦେଶ ଦୁର୍ନୀତିର ଆଶ୍ରୟ ନେଇଥିବା ଅଭିଯୋଗ ହୋଇଛି।

ଇଂଲଣ୍ଡ ଦଳକୁ ଟୋପ୍‌ଲେଙ୍କ ପ୍ରତ୍ୟାବର୍ତ୍ତନ

ସାଉଥାମ୍ପଟନ, ୨୭।୭(ପି.ଟି.)

ଦୀର୍ଘ ୪ ବର୍ଷ ପରେ ଇଂଲଣ୍ଡ କ୍ରିକେଟ ଦଳକୁ ପ୍ରତ୍ୟାବର୍ତ୍ତନ କରିଛନ୍ତି ବାମହାତୀ ପେସ୍ ବୋଲର ରିଷି ଟୋପ୍‌ଲେ। ଆୟର୍ଲାଣ୍ଡ ବିପକ୍ଷ ସିରିଜ ପାଇଁ ସୋମବାର ଘୋଷିତ ୧୪ ଜଣିଆ ଇଂଲଣ୍ଡ ଦଳରେ ଟୋପ୍‌ଲେଙ୍କୁ ସାମିଲ କରାଯାଇଛି। ଆସନ୍ତା ଗୁରୁବାରଠାରୁ ଏହି ସିରିଜ ଆରମ୍ଭ ହେବ। ଇଅନ ମୋର୍ଗାନ ଅଧିନାୟକ ଓ ମୋଇନ୍ ଅଲୀଙ୍କୁ ଉପ-ଅଧିନାୟକ ମନୋନୀତ କରାଯାଇଛି। ୩ ଖେଳାଳିଙ୍କୁ ରିଜର୍ଭ ରଖା ଯାଇଛି। ୨୬ ବର୍ଷୀୟ ଟୋପ୍‌ଲେ ୧୦ଟି ଦିନିକିଆ ଖେଳି ୧୬ଟି ଉଇକେଟ ନେଇଛନ୍ତି। ଶେଷଥରପାଇଁ ସେ ୨୦୧୬ ଟି୨୦ ବିଶ୍ୱକପରେ ଇଂଲଣ୍ଡ ପକ୍ଷରୁ ପ୍ରତିନିଧିତ୍ୱ କରିଥିଲେ। ପିଠିରେ ସମସ୍ୟା ଯୋଗୁ ସେ ୨୦୧୮ରେ ଅସ୍ତ୍ରୋପଚାର କରାଇଥିଲେ। ଗତବର୍ଷ ସେ ସସେକ୍ସର ଅଗ୍ରଣୀ ଉଇକେଟ ହାସଲକାରୀ ଥିଲେ।

ରିଷି ଟୋପ୍‌ଲେ

ସାମ୍ ବିଲିଙ୍ଗ୍ସ, ଲିଆମ ଡସନ ଓ ଡେଭିଡ ୱିଲି ମଧ୍ୟ ଦଳକୁ ପ୍ରତ୍ୟାବର୍ତ୍ତନ କରିଛନ୍ତି। ଏକ ଜୈବ-ସୁରକ୍ଷିତ ବାତାବରଣରେ ଏହି ସିରିଜ ବିନା ଦର୍ଶକରେ ଅନୁଷ୍ଠିତ ହେବ। ୱେଷ୍ଟଇଣ୍ଡିଜ ବିପକ୍ଷରେ ଟେଷ୍ଟ ସିରିଜ ଖେଳୁଥିବାରୁ ଜୋ ରୁଟ୍, ବେନ୍ ଷ୍ଟୋକ୍ସ, ଜୋଫ୍ରା ଆର୍ଚର, କ୍ରିସ୍ ୱୋକ୍ସ ଓ ମାର୍କ ଉଡ୍‌ଙ୍କ ନାମ ବିଚାରକୁ ନିଆ ଯାଇ ନ ଥିଲା। ଫଳରେ ବିଶ୍ୱକପ ବିଜେତା ଜନି ବେୟାରଷ୍ଟୋ, ଟମ୍ କୁରାନ, ଲିଆମ ଡସନ, ଆଡିଲ ରଶିଦ, ଜାସନ ରୟ ଏବଂ ଜେମ୍ସ ଭିନ୍ସ ପ୍ରମୁଖ ସ୍ଥାନ ପାଇଛନ୍ତି। କରୋନା ଭାଇରସ ସଂକ୍ରମଣ ଜନିତ ବ୍ରେକ୍ ପରେ ଏହା ହେବ ପ୍ରଥମ ଦିନିକିଆ ସିରିଜ। ଏହାର ଦ୍ୱିତୀୟ ଓ ତୃତୀୟ ଦିନିକିଆ ସେହି ସାଉଥାମ୍ପଟନଠାରେ ଯଥାକ୍ରମେ ଅଗଷ୍ଟ ୧ ଓ ୪ରେ ଅନୁଷ୍ଠିତ ହେବ।

ଇଂଲଣ୍ଡ ଦଳ: ଇଅନ ମୋର୍ଗାନ (ଅଧିନାୟକ), ମୋଇନ ଅଲୀ, ଜନି ବେୟାରଷ୍ଟୋ, ଟମ୍ ବାଣ୍ଟନ, ସାମ୍ ବିଲିଙ୍ଗ୍ସ, ଟମ୍ କୁରାନ, ଲିଆମ ଡସନ, ଜୋ ଡେନଲି, ଶାକିବ ମେହମୁଦ, ଆଡିଲ ରଶିଦ, ଜାସନ ରୟ, ରିଷି ଟୋପ୍‌ଲେ, ଜେମ୍ସ ଭିନ୍ସ, ଡେଭିଡ ୱିଲି।

ରିଜର୍ଭ ଖେଳାଳି: ରିଚାର୍ଡ ଗ୍ଲେସନ, ଲିୱିସ ଗ୍ରୋଗୋରି, ଲିଆମ ଲିଭିଙ୍ଗଷ୍ଟୋନ।

ପୁନଃନିର୍ଦ୍ଧାରିତ କାର୍ଯ୍ୟସୂଚୀ ଉପରେ ଡବ୍ଲ୍ୟୁଟିସି ଫାଇନାଲ ନିର୍ଭର କରେ

ନୂଆଦିଲ୍ଲୀ, ୨୭।୭ (ପି.ଟି.): କୋଭିଡ୍-୧୯ ଯୋଗୁ ବିଶ୍ୱ ଟେଷ୍ଟ ଚାମ୍ପିୟନଶିପ୍ ଡବ୍ଲ୍ୟୁଟିସି) ଟେଷ୍ଟ ସିରିଜ କାର୍ଯ୍ୟସୂଚୀରେ ପରିବର୍ତ୍ତନ ଅବଶ୍ୟମ୍ଭାବୀ ହୋଇପଡ଼ିଛି। ଆସନ୍ତାବର୍ଷ ଫାଇନାଲ କେବେ ହେବ ତାହା ପୁନଃନିର୍ଦ୍ଧାରିତ କାର୍ଯ୍ୟସୂଚୀ ଉପରେ ନିର୍ଭର କରେ ବୋଲି ଅନ୍ତର୍ଜାତୀୟ କ୍ରିକେଟ ପରିଷଦ (ଆଇସିସି) ଜେନେରାଲ ମ୍ୟାନେଜର (କ୍ରିକେଟ ଅପରେଶନ) ଜିଓଫ୍ ଆଲାରଡିସ୍ ସୋମବାର ପ୍ରକାଶ କରିଛନ୍ତି। କୋଭିଡ୍-୧୯ ମହାମାରୀ ଯୋଗୁ ଇତିମଧ୍ୟରେ ଟି୨୦ ବିଶ୍ୱକପ୍‌କୁ ସ୍ଥଗିତ ରଖାଯାଇ ସାରିଛି। ଫ୍ୟୁଚର ଟୁର୍ ପ୍ରୋଗ୍ରାମ୍ (ଏଫ୍‌ଟିପି) ବାଧାପ୍ରାପ୍ତ ହୋଇଛି। ବକେୟା ରହିଥିବା ଦ୍ୱିପାକ୍ଷିକ ସିରିଜକୁ କିପରି ଶେଷ କରି ହେବ ସେ ନେଇ ସଦସ୍ୟ ଦେଶଗୁଡ଼ିକ ସହ ଆଲୋଚନା ଚାଲିଥିବା ସେ କହିଛନ୍ତି। ଅଷ୍ଟ୍ରେଲିଆର ପୂର୍ବତନ ପ୍ରଥମଶ୍ରେଣୀ କ୍ରିକେଟର ପୁଣି କହିଛନ୍ତି ଯେ, ବାଂଲାଦେଶ, ନ୍ୟୁଜିଲାଣ୍ଡ, ଶ୍ରୀଲଙ୍କା, ଇଂଲଣ୍ଡଙ୍କ ଦ୍ୱିପାକ୍ଷିକ ସିରିଜ ପଛେଇ ଯାଇଛି।

'ଆଇପିଏଲ୍ ଆୟୋଜନ ବଡ଼ ଚ୍ୟାଲେଞ୍ଜୀ'

ଦୁବାଇ,୨୭।୭ (ପି.ଟି.)

ସଂଯୁକ୍ତ ଆରବ ଏମିରେଟ୍ସ (ୟୁଏଇ)ରେ ଆଇପିଏଲ ୨୦୨୦ ଆୟୋଜନ କରିବା ଲାଗି ଭାରତୀୟ କ୍ରିକେଟ କଣ୍ଟ୍ରୋଲ ବୋର୍ଡ (ବିସିସିଆଇ) ଆଗ୍ରହୀ ଥିବା କଥା ଏମିରେଟ୍ସ କ୍ରିକେଟ ବୋର୍ଡ (ଇସିବି)କୁ ଏକ ଚିଠି ଜରିଆରେ ଜଣାଇଛି। ୟୁଏଇରେ ଟୁର୍ନାମେଣ୍ଟ ଆୟୋଜନ କରିବା ଲାଗି ଇସିବି ତରଫରୁ ଏକ ପ୍ରସ୍ତାବ ଦିଆଯାଇଥିଲା। ଗତ ସପ୍ତାହରେ ଆଇପିଏଲ୍ ଚେୟାରମ୍ୟାନ ବ୍ରିଜେଶ ପଟେଲ ଟୁର୍ନାମେଣ୍ଟର ତାରିଖ ଘୋଷଣା କରିଥିଲେ। ଏହା ସେପ୍ଟେମ୍ବର ୧୯ରୁ ନଭେମ୍ବର ୮ ପର୍ଯ୍ୟନ୍ତ କରିବା ଲାଗି ପ୍ରସ୍ତାବ ରହିଛି। ଇସିବି ସାଧାରଣ ସମ୍ପାଦକ ମୁବାସଶିର୍ ଉସ୍‌ମାନି କହିଛନ୍ତି ବିସିସିଆଇଠାରୁ ଆମେ ଅଫିସିଆଲ ଚିଠି ପାଇଥିଲେ ମଧ୍ୟ ଆଇପିଏଲ ଆୟୋଜନ ନେଇ ଭାରତ ସରକାରଙ୍କ ଅନୁମୋଦନର

ମୁବାସଶିର୍ ଉସ୍‌ମାନି

ଆବଶ୍ୟକତା ରହିଛି। ସବୁଜ ସଂକେତ ପାଇଲେ ଆମେ ପ୍ରସ୍ତୁତି କାର୍ଯ୍ୟରେ ଲାଗିପଡ଼ିବୁ। କୋଭିଡ୍-୧୯ ବିପଦ ସତ୍ତ୍ୱେ ବିଦେଶରେ ୮ଟି ଦଳକୁ ନେଇ ଆଇପିଏଲ୍ ଆୟୋଜନ କରିବା ନିଶ୍ଚିତ ରୂପେ ଏକ ବଡ଼ ଚ୍ୟାଲେଞ୍ଜ। ହେଲେ ଏହି ବ୍ୟୟବହୁଳ ଟି୨୦ ଟୁର୍ନାମେଣ୍ଟ ଆୟୋଜନ ଦ୍ୱାରା ୟୁଏଇ ଆର୍ଥିକ ଦୃଷ୍ଟିକୋଣରୁ ଲାଭ ବାନ ହେବ ବୋଲି ଉସ୍‌ମାନି କହିଛନ୍ତି। ବିଶ୍ୱର ସର୍ବବୃହତ୍ ଟି୨୦ ଲିଗ୍ ଆୟୋଜନ କରିବାରେ ୟୁଏଇର ଅଭିଜ୍ଞତା ରହିଛି। ଭାରତରେ ସାଧାରଣ ନିର୍ବାଚନ ଯୋଗୁ ୨୦୧୪ ସଂସ୍କରଣର ଏକ ଅଂଶ ୟୁଏଇରେ ଆୟୋଜିତ ହୋଇଥିଲା। ଆଇପିଏଲ ଗଭର୍ନିଂ କାଉନସିଲ୍ ବୈଠକ ଖୁବ୍ ନିକଟରେ ବସିବ ବୋଲି ଆଶା କରାଯାଉଛି। ଏଥିରେ ଟୁର୍ନାମେଣ୍ଟ ଆୟୋଜନ ସଂକ୍ରାନ୍ତ ଯୋଜନା ପ୍ରସ୍ତୁତ ହେବ। ସଂଯୁକ୍ତ ଆରବ ଏମିରେଟ୍ସରେ କୋଭିଡ୍-୧୯ ସ୍ଥିତି ନିୟନ୍ତ୍ରଣରେ ରହିଥିବା ଭଳି ମନେ ହେଉଛି। ଦେଶରେ ସଂକ୍ରମିତଙ୍କ ସଂଖ୍ୟା ପ୍ରାୟ ୬୦୦୦ରୁ ଅଧିକ ରହିଛି। ତେବେ ଟୁର୍ନାମେଣ୍ଟ କଡ଼ା ସୁରକ୍ଷା ପ୍ରୋଟୋକଲ ମଧ୍ୟରେ ଅନୁଷ୍ଠିତ ହେବ ବୋଲି ଆଶ କରାଯାଏ।

ବାଂଲାଦେଶ ବୋଲର ଦୁଇ ବର୍ଷ ବାସନ୍ଦ

ଢାକା, ୨୭।୭ (ପି.ଟି.): ବାଂଲାଦେଶର ଯୁବ ପେସ୍ ବୋଲର କାଜି ଆନିକ୍ ଇସ୍‌ଲାମ ଦେଶର ଜାତୀୟ କ୍ରିକେଟ ବୋର୍ଡ (ବିସିବି) ଦୁଇ ବର୍ଷ ବାସନ୍ଦ କରିଛି। ୨୦୧୮ରେ ହୋଇଥିବା ଏକ ଡୋପ୍ ଟେଷ୍ଟରେ ସେ ଧରାପଡ଼ିଥିଲେ। ୧୯ବର୍ଷରୁ କମ୍ ବିଶ୍ୱକପ୍ ୨୦୧୮ରେ କାଜି ବାଂଲାଦେଶର ସବୁଠାରୁ ଅଧିକ ଉଇକେଟ ହାସଲକାରୀ ବୋଲର ଥିଲେ। ସେହିବର୍ଷ ଜାତୀୟ କ୍ରିକେଟ ଲିଗ୍‌ର ଏକ ମ୍ୟାଚ ବେଳେ ତାଙ୍କର ଡୋପ୍ ଟେଷ୍ଟ ହୋଇଥିଲା। ସାମ୍ପଲରୁ ନିଷିଦ୍ଧ ଦ୍ରବ୍ୟ ମେଥାମ୍‌ଫେଟାମାଇନ୍ ପାଇଁ ତାଙ୍କର ପଜିଟିଭ୍ ଆସିଥିଲା। ୨୧ବର୍ଷୀୟ ଏହି କ୍ରିକେଟର ତାଙ୍କ ଦୋଷ ସ୍ୱୀକାର କରିଛନ୍ତି। ବାସନ୍ଦ ଦଣ୍ଡ ପିଛିଲା ୨୦୧୯ ଫେବୃୟାରୀ ୮ରୁ ଲାଗୁ କରାଯାଇଛି। କାଜି ୪ଟି ପ୍ରଥମଶ୍ରେଣୀ କ୍ରିକେଟ ମ୍ୟାଚ ଖେଳିଛନ୍ତି ଏବଂ ୧୫ ଉଇକେଟ ଅକ୍ତିଆର କରିଛନ୍ତି।

କାଜି ଆନିକ୍ ଇସ୍‌ଲାମ

ଇଂଲଣ୍ଡ-ଆୟର୍ଲାଣ୍ଡ ସିରିଜରୁ ବିଶ୍ୱକପ୍ ସୁପରଲିଗ୍

ନୂଆଦିଲ୍ଲୀ, ୨୭।୭

ଇଂଲଣ୍ଡ ଓ ଆୟର୍ଲାଣ୍ଡ ଏକଦିବସୀୟ କ୍ରିକେଟ ସିରିଜ ଚଳିତମାସ ୩୦ରୁ ଆରମ୍ଭ ହେବ। ଏହି ସିରିଜରୁ ଆନୁଷ୍ଠାନିକଭାବେ କ୍ରିକେଟ ବିଶ୍ୱକପ ସୁପରଲିଗ୍ ଆରମ୍ଭ ହେବ ବୋଲି ଅନ୍ତର୍ଜାତୀୟ କ୍ରିକେଟ କାଉନସିଲ(ଆଇସିସି) ପକ୍ଷରୁ ସୋମବାର ପ୍ରକାଶ କରାଯାଇଛି। ବିଶ୍ୱକପ ସୁପରଲିଗ୍ ପ୍ରଥମେ ୨୦୧୮ ଜୁନ୍‌ରେ ଘୋଷଣା ହୋଇଥିଲା। ମାତ୍ର ସେତେବେଳେ ତାହା କେବଳ ଟେଷ୍ଟ ଚାମ୍ପିୟନଶିପ୍ ପାଇଁ ପ୍ରଯୁଜ୍ୟ ଥିଲା। ବର୍ତ୍ତମାନ ଏକଦିବସୀୟ କ୍ରିକେଟ ପାଇଁ ଘୋଷିତ ସୁପରଲିଗ୍ ୨୦୨୩ ପୁରୁଷ ବିଶ୍ୱକପ ଯୋଗ୍ୟତା ପର୍ଯ୍ୟାୟଭାବେ ବ୍ୟବହୃତ ହେବ। ୨୦୧୫-୧୭ ଆଇସିସି ୱାର୍ଲ୍ଡ କ୍ରିକେଟ ଲିଗ୍ ଚାମ୍ପିୟନ ନେଦରଲାଣ୍ଡ୍ସ ସମେତ ୧୨ଟି ଦଳ ଏଥିରେ ଭାଗନେବେ। ସେମାନଙ୍କ ମଧ୍ୟରୁ ଶ୍ରେଷ୍ଠ ୭ ଦଳ ଏବଂ ଆୟୋଜକ ଭାରତ ୨୦୨୩ ବିଶ୍ୱକପ ପାଇଁ ସିଧାସଳଖ ଯୋଗ୍ୟତା ଅର୍ଜନ କରିବେ। ବିଶ୍ୱକପର ଅବଶିଷ୍ଟ ୨ ସ୍ଥାନ ପାଇଁ ଲିଗ୍ ଟେବୁଲର ଶେଷ ୫ ଦଳ ମଧ୍ୟରେ ପ୍ରତିଦ୍ୱନ୍ଦ୍ୱିତା ହେବ। ସେମାନ