ଧରିତ୍ରୀ
DHARITRI

ଭୁବନେଶ୍ୱର, ଶୁକ୍ରବାର, ଜୁଲାଇ ୩୧/୨୦୨୦ (୧୩ ପୃଷ୍ଠା) | Bhubaneswar, Friday, July 31/2020 | ★★★★★★

୪୬ଶ ଭାଗ ୨୪୬ ସଂଖ୍ୟା | www.orissakhabar.com/www.dharitri.com | Printed at Bhubaneswar, Sambalpur, Angul and Rayagada | ମୂଲ୍ୟ ₹୪/-

ପିତା ହେଲେ ହାର୍ଦ୍ଦିକ ପାଣ୍ଡ୍ୟା

ଭାରତୀୟ ତାରକା ଅଲରାଉଣ୍ଡର ହାର୍ଦ୍ଦିକ ପାଣ୍ଡ୍ୟା ପିତୃତ୍ୱ ଲାଭ କରିଥିବା ଟୁଇଟ୍ କରି ଜଣାଇଛନ୍ତି।

୧୧ ୧୦

ଭାଇରାଲ ହେଉଛି ଶେହନାଜ୍‌ଙ୍କ ହଟ୍ ଅବତାର

ବିଗବସ୍‌ର ୧୩ତମ ସିଜନରେ ଦର୍ଶକଙ୍କ ହୃଦୟ ଜିଣିଥିଲେ ଶେହନାଜ କୌର ଗିଲ। ତାଙ୍କର କିଛି ହଟ୍ ଫଟୋ ସୋସିଆଲ ମିଡିଆରେ ଭାଇରାଲ ହେବାରେ ଲାଗିଛି।

ଓଇଆର୍‌ସି ମୁହାଁଇବ କୁଆଡ଼େ

ରାଜ୍ୟ ନା ଟାଟା

ଭୁବନେଶ୍ୱର,୩୦।୭(ବ୍ୟୁରୋ)

ରାଜ୍ୟବାସୀଙ୍କୁ ଉନ୍ନତମାନର ବିଦ୍ୟୁତ୍ ସେବା ଯୋଗାଇ ଦେବାକୁ ରାଜ୍ୟ ସରକାର ବିଦ୍ୟୁତ୍ ବ୍ୟବସ୍ଥାକୁ ଘରୋଇକରଣ କରିଛନ୍ତି। ଗତ ଶତାବ୍ଦୀର ୮୦ ଦଶନ୍ଧିରୁ ଆରମ୍ଭ ହୋଇଥିବା ଏହି ପ୍ରୟାସ ବାରମ୍ବାର ଗୋଟିଏ ପ୍ରକାର ଫଳ ଦର୍ଶାଉଛି। କରଦାତାଙ୍କ ଅର୍ଥରେ ସୃଷ୍ଟି ହୋଇଥିବା ବିରାଟକାୟ ବିଦ୍ୟୁତ୍ ଭିତ୍ତିଭୂମିକୁ ବ୍ୟବହାର କରି ଘରୋଇ କମ୍ପାନୀଗୁଡ଼ିକ ଲୁଟ୍ କରି ରାଜ୍ୟ ଛାଡ଼ି ପଳାଉଛନ୍ତି। ଏହି ନାଟକ ଆମେରିକା କମ୍ପାନୀ ଏଇଏସ୍ ଠାରୁ ଆରମ୍ଭ ହୋଇଥିଲା। ମଝିରେ ରିଲାଏନ୍ସ(ବିଏସ୍‌ଇସ୍) ପଶିଆସିଥିଲା। ଏବେ ସେହି ଆସନରେ ଟାଟା ଆସି ବସିଛି।

ଟାଟା ପାୱାର ଏବେ ସେସୁକୁ ହାତେଇ ନେଇଛି। ୧ ଟଙ୍କା ବିନିଯୋଗ ନ କରି ଟାଟା କମ୍ପାନୀ ଗତ ଜୁନ୍ ମାସରୁ ଗ୍ରାହକଙ୍କ ଠାରୁ ଅର୍ଥ ଆଦାୟ ଆରମ୍ଭ କରିଦେଲାଣି। ମାତ୍ର ୨ ମାସ ବିତି ନ ଥିବା ବେଳେ ଟାଟା ପାୱାର ନିଜେ ରାଜି ହୋଇଥିବା ତା'ର ମୂଳ ସର୍ତ୍ତାବଳୀ ସହିତ ଅସନ୍ତୋଷ ପ୍ରକାଶ କଲାଣି। ସେଥିପାଇଁ ଟାଟା ଏବେ ଓଡ଼ିଶା ବିଦ୍ୟୁତ୍ ନିୟାମକ ଆୟୋଗ (ଓଇଆର୍‌ସି)ଙ୍କ ଦ୍ୱାରସ୍ଥ ହେଲାଣି।

ଏହି ଆବେଦନ ଉପରେ ଜୁଲାଇ ୨୮ରେ ଶୁଣାଣି ହେବାର ଥିଲା। ହେଲେ ଓଇଆର୍‌ସି ଏହାକୁ ଆସନ୍ତା ସେପ୍ଟେମ୍ବର ପହିଲାକୁ ଘୁଞ୍ଚାଇ ଦେଇଛନ୍ତି। ତେବେ ଶୁଣାଣି ବେଳେ ଓଇଆର୍‌ସିଙ୍କ ନିଷ୍ପତ୍ତି ରାଜ୍ୟବାସୀଙ୍କ ସପକ୍ଷରେ ଯିବ ନା ଟାଟା କମ୍ପାନୀ ପକ୍ଷରେ ଯିବ ତାହା ଉପରେ ସମସ୍ତଙ୍କ ନଜର ରହିଛି।

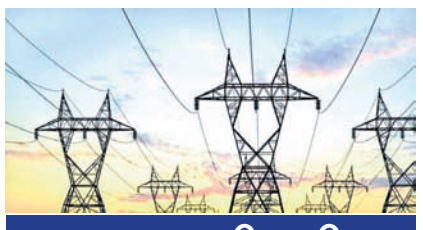

ସେସୁ ଆଦାୟ କରିଥିବା ବିଦ୍ୟୁତ୍ ଦେୟ (୨୦୧୯-୨୦)

କାହାଠାରୁ କେତେ	ଟଙ୍କା(କୋଟି)
ଏଲ.ଟି. ଉପଭୋକ୍ତା	୧୫୯୮.୭୦
ଏଚ.ଟି. ଉପଭୋକ୍ତା	୭୮୫.୫୮
ଇ.ଏଚ.ଟି. ଉପଭୋକ୍ତା	୫୭୫.୮୨
ସମୁଦାୟ	୨୯୬୦.୧୦

ଏବଂ ଦିଲ୍ଲୀ ଭଳି ବୃହତ୍ ସହରର ବିଦ୍ୟୁତ୍ ବ୍ୟବସ୍ଥା ଯୋଗାଣରେ ଟାଟା ପାୱାର କମ୍ପାନୀର ଦୀର୍ଘ ଅନୁଭୂତି ରହିଛି। ତଥାପି ୬୦ ଦିନ ମଧ୍ୟରେ ଅସନ୍ତୋଷ ପ୍ରକାଶ ଦର୍ଶାଉଛି ଯେ ପୂର୍ବ ଖେଳାଳିମାନଙ୍କ ଭଳି ଟାଟା ମଧ୍ୟ ଓଡ଼ିଶାକୁ ଲୁଟିବାକୁ ଆସିଛି। ମୂଳ ବୁଝାମଣାରେ ସ୍ୱୀକୃତି ପ୍ରଦାନ କରି ସେସୁ ଭଳି ଏକ ଲାଭଦାୟକ ସଂସ୍ଥାକୁ ପ୍ରଥମେ ହାତେଇ ନେବା ଥିଲା ଟାଟା ପାୱାରର ଲକ୍ଷ୍ୟ। ସେଥିରେ ସହଜରେ ସଫଳତା ପ୍ରାପ୍ତ ହେଲା ପରେ ଏଠାରେ ଉଲ୍ଲେଖ ଯୋଗ୍ୟ ଯେ, ମୁମ୍ବାଇ ଗ୍ରୀଡ୍‌କୋ ଏବଂ ଓପିଟିସିଏଲ୍ ମଧ୍ୟ ଏବେ ବିଭିନ୍ନ ଆଳ ଦେଖାଇ ନିଜର ଲାଭାଂଶ ବୃଦ୍ଧି ପାଇଁ ଚେଷ୍ଟା ଆରମ୍ଭ କରିଦେଲାଣି। ସେଥିପାଇଁ ଓଇଆର୍‌ସି ପାଖରେ ଟାଟା ଏବେ ଆବେଦନକାରୀ ପାଲଟିଛି।

ଏଠାରେ ଉଲ୍ଲେଖ ଯୋଗ୍ୟ ଯେ, ରାଜ୍ୟ ସରକାରଙ୍କର ଗ୍ରୀଡ୍‌କୋ ଏବଂ ଓଡ଼ିଶା ପାୱାର୍ ଟ୍ରାନ୍ସମିଶନ କର୍ପୋରେଶନ ଲିମିଟେଡ(ଓପିଟିସିଏଲ୍) ଦୁଇଟି ବିଦ୍ୟୁତ୍ ଉତ୍ପାଦନକାରୀ ସଂସ୍ଥା। ଏହି ଦୁଇ ସଂସ୍ଥା ବଣ୍ଟନ କମ୍ପାନୀଗୁଡ଼ିକୁ ବିଦ୍ୟୁତ୍ ବିକ୍ରି କରିଥାଆନ୍ତି। ୨୦୨୦ ଜୁନ୍ ପହିଲା ସୁଦ୍ଧା ଗ୍ରିଡ୍‌କୋର ସେସୁ ଉପରେ ବିଦ୍ୟୁତ୍ ବକେୟା ବାବଦରେ ୨ ହଜାର କୋଟି ଟଙ୍କା ଥିବା ବେଳେ ଓପିଟିସିଏଲ୍‌ର ୧୧ କୋଟି ଟଙ୍କା ବାକି ପଡିଛି। ଏ ବିଷୟରେ ଟାଟା କରିଥିବା ଚୁକ୍ତିରେ କିଛି ଉଲ୍ଲେଖ କରାଯାଇ ନାହିଁ। ଏହି ଦୁଇ ସରକାରୀ ସଂସ୍ଥା ନିଜର ବକେୟା ବାବଦରେ ଓଇଆର୍‌ସି ନିକଟରେ ଆବେଦନ କରିଛନ୍ତି।

ଟାଟା ପାୱାର ସହିତ ରାଜ୍ୟ ସରକାର ସେସୁ ହସ୍ତାନ୍ତରକୁ ନେଇ ମୂଳ ଚୁକ୍ତିରେ ଏହି ୨ ବିଦ୍ୟୁତ୍ ଉତ୍ପାଦନକାରୀ ସଂସ୍ଥା ବକେୟା ସମ୍ପର୍କରେ କୌଣସି ଉଲ୍ଲେଖ ରହି ନ ଥିବା କଥା ଜଣାପଡିଛି। ଏହାର ଅର୍ଥ ହେଲା ସେସୁ ବହନ କରି ଆସୁଥିବା ଆର୍ଥିକ ବୋଝ ବିଷୟରେ କୌଣସି ଉଲ୍ଲେଖ କରାଯାଇ ନ ଥିବା ହେତୁ ତାହାକୁ ଟାଟା ପାୱାର ବହନ କରିବ କି ନାହିଁ ଏବେ ସନ୍ଦେହ ଘେରକୁ ଆସିଯାଇଛି। ସେଥିପାଇଁ ଉଭୟ

☞ପୃଷ୍ଠା–୪

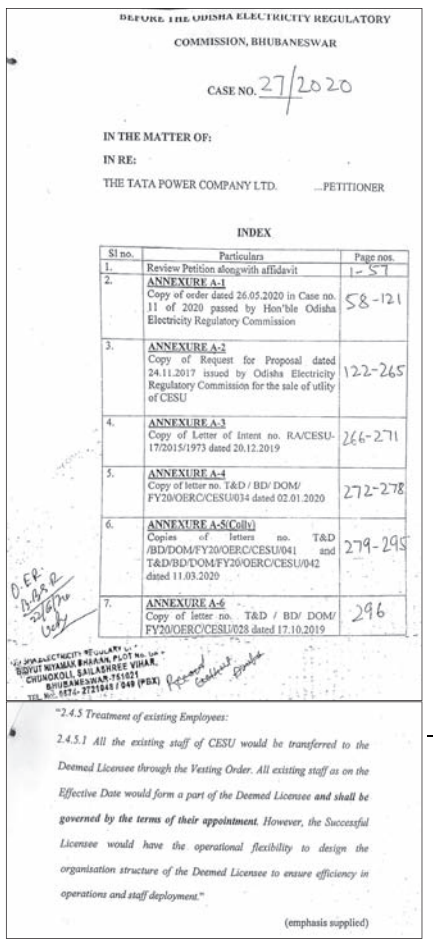

BEFORE THE ODISHA ELECTRICITY REGULATORY COMMISSION, BHUBANESWAR

CASE NO. 27/2020

IN THE MATTER OF:

IN RE:

THE TATA POWER COMPANY LTD. ...PETITIONER

INDEX

Sl no.	Particulars	Page nos.
1.	Review Petition alongwith affidavit	1-57
2.	ANNEXURE A-1 Copy of order dated 26.05.2020 in Case no. 11 of 2020 passed by Hon'ble Odisha Electricity Regulatory Commission	58-121
3.	ANNEXURE A-2 Copy of Request for Proposal dated 24.11.2017 issued by Odisha Electricity Regulatory Commission for the sale of utility of CESU	122-265
4.	ANNEXURE A-3 Copy of Letter of Intent no. RA/CESU-17/2015/1973 dated 20.12.2019	266-271
5.	ANNEXURE A-4 Copy of letter no. T&D / BD/ DOM/ FY20/OERC/CESU/034 dated 02.01.2020	272-278
6.	ANNEXURE A-5(Colly) Copies of letters no. T&D /BD/DOM/FY20/OERC/CESU/041 and T&D/BD/DOM/FY20/OERC/CESU/042 dated 11.03.2020	279-295
7.	ANNEXURE A-6 Copy of letter no. T&D / BD/ DOM/ FY20/OERC/CESU/028 dated 17.10.2019	296

"2.4.5 Treatment of existing Employees:

2.4.5.1 All the existing staff of CESU would be transferred to the Deemed Licensee through the Vesting Order. All existing staff as on the Effective Date would form a part of the Deemed Licensee and shall be governed by the terms of their appointment. However, the Successful Licensee would have the operational flexibility to design the organization structure of the Deemed Licensee to ensure efficiency in operations and staff deployment."

(emphasis supplied)

ଓଇଆର୍‌ସିକୁ ଟାଟା ପାୱାର ଦେଇଥିବା ରିଭ୍ୟୁ ପିଟିଶନ୍‌ର ନକଲ।

ଆଦାନୀର ଓପିଜିସି ଅଂଶଧନ ଅଧିଗ୍ରହଣକୁ ମଞ୍ଜୁରୀ

ଭୁବନେଶ୍ୱର,୩୦।୭

ଓଡିଶା ପାୱାର ଜେନେରେଶନ କର୍ପୋରେଶନ ଲିମିଟେଡ (ଓପିଜିସି)ର ୪୯% ଇକ୍ୱିଟି ଶେୟାର ଅଧିଗ୍ରହଣକୁ କମ୍ପିଟିସନ କମିଶନ ଅଫ୍ ଇଣ୍ଡିଆ (ସିସିଆଇ)ଗୁରୁବାର ମଞ୍ଜୁରୀ ପ୍ରଦାନ କରିଛନ୍ତି। ଆଦାନୀ ପାୱାର ଲିମିଟେଡ(ଏପିଏଲ୍) ଆଦାନୀ ଗ୍ରୁପର ଏକ କମ୍ପାନୀ ହୋଇଥିବା ବେଳେ ଏହା ମୁଖ୍ୟତଃ ଶକ୍ତି ଉତ୍ପାଦନ କ୍ଷେତ୍ରରେ କାର୍ଯ୍ୟ କରୁଛି। ଏପିଏଲ୍ ଏକ ପବ୍ଲିକ ଲିମିଟେଡ କମ୍ପାନୀ। ଏହାର ଶେୟାର ବମ୍ବେ ଷ୍ଟକ ଏକ୍ସଚେଞ୍ଜ ଏବଂ ନ୍ୟାଶନାଲ ଷ୍ଟକ ଏକ୍ସଚେଞ୍ଜ ଅଫ୍ ଇଣ୍ଡିଆ ଲିମିଟେଡରେ ସୂଚୀଭୁକ୍ତ ହୋଇଛି। ସେହିଭଳି ଓପିଜିସି ଓଡିଶା ସରକାରଙ୍କ ଏକ ସାର୍ବଜନୀନ କମ୍ପାନୀ। ଏହା ଓଡିଶା ସରକାର, ଏଇଏସ୍ ଇଣ୍ଡିଆ ପ୍ରାଇଭେଟ ଲିମିଟେଡ ଏବଂ ଏଇଏସ୍ ଓପିଜିସି ହୋଲ୍ଡିଂର ଏକ ଯୌଥ ଉଦ୍ୟୋଗ। ଓପିଜିସି ଶକ୍ତି ଉତ୍ପାଦନ କ୍ଷେତ୍ରରେ କାର୍ଯ୍ୟ କରୁଛି। ଏହି ପ୍ରସ୍ତାବିତ ଅଧିଗ୍ରହଣ ସମ୍ପର୍କିତ ସିସିଆଇର ବିସ୍ତୃତ ନିର୍ଦ୍ଦେଶ ପରବର୍ତ୍ତୀ ସମୟରେ ଜାରି କରାଯିବ ବୋଲି ଜଣାପଡିଛି।

୩୦ ହଜାର ଟପିଲା

ଭୁବନେଶ୍ୱର, ୩୦।୭(ବ୍ୟୁରୋ)

ଆଉ ୧୦ ଜୀବନ ନେଲା

ପୁଣି ୧୨୦୩ ଚିହ୍ନଟ, ୮୦୭ ସୁସ୍ଥ

କରୋନା ମୁକାବିଲା ଲାଗି ରାଜ୍ୟ ସରକାର ସବୁ ପ୍ରକାର ଉଦ୍ୟମ ଚଳାଇଛନ୍ତି। ଏହାସତ୍ତ୍ୱେ ରାଜ୍ୟରେ ସଂକ୍ରମଣ ଥମିବାର ନାଁ ଧରୁନି। ଜୁଲାଇରେ ଏହି ମହାମାରୀ ସବୁଠୁ ଅଧିକ ସକ୍ରିୟ ହୋଇଉଠିଛି। କିଛିଦିନ ହେବ ହଜାରେ ଉପରେ ସଂକ୍ରମଣ ହେଉଥିବାବେଳେ ଶେଷ ୨୪ ଘଣ୍ଟାରେ ଆଉ ୧୨୦୩ଜଣ ନୂଆ ପଜିଟିଭ୍ ଚିହ୍ନଟ ହୋଇଛନ୍ତି। ଫଳରେ ରାଜ୍ୟରେ ମୋଟ ଆକ୍ରାନ୍ତଙ୍କ ସଂଖ୍ୟା ୩୦,୩୮୭କୁ ବୃଦ୍ଧି ପାଇଛି। ସେହିଭଳି ପୁଣି ୧୦ଜଣଙ୍କ ଜୀବନ ନେଇଛି ଘାତକ କୋଭିଡ୍-୧୯। ଇତିମଧ୍ୟରେ ରାଜ୍ୟରେ କରୋନାଜନିତ ମୃତ୍ୟୁ ସଂଖ୍ୟା ୧୬୯ ଛୁଇଁଛି।

ରାଜ୍ୟ ସୂଚନା ଓ ଲୋକ ସମ୍ପର୍କ ବିଭାଗର ତଥ୍ୟ ଅନୁସାରେ, ରାଜ୍ୟରେ ୨୮ ଜିଲାରୁ ଚିହ୍ନଟ ହୋଇଥିବା ନୂଆ ଆକ୍ରାନ୍ତଙ୍କ ମଧ୍ୟରୁ

☞ପୃଷ୍ଠା–୪

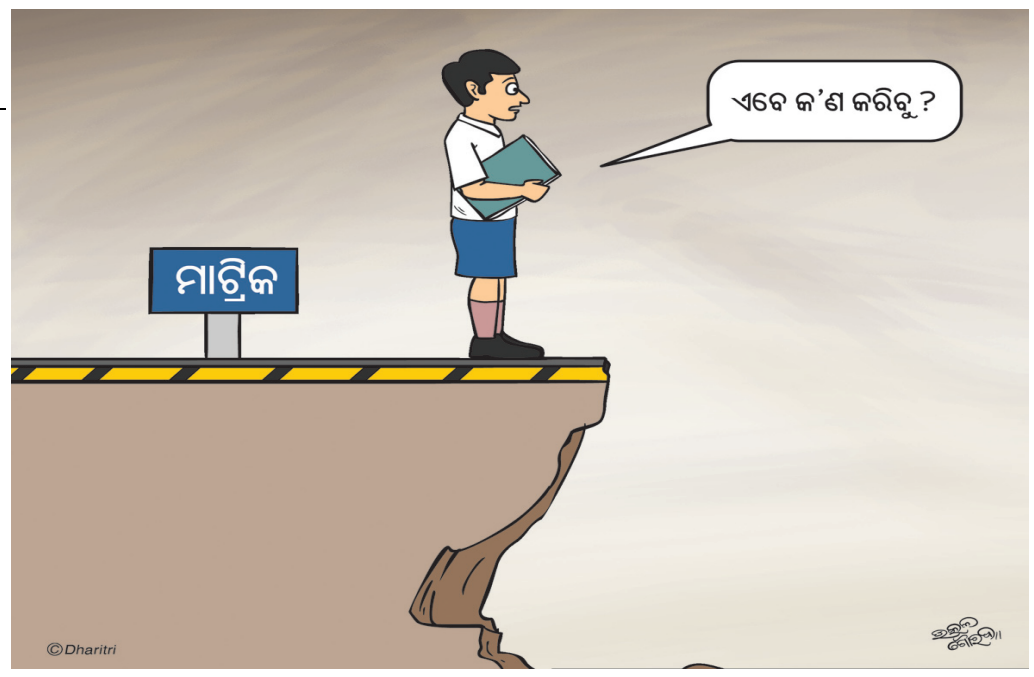

ଆଇଟିଆର୍ ପଇଠ ସୀମା ବଢ଼ିଲା

ନୂଆଦିଲ୍ଲୀ,୩୦।୭

ଆର୍ଥିକ ବର୍ଷ ୨୦୧୮-୧୯ ଲାଗି ଆୟକର ରିଟର୍ନ (ଆଇଟିଆର୍) ପଇଠ କରିବା ସୀମାକୁ ସରକାର ଚଳିତ ବର୍ଷ ସେପ୍ଟେମ୍ବର ଶେଷ ଯାଏ ବଢ଼ାଇଛନ୍ତି। ବର୍ତ୍ତମାନ କରୋନା ଯୋଗୁ ଲୋକମାନେ ବିଭିନ୍ନ ସମସ୍ୟା ସାମ୍ନା କରୁଛନ୍ତି। ଆୟକରଦାତାଙ୍କୁ ଆଶ୍ୱସ୍ତି ପ୍ରଦାନ କରିବା ଲାଗି ଏଭଳି ନିଷ୍ପତ୍ତି ଗ୍ରହଣ କରାଯାଇଛି ବୋଲି ଆୟକର ବିଭାଗ ପକ୍ଷରୁ ଶୁକ୍ରବାର ସୂଚନା ଦିଆଯାଇଛି। ଆୟକର ବିଭାଗର ସର୍ବୋଚ୍ଚ ନୀତି ନିର୍ଦ୍ଧାରଣକାରୀ ସଂସ୍ଥା କେନ୍ଦ୍ରୀୟ ପ୍ରତ୍ୟକ୍ଷ ଟିକସ ବୋର୍ଡ(ସିବିଡିଟି) ପକ୍ଷରୁ ଆର୍ଥିକ ବର୍ଷ ୨୦୧୮-୧୯ ଲାଗି ରିଟର୍ନ ଫାଇଲ କରିବା କ୍ଷେତ୍ରରେ ଏଭଳି ଗୁରୁତ୍ୱପୂର୍ଣ୍ଣ ନିଷ୍ପତ୍ତି ଗ୍ରହଣ କରାଯାଇଛି। ଏହା ପୂର୍ବରୁ ରିଟର୍ନ ଫାଇଲ କରିବାର ଶେଷ ତାରିଖ ଜୁଲାଇ ୩୧ ରହିଥିଲା, ଯାହାକୁ ବର୍ତ୍ତମାନ ସେପ୍ଟେମ୍ବର ୩୦ କରାଯାଇଛି। ସୂଚନାଯୋଗ୍ୟ, ୨୦୧୮-୧୯ର ମୂଳ କିମ୍ବା ସଂଶୋଧିତ ଆଇଟି ରିଟର୍ନ ଭରିବାର ଶେଷ ତାରିଖକୁ ତୃତୀୟ ଥର ଲାଗି ବଢ଼ାଯାଇଥିବା ଜଣାପଡ଼ିଛି।

ଜୟା ଜେଟ୍‌ଲୀଙ୍କୁ ୪ ବର୍ଷ ଜେଲ

ପ୍ରତିରକ୍ଷା ଦୁର୍ନୀତି ମାମଲା

ଅନ୍ୟ ୨ ଅଭିଯୁକ୍ତ ଦଣ୍ଡିତ

ଜୟା ଜେଟ୍‌ଲୀ

ନୂଆଦିଲ୍ଲୀ, ୩୦।୭(ପି.ଟି.)

ପ୍ରତିରକ୍ଷା ଦୁର୍ନୀତି ମାମଲାରେ ଦୋଷୀସାବ୍ୟସ୍ତ ସମତା ପାର୍ଟିର ପୂର୍ବତନ ଅଧ୍ୟକ୍ଷା ଜୟା ଜେଟ୍‌ଲୀ ଓ ଅନ୍ୟ ଦୁଇଜଣଙ୍କୁ ଦିଲ୍ଲୀର ଏକ ଅଦାଲତ ଗୁରୁବାର ୪ ବର୍ଷ ଜେଲ୍ ଦଣ୍ଡାଦେଶ ଶୁଣାଇଛନ୍ତି। ୨୦୦୦-୦୧ରେ ପ୍ରତିରକ୍ଷା ସାମଗ୍ରୀ କିଣାରେ ଦୁର୍ନୀତି ଅଭିଯୋଗ ହୋଇଥିଲା। ଏହି ପ୍ରତିରକ୍ଷା ଚୁକ୍ତିନାମାରେ ଦେଶର ସମଗ୍ର ପ୍ରତିରକ୍ଷା ବ୍ୟବସ୍ଥା ସହ ସାଲିସ୍ କରାଯାଇଥିଲା ବୋଲି ସ୍ୱତନ୍ତ୍ର ସିବିଆଇ ଜଜ୍ ବୀରେନ୍ଦର ଭଟ୍ଟ କହିବା ସହ ଏହି ମାମଲାରେ ଜୟାଙ୍କ ପୂର୍ବତନ ଦଳୀୟ ସହକର୍ମୀ ଗୋପାଳ ପଚେରୱାଲ ଏବଂ ଅବସରପ୍ରାପ୍ତ ମେଜର ଜେନେରାଲ ଏସ୍.ପି. ମୁର୍ଗାଇଙ୍କୁ ☞ପୃଷ୍ଠା–୪

ଆଜିର ସମ୍ପାଦକୀୟ

ଜଗିବାରେ ଢିଲା ନ ରହୁ

କାଠଗଡ଼ାରେ ଟେକ୍ନୋ ଟାଇକୁନ୍ ୨

ଆଜି ଆଇଜିଏଚ୍ ପ୍ଲାଜମା ଥେରାପିର ଶୁଭାରମ୍ଭ କରିବେ ମୁଖ୍ୟମନ୍ତ୍ରୀ ୩

ମହାନଦୀ ପାଇଁ କଟକକୁ ଭୂକମ୍ପ ଭୟ ୧୩

ଲାଲ୍‌ଗ୍ରହରେ ଜୀବସତ୍ତା ଅନ୍ୱେଷଣ

ଚାଇନା, ୟୁଏଇ ପରେ ନାସାର ମଙ୍ଗଳ ଅଭିଯାନ

ପର୍ସିଭରାନ୍ସ ୭ ମାସ ପରେ ମଙ୍ଗଳରେ ଅବତରଣ କରିବ। ୩.୫୦୦ ବିଲିୟନ ବର୍ଷ ପୂର୍ବେ ଲାଲ୍‌ଗ୍ରହରେ ଥିବା ଜେଜିରୋ ହ୍ରଦ ଏକ ବୃହତ୍ ଗର୍ତ୍ତରେ ପରିଣତ ହୋଇଛି। ୮୨୦ ଫୁଟ୍ ଗଭୀର ଏହି ଗର୍ତ୍ତରେ ପର୍ସିଭରାନ୍ସ ଅତୀତର ସମ୍ଭାବ୍ୟ ସୂକ୍ଷ୍ମ ଜୀବସତ୍ତା ଅନ୍ୱେଷଣ କରିବ।

ୱାଶିଂଟନ,୩୦।୭

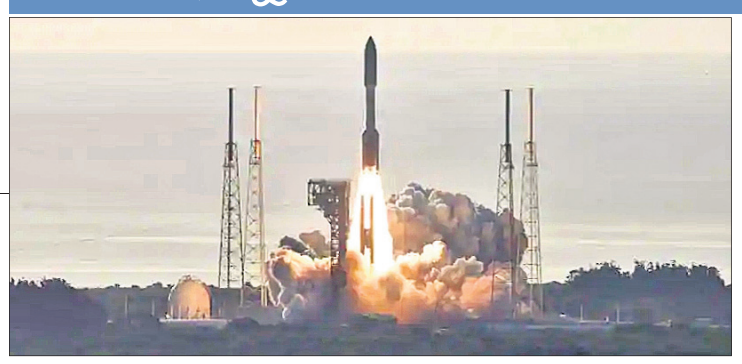

ଫ୍ଲୋରିଡାର କେପ୍ କାନାଭେରାଲ ଏୟାରଫୋର୍ସ ଷ୍ଟେଶନରେ ମାର୍ସ ୨୦୨୦ ପର୍ସିଭରାନ୍ସ ରୋଭର ଉତ୍କ୍ଷେପଣ କରାଯାଉଛି।

ଆମେରିକାର ମହାକାଶ ଗବେଷଣା ସଂସ୍ଥା ନାସା ଏହାର ମାର୍ସ ୨୦୨୦ ପର୍ସିଭରାନ୍ସ ରୋଭର ମିଶନକୁ ମଙ୍ଗଳ ଅଭିମୁଖେ ପ୍ରେରଣ କରିଛି। ଫ୍ଲୋରିଡାଥର କେପ୍ କାନାଭେରାଲ ଏୟାରଫୋର୍ସ ଷ୍ଟେଶନରୁ ରକେଟ ଆଟଲାସ୍ ଭି-୫୪୧ ଜରିଆରେ ଗୁରୁବାର ଅପରାହ୍ନ ୫ଟା ୨୦ ମିନିଟରେ ଏହାକୁ ଉତ୍କ୍ଷେପଣ କରି ଆଉ ଏକ ମଙ୍ଗଳ ଅଭିଯାନର ଶୁଭାରମ୍ଭ କରାଯାଇଛି। ୩୦୦ ନିୟୁତ ମାଇଲ ଯାତ୍ରା କରି ୭ ମାସ ପରେ ଏହା ମଙ୍ଗଳରେ ପହଞ୍ଚିବ। ପଡ଼ୋଶୀ ଗ୍ରହକୁ ଯାଇଥିବା ଏହି ମିଶନରେ ଏକ ରୋଭର ଓ ହେଲିକପ୍ଟର ରହିଛି। ଏହି ସ୍ପେସ୍‌କ୍ରାଫ୍ଟ ଆସନ୍ତା ବର୍ଷ ଫେବୃୟାରୀରେ ମଙ୍ଗଳରେ ପହଞ୍ଚିବ। ସେହିପରି ପର୍ସିଭରାନ୍ସ ରୋଭର ୨୦୨୧ ଫେବୃୟାରୀ ୧୮ରେ ଜେଜିରୋ କ୍ରାଟରକୁ ଛୁଇଁବ ବୋଲି ଆଶା କରାଯାଉଛି। ସାଙ୍ଗରେ ଯାଇଥିବା ଇନ୍‌ଜେନୁଇଟି ହେଲିକପ୍ଟର ଅନ୍ୟ ଗ୍ରହକୁ ଯାଇ ଡଡ଼ାଣ କରିବାରେ ପ୍ରଥମ ହେଲିକପ୍ଟର ବା ଏକ ଫ୍ଲାଇଂ ରୋବଟ ହେବ। ଏହି ମିଶନରେ ଅର୍ବିଟର ବ୍ୟବସ୍ଥା କରାଯାଇ ନାହିଁ।

ଆଷ୍ଟ୍ରୋବାଇଓଲୋଜି ଉପରେ ଗୁରୁତ୍ୱ ଦେବା ଏବଂ ଅତୀତ କିମ୍ବା ବର୍ତ୍ତମାନ ମଙ୍ଗଳରେ ଜୀବସତ୍ତାର ପ୍ରମାଣ ଖୋଜିବା ହେଉଛି ଏହି ମିଶନର ଲକ୍ଷ୍ୟ। ☞ପୃଷ୍ଠା–୪

ଭାରତ ଫେରିବ ନବମ ଶତାବ୍ଦୀର ଶିବମୂର୍ତ୍ତି

ରାଜସ୍ଥାନର ଏକ ମନ୍ଦିରରୁ ଚୋରି କରିନେଇ ବ୍ରିଟେନ ଚାଲାଣ ହୋଇଥିବା ଭଗବାନ ଶିବଙ୍କ ନବମ ଶତାବ୍ଦୀର ବିରଳ ପ୍ରସ୍ତର ମୂର୍ତ୍ତି ଭାରତର ପ୍ରତ୍ନତାତ୍ତ୍ୱିକ ସର୍ଭେ (ଏଏସ୍‌ଆଇ)କୁ ଫେରିବ। ରାଜସ୍ଥାନର ବରୋଲିରେ ଥିବା ଘଟେଶ୍ୱର ମନ୍ଦିରରୁ ଏହି ମୂର୍ତ୍ତି ୧୯୯୮ ଫେବୃୟାରୀରେ ଚୋରି ହୋଇଥିଲା। ଏହା ବ୍ରିଟେନ ଚାଲାଣ ହୋଇଥିବା ୨୦୦୩ରେ ଜଣାପଡିଥିଲା। ପରେ ତାହା ଘଟେଶ୍ୱର ମନ୍ଦିରର ମୂର୍ତ୍ତି ବୋଲି ସ୍ପଷ୍ଟ ହୋଇଥିଲା।

ଜାତୀୟ/ଅନ୍ତର୍ଜାତୀୟ

ଜର୍ମାନୀର ବର୍ଲିନସ୍ଥିତ ବ୍ରାଣ୍ଡେନବର୍ଗ ଗେଟ୍ ଆଗରେ ଆମେରିକା ରାଷ୍ଟ୍ରପତି ଡୋନାଲ୍ଡ ଟ୍ରମ୍ପ୍ ଓ ରୁଷିଆ ପ୍ରତିପକ୍ଷ ଭ୍ଲାଡିମିର ପୁଟିନ୍‌ଙ୍କ ବେଶରେ ଦୁଇଜଣ କର୍ମୀ ଦୁଇଟି ଅଟୋମେଟିକ୍ ବମ୍ ମଡେଲ ଉପରେ ବସି ବିକ୍ଷୋଭ କରୁଛନ୍ତି। ଆମେରିକା ଓ ରୁଷିଆ ମଧ୍ୟରେ ଆଲୋଚନା ପୂର୍ବରୁ ପର୍ସିଙ୍ଗର ପ୍ଲାଜ୍‌ରେ ଅନେକ ମହାକାଶ ଓ ନିରସ୍ତ୍ରୀକରଣ ସଙ୍ଗଠନ ତଥା ପରିବେଶ ସୁରକ୍ଷା ଗୋଷ୍ଠୀ ପକ୍ଷରୁ ଆଣବିକ ଅସ୍ତ୍ରମୁକ୍ତ ବିଶ୍ୱ ପ୍ରତିଷ୍ଠା ଦାବିରେ ବିକ୍ଷୋଭ ପ୍ରଦର୍ଶନ କରାଯାଇଛି।

ନିର୍ବାଚନ ଘୁଞ୍ଚାଇବାକୁ ଟ୍ରମ୍ପ୍‌ଙ୍କ ପ୍ରସ୍ତାବ

ୱାଶିଂଟନ, ୩୦।୭

ମେଲ୍ ଜରିଆରେ ଭୋଟ ହେଲେ ଜାଲିଆତି ସମ୍ଭାବନା ଥିବା ଆଶଙ୍କା କରି ନଭେମ୍ବର ମାସରେ ହେବାକୁ ଥିବା ନିର୍ବାଚନ ଘୁଞ୍ଚାଇବା ପାଇଁ ଆମେରିକା ରାଷ୍ଟ୍ରପତି ଡୋନାଲ୍ଡ ଟ୍ରମ୍ପ୍ ପ୍ରସ୍ତାବ ଦେଇଛନ୍ତି। ତେବେ ଜାଲିଆତି ହେବା ନେଇ ସେ କୌଣସି ପ୍ରମାଣ ଦେଇନାହାନ୍ତି। ଗୁରୁବାର ସକାଳେ ଟ୍ରମ୍ପ୍ ଟୁଇଟ୍ କରି କହିଥିଲେ, ମେଲ୍ ଜରିଆରେ ଭୋଟ ହେଲେ ବ୍ୟାପକ ଜାଲିଆତି ହୋଇପାରେ। ତେଣୁ ଲୋକେ ସୁରକ୍ଷିତ ଓ ନିରାପଦର ସହ ଭୋଟ ଦେବା ପର୍ଯ୍ୟନ୍ତ ଅପେକ୍ଷା କରାଯିବା ଉଚିତ ବୋଲି ସେ କହିଥିଲେ। କରୋନା ମହାମାରୀ ଆମେରିକାରେ ବଡ଼ ଚ୍ୟାଲେଞ୍ଜ ସୃଷ୍ଟି କରିଥିଲାବେଳେ ଇତିମଧ୍ୟରେ ରାଷ୍ଟ୍ରପତି ନିର୍ବାଚନ ହେବାକୁ ଯାଉଛି। ଭୋଟକେନ୍ଦ୍ରକୁ ଯାଇ ଭୋଟ ଦେଲେ କରୋନା ବ୍ୟାପିବା ସମ୍ଭାବନା ଥିବାରୁ ମେଲ୍ ଜରିଆରେ ଭୋଟ ଦେବାକୁ କେତେକ ରାଜ୍ୟ ଭୋଟିଂ ନିୟମରେ ପରିବର୍ତ୍ତନ କରିଛନ୍ତି। ତେବେ ଏଭଳି ଭୋଟିଂକୁ ନେଇ ଦ୍ୱନ୍ଦ୍ୱ ସୃଷ୍ଟି ହୋଇଛି। ଦ୍ୱିତୀୟ ତ୍ରୈମାସିକରେ ଆମେରିକାର ଅର୍ଥନୀତି ୩୨.୯ ପ୍ରତିଶତ ଖସିଥିବା ବାଣିଜ୍ୟ ବିଭାଗ ରିପୋର୍ଟ କରିବାର କିଛି ସମୟ ପରେ ଟ୍ରମ୍ପ୍ ଏଭଳି ଟୁଇଟ୍ କରିଛନ୍ତି। ସେହିପରି ଦେଶରେ ବେରୋଜଗାରୀ ବଢୁଥିବାରୁ ଅଧିକରୁ ଅଧିକ ଆମେରିକୀୟ ବେରୋଜଗାରୀ ସହାୟତା ପାଇବା ପାଇଁ ଚାହୁଁଥିବା ଶ୍ରମ ବିଭାଗ ପକ୍ଷରୁ କୁହାଯାଇଛି। ତେବେ ପୂର୍ବତନ ରାଷ୍ଟ୍ରପତି ଜନ୍ ଟାଇଲରଙ୍କ ଦ୍ୱାରା ସ୍ୱାକ୍ଷରିତ ହୋଇଥିବା ଆଇନ ଅନୁଯାୟୀ ରାଷ୍ଟ୍ରପତି ନିର୍ବାଚନ ନଭେମ୍ବର ମାସର ପ୍ରଥମ ସୋମବାର ପରେ ପ୍ରଥମ ମଙ୍ଗଳବାର ଅନୁଷ୍ଠିତ ହୋଇଥାଏ। କଂଗ୍ରେସ ଯଦି ଆଇନ ନ ଆଣେ ତେବେ ନିର୍ବାଚନ ତିଥିରେ ପରିବର୍ତ୍ତନ କରାଯାଇପାରିବ ନାହିଁ। ଗୃହ ଏବେ ଡେମୋକ୍ରାଟ୍ ପାର୍ଟି ନିୟନ୍ତ୍ରଣରେ ଥିବାରୁ ଏହା କରାଯିବା ସହଜ ନୁହେଁ।

୨୪ରେ ୨ ରାଜ୍ୟ ସଭା ଆସନ ଲାଗି ଉପନିର୍ବାଚନ

ନୂଆଦିଲ୍ଲୀ,୩୦।୭

ଉତ୍ତରପ୍ରଦେଶ ଓ କେରଳର ୨ ରାଜ୍ୟ ସଭା ଆସନ ଲାଗି ଅଗଷ୍ଟ ୨୪ରେ ଉପନିର୍ବାଚନ କରାଯିବ। ଏନେଇ ନିର୍ବାଚନ କମିଶନଙ୍କ ପକ୍ଷରୁ ଗୁରୁବାର ଘୋଷଣା କରାଯାଇଛି। ପାର୍ଲାମେଣ୍ଟର ୨ ସଦସ୍ୟଙ୍କ ମୃତ୍ୟୁ ପରେ ଏହି ଆସନ ଖାଲି ପଡ଼ିଥିଲା। ଉତ୍ତରପ୍ରଦେଶ ଏମ୍‌ପି ବେଣୀପ୍ରସାଦ ବର୍ମା ମାର୍ଚ୍ଚ ୨୭ରେ ଓ କେରଳ ଏମ୍‌ପି ବୀରେନ୍ଦ୍ର କୁମାର ମେ ୨୮ରେ ଦେହତ୍ୟାଗ କରିଥିଲେ। ଏ ଦୁହିଙ୍କ କାର୍ଯ୍ୟକାଳ ଏପ୍ରିଲ ୨୦୨୨ରେ ଶେଷ ହେବାକୁ ଥିଲା। ଅଗଷ୍ଟ ୬ରେ ଉପନିର୍ବାଚନ ଲାଗି ବିଜ୍ଞପ୍ତି ଜାରି କରାଯିବ ବୋଲି ନିର୍ବାଚନ କମିଶନ କହିଛନ୍ତି। ନାମାଙ୍କନପତ୍ର ଦାଖଲ ଶେଷ ତାରିଖ ଅଗଷ୍ଟ ୧୩ ରଖାଯାଇଥିବାବେଳେ ପ୍ରାର୍ଥୀପତ୍ର ଯାଞ୍ଚ ୧୪ ଓ ପ୍ରତ୍ୟାହାରର ଶେଷ ତାରିଖ ଅଗଷ୍ଟ ୧୭ ରଖାଯାଇଛି। ୨୪ ତାରିଖ ପୂର୍ବାହ୍ନ ୯ରୁ ଅପରାହ୍ନ ୪ଟା ମଧ୍ୟରେ ଭୋଟଗ୍ରହଣ କରାଯିବ। ସେହିଦିନ ସନ୍ଧ୍ୟା ୫ଟା ସୁଦ୍ଧା ଭୋଟଗଣତି ଶେଷ ହେବ।

ସୋନିଆ ଗାନ୍ଧୀ ହସ୍ପିଟାଲରେ

ନୂଆଦିଲ୍ଲୀ, ୩୦।୭

କଂଗ୍ରେସ ଅଧ୍ୟକ୍ଷା ସୋନିଆ ଗାନ୍ଧୀ ଗୁରୁବାର ରାତିରେ ନୂଆଦିଲ୍ଲୀର ସାର୍ ଗଙ୍ଗାରାମ ହସ୍ପିଟାଲରେ ଭର୍ତ୍ତି ହୋଇଛନ୍ତି। ନିୟମିତ ସ୍ୱାସ୍ଥ୍ୟ ପରୀକ୍ଷା ପାଇଁ ସେ ହସ୍ପିଟାଲ ଯାଇଥିଲେ। ତାଙ୍କ ସ୍ୱାସ୍ଥ୍ୟାବସ୍ଥା ସ୍ଥିର ଥିବା ହସ୍ପିଟାଲ ଅଧ୍ୟକ୍ଷ ଡ. ଡି.ଏସ୍. ରାଣା କହିଛନ୍ତି। ଗତ ଫେବୃୟାରୀ ମାସରେ ପେଟରେ ଯନ୍ତ୍ରଣା ହେବାରୁ ସୋନିଆଙ୍କୁ ଉକ୍ତ ହସ୍ପିଟାଲରେ ଭର୍ତ୍ତି କରାଯାଇଥିଲା। ଅସୁସ୍ଥତା ଯୋଗୁ ସେତେବେଳେ ସୋନିଆ ପାର୍ଲାମେଣ୍ଟର ବଜେଟ ଅଧିବେଶନରେ ଯୋଗଦେଇ ପାରି ନ ଥିଲେ।

କାଠଗଡ଼ାରେ ଟେକ୍ନୋ ଟାଇକୁନ

ୱାଶିଂଟନ,୩୦।୭

ବିଶ୍ୱର ୪ ବଡ଼ କମ୍ପାନୀ ଆମାଜନ, ଆପଲ, ଫେସ୍‌ବୁକ୍ ଓ ଗୁଗଲର ପ୍ରଭାବଶାଳୀ କାର୍ଯ୍ୟନିର୍ବାହୀ ଅଧିକାରୀ (ସିଇଓ)ମାନଙ୍କୁ ଆମେରିକା କଂଗ୍ରେସ ପକ୍ଷରୁ ଘନ ଘନ ଜେରା କରାଯାଇଛି। ଟେକ୍ନୋଲୋଜି ଦୁନିଆର ପ୍ରତିଦ୍ୱନ୍ଦ୍ୱୀମାନଙ୍କୁ ଆଗକୁ ବଢ଼ିବାରେ ରୋକିବା ମାମଲାରେ କଂଗ୍ରେସରେ ବୁଧବାରଠାରୁ ଶୁଣାଣି ଚାଲିଛି। ଫଳରେ ଫେସ୍‌ବୁକ୍, ଆପଲ ଓ ଗୁଗଲ ଭଳି କମ୍ପାନୀଗୁଡ଼ିକୁ ନିଜ ଫର୍ମକୁ ନେଇ ସଂସଦର ଆଣ୍ଟାଇଟ୍ରଷ୍ଟ ସବ୍ କମିଟି ଆଗରେ ସଫେଇ ଦେବାକୁ ପଡ଼ିଛି। ଶୁଣାଣି ବେଳେ ଏହି ୪ କମ୍ପାନୀର ସିଇଓ ନିଜ ଉପରେ ଲାଗିଥିବା ବଳର ଅପବ୍ୟବହାର ସମ୍ପର୍କିତ ଅଭିଯୋଗ ବିରୋଧରେ ସଫେଇ ଦେଇଛନ୍ତି। ରିପବ୍ଲିକାନ୍ ଓ ଡେମୋକ୍ରାଟ୍ସ ସାଂସଦମାନେ ଦିଗ୍‌ଗଜ କମ୍ପାନୀଗୁଡ଼ିକର ସିଇଓମାନଙ୍କୁ ଗୁଡ଼ାଇଗୁଡ଼ାଇ ଅନେକ ପ୍ରଶ୍ନ କରିଛନ୍ତି। ଏହି କମ୍ପାନୀଗୁଡ଼ିକ ନିଜ ଶକ୍ତିର ଅପବ୍ୟବହାର କରି ପ୍ରତିଦ୍ୱନ୍ଦ୍ୱୀମାନଙ୍କୁ ଦବାଉଛନ୍ତି। ଏହାସହ ଡାଟା ଏକତ୍ରିତ କରି ବହୁ ଲାଭ କମାଇଛନ୍ତି ବୋଲି ଏମାନଙ୍କ ବିରୋଧରେ ଅଭିଯୋଗ ରହିଛି।

ୱାଶିଂଟନ ପୋଷ୍ଟରେ ପ୍ରକାଶିତ ରିପୋର୍ଟ ଅନୁସାରେ ଏହି ଟେକ୍ନୋ ଜ୍ୟାଣ୍ଟମାନେ ଆଣ୍ଟାଇଟ୍ରଷ୍ଟ ସବ୍‌କମିଟି ଆଗରେ ଭିଡିଓ କନ୍‌ଫରେନ୍ସ ଜରିଆରେ ହାଜର ହୋଇଛନ୍ତି। ସେମାନଙ୍କୁ ପ୍ରାୟ ୬ ଘଣ୍ଟା ଧରି ଜେରା କରାଯାଇଛି। ସବ୍‌କମିଟି ଏହି ସମୟରେ ଅନେକ ଦସ୍ତାବିଜ ଉପସ୍ଥାପନ କରିଥିଲା। ସେମାନଙ୍କ ପାଖରେ ଅନେକ ଘଣ୍ଟାର ଇଣ୍ଟରଭିଉ ଓ ସିଲିକନ୍ ଭ୍ୟାଲିର ଦିଗ୍‌ଗଜମାନଙ୍କ କେତେକ ପ୍ରାଇଭେଟ ମେସେଜ ମଧ୍ୟ ରହିଛି। ଏହି ସମସ୍ତ ତଥ୍ୟ ପ୍ରମାଣରୁ ଏହା ଜଣାପଡୁଛି ଯେ ଟେକ୍ ସେକ୍ଟରରେ କେତେଜଣ ଲୋକ ଅଧିକ ଶକ୍ତିଶାଳୀ ହୋଇଯାଇଛନ୍ତି। ସେମାନଙ୍କ ପ୍ରଭାବ ଏତେ ବଢ଼ିଯାଇଛି ଯେ ଗ୍ରାହକ ଓ ଏପରି କି ଗଣତନ୍ତ୍ରକୁ ମଧ୍ୟ ସେମାନେ ଭୟଭୀତ କରାଉଛନ୍ତି। ଆଣ୍ଟାଇଟ୍ରଷ୍ଟ ପ୍ୟାନେଲ ଅଧ୍ୟକ୍ଷ ସିସିଲିନ୍ ଗତବର୍ଷ ଆମାଜନ, ଆପଲ, ଫେସ୍‌ବୁକ୍ ଓ ଗୁଗଲ ଉପରେ କଂଗ୍ରେସର ତଦନ୍ତ ଆରମ୍ଭ କରିଥିଲେ। ଏହି କମ୍ପାନୀଗୁଡ଼ିକ ହାସଲ କରିଥିବା ଶକ୍ତି ଆଣ୍ଟାଇ କମ୍ପିଟିଭ୍ ଉପାୟରେ ହୋଇଛି କି ନାହିଁ ତାହା ଜାଣିବା ପାଇଁ ତଦନ୍ତ ଚାଲିଛି।

ଆମାଜନ, ଆପଲ, ଗୁଗଲ୍ ଓ ଫେସ୍‌ବୁକ୍‌କୁ ଆମେରିକା କଂଗ୍ରେସର ଜେରା

ଜେଫ୍ ବେଜୋସ୍ (ଆମାଜନ)

ଟିମ୍ କୁକ୍ (ଆପଲ୍)

ସୁନ୍ଦର ପିଚାଇ(ଗୁଗଲ୍)

ମାର୍କ ଜୁକରବର୍ଗ (ଫେସ୍‌ବୁକ୍)

ଶୁଣାଣି ବେଳେ ଆମାଜନ ସିଇଓ ଜେଫ୍ ବେଜୋସ୍, ଆପଲର ଟିମ୍ କୁକ୍, ଫେସ୍‌ବୁକ୍ ମୁଖ୍ୟ ମାର୍କ ଜୁକରବର୍ଗ ଓ ଗୁଗଲ ସିଇଓ ସୁନ୍ଦର ପିଚାଇ ଉପସ୍ଥିତ ଥିଲେ। ଜେଫ୍ ବେଜୋସ୍ ବିଶ୍ୱକୁ ବଡ଼ କମ୍ପାନୀର ଆବଶ୍ୟକତା ଥିବା କହିଥିବାବେଳେ ଜୁକରବର୍ଗ ଓ ସୁନ୍ଦର ପିଚାଇ କୌଣସି ପ୍ରକାର ଭୁଲ୍ କାର୍ଯ୍ୟ କରିଥିବା ଅଭିଯୋଗକୁ ଖଣ୍ଡନ କରିଛନ୍ତି। ସେମାନଙ୍କ କମ୍ପାନୀଗୁଡ଼ିକ ଇନୋଭେଶନ (ନବ ଅନ୍ୱେଷଣ) ପାଇଁ ପରିବେଶ ସୃଷ୍ଟି କରିଥିବା ଯୁକ୍ତି ବାଢ଼ିଛନ୍ତି। ଏହାସହ ଆମେରିକା ନିୟମ କାନୁନ ଅନୁସାରେ ସମସ୍ତ କାର୍ଯ୍ୟ ହୋଇଥିବା କହିଛନ୍ତି। ଶୁଣାଣି ସମୟରେ ସମସ୍ତ କମ୍ପାନୀ ଉପରେ ଅନେକ ସଙ୍ଗିନ ଅଭିଯୋଗ ଅଣାଯାଇଥିଲା। ଜଣେ ଡେମୋକ୍ରାଟ ପ୍ରତିନିଧି ମାର୍କ ଜୁକରବର୍ଗଙ୍କୁ ୨୦୧୨ର ଏକ ମେସେଜ୍ ଦେଖାଇଥିଲେ, ଯେଉଁଥିରେ ସେ ଇନ୍‌ଷ୍ଟାଗ୍ରାମକୁ ଅଧିଗ୍ରହଣ କରିବା ପାଇଁ ଦାବି କରିଥିଲେ। ସେହି ସମୟରେ ଇନ୍‌ଷ୍ଟାଗ୍ରାମ ଏକ ପ୍ରତିଦ୍ୱନ୍ଦ୍ୱୀ ଫଟୋ ଶେୟାରିଂ ଆପ୍ ଥିଲା। ଇନ୍‌ଷ୍ଟାଗ୍ରାମ୍ ତାର କ୍ଷତି କରିବ ବୋଲି ଫେସ୍‌ବୁକ୍‌ର ଭୟ ଥିଲା । ସେତେବେଳେ ଆଉ ଏକ ପ୍ରତିଦ୍ୱନ୍ଦ୍ୱୀ ଫେସ୍‌ବୁକ୍‌ର ଅଧିଗ୍ରହଣ ନୀତି ଉପରେ ପ୍ରଶ୍ନ ଉଠାଇ ଏହାକୁ ଭୂମି ଅଧିଗ୍ରହଣ ଭାବେ ଅଭିହିତ କରିଥିଲେ। ପ୍ରତିଦ୍ୱନ୍ଦ୍ୱୀ ଫେସ୍‌ବୁକ୍‌କୁ କହିଥିଲେ, ଆପଣ କୌଣସି ସମ୍ଭାବ୍ୟ ପ୍ରତିଯୋଗିତାର ବିପଦକୁ ଟାଳିବା ପାଇଁ ଇନ୍‌ଷ୍ଟାଗ୍ରାମକୁ କିଣିଲେ। ମିଶ୍ରଣ ଓ ଅଧିଗ୍ରହଣ ଅନୁସାରେ ସମ୍ଭାବ୍ୟ ପ୍ରତିଯୋଗିତା ବିପଦକୁ କିଣିବା ଆଣ୍ଟାଇଟ୍ରଷ୍ଟ ନିୟମର ଉଲ୍ଲଂଘନ। ସେହିପରି ଆପଲ ବିରୋଧରେ ଅଭିଯୋଗ ଅଣାଯାଇଛି ଯେ, ଏହି କମ୍ପାନୀ ନିଜ ଆପ୍ ଷ୍ଟୋର ଉପରେ ଅନ୍ୟ ଆପ୍‌ଗୁଡ଼ିକ ସ୍ଥାନରେ ନିଜର ଆପ୍‌କୁ ବେଶି ପ୍ରୋତ୍ସାହନ ଦେଇଥାଏ, ଯାହାକି ପ୍ରତିଯୋଗିତାର ବିରୁଦ୍ଧାଚରଣ। ଏପରି ସମୟରେ ଏହି କମ୍ପାନୀଗୁଡ଼ିକୁ ବିଭାଜିତ କରିଦିଆଯାଉ ବୋଲି କେତେଜଣ ସମାଲୋଚକ ଚାହୁଁଛନ୍ତି। ଟେକ୍ ଏକ୍ସପର୍ଟ ଡେନ୍ ଆଇସ୍‌ଙ୍କ ମତରେ ୱାଶିଂଟନରେ ଝଡ଼ର ବାଦଲ ଘୋଟିଛି। କିନ୍ତୁ କଂଗ୍ରେସ ବଡ଼ ଟେକ୍ କମ୍ପାନୀଗୁଡ଼ିକୁ ବଦଳିବା ପାଇଁ ବାଧ୍ୟ କରିବା ଭଳି କୌଣସି ନୂଆ ଆଇନ ଆଣିବା ସମ୍ଭାବନା କମ୍।

କ'ଣ କହିଲେ ଟ୍ରମ୍ପ୍

ଆମାଜନର ବଡ଼ ସମାଲୋଚକ ଭାବେ ପରିଚିତ ଆମେରିକା ରାଷ୍ଟ୍ରପତି ଡୋନାଲ୍ଡ ଟ୍ରମ୍ପ୍ ନିକଟରେ ଏନେଇ ଟୁଇଟ୍ କରିଥିଲେ। ସେ ଲେଖିଥିଲେ, ଯଦି କଂଗ୍ରେସ ବଡ଼ ବଡ଼ ଟେକ୍ନୋଲୋଜି କମ୍ପାନୀଗୁଡ଼ିକର କାର୍ଯ୍ୟଶୈଳୀରେ ପାରଦର୍ଶିତା ନ ଆଣୁଛି, ଯାହାକି ବହୁ ପୂର୍ବରୁ କରାଯିବା ଆବଶ୍ୟକ ଥିଲା ତେବେ କାର୍ଯ୍ୟକାରୀ ଆଦେଶ (ଏକ୍‌ଜିକ୍ୟୁଟିଭ୍ ଅର୍ଡର) ବଳରେ ସେ ନିଜେ ଏହି କାର୍ଯ୍ୟ କରିବେ। ହ୍ୱାଇଟ୍ ହାଉସ୍‌ର ଅଧିକାରୀ ଏହି ଶୁଣାଣି ଉପରେ କଡ଼ା ନଜର ରଖିଛନ୍ତି। ବଡ଼ ବଡ଼ ଟେକ୍ କମ୍ପାନୀଗୁଡ଼ିକ ଯାହା କରୁଛନ୍ତି, ତାହା ଅତ୍ୟନ୍ତ ଖରାପ ବୋଲି ସେ ଖବରଦାତାମାନଙ୍କୁ କହିଥିଲେ।

ମରିସସ୍ ସୁପ୍ରିମକୋର୍ଟ ବିଲ୍ଡିଂ ଉଦ୍‌ଘାଟନ କଲେ ମୋଦି

ନୂଆଦିଲ୍ଲୀ, ୩୦।୭

ଭାରତ ମହାସାଗରୀୟ ରାଷ୍ଟ୍ରଗୁଡ଼ିକ ସହ ସହଯୋଗକୁ ନୂଆଦିଲ୍ଲୀ ପ୍ରାଧାନ୍ୟ ଦେଉଛି। ଭାରତ ସହାୟତାରେ ମରିସସ୍‌ରେ ନିର୍ମିତ ସୁପ୍ରିମକୋର୍ଟର ନୂତନ ଅଟ୍ଟାଳିକାକୁ ପ୍ରଧାନମନ୍ତ୍ରୀ ନରେନ୍ଦ୍ର ମୋଦି ଓ ତାଙ୍କ ମରିସସ୍ ପ୍ରତିପକ୍ଷ ପ୍ରବିନ୍ଦ ଜଗନ୍ନାଥ ମିଳିତ ଭାବେ ଗୁରୁବାର ଉଦ୍‌ଘାଟନ କରିଛନ୍ତି। ଭାରତ ମହାସାଗର ଅଞ୍ଚଳ ମଧ୍ୟକୁ ଭାରତ ପ୍ରବେଶର କେନ୍ଦ୍ରସ୍ଥଳରେ ମରିସସ୍ ରହିଛି ବୋଲି ମୋଦି ଭିଡିଓ କନ୍‌ଫରେନ୍ସ ଜରିଆରେ ଉଦ୍‌ବୋଧନ ଦେଇ କହିଥିଲେ। ଉକ୍ତ ଅଞ୍ଚଳର ସୁରକ୍ଷା ଓ ବିକାଶ ନେଇ ଭାରତର ଦୃଷ୍ଟିଭଙ୍ଗୀ ସମ୍ପର୍କରେ ସେ ପ୍ରଥମେ ମରିସସ୍‌ରେ ଘୋଷଣା କରିଥିଲେ। ତେବେ ବିକାଶ ନାମରେ ଯଦି ଭୁଲ୍ ନୀତି କିମ୍ବା ଅଂଶୀଦାରଙ୍କୁ ଚୟନ କରାଯାଏ ତେବେ ବିଶ୍ୱ କ୍ଷମତା ଅବରୋଧ ସୃଷ୍ଟି ହେବ ବୋଲି ମୋଦି ସତର୍କ କରାଇଦେଇଥିଲେ।

ହାର୍ଦ୍ଦିକ ଶାହା ପ୍ରଧାନମନ୍ତ୍ରୀଙ୍କ ବ୍ୟକ୍ତିଗତ ସଚିବ

ନୂଆଦିଲ୍ଲୀ,୩୦।୭(ଆଇଏଏନ୍‌ଏସ୍)

ଗୁଜରାଟ କ୍ୟାଡର ଭାରତୀୟ ପ୍ରଶାସନିକ ସେବା (ଆଇଏଏସ୍) ଅଧିକାରୀ ହାର୍ଦ୍ଦିକ ସତୀଶଚନ୍ଦ୍ର ଶାହାଙ୍କୁ ଗୁରୁବାର ପ୍ରଧାନମନ୍ତ୍ରୀଙ୍କ ବ୍ୟକ୍ତିଗତ ସଚିବ ଭାବେ ନିଯୁକ୍ତ କରାଯାଇଛି। ୨୦୧୦ ବ୍ୟାଚ୍ ଅଧିକାରୀ ଶାହା ବର୍ତ୍ତମାନ ପ୍ରଧାନମନ୍ତ୍ରୀଙ୍କ କାର୍ଯ୍ୟାଳୟ (ପିଏମ୍‌ଓ)ରେ ଉପସଚିବ ଅଛନ୍ତି। ପ୍ରଧାନମନ୍ତ୍ରୀ ନରେନ୍ଦ୍ର ମୋଦିଙ୍କ ଅଧ୍ୟକ୍ଷତାରେ ଅନୁଷ୍ଠିତ ନିଯୁକ୍ତି ସମ୍ପର୍କିତ କ୍ୟାବିନେଟ କମିଟି ଶାହାଙ୍କ ନିଯୁକ୍ତିକୁ ଅନୁମୋଦନ କରିଛି। ସେ ପଦ ସମ୍ଭାଳିବା ପରେ ଅନ୍ୟାଦେଶ ପର୍ଯ୍ୟନ୍ତ କାର୍ଯ୍ୟ କରିବେ ବୋଲି କାର୍ମିକ ମନ୍ତ୍ରଣାଳୟ ପକ୍ଷରୁ ସୂଚନା ଦିଆଯାଇଛି।

ଦିନକରେ ୫୨ ହଜାରରୁ ଊର୍ଦ୍ଧ୍ୱ ସଂକ୍ରମିତ

ନୂଆଦିଲ୍ଲୀ,୩୦।୭

ମହାମାରୀ କରୋନାର ପ୍ରକୋପ କମିବାର ନାଁ ନେଉନାହିଁ। ଗତ ୨୪ ଘଣ୍ଟା ମଧ୍ୟରେ ଦେଶରେ ୫୨,୧୨୦ ନୂଆ ଆକ୍ରାନ୍ତ ଚିହ୍ନଟ ହେବା ସହ ୭୭୫ ଲୋକଙ୍କ ଜୀବନ ଯାଇଛି। ଏଥିସହ ମୋଟ ସଂକ୍ରମିତଙ୍କ ସଂଖ୍ୟା ୧୬.୩୨ ଲକ୍ଷକୁ ବୃଦ୍ଧି ପାଇଛି। ପ୍ରଥମ ଥର ଲାଗି ଦିନକରେ ୫୦ ହଜାରରୁ ଅଧିକ ଆକ୍ରାନ୍ତ ହେବା ଚିନ୍ତା ବଢ଼ାଇଦେଇଛି। ଭାରତରେ ଏପର୍ଯ୍ୟନ୍ତ ୩୫ ହଜାର ୭୧୫ ଜୀବନ ଗଲାଣି। ସମ୍ପ୍ରତି ୧୦ ଲକ୍ଷ ୫୩ ହଜାର ଲୋକ ସୁସ୍ଥ ହୋଇଥିଲେ ହେଁ ଆକ୍ଟିଭ୍ ମାମଲା ୫.୪୨ ଲକ୍ଷ ରହିଛି। ସ୍ୱାସ୍ଥ୍ୟ ମନ୍ତ୍ରଣାଳୟ ରିପୋର୍ଟ ଅନୁଯାୟୀ ସୁସ୍ଥହାର ୬୪.୪୫%କୁ ବୃଦ୍ଧିପାଇଛି। ଦେଶରେ ୧.୮୧ କୋଟି ଲୋକଙ୍କ କରୋନା ପରୀକ୍ଷା କରାଯାଇସାରିଲାଣି। ମହାରାଷ୍ଟ୍ର, ତାମିଲନାଡୁ, ଆନ୍ଧ୍ରପ୍ରଦେଶ, କର୍ନାଟକ ଓ ଉତ୍ତରପ୍ରଦେଶରେ ଉଗ୍ର ସଂକ୍ରମଣ ଦେଖିବାକୁ ମିଳିଛି। ମହାରାଷ୍ଟ୍ରରେ ସଂକ୍ରମିତଙ୍କ ସଂଖ୍ୟା ୪.୧୧ ଲକ୍ଷକୁ ବୃଦ୍ଧି ପାଇଥିବାବେଳେ ପ୍ରାଣ ହରାଇଲେଣି ୧୪,୭୩୦। ତାମିଲନାଡୁରେ ୨.୪୦ ଲକ୍ଷ ଆକ୍ରାନ୍ତ ଥିବାବେଳେ ୩,୮୪୦ ଲୋକଙ୍କ ଜୀବନ ଗଲାଣି। ଆନ୍ଧ୍ରପ୍ରଦେଶରେ ୧.୩୦ ଲକ୍ଷ ରୋଗୀ ଥିବାବେଳେ ୧,୨୮୧ ଲୋକଙ୍କ ପ୍ରାଣ ଗଲାଣି। କର୍ନାଟକରେ ୧.୧୮ ଲକ୍ଷ, ଉତ୍ତରପ୍ରଦେଶରେ ୮୧ ହଜାର ଲୋକଙ୍କ ଜୀବନ ଗଲାଣି। ଗତ ୨୪ ଘଣ୍ଟା ମଧ୍ୟରେ ମହାରାଷ୍ଟ୍ରରେ ୧୧ ହଜାର, ତାମିଲନାଡୁରେ ୬ ହଜାର, ଆନ୍ଧ୍ରପ୍ରଦେଶରେ ୧୦ ହଜାର, କର୍ନାଟକରେ ୬ ହଜାର ଓ ଉତ୍ତରପ୍ରଦେଶରେ ୪ ହଜାର ନୂଆ ମାମଲା ନଜରକୁ ଆସିଛି।

ମ୍ୟାନ୍‌ମାର ସୀମାରେ ୩ ଯବାନ ଶହୀଦ

ନୂଆଦିଲ୍ଲୀ, ୩୦।୭(ଆଇଏଏନ୍‌ଏସ୍)

ଭାରତ-ମ୍ୟାନ୍‌ମାର ସୀମାନ୍ତ ମଣିପୁରର ଚାଣ୍ଡେଲ୍ ଅଞ୍ଚଳରେ ବୁଧବାର ରାତିରେ ଉଗ୍ରପନ୍ଥୀଙ୍କ ଅତର୍କିତ ଆକ୍ରମଣରେ ଆସାମ ରାଇଫଲ୍ସର ୩ ଯବାନ ଶହୀଦ ହେବା ସହ ଅନ୍ୟ ୫ ଜଣ ଆହତ ହୋଇଛନ୍ତି। ୧୫ ଜଣ ଯବାନ ପାଟ୍ରୋଲିଂ ସାରି ଫେରୁଥିବାବେଳେ ଚାଣ୍ଡେଲ୍‌ର ଖୋଙ୍ଗଟାଲଠାରେ ଆଇଇଡି ବିସ୍ଫୋରଣ ଘଟିଥିଲା। ଏହା ପରେ ଉଗ୍ରପନ୍ଥୀମାନେ ଯବାନଙ୍କ ଉପରକୁ ଆଖିବୁଜା ଗୁଳି ଚଳାଇଥିଲେ। ଭାରତ-ମ୍ୟାନ୍‌ମାର ଅନ୍ତର୍ଜାତୀୟ ସୀମାରୁ ୩ କିଲୋମିଟର ଦୂରରେ ଏହି ଆକ୍ରମଣ ହୋଇଛି। ମୃତକମାନେ ହେଲେ ହାବିଲଦାର ପ୍ରଣୟ କାଲିତା, ରାଇଫଲମ୍ୟାନ୍ ୱାଇ.ଏମ୍. କୋନ୍ୟକ ଏବଂ ରାଇଫଲମ୍ୟାନ୍ ରତନ ସଲିମା। ଆହତ ୫ ଯବାନଙ୍କୁ ସେନା ହସ୍ପିଟାଲକୁ ସ୍ଥାନାନ୍ତର କରାଯାଇଛି। ଆକ୍ରମଣ ପାଇଁ କୌଣସି ଉଗ୍ରପନ୍ଥୀ ସଂଗଠନ ଏପର୍ଯ୍ୟନ୍ତ ନିଜକୁ ଦାୟୀ କରିନାହାନ୍ତି। ଆକ୍ର

ସଚିବାଳୟ କର୍ମଚାରୀଙ୍କ କରୋନା ଟେଷ୍ଟିଂ ଲାଗି ଅନୁମତି

ଭୁବନେଶ୍ୱର(ବ୍ୟୁରୋ): ଓଡ଼ିଶା ସଚିବାଳୟ କର୍ମଚାରୀମାନଙ୍କ କରୋନା ଟେଷ୍ଟ ହେବ। ଏନେଇ ସ୍ୱାସ୍ଥ୍ୟ ବିଭାଗ ପକ୍ଷରୁ ସୂଚନା ଦିଆଯାଇଛି। ଯେଉଁ କର୍ମଚାରୀମାନେ କରୋନା ଲକ୍ଷଣ ଅନୁଭବ କରିବେ ସେମାନେ ଟେଷ୍ଟ ପାଇଁ କ୍ୟାପିଟାଲ ହସ୍ପିଟାଲ ଯାଇ ସ୍ୱାବ୍ ଦେଇପାରିବେ। ସ୍ୱାସ୍ଥ୍ୟ ବିଭାଗ ପକ୍ଷରୁ ଏନେଇ ସଚିବାଳୟ କର୍ମଚାରୀ ସଂଘକୁ ଚିଠି ଦିଆଯାଇଛି।

ଜେଏସ୍‌ଡବ୍ଲ୍ୟୁ ଖଣିରେ ପ୍ରତିବାଦକାରୀ ଶ୍ରମିକ।

ଜେଏସ୍‌ଡବ୍ଲ୍ୟୁ ପାଇଁ ଅଶାନ୍ତ ଖଣି ଉପତ୍ୟକା

ଯୋଡ଼ା,୩୦।୭(ଡି.ଏନ.ଏ.)

କେନ୍ଦୁଝର ଜିଲା ଯୋଡ଼ା ଖଣି ମଣ୍ଡଳ ଅଧୀନ ଜଜାଙ୍ଗସ୍ଥିତ ଜେଏସ୍‌ଡବ୍ଲ୍ୟୁ ଖଣିରେ ସ୍ଥାନୀୟ ନିଯୁକ୍ତି ପ୍ରଦାନରେ ଅଣଦେଖା କରାଯାଇଥିବାରୁ ବୁଧବାର ଅପରାହ୍ନଠାରୁ ଶତାଧିକ ମହିଳାପୁରୁଷ ଖଣି ଘେରାଉ କରି କାର୍ଯ୍ୟ ବନ୍ଦ କରିଛନ୍ତି। ଯୋଡ଼ା ବ୍ଲକର କମଳପୁର, ଜାମିର୍ତା, ବନ୍ଧୁଆବେଡ଼ା, ଗୁରୁଡୁଆଁ, ଗୁରୁବେଡ଼ା, ଲହୁଣିପଶି ସମେତ କୁରୁଡ଼ି, ଜଲହରି ପ୍ରଭୃତି ଗାଁ ଲୋକେ ଖଣି ମଧ୍ୟରେ ପୋଲିସ ଫୋର୍ସ ଥିଲେ ହେଁ ଠେଙ୍ଗାବାଡ଼ି ଧରି ଭିତରକୁ ପ୍ରବେଶ କରି ରାତି ପ୍ରାୟ ୧୧ଟା ପର୍ଯ୍ୟନ୍ତ ସେଠାରେ ଜଗି ରହିଥିଲେ।

ଆନ୍ଦୋଳନକାରୀ ମହିଳା ଓ ପୁରୁଷମାନେ କମ୍ପାନୀକୁ ସମାଲୋଚନା କରି କହିଛନ୍ତି ଯେ, ସରକାରଙ୍କର ଖଣି ନିଲାମ ପରେ ରୁଙ୍ଗଟା ମାଇନ୍ସ ଲିମିଟେଡ କମ୍ପାନୀଠାରୁ ଜେଏସ୍‌ଡବ୍ଲ୍ୟୁ କମ୍ପାନୀ ଲିଜ୍ ହାତେଇଥିଲା। ପୂର୍ବରୁ ରୁଙ୍ଗଟା ଖଣିରେ ପ୍ରାୟ ୨୮୦୦ ସ୍ଥାନୀୟ ଶ୍ରମିକ ଓ କର୍ମଚାରୀ କାର୍ଯ୍ୟ କରୁଥିଲେ। ଜୁଲାଇ ୧ ତାରିଖଠାରୁ ଜେଏସ୍‌ଡବ୍ଲ୍ୟୁ କମ୍ପାନୀ ଉକ୍ତ ଖଣି କାର୍ଯ୍ୟ ଆରମ୍ଭ କରିବା ପରେ, ପୂର୍ବରୁ ଖଣିରେ କାର୍ଯ୍ୟ କରୁଥିବା ଶ୍ରମିକମାନଙ୍କୁ ଖଣିରେ ପୁନଃ ନିଯୁକ୍ତି ଦେବା ପାଇଁ ଜେଏସ୍‌ଡବ୍ଲ୍ୟୁ କମ୍ପାନୀକୁ ଲିଖିତ ଭାବେ ଜଣାଇଥିଲେ। ମାତ୍ର ବହୁ ଦିନ ବିତିଯାଇ ଥିଲେ ହେଁ କମ୍ପାନୀ କର୍ତ୍ତୃପକ୍ଷ ସ୍ଥାନୀୟ ନିଯୁକ୍ତି ଓ ପୂର୍ବ ଶ୍ରମିକଙ୍କୁ ପୁନଃ ନିଯୁକ୍ତି ନ ଦେଇ ଅଣଦେଖା କରିଚାଲିଥିବାରୁ ଅଞ୍ଚଳରେ ଅସନ୍ତୋଷ ଦେଖାଦେଇଥିଲା। ଏନେଇ ସ୍ଥାନୀୟ ଅଞ୍ଚଳବାସୀ କେନ୍ଦୁଝର ଜିଲାପାଳଙ୍କଠାରେ ମଧ୍ୟ ଅଭିଯୋଗ କରିଥିଲେ। ଉକ୍ତ କମ୍ପାନୀ ସ୍ଥାନୀୟ ଲୋକଙ୍କୁ ବଞ୍ଚିତ କରି ଏକ ଅଣଓଡ଼ିଆ ଠିକାକମ୍ପାନୀକୁ ଖଣି କାର୍ଯ୍ୟ ଟେକି ଦେଇ ମେଶିନ୍ ଦ୍ୱାରା ସମ୍ପୂର୍ଣ୍ଣ ଖଣି କାର୍ଯ୍ୟ କରୁଥିବାରୁ ଗ୍ରାମବାସୀ କାର୍ଯ୍ୟହରା ହୋଇଥିବା ଅଭିଯୋଗ କରିଛନ୍ତି। ଖଣିପ୍ରଭାବିତ ଅଞ୍ଚଳବାସୀ କାମ ନ ପାଇ କାର୍ଯ୍ୟହରା ହୋଇ ବହୁ କଷ୍ଟରେ କାଳାତିପାତ କରୁଥିବାରୁ ଅତିଷ୍ଠ ହୋଇ ନୂତନ ଭାବେ ଖଣି ଲିଜ୍ ପାଇଥିବା ଜେଏସ୍‌ଡବ୍ଲ୍ୟୁ କମ୍ପାନୀରେ କାର୍ଯ୍ୟ ପାଇବା ଆଶାରେ ଦୌଡ଼ି ନୟାନ୍ତ ହେବା ପରେ ଏକ ଷ୍ଟ୍ରାଇକ୍ କରିଛନ୍ତି ବୋଲି ସ୍ଥାନୀୟ ଲୋକ କହିଛନ୍ତି। ବୁଧବାର ସନ୍ଧ୍ୟା ସମୟରେ ମା'ଲଜିଷ୍ଟିକ୍ ଟ୍ରାନ୍ସପୋର୍ଟ ସଂସ୍ଥା ପରିବହନ କାର୍ଯ୍ୟ କରୁଥିବା ବେଳେ ସ୍ଥାନୀୟ ଅଞ୍ଚଳବାସୀ ଜାଣିପାରି ଏହି ପରିବହନ କାର୍ଯ୍ୟକୁ ବନ୍ଦ କରିବା ପାଇଁ ନାରା ଲଗାଇଛନ୍ତି। ଜେଏସ୍‌ଡବ୍ଲ୍ୟୁଠାରୁ କାର୍ଯ୍ୟ ପାଇଥିବା ତ୍ରିବେଣୀ ଆର୍ଥ ମୁଭର୍ସ କମ୍ପାନୀ ପକ୍ଷରୁ ଲୋକଙ୍କର ଦାବି ଗୁଡ଼ିକୁ ଆଲୋଚନା ମାଧ୍ୟମରେ ସମାଧାନ କରାଯିବାର ପ୍ରତିଶ୍ରୁତି ଦିଆଯାଇଥିବା ସତ୍ତ୍ୱେ ଦାବି ପୂରଣ ହୋଇ ନ ଥିବାରୁ ଖବର ଲେଖାହେବା ପର୍ଯ୍ୟନ୍ତ ସ୍ଥାନୀୟ ଅଞ୍ଚଳରେ ଉତ୍ତେଜନାମୂଳକ ପରିସ୍ଥିତି ଲାଗି ରହିଛି। ଏ ସମ୍ପର୍କରେ ଜେଏସ୍‌ଡବ୍ଲ୍ୟୁ କମ୍ପାନୀ ଅଧିକାରୀ ପ୍ରସନ୍ନଜିତ ରାୟଙ୍କୁ ପଚାରିବାରୁ ଜଜାଙ୍ଗ ପଞ୍ଚାୟତର ଅଞ୍ଚଳବାସୀଙ୍କ ସହ ଆଲୋଚନା କରି ଅଞ୍ଚଳବାସୀଙ୍କର ତାଲିକା ମଗାଯାଇଛି। ସେମାନଙ୍କୁ ଲୋଡିଂ ଓ ପରିବହନ କାର୍ଯ୍ୟ ଦିଆଯିବ, ହେଲେ ସ୍ଥାନୀୟ ନିଯୁକ୍ତି ସମ୍ପର୍କରେ କମ୍ପାନୀ କୌଣସି ଚୁକ୍ତି କରିନାହିଁ ବୋଲି ସେ ତାଙ୍କ ପ୍ରତିକ୍ରିୟାରେ କହିଛନ୍ତି।

ମୃତ ୨ ଖବରଦାତାଙ୍କ ପରିବାରକୁ ୧୫ ଲକ୍ଷ ସହାୟତା

ଭୁବନେଶ୍ୱର,୩୦।୭(ବ୍ୟୁରୋ): ମୁଖ୍ୟମନ୍ତ୍ରୀ ନବୀନ ପଟ୍ଟନାୟକ ଗଣମାଧ୍ୟମକୁ ଦେଇଥିବା ପ୍ରତିଶ୍ରୁତି ରକ୍ଷା କରିଛନ୍ତି। କରୋନା ସମୟରେ ସାହସର ସହ ଦାୟିତ୍ୱ ନିର୍ବାହ କରି ସଂକ୍ରମଣରେ ପ୍ରାଣ ହରାଇଥିବା ଦୁଇ ଖବରଦାତାଙ୍କ ପରିବାର ପାଇଁ ମୁଖ୍ୟମନ୍ତ୍ରୀ ୧୫ ଲକ୍ଷ ଟଙ୍କା ମଞ୍ଜୁର କରିଛନ୍ତି। ଏ ସଂକ୍ରାନ୍ତରେ ରାଜ୍ୟ ସରକାରଙ୍କ ଗଣମାଧ୍ୟମ ପରାମର୍ଶଦାତା ମାନସ ମଙ୍ଗରାଜ ଟୁଇଟ୍ ଯୋଗେ ଗୁରୁବାର ସୂଚନା ଦେଇଛନ୍ତି। କରୋନା ଯୋଦ୍ଧା ଭାବେ ମୃତ୍ୟୁ ଘଟିଥିବା ଦୁଇ ଖବରଦାତା ହେଲେ ଗଞ୍ଜାମ ଜିଲାର ହିଞ୍ଜିଳିକାଟୁ ସମାଜ ପ୍ରତିନିଧି ପ୍ରିୟଦର୍ଶୀ ପଟ୍ଟନାୟକ ଏବଂ ଗଜପତି ଜିଲାର ନ୍ୟୁଜ୍ ଟୁଡେ ପ୍ରାଇଭେଟ୍ ଲିମିଟେଡ୍‌ର ପ୍ରତିନିଧି କେ. ସିଏଚ. ରତ୍ନମ। ଏହି ଦୁଇ ଜଣ ମହାମାରୀକୁ ଭ୍ରୂକ୍ଷେପ ନ କରି କାର୍ଯ୍ୟ କରୁଥିବା ବେଳେ କରୋନା ଆକ୍ରାନ୍ତ ହୋଇଥିଲେ। ପରେ ତାଙ୍କୁ ଚିକିତ୍ସା ଲାଗି ଭୁବନେଶ୍ୱର କୋଭିଡ୍ ହସ୍ପିଟାଲରେ ଭର୍ତ୍ତି କରାଯାଇଥିଲା। ରତ୍ନମଙ୍କୁ ଭୁବନେଶ୍ୱର ଏକ ଘରୋଇ ହସ୍ପିଟାଲକୁ ସ୍ଥାନାନ୍ତର କରାଯାଇଥିଲା। ସେଠାରେ ତାଙ୍କର ରିପୋର୍ଟ ପଜିଟିଭ୍ ଆସିଥିଲା। ତାଙ୍କୁ କୋଭିଡ୍ ହସ୍ପିଟାଲ ନେବା ପୂର୍ବରୁ ମୃତ୍ୟୁ ଘଟିଥିଲା।

କରୋନା ସଂକ୍ରମଣ ସ୍ଥିତି

ଗୁରୁବାର ରାତି ୧୦ଟା ସୁଦ୍ଧା

	ଆକ୍ରାନ୍ତ	ମୃତ୍ୟୁ	ଆରୋଗ୍ୟ
ବିଶ୍ୱ	୧,୭୩,୦୧,୦୩୯	୬,୭୨,୩୬୯	୧,୦୭,୮୯,୫୪୫
ଭାରତ	୧୬,୩୨,୪୨୨	୩୫,୭୧୨	୧୦,୨୯,୦୬୯
ଓଡ଼ିଶା	୩୦,୩୭୮	୧୬୯(+୩୬)	୧୯,୭୪୬

(+ ଅନ୍ୟ ରୋଗରେ କରୋନା ରୋଗୀଙ୍କ ମୃତ୍ୟୁ) ତଥ୍ୟ: https://www.worldometers.info/coronavirus/ ଏବଂ ଓଡ଼ିଶା ସରକାର

ରାଜ୍ୟରେ ମରୁଡ଼ିର ପଦଧ୍ୱନି

- ଅଧା ଜିଲାରେ ବିଲ ଫାଟିଲାଣି
- ୪ରେ ଲଘୁଚାପ ସମ୍ଭାବନା

ଭୁବନେଶ୍ୱର,୩୦।୭(ବ୍ୟୁରୋ): ରାଜ୍ୟରେ ମୌସୁମୀ ଦାଉ ସାଧିଲାଣି। ଗତ ଦୁଇ ସପ୍ତାହରୁ ଊର୍ଦ୍ଧ୍ୱ ହେବ ବର୍ଷାର ନାଁ ଗନ୍ଧ ନାହିଁ। କେଉଁଠି କେମିତି କାଁ ଭାଁ ବର୍ଷା ହେଉଥିବା ବେଳେ ରାଜ୍ୟର ଅଧା ଜିଲାରେ ଏବେ ମରୁଡି ପରିସ୍ଥିତି ସୃଷ୍ଟି ହୋଇଛି। ୧୫ ଜିଲାରେ ପରିସ୍ଥିତି ସଙ୍ଗିନ ହେଲାଣି। ଧାନ ବିଲ ଫାଟି ଆଁ କଲାଣି। ଚାଷୀ ମୁଣ୍ଡରେ ହାତ ଦେଇ ବସିଛନ୍ତି। ଆସନ୍ତା ସପ୍ତାହକ ମଧ୍ୟରେ ବର୍ଷା ନ ହେଲେ ଚାଷ ଉଜୁଡିବା ସମ୍ଭାବନା ସୃଷ୍ଟି ହେଲାଣି।

ଭାରତୀୟ ପାଣିପାଗ ବିଭାଗର ସୂଚନା ଅନୁଯାୟୀ, ରାଜ୍ୟରେ ଜୁନ୍ ପହିଲାରୁ ଜୁଲାଇ ୩୦ ପର୍ଯ୍ୟନ୍ତ ସ୍ୱାଭାବିକ ଠାରୁ ୧୪ ପ୍ରତିଶତ କମ୍ ବର୍ଷା ହୋଇଛି। ଏହି ସମୟ ମଧ୍ୟରେ ସ୍ୱାଭାବିକ ଭାବେ ରାଜ୍ୟରେ ୫୫୧.୧ ପ୍ରତିଶତ ସ୍ଥାନରେ ୩୭୪.୪ ପ୍ରତିଶତ ବର୍ଷା ହୋଇଛି। ପୁରୀ ଜିଲାରେ ୫୦ ପ୍ରତିଶତ କମ୍ ହୋଇଥିବା ବେଳେ ବାଲେଶ୍ୱରରେ ୩୮, ଭଦ୍ରକ ୨୭, କଟକ ୩୯, ଜଗତ୍‌ସିଂହପୁର ୩୦, ଯାଜପୁର ୪୨, କେନ୍ଦ୍ରାପଡ଼ା ୪୩, ଖୋର୍ଦ୍ଧା ୪୬, କେନ୍ଦୁଝର ୨୩, ସୁବର୍ଣ୍ଣପୁର ୩୩, ମୟୂରଭଞ୍ଜରେ ୨୨, ନୟାଗଡ଼ ୨୧, ବଲାଙ୍ଗୀର, ନୂଆପଡ଼ା ଏବଂ ଝାରସୁଗୁଡ଼ାରେ ୧୭ ପ୍ରତିଶତ କମ୍ ବର୍ଷା ହୋଇଛି। କୌଣସି ଜିଲାରେ ଅଧିକ ବର୍ଷା ହୋଇ ନ ଥିବା ବେଳେ ଅନ୍ୟ ଜିଲାଗୁଡ଼ିକରେ ୧ରୁ୧୭ ପ୍ରତିଶତ କମ୍ ବର୍ଷା ହୋଇଥିବା କୁହାଯାଇଛି। ସେହିପରି ଜୁନ୍ ୧୧ରେ ମୌସୁମୀ ପ୍ରବେଶ କରିବା ପରେ ସେହି ମାସରେ ୨୭ ପ୍ରତିଶତ ଅଧିକ ବର୍ଷା ହୋଇଥିଲା। କିନ୍ତୁ ଜୁଲାଇ ୨୫ ତାରିଖ ସୁଦ୍ଧା ୧୪ ପ୍ରତିଶତ କମ୍ ବର୍ଷା ହୋଇଛି। ଜୁନ୍ ମାସରେ ୨ଟି ଲଘୁଚାପ ହୋଇଥିବା ବେଳେ ଜୁଲାଇରେ ଆଦୌ ଲଘୁଚାପ ହୋଇନାହିଁ। ଏପରି କି ମୌସୁମୀ ମଧ୍ୟ ଦୁର୍ବଳ ରହିଛି। ଆସନ୍ତା ୩ ତାରିଖ ଯାଏ ରାଜ୍ୟରେ ବର୍ଷା ହେବାର କୌଣସି ସୂଚନା ଦେଖା ଯାଉ ନ ଥିବାରୁ ପରିସ୍ଥିତି ଆହୁରି ବିଗଡିବା ଅନୁମାନ କରାଯାଇଛି। ତେବେ ଆସନ୍ତା ଅଗଷ୍ଟ ୪ ତାରିଖରେ ଉତ୍ତର ପଶ୍ଚିମ ବଙ୍ଗୋପ ସାଗରରେ ଏକ ଲଘୁଚାପ ସୃଷ୍ଟି ହେବା ସମ୍ଭାବନା ରହିଛି, ଯାହା ଚାଷୀଙ୍କ ପାଇଁ ଆଶ୍ୱସ୍ତି ଆଣିପାରେ।

ଆଜି ଆଇଜିଏଚ୍ ପ୍ଲାଜ୍‌ମା ଥେରାପିର ଶୁଭାରମ୍ଭ କରିବେ ମୁଖ୍ୟମନ୍ତ୍ରୀ

ସୁନ୍ଦରଗଡ଼,୩୦।୭(ଡି.ଏନ୍.ଏ.): ରାଉରକେଲା ଇସ୍ପାତ୍ ଜେନେରାଲ ହସ୍ପିଟାଲ(ଆଇଜିଏଚ୍)ରେ ପ୍ଲାଜ୍‌ମା ଥେରାପିର ଶୁଭାରମ୍ଭ କରିବେ ମୁଖ୍ୟମନ୍ତ୍ରୀ ନବୀନ ପଟ୍ଟନାୟକ। ଗୁରୁତର କରୋନା ରୋଗୀଙ୍କ ଦ୍ରୁତ ଆରୋଗ୍ୟ ପାଇଁ ରାଜ୍ୟ ସରକାରଙ୍କ ପକ୍ଷରୁ ସ୍ୱତନ୍ତ୍ର ପ୍ଲାଜମା ବ୍ୟାଙ୍କ୍ ଖୋଲାଯାଇଛି। ରାଉରକେଲା କୋଭିଡ୍ ହସ୍ପିଟାଲରେ ପଶ୍ଚିମ ଓଡ଼ିଶାର ବିଭିନ୍ନ ଜିଲାରୁ ଚିକିତ୍ସିତ ହେଉଥିବା କରୋନା ଆକ୍ରାନ୍ତଙ୍କୁ ପ୍ଲାଜମା ଥେରୋପି ପ୍ରଦାନ କରାଯିବ। ଶୁକ୍ରବାର ଅପରାହ୍ନ ସାଢେ ୪ଟା ବେଳେ ମୁଖ୍ୟମନ୍ତ୍ରୀ ଭିଡିଓ କନ୍‌ଫରେନ୍ସ ମାଧ୍ୟମରେ ଏହାର ଶୁଭାରମ୍ଭ କରିବାର କାର୍ଯ୍ୟକ୍ରମ ରହିଥିବା ଜିଲା ମୁଖ୍ୟ ଚିକିତ୍ସାଅଧିକାରୀ ଡା.ସରୋଜ କୁମାର ମିଶ୍ର ସୂଚନା ଦେଇଛନ୍ତି।

UTKAL UNIVERSITY
CENTRE FOR IT EDUCATION
P.G. DEPARTMENT OF STATISTICS
VANI VIHAR, BHUBANESWAR-751004, ODISHA, INDIA
: 0674 - 2567711 / 9438014469, 6371615706.
Website : www.citeutkal.com
e-mail : admission@citeutkal.com, centreforiteducation@gmail.com
NAAC-A+ Accreditation

ADMISSION NOTICE FOR M. TECH. (IT)

EXTENSION OF LAST DATE OF SUBMISSION OF APPLICATION FORM

In continuation with our Admission Notification published in various news papers, the last date of issue and submission of application form for admission into **M.Tech. (IT)** course program for the academic session **2020-21** is hereby extended to **12.09.2020** by **05.00 p.m.** The Entrance Test which was scheduled to be held on **08.08.2020,** is shifted to **19.09.2020 (01.00 - 02.30 p.m.).**

Chairman, P.G. Council
Utkal University

ରାଜ୍ୟରେ ୫ ଲକ୍ଷ ଛୁଇଁଲା ଟେଷ୍ଟ ସଂଖ୍ୟା

- ୫୪ ପରୀକ୍ଷାଗାରରେ ଚାଲିଛି କୋଭିଡ୍ ଟେଷ୍ଟିଂ
- ଗଞ୍ଜାମ, ଖୋର୍ଦ୍ଧା, କଟକରେ ଟେଷ୍ଟିଂ ବଢ଼ିଥିବାରୁ ଅଧିକ ଚିହ୍ନଟ
- ପ୍ଲାଜ୍‌ମା ଥେରାପି ପରେ ସୁଧୁରିଛି ୨୩ଜଣଙ୍କ ସ୍ୱାସ୍ଥ୍ୟାବସ୍ଥା
- ରାଜ୍ୟରେ ମହିଳାଙ୍କ ତୁଳନାରେ ପୁରୁଷ ଅଧିକ ସଂକ୍ରମିତ

ଭୁବନେଶ୍ୱର, ୩୦।୭(ବ୍ୟୁରୋ)

ରାଜ୍ୟରେ କୋଭିଡ୍ ସଂକ୍ରମଣ ରୋକିବାକୁ ହେଲେ ପ୍ରଥମେ ସବୁ ଆକ୍ରାନ୍ତଙ୍କୁ ଚିହ୍ନଟ କରିବାକୁ ହେବ। ଏଥିପାଇଁ ସରକାର ଟେଷ୍ଟିଂକୁ ଗୁରୁତ୍ୱ ଦେଉଛନ୍ତି। ପ୍ରଥମ ୧୦ ସପ୍ତାହରେ ୧ଲକ୍ଷ କୋଭିଡ୍ ପରୀକ୍ଷା ହୋଇଥିଲା। ବର୍ତ୍ତମାନ ୫୪ ପରୀକ୍ଷାଗାର କାର୍ଯ୍ୟ କରୁଥିବାବେଳେ ୧୦ଦିନରେ ୧ଲକ୍ଷ ନମୁନା ପରୀକ୍ଷଣ କରାଯାଇଛି। ଫଳରେ ଇତିମଧ୍ୟରେ ରାଜ୍ୟରେ କୋଭିଡ୍ ଟେଷ୍ଟ୍ ପରିମାଣ ୫ଲକ୍ଷ ୨୩୮ରେ ପହଞ୍ଚିଛି। ରାଜ୍ୟ ସରକାର ଓ କୋଭିଡ୍ ଯୋଦ୍ଧାଙ୍କ ପରିଶ୍ରମ ପାଇଁ ଏହା ସମ୍ଭବ ହୋଇପାରିଛି ବୋଲି ଜାତୀୟ ସ୍ୱାସ୍ଥ୍ୟ ମିଶନ ନିର୍ଦ୍ଦେଶିକା ଶାଳିନୀ ପଣ୍ଡିତ କହିଛନ୍ତି।

ଭୁବନେଶ୍ୱର ଗୀତ ଗୋବିନ୍ଦ ସଦନରେ ଶାଳିନୀ କହିଛନ୍ତି, ବର୍ତ୍ତମାନ ଆଣ୍ଟିଜେନ୍ ଟେଷ୍ଟିଂ ମଧ୍ୟ ବହୁମାତ୍ରାରେ ଚାଲିଛି। ଗଞ୍ଜାମରେ ଦିନକୁ ୧୫୦୦ରୁ ୨୦୦୦ ଟେଷ୍ଟିଂ କରାଯାଉଥିବାବେଳେ ଖୋର୍ଦ୍ଧା ଓ ଭୁବନେଶ୍ୱରରେ ମଧ୍ୟ ଟେଷ୍ଟିଂ ପରିମାଣ ବୃଦ୍ଧିପାଇଛି। ମୟୂରଭଞ୍ଜ, କଳାହାଣ୍ଡି, ମାଲକାନଗିରି ଓ ରାୟଗଡ଼ା ସମେତ ରାଜ୍ୟର ବିଭିନ୍ନ ଅଞ୍ଚଳରେ ଟେଷ୍ଟିଂ ହେଉଛି। ଅଧିକ ଟେଷ୍ଟିଂ ହେଉଥିବାରୁ ସଂକ୍ରମିତଙ୍କ ସଂଖ୍ୟା ବଢ଼ିବା ସ୍ୱାଭାବିକ। ତେଣୁ ଯେତେଶୀଘ୍ର ଆମେ ଟେଷ୍ଟିଂ ବଢ଼ାଇବା, ସେତେଶୀଘ୍ର ସଂକ୍ରମିତ ଚିହ୍ନଟ ହେବେ। ବିଗତ ଦିନରେ ଟେଷ୍ଟିଂ ସଂଖ୍ୟା ବଢ଼ିଥିବାରୁ ଗଞ୍ଜାମରେ ଆକ୍ରାନ୍ତଙ୍କ ସଂଖ୍ୟା ବୃଦ୍ଧି ପାଇଥିଲା। ହେଲେ ଗତ କିଛିଦିନ ମଧ୍ୟରେ ଜିଲାରେ ପଜିଟିଭ୍ ସଂଖ୍ୟା ହ୍ରାସ ପାଇଛି। ଗଞ୍ଜାମଠାରୁ ଆମ ସମସ୍ତଙ୍କୁ କିଛି ନା କିଛି ଶିଖିବାର ଅଛି। ଏବେଠୁ ଆମକୁ ଅଧିକ ସତର୍କ ଓ ଯତ୍ନବାନ୍ ହେବାକୁ ପଡ଼ିବ। କରୋନା ଲକ୍ଷଣ ପ୍ରକାଶ ପାଇଲେ ତୁରନ୍ତ ରାଜ୍ୟ ସରକାରଙ୍କୁ ଜଣାନ୍ତୁ ଓ ଟେଷ୍ଟିଂ କରାନ୍ତୁ। ଦିନକୁ ୨୦ ହଜାର ଟେଷ୍ଟ କରିବା ପାଇଁ ରାଜ୍ୟ ସରକାରଙ୍କ ନିକଟରେ ଭିତ୍ତିଭୂମି ରହିଛି। ଭିନ୍ନ ସମୟରେ ଜଣେ ଲୋକର ଭିନ୍ନ ରିପୋର୍ଟ ଆସିପାରେ, କିନ୍ତୁ ରାଜ୍ୟରେ କୋଭିଡ୍ ଟେଷ୍ଟିଂ ଠିକ ରୂପେ ଚାଲିଛି ବୋଲି ସେ କହିଛନ୍ତି।

ପ୍ଲାଜ୍‌ମା ଥେରାପିକୁ ନେଇ ସେ କହିଲେ, ବର୍ତ୍ତମାନ ସୁଦ୍ଧା ମୋଟ୍ ୨୮ ଜଣଙ୍କଠାରୁ ପ୍ଲାଜ୍‌ମା ସଂଗ୍ରହ କରାଯାଇ ୩୩ଜଣ ଗୁରୁତର ଆକ୍ରାନ୍ତଙ୍କୁ ଦିଆଯାଇଛି। ୨୩ଜଣ ଆକ୍ରାନ୍ତଙ୍କ ସ୍ୱାସ୍ଥ୍ୟାବସ୍ଥାରେ ସୁଧାର ଆସିଥିବାବେଳେ ଏମାନଙ୍କ ମଧ୍ୟରୁ ୮ଜଣ ସୁସ୍ଥହୋଇ ଘରକୁ ଫେରିଛନ୍ତି। ଗଞ୍ଜାମ, ଖୋର୍ଦ୍ଧା ଓ କଟକରେ ପ୍ଲାଜ୍‌ମା ଥେରାପି ପାଇଁ ସୁବିଧା କରାଯାଇଛି। ଏଥିସହ ଗତ ୭ ଦିନରେ ଏହି ୩ଜିଲାରେ ଥିବା ୭ ନୂଆ ହସ୍ପିଟାଲରେ ୧୦୦୦ ଶଯ୍ୟା ବଢ଼ାଯାଇଛି। ଅନ୍ୟପକ୍ଷରେ ରାଜ୍ୟରେ ମହିଳାଙ୍କଠାରୁ ଅଧିକ ପୁରୁଷ କରୋନାରେ ଆକ୍ରାନ୍ତ ହୋଇଛନ୍ତି। ୪୦ ବର୍ଷରୁ କମ୍ ବୟସର ଆକ୍ରାନ୍ତ ସର୍ବାଧିକ ୬୪% ରହିଥିବାବେଳେ ୬୦ରୁ ଊର୍ଦ୍ଧ୍ୱ ବୟସର ଆକ୍ରାନ୍ତ ମାତ୍ର ୭% ରହିଛନ୍ତି ଓ ୬୩ ପ୍ରତିଶତ ଆକ୍ରାନ୍ତ ସୁସ୍ଥ ହୋଇଛନ୍ତି। ଅଧିକାଂଶ ଆକ୍ରାନ୍ତ ବିବାହ କିମ୍ବା ଅନ୍ତ୍ୟେଷ୍ଟି କ୍ରିୟା କାର୍ଯ୍ୟକ୍ରମରେ ଯୋଗ ଦେବାରୁ ସଂକ୍ରମିତ ହୋଇଛନ୍ତି। ତେଣୁ ଲୋକମାନେ ନିଜ ସ୍ୱାସ୍ଥ୍ୟପ୍ରତି ଯତ୍ନବାନ ରୁହନ୍ତୁ। କୋଭିଡ୍ ଭ୍ୟାକ୍ସିନ୍ ବାହାରିବା ଯାଏ ଅପେକ୍ଷା କରନ୍ତୁ ନାହିଁ। ସାମାଜିକ ଟିକା ନିଅନ୍ତୁ। ମାସ୍କ ପିନ୍ଧିବା ସହ ସାମାଜିକ ଦୂରତା ବଜାୟ ରଖନ୍ତୁ। ଘରେ ସୁସ୍ଥ ରୁହନ୍ତୁ ବୋଲି ଶାଳିନୀ କହିଛନ୍ତି।

ଭୁବନେଶ୍ୱରର କେତେକ ସ୍ଥାନରେ ଗୁରୁବାର ବର୍ଷା ହେବାରୁ ଇସ୍କନ ମନ୍ଦିର ସମ୍ମୁଖ ଜାତୀୟ ରାଜପଥରେ ଜମି ରହିଥିବା ଆଣ୍ଠୁଏ ଉଚ୍ଚର ପାଣି।

ଗୋପାଳପୁର ଏନ୍‌ଏସି କରୋନାମୁକ୍ତ

ଛତ୍ରପୁର,୩୦।୭(ଡି.ଏନ୍.ଏ.): ଗଞ୍ଜାମ ଜିଲାର ଗୋପାଳପୁର ଏନ୍‌ଏସି କରୋନାମୁକ୍ତ ହୋଇଛି। ଗତ ୧୫ରୁ ୨୯ ତାରିଖ ମଧ୍ୟରେ ଜଣେ ହେଲେ ବି କରୋନା ସଂକ୍ରମିତ ଚିହ୍ନଟ ହୋଇ ନ ଥିବା ଜିଲାପାଳ ବିଜୟ ଅମୃତା କୁଲାଙ୍ଗେ ଗୁରୁବାର ଟୁଇଟ୍ କରି ସୂଚନା ଦେଇଛନ୍ତି। ଗୋପାଳପୁର ଏନ୍‌ଏସିରେ ରେଡ୍ ଜୋନ୍‌ରେ ଥିବା ୱାର୍ଡକୁ ଗ୍ରୀନ୍‌ରେ ପରିଣତ କରିବା ପାଇଁ ଜିଲା ପ୍ରଶାସନ ଚଳାଇଥିବା ମିଶନ ସଫଳ ହୋଇଛି। ଲକ୍ଷଣ ଚିହ୍ନଟ, ଆଇସୋଲଶନ ଆଦିର ଠିକ ମନିଟରିଂ ପାଇଁ ଏହି ସଫଳତା ହାସଲ କରାଯାଇପାରିଛି ବୋଲି ଜିଲାପାଳ କହିଛନ୍ତି।

ବର୍ତ୍ତମାନ ସମୟର ସବୁଠାରୁ ବଡ଼ ଆବଶ୍ୟକତା
ଷ୍ଟ୍ରଙ୍ଗ୍ ଇମ୍ୟୁନିଟି
"ଜୋଲି ତୁଳସୀ 51" ଏକ ପ୍ରମାଣିତ ଇମ୍ୟୁନିଟି ବର୍ଦ୍ଧକ ଅଟେ
ଯାହାର ପରିଣାମ Lab tested ଅଟେ।
କେମିତି କାମ କରିଥାଏ Jolly Tulsi 51
ଯଦି ଇମ୍ୟୁନିଟି ମଜଭୁତ ହୋଇଥାଏ ତେବେ ଭାଇରସ୍, ବ୍ୟାକ୍ଟେରିଆ, ଫ୍ଲୁ ଇତ୍ୟାଦିର ଆକ୍ରମଣରୁ ପ୍ରତିରୋଧ କରାଯାଇପାରିବ। ଜୋଲି ତୁଳସୀ 51 ଡ୍ରପ୍‌ସ ଉପରେ କରାଯାଇଥିବା ଏକ ଲାବ୍ ଟେଷ୍ଟ୍ (Clinical Trial)ରେ ଏହା ପ୍ରମାଣିତ ହୋଇଛି ଯେ ଯେଉଁ ବ୍ୟକ୍ତିମାନେ ଜୋଲି ତୁଳସୀ 51 ଡ୍ରପ୍‌ସ ନିୟମିତ ଭାବେ ସେବନ କରୁଥିଲେ ସେମାନଙ୍କ ଇମ୍ୟୁନିଟି ବହୁ ମାତ୍ରାରେ ବଢ଼ିଯାଇଛି।
ପାଞ୍ଚ ପ୍ରକାର ତୁଳସୀ ଦ୍ୱାରା ଅତି ବିଶେଷ ବିଧିରେ ପ୍ରସ୍ତୁତ ଅର୍କ
JOLLY TULSI 51 Drops
CLINICALLY TESTED
ତୁଳସୀ 51 ଡ୍ରପ୍‌ସ
ଦୈନିକ କେବଳ 5 ବୁନ୍ଦା ପିଅନ୍ତୁ, ସୁସ୍ଥ ନୀରୋଗୀ ଜିଅନ୍ତୁ...
ଜୋଲି ତୁଳସୀ 51 ଡ୍ରପ୍‌ସର ଲୋକପ୍ରିୟତାର ଫାଇଦା ଉଠାଇବା ପାଇଁ ବଜାରକୁ ଏକା ସଦୃଶ ନାମରେ ଅନେକ ତୁଳସୀ ଡ୍ରପ୍‌ସ

ଆଜିର ମନ୍ତବ୍ୟ

"ଜର୍ମାନୀରୁ ୧୧,୯୦୦ ସୈନ୍ୟ ପ୍ରତ୍ୟାହାର କରିବ ଆମେରିକା।"
–ମାର୍କ ଏସ୍ପର, ଆମେରିକା ପ୍ରତିରକ୍ଷା ସଚିବ

ଜନ୍ମଦିନର ଶୁଭେଚ୍ଛା

ଆକ୍ରିତୀ
ପରିବାରବର୍ଗ

ନାମ: .....
ବୟସ:.....
ଜନ୍ମ ତାରିଖ: .....

ଏଠାରେ ୨ X ୨ ସେ.ମି. ଫଟୋ ଲଗାନ୍ତୁ

ସର୍ତ୍ତାବଳୀ: ଏହି କୁପନ ବ୍ୟବହାର କରି ସମ୍ପୂର୍ଣ୍ଣ ମାଗଣାରେ ଜନ୍ମଦିନର ଶୁଭେଚ୍ଛା ଜଣାନ୍ତୁ। ଫଟୋଗ୍ରାଫ ସହିତ କୁପନଟି ପ୍ରକାଶନ ତାରିଖର ୭ ଦିନ ପୂର୍ବରୁ ଜନ୍ମଦିନ ଶୁଭେଚ୍ଛା, ଧରିତ୍ରୀ, ବି-୨୬, ରସୁଲଗଡ ଶିଳ୍ପାଞ୍ଚଳ, ଭୁବନେଶ୍ୱର-୧୦ ଠିକଣାରେ ପହଞ୍ଚିବା ଆବଶ୍ୟକ।

ନ୍ୟୁୟର୍କ ଟାଇମ୍ସ ସ୍କୋୟାରରେ ଲାଗିବ ଭଗବାନ ରାମଙ୍କ ଫଟୋ

ନ୍ୟୁୟର୍କ, ୩୦।୭: ଅଯୋଧ୍ୟାରେ ହେବାକୁ ଥିବା ଭବ୍ୟ ରାମମନ୍ଦିରର ଶିଳାନ୍ୟାସ ଅଗଷ୍ଟ ୫ରେ ଅନୁଷ୍ଠିତ ହେବ। ପ୍ରଧାନମନ୍ତ୍ରୀ ନରେନ୍ଦ୍ର ମୋଦି ଏହି ଭବ୍ୟ ମନ୍ଦିରର ଶିଳାନ୍ୟାସ କରିବେ। ଏହା ମାନବ ଜାତି ପାଇଁ ଏକ ଐତିହାସିକ ଦିନ ହୋଇଥିବାରୁ ଉକ୍ତ ଦିବସକୁ ପାଳନ କରିବା ପାଇଁ ନ୍ୟୁୟର୍କର ଟାଇମ୍ସ ସ୍କୋୟାରରେ ଥିବା ବିଶାଳ ବିଲ୍‌ବୋର୍ଡରେ ଭଗବାନ ରାମଙ୍କ ଫଟୋ ସମେତ ଅଯୋଧ୍ୟା ରାମମନ୍ଦିରର ୩ଡି ଫଟୋ ଲଗାଯିବ। ଏହି ଦିନକୁ ପାଳନ କରିବା ଲାଗି ସମସ୍ତ ଆୟୋଜନ ହୋଇଥିବା ଆମେରିକୀୟ ଭାରତ ପବ୍ଲିକ୍ ଆଫେୟାର୍ସ କମିଟି ଅଧ୍ୟକ୍ଷ ଜଗଦୀଶ ସେଓ୍ୱାନୀ ବୁଧବାର କହିଛନ୍ତି। ଏଥିପାଇଁ ସବୁଠୁ ବଡ଼ ବିଲ୍‌ବୋର୍ଡ ନାସଡକ୍ ସ୍କ୍ୱିନ୍ ଏବଂ ୧୭ ହଜାର ବର୍ଗଫୁଟ୍ ଏଲ୍‌ଇଡି ଡିସ୍‌ପ୍ଲେ ସ୍କ୍ରିନ୍‌କୁ ଲିଜ୍ ନିଆଯାଇଛି। ଅଗଷ୍ଟ ୫ ତାରିଖ ସକାଳ ୮ଟାରୁ ରାତି ୧୦ଟା ପର୍ଯ୍ୟନ୍ତ ହିନ୍ଦୀ ଓ ଇଂଲିଶରେ 'ଜୟ ଶ୍ରୀରାମ', ଭଗବାନ ରାମଙ୍କ ଫଟୋ ଓ ଭିଡିଓ ଏବଂ ମନ୍ଦିର ଡିଜାଇନର ୩ଡି ଛବି ପ୍ରଦର୍ଶିତ ହେବ।

କରୋନା କବଳରେ ଜେଲ

ଅଗଷ୍ଟ ୨୮ ସୁଦ୍ଧା ରିପୋର୍ଟ ଦିଅ: ଓଏଚ୍‌ଆର୍‌ସି

ଭୁବନେଶ୍ୱର,୩୦।୭(ବ୍ୟୁରୋ)

ରାଜ୍ୟର ବିଭିନ୍ନ ଜେଲରେ ରହୁଥିବା ଅନେକ କଏଦୀ ଏବଂ ଜେଲ କର୍ମଚାରୀ କରୋନା ସଂକ୍ରମିତ ହେଉଛନ୍ତି। ଆକ୍ରାନ୍ତଙ୍କୁ କି ପ୍ରକାର ଚିକିତ୍ସା ସୁବିଧା ଯୋଗାଇ ଦିଆଯାଉଛି ଓ ଏନେଇ କି ପ୍ରକାର ପଦକ୍ଷେପ ନିଆଯାଇଛି ସେ ସମ୍ପର୍କରେ ଅଗଷ୍ଟ ୨୮ ତାରିଖ ସୁଦ୍ଧା ରିପୋର୍ଟ ଦେବାକୁ ଓଡ଼ିଶା ମାନବ ଅଧିକାର କମିଶନ (ଓଏଚ୍‌ଆର୍‌ସି) ଗୃହ ବିଭାଗ ସଚିବ, ସ୍ୱାସ୍ଥ୍ୟ ଓ ପରିବାର କଲ୍ୟାଣ ବିଭାଗର ଅତିରିକ୍ତ ମୁଖ୍ୟ ଶାସନ ସଚିବ, ଡାଇରେକ୍ଟର ଜେନେରାଲ ଅଫ ପ୍ରିଜନ ଆଣ୍ଡ ଡିସିଏସକୁ ନିର୍ଦ୍ଦେଶ ଦେଇଛନ୍ତି। ସେମାନଙ୍କୁ ଉପଯୁକ୍ତ ଚିକିତ୍ସା ଯୋଗାଇ ଦେବାକୁ ମାନବାଧିକାର କର୍ମୀ ବିଶ୍ୱ ପ୍ରିୟ କାନୁନଗୋଙ୍କ କମିଶନଙ୍କ ନିକଟରେ ଏକ ମାମଲା ରୁଜୁ କରିଥିଲେ। ଏହି ଆବେଦନ ଉପରେ ଶୁଣାଣି କରି କମିଶନ ଉକ୍ତ ନିର୍ଦ୍ଦେଶ ଦେଇଛନ୍ତି।

ଜାତୀୟ ଶିକ୍ଷାନୀତିକୁ ସମୀରଙ୍କ ପ୍ରଶଂସା

ଭୁବନେଶ୍ୱର,୩୦।୭(ବ୍ୟୁରୋ)

କେନ୍ଦ୍ର ସରକାରଙ୍କ ପକ୍ଷରୁ ଅଣାଯାଇଥିବା ନୂତନ ଶିକ୍ଷାନୀତିକୁ ନେଇ ଭାଜପା ରାଜ୍ୟ ସଭାପତି ସମୀର ମହାନ୍ତି ପ୍ରଧାନମନ୍ତ୍ରୀ ନରେନ୍ଦ୍ର ମୋଦି ଏବଂ କେନ୍ଦ୍ର ମାନବ ସମ୍ବଳ ମନ୍ତ୍ରୀ ରମେଶ ପୋଖରିଆଲଙ୍କୁ ଧନ୍ୟବାଦ ଜଣାଇଛନ୍ତି। ସମୀର ଆହୁରି କହିଛନ୍ତି, କେନ୍ଦ୍ର କ୍ୟାବିନେଟ୍ ବୈଠକରେ ଜାତୀୟ ଶିକ୍ଷା ନୀତି ୨୦୨୦ ମଞ୍ଜୁର କରିଛି। ଏହାଦ୍ୱାରା ଦେଶରେ ଉଭୟ ବିଦ୍ୟାଳୟ ଏବଂ ଉଚ୍ଚଶିକ୍ଷା କ୍ଷେତ୍ରରେ ବ୍ୟାପକ ସଂସ୍କାରମୂଳକ ପରିବର୍ତ୍ତନ ଆଣିହେବ। ନୂଆ ଶିକ୍ଷାନୀତି ଅନୁଯାୟୀ ପଞ୍ଚମଶ୍ରେଣୀ ପର୍ଯ୍ୟନ୍ତ ଛାତ୍ରୀଛାତ୍ରମାନେ ନିଜ ମାତୃଭାଷା ପଢିବା ବାଧ୍ୟତାମୂଳକ। ଏହାଦ୍ୱାରା ପିଲାମାନେ ନିଜ ମାତୃଭାଷା ସମ୍ବନ୍ଧରେ ବ୍ୟାପକ ତଥ୍ୟ ପାଇପାରିବେ। ପୁରାତନ ୧୦+୨ ପାଠଖସଡ଼ା ସ୍ଥାନରେ ୫+୩+୩+୪ ପାଠ୍ୟକ୍ରମ ଢାଞ୍ଚା ଲାଗୁ ହେବା ଲାଗି ପ୍ରସ୍ତାବ ଦିଆଯାଇଛି। ଏଥିପାଇଁ ବୟସ ୩-୮, ୮-୧୧, ୧୧-୧୪ ଏବଂ ୧୪-୧୮ ରଖାଯାଇଛି। ସାଧାରଣତଃ ୩-୬ ବର୍ଷ ବୟସ ଶିଶୁର ମେଧାଶକ୍ତି ବିକଶିତ ହେବାର ଗୁରୁତ୍ୱପୂର୍ଣ୍ଣ ସମୟ ବୋଲି ବିଶ୍ୱସ୍ତରରେ ଗ୍ରହଣ କରାଯାଇଛି। ଏହି ନୀତିରେ ମୌଳିକ ସାକ୍ଷରତା ଏବଂ ସଂଖ୍ୟାଶିକ୍ଷା ଉପରେ ଗୁରୁତ୍ୱାରୋପ, ପାଠ୍ୟ ବିଷୟ, ପାଠ୍ୟ ବହିର୍ଭୂତ କାର୍ଯ୍ୟକଳାପ, ଧନ୍ଦାମୂଳକ ବିଷୟ ମଧ୍ୟରେ କୌଣସି ବାଧ୍ୟତାମୂଳକ ପୃଥକୀକରଣ ନାହିଁ। ଷଷ୍ଠଶ୍ରେଣୀରୁ ଇଣ୍ଟର୍ନଶିପ ସହିତ ଧନ୍ଦାମୂଳକ ଶିକ୍ଷା ଆରମ୍ଭ ହେବ। ୨୦୩୫ ସୁଦ୍ଧା ଉଚ୍ଚଶିକ୍ଷା ଜିଇଆର ୫୦ ପ୍ରତିଶତ ପର୍ଯ୍ୟନ୍ତ ବୃଦ୍ଧି ଲକ୍ଷ୍ୟ ରଖି ଉଚ୍ଚଶିକ୍ଷା କ୍ଷେତ୍ରରେ ୩.୫କୋଟି ଆସନ ଯୋଡ଼ାଯିବା ସହ ଏହି ନୀତି ଯୋଗୁ ଓଡ଼ିଶାରେ ଥିବା ଲକ୍ଷ ଲକ୍ଷ ଛାତ୍ରୀଛାତ୍ର ଉପକୃତ ହେବେ ବୋଲି ସମୀର କହିଛନ୍ତି।

ଭାଜପା-ବିଜେଡି କାଦୁଅ ଫିଙ୍ଗା

ଭୁବନେଶ୍ୱର, ୩୦।୭(ବ୍ୟୁରୋ)

ଗଞ୍ଜାମରେ ବଢୁଥିବା କରୋନା ସ୍ଥିତିକୁ ନେଇ ଭାଜପା-ବିଜେଡି ମଧ୍ୟରେ ଆରମ୍ଭ ହୋଇଛି କାଦୁଅ ଫିଙ୍ଗା। ମୁଖ୍ୟମନ୍ତ୍ରୀ ନିର୍ବାଚିତ ହୋଇ ଆସିଥିବା ଜିଲାରେ ଏପରି ବିଷମସ୍ଥିତି ସ୍ୱାସ୍ଥ୍ୟସେବାର ବାସ୍ତବ ଚିତ୍ରକୁ ପଦାରେ ପକାଇଥିବା ଅଭିଯୋଗ ଆଣିଛନ୍ତି ଭାଜପା ନେତା ଭୃଗୁ ବକ୍ସିପାତ୍ର। ଗଞ୍ଜାମ ଜିଲାରେ କରୋନା ସ୍ଥିତି ଅଣାୟତ୍ତ ହୋଇସାରିଛି। ପ୍ରଶାସନିକ ଅଧିକାରୀମାନେ ପ୍ରକୃତ ଚିତ୍ର ଲୁଚାଉଛନ୍ତି। କେନ୍ଦ୍ର ସରକାରଙ୍କ ହସ୍ତକ୍ଷେପ ପରେ ଦିଲ୍ଲୀ ଏବଂ ମହାରାଷ୍ଟ୍ରରେ କରୋନା ନିୟନ୍ତ୍ରଣକୁ ଆସିପାରିଛି। ଗଞ୍ଜାମର ସ୍ଥିତି ନିୟନ୍ତ୍ରଣ କରିବାକୁ ମୁଖ୍ୟମନ୍ତ୍ରୀ କେନ୍ଦ୍ର ସରକାରଙ୍କ ସାହାଯ୍ୟ ଲୋଡ଼ନ୍ତୁ ବୋଲି ଭୃଗୁ କହିଛନ୍ତି। ଅନ୍ୟପଟେ ବିଜେଡି ମୁଖପାତ୍ର ସସ୍ମିତ ପାତ୍ର ଭାଜପାର ଅଭିଯୋଗକୁ ଖଣ୍ଡନ କରିଛନ୍ତି। ସେ ପ୍ରତିକ୍ରିୟାରେ କହିଛନ୍ତି, ୩-୪ ମାସ ହେଲା ଗଞ୍ଜାମରେ କରୋନା ଯୋଦ୍ଧାମାନେ ଦିନରାତି ଖଟୁଛନ୍ତି। ସେମାନଙ୍କ ମନୋବଳ ବଢ଼ାଇବା ପରିବର୍ତ୍ତେ ଭାଜପା ନେତାମାନେ ତାଚ୍ଛଲ୍ୟ କରିବା ଦୁର୍ଭାଗ୍ୟଜନକ। କରୋନା ମୁକାବିଲା ନେଇ ଓଡ଼ିଶା ଜାତୀୟ ଓ ଅନ୍ତର୍ଜାତୀୟସ୍ତରରେ ପ୍ରଶଂସିତ ହେବାରେ ଲାଗିଛି ବୋଲି ସସ୍ମିତ କହିଛନ୍ତି।

ଗଞ୍ଜାମ କରୋନା ସ୍ଥିତି

ଢଗଢମାଳି

(କ୍ରମେ ଲୋକମୁଖରୁ ଓ ଜନମାନସରୁ ବିସ୍ମୃତ ହେଉଥିବା ଢଗଢମାଳିକୁ ପାଠିକା-ପାଠକଙ୍କ ନିକଟରେ ପହଞ୍ଚାଇବା ସକାଶେ ଧରିତ୍ରୀର ପ୍ରୟାସ)

ଦକ୍ଷିଣା ପବନ ସବୁରି ହିତ, ଉତ୍ତରା ପବନ ଆଣଇ ଶୀତ
ପୂବେଇ ପବନ ଧାନକୁ ଭଲ , ପଶ୍ଚିମା ପବନ କରର ମୂଳ।
ଦକ୍ଷିଣା ପବନ ଦେହ ମନରେ ଶୀତଳତା ଭରିଦିଏ। ଉତ୍ତରା ପବନ ବହିଲେ ଶୀତ ବଢିଥାଏ। ପୂରୁବା ପବନ ବହିଲେ ଧାନ ଗଛ ଭଲ ବଢିଥାଏ। ସେହିପରି ପଶ୍ଚିମ ଦିଗରୁ ପବନ ବହିଲେ ଦେହ ଖରାପ ହେବାର ସମ୍ଭାବନା ରହିଥାଏ। ଦିଗ ଅନୁସାରେ ପବନ ବହିବାର ଭଲ ମନ୍ଦ ଫଳ ଏବଂ ପ୍ରତିକ୍ରିୟା ଏଠାରେ ବର୍ଣ୍ଣନା କରାଯାଇଛି।
ଦେ କଉଡ଼ି ଖା ପିଠା
ଏଥିପାଇଁ କିଆଁ ଦାନ୍ତ ନିକୁଟା।
ପଇସା ଦେଇ ଖାଇବା ପଦାର୍ଥ ଗ୍ରହଣ କର, ସିଧା କଥା। ପଇସା ଥିଲେ ସବୁ କିଛି ହାତ ମୁଠାରେ। ଟଙ୍କା ପଇସା ରୋଜଗାର କରିବା ପାଇଁ ପରିଶ୍ରମ ଲୋଡ଼ା। ତେଣୁ ପରିଶ୍ରମ ବିନା କିଛି ବି ସମ୍ଭବ ନୁହେଁ, ସବୁ କିଛି ଦୃଷ୍ଟାପ୍ୟ ହୋଇଯାଉଥିବା ଅର୍ଥରେ ଏଭଳି ଉକ୍ତି ପ୍ରକାଶ କରାଯାଇଛି।

ଓଡ଼ିଆ ଢଗ ଢମାଳି ଓ ରୂଢ଼ି ପ୍ରୟୋଗ – ଏ.କେ. ମିଶ୍ର ପବ୍ଲିଶର୍ସ ପ୍ରା:ଲିଃ

classifieds Everyday 0674-2580101, 2549302

real estate

healthcare

SALE

5 Acre land of one patch near Khurda, available for sale. Contact: 6371643578, 7655053781. D-17815

4 BHK Semi furnished TRIPLEX for sale at Tankapani Road, Gated Community. No GST applicable. Urgent Call 8260657123, 8260673884. D-17849

ଭୁବନେଶ୍ୱର ଜଟଣୀଗେଟ୍ କିଛି ଦୂରତାରେ 1200sqft. 2,20,000/- outright. 9348232008, 6371569855. D-69131

Newly open SPA Centre full body massage Bamikhal, Bhubaneswar. 7205187702. D-59955

AFFIDAVIT

Affidavit before Executive Magistrate, Angul my name has changed from Chandra Sekhar Sahoo to Sikhar Sahu, S/o Gandharba Sahu, Ranjasingha, Meramandali, PS-Motanga, Dhenkanal for all purposes. D-66873

Email ମାଧ୍ୟମରେ କ୍ଲାସିଫାଏଡକୁ ବିଜ୍ଞାପନ ପଠାଇବାର ଠିକଣା:- classifieddharitri@gmail.com

Affidavit before Executive Magistrate, Angul my name has changed from Rudrakshya Das to Rudranarayan Das, S/o Laxman Das, Nimabahali, PS-Balimi, Dhenkanal for all purposes. D-66874

ପାଠକଙ୍କ ପାଇଁ ସୂଚନା

କ୍ଲାସିଫାଏଡରେ ପ୍ରକାଶିତ କେତେକ ବିଜ୍ଞାପନକୁ ଭିତ୍ତିକରି କିଛି ପାଠକ ଠକାମିର ଶିକାର ହେଉଥିବା ଆମର ଦୃଷ୍ଟିଗୋଚର ହେଉଛି। ବିଜ୍ଞାପନ ଦେଉଥିବା ସଂସ୍ଥାମାନଙ୍କ ସହ କାରବାର କରିବା ପୂର୍ବରୁ ସବିଶେଷ ତଥ୍ୟ ଓ ନିଜର ବିବେକ ଖଟାଇ କାରବାର କରନ୍ତୁ। ଏଥିପାଇଁ ଧରିତ୍ରୀ କର୍ତ୍ତୃପକ୍ଷ ଦାୟୀ ରହିବେ ନାହିଁ।

ନିଜର ପ୍ରିୟଜନମାନଙ୍କୁ ଜନ୍ମଦିନର ଓ ବିବାହ ଶୁଭେଚ୍ଛା ଜଣାନ୍ତୁ କେବଳ ଟ୨୧୦/-ରେ। ରଙ୍ଗୀନ ଟ୪୨୦/-ରେ। (ଫଟୋ ସହ) ବି.ଦ୍ର.: ଶୁଭେଚ୍ଛା ୬ସେମି. (H) X ୪ସେମି. (W) ହେବା ଆବଶ୍ୟକ।

ପ୍ରଥମ ପୃଷ୍ଠାରୁ...

ଓଇଆର୍‌ସି ମୁହାଁଇବ...

ଓଇଆର୍‌ସିଙ୍କ ଦ୍ୱାରସ୍ଥ ହୋଇ ଟାଟାଠାରୁ ନିଜର ବକେୟା ମାଗିବାକୁ ଆବେଦନ କରିଛନ୍ତି। ଓଇଆର୍‌ସି ଯଦି ରାଜ୍ୟ ସରକାରଙ୍କ ଏହି ୨ ବିଦ୍ୟୁତ୍ ଉତ୍ପାଦନକାରୀ ସଂସ୍ଥାର ଆବେଦନକୁ ଏଠାରେ ବିଚାରକୁ ନ ନିଅନ୍ତି ତେବେ ସେହି କ୍ଷତି ରାଜ୍ୟ ସରକାରଙ୍କ ଉପରେ ଲଦି ଦିଆଯିବାର ସବୁ ସମ୍ଭାବନା ରହିଛି। ଏଥିସହିତ ଉଭୟ ଗ୍ରୀଡ୍‌କୋ ଏବଂ ଓପିଟିସିଏଲ୍ ବକେୟା ଅର୍ଥ ନ ପାଇ ଆର୍ଥିକ ଦୃଷ୍ଟିରୁ ରୁଗ୍‌ଣ ହୋଇଯିବା ଅବଶ୍ୟମ୍ଭାବୀ। ସେତେବେଳେ ସମ୍ଭବତଃ ଏହି ଦୁଇ କମ୍ପାନୀକୁ କିଣିବା ପାଇଁ, ବ୍ୟବସ୍ଥା ଭିତରେ ପ୍ରବେଶ କରିସାରିଥିବା ଟାଟା ପାୱାର ସବୁଠାରୁ ଯୋଗ୍ୟ ଦାବିଦାର ହୋଇଯିବ।

ଏଠାରେ ସୂଚନା ଯୋଗ୍ୟ ଯେ, ରାଜ୍ୟ ସରକାର ଗତ ୧୦ ବର୍ଷ ମଧ୍ୟରେ କେବଳ ସେସୁ ଅଞ୍ଚଳର ଭିତ୍ତିଭୂମି ବିକାଶ କରିବା ପାଇଁ ରାଜୀବ ଗାନ୍ଧୀ ଗ୍ରାମୀଣ ବିଦ୍ୟୁତୀକରଣ ଯୋଜନା, ଦିନ୍ ଦୟାଲ ଗ୍ରାମ ଜ୍ୟୋତି ଯୋଜନା, ସୌଭାଗ୍ୟ ଯୋଜନା, ରିଷ୍ଟ୍ରକ୍ଚରଡ୍ ଆକ୍ସିଲରେଟେଡ ପାୱାର ଡେଭଲପମେଣ୍ଟ ଆଣ୍ଡ ରିଫର୍ମସ ପ୍ରୋଗ୍ରାମ (ଆର୍‌ଏପିଡିଆର୍‌ପି), ଓଡ଼ିଶା ଡିଷ୍ଟ୍ରିବ୍ୟୁଶନ ସିଷ୍ଟମ ଷ୍ଟ୍ରେଙ୍ଗଦେନିଂ ପ୍ରୋଜେକ୍ଟ(ଓଡିଏସ୍‌ଏସ୍‌ପି) ଏବଂ ବିଜୁ ଗ୍ରାମ ଜ୍ୟୋତି (ବିଜିଜେୱାଇ) ଭଳି ଯୋଜନାରେ ୫୫୫୨.୬୨ କୋଟି ଟଙ୍କା ଖର୍ଚ୍ଚ କରିଛନ୍ତି। ତେବେ ଏହାକୁ ଅଣଦେଖା କରି ସେସୁ ସମ୍ପତ୍ତିକୁ ମାତ୍ର ୩୫୦ କୋଟି ଟଙ୍କାରେ ଆକଳନ କରି ଟାଟା ପାୱାର ସହ ବୁଝାମଣା କରାଯାଇଛି। ସେସୁକୁ ହାତେଇବା ପରେ ଏହାର ନାମ ବଦଳାଇ ଟାଟା ପାୱାର ସେଣ୍ଟ୍ରାଲ ଓଡ଼ିଶା ଡିଷ୍ଟ୍ରିବ୍ୟୁଶନ ଲିମିଟେଡ(ଟିପିସିଓଡିଏଲ)ରଖାଯାଇଛି। ଟାଟା ପାୱାରକୁ ସେସୁ ହସ୍ତାନ୍ତର କରିବା ପୂର୍ବରୁ ଓଇଆର୍‌ସି ଜନ ଶୁଣାଣି ପାଇଁ ୭ ଦିନିଆ ନୋଟିସ କରିବା ସହ ସେସୁ ଉପରେ ବିଦ୍ୟୁତ୍ ବକେୟା ଥିବା ସଂସ୍ଥାଗୁଡ଼ିକର ମତାମତ ଲୋଡାଯିବାକୁ ଓଇଆର୍‌ସି ନିୟମରେ ବ୍ୟବସ୍ଥା ରହିଛି। ମାତ୍ର ଏସବୁକୁ ଏଡ଼େଇ ଚତୁରତାର ସହ ଟାଟା ପାୱାରକୁ ସେସୁର ମାଲିକାନା ହସ୍ତାନ୍ତର କରାଯାଇଛି। ବୁଝାମଣା ଅନୁଯାୟୀ ସେସୁରେ ଥିବା ୪,୯୧୭ ଜଣ ସ୍ଥାୟୀ କର୍ମଚାରୀ ଏବଂ ୪୩୫ ଠିକା କର୍ମଚାରୀଙ୍କୁ ନିଜ ଅଧୀନରେ ରଖିବ। ସେମାନଙ୍କର ଚାକିରି ସର୍ତ୍ତାବଳୀ ସହ ପଦୋନ୍ନତି ଓ ଅନ୍ୟାନ୍ୟ ସୁବିଧା ସୁଯୋଗ ପ୍ରଦାନ କରିବ। ଏହାଛଡ଼ା ୨୦୨୫ ସୁଦ୍ଧା ବିଦ୍ୟୁତ୍ ବୈଷୟିକ ଓ ବାଣିଜ୍ୟିକ(ଏଟି ଆଣ୍ଡ ସି) କ୍ଷତିକୁ ୩୨.୫୭ ପ୍ରତିଶତରୁ ୨୦.୫୭ ପ୍ରତିଶତକୁ ହ୍ରାସ କରିବ। ଏହି ସମୟ ସୁଦ୍ଧା ବିଦ୍ୟୁତ୍ ଭିତ୍ତିଭୂମି ବିକାଶ ପାଇଁ ୧,୫୪୧ କୋଟି ଟଙ୍କା ଖର୍ଚ୍ଚ କରିବାକୁ ଚୁକ୍ତିରେ ଉଲ୍ଲେଖ ରହିଛି। ହେଲେ ଏବେ ଟିପିସିଏଲ୍ ସେସୁ କର୍ମଚାରୀଙ୍କର ଚାକିରି ସର୍ତ୍ତାବଳୀ, ଏଟି ଆଣ୍ଡ ସି କ୍ଷତି ଓ ଅନ୍ୟାନ୍ୟ ଖର୍ଚ୍ଚ ତୁଲାଇବାକୁ ରାଜି ହେଉ ନାହିଁ। ଚୁକ୍ତିରେ ଥିବା ଏହି ବିଷୟଗୁଡ଼ିକୁ ସଂଶୋଧନ କରିବାକୁ ଟାଟା କମ୍ପାନୀ ଭିତରିଆ ଓଇଆର୍‌ସିଙ୍କ ନିକଟରେ ଏକ ରିଭ୍ୟୁ ପିଟିଶନ ଦାଖଲ କରିଛି। ଟିକସଦାତାଙ୍କ ଅର୍ଥରେ ଗଢି ଉଠିଥିବା ବହୁ କୋଟି ଟଙ୍କାର ଏହି ବିଦ୍ୟୁତ୍ ସମ୍ପତ୍ତିକୁ ଅଳ୍ପ କେତେକୋଟି ଟଙ୍କାରେ ଘରୋଇ କମ୍ପାନୀ ହାତରେ ଟେକିଦେବାକୁ ନେଇ ସାଧାରଣରେ ସନ୍ଦେହ ଘନୀଭୂତ ହୋଇଛି।

ଏବେ ରାଜ୍ୟବାସୀ ଓଇଆର୍‌ସିଙ୍କ ଭୂମିକା ଓ କାର୍ଯ୍ୟକଳାପକୁ ଦେଖିବା ପାଇଁ ଅପେକ୍ଷା କରିଛନ୍ତି। ଗୋଟିଏ ପଟରେ ଓଇଆର୍‌ସିଙ୍କ ପାଖରେ ଟାଟା ପାୱାର ହାତରେ ରାଜ୍ୟର ବିଦ୍ୟୁତ୍ ବ୍ୟବସ୍ଥାକୁ ସମ୍ପୂର୍ଣ୍ଣ ଟେକି ଦେବାର ସୁଯୋଗ ରହିଛି। ଅନ୍ୟ ପଟରେ ନିଜର କ୍ଷମତା ପ୍ରଦର୍ଶନ କରି ରାଜ୍ୟର ବିଦ୍ୟୁତ୍ କ୍ଷେତ୍ର ଓ ରାଜ୍ୟର ଅନେକ କୋଟି ବିଦ୍ୟୁତ୍ ଗ୍ରାହକଙ୍କ ସ୍ୱାର୍ଥର ସୁରକ୍ଷାକାରୀ ଆଖ୍ୟା ଅର୍ଜନ କରିବାର ସମ୍ଭାବନା ରହିଛି।

୩୦ ହଜାର...

୪୪୫ଜଣ ସ୍ଥାନୀୟ ସଂକ୍ରମିତ ଥିବାବେଳେ ୭୫୮ଜଣ ସଙ୍ଗରୋଧରେ ଥିଲେ। ଗଞ୍ଜାମରୁ ସର୍ବାଧିକ ୨୫୦ଜଣ ପଜିଟିଭ୍ ରହିଥିବାବେଳେ ଖୋର୍ଦ୍ଧାରୁ ୨୨୦, କଟକ ୯୭, ଗଜପତି ୭୨, କୋରାପୁଟ ୬୬, ମାଲକାନଗିର ୬୫, ଭଦ୍ରକ ୫୩, ଯାଜପୁର ୪୬, ରାୟଗଡ଼ା ୪୫, ସମ୍ବଲପୁର ୪୦, ନୟାଗଡ଼ ୨୪, ବାଲେଶ୍ୱର ୨୦, ମୟୂରଭଞ୍ଜ ୧୬, ଅନୁଗୋଳ ୧୫, କନ୍ଧମାଳ ଓ କେନ୍ଦ୍ରାପଡ଼ାରୁ ୧୪, ବରଗଡ଼ ୧୨, କେନ୍ଦୁଝର ୧୧, ପୁରୀ ୯, ଦେବଗଡ଼ ଓ ଜଗତ୍‌ସିଂହପୁରରୁ ୮ ଲେଖାଏ, ସୁନ୍ଦରଗଡ଼ ୭, ବଲାଙ୍ଗୀର ଓ ବୌଦ୍ଧରୁ ୬ ଲେଖାଏ, କଳାହାଣ୍ଡି, ନବରଙ୍ଗପୁର ଓ ସୋନପୁରରୁ ୪ ଜଣ ଲେଖାଏ ଏବଂ ଢେଙ୍କାନାଳରୁ ୩ ଜଣ କରୋନା ଆକ୍ରାନ୍ତ ଚିହ୍ନଟ ହୋଇଛନ୍ତି।

ସେପଟେ ସ୍ୱାସ୍ଥ୍ୟ ଓ ପରିବାର କଲ୍ୟାଣ ବିଭାଗ ୧୦ଜଣ କରୋନା ମୃତକଙ୍କ ସମ୍ପର୍କରେ ସୂଚନା ଦେଇଛି। କୋଭିଡ୍ ହସ୍ପିଟାଲରେ ଚିକିତ୍ସାଧୀନ ଅବସ୍ଥାରେ ଆଖିବୁଜିଥିବା ଏହି ମୃତକଙ୍କ ମଧ୍ୟରେ ଗଞ୍ଜାମରୁ ସର୍ବାଧିକ ୪ଜଣ ଥିବାବେଳେ ଖୋର୍ଦ୍ଧାରେ ୨, ନୟାଗଡ଼, ରାୟଗଡ଼ା, ସମ୍ବଲପୁର ଓ ସୁନ୍ଦରଗଡ଼ରୁ ଜଣେ ଲେଖାଏ ରହିଛନ୍ତି। ଗଞ୍ଜାମର ୩ଜଣ ମୃତକ ପୁରୁଷ ହୋଇଥିବାବେଳେ ବୟସ ଯଥାକ୍ରମେ ୪୩, ୪୭ ଓ ୩୯ ବର୍ଷ। ସେହିଭଳି ଅନ୍ୟଜଣେ ୬୫ ବର୍ଷୀୟ ମହିଳାଙ୍କର କରୋନାରେ ମୃତ୍ୟୁ ଘଟିଛି। ସେ ମଧୁମେହ, ଉଚ୍ଚ ରକ୍ତଚାପ ଏବଂ ହାଇପୋଥାଇରଏଡିଜିମ୍ ରୋଗରେ ପୀଡ଼ିତ ଥିଲେ। ସେହିପରି ଖୋର୍ଦ୍ଧା ଜିଲାର ୨ ମୃତକଙ୍କ ଘର ଭୁବନେଶ୍ୱରରେ। ଜଣେ ୬୦ ବର୍ଷୀୟ ପୁରୁଷ ଓ ଅନ୍ୟଜଣେ ମହିଳା। ପୁରୁଷ ଜଣକ ମଧୁମେହ ସହ କ୍ରନିକ୍ କିଡ୍‌ନୀ ରୋଗରେ ଓ ମହିଳା ଜଣକ ମଧୁମେହରେ ପୀଡ଼ିତ ଥିଲେ। ରାୟଗଡ଼ା ଜିଲାର ମୃତ ୫୦ ବର୍ଷୀୟ ପୁରୁଷ କ୍ରନିକ୍ ଅବଷ୍ଟ୍ରକ୍ଟିଭ୍ ପୁସଫୁସ ରୋଗରେ ପୀଡ଼ିତ ଥିଲେ। ସୁନ୍ଦରଗଡ଼ର ମୃତ ୭୧ ବର୍ଷୀୟ ପୁରୁଷ ମଧୁମେହରେ ପୀଡ଼ିତ ଥିବାବେଳେ ନୟାଗଡ଼ର ୬୫ ବର୍ଷୀୟ ପୁରୁଷ ୟୁରେମିକ୍ ଏନ୍‌ସେଫାଲୋପାଥି ସହ କ୍ରନିକ୍ କିଡ୍‌ନୀ ରୋଗରେ ଆକ୍ରାନ୍ତ ଥିଲେ। ସେହିପରି ସମ୍ବଲପୁରର ୬୭ ବର୍ଷୀୟ ପୁରୁଷ ଉଚ୍ଚ ରକ୍ତଚାପରେ ପୀଡିତ ଥାଇ କରୋନା ସଂକ୍ରମିତ ହୋଇଥିଲେ ଓ ତାଙ୍କର ଚିକିତ୍ସାଧୀନ ଅବସ୍ଥାରେ ମୃତ୍ୟୁ ଘଟିଥିବା ସ୍ୱାସ୍ଥ୍ୟ ବିଭାଗ ସୂଚନା ଦେଇଛି।

ଅନ୍ୟପକ୍ଷରେ ରାଜ୍ୟର ୨୩ ଜିଲାରୁ ଆଉ ୮୦୭ଜଣ କରୋନା ଆକ୍ରାନ୍ତ ସୁସ୍ଥ ହୋଇଛନ୍ତି। ଗଞ୍ଜାମରୁ ସର୍ବାଧିକ ୪୩୧ ଜଣ କରୋନା ଆକ୍ରାନ୍ତ ସୁସ୍ଥ ହୋଇଛନ୍ତି। ଫଳରେ ଆରୋଗ୍ୟଙ୍କ ସଂଖ୍ୟା ୧୯,୭୪୫ରେ ପହଞ୍ଚିଛି। ବର୍ତ୍ତମାନ ୧୦ ହଜାର ୪୨୭ଜଣ କରୋନା ଆକ୍ରାନ୍ତ ରାଜ୍ୟର ବିଭିନ୍ନ କୋଭିଡ୍ ହସ୍ପିଟାଲରେ ଚିକିତ୍ସାଧୀନ ଅଛନ୍ତି।

ଲାଲଗ୍ରହରେ ଜୀବସତ୍ତା...

ଏହାସହ ଉକ୍ତ ରୋଭର ସେଠାରେ ମୃତ୍ତିକା ଓ ଶିଳାର ନମୁନାଗୁଡ଼ିକୁ ସଂଗ୍ରହକରି ଭବିଷ୍ୟତରେ ସାଙ୍ଗରେ ନେଇଆସିବ। ପର୍ସିଭରାନ୍ସକୁ ଉଚ୍ଚ ସଫଳତା ପ୍ରଦାନକାରୀ କ୍ୟୁର

ଏସ୍‌ସିବିରେ ୩୨ ଜଣ ଦାନ କଲେଣି ପ୍ଲାଜ୍‌ମା

କଟକ ଅଫିସ,୩୦।୭: ରାଜ୍ୟରେ ସଙ୍କଟାପନ୍ନ କରୋନା ରୋଗୀଙ୍କ ପାଇଁ ପ୍ଲାଜ୍‌ମା ଥେରାପି ଏକ ସଫଳ ଚିକିତ୍ସା ପଦ୍ଧତି ପାଲଟିଛି। ତେଣୁ ବିଭିନ୍ନ କୋଭିଡ୍ ହସ୍ପିଟାଲରେ ରୋଗୀଙ୍କ ପାଇଁ ପ୍ଲାଜ୍‌ମା ଦାନ କରିବା ନିମନ୍ତେ ସୁସ୍ଥ ହୋଇଥିବା କୋଭିଡ୍ ଯୋଦ୍ଧାମାନେ ସ୍ୱେଚ୍ଛାକୃତ ଭାବେ ଆଗେଇ ଆସୁଛନ୍ତି। ଏହି କ୍ରମରେ ବୁଧବାର ଛତ୍ରପୁରର ୪ଜଣ ଓଏସ୍‌ଏପି ଯବାନ ପ୍ଲାଜ୍‌ମା ଦାନ କରିଛନ୍ତି। ଏମାନଙ୍କ ସମେତ ମୋଟ ୩୨ଜଣ ଏବେ ସୁଦ୍ଧା ଏସ୍‌ସିବି ପ୍ଲାଜ୍‌ମା ବ୍ୟାଙ୍କରେ ପ୍ଲାଜ୍‌ମା ଦାନ କଲେଣି। ସଂଗୃହୀତ ୬୪ ୟୁନିଟରୁ ୪୯ ୟୁନିଟ ବିଭିନ୍ନ କୋଭିଡ୍ ହସ୍ପିଟାଲକୁ ପଠାଯାଇଛି। ଆହୁରି ପ୍ରାୟ ୨୫ଜଣ ପ୍ଲାଜମା ଦେବା ପାଇଁ ନାମ ପଞ୍ଜୀକରଣ କରିଥିବା ଭୁବନାନନ୍ଦ ମହାରଣା କହିଛନ୍ତି।

ସଂକ୍ଷେପରେ

ଫୋକସ୍‌ରେ ବଳିଆପଣ୍ଡା, ବାଲି ନୋଳିଆ ସାହି
ପ୍ରଶିକ୍ଷଣ ନେଲେ ୧୩୦ କୋଭିଡ୍ କେୟାର ମନିଟର

ପୁରୀ ଅଫିସ,୩୦।୭: କରୋନା ସଂକ୍ରମଣ ରୋକିବା ପାଇଁ ପୁରୀ ମ୍ୟୁନିସିପାଲିଟିର ବସ୍ତି ଅଞ୍ଚଳ ପେଣ୍ଡକଟା ପରେ ଏବେ ପ୍ରଶାସନ ଫୋକସରେ ବଳିଆପଣ୍ଡା ଓ ବାଲିନୋଳିଆ ସାହି ରହିଛି। ଏଠାରେ କୋଭିଡ୍ କେୟାର ମନିଟର (ସିସିଏମ୍)ମାନେ କରୋନା ସମ୍ପର୍କରେ ଲୋକଙ୍କୁ ସଚେତନ ସହ ବିଭିନ୍ନ ତଥ୍ୟ ସଂଗ୍ରହ କରିବେ। ବୁଧବାର ୧୩୦ ଜଣ ସିସିଏମ୍‌ଙ୍କୁ ବାଙ୍କୀମୁହାଣସ୍ଥିତ ହୃଦୟ ପାର୍କ ପରିସରରେ ପ୍ରଶିକ୍ଷଣ ଦିଆଯାଇଛି। ଏମାନେ ବଳିଆପଣ୍ଡା ଓ ବାଲି ନୋଳିଆ ସାହିରେ ଘର ଘର ବୁଲି ଲୋକଙ୍କୁ ଅର୍ଥାତ୍ ମାସ୍କ ବ୍ୟବହାର, ସାମାଜିକ ଦୂରତ୍ୱ ରକ୍ଷା ଆଦି ସମ୍ପର୍କରେ ସଚେତନ କରିବେ। ଏଥିସହ ପ୍ରତି ଘରୁ ବୃଦ୍ଧାବୃଦ୍ଧ, ଶିଶୁଙ୍କ ତଥ୍ୟ ଆଣିବେ। ଯଦି କାହାର ଜ୍ୱର, ଥଣ୍ଡା, କାଶ ଲକ୍ଷଣ ଥିବ ସେମାନଙ୍କ ତଥ୍ୟ ସଂଗ୍ରହ ସହ ବାହାର ବ୍ୟକ୍ତି ବସ୍ତିକୁ ଆସିଲେ ଏବଂ ସଙ୍ଗରୋଧ ନିୟମ ଉଲ୍ଲଂଘନ ସମ୍ପର୍କରେ ତଥ୍ୟ ହାସଲ କରିବେ। ଏହି ପ୍ରଶିକ୍ଷଣ କାର୍ଯ୍ୟକ୍ରମରେ ପୁରୀ ପୌରସଂସ୍ଥା କାର୍ଯ୍ୟନିର୍ବାହୀ ଅଧିକାରୀ ବିଜୟ କୁମାର ଦାଶ, ଶ୍ରୀମନ୍ଦିର ଉନ୍ନୟନ ପ୍ରଶାସକ ଅଜୟ କୁମାର ଜେନା, ଜିଲା ମୁଖ୍ୟ ଚିକିତ୍ସାଧିକାରୀ ଡା. ସୁଜାତା ମିଶ୍ର ପ୍ରମୁଖ ଉପସ୍ଥିତ ଥିଲେ।

କୋଭିଡ୍ କଟକଣା ଉଲ୍ଲଂଘନ
୩ ଇଞ୍ଜିନିୟର ଅଟକ

ପୁରୀ ଅଫିସ,୩୦।୭: କୋଭିଡ୍ କଟକଣା ଉଲ୍ଲଂଘନ କରି କିଛି ଲୋକ ବୁଲିବା ପାଇଁ ପୁରୀ ଚାଲିଆସୁଛନ୍ତି। ଏମିତି ପୁରୀ ବୁଲିବାକୁ ଆସିଥିବା ମଧ୍ୟପ୍ରଦେଶର ୩ଜଣ ସମୁଦ୍ରକୂଳ ଥାନା ପୋଲିସ ହାତରେ ଧରାପଡ଼ିଛନ୍ତି। ଆଇଆଇସି ଶଙ୍କର୍ଷଣ ଦଳାଇ କହିଛନ୍ତି, ନାଲ୍‌କୋରେ ମେକାନିକାଲ ଇଞ୍ଜିନିୟର ଭାବେ ଚାକିରି କରୁଥିବା ମଧ୍ୟପ୍ରଦେଶର ଏହି ୩ ଜଣ ଭୁଲ୍ ସୂଚନା ପାଇ ପୁରୀ ଆସିଥିଲେ। ପୁରୀକୁ ଯିବା ଆସିବା ଏବେ ସ୍ୱାଭାବିକ ଅଛି ବୋଲି କେହି ସେମାନଙ୍କୁ କହିବା ପରେ ଏମାନେ ଆସିଥିଲେ। ସମୁଦ୍ର କୂଳରେ ବୁଲାବୁଲି କରିବା ସମୟରେ ଖବର ପାଇ ପୋଲିସ ସେମାନଙ୍କୁ ଧରି ଥାନାକୁ ଆଣିଛି। ପରିଚୟପତ୍ର ଯାଞ୍ଚ କରାଯାଇଛି। କୋଭିଡ୍ କଟକଣା ଉଲ୍ଲଂଘନ କରିଥିବାରୁ ସେମାନଙ୍କଠାରୁ ଜରିମାନା ଆଦାୟ କରି ଛଡ଼ାଯିବ।

ଟାଙ୍ଗୀ-ଚୌଦ୍ୱାରରେ ମାଟ୍ରିକ ଟପ୍ପର ଅଭିଷ୍ମା

ଟାଙ୍ଗୀ(କଟକ)୩୦।୭(ଡି.ଏନ୍.ଏ): ମାଗୁରା-ଧାନମଣ୍ଡଳ ପଞ୍ଚାୟତ ସିଦ୍ଧଗିରି ବିଦ୍ୟାପୀଠର ଛାତ୍ରୀ ଅଭିଷ୍ମା ସ୍ୱାଇଁ ଚଳିତବର୍ଷ ମାଟ୍ରିକ ପରୀକ୍ଷାରେ ୯୨% ଅର୍ଥାତ୍ ୫୫୨ନମ୍ବର ରଖି ଟାଙ୍ଗୀ-ଚୌଦ୍ୱାର ଶିକ୍ଷାମଣ୍ଡଳରେ ଟପ୍ପର ହୋଇଛନ୍ତି। ସେ ନିଶ୍ଚିନ୍ତା ଗ୍ରାମର ପ୍ରସନ୍ନ ସ୍ୱାଇଁ ଓ ମୋନାଲିସାଙ୍କ ଝିଅ। ଭବିଷ୍ୟତରେ ସେ ଡାକ୍ତର ହେବେ ବୋଲି କହିଛନ୍ତି। ସେ ୩ୟ, ୫ମ, ୭ମ ଶ୍ରେଣୀରେ ମେଧାବୃତ୍ତି, ପଠାଣୀ ସାମନ୍ତ ଏବଂ ଏନ୍.ଟି.ଏସ୍ ମେଧାବୃତ୍ତି ପାଇଥିଲେ। ବିଭିନ୍ନ ମହଲରୁ ତାଙ୍କୁ ଅଭିନନ୍ଦନ ମିଳୁଛି।

ଓଲିଉଡ୍‌ରେ ପୁଣି କାଷ୍ଟିଂ କାଉଚ୍

ଭୁବନେଶ୍ୱର, ୩୦।୭ (ବ୍ୟୁରୋ)

- ମହିଳାଙ୍କ ଅଭିଯୋଗକୁ ଖଣ୍ଡନ କଲେ ଅଭିନେତା ପିଣ୍ଟୁ ନନ୍ଦ
- ପିଣ୍ଟୁଙ୍କ ସମେତ ହୋଟେଲ ମାଲିକ, ପ୍ରଯୋଜକ ସଂସ୍ଥାକୁ ନୋଟିସ
- ଲକ୍‌ଡାଉନ୍‌ରେ ହୋଟେଲରେ ଫିଲ୍ମ ଶୁଟିଂକୁ ନେଇ ଉଠିଲା ପ୍ରଶ୍ନ

ବିଗତ ଦିନରେ ଓଲିଉଡ୍‌ରେ କାଷ୍ଟିଂ କାଉଚ୍‌କୁ ନେଇ ବହୁ ବିବାଦ ମୁଣ୍ଡ ଟେକିଛି। ଏପରି କି କେତେଜଣ ଅଭିନେତା ଓ କଳାକାର ମଧ୍ୟ ଜେଲ୍ ଯାଇଛନ୍ତି। ଏବେ ଆଉଜଣେ ଅଭିନେତା ପିଣ୍ଟୁ ନନ୍ଦଙ୍କ ନାମରେ ଜଣେ ମହିଳା କାଷ୍ଟିଂ କାଉଚ୍ ଅଭିଯୋଗ ଆଣିଛନ୍ତି। ପିଣ୍ଟୁ ଓ ତାଙ୍କ ସହଯୋଗୀ ଅଭିନୟ କରିବାକୁ ଡାକି ଅସଦାଚରଣ କରିଥିବା ନେଇ ସେ ନୟାପଲୀ ଥାନାରେ ଅଭିଯୋଗ କରିଛନ୍ତି। ପୋଲିସ ମାମଲା ରୁଜୁ କରି ଘଟଣାର ତଦନ୍ତ ଆରମ୍ଭ କରିବା ସହ ସିଆର୍‌ପିସି ୪୧ରେ ଅଭିନେତା ପିଣ୍ଟୁ ଓ ସହଯୋଗୀଙ୍କୁ ନୋଟିସ୍ ଦେଇ ଛାଡ଼ିଛି। ୧୫ଦିନ ମଧ୍ୟରେ ସେମାନେ ଥାନାରେ ହାଜର ହୋଇ ନିଜର ମତ ରଖିବାକୁ କୁହାଯାଇଛି। ଅନ୍ୟପକ୍ଷରେ ଯୁବତୀ ଜଣକ ପୋଲିସ ନାମରେ ମଧ୍ୟ ସଙ୍ଗିନ ଅଭିଯୋଗ ଆଣିଛନ୍ତି। ପୋଲିସ ମାମଲାକୁ ଚାପିବାକୁ ଉଦ୍ୟମ କରୁଛି। ତାଙ୍କୁ ଅସଦାଚରଣ କରାଯାଇଥିବା ନେଇ କହିଥିଲେ ମଧ୍ୟ ପୋଲିସ କୋହଳ ଦଫା ଲଗାଇ ଅଭିଯୁକ୍ତଙ୍କୁ ନୋଟିସ ଦେଇ ଛାଡ଼ି ଦେଇଥିବାରୁ ସେ ଅସନ୍ତୋଷ ବ୍ୟକ୍ତ କରିଛନ୍ତି। ନ୍ୟାୟ ନ ମିଳିଲେ ପୋଲିସ କମିଶନରଙ୍କ ଅଫିସ ଆଗରେ ଧାରଣାରେ ବସିବେ ବୋଲି ଚେତାବନୀ ଦେଇଛନ୍ତି।

ଯୁବତୀ ଜଣକ ଅଭିଯୋଗ କରିଛନ୍ତି ଯେ, ପିଣ୍ଟୁଙ୍କ ସହଯୋଗୀ ମାନସ ତାଙ୍କ ଟିକ୍‌ଟକ୍ ଓ ଫେସ୍‌ବୁକ୍ ଦେଖି ଫିଲ୍ମରେ ରୋଲ୍ ଦେବେ ବୋଲି କହିଥିଲେ। ଏପରି କି ରାତାରାତି ହିରୋଇନ୍ କରାଇ ଦେବାକୁ ସ୍ୱପ୍ନ ଦେଖାଇଥିଲେ। ମଙ୍ଗଳବାର ସକାଳେ ତାଙ୍କୁ କଟକରେ ଶୁଟିଂ ହେଉଥିବା କହି ଡାକିଥିଲେ। ସେଠାକୁ ସେ ଯିବାପରେ ତାଙ୍କୁ ସ୍ୱଟ୍ ବଦଳିଯାଇଥିବା କହି ଚନ୍ଦକା ଓ ପରେ ନୟାପଲ୍ଲୀସ୍ଥିତ ହୋଟେଲ ଅନ୍ନପୂର୍ଣ୍ଣାକୁ ଡାକିନେଇଥିଲେ। ତାଙ୍କୁ ଶୁଟିଂ ଆଳରେ ବିଳମ୍ବିତ ରାତି ପର୍ଯ୍ୟନ୍ତ ସେଠାରେ ବସାଇ ରଖିଥିଲେ। ପରେ ତାଙ୍କୁ ରୋଲ୍ ପାଇଁ ପିଣ୍ଟୁଙ୍କୁ ଖୁସି କରିବାକୁ ହେବ ବୋଲି ମାନସ କହିଥିଲେ। ଏହାପରେ ପିଣ୍ଟୁ ନନ୍ଦ ଆସି ତାଙ୍କୁ ଟଣାଓଟରା ସହ ଅସଦାଚରଣ କରିଥିବା ଯୁବତୀ ଅଭିଯୋଗ କରିଛନ୍ତି। ମାତ୍ର ଉକ୍ତ ଅଭିଯୋଗକୁ ଅଭିନେତା ପିଣ୍ଟୁ ଖଣ୍ଡନ କରି କହିଛନ୍ତି, ସମ୍ପୃକ୍ତ ମହିଳାଙ୍କୁ ମୁଁ ଜାଣିନାହିଁ। କେବଳ ନୟାପଲ୍ଲୀ ଥାନାରେ ତାଙ୍କୁ ପ୍ରଥମଥର ଦେଖିଥିଲି। ସିନେମାରେ ସ୍ତ୍ରୀ ଭୂମିକା କରି ନ ପାରିବାରୁ ସେ ଏଭଳି ମିଥ୍ୟା ଅଭିଯୋଗ ଆଣିଛନ୍ତି। ପୂର୍ବରୁ ଅନ୍ୟ ଜଣେ ମହିଳା ସ୍ତ୍ରୀ ଭୂମିକା ପାଇଁ ଚୟନ ହୋଇଥିଲେ। ତେଣୁ ତାଙ୍କୁ କିଭଳି ବାଦ୍ ଦେଇ ଉକ୍ତ ମହିଳାଙ୍କୁ ରୋଲ୍ ଦେବୁ। ସେଠାରେ ସିସିଟିଭି ଫୁଟେଜ ଅଛି, ଯଦି ମୁଁ ଦୋଷୀ ପୋଲିସ କାର୍ଯ୍ୟାନୁଷ୍ଠାନ ନେଉ ବୋଲି ସେ କହିଛନ୍ତି।

ଅନ୍ୟପକ୍ଷରେ ଏହି ଅଭିଯୋଗ ସହ ଲକ୍‌ଡାଉନ୍‌ରେ ପୁଣି ବିନାନୁମତିରେ କିଭଳି ଅନ୍ନପୂର୍ଣ୍ଣା ହୋଟେଲରେ ଫିଲ୍ମ ଶୁଟିଂ ହେଉଥିଲା, ତାହାକୁ ନେଇ ପୋଲିସ ଖୋଳତାଡ଼ କରୁଛି। ଏଥିସହ ହୋଟେଲ ମାଲିକ ଓ ଫିଲ୍ମ ଶୁଟିଂ କରୁଥିବା ପ୍ରଯୋଜକ ସଂସ୍ଥାକୁ ନୋଟିସ କରିଛି। ସେମାନେ ଫିଲ୍ମ ଶୁଟିଂ ପାଇଁ ଅନୁମତି ପାସ୍ ଦେଖାଇବେ। ଅନୁମତି ନେଇ ନ ଥିଲେ ଆଇନ ଅନୁଯାୟୀ କାର୍ଯ୍ୟାନୁଷ୍ଠାନ ନେବ ବୋଲି ଜୋନ୍ ଏସିପି ଅନିଲ ମିଶ୍ର କହିଛନ୍ତି।

ମିଥ୍ୟା ଖବର ପ୍ରସାରଣ ବିରୋଧରେ ମାମଲା କଲେ ଅଭିନେତ୍ରୀ ପ୍ରକୃତି

ଭୁବନେଶ୍ୱର,୩୦।୭ (ବ୍ୟୁରୋ)

ସୋସିଆଲ ମିଡିଆରେ ଭାଇରାଲ ହେଉଥିବା ଏକ ଖବରକୁ ନେଇ ଓଲିଉଡ୍ ନାୟିକା ପ୍ରକୃତି ମିଶ୍ର ଥାନାର ଦ୍ୱାରସ୍ଥ ହୋଇଛନ୍ତି। ମିଥ୍ୟା ଖବର ପ୍ରସାରଣ ଯୋଗୁ ତାଙ୍କ ସମ୍ମାନ ହାନି ଘଟିଥିବା ଓ ସେ ମାନସିକ ସ୍ତରରେ ଆଘାତ ପାଉଥିବା ଅଭିଯୋଗ ଆଣିଛନ୍ତି। ଏହି ଆଧାରରେ ମଞ୍ଚେଶ୍ୱର ଥାନା ପୋଲିସ ୱେବ୍ ପୋର୍ଟାଲ 'ନ୍ୟୁଜ୍ ଓଡ଼ିଶା' ବିରୋଧରେ ଆଇପିସି ଦଫା ୫୦୦ ଓ ୬୭ ଆଇଟି ଆକ୍ଟରେ ମାମଲା ନଂ.୨୩୪/୨୦ ରୁଜୁ କରିଛି। ଏଥିସହ ସମ୍ପୃକ୍ତ ସଂସ୍ଥାର କର୍ମଚାରୀଙ୍କୁ ମଧ୍ୟ ପଚରାଉଚରା କରିଥିବା ଜଣାପଡିଛି।

ସୂଚନାଯୋଗ୍ୟ, 'ପ୍ରକୃତି ମଦ ପିଉଛନ୍ତି' ଶୀର୍ଷକ ଏକ ଖବର ସହ କିଛି ଫଟୋ ସୋସିଆଲ ମିଡିଆରେ ଘୂରି ବୁଲୁଛି। ସେଥିରେ ପ୍ରକୃତିଙ୍କୁ କଡ଼ା ସମାଲୋଚନା କରାଯାଇଛି। ଏଥିସହ କେତେଜଣ ପାଠକ ମଧ୍ୟ ପ୍ରକୃତି ଓ ତାଙ୍କ ପରିବାରକୁ ଗାଳି କରିବା ସହ ନାନା ମନ୍ତବ୍ୟ ଦେଇଛନ୍ତି। ଏପରି କି କେତେଜଣ ମଧ୍ୟ ଫୋନ୍ କରି କେତେକଥା କହିଛନ୍ତି। ତେବେ ଏହା ଏକ ମିଥ୍ୟା ଖବର ବୋଲି ଅଭିନେତ୍ରୀ ପ୍ରକୃତି କହିଛନ୍ତି। ତାଙ୍କୁ ବଦନାମ କରିବା ପାଇଁ ଇନ୍‌ଷ୍ଟାଗ୍ରାମ୍‌ରୁ ଫଟୋ ନେଇ ସମ୍ପୃକ୍ତ ୱେବ୍ ପୋର୍ଟାଲ ଏଡିଟିଂ କରି ଏଭଳି ଭାବେ ସୋସିଆଲ ମିଡିଆରେ ଛାଡ଼ିଛି। ଫଳରେ ଏହା ତାଙ୍କ କ୍ୟାରିୟର ଉପରେ କୁପ୍ରଭାବ ପକାଇବା ସହ ତାଙ୍କୁ ଓ ତାଙ୍କ ପରିବାର ସଦସ୍ୟଙ୍କୁ ମାନସିକ ଆଘାତ ଦେଇଛି। କଠିନ ପରିଶ୍ରମ କରି ଯେଉଁ ସମ୍ମାନ ହାତେଇଛି, ତାହାକୁ ମିଛ ଖବର ମାଧ୍ୟମରେ ନଷ୍ଟ କରିବାକୁ ପ୍ରୟାସ କରାଯାଉଛି। ତେଣୁ ଏହି ଘଟଣାରେ ସମ୍ପୃକ୍ତ ଅଭିଯୁକ୍ତଙ୍କ ବିରୋଧରେ ଦୃଢ଼ କାର୍ଯ୍ୟାନୁଷ୍ଠାନ ନେବାକୁ ପ୍ରକୃତି ପୋଲିସକୁ ନିବେଦନ କରିଛନ୍ତି।

ଆଇନଜୀବୀଙ୍କୁ ମିଳିବ ୫ହଜାର ସହାୟତା

କଟକ ଅଫିସ,୩୦।୭

- ଆଡ୍‌ଭୋକେଟ୍ସ ୱେଲ୍‌ଫେୟାର୍ ଟ୍ରଷ୍ଟର ମୋହର
- ଚୂଡ଼ାନ୍ତ ଅନୁମୋଦନ ପାଇଁ ସରକାରଙ୍କ ପାଖକୁ ପଠାଯିବ

କରୋନା ଯୋଗୁ ପ୍ରଭାବିତ ହୋଇଥିବା ଆଇନ୍‌ଜୀବୀଙ୍କୁ ୫ହଜାର ଟଙ୍କା ଲେଖାଏ ସହାୟତା ଦିଆଯିବ। ଏ ନେଇ ବୁଧବାର ଜରୁରିକାଳୀନ ଆର୍ଥିକ ସହାୟତା କମିଟି ପ୍ରସ୍ତାବ ରଖିଥିଲା। ଗୁରୁବାର ଏହାକୁ ଆଡ୍‌ଭୋକେଟ୍ସ ୱେଲ୍‌ଫେୟାର୍ ଟ୍ରଷ୍ଟ ବୈଠକରେ ମୋହର ଲାଗିଛି। ଏହାକୁ ଚୂଡ଼ାନ୍ତ ଅନୁମୋଦନ ପାଇଁ ରାଜ୍ୟ ସରକାରଙ୍କ ପାଖକୁ ପଠାଯିବ।

ଆଡଭୋକେଟ୍ ଜେନେରାଲ ଅଶୋକ ପରିଜାଙ୍କ ଅଧ୍ୟକ୍ଷତାରେ ଗୁରୁବାର ଭିଡିଓ କନ୍‌ଫରେନ୍ସ ଜରିଆରେ ବୈଠକ ହୋଇଥିଲା। ଏଥିରେ ଆଇନ ବିଭାଗ ସଚିବ ଶଶିକାନ୍ତ ମିଶ୍ର, ବରିଷ୍ଠ ଆଇନଜୀବୀ ମିଳନ କାନୁନ୍‌ଗୋ, ଆଇନଜୀବୀ ଅଜୟ କୁମାର ବରାଳ ଏବଂ ପ୍ରଫୁଲ୍ଲ କୁମାର ରଥ ପ୍ରମୁଖ ଭାଗ ନେଇଥିଲେ। ଜରୁରିକାଳୀନ ଆର୍ଥିକ ସହାୟତା କମିଟି ବୈଠକର ପ୍ରସ୍ତାବଗୁଡ଼ିକ ସମ୍ପର୍କରେ ଆଲୋଚନା କରାଯାଇଥିଲା। ମୋଟ ୧୪ହଜାର ୬ଶହ ଆବେଦନ ମଧ୍ୟରୁ ଯାଞ୍ଚ ପରେ ୧୨ହଜାର ୧୮୫ଟି ବୈଧ ରହିଛି। ଏମାନଙ୍କୁ ସହାୟତା ପାଇଁ ୬କୋଟି ୯ଲକ୍ଷ ୨୫ ହଜାର ଟଙ୍କା ଆବଶ୍ୟକ। କିନ୍ତୁ ଓଡ଼ିଶା ରାଜ୍ୟ ଆଇନ୍‌ଜୀବୀ ପରିଷଦର ଆଡ୍‌ଭୋକେଟ୍ସ ୱେଲ୍‌ଫେୟାର୍ କର୍ପସ୍ ଫଣ୍ଡକୁ ୩୦ ଲକ୍ଷ ୭୮ ହଜାର ଟଙ୍କା ମିଳିଛି। ଆହୁରି ୫ କୋଟି ୭୯ ଲକ୍ଷ ୨୫ ହଜାର ଟଙ୍କାର ଆବଶ୍ୟକତା ରହିଛି। ଏଣୁ ଟ୍ରଷ୍ଟରେ ଥିବା ଅର୍ଥକୁ କର୍ପସ ଫଣ୍ଡକୁ ସ୍ଥାନାନ୍ତର କରାଯିବ। ଏଥିପାଇଁ ରାଜ୍ୟ ସରକାରଙ୍କୁ ଅନୁରୋଧ କରିବା ପାଇଁ ବୈଠକରେ ନିଷ୍ପତ୍ତି ହୋଇଛି। ପରବର୍ତ୍ତୀ ସମୟରେ ସରକାରଙ୍କ ରାଜସ୍ୱ ବଢ଼ିଲେ ଏହି ଟଙ୍କା ଭରଣା ପାଇଁ ଅନୁରୋଧ କରାଯିବ। ଆବେଦନଗୁଡ଼ିକର ସାନି ଯାଞ୍ଚ ପାଇଁ ମଧ୍ୟ ବୈଠକରେ ସ୍ଥିର ହୋଇଛି।

ସୂଚନାଯୋଗ୍ୟ, କରୋନା ସଂକ୍ରମଣ ଯୋଗୁ ଗତ ମାର୍ଚ୍ଚ ୨୨ ତାରିଖଠାରୁ କୋର୍ଟ କାର୍ଯ୍ୟ ପ୍ରଭାବିତ ହୋଇଛି। ଫଳରେ ଆଇନ୍‌ଜୀବୀମାନେ ରୋଜଗାର ହରାଇଛନ୍ତି। ସେମାନଙ୍କୁ ଆର୍ଥିକ ସହାୟତା ପ୍ରଦାନ ପାଇଁ ରାଜ୍ୟ ଆଇନ୍‌ଜୀବୀ ପରିଷଦ ପକ୍ଷରୁ ପଦକ୍ଷେପ ନିଆଯାଇଥିଲା। ଆର୍ଥିକ ସହାୟତା ପାଇବା ପାଇଁ ଆବେଦନ କରିବାକୁ କୁହାଯାଇଥିଲା। କିନ୍ତୁ ସହାୟତା ପ୍ରଦାନରେ ବିଳମ୍ବ ହୋଇଥିଲା। ଏଥିଯୋଗୁ ଆଇନ୍‌ଜୀବୀମାନେ ଅସନ୍ତୋଷ ପ୍ରକାଶ କରିଥିଲେ।

ଅନ୍‌ଲାଇନ୍‌ରେ ହେବ ଟିକସ ଅଭିଯୋଗ ଶୁଣାଣି

କଟକ ଅଫିସ,୩୦।୭

କରୋନା ସଂକ୍ରମଣ ରୋକିବା ପାଇଁ ସରକାରୀ କାର୍ଯ୍ୟାଳୟଗୁଡ଼ିକୁ ଜନସାଧାରଣଙ୍କ ପ୍ରବେଶ ଉପରେ ଅନେକ କଟକଣା ଜାରି କରାଯାଇଛି। ଏଣୁ ଟିକସ ସମ୍ପର୍କିତ ସମସ୍ତ ଅଭିଯୋଗ ଏଣିକି ଅନ୍‌ଲାଇନ୍‌ରେ କରାଯିବ। ଏ ନେଇ ବାଣିଜ୍ୟକର ଏବଂ ଦ୍ରବ୍ୟ ଓ ସେବାକର ଆୟୁକ୍ତଙ୍କ ତରଫରୁ ଘୋଷଣା କରାଯାଇଛି। ଭାଟ୍, ସିଏସ୍‌ଟି ଏବଂ ଇଟି ନିୟମଜନିତ ଅଭିଯୋଗଗୁଡ଼ିକର ଶୁଣାଣି ପାଇଁ ଇ-ମେଲ୍ ଜରିଆରେ ଆବେଦନ କରିବାକୁ ହେବ। ଆବେଦନ ସମୟରେ ସମସ୍ତ ପ୍ରକାର କାଗଜପତ୍ର, ଦସ୍ତଖତ ଏବଂ ଫଟୋ ପରିଚୟ ପତ୍ର ଦାଖଲ କରିବାକୁ ପଡ଼ିବ। ସେହିଭଳି ଜିଏସ୍‌ଟି ସଂକ୍ରାନ୍ତ ଅଭିଯୋଗ ଶୁଣାଣି ପାଇଁ ପୋର୍ଟାଲ୍‌ରେ ଟିକସଦାତାମାନେ ଆବେଦନ କରିବେ। ଅଭିଯୋଗ ପାଇବା ପରେ ସମ୍ପୃକ୍ତ ଅଧିକାରୀ ଭିଡିଓ କନ୍‌ଫରେନ୍ସ ଜରିଆରେ ଶୁଣାଣି ପାଇଁ ତାରିଖ ଧାର୍ଯ୍ୟ କରିବେ। ଏ ନେଇ ଅଭିଯୋଗକାରୀଙ୍କୁ ଅବଗତ କରାଯିବ। ଶୁଣାଣି ପରେ ଏହାର ବିବରଣୀ ଅଭିଯୋଗକାରୀଙ୍କୁ ଦିଆଯିବ। ଶୁଣାଣି ପାଇଁ ବିଭାଗ ଏସ୍‌ଓପି ଜାରି କରିଛି। ଖୁବ୍‌ଶୀଘ୍ର ଅଧିକାରୀମାନଙ୍କ ଇ-ମେଲ୍ ଠିକଣା ଏବଂ ଅନ୍ୟାନ୍ୟ ତଥ୍ୟ ୱେବ୍‌ସାଇଟରେ ଅପ୍‌ଲୋଡ୍ କରାଯିବ ବୋଲି ପ୍ରେସ୍ ବିବୃତିରେ ସୂଚନା ଦିଆଯାଇଛି।

ଖଣି ମାଫିଆଙ୍କ ଆକ୍ରମଣରେ ତହସିଲଦାର, ଆର୍‌ଆଇ ଆହତ

ନିରାକାରପୁର/ଟାଙ୍ଗୀ,୩୦।୭(ଡି.ଏନ୍.ଏ.)

ପୋଲିସର ତଦନ୍ତ ଆରମ୍ଭ

କରୋନା ପାଇଁ ଖୋର୍ଦ୍ଧା ଜିଲାରେ ଲକ୍‌ଡାଉନ ନିୟମ ଜାରି ରହିଛି। ଏହି ସମୟରେ ଟାଙ୍ଗୀ ତହସିଲ ଅଞ୍ଚଳରେ ଖଣି ମାଫିଆଙ୍କ ଦୌରାତ୍ମ୍ୟ ବଢିବାରେ ଲାଗିଛି। ଗୁରୁବାର ଖଣି ମାଫିଆଙ୍କ ଆକ୍ରମଣରେ ଟାଙ୍ଗୀ ତହସିଲଦାର ଅଶ୍ୱିନୀ କୁମାର ଦାସ, ଆର୍‌ଆଇ କୈଳାସ ଚନ୍ଦ୍ର ଦଳାଇ ଓ ଡ୍ରାଇଭର ଦୀପକ ବାରିକ ଆହତ ହୋଇଛନ୍ତି। ଚିକିତ୍ସା ପାଇଁ ଏମାନଙ୍କୁ ଟାଙ୍ଗୀ ଗୋଷ୍ଠୀ ସ୍ୱାସ୍ଥ୍ୟକେନ୍ଦ୍ରରେ ଭର୍ତ୍ତି କରାଯାଇଛି। ଏହା ସହ ଦୁର୍ବୃତ୍ତମାନେ ସେମାନଙ୍କ ଗାଡିକୁ ଭଙ୍ଗାରୁଜା କରିଛନ୍ତି। ତହସିଲଦାର ଦାସଙ୍କ ଅଭିଯୋଗକୁ ଭିତ୍ତିକରି ଚାନ୍ଦପୁର ଥାନା ପୋଲିସ ମାମଲା (ନଂ.୬୬/୨୦) ରୁଜୁକରି ତଦନ୍ତ ଚଳାଇଛି। ସୂଚନା ଅନୁଯାୟୀ, ଏହି ତହସିଲର ପାତ୍ରପଡା ମୌଜାର ଏକ ଖଣି ଉପରେ ବୁଧବାର ରାତିରେ ତହସିଲଦାର ଦାସ, କେତେଜଣ ସହକର୍ମୀ ଓ ୭ ଜଣିଆ ଏନଫୋର୍ସମେଣ୍ଟ ଟିମ ଚଢ଼ାଉ କରିଥିଲେ। ପୂର୍ବରୁ ଖବରପାଇ ଦୁର୍ବୃତ୍ତମାନେ ଫେରାର ହୋଇଯାଇଥିଲେ। ସେଠାରୁ ଫେରିବା ବାଟରେ ତହସିଲଦାର ଦାସ ଏକ ମାଙ୍କଡ଼ା ବୋଝେଇ ଟ୍ରକର ପିଛା କରିଥିଲେ। ଚାନ୍ଦପୁର ଥାନା ଅନ୍ତର୍ଗତ ବେଣ୍ଟ ଛକରେ ଗାଡି ଅଟକିବା ପରେ ହଠାତ୍ ପ୍ରାୟ ମାଫିଆଙ୍କ ୩୦ଜଣ ସମର୍ଥକ ସେମାନଙ୍କୁ ଆକ୍ରମଣ କରିବା ସହ ଗାଡ଼ି ଭଙ୍ଗାରୁଜା କରି ଫେରାର ହୋଇଯାଇଥିଲେ।

NACO
National AIDS Control Organisation
India's Voice against AIDS
Ministry of Health & Family Welfare, Government of India
www.naco.gov.in
OSACS

ନିୟମିତ ଭାବେ ସ୍ୱେଚ୍ଛାକୃତ ରକ୍ତଦାନ କରି ରାଜ୍ୟରୁ ରକ୍ତ ଜନିତ ଅଭାବ ଦୂର କରିବାକୁ ଅନୁରୋଧ

- ଆମ ରାଜ୍ୟରେ କରୋନା ସଂକ୍ରମଣ ବୃଦ୍ଧି ଯୋଗୁଁ ବିଭିନ୍ନ ଜିଲାରେ ଥିବା ସ୍ୱୀକୃତିପ୍ରାପ୍ତ ରକ୍ତଭଣ୍ଡାର ଆନୁଷ୍ଠାନିକ ଭାବେ ସ୍ୱେଚ୍ଛାକୃତ ରକ୍ତଦାନ ଶିବିର ଆୟୋଜନ କରିବାରେ ସକ୍ଷମ ହେଉନାହାନ୍ତି। ଫଳରେ ସ୍ୱେଚ୍ଛାକୃତ ରକ୍ତ ସଂଗ୍ରହର ପରିମାଣ ଚାହିଦାଠାରୁ କମିବାରେ ଲାଗିଛି।
- ଆପଣମାନଙ୍କ ଦ୍ୱାରା ଥରେ ରକ୍ତଦାନ ଚାରିପ୍ରକାର ରୋଗୀଙ୍କୁ ଜୀବନ ବଞ୍ଚିବାର ସୁଯୋଗ ପ୍ରଦାନ କରିଥାଏ।
- ଏଣୁ, ଆପଣମାନଙ୍କୁ ଅନୁରୋଧ ଆପଣଙ୍କ ନିକଟସ୍ଥ ସ୍ୱୀକୃତିପ୍ରାପ୍ତ ରକ୍ତ ଭଣ୍ଡାରରେ ନିୟମିତ ଓ ସ୍ୱେଚ୍ଛାକୃତ ଭାବେ ରକ୍ତଦାନ କରି ଅନ୍ୟ ରୋଗୀମାନଙ୍କ ଜୀବନ ରକ୍ଷା କରିବାରେ ସାହାଯ୍ୟ କରନ୍ତୁ।
- ସ୍ୱେଚ୍ଛାକୃତ ରକ୍ତଦାନ ପାଇଁ ଇଚ୍

ଆଧୁନିକ ମନୁଷ୍ୟର ସବୁକିଛି ସମସ୍ୟା ଓ ସଙ୍କଟର ପ୍ରତୀକ ପ୍ରତିନିଧି ହେଉଛି ଭାରତ। ଏହି ଭାରତରେ ହିଁ ଘଟିବ ଏକ ଅଭିନବ ଅଭ୍ୟୁଦୟ। ଏହି ଅଭ୍ୟୁଦୟ ହେବ ଏକ ଉଚ୍ଚତର ଓ ସତ୍ୟରେ ଜୀବନ ଆଡ଼କୁ। –ଶ୍ରୀମା

ଜଗିବାରେ ଢିଲା ନ ରହୁ

କୋଭିଡ୍–୧୯ ମହାମାରୀ ଦ୍ୱାରା ସୃଷ୍ଟିହୋଇଥିବା ଖର୍ଚ୍ଚର ଆବଶ୍ୟକତାକୁ ପୂରଣ କରିବା ପାଇଁ ଚଳିତମାସ ଆରମ୍ଭରେ ଅନେକ ଆର୍ଥିକ ସଂଯମ ବା ବ୍ୟୟସଂକୋଚମୂଳକ ପଦକ୍ଷେପ ଘୋଷଣା କରିବା ପରେ, ଆର୍ଥିକ ଅନଟନଗ୍ରସ୍ତ ରାଜ୍ୟ ସରକାର ପୁଣି ବିଭିନ୍ନ ହେଡ୍‌ରେ ଚଳିତ ବର୍ଷର ଆବଣ୍ଟିତ ବଜେଟ୍ ବ୍ୟୟ ହ୍ରାସ କରିଛନ୍ତି। ଅର୍ଥମନ୍ତ୍ରୀ ନିରଞ୍ଜନ ପୂଜାରୀ ଗତ ଫେବୃୟାରୀ ମାସରେ ୨୦୨୦–୨୧ ପାଇଁ ୧.୫୦ ଲକ୍ଷ କୋଟି ଟଙ୍କାର ରାଜ୍ୟ ବଜେଟ୍ ଉପସ୍ଥାପନ କରିଥିଲେ, ଯାହା ୨୦୧୯–୨୦ର ସଂଶୋଧିତ ଆକଳନଠାରୁ ୧୧ ପ୍ରତିଶତ ଅଧିକ। ବଜେଟ୍‌ରେ ଯେଉଁସବୁ ଲକ୍ଷ୍ୟ ଥିଲା ସେଗୁଡିକ ୧,୨୪,୫୫୦ କୋଟି ଟଙ୍କାର ରାଜକୋଷୀୟ ଆୟ ଏବଂ ୨୪,୪୫୦ କୋଟି ଟଙ୍କାର ଋଣ ମାଧ୍ୟମରେ ପୂରଣ ହେବ ବୋଲି ଆଶା କରାଯାଇଥିଲା। କିନ୍ତୁ ଅର୍ଥନୈତିକ ମାନ୍ଦାବସ୍ଥା ଅର୍ଥନୀତି ଉପରେ କୁପ୍ରଭାବ ପକାଇଲା ଏବଂ ତା'ପରେ ଯେତିକି ଅର୍ଥନୈତିକ କାର୍ଯ୍ୟକଳାପ ଚାଲିଥିଲା କୋଭିଡ୍–୧୯ ତାକୁ ପୂରା ମାରିଦେଲା। ଗତ ଏପ୍ରିଲ ଓ ମେ ମାସରେ ଆଭ୍ୟନ୍ତରୀଣ ଉତ୍ସରୁ ରାଜସ୍ୱ ଆୟ ୭୦% ହ୍ରାସ ପାଇଛି। ବାର୍ଷିକ ରାଜସ୍ୱ ସଂଗ୍ରହରେ ଏହା ୨୦ ପ୍ରତିଶତ ହ୍ରାସ ଘଟାଇବ। ଏଥିସହ କେନ୍ଦ୍ର ସରକାର ବିଭିନ୍ନ ହେଡ୍‌ରେ ରାଜ୍ୟ ସରକାରଙ୍କୁ ଯେଉଁ ସହାୟତା ଯୋଗାଇଥାନ୍ତି, ତାକୁ ହ୍ରାସ କରିପାରନ୍ତି। ଏଭଳି କଠିନ ସମୟରେ ରାଜ୍ୟ ସରକାର ଖର୍ଚ୍ଚକାଟ କରିବା ଏବଂ ବଜେଟ ବ୍ୟୟ ହ୍ରାସ କରିବା ବ୍ୟତୀତ ଅନ୍ୟ କୌଣସି ଉପାୟ ନାହିଁ। କୋଭିଡ୍–୧୯ ମହାମାରୀ ପରିଚାଳନାରେ ସରକାର ବିଭିନ୍ନ ହେଡ୍‌ରେ ପ୍ରାୟ ୧୯୦୦ କୋଟି ଟଙ୍କା ଖର୍ଚ୍ଚ କରିସାରିଛନ୍ତି।

ବ୍ୟୟ ସଂକୋଚନ ମାଧ୍ୟମରେ ସରକାର ଖର୍ଚ୍ଚକୁ ନିୟନ୍ତ୍ରଣରେ ରଖିବାକୁ ସ୍ଥିର କରିଥିବାବେଳେ ବଜେଟ୍ ଆବଣ୍ଟନକୁ ହ୍ରାସ କରିବା ପାଇଁ ଯେଉଁ ସର୍ବଶେଷ ଘୋଷଣା କରିଛନ୍ତି ତାହା ଅର୍ଥନୀତି ଉପରେ ସଧାସଳଖ ପ୍ରଭାବ ପକାଇବ। ସରକାର ଆଭ୍ୟନ୍ତରୀଣ ଋଣ ମାଧ୍ୟମରେ ଅର୍ଥ ସଂଗ୍ରହ କରିବା ପାଇଁ ଘୋଷଣା କରିଥିବାବେଳେ କେନ୍ଦ୍ରୀୟ ସହାୟତା ଆଶାନୁରୂପ ହେବନାହିଁ। ଖୋଲା ବଜାରରୁ ଋଣ ନ ନେବାକୁ ନିଷ୍ପତ୍ତି ନେଇ ରାଜ୍ୟ ସରକାର ଠିକ୍ କାର୍ଯ୍ୟ କରିଛନ୍ତି। କ୍ଷତିପୂରଣ ବନୀକରଣ ପାଣ୍ଠି ପରିଚାଳନା ଓ ଯୋଜନା ପ୍ରାଧିକରଣ (CAMPA) ଏବଂ ଓଡିଶା ମିନେରାଲ୍ ବିୟରିଂ ଏରିଆ ଡେଭଲପମେଣ୍ଟ କର୍ପୋରେଶନ୍ ଅଧୀନରେ ସ୍ୱଳ୍ପ ସୁଧହାରରେ ପାଣ୍ଠିର ଉପଲବ୍ଧତା ଏଥିପାଇଁ ସହାୟକ ହେବ। ଗତ ମେ ମାସରେ କେନ୍ଦ୍ର ସରକାର FRBM ନିୟମାବଳୀକୁ କୋହଳ କରି ୨୦୨୦–୨୧ ମସିହାରେ ରାଜ୍ୟଗୁଡ଼ିକର ସର୍ବୋଚ୍ଚ ଋଣନେବା ପରିମାଣକୁ ମୋଟ ରାଜ୍ୟ ଘରୋଇ ଉତ୍ପାଦ (GSDP)ର ୩ ପ୍ରତିଶତରୁ ୫ ପ୍ରତିଶତକୁ ବୃଦ୍ଧି କରିଥିଲେ। ଏହାଦ୍ୱାରା ରାଜ୍ୟଗୁଡ଼ିକ ଅତିରିକ୍ତ ୪.୨୮ ଲକ୍ଷ କୋଟି ଟଙ୍କା ପାଇପାରିବେ। ଏହି ସୁବିଧାର ବ୍ୟବହାର କରିବା ପାଇଁ କେନ୍ଦ୍ର ସରକାର କିଛି ସର୍ତ୍ତ ରଖିଛନ୍ତି। ପ୍ରାକ୍‌ସର୍ତ୍ତଗୁଡିକ ଭିତରେ ଅଛି– ରାଜ୍ୟ ସରକାର ବ୍ୟବସାୟକୁ ସୁଗମ କରିବା (ଇଜ୍ ଅଫ୍ ଡୁଇଙ୍ଗ୍ ବିଜ୍‌ନେସ୍) ପାଇଁ ଆବଶ୍ୟକ ସଂସ୍କାର ଆଣିବା, ଶକ୍ତି ବଣ୍ଟନ ଏବଂ ଗୋଟିଏ ଦେଶ–ଗୋଟିଏ ରାଶନ କାର୍ଡର ସାର୍ବଜନୀନୀକରଣ ଇତ୍ୟାଦି। ଏହି ସର୍ତ୍ତଗୁଡିକ ଅନୁଯାୟୀ ରାଜ୍ୟ ସରକାର ଉକ୍ତ ସଂସ୍କାରଗୁଡ଼ିକୁ କାର୍ଯ୍ୟକାରୀ କରିବାକୁ ଦ୍ରୁତଗତିରେ ଲାଗିପଡ଼ିଛନ୍ତି। ଇଜ୍ ଅଫ୍ ଡୁଇଙ୍ଗ୍ ବିଜ୍‌ନେସ୍‌ରେ ରାଜ୍ୟର ସ୍ଥିତିରେ ଉନ୍ନତି ଆଣିବା ପାଇଁ ମୁଖ୍ୟ ଶାସନ ସଚିବ ଅସିତ ତ୍ରିପାଠୀ ଜିଲାସ୍ତରୀୟ ବ୍ୟବସାୟ ସଂସ୍କାର କାର୍ଯ୍ୟ ଯୋଜନା (BRAP)ର କାର୍ଯ୍ୟକାରିତା ଉପରେ ସମୀକ୍ଷା କରିଥିଲେ। ଇଜ୍ ଅଫ୍ ଡୁଇଙ୍ଗ୍ ବିଜ୍‌ନେସ୍ ସୂଚକାଙ୍କରେ ଉନ୍ନତି ଘଟିଲେ ରାଜ୍ୟରେ ବ୍ୟବସାୟିକ ଇକୋ–ସିଷ୍ଟମ୍ (ପରିବେଶ)ରେ ଉନ୍ନତି ଆସିବ। ଏହା ରାଜ୍ୟକୁ ଅଧିକ ନିବେଶକଙ୍କୁ ଆକର୍ଷିତ କରିବାରେ ସାହାଯ୍ୟ କରିବ। ଏକ ପ୍ରମୁଖ ନୀତିଗତ ପଦକ୍ଷେପ ଭାବରେ ଇଜ୍ ଅଫ୍ ଡୁଇଙ୍ଗ୍ ବିଜ୍‌ନେସ୍‌ରେ ଉନ୍ନତି ଆଣିବା ପାଇଁ ସରକାର ଶିଳ୍ପଗୁଡିକ ପାଇଁ ଅବଧିଭିତ୍ତିକ ଲାଇସେନ୍ସ ନବୀକରଣ ବ୍ୟବସ୍ଥାକୁ ଉଠାଇଦେଇଛନ୍ତି। ଏହା ଏକ ଭଲ ପଦକ୍ଷେପ ଯାହା କେବଳ ଶିଳ୍ପାୟନ ଓ ପ୍ରକ୍ରିୟାକୁ ତ୍ୱରାନ୍ୱିତ କରିବ ନାହିଁ ବରଂ ଏହା ମଧ୍ୟ ବ୍ୟବସ୍ଥା ଭିତରେ ରହିଥିବା ଦୁର୍ନୀତିକୁ ହ୍ରାସ କରିବ। ଶିଳ୍ପ ସଂସ୍ଥାଗୁଡ଼ିକୁ ଏକାଧିକ ଲାଇସେନ୍ସ ବିଭିନ୍ନ ସମୟାନ୍ତରରେ କର୍ତ୍ତୃପକ୍ଷଙ୍କ ପାଖରୁ ନବୀକରଣ କରାଇବାକୁ ପଡୁଥିବାରୁ ବ୍ୟବସ୍ଥାଗତ ଦୁର୍ନୀତି ହେଉଥିଲା ଏବଂ ରାଜ୍ୟରେ ଶିଳ୍ପାୟନର ଗତି ମନ୍ଥର ହେଉଥିଲା। ଏହି ନୀତିର ସମାପ୍ତି ଏକ ସ୍ୱାଗତଯୋଗ୍ୟ ପଦକ୍ଷେପ। ତେବେ ଶିଳ୍ପ କାର୍ଯ୍ୟକଳାପ ଏବଂ ପ୍ରକ୍ରିୟାଗୁଡ଼ିକ ଉପରେ ସରକାର ସଜାଗ ଦୃଷ୍ଟି ରଖିବା ଆବଶ୍ୟକ, ନ ହେଲେ କମ୍ପାନୀଗୁଡିକ ସର୍ଟକଟ୍ ବ୍ୟବସ୍ଥା ଆପଣେଇନେବେ। କୋଭିଡ୍–୧୯ ଏକ ବର୍ଦ୍ଧନଶୀଳ ସଙ୍କଟ। ଏହି ସଙ୍କଟ କେତେ ସମୟ ପର୍ଯ୍ୟନ୍ତ ରହିବ କିମ୍ବା ଏହାର ଫଳାଫଳ କ'ଣ ହେବ କେହି ଜାଣି ନାହାନ୍ତି। ଏହି ରୋଗ ମାନବଜାତି ଏବଂ ଅର୍ଥନୀତି ଉପରେ ଯେଉଁ କ୍ଷତି ଘଟାଇପାରେ ତାହାର ଆକଳନ କରିବାକୁ ସରକାର ସ୍ଥିତିରେ ନାହାନ୍ତି। ସମ୍ଭାବ୍ୟ ଘଟଣା ପାଇଁ ଯେକୌଣସି ପ୍ରସ୍ତୁତି କେବଳ ଅପୂର୍ଣ୍ଣାଙ୍ଗ ହୋଇପାରେ। ତେଣୁ ସରକାର ଜଗିବାରେ ଢିଲା କରିବା ଉଚିତ ନୁହେଁ।

ଆଜିର ଅର୍ଥନୀତି

ମକଦ୍ଦମାପାହାଡ଼ ଓ ବିଳମ୍ବିତ ନ୍ୟାୟ

ପ୍ରତୀକ ଦାଶ

ଦେଶର ବିଭିନ୍ନ କୋର୍ଟରେ ଏବେ ପ୍ରାୟ ୩ କୋଟି ୨୦ଲକ୍ଷ ମାମଲା ବିଚାରାଧୀନ ଭାବେ ପଡ଼ିରହିଛି। ସେଥିରୁ ପ୍ରାୟ ଅଧା (୪୬%) ହେଉଛି କେନ୍ଦ୍ର କିମ୍ବା ରାଜ୍ୟ ସରକାରଙ୍କ ସହ ଜଡ଼ିତ ମାମଲା। କେନ୍ଦ୍ର ଆଇନ ଓ ନ୍ୟାୟ ମନ୍ତ୍ରଣାଳୟ ରିପୋର୍ଟରୁ ଏକଥା ଜଣାପଡ଼ିଛି। ସେଥିରେ କୁହାଯାଇଛି ଯେ, କେନ୍ଦ୍ର ସରକାର ପ୍ରାୟ ୧ଲକ୍ଷ ୩୫ହଜାର ୬୦ଟି ମାମଲାରେ ଜଡ଼ିତ। ଭାରତରେ ପ୍ରାୟ ୧୩୦ କୋଟି ଲୋକ ଥିବାବେଳେ ସେମାନଙ୍କ ତୁଳନାରେ କୋର୍ଟ ଓ ବିଚାରପତିଙ୍କ ସଂଖ୍ୟା ବହୁତ କମ୍। ତଳକୋର୍ଟରେ ସବୁଠାରୁ ଅଧିକ ମାମଲା ପଡ଼ି ରହିଛି। ଫଳରେ ସାଧାରଣ ଗରିବ ଲୋକଟିକୁ ତ୍ୱରିତ୍ ନ୍ୟାୟ ମିଳିପାରୁ ନାହିଁ। ନ୍ୟାୟ ପାଇବା ଲାଗି ବହୁ ବର୍ଷ ଲାଗିଯାଉଛି। ବିଚାରାଧୀନ ରହିଥିବା ମାମଲା ମଧ୍ୟରୁ ରେଳ ମନ୍ତ୍ରଣାଳୟ ସହ ଜଡ଼ିତ ମାମଲାର ସଂଖ୍ୟା ହେଉଛି ୬୬,୬୮୫। ସେଥିରୁ ୧୦,୪୬୪ ମାମଲା ହେଉଛି ୧୦ ବର୍ଷରୁ ଅଧିକ ପୁରୁଣା। ସେହିଭଳି ଅନ୍ୟ ପାଞ୍ଚଟି ମନ୍ତ୍ରଣାଳୟ ସହ ଜଡ଼ିତ ମାମଲାର ସଂଖ୍ୟା ମଧ୍ୟ ଯଥେଷ୍ଟ ଅଧିକ ରହିଛି। ଅର୍ଥ ମନ୍ତ୍ରଣାଳୟ ସହ ଜଡ଼ିତ ମାମଲା ସଂଖ୍ୟା ୧୫,୬୫୧ ରହିଥିଲାବେଳେ ଯୋଗାଯୋଗ ମନ୍ତ୍ରଣାଳୟ ସହ ଜଡ଼ିତ ମାମଲା ସଂଖ୍ୟା ୧୨,୫୪୨, ସ୍ୱରାଷ୍ଟ୍ର ମନ୍ତ୍ରଣାଳୟର ୧୧,୬୬୮, ପ୍ରତିରକ୍ଷାର ୩,୪୩୩ ଏବଂ ସ୍ୱାସ୍ଥ୍ୟ ଓ ପରିବାର କଲ୍ୟାଣ ମନ୍ତ୍ରଣାଳୟ ସହ ଜଡ଼ିତ ମାମଲାର ସଂଖ୍ୟା ରହିଛି ୩,୨୭୫। ସୁପ୍ରିମ୍‌କୋର୍ଟରେ ବର୍ତ୍ତମାନ ୬୦,୭୫୦ଟି ମାମଲା ପଡ଼ି ରହିଥିଲା ବେଳେ ବିଭିନ୍ନ ହାଇକୋର୍ଟରେ ୪୦ଲକ୍ଷ ଓ ଅଧସ୍ତନ କୋର୍ଟରେ ୨ କୋଟି ୭୪ ଲକ୍ଷ ମାମଲା ବିଚାରାଧୀନ ଭାବେ ପଡ଼ିରହିଛି। ଏସବୁ ମାମଲା ମଧ୍ୟରୁ ସରକାରୀ ମାମଲା ସଂଖ୍ୟା ହେଉଛି ୪୬ ପ୍ରତିଶତ। ତା' ଭିତରେ ରହିଛି ରାଷ୍ଟ୍ରାୟତ୍ତ ସଂସ୍ଥା ଓ ଅନ୍ୟାନ୍ୟ ସ୍ୱୟଂଶାସିତ ସଂସ୍ଥା ସହ ଜଡ଼ିତ ମାମଲା। ସରକାରୀ ମାମଲା ମଧ୍ୟରେ ରହିଛି ସେବା, ଘରୋଇ ବ୍ୟକ୍ତିବିଶେଷ କିମ୍ବା ସଂସ୍ଥା ସହ ଜଡ଼ିତ ବିବାଦ, ଦୁଇଟି ସରକାରୀ ବିଭାଗ ଭିତରେ ବିବାଦ କିମ୍ବା ଦୁଇଟି ରାଷ୍ଟ୍ରାୟତ୍ତ ସଂସ୍ଥା ସହ ଜଡ଼ିତ ବିବାଦ। ସରକାରଙ୍କ ବିରୋଧରେ ରହିଥିବା ସବୁ ମାମଲାକୁ ଗୋଟିଏ ସମ୍ଭାବ୍ୟ ଅନ୍‌ଲାଇନ ପ୍ଲାଟ୍‌ଫର୍ମକୁ ଆଣିବା ଲାଗି ଗତବର୍ଷ ଆରମ୍ଭ କରାଯାଇଥିଲା ଲିଗାଲ ଇନ୍‌ଫର୍ମେସନ ମ୍ୟାନେଜମେଣ୍ଟ ଆଣ୍ଡ ବ୍ରିଫିଙ୍ଗ ସିଷ୍ଟମ (ଲିମସ୍)। କୋର୍ଟରେ ଗୋଟିଏ ପ୍ରସଙ୍ଗରେ ବିଭିନ୍ନ ବିଭାଗ ଭିନ୍ନ ଭିନ୍ନ ମତ ରଖିବାକୁ ଏଡ଼ାଇବା ହେଉଛି ଏହାର ଉଦ୍ଦେଶ୍ୟ। ତା' ସହିତ କୋର୍ଟ ବାହାରେ କୌଣସି ବିବାଦର ସମାଧାନ ମଧ୍ୟ କରାଇବା ହେଉଛି ଏହାର ଅନ୍ୟତମ ଲକ୍ଷ୍ୟ। ବର୍ତ୍ତମାନ ସୁଦ୍ଧା ଲିମସ୍ ଅଧୀନକୁ ଆସିଛି ୧,୩୦,୨୩୧ ମାମଲା। ମାମଲା ସଂଖ୍ୟା ବୃଦ୍ଧି ପାଉଥିବାରୁ କୋର୍ଟ ବାହାରେ ବିବାଦ ସମାଧାନ ପାଇଁ ସୁପ୍ରିମ୍‌କୋର୍ଟର କେତେଜଣ ପ୍ରଧାନ ବିଚାରପତି ସରକାରଙ୍କୁ ପରାମର୍ଶ ଦେଇଛନ୍ତି। ଓଡ଼ିଶା ରାଜ୍ୟ ପ୍ରଶାସନିକ ନ୍ୟାୟାଧିକରଣ ସ୍ୟାଟରେ ଏବେ ବିଚାରାଧୀନ ଭାବେ ୭୪୬୯୬ ମାମଲା ପଡ଼ିରହିଛି। ସ୍ୟାଟ ବନ୍ଦ ହୋଇଯିବା ପରେ ଏହି ମାମଲା ହାଇକୋର୍ଟକୁ ଯିବାର ସମ୍ଭାବନା ମଧ୍ୟ ରହିଛି।

ଜିଲାସ୍ତର ପର୍ଯ୍ୟନ୍ତ ରହିଥିବା ନ୍ୟାୟ ପ୍ରଦାନ ବ୍ୟବସ୍ଥାର ଉନ୍ନତି ଏକାନ୍ତ ଆବଶ୍ୟକ। ଦେଶର ସାମାଜିକ ଚିତ୍ର ଯେତିକି ଜଟିଳ ହେଉଛି ଅପରାଧ ସଂଖ୍ୟା ସେହିପରିମାଣରେ ବଢୁଛି। ଚୋରି, ଡକାୟତି, ହତ୍ୟା, ବଳାତ୍କାର, ଅପହରଣ ଓ ଠକେଇ ଇତ୍ୟାଦି ଛୋଟବଡ଼ ସମସ୍ତ ଅପରାଧ ପାଇଁ ଜିଲା ପର୍ଯ୍ୟନ୍ତ ରହିଥିବା ନ୍ୟାୟିକ ବ୍ୟବସ୍ଥା ସଂପ୍ରସାରଣ ଆଶାନୁରୂପ ହୋଇନାହିଁ। କିନ୍ତୁ ବିଭିନ୍ନ ପ୍ରକାର ଅପରାଧ ହୁ ହୁ ହୋଇ ବଢୁଥିବାରୁ ଲୋକମାନେ ଠିକ୍ ସମୟରେ ନ୍ୟାୟ ପାଉନାହାନ୍ତି। ଅପରାଧ କେବଳ ବଢୁନାହିଁ, ନ୍ୟାୟାଳୟମାନଙ୍କରେ ବିଚାରପତିମାନଙ୍କର ସଂଖ୍ୟା ମଧ୍ୟ ସେହି ପରିମାଣରେ ସୃଷ୍ଟି କରାଯାଉନାହିଁ। ଏହି କାରଣରୁ ଜିଲାସ୍ତରରେ ବିଚାର ପାଇଁ ଆସୁଥିବା ବିଭିନ୍ନ ମାମଲା ସଂଖ୍ୟା ବଢ଼ି ବଢ଼ି ଚାଲିଛି। କାରଣ ମାମଲା ସଂଖ୍ୟାର ସୁବିଚାର ପାଇଁ ଯେତିକି ଭିତ୍ତିଭୂମି ଓ ବିଚାରପତି ରହିବା କଥା ସେତେ ନାହିଁ। ଦୁର୍ଭାଗ୍ୟର କଥା , ଉଚ୍ଚ ଅଦାଲତରେ ଯେତିକି ଭିତ୍ତିଭୂମି ଏବଂ ବିଚାରପତି ରହିବା ଆବଶ୍ୟକ ସେଥିରେ ପ୍ରାୟ ୪୦ ପ୍ରତିଶତ ଊଣା। ଫଳରେ ନ୍ୟାୟ ପ୍ରଦାନ ସଂସ୍ଥା ଦୀର୍ଘଦିନ ଧରି ଯେଉଁ ଖ୍ୟାତି ବଜାୟ ରଖିଥିଲା ସେଥିରେ ଅବକ୍ଷୟ ଘଟୁଛି। ଉଚ୍ଚ ନ୍ୟାୟାଳୟ ଓ ନିମ୍ନ ନ୍ୟାୟାଳୟରେ ନ୍ୟାୟ ପ୍ରଦାନ ପାଇଁ ପଡ଼ି ରହିଥିବା ମାମଲାଗୁଡ଼ିକ ସଂଖ୍ୟା ଦୁଇ କୋଟିରୁ ଅଧିକ। ସର୍ବୋଚ୍ଚ ନ୍ୟାୟାଳୟ ଓ ଉଚ୍ଚ ନ୍ୟାୟାଳୟମାନଙ୍କରେ ଜଟିଳ ସମସ୍ୟାଗୁଡ଼ିକର ତର୍ଜମା ହୋଇଥାଏ। କିନ୍ତୁ ଆଇନର ପରିସର ଓ ସାମ୍ବିଧାନିକ ବିଧିବ୍ୟବସ୍ଥା ପରିସର ମଧ୍ୟରେ ଯେତିକି ସଂଖ୍ୟାରେ ବିଚାରପତି ରହିବା କଥା ସେତିକି ନାହାନ୍ତି। ସର୍ବୋଚ୍ଚ ନ୍ୟାୟାଳୟରେ ୭ଜଣ ବିଚାରପତିଙ୍କ ସ୍ଥାନ ଶୂନ୍ୟ ପଡ଼ିଛି। ଏହାବାଦ୍ କଲିକତା, ମୁମ୍ବାଇ ପ୍ରଭୃତି ଉଚ୍ଚ ନ୍ୟାୟାଳୟଗୁଡ଼ିକରେ ୪୦ରୁ ୫୦ପ୍ରତିଶତ ବିଚାରପତି ପଦ ଖାଲି ପଡ଼ିଥିବାରୁ ହଜାର ହଜାର ମାମଲା ନ୍ୟାୟ ବିଚାର ପାଇଁ ଅପେକ୍ଷା କରୁଛି। ଦୁର୍ଭାଗ୍ୟର କଥା ଯେ ସରକାର ନ୍ୟାୟ ପ୍ରଦାନ ବ୍ୟବସ୍ଥା ପ୍ରତି ଯେତିକି ଧ୍ୟାନଦେବା କଥା ତାହା ଦେଉ ନାହାନ୍ତି।

ବିଚାରପତିଙ୍କ ସଂଖ୍ୟା ଓ ଭିତ୍ତିଭୂମି ବିକାଶ ପ୍ରତି ଧ୍ୟାନ ଦିଆଯାଉ ନ ଥିବାରୁ ନ୍ୟାୟ ପ୍ରଦାନ ଶିଥିଳ ହୋଇଯାଇଛି। କୁହାଯାଏ ଯେ ବିଳମ୍ବରେ ନ୍ୟାୟ ପ୍ରଦାନ ନ୍ୟାୟ ନ ମିଳିବା ସହିତ ସମାନ। ବର୍ତ୍ତମାନ ଜନସଂଖ୍ୟା ହୁ ହୁ ହୋଇ ବଢୁଛି। ସାମାଜିକ ଜଟିଳତା ଓ ସେଥିରେ ଘଟୁଥିବା ଘନ ଘନ ପରିବର୍ତ୍ତନ ସହିତ ଅପରାଧ ସଂଖ୍ୟା ବଢୁଥିବାରୁ ନ୍ୟାୟ ପ୍ରଦାନ ବ୍ୟବସ୍ଥା ଉପରେ ଅଧିକ ଦାୟିତ୍ୱ ପଡୁଛି। କିନ୍ତୁ ସର୍ବୋଚ୍ଚ ନ୍ୟାୟାଳୟ ଓ ଉଚ୍ଚ ନ୍ୟାୟାଳୟମାନଙ୍କରେ କେତେକ ଆଭ୍ୟନ୍ତରୀଣ ସଂସ୍କାର କରାଯାଇଥିବାରୁ ନ୍ୟାୟ ପ୍ରଦାନ ବିଳମ୍ବିତ ହେଲେ ମଧ୍ୟ ସହଜସାଧ୍ୟ ହୋଇଛି। ନ୍ୟାୟ ପ୍ରଦାନ ସଂସ୍ଥା ପାଇଁ ବିଚାରପତି ନିଯୁକ୍ତି ଏବଂ ଅଧିକ ଉତ୍ତରଦାୟିତ୍ୱ ଦେବା ନିମନ୍ତେ ସରକାର ଯେଉଁ ଆଇନ ପ୍ରଣୟନ କରିଥିଲେ ତାହା ସର୍ବୋଚ୍ଚ ନ୍ୟାୟାଳୟରେ ରଦ୍ଦ ହୋଇଯିବା ପରେ ନ୍ୟାୟପାଳିକା ଉପରେ ଅଧିକ ଦାୟିତ୍ୱ ରହିଛି। କାରଣ ନ୍ୟାୟ ପ୍ରଦାନ ବ୍ୟବସ୍ଥା ସହିତ କାର୍ଯ୍ୟପାଳିକାର ପ୍ରଶାସନିକ ସମ୍ପର୍କ ରହିଥିବାରୁ ନ୍ୟାୟ ପ୍ରଦାନ ସଂସ୍ଥାର ଯେପରି ପରିବର୍ତ୍ତନ ଆଣିବା ପାଇଁ ଆଇନ ପ୍ରଣୟନ କରାଯାଇଥିଲା ତାହା ନ୍ୟାୟପାଳିକା କାର୍ଯ୍ୟ ସଂପାଦନରେ ବାଧା ସୃଷ୍ଟି କରିପାରେ। ଏଥିପାଇଁ ବିଚାରପତି ନିଯୁକ୍ତି ଓ ଉତ୍ତରଦାୟିତ୍ୱ ସମ୍ପର୍କିତ ଆଇନ ରଦ୍ଦ ହୋଇଗଲା। କିନ୍ତୁ ନ୍ୟାୟପାଳିକା ସ୍ୱାଧୀନ ମତ ପ୍ରକାଶ କରିବା ସପକ୍ଷରେ ଥିବାରୁ ଏବଂ ସେଥିରେ କାର୍ଯ୍ୟପାଳିକାର କୌଣସି ପ୍ରକାର ହସ୍ତକ୍ଷେପ ନ୍ୟାୟ ପ୍ରଦାନ ବ୍ୟବସ୍ଥାକୁ ଅକାମୀ କରିଦେଇପାରେ। ଏହି କାରଣରୁ ପୂର୍ବରୁ ବିଚାରପତି ନିଯୁକ୍ତି, ପଦୋନ୍ନତି ଇତ୍ୟାଦି ପାଇଁ ପାଞ୍ଚଜଣ ବରିଷ୍ଠ ସର୍ବୋଚ୍ଚ ନ୍ୟାୟାଳୟର ବିଚାରପତିଙ୍କୁ ଯେଉଁ ଦାୟିତ୍ୱ ଦିଆଯାଇଛି ସେଥିରେ କୌଣସି ପ୍ରକାର ହସ୍ତକ୍ଷେପ ନ କରିବା ହିଁ ଅଧିକ ଯୁକ୍ତିଯୁକ୍ତ ହେବ। ଯେଉଁ ବିଚାରପତିମାନଙ୍କୁ ଉଚ୍ଚ ନ୍ୟାୟାଳୟରେ ନିଯୁକ୍ତି କରାଯିବ ସେମାନଙ୍କୁ ସର୍ବୋଚ୍ଚ ନ୍ୟାୟାଳୟର କଲେଜିୟମ କମିଟି ଅନୁମୋଦନ କରିବାପରେ ସରକାରଙ୍କର ଆଇନ ବିଭାଗକୁ ପଠାଯାଏ। ନ୍ୟାୟପାଳିକାର ସୁପାରିସ ସହିତ କାର୍ଯ୍ୟପାଳିକା ଅମତ ହେଲେ ନିଯୁକ୍ତି, ପଦୋନ୍ନତି ଇତ୍ୟାଦିରେ ବିଳମ୍ବ ହୋଇଥାଏ। ବିଚାରପତିମାନଙ୍କର ନିଯୁକ୍ତି ଓ ଉତ୍ତରଦାୟିତ୍ୱ ସମ୍ପର୍କିତ ନୂଆ ଆଇନ କାର୍ଯ୍ୟପାଳିକା ପ୍ରସ୍ତୁତ କରିବା ପରେ ତାହା ସର୍ବୋଚ୍ଚ ଅଦାଲତରେ ନାକଚ ହୋଇଯିବାରୁ କାର୍ଯ୍ୟପାଳିକା ଉଚ୍ଚ ନ୍ୟାୟାଳୟ ଓ ସର୍ବୋଚ୍ଚ ନ୍ୟାୟାଳୟ ସମ୍ପର୍କିତ ନିଯୁକ୍ତି, ପଦୋନ୍ନତି କ୍ଷେତ୍ରରେ ତାହା ଅନୁମୋଦନ କରି ରାଷ୍ଟ୍ରପତିଙ୍କ ପାଖକୁ ପଠାଇବା ପ୍ରକ୍ରିୟାରେ ବିଳମ୍ବ ହେଉଛି। କାର୍ଯ୍ୟପାଳିକା ଓ ନ୍ୟାୟପାଳିକା ମଧ୍ୟରେ ଥିବା ଯୋଗସୂତ୍ରକୁ ଅଧିକ ଅନୁକୂଳ କରାଗଲେ ନ୍ୟାୟପାଳିକା କାର୍ଯ୍ୟପାଳିକା ପାଖକୁ ପଠାଉଥିବା ନିଯୁକ୍ତି ଓ ପଦୋନ୍ନତି ସମ୍ପର୍କିତ ସୁପାରିସ ଯଦି ଯଥାଶୀଘ୍ର ରାଷ୍ଟ୍ରପତିଙ୍କ ଆଦେଶ ମିଳିଯାଏ ତେବେ ଫାଇଲର ମନ୍ଦଗତି ଦୂର ହେବ। କାର୍ଯ୍ୟପାଳିକା ଓ ନ୍ୟାୟପାଳିକା ମଧ୍ୟରେ ସହଯୋଗ ଓ ସମବାୟିକ ଉଦ୍ୟମ ଯୁକ୍ତିଯୁକ୍ତ ହେଲେ ନିଯୁକ୍ତି ପ୍ରକ୍ରିୟା ତ୍ୱରାନ୍ୱିତ ହେବ।

ତୁଳସୀପୁର, କଟକ, ମୋ: ୯୮୫୩୮୪୭୪୧୪

ପ୍ରକୃତିଦତ୍ତ ସମ୍ପଦର ବିକଳ୍ପ ନାହିଁ

ଡ. ହରିଶରଣ ମହାରାଜ

ବୃକ୍ଷ ସମଗ୍ର ଜୀବଜଗତର ଉପକାର କରିଥାଏ। ''ପରୋପକାରାୟ ବହନ୍ତି ନଦ୍ୟଃ, ପରୋପକାରାୟ ଫଳନ୍ତି ବୃକ୍ଷାଃ, ପରୋପକାରାୟ ଦୁହ୍ୟନ୍ତି ଗାବୋ ପରୋପକାରାର୍ଥମିଦଂ ଶରୀରମ୍। (ମାଣ୍ଡବ୍ୟ ସଂହିତା)। ତାଦୃଶ୍ୟ ଗୋଟିଏ ବୃକ୍ଷ ତା'ର ଜୀବଦ୍ଦଶା କାଳରେ ଔଷଧ, ଖାଦ୍ୟ, ଜଳସଂରକ୍ଷଣ, ମୃତ୍ତିକା ସଂରକ୍ଷଣ, ଜାଳେଣି, ଅମ୍ଳଜାନଯୁକ୍ତ ବିଶୁଦ୍ଧ ବାୟୁ ପ୍ରଦାନ, ପକ୍ଷୀ ଜଗତକୁ ମନୋମୟ ଖାଦ୍ୟ, ବାସ ଯୋଗାଇଥାଏ। ସୁତରାଂ ଅଧିକମାତ୍ରା ଓ ବିଚ୍ଛିନ୍ନତାର ବନରାଜି ସ୍ଥିତି ହିଁ ଜୀବଜଗତର 'ପ୍ରାକୃତିକ ପୋଷଣୀୟ'ର ସହାୟକ ହୋଇଥାଏ। ସଂପ୍ରତି ଜଙ୍ଗଲ ସୁରକ୍ଷା ଏକ ମହତ୍ତ୍ୱପୂର୍ଣ୍ଣ ତଥା ସମୟୋପଯୋଗୀ ଆହ୍ୱାନ। କାରଣ ଏହି ସମ୍ପଦର କୌଣସି ବିକଳ୍ପ ନାହିଁ। ବର୍ତ୍ତମାନ ଉଜୁଡ଼ା ଜଙ୍ଗଲର ପୁନରୁଦ୍ଧାର ଏବଂ ନୂତନ ଜଙ୍ଗଲ ସୃଷ୍ଟି ନିମନ୍ତେ ସରକ

ଜୀବନ ହାରିଲେ ନିର୍ଯାତିତା ନାବାଳିକା

ଢେଙ୍କାନାଳ ଅଫିସ/
ଭାପୁର(ଡି.ଏନ.ଏ.), ୩୦।୭

ଘଟଣାସ୍ଥଳରେ ପୋଲିସ ଅଧିକାରୀ ତଦନ୍ତ କରୁଛନ୍ତି।

- ଯୁବକଙ୍କ ଅସଦାଚରଣରେ ଅତିଷ୍ଠ ହୋଇ ନେଲେ ଚରମ ନିଷ୍ପତ୍ତି
- ପୋଲିସର ଦାୟିତ୍ୱହୀନତା ପାଇଁ ଝିଅ ଆତ୍ମହତ୍ୟା କଲା: ପରିବାର
- କର୍ତ୍ତବ୍ୟରେ ଅବହେଳା ପାଇଁ ଏଏସ୍‌ଆଇ ନିଲମ୍ବିତ

ରାସ୍ତାରେ ଚଲାଇ ଦେଉ ନ ଥିଲେ। ମା'ବାପା ନ ଥିବା ବେଳେ ଘରେ ପଶି ଦୁର୍ବ୍ୟବହାର ପ୍ରଦର୍ଶନ କରୁଥିଲେ। ବାରମ୍ବାର ଅଭିଯୋଗ କରିବା, ଲିଖିତ ଏତଲା ଦେବା ସତ୍ତ୍ୱେ ଏପରି ସମ୍ବେଦନଶୀଳ ଘଟଣା ପ୍ରତି ଆଖି ବୁଜିଦେଇଥିଲା ପୋଲିସ। ଲୋକଲଜ୍ଜା, ମାନସିକ ନିର୍ଯାତନା ଚରମ ସୀମାରେ ପହଞ୍ଚିବା ପରେ ଏଥିରେ ଅତିଷ୍ଠ ହୋଇ ବିଷପିଇ ଜୀବନ ହାରିଛନ୍ତି ଜଣେ ୧୭ ବର୍ଷୀୟା ନାବାଳିକା। ଢେଙ୍କାନାଳ ଜିଲା ଭାପୁର ଫାଣ୍ଡି ଅଞ୍ଚଳରେ ବୁଧବାର ଘଟିଥିବା ଏପରି ସ୍ପର୍ଶକାତର ଘଟଣା ପୋଲିସର ଦାୟିତ୍ୱହୀନତା ପ୍ରତି ଅଙ୍ଗୁଳି ନିର୍ଦ୍ଦେଶ କରିଛି। ବିଭାଗୀୟ ଅଧିକାରୀଙ୍କ ଅବହେଳାରୁ ଏପରି ଦୁଃଖଦ ଘଟଣା ଘଟିଥିବା ଏସ୍‌ପି ଅନୁପମା ଜେମ୍‌ସ ସ୍ୱୀକାର କରିଛନ୍ତି। ଅନ୍ୟପଟେ କର୍ତ୍ତବ୍ୟରେ ଅବହେଳା ଅଭିଯୋଗରେ ଏଏସ୍‌ଆଇ ପଦ୍ମନାଭ ସାହୁଙ୍କୁ ଉତ୍ତର କେନ୍ଦ୍ରାଞ୍ଚଳ ଆଇଜି ନରସିଂହ ଭୋଳ ନିଲମ୍ବିତ କରିଛନ୍ତି। ଅନ୍ୟ ଅଧିକାରୀ ଏବଂ କର୍ମଚାରୀଙ୍କ ବିରୋଧରେ ଆସିଥିବା ଅଭିଯୋଗ ପ୍ରମାଣିତ ହେଲେ ସେମାନଙ୍କ ବିରୋଧରେ ମଧ୍ୟ ଦୃଢ଼ କାର୍ଯ୍ୟାନୁଷ୍ଠାନ ଗ୍ରହଣ କରାଯିବ ବୋଲି ଆଇଜି ସୂଚନା ଦେଇଛନ୍ତି।

ଅଭିଯୋଗ ଅନୁଯାୟୀ, ଗତ ଜୁଲାଇ ୬ରେ ପରିବାର ଲୋକ ନ ଥିବା ବେଳେ ଅଭିଯୁକ୍ତ ଯୁବକ ସୁବାସ ମୁଦୁଲି ମନ୍ଦ ଉଦ୍ଦେଶ୍ୟ ରଖି ନାବାଳିକାଙ୍କ ଘରକୁ ଯାଇ ପିଇବାକୁ ପାଣି ମାଗିଥିଲେ। ନାବାଳିକା ମନା କରିବା ପରେ ସୁବାସ ପଳାଇ ଯାଇଥିଲେ। ଏହାର କିଛି ସମୟ ପରେ ପୁଣି ଆସି ପାଣି ମାଗିବା ବାହାନାରେ ଟଣାଓଟରା କରିଥିଲେ। ଏଥିସହ ଶାରୀରିକ ସମ୍ପର୍କ ରଖିବାକୁ ଟଙ୍କା ଯାଚିଥିଲେ। ତେବେ ପୀଡ଼ିତା ଏହାର ପ୍ରତିବାଦ କରିବାରୁ ଅଭିଯୁକ୍ତ ଜଣକ ପଳାଇ ଯାଇଥିଲେ। ମା'ବାପା ଘରେ ପହଞ୍ଚିବା ପରେ ପୀଡ଼ିତା ସମସ୍ତ ଘଟଣା କହିଥିଲେ। ଏହାପରେ ଭାପୁର ଫାଣ୍ଡିରେ ଲିଖିତ ଅଭିଯୋଗ କରାଯାଇଥିଲା। ଗତ ୨୮ ତାରିଖରେ ମା'ବାପା ବିଲକୁ ଯାଇଥିବା ବେଳେ ଯୁବକ ଘରେ ପଶି ନାବାଳିକାଙ୍କୁ ଟଣାଓଟରା କରିଥିଲେ। ଏ ସମ୍ପର୍କରେ ଫାଣ୍ଡିକୁ ସୂଚନା ଦିଆଯିବା ସତ୍ତ୍ୱେ ପୋଲିସ କାର୍ଯ୍ୟାନୁଷ୍ଠାନ ଗ୍ରହଣ କରି ନ ଥିଲା। ବାରମ୍ବାର ନିର୍ଯାତନା ଓ ନିନ୍ଦା ସହି ନ ପାରି ବୁଧବାର ରାତି ୧୧ଟାରେ ନାବାଳିକା କୀଟନାଶକ ପିଇ ଦେଇଥିଲେ। ଗୁରୁତର ଅବସ୍ଥାରେ ତାଙ୍କୁ ଜିଲା ଚିକିତ୍ସାଳୟକୁ ଅଣାଯାଇଥିଲା। ସେଠାରେ ଚିକିତ୍ସାଧୀନ ଅବସ୍ଥାରେ ମୃତ୍ୟୁ ଘଟିଥିଲା। ମୃତଦେହ ବ୍ୟବଚ୍ଛେଦ ପରେ ଗୁରୁବାର ପୀଡ଼ିତାଙ୍କ ପରିବାର ଏସ୍‌ପିଙ୍କୁ ଭେଟି ସମସ୍ତ ଘଟଣା କହିଥିଲେ। ଏସ୍‌ପି, ଏସ୍‌ଡିପିଓ ଶ୍ରୀହର୍ଷ ମିଶ୍ର, ସଦର ଥାନାଧିକାରୀ ସନ୍ଧ୍ୟାରାଣୀ ବେଉରିଆ ସଦଳବଳ ଗ୍ରାମରେ ପହଞ୍ଚି ତଦନ୍ତ ଚଳାଇଛନ୍ତି। ଏ ସଂକ୍ରାନ୍ତରେ ନଂ. ୩୧/୨୦ରେ ଏକ ଅପମୃତ୍ୟୁ ମାମଲା ରୁଜୁ କରାଯାଇଛି।

ପୀଡ଼ିତାଙ୍କ ପରିବାର ପକ୍ଷରୁ ପ୍ରଥମେ ଅଭିଯୋଗ କରାଯିବା ସତ୍ତ୍ୱେ ତତ୍କାଳୀନ ଭାପୁର ଫାଣ୍ଡି ଅଫିସର ପଦକ୍ଷେପ ଗ୍ରହଣ କରି ନ ଥିଲେ। ତାଙ୍କର ବଦଳି ହୋଇଯିବା ପରେ ଜୁଲାଇ୧୫ରେ ନୂତନ ଫାଣ୍ଡି ଅଧିକାରୀ ଯୋଗଦେଇଥିଲେ ବି ସେ ମଧ୍ୟ ଘଟଣାକୁ ଗୁରୁତ୍ୱ ଦେଇ ନ ଥିଲେ। ତେଣୁ ଝିଅ ଆତ୍ମହତ୍ୟା ଭଳି ନିଷ୍ପତ୍ତି ନେବାକୁ ବାଧ୍ୟ ହୋଇଥିବା ପରିବାର ଲୋକେ ଅଭିଯୋଗ କରିଛନ୍ତି। ଏ ସଂକ୍ରାନ୍ତରେ ଏସ୍‌ପି କୁହନ୍ତି, ଅଭିଯୁକ୍ତଙ୍କୁ ଧରିବା ପାଇଁ ଉଦ୍ୟମ ଜାରି ରହିଛି। ପୋଲିସ ପକ୍ଷରୁ ମଧ୍ୟ ଅବହେଳା ହୋଇଛି। ସମସ୍ତ ଦିଗକୁ ନେଇ ତଦନ୍ତ ଚାଲିଥିବା ସେ ସୂଚନା ଦେଇଛନ୍ତି।

ବିଶ୍ୱ ବଜାରକୁ ଯିବ ଓଡ଼ିଆ ଫିଲ୍ମ

ଭୁବନେଶ୍ୱର,୩୦।୭(ବ୍ୟୁରୋ)

ଚଳଚ୍ଚିତ୍ର 'ଆଦିମ ବିଚାର'ର ଏକ ଦୃଶ୍ୟ।

ବିଶ୍ୱ ବଜାରକୁ ଯିବ ଓଡ଼ିଆ ଫିଲ୍ମ। ଏଥିପାଇଁ ଅନ୍ତର୍ଜାତୀୟ ସ୍ତରରେ ଖ୍ୟାତି ଅର୍ଜନ କରିଥିବା ଓଡ଼ିଶା ଜନ୍ମିତ ଫିଲ୍ମମେକର ଡ. ସବ୍ୟସାଚୀ ମହାପାତ୍ର ଓ ଫିଲ୍ମ ପ୍ରଯୋଜକ ତଥା ପ୍ରମୋଟର ଜିତେନ୍ଦ୍ର ମିଶ୍ର ହାତ ମିଳାଇଛନ୍ତି। ମହାପାତ୍ରଙ୍କ ନିର୍ମିତ 'ପାହାଡ଼ର ଲୁହ', 'ଆଦିମ ବିଚାର' ଓ 'ଶଳା ବୁଢା' ଭଳି ଜାତୀୟ ଚଳଚ୍ଚିତ୍ର ପୁରସ୍କାରପ୍ରାପ୍ତ ଫିଲ୍ମର ବିଶ୍ୱସ୍ତରରେ ପ୍ରଚାର ପ୍ରସାର ଲାଗି ଜିତେନ୍ଦ୍ର ମିଶ୍ର ପଦକ୍ଷେପ ନେବେ। ଅଗଷ୍ଟ ୧ ସମ୍ବଲପୁର ଦିବସ ଅବସରରେ ଉଭୟ ଏନେଇ ଘୋଷଣା କରିବେ। ଅନ୍ତର୍ଜାତୀୟ ବଜାରରେ ବହୁ ଫିଲ୍ମର ପ୍ରମୋଶନ ଓ ଡିଷ୍ଟ୍ରିବ୍ୟୁଶନ କରି ସଫଳତା ହାସଲ କରିଥିବା ମିଶ୍ର ପ୍ରଥମଥର ପାଇଁ ଜଣେ ଓଡ଼ିଆ ନିର୍ମାତାଙ୍କ ଚଳଚ୍ଚିତ୍ରକୁ ଗ୍ଲୋବାଲ୍ ପ୍ଲାଟ୍‌ଫର୍ମରେ ପ୍ରମୋଟ କରିବେ। ଏହାସହ ଜିତେନ୍ଦ୍ରଙ୍କ ଟିମ୍ ସବ୍ୟସାଚୀ ମହାପାତ୍ରଙ୍କ ଫିଲ୍ମକୁ ବିଭିନ୍ନ ଲୋକପ୍ରିୟ ଚଳଚ୍ଚିତ୍ର ମହୋତ୍ସବରେ ପ୍ରଦର୍ଶିତ କରାଇବାର ଦାୟିତ୍ୱ ମଧ୍ୟ ନେବେ।

ଉଚ୍ଚକୋଟୀର ଚଳଚ୍ଚିତ୍ର ନିର୍ମାଣ କରି ୪୦ରୁ ଊର୍ଦ୍ଧ୍ୱ ଜାତୀୟ ଓ ଅନ୍ତର୍ଜାତୀୟ ପୁରସ୍କାର ହାତେଇଥିବା ମହାପାତ୍ର କେବଳ ଓଡ଼ିଆ ଭାଷାରେ ନୁହେଁ, ସମ୍ବଲପୁରୀ-କୋଶଳୀ ଭାଷାରେ ମଧ୍ୟ ବହୁ ଚଳଚ୍ଚିତ୍ର ତିଆରି କରିଛନ୍ତି। 'ଆଦିମ ବିଚାର' ଓ 'ପାହାଡ଼ର ଲୁହ' ପାଇଁ ସେ ଦୁଇ ଥର ସମ୍ମାନଜନକ ଜାତୀୟ ଚଳଚ୍ଚିତ୍ର ପୁରସ୍କାର ପାଇଛନ୍ତି। ତେବେ ମହାପାତ୍ରଙ୍କ ଅଧିକାଂଶ ଫିଲ୍ମରେ ଓଡ଼ିଶାର ଜନଜାତି ସମ୍ପ୍ରଦାୟର ଉତ୍କୃଷ୍ଟ କଳା, ସଂସ୍କୃତି, ଐତିହ୍ୟ ଓ ପରମ୍ପରାର ନିଛକ ଛବି ଦେଖିବାକୁ ମିଳିଥାଏ। ପଶ୍ଚିମ ଓଡ଼ିଶାର ଲୋକସଂସ୍କୃତି ତାଙ୍କ ଫିଲ୍ମର ଆଉଏକ ନିଆରା ଉପାଦାନ। ଫିଲ୍ମ ମାଧ୍ୟମରେ ଓଡ଼ିଶାର ଜନଜାତି ସଂସ୍କୃତିକୁ ବିଶ୍ୱ ଦରବାରରେ ଲୋକାଦୃତ କରିପାରିଥିବା ମହାପାତ୍ରଙ୍କ ସହ କାମ କରିବାକୁ ବେଶ୍ ଉତ୍ସାହିତ ଥିବା କହିଛନ୍ତି ଜିତେନ୍ଦ୍ର। ୧୯୮୯ରେ ନିର୍ମିତ ସବ୍ୟସାଚୀଙ୍କ ସମ୍ବଲପୁରୀ ଫିଲ୍ମ 'ଭୁଖା'ର ସେ ଜଣେ ପ୍ରଶଂସକ ଓ ଏହି ଫିଲ୍ମ ତାଙ୍କୁ ଅନେକାଂଶରେ ପ୍ରେରଣା ଯୋଗାଇଛି। ଏଭଳି ଜଣେ ଫିଲ୍ମ ନିର୍ମାତାଙ୍କ ସହ କାମ କରିବା ସୌଭାଗ୍ୟର କଥା। ଅନ୍ତର୍ଜାତୀୟସ୍ତରରେ ସବ୍ୟସାଚୀଙ୍କ ଫିଲ୍ମର ଡିଷ୍ଟ୍ରିବ୍ୟୁଶନ ଦ୍ୱାରା ଓଡ଼ିଆ ଫିଲ୍ମ ସମ୍ପର୍କରେ ଲୋକେ ଜାଣିପାରିବେ। ଓଡ଼ିଶାର ଉତ୍କୃଷ୍ଟ କଳା, ସଂସ୍କୃତି ବିଦେଶରେ ପହଞ୍ଚିପାରିବ ବୋଲି ସେ କହିଛନ୍ତି। ସେହିଭଳି ଏ ସମ୍ପର୍କରେ ସବ୍ୟସାଚୀ କହିଛନ୍ତି, ଜିତେନ୍ଦ୍ର ନିଜ ପ୍ରଚେଷ୍ଟା ବଳରେ ଆଜି ଅନ୍ତର୍ଜାତୀୟ ପ୍ଲାଟ୍‌ଫର୍ମରେ ପହଞ୍ଚିପାରିଛନ୍ତି। ଆମେ ଉଭୟ ମିଶି ଓଡ଼ିଆ ଚଳଚ୍ଚିତ୍ରକୁ ବିଶ୍ୱସ୍ତରୀୟ ଦର୍ଶକ ଦେଇପାରିବୁ। ଏହାଦ୍ୱାରା ଆମ ଫିଲ୍ମ ପାଇଁ ଏକ ନୂତନ ଯୁଗ ଆରମ୍ଭ ହେବ ବୋଲି ସେ କହିଛନ୍ତି।

୨୪୧ ପିଜି ଡାକ୍ତରଙ୍କୁ କୋଭିଡ୍ ଦାୟିତ୍ୱ

ଭୁବନେଶ୍ୱର, ୩୦।୭(ବ୍ୟୁରୋ): ରାଜ୍ୟରେ କୋଭିଡ୍ ପରିଚାଳନା ପାଇଁ ୩୦ ଜିଲାରେ ୨୪୧ ପିଜି ଡାକ୍ତରଙ୍କୁ ଦାୟିତ୍ୱ ଦିଆଯାଇଛି। ଏନେଇ ଗୁରୁବାର ରାଜ୍ୟ ସ୍ୱାସ୍ଥ୍ୟ ପରିବାର କଲ୍ୟାଣ ବିଭାଗ ପକ୍ଷରୁ ନିର୍ଦ୍ଦେଶନାମା ପ୍ରକାଶ ପାଇଛି। ଏହି ପିଜି ଡାକ୍ତରମାନେ ମୁଖ୍ୟତଃ ଏସ୍‌ସିବି, ଭିମ୍‌ସାର ଓ ଏମ୍‌କେସିଜି ମେଡିକାଲ କଲେଜର ହୋଇଥିବାବେଳେ ଏମାନଙ୍କୁ କୋଭିଡ୍ ପରିଚାଳନାରେ ସହଯୋଗ କରିବାକୁ ଦାୟିତ୍ୱ ଦିଆଯାଇଛି। ବିଭିନ୍ନ ଜିଲାର ମୁଖ୍ୟ ଚିକିତ୍ସାଳୟରେ ସିଡିଏମ୍‌ଓ ଓ ପିଏଚ୍‌ଓଙ୍କ ଅଧୀନରେ ରହି କାମ କରିବାକୁ କୁହାଯାଇଛି। ଏମାନଙ୍କ ମଧ୍ୟରୁ ଗଞ୍ଜାମରେ ସର୍ବାଧିକ ୩୦ଜଣଙ୍କୁ ନିଯୁକ୍ତି ଦିଆଯାଇଥିବାବେଳେ ଖୋର୍ଦ୍ଧା ଓ ସୁନ୍ଦରଗଡ଼ରେ ୨୪ ଲେଖାଏ, କଟକରେ ୧୯ଜଣ, ରାୟଗଡା ଓ ଗଜପତିରେ ୧୭ଜଣ ଲେଖାଏ, ପୁରୀରେ ୧୦ଜଣ, ବଲାଙ୍ଗୀରରେ ୮ଜଣ, ଝାରସୁଗୁଡ଼ାରେ ୭ଜଣ, କେନ୍ଦ୍ରାପଡ଼ା, କେନ୍ଦୁଝର, ବାଲେଶ୍ୱର ଓ ସୋନପୁରରେ ୬ଜଣ ଲେଖାଏ, ଅନୁଗୋଳ, ବୌଦ୍ଧ, ବରଗଡ଼ ଓ ଯାଜପୁରରେ ୫ଜଣ ଲେଖାଏ, ଭଦ୍ରକ, ଢେଙ୍କାନାଳ, ଜଗତ୍‌ସିଂହପୁର, କଳାହାଣ୍ଡି, କୋରାପୁଟ, ମାଲକାନାଗିରି, ନବରଙ୍ଗପୁର ଓ ନୂଆପଡ଼ାରେ ୪ଜଣ ଲେଖାଏ, ନୟାଗଡ଼ରେ ୩ଜଣ, ମୟୂରଭଞ୍ଜ ଓ ଦେବଗଡ଼ରେ ୨ ଜଣ ଲେଖାଏ ଏବଂ କନ୍ଧମାଳ ଓ ସୋନପୁରରେ ଜଣେ ଲେଖାଏ ପିଜି ଡାକ୍ତରଙ୍କୁ କୋଭିଡ୍ ପରିଚାଳନା ପାଇଁ ନିଯୁକ୍ତି ଦିଆଯାଇଛି।

ରେଳମନ୍ତ୍ରୀଙ୍କୁ ଦାବିପତ୍ର ଦେଲେ କେନ୍ଦ୍ରାପଡ଼ା ଜିଲା ବିଧାୟକ

ଭୁବନେଶ୍ୱର,୩୦।୭(ବ୍ୟୁରୋ)

ନୂତନ ଭାବେ ନିର୍ମାଣ ହୋଇଥିବା ହରିଦାସପୁର-ପାରାଦୀପ ରେଳଲାଇନକୁ କାର୍ଯ୍ୟକ୍ଷମ କରିବାକୁ କେନ୍ଦ୍ରାପଡ଼ା ଜିଲାର ସମସ୍ତ ବିଧାୟକ ଗୁରୁବାର ରେଳମନ୍ତ୍ରୀ ପୀୟୂଷ ଗୋୟଲଙ୍କୁ ଦାବିପତ୍ର ପ୍ରଦାନ କରିଛନ୍ତି। ଏଥିରେ ଉଲ୍ଲେଖ କରାଯାଇଛି, ଜିଲାର ରେଳ ଯୋଗାଯୋଗରେ ଉନ୍ନତି ଆସିବା ସହିତ ଆର୍ଥିକ ବିକାଶ ଦିଗରେ ଏହା କାର୍ଯ୍ୟ କରିବା ନେଇ ରାଜ୍ୟ ସରକାର ଏହି ପ୍ରକଳ୍ପ ପାଇଁ ଜମି ଉପରୁ ସମସ୍ତ ପ୍ରକାର ଶୁଳ୍କ ଛାଡ କରିବା ସହ ନିଜ ଅଂଶଧନ ପ୍ରଦାନ କରିଛନ୍ତି। ଇତିମଧ୍ୟରେ ପ୍ରକଳ୍ପ କାର୍ଯ୍ୟ ଶେଷ ହୋଇଛି। ରେଳମନ୍ତ୍ରଣାଳୟ ଅନୁମତି ପରେ ଏହି ନୂତନ ରେଳଲାଇନ ଉପରେ ଯାତ୍ରୀ ଟ୍ରେନ୍ ଚଳାଇବା ନେଇ ଆମ୍ଭେମାନେ ଚାହିଁ ରହିଛୁ ବୋଲି ବିଧାୟକମାନେ ଦାବିପତ୍ରରେ ଉଲ୍ଲେଖ କରିଛନ୍ତି। ବିଧାୟକ ପ୍ରତାପ କେଶରୀ ଦେବ, ଧ୍ରୁବ ଚରଣ ସାହୁ, ଶଶିଭୂଷଣ ବେହେରା, ଅତନୁ ସବ୍ୟସାଚୀ ନାୟକ, ସାବିତ୍ରୀ ଅଗ୍ରୱାଲ ପ୍ରମୁଖ ରେଳମନ୍ତ୍ରୀଙ୍କୁ ଦାବିପତ୍ର ଦେଇଛନ୍ତି।

ସାଇବର ସେଲ୍ ଖୋଲିଲା ପୂର୍ବତଟ ରେଳପଥ

ଭୁବନେଶ୍ୱର,୩୦।୭(ବ୍ୟୁରୋ)

ସାଇବର ଅପରାଧ ରୋକିବା ଲାଗି ପୂର୍ବତଟ ରେଳପଥର ରେଳ ସୁରକ୍ଷା ବଳ (ଆର୍‌ପିଏଫ୍) ପକ୍ଷରୁ ଏକ ସାଇବର ସେଲ୍ ପ୍ରତିଷ୍ଠା କରାଯାଇଛି। ଭୁବନେଶ୍ୱରସ୍ଥିତ ମୁଖ୍ୟାଳୟଠାରେ ଗୁରୁବାର ଏହି ସାଇବର ସେଲ୍‌କୁ ପୂର୍ବତଟ ରେଳପଥ ମହାପ୍ରବନ୍ଧକ ବିଦ୍ୟାଭୂଷଣ ଉଦ୍‌ଘାଟନ କରିଥିଲେ। ଡିଜିଟାଲ ତଥ୍ୟ ଓ ପ୍ରମାଣ ସଂଗ୍ରହ ଏବଂ ସାଇବର ଅନୁସନ୍ଧାନ ପ୍ରଣାଳୀର ପ୍ରୟୋଗ ନିମନ୍ତେ ଏହି ସେଲ୍ ପ୍ରତିଷ୍ଠା କରାଯାଇଛି। ଅନଧିକୃତ ସଫ୍ଟୱେର ତଥା ଆପ୍ଲିକେଶନ ଦ୍ୱାରା ବେଆଇନ ଟ୍ରେନ ଟିକେଟ କାରବାର କରୁଥିବା ଠକଙ୍କୁ ଠାବ କରିବାରେ ଏହି ସେଲ୍ ବିଶେଷ ସହାୟକ ହେବ। ସେହିଭଳି ରେଳ କାର୍ଯ୍ୟାଳୟ ତଥା ଷ୍ଟେଶନ ପରସରରୁ ରେଳପଥର ବିଭିନ୍ନ ସାମଗ୍ରୀ ଚୋର କରିବା, ରେଳ ଫାଟକ ଆଦି ଭାଙ୍ଗି ପଳାଉଥିବା ଅଭିଯୁକ୍ତଙ୍କୁ ଧରିବାରେ ମଧ୍ୟ ସହଜ ହେବ।

ଅନ୍ୟପକ୍ଷରେ ଏହି ସେଲ୍ ଟ୍ରେନ୍ ଏବଂ ଷ୍ଟେଶନରେ ମହିଳା ଓ ଶିଶୁଙ୍କ ପ୍ରତି ଘଟୁଥିବା ଅପରାଧ, ନିଶା କାରବାର, ଜଙ୍ଗଲଜାତ ଦ୍ରବ୍ୟର ଚୋରା କରବାର ଆଦି ଅପରାଧ ସଂକ୍ରାନ୍ତ ତଥ୍ୟ ସଂଗ୍ରହ କରିବା ସହ ଅନ୍ୟ ଆଇନ ପ୍ରବର୍ତ୍ତନ ସଂସ୍ଥାଙ୍କୁ ପ୍ରଦାନ କରିବ। ରେଲ୍‌ୱେରେ ଘଟୁଥିବା ଅପରାଧକୁ ହ୍ରାସ କରିବା ସହ ଯାତ୍ରୀଙ୍କ ପାଇଁ ଅଧିକ ସୁରକ୍ଷିତ ବାତାବରଣ ଉପଲବ୍ଧ କରାଇବା ଏହାର ମୁଖ୍ୟ ଲକ୍ଷ୍ୟ ରହିବ ବୋଲି ମହାପ୍ରବନ୍ଧକ ବିଦ୍ୟାଭୂଷଣ କହିଛନ୍ତି। ଏହି ଅବସରରେ ସେ ବୃଦ୍ଧି ପାଉଥିବା ଅନ୍‌ଲାଇନ ଠକେଇକୁ ଧରିବା ପାଇଁ ସୁରକ୍ଷା କର୍ମଚାରୀଙ୍କୁ ଅଧିକ ବୈଷୟିକ ତାଲିମ ଦେବା ଉପରେ ଗୁରୁତ୍ୱାରୋପ କରିଥିଲେ। ଏହି ଅବସରରେ ପୂର୍ବତଟ ରେଳପଥ ଅତିରିକ୍ତ ମହାପ୍ରବନ୍ଧକ ସୁଧୀର କୁମାର, ମୁଖ୍ୟ ନିରାପତ୍ତା କମିଶନର ରାଜାରାମ, ଖୋର୍ଦ୍ଧାରୋଡ ଡିଆର୍‌ଏମ୍ ଶଶିକାନ୍ତ ସିଂ ଓ ଅନ୍ୟ ବରିଷ୍ଠ ଅଧିକାରୀମାନେ ଉପସ୍ଥିତ ଥିଲେ।

ଜିଲ୍ଲା ଗ୍ରାମ୍ୟ ଉନ୍ନୟନ ସଂସ୍ଥା, ଗଞ୍ଜାମ, ଛତ୍ରପୁର
DISTRICT RURAL DEVELOPMENT AGENCY, GANJAM, CHATRAPUR
Phone: (06811) 263965, EPBX: (06811) 263920, FAX: (06811) 263552
E-mail: ori-dganjam@nic.in

No. 9297
XXVII-7/20
Date: 24.07.2020

NOTICE

In response to this office notice published in the two dailies i.e. Sambad and Dharitri on 26.05.2020 regarding recruitment of GRSs for Ganjam district vide Advertisement No. 469/Dt.05.09.2019 and subsequent receive of objections filed by the candidates regarding non-compliances/non-submission of documents by them, it is hereby declared that "All the candidates who have submitted PGDCA Certificates obtained from an Non-Govt. Organization in lieu of Computer Proficiency, their candidature have been rejected for the Post of GRS as per Govt. guideline vide Letter No. 203, Dt.04.01.2020". In the said clarification of Govt. it is clarified that "The candidature of the candidates submitting PGDCA Certificates from organization other than Govt. recognized Institute/University shall not be considered".
As per the above instruction and on scrutiny of the applications recevied so far, only three candidates mentioned below have been selected for their candidature for the Post. Out of which two are BCA qualified from Berhampur University and one is a Diploma holder in Computer Science and Engineering from SCTE&VT, Odisha.
1. Subash Gamango, S/o. Bambudu Gamango - BCA under Berhampur University.
2. Sibaram Sabar, S/o. Mangulu Sabar - BCA under Berhampur University.
3. N. Sudarsan Pradhan, S/o. N. Panchu Pradhan - Diploma in Computer Science and Engineering under SCTE&VT, Odisha.
Further, those who have filed objections for non-submission of Certificates (Caste/Resident/others) are informed accordingly that their candidatures are rejected due to the reason mentioned in above paragraph. No further clarification/claim will be entertained in future in this regard.

Sd./- Collector, Ganjam

ଶହୀଦ ସପ୍ତାହରେ ହେଲା ପ୍ରଜାମେଳି

ମାଲକାନଗିରି,
୩୦।୭(ଡି.ଏନ୍.ଏ.)

ଶହୀଦ ସପ୍ତାହରେ ଏକାଠି ହୋଇଥିବା ଆଦିବାସୀ।

ମାଓବାଦୀମାନେ ଗତ ୨୮ରୁ ଶହୀଦ ସପ୍ତାହ ପାଳନ କରୁଛନ୍ତି। ଗୋଟିଏ ପଟେ ଶହୀଦ ସପ୍ତାହ ପାଳୁଥିବା ବେଳେ ଅନ୍ୟପଟେ ସ୍ୱାଭିମାନ ଅଞ୍ଚଳରେ ବଡ଼ଧରଣର ପ୍ରଜାମେଳି ହୋଇଥିବା ନଜରକୁ ଆସିଛି। ଚିତ୍ରକୋଣ୍ଡା ବ୍ଲକ ସ୍ୱାଭିମାନ ଅଞ୍ଚଳର ଅଣ୍ଡାପାଲି ଅଞ୍ଚଳରେ ଶତାଧିକ ଆଦିବାସୀ ଏକତ୍ରିତ ହୋଇ ସେଠାରେ ଅସ୍ଥାୟୀ ଶହୀଦ ସ୍ତୁପ ନିର୍ମାଣ କରିଥିବା ଦେଖିବାକୁ ମିଳିଛି। ଚଳିତବର୍ଷ ପୋଲିସ ଗୁଳିରେ ମୃତ୍ୟୁବରଣ କରିଥିବା ମାଓବାଦୀମାନେ ଆଦିବାସୀଙ୍କ ଜଳ, ଜମି ଓ ଜଙ୍ଗଲ ପାଇଁ ଲଢେଇ କରି ପ୍ରାଣବଳି ଦେଇଥିବାରୁ ସେମାନଙ୍କୁ ଶ୍ରଦ୍ଧାଞ୍ଜଳି ଅର୍ପଣ କରାଯାଇଥିବା ସେମାନଙ୍କ ପକ୍ଷରୁ କୁହାଯାଇଛି। ଏହି ଅବସରରେ ମିଥ୍ୟା ଗଣତନ୍ତ୍ର ଆଳରେ ରାଜନେତା ଓ ପୁଞ୍ଜିପତିମାନେ ସାଧାରଣ ଲୋକଙ୍କୁ ଶୋଷଣ କରୁଥିବାରୁ ଗଣ ବିପ୍ଳବକୁ ଜାରି ରଖିବା, ବନବାସୀଙ୍କୁ ତାଙ୍କର ମୌଳିକ ଅଧିକାର ଦେବା, ଏହି ଅଧିକାରକୁ ସଂଘର୍ଷ ମାଧ୍ୟମରେ ହାସଲ କରିବାକୁ ଆହ୍ୱାନ ଦିଆଯାଇଛି। ଅନ୍ୟପକ୍ଷରେ ସ୍ୱାଭିମାନ ଅଞ୍ଚଳରେ କିଛିଦିନ ଧରି ମାଓବାଦୀ ଓ ଏକ ନିର୍ଦ୍ଦିଷ୍ଟ ଗୋଷ୍ଠୀ ମଧ୍ୟରେ ବିବାଦ ଲାଗି ରହିଛି। ଏବେ ମାଓବାଦୀଙ୍କୁ ଖୋଲାଖୋଲି ବିରୋଧ କରିଛନ୍ତି ଏହି ବିପକ୍ଷବାଦୀ। ଏନେଇ ସେମାନେ ଏକ ପୋଷ୍ଟର ଲଗାଇଛନ୍ତି। ସେଥିରେ ଉଲ୍ଲେଖ ରହିଛି ଯେ, ଶହୀଦ ସପ୍ତାହ ନୁହେଁ ନିନ୍ଦା ସପ୍ତାହ। ଏହି ନିନ୍ଦା ସପ୍ତାହକୁ ବିରୋଧୀ ପକ୍ଷ ଜୁଲାଇ ୩୦ରୁ ଅଗଷ୍ଟ ୫ ପର୍ଯ୍ୟନ୍ତ ପାଳନ କରିବ। ଅଞ୍ଚଳବାସୀ ଏହି ସପ୍ତାହକୁ ପ୍ରତ୍ୟାଖ୍ୟାନ କରିବା ସହ ମୃତ ମାଓବାଦୀମାନେ ଶହୀଦ ନୁହନ୍ତି ବୋଲି କୁହାଯାଇଛି। ଏମାନେ ଆମ ଆଦିବାସୀଙ୍କୁ ସୂଚନଦାତା ସନ୍ଦେହରେ ଅତୀତରେ ନିର୍ମମ ଭାବେ ହତ୍ୟା କରିଛନ୍ତି। ଅଞ୍ଚଳର ବିଦ୍ୟାଳୟ, କଲେଜ, ରାସ୍ତାଘାଟ, ଚିକିତ୍ସାଳୟ, ପଞ୍ଚାୟତ ଗୃହଗୁଡିକ ଧ୍ୱଂସ କରିଥିବା ପୋଷ୍ଟରରେ ଉଲ୍ଲେଖ ରହିଛି। ସେମାନଙ୍କୁ ସହଯୋଗ ନ କରିବାକୁ କୋରାପୁଟ ଜିଲା ଆଇଏନ୍‌ପିଏଫ୍ ପକ୍ଷରୁ କୁହାଯାଇଛି।

CUTTACK MUNICIPAL CORPORATION
Ref. 6373
Date 30.7.2020

QUOTATION CALL NOTICE

Secretary, Cuttack Municipal Corporation on behalf of Commissioner invites sealed quotation from the Registered Firm/Government Undertaking Firm/ Cooperative Organization/Suppliers/authorized dealers/ suppliers having valid GST for supply of different types of cartriges to the Office of the CMC as per the specification mentioned below. The quotationer should submit the quotation in the Office of CMC by 06.08.2020 upto 3.00 P.M. through Regd. Post or Speed Post only addressed to the Joint Commissioner, Cuttack Municipal Corporation, Choudhury Bazar, Cuttack-753009. The authority shall not be held responsible for the postal delay, if any, in the delivery of the documents and non-receipt of the same in time. The quotations shall be opened on 06.08.2020 at 4.00 P.M. in the Office of the Joint Commissioner, CMC, Choudhury Bazar, Cuttack in presence of the quotationer(s)/authorised representative(s) of the quotationer(s). The interested quotationer(s) may verify the detail size and specification of the form in the Record Room, CMC during the working hours.
The authority reserves the right to reject any or all the quotations without assigning any reason thereof.

Sl.No.	Item	Make /Specification	Qty.
1	Catridge	HP-MFPE-72525	5 Nos.
2	Cartridge (Ink type)	EPSON-M2140 (ink type)	25 Nos.
3	Cartridge	W9005 MC	2 Nos.

Terms & conditions:
1. The quotationer should submit the EMD @1% of the total quoted value in shape of Bank Draft in favour of Municipal Commissioner, Cuttack Municipal Corporation with quotation.
2. The quotationer should submit the quotation in the sealed envelope with detailed address quotation No. and date and subject of the quotation of the top of the envelope.
3. The quotationer should submit the up-to-date photo copies of GST, PAN No. &

୩ ପଞ୍ଚାୟତ ଶଟ୍‌ଡାଉନ୍

ଚୌଦ୍ୱାର,୩୦।୭(ଡି.ଏନ୍.ଏ.): ଟାଙ୍ଗୀ-ଚୌଦ୍ୱାର ବ୍ଲକ୍ ନପଙ୍ଗ ପଞ୍ଚାୟତର ସାନ କେଶରପୁର ଗ୍ରାମରେ ଜଣେ କରୋନା ସଂକ୍ରମିତ ଚିହ୍ନଟ ହେବା ପରେ ନପଙ୍ଗ ସରପଞ୍ଚ ସନାତନ ସ୍ୱାଇଁ ପଞ୍ଚାୟତରେ ୫ଦିନିଆ ଶଟ୍‌ଡାଉନ୍ ଘୋଷଣା କରିଛନ୍ତି। ଗୁରୁବାର ସନ୍ଧ୍ୟା ୬ଟାରୁ ଆସନ୍ତା ୪ତାରିଖ ମଙ୍ଗଳବାର ସନ୍ଧ୍ୟା ୬ଟା ପର୍ଯ୍ୟନ୍ତ ଏହା ବଳବତ୍ତର ରହିବ। ସେହିପରି କଖଡ଼ି ପଞ୍ଚାୟତରେ ଜଣେ ସଂକ୍ରମିତ ଚିହ୍ନଟ ହେବା ପରେ ସରପଞ୍ଚ ଶାନ୍ତିପ୍ରିୟା ମହାନ୍ତି ସେଠାରେ ଶଟ୍‌ଡାଉନ୍ ଘୋଷଣା କରିଛନ୍ତି। ଆଠଗଡ଼ ବ୍ଲକ୍ ମଞ୍ଚେଶ୍ୱର ପଞ୍ଚାୟତରେ ଜଣେ ବ୍ୟକ୍ତି ସଂକ୍ରମିତ ହୋଇଥିବା ଜଣାପଡ଼ିବା ପରେ ଜନସାଧାରଣଙ୍କ ସୁରକ୍ଷା ହେତୁ ସରପଞ୍ଚ ପ୍ରିୟବ୍ରତ ସାହୁ ଗୁରୁବାର ସକାଳ ୬ଟାରୁ ରବିବାର ସକାଳ ୬ଟା ପର୍ଯ୍ୟନ୍ତ ସମଗ୍ର ପଞ୍ଚାୟତକୁ ଶଟ୍‌ଡାଉନ୍ ଘୋଷଣା କରିଛନ୍ତି।

ସଂକ୍ଷେପରେ

ହାତୀ ଆକ୍ରମଣରେ ୨ ଆହତ

ନିରାକାରପୁର,୩୦।୭(ଡି.ଏନ୍.ଏ.): ଟାଙ୍ଗୀ ବନାଞ୍ଚଳ ଅଧୀନ ଓଲସିଂହ ପଞ୍ଚାୟତ ଗୟାବନ୍ଧରେ ଗୁରୁବାର ହାତୀ ଆକ୍ରମଣରେ ଦୁଇ ଭାଇ ଆହତ ହୋଇଛନ୍ତି। ସେମାନେ ହେଲେ ଶେଖ୍ ନାସିର ଓ ଶେଖ୍ ତାଜିଆ। ସେମାନଙ୍କୁ ଚିକିତ୍ସା ଲାଗି ନିକଟସ୍ଥ ସ୍ୱାସ୍ଥ୍ୟକେନ୍ଦ୍ରରେ ଭର୍ତ୍ତି କରାଯାଇଛି। ସୂଚନା ଅନୁଯାୟୀ, ଏହି ଦୁଇ ଭାଇ ସକାଳୁ କାମ କରିବାକୁ ଯାଉଥିବା ବେଳେ ଗୟାବନ୍ଧ ନିକଟରେ ହଠାତ୍ ୩ଟି ହାତୀ ହାବୁଡ଼ରେ ପଡ଼ିଯାଇଥିଲେ। ଗୋଟିଏ ହାତୀ ନାସିରଙ୍କୁ ଶୁଣ୍ଢରେ ଟେକି କଚାଡ଼ି ଦେଇଥିଲା। ଫଳରେ ସେ ଅଚେତ୍ ହୋଇ ତଳେ ପଡ଼ିଯାଇଥିଲେ। ଏହାକୁ ଦେଖି ତାଜିଆ ଦୌଡିବା ସହ ଅଚେତ ହୋଇ ପଡିଯାଇଥିଲେ। ଖବରପାଇ ସ୍ଥାନୀୟ ଓ ପରିବାର ଲୋକେ ଉଦ୍ଧାରକରି ମେଡ଼ିକାଲରେ ଭର୍ତ୍ତି କରିଥିଲେ। ଏ ସମ୍ପର୍କରେ ଟାଙ୍ଗୀ ବନାଞ୍ଚଳ ଭୂଷଣ୍ଡପୁର ପରେଷ୍ଟର ଗୋଦାବରିଶ ହୋତା କହିଛନ୍ତି, ଘଟଣା ସମ୍ପର୍କରେ ଖବର ପାଇଛୁ। ଆହତମାନେ ଅଭିଯୋଗ କରିବା ସହିତ ମେଡିକାଲ ରିପୋର୍ଟ ଦେଲେ ତାହା ବିଚାର କରାଯିବ ବୋଲି ସେ କହିଛନ୍ତି।

ଖୋର୍ଦ୍ଧାରେ ୧୦୦ ପଜିଟିଭ୍

ଖୋର୍ଦ୍ଧା ଅଫିସ,୩୦।୭: ଗଞ୍ଜାମ ପରେ ଖୋର୍ଦ୍ଧା ଜିଲାରେ କରୋନା ପଜିଟିଭ୍‌ଙ୍କ ସଂଖ୍ୟା ବୃଦ୍ଧି ପାଇବାରେ ଲାଗିଛି। ଗତ ଏକ ସପ୍ତାହ ମଧ୍ୟରେ ଜିଲାର ଉପକୂଳବର୍ତ୍ତି ଅଞ୍ଚଳ ବାଣପୁର, ବାଲୁଗାଁ, ଟାଙ୍ଗୀ ଅଞ୍ଚଳରେ ସ୍ଥିତି ଉଦ୍‌ବେଗଜନକ ରହିଛି। ଗୁରୁବାର ଖୋର୍ଦ୍ଧା ଜିଲା (ବିଏମ୍‌ସିକୁ ବାଦ୍ ଦେଇ)ରେ ୧୦୦ଜଣ କରୋନା ପଜିଟିଭ୍ ଚିହ୍ନଟ ହୋଇଛନ୍ତି। ଏମାନଙ୍କ ମଧ୍ୟରେ ଟାଙ୍ଗୀରୁ ୧୯, ବୋଲଗଡ଼ରୁ ୧୯, ବାଣପୁରରୁ ୧୬, ବାଲକାଟୀରୁ ୧୦, ବାଲୁଗାଁରୁ ୯, ଜଟଣୀରୁ ୮, ବେଗୁନିଆରୁ ୮, ମେଣ୍ଢାଶାଳରୁ ୫, ଖୋର୍ଦ୍ଧା ପୌରାଞ୍ଚଳରୁ ୨, ଖୋର୍ଦ୍ଧା ବ୍ଲକରୁ ୨ ଏବଂ ବାଲିପାଟଣାରୁ ୨ ଜଣ ରହିଛନ୍ତି। ତନ୍ମଧ୍ୟରୁ ୬୬ଜଣ ପୁରୁଷ ଓ ୩୪ ମହିଳା ରହିଛନ୍ତି। ଫଳରେ ଜିଲାରେ ମୋଟ୍ ପଜିଟିଭ୍ ସଂଖ୍ୟା ୯୭୮ରେ ପହଞ୍ଚିଛି। ପଜିଟିଭ୍‌ଙ୍କ ମଧ୍ୟରେ ହୋମ କ୍ୱାରାଣ୍ଟାଇନରୁ ୩୫, ଲୋକାଲ କେସ ୧, ଟିଏମ୍‌ସିରୁ ୪, ଅଣ ଟିଏମ୍‌ସିରୁ ୫୩ ଏବଂ ରୋଗୀଙ୍କ ସଂସ୍ପର୍ଶରେ ଆସି ୭ଜଣ ରହିଛନ୍ତି ବୋଲି ଜିଲା ପ୍ରଶାସନ ପକ୍ଷରୁ ସୂଚନା ମିଳିଛି।

ଆଇଆଇସି, ବ୍ଲକ ଯୋଗାଣ ଅଧିକାରୀଙ୍କ ସମେତ ୯ ପଜିଟିଭ

କଣ୍ଟାପଡା,୩୦।୭(ଡି.ଏନ.ଏ.): କଣ୍ଟାପଡ଼ା ବ୍ଲକ ଯୋଗାଣ ଅଧିକାରୀ ଓ ତାଙ୍କ ଭାଇ, ଓଲଟପୁର ଥାନା ଆଇଆଇସିଙ୍କ ସମେତ ୯ଜଣ କରୋନା ପଜିଟିଭ ବୁଧବାର ଚିହ୍ନଟ ହୋଇଛନ୍ତି। କଣ୍ଟାପଡ଼ା ପଞ୍ଚାୟତ ଇଚ୍ଛାପୁର ଗ୍ରାମର ୩ଜଣ ସଂକ୍ରମିତ ଜଣାପଡ଼ିବା ପରେ ସରପଞ୍ଚ ପ୍ରୀତି ବେହେରା ପଞ୍ଚାୟତର କୁଅଁରପୁର ଛକଠାରୁ ଇଚ୍ଛାପୁର ପର୍ଯ୍ୟନ୍ତ ଶୁକ୍ରବାର ଠାରୁ ଆସନ୍ତା ୪ ତାରିଖ ସନ୍ଧ୍ୟା ୭ଟା ପର୍ଯ୍ୟନ୍ତ ଶଟଡାଉନ ଘୋଷଣା କରିଛନ୍ତି। ଏହି ସମୟରେ ଉକ୍ତ ଅଞ୍ଚଳ ମଧ୍ୟରେ ଥିବା କଣ୍ଟାପଡା ବ୍ଲକ, ତହସିଲ, ଜଳସେଚନ କାର୍ଯ୍ୟାଳୟ, ପୂର୍ତ୍ତ ବିଭାଗ କାର୍ଯ୍ୟାଳୟ ବନ୍ଦ ରଖିବାକୁ ସରପଞ୍ଚ ନିର୍ଦ୍ଦେଶ ଦେଇଛନ୍ତି। ସକାଳୁ ଅଡଶପୁର ଅଗ୍ନିଶମ ବିଭାଗ ପକ୍ଷରୁ ଉଭୟ ଥାନା ଓ ବ୍ଲକ ପରିସରକୁ ସାନିଟାଇଜ କରାଯାଇଛି। ସେହିପରି କଣ୍ଟାପଡା ବ୍ଲକର ପୋସ୍ତଲ କ୍ଲଷ୍ଟର କ୍ୱାରାଣ୍ଟାଇନ କେନ୍ଦ୍ରରେ ୩ଜଣ ପ୍ରବାସୀ ପଜିଟିଭ ବାହାରିଛନ୍ତି।

ମାରୱାଡି ସମାଜ ପକ୍ଷରୁ କରୋନା ସଚେତନତା

କଟକ ଅଫିସ,୩୦।୭: କରୋନା ସଂକ୍ରମଣକୁ ରୋକିବା ପାଇଁ ରାଜ୍ୟ ସରକାର ଓ କଟକ ମହାନଗର ନିଗମ ଅନେକ ପଦକ୍ଷେପ ଗ୍ରହଣ କରିଛି। କଟକ ମାରୱାଡି ସମାଜ ଗତ ୨୭ ତାରିଖରୁ ସହରରେ ବିଭିନ୍ନ କାର୍ଯ୍ୟକ୍ରମ ଜାରି ରଖିଛି। ଏହାର କର୍ମକର୍ତ୍ତା ନୟାସଡ଼କ, ଚୌଧୁରୀ ବଜାର, ଜାଉଁଳିଆପଟ୍ଟି, ମାଣିକଘୋଷ ବଜାର ଏବଂ ଶନି ମନ୍ଦିର ଲେନ୍ ଆଦି ଅଞ୍ଚଳରେ କୋଭିଡ-୧୯ ପ୍ରତିରୋଧକ ହୋମିଓପାଥି ଔଷଧ ବାଣ୍ଟିବା ସହ ଘରେ ରହିବାକୁ ସଚେତନ କରୁଛନ୍ତି। ଲୋକଙ୍କ ମଧ୍ୟରେ ମାସ୍କ, ସାବୁନ, ସାନିଟାଇଜର ଆଦି ବିତରଣ କରିଛନ୍ତି। ଏହି କାର୍ଯ୍ୟକ୍ରମ ଉପାଧ୍ୟକ୍ଷ ମନୋଜ ମାଙ୍ଗଲିଆ, ସରତ ସାଙ୍ଗାନେରିଆ ସହ ସଚିବଙ୍କ ନେତୃତ୍ୱରେ ପରିଚାଳିତ ହୋଇଥିଲା। ରବି ଅଗ୍ରୱାଲ, ଅନୁ କମାଣୀ, ରାଜେଶ ଶର୍ମା, ରାଜୁ ଅଗ୍ରୱାଲ, ରାଜୁ ସିଂଘାନିଆ ଓ ପବନ ସେନ ଏଥିରେ ସହଯୋଗ କରିଥିଲେ।

ଆଦିତ୍ୟ ମୃତ୍ୟୁର କ୍ରାଇମବ୍ରାଞ୍ଚ ତଦନ୍ତ

ଭୁବନେଶ୍ୱର,୩୦।୭ (ବ୍ୟୁରୋ)

- ଘଟଣାର ୨୪ ଦିନ ପରେ ହସ୍ତକ୍ଷେପ କଲେ ପୋଲିସ ଡିଜି
- ପୋଲିସ କମିଶନରଙ୍କୁ ରିପୋର୍ଟ ମାଗିଥିଲେ ଏନ୍‌ଏଚ୍‌ଆର୍‌ସି
- କ୍ରାଇମବ୍ରାଞ୍ଚକୁ ଫାଇଲ୍ ହସ୍ତାନ୍ତର କଲା ଜିଆର୍‌ପି

ମାନବପ୍ରେମୀ ଆଦିତ୍ୟ ଦାଶଙ୍କ ରହସ୍ୟଜନକ ମୃତ୍ୟୁ ଉପରୁ ପର୍ଦ୍ଦା ଉଠାଇପାରିଲାନି ଭୁବନେଶ୍ୱର ଜିଆର୍‌ପି ଥାନା ପୋଲିସ। ପୋଲିସ କମିଶନରଙ୍କୁ ଜାତୀୟ ମାନବିକ ଅଧିକାର କମିଶନଙ୍କ ରିପୋର୍ଟ ତଲବ ପରେ ଶେଷରେ ହସ୍ତକ୍ଷେପ କରିଛନ୍ତି ପୋଲିସ ଡିଜି। ଘଟଣାର ୨୪ଦିନ ପରେ ଗୁରୁବାର ଡିଜିପି ଅଭୟ କ୍ରାଇମବ୍ରାଞ୍ଚ ତଦନ୍ତ ନିର୍ଦ୍ଦେଶ ଦେଇଛନ୍ତି। ଏହାପରେ କ୍ରାଇମବ୍ରାଞ୍ଚର ଏକ ୩ ଜଣିଆ ଟିମ୍ ତଦନ୍ତ ଆରମ୍ଭ କରିଛି। ସକାଳେ ଉକ୍ତ ଟିମ୍ ଜିଆର୍‌ପି ଥାନାକୁ ଯାଇ ଆଦିତ୍ୟ ମାମଲା ସଂକ୍ରାନ୍ତ ଦସ୍ତାବିଜ୍ ଯାଞ୍ଚ କରିଥିଲା। ଏହି ସମୟରେ ଜିଆର୍‌ପି ପକ୍ଷରୁ ତଦନ୍ତ ଫାଇଲ୍‌କୁ କ୍ରାଇମବ୍ରାଞ୍ଚ ଟିମ୍‌କୁ ହସ୍ତାନ୍ତର କରାଯାଇଥିଲା। ଏହାପରେ ତଦନ୍ତ କରୁଥିବା ଜିଆର୍‌ପି ଅଧିକାରୀଙ୍କ ସହ କ୍ରାଇମବ୍ରାଞ୍ଚ ଟିମ୍ ଆଦିତ୍ୟଙ୍କ ମୃତଦେହ ମିଳିଥିବା ଲିଙ୍ଗରାଜ ଷ୍ଟେଶନ ନିକଟକୁ ଯାଇ ଛାନ୍‌ଭିନ୍ କରିଥିଲା। ସେଠାରେ ଆବଶ୍ୟକ ତଥ୍ୟ ସଂଗ୍ରହ କରିବା ପରେ ପୁଣି ଜିଆର୍‌ପି ଥାନାକୁ ଫେରିଥିଲେ। କ୍ରାଇମବ୍ରାଞ୍ଚ ଏସ୍‌ପି ପହଞ୍ଚିବା ପରେ ପୂର୍ବରୁ ଜିଆର୍‌ପିକୁ ବୟାନ ଦେଇଥିବା ଆଦିତ୍ୟଙ୍କ ସହଯୋଗୀ ବିକାଶ, ପପୁ, ପ୍ରୀତମ୍ ଓ ଅନ୍ୟ ଜଣଙ୍କୁ ପଚରାଉଚରା କରିଥିଲେ। ସେମାନେ ପୂର୍ବଭଳି ସମାନ ବୟାନ ଦେଇଥିଲେ। ଜିଆର୍‌ପି ଜବତ କରିଥିବା ସିସିଟିଭି ଫୁଟେଜ ଓ ସୁଇସାଇଡ୍ ନୋଟ୍ ସଂକ୍ରାନ୍ତରେ ଷ୍ଟେଟ୍ ହ୍ୟାଣ୍ଡ୍‌ରାଇଟିଂ ବ୍ୟୁରୋ ଦେଇଥିବା ରିପୋର୍ଟକୁ ମଧ୍ୟ ପରଖିଥିଲେ। ଆଦିତ୍ୟଙ୍କ ଭିସେରା ଓ ବ୍ୟବଚ୍ଛେଦ ରିପୋର୍ଟକୁ ଯାଞ୍ଚ କରିବା ସହ ନିଜ ସମସ୍ତ ଦସ୍ତାବିଜ୍‌କୁ ନିଜ ହେପାଜତକୁ ନେଇଥିଲା କ୍ରାଇମବ୍ରାଞ୍ଚ। ଆଗାମୀ ଦିନରେ ଆଦିତ୍ୟଙ୍କ ସ୍ତ୍ରୀ ବିଦ୍ୟାଶ୍ରୀ, ପରିବାର ସଦସ୍ୟ ଓ ସାଙ୍ଗସାଥୀଙ୍କୁ କ୍ରାଇମବ୍ରାଞ୍ଚ ପଚରାଉଚରା କରିବ। ଆଦିତ୍ୟ ଲେଖିଥିବା ଡାଏରୀର ପ୍ରତିଟି ଲେଖାକୁ ମଧ୍ୟ ଚିକ୍‌ନିଖି ଯାଞ୍ଚ କରାଯିବ ବୋଲି କ୍ରାଇମବ୍ରାଞ୍ଚ ଅଧିକାରୀମାନେ କହିଛନ୍ତି। ଅନ୍ୟପକ୍ଷରେ ୪ଟି ଟ୍ରେନର ଲୋକୋ ପାଇଲଟଙ୍କୁ ମଧ୍ୟ ପୁଣିଥରେ ପଚରାଉଚରା ହେବ। ଆଦିତ୍ୟ ଯାଇଥିବା ସମୟର ସିସିଟିଭି ଫୁଟେଜ ଆଧାରରେ କେଉଁ ଟ୍ରେନ ଯାଇଛି ତାହାକୁ ମଧ୍ୟ ପୁନର୍ବାର ଖୋଳତାଡ଼ କରାଯିବ। ଘଟଣା ଘଟିଥିବା ୬ ତାରିଖ ରାତିରେ ଲିଙ୍ଗରାଜ ଷ୍ଟେଶନ ନିକଟରେ ଆକ୍ଟିଭ୍ ଥିବା ସମସ୍ତ ଫୋନ୍ ନମ୍ବରକୁ ଯାଞ୍ଚ କରାଯିବ। ଯେଉଁମାନେ ସନ୍ଦେହ ଘେରକୁ ଆସିବେ ସମସ୍ତଙ୍କୁ ପଚରାଉଚରା ପାଇଁ ଡକାଯିବ ବୋଲି କ୍ରାଇମବ୍ରାଞ୍ଚ ଅଧିକାରୀ ଜଣକ କହିଛନ୍ତି। ଅନ୍ୟପକ୍ଷରେ କ୍ରାଇମବ୍ରାଞ୍ଚ ତଦନ୍ତ ଦାୟିତ୍ୱ ନେଇଥିବାରୁ ଖୁବ୍‌ଶୀଘ୍ର ଆଦିତ୍ୟଙ୍କ ମୃତ୍ୟୁର ରହସ୍ୟ ଖୋଲିବ ବୋଲି ରାଜ୍ୟବାସୀ ଆଶା ପ୍ରକଟ କରିଛନ୍ତି। ବିଶେଷକରି ଉଚ୍ଚସ୍ତରୀୟ ତଦନ୍ତ ଦାବି କରୁଥିବା ଆଦିତ୍ୟଙ୍କ ପ୍ରଶଂସକ କ୍ରାଇମବ୍ରାଞ୍ଚ ଉପରେ ଅଧିକ ଭରସା ରଖିଛି।

ମହାପ୍ରସାଦ ପାଇଁ ହେଉ ଅସ୍ଥାୟୀ ଟେଣ୍ଟ

ପୁରୀ ଅଫିସ,୩୦।୭

ସୁଆର ମହାସୁଆର ନିୟୋଗ ଦେଲା ପ୍ରସ୍ତାବ

କରୋନା କଟକଣା ପାଇଁ ଶ୍ରୀମନ୍ଦିରରେ ଭକ୍ତଙ୍କ ଦର୍ଶନ ବନ୍ଦ ରହିଛି। କେବଳ ସେବାୟତମାନେ ମହାପ୍ରଭୁଙ୍କ ନୀତିକାନ୍ତି କରୁଛନ୍ତି। ତେବେ ପୂର୍ବଭଳି ମହାପ୍ରସାଦ ସେବା ଜାରି ରହିଛି। ଭକ୍ତଙ୍କୁ ମହାପ୍ରସାଦ ମିଳୁଛି। ମାତ୍ର ପର୍ବପର୍ବାଣିରେ ଅବଢା ନେବାକୁ ଶ୍ରୀମନ୍ଦିର ଭଉର ଦ୍ୱାରରେ ପ୍ରବଳ ଭିଡ଼ ଜମୁଛି। ସାମାଜିକ ଦୂରତ୍ୱ ରକ୍ଷା କରାଯାଉ ନାହିଁ। ତେଣୁ ଏହାର ସମାଧାନ ପାଇଁ ଉତ୍ତର ଓ ଦକ୍ଷିଣ ଦ୍ୱାରରେ ଅସ୍ଥାୟୀ ଟେଣ୍ଟ ତିଆରି କରାଯିବାକୁ ଶ୍ରୀମନ୍ଦିର ପ୍ରଶାସନକୁ ସୁଆର ମହାସୁଆର ନିୟୋଗ ପ୍ରସ୍ତାବ ଦେଇଛି। ନିୟୋଗ ପକ୍ଷରୁ ପ୍ରେସ୍ ବିଜ୍ଞପ୍ତିରେ କୁହାଯାଇଛି ଯେ, ଶ୍ରୀମହାପ୍ରସାଦ ତଥା ଆଡ଼ପ ଅବଢା ଯୋଗାଇବା ପାଇଁ ଶ୍ରୀମନ୍ଦିର ପ୍ରଶାସନ ପକ୍ଷରୁ ଗୁଣ୍ଡିଚା ମନ୍ଦିର ପାଖ ବସ୍‌ଷ୍ଟାଣ୍ଡରେ ଅସ୍ଥାୟୀ ଟେଣ୍ଟ କରାଯାଇଥିଲା। କୋଭିଡ୍-୧୯ କଟକଣା ମାନି ସାମାଜିକ ଦୂରତ୍ୱ ରକ୍ଷା କରି ଭକ୍ତମାନେ ମହାପ୍ରସାଦ ପାଇଥିଲେ। ମାତ୍ର ରଥଯାତ୍ରା ପରେ ଶ୍ରୀମନ୍ଦିର ବାହାରେ ଭକ୍ତମାନେ ମହାପ୍ରସାଦ ପାଇବା ପାଇଁ ଅସୁବିଧା ଭୋଗୁଛନ୍ତି। ଏଥିପାଇଁ ମନ୍ଦିର ପ୍ରଶାସନ କୋଭିଡ୍ କଟକଣା ମାନି ଶ୍ରୀମନ୍ଦିର ବାହାରେ କୌଣସି ସ୍ଥାନରେ ମହାପ୍ରସାଦ ବିତରଣ କରିବାକୁ ସୁଆର ମହାସୁଆର ନିୟୋଗକୁ ଚିଠି କରିଥିଲେ। ମାତ୍ର ଏହା ପରମ୍ପରା ବିରୋଧୀ ଜାଣି ସୁଆର ସେବକମାନେ ଅରାଜି ହୋଇଛନ୍ତି। ଉତ୍ତର ଦ୍ୱାର ଓ ଦକ୍ଷିଣ ଦ୍ୱାର ପାଖରେ ଅସ୍ଥାୟୀ ଟେଣ୍ଟ ନିର୍ମାଣ କରିବା ଲାଗି ମନ୍ଦିର ପ୍ରଶାସନକୁ ପ୍ରସ୍ତାବ ଦେଇଛନ୍ତି। ସେଠାରେ ନିୟୋଗ ପକ୍ଷରୁ ଏକ ଟୋକନ କାଉଣ୍ଟର ହେବ। ଭକ୍ତମାନେ କାଉଣ୍ଟରରେ ନିଜର ଚାହିଦା ଅନୁଯାୟୀ ଭୋଗ ବରାଦି କରି ଟୋକନ ନେବେ। ନିୟୋଗ କର୍ମଚାରୀ ଅନ୍ୟ ଏକ ଟୋକନ ନେଇ ଶ୍ରୀମନ୍ଦିରକୁ ଯାଇ ଆନନ୍ଦ ବଜାରରୁ ବୋଝିଆଙ୍କ ମାଧ୍ୟମରେ ମହାପ୍ରସାଦ ଆଣି ଭକ୍ତଙ୍କୁ ଦେବେ ବୋଲି ପ୍ରସ୍ତାବ ଦିଆଯାଇଛି।

'ରାଜ୍ୟ ସରକାର ଜିମ୍ ଖୋଲିବାକୁ ଅନୁମତି ଦିଅନ୍ତୁ'

ଭୁବନେଶ୍ୱର,୩୦।୭(ବ୍ୟୁରୋ)

ଆସନ୍ତା ୫ ତାରିଖରୁ କଣ୍ଟେନ୍‌ମେଣ୍ଟ ଜୋନ୍ ବାହାରେ ଥିବା ଜିମ୍ ଓ ଯୋଗ ଅନୁଷ୍ଠାନଗୁଡ଼ିକୁ ଗାଇଡ୍‌ଲାଇନ୍ ଅନୁଯାୟୀ ଖୋଲିବାକୁ କେନ୍ଦ୍ର ସରକାର ଅନୁମତି ଦେଇଛନ୍ତି। ବୁଧବାର ଅନ୍‌ଲକ୍-୩ରେ ଏ ସମ୍ପର୍କରେ ଘୋଷଣା କରାଯାଇଛି। ଏଭଳିସ୍ଥଳେ ଓଡ଼ିଶା ସରକାର ମଧ୍ୟ କଣ୍ଟେନମେଣ୍ଟ ଜୋନ୍ ବାହାରେ ଥିବା ରାଜ୍ୟର ସମସ୍ତ ଫିଟ୍‌ନେସ୍ ସେଣ୍ଟର ଜନସାଧାରଣଙ୍କ ପାଇଁ ଖୋଲିବାକୁ ଅନୁମତି ଦିଅନ୍ତୁ ବୋଲି ଗୁରୁବାର ଅଲ୍ ଓଡ଼ିଶା ଜିମ୍ ଆସୋସିଏଶନ ଦାବିକରିଛି। କରୋନା କଟକଣା ଯୋଗୁ ମାର୍ଚ୍ଚ ୨୨ରୁ ରାଜ୍ୟର ଜିମ୍ ଏବଂ ଫିଟ୍‌ନେସ୍ ସେଣ୍ଟର ବନ୍ଦ ରହିଛି। ଏଥିଯୋଗୁ ଜିମ୍ ମାଲିକ, ଟ୍ରେନର୍ ଓ କର୍ମଚାରୀମାନେ ଘୋର ଆର୍ଥିକ ସମସ୍ୟା ମଧ୍ୟଦେଇ ଗତି କରୁଛନ୍ତି। ସେମାନଙ୍କ ଜୀବିକା ବଞ୍ଚାଇବାକୁ ରାଜ୍ୟ ସରକାର ଜିମ୍‌ଗୁଡ଼ିକ ଖୋଲିବାକୁ ଅନୁମତି ଦିଅନ୍ତୁ ବୋଲି ଆସୋସିଏଶନ କହିଛି। ଗାଇଡ୍‌ଲାଇନ୍‌କୁ କଡ଼ାକଡ଼ି ପାଳନ କରାଯିବ। ମାସ୍କ ଓ ଗ୍ଲୋଭ୍‌ସ ବାଧ୍ୟତାମୂଳକ କରିବା ସହ ଜିମ୍ ଭିତରେ ସାମାଜିକ ଦୂରତା ରକ୍ଷା ଓ ସାନିଟେଶନକୁ ଗୁରୁତ୍ୱ ଦେବେ। ଭିଡ଼ ଏଡ଼ାଇବାକୁ ସ୍ଲଟ୍ ବୁକିଂ କରାଯିବ। ଜିମ୍‌ର ଆକାରକୁ ଦେଖି ସଦସ୍ୟ ସଂଖ୍ୟାକୁ ସୀମିତ ରଖାଯିବ। ପ୍ରବେଶପଥରେ ଥର୍ମାଲ ସ୍କ୍ରିନିଂ ବାଧ୍ୟତାମୂଳକ କରିବାକୁ ମଧ୍ୟ ଆସୋସିଏଶନ ପ୍ରତିଶ୍ରୁତି ଦେଇ କହିଛି, କରୋନା ଭାଇରସ୍ ବିରୋଧରେ ଲଢେଇ ପାଇଁ ଲୋକଙ୍କ ମଧ୍ୟରେ ଇମ୍ୟୁନିଟି ବା ରୋଗ ପ୍ରତିରୋଧକ ଶକ୍ତି ବୃଦ୍ଧି ହେବା ନିହାତି ଜରୁରୀ। ପ୍ରତ୍ୟହ ଏକ୍ସରସାଇଜ୍ ଓ ୱାର୍କଆଉଟ୍ କରିବା ଦ୍ୱାରା ରୋଗ ପ୍ରତିରୋଧକ ଶକ୍ତି ବୃଦ୍ଧିପାଇବା ସହ କରୋନା ବିରୋଧରେ ଲଢେଇ କରିବାର ଶକ୍ତି ଆସିଥାଏ। ରାଜ୍ୟ ସରକାର ଏହାକୁ ଅନୁଭବ କରି ଜିମ୍‌ଗୁଡ଼ିକ ଖୋଲିବାକୁ ଅନୁମତି ପ୍ରଦାନ କରିବେ ବୋଲି ଆସୋସିଏଶନ ସଭାପତି ସତ୍ୟଜିତ୍ ଆଶାବ୍ୟକ୍ତ କରିଛନ୍ତି।

ଶୟନ ଗଲେ ହରି

ପୁରୀ ଅଫିସ, ୩୦।୭

ହରିଶୟନ ଏକାଦଶୀରେ ଗୁରୁବାରଠାରୁ ମହାପ୍ରଭୁଙ୍କ ଶୟନ ନୀତି ଆରମ୍ଭ ହୋଇଛି। ୪ ମାସ ପର୍ଯ୍ୟନ୍ତ ଏହି ଶୟନ ବିଧି ରହେ। ମହାପ୍ରଭୁଙ୍କ ଏହି ଶୟନ କାଳରେ ବାନପ୍ରସ୍ଥ, ଋଷି, ମୁନୀ, ସାଧୁ, ସନ୍ଥ, ମହାପୁରୁଷ ସନ୍ନ୍ୟାସ ଧର୍ମ ଆଚରଣ କରୁଥିବା ଲୋକେ ଚତୁର୍ମାସ୍ୟା ବ୍ରତ ପାଳନ କରନ୍ତି। ଏଥିସହ ପଠନ ଓ ପାଠନରେ ସମୟ ବିତାଇଥାନ୍ତି। ଏହି ସମୟରେ ଗୋଟିଏ ସ୍ଥାନରେ ରହି ଶାସ୍ତ୍ର ମୁତାବକ ନିୟମ ପାଳନ କରି ଠାକୁରଙ୍କୁ ସ୍ମରଣ କରିଥାନ୍ତି। ମହାପ୍ରଭୁଙ୍କ ଶୟନ କାଳ ମଣିଷମାନଙ୍କ ପାଇଁ ଅଶୁଭ କାଳ ଭାବରେ ଗ୍ରହଣ କରଯାଏ। ଏହି ସମୟରେ ସୂର୍ଯ୍ୟ ଦକ୍ଷିଣାୟନ ଗତି କରନ୍ତି। ଜ୍ୟୋତିଷ ଶାସ୍ତ୍ର ମତରେ ସୂର୍ଯ୍ୟଙ୍କ ଦକ୍ଷିଣାୟନ ସମୟରେ କୌଣସି ଶୁଭ କାର୍ଯ୍ୟ ଅନୁଷ୍ଠିତ ହୁଏ ନାହିଁ। ସୂର୍ଯ୍ୟଙ୍କର ଉତ୍ତରାୟଣ ହେଲେ ପୁଣି ଶୁଭ କାର୍ଯ୍ୟ ଆରମ୍ଭ ହୋଇଥାଏ। ସୂଚନା ଥାଉ କି, ପ୍ରତିବର୍ଷ ଆଷାଢ ଶୁକ୍ଳ ଏକାଦଶୀଠାରୁ କାର୍ତ୍ତିକ ବଡ଼ ଏକାଦଶୀ ୪ ମାସ ଠାକୁର ଶୟନ ଯାଇଥାନ୍ତି। ମାତ୍ର ଚଳିତବର୍ଷ ଆଶ୍ୱିନ ମଳମାସ ପଡୁଥିବାରୁ ଏହା ଶ୍ରାବଣ ମାସରେ ଅନୁଷ୍ଠିତ ହୋଇଛି।

ମଧୁସୂଦନ, ଅସୀମ ବସୁଙ୍କ ପ୍ରତିମୂର୍ତ୍ତି ଲୋକାର୍ପଣ

ସଂସ୍କୃତି ଭବନ ସମ୍ମିଳନୀ କକ୍ଷରେ ପ୍ରତିମୂର୍ତ୍ତିର ଭର୍ଚୁଆଲ ଲୋକାର୍ପଣ ଉତ୍ସବରେ ଉପସ୍ଥିତ ଅତିଥି। ମଧୁସୂଦନ ଦାସଙ୍କ ପୂର୍ଣ୍ଣାବୟବ ଲୋକାର୍ପିତ।

ଭୁବନେଶ୍ୱର,୩୦।୭(ବ୍ୟୁରୋ)

ଓଡ଼ିଆ ଭାଷା, ସାହିତ୍ୟ ଓ ସଂସ୍କୃତି ବିଭାଗ ପକ୍ଷରୁ ଉତ୍କଳ ଗୌରବ ମଧୁସୂଦନ ଦାସ ଏବଂ ନାଟ୍ୟକାର ଅସୀମ ବସୁଙ୍କ ପୂର୍ଣ୍ଣାବୟବ ପ୍ରତିମୂର୍ତ୍ତି ପ୍ରତିଷ୍ଠା କରାଯାଇଛି। ଗୁରୁବାର ପୂର୍ବାହ୍ନରେ ସଂସ୍କୃତି ଭବନ ସମ୍ମିଳନୀ କକ୍ଷରେ ଉଭୟ ପ୍ରତିମୂର୍ତ୍ତିର ଭର୍ଚୁଆଲ ଲୋକାର୍ପଣ ଉତ୍ସବ ଅନୁଷ୍ଠିତ ହୋଇଯାଇଛି। ଓଡ଼ିଆ ଭାଷା, ସାହିତ୍ୟ ଓ ସଂସ୍କୃତି ମନ୍ତ୍ରୀ ଜ୍ୟୋତିପ୍ରକାଶ ପାଣିଗ୍ରାହୀ ଏହି ପ୍ରତିମୂର୍ତ୍ତିକୁ ଡିଜିଟାଲ ପ୍ଲାଟ୍‌ଫର୍ମରେ ଅନାବରଣ କରିଥିଲେ। ଏହି ଅବସରରେ ସେ କହିଲେ, ଉତ୍କଳ ଗୌରବ ମଧୁସୂଦନ ଓଡ଼ିଆ ଜାତିର ଅସ୍ମିତା ପାଇଁ ଯେଉଁ ତ୍ୟାଗ ଓ ସଂଘର୍ଷ କରିଯାଇଛନ୍ତି, ତାକୁ କୌଣସି ଓଡିଆ କେବେ ବି ଭୁଲିପାରିବ ନାହିଁ। ସ୍ୱତନ୍ତ୍ର ଓଡ଼ିଶା ପ୍ରଦେଶ ଗଠନ ଓ ଓଡ଼ିଆର ସ୍ୱାଭିମାନ ସକାଶେ ତାଙ୍କ ଅବଦାନ ଅତୁଳନୀୟ ଥିଲା। ସେହିପରି ନାଟ୍ୟକାର, ନିର୍ଦ୍ଦେଶକ, ଲେଖକ

ଦିଲ୍ଲୀରେ ୮.୩୬ ଟଙ୍କା କମିଲା ଡିଜେଲ

ନୂଆଦିଲ୍ଲୀ/ଭୁବନେଶ୍ୱର,୩୦।୭

- ୧୬.୭୫%କୁ ଖସାଇଲେ ଭାଟ୍
- ଅର୍ଥ ବ୍ୟବସ୍ଥାକୁ ତ୍ୱରାନ୍ୱିତ କରିବାକୁ ପଦକ୍ଷେପ
- ଓଡ଼ିଶାରେ ଭାଟ୍ ହ୍ରାସ ନେଇ ଦାବି

କରୋନା କାଳରେ ପେଟ୍ରୋଲ ଡିଜେଲ ଦର ଉଚ୍ଚରେ ରହିବା ଯୋଗୁ ଏହାଦ୍ୱାରା ଲୋକମାନେ ଅତିଷ୍ଠ ହୋଇଯାଇଛନ୍ତି। ଉଭୟ ପେଟ୍ରୋଲ ଓ ଡିଜେଲରେ ଲଗାତର ଦର ବୃଦ୍ଧି ପରେ ପେଟ୍ରୋଲ ଦର ଗତ କିଛିଦିନ ହେବ ଅପରିବର୍ତ୍ତିତ ରହିଛି। ଅପରପକ୍ଷରେ ଡିଜେଲ ଦରରେ ବିରତି ଲାଗି ପାରିନାହିଁ। ମଝିରେ ମଝିରେ ଡିଜେଲ ଦରରେ ପରିବର୍ତ୍ତନ ଦେଖାଯାଉଛି। ନୂଆଦିଲ୍ଲୀରେ ଡିଜେଲ ରେକର୍ଡ ସ୍ତରରେ ରହିଥିବା ବେଳେ ବର୍ତ୍ତମାନ ସେଠାକାର ଲୋକଙ୍କୁ ଆଶ୍ୱସ୍ତି ମିଳିବ। ଗୁରୁବାର ଦିଲ୍ଲୀ ମୁଖ୍ୟମନ୍ତ୍ରୀ ଅରବିନ୍ଦ କେଜ୍‌ରିୱାଲ ଡିଜେଲ ଉପରେ ଭାଲ୍ୟୁ ଆଡେଡ୍ ଟାକ୍ସ(ଭାଟ୍)କୁ ୩୦%ରୁ ୧୬.୭୫%କୁ ହ୍ରାସ କରିଛନ୍ତି। ଫଳରେ ଏଠାରେ ଡିଜେଲ ଦର ୮.୩୬ ଟଙ୍କା ଶସ୍ତା ହୋଇଛି। ଏଭଳି ପଦକ୍ଷେପ ଦିଲ୍ଲୀର ଅର୍ଥ ବ୍ୟବସ୍ଥାକୁ ତ୍ୱରାନ୍ୱିତ କରିବାରେ ସହାୟକ ହେବ ବୋଲି ଭର୍ଚୁଆଲ ଖବରଦାତା କାର୍ଯ୍ୟକ୍ରମରେ କେଜ୍‌ରିୱାଲ ସୂଚନା ଦେଇଛନ୍ତି। ଓଡ଼ିଶାରେ ମଧ୍ୟ ପେଟ୍ରୋଲ ଡିଜେଲ ଉପରେ ଉଚ୍ଚ ପରିମାଣର ଭାଟ୍ ଲାଗୁ ହେଉଥିବାରୁ ଏହା ସାଧାରଣ ଜନତା ଏବଂ ଶିଳ୍ପଜଗତ ଲାଗି ସମସ୍ୟା ସୃଷ୍ଟି କରୁଛି। ଫଳରେ ଭାଟ୍ ହ୍ରାସ କରିବା ଲାଗି ଦାବି ହୋଇଛି।

ଭାଟ୍ ହ୍ରାସ ସମ୍ପର୍କରେ କେଜ୍‌ରିୱାଲ କହିଛନ୍ତି ଯେ, ଦିଲ୍ଲୀ ଅର୍ଥ ବ୍ୟବସ୍ଥାକୁ ଟ୍ରାକ୍‌କୁ ଫେରାଇ ଆଣିବାକୁ ବର୍ତ୍ତମାନ ବଡ ଚ୍ୟାଲେଞ୍ଜ ସାମ୍ନାକୁ ଆସିଛି। ଏଥିଲାଗି ଲୋକଙ୍କ ସହଯୋଗ ଆବଶ୍ୟକତା ରହିଛି। ଏଭଳି ନିଷ୍ପତ୍ତି ଦ୍ୱାରା ସେଠାରେ ଡିଜେଲ ଦର ଲିଟର ପିଛା ୮୨ ଟଙ୍କାରୁ ୭୩.୬୪ ଟଙ୍କାକୁ ହ୍ରାସ ଘଟିଛି। ବ୍ୟବସାୟୀ ଏବଂ ଶିଳ୍ପ ଜଗତ ପକ୍ଷରୁ ଡିଜେଲ ଦର ହ୍ରାସ ନେଇ ବାରମ୍ବାର ଦାବି ହୋଇ ଆସୁଥିଲା। ଏହି ଆଧାରରେ ନୂଆ ପଦକ୍ଷେପ ଗ୍ରହଣ କରାଯାଇଛି। ଦିଲ୍ଲୀ ସରକାରଙ୍କ କ୍ୟାବିନେଟ ବୈଠକରେ ଏଭଳି ପଦକ୍ଷେପ ଗ୍ରହଣ କରାଯାଇଛି। ଏଭଳି ପଦକ୍ଷେପକୁ ବଜାର ବିଶେଷଜ୍ଞମାନେ ପ୍ରଶଂସା କରିଛନ୍ତି।

ଏଭଳି ସ୍ଥିତିରେ ଓଡ଼ିଶାରେ ମଧ୍ୟ ଇନ୍ଧନ ଦର ଉପରେ ଉଚ୍ଚ ପରିମାଣର ଟିକସ ଲାଗୁ ହେଉଛି। ଗତ କିଛିଦିନ ମଧ୍ୟରେ ଲଗାତର ଇନ୍ଧନ ଦର ବୃଦ୍ଧି ଯୋଗୁ ପେଟ୍ରୋଲ ଏବଂ ଡିଜେଲ ଦର ଆକାଶଛୁଆଁ ହୋଇଛି। ଗୁରୁବାର ଭୁବନେଶ୍ୱରରେ ପେଟ୍ରୋଲ ଏବଂ ଡିଜେଲ ଦର ଯଥାକ୍ରମେ ୮୧.୧ ଟଙ୍କା ଏବଂ ୮୦.୨ ଟଙ୍କା ରହିଛି। ଓଡ଼ିଶା ସରକାର ଯଦି ଭାଟ୍ କମାଇବା ଭଳି ପଦକ୍ଷେପ ଗ୍ରହଣ କରନ୍ତେ ତେବେ ଏହା ରାଜ୍ୟର ଅର୍ଥ ବ୍ୟବସ୍ଥା ଲାଗି ମଙ୍ଗଳକାରୀ ହୁଅନ୍ତା ବୋଲି ଶିଳ୍ପଜଗତର ଜଣେ ବିଶେଷଜ୍ଞ କହିଛନ୍ତି। ଇନ୍ଧନ ଦରରେ ଭାଟ୍ ହ୍ରାସ ହେଉ ବୋଲି ଦାବି ହୋଇଥିବା ଜଣାପଡିଛି। ସ୍ଥାନୀୟ ଟିକସ ଏବଂ ଭାଟ୍ ଯୋଗୁ ବିଭିନ୍ନ ରାଜ୍ୟରେ ତେଲ ଦରରେ ଭିନ୍ନତା ଦେଖାଯାଉଛି। ଓଡ଼ିଶାରେ ପେଟ୍ରୋଲ ଉପରେ ୨୫% ଭାଟ୍ (୧୮.୮୩ ଟଙ୍କା) ରାଜ୍ୟ ସରକାର ନେଉଛନ୍ତି। ସେହିଭଳି ଡିଜେଲ ଉପରେ ୨୮% ଭାଟ୍ (୧୬.୪ ଟଙ୍କା) ଲାଗୁଛି। ଅନ୍ୟ ରାଜ୍ୟଗୁଡିକ ଯେଉଁ ହାରରେ ଭାଟ୍ ବଢ଼ାଉଛନ୍ତି ସେହି ହାରରେ ଭାଟ୍ ହ୍ରାସ କରୁଛନ୍ତି। ମାତ୍ର ଓଡ଼ିଶାରେ ଏହାର ବ୍ୟତିକ୍ରମ ରହୁଛି ବୋଲି ତୈଳ ଉଦ୍ୟୋଗର ଜଣେ ପ୍ରତିନିଧି ମତ ଦେଇଛନ୍ତି। ବର୍ତ୍ତମାନ ରାଜ୍ୟଗୁଡିକ କରୋନା ସହ ମୁକାବିଲା କରୁଛନ୍ତି। ଏଭଳି ସ୍ଥିତିରେ ଅର୍ଥ ବ୍ୟବସ୍ଥାକୁ ଗତି ଦେବା ଲାଗି ଓଡ଼ିଶା ଭାଟ୍ ହ୍ରାସ କରିବ କି ନାହିଁ ତାହା ଦେଖିବାକୁ ବାକି ରହିଲା। ସାରା ଦେଶରେ ଗତ ୪ ସପ୍ତାହରୁ ଊର୍ଦ୍ଧ୍ୱ ସମୟ ହେବ ପେଟ୍ରୋଲ ଦରରେ କୌଣସି ପରିବର୍ତ୍ତନ ହୋଇ ନ ଥିବା ରାଷ୍ଟ୍ରାୟତ୍ତ ତୈଳ କମ୍ପାନୀଗୁଡିକ ପକ୍ଷରୁ ସୂଚନା ରହିଛି। ଜୁନ୍ ୭ ପରଠାରୁ ତୈଳ ବିପଣନ କମ୍ପାନୀଗୁଡ଼ିକ ତେଲ ଦର ପରିବର୍ତ୍ତନ କରିବା ପରେ ପେଟ୍ରୋଲ ଦର ୨୧ ଥର ବୃଦ୍ଧି ଘଟିଛି। ଏହି ସମୟ ମଧ୍ୟରେ ପେଟ୍ରୋଲ ଲିଟର ପିଛା ଖାଉଟିଙ୍କୁ ୯.୧୭ ଟଙ୍କା ଅତିରିକ୍ତ ଦେୟ ଦେବାକୁ ପଡୁଛି। ଜୁଲାଇ ମାସରେ ଡିଜେଲ ଦର ଲଗାତର ବଢ଼ି ଚାଲିଛି। ଚଳିତ ମାସରେ ମୋଟ ୧୦ ଥର ଡିଜେଲ ଦର ବଢ଼ିଛି। ଜୁନ ୭ ପରଠାରୁ ଡିଜେଲ ଲିଟର ପିଛା ୧୨.୫୫ ଟଙ୍କା ବୃଦ୍ଧି ଘଟିଥିବା ଜଣାପଡ଼ିଛି।

ସିଡ୍‌ବି ଘୋଷଣା କଲା ଏମ୍‌ଏସ୍‌ଏମ୍‌ଇ 'ସକ୍ଷମ'

ଭୁବନେଶ୍ୱର,୩୦।୭

ଭାରତୀୟ କ୍ଷୁଦ୍ରଶିଳ୍ପ ବିକାଶ ବ୍ୟାଙ୍କ (ସିଡ୍‌ବି) ପକ୍ଷରୁ ଟ୍ରାନ୍ସୟୁନିୟନ ସିବିଲ ସହଯୋଗରେ ଅଣୁ, କ୍ଷୁଦ୍ର ଓ ମଧ୍ୟମ ଉଦ୍ୟୋଗ (ଏମ୍‌ଏସ୍‌ଏମ୍‌ଇ) ପାଇଁ ଏକ ବ୍ୟାପକ ଆର୍ଥିକ ଶିକ୍ଷା ଓ ଜ୍ଞାନ ପ୍ଲାଟ୍‌ଫର୍ମ ଏମ୍‌ଏସ୍‌ଏମ୍‌ଇ 'ସକ୍ଷମ'କୁ ଉନ୍ମୋଚନ କରାଯାଇଛି। ନିରବଚ୍ଛିନ୍ନ ଭାବେ ସେବା ଯୋଗାଇବା ସହ ଶୀଘ୍ର ଫାଇନାନ୍ସ ପାଇବାକୁ ଚାହୁଁଥିବା ଏମ୍‌ଏସ୍‌ଏମଇଗୁଡିକର ମାର୍ଗଦର୍ଶନ ପାଇଁ ଏହି ପୋର୍ଟାଲର ଉନ୍ମୋଚନ ହୋଇଛି। ଏକକ ସମାଧାନ ସୁବିଧା ଯାହା ଉଦ୍ୟୋଗୀଙ୍କ ଋଣ ଆବଶ୍ୟକତା ପରିଚାଳନା କରିବାରେ ନୂଆ ପଦକ୍ଷେପ ବିଶେଷ ସହାୟକ ହୋଇପାରିବ ବୋଲି କୁହାଯାଇଛି। ଏମ୍‌ଏସ୍‌ଏମ୍‌ଇ ସକ୍ଷମ ମାଧ୍ୟମରେ ବିଭିନ୍ନ ଏମ୍‌ଏସ୍‌ଏମ୍‌ଇକୁ ଋଣ ଆଣିବା, ବ୍ୟବସାୟ ଆରମ୍ଭ, ବ୍ୟବସାୟକୁ ଠିକ୍ ଭାବରେ ବଢ଼ାଇବା, ଋଣକୁ ନିରନ୍ତର ପରିଚାଳନା କରିବା, ବ୍ୟବସାୟ ଢାଞ୍ଚାକୁ ସୁଦୃଢ କରିବା ଏବଂ ଋଣଚକ୍ରର ସମସ୍ତ ସ୍ତରରେ ମାର୍ଗଦର୍ଶନ କରିବାକୁ ଏଥିରେ ଲକ୍ଷ୍ୟ ରଖାଯାଇଛି। ଏହି ଯୋଜନାରେ ଆର୍ଥିକ ଜ୍ଞାନ ଓ ଋଣ ହାସଲ ଭଳି ଦୁଇଟି ପ୍ରମୁଖ ବିଷୟ ଉପରେ ଅଧିକ ଧ୍ୟାନ ଦିଆଯାଇଛି। ସିଡ୍‌ବି ପାଖରେ ଥିବା ଏମ୍‌ଏସ୍‌ଏମ୍‌ଇର ବ୍ୟାପକ ନେଟ୍‌ୱାର୍କ ଓ ଟ୍ରାନ୍ସୟୁନିୟନ ସିବିଲର ଗଭୀରତା ଓ ଜ୍ଞାନକୁ ଏହା ବ୍ୟବହାର କରୁଛି ବୋଲି ସିଡ୍‌ବିର ଅଧ୍ୟକ୍ଷ ଓ ପରିଚାଳନା ନିର୍ଦ୍ଦେଶକ ମହମ୍ମଦ ମୁସ୍ତାଫା କହିଛନ୍ତି।

ହୋଣ୍ଡା ସିବିଆର୍‌୧୦୦୦ ଆର୍‌ଆର୍‌ର ବୁକିଂ ଆରମ୍ଭ

ଭୁବନେଶ୍ୱର,୩୦।୭

ହୋଣ୍ଡା ମୋଟରସାଇକେଲ ଆଣ୍ଡ ସ୍କୁଟର ଇଣ୍ଡିଆ ପ୍ରାଇଭେଟ ଲିମିଟେଡ୍ ପକ୍ଷରୁ ୨ ନୂଆ ଭାରିଆଣ୍ଟ ବଜାରକୁ ଆସିଛି। ସିବିଆର୍ ୧୦୦୦ ଆର୍‌ଆର୍-ଆର୍ ଫାୟାରବ୍ଲେଡ୍ ଓ ଫାୟାରବ୍ଲେଡ୍ ଏସ୍‌ପିର ଭାରତ ବଜାରରେ ବୁକିଂ ଆରମ୍ଭ ହୋଇଥିବା କମ୍ପାନୀ ପକ୍ଷରୁ ସୂଚନା ଦିଆଯାଇଛି। ସୁପର ସ୍ପୋର୍ଟସ ବର୍ଗର ଏହି ୨ ଶକ୍ତିଶାଳୀ ବାଇକକୁ କମ୍ପାନୀ ବଜାରକୁ ଆଣିଛି। କମ୍ପ୍ଲିଟ୍ ବିଲ୍ଡ-ଅପ୍ ରୁଟ୍‌ରେ ଏହି ୨ବାଇକ ଭାରତ ବଜାରରେ ଉପସ୍ଥାପନ କରାଯାଇଛି। ଗତ ବର୍ଷ ମିଲାନରେ ଆୟୋଜନ କରାଯାଇଥିବା ଇଆଇସିଏମ୍‌ଏ ଶୋ'ରେ ଏହାର ପ୍ରଦର୍ଶନ ସହ ଉନ୍ମୋଚନ କରାଯାଇଥିଲା। ଏହା ହେଉଛି କମ୍ପାନୀର ସବୁଠାରୁ ଶକ୍ତିଶାଳୀ ଫାୟାରବ୍ଲେଡ୍ ମଡେଲ। ଆର୍‌ସି୨୧୩ ଭି-ଏସ୍ ଷ୍ଟ୍ରିଟ୍ ଲିଗାଲ ମୋଟୋଜିପି ମେଶିନର ଇଞ୍ଜିନ ଓ ଚେସିସ୍ ପ୍ରଯୁକ୍ତି ଏବଂ ଆର୍‌ସି ୨୧୩ଭି ମୋଟୋଜିପି ମେଶିନର ଏରୋଡାଇନାମିକରୁ ଅନୁପ୍ରାଣିତ ହୋଇ ନୂଆ ଫାୟାରବ୍ଲେଡ୍‌ର ଡିଜାଇନ କରାଯାଇଛି। ଫାୟାରବ୍ଲେଡ୍ ଏସ୍‌ପିରେ ଦ୍ୱିତୀୟ ପିଢ଼ିର ଓହଲିନ୍ସ ସ୍ମାର୍ଟ ଇଲେକ୍‌ଟ୍ରୋନିକ କଣ୍ଟ୍ରୋଲ(ଏସ୍-ଇସି) ସସ୍‌ପେନ୍‌ସନର ରହିଛି। ନୂଆ ବ୍ରେମ୍ବୋ ଷ୍ଟାଇଲେମା ବ୍ରେକ୍ କାଲିପର୍ସ-୩୩୦ ଏମ୍‌ଏମ୍ ଡିସ୍କ ସହ ୨ସ୍ତରୀୟ ଏବିଏସ୍ ଓ ତ୍ୱରିତ ସିଫଟା ରହିଛି। ଏହି ମଡେଲ ସମ୍ପର୍କରେ ହୋଣ୍ଡା ମୋଟରସାଇକେଲ ଆଣ୍ଡ ସ୍କୁଟର ଇଣ୍ଡିଆ ପ୍ରାଇଭେଟ ଲିମିଟେଡ୍‌ର ପରିଚାଳନା ନିର୍ଦ୍ଦେଶକ,ସଭାପତି ଓ ସିଇଓ ଆତସୁସି ଓଗାତ କହିଛନ୍ତି, ହୋଣ୍ଡାର ବିଶ୍ୱସ୍ତରୀୟ ଉତ୍ପାଦରୁ ଶ୍ରେଷ୍ଠ ଉତ୍ପାଦକୁ ଉପସ୍ଥାପନ କରି ଭାରତରେ ରେସିଂ ଡିଏନ୍‌ଏକୁ ପରବର୍ତ୍ତୀ ସ୍ତରକୁ ନେବା ଲାଗି ଚେଷ୍ଟା କରିଛୁ। ବିଗତ ୨୮ବର୍ଷ ହେବ ଏକ ସନ୍ତୁଳନ ପରିଚାଳନରେ କାର୍ଯ୍ୟକରି ଆସୁଛୁ।

ଏଲ୍‌ଆଇସିର ଆର୍ଥିକ ଫଳାଫଳ

ନୂଆଦିଲ୍ଲୀ,୩୦।୭

ଲାଇଫ୍ ଇନ୍‌ସ୍ୟୁରାନ୍ସ କର୍ପୋରେଶନ ଅଫ୍ ଇଣ୍ଡିଆ(ଏଲ୍‌ଆଇସି) ପକ୍ଷରୁ ଆର୍ଥିକ ବର୍ଷ ୨୦୧୯-୨୦ ଲାଗି ଆର୍ଥିକ ଫଳାଫଳ ଘୋଷଣା କରାଯାଇଛି। ଏହି ସମୟରେ କମ୍ପାନୀ ନୂଆ ବାଣିଜ୍ୟ ପର୍‌ଫରମାନ୍ସରେ ଅଭିବୃଦ୍ଧି କରିଛି। ପ୍ରଥମ ବର୍ଷ ପ୍ରିମିୟମରେ ଏହା ୨୫.୧୭% ଅଭିବୃଦ୍ଧି କରିବା ସହ ରେକର୍ଡ ୧.୭୭ ଲକ୍ଷ କୋଟି ଟଙ୍କା ହାସଲ କରିଛି। ପେନ୍‌ସନ ଏବଂ ଗ୍ରୁପ୍ ସୁପରଆନୁଏଶନ ବାଣିଜ୍ୟରେ ଏହା ନୂଆ ଇତିହାସ ସୃଷ୍ଟି ସହ ୧.୨୬ ଲକ୍ଷ କୋଟି ଟଙ୍କା ନିୟୁ ବିଜ୍‌ନେସ ପ୍ରିମିୟମ ସଂଗ୍ରହ କରିଛି। ଗତ ବର୍ଷ ଏହି ବର୍ଗରେ ପ୍ରିମିୟମ ସଂଗ୍ରହ ୯୦,୮୪୮ କୋଟି ଟଙ୍କା ଥିଲା। ଏଥିରେ ୩୯.୪୬% ଅଭିବୃଦ୍ଧି ଘଟିଛି। ଚଳିତ ବର୍ଷ ମାର୍ଚ୍ଚ ଶେଷ ସୁଦ୍ଧା ଏହାର ମୋଟ ପ୍ରିମିୟମ ଆୟ ୩.୭୯ ଲକ୍ଷ କୋଟି ଟଙ୍କା ରହିଛି। ଏଥିରେ ୧୨.୪୨% ଅଭିବୃଦ୍ଧି ଘଟିଛି। ଗତ ବର୍ଷ ଏହି ବର୍ଗରେ ଆୟ ୩.୩୭ ଲକ୍ଷ କୋଟି ଟଙ୍କା ରହିଥିଲା। ମୋଟ ପଲିସି ପେଆଉଟ୍‌ରେ ୧.୩୧% ଅଭିବୃଦ୍ଧି ସହ ଏହା ୨.୫୪ ଲକ୍ଷ କୋଟି ଟଙ୍କା ରହିଛି। ନିଗମର ମୋଟ ଆୟ ୯.୮୩% ବଢି ୬.୧୫ ଲକ୍ଷ କୋଟି ଟଙ୍କା ଛୁଇଁଛି। ଏହା ଗତ ବର୍ଷ ୫.୬୦ ଲକ୍ଷ କୋଟି ଟଙ୍କା ରହିଥିଲା। ସେହିଭଳି ଏଲ୍‌ଆଇସିର ମୋଟ ସମ୍ପତ୍ତି ୨.୭୧% ବଢି ୩୧.୯୬ ଲକ୍ଷ କୋଟି ଛୁଇଁଛି। କରୋନା ସମୟରେ ୫୬୧ ବୀମା ଦାବିକୁ ଫଇସଲା କରିଥିବା ଏହା ସୂଚନା ଦେଇଛି।

ଜିଓର ନିଟ୍ ଲାଭ ୧୮୩% ବଢ଼ିଲା

ମୁମ୍ବାଇ,୩୦।୭

ରିଲାଏନ୍ସ ଇଣ୍ଡଷ୍ଟ୍ରିଜ ପକ୍ଷରୁ ଏହାର ଚଳିତ ଆର୍ଥିକ ବର୍ଷର ପ୍ରଥମ ତ୍ରୈମାସ ଆର୍ଥିକ ଫଳାଫଳ ସମ୍ପର୍କରେ ଘୋଷଣା କରାଯାଇଛି। ପ୍ରଥମ ତ୍ରୈମାସରେ ରିଲାଏନ୍ସର ନିଟ୍ ଲାଭ ଗତ ବର୍ଷ ତୁଳନାରେ ୩୦.୬% ବୃଦ୍ଧି ଘଟି ୧୩,୨୪୮ କୋଟି ଛୁଇଁଛି। ଏହି ସମୟରେ ରିଲାଏନ୍ସ ଜିଓର ନିଟ୍ ଲାଭ ୧୮୩% ବଢିଥିବା ଜଣାପଡିଛି। ଗତ ବର୍ଷ ସମାନ ତ୍ରୈମାସରେ ଜିଓ ୮୯୧ କୋଟି ଟଙ୍କା ନିଟ୍ ଲାଭ ହାସଲ କରିଥଲା। ଚଳିତ ବର୍ଷ ଏପ୍ରିଲ-ଜୁନ ସମୟରେ ଏହା ୨୫୨୦ କୋଟି ଟଙ୍କାକୁ ବୃଦ୍ଧି ଘଟିଛି। ଜିଓର ପରିଚାଳନାଗତ ରାଜସ୍ୱ ୩୩.୭% ବଢି ୧୬,୫୫୭ କୋଟି ଟଙ୍କା ରହିଛି। ବର୍ତ୍ତମାନ କମ୍ପାନୀ ନିକଟରେ ୩୯.୮୩ କୋଟି ଗ୍ରାହକ ରହିଛନ୍ତି। ଏହି ତ୍ରୈମାସରେ କମ୍ପାନୀ ୯୯ ଲକ୍ଷ ଗ୍ରାହକ ଯୋଡିଛି। ଏକ ଦୃଢ ଏବଂ ସୁରକ୍ଷିତ ୱେରଲେସ ଡିଜିଟାଲ ନେଟୱର୍କ ନିର୍ମାଣ କରି ଭାରତୀୟଙ୍କୁ ଡିଜିଟାଲ ସଂଯୋଗର ସୁଫଳ ପହଞ୍ଚାଇବା ଲକ୍ଷ୍ୟ ରହିଛି ବୋଲି ରିଲାଏନ୍ସ ଇଣ୍ଡଷ୍ଟ୍ରିଜ ଅଧ୍ୟକ୍ଷ ମୁକେଶ ଅମ୍ବାନୀ ସୂଚନା ଦେଇଛନ୍ତି।

ଆକାଶ ପକ୍ଷରୁ ଡିଜିଟାଇଜ୍ ପ୍ଲାଟଫର୍ମ

ନୂଆଦିଲ୍ଲୀ,୩୦।୭

କରୋନା ମହାମାରୀ ସମୟରେ ପିଲାଙ୍କୁ ଶିକ୍ଷା ଯୋଗାଇ ଦେବା ପାଇଁ ଆକାଶ ଏଡୁକେସନାଲ ସର୍ଭିସେସ ଲିମିଟେଡ (ଏଇଏସଏଲ) ପକ୍ଷରୁ ଡିଜିଟାଲ ପ୍ଲାଟଫର୍ମ ଗ୍ରହଣ କରାଯାଇଛି। ଏହି ପ୍ଲାଟଫର୍ମ ଗୁଡିକ ମାଧ୍ୟମରେ ପିଲାମାନେ ନିଜକୁ ପ୍ରସ୍ତୁତ କରିବାକୁ ସକ୍ଷମ ହୋଇ ପାରୁଛନ୍ତି। ବିଭିନ୍ନ ଟେଷ୍ଟ ପ୍ରସ୍ତୁତି ସେବା କ୍ଷେତ୍ରରେ ଜାତୀୟ ସ୍ତରରେ ସୁନାମ ଅର୍ଜନ କରିଥିବା ଏସ୍‌ଏପିଏସ, ୪ଏର୍‌ଏଏନ୍‌ଏ ବର୍ତ୍ତମାନ ଡିଜିଟାଲ ରୂପାନ୍ତରଣରେ ପ୍ରବେଶ କରିଛି। ଏହି ଆପ୍ ଗ୍ରହଣ ମାଧ୍ୟମରେ ଏଇଏସ୍‌ଏଏଲ୍‌ର ଛାତ୍ରଛାତ୍ରୀମାନେ ଡିଜିଟାଲ ପ୍ଲାଟଫର୍ମ ଜରିଆରେ ସହଜ ଶିକ୍ଷା ଗ୍ରହଣ କରିପାରିବେ। ଏହି ଆପ୍ ପିଲାଙ୍କ ଆଭ୍ୟନ୍ତରଣ ଦକ୍ଷତା ବୃଦ୍ଧି ସହ ଶିକ୍ଷାର ଉନ୍ନତିକୁ ଗୁରୁତ୍ୱ ଦେଇଥାଏ। ଉକ୍ତ ଆପ୍ ହେଉଛି ଏକ ଇଣ୍ଟେଲିଜେଣ୍ଟ, ଇଣ୍ଟିଗ୍ରେଟେଡ ଇଆର୍‌ପି ସିଷ୍ଟମ ଯାହାକି ଇଣ୍ଟେଲିଜେଣ୍ଟ ଅଟୋମେସନ ସହାୟତାରେ ବ୍ୟାପକ ଉନ୍ନତି ଆଣିଥାଏ। ଏହି ସୁବିଧା ଓ ପ୍ଲାଟଫର୍ମ ବିଷୟରେ ଏଇଏସ୍‌ଏଲ୍‌ର ଡାଇରେକ୍ଟର ଓ ସିଇଓ ଆକାଶ ଚୌଧୁରୀ କହିଛନ୍ତି ଯେ, ଆମେ ସମଗ୍ର ବିଜିନେସ୍ ମଡେଲ ଓ ସିଷ୍ଟମକୁ ଡିଜିଟାଇଜ କରିବା ପାଇଁ ବିଭିନ୍ନ ଟେକ୍ନୋଲୋଜିରେ ନିବେଶ ବଢାଉଛୁ। ଏହା ଦ୍ୱାରା ଆମର ପରବର୍ତ୍ତୀ ପିଢୀଙ୍କୁ ଭଲ ଭାବେ ପ୍ରସ୍ତୁତ କରିପାରିବୁ। ସମୟ ସହ ନିଜକୁ ଖାପ ଖୁଆଇ ଆଗକୁ ବଢିବା ପାଇଁ ପଦକ୍ଷେପ ଗ୍ରହଣ କରିପାରିବୁ।

କ୍ଷତିପୂରଣ ଲାଗି ବଢ଼ିପାରେ ଜିଏସ୍‌ଟି

ନୂଆଦିଲ୍ଲୀ,୩୦।୭

- ରାଜ୍ୟଗୁଡ଼ିକର ରାଜସ୍ୱ କମୁଛି
- ଜିଏସ୍‌ଟି କ୍ଷତିପୂରଣ ସେସ୍ ସଂଗ୍ରହ ହ୍ରାସ

କରୋନା ଦେଶର ଅର୍ଥ ବ୍ୟବସ୍ଥା ଉପରେ ଗଭୀର ପ୍ରଭାବ ପକାଇଛି। ସରକାରଙ୍କ ଟିକସ ଜନିତ ଆୟ ବର୍ତ୍ତମାନ କମିଛି। ଫଳରେ ରାଜ୍ୟଗୁଡିକର ଅଂଶ ପ୍ରଦାନ କରିବା ଦିଗରେ ବର୍ତ୍ତମାନ କଷ୍ଟକର ହେଉଛି। ମହାରାଷ୍ଟ୍ର ଏବଂ ଗୁଜରାଟ ଭଳି ବଡ ବଡ ରାଜ୍ୟକୁ ବାଦ୍ ଦେଲେ ଅଧିକାଂଶ ରାଜ୍ୟଗୁଡ଼ିକର ଆୟ କେନ୍ଦ୍ରଠାରୁ ମିଳୁଥିବା ଜିଏସ୍‌ଟି ଉପରେ ନିର୍ଭର କରିଥାଏ। ଲକ୍‌ଡାଉନ ଯୋଗୁ ଜିଏସ୍‌ଟି ଆଦାୟ ଉପରେ ନକାରାତ୍ମକ ପ୍ରଭାବ ପଡିଛି। ଏଭଳି ସ୍ଥିତିରେ କେନ୍ଦ୍ର ସମ୍ପୂର୍ଣ୍ଣ ହାତ ଟେକି ଦେଇଥିବା ଜଣାପଡିଛି।

କେନ୍ଦ୍ର ଚାହୁଁଛି ଯେ, ରାଜ୍ୟଗୁଡ଼ିକ ବଜାରରୁ ଋଣ ଉଠାନ୍ତୁ। ରାଜସ୍ୱ ମାମଲାରେ ବର୍ତ୍ତମାନ କେନ୍ଦ୍ର ଏବଂ ରାଜ୍ୟ ମଧ୍ୟରେ ଆଇନଗତ ଲଢ଼େଇ ଆରମ୍ଭ ହୋଇଯାଇଛି। ବଜାରରୁ ଋଣ ଉଠାଇବା ଲାଗି ରାଜ୍ୟଗୁଡିକୁ କେନ୍ଦ୍ର ସରକାର ଯେଉଁ ପ୍ରସ୍ତାବ ଦେଇଛନ୍ତି କେରଳ ଏବଂ ପଶ୍ଚିମବଙ୍ଗ ଭଳି ରାଜ୍ୟ ତାକୁ ବିରୋଧ କରୁଛନ୍ତି। କେନ୍ଦ୍ର ନିଜର ଦାୟିତ୍ୱକୁ ଠିକ୍ ଭାବେ ନିର୍ବାହ କରୁ ବୋଲି ରାଜ୍ୟଗୁଡିକ ଯୁକ୍ତି ବାଢିଛନ୍ତି। କେନ୍ଦ୍ର ବଜାରରୁ ଋଣ କରୁ ଏବଂ ରାଜ୍ୟଗୁଡିକ ଯେଉଁ ରାଜସ୍ୱରେ ଯେଉଁ କ୍ଷତି ସହୁଛନ୍ତି ତା'ର ଭରଣା କରୁ ବୋଲି ରାଜ୍ୟଗୁଡିକ ଯୁକ୍ତିରେ କହିଛନ୍ତି।

୨୦୧୭ରେ ଜିଏସ୍‌ଟି କାର୍ଯ୍ୟକାରୀ କରାଯିବା ସମୟରେ କେନ୍ଦ୍ର ସରକାର କହିଥିଲେ ଯେ, ରାଜ୍ୟଗୁଡ଼ିକର ରାଜସ୍ୱ ହ୍ରାସକୁ କେନ୍ଦ୍ର ଭରଣା କରିବ। ଆଗାମୀ ୫ ବର୍ଷ ଯାଏ ଏଭଳି ଭରଣା କେନ୍ଦ୍ର ଦେବ। ରାଜ୍ୟ ସରକାରଗୁଡିକ ଏହି ପ୍ରସଙ୍ଗକୁ ବର୍ତ୍ତମାନ ଧରି ବସିଛନ୍ତି। ରାଜ୍ୟଗୁଡିକର ଏହି ଦଲିଲକୁ ନେଇ ଆଟର୍ନି ଜେନେରାଲ ଆଇନଗତ ପକ୍ଷ ସାମ୍ନାରେ ରଖିଛନ୍ତି। ରାଜସ୍ୱ ହ୍ରାସ ଭରଣା ଲାଗି ବଜାରରୁ ଋଣ ଉଠାଯିବ କିମ୍ବା ଅନ୍ୟ ବିକଳ୍ପ ଦିଗରେ ଜିଏସ୍‌ଟି ପରିଷଦ ନିଷ୍ପତ୍ତି ନେବ ବୋଲି ଆଟର୍ନି ଜେନେରାଲ କହିଛନ୍ତି। ଅଧିକ ରାଜସ୍ୱ ସଂଗ୍ରହ କରିବା ଲାଗି ଜିଏସ୍‌ଟି ହାରରେ ପରିବର୍ତ୍ତନ, କ୍ଷତି ପୂରଣ ସେସ୍ ହାର ବଢ଼ାଇବା କିମ୍ବା ଏହା ମଧ୍ୟରେ ଅଧିକ ସାମଗ୍ରୀକୁ ଅନ୍ତର୍ଭୁକ୍ତ କରାଇବାର ବିକଳ୍ପ ଜିଏସ୍‌ଟି ପରିଷଦ ନିକଟରେ ରହିଛି। ଏହାବାଦ ଜିଏସ୍‌ଟି ସ୍ଲାବ୍‌ରେ ଆମୂଳଚୂଳ ପରିବର୍ତ୍ତନ କରିବା ପ୍ରସଙ୍ଗକୁ ମଧ୍ୟ ବିଚାର କରାଯାଇପାରେ। ଏହା ମଧ୍ୟ ହୋଇପାରେ ଯେ, ବର୍ତ୍ତମାନ ସ୍ଥିତିରେ ବଜାରରୁ ଋଣ ଉଠାଇବା ଲାଗି ଜିଏସ୍‌ଟି ପରିଷଦ ରାଜ୍ୟଗୁଡିକୁ ପରାମର୍ଶ ଦେଇପାରେ। ଆଗାମୀ ଦିନରେ ମିଳିବାକୁ ଥିବା କ୍ଷତିପୂରଣରୁ ଏହାର ଭରଣା କରିବା ଭଳି ପଦକ୍ଷେପ ରାଜ୍ୟ ନେଇପାରିବେ ବୋଲି କୁହାଯାଇପାରେ। ୨୦୧୯-୨୦ରେ ରାଜ୍ୟଗୁଡିକୁ କ୍ଷତିପୂରଣ ଭାବେ ୧.୬୫ ଲକ୍ଷ କୋଟି ଟଙ୍କା ପ୍ରଦାନ କରାଯାଇଛି। ଏହି ସମୟ ଅବଧିରେ କେନ୍ଦ୍ର ସରକାର ଜିଏସ୍‌ଟି କ୍ଷତିପୂରଣ ସେସ୍ ଭାବେ ୯୫୪୪୪

ବଲିଉଡ୍ ଅଭିନେତା ସୁଶାନ୍ତ ସିଂ ରାଜପୁତଙ୍କ ଆତ୍ମହତ୍ୟା ରହସ୍ୟ ଧୀରେଧୀରେ ଅଡୁଆ ସୂତା ଭଳି ଜଟିଳ ହେବାରେ ଲାଗିଛି। ଏବେ ସୁଶାନ୍ତଙ୍କ ଭଉଣୀ ନୀତୁ ଗର୍ଲଫ୍ରେଣ୍ଡ ରିୟା ଚକ୍ରବର୍ତ୍ତୀଙ୍କ ଆଡ଼କୁ ଅଙ୍ଗୁଳି ଦେଖାଇଛନ୍ତି। ରିୟା ଭୂତ କଥା କହି ସୁଶାନ୍ତଙ୍କୁ ଭୟଭୀତ କରାଉଥିଲେ ବୋଲି ସେ କହିଛନ୍ତି। ଫଳରେ ସୁଶାନ୍ତ ପୂର୍ବରୁ ରହୁଥିବା ଘର ପରିବର୍ତ୍ତନ କରି ନୂଆ ଘରକୁ ଆସିଥିଲେ।

୯ ଦିନ ପରେ ଆକ୍ରାନ୍ତଙ୍କଠାରୁ ହୁଏନା ସଂକ୍ରମଣ

ଲଣ୍ଡନ: କରୋନା ମହାମାରୀ ସଂକ୍ରମଣ ନେଇ ପୃଥିବୀରେ ସଙ୍କଟ ଦେଖାଦେଇଛି। ଏପରିସ୍ଥଳେ ଆକ୍ରାନ୍ତଙ୍କଠାରୁ ସଂକ୍ରମଣ କେତେ ଦିନ ପର୍ଯ୍ୟନ୍ତ ହୋଇଥାଏ ସେ ସମ୍ପର୍କରେ ନୂଆ ଗବେଷଣା ରିପୋର୍ଟ ପ୍ରକାଶ ପାଇଛି। ୯ ଦିନ ପରେ ଆକ୍ରାନ୍ତଙ୍କଠାରୁ ଅନ୍ୟଙ୍କୁ କୌଣସି ସଂକ୍ରମଣ ହୋଇ ନ ଥାଏ ବୋଲି ରିପୋର୍ଟରେ ଉଲ୍ଲେଖ କରାଯାଇଛି। ଏହି ସମୟ ମଧ୍ୟରେ କରୋନା ଭୂତାଣୁ ଆକ୍ରାନ୍ତଙ୍କ ନାକରେ ପ୍ରବେଶ କରି ଗଳାରେ ସଂକ୍ରମଣ କରିବା ଆରମ୍ଭ କରିଥିଲେ ମଧ୍ୟ ଅନ୍ୟ କାହା ପ୍ରତି ସଂକ୍ରମଣର ଭୟ ନ ଥାଏ। ବ୍ରିଟେନରେ ଗବେଷକ ୭୯ ଦିନ ଧରି ଆକ୍ରାନ୍ତଙ୍କ ଉପରେ ପରୀକ୍ଷା ନିରୀକ୍ଷା କରିବା ପରେ ଏହାର ରିପୋର୍ଟ ପ୍ରକାଶ କରିଛନ୍ତି। ୯ ଦିନ ପରେ କରୋନା ଭୂତାଣୁ ଆକ୍ରାନ୍ତଙ୍କ ହାର୍ଟ ଏବଂ ନର୍ଭ ସିଷ୍ଟମ୍ ଉପରେ ପ୍ରଭାବ ପକାଇଥାଏ। କରୋନା ଭୂତାଣୁ ସଂକ୍ରମଣ ହେବାର ୧୭ରୁ ୮୩ ଦିନ ମଧ୍ୟରେ ଆକ୍ରାନ୍ତଙ୍କ ଗଳାରେ ପହଞ୍ଚିଥାଏ। ପରବର୍ତ୍ତୀ ସମୟରେ ଏହା ଶରୀରର ଅନ୍ୟ ଅଂଶରେ ପହଞ୍ଚେ ବୋଲି ଗବେଷକ କହିଛନ୍ତି। ଗବେଷକ ପ୍ରଫେସର ମୁଗେ କୋବିକ୍ ଏବଂ ଏଣ୍ଟୋନିଆ ହୋଙ୍କ ଅନୁସାରେ ସଂକ୍ରମଣ ହେବାର ପ୍ରଥମ ସପ୍ତାହ ମଧ୍ୟରେ ଆକ୍ରାନ୍ତଙ୍କଠାରେ ଲକ୍ଷଣ ପ୍ରକାଶ ପାଇବା ଆରମ୍ଭ କରିଥାଏ। ଏହାପରେ ତାଙ୍କର ନମୁନା ପରୀକ୍ଷା ହୋଇଥାଏ। ଅର୍ଥାତ୍ ନମୁନା ପରୀକ୍ଷା ହେବା ପୂର୍ବରୁ ଆକ୍ରାନ୍ତମାନେ ଭୟଙ୍କର ସ୍ଥିତି ସମୟକୁ ଅତିକ୍ରମ କରି ସାରିଥାନ୍ତି। ସଂକ୍ରମଣ ହେବା ପରେପରେ ଆକ୍ରାନ୍ତଙ୍କଠାରୁ ଅନ୍ୟମାନଙ୍କୁ କରୋନା ବ୍ୟାପିବାର ଅଧିକ ଆଶଙ୍କା ରହିଥିବା ରିପୋର୍ଟରେ ଦର୍ଶାଯାଇଛି।

ଶେହନାଜ୍‌ଙ୍କ ହଟ୍ ଅବତାର

ଶେହନାଜ କୌର ଗିଲ

ମୁମ୍ବାଇ: ବିଗବସ୍ ସିଜନ୍ ୧୩କୁ ସରିବାର ୬ ମାସରୁ ଅଧିକ ହୋଇଯାଇଛି କିନ୍ତୁ ଏହା ସତ୍ତ୍ୱେ ଏହି ଶୋ'ରେ ଆସିଥିବା ପ୍ରତିଯୋଗୀମାନେ କୌଣସି ନା କୌଣସି କାରଣରୁ ଚର୍ଚ୍ଚାର ବିଷୟ ପାଲଟି ଯାଆନ୍ତି। ବିଗବସ୍‌ର ୧୩ତମ ସିଜନ ସିଦ୍ଧାର୍ଥ ଶୁକ୍ଲା ଜିତିଥିଲେ କିନ୍ତୁ ଦର୍ଶକଙ୍କ ହୃଦୟ ଜିଣିଥିଲେ ଶେହନାଜ କୌର ଗିଲ। ନିଜକୁ ପଞ୍ଜାବୀ କ୍ୟାଟ୍ରିନା କୈଫ କହୁଥିବା ଶେହନାଜ ହେଉଛନ୍ତି କିନ୍ତୁ ବହୁତ କ୍ୟୁଟ୍। ସେ ଅଧିକାଂଶ ସମୟରେ ନିଜର ସୁନ୍ଦର ସୁନ୍ଦର କଥା ଓ ଚୁଲବୁଲି ବ୍ୟବହାର ଯୋଗୁ ଲୋକଙ୍କ ହୃଦୟରେ ସ୍ଥାନ ଅଧିକାର କରିଛନ୍ତି । ବିଗ୍‌ବସ୍‌ରେ ତାଙ୍କୁ ସିଦ୍ଧାର୍ଥ ଶୁକ୍ଲା ଓ ପାରସ ଛାବଡ଼ାଙ୍କ ସହ ନିକଟ ସମ୍ପର୍କରେ ଦେଖାଯାଇଥିଲା। କିନ୍ତୁ ଏହି କ୍ୟୁଟ୍ ଶେହନାଜ୍‌ଙ୍କର ଅନ୍ଦାଜ୍‌ରେ ଆସିଛି ଚେଞ୍ଜ୍‌ସ। ତାଙ୍କୁ ହଟ୍ ଅବତାରରେ ଦେଖିବାକୁ ମିଳିଛି। ସେ ବର୍ତ୍ତମାନ ବହୁତ ଆକର୍ଷକ ଓ ମନମୋହକ ଲାଗୁଛନ୍ତି । ନିକଟରେ ତାଙ୍କର କିଛି ହଟ୍ ଫଟୋଶଟ୍‌ର ଫଟୋ ସୋସିଆଲ ମିଡିଆରେ ଭାଇରାଲ ହେବାରେ ଲାଗିଛି। ଏହି ଫଟୋରେ ଶେହନାଜ ଖଟରେ ଶୋଇ ଥିବାର ଦେଖାଯାଉଛନ୍ତି । ଏହି ସମୟରେ ସେ ନିଜ ଉପରେ ଏକ ଚାଦର ମଧ୍ୟ ପକାଇଛନ୍ତି । ଏହା ସହିତ ସେ କ୍ୟାମେରା ଆଡ଼କୁ ଦେଖି ବଡ଼ ଆକର୍ଷକ ପୋଜ ଦେଉଛନ୍ତି । ଏହା ବୋଧହୁଏ ପ୍ରଥମ ଥର ହେବ ଯେତେବେଳେ ଶେହନାଜ କ୍ୟୁଟ୍ କମ୍ ହଟ୍ ଅଧିକ ଦେଖାଯାଉଛନ୍ତି। ଏହି ଫଟୋକୁ ଦେଖିବାପରେ ତାଙ୍କ ଫ୍ୟାନ୍‌ମାନେ ବେଶ୍ ପସନ୍ଦ ମଧ୍ୟ କରିଛନ୍ତି। ଫ୍ୟାନମାନେ ଏତେ ଲାଇକ୍, କମେଣ୍ଟ ଦେଇଥିବାରୁ ସେ ସମସ୍ତଙ୍କୁ ଧନ୍ୟବାଦ ଜଣାଇଛନ୍ତି।

Happy Birthday

Aakriti Sahu
Bhubaneswar
May the Lord continue to shower you with happiness, good future, prosperity and good health all the days of your life.
-:Best wishes from:-
Prasanna Sahu, Smruti, Ankita, Rashmi Rekha, Kanha, Kishan, Lipi, Rohan, Rakesh & Aja, Aai.
D-17850

ମା'ଙ୍କ କଷ୍ଟ ଦେଖି ତିଆରି କଲେ ରୁଟି ମେକର

ବେଙ୍ଗାଲୁରୁ

କଥାରେ ଅଛି ଇଚ୍ଛା ଥିଲେ ଉପାୟ ଆପେ ଆପେ ଆସେ। ଏହାକୁ ପ୍ରମାଣ କରି ଦେଖାଇଛନ୍ତି କର୍ନାଟକର ବୋମ୍ବାଇ ଏନ୍. ବାସ୍ତୁ। ମା'ଙ୍କ କଷ୍ଟ ସହି ନ ପାରି ସେ ଏଭଳି ଏକ ରୁଟି ମେକର ତିଆରି କରିଦେଲେ, ଯାହା ମାତ୍ର ୧ ଘଣ୍ଟା ମଧ୍ୟରେ ୨୦୦ ରୁଟି ତିଆରି କରିପାରୁଛି।

ବୋମ୍ବାଇ କର୍ନାଟକ ଚିତଦୁର୍ଗର ହେସାଦୁର୍ଗରେ ରହନ୍ତି। ସେ କହନ୍ତି, ତାଙ୍କ ମା'ଙ୍କୁ ରୁଟି କରୁଥିବାର ଦେଖୁଥିବାବେଳେ ତାଙ୍କୁ ବହୁତ କଷ୍ଟ ଲାଗୁଥିଲା। ସେ ସମୟରେ ତାଙ୍କୁ ମନେ ହୁଏ କି ତାଙ୍କ ମା' ବହୁତ ଥକିଯାଉଛନ୍ତି। ତେଣୁ ମା'ଙ୍କୁ ସାହାଯ୍ୟ କରିବା ପାଇଁ ସେ ଏକ ରୁଟି ତିଆରି ମେଶିନ କରିବାକୁ ନିଷ୍ପତ୍ତି ନେଇଥିଲେ। ଆଉ ସେହିଦିନ ଠାରୁ ସେ ନିଜର ବୁଦ୍ଧି ପ୍ରୟୋଗ କରି ଶେଷରେ ରୁଟି ମେକର ତିଆରି କରିବାକୁ ସକ୍ଷମ ହୋଇପାରିଥିଲେ।

ତାଙ୍କ ରୁଟି ମେକରଟି ଉଭୟ ସୌର ଓ ବିଦ୍ୟୁତ୍ ଶକ୍ତିରେ ଚାଲିଥାଏ। ଏହାକୁ ଚଲାଇବା ବହୁତ ସହଜ ଏବଂ ଏହାର ଓଜନ ୬ କିଲୋଗ୍ରାମ୍। ଏହାକୁ ତିଆରି କରିବା ପାଇଁ ଖର୍ଚ୍ଚ ହୋଇଛି ୧୫ ହଜାର ଟଙ୍କା। ଇଣ୍ଟକ୍‌ଶନ ଭଳି ଆକାରର ଏହି ମେଶିନଟି ଏକ ସମୟରେ ରୁଟି ତଆରି କରିବା ସହିତ ପ୍ରଦୂଷଣକୁ ବି କମ୍ କରିଥାଏ।

ବୋମ୍ବାଇ ଯୁକ୍ତ ଦୁଇ ପାଠ୍ୟକ୍ରମ ପରେ ସେରିକଲ୍‌ଚର ଶିକ୍ଷା ନେଇଛନ୍ତି। କିନ୍ତୁ ଏହାପରେ ସେ ଚାକିରି କରିବା ବଦଳରେ ନିଜର ସ୍ୱତନ୍ତ୍ର ଉଦ୍ୟୋଗ କରି ଗାଁ ଲୋକଙ୍କୁ ସାହାଯ୍ୟ କରିବାକୁ ଚାହିଁଥିଲେ। ଗାଁର ଲୋକେ ଚାଷ କାମରେ ଭୋଗୁଥିବା ବିଭିନ୍ନ ଅସୁବିଧାକୁ ଦେଖି ସେ ବିଭିନ୍ନ ଯନ୍ତ୍ରପାତି ବି ତିଆରି କରିଛନ୍ତି। ଜମିରେ ହଳ କରିବା ପାଇଁ ସେ ଖୁବ୍ କମ୍ ଖର୍ଚ୍ଚରେ ୧୧୦ ସିସିର ପାୱାରଟିଲର ତିଆରି କରିଛନ୍ତି। ଏବେ ସେ ପାଣି ମିଶ୍ରିତ ପେଟ୍ରୋଲରେ ବାଇକ୍ ଚଲାଇବା ନେଇ କାମ କରୁଛନ୍ତି ଓ ଏଥିରେ ସେ ନିଶ୍ଚୟ ସଫଳ ହେବେ ବୋଲି ବିଶ୍ୱାସ ରଖିଛନ୍ତି।

ଘଣ୍ଟାଏରେ ହେଉଛି ୨୦୦ ରୁଟି

ପିପିଇ କିଟ୍ ପିନ୍ଧି ବାଇକ୍ ଚଲାଇଲେ କରୋନା ରୋଗୀ

ଭୋପାଳ: ମଧ୍ୟପ୍ରଦେଶର ସିହୋର ଜିଲାର ବୁଦ୍ଧନୀ ସ୍ୱାସ୍ଥ୍ୟ ବିଭାଗର ବେପରୁଆ ନୀତି ସାମ୍ନାକୁ ଆସିଛି। ଜଣେ କରୋନା ରୋଗୀ ଆମ୍ବୁଲାନ୍ସ ଡାକିଥିଲେ ମଧ୍ୟ ତାହା ନ ଆସିବାରୁ ନିଜେ ବାଇକ୍ ଚଲାଇ ହସ୍ପିଟାଲରେ ପହଞ୍ଚିବା ଘଟଣା ବେଶ୍ ଚର୍ଚ୍ଚା ହେଉଛି। ହୋଶଙ୍ଗାବାଦ ଜିଲାର ଜଣେ ଯୁବକ କରୋନା ପରୀକ୍ଷା ବୁଦ୍ଧନୀରେ କରାଇଥିଲେ। ପରେ ତାଙ୍କର ପଜିଟିଭ୍ ଆସିଥିଲା। ସ୍ୱାସ୍ଥ୍ୟ ବିଭାଗର ରିପୋର୍ଟ ଆଣିବା ପାଇଁ କୋଭିଡ୍ ସେଣ୍ଟରକୁ ଯିବା ଲାଗି ତାଙ୍କୁ ପିପିଇ କିଟ୍ ଦିଆଯାଇଥିଲା।

ମାତ୍ର ଦୀର୍ଘ ସମୟ ଅପେକ୍ଷା କରିଥିଲେ ମଧ୍ୟ ଆମ୍ବୁଲାନ୍ସ ଆସି ନ ଥିଲା। ତେଣୁ ଯୁବକ ଜଣକ ପିପିଇ କିଟ୍ ପିନ୍ଧି ନିଜର ବାଇକ୍ ଚଲାଇ ହସ୍ପିଟାଲ ପଳାଇଲେ। ଏହି ଘଟଣା ସିସିଟିଭିରେ କଏଦ ହେବା ପରେ ସୋସିଆଲ ମିଡିଆରେ ବେଶ୍ ଭାଇରାଲ ହେବାରେ ଲାଗିଛି। ଭାଇରାଲ ହୋଇଥିବା ଭିଡିଓରେ ଯୁବକ ଜଣକ ପିପିଇ କିଟ୍ ପିନ୍ଧି ନିଜ ବାଇକ୍‌ରେ ଯାଉଥିବା ନଜର ଆସିଛନ୍ତି। ସୂଚନାଯୋଗ୍ୟ, ସିହୋର ଜିଲା ବୁଦ୍ଧନୀର ହୋଶଙ୍ଗାବାଦ ଜିଲାର ଆନନ୍ଦନଗର ନିକଟରେ ରହୁଥିବା ଯୁବକ ଜଣକ କରୋନା ଆକ୍ରାନ୍ତ ହୋଇଥିଲେ। ରବିବାର ତାଙ୍କର ନମୁନା ପରୀକ୍ଷା ପାଇଁ ଦେଇଥିଲେ। ମଙ୍ଗଳବାର ସକାଳେ ତାଙ୍କ ରିପୋର୍ଟ ପଜିଟିଭ୍ ଆସିଥିଲା।

ସ୍ୱାମୀଙ୍କୁ କାନ୍ଧରେ ବସାଇ ଗାଁ ବୁଲାଇଲେ

ଝାବୁଆ(ମଧ୍ୟପ୍ରଦେଶ),୩୦।୭

ଜଣେ ବିବାହିତା ମହିଳାଙ୍କ ଅନ୍ୟ ଜଣେ ପୁରୁଷ ସହ ସମ୍ପର୍କକୁ ନେଇ ପଞ୍ଚାୟତରେ କଡ଼ା ଦଣ୍ଡବିଧାନ କରାଯାଇଛି। ପଞ୍ଚାୟତ ନିଷ୍ପତ୍ତି ଅନୁଯାୟୀ ମହିଳା ଜଣକ ନିଜ ସ୍ୱାମୀଙ୍କୁ କାନ୍ଧରେ ବୋହି ଗାଁ ଚାରିପଟେ ବୁଲିବାକୁ ବାଧ୍ୟ ହୋଇଛନ୍ତି। କଷ୍ଟ ଅନୁଭବ କରି ବାଟରେ ରହିଯାଉଥିଲେ ତାଙ୍କୁ ମାଡ଼ ମରାଯାଉଥିଲା। ଏହାର ଏକ ଭିଡିଓ ସୋସିଆଲ ମିଡିଆରେ ଭାଇରାଲ ହେବା ପରେ ପଞ୍ଚାୟତର ଏଭଳି ଦଣ୍ଡକୁ ନେଇ ଚାରିଆଡ଼େ ପ୍ରତିବାଦର ସ୍ୱର ଲମ୍ବିବାରେ ଲାଗିଛି।

ପରକୀୟା ପ୍ରୀତି ଲାଗି ମହିଳାଙ୍କୁ ଦଣ୍ଡ

ମଧ୍ୟପ୍ରଦେଶର ଝାବୁଆ ଅନ୍ତର୍ଗତ ପାରା ପୋଲିସ ଷ୍ଟେଶନ ଅଞ୍ଚଳର ରନ୍‌ୱାସ ଗ୍ରାମରେ ଉକ୍ତ ମହିଳାଙ୍କ ଘର। ତାଙ୍କ ସ୍ୱାମୀଙ୍କ ଅଭିଯୋଗ ଅନୁଯାୟୀ, ଅନ୍ୟ ଜଣେ ପୁରୁଷଙ୍କ ସହ ସେ ଅବୈଧ୍ୟ ସମ୍ପର୍କ ରଖିଆସୁଛନ୍ତି। କଥା ପଞ୍ଚାୟତକୁ ଗଲା ଓ ମହିଳାଙ୍କୁ ଦଣ୍ଡ ମିଳିଲା। ସ୍ୱାମୀଙ୍କୁ ନିଜ କାନ୍ଧରେ ବସାଇ ମହିଳା ଗାଁ ଚାରିପଟେ ବୁଲିବାକୁ ନିର୍ଦ୍ଦେଶ ଦିଆଗଲା। ଆଦିବାସୀ ବହୁଳ ଉପାନ୍ତ ଅଞ୍ଚଳର ଏଭଳି ଘଟଣା ଜଣାପଡ଼ିବା ପରେ ପୋଲିସ ୭ ଅଭିଯୁକ୍ତଙ୍କ ବିରୋଧରେ ମାମଲା ରୁଜୁକରି ତଦନ୍ତ ଆରମ୍ଭ କରିଛି। ଅଭିଯୁକ୍ତଙ୍କ ବିରୋଧରେ ଉଚିତ ପଦକ୍ଷେପ ଗ୍ରହଣ କରାଯିବ ବୋଲି ପୋଲିସ କହିଥିବାବେଳେ କାହାରିକୁ ଏପର୍ଯ୍ୟନ୍ତ ଗିରଫ କରାଯାଇନଥିବା ପ୍ରକାଶ।

ପ୍ରତିରକ୍ଷା ବଜେଟଠାରୁ ସ୍ୱାସ୍ଥ୍ୟ ଖର୍ଚ୍ଚ ୧୦ଗୁଣା କମ୍

ୱାଶିଂଟନ/ନୂଆଦିଲ୍ଲୀ

ଭାରତରେ ପ୍ରତିରକ୍ଷା କ୍ଷେତ୍ରରେ ଅଧିକ ଖର୍ଚ୍ଚ ହେଉଛି। ଅପରପକ୍ଷରେ ସାଧାରଣ ଲୋକଙ୍କ ସ୍ୱାସ୍ଥ୍ୟ ପାଇଁ କରାଯାଉଥିବା ଖର୍ଚ୍ଚ କମ୍ ରହିଛି। ଦେଶରେ ସ୍ୱାସ୍ଥ୍ୟ ଖର୍ଚ୍ଚ ପ୍ରତିରକ୍ଷା ବଜେଟଠାରୁ ୮ରୁ ୧୦ଗୁଣା କମ୍ ରହିଛି। ଭାରତର ପଡ଼ୋଶୀ ଦେଶ ପାକିସ୍ତାନରେ ସ୍ୱାସ୍ଥ୍ୟ କ୍ଷେତ୍ରରେ ଅଧିକ ଖର୍ଚ୍ଚ କରାଯାଉଥିବା ଏକ ରିପୋର୍ଟରେ ଉଲ୍ଲେଖ କରାଯାଇଛି। ପୃଥିବୀରେ ଆମେରିକାରେ ସ୍ୱାସ୍ଥ୍ୟ କ୍ଷେତ୍ରରେ ଅଧିକ ଖର୍ଚ୍ଚ ହେଉଥିବାବେଳେ ଇସ୍ରାଏଲ୍‌ରେ ପ୍ରତିରକ୍ଷା କ୍ଷେତ୍ରରେ ସର୍ବାଧିକ ଖର୍ଚ୍ଚ କରାଯାଇଥାଏ। ଗତ ୫ ବର୍ଷ ମଧ୍ୟରେ ଭାରତର ପ୍ରତିରକ୍ଷା ବଜେଟ ୨ଲକ୍ଷ ୮୫ ହଜାର କୋଟି ଟଙ୍କାରୁ ବୃଦ୍ଧି ପାଇ ୨ ଲକ୍ଷ ୯୪ ହଜାର କୋଟିରେ ପହଞ୍ଚିଛି। ଅପରପକ୍ଷରେ ସ୍ୱାସ୍ଥ୍ୟ କ୍ଷେତ୍ରରେ ଖର୍ଚ୍ଚ ପରିମାଣ ୩୫ ହଜାର କୋଟିରୁ କମି ୩୦ ହଜାର କୋଟି ଟଙ୍କାରେ ପହଞ୍ଚିଛି। ପ୍ରଧାନମନ୍ତ୍ରୀ ନରେନ୍ଦ୍ର ମୋଦି ସରକାର ନିଜ କାର୍ଯ୍ୟକାଳର ପ୍ରଥମ ୫ ବର୍ଷରେ ସ୍ୱାସ୍ଥ୍ୟ କ୍ଷେତ୍ରରେ ୨ଲକ୍ଷ ୩ ହଜାର ୫୩୫ କୋଟି ଟଙ୍କା ଖର୍ଚ୍ଚ କରିଥିବାବେଳେ ପ୍ରତିରକ୍ଷା କ୍ଷେତ୍ରରେ ୧୬ ଲକ୍ଷ ୮ ହଜାର ୮୪୪ କୋଟି ଟଙ୍କା ଖର୍ଚ୍ଚ କରିଛନ୍ତି। ଅପରପକ୍ଷରେ ଆମେରିକା ଦେଶର ପ୍ରତି ନାଗରିକଙ୍କ ସ୍ୱାସ୍ଥ୍ୟ ପାଇଁ ହାରାହାରି ୬ ଲକ୍ଷ ୭୩ ହଜାର ଟଙ୍କା ଖର୍ଚ୍ଚ କରିଥାଏ। ଏହା ତଳକୁ ନରୱେ ଏବଂ ଜର୍ମାନୀ ଆଦି ଦେଶ ରହିଛନ୍ତି। ଆମେରିକା ନିଜ ଡିଜିପିର ୧୪.୩ ପ୍ରତିଶତ ସ୍ୱାସ୍ଥ୍ୟ କ୍ଷେତ୍ରରେ ଖର୍ଚ୍ଚ କରିଥାଏ। ଭାରତରେ ଜିଡ଼ିପିର ୧.୨୮ ପ୍ରତିଶତ ସ୍ୱାସ୍ଥ୍ୟ କ୍ଷେତ୍ରରେ ଖର୍ଚ୍ଚ ହୋଇଥାଏ। ଭାରତ ଏହି ତାଲିକାରେ ୧୭୦ତମ ସ୍ଥାନରେ ରହିଥିବା ରିପୋର୍ଟରେ ଦର୍ଶାଯାଇଛି।

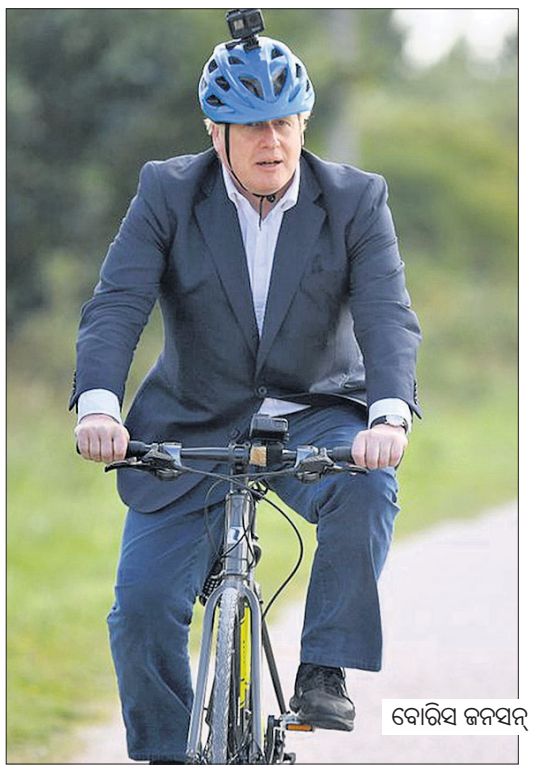

ବୋରିସ ଜନସନ୍

ଭାରତୀୟ କମ୍ପାନୀର ସାଇକେଲ ଚଳାଇଲେ ବୋରିସ୍

ଲଣ୍ଡନ: ବ୍ରିଟେନ ପ୍ରଧାନମନ୍ତ୍ରୀ ବୋରିସ ଜନସନ୍ 'ମେଡ୍ ଇନ୍ ଇଣ୍ଡିଆ' ଅର୍ଥାତ୍ ଭାରତୀୟ କମ୍ପାନୀର ସାଇକେଲ ଚଲାଉଥିବା ନଜର ଆସିଛନ୍ତି। ଜନସନ କୋଭିଡ୍ -୧୯ ସହିତ ଲଢ଼ିବା ପାଇଁ ସାଇକେଲ ଚଳାଇବା ଏବଂ ମେଦବହୁଳତା ହ୍ରାସ କରିବା ପାଇଁ ଏହି ଉପାୟ ଆପଣାଇଛନ୍ତି। ସେ ଏହା ପାଇଁ ଏକ ଯୋଜନା ପ୍ରସ୍ତୁତ କରିଛନ୍ତି। ଏହି ଯୋଜନାରେ ୨ ବିଲିୟନ ପାଉଣ୍ଡ ଅର୍ଥାତ୍ ୧୯,୩୯୭ କୋଟି ଖର୍ଚ୍ଚ ହେବ। ଯେଉଁଥିରେ ଲୋକମାନେ ସାଇକେଲ ପାଇଁ ଉତ୍ସାହିତ ହେବେ। ସାଇକେଲ ଷ୍ଟେଶନ ଏବଂ ରୁଟ୍ ମଧ୍ୟ ନିର୍ମାଣ ହେବ ବୋଲି ସେ କହିଛନ୍ତି। କରୋନା ମହାମାରୀ ଏବଂ ମେଦବହୁଳତା ଦୂର କରିବା ପାଇଁ ଜନ୍‌ସନ ଏହି ଯୋଜନା ଆରମ୍ଭ କରିଥିଲେ। ଏହି ସାଇକେଲକୁ ଭାରତୀୟ କମ୍ପାନୀ ହିରୋ ତିଆରି କରିଛି। ଜନ୍‌ସନ ହିରୋ ବାଇକିଂ ପ୍ରୋ ଚଲାଉଥିବା ଦେଖିବାକୁ ମିଳିଛି। ବୋରିସ୍ ଜନ୍‌ସନ କେନ୍ଦ୍ରୀୟ ଇଂଲଣ୍ଡର ନଟିଘଂମସ୍ଥିତ କେନାଲସାଇଡ ହେରିଟେଜ ସେଣ୍ଟର ଆଖପାଖରେ ସାଇକେଲ ଚଲାଉଥିବା ନଜର ଆସିଛନ୍ତି। ବୋରିସ କହିଛନ୍ତି ଯେ, ଏହି ଯୋଜନା ଅଧୀନରେ ହଜାର କିଲୋମିଟର ପର୍ଯ୍ୟନ୍ତ ସାଇକେଲ ଚଳାଇବା ପାଇଁ ଲନ୍ ତିଆରି କରାଯାଇଛି। ଯେଉଁଥିରେ ଲୋକମାନେ ସାଇକେଲ ଚଳାଇବା କିମ୍ବା ଚାଲିବା ଦ୍ୱାରା ସେମାନଙ୍କର ମେଦବହୁଳତା ହ୍ରାସ ହୋଇପାରିବ। ଏତଦ୍‌ବ୍ୟତୀତ କୋଭିଡ୍ -୧୯ ଏବଂ ଅନ୍ୟାନ୍ୟ ରୋଗ ସହିତ ଲଢ଼ିବାରେ ସାହାଯ୍ୟ କରିବ ବୋଲି ଜନ୍‌ସନ କହିଛନ୍ତି।

ଗର୍ଲଫ୍ରେଣ୍ଡଙ୍କ ପାଇଁ ଲଣ୍ଡା ହେଲେ

ନୂଆଦିଲ୍ଲୀ: ପ୍ରକୃତ ପ୍ରେମରେ ସାଥୀଟିଏ ସବୁକିଛି ତ୍ୟାଗ କରିପାରେ। ଏମିତି ଏକ ଘଟଣା ଏବେ ସୋସିଆଲ ମିଡିଆରେ ଭାଇରାଲ୍ ହେବାରେ ଲାଗିଛି। ଏହି ଭିଡିଓରେ ଜଣେ ବ୍ୟକ୍ତି ତାଙ୍କ ଗର୍ଲଫ୍ରେଣ୍ଡଙ୍କ ଚୁଟି କାଟି ତାଙ୍କୁ ଲଣ୍ଡା କରିବା ପରେ ସେ ନିଜେ ମଧ୍ୟ ଲଣ୍ଡା ହୋଇଛନ୍ତି। ପ୍ରକୃତରେ ସେହି ବ୍ୟକ୍ତିଙ୍କ ଗର୍ଲଫ୍ରେଣ୍ଡ ଜଣକ ଆଲୋପେସିଆ ନାମକ ଏକ ରୋଗରେ ପୀଡ଼ିତ ହୋଇଛନ୍ତି। ତେଣୁ ତାଙ୍କର ଏକ ସ୍ୱତନ୍ତ୍ର ପ୍ରକାରର ଟିସୁ ନଷ୍ଟ ହୋଇଯାଇଥିବାରୁ ସେ ହେୟାରଫଲ୍ ସମସ୍ୟା ଭୋଗୁଥିଲେ। ତେଣୁ ଗର୍ଲଫ୍ରେଣ୍ଡଙ୍କୁ ଲଣ୍ଡା କରିବା ପରେ ତାଙ୍କୁ ସମବେଦନା ଜଣାଇବା ପାଇଁ ସେ ନିଜେ ମଧ୍ୟ ଲଣ୍ଡା ହୋଇଛନ୍ତି। ଏଭଳି ଏକ ଭିଡିଓକୁ ଶେୟାର କରିଛନ୍ତି ପୂର୍ବତନ ବାସ୍କେଟବଲ୍ ଖେଳାଳି ରାକ୍ସ ଚାପ୍‌ମ୍ୟାନ୍। ଏଥିରେ କ୍ୟାପଶନ୍ ଲେଖି ସେ ଏହି ପ୍ରେମୀଯୁଗଳଙ୍କ ସମ୍ପର୍କରେ ଲେଖିଛନ୍ତି। ଏକ ମିନିଟ୍‌ର ଭିଡିଓଟି ଏବେ ସୋସିଆଲ ମିଡିଆରେ ଭାଇରାଲ୍ ହେବାରେ ଲାଗିଛି। ସୋସିଆଲ ମିଡିଆରେ ଏହି ଭିଡିଓ ଦେଖିବା ପରେ ଏବେ ଅନେକେ ନିଜ ନିଜର ଏଭଳି ଅନୁଭବ ଥିବା ମଧ୍ୟ ଶେୟାର କରିଛନ୍ତି। ଭିଡିଓରେ ଗର୍ଲଫ୍ରେଣ୍ଡଙ୍କ କେଶ କାଟି ସାରିବା ମାତ୍ରେ ତାଙ୍କ ବୟଫ୍ରେଣ୍ଡ ସଙ୍ଗେ ସଙ୍ଗେ ନିଜ ଚୁଟିକାଟି ଦେଉଛନ୍ତି।

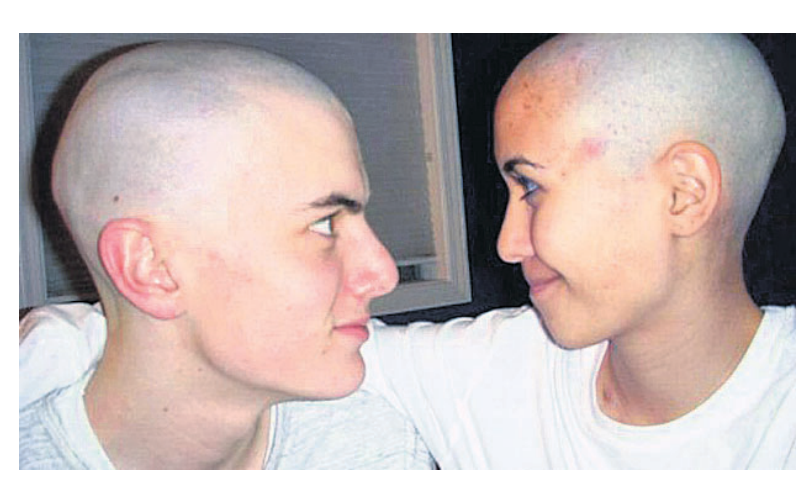

ଫୁଟ୍‌ବଲ ହବ୍ ପଥରେ ଭୁବନେଶ୍ୱର

କଳିଙ୍ଗ ଷ୍ଟାଡିୟମ

୧୭ ବର୍ଷରୁ କମ୍ ମହିଳା ଫିଫା ବିଶ୍ୱକପ ପାଇଁ ଭୁବନେଶ୍ୱରରେ ୫ଟି ଗ୍ରାଉଣ୍ଡ ପ୍ରସ୍ତୁତ ହେଉଛି। ସମସ୍ତ ଗ୍ରାଉଣ୍ଡ ଫିଫା ଗାଇଡ୍‌ଲାଇନ୍ ଅନୁସାରେ ହେଉଥିବାରୁ ଦେଶର ଅଘୋଷିତ କ୍ରୀଡ଼ା ରାଜଧାନୀ ମାନ୍ୟତା ପାଉଥିବା ଭୁବନେଶ୍ୱର ଏବେ ଫୁଟ୍‌ବଲ ହବ୍‌ରେ ପରିଣତ ହେବାକୁ ଯାଉଛି...

୧୭ ବର୍ଷରୁ କମ୍ ମହିଳା ଫିଫା ବିଶ୍ୱକପ ୨୦୨୧ ଫେବୃୟାରୀ ୧୭ରୁ ମାର୍ଚ୍ଚ ୭ ପର୍ଯ୍ୟନ୍ତ ଭାରତର ୫ଟି ଗ୍ରାଉଣ୍ଡରେ ଅନୁଷ୍ଠିତ ହେବ। ଏହା ମଧ୍ୟରେ ଭୁବନେଶ୍ୱରର କଳିଙ୍ଗ ଷ୍ଟାଡିୟମ ଅନ୍ୟତମ। ଅନ୍ୟ ୪ଟି ଗ୍ରାଉଣ୍ଡ ହେଲା କୋଲକାତାର ସଲ୍ଟଲେକ୍, ଗୁଆହାଟୀର ଇନ୍ଦିରାଗାନ୍ଧୀ ଆଥଲେଟିକ୍ ଷ୍ଟାଡିୟମ, ଅହମ୍ମଦାବାଦର ଏକ୍କା ଆରେନା ଓ ନଭି ମୁମ୍ବାଇର ଡି.ୱାଇ. ପାଲିଟ ଷ୍ଟାଡିୟମ। ପ୍ରକୃତରେ ଏହି ପ୍ରତିଯୋଗିତା ୨୦୨୦ ନଭେମ୍ବର ୨ରୁ ୨୧ ପର୍ଯ୍ୟନ୍ତ ହେବାର ଥିଲା। ମାତ୍ର କରୋନା ଭାଇରସ ସଂକ୍ରମଣଜନିତ କାରଣକୁ ଏହାକୁ ୨୦୨୧କୁ ଘୁଞ୍ଚାଇ ଦିଆଯାଇଛି। ପୂର୍ବରୁ ଏସିଆନ ଆଥଲେଟିକ୍ସ ଚାମ୍ପିୟନଶିପ୍ ଏବଂ ହକି ବିଶ୍ୱକପ ପରି ମେଗା ଇଭେଣ୍ଟକୁ ସଫଳତାର ସହ ଆୟୋଜନ କରି ସାରିଥିବା ଓଡ଼ିଶା ସରକାର ଆଗାମୀ ପ୍ରତିଯୋଗିତାକୁ ମଧ୍ୟ ସ୍ମରଣୀୟ କରିବା ଲକ୍ଷ୍ୟରେ ଅଛନ୍ତି।

ନିକଟରେ ଫିଫା ପକ୍ଷରୁ ପ୍ରକାଶିତ କାର୍ଯ୍ୟସୂଚୀ ଅନୁସାରେ ଭୁବନେଶ୍ୱରରେ ମୋଟ ୮ଟି ମ୍ୟାଚ ଅନୁଷ୍ଠିତ ହେବ। ଏହା ମଧ୍ୟରେ ୬ଟି ଲିଗ୍ ମ୍ୟାଚ ଏବଂ

ପ୍ରସ୍ତୁତି ପଥରେ ୫ ଗ୍ରାଉଣ୍ଡ

କଳିଙ୍ଗ ଷ୍ଟାଡିୟମରେ ୧ ମୁଖ୍ୟ, ୧ ଅଭ୍ୟାସ
ସପ୍ତମ ବାଟାଲିୟନରେ ୨ ଅଭ୍ୟାସ ପଡ଼ିଆ
କ୍ୟାପିଟାଲ ହାଇସ୍କୁଲରେ ୧ ଅଭ୍ୟାସ ପଡ଼ିଆ

ଗୋଟିଏ ଲେଖାଏ କ୍ୱାର୍ଟର ଫାଇନାଲ ଓ ସେମିଫାଇନାଲ ସାମିଲ। ମାନଦଣ୍ଡ ଅନୁସାରେ କୌଣସି ଫିଫା ଟୁର୍ନାମେଣ୍ଟ ପାଇଁ ଗୋଟିଏ ମୁଖ୍ୟ ଗ୍ରାଉଣ୍ଡ ସହ ୪ଟି ପ୍ରାକ୍ଟିସ ପିଚ୍ ରହିବା ଜରୁରୀ। ପ୍ରାକ୍ଟିସ ପିଚ୍‌ଗୁଡ଼ିକ ମଧ୍ୟ ଫିଫା ଷ୍ଟାଣ୍ଡାର୍ଡର ହୋଇଥାଏ। କାରଣ ବିଶ୍ୱକପ ସମୟରେ ଟିମ୍‌ଗୁଡ଼ିକ ଗୋଟିଏ ନିର୍ଦ୍ଦିଷ୍ଟ ଗ୍ରାଉଣ୍ଡରେ ଅଭ୍ୟାସ କରିବାକୁ ପସନ୍ଦ କରିଥାନ୍ତି। ସେମାନେ ଆଇସୋଲେଟ୍ ଟ୍ରେନିଂ କରନ୍ତି ଯେପରି କି ତାଙ୍କ ଟ୍ରେନିଂକୁ କେହି ଦେଖିପାରନ୍ତି ନାହିଁ। ପରିବେଶ ସହିତ ଖାପ ଖୁଆଇବା ପାଇଁ କୌଣସି ଦଳ ମାସେ କିମ୍ବା ୨ ମାସ ପୂର୍ବରୁ ବି ଆସିବାର ସମ୍ଭାବନା ଥାଏ। ତେଣୁ ଫିଫାର ଗାଇଡ୍‌ଲାଇନ ଅନୁସାରେ ତାଙ୍କ ପାଇଁ ଉତ୍ସର୍ଗୀକୃତ ଭାବେ ଗୋଟିଏ ଗ୍ରାଉଣ୍ଡ ରଖାଯାଏ। ସେହି ଅନୁସାରେ ଭୁବନେଶ୍ୱରରେ ଫୁଟବଲ ଭିତ୍ତିଭୂମି ବଢୁଛି। କଳିଙ୍ଗ ଷ୍ଟାଡିୟମରେ ୨ଟି ଗ୍ରାଉଣ୍ଡ ପ୍ରସ୍ତୁତ ହେଉଛି। ମ୍ୟାଚ ପାଇଁ ଗୋଟିଏ ମୁଖ୍ୟ ଗ୍ରାଉଣ୍ଡ ହୋଇଥିବାବେଳେ ଅନ୍ୟଟି ଅଭ୍ୟାସ ପାଇଁ ଉଦ୍ଦିଷ୍ଟ। ଏହା ବ୍ୟତୀତ ୭ମ ବାଟାଲିୟନରେ ୨ଟି ଏବଂ ୟୁନିଟ-୩ କ୍ୟାପିଟାଲ ହାଇସ୍କୁଲରେ ଗୋଟିଏ ଗ୍ରାଉଣ୍ଡକୁ ଫିଫା ଷ୍ଟାଣ୍ଡାର୍ଡର କରାଯାଉଛି। ସେଥିରେ ସମସ୍ତ ପ୍ରକାରର ସୁବିଧା ସୁଯୋଗ ଯଥା ଡ୍ରେସିଂ ରୁମ୍, ଜିମ୍, ମିଡିଆ ବକ୍ସ, କନ୍‌ଫରେନ୍ସ ହଲ ଆଦି ରହିବ। ସେଣ୍ଟ ବେସ୍ ପିଚ୍, ପପ୍-ଅପ୍ ୱାଟରିଂ ସିଷ୍ଟମ କରାଯାଉଥିବାରୁ ତା'ର ମେଣ୍ଟେନାନ୍ସ ମଧ୍ୟ ସେପରି ହେବ। ମୁଖ୍ୟ ଗ୍ରାଉଣ୍ଡର କମ୍ପିଟିଶନ ଏରିଆ ସମ୍ପୂର୍ଣ୍ଣ ନୂଆ ଭାବେ ପ୍ରସ୍ତୁତ ହେଉଛି। ପୂର୍ବରୁ ୨ଟି ଡ୍ରେସିଂ ରୁମ୍ ଥିବାବେଳେ ଏବେ ଏହା ୪କୁ ବୃଦ୍ଧି କରାଯାଇଛି। ଏହା ବ୍ୟତୀତ ରେଫରି ରୁମ୍, ଫିଫା ଅଫିସ, ଲୋକାଲ ଅର୍ଗାନାଇଜର ରୁମ୍ ଆଦି ମଧ୍ୟ ରହିବ। ଅଭ୍ୟାସ ଗ୍ରାଉଣ୍ଡଗୁଡ଼ିକରେ ଫ୍ଲଡଲାଇଟ୍‌ର ବ୍ୟବସ୍ଥା କରାଯାଉଛି। ମୋଟାମୋଟି ଭାବେ କହିଲେ ଭୁବନେଶ୍ୱର ଏକ ଫୁଟବଲ ହବ୍‌ରେ ପରିଣତ ହେବା ପଥରେ ରହିଛି କହିଲେ ଅତ୍ୟୁକ୍ତି ହେବନାହିଁ।

ଭିତ୍ତିଭୂମି ଉପଲବ୍ଧ ପରେ ଏଠାରେ ଇଣ୍ଡିଆନ ସୁପରଲିଗ୍(ଆଇଏସଏଲ) ଦଳ ଓଡ଼ିଶା ଏଫସି ଏବଂ ଏଆଇଏଫଏଫର ଗ୍ରାସ୍‌ରୁଟ୍ ପ୍ରୋଗ୍ରାମ ଚାଲିବା ସମ୍ଭାବନା ରହିଛି। ୟୁଥ୍ ଟୁର୍ନାମେଣ୍ଟ, ସିନିୟର ନ୍ୟାଶନାଲ କିମ୍ବା ବିଭିନ୍ନ ଲିଗ୍ ମଧ୍ୟ ଏଠାରେ ହୋଇପାରିବ। ମିଳିଥିବା ସୂଚନା ଅନୁସାରେ ସବୁ ଗ୍ରାଉଣ୍ଡରେ ସିଡିଂ ସରିଯାଇଛି। ୭ମ ବାଟାଲିୟନର ଗୋଟିଏ ଗ୍ରାଉଣ୍ଡର ପ୍ରସ୍ତୁତି ଅନ୍ତିମ ପର୍ଯ୍ୟାୟରେ ପହଞ୍ଚି ଯାଇଛି। କ୍ୟାପିଟାଲ ହାଇସ୍କୁଲ ଗ୍ରାଉଣ୍ଡ କାର୍ଯ୍ୟ ମଧ୍ୟ ଆଗେଇଛି। ଡ୍ରେସିଂ ରୁମ୍ କାର୍ଯ୍ୟ ଚାଲିଛି। ଅଗଷ୍ଟ ସୁଦ୍ଧା ସବୁ ଗ୍ରାଉଣ୍ଡ କାର୍ଯ୍ୟ ଶେଷ ହୋଇଯିବା ସମ୍ଭାବନା ରହିଛି।

ଭାରତୀୟ ଫୁଟବଲ ଦଳ ଆସନ୍ତା ଅକ୍ଟୋବର ଓ ନଭେମ୍ବରରେ କାତାର ଓ ଆଫଗାନିସ୍ତାନ ବିପକ୍ଷରେ ୨ଟି ବିଶ୍ୱକପ ଯୋଗ୍ୟତା ପର୍ଯ୍ୟାୟ ମ୍ୟାଚ ଖେଳିବା କାର୍ଯ୍ୟକ୍ରମ ରହିଛି। ଭାରତ-କାତାର ମ୍ୟାଚ ଅକ୍ଟୋବର ୮ରେ କଳିଙ୍ଗ ଷ୍ଟାଡିୟମରେ ଖେଳାଯିବାକୁ ଧାର୍ଯ୍ୟ କରାଯାଇଛି। କରୋନା ଭାଇରସ ସଂକ୍ରମଣଜନିତ ସ୍ଥିତି ଉପରେ ଏହା ସମ୍ପୂର୍ଣ୍ଣ ନିର୍ଭର କରୁଥିବାବେଳେ ଏଥିପାଇଁ ଭାରତୀୟ ଦଳର କ୍ୟାମ୍ପ ଭୁବନେଶ୍ୱରରେ ଅନୁଷ୍ଠିତ ହେବ ବୋଲି କିଛିଦିନ ତଳେ ବେଙ୍ଗଲ ଚାମ୍ବର ଅଫ୍ କମର୍ସ ଆଣ୍ଡ ଇଣ୍ଡଷ୍ଟ୍ରିଜ୍(ବିସିସିଆଇ) ପକ୍ଷରୁ ଆୟୋଜିତ ୱେବିନାରରେ ଭାଗନେଇ ସର୍ବଭାରତୀୟ ଫୁଟବଲ ଫେଡେରେଶନ(ଏଆଇଏଫଏଫ) ସାଧାରଣ ସମ୍ପାଦକ କୁଶାଲ ଦାସ ପ୍ରକାଶ କରିଥିଲେ। ତେଣୁ ଫିଫା ଷ୍ଟାଣ୍ଡାର୍ଡରେ ପ୍ରସ୍ତୁତ ହେଉଥିବା ୪ଟି ଅଭ୍ୟାସ ଗ୍ରାଉଣ୍ଡରୁ ଏଥିପାଇଁ ଗୋଟିଏ ବ୍ୟବହୃତ ହେବା ସମ୍ଭାବନା ରହିଛି। କୋଭିଡ-୧୯ ପାଇଁ କିଛି ପରିମାଣରେ ଧିମେଇ ଯାଇଥିଲେ ହେଁ ପ୍ରସ୍ତୁତି କାର୍ଯ୍ୟ ଏବେ ପୂରା ଦମ୍‌ରେ ଚାଲିଛି। ଅଗଷ୍ଟ ୩୧ସୁଦ୍ଧା ଗ୍ରାଉଣ୍ଡ କାର୍ଯ୍ୟ ଏବଂ ସେପ୍ଟେମ୍ବର ସୁଦ୍ଧା ଡ୍ରେସିଂରୁମ୍ ଏବଂ ଅନ୍ୟ କାର୍ଯ୍ୟ ଶେଷ ହେବା ଲକ୍ଷ୍ୟ ରଖା ଯାଇଥିବା ଜଣାଯାଇଛି।

ପର୍ଯ୍ୟାପ୍ତ ପରିମାଣରେ ବିଶ୍ୱସ୍ତରୀୟ ଭିତ୍ତିଭୂମି ଉପଲବ୍ଧ ହେଲେ ପରବର୍ତ୍ତୀ ପର୍ଯ୍ୟାୟରେ ଜାତୀୟ/ଅନ୍ତର୍ଜାତୀୟ ଟୁର୍ନାମେଣ୍ଟ ପାଇଁ ପଥ ଉନ୍ମୁକ୍ତ ରହିବ। ଆଗାମୀ ଦିନରେ ଏଠାରେ ଏସିଆନ ମହିଳା କିମ୍ବା ପୁରୁଷ ଟୁର୍ନାମେଣ୍ଟ ଭଳି ବଡ଼ ପ୍ରତିଯୋଗିତା ଆୟୋଜନ ସମ୍ଭାବନାକୁ ଏଡ଼ାଇ ଦିଆଯାଇ ନ ପାରେ। ଫୁଟବଲକୁ କ୍ୟାରିୟର କରୁଥିବା ଖେଳାଳିଙ୍କର ବିଶ୍ୱକପ ଖେଳିବା ସ୍ୱପ୍ନ ରହିବା ସ୍ୱାଭାବିକ। ଏଥିପାଇଁ ଯୋଗ୍ୟତା ଅର୍ଜନ ସହଜ ନୁହେଁ, ମାତ୍ର ଆୟୋଜକ ହୋଇଥିବାରୁ ଏଥର ଭାରତୀୟ ଦଳ ଖେଳିବା ସୁଯୋଗ ପାଇବ। ଏହା ନିଶ୍ଚିତ ଖେଳାଳି ଏବଂ ଦେଶର ଫୁଟବଲ ପାଇଁ ନୂଆ ଅନୁଭୂତି ଆଣିବ। ବିଶେଷ କରି ଦେଶ ଏବଂ ରାଜ୍ୟର ବାଳିକା ଫୁଟବଲ ଖେଳାଳିମାନେ ଏଥିରୁ ଉପକୃତ ହେବେ। ବିଶ୍ୱକପ ପାଇଁ କ୍ୟାମ୍ପରେ ସ୍ଥାନ ପାଇଥିବା ଓଡ଼ିଶା ଖେଳାଳିଙ୍କ ପାଇଁ ମଧ୍ୟ ଜାତୀୟ ଜର୍ସି ପିନ୍ଧିବାର ସୁଯୋଗ ରହିବ।

ପ୍ରସ୍ତୁତି: ତପନ ସ୍ୱାଇଁ
ଫଟୋ: ବିକାଶ ନାୟକ

ପୂର୍ବରୁ ଅନୁଷ୍ଠିତ ଫୁଟବଲ ପ୍ରତିଯୋଗିତା

ମହିଳା ଗୋଲ୍ଡ କପ୍: ୨୦୧୯ ଫେବୃୟାରୀ ୯ରୁ ୧୫
ଆଇ-ଲିଗ୍:୨୦୧୮-୧୯, ୨୦୧୯-୨୦
ଇଣ୍ଡିଆନ ସୁପର କପ୍: ୨୦୧୮, ୨୦୧୯
ଇଣ୍ଡିଆନ ସୁପରଲିଗ୍: ୨୦୧୭-୧୮, ୨୦୧୯-୨୦

ହେବାକୁଥିବା ଟୁର୍ନାମେଣ୍ଟ/ମ୍ୟାଚ

ଭାରତ ବନାମ କାତାର (ଫିଫା କ୍ୱାଲିଫାୟର ଦ୍ୱିତୀୟ ରାଉଣ୍ଡ): ୨୦୨୦ ଅକ୍ଟୋବର ୮
୧୭ ବର୍ଷରୁ କମ୍ ମହିଳା ଫିଫା ବିଶ୍ୱକପ: ୨୦୨୧ ଫେବୃୟାରୀ ୧୭ରୁ ମାର୍ଚ୍ଚ ୭

ଆର୍ଟିଫିସିଆଲ ପିଚ୍

ସୂଚନା ଅନୁସାରେ ୟୁନିଟ-୧ ହାଇସ୍କୁଲ ଗ୍ରାଉଣ୍ଡରେ ଏକ ଆର୍ଟିଫିସିଆଲ ପିଚ୍ ପ୍ରସ୍ତୁତ କରିବା ସରକାରଙ୍କ ଯୋଜନା ରହିଛି। ଫଳରେ ବର୍ଷା ଆଦି ପ୍ରତିକୂଳ ପରିସ୍ଥିତିରେ ମଧ୍ୟ ଏଠାରେ ଖେଳିବା ସୁଯୋଗ ରହିବ। ଆର୍ଟିଫିସିଆଲ ଗ୍ରାଉଣ୍ଡ ଅଧିକ ବ୍ୟବହାର ହେଲେ ମଧ୍ୟ ନଷ୍ଟ ହେବନାହିଁ। ବର୍ଷା ହେଲେ ମଧ୍ୟ ସେଠାରେ ଅଭ୍ୟାସ ହୋଇପାରିବ। କାରଣ ତାହାର ଡ୍ରେନେଜ ସିଷ୍ଟମ ସେପରି ରହିବ। ସିନ୍ଥେଟିକ୍ ଗ୍ରାଉଣ୍ଡ ୧୫ରୁ ୨୦ ବର୍ଷ ପର୍ଯ୍ୟନ୍ତ ଖରାପ ହୋଇ ନ ଥାଏ। ତେଣୁ ବିଶେଷ ସମସ୍ୟା ରହିବ ନାହିଁ। ଏଠାରେ ଭବିଷ୍ୟତରେ ଭୁବନେଶ୍ୱର ଲିଗ୍ କିମ୍ବା ସ୍କୁଲ ଫୁଟବଲ ଟୁର୍ନାମେଣ୍ଟ ଆୟୋଜନ କରାଯାଇ ପାରିବ। ଇନ୍ଦିରା ମଇଦାନ ମଧ୍ୟ ସରକାରଙ୍କ ନଜରରେ ରହିଥିବା ଜଣାଯାଇଛି।

ପ୍ରସ୍ତୁତି ପଥେ କ୍ୟାପିଟାଲ ହାଇସ୍କୁଲ ଗ୍ରାଉଣ୍ଡ

ଖେଳ ଖବର

ପୁତ୍ର ସନ୍ତାନର ଜନକ ହେଲେ ପାଣ୍ଡ୍ୟା

ନୂଆଦିଲ୍ଲୀ,୩୦।୭

ଭାରତୀୟ ତାରକା ଅଲରାଉଣ୍ଡର ହାର୍ଦ୍ଦିକ ପାଣ୍ଡ୍ୟା ପିତା ହେବାର ସୌଭାଗ୍ୟ ଲାଭ କରିଛନ୍ତି। ପତ୍ନୀ ନାତାଶା ଷ୍ଟାଙ୍କୋଭିକ୍ ଏକ ପୁତ୍ର ସନ୍ତାନର ଜନନୀ ହୋଇଛନ୍ତି। ୨୬ ବର୍ଷୀୟ ପାଣ୍ଡ୍ୟା ଏ ନେଇ ଟୁଇଟ୍ କରି ଘୋଷଣା କରିଛନ୍ତି। ଆମେ ଏକ ପୁତ୍ର ସନ୍ତାନର ମାତାପିତା ହେବାର ସୌଭାଗ୍ୟ ଲାଭ କରିଛୁ। ସେ ମଧ୍ୟ ଶିଶୁର ଫଟୋ ଅପ୍‌ଲୋଡ କରିଛନ୍ତି। ଏଥିରେ ଶିଶୁର ହାତ ଦେଖା ଯାଉଛି। ଭଦୋଦାରାରେ ପିଲା ଜନ୍ମ ହୋଇଥିଲା। କୋଭିଡ୍-୧୯ କାରଣରୁ ସାରା ଦେଶରେ ଲକ୍‌ଡାଉନ ଜାରି କରାଯାଇଥିବା ବେଳେ ଦୁହେଁ ବିବାହ କରିଥିଲେ। ଏହା ପରେ ମେ ମାସରେ ପାଣ୍ଡ୍ୟା ଓ ନାତାଶା ସନ୍ତାନ ଜନ୍ମ ହେବା ସମ୍ପର୍କରେ ସୂଚନା ଦେଇଥିଲେ।

ପିତା ହେବା ପରେ ପାଣ୍ଡ୍ୟାଙ୍କ ନିକଟକୁ ଅଭିନନ୍ଦନର ସୁଅ ଛୁଟିଛି। ଅଧିନାୟକ ବିରାଟ କୋହଲି ମଧ୍ୟ ତାଙ୍କୁ ଅଭିନନ୍ଦନ ଜଣାଇଛନ୍ତି। ତୁମ ଦୁହିଁଙ୍କୁ ଅଭିନନ୍ଦନ ବୋଲି ସେ ଟୁଇଟ୍ କରିଛନ୍ତି। ସେହିପରି ଭାରତୀୟ ହେଡ୍ କୋଚ୍ ରବି ଶାସ୍ତ୍ରୀ, ତାରକା ଓପନର ଲୋକେଶ ରାହୁଲ, ରିଷ୍ଟ ସ୍ପିନର ୟୁଜବେନ୍ଦ୍ର ଚହଲ ମଧ୍ୟ ଏହି ଦୁଇଜଣଙ୍କୁ ଅଭିନନ୍ଦନ ଜଣାଇଛନ୍ତି। ଉଲ୍ଲେଖଥାଉ କି, ଚଳିତ ବର୍ଷ ପ୍ରାରମ୍ଭରେ ନାତାଶାଙ୍କ ସହ ନିଜ ନିର୍ବନ୍ଧ କଥା ପାଣ୍ଡ୍ୟା ଘୋଷଣା କରିଥିଲେ ଓ ଏହା ସାଥୀ ଖେଳାଳିଙ୍କ ସମେତ ସବୁ ପ୍ରଶଂସକଙ୍କୁ ଚକିତ କରିଥିଲା।

ସ୍ତ୍ରୀ ନାତାଶାଙ୍କ ସହ ହାର୍ଦ୍ଦିକ ପାଣ୍ଡ୍ୟା

ସକାରାତ୍ମକ ମନୋଭାବ ଉପରେ ଗୁରପ୍ରୀତଙ୍କ ଗୁରୁତ୍ୱ

ଭୁବନେଶ୍ୱର, ୩୦।୭
(ସ୍ପୋର୍ଟ୍ସ ବ୍ୟୁରୋ)

ଇଣ୍ଟରନ୍ୟାଶନାଲ ଇନ୍‌ଷ୍ଟିଚ୍ୟୁଟ୍ ଅଫ୍ ଇନ୍‌ଫର୍‌ମେସନ୍ ଟେକ୍ନୋଲୋଜିରେ ଯୋଗଦେଇଥିବା ନୂଆ ଛାତ୍ରୀଛାତ୍ରଙ୍କ ଅନ୍‌ଲାଇନ୍ ପରିଚୟ କାର୍ଯ୍ୟକ୍ରମରେ ଭାରତୀୟ ଫୁଟବଲ ଦଳର ଗୋଲକିପର ତଥା ରେଡ୍ ବୁଲ୍ କ୍ରୀଡ଼ାବିତ୍ ଗୁରପ୍ରୀତ ସିଂହ ସାନ୍ଧୁ ଯୋଗଦେଇ ସମସ୍ତଙ୍କୁ ଚକିତ କରିଛନ୍ତି। ତାଙ୍କ ଯୋଗଦାନରେ ଛାତ୍ରୀଛାତ୍ରୀମାନେ ସ୍ୱାଭାବିକ ଉତ୍ସାହିତ ହୋଇଥିଲେ। କରୋନା ଭାଇରସ୍ ସଂକ୍ରମଣ ଜନିତ କଠିନ ସମୟରେ ସକାରାତ୍ମକ ମନୋଭାବ ରଖିବା ଏବଂ ଆବେଗିକ ଓ ମାନସିକ ଦୃଢ଼ତାର ଗୁରୁତ୍ୱ ବିଷୟରେ ସେ ଛାତ୍ରୀଛାତ୍ରଙ୍କ ସହ ବାର୍ତ୍ତାଳାପ କରିଥିଲେ। ନିଜର ଖେଳ, ଦୈନନ୍ଦିନ ଜୀବନଶୈଳୀ ଓ ୟୁରୋପା କପ୍‌ର ଅନୁଭୂତିକୁ ନେଇ ସେ ବିଭିନ୍ନ ପ୍ରଶ୍ନର ଉତ୍ତର ଦେଇଥିଲେ।

ଶୁଟିଂ କୋଚ୍ କରୋନା ପଜିଟିଭ୍

ନୂଆଦିଲ୍ଲୀ, ୩୦।୭ (ପି.ଟି.)

କୋଭିଡ୍-୧୯ ପାଇଁ ହୋଇଥିବା ଟେଷ୍ଟରେ ଜଣେ ଶୁଟିଂ କୋଚ୍‌ଙ୍କ ଫଳାଫଳ ପଜିଟିଭ୍ ଆସିଛି। ଏହସତ୍ତ୍ୱେ ସ୍ଥାନୀୟ କାର୍ନି ସିଂ ରେଞ୍ଜ୍‌ରେ ଅଲିମ୍ପିକ କୋର୍ ଗ୍ରୁପ୍‌ର ୩୪ଜଣ ଭାରତୀୟ ଶୁଟରଙ୍କ ଟ୍ରେନିଂ କାର୍ଯ୍ୟ ଅଗଷ୍ଟ ୧ରୁ ଆରମ୍ଭ ହେବ। ସ୍ପୋର୍ଟ୍ସ ଅଥରିଟି ଅଫ୍ ଇଣ୍ଡିଆ(ସାଇ) ତରଫରୁ ଏକ ପ୍ରେସ୍ ଇସ୍ତାହାରରେ ଏହି ସୂଚନା ଦିଆଯାଇଛି। ମହିଳା କୋଚ୍‌ଜଣଙ୍କୁ ଗୁରୁବାର ତାଙ୍କ ଫଳାଫଳ ଜଣାଇ ଦିଆଯାଇଛି। ସେ ଯେହେତୁ କୌଣସି ଶୁଟରଙ୍କ ସଂସ୍ପର୍ଶରେ ଆସି ନାହାନ୍ତି ଟ୍ରେନିଂ ପାଇଁ ଶୁଟିଂ ରେଞ୍ଜ ଖୋଲା ରହିବ। କାର୍ନି ସିଂ ରେଞ୍ଜ୍ ଜୁଲାଇ ୮ରୁ ବ୍ୟବହାର ପାଇଁ ଖୋଲାଯାଇଛି। କୋଚ୍ ଜଣଙ୍କ କେବଳ ଗତ ଜୁଲାଇ ୨୪ରେ ସେଣ୍ଟରର ପ୍ରଶାସନିକ ବିଭାଗକୁ ଆସିଥିଲେ। ସେ ଖେଳପଡ଼ିଆକୁ ଯାଇ ନାହାନ୍ତି କିମ୍ବା ସେଣ୍ଟରରେ ଟ୍ରେନିଂ ନେଉଥିବା କୌଣସି ଆଥଲେଟ୍‌ଙ୍କ ସହିତ କଥାବାର୍ତ୍ତା ହୋଇନାହାନ୍ତି। ପ୍ରୋଟୋକଲ୍ ଅନୁସାରେ ସମସ୍ତ ପଦକ୍ଷେପ ନିଆଯାଇଛି। ସେଣ୍ଟରକୁ ବିଶୋଧନର ବ୍ୟବସ୍ଥା କରାଯାଇଛି। ଏହାଦ୍ୱାରା ଶୁଟରମାନଙ୍କ ଟ୍ରେନିଂ କାର୍ଯ୍ୟ ପ୍ରଭାବିତ ହେବ ନାହିଁ। ଅଗଷ୍ଟ ୧ରୁ ଟ୍ରେନିଂକୁ ଫେରିବା ଲାଗି ଅଲିମ୍ପିକ କୋର୍ ଗ୍ରୁପ୍‌ର ସମସ୍ତ ୩୪ ଭାରତୀୟ ଶୁଟରଙ୍କୁ ନ୍ୟାଶନାଲ ରାଇଫଲ ଆସୋସିଏଶନ ଅଫ୍ ଇଣ୍ଡିଆ(ଏନ୍‌ଆର୍‌ଆଇଏ) ନିର୍ଦ୍ଦେଶ ଦେଇଛି। କରୋନା ଭାଇରସ୍ ପାଇଁ ଅଲିମ୍ପିକ ଗେମ୍ସକୁ ଆସନ୍ତାବର୍ଷକୁ ଘୁଞ୍ଚାଇ ଦିଆଯାଇଛି।

ଗ୍ଲାମର ଛଡ଼ା ହକି

ନେଦରଲାଣ୍ଡ୍ସ ମହିଳା ହକି ତାରକା ଫାତିମା ମୋରେଇରା ଡି ମେଲୋ ଜଣେ ବହୁବିଧ ପ୍ରତିଭାର ଅଧିକାରୀ। ବିଶ୍ୱକପ୍, ଅଲିମ୍ପିକ୍ସ, ଚାମ୍ପିୟନ୍ସ ଟ୍ରଫିରେ ସବୁ ପ୍ରକାର ସଫଳତା ହାସଲ କରିଥିବା ସୁନ୍ଦରୀ ଫାତିମା ଜଣେ ଉଚ୍ଚକୋଟୀର ଗାୟିକା ମଧ୍ୟ। ଟେଲିଭିଜନରେ ବିଭିନ୍ନ କାର୍ଯ୍ୟକ୍ରମରେ ଅଂଶଗ୍ରହଣ କରି ସେ ବେଶ୍ ଲୋକପ୍ରିୟ ହୋଇଥିଲେ...

ଫାତିମା

ବିଶ୍ୱର ପ୍ରାୟ ସବୁ କ୍ରୀଡ଼ାରେ ସୁନ୍ଦରୀ ମହିଳା ଖେଳାଳିମାନଙ୍କ ଚମକ ଦେଖିବାକୁ ମିଳିଥାଏ। ଟେନସ୍, ଫୁଟବଲ, ସ୍କ୍ୱାଶ୍ ଓ ଅନ୍ୟ କ୍ରୀଡ଼ାରେ ସୁନ୍ଦରୀ ମହିଳା ଖେଳାଳିମାନେ ସଫଳତାର ଶୀର୍ଷକୁ ଛୁଇଁ ଥିବାର ଲକ୍ଷ୍ୟ କରାଯାଇଛି। ହକି ମଧ୍ୟ ଏଥିରେ ପଛରେ ପଡିନାହିଁ।

ନେଦରଲାଣ୍ଡର ମହିଳା ହକି ଖେଳାଳି ଫାତିମା ମୋରେଇରା ଡି ମେଲୋଙ୍କୁ ନେଇ ବିଶ୍ୱ ହକିରେ ପ୍ରାୟ ସବୁବେଳେ ଚର୍ଚ୍ଚା ହୋଇଥାଏ। ଏହି ଡର୍ ମହିଳା ହକି ଖେଳାଳିଙ୍କୁ ସୁନ୍ଦରତା, ବୁଦ୍ଧି ଓ ହକିର ଜଣେ ଅସାଧାରଣ ତଥା ଅପୂର୍ବ ସଂଯୋଗ ବୋଲି କୁହାଯାଇଥାଏ। ଫାତିମାଙ୍କୁ ବିଶ୍ୱର ସବୁଠାରୁ ସୁନ୍ଦରୀ ହକି ଖେଳାଳି ବୋଲି ବିବେଚନା କରାଯାଏ। ବିଭିନ୍ନ ଦୃଷ୍ଟିକୋଣରୁ ସେ ପ୍ରତିଭାରେ ଭରପୂର। ଆଥ୍‌ଲେଟିକ୍ସରେ ମଧ୍ୟ ସେ ନିଜର ପ୍ରତିଭା ପ୍ରମାଣିତ କରିଛନ୍ତି। ଜଣେ ଉଚ୍ଚକୋଟୀର ଗାୟିକା ହେବା ସହିତ ସେ ଆଇନ୍‌ରେ ଜଣେ ମାଷ୍ଟର ଡିଗ୍ରୀ (ଏଲ୍‌ଏଲ୍‌ଏମ୍) ହାସଲ କରିଥିବା କଥା ବହୁତ କମ୍ ଲୋକେ ଜାଣିଥିବେ। ନେଦରଲାଣ୍ଡର ପ୍ରମୁଖ ଷ୍ଟ୍ରାଇକରମାନଙ୍କ ମଧ୍ୟରୁ ସେ ଅନ୍ୟତମ।

୧୯୯୭ରେ ଫାତିମା ଜର୍ମାନୀ ବିପକ୍ଷରେ ପଦାର୍ପଣ ମ୍ୟାଚ୍ ଖେଳିଥିଲେ। ଏହି ମ୍ୟାଚ୍‌ରେ ଦମ୍‌ଦାର ପ୍ରଦର୍ଶନ କରି ସେ ନିଜ ଦଳକୁ ବିଜୟୀ କରାଇଥିଲେ। ଏହି ମ୍ୟାଚ୍‌ରେ ନେଦରଲାଣ୍ଡ୍ସ ୨-୧ ଗୋଲରେ ବିଜୟ ହାସଲ କରିଥିଲା। ଏହା ପରେ ତାଙ୍କୁ ଦଳର ତାରକା ଖେଳାଳି ବୋଲି ବିବେଚନା କରାଯାଇଥିଲା। ବିଭିନ୍ନ ଅନ୍ତର୍ଜାତୀୟ ପ୍ରତିଯୋଗିତାରେ ସେ ପୁରସ୍କାର ହାସଲ କରିଥିଲେ। ଜଣେ ପେସାଦାର ହକି ଖେଳାଳି ଭାବେ ପ୍ରସିଦ୍ଧି ଲାଭ କରିବା ସହିତ ସେ କିଛି ସ୍ଥାନୀୟ ଓ ରାଷ୍ଟ୍ରୀୟ ଟିଭି କାର୍ଯ୍ୟକ୍ରମରେ ଅଂଶଗ୍ରହଣ କରି ବେଶ୍ ଲୋକପ୍ରିୟତା ହାସଲ କରିଥିଲେ। ଜଣେ ଗାୟିକା ହିସାବରେ ତାଙ୍କର କ୍ୟାରିୟର ମଧ୍ୟ ବେଶ୍ ସଫଳ ରହିଛି। ୧୯୭୮ରେ ରୋଟେରଡାମ୍‌ରେ ଜନ୍ମଗ୍ରହଣ କରିଥିବା ଏହି ତାରକା ଖେଳାଳି ୨୦୦୬ ମହିଳା ହକି ବିଶ୍ୱକପ୍‌ରେ ନେଦରଲାଣ୍ଡ୍ସକୁ ଚାମ୍ପିୟନ କରାଇବା

ନଦୀକୁ ଡେଇଁ ମହିଳାଙ୍କ ଆତ୍ମହତ୍ୟା ଉଦ୍ୟମ

ବାଲିଅନ୍ତା,(ଡି.ଏନ.ଏ): ବାଲିଅନ୍ତାସ୍ଥିତ ମହାତ୍ମା ସେତୁ ଉପରୁ ନଦୀ ତଳକୁ ଡେଇଁ ଆତ୍ମହତ୍ୟା ଉଦ୍ୟମ କରୁଥିବା ଜଣେ ମହିଳାଙ୍କୁ ଗୁରୁବାର ଉଦ୍ଧାର କରାଯାଇଛି। ସ୍ଥାନୀୟ ଅଞ୍ଚଳରେ ରହୁଥିବା ଉକ୍ତ ମହିଳା ନିଜ ସ୍ୱାମୀ ସହ ବାଇକ୍‌ରେ ବାଲିଅନ୍ତାର କୁଶଭଦ୍ରା ନଦୀ ନିକଟ ମହାତ୍ମା ସେତୁ ପାଖକୁ ଆସିଥିଲେ। କିଛି ସମୟ ପରେ ଉଭୟଙ୍କ ମଧ୍ୟରେ କୌଣସି କଥାକୁ ନେଇ ଝଗଡ଼ା ହୋଇଥିଲା। ଏଥିରେ ମହିଳା ଜଣଙ୍କ ଉତ୍ୟକ୍ତ ହୋଇ ନଦୀକୁ ଡେଇଁବାକୁ ଉଦ୍ୟମ କରିଥିଲେ। ସେଠାରେ ଥିବା ନାରାୟଣ ସାହୁ ତତ୍‌କ୍ଷଣାତ ମହିଳାଙ୍କ ଡ୍ରେସ୍‌କୁ ଧରି ଉପରକୁ ଟାଣି ଆଣିଥିଲେ।

ସଂକ୍ଷେପରେ

କ୍ଲଷ୍ଟର କ୍ୱାରାଣ୍ଟାଇନ ସେଣ୍ଟରରେ ଅବ୍ୟବସ୍ଥା

ବାରଙ୍ଗ,୩୦।୭(ଡି.ଏନ.ଏ.): ବାରଙ୍ଗ ବ୍ଲକ ଅଧୀନ ବାରଙ୍ଗ ଝୁନ୍‌ଝୁନ୍‌ୱାଲା ବିଦ୍ୟାପୀଠରେ ହୋଇଥିବା କ୍ଲଷ୍ଟର କ୍ୱାରାଣ୍ଟାଇନ ସେଣ୍ଟରରେ ଅବ୍ୟବସ୍ଥା ଦେଖାଦେଇଛି। ଏ ନେଇ ଏକ ଭିଡିଓ ସୋସିଆଲ ମିଡିଆରେ ଭାଇରାଲ ହେବାରେ ଲାଗିଛି। ସେଣ୍ଟରରେ ରହୁଥିବା ଲୋକଙ୍କୁ ସର୍ବନିମ୍ନ ସୁବିଧା ପିଇବା ପାଣି ତିନିଦିନ ହେବ ମିଳୁ ନାହିଁ। ଗୋଟିଏ ପାଇଖାନା ଥିବାବେଳେ ତାହା ବି ଅପରିଷ୍କାର ରହିଛି, ବିଭିନ୍ନ ସମୟରେ କୁକୁର ଭିତରେ ପଶି ଖଟତଳେ ଶୋଇରହୁଛି। ସେଣ୍ଟରରୁ ରୋଗୀ ରହି ଘରକୁ ଫେରିଥିଲେ ମଧ୍ୟ ସେମାନେ ବ୍ୟବହାର କରିଥିବା ସାମଗ୍ରୀ ସେଭଳି ରୁମରେ ପଡିରହିଛି। ଏଭଳି ଅବ୍ୟବସ୍ଥା ସମ୍ପର୍କରେ ଜଣେ ରୋଗୀ ଏଠାରେ ନ ରହିବାକୁ କହିବାରୁ କେତେଜଣ କୁଜିନେତା ତୁମକୁ ପଜିଟିଭ କରାଇ କୋଭିଡ୍ ହସ୍ପିଟାଲ ପଠାଇଦେବୁ ବୋଲି ଧମକ ଦେଉଥିବାର ଭିଡିଓ ଭାଇରାଲ ହୋଇଛି। ଏ ନେଇ ବିଡିଓ ପ୍ରଭାକର ପଣ୍ଡା କୁହନ୍ତି, ଏଭଳି କୌଣସି ଅବ୍ୟବସ୍ଥା ହୋଇ ନାହିଁ। ମଙ୍ଗଳବାର ତଦାରଖ କରିବାକୁ ଯାଇଥିବାବେଳେ ଉକ୍ତ କେନ୍ଦ୍ରରେ ୯୦ଲୋକଙ୍କ ସ୍ୱାବ୍ ଟେଷ୍ଟ ମୋ ଉପସ୍ଥିତିରେ ହୋଇଛି। ୬ଜଣ ଲୋକ ୧୦ଦିନ ହେବ ସେଠାରେ ରହିଛନ୍ତି। ବୁଧବାର ସେମାନଙ୍କ ମଧ୍ୟରୁ ଜଣେ ରହିବାର ୧୦ଦିନ ମଧ୍ୟରେ ଘରକୁ ଯିବାକୁ କହିବାରୁ ୧୪ଦିନ ରହିବାକୁ ପଡିବ ବୋଲି ମୁଁ କହିଥିଲି। ତଥାପି ଭିଡିଓ ସମ୍ପର୍କରେ ଏବିଡିଓଙ୍କୁ କହି ତଦନ୍ତ କରିବା ସହ ଲୋକଙ୍କୁ ବୁଝାଇବାକୁ କହିଛି।

ସାବଧାନତା, ସର୍ତକତା ହିଁ ପ୍ରତିଷେଧକ

ଖୋର୍ଦ୍ଧା ଅଫିସ,୩୦।୭: ଖୋର୍ଦ୍ଧା ଜିଲାରେ କରୋନା ସଂକ୍ରମିତଙ୍କ ସଂଖ୍ୟା ଦିନକୁ ଦିନ ବୃଦ୍ଧି ପାଇବାରେ ଲାଗିଛି। ସଂକ୍ରମଣକୁ ରୋକିବା ଲାଗି ଜିଲା ପ୍ରଶାସନ ପକ୍ଷରୁ ବହୁ ପଦକ୍ଷେପ ଗ୍ରହଣ କରାଯାଇଛି। ଦୀର୍ଘ ଦିନ ଧରି କୌଣସି ରୋଗରେ ପାଡ଼ିତ ଥିଲେ ତଥ୍ୟ ଲୁଚାନ୍ତୁ ନାହିଁ। ଜ୍ୱର, କାଶ, ନିଃଶ୍ୱାସ ନେବାରେ କଷ୍ଟ ଅନୁଭବ ହେଲେ ଭୟଭୀତ ହୁଅନ୍ତୁ ନାହିଁ। ଡାକ୍ତରଙ୍କ ସହ ଯୋଗାଯୋଗ କରି ସ୍ୱାସ୍ଥ୍ୟ ପରୀକ୍ଷା କରାନ୍ତୁ। ସଚେତନତା ଏବଂ ସତର୍କତା ହିଁ କରୋନା ପ୍ରତିଷେଧକ ବୋଲି ଜିଲାପାଳ ଶୀତାଂଶୁ କୁମାର ରାଉତ କହିଛନ୍ତି। ଅନ୍ୟପଟେ ଡିଆରଡିଏ ପ୍ରକଳ୍ପ ନିର୍ଦ୍ଦେଶକ ଦିଗନ୍ତ ରାଉତରାୟ କହିଛନ୍ତି, କରୋନା ପରିଚାଳନା ଲାଗି ସହରଠାରୁ ଗ୍ରାମାଞ୍ଚଳ ପର୍ଯ୍ୟନ୍ତ କୋଭିଡ୍ ପରିଚାଳନା କମିଟି ଘରକୁଘର ବୁଲି ସର୍ଭେ କରୁଛନ୍ତି। ପ୍ରତି ପଞ୍ଚାୟତରେ କୋଭିଡ୍ କେୟାର ହୋମ୍ ବ୍ୟବସ୍ଥା କରାଯାଇଛି। ନିଜେ ସଚେତନ ହେଲେ କରୋନା ସହ ଅନ୍ୟ ରୋଗରୁ ଉପଶମ ହୋଇପାରିବେ। କୋଭିଡ୍ ଗାଇଡ୍‌ଲାଇନକୁ ପାଳନ କରନ୍ତୁ। ସାବଧାନତା ଏବଂ ସତର୍କତା ହିଁ କରୋନାରୁ ନିଜକୁ ତଥା ଅନ୍ୟମାନଙ୍କୁ ରକ୍ଷା କରିପାରିବେ ବୋଲି ସେ କହିଛନ୍ତି।

୬ ମାସ ବିଦ୍ୟୁତ୍ ବିଲ୍ ଛାଡ଼ ହେଉ: କଂଗ୍ରେସ

ପୁରୀ ଅଫିସ, ୩୦।୭: ୬ ମାସ ବିଦ୍ୟୁତ୍ ବିଲ୍ ଛାଡ଼ ସହ ଅନ୍ୟାନ୍ୟ ଦାବିରେ ପୁରୀ ଲୋକସଭା ଯୁବ କଂଗ୍ରେସ ପକ୍ଷରୁ ଗୁରୁବାର ପୁରୀ ବିଦ୍ୟୁତ୍ ଡିଭିଜନର ନିର୍ବାହୀ ଯନ୍ତ୍ରୀଙ୍କୁ ସ୍ମାରକପତ୍ର ପ୍ରଦାନ କରାଯାଇଛି। ଏଥିରେ ଦର୍ଶାଯାଇଛି ଯେ, ପୁରୀ ବିଦ୍ୟୁତ୍ ଡିଭିଜନରେ ଦୀର୍ଘବର୍ଷରୁ କାର୍ଯ୍ୟରତ ଅସ୍ଥାୟୀ କର୍ମଚାରୀଙ୍କୁ କାର୍ଯ୍ୟରୁ ନିବୃତ୍ତ କରିବା ତୁରନ୍ତ ବନ୍ଦ ହେବା ସହ କର୍ମଚାରୀଙ୍କୁ ପୁନଃ ନିଯୁକ୍ତି ଦିଆଯାଉ। ଶ୍ରମ ଆଇନ ଅନୁଯାୟୀ, ସମସ୍ତ କର୍ମଚାରୀଙ୍କୁ ପଞ୍ଜୀକୃତ କରାଯିବା, ସର୍ବନିମ୍ନ ଦେୟ ଦେବା, କର୍ମଚାରୀ ଭବିଷ୍ୟ ନିଧି ପାଣ୍ଠି ଓ ଜୀବନ ବୀମାଭୁକ୍ତ କରାଯିବା ସହ କରୋନା ଯୋଦ୍ଧା ଘୋଷଣା କରାଯାଉ। ଅଣପଞ୍ଜୀକୃତ ସଂସ୍ଥାଙ୍କୁ ପ୍ରତ୍ୟାହାର କରାଯାଇ ଅନିୟମିତତାର ଯାଞ୍ଚ, କରୋନା ଯୋଗୁ ସର୍ବନିମ୍ନ ୬ମାସ ବିଦ୍ୟୁତ୍ ବିଲ୍ ଛାଡ଼ ଏବଂ ଆସନ୍ତା ଦିନରେ ବିଦ୍ୟୁତ୍ ଦେୟ ୫୦ ପ୍ରତିଶତ ହ୍ରାସ କରାଯିବାକୁ ଯୁବ କଂଗ୍ରେସ ପକ୍ଷରୁ ଦାବି କରାଯାଇଛି। ଯଦି ଏ ଦିଗରେ ପଦକ୍ଷେପ ନିଆ ନ ଯାଏ ତେବେ ଆଗାମୀ ଦିନରେ କୌଣସି ପରିସ୍ଥିତି ପାଇଁ କର୍ତ୍ତୃପକ୍ଷ ଦାୟୀ ରହିବେ ବୋଲି ଚେତାବନୀ ଦିଆଯାଇଛି। ଯୁବ ନେତା ବିଶ୍ୱନାଥ ଦାଶ, ପ୍ରେମଜିତ୍ ମହାନ୍ତି, ସ୍ୱାଧୀନ କୁମାର ପଣ୍ଡା, ସ୍ମୃତିରଞ୍ଜନ ପତି, ବିଶ୍ୱରଞ୍ଜନ ମହାପାତ୍ର, ଆଲୋକ କୁମାର ସାହୁ ପ୍ରମୁଖ ଏହି ସ୍ମାରକପତ୍ର ପ୍ରଦାନ କରିଛନ୍ତି।

ଭୁବନେଶ୍ୱର: ୪ ଦିନରେ ୬୧୬ ପଜିଟିଭ୍

ଭୁବନେଶ୍ୱର, ୩୦।୭(ବ୍ୟୁରୋ)

ଭୁବନେଶ୍ୱର ମହାନଗର ନିଗମ (ବିଏମ୍‌ସି) ରାଜଧାନୀର ବିଭିନ୍ନ ଅଞ୍ଚଳରେ କୋଭିଡ୍ ଟେଷ୍ଟିଂ ପରିମାଣ ବଢ଼ାଇଛି। ସେରୋଲୋଜିକାଲ୍, ଆଣ୍ଟିଜେନ୍ ଓ ଆର୍‌ଟିପିସିଆର୍ ଟେଷ୍ଟ୍ ଜରିଆରେ ବିଏମ୍‌ସି ଦୈନିକ ୧୨୦୦ ଟେଷ୍ଟିଂ କରିବାରେ ସଫଳ ହୋଇପାରୁଛି। ତେଣୁ ଭୁବନେଶ୍ୱରରେ ଅଧିକ ସଂଖ୍ୟକ ପଜିଟିଭ୍ ଚିହ୍ନଟ ହେଉଛନ୍ତି। ଶେଷ ୪ଦିନରେ ହାରାହାରି ୪ହଜାର ୮ଶହ ଲୋକଙ୍କ ନମୁନା ପରୀକ୍ଷା କରାଯାଇଛି, ଯେଉଁଥିରେ ୬୧୬ଜଣ ପଜିଟିଭ୍ ଚିହ୍ନଟ ହୋଇଛନ୍ତି। ଟେଷ୍ଟ ସଂଖ୍ୟା ବଢ଼ିଥିବାରୁ ଆକ୍ରାନ୍ତଙ୍କୁ ଚିହ୍ନଟ କରିବା ସହଜ ହେଉଛି। ଏଥିଯୋଗୁ ପଜିଟିଭ୍ ସଂଖ୍ୟା ଅଧିକ ରହିଥିଲେ ମଧ୍ୟ ଧୀରେ ଧୀରେ ହ୍ରାସ ପାଉଛି ଓ ଅଧିକରୁ ଅଧିକ ଆକ୍ରାନ୍ତ ସୁସ୍ଥ ହେଉଛନ୍ତି। ଆଗକୁ ସହରରେ ଟେଷ୍ଟ ସଂଖ୍ୟା ଆହୁରି ବୃଦ୍ଧି କରାଯିବ ବୋଲି ବିଏମ୍‌ସି କମିଶନର ପ୍ରେମଚନ୍ଦ୍ର ଚୌଧାରୀ କହିଛନ୍ତି। ତାଙ୍କ ସୂଚନାନୁସାରେ, ୨୪ ଘଣ୍ଟାରେ ଭୁବନେଶ୍ୱରରୁ ଆଉ ୧୦୫ ପଜିଟିଭ୍ ଚିହ୍ନଟ ହୋଇଥିଲେ ମଧ୍ୟ ଅଧିକ ଅର୍ଥାତ୍ ୧୨୩ଜଣ ସୁସ୍ଥ ହୋଇଛନ୍ତି। ଏହାକୁ ମିଶାଇ ଭୁବନେଶ୍ୱରରେ ମୋଟ ସଂକ୍ରମିତଙ୍କ ସଂଖ୍ୟା ୨୬୦୭ରେ ପହଞ୍ଚିଛି। ଏଥିମଧ୍ୟରୁ ୧୩୩୯ଜଣ ସୁସ୍ଥ ହୋଇଥିବାବେଳେ ୧୨୫୧ଜଣ ବିଭିନ୍ନ କୋଭିଡ୍ ହସ୍ପିଟାଲରେ ଚିକିତ୍ସିତ ହେଉଛନ୍ତି।

ତେବେ ନୂଆ ଆକ୍ରାନ୍ତଙ୍କ ମଧ୍ୟରେ ୫୯ ସଙ୍ଗରୋଧରୁ ଚିହ୍ନଟ ହୋଇଥିବାବେଳେ ୪୬ଜଣ ସ୍ଥାନୀୟ ସଂକ୍ରମିତ ରହିଛନ୍ତି। ନୟାପଲ୍ଲୀ ୧୪ଜଣ ଚିହ୍ନଟ ହୋଇଥିବାବେଳେ କେବଳ ନୂଆସାହିରୁ ସର୍ବାଧିକ ୯ଜଣ ରହିଛନ୍ତି। ଏମାନଙ୍କ ମଧ୍ୟରୁ ଜଣେ ୪ ବର୍ଷର ଶିଶୁପୁତ୍ର ଅଛନ୍ତି। ଶହୀଦନଗର ଅଞ୍ଚଳରୁ ୬ଜଣ ମହିଳା ଚିହ୍ନଟ ହୋଇଥିବାବେଳେ ୟୁନିଟ୍-୧ ବସ୍ତିରୁ ପୁଣି ୩ଜଣ, ଓଲଡ୍ ଏଜି କଲୋନୀରୁ ୩ଜଣ, ଆଇଗିଣିଆ ଆଲୁଗଦିରୁ ଆଉ ୩ଜଣ, ୟୁନିଟ୍-୧ ମାର୍କେଟ ନିକଟରୁ ୪ଜଣ, ଆଚାର୍ଯ୍ୟବିହାର ବିଶ୍ୱେଶ୍ୱର ବସ୍ତିରୁ ୩ଜଣ, ନିୟୁ ଫରେଷ୍ଟ ପାର୍କ ଅଞ୍ଚଳରୁ ୪ଜଣ, ଖଣ୍ଡିଗିରି ବାରିରୁ ୨ଜଣ, ଡମଣା ହାଇସ୍କୁଲ ନିକଟରୁ ୨ଜଣ, ଆଇଆର୍‌ସି ଭିଲେଜରୁ ୪ଜଣ, ବିଜେବି ନଗରରୁ ୨ଜଣ, ଓଲ୍ଡ ଟାଉନ୍‌ରୁ ୨ଜଣ, ପାଣ୍ଡରାରୁ ୨ଜଣ, ବରମୁଣ୍ଡାରୁ ୨ଜଣ, ରସୁଲଗଡ ଜିଜିପି କଲୋନୀ, ବରମୁଣ୍ଡା ରାମାମଣୀ ପେଟ୍ରୋଲ ପମ୍ପ, ଚିନ୍ତାମଣିଶ୍ୱର, ଗଙ୍ଗନଗର, କଳିଙ୍ଗନଗର, ପୋଖରୀପୁଟ ଅନନ୍ତନଗର, ଡୁମୁଡୁମା ରଘୁନାଥନଗର, ରସୁଲଗଡ, ବମିଖାଲ, ପାଣ୍ଡବନଗର ତାରିଣୀ ବସ୍ତି, ନିଳାଦ୍ରିବିହାର, ଚକେଇସିଆଣି, ଭରତପୁର, ଶୈଳଶ୍ରୀବିହାର, ଜାଗମରା ଆଇଟିଇଆର୍, ଝାରପଡା, ୟୁନିଟ୍-୮ ପାୱାର ହାଉସ୍ ଛକ, ଲକ୍ଷ୍ମୀବିହାର ସୈନିକ ସ୍କୁଲ, କଳ୍ପନା ଛକ ପାଣିଟାଙ୍କି ଆଦି ଅଞ୍ଚଳରୁ ଜଣେ ଲେଖାଏ ଚିହ୍ନଟ ହୋଇଛନ୍ତି।

ନୂଆ ୧୦୫ ଚିହ୍ନଟ, ୧୨୩ ସୁସ୍ଥ

କ୍ୟାପିଟାଲ ଥାନାର ୬ କର୍ମଚାରୀଙ୍କୁ କରୋନା

କ୍ୟାପିଟାଲ ଥାନାର ଆଉ ୬ଜଣ କର୍ମଚାରୀଙ୍କ ରିପୋର୍ଟ ପଜିଟିଭ ଆସିଛି। ସମସ୍ତ କର୍ମଚାରୀ ନିୟମିତ ଥାନାକୁ ଆସୁଥିବାବେଳେ ଗୁରୁବାର ମଧ୍ୟ ଥାନାରେ ଉପସ୍ଥିତ ଥିଲେ। ଗତ ୨୫ ତାରିଖରେ କ୍ୟାପିଟାଲ ଥାନାର ଜଣେ ମହିଳା କନଷ୍ଟେବଳ ପଜିଟିଭ୍ ଚିହ୍ନଟ ହେବା ପରେ ଥାନାର ସମସ୍ତ କର୍ମଚାରୀଙ୍କ ନମୁନା ଟେଷ୍ଟ ପାଇଁ ଯାଇଥିଲା। ଚିହ୍ନଟ ଆକ୍ରାନ୍ତଙ୍କ ମଧ୍ୟରେ ଅଫିସର, କନ୍‌ଷ୍ଟେବଳ ଓ ହୋମ୍‌ଗାର୍ଡ ରହିଛନ୍ତି।

ଖୋଲିଲା ୟୁନିଟ୍-୪ ମାର୍କେଟ

ୟୁନିଟ୍-୪ ମାର୍କେଟ୍‌ରୁ କଣ୍ଟେନ୍‌ମେଣ୍ଟ କଟକଣା ହଟିଛି। ଏଥିସହ ଗୁରୁବାରଠାରୁ ମାର୍କେଟ ଖୋଲିଛି। ମାର୍କେଟ୍‌ରେ ମାଛଗଦି ସହ କିଛି ବ୍ୟବସାୟୀଙ୍କଠାରୁ କରୋନା ପଜିଟିଭ୍ ଚିହ୍ନଟ ହେବା ପରେ ବିଏମ୍‌ସି ଗତ ୧୬ ତାରିଖରେ ମାର୍କେଟକୁ ସିଲ୍ କରିଥିଲା। ଏଥିସହ ବ୍ୟବସାୟୀଙ୍କ ନମୁନା ପରୀକ୍ଷା ସହ ମାର୍କେଟ ପରିସର ଓ ଏହାର ଆଖପାଖ ଅଞ୍ଚଳ ବିଶୋଧନା ମଧ୍ୟ କରାଯାଇଥିଲା। ୧୪ ଦିନ ବିତିଯାଇଥିବାରୁ ବିଏମ୍‌ସି ମାର୍କେଟ ଖୋଲିବାକୁ ସର୍ତ୍ତମୂଳକ ଅନୁମତି ଦେଇଛି। ମାର୍କେଟର ବ୍ୟବସାୟୀମାନେ ସବୁ ପ୍ରକାର କୋଭିଡ୍ ଗାଇଡ୍‌ଲାଇନ୍ ମାନିବେ ବୋଲି ବିଏମ୍‌ସି ନିକଟରେ ଅଣ୍ଡରଟେକିଂ ଦାଖଲ କରିଛନ୍ତି।

ପୁରୀ ସହରସ୍ଥ ଜିୟର ସ୍ୱାମୀ ମଠରେ ଝୁଲଣ ଯାତ୍ରା।

ଝୁଲଣ କୁଞ୍ଜରେ ରାଧାକୃଷ୍ଣ

ପୁରୀ ଅଫିସ,୩୦।୭

ଝୁଲଣ ଯାତ୍ରା ପାଇଁ ଶ୍ରୀକ୍ଷେତ୍ରର ମଠ, ମନ୍ଦିର ଉତ୍ସବ ମୁଖର ହୋଇପଡ଼ିଛି। ଝୁଲଣ କୁଞ୍ଜରେ ବସି ରାଧାକୃଷ୍ଣ ଦୋଳି ଖେଳୁଛନ୍ତି। ବିଶେଷକରି ଶ୍ରୀକ୍ଷେତ୍ରର ଜଗନ୍ନାଥ ବଲ୍ଲଭ ମଠ, ଜିୟର ସ୍ୱାମୀ ମଠ, ରାଧାବଲ୍ଲଭ ମଠ, ଗୌଡୀୟ ମଠ, ଶ୍ୟାମକୁଞ୍ଜ ପ୍ରଭୃତିରେ ଝୁଲଣ ଯାତ୍ରା ଆରମ୍ଭ ହୋଇଛି। ଏଥର କରୋନା ପାଇଁ କୌଣସି ମଠ, ମନ୍ଦିରରେ ସାଂସ୍କୃତିକ କାର୍ଯ୍ୟକ୍ରମ କରାଯାଉ ନାହିଁ। କେବଳ ବିଧି ରକ୍ଷା ପାଇଁ ଝୁଲଣ ଅନୁଷ୍ଠିତ ହେଉଛି।

କୋଣାର୍କରେ ଝୁଲଣ ଉତ୍ସବ

କୋଣାର୍କ,୩୦।୭(ଡି.ଏନ.ଏ)

ସର୍ଗତ ପଦ୍ମଶ୍ରୀ ଗୁରୁ ଗଙ୍ଗାଧର ପ୍ରଧାନଙ୍କ ଧର୍ମ ବିହାରସ୍ଥିତ କୋଣାର୍କ ନାଟ୍ୟ ମଣ୍ଡପ ପରିସରରେ ଚଳିତବର୍ଷ ଝୁଲଣ ଉତ୍ସବ ଗୁରୁବାର ଆରମ୍ଭ ହୋଇଛି। କରୋନା କଟକଣା ଯୋଗୁ ଅନଲାଇନ ମାଧ୍ୟମରେ ଆୟୋଜିତ କାର୍ଯ୍ୟକ୍ରମରେ ଅତିଥି ଭାବେ ଡା. ମୃତ୍ୟୁଞ୍ଜୟ ରଥ ଓ ସଂଗୀତା ଗୋସାଇଁ ପ୍ରମୁଖ ଯୋଗଦେଇ ଶୁଭାରମ୍ଭ କରିଥିଲେ। ଗୁରୁ ଜୟକୃଷ୍ଣ ନାୟକ ଓ ସମ୍ପାଦକ ଶିବାଶିଷ ପ୍ରଧାନ ରାଧା କୃଷ୍ଣଙ୍କ ବିଗ୍ରହକୁ ବିମାନରେ ସ୍ଥାପନା କରି ଝୁଲଣ ପରମ୍ପରା ଅନୁଯାୟୀ ପୂଜାର୍ଚ୍ଚନା କରିଥିଲେ। ବାରଣାସୀର ଶିଳ୍ପୀ ହିନ୍ଦୁସ୍ଥାନୀ କଣ୍ଠ ସଂଗୀତରେ ଅଳଙ୍କୃତା ରାୟ ରାଗ ଶ୍ରୀ ଆଧାରିତ ଲିମିତ ଏକତାଳ ଓ ହୃତତିନତାଳ ସହ ରାଗମିଶ୍ର ଖମାଦରେ ଦାହରା ପରିବେଷଣ କରିଥିଲେ। ପରେ ଓଡ଼ିଶୀ ନୃତ୍ୟ ଶିଳ୍ପୀ ବୃନ୍ଦା ଚଢା ଦିଲ୍ଲୀରୁ ଅଭିନୟ ରାଧାରାଣୀ ସଙ୍ଗେ ନାଚେ ମୁରଲିପାଣି ସହ ଗୀତଗୋବିନ୍ଦ ଅଷ୍ଟପଦୀ ଲଳିତ ଲବଙ୍ଗ ଲତା ପରିଶୀଳନର ନୃତ୍ୟ ପରିବେଷଣ କରିଥିଲେ। ଶେଷରେ କେରଳର ବର୍ଣ୍ଣମ ଓ ତିଲ୍ଲାନା ପରିବେଷଣ କରିଥିଲେ। ଏହି କାର୍ଯ୍ୟକ୍ରମକୁ ନାଟ୍ୟ ମଣ୍ଡପର ଯୁଗ୍ମ ସମ୍ପାଦକ ଗୁରୁପଦ ବଳିୟାର ସିଂ ସଂଯୋଜନା କରିଥିଲାବେଳେ ଡ. ମୃତ୍ୟୁଞ୍ଜୟ ରଥ ଉଦ୍‌ଘୋଷଣା କରିଥିଲେ। ମଣ୍ଡପ ସଭାପତି ଡ. ରମଣୀ ରଞ୍ଜନ ଜେନା କାର୍ଯ୍ୟକ୍ରମ ପରିଚାଳନା କରିଥିଲେ।

ବେହେରାସାହି କଣ୍ଟେନ୍‌ମେଣ୍ଟ ଜୋନ୍

କଟକ ଅଫିସ,୩୦।୭

ମାଲ୍‌ଗୋଦାମ ବେହେରାସାହିରେ କରୋନା ଭୂତାଣୁ ସଂକ୍ରମଣ ବ୍ୟାପିବାରେ ଲାଗିଛି। ତେବେ ସଂକ୍ରମଣ ରୋକିବା ଓ କୋଭିଡ୍ ଟେଷ୍ଟ ପାଇଁ ସାହିବାସୀ କଟକ ମହାନଗର ନିଗମ (ସିଏମ୍‌ସି)କୁ ସହଯୋଗ କରୁ ନ ଥିବା ଅଭିଯୋଗ ହୋଇଛି। ସିଏମ୍‌ସି ପକ୍ଷରୁ ଏହି ସାହିକୁ କଣ୍ଟେନ୍‌ମେଣ୍ଟ ଜୋନ୍ ଘୋଷଣା କରାଯାଇଛି। ଅନ୍ୟପକ୍ଷେ ଏ ନେଇ ମାଲ୍‌ଗୋଦାମ ବ୍ୟବସାୟୀଙ୍କ ପକ୍ଷରୁ ସତର୍କତାମୂଳକ ନିଷ୍ପତ୍ତି ନିଆଯାଇଛି। ମାଲ୍‌ଗୋଦାମକୁ ବେହେରା ସାହିବାସୀଙ୍କ ପ୍ରବେଶ ଉପରେ କଟକଣା ଜାରି କରାଯାଇଛି। କଟକ ବଣିକ ସଂଘ ନେତୃତ୍ୱରେ ୩ଟି ବ୍ୟବସାୟୀ ସଂଘ ଏହି ନିଷ୍ପତ୍ତି ନେଇଛନ୍ତି।

ସିଏମ୍‌ସି କମିଶନର୍ ଅନନ୍ୟା ଦାସଙ୍କ ପକ୍ଷରୁ ଜାରି ନିର୍ଦ୍ଦେଶରେ କୁହାଯାଇଛି ଯେ, ବେହେରା ସାହିରୁ ବୁଧବାର ୧୧ ପଜିଟିଭ ଚିହ୍ନଟ ହୋଇଥିଲେ। ଟେଷ୍ଟିଂ ଓ କଣ୍ଟାକ୍ଟ ଟ୍ରେସିଂ ପାଇଁ ଏହି ସାହିକୁ କଣ୍ଟେନ୍‌ମେଣ୍ଟ ଜୋନ୍ ଘୋଷଣା କରାଯାଇଛି। ଏହି ଅଞ୍ଚଳରେ ସମସ୍ତ କାର୍ଯ୍ୟାଳୟ ଓ ପ୍ରତିଷ୍ଠାନ ବନ୍ଦ ରହିବ। ଲୋକଙ୍କ ପ୍ରବେଶ ଓ ପ୍ରସ୍ଥାନକୁ ବାରଣ କରାଯାଇଛି। ସାହିବାସୀଙ୍କ ସୁବିଧା ପାଇଁ ସିଏମ୍‌ସି ତରଫରୁ ଏକ ଟିମ୍ ଗଠନ ହୋଇଛି ବୋଲି ନିର୍ଦ୍ଦେଶରେ ଉଲ୍ଲେଖ ରହିଛି।

ଅପରପକ୍ଷେ ବେହେରା ସାହିରେ ସଂକ୍ରମଣ ବ୍ୟାପିବା ପରେ ମାଲ୍‌ଗୋଦାମ ବ୍ୟବସାୟୀଙ୍କ ମଧ୍ୟରେ ଭୟ ଖେଳିଯାଇଛି। ଗୁରୁବାର ଏ ନେଇ ମାଲ୍‌ଗୋଦାମଠାରେ କଟକ ଚାମ୍ବର୍ ଅଫ୍ କମର୍ସ ନେତୃତ୍ୱରେ ଓଡ଼ିଶା ଚାଉଳ ବ୍ୟବସାୟୀ ସଂଘ ଏବଂ ଖୁଚୁରା ବ୍ୟବସାୟୀ ସଂଘର ଏକ ମିଳିତ ବୈଠକ ଅନୁଷ୍ଠିତ ହୋଇଛି। ଏଥିରେ ଆଲୋଚନା ହୋଇଥିଲା ଯେ, ସିଏମ୍‌ସି ସ୍ୱାସ୍ଥ୍ୟ ଟିମ୍‌କୁ ବେହେରାସାହିବାସୀ ସହଯୋଗ କରୁନାହାନ୍ତି। କରୋନା ପରୀକ୍ଷା କରାଇବାକୁ ପଛଘୁଞ୍ଚା ଦେଉଛନ୍ତି। କୌଣସି କଟକଣା ମାନୁନାହାନ୍ତି। ତେଣୁ ଶୁକ୍ରବାରଠାରୁ ମାଲ୍‌ଗୋଦାମରେ ବେହେରାସାହିବାସୀଙ୍କ ପ୍ରବେଶ ଉପରେ କଟକଣା ଜାରି କରାଯାଇଛି। ସାହିରେ ବ୍ୟାପକ ଆଣ୍ଟିଜେନ୍ ପରୀକ୍ଷା ପାଇଁ ସରକାରଙ୍କୁ ଅନୁରୋଧ କରାଯାଇଛି। ଯଦି ଏଥିରେ ସାହିବାସୀ ସହଯୋଗ ନ କରନ୍ତି, ତେବେ ଆସନ୍ତା ୩ ତାରିଖଠାରୁ ମାଲ୍‌ଗୋଦାମକୁ ସମ୍ପୂର୍ଣ୍ଣ ଶଟ୍‌ଡାଉନ୍ କରିଦିଆଯିବ ବୋଲି ବ୍ୟବସାୟୀ ସଂଘ ପକ୍ଷରୁ ଚେତାବନୀ ଦିଆଯାଇଥିବା ଚାମ୍ବର ଅଫ୍ କର୍ମସର ସାଧାରଣ ସମ୍ପାଦକ ପ୍ରଫୁଲ କୁମାର ଛାଟୋଇ କହିଛନ୍ତି।

କଟକ ସହରରୁ ୨୨ ପଜିଟିଭ୍

କଟକ ଅଫିସ,୩୦।୭

କଟକ ଜିଲାରେ ଗୁରୁବାର ୨୫ କରୋନା ସଂକ୍ରମିତ ଚିହ୍ନଟ ହୋଇଛନ୍ତି। ସେମାନଙ୍କ ମଧ୍ୟରେ ସହରରୁ ୨୨ଜଣ ରହିଛନ୍ତି। କଟକ ସହରରେ ଏହାକୁ ମିଶାଇ ଆକ୍ରାନ୍ତଙ୍କ ସଂଖ୍ୟା ୯୦୯ରେ ପହଞ୍ଚିଛି। ସେହିପରି ଜିଲାରେ ଆକ୍ରାନ୍ତଙ୍କ ସଂଖ୍ୟା ୨୦୬୮ ଛୁଇଁଛି।

କଟକ ବାଦାମବାଡ଼ି ଅଞ୍ଚଳରୁ ୨ଆକ୍ରାନ୍ତ ଚିହ୍ନଟ ହୋଇଛନ୍ତି। ଗୋପାଳପୁରସ୍ଥିତ ଏକ ଘରୋଇ ହସ୍ପିଟାଲରୁ ଜଣେ, କଲେଜ ଛକସ୍ଥିତ ଏକ ହୋଟଲରୁ ଜଣେ, ଗୋପାଳପୁରସ୍ଥିତ ଏକ ଘରୋଇ ହସ୍ପିଟାଲ, ପୋତାପୋଖରୀ, ଶିଖରପୁର ତଳସାହି, ଅରୁଣୋଦୟ ନଗର, ଚାଉଳିଆଗଞ୍ଜା, ନୂଆପଡା, କଲ୍ୟାଣନଗର, ବକ୍ସିବଜାର, ମାଛୁଆ ବଜାର, ଦେୱାନ ବଜାର, ବିଡ଼ାନାସୀ, ଶିଖରପଡ଼ାରୁ ଜଣେ ଲେଖାଏ ପଜିଟିଭ ଚିହ୍ନଟ ହୋଇଛନ୍ତି। ଗୁରୁବାର ଏସସିବିରୁ ୧୬ଜଣ ଏବଂ ଆଚାର୍ଯ୍ୟ ହରିହର କର୍କଟ କେନ୍ଦ୍ରରୁ ଜଣେ ପଜିଟିଭ ଚିହ୍ନଟ ହୋଇଥିବା ସୂଚନା ମିଳିଛି।

ନାଳପାଣି ଯିବାକୁ ନେଇ ଗଣ୍ଡଗୋଳ

ଭୁବନେଶ୍ୱର,୩୦।୭ (ବ୍ୟୁରୋ)

ଆକ୍ରମଣରେ ୪ ଗୁରୁତର

ନାଳପାଣି ଯିବାକୁ ନେଇ ୨ ପଡୋଶୀଙ୍କ ମଧ୍ୟରେ ଖଣ୍ଡଯୁଦ୍ଧ ଘଟିଛି। ଏଭଳି ଘଟଣା ଶହୀଦନଗର ଥାନା ଭୋଇନଗର, ବେହେରାସାହିରେ ଘଟିଛି। ଉଭୟ ପଡ଼ୋଶୀ ପରସ୍ପରକୁ ମାରଣାସ୍ତ୍ର ଆକ୍ରମଣ କରିବାରୁ ୪ଜଣ ଗୁରୁତର ହୋଇଛନ୍ତ

ଧରିତ୍ରୀ
DHARITRI
www.orissakhabar.com/ www.dharitri.com ପୃଷ୍ଠା ୧୩ Press Regd. No. R.N. 21326/74 Postal Regd. No. BN/42/18-20. ଭୁବନେଶ୍ୱର, ଶୁକ୍ରବାର, ୩୧ ଜୁଲାଇ, ୨୦୨୦ Bhubaneswar, Friday, July 31/2020

ଫ୍ରାନ୍ସିସ୍କୋ ଇଷ୍ଟବେଙ୍ଗଲର ନୂଆ କୋଚ୍

ଫ୍ରାନ୍ସିସ୍କୋ ଜୋସ୍ ବୁଟୋ ଡା କୋଷ୍ଟା

କୋଲକାତା, ୩୦।୭(ପି.ଟି.)

ଫ୍ରାନ୍ସିସ୍କୋ ଜୋସ୍ ବୁଟୋ ଡା କୋଷ୍ଟା ଇଷ୍ଟବେଙ୍ଗଲ ଫୁଟବଲ ଦଳର ନୂଆ କୋଚ୍ ନିଯୁକ୍ତ ହୋଇଛନ୍ତି। ଅଗାମୀ ସିଜନରେ ତାଙ୍କ ପ୍ରଶିକ୍ଷଣରେ ରେଡ୍ ଆଣ୍ଡ ଗୋଲ୍ଡ ବ୍ରିଗେଡ ଦଳ ପଡ଼ିଆକୁ ଓହ୍ଲାଇବ ବୋଲି କ୍ଲବ ପକ୍ଷରୁ ପ୍ରକାଶ କରାଯାଇଛି। ଗୋଆର ଫ୍ରାନ୍ସିସ୍କୋ ସ୍ପାନିଶ୍ କୋଚ୍ ମାରିଓ ରିଭେରାଙ୍କ ସ୍ଥାନ ନେଇଛନ୍ତି। ରିଭେରାଙ୍କ ପ୍ରଶିକ୍ଷଣରେ ଇଷ୍ଟବେଙ୍ଗଲ ଗତ ଆଇ-ଲିଗ୍ ସିଜନରେ ରନର୍ସଅପ୍ ହୋଇଥିଲା। ୨୦୧୬ ଇଣ୍ଡିଆନ ସୁପରଲିଗ୍‌ରେ ଫ୍ରାନ୍ସିସ୍କୋ ନର୍ଥଇଷ୍ଟ ୟୁନାଇଟେଡ୍ ଏଫ୍‌ସି ଦଳର ସହକାରୀ କୋଚ୍ ଥିଲେ। ୨୦ ବର୍ଷ ବୟସରେ ସେ ପ୍ରଥମେ ସଲସେଟ ଏଫସିର କୋଚ୍ ନିଯୁକ୍ତ ହୋଇଥିଲେ। ପରେ ସେ ସାଲଗାଓଁକର ୟୁଥ୍ ଡେଭଲପମେଣ୍ଟ ସେଟ୍‌ଅପ୍‌ରେ ସାମିଲ ହୋଇଥିଲେ। ଏହା ବ୍ୟତୀତ ସେ ଭାରତୀୟ ୧୪, ୧୭ ଓ ୧୯ ବର୍ଷରୁ କମ୍ ଦଳର କୋଚ୍ ଏବଂ ଏଆଇଏଫ୍‌ଏଫ୍ ଏଲିଟ୍ ଏକାଡେମୀର କୋଚ୍ ଦାୟିତ୍ୱ ନିର୍ବାହ କରିଥିଲେ। ସେ ୨୦୦୮ରେ ଜାମସେଦପୁରରେ ଏଏଫସି 'ଏ' ଲାଇସେନ୍ସ ପ୍ରାପ୍ତ ହୋଇଥିଲେ। ଫ୍ରାନ୍ସିସ୍କୋ ଏଏଫ୍‌ସି ପ୍ରୋ ଲାଇସେନ୍ସ ମଧ୍ୟ ପ୍ରାପ୍ତ ହୋଇଛନ୍ତି।

ପ୍ରଥମ ଦିନିକିଆ: ଓ୍ୱିଲିଙ୍କୁ ୫ ଉଇକେଟ୍

ସାଉଥାମ୍ପଟନ,୩୦।୭(ପି.ଟି.)

ସ୍ଥାନୀୟ ରୋଜ୍ ବାଓଲ ଗ୍ରାଉଣ୍ଡରେ ଗୁରୁବାର ଅନୁଷ୍ଠିତ ଆୟର୍ଲାଣ୍ଡ ବିପକ୍ଷ ପ୍ରଥମ ଅନ୍ତର୍ଜାତୀୟ ଦିନିକିଆ କ୍ରିକେଟ ମ୍ୟାଚ୍‌ରେ ଇଂଲଣ୍ଡ ଦମ୍‌ଦାର ବୋଲିଂ ପ୍ରଦର୍ଶନ କରିଛି। ଫଳରେ ଆୟର୍ଲାଣ୍ଡ ବଡ଼ ସ୍କୋର ହାସଲ କରିବାରେ ବିଫଳ ହୋଇଛି। ଟସ୍ ଜିତି ଇଂଲଣ୍ଡ ଫିଲ୍ଡିଂ କରିବାକୁ ନିଷ୍ପତ୍ତି ନେଇଥିଲା। ପ୍ରଥମେ ବ୍ୟାଟିଂ କରି ଆୟର୍ଲାଣ୍ଡ ୪୪.୪ ଓଭରରେ ୧୭୨ ରନ ସଂଗ୍ରହ କରି ଅଲଆଉଟ ହୋଇଛି।

ମାତ୍ର ୨୮ ରନରେ ମୂଲ୍ୟବାନ୍ ୫ ଉଇକେଟ ହରାଇ ଆୟର୍ଲାଣ୍ଡ ପ୍ରାରମ୍ଭିକ ବ୍ୟାଟିଂ ବିପର୍ଯ୍ୟୟର ସମ୍ମୁଖୀନ ହୋଇଥିଲା। ତେବେ ଏହାପରେ ଷଷ୍ଠ ଉଇକେଟ ଯୋଡିରେ କେଭିନ୍ ଓ'ବ୍ରାଏନ ଓ କର୍ଟିସ୍ କ୍ୟାମ୍ଫର ୫୧ ରନ ସଂଗ୍ରହ କରି ସ୍ଥିତି ସମ୍ଭାଳିବାକୁ ପ୍ରୟାସ କରିଥିଲେ। ସେହିପରି ଅଷ୍ଟମ ଉଇକେଟ ଯୋଡିରେ କ୍ୟାମ୍ଫର ଓ ଆଣ୍ଡି ମ୍ୟାକ୍‌ବ୍ରାଏନ ମୂଲ୍ୟବାନ ୬୬ ରନ ସଂଗ୍ରହ କରିଥିଲେ। କ୍ୟାମ୍ଫର ୫୯ ରନର ଅର୍ଦ୍ଧଶତକୀୟ ପାଳି ଖେଳି ଶେଷ ପର୍ଯ୍ୟନ୍ତ ଅପରାଜିତ ରହିଥିଲେ ମଧ୍ୟ ଅନ୍ୟ ବ୍ୟାଟ୍ସମ୍ୟାନ ତାଙ୍କୁ ସହଯୋଗ କରି ନ ଥିଲେ। ଅନ୍ୟମାନଙ୍କ ମଧ୍ୟରେ ମ୍ୟାକ୍‌ବ୍ରାଏନ ୪୦, ଓ'ବ୍ରାଏନ୍ ୨୨, ଓପନର ଗ୍ୟାରେଥ ଡେଲାନି ୨୨, ଟେଲ୍ ଏଣ୍ଡର କ୍ରେଗ୍ ୟଙ୍ଗ୍ ୧୧ ରନ ସଂଗ୍ରହ କରି ଆଉଟ ହୋଇଥିଲେ। ଅବଶିଷ୍ଟ ବ୍ୟାଟ୍ସମ୍ୟାନ ଦୁଇଅଙ୍କ ଛୁଇଁ ପାରି ନ ଥିଲେ। ଓପନର ପଲ୍ ଷ୍ଟିର୍ଲିଂ ୨, ଅଧିନାୟକ ଆଣ୍ଡି ବାଲବିର୍ନି ୩, ବେରୀ ମ୍ୟାକ୍‌କାର୍ଥୀ ୩ ରନ କରି ଆଉଟ ହୋଇଥିଲେ। ତେବେ ହ୍ୟାରୀ ଟେକ୍‌ଟର, ଉଇକେଟକିପର ବ୍ୟାଟ୍ସମ୍ୟାନ ଲୋର୍କାନ ଟକର ଓ ସିମି ସିଂ ଖାତା ଖୋଲିପାରି ନ ଥିଲେ।

ବୋଲିଂରେ ଇଂଲଣ୍ଡ ତରଫରୁ ବାମହାତୀ ଦ୍ରୁତ ବୋଲର ଡେଭିଡ୍ ଓ୍ୱିଲି ସର୍ବାଧିକ ୫ ଉଇକେଟ ଅକ୍ତିଆର କରି ଆୟର୍ଲାଣ୍ଡର ବିପର୍ଯ୍ୟୟ ଘଟାଇଥିଲେ। ଓ୍ୱିଲି ଟପ୍ ଅର୍ଡରର ପ୍ରଥମ ୩ଟି ଉଇକେଟ ଅକ୍ତିଆର କରିଥିଲେ। ଏଥିସହିତ ଓ୍ୱିଲି ଦିନିକିଆରେ ତାଙ୍କର ପ୍ରଥମ ୫ ଉଇକେଟ ସଫଳତା ଅର୍ଜନ କରିଛନ୍ତି। ଅନ୍ୟମାନଙ୍କ ମଧ୍ୟରେ ସାକିବ୍ ମେହମୁଦ ୨, ଆଦିଲ ରସିଦ ଓ ଟମ୍ କୁରାନ ଗୋଟିଏ ଲେଖାଏ ଉଇକେଟ ହାସଲ କରିଥିଲେ। ଇଂଲଣ୍ଡ ଦଳର ନେତୃତ୍ୱ ନେଉଛନ୍ତି ଜନି ବେୟାରଷ୍ଟୋ। ଉଲ୍ଲେଖଥାଉ କି, ଏହା ପୂର୍ବରୁ ୱେଷ୍ଟଇଣ୍ଡିଜ ବିପକ୍ଷ ଟେଷ୍ଟ ସିରିଜରେ ଇଂଲଣ୍ଡ ୨-୧ରେ ବିଜୟୀ ହୋଇଥିଲା।

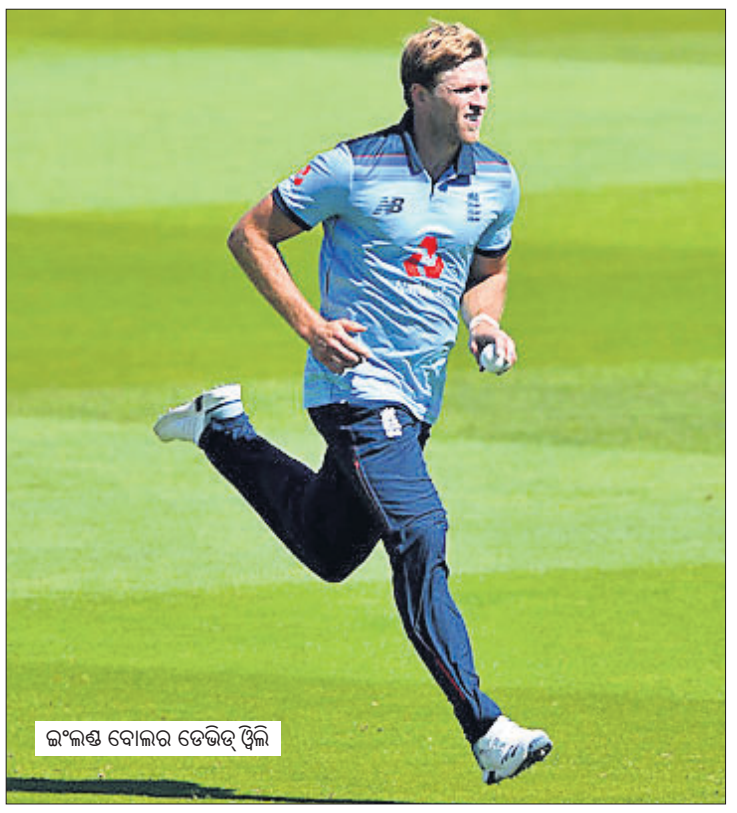
ଇଂଲଣ୍ଡ ବୋଲର ଡେଭିଡ୍ ଓ୍ୱିଲି

ରେସ୍‌ଲର ବବିତାଙ୍କୁ ନିଯୁକ୍ତି

ଚଣ୍ଡିଗଢ଼, ୩୦।୭ (ପି.ଟି.)

ବବିତା ଫୋଗଟ୍

ହରିୟାଣା ସରକାର ରେସ୍‌ଲର ବବିତା ଫୋଗଟ୍ ଓ କବାଡ଼ି ଖେଳାଳି କବିତା ଦେବୀଙ୍କୁ ରାଜ୍ୟ କ୍ରୀଡ଼ା ଓ ଯୁବ ସେବା ବିଭାଗର ଉପ ନିର୍ଦ୍ଦେଶକ ଭାବେ ନିଯୁକ୍ତି ଦେଇଛନ୍ତି। ନିଯୁକ୍ତିରେ ରହିଥିବା ସର୍ତ୍ତାବଳୀ ଅନୁସାରେ ଉଭୟେ ଏଣିକି କୌଣସି ବ୍ୟବସାୟିକ ବିଜ୍ଞାପନ ପାଇଁ ଚୁକ୍ତି କରି ପାରିବେ ନାହିଁ। କବିତା ୨୦୧୪ ଇଞ୍ଚିଅନ ଏସିଆନ ଗେମ୍ସରେ ସ୍ୱର୍ଣ୍ଣ ପଦକ ଜିତିଥିବା ଭାରତୀୟ ଦଳର ସଦସ୍ୟା ଥିଲେ। ଅନ୍ତର୍ଜାତୀୟ ରେସ୍‌ଲର ବବିତା ହେଉଛନ୍ତି ବିଶିଷ୍ଟ ରେସ୍‌ଲିଂ କୋଚ୍ ମହାବୀର ଫୋଗଟ୍‌ଙ୍କ ଝିଅ। ଫୋଗଟ୍ ଭଉଣୀ ଦ୍ୱୟଙ୍କ ଜୀବନୀ ଉପରେ ନିର୍ମିତ ହିନ୍ଦୀ ଫିଲ୍ମ 'ଦଙ୍ଗଲ'ର ସଫଳତା ପରେ ସେମାନେ ଦେଶର ଘରେ ଘରେ ପରିଚିତ। ଫୋଗଟ ପୂର୍ବରୁ ହରିୟାଣା ପୋଲିସ୍‌ରେ ଜଣେ ପୋଲିସ୍ ସବ୍‌ଇନ୍ସପେକ୍ଟର ଭାବେ ନିଯୁକ୍ତି ପାଇଥିଲେ। ଇସ୍ତଫା ଦେଇ ସେ ଭାଜପା ରେ ଯୋଗ ଦେଇଥିଲେ। ୨୦୧୯ରେ ଦାଦ୍ରି ବିଧାନସଭା ନିର୍ବାଚନ ମଣ୍ଡଳୀରୁ ପ୍ରତିଦ୍ୱନ୍ଦ୍ୱିତା କରୁ ପରାଜିତ ହୋଇଥିଲେ।

ବିଳମ୍ବ ହୋଇପାରେ ଜାତୀୟ କ୍ରୀଡ଼ା ପୁରସ୍କାର

ନୂଆଦିଲ୍ଲୀ, ୩୦ ।୭(ପି.ଟି.): କରୋନା ଭାଇରସ୍ ସଂକ୍ରମଣ ଜନିତ କାରଣରୁ ଚଳିତ ବର୍ଷର ଜାତୀୟ କ୍ରୀଡ଼ା ପୁରସ୍କାର ପ୍ରଦାନ ଉତ୍ସବ ମାସେ କିମ୍ବା ୨ ମାସ ବିଳମ୍ବ ହୋଇପାରେ। ରାଷ୍ଟ୍ରପତି ଭବନରୁ ପରାମର୍ଶ ମିଳିବା ପରେ ଏ ସମ୍ପର୍କରେ ଯାହାକିଛି ନିଷ୍ପତ୍ତି ନିଆଯିବ ବୋଲି କ୍ରୀଡ଼ା ମନ୍ତ୍ରଣାଳୟର ଜଣେ କର୍ମକର୍ତ୍ତା ପ୍ରକାଶ କରିଛନ୍ତି। ପ୍ରତିବର୍ଷ ଅଗଷ୍ଟ ୨୯ରେ ଜାତୀୟ କ୍ରୀଡ଼ା ଦିବସ ଅବସରରେ ରାଷ୍ଟ୍ରପତି ରାଜୀବ ଗାନ୍ଧୀ ଖେଳରତ୍ନ, ଅର୍ଜୁନ, ଦ୍ରୋଣାଚାର୍ଯ୍ୟ ଓ ଧ୍ୟାନଚାନ୍ଦ ଆଦି ଜାତୀୟ କ୍ରୀଡ଼ା ପୁରସ୍କାର ପ୍ରଦାନ କରିଥାନ୍ତି। ହକି କିମ୍ବଦନ୍ତୀ ମେଜର ଧ୍ୟାନ ଚାନ୍ଦଙ୍କ ଜନ୍ମଦିବସରେ ଏହି ଉତ୍ସବ ଅନୁଷ୍ଠିତ ହୋଇଥାଏ। ମାତ୍ର ଚଳିତ ବର୍ଷ ଏଥିରେ ବିଳମ୍ବ ଘଟିପାରେ। ''ରାଷ୍ଟ୍ରପତି ଭବନରୁ ଏ ସମ୍ପର୍କରେ ଏପର୍ଯ୍ୟନ୍ତ କିଛି ସୂଚନା ଆସିନାହିଁ। ତେଣୁ ନିର୍ଦ୍ଧାରିତ ସମୟରେ ଜାତୀୟ କ୍ରୀଡ଼ା ପୁରସ୍କାର ପ୍ରଦାନ କରାଯିବ କି ନାହିଁ ତାହା କହିବା କଷ୍ଟସାଧ୍ୟ'' ବୋଲି ସେ କହିଛନ୍ତି। କୋଭିଡ୍-୧୯ ଯୋଗୁ ଏବେ ସାରା ଦେଶରେ ସାଧାରଣ ଲୋକ ଏକତ୍ରିତ ହେବା ଉପରେ କଟକଣା ଜାରି ରହିଛି। ରାଷ୍ଟ୍ରପତି ଭବନରେ କୌଣସି ଉତ୍ସବ ମଧ୍ୟ ହେଉନାହିଁ। ଅତୀତରେ ପୁରସ୍କାର ଉତ୍ସବ ବିଳମ୍ବରେ

ହେବାର ନଜିର ରହିଛି। ତେଣୁ ଏଥର ଅଗଷ୍ଟ ୨୯ରେ ହୋଇ ନ ପାରିଲେ ଆମେ ମାସେ କିମ୍ବା ୨ ମାସ ବିଳମ୍ବରେ ଦେବୁ। ବର୍ତ୍ତମାନ ପରିସ୍ଥିତିରେ ସମସ୍ତଙ୍କ ସୁରକ୍ଷାକୁ ଗୁରୁତ୍ୱ ଦିଆଯାଉଛି ବୋଲି ଉକ୍ତ କର୍ମକର୍ତ୍ତା ଜଣକ ପ୍ରକାଶ କରିଛନ୍ତି।

କରୋନା ସଂକ୍ରମଣ ଯୋଗୁ କ୍ରୀଡ଼ା ମନ୍ତ୍ରଣାଳୟ ପକ୍ଷରୁ ଆବେଦନର ତାରିଖକୁ ଘୁଞ୍ଚାଇ ଦିଆଯାଇଥିଲା। ଏପରିକି ଯୋଗ୍ୟ ଆଥଲେଟ୍‌ମାନେ ନିଜେ ଆବେଦନ କରିପାରିବେ ବୋଲି ସୁଯୋଗ ଦିଆଯାଇଥିଲା। ଫଳରେ ଏଥର ବହୁ ପରିମାଣରେ ଆବେଦନ କରାଯାଇଥିବା ଜଣାଯାଇଛି। ଜାତୀୟ କ୍ରୀଡ଼ା ଦିବସକୁ ଆଉ ମାସେରୁ କମ୍ ସମୟ ଥିବାବେଳେ ବିଜେତା ଚୟନ ପାଇଁ କ୍ରୀଡ଼ା ମନ୍ତ୍ରଣାଳୟ ଏପର୍ଯ୍ୟନ୍ତ କମିଟି ଗଠନ କରିନାହିଁ। ଏପରିକି ଆବେଦନ ଗୁଡ଼ିକ ସ୍କ୍ରିନିଂ ମଧ୍ୟ କରାଯାଇନାହିଁ। ତେଣୁ ଏଥିରେ ବିଳମ୍ବ ହେବା ସ୍ୱାଭାବିକ ମନେ ହେଉଛି।

ରାଜ୍ୟ ଖବର

ଜଙ୍ଗଲରୁ ନାବାଳିକା, ୨ ଯୁବକଙ୍କ ମୃତଦେହ ଉଦ୍ଧାର

- ଦୁଇଟି ଗଛରେ ଗଳିତ ଅବସ୍ଥାରେ ଝୁଲୁଥିଲା
- ପ୍ରେମିକା, ପ୍ରେମିକ ଓ ବନ୍ଧୁ ହୋଇଥିବା ସୂଚନା
- ସାଇଣ୍ଟିଫିକ୍ ଟିମ୍ ସହ ପୋଲିସର ତଦନ୍ତ

ଛେଣ୍ଡିପଦା,୩୦।୭(ସ୍ୱ.ପ୍ର.): ଅନୁଗୋଳ ଜିଲା ଛେଣ୍ଡିପଦା ଥାନା ବାଲିପଟା ପଞ୍ଚାୟତର ବାଲିକୁଦିଆ ଜଙ୍ଗଲରୁ ଗୁରୁବାର ପୋଲିସ ଜଣେ ନାବାଳିକା ଓ ୨ ଯୁବକଙ୍କ ଝୁଲନ୍ତା ମୃତଦେହ ଉଦ୍ଧାର କରିଛି। ମୃତ ଦୁଇ ଯୁବକଙ୍କ ମଧ୍ୟରୁ ଜଣେ ନାବାଳିକାଙ୍କ ପ୍ରେମିକ ଓ ଅନ୍ୟ ଜଣେ ବନ୍ଧୁ ହୋଇଥିବା କୁହାଯାଉଛି। ଦୁଇଟି ଗଛରେ ଏହି ୩ଟି ମୃତଦେହ ଝୁଲୁଥିବା ଦେଖି ବୁଧବାର ରାତିରେ ସ୍ଥାନୀୟ ଲୋକେ ପୋଲିସକୁ ସୂଚନା ଦେଇଥିଲେ। ଗୁରୁବାର ଅନୁଗୋଳ ଏସ୍‌ପି ଜଗମୋହନ ମୀନା, ଛେଣ୍ଡିପଦା ପୋଲିସ ଓ ସାଇଣ୍ଟିଫିକ୍ ଟିମ୍ ପହଞ୍ଚି ତଦନ୍ତ କରିବା ସହ ମୃତଦେହ ସେଠାରେ ବ୍ୟବଚ୍ଛେଦ କରାଇ ପରିବାର ଲୋକଙ୍କୁ ହସ୍ତାନ୍ତର କରିଥିଲେ। ୩ ମୃତକଙ୍କ ପରିବାର ପକ୍ଷରୁ ଥାନାରେ ଅଭିଯୋଗ କରାଯିବା ପରେ ପୋଲିସ ନଂ. ୧୧/୨୦, ୧୨/୨୦, ୧୩/୨୦ରେ ୩ଟି ଅପମୃତ୍ୟୁ ମାମଲା ରୁଜୁ କରି ତଦନ୍ତ ଆରମ୍ଭ କରିଛି।

ପୋଲିସ କହିଛି, ପଳାଶବଣିଆ ଗ୍ରାମର ଦାମୋଦର ମାଝିଙ୍କ ପୁଅ ଶମ୍ଭୁ ଓରଫ ସୁଶାନ୍ତ ମାଝି(୨୨)ଙ୍କ ସହ ସମ୍ପୃକ୍ତା ନାବାଳିକାଙ୍କ ପ୍ରେମ ସମ୍ପର୍କ ଥିଲା। ଏହାକୁ ନେଇ ଅତୀତରେ ସୁଶାନ୍ତଙ୍କ ନାମରେ ଛେଣ୍ଡିପଦା ଥାନାରେ ମାମଲା ମଧ୍ୟ ରୁଜୁ ହୋଇଥିଲା। ମୃତ ଅନ୍ୟତମ ଯୁବକ ପ୍ରେମିକ ସୁଶାନ୍ତ ଓ ନାବାଳିକାଙ୍କ ମଧ୍ୟରେ ମଧ୍ୟସ୍ଥତା କରୁଥିଲେ। ସୁଶାନ୍ତ ପେସାରେ ଗାଡି ଚାଳକ। ସେ ୭ ଦିନ ତଳେ ଗାଁକୁ ଆସିଥିଲେ ଏବଂ ଟିକରପଡ଼ା ଯାଉଥିବା କହି ଘରୁ ବାହାରି ଯାଇଥିଲେ। ହେଲେ ସୁଶାନ୍ତଙ୍କ ମୃତଦେହ ବାଳିକୁଦିଆ ଜଙ୍ଗଲରୁ ଉଦ୍ଧାର ସମ୍ପର୍କରେ ତାଙ୍କ ବାପା ଥାନାରେ ଅଭିଯୋଗ କରିଛନ୍ତି। ସେହିପରି ନାବାଳିକା ଓ ମୃତ ଅନ୍ୟତମ ଯୁବକଙ୍କ ପରିବାର ପକ୍ଷରୁ ମଧ୍ୟ ଥାନାରେ ଅଭିଯୋଗ କରାଯାଇଛି।

ମହାନଦୀ ପାଇଁ କଟକକୁ ଭୂକମ୍ପ ଭୟ

- ବର୍ତ୍ତମାନ ଜୋନ୍-୩ରେ ରହିଛି ଏହି ସହର
- ନୂତନ ପଦ୍ଧତିରେ କେନ୍ଦ୍ର କରିବ ଅଧ୍ୟୟନ

କଟକ ଅଫିସ,୩୦।୭

ଦେଶର ଯେଉଁ ୩୦ଟି ସହରକୁ ଭୂକମ୍ପ ଭୟ ରହିଛି, ସେହି ତାଲିକାରେ କଟକର ନାମ ସ୍ଥାନ ପାଇଛି। ମହାନଦୀର ତ୍ରିକୋଣ ଭୂମିରେ କଟକ ସହର ରହିଥିବାରୁ ଭୂକମ୍ପ ବିପଦ ରହିଛି। ଏହି ସହର ଉପରେ ଭୂକମ୍ପର ପ୍ରଭାବ କେମିତି ରହିବ, ତାହାକୁ ନେଇ କେନ୍ଦ୍ର ସରକାରଙ୍କ ପକ୍ଷରୁ ସ୍ୱତନ୍ତ୍ର ଭାବେ ଅଧ୍ୟୟନ କରାଯିବ। କେନ୍ଦ୍ର ଭୂବିଜ୍ଞାନ ମନ୍ତ୍ରଣାଳୟ ତରଫରୁ ଏ ନେଇ ଘୋଷଣା କରାଯାଇଛି। ୨୦୨୨ ସୁଦ୍ଧା ଅଧ୍ୟୟନ ଆରମ୍ଭ କରାଯିବାକୁ ଲକ୍ଷ୍ୟ ରଖାଯାଇଥିବାବେଳେ ୨୦୨୪ରେ ସମ୍ପୂର୍ଣ୍ଣ ରିପୋର୍ଟ ପ୍ରକାଶ ପାଇବ ବୋଲି କେନ୍ଦ୍ର ପୃଥିବୀ ବିଜ୍ଞାନ ମନ୍ତ୍ରଣାଳୟ ପକ୍ଷରୁ ସୂଚନା ଦିଆଯାଇଛି।

ଭୂକମ୍ପରୁ ପ୍ରମୁଖ ସହରଗୁଡ଼ିକୁ ସୁରକ୍ଷା ଦେବା ପାଇଁ କେନ୍ଦ୍ର ସରକାର ସ୍ୱତନ୍ତ୍ର ଯୋଜନା ପ୍ରସ୍ତୁତ ପାଇଁ ଚିନ୍ତା କରୁଛନ୍ତି। ଏହି ତାଲିକାରେ କଟକ ସମେତ ବିଜୟୱାଡ଼ା, ପାଟନା, ସୁରଟ, ଭଦୋଦରା, ଶ୍ରୀନଗର, ଜମ୍ମୁ, ଧାନବାଦ୍, କୋଚି, ଇନ୍ଦୋର, ନାସିକ, ପୁଣେ, ଅମ୍ରିତସର, ଚେନ୍ନାଇ, କୋଏମ୍ବାଟୁର, ଆଗ୍ରା, ବାରାଣସୀ, ମିରଟ୍, ବରେଲି ଏବଂ କୋଲକାତା ସମେତ ମୋଟ ୩୦ଟି ସହର ରହିଛି। ଭୂକମ୍ପର ପ୍ରଭାବ ଅନୁଯାୟୀ ସହରଗୁଡ଼ିକୁ ୩ଟି ଜୋନ୍ ଯଥା ଜୋନ୍-୩, ଜୋନ୍-୪ ଏବଂ ଜୋନ୍-୫ରେ ବିଭକ୍ତ କରାଯିବ। ଜାତୀୟ ଭୂକମ୍ପ ବିଜ୍ଞାନ (ଏନ୍‌ସିଏସ୍)ର ସହଯୋଗରେ କେନ୍ଦ୍ର ପୃଥିବୀ ବିଜ୍ଞାନ ମନ୍ତ୍ରଣାଳୟ ପକ୍ଷରୁ ବିସ୍ତୃତ ଭାବେ ଅଧ୍ୟୟନ କରିବା ପାଇଁ ସ୍ଥିର କରାଯାଇଛି। ବର୍ତ୍ତମାନ ପର୍ଯ୍ୟନ୍ତ ଭୂପୃଷ୍ଠର ଗତି ଅନୁଯାୟୀ ବିଶ୍ୱ ଏବଂ ଆଞ୍ଚଳିକ ସ୍ତରରେ ଭୂକମ୍ପ ପ୍ରବଣ ଅଞ୍ଚଳ ଚିହ୍ନଟ ହେଉଛି। କିନ୍ତୁ ଏହା ଯଥେଷ୍ଟ ହେଉ ନ ଥିବାରୁ ନୂଆ ପଦ୍ଧତି ଆପଣାଇବା ପାଇଁ ସରକାର ନିଷ୍ପତ୍ତି ନେଇଛନ୍ତି। ଏହି ପଦ୍ଧତି ଅନୁଯାୟୀ ଭୂକମ୍ପ ବିଜ୍ଞାନ, ଭୂ-ପଦାର୍ଥ ବିଜ୍ଞାନ, ଭୂତତ୍ତ୍ୱ ବିଜ୍ଞାନରେ ଥିବା ବିଭିନ୍ନ ପ୍ରକାର କୌଶଳକୁ ବ୍ୟବହାର କରାଯିବ। ଏଥିସହ ତରଙ୍ଗର ବେଗ, ତରଳ ପଦାର୍ଥର ସମ୍ଭାବନା ସୂଚକାଙ୍କ, ଭୂପୃଷ୍ଠର କଠିନତା ସହ ସ୍ତରଗୁଡ଼ିକର ଗଭୀରତାକୁ ନେଇ ଅଧ୍ୟୟନ ହେବ। ମିଳିଥିବା ନମୁନାଗୁଡ଼ିକୁ ନେଇ ମଲ୍‌ଟି-ଚ୍ୟାନେଲ୍ ଆନାଲିସିସ୍ ଅଫ୍ ସର୍ଫେସ୍ ୱେଭ୍ (ଏମ୍‌ଏଏସ୍‌ଡବ୍ଲ୍ୟୁ), ଷ୍ଟାଣ୍ଡାର୍ଡ ପେନେଟ୍ରେଶନ୍ ଟେଷ୍ଟ (ଏସ୍‌ପିଟି), କୋନ୍ ପେନିଟ୍ରେଶନ୍ ଟେଷ୍ଟ (ସିପିଟି) ଏବଂ ଡାଉନ୍‌ହୋଲ୍ ଟେଷ୍ଟ (ଡିଏଚ୍‌ଟି) ଆଦି ବିଭିନ୍ନ ପ୍ରକାର ପରୀକ୍ଷା ପରେ ବର୍ଗୀକରଣ କରାଯିବ। ଯାହାଫଳରେ ଭୂକମ୍ପ ପାଇଁ ଦାୟୀ ବିଭିନ୍ନ କାରଣଗୁଡ଼ିକ ସମ୍ପର୍କରେ ଏକ ପୂର୍ଣ୍ଣାଙ୍ଗ ରିପୋର୍ଟ ମିଳିପାରିବ।

ଅଧ୍ୟୟନ ରିପୋର୍ଟକୁ ବିଶେଷଜ୍ଞମାନେ ସମୀକ୍ଷା କରିବା ପରେ ଭୂକମ୍ପ ବିପଦକୁ ପ୍ରତିରୋଧ ପାଇଁ କ'ଣ ପଦକ୍ଷେପ ନେବାର ଆବଶ୍ୟକତା ରହିଛି, ସେନେଇ ପରାମର୍ଶ ଦେବେ। ବିଶେଷକରି ଭୂକମ୍ପ ପ୍ରଭାବରୁ କୋଠାବାଡ଼ି ଆଦି ନିର୍ମାଣଗୁଡ଼ିକୁ କିପରି ସୁରକ୍ଷା ଦିଆଯାଇପାରିବ ଏବଂ ଭୂକମ୍ପ ପ୍ରଭାବ ହ୍ରାସ କରିବା ପାଇଁ ଯନ୍ତ୍ରୀମାନଙ୍କ ନିମନ୍ତେ କ'ଣ ନିର୍ଦ୍ଦେଶାବଳୀ ରହିବ ସେ ସମ୍ପର୍କରେ ଗାଇଡ୍‌ଲାଇନ୍ ଦିଆଯିବ। ଯାହାଫଳରେ ନୂତନ ନିର୍ମାଣ କାର୍ଯ୍ୟରେ ଉକ୍ତ କୌଶଳଗୁଡ଼ିକର ବ୍ୟବହାର କରାଯାଇ ଭୂକମ୍ପ ପ୍ରତିହତ କରିବା ଭଳି କୋଠାବାଡ଼ି ନିର୍ମାଣ କରାଯାଇପାରିବ। ଏତଦ୍‌ବ୍ୟତୀତ ପୌର କର୍ତ୍ତୃପକ୍ଷ, ପୂର୍ତ୍ତ ବିଭାଗ, କେନ୍ଦ୍ର ଏବଂ ରାଜ୍ୟ ପ୍ରାକୃତିକ ବିପର୍ଯ୍ୟୟ ପରିଚାଳନା କର୍ତ୍ତୃପକ୍ଷଙ୍କୁ ମଧ୍ୟ ଭୂକମ୍ପ ପ୍ରତିରୋଧ ବ୍ୟବସ୍ଥା କାର୍ଯ୍ୟକାରୀ କରିବା ପାଇଁ କେତେକ ପ୍ରସ୍ତାବ ଦିଆଯିବ ଦେଶର ପ୍ରମୁଖ ସହରଗୁଡ଼ିକୁ ଭୂକମ୍ପରୁ ସୁରକ୍ଷା ପ୍ରଦାନ ଦିଗରେ ଏହି ଅଧ୍ୟୟନ ବେଶ୍ ଫଳପ୍ରଦ ହେବ ବୋଲି କେନ୍ଦ୍ର ଭୂବିଜ୍ଞାନ ମନ୍ତ୍ରଣାଳୟ ଆଶା ପ୍ରକାଶ କରିଛି। ପୂର୍ବରୁ ହୋଇଥିବା ଅନେକ ଅଧ୍ୟୟନରେ କଟକକୁ ଭୂକମ୍ପ ପ୍ରବଣ ଜୋନ୍‌ରେ ରଖାଯାଇଛି। ୨୦୧୮ରେ ଭାରତୀୟ ଭୂବୈଜ୍ଞାନିକ ସର୍ବେକ୍ଷଣ (ଜିଏସ୍‌ଆଇ) ଅଧ୍ୟୟନରେ ପ୍ରଭାବିତ ଜୋନ୍‌ରେ କଟକ ସହର ରହିଥିଲା। ମହାନଦୀ ତ୍ରିକୋଣ ଭୂମିରେ କଟକ ସହର ରହିଥିବାରୁ ଭୂକମ୍ପ ବିପଦ ରହିଛି ବୋଲି ଅଧ୍ୟୟନରୁ ଜଣାପଡ଼ିଥିଲା। ଏଥିରେ କଟକକୁ ଜୋନ୍-୩ରେ ରଖାଯାଇଥିଲା। ସୂଚନାଯୋଗ୍ୟ, ଭୂକମ୍ପ ପ୍ରଭାବ ଅନୁଯାୟୀ, ୪ ପ୍ରକାର ଜୋନ୍ ରହିଛି। ଜୋନ୍-୨ରେ ଥିବା ଅଞ୍ଚଳଗୁଡ଼ିକରେ କମ୍ କ୍ଷତି ହେଉଥିବାବେଳେ ଜୋନ୍-୩ ଅଞ୍ଚଳରେ ମଧ୍ୟମ କ୍ଷତି, ଜୋନ୍-୪ ଅଞ୍ଚଳରେ ଅଧିକ କ୍ଷତି ଏବଂ ଜୋନ୍ -୫ ଅଞ୍ଚଳରେ ଅତ୍ୟଧିକ କ୍ଷତି ଘଟିଥାଏ। କଟକ ସହର ବର୍ତ୍ତମାନ ଜୋନ୍-୩ରେ ରହିଥିବାରୁ ଭୂକମ୍ପ ଆଶଙ୍କା ରହିଛି। କେନ୍ଦ୍ର ସରକାର ଏବେ ନୂତନ ଭାବେ ଅଧ୍ୟୟନ କରୁଥିବା ଯୋଗୁ ଏହା କଟକ ସହରକୁ ଭୂକମ୍ପରୁ ସୁରକ୍ଷିତ ର