ଧରିତ୍ରୀ
DHARITRI

ଭୁବନେଶ୍ୱର, ବୁଧବାର, ସେପ୍ଟେମ୍ବର ୨/୨୦୨୦ (୧୩ ପୃଷ୍ଠା) | Bhubaneswar, Wednesday, September 2/2020 | ★★★★★★

୪୬ଶ ଭାଗ ୨୭୮ ସଂଖ୍ୟା | www.orissakhabar.com/www.dharitri.com | Printed at Bhubaneswar, Sambalpur, Angul and Rayagada | ମୂଲ୍ୟ ₹୪/-

ନେଗେଟିଭ୍ ରୋଲ୍ ପାଇଁ ଶ୍ରୀୟା ଖୁସି

ଫିଲ୍ମ 'ଅନ୍ଧାଧୂନ'ର ତେଲୁଗୁ ରିମେକ୍‌ରେ ଅଭିନେତ୍ରୀ ଶ୍ରୀୟା ସରନ୍‌ଙ୍କୁ ଦେଖିବାକୁ ମିଳିବ। ଏଥିରେ ସେ ନେଗେଟିଭ୍ ରୋଲ୍ ପାଇଥିବାବେଳେ ବେଶ୍ ଖୁସିଥିବା କହିଛନ୍ତି।

୧୦ ୧୩

ଜୋକୋଭିଚ୍ ଦ୍ୱିତୀୟ ରାଉଣ୍ଡରେ

ବିଶ୍ୱର ନମ୍ବର ୱାନ୍ ପୁରୁଷ ସିଙ୍ଗଲ୍ସ ଟେନିସ ଖେଳାଳି ନୋଭାକ ଜୋକୋଭିଚ୍ ୟୁଏସ୍ ଓପନ ପୁରୁଷ ସିଙ୍ଗଲ୍ସ ଦ୍ୱିତୀୟ ରାଉଣ୍ଡରେ ପ୍ରବେଶ କରିଛନ୍ତି।

୬୨୦ରୁ ଟପିବ ଭାରତର କ୍ଷତି

ଚାଇନାର ଜମି ହଡ଼ପରେ ନୂଆଦିଲ୍ଲୀକୁ କିପରି ସାହାଯ୍ୟ କରିପାରିବ ଆମେରିକା: ଗ୍ଲୋବାଲ ଟାଇମ୍ସ

ବେଜିଂ,୧।୯

ଭାରତର ସୁବିଧାବାଦୀ ପଦକ୍ଷେପକୁ ଚାଇନା ଦୃଢ଼ହସ୍ତରେ ଦମନ କରିବା ଜରୁରୀ। ଚାଇନା–ଭାରତ ସୀମା ବିବାଦର ସମାଧାନ ଦୁଇଦେଶ ମଧ୍ୟରେ ହେବା ଆବଶ୍ୟକ। ଏହି କ୍ଷେତ୍ରରେ ଆମେରିକାର ସମର୍ଥନ ମିଳିବ ବୋଲି ଭାରତ ଭୁଲ୍ ଧାରଣାରେ ରହିବା ଅନୁଚିତ। ୱାଶିଂଟନ ଭାରତକୁ କେବଳ ମୌଖିକ ଭାବେ ସମର୍ଥନ କରିପାରିବ। ଚାଇନାର ଭୂଖଣ୍ଡ ହଡ଼ପ କରିବାରେ ଏହା ଭାରତକୁ କିପରି ସାହାଯ୍ୟ କରିପାରିବ ବୋଲି ମଙ୍ଗଳବାର 'ଗ୍ଲୋବାଲ୍ ଟାଇମ୍ସ'ର ସମ୍ପାଦକୀୟ ପୃଷ୍ଠାରେ ପ୍ରଶ୍ନ କରାଯାଇଛି। ବାସ୍ତବରେ ନୂଆଦିଲ୍ଲୀକୁ ବେଜିଂ ବିରୋଧରେ ଏକ ଅସ୍ତ୍ର ଭାବେ ବ୍ୟବହାର କରିବା ହେଉଛି ଆମେରିକାର ଉଦ୍ଦେଶ୍ୟ। ନୂଆଦିଲ୍ଲୀ ଏହାକୁ ନ ବୁଝି ଆକ୍ରମଣାତ୍ମକ ମନୋଭାବ ପୋଷଣ କଲେ ଚାଇନା ଏପରି ଜବାବ ଦେବ ଯେ ଭାରତର କ୍ଷତି ୧୯୬୨ ଯୁଦ୍ଧକୁ ବଳିଯିବ ବୋଲି ଚାଇନାର ସରକାରୀ ଗଣମାଧ୍ୟମ ଗ୍ଲୋବାଲ୍ ଟାଇମ୍ସ ଚେତାବନୀ ଦେଇଛି।

ଚାଇନାର ୱେଷ୍ଟର୍ନ ଥିଏଟର କମାଣ୍ଡ କହିଛି ଯେ, ଭାରତୀୟ ଯବାନମାନେ ପୁଣିଥରେ ବେଆଇନ ଭାବେ ପ୍ରକୃତ ନିୟନ୍ତ୍ରଣରେଖା (ଏଲ୍‌ଏସି) ଅତିକ୍ରମ କରିଥିଲେ। ସେମାନେ ସୋମବାର ପାଙ୍ଗୋଙ୍ଗ ହ୍ରଦର ଦକ୍ଷିଣ କୂଳ ଓ ରେକିନ୍ ମାଉଣ୍ଟେନ୍ ପାସ୍‌ରେ ଚାଇନାର କ୍ଷେତ୍ରୀୟ ସାର୍ବଭୌମତ୍ୱରେ ହସ୍ତକ୍ଷେପ କରି ଚାଇନା–ଭାରତ ସୀମାରେ ଶାନ୍ତି ଓ ସ୍ଥିରତାରେ ବାଧାସୃଷ୍ଟି କରିଥିଲେ। ଚାଇନା ବିରୋଧରେ ଉତ୍ତେଜନାମୂଳକ ସାମରିକ କାର୍ଯ୍ୟକଳାପର ଅଭିଯୋଗ ଆଣିଥିବା ଭାରତ ହିଁ ପ୍ରଥମେ ଏଥିପାଇଁ ବାଧ୍ୟ କରିଥିଲା। ଭାରତୀୟ ଯବାନମାନେ ପ୍ରଥମେ ବିଧ୍ୱଂସକ କାର୍ଯ୍ୟକଳାପ ଜରିଆରେ ମୁହାଁମୁହିଁ ସ୍ଥିତି ସୃଷ୍ଟି କରିଥିଲେ ବୋଲି ଏଥିରେ କୁହାଯାଇଛି।

ଜୁନ୍ ୧୫ରେ ଗଲୱାନ ଉପତ୍ୟକାରେ ହୋଇଥିବା ରକ୍ତାକ୍ତ ସଂଘର୍ଷ ବେଳେ ୨୦ ଭାରତୀୟ ଯବାନ ଶହୀଦ ହୋଇଥିଲେ। ଏହାର ପରବର୍ତ୍ତୀ ୨ ☞ପୃଷ୍ଠା–୪

୧୯୬୨ ଯୁଦ୍ଧ: ହାତରୁ ଖସିଥିଲା ଆକ୍ସାଇ ଚୀନ

୧୯୬୨ରେ ଭାରତ-ଚାଇନା ମଧ୍ୟରେ ସୀମା ବିବାଦକୁ ନେଇ ପ୍ରଥମ ଯୁଦ୍ଧ ହୋଇଥିଲା। ଅକ୍ଟୋବର ୨୦ରେ ପିଏଲ୍‌ଏ ଲଦାଖ ଓ ଅରୁଣାଚଳ ପ୍ରଦେଶ ଆକ୍ରମଣ କରିଥିଲା। ନଭେମ୍ବର ୨୧ ପର୍ଯ୍ୟନ୍ତ ଚାଲିଥିବା ଯୁଦ୍ଧରେ ଚାଇନାର ୭୭୨ ସୈନ୍ୟ ନିହତ ଓ ୧,୬୯୭ ଆହତ ହୋଇଥିଲେ। ଅନ୍ୟପକ୍ଷରେ ଭାରତର ୩,୨୫୦ ଯବାନ ଶହୀଦ ହୋଇଥିଲେ। ଏହାସହ ଭାରତ ହାତରୁ ଆକ୍ସାଇ ଚୀନକୁ ଚାଇନା ଛଡ଼ାଇନେଇଥିଲା। ଭାରତକୁ ୪୩,୦୦୦ ବର୍ଗ କି.ମି. ଜମି (ସୁଇଜରଲାଣ୍ଡ ଆୟତନ ସହ ସମାନ) ହରାଇବାକୁ ପଡ଼ିଥିଲା।

ତୃତୀୟ ପର୍ଯ୍ୟାୟ ସାମରିକ ଆଲୋଚନା

ନୂଆଦିଲ୍ଲୀ,୧।୯(ଆଇଏଏନ୍‌ଏସ୍): ପୂର୍ବ ଲଦାଖର ପାଙ୍ଗୋଙ୍ଗ୍ ହ୍ରଦରେ ୨୯-୩୦ ରାତିରେ ଭାରତ ଓ ଚାଇନା ସୈନ୍ୟଙ୍କ ମଧ୍ୟରେ ହୋଇଥିବା ସଂଘର୍ଷକୁ ନେଇ ଦୁଇଦେଶ ମଧ୍ୟରେ ମଙ୍ଗଳବାର ତୃତୀୟ ପର୍ଯ୍ୟାୟ ସାମରିକ ଆଲୋଚନା ହୋଇଛି। ଭାରତ ପଟେ ଥିବା ଚୁଶୁଲରେ ପୂର୍ବାହ୍ନ ୧୦ଟାରେ କମାଣ୍ଡରସ୍ତରୀୟ ଆଲୋଚନା ଆରମ୍ଭ ହୋଇଥିଲା। ବ୍ଲାକ୍ ଟପ୍ ଓ ହେଲ୍‌ମେଟ ଟପ୍ ନିକଟସ୍ଥ ଅଞ୍ଚଳରେ ଚାଇନା ପକ୍ଷରୁ ବିପୁଳ ସୈନ୍ୟ ମୁତୟନକୁ ବୈଠକରେ ଭାରତ ବିରୋଧ କରିଛି। ଏହି ପ୍ରସଙ୍ଗରେ ସୋମବାର ମଧ୍ୟ ୫ ଘଣ୍ଟା ଧରି ଆଲୋଚନା ହୋଇଥିଲା।

ମାସ ଆରମ୍ଭରୁ ବଢ଼ିଲା ପେଟ୍ରୋଲ

ମଙ୍ଗଳବାର ଲିଟର ପିଛା ୫ ପଇସା ବୃଦ୍ଧି

ଭୁବନେଶ୍ୱର,୧।୯: ଅଗଷ୍ଟ ମାସରେ ତେଲ ଦର ବୃଦ୍ଧି ଲୋକଙ୍କ ଚିନ୍ତା ବଢ଼ାଇଥିଲା। ହେଲେ ସେପ୍ଟେମ୍ବର ପହିଲାରୁ ପୁଣି ଥରେ ତେଲ ଦର ବଢ଼ିବା ଆରମ୍ଭ ହେଲାଣି। ମଙ୍ଗଳବାର ଭୁବନେଶ୍ୱରରେ ପେଟ୍ରୋଲ ଲିଟର ପିଛା ୫ ପଇସା ବୃଦ୍ଧି ଘଟି ₹୨.୬୪ ଟଙ୍କା ଛୁଇଁଛି। ଏହି ସମୟ ମଧ୍ୟରେ ଡିଜେଲ ଦର ଅପରିବର୍ତ୍ତିତ ₹୦.୦୩ ଟଙ୍କା ରହିଛି। ଅଗଷ୍ଟ ମାସରେ ଶେଷ ୧୫ ଦିନ ମଧ୍ୟରେ ପେଟ୍ରୋଲ ୧୩ ଥର ବଢ଼ିଛି। ଅଗଷ୍ଟ ୧୬ ପରଠାରୁ ବର୍ତ୍ତମାନ ସୁଦ୍ଧା ପେଟ୍ରୋଲ ମୋଟ ୧.୬୧ ଟଙ୍କା ବଢ଼ିଲାଣି। ଭୁବନେଶ୍ୱରର ପେଟ୍ରୋଲ ଓ ଡିଜେଲ ଦର ଦିଲ୍ଲୀଠାରୁ ଉଚ୍ଚରେ ରହିଛି। ମେଟ୍ରୋ ସହରଗୁଡ଼ିକ କଥା ବିଚାର କଲେ ମଙ୍ଗଳବାର ପେଟ୍ରୋଲ ୪ରୁ ୫ ପଇସା ବୃଦ୍ଧି ପାଇଛି। ନୂଆଦିଲ୍ଲୀରେ ତେଲ ଦର ୫ ପଇସା ବଢ଼ି ₹୨.୦୮ ଟଙ୍କା ରହିଛି। ସେହିଭଳି ଚେନ୍ନାଇରେ ୪ ପଇସା ବଢ଼ି ₹୫.୦୪ ଟଙ୍କା, କୋଲ୍‌କାତାରେ ୫ ପଇସା ବୃଦ୍ଧି ପାଇ ₹୩.୫୭ ଟଙ୍କା ଏବଂ ମୁମ୍ବାଇରେ ୫ ପଇସା ଊର୍ଦ୍ଧ୍ୱରେ ରହି ₹୮.୭୩ ଟଙ୍କା ଛୁଇଁଛି। ଏହି ସ୍ଥାନଗୁଡ଼ିକରେ ଡିଜେଲ ଦର ଯଥାକ୍ରମେ ୭୩.୫୬ ଟଙ୍କା, ୭୮.୮୬ ଟଙ୍କା, ୭୭.୦୬ ଟଙ୍କା ଏବଂ ₹୦.୧୧ ଟଙ୍କା ରହିଥିବା ଇଣ୍ଡିଆନ ଅଏଲ୍ ପକ୍ଷରୁ ସୂଚନା ରହିଛି।

ବଜ୍ରପାତ ନେଲା ୬ ଜୀବନ

ଆନନ୍ଦପୁର/ବାଲେଶ୍ୱର ଅଫିସ,୧।୯(ସ୍ୱ.ପ୍ର.)

ଉତ୍ତର ଓଡ଼ିଶାର ବିଭିନ୍ନ ସ୍ଥାନରେ ମଙ୍ଗଳବାର ବଜ୍ରପାତ ଘଟି ୬ ଜଣଙ୍କ ପ୍ରାଣହାନି ଘଟିଛି। ମୃତକଙ୍କ ମଧ୍ୟରେ କେନ୍ଦୁଝର ଜିଲାର ୪ ଓ ବାଲେଶ୍ୱରର ୨ ଜଣ ରହିଛନ୍ତି। କେନ୍ଦୁଝର ଜିଲା ଆନନ୍ଦପୁର ଉପଖଣ୍ଡର ବିଭିନ୍ନ ସ୍ଥାନରେ ମଙ୍ଗଳବାର ପୂର୍ବାହ୍ନରେ ବର୍ଷା ସହ ବଜ୍ରପାତ ହୋଇଥିଲା। ନନ୍ଦିପଦା ଥାନା ଇଞ୍ଚୋଳ ଗ୍ରାମର ଗଣେଶ ଜେନା(୬୧) ବିଲକୁ ଘାସ କାଟିବାକୁ ଯାଇଥିବା ସମୟରେ ବଜ୍ରପାତରେ ପ୍ରାଣ ହରାଇଥିଲେ। ସେହିଭଳି ବାହିରିପୁର ଗ୍ରାମର ବଲ୍ଲଭ ବେହେରା(୪୭) ରମ୍ପାସ ଗ୍ରାମକୁ କାମ କରିବାକୁ ଯାଇଥିବାବେଳେ ବଜ୍ରପାତ ଯୋଗୁ ସେଠାରେ ଢଳି ପଡ଼ିଥିଲେ। ରାମଚନ୍ଦ୍ରପୁର ଥାନା ଗଡ଼ବାନ୍ଧଗୋଡ଼ା ସାପୁଆସାହିର ପୂର୍ଣ୍ଣଚନ୍ଦ୍ର ☞ପୃଷ୍ଠା–୪

୫୦୦ ଉପରେ କରୋନା ମୃତ୍ୟୁ

ଭୁବନେଶ୍ୱର,୧।୯(ବ୍ୟୁରୋ)

ରାଜ୍ୟରେ କରୋନାଜନିତ ମୃତ୍ୟୁ ସଂଖ୍ୟା ୫୦୦ ଟପିଯାଇଛି। ଶେଷ ୨୪ ଘଣ୍ଟା ମଧ୍ୟରେ ଆଉ ୧୧ଜଣଙ୍କ ଜୀବନ ଯିବା ପରେ କରୋନା ମୃତ୍ୟୁ ସଂଖ୍ୟା ୫୦୩ରେ ପହଞ୍ଚିଛି। ନୂଆ ମୃତକଙ୍କ ମଧ୍ୟରେ ପୁରୀ, ମୟୂରଭଞ୍ଜ ଓ ଖୋର୍ଦ୍ଧା ଜିଲାରୁ ୨ଜଣ ଲେଖାଏ ରହିଥିବାବେଳେ ଗଞ୍ଜାମ, ରାୟଗଡ଼ା, କନ୍ଧମାଳ, ଜଗତ୍‌ସିଂହପୁର ଓ କଟକରୁ ଜଣେ ଲେଖାଏ ଆଖି ବୁଜିଛନ୍ତି। ତେବେ ମୃତ୍ୟୁ ତାଲିକାରେ ଗଞ୍ଜାମ ଜିଲା ସବୁଠାରୁ ଆଗରେ ରହିଛି। ଏହି ଜିଲାରେ ସର୍ବାଧିକ ୧୯୧ଜଣଙ୍କ କରୋନାରେ ମୃତ୍ୟୁ ଘଟିଥିବାବେଳେ ଖୋର୍ଦ୍ଧାରେ ୬୭, ସୁନ୍ଦରଗଡ଼ ୩୬, କଟକ ୩୨, ରାୟଗଡ଼ା ୨୫, ଗଜପତି ୧୮, ପୁରୀ ୧୫, ନୟାଗଡ଼ ୧୩, କନ୍ଧମାଳ ୧୧, ବାଲେଶ୍ୱର ୧୧ଜଣଙ୍କ ମୃତ୍ୟୁ ଘଟିଛି। ବାକିସବୁ ଜିଲାରେ କରୋନା ମୃତ୍ୟୁ ୧୦ ତଳକୁ ରହିଥିବାବେଳେ ଦେବଗଡ, ବୌଦ୍ଧ ଓ ନୂଆପଡ଼ା ଜିଲାରେ ବର୍ତ୍ତମାନ ସୁଦ୍ଧା ଗୋଟିଏ ହେଲେ କରୋନା ମୃତ୍ୟୁ ଘଟି ନ ଥିବା ସ୍ୱାସ୍ଥ୍ୟ ଏବଂ ପରିବାର କଲ୍ୟାଣ ବିଭାଗ ତଥ୍ୟରୁ ଜଣାପଡ଼ିଛି।

ରାଜ୍ୟରେ ଆଉ ୩,୦୨୫ ଚିହ୍ନଟ, ୩୪୮୪ଜଣ ସୁସ୍ଥ

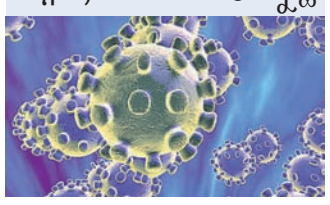

ଅନ୍ୟପକ୍ଷରେ ରାଜ୍ୟର ୩୦ ଜିଲାରୁ ୩,୦୨୫ ନୂଆ ଆକ୍ରାନ୍ତ ଚିହ୍ନଟ ହୋଇଛନ୍ତି। ଫଳରେ ମୋଟ କରୋନା ସଂକ୍ରମିତଙ୍କ ସଂଖ୍ୟା ୧,୦୬,୫୬୧ରେ ପହଞ୍ଚିଛି। ପୂର୍ବଭଳି ଦୈନିକ ସଂକ୍ରମଣରେ ଖୋର୍ଦ୍ଧା ଜିଲା ଏକ ନମ୍ବର ସ୍ଥାନରେ ରହିଛି। ନୂଆ ଆକ୍ରାନ୍ତଙ୍କ ମଧ୍ୟରେ ଖୋର୍ଦ୍ଧାରୁ ସର୍ବାଧିକ ୬୬୬ଜଣ ଚିହ୍ନଟ ହୋଇଥିବାବେଳେ କଟକରୁ ୩୧୨, ମୟୂରଭଞ୍ଜରୁ ୨୧୫, ଗଞ୍ଜାମରୁ ୨୦୭ଜଣ ଚିହ୍ନଟ ହୋଇଛନ୍ତି। ସେହିପରି କୋରାପୁଟରୁ ୧୩୯, ପୁରୀ ୧୩୬, ଢେଙ୍କାନାଳ ୧୩୨, କେନ୍ଦ୍ରାପଡ଼ା ୧୨୮, ଭଦ୍ରକ ୯୪, ଯାଜପୁର ୮୫, ସମ୍ବଲପୁର ୮୩, କଳାହାଣ୍ଡି ୮୨, ନୂଆପଡ଼ା ୭୯, ଜଗତ୍‌ସିଂହପୁର ୭୮, ନୟାଗଡ଼ ୬୭, ବରଗଡ଼ ୬୧, ଝାରସୁଗୁଡ଼ା ୫୯, ଅନୁଗୋଳ ୫୮, ☞ପୃଷ୍ଠା–୪

ପୋଖରୀରେ ବୁଡ଼ି ୩ ନାବାଳିକାଙ୍କ ମୃତ୍ୟୁ

କୋରାପୁଟ,୧।୯(ସ୍ୱ.ପ୍ର.)

କୋରାପୁଟ ଜିଲା ଲମଡାପୁଟ ବ୍ଲକ ବନମାଳିପୁଟ ପଞ୍ଚାୟତ ଦେବଗଞ୍ଜର ଗ୍ରାମରେ ଏକ ଦୁଃଖଦ ଘଟଣା ଘଟିଛି। ପୋଖରୀରେ ବୁଡ଼ି୩ ନାବାଳିକାଙ୍କ ମୃତ୍ୟୁ ହୋଇଛି । ସେମାନେ ହେଲେ ଘେନୁ ତାମିଲଙ୍କ ଝିଅ ପୂଜା ତାମିଲ (୧୨), ସୋମନାଥ ଦଳପତିଙ୍କ ଝିଅ ନିକିତା ଦଳପତି(୧୩) ଓ ବିଭୂତି ଭୂଷଣ ପାତ୍ରଙ୍କ ଝିଅ ସନ୍ତୋଷୀ ପାତ୍ର (୧୩)। ମିଳିଥିବା ଖବରରୁ ଜଣାପଡ଼ିଛି ସୋମବାର ଅପରାହ୍ନରେ ଏହି ୩ ନାବାଳିକା ଗ୍ରାମ ନିକଟରେ ଥିବା ପିଜୁଳି ଗଛରୁ ପିଜୁଳି ତୋଳି ଖାଇବାକୁ ଯାଇଥିଲେ। ପରେ ସେମାନେ ସେଠାରେ ନୂତନ ରୂପେ ଖୋଳାଯାଇଥିବା ପୋଖରୀକୁ ଧୁଆଧୋଇ ହେବାକୁ ଯାଇଥିଲେ। ସେସମୟରେ ଜଣଙ୍କ ଗୋଡ ଖସିଯିବାରୁ ପାଖରେ ☞ପୃଷ୍ଠା–୪

ମୋରାଟୋରିୟମ ୨ ବର୍ଷ ଯାଏ ବଢ଼ିପାରିବ

ସୁପ୍ରିମକୋର୍ଟରେ ପକ୍ଷ ରଖିଲେ କେନ୍ଦ୍ର ସରକାର

ନୂଆଦିଲ୍ଲୀ,୧।୯

କରୋନା ପାଇଁ ଋଣ କିସ୍ତି ପଇଠ କରିବାରେ ସମସ୍ୟା ଉପୁଜୁଛି। ବଜାର ବର୍ତ୍ତମାନ ପ୍ରଭାବିତ ହୋଇ ରହିଥିବା ବେଳେ ଶୀଘ୍ର ସ୍ଥିତି ଟ୍ରାକ୍‌କୁ ଫେରିବା ଭଳି ପ୍ରତୀୟମାନ ହେଉନାହିଁ। ଏଭଳି ସମୟରେ କିସ୍ତି ପଇଠ ଲାଗି ରିଜର୍ଭ ବ୍ୟାଙ୍କ ପ୍ରଦାନ କରିଥିବା ମୋରାଟୋରିୟମ ବା କୋହଳ ସୀମା ୨ ବର୍ଷ ଯାଏ ବଢାଯାଇପାରିବ। କେନ୍ଦ୍ର ସରକାର ଏବଂ ରିଜର୍ଭ ବ୍ୟାଙ୍କ ସୁପ୍ରିମକୋର୍ଟଙ୍କୁ ମଙ୍ଗଳବାର ଏ ସଂକ୍ରାନ୍ତ ସୂଚନା ପ୍ରଦାନ କରିଛନ୍ତି। ଜଷ୍ଟିସ ଅଶୋକ ଭୂଷଣଙ୍କ ଅଧ୍ୟକ୍ଷତାରେ ଗଠିତ ଖଣ୍ଡପୀଠ ମୋରାଟୋରିୟମ ମାମଲାର ଶୁଣାଣି କରୁଛନ୍ତି। କେନ୍ଦ୍ର ସରକାର ଏବଂ ରିଜର୍ଭ ବ୍ୟାଙ୍କର ପକ୍ଷ ରଖି ସଲିସିଟର ଜେନେରାଲ ତୁଷାର ମେହେଟା ମଙ୍ଗଳବାର କହିଛନ୍ତି ଯେ, ମହାମାରୀ ଯୋଗୁ ଅର୍ଥ ବ୍ୟବସ୍ଥାର ଜିଡିପି ୨୩% ଖସିଥିବା ବେଳେ କ୍ଷତିଗ୍ରସ୍ତ କ୍ଷେତ୍ରଗୁଡ଼ିକ ଲାଗି ସରକାର ବିଭିନ୍ନ ପଦକ୍ଷେପ ହାତକୁ ନେଉଛନ୍ତି। କୋଭିଡ୍–୧୯ ପ୍ରଭାବିତ କ୍ଷେତ୍ରଗୁଡ଼ିକୁ ସହାୟତା କରିବା ଲାଗି ଚିହ୍ନଟ ପ୍ରକ୍ରିୟା ଜାରି କରାଯାଇଛି।

ମୋରାଟୋରିୟମ ସମୟ ଅବଧି ମଧ୍ୟରେ ବ୍ୟାଙ୍କଗୁଡ଼ିକ ଋଣ କିସ୍ତି ଉପରେ ନେଇଥିବା ସୁଧ ଏବଂ ସୁଧ ଉପରେ ଲାଗୁ ହେଉଥିବା ସୁଧ ମାମଲାର ସର୍ବୋଚ୍ଚ ନ୍ୟାୟାଳୟ ବୁଧବାର ଶୁଣାଣି କରିବେ। ଋଣ ଗ୍ରହୀତାଙ୍କୁ କୋଭିଡ୍ ଚାପରୁ ଆଶ୍ୱସ୍ତି ପ୍ରଦାନ କରିବା ଲାଗି ରିଜର୍ଭ ବ୍ୟାଙ୍କ ଅଗଷ୍ଟ ୩୧ ଯାଏ ମୋରାଟୋରିୟମ ସୁବିଧା ଦେଇଥିଲେ। ଏହା ବର୍ତ୍ତମାନ ଶେଷ ହୋଇଛି। ମୋରାଟୋରିୟମ ଅବଧିରେ ଋଣ କିସ୍ତି ☞ପୃଷ୍ଠା–୪

ଆଜିର ସମ୍ପାଦକୀୟ

ନିଜେ ନ ସୁଧୁରିଲେ

ଜମି ଗଲେ ଓୟୁଏଟି କରିବ କ'ଣ

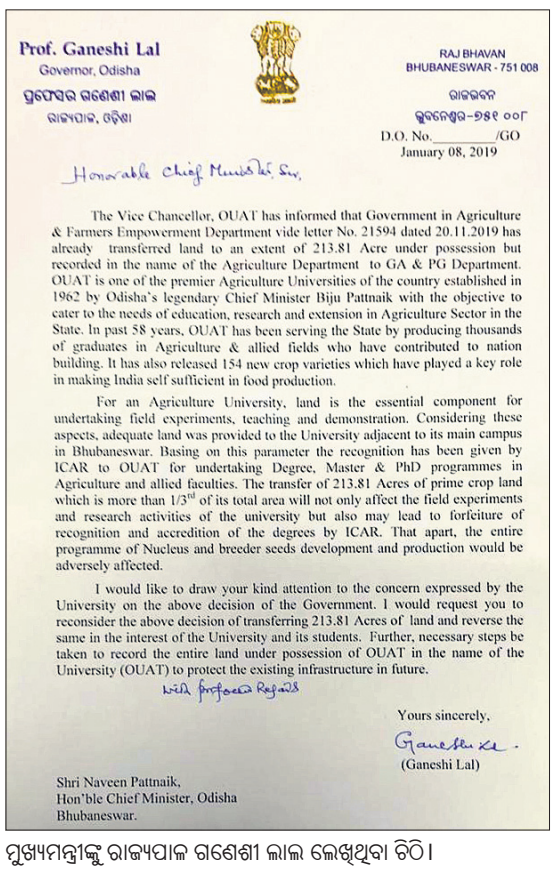

Prof. Ganeshi Lal
Governor, Odisha
ପ୍ରଫେସର ଗଣେଶୀ ଲାଲ
ରାଜ୍ୟପାଳ, ଓଡ଼ିଶା

RAJ BHAVAN
BHUBANESWAR - 751 008
ରାଜଭବନ
ଭୁବନେଶ୍ୱର-୭୫୧ ୦୦୮

D.O. No._____/GO
January 08, 2019

Honorable Chief Minister Sir,

The Vice Chancellor, OUAT has informed that Government in Agriculture & Farmers Empowerment Department vide letter No. 21594 dated 20.11.2019 has already transferred land to an extent of 213.81 Acre under possession but recorded in the name of the Agriculture Department to GA & PG Department. OUAT is one of the premier Agriculture Universities of the country established in 1962 by Odisha's legendary Chief Minister Biju Pattnaik with the objective to cater to the needs of education, research and extension in Agriculture Sector in the State. In past 58 years, OUAT has been serving the State by producing thousands of graduates in Agriculture & allied fields who have contributed to nation building. It has also released 154 new crop varieties which have played a key role in making India self sufficient in food production.

For an Agriculture University, land is the essential component for undertaking field experiments, teaching and demonstration. Considering these aspects, adequate land was provided to the University adjacent to its main campus in Bhubaneswar. Basing on this parameter the recognition has been given by ICAR to OUAT for undertaking Degree, Master & PhD programmes in Agriculture and allied faculties. The transfer of 213.81 Acres of prime crop land which is more than 1/3rd of its total area will not only affect the field experiments and research activities of the university but also may lead to forfeiture of recognition and accredition of the degrees by ICAR. That apart, the entire programme of Nucleus and breeder seeds development and production would be adversely affected.

I would like to draw your kind attention to the concern expressed by the University on the above decision of the Government. I would request you to reconsider the above decision of transferring 213.81 Acres of land and reverse the same in the interest of the University and its students. Further, necessary steps be taken to record the entire land under possession of OUAT in the name of the University (OUAT) to protect the existing infrastructure in future.

With profound Regards

Yours sincerely,
(Ganeshi Lal)

Shri Naveen Pattnaik,
Hon'ble Chief Minister, Odisha
Bhubaneswar.

ମୁଖ୍ୟମନ୍ତ୍ରୀଙ୍କୁ ରାଜ୍ୟପାଳ ଗଣେଶୀ ଲାଲ ଲେଖିଥିବା ଚିଠି।

ଭୁବନେଶ୍ୱର,୧।୯(ବ୍ୟୁରୋ)

- ୨୧୩.୮୧ ଏକର ଜମିର ମାଲିକାନା ଜି.ଏ.କୁ ହସ୍ତାନ୍ତର
- ଓୟୁଏଟିକୁ ଜମି ଫେରାଇବାକୁ ମୁଖ୍ୟମନ୍ତ୍ରୀଙ୍କୁ ଚିଠି ଲେଖିଛନ୍ତି କୁଳାଧିପତି

ଓଡ଼ିଶା କୃଷି ଓ ବୈଷୟିକ ବିଶ୍ୱବିଦ୍ୟାଳୟ (ଓୟୁଏଟି) ଅଧୀନ ୨୧୩.୮୧ ଏକର ମୂଲ୍ୟବାନ ଜମିକୁ କୃଷି ଓ କୃଷକ ସଶକ୍ତୀକରଣ ବିଭାଗ ସାଧାରଣ ପ୍ରଶାସନ (ଜି.ଏ.) ବିଭାଗକୁ ହସ୍ତାନ୍ତର କରିଛି। ପାଠପଢ଼ା, ଗବେଷଣା, ନୂଆ ବିହନ ସୃଷ୍ଟି ପାଇଁ ବ୍ୟବହାର ହେଉଥିବା ଏହି ବୃହତ୍ ପରିମାଣର ଜମି ହରାଇଲେ ଓୟୁଏଟି କରିବ କ'ଣ ବୋଲି ପ୍ରଶ୍ନ ଉଠୁଛି। ସଚିବାଳୟରେ ଚର୍ଚ୍ଚା ହେଉଛି ଯେ, ମୁଖ୍ୟମନ୍ତ୍ରୀଙ୍କ ଦପ୍ତର ଆନୁଆଳରେ ଏକ ପ୍ରଭାବଶାଳୀ ଗୋଷ୍ଠୀ ଓୟୁଏଟି ଜମିକୁ ଘରୋଇ ସଂସ୍ଥାକୁ ଟେକିଦେବାକୁ ବ୍ୟସ୍ତ।

ଓୟୁଏଟି ଓଡ଼ିଶାର ଏକମାତ୍ର ଏବଂ ଦେଶର ସବୁଠୁ ପୁରୁଣା କୃଷି ବିଶ୍ୱବିଦ୍ୟାଳୟ। ଶିକ୍ଷାର ବିକାଶ, ଗବେଷଣା ସହିତ କୃଷିକୁ ଅଗ୍ରାଧିକାର ଦେବା ଲକ୍ଷ୍ୟରେ ୧୯୬୨ରେ ପୂର୍ବତନ ମୁଖ୍ୟମନ୍ତ୍ରୀ ବିଜୁ ପଟ୍ଟନାୟକ ଏହି ବିଶ୍ୱବିଦ୍ୟାଳୟ ସ୍ଥାପନ କରିଥିଲେ। ଏହି ବିଶ୍ୱବିଦ୍ୟାଳୟ ଗତ ୫୮ ବର୍ଷ ଧରି କୃଷିର ବିକାଶ ପାଇଁ ନିରନ୍ତର ସେବା ଯୋଗାଇ ଆସୁଛି। କୃଷି ଓ ଆନୁଷଙ୍ଗିକ କ୍ଷେତ୍ରରେ ହଜାର ହଜାର ଗ୍ରାଜୁଏଟ୍ ସୃଷ୍ଟି କରି ରାଷ୍ଟ୍ରଗଠନରେ ଗୁରୁତ୍ୱପୂର୍ଣ୍ଣ ଭୂମିକା ଗ୍ରହଣ କରିଛି। କେବଳ ସେତିକି ନୁହେଁ ଏହି ବିଶ୍ୱବିଦ୍ୟାଳୟ ୧୫୪ ପ୍ରକାରର ନୂଆ ଶସ୍ୟ ସୃଷ୍ଟି କରି ରାଜ୍ୟକୁ ଶସ୍ୟ ଉତ୍ପାଦନରେ ଆତ୍ମନିର୍ଭରଶୀଳ କରିପାରିଛି। ଏହାକୁ ଅନ୍ତର୍ଜାତୀୟ ସ୍ତରର ବିଶ୍ୱବିଦ୍ୟାଳୟ କରିବାକୁ ଆହୁରି ଅଧିକ ଜମିର ଆବଶ୍ୟକତା ରହିଛି। ଏଥିସହିତ କ୍ଷେତ୍ରସ୍ତରୀୟ ପରୀକ୍ଷା, ଶିକ୍ଷା ଏବଂ ଶସ୍ୟ ପ୍ରଦର୍ଶନ ପାଇଁ ଅଧିକ ଜମି ଦରକାର। ଏସବୁକୁ ଦୃଷ୍ଟିରେ ରଖି କୃଷି ଓ ସଶକ୍ତୀକରଣ ବିଭାଗ ପକ୍ଷରୁ ବିଶ୍ୱବିଦ୍ୟାଳୟ ମୁଖ୍ୟ କ୍ୟାମ୍ପସ୍ ନିକଟରେ ଉକ୍ତ ଜମି ଯୋଗାଇ ଦିଆଯାଇଥିଲା। ଏହାକୁ ଦେଖି ଭାରତୀୟ କୃଷି ଗବେଷଣା ପରିଷଦ (ଆଇସିଏଆର୍) ଓୟୁଏଟିରେ କୃଷି ଓ ଆନୁଷଙ୍ଗିକ କ୍ଷେତ୍ରରେ ଡିଗ୍ରୀ, ମାଷ୍ଟର ଡିଗ୍ରୀ ଏବଂ ପିଏଚ୍‌ଡି ପାଠ୍ୟକ୍ରମ ଖୋଲିବା ଲାଗି ସ୍ୱୀକୃତି ପ୍ରଦାନ କରିଛି। ଉକ୍ତ ଜମି ବିଶ୍ୱବିଦ୍ୟାଳୟ ଗବେଷଣାର ପ୍ରମୁଖ ଶସ୍ୟ କ୍ଷେତ୍ର। ଏଠାରେ ଶସ୍ୟ ସମ୍ବନ୍ଧୀୟ ସମସ୍ତ ପ୍ରକାର ଗବେଷଣା ହୋଇଥାଏ। ନିକଟରେ ସାଧାରଣ ପ୍ରଶାସନ ବିଭାଗକୁ ହସ୍ତାନ୍ତର କରାଯାଇଥିବା ୨୧୩.୮୧ ଏକର ଜମି ଓୟୁଏଟିକୁ ପ୍ରଦାନ କରାଯାଇଥିବା ସମଗ୍ର ଜମିର ଏକ ତୃତୀୟାଂଶ। ଏହା ଚାଲିଯିବା ପରେ ବିଶ୍ୱବିଦ୍ୟାଳୟର ଅସ୍ତିତ୍ୱ ଏକପ

ପୂର୍ବତନ ରାଷ୍ଟ୍ରପତି ପ୍ରଣବ ମୁଖାର୍ଜୀଙ୍କ ଦେହାନ୍ତ ଚାଇନା-ଭାରତ ବନ୍ଧୁତାର ବ୍ୟାପକ କ୍ଷତି ବୋଲି ମଙ୍ଗଳବାର ଚାଇନା ବୈଦେଶିକ ମନ୍ତ୍ରଣାଳୟର ମୁଖପାତ୍ର ହୁଆ ଚୁନିଙ୍ଗ କହିଛନ୍ତି। ଦ୍ୱିପାକ୍ଷିକ ସମ୍ପର୍କରେ ସୁଧାର ତାଙ୍କ ୫୦ ବର୍ଷର ରାଜନୀତି ମଧ୍ୟ ସମ୍ଭବ ହୋଇପାରିଛି। ୨୦୧୪ରେ ସି. ଜିନ୍‌ପିଙ୍ଗଙ୍କ ଭାରତ ଗସ୍ତ ଓ ପ୍ରଣବଙ୍କ ସହ ସାକ୍ଷାତ ବେଶ୍ ମହତ୍ତ୍ୱପୂର୍ଣ୍ଣ ଥିଲା। ସମ୍ପର୍କର ସେତୁ ଗଢ଼ିବାରେ ସେ ସିଦ୍ଧହସ୍ତ ଥିଲେ। ତାଙ୍କ ବିୟୋଗ ମର୍ମାହତ କରିଛି ବୋଲି ଚୁନିଙ୍ଗ କହିଛନ୍ତି।

୧୦ ରାଜାଜୀ ମାର୍ଗରେ ପୂର୍ବତନ ରାଷ୍ଟ୍ରପତି ପ୍ରଣବ ମୁଖାର୍ଜୀଙ୍କୁ ରାଷ୍ଟ୍ରପତି ରାମନାଥ କୋବିନ୍ଦ ଶ୍ରଦ୍ଧାଞ୍ଜଳି ଦେଉଛନ୍ତି।

ସ୍ୱର୍ଗତ ପ୍ରଣବ ମୁଖାର୍ଜୀଙ୍କୁ ପ୍ରଧାନମନ୍ତ୍ରୀ ନରେନ୍ଦ୍ର ମୋଦି ଶେଷଦର୍ଶନ କରି ଶ୍ରଦ୍ଧାଞ୍ଜଳି ଅର୍ପଣ କରୁଛନ୍ତି।

୧୦ ରାଜାଜୀ ମାର୍ଗରୁ ଶେଷକୃତ୍ୟ ସମ୍ପନ୍ନ ପାଇଁ ପ୍ରଣବଙ୍କ ପାର୍ଥିବ ଶରୀରକୁ ଲୋଧି ରୋଡ୍‌କୁ ନିଆଯାଉଛି।

ଏଲ୍‌ଏସିରେ ସ୍ଥିତାବସ୍ଥା ପରିବର୍ତ୍ତନ ଉଦ୍ୟମ

ଚାଇନା ଦ୍ୱିପାକ୍ଷିକ ବୁଝାମଣାର ଅସମ୍ମାନ କରିଛି: ଭାରତ

ନୂଆଦିଲ୍ଲୀ,୧।୯

ପୂର୍ବ ଲଦାଖର ପାଙ୍ଗୋଙ୍ଗ୍ ହ୍ରଦରେ ସ୍ଥିତାବସ୍ଥା ବଦଳାଇବା ପାଇଁ ସାମରିକ ଉତ୍ତେଜନା ସୃଷ୍ଟିକାରୀ ଉଦ୍ୟମ କରିଥିଲା। ଚାଇନାର ଏପରି କାର୍ଯ୍ୟ ଦ୍ୱିପାକ୍ଷିକ ଚୁକ୍ତିର ଉଲ୍ଲଂଘନ ବୋଲି ଭାରତର ବହିର୍ବ୍ୟାପାର ମନ୍ତ୍ରଣାଳୟ ପକ୍ଷରୁ କୁହାଯାଇଛି।

ଅଗଷ୍ଟ ୨୯-୩୦ ରାତିରେ ଭାରତ ଓ ଚାଇନା ସୈନ୍ୟଙ୍କ ମଧ୍ୟରେ ହୋଇଥିବା ସଂଘର୍ଷକୁ ନେଇ ବହିର୍ବ୍ୟାପାର ମନ୍ତ୍ରଣାଳୟ ପକ୍ଷରୁ ଏକ ଅନୁଷ୍ଠାନିକ ବିବୃତି ଜାରି କରାଯାଇଛି। ମନ୍ତ୍ରଣାଳୟ ମୁଖପାତ୍ର ଅନୁରାଗ ଶ୍ରୀବାସ୍ତବ କହିଛନ୍ତି, ପାଙ୍ଗୋଙ୍ଗ୍ ହ୍ରଦର ସାଉଥ୍ ବ୍ୟାଙ୍କ୍ ଏରିଆରେ ସ୍ଥିତାବସ୍ଥା ପରିବର୍ତ୍ତନ ଲାଗି ଚାଇନାର ପିପୁଲ୍ସ ଲିବରେଶନ ଆର୍ମି (ପିଏଲ୍‌ଏ) ଉଦ୍ୟମ କରିଥିଲା। ଭାରତ ଓ ଚାଇନାର ବହିର୍ବ୍ୟାପାର ମନ୍ତ୍ରୀ ତଥା ସ୍ୱତନ୍ତ୍ର ପ୍ରତିନିଧିଙ୍କ ମଧ୍ୟରେ ହୋଇଥିବା ସହମତିକୁ ଏହା ସମ୍ପୂର୍ଣ୍ଣ ଭାବେ ଅସମ୍ମାନ। ତେବେ ଚାଇନାର ଏପରି କାର୍ଯ୍ୟକୁ ନେଇ ପ୍ରକୃତ ନିୟନ୍ତ୍ରଣରେଖା (ଏଲ୍‌ଏସି) ସଂଲଗ୍ନ ଅଞ୍ଚଳରେ ଭାରତୀୟ ଯବାନମାନେ ଏହାର ଉତ୍ତେଜନା ସୃଷ୍ଟିକାରୀ କାର୍ଯ୍ୟର କଡ଼ା ଜବାବ ଦେଇଥିଲେ। ଭାରତର ସାର୍ବଭୌମତ୍ୱ ଓ କ୍ଷେତ୍ରୀୟ ଅଖଣ୍ଡତାର ସୁରକ୍ଷା ପାଇଁ ସେନା ଆତ୍ମରକ୍ଷାମୂଳକ ଉପଯୁକ୍ତ ପଦକ୍ଷେପ ନେଇଥିଲା। ଉଭୟ କୂଟନୈତିକ ଓ ସାମରିକ ଚ୍ୟାନେଲରେ ଚାଇନା ଆଗରେ ଆମେ ଏହି ପ୍ରସଙ୍ଗ ଉଠାଇଛୁ। ଏହାସହ ପିଏଲ୍‌ଏ ସୈନ୍ୟଙ୍କୁ ନିୟନ୍ତ୍ରଣରେ ରଖିବା ପାଇଁ ଅନୁରୋଧ କରିଛୁ।

‘ସୀମା ନିର୍ଦ୍ଧାରଣ ହୋଇ ନ ଥିବାରୁ ସମସ୍ୟା ଲାଗିରହିବ’

ବେଜିଂ,୧।୯

ୱାଙ୍ଗ୍ ୟି

ଭାରତ-ଚାଇନା ମଧ୍ୟରେ ସୀମା ନିର୍ଦ୍ଧାରଣ ହୋଇ ନାହିଁ। ତେଣୁ ଦୁଇଦେଶ ମଧ୍ୟରେ ସବୁବେଳେ ସୀମା ବିବାଦ ଲାଗିରହିବ। ମତଭେଦକୁ ସଂଘର୍ଷରେ ପରିଣତ ନ କରିବା ପାଇଁ ଉଭୟ ଦେଶର ନେତାଙ୍କ ମଧ୍ୟରେ ହୋଇଥିବା ସହମତିକୁ ନୂଆଦିଲ୍ଲୀ ଓ ବେଜିଂ କାର୍ଯ୍ୟକାରୀ କରିବା ଉଚିତ ବୋଲି ମଙ୍ଗଳବାର ଚାଇନା ବହିର୍ବ୍ୟାପାର ମନ୍ତ୍ରଣାଳୟ ପକ୍ଷରୁ କୁହାଯାଇଛି। ୟୁରୋପ ଗସ୍ତରେ ଥିବା ମନ୍ତ୍ରଣାଳୟ ମୁଖପାତ୍ର ୱାଙ୍ଗ୍ ୟି କହିଛନ୍ତି, ଭାରତ ସହ ଆଲୋଚନା ମାଧ୍ୟମରେ ସବୁ ପ୍ରକାର ବିବାଦର ସମାଧାନ ପାଇଁ ଚାଇନା ପ୍ରସ୍ତୁତ। ୭୦ ବର୍ଷ ମଧ୍ୟରେ ଚାଇନା ୧ ଇଞ୍ଚ ମଧ୍ୟ ବିଦେଶୀ ଜମି ଦଖଲ କରିନାହିଁ।

ଚାଇନାକୁ ସବୁ କ୍ଷେତ୍ରରେ ବିରୋଧ କରିବ ଆମେରିକା

ୱାଶିଂଟନ,୧।୯(ପି.ଟି.)

ଚାଇନା ସବୁଠି ଲଢ଼େଇ କରିବାକୁ ଆଗଭର ହେଉଛି। ତେଣୁ ଏହାକୁ ଗଲୱାନ ଉପତ୍ୟକାରେ ସାର୍ବଭୌମତ୍ୱ ଜାହିର କରିବା ସମେତ ସମସ୍ତ କ୍ଷେତ୍ରରେ ବିରୋଧ କରିବା ୱାଶିଂଟନର ରଣନୀତି ବୋଲି ଆମେରିକାର ଜଣେ ବରିଷ୍ଠ କୂଟନୀତିଜ୍ଞ ପ୍ରକାଶ କରିଛନ୍ତି। ଭାରତ-ଆମେରିକା ତୃତୀୟ ଲିଡରଶିପ୍ ସମିଟରେ ସୋମବାର ଆମେରିକାର ପରରାଷ୍ଟ୍ର ଉପସଚିବ ଷ୍ଟିଫେନ୍ ବିଗୁନ୍ କହିଛନ୍ତି, ଚାଇନା ଯଥାର୍ଥ ସନ୍ତୁଳନ ବଜାୟ ରଖି ପାରସ୍ପରିକ ସ୍ୱାର୍ଥକୁ ସମ୍ମାନ ଦେବା ପରିବର୍ତ୍ତେ ଟେକ୍ନୋଲୋଜି ଚୋରିରୁ ନେଇ ଜାତୀୟ ସାର୍ବଭୌମତ୍ୱ ଓ ଅନ୍ୟ ଦେଶଗୁଡ଼ିକର ଜଳ ଉପରେ ଅଧିକାର ସାବ୍ୟସ୍ତର ସୁଯୋଗକୁ ହାତଛଡ଼ା କରି ନ ଥିବା ଜଣାପଡ଼ିଛି। ଏହି କାରଣରୁ ଚାଇନାକୁ ସମସ୍ତ କ୍ଷେତ୍ରରେ ପଛକୁ ଠେଲିବା ହେଉଛି ଆମେରିକାର ରଣନୀତି।

ପଞ୍ଚଭୂତରେ ବିଲୀନ ପ୍ରଣବ

ରାଷ୍ଟ୍ରୀୟ ମର୍ଯ୍ୟାଦା ସହ ଶେଷକୃତ୍ୟ ସମ୍ପନ୍ନ

ରାଷ୍ଟ୍ରପତି, ପ୍ରଧାନମନ୍ତ୍ରୀ ଶ୍ରଦ୍ଧାଞ୍ଜଳି ଦେଲେ

ନୂଆଦିଲ୍ଲୀ,୧।୯

ନୂଆଦିଲ୍ଲୀର ଲୋଦି ରୋଡ୍‌ଠାରେ ମଙ୍ଗଳବାର ପୂର୍ଣ୍ଣ ରାଷ୍ଟ୍ରୀୟ ମର୍ଯ୍ୟାଦା ସହ ପୂର୍ବତନ ରାଷ୍ଟ୍ରପତି ତଥା ଭାରତରତ୍ନ ପ୍ରଣବ ମୁଖାର୍ଜୀଙ୍କ ମରଶରୀର ପଞ୍ଚଭୂତରେ ଲୀନ ହୋଇଛି। ପୁଅ ଅଭିଜିତ୍ ମୁଖାର୍ଜୀ ମୁଖାଗ୍ନି ଦେଇଥିଲେ। ପରିବାର ସଦସ୍ୟ ଓ ବନ୍ଧୁବର୍ଗମାନେ ମଧ୍ୟ ତାଙ୍କ ଶେଷ ଦର୍ଶନ କରି ଶ୍ରଦ୍ଧାଞ୍ଜଳି ଅର୍ପଣ କରିଥିଲେ। ସେନା ପକ୍ଷରୁ ଗାର୍ଡ ଅଫ୍ ଅନର ଓ ଗନ୍ ସାଲ୍ୟୁଟ୍ ପ୍ରଦାନ କରାଯାଇଥିଲା। ମହାମାରୀ କରୋନା ଯୋଗୁ ପ୍ରଣବଙ୍କ ମରଶରୀରକୁ ଗନ୍ କ୍ୟାରେଜ୍ ବଦଳରେ ହିୟର୍ସ ଭ୍ୟାନ୍‌ରେ ନିଆଯାଇଥିଲା। ଏହା ପୂର୍ବରୁ ଦିଲ୍ଲୀର ୧୦, ରାଜାଜୀ ମାର୍ଗସ୍ଥିତ ପ୍ରଣବଙ୍କ ସରକାରୀ ବାସଭବନରେ ମରଶରୀରକୁ ସର୍ବସାଧାରଣଙ୍କ ଦର୍ଶନ ଲାଗି ରଖାଯାଇଥିଲା। ରାଷ୍ଟ୍ରପତି ରାମନାଥ କୋବିନ୍ଦ, ଉପରାଷ୍ଟ୍ରପତି ଭେଙ୍କିୟା ନାଇଡୁ, ପ୍ରଧାନମନ୍ତ୍ରୀ ନରେନ୍ଦ୍ର ମୋଦି, ପ୍ରତିରକ୍ଷାମନ୍ତ୍ରୀ ରାଜନାଥ ସିଂ, ଲୋକ ସଭା ବାଚସ୍ପତି ଓମ୍ ବିର୍ଲା, ପୂର୍ବତନ ପ୍ରଧାନମନ୍ତ୍ରୀ ମନମୋହନ ସିଂ, ଭାଜପା ଅଧ୍ୟକ୍ଷ ଜେ.ପି. ନଡ୍ଡା, କଂଗ୍ରେସ ନେତା ରାହୁଲ ଗାନ୍ଧୀ, ଗୁଲାମ ନବୀ ଆଜାଦ୍, ଅରବିନ୍ଦ କେଜ୍‌ରିୱାଲ ଓ ତିନି ସେନାର ଅଧିକାରୀ ପ୍ରମୁଖ ସେଠାରେ ତାଙ୍କୁ ଶ୍ରଦ୍ଧାଞ୍ଜଳି ପ୍ରଦାନ କରିଥିଲେ। କେନ୍ଦ୍ର କ୍ୟାବିନେଟ ପକ୍ଷରୁ ପ୍ରଣବଙ୍କ ଉଦ୍ଦେଶ୍ୟରେ ୨ ମିନିଟ୍ ନୀରବ ପ୍ରାର୍ଥନା କରାଯାଇଛି।

ସୋମବାର ସନ୍ଧ୍ୟାରେ ପ୍ରଣବ ମୁଖାର୍ଜୀ (୮୪) ଦିଲ୍ଲୀ କ୍ୟାଣ୍ଟନ୍‌ମେଣ୍ଟସ୍ଥିତ ସେନା ହସ୍ପିଟାଲରେ ପ୍ରାଣ ହରାଇଥିଲେ। ଅଗଷ୍ଟ ୧୦ରେ ସେ ହସ୍ପିଟାଲରେ ଭର୍ତ୍ତି ହୋଇଥିବାବେଳେ ମସ୍ତିଷ୍କ ଅପରେଶନ କରାଯାଇଥିଲା। ସେ କରେନାରେ ମଧ୍ୟ ଆକ୍ରାନ୍ତ ହୋଇଥିଲେ। ୨୧ ଦିନ ହସ୍ପିଟାଲରେ ଚିକିତ୍ସା ହେବା ପରେ ସେ କୋମାକୁ ଚାଲିଯାଇ ପ୍ରାଣ ହରାଇଥିଲେ।

‘ଘରେ ବାପାଙ୍କ ସ୍ମୃତି ସାଇତି ରଖାଯିବ’

ନୂଆଦିଲ୍ଲୀ,୧।୯

ଅଭିଜିତ୍ ମୁଖାର୍ଜୀ

ପୂର୍ବତନ ରାଷ୍ଟ୍ରପତି ପ୍ରଣବ ମୁଖାର୍ଜୀଙ୍କ ସ୍ମୃତିକୁ ସାଇତି ରଖାଯିବ ବୋଲି ତାଙ୍କ ପୁଅ ତଥା ସାଂସଦ ଅଭିଜିତ୍ ମୁଖାର୍ଜୀ ମଙ୍ଗଳବାର କହିଛନ୍ତି। ଏଥିଲାଗି ପଶ୍ଚିମବଙ୍ଗ ଜଙ୍ଗିପୁରା ବାସଭବନର ଘରକୁ ମ୍ୟୁଜିୟମ୍ କମ୍ ଲାଇବ୍ରେରି କରାଯିବ। ବାପାଙ୍କ ସମ୍ମାନ ପାଇଁ ସରକାରଙ୍କ ପକ୍ଷରୁ ଏକ ପୋଷ୍ଟାଲ ଷ୍ଟାମ୍ପ ଜାରିକରିବା ଲାଗି ସେ ଅନୁରୋଧ କରିଛନ୍ତି। ବାପାଙ୍କ ବିଭିନ୍ନ ବହି, ଉପହାର, ଫଳକ ଆଦିକୁ ଉକ୍ତ ମ୍ୟୁଜିୟମରେ ସାଇତି ରଖାଯିବ ବୋଲି ଅଭିଜିତ୍ ପ୍ରକାଶ କରିଛନ୍ତି।

‘ବିମୁଦ୍ରୀକରଣରୁ ଆର୍ଥିକ ଦୁର୍ଗତି ଆରମ୍ଭ ହୋଇଛି’

ରାହୁଲ ଗାନ୍ଧୀ

ନୂଆଦିଲ୍ଲୀ,୧।୯: ଦେଶର ଅଭିବୃଦ୍ଧି ହାର ଦୟନୀୟ ସ୍ଥିତିରେ ପହଞ୍ଚିଥିବାବେଳେ ଏହାକୁ ନେଇ କଂଗ୍ରେସ ପକ୍ଷରୁ କେନ୍ଦ୍ର ସରକାରଙ୍କୁ ତୀବ୍ର ସମାଲୋଚନା କରାଯାଇଛି। କଂଗ୍ରେସ ନେତା ରାହୁଲ ଗାନ୍ଧୀ କହିଛନ୍ତି, ବିମୁଦ୍ରୀକରଣ ପରଠାରୁ ଦେଶରେ ଆର୍ଥିକ ଦୁର୍ଗତି ଆରମ୍ଭ ହୋଇଛି। ସ୍ଥିତି ସୁଧାରିବା ପରିବର୍ତ୍ତେ ସରକାର ଗୋଟିକ ପରେ ଗୋଟିଏ ଭୁଲ୍ ନୀତି ଆପଣାଇ ଚାଲିଛନ୍ତି। ଏଭଳି ସ୍ଥିତି ଲାଗି କଂଗ୍ରେସ ସାଧାରଣ ସମ୍ପାଦକ ପ୍ରିୟଙ୍କା ଗାନ୍ଧୀ ଭଦ୍ରା ମଧ୍ୟ କେନ୍ଦ୍ର ସରକାରଙ୍କୁ ସମାଲୋଚନା କରିଛନ୍ତି। ଅର୍ଥନୀତିରେ ସୁନାମି ଆସିବ ବୋଲି ୬ ମାସ ପୂର୍ବରୁ ରାହୁଲ ସତର୍କ କରାଇଥିଲେ। ତା’ ପରେ ଲୋକଦେଖାଣିଆ ଭାବେ ସରକାର ପ୍ୟାକେଜ୍ ଘୋଷଣା କରିଥିଲେ ବୋଲି ସେ ପ୍ରକାଶ କରିଛନ୍ତି। ମୋଦିଙ୍କ ମାଷ୍ଟର ଷ୍ଟ୍ରୋକ୍ ଏବେ ଡିଜାଷ୍ଟର ଷ୍ଟ୍ରୋକ୍‌ରେ ପରିଣତ ହୋଇଛି ବୋଲି କଂଗ୍ରେସ ମୁଖପାତ୍ର ରଣଦୀପ ସୁର୍‌ଜେୱାଲା ଟୁଇଟ କରି କହିଛନ୍ତି।

ମୁମ୍ବାଇର ଜୁହୁ ବିଚ୍‌ରେ ଗଣେଶ ମୂର୍ତ୍ତି ବିସର୍ଜନ କରୁଛନ୍ତି ଭୋଲ୍ୟୁଣ୍ଟିୟର।

କୋଟିପତି ଖଣି ଅଧିକାରୀଙ୍କ ଘରେ ଆୟକର ଚଢ଼ାଉ

ଇନ୍ଦୋର, ୧।୯: ମଧ୍ୟପ୍ରଦେଶ ଇନ୍ଦୋର ଜିଲାର କୋଟିପତି ଖଣି ଅଧିକାରୀ ପ୍ରଦୀପ ଖାନ୍ନାଙ୍କ ଘରେ ମଙ୍ଗଳବାର ଆୟକର ବିଭାଗ ପକ୍ଷରୁ ଚଢ଼ାଉ କରାଯାଇଛି। ତାଙ୍କ ଘରୁ ବିଡ଼ା ବିଡ଼ା ଟଙ୍କା ଜବତ ହୋଇଛି। ଇନ୍ଦୋରର ପଟେଲ ନଗର ସ୍ଥିତ ପ୍ରଦୀପଙ୍କ ଫ୍ଲାଟ୍ ଏବଂ ଭୋପାଳର ଗୌତମନଗର ଅଞ୍ଚଳର ଗୋବିନ୍ଦପୁରାଠାରେ ଥିବା ଘରେ ଏକ ସମୟରେ ଚଢ଼ାଉ କରାଯାଇଛି। ପ୍ରଦୀପଙ୍କ ଘରୁ ୪ଟି ଦୁଇଚକିଆ ଏବଂ ୨ଟି ଚାରି ଚକିଆ ଗାଡ଼ି ଓ ବହୁ ସ୍ଥାବର ସମ୍ପତ୍ତିର କାଗଜପତ୍ର ଜବତ କରାଯାଇଛି। ବେଆଇନ ଖଣି ଖନନ କରି ପ୍ରଦୀପ ଟଙ୍କା ଆୟ କରିଥିବା ଅଭିଯୋଗ ମିଳିବା ପରେ ଚଢ଼ାଉ କରାଯାଇଛି।

୧୪ରୁ ମୌସୁମୀ ଅଧିବେଶନ

ନୂଆଦିଲ୍ଲୀ,୧।୯

ଆସନ୍ତା ୧୪ ତାରିଖରୁ ପାର୍ଲାମେଣ୍ଟର ମୌସୁମୀ ଅଧିବେଶନ ଆରମ୍ଭ ହୋଇ ଅକ୍ଟୋବର ୧ ପର୍ଯ୍ୟନ୍ତ ଚାଲିବ। ଏନେଇ ଲୋକ ସଭା ସେକ୍ରେଟାରିଏଟ୍ ପକ୍ଷରୁ ବିଜ୍ଞପ୍ତି ପ୍ରକାଶ ପାଇଛି। ଏଥିରେ

କୁହାଯାଇଛି ଯେ, ରାଷ୍ଟ୍ରପତି ରାମନାଥ କୋବିନ୍ଦ ସେପ୍ଟେମ୍ବର ୧୪ ପୂର୍ବାହ୍ନ ୯ଟାରେ ଲୋକ ସଭାରେ ଅଧିବେଶନ ଆରମ୍ଭ ପାଇଁ ନିର୍ଦ୍ଦେଶ ଦେଇଛନ୍ତି। ରାଜ୍ୟ ସଭା ସେକ୍ରେଟାରିଏଟ୍ ପକ୍ଷରୁ ମଧ୍ୟ ଏକ ପୃଥକ୍ ବିବୃତି ଜାରି କରାଯାଇଛି। ସେପ୍ଟେମ୍ବର ୧୪ରୁ ଅକ୍ଟୋବର ୧ ପର୍ଯ୍ୟନ୍ତ ମୌସୁମୀ ଅଧିବେଶନ ଚଳାଇବା ପାଇଁ ପୂର୍ବରୁ ସଂସଦୀୟ ବ୍ୟାପାର କ୍ୟାବିନେଟ କମିଟି ସୁପାରିସ କରିଥିଲା। ସୂଚନାନୁସାରେ ଅଧିବେନଶରେ ମୋଟ ୧୮ଟି ଶିଫ୍ଟିଙ୍ଗ୍ ହେବ। ଛୁଟି କିମ୍ବର ସପ୍ତାହାନ୍ତ ରହିବ ନାହିଁ। କୋଭିଡ୍-୧୯ ମହାମାରୀ ଯୋଗୁ ଏହି ଅଧିବେଶନରେ ଅନେକ କିଛି ପ୍ରଥମଥର ପାଇଁ ହେବାକୁ ଯାଉଛି। ଏଥିଲାଗି ଜୋର୍‌ଦାର ପ୍ରସ୍ତୁତି ଚାଲିଛି। ସମସ୍ତ ଏମ୍‌ପିଙ୍କ କୋଭିଡ୍ ଟେଷ୍ଟ କରାଯିବ, ଲୋକ ସଭା ଓ ରାଜ୍ୟ ସଭାରେ ସଦସ୍ୟଙ୍କ ବସିବା ପାଇଁ ଉଭୟ ଚାମ୍ବର ଓ ଗ୍ୟାଲେରିରେ ବ୍ୟବସ୍ଥା କରାଯିବ। ଫିଜିକାଲ ଡିଷ୍ଟାନ୍ସିଙ୍ଗକୁ ଗୁରୁତ୍ୱ ଦିଆଯିବ। ସୂଚନାଯୋଗ୍ୟ, ମହାମାରୀ କରୋନା ସଂକ୍ରମଣକୁ ଦୃଷ୍ଟିରେ ରଖି ବଜେଟ ଅଧିବେଶନକୁ ନିର୍ଦ୍ଧାରିତ ସମୟର ୧୨ ଦିନ ପୂର୍ବରୁ ଅର୍ଥାତ୍ ମାର୍ଚ୍ଚ ୨୩ରେ ଅନିର୍ଦ୍ଦିଷ୍ଟ କାଳ ପର୍ଯ୍ୟନ୍ତ ସ୍ଥଗିତ ରଖାଯାଇଥିଲା।

ଦେଶରେ ୪୩ ନିୟୁତ କୋଭିଡ୍ ଟେଷ୍ଟ

ନୂଆଦିଲ୍ଲୀ,୧।୯: ମହାମାରୀ କରୋନାର ପ୍ରକୋପ ବଢ଼ିବାରେ ଲାଗିଥିବାବେଳେ ଏପର୍ଯ୍ୟନ୍ତ ୪୩ .୩ ନିୟୁତ ଲୋକଙ୍କ କରୋନା ପରୀକ୍ଷା କରାଯାଇ ସାରିଲାଣି ବୋଲି ଆଇସିଏମ୍‌ଆର୍ ପକ୍ଷରୁ ଦର୍ଶାଯାଇଛି। ଗତ ୨ ସପ୍ତାହ ମଧ୍ୟରେ ଦେଶରେ ପାଖାପାଖି ୧୨ ନିୟୁତ ପରୀକ୍ଷା କରାଯାଇଛି। ଅଧିକରୁ ଅଧିକ ପରୀକ୍ଷା ଉପରେ ଗୁରୁତ୍ୱ ଦିଆଯାଉଥିବା ସ୍ୱାସ୍ଥ୍ୟ ମନ୍ତ୍ରଣାଳୟ ପକ୍ଷରୁ କୁହାଯାଇଛି। ମହାରାଷ୍ଟ୍ର, ତାମିଲନାଡୁ, ଆନ୍ଧ୍ୟପ୍ରଦେଶରେ ସର୍ବାଧିକ କରୋନା ପରୀକ୍ଷା କରାଯାଇଛି। ଏଥିଲାଗି ସ୍ୱାସ୍ଥ୍ୟ ଭିତ୍ତିଭୂମିର ବିକାଶକୁ ଗୁରୁତ୍ୱ ଦିଆଯାଉଛି। ଭାରତରେ ମୋଟ ୩୭.୪୦ ଲକ୍ଷ କରୋନା ରୋଗୀ ଚିହ୍ନଟ ହୋଇଥିବାବେଳେ ୬୬ ହଜାର ୭୦ ଲୋକଙ୍କ ପ୍ରାଣହାନି ଘଟିଥିବା ପ୍ରକାଶ। ଯଦିଓ ୨୮.୭୮ ଲକ୍ଷ ରୋଗୀ ସୁସ୍ଥ ହୋଇ ଘରକୁ ଗଲେଣି, ତଥାପି ୭.୯୫ ଲକ୍ଷ ଆକ୍ଟିଭ୍ ମାମଲା ରହିଛି। ମଙ୍ଗଳବାର ପ୍ରାୟ ୭୦ ହଜାର ନୂଆ ମାମଲା ସାମ୍ନାକୁ ଆସିଛି।

ପରିବାରରେ ୩୨ ଜଣଙ୍କୁ କରୋନା

ଲକ୍ଷ୍ନୌ,୧।୯: ଉତ୍ତରପ୍ରଦେଶର ବାନ୍ଦା ସହର ଫୁଟାକୁଆଁ ଅଞ୍ଚଳରେ ଗୋଟିଏ ପରିବାରର ୩୨ ଜଣ କରୋନାରେ ଆକ୍ରାନ୍ତ ହୋଇଛନ୍ତି। ସିଏମ୍‌ଓ ଏନ୍.ଡି. ଶର୍ମା କହିଛନ୍ତି, ଜିଲାରେ ୪୪ ନୂଆ ରୋଗୀ ଚିହ୍ନଟ ହୋଇଥିବାବେଳେ ଏକ ଯୌଥ ପରିବାରରେ ୩୨ ଆକ୍ରାନ୍ତ ବାହାରିଛନ୍ତି। ଏବେ ସେମାନଙ୍କୁ କ୍ୱାରାଣ୍ଟାଇନ୍‌ରେ ରଖାଯାଇଛି। ଜିଲାରେ ଏପର୍ଯ୍ୟନ୍ତ ୮୦୭ କରୋନା ରୋଗୀ ବାହାରିଥିବା ବେଳେ ୮ ଜଣଙ୍କ ମୃତ୍ୟୁ ହୋଇସାରିଲାଣି। ୪୩୯ ରୋଗୀ ସୁସ୍ଥ ହୋଇ ଘରକୁ ଫେରିଯାଇଥିବା ବେଳେ ୩୬୦ ସଂକ୍ରମିତ ହୋଇଛନ୍ତି।

ବିହାରରେ କୌଣସି ଦଳ ସରକାର ଗଠନ କରିପାରିବନି: ସୁଶୀଲ ମୋଦି

ପାଟନା,୧।୯: ବିହାର ବିଧାନସଭା ନିର୍ବାଚନ ପାଖେଇ ଆସୁଥିବା ବେଳେ କୌଣସି ରାଜନୈତିକ ଦଳ ଏକାକୀ ଏଠାରେ ସରକାର ଗଠନ କରିପାରିବ ନାହିଁ ବୋଲି ଉପମୁଖ୍ୟମନ୍ତ୍ରୀ ତଥ ଭାଜପା ନେତା ସୁଶୀଲ ମୋଦି ମଙ୍ଗଳବାର କହିଛନ୍ତି। ତେଣୁ ମେଣ୍ଟ ହିଁ ଏକମାତ୍ର ମାର୍ଗ। ବିହାରରେ ଆର୍‌ଜେଡି ନେତୃତ୍ୱାଧୀନ ମହାମେଣ୍ଟ ଦମ୍ଭ ହରାଇଲାଣି। ଏନ୍‌ଡିଏ ବିରୋଧରେ ମହାମେଣ୍ଟ ସଫଳ ହୋଇପାରିବ ନାହିଁ ବୋଲି ସେ ମତ ଦେଇଛନ୍ତି। ୧୯୯୬ରୁ ଭାଜପା-ଜେଡିୟୁ ମେଣ୍ଟ ସଫଳତାର ସହ କାର୍ଯ୍ୟ କରିଆସୁଛି। ଏଥର ବି ନୀତୀଶ କୁମାରଙ୍କ

ନେତୃତ୍ୱରେ ଏନ୍‌ଡିଏ କ୍ଷମତା ଦଖଲ କରିବ ବୋଲି ମୋଦି ଦୃଢ଼ତାର ସହ କହିଛନ୍ତି। ପ୍ରକାଶଥାଉ କି, ବିହାର ବିଧାନସଭାର କାର୍ଯ୍ୟକାଳ ନଭେମ୍ବର ୨୯ରେ ଶେଷ ହେଉଥିବାବେଳେ ଅକ୍ଟୋବର କିମ୍ବା ନଭେମ୍ବରରେ ନିର୍ବାଚନ କରାଯିବ।

ରିଆଙ୍କ ବାପା-ମା’ ଓ ଗୌରବଙ୍କୁ ଜେରା

ମୁମ୍ବାଇ,୧।୯

ବହୁଚର୍ଚ୍ଚିତ ସୁଶାନ୍ତ ସିଂ ମୃତ୍ୟୁ ମାମଲାର ସିବିଆଇ ତଦନ୍ତ ଜାରି ରଖିଥିବା ବେଳେ ମଙ୍ଗଳବାର ପ୍ରବର୍ତ୍ତନ ନିର୍ଦ୍ଦେଶାଳୟ (ଇଡି) ପକ୍ଷରୁ ମନିଲଣ୍ଡରିଂ ମାମଲାର ଖୋଳତାଡ କରିବା ଲାଗି ଗୋଆର ହୋଟେଲ ବ୍ୟବସାୟୀ ଗୌରବ ଆର୍ଯ୍ୟଙ୍କୁ ଦ୍ୱିତୀୟ ଦିନରେ ଜେରା କରାଯାଇଛି। ସୋମବାର ଗୌରବଙ୍କୁ ଏନେଇ ୮ ଘଣ୍ଟା ଜେରା କରାଯାଇଥିଲା। ୨୦୧୭ରେ ରିଆ ଚକ୍ରବର୍ତ୍ତୀଙ୍କ ମୋବାଇଲରୁ ତାଙ୍କ ପାଖକୁ ମେସେଜ୍ ପଠାଯିବା ଓ ଡ୍ରଗ୍ସ ସମ୍ପର୍କରେ ଆଲୋଚନା ହୋଇଥିବା ସନ୍ଦେହ କରାଯାଉଛି। ଇଡି ପକ୍ଷରୁ ଏହା ପରେ ରିଆଙ୍କୁ ମଧ୍ୟ ଜେରା କରାଯିବ ବୋଲି ଜଣାପଡ଼ିଛି। ଦୀର୍ଘ ୪ ଦିନ ଧରି ରିଆଙ୍କୁ ସିବିଆଇ ପକ୍ଷରୁ ୩୫ ଘଣ୍ଟା ଜେରା କରାଯାଇଥିଲା। ଅନ୍ୟପକ୍ଷରେ ରିଆଙ୍କ ବାପା-ମା’ଙ୍କୁ ମଙ୍ଗଳବାର

ଇନ୍ଦ୍ରଜିତ୍ ଚକ୍ରବର୍ତ୍ତୀ

ଗୌରବ ଆର୍ଯ୍ୟ

ପ୍ରଥମ ଥର ଲାଗି ଡିଆର୍‌ଡିଓ କମ୍ପ୍ଲେକ୍ସରେ ସିବିଆଇ ପକ୍ଷରୁ ଜେରା କରାଯାଇଛି। ରିଆଙ୍କ ବାପା ଇନ୍ଦ୍ରଜିତ୍ ଚକ୍ରବର୍ତ୍ତୀ ଓ ମା’ ସନ୍ଧ୍ୟା ଚକ୍ରବର୍ତ୍ତୀ ପୂର୍ବାହ୍ନ ୧୧

ପାଣି ଖସୁନି, ଦୁର୍ଦ୍ଦଶା ବଢୁଛି

ଭୁବନେଶ୍ୱର,୧।୯(ବ୍ୟୁରୋ)

ରାଜ୍ୟରେ ବନ୍ୟା ପରିସ୍ଥିତିରେ ସୁଧାର ଆସିଛି। ବ୍ରାହ୍ମଣୀ, ବୈତରଣୀ, ସୁବର୍ଣ୍ଣରେଖା, ବୁଢାବଳଙ୍ଗ ଏବଂ ଜଳକା ନଦୀରେ ଆଉ ବନ୍ୟା ବିପଦ ନାହିଁ। ତେବେ ବନ୍ୟା ଛାଡିବା ପରେ ମଧ୍ୟ ଦୁର୍ଦ୍ଦଶା କମିନାହିଁ। ଧାନଜମିରେ ପାଣି ବୁଡି ରହିଥିବା ବେଳେ ଏବେ ବି କେତେକ ଅଞ୍ଚଳରେ ବନ୍ୟାପାଣି ଜମି ରହିଛି। ଗତ ଦୁଇଦିନ ହେବ ମହାନଦୀ ଫୁଲି ରହିଛି। ମହାନଦୀରେ ଯଦିଓ ବନ୍ୟା ଜଳ ବିପଦ ସଙ୍କେତ ଉପରେ ପ୍ରବାହିତ ହେଉଛି। ତେବେ ଧୀରେ ଧୀରେ ବନ୍ୟା ଜଳ ହ୍ରାସ ପାଇବାରେ ଲାଗିଛି। ଜଳ ସମ୍ପଦ ବିଭାଗ ସୂତ୍ରରୁ ମିଳିଥିବା ସୂଚନା ଅନୁଯାୟୀ ମହାନଦୀର ନରାଜ ଠାରେ ବିପଦ ସଙ୍କେତସ୍ତର ୨୬.୪୧ ମିଟର ଥିବା ବେଳେ ୨୬.୬୨ ମିଟର ଉପରେ ପ୍ରବାହିତ ହେଉଛି। ଉପରମୁଣ୍ଡରେ ବର୍ଷା ନାହିଁ। ହୀରାକୁଦ ଜଳ ଭଣ୍ଡାରକୁ ଜଳ ପ୍ରବେଶ କମିଥିବା ବେଳେ ଅଧିକ ବନ୍ୟାର ଆଶଙ୍କା ନାହିଁ ବୋଲି ସ୍ୱତନ୍ତ୍ର ରିଲିଫ କମିଶନର(ଏସଆରସି)ଙ୍କ କାର୍ଯ୍ୟାଳୟ ପକ୍ଷରୁ ସୂଚନା ଦିଆଯାଇଛି। ହୀରାକୁଦ ଜଳଭଣ୍ଡାକୁ ପ୍ରତି ସେକେଣ୍ଡରେ ୩ ଲକ୍ଷ ୬୬ ହଜାର ୬୬୩ କ୍ୟୁସେକ ଜଳ ପ୍ରବେଶ କରୁଛି। ୨୪ଟି ଗେଟ ଦେଇ ୪ ଲକ୍ଷ ୪ ହାଜର ୭୮୨ କ୍ୟୁସେକ ଜଳ ଛଡାଯାଉଛି। ଖଇରାମାଳ ୬ ଲକ୍ଷ ୬ ହଜାର କ୍ୟୁସେକ ଜଳ ପ୍ରବାହିତ ହେଉଥିବା ବେଳେ ବରମୂଳ ଠାରେ ୭ ଲକ୍ଷ ୩ ହଜାର ୭୫୦ ଏବଂ ମୁଣ୍ଡଳୀ ଠାରେ ୯ ଲକ୍ଷ ୨୫ ହଜାର ୯୪୨ କ୍ୟୁସେକ ଜଳ ପ୍ରବାହିତ ହେଉଛି। ପୂର୍ଣ୍ଣିମା ଥିବାରୁ ମହାନଦୀ ଓ ଏହାର ଶାଖା ନଦୀରୁ ଜଳ ଧୀରେ ଧୀରେ ହ୍ରାସ ପାଉଛି। ପାଣି ଛାଡିବାକୁ ଆହୁରି ଦୁଇରୁ ତିନି ଦିନ ଲାଗିବ ବୋଲି ଅନୁମାନ କରାଯାଇଛି।

ବନ୍ୟାଜଳ ଘେରରେ କଟକ ଜିଲା ବାଙ୍କୀ ଶୁଖୁଆଖଳା ଗ୍ରାମ।

ସପ୍ତାହ ଯାଏ କାଁ ଭାଁ ବର୍ଷା

ଆସନ୍ତା ୭ ତାରିଖ ଯାଏ ରାଜ୍ୟରେ ବଡ ବର୍ଷା ନାହିଁ। କେଉଁଠି କେମିତି କାଁ ଭାଁ ଅସରାଏ କିମ୍ବା ଦି ଅସରା ବର୍ଷା ହେବାର ସମ୍ଭାବନା ରହିଛି। ପଶ୍ଚିମ ବଙ୍ଗ ଓ ଏହାର ଆଖପାଖ ଅଞ୍ଚଳରେ ଏକ ଘୂର୍ଣ୍ଣିବଳୟ କ୍ଷେତ୍ର ରହିଛି। ଏହାର ପ୍ରଭାବରେ ଆସନ୍ତା ୨୪ ଘଣ୍ଟା ମଧ୍ୟରେ ମୟୂରଭଞ୍ଜ , କେନ୍ଦୁଝର, ଦେବଗଡ, ସୁନ୍ଦରଗଡ, ଅନୁଗୋଳ ଏବଂ ବାଲେଶ୍ୱର ଜିଲାର ଗୋଟିଏ ଦୁଇଟି ସ୍ଥାନରେ ପ୍ରବଳରୁ ଅତି ପ୍ରବଳ ବର୍ଷା ହେବାର ସମ୍ଭାବନା ରହିଛି। ଏ ନେଇ ପାଣିପାଗ ବିଭାଗ ପକ୍ଷରୁ ଏଲୋୱାର୍ଣ୍ଣିଂ ଜାରି କରାଯାଇଛି। ଏହି ସମୟରେ ଯାଜପୁର ଭଦ୍ରକ, କେନ୍ଦ୍ରାପଡା, ଗଜପତି, ସମ୍ବଲପୁର, ବରଗଡ ଜିଲାରେ ବର୍ଷା ହେବାର ସମ୍ଭାବନା ରହିଛି। ଗତ ୨୪ ଘଣ୍ଟା ମଧ୍ୟରେ ରାଜ୍ୟର ଅଳ୍ପ କେତେକ ସ୍ଥାନରେ ବର୍ଷା ହୋଇଛି। ପାଣିପାଗ ବିଭାଗ ପକ୍ଷରୁ ମିଳିଥିବା ସୂଚନା ଅନୁଯାୟୀ ରାଜ୍ୟରେ ବାଲେଶ୍ୱରରେ ୨୧ ମିଲିମିଟର ବର୍ଷା ରେକର୍ଡ କରାଯାଇଥିବା ବେଳେ ସମ୍ବଲପୁର ୧୪.୪, ଛତ୍ରପୁର ୧୩.୬ ଏବଂ କେନ୍ଦୁଝରରେ ୧.୮ ମିଲିମିଟର ବର୍ଷା ରେକର୍ଡ କରାଯାଇଛି।

କରୋନା ସଂକ୍ରମଣ ସ୍ଥିତି

ମଙ୍ଗଳବାର ରାତି ୯ଟା ସୁଦ୍ଧା

	ଆକ୍ରାନ୍ତ	ମୃତ୍ୟୁ	ଆରୋଗ୍ୟ
ବିଶ୍ୱ	୨,୫୭,୩୩,୯୩୩	୮,୫୬,୫୮୪	୧,୮୦,୧୭,୧୧୬
ଭାରତ	୩୭,୩୩,୯୩୬	୬୫,୯୨୨	୨୮,୭୨,୭୧୪
ଓଡ଼ିଶା	୧,୦୬,୫୬୧	୫୦୩(+୫୩)	୮୦,୭୭୦

(+ ଅନ୍ୟ ରୋଗରେ କରୋନା ଆକ୍ରାନ୍ତଙ୍କ ମୃତ୍ୟୁ) ତଥ୍ୟ: https://www.worldometers.info/coronavirus/ ଏବଂ ଓଡ଼ିଶା ସରକାର

୬ ମାସ ପରେ ଖୋଲିଲା ସୂର୍ଯ୍ୟମନ୍ଦିର

କୋଣାର୍କ,୧।୯(ଡି.ଏନ୍.ଏ.)

ମହାମାରୀ କରୋନା ଯୋଗୁ ଦୀର୍ଘ ୬ମାସ ଧରି ବନ୍ଦ ରହିଥିବା ବିଶ୍ୱ ଐତିହ୍ୟ କୋଣାର୍କର ସୂର୍ଯ୍ୟମନ୍ଦିର ମଙ୍ଗଳବାର ଖୋଲିଛି। ଏହା କେନ୍ଦ୍ର ସରକାରଙ୍କ ଅନଲକ ୪.୦ ଗାଇଡ୍‌ଲାଇନ ଅନୁଯାୟୀ ପର୍ଯ୍ୟଟକ ପରିଦର୍ଶନ ପାଇଁ ଖୋଲାଯାଇଛି। ସୂଚନା ଥାଉ କି, ଦେଶ ଓ ରାଜ୍ୟରେ କରୋନା ସଂକ୍ରମଣ ଧୀରେ ଧୀରେ ଉଗ୍ରରୂପ ନେଉଥିବାରୁ ସଂକ୍ରମଣକୁ ଦୃଷ୍ଟିରେ ରଖି ରାଜ୍ୟ ଓ କେନ୍ଦ୍ର ସରକାର ଏହି ଐତିହ୍ୟ ସ୍ଥଳକୁ ବନ୍ଦ କରିବା ପାଇଁ ନିର୍ଦ୍ଦେଶ ଦେଇଥିଲେ। ଫଳରେ ଦୀର୍ଘଦିନ ଧରି ସୂର୍ଯ୍ୟମନ୍ଦିରକୁ ପାଥେୟ କରି ଜୀବନ ଜୀବିକା ନିର୍ବାହ କରୁଥିବା ଶତାଧିକ ଫଟୋଗ୍ରାଫର, ଗାଇଡ୍, ବ୍ୟବସାୟୀଙ୍କ ସମେତ ସୂର୍ଯ୍ୟମନ୍ଦିର ପାର୍ଶ୍ୱରେ ହସ୍ତଶିଳ୍ପ ବ୍ୟବସାୟ କରୁଥିବା ବ୍ୟବସାୟୀମାନଙ୍କ ଜୀବିକା ଠପ୍ ହୋଇଯାଇଥିଲା।

ମାତ୍ର ମଙ୍ଗଳବାର କେନ୍ଦ୍ର ସରକାରଙ୍କ ଅନ୍‌ଲକ ୪.୦ ଗାଇଡଲାଇନ ଅନୁଯାୟୀ ସୂର୍ଯ୍ୟମନ୍ଦିର ଖୋଲାଯାଇଥିବାବେଳେ ପ୍ରଥମ ଦିନରେ ଅନଲାଇନରେ ଟିକେଟ କାଟିଥିବା ୩୩ଜଣ ପର୍ଯ୍ୟଟକ ପରିଦର୍ଶନ କରିଥିବା ଏଏସ୍‌ଆଇ ଅଧିକାରୀ ନିରୋଜ କୁମାର ସିଂ ପ୍ରକାଶ କରିଛନ୍ତି। ମନ୍ଦିର ପ୍ରବେଶକୁ ନେଇ କେନ୍ଦ୍ର ସରକାର ଗାଇଡ୍‌ଲାଇନ ଜାରି କରିଥିବାବେଳେ କେବଳ ଅନ୍‌ଲାଇନ ଟିକେଟ ଦ୍ୱାରା ହିଁ ପର୍ଯ୍ୟଟକ ମନ୍ଦିର ପ୍ରବେଶ କରିପାରିବେ। ଏହାସହ ପର୍ଯ୍ୟଟକଙ୍କ ମଧ୍ୟରେ ସାମାଜିକ ଦୂରତ୍ୱ, ମାସ୍କ ପିନ୍ଧିବା ବାଧ୍ୟତାମୂଳକ ଥିବାବେଳେ ଏକକାଳୀନ ୧୦୦ ପର୍ଯ୍ୟଟକଙ୍କୁ ପ୍ରବେଶ ଅନୁମତି ମିଳିବ। ସେହିପରି ସକାଳ ୮ଟାରୁ ଅପରାହ୍ନ ୧ଟା ଭିତରେ ସର୍ବାଧିକ ୧୫୦୦ ଓ ଅପରାହ୍ନ ୧ଟା ପରେ ୧ ହଜାର ପର୍ଯ୍ୟଟକଙ୍କୁ ସୂର୍ଯ୍ୟମନ୍ଦିର ପରିଦର୍ଶନ ପାଇଁ ସୁଯୋଗ ମିଳିବ ବୋଲି ମନ୍ଦିର କର୍ତ୍ତୃପକ୍ଷ ସୂଚନା ଦେଇଛନ୍ତି। ଅନ୍ୟପଟେ ମନ୍ଦିର ମଧ୍ୟକୁ ଫଟୋଗ୍ରାଫର, ଗାଇଡ, ବ୍ୟବସାୟୀ ସମେତ ଗଣମାଧ୍ୟମ ପ୍ରତିନିଧିଙ୍କୁ ପ୍ରବେଶ ଉପରେ ଏଏସ୍‌ଆଇ କର୍ତ୍ତୃପକ୍ଷ କଟକଣା ଜାରି କରିଛନ୍ତି। ଫଳରେ ଜୀବିକା ହରାଇଥିବା ଫଟୋଗ୍ରାଫର, ଗାଇଡ ଓ ବ୍ୟବସାୟୀଙ୍କ ମଧ୍ୟରେ ଅସନ୍ତୋଷ ପ୍ରକାଶ ପାଇଛି।

ସୂର୍ଯ୍ୟମନ୍ଦିର ସମ୍ମୁଖରେ ଯାଞ୍ଚ ପାଇଁ ଜଗିଛନ୍ତି ସୁରକ୍ଷା କର୍ମୀ।

- କେବଳ ଅନ୍‌ଲାଇନ୍ ଟିକେଟଧାରୀଙ୍କୁ ପ୍ରବେଶ ସୁଯୋଗ
- ଫଟୋଗ୍ରାଫର, ଗାଇଡ୍, ବ୍ୟବସାୟୀଙ୍କୁ ବାରଣ
- ଏକକାଳୀନ ୧୦୦ ପର୍ଯ୍ୟଟକଙ୍କ ପ୍ରବେଶ

ଜେଇଇ ମେନ୍ ଆରମ୍ଭ

ଭୁବନେଶ୍ୱର, ୧।୯(ବ୍ୟୁରୋ)– କରୋନା କଟକଣା ମଧ୍ୟରେ ମଙ୍ଗଳବାରଠାରୁ ଯୁଗ୍ମ ପ୍ରବେଶିକା ପରୀକ୍ଷା(ଜେଇଇ) ମେନ୍ ଆରମ୍ଭ ହୋଇଛି। ଦେଶରେ ୯ଲକ୍ଷରୁ ଊର୍ଦ୍ଧ୍ୱ ଛାତ୍ରୀଛାତ୍ର ପରୀକ୍ଷା ଦେଉଥିବାବେଳେ ଓଡ଼ିଶାର ୭ ସହରରେ ହୋଇଥିବା ୨୬ଟି ପରୀକ୍ଷା କେନ୍ଦ୍ରରେ ୩୮ହଜାରରୁ ଊର୍ଦ୍ଧ୍ୱ ଛାତ୍ରୀଛାତ୍ର ପରୀକ୍ଷା ଦେଉଛନ୍ତି। ପ୍ରଥମ ସିଟିଂ ସକାଳ ୯ଟାରୁ ଆରମ୍ଭ ହୋଇ ଅପରାହ୍ନ ୧୨ଟାରେ ଶେଷ ହୋଇଥିଲା। ଦ୍ୱିତୀୟ ସିଟିଂ ଅପରାହ୍ନ ୩ଟାରୁ ସନ୍ଧ୍ୟା ୬ଟା ପର୍ଯ୍ୟନ୍ତ ଚାଲିଥିଲା। ନିୟମାନୁସାରେ ପରୀକ୍ଷା ଆରମ୍ଭର ଦୁଇଘଣ୍ଟା ପୂର୍ବରୁ ଛାତ୍ରୀଛାତ୍ର ପରୀକ୍ଷା କେନ୍ଦ୍ରରେ ପହଞ୍ଚିଥିଲେ। ପରୀକ୍ଷା କେନ୍ଦ୍ର ଭିତରକୁ ପ୍ରବେଶ କରିବା ପୂର୍ବରୁ ଛାତ୍ରୀଛାତ୍ରଙ୍କ ଥର୍ମାଲ ସ୍କ୍ରିନିଂ କରାଯାଇଥିଲା। ମାସ୍କ ଓ ସାନିଟାଇଜର ବାଧ୍ୟତାମୂଳକ କରାଯାଇଥିଲା। ଉଭୟ ସେଣ୍ଟର ବାହାରେ ଓ ଭିତରେ ସାମାଜିକ ଦୂରତ୍ୱ ବଜାୟ ରଖିବା ପାଇଁ ସମସ୍ତ ପ୍ରକାର ବ୍ୟବସ୍ଥା ହୋଇଥିଲା।

ସେପଟେ ଏହିଭଳି ପରିସ୍ଥିତିରେ ପରୀକ୍ଷା ଦେଇପାରିଥିବାରୁ ଛାତ୍ରୀଛାତ୍ରମାନେ ଖୁସିବ୍ୟକ୍ତ କରିବା ସହ ନୂଆ ଅନୁଭୂତି ସାଉଣ୍ଟିଛନ୍ତି। ପ୍ରଥମଥର ପାଇଁ ସେମାନେ ମାସ୍କ ପିନ୍ଧି, ସାନିଟାଇଜର ବ୍ୟବହାର କରିବା ସହିତ ସାମାଜିକ ଦୂରତ୍ୱ ବଜାୟ ରଖି ପରୀକ୍ଷା ଦେଇଛନ୍ତି। ପରୀକ୍ଷା ସୁପରିଚାଳନା ପାଇଁ ପ୍ରଶାସନ ପକ୍ଷରୁ ନିଆଯାଇଥିବା ବ୍ୟବସ୍ଥାକୁ ମଧ୍ୟ ଛାତ୍ରୀଛାତ୍ର ପ୍ରଶଂସା କରିଛନ୍ତି। ତେବେ ପରୀକ୍ଷା ପୂର୍ବରୁ ଯେପରି ଚିନ୍ତା ଥିଲା, ତାହା ଏବେ ଦୂର ହୋଇଯାଇଛି ବୋଲି ଅଧିକାଂଶ ଛାତ୍ରଛାତ୍ର କହିଛନ୍ତି। କରୋନା ମହାମାରୀ ଯୋଗୁ ଦୁଇଥର ପରୀକ୍ଷା ସ୍ଥଗିତ କରାଯାଇଥିଲା। ତେବେ ଶେଷରେ ପୂରା ନିୟମାବଳୀ ପାଳନ କରି ମଙ୍ଗଳବାରଠାରୁ ସାରା ଦେଶରେ ପରୀକ୍ଷା ଆରମ୍ଭ ହୋଇଛି। ଓଡ଼ିଶାରେ ଭୁବନେଶ୍ୱର, କଟକ, ବାଲେଶ୍ୱର, ବ୍ରହ୍ମପୁର, ରାଉରକେଲା, ସମ୍ବଲପୁର ଓ ଢେଙ୍କାନାଳ ସହରରେ ପରୀକ୍ଷା ହେଉଛି। ଭୁବନେଶ୍ୱରରେ ୬ଟି ପରୀକ୍ଷା କେନ୍ଦ୍ର ଥିବାବେଳେ କଟକରେ ୪ଟି, ବାଲେଶ୍ୱର ୫, ବ୍ରହ୍ମପୁର ୪, ସମ୍ବଲପୁର ୪, ଢେଙ୍କାନାଳ ୨, ରାଉରକେଲାରେ ଗୋଟିଏ ପରୀକ୍ଷା କେନ୍ଦ୍ର କରାଯାଇଛି। ଛାତ୍ରୀଛାତ୍ର ଓ ଅଭିଭାବକଙ୍କ ରହଣି ପାଇଁ ପ୍ରଶାସନ ପକ୍ଷରୁ ସବୁ ପ୍ରକାର ବ୍ୟବସ୍ଥା କରାଯାଇଛି। ଏହି ପରୀକ୍ଷା ଆସନ୍ତା ୬ ତାରିଖ ପର୍ଯ୍ୟନ୍ତ ଚାଲିବ।

ଭୁବନେଶ୍ୱରସ୍ଥିତ ଏକ ଜେଇଇ ପରୀକ୍ଷା କେନ୍ଦ୍ରକୁ ଛାତ୍ରୀଛାତ୍ର ଯିବା ପୂର୍ବରୁ ସ୍କ୍ରିନିଂ କରାଯାଉଛି।

ଗଞ୍ଜାମରୁ ଫେରିଲେ ୨ ଆଇଏଏସ୍ ଅଫିସର

- ଶୁଭେଚ୍ଛା ଜଣାଇଲେ ମୁଖ୍ୟମନ୍ତ୍ରୀ
- ଖୋର୍ଦ୍ଧା ଜିଲାପାଳଙ୍କୁ କରୋନା ମୁକାବିଲାରେ ସହଯୋଗ କରିବେ

ଛତ୍ରପୁର,୧।୯(ଡି.ଏନ୍.ଏ.)

ଗଞ୍ଜାମ ଜିଲାରେ କରୋନା ମୁକାବିଲା କାର୍ଯ୍ୟ ତଦାରଖ ପାଇଁ ରାଜ୍ୟ ସରକାର ୨ ଆଇଏଏସ୍ ଅଫିସରଙ୍କୁ ସ୍ୱତନ୍ତ୍ର ନିଯୁକ୍ତି ଦେଇଥିଲେ। ଆଇଏଏସ୍ ଅଫିସର ପାରୁଲ ପଟୱାରୀ ଛତ୍ରପୁର ସ୍ୱତନ୍ତ୍ର ଏଡ଼ିଏମ ଓ ବିଶାଲ ସିଂ ଭଞ୍ଜନଗର ସ୍ୱତନ୍ତ୍ର ଏଡିଏମ୍ ଭାବେ ଆସିଥିଲେ। ଉଭୟେ ମଙ୍ଗଳବାର ଗଞ୍ଜାମ ଜିଲାରୁ ଫେରିଛନ୍ତି। ସେମାନେ ଭୁବନେଶ୍ୱର ମହାନଗର ନିଗମ (ବିଏମ୍‌ସି) ଓ ଖୋର୍ଦ୍ଧା ଜିଲାପାଳଙ୍କୁ କରୋନା ମୁକାବିଲାରେ ସହଯୋଗ କରିବେ। ଗଞ୍ଜାମରେ କରୋନା ମୁକାବିଲା କାର୍ଯ୍ୟରେ ସହାୟତା କରି ସେଥିରେ ସଫଳ ହୋଇଥିବାରୁ ଉଭୟଙ୍କୁ ମୁଖ୍ୟମନ୍ତ୍ରୀ ନବୀନ ପଟ୍ଟନାୟକ ଶୁଭେଚ୍ଛା ଜଣାଇଛନ୍ତି। ସେହିପରି ମୁଖ୍ୟ ଶାସନ ସଚିବ ଟୁଇଟ୍ କରି ଗଞ୍ଜାମରୁ ଫେରିବା ସମ୍ପର୍କରେ ସୂଚନା ଦେବା ସହ ୨ ଯୁବ ଆଇଏଏସ୍ ଅଫିସର ଗଞ୍ଜାମରେ କୋଭିଡ୍ ପରିଚାଳନାରେ ଭଲ କାମ କରିଥିବା କହିଛନ୍ତି। ଏହାକୁ ଗଞ୍ଜାମ ଜିଲାପାଳ ବିଜୟ ଅମୃତା କୁଲାଙ୍ଗେ ରିଟୁଇଟ୍ କରିଛନ୍ତି।

୩ ବିଧାୟକଙ୍କୁ କରୋନା

ବିଧାୟକ ବିକ୍ରମ ପଣ୍ଡା, ବିଧାୟିକା ସୁନନ୍ଦା ଦାସ ଓ ବିଧାୟକ ସୁଶାନ୍ତ ରାଉତ

ଭୁବନେଶ୍ୱର, ୧।୯(ବ୍ୟୁରୋ)

ମଙ୍ଗଳବାର ୩ଜଣ ବିଧାୟକ କରୋନାରେ ଆକ୍ରାନ୍ତ ହୋଇଛନ୍ତି। ସେମାନେ ହେଲେ ଭୁବନେଶ୍ୱର ବିଜେଡି ଜିଲା ସଭାପତି ତଥା ବିଧାୟକ ସୁଶାନ୍ତ କୁମାର ରାଉତ, ବରୀ ବିଧାୟିକା ସୁନନ୍ଦା ଦାସ ଓ ବ୍ରହ୍ମପୁର ବିଧାୟକ ବିକ୍ରମ ପଣ୍ଡା। ଏନେଇ ସେମାନେ ଟୁଇଟ୍ କରି ସେମାନଙ୍କ ସଂସ୍ପର୍ଶରେ ଆସିଥିବା ବ୍ୟକ୍ତିମାନଙ୍କୁ କରୋନା ପରୀକ୍ଷା ସହ ଆଇସୋଲେଶନରେ ରହିବାକୁ ଅନୁରୋଧ କରିଛନ୍ତି। ସୁଶାନ୍ତ ଉଲ୍ଲେଖ କରିଛନ୍ତି, ବର୍ତ୍ତମାନ ସେ ସୁସ୍ଥ ଅଛନ୍ତି ଏବଂ ହୋମ୍ ଆଇସୋଲେଶନ୍‌ରେ ଅଛନ୍ତି। ସେହିପରି ବିଧାୟିକା ଦାସ ଡାକ୍ତରଙ୍କ ପରାମର୍ଶକ୍ରମେ ନିଜକୁ ହୋମ୍ କ୍ୱାରାଣ୍ଟାଇନରେ ରଖିଛନ୍ତି। ଅନ୍ୟପକ୍ଷରେ ବିଧାୟକ ପଣ୍ଡା କରୋନା ପଜିଟିଭ୍ ହୋଇଥିଲେ ମଧ୍ୟ ତାଙ୍କ ପାଖରେ କୌଣସି ଲକ୍ଷଣ ନ ଥିବା ଜଣାପଡ଼ିଛି।

ଅଭିନେତା ଅଜିତ ଦାସଙ୍କୁ କରୋନା

ଭୁବନେଶ୍ୱର(ବ୍ୟୁରୋ),୧।୯: ବରିଷ୍ଠ ଓଡ଼ିଆ ସିନେ ଅଭିନେତା ତଥା ନାଟ୍ୟକାର ଅଜିତ ଦାସ କରୋନାରେ ଆକ୍ରାନ୍ତ ହୋଇଥିବା ତାଙ୍କ ପରିବାର ସୂତ୍ରରୁ ସୂଚନା ମିଳିଛି। ସୋମବାର ଦାସ କରୋନା ପରୀକ୍ଷା ପାଇଁ ସ୍ୱାବ୍ ନମୁନା ଦେଇଥିଲେ। ମଙ୍ଗଳବାର ତାଙ୍କ ରିପୋର୍ଟ ପଜିଟିଭ୍ ଆସିବା ପରେ ତାଙ୍କୁ କୋଭିଡ୍ ହସ୍ପିଟାଲରେ ଭର୍ତ୍ତି କରାଯାଇଛି। ତେବେ ତାଙ୍କ ସ୍ୱାସ୍ଥ୍ୟାବସ୍ଥା ଭଲ ଥିବା ପରିବାର ପକ୍ଷରୁ କୁହାଯାଇଛି। ଏଥିସହ ତାଙ୍କ ସ୍ତ୍ରୀ ମାୟା ଦାସ ମଧ୍ୟ କରୋନାରେ ଆକ୍ରାନ୍ତ ହୋଇଥିବା ସୂଚନା ମିଳିଛି। ୧୯୭୬ରେ ଓଡ଼ିଆ ଚଳଚ୍ଚିତ୍ର 'ସିନ୍ଦୁର ବିନ୍ଦୁ'ରୁ ଅଭିନୟ ଜୀବନ ଆରମ୍ଭ କରିଥିବା ଅଜିତ ଏକାଧିକ ଓଡ଼ିଆ ଚଳଚ୍ଚିତ୍ରରେ ନାୟକ ଭୂମିକାରେ ଅଭିନୟ କରିଛନ୍ତି।

୮ ରୁଟ୍‌ରେ ସବୁଦିନ ଚାଲିବ 'ମୋ ବସ୍'

ଭୁବନେଶ୍ୱର, ୧।୯(ବ୍ୟୁରୋ): ଏଣିକି ସପ୍ତାହର ସବୁଦିନ 'ମୋ ବସ୍' ଚଳାଚଳ କରିବ। ଏନେଇ କ୍ଲୁଟ୍ ତଥା ଓଏସ୍‌ଆର୍‌ଟିସି ପରିଚାଳନା ନିର୍ଦ୍ଦେଶକ ଅରୁଣ ବୋଥ୍ରା ମଙ୍ଗଳବାର ସୂଚନା ଦେଇଛନ୍ତି। ଅଧିକ

ଆଜିଠାରୁ ୨୪ ରୁଟ୍‌ରେ ଓଏସ୍‌ଆର୍‌ଟିସି ବସ୍

ଡିମାଣ୍ଡ ଥିବା ୮ଟି ଅଞ୍ଚଳର ଯଥା ରୁଟ୍ ନଂ.୧୧, ୧୬, ୧୮, ୨୦, ୨୩, ୨୪, ୨୫ ଓ ୩୩ରେ ମୋ ବସ୍ ଲୋକଙ୍କୁ ସବୁଦିନ ସେବା ଯୋଗାଇବ। ତେବେ କରୋନା ସଂକଟ ଲାଗି ରହିଥିବାରୁ ଏଥିପାଇଁ କିଛି କଡ଼ା ନିୟମ ମଧ୍ୟ ଲାଗୁ କରାଯାଇଛି। ଯାତ୍ରୀମାନେ ମାସ୍କ ପିନ୍ଧିବା ଜରୁରୀ। ଛିଡ଼ା ହୋଇ କେହି ଯାଇପାରିବେ ନାହିଁ। ସେହିପରି ଯାତ୍ରୀଙ୍କୁ ଭଡ଼ା ବାବଦକୁ ଡିଜିଟାଲ ପେମେଣ୍ଟ କରିବାକୁ ପଡ଼ିବ। ଅନ୍ୟପକ୍ଷରେ ବୁଧବାରଠାରୁ ୨୪ଟି ରୁଟ୍‌ରେ ଓଏସ୍‌ଆର୍‌ଟିସି ବସ୍ ଚଳାଚଳ କରିବ ବୋଲି ବୋଥ୍ରା ସୂଚନା ଦେଇଛନ୍ତି। ଅନ୍‌ଲକ୍ ୪.୦ରେ ପ୍ରାୟତଃ କଟକଣା କୋହଳ କରାଯାଇଥିବାରୁ ବସ୍ ଚଳାଚଳ ସ୍ୱାଭାବିକ ରହିବ ବୋଲି ପରିବହନ ମନ୍ତ୍ରୀ ପଦ୍ମନାଭ ବେହେରା ଆଶାବ୍ୟକ୍ତ କରିଛନ୍ତି।

ଆପୋସ ସମାଧାନ କରି ଅଦାଲତଙ୍କୁ ଜଣାଅ

କଟକ ଅଫିସ,୧।୯

ଘରୋଇ ସ୍କୁଲ ଫି' ବୃଦ୍ଧି ପାପଲା

ରାଜ୍ୟରେ ବେସରକାରୀ ସ୍କୁଲ ଫି' ବୃଦ୍ଧି ପ୍ରସଙ୍ଗରେ ଆଗତ ମାମଲାର ମଙ୍ଗଳବାର ଶୁଣାଣି କରି ଆପୋସ ସମାଧାନ ମାଧ୍ୟମରେ ସମସ୍ୟାର ସମାଧାନ କରିବାକୁ ହାଇକୋର୍ଟ କହିଛନ୍ତି। ଗଣଶିକ୍ଷା ସଚିବଙ୍କ ଅଧ୍ୟକ୍ଷତାରେ ଅଭିଭାବକ ମହାସଂଘ, ଶିକ୍ଷକ ଓ ବେସରକାରୀ ସ୍କୁଲ ପ୍ରତିନିଧିଙ୍କୁ ନେଇ ବୈଠକ କରି ଆପୋସ ସମାଧାନ କରିବାକୁ କୁହାଯାଇଛି। ବୈଠକରେ ଯାହା ବି ନିଷ୍ପତ୍ତି ନିଆଯିବ ସେ ସମ୍ପର୍କରେ ହାଇକୋର୍ଟଙ୍କୁ ଅବଗତ କରିବାକୁ ନିର୍ଦ୍ଦେଶ ଦିଆଯାଇଛି। ହାଇକୋର୍ଟରେ ଆସନ୍ତା ସପ୍ତାହରେ ଏହି ମାମଲାର ପରବର୍ତ୍ତୀ ଶୁଣାଣି ହେବ ବୋଲି ସୂଚନା ମିଳିଛି। ସୂଚନାଯୋଗ୍ୟ ବେସରକାରୀ ସ୍କୁଲ ଫି' ବୃଦ୍ଧି ପ୍ରସଙ୍ଗରେ ଅଭିଭାବକ ମହାସଂଘ ପକ୍ଷରୁ ହାଇକୋର୍ଟରେ ଏକ ଜନସ୍ୱାର୍ଥ ମାମଲା ଦାୟର କରାଯାଇଥିଲା। ରାଜ୍ୟରେ କୋଭିଡ୍–୧୯ ଭଳି ମହାମାରୀ ସମୟରେ ଘରୋଇ ସ୍କୁଲ୍‌ଗୁଡ଼ିକରେ ଟ୍ୟୁଶନ ଫି' ଛାଡ଼ କରିବାକୁ ନିର୍ଦ୍ଦେଶ ଦେବାକୁ ଆବେଦନ କରାଯାଇଥିଲା। ଉକ୍ତ ଆବେଦନର ଶୁଣାଣି କରି ହାଇକୋର୍ଟ ଗଣଶିକ୍ଷା ସଚିବଙ୍କୁ ଏକ ବୈଠକ ଡକାଇ ଆପୋସ ବୁଝାମଣା ଭିତ୍ତିରେ ସମସ୍ୟାର ସମାଧାନ କରିବାକୁ କହିଛନ୍ତି। ବୈଠକରେ ଶିକ୍ଷକ ସଂଘର ସଦସ୍ୟ, ଘରୋଇ ସ୍କୁଲର ଅଧିକାରୀ ଏବଂ ଅଭିଭାବକ ମହାସଂଘର ପ୍ରତିନିଧି ଉପସ୍ଥିତ ରହି କେତେ ପରିମାଣର ଟ୍ୟୁଶନ ଫି' ଛାଡ଼ କରାଯାଇପାରିବ ସେନେଇ ସହମତି ଭିତ୍ତିରେ ଆଲୋଚନା କରିବାକୁ କୁହଯାଇଛି। ପୂର୍ବରୁ ସିବିଏସ୍‌ଇ, ଆଇସିଏସ୍‌ଇ ଏବଂ ରାଜ୍ୟ ସରକାର ପାଠ୍ୟକ୍ରମ କମାଇଛନ୍ତି। ସବୁ ସ୍ଥାନରେ ଅନ୍‌ଲାଇନ ପାଠପଢ଼ା ମଧ୍ୟ ବ୍ୟବସ୍ଥିତ ଢଙ୍ଗରେ କରାଯାଇପାରୁ ନାହିଁ। ତେଣୁ ସମସ୍ତ ବିଷୟକୁ ବିଚାର କରି ସମସ୍ୟାର ସମାଧାନ କରିବାକୁ ଅଦାଲତ କହିଛନ୍ତି ବୋଲି ଆବେଦନକାରୀଙ୍କ ଓକିଲ କହିଛନ୍ତି।

ଆରମ୍ଭ ହେବ କ୍ଷୁଦ୍ର ଖାଦ୍ୟ ପ୍ରକ୍ରିୟାକରଣ ଉଦ୍ୟୋଗ

ଭୁବନେଶ୍ୱର(ବ୍ୟୁରୋ),୧।୯

'ଏକ ଜିଲା ଏକ ଉତ୍ପାଦ ଯୋଜନା'କୁ ଅନୁମତି

- ଏମ୍‌ଏସ୍‌ଏମ୍‌ଇ ହେବ ନୋଡାଲ ବିଭାଗ
- ଲାଭବାନ ହେବେ ଚାଷୀ, ଏସ୍‌ଏସ୍‌ଜି, ଅଣସଂଗଠିତ ଉଦ୍ୟୋଗ
- ବ୍ରାଣ୍ଡିଂ, ବିପଣନକୁ ଗୁରୁତ୍ୱ
- ୩୦ ଜିଲାରେ ୩୦ ଖାଦ୍ୟ ପ୍ରକଳ୍ପ

କେନ୍ଦ୍ର ସରକାରଙ୍କ 'ଏକ ଜିଲା ଏକ ଉତ୍ପାଦ' ସ୍କିମ୍ ଅଧୀନରେ ଓଡ଼ିଶାରେ ପ୍ରଧାନମନ୍ତ୍ରୀ ଔ

ଆଜିର ମନ୍ତବ୍ୟ

"ବିହାରରେ କୌଣସି ଦଳ ଏକୁଟିଆ ସରକାର ଗଢ଼ିପାରିବ ନାହିଁ। ମେଣ୍ଟ ଏକ ବାସ୍ତବତା।

– ସୁଶୀଲ ମୋଦି, ବିହାର ଉପମୁଖ୍ୟମନ୍ତ୍ରୀ

ଜନ୍ମଦିନର ଶୁଭେଚ୍ଛା

ଚିଣ୍ଟୁ
ପରିବାରବର୍ଗ

ନାମ: .....
ବୟସ:.....
ଜନ୍ମ ତାରିଖ: .....

ଏଠାରେ ୨ X ୨ ସେ.ମି. ଫଟୋ ଲଗାନ୍ତୁ

ସର୍ତ୍ତାବଳୀ: ଏହି କୁପନ ବ୍ୟବହାର କରି ସମ୍ପୂର୍ଣ୍ଣ ମାଗଣାରେ ଜନ୍ମଦିନର ଶୁଭେଚ୍ଛା ଜଣାନ୍ତୁ। ଫଟୋଗ୍ରାଫ ସହିତ କୁପନଟି ପ୍ରକାଶନ ତାରିଖର ୭ ଦିନ ପୂର୍ବରୁ ଜନ୍ମଦିନ ଶୁଭେଚ୍ଛା, ଧରିତ୍ରୀ, ବି-୨୬, ରସୁଲଗଡ ଶିଳ୍ପାଞ୍ଚଳ, ଭୁବନେଶ୍ୱର-୧୦ ଠିକଣାରେ ପହଞ୍ଚିବା ଆବଶ୍ୟକ।

ଅନ୍‌ଲାଇନରେ ହେବ ଶେଷ ସେମିଷ୍ଟର ପରୀକ୍ଷା

କଟକ ଅଫିସ,୧।୯

ରେଭେନ୍‌ଶା ବିଶ୍ୱବିଦ୍ୟାଳୟ

୧୫ରୁ ୩୦ ତାରିଖ ମଧ୍ୟରେ ହେବ

୬ ତାରିଖ ସୁଦ୍ଧା ଫର୍ମ ପୂରଣ ପାଇଁ କୁଳପତିଙ୍କ ପରାମର୍ଶ

ଚଳିତବର୍ଷ ରେଭେନ୍‌ଶା ବିଶ୍ୱବିଦ୍ୟାଳୟରେ ସ୍ନାତକ ଏବଂ ସ୍ନାତକୋତ୍ତର ଶେଷ ସେମିଷ୍ଟର ପରୀକ୍ଷା (ରେଗୁଲାର ଓ ବ୍ୟାକ) ସେପ୍ଟେମ୍ବର ୧୫ରୁ ୩୦ ତାରିଖ ମଧ୍ୟରେ ଅନୁଷ୍ଠିତ ହେବ। ଏ ନେଇ ମଙ୍ଗଳବାର ବିଶ୍ୱବିଦ୍ୟାଳୟ ପକ୍ଷରୁ ବିଜ୍ଞପ୍ତି ପ୍ରକାଶ ପାଇଛି। ଏବର୍ଷ ପରୀକ୍ଷାକୁ ଅନ୍‌ଲାଇନରେ କରାଯିବ ବୋଲି ବିଶ୍ୱବିଦ୍ୟାଳୟ ପକ୍ଷରୁ ସୂଚନା ଦିଆଯାଇଛି।

ସଂକ୍ରମଣ ବ୍ୟାପିବା ଆଶଙ୍କାକୁ ଦୃଷ୍ଟିରେ ରଖି ଅନ୍‌ଲାଇନ ମାଧ୍ୟମରେ ପରୀକ୍ଷା କରାଯିବାକୁ ନିଷ୍ପତ୍ତି ନିଆଯାଇଛି। ଛାତ୍ରୀଛାତ୍ର ଘରେ ରହି ପରୀକ୍ଷା ଦେବେ। ଏଥିପାଇଁ ଛାତ୍ରୀଛାତ୍ରଙ୍କୁ ଏକ ନିର୍ଦ୍ଦିଷ୍ଟ ସମୟ ଅବଧି ମଧ୍ୟରେ ଦିଆଯାଇଥିବା ପ୍ରଶ୍ନର ସମସ୍ତ ଉତ୍ତର ଦେବାକୁ ପଡ଼ିବ। ସମସ୍ତ ବିଭାଗର ମୁଖ୍ୟ ପରୀକ୍ଷା ପରିଚାଳନା କରିବେ। ଏହି ପରୀକ୍ଷା ଓପନ ବୁକ୍ ପଦ୍ଧତିରେ ହେବ। ଯାହାଦ୍ୱାରା ଛାତ୍ରୀଛାତ୍ର ନକଲ କରିପାରିବେ ନାହିଁ ବୋଲି ବିଶ୍ୱବିଦ୍ୟାଳୟର ମୁଖ୍ୟ ପରୀକ୍ଷା ନିୟନ୍ତ୍ରକ ସୁଦର୍ଶନ ମିଶ୍ର କହିଛନ୍ତି। ପରୀକ୍ଷା ଫି କିମ୍ବା ଫର୍ମଫିଲପ କରି ନ ଥିବା ଛାତ୍ରୀଛାତ୍ର ସେପ୍ଟେମ୍ବର ୬ ସୁଦ୍ଧା କରିବାକୁ ସେ ପରାମର୍ଶ ଦେଇଛନ୍ତି। ଯେଉଁମାନେ ପରୀକ୍ଷା ଦେବାକୁ ଅସମର୍ଥ ହେବେ ସେମାନଙ୍କ ପାଇଁ କରୋନା ପରିସ୍ଥିତିରେ ସୁଧାର ଆସିବା ପରେ ସ୍ୱତନ୍ତ୍ର ପରୀକ୍ଷା ବ୍ୟବସ୍ଥା କରାଯିବ। ଏହି ପରୀକ୍ଷା ପେନ୍ ଆଣ୍ଡ ପେପର ମୋଡ୍‌ରେ ଡିସେମ୍ବରରେ ହେବ ବୋଲି ୟୁଜିସି ପକ୍ଷରୁ କୁହାଯାଇଛି। ଶେଷ ବର୍ଷ ଛାତ୍ରୀଛାତ୍ରଙ୍କ ବ୍ୟାକ ପେପର ପରୀକ୍ଷା କରାଯାଇ ଅକ୍ଟୋବର ୩୧ ସୁଦ୍ଧା ଫଳ ପ୍ରକାଶ ପାଇବ।

ଜଗଡ଼ମାଳି

(କ୍ରମେ ଲୋକମୁଖରୁ ଓ ଜନମାନସରୁ ବିସ୍ମୃତ ହେଉଥିବା ଜଗଡ଼ମାଳିକୁ ପାଠିକା-ପାଠକଙ୍କ ନିକଟରେ ପହଞ୍ଚାଇବା ସକାଶେ ଧରିତ୍ରୀର ପ୍ରୟାସ)

ଦେଖିଲେ କଥା ନ କହେ
ନ ଦେଖିଲେ ପାଣି ନ ପିଏ।

ଉପର ଠାଉରିଆ ଭଲ ପାଇବା। କେତେକଙ୍କ ମନରେ ପଛେ କିଛି ଥାଉ କି ନ ଥାଉ ଉପରେ ଉପରେ ସ୍ନେହ ଶ୍ରଦ୍ଧା ଭାବ ଅଜାଡ଼ି ଦେଇଥାନ୍ତି। ଆଖି ଛଳ ଛଳ କରି ନିଜର ଭାବ ପଣିଆ ଜାହିର କରିବସିଥାନ୍ତି। ନ ଦେଖିଲେ ନ ଆସିଲେ ମନ ଉଣା, ମନ କଷ୍ଟ ପରନ୍ତୁ ଆସିଲେ ଆଡ଼ ଆଡ଼ ଭାବ। ସମ୍ପୂର୍ଣ୍ଣ ଆନ୍ତରିକତା ଭାବ ଅଛି ବୋଲି ଦେଖେଇ ହେବା ଅର୍ଥରେ ଏଭଳି ଉକ୍ତି ଉଲ୍ଲେଖ କରାଯାଇଛି।

ଦିହ ଶୁଖିଯାଇ ମୁହଁ ସଳିତା
କୁଡାକୁ ଚିକ୍‌କଣ କରି ରଖିଥା।।

ଏପଟେ ନ ଖାଇ ନ ପିଇ ଦେହ ଶୁଖିଯାଇ କଳାକାଠ, ସେପଟେ ସୁନ୍ଦର ଦିଶିବା ପାଇଁ କେଶ ବିନ୍ୟାଶ ପ୍ରତି ଅଧିକ ଯତ୍ନଶୀଳ ଭାବ। କ୍ଷୀଣ ଶରୀରରେ ରୂପଚର୍ଯ୍ୟା ବ୍ୟର୍ଥ ଅର୍ଥରେ ଏଭଳି ବ୍ୟଙ୍ଗୋକ୍ତି ପ୍ରକାଶ କରାଯାଇଛି।

ଓଡ଼ିଆ ଜଗଡ଼ମାଳି ଓ ଲୋକଗୀତ – ଫ୍ରେଣ୍ଡସ୍ ପବ୍ଲିଶର୍ସ

ପ୍ରଥମ ପୃଷ୍ଠାରୁ...

୬୨୦ ଟପିବ...

ମାସରେ ଭାରତରେ ଚାଇନା ବିରୋଧୀ ମନୋଭାବ ବଢ଼ିଚାଲିଥିଲା। ଚାଇନା ସାମଗ୍ରୀ ବର୍ଜନ କରି ଏହାର ଅର୍ଥନୀତି ଉପରେ କଟକଣା ଲଗାଇବା ପାଇଁ ଭାରତ ଉଦ୍ୟମ କରିଛି। ଏହାସହ ଚାଇନା ବିରୋଧରେ କାର୍ଯ୍ୟାନୁଷ୍ଠାନ ଲାଗି ଆମେରିକାର ସହାୟତା ଲୋଡ଼ିଛି। ୱାଶିଂଟନ ଖୋଲାଖୋଲି ଭାବେ ନୂଆଦିଲ୍ଲୀକୁ ସମର୍ଥନ କରିବା ଫଳରେ ଭାରତ ଉତ୍ସାହିତ ହୋଇଯାଇଛି। ପାଙ୍ଗୋଙ୍ଗ ଲେକ୍‌ର ଯେଉଁ ସ୍ଥାନରେ ସଦ୍ୟ ବିବାଦ ହୋଇଛି ତାହା ଚାଇନା ନିୟନ୍ତ୍ରଣରେ ରହିଛି। ଭାରତ ଏହାକୁ ଏକ ନୂଆ ବିବାଦୀୟ ଅଞ୍ଚଳରେ ପରିଣତ କରିବାକୁ ଉଦ୍ୟମ ଚଳାଇଛି। ସମ୍ପୃକ୍ତ କ୍ଷେତ୍ରରେ ଭାରତ ସ୍ଥିରତା ବଜାୟ ରଖିବା ପରିବର୍ତ୍ତେ ସୀମା ବିବାଦରେ ଆକ୍ରମଣାତ୍ମକ ଭୂମିକା ନେଉଛି। ଭାରତ ବର୍ତ୍ତମାନ କେତେକ ଆଭ୍ୟନ୍ତରୀଣ ପ୍ରସଙ୍ଗକୁ ନେଇ ଘାଣ୍ଟି ହେଉଛି। ବିଶେଷକରି କରୋନା ଭାଇରସ୍ ସ୍ଥିତି ଭାରତରେ ନିୟନ୍ତ୍ରଣ ବାହାରକୁ ଚାଲିଯାଇଛି। ସେହିପରି ଭାରତର ଅର୍ଥନୀତି ଦୟନୀୟ ଅବସ୍ଥାରେ ପହଞ୍ଚିଛି। ଏହିସବୁ ବିଫଳତାରୁ ଲୋକଙ୍କ ଧ୍ୟାନ ହଟାଇବା ହେଉଛି ସୀମାରେ ଉତ୍ତେଜନା ସୃଷ୍ଟି କରିବା ପଛର ଉଦ୍ଦେଶ୍ୟ, ଯାହାକି ବାହ୍ୟ ଦୃଷ୍ଟିରୁ ଏକ ଗୁଣ୍ଡା ବ୍ୟବହାର ଓ ଆଭ୍ୟନ୍ତରୀଣ ଭାବେ ରାଜନୈତିକ ମିଛ ଗପ। କିନ୍ତୁ ଏଠାରେ ମନେରଖିବାକୁ ପଡ଼ିବ ଯେ, ନୂଆଦିଲ୍ଲୀ ଶକ୍ତିଶାଳୀ ଚାଇନାକୁ ସାମ୍ନା କରୁଛି। ନିଜର ପ୍ରତ୍ୟେକ ଇଞ୍ଚ ଜମିକୁ ସୁରକ୍ଷା ଦେବାପାଇଁ ପିପୁଲ୍ସ ଲବରେଶନ ଆର୍ମି (ପିଏଲ୍‌ଏ) ପାଖରେ ପର୍ଯ୍ୟାପ୍ତ ବଳ ରହିଛି। ଚାଇନାର ଲୋକମାନେ ଭାରତ ସହ ଉତ୍ତେଜନାମୂଳକ ସ୍ଥିତି ସୃଷ୍ଟି ନ କରିବାକୁ ସରକାରଙ୍କୁ ସମର୍ଥନ କରିଛନ୍ତି। ଏହାର ଅର୍ଥ ନୁହେଁ ଯେ, ଚାଇନାର ଭୂଖଣ୍ଡକୁ ଭାରତ ଦଖଲ କରିବ। ଦକ୍ଷିଣ ପଶ୍ଚିମ ସୀମାରେ ଚାଇନା ରଣନୈତିକ ଭାବେ ଦୃଢ଼ ଓ କୌଣସି ପ୍ରକାର ସ୍ଥିତି ପାଇଁ ପ୍ରସ୍ତୁତ ରହିଛି। ଭାରତ ଶାନ୍ତିପୂର୍ଣ୍ଣ ସହାବସ୍ଥାନ ଚାହୁଁଥିଲେ ଚାଇନା ତାକୁ ସ୍ୱାଗତ କରିବ। ଭାରତ ଯଦି ପ୍ରତିଦ୍ୱନ୍ଦ୍ୱିତାମୂଳକ କାର୍ଯ୍ୟକଳାପରେ ଲିପ୍ତ ରହିବାକୁ ଚାହେଁ ତେବେ ଚାଇନା ପାଖରେ ଏହା ତୁଳନାରେ ଅଧିକ ସରଞ୍ଜାମ ଓ ଦକ୍ଷତା ରହିଛି। ଭାରତ ମିଲିଟାରି ଶଟ୍‌ଡାଉନ୍ ଚାହିଁଲେ ପିଏଲ୍‌ଏ ଏପରି କାର୍ଯ୍ୟାନୁଷ୍ଠାନ ନେବାକୁ ବାଧ୍ୟ ହେବ, ଯଦ୍ୱାରା ଭାରତୀୟ ସେନାର କ୍ଷତି ୧୯୬୨ ଯୁଦ୍ଧଠାରୁ ବଳିଯିବ ବୋଲି ଗ୍ଲୋବାଲ୍ ଟାଇମ୍ସ ଚେତାବନୀ ଦେଇଛି।

ଜମି ଗଲେ ଓୟୁଏଟି...

ଜଣାଇଥିଲେ। କୁଳାଧିପତି ମଧ୍ୟ ଏହାକୁ ଅତି ଗୁରୁତ୍ୱର ସହ ନେଇ ୨୦୨୦ ଜାନୁୟାରୀ ୮(ଚିଠିରେ ୨୦୨୦ ପରିବର୍ତ୍ତେ ୨୦୧୯ ଉଲ୍ଲେଖ ରହିଛି)ରେ ଓୟୁଏଟିକୁ ଉକ୍ତ ଜମି ଫେରାଇ ଦେବାକୁ ମୁଖ୍ୟମନ୍ତ୍ରୀଙ୍କୁ ଚିଠି ଲେଖିଥିଲେ। ଚିଠିରେ ଉଲ୍ଲେଖ ତାରିଖ ଦ୍ୱନ୍ଦ୍ୱ ସୃଷ୍ଟି କରିଥିଲେ ମଧ୍ୟ ପ୍ରସଙ୍ଗ ଅତ୍ୟନ୍ତ ଗମ୍ଭୀର ରହିଛି। ବିଶ୍ୱବିଦ୍ୟାଳୟ ଏବଂ ଛାତ୍ରୀଛାତ୍ରମାନଙ୍କର ହିତ ଦୃଷ୍ଟିରୁ ୨୧୩.୮୧ ଏକର ଜମିର ମାଲିକାନା ସ୍ୱତ୍ୱ ଓୟୁଏଟିକୁ ଫେରାଇ ଦେବାକୁ କୁଳାଧିପତି ଚିଠିରେ ଉଲ୍ଲେଖ କରିଛନ୍ତି। ହେଲେ ପ୍ରାୟ ୮ ମାସ ହେବ କୁଳାଧିପତି ଜମି ଫେରାଇ ଦେବାକୁ ଚିଠି ଲେଖିଲେ ମଧ୍ୟ ଏ ନେଇ କୌଣସି ପଦକ୍ଷେପ ନିଆଯାଇ ନ ଥିବା ଜଣାପଡ଼ିଛି। ଉକ୍ତ ଜମିକୁ ଫେରାଇ ନ ଦେଲେ ବିଶ୍ୱବିଦ୍ୟାଳୟ କେବଳ ନାମକୁ ମାତ୍ର ହୋଇ ରହିଯିବ ବୋଲି ଶିକ୍ଷାବିତ୍‌ମାନେ ଆଶଙ୍କା କରିଛନ୍ତି।

ଏ ସମ୍ପର୍କରେ ଓୟୁଏଟି କୁଳପତି ଅଗ୍ରୱାଲଙ୍କୁ ପଚାରିବାରୁ ସେ କହିଲେ ଯେ, ଏ ନେଇ ରାଜ୍ୟପାଳଙ୍କ ଦୃଷ୍ଟିଆକର୍ଷଣ କରାଯାଇଛି। ଏହା ଉପରେ ସେ ଆଉ କିଛି ଟିପ୍ପଣୀ ଦେଇପାରିବେ ନାହିଁ ବୋଲି କହିଛନ୍ତି। କୃଷି ଓ ସଶକ୍ତୀକରଣ ବିଭାଗ ପ୍ରମୁଖ ସଚିବ ସୌରଭ ଗର୍ଗଙ୍କୁ ପଚାରିବାରୁ ସେ କହିଲେ ଯେ, ଜମି ହସ୍ତାନ୍ତର ବିଷୟରେ ମୁଁ କିଛି ଜାଣି ନାହିଁ। କ'ଣ ହୋଇଛି ଦେଖିବି। ତେବେ ଏ ବିଷୟରେ ସାଧାରଣ ପ୍ରଶାସନ ବିଭାଗକୁ ପଚାରିଲେ ଭଲ ହେବ ବୋଲି ସେ କହିଛନ୍ତି।

ପୋଖରୀରେ ବୁଡ଼ି ୩...

ଥିବା ଅନ୍ୟ ୨ ନାବାଳିକା ତାଙ୍କୁ ଉଦ୍ଧାର କରିବାକୁ ପୋଖରୀରେ ପଶିଥିଲେ। ମାତ୍ର ଦୁର୍ଭାଗ୍ୟକୁ ୩ଜଣଯାକ ବୁଡ଼ିଯାଇ ନିଖୋଜ ହୋଇଯାଇଥିଲେ। ସେମାନଙ୍କ ଘରକୁ ନ ଫେରିବାରୁ ପରିବାର ଲୋକେ ପୋଖରୀରେ ଖୋଜାଖୋଜି କରି ପାଇ ନ ଥିଲେ। ମଙ୍ଗଳବାର ନନ୍ଦପୁର ଅଗ୍ନିଶମ ବିଭାଗ କର୍ମଚାରୀ ୩ ଜଣଙ୍କ ମୃତଦେହକୁ ସେଠାରୁ ଉଦ୍ଧାର କରିଛନ୍ତି। ଏନେଇ ନନ୍ଦପୁର ଥାନାରେ ୧୬/୨୦ରେ ଏକ ମାମଲା ରୁଜୁ ହୋଇଥିବା ଥାନା ଅଧିକାରୀ କପିଳେଶ୍ୱର ବେହେରା କହିଛନ୍ତି। ଅନ୍ୟପକ୍ଷରେ ମୃତ ୩ ନାବାଳିକାଙ୍କ ପରିବାରକୁ ପ୍ରଶାସନ ପକ୍ଷରୁ ଆର୍ଥିକ ସହାୟତା ପ୍ରଦାନ କରାଯାଇଛି। ରେଡକ୍ରସ ପାଣ୍ଠିରୁ ୧୦ ହଜାର ଏବଂ ହରିଶ୍ଚନ୍ଦ୍ର ଯୋଜନାରେ ୨ହଜାର ଲେଖାଏ ଟଙ୍କା ପ୍ରଦାନ କରାଯାଇଛି।

ବଜ୍ରପାତ ନେଲା...

ମୁଣ୍ଡା(୫୨) ଘାସ କାଟିବାକୁ ଯାଇଥିବାବେଳେ ଏବଂ ପଣ୍ଡୁଆ ଗ୍ରାମର ସନ୍ତୋଷ ପ୍ରଧାନଙ୍କ ୧୨ ବର୍ଷର ଝିଅ ଘର ବାହାରେ ଖେଳୁଥିବା ସମୟରେ ବଜ୍ରପାତର ଶିକାର ହୋଇଥିଲେ। ଗୁରୁତର ଅବସ୍ଥାରେ ପରିବାରଲୋକଙ୍କ ଦ୍ୱାରା ସମସ୍ତଙ୍କୁ ଚିକିତ୍ସା ପାଇଁ ଆନନ୍ଦପୁର ଡାକ୍ତରଖାନାରେ ଭର୍ତ୍ତି କରାଯାଇଥିଲା। ମାତ୍ର ସେଠାରେ ଡାକ୍ତର ସେମାନଙ୍କୁ ମୃତ ଘୋଷଣା କରିଥିଲେ। ସେହିପରି ବାଲେଶ୍ୱର ଜିଲା ଜଳେଶ୍ୱର ଥାନା ଅଧୀନ ଗୋବରଘାଟା ଗ୍ରାମର କାର୍ତ୍ତିକ ମହାନ୍ତି (୩୫) ମଙ୍ଗଳବାର ପୂର୍ବାହ୍ନ ୧୦ ଟା ସମୟରେ ବଜ୍ରପାତରେ ପ୍ରାଣ ହରାଇଥିଲେ। କ୍ଷେତକୁ ଯାଉଥିବା ସମୟରେ ବଜ୍ରପାତରେ ସେ ଗୁରୁତର ଆହତ ହୋଇଥିଲେ। ସ୍ଥାନୀୟ ଲୋକେ ତାଙ୍କୁ ଉଦ୍ଧାର କରି ସ୍ଥାନୀୟ ବି.କେ ଭଙ୍ଗ ହସ୍ପିଟାଲରେ ଭର୍ତ୍ତି କରିଥିଲେ ମଧ୍ୟ ସେଠାରେ ଡାକ୍ତର ମୃତ ଘୋଷଣା କରିଥିଲେ। ଭୋଗରାଇ ଥାନା ଅଧୀନ କାଉବଣି ଗ୍ରାମରେ ମଧ୍ୟ ବଜ୍ରପାତ ଘଟି ଜଣେ ମହିଳାଙ୍କ ମୃତ୍ୟୁ ଘଟିଛି। ସେ ହେଲେ ଆନନ୍ଦ ଦେଙ୍କ ସ୍ତ୍ରୀ ସାବିତ୍ରୀ(୫୯)। ଅପରାହ୍ନ ୧ଟା ବେଳେ ଗାଧୋଇସାରି ଘରକୁ ଫେରୁଥିବା ସେ ବଜ୍ରପାତର ଶିକାର ହୋଇଥିଲେ।

ମୋରାଟୋରିୟମ ୨...

ପ୍ରଦାନ ନ କରିଲେ ମଧ୍ୟ କୌଣସି କଟକଣା ଲାଗିବ ନାହିଁ ବୋଲି କୁହାଯାଇଥିଲା। ହେଲେ ବ୍ୟାଙ୍କଗୁଡ଼ିକ ସୁଧ ଉପରେ ସୁଧ ନେଉଥିବାରୁ ଏହାକୁନେଇ ସର୍ବୋଚ୍ଚ ନ୍ୟାୟାଳୟରେ ପିଟିଶନ ଫାଇଲ କରାଯାଇଛି। ଏହିପ୍ରସଙ୍ଗ ଉପରେ ତର୍ଜମା କରିବା ଲାଗି ସୁପ୍ରିମକୋର୍ଟ କେନ୍ଦ୍ର ସରକାର ଏବଂ ରିଜର୍ଭ ବ୍ୟାଙ୍କକୁ ପୂର୍ବରୁ ନିର୍ଦ୍ଦେଶ ଦେଇଥିଲେ। ମୋରାଟୋରିୟମ ଅବଧିରେ କିସ୍ତି ବିଳମ୍ବରେ ପ୍ରଦାନ କଲେ ସୁଧ ଉପରେ ସୁଧ ଲାଗୁ କରାଯାଇ ପାରିବ ନାହିଁ ବୋଲି ନ୍ୟାୟାଳୟ କହିଥିଲେ।

୫୦୦ ଉପରେ...

ସୁନ୍ଦରଗଡ଼ ୫୬, କେନ୍ଦୁଝର ୫୦, ନବରଙ୍ଗପୁର ୪୬, ବାଲେଶ୍ୱର ୪୦, ମାଲକାନଗିରି ୩୨, ଗଜପତି ୨୯, ବଲାଙ୍ଗୀର ୨୪, କନ୍ଧମାଳ ଓ ସୁବର୍ଣ୍ଣପୁରରୁ ୨୨ଜଣ ଲେଖାଏ, ରାୟଗଡ଼ା ୧୩, ବୌଦ୍ଧ ୯, ଦେବଗଡ଼ରୁ ଜଣେ ଚିହ୍ନଟ ହୋଇଛନ୍ତି। ରାଜ୍ୟରେ ବର୍ତ୍ତମାନ ସୁଦ୍ଧା ୧୮,୩୯,୮୫୪ଟି କରୋନା ନମୁନା ପରୀକ୍ଷା ହୋଇଥିବାବେଳେ ଏଥିରୁ ୫.୭୯% ପଜିଟିଭ ଚିହ୍ନଟ ହୋଇଛି। ସେହିପରି ରାଜ୍ୟରୁ ଆଉ ୩୪୮୪ଜଣ ଆକ୍ରାନ୍ତ ସୁସ୍ଥ ହୋଇ ହସ୍ପିଟାଲରୁ ଡିସ୍‌ଚାର୍ଜ ହୋଇଛନ୍ତି। ଏହାକୁ ମିଶାଇ ମୋଟ ଆରୋଗ୍ୟ ସଂଖ୍ୟା ୮୦୭୭୦ ଛୁଇଁଛି।

ଆଜିର ରାଶିଫଳ

ଜ୍ୟୋତିର୍ବିଦ୍ୟା ବିଶାରଦ ପ୍ରସନ୍ନ କୁମାର ମହାପାତ୍ର
ମଙ୍ଗରାଜପୁର ଶାସନ, କାଦୁଆ, ଗଞ୍ଜାମ

ମେଷ

ଆପଣଙ୍କୁ ପାରିବାରିକ ସୁଖ ସମୃଦ୍ଧି ସଙ୍ଗକୁ କର୍ମକ୍ଷେତ୍ରରେ ଆଶା ଅନୁଯାୟୀ ସୁଫଳ ପ୍ରଦାନ କରିବ। ଆଜିର ଯାତ୍ରା ସମୟରେ ଅପରିଚିତଙ୍କ ସହ କଳହ ଲାଗିଯିବାର ସମ୍ଭାବନା ରହିଛି। ଶିଳ୍ପ, ବାଣିଜ୍ୟ, ବ୍ୟବସାୟ, ସାହିତ୍ୟ ଓ ସାମ୍ବାଦିକତା କ୍ଷେତ୍ରରେ ସୁନାମ ଅର୍ଜନ କରିବେ।

ବୃଷ

କର୍ମକ୍ଷେତ୍ରରେ ତରବରିଆ ପଦକ୍ଷେପ ନେଲେ ବେଶି ହଇରାଣ ହେବେ। ପାରିବାରିକ କ୍ଷେତ୍ରରେ ଜାଣିଶୁଣି ମଧ୍ୟ ନୀରବ ରହିବାକୁ ବାଧ୍ୟ ହେବେ। ଯେତେଟା ପରିସ୍ଥିତିକୁ ଜଟିଳ ମନେ କରୁଛନ୍ତି ବାସ୍ତବରେ ସେପରି କିଛି ହେବନି। ନୂତନ ଯୋଜନାରମ୍ଭରେ ସତର୍କ ନ ହେଲେ ଠକାମିରେ ପଡିପାରନ୍ତି।

ମିଥୁନ

କର୍ମକ୍ଷେତ୍ରରେ ସହମତି ଭିତ୍ତିରେ ଆଲୋଚନା କଲେ ଅବଶ୍ୟ କାମ ହେବାର ସମ୍ଭାବନା ସୃଷ୍ଟିହେବ। ଅଫିସ୍ କାମରେ ସମସ୍ୟା ସମାଧାନରେ ରାସ୍ତା ଖୋଜି ବାହାର କରିବାରେ ସମର୍ଥ ହେବେ। କୌଣସି ବନ୍ଧୁ ନିଜର ଫାଇଦା ହାସଲ ପାଇଁ ଫନ୍ଦିଫିକର କରିବା ଲାଗି ମନ ବଳାଇବେ।

କର୍କଟ

ସହକର୍ମୀଙ୍କ ସହଯୋଗରେ କୌଣସି ବଡ କାମଟିଏ କରି ପାରିଥିବାରୁ ଆତ୍ମତୃପ୍ତି ଲାଭ କରିବେ। କିନ୍ତୁ ଆକସ୍ମିକ ଭାବରେ ସନ୍ତାନଙ୍କ ସ୍ୱାସ୍ଥ୍ୟ ଓ ସ୍ୱଭାବ ଯୋଗୁଁ ବିଚଳିତ ହୋଇପାରନ୍ତି। ଦୂରଯାତ୍ରା କାଳରେ ଅଜଣା ଅଶୁଣା ବ୍ୟକ୍ତିଙ୍କଠାରୁ ଦୂରେଇ ରହିବା ଭଲ। ସାଧାରଣ କଥାକୁ କେନ୍ଦ୍ରକରି ମଧ୍ୟାହ୍ନେ ମନରେ ବିରକ୍ତିଭାବ ସୃଷ୍ଟି ହେବ।

ସିଂହ

କର୍ମକ୍ଷେତ୍ରରେ ସହକର୍ମୀ ଫାଇଦା ଉଠାଇବା ପାଇଁ ଚେଷ୍ଟା କରିପାରନ୍ତି। ଜଣେ ବନ୍ଧୁଙ୍କ ସହ ବହୁତ ଦିନରୁ ଭାଙ୍ଗି ପଡିଥିବା ସମ୍ପର୍କ ପୁଣି ଯୋଡି ହୋଇଯିବ। ସମ୍ପର୍କୀୟ ଜଣେ ବନ୍ଧୁ ଅର୍ଥ ସାହାଯ୍ୟର ପ୍ରତିଶ୍ରୁତି ଦେବେ। ମାଲିମକଦ୍ଦମାରେ ଆପୋଷ ଆଲୋଚନା ଦ୍ୱାରା ସମସ୍ୟାର ସରଳ ସମାଧାନ ହୋଇଯିବ।

କନ୍ୟା

କର୍ମକ୍ଷେତ୍ରରେ ଦକ୍ଷତା ବୃଦ୍ଧି ପାଇବା ସଙ୍ଗକୁ ସାମାଜିକ ତଥା ଆନୁଷ୍ଠାନିକ କ୍ଷେତ୍ରରେ ପଦମର୍ଯ୍ୟାଦା ବୃଦ୍ଧି ଘଟିବ। କିନ୍ତୁ ଘରେ ଅସାବଧାନତା ଦ୍ରବ୍ୟ ନଷ୍ଟ କିମ୍ବା ଧନ ହାନି ଘଟିପାରେ। ପରିବାରରେ ଅଶାନ୍ତି ଦୂର ହେବ, ନୂତନ କାର୍ଯ୍ୟରେ ହାତ ଦେଇ କୃତକାର୍ଯ୍ୟ ହେବେ। ବାଣିଜ୍ୟ, ବ୍ୟବସାୟ ତଥା ବିବାଦୀୟ ଘଟଣାରେ ବିଜୟୀ ହେବେ।

ତୁଳା

ଅଫିସରେ ମିଥ୍ୟା ଅଭିଯୋଗ ସକାଶେ ଅନ୍ୟ ଉପରେ ବିରକ୍ତି ପ୍ରକାଶ କରିପାରନ୍ତି। କୌଣସି ମହିଳାଙ୍କ ଅନୁକମ୍ପାମୂଳକ ସାହାଯ୍ୟ ଦ୍ୱାରା ଉପକୃତ ହୋଇପାରନ୍ତି। ବନ୍ଧୁମାନେ ସହଯୋଗ କାରଣରୁ ଶତ୍ରୁମାନେ କିଛି କରିପାରିବେ ନାହିଁ। ସହକର୍ମୀଙ୍କ ଆଭ୍ୟନ୍ତରୀଣ ବ୍ୟାପାରରେ ମୁଣ୍ଡ ପୂରାନ୍ତୁ ନାହିଁ।

ବିଛା

ଦୀର୍ଘଦିନରୁ ଅଟକି ରହିଥିବା କାମଟିକୁ ହଠାତ୍ ଆରମ୍ଭ କରିବାକୁ ମନ ବଳାଇବେ। ଏପରି କି ଆପଣ ଅଫିସ୍ କାମରେ, ପ୍ରଶାସନିକ ସ୍ତରରେ, ସଭାସମିତିରେ ତଥା ଶିଳ୍ପ, ବାଣିଜ୍ୟ, ମାନମାନାନ୍ତର ଦେଖା ଦେଇପାରେ। ପରିବାରରେ କାହାର ସ୍ୱାସ୍ଥ୍ୟ ସମସ୍ୟା ଯୋଗୁ ମାନସିକ ସୁସ୍ଥତା ବ୍ୟାହତ ହୋଇପାରେ।

ଧନୁ

ସକାଳୁ ସକାଳୁ ଦୈହିକ ଦୁର୍ବଳତା କର୍ମକ୍ଷେତ୍ରକୁ ମନ୍ଥର କରିପାରେ। ନୂତନ ଅଫିସ୍ କାମରେ ମାନସିକ ଚାପର ସମ୍ମୁଖୀନ ହୋଇପାରନ୍ତି। ପାଖ, ପଡୋଶୀଙ୍କ ପରୋକ୍ଷ ଶତ୍ରୁତା ସାମୟିକ ବାଧା ସୃଷ୍ଟି କରିପାରେ। ଶିଳ୍ପ, ବାଣିଜ୍ୟ, ବ୍ୟବସାୟ ଓ ପରିବହନ, ଆଇନ ଅଦାଲତ କ୍ଷେତ୍ରରେ ସୁଫଳ ପାଇବେ।

ମକର

ବହୁତ ଦିନ ହେଲା ଲାଗି ରହିଥିବା ସ୍ୱାସ୍ଥ୍ୟ ସମସ୍ୟା କେତେକାଂଶରେ ଆଜି ହାଲୁକା ଅନୁଭବ କରିବେ। ଶତ୍ରୁତା କାରଣରୁ କର୍ମକ୍ଷେତ୍ରରେ ସତର୍କତାର ସହ କାମ ନ କଲେ ଅସୁବିଧାରେ ପଡିପାରନ୍ତି। ବିଭିନ୍ନ ପ୍ରକାରର ପ୍ରତିବନ୍ଧକର ସମ୍ମୁଖୀନ ହୋଇ ଚେଷ୍ଟା କରୁଥିବା କାମଟି ଅସମ୍ପୂର୍ଣ୍ଣ ରହିଯିବ।

କୁମ୍ଭ

ଆଜି ନୂତନ କର୍ମାରମ୍ଭ ଯାନବାହନ ଲୋକସମ୍ପର୍କ ସଭାସମିତି ଓ ପାରିବାରିକ ସମସ୍ୟା ନେଇ ଚିନ୍ତା କରିବେ। ଶିଳ୍ପ, ବାଣିଜ୍ୟ, ବ୍ୟବସାୟ ପରିବହନ, ନିର୍ମାଣ କ୍ଷେତ୍ରରେ ସମସ୍ୟା ଦୂର ହୋଇପାରେ। ସ୍ୱାସ

ଶର୍ଟ ସର୍କିଟ ଅଗ୍ନିକାଣ୍ଡ ମୃତ୍ୟୁରେ ଓଡ଼ିଶା ପ୍ରଥମ

ଭୁବନେଶ୍ୱର,୧।୯(ବ୍ୟୁରୋ)

ବିଦ୍ୟୁତ୍ ଶର୍ଟ ସର୍କିଟ ଅଗ୍ନିକାଣ୍ଡରେ ଓଡ଼ିଶାରେ ସବୁଠୁ ଅଧିକ ଜୀବନ ଯାଇଛି। ମୋଟ ୨୭୯ଜଣଙ୍କ ମୃତ୍ୟୁ ଘଟିଥିବାବେଳେ ଏଥିମଧ୍ୟରୁ ୨୬୫ଜଣ ପୁରୁଷ ଓ ୧୪ଜଣ ମହିଳା ରହିଛନ୍ତି। ତେବେ ପୂର୍ବ ଦୁଇବର୍ଷଠାରୁ ଏହା ୨୩ଗୁଣ ଅଧିକ। ଅର୍ଥାତ୍ ୨୦୧୭ରେ ୧୧ଜଣ ଓ ୨୦୧୮ରେ ମାତ୍ର ୧୨ଜଣ ମରିଥିଲେ। ସଦ୍ୟ ପ୍ରକାଶିତ ନ୍ୟାଶନାଲ କ୍ରାଇମ ରେକର୍ଡ ବ୍ୟୁରୋ (ଏନ୍‌ସିଆର୍‌ବି) ରିପୋର୍ଟ –୨୦୧୯ରୁ ଏହା ଜଣାପଡିଛି। ଓଡ଼ିଶା ତଳକୁ ରହିଥିବା ଉତ୍ତର ପ୍ରଦେଶରେ ୨୨୪ଟି ଶର୍ଟ ସର୍କିଟ ଅଗ୍ନିକାଣ୍ଡ ଘଟି ୧୮୮ ଜଣଙ୍କ ମୃତ୍ୟୁ ଘଟିଥିବାବେଳେ ୪୮ଜଣ ଆହତ ହୋଇଛନ୍ତି। ଶର୍ଟ ସର୍କିଟ ଅଗ୍ନିକାଣ୍ଡ ମୃତ୍ୟୁରେ ଓଡ଼ିଶା ଦେଶରେ ପ୍ରଥମ ସ୍ଥାନରେ ରହିଛି। ଉକ୍ତ ରପୋର୍ଟ ଅନୁଯାୟୀ, ରାଜ୍ୟରେ ୯୭୦ ଆକସ୍ମିକ ଅଗ୍ନିକାଣ୍ଡ ଘଟି ମୋଟ ୯୭୧ ଜଣଙ୍କ ମୃତ୍ୟୁ ଘଟିଛି। ତେବେ ଏହି ମୃତ୍ୟୁ ସଂଖ୍ୟାରେ କେରଳ ଓ ମଧ୍ୟପ୍ରଦେଶ ପ୍ରଥମ ଓ ଦ୍ୱିତୀୟରେ ରହିଥିଲେ ମଧ୍ୟ ଓଡ଼ିଶାରେ ଅଧିକ ପୁରୁଷ ମରିଛନ୍ତି।

ଅନ୍ୟପକ୍ଷରେ ପ୍ରାକୃତିକ ଦୁର୍ବିପାକପ୍ରବଣ ରାଜ୍ୟ ହେଉଛି ଓଡ଼ିଶା। ୨୦୧୮ରେ ବିଭିନ୍ନ ପ୍ରାକୃତିକ ଦୁର୍ବିପାକରେ ମୋଟ ୧୧୯୬ ମୃତ୍ୟୁ ଘଟିଥିବାବେଳେ ୨୦୧୯ରେ ଏହି ସଂଖ୍ୟା ୧୪୬୬କୁ ବୃଦ୍ଧି ପାଇଛି। ତେବେ ୨୦୧୮ରେ ବ୍ରଜପାତରେ ୨୯୯ ଜଣଙ୍କ ଜୀବନ ଯାଇଥିଲା, କିନ୍ତୁ ୨୦୧୯ରେ ବଜ୍ରପାତଜନିତ ମୃତ୍ୟୁ ୨୭୧କୁ ଖସି ଆସିଛି। ସେପଟେ ରାଜ୍ୟରେ ବିଷାକ୍ତ ସାପ କାମୁଡ଼ା ମୃତ୍ୟୁ କ୍ରମାଗତ ବୃଦ୍ଧି ଘଟିଛି। ୨୦୧୯ରେ ରାଜ୍ୟରେ ୮୦୧ ପୁରୁଷ ଏବଂ ୨୪୬ଜଣ ମହିଳାଙ୍କୁ ମିଶାଇ ମୋଟ ୧୦୪୭ଜଣ ବିଷାକ୍ତ ସାପ କାମୁଡାରେ ପ୍ରାଣ ହରାଇଛନ୍ତି। କିନ୍ତୁ ୨୦୧୭ରେ ଏହି ମୃତ୍ୟୁ ସଂଖ୍ୟା ୮୪୪ ରହିଥିବାବେଳେ ୨୦୧୮ରେ ୯୭୩କୁ ବଢ଼ିଥିଲା। ସେହିପରି ୨୦୧୯ରେ ସରୀସୃପ ଜାତୀୟ ପ୍ରାଣୀଙ୍କ କାମୁଡାରେ ୧୬ଜଣଙ୍କ ମୃତ୍ୟୁ ହୋଇଥିବାବେଳେ ଅନ୍ୟ ପ୍ରାଣୀଙ୍କ ଆକ୍ରମଣରେ ୧୧୨ ଜଣଙ୍କ ମୃତ୍ୟୁ ଘଟିଥିଲା। ଅଜଣାତରେ ବିଷାକ୍ତ କୀଟ ଖାଇବା ଫଳରେ ୧୦୬ ଜଣଙ୍କର ମୃତ୍ୟୁ ଘଟିଥିବା ଉକ୍ତ ରିପୋର୍ଟରୁ ଜଣାପଡିଛି। ପାଣିରେ ବୁଡ଼ିଯିବା ଘଟଣାରେ ମୃତ୍ୟୁ ସଂଖ୍ୟା ପୂର୍ବବର୍ଷ ଅପେକ୍ଷା କମିଛି। ୨୦୧୮ରେ ମୋଟ ୧୨୭୫ଜଣଙ୍କ ମୃତ୍ୟୁ ଘଟିଥିବାବେଳେ ୨୦୧୯ରେ ଏହି ସଂଖ୍ୟା ୧୨୩୪କୁ ଖସି ଆସିଛି। ଡଙ୍ଗା ବୁଡି ଘଟଣା ହ୍ରାସ ପାଇଥିଲେ ମଧ୍ୟ ଅନ୍ୟଭାବେ ପାଣିରେ ବୁଡି ୨୦୧୮ରେ ୩୭୩ଜଣ ଓ ୨୦୧୯ରେ ୪୪୩ଜଣଙ୍କ ମୃତ୍ୟୁ ଘଟିଛି।

ସବୁଠୁ ବଡ଼ କଥା ହେଲା, ଓଡ଼ିଶାରେ ୨୦୧୮ରେ କେହି ଚାଷୀ ଆତ୍ମହତ୍ୟା କରି ନ ଥିବା ନେଇ ଏନ୍‌ସିଆର୍‌ବି ରିପୋର୍ଟ ଦେଇଛି। କିନ୍ତୁ ସେତେବେଳେ ଖୋଦ୍ ମନ୍ତ୍ରୀ ନିଜେ ବିଧାନସଭାରେ ଚାଷୀ ଆତ୍ମହତ୍ୟା କରିଥିବା ସ୍ୱୀକାର କରିଥିଲେ। ସେହିଭଳି ବିରୋଧୀଦଳ ମଧ୍ୟ ସରକାର ଜାଣିଶୁଣି ତଥ୍ୟ ଦେଉ ନ ଥିବା ଅଭିଯୋଗ କରି ବିଧାନସଭାରେ ହଙ୍ଗାମା କରିଥିଲେ। କିନ୍ତୁ ଏବେ ପୁଣି ୨୦୧୯ ଏନ୍‌ସିଆରବି ରିପୋର୍ଟରେ ଜଣେ ହେଲେ ବି ଚାଷୀ ଆତ୍ମହତ୍ୟା କରି ନ ଥିବା ଉଲ୍ଲେଖ ରହିଛି।

ଏନ୍‌ସିଆର୍‌ବି ରିପୋର୍ଟ ୨୦୧୯

- ଆକସ୍ମିକ ଅଗ୍ନିକାଣ୍ଡରେ ୯୭୧ ଜଣଙ୍କ ମୃତ୍ୟୁ ଘଟିଛି
- ସାପକାମୁଡ଼ା ମୃତ୍ୟୁରେ ଓଡ଼ିଶା ଦ୍ୱିତୀୟ
- ପ୍ରାକୃତିକ ଦୁର୍ବିପାକରେ ୧୪୬୬ଜଣଙ୍କ ଜୀବନ ଯାଇଛି
- ୨୦୧୯ରେ ଜଣେ ବି ଚାଷୀ ଆତ୍ମହତ୍ୟା କରି ନାହାନ୍ତି

ଓଟିଏମ୍ ବଞ୍ଚାଓ ଶ୍ରମିକ ଆନ୍ଦୋଳନକୁ ୧୫ବର୍ଷ

ଚୌଦ୍ୱାର,୧।୯(ଡି.ଏନ୍.ଏ.)

୨୦୦୧ରୁ ବନ୍ଦ ହୋଇଯାଇଥିବା ସର୍ବବୃହତ୍ କମ୍ପୋଜିଟ ଲୁଗାକଳ ଓଡ଼ିଶା ଟେକ୍ସଟାଇଲ ମିଲ୍ (ଓଟିଏମ୍)ର ଶ୍ରମିକମାନେ ଚଳାଇଥିବା ଆନ୍ଦୋଳନ ୧୫ବର୍ଷ ପୂରଣ କରି ମଙ୍ଗଳବାରଠାରୁ ୧୬ବର୍ଷରେ ପଦାର୍ପଣ କରିଛି। ମିଲ୍ ବନ୍ଦ ହେବା ପରେ ଏଥିରେ କାର୍ଯ୍ୟରତ ୨୨୦୦ରୁ ଊର୍ଦ୍ଧ୍ୱ ଶ୍ରମିକ ଓ କର୍ମଚାରୀଙ୍କ ବକେୟା ପ୍ରାପ୍ୟ ପ୍ରଦାନ ଓ ଓଟିଏମ୍‌ର ପୁନରୁଦ୍ଧାର ଦାବିରେ ୨୦୦୫ରୁ ମିଲ୍ ସମ୍ମୁଖରେ ଆନ୍ଦୋଳନ ଆରମ୍ଭ ହୋଇଥିଲା। ଓଟିଏମ୍ ବଞ୍ଚାଅ ସଂଗଠନ ଓ ବିରାଟ ଜନ କଲ୍ୟାଣ ସମିତିର ମିଳିତ ଆନୁକୂଲ୍ୟରେ ଚାଲିଥିବା ଏହି ଆନ୍ଦୋଳନର ୧୫ବର୍ଷ ପୂର୍ତ୍ତିରେ ମିଲ୍ ମୁଖ୍ୟ ଫାଟକ ସମ୍ମୁଖରେ ମଙ୍ଗଳବାର ଏକ ସାଧାରଣ ସଭା କରାଯାଇଥିଲା। ପ୍ରଥମେ ଆନ୍ଦୋଳନରତ ଶ୍ରମିକ ଓ କର୍ମଚାରୀମାନେ ଏକ ଶୋଭାଯାତ୍ରାରେ ଯାଇ ଓଟିଏମ୍ ବଜାରସ୍ଥିତ ଓଟିଏମ୍‌ର ପ୍ରତିଷ୍ଠାତା ପ୍ରବାଦ ପୁରୁଷ ବିଜୁବାବୁଙ୍କ ପ୍ରତିମୂର୍ତ୍ତିରେ ମାଲ୍ୟାର୍ପଣ କରିବା ସହ ଓଟିଏମ୍ ଗେଟ ସମ୍ମୁଖରେ ଶ୍ରମିକ ଆନ୍ଦୋଳନର ପ୍ରତୀକ ଲାଲଝଣ୍ଡା ଉତ୍ତୋଳନ କରିଥିଲେ। ଏହି ସଭାରେ ଶ୍ରମିକ ନେତା ଦୀପକ କୁମାର ବାରିକ୍, ବିଭୁ ପ୍ରସାଦ ରଥ, ଦୁଲାଲସେନ୍ ସ୍ୱାଇଁ, ନବ କିଶୋର ଭୂୟାଁ ପ୍ରମୁଖ ଉଦ୍‌ବୋଧନ ଦେଇ ମିଲ୍ ବନ୍ଦ ହେବାଠାରୁ ଏଯାବତ୍ ବକେୟା ପ୍ରାପ୍ୟ ପାଇ ନ ଥିବା ଶ୍ରମିକ ଓ କର୍ମଚାରୀମାନଙ୍କ ଦୁଃଖ କେହି ବୁଝୁ ନ ଥିବା ଅଭିଯୋଗ କରିଥିଲେ। ବକେୟା ପ୍ରାପ୍ୟକୁ ଚାହିଁଚାହିଁ ଏଯାବତ୍ ୬୦୦ରୁ ଊର୍ଦ୍ଧ୍ୱ ଶ୍ରମିକଙ୍କ ମୃତ୍ୟୁ ଘଟିଥିବା ଓ ୨୮ଜଣ ଆତ୍ମହତ୍ୟା କରିଥିବା ସୂଚନା ଦେଇଥିଲେ। ତେଣୁ ସରକାର ଶ୍ରମିକମାନଙ୍କ ଅବସ୍ଥାକୁ ବିଚାର କରି ତୁରନ୍ତ ବକେୟା ପ୍ରାପ୍ୟ ପ୍ରଦାନ ସହ ଓଟିଏମ୍ ଭିତ୍ତିଭୂମି ଉପରେ ବିକଳ୍ପ ଶିଳ୍ପ ପ୍ରତିଷ୍ଠା କରି ବିଜୁ ବାବୁଙ୍କ ଶିଳ୍ପାୟନର ସ୍ୱପ୍ନକୁ ପୁନର୍ଜୀବିତ କରି ରଖିବାକୁ ନିବେଦନ କରିଥିଲେ। ଏଥିରେ ବିଜୟ ସାହୁ, କୃଷ୍ଣଚନ୍ଦ୍ର ପରଡ଼ା, ସୁବାସ ନାୟକ, ଜୟରାମ ଷଡ଼ଙ୍ଗୀ, କାଳନ୍ଦୀ ବେହେରା, ରବି ସ୍ୱାଇଁ ଓ ସରୋଜ ନାୟକଙ୍କ ସମେତ ବହୁ ଶ୍ରମିକ କରୋନା ନୀତି ନିୟମକୁ ମାନି ସାମିଲ ହୋଇଥିଲେ।

ଜଗନ୍ନାଥ ବିଶ୍ରାମସ୍ଥଳୀ ସ୍ଥାନାନ୍ତର କାହା ସ୍ୱାର୍ଥରେ: ସମ୍ବିତ

ଭୁବନେଶ୍ୱର,୧।୯(ବ୍ୟୁରୋ): କେନ୍ଦ୍ର ସରକାରଙ୍କ ପ୍ରସାଦ ଯୋଜନାରେ ଆଇଟିଡିସି ତରଫରୁ ଟେଣ୍ଡର ଆହ୍ୱାନ କରାଯାଇ ପୁରୀ ବଗଲା ଧର୍ମଶାଳା ଜମି ଉପରେ ଜଗନ୍ନାଥ ବିଶ୍ରାମସ୍ଥଳୀ ନିର୍ମାଣ କାର୍ଯ୍ୟ ଆରମ୍ଭ ହୋଇଥିଲା। ଏହି ନିର୍ମାଣ କାର୍ଯ୍ୟ ପାଇଁ ରାଜ୍ୟ ସରକାର ଅନୁମତି ମଧ୍ୟ ପ୍ରଦାନ କରିଛନ୍ତି। ୫୦ କୋଟି ଟଙ୍କା ବ୍ୟୟ ଅଟକଳରେ ଆରମ୍ଭ ହୋଇଥିବା ଏହି ନିର୍ମାଣ କାର୍ଯ୍ୟ ପାଇଁ ୩.୨୬ କୋଟି ଟଙ୍କା ଖର୍ଚ୍ଚ ମଧ୍ୟ ହୋଇସାରିଥିଲା। ମାତ୍ର ପ୍ରପର୍ଟି ଡିଲର ସାଜିଥିବା ରାଜ୍ୟ ସରକାର ହୀନ ଚକ୍ରାନ୍ତ କରି ଉକ୍ତ ଜମିକୁ ପ୍ଲଟିଂକରି ବିକ୍ରି କରିଦେବାର ଅପପ୍ରୟାସ କରୁଛନ୍ତି ବୋଲି ଭାଜପା ନେତା ସମ୍ବିତ ପାତ୍ର ଅଭିଯୋଗ କରିଛନ୍ତି। ସେ କହିଛନ୍ତି ଯେ, କିଛି ତୁଙ୍ଗନେତା ଓ ପ୍ରଶାସନିକ ଅଧିକାରୀଙ୍କୁ ଖୁସ୍ କରିବା ପାଇଁ ରାଜ୍ୟ ସରକାର ମସୁଧା କରୁଛନ୍ତି। ଏହା ଅତ୍ୟନ୍ତ ଦୁର୍ଭାଗ୍ୟଜନକ। ମିଛ କଥା କହି ରାଜ୍ୟ ସରକାର ରାଜ୍ୟବାସୀଙ୍କୁ ଭୁଆଁ ବୁଲାଉଛନ୍ତି ବୋଲି ସେ ଅଭିଯୋଗ କରିଛନ୍ତି। ଜମି ସ୍ଥାନାନ୍ତର କାହା ସ୍ୱାର୍ଥରେ ବୋଲି ସମ୍ବିତ ପ୍ରଶ୍ନ କରିଛନ୍ତି।

ରାଜ୍‌ଗୋପାଳ ମିଶ୍ର ପାଇବେ 'ଗୁରୁ କେଳୁଚରଣ ମହାପାତ୍ର ପୁରସ୍କାର'

ଭୁବନେଶ୍ୱର(ବ୍ୟୁରୋ),୧।୯

୫ରୁ ଓଏମ୍‌ସି ଗୁରୁ କେଳୁଚରଣ ମହାପାତ୍ର ପୁରସ୍କାର ଉତ୍ସବ

ଭାରତୀୟ ଶାସ୍ତ୍ରୀୟ ନୃତ୍ୟ, ସଙ୍ଗୀତର ମହାକୁମ୍ଭ 'ଓଏମ୍‌ସି ଗୁରୁ କେଳୁଚରଣ ମହାପାତ୍ର ପୁରସ୍କାର ଉତ୍ସବ–୨୦୨୦' ସେପ୍ଟେମ୍ବର ୫ରୁ ୯ ତାରିଖ ପର୍ଯ୍ୟନ୍ତ ଆୟୋଜିତ ହେବ। ନୃତ୍ୟାନୁଷ୍ଠାନ 'ସୃଜନ' ପକ୍ଷରୁ ଆୟୋଜିତ ହେବାକୁ ଥିବା ଏହି ଉତ୍ସବକୁ ଚଳିତବର୍ଷ କୋଭିଡ୍–୧୯ କଟକଣା ଲାଗି ଡିଜିଟାଲ ପ୍ଲାଟ୍‌ଫର୍ମରେ କରାଯିବ। ଚଳିତବର୍ଷ ବିଶିଷ୍ଟ ସିନେମାଟୋଗ୍ରାଫର୍ ରାଜ୍ ଗୋପାଳ ମିଶ୍ରଙ୍କୁ ସମ୍ମାନଜନକ 'ଗୁରୁ କେଳୁଚରଣ ମହାପାତ୍ର ପୁରସ୍କାର' ପ୍ରଦାନ କରାଯିବ। ପୁରସ୍କାର ସ୍ୱରୂପ ତାଙ୍କୁ ୧ଲକ୍ଷ ଟଙ୍କା ଅର୍ଥରାଶି ପ୍ରଦାନ କରାଯିବ। ସେହିଭଳି ୨ଜଣ ଯୁବ କଳାକାରଙ୍କୁ 'ଗୁରୁ କେଳୁଚରଣ ମହାପାତ୍ର ଯୁବ ପ୍ରତିଭା ସମ୍ମାନ' ପ୍ରଦାନ କରାଯିବ। ଓଡ଼ିଶୀ ନୃତ୍ୟକ୍ଷେତ୍ରରେ ଯୁବ ନୃତ୍ୟଶିଳ୍ପୀ ପ୍ରଭାତ କୁମାର ସ୍ୱାଇଁ ଏବଂ ଓଡ଼ିଶୀ ସଙ୍ଗୀତରେ ହିମାଂଶୁ ଶେଖର ସ୍ୱାଇଁଙ୍କୁ ଏହି ସମ୍ମାନ ଦିଆଯିବ। ଅନୁଷ୍ଠାନ ପକ୍ଷରୁ ପ୍ରତ୍ୟେକଙ୍କୁ ୨୫ହଜାର ଟଙ୍କା ଲେଖାଏ ପୁରସ୍କାର ରାଶି ପ୍ରଦାନ କରାଯିବ। ରାଜ୍ୟପାଳ ପ୍ରଫେସର ଗଣେଶୀ ଲାଲ୍ ଏହି ପୁରସ୍କାର ପ୍ରଦାନ କରିବେ ବୋଲି ଅନୁଷ୍ଠାନ ପକ୍ଷରୁ ସୂଚନା ଦିଆଯାଇଛି। ୨୬ବର୍ଷରେ ପଦାର୍ପଣ କରିଥିବା ଏହି ଉତ୍ସବରେ ଏଥର ଓଡ଼ିଶୀ ନୃତ୍ୟ ସହ ଦେଶର ବିଭିନ୍ନ ପ୍ରାନ୍ତର ଶାସ୍ତ୍ରୀୟ ସଙ୍ଗୀତ, ନୃତ୍ୟ ଏବଂ ବାଦ୍ୟର ସମାହାର ମୁଖ୍ୟ ଆକର୍ଷଣ ସାଜିବ। ସେହିଭଳି ଫେସ୍‌ବୁକ୍ ଲାଇଭ୍ ଏବଂ ୟୁଟୁବ୍‌ରେ ପ୍ରସାରିତ ହେବାଦ୍ୱାରା ସମଗ୍ର ବିଶ୍ୱରେ କଳାପ୍ରେମୀମାନେ ଏହାକୁ ଦେଖିବାର ସୁଯୋଗ ପାଇବେ। ବଲିଉଡ୍ ଅଭିନେତ୍ରୀ ହେମାମାଳିନୀ ଏହି କାର୍ଯ୍ୟକ୍ରମକୁ ଉଦ୍‌ଘାଟନ କରିବେ ବୋଲି ସୃଜନର ନିର୍ଦ୍ଦେଶକ ଗୁରୁ ରତିକାନ୍ତ ମହାପାତ୍ର ସୂଚନା ଦେଇଛନ୍ତି।

ଉତ୍କଳ ବିଶ୍ୱବିଦ୍ୟାଳୟ: ଅଫ୍‌ଲାଇନ୍‌ରେ ୟୁଜି, ଅନ୍‌ଲାଇନ୍‌ରେ ପିଜି ପରୀକ୍ଷା ହୋଇପାରେ

ଭୁବନେଶ୍ୱର, ୧।୯(ବ୍ୟୁରୋ): ଉତ୍କଳ ବିଶ୍ୱବିଦ୍ୟାଳୟରେ ୟୁଜି ଶେଷବର୍ଷ ସେମିଷ୍ଟର ପରୀକ୍ଷା ଅଫ୍‌ଲାଇନ୍‌ରେ ଓ ପିଜି ଶେଷବର୍ଷ ସେମିଷ୍ଟର ପରୀକ୍ଷା ଅନ୍‌ଲାଇନ୍‌ରେ ହେବ। ଏ ନେଇ ବିଶ୍ୱବିଦ୍ୟାଳୟରେ ପ୍ରାଥମିକ ସ୍ତରରେ ଆଲୋଚନା ଶେଷ ହୋଇଛି। ପିଜି କାଉନସିଲ ବୈଠକରେ ଆଉଥରେ ଆଲୋଚନା ହେବ। ପିଜି କାଉନସିଲ୍‌ର ଅନୁମତିକ୍ରମେ ଆମେ ଏହାକୁ ପ୍ରୟୋଗ କରିବୁ ବୋଲି ଉତ୍କଳ ବିଶ୍ୱବିଦ୍ୟାଳୟ ପରୀକ୍ଷା ନିୟନ୍ତ୍ରକ ଶରତ ମାଝି କହିଛନ୍ତି। ସେ କହିଛନ୍ତି ଯେ, ୟୁଜି ପରୀକ୍ଷା ମଲ୍ଟିପଲ୍ ଚଏସ୍ ଓଏମ୍‌ଆର୍ ଆଧାରିତ ରହିବ, ଅର୍ଥାତ୍ ଅଫ୍‌ଲାଇନ୍‌ରେ ହେବ। ୫୦ହଜାର ୧୭୦ ଛାତ୍ରୀଛାତ୍ର ୟୁଜି ଶେଷ ସେମିଷ୍ଟର ପରୀକ୍ଷା ଦେବେ। ଉତ୍କଳ ବିଶ୍ୱବିଦ୍ୟାଳୟ ଅଧୀନରେ ୯ ଜିଲାର ୨୭୮ କଲେଜ ଆସୁଛି। ତେବେ ଛାତ୍ରୀଛାତ୍ରମାନେ ଏହି ଜିଲାର ଯେକୌଣସି କଲେଜରେ ପରୀକ୍ଷା ଦେଇପାରିବେ। ସେହିପରି ପିଜି ପରୀକ୍ଷା ଅନ୍‌ଲାଇନ୍‌ରେ କରାଯିବ। ସାଢ଼େ ୩ ହଜାର ଛାତ୍ରୀଛାତ୍ର ପିଜି ସେମିଷ୍ଟର ପରୀକ୍ଷା ଦେବେ। ସେପ୍ଟେମ୍ବର ଶେଷସୁଦ୍ଧା ପରୀକ୍ଷା ଶେଷହେବ। ତେବେ ଦୁଇଦିନ ଭିତରେ ଏ ନେଇ ବିଜ୍ଞପ୍ତି ପ୍ରକାଶ ପାଇବ ବୋଲି ପରୀକ୍ଷା ନିୟନ୍ତ୍ରକ ସୂଚନା ଦେଇଛନ୍ତି।

ଭୁବନେଶ୍ୱରରେ ସକ୍ରିୟ ସଂକ୍ରମିତ ୪ ହଜାର ପାର୍

ଭୁବନେଶ୍ୱର, ୧।୯(ବ୍ୟୁରୋ): ଭୁବନେଶ୍ୱରରେ ସଂକ୍ରମଣକୁ ନେଇ ଯାହା ଆକଳନ କରାଯାଉଥିଲା, ତାହାହିଁ ସତ ହେବାରେ ଲାଗିଛି। ଅଗଷ୍ଟ ଶେଷ ସୁଦ୍ଧା ସହରରେ ସକ୍ରିୟ ଆକ୍ରାନ୍ତଙ୍କ ସଂଖ୍ୟା ୪ହଜାର ଟପିବ ଓ ସେପ୍ଟେମ୍ବର ୧୫ ସୁଦ୍ଧା ୫ହଜାର ପାର ହେବ ବୋଲି ଭୁବନେଶ୍ୱର ମହାନଗର ନିଗମ (ବିଏମ୍‌ସି) ପୂର୍ବାନୁମାନ କରିଥିଲା। ତେବେ ସେପ୍ଟେମ୍ବର ୧ରେ ବିଏମ୍‌ସି ଦେଇଥିବା ତଥ୍ୟରେ ସହରରୁ ପୁଣି ୩୦୭ ନୂଆ ପଜିଟିଭ୍ ଚିହ୍ନଟ ହୋଇଥିବାବେଳେ ୩୦୧ ସୁସ୍ଥ ହୋଇଛନ୍ତି। ଫଳରେ ଭୁବନେଶ୍ୱରରେ ସକ୍ରିୟ ସଂକ୍ରମିତ ସଂଖ୍ୟା ୪୦୪୩କୁ ବୃଦ୍ଧି ପାଇଛି। ମିଳିଥିବା ସୂଚନାନୁସାରେ, ଓୟୁଏଟି କଲୋନୀରୁ ୨୦, ଏକ କେନ୍ଦ୍ରୀୟ ହସ୍ପିଟାଲର ୯ କର୍ମଚାରୀ, ବରମୁଣ୍ଡାରୁ ୭ଜଣ, ଖାରବେଳନଗରରୁ ୬, ଗଣ୍ଡମୁଣ୍ଡା ବସ୍ତି, ପୁରୁଣା ଭୁବନେଶ୍ୱର ଓ ରସୁଲଗଡ଼ରୁ ୫ଜଣ ଲେଖାଏ ଚିହ୍ନଟ ହୋଇଥିବାବେଳେ ପାତ୍ରପଡ଼ା, ଶୈଳଶ୍ରୀବିହାର, ନୀଳାଦ୍ରିବିହାର, ମଞ୍ଚେଶ୍ୱର, ଆଇଆର୍‌ସି ଭିଲେଜ, ଜାଗମରା, କଳିଙ୍ଗ ବିହାର, ଭରତପୁର, ଡୁମୁଡୁମା, ପଳାଶୁଣୀ, ତୋଷାଳୀ ଭବନ ନିକଟ ଓ ୟୁନିଟ୍–୯ରୁ ୪ ଜଣ ଲେଖା ପଜିଟିଭ୍ ଚିହ୍ନଟ ହୋଇଛନ୍ତି। ଏହାବ୍ୟତୀତ ସହରର ବିଭିନ୍ନ ସ୍ଥାନରୁ ଜଣେ, ୨ ଓ ୩ ଜଣ ଲେଖା ଆକ୍ରାନ୍ତ ବାହାରିଛନ୍ତି। ଶେଷ ରିପୋର୍ଟଅନୁସାରେ ଭୁବନେଶ୍ୱରରେ ଏବେ ମୋଟ ଆକ୍ରାନ୍ତଙ୍କ ସଂଖ୍ୟା ୧୦୭୩୨ରେ ପହଞ୍ଚିଥିବାବେଳେ ୬୬୩୫ ଜଣ ଆରୋଗ୍ୟ ହୋଇଛନ୍ତି ଓ ୪୨ଜଣଙ୍କ ମୃତ୍ୟୁ ଘଟିଛି।

୩୦୭ ନୂଆ ପଜିଟିଭ୍, ୩୦୧ ସୁସ୍ଥ

WANTED
Enthusiastic Supervisors
CNC Jalli Operator (Jalli Cutter)
for a reputed Interior Designing Company based in Bhubaneswar with at least 2 years experience in the same field. Please send resume to
rajdeep321@yahoo.com
or WhatsApp 9438297787

ପୂର୍ବ ତଟ ରେଳପଥ
ଟେଣ୍ଡର ବିଜ୍ଞପ୍ତି ସଂ.SBP-ELECT-2020-T-109
କାର୍ଯ୍ୟର ନାମ : ସମ୍ବଲପୁର ମଣ୍ଡଳରେ ବିଭିନ୍ନ ଷ୍ଟେସନଗୁଡ଼ିକର ଷ୍ଟେସନ ପର୍ଯ୍ୟନ୍ତ ପ୍ରବେଶ ପଥ ଏବଂ ଷ୍ଟାଫ୍ କଲୋନୀଗୁଡ଼ିକରେ 70% ସୌର ସଡ଼କ ଆଲୋକର ବ୍ୟବସ୍ଥା ।
କାର୍ଯ୍ୟର ଆନୁମାନିକ ମୂଲ୍ୟ(ଟଙ୍କାରେ): 16,99,740/-, EMD (ଟଙ୍କାରେ): 34,000/-, ଟେଣ୍ଡର ନଥିପତ୍ରର ମୂଲ୍ୟ (ଟଙ୍କାରେ) : 2,360/-, କାର୍ଯ୍ୟ ଶେଷ ହେବା ଅବଧି : 06 ମାସ ।
ଟେଣ୍ଡର ବନ୍ଦ ହେବା ତାରିଖ ଓ ସମୟ : ତା.18.09.2020 ରିଖ 1530 ଘଟିକାରେ ।
ଏହି ଇ-ଟେଣ୍ଡରଗୁଡ଼ିକ କ୍ଷେତ୍ରରେ ଡାକ/କୋରିୟର/ଫାକ୍ସ ମାଧ୍ୟମରେ କିମ୍ବା ବ୍ୟକ୍ତିଗତ ରୂପେ ପଠାଯାଇଥିବା କୌଣସି ପ୍ରକାର ମାଲୁଆଲ ଅଫର ଗ୍ରହଣଯୋଗ୍ୟ ହେବ ନାହିଁ, ଯଦ୍ୟପି ଏଗୁଡ଼ିକ ଫାର୍ମ (Firm)ର ଲେଟର ହେଡ୍‌ରେ ଦାଖଲ କରାଯାଇଥିବ ଏବଂ ଯଥା ସମୟରେ ଗ୍ରହଣ କରାଯାଇଥିବ ।
ଉପରୋକ୍ତ ଇ-ଟେଣ୍ଡରର ସମସ୍ତ ବିବରଣୀ ଇ-ଟେଣ୍ଡର ନଥିପତ୍ର ସହିତ ୱେବ୍‌ସାଇଟ୍ http://www.ireps.gov.in ରେ ଉପଲବ୍ଧ ଅଛେ ।
ଦ୍ରଷ୍ଟବ୍ୟ : ଏହି ଇ-ଟେଣ୍ଡର ନିମନ୍ତେ ଜାରି କରାଯାଇଥିବା କୌଣସି ପରିବର୍ତ୍ତନ/ଶୁଦ୍ଧିପତ୍ରକୁ ଧ୍ୟାନ ଦେବା ନିମନ୍ତେ ଟେଣ୍ଡର ବନ୍ଦ ହେବା ତାରିଖର 15(ପନ୍ଦର) ଦିନ ପୂର୍ବରୁ ୱେବ୍‌ସାଇଟକୁ ପୁନଃ ପରିଦର୍ଶନ କରିବା ପାଇଁ ଆଶାୟୀ ଟେଣ୍ଡରଦାତାମାନଙ୍କୁ ପରାମର୍ଶ ଦିଆଯାଉଅଛି ।
ବରିଷ୍ଠ ମଣ୍ଡଳ ବିଦ୍ୟୁତ୍ ଯନ୍ତ୍ରୀ (ଜେନେରାଲ)/ ସମ୍ବଲପୁର
PR-233/L/20-21

Your classified advertisement published in Dharitri will be listed free in Dharitri online edition : **www.dharitri.com**

ଇନ୍‌ଷ୍ଟିଟ୍ୟୁଟ ଅଫ ବ୍ୟାଙ୍କିଂ ପର୍ସୋନେଲ ସିଲେକ୍ଶନ
(ଭାରତୀୟ ରିଜର୍ଭ ବ୍ୟାଙ୍କ, କେନ୍ଦ୍ରୀୟ ବିତ୍ତୀୟ ସଂସ୍ଥାଓଁ ଏବଂ ସାର୍ବଜନିକ କ୍ଷେତ୍ର ବ୍ୟାଙ୍କଗୁଡ଼ିକ ଦ୍ୱାରା ସ୍ଥାପିତ ଏକ ସ୍ୱାୟତ୍ତ ସଂସ୍ଥା)
INSTITUTE OF BANKING PERSONNEL SELECTION
(An autonomous body set up by Reserve Bank of India, Central Financial Institutions and Public Sector Banks)
IBPS ପ୍ରଜ୍ଞାବିଭାବନମ୍ ଅସେସମେଂଟ ମେଂ, ହମ ପର ଭରୋସା ରଖତା ହୈ ଭାରତ — In assessment, India trusts us
ୱେବ୍‌ସାଇଟ୍: www.ibps.in | ପ୍ରଶ୍ନ/ଅଭିଯୋଗ କ୍ଷେତ୍ରରେ ଦୟାକରି ଲଗ୍‌ଇନ୍ କରନ୍ତୁ http://cgrs.ibps.in/
ଅଂଶଗ୍ରହଣକାରୀ ସଙ୍ଗଠନଗୁଡ଼ିକରେ କ୍ଲର୍କ ନିଯୁକ୍ତି ନିମନ୍ତେ ସାଧାରଣ ନିଯୁକ୍ତି ପ୍ରକ୍ରିୟା (ସିଆରପି କ୍ଲର୍କସ୍-X ୨୦୨୧-୨୨ ର ଖାଲି ପଦବୀ ନିମନ୍ତେ)
ଅଂଶଗ୍ରହଣକାରୀ ସଙ୍ଗଠନଗୁଡ଼ିକରେ କ୍ଲରିକାଲ୍ କ୍ୟାଡର୍ ପଦବୀଗୁଡ଼ିକ ନିମନ୍ତେ କର୍ମଚାରୀ ଚୟନ ଲାଗି ପରବର୍ତ୍ତୀ ସାଧାରଣ ନିଯୁକ୍ତି ପ୍ରକ୍ରିୟା ପାଇଁ ଅନ୍‌ଲାଇନ୍ ପରୀକ୍ଷା (ପ୍ରିଲିମିନାରି ଓ ମେନ୍) ଡିସେମ୍ବର ୨୦୨୦ ଓ ଜାନୁୟାରୀ ୨୦୨୧ରେ ଅନୁଷ୍ଠିତ ହେବା ସମ୍ଭାବନା ରହିଛି।
କାର୍ଯ୍ୟକ୍ରମଗୁଡ଼ିକର ସମ୍ଭାବ୍ୟ ସମୟସୂଚୀ ନିମ୍ନ ଅନୁଯାୟୀ ହେବ:

| କାର୍ଯ୍ୟକ୍ରମ | ସମ୍ଭାବ୍ୟ ତାରିଖ

ଆଉ ଥରେ ପୃଥିବୀର ଇତିହାସରେ ଆମେ ଏକ ଛକ ଜାଗାରେ ଆସି ପହୁଁଚିଛୁ। ଏହା ହେଉଛି ସିଦ୍ଧାନ୍ତ ନେବାର ସମୟ। ଚାରିଆଡୁ ପ୍ରଶ୍ନ ହେଉଛି– ଏହା ପରେ କଅଣ ଘଟିବ ? ଗୋଟିଏ ଉତ୍ତର ଯଦି ମଣିଷ ଆଧ୍ୟାତ୍ମିକ ହେବା ପାଇଁ ସମ୍ମତ ହୁଅନ୍ତା ! –ଶ୍ରୀମା

ନିଜେ ନ ସୁଧୁରିଲେ

ଅପାରଗ ଓ ଦୁର୍ନୀତିଗ୍ରସ୍ତ ବାବୁମାନଙ୍କୁ ଚାକିରିରୁ ହଟେଇବା ପାଇଁ କେନ୍ଦ୍ର ସରକାର ନିଷ୍ପତ୍ତି ନେଉଥିବା କହିଛନ୍ତି। ୫୦ରୁ ୫୫ ବର୍ଷ ବୟସ ହୋଇଥିବା ଓ ୩୦ ବର୍ଷ ଚାକିରି କରି ସାରିଥିବା ଭାରତୀୟ ପ୍ରଶାସନିକ ସେବା (ଆଇଏଏସ୍), ଭାରତୀୟ ପୋଲିସ ସେବା (ଆଇପିଏସ୍) ଅଫିସର କିମ୍ବା ଅନ୍ୟ ଅଫିସର, ଯେଉଁମାନେ କାମ ଠିକ୍ ଭାବେ କରିପାରୁନାହାନ୍ତି ଓ ଦୁର୍ନୀତିରେ ଜଡ଼ିତ ଥିବା ଜଣାପଡୁଛି ସେମାନଙ୍କୁ ବିଦା କରିବା ସକାଶେ ସବୁ ମନ୍ତ୍ରଣାଳୟକୁ ନିର୍ଦ୍ଦେଶ ଦିଆଯାଇଛି। ସାଧୁତାକୁ ନେଇ ସନ୍ଦେହରେ ଥିବା ଏଭଳି ଅଧିକାରୀଙ୍କ ସର୍ଭିସ ବୁକ୍ ରେକର୍ଡ ଆଧାରରେ ତାଲିକା ପ୍ରସ୍ତୁତ କରିବା ଲାଗି ନିର୍ଦ୍ଦେଶନାମାରେ କୁହାଯାଇଛି।

ଅପାରଗ ଓ ଦୁର୍ନୀତିଗ୍ରସ୍ତ ଅଧିକାରୀଙ୍କୁ ତୁରନ୍ତ ଚାକିରିରୁ ବିଦା କରିବା ଲାଗି ସରକାରୀ ସ୍ତରରେ ଆଲୋଚନା ହେବା ସକାରାତ୍ମକ ଦିଗକୁ ଅନିଶା କରୁଛି। କାରଣ ଏଭଳି ଅଧିକାରୀ ବା କର୍ମଚାରୀଙ୍କ ଉପସ୍ଥିତି ବ୍ୟବସ୍ଥାକୁ ପଙ୍ଗୁ କରିଦେଇଥାଏ। କିନ୍ତୁ ଏହିସବୁ ଅଧିକାରୀଙ୍କ ତାଲିକା କିଏ ପ୍ରସ୍ତୁତ କରିବେ ତାହା ବଡ଼ ପ୍ରଶ୍ନବାଚୀ ସୃଷ୍ଟି କରୁଛି। ଯେଉଁମାନେ ଶୀର୍ଷରେ ଅଛନ୍ତି, ସେମାନଙ୍କ ବୟସ ନିଶ୍ଚିତ ଭାବେ ୫୦–୫୫ରୁ ଊର୍ଦ୍ଧ୍ୱ ହୋଇଥିବ। ସେମାନେ ନିଜେ କେଉଁଭଳି ଭାବେ କାର୍ଯ୍ୟ କରି ପଦୋନ୍ନତି ପାଇଥିଲେ ତାହାର ବିଚାର କରିବ କିଏ। ଅର୍ଥାତ୍ ଉଚ୍ଚସ୍ତରର ସରକାରୀ କର୍ମଚାରୀ ଯୌବନରେ ସଚ୍ଚୋଟ ଥିଲେ ବୋଲି ଜାଣିବା ଯେଉଁଭଳି ଭାବେ କଷ୍ଟ, ଏବେ ମଧ୍ୟ ସେମାନଙ୍କ ସଚ୍ଚୋଟତାର ସାର୍ଟିଫିକେଟ୍ ଯୋଗାଡ଼ କରିବା ଅସମ୍ଭବ କାର୍ଯ୍ୟ। ତେବେ ଏମାନଙ୍କ ହାତରେ ସରକାରଙ୍କ ନିଷ୍ପତ୍ତିକୁ ସଅଁପି ଦିଆଗଲେ ଯେଉଁ ତାଲିକା ପ୍ରସ୍ତୁତ ହେବ ତାହାର ବାସ୍ତବତା ଉପରେ ସନ୍ଦେହ ସୃଷ୍ଟି ହେବା ଥୟ। କାରଣ ଯାହାର ଯାହାଙ୍କ ପ୍ରତି ଦରଦ ଥିବ ସେଭଳି କ୍ଷେତ୍ରରେ ବ୍ୟକ୍ତି ଯେତେ ଅପାରଗ ବା ଦୁର୍ନୀତିଗ୍ରସ୍ତ ହେଲେ ମଧ୍ୟ ତାଲିକାରେ ସ୍ଥାନ ପାଇବେ ନାହିଁ। ଅପରପକ୍ଷରେ ଯଦି ଆଜିର ଉଚ୍ଚପଦସ୍ଥ ବାବୁ ଅତୀତରେ କୌଣସି ଭୁଲ କାର୍ଯ୍ୟ କରିବାକୁ ଚେଷ୍ଟା କଲାବେଳେ କୌଣସି ସଚ୍ଚୋଟ କର୍ମଚାରୀ ତାଙ୍କୁ ବାଧା ଦେଇଥାନ୍ତି, ତେବେ ଆଜି ସେହି ସଚ୍ଚୋଟ କର୍ମଚାରୀଙ୍କ ଭବିଷ୍ୟତ କ'ଣ ହେବ। ଆଜିର ଶାସନ ଓ ପ୍ରଶାସନିକ ବାତାବରଣ ଦେଖିଲେ କେନ୍ଦ୍ର ଓ ବିଭିନ୍ନ ରାଜ୍ୟରେ ଅଫିସରଙ୍କ ରାଜ୍ ଚାଲିଛି। ସିଭିଲ୍ ସର୍ଭିସ୍‌ରୁ ଆସିଥିବାରୁ ନୀତି, ଯୋଜନା ଓ କାର୍ଯ୍ୟକ୍ରମ ବିଷୟରେ ସେମାନେ ଅଧିକ ସତର୍କ ଓ ସଚେତନ ଅଛନ୍ତି ବୋଲି ଏକ ଧାରଣା ରହୁଥିବାରୁ ରାଜନୈତିକ କ୍ଷମତା ହାସଲ କରିଥିବା ବ୍ୟକ୍ତି ପ୍ରଶାସକଙ୍କୁ ପୂରା ବିଶ୍ୱାସକୁ ନେଇଯାଉଛନ୍ତି। ଫଳରେ ସରକାରୀ ଯୋଜନା ରୂପାୟନରେ ଲୋକ ପ୍ରତିନିଧିଙ୍କ ଭୂମିକା ଗୌଣ ହୋଇଯାଉଛି। ଅନ୍ୟପକ୍ଷରେ ପ୍ରଶାସକମାନେ ବଳୀୟାନ ହୋଇ ଦୁର୍ନୀତି କରିବାକୁ ସୁଯୋଗ ପାଇପାରୁଛନ୍ତି। ସାଧାରଣରେ ସମସ୍ତେ ଜାଣନ୍ତି ଯେ କୌଣସି ପ୍ରଶାସନିକ କାର୍ଯ୍ୟ ଯଥା ବଦଳି ବାତିଲ ବା ମନପସନ୍ଦ ଜାଗାରେ ନିଯୁକ୍ତି ପାଇବା ପାଇଁ ନେତାଙ୍କ ଅପେକ୍ଷା ଅଫିସର ଶୀଘ୍ର କାମ କରେଇ ଦେଇଥାଆନ୍ତି। ଏହା ମଧ୍ୟ ଜଣାଶୁଣା ଯେ, ଯେଉଁ ଅଫିସର ୧୦୦ ଟଙ୍କା ବେଆଇନ ଭାବେ ଆଦାୟ କରନ୍ତି, ସେଥିରୁ ମାତ୍ର ୧୦ ଟଙ୍କା ଯାଏ ରାଜନେତାଙ୍କ ପାଖକୁ। ବାକି ଅର୍ଥ ରହିଯାଏ ବାବୁଙ୍କ ପକେଟରେ।

ସରକାରୀ ଚାକିରିଆଙ୍କ ଖାଦିସର୍ବଦା ଆଗରେ ରହିଥାଏ। ଥରେ ପରୀକ୍ଷା ଦେଇ ଚାକିରି ପାଇଯିବା ପରେ ତାହା ଯିବା କାଠିକର ପାଠ ହୋଇଥିବାରୁ ସେମାନେ ମନଇଚ୍ଛା କାର୍ଯ୍ୟ କରିଥାଆନ୍ତି। ଯାହା କରିବା ଦରକାର ତାହା ଅନୁଯାୟୀ ଆଇନକୁ ମୋଡ଼ିବା ସେମାନଙ୍କ ପାଇଁ ଏକ ସହଜ କାର୍ଯ୍ୟ ହୋଇଥାଏ। କେତେକେ ଜନସାଧାରଣଙ୍କୁ ଦୁର୍ବ୍ୟବହାର କରୁଥିବା ବିଷୟ ପଦାକୁ ଆସିଥାଏ। ଏହି ପରିପ୍ରେକ୍ଷୀରେ ଥାନା ଭିତରେ ହତ୍ୟା ଓ ବଳାତ୍କାର ଘଟାଉଥିବା ପୋଲିସ କର୍ମଚାରୀଙ୍କୁ ଘୋଡ଼ାଇବା ପାଇଁ ଉଚ୍ଚପଦସ୍ଥ ଅଫିସରମାନେ ମଧ୍ୟ ଲାଗି ପଡ଼ିଥାଆନ୍ତି। ସେହିଭଳି ବଟି ନେଉଥିବା ତହସିଲଦାର କିମ୍ବା ବିଡିଓଙ୍କୁ ସାହାଯ୍ୟ ଓ ସୁରକ୍ଷା ଦେବା ସକାଶେ ଜିଲାପାଳଙ୍କଠାରୁ ସଚିବଙ୍କ ପର୍ଯ୍ୟନ୍ତ ଗଛପତ୍ରରେ ପଡ଼ିଯାଇଥାନ୍ତି।

ସରକାରୀ ସ୍ତରରେ ଅପାରଗ ଅଧିକାରୀ ଓ କର୍ମଚାରୀଙ୍କୁ ବାଛିବା ପାଇଁ କାର୍ଯ୍ୟକୁ ମାନଦଣ୍ଡ ଭାବେ ନିଆଯିବା ଦରକାର। ଜଣେ ତାଙ୍କ କାର୍ଯ୍ୟକାଳ ଭିତରେ ଜନସାଧାରଣଙ୍କ ମଙ୍ଗଳ ହେଲା ଭଳି କେଉଁ ପ୍ରକାର ପଦକ୍ଷେପ ନେଇଛନ୍ତି, ତାହାକୁ ତର୍ଜମା କରାଯିବା ଉଚିତ। କେବଳ ଅମଲାତାନ୍ତ୍ରିକ ସ୍ତରରେ ଥିବା ବ୍ୟକ୍ତି ନୁହନ୍ତି, କୋର୍ଟରେ କାର୍ଯ୍ୟରତ ବିଚାରପତିଙ୍କ କାର୍ଯ୍ୟଦକ୍ଷତା ମଧ୍ୟ ମପାଯିବା ଦରକାର। ଜଣେ ବିଚାରପତି ତାଙ୍କ କାର୍ଯ୍ୟକାଳ ଭିତରେ କେତୋଟି ପୂର୍ଣ୍ଣାଙ୍ଗ ରାୟ ଦେଇଛନ୍ତି, ତାହାକୁ ବିଚାର କରାଯାଇ ସେମାନଙ୍କ ଅପାରଗ ଓ ସ୍ଥଳବିଶେଷରେ ଦୁର୍ନୀତିଗ୍ରସ୍ତଙ୍କ ତାଲିକା ପ୍ରସ୍ତୁତ କରାଯିବା ଉଚିତ। କେବଳ କେନ୍ଦ୍ରରୁ ନିର୍ଦ୍ଦେଶନାମା ଜାରି କରିଦେଲେ ହେବ ନାହିଁ, ଜଣଙ୍କ ଦକ୍ଷତା ମାପିବା ଦାୟିତ୍ୱ ଯାହାଙ୍କ ଉପରେ ନ୍ୟସ୍ତ କରାଯିବ ସେହି ବ୍ୟକ୍ତିଙ୍କ ପାରମଙ୍ଗମତା ଓ ସାଧୁତା ପ୍ରଥମେ ଦେଖାଯିବା ଦରକାର। ଏହି ପ୍ରଚ୍ଛଦପଟରେ ଅପାରଗ ଓ ଦୁର୍ନୀତିଗ୍ରସ୍ତ ସରକାରୀ ବାବୁଙ୍କ ତାଲିକା ପ୍ରଥମେ କେନ୍ଦ୍ର ସରକାର ନିଜେ ଆରମ୍ଭ କରିବାର ପ୍ରୟୋଜନ ରହିଛି। କାରଣ ଆଲୋଚିତ ନିର୍ଦ୍ଦେଶନାମା ପୂର୍ବରୁ ମଧ୍ୟ ଅନେକ ଥର ପ୍ରକାଶ ପାଇଥାଏ ଏବଂ ତାହା କିଛି ଦିନ ପରେ ଉଭାନ ହୋଇଯାଏ।

ଯେପର୍ଯ୍ୟନ୍ତ ରାଜନେତାମାନେ କ୍ଷମତାକୁ ଆସୁଛନ୍ତି, ସେପର୍ଯ୍ୟନ୍ତ ନିର୍ବାଚନ ଜିଣିବା ପାଇଁ ଏବଂ ଦଳ ଚଳାଇବା ସକାଶେ ଅପର୍ଯ୍ୟାପ୍ତ ଅର୍ଥର ପ୍ରୟୋଜନ ରହିବ। ସାଧାରଣରେ ଦେଖାଯାଏ, ଯେଉଁ ସରକାରୀ ଅଧିକାରୀ ସଚ୍ଚୋଟ ହୋଇ କାର୍ଯ୍ୟ କରିଥାଆନ୍ତି, ତାଙ୍କ ଦ୍ୱାରା ଖଡ଼ା ସିଝେ ନାହିଁ। ଅର୍ଥାତ୍ ଯେତିକି ସଚ୍ଚୋଟ, ସେତିକି ଅକାମୀ। ଅନ୍ୟପଟେ ଯେଉଁ ବାବୁମାନେ ନେଇଆଣି ଥୋଇପାରନ୍ତି ସେହିମାନେ ଦୁର୍ନୀତିଗ୍ରସ୍ତ ହୋଇଥାନ୍ତି। ଏଭଳି ସ୍ଥିତିରେ ରାଜନେତାମାନେ ଦୁର୍ନୀତିଗ୍ରସ୍ତ ଅଫିସରଙ୍କୁ କୋଳେଇ ନେବା ପାଇଁ ପସନ୍ଦ କରିଥାଆନ୍ତି। ସେଥିପାଇଁ ଭାରତର ଗଣତାନ୍ତ୍ରିକ ବ୍ୟବସ୍ଥାରେ ଯେଉଁ ପର୍ଯ୍ୟନ୍ତ ବିପୁଳ ଅର୍ଥ ଲୋଡ଼ା ହେଉଥିବ, ସେ ପର୍ଯ୍ୟନ୍ତ କ୍ଷମତାସୀନ ବ୍ୟକ୍ତିମାନେ ଦୁର୍ନୀତିଗ୍ରସ୍ତ ହେଉଥିବେ। ଯେତେଦିନ ପର୍ଯ୍ୟନ୍ତ ରାଜନୈତିକ ନେତାମାନେ ଦୁର୍ନୀତିଗ୍ରସ୍ତ ହେଉଥିବେ ସେହିଦିନ ଯାଏ ଦୁର୍ନୀତିଗ୍ରସ୍ତ ବାବୁଙ୍କ ଚାହିଦା ରହିଥିବ। ମୋଦି ସରକାରଙ୍କ ଏହି ନିର୍ଦ୍ଦେଶନାମା ପଛରେ କୌଣସି ବିଚକ୍ଷଣ ଚିନ୍ତାଧାରା ନାହିଁ। ନିଜେ ନ ସୁଧୁରିଲେ, ପୃଥିବୀ ସୁଧୁରିପାରିବ ନାହିଁ।

su | do | ku
Puzzles by Srikant Ghosh

ସୁ–ଡୋ–କୁ

				6				4		3	2	0	D	E
								7		9				5
	E				C	D			4				9	
	3	C	0		1	B	A		5			4		
9					8	6				A				
C		5		1	3			A	7		6			
3			5		9		D		E	2			A	7
	6				A		E							
					2		1				5	C		
				E		9		3	0		B			
	8			4										9
	B	4				5	9						2	
		D		2	6		4					5	7	0
			D		0	7			3					1
6		A	1	7			B	2			D			C

ଏହାର ଉତ୍ତର ଆସନ୍ତାକାଲି ପ୍ରକାଶ ପାଇବ

ଉପରେ ପ୍ରଦତ୍ତ ସୁଡୋକୁର ଏପରି ସମାଧାନ କରିବାକୁ ହେବ, ଯେପରି ପ୍ରତ୍ୟେକ ଧାଡି, ସ୍ତମ୍ଭ ଓ ଆୟତାକାର ବାକ୍ସ ଭିତରେ ୦ରୁ ୯ ପର୍ଯ୍ୟନ୍ତ ଅଙ୍କ ଓ Aରୁ E ପର୍ଯ୍ୟନ୍ତ ଇଂଲିଶ ଲିପି ରହିବ।

0	3	5	A	8	D	2	4	6	9	1	B	7	C	E
1	B	6	2	7	4	5	3	9	C	0	E	A	8	D
9	C	8	6	E	B	1	A	7	4	D	2	0	3	5
A	2	D	C	1	3	0	E	B	8	5	7	4	9	6
7	4	E	9	5	0	C	8	D	A	3	6	B	2	1
6	E	2	3	B	A	D	0	8	1	4	C	5	7	9
8	1	B	4	6	C	9	7	5	E	2	A	3	D	0
D	0	7	5	9	E	4	2	1	6	B	3	8	A	C
3	9	C	1	0	7	6	B	A	5	8	D	E	4	2
5	A	4	D	2	8	E	C	3	0	7	9	6	1	B
C	5	A	B	4	2	7	1	0	D	E	8	9	6	3
2	6	0	8	3	9	B	5	C	7	A	1	D	E	4
E	8	9	7	D	5	3	6	4	2	C	0	1	B	A
4	D	3	E	A	1	8	9	2	B	6	5	C	0	7
B	7	1	0	C	6	A	D	E	3	9	4	2	5	8

ଗତକାଲିର ଉତ୍ତର

ଚାଷୀ ହସିଲେ ଓଡ଼ିଶା ହସିବ

ସବ୍ୟସାଚୀ ଅମିତାଭ

ଓଡ଼ିଶାର ଶତକଡ଼ା ସତୁରି ଭାଗ ଲୋକଙ୍କ ମୁଖ୍ୟ ଜୀବିକା ହେଉଛି ଚାଷ। ତେଣୁ ଓଡ଼ିଶାର ଅର୍ଥନୀତି ମୁଖ୍ୟତଃ କୃଷି ଉତ୍ପାଦନ ଉପରେ ନିର୍ଭରଶୀଳ। କିନ୍ତୁ କୃଷିକୁ ଫୋକସ କଲେ ଅର୍ଥନୀତି ସୁଦୃଢ ହୋଇପାରିବ ସେ ମାନସିକତା ଦେଖିବାକୁ ମିଳୁନି।

ଓଡ଼ିଶାର ଭୌଗୋଳିକ ଆୟତନ ୧,୫୫,୭୧୧ ଲକ୍ଷ ହେକ୍ଟର ମଧ୍ୟରୁ ଚାଷ ଜମିର ପରିମାଣ ହେଉଛି ୬୪.୦୯ ଲକ୍ଷ ହେକ୍ଟର। ଏହି ଚାଷ ଜମିରୁ ୬୧.୫୦ ଲକ୍ଷ ହେକ୍ଟର ଜମିରେ ପ୍ରକୃତ ଚାଷ କରାଯାଏ। ଚାଷଜମିର କିସମକୁ ଯଦି ଆମେ ଦେଖିବା, ତେବେ ଜଣାପଡେ ମୋଟ ଚାଷଜମି ମଧ୍ୟରୁ ୪୦.୧୭ ଲକ୍ଷ ହେକ୍ଟର ଜମି ହେଉଛି ଅମ୍ଳମାଟି, ୪ ଲକ୍ଷ ହେକ୍ଟର ଜମି ହେଉଛି କ୍ଷାରୀୟ ମାଟି ଓ ୩ ଲକ୍ଷ ହେକ୍ଟର ଜମି ହେଉଛି ସନ୍ତସନ୍ତିଆ। ସେହିପରି ଆମ ରାଜ୍ୟର ହାରାହାରି ପରିବାର ପିଛା ଜମିର ପରିମାଣ ୧.୨୫ ହେକ୍ଟର। ଆମ ରାଜ୍ୟର ଚାଷୀ ଯେଉଁମାନେ କୃଷିକୁ ପ୍ରଧାନ ଜୀବିକା କରି ବଞ୍ଚନ୍ତି, ସେମାନଙ୍କ ମଧ୍ୟରୁ ୮୨ ପ୍ରତିଶତ ହେଉଛନ୍ତି କ୍ଷୁଦ୍ର ତଥା ନାମମାତ୍ର ଚାଷୀ। ସେମାନେ ମୋଟ ଚାଷ ଜମିର ୫୦ ପ୍ରତିଶତ ଜମି ଚାଷ କରିଥାନ୍ତି। ବାକି ୧୮ ପ୍ରତିଶତ ବଡ ଚାଷୀ ଅନ୍ୟ ୫୦ ପ୍ରତିଶତ ଜମି ଚାଷ କରନ୍ତି। ଏପରି ଚାଷଜମିର ଅସମବଣ୍ଟନ ଊଣା ଅଧିକେ ପ୍ରାୟ ସବୁ ଜିଲାରେ ଦେଖିବାକୁ ମିଳେ। କ୍ଷୁଦ୍ର ଓ ନାମମାତ୍ର ଚାଷୀଙ୍କ ମଧ୍ୟରୁ ଅଧିକାଂଶ ଚାଷୀ ଆଧୁନିକ ପ୍ରଣାଳୀ ଅନୁସରଣ କରିବାକୁ ସକ୍ଷମ ନୁହନ୍ତି। ଅନ୍ୟପଟେ ଦିନକୁ ଦିନ ଚାଷଜମିର ପରିମାଣ କମିବାରେ ଲାଗିଛି। ୧୯୫୦–୫୧ର ଏକ ତଥ୍ୟ ଅନୁସାରେ, ସେତେବେଳେ ଓଡ଼ିଶାରେ ବ୍ୟକ୍ତି ପିଛା ଚାଷ ଜମିର ପରିମାଣ ୦.୩୯ ହେକ୍ଟର ଥିବାବେଳେ ଏବେ ଏହା ୦.୧୦ ପ୍ରତିଶତରୁ ବି କମ୍ ରହିଛି। କୃଷି ଉତ୍ପାଦନ ଆଶାନୁରୂପ ନ ହେବାର ଏହା ପ୍ରଥମ କାରଣ।

ଦ୍ୱିତୀୟ କାରଣ ହେଉଛି– ପାରମ୍ପରିକ ବା ପୁରୁଣା ଶୈଳୀରେ କୃଷି କରାଯିବା। ପାରମ୍ପରିକ ଶୈଳୀରେ କୃଷି ବର୍ତ୍ତମାନ ସମୟରେ ଆଦୌ ଉପଯୋଗୀ ନୁହେଁ। ବିଜ୍ଞାନସମ୍ମତ ଚାଷ, ଟେକ୍ନୋଲୋଜିର ପ୍ରୟୋଗ, ଉନ୍ନତମାନର ବିହନ ରୋପଣ, ରାସାୟନିକ ସାର ତଥା ଉନ୍ନତ କୃଷି ଯନ୍ତ୍ରପାତି ଆଦିର ବ୍ୟବହାର ପ୍ରତି ସଚେତନ ଥିଲେ ହିଁ ଓଡ଼ିଶାର ଅଧିକାଂଶ ଚାଷୀ ସେମାନଙ୍କ ଆର୍ଥିକ ଅସ୍ୱଚ୍ଛଳତା, ଜମିର ଭୌଗୋଳିକ ଅବସ୍ଥିତି, କିସମ, ପାଣିପାଗ, ଜଳବାୟୁ, ଜଳସେଚନର ଅବ୍ୟବସ୍ଥା ଓ ବିଶେଷ କରି ବଜାର ଚାହିଦାକୁ ଠିକ୍ ଭାବେ ବୁଝି ନ ପାରିବା କାରଣରୁ ନୂଆ କୃଷି ପଦ୍ଧତିକୁ ଆପଣାଇ ପାରୁନାହାନ୍ତି। ତୃତୀୟ କାରଣ– ରାସାୟନିକ ସାରର ପ୍ରୟୋଗ। ଆମ ରାଜ୍ୟରେ ରାସାୟନିକ ସାରର ବ୍ୟବହାର ଅତ୍ୟନ୍ତ ନିରାଶାଜନକ କହିଲେ ଭୁଲ୍ ହେବନି। ତଥ୍ୟରୁ ଜଣାପଡିଛି, ରାଜ୍ୟରେ ରାସାୟନିକ ସାରର ବ୍ୟବହାର ବର୍ତ୍ତମାନ ହେକ୍ଟର ପିଛା ୯୮ କିଲୋଗ୍ରାମ ରହିଛି, ଯାହା ଜାତୀୟସ୍ତରଠାରୁ ଢେର୍ କମ୍। ସେହି ତୁଳନାରେ ଯଦି ଦେଖିବା ପଞ୍ଜାବରେ ହେକ୍ଟର ପିଛା ୨୫୦ କିଲୋଗ୍ରାମ, ବିହାରରେ ୨୧୨ କିଲୋଗ୍ରାମ, ହରିୟାଣାରେ ୨୦୭ କିଲୋଗ୍ରାମ, ଆନ୍ଧ୍ରପ୍ରଦେଶରେ ୧୯୦ କିଲୋଗ୍ରାମ, ପଶ୍ଚିମବଙ୍ଗରେ ୧୬୫ କିଲୋଗ୍ରାମ ସାର ବ୍ୟବହାର କରାଯାଇଥାଏ। ଚତୁର୍ଥ କାରଣ– ଧାନଚାଷରେ ଅନିୟମିତତା। ଆମ ରାଜ୍ୟରେ ଅଧିକ ଧାନ ଦରକାର ହେଉଥିବା ବେଳେ ଖରିଫ୍ ଋତୁରେ ମାତ୍ର ୬୭ ଭାଗ ଜମିରେ ଧାନ ଓ ୩୩ ଭାଗ ଜମିରେ ଅଣଧାନ ଫସଲ କରାଯାଉଛି। ଫଳରେ ଧାନ ଉତ୍ପାଦନ ମଧ୍ୟ ଆଶାଜନକ ଭାବେ ହୋଇପାରୁନି। ପଞ୍ଜାବରେ ହେକ୍ଟର ପିଛା ହାରାହାରି ୪୦ରୁ ୫୦ କୁଇଣ୍ଟାଲ ଧାନ ଅମଳ ହେଉଥିବା ବେଳେ ଆମ ରାଜ୍ୟରେ ହାରାହାରି ଅମଳ ହେକ୍ଟର ପିଛା ପ୍ରାୟ ୧୬ରୁ ୨୦ କୁଇଣ୍ଟାଲ ରହିଛି। ଅଧିକ ଅମଳକ୍ଷମ ବିହନ ବେଶି ଉତ୍ପାଦନର ଚାବିକାଠି ହୋଇଥିବାରୁ ଏହାକୁ ଜମିରେ ବୁଣିଲେ ଅଧିକ ୧୫ ଭାଗ ଅମଳ ବଢିଥାଏ ବୋଲି କୁହାଯାଏ। ତେଣୁ ରାସାୟନିକ ସାରର ବ୍ୟବହାର ବଢାଇବା ସହ ଜମିର ଉର୍ବରତା ତଥା ସ୍ଥାୟିତ୍ୱକୁ ରକ୍ଷା କରିବା ପାଇଁ ଅଧିକ ଜୈବସାର ଓ ଖତର ବ୍ୟବହାର ଦରକାର ହେଉଛି।

କୃଷି କ୍ଷେତ୍ରରେ ଯଥେଷ୍ଟ ପୁଞ୍ଜି ବିନିଯୋଗର ଅଭାବ କୃଷି ଉତ୍ପାଦନ ଆଶାନୁରୂପ ନ ହେବାର ପଞ୍ଚମ କାରଣ । ଓଡ଼ିଶାର ଶ୍ରମିକ, ଭାଗଚାଷୀ, ଛୋଟ ଓ ନାମମାତ୍ର ଚାଷୀ ପ୍ରାୟତଃ ଗରିବ ଏବଂ ନିରକ୍ଷର ଅବା ସ୍ୱଳ୍ପ ଶିକ୍ଷିତ । ଦାରିଦ୍ର୍ୟ କାରଣରୁ ସେମାନେ କୃଷି କ୍ଷେତ୍ରରେ ସ୍ୱଳ୍ପ ମୂଳଧନ ମଧ୍ୟ ବିନିଯୋଗ କରିବାକୁ ସକ୍ଷମ ନୁହନ୍ତି। ଏପରି କି ନିରକ୍ଷରତା କାରଣରୁ କୃଷି କ୍ଷେତ୍ରରେ ବୈଷୟିକ ଜ୍ଞାନ ପ୍ରୟୋଗ କରିବାରେ ସେମାନେ ଅସମର୍ଥ। ମୌଖିକ ଚୁକ୍ତିରେ ଭାଗଚାଷ ହେଉଥିବା ଯୋଗୁଁ କୃଷି ଉତ୍ପାଦନ ବୃଦ୍ଧି ପାଇଁ ଭାଗଚାଷୀମାନେ ଯଥେଷ୍ଟ ଆଗ୍ରହ ପ୍ରକାଶ କରୁନାହାନ୍ତି। ଏପଟେ ଜାତୀୟକରଣ ବ୍ୟାଙ୍କ୍ ଅବା ସମବାୟ ସଂସ୍ଥାଗୁଡିକ ଭାଗଚାଷୀଙ୍କୁ ଋଣ ଦେବାକୁ ରାଜି ହେଉନାହାନ୍ତି। ଆମ ରାଜ୍ୟରେ ଏବେ ମୁଣ୍ଡପିଛା କୃଷି ଆୟ ପାଖାପାଖି ୪ ହଜାର ୯ ଶହ ଟଙ୍କା ରହିଛି। ଏତିକି କମ୍ ଟଙ୍କାରେ କୃଷି କାମ ସହ ପରିବାର ଚଳାଇବା ଚାଷୀଙ୍କ ପାଇଁ ଆଦୌ ସମ୍ଭବପର ନୁହେଁ। ତେଣୁ ଅଧିକାଂଶ ଭାଗଚାଷୀ ଓ କୃଷି ଶ୍ରମିକ ସହରକୁ ଯାଇ ଅଧିକ ଉପାର୍ଜନ କରିବାକୁ ଇଚ୍ଛା କରୁଛନ୍ତି। ଫଳରେ ଚାଷ ଜମି ପଡିଆ ପଡୁଛି।

ଉତ୍ପାଦନ ପ୍ରଭାବିତ ହେବାର ଷଷ୍ଠ କାରଣ– ମୌସୁମୀ ବର୍ଷ ଉପରେ ଓଡ଼ିଶାର ଚାଷ କାର୍ଯ୍ୟର ଅଧିକ ନିର୍ଭରଶୀଳତା। ରାଜ୍ୟରେ କୃଷି ପ୍ରାୟତଃ ମୌସୁମୀ ବର୍ଷା ଉପରେ ନିର୍ଭର କରୁଥିବାରୁ ବର୍ଷା ଅଭାବରୁ ଅନେକ ଅଞ୍ଚଳ ମରୁଡି ପ୍ରବଣ ହୋଇପଡୁଛି ଓ ଅନେକ ସମୟରେ ଅନାବୃଷ୍ଟି କାରଣରୁ କୃଷି ଉତ୍ପାଦନ ବ୍ୟାପକ ଭାବେ ପ୍ରଭାବିତ ହେଉଛି। ପ୍ରାକୃତିକ ବିପର୍ଯ୍ୟୟ କାରଣରୁ ଚାଷୀମାନେ କୃଷି ପାଇଁ ବିନିଯୋଗ କରିଥିବା ଅର୍ଥ ମଧ୍ୟ ପାଇ ପାରୁନାହାନ୍ତି। ସପ୍ତମ କାରଣ– ଜଳସେଚନର ଅଭାବ। ଆମ ରାଜ୍ୟରେ ଜଳସମ୍ପଦର ପର୍ଯ୍ୟାପ୍ତ ଉତ୍ସ ଥିଲେ ମଧ୍ୟ ସମୁଚିତ ପଦକ୍ଷେପ ଅଭାବ କାରଣରୁ ଓଡ଼ିଶାର ଚାଷୀ ପ୍ରତିବର୍ଷ ଜଳ ଅଭାବ ସମସ୍ୟା ସାମ୍ନା କରିଥାଏ। କୃଷିର ଉନ୍ନତି ପାଇଁ ବ୍ୟାପକ ଜଳସେଚନର ଆବଶ୍ୟକତା ରହିଛି। ଜାତୀୟସ୍ତରରେ ଜଳସେଚିତ ଜମିର ପରିମାଣ ଶତକଡା ୪୦ରୁ ୪୨ ପ୍ରତିଶତ ଥିବା ବେଳେ ଆମ ରାଜ୍ୟରେ ଏହାର ପରିମାଣ ଶତକଡା ୩୦ ଭାଗରୁ ଟିକେ ଅଧିକ। ତେଣୁ ରାଜ୍ୟରେ ଅଧିକରୁ ଅଧିକ ଜମିକୁ ଜଳସେଚିତ କରାଯାଇ ଚାଷୋପଯୋଗୀ କରିବା ପାଇଁ ସରକାର ଜରୁରୀ ପଦକ୍ଷେପ ହାତକୁ ନେବା ଦରକାର। ଦୁଃଖର କଥା, ଆମ ରାଜ୍ୟର ଅନେକ ଚାଷୀ ଜଳସେଚିତ ଜମିର ଠିକ୍ ଉପଯୋଗ କରିପାରନ୍ତି ନାହିଁ। ତେଣୁ ସେଚାଞ୍ଚଳର ସବୁ ଜମିରେ ଫସଲ କରିବା ପାଇଁ ଚାଷୀମାନଙ୍କୁ ସଚେତନ କରାଯିବାର ଆବଶ୍ୟକତା ରହିଛି। ଅଷ୍ଟମ କାରଣ – ରାଜ୍ୟରେ କୃଷି ବିବିଧତାର ଅଭାବ। ଓଡ଼ିଶାର ମୁଖ୍ୟ ଉତ୍ପାଦନକାରୀ ଫସଲ ହେଉଛି ଧାନ। ସମଗ୍ର ଖାଦ୍ୟ ଶସ୍ୟ ଉତ୍ପାଦନର ୭୫ପ୍ରତିଶତ ଧାନରୁ ହିଁ ମିଳିଥାଏ। ଏଥିରୁ ସ୍ପଷ୍ଟ ହେଉଛି ଯେ ଆମ ରାଜ୍ୟର ଚାଷୀମାନେ ଗୋଟିଏ ଫସଲ ଉପରେ ଗୁରୁତ୍ୱ ଦେଉଛନ୍ତି। ଧାନ ପରିବର୍ତ୍ତେ ଅଣଧାନ

ସଂକ୍ଷେପରେ

ବ୍ୟାଙ୍କ ସହ ସୂଚନା ବିନିମୟ କରିବ ଆୟକର ବିଭାଗ

ନୂଆଦିଲ୍ଲୀ,୧।୯: ଆୟକର ବିଭାଗ ପକ୍ଷରୁ ବ୍ୟାଙ୍କଗୁଡିକ ସହ ସୂଚନା ବିନିୟମ ହୋଇ ପାରିବା ଟିଡିଏସ୍ କ୍ଷେତ୍ରରେ ରହୁଥିବା ବିଭିନ୍ନ ସମସ୍ୟା ସମାଧାନ କରିବା ଲାଗି ଏଭଳି ପଦକ୍ଷେପ ନିଆଯାଇଥିବା କେନ୍ଦ୍ରୀୟ ପ୍ରତ୍ୟକ୍ଷ ଟିକସ ବୋର୍ଡ(ସିବିଡିଟି) ପକ୍ଷରୁ ସୂଚନା ଦିଆଯାଇଛି। ଏ ସଂକ୍ରାନ୍ତରେ ସିବିଡିଟି ପକ୍ଷରୁ ବିଜ୍ଞପ୍ତି ପ୍ରକାଶ ପାଇଛି। ଆୟକର ବିଭାଗ ଅନ୍ୟ ଏଜେନ୍ସିଗୁଡିକ ସହ ସୂଚନା ଆଦାନ ପ୍ରଦାନ କରିପାରିବ ବୋଲି ଆୟକର ଆଇନ ଧାରା ୧୩୮ରେ ଉଲ୍ଲେଖ ରହିଛି।

ୟୁନିୟନ୍ ଏଏମ୍‌ସିର ନୂଆ ଫଣ୍ଡ

ନୂଆଦିଲ୍ଲୀ,୧।୯: ୟୁନିୟନ୍ ବ୍ୟାଙ୍କ ଅଫ୍ ଇଣ୍ଡିଆ ଓ ଡାଇ-ଇଚି ଲାଇଫ ହୋଲ୍‌ଡିଙ୍ଗସ୍, ଆଇଏନ୍‌ସିର ସହଯୋଗୀ ସଂସ୍ଥା ୟୁନିୟନ୍ ଆସେଟ୍ ମ୍ୟାନେଜମେଣ୍ଟ କମ୍ପାନୀ (ଏଏମ୍‌ସି) ପକ୍ଷରୁ ୟୁନିଅନ୍ ମିଡିୟମ୍ ଡ୍ୟୁରେସନ ଫଣ୍ଡ୍‌ର ଉନ୍ମୋଚନ କରାଯାଇଛି। ଏହା ହେଉଛି ଏକ ଓପନ ଏଣ୍ଡେଡ୍ ମଧ୍ୟବର୍ତ୍ତୀ କାଳୀନ ଡେବଟ୍ ସ୍କିମ ଯାହା ୩ ରୁ ୪ ବର୍ଷ ମଧ୍ୟରେ ମୈକାଲେ ଅବଧିର ପୋର୍ଟଫୋଲିଓ ଭଳି ଉପକରଣରେ ନିବେଶ କରାଯାଉଛି। ୟୁନିଅନ୍ ମିଡିଅମ୍ ଡ୍ୟୁରୋସନ ଫଣ୍ଡର ଏନ୍‌ଏଫ୍‌ଓ ଅଗଷ୍ଟ ୨୪ରେ ଉନ୍ମୁକ୍ତ ହେବ ଏବଂ ସେପ୍ଟେମ୍ବର ୭ରେ ବନ୍ଦ ହେବ। ସେହିଭଳି ସେପ୍ଟେମ୍ବର ୧୪ରେ ଆବଣ୍ଟନ କରାଯିବ ଏବଂ ନିରନ୍ତର ବିକ୍ରି ଓ କିଣାକିଣି ଲାଗି ଏହା ପୁଣି ସେପ୍ଟେମ୍ବର ୨୧ରେ ଖୋଲିବ। କ୍ରିସିଏ ମିଡିଅମ ଟର୍ମ ଡେବ୍‌ଟ ଇଣ୍ଡେକ୍ସ ବିରୋଧରେ ଏହି ସ୍କିମକୁ ବେଞ୍ଚମାର୍କ କରାଯାଇଛି । କମ୍ପାନୀର ଏହି ସ୍କିମ୍‌କୁ ପାରିଜାତ ଅଗ୍ରୱାଲ ଓ ଆନିନ୍ଦ୍ୟ ସରକାର ପରିଚାଳନା କରିବେ ବୋଲି ସୂଚନା ମିଳିଛି। ଏହି ସ୍କିମ ପାଇଁ ସର୍ବନିମ୍ନ ୫ହଜାର ଟଙ୍କାର ନିବେଶ ଆବଶ୍ୟକ ଏବଂ ଏହା ପରେ ୧ଟଙ୍କା ଲେଖାଏ ଗୁଣିତକ ହେବ। ଏ ସମ୍ପର୍କରେ ୟୁନିଅନ ଆସେଟ ମ୍ୟାନେଜମେଣ୍ଟର ସିଇଓ ଜି ପ୍ରଦୀପ କୁମାର କହିଛନ୍ତି ଯେ ୟୁନିଅନ ମିଡିଅମ ଡ୍ୟୁରୋସନ ଫଣ୍ଡ ଉନ୍ମୋଚନ ହେଉଛି ଫିକ୍ସଡ ଇନ୍‌କମ ଡେବ୍‌ଟ ସ୍କିମରେ ରହୁଥିବା ଅନ୍ତରକୁ ଦୂର କରିବା ଦିଗରେ ଏକ ପଦକ୍ଷେପ।

ଟେଲିକମ କମ୍ପାନୀଙ୍କୁ ବଡ଼ ଆଶ୍ୱସ୍ତି

- ସୁପ୍ରିମକୋର୍ଟ ଦେଲେ ଗୁରୁତ୍ୱପୂର୍ଣ୍ଣ ରାୟ
- ୧୦ ବର୍ଷରେ ଏଜିଆର୍ ଦେୟ ଦେବେ କମ୍ପାନୀ

ନୂଆଦିଲ୍ଲୀ,୧।୯

ଆଡ୍‌ଜଷ୍ଟେଡ୍ ଗ୍ରସ ରେଭେନ୍ୟୁ (ଏଜିଆର୍) ମାମଲାରେ ଟେଲିକମ କମ୍ପାନୀଙ୍କୁ ବଡ ଆଶ୍ୱସ୍ତି ମିଳିଛି। ସୁପ୍ରିମକୋର୍ଟ ମଙ୍ଗଳବାର ଏହି ମାମଲାର ଶୁଣାଣି କରି କମ୍ପାନୀଗୁଡିକୁ ୧୦ ବର୍ଷ ସମୟ ଦେଇଛନ୍ତି। ଏହି ଅବଧି ମଧ୍ୟରେ ଟେଲିକମ କମ୍ପାନୀଗୁଡିକ ଏଜିଆର୍ ଦେୟ ବାବଦକୁ କେନ୍ଦ୍ର ସରକାରଙ୍କୁ ୧.୫ ଲକ୍ଷ କୋଟି ଟଙ୍କାର ଦେୟ ପଇଠ କରିବେ। ଜଷ୍ଟିସ ଅରୁଣ ମିଶ୍ରଙ୍କ ଅଧ୍ୟକ୍ଷତାରେ ଗଠିତ ଖଣ୍ଡପୀଠ ଏଜିଆର୍ ମାମଲାର ଶୁଣାଣି କରିଛନ୍ତି। ୨୦୩୧ ସୁଦ୍ଧା କମ୍ପାନୀଗୁଡିକ ଦେୟ ପଇଠ କରି ସେମାନଙ୍କ ବକେୟା ରାଶି ସୁଝି ଦେବାକୁ ସର୍ବୋଚ୍ଚ ନ୍ୟାୟାଳୟ ଅନୁମତି ପ୍ରଦାନ କରିଛନ୍ତି। ଟେଲିକମ କମ୍ପାନୀଙ୍କୁ ୨୦ ବର୍ଷ ସମୟ ଦେବା ଲାଗି କେନ୍ଦ୍ର ସରକାର ଆବେଦନ କରିଥିଲେ। ହେଲେ ସୁପ୍ରିମକୋର୍ଟ ୧୦ ବର୍ଷ ମହଲତ ଦେଇଛନ୍ତି। ଚଳିତ ଆର୍ଥିକ ବର୍ଷ ଶେଷ ସୁଦ୍ଧା ମୋଟ ଦେୟର ୧୦% ପ୍ରଦାନ କରିବାକୁ କମ୍ପାନୀଙ୍କୁ ନିର୍ଦ୍ଦେଶ ରହିଛି। କୋଭିଡ ପାଇଁ ୨୦୨୧ ମାର୍ଚ୍ଚ ସୁଦ୍ଧା ଏହି ଅର୍ଥ କମ୍ପାନୀ ପ୍ରଦାନ କରିପାରିବେ। ଦେୟ ପଇଠ ନେଇ କମ୍ପାନୀଗୁଡିକର ଏମ୍‌ଡି ତଥା ସିଇଓ ବ୍ୟକ୍ତିଗତ ଗ୍ୟାରେଣ୍ଟିର ଏକ ଲିଖିତ ଦସ୍ତାବିଜ ନ୍ୟାୟାଳୟଙ୍କୁ ପ୍ରଦାନ କରିବେ।

କିସ୍ତି ପଇଠ କରିବାକୁ ସକ୍ଷମ ନ ହେଲେ ଅଦାଲତ ଅବମାନନା ସହ ବିଳମ୍ବ ଦେୟ ଏବଂ ଜରିମାନା ମଧ୍ୟ ପ୍ରଦାନ କରିବେ। ଦେବାଳିଆ କମ୍ପାନୀଗୁଡିକର ସ୍ୱେଚ୍ଛାମ ବିକ୍ରି ପ୍ରସଙ୍ଗ ଉପରେ ସର୍ବୋଚ୍ଚ ନ୍ୟାୟାଳୟ କିଛି ଶୁଣାଣି କରିନାହାନ୍ତି। ଏହା ଉପରେ ଏନ୍‌ସିଏଲ୍‌ଟି ଶୁଣାଣି କରିବେ ବୋଲି ଜଣାପଡିଛି। ମାର୍ଚ୍ଚ ୧୭ ସୁଦ୍ଧା ସରକାରଙ୍କୁ ଏଜିଆର୍ ଦେୟ ପଇଠ କରିବାକୁ ସୁପ୍ରିମକୋର୍ଟ ଟେଲିକମ କମ୍ପାନୀଙ୍କୁ ନିର୍ଦ୍ଦେଶ ଦେଇଥିଲେ। ଏହା ପରେ କିଛି ପରିମାଣରେ ଦେୟ କମ୍ପାନୀଗୁଡିକ ନିଜେ ଆକଳନ କରି ପ୍ରଦାନ କରିଛନ୍ତି। ସୁପ୍ରିମକୋର୍ଟ ଆଶ୍ୱସ୍ତି ପ୍ରଦାନ କରି ନ ଥିଲେ ଭୋଡାଫୋନ ଆଇଡିଆ ସବୁଠାରୁ ବେଶି କ୍ଷତିଗ୍ରସ୍ତ ହୋଇଥାନ୍ତା। ଏହି କମ୍ପାନୀ ବର୍ତ୍ତମାନ ସୁଦ୍ଧା ୭୮୫୪ କୋଟି ଟଙ୍କା ପ୍ରଦାନ କରିସାରିଛି। ଏହା ଉପରେ ମୋଟ ୫୦ ହଜାର କୋଟି ଟଙ୍କାର ବକେୟା ରହିଛି। ୧୮ ହଜାର କୋଟି ଟଙ୍କା ଦେୟ ପ୍ରଦାନ କରିଥିବା ଭାରତୀ ଏୟାରଟେଲ ସୂଚନା ପ୍ରଦାନ କରିଛି। ଏହା ଆଉ ୨୫୯୭୬ କୋଟି ଟଙ୍କା ସରକାରଙ୍କୁ ପ୍ରଦାନ କରିବ।

୧୦.୯% ଖସିପାରେ ରିୟଲ ଜିଡିପି

ନୂଆଦିଲ୍ଲୀ,୧।୯

ପ୍ରଥମ ତ୍ରୈମାସରେ ଦେଶର ମୋଟ୍ ଘରୋଇ ଉତ୍ପାଦ (ଜିଡିପି)୨୩.୯% ଖସିଛି। ୨୦୨୦-୨୧ ଆର୍ଥିକ ବର୍ଷରେ ଦେଶର ରିୟଲ ଜିଡିପି ୧୦.୯% ଖସିପାରେ ବୋଲି ଷ୍ଟେଟ ବ୍ୟାଙ୍କ ଅଫ୍ ଇଣ୍ଡିଆ (ଏସ୍‌ବିଆଇ) ଏହାର ଇକୋରାପ୍ ରିପୋର୍ଟରେ ପ୍ରକାଶ କରିଛି। ଚଳିତ ଆର୍ଥିକ ବର୍ଷ ଦେଶର ଜିଡିପି -୬.୮% ଖସିବା ନେଇ ଏହା ପୂର୍ବରୁ ଆକଳନ କରିଥିଲା। ଚଳିତ ବର୍ଷ ଜାନୁୟାରୀ-ମାର୍ଚ୍ଚ ସମୟରେ ଜିଡିପି ୩.୧% ଅଭିବୃଦ୍ଧି ହୋଇଥିଲା। ସେହିଭଳି ଗତବର୍ଷ ଏହି ଅବଧିରେ ଅଭିବୃଦ୍ଧି ୫.୨% ରହିଥିଲା। ଚଳିତ ଆର୍ଥିକ ବର୍ଷ ସାରା ଜିଡିପି ଖସିବା ନେଇ ବ୍ୟାଙ୍କ ଏହାର ରିପୋର୍ଟରେ ପ୍ରକାଶ କରିଛି। ଅଭିବୃଦ୍ଧି ନକରାତ୍ମକ ରହିବା ସହ -୧୦.୯% ରହିବ ବୋଲି ଏହା ଆଶଙ୍କା ପ୍ରକଟ କରିଛି। ଦ୍ୱିତୀୟ ତ୍ରୈମାସରେ ଜିଡିପି -୧୨ରୁ -୧୫%, ତୃତୀୟ ତ୍ରୈମାସରେ -୫ରୁ ୧୦% ଏବଂ ଚତୁର୍ଥ ତ୍ରୈମାସରେ ଏହା -୨ରୁ -୫% ଖସିବା ନେଇ ଆକଳନ କରାଯାଇଛି। କୋଭିଡ୍

ଏସ୍‌ବିଆଇର ଆକଳନ

ଯୋଗୁ ଦେଶର ଅର୍ଥ ବ୍ୟବସ୍ଥା ବର୍ତ୍ତମାନ ଲଗାତର ଖସୁଛି। କରୋନାକୁ ନିୟନ୍ତ୍ରଣ କରିବା ଲାଗି ସରକାର ଲାଗୁ କରିଥିବା ଲକ୍‌ଡାଉନ କାରଣରୁ ଅର୍ଥ ବ୍ୟବସ୍ଥାକୁ ଶକ୍ତ ଧକ୍କା ଲାଗିଛି। ଫଳରେ ଅର୍ଥ ବ୍ୟବସ୍ଥା ୨୩.୯% ଖସିଛି। ଏହା ଗତ ୪ ଦଶନ୍ଧି ମଧ୍ୟରେ ସବୁଠାରୁ ବଡ କ୍ଷତି ବୋଲି ରିପୋର୍ଟରେ ପ୍ରକାଶ ପାଇଛି।

ସନ୍ତୋଷୀ ମୋଟର୍ସର ନୂଆ ଇ-ଯାନ ଶୋ'ରୁମ୍

ଭୁବନେଶ୍ୱର,୧।୯ : ସନ୍ତୋଷୀ ମୋଟର୍ସ ପକ୍ଷରୁ ସ୍ଥାନୀୟ ଆଇଗିଣିଆ ଛକରେ ଏକ ନୂଆ ଇଲେକ୍ଟ୍ରିକ ଗାଡି ଶୋ'ରୁମ ଶୁଭାରମ୍ଭ ହୋଇଛି। ମହାରାଷ୍ଟ୍ରର ଉଷା କମ୍ୟୁନିକେଶନ ଏବଂ ଏଣ୍ଟରପ୍ରାଇଜେସ (ୟୁସିଇ) ସହଯୋଗିତାରେ ଏହା ସ୍ଥାପନ କରାଯାଇଛି। ଭାଜପା ରାଜ୍ୟ ସଭାପତି ସମୀର ମହାନ୍ତି ମୁଖ୍ୟ ଅତିଥି ଭାବରେ ଯୋଗଦେଇ ଏହି ନୂତନ ଶୋ'ରୁମର ଶୁଭ ଉଦ୍‌ଘାଟନ କରିଥିଲେ। ଏହି ଅବସରରେ ସନ୍ତୋଷୀ ମୋଟର୍ସର ପରିଚାଳନା ନିର୍ଦ୍ଦେଶକ ଇଂ ପ୍ରଦୀପ କୁମାର ପତ୍ରୀ ଶୋ ରୁମ ସମ୍ପର୍କରେ ସୂଚନା ଦେଇ କହିଛନ୍ତି ଯେ, ଆଜିର ଗ୍ରାହକମାନେ ଗାଡିର ଷ୍ଟାଇଲକୁ ନେଇ ବହୁ ସଚେତନ ଅଛନ୍ତି। ଏହାକୁ ନଜରରେ ରଖି ଶୋ'ରୁମ ପକ୍ଷରୁ ଗ୍ରାହକମାନଙ୍କ ପାଇଁ ଇ-ଯାନର ବିଭିନ୍ନ ମଡେଲ ଆଣିବା ଯୋଜନା ରହିଛି। ଏଥି ଲାଗି ୟୁସିଇ କମ୍ପାନୀ ସହ ଚୁକ୍ତି କରିଛୁ ବୋଲି ପତ୍ରୀ ସୂଚନା ଦେଇଛନ୍ତି। ସେହିଭଳି ୟୁସିଇର ଜୋନାଲ ସେଲ୍ସ ମ୍ୟାନେଜର ଗଗନ ବିହାରୀ ରାଏ ଏବଂ ୟୁସିଇର ଆଡମିନ ହେଡ୍ ଇତିଶ୍ରୀ ଦାସ ଏହି ଇ-ଯାନ ସମ୍ପର୍କରେ ବିସ୍ତୃତ ଭାବରେ ସୂଚନା ଦେଇଥିଲେ। କମ୍ପାନୀ ଓ ଶୋ'ରୁମ ପକ୍ଷରୁ ବର୍ତ୍ତମାନ ସମୟରେ ବିଭିନ୍ନ ବର୍ଗର ଭିନ୍ନ ଭିନ୍ନ ମଡେଲର ଇ-ସ୍କୁଟର, ଇ-ବାଇକ, ଇ-ରିକ୍ସା,ଲୋଡର ରିକ୍ସା ଏବଂ ଇ-ସାଇକେଲ ଆଦି ବିକ୍ରି କରାଯିବାର ଯୋଜନା ରହିଛି।

ଗାଲାକ୍ସି ନୋଟ୍‌୨୦ରେ ଅଫର୍

ନୂଆଦିଲ୍ଲୀ,୧।୯: ସାମ୍‌ସଙ୍ଗର ଅତ୍ୟାଧୁନିକ ଫୋନ ଗାଲାକ୍ସି ନୋଟ-୨୦ ଅଲଟ୍ରା ୫ଜି ଓ ଗାଲାକ୍ସି ନୋଟ-୨୦ ଉପରେ ଗ୍ରାହକମାନଙ୍କୁ କମ୍ପାନୀ ପକ୍ଷରୁ ଆକର୍ଷଣୀୟ ଅଫର ପ୍ରଦାନ କରାଯାଉଛି। ଏହି ଅଫର ଗୁଡିକ ପାଇଁ କମ୍ପାନୀ ମାଇକ୍ରୋସଫ୍ଟ ଇଣ୍ଡିଆ ସହ ସହବନ୍ଧିତ ହୋଇଛି। ଫଳରେ କମ୍ପାନୀର ଏହି ମଡେଲ କ୍ରୟ ସମୟରେ ଗ୍ରାହକମାନେ ଏକ ସ୍ୱତନ୍ତ୍ର ମୂଲ୍ୟର ମାଇକ୍ରୋସଫ୍ଟ ୩୫୬ ପାଇଁ ଆକ୍‌ସେସ ପାଇପାରିବେ ବୋଲି ସୂଚନା ମିଳିଛି। ମାଇକ୍ରୋସଫ୍ଟ ୩୬୫ ହେଉଛି ମାଇକ୍ରୋସଫ୍ଟ ପକ୍ଷରୁ ପ୍ରଦାନ କରାଯାଉଥିବା ଏକ ଉତ୍ପାଦକତା କ୍ଷେତ୍ର, ଯାହାକି କ୍ଲାଉଡ ଷ୍ଟୋରେଜ ସହ ଅତ୍ୟାଧୁନିକ ସୁରକ୍ଷା ଓ ପ୍ରିମିୟମ ମାଇକ୍ରୋସଫ୍ଟ ଆପ୍ଲିକେଶନ ଅନ୍ତର୍ଭୁକ୍ତ କରାଯାଇଛି। ଉଭୟ କମ୍ପାନୀର ସହଭାଗିତା ଫଳରେ ଗ୍ରାହକମାନେ ବିଭିନ୍ନ ସୁବିଧା ସହ ଅତ୍ୟାଧୁନିକ ବ୍ୟବସ୍ଥା ଓ ଫିଚର ପାଇପାରିବେ।

ଓଡ଼ିଶାରେ ଜିଏସ୍‌ଟି ୬% କମିଲା

ନୂଆଦିଲ୍ଲୀ,୧।୯

ଚଳିତ ବର୍ଷ ଅଗଷ୍ଟ ମାସରେ ଓଡିଶାରେ ସାମଗ୍ରୀ ଓ ସେବା ଟିକସ(ଜିଏସ୍‌ଟି) ସଂଗ୍ରହ ୬% ହ୍ରାସ ପାଇଛି। ଗତ ବର୍ଷ ଅଗଷ୍ଟରେ ୨୪୯୭ ଟଙ୍କା ଜିଏସ୍‌ଟି ସଂଗ୍ରହ ହୋଇଥିବା ବେଳେ ଚଳିତ ବର୍ଷ ଅଗଷ୍ଟରେ ଏହା ୨୩୪୮ କୋଟି ଟଙ୍କାକୁ ହ୍ରାସ ଘଟିଥିବା ଜଣାପଡିଛି। ଚଳିତ ବର୍ଷ ଜୁଲାଇରେ ସରକାର ୮୭,୪୨୨ କୋଟି ଟଙ୍କାର ଟିକସ ସଂଗ୍ରହ କରିଥିଲେ। ଅଗଷ୍ଟ ମାସରେ ସାରା ଦେଶରେ ୮୬,୪୪୯ କୋଟି ଟଙ୍କାର ଜିଏସ୍‌ଟି ସଂଗ୍ରହ ହୋଇଛି। ଏହା ମଧ୍ୟରେ କେନ୍ଦ୍ର ଜିଏସ୍‌ଟି(ସିଜିଏସ୍‌ଟି) ବାବଦ ୧୫,୯୦୬ କୋଟି ଟଙ୍କା, ରାଜ୍ୟ ଜିଏସ୍‌ଟି (ଏସ୍‌ଜିଏସ୍‌ଟି) ବାବଦ ୨୧,୦୬୪ ଟଙ୍କା ଏବଂ ସମନ୍ୱିତ ଜିଏସ୍‌ଟି(ଆଇଜିଏସ୍‌ଟି) ୪୨,୨୬୪ କୋଟି ଟଙ୍କା ରହିଛି। ଏହା ମଧ୍ୟରେ ସାମଗ୍ରୀ ଆମଦାନୀରୁ୧୯,୧୭୯ କୋଟିଏବଂ ସେସ୍ ବାବଦ ୭୨୧୫ କୋଟି ଟଙ୍କା ରହିଥିବା ଜଣାପଡିଛି। କେନ୍ଦ୍ର ଜିଏସ୍‌ଟିରୁ ୧୮,୨୧୬ କୋଟି ଏବଂ ଏସ୍‌ଜିଏସ୍‌ଟିରୁ ୧୪୬୫୦ କୋଟି ଟଙ୍କା କେନ୍ଦ୍ର ସରକାର ନିୟମିତ ସମାଧାନ ଦ୍ୱାରା ସେଟେଲ କରିଛନ୍ତି।

ଅଗଷ୍ଟରେ ସାରା ଦେଶରେ ୮୬,୪୪୯ କୋଟି ଜିଏସ୍‌ଟି

ନିୟମିତ ସମାଧାନ ପରେ କେନ୍ଦ୍ର ଏବଂ ରାଜ୍ୟ ସରକାର ଯଥାକ୍ରମେ ସିଜିଏସ୍‌ଟି ବାବଦରେ ୩୪,୧୨୨ କୋଟି ଏବଂ ଏସ୍‌ଜିଏସ୍‌ଟି ବାବଦ ୩୫,୭୧୪ କୋଟି ଲାଭ କରିଛନ୍ତି।

୨୦୧୯ ଅଗଷ୍ଟରେ ସରକାର ୯୮, ୨୦୨ କୋଟି ରାଜସ୍ୱ ଲାଭ କରିଥିଲେ। ଗତ ବର୍ଷ ଅଗଷ୍ଟରେ ସରକାର ଯେତେ ପରିମାଣର ଜିଏସ୍‌ଟି ଆଦାୟ କରିଥିଲେ ଚଳିତ ବର୍ଷ ଅଗଷ୍ଟରେ ଏହାର ୮୮% ରାଜସ୍ୱ ଆଦାୟ କରିଛନ୍ତି। ସାମଗ୍ରୀ ଆମଦାନୀରୁ ଜିଏସ୍‌ଟି ଆଦାୟ ୭୭% ରହିଥିବା ବେଳେ ଘରୋଇ ଟ୍ରାଞ୍ଜାକସନରୁ ସଂଗ୍ରହ ୯୨% ରହିଛି। କରୋନା ମହାମାରୀ ଯୋଗୁ ଜିଏସ୍‌ଟି ସଂଗ୍ରହ ପ୍ରଭାବିତ ହୋଇ ରହିଛି। ଏଥିରେ ଗତ କିଛି ମାସ ହେବ ଲଗାତର ହ୍ରାସ ପରିଲକ୍ଷିତ ହୋଇଛି।

ନିସାନର ମ୍ୟାଗ୍‌ନାଇଟ କନ୍‌ସେପ୍ଟ

ନୂଆଦିଲ୍ଲୀ,୧।୯: ନିସାନ ଇଣ୍ଡିଆ ପକ୍ଷରୁ କମ୍ପାନୀର ନୂତନ ବି-ଏସ୍‌ୟୁଭି, ନିସାନ ମ୍ୟାଗ୍‌ନାଇଟ କନ୍‌ସେପ୍ଟ ପ୍ରସ୍ତୁତି ପାଇଁ ନିଆଯାଇଥିବା ପଦ୍ଧତି ସହିତ ଏହାର ଇଂଣ୍ଟେରିୟର ଏବଂ ଏକ୍ସଟେରିୟର ନୂତନ ଡିଜାଇନକୁ ମଧ୍ୟ ପ୍ରକାଶ କରାଯାଇଛି। ଭାରତ ସମେତ ବିଭିନ୍ନ ରପ୍ତାନି ଦେଶ ଗୁଡିକ ପାଇଁ ପ୍ରସ୍ତୁତ ନିଶାନ ପରିବାରର ଏହି ସଦ୍ୟତମ କାର ବିଶ୍ୱସ୍ତରୀୟ ଏସୟୁଭି ପରମ୍ପରାକୁ ଭବିଷ୍ୟରେ ଆହୁରି ଆଗକୁ ନେଇଯିବ। ନିସାନ ମ୍ୟାଗନାଇଟ କନସେପ୍ଟର ଭୂସମାନ୍ତର ଯନ୍ତ୍ର ପ୍ୟାନେଲ ଯୋଗୁ ଏହାର ଇଣ୍ଟେରିୟର ଯଥେଷ୍ଟ ପ୍ରଶସ୍ତ ଓ ସୁଦୀର୍ଘ ରହିଛି। ଫଳରେ ଏହାର ଏୟାର ଭେଣ୍ଟିଲେଟରର ଏକ ପୃଥକ ଆକାର ଓ କ୍ଲିଫ ବିଭାଗ ରହିଛି। କମ୍ପାନୀ ଏହାକୁ ଏକ ସ୍ପୋର୍ଟି ଲୁକ ଦେବା ସହ ଏସ୍‌ୟୁଭିର ଅଭିଜ୍ଞତାକୁ ମଧ୍ୟ ଆହୁରି ବଢାଇ ଦେଉଛି। ଏଥିରେ ମଧ୍ୟ ଏକ ସ୍ପୋର୍ଟି ମୋନୋ-ଫର୍ମ ଆକୃତିର ସିଟ ଅନ୍ତର୍ଭୁକ୍ତ କରାଯାଇଛି ଯାହାକି ଅଧିକ ଆରାମ ପ୍ରଦାନ କରିଥାଏ। ଏ ସମ୍ପର୍କରେ ନିସାନ ମୋଟର କର୍ପୋରେସନର ଡିଜାଇନ ମ୍ୟାନେଜର ଟାକୁମି ୟୋନେୟାମା କହିଛନ୍ତି ଯେ, ନିସାନ ମ୍ୟାଗନାଇଟ କନସେପ୍ଟ ନିସାନର ମହତ୍ୱକୁ ବଢାଇବା ସହ ଜାପାନର ଜ୍ଞାନକୌଶଳ ଓ ସୌନ୍ଦର୍ଯ୍ୟକୁ ଅନୁସରଣ କରୁଛି। ଏହି ନୂତନ ସୃଷ୍ଟିକୁ ପରିଚିତ କରାଇ କମ୍ପାନୀ ବେଶ ଆନନ୍ଦିତ ଏବଂ ଭାରତୀୟ ଗ୍ରାହକମାନେ ଏହାକୁ ବେଶ ପସନ୍ଦ କରିବେ ବୋଲି ଆଶା ରଖିଛି। ସେହିଭଳି ନିସାନ ମୋଟର ଇଣ୍ଡିଆର ପରିଚାଳନା ନିର୍ଦ୍ଦେଶକ ରାକେଶ ଶ୍ରୀବାସ୍ତବ କହିଛନ୍ତି ଯେ, ନିସାନ ମ୍ୟାଗନାଇଟ କନସେପ୍ଟକୁ ଭାରତୀୟ ଗ୍ରାହକଙ୍କ ଆବଶ୍ୟକତା ଓ ଉଚ୍ଚାକାଂକ୍ଷାକୁ ଧ୍ୟାନରେ ରଖି ଜାପାନରେ ଡିଜାଇନ କରାଯାଇଛି। ଏହାର ଗତିଶୀଳ ମିଶ୍ରଣ କାରକୁ ଏକ ଆତ୍ମବିଶ୍ୱାସ ଓ ବୋଲ୍ଡ ଲୁକ ପ୍ରଦାନ କରୁଛି।

ଏଲ୍‌ଆଇସି ପକ୍ଷରୁ ବୀମା ସପ୍ତାହ

ଭୁବନେଶ୍ୱର,୧।୯ : ଚଳିତ ସେପ୍ଟେମ୍ବର ପହିଲାରେ ଭାରତୀୟ ଜୀବନ ବୀମା ନିଗମ (ଏଲ୍‌ଆଇସି) ୬୫ ବର୍ଷରେ ପଦାର୍ପଣ କରିଛି। ଦୀର୍ଘ ୬୪ ବର୍ଷ ମଧ୍ୟରେ ଏଲ୍‌ଆଇସି ଦେଶର ଏକ ପ୍ରମୁଖ ବିତ୍ତୀୟ ଅନୁଷ୍ଠାନ ଭାବରେ ଉଭା ହୋଇଛି। କମ୍ପାନୀ ପକ୍ଷରୁ ବୀମା ସପ୍ତାହ ପାଳନ କରାଯାଉଛି। ଭୁବନେଶ୍ୱର ଏବଂ କଟକ ମଣ୍ଡଳ କାର୍ଯ୍ୟାଳୟ ସହ ବିଭିନ୍ନ କାର୍ଯ୍ୟାଳୟଗୁଡିକରେ ଏହି ସପ୍ତାହ ପାଳନ କରାଯାଉଛି। ୨୦୧୯-୨୦ ଆର୍ଥିକ ବର୍ଷରେ ଭୁବନେଶ୍ୱର ମଣ୍ଡଳ ୧.୯୮ ଲକ୍ଷ ନୂଆ ପଲିସି ବିକ୍ରି କରିବାକୁ ସକ୍ଷମ ହୋଇଥିବା ସୂଚନା ରହିଛି। ପ୍ରଥମ ବର୍ଷ ପ୍ରିମିୟମ ଭାବେ ଏହି ମଣ୍ଡଳ ୩୬୪ କୋଟି ଟଙ୍କା ସଂଗ୍ରହ କରିଛି। ଚଳିତ ଆର୍ଥିକ ବର୍ଷରେ ୨ ଲକ୍ଷ ନୂଆ ପଲିସି ଏବଂ ୩୬୫ କୋଟି ଟଙ୍କା ପ୍ରିମିୟମ ସଂଗ୍ରହ ଲକ୍ଷ୍ୟ ରଖାଯାଇଛି। ଅଗଷ୍ଟ ୩୧ ସୁଦ୍ଧା ଏହି ମଣ୍ଡଳ ୪୩,୫୩୯ ନୂଆ ପଲିସି ବିକ୍ରି କରି ୧୮୫ କୋଟି ପ୍ରିମିୟମ ସଂଗ୍ରହ କରିଥିବା ସୂଚନା ରହିଛି। ମଣ୍ଡଳ ପକ୍ଷରୁ ଗ୍ରାହକଙ୍କୁ ବିଭିନ୍ନ ସେବା ଯୋଗାଣ ଧାରା ଜାରି ରହିବ ବୋଲି ଏସ୍‌ଡିଏମ୍ ଏ.କେ.ସାହୁ ସୂଚନା ଦେଇଛନ୍ତି। କାର୍ଯ୍ୟକ୍ରମରେ ମଣ୍ଡଳ ପକ୍ଷରୁ ବିପଣନ ପ୍ରବନ୍ଧକ ଶାରଦା ପ୍ରଶାଦ ଦାସ, ବିକ୍ରୟ ପ୍ରବନ୍ଧକ ଅଶୋକ କୁମାର ରାୟ ପ୍ରମୁଖ ଉପସ୍ଥିତ ଥିଲେ। ସେହିଭଳି କଟକ ମଣ୍ଡଳ ପକ୍ଷରୁ ଅନୁଷ୍ଠିତ କାର୍ଯ୍ୟକ୍ରମକୁ ବରିଷ୍ଠ ମଣ୍ଡଳ ମହାପ୍ରବନ୍ଧକ ଅଶୋକ କୁମାର ରାଉତରାୟ ଉଦଘାଟନ କରିଥିଲେ। ପ୍ରତିବର୍ଷ ସେପ୍ଟେମ୍ବର ପହିଲାକୁ ସାରା ଦେଶରେ ବୀମା ସପ୍ତାହ ଭାବରେ ପାଳନ କରାଯାଉଛି ବୋଲି ଉଦଘାଟନି ବକ୍ତବ୍ୟରେ ରାଉତରାୟ କହିଥିଲେ। କଟକ ମଣ୍ଡଳ ଗତ ୨୦୧୯-୨୦ ଆର୍ଥିକ ବର୍ଷରେ ପ୍ରାୟ ୫,୧୩,୯୭୪ ଟି ନୂତନ ପଲିସି କରି ସର୍ବଭାରତୀୟ ସ୍ତରରେ ପ୍ରଥମ ସ୍ଥାନ ହାସଲ କରିଛି। ସେହିପରି ୮୦୪.୧୭ କୋଟି ଟଙ୍କାର ନୂତନ ପ୍ରିମିୟମ ଆୟ କରି ଜୋନରେ ପ୍ରଥମ ସ୍ଥାନ ସହ ସର୍ବଭାରତୀୟ ସ୍ତରରେ ନବମ ସ୍ଥାନରେ ରହିଛି। ଏହି ଉଦଘାଟନୀ କାର୍ଯ୍ୟକ୍ରମରେ ବରିଷ୍ଠ ମଣ୍ଡଳ ପ୍ରବନ୍ଧକ ସୁଶାନ୍ତ ପାଣିଗ୍ରାହୀ,ବିପଣନ ପ୍ରବନ୍ଧକ ଅଶ୍ୱିନୀ କୁମାର ପଲେଇ ପ୍ରମୁଖ ଉପସ୍ଥିତ ଥିଲେ।

अखिल भारतीय आयुर्विज्ञान संस्थान (एम्स), भुवनेश्वर
ALL INDIA INSTITUTE OF MEDICAL SCIENCES (AIIMS), BHUBANESWAR
Sijua, Post : Dumuduma, Bhubaneswar - 751019

AIIMS/BBSR/EE(Elec)/Housing Maint//084/2020-21 Dated: 01st Sep 2020

NOTICE INVITING e-TENDER

The All India Institute of Medical Sciences (AIIMS), Bhubaneswar invites e-Tender for **"Annual Electr

ଶିଶୁକନ୍ୟାଙ୍କୁ ବଳାତ୍କାର ଉଦ୍ୟମ

ଅସ୍ତରଙ୍ଗ,(ଡି.ଏନ୍.ଏ.): ସାମୁଦ୍ରିକ ଥାନା ଅଞ୍ଚଳର ଜଣେ ଅଢେଇ ବର୍ଷର ଶିଶୁକନ୍ୟାଙ୍କୁ ବଳାତ୍କାର ଉଦ୍ୟମ କରିବା ଅଭିଯୋଗରେ ପୋଲିସ ଜଣେ ଯୁବକଙ୍କୁ ଶନିବାର ଗିରଫ କରି କୋର୍ଟଚାଲାଣ କରିଛି। ସେ ହେଲେ ଏହି ଥାନା ଅଞ୍ଚଳର ଦୀପକ କାଣ୍ଡି। ଏ ନେଇ ଥାନାରେ ମାମଲା(ନଂ.୧୦/୨୦) ରୁଜୁ ହୋଇଛି। ଶନିବାର ମଧ୍ୟାହ୍ନରେ ଘର ଆଗରେ ଶିଶୁକନ୍ୟା ଜଣକ ଖେଳୁଥିଲେ। ତାଙ୍କ ମାଆ ଅନୁପସ୍ଥିତ ଥିବାବେଳେ ଏହାର ସୁଯୋଗ ନେଇ ଅଭିଯୁକ୍ତ ତାଙ୍କୁ ଡାକି ନେଇ ବଳାତ୍କାର ଉଦ୍ୟମ କରିଥିଲେ।

ସଂକ୍ଷେପରେ

ଭୁବନେଶ୍ୱର ଆଇଆଇଟି ବିଓଜି ଅଧ୍ୟକ୍ଷ ହେଲେ ରାଜେନ୍ଦ୍ର

ଭୁବନେଶ୍ୱର(ବ୍ୟୁରୋ),୧।୯: ପାୱାର ଗ୍ରୀଡ କର୍ପୋରେଶନର ପୂର୍ବତନ ଅଧ୍ୟକ୍ଷ ତଥା ପରିଚାଳନା ନିର୍ଦ୍ଦେଶକ ଡକ୍ଟର ରାଜେନ୍ଦ୍ର ପ୍ରସାଦ ସିଂ ଭୁବନେଶ୍ୱରସ୍ଥିତ ଇଣ୍ଡିଆନ ଇନ୍‌ଷ୍ଟିଚ୍ୟୁଟ ଅଫ୍ ଟେକ୍ନୋଲୋଜି(ଆଇଆଇଟି)ର ବୋର୍ଡ ଅଫ୍ ଗଭର୍ନର୍ସ(ବିଓଜି)ର ଅଧ୍ୟକ୍ଷଭାବେ ନିଯୁକ୍ତ ହୋଇଛନ୍ତି। ସେ ଏହି ପଦବୀରେ ୨୦୨୦ ଅଗଷ୍ଟ ୨୮ରୁ ଆସନ୍ତା ୩ବର୍ଷ ପାଇଁ କାର୍ଯ୍ୟ କରିବେ। ଆଇଆଇଟି ଅଧ୍ୟକ୍ଷ ପଦ ପାଇଁ ରାଜେନ୍ଦ୍ରଙ୍କ ନାମ ରାଷ୍ଟ୍ରପତି ମନୋନୀତ କରିଥିବା କେନ୍ଦ୍ର ସରକାରଙ୍କ ଶିକ୍ଷା ମନ୍ତ୍ରଣାଳୟର ଉଚ୍ଚ ଶିକ୍ଷା(ବୈଷୟିକ) ବିଭାଗ ପକ୍ଷରୁ ସୂଚନା ଦିଆଯାଇଛି। ପ୍ରକାଶ ଯେ, ରାଜେନ୍ଦ୍ର ପୂର୍ବରୁ ଆଜ୍ୟୁର ପାୱାର ଗ୍ଲୋବାଲ ଲିମିଟେଡର ସ୍ୱାଧୀନ ନିର୍ଦ୍ଦେଶକ ପଦବୀରେ ମଧ୍ୟ ଅବସ୍ଥାପିତ ଥିଲେ।

ନିରାଡ଼ମ୍ବରରେ ବିଡିଏ ପ୍ରତିଷ୍ଠା ଦିବସ ପାଳିତ

ଭୁବନେଶ୍ୱର, ୧।୯ (ବ୍ୟୁରୋ): ଭୁବନେଶ୍ୱର ଉନ୍ନୟନ କର୍ତ୍ତୃପକ୍ଷ (ବିଡିଏ)ର ୩୮ତମ ପ୍ରତିଷ୍ଠା ଦିବସ ମଙ୍ଗଳବାର ନିରାଡ଼ମ୍ବରରେ ପାଳିତ ହୋଇଯାଇଛି। ବିଡିଏ ପରିସରରେ ପତାକା ଉତ୍ତୋଳନ ସହ ବାର୍ଷିକ ବିବରଣୀ ଉନ୍ମୋଚିତ କରାଯାଇଥିଲା। ବିଡିଏ ଉପାଧ୍ୟକ୍ଷ ପ୍ରେମଚନ୍ଦ୍ର ଚୌଧାରୀ ମୁଖ୍ୟ ଅତିଥି ଭାବେ ଯୋଗ ଦେଇଥିବାବେଳେ ଅନ୍ୟ ବରିଷ୍ଠ ପଦାଧିକାରୀ ଉପସ୍ଥିତ ଥିଲେ। ଏହି ଅବସରରେ କୋଭିଡ୍ ଗାଇଡ୍‌ଲାଇନ୍ ଅନୁଯାୟୀ ଏକ ସଭାର ଆୟୋଜନ କରାଯାଇଥିଲା। ବିଡିଏ କର୍ତ୍ତୃପକ୍ଷଙ୍କ ଦ୍ୱାରା ପ୍ରସ୍ତୁତ କାର୍ଯ୍ୟ ଖସଡ଼ା ଉପରେ ସମ୍ୟକ ଆଲୋଚନା କରାଯାଇଥିଲା। ଏହାବ୍ୟତୀତ ବିଗତ ବର୍ଷ ଭଳି ଚଳିତ ବର୍ଷ ମଧ୍ୟ ମାଟ୍ରିକ ପରୀକ୍ଷାରେ ୯୦%ରୁ ଊର୍ଦ୍ଧ୍ୱ ନମ୍ବର ରଖିଥିବା କର୍ମଚାରୀଙ୍କ ପିଲାଙ୍କୁ ୫ ହଜାର ଟଙ୍କାର ଅର୍ଥରାଶି ଓ ମାନପତ୍ର ପ୍ରଦାନ ପୂର୍ବକ ପୁରସ୍କୃତ କରାଯାଇଥିଲା।

ପୋଲରୁ ନଦୀକୁ ଖସିପଡ଼ିଲେ ଯୁବକ

କଟକସଦର,୧।୯(ଡି.ଏନ୍.ଏ.)- କଟକ ସଦର ଥାନା ଅଧୀନ କୂଳସରିବୁଆଁ-ଖଲର୍ଦ୍ଧା ସେତୁ ଉପରୁ ସୋମବାର ରାତିରେ ଜଣେ ଯୁବକ ବନ୍ୟାଜଳ ଦେଖୁଥିବାବେଳେ ଶିଡୁଆ ନଦୀରେ ଖସିପଡିଛନ୍ତି। ସେ ହେଲେ ଏହି ଥାନା ଅନ୍ତର୍ଗତ ସାଇସୋ ଗ୍ରାମର ଅଭିମନ୍ୟୁ ମହାପାତ୍ର(୩୫)। ନଦୀର ପ୍ରଖର ସ୍ରୋତରେ ଅଭିମନ୍ୟୁ ଭାସିଯାଇ ନିଖୋଜ ହୋଇଯାଇଛନ୍ତି। ଖବରପାଇ ମଙ୍ଗଳବାର ସକାଳେ ବିରିଡିରୁ ଅଗ୍ନିଶମ ବିଭାଗ କର୍ମଚାରୀମାନେ ଘଟଣାସ୍ଥଳରେ ପହଞ୍ଚି ଖୋଜାଖୋଜି କରିଥିଲେ ମଧ୍ୟ ତାଙ୍କର ପତ୍ତା ମିଳି ପାରି ନ ଥିଲା। ପରେ କଟକସଦର ଥାନା ପୋଲିସ ପହଞ୍ଚି ଘଟଣାର ତଦନ୍ତ ଆରମ୍ଭ କରିଛନ୍ତି। ଏହାସହ ପୋଲିସ ପକ୍ଷରୁ ନଦୀକୂଳରେ ଥିବା ବିରିଡି, ଗୋବିନ୍ଦପୁର ଓ ଜଗତ୍‌ସିଂହପୁର ଥାନାକୁ ନିଖୋଜ ସମ୍ପର୍କରେ ଅବଗତ କରାଯାଇଛି।

ଅବସରପ୍ରାପ୍ତ ଶିକ୍ଷକଙ୍କ ପରଲୋକ

ଟାଙ୍ଗୀ(ଖୋର୍ଦ୍ଧା),୧।୯: ଅବସରପ୍ରାପ୍ତ ଶିକ୍ଷକ ହରିବନ୍ଧୁ ସାହୁଙ୍କ ମଙ୍ଗଳବାର ଟାଙ୍ଗୀ ବାସଭବନରେ ପରଲୋକ ଘଟିଛି। ତାଙ୍କୁ ୯୦ବର୍ଷ ହୋଇଥିଲା। ତାଙ୍କ ମୃତ୍ୟୁ ଖବର ପ୍ରଚାରିତ ହେବା ପରେ ସ୍ଥାନୀୟ ଅଞ୍ଚଳରେ ଶୋକର ଛାୟା ଖେଳିଯାଇଛି। ହରିବନ୍ଧୁ ଜଣେ ଛାତ୍ରବତ୍ସଳ, ସ୍ନେହୀ ଓ କର୍ତ୍ତବ୍ୟନିଷ୍ଠ ଶିକ୍ଷକ ଥିଲେ। ସେ ରାଜ୍ୟପାଳଙ୍କ ଦ୍ୱାରା ପୁରସ୍କୃତ ହୋଇଥିଲେ। ଗଡ଼ବାଣିକିଲୋ ଉଚ୍ଚ ବିଦ୍ୟାଳୟରେ ଶିକ୍ଷକତା ପରେ ସେ ଅବସର ନେଇଥିଲେ। ସ୍ତ୍ରୀ ଫୁଲମଣିଙ୍କ ମୃତ୍ୟୁର ଗୋଟିଏ ଦିନ ପରେ ହରିବନ୍ଧୁଙ୍କ ମୃତ୍ୟୁ ହୋଇଛି। ତାଙ୍କର ଅନ୍ତିମ ସଂସ୍କାର ଗ୍ରାମ ଶ୍ମଶାନରେ କରାଯାଇଥିବା ବେଳେ ବଡ଼ପୁଅ ରଘୁନାଥ ମୁଖାଗ୍ନି ଦେଇଥିଲେ।

ଆଦିତ୍ୟ ମୃତ୍ୟୁ ପଛରେ 'ସାଇକୋ ଲେଡି'

ଭୁବନେଶ୍ୱର,୧।୯(ବ୍ୟୁରୋ)

ମାମଲାରେ ନୂଆ ଟୁଇଷ୍ଟ ଆଣିଲେ ବାପା

- ବାହାହେବା ପାଇଁ ପୁଅକୁ ବ୍ଲାକ୍‌ମେଲ୍ କରୁଥିଲେ
- ସାଇକୋ ଲେଡିଙ୍କୁ ଜେରା କରିବ କ୍ରାଇମ୍‌ବ୍ରାଞ୍ଚ
- ସିବିଆଇ ତଦନ୍ତ ପାଇଁ ରାଜ୍ୟପାଳଙ୍କୁ ଦାବିପତ୍ର

ମାନବପ୍ରେମୀ ଆଦିତ୍ୟ ମୃତ୍ୟୁ ମାମଲାରେ ପଦାକୁ ଆସିଛି ନୂଆ ଟୁଇଷ୍ଟ। ମୃତ୍ୟୁ ପଛରେ ଜଣେ ସାଇକୋ ଲେଡିଙ୍କ ହାତ ରହିଥିବା ସନ୍ଦେହ କରାଯାଉଛି। ଆଦିତ୍ୟଙ୍କ ବାପା ନନ୍ଦକିଶୋର ଦାଶ ଏଭଳି ସାଂଘାତିକ ଅଭିଯୋଗ ଆଣିଛନ୍ତି। ଏହି ଲେଡି ଜଣକ ଆଦିତ୍ୟଙ୍କୁ ବିବାହ ପୂର୍ବରୁ ବାରମ୍ବାର ବ୍ଲାକ୍‌ମେଲ୍ କରୁଥିଲେ। ସେ ତାଙ୍କୁ ଏକ ତରଫା ପ୍ରେମ କରିବା ସହ ବିବାହ ପାଇଁ ଚାହୁଁଥିଲେ। କିନ୍ତୁ ଆଦିତ୍ୟ ଏହାକୁ ଏଡାଇ ଯାଉଥିବାରୁ କବ୍‌ଜା କରିବା ପାଇଁ ସବୁପ୍ରକାର କୌଶଳ ଆପଣାଉଥିଲେ। ତେଣୁ ପୁଅଙ୍କ ମୃତ୍ୟୁ ପଛରେ ସମ୍ପୃକ୍ତ ସାଇକୋ ଲେଡିର ହାତ ଥିବା ଓ ସେ ହିଁ ହତ୍ୟା କରିଥାଇପାରନ୍ତି ବୋଲି ଆଦିତ୍ୟଙ୍କ ବାପା କହିଛନ୍ତି। ତେବେ ଉକ୍ତ ମହିଳାଙ୍କ ବିଷୟରେ ଆଦିତ୍ୟଙ୍କ ପରିବାର କ୍ରାଇମ୍‌ବ୍ରାଞ୍ଚର ତଦନ୍ତକାରୀ ଅଧିକାରୀଙ୍କୁ ସମସ୍ତ ତଥ୍ୟ ଦେଇଛନ୍ତି। ଗଣମାଧ୍ୟମକୁ ଆଦିତ୍ୟଙ୍କ ବାପା ଏସମ୍ପର୍କରେ ସୂଚନାଦେବାବେଳେ କହିଛନ୍ତି, ସେ ଉକ୍ତ ମହିଳାଙ୍କୁ ଫେସ୍ ଟୁ ଫେସ୍ ଦେଖି ନାହାନ୍ତି। ସେ ଗୁଜରାଟରେ ଥିବାବେଳେ ତାଙ୍କ ଫଟୋ ଦେଖିଥିଲେ। କିନ୍ତୁ ଆଦିତ୍ୟଙ୍କ ବିବାହ ପରେ ସେ ସେଭଳି କିଛି ହଇରାଣ କରି ନ ଥିବା କହିଛନ୍ତି। କିନ୍ତୁ ଉକ୍ତ ମହିଳା ଜଣଙ୍କ କାହିଁକି ବ୍ଲାକ୍‌ମେଲ କରୁଥିଲେ, କ୍ରାଇମ୍‌ବ୍ରାଞ୍ଚ ତାହାକୁ ଗୁରୁତ୍ୱର ସହ ନେଇ ତଦନ୍ତ କଲେ ରହସ୍ୟ ଉପରୁ ପରଦା ହଟିବ ବୋଲି ଆଦିତ୍ୟଙ୍କ ବାପା କହିଛନ୍ତି।

ଅନ୍ୟପକ୍ଷରେ କ୍ରାଇମ୍‌ବ୍ରାଞ୍ଚ ଆଦିତ୍ୟଙ୍କ ବାପାଙ୍କଠାରୁ ଉକ୍ତ ସାଇକୋ ଲେଡି ବିଷୟରେ ସମସ୍ତ ତଥ୍ୟ ନେବାସହ ତଦନ୍ତ ପରିସରଭୁକ୍ତ କରିଛି। ଏହି ସାଇକୋ ଲେଡି ଜଣକ କିଏ ? ତାଙ୍କ ଘର କେଉଁଠି ? ଆଦିତ୍ୟଙ୍କୁ କେବଳ ବିବାହ କରିବାକୁ ମହିଳା ଜଣକ ବ୍ଲାକ୍‌ମେଲ କରୁଥିଲେ ନା ଆଉ କିଛି କାରଣ ରହିଥିଲା ? ତେଣୁ ଏସବୁ ପ୍ରଶ୍ନର ଉତ୍ତର ଜାଣିବା ପାଇଁ କ୍ରାଇମ୍‌ବ୍ରାଞ୍ଚ ଉକ୍ତ ସାଇକୋ ଲେଡିଙ୍କୁ ପଚରାଉଚରା କରିବ। ଖୁବ୍‌ଶୀଘ୍ର ଏ ନେଇ ଉକ୍ତ ମହିଳାଙ୍କୁ ନୋଟିସ୍ କରିବ। ମୃତ୍ୟୁ ପଛରେ ତାଙ୍କର ହାତ ରହିଛି କି ନାହିଁ ତାହା ତଦନ୍ତ ପରେ ସ୍ପଷ୍ଟ ହେବ କ୍ରାଇମବ୍ରାଞ୍ଚ ପକ୍ଷରୁ କୁହାଯାଇଛି।

ସେପଟେ ଜିଆର୍‌ପି ଭଳି ତଦନ୍ତ କରୁଥିବା କ୍ରାଇମବ୍ରାଞ୍ଚ ସମୟ ଗଡ଼ାଇ ଚାଲିଛି। ଆଦିତ୍ୟଙ୍କ ସ୍ତ୍ରୀ ବିଦ୍ୟାଶ୍ରୀ, ସହଯୋଗୀ ବିକାଶ, ପପୁ ଓ ଦୀପକଙ୍କ ଲାଏ ଡିଟେକ୍ସନ କରିସାରିଥିଲେ ମଧ୍ୟ କିଛି ବି ସୁରାକ ପାଇପାରୁନି। ଫଳରେ ଆଦିତ୍ୟଙ୍କ ପରିବାର ନାନା ଆଶଙ୍କାରେ ଅଛନ୍ତି। ପୂର୍ବରୁ କ୍ରାଇମ୍‌ବ୍ରାଞ୍ଚ ନେଇଥିବା ଏକାଧିକ ମାମଲା ସମୟକ୍ରମେ ଫାଇଲ୍ ତଳେ ଚାପି ହୋଇ ରହିଯାଇଛି। ଆଦିତ୍ୟଙ୍କ ମୃତ୍ୟୁ ମାମଲାର ଫାଇଲ୍ ସେମିତି ପରିସ୍ଥିତିକୁ ଚାଲିଯାଉଥିବାରୁ ଆଦିତ୍ୟଙ୍କ ପରିବାର ଲୋକେ ଇତିମଧ୍ୟରେ ସିବିଆଇ ତଦନ୍ତ ଦାବି କରି ହାଇକୋର୍ଟଙ୍କ ଦ୍ୱାରସ୍ଥ ହୋଇଛନ୍ତି। ସେହିଭଳି ମଙ୍ଗଳବାର ମଧ୍ୟ କେତେଜଣ ସାମାଜିକ କର୍ମୀ ଆଦିତ୍ୟ ମୃତ୍ୟୁ ମାମଲାର ସିବିଆଇ ତଦନ୍ତ ଦାବି କରି ରାଜ୍ୟପାଳଙ୍କୁ ଦାବିପତ୍ର ପ୍ରଦାନ କରିଛନ୍ତି।

ପୁରୀ ସହରସ୍ଥ ମୁକୁନ୍ଦ ମିଶ୍ର ନଗରରେ ମଙ୍ଗଳବାର ଡଙ୍ଗା ବାହି ଜଣେ ବ୍ୟକ୍ତି ଆସୁଛନ୍ତି।

ଏବେ ବି ସୁଧୁରିନି ଖୋର୍ଦ୍ଧାର ବନ୍ୟା ସ୍ଥିତି

ଖୋର୍ଦ୍ଧା ଅଫିସ,୧।୯: ରାଜୁଆ ନଦୀରେ ବନ୍ୟା ଯୋଗୁ ଖୋର୍ଦ୍ଧା ବ୍ଲକର ଓରବରସିଂ, ନରଣଗଡ ଓ ବ୍ରଜମୋହନପୁର ପଞ୍ଚାୟତର ୧୫ରୁ ଊର୍ଦ୍ଧ୍ୱ ଗ୍ରାମ ଏବେବି ପାଣି ଘେରରେ ରହିଛି। ଓରବରସିଂ, ଓରମି, ମାନପୁର, ହିରିମୂଳ, ଡିହଖଳା, ଧବଳପୁର, ବଳପୁର, ନରଣଗଡ, ଶରଧାପୁରର ଗ୍ରାମବାସୀ ନାହିଁ ନ ଥିବା ଅସୁବିଧାର ସମ୍ମୁଖୀନ ହେଉଛନ୍ତି। ଜଟଣୀ ବ୍ଲକ ତିରିମଲରେ ଘାଇ ହେବା ଫଳରେ ହଜାର ହଜାର ଏକର ଚାଷଜମି ଜଳମଗ୍ନ ହୋଇଛି। ଉଷ୍ମ ପ୍ରସ୍ରବଣ ଅତ୍ରିରେ ଏବେବି ୫ଫୁଟ ପାଣି ରହିଛି। ଖୋର୍ଦ୍ଧା-ବଲାଙ୍ଗୀର ୫୭ନଂ. ଜାତୀୟ ରାଜପଥ ସାରୁଆ ଓ ବାଘମାରୀ ରାସ୍ତାରେ ପାଣି ପ୍ରବାହିତ ହେଉଛି। ପାଣି ବଢୁଥିବା ବେଳେ ଲୋକେ ଛାତ ଉପରେ ଆଶ୍ରୟ ନେଇଛନ୍ତି। ପ୍ରଶାସନ ପକ୍ଷରୁ କେବଳ ପ୍ରତିଶ୍ରୁତି ଦିଆଯାଇଥିବା ବେଳେ କୌଣସି ସହାୟତା ଦିଆଯାଇ ନ ଥିବା ଶରଧାପୁର ଗ୍ରାମବାସୀ କହିଛନ୍ତି। ନଳକୂପ ବୁଡି ରହିଥିବାରୁ ପ୍ରଶାସନ ପକ୍ଷରୁ ଟ୍ୟାଙ୍କର ମାଧ୍ୟମରେ ପାନୀୟଜଳ ଯୋଗାଇ ଦିଆଯାଉଛି। ପ୍ରଶାସନ ପକ୍ଷରୁ ପର୍ଯ୍ୟାପ୍ତ ମାତ୍ରାରେ ପାନୀୟଜଳ ବ୍ୟବସ୍ଥା କରାଯାଉ ନ ଥିବା ଓରମି, ମାନପୁର, ଶରଧାପୁର ଗ୍ରାମବାସୀ କହିଛନ୍ତି। ଏନେଇ ଜିଲାପାଳ ସନତ୍ ମହାନ୍ତି କହିଛନ୍ତି, ବନ୍ୟା ସ୍ଥିତି ଉପରେ ଦୃଷ୍ଟି ଦିଆଯାଉଛି। ଶୁଖିଲା, ରନ୍ଧା ଖାଦ୍ୟ ତଥା ସ୍ୱାସ୍ଥ୍ୟ ଟିମ୍ ବ୍ୟବସ୍ଥା କରାଯାଇଛି। ଏହାକୁ ତ୍ୱରାନ୍ୱିତ କରାଯିବ ବୋଲି ସେ କହିଛନ୍ତି। ଭାଜପା ରାଜ୍ୟ କାର୍ଯ୍ୟକାରିଣୀ ସଦସ୍ୟ କାଳୁ ଖଣ୍ଡାୟତରାୟ, ଶ୍ରୀରଞ୍ଜନ ମଙ୍ଗରାଜ, ସୋନାଲି ସାହୁ ପ୍ରମୁଖ ଏହି ବନ୍ୟାଞ୍ଚଳ ବୁଲି ଦେଖିଥିଲେ। ଗ୍ରାମବାସୀଙ୍କୁ ଶୁଖିଲା ଖାଦ୍ୟ ବଣ୍ଟନ କରାଯାଇଛି।

ବନ୍ୟା ଦାଉ: ଗାଁ ରାସ୍ତାରେ ମୃତଦେହ ସତ୍କାର

ଖୋର୍ଦ୍ଧା ଅଫିସ,୧।୯: ଖୋର୍ଦ୍ଧା ବ୍ଲକ ଓରବରସିଂ ପଞ୍ଚାୟତର ଡିହଖଳା ଗ୍ରାମରେ ମଙ୍ଗଳବାର ଏକ ଅଭବାନୀୟ ଘଟଣା ଦେଖିବାକୁ ମିଳିଛି। ଗ୍ରାମର ଶ୍ମଶାନ ଘାଟ ବନ୍ୟାଜଳରେ ବୁଡ଼ି ଯାଇଥିବାରୁ ଜଣେ ବୃଦ୍ଧାଙ୍କ ମରଶରୀରକୁ ଗାଁ ରାସ୍ତାରେ ସତ୍କାର କରାଯାଇଛି। ସୂଚନା ଅନୁଯାୟୀ, ରାଜୁଆ ନଦୀରେ ବନ୍ୟା ଯୋଗୁ ଖୋର୍ଦ୍ଧା ବ୍ଲକର ଓରବରସିଂ, ନରଣଗଡ଼ ଓ ବ୍ରଜମୋହନପୁର ପଞ୍ଚାୟତର ୧୫ରୁ ଊର୍ଦ୍ଧ୍ୱ ଗ୍ରାମ ପାଣି ଘେରରେ ରହିଛି। ମଙ୍ଗଳବାର ଡିହଖଳା ଗ୍ରାମର ପ୍ରମିଳା ସୁନ୍ଦରାୟ(୭୦)ଙ୍କ ମୃତ୍ୟୁ ହୋଇଥିଲା। ଶ୍ମଶାନରେ ବନ୍ୟାପାଣି ଲହଡ଼ା ମାରୁଥିବାରୁ ପରିବାରଲୋକେ ଗ୍ରାମବାସୀଙ୍କ ସହଯୋଗରେ ରାସ୍ତା ଉପରେ ମୃତଦେହ ସଂସ୍କାର କରିଥିଲେ।

୭ ଦିନ ଯାଏ ଲୋକଙ୍କୁ ଡିସିପି ଅଫିସ୍ ମନା

କଟକ ଅଫିସ,୧।୯: ଆସନ୍ତା ୭ଦିନ ପର୍ଯ୍ୟନ୍ତ ଡିସିପିଙ୍କ କାର୍ଯ୍ୟାଳୟକୁ ସାଧାରଣ ଲୋକଙ୍କ ପ୍ରବେଶ ମନା କରାଯାଇଛି। ଏଠାରୁ ୮ଜଣ ପଜିଟିଭ ଚିହ୍ନଟ ହେବା ପରେ ଏଭଳି କଟକଣା ଜାରି ହୋଇଛି ବୋଲି ମଙ୍ଗଳବାର ଡିସିପି ପ୍ରତୀକ ସିଂ କହିଛନ୍ତି। କାର୍ଯ୍ୟାଳୟର ଯେଉଁ ବିଭାଗର କର୍ମଚାରୀ କରୋନା ଆକ୍ରାନ୍ତ ହୋଇଛନ୍ତି, ସେ ସମସ୍ତ ବିଭାଗ ଆସନ୍ତା ୭୨ଘଣ୍ଟା ପର୍ଯ୍ୟନ୍ତ ବନ୍ଦ ରହିବ। ମାତ୍ର ଜରୁରୀକାଳୀନ ବିଭାଗଗୁଡ଼ିକ ଖୋଲା ରହିବ ବୋଲି ଡିସିପି କହିଛନ୍ତି।

ହଣ୍ଡାରେ ବୁହାହେଲେ ରୋଗୀ

ବରୀ, ୧।୯ (ଡି.ଏନ୍.ଏ.)

ସାପକାମୁଡ଼ା ରୋଗୀ ମଞ୍ଜୁଲତାଙ୍କୁ ଟପରେ ଡାକ୍ତରଖାନା ନିଆଯାଉଛି।

ବନ୍ୟା ସମୟରେ ଜଣେ ସାପକାମୁଡ଼ା ରୋଗୀଙ୍କୁ ପ୍ରଶାସନିକ ସହଯୋଗ ମିଳି ନ ଥିବା ଜଣାପଡ଼ିଛି। ବରୀ ବ୍ଲକ ରତ୍ନଗିରି ପଞ୍ଚାୟତ ରାଉତସାହି ଗ୍ରାମର ମଞ୍ଜୁଲତା ଦାସଙ୍କୁ ମଙ୍ଗଳବାର ପୂର୍ବାହ୍ନ ୧୦ଟାରେ ଏକ ସାପ କାମୁଡି ଦେଇଥିଲା। ପରିବାର ଲୋକେ ଜରୁରିକାଳୀନ ସେବା ଓ ବ୍ଲକ ପ୍ରଶାସନକୁ ଯୋଗାଯୋଗ କରିଥିଲେ। ହେଲେ ସହଯୋଗ ନ ମିଳିବାରୁ ପରିବାର ଲୋକେ ପଡ଼ୋଶୀଙ୍କ ସହାୟତାରେ ହଣ୍ଡା(ଟପ)ରେ ମଞ୍ଜୁଲତାଙ୍କୁ ରତ୍ନଗିରି ପ୍ରାଥମିକ ଚିକିତ୍ସାକେନ୍ଦ୍ରକୁ ନେଇଥିଲେ। ଉକ୍ତ ଡାକ୍ତରଖାନାରେ ପାଣି ଭରି ରହିଥିବା ଯୋଗୁ ସେଠାରୁ ତାଙ୍କୁ ପୁଣି ବଡ଼ଚଣାସ୍ଥିତ ଖଡ଼ଗପୁର ଚିକିତ୍ସାକେନ୍ଦ୍ରକୁ ନିଆଯାଇଥିଲା। ରିପୋର୍ଟ ଲେଖାଯିବା ବେଳକୁ ତାଙ୍କ ସ୍ୱାସ୍ଥ୍ୟାବସ୍ଥା ଭଲ ଥିବା ପରିବାରବର୍ଗଙ୍କଠାରୁ ସୂଚନା ମିଳିଛି। ବନ୍ୟାରେ ପ୍ରଭାବିତ ଲୋକମାନଙ୍କୁ ସ୍ଥାନାନ୍ତର ହେଉ କିମ୍ବା କୌଣସି ରୋଗୀଙ୍କୁ ରୋଷେଇ ସହଯୋଗ ପାଇଁ ଆବଶ୍ୟକ ପରିମାଣର ବୋଟ ରହିଛି। ହେଲେ ସାପ କାମୁଡ଼ା ମହିଳାଙ୍କୁ ଚିକିତ୍ସା ପାଇଁ କୌଣସି ସହାୟତା ନ ମିଳିବାରୁ ସାଧାରଣରେ ଅସନ୍ତୋଷ ପ୍ରକାଶ ପାଇଛି। ଏ ସଂକ୍ରାନ୍ତରେ ବରୀ ବିଡିଓ ଶିବାନନ୍ଦ ସ୍ୱାଇଁଙ୍କୁ ପଚାରିବାରେ ସାପକାମୁଡ଼ା ରୋଗୀଙ୍କ ବିଷୟରେ ତାଙ୍କ ପାଖରେ ଖବର ପହଞ୍ଚିନାହିଁ। ଠିକ୍ ସମୟରେ ତାଙ୍କୁ ଖବର ଦିଆଯାଇଥିଲେ ନିଶ୍ଚିତ ଭାବେ ସହଯୋଗ କରାଯାଇଥାନ୍ତା ବୋଲି କହିଛନ୍ତି।

ବୈଜ୍ଞାନିକଙ୍କଠାରୁ ୫ ଲକ୍ଷ ଠକେଇ

ଭୁବନେଶ୍ୱର,୧।୯(ବ୍ୟୁରୋ)

ଘରୋଇ ବ୍ୟାଙ୍କ କର୍ମଚାରୀ ସାଜିଲେ ଠକ

ରଣ କରାଇ ଦେବା ନାଁରେ ଲୋକଙ୍କଠାରୁ ଲୁଟୁଛନ୍ତି ଘରୋଇ ବ୍ୟାଙ୍କ୍ କର୍ମଚାରୀ। ସେମାନେ ଜଣେ ବୈଜ୍ଞାନିକଙ୍କଠାରୁ ମଧ୍ୟ ୫ଲକ୍ଷ ଟଙ୍କା ଠକି ନେଇଛନ୍ତି। ଠକେଇର ଶିକାର ହୋଇଛନ୍ତି ଏୟାରପୋର୍ଟରେ ଥିବା ଭାରତୀୟ ପାଣିପାଗ ବିଭାଗର ବୈଜ୍ଞାନିକ ଅଶୋକ କୁମାର ମଲ୍ଲିକ। ସେ ଏନେଇ ଶହୀଦନଗର ଥାନାରେ ଅଭିଯୋଗ କରିବା ପରେ ପୋଲିସ ମାମଲା ଖୋଳତାଡ଼ ଆରମ୍ଭ କରିଛି। ବ୍ୟାଙ୍କ କର୍ତ୍ତୃପକ୍ଷଙ୍କୁ ପଚରାଉଚରା କରିବା ସହ ସମସ୍ତ କାଗଜପତ୍ର ଯାଞ୍ଚ କରୁଥିବା ଜଣାପଡିଛି।

ଅଭିଯୋଗ ଅନୁଯାୟୀ, ଅଶୋକ ଏୟାରଫିଲ୍ଡ ଥାନା ଭିମଟାଙ୍ଗୀ ଅଞ୍ଚଳରେ ପରିବାର ସହ ରୁହନ୍ତି। ୨୦୧୬ରେ ତାଙ୍କ ସ୍ତ୍ରୀ ପଡୋଶୀ ମହିଳାଙ୍କ ସହିତ ମିଶି ଏସ୍‌ଏଚ୍‌ଜି ଗ୍ରୁପ୍ କରିଥିଲେ। ଏହି ଗ୍ରୁପ୍ ଏକ ଘରୋଇ ଫାଇନାନ୍ସ ସଂସ୍ଥାରୁ ୨୪ ପ୍ରତିଶତ ସୁଧରେ ୪ ଲକ୍ଷ ୧୯ ହଜାର ୫୭୩ ଟଙ୍କା ଲୋନ୍ ନେଇଥିଲେ। ଏହି ଲୋନ୍ ଟଙ୍କା ଅଶୋକଙ୍କ ଦରମା ଆକାଉଣ୍ଟରୁ କଟୁଥିଲା। ୨୦୧୮ରେ ଶହୀଦନଗର ଥିବା ଏକ ଘରୋଇ ବ୍ୟାଙ୍କ୍‌ର ଜଣେ କର୍ମଚାରୀ ଅଶୋକଙ୍କୁ ଭେଟି କମ୍ ସୁଧରେ ଲୋନ୍ କରାଇ ଦେବାକୁ କହିଥିଲେ। ଏପରି କି ତାଙ୍କ ବ୍ୟାଙ୍କ୍‌ରୁ ଅଢେଇ ଲକ୍ଷ ଟଙ୍କା ଲୋନ୍ ଉଠାଇ ପୂର୍ବ ଫାଇନାନ୍ସ ସଂସ୍ଥାକୁ ଶୁଝି ଦେବାକୁ କହିଥିଲେ। ଅଶୋକ ତାଙ୍କୁ ବିଶ୍ୱାସ କରି ନିଜର ଇଲେକ୍ଟ୍ରିକ୍ ବିଲ, ଆଧାରକାର୍ଡ ସହ ସମସ୍ତ ଦସ୍ତଖତ ଦେଇଥିଲେ। ସମସ୍ତ କାଗଜପତ୍ର ନେବାପରେ ଉକ୍ତ ବ୍ୟକ୍ତିଜଣକ ଅଢେଇ ଲକ୍ଷ ଟଙ୍କାର ଏକ ଚେକ୍ ସଙ୍ଗେ ସଙ୍ଗେ ଧରାଇଥିଲେ। ଅଶୋକ ଲୋନ୍ ନେଇଥିବା ଅଢେଇ ଲକ୍ଷ ପାଇଁ ମାସକୁ ଇଏମ୍‌ଆଇ ୬ହଜାର ୬ଶହ ଟଙ୍କା ଦେବାକୁ ପଡୁଥିଲା। ୨୦୧୯ରେ ଉକ୍ତ ଘରୋଇ ବ୍ୟାଙ୍କ୍‌ର କୋଲକାତା ମୁଖ୍ୟ ଶାଖାରୁ ଅଶୋକଙ୍କୁ ଫୋନ୍ କଲ୍ ଆସିଥିଲା। ତାଙ୍କର ମାସିକ ଇଏମ୍‌ଆଇ ୧୭ ହଜାର ୫୫୦ ଟଙ୍କା ହୋଇଥିବାବେଳେ ୬ହଜାର ୬ଶହ ଟଙ୍କା ଜମା କରୁଥିବାରୁ ଲୋନ୍ ଡିଫଲ୍ଟ ହୋଇଥିବା କହିଥିଲେ। ଏହାଶୁଣି ଅଶୋକ ଶହୀଦନଗରସ୍ଥିତ ଉକ୍ତ ଘରୋଇ ବ୍ୟାଙ୍କ୍‌କୁ ଯାଇ ଯାଞ୍ଚ କରିବା ପରେ ତାଙ୍କ ନାମରେ ୮ଲକ୍ଷ ଟଙ୍କା ଲୋନ୍ ହୋଇଥିବା ଜାଣିବାକୁ ପାଇଲେ। ଉକ୍ତ ବ୍ୟାଙ୍କ୍ କର୍ମଚାରୀଜଣକ ଅଶୋକଙ୍କ ଅଜାଣତରେ ତାଙ୍କ ନାମରେ ୮ଲକ୍ଷ ଟଙ୍କା ଲୋନ୍ କରି

ପ୍ରଣବଙ୍କ ସ୍ମୃତିଚାରଣ ସହ ନୀରବ ପ୍ରାର୍ଥନା କଲେ ଧର୍ମେନ୍ଦ୍ର

ଭୁବନେଶ୍ୱର(ବ୍ୟୁରୋ): କେନ୍ଦ୍ର କ୍ୟାବନେଟ୍ ପକ୍ଷରୁ ଭର୍ଚୁଆଲ ବୈଠକରେ ମଙ୍ଗଳବାର ପୂର୍ବତନ ରାଷ୍ଟ୍ରପତି ପ୍ରଣବ ମୁଖାର୍ଜୀଙ୍କ ଉଦ୍ଦେଶ୍ୟରେ ନୀରବ ପ୍ରାର୍ଥନା କରାଯାଇଛି। ଏଥିରେ ପ୍ରଧାନମନ୍ତ୍ରୀ ନରେନ୍ଦ୍ର ମୋଦିଙ୍କ ସମେତ ଅନେକ କ୍ୟାବିନେଟ ମନ୍ତ୍ରୀଙ୍କ ସହ କେନ୍ଦ୍ରମନ୍ତ୍ରୀ ଧର୍ମେନ୍ଦ୍ର ପ୍ରଧାନ ସାମିଲ ହୋଇଥିଲେ। ସମସ୍ତେ ସ୍ୱର୍ଗତ ମୁଖାର୍ଜୀଙ୍କ ସ୍ମୃତିଚାରଣ କରିବା ସହ ପ୍ରାର୍ଥନା କରିଥିଲେ। ଏହି ଅବସରରେ ଧର୍ମେନ୍ଦ୍ର ଟୁଇଟ୍ କରି କହିଛନ୍ତି, ପ୍ରଣବଦା' ଜଣେ ଉଚ୍ଚକୋଟୀର ବ୍ୟକ୍ତି ଥିଲେ। ଜ୍ଞାନର ଭଣ୍ଡାର ପ୍ରଣବଦା' ସଂସ୍କୃତ ଶ୍ଳୋକ ପାଠ କରିବା ସହ ସମାନ ଭାବରେ ସଂସଦୀୟ କାର୍ଯ୍ୟରେ ବିଚାରବିମର୍ଶ କରିବାର କ୍ଷମତା ରଖୁଥିଲେ। ତାଙ୍କର ସ୍ମୃତି ଚିରସ୍ମରଣୀୟ ହୋଇ ରହିବ ବୋଲି ଧର୍ମେନ୍ଦ୍ର କହିଛନ୍ତି।

୧୯ କେଜିର ହାତୀଦାନ୍ତ ଜବତ, ୩ ଗିରଫ

କେନ୍ଦୁଝର, ୧।୯(ସ୍ୱ.ପ୍ର.)

କେନ୍ଦୁଝର ଜିଲା ହରିଚନ୍ଦନପୁର ଥାନା ଅଞ୍ଚଳରୁ ୩ ହାତୀ ଦାନ୍ତ ବ୍ୟବସାୟୀ ଗିରଫ ହୋଇଛନ୍ତି। ଆନନ୍ଦପୁର ବନ୍ୟପ୍ରାଣୀ ଡିଭିଜନ କର୍ମଚାରୀମାନେ ସୋମବାର ସନ୍ଧ୍ୟାରେ ଚଢ଼ାଉ କରି ସେମାନଙ୍କୁ ଧରିବାରେ ସଫଳ ହୋଇଛନ୍ତି। ଗିରଫ ବ୍ୟବସାୟୀମାନଙ୍କଠାରୁ ପ୍ରାୟ ୧୯ କେଜି ଓଜନର ୧୪ଟି ହାତୀଦାନ୍ତ, ଗୋଟିଏ କାର, ମୋବାଇଲ ଓ ଅନ୍ୟ ସାମଗ୍ରୀ ଜବତ କରାଯାଇଛି। ଆନନ୍ଦପୁର (ୱାଇଲ୍ଡ ଲାଇଫ୍) ଡିଏଫ୍ଓଙ୍କ ନିର୍ଦ୍ଦେଶକ୍ରମେ ଏକ ସ୍କ୍ୱାଡ୍ ଉକ୍ତ ବ୍ୟବସାୟୀଙ୍କୁ ପିଛା କରିଥିଲେ। ସେମାନେ ପିଟାପିଟି ଜଙ୍ଗଲ ନିକଟରୁ ଖସି ସିଙ୍ଗଭିଲା ଦେଇ ପଳାଇ ଯାଇଥିଲେ। ବନ ବିଭାଗ କର୍ମଚାରୀ ପୁଣି ସେମାନଙ୍କୁ ପିଛା କରି ବାୟାପିଟା ଗ୍ରାମ ନିକଟରୁ ଧରିଥିଲେ। ସେମାନଙ୍କ ମଧ୍ୟରୁ ଜଣଙ୍କ ଘର ଘଟଗାଁ ବ୍ଲକ ସାନ୍ତରାପୁର ଓ ଅନ୍ୟ ଦୁଇଜଣ ଭଦ୍ରକ ଏବଂ ଯାଜପୁର ଜିଲାର ବୋଲି ପ୍ରାଥମିକ ତଦନ୍ତରୁ ଜଣାପଡ଼ିଛି। ତେବେ ଏହି ଗ୍ୟାଙ୍ଗ କେଉଁଠାରୁ ହାତୀଦାନ୍ତ ଆଣିଲେ ତାହା ତଦନ୍ତ ପରେ ଜଣାପଡ଼ିବ ବୋଲି ଡିଏଫ୍ଓ ଶତପଥୀ କହିଛନ୍ତି। ଏହା ପଛରେ ବଡ଼ ଧରଣର ର୍ୟାକେଟ୍ କାମ କରୁଥିବା ସନ୍ଦେହ କରାଯାଉଛି। ଖବର ଲେଖା ହେବା ସୁଦ୍ଧା ଗିରଫ ବ୍ୟକ୍ତିଙ୍କ ପରିଚୟ ମିଳିପାରି ନାହିଁ।

ଜବତ ହାତୀଦାନ୍ତ।

ଉଲ୍ଲେଖଯୋଗ୍ୟ ଯେ, ଗତ ଜୁନ୍ ୧୪ ତାରିଖରେ ଚମ୍ପୁଆ ରେଞ୍ଜ ଜୁରୁଡ଼ି ବିଟ୍‌ର ବୈତରଣୀ(ଖ) ସଂରକ୍ଷିତ ଜଙ୍ଗଲରୁ ୨ଟି ହାତୀର ମୃତଦେହ ଉଦ୍ଧାର ହୋଇଥିଲା। ଏଥିମଧ୍ୟରୁ ଗୋଟିଏ ଦନ୍ତାହାତୀର ଦାନ୍ତ କାଟି ନିଆଯାଇଥିବାବେଳେ ଅନ୍ୟଟି ମାଈ ହାତୀ ଥିଲା। ବନ ବିଭାଗ ଏହି ଘଟଣାରେ ଅଦ୍ୟାବଧି ହାତୀଦାନ୍ତ ଉଦ୍ଧାର କରି ନ ଥିବାବେଳେ ତଦନ୍ତ ଜାରି ରଖିଛି। ଜଙ୍ଗଲ ବିଭାଗ ମନ୍ତ୍ରୀ ବିକ୍ରମ କେଶରୀ ଆରୁଖ କେନ୍ଦୁଝର ଜିଲାରେ ହାତୀ ହତ୍ୟା କରି ଦାନ୍ତ ଲୁଟ ହେବା ଘଟଣାରେ କ୍ରାଇମବ୍ରାଞ୍ଚ ତଦନ୍ତ ନିର୍ଦ୍ଦେଶ ଦେଇଛନ୍ତି।

ସ୍ୱର୍ଗଦ୍ୱାରରେ ମୃତଦେହ ଦାହ କଟକଣା ମାସେ ବଢ଼ିଲା

ପୁରୀ ଅଫିସ, ୧।୯

ପୁରୀ ଜିଲା ବାହାର ମୃତଦେହ ଦାହ ମନା

ମହାମାରୀ କରୋନା ସଂକ୍ରମଣକୁ ଦୃଷ୍ଟିରେ ରଖି ସ୍ୱର୍ଗଦ୍ୱାରରେ ପୁରୀ ଜିଲା ବାହାର ମୃତଦେହ ଦାହ ଉପରେ କଟକଣା ଲଗାଯାଇଛି। ଗତ ଜୁଲାଇରୁ ପୁରୀ ଜିଲା ବାହାର ମୃତଦେହ ସ୍ୱର୍ଗଦ୍ୱାରରେ ଦାହ କରାଯାଇପାରିବ ନାହିଁ ବୋଲି କଟକଣା ଲଗାଯାଇଥିଲା। ରାଜ୍ୟ ସରକାରଙ୍କ ଅନ୍‌ଲକ-୪ ପରେ ଜିଲା ପ୍ରଶାସନ ଏହି କଟକଣାକୁ ପୁଣି ମାସେ ବଢାଇଛି। ଅର୍ଥାତ୍ ସେପ୍ଟେମ୍ବର ୩୦ ପର୍ଯ୍ୟନ୍ତ ଜିଲା ବାହାର ମୃତଦେହ ସ୍ୱର୍ଗଦ୍ୱାରରେ ଦାହ ହୋଇପାରିବ ନାହିଁ ବୋଲି ମଙ୍ଗଳବାର ପୁଣି ନିର୍ଦ୍ଦେଶନାମା ଜାରି କରାଯାଇଛି। କେବଳ ପୁରୀ ଜିଲାବାସୀ ରାଜ୍ୟ ସରକାରଙ୍କ କୋଭିଡ୍ କଟକଣା ମାନି ସ୍ୱର୍ଗଦ୍ୱାରରେ ଦାହ ସଂସ୍କାର କରିପାରିବେ ବୋଲି ଜିଲା ପ୍ରଶାସନ ପକ୍ଷରୁ ସ୍ପଷ୍ଟ କରାଯାଇଛି।

ସ୍ୱର୍ଗଦ୍ୱାରରେ ମୃତଦେହ ଦାହ କଲେ ଆତ୍ମା ମୋକ୍ଷ ପ୍ରାପ୍ତି ହୋଇଥାଏ ବୋଲି ବିଶ୍ୱାସ ରହିଛି। ତେଣୁ ଏଠାକୁ ରାଜ୍ୟ ତଥା ରାଜ୍ୟ ବାହାରୁ ମୃତଦେହ ଦାହ ପାଇଁ ଆସିଥାଏ। ଏଥିସହ ମହୋଦଧିରେ ଅସ୍ଥି ବିସର୍ଜନ କରିବାର ପରମ୍ପରା ବି ରହିଛି। ମାତ୍ର ବର୍ତ୍ତମାନ କରୋନା ସ୍ଥିତିକୁ ଦେଖି ଗତ ଜୁଲାଇ ୭ ତାରିଖରୁ ଜିଲା ପ୍ରଶାସନ ସ୍ୱର୍ଗଦ୍ୱାରରେ ମୃତଦେହ ଦାହ ଏବଂ ମହୋଦଧିରେ ଅସ୍ଥି ବିସର୍ଜନ ଉପରେ କଟକଣା ଲଗାଇଥିଲା। ଜିଲା କିମ୍ବା ରାଜ୍ୟ ବାହାର କୌଣସି

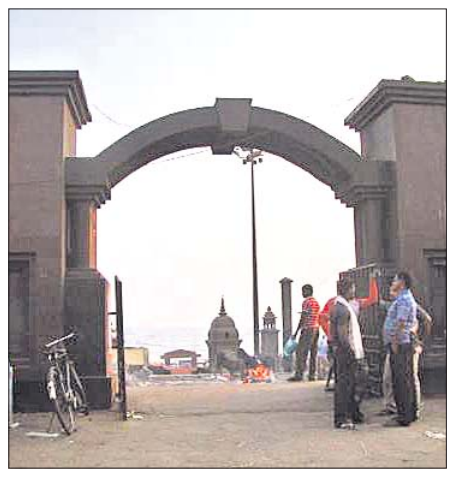

ମୃତଦେହ ଏଠାରେ ଦାହ କିମ୍ବା ମହୋଦଧିରେ ଅସ୍ଥି ବିସର୍ଜନ କରାଯାଇପାରିବ ନାହିଁ ବୋଲି ନିର୍ଦ୍ଦେଶନାମା ଜାରି ହୋଇଥିଲା। ସୋମବାର ରାଜ୍ୟ ସରକାର ଅନ୍‌ଲକ୍-୪ ଘୋଷଣା କରିବା ପରେ ଜିଲା ପ୍ରଶାସନ ତା'ର ପୂର୍ବ କଟକଣାକୁ ଆହୁରି ମାସେ ବୃଦ୍ଧି କରିଛି।

ପୂର୍ବତନ ଥାନା ଅଧିକାରୀଙ୍କ ଘରେ ଭିଜିଲାନ୍ସ ଚଢ଼ାଉ

ବ୍ରାଉନ୍‌ସୁଗାର ମାଫିଆ-ପୋଲିସ ଲିଙ୍କ୍

ବାଲେଶ୍ୱର ଅଫିସ, ୧।୯: ବାଲେଶ୍ୱର ଜିଲା ଜଳେଶ୍ୱର ଥାନାର ପୂର୍ବତନ ଆଇଆଇସି ଧନେଶ୍ୱର ସାହୁଙ୍କ ବ୍ରାଉନସୁଗାର ମାଫିଆଙ୍କ ସହିତ କଥାବାର୍ତ୍ତାକୁ ନେଇ ଏକ ଅଡିଓ ପୂର୍ବରୁ ଭାଇରାଲ ହୋଇଥିଲା। ଏହି ଘଟଣାରେ ଆଇଆଇସି ସାହୁଙ୍କୁ ଡିଜିପି ଅଭୟ ନିଲମ୍ବନ କରିଥିଲେ। ତେବେ ଉକ୍ତ ଘଟଣାକୁ କେନ୍ଦ୍ର କରି ମଙ୍ଗଳବାର ପୂର୍ବାହ୍ନରେ ଜଳେଶ୍ୱର ଥାନାରେ ବାଲେଶ୍ୱର ଓ ବାରିପଦା ଭିଜିଲାନ୍ସ ଟିମ୍ ମିଳିତ ଚଢ଼ାଉ କରିଛି। ଜଳେଶ୍ୱର ଥାନା ସହିତ ସାହୁଙ୍କ ବାସଭବନରେ ମଧ୍ୟ ଚଢାଉ ଜାରି ରହିଛି। ବ୍ରାଉନ୍‌ସୁଗାର ମାଫିଆଙ୍କ ସହ ତାଙ୍କ ଲିଙ୍କ୍ ଘଟଣାର ଖୋଳତାଡ଼ ଚାଲିଛି। ଏଥି ସହିତ ଉକ୍ତ ଥାନାର ଗ୍ରାମରକ୍ଷି ଅନନ୍ତ ମଣ୍ଡଳଙ୍କ ଅଗ୍ରୱାଲା ଛକଠାରେ ଥିବା ଭଡ଼ାଘର ଏବଂ ଶିଖରପୁର ପୈତୃକ ଘରେ ମଧ୍ୟ ଚଢାଉ କରାଯାଇଛି। ଭିଜିଲାନ୍ସର ୧୧ଜଣିଆ ଟିମ୍ ସାହୁଙ୍କର ଜଳେଶ୍ୱର ସରକାରୀ ବାସଭବନ, ଭୁବନେଶ୍ୱର, କଟକ ନରସିଂହପୁର ପୈତୃକ ଘରେ ଏକକାଳୀନ ଚଢ଼ାଉ କରିଥିବା ସୂଚନା ମିଳିଛି।

ପାରିବାରିକ କଳହ: କୂଅକୁ ଡେଇଁଲେ ଦମ୍ପତି

ବ୍ରହ୍ମପୁର ଅଫିସ , ୧।୯: ବ୍ରହ୍ମପୁର ଟାଉନ ଥାନା ବିଜିପୁର ଶାସ୍ତ୍ରୀନଗର ତୃତୀୟ ଲାଇନ୍‌ରେ ମଙ୍ଗଳବାର ସ୍ୱାମୀ-ସ୍ତ୍ରୀଙ୍କ ମଧ୍ୟରେ ଝଗଡା ହୋଇ ଶେଷରେ କୂଅକୁ ଡେଇଁ ସ୍ତ୍ରୀ ଆତ୍ମହତ୍ୟା ଉଦ୍ୟମ କରିଛନ୍ତି। ତାଙ୍କୁ ଉଦ୍ଧାର ପାଇଁ ସ୍ୱାମୀ ମଧ୍ୟ କୂଅକୁ ଡେଇଁ ପଡିଥିଲେ। ଅଗ୍ନିଶମ କର୍ମଚାରୀ ପହଞ୍ଚି ଉଭୟଙ୍କୁ ଉଦ୍ଧାର କରି ବ୍ରହ୍ମପୁର ବଡ ମେଡ଼ିକାଲର ଭର୍ତ୍ତି କରିଛନ୍ତି। ସ୍ତ୍ରୀ ସୁନୀତା ସାହୁ(୨୫) ଗୁରୁତର ଥିବା ବେଳେ ସ୍ୱାମୀ ରାମଚନ୍ଦ୍ର(୩୧) ଆହତ ହୋଇଛନ୍ତି। ସୁନୀତାଙ୍କ ମୁଣ୍ଡ ଓ ଶରୀରର ବିଭିନ୍ନ ସ୍ଥାନରେ ଆଘାତ ଲାଗିଛି।

ପ୍ରକାଶ ଯେ, ବିଜିପୁର ଶାସ୍ତ୍ରୀନଗରରେ ରାମଚନ୍ଦ୍ର ତାଙ୍କ ସ୍ତ୍ରୀ ସୁନୀତାଙ୍କ ସହ ରହୁଛନ୍ତି। ତାଙ୍କର ଏକ ଦେବର୍ଷର ଝିଅ ଅଛି। ବିଭିନ୍ନ କାରଣକୁ ନେଇ ଉଭୟଙ୍କ ମଧ୍ୟରେ ଝଗଡା ହେଉଥିଲା। ମଙ୍ଗଳବାର ରାମଚନ୍ଦ୍ର ଓ ସ୍ତ୍ରୀଙ୍କ ମଧ୍ୟରେ କୌଣସି କରଣକୁ ନେଇ ପ୍ରବଳ ପାଟିତୁଣ୍ଡ ହୋଇଥିଲା। ଉତ୍କ୍ଷିପ୍ତ ହୋଇ ରାମଚନ୍ଦ୍ର ସ୍ତ୍ରୀ ସନୀତାଙ୍କୁ ମାଡ ମାରିଥିଲେ। ସୁନୀତା ମାନସିକ ଭାରସାମ୍ୟ ହରାଇ ଘର ଭିତରେ ଥିବା ଗଭୀର କୂଅକୁ ଡେଇଁ ପଡିଥିଲେ। ସ୍ତ୍ରୀଙ୍କୁ ଉଦ୍ଧାର କରିବାକୁ ଯାଇ ରାମଚନ୍ଦ୍ର ମଧ୍ୟ କୂଅକୁ ଡେଇଁ ପଡିଥିଲେ। ପରିବାର ଲୋକେ ଉଦ୍ଧାର କରିବାକୁ ଚେଷ୍ଟା କରିଥିଲେ, ହେଲେ ପାରି ନ ଥିଲେ। ଅଗ୍ନିଶମ କର୍ମଚାରୀ ୪୦ ଫୁଟ ଗଭୀର କୂଅ ଭିତରୁ ଦମ୍ପତିଙ୍କୁ ଗୁରୁତର ଅବସ୍ଥାରେ ଉଦ୍ଧାର କରିଥିଲେ।

ନିରପେକ୍ଷ ତଦନ୍ତ ଦାବି କଲେ ପରିବାରବର୍ଗ

ରାଜସ୍ଥାନରୁ ଆସିଥିବା ପରିବାର ଲୋକଙ୍କ ସହ ଅଧିକାରୀମାନେ ଆଲୋଚନା କରୁଛନ୍ତି।

ହାଜତରେ ମୃତ୍ୟୁ ଘଟଣା

କୋରାପୁଟ/ଜୟପୁର, ୧।୯ (ସ୍ୱ.ପ୍ର./ନି.ପ୍ର.): କୋରାପୁଟ ଜିଲାର ଜୟପୁର ସଦର ଥାନା ହାଜତରେ ଜଣେ ଗଞ୍ଜେଇ ଚୋରା ଚାଲାଣକାରୀ ଆତ୍ମହତ୍ୟା କରିବା ଘଟଣାର ତଦନ୍ତ ଦାବି କରିଛନ୍ତି ତାଙ୍କ ପରିବାର ବର୍ଗ। ମଙ୍ଗଳବାର ମୃତକଙ୍କ ଭାଇ ବାବୁରାମ ଚୌଧୁରୀଙ୍କ ସମେତ ୫ ଜଣ ପରିବାର ଲୋକେ ରାଜସ୍ଥାନରୁ ଆସି କୋରାପୁଟରେ ପହଞ୍ଚିଛନ୍ତି। ସେମାନେ କୋରାପୁଟସ୍ଥିତ ଶହୀଦ ଲକ୍ଷ୍ମଣ ନାୟକ ମେଡିକାଲ କଲେଜ ଓ ହସପିଟାଲ ଆସି ମୃତକଙ୍କ ମୃତଦେହ ଦେଖିବା ପରେ ଘଟଣାର ନିରପେକ୍ଷ ତଦନ୍ତ ଦାବି କରିଛନ୍ତି। ଏପରିକି ଘଟଣା ଦିନର ସେଠାରେ ଥିବା ସିସିଟିଭି ଫୁଟେଜକୁ ତଦନ୍ତ ପରିସରକୁ ନେବାକୁ ସେମାନେ କହିଛନ୍ତି। ଲକ୍ଷ୍ମୀପୁର ଏସଡିପିଓ ଅଶ୍ୱିନୀ ପଟ୍ଟନାୟକ, ଦଶମନ୍ତପୁର ଥାନା ଅଧିକାରୀ କ୍ଷୀରେଶ୍ୱର ସାହୁ, କୋରାପୁଟ ଟାଉନ ଥାନା ଅଧିକାରୀ ପୀତବାସ ଧାରୁଆ, ମାଜିଷ୍ଟ୍ରେଟ ଭାବେ ଜୟପୁର ତହସିଲଦାର ରାଜେନ୍ଦ୍ର ଖରା, ବିଚାର ବିଭାଗୀୟ ମାଜିଷ୍ଟ୍ରେଟଙ୍କ ଉପସ୍ଥିତିରେ ମୃତଦେହ ବ୍ୟବଚ୍ଛେଦ କରାଯାଇ ପରିବାର ଲୋକଙ୍କୁ ହସ୍ତାନ୍ତର କରାଯାଇଛି। ସୂଚନାଯୋଗ୍ୟ ଯେ, ଶନିବାର ଗଞ୍ଜେଇ ଚୋରା ଚାଲାଣରେ ସମ୍ପୃକ୍ତ ଥିବା ଏହି ବ୍ୟକ୍ତିଙ୍କୁ ଜୟପୁର ସଦର ଥାନା ପୋଲିସ ଅଟକ ରଖିଥିଲା। ରବିବାର ଭୋରରୁ ସେ ଘୋଡାଇ ହୋଇଥିବା ନିଜ ଗାମୁଛା ବେକରେ ବାନ୍ଧି ଆତ୍ମହତ୍ୟା କରିଥିଲେ। ଏହି ଘଟଣାରେ ସୋମବାର ଏସପି ଡିସିଓ ଓ ସେଣ୍ଟ୍ରିଙ୍କୁ କାର୍ଯ୍ୟରୁ ନିଲମ୍ବିତ କରିଥିଲେ।

ଏମ୍‌ପି ପାଣ୍ଠି ଜାଲିଆତି, ୨ ଗିରଫ

ବାରିପଦା ଅଫିସ, ୧।୯: ମୟୂରଭଞ୍ଜ ଏମ୍‌ପି ବିଶ୍ୱେଶ୍ୱର ଟୁଡୁଙ୍କ ଉନ୍ନୟନ ପାଣ୍ଠିକୁ ବିନିଯୋଗ କରିବା ପାଇଁ ଦିଆଯାଇଥିବା ନିର୍ଦ୍ଦେଶ ଓ ଦସ୍ତଖତକୁ ଜାଲିଆତି କରାଯାଇଥିବା ଅଭିଯୋଗରେ ୨ଜଣ ଗିରଫ ହୋଇଛନ୍ତି। ଅଭିଯୁକ୍ତ ଦ୍ୱୟ ହେଲେ ହେମନ୍ତ ସୋରେନ ଓ ତାଙ୍କ ସହଯୋଗୀ ଶୈଳେଶ କୁମାର ଗିରି। ଏନେଇ ଏମ୍‌ପି ଟୁଡୁ ମଙ୍ଗଳବାର ବାରିପଦା ଟାଉନ ଥାନାରେ ଲିଖିତ ଏତଲା ଦେଇଥିଲେ। ଏ ସଂକ୍ରାନ୍ତରେ ପୋଲିସ ଏକ ମାମଲା (ନଂ.୫୭୭/୨୦)ରୁଜୁ କରି ତଦନ୍ତ ଜାରି ରଖିଛି। ଅଭିଯୋଗ ଅନୁଯାୟୀ, ଏମ୍‌ପି ଟୁଡୁଙ୍କ କାର୍ଯ୍ୟାଳୟରେ କାର୍ଯ୍ୟକରୁଥିବା ହେମନ୍ତ ସମନ୍ୱିତ ଆଦିବାସୀ ଉନ୍ନୟନ ସଂସ୍ଥା (ଆଇଟିଡିଏ) କାର୍ଯ୍ୟାଳୟକୁ ଏମ୍‌ପିଙ୍କ ନକଲି ଦସ୍ତଖତ ସହ କାଗଜପତ୍ର ପଠାଇଥିଲେ। ବାରିପଦା ୱାର୍ଡ ନଂ. ୨୨ ରଘୁନାଥପୁର ଅଞ୍ଚଳର ପକ୍କା ରାସ୍ତା ନିର୍ମାଣ ଏବଂ ମୋରଡ଼ା ବ୍ଲକର ଛଉ ପେଣ୍ଡାଲ ନିର୍ମାଣ କାର୍ଯ୍ୟ ବିବାଦୀୟ ଥିବା ନେଇ କନିଷ୍ଠ ଯନ୍ତ୍ରୀ ଓ ସହକାରୀ ଯନ୍ତ୍ରୀ ଜାଣିବାକୁ ପାଇଥିଲେ। ବିଭାଗ ପକ୍ଷରୁ ଉକ୍ତ କାର୍ଯ୍ୟଗୁଡ଼ିକର ବିଲକୁ ଅଟକ ରଖାଯାଇଥିଲା। ଏହି ଘଟଣା ଏମ୍‌ପି ଟୁଡୁଙ୍କ ନଜରକୁ ଆସିବା ପରେ ଉକ୍ତ କାର୍ଯ୍ୟ ସମ୍ପର୍କରେ ସେ କୌଣସି ନିର୍ଦ୍ଦେଶ ଦେଇ ନ ଥିବା ପ୍ରଶାସନକୁ ଜଣାଇଥିଲେ। ତେବେ ଘଟଣା ସମ୍ପର୍କରେ ଆଇଟିଡିଏ ଅଫିସକୁ ଯାଇ ଯାଞ୍ଚ କରିବା ପରେ ଏହିପରି ଅନେକ ଜାଲିଆତି କାଗଜପତ୍ର ପ୍ରଦାନ କରାଯାଇଥିବା ନେଇ ଜାଣିବାକୁ ପାଇବା ସହ ଥାନାରେ ଅଭିଯୋଗ କରିଥିବା ଏମ୍‌ପି କହିଛନ୍ତି।

GOVERNMENT OF ODISHA, OFFICE OF THE EXECUTIVE ENGINEER
RURAL WORKS DIVISION-II, NABARANGAPUR, UMERKOTE
No. O-302:- E-mail: eerwukt@gmail.com, eerwukt@ymail.com
"e"-Procurement Notice | Identification No. Online Tender//11/RWD-UKT/2020-21
Letter No. 2528 Date: 31.08.2020
01. Name of the work : **Road Works.**
02. Total Number of works : **03 Nos.**
03. Estimated Cost :- **Varies from 118.77 lakhs to 150.07 lakhs.**
04. Class of Contractor :- **"A" and "B".**
05. Period of Completion :- **As per TCN**
06. Other Details :-

Procurement Officer	Bid Identification No.	Availability of Tender online for bidding		Last Date & Time of seeking tender clarification	Date & Time of Opening of Tender	
		From	To		Technical Bid	Financial Bid
Executive Engineer, R.W. Division-II, Nabarangapur, Umerkote.	Online Tender/11/RWD-UKT/2020- 21	07.09.2020 at 11.00 AM	18.09.2020 at 05.00 PM	16.09.2020 at 01.00 PM	21.09.2020 at 11.00 AM	To be intimated to the Qualified Bidder

• Further details can be seen from the website www.tendersorissa.gov.in
Sd./- Executive Engineer, Rural Works Division-II, Nabarangpur, Umerkote
OIPR-25155/11/0011/2021

ଜିଲ୍ଲାପାଳଙ୍କ କାର୍ଯ୍ୟାଳୟ, ଅନୁଗୋଳ
ଜିଲ୍ଲା ଶିଶୁ ସୁରକ୍ଷା ୟୁନିଟ୍, ଅନୁଗୋଳ
ଇସ୍ତାହାର ସଂଖ୍ୟା:୪୯୬/ ତା୦୧।୦୯।୨୦୨୦
ବିଜ୍ଞପ୍ତି
ଏତଦ୍ୱାରା ସର୍ବସାଧାରଣଙ୍କ ଅବଗତି ନିମନ୍ତେ ଜଣାଇ ଦିଆଯାଉଛି କି, ପ୍ରତିପାଳକ ଯତ୍ନ (Foster Care) ବ୍ୟବସ୍ଥା କେନ୍ଦ୍ର ଓ ରାଜ୍ୟ ସରକାରଙ୍କ ମିଳିତ ଉଦ୍ୟମରେ ପ୍ରଚଳନ କରାଯାଉଅଛି । ଏହି ପ୍ରଚଳିତ ବ୍ୟବସ୍ଥାର ଲକ୍ଷ୍ୟ ଯେଉଁଠି ଯତ୍ନ ଓ ସୁରକ୍ଷା ଆବଶ୍ୟକ କରୁଥିବା ଶିଶୁମାନଙ୍କୁ ଅସ୍ଥାୟୀ ଭାବରେ ଅଣସମ୍ପର୍କୀୟ ପରିବାର ସହିତ ସ୍ୱଳ୍ପ କିମ୍ବା ଦୀର୍ଘ ସମୟ ପାଇଁ ରଖାଯାଇଥାଏ ଏବଂ ଆବଶ୍ୟକସ୍ଥଳେ ପାରିବାରିକ ପରିସ୍ଥିତି ପରିବର୍ତ୍ତନ ହେଲେ ପୁନଶ୍ଚ ସେମାନଙ୍କୁ ପରିବାର ସହିତ ମିଳନ କରିବାର ବ୍ୟବସ୍ଥା ରହିଅଛି । ଏହି କିଶୋର ନ୍ୟାୟ ଆଇନ ୨୦୧୫ ଅନ୍ତର୍ଗତ ଧାରା ୪୪ ଓ କିଶୋର ନ୍ୟାୟ ନିୟମ ୨୦୧୬ ଅନ୍ତର୍ଗତ ଅଧିନିୟମ ୨୩ ଏବଂ ମଡେଲ ଗାଇଡଲାଇନ, ପ୍ରତିପାଳନ ଯତ୍ନ (Foster Care) ୨୦୧୬ ଅନୁଯାୟୀ ଶିଶୁମାନଙ୍କୁ ଥଇଥାନ ବ୍ୟବସ୍ଥା ରହିଅଛି । ପ୍ରତିପାଳନ ନିମନ୍ତେ କେବଳ ଅନୁଗୋଳ ଜିଲ୍ଲା ଅନ୍ତର୍ଗତ ଇଚ୍ଛୁକ ପିତାମାତାମାନେ ଜିଲ୍ଲା ଶିଶୁ ସୁରକ୍ଷା ଅଧିକାରୀ, ଜିଲ୍ଲା ଶିଶୁ ସୁରକ୍ଷା ୟୁନିଟ, ଜିଲ୍ଲାପାଳଙ୍କ କାର୍ଯ୍ୟାଳୟ, ଅନୁଗୋଳ, ଫୋନ୍ ନମ୍ବର (୦୬୭୬୪-୨୩୦୩୨୯)ଙ୍କୁ ଆବେଦନ କରନ୍ତୁ ।
ଦରଖାସ୍ତ ଫର୍ମ ଓ ନିୟମାବଳୀ ସମ୍ବନ୍ଧୀୟ ସମସ୍ତ ତଥ୍ୟ www.angul.nic.inରେ ଉପଲବ୍ଧ ଅଛି ।
ସ୍ୱା./- ଜିଲ୍ଲାପାଳ, ଅନୁଗୋଳ

OFFICE OF THE CHIEF DISTRICT MEDICAL & PUBLIC HEALTH OFFICER, MALKANGIRI, ODISHA
CORRIGENDUM
No.: 2340 Date: 30.08.2020
No. E-211:- With the reference to this office tender call notice No-2161 dated.13.8.20 the annual turnover as mentioned in the Sl No-2 (e) may be read as "**Average annual Turnover of Rs.1.00 crore or more in last three financial years duly certified by CA". The Last date of submission of Tender is 07.09.2020, 5.30 P. M. and tender will open on dt. 08.09.2020, 5.00 P.M.** Other condition of tender will remain unchanged.
Sd./- Dr S. P. Maharana
DMO (MS) cum Supt., DHH, Malkangiri
OIPR-10082/11/0008/2021

OFFICE OF THE PANCHAYAT SAMITI, KORAPUT, DIST.-KORAPUT
No.1864/2020 Dated 31.08.2020
TENDER CALL NOTICE
Sealed tenders are invited from Registered contractor from state PWD/M.I./Irrigation/Rural works for execution of Roads & Bridges, Buildings etc. The detail information of which are made available in Koraput Dist. Website i.e. http//www.koraput.nic.in & in DRDA Website http//www.drdakoraput.org.
The date and time of sale of tender paper is from 02.09.2020 to 14.09.2020 upto 3.00 P.M. and receipt of sealed tender is from 03.09.2020 to 14.09.2020 upto 3.00 P.M. on working days.
Sd./-Block Development Officer, Koraput

OFFICE OF THE SUPERINTENDENT
MAHARAJA KRISHNA CHANDRA GAJAPATI MEDICAL COLLEGE HOSPITAL,
BERHAMPUR-760004, GANJAM, ODISHA
Tel.0680-2292624, FAX: 0680-2292752/E-mail: supdtmkcg@gmail.com, supdtmkcg-bam@gov.in
No. 9277 MCH/CS/2020 Date: 01.09.2020
TENDER CALL NOTICE
No. E-215:- The Superintendent, MKCG Medical College Hospital, Berhampur-760004, Dist. Ganjam, Odisha invites sealed tenders in the prescribed Proforma from the Registered and reputed Manufacturers, Authorized suppliers, Dealers, Stockist and EPM rate Contract holders for "**Supply of Surgical Consumable & Disposable items**" for M.K.C.G. Medical College Hospital, Berhampur.
The detail information, terms and conditions can be obtained from the office of the undersigned in any working day after publication in newspapers. The bidder can also download the tender documents directly from the website **www.ganjam.nic.in**. The last date of receipt of tenders through Regd. Post/ Speed/ Courier is on or before **Dt. 30.09.2020 at 05.00 P.M.** & the Tender will be open on **05.10.2020,** the open date may be extended.
The Superintendent, M.K.C.G. Medical College Hospital, Berhampur reserves right to accept/reject/cancel any or all the tenders in full or part without assigning any reason thereof.
Sd./- Superintendent, MKCG Medical College Hospital, Berhampur
OIPR-10028/11/0006/2021

OFFICE OF THE DIRECTOR, CAPITAL HOSPITAL, BHUBANESWAR
Unit-VI, Ganga Nagar, Udyan Marg
Bhubaneswar-751001, Khordha
E-mail:substorechb@gmail.com/director.chb@gmail.com
Ph.-0674-2391983/85/79
Notice No.6087/ Date 01.09.2020
SHORT TENDER CALL NOTICE
No.E-218:- Sealed short tenders are invited by the undersigned from the manufacturers/wholesalers/ Authorized Dealers/Distributers /C&F agents having up-to-date Drug Licence/Manufacturing Certificate, GST, Income Tax Clearance Certificate for supply of **"Gloves & other Drugs"** for collection of Covid-19 Swab samples & hospital use. **To download the document, please visit our website: www.capitalhospital.nic.in**.
The details of last date & time of receipt of sealed tender, date & time of opening of sealed quotations, venue etc. are as mentioned in the bid documents. The undersigned reserves the right to reject or cancel any or all the tender without any reason thereof.
Sd./- Director, Capital Hospital, Bhubaneswar
OIPR-10078/11/0004/2021

ବିଜ୍ଞାପନ
ଆରକ୍ଷୀ ପ୍ରଶିକ୍ଷଣ ମହାବିଦ୍ୟାଳୟ, ଅନୁଗୋଳ
ନାମ- ଶ୍ରୀ ରଞ୍ଜନ କୁମାର ସାହୁ
ପୂର୍ବତନ ଉପଆରକ୍ଷୀ ନିରୀକ୍ଷକ, ଆରକ୍ଷୀ ପ୍ରଶିକ୍ଷଣ ମହାବିଦ୍ୟାଳୟ, ଅନୁଗୋଳ
ପିତା- ବିରଞ୍ଚି ନାରାୟଣ ସାହୁ
ଗ୍ରା./ପୋ.- କୁଣ୍ଡେଇ ତିହ
ଥାନା- ଗୁରୁଣ୍ଡିଆ
ଜିଲ୍ଲା- ସୁନ୍ଦରଗଡ଼
No.D-48:- ଏତଦ୍ୱାରା ଆପଣଙ୍କ ଅବଗତି ନିମନ୍ତେ ଜଣାଇ ଦିଆଯାଉଅଛି କି ଯେ, ଆପଣ ଆରକ୍ଷୀ ପ୍ରଶିକ୍ଷଣ ମହାବିଦ୍ୟାଳୟ, ଅନୁଗୋ

ଅକ୍ଷୟ କୁମାର ବିୟର ଗ୍ରିଲ୍ସଙ୍କ ସହ ଜଙ୍ଗଲରେ ବୁଲୁଥିବା ଅବସ୍ଥାରେ ‘ ଇନ୍ ଟୁ ଦ ୱାଇଲ୍ଡ ୱିଥ୍ ବିୟର ଗ୍ରିଲ୍ସ’ ଶୋ’ର ଟ୍ରେଲର ଦେଖାଯାଇଛି। ୧୧ ସେପ୍ଟେମ୍ବରରେ ଏହାର ପ୍ରିମିୟର ଓ ସେପ୍ଟେମ୍ବର ୧୪ରେ ଏହାକୁ ଟେଲିଭିଜନରେ ପ୍ରସାରଣ କରାଯିବ। ଭିଡିଓକୁ ନିଜ ଅଫିସିଆଲ ଆକାଉଣ୍ଟ ଟ୍ୱିଟର୍‌ରେ ଅକ୍ଷୟ ଶେୟାର କରିଛନ୍ତି। ବିୟରଙ୍କ ସହ ଏକ ଅନୁଭୂତି କଥା ମଧ୍ୟ କହିଛନ୍ତି। ଏହି ଅନ୍ତର୍ଜାତୀୟ ଶୋ’ରେ ନଜର ଆସିବାରେ ଅକ୍ଷୟ ହେଉଛନ୍ତି ତୃତୀୟ ଭାରତୀୟ। ଏହାପୂର୍ବରୁ ଏହି ଶୋ’ରେ ପ୍ରଧାନମନ୍ତ୍ରୀ ନରେନ୍ଦ୍ର ମୋଦି ଓ ସାଉଥ ସୁପରଷ୍ଟାର ରଜନୀକାନ୍ତଙ୍କୁ ଦେଖିବାକୁ ମିଳିଥିଲା।

ନେଗେଟିଭ ରୋଲ୍ ପାଇଁ ଶ୍ରୀୟା ଖୁସି

ଶ୍ରୀୟା ସରନ

ମୁମ୍ବାଇ: ୨୦୧୮ରେ ରିଲିଜ ହୋଇଥିବା କ୍ରାଇମ୍ ଥ୍ରିଲର ଫିଲ୍ମ ‘ଅନ୍ଧାଧୂନ’କୁ ଅନେକ ଦର୍ଶକ ପ୍ରଶଂସା କରିଥିଲେ। ଏହି ଫିଲ୍ମରେ ଅଭିନେତ୍ରୀ ତବୁଙ୍କ ନେଗେଟିଭ ଚରିତ୍ରକୁ ସିନେ ସମୀକ୍ଷକଙ୍କଠାରୁ ଆରମ୍ଭ କରି ସାଧାରଣ ଲୋକେ ଖୁବ ପସନ୍ଦ କରିଥିଲେ। ‘ଅନ୍ଧାଧୂନ’ର ତେଲୁଗୁ ରିମେକ୍ ହେବାକୁ ଯାଉଥିବାବେଳେ ସେଥିରେ ଅଭିନେତ୍ରୀ ଶ୍ରୀୟା ସରନଙ୍କୁ ଦେଖିବାକୁ ମିଳିବ ବୋଲି ଚର୍ଚ୍ଚା ଚାଲିଛି। ତବୁଙ୍କ ଭୂମିକାରେ ସେ ନଜର ଆସିବେ । ସେହିପରି ଅଭିନେତା ନୀତୀନ ଆୟୁଷ୍ମାନ ଖୁରାନାଙ୍କ ଭୂମିକା ନିର୍ବାହ କରିବେ। ଏନ୍. ସୁଧାକର ରେଡ୍ଡି ଏବଂ ନିକିତା ରେଡ୍ଡି ଏହାର ପ୍ରଯୋଜନା କରୁଛନ୍ତି। ଅବଶ୍ୟ ଫିଲ୍ମର ଟାଇଟଲ କ’ଣ ରହିବ ତାହା ଜଣାପଡ଼ି ନାହିଁ । ଏହି ଫିଲ୍ମରେ ପୂର୍ବରୁ ନୟନତାରା, ଅନସୂୟା ଭରଦ୍ୱାଜ୍, ରମ୍ୟା କ୍ରିଷ୍ଣନ୍, ଇଲିୟାନାଙ୍କୁ ରୋଲ ମିଳିବ ବୋଲି ଶୁଣାଯାଉଥିଲା। କିନ୍ତୁ ୩୭ବର୍ଷୀୟା ଶ୍ରୀୟାଙ୍କୁ ଏହି ଫିଲ୍ମ ପାଇଁ ଗ୍ରୀନ୍ ସିଗ୍‌ନାଲ ମିଳିଯାଇଛି। ନୂଆ ରୋଲ୍‌ରେ ନଜର ଆସୁଥିବାରୁ ଶ୍ରୀୟ ଏଥିପାଇଁ ବହୁତ ଖୁସି ଅଛନ୍ତି ବୋଲି ନିଜ ଇନ୍‌ଷ୍ଟାରେ ପୋଷ୍ଟ କରି ଜଣାଇଛନ୍ତି। ତେବେ ଦେଖିବାକୁ ବାକି ରହିଲା ନେଗେଟିଭ୍ କ୍ୟାରେକ୍ଟରରେ ଶ୍ରୀୟା ଦର୍ଶକଙ୍କ ହୃଦୟ କିଣିପାରୁଛନ୍ତି କି ନାହିଁ। ଅନ୍ୟପଟେ ନୀତୀନଙ୍କର ମଧ୍ୟ ବହୁ ଫ୍ୟାନ୍ ଅଛନ୍ତି। ‘ଅନ୍ଧାଧୂନ’ ଫିଲ୍ମ ୩ଟି ଜାତୀୟ ପୁରସ୍କାର ହାସଲ କରିଥିବାବେଳ ଆୟୁଷ୍ମାନ ବେଷ୍ଟ ଆକ୍ଟର ଏବଂ ବେଷ୍ଟ ସ୍କ୍ରିନ ପ୍ଲେୟାର ଆୱାର୍ଡ ପାଇଥିଲେ। ତେବେ ତେଲୁଗୁ ରିମେକ୍‌ରେ ନୀତୀନ ଶତପ୍ରତିଶତ ଆଙ୍କିଂ କରିବାକୁ ସମର୍ଥ କି ନାହିଁ ତାହା ତ ଫିଲ୍ମ ଆସିଲେ ଜଣାପଡ଼ିବ। ୱାର୍କଫ୍ରଣ୍ଟ କଥା କହିବାକୁ ଗଲେ ଶ୍ରୀୟାଙ୍କୁ ଆଗକୁ ଏସ .ଏସ. ରାଜମୌଳିଙ୍କ ‘ଆର୍‌ଆର୍‌ଆର୍’ରେ ଅଭିନେତା ଅଜୟ ଦେବଗନଙ୍କ ବିପକ୍ଷରେ ଏକ କ୍ଷୁଦ୍ର ଭୂମିକାରେ ମଧ୍ୟ ଦେଖିବାକୁ ମିଳିବ।

ଅର୍ଥନୀତିର ରାହା ନଡ଼ିଆ

କୃଷି ଅର୍ଥନୀତିରେ ପ୍ରମୁଖ ଭୂମିକା ଗ୍ରହଣ କରିଛି ନଡ଼ିଆ। କମ୍ ରକ୍ଷଣାବେକ୍ଷଣ ଖର୍ଚ୍ଚ ଏବଂ ଦୀର୍ଘବର୍ଷ ଯାଏ ଉତ୍ପାଦନ କ୍ଷମତା ଥିବାରୁ ଏହି ଗଛର ଆଦର କାହିଁରେ କେତେ। ସାମୁଦ୍ର ତଟବର୍ତ୍ତୀ ଅଞ୍ଚଳରେ ବ୍ୟବସାୟିକ ଭିତ୍ତିରେ କରାଯାଉଥିବା ନଡ଼ିଆ ଚାଷ ବେଶ୍ ଲାଭଦାୟକ। ଧର୍ମ, ସଂସ୍କୃତି ଏବଂ ପରମ୍ପରାକୁ ନେଇ ସମୃଦ୍ଧ ଭାରତ ଭଳି ଦେଶରେ ନଡ଼ିଆ ବା ଶ୍ରୀଫଳ ପ୍ରତି ରହିଛି ଅହେତୁକ ଆକର୍ଷଣ। ନଡ଼ିଆ ଚାଷ ଏବଂ ଚାଷୀଙ୍କୁ ପ୍ରୋତ୍ସାହିତ କରିବା, ପୌଷ୍ଟିକ ତତ୍ତ୍ୱରେ ଭରପୂର ଏହି ସୁସ୍ୱାଦୁ ଫଳ ବିଷୟରେ ଲୋକଙ୍କୁ ଧାରଣା ଦେବା ଲାଗି ପ୍ରତିବର୍ଷ ସେପ୍ଟେମ୍ବର ୨କୁ ବିଶ୍ୱ ନାରିକେଳ ଦିବସ ବା ୱାର୍ଲ୍ଡ କୋକନଟ ଡେ’ ଭାବେ ପାଳନ କରାଯାଉଛି।

ଆଜି ବିଶ୍ୱ ନାରିକେଳ ଦିବସ

ନୂଆଦିଲ୍ଲୀ: ବିକାଶଶୀଳ ଏବଂ ବିକଶିତ ଦେଶର ଜାତୀୟ ଅଭିବୃଦ୍ଧିରେ ଅର୍ଥକରୀ ଫଳ ନଡ଼ିଆର ଯୋଗଦାନ ଅନେକ। ଏସିଆ ଏବଂ ପ୍ରଶାନ୍ତ ମହାସାଗରୀୟ ଅଞ୍ଚଳରେ ଉତ୍ପାଦିତ ହେଉଥିବା ନଡ଼ିଆ ବିଶ୍ୱର ଅଧିକାଂଶ ଚାହିଦା ମେଣ୍ଟାଇଥାଏ। ଏଥିରୁ ହେଉଥିବା ଆୟ ଅର୍ଥନୀତିକୁ ବଳ ଯୋଗାଏ। ନଡ଼ିଆ ଗଛର ପ୍ରତିଟି ଅଂଶ ଉପକାରରେ ଆସେ। ନଡ଼ିଆ ଗଛରୁ ସମାନ୍ତରାଳ ଭାବେ ପଇଡ଼, ନଡ଼ିଆ, କତା ଉତ୍ପାଦନ ହୁଏ। ତେଣୁ ନଡ଼ିଆ ଚାଷ କରାଯାଉଥିବା ଅଞ୍ଚଳରେ ଆପଣାଛାଏ ଗଢ଼ି ଉଠେ ଅନେକ ଶିଳ୍ପ, ଯାହା ଲକ୍ଷାଧିକ ଲୋକଙ୍କୁ ରୋଜଗାରର ବାଟ ଦେଖାଏ। ଏହାକୁ ନଜରରେ ରଖି ସମୁଦ୍ର ତଟବର୍ତ୍ତୀ ସ୍ଥାନଗୁଡ଼ିକରେ ପ୍ରଚୁର ପରିମାଣର ନଡ଼ିଆ ଚାଷ କରାଯାଉଛି।

ଭାରତୀୟ ଜନମାନସରେ ଧର୍ମୀୟ ବିଶ୍ୱାସ ସହିତ ଜଡ଼ିତ ଫଳ ମଧ୍ୟରେ ଅନ୍ୟତମ ନଡ଼ିଆ। ଦେଶର ଅର୍ଥନୈତିକ ଅଭିବୃଦ୍ଧିରେ ବଡ଼ ଯୋଗଦାନ ରହିଛି ନଡ଼ିଆର। ଏକ ତଥ୍ୟ ଅନୁଯାୟୀ ନଡ଼ିଆ ଉତ୍ପାଦନକାରୀ ଦେଶ ମଧ୍ୟରେ ଭାରତର ସ୍ଥାନ ପୃଥିବୀରେ ତୃତୀୟ। ଭାରତରୁ ବାର୍ଷିକ ହାରାହାରି ୧୨ ମିଲିୟନ ମେଟ୍ରିକ ଟନ୍ ନଡ଼ିଆ ଉତ୍ପାଦନ ହୁଏ। ଏହିକ୍ରମରେ ଇଣ୍ଡୋନେସିଆ (୧୯ ମିଲିୟନ ମେଟ୍ରିକ ଟନ୍), ଫିଲିପାଇନ୍ସ (୧୪ ମିଲିୟନ ମେଟ୍ରିକ ଟନ୍) ସହ ଯଥାକ୍ରମେ ପ୍ରଥମ ଏବଂ ଦ୍ୱିତୀୟ ସ୍ଥାନ ଅଧିକାର କରିଛନ୍ତି। ପୃଥିବୀରେ ହେଉଥିବା ମୋଟ୍ ନଡ଼ିଆ ଉତ୍ପାଦନରୁ ଏହି ତିନିଦେଶର ଯୋଗଦାନ ୭୨%। ସେହିପରି ଶ୍ରୀଲଙ୍କା, ପପୁଆ ନିଉଗିନି, ମେକ୍ସିକୋ, ବ୍ରାଜିଲ, ଭିଏତନାମ, ଥାଇଲାଣ୍ଡରୁ ମୋଟ୍ ୧୬% ନଡ଼ିଆ ଉତ୍ପାଦନ ହୋଇଥାଏ। ୨୦୧୮ର ଏକ ତଥ୍ୟ ଅନୁଯାୟୀ, ପପୁଆ ନିଉଗିନିବାସୀ ବେଶି ନଡ଼ିଆପ୍ରିୟ। ଏଠାରେ ଜଣେ ବ୍ୟକ୍ତି ବାର୍ଷିକ ହାରାହାରି ୧୪୦ କେଜି ଯାଏ ନଡ଼ିଆ ଖାଇଥାନ୍ତି। ଏହା ପଛକୁ ଫିଲିପାଇନ୍ସ ୧୩୧ କେଜି ଏବଂ ଶ୍ରୀଲଙ୍କା ୧୨୪ କେଜି ସହ ଯଥାକ୍ରମେ ଦ୍ୱିତୀୟ ଏବଂ ତୃତୀୟ ସ୍ଥାନରେ ରହିଛନ୍ତି।

ନଡ଼ିଆ ଉତ୍ପାଦନ, ପ୍ରକ୍ରିୟାକରଣ, ବିପଣନ, ମୂଲ୍ୟ ନିର୍ଦ୍ଧାରଣ, ଚାଷୀଙ୍କୁ ଉତ୍ସାହିତ କରିବା ଲାଗି ଭାରତରେ କୋକନଟ ଡେଭଲପମେଣ୍ଟ ବୋର୍ଡ (ସିଡିବି) ଗଠନ କରାଯାଇଛି। ଏକ ତଥ୍ୟ ଅନୁଯାୟୀ, ନଡ଼ିଆ ଉତ୍ପାଦନରେ ଭାରତ ଏକ ଅଗ୍ରଣୀ ଦେଶ। ଦେଶର ମୋଟ୍ ୨୦.୮୨ ଲକ୍ଷ ହେକ୍ଟର ଜମିରେ ନଡ଼ିଆ ଚାଷ କରାଯାଉଛି। ଗୋଟିଏ ହେକ୍ଟରରୁ ହାରାହାରି ୧୧,୫୦୫ଟି ନଡ଼ିଆ ମିଳିଥାଏ। ଜିଡିପିକୁ ନଡ଼ିଆର ଯୋଗଦାନ ୨୭,୯୦୦ କୋଟି ଟଙ୍କା।

ଦେଶର କେରଳ, କର୍ନାଟକ, ଆନ୍ଧ୍ରପ୍ରଦେଶ ତାମିଲନାଡୁ, ଗୋଆ, ମହାରାଷ୍ଟ୍ର, ଓଡ଼ିଶା, ପଶ୍ଚିମବଙ୍ଗ, ପୁଡୁଚେରି, ଗୁଜରାଟ, ଲାକ୍ଷାଦୀପ, ଆଣ୍ଡାମାନରେ ପ୍ରଚୁର ନଡ଼ିଆ ଉତ୍ପାଦନ କରାଯାଏ। ତେବେ କେବଳ ଦକ୍ଷିଣ ଭାରତରୁ ହାରାହାରି ୯୨% ନଡ଼ିଆ ଉତ୍ପାଦିତ ହୋଇଥାଏ। ନଡ଼ିଆ ଉତ୍ପାଦନରେ ଦେଶରେ ପ୍ରଥମ ସ୍ଥାନରେ ରହିଛି କେରଳ। ଏଠାରୁ ଉତ୍ପାଦିତ ହେଉଥିବା ନଡ଼ିଆ ଜାତୀୟ ଉତ୍ପାଦନର ୪୫%। କେରଳରେ ୭.୭୦ଲକ୍ଷ ହେକ୍ଟର ଜମିରେ ନଡ଼ିଆ ଚାଷ କରାଯାଏ। କେରଳରେ ନଡ଼ିଆ ‘କଳ୍ପ ଭ୍ରିକାଶମ’ ନାମରେ ପରିଚିତ, ଯାହାର ଅର୍ଥ ଗଛର ସବୁ ଅଂଶ ଉପଯୋଗୀ। କେବଳ ଆର୍ଥିକ ନୁହେଁ, ସାମାଜିକ ଏବଂ ସାଂସ୍କୃତିକ ଦୃଷ୍ଟିକୋଣରୁ ମଧ୍ୟ କେରଳରେ ନଡ଼ିଆ ଚାଷ ବେଶ୍ ଗୁରୁତ୍ୱପୂର୍ଣ୍ଣ ଭୂମିକା ତୁଲାଇଛି। ନଡ଼ିଆ ଚାଷରେ ମାନବ ସମ୍ବଳର ଉପଯୋଗିତା ହେଉ ବା ନଡ଼ିଆକୁ ନେଇ ଶିଳ୍ପ ପ୍ରତିଷ୍ଠା ସବୁକ୍ଷେତ୍ରରେ କେରଳ ଅଗ୍ରଣୀ ରାଜ୍ୟ ପାଲଟିଛି। ନଡ଼ିଆରୁ ଉତ୍ପାଦିତ ତେଲକୁ ଏଠାକାର ପାରମ୍ପରିକ ଖାଦ୍ୟରେ ବ୍ୟବହାର କରାଯାଏ। ସେହିପରି ପ୍ରକ୍ରିୟାକରଣ ପରେ ବିଭିନ୍ନ ସୁସ୍ୱାଦୁ ଖାଦ୍ୟ ପ୍ରସ୍ତୁତ କରି ରାଜ୍ୟ ତଥା ରାଜ୍ୟ ବାହାରକୁ ରପ୍ତାନି କରାଯାଏ। ତେବେ ବାତ୍ୟାପ୍ରବଣ ବଙ୍ଗୋପସାଗର ନଡ଼ିଆ ଚାଷର ଶତ୍ରୁ ପାଲଟିଛି। ପ୍ରତିବର୍ଷ ପୂର୍ବ ଉପକୂଳରେ ପିଟି ହେଉଥିବା ସାମୁଦ୍ରିକ ଝଡ଼ରେ ଲକ୍ଷାଧିକ ଗଛ କ୍ଷତିଗ୍ରସ୍ତ ହେଉଛି, ଯାହା ନାରିକେଳ ଉତ୍ପାଦନକୁ ଭୟଙ୍କର କ୍ଷତି ପହଞ୍ଚାଉଛି।

ଓଡ଼ିଶା କଥା ବିଚାରକୁ ନେଲେ ଏଠାକାର ସାମୁଦ୍ରିକ ଜଳବାୟୁ ନଡ଼ିଆ ଚାଷ ପାଇଁ ବେଶ୍ ଉପଯୋଗୀ ସାବ୍ୟସ୍ତ ହୋଇଛି। ରାଜ୍ୟରେ ୫ ଲକ୍ଷ ହେକ୍ଟର ଜମିରେ ନଡ଼ିଆ ଚାଷ ହେଉଛି। ରାଜ୍ୟରୁ ବାର୍ଷିକ ୪୦୦ ମିଲିୟନରୁ ଊର୍ଦ୍ଧ୍ୱ ନଡ଼ିଆ ଉତ୍ପାଦନ ହେଉଛି। ଦେଶରେ ନାରିକେଳ ଉତ୍ପାଦନରେ ଓଡ଼ିଶାର ସ୍ଥାନ ୫ମ। ତେବେ ଫନୀ, ହୁଡ଼ହୁଡ଼, ଫାଇଲିନ୍‌ରେ ଉପକୂଳବର୍ତ୍ତୀ ଜିଲାର ନଡ଼ିଆ ଚାଷ ବ୍ୟାପକ ମାତ୍ରାରେ କ୍ଷତିଗ୍ରସ୍ତ ହୋଇଛି। ଫଳରେ ଗତ କିଛିବର୍ଷ ମଧ୍ୟରେ ଉତ୍ପାଦନ ହ୍ରାସ ପାଇଛି।

ସ୍ୱାସ୍ଥ୍ୟପ୍ରଦ ପଇଡ଼ ପାଣି

- ପଇଡ଼ ପାଣିରେ ପ୍ରଚୁର ମାତ୍ରାରେ ଭିଟାମିନ୍-ବି, ପୋଟାସିୟମ, ମ୍ୟାଗ୍ନେସିୟମ ରହିଛି, ଯାହା ଉଚ୍ଚ ରକ୍ତଚାପ ନିୟନ୍ତ୍ରଣ କରେ।
- ହ୍ରାସ ପାଇଥିବା ଜଳୀୟ ଅଂଶ ପୂରଣ ପାଇଁ ଉପକାରୀ।
- ଦୈନିକ ପଇଡ଼ ପାଣି ପିଇଲେ କୋଲେଷ୍ଟରଲ ସ୍ତର କମିଥାଏ।
- ପଇଡ଼ ପାଣି ମନକୁ ଫୂର୍ତ୍ତି ରଖିବାରେ ସହାୟକ ହୋଇଥାଏ।
- ମୁଣ୍ଡବ୍ୟଥା, କିଡ୍‌ନୀ ସମସ୍ୟା, ଡାଇବେଟିସ୍, ଥାଇରଏଡ୍‌ସ୍ତର ସନ୍ତୁଳିତ ରଖିବା, ଚମଡ଼ାରେ ଚମକ ଆଣିବା, ବୟସର ଛାପ ଦୂରେଇବା ଲାଗି ପଇଡ଼ ପାଣି ଉପାଦେୟ।

ଏକ ମିନିଟ୍‌ରେ ୧୫୦ କାର୍ ଲୋଗୋ

ଚେନ୍ନାଇ

କଥାରେ ଅଛି ଆଗ୍ରହର ସହ କରାଯାଇଥିବା ସମସ୍ତ କାମରେ ସଫଳତା ଅବଶ୍ୟ ମିଳିଥାଏ। ଏହାର ଏକ ଉଦାହରଣ ହେଉଛନ୍ତି ଚେନ୍ନାଇର ୭ ବର୍ଷର ବାଳକ କେଭିନ୍ ରାହୁଲ। ଏତେ କମ୍ ବୟସରେ ସେ ୧୫୦ଟି କାର୍ ଲୋଗୋର ନାଁ କହି ରେକର୍ଡ କରିଛନ୍ତି। ଛୋଟବେଳରୁ କେଭିନଙ୍କର କାର୍ ପ୍ରତି ଏକ ସ୍ୱତନ୍ତ୍ର ଆକର୍ଷଣ ରହିଛି। କାର୍ ଦେଖିବା ମାତ୍ରେ ସେ ଭଲଭାବେ ସବୁ ନିରୀକ୍ଷଣ କରିଥାନ୍ତି। କାର୍ ପ୍ରତି ତାଙ୍କର ଏହି ଆକର୍ଷଣ ଏବେ ତାଙ୍କୁ ରେକର୍ଡ କରିବାରେ ସାହାଯ୍ୟ କରିଛି। ମାତ୍ର ୧ ମିନିଟ୍ ସମୟରେ ସେ ଗାଡ଼ିର ଲୋଗୋ ଦେଖି ୧୫୦ଟି କାର୍‌ର ନାଁ କହି ପାରିଛନ୍ତି। ଏତେ କମ୍ ସମୟରେ ସେ ଏତେ କାର୍ ନାଁ କହିପାରିଥିବାରୁ ଏବେ ତାଙ୍କ ନାଁ ଇଣ୍ଡିଆ ବୁକ୍ ଅଫ୍ ରେକର୍ଡ ଓ ଏସିଆ ବୁକ୍ ଅଫ୍ ରେକର୍ଡରେ ସ୍ଥାନ ପାଇଛି। ଏତେ କମ୍ ବୟସରେ କେଭିନ୍ ଏହି ରେକର୍ଡ ହାସଲ କରିପାରିଥିବାରୁ ଏବେ ତାଙ୍କ ପରିବାର ଲୋକେ ବେଶ୍ ଖୁସି ହୋଇଛନ୍ତି। କେଭିନଙ୍କ ବାପା ରାହୁଲଙ୍କ କହିବା ଅନୁସାରେ ସବୁ କଥାକୁ କେଭିନ୍ ଶୀଘ୍ର ମନେରଖିପାରନ୍ତି। କିନ୍ତୁ କାର୍ ପ୍ରତି ତାଙ୍କର ସ୍ୱତନ୍ତ୍ର ରୁଚି ରହିଥିବାରୁ ସବୁ କାର୍‌ର ଲୋଗୋ ଦେଖି ସେ ଗାଡ଼ିର ନାଁ କହିପାରନ୍ତି। ଏହି ସ୍ମରଣଶକ୍ତି ଫଳରେ ସେ ୧ ମିନିଟ୍ ମଧ୍ୟରେ ୧୫୦ଟି ଗାଡ଼ିର ନାଁ କହିପାରିଛନ୍ତି। ତାଙ୍କର ମନେ ରଖିବା ଶକ୍ତି ଭଲ ଥିବାରୁ ସେ କିଛି ବି ଭୁଲନ୍ତି ନାହିଁ ଓ ସବୁବେଳେ କିଛି ବଡ଼ କାମ କରିବାକୁ ଚେଷ୍ଟା କରିଥାନ୍ତି। କିନ୍ତୁ ଏତେ କମ୍ ବୟସରୁ ସେ କିପରି ରେକର୍ଡ କରିବେ ଚିନ୍ତା କରି ଏହି ରାସ୍ତାକୁ ଆପଣାଇଥିଲେ। ଫଳରେ ଏହି ମାସରେ ସେ ରେକର୍ଡ କରିବା ନିମନ୍ତେ ପଦକ୍ଷେପ ନେଇଥିଲେ ଓ ସଫଳ ହୋଇଥିଲେ। ଗତ ଜୁନ୍ ମାସରେ ହୋଇଥିବା ଏକ ନୂଆ ରେକର୍ଡକୁ ଭାଙ୍ଗି ସେ ଏହି ସଫଳତା ହାସଲ କରିପାରିଛନ୍ତି। ଏବେ ଏଭଳି ଏକ ରେକର୍ଡ କରିଥିବା କେଭିନ୍ ଭବିଷ୍ୟତରେ ପୁଣି ନୂଆ ରେକର୍ଡ କରିବା ପାଇଁ ଲକ୍ଷ୍ୟ ରଖିଛନ୍ତି। ତେବେ ପ୍ରଧାନମନ୍ତ୍ରୀ ନରେନ୍ଦ୍ର ମୋଦିଙ୍କୁ ସାକ୍ଷାତ କରି ତାଙ୍କ ସହ ଆଇସ୍‌କ୍ରିମ୍ ଖାଇବା ପାଇଁ କେଭିନ୍‌ଙ୍କର ସ୍ୱତନ୍ତ୍ର ଇଚ୍ଛା ରହିଛି।

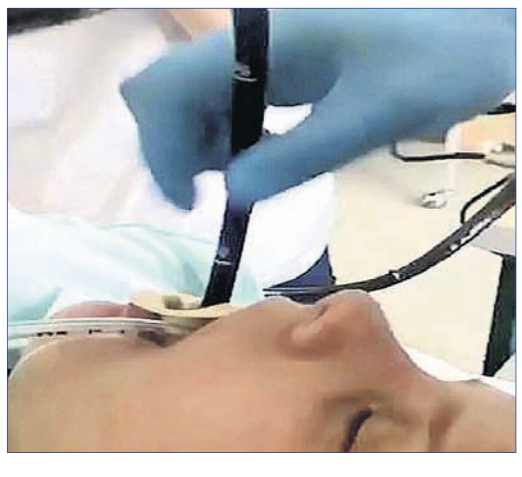

ମହିଳାଙ୍କ ପାଟିରେ ୪ ଫୁଟ୍‌ର ସାପ

ମସ୍କୋ: ରୁଷ୍‌ରେ ମହିଳାଙ୍କ ପାଟିରୁ ଡାକ୍ତର ୪ ଫୁଟ ଲମ୍ବର ସାପ ବାହାର କରିଛନ୍ତି। ମହିଳା ଜଣକ ମୁହଁ ଖୋଲା କରି ଶୋଇଥିବା ସମୟରେ ସାପ ତାଙ୍କ ପାଟିରେ ପଶିଯାଇଥିଲା। ନିଶ୍ୱାସ ନେବାରେ କଷ୍ଟ ହେବାରୁ ତାଙ୍କୁ ହସ୍ପିଟାଲରେ ଭର୍ତ୍ତି କରାଯାଇଥିଲା। ରୁଷ୍‌ର ଦାଗେସ୍ତାନର ଲେବାଶି ଗାଁରେ ମହିଳା ଜଣକ ବାସ କରୁଥିବା ସ୍ଥାନୀୟ ଗଣମାଧ୍ୟମ ସଂସ୍ଥା ଡେଲି ମେଲ୍ ପକ୍ଷରୁ କୁହାଯାଇଛି। ମହିଳା ଜଣକ ଘର ବଗିଚାରେ ଶୋଇଥିଲେ। ସାପ ଖୋଲା ପାଟିକୁ ଗାତ ଭାବି ଏଥିରେ ପଶିଯାଇଥିଲା। ଏହା ଗଳାରେ ପ୍ରବେଶ ଆରମ୍ଭ କରିଥିଲା। ମହିଳାଙ୍କ ଅବସ୍ଥା ଗୁରୁତର ହେବାରେ ଲାଗିଲା। ତାଙ୍କୁ ହସ୍ପିଟାଲରେ ଭର୍ତ୍ତି କରାଯାଇଥିଲା। ଡାକ୍ତର ଗଳାରେ ଭିଡ଼ିଓ କ୍ୟାମେରା ଭର୍ତ୍ତି କରି ସାପ କେତେକ ଦୂର ପର୍ଯ୍ୟନ୍ତ ପ୍ରବେଶ କରିଛି ତାହା ଅନୁଧ୍ୟାନ କରିବା ପରେ ଧୀରେଧୀରେ ସାପକୁ ପାଟିରୁ ବାହାର କରିବାରେ ସଫଳ ହୋଇଥିଲେ।

ପ୍ରଥମ ମହିଳା ଆମ୍ବୁଲାନ୍ସ ଡ୍ରାଇଭର

ଚେନ୍ନାଇ: ପ୍ରଥମ ମହିଳା ଆମ୍ବୁଲାନ୍ସ ଡ୍ରାଇଭରଙ୍କୁ ତାମିଲନାଡୁ ମୁଖ୍ୟମନ୍ତ୍ରୀ ଇଡ଼ାପ୍ପାଡ଼ି କେ. ପାଲାନିସାମି ନିଯୁକ୍ତି ପ୍ରଦାନ କରିଛନ୍ତି। ରାଜ୍ୟର ପ୍ରଥମ ମହିଳା ଭାବେ ଏମ୍. ବୀରାଲକ୍ଷ୍ମୀ ଏବେ ୧୦୮ ଆମ୍ବୁଲାନ୍ସ ଚଳାଇବେ। ୯୦ଟି ୧୦୮ ଆମ୍ବୁଲାନ୍ସର ଲୋକାର୍ପଣ ମୁଖ୍ୟମନ୍ତ୍ରୀଙ୍କ ଦ୍ୱାରା କରାଯାଇଛି। ଏସବୁ ଆମ୍ବୁଲାନ୍ସରେ ଅତ୍ୟାଧୁନିକ ସୁବିଧା ସୁଯୋଗ ରହିଛି। ଏଥିପାଇଁ ୨୦ କୋଟି ୬୫ ଲକ୍ଷ ଟଙ୍କା ଖର୍ଚ୍ଚ ହୋଇଛି। ୧୦ଟି ଆମ୍ବୁଲାନ୍ସ ବ୍ଲଡ୍ ବ୍ୟାଙ୍କ କାର୍ଯ୍ୟରେ ନିୟୋଜିତ ହେବ। ଲୋକଙ୍କ ସେବାରେ ଜୀବନକୁ ଉତ୍ସର୍ଗ କରିବି ବୋଲି ଏହି ଅବସରରେ ବୀରାଲକ୍ଷ୍ମୀ କହିଛନ୍ତି। ବୀରାଲକ୍ଷ୍ମୀ ଅଟୋମୋବାଇଲ୍ ଟେକ୍ନୋଲୋଜିରେ ଡିପ୍ଲୋମା ଡିଗ୍ରୀ ହାସଲ କରିଛନ୍ତି। ଜୀବନରେ ଭଲ କାମ ଏବଂ ଲୋକଙ୍କ ସେବା କରିବା ଜଣେ ମଣିଷର ପ୍ରଥମ କର୍ତ୍ତବ୍ୟ। ଏହି ପ୍ରେରଣା ତାଙ୍କ ମା’ଙ୍କଠାରୁ ମିଳିଥିବା ବୀରାଲକ୍ଷ୍ମୀ କହିଛନ୍ତି।

ସୁପର ମାର୍କେଟରେ ଭାଲୁ

ନୂଆଦିଲ୍ଲୀ

ସୁପର ମାର୍କେଟରେ ବୁଲୁଛି ଭାଲୁ। କଥାଟା ଶୁଣିବା ପାଇଁ ହୁଏତ କେତେକଙ୍କୁ ଅଡୁଆ ଲାଗିପାରେ। କିନ୍ତୁ ଏମିତି ଘଟଣା ଏବେ ଆଉ ନୂଆ ନୁହେଁ। କାଲିଫର୍ନିଆର ଏକ ସୁପର ମାର୍କେଟକୁ ବୁଲିବା ପାଇଁ ଏକ ଭାଲୁ ଆସିବା ପରଠାରୁ ଏହାକୁ ନେଇ ଚର୍ଚ୍ଚା ହେଉଛି। ସବୁଠୁ ବଡ କଥା ହେଉଛି ମାର୍କେଟ ଭିତରୁ ଭାଲୁ ତା’ର ଇଚ୍ଛା ଅନୁସାରେ ଜିନିଷ ବି ସାଙ୍ଗରେ ନେଇ ଯାଉଛି।

କରୋନା ପାଇଁ ଲୋକଙ୍କର ଘରୁ ବାହାରିବା ବହୁତ କମ୍ ହୋଇଯାଇଥିବାରୁ ବେଳେବେଳେ ବିଚିତ୍ର ଦୃଶ୍ୟ ସବୁ ଦେଖିବାକୁ ମିଳୁଥିଲା। କେଉଁଠି ଜଙ୍ଗଲର ହିଂସ୍ର ପଶୁମାନେ ଆସି ରାସ୍ତା ଉପରେ ବେଶ୍ ଆରାମରେ ବିଚରଣ କରୁଥିଲେ ତ କେଉଁଠି ଘର ଭିତରେ ଆସି ପହଞ୍ଚି ଯାଉଥିଲେ। ଠିକ୍ ଏମିତି ଏକ ଦୃଶ୍ୟ ଏବେ ପୁଣି ଚର୍ଚ୍ଚାକୁ ଆସିଛି। ଦକ୍ଷିଣ କାଲିଫର୍ନିଆର ଏକ ସୁପରମାର୍କେଟରେ ଏକ ଭାଲୁ ବେଶ୍ ଆରାମରେ ବିଚରଣ କରୁଥିବାର ଦେଖିବାକୁ ମିଳିଛି।

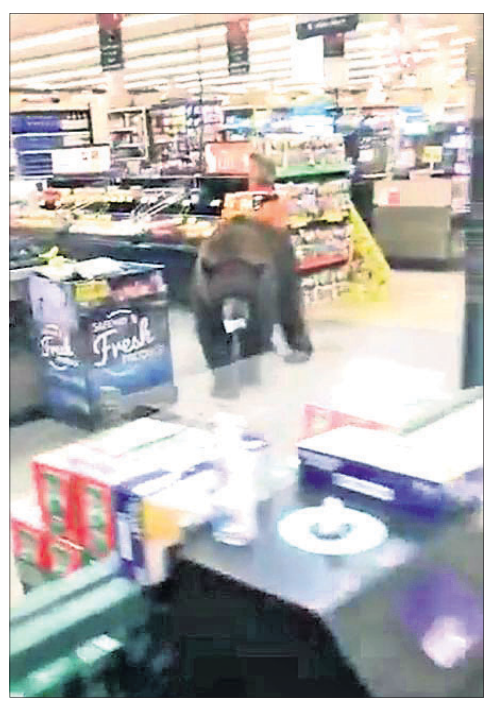

ମାର୍କେଟରେ ଏବେ ଲୋକଙ୍କ ଭିଡ଼ ବହୁତ କମ୍ ରହିଛି। କରୋନା କଟକଣା ପାଇଁ ସବୁଆଡ଼େ ଲୋକଙ୍କ ଗହଳି କମ୍ କରିବାକୁ କଡ଼ା ନିର୍ଦ୍ଦେଶ ରହିଛି। ତେଣୁ ମାର୍କେଟ ଭିତରେ ଲୋକ ପ୍ରାୟ ନ ଥିବା ସମୟରେ ଭାଲୁଟି ଷ୍ଟୋର ଭିତରକୁ ପଶି ଆସିଥିଲା। ମାର୍କେଟକୁ ଆସିଥିବା କିଛି ଗ୍ରାହକ ଏହା ଦେଖି ପାରିଥିଲେ। ଏହାପରେ ଗ୍ରାହକମାନଙ୍କ ମଧ୍ୟରୁ କିଛି ଲୋକ ଭାଲୁର ଭିଡିଓ କରି ଶେୟାର କରିଛନ୍ତି। ତେବେ ଆଶ୍ଚର୍ଯ୍ୟର କଥା ହେଉଛି ଗତ ମାସରେ ମଧ୍ୟ ଏହି ମାର୍କେଟକୁ ପୂର୍ବରୁ ଆଉ ଥରେ ମଧ୍ୟ ଏକ ଭାଲୁ ପଶି ଆସିଥିଲା। ସେଥର ମଧ୍ୟ ଲୋକେ ଭାଲୁକୁ ଅବାଧରେ ଷ୍ଟୋର ଭିତରେ ବିଚରଣ କରିବା ଦେଖିଥିଲେ। ମଜା କଥା ହେଉଛି ସେଦିନ ଭାଲୁଟି ଯିବା ସମୟରେ କିଛି ଚିପ୍ସ ସାଙ୍ଗରେ ନେଇ ଚାଲି ଯାଇଥିଲା। କିନ୍ତୁ ଏଥର ଭାଲୁଟି ଷ୍ଟୋର ଭିତରୁ କିଛି ଜିନିଷ ନେଇଛି କି ନାହିଁ ସେ ନେଇ ସ୍ପଷ୍ଟ ଜଣା ପଡ଼ିନାହିଁ।

ମନେ ପଡ଼ନ୍ତି

ଏକାଦଶାହ ଉପଲକ୍ଷେ

ନଳିତା ଶଢ଼ାଇବା ପ୍ରଣାଳୀ

ନଳିତା ଗଛଗୁଡିକୁ ପାଣିରେ ୧୦-୧୨ଦିନ ଶଢ଼ାନ୍ତୁ । ନଳିତା ଶଢ଼ାଇବା ପ୍ରକ୍ରିୟା ତନ୍ତୁର ଗୁଣ ଓ ମାନ ନିର୍ଦ୍ଧାରଣରେ ଏକ ମୁଖ୍ୟ ଭୂମିକା ଗ୍ରହଣ କରିଥାଏ । ନଳିତା ଶଢ଼ାଇବା ପାଇଁ ପରିଷ୍କାର ଓ ସ୍ୱଚ୍ଛ ପାଣି ବ୍ୟବହାର କରନ୍ତୁ । ଏହା ଉତ୍ପାଦିତ ତନ୍ତୁର ପୋକ ଓ ରଙ୍ଗକୁ ନଷ୍ଟ ହେବାକୁ ଦିଏନାହିଁ । ସ୍ଥିର ପାଣି ଅପେକ୍ଷା ଧୀରେ ଧୀରେ ବୋହି ଯାଉଥିବା ପାଣି ନଳିତ ଶଢ଼ିବା ପାଇଁ ଅଧିକ ଉପଯୋଗୀ । ଗଛର ମୂଳ ଭାଗ ଅପେକ୍ଷାକୃତ ଭାବେ ମୋଟା ଓ ପରିପକ୍ୱ ହୋଇଥିବାରୁ ଏହା ଶଢ଼ିବା ପାଇଁ ଅଧିକ ସମୟ ଦରକାର । ଏଥିପାଇଁ ବିଡାଗୁଡିକୁ ୬୦ସେମି ପାଣି ଥିବା ସ୍ଥାନରେ ୨-୩ଦିନ ଠିଆ କରି ରଖନ୍ତୁ । ତା'ପରେ ଗଛର ମୂଳ ଅଂଶକୁ ସାମାନ୍ୟ ବାଡେଇ ୫-୧୦ ଭାଗ ୟୁରିୟା ଦ୍ରବଣରେ ଏକ ମିନିଟ୍ ବୁଡାଇ ରଖାଯିବା ପରେ ବିଡାଗୁଡିକୁ ସମ୍ପୂର୍ଣ୍ଣ ଭାବରେ ପାଣିରେ ବୁଡାଇ ଦିଅନ୍ତୁ । ଭେଳାର ତଳ ଅଂଶ ମାଟିରେ ଲାଗିବାକୁ ଦିଅନ୍ତୁ ନାହିଁ । ନଳିତା ଶଢ଼ିବା ପ୍ରକ୍ରିୟାକୁ ତ୍ୱରାନ୍ୱିତ କରିବା ପାଇଁ କବକ କଲଚର ବ୍ୟବହାର କରନ୍ତୁ । ନଳିତାରେ ଘୋଡା ପୋକ ଏବଂ କାଣ୍ଡବିନ୍ଧା ପୋକର ଦମନ ସକାଶେ ପ୍ରତି ଲିଟର ପାଣିରେ ୨ ମିଲି ହିସାବରେ ଏଣ୍ଡୋସଲଫାନ୍ କିମ୍ୱା ଫୋସାଲୋନ୍ ମିଶାଇ ସିଞ୍ଚନ କରନ୍ତୁ ।

ଧାନରେ ପୋକ ନିୟନ୍ତ୍ରଣ

ସାଧାରଣତଃ ଏବେ ମୁଖ୍ୟ କିଆରିରେ ଧାନରେ କାଣ୍ଡବିନ୍ଧା ପୋକ ଲାଗିବାର ଆଶଙ୍କା ରହିଛି । ଯଦି ଆର୍ଥିକ ଦେହଳୀ ସୀମା (୫ ପ୍ରତିଶତ ମଲା ମଞ୍ଜ) ଅତିକ୍ରମ କରିଯାଇଛି, ତେବେ୨ ପ୍ରତି ଲିଟର ପାଣିରେ ୨.୦ ମିଲି ଫସ୍ଫାମିଡନ୍ ମିଶାଇ ସିଞ୍ଚନ କରନ୍ତୁ । ଏହି ସମୟରେ ସୁଖିଲା ପାଗ ହେଲେ ଉଭୟ ତଳିଘରା ଓ ମୁଖ୍ୟ କିଆରିରେ ଉକୁଣିଆ ପୋକ ଲାଗି ପତ୍ର ଅଗ ନାଲି ହୋଇ ପୋଡିଗଲା ପରି ଦେଖାଯାଏ । ଏହାକୁ ଦମନ କରିବା ପାଇଁ ପ୍ରତି ଲିଟର ପାଣିରେ ୨ ମିଲି ହିସାବରେ କ୍ଲୋରୋପାଇରିଫସ କିମ୍ୱା ମନୋକ୍ରୋଟଫସ ଔଷଧକୁ ମିଶାଇ ସିଞ୍ଚନ କରନ୍ତୁ । ଶୁଖିଲା ପାଗ ଲାଗି ରହିଲେ ଢ଼ିପ ଧାନ ତଥା ପାଣି ନ ଥିବା ମଝିଆଳି ଧାନ କ୍ଷେତରେ ଦହିଆ ପୋକ ଆକ୍ରମଣ ଆଶଙ୍କା ରହିଛି । ଏଥିରୁ ରକ୍ଷା ପାଇବା ପାଇଁ ପ୍ରତି ଏକ ଲିଟର ପାଣିରେ ୨ ମିଲି ହିସାବରେ ଡାଇମେଥୋଏଟ୍ ମିଶାଇ ସିଞ୍ଚନ କରନ୍ତୁ । ଶୁଖିଲା ପାଗ ସାଙ୍ଗକୁ ତାପମାତ୍ରା ଅଧିକ ଥିଲେ ମୁଖ୍ୟ କିଆରିରେ ମହିଷା ରୋଗ ଲାଗିବାର ଆଶଙ୍କା ରହିଛି । ଏହି ରୋଗର ଦମନ ପାଇଁ ପ୍ରତି ଲିଟର ପାଣିରେ ଏକ ଗ୍ରାମ ହିସାବରେ ଟ୍ରାଇସାକ୍ଲୋଜୋଲ କିମ୍ୱା ଏକ ମିଲି ଏଡିଫେନୋଫସ ମିଶାଇ ତଳ ପତ୍ରରୁ ଅଗ ପର୍ଯ୍ୟନ୍ତ ୧୫ ଦିନ ଅନ୍ତରରେ ଦୁଇ ଥର ସିଞ୍ଚନ କରନ୍ତୁ ।

ଏ ମାସର କୃଷି ସୂଚନା

ଧାନ : ଢିପଜମିରେ ଧାନକେଣ୍ଡା ଶତକଡ଼ା ୮୫ ଭାଗ ପାଚି ଯାଇଥିଲେ ତାକୁ କାଟି ଖରାରେ ଶୁଖାଇ ଅମଳ କରନ୍ତୁ ।

-ଡେରିରେ ରୁଆ ଯାଇଥିବା ଧାନ ୨-୩ ସପ୍ତାହର ହୋଇଥିଲେ ଘାସ ବାଛି ହେକ୍ଟର ପ୍ରତି ୩୦ରୁ ୪୦ କିଲୋଗ୍ରାମ୍ ଯବକ୍ଷାରଜାନ ଖାଦ୍ୟସାର ପିଲ ଅବସ୍ଥାରେ ପ୍ରୟୋଗ କରନ୍ତୁ । ବିଳମ୍ବରେ ପକାଯାଇଥିବା ତଳି ୧୭ରୁ ୨୦ ଦିନ ହୋଇଯାଇଥିଲେ ତାକୁ ଶୀଘ୍ର ରୋଇ ଦିଅନ୍ତୁ । ଧାଡ଼ିକି ଧାଡ଼ି ୧୫ରୁ ୨୦ ସେ.ମି. ଓ ବୁଦାକୁ ବୁଦା ୧୦ ସେ.ମି. ବ୍ୟବଧାନ ରଖନ୍ତୁ ।

-ଶେଷ ସପ୍ତାହ ବେଳକୁ ମଧ୍ୟମ କିସମ ଓ ବିଳମ୍ବ କିସମ ଧାନ ଲିଙ୍ଗ ସଞ୍ଚାର ଅବସ୍ଥାକୁ ଆସିଥିଲେ ହେକ୍ଟର ପ୍ରତି ୧୫ ରୁ ୨୦ କିଲୋଗ୍ରାମ୍ ଯବକ୍ଷାରଜାନ ଓ ୨୦ କିଲୋଗ୍ରାମ୍ ପଟାସ୍ ଖାଦ୍ୟସାର ଥୋଡ଼ସାର ଭାବେ ପ୍ରୟୋଗ କରନ୍ତୁ ।

-ଧାନଗଛ ଲିଙ୍ଗ ସଞ୍ଚାର ଅବସ୍ଥାରେ ଫୁଲ ଉଡ଼େଇବା ପର୍ଯ୍ୟନ୍ତ ଜମିରେ ଠିଆ ପାଣି ରଖିବାକୁ ଚେଷ୍ଟା କରନ୍ତୁ ।

-ଧାନ ବିଲରେ ଗନ୍ଧିପୋକ ଦେଖାଦେଲେ ହେକ୍ଟର ପ୍ରତି ୨୫ କି.ଗ୍ରା. କ୍ଲୋରୋପାଇରିଫସ୍ ଗୁଣ୍ଡ ସୂର୍ଯ୍ୟୋଦୟ ସମୟରେ ପ୍ରୟୋଗ କରନ୍ତୁ । କାଣ୍ଡବିନ୍ଧା ପୋକ ଦମନ ପାଇଁ ଫିପ୍ରୋନିଲ୍ ୦.୩% ଦାନାଦାର/ହେକ୍ଟର ପ୍ରତି ୨୦ କି.ଗ୍ରା. ପ୍ରୟୋଗ କରନ୍ତୁ । ଏହାଛଡ଼ା କାର୍ଟାପ ହାଇଡ୍ରୋକ୍ଲୋରାଇଡ୍ ପ୍ରତି ଲିଟର ପାଣିରେ ୨ ଗ୍ରାମ୍ ହିସାବରେ ଗୋଳାଇ ପତ୍ର ସିଞ୍ଚନ କରାଯାଇପାରେ । କାହାଳିଆ ପୋକ ଦମନ ଲାଗି ଫିପ୍ରୋନିଲ୍ ୫ ଏସ୍.ସି. କିମ୍ୱା କ୍ଲୋରୋପାଇରିଫସ୍ (କ୍ଲାସିକ୍) ୨୦ ଇ.ସି. ପ୍ରତି ଲିଟର ପାଣିରେ ୨ ମି.ଲି. ହିସାବରେ ଗୋଳାଇ ହେକ୍ଟର ପ୍ରତି ୫୦୦ ଲିଟର ସିଞ୍ଚନ କରନ୍ତୁ । ଲେଡ଼ାପୋକ ଦମନ ସକାଶେ ଟ୍ରାୟାଜୋଫସ୍ କିମ୍ୱା ପ୍ରୋଫେନୋଫସ୍ ୫୦ ଇସି କିମ୍ୱା କୁଇନାଲଫସ୍ ୨୫ ଇସି ପ୍ରତି ଲିଟର ପାଣିରେ ୨ ମି.ଲି. ହିସାବରେ ଗୋଳାଇ ହେକ୍ଟର ପ୍ରତି ୫୦୦ ଲିଟର ଦ୍ରବଣ ସନ୍ଧ୍ୟାବେଳେ ସିଞ୍ଚନ କରନ୍ତୁ । ଏହାଛଡ଼ା ଆକ୍ରାନ୍ତ ବିଲ ଚାରିପଟେ ଗୁଣ୍ଡ ଔଷଧ ପକାଇ ବିଷ ବଳୟ ତିଆରି କରନ୍ତୁ । ମହିଷା ରୋଗ ଦେଖାଦେଲେ ଟ୍ରାଇସାଇକ୍ଲାଜୋଲ୍ ୨୫% ଡବ୍ଲୁ.ପି. ପ୍ରତି ଲିଟର ପାଣିରେ ୦.୬ ଗ୍ରାମ୍ ହିସାବରେ କିମ୍ୱା ଆଇସୋପ୍ରୋଥିଓଲେନ୍ (୨ ମି.ଲି.)କୁ ଗୋଳାଇ ସିଞ୍ଚନ କରନ୍ତୁ ।

-ଜଳସେଚନ ସୁବିଧା ଥିବା ଜମିରେ ନଳିତା କଟାହେବା ପରେ ସଅଳ କିସମ ଧାନ ଯଥା- ଖଣ୍ଡଗିରି, ପାରିଜାତ, କଳିଙ୍ଗ-୩, ସିଦ୍ଧାନ୍ତ, ଯୋଗେଶ, ସହଭାଗୀ ଧାନ, ମନ୍ଦାକିନୀ ଆଦି ଧାନ ରୁଅନ୍ତୁ ।

ମକା: ମକା କିଆରିରେ ଠିଆପାଣି ରଖନ୍ତୁ ନାହିଁ । କିଆରିରେ ଠିଆପାଣି ଜମି ରହିଲେ କାଣ୍ଡଶଢ଼ା ରୋଗ ଦେଖାଯାଏ । ଏହି ରୋଗ ହେଲେ ପ୍ରତି ଲିଟର ପାଣିରେ ଭାଲିଡାମାଇସିନ୍ ୧ ମି.ଲି. ମିଶାଇ ପତ୍ର ସିଞ୍ଚନ କରନ୍ତୁ ।

ମାଣ୍ଡିଆ: ମାଣ୍ଡିଆ କିଆରିରେ ଠିଆ ପାଣି ରଖନ୍ତୁ ନାହିଁ । ଫସଲରେ ମହିଷା ରୋଗ ଦେଖାଦେଲେ ଏହାର ଦମନ ପାଇଁ ପ୍ରତି ଲିଟର ପାଣିରେ ୦.୬ ଗ୍ରାମ୍ ହିସାବରେ ଟ୍ରାଇସାଇକ୍ଲାଜୋଲ୍ ମିଶାଇ ପତ୍ର ସିଞ୍ଚନ କରନ୍ତୁ ।

ଡାଲିଜାତୀୟ ଫସଲ : ଢିପଜମିରେ ମୁଗ, ବିରି, କୋଳଥ ଆଦି ଡାଲି ଜାତୀୟ ଫସଲ ଚାଷ କରନ୍ତୁ ।

ମୁଗ : ଟାର୍ମ-୧, ଟାର୍ମ-୨, ପୁଷା-୯୦୭୨, ଓବିଜିଜି-୫୨, ଓ.ୟୁ.ଏମ୍.୧୧-୫ (କାମଦେବ), ସୁଜାତା, ଧଉଳି, ଆଇ.ପି.ଏମ୍.-୨-୩ ଓ ଆଇ.ପି.ଏମ୍.-୨-୧୪ ।

ବିରି : ଟି-୯, ପନ୍ତ୍ ୟୁ-୩୦, ପନ୍ତ ୟୁ-୩୫, ପ୍ରସାଦ, ଶେଖର-୨, ସାରଳା, ଉଜ୍ଜ୍ୱଳା, ମାହୁରି ।

କୋଳଥ : ଉର୍ମା, ଡି.ଏ.ଏସ୍. ୧-୨-୨, ଡି.ଏ.ଏସ୍. ୧-୨, ସି.ଇ.-୧, ପାୟେର-୨ ।

-ମୁଗ, ବିରି ହେକ୍ଟର ପ୍ରତି ୨୦ ରୁ ୨୫ କିଲୋଗ୍ରାମ୍ ଓ କୋଳଥ ୩୦ କିଲୋଗ୍ରାମ୍ ଆବଶ୍ୟକ ହୋଇଥାଏ । ବୁଣିବା ପୂର୍ବରୁ ପ୍ରତି କିଲୋଗ୍ରାମ୍ ବିହନରେ ୧ ଗ୍ରାମ୍ କାର୍ବେଣ୍ଡାଜିମ୍ କିମ୍ୱା ୩ ଗ୍ରାମ୍ ଥିରାମ୍‌ରେ ଗୋଳାଇ ବିଶୋଧନ କରନ୍ତୁ । ବୁଣିବା ପୂର୍ବରୁ ନିର୍ଦ୍ଦିଷ୍ଟ ଜୀବାଣୁ କଲ୍ଚର କିଲୋଗ୍ରାମ୍ ପ୍ରତି ୨୦ ଗ୍ରାମ୍ ହିସାବରେ ବିହନକୁ ଉପଚାର କରି ଛାଇରେ ଶୁଖାଇ ଧାଡ଼ିରେ ବୁଣନ୍ତୁ । ଧାଡ଼ିକୁ ଧାଡ଼ି ୩୦ ସେ.ମି. ବ୍ୟବଧାନ ରଖନ୍ତୁ ।

-ପତ୍ରଦାଗ ଓ ପତ୍ରପୋଡ଼ା ରୋଗ ମୁଗ, ବିରି ବା ହରଡ଼ ଫସଲରେ ଦେଖାଦେଲେ କାର୍ବେଣ୍ଡାଜିମ୍ + ମାଙ୍କୋଜେବ୍ ୩ ଗ୍ରାମ୍‌କୁ ୧ ଲିଟର ପାଣିରେ ମିଶାଇ ସିଞ୍ଚନ କରନ୍ତୁ । ଜଳ ନିଷ୍କାସନର ସୁବ୍ୟବସ୍ଥା କରନ୍ତୁ ।

ତୈଳବୀଜ : -ଉପକୂଳବର୍ତ୍ତୀ ଜିଲାରେ ତୋରିଆ ଜାତୀୟ ସୋରିଷ ଚାଷ ପାଇଁ ମାସର ପ୍ରଥମ ଭାଗରେ ଉପଯୁକ୍ତ ଜମି ଚିହ୍ନଟ କରନ୍ତୁ । ତୋରିଆ କିସମ ଯଥା- ଅନୁରାଧା, ପାର୍ବତୀ, ସୁଶ୍ରୀ ଆଦି ସଂଗ୍ରହ କରନ୍ତୁ ଏବଂ ଏଇମାସ ଦ୍ୱିତୀୟାର୍ଦ୍ଧରେ ବୁଣନ୍ତୁ ।

-ଅଣ ଜଳସେଚିତ ତୋରିଆ ଲାଗି ହେକ୍ଟର ପ୍ରତି ମୂଳସାର ୩୦ କି.ଗ୍ରା. ଯବକ୍ଷାରଜାନ, ୧୫ କି.ଗ୍ରା. ଫସ୍‌ଫରସ୍ ଓ ୧୫ କି.ଗ୍ରା. ପଟାସ୍ ବ୍ୟବହାର କରନ୍ତୁ ।

କପା: ହେଲିକୋଭର୍ପା ବା ଆମେରିକୀୟ ବକରା ପୋକ ଆକ୍ରମଣ ଆରମ୍ଭ ହେଲେ ଏହି ପୋକ ପର୍ଯ୍ୟବେକ୍ଷଣ ନିମନ୍ତେ ଏକର ପ୍ରତି ଦୁଇଗୋଟି ଫେରୋମନ୍ ବା ସଙ୍ଗ ଆକର୍ଷକ ଯନ୍ତ୍ର ବସାନ୍ତୁ ।

-ଏହି ପୋକ ଅଣ୍ଡା ପ୍ରଥମ ବା ଦ୍ୱିତୀୟ ଶୁକ ଅବସ୍ଥା ହେଲେ ୧ ମି.ଲି. ସ୍ପିନୋସାଡ୍ ୧ ଲିଟର ପାଣିରେ ଗୋଳାଇ ହେକ୍ଟର ପିଛା ୫୦୦ ଲିଟର ଦ୍ରବଣ ସନ୍ଧ୍ୟା ସମୟରେ ସିଞ୍ଚନ କରନ୍ତୁ ।

-କୃଷି ବୈଷୟିକ ସୂଚନା କେନ୍ଦ୍ର,
ସଂପ୍ରସାରଣ ଶିକ୍ଷା ନିର୍ଦ୍ଦେଶାଳୟ,
ଓୟୁଏଟି, ଭୁବନେଶ୍ୱର

ଶୀତଦିନିଆ ପନିପରିବା

ଶୀତଦିନିଆ ପନିପରିବା ଚାଷ କରିବା ପାଇଁ ଚାରା ପକାଇବା ଆରମ୍ଭ କରନ୍ତୁ । ଏକ ଏକର ଜମିରେ ପରିବା ଚାଷ ଲାଗି ୫୦ ବର୍ଗମିଟର ଜାଗାରେ ୧ ମିଟର ଓସାର ଓ ୩ ମିଟର ଲମ୍ବର ମାଟି ପତନଠାରୁ ୧୫ ସେ.ମି. ଉଚ୍ଚତା ବିଶିଷ୍ଟ ତଳିଘରା ପ୍ରସ୍ତୁତ କରନ୍ତୁ । ତଳିଘରା ମଧ୍ୟରେ ୫୦ ସେ.ମି. ବ୍ୟବଧାନରେ ନାଳି ରଖନ୍ତୁ ।

-ତଳିଘରାରେ ବିହନ ବୁଣିବା ପୂର୍ବରୁ ୧ କି.ଗ୍ରା. ବିହନରେ ୨ ଗ୍ରାମ୍ ଭିଟାଭାକ୍ସ ପାୱାର କିମ୍ୱା ୩ ଗ୍ରାମ୍ ଥିରାମ୍ କିମ୍ୱା ୬ ଗ୍ରାମ୍ ଟ୍ରାଇକୋଡର୍ମା ଭିରିଡ଼େ ମିଶାଇ ବିଶୋଧନ କରନ୍ତୁ ।

-ତଳିଘରାରେ ମଧ୍ୟ କ୍ୟାପ୍‌ଟାନ୍ (୦.୨%) ସିଞ୍ଚନ କରନ୍ତୁ । ତଳିଘରାରେ ପାଣି ଜମି ରହିବାକୁ ଦିଅନ୍ତୁ ନାହିଁ ।

-ସଅଳ ଶୀତଦିନିଆ ଉନ୍ନତ ପନିପରିବାର କିସମଗୁଡ଼ିକ ହେଲା-

ମୂଳା : ପୁଷା ଚେତକି, ପୁଷା ରଶ୍ମି, ପୁଷା ହିମାନୀ । **ଫୁଲକୋବି :** ପୁଷା ଦୀପାଳି, ପୁଷା କୁଆଁରୀ, ପୁଷା କାଟକୀ, ଅର୍ଲି ସିନ୍ଥେଟିକ୍ । **ବନ୍ଧାକୋବି :** ପ୍ରାଇଡ୍ ଅଫ୍ ଇଣ୍ଡିଆ, ଗୋଲ୍‌ଡେନ୍ ଏକର, ଗ୍ରୀନ୍ ବଲ୍, ପ୍ରିୟା । **ଗୁଆଁର :** ପୁଷା ସଦାବାହାର, ପୁଷା ନୌବାହାର । **ଟମାଟୋ :** ଉତ୍କଳ ଦୀପ୍ତି, ଉତ୍କଳ କୁମାରୀ, ଉତ୍କଳ ଶ୍ରାବଣୀ । **ବିନ୍ :** ଆର୍କା କୋମଳ, ଆର୍କା ସୁବିଧା । ଏହା ସହିତ ଜଳବାୟୁ ଅନୁସାରେ ହେଉଥିବା ବିଭିନ୍ନ କମ୍ପାନୀର ସଙ୍କର କିସମ ବିହନ ମଧ୍ୟ ବ୍ୟବହାର କରନ୍ତୁ ।

-ପନିପରିବାରେ ବୀଜାଣୁଜନିତ ଝାଉଁଳା ରୋଗ ହୋଇଥିଲେ ଏହାର ଦମନ ପାଇଁ ୧୦ ଲିଟର ପାଣିରେ ୧.୫ ଗ୍ରାମ୍ ଷ୍ଟ୍ରେପ୍ଟୋସାଇକ୍ଲିନ୍ ସହିତ ୨୫ ଗ୍ରାମ୍ କପର ଅକ୍ସିକ୍ଲୋରାଇଡ୍ ମିଶାଇ ଗଛମୂଳରେ ମୂଳ ଭିଜିବା ପର୍ଯ୍ୟନ୍ତ ସିଞ୍ଚନ କରନ୍ତୁ ।

-ବାଇଗଣରେ କାଙ୍କେଡ଼ିଆ ପୋକର ଦମନ ପାଇଁ ୧ ଲିଟର ପାଣିରେ ପ୍ରୋଫେନୋଫସ୍ ୫୦ ଇ.ସି. ପ୍ରତି ଲିଟର ପାଣିରେ ୨ ମି.ଲି. ହିସାବରେ ମିଶାଇ ସିଞ୍ଚନ କରନ୍ତୁ । ଏକର ପିଛା ୨୦୦ ଲିଟର ଦ୍ରବଣ ସିଞ୍ଚନ କରିବା ଆବଶ୍ୟକ ।

-କାଣ୍ଡ ଓ ଫଳପଚା ରୋଗ ଲାଗିଥିଲେ ଏହାର ପ୍ରତିକାର ପାଇଁ ପ୍ରତି ଲିଟର ପାଣିରେ ୩ ଗ୍ରାମ୍ କପର ଅକ୍ସିକ୍ଲୋରାଇଡ୍ ବା ୨.୫ ଗ୍ରାମ୍ କପର ହାଇଡ୍ରୋକ୍ସାଇଡ୍ କିମ୍ୱା ୦.୫% ବୋର୍ଡ଼ାକ୍ସ ମିକ୍ସଚର (୫:୫:୫୦) ହିସାବରେ ମିଶାଇ ସିଞ୍ଚନ କରନ୍ତୁ ।

-କଖାରୁ, ଜହ୍ନି, କାକୁଡ଼ି ଜାତୀୟ ଫସଲରେ ଫଳମାଛି ଦମନ ପାଇଁ ୨ ମି.ଲି. ମାଲାଥିଅନ୍ ସହିତ ୨୦ ଗ୍ରାମ୍ ଗୁଡ଼କୁ ୧ ଲିଟର ପାଣିରେ ମିଶାଇ ବିଷ ଥୋପ କରି ବ୍ୟବହାର କରନ୍ତୁ ।

ମାଛଚାଷ

ଏକ ହେକ୍ଟର ପୋଖରୀ ପାଇଁ କଞ୍ଚା ଗୋବର ୭୫୦ କିଲୋଗ୍ରାମ୍ ଓ ରାସାୟନିକ ସାର (ସି.ଏ.ଏନ୍. ୧୦ କି.ଗ୍ରା. ଏବଂ ଏସ୍.ଏସ୍.ପି. ୩ କି.ଗ୍ରା.)କୁ ୩-୪ ଥରରେ ପ୍ରୟୋଗ କରନ୍ତୁ ।

-ପ୍ରତ୍ୟେକ ଦିନ ହେକ୍ଟର ପିଛା କୃତ୍ରିମ ଖାଦ୍ୟ ଦିନକୁ ୫ କିଲୋଗ୍ରାମ୍ ହିସାବରେ ମାଛଙ୍କୁ ଦିଅନ୍ତୁ ।

-କୃତ୍ରିମ ଖାଦ୍ୟ ତିଆରି ପାଇଁ ବାଦାମ ପିଡ଼ିଆ, ଶୁଖୁଆଗୁଣ୍ଡ, କାଣ୍ଡିଆ କୁଣ୍ଡା, ଅଟା ଓ ଭିଟାମିନ୍‌ମିନେରାଲ୍‌ମିକ୍ସଚରରେ ତିଆରି କରାଯାଇଥାଏ । ୧୦୦ କିଲୋଗ୍ରାମ୍ କୃତ୍ରିମ ଖାଦ୍ୟ ତିଆରି ଲାଗି ୪୦ କିଲୋଗ୍ରାମ୍ ବାଦାମ/ ସୋରିଷ/ ରାଶି/ସୋୟାବିନ୍/ସୂର୍ଯ୍ୟମୁଖୀ ପିଡ଼ିଆ, ୨୦ କିଲୋଗ୍ରାମ୍ ଶୁଖୁଆଗୁଣ୍ଡ, ୨୮ କିଲୋଗ୍ରାମ୍ କାଣ୍ଡିଆ କୁଣ୍ଡା, ୧୦ କିଲୋଗ୍ରାମ୍ ଅଟା ଓ ୨ କିଲୋଗ୍ରାମ୍ ମିନେରାଲ୍ ମିକ୍ସଚର ଆବଶ୍ୟକ । ମାଛଙ୍କୁ ତାଙ୍କ ଓଜନର ଶତକଡ଼ା ୩ ରୁ ୫ ଭାଗ ହିସାବରେ କୃତ୍ରିମ ଖାଦ୍ୟ ପ୍ରତିଦିନ ଦେବାକୁ ହୁଏ ।

ସାହାଣା ରୋଗ

(ଶେଷ ଭାଗ)

ମାଇସ୍ ବା ଧଳାମୂଷା- ଉପରୋକ୍ତ ଅନୁସାରେ ୨୪-୪୮ଘଣ୍ଟା ମଧ୍ୟରେ ମୃତ୍ୟୁବରଣ କରନ୍ତି ।

ସିରୋଲୋଜିକାଲ ପରୀକ୍ଷା - ଏଚ୍.ଏ ଏବଂ ଏଚ୍. ଆଇ ପରୀକ୍ଷା ଦ୍ୱାରା ।

ଲାସ୍‌ମାଇନା ପରୀକ୍ଷା- ମେଜେଣ୍ଟ୍ରିକ୍, ମେଡ଼ିଆଷ୍ଟାଇନାଲ ଓ ବ୍ରୋଙ୍କିଆଲ ଲସିକା ଗ୍ରନ୍ଥି ଫୁଲିଯିବା, ଶରୀରର ବିଭିନ୍ନ ଅଙ୍ଗରେ ରକ୍ତମିଶ୍ରିତ କ୍ଷତଚିହ୍ନ ସୃଷ୍ଟିହେବା, ଛାତି ଓ ପେଟରେ ରକ୍ତମିଶ୍ରିତ ପାଣି ଜମିବା, ଫୁସଫୁସରେ ନିମୋନିଆ ଦେଖାଦେବା, ଗଳା ବା ତଣ୍ଟିର ଜୀବକୋଷଗୁଡ଼ିକ ନଷ୍ଟ ହୋଇ ସିଝିଲା ପରି ହେବା ଏବଂ ତଣ୍ଟିର ମାଂସପେଶୀ ଫୁଲିଯିବା ଇତ୍ୟାଦି ।

ଚିକିତ୍ସା ପ୍ରଣାଳୀ : ପ୍ରଥମ ଦିନ ସଲ୍ଫାଡ଼ିମିଡନ୍ (ଭେସାଡିନ୍) ୩୩ ୧/୩% ୫୦-୧୦୦ମିଲି, ଶିରାରେ ଇଞ୍ଜେକସନ୍ ଆକାରରେ ପ୍ରତି ପ୍ରାପ୍ତ ବୟସ୍କ ଗୋରୁ ପିଛା, ଦ୍ୱିତୀୟ ଓ ତୃତୀୟ ଦିନ ଉପରୋକ୍ତ ପରିମାଣର ଅଧା ଇଞ୍ଜେକସନ୍ ଶିରାରେ ବା ମାଂସ ମଧ୍ୟରେ ଦିଆଯାଏ ।

-ସଲ୍‌ଫା ମେଜାଥିନ୍ ଇଞ୍ଜେକସନ୍ ୧୫ମିଲି /୧୦୦ ପାଉଣ୍ଡ୍ ଶାରୀରିକ ଓଜନ ପ୍ରଥ ଦିନ ଶିରାରେ ଏବଂ ଦ୍ୱିତୀୟ ଓ ତୃତୀୟ ଦିନ ଉପରୋକ୍ତ ପରିମାଣର ଅଧା ।

-ଅକ୍ସିଟେଟ୍ରା ସାଇ କ୍ଲିନ୍ ଇଞ୍ଜେକସନ୍ ୩-୫ ମି.ଗ୍ରା /ପ୍ରତି କେ.ଜି. ଶାରୀରିକ ଓଜନ ୩-୫ ଦିନ ପର୍ଯ୍ୟନ୍ତ ।

-ଅନ୍ୟାନ୍ୟ ଆଣ୍ଟିବାଓଟିକ୍ସ ଯଥା - ଆମ୍ପିସିଲିନ୍, ପେନସିଲିନ୍ ଜି. ସୋଡ଼ିୟମ, କ୍ଲୋରୋଫେନିକଲା, କାର୍ବୋମାଇସିନ୍ ଇଞ୍ଜେକସନ୍ ମଧ୍ୟ ଦେଲେ ଉପକାର ମିଳେ । ଏଥିସହିତ ତଣ୍ଟିର ଫୁଲା ଅଂଶରେ ଦିନକୁ ଦୁଇଥର ସେକ ଦେବା ସହିତ ଅନ୍ୟାନ୍ୟ ଲକ୍ଷଣ ଅନୁସାରେ ଚିକିତ୍ସା କଲେ ଫଳପ୍ରଦ ହୁଏ ।

ପ୍ରତିଷେଧକ ବ୍ୟବସ୍ଥା: ଏଚ୍.ଏସ୍. ଭ୍ୟାକସିନ୍ (ଅଏଲଯୁକ୍ତ) ୩ମି.ଲି./୧୪୭ କେ.ଜି.ଶାରୀରିକ ଓଜନ ଅନୁସାରେ ଚମଡ଼ା ତଳେ ଇଞ୍ଜେକସନ୍ ଆକାରରେ ୬ମାସରୁ ଊର୍ଦ୍ଧ୍ୱ ଗୋରୁ ଓ ମଇଁଷିଙ୍କୁ ବର୍ଷାଦିନ ଆରମ୍ଭରେ ଦେଇଦେବା ଆବଶ୍ୟକ । ଏହି ଟିକା ୧ବର୍ଷ ପର୍ଯ୍ୟନ୍ତ ଶରୀରରେ କାମ କରିଥାଏ । ଛେଳି, ମେଣ୍ଢା, ଘୁଷୁରି ୧-୨ ମି.ଲି ବିଭିନ୍ନ ଔଷଧ କମ୍ପାନୀ ଅନୁସାରେ ଏହି ଟିକାର ମାତ୍ରା କମ୍ ବେଶି ହୋଇଥାଏ ।

-ଏସ୍.ଏସ୍. ଭ୍ୟାକସିନ୍ (ଅଏଲଯୁକ୍ତ) ୫ମି.ଲି./୧୪୭ କେ.ଜି. ଶାରୀରିକ ଓଜନ ହିସାବରେ ଚମଡ଼ା ତଳେ ଇଞ୍ଜେକସନ୍ ଆକାରରେ ୬ମାସରୁ ଊର୍ଦ୍ଧ୍ୱ ଗୋରୁ ଓ ମଇଁଷିଙ୍କୁ ବର୍ଷାଦିନ ଆରମ୍ଭରେ ଦେଇଦେବା ଆବଶ୍ୟକ । ଏହି ଟିକା ୬ବର୍ଷ ପର୍ଯ୍ୟନ୍ତ ଶରୀରରେ କାମ କରିଥାଏ । ବିଭିନ୍ନ ଔଷଧ କମ୍ପାନୀ ଅନୁସାରେ ଏହି ଟିକାର ମାତ୍ରା କମ୍ ବେଶି ହୋଇଥାଏ ।

-ଏସ୍.ଏସ୍. ଆଣ୍ଟିସିରମ୍ ୨୦୦-୫୦୦ ମି.ଲି. ଶିରାରେ ଇଞ୍ଜେକସନ ଆକାରରେ ରୋଗ ଆରମ୍ଭ ହେବା ମାତ୍ରେ ଦେବାକୁ ହେବ । ଏହି ଔଷଧ ଶରୀରରେ ୧୪ଦିନ ପର୍ଯ୍ୟନ୍ତ କାମ କରିଥାଏ ।

ରୋଗ ନିୟନ୍ତ୍ରଣ: ବର୍ଷା ଓ ଶୀତଋତୁ ଆରମ୍ଭରେ କିମ୍ୱା ୧-୨ ମାସ ପୂର୍ବରୁ ସବୁ ପ୍ରାଣୀଙ୍କୁ ପ୍ରତିଷେଧକ ଟିକା ଦେବା ଭଲ । ଅବଶ୍ୟ ଜଳବାୟୁର ପରିବର୍ତ୍ତନ ହେତୁ ଏହି ଟିକା ବର୍ଷର ବିଭିନ୍ନ ସମୟରେ ଦିଆଯାଇପାରେ ।

-ଆକ୍ରାନ୍ତ ପ୍ରାଣୀଙ୍କୁ ସୁସ୍ଥ ପ୍ରାଣୀଠାରୁ ଦୂରରେ ରଖିବା ଆବଶ୍ୟକ ।

-ମୃତ ପ୍ରାଣୀକୁ ପୋଡ଼ିଦେବା କିମ୍ୱା ପୋତିଦେବା ଜରୁରୀ । ପୋତାଯାଇଥିବା ସ୍ଥାନର ଚତୁଷ୍ପାର୍ଶ୍ୱରେ ଚୂନ ଓ ଲୁଣ ପକାନ୍ତୁ ।

-ଗୁହାଳକୁ ଫିନାଇଲ୍, ଡେଟଲ୍ କିମ୍ୱା ସାଭ୍‌ଲିନ୍ ମିଶା ପାଣିରେ ଭଲଭାବେ ବିଶୋଧନ କରନ୍ତୁ ।

-ସମୟାନୁକ୍ରମେ ପ୍ରତିଷେଧକ ଟିକା ପ୍ରଦାନ ବ୍ୟବସ୍ଥା ପାଇଁ ପଦକ୍ଷେପ ନିଅନ୍

ଗୟାକୁଣ୍ଡର ପୁନରୁଦ୍ଧାର ଦାବି

ପୁରୁଣା ଭୁବନେଶ୍ୱର,(ଡି.ଏନ୍.ଏ.): ଏକାମ୍ର କ୍ଷେତ୍ରର ବିକାଶ ପାଇଁ ରାଜ୍ୟ ସରକାର କୋଟି କୋଟି ଟଙ୍କା ଖର୍ଚ୍ଚ କରୁଛନ୍ତି। ଏହି କ୍ଷେତ୍ର ଅଞ୍ଚଳର ସୂକ୍ଷ୍ମେଶ୍ୱର ମନ୍ଦିର ପରିସରରେ ଥିବା ଗୟାକୁଣ୍ଡ ଦଳ ଓ ଆବର୍ଜନାରେ ପରିପୂର୍ଣ୍ଣ ହୋଇ ରହିଛି। ଏହି କୁଣ୍ଡର ପୁନରୁଦ୍ଧାର ପାଇଁ ସୋମବାର ଏକାମ୍ର ଜନଜାଗରଣ ମଞ୍ଚର ଉପସଭାନେତ୍ରୀ ସୁଲତା ସାହାଣୀଙ୍କ ନେତୃତ୍ୱରେ ଏକ ପ୍ରତିନିଧି ମଣ୍ଡଳୀ ଏମ୍‌ପି ଅପରାଜିତା ଷଡ଼ଙ୍ଗୀଙ୍କୁ ଭେଟିବା ସହ ଆଲୋଚନା କରିଥିଲେ। ଏହି କୁଣ୍ଡର ପୁନରୁଦ୍ଧାର କରାଯିବ ବୋଲି ଏମ୍‌ପି ଷଡ଼ଙ୍ଗୀ ପ୍ରତିଶ୍ରୁତି ଦେଇଛନ୍ତି ବୋଲି ଜଣାପଡ଼ିଛି। ସୂଚନାଥାଉ କି, ଏହି ଗୟା କୁଣ୍ଡ ନିକଟରେ ବର୍ଷତମାମ ପିତୃପୁରୁଷଙ୍କୁ ପିଣ୍ଡଦାନ କରାଯାଇଥାଏ।

ଖୋର୍ଦ୍ଧା, ଭୁବନେଶ୍ୱର ଉପଖଣ୍ଡରେ ୪୮୪୦ ସଂକ୍ରମିତ

ଖୋର୍ଦ୍ଧା ଅଫିସ,୧।୯

ଖୋର୍ଦ୍ଧା ଉପଖଣ୍ଡରେ ମଙ୍ଗଳବାର ସୁଦ୍ଧା ୩୩୭୦ଜଣ ସଂକ୍ରମିତ ହୋଇଥିବା ବେଳେ ୨୫୪୦ଜଣ ସୁସ୍ଥ ହୋଇଛନ୍ତି। ୨୫ଜଣଙ୍କ ମୃତ୍ୟୁ ଘଟିଛି। ୮୦୫ ସକ୍ରିୟ ରୋଗୀ ରହିଛନ୍ତି। ତନ୍ମଧ୍ୟରୁ ୫୨୦ହୋମ୍ ଆଇସୋଲେଶନରେ ରହିଛନ୍ତି। ଖୋର୍ଦ୍ଧା ଉପଖଣ୍ଡରେ ସୁସ୍ଥହାର ୭୫ ପ୍ରତିଶତ ରହିଛି ବୋଲି ଉପଜିଲାପାଳ ଅଶୋକ ବେହୁରିଆ କହିଛନ୍ତି। ବାଣପୁର ବ୍ଲକରେ ସୁସ୍ଥ ୪୧୯, ସକ୍ରିୟ ୬୪ଜଣ ରହିଛନ୍ତି। ଚିଲିକାରେ ସୁସ୍ଥ ୩୭୫ ଓ ସକ୍ରିୟ ୧୬୯ ରହିଛି। ଟାଙ୍ଗୀରେ ୪୨୩ ସୁସ୍ଥ, ୮୧ ସକ୍ରିୟ, ବୋଲଗଡ଼ରେ ୩୯୬ସୁସ୍ଥ, ୬୭ ସକ୍ରିୟ, ବେଗୁନିଆରେ ୧୮୬ସୁସ୍ଥ ଓ ୧୨୦ ସକ୍ରିୟ ଏବଂ ଖୋର୍ଦ୍ଧା ବ୍ଲକରେ ୧୯୮ ସୁସ୍ଥ ରହିଥିବା ବେଳେ ୧୦୨ ସକ୍ରିୟ ରହିଛନ୍ତି। ବାଣପୁର ଏନ୍‌ଏସିରେ ୨୨୫ ସୁସ୍ଥ, ସକ୍ରିୟ ୨୦, ବାଲୁଗାଁ ଏନ୍‌ଏସିରେ ୧୨୯ ସୁସ୍ଥ, ୪୮ସକ୍ରିୟ ରୋଗୀ ରହିଛନ୍ତି। ଖୋର୍ଦ୍ଧା ପରିଷଦରେ୧୮୯ ସୁସ୍ଥ ଓ ୧୩୪ ଆକ୍ଟିଭ କେସ୍ ରହିଛି ବୋଲି ଉପଜିଲାପାଳ ବେହୁରିଆ କହିଛନ୍ତି। ସେହିପରି ଭୁବନେଶ୍ୱର ଉପଖଣ୍ଡରେ ମଙ୍ଗଳବାର ସୁଦ୍ଧା ୧୪୭୦ ଆକ୍ରାନ୍ତ ହୋଇଥିବା ବେଳେ ୯୧୨ ସୁସ୍ଥ ହୋଇଛନ୍ତି। ୬ଜଣଙ୍କ ମୃତ୍ୟୁ ଘଟିଛି। ୫୫୨ ଆକ୍ଟିଭ କେସ୍ ରହିଛି। ସେଥିରୁ ୩୭୧ଜଣ ହୋମ୍ ଆଇସୋଲେଶନରେ ରହିଛନ୍ତି। ଉପଖଣ୍ଡରେ ସୁସ୍ଥ ହାର ୬୨.୩୪ ପ୍ରତିଶତ ରହିଛି। ଆକ୍ଟିଭ କେସ୍ ୩୭.୫୫% ରହିଥିବା ବେଳେ ମୃତ୍ୟୁହାର ୦.୪% ରହିଛି ବୋଲି ଉପଜିଲାପାଳ ଦେବବ୍ରତ ସାହୁ କହିଛନ୍ତି। ଭୁବନେଶ୍ୱର ବ୍ଲକରେ ଆକ୍ରାନ୍ତ ୪୫୩, ସୁସ୍ଥ୨୪୮, ଆକ୍ଟିଭ କେସ୍ ୨୦୪, ବାଲିପାଟଣାରେ ଆକ୍ରାନ୍ତ ୨୮୫, ସୁସ୍ଥ ୧୭୯, ଆକ୍ଟିଭ କେସ୍ ୧୦୫, ବାଲିଅନ୍ତାରେ ଆକ୍ରାନ୍ତ୨୯୩, ସୁସ୍ଥ ୧୭୫, ଆକ୍ଟିଭ କେସ୍ ୧୧୮, ଜଟଣୀରେ ଆକ୍ରାନ୍ତ୧୮୯, ସୁସ୍ଥ ୧୩୫, ଆକ୍ଟିଭ କେସ୍ ୫୩ ରହିଛି। ଜଟଣୀ ପୌର ପରିଷଦରେ ଆକ୍ରାନ୍ତ ୨୫୦, ସୁସ୍ଥ ୧୭୫ ଏବଂ ଆକ୍ଟିଭ କେସ୍ ୭୨ ରହିଛି ବୋଲି ଉପଜିଲାପାଳ ସାହୁ କହିଛନ୍ତି।

ଖୋର୍ଦ୍ଧା ଗ୍ରାମାଞ୍ଚଳରେ ୯୨ ପଜିଟିଭ୍

ଖୋର୍ଦ୍ଧା ଗ୍ରାମାଞ୍ଚଳରେ ମଙ୍ଗଳବାର ୯୨ଜଣ କରୋନା ପଜିଟିଭ୍ ଚିହ୍ନଟ ହୋଇଥିବା ବେଳେ ୨୯ଜଣ ସୁସ୍ଥ ହୋଇ ଘରକୁ ଫେରିଛନ୍ତି। ଖୋର୍ଦ୍ଧା ବ୍ଲକରେ ୨ଜଣଙ୍କ ମୃତ୍ୟୁ ଘଟିଛି। ଆକ୍ରାନ୍ତଙ୍କ ମଧ୍ୟରେ ବାଲିଅନ୍ତା ୧୭, ବାଲିପାଟଣା ୮, ଭୁବନେଶ୍ୱର ବ୍ଲକ ୬, ଜଟଣୀ ୧୪, ଖୋର୍ଦ୍ଧା ବ୍ଲକ ୧୦, ବେଗୁନିଆ ୫, ବୋଲଗଡ଼ ୬, ଟାଙ୍ଗୀ ୧୦, ଚିଲିକା ୧୪ ଏବଂ ବାଣପୁର ବ୍ଲକରୁ ୨ଜଣ ରହିଛନ୍ତି। ଏପର୍ଯ୍ୟନ୍ତ ଗ୍ରାମାଞ୍ଚଳରେ ମୋଟ୍ ୪୮୯୪ଜଣ ସଂକ୍ରମିତ ଚିହ୍ନଟ ହୋଇଥିବା ବେଳେ ୩୩୫୦ଜଣ ସୁସ୍ଥ ହୋଇଛନ୍ତି। ୨୮ଜଣଙ୍କ ମୃତ୍ୟୁ ହୋଇଛି। ୧୫୧୬ ସକ୍ରିୟ ରୋଗୀ ରହିଛନ୍ତି। ସୁସ୍ଥ ହାର ୬୮.୪୫ ପ୍ରତିଶତ ରହିଛି ବୋଲି ଜିଲା ପ୍ରଶାସନ ପକ୍ଷରୁ ସୂଚନା ମିଳିଛି।

ପୁରୀ ଜିଲାରେ ୧୩୬ ପଜିଟିଭ ଚିହ୍ନଟ

ପୁରୀ ଅଫିସ,୧।୯

ପୁରୀ ଜିଲାରୁ ଗତ କିଛିଦିନ ହେବ ପ୍ରତ୍ୟହ ଶତାଧିକ କରୋନା ଆକ୍ରାନ୍ତ ବାହାରୁଛନ୍ତି। ମଙ୍ଗଳବାର ଜିଲାରୁ ୧୩୬ ପଜିଟିଭ ଚିହ୍ନଟ ହୋଇଛନ୍ତି। ଏହି ନୂଆ ଆକ୍ରାନ୍ତଙ୍କୁ ମିଶାଇ ଜିଲାର ମୋଟ ପଜିଟିଭ ସଂଖ୍ୟା ୩,୬୩୬ରେ ପହଞ୍ଚିଛି। ଏମାନଙ୍କ ମଧ୍ୟରୁ ୨,୭୪୪ ଜଣ ସୁସ୍ଥ ହୋଇଥିବା ବେଳେ ୮୭୭ ଜଣ ଚିକିତ୍ସାଧୀନ ଅଛନ୍ତି। ଏହି ମହାମାରୀ ଜିଲାରୁ ୧୩ ମୁଣ୍ଡ ନେଲାଣି।

ଏପର୍ଯ୍ୟନ୍ତଜିଲାରୁମୋଟ୫୯,୭୦୪ଜଣଙ୍କ କୋଭିଡ୍ ପରୀକ୍ଷା କରାଯାଇଛି। ଏଥିମଧ୍ୟରୁ ୩,୬୩୬ଜଣ ପଜିଟିଭ ଚିହ୍ନଟ ହୋଇଛନ୍ତି। ସୁସ୍ଥହାର ରହିଛି ୭୫.୪୬ ପ୍ରତିଶତ। ବର୍ତ୍ତମାନ ଜିଲାର ବିଭିନ୍ନ ସ୍ଥାନରେ ୪୬ଟି କଣ୍ଟେନ୍‌ମେଣ୍ଟ ଜୋନ ବଳବତ୍ତର ଥିବା ବେଳେ ୧୭୨ଟିକୁ ବନ୍ଦ କରାଯାଇଛି। କଣାସ ବ୍ଲକରେ ସର୍ବାଧିକ ୧୯ଟି କଣ୍ଟେନମେଣ୍ଟ ଜୋନ ବଳବତ୍ତର ରହିଛି। ମଙ୍ଗଳବାର ନୂଆ ସଂକ୍ରମିତ ଚିହ୍ନଟ ପରେ ପୁରୀ ମ୍ୟୁନିସିପାଲିଟିରୁ ମୋଟ ପଜିଟିଭ ସଂଖ୍ୟା ୧୩୦୦ ଛୁଇଁଛି। ସେହିପରି ପୁରୀ ସଦର ବ୍ଲକ ୩୬୬, ବ୍ରହ୍ମଗିରି ୩୦୦, ନିମାପଡ଼ା ୨୭୪, କଣାସ ୨୫୧, ସତ୍ୟବାଦୀ ୨୦୦, କାକଟପୁର ଓ କୃଷ୍ଣପ୍ରସାଦ ୧୮୦ ଲେଖାଏ, ପିପିଲି ୧୫୪, ଅସ୍ତରଙ୍ଗ ୧୩୯, ଡେଲାଙ୍ଗ ବ୍ଲକର ମୋଟ ପଜିଟିଭ ସଂଖ୍ୟା ୧୧୩ ଛୁଇଁଛି।

ଚତୁର୍ମାସ୍ୟା ବ୍ରତ ସମାପନ ପରେ ଶଙ୍କରାଚାର୍ଯ୍ୟ ସମୁଦ୍ର ଆଳତି କରୁଛନ୍ତି।

ଚତୁର୍ମାସ୍ୟା ବ୍ରତ ଶେଷ କଲେ ଶଙ୍କରାଚାର୍ଯ୍ୟ

ସୀମା ପାର୍ ହେଲେ, ସମୁଦ୍ର ଆଳତି କଲେ

ପୁରୀ ଅଫିସ, ୧।୯

ପୁରୀ ଗୋବର୍ଦ୍ଧନ ପୀଠର ଶଙ୍କରାଚାର୍ଯ୍ୟ ସ୍ୱାମୀ ନିଶ୍ଚଳାନନ୍ଦ ସରସ୍ୱତୀ ମଙ୍ଗଳବାର ଚତୁର୍ମାସ୍ୟା ବ୍ରତ ସମାପନ କରିଛନ୍ତି। ଏହି ଅବସରରେ ଜଗଦ୍‌ଗୁରୁ ଶଙ୍କରାଚାର୍ଯ୍ୟ ଗୋବର୍ଦ୍ଧନ ମଠରୁ ବାହାରି କାଠପୋଲ ଛକ ପର୍ଯ୍ୟନ୍ତ ଯାଇଥିଲେ। ସେଠାରୁ ଫେରି ମା' ବାଟମଙ୍ଗଳାଙ୍କୁ ଦର୍ଶନ କରିଥିଲେ। ଏହାପରେ ଶୀମନ୍ଦିର ନିକଟରେ ପହଞ୍ଚିଥିଲେ। ସିଂହଦ୍ୱାରରୁ ପତିତପାବନଙ୍କୁ ଦର୍ଶନ ସାରି ଶ୍ରୀମନ୍ଦିର ସୁରକ୍ଷା ଏବଂ ସୌନ୍ଦର୍ଯ୍ୟକରଣ ପାଇଁ ଉଚ୍ଛେଦ ହୋଇଥିବା ବିଭିନ୍ନ ମଠ ସଂକ୍ରାନ୍ତରେ ଶିଷ୍ୟ ସାଧକଙ୍କୁ ପଚାରି ବୁଝିଥିଲେ। ପରେ ସମୁଦ୍ର ଆଳତି କରି ମଠକୁ ପ୍ରତ୍ୟାବର୍ତ୍ତନ କରିଥିଲେ। ଏ ସମ୍ପର୍କରେ ଗୋବର୍ଦ୍ଧନ ପୀଠର ପ୍ରବକ୍ତା ମନୋଜ ରଥ କହିଛନ୍ତି, ଆଷାଢ ପୂର୍ଣ୍ଣିମାଠାରୁ ଭାଦ୍ରବ ପୂର୍ଣ୍ଣିମା ପର୍ଯ୍ୟନ୍ତ ସମୟକୁ ଚତୁର୍ମାସ୍ୟା କୁହାଯାଏ। ଏହି ଚାରିପକ୍ଷକୁ ଚାରିମାସ ଭାବେ ଅଭିହିତ କରାଯାଏ। ଏହି ସମୟରେ ସାଧୁ, ସନ୍ଥମାନେ ଆଶ୍ରମ ଛାଡ଼ି ବାହାରକୁ ଯାଆନ୍ତି ନାହିଁ। ଜଗଦ୍‌ଗୁରୁ ଶଙ୍କରାଚାର୍ଯ୍ୟ ମଧ୍ୟ ପୁରୀ ସୀମା ପାର୍ ହୋଇ ନ ଥାନ୍ତି। ପୀଠରେ ରହି ଶିଷ୍ୟ, ସାଧକଙ୍କୁ ଅଦ୍ୱୈତ ବେଦାନ୍ତର ଶିକ୍ଷା ପ୍ରଦାନ କରିଥାନ୍ତି। ଚତୁର୍ମାସ୍ୟାର ଶେଷ ଦିନରେ ଶଙ୍କରାଚାର୍ଯ୍ୟ ବାଟମଙ୍ଗଳା ପର୍ଯ୍ୟନ୍ତ ଯାଇଥାନ୍ତି। ମା' ବାଟମଙ୍ଗଳାଙ୍କୁ ଦର୍ଶନ କରି ପୀଠକୁ ଫେରନ୍ତି। ଏହାକୁ ସୀମା ପାର୍ କୁହାଯାଏ। ମଙ୍ଗଳବାର ଗୁରୁଜୀଙ୍କ ଚତୁର୍ମାସ୍ୟା ବ୍ରତ ଶେଷ ହୋଇଛି।

ସଂକ୍ଷେପରେ

ନନ୍ଦନକାନନ ଥାନାରେ କରୋନା ଭୟ

ବାରଙ୍ଗ,୧।୯(ଡି.ଏନ୍.ଏ.): ନନ୍ଦନକାନନ ଉପନିର୍ଦ୍ଦେଶକଙ୍କ କାର୍ଯ୍ୟାଳୟ ପରେ ଏବେ ନନ୍ଦନକାନନ ଥାନାରେ କରୋନା ଭୟର ଘାରିଛି। ସୋମବାର ଥାନାର ଜଣେ ଏଏସ୍‌ଆଇଙ୍କର ପଜିଟିଭ ଜଣାପଡିଥିବା ଥାନାଧିକାରୀ ବିଶ୍ୱରଞ୍ଜନ ସେନାପତି କହିଛନ୍ତି। ଫଳରେ ଥାନା କର୍ମଚାରୀମାନେ ଭୟଭୀତ ହୋଇପଡ଼ିଛନ୍ତି। ଚିହ୍ନଟ ଏଏସ୍‌ଆଇଙ୍କୁ କୋଭିଡ୍ ହସ୍ପିଟାଲରେ ଚିକିତ୍ସିତ ହେଉଛନ୍ତି। ଏହାସହ ଥାନାରେ ଅନ୍ୟ ୨ କର୍ମଚାରୀଙ୍କ ଜ୍ୱର ସହ ଦେହ ଅସୁସ୍ଥ ଥିବାରୁ ସ୍ୱାବ ପରୀକ୍ଷା ପାଇଁ ଦିଆଯାଇଥିବାବେଳେ ଜଣେ ଡାକ୍ତରଖାନାରେ ଓ ଅନ୍ୟ ଜଣେ ଘରେ ରହି ଚିକିତ୍ସିତ ହେଉଛନ୍ତି। ତେବେ ଆସନ୍ତା କିଛିଦିନ ମଧ୍ୟରେ ଥାନାର ସମସ୍ତ କର୍ମଚାରୀଙ୍କ କୋଭିଡ୍ ପରୀକ୍ଷା କରାଯିବ ବୋଲି ଥାନାଧିକାରୀ ସେନାପତି କହିଛନ୍ତି।

ପ୍ରଣବଙ୍କୁ ଭାଜପା, କଂଗ୍ରେସର ଶ୍ରଦ୍ଧାଞ୍ଜଳି

ଭୁବନେଶ୍ୱର,୧।୯(ବ୍ୟୁରୋ): ପୂର୍ବତନ ରାଷ୍ଟ୍ରପତି ସ୍ୱର୍ଗତଃ ପ୍ରଣବ ମୁଖାର୍ଜୀଙ୍କ ବିୟୋଗରେ ଭାଜପା ଓ କଂଗ୍ରେସ କାର୍ଯ୍ୟାଳୟରେ ଏକ ଶ୍ରଦ୍ଧାଞ୍ଜଳି ସଭା ମଙ୍ଗଳବାର ଅନୁଷ୍ଠିତ ହୋଇଛି। ଭାଜପା କାର୍ଯ୍ୟାଳୟରେ ନୀରବ ପ୍ରାର୍ଥନା କରାଯାଇଛି। ରାଜ୍ୟ ସଭାପତି ସମୀର ମହାନ୍ତି ଏବଂ ଅନ୍ୟ ନେତୃବୃନ୍ଦ ସ୍ୱର୍ଗତଃ ମୁଖାର୍ଜିଙ୍କ ଫଟୋଚିତ୍ରରେ ପୁଷ୍ପମାଲ୍ୟ ଅର୍ପଣ କରି ଶ୍ରଦ୍ଧାଞ୍ଜଳି ଜ୍ଞାପନ କରିଛନ୍ତି। ଏହି ଅବସରରେ ସମୀର କହିଛନ୍ତି, ସ୍ୱର୍ଗତ ମୁଖାର୍ଜୀ ଜଣେ ଦକ୍ଷ ପ୍ରଶାସକ, ଏମ୍‌ପି ଏବଂ ପରବର୍ତ୍ତୀ ସମୟରେ ରାଷ୍ଟ୍ରପତି ପଦରେ ରହି ଦେଶର ସୁନାମ ଆଣିଛନ୍ତି। ସେହିପରି କଂଗ୍ରେସ ଭବନରେ ମଧ୍ୟ ପ୍ରବଣଙ୍କ ବିୟୋଗରେ ଶୋକସଭା ଅନୁଷ୍ଠିତ ହୋଇଛି। ପିସିସି ସଭାପତି ନିରଞ୍ଜନ ପଟ୍ଟନାୟକ କହିଛନ୍ତି, ମୁଖାର୍ଜୀ ଜଣେ ବିଶିଷ୍ଟ ରାଜନୀତିଜ୍ଞ, ସ୍ପଷ୍ଟବାଦୀ ନେତା ଥିଲେ। ସହିପରି ପୂର୍ବତନ ମୁଖ୍ୟମନ୍ତ୍ରୀ ହେମାନନ୍ଦ ବିଶ୍ୱାଳ କହିଥିଲେ, ଭାରତ ବର୍ଷର ପ୍ରଥମ ରାଷ୍ଟ୍ରପତି ଯିଏକି ଦେଶର ପ୍ରଥମ ନାଗରିକଙ୍କୁ ମହାମହିମ ବୋଲି ସମ୍ବୋଧନ ନ କରିବାକୁ ଅନୁରୋଧ କରିଥିଲେ। ବରିଷ୍ଠ ନେତା ରାମଚନ୍ଦ୍ର ଖୁଣ୍ଟିଆ ମୁଖାର୍ଜୀଙ୍କ ସ୍ମୃତିଚାରଣ କରିଥିଲେ। ଅନ୍ୟମାନଙ୍କ ମଧ୍ୟରେ ବରିଷ୍ଠ ନେତା ସୁରେଶ ରାଉତରାୟ ଓ ଶରତ ରାଉତ ପ୍ରମୁଖ ଏଥିରେ ଯୋଗ ଦେଇଥିଲେ।

ପ୍ରଣବ ମୁଖାର୍ଜୀଙ୍କୁ ଶ୍ରଦ୍ଧାଞ୍ଜଳି

ପୁରୀ ଅଫିସ,୧।୯: ପୂର୍ବତନ ରାଷ୍ଟ୍ରପତି ଭାରତ ରତ୍ନ ପ୍ରଣବ ମୁଖାର୍ଜୀଙ୍କୁ ପୁରୀ ଜିଲା ଭାଜପା ଏବଂ ଜିଲା କଂଗ୍ରେସ କମିଟି ପକ୍ଷରୁ ଶ୍ରଦ୍ଧାଞ୍ଜଳି ଜ୍ଞାପନ କରାଯାଇଛି। ବଗଲା ଧର୍ମଶାଳା ଜମି ବିବାଦକୁ ନେଇ ଭାଜପା ପକ୍ଷରୁ ଚାଲିଥିବା ଆନ୍ଦୋଳନସ୍ଥଳରେ ମଙ୍ଗଳବାର ଶ୍ରଦ୍ଧାଞ୍ଜଳି କାର୍ଯ୍ୟକ୍ରମ ହୋଇଥିଲା। ପ୍ରଣବଙ୍କ ବିୟୋଗରେ ଦୁଇ ମିନିଟ୍ ନୀରବ ପ୍ରାର୍ଥନା କରାଯାଇଥିଲା। ବିଧାୟକ ଜୟନ୍ତ ଷଡ଼ଙ୍ଗୀ ପ୍ରଥମେ ପ୍ରଣବଙ୍କ ଫଟୋଚିତ୍ରରେ ମାଲ୍ୟାର୍ପଣ କରିଥିଲେ। ପରେ ଅନ୍ୟମାନେ ଶ୍ରଦ୍ଧାଞ୍ଜଳି ଜଣାଇଥିଲେ। ମଙ୍ଗଳବାର ଆନ୍ଦୋଳନକୁ ସ୍ଥଗିତ ରଖାଯାଇଥିଲା। ସେହିପରି ଜିଲା କଂଗ୍ରେସ କମିଟି ପକ୍ଷରୁ ଶ୍ରଦ୍ଧାଞ୍ଜଳି ଜ୍ଞାପନ କରାଯାଇଛି। ଦେଶ ଜଣେ ବିଚକ୍ଷଣ ସର୍ବମାନ୍ୟ ଦୂରଦୃଷ୍ଟି ସମ୍ପନ୍ନ ଜନନେତାଙ୍କୁ ହରାଇଲା ବୋଲି କମିଟି ସଭାପତି ଅମୀୟ କୁମାର ପଟ୍ଟନାୟକ କହିଛନ୍ତି। ଅମୀୟଙ୍କ ସମେତ ବହୁ ନେତା ଶ୍ରଦ୍ଧାଞ୍ଜଳି ଜଣାଇଥିଲେ।

ଧାରଣାକାରୀଙ୍କୁ ଯୁବକଙ୍କ ଗାଳିଗୁଳଜ

ପୁରୀ ଅଫିସ,୧।୯: ବାତ୍ୟା ଫନୀକୁ ବର୍ଷେ ବିତିଗଲାଣି। ହେଲେ ଏ ପର୍ଯ୍ୟନ୍ତ ଅନେକ କ୍ଷତିଗ୍ରସ୍ତଙ୍କୁ ସରକାରୀ ସହାୟତା ମିଳିନାହିଁ। ସହାୟତା ପ୍ରଦାନରେ ଅନିୟମିତତା ହୋଇଥିବା ଅଭିଯୋଗ ଆଣି କାର୍ଯ୍ୟାନୁଷ୍ଠାନ ଦାବି କରିଛନ୍ତି ନବ ନିର୍ମାଣ କୃଷକ ସଙ୍ଗଠନ, ଆଞ୍ଚଳିକ କୃଷକ ସଙ୍ଗଠନ ସତ୍ୟବାଦୀ ଏବଂ ଫନୀ କ୍ଷତିଗ୍ରସ୍ତ କ୍ରିୟାନୁଷ୍ଠାନ କମିଟି। ଏହି ୩ ସଙ୍ଗଠନ ପକ୍ଷରୁ ମିଳିତ ଭାବେ ଜିଲାପାଳଙ୍କ କାର୍ଯ୍ୟାଳୟ ଆଗରେ ଧାରଣା ଚାଲିଛି। ମଙ୍ଗଳବାର ଜଣେ ଯୁବକ ପହଞ୍ଚି ଧାରଣାକାରୀଙ୍କୁ ଗାଳିଗୁଳଜ କରିବା ସହ ଜଣେ ମହିଳାଙ୍କୁ ଦୁର୍ବ୍ୟବହାର କରିଛନ୍ତି। ପୋଲିସ ଉପସ୍ଥିତିରେ ସମ୍ପୃକ୍ତ ଯୁବକ ଏଭଳି ଆଚରଣ କରିଥିବା ଧାରଣାକାରୀମାନେ ଅଭିଯୋଗ ଆଣିଛନ୍ତି।

କଟକର ନୂଆପାଟଣା–ଧବଳେଶ୍ୱର ରାସ୍ତା ନିକଟରେ ଥିବା ଏକ ଘର ବନ୍ୟାଜଳରେ ବୁଡ଼ି ରହିଛି।

ଖେଳନା ପିସ୍ତଲ ଜବତ, ମିଳିଲା ରକ୍ତ ଦାଗ

ଭୁବନେଶ୍ୱର,୧।୯ (ବ୍ୟୁରୋ)

ଖଣ୍ଡଗିରି ଥାନା ଅନ୍ତର୍ଗତ ବରମୁଣ୍ଡା ହାଉସିଂ ବୋର୍ଡ କଲୋନୀରୁ ପୋଲିସ ଏକ ଖେଳନା ପିସ୍ତଲ ଜବତ କରିଛି। ଉକ୍ତ ସ୍ଥାନରେ ରକ୍ତ ଛିଟା ପଡ଼ିଥିବାରୁ ସନ୍ଦେହ ପ୍ରକାଶ ପାଇଛି। ପୋଲିସ ସିସିଟିଭି ଫୁଟେଜକୁ ଆଧାର କରି ଘଟଣାର ତଦନ୍ତ କରୁଛି। ବିଳମ୍ବିତ ରାତିରେ ୨ ଜଣ ଯୁବକ ସ୍କୁଟିରେ ଯିବାବେଳେ କଲୋନୀ କୁକୁର ଗୋଡ଼ାଇଥିଲେ। ଫଳରେ ସେମାନେ ନିୟନ୍ତ୍ରଣ ହରାଇ ତଳକୁ ଗଳି ପଡିଥିଲେ। ତେବେ ୨ଯୁବକ ଲୁଟପାଟ ଉଦ୍ଦେଶ୍ୟରେ ପାଖରେ ନକଲି ବା ଖେଳଣା ପିସ୍ତଲ ରଖିଥିବା ପୋଲିସ ସନ୍ଦେହ କରୁଛି।

୬ ବ୍ଲକର ୭୬୯୪ ହେକ୍ଟର ଚାଷଜମି ପ୍ରଭାବିତ

ଖୋର୍ଦ୍ଧା ଅଫିସ,୧।୯

ରାଜୁଆ ଓ ଦୟା ନଦୀରେ ବନ୍ୟା ଯୋଗୁ ଖୋର୍ଦ୍ଧା ଜିଲା ଜଟଣୀ, ବାଲିପାଟଣା, ବାଲିଅନ୍ତା ଏବଂ ଖୋର୍ଦ୍ଧା ବ୍ଲକର ୩୨ଗ୍ରାମର ୧୦ହଜାର ୬୪୭ ଗ୍ରାମବାସୀ ପ୍ରଭାବିତ ହୋଇଛନ୍ତି। ତନ୍ମଧ୍ୟରୁ ଖୋର୍ଦ୍ଧା ବ୍ଲକର ୩୪୨୦, ଜଟଣୀର ୧୩୨୦, ବାଲିପାଟଣାର ୫୪୨୦ ଏବଂ ବାଲିଅନ୍ତାର ୫ଶହ ଗ୍ରାମବାସୀ ରହିଛନ୍ତି। ୬୮୧୦ଗୋରୁ ପ୍ରଭାବିତ ହୋଇଥିବା ବେଳେ ଜଳବନ୍ଦୀ ୧୮୧୦ଗ୍ରାମବାସୀଙ୍କୁ ନିକଟସ୍ଥ ଆଶ୍ରୟସ୍ଥଳକୁ ସ୍ଥାନାନ୍ତରିତ କରାଯାଇଛି। ଉଦ୍ଧାର କାର୍ଯ୍ୟରେ ଅଗ୍ନିଶମ ବିଭାଗ ଏକ ୟୁନିଟ ନିୟୋଜିତ ଅଛନ୍ତି। ୫ଟି ବୋଟ୍ ବ୍ୟବସ୍ଥା କରାଯାଇଛି। ମେଡିକାଲ ଏବଂ ପ୍ରାଣୀଧନ ବିଭାଗର ୫ଟି ଲେଖାଏ ଟିମ ନିୟୋଜିତ ଅଛନ୍ତି। ପ୍ରାରମ୍ଭିକ ପର୍ଯ୍ୟାୟରେ ୭୬୯୪ ହେକ୍ଟର ଚାଷଜମି ଫସଲ ନଷ୍ଟ ହୋଇଥିବା ଆକଳନ କରାଯାଇଛି। ସେଥିରୁ ଜଟଣୀ ବ୍ଲକର ୮୭୫, ବାଲିଅନ୍ତା ୨ଶହ, ଖୋର୍ଦ୍ଧା ୨୨୮୦, ବାଲିପାଟଣାର ୨୬୮୦, ବେଗୁନିଆର ୧୩୯୦ ଏବଂ ଭୁବନେଶ୍ୱର ବ୍ଲକର ୩୧୦ ହେକ୍ଟର ଚାଷ ଜମି ଫସଲ ନଷ୍ଟ ହୋଇଥିବା ଜିଲା ପ୍ରଶାସନ ପକ୍ଷରୁ ସୂଚନା ମିଳିଛି।

୧୫ ଦିନ ଯାଏ ସର୍ବସାଧାରଣଙ୍କୁ ସିଏମ୍‌ସି ମନା

ଅନ୍‌ଲାଇନରେ ହେବ ସମସ୍ତ କାର୍ଯ୍ୟ

କଟକ ଅଫିସ,୧।୯

କଟକ ମହାନଗର ନିଗମ (ସିଏମ୍‌ସି) କାର୍ଯ୍ୟାଳୟକୁ ଆସୁଥିବା ସାଧାରଣ ଲୋକଙ୍କ ଉପରେ କଟକଣା ଲଗାଯାଇଛି। ସିଏମ୍‌ସିର ୨ଟି ଯାକ କାର୍ଯ୍ୟାଳୟ ବିକାଶ ଭବନ ଓ ବିଜୁ ଭବନକୁ ଆସନ୍ତା ୧୫ଦିନ ପର୍ଯ୍ୟନ୍ତ ଜନସାଧାରଣଙ୍କୁ ଆସିବା ପାଇଁ ବାରଣ କରାଯାଇଛି। ଏ ନେଇ ମଙ୍ଗଳବାର ସିଏମ୍‌ସି ପକ୍ଷରୁ ସୂଚନା ଦିଆଯାଇଛି। ଲୋକେ ଅନ୍‌ଲାଇନ ମାଧ୍ୟମରେ ସମସ୍ତ କାର୍ଯ୍ୟ କରିପାରିବେ। କୌଣସି ବ୍ୟକ୍ତି ହୋଲ୍ଡିଂ ଟ୍ୟାକ୍ସଠାରୁ ଆରମ୍ଭକରି ଜନ୍ମମୃତ୍ୟୁ ପ୍ରମାଣପତ୍ର ଆବେଦନ ପର୍ଯ୍ୟନ୍ତ ସମସ୍ତ କାର୍ଯ୍ୟ ସିଏମ୍‌ସି ୱେବସାଇଟକୁ ଯାଇ କରିପାରିବେ। ସେପ୍ଟେମ୍ବର ୧୫ ପର୍ଯ୍ୟନ୍ତ ଏହି କଟକଣା ବଳବତ୍ତର ରହିବ। କେବଳ ସିଏମ୍‌ସି କର୍ମଚାରୀ ଏବଂ ଅଫିସରମାନେ ନିଜ କାର୍ଯ୍ୟରେ ଯୋଗଦେବେ। ସିଏମ୍‌ସି କାର୍ଯ୍ୟାଳୟର ବିଭିନ୍ନ ବିଭାଗରୁ ସଂଖ୍ୟାଧିକ କରୋନା ଆକ୍ରାନ୍ତ ଚିହ୍ନଟ ହୋଇସାରିଲେଣି। ବିକାଶ ଭବନସ୍ଥିତ ଖାଦ୍ୟ ସୁରକ୍ଷା ବିଭାଗ, ବିଜୁ ଭବନସ୍ଥିତ ଆକାଉଣ୍ଟ ବିଭାଗ ଏପରି କି ସିଏମ୍‌ସିର କରୋନା କଣ୍ଟ୍ରୋଲ ରୁମରୁ ମଧ୍ୟ ସଂକ୍ରମିତ ଚିହ୍ନଟ ହୋଇଛନ୍ତି। ସଂକ୍ରମଣ ରୋକିବାକୁ ଏଭଳି ପଦକ୍ଷେପ ନିଆଯାଇଛି ବୋଲି କମିଶନର ଅନନ୍ୟା ଦାସ କହିଛନ୍ତି।

ବିଷ ପିଇ ପୋଲିସ କର୍ମଚାରୀଙ୍କ ଆତ୍ମହତ୍ୟା ଅଭିଯୋଗ

ନରାଜ,୧।୯(ଡି.ଏନ୍.ଏ.): ବାରଙ୍ଗ ଥାନା ଗୋଡିସାହି ଫାଣ୍ଡି ଜଣେ ଯୁବକଙ୍କ ସୋମବାର ରାତିରେ ମୃତ୍ୟୁ ଘଟିଛି। ସେ ହେଲେ ତଳଗଡ଼ ଗ୍ରାମର ଲୋକନାଥ ସାହୁ (୨୫)। ସେ ଖୋର୍ଦ୍ଧାସ

ଧରିତ୍ରୀ
DHARITRI
www.orissakhabar.com/ www.dharitri.com ପୃଷ୍ଠା ୧୩ Press Regd. No. R.N. 21326/74 Postal Regd. No. BN/42/18-20. ଭୁବନେଶ୍ୱର, ବୁଧବାର, ସେପ୍ଟେମ୍ବର ୨/୨୦୨୦ Bhubaneswar, Wednesday, September 2/2020

ସଂକ୍ଷେପରେ

ସିଏସ୍‌କେର ଅନ୍ୟ ସଦସ୍ୟ ନେଗେଟିଭ

ନୂଆଦିଲ୍ଲୀ, ୧।୯ (ପି.ଟି.): ଗତ ସପ୍ତାହରେ କୋଭିଡ୍-୧୯ ଟେଷ୍ଟରେ ଚେନ୍ନାଇ ସୁପର କିଙ୍ଗ୍ସ ଦଳର ୧୩ ଜଣ ସଦସ୍ୟଙ୍କର ରିପୋର୍ଟ ପଜିଟିଭ ଆସିଥିଲା। ତେବେ ଏମାନଙ୍କୁ ଛାଡ଼ି ଦଳର ଅନ୍ୟ ସମସ୍ତ ସଦସ୍ୟଙ୍କର ଫଳାଫଳ ନେଗେଟିଭ୍ ଆସିଛି। ଏହି ଇଣ୍ଡିଆନ ପ୍ରିମିୟର ଲିଗ୍ (ଆଇପିଏଲ୍) ଟିମ୍‌ର ସିଇଓ କେ.ଏସ୍. ବିଶ୍ୱନାଥନ ମଙ୍ଗଳବାର ସୂଚନା ଦେଇଛନ୍ତି। କୋଭିଡ୍-୧୯ ଟେଷ୍ଟରେ ଯେଉଁ ୧୩ ଜଣଙ୍କର ପଜିଟିଭ ଆସିଥିଲା ସେମାନଙ୍କ ମଧ୍ୟରେ ଭାରତୀୟ ସିମ୍ ବୋଲର ଦୀପକ ଚହର ଏବଂ ଭାରତ ଏ' ବ୍ୟାଟ୍ସମ୍ୟାନ ଋତୁରାଜ ଗାଏକ୍ୱାଡ୍ ଥିଲେ। ସେମାନେ ସମସ୍ତେ ୧୪ ଦିନ ପାଇଁ କ୍ୱାରାଣ୍ଟାଇନ୍‌ରେ ଅଛନ୍ତି। ସମସ୍ତଙ୍କର ସେପ୍ଟେମ୍ବର ୩ରେ ଆଉଥରେ ଟେଷ୍ଟ ହେବା ଟ୍ରେନିଂ ସେପ୍ଟେମ୍ବର ୪ ଅର୍ଥାତ ଶୁକ୍ରବାର ଆରମ୍ଭ ହୋଇପାରେ ବୋଲି ବିଶ୍ୱନାଥନ କହିଛନ୍ତି। ଟିମ୍ ବର୍ତ୍ତମାନ ଦୁବାଇରେ ଅବସ୍ଥାନ କରୁଛି। ପ୍ରୋଟୋକଲ ଅନୁସାରେ ଦୀପକ ଓ ଋତୁରାଜଙ୍କୁ ୧୪ ଦିନ କ୍ୱାରାଣ୍ଟାଇନ୍‌ରେ ରହିବାକୁ ପଡ଼ିବା ଦୁଇଥର ନେଗେଟିଭ୍ ଟେଷ୍ଟ ପରେ ସେମାନେ ଦଳରେ ଯୋଗ ଦେଇ ପାରିବେ। ଆଇପିଏଲ୍ ସେପ୍ଟେମ୍ବର ୧୯ରୁ ଖେଳାଯିବା କାର୍ଯ୍ୟକ୍ରମ ରହିଛି। ପାରିବାରିକ ବିପତ୍ତି ଯୋଗୁ ସିନିୟର କ୍ରିକେଟର ସୁରେଶ ରାଇନା ଆଇପିଏଲ୍‌ରୁ ଓହରି ଘରବାହୁଡ଼ା କରିଛନ୍ତି। ତାଙ୍କର ବଦଳ ଖେଳାଳି ଭାବେ ଦଳରେ କାହାକୁ ନିଆଯିବ ତାହା ଏପର୍ଯ୍ୟନ୍ତ ସ୍ଥିର ହୋଇନାହିଁ। ଖବର ଅନୁସାରେ ସେପ୍ଟେମ୍ବର ୧୯ରେ ସିଏସ୍‌କେ ଆଇପିଏଲ୍‌ର ଉଦ୍‌ଘାଟନୀ ମ୍ୟାଚରେ ମୁମ୍ବାଇ ଇଣ୍ଡିଆନ୍ସକୁ ଭେଟିବା ସମ୍ଭାବନା ରହିଛି।

ପହଞ୍ଚିଲେ ଡୁ'ପ୍ଲେସି, ଏନ୍‌ଗିଡି, ରାବାଡା

ଦୁବାଇ, ୧।୯ (ପି.ଟି.): ଇଣ୍ଡିଆନ ପ୍ରିମିୟର ଲିଗ୍ (ଆଇପିଏଲ୍)ରେ ସେମାନଙ୍କ ଟିମ୍‌ମେଟ ସହିତ ଯୋଗଦେବା ଲାଗି ଦକ୍ଷିଣ ଆଫ୍ରିକାର ୩ ଖେଳାଳି ଫାଫ୍ ଡୁ'ପ୍ଲେସି, ଲଙ୍ଗି ଏନ୍‌ଗିଡି ଓ କାଗିସୋ ରାବାଡା ମଙ୍ଗଳବାର ସଂଯୁକ୍ତ ଆରବ ଏମିରେଟ୍ସ (ୟୁଏଇ)ରେ ପହଞ୍ଚିଛନ୍ତି। ଦକ୍ଷିଣ ଆଫ୍ରିକାର ପୂର୍ବତନ ଅଧିନାୟକ ଡୁ'ପ୍ଲେସି ଏବଂ ସ୍ପିଡ୍‌ଷ୍ଟର ଏନ୍‌ଗିଡି ଚେନ୍ନାଇ ସୁପର କିଙ୍ଗ୍ସ କ୍ୟାମ୍ପରେ ଯୋଗ ଦେଇଥିବା ବେଳେ ରାବାଡା ଦିଲ୍ଲୀ କ୍ୟାପିଟାଲ୍ସ ଟିମ୍ ହୋଟେଲରେ ପହଞ୍ଚିଛନ୍ତି। ଏହି ସମସ୍ତ ୩ ଜଣ ଖେଳାଳି ବର୍ତ୍ତମାନ ୬ଦିନ ଆଇସୋଲେଶନରେ ରହିବେ। ପ୍ରଥମ, ତୃତୀୟ ଓ ଷଷ୍ଠ ଦିବସରେ ସେମାନଙ୍କ କୋଭିଡ୍ ଟେଷ୍ଟ ହେବ। ନେଗେଟିଭ ଆସିଲା ପରେ ସେମାନେ ଟୁର୍ନାମେଣ୍ଟର ବାୟୋ ବବଲରେ ପ୍ରବେଶ କରି ଟ୍ରେନିଂ ଆରମ୍ଭ କରିପାରିବେ।

ଦ୍ୱିତୀୟ ରାଉଣ୍ଡରେ କ୍ୱିଟୋଭା

ନ୍ୟୁୟର୍କ, ୧।୯(ଏପି): ୟୁଏସ୍ ଓପନ୍ ମହିଳା ସିଙ୍ଗଲ୍ସର ପ୍ରଥମ ଦିବସରେ ମଧ୍ୟ ତାରକା ତଥା ସିଡେଡ୍ ଖେଳାଳିମାନେ ଅଭିଯାନ ଆରମ୍ଭ କରିଛନ୍ତି। ଟପ୍ ସିଡ୍ ଖେଳାଳି ଚେକ୍ ଗଣରାଜ୍ୟର କାରୋଲିନା ପ୍ଲିସ୍କୋଭା ପ୍ରଥମ ରାଉଣ୍ଡରେ ୟୁକ୍ରେନର ଅନ୍‌ହେଲିନା କାଲିନିନାଙ୍କୁ ୬-୪, ୬-୦ ସେଟ୍‌ରେ ଅତି ସହଜରେ ପରାସ୍ତ କରି ବିଜୟ ଅଭିଯାନ କରିଛନ୍ତି। ଦ୍ୱିତୀୟ ରାଉଣ୍ଡରେ ସେ ଫ୍ରାନ୍ସର କରୋଲିନା ଗାର୍ସିଆଙ୍କୁ ଭେଟିବେ। ଗାର୍ସିଆ ଅନ୍ୟଏକ ପ୍ରଥମ ରାଉଣ୍ଡ ମ୍ୟାଚ୍‌ରେ ଇଟାଲୀର ଜାସ୍‌ମାଇନ୍ ପାଓଲିନିଙ୍କୁ ୬-୩, ୬-୨ ସେଟରେ ପରାସ୍ତ କରି ଅଗ୍ରଗତି କରିଛନ୍ତି। ଜାପାନର ଚତୁର୍ଥ ସିଡ୍ ଖେଳାଳି ନାଓମି ଓସାକା ୬-୨,୫-୭, ୬-୨ ସେଟ୍‌ରେ ନିଜ ଦେଶର ୮୧ତମ ର୍ୟାଙ୍କ ଖେଳାଳି ମିସାକି ଡୋଇଙ୍କୁ ହରାଇ ଅଗ୍ରଗତି କରିଛନ୍ତି। ଦ୍ୱିତୀୟ ରାଉଣ୍ଡରେ ସେ ଇଟାଲୀର କାମିଲା ଜିଓର୍ଜିଙ୍କୁ ଭେଟିବେ। ସେହିପରି ଦୁଇଜଣ ଆମେରିକୀୟ ଖେଳାଳି କାଥେରାଇନ ବେଲିସ୍ ଓ ୨୮ତମ ସିଡ୍ ଜେନିଫର ବ୍ରାଡି ପ୍ରଥମ ରାଉଣ୍ଡରେ ବିଜୟୀ ହୋଇଛନ୍ତି। ୧୭ତମ ସିଡ୍ ଜର୍ମାନୀର ଆଞ୍ଜେଲିକ୍ କର୍ବର ୬-୪, ୬-୪ ସେଟ୍‌ରେ ଅଷ୍ଟ୍ରେଲିଆର ଅଜଲା ଟୋମଲଜାନୋଭିକଙ୍କୁ ହରାଇ ଦ୍ୱିତୀୟ ରାଉଣ୍ଡରେ ପ୍ରବେଶ କରିଛନ୍ତି। ସେହିପରି ଷଷ୍ଠ ସିଡ୍ ମାନ୍ୟତା ପାଇଥିବା ଚେକ୍ ଗଣରାଜ୍ୟର ପେଟ୍ରା କ୍ୱିଟୋଭା ୬-୩, ୬-୨ ସେଟ୍‌ରେ ରୋମାନିଆର ଇରିନା- କାମେଲିଆ ବେଗୁଙ୍କୁ ହରାଇ ଅଗ୍ରଗତି କରିଛନ୍ତି। ଦ୍ୱିତୀୟ ରାଉଣ୍ଡରେ କ୍ୱିଟୋଭା ୟୁକ୍ରେନର କାଟେରିନା କୋଜଲୋଭାଙ୍କୁ ଭେଟିବେ।

ବିସିସିଆଇର ବଜେଟ ୧୦ କୋଟି

ନୂଆଦିଲ୍ଲୀ, ୧।୯ (ପି.ଟି.)

ସେପ୍ଟେମ୍ବର ୧୯ରୁ ଆରମ୍ଭ ହେବାକୁଥିବା ଆଇପିଏଲ୍ ପାଇଁ ଭାରତୀୟ କ୍ରିକେଟ କଣ୍ଟ୍ରୋଲ ବୋର୍ଡ (ବିସିସିଆଇ) ତରଫରୁ ୨୦,୦୦୦ରୁ ଅଧିକ କୋଭିଡ୍-୧୯ ଟେଷ୍ଟର ବ୍ୟବସ୍ଥା କରାଯାଇଛି। ଏବାବଦରେ ବୋର୍ଡ ୧୦ କୋଟି ଟଙ୍କାର ବଜେଟ ରଖିଛି। ଅନ୍ୟପକ୍ଷରେ ଭାରତରେ ଟେଷ୍ଟିଂ ଖର୍ଚ୍ଚ ୮ଟି ଯାକ ଫ୍ରାଞ୍ଚାଇଜ୍ ବହନ କରିଛନ୍ତି। ଦଳଗୁଡ଼ିକ ସଂଯୁକ୍ତ ଆରବ ଏମିରେଟ୍ସ (ୟୁଏଇ)ରେ ପହଞ୍ଚିବା ପରେ ଅଗଷ୍ଟ ୨୦ଠାରୁ ବିସିସିଆଇ ତରଫରୁ ଆର୍‌ଟି-ପିସିଆର ଟେଷ୍ଟ କରାଯାଇ ଆସୁଛି। ଟେଷ୍ଟ କରିବା ଲାଗି ୟୁଏଇଭିତ୍ତିକ କମ୍ପାନୀ ଭିପିଏସ୍ ହେଲ୍‌ଥ କେୟାର ସଂସ୍ଥାର ସହାୟତା ନିଆଯାଇଛି। ମୋଟ କେତେ ସଂଖ୍ୟାରେ ଟେଷ୍ଟ ହେବ ତାହା ନିର୍ଦ୍ଦିଷ୍ଟ ଭାବେ କହି ହେବ ନାହିଁ। ତଥାପି ଏହାର ସଂଖ୍ୟା ୨୦,୦୦୦ଅତିକ୍ରମ କରିଯିବ। ପ୍ରତିଟି ଟେଷ୍ଟ ପାଇଁ ବିସିସିଆଇ ଟିକସ ସହିତ ପ୍ରାୟ ୨୦୦ ଏଇଡି(ଦିରାମ) ଖର୍ଚ୍ଚ କରିବ। ଆଇପିଏଲ୍‌ର ଜଣେ ବରିଷ୍ଠ ଅଫିସିଆଲ ନାମ ଗୋପନ ରଖିବା ସର୍ତ୍ତରେ କହିଛନ୍ତି। କୋଭିଡ୍-୧୯ ଟେଷ୍ଟ ପାଇଁ କମ୍ପାନୀ ତରଫରୁ ପ୍ରାୟ ୭୫ ହେଲଥ୍ କେୟାର ୱାର୍କର ନିୟୋଜିତ ହୋଇଛନ୍ତି। ଖେଳାଳିମାନଙ୍କ ସୁରକ୍ଷା ପାଇଁ ସବୁମତେ ପ୍ରୟାସ କରାଯାଇଛି। ଖେଳାଳି, ଅଫିସିଆଲ ଓ ହେଲ୍‌ଥ କେୟାର ୱାର୍କରମାନଙ୍କୁ ଏକ ପୃଥକ୍ ହୋଟେଲରେ ରଖାଯାଇଛି। କୌଣସି ପ୍ରକାର ରିସ୍କ ନିଆଯିବ ନାହିଁ। କମ୍ପାନୀ ତରଫରୁ ଏକ ହୋଟେଲରେ ପୃଥକ୍ ବାୟୋ-ବବଲ ସୃଷ୍ଟି କରାଯାଇଛି। ପ୍ରାୟ ୫୦ ଜଣ ହେଲ୍‌ଥ କେୟାର ଷ୍ଟାଫ୍‌ଙ୍କୁ ଟେଷ୍ଟିଂ ପ୍ରକ୍ରିୟା ସହିତ ସଂଶ୍ଳିଷ୍ଟ କରାଯାଇଛି। ଅନ୍ୟ ୨୫ଜଣକୁ ଲାବ୍ ଏବଂ ଡକ୍ୟୁମେଣ୍ଟ କାର୍ଯ୍ୟକରେ ନିୟୋଜିତ କରାଯାଇଛି।

କୋଭିଡ୍ ଟେଷ୍ଟ

ତେବେ ବିସିସିଆଇକୁ ଏହି ବାୟୋ-ବବଲ ଏବଂ ହୋଟେଲ ବାବଦରେ ଖର୍ଚ୍ଚ ଏହି କମ୍ପାନୀ ପଇଠ କରିବ। ଖେଳାଳି ଓ ସପୋର୍ଟ ଷ୍ଟାଫ୍ ଏବଂ ଯେଉଁମାନେ ଟୁର୍ନାମେଣ୍ଟ ସହ ସମ୍ପୃକ୍ତ ସମସ୍ତଙ୍କ କୋଭିଡ୍ ଟେଷ୍ଟ ଅଗଷ୍ଟ ୨୦ରୁ ୨୮ ମଧ୍ୟରେ ହୋଇସାରିଛି। ଟେଷ୍ଟିଂର ସଂଖ୍ୟ ଇତିମଧ୍ୟରେ ୧୯୮୮ରେ ପହଞ୍ଚିସାରିଛି ବୋଲି ଆଇପିଏଲ୍ ଅଫିସିଆଲ ଜଣକ ସୂଚନା ଦେଇଛନ୍ତି।

ଲେକ୍ ବୁଏନା ଭିଷ୍ଟା: ମିଲ୍‌ୱାଉକି ବକ୍ସ ଏବଂ ମିଆମି ହିଟ୍ସ ଟିମ୍ ମଧ୍ୟରେ ଅନୁଷ୍ଠିତ ଏନବିଏ ବାସ୍କେଟବଲ କନଫରେନ୍ସ ସେମିଫାଇନାଲ ପ୍ଲେ-ଅଫ୍ ଗେମର ଏକ ସଂଘର୍ଷପୂର୍ଣ୍ଣ ମୁହୂର୍ତ୍ତ।

ରିଚାର୍ଡସନଙ୍କ ବଦଳରେ ଜାମ୍ପା

ଦୁବାଇ, ୧।୯ (ପି.ଟି.)

ସେପ୍ଟେମ୍ବର ୧୯ରୁ ୟୁଏଇରେ ଆରମ୍ଭ ହେବାକୁଥିବା ଆଇପିଏଲରୁ ଅଷ୍ଟ୍ରେଲିଆର କେନ୍ ରିଚାର୍ଡସନ ଓହରିଯାଇଛନ୍ତି। ରୟାଲ ଚ୍ୟାଲେଞ୍ଜର୍ସ ବାଙ୍ଗାଲୋର (ଆର୍‌ସିବି) ତାଙ୍କ ସ୍ଥାନରେ ଅଷ୍ଟ୍ରେଲୀୟ ଲେଗ୍ ସ୍ପିନର ଆଡାମ ଜାମ୍ପାଙ୍କୁ ଦଳରେ ସାମିଲ କରିଛି। ରିଚାର୍ଡସନଙ୍କ ସ୍ତ୍ରୀ ପ୍ରଥମ ସନ୍ତାନର ମା ହେବାକୁ ଯାଉଥିବାରୁ ସେ ଇଭେଣ୍ଟରେ ନ ଖେଳିବା ଲାଗି ନିଷ୍ପତ୍ତି ନେଇଛନ୍ତି। ଆର୍‌ସିବିରେ ୟୁଜବେନ୍ଦ୍ର ଚହଲ, ୱାଶିଂଟନ ସୁନ୍ଦର, ମୋଇନ୍ ଅଲି ଓ ପଓ୍ୱନ ନେଗି ଅଛନ୍ତି। ଜାମ୍ପାଙ୍କ ଯୋଗଦାନ ଦ୍ୱାରା ଦଳର ସ୍ପିନ ଆକ୍ରମଣ ଆହୁରି ଶକ୍ତିଶାଳୀ ହୋଇଛି ବୋଲି ଆରସିବି ଟିମ୍ ନିର୍ଦ୍ଦେଶକ ମାଇକ୍ ହେସନ ପ୍ରକାଶ କରିଛନ୍ତି। ଜାମ୍ପା ଆଇପିଏଲ୍‌ରେ ଦ୍ୱିତୀୟ ଥର ଖେଳିବାକୁ ଯାଉଛନ୍ତି। ପୂର୍ବରୁ ସେ ରାଇଜିଂ ପୁନେ ସୁପରଜିଆଣ୍ଟ ତରଫରୁ ଖେଳିଥିଲେ। ୨୮ ବର୍ଷୀୟ ଏହି ଖେଳାଳି ଗତବର୍ଷ ବିକ୍ରି ହୋଇ ପାରି ନ ଥିବାବେଳେ ରିଚାର୍ଡସନଙ୍କୁ ଆରସିବି ୪କୋଟି ଟଙ୍କାରେ କ୍ରୟ କରିଥିଲା। ଉଭୟ ରିଚାର୍ଡସନ ଏବଂ ଜାମ୍ପା ବର୍ତ୍ତମାନ ଅଷ୍ଟ୍ରେଲିଆର ହ୍ୱାଇଟ୍ ବଲ୍ ଟୁର୍ ସାମିଲ ହୋଇ ଇଂଲଣ୍ଡରେ ଅଛନ୍ତି।

ଆଡାମ ଜାମ୍ପା

ରାଇନା ସମ୍ପର୍କୀୟଙ୍କ ହତ୍ୟା ଘଟଣାରେ ଏସ୍‌ଆଇଟିର ଯାଞ୍ଚ

ନୂଆଦିଲ୍ଲୀ, ୧।୯(ପି.ଟି.)

ଭାରତୀୟ ପୂର୍ବତନ କ୍ରିକେଟର ସୁରେଶ ରାଇନାଙ୍କ ସମ୍ପର୍କୀୟଙ୍କୁ ହତ୍ୟା କରାଯିବା ପରେ ଏବେ ସାରା ଦେଶରେ ଚର୍ଚ୍ଚା ହୋଇଛି। ଏହି ହତ୍ୟା ମମଲାର ତଦନ୍ତ ପାଇଁ ପଞ୍ଜାବ ପୋଲିସ୍ କାର୍ଯ୍ୟାନୁଷ୍ଠାନ ଆରମ୍ଭ କରିଛି। ପଞ୍ଜାବରେ କିଛିଦିନ ତଳେ ରାଇନାଙ୍କ ଦାଦା ଓ ଖୁଡୀଙ୍କ ପରିବାର ଉପରେ ମରଣାନ୍ତକ ଆକ୍ରମଣ ହୋଇଥିଲା। ଏହି ଘଟଣାରେ ରାଇନାଙ୍କ ଦାଦା ଓ ତାଙ୍କ ସମ୍ପର୍କୀୟ ଭାଇ ପ୍ରାଣ ହରାଇଥିଲେ। ପରିବାରର ଏକାଧିକ ସଦସ୍ୟ ଗୁରୁତର ଭାବେ ଆହତ ହୋଇ ଚିକିତ୍ସିତ ହେଉଛନ୍ତି।

ପଞ୍ଜାବରେ ମୋ ପରିବାର ସହ ଯାହା ଘଟିଲା ତାହା ନିହାତି ଭୟଙ୍କର। ମୋ ଦାଦାଙ୍କୁ ତଣ୍ଟି କାଟି ନିର୍ମମଭାବେ ହତ୍ୟା କାରଯାଇଛି। ମୋ ପିଉସୀ ଓ ଭାଇ ମଧ୍ୟ ଏହି ଘଟଣାରେ ଗୁରୁତର ଭାବେ ଆହତ ହୋଇଛନ୍ତି। ଭାଇ ମଧ୍ୟ ଗତ ରାତିରେ ମୃତ୍ୟୁବରଣ କରିଥିବା ରାଇନା କହିଛନ୍ତି। ପଞ୍ଜାବର ପଠାନକୋଟ ଜିଲାର ଥାରିଆଲ ଗାଁରେ ରହୁଥିବା ରାଇନାଙ୍କ ପରିବାର ଉପରେ ଅଗଷ୍ଟ ୧୯ ଓ ୨୦ ତାରିଖରେ ଆକ୍ରମଣ ହୋଇଥିଲା। କ'ଣ ପାଇଁ ଦୁର୍ବୃତ୍ତମାନେ ଆକ୍ରମଣ କଲେ ତାହା ଏପର୍ଯ୍ୟନ୍ତ ଜଣାପଡିନାହିଁ। ତଦନ୍ତ ପାଇଁ ପଞ୍ଜାବ ପୋଲିସକୁ ଅନୁରୋଧ କରିଛି। କେଉଁମାନେ ଓ କେଉଁ କାରଣ ପାଇଁ ଏହି ଘଟଣା ଘଟାଇଛନ୍ତି ତାହା ଜାଣିବା ଦରକାର। ଅପରାଧୀମାନଙ୍କୁ ଖସିଯିବାକୁ ଦିଆଯିବ ନାହିଁ ବୋଲି ରାଇନା କହିଛନ୍ତି।

ଅନପଟେ ଏହି ଘଟଣାରେ ପଞ୍ଜାବ ପୋଲିସ ଆକ୍ସନ ନେବା ଆରମ୍ଭ କରିଛି। ସ୍ପେଶାଲ ଇନ୍‌ଭେଷ୍ଟିଗେଶନ ଟିମ୍ (ଏସ୍‌ଆଇଟି) ଏହି ଘଟଣାରେ ଯାଞ୍ଚ କରୁଛି ବୋଲି ପୋଲିସ୍ ତରଫରୁ ସୂଚନା ଦିଆଯାଇଛି। ପୋଲିସ ଏକାଧିକ ସ୍ଥାନରେ ଚଢାଉ କରିଛି ବୋଲି ପଠାନକୋଟ ଏସ୍‌ପି ପ୍ରଭଜୋତ୍ ସିଂ କହିଛନ୍ତି। ପୂର୍ବରୁ ରାଇନା ଟୁଇଟ୍ କରି ପଞ୍ଜାବ ମୁଖ୍ୟମନ୍ତ୍ରୀ କ୍ୟାପ୍‌ଟେନ୍ ଅମରିନ୍ଦର ସିଂ ଓ ପୋଲିସକୁ କାର୍ଯ୍ୟାନୁଷ୍ଠାନ ପାଇଁ ଅନୁରୋଧ କରିଥିଲେ।

ଅଗଷ୍ଟ ୧୫ ତାରିଖରେ ରାଇନା ଅନ୍ତର୍ଜାତୀୟ କ୍ରିକେଟରୁ ଅବସର ଘୋଷଣା କରିଥିଲେ। ସେ ମଧ୍ୟ ୟୁନାଇଟେଡ ଆରବ ଏମିରେଟ୍ସ (ୟୁଏଇ) ଆସନ୍ତ ୧୯ ତାରିଖରୁ ଆରମ୍ଭ ହେବାକୁ ଯାଉଥିବା ଇଣ୍ଡିଆନ ପ୍ରିମିୟର ଲିଗ୍ (ଆଇପିଏଲ୍)ରୁ ଓହରିଯିବାର ନିଷ୍ପତ୍ତି ନେଇଛନ୍ତି। ଏହାର କାରଣ ନେଇ ବିଭିନ୍ନ ଆକଳନ କରାଯାଉଛି ତେବେ ଏ ନେଇ ସ୍ପଷ୍ଟ ଭାବେ କିଛି କୁହାଯାଇନାହିଁ।

ସୁରେଶ ରାଇନା

ଏସି ମିଲାନ ସହ ଚୁକ୍ତି କଲେ ଇବ୍ରାହିମୋଭିଚ୍

ମିଲାନ, ୧।୯ (ଏପି): ଷ୍ଟାର ଫୁଟ୍‌ବଲ ଖେଳାଳି କ୍ଲାଟାନ ଇବ୍ରାହିମୋଭିଚ୍‌ଙ୍କ ସହ ଗୋଟିଏ ସିଜନ ପାଇଁ ଚୁକ୍ତି କରିଛି ଏସି ମିଲାନ। ଦଳ ଏହି ଖେଳାଳିଙ୍କୁ ନେଇ ୭ ବର୍ଷ ବ୍ୟବଧାନରେ ଚାମ୍ପିୟନ୍ସ ଲିଗ୍‌କୁ ପ୍ରତ୍ୟାବର୍ତ୍ତନ କରିବା ଲାଗି ଯୋଜନା ରଖିଛି। ଏସି ମିଲାନ ୭ ନିୟୁତ ୟୁରୋ (୮.୩ ନିୟୁତ ଡଲାର) ବିନିମୟରେ ୩୮ ବର୍ଷୀୟ ଇବ୍ରାହିମୋଭିଚ୍‌ଙ୍କ ସହ ଚୁକ୍ତି କରିଥିବା ରିପୋର୍ଟରେ ପ୍ରକାଶ ପାଇଛି। ଚଳିତ ମାସରେ ମିଲାନ ଇଟାଲିଆନ ଲିଗ୍‌ରେ ୬ଷ୍ଠ ସ୍ଥାନ ଅଧିକାର କରିବା ସହ ୟୁରୋପା ଲିଗ୍ ପାଇଁ ଯୋଗ୍ୟତା ଅର୍ଜନ କରିଛି। ସିରି ଏ' ଲିଗ୍ ସେପ୍ଟେମ୍ବର ୧୯ରୁ ଆରମ୍ଭ ହେବ।

ସରକାରୀ ନିଯୁକ୍ତିରେ କ୍ରୀଡ଼ାବିତ୍‌ଙ୍କୁ ଅଧିକ ସୁଯୋଗ

ନୂଆଦିଲ୍ଲୀ, ୧।୯ (ପି.ଟି.): କେନ୍ଦ୍ର ସରକାର ମେଧାବୀ କ୍ରୀଡ଼ାବିତ୍‌ମାନଙ୍କ ପାଇଁ ଚାକିରି କ୍ଷେତ୍ରରେ ସିଧା ନିଯୁକ୍ତି ନିମନ୍ତେ ତାଲିକାରେ ଅଧିକ ସଂଖ୍ୟକ କ୍ରୀଡ଼ାବର୍ଗକୁ ସାମିଲ କରିଛନ୍ତି। ଏହି କ୍ରମରେ କେନ୍ଦ୍ର ସରକାର ଅଧିକ ୨୦ଟି କ୍ରୀଡ଼ାବର୍ଗକୁ ତାଲିକାରେ ସାମିଲ କରିଥିବା ଜଣାଯାଇଛି। ସିଧାସଳଖ ନିଯୁକ୍ତି ପାଇଁ ସରକାର ଟଗ୍- ଅଫ୍- ୱାର, ମାଲ୍ଲାଖମ୍ବ ଓ ପାରା- ସ୍ପୋର୍ଟ୍ସ ସହିତ ଅନ୍ୟ କ୍ରୀଡ଼ାକୁ ଗ୍ରୁପ୍ ସି' ସ୍ତରର ଚାକିରି ପାଇଁ ବିଚାରକୁ ନେଇଛନ୍ତି। ଏ ସଂକ୍ରାନ୍ତରେ ମଙ୍ଗଳବାର ପର୍ସନାଲ ମିନିଷ୍ଟ୍ରି ତରଫରୁ ସୂଚନା ଦିଆଯାଇଛି। ଭାରତ ସରକାରଙ୍କ ମନ୍ତ୍ରଣାଳୟ ଓ ବିଭାଗରେ କ୍ରୀଡ଼ାବିତ୍‌ମାନଙ୍କୁ ଗ୍ରୁପ୍ ସି' ପଦରେ ନିଯୁକ୍ତି ଦେବାକୁ କ୍ରୀଡ଼ା ବିଭାଗ ତରଫରୁ ଏ ନେଇ ୬୩ଟି କ୍ରୀଡ଼ାକୁ ସାମିଲ କରିବାକୁ ପ୍ରସ୍ତାବ ଦିଆଯାଇଥିଲା। ବର୍ତ୍ତମାନ ଏହି ପ୍ରସ୍ତାବକୁ ଗ୍ରହଣ କରାଯାଇଛି। ପୂର୍ବରୁ ୪୩ଟି ବର୍ଗ କ୍ରୀଡ଼ା ପାଇଁ ନିଯୁକ୍ତି ମିଳୁଥିଲା। ଏବେ ଆଉ ୨୦ଟି ବର୍ଗ ପାଇଁ କ୍ରୀଡ଼ାବିତ୍‌ମାନଙ୍କୁ ଚାକିରି କରିବାର ସୁଯୋଗ ମିଳିବ। ଏଗୁଡିକ ହେଲେ ବେସ୍‌ବଲ୍, ରଗ୍‌ବୀ, ବାସ୍କେଟବଲ, ଡିଫ୍ ସ୍ପୋର୍ଟ୍ସ, ଟଗ୍- ଅଫ୍- ୱାର, ମାଲଖମ୍ବ ଓ ପାରା ସ୍ପୋର୍ଟ୍ସ। ପାରା ଅଲିମ୍ପିକ୍ସ ଓ ପାରା ଏସିଆ ଗେମ୍ସରେ ଭଲ ପ୍ରଦର୍ଶନ କରିଥିବା ଖେଳାଳିମାନେ ଏହି ତାଲିକାରେ ସାମିଲ ହୋଇପାରିବେ।

ସିଡେଡ୍ ଖେଳାଳିଙ୍କ ବିଜୟ ଅଭିଯାନ

ନ୍ୟୁୟର୍କ, ୧।୯(ଏପି)

ବର୍ଷର ଚତୁର୍ଥ ତଥା ଅନ୍ତିମ ଗ୍ରାଣ୍ଡସ୍ଲାମ ଟୁର୍ନାମେଣ୍ଟ ୟୁଏସ୍ ଓପନ୍ ସୋମବାରଠାରୁ ଆରମ୍ଭ ହୋଇଛି। ପ୍ରଥମ ଦିବସରେ ସିଡେଡ୍ ଖେଳାଳିମାନେ ଅଭିଯାନ ଆରମ୍ଭ କରିଛନ୍ତି। ପୁରୁଷ ସିଙ୍ଗଲ୍ସରେ ଟପ୍ ସିଡ୍ ସର୍ବୀୟା ତାରକା ନୋଭାକ୍ ଜୋକୋଭିଚ୍, ସପ୍ତମ ସିଡ୍ ବେଲଜିୟମର ଡେଭିଡ୍ ଗଫିନ୍, ଚତୁର୍ଥ ସିଡ୍ ଗ୍ରୀସ୍‌ର ଷ୍ଟିଫାନୋସ ସିତସିପାସ୍, ଦ୍ୱାଦଶ ସିଡ୍

ୟୁଏସ୍ ଓପନ୍ ଟେନିସ୍

ଡେନିସ ସାପୋଭାଲୋଭ୍ ଓ ଅନ୍ୟମାନେ ପ୍ରଥମ ରାଉଣ୍ଡରେ ବିଜୟୀ ହୋଇ ଦ୍ୱିତୀୟ ରାଉଣ୍ଡରେ ପ୍ରବେଶ କରିଛନ୍ତି। ଜୋକୋଭିଚ୍ ପ୍ରଥମ ରାଉଣ୍ଡରେ ୧୦୯ ର୍ୟାଙ୍କର ଖେଳାଳି ବୋସନିଆ ହର୍ଜଗୋଭିନାର ଦାମିର ଜୁମ୍ହୁରଙ୍କୁ ୬-୧, ୬-୪, ୬-୧ ସେଟ୍‌ରେ ଅତି ସହଜରେ ହରାଇ ଦ୍ୱିତୀୟ ରାଉଣ୍ଡରେ ପ୍ରବେଶ କରିଛନ୍ତି। ଦ୍ୱିତୀୟ ରାଉଣ୍ଡରେ ସେ ବ୍ରିଟେନର କାଏଲ ଏଡ୍‌ମଣ୍ଡଙ୍କୁ ଭେଟିବେ। ଏଡ୍‌ମଣ୍ଡ ଅନ୍ୟ ଏକ ମ୍ୟାଚ୍‌ରେ ୨-୬, ୭-୫, ୭-୫ , ୬-୦ ସେଟ୍‌ରେ କାଜାଖସ୍ତାନର ଆଲେଜାଣ୍ଡର ବବ୍‌ଲିକଙ୍କୁ ହରାଇ ଅଗ୍ରଗତି କରିଛନ୍ତି। ସେହିପରି ଅନ୍ୟଏକ ପ୍ରଥମ ରାଉଣ୍ଡ ମ୍ୟାଚ୍‌ରେ ଡେନିସ ସାପୋଭାଲୋଭ୍ ୬-୪, ୪-୬, ୬-୩, ୬-୨ ସେଟ୍‌ରେ ଆମେରିକାର ସେବାଷ୍ଟିଆନ କୋର୍ଡାଙ୍କୁ ହରାଇ ଦ୍ୱିତୀୟ ରାଉଣ୍ଡରେ ପ୍ରବେଶ କରିଛନ୍ତି। ଅନ୍ୟଏକ ପ୍ରଥମ ରାଉଣ୍ଡ ମ୍ୟାଚ୍‌ରେ ସ୍ପେନର ପାବ୍ଲୋ କାରେନୋ ବୁଷ୍ଟା ମାରାଥନ ୪-୬, ୬-୩, ୧-୬, ୬-୩, ୬-୩ ସେଟ୍‌ରେ ଜାପାନର ୟାସୁଟାକା ଉଚିୟାମାଙ୍କୁ ହରାଇ ଅଗ୍ରଗତି କରିଛନ୍ତି। ଦ୍ୱିତୀୟ ରାଉଣ୍ଡରେ ସେ ଆମେରିକାର ମିଜେଲ କ୍ରୁଏଗେରଙ୍କୁ ଭେଟିବେ। ସେହିପରି ଆମେରିକାର ଷ୍ଟିଭ୍ ଜନ୍‌ସନ୍ ନିଜ ଦେଶର ଅଭିଜ୍ଞ ଜନ୍ ଇସ୍ନରଙ୍କୁ ୬-୭, ୬-୩, ୬-୭, ୬-୩, ୬-୭ ସେଟରେ ହରାଇ ଅଗ୍ରଗତି କରିଛନ୍ତି। ଫ୍ରାନ୍ସର ଗାଏଲ୍ସ ସିମନ୍ସ ୬-୧, ୬-୪, ୬-୪ ସେଟ୍‌ରେ ଇଜିପ୍ଟର ମହମ୍ମଦ ସଫୱାତଙ୍କୁ ହରାଇ ଦ୍ୱିତୀୟ ରାଉଣ