ଧରିତ୍ରୀ
DHARITRI

ଢେଙ୍କାନାଳ, ମଙ୍ଗଳବାର, ସେପ୍ଟେମ୍ବର ୧୫/୨୦୨୦ (୧୨ପୃଷ୍ଠା) | Dhenkanal, Tuesday, September 15/2020 | ★★★★★

୧୬ଶ ଭାଗ ୧୪୪ ସଂଖ୍ୟା | www.orissakhabar.com/www.dharitri.com | Printed at Bhubaneswar, Sambalpur, Angul and Rayagada | ମୂଲ୍ୟ ₹୪/-

'ଇନ୍ଦୁ କି ଜଓ୍ୱାନି'ରେ କିଆରା

ବଲିଉଡ ଅଭିନେତ୍ରୀ କିଆରା ଆଡଭାନୀଙ୍କ ମୁଭି 'ଇନ୍ଦୁ କି ଜଓ୍ୱାନି'ର ଟ୍ରେଲର୍ ସେପ୍ଟେମ୍ବର ୧୬ରେ ରିଲିଜ୍ ହେବାକୁ ଯାଉଛି। ଏ ନେଇ ସେ ବେଶ୍ ଏକ୍ସାଇଟେଡ୍ ଅଛନ୍ତି।

୦୨ ୧୨

ଥିମ୍‌ଙ୍କୁ ୟୁଏସ୍ ଓପନ ଟାଇଟଲ

ଜର୍ମାନୀର ଆଲେକଜାଣ୍ଡର ଜେଭରେଭଙ୍କୁ ହରାଇ ଅଷ୍ଟ୍ରିଆର ଡୋମିନିକ୍ ଥିମ୍ ଚଳିତ ବର୍ଷର ୟୁଏସ୍ ଓପନ ଗ୍ରାଣ୍ଡସ୍ଲାମ ପୁରୁଷ ସିଙ୍ଗଲ୍ସ ଟାଇଟଲ ହାସଲ କରିଛନ୍ତି।

ବନ୍ଦ ହେବ କ୍ୱାରାଣ୍ଟାଇନ୍ ସେଣ୍ଟର

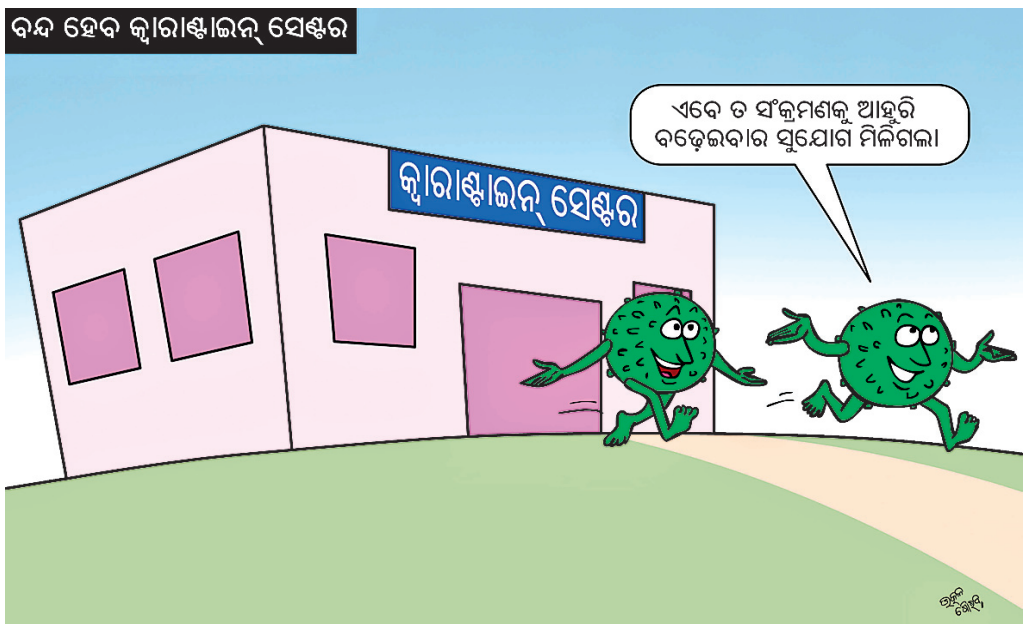

ଆରମ୍ଭ ହେଲା ମୌସୁମୀ ଅଧିବେଶନ

ନୂଆଦିଲ୍ଲୀ,୧୪।୯(ପି.ଟି.)

- ପ୍ରଥମ ଦିନରେ ୨ ବିଲ୍ ପାରିତ
- ଆଜିଠାରୁ ଅପରାହ୍ନ ୩ଟାରୁ ସନ୍ଧ୍ୟା ୭ଟା
- ପୂର୍ବତନ ରାଷ୍ଟ୍ରପତି ପ୍ରଣବ ମୁଖାର୍ଜୀଙ୍କ ସମେତ ୧୩ ପୂର୍ବତନ ସାଂସଦଙ୍କୁ ଶ୍ରଦ୍ଧାଞ୍ଜଳି

କରୋନା କଟକଣା ମଧ୍ୟରେ ପାର୍ଲାମେଣ୍ଟର ମୌସୁମୀ ଅଧିବେଶନ ସୋମବାର ଆରମ୍ଭ ହୋଇଛି। ଅଧିବେଶନର ପ୍ରଥମ ଦିନରେ ପୂର୍ବତନ ରାଷ୍ଟ୍ରପତି ପ୍ରଣବ ମୁଖାର୍ଜୀ, ସପ୍ତଦଶ ଲୋକ ସଭାର ଏମ୍‌ପି ଏଚ୍.ଏସ୍. ବସନ୍ତ କୁମାର, କଣ୍ଠଶିଳ୍ପୀ ପଣ୍ଡିତ ଯଶରାଜ ଲାଲାଜି ଟଣ୍ଡନ, ଅଜିତ ଯୋଗୀ ଏବଂ ଚେତନ ଚୌହାନଙ୍କ ସମେତ ୧୩ଜଣ ପୂର୍ବତନ ସଦସ୍ୟଙ୍କ ବିୟୋଗରେ ଶ୍ରଦ୍ଧାଳୀ ଅର୍ପଣ କରାଯାଇଛି। ପ୍ରଶ୍ନକାଳ ସମ୍ପର୍କରେ ବିରୋଧୀମାନେ ହଙ୍ଗାମା କରିଥିବା ଦେଖିବାକୁ ମିଳିଥିଲା। ପ୍ରାୟ ୧ଘଣ୍ଟା ପାଇଁ ଗୃହକୁ ମୁଲତବୀ ରଖାଯାଇଥିଲା। ପରେ ଗୃହ କାର୍ଯ୍ୟ ଆରମ୍ଭ ହେବାମାତ୍ରେ ଲୋକ ସଭା ବାଚସ୍ପତି ଓମ୍ ବିର୍ଲା ଦିବଙ୍ଗତ ନେତା, ସୁରକ୍ଷା ବାହିନୀ କର୍ମଚାରୀଙ୍କୁ ଶ୍ରଦ୍ଧାଞ୍ଜଳି ଅର୍ପଣ କରିଥିଲେ। ପ୍ରଥମ ଦିନ ଅଧିବେଶନରେ ଲୋକ ସଭାରେ ୪ ଶହ ଏମ୍‌ପି ଉପସ୍ଥିତ ଥିଲେ। ବାଚସ୍ପତି ଓମ୍ ବିର୍ଲାଙ୍କ ସୂଚନା ଅନୁଯାୟୀ କେନ୍ଦ୍ର ସରକାର ୮ଟି ବିଲ୍ ଉପସ୍ଥାପିତ କରିଥିଲେ। ଏଥିମଧ୍ୟରୁ ୨ଟି ବିଲ୍ ପାରିତ ହୋଇଥିବା ବେଳେ ବାକି ୬ଟି ଉପରେ ଅଧିକ ଆଲୋଚନା ହେବାର ରହିଛି। ପାରିତ ହୋଇଥିବା ବିଲ୍ ହେଉଛି ନାଶନାଲ କମିଶନ୍ ଫର୍ ହୋମିଓପ୍ୟାଥି ବିଲ୍-୨୦୨୦ ଏବଂ ନାଶନାଲ କମିଶନ୍ ଫର୍ ଇଣ୍ଡିଆନ୍ ସିଷ୍ଟମ୍ ଅଫ୍ ମେଡିସିନ୍ ବିଲ୍।

ପରେ ଗୃହକୁ ମଙ୍ଗଳବାର ପର୍ଯ୍ୟନ୍ତ ମୁଲତବୀ କରାଯାଇଥିଲା। ପ୍ରଥମ ଦିନ ଅଧିବେଶନ ସକାଳ ୯ଟାରୁ ଆରମ୍ଭ ହୋଇ ମଧ୍ୟାହ୍ନ ୧ ଘଟିକା ପର୍ଯ୍ୟନ୍ତ ଚାଲିଥିଲା। ତେବେ ଏହି ଅଧିବେଶନ ମଙ୍ଗଳବାରଠାରୁ ଅପରାହ୍ନ ୩ଟାରୁ ସନ୍ଧ୍ୟା ୭ଟା ପର୍ଯ୍ୟନ୍ତ ଚାଲିବ। ଲୋକ ସଭା ଇତିହାସରେ ପ୍ରଥମଥର ପାଇଁ ମୌସୁମୀ ଅଧିବେଶନରେ ସମସ୍ତ ସଦସ୍ୟମାନେ ମାସ୍କ ପରିଧାନ ପୂର୍ବକ ସାମାଜିକ ଦୂରତା ବଜାୟ ରଖି ଗୃହ କାର୍ଯ୍ୟରେ ଅଂଶ ଗ୍ରହଣ କରିଛନ୍ତି। ଏଥିପାଇଁ ବ୍ୟାପକ ସୁରକ୍ଷା ବ୍ୟବସ୍ଥା ଗ୍ରହଣ କରାଯାଇଛି। ଅଧିବେଶନରେ ଅଂଶଗ୍ରହଣ କରୁଥିବା ସଦସ୍ୟମାନଙ୍କ ପାଇଁ କୋଭିଡ୍ ଟେଷ୍ଟକୁ ବାଧ୍ୟତାମୂଳକ କରାଯାଇଛି। ଯେଉଁମାନଙ୍କ ରିପୋର୍ଟ ନେଗେଟିଭ ରହିଛି କେବଳ ସେହି ସଦସ୍ୟଙ୍କୁ ଗୃହକାର୍ଯ୍ୟରେ ଅଂଶଗ୍ରହଣ କରିବାକୁ ଅନୁମତି ଦିଆଯାଇଛି। ତେବେ ଏମ୍‌ପି ମୀନାକ୍ଷୀ ଲେଖୀ, ଅନନ୍ତ କୁମାର ହେଗ୍‌ଡେ ଏବଂ ପରଭେଶ ସାହିବ ସିଂଙ୍କ ସମେତ ୨୪ଜଣ ଏମ୍‌ପି କରୋନା ପଜିଟିଭ ଥିବା ଜଣାପଡ଼ିଛି।

ମୌସୁମୀ ଅଧିବେଶନର ପ୍ରଥମ ଦିବସରେ ପ୍ରଧାନମନ୍ତ୍ରୀ ନରେନ୍ଦ୍ର ମୋଦ କହିଛନ୍ତି ଯେ, ମୁଁ ଭାବୁଛି ପାର୍ଲାମେଣ୍ଟ ଆଜି ଦେଶବାସୀଙ୍କୁ ଏକତାର ସନ୍ଦେଶ ପ୍ରଦାନ କରିବା ସହ ସାରାଦେଶ ଆଜି ଆମେ ଯବାନ୍‌ଙ୍କ ସହ ରହିଛୁ ବୋଲି ପ୍ରମାଣ କରିଛି। ଏଥିସହିତ ମୋଦି ସମସ୍ତ ଏମ୍‌ପିଙ୍କୁ କରୋନା ମହାମାରୀ ସମୟରେ ଲୋକଙ୍କ ସହ ଛିଡ଼ା ହୋଇଥିବାରୁ ଧନ୍ୟବାଦ ଜଣାଇଛନ୍ତି। ଏବେ କରୋନା କଟକଣା ଯୋଗୁ ରାଜ୍ୟ ସଭା ଏବଂ ଲୋକ ସଭା ଅଧିବେଶନ ଭିନ୍ନ ସମୟରେ ହେବ। ଏଥର ଶନିବାର ଏବଂ ରବିବାର ମଧ୍ୟ ସଂସଦର ଅଧିବେଶନ ଚାଲିବାର କାର୍ଯ୍ୟକ୍ରମ ରହିଛି। ଏମ୍‌ପିମାନେ ଏହାକୁ ସେମାନଙ୍କୁ ମୋ ତରଫରୁ କୃତଜ୍ଞତା ଜଣାଉଛି ବୋଲି ମୋଦି କହିଛନ୍ତି। ଅପରପକ୍ଷରେ ଗତ କିଛି ମାସ ଧରି ଭାରତ- ଚାଇନା ପ୍ରକୃତ ନିୟନ୍ତ୍ରଣ ରେଖା(ଏଲ୍‌ଏସି)ରେ ୨ଦେଶ ମଧ୍ୟରେ ଚାଲିଥିବା ବିବାଦ, କରୋନା ମହାମାରୀର ମୁକାବିଲା, ଏପରିକି ଏଥିପାଇଁ ଦେଶରେ ଦେଖାଦେଇଥିବା ଅର୍ଥନୀତିର ନିମ୍ନଗାମୀ ପ୍ରସଙ୍ଗକୁ ନେଇ ବିରୋଧୀ ଦଳଗୁଡ଼ିକ ମୌସୁମୀ ଅଧିବେଶନରେ ମୁଖ୍ୟ ପ୍ରସଙ୍ଗ କରିବା ସହ ତା' ଉପରେ ଆଲୋଚନା କରିବାକୁ ଦାବି କରୁଥିବାବେଳେ ସରକାର କୋଭିଡ୍ ସମୟରେ ନେଇଥିବା ପ୍ରାୟ ୨ଡଜନ୍‌ରୁ ଊର୍ଦ୍ଧ୍ୱ ନୂଆ ପ୍ରସ୍ତାବକୁ ପାରିତ କରିବା ଲକ୍ଷ୍ୟରେ ରହିଛନ୍ତି। ମୋଦି କହିଛନ୍ତି ଯେ, ଯେପର୍ଯ୍ୟନ୍ତ କରୋନାର ଔଷଧ ବାହାରି ନାହିଁ ସେ ପର୍ଯ୍ୟନ୍ତ ଆମେ ତାକୁ ଢ଼ିଲା ଦେବା ନାହିଁ। ଯେଉଁ ଦମ୍ଭର ସହ ଏପର୍ଯ୍ୟନ୍ତ ଆମେ ସମସ୍ତେ ଲଢ଼ି ଆସିଛେ ସେହି ଭାବରେ ଆମକୁ ଆଗକୁ ଲଢ଼ିବାର ଅଛି ବୋଲ ମୋଦ କହିଛନ୍ତି।

୨୪ ଘଣ୍ଟାରେ ଟପିଲା ୪ ହଜାର

ଭୁବନେଶ୍ୱର,୧୪।୯(ବ୍ୟୁରୋ)

କରୋନା ସଂକ୍ରମଣ

- ଆଉ ୪,୧୯୮ ପଜିଟିଭ୍ ଚିହ୍ନଟ, ୧୧ ମୃତ
- ଆକ୍ରାନ୍ତଙ୍କ ସଂଖ୍ୟା ୧,୫୫,୦୦୫, ମୃତ୍ୟୁ ୬୩୭ ଛୁଇଁଲା

କାଳ ହେଲାଣି କରୋନା। ରାଜ୍ୟରେ ସଂକ୍ରମଣ ହୁହୁ ହୋଇ ମାଡ଼ି ଚାଲିଥିବାବେଳେ ଆଉ ଏକ ନୂଆ ରେକର୍ଡ ଭାଙ୍ଗିଛି ଏହି ମହାମାରୀ। ମାର୍ଚ୍ଚ ୧୫ରେ ପ୍ରଥମ କରୋନା ପଜିଟିଭ୍ ଚିହ୍ନଟ ହୋଇଥିଲା। ଆକ୍ରାନ୍ତଙ୍କ ସଂଖ୍ୟା ୪ହଜାର ଛୁଇଁବାକୁ ୩ ମାସ ଲାଗିଥିଲା। ଗତ କିଛିଦିନଧରି ପ୍ରତିଦିନ ୩ହଜାର ଉପରେ ସଂକ୍ରମିତ ହେଉଥିବାବେଳେ ଏବେ ୪ହଜାର ପାର୍ କରିଛି। ଶେଷ ୨୪ ଘଣ୍ଟାରେ ୪,୧୯୮ଜଣଙ୍କ ରପୋର୍ଟ ସ୍ୱାସ୍ଥ୍ୟଠାରୁ ଆରମ୍ଭ କର ସବୁକ୍ଷେତ୍ରରେ ପଜିଟିଭ୍ ଆସିଛି। କରୋନାର ଏପରି ଉପରମୁହାଁ ଧାରା ରାଜ୍ୟରେ ଭୟଙ୍କର ପରିସ୍ଥିତି ସୃଷ୍ଟି କରିଛି। ଶିକ୍ଷା, ଗୁରୁତର ସମସ୍ୟା ଉପୁଜିଥିବାବେଳେ ବିକାଶଧାରା ଓ ଜୀବଜୀବିକା ବଡ଼ ବିପର୍ଯ୍ୟୟର ସାମ୍ନା କରିଛି। ୭ ମାସ ଧରି କଳବଳ କରୁଥିବା କରୋନାକୁ ସରକାର ଓ ଜନସାଧାରଣ ମୁକାବିଲା କରୁଥିଲେ ମଧ୍ୟ ଆଗାମୀ ଚ୍ୟାଲେଞ୍ଜକୁ ନେଇ ଚିନ୍ତା ବଢ଼ିଛି।

ତେବେ ଖୋର୍ଦ୍ଧା ଜିଲାରେ ଦିନକୁ ଦିନ ସ୍ଥିତି ଜଟିଳ ହେବାରେ ଲାଗିଛି। ଏହି ଜିଲାରୁ ପୁଣି ସର୍ବାଧିକ ୭୫୮ଜଣ ଆକ୍ରାନ୍ତ ଚିହ୍ନଟ ହୋଇଛନ୍ତି। ଏହା ☞ପୃଷ୍ଠା-୪

ପେଟ୍ରୋଲ ୧୪, ଡିଜେଲ ୧୭ ପଇସା କମିଲା

ନୂଆଦିଲ୍ଲୀ,୧୪।୯: ସୋମବାର ଉଭୟ ପେଟ୍ରୋଲ ଓ ଡିଜେଲ ଦର ହ୍ରାସ ହୋଇଛି। ଫଳରେ ଭୁବନେଶ୍ୱରରେ ପେଟ୍ରୋଲ ୧୪ ପଇସା ହ୍ରାସ ହୋଇ ୮୨.୨୭ ଟଙ୍କା ରହିଛି। ଏଠାରେ ଡିଜେଲ ୧୭ ପଇସା ନିମ୍ନରେ ରହି ୭୯.୧୮ ଟଙ୍କା ରହିଥିବା ଜଣାପଡ଼ିଛି। ନୂଆଦିଲ୍ଲୀଠାରୁ ଭୁବନେଶ୍ୱରରେ ଉଭୟ ପେଟ୍ରୋଲ ଏବଂ ଡିଜେଲ ଦର ଊର୍ଦ୍ଧ୍ୱରେ ରହିଛି। ସୂଚନାଯୋଗ୍ୟ, ଗତ ସପ୍ତାହ ଶନିବାର ଭୁବନେଶ୍ୱରରେ ପେଟ୍ରୋଲ ଓ ଡିଜେଲ ଦରରେ ଯଥାକ୍ରମେ ୧୪ ଏବଂ ୧୩ ପଇସା ହ୍ରାସ ହୋଇଥିଲା। ମେଟ୍ରୋ ସହରଗୁଡ଼ିକରେ ସୋମବାର ଇନ୍ଧନ ଦର ୧୩ରୁ ୧୬ ପଇସା ଖସିଛି। ନୂଆଦିଲ୍ଲୀରେ ପେଟ୍ରୋଲ ଏବଂ ଡିଜେଲ ଦର ୧୪ ଓ ୧୫ ପଇସା ନିମ୍ନରେ ରହିଛି। ଫଳରେ ଦର ଯଥାକ୍ରମେ ୮୧.୭୨ ଟଙ୍କା ଏବଂ ୭୨.୭୮ ଟଙ୍କା ରହିଛି। ସେହିଭଳି ଚେନ୍ନାଇରେ ପେଟ୍ରୋଲ ୧୩ ପଇସା ଖସି ୮୪.୭୨ ଟଙ୍କା, କୋଲକାତାରେ ୧୩ ପଇସା ହ୍ରାସ ପାଇ ୮୩.୨୩ ଟଙ୍କା ଏବଂ ମୁମ୍ବାଇରେ ୧୩ ପଇସା ହ୍ରାସ ଘଟି ୮୮.୩୮ ଟଙ୍କା ରହିଛି। ଚେନ୍ନାଇରେ ଡିଜେଲ ୧୪ ପଇସା କମିବା ଯୋଗୁ ସୋମବାର ଲିଟର ପିଛା ଦର ୭୮.୧୨ ଟଙ୍କା, କୋଲକାତାରେ ୧୫ ପଇସା ହ୍ରାସ ଘଟି ୭୬.୨୮ ଟଙ୍କା ଏବଂ ମୁମ୍ବାଇରେ ୧୬ ପଇସା ନିମ୍ନରେ ରହି ଦର ୭୯.୨୯ ଟଙ୍କା ରହିଥିବା ରାଷ୍ଟ୍ରାୟତ୍ତ କମ୍ପାନୀ ଇଣ୍ଡିଆନ ଅଏଲ ପକ୍ଷରୁ ସୂଚନା ରହିଛି।

ହରିବଂଶ ରାଜ୍ୟ ସଭା ଉପାଧ୍ୟକ୍ଷ

ଭୁବନେଶ୍ୱର,୧୪।୯(ବ୍ୟୁରୋ)

ହରିବଂଶ ନାରାୟଣ ସିଂ

ଜାତୀୟ ଗଣତାନ୍ତ୍ରିକ ସାମ୍ମୁଖ୍ୟ(ଏନ୍‌ଡିଏ) ରାଜ୍ୟ ସଭା ପ୍ରାର୍ଥୀ ହରିବଂଶ ନାରାୟଣ ସିଂ ସୋମବାର ରାଜ୍ୟ ସଭା ଉପାଧ୍ୟକ୍ଷ ଭାବେ ପୁନଃ ନିର୍ବାଚିତ ହୋଇଛନ୍ତି। ସେ ବାଚନିକ ଭୋଟରେ ନିର୍ବାଚିତ ହୋଇଛନ୍ତି। ବିରୋଧୀ ଦଳ ପକ୍ଷରୁ ଆରଜେଡି ଏମ୍‌ପି ମନୋଜ ଝା ପ୍ରାର୍ଥୀ ହୋଇଥିଲେ। ହରିବଂଶଙ୍କୁ ବିଜୁ ଜନତା ଦଳ ସମର୍ଥନ କରିଛି। ବିଜେଡି ସଭାପତି ତଥା ମୁଖ୍ୟମନ୍ତ୍ରୀ ନବୀନ ପଟ୍ଟନାୟକ ହରିବଂଶଙ୍କୁ ସମର୍ଥନ ନେଇ ଔପଚାରିକ ଭାବେ ଘୋଷଣା କରିଥିଲେ। ଏନଡିଏ ପ୍ରାର୍ଥୀଙ୍କୁ ସମର୍ଥନ କରିବା ସକାଶେ ବିହାର ମୁଖ୍ୟମନ୍ତ୍ରୀ ନୀତୀଶ କୁମାର ସୋମବାର ସକାଳେ ପୁଣି ଥରେ ମୁଖ୍ୟମନ୍ତ୍ରୀଙ୍କୁ ଫୋନ କରି ସମର୍ଥନ ଲୋଡି ଥିଲେ। ସେପ୍ଟେମ୍ବର ୧୨ ତାରିଖରେ ନୀତୀଶ ହରିବଂଶ ନାରାୟଣଙ୍କୁ ସମର୍ଥନ କରିବା ପାଇଁ ଫୋନ କରିଥିଲେ।

ହରିବଂଶ ରାଜ୍ୟ ସଭା ଉପାଧ୍ୟକ୍ଷ ଭାବେ ଦୁଇ ବର୍ଷ ସୂଚାରୁରୂପେ ଦାୟିତ୍ୱ ସମ୍ପନ୍ନ କରିଛନ୍ତି। ପ୍ରଧାନମନ୍ତ୍ରୀ ନରେନ୍ଦ୍ର ମୋଦି ଉପାଧ୍ୟକ୍ଷଙ୍କୁ ସ୍ୱାଗତ କରିବା ସହ ସେ ନିରପେକ୍ଷ ଭାବେ ଗୃହକୁ ପରିଚାଳନା କରିବେ ବୋଲି ଆଶା କରିଛନ୍ତି। ଏଥିସହିତ ସେ ଗୃହର ପ୍ରତ୍ୟେକ ସଦସ୍ୟଙ୍କୁ ସହଯୋଗ ପାଇଁ ନିବେଦନ କରିଛନ୍ତି। ଝାଙ୍କ ପ୍ରତି ଅଣ ଭାଜପା ଦଳଗୁଡ଼ିକର ସମର୍ଥନ ନ ଥିବାରୁ ବିରୋଧୀ ଦଳ ଭୋଟିଂ ପାଇଁ ଦାବି କରି ନ ଥିଲେ।

ବନ୍ଦ ହେଲା ଟିଏମ୍‌ସି, ସିସିଏଚ୍

ଭୁବନେଶ୍ୱର,୧୪।୯(ବ୍ୟୁରୋ)

କରୋନା ମୁକାବିଲା ପାଇଁ ରାଜ୍ୟ ସରକାର ସମସ୍ତ ପଞ୍ଚାୟତ ଓ ପୌରାଞ୍ଚଳରେ କୋଭିଡ୍ କେୟାର ସେଣ୍ଟର(ସିସିସି), ଟେମ୍ପରାରି ମେଡିକାଲ ସେଣ୍ଟର (ଟିଏମ୍‌ସି) ଓ କୋଭିଡ୍ କେୟାର ହୋମ୍ (ସିସିଏଚ୍)ର ବ୍ୟବସ୍ଥା କରିଥିଲେ। କିନ୍ତୁ ଏବେ ଟିଏମ୍‌ସି ଓ ସିସିଏଚ୍‌ଗୁଡ଼ିକ ଖାଲି ପଡୁଛି। ସେଠାକୁ ରୋଗୀ ଆସୁନାହାନ୍ତି। ତେଣୁ ଏସବୁ ସେଣ୍ଟରକୁ ସମ୍ପୂର୍ଣ୍ଣ ବନ୍ଦ କରାଯିବାକୁ ସରକାର ନିଷ୍ପତ୍ତି ନେଇଛନ୍ତି। ଏ ନେଇ ସୋମବାର ରାଜ୍ୟ ସ୍ୱାସ୍ଥ୍ୟ ଓ ପରିବାର କଲ୍ୟାଣ ବିଭାଗର ଅତିରିକ୍ତ ମୁଖ୍ୟଶାସନ ସଚିବ ପ୍ରଦୀପ୍ତ ମହାପାତ୍ର ସମସ୍ତ ଜିଲାପାଳ ଓ ମହାନଗର ନିଗମ କମିଶନରଙ୍କୁ ନିର୍ଦ୍ଦେଶ ଦେଇଛନ୍ତି। ଏଥିସହିତ ଯେଉଁସବୁ ସିସିସିରେ ରୋଗୀ ନାହାନ୍ତି ସେଗୁଡ଼ିକ ମଧ୍ୟ ବନ୍ଦ କରିବା ପାଇଁ ନିର୍ଦ୍ଦେଶ ଦିଆଯାଇଛି।

ରାଜ୍ୟର ସିସିସିଗୁଡ଼ିକରେ ରୋଗୀ ସଂଖ୍ୟା ହ୍ରାସ ପାଇବାରେ ଲାଗିଛି। ଅଧିକାଂଶ ସିସିସିରେ ରୋଗୀ ମଧ୍ୟ ନାହାନ୍ତି। ତେଣୁ ସେସବୁ ସିସିସିକୁ ବନ୍ଦ କରିବା ସହିତ ଯେଉଁଠି କମ୍ ସଂଖ୍ୟକ ରୋଗୀ ଅଛନ୍ତି, ସେଠାରେ ସଂଖ୍ୟା ହ୍ରାସକରି ନିୟୋଜିତ ସ୍ୱାସ୍ଥ୍ୟ କର୍ମଚାରୀ ଓ ଡାକ୍ତରମାନଙ୍କୁ ଜିଲାରେ ମୁତୟନ କରିବା ପାଇଁ କୁହାଯାଇଛି। ଯେଉଁଠି ସେମାନଙ୍କ ସେବାକୁ ଅଧିକ ଭଲ ଭାବେ ଉପଯୋଗ କରିହେବ ଜିଲାପାଳମାନେ ବ୍ୟକ୍ତିଗତ ଭାବେ ତାହାର ତଦାରଖ କରିବେ। ଏହାପରେ ନିର୍ଦ୍ଧାରିତ ଏକ ଫର୍ମାଟରେ ସ୍ୱତନ୍ତ୍ର ରିଲିଫ କମିଶନରଙ୍କୁ ଦୈନିକ ରିପୋର୍ଟ ଜଣାଇବା ପାଇଁ ମହାପାତ୍ର ନିର୍ଦ୍ଦେଶ ଦେଇଛନ୍ତି। ଯଦି କୌଣସି ସ୍ଥାନରେ ଜରୁରୀ ଆବଶ୍ୟକତା ପଡ଼େ, ତେବେ ଏହି ସୁବିଧାକୁ ସ୍ୱଳ୍ପ ନୋଟିସରେ ବ୍ୟବସ୍ଥା କରାଯାଇପାରିବ ବୋଲି ସେ କହିଛନ୍ତି। କୋଭିଡ୍ ଚିକିତ୍ସା ପାଇଁ କାର୍ଯ୍ୟ କରୁଥିବା ଏହି କେନ୍ଦ୍ରଗୁଡ଼ିକୁ ତୁରନ୍ତ ବନ୍ଦ କରିବା ଦିଗରେ ପଦକ୍ଷେପ ନେବାସହ ସ୍ୱାସ୍ଥ୍ୟ ବିଭାଗ ଓ ରିଲିଫ କମିଶନରଙ୍କୁ ଜଣାଇବାକୁ ଉଭୟ ଜିଲାପାଳ ଓ ମହାନଗର ନିଗମ କମିଶନରଙ୍କୁ ନିର୍ଦ୍ଦେଶ ଦିଆଯାଇଛି। ସୂଚନାଯୋଗ୍ୟ, ରାଜ୍ୟର ୬,୭୯୮ଟି ପଞ୍ଚାୟତରେ ସିସିଏଚ୍‌ରେ ୬୫,୪୭୯ଟି ଶଯ୍ୟା ସୁବିଧା ରହିଛି। ସେହିପରି ବିଭିନ୍ନ ସ୍କୁଲ ଓ ଶିକ୍ଷାନୁଷ୍ଠାନରେ ୧୭୮ଟି ସିସିସି କାର୍ଯ୍ୟ କରୁଛି ଓ ଏଥିରେ ୨୧,୦୫୯ଟି ଶଯ୍ୟା ରହିଛି।

୫୦% ଶଯ୍ୟା, ୮୦% ଆଇସିୟୁ ସଂରକ୍ଷିତ ରଖିବେ ଘରୋଇ ହସ୍ପିଟାଲ

ଭୁବନେଶ୍ୱର,୧୪।୯(ବ୍ୟୁରୋ)

କରୋନା ଚିକିତ୍ସା ନେଇ ନୂଆ ନିର୍ଦ୍ଦେଶାବଳୀ ଜାରି

ରାଜ୍ୟରେ କରୋନା ସଂକ୍ରମଣ ଥମୁ ନ ଥିବାରୁ ଓ ସ୍ଥିତିର ମୁକାବିଲା ପାଇଁ ସରକାର ଘରୋଇ ହସ୍ପିଟାଲ ପାଇଁ ପୁଣି ଏକ ନୂଆ ନିର୍ଦ୍ଦେଶାବଳୀ ଜାରି କରିଛନ୍ତି। ଏହି ଅନୁସାରେ, ଭୁବନେଶ୍ୱର, କଟକ, ସମ୍ବଲପୁର, ବ୍ରହ୍ମପୁର ଓ ରାଉରକେଲାରେ ଥିବା ୩୦ କିମ୍ବା ତା'ଠାରୁ ଅଧିକ ଶଯ୍ୟା ବିଶିଷ୍ଟ ଘରୋଇ ହସ୍ପିଟାଲଗୁଡ଼ିକ ସାଧାରଣ ଶଯ୍ୟା ବା ଜେନେରାଲ ବେଡ୍‌ର ୫୦ପ୍ରତିଶତ ଓ ଆଇସିୟୁ ଶଯ୍ୟାର ୮୦ପ୍ରତିଶତ କରୋନା ରୋଗୀଙ୍କ ପାଇଁ ସଂରକ୍ଷିତ ରଖିବା ବାଧ୍ୟତାମୂଳକ ହୋଇଛି। ଜରୁରୀ ପରିସ୍ଥିତି ହେଲେ ସମଗ୍ର ହସ୍ପିଟାଲକୁ କୋଭିଡ୍ ହସ୍ପିଟାଲରେ ପରିବର୍ତ୍ତନ କରାଯିବ। ହସ୍ପିଟାଲଗୁଡ଼ିକ ରୋଗୀମାନଙ୍କୁ ସରକାରଙ୍କ ପକ୍ଷରୁ ପୂର୍ବରୁ ଜାରି ହୋଇଥିବା ଚିକିତ୍ସା ବାବଦରେ ଧାର୍ଯ୍ୟ ☞ପୃଷ୍ଠା-୪

ନିୟନ୍ତ୍ରଣରେ ନାହିଁ ଆଳୁ, ପିଆଜ ଦର

ଭୁବନେଶ୍ୱର,୧୪।୯(ବ୍ୟୁରୋ)

ପରିବା ମହଙ୍ଗା

- ଅସାଧୁ ବ୍ୟବସାୟୀଙ୍କ ଉପରେ କାର୍ଯ୍ୟାନୁଷ୍ଠାନ ଶୁନ୍
- ବ୍ୟବସାୟୀଙ୍କ ସହ ଆଲୋଚନା କରି ସରକାର ଦର ନିୟନ୍ତ୍ରଣ କରନ୍ତୁ: ବ୍ୟବସାୟୀ ସଂଘ

କରୋନା ମହାମାରୀ ରୋଜଗାରକୁ ଛଡାଇ ନେଇଥିବା ବେଳେ ବଜାରର ଆଳୁ, ପିଆଜ ଓ ପରିବା ଦର ବୋଝ ଉପରେ ନଳିତା ବିଡା ହୋଇଛି। ଦର ବୃଦ୍ଧି ଗରିବ ମଧ୍ୟବିତ୍ତ ପରିବାରକୁ ଅତିଷ୍ଠ କରିଛି। ଏଭଳି ସଙ୍କଟ ସମୟରେ ବଜାରରେ ପରିବା ଦର ଗତ ଦୁଇ ସପ୍ତାହରୁ ଊର୍ଦ୍ଧ୍ୱ ହେଲାଣି ନିୟନ୍ତ୍ରଣ ବାହାରକୁ ଚାଲି ଯାଇଛି। ରାଜ୍ୟରେ ଆଉ ଲକ୍‌ଡାଉନକୁ କି ଶଟ୍‌ଡାଉନ ନାହିଁ ତଥାପି ଅତ୍ୟାବଶ୍ୟକ ସାମଗ୍ରୀ ଦର ହୁ ହୁ ହୋଇ ବଢିବା ଗ୍ରାହକଙ୍କ ଚିନ୍ତା ବଢାଇ ଦେଇଛି।

ଖୁଚୁରା ବଜାରରେ ଆଳୁ ଓ ପିଆଜ କିଲୋ ପ୍ରତି ୩୫ ଟଙ୍କାରେ ବିକ୍ରି ହେଉଛି। କେବଳ ଆଳୁ କି ପିଆଜ ନୁହେଁ ପରିବା ଦର ମଧ୍ୟ ଆକଶ ଛୁଆଁ ହୋଇଛି। ୧ ନମ୍ବର ହାଟରେ ଟମାଟୋ କିଲୋ ୮୦ଟଙ୍କା ହୋଇଥିବା ବେଳେ ପୋଟଳ ୭୦ ଟଙ୍କା, ବାଇଗଣ ୫୦ ଟଙ୍କା, କଲରା ୭୦ ଟଙ୍କା, କାକୁଡି ୫୦ ଟଙ୍କା, ବିନ୍ ୬୦ ଟଙ୍କା, ଖୁଡଙ୍ଗ ୮୦ ଟଙ୍କା, ଭଣ୍ଡା ୩୦ ଟଙ୍କା, କଖାରୁ ୩୦ ଟଙ୍କାରେ ବିକ୍ରି ହେଉଛି। ବର୍ଷା ଓ ବନ୍ୟା ଯୋଗୁ ପନିପରିବା ଉତ୍ପାଦନ କମି ଯାଇଛି। ପାଣି ମାଡିଯିବା ଯୋଗୁ ବାରଙ୍ଗ, ନଖରା, ଖୋର୍ଦ୍ଧା, ବଡମ୍ବାରୁ ଆସୁଥିବା ପନିପରିବା କମିଯାଇଛି। ଉଚ୍ଚା ଦରରେ କିଣୁ ଥିବାରୁ ଅଧିକ ଦରରେ ବିକ୍ରି କରିବାକୁ ପଡୁଛି ବୋଲି ପରିବା ବ୍ୟବସାୟୀ କୁମାର ସାହୁ କହିଛନ୍ତି। ପରିବା ଦର କମିବାକୁ ଆହୁରି ମାସେ ସମୟ ଲାଗିବ ବୋଲି ସେ କହିଛନ୍ତି।

ଆଳୁ ପିଆଜ ଓ ପରିବା ଦର ବୃଦ୍ଧି ଗରିବ ଶ୍ରମଜୀବୀଙ୍କ ପାଇଁ ଅତ୍ୟନ୍ତ ଅସହ୍ୟ ହୋଇଛି। କାମଧନ୍ଦା ନ ଥିବା ବେଳେ ବଜାରରେ ଖାଇବା ସାମଗ୍ରୀ ଦର ବୃଦ୍ଧି ସେମାନଙ୍କ ଆର୍ଥିକ ସ୍ଥିତିକୁ ଆହୁରି ଦୋହଲାଇ ଦେଇଛି। ଦିନ ମଜୁରିଆ କ୍ଷେତ୍ରବାସୀ ନାୟକ କହିଛନ୍ତି ଯେ କରୋନା ବେଳେ ସବୁ ଦିନେ କାମ ମିଳୁ ନାହିଁ। ୫ ପ୍ରାଣୀ କୁଟୁମ୍ବଙ୍କୁ ଚଳାଇବା କଷ୍ଟକର ହୋଇ ପଡୁଛି। ଆଳୁ ଓ

ଚାଇନାର ଗୁପ୍ତଚରୀ

ଭାରତୀୟ ରାଜନେତାଙ୍କ ତଥ୍ୟ ସଂଗ୍ରହ କରାଯାଉଛି

ନୂଆଦିଲ୍ଲୀ, ୧୪।୯

ଚାଇନାର ଏଲ୍‌ଏସିରେ ଭାରତ ସହିତ ମୁହାଁମୁହିଁ ହେବା ସହିତ ଦେଶର ରାଜନେତାଙ୍କ ସମ୍ପର୍କରେ ଗୁପ୍ତରେ ତଥ୍ୟ ସଂଗ୍ରହ କରୁଛି। ଡିଜିଟାଲ ପ୍ଲାଟଫର୍ମ ସହାୟତାରେ ଚାଇନା ଏଭଳି କାର୍ଯ୍ୟ ଜାରି ରଖିଥିବା ନେଇ ପର୍ଦ୍ଦାଫାଶ୍ ହୋଇଛି। ଏସମ୍ପର୍କରେ ଗଣମାଧ୍ୟମରେ ତଥ୍ୟ ପ୍ରକାଶ ପାଇଛି। ସୂଚନା ଅନୁଯାୟୀ, ଦେଶର ୧୩୫୦ ରାଜନେତାଙ୍କ ବିଷୟରେ ତଥ୍ୟ ସଂଗ୍ରହ କାର୍ଯ୍ୟ ଚାଇନା କରୁଥିବା ନେଇ ଦେଶର ରାଜନୈତିକ ମହଲରେ ହଇଚଇ ସୃଷ୍ଟି ହୋଇଛି। ରାଜନେତାଙ୍କ ମଧ୍ୟରେ ପ୍ରଧାନମନ୍ତ୍ରୀ ନରେନ୍ଦ୍ର ମୋଦିଙ୍କ ସମେତ ବହୁ ତୁଙ୍ଗ ନେତା ରହିଛନ୍ତି। ଅନ୍ୟମାନଙ୍କ ମଧ୍ୟରେ କଂଗ୍ରେସ ଅଧ୍ୟକ୍ଷା ସୋନିଆ ଗାନ୍ଧୀ, ପୂର୍ବତନ ପ୍ରଧାନମନ୍ତ୍ରୀ ମନମୋହନ ସିଂ, ସିଡିଏସ୍ ବିପିନ୍ ରାୱତ, ସୁପ୍ରିମ୍‌କୋର୍ଟ ପ୍ରଧାନ ବିଚାରପତି ଏସ୍.ଏ. ବୋବ୍‌ଡେ

ପ୍ରମୁଖଙ୍କ ନାମ ତାଲିକାରେ ରହିଛି। ସେହିପରି ଏହି ତାଲିକାରେ ପୂର୍ବତନ ତଥା ବର୍ତ୍ତମାନର ୪୦ ଜଣ ମୁଖ୍ୟମନ୍ତ୍ରୀ ରହିଛନ୍ତି। ୩୫୦ ଜଣ ଏମ୍‌ପି ମଧ୍ୟ ଏହି ତାଲିକାରେ ଅଛନ୍ତି। ଏହା ସହିତ ତାଲିକାରେ ବହୁ ବିଧାୟକ, ମେୟର, ସରପଞ୍ଚ, ସେନା ଅଧିକାରୀ ଏବଂ ଆଇନଜୀବୀଙ୍କ ନାମ ମଧ୍ୟ ରହିଛି। ତାଲିକାରେ ବର୍ତ୍ତମାନର ୨୪ ମୁଖ୍ୟମନ୍ତ୍ରୀ ରହିଛନ୍ତି। ସେହିପରି ଏଥିରେ ୧୬ ଜଣ ପୂର୍ବତନ ମୁଖ୍ୟମନ୍ତ୍ରୀଙ୍କ ନାମ ମଧ୍ୟ ରହିଛି। ତାଲିକାରେ ୭୦ ଜଣ ମେୟର ମଧ୍ୟ ରହିଛନ୍ତି। ଚାଇନାର ଶେନଝେନ୍ ଏବଂ ଝେହୁଆ ଇନଫୋଟେକ୍ ପକ୍ଷରୁ ଏଭଳି ଗୁପ୍ତଚରୀ କରାଯାଉଥିବା ଜଣାପଡ଼ିଛି। ଶେନଝେନ୍ ଚାଇନାର କମ୍ୟୁନିଷ୍ଟ୍ ସରକାରଙ୍କ ପାଇଁ ଭାରତରେ ଗୁପ୍ତଚରୀ କରୁଛି। ଅନ୍ୟ ଦେଶ ଉପରେ ନଜର ରଖିବା ଏହାର କାମ ବୋଲି କୁହାଯାଉଛି। ଏହାକୁ ନେଇ ସଂସଦରେ ହଙ୍ଗାମା ହୋଇଛି।

ଟଙ୍କାଏ ଜରିମାନା ଦେଲେ ପ୍ରଶାନ୍ତ ଭୂଷଣ

ନୂଆଦିଲ୍ଲୀ, ୧୪।୯

ନ୍ୟାୟପାଳିକାର ଅବମାନନା କରିଥିବା ଅଭିଯୋଗରେ ଦୋଷୀ ସାବ୍ୟସ୍ତ ହୋଇଥିବା ବରିଷ୍ଠ ଆଇନଜୀବୀ ପ୍ରଶାନ୍ତ ଭୂଷଣ ସୋମବାର କୋର୍ଟରେ ଟଙ୍କାଏ ଜରିମାନା ଦାଖଲ କରିଛନ୍ତି। ଏକ ଟଙ୍କାର ଡ୍ରାଫ୍ଟ କରି ସେ ଏହାକୁ ସୁପ୍ରିମ୍‌କୋର୍ଟଙ୍କ ନିର୍ଦ୍ଦେଶ ଅନୁସାରେ ଜମା କରିଛନ୍ତି। ଏହି ମାମଲାର ପୁନର୍ବିଚାର କରିବାକୁ ପ୍ରଶାନ୍ତ କହିଛନ୍ତି। ତାଙ୍କ ବନ୍ଧୁ ରାଜୀବ ଧାୱନ ଦେଇଥିବା ଏକ ଟଙ୍କାର ଉପହାରକୁ ସେ ଜରିମାନା ଭାବେ ଦାଖଲ କରିଛନ୍ତି। ସେପ୍ଟେମ୍ବର ୧୫ ସୁଦ୍ଧା ଜରିମାନା ଦାଖଲ କରିବାକୁ ପ୍ରଶାନ୍ତଙ୍କୁ ନିର୍ଦ୍ଦେଶ ଦିଆଯାଇଥିଲା। ଏହା ଜମା ନ କଲେ ୩ ମାସ ଜେଲଦଣ୍ଡ ଭୋଗୀବାକୁ ପଡ଼ିବ ବୋଲି ସୁପ୍ରିମ୍‌କୋର୍ଟ ନିର୍ଦ୍ଦେଶ, ଚେତାବନୀ ଦେଇଥିଲେ। ଧାର୍ଯ୍ୟ ଜରିମାନା ଦାଖଲ ନ କଲେ ପ୍ରଶାନ୍ତଙ୍କର ପ୍ରାକ୍ଟିସ୍ ଉପରେ ୩ ବର୍ଷ ପର୍ଯ୍ୟନ୍ତ କଟକଣା ଲାଗୁ ହେବ ବୋଲି କୋର୍ଟ କହିଥିଲେ।

ସୁଗା ହେବେ ଜାପାନ ପ୍ରଧାନମନ୍ତ୍ରୀ

ଟୋକିଓ,୧୪।୯

ୟୋଶିହିଡେ ସୁଗା

ଜାପାନର ସର୍ବାଧିକ କାଳ ମୁଖ୍ୟ କ୍ୟାବେନେଟ ସଚିବ ରହି ଆସିଥିବା ୟୋଶିହିଡେ ସୁଗା ଦେଶର ପରବର୍ତ୍ତୀ ପ୍ରଧାନମନ୍ତ୍ରୀ ହେବାକୁ ଯାଉଛନ୍ତି। ସୋମବାର ଶାସକ ଲିବେରାଲ ଡେମୋକ୍ରାଟିକ ପାର୍ଟିର(ଏଲଡିପି)ର ସଭାପତି ନିର୍ବାଚିତ ହେବା ପରେ ସେ ସିଞ୍ଜୋ ଆବେଙ୍କ ସ୍ଥାନରେ ସେପ୍ଟେମ୍ବର ୧୬ରେ ଦାୟିତ୍ୱ ଗ୍ରହଣ କରିବେ ବୋଲି ସୂଚନା ମିଳିଛି। ଗତମାସ ଶେଷ ଆଡକୁ ଆବେ ସ୍ୱାସ୍ଥ୍ୟଗତ କାରଣ ଦର୍ଶାଇ ପ୍ରଧାନମନ୍ତ୍ରୀ ପଦରୁ ଓହରି ଯିବାକୁ ଘୋଷଣା କରିଥିଲେ।

ଉଲ୍ଲେଖଯୋଗ୍ୟ, ଆବେଙ୍କ ଅତି ଘନିଷ୍ଠ ଥିବା ୭୧ ବର୍ଷୀୟ ସୁଗା ଏକ କୃଷକ ପରିବାରରୁ ଆସିଛନ୍ତି। ସେ ୧୯୮୭ରେ ୟୋକୋହାମା ସିଟି ନିର୍ବାଚନ ଜିତିଥିଲେ। ତେବେ ସେ ୧୯୯୬ରେ ଜାତୀୟ ରାଜନୀତିରେ ପ୍ରବେଶ କରିଥିଲେ।

'ଆସନ୍ତା ବର୍ଷ ଆସିବ କରୋନା ଟିକା'

ନୂଆଦିଲ୍ଲୀ, ୧୪।୯

ଡ. ହର୍ଷବର୍ଦ୍ଧନ

ଦେଶରେ କରୋନା ମହାମାରୀ ସଂକ୍ରମଣ ଆତଙ୍କ ସୃଷ୍ଟି କରିଛି। ତେବେ କରୋନା ଟିକା ଆସିବାରେ ବିଳମ୍ବ ହେବ ବୋଲି କେନ୍ଦ୍ରୀୟ ସ୍ୱାସ୍ଥ୍ୟ ମନ୍ତ୍ରୀ ଡ. ହର୍ଷବର୍ଦ୍ଧନ ସୋମବାର ଲୋକ ସଭାରେ ସୂଚନା ଦେଇଛନ୍ତି। ଟିକାର ପରୀକ୍ଷଣ ଜାରି ରହିଛି। ଏହାର ସମ୍ପୂର୍ଣ୍ଣ ସଫଳ ହେବାର ରିପୋର୍ଟ ମିଳିବା ପରେ ଏହାକୁ ଅଣାଯିବ ବୋଲି ସେ କହିଛନ୍ତି। ଆସନ୍ତା ବର୍ଷ ଦେଶରେ କରୋନା ଟିକା ମିଳିବାର ସମ୍ଭାବନା ରହିଥିବା ସେ କହିଛନ୍ତି। ଦେଶରେ ମହାରାଷ୍ଟ୍ର, ଆନ୍ଧ୍ରପ୍ରଦେଶ, ତାମିଲନାଡୁ, କର୍ନାଟକ, ଉତ୍ତରପ୍ରଦେଶ, ଦିଲ୍ଲୀ, ପଶ୍ଚିମବଙ୍ଗ, ବିହାର, ତେଲଙ୍ଗାନା, ଓଡ଼ିଶା, ଆସାମ, କେରଳ ଏବଂ ଗୁଜରାଟରେ ଆକ୍ରାନ୍ତଙ୍କ ସଂଖ୍ୟା ଏବଂ ମୃତ୍ୟୁ ହାର ଅଧିକ ରହିଥିବା ସେ ପ୍ରକାଶ କରିଛନ୍ତି। ଲକ୍‌ଡାଉନ୍ ଯୋଗୁ ଦେଶରେ ୨୯ ଲକ୍ଷ ଲୋକ କରୋନା ସଂକ୍ରମଣରୁ ଦୂରେଇ ରହିପାରିଛନ୍ତି ବୋଲି ସ୍ୱାସ୍ଥ୍ୟମନ୍ତ୍ରୀ କହିଛନ୍ତି। ପ୍ରତି ୧୦ ଲକ୍ଷରେ ଦେଶରେ ୩,୩୨୮ ଜଣ କରୋନାରେ ଆକ୍ରାନ୍ତ ହେଉଛନ୍ତି। ସେହିପରି ପ୍ରତି ୧୦ ଲକ୍ଷରେ ୫୫ ଜଣ ଆକ୍ରାନ୍ତଙ୍କ ମୃତ୍ୟୁ ଘଟୁଛି। ଦେଶରେ କରୋନା ଆକ୍ରାନ୍ତଙ୍କ ସୁସ୍ଥ ହେବା ହାର ୭୮ପ୍ରତିଶତ ରହିଛି। ଗୁରୁତର ଭାବେ କରୋନାରେ ଆକ୍ରାନ୍ତ ହୋଇଥିବା ବ୍ୟକ୍ତିଙ୍କୁ ଜରୁରିକାଳୀନ ସ୍ଥିତିରେ ଟିକା ଦିଆଯିବାର ଯୋଜନା ରହିଥିବା ସେ ସୂଚନା ଦେଇଛନ୍ତି। ପୂର୍ବରୁ ସ୍ୱାସ୍ଥ୍ୟମନ୍ତ୍ରୀ କହିଥିଲେ ଯେ, ଦେଶରେ କରୋନା କ୍ରମଶଃ କମୁଥିବାବେଳେ ସରକାର ଫାଷ୍ଟ ଟ୍ରାକ୍ ମୋଡରେ ଏନେଇ କାର୍ଯ୍ୟ କରୁଛନ୍ତି। ବରିଷ୍ଠ ନାଗରିକ ଏବଂ ହାଇ ରିସ୍କ୍ ୱାର୍କପ୍ଲେସ୍‌ରେ ସରକାର ଯୋଜନାବଦ୍ଧ ଭାବେ କାର୍ଯ୍ୟ ଜାରି ରଖିଥିବା ସେ କହିଛନ୍ତି।

ଦିଲ୍ଲୀ ଉପମୁଖ୍ୟମନ୍ତ୍ରୀଙ୍କୁ କରୋନା

ମନୀଷ ସିସୋଦିଆ

ଦିଲ୍ଲୀ, ୧୪।୯: ମହାମାରୀ କରୋନାରେ ଆକ୍ରାନ୍ତ ହୋଇଛନ୍ତି ଦିଲ୍ଲୀ ଉପମୁଖ୍ୟମନ୍ତ୍ରୀ ମନୀଷ ସିସୋଦିଆ। ଏ ନେଇ ସୋମବାର ସେ ଟୁଇଟ କରି ସୂଚନା ଦେଇଛନ୍ତି। ସେ ଟୁଇଟରେ ଉଲ୍ଲେଖ କରିଛନ୍ତି, ହାଲୁକା ଜ୍ୱର ହେବାରୁ ମୁଁ ନିଜର କରୋନା ଟେଷ୍ଟ କରାଇଥିଲି। ଯାହାର ରିପୋର୍ଟ ପଜିଟିଭ ଆସିଛି। ଏହାପରେ ମୁଁ ଆଇସୋଲେଶନରେ ରହିଛି। ଆପଣମାନଙ୍କ ଆଶୀର୍ବାଦରେ ଖୁବ୍‌କଶୀଘ୍ର ସୁସ୍ଥ ହୋଇ କର୍ମକ୍ଷେତ୍ରକୁ ଫେରିବି।

ସୌଦି ଜେଲର ଗୋଟିଏ ଘରେ ୨୫୦ ଭାରତୀୟ

ଜୀବନ ବଞ୍ଚାଇବା ଲାଗି ମୋଦିଙ୍କୁ ଗୁହାରି

ନୂଆଦିଲ୍ଲୀ, ୧୪।୯

ସୌଦିରେ କରୋନା ସଂକ୍ରମଣକୁ ଦୃଷ୍ଟିରେ ରଖି ଲକ୍‌ଡାଉନ୍ ଜାରି ହୋଇଥିଲା। ଲକ୍‌ଡାଉନ୍ ଆଇନର ଉଲ୍ଲଂଘନ କରିଥିବା ଅଭିଯୋଗରେ ୨୫୦ ଜଣ ଭାରତୀୟଙ୍କୁ ସ୍ଥାନୀୟ ପୋଲିସ ଗିରଫ କରିଛି। ଗିରଫ ହୋଇଥିବା ଭାରତୀୟଙ୍କୁ ଜେଲ୍‌ର ଗୋଟିଏ ଘରେ ରଖାଯାଇଛି। ଏଠାରେ ରହିବାକୁ ଅସୁବିଧା ହେଉଥିବା ସମ୍ପୃକ୍ତ ଭାରତୀୟମାନେ ଅଭିଯୋଗ କରିଛନ୍ତି। ଜେଲ୍‌ରେ ଥିବା ମୁସ୍ତକିମ୍ ନାମକ ଜଣେ ଯୁବକ ଏହାର ଭିଡିଓ ଏବେ ସୋସିଆଲ ମିଡିଆରେ ଅପଲୋଡ୍ କରିଛନ୍ତି। ବନ୍ଦୀମାନଙ୍କ ଜୀବନ ବଞ୍ଚାଇବା ଲାଗି ସେ ପ୍ରଧାନମନ୍ତ୍ରୀ ନରେନ୍ଦ୍ର ମୋଦିଙ୍କୁ ଭିଡିଓରେ ଅନୁରୋଧ କରୁଥିବାର ଦେଖିବାକୁ ମିଳୁଛି। ଯୁବକ ଜଣକ ସହାରନପୁର ଅନ୍ତର୍ଗତ ଦେଓବନ୍ଦ ଅଞ୍ଚଳର ବେରୁନ୍ କୋଟେଲର ବାସିନ୍ଦା। ଜେଲରେ ଭାରତୀୟମାନେ ଅତି କଷ୍ଟରେ ଶୋଇଥିବା ୪୪ ସେକେଣ୍ଡର ଏହି ଭିଡିଓରେ ଦେଖିବାକୁ ମିଳୁଛି। ଭାରତୀୟଙ୍କୁ ସ୍ୱଦେଶ ଫେରାଇ ଆଣିବା ଲାଗି ଯୁବକଙ୍କ ସ୍ତ୍ରୀ ଶାବନା ମଧ୍ୟ ସୋସିଆଲ୍ ମିଡିଆରେ ୪୯ ସେକେଣ୍ଡର ଏକ ଭିଡିଓ ଅପଲୋଡ୍ କରିଛନ୍ତି। ସେ ମୋଦିଙ୍କୁ ଏନେଇ ଅନୁରୋଧ କରିଛନ୍ତି। ଏବେ ଏହି ଭିଡିଓ ଭାଇରାଲ ହେବାରେ ଲାଗିଛି।

ଫୁର୍‌ସତ୍

ମୋ ନାଁ ଇନ୍ଦୁ...

କିଆରା ଆଡ୍‌ଭାନୀ

ମୁମ୍ବାଇ: ବଲିଉଡ୍ ଅଭିନେତ୍ରୀ କିଆରା ଆଡ୍‌ଭାନୀଙ୍କୁ କିଏ ନ ଜାଣେ। ବଲିଉଡ୍‌ରେ ଖୁବ୍ କମ୍ ସମୟ ମଧ୍ୟରେ ବେଶ୍ ସଫଳ ହୋଇପାରିଛନ୍ତି କିଆରା। ଦେଖିବାକୁ ଯେମିତି ସୁନ୍ଦର ତାଙ୍କର ଅଭିନୟ ମଧ୍ୟ ସେତିକି ଦମ୍‌ଦାର୍। ଏବେ ଫ୍ୟାନ୍‌ମାନଙ୍କ ପାଇଁ ଖୁସି ଖବର। ଆସୁଛି କିଆରାଙ୍କ ନୂଆ ଫିଲ୍ମ 'ଇନ୍ଦୁ କି ଜଓ୍ୱାନି'। ଦେଶରେ କୋଭିଡ ସଂକ୍ରମଣ ପାଇଁ ଫିଲ୍ମଗୁଡ଼ିକ ଓଟିଟି ପ୍ଲାଟଫର୍ମରେ ରିଲିଜ୍ କରାଯାଉଛି। ବହୁତ ଦିନ ପରେ ଲୋକମାନେ ଏକ ଭଲ ଫିଲ୍ମ ଦେଖିବାକୁ ପାଇବେ ବୋଲି କିଆରା ତାଙ୍କ ଇନ୍‌ଷ୍ଟା ପେଜ୍‌ରେ ଉଲ୍ଲେଖ କରିଛନ୍ତି। ଭିନ୍ନ ଧରଣର ମୁଭି ହୋଇଥିବାରୁ ଲୋକେ ଏହାକୁ ପସନ୍ଦ କରିବେ ବୋଲି ସେ ଆଶାବାଦୀ ଅଛନ୍ତି। ଏହି ମୁଭିର ଅଧିକ ଶୁଟିଂ ଉତ୍ତରପ୍ରଦେଶରେ ହୋଇଛି। ମୁଭିର ଟ୍ରେଲର୍ ସେପ୍ଟେମ୍ବର ୧୬ରେ ରିଲିଜ୍ ହେବ ବୋଲି କିଆରା ସୋସିଆଲ ସାଇଟ୍‌ରେ ଜଣାଇଛନ୍ତି। କିଆରା ଏକ ଟିଜର୍ ଭିଡିଓ ଇନ୍‌ଷ୍ଟାରେ ପୋଷ୍ଟ କରିଛନ୍ତି। ସେ ଏଥିରେ କହିଛନ୍ତି ଯେ, ମୋ ନାଁ ଇନ୍ଦୁ ଗୁପ୍ତା। ମୁଁ ଗାଜିଆବାଦ୍‌ରେ ରହୁଛି। ମୋର କିଛି ଏକ୍ସାଇଟିଙ୍ଗ୍ କରିବାକୁ ମନ ହେବାରୁ ମୁଁ ଏକ ଆପ୍ ଜରିଆରେ ମୋ ନିଜ ପାଇଁ ଡେଟ୍ ଫିକ୍ସ କରିଛି। ସୂଚନା ଯୋଗ୍ୟ ଯେ,ଏହି ଆପ୍ ଜରିଆରେ ଇନ୍ଦୁ କିଭଳି ସମସ୍ୟାର ସମ୍ମୁଖୀନ ହେଉଛନ୍ତି। ତାହା ହେଉଛି ଏହି ଫିଲ୍ମର କାହାଣୀ। ତେବେ ଦେଖିବା ଦର୍ଶକମାନେ ଏହି ଫିଲ୍ମକୁ କେତେ ପସନ୍ଦ କରୁଛନ୍ତି। ପ୍ରକାଶ ଥାଉ କି କିଆରା 'ଶେରଶାହା' ଏବଂ 'କଞ୍ଚନା' ରିମେକ୍‌ରେ ମଧ୍ୟ ନଜର୍ ଆସିବେ। ଏହାବ୍ୟତୀତ ସେ ଅଭିନେତା କାର୍ତ୍ତିକ ଆର୍ଯ୍ୟନଙ୍କ ସହିତ 'ଭୁଲଭୁଲେୟା -୨' ଏବଂ ଅକ୍ଷୟ କୁମାରଙ୍କ ସହିତ 'ଲକ୍ଷ୍ମୀ ବମ୍'ରେ ମଧ୍ୟ ନଜର୍ ଆସିବେ।

ଇମ୍ୟୁନିଟି ବଢ଼ାଇବ ମାସ୍କ

ନୂଆଦିଲ୍ଲୀ: ମାସ୍କ ପିନ୍ଧିଲେ ଇମ୍ୟୁନିଟି ସିଷ୍ଟମ ମଜଭୁତ ହେବ। ପ୍ରଥମ ଥର ପାଇଁ ବିଶେଷଜ୍ଞମାନେ ଏଭଳି ମତ ଦେଇଛନ୍ତି। 'ନ୍ୟୁ ଇଂଲଣ୍ଡ ଜର୍ନାଲ ଅଫ୍ ମେଡିକାଲ୍'ର ପ୍ରକାଶିତ ଏକ ରିପୋର୍ଟରେ ଏଭଳି ସିଦ୍ଧାନ୍ତ ନେଇ ଏକ ଲେଖା ପ୍ରକାଶ ପାଇଛି। କରୋନା ଭାଇରସ୍ ସଂକ୍ରମଣରୁ ରକ୍ଷା ପାଇବା ପାଇଁ ମାସ୍କ ପିନ୍ଧିବା ନିହାତି ଜରୁରୀ ବୋଲି ସବୁବେଳେ ଲୋକଙ୍କୁ ସଚେତନ କରାଯାଉଛି। କିନ୍ତୁ ମାସ୍କ ପିନ୍ଧିବା ଫଳରେ କିଛି ଲୋକଙ୍କୁ ନିଃଶ୍ୱାସ ନେବାରେ ସମସ୍ୟା ହେଉଛି ତ କେତେକଙ୍କର ଅମ୍ଳଜାନର ଅଭାବ ହେଉଥିବା ଶୁଣିବାକୁ ମିଳୁଛି। କିନ୍ତୁ ଯେକୌଣସି ପରିସ୍ଥିତିରେ ବି ସଂକ୍ରମଣରୁ ରକ୍ଷା ପାଇବା ନିମନ୍ତେ ମାସ୍କ ପିନ୍ଧିବା ଜରୁରୀ। ହେଲେ ମାସ୍କ ପିନ୍ଧିବା ଫଳରେ ଯେ ଇମ୍ୟୁନିଟି ସିଷ୍ଟମ ବୃଦ୍ଧି ପାଇବ ପ୍ରଥମ ଥର ପାଇଁ ଏଭଳି ମତ ଦେଇଛନ୍ତି ବିଶେଷଜ୍ଞ। ସେମାନଙ୍କର ଦାବି ଅନୁସାରେ ମାସ୍କ ପିନ୍ଧିବା ଫଳରେ ବାହାରକୁ ଅଧିକ ସଂକ୍ରମଣକାରୀ ତତ୍ତ୍ୱ ଆସିପାରି ନ ଥାଏ। ତେଣୁ ଛିଙ୍କ କିମ୍ବା କାଶ ହେବା ଫଳରେ ବହୁତ କମ୍ ମାତ୍ରାରେ ଭାଇରସ୍ ମାସ୍କ ବାହାରକୁ ଆସିଥାନ୍ତି। ଏହାପରେ ଇନଫେକ୍‌ସନ୍ ସହିତ ସିଧାସଳଖ ସମ୍ପର୍କରେ ଆସିବା ପରେ ଲୋକେ ଭୟଙ୍କରଭାବେ ରୋଗରେ ପୀଡ଼ିତ ହୋଇ ନ ଥାନ୍ତି। ବିଭିନ୍ନ ସ୍ଥାନରେ ଲୋକଙ୍କ ଉପରେ ରିସର୍ଚ୍ଚ କରିବା ପରେ ବିଶେଷଜ୍ଞମାନେ ଏହି ମତ ଦେଇଛନ୍ତି।

ସମର୍ଥନରେ ଶାଢ଼ି

ଅହମ୍ମଦାବାଦ: ମହାରାଷ୍ଟ୍ର ସରକାରଙ୍କ ସହ ଚାଲିଥିବା ବିବାଦକୁ ନେଇ ଆଜିକାଲି ଖୁବ୍ ଚର୍ଚ୍ଚାରେ ଅଛନ୍ତି ଅଭିନେତ୍ରୀ କଙ୍ଗନା ରାଣାୱତ୍। ଏଭଳି ଏକ ସମୟରେ କଙ୍ଗନାଙ୍କ ସମର୍ଥନରେ ତାଙ୍କ ପ୍ରଶଂସକମାନେ ମହାରାଷ୍ଟ୍ର ସରକାରଙ୍କୁ ଜୋରଦାର ଆକ୍ରମଣ କରିଛନ୍ତି। ଏଭଳି ଏକ ସମୟରେ କଙ୍ଗନାଙ୍କୁ ଏକ ଭିନ୍ନ ଢଙ୍ଗରେ ସମର୍ଥନ କରିଛନ୍ତି ଗୁଜରାଟର କିଛି କପଡ଼ା ବ୍ୟବସାୟୀ। ତାଙ୍କୁ ସମର୍ଥନ କରି ଏବେ ବାହାର କରିଛନ୍ତି ମଣିକର୍ଣ୍ଣିକା ଶାଢ଼ି। ମାର୍କେଟରେ ଏହି ଶାଢ଼ିର ଏବେ ଡିମାଣ୍ଡ ବି କାହିଁରେ କେତେ। କଙ୍ଗନାଙ୍କ ସମର୍ଥନରେ ଏଭଳି ବିଶେଷ ଧରଣର ଶାଢ଼ି ତିଆରି କରି ଲୋକଙ୍କ ଦୃଷ୍ଟି ଆକର୍ଷଣ କରିଛନ୍ତି ସୁରଟର କପଡ଼ା ବ୍ୟବସାୟୀ ଛୋଟୁଭାଇ ଓ ରଜତ ଡାବର। ବଲିଉଡ୍ ଫିଲ୍ମ ମଣିକର୍ଣ୍ଣିକା ପ୍ରିଣ୍ଟର ଶାଢ଼ି ଖାଲି ଦେଖିବାକୁ ଆକର୍ଷଣୀୟ ତାହା ନୁହେଁ ଏଥିରେ ତାଙ୍କ ସମର୍ଥନରେ ବିଭିନ୍ନ ବାର୍ତ୍ତା ମଧ୍ୟ ଲେଖାଯାଇଛି। ଶାଢ଼ିର ପଣତରେ ରହିଛି ମଣିକର୍ଣ୍ଣିକାଙ୍କର ଫଟୋ ଏବଂ କଙ୍ଗନାଙ୍କୁ ସମର୍ଥନ କରି ଇଂଲିଶରେ ଲେଖା ହୋଇଛି ଅଭିନେତ୍ରୀ କଙ୍ଗନାଙ୍କୁ ଆମର ସମର୍ଥନ, ପାୱାର ଅଫ୍ ୱିମେନ୍ ଏବଂ କଙ୍ଗନାଙ୍କୁ ସାଲ୍ୟୁଟ୍। କଙ୍ଗନାଙ୍କୁ ମହିଳା ଶକ୍ତିର ଏକ ପ୍ରତୀକଭାବେ ଶାଢ଼ିରେ ବିଭିନ୍ନ ଲେଖା ମାଧ୍ୟମରେ ଚିତ୍ରଣ କରାଯାଇଛି।

ତେବେ ଫ୍ୟାଶନ ଦୃଷ୍ଟିରୁ ବି କଙ୍ଗନାଙ୍କ ଏହି ଶାଢ଼ିର ଆକର୍ଷଣ ଏବେ ଢେର ଅଧିକ ଦେଖିବାକୁ ମିଳୁଛି। ସ୍ଥାନୀୟ ଅଞ୍ଚଳରେ ଏହି ଶାଢ଼ି ବହୁ ପରିମାଣରେ ବିକ୍ରି ହେଉଥିବାବେଳେ ଏହାକୁ କିଣିବା ପାଇଁ ବିଭିନ୍ନ ଅଞ୍ଚଳର ଲୋକେ ଆଗ୍ରହ ପ୍ରକାଶ କରୁନ୍ତି। ସେଥିପାଇଁ ଅନ୍‌ଲାଇନ୍‌ରେ ମଧ୍ୟ ବିଭିନ୍ନ ସ୍ଥାନରୁ ଲୋକେ ମଣିକର୍ଣ୍ଣିକା ଶାଢ଼ି ଅର୍ଡର କରୁଥିବା ଜଣାପଡ଼ିଛି। ତେବେ କିଛିଦିନ ତଳେ ଶାଢ଼ି ଡିଜାଇନ୍ ପୂର୍ବରୁ ବଜାରକୁ ମଣିକର୍ଣ୍ଣିକା କଣ୍ଢେଇ ମଧ୍ୟ ଆସିଥିଲା, ଯାହାକୁ ନେଇ ଖୁବ୍ ଚର୍ଚ୍ଚା ହୋଇଥିଲା।

ଆଗାମୀ ପିଢ଼ିକୁ ପଥ ଦେଖାଉଛି

ଭାରତରେ ପ୍ରତିବର୍ଷ ସେପ୍ଟେମ୍ବର ୧୫କୁ ଇଞ୍ଜିନିୟର୍ସ ଡେ' ଭାବେ ପାଳନ କରାଯାଏ। ବିଶିଷ୍ଟ ଇଞ୍ଜିନିୟର ତଥା ଭାରତରତ୍ନ ମୋକ୍ଷଗୁଣ୍ଡମ ବିଶ୍ୱେଶ୍ୱରାୟାଙ୍କ ଜନ୍ମଦିନ ଉପଲକ୍ଷେ ଏହି ଦିବସ ପାଳନ କରାଯାଉଛି। ୧୮୬୦ ସେପ୍ଟେମ୍ବର୧୫ରେ ବିଶ୍ୱେଶ୍ୱରାୟା ମହୀଶୂର(କର୍ଣ୍ଣାଟକ) କୋଲାର ଜିଲା ମୁଡେନାହାଲିର ଚିକ୍କାବାଲ୍ଲାପୁରରେ ଜନ୍ମଗ୍ରହଣ କରିଥିଲେ। ସେ ଏକାଧାରରେ ଥିଲେ ଜଣେ ପ୍ରତିଷ୍ଠିତ ସିଭିଲ ଇଞ୍ଜିନିୟର, ଡ୍ୟାମ୍ ନିର୍ମାତା, ଅର୍ଥନୀତିଜ୍ଞ ତଥା ରାଜନେତା। ସେ ବି ଥିଲେ ଜଣେ ରାଷ୍ଟ୍ର ନିର୍ମାତା। ୧୯୧୨ରୁ ୧୯୧୮ ଯାଏ ସେ ମହୀଶୂରର ୧୯ତମ ଦେୱାନ ଥିବା ସମୟରେ ଶିକ୍ଷାର ବିକାଶ ପାଇଁ ଅନେକ କାର୍ଯ୍ୟ କରିଥିଲେ ଓ ମହୀଶୂରରେ ବିଦ୍ୟାଳୟ ସଂଖ୍ୟା ବୃଦ୍ଧି କରିପାରିଥିଲେ। ମହୀଶୂରର କ୍ରୀଷ୍ଣରାଜ ସାଗର ଡ୍ୟାମ୍ ନିର୍ମାଣ ଲାଗି ତାଙ୍କୁ ଚିଫ୍ ଇଞ୍ଜିନିୟର ଦାୟିତ୍ୱ ପ୍ରଦାନ କରାଯାଇଥିଲା। ୧୯୫୫ରେ ସମାଜ ଲାଗି ଉଲ୍ଲେଖନୀୟ ଯୋଗଦାନ ପାଇଁ ତାଙ୍କୁ ଭାରତରତ୍ନ ପ୍ରଦାନ କରାଯାଇଥିଲା। ଇଞ୍ଜିନିୟର୍ସ ଡେ' ଅବସରରେ ଇଞ୍ଜିନିୟରମାନେ ବିଭିନ୍ନ କାର୍ଯ୍ୟକ୍ରମର ଆୟୋଜନ କରିଥାନ୍ତି। ଭାରତରେ ଇଞ୍ଜିନିୟରମାନଙ୍କ କାର୍ଯ୍ୟକୁ ଏକ ଶୃଙ୍ଖଳିତ ମାର୍ଗ ଦେଖାଇବାରେ ଏହି ଦିବସ ପ୍ରେରଣା ଦେଇଆସୁଛି। ୨୦୨୦ରେ ୫୨ ତମ ଇଞ୍ଜିନିୟର୍ସ ଡେ' ପାଳନ କରାଯାଉଛି। ମୋକ୍ଷଗୁଣ୍ଡମ ବିଶ୍ୱେଶ୍ୱରାୟା ମଧ୍ୟ ସାର୍ ଏମ୍‌ଭି ନାମରେ ଜଣାଶୁଣା। ଭାରତର ଜଳ ସମ୍ପଦର ସୁବିନିଯୋଗ ହିଁ ତାଙ୍କ ଜ୍ଞାନର ପରିଚୟ। ଡ୍ୟାମ, ବ୍ରିଜ ଏବଂ ଜଳସେଚନ ତଥା ପାନୀୟ ଜଳ ବ୍ୟବସ୍ଥା ପାଇଁ ସେ ଯେଉଁ କାର୍ଯ୍ୟ କରିଛନ୍ତି ତାହା ଆଗାମୀ ପିଢ଼ିକୁ ପଥ ଦେଖାଉଛି। ନୂତନ ଭାରତ ଗଠନରେ ଏହି ଦିବସ ପ୍ରେରଣା ବି ଯୋଗାଇଆସୁଛି।

ଇଞ୍ଜିନିୟର୍ସ ଡେ'

ଭାରତରତ୍ନ ମୋକ୍ଷଗୁଣ୍ଡମ ବିଶ୍ୱେଶ୍ୱରାୟା

କରୋନା ସଂକ୍ରମଣ ସ୍ଥିତି

	ଆକ୍ରାନ୍ତ	ମୃତ୍ୟୁ	ଆରୋଗ୍ୟ
ବିଶ୍ୱ	୨୯,୨୭୨,୪୬୨	୯,୨୯,୭୭୫	୨୧,୧୦୩,୯୮୪
ଭାରତ	୪୮,୭୮,୦୪୨	୮୦,୦୨୬	୩୮,୦୯,୫୪୯
ଓଡ଼ିଶା	୧,୫୫,୦୦୫	୬୩୭(+୫୩)	୧,୨୨,୦୨୪

ସୋମବାର ରାତି ୯ଟା ସୁଦ୍ଧା
(+ ଅନ୍ୟ ରୋଗରେ କରୋନା ଆକ୍ରାନ୍ତଙ୍କ ମୃତ୍ୟୁ)
ତଥ୍ୟ: https://www.worldometers.info/coronavirus/ ଏବଂ ଓଡ଼ିଶା ସରକାର

DSPL - 59

ଜାପାନିଜ୍ ଏନ୍‌ସେଫାଲାଇଟିସ୍ (ଜେ.ଇ.)ରୋଗ ବିଷୟରେ କେତୋଟି ଜାଣିବା କଥା

(ଜେ.ଇ.)ରୋଗ କଣ ?
ଜାପାନିଜ୍ ଏନ୍‌ସେଫାଲାଇଟିସ୍ (ଜେ.ଇ.) ଏକ ଭୂତାଣୁ ଜନିତ ରୋଗ । ଏହି ରୋଗରେ ମୁଖ୍ୟତଃ ୧ ରୁ ୧୫ ବର୍ଷ ବୟସର ପିଲାମାନେ ଆକ୍ରାନ୍ତ ହୋଇଥାନ୍ତି ।

ଏହି ରୋଗ ବ୍ୟାପେ କିପରି ?
କ୍ୟୁଲେକ୍ସ ମଶା କାମୁଡିବା ଦ୍ୱାରା ଏହି ରୋଗ ବ୍ୟାପିଥାଏ ।

ଲକ୍ଷଣ ଓ ପ୍ରତିକାର:
ଅତ୍ୟଧିକ ଜ୍ୱର ସହ ବାନ୍ତି,ମୁଣ୍ଡବିନ୍ଧା,ବାଉଳିଚାଉଳି ହେବା,ବାତ ମାରିବା ତଥା ବେହୋସ୍ ହୋଇଯିବା,ଏଭଳି କୌଣସି ଲକ୍ଷଣ ଦେଖାଗଲେ ଅତିଶୀଘ୍ର ଉପଖଣ୍ଡ କିମ୍ବା ଜିଲ୍ଲା ମୁଖ୍ୟ ଚିକିତ୍ସାଳୟକୁ ନେଇ ଚିକିତ୍ସା କରାନ୍ତୁ ।

ଏ ରୋଗରୁ ରକ୍ଷା ପାଇବେ କିପରି ?
- ଦେହକୁ ପୁରା ଘୋଡାଇ ରଖିଲାପରି ପୋଷାକ ପିନ୍ଧିବେ ।
- ପ୍ରତିଦିନ ମଶାରୀ ଟାଣି ଶୋଇବେ ।
- ମଶା ଦାଉରୁ ରକ୍ଷାପାଇବା ପାଇଁ ମଶା ବିକର୍ଷଣ ମଲମ ବା ତେଲ(ନିମ୍ବ/କରଞ୍ଜ)ଲଗାଇବା ସହିତ ଘରେ ନିମ୍ବପତ୍ର କିମ୍ବା ଝୁଣା ଧୂଆଁ ଦେବେ ।
- ଘର ଭିତରେ ଓ ଆଖପାଖରେ ପାଣି ଜମିବାକୁ ଦେବେନାହିଁ ।
- ଘୁଷୁରୀମାନଙ୍କୁ ମଣିଷ ରହୁଥିବା ସ୍ଥାନରୁ ୫ କି.ମି. ଦୂରରେ ରଖିବେ ।
- ପିଲାମାନଙ୍କୁ ଘୁଷୁରୀ ତଥା ପାଣିପକ୍ଷୀ ରହୁଥିବା ସ୍ଥାନ ନିକଟରେ ଖେଳିବା ବୁଲିବା ପାଇଁ ଛାଡିବେ ନାହିଁ ।

ଆଶା / ସ୍ୱାସ୍ଥ୍ୟକର୍ମୀଙ୍କ ସହ ପରାମର୍ଶ କରି ଶିଶୁମାନଙ୍କୁ ଜେ.ଇ. ପ୍ରତିଷେଧକ ଟୀକା ନିଶ୍ଚୟ ଦିଅନ୍ତୁ ।

ଏଥିସହିତ କରୋନା ସମ୍ପର୍କିତ ସମସ୍ତ ସତର୍କତା ନିଶ୍ଚୟ ପାଳନ କରନ୍ତୁ ।

facebook.com/HFWOdisha http:www.health.odisha.gov.in @HFWOdisha

ସ୍ୱାସ୍ଥ୍ୟ ଓ ପରିବାର କଲ୍ୟାଣ ବିଭାଗ, ଓଡ଼ିଶା

OIPR-10003/13/0014/2021

ଶିଶୁ ସାହିତ୍ୟିକ ନଦିଆ ବିହାରୀ ମହାନ୍ତିଙ୍କ ପରଲୋକ

କଟକ ଅଫିସ,୧୪।୯

ପ୍ରଖ୍ୟାତ ଶିଶୁ ସାହିତ୍ୟିକ ନଦିଆ ବିହାରୀ ମହାନ୍ତି(୯୦)ଙ୍କର ସୋମବାର ପରଲୋକ ଘଟିଛି। ସେ କରୋନାରେ ଆକ୍ରାନ୍ତ ହୋଇ ଦୁଇଦିନ ତଳେ ମଙ୍ଗଳାବାଗର ଏକ ଘରୋଇ ହସ୍ପିଟାଲରେ ଭର୍ତ୍ତି ହୋଇଥିଲେ। ସେଠାରେ ଅପରାହ୍ନ ୨ଟା ୨୦ ମିନିଟ୍‌ରେ ପରଲୋକ ହୋଇଛି। ତାଙ୍କ ମୃତ୍ୟୁ ଓଡ଼ିଆ ସାହିତ୍ୟ ଜଗତ ପାଇଁ ଏକ ଅପୂରଣୀୟ କ୍ଷତି। ଖାନ୍‌ନଗର ଶ୍ମଶାନରେ ତାଙ୍କର ଶେଷକୃତ୍ୟ ସମ୍ପନ୍ନ ହୋଇଛି।

ନଦିଆଙ୍କ ସାହିତ୍ୟର ଅନ୍ତଃସ୍ୱର ଥିଲା ହାସ୍ୟରସ। ୨୧ ଖଣ୍ଡ ଶିଶୁ ସାହିତ୍ୟ ପୁସ୍ତକର ପ୍ରଣେତା ନଦିଆ ରାଜ୍ୟ ସାହିତ୍ୟାକାଶରେ 'ବଡ଼ ଭାଇ' ଭାବେ ପରିଚିତ ଥିଲେ। ୧୯୫୮ରେ କଟକ ଆକାଶବାଣୀର ଶିଶୁ ସଂସାର କାର୍ଯ୍ୟକ୍ରମରେ ଅଂଶଗ୍ରହଣ କରିଥିଲେ। ସେଥିରେ ତାଙ୍କର ଭୂମିକା ଥିଲା 'ବଡ଼ ଭାଇ'। ଏହି କାର୍ଯ୍ୟକ୍ରମ ରାଜ୍ୟରେ ପ୍ରସିଦ୍ଧି ଲାଭ କରିବା ସହିତ ନଦୀୟାଙ୍କୁ ବଡ଼ ଭାଇ ଭାବେ ପରିଚୟ ପ୍ରଦାନ କରିଥିଲା। ନଦିଆଙ୍କ ଦ୍ୱାରା ପ୍ରସ୍ତୁତ ହେଉଥିବା 'କିଶୋର ଚକ୍ର', 'ଚକା ଚକା ଭଉଁରୀ' କାର୍ଯ୍ୟକ୍ରମ ବେଶ୍ ଲୋକାଦୃତ ହୋଇଥିଲା। ଛାତ୍ର ଜୀବନରୁ ସେ ଶିଶୁ ସାହିତ୍ୟ ସୃଷ୍ଟିରେ ବ୍ରତୀ ଥିଲେ। ତତ୍କାଳୀନ ଶିଶୁ ପତ୍ରିକା ସଂସାର, ମୀନାବଜାର ପ୍ରଭୃତିରେ ତାଙ୍କ ଗଳ୍ପ, କବିତା, ଏକାଙ୍କିକାଗୁଡ଼ିକ ପ୍ରକାଶ ପାଇବା ପରେ ସ୍ୱର୍ଗତ ଡ. ହରେକୃଷ୍ଣ ମହତାବ, ସ୍ୱର୍ଗତ ରାମକୃଷ୍ଣ ନନ୍ଦ, ସ୍ୱର୍ଗତଃ ରାମପ୍ରସାଦ ମହାନ୍ତିଙ୍କଠାରୁ ସେ ପ୍ରଶଂସିତ ହୋଇଥିଲେ। କଲେଜ ଜୀବନରେ ବେତାର ନାଟ୍ୟଶିଳ୍ପୀ ଓ ଶିଶୁ କାର୍ଯ୍ୟକ୍ରମରେ ସାମିଲ ହେବାର ସେ ସୁଯୋଗ ପାଇଥିଲେ। ୧୯୮୯ରେ କଟକ ଆକାଶବାଣୀ କେନ୍ଦ୍ରରୁ କାର୍ଯ୍ୟକ୍ରମ ପ୍ରଯୋଜକ ଭାବେ ସେ ଅବସର ଗ୍ରହଣ କରିଥିଲେ। ପରେ ଧ୍ରୁବତାରା ନାମରେ ଏକ ଭ୍ରାମ୍ୟମାଣ ଶିଶୁ ସାହିତ୍ୟ ଅନୁଷ୍ଠାନ ଗଠନ କରିଥିଲେ। ଓଡ଼ିଶାର ବିଭିନ୍ନ ପ୍ରାଥମିକ ବିଦ୍ୟାଳୟ ତଥା ଶିଶୁ ସାଂସ୍କୃତିକ ଅନୁଷ୍ଠାନରେ ପ୍ରତି ମାସର ଦ୍ୱିତୀୟ ଶନିବାର

ଏକ ଶିଶୁ ସମାବେଶ କରାଇ ଶିଶୁ ପାଠକ ଓ ଶିଶୁ ସାହିତ୍ୟିକଙ୍କ ମଧ୍ୟରେ ଭାବର ଆଦାନପ୍ରଦାନ କରାଉଥିଲେ। ୨୦୧୩ରେ ସେ କେନ୍ଦ୍ର ସାହିତ୍ୟ ଏକାଡେମୀ ପୁରସ୍କାର ପାଇଥିଲେ। ତାଙ୍କର ଅନବଦ୍ୟ ଶିଶୁ ସଙ୍କଳନ 'ଗପୁଡ଼ି ଓ ପକୁଡ଼ି' ପାଇଁ ୧୯୮୯ରେ ଓଡ଼ିଶା ସାହିତ୍ୟ ଏକାଡେମୀ ପକ୍ଷରୁ ପୁରସ୍କୃତ ହୋଇଥିଲେ। ସପନ ଗୁଡ଼ି, ଛଅପା ହାତରେ ଛକଡ଼ି, ଅନନ୍ତ ପଥେ ଶ୍ରୀମନ୍ତ, ସାଧୁର ଶଗଡ଼, ଠେକୁ ମହାରାଜ, କୁନାକୁନା କାହାଣୀମାଳ, ବଡ଼ଭାଇଙ୍କ କାହାଣୀମୁଣି ଆଦି ତାଙ୍କ ଅନ୍ୟବଦ୍ୟ ସୃଷ୍ଟିରୁ କିଛି।

ନଦିଆଙ୍କ ପରଲୋକରେ ଓଡ଼ିଶା ସାହିତ୍ୟ ଏକାଡେମୀ ସଭାପତି ହରିହର ମିଶ୍ର, ସଚିବ ଶୁଚିସ୍ମିତା ମନ୍ତ୍ରୀ ଶୋକ ପ୍ରକାଶ କରିଛନ୍ତି। ଶିଶୁମାନଙ୍କର ସାଂସ୍କୃତିକ ଓ ବୌଦ୍ଧିକ ବିକାଶ ପାଇଁ ନଦିଆ ଉଦ୍ୟମ ଜାରି ରଖିଥିଲେ। ତାଙ୍କ ବିୟୋଗ ଏକ ଅପୂରଣୀୟ କ୍ଷତି ବୋଲି ଏକାଡେମୀ ପକ୍ଷରୁ ପ୍ରେସ୍ ବିବୃତିରେ କୁହାଯାଇଛି। ଓଡ଼ିଆ ଶିଶୁ ସାହିତ୍ୟ ଜଣେ ମୁରବିଙ୍କୁ ହରାଇଲା ବୋଲି ସାହିତ୍ୟିକ ଡ. ବିଜୟାନନ୍ଦ ସିଂ କହିଛନ୍ତି। ସାରଳା ସାହିତ୍ୟ ସଂସଦର ପ୍ରତିଷ୍ଠାତା ଓ ସଭାପତି ଇଂ. ପ୍ରଭାକର ସ୍ୱାଇଁ, ନାଟ୍ୟକାର ସଞ୍ଜିତ ପଟ୍ଟନାୟକ, ଡା. ରବି ରଞ୍ଜନ ସାହୁ ତାଙ୍କ ବିୟୋଗରେ ଶୋକ ପ୍ରକାଶ କରିଛନ୍ତି।

ମନ୍ତ୍ରୀ, ବିଧାୟକଙ୍କ ସମେତ ଭାଜପା ରାଜ୍ୟ ସଭାପତିଙ୍କୁ କରୋନା

ସମୀର ରଞ୍ଜନ ଦାଶ

ସୁଧୀର ସାମଲ

ପ୍ରଦୀପ ମହାରଥୀ

ସମୀର ମହାନ୍ତି

ଭୁବନେଶ୍ୱର ୧୪।୯(ବ୍ୟୁରୋ):ରାଜ୍ୟର ଏକାଧିକ ନେତା ଓ ମନ୍ତ୍ରୀ ବର୍ତ୍ତମାନ କରୋନା ସଂକ୍ରମଣର ଶୀକାର ହେଉଛନ୍ତି। ଲଗାତର ଭାବେ ଏହିଭଳି ଖବର ସାମ୍ନାକୁ ଆସୁଥିବା ବେଳେ ସୋମବାର ରାଜ୍ୟ ସ୍କୁଲ ଓ ଗଣଶିକ୍ଷା ମନ୍ତ୍ରୀ ସମୀର ରଞ୍ଜନ ଦାଶ ଏବଂ ତାଙ୍କ ସ୍ତ୍ରୀ କରୋନାରେ ଆକ୍ରାନ୍ତ ହୋଇଛନ୍ତି। ଏନେଇ ଦାଶ ଟୁଇଟ୍ କରି ସୂଚନା ଦେଇଛନ୍ତି। ସେ ଏବଂ ତାଙ୍କ ସ୍ତ୍ରୀ ବର୍ତ୍ତମାନ ସୁସ୍ଥ ଅଛନ୍ତି। ତାଙ୍କ ସଂସ୍ପର୍ଶରେ ସାତ ଦିନ ମଧ୍ୟରେ ଯେଉଁମାନେ ଆସିଛନ୍ତି ସେମାନେ କରୋନା ପରୀକ୍ଷା କରାଇ ନିଅନ୍ତୁ ବୋଲି ଅନୁରୋଧ କରିଛନ୍ତି। ସେହିପରି ଭାଜପା ରାଜ୍ୟ ସଭାପତି ସମୀର ମହାନ୍ତି ମଧ୍ୟ କରୋନାରେ ଆକ୍ରାନ୍ତ ହୋଇଛନ୍ତି। ଏନେଇ ସେ ନିଜେ ଟୁଇଟ୍ କରି ସୂଚନା ଦେଇଛନ୍ତି। ସେ ଟେଷ୍ଟ ରିପୋର୍ଟ ପାଇବା ପରେ ଏମ୍ସରେ ଭର୍ତ୍ତି ହୋଇଛନ୍ତି। ସେ ତାଙ୍କ ଟୁଇଟ୍‌ରେ ଉଲ୍ଲେଖ କରିଛନ୍ତି, ବର୍ତ୍ତମାନ ସେ ସୁସ୍ଥ ଅଛନ୍ତି। ଗତ କିଛିଦିନ ମଧ୍ୟରେ ତାଙ୍କ ସଂସ୍ପର୍ଶରେ ଆସିଥିବା ଲୋକମାନଙ୍କୁ ସଙ୍ଗରୋଧରେ ରହିବା ସହ କରୋନା ପରୀକ୍ଷା କରାଇ ନେବାକୁ ଅନୁରୋଧ କରିଛନ୍ତି। ସମାନଭାବେ ବିଧାୟକ ସୁଧୀର ସାମଲ ଓ ପ୍ରଦୀପ ମହାରଥୀଙ୍କ ରିପୋର୍ଟ ପଜିଟିଭ ବାହାରିଛି। ତାଙ୍କ ରିପୋର୍ଟ ସମ୍ପର୍କରେ ସେ ସୂଚନା ଦେବା ସହିତ ଯେଉଁମାନେ ତାଙ୍କ ସଂସ୍ପର୍ଶରେ ଆସିଛନ୍ତି ସମସ୍ତଙ୍କୁ ପରୀକ୍ଷା କରାଇ ନେବା ଲାଗି ଅନୁରୋଧ କରିଛନ୍ତି।

DSPL-58

ବର୍ତ୍ତମାନ ଆପଣ ମଧ୍ୟ ଆମ ରାଜଧାନୀ ସହରର ଯୋଜନାବଦ୍ଧ ଉନ୍ନୟନରେ ସାହାଯ୍ୟ କରିପାରିବେ...

ବ୍ଲୁଇସ୍

ଭୁବନେଶ୍ୱର ଲ୍ୟାଣ୍ଡ ୟୁଜ୍ ଇଣ୍ଟେଲିଜେନ୍ସ ସିଷ୍ଟମ

- ବ୍ଲୁଇସ୍ ଭୁବନେଶ୍ୱରରେ ଥିବା ସମସ୍ତ ସରକାରୀ ଜମିକୁ ଉପଗ୍ରହ ଓ ସୂଚନା ବ୍ୟବସ୍ଥା ମାଧ୍ୟମରେ ସଂଯୋଗ କରିପାରିଛି ।
- ଏହା ଉପଗ୍ରହ ଚିତ୍ର ଓ କୃତ୍ରିମ ବୁଦ୍ଧି ଟେକ୍‌ନୋଲୋଜି ସାହାଯ୍ୟରେ ଜମିଗୁଡିକର ସୁରକ୍ଷା କରିବାରେ ସହାୟକ ହେଉଅଛି ।
- ଯଦି କୌଣସି ସରକାରୀ ଜମିର ଅପବ୍ୟବହାର ଓ ଅନଧିକୃତ ନିର୍ମାଣ ହେବାର ଦେଖାଯାଏ, ତେବେ ବ୍ଲୁଇସ୍ କର୍ତ୍ତୃପକ୍ଷଙ୍କୁ ସତର୍କ କରାଏ ।

ନାଗରିକମାନେ ମଧ୍ୟ ଏହି ବ୍ଲୁଇସ୍ ମୋବାଇଲ୍ ଆପ୍ ବ୍ୟବହାର କରି ସରକାରୀ ଓ ସର୍ବସାଧାରଣଙ୍କ ଜମିର ଅପବ୍ୟବହାର ଓ ଅନଧିକୃତ ନିର୍ମାଣ ସମ୍ପର୍କରେ କର୍ତ୍ତୃପକ୍ଷଙ୍କୁ ସତର୍କ କରିପାରିବେ ।

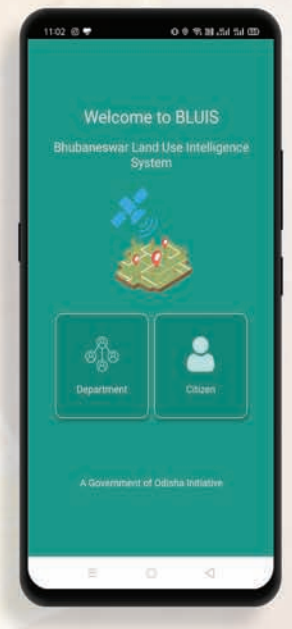

TRANSPARENCY TECHNOLOGY TEAMWORK TIME TRANSFORMATION

ମୋ ସରକାର ☎ 14545

ORSAC

GA & PG Department

ଅଧିକ ସୂଚନା ପାଇଁ ଏବଂ ବ୍ଲୁଇସ୍ ଆପ୍ କିପରି ବ୍ୟବହାର କରିବେ ସେଥିପାଇଁ, ଦୟାକରି bluis.odisha.gov.in ରେ ନାଗରିକ ନିର୍ଦ୍ଦେଶାବଳୀକୁ ଅନୁସରଣ କରନ୍ତୁ ।

ନାଗରିକମାନେ 'ଗୁଗୁଲ୍ ପ୍ଲେ' ଷ୍ଟୋର କିମ୍ବା 'ଆପଲ୍ ଆପ୍' ଷ୍ଟୋରରୁ ବ୍ଲୁଇସ୍ ଆପ୍ ଡାଉନଲୋଡ୍ କରିପାରିବେ ।

OIPR-09001/13/0003/2021

ଜନ୍ମଦିନର ଶୁଭେଚ୍ଛା

ନାମ: .....
ବୟସ:.....
ଜନ୍ମ ତାରିଖ: .....

ରାନୀ
ପରିବାରବର୍ଗ

ଏଠାରେ ୨ X ୨ ସେ.ମି. ଫଟୋ ଲଗାନ୍ତୁ

ସର୍ତ୍ତାବଳୀ: ଏହି କୁପନ ବ୍ୟବହାର କରି ସମ୍ପୂର୍ଣ୍ଣ ମାଗଣାରେ ଜନ୍ମଦିନର ଶୁଭେଚ୍ଛା ଜଣାନ୍ତୁ। ଫଟୋଗ୍ରାଫ ସହିତ କୁପନଟି ପ୍ରକାଶନ ତାରିଖର ୭ ଦିନ ପୂର୍ବରୁ ଜନ୍ମଦିନ ଶୁଭେଚ୍ଛା, ଧରିତ୍ରୀ, ବି-୨୬, ରସୁଲଗଡ ଶିଳ୍ପାଞ୍ଚଳ, ଭୁବନେଶ୍ୱର-୧୦ ଠିକଣାରେ ପହଞ୍ଚିବା ଆବଶ୍ୟକ।

ଲୋକାୟୁକ୍ତରେ ହାଜର ହେଲେ ହେମନ୍ତ, ଯାମିନୀ

ଭୁବନେଶ୍ୱର,୧୪।୯ (ବ୍ୟୁରୋ)

କୋଭିଡ୍ ମୁକାବିଲା ପାଇଁ ଆବଶ୍ୟକ ମାସ୍କ ଓ ପିପିଇ କିଟ୍ କିଣା ଦୁର୍ନୀତି ମାମଲାରେ ଲୋକାୟୁକ୍ତରେ ହାଜର ହୋଇଛନ୍ତି ଆଇଏଏସ୍ ଅଫିସର ହେମନ୍ତ ଶର୍ମା ଓ ଯାମିନୀ ଷଡ଼ଙ୍ଗୀ। ତତ୍କାଳୀନ କ୍ରୟ କମିଟିର ମୁଖ୍ୟ ହେଉଛନ୍ତି ହେମନ୍ତ ଶର୍ମା। ସେହିପରି ରାଜ୍ୟ ଔଷଧ ନିଗମ ଅଧ୍ୟକ୍ଷା ହେଉଛନ୍ତି ଯାମିନୀ। ଉଭୟ ଲୋକାୟୁକ୍ତଙ୍କ ନିକଟରେ ହାଜର ହେବା ସହ କେତେକ କାଗଜପତ୍ର ଦାଖଲ କରିଥିବା ଜଣାପଡିଛି। ଏହାପରେ ପ୍ରତିକ୍ରିୟା ରଖିଛନ୍ତି ହେମନ୍ତ କହିଛନ୍ତି ଯେ, ଯାହା କହିବା କଥା ଲୋକାୟୁକ୍ତଙ୍କୁ କହିଛି। ସେସବୁ ବାହାରେ କହିଲେ ଲୋକାୟୁକ୍ତଙ୍କ ଅବମାନନା ହେବ। ଅନ୍ୟପଟେ କିଛି ବି ମୁହଁ ଖୋଲିନାହାନ୍ତି ରାଜ୍ୟ ଔଷଧ ନିଗମ ଅଧ୍ୟକ୍ଷା ଷଡ଼ଙ୍ଗୀ।

ପିପିଇ କିଟ୍, ମାସ୍କ କିଣା ଦୁର୍ନୀତି

ସୂଚନାଯୋଗ୍ୟ, କରୋନା ମୁକାବିଲା ପାଇଁ ଆବଶ୍ୟକ ସମସ୍ତ ସରଞ୍ଜାମ କିଣିବା ପାଇଁ ରାଜ୍ୟ ସରକାର ହେମନ୍ତଙ୍କୁ ଦାୟିତ୍ୱ ଦେଇଥିଲେ। ଶକ୍ତି ବିଭାଗ ପ୍ରମୁଖ ସଚିବ ଉକ୍ତ ଦାୟିତ୍ୱ ବୁଝୁଥିବାବେଳେ ରାଜ୍ୟ କଂଗ୍ରେସ ଏବଂ ଓଡ଼ିଶା ବିକାଶ ପରିଷଦ ପକ୍ଷରୁ ମାସ୍କ ଓ ପିପିଇ କିଟ କିଣାରେ ଦୁର୍ନୀତି ହୋଇଥିବା ନେଇ ଅଭିଯୋଗ କରିଥିଲେ। ଗତ ଜୁନ ମାସରେ ଏହି ମାମଲାରେ ଆଇଏଏସ୍ ହେମନ୍ତ ଶର୍ମାଙ୍କ ନାଁରେ କ୍ୟାପିଟାଲ ଥାନାରେ ଏତଲା ଦେଇଥିଲା ଓଡ଼ିଶା ସୂଚନା ଅଧିକାରୀ ଅଭିଯାନ। ଏହାପରେ କୋଭିଡ୍-୧୯ କ୍ରୟ କମିଟିରୁ ହେମନ୍ତ ଶର୍ମାଙ୍କୁ ବାଦ୍ ଦିଆଯାଇଥିଲା।

ମିଳିଲା କ୍ଷମତା: ଜବରଦଖଲ ଉଚ୍ଛେଦ କରିପାରିବେ ତହସିଲଦାର

ଭୁବନେଶ୍ୱର,୧୪।୯(ବ୍ୟୁରୋ)

ସର୍ବସାଧାରଣ ସ୍ଥାନରୁ ଜବରଦଖଲ ଉଚ୍ଛେଦ କରିବା ଲାଗି ରାଜ୍ୟ ସରକାର ତହସିଲଦାର ଓ ଅତିରିକ୍ତ ତହସିଲଦାରଙ୍କୁ ଇଷ୍ଟେଟ ଅଫିସର କ୍ଷମତା ପ୍ରଦାନ କରିଛନ୍ତି। ଏ ନେଇ ରାଜସ୍ୱ ଓ ବିପର୍ଯ୍ୟୟ ପରିଚାଳନା ବିଭାଗ ପକ୍ଷରୁ ବିଜ୍ଞପ୍ତି ପ୍ରକାଶ କରାଯାଇଛି। ଏ ନେଇ ଆବଶ୍ୟକ ପଦକ୍ଷେପ ନେବାକୁ ରାଜସ୍ୱ ବିଭାଗ ସଚିବ ବିଷ୍ଣୁପଦ ସେଠୀ ଜିଲାପାଳମାନଙ୍କୁ ନିର୍ଦ୍ଦେଶ ଦେଇଛନ୍ତି। ଆଇନରେ ଥିବା ବ୍ୟବସ୍ଥାର ଭୁଲ ବୁଝାମଣା ଯୋଗୁ ସହରାଞ୍ଚଳରେ ବେଆଇନ ଜବରଦଖଲକୁ ତହସିଲଦାରମାନେ ଉଚ୍ଛେଦ କରି ପାରୁ ନ ଥିଲେ। ପୂର୍ବରୁ କେବଳ ଇଷ୍ଟେଟ ଅଫିସରମାନଙ୍କୁ ସରକାରୀ ଜବରଦଖଲ ହଟାଇବା ଅଧିକାର ଦିଆଯାଇଥିବା ନେଇ ବିଜ୍ଞପ୍ତି ପ୍ରକାଶ କରାଯାଇଥିଲା। ତହସିଲଦାରମାନଙ୍କର ସହରାଞ୍ଚଳରେ ଜବରଦଖଲ ଉଚ୍ଛେଦ କରିବାର କୌଣସି କ୍ଷମତା ନ ଥିଲା। ଏହି ଧାରଣାକୁ ଦୂର କରାଯାଇ ତହସିଲଦାର ଓ ଅତିରିକ୍ତ ତହସିଲଦାରଙ୍କୁ ଇଷ୍ଟେଟ ଅଫିସର କ୍ଷମତା ଦିଆଯାଇଛି ବୋଲି ସଚିବ କହିଛନ୍ତି। ଏଥିପାଇଁ ଆଇନ ବିଭାଗର ସହମତି ଲୋଡାଯାଇଥିଲା। ବିଭାଗ ପକ୍ଷରୁ ଆଇନ ବିଶେଷଜ୍ଞଙ୍କ ପରାମର୍ଶ ନିଆଯିବା ପରେ ଏ ନେଇ ସବୁଜ ସଙ୍କେତ ମିଳିଥିଲା। ଏହା ପରେ ନିର୍ଦ୍ଦେଶନାମା ଜାରି କରାଯାଇଛି।

ପ୍ରଥମ ପୃଷ୍ଠାରୁ...

୨୪ ଘଣ୍ଟାରେ...

ତଳକୁ କଟକରୁ ୩୬୭, ପୁରୀ ୩୧୦, ବଲାଙ୍ଗୀର ୧୯୭, ସୁନ୍ଦରଗଡ଼ ୧୯୫, ଯାଜପୁର ୧୫୬, ରାୟଗଡ଼ା ୧୩୬, ମୟୂରଭଞ୍ଜ ୧୩୩, ସମ୍ବଲପୁର ଓ ବାଲେଶ୍ୱରରୁ ୧୩୦ଜଣ ଲେଖାଏ, ନୂଆପଡ଼ାରୁ ୧୧୬ ପଜିଟିଭ୍ ବାହାରିଛି। ଅନ୍ୟ ସମସ୍ତ ଜିଲାରେ ନୂଆ ସଂକ୍ରମଣ ଏହାଠାରୁ କମ୍ ରହିଥିବାବେଳେ ଗଜପତି ଜିଲାରେ ସର୍ବନିମ୍ନ ୧୪ଜଣ ରହିଛନ୍ତି। ଚିହ୍ନଟ ହୋଇଥିବା ନୂଆ ଆକ୍ରାନ୍ତଙ୍କ ମଧ୍ୟରେ ୨,୪୭୬ ଜଣ କ୍ୱାରାଣ୍ଟାଇନ ସେଣ୍ଟରରୁ ରହିଥିବାବେଳେ ୧,୭୨୨ଜଣ ସ୍ଥାନୀୟ ସଂକ୍ରମିତ ବୋଲି ରାଜ୍ୟ ସୂଚନା ଓ ଲୋକ ସମ୍ପର୍କ ବିଭାଗ ପକ୍ଷରୁ କୁହାଯାଇଛି। ଫଳରେ ଏବେ ରାଜ୍ୟରେ ମୋଟ ସଂକ୍ରମିତଙ୍କ ସଂଖ୍ୟା ୧,୫୫,୦୦୫ରେ ପହଞ୍ଚିଛି। ବର୍ତ୍ତମାନ ସୁଦ୍ଧା ୨୪,୭୨,୫୧୭ କରୋନା ପରୀକ୍ଷା ହୋଇଛି। ଏହାର ୬.୨୭% ପଜିଟିଭ୍ ରହିଛନ୍ତି। ଅନ୍ୟପକ୍ଷରେ ଦିନକରେ ଆଉ ୧୧ଜଣଙ୍କ ଜୀବନ ନେଇଛି କରୋନା। କଟକରୁ ସର୍ବାଧିକ ୪ଜଣ ଥିବାବେଳେ ଭୁବନେଶ୍ୱର ଓ ବଲାଙ୍ଗୀରରୁ ୨ଜଣ ଲେଖାଏ, କନ୍ଧମାଳ, ନୟାଗଡ଼ ଓ ମୟୂରଭଞ୍ଜ ଜିଲାରୁ ଜଣେ ଲେଖାଏ ପ୍ରାଣ ହରାଇଛନ୍ତି। ଫଳରେ କରୋନାଜନିତ ମୃତ୍ୟୁ ସଂଖ୍ୟା ୬୩୭ ଛୁଇଁଛି।

୫୦% ଶଯ୍ୟା,...

ହୋଇଥିବା ଟଙ୍କା ଆଦାୟ କରିପାରିବେ। ଏନେଇ ସୋମବାର ରାଜ୍ୟ ସ୍ୱାସ୍ଥ୍ୟ ଓ ପରିବାର କଲ୍ୟାଣ ବିଭାଗ ପକ୍ଷରୁ ଏକ ବିଜ୍ଞପ୍ତି ପ୍ରକାଶ ପାଇଛି। ସୂଚନାଯୋଗ୍ୟ ଘରୋଇ ହସ୍ପିଟାଲରେ ୩୦ କିମ୍ବା ତା'ଠାରୁ ଅଧିକ ଶଯ୍ୟା କରୋନା ଚିକିତ୍ସା ପାଇଁ ସଂରକ୍ଷିତ ରଖିବା ପାଇଁ ଗତ ୨୮ ତାରିଖରେ ବିଭାଗ ପକ୍ଷରୁ ନିର୍ଦ୍ଦେଶାବଳୀ ଜାରି ହୋଇଥିଲା। ଏଥି ସହିତ ଘରୋଇ ହସ୍ପିଟାଲରେ କରୋନା ଚିକିତ୍ସାଲାଗି ଦର ନିର୍ଦ୍ଧାରଣ କରାଯାଇଥିଲା। ସାଧାରଣ ଶଯ୍ୟା ପାଇଁ ଦୈନିକ ୨,୯୫୦ରୁ ୪,୭୫୦ ରଖାଯାଇଥିବାବେଳେ ଆଇସିୟୁ ପାଇଁ ୧୦ରୁ ୧୭ହଜାର ସହ ଭେଣ୍ଟିଲେଟର ପାଇଁ ୧୨ରୁ ୧୮ହଜାର ଟଙ୍କା ଧାର୍ଯ୍ୟ କରାଯାଇଥିଲା।

ନିୟନ୍ତ୍ରଣରେ ନାହିଁ...

ଘଟୁଛି। ଦର ବୃଦ୍ଧି ଆସନ୍ତା ଡିସେମ୍ବର ଶେଷ ଯାଏ ଲାଗି ରହିବ। ତେବେ ପିଆଜର ହୋଲ ସେଲ ଦର ବର୍ତ୍ତମାନ ୧୫ରୁ ୧୭ ଟଙ୍କା ମଧ୍ୟରେ ରହିଛି। ଏ ପରି ସ୍ଥଳେ ଖୁଚୁରା ବଜାରରେ କାହିଁକି ଦର ବଢୁଛି ତାହା ବୁଝାପଡୁ ନାହିଁ। ବଜାରରେ ଦର ନିୟନ୍ତ୍ରଣ କରିବା ପାଇଁ ରାଜ୍ୟ ସର କାର ବିଭିନ୍ନ ଜିଲାରେ ଥିବା ବ୍ୟବସାୟୀ ସଂଘଙ୍କୁ ଡାକି ନିୟମିତ ବ୍ୟବଧାନରେ ଆଲୋଚନା କଲେ ସମସ୍ୟାର ସମାଧାନ ହୋଇପାରନ୍ତା। ଖାଉଟିମାନେ ଉଚିତ ଦରରେ ଖାଦ୍ୟ ସାମଗ୍ରୀ ପାଇ ପାରନ୍ତେ। ଏ ନେଇ ସଂଘ ପକ୍ଷରୁ ରାଜ୍ୟ ସରକାରଙ୍କୁ ବହୁବାର ଚିଠି ଲେଖାଗଲେ ମଧ୍ୟ ତାହାର ଉତ୍ତର ମିଳୁ ନାହିଁ ବୋଲି ସେ କହିଛନ୍ତି।

ରାଜ୍ୟକୁ ଆଳୁ ଉତ୍ପାଦନରେ ସ୍ୱାବଲମ୍ବୀ କରିବାକୁ ରାଜ୍ୟ ସରକାର ୨୦୧୪ରେ ଆଳୁ ମିଶନ ଆରମ୍ଭ କରିଥିଲେ। ହେଲେ ତାହା ଫଳପ୍ରଦ ହେଲା ନାହିଁ। ଆଳୁ ପାଇଁ ପଡୋଶୀ ପଶ୍ଚିମବଙ୍ଗ ଉପରେ ନିର୍ଭର କରିବାକୁ ପଡୁଛି। ଜୁଲାଇରୁ ନଭେମ୍ବର ଯାଏ ରାଜ୍ୟରେ ଆଳୁ ଦର ଆକାଶ ଛୁଆଁ ହେଉଛି। ଦର କମିବାକୁ ଅପେକ୍ଷା କରିବା ଛଡା ସରକାରଙ୍କ ପାଖରେ ଅନ୍ୟ କିଛିବିକଳ୍ପ ନାହିଁ।

ଦର ବୃଦ୍ଧି ବେଳେ ଯୋଗାଣ ବିଭାଗ କେବଳ ନିର୍ଦ୍ଦେଶନାମା ଜାରି କରି ବସିଯାଉଛି। ଅସାଧୁ ବ୍ୟବସାୟୀମାନେ ମନଇଚ୍ଛା ଦର କଷି ନେଉଥିଲେ ମଧ୍ୟ ଗ୍ରାହକଙ୍କୁ ସୁରକ୍ଷା ଦେବାକୁ ସେପରି କଛ ପଦକ୍ଷେପ ନଆଯାଉ ନ ଥିବା ଗ୍ରାହକ ବଳରାମ ସାହୁ ଅଭିଯୋଗ କରିଛନ୍ତି। ଯଦି ସରକାର ତିରୋଟ ସମୟରେ ବଜାରକୁ ନିୟନ୍ତ୍ରଣ କରନ୍ତେ ତେବେ ଖାଉଟିମାନେ ଉଚିତ ମୂଲ୍ୟରେ ଆଳୁ,ପିଆଜ ଓ ପନିପରିବା ପାଇପାରନ୍ତେ ବୋଲି ସେ କହିଛନ୍ତି। ସରକାରଙ୍କ ବଜାର ଉପରେ ସତେ ଯେମିତି କୌଣସି ନିୟନ୍ତ୍ରଣ ନାହିଁ। ବିଭାଗୀୟ ଅଧିକାରୀମାନେ ଚୁପ ହୋଇ ରହିବାକୁ ନେଇ ସାଧାରଣରେ ତୀବ୍ର ଅସନ୍ତୋଷ ସୃଷ୍ଟି ହୋଇଛି। ଏ ନେଇ ଯୋଗାଣ ବିଭାଗ ସଚିବ ଭି.ଭି. ଯାଦବଙ୍କୁ ଯୋଗ କରାଯାଇଥିଲେ ମଧ୍ୟ ତାଙ୍କ ମତ ମିଳି ପାରି ନ ଥିଲା।

ସେପ୍ଟେମ୍ବର ୨୯ରୁ...

ବିଭାଗର ଆଲୋଚନା ହେବାକୁ ଥିବା ବେଳେ ଅକ୍ଟୋବର ୩ରେ ରାଜସ୍ୱ ଓ ବିପର୍ଯ୍ୟୟ ପରିଚାଳନା, ଏସ୍‌ସି/ଏସ୍‌ଟି ଉନ୍ନୟନ, ଶକ୍ତି, କ୍ରୀଡ଼ା, ଶିଳ୍ପ, ଇଲେକ୍ଟ୍ରୋନିକ, ଅଣୁ, କ୍ଷୁଦ୍ର ଓ ମଧ୍ୟମ ଉଦ୍ୟୋଗ ବିଭାଗ, ଅକ୍ଟୋବର ୪ରେ ମହିଳା ଓ ଶିଶୁ ବିକାଶ, ବିଜ୍ଞାନ ଓ ବୈଷୟିକ, ହସ୍ତତନ୍ତ ଓ ବୟନ ଶିଳ୍ପ, ଦକ୍ଷତା ବିକାଶ, ସାମାଜିକ ସୁରକ୍ଷା ଏବଂ ସାଧାରଣ ଉଦ୍ୟୋଗ ବିଭାଗ ବିଷୟ ପ୍ରଶ୍ନୋତ୍ତର ଲିଖିତ ଭାବେ ପ୍ରଦାନ କରାଯିବ। ସେହିପରି ଅକ୍ଟୋବର ୫ ତାରିଖରେ ଗୃହ, ଅର୍ଥ, ସ୍ୱାସ୍ଥ୍ୟ ଓ ପରିବାର କଲ୍ୟାଣ, ପୂର୍ତ୍ତ, ସମବାୟ, ଇସ୍ପାତ ଓ ଖଣି ଏବଂ ସାଧାରଣ ପ୍ରଶାସନ ବିଭାଗ ଏବଂ ଅକ୍ଟୋବର ୬ରେ ପଞ୍ଚାୟତିରାଜ, ଗ୍ରାମ୍ୟ ଉନ୍ନୟନ, ଜଙ୍ଗଲ ଓ ପରିବେଶ, ଗୃହ ଓ ନଗର ଉନ୍ନୟନ, ଶ୍ରମ ଓ କର୍ମଚାରୀ ବୀମା, ସଂସଦୀୟ ବ୍ୟାପାର ଓ ଆଇନ ବିଭାଗ ଅଣତାରକା ପ୍ରଶ୍ନୋତ୍ତର ପ୍ରଦାନ କରାଯିବ। ତେବେ ବିଧାନସଭା କେତେ ସମୟ ଚାଲିବ ଓ କେଉଁ ସମୟରେ ଆରମ୍ଭ ହେବ ସେ ନେଇ ଦିନେ ଦୁଇଦିନ ମଧ୍ୟରେ ବାଚସ୍ପତିଙ୍କ ଅଧ୍ୟକ୍ଷତାରେ ବୈଠକ ବସିବା ପରେ ବୃତ୍ତାନ୍ତ ହେବ।

କରୋନାକୁ ଦେଖି ମୌସୁମୀ ଅଧିବେଶନକୁ କାଟଛାଣ୍ଟ କରାଯାଇଛି। ଚଳିତ ବିଧାନସଭା ଅଧିବେଶନର ଦୁଇଦିନ ପୂର୍ବରୁ ବିଧାୟକ ଓ କର୍ମଚାରୀମାନଙ୍କର କୋଭିଡ-୧୯ ପରୀକ୍ଷା କରାଯିବ। ଅଧିବେଶନରେ ଯୋଗଦେବାକୁ ଥିବା ସମସ୍ତ ବିଧାୟକ, କର୍ମଚାରୀମାନଙ୍କର ଆରଟିପିସିଆର କୋଭିଡ-୧୯ ପରୀକ୍ଷା କରାଯିବ। ଯେଉଁମାନଙ୍କର କରୋନା ନେଗେଟିଭ ଆସିବ ସେମାନଙ୍କୁ ଗୃହକାର୍ଯ୍ୟରେ ଯୋଗଦେବାକୁ ଅନୁମତି ମିଳିବ। ଯେଉଁମାନଙ୍କର ପଜିଟିଭ ଆସିବ ସେମାନଙ୍କୁ ବିଧାନସଭା ପରିସରକୁ ପ୍ରବେଶ ପାଇଁ ଅନୁମତି ଦିଆଯିବ ନାହିଁ। ଭୁବନେଶ୍ୱର ମହାନଗର ନିଗମ ଏବଂ ସ୍ୱାସ୍ଥ୍ୟ ବିଭାଗ ପକ୍ଷରୁ ଏକ ଡାକ୍ତରୀ ଦଳ କୋଭିଡ-୧୯ ଟେଷ୍ଟ କରିବେ। ଏହି ଟେଷ୍ଟ ସକାଳ ୬ଟାରୁ ଆରମ୍ଭ ହେବ। ସମସ୍ତଙ୍କର ସ୍ୱାବ୍ ସଂଗ୍ରହ କରାଯିବ। ଅଧିବେଶନ ପୂର୍ବରୁ ସମସ୍ତଙ୍କ ରିପୋର୍ଟ ଆସିବ ବୋଲି ପାତ୍ର କହିଛନ୍ତି। ପରବର୍ତ୍ତୀ ୫ ଦିନ ପରେ ମଧ୍ୟ ପୁଣିଥରେ କୋଭିଡ୍ ପରୀକ୍ଷା କରାଯିବ। ଆବଶ୍ୟକ ସ୍ଥଳେ ଅଧିବେଶନ ସମୟରେ ଆଣ୍ଟିଜେନ୍ ଟେଷ୍ଟ କରାଯିବ। ଅଧିବେଶନ ଆରମ୍ଭର ଦୁଇଦିନ ପୂର୍ବରୁ ଏବଂ ଅଧିବେଶନ ଶେଷ ହେବାଯାଏ ବିଧାୟକମାନେ ଗୃହ ସଂଗରୋଧରେ ରହିବେ। ଅନ୍ୟମାନଙ୍କ ସହ ମିଳାମିଶାକୁ ସମ୍ପୂର୍ଣ୍ଣ ବାରଣ କରାଯିବ। ୬୦ ବର୍ଷରୁ ଊର୍ଦ୍ଧ୍ୱ ବିଧାୟିକା ଓ ବିଧାୟକମାନେ ଭିଡିଓ କନ୍‌ଫରେନ୍ସରେ ଅଧିବେଶନରେ ଅଂଶ ଗ୍ରହଣ କରିବେ। ବିଧାୟକମାନଙ୍କୁ ଫେସ୍‌ସିଲ୍ଡ, ମାସ୍କ, ହ୍ୟାଣ୍ଡ ସାନିଟାଇଜର, ହ୍ୟାଣ୍ଡ ଗ୍ଲୋବ୍ସ ଯୋଗାଇ ଦିଆଯିବ।

ସୂଚନାଯୋଗ୍ୟ, କରୋନା ଯୋଗୁ ଫେବୃୟାରୀ ୧୪ରୁ ଆରମ୍ଭ ହୋଇଥିବା ବଜେଟ ଅଧିବେଶନକୁ ଅଧାରୁ ବନ୍ଦ କରାଯାଇଥିଲା। ବିଧାନସଭା କର୍ମଚାରୀ କରୋନା ଆକ୍ରାନ୍ତଙ୍କ ସଂସ୍ପର୍ଶରେ ଆସିଥିବାରୁ ବଜେଟ ଅଧିବେଶନ ଶେଷ ପର୍ଯ୍ୟାୟକୁ ବିଧାନସଭାରୁ ଲୋକସେବା କନ୍‌ଭେନ୍‌ସନ୍ ହଲକୁ ସ୍ଥାନାନ୍ତର କରାଯାଇଥିଲା। ମାର୍ଚ୍ଚ ୩୦ରେ ୪୦ ପ୍ରତିଶତ ସଦସ୍ୟଙ୍କୁ ନେଇ ଅଧଘଣ୍ଟିଆ ଅଧିବେଶନ ବସି ୨୦୨୦-୨୧ ଆର୍ଥିକ ବର୍ଷ ପାଇଁ ବଜେଟ ପାରିତ ହୋଇଥିଲା। ବିଧାନସଭାକୁ ଅନିର୍ଦ୍ଦିଷ୍ଟ କାଳ ଲାଗି ସ୍ଥଗିତ ଘୋଷଣା କରାଯାଇଥିଲା।

ଆଜିର ରାଶିଫଳ

ଜ୍ୟୋତିର୍ବିଦ୍ୟା ବିଶାରଦ ପ୍ରସନ୍ନ କୁମାର ମହାପାତ୍ର
ମଙ୍ଗରାଜପୁର ଶାସନ, କାଦୁଆ, ଗଞ୍ଜାମ

ମେଷ

ଆଜିର କର୍ମକ୍ଷେତ୍ରରେ ଅନ୍ୟମନସ୍କ ହେତୁକ କୌଣସି ଭୁଲ୍ କାମ କରି ଅନୁତପ୍ତ ହେବେ। ପୂର୍ବରୁ ସୂଚନା ଦେଇ ସନ୍ଧ୍ୟାରେ ଘରକୁ ନୂତନ ବନ୍ଧୁ କେହି ଆସିପାରନ୍ତି। ପାଖକୁ ଆସି ପାରି ନ ଥିବା ଜିନିଷଟି ପାଇଁ ତର୍କ ଓ ବିବାଦ ବଢ଼ିପାରେ। କଚେରି ମାମଲାରେ ପ୍ରତିପକ୍ଷ ପ୍ରତିଶ୍ରୁତି ରକ୍ଷାକରି ଠିକ୍ ସମୟରେ ଆସିବେ ନାହିଁ।

ବୃଷ

ଚେଷ୍ଟା କରୁଥିବା କାମରେ ଆଶାତୀତ ସଫଳତା ହାସଲ କରିବେ ଓ ସମସ୍ୟା ସମାଧାନ ହୋଇଯିବ। ବ୍ୟବସାୟିକ ଦିଗରୁ ଦିନଟି ମନ୍ଦ ନୁହେ, ଫଳତଃ ମାନସିକ ସ୍ଥିତି ବହୁତ ଭଲ ରହିବ। ଅଫିସ୍‌ରେଅନ୍ୟମାନଙ୍କ ମତକୁ ସମ୍ମାନ ଦେଇ ପ୍ରଶଂସିତ ହେବେ। ଦୁଃସାହସିକ ପଦକ୍ଷେପ ନେଇ ପ୍ରଶଂସିତ ହେବେ।

ମିଥୁନ

କର୍ମକ୍ଷେତ୍ରରେ ଚାପର ବଶବର୍ତ୍ତୀ ହୋଇ କେତେକ କାମ କରିବାକୁ ବାଧ୍ୟ ହେବେ। ପଡୋଶୀମାନେ ଈର୍ଷାନ୍ୱିତ ହୋଇ ଭିନ୍ନ ପ୍ରକାରର ମନ୍ତବ୍ୟ ଦେଇପାରନ୍ତି। ବ୍ୟବସାୟ, ପରିବହନ ଓ ବାଣିଜ୍ୟରେ ସ୍ଥିତି ମାନ୍ଦା ହେବନାହିଁ। ଆନୁଷ୍ଠାନିକ କାମରେ ଅତ୍ୟଧିକ ଦାୟିତ୍ୱ ନେବାକୁ ବାଧ୍ୟ ହେବେ।

କର୍କଟ

ଅତୀତର ପାରିବାରିକ ସମସ୍ୟାକୁ କେନ୍ଦ୍ରକରି ବିବାଦ ଦେଖାଦେଇ ପାରେ। ଆଗାମୀ ଆନୁଷ୍ଠାନିକ କାର୍ଯ୍ୟ ସକାଶେ ତତ୍ପରତା ବଢିଯିବ। ଦୀର୍ଘଦିନରୁ ଖୋଜୁଥିବା ଜିନିଷର ସନ୍ଧାନ ଡେରିରେ ମିଳିବ। ପୂର୍ବ କଳ୍ପିତ ଯୋଜନାକୁ ବାସ୍ତବ ରୂପ ଦେବାରେ ସଫଳ ହେବେ।

ସିଂହ

ଦୀର୍ଘଦିନରୁ ଯାହା ଆଜିଯାଏଁ ଚାହୁଁଛନ୍ତି ତାହା ପାଇବା ସକାଶେ ବେଶି ବିଳମ୍ବ ହେବନାହିଁ। ଆକସ୍ମିକ କାରଣକୁ ନେଇ ଗସ୍ତ କାର୍ଯ୍ୟକ୍ରମ ବାତିଲ ହୋଇପାରେ। ଆଲୋଚନା କ୍ଷେତ୍ରରେ ଯୁକ୍ତିତର୍କଠାରୁ ଦୂରେଇ ରହିବା ଭଲ। ଭୁଲ୍ ବୁଝାମଣାରୁ ପାରିବାରିକ ଶାନ୍ତି ଓ ସୁସ୍ଥତା ବ୍ୟାହତ ହୋଇପାରେ।

କନ୍ୟା

ପ୍ରତ୍ୟେକ କ୍ଷେତ୍ରରେ ସମସ୍ୟା ବୃଦ୍ଧି ପାଉଥିବାରୁ ଅନ୍ୟମାନଙ୍କ ପ୍ରତି ଭଲ ଧାରଣା ହ୍ରାସ ପାଇପାରେ। ଉପରିସ୍ଥଙ୍କ ଆଦେଶକ୍ରମେ କର୍ମକ୍ଷେତ୍ରରେ ଗୁରୁ ଦାୟିତ୍ୱ ବହନ କରିବାକୁ ପଡିବ। ପାରିବାରିକ ଆବଶ୍ୟକତା ପୂରଣ କରିବା ସକାଶେ ଧାର ସୂତ୍ରରେ ଅର୍ଥ ଆଣିବେ। ନିଜଦୋଷରୁ ସ୍ୱାସ୍ଥ୍ୟ ସମସ୍ୟା ବୃଦ୍ଧି ହୋଇପାରେ।

ତୁଳା

କର୍ମକ୍ଷେତ୍ରରେ ଅନ୍ୟମାନେ ଆପଣଙ୍କ ପାଇଁ ସମସ୍ୟାର କାରଣ ସାଜି ପାରନ୍ତି। ଅଭାବ ପୂରଣ ଦିଗରେ ବନ୍ଧୁଙ୍କ ସାହାଯ୍ୟ କାମକୁ ଆସିବ। ଆତ୍ମୀୟସ୍ୱଜନ ବିରୋଧାଚରଣ କରିପାରନ୍ତି। ସଭାସମିତିରେ ଯୁକ୍ତିଯୁକ୍ତ କଥା କହି କିମ୍ବା ସେବାମନୋବୃତ୍ତି କାରଣରୁ ପ୍ରଶଂସିତ ହେବେ।

ବିଛା

ଆଶା ପୂରଣ ପାଇଁ ଅନୁକୂଳ ପରିବେଶ ସୃଷ୍ଟି ହେବାରେ ନିକଟ ସମ୍ପର୍କୀୟମାନଙ୍କ ଅବଦାନକୁ ଭୁଲି ପାରିବେ ନାହିଁ। ରାଜନୈତିକ ସ୍ତରରେ ନେତୃତ୍ୱ ସ୍ଥାନୀୟ ବ୍ୟକ୍ତି ବିଶେଷଙ୍କ ଦ୍ୱାରା ଉପକୃତ ହୋଇପାରନ୍ତି। ପରକଥାକୁ ପ୍ରାଧାନ୍ୟ ଦେଲେ ପାରିବାରିକ କ୍ଷେତ୍ରରେ ଅଶାନ୍ତି ଆସିବ।

ଧନୁ

କର୍ମକ୍ଷେତ୍ରରେ ସହକର୍ମୀମାନଙ୍କ ସାହାଯ୍ୟ, ସହଯୋଗ ଓ ସଦିଚ୍ଛା ଲାଭ କରି ଖୁସୀ ରହିବେ। ବିବାଦୀୟ ପରିସ୍ଥିତିରେ ଉପସ୍ଥିତ ବୁଦ୍ଧି ଖଟାଇ କାର୍ଯ୍ୟସାଧନ କରିବେ। ଅଜଣା ବ୍ୟକ୍ତିଙ୍କ ଦ୍ୱାରା ଚେଷ୍ଟା କରୁଥିବା କାମରେ ପ୍ରତିବନ୍ଧକ ସୃଷ୍ଟି ହୋଇପାରେ। ପରିବହନରେ ଲାଭର ଯୋଗ ରହିଛି।

ମକର

ପରିବାରରେ ଭୁଲ୍ ବୁଝାମଣା କାରଣରୁ ଛୋଟ କଥାକୁ କେନ୍ଦ୍ର କରି କଳହ ସୃଷ୍ଟି ହେବ। ଧୈର୍ଯ୍ୟର ସହ ସମସ୍ୟାର ମୁକାବିଲା କରିପାରିଲେ ନିଶ୍ଚିତ ସଫଳତା ହାସଲ କରିପାରିବେ। ବନ୍ଧୁଙ୍କ ସହାୟତାରେ ଆଶା କରୁଥିବା ଜିନିଷଟି ପାଇ ଖୁସୀ ହୋଇଯିବେ।

କୁମ୍ଭ

ଅଯଥା ସନ୍ଦେହଜନିତ କାରଣରୁ ଘରୋଇ କଳହ ବଢି ବଢି ମନ ଭଲ ରହିବ ନାହିଁ। କର୍ମକ୍ଷେତ୍ରରେ ମଧ୍ୟ ଯୋଜନା ଗୁଡିକ ଠିକ୍ ଭାବେ କାର୍ଯ୍ୟ କାରୀ ନ ହୋଇପାରେ। ବିଭିନ୍ନ ଅସୁବିଧାରେ ବୁଡି ରହିଥିବା ସମୟରେ ନିଜ ଲୋକମାନେ ଦାଉ ସାଧିପାରନ୍ତି। ବାଣିଜ୍ୟ, ରାଜନୀତି, ଚଳଚ୍ଚିତ୍ରରେ ଥିବା ସମସ୍ୟାର ସମାଧାନ ହୋଇଯିବ।

ମୀନ

ସମସ୍ୟା ବିଜଡିତ ପରିସ୍ଥିତିରେ ବନ୍ଧୁଙ୍କ ସହାନୁଭୂତି ଲାଭ କରି କାମ ହାସଲ କରିବେ। ଆନୁଷ୍ଠାନିକ କାର୍ଯ୍ୟର ନେତୃତ୍ୱ ନେଇ ପ୍ରଶଂ

ସଂକ୍ଷେପରେ

ମିନିଟ୍ରକ୍, କାଠଗଣ୍ଡି ଜବତ

କାମାକ୍ଷାନଗର, ୧୪।୯(ଡି.ଏନ.ଏ.): ଢେଙ୍କାନାଳ ଜିଲା କାମାକ୍ଷାନଗର ପୂର୍ବାଞ୍ଚଳ ରେଞ୍ଜ ପକ୍ଷରୁ ରବିବାର ରାତିରେ ପାଟ୍ରୋଲିଂବେଳେ ବନ କର୍ମଚାରୀମାନେ ଏକ ମିନିଟ୍ରକ ସହ ବିପୁଳ ଶାଳ କାଠ ଜବତ କରିଛନ୍ତି। କଇରାଟାଙ୍ଗର ଗ୍ରାମ ନିକଟରେ ବିଭାଗୀୟ କର୍ମଚାରୀମାନେ ଟ୍ରକ୍(ନଂ.ଓଆର ୦୯ ଏ ୯୭୪୯) ଅଟକାଇବାବେଳେ ଅଭିଯୁକ୍ତମାନେ ଫେରାର ହୋଇଯାଇଛନ୍ତି। ଜବତ ୧୪ ଶାଳଗଣ୍ଡିର ମୂଲ୍ୟ ପ୍ରାୟ ୨ ଲକ୍ଷ ଟଙ୍କା ହେବ ବୋଲି ପୂର୍ବାଞ୍ଚଳ ରେଞ୍ଜ ଅଧିକାରୀ ସତ୍ୟନାରାୟଣ ସାହୁ ପ୍ରକାଶ କରିଛନ୍ତି।

ମଦ ବେପାରୀ କରୋନା ପଜିଟିଭ୍

ଅନୁଗୋଳ ଅଫିସ, ୧୪।୯- ଅନୁଗୋଳ ଥାନା ଅଞ୍ଚଳରେ ପୋଲିସ ଚଢ଼ାଉ କରି ଗିରଫ କରିଥିବା ଚୋରା ମଦ ବ୍ୟବସାୟୀ ସୋମବାର କରୋନା ପଜିଟିଭ୍ ବାହାରିଛନ୍ତି। ବିପୁଳ ଚୋରା ମଦ ଜବତ ପରେ ଗିରଫ ୩ ଜଣଙ୍କୁ କୋର୍ଟଚାଲାଣ କରିବା ପୂର୍ବରୁ ସେମାନଙ୍କ କରୋନା ଟେଷ୍ଟ ପାଇଁ ପୋଲିସ ମେଡିକାଲ ନେଇ ଯାଇଥିଲା। ଜଣଙ୍କ ରିପୋର୍ଟ ପଜିଟିଭ ଆସିବା ପରେ ଥାନା କର୍ମଚାରୀ ଚିନ୍ତାରେ ପଡିଛନ୍ତି। ଏପରିକି ତଦନ୍ତକାରୀ ଅଧିକାରୀ ନିଜ କରୋନା ଟେଷ୍ଟ କରାଇଥିବା ଜଣାପଡିଛି।

କରୋନା ଭୟରେ ସରକାରୀ କର୍ମଚାରୀ ମୃତ

ଅନୁଗୋଳ ଅଫିସ, ୧୪।୯- ଅନୁଗୋଳ ସହରର ଏକ ସରକାରୀ କାର୍ଯ୍ୟାଳୟର ଜଣେ କର୍ମଚାରୀଙ୍କଠାରେ କରୋନା ଲକ୍ଷଣ ଦେଖାଯିବା ଜାଣି ସୋମବାର ହୃଦ୍‌ଘାତରେ ତାଙ୍କର ମୃତ୍ୟୁ ଘଟିଥିବା ଜଣାପଡିଛି। ଘଟଣାରୁ ଜଣାପଡିଛି, ସମ୍ପୃକ୍ତ କର୍ମଚାରୀ ଅସୁସ୍ଥ ହେବାରୁ ୩ ଦିନ ତଳେ ସେ ଛୁଟି ନେଇ ଘରକୁ ଯାଇଥିଲେ। ସକାଳେ ସେ ଡାକ୍ତରଖାନାକୁ ଯିବାରୁ ତାଙ୍କଠାରେ କରୋନା ଲକ୍ଷଣ ଥିବା ଏବଂ ଏଥିପାଇଁ ଟେଷ୍ଟ କରାଇବାକୁ ଡାକ୍ତର କହିଥିଲେ। ଏହା ଶୁଣିବା ପରେ ସେଠାରେ ହିଁ କର୍ମଚାରୀ ଜଣକ ଟଳି ପଡିଥିଲେ। ହୃଦ୍‌ଘାତରେ ତାଙ୍କର ମୃତ୍ୟୁ ହୋଇଥିବା ଡାକ୍ତରଖାନା ପକ୍ଷରୁ ପ୍ରାଥମିକ ରିପୋର୍ଟ ପ୍ରଦାନ କରାଯାଇଛି।

ପ୍ରଧାନ ଶିକ୍ଷକ ପଦବୀ ପୂରଣ

ହିନ୍ଦୋଳ,୧୪।୯(ଡି.ଏନ.ଏ.): ହିନ୍ଦୋଳ ହାଇସ୍କୁଲରେ ଦୀର୍ଘ ୬ ବର୍ଷ ଧରି ଖାଲି ପଡିଥିବା ପ୍ରଧାନ ଶିକ୍ଷକ ପଦବୀ ସୋମବାର ପୂରଣ ହୋଇଛି। ଢେଙ୍କାନାଳ ଜିଲା ଦାଣ୍ଡିମାଳ ହାଇସ୍କୁଲର ଶିକ୍ଷକ ଚିତ୍ତରଞ୍ଜନ ମହାପାତ୍ରଙ୍କର ପଦନ୍ନୋତି ହୋଇ ଏଠାରେ ନିଯୁକ୍ତି ମିଳିଥିବା ଜଣାଯାଇଛି। ମହାପାତ୍ର ରବିବାର ଜିଲା ଶିକ୍ଷା ଅଧିକାରୀଙ୍କୁ ସାକ୍ଷାତ କରିବା ପରେ ସୋମବାର କାର୍ଯ୍ୟରେ ଯୋଗ ଦେଇଥିଲେ।

ପରୀକ୍ଷାରୁ ବଞ୍ଚିତ ଆକ୍ରାନ୍ତ ଛାତ୍ର

ଅନୁଗୋଳ ଅଫିସ, ୧୪।୯- ଓଡ଼ିଶା ମାଧ୍ୟମିକ ଶିକ୍ଷା ପରିଷଦ ଦ୍ୱାରା ମାଟ୍ରିକ୍ ସପ୍ଲିମେଣ୍ଟାରୀ ପରୀକ୍ଷା ସୋମବାରଠାରୁ ଆରମ୍ଭ ହୋଇଛି। ଏଥିରେ ଅନୁଗୋଳ ଜିଲାରେ ମୋଟ ୧୭୮୨ ଜଣ ଛାତ୍ରୀଛାତ୍ର ପରୀକ୍ଷା ଦେଇଥିବା ଜିଲା ଶିକ୍ଷା ଅଧିକାରୀଙ୍କ କାର୍ଯ୍ୟାଳୟ ପକ୍ଷରୁ ସୂଚନା ମିଳିଛି। ତେବେ ଆଠମଲ୍ଲିକ ବ୍ଲକରେ ଜଣେ ଛାତ୍ରଙ୍କ କରୋନା ଟେଷ୍ଟ ରିପୋର୍ଟ ପଜିଟିଭ୍ ବାହାରିବା ପରେ ସେ ପରୀକ୍ଷାରୁ ବଞ୍ଚିତ ହୋଇଥିବା ସୂଚନା ମିଳିଛି। ଜିଲାରେ ମୋଟ ୧୨ଟି ପରୀକ୍ଷାକେନ୍ଦ୍ର କରାଯାଇଛି।

ଅଭିଯୋଗ ମହଙ୍ଗା ପଡ଼ିଲା

- ବିଧବା ମହିଳାଙ୍କୁ ସାମାଜିକ ବାସନ୍ଦ
- ମାନସିକ ନିର୍ଯାତନା ଦେଉଛନ୍ତି ପୋଲିସ କର୍ମଚାରୀ
- ଏସ୍‌ପିଙ୍କଠାରେ ଅଭିଯୋଗ
- ୨୪ ଘଣ୍ଟାରେ ରିପୋର୍ଟ ଦେବାକୁ ନିର୍ଦ୍ଦେଶ

ସମ୍ବଲପୁର,୧୪।୯(ବ୍ୟୁରୋ)

ଜଣେ ପୋଲିସ କର୍ମଚାରୀଙ୍କ ବିରୋଧରେ ଥାନାରେ ଅଭିଯୋଗ କରିବା ଜଣେ ବିଧବା ମହିଳାଙ୍କୁ ମହଙ୍ଗା ପଡିଛି। ଅଭିଯୁକ୍ତ ଜାମିନରେ ଆସିବା ପରେ ପ୍ରାୟ ୪ ମାସ ହେଲା ଗାଁରେ ସମ୍ପୃକ୍ତ ମହିଳାଙ୍କୁ ମାନସିକ ଓ ଶାରୀରିକ ନିର୍ଯାତନା ଦେଉଛନ୍ତି। ଗାଁରେ ତାଙ୍କୁ ସାମାଜିକ ବାସନ୍ଦ କରି ରଖିଛନ୍ତି। ତାଙ୍କ ବିରୋଧରେ ମାମଲା ପ୍ରତ୍ୟାହାର ନ କଲେ ଗାଁରେ ରହିବାକୁ ଦିଆଯିବ ନାହିଁ ବୋଲି ଧମକ ଦେଉଛନ୍ତି। ମହୁଲପାଲି ଥାନା ଲାଙ୍ଗପୋସ ଗ୍ରାମରେ ଏଭଳି ଘଟଣା ଘଟିଛି। ସମ୍ପୃକ୍ତ ବିଧବା ମହିଳା ଏ ନେଇ ସମ୍ବଲପୁର ଏସ୍‌ପିଙ୍କ ଅଫିସରେ ସୋମବାର ଅଭିଯୋଗ କରିଛନ୍ତି। ଅଭିଯୋଗ ପାଇବା ପରେ ଘଟଣାର ତଦନ୍ତ କରିବାକୁ ଏସ୍‌ପି କନୱର ବିଶାଲ ସିଂ ଡିଏସ୍‌ପି ସୁଜାତା ପଣ୍ଡାଙ୍କୁ ଦାୟିତ୍ୱ ଦେଇଛନ୍ତି। ୨୪ ଘଣ୍ଟା ଭିତରେ ତଦନ୍ତ ରିପୋର୍ଟ ଦେବାକୁ ଏସ୍‌ପି ସିଂ ନିର୍ଦ୍ଦେଶ ଦେଇଛନ୍ତି।

ମହିଳାଙ୍କ ଅଭିଯୋଗ କ୍ରମେ ଗାଁର ଝସକେତନ ବାଗ ନାମକ ଜଣେ ପୋଲିସ କର୍ମଚାରୀ ତାଙ୍କୁ ବିବାହର ପ୍ରତିଶ୍ରୁତି ଦେଇ ବାରମ୍ବାର ଶାରୀରିକ ସମ୍ପର୍କ ସ୍ଥାପନ କରିଛନ୍ତି। ଏ ନେଇ ସେ ମହୁଲପାଲି ଥାନାରେ ୨୦୨୦ ମାର୍ଚ୍ଚ ୨୩ ତାରିଖରେ ଅଭିଯୋଗ କରିଥିଲେ। ଅଭିଯୋଗ ପାଇଲା ପରେ ତଦନ୍ତ କରି ପୋଲିସ ଅଭିଯୁକ୍ତ ଝସକେତନଙ୍କୁ ଗିରଫ କରି ଜେଲ ପଠାଇଥିଲା। ହେଲେ ସେ ଗତ ଏପ୍ରିଲରେ ଜାମିନରେ ଆସି ପୁଣି ଥାନାରେ ନିୟୋଜିତ ଅଛନ୍ତି। ଝସକେତନ ଜାମିନରେ ଆସିବା ଦିନରୁ ତାଙ୍କୁ ଗାଁରେ ହଇରାଣ କରିବା ସହିତ ଏକଘରିଆ କରି ରଖିଛନ୍ତି। ବାରମ୍ବାର ମାମଲା ପ୍ରତ୍ୟାହାର କରିବାକୁ ଧମକ ଦେଉଛନ୍ତି। ଏ ନେଇ ଗାଁରେ ରବିବାର ଏକ ସଭା ବସିଥିଲା। ଉକ୍ତ ସଭାରେ ମଧ୍ୟ ଝସକେତନଙ୍କ ନାମରେ କରିଥିବା ଅଭିଯୋଗ ପ୍ରତ୍ୟାହାର କରି ଆପୋସ ବୁଝାମଣା କରିବାକୁ ତାଙ୍କ ଉପରେ ଚାପ ପକା ଯାଇଛି। ହେଲେ ସେ ମନା କରିବାରୁ ତାଙ୍କୁ ଗାଁରୁ ସାମାଜିକ ବାସନ୍ଦ କରି ଦିଆଯାଇଛି। ତାଙ୍କୁ ନିଆଁ, ପାଣି ସବୁ ମନା କରାଯାଇଛି। ଏଣୁ ତାଙ୍କ ପାଇଁ ଚଳିବା କଷ୍ଟକର ହୋଇ ପଡିଛି। ଏଥିଯୋଗୁ ସେ ନିଜର ୯ ବର୍ଷର ଝିଅ ସହ ମାନସିକ ଯନ୍ତ୍ରଣାରେ ରହୁଛନ୍ତି। ଏ ନେଇ ସେ ମହୁଲପାଲି ଥାନାକୁ ପୁଣି ଥରେ ଅଭିଯୋଗ କରିବାକୁ ଯାଇଥିଲେ। ହେଲେ ପୋଲିସ ତାଙ୍କ ଅଭିଯୋଗ ଶୁଣିବା ବଦଳରେ ତାଙ୍କୁ ଓଲଟା ଗାଳିଗୁଲଜ କରିଛି ବୋଲି ସେ ଏସ୍‌ପିଙ୍କ ଅଫିସରେ ଜଣାଇଛନ୍ତି। ତେବେ ଏ ସମ୍ପର୍କରେ ଏସ୍‌ପି ସିଂ କହିଛନ୍ତି ଯେ, ଅଭିଯୋଗ ଉପରେ ତଦନ୍ତ ନିର୍ଦ୍ଦେଶ ଦିଆଯାଇଛି। ରିପୋର୍ଟ ଆସିବା ପରେ ଆଇନଗତ କାର୍ଯ୍ୟାନୁଷ୍ଠାନ ଗ୍ରହଣ କରାଯିବ।

ଜିଲା ପ୍ରଶାସନ ସୋସିଆଲ ସାଇଟ୍‌ର ନୂଆ ରୂପ

District Administration ANGUL

ଅନୁଗୋଳ ଅଫିସ, ୧୪।୯

ଅନୁଗୋଳ ଜିଲାର ନୂତନ ଜିଲାପାଳ ଭାବେ ସିଦ୍ଧାର୍ଥ ଶଙ୍କର ସ୍ୱାଇଁ ସୋମବାର କାର୍ଯ୍ୟରେ ଯୋଗ ଦେବା ପରେ ପ୍ରଥମେ ଜିଲା ପ୍ରଶାସନର ସୋସିଆଲ ସାଇଟ୍‌ର ରୂପରେଖ ବଦଳାଇଛନ୍ତି। ଜିଲାର ଥିବା ଫେସ୍‌ବୁକ୍ ଅଫିସିଆଲ୍ ଆକାଉଣ୍ଟ ଓ ଟୁଇଟର ଆକାଉଣ୍ଟର କଭର ପେଜ୍ ସହ ପ୍ରୋଫାଇଲ ଛବିକୁ ବଦଳାଯାଇଛି। ଉଭୟର କଭର ପେଜ୍‌ରେ ଅନୁଗୋଳ ଜିଲାର ପର୍ଯ୍ୟଟନ ସ୍ଥଳୀ ସହ ଶିଳ୍ପ ଓ ଦେବାଦେବୀଙ୍କ ଫଟୋ ଚିତ୍ରରେ ଅନୁଗୋଳ ଲେଖା ହୋଇଥିବା ଛବି ରହିଛି। ସେହିପରି ପ୍ରୋଫାଇଲ ଫଟୋରେ ପୂର୍ବରୁ ଲେଖାଥିବା ଓଡ଼ିଶା ଶାସନ ସହ ଅନୁଗୋଳ ଜିଲାପ୍ରଶାସନ ଯୋଡ଼ାଯାଇଥିବା ଛବି ରଖାଯାଇଛି। ଏହି ଫଟୋ ସୋସିଆଲ ସାଇଟ୍‌ରେ ଅପଲୋଡ୍ ହେବା ପରେ ବିଭିନ୍ନ ମହଲରୁ ସ୍ୱାଗତ କରାଯାଇଛି।

ଜିଲା ପରିଷଦର ବୈଠକରେ ଜିଲାପାଳଙ୍କ ସମେତ ପ୍ରଶାସନିକ ଅଧିକାରୀମାନେ।

ଯୋଗଦେଲେ ନୂଆ ଜିଲାପାଳ

ଅନୁଗୋଳ ଅଫିସ୍, ୧୪।୯

ଅନୁଗୋଳ ଜିଲାରେ ନୂତନ ଜିଲାପାଳ ଭାବେ ୨୦୧୪ ବ୍ୟାଚ୍‌ର ଆଇଏଏସ୍ ସିଦ୍ଧାର୍ଥ ଶଙ୍କର ସ୍ୱାଇଁ ସୋମବାର ପୂର୍ବାହ୍ନରେ କାର୍ଯ୍ୟରେ ଯୋଗଦେଇଛନ୍ତି। ଜିଲା କାର୍ଯ୍ୟାଳୟଠାରେ ପୂର୍ବତନ ଜିଲାପାଳ ମନୋଜ କୁମାର ମହାନ୍ତିଙ୍କଠାରୁ ସେ ଦାୟିତ୍ୱ ଗ୍ରହଣ କରିଛନ୍ତି। ପୂର୍ବରୁ ସ୍ୱାଇଁ ବ୍ରହ୍ମପୁର ଉପଜିଲାପାଳ ଓ ଗଞ୍ଜାମ ଜିଲା ଗ୍ରାମ୍ୟ ଉନ୍ନୟନ ସଂସ୍ଥାର ପ୍ରକଳ୍ପ ନିର୍ଦ୍ଦେଶକ ଭାବେ ଦାୟିତ୍ୱ ତୁଲାଇଛନ୍ତି। ବିଭିନ୍ନ ସରକାରୀ ଯୋଜନାର ସଫଳ ରୂପାୟନ ସହ ହିତାଧିକାରୀମାନଙ୍କ ନିକଟରେ ଏହାକୁ ପହଞ୍ଚାଇବା, ଜିଲାରେ କୋଭିଡ୍ ମୁକାବିଲା କିପରି ଠିକ୍ ଭାବେ କରାଯିବ ସେନେଇ ଗୁରୁତ୍ୱ ଦିଆଯିବ ବୋଲି ଜିଲାପାଳ କହିଛନ୍ତି। ଅତିରିକ୍ତ ଜିଲାପାଳ ତପନ କୁମାର ଶତପଥୀ, ଉପଜିଲାପାଳ ବାସୁଦେବ ଶତପଥୀ, ଜିଲା ଗ୍ରାମ୍ୟ ଉନ୍ନୟନ ସଂସ୍ଥାର ପ୍ରକଳ୍ପ ନିର୍ଦ୍ଦେଶକ ଦିଲୀପ ସାହୁ, ଏସ୍‌ପି ଜଗମୋହନ ମୀନାଙ୍କ ସହ ଅନ୍ୟ ଅଧିକାରୀମାନେ ନୂତନ ଜିଲାପାଳଙ୍କୁ ସ୍ୱାଗତ କରିଥିଲେ। ବିଦାୟୀ ଜିଲାପାଳଙ୍କର ରାଜସ୍ୱ ଓ ବିପର୍ଯ୍ୟୟ ପରିଚାଳନା ବିଭାଗର ଅତିରିକ୍ତ ଶାସନ ସଚିବ ଭାବେ ବଦଳି ହୋଇଛି। ସର୍କିଟ ହାଉସଠାରେ ବିଦାୟୀ ଜିଲାପାଳଙ୍କୁ ସମ୍ବର୍ଦ୍ଧନା ଦିଆଯାଇଛି। ଅତିରିକ୍ତ ଜିଲାପାଳ(ରାଜସ୍ୱ) ସନ୍ତୋଷ କୁମାର ପ୍ରଧାନ, ଡିଏଫ୍‌ଓ (ସାତକୋଶିଆ) ରାମାସ୍ୱାମୀ ପି, ସମସ୍ତ ଉପଜିଲାପାଳ, ସିଡିଏମ୍‌ଓ ଡା. ଅଭୟ କୁମାର ଦାଶ, ଡେପୁଟି କଲେକ୍ଟର ବଇଦୁରା ଦୀପଙ୍କ ସମେତ ପ୍ରଶାସନିକ ଅଧିକାରୀମାନେ ଉପସ୍ଥିତ ଥିଲେ।

ବିଦାୟୀ ଜିଲାପାଳ ମନୋଜ କୁମାର ମହାନ୍ତି(ବାମ)ଙ୍କ ସହ ସିଦ୍ଧାର୍ଥ ଶଙ୍କର ସ୍ୱାଇଁ (ଡାହାଣ)।

ଜଳ ଓ ପରିମଳ ମିଶନକୁ ୧.୪୩ କୋଟି

ଢେଙ୍କାନାଳ ଅଫିସ,୧୪।୯

ଢେଙ୍କାନାଳ ଜିଲା ପରିଷଦର ଏକ ଜରୁରୀ ବୈଠକ ସୋମବାର ପୂର୍ବାହ୍ନରେ ପରିଷଦର ସମ୍ମିଳନୀ କକ୍ଷରେ ଭିଡିଓ କନଫରେନ୍ସିଂ ମାଧ୍ୟମରେ ଅନୁଷ୍ଠିତ ହୋଇଯାଇଛି। ଜିଲା ପରିଷଦ ଅଧକ୍ଷା ମିନତୀ ନାୟକ ଏଥିରେ ଅଧକ୍ଷତା କରିଥିବାବେଳେ ଉପାଧକ୍ଷ କୋଦଣ୍ଡଧର ସାହୁ ଉପସ୍ଥିତ ଥିଲେ। ବୈଠକରେ ରାଜ୍ୟ ସରକାରଙ୍କ ଦ୍ୱାରା ପ୍ରଦତ୍ତ ଅନୁଦାନରେ ବିଭିନ୍ନ ପ୍ରକଳ୍ପ ଅନୁମୋଦିତ ହୋଇଥିଲା। ଜିଲାପାଳ ଭୂମେଶ ଚନ୍ଦ୍ର ବେହେରା ପ୍ରକଳ୍ପଗୁଡିକର କାର୍ଯ୍ୟକାରିତା ଉପରେ ଆଲୋଚନା କରିଥିଲେ। ୨୦୨୦-୨୧ ଆର୍ଥିକ ବର୍ଷ ପାଇଁ ପଞ୍ଚଦଶ କେନ୍ଦ୍ରୀୟ ଅର୍ଥ କମିଶନରୁ ଜିଲା ପାଇଁ ଅନାବଦ୍ଧ ରାଶି ବାବଦରେ ୧ କୋଟି ୪୩ ଲକ୍ଷ ୮୨ହଜାର ୧୬୫ ଟଙ୍କା ଜଳ ଓ ପରିମଳ ମିଶନ ପ୍ରକଳ୍ପ ପାଇଁ ହସ୍ତାନ୍ତର ନିମନ୍ତେ ଅନୁମୋଦିତ ହୋଇଛି। ଏହି ଆର୍ଥିକ ବର୍ଷ ପାଇଁ ରାଜ୍ୟ ସରକାରଙ୍କ ଦ୍ୱାରା ଢେଙ୍କାନାଳ ଜିଲା ପାଇଁ ଡିଭୋଲ୍ୟୁସନ ଫଣ୍ଡ୍ ବାବଦରେ ୧ କୋଟି ୧୬ଲକ୍ଷ ୫୭ହଜାର ୩୨୦ଟଙ୍କାରେ ପ୍ରସ୍ତାବିତ ପ୍ରକଳ୍ପ ଗୁଡିକ ମଧ୍ୟ ଅନୁମୋଦିତ ହୋଇଛି। ସେହିପରି ୨୦୧୮-୧୯ ଆର୍ଥିକ ବର୍ଷରେ ଦିନଦୟାଲ ଗ୍ରାମୀଣ ସଶକ୍ତୀକରଣ ଯୋଜନା ପାଇଁ ସର୍ବଭାରତୀୟ ସ୍ତରରେ ଢେଙ୍କାନାଳ ଜିଲା ପୁରସ୍କୃତ ହୋଇ ୫୦ଲକ୍ଷ ଟଙ୍କା ପୁରସ୍କାର ପାଇଛି। ଏହି ପୁରସ୍କାର ରାଶି ଜିଲାରେ ରାସ୍ତା, ପାନୀୟଜଳ ଏବଂ ଆବଶ୍ୟକ ପ୍ରକଳ୍ପରେ ବିନିଯୋଗ କରାଯିବ ବୋଲି ଜିଲା ଗ୍ରାମ୍ୟ ଉନ୍ନୟନ ସଂସ୍ଥା ପ୍ରକଳ୍ପ ନିର୍ଦ୍ଦେଶକ ନରୋତ୍ତମ ବେହେରା ସମସ୍ତ ସଭ୍ୟଙ୍କ ସହ ଆଲୋଚନା କରିଛନ୍ତି। ପୁରୁଣା ଜିଲା ପରିଷଦ ସଭାଗୃହର ମରାମତି କାର୍ଯ୍ୟ ୫୬ଲକ୍ଷ ୯୦ହଜାର ଟଙ୍କା ବ୍ୟୟରେ ପୂର୍ତ୍ତ ବିଭାଗ ଦ୍ୱାରା ଶେଷ କରାଯାଇଛି। ଜିଲା ପରିଷଦର ଆବଶ୍ୟକ କର୍ମଚାରୀ ନ ଥିବାରୁ ପବ୍ଲିକ-ପ୍ରାଇଭେଟ-ପାର୍ଟନରଶିପ୍ (ପିପିପି) ମୋଡରେ ଏହାର ପରିଚାଳନା ପାଇଁ ଅନୁମୋଦିତ ହୋଇଛି। କୋଭିଡ୍-୧୯ ନିୟମ ପାଳନ କରି ପ୍ରକଳ୍ପ କାର୍ଯ୍ୟ କରିବାକୁ ଜିଲାପାଳ ପରାମର୍ଶ ଦେଇଥିଲେ। ଜିଲା ଗ୍ରାମ୍ୟ ଉନ୍ନୟନ ସଂସ୍ଥାର ଅତିରିକ୍ତ ପ୍ରକଳ୍ପ ନିର୍ଦ୍ଦେଶକ(ପ୍ରଶାସନ) ବିଜନ କୁମାର ଥମ୍ବ ବୈଠକରେ ଉପସ୍ଥିତ ଥିଲେ।

ନିଜିଗଡ଼ ସରପଞ୍ଚ ନିଲମ୍ବିତ

- କ୍ଷମତାର ଅପବ୍ୟବହାର ଅଭିଯୋଗ
- ରାଜନୈତିକ ଆକ୍ରୋଶର ଶିକାର- ସରପଞ୍ଚ

ପାଲଲହଡ଼ା, ୧୪।୯(ଡି.ଏନ.ଏ.)

କ୍ଷମତାର ଅପବ୍ୟବହାର ଅଭିଯୋଗରେ ଅନୁଗୋଳ ଜିଲା ପାଲଲହଡ଼ା ବ୍ଲକ ନିଜିଗଡ଼ ସରପଞ୍ଚ ନିରୁପମା ବୋଷଙ୍କୁ ସୋମବାର ନିଲମ୍ବନ କରାଯାଇଛି। ପଞ୍ଚାୟତିରାଜ ବିଭାଗ ପକ୍ଷରୁ ଏହି ନିର୍ଦ୍ଦେଶନାମା ଆସିଛି। ଏଥିରେ ଦର୍ଶାଯାଇଛି, ସରପଞ୍ଚ ୨୦୧୮-୧୯ରେ ପଞ୍ଚାୟତ ଅଧୀନ ସାପ୍ତାହିକ ହାଟ ଏବଂ ଦୈନିକ ବଜାର ନିଲାମ ନ କରି ହାଟରୁ ଟଙ୍କା ଆଦାୟ ପାଇଁ ନିଷ୍ପତ୍ତି ନେଇଥିଲେ। ପଞ୍ଚାୟତ ପକ୍ଷରୁ ଏକ ଏଲ୍‌ଇଡି ଟିଭି କିଣି ୪୪ ହଜାର ଟଙ୍କା ଅପବ୍ୟବହାର କରାଯାଇଛି। ଉଦୟପୁରଠାରେ ୧୦ ଲକ୍ଷ ଟଙ୍କା ବ୍ୟୟରେ ଏକ ମାର୍କେଟ କମ୍ପ୍ଲେକ୍ସ ନିର୍ମାଣ କରାଯାଇଥିବାବେଳେ ଦୋକାନ ଘରଗୁଡିକୁ ଆବଣ୍ଟନ କରାଯାଇନାହିଁ। ଫଳରେ ପଞ୍ଚାୟତର ରାଜସ୍ୱ କ୍ଷତି ହୋଇଛି। ୨୦୧୮-୧୯/୨୦୧୯-୨୦ ଆର୍ଥିକ ବର୍ଷରେ ପଞ୍ଚାୟତକୁ ସିଏଫ୍‌ସି ଏବଂ ଏସ୍‌ଏଫ୍‌ସି ଅନୁଦାନରୁ ବିନା ଆକ୍ସନ ପ୍ଲାନ୍‌ରେ ଲକ୍ଷ ଲକ୍ଷ ଟଙ୍କା ଖର୍ଚ୍ଚ ହୋଇଛି। ବେଆଇନ ଭାବେ ପଞ୍ଚାୟତ ପକ୍ଷରୁ ୧୬ ଝାଡୁଦାରଙ୍କୁ ନିଯୁକ୍ତି ଦିଆଯାଇଥିବାବେଳେ ସେମାନଙ୍କର ଉପସ୍ଥାନ ବ୍ୟବସ୍ଥା କରା ନ ଯାଇ ଦରମା ଏବଂ ସଫେଇ ବାବଦକୁ ଲକ୍ଷାଧିକ ଟଙ୍କା ଖର୍ଚ୍ଚ ହୋଇଥିବା ନିଲମ୍ବନ ଆଦେଶନାମାରେ ଉଲ୍ଲେଖ କରାଯାଇଛି। ସ୍ଥାନୀୟ ସରପଞ୍ଚ ନିଲମ୍ବିତ ହେବାପରେ ନାଏବ ସରପଞ୍ଚ ଗୁଣନିଧି ଦ୍ୱିବେଦୀଙ୍କୁ ନୂତନ ଭାବେ ସରପଞ୍ଚ ଦାୟିତ୍ୱ ମିଳିଥିବା ଜଣାପଡିଛି ।

ତେବେ ଏହି ଅଭିଯୋଗ ମିଥ୍ୟା ବୋଲି ସରପଞ୍ଚ ବୋଷ କହିଛନ୍ତି। ରାଜନୈତିକ ଆକ୍ରୋଶ ରଖି ତାଙ୍କୁ ନିଲମ୍ବନ କରାଯାଇଥିବା ସେ ଅଭିଯୋଗ ଆଣିବା ସହ ନ୍ୟାୟାଳୟର ଆଶ୍ରୟ ନେବେ ବୋଲି ନିରୁପମା କହିଛନ୍ତି। ପଞ୍ଚାୟତ ସମ୍ପ୍ରସାରଣ ଅଧିକାରୀ ମନୋଜ କୁମାର ଲାଲ କହିଛନ୍ତି, ତଦନ୍ତ ପରେ ବିଭାଗ ପକ୍ଷରୁ ସରପଞ୍ଚଙ୍କୁ ନିଲମ୍ବିତ କରାଯାଇଛି। ସୋମବାର ଚିଠି ଆସିବା ପରେ ଏହାକୁ କାର୍ଯ୍ୟକାରୀ କରାଯାଇଛି।

ଡିଏଫ୍‌ଓଙ୍କ କାର୍ଯ୍ୟାଳୟ ଘେରାଉ

ଅଞ୍ଚଳବାସୀ ଡିଏଫ୍‌ଓଙ୍କ କାର୍ଯ୍ୟାଳୟ ଘେରାଉ କରିଛନ୍ତି।

ଡେପୁଟି ରେଞ୍ଜାରଙ୍କ ନିଲମ୍ବନ ଦାବି

ଢେଙ୍କାନାଳ ଅଫିସ,୧୪।୯

ଢେଙ୍କାନାଳ ଜିଲା ଷଡଙ୍ଗୀ ରେଞ୍ଜ୍‌ର ଡେପୁଟି ରେଞ୍ଜରଙ୍କ ନିଲମ୍ବନ ଦାବି କରି ବଣସିଂହ ପଞ୍ଚାୟତ ଭୂଇଁପୁର ଅଞ୍ଚଳବାସୀ ସୋମବାର ଜିଲା ବନଖଣ୍ଡ ଅଧିକାରୀ (ଡିଏଫ୍‌ଓ)ଙ୍କ କାର୍ଯ୍ୟାଳୟ ଘେରାଉ କରିଛନ୍ତି। ସେମାନଙ୍କ ଅଭିଯୋଗ ମୁତାବକ, କିଛିଦିନ ତଳେ ଭୂଇଁପୁର ଛକରେ ଉକ୍ତ ଅଞ୍ଚଳର ରମଣି ରଞ୍ଜନ ମହାରଣା ବ୍ୟାଙ୍କରୁ ଋଣ ନେଇ ଏକ ଫର୍ନିଚର ଦୋକାନ କରିଥିଲେ। ଏହା ମଧ୍ୟରେ ଜିଏସ୍‌ଟି ମଧ୍ୟ ପଞ୍ଜୀକୃତ ଥିଲା। ଗତ ୭ ତାରିଖରେ ଷଡଙ୍ଗୀ ରେଞ୍ଜ୍‌ର ଡେପୁଟି ରେଞ୍ଜର ଗୌତମ ପ୍ରଧାନ କେତେଜଣ ବନ କର୍ମଚାରୀଙ୍କ ସହ ଉକ୍ତ ଦୋକାନରେ ଚଢ଼ାଉ କରି ସେଠାରୁ କେତେକ ଯନ୍ତ୍ରପାତି ଏବଂ ୩୦ ସିଫ୍ଟ କାଠ ଏକ ଟ୍ରାକ୍ଟର ଯୋଗେ ନେଇଥିଲେ। ପ୍ରତିବାଦ କରିବାରୁ ଡେପୁଟି ରେଞ୍ଜର ରମଣିଙ୍କୁ ଧମକ ଦେଇଥିବା ଏବଂ ଜଣେ କର୍ମଚାରୀ ରମଣିଙ୍କଠାରୁ ୨୫ହଜାର ଟଙ୍କା ନେଇଥିଲେ ବୋଲି ତରଭା ଫାଣ୍ଡିରେ ରମଣି ଗତ ରବିବାର ଅଭିଯୋଗ କରିଥିଲେ। ଅଭିଯୋଗର ତଦନ୍ତ ପରେ ପରବର୍ତ୍ତୀ ପଦକ୍ଷେପ ନିଆଯିବ ବୋଲି ସଦର ଥାନା ଅଧିକାରୀ ସନ୍ଧ୍ୟାରାଣୀ ବେଉରିଆ କହିଛନ୍ତି।

ଏହାକୁ ନେଇ ସୋମବାର ମଧ୍ୟାହ୍ନରେ ବଣସିଂହ ଗ୍ରାମର କେତେଜଣ ମହିଳା ଓ ପୁରୁଷ ଘଟଣାର ତଦନ୍ତ ସହ ଡେପୁଟି ରେଞ୍ଜରଙ୍କ ନିଲମ୍ବନ ଦାବିରେ ଜିଲା ବନଖଣ୍ଡ ଅଧିକାରୀଙ୍କ କାର୍ଯ୍ୟାଳୟ ଘେରାଉ କରିଥିଲେ। ଜିଲା ବନଖଣ୍ଡ ଅଧିକାରୀ ପ୍ରକାଶଚନ୍ଦ୍ର ଗୁଗିନାନି କାର୍ଯ୍ୟାଳୟ ବାହାରକୁ ଆସି ଡେପୁଟି ରେଞ୍ଜର ତାଙ୍କ ନିକଟରେ ପାଲଟା ଅଭିଯୋଗ କରିଥିବା ଏବଂ ସେହି ଅନୁଯାୟୀ ରମଣିଙ୍କୁ ଗିରଫ କରାଯିବ ବୋଲି କହିବା ପରେ ଗ୍ରାମବାସୀ ଏହାର ପ୍ରତିବାଦ କରି କାର୍ଯ୍ୟାଳୟ ବାହାରେ ବସି ରହିଥିଲେ। ପରେ ଜିଲା ବନଖଣ୍ଡ ଅଧିକାରୀ ଗ୍ରାମବାସୀଙ୍କୁ ବୁଝାଶୁଝା କରିବା ସହ ୨ ଜଣ ଏସିଏଫ୍‌ଙ୍କ ଦ୍ୱାରା ତଦନ୍ତ କରାଯିବ ବୋଲି କହିବା ପରେ ପରିସ୍ଥିତି ଶାନ୍ତ ପଡିଥିଲା।

PARADIP PORT TRUST
**e

ଭଗବାନ ତାଙ୍କର ଦୁଇପ୍ରକାର ଭୃତ୍ୟଙ୍କ କାର୍ଯ୍ୟକୁ ଖୁବ୍ ପସନ୍ଦ କରନ୍ତି– ଯେଉଁ ଭୃତ୍ୟ ପରମଶ୍ରଦ୍ଧାରେ ଖୁବ୍ ନୀରବ ଶାନ୍ତ ମନରେ ତାଙ୍କ ମନ୍ଦିରର ପ୍ରାଙ୍ଗଣ ସମାର୍ଜନ କରୁଥାଏ ଏବଂ ଯେଉଁ ଜଣକ ତାଙ୍କ ସହିତ ପୃଥିବୀର ଯୁଦ୍ଧ ଭୂମିରେ ବୀରତ୍ୱର ସହିତ ଯୁଦ୍ଧ କରୁଥାଏ ଈଶ୍ୱରଙ୍କ ବିଜୟ ସମାପନ ହେବା ଯାଏ। –ଶ୍ରୀଅରବିନ୍ଦ

ଦେଲୁ ମୋତେ ମହାଶିକ୍ଷା

ଡ. ନରହରି ବେହେରା

ପ୍ରବନ୍ଧର ଶୀର୍ଷକ ଗୋଟିଏ କବିତାର ଶୀର୍ଷକରୁ ଉଦ୍ଧୃତ। କବିତାର ପୃଷ୍ଠଭୂମି ଥିଲା– ଥରେ ଜଣେ ରାଜା ବନ ବିହାର କରୁଥିବାବେଳେ ହଠାତ୍ ତାଙ୍କ ମୁଣ୍ଡରେ ଟେକାଟିଏ ବାଜିଲା। ଏଥିରେ ରାଜାଙ୍କ ସମେତ ପାରିଷଦବର୍ଗ କ୍ଷୁବ୍ଧହେଲେ। କର୍ମଚାରୀଗଣ ଟେକା ଫିଙ୍ଗିଥିବା ବ୍ୟକ୍ତିଙ୍କ ସନ୍ଧାନରେ ଯାଇ ଜଣେ ଦୁର୍ବଳ, ଭୋକିଲା ଏବଂ ଭୟାଳୁ ବୁଢ଼ୀଟିକୁ ଧରି ଆଣି ରାଜାଙ୍କ ନିକଟରେ ହାଜର କଲେ। ବୁଢ଼ୀଟି ଭୟରେ ଥରୁଥିଲା। ଟେକା ଫିଙ୍ଗିବାର କାରଣ ସମ୍ବନ୍ଧରେ ପ୍ରଶ୍ନ ପଚରା ଯିବାରୁ ବୁଢ଼ୀଟି ଯେଉଁ ଉତ୍ତର ଦେଲା ତାହା ହିଁ କବିତାର ମୁଖ୍ୟ ସ୍ୱର। ବୁଢ଼ୀଟି ତିନିଦିନ ଧରି କିଛି ଖାଇ ନ ଥିଲା। କ୍ଷୁଧାରେ ଆତୁର ହୋଇ ସେ ଫଳଟିଏ ପାଇବା ଆଶାରେ ଗଛକୁ ଟେକାଟିଏ ଫିଙ୍ଗିଥିଲା। ମାତ୍ର ନିର୍ଦ୍ଦୟ ଟେକାଟା ସିଧା ଯାଇ ରାଜାଙ୍କ କପାଳରେ ଆଘାତ କଲା। ଘଟଣାଟି ଏବେକାର ନେତାଙ୍କ ପ୍ରତି ବିରୋଧୀ ଦଳର ଅଣ୍ଡା ବା ବିଲାତି ବାଇଗଣ ଫିଙ୍ଗିବାପରି ଯୋଜନାବଦ୍ଧ ନ ଥିଲା, ବରଂ ଜଣେ କ୍ଷୁଧାର୍ତ୍ତ ମଣିଷର କ୍ଷୁଧା ନିବାରଣ ପାଇଁ ଏକ ପ୍ରୟାସ ଥିଲା। ରାଜା ଘଟଣାର ଗୁରୁତ୍ୱ ଅନୁଭବ କଲେ। ତେଣୁ ବିଜ୍ଞ ରାଜା ବୁଢ଼ୀକୁ କ୍ଷମାପ୍ରାର୍ଥନା କରି କହିଲେ– ମୁଁ ଆଜି ପର୍ଯ୍ୟନ୍ତ ଅନ୍ଧାରରେ ଥିଲି। ଚାଟୁକାରଙ୍କ ମୁହଁରୁ ପ୍ରଶଂସା ଶୁଣି ମୋ ଶାସନ ଠିକ୍ ଚାଲିଛି ବୋଲି ଭାବି ଖୁସି ଥିଲି। ଆଜି ଜାଣିଲି, ମୋ ରାଜ୍ୟରେ ଏମିତି ଅନେକ ଭୋକିଲା ଲୋକ ଶତୁଛନ୍ତି। ଶାସନ ଠିକ୍ ଚାଲୁନାହିଁ। ଆଜି ତୁ ମୋତେ ମହାଶିକ୍ଷା ଦେଲୁ।

ବହୁ ପୁରୁଣା କାହାଣୀର ଘଟଣାକୁ ଲେଉଟେଇ ଆଣିଛି ବିଶ୍ୱ ମହାମାରୀ କରୋନା। ପାଠକେ ଚିନ୍ତା ପ୍ରକଟ କରୁଥିବେ, ଏ କି ଅଭିଲା କଥା ! କରୋନା ପୁଣି କି ଶିକ୍ଷା ଦେବ! କଥାଟା ଜମା ଅଭିଲା ନୁହେଁ। ଆମ ଧନ ଜୀବନକୁ ବିପନ୍ନ କରୁଥିବା କରୋନାର ଆର ଦିଗଟାକୁ ଦେଖିଲେ କଥାର ଗୁମରଟା ବୁଝିପାରିବେ। କେଉଁ କାଳରୁ ଛୁଆଁ ଅଛୁଆଁ ଭାବ ଆମ ସମାଜକୁ ଦି'ଫାଳ କରିଦେଇଛି। ଅବଶ୍ୟ କିଛି ଗୁଣୀଜନ ଏହାକୁ ଭୁଲି ଗଲେଣି, କିନ୍ତୁ ସମାଜରୁ ପୂରା ଲିଭି ନାହିଁ। ଆମେ କ'ଣ କେବେ ଭାବିଛୁ ଜଣକୁ ଅସ୍ପୃଶ୍ୟ ବୋଲି କହିଲେ ତାକୁ କେତେ କଷ୍ଟ ହୁଏ ? ଏବେ କରୋନା ଆମ ସମସ୍ତଙ୍କୁ ଅସ୍ପୃଶ୍ୟ କରିଦେଇଛି। ଅଫିସର, ପିଅନ, ସ୍ୱାମୀ, ସ୍ତ୍ରୀ, ଭାଇ, ବନ୍ଧୁ ସମସ୍ତେ ପରସ୍ପରଠାରୁ ଅଛୁଆଁ ହେଇଯାଇଛନ୍ତି। ଜଣେ ଆର ଜଣକୁ ଦେଖିବାମାତ୍ରେ ଛୁଇଁଦେବା ଭୟରେ ଡେଇଁ ପଡୁଛି। ଅନ୍ୟ କଥା ଛାଡ଼ନ୍ତୁ, ସ୍ୱାମୀ ଆ–ଛୁଁ କହିଲା ମାତ୍ରେ ସ୍ତ୍ରୀ ତା'ପାଇଁ ଅଲଗା ବିଛଣା ପାରିଦେଉଛି। ପୂର୍ବରୁ ବାଟରେ ଘାଟରେ ବନ୍ଧୁ କି ବାନ୍ଧବୀ ଦେଖା ହୋଇଗଲେ ଆମେ ଆନନ୍ଦରେ କୁରୁଳି ଉଠି କୁଣ୍ଢେଇ ପକାଉଥିଲୁ। ଏବେ ସେ ଭାବ ନାହିଁ। ଆଧୁନିକ ପୁଅ ଝିଅଙ୍କ କଥା ତ କହି ହେବନାହିଁ। ସବୁ ଲାଜ ସରମକୁ ଭୁଲି ଯାଉଥିଲେ। କୁଣ୍ଢେଇ ପକେଇ କହୁଥିଲେ, ଏଇଟା ହଗ୍– ଅବିକା ଷ୍ଟାଇଲ। ଏବେ କରୋନାକୁ ଡରି ସେମାନେ ଘରେ ମୁହଁ ମାଡ଼ି ମୋବାଇଲରେ ଚାଟ୍ କରୁଛନ୍ତି ସିନା, ଆଗପରି ଏ ହଗ୍‌ର ଭିଡ଼ ଆଉ ନାହିଁ। ଅକ୍ଷୟ ମହାନ୍ତିଙ୍କର ସେ ତିନିକୋଣିଆ ବଗିଚା ହେଉ, ଇନ୍ଦିରା ପାର୍କ କି ଆଉ କୋଉ ପାର୍କ ହେଉ କୋଉଠି ଆଉ ଆଗପରି ଭିଡ଼ ଜମୁନାହିଁ। ସବୁଠି ଶୂନଶୂନିଆ। କେବଳ ସେତିକି ନୁହେଁ, ପୂର୍ବରୁ ଲାଞ୍ଜଟେକା ବାଇକ୍ ଉପରେ ବସି ଯେମିତି ଏମାନେ ବଜାର ସହରରେ ଘୂରି ବୁଲୁଥିଲେ, ଆଜି କରୋନା ଆଉ ପୋଲିସ୍ ମାଡ଼ ଭୟରେ ସେ ଦୃଶ୍ୟ ଦେଖିବାକୁ ମିଳୁନାହିଁ। କରୋନାଟା ଆସିଲା ବୋଲି ସିନା ଜୋରଜବରଦସ୍ତ ହେଉ ପଛେ, ସଂଯମତା କ'ଣ ଶିଖେଇ ଦେଇଛି ?

ସହରୀ ଟୋକା ଆଉ ସହରୀ ଷଣ୍ଢଗୁଡ଼ାକ କାଳ କାଳକୁ ଅମାନିଆ। ଷଣ୍ଢଗୁଡ଼ାକ ସିନା ପଶୁ, ମାତ୍ର ଏ ଟୋକାଗୁଡ଼ାକ ମଣିଷ ହୋଇ ବି ସେମାନଙ୍କ ଭଳିଆ। ଛକରେ ଜଗି ବସିଥିବେ। ଝିଅବୋହୂଙ୍କୁ ଅଶ୍ଳୀଳ ଇଂଗିତ ଦେବେ, ବାଟୋଇମାନଙ୍କୁ ହଇରାଣ କରିବେ, ଏଇମିତି ଯାବତୀୟ ଅସାମାଜିକ କାର୍ଯ୍ୟ ନ କଲେ ଭାତ ହଜମ ହେଉ ନ ଥିଲା। ଏବେ ସେମାନେ ନିର୍ବାଚନରେ ହାରିଯାଇ ଘରେ ମୁହଁମାଡ଼ି ପଡ଼ିଥିବା ନେତାଙ୍କ ପରି ଘରେ ମୁହଁମାଡ଼ି ପଡ଼ିଛନ୍ତି। ବାଟ ଘାଟରେ ୟାଙ୍କର ଆଉ ହାକିମାତି ଦେଖିବାକୁ ମିଳୁନି। ହାୟରେ କରୋନା ! ତୁ କ'ଣ ନ କଲୁ ସତେ ? ଏମାନଙ୍କୁ ହିରୋରୁ ଜିରୋ ବନେଇ ଦେଲୁ !

ଆମ ଘରଣୀଙ୍କ କଥା ଶୁଣୁନାହାନ୍ତି। ତାଙ୍କର ଦିନକୁ ଦିନ ଓଜନ ବଢୁଥିଲା, ହେଲେ ସେ ହଲଚଲ ହେଉ ନ ଥିଲେ। ଟିଭିର ରିମୋର୍ଟ ଆଣିବାକୁ ହେଲେ ଅନ୍ୟର ସାହାଯ୍ୟ ଲୋଡୁଥିଲେ। ଘର ପୋଛା, ବାସନ ମାଜିବା, ଲୁଗା ସଫା କରିବା ପରି ଯେତେ କାମ ସବୁଥିରେ ସେବିକା ଦରକାର ପଡୁଥିଲା। ଏବେ କରୋନା ଆସିବାରୁ ଶ୍ରୀମତୀ ଭୟରେ ଆଉ କାହାକୁ ଆସିବାପାଇଁ ଦେଉ ନାହାନ୍ତି। କଷ୍ଟ ହେଉପଛେ ସବୁ କାମ ନିଜେ କରୁଛନ୍ତି। ସକାଳୁ ସକାଳୁ ତାଙ୍କର ଝାଳ ସରସର ମୁହଁ ଦେଖିଲେ ଦୁଃଖ ଲାଗୁଛି ସତ, କିନ୍ତୁ ହିମାଳୟର ବରଫ ପରି ତାଙ୍କର ଚର୍ବିଗୁଡ଼ାକ ତରଳିଯାଇ ଓଜନ କମିଯାଉଥିବାର ଦେଖି ଖୁସି ଲାଗୁଛି। କରୋନା ଆସି ନ ଥିଲେ ଶ୍ରୀମତୀଙ୍କର ଚଳପ୍ରଚଳ ପାଇଁ ଆଉ ଦୁଇଜଣ ସେବିକାର ଆବଶ୍ୟକତା ପଡ଼ିଥାନ୍ତା। କେବଳ ଆମ ଶ୍ରୀମତୀ କାହିଁକି, ଆମେ କ'ଣ କମ୍ କି ? ସକାଳ ଛଅଟାରେ ବାଡ଼ି ଖଣ୍ଡେ ଧରି ମର୍ନିଂ ୱାକ୍‌ରେ ବାହାରି ଯାଉଥିଲୁ। ସାଙ୍ଗସାଥୀଙ୍କ ମେଳରେ ବୁଲାବୁଲି କରି ଦୋକାନରୁ ଚାହା ପିଇ ଘରକୁ ଫେରିବାବେଳକୁ ସକାଳ ନଅଟା। ତରବରରେ ଗାଧୋଇପଡ଼ି ଅଫିସ୍ ବାହାରି ଯାଉଥିଲୁ। ଘରକାମ କରିବାକୁ ଆମର ବେଳ ଅଣ୍ଟୁ ନ ଥିଲା। ଏବେ ମର୍ନିଂ ୱାକ୍ ବନ୍ଦ। ପେଟଟା ଚକ୍ରବୃଦ୍ଧି ସୁଧ ହାରରେ ବଢ଼ିଲାପରି ବଢ଼ିଯାଉଛି। ତେଣୁ ଅନ୍ୟ ଉପାୟ ନ ପାଇ ବାଡ଼ିରେ କୋଦାଳ ଧରି ମାଟି ହାଣୁଛୁ। ବାଡ଼ିରେ ଶାଗ ଆଉ ନାନା କିସମର ଫୁଲ ଗଛ ହସୁଛନ୍ତି। ଧନ୍ୟରେ କରୋନା, ତୁ ଶିଖାଇଦେଲୁ ଶ୍ରମର ମୂଲ୍ୟ।

ଆମ ସଂସ୍କୃତି ସ୍ୱଚ୍ଛତାକୁ ଗୁରୁତ୍ୱ ଦିଏ। କିନ୍ତୁ ଅଧିକାଂଶ ଲୋକ ଘରକୁ ଫେରିଲାପରେ ଯେନତେନ ହାତଗୋଡ଼ ଧୋଇଦେଉଥିଲେ, ଲୁଗାପଟା କଥା କିଏ ବା ପଚାରେ। କିନ୍ତୁ କରୋନା ଆସିବାପରେ ହାତ,ମୁହଁ ଧୋଇବାକୁ ତର ସହୁନି, ଲୁଗାପଟା ପରିଷ୍କାର କରିବାକୁ ପଡୁଛି। ଘରଦ୍ୱାରକୁ କେତେଥର ସଫା କରାଯାଉଛି ତା'ର ହିସାବ ନାହିଁ। କରୋନା ଆମକୁ ସ୍ୱଚ୍ଛତାର ମୂଲ୍ୟ ବୁଝାଇ ଦେଇଛି।

ରାତି ପାହିଲେ ଝିଅଟା କଲେଜ ବାହାନା କରି ସାଙ୍ଗ ଘରକୁ ପଳାଉଥିଲା, ପୁଅଟା ତ ଚାରି ଦୌଡ଼ିକଟା। ସକାଳୁ ସଞ୍ଜଯାଏ ଦର୍ଶନ ମିଳେନାହିଁ। କୁଆଡ଼େ ଯାଏ କ'ଣ କରେ ତା'ର ଖବର କିଛି ମିଳେନାହିଁ। ଶ୍ରୀମତୀଙ୍କ କଥା ନ କହିଲେ ଭଲ। ପାଖ ଠାକୁରଙ୍କଠାରୁ ଦୂର ଠାକୁରମାନେ ବେଶି ପାୱାରଫୁଲ ବୋଲି ତାଙ୍କର ବିଶ୍ୱାସ ଅଛି କି କ'ଣ କେଜାଣି ସବୁବେଳେ ଅଟୋରିକ୍ସା କି ବସ୍ ଟ୍ରେନ୍ ଧରି ତୀର୍ଥ କରିବାକୁ ବାହାରି ଯାଆନ୍ତି। ଯେତେବେଳେ ଘର ଭିତରକୁ ପଶିଲେ ଶୂନ୍ ଶାନ୍ ଲାଗୁଥିଲା। ଏବେ କରୋନା ଭୟରେ ସମସ୍ତେ ଘର ଭିତରେ ପଡ଼ିଛନ୍ତି। କରୋନାର ଦୁଃଖ ସତ୍ତ୍ୱେ ସମସ୍ତଙ୍କୁ ଘର ଭିତରେ ପାଇ ମନଟା ଖୁସିରେ ନାଚି ଉଠୁଛି। ମନେପଡୁଛି– ''ବୈକୁଣ୍ଠ ସମାନ ଆହା ଅଟେ ସେହି ଘର। ପରସ୍ପର ସ୍ନେହ ଯହିଁ ଥାଏ ନିରନ୍ତର।'' କରୋନା ଆସିବାରୁ ମୁଁ ଆଜି ମୋ ପରିବାରର ସୁଖ ଅନୁଭବ କରିପାରୁଛି ସିନା।

ସୁଧୀଜନେ, ଏହିପରି ଅନେକ ଶିକ୍ଷା ମିଳିଛି କରୋନା ଦାଉରୁ। ଦୁଃଖ ଭିତରୁ ସୁଖ ପାଇବାର କଳା ହିଁ ଜୀବନର ଗୋଟିଏ ଉତ୍ତମ ଧାରା। କରୋନା ଦୁଃଖ, ଭୟ, ଆଶଙ୍କା ସବୁକିଛି ଦେଇଛି। ବିଶ୍ୱକୁ ଏକପ୍ରକାର ପଙ୍ଗୁ କରିଦେଇଛି। ତଥାପି ଆମକୁ ସକାରାତ୍ମକ ଭାବନାରେ ଜିଇବାକୁ ହେବ। ତେଣୁ କରୋନା ସମୟରେ ଧୈର୍ଯ୍ୟ ଓ ସଂଯମତା ଆଚରଣ କରି କରୋନାକୁ ମୁକାବିଲା କରିବାର ଶ୍ରେଷ୍ଠ ପନ୍ଥା। ଏହି ଧୈର୍ଯ୍ୟ ଏବଂ ସଂଯମ ଆଚରଣର ଶିକ୍ଷା ଦେଇଛି କରୋନା। ବିପଦକୁ ସାମ୍ନା କରିବାକୁ ଶିଖାଇଛି। ଏହା ହିଁ ଜୀବନ ଜୀବିକା ପାଇଁ ମହାଶିକ୍ଷା।

ବାସୁଦେବବାସ୍ୟମ୍
ଜଗନ୍ନାଥବିହାର, ବାଇପାସ, ଭଦ୍ରକ
ମୋ–୭୯୭୮୯୦୩୫୦୯

ବୈଦିକ ଦର୍ଶନ ଏକ ବିଶ୍ଳେଷଣ

ଡା. ଗୋପାଳ ଚନ୍ଦ୍ର ଦାଶ

ଦର୍ଶନ ଶବ୍ଦର ଅର୍ଥ ହେଲା ଯାହା ଦ୍ୱାରା ଦେଖାଯାଏ। 'ଦୃଶ୍ୟତେ ଅନେନ ଇତି ଦର୍ଶନମ୍'– ଯେଉଁ ଜ୍ଞାନ ଦ୍ୱାରା ସତ୍–ଅସତ୍ ଭାବନା ବିଶ୍ଳେଷିତ ହୁଏ ତାହା ହେଉଛି ଦର୍ଶନ। ମନୁଷ୍ୟ ଏକ ଜ୍ଞାନପିପାସୁ ପ୍ରାଣୀ। ଧରାପୃଷ୍ଠରେ ଅବତରଣ ପରେ ଦୁଇ ଚକ୍ଷୁ ଉନ୍ମୀଳନ କରିବା ସମୟରୁ ମନୁଷ୍ୟ ନିଜର ଚତୁଃପାର୍ଶ୍ୱରେ ଅସଂଖ୍ୟ ଜଡ଼ ଓ ଚେତନ ପଦାର୍ଥ ଦେଖିଥାଏ ଏବଂ ସେମାନଙ୍କ ସମ୍ବନ୍ଧରେ ଜାଣିବାକୁ ଇଚ୍ଛା ପ୍ରକାଶ କରିଥାଏ। ଏହି ଜିଜ୍ଞାସାଲବ୍ଧ ଜ୍ଞାନର ନାମ ଦର୍ଶନ। ତେଣୁ ଦର୍ଶନ ହେଉଛି ଏକ ଅନ୍ତର୍ଦୃଷ୍ଟି, ଯାହାଦ୍ୱାରା ପ୍ରକୃତ ସତ୍ୟକୁ ଅବଧାରଣା କରାଯାଇଥାଏ।

ଭାରତୀୟ ଦର୍ଶନର ମୂଳ ଉତ୍ସ ହେଉଛି ବେଦ ଓ ବ୍ରାହ୍ମଣ ଗ୍ରନ୍ଥ। ଋକ୍‌ବେଦ କାଳରେ ବୈଦିକ ଧର୍ମ ଓ ଦର୍ଶନ ମଧ୍ୟରେ ବିଭାଜନ ରେଖା ନ ଥିଲା। ପରବର୍ତ୍ତୀ କାଳରେ ଭାରତୀୟ ଦର୍ଶନର ଅଭ୍ୟୁଦୟ ଓ କ୍ରମବିକାଶ ବୈଦିକ ପରମ୍ପରାରେ ଏକ ବଳିଷ୍ଠ ପ୍ରଭାବ ପକାଇଥିଲା। ବୈଦିକ ଆର୍ଯ୍ୟମାନେ ନିଜର ତୀକ୍ଷ୍ଣ ଧୀଶକ୍ତି ବଳରେ ପ୍ରକୃତିର ନିଗୂଢ଼ ସତ୍ୟକୁ ଆବିଷ୍କାର କରି ଜୀବନର ପ୍ରକୃତ ଅର୍ଥ ବୁଝିବାରେ ସକ୍ଷମ ହୋଇପାରିଥିଲେ। ଅସତ୍ୟ ଓ ଅଧର୍ମକୁ ଛାଡ଼ି ସହଜାତ ଜ୍ଞାନ ବଳରେ ଆଲୋକମୟ ପଥରେ ଅଗ୍ରସର ହେବାକୁ ସମର୍ଥ ହୋଇପାରିଥିଲେ। ସେମାନଙ୍କର ବିଚାର ଓ ବିଶ୍ଳେଷଣର ଧାରା ଭାରତୀୟ ଦର୍ଶନଗୁଡ଼ିକୁ ସୃଷ୍ଟି କରିଥିଲା।

କାରଣ ନ ଥାଇ କାର୍ଯ୍ୟର ଉତ୍ପତ୍ତି ସମ୍ଭବ ନୁହେଁ। ଜଗତର ସକଳ ବସ୍ତୁର ସୃଷ୍ଟି ପଛରେ କିଛି ନା କିଛି ଆବଶ୍ୟକତା ଅଛି। ଏହି ଆବଶ୍ୟକତାଗୁଡ଼ିକ ସମ୍ବନ୍ଧରେ ବିଶେଷ ଜ୍ଞାନ ଦର୍ଶନ ଶାସ୍ତ୍ରରେ ପ୍ରତିଭାତ ହୋଇଥାଏ। ଜାଗତିକ ସକଳ ବସ୍ତୁର ସୂକ୍ଷ୍ମାତିସୂକ୍ଷ୍ମ ଉତ୍ସ ସମ୍ବନ୍ଧରେ ବ୍ୟାଖ୍ୟା ହେଉଥିବାରୁ ଦର୍ଶନର ଜୀବନ ସହିତ ଘନିଷ୍ଠ ସମ୍ବନ୍ଧ ରହିଛି। ଉଭୟର ଲକ୍ଷ୍ୟ ହେଲା ମୋକ୍ଷ ବା ନିଃଶ୍ରେୟସ ପ୍ରାପ୍ତି। ତେଣୁ ଦର୍ଶନ ଓ ଜୀବନ ହେଉଛି ଗୋଟିଏ ମାତ୍ର ଲକ୍ଷ୍ୟର ଦୁଇଟି ଫଳଶ୍ରୁତି। ଦର୍ଶନ ଦେଖାଦେଇଥାଏ ସୈଦ୍ଧାନ୍ତିକ ରୂପରେ ଏବଂ ଜୀବନ ଦେଖାଦେଇଥାଏ ବ୍ୟବହାରିକ ରୂପରେ।

ବୈଦିକ ଋଷିମାନେ ବେଦ ମନ୍ତ୍ରର ଅନ୍ତର୍ନିହିତ ଗୋପନ ବାଣୀଗୁଡ଼ିକର ତାତ୍ପର୍ଯ୍ୟ ନିଜର ସହଜାତ ଜ୍ଞାନ ବଳରେ ବୁଝିପାରୁଥିଲେ ଓ ପ୍ରାଣେ ପ୍ରାଣେ ଉପଲବ୍ଧି କରିପାରୁଥିଲେ। ସେମାନଙ୍କର ବୈଦିକ ଜ୍ଞାନ ଥିଲା ସମ୍ପୂର୍ଣ୍ଣ ଅନୁଭୂତିଲବ୍ଧ। ଅନେକତାର ଏକତାର ସନ୍ଧାନ ପାଇବା ଥିଲା ସେମାନଙ୍କର ଜୀବନର ଲକ୍ଷ୍ୟ। ସୃଷ୍ଟି ରହସ୍ୟ ଯଥା– ସୃଷ୍ଟି କ'ଣ ଓ କିପରି ଆଦି ପ୍ରଶ୍ନଗୁଡ଼ିକ ସମ୍ବନ୍ଧରେ ଭୌତିକ ବିଜ୍ଞାନ ଗବେଷଣା କରୁଥିଲେ ମଧ୍ୟ, ସୃଷ୍ଟି କାହିଁକି ଓ କାହାପାଇଁ ଏ ସମ୍ବନ୍ଧରେ ପ୍ରଶ୍ନଗୁଡ଼ିକର ଉତ୍ତର କେବଳ ଭାରତୀୟ ଦର୍ଶନ ଶାସ୍ତ୍ର ହିଁ ଦେଇଥାଏ। ତେଣୁ ପାଶ୍ଚାତ୍ୟ ଦର୍ଶନ ଭଳି ଭାରତୀୟ ଦର୍ଶନ କେବଳ ଧୀନିଷ୍ଠ ନୁହେଁ, ଏହା ଉଭୟ ଧୀନିଷ୍ଠ ଓ ଅନୁଭୂତିନିଷ୍ଠ।

ମାନବ ଜୀବନର ଚରମ ଲକ୍ଷ୍ୟ ହେଲା ମୋକ୍ଷ ପ୍ରାପ୍ତି। ସେହି ମୋକ୍ଷ ପ୍ରାପ୍ତି ପାଇଁ ବିଭିନ୍ନ ପନ୍ଥା ବୈଦିକ ଦର୍ଶନରେ ଦେଖିବାକୁ ମିଳିଥାଏ। ସେଗୁଡ଼ିକୁ ମୁଖ୍ୟତଃ ତିନିଟି ପର୍ଯ୍ୟାୟରେ ବିଭକ୍ତ କରାଯାଇଥାଏ– ଜ୍ଞାନ ମାର୍ଗ, କର୍ମ ମାର୍ଗ ଓ ଭକ୍ତି ମାର୍ଗ। ଏହି ତିନି ମାର୍ଗର ଆଦ୍ୟ ଓଙ୍କାର ବେଦରେ ମିଳିଥାଏ। ବୈଦିକ ଆର୍ଯ୍ୟମାନଙ୍କର ଧର୍ମ ସମ୍ବନ୍ଧରେ ଜ୍ଞାନ ବହୁମୁଖୀ। ଏହି ଅନୁଭବାତ୍ମକ ବୈଦିକ ଜ୍ଞାନଗୁଡ଼ିକୁ ସମନ୍ୱିତ ପୂର୍ବକ ଏକ ସୂତ୍ର ଆକାରରେ ଏକତ୍ର ବାନ୍ଧି ରଖିବା ବୈଦିକ ଦର୍ଶନର ଲକ୍ଷ୍ୟ। ଅନ୍ତିମରେ ଏତିକି କୁହାଯାଇପାରେ ଯେ ବୈଦିକ ଯୁଗରେ ବୁଣାଯାଇଥିବା ମୂଳବୀଜ ବେଦୋତ୍ତର କାଳରେ ଫଳଶ୍ରୁତି ହୋଇଥିଲା ଭାରତୀୟ ଷଡ଼ ଦର୍ଶନରେ।

ଭାରତର ଦର୍ଶନ ଶାସ୍ତ୍ରଗୁଡ଼ିକ ଦୁଇ ଶ୍ରେଣୀରେ ବିଭକ୍ତ– ଆସ୍ତିକ ଓ ନାସ୍ତିକ। ବେଦ ଓ ଉପନିଷଦ ଉପରେ ଆଧାରିତ ଛଅଟି ଦର୍ଶନ ଆସ୍ତିକ। ସେଗୁଡ଼ିକ ହେଲା– ସାଂଖ୍ୟ, ଯୋଗ, ନ୍ୟାୟ, ବୈଶେଷିକ, ମିମାଂସା ଓ ବେଦାନ୍ତ ଦର୍ଶନ। ଏଗୁଡ଼ିକର ରଚୟିତା ମୁନୀମାନେ ହେଲେ– କପିଳ, ଗୌତମ, କଣାଦ, ଜୈମିନି, ପାତଞ୍ଜଳି ଓ ବ୍ୟାସଦେବ। ସାଂଖ୍ୟ–କପିଳ, ଯୋଗ–ପାତଞ୍ଜଳି, ବୈଶେଷିକ–କଣାଦ, ମିମାଂସା–ଜୈମିନି, ନ୍ୟାୟ–ଗୌତମ, ବେଦାନ୍ତ–ବ୍ୟାସ।

ବୌଦ୍ଧ, ଜୈନ ଓ ଚାରବାଙ୍କ ଦ୍ୱାରା ରଚିତ ଦର୍ଶନ ନାସ୍ତିକ। ସାଂଖ୍ୟ ଦର୍ଶନ ସର୍ବତମ ପୁରାତନ ଓ ବେଦାନ୍ତ ଦର୍ଶନ ବୈଦିକ କାଳର ଅନ୍ତିମ ଭାଗର ରଚନା ହୋଇଥିବାରୁ ନୂତନ ଅଟେ। ଦର୍ଶନଗୁଡ଼ିକ ପରବର୍ତ୍ତୀ କାଳରେ ବିଭିନ୍ନ ମହାପୁରୁଷ ଭାଷ୍ୟ ବା ଟୀକା କରିଛନ୍ତି। ଭାଷ୍ୟକାରିକ ମତ ଭିନ୍ନ ହୋଇଥିବାରୁ, ବେଳେ ବେଳେ ପାଠକ ମନରେ ଦ୍ୱନ୍ଦ୍ୱ ସୃଷ୍ଟି ହୋଇଥାଏ। ସମସ୍ତ ଦର୍ଶନ ଶାସ୍ତ୍ରର ଏକମାତ୍ର ମୂଳ ଉଦ୍ଦେଶ୍ୟ ଦୁଃଖରୁ ନିବାରଣ ଓ ସୁଖ ବା ମୋକ୍ଷ୍ୟ ପ୍ରାପ୍ତି। ବିଭିନ୍ନତା ମଧ୍ୟରେ ଏକତା ଦର୍ଶନ ଶାସ୍ତ୍ରର ମୂଳ ମନ୍ତ୍ର। ୨୫ ଗୋଟି ତତ୍ତ୍ୱକୁ ନେଇ ସାଂଖ୍ୟ ଦର୍ଶନ, ୬ ପଦାର୍ଥକୁ ନେଇ ବୈଶେଷିକ ଦର୍ଶନ, ୧୬ ନିୟମକୁ ନେଇ ନ୍ୟାୟ ଦର୍ଶନ। ୮ ଗୋଟି ଅଙ୍ଗକୁ ନେଇ ଯୋଗ ଦର୍ଶନ, କର୍ମ ସିଦ୍ଧାନ୍ତକୁ ନେଇ ମିମାଂସା ଓ ଜ୍ଞାନ ସିଦ୍ଧାନ୍ତକୁ ନେଇ ବେଦାନ୍ତ ଦର୍ଶନ ରଚନା କରାଯାଇଛି।

ଚିକିତ୍ସା ନିର୍ଦ୍ଦେଶକ, ପୂର୍ବତଟ ରେଲ୍‌ୱେ, ଭୁବନେଶ୍ୱର
ମୋ: ୮୪୫୫୮୮୭୫୦୧

ଏଇ ଭାରତରେ

ଲକ୍‌ଡାଉନ ସମୟରେ ଜୀବିକା ହରାଇଥିବା ଲୋକମାନେ କିଚେନ୍ ଗାର୍ଡେନ୍ ମାଧ୍ୟମରେ ପରିବାର ଆବଶ୍ୟକତା ମେଣ୍ଟାଉଛନ୍ତି ଗୁଜରାଟର ହଜାର ହଜାର ପରିବାର। ଭାବନଗର, ଦାହୁଦ, ମହିସାଗର ଓ ପଞ୍ଚମହଲ ଜିଲାର ପ୍ରାୟ ୫୩ଟି ଗାଁରେ ୨ ହଜାରରୁ ଊର୍ଦ୍ଧ୍ୱ ପରିବାର କିଚେନ ଗାର୍ଡେନରେ ପରିବା ଚାଷ କରୁଛନ୍ତି। 'ଉତ୍ଥାନ' ନାମକ ବେସରକାରୀ ସଂସ୍ଥା ଦ୍ୱାରା 'ଗାର୍ଡେନ୍ସ ଅଫ୍ ହୋପ୍ ବା ଏମର୍ଜେନ୍ସି କିଚେନ ଗାର୍ଡେନ' ଅଭିଯାନ ମାଧ୍ୟମରେ ଗ୍ରାମ ପଞ୍ଚାୟତ ଓ ସ୍ଥାନୀୟ ସଂସ୍ଥାମାନଙ୍କ ସହଯୋଗରେ ଏହି ଗାର୍ଡେନ କରାଯାଉଛି। ବିଶେଷ କରି ମହିଳାମାନେ ଗାର୍ଡେନରେ ଜୈବିକ ପଦ୍ଧତିରେ ଲାଉ, ଗୁଆଁର, ଭେଣ୍ଡି, ଝୁଡ଼ଙ୍ଗ, କଲରା ଓ ଜହ୍ନି ଆଦି ଚାଷ କରୁଛନ୍ତି। ଯେଉଁ ପରିବାରରେ କିଚେନ ଗାର୍ଡେନ କରିବା ପାଇଁ ସୁବିଧା ନାହିଁ ସେମାନଙ୍କୁ ଏମାନେ ପରିବା ଦେଉଛନ୍ତି। ପରିବା ଉତ୍ପାଦନ କରୁଥିବା ଗୋଟିଏ ପରିବାର ଅନ୍ୟ ତିନି ପରିବାରକୁ ପରିବା ଯୋଗାଇ ଦେଉଛି। ଫଳରେ ୭,୫୦୦ ପରିବାର ଏହାଦ୍ୱାରା ଉପକୃତ ହେଉଛନ୍ତି ଓ ଏହି ପରିବାରଗୁଡ଼ିକ ସେମାନଙ୍କର ପୌଷ୍ଟିକ ଆବଶ୍ୟକତା ପୂରଣ କରିପାରୁଛନ୍ତି। ଉତ୍ଥାନ ସଂସ୍ଥା ମୋଟରେ ୨,୫୧୪ଟି ପରିବାରକୁ କିଟ୍ ବିତରଣ କରିଛି। ପରିବାରର ପ୍ରତ୍ୟେକ ବ୍ୟକ୍ତି ଦୈନିକ ୭୦୦ ଗ୍ରାମ ପରିବା କିଚେନ ଗାର୍ଡେନରୁ ପାଇଲେ ତାଙ୍କ ପୌଷ୍ଟିକ ଆବଶ୍ୟକତା ସୁନିଶ୍ଚିତ ହୋଇପାରିବ ବୋଲି ଏଭଳି ଅଭିଯାନ ଚାଲୁ କରାଯାଇଥିବା ସଂସ୍ଥା ପକ୍ଷରୁ କୁହାଯାଇଛି। ଆଗକୁ ଆଉ ୫ ହଜାର ପରିବାରକୁ ଏହି ଅଭିଯାନରେ ସାମିଲ କରିବାର ଲକ୍ଷ୍ୟ ରଖିଛି ଉତ୍ଥାନ।

୨୫ ବର୍ଷ ତଳର ଧରିତ୍ରୀ

୧୫ ସେପ୍ଟେମ୍ବର ୧୯୯୫

- ଡପଲର ପାଣିପାଗ ରା

ସଂକ୍ଷେପରେ

କରୋନା ପଜିଟିଭ ଜାଣି ସମୀରଙ୍କ ସହ କଥା ହେଲେ ନବୀନ

ଭୁବନେଶ୍ୱର ୧୪।୯(ବ୍ୟୁରୋ):ଭାଜପା ରାଜ୍ୟ ସଭାପତି ସମୀର ମହାନ୍ତି କରୋନା ସଂକ୍ରମିତ ହୋଇ ଏମ୍ସରେ ଭର୍ତ୍ତି ହୋଇଥିବା ବେଳେ ମୁଖ୍ୟମନ୍ତ୍ରୀ ନବୀନ ପଟ୍ଟନାୟକ ତାଙ୍କ ସହ ଟେଲିଫୋନ ଯୋଗେ କଥା ହୋଇଛନ୍ତି। ମୁଖ୍ୟମନ୍ତ୍ରୀ ସମୀରଙ୍କ ଆରୋଗ୍ୟ କାମନା କରିଛନ୍ତି। ଏନେଇ ଟୁଇଟ୍ ଯୋଗେ ସୂଚନା ଦେଇ ମୁଖ୍ୟମନ୍ତ୍ରୀ କହିଛନ୍ତି , ଭାଜପା ରାଜ୍ୟ ସଭାପତି କରୋନା ସଂକ୍ରମିତ ହୋଇଛନ୍ତି। ତାଙ୍କ ସଙ୍ଗେ କଥା ହୋଇ ତାଙ୍କ ସ୍ୱାସ୍ଥ୍ୟାବସ୍ଥା ପଚାରି ବୁଝିବା ସହିତ ଆରୋଗ୍ୟ କାମନା କରିଛନ୍ତି। ଅନ୍ୟପଟେ ପ୍ରଦେଶ କଂଗ୍ରେସ କମିଟି(ପିସିସି) ସଭାପତି ନିରଞ୍ଜନ ପଟ୍ଟନାୟକଙ୍କ ସମେତ ଆହୁରି ବହୁ ନେତା ତାଙ୍କ ଆରୋଗ୍ୟ କାମନା କରିଛନ୍ତି। ଅନ୍ୟପଟେ ମୁଖ୍ୟମନ୍ତ୍ରୀ ଗଣଶିକ୍ଷା ମନ୍ତ୍ରୀ ସମୀର ଦାଶ, ପ୍ରଦୀପ ମହାରଥୀ, ବ୍ରଜକିଶୋର ପ୍ରଧାନଙ୍କ ସହ ମଧ୍ୟ ଟେଲିଫୋନ ଯୋଗେ କଥା ହୋଇ ସ୍ୱାସ୍ଥ୍ୟାବସ୍ଥା ସମ୍ପର୍କରେ ପଚାରି ବୁଝିଛନ୍ତି।

ହୋଟେଲରୁ ସେକ୍ସ ର୍ୟାକେଟ ଠାବ: ୨ ଅଟକ

ପୁରୀ ଅଫିସ, ୧୪।୯: ପୁରୀ ସହରସ୍ଥ ବଳିଆପଣ୍ଡା ଥାନା ଅନ୍ତର୍ଗତ ଏକ ହୋଟେଲରେ ସେକ୍ସ ର୍ୟାକେଟ ଚାଲିଥିବାବେଳେ ସୋମବାର ପୂର୍ବାହ୍ନରେ ପୋଲିସ ଅଚାନକ ଚଢ଼ାଉ କରି ୨ଜଣଙ୍କୁ ଥାନାକୁ ଆଣି ଅଟକ ରଖିଛି। ଏ ନେଇ ତଦନ୍ତ ଚାଲିଥିବାରୁ ପୋଲିସ କିଛି କହିବାକୁ ମନା କରିଦେଇଛି। ସୂଚନା ଅନୁଯାୟୀ, ଏକ ହୋଟେଲରେ ସେକ୍ସ ର୍ୟାକେଟ ଚାଲିଥିବା ପୋଲିସ କୌଣସି ସୂତ୍ରରୁ ଖବର ପାଇ ଅଚାନକ ଚଢ଼ାଉ କରିଥିଲା। ଚଢ଼ାଉ ବେଳେ ଏକ ରୁମ୍‌ରେ ୨ଜଣ ଯୁବତୀ ଓ ୨ଜଣ ଯୁବକ ଅସଜ୍ଜିତ ଅବସ୍ଥାରେ ଥିବା ଦେଖିବାକୁ ମିଳିଥିଲା। ସମ୍ପୃକ୍ତ ୨ଯୁବକଙ୍କୁ ପୋଲିସ ଥାନାକୁ ଆଣି ଅଟକ ରଖି ପଚରାଉଚରା କରୁଛି। ଉକ୍ତ ୨ ଯୁବକଙ୍କ ମଧ୍ୟରୁ ଜଣେ ଏକ ଜାତୀୟ ସ୍ତରୀୟ ସଙ୍ଗଠନର ପ୍ରମୁଖ ପ୍ରବକ୍ତା ଏବଂ ତାଙ୍କ ଘର ଯାଜପୁର ଜିଲା ବ୍ୟାସନଗର ଅଞ୍ଚଳରେ ବୋଲି କୁହାଯାଉଛି।

ଜିଲା ପରିଷଦ ନିର୍ବାଚନ ନେଇ ଅନିଶ୍ଚିତତା

କଟକ ସଦର,୧୪।୯ (ଡି.ଏନ୍.ଏ.)- କୋଭିଡ୍ ନିୟମକୁ ପାଳନ କରି ନିର୍ବାଚନ ପରିଚାଳନା ପାଇଁ ସ୍ୱତନ୍ତ୍ର ନୀତି କେନ୍ଦ୍ରୀୟ ନିର୍ବାଚନ ଆୟୋଗ ଜାରି କରିସାରିଛନ୍ତି। କରୋନା ପାଇଁ କଟକ ଜିଲା ପରିଷଦ ଜୋନ୍ ନଂ.୭ର ମଧ୍ୟବର୍ତ୍ତୀ କାଳିନ ନିର୍ବାଚନ ଅସମ୍ପୂର୍ଣ୍ଣ ହୋଇ ରହିଛି। ଏହି ନିର୍ବାଚନ ପ୍ରକ୍ରିୟାକୁ ପୂର୍ଣ୍ଣ କରାଯିବ ନାଁ ବାତିଲ କରାଯିବ, ସେ ସମ୍ପର୍କରେ ରାଜ୍ୟ ନିର୍ବାଚନ ଆୟୋଗ ସ୍ପଷ୍ଟ କରିବା ପାଇଁ ୭ନଂ.ଜୋନ୍‌ର ଭୋଟରମାନେ ନିବେଦନ କରିଛନ୍ତି। କାରଣ ୨୦୨୨ ମାର୍ଚ୍ଚ ୧୦ ତାରିଖରେ ଚଳିତ ଜିଲା ପରିଷଦ କାର୍ଯ୍ୟକାଳ ଶେଷ ହେବ। ତେଣୁ ଦେଢ଼ବର୍ଷରୁ କମ୍ ସମୟ ହାତରେ ଅଛି। ପ୍ରଥମେ ନିର୍ବାଚନ ୨୦ ତାରିଖରେ ହେବାକୁ ଥିଲା। ମାତ୍ର ମାଟ୍ରିକ ପରୀକ୍ଷା ପାଇଁ ଏହାକୁ ଘୁଞ୍ଚାଇ ମାର୍ଚ୍ଚ ୨୪ ତାରିଖ କରାଯାଇଥିଲା। ହଠାତ୍ କେନ୍ଦ୍ର ସରକାର ମାର୍ଚ୍ଚ ୨୩ ତାରିଖରୁ ଲକ୍‌ଡାଉନ୍ ଘୋଷଣା କରିବା ପରେ ଜିଲା ପରିଷଦ ନିର୍ବାଚନ ପ୍ରକ୍ରିୟାକୁ ରାଜ୍ୟ ନିର୍ବାଚନ ଆୟୋଗ ଅନିର୍ଦ୍ଦିଷ୍ଟ କାଳ ପର୍ଯ୍ୟନ୍ତ ଘୁଞ୍ଚାଇ ଦେଇଥିଲେ। ଜିଲା ପରିଷଦ ସଭ୍ୟ ଗୋବିନ୍ଦ ଚନ୍ଦ୍ର ସାମଲଙ୍କ ଅକାଳ ବିୟୋଗ ଯୋଗୁ ଏହି ଆସନ ଖାଲି ପଡ଼ିଥିଲା। ପ୍ରାର୍ଥୀପତ୍ର ଦାଖଲ ଭଳି ସମସ୍ତ କାର୍ଯ୍ୟ ଶେଷ ହୋଇସାରିଛି। କେବଳ ନିର୍ବାଚନ ତାରିଖ ଘୋଷଣା ହେବା।

ନକଲି ଘିଅ, ସସ୍ କାରଖାନାରେ ଚଢ଼ାଉ

- ୧୪୪୮ କେଜି ଘିଅ, ବିପୁଳ ସସ୍ ଜବତ
- ମାଲିକ ଗିରଫ, କାରଖାନା ସିଲ୍

ନକଲି କାରଖାନାରେ ପୋଲିସ ପକ୍ଷରୁ ଚଢ଼ାଉ କରାଯାଉଛି।

ଚୌଦ୍ୱାର,୧୪।୯(ଡି.ଏନ୍.ଏ)

କଟକ ଜିଲା ଚୌଦ୍ୱାର ଥାନା ଅଞ୍ଚଳରେ ଦୀର୍ଘଦିନ ହେବ ଚାଲିଥିବା ଏକ ନକଲି ଘିଅ ଓ ସସ୍ କାରଖାନା ଉପରେ ସୋମବାର ପୋଲିସ ଚଢ଼ାଉ କରିଛି। କମ୍ପାନୀ ଭିତରେ ମହଜୁଦ୍ ଥିବା ବିପୁଳ ପରିମାଣର ଘିଅ, ସସ୍ ଓ ଅନ୍ୟାନ୍ୟ ସାମଗ୍ରୀ ଜବତ କରିବା ସହ କାରଖାନାକୁ ସିଲ୍ କରାଯାଇଛି। ଏ ନେଇ ପୋଲିସ ନଂ.୪୩୨/୨୦ରେ ଏକ ମାମଲା ରୁଜୁ କରିବା ସହ କାରଖାନା ମାଲିକଙ୍କୁ ଗିରଫ କରି କୋର୍ଟଚାଲାଣ କରିଛି। ସେ ହେଲେ ୧ନଂ. ୱାର୍ଡ ଜେନା ସାହିର ଦିବ୍ୟଲୋଚନ ବେହେରା। ସୂଚନା ଅନୁଯାୟୀ, ଚୌଦ୍ୱାର ପୌରପାଳିକା ୯ନମ୍ବର ୱାର୍ଡ ବେଡ଼ରା ସାହି ନିକଟରେ ଏକ ଭଡା ଘରେ ଦୀର୍ଘ ୫ ବର୍ଷରୁ ଅଧିକ ଦିନହେବ ଏହି ନକଲି ଘିଅ, ସସ୍ କାରଖାନା ଚାଲିଆସୁଥିଲା। କାରଖାନାରେ ହନୁମାନ, ବାଲାଜୀ, ଶ୍ରୀମନ୍ଦିର ଆଦି ବହୁ କମ୍ପାନୀ ନାମରେ ଘିଅ ସହ ସ୍ୱାଗତ ନାମକ ସସ୍ ତିଆରି ହୋଇ ପ୍ୟାକେଟ୍ କରାଯାଇ ଚୌଦ୍ୱାର ଅଞ୍ଚଳ ସମେତ କଟକ, ଯାଜପୁର, ଢେଙ୍କାନାଳ ଆଦି ବିଭିନ୍ନ ଜିଲାକୁ ବିକ୍ରି ପାଇଁ ପଠାଯାଉଥିଲା। ଘିଅ ଓ ସସ୍ ପ୍ରସ୍ତୁତି ପାଇଁ ବାହାର ଅଞ୍ଚଳରୁ ସାମଗ୍ରୀ ଅଣାଯାଇ ଏଠାରେ ବିଭିନ୍ନ କେମିକାଲ ମିଶାଇ ପ୍ରସ୍ତୁତ କରାଯାଉଥିଲା। ଏକ ବିଶେଷ ସୂତ୍ରରୁ ପୋଲିସ ଖବରପାଇ ସୋମବାର ଆଇଆଇସି ବିରଞ୍ଚି ନାରାୟଣ ପଟ୍ଟନାୟକଙ୍କ ନେତୃତ୍ୱରେ ଏକ ଟିମ୍ ପୂର୍ବାହ୍ନରେ ଉକ୍ତ କାରଖାନାରେ ଚଢ଼ାଉ କରିଥିଲେ। ଚଢାଉବେଳେ ୧୪୪୮କେଜିରୁ ଅଧିକ ଘିଅ ଓ ବହୁ ପରିମାଣରେ ସସ୍ ଭର୍ତ୍ତି ବୋତଲ ସମେତ ବିନା ପ୍ୟାକିଂରେ ବହୁ ପରିମାଣର ସସ୍ ରହିଥିବା ପ୍ଲାଷ୍ଟିକ୍ ଡ୍ରମ୍‌ଗୁଡ଼ିକୁ ଜବତ କରିଥିଲେ। ପରେ ପୋଲିସ କାରଖାନା ମାଲିକଙ୍କୁ ଅଟକ ରଖି କିଭଳି କାରଖାନାରେ ମାଲ୍ ପ୍ରସ୍ତୁତ ହୁଏ ତାହା ପଚାରି ବୁଝିଥିଲେ। ଏଥି ସହିତ ସାମଗ୍ରୀ ପ୍ରସ୍ତୁତ ହେବା ପାଇଁ ବ୍ୟବହୃତ ପ୍ୟାକିଂ ମେଶିନ୍, ଗ୍ରାଇଣ୍ଡର, ଡିଜେଲଭାଟି ସମେତ ଲେବୁଲ ମେଶିନ ଆଦି ଯନ୍ତ୍ରପାତି ଜବତ କରିଛି। ଏହା ସମ୍ପୂର୍ଣ୍ଣ ନକଲି ସାମଗ୍ରୀ ଥିବା ଓ ବେଆଇନ କାରଖାନା ଥିବା ପୋଲିସ ସୂଚନା ଦେଇଛି।

ଆଶୀର୍ବାଦଙ୍କୁ କ୍ଲିନ୍‌ଚିଟ୍

ଓଓଏ ଜମି ବିବାଦ ମାମଲା

ଆଶୀର୍ବାଦ ବେହେରା

କଟକ ଅଫିସ,୧୪।୯

ରାଜ୍ୟ କ୍ରୀଡାର ବରିଷ୍ଠ ସଙ୍ଗଠକ ଆଶୀର୍ବାଦ ବେହେରାଙ୍କୁ ସୁପ୍ରିମ୍‌କୋର୍ଟ କ୍ଲିନ୍‌ଚିଟ୍ ଦେଇଛନ୍ତି। ଓଡ଼ିଶା ଅଲିମ୍ପିକ ଆସୋସିଏଶନ(ଓଓଏ) ପକ୍ଷରୁ ବିବାଦୀୟ ଜମି ଉପରେ ଦୋକାନ ଗୃହ, କଲ୍ୟାଣ ମଣ୍ଡପ ନିର୍ମାଣକୁ ନେଇ ସିବିଆଇ ଜାଲରେ ଆଶୀର୍ବାଦ ଛନ୍ଦି ହୋଇଥିଲେ। ପରବର୍ତ୍ତୀ ସମୟରେ ସିବିଆଇ ଡିଏସ୍‌ପି ଏବଂ ଏସିବି ଭୁବନେଶ୍ୱର ଦେଇଥିବା ରିପୋର୍ଟକୁ ଆଧାରକରି ସୁପ୍ରିମ୍‌କୋର୍ଟ ପ୍ରଧାନ ବିଚାରପତି ଜଷ୍ଟିସ୍ ଏସ୍.ଏ. ବୋବ୍‌ଡେ, ଜଷ୍ଟିସ୍ ଏ.ଏସ୍. ବୋପନ୍ନା ଏବଂ ଜଷ୍ଟିସ୍ ଭି. ରାମସୁବ୍ରମଣିୟମଙ୍କୁ ନେଇ ଗଠିତ ଖଣ୍ଡପୀଠ ଏବେ ଆଶୀର୍ବାଦଙ୍କୁ କ୍ଲିନ୍‌ଚିଟ୍ ଦେଇଛନ୍ତି। ତେବେ ଦୀର୍ଘବର୍ଷ ଧରି ଚାଲିଥିବା ଲଢ଼େଇ ପରେ ଶେଷରେ ସତ୍ୟର ବିଜୟ ହୋଇଛି ବୋଲି ଆଶୀର୍ବାଦ କହିଛନ୍ତି।

ସୂଚନାଥାଉକି, ବାରବାଟୀ ଷ୍ଟାଡିୟମ ପରିସରରେ ରାଜ୍ୟ ସରକାରଙ୍କର ଗୋଟିଏ ଏକର ଜମି ରହିଥିଲା। ପାର୍କିଂସ୍ଥଳ ପାଇଁ ଉଦ୍ଦିଷ୍ଟ ଏହି ଜମିକୁ ଓଓଏ ଜବରଦଖଲ କରିଛି ବୋଲି ଅଭିଯୋଗ ହୋଇଥିଲା। ରାଜ୍ୟ ସରକାରଙ୍କ ପକ୍ଷରୁ ତଳକୋର୍ଟରେ ଏକ ମାମଲା ରୁଜୁ ହୋଇଥିଲା। ସରକାର ଲିଜ୍ ସୂତ୍ରରେ ଏହି ଜମି ପ୍ରଦାନ କରିଛନ୍ତି ବୋଲି ଓଓଏ ପକ୍ଷରୁ ତଳ କୋର୍ଟରେ ପ୍ରକାଶ କରାଯାଇଥିଲା। ଆବଶ୍ୟକ ପ୍ରମାଣ ଦାଖଲ ନ କରିବାରୁ ରାଜ୍ୟ ସରକାର ତଳକୋର୍ଟରେ ହାରିଥିଲେ। ପରେ ରାଜ୍ୟ ସରକାର ହାଇକୋର୍ଟଙ୍କ ଦ୍ୱାରସ୍ଥ ହୋଇଥିଲେ। କ୍ରାଇମବ୍ରାଞ୍ଚ ଘଟଣାର ତଦନ୍ତ କରିବ ବୋଲି ହାଇକୋର୍ଟ ନିର୍ଦ୍ଦେଶ ଦେଇଥିଲେ। ଇତିମଧ୍ୟରେ ସେଠାରେ ରହିଥିବା ବ୍ୟବସାୟିକ ପ୍ରତିଷ୍ଠାନର ବୁଝାସୁଝା ଦାୟିତ୍ୱ କଟକ ଜିଲାପାଳଙ୍କୁ ହସ୍ତାନ୍ତର କରିବାକୁ ନିର୍ଦ୍ଦେଶ ରହିଥିଲା। ଏହା ବିରୋଧରେ ଆଶୀର୍ବାଦ ସୁପ୍ରିମକୋର୍ଟଙ୍କ ଦ୍ୱାରସ୍ଥ ହୋଇଥିଲେ। ୨୦୧୭ ଏପ୍ରିଲ ୩ରେ ଘଟଣାର ସିବିଆଇ ତଦନ୍ତ କରିବାକୁ ସୁପ୍ରିମକୋର୍ଟ ନିର୍ଦ୍ଦେଶ ଦେଇଥିଲେ। ଭୁବନେଶ୍ୱର ସିବିଆଇ ଡିଏସ୍‌ପି ସୁପ୍ରିମକୋର୍ଟରେ ଏକ ତଦନ୍ତ ରିପୋର୍ଟ ଦାଖଲ କରିଥିଲେ। ସେଥିରେ ସେ ବିବାଦୀୟ ଯାଗା ଉପରେ ୨୩ଟି ଦୋକାନଗୃହ ନିର୍ମାଣ ହେବା ସହ ସେଗୁଡ଼ିକୁ ଆଗ୍ରହୀ ଲୋକଙ୍କୁ ଭଡ଼ା ସୂତ୍ରରେ ଦିଆଯାଇଛି। ଯେଉଁଥିରେ କି କୌଣସି ପ୍ରକାର ଅନିୟମିତତା ହୋଇ ନ ଥିବା ଅଦାଲତ ଅନୁଭବ କରିବା ସହ ଆଶୀର୍ବାଦଙ୍କ ସପକ୍ଷରେ କ୍ଲିନ୍‌ଚିଟ୍ ଦେଇଥିବା ଜଣାପଡ଼ିଛି।

ଅତିରିକ୍ତ ୨.୩୫ ଲକ୍ଷ କୋଟି ଖର୍ଚ୍ଚ କରିବ କେନ୍ଦ୍ର

ପାର୍ଲାମେଣ୍ଟ ମଞ୍ଜୁରୀ ଲୋଡ଼ାଗଲା

- ରାଜ୍ୟଗୁଡ଼ିକୁ ଦିଆଯିବ ୪୬,୬୦୨ କୋଟି
- ବ୍ୟାଙ୍କଗୁଡ଼ିକୁ ମିଳିବ ୨୦ ହଜାର କୋଟି
- ସବ୍‌ସିଡି ଖାଦ୍ୟ ସାମଗ୍ରୀ ଲାଗି ୧୦ ହଜାର କୋଟି

ନୂଆଦିଲ୍ଲୀ, ୧୪।୯

ଚଳିତ ଆର୍ଥିକ ବର୍ଷରେ କେନ୍ଦ୍ର ସରକାର ଅତିରିକ୍ତ ୨.୩୫ ଲକ୍ଷ କୋଟି ଟଙ୍କା ଖର୍ଚ୍ଚ କରିବେ। ଏହା ମଧ୍ୟରେ ପ୍ରାଥମିକ ପର୍ଯ୍ୟାୟରେ କୋଭିଡ୍-୧୯ ଜନିତ ଖର୍ଚ୍ଚ ତୁଲାଇବା ଲାଗି ୧.୬୬ ଲକ୍ଷ କୋଟି ଟଙ୍କା ସାମିଲ ରହିଛି। ଅର୍ଥମନ୍ତ୍ରୀ ନିର୍ମଳା ସୀତାରାମନ ସୋମବାର ପ୍ରଥମ ପର୍ଯ୍ୟାୟ ଅତିରିକ୍ତ ପୁଞ୍ଜି ବ୍ୟୟ ପ୍ରସ୍ତାବକୁ ଉପସ୍ଥାପନ କରିଛନ୍ତି। ଏଥିଲାଗି ସଂସଦର ମଞ୍ଜୁରୀ ଲୋଡ଼ାଯାଇଛି। କରୋନା ମହାମାରୀ ଯୋଗୁ ରାଜ୍ୟଗୁଡ଼ିକରେ ଟିକସ ସଂଗ୍ରହ କମିଛି। ଏଭଳି ସ୍ଥିତିରେ ରାଜ୍ୟଗୁଡ଼ିକୁ ୪୬,୬୦୨ କୋଟି ଟଙ୍କା ପ୍ରଦାନ କରାଯିବା ନେଇ ଯୋଜନା ରଖାଯାଇଛି। ସେହିଭଳି ସବ୍‌ସିଡି ଖାଦ୍ୟ ସାମଗ୍ରୀ ଯୋଗାଣ ଲାଗି ୧୦ ହଜାର କୋଟି ଟଙ୍କା ଆବଶ୍ୟକ ପଡୁଛି।

ଯୋଜନା ମୁତାବକ, ମହାତ୍ମା ଗାନ୍ଧୀ ଜାତୀୟ ଗ୍ରାମୀଣ ନିଶ୍ଚିତ କର୍ମନିଯୁକ୍ତି ଯୋଜନା ବାବଦକୁ ୪୦ ହଜାର କୋଟି ଟଙ୍କା ପ୍ରଦାନ କରାଯିବ। ସେହିଭଳି ପ୍ରଧାନମନ୍ତ୍ରୀ ଜନଧନ ଯୋଜନା ଏବଂ ଜାତୀୟ ସାମାଜିକ ସୁରକ୍ଷା କାର୍ଯ୍ୟକ୍ରମରେ ବ୍ୟାଙ୍କ ଖାତାରେ ସିଧାସଳଖ ଅର୍ଥ ପଠାଇବା ଲାଗି ୩୩,୭୭୨.୪୮ କୋଟି ଟଙ୍କା ସାମିଲ ରହିଛି। ପ୍ରଧାନମନ୍ତ୍ରୀ ଗରିବ କଲ୍ୟାଣ ଯୋଜନାରେ ଜନଧନ ଖାତା ଏବଂ ବାର୍ଦ୍ଧକ୍ୟ ଭତ୍ତା ବାବଦକୁ ୩୩,୭୭୧.୪୮ କୋଟି ଟଙ୍କା ପଠାଯାଇଛି। ଦେଶର ସ୍ୱାସ୍ଥ୍ୟ ଭିତ୍ତିଭୂମି ଉନ୍ନତ କରିବା ଲାଗି ୧୪,୨୩୧ କୋଟି ଟଙ୍କା ଖର୍ଚ୍ଚ ସାମିଲ ରହିଛି। ଏହା ମଧ୍ୟରେ ମହାମାରୀ ନିୟନ୍ତ୍ରଣ ଲାଗି ଅତିରିକ୍ତ ଖର୍ଚ୍ଚ ବାବଦକୁ ୫୯୧୫.୪୯ କୋଟି ଏବଂ ଇଣ୍ଡିଆନ କାଉନସିଲ ଅଫ୍ ମେଡିକାଲ ରିସର୍ଚ୍ଚ(ଆଇସିଏମ୍‌ଆର୍)କୁ ୨୪୭୫ କୋଟି ଟଙ୍କା ପ୍ରଦାନର ପ୍ରସ୍ତାବ ରହିଛି। ପ୍ରଧାନମନ୍ତ୍ରୀ ଗରିବ କଲ୍ୟାଣ ଯୋଜନାରେ ଶ୍ରମ ମନ୍ତ୍ରଣାଳୟ ଗ୍ରାଣ୍ଟ ଇନ୍ ଏଡ୍ ଜେନେରାଲ ଭାବେ ସରକାର ୪୮୬୦ କୋଟି ଟଙ୍କା ଲୋଡିଛନ୍ତି। ସେହିଭଳି ଭାରତୀୟ କ୍ଷୁଦ୍ର ଶିଳ୍ପ ଉନ୍ନତୀକରଣ ବ୍ୟାଙ୍କ(ସିଡ୍‌ବୀ)ର ସବ୍‌ସିଡି ଲାଗି ୧୨୩୨ କୋଟି ଅର୍ଥ ଲାଗି ମଞ୍ଜୁରୀ ଲୋଡ଼ାଯାଇଛି। ନ୍ୟାଶନାଲ କ୍ରେଡିଟ ଗ୍ୟାରେଣ୍ଟି ଟ୍ରଷ୍ଟି କମ୍ପାନୀ ଲିମିଟେଡ୍ (ଏନ୍‌ସିଜିଟିସି)ର ଗ୍ୟାରେଣ୍ଟି ଏମର୍ଜେନ୍ସି କ୍ରେଡିଟ ଲାଇନ(ଜିଇସିଏଲ୍) ସୁବିଧା ଲାଗି ୪ ହଜାର କୋଟି ଭଳି ପ୍ରସ୍ତାବ ଏଥିରେ ସାମିଲ ରହିଛି।

ଚଳିତ ଆର୍ଥିକ ବର୍ଷରେ କେନ୍ଦ୍ର ସରକାର ରାଷ୍ଟ୍ରାୟତ୍ତ ବ୍ୟାଙ୍କଗୁଡ଼ିକୁ ୨୦ ହଜାର କୋଟି ଟଙ୍କାର ପୁଞ୍ଜି ଯୋଗାଇଦେବାକୁ ଲକ୍ଷ୍ୟ ରଖିଛନ୍ତି। କରୋନା ମହାମାରୀ ଯୋଗୁ ବ୍ୟାଙ୍କଗୁଡ଼ିକରେ ଅନାଦାୟ ଋଣ (ଏନ୍‌ପିଏ) ବଢ଼ିବା ଆଶଙ୍କା ରହିଛି। ବର୍ତ୍ତମାନ ଏନ୍‌ପିଏ ବ୍ୟାଙ୍କଗୁଡିକ ଲାଗି ସମସ୍ୟା ସୃଷ୍ଟି କରୁଥିବା ଦେଖାଯାଉଛି। ଏହା ଆହୁରି ବଢ଼ିଲେ ବ୍ୟାଙ୍କଗୁଡ଼ିକର ପରିଚାଳନାରେ ଏହା ମୁଣ୍ଡବ୍ୟଥା ବଢ଼ାଇବ। ଏହି ପ୍ରସଙ୍ଗକୁ ଧ୍ୟାନରେ ରଖି କେନ୍ଦ୍ର ସରକାର ରାଷ୍ଟ୍ରାୟତ୍ତ ବ୍ୟାଙ୍କଗୁଡ଼ିକୁ ପୁଞ୍ଜି ଯୋଗାଣ ଦ୍ୱାରା ପରିଚାଳନାକୁ ଉନ୍ନତ କରିବାକୁ ଚାହୁଁଛନ୍ତି। ପୁଞ୍ଜି ଯୋଗାଇଦେବା ଲାଗି ପାର୍ଲାମେଣ୍ଟ ମଞ୍ଜୁରୀ ଲୋଡ଼ିଥିବା ଜଣାପଡ଼ିଛି। ରଏଟର୍ସରେ ପ୍ରକାଶିତ ଏକ ରିପୋର୍ଟ ମୁତାବକ, ରାଷ୍ଟ୍ରାୟତ୍ତ ବ୍ୟାଙ୍କଗୁଡ଼ିକୁ ପୁଞ୍ଜି ସହାୟତା ଯୋଗାଇଦେବା ଲାଗି ସରକାର ପ୍ରସ୍ତୁତ ଥିବା କହିଥିଲେ। ସାରା ଦେଶରେ ଅଭିବୃଦ୍ଧି ଖସୁଥିବା ଯୋଗୁ ଏହା ଏନ୍‌ପିଏ ବଢ଼ାଇବା ଭଳି ସ୍ଥିତି ସୃଷ୍ଟ କରଛ। ମହାମାରୀ ଯୋଗୁ ବ୍ୟାଙ୍କଗୁଡ଼ିକରେ ୨୦୨୧ ମାର୍ଚ୍ଚ ସୁଦ୍ଧା ମୋଟ ଏନ୍‌ପିଏ ୧୨.୫% ଛୁଇଁବା ନେଇ ଆକଳନ କରାଯାଇଛି। ଏହି ହାର ଚଳିତ ବର୍ଷ ମାର୍ଚ୍ଚରେ ୮.୫% ରହିଥିବା ରିଜର୍ଭ ବ୍ୟାଙ୍କ ଅଫ୍ ଇଣ୍ଡିଆ ରିପୋର୍ଟରୁ ସାମ୍ନାକୁ ଆସିଛି। ବ୍ୟାଙ୍କଗୁଡ଼ିକୁ ଗତ ୫ ବର୍ଷରେ କେନ୍ଦ୍ର ସରକାର ୩.୫ ଲକ୍ଷ କୋଟି ଟଙ୍କାର ପୁଞ୍ଜି ସରକାର ଯୋଗାଇ ଦେଇଛନ୍ତି। ଚଳିତ ବର୍ଷ ବଜେଟରେ କେନ୍ଦ୍ର ସରକାର ବ୍ୟାଙ୍କଗୁଡ଼ିକୁ କୌଣସି ସହାୟତା ପ୍ରଦାନ କରି ନ ଥିଲେ। ପୁଞ୍ଜିବଜାରରୁ ଋଣ ଉଠାଣ ଉପରେ ବ୍ୟାଙ୍କଗୁଡ଼ିକୁ ଉତ୍ସାହିତ କରାଯାଇଥିଲା।

ଓଏଏସ୍ ସ୍ତରରେ ଅଦଳବଦଳ

ଭୁବନେଶ୍ୱର ୧୪।୯(ବ୍ୟୁରୋ)

ରାଜ୍ୟ ସରକାର ସୋମବାର ଓଏଏସ୍ ଅଫିସର ସ୍ତରରେ ଏକ ବଡଧରଣର ଅଦଳବଦଳ କରିଛନ୍ତି। ସାଧାରଣ ପ୍ରଶାସନ, ପଞ୍ଚାୟତିରାଜ ଓ ରାଜସ୍ୱ ବିଭାଗ ପକ୍ଷରୁ ଏନେଇ ପୃଥକ୍ ବିଜ୍ଞପ୍ତି ପ୍ରକାଶ ପାଇଛି। ସାଧାରଣ ପ୍ରଶାସନ ବିଭାଗ ପକ୍ଷରୁ ଜାରି ବିଜ୍ଞପ୍ତି ଅନୁଯାୟୀ, ଅତିରିକ୍ତ ସଚିବ ଓ ଯୁଗ୍ମ ସଚିବ ପାହ୍ୟାର ୪ଜଣ ବରିଷ୍ଠ ଓଏଏସ୍ ଅଫିସରଙ୍କୁ ବଦଳି କରାଯାଇଥିବା ବେଳେ ୩ ଜଣଙ୍କ ବଦଳି ବାତିଲ ହୋଇଛି। ଆଲୋକ କୁମାର କର ସ୍କୁଲ ଓ ଗଣଶିକ୍ଷା ବିଭାଗ ଅତିରିକ୍ତ ସଚିବ, ସୂର୍ଯ୍ୟନାରାୟଣ ଦାସଙ୍କୁ ସୁବର୍ଣ୍ଣପୁର ଅତିରିକ୍ତ ଜିଲାପାଳ, ଶତ୍ରୁଘ୍ନ କର ଅତିରିକ୍ତ ଜିଲାପାଳ ମୟୂରଭଞ୍ଜ, ଭବେଶ କୁମାର ନାୟକ ମୟୂରଭଞ୍ଜ ଡିଆର୍‌ଡିଏ ପ୍ରକଳ୍ପ ନିର୍ଦ୍ଦେଶକ ଭାବେ ବଦଳି ହୋଇଥିବା ବେଳେ ବରିଷ୍ଠ ଓଏଏସ୍ ଅଫିସର କୃଷ୍ଣପ୍ରସାଦ ପତି, ମୋହନ ଚରଣ ଦାସ ଓ ନିତ୍ୟାନନ୍ଦ ବାରିକଙ୍କ ବଦଳି ନିର୍ଦ୍ଦେଶକୁ ବାତିଲ କରାଯାଇଛି। ସେହିପରି ପଞ୍ଚାୟତିରାଜ ବିଭାଗ ବିଜ୍ଞପ୍ତି ଅନୁସାରେ ୧୨ଜଣ ଓଏଏସ୍ ଅଫିସରଙ୍କୁ ବିଭିନ୍ନ ବ୍ଲକର ବିଡିଓ ଭାବେ ନିଯୁକ୍ତି ମିଳିଛି। ସେହିପରି ୨୨ଜଣ ଓଆର୍‌ଏସ୍ ଅଫିସରଙ୍କୁ ପଦୋନ୍ନତି ଦିଆଯାଇ ଓଏଏସ୍ ଅଫିସର ଭାବେ ବିଭିନ୍ନ ସ୍ଥାନରେ ତହସିଲଦାର ଓ ବିଡିଓ ଭାବେ ନିଯୁକ୍ତି ମିଳିଛି।

ସାପ ଆକୃତିର ବିରଳ ପ୍ରଜାପତି

କୋରାପୁଟ,୧୪।୯(ସ୍ୱ.ପ୍ର.)

କୋରାପୁଟ ସହର ଭବାନୀନଗର ଅଞ୍ଚଳରେ ସୋମବାର ସାପ ଆକୃତିର ଏକ ବିରଳ ପ୍ରଜାପତି ଦେଖିବାକୁ ମିଳିଛି। ସୌଦାମିନୀବେହେରାଙ୍କ ଘର କାନ୍ଥରେ ଏହି ପ୍ରଜାପତିଟି ବସିଥିଲା। ରବିବାର ସନ୍ଧ୍ୟାରୁ ହିଁ ପ୍ରଜାପତିଟି କେଉଁ ଆଡୁ ଆସି ଘର କାନ୍ଥରେ ବସିଛି ବୋଲି ଘର ମାଲିକ କହିଛନ୍ତି। ପ୍ରଜାପତିଟି ମାଟିଆ ଏବଂ ସୁନେଲି ରଙ୍ଗର ହୋଇଥିବାବେଳେ ତାର ଡେଣା ଦୁଇଟି ଅବିକଳ ସାପ ଆକୃତିର। ପ୍ରଜାପତିଟିର ଲମ୍ବ ୮ ଓ ଓସାର ୬ ଇଞ୍ଚର ହେବ। ପ୍ରଜାପତିଟିକୁ ଦେଖିବାକୁ ସୋମବାର ପୂର୍ବାହ୍ନରୁ ସୌଦାମିନୀଙ୍କ ଘରେ ଲୋକଙ୍କ ଭିଡ ଲାଗିଛି।

ଘୁଞ୍ଚିଲା ୟୁଜିସି ଏନ୍‌ଇଟି ପରୀକ୍ଷା

ଭୁବନେଶ୍ୱର,୧୪।୯(ବ୍ୟୁରୋ): ଆସନ୍ତା ୧୬ତାରିଖରୁ ଆରମ୍ଭ ହେବାକୁ ଥିବା ୟୁଜିସି ଏନ୍‌ଇଟି ପରୀକ୍ଷାକୁ ଘୁଞ୍ଚାଇ ଦିଆଯାଇଛି। ଏନେଇ ସୋମବାର ନ୍ୟାଶନାଲ ଟେଷ୍ଟିଂ ଏଜେନ୍ସି(ଏନ୍‌ଟିଏ)ପକ୍ଷରୁ ସୂଚନା ଦିଆଯାଇଛି। ଇଣ୍ଡିଆନ କାଉନସିଲ ଅଫ୍ ଏଗ୍ରିକଲ୍ଚରାଲ ରିସର୍ଚ୍ଚ(ଆଇସି

ସଂକ୍ଷେପରେ

୮୦ ଆକ୍ରାନ୍ତ, ୨୫ ସୁସ୍ଥ

ଢେଙ୍କାନାଳ ଅଫିସ,୧୪।୯: ଢେଙ୍କାନାଳ ଜିଲାରେ ସୋମବାର ୮୦ ଜଣ କରୋନା ଆକ୍ରାନ୍ତ ଚିହ୍ନଟ ହୋଇଛନ୍ତି। ନୂଆ ଆକ୍ରାନ୍ତଙ୍କ ମଧ୍ୟରେ କଟକ ଓ ଭୁବନେଶ୍ୱର ଚିକିତ୍ସାଳୟରେ ଚିକିତ୍ସିତ ହେଉଥିବା ୮ଜଣ, ଢେଙ୍କାନାଳ ପୌରାଞ୍ଚଳରୁ ୧୩, ସଦର ବ୍ଲକରୁ ୧୪, ଗଁଦିଆ ବ୍ଲକରୁ ୧୩, ହିନ୍ଦୋଳ ବ୍ଲକରୁ ୭, ଓଡାପଡା ବ୍ଲକରୁ ୧୨, କାମାକ୍ଷାନଗର ବ୍ଲକରୁ ୭, ପରଜଙ୍ଗ ବ୍ଲକରୁ ୪ ଜଣ, ଭୁବନ ଓ କଙ୍କଡାହାଡ ବ୍ଲକରୁ ଜଣେ ଲେଖାଏଁ ରହିଛନ୍ତି। ସେମାନଙ୍କୁ ଜିଲା କୋଭିଡ୍ ହସ୍ପିଟାଲ ସମେତ ବିଭିନ୍ନ ବ୍ଲକରେ ଥିବା କେୟାର ସେଣ୍ଟରରେ ଭର୍ତ୍ତି କରାଯାଇଛି। ବର୍ତ୍ତମାନ ସୁଦ୍ଧା ଜିଲାରେ ୨୬୧୯ ଜଣ କରୋନା ଆକ୍ରାନ୍ତ ଚିହ୍ନଟ ହୋଇଛନ୍ତି। ଓଡ଼ାପଡ଼ା ବ୍ଲକ ସିମିନଇ ଓ ଗଦାଶିଳା ପଞ୍ଚାୟତକୁ ୧୪ରୁ ୧୭ ତାରିଖ ପର୍ଯ୍ୟନ୍ତ ଏବଂ ହିନ୍ଦୋଳ ବ୍ଲକର ଦୁଦୁରକୋଟ ପଞ୍ଚାୟତ ଗୁରିଲୋ ଗ୍ରାମକୁ ୧୩ରୁ ୧୬ ତାରିଖ ପର୍ଯ୍ୟନ୍ତ ଜିଲାପାଳ ଭୂମେଶ ଚନ୍ଦ୍ର ବେହେରା କଣ୍ଟେନ୍‌ମେଣ୍ଟ ଜୋନ୍ ଘୋଷଣା କରିଛନ୍ତି। ଆଉ ୨୫ ଜଣଙ୍କୁ ମିଶାଇ ଜିଲାରେ ମୋଟ ସୁସ୍ଥଙ୍କ ସଂଖ୍ୟା ୨୦୪୦ରେ ପହଞ୍ଚିଛି।

ଅନୁଗୋଳରୁ ୧୧୮ ପଜିଟିଭ୍

ଅନୁଗୋଳ ଅଫିସ, ୧୪।୯- ଅନୁଗୋଳ ଜିଲାରୁ ସୋମବାର ୧୧୮ କରୋନା ପଜିଟିଭ୍ ଚିହ୍ନଟ ହୋଇଛନ୍ତି। ଜିଲାରେ ମୋଟ କରୋନା ଆକ୍ରାନ୍ତଙ୍କ ସଂଖ୍ୟା ୧୯୪୪ରେ ପହଞ୍ଚିଥିବା ଜିଲାପାଳ ସିଦ୍ଧାର୍ଥ ଶଙ୍କର ସ୍ୱାଇଁ ସୂଚନା ଦେଇଛନ୍ତି। ଆକ୍ରାନ୍ତଙ୍କ ମଧ୍ୟରେ ବଅଁରପାଳ ବ୍ଲକରୁ ୩୨, ଅନୁଗୋଳ ପୌରାଞ୍ଚଳରୁ ୧୯, କଣିହାଁ ବ୍ଲକରୁ ୧୭, ଛେଣ୍ଡିପଦାରୁ ୧୬, କିଶୋରନଗରରୁ ୧୫, ପାଲଲହଡ଼ାରୁ ୧୧ ଜଣ, ତାଳଚେରରୁ ୫ ଓ ଅନୁଗୋଳ ବ୍ଲକରୁ ୩ ଜଣ ଚିହ୍ନଟ ହୋଇଛନ୍ତି। ଲକ୍ଷଣଯୁକ୍ତଙ୍କୁ କୋଭିଡ ହସ୍ପିଟାଲକୁ ସ୍ଥାନାନ୍ତର କରାଯାଇଥିବାବେଳେ ଲକ୍ଷଣ ବିହୀନଙ୍କୁ ଘରେ ଆଇସୋଲେଶନରେ ରଖାଯାଇ ନିରୀକ୍ଷଣ କରାଯାଉଥିବା ଜିଲାପାଳ କହିଛନ୍ତି। ଆଉ ୧୬ ଜଣଙ୍କୁ ମିଶାଇ ଜିଲାରେ ମୋଟ ସୁସ୍ଥ ସଂଖ୍ୟା ୬୨୮ରେ ପହଞ୍ଚିଛି।

ଯୁବତୀଙ୍କୁ ଆକ୍ରମଣ, ଯୁବକ ଗିରଫ

କଣିହାଁ, ୧୪।୯(ଡି.ଏନ.ଏ.): ଅନୁଗୋଳ ଜିଲା କଣିହାଁ ବ୍ଲକ ସମଲ ଥାନା ଅଞ୍ଚଳରେ ଜଣେ ଯୁବତୀଙ୍କୁ ଆକ୍ରମଣ କରିବା ଅଭିଯୋଗରେ ପୋଲିସ ତୁମୁଗୋଳା ଗ୍ରାମର ଦିବ୍ୟଜ୍ୟୋତି ଭୁକ୍ତାଙ୍କୁ ସୋମବାର ଗିରଫ କରିଛି। ଅଭିଯୋଗ ଅନୁଯାୟୀ, ତାଳଚେର ଅଞ୍ଚଳର ଯୁବତୀ ଜଣକ କଣିହାଁ ସ୍ଥିତ ତାଙ୍କ ସମ୍ପର୍କୀୟଙ୍କ ଘରକୁ ଆସିଥିଲେ। ଦିବ୍ୟଜ୍ୟୋତି ପ୍ରେମ ନିବେଦନ କରିଥିଲେ ହେଁ ଯୁବତୀ ଜଣକ ଏହାକୁ ପ୍ରତ୍ୟାଖ୍ୟାନ କରିଦେଇଥିଲେ। ଉତ୍ତ୍ୟକ୍ତ ହୋଇ ଦିବ୍ୟଜ୍ୟୋତି ଯୁବତୀଙ୍କ ମୁଣ୍ଡ ଫଟାଇ ଦେଇଥିଲେ। ଅଭିଯୋଗ କ୍ରମେ ନଂ. ୧୭୫/୨୦ରେ ମାମଲା ରୁଜୁ ହୋଇଛି।

ବିଦ୍ୟାଳୟ ବନ୍ଦ ନ କରିବାକୁ ଦାବି

ହିନ୍ଦୋଳ,୧୪।୯(ଡି.ଏନ.ଏ.)- ହିନ୍ଦୋଳ ବ୍ଲକ କୁଟୁଣିଆ ପଞ୍ଚାୟତ ଗୁଆଗରିଆ ପ୍ରାଥମିକ ବିଦ୍ୟାଳୟକୁ ବନ୍ଦ କରାଯିବା ନେଇ ସରକାରଙ୍କ ନିଷ୍ପତ୍ତିକୁ ଅଞ୍ଚଳବାସୀ ବିରୋଧ କରିଛନ୍ତି। ଏହି ବିଦ୍ୟାଳୟ ବନ୍ଦ ନ କରିବାକୁ ସୋମବାର ଜିଲାପାଳଙ୍କ ନିକଟରେ ସେମାନେ ନିବେଦନ କରିଛନ୍ତି। ୧୯୭୨ରୁ ସ୍ଥାପିତ ଏହି ବିଦ୍ୟାଳୟ ବନ୍ଦ ହୋଇଗଲେ ୨ଟି ବନ୍ଧ ଓ ଗୋଟିଏ ନାଳ ପାରି ହୋଇ ୨ କିମି ଦୂରରେ ଥିବା ପଡୋଶୀ ବିଦ୍ୟାଳୟକୁ ଯିବା ପିଲାମାନଙ୍କ ପାଇଁ କଷ୍ଟକର ହେବ। ଏଥିସହ ହାତୀ ଭୟ ମଧ୍ୟ ରହୁଛି ବୋଲି ଅଞ୍ଚଳବାସୀ ପ୍ରକାଶ କରିଛନ୍ତି। ଏହାକୁ ଦୃଷ୍ଟିରେ ରଖି ବିଦ୍ୟାଳୟ ବନ୍ଦ ନ କରିବାକୁ ସରପଞ୍ଚ ସୌଦାମିନି ବେହେରା, ସମିତିସଭ୍ୟା ମମତା ରାଉତ, ଗ୍ରାମ ସଭାପତି ଭାସ୍କର ବେହେରାଙ୍କ ସମେତ ଗ୍ରାମବାସୀ ଦାବି କରିଛନ୍ତି।

ବଜ୍ରପାତରେ ଯୁବକ ମୃତ

ଲହୁଣୀପଡା, ୧୪।୯ (ଡି.ଏନ.ଏ.): ସୁନ୍ଦରଗଡ ଜିଲା ଲହୁଣୀପଡା ବ୍ଲକ ମହୁଲପଦା ପଞ୍ଚାୟତ ଅନ୍ତର୍ଗତ କୁମୁଡି ଗ୍ରାମରେ ସୋମବାର ଜଣେ ଯୁବକଙ୍କ ବଜ୍ରପାତରେ ମୃତ୍ୟୁ ଘଟିଛି। ମୃତକ ହେଲେ ମାନକୀ ମୁଣ୍ଡା (୨୫)। ସେ ବିଲରୁ ଚାଷ କାମ ସାରି ଘରକୁ ଫେରୁଥିବା ବେଳେ ଅପରାହ୍ନ ପ୍ରାୟ ୪ଟାରେ ବଜ୍ରପାତ ହୋଇଥିଲା। ଫଳରେ ଘଟଣାସ୍ଥଳରେ ତାଙ୍କର ମୃତ୍ୟୁ ଘଟିଥିଲା। ଖବର ପାଇ ମହୁଲପଦା ପୋଲିସ ଘଟଣାସ୍ଥଳରେ ପହଞ୍ଚି ମୃତଦେହ ଜବତ କରି ବ୍ୟବଚ୍ଛେଦ ପାଇଁ ବଣାଇ ଡାକ୍ତରଖାନାକୁ ପଠାଇଛି। ଏ ନେଇ ପୋଲିସ ଏକ ଅପମୃତ୍ୟୁ ମାମଲା ରୁଜୁ କରିଛି।

ଫସଲ ବୀମା ଟଙ୍କା ଦିଅ

ସମ୍ବଲପୁର,୧୪।୯(ବ୍ୟୁରୋ)

ମାନେଶ୍ୱର ତହସିଲ ଅଫିସ ସମ୍ମୁଖରେ ଅନଶନରେ ଚାଷୀମାନେ ବସିଛନ୍ତି।

- ■୩୦ କି.ମି. ପଦଯାତ୍ରାରେ ଆସି ଅନଶନରେ ବସିଲେ ଚାଷୀ
- ■ବଳପୂର୍ବକ ଉଠାଇଦେଲେ ତହସିଲଦାର

୨ ବର୍ଷ ହେଲା ଫସଲ ବୀମା ଟଙ୍କା ପାଇବାକୁ ଆମେ ସମ୍ବଲପୁରରୁ ଭୁବନେଶ୍ୱର ଧାଇଁଛୁ। ଜିଲା ପ୍ରଶାସନକୁ ନେହୁରା ହୋଇଛୁ। ତହସିଲ, ଡିଆର୍‌ସିଏସ୍ ଅଫିସ, କୃଷି ବିଭାଗ ଅଫିସକୁ ଦୌଡ଼ି ଦୌଡ଼ି ନୟାନ୍ତ ହେଲୁଣି। ହେଲେ କେହି ଆମ ଗୁହାରି ଶୁଣୁ ନାହାନ୍ତି। ସ୍ଥାନୀୟ ବିଧାୟକ, ନେତା, ସରକାରୀ ବାବୁଙ୍କୁ ଭେଟି ଆମ ଦୁଃଖ ଜଣାଇଛୁ। ଆବଶ୍ୟକତା କହିଛୁ। ହେଲେ ସମସ୍ତେ ଠକି ଦେଇଛନ୍ତି। ଆମ ଅଭିଯୋଗ କି ଅନୁରୋଧକୁ କେହି ବୁଝିବାକୁ ନାରାଜ। ଆଉ ଧୈର୍ଯ୍ୟ ନାହିଁ। କେତେ ଦିନ ଚୁପ୍ ରହିବୁ। ସହିବାର ସୀମା ଡେଇଁଗଲା ପରେ ବାଧ୍ୟ ହୋଇ ଆମେ ରାସ୍ତାକୁ ଓହ୍ଲାଇଛୁ। ସମ୍ବଲପୁର ଜିଲା ମାନେଶ୍ୱର ବ୍ଲକ୍ ଡକରା ପଞ୍ଚାୟତ ଚାଷୀମାନେ ରବିବାର ମାନେଶ୍ୱର ତହସିଲ ଅଫିସ ଆଗରେ ଅନଶନବେଳେ ଏହା କହିଛନ୍ତି।

ପୂର୍ବ ନିଷ୍ପତ୍ତି ଅନୁସାରେ ଡକରା ପଞ୍ଚାୟତ ଚାଷୀମାନେ ସୋମବାର ସକାଳୁ ଗାଁରେ ଥିବା ଦୁର୍ଗାମନ୍ଦିରରେ ପୂଜା ଅର୍ଚ୍ଚନା କରିଥିଲେ। ଏହାପରେ ୩୦ କି.ମି. ଦୂର ମାନେଶ୍ୱରକୁ ଶତାଧିକ ଚାଷୀ ପଦଯାତ୍ରାରେ ବାହାରିଥିଲେ। ପ୍ରବଳ ଖରାରେ ଝାଳନାଳ ହୋଇ ମାନେଶ୍ୱର ତହସିଲ ଅଫିସ ସମ୍ମୁଖରେ ପହଞ୍ଚିବା ପରେ ସେଠାରେ ଅନଶନରେ ବସିଥିଲେ। ବୀମା ଟଙ୍କା ନ ଦେଲେ କିମ୍ବା ଲିଖିତ ଭାବେ ପ୍ରତିଶ୍ରୁତି ନ ଦେଲେ ଅନଶନ ଭାଙ୍ଗିବ ନାହିଁ ବୋଲି ରୋକ୍‌ଠୋକ୍ ପ୍ରଶାସନକୁ ଶୁଣାଇଥିଲେ। ମାନେଶ୍ୱର ତହସିଲଦାର ରଶ୍ମିତା ନାଥ ସେମାନଙ୍କ ନିକଟରେ ପହଞ୍ଚି ଆଲୋଚନା କରିଥିଲେ। ହେଲେ ଡକରା ପଞ୍ଚାୟତର ଚାଷୀ ଫସଲ ବୀମା ଟଙ୍କା ପାଇବାକୁ ତାଲିକାରେ ନାଁ ଥିଲା। ୨ ବର୍ଷ ହେଲା କାହିଁକି ମିଳିଲା ନାହିଁ ବୋଲି ଉତ୍ତ୍ୟକ୍ତ ଚାଷୀ ତହସିଲଦାର ନାଥଙ୍କୁ ପ୍ରଶ୍ନ କରିଥିଲେ। ଜିଲାପାଳ ଆସି କୈଫିୟତ ଦିଅନ୍ତୁ ବୋଲି ସେମାନେ କହିଥିଲେ। ଅନଶନରୁ ଉଠିବାର ପ୍ରଶ୍ନ ନାହିଁ। ପ୍ରତିଦିନ ପଞ୍ଚାୟତର ୧୦ ଜଣ ଲେଖାଏ ଚାଷୀ ଅନଶନରେ ବସିବେ। ଅନଶନରତ ଚାଷୀଙ୍କ କୌଣସି ସ୍ୱାସ୍ଥ୍ୟଗତ ସମସ୍ୟା ଉପୁଜିଲେ ସେଥିଲାଗି ସ୍ଥାନୀୟ ପ୍ରଶାସନ, ଜିଲା ପ୍ରଶାସନ ତଥା ସରକାର ଦାୟୀ ରହିବ ବୋଲି ଚାଷୀମାନେ ଚେତାବନୀ ଦେଇଥିଲେ। ଫଳରେ ଚାଷୀଙ୍କ ସହ ତହସିଲଦାରଙ୍କ ଆଲୋଚନା ବିଫଳ ହୋଇଛି। ଚାଷୀଙ୍କୁ ବୁଝାଇବାରେ ତହସିଲଦାର ନାଥ ସମ୍ପୂର୍ଣ୍ଣ ବିଫଳ ହୋଇଥିଲେ। ଜିଦରେ ଅଟଳ ରହିଥିଲେ ଚାଷୀ। ହେଲେ କୋଭିଡ୍ କଟକଣା ନିୟମ ଉଲ୍ଲଂଘନ ହେଉଥିବା ଦର୍ଶାଇ ସନ୍ଧ୍ୟାରେ ତହସିଲଦାର ନାଥ ଆନ୍ଦୋଳନରତ ଚାଷୀଙ୍କୁ ବଳପୂର୍ବକ ଅନଶନରୁ ଉଠାଇ ଦେଇଥିବା ଚାଷୀ ଅଭିଯୋଗ କରିଛନ୍ତି। ଫଳରେ ଚାଷୀ ଘରକୁ ଫେରିବାକୁ ବାଧ୍ୟ ହୋଇଥିଲେ।

ସୂଚନାଯୋଗ୍ୟ, ୨୦୧୮ ଖରିଫ ଋତୁ ସମୟରେ ଜିଲାରେ ଅଦିନିଆ ବର୍ଷା, ମରୁଡି, ରୋଗପୋକ ପ୍ରାଦୁର୍ଭାବ ଯୋଗୁ ଜିଲାର ଅଧିକାଂଶ ଅଞ୍ଚଳରେ ଫସଲ ନଷ୍ଟ ହୋଇଥିଲା। ରାଜସ୍ୱ ବିଭାଗ, ବୀମା କମ୍ପାନୀ, ପରିସଂଖ୍ୟାନ ବିଭାଗ ପକ୍ଷରୁ କ୍ଷୟକ୍ଷତି ଆକଳନ କରି ରିପୋର୍ଟ ପ୍ରସ୍ତୁତ ହୋଇଥିଲା। ବିଭିନ୍ନ ପଞ୍ଚାୟତ ସହିତ ଡକରା ପଞ୍ଚାୟତର ନାମ ରହିଥିଲା। ହେଲେ ୨ ବର୍ଷ ବିତିଯାଇଥିଲେ ବି ଏହି ପଞ୍ଚାୟତର କ୍ଷତିଗ୍ରସ୍ତ ଚାଷୀଙ୍କୁ ବୀମା ଟଙ୍କା ମିଳି ନାହିଁ। ପ୍ରାୟ ୮ଶହ ଚାଷୀ ବିଭିନ୍ନ ସମୟରେ ପ୍ରଶାସନ, ସରକାରକୁ ନେହୁରା ହୋଇଛନ୍ତି। ନେତା ଓ ସରକାରୀ ବାବୁଙ୍କୁ ଭେଟି ସମସ୍ୟା ଜଣାଇଛନ୍ତି। ହେଲେ କୌଣସି ଲାଭ ହୋଇନି।

ପ୍ରଗତି ଡିଗ୍ରୀ କଲେଜରେ ୱେବିନାର

ଭବାନୀପାଟଣା, ୧୪।୯(ଡି.ଏନ.ଏ.)

କଳାହାଣ୍ଡି ଜିଲା ଭବାନୀପାଟଣା ରାଇସିଙ୍ଗପୁରଠାରେ ଥିବା ପ୍ରଗତି ଡିଗ୍ରୀ ମହାବିଦ୍ୟାଳୟରେ ଏକ ୱେବିନାର ଅନୁଷ୍ଠିତ ହୋଇଯାଇଛି। କଲେଜ ଅଧ୍ୟକ୍ଷ ଜଗନ୍ନାଥ ତ୍ରିପାଠୀଙ୍କ ଅଧ୍ୟକ୍ଷତାରେ ଅନୁଷ୍ଠିତ ଏହି ୱେବିନାର୍‌ରେ ଡ. ଶ୍ୟାମ କୁମାର ମସାକପାଲି, ବାଲମୁକୁନ୍ଦ ପଣ୍ଡା ଏବଂ ଅଜୟ ପଣ୍ଡା ଉପସ୍ଥିତ ଥିଲେ। ଏଥିରେ ଯୁକ୍ତ୩ ତୃତୀୟ ଓ ପଞ୍ଚମ ସେମିଷ୍ଟରର ଛାତ୍ରୀଛାତ୍ର ଅଂଶଗ୍ରହଣ କରିଥିଲେ। ପ୍ରଥମ ଅଧିବେଶନରେ ବାୟୋଏକ୍ସ ସେଣ୍ଟର, ସ୍କୁଲ ଅଫ୍ ବେସିକ୍ ସାଇନ୍ସସ୍, ଆଇଆଇଟି ମଣ୍ଡି ହିମାଚଳ ପ୍ରଦେଶର ଡ. ଶ୍ୟାମ କୁମାର ମସାକପାଲି ଆଲୋଚନା କରିଥିଲେ। ସେ ଉଦ୍ଭିଦ ଏବଂ ମାଇକ୍ରୋବାୟୋଲୋଜି ମେଟାବୋଲିଜିମ୍, ଫାଇଟୋକେମିଷ୍ଟ୍ରି ଏବଂ ଏଗ୍ରୋଟେକ୍ନୋଲୋଜି ଉପରେ ବକ୍ତବ୍ୟ ରଖିଥିଲେ। ବ୍ରିଟେନ ଅକ୍ସଫୋର୍ଡ ୟୁନିଭରସିଟିର ଅଭିଜ୍ଞତା ଏବଂ ଆଇଆଇଟି ପର୍ଯ୍ୟନ୍ତ ଥିବା ଜୀବନଯାତ୍ରା ବିଷୟରେ ସେ ଛାତ୍ରୀଛାତ୍ରଙ୍କୁ କହିଥିଲେ। ଦ୍ୱିତୀୟ ଅଧିବେଶନରେ ନୂଆଦିଲ୍ଲୀର ଖାନ୍ ଷ୍ଟଡି ଗ୍ରୁପର ଅଧ୍ୟାପକ ବାଲମୁକୁନ୍ଦ ପଣ୍ଡା ପ୍ରତିଯୋଗିତାମୂଳକ ପରୀକ୍ଷାରେ ଛାତ୍ରୀଛାତ୍ରମାନେ କିଭଳି ସଫଳତା ପାଇପାରିବେ କହିଥିଲେ। ୱେବିନର ଆୟୋଜନ ଛାତ୍ରୀଛାତ୍ରଙ୍କ ଆତ୍ମବିଶ୍ୱାସକୁ ଦୃଢ କରିବ ବୋଲି ପ୍ରଗତି ଶିକ୍ଷାନୁଷ୍ଠାନ ସମ୍ପାଦକ ଅଜୟ ପଣ୍ଡା କହିଥିଲେ।

ଶିକ୍ଷାର ରାଜନୀତୀକରଣ କରାଯାଉଛି

ସୋମବାର ସମ୍ବଲପୁର ଜିଏମୟୁ ମୁଖ୍ୟ ଫାଟକରେ ଏବିଭିପି ପକ୍ଷରୁ ବିକ୍ଷୋଭ ପ୍ରଦର୍ଶନ କରାଯାଉଛି।

ସମ୍ବଲପୁର, ୧୪।୯ (ବ୍ୟୁରୋ)

ଓଡିଶା ବିଶ୍ୱବିଦ୍ୟାଳୟ ଆଇନ ସଂଶୋଧନ ନାମରେ ଶିକ୍ଷାର ରାଜନୀତିକରଣ କରାଯାଉଛି। ଏହା ପଛରେ ରାଜନୈତିକ ସ୍ୱାର୍ଥ ନିହିତ ରହୁଛି। ରାଜ୍ୟ ସରକାର ବିଶ୍ୱବିଦ୍ୟାଳୟ ଗୁଡିକର କ୍ଷମତାକୁ ରୋକ୍ ଲଗାଇବାକୁ ଚେଷ୍ଟା କରୁଛନ୍ତି। କୁଳାଧିପତିଙ୍କ କ୍ଷମତାକୁ ମଧ୍ୟ ହ୍ରାସ କରାଯିବା ସହ କୁଳପତି ଓ ଅନ୍ୟାନ୍ୟ ନିଯୁକ୍ତିରେ ଦୁର୍ନୀତି କରିବାକୁ ପ୍ରୋତ୍ସାହନ ଦିଆଯାଉଛି। ସୋମବାର ଗଙ୍ଗାଧର ମେହେର ବିଶ୍ୱବିଦ୍ୟାଳୟ (ଜିଏମୟୁ)ମୁଖ୍ୟ ଫାଟକରେ ଅଖିଳ ଭାରତୀୟ ବିଦ୍ୟାର୍ଥୀ ପରିଷଦ (ଏବିଭିପି) ପକ୍ଷରୁ ବିକ୍ଷୋଭ ପ୍ରଦର୍ଶନବେଳେ କର୍ମକର୍ତ୍ତା ଏଭଳି ଅଭିଯୋଗ କରିଛନ୍ତି। ଜିଏମୟୁ ଏବିଭିପି ଶାଖା ପକ୍ଷରୁ ମୁଖ୍ୟମନ୍ତ୍ରୀଙ୍କ କୁଶପୁତ୍ତଳିକା ମଧ୍ୟ ଦାହ କରାଯାଇଛି। ଏବିଭିପି ସମ୍ବଲପୁର ଜିଲା ସଂଯୋଜକ ଛନ୍ଦାଚରଣ ଦଳପତ, ଜିତୁ ଚାନ୍ଦ, ରାଜନ ବିଶ୍ୱାଳ, ଧବଳେଶ୍ୱର ହୋତା, ସମୀର ସୁନା, ଜତିନ ଦ୍ୱାରି, ସ୍ୱେତାଂଶୁ ଶେଖର ବରେଇ, ଅଭିଳାଷ ମେହେର, ୟଶ୍ ତିୱାରୀ, ମାମା ପୁରୋହିତ, ଆୟୁଷ ନାୟକ, ତ୍ରିଷା ସିଂ, ଅନୁପମ ସେଠ, ଦୀପ୍ତି ଭୋଇ, ଅଭିଜିତ ପଣ୍ଡା, ଅମିତ ତିୱାରୀ, ଅମିତ ୟାଦବ, ସୁମନ୍ତ ସାହୁ ଓ ସୌରଭ ଗୁରୁ ପ୍ରମୁଖ ଏଥିରେ ସାମିଲ ହୋଇଥିଲେ।

ପାଣିରେ ବୁଡ଼ି ଯୁବ ଇଞ୍ଜିନିୟର ମୃତ

ବୌଦ୍ଧ/ବଘିଆପଡା, ୧୪।୯(ସ୍ୱ.ପ୍ର/ଡି.ଏନ.ଏ.)

ବୌଦ୍ଧ ପାଲଝାର ଚେକଡ୍ୟାମରେ ଗୋଧୋଇବା ବେଳେ ପାଣିରେ ବୁଡି ଜଣେ ଯୁବ ଇଞ୍ଜିନିୟରଙ୍କ ମୃତ୍ୟୁ ଘଟିଛି। ମୃତକ ହେଲେ ତାମିଲନାଡୁ ରାଜ୍ୟର ମୁକୁନ୍ଦମ (୨୨)। ସାଲୁଙ୍ଗୀ ନଦୀ ଉପରେ ନିର୍ମିତ ପାଲଝାର ଚେକଡ୍ୟାମକୁ ରବିବାର ମଧ୍ୟାହ୍ନରେ ବୌଦ୍ଧରେ ମେଗା ଉଠାଜଳସେଚନ ପ୍ରକଳ୍ପ ନିର୍ମାଣରେ ନିୟୋଜିତ ତାମିଲନାଡୁର ତିନିଜଣ ଇଞ୍ଜିନିୟର ଗାଧୋଇବାକୁ ଯାଇଥିଲେ। ଗଧୋଇବା ପୂର୍ବରୁ ମୁକୁନ୍ଦମଙ୍କ ମୋବାଇଲ ଫୋନ ପାଣିରେ ଖସି ପଡିଥିଲା। ମୋବାଇଲ ଆଣିବାକୁ ସେ ପାଣିକୁ ଡେଇଁ ପଡିଥିଲେ। ହେଲେ ପ୍ରଖର ସ୍ରୋତରେ ସେ ଭାସିଯାଇଥିଲେ। ତାଙ୍କ ସହ ଥିବା ଅନ୍ୟ ଦୁଇ ଜଣ ତାଙ୍କୁ ଖୋଜାଖୋଜି କରିଥିଲେ ମଧ୍ୟ ପାଇ ନ ଥିଲେ। ଶେଷରେ ବୌଦ୍ଧ ଅଗ୍ନିଶମ ବିଭାଗ ଓ ବଘିଆ ଫାଣ୍ଡି ଫୋଲିସକୁ ସୂଚନା ଦିଆଯାଇଥିଲା। ତେବେ ରାତ୍ରି ହୋଇଯାଇଥିବାରୁ ଉଦ୍ଧାର କାର୍ଯ୍ୟ ସମ୍ଭବ ହୋଇ ନ ଥିଲା। ସୋମବାର ସକାଳୁ ଓଡ୍ରାଫ ଟିମ୍ ଓ ବଘିଆପଡା ପୋଲିସ ଘଟଣାସ୍ଥଳରେ ପହଞ୍ଚି ଖୋଜିବା ଆରମ୍ଭ କରିଥିଲେ। ଦୀର୍ଘ ସମୟ ପ୍ରଚେଷ୍ଟା ପରେ ଓଡ୍ରାପ ଟିମ ଶେଷରେ ମୃତଦେହ ଉଦ୍ଧାର କରିଥିଲା। ପୋଲିସ ମୃତଦେହ ଜବତ କରି ବ୍ୟବଚ୍ଛେଦ ପାଇଁ ପଠାଇଛି।

ବନ୍ଧୁକ ଦେଖାଇ ଦୋକାନୀଙ୍କଠାରୁ ଲୁଟିଲେ ସୁନାଚେନ, ଟଙ୍କା

ବଲାଙ୍ଗୀର ଅଫିସ୍, ୧୪।୯

ବଲାଙ୍ଗୀର ସହରର ମାଲପଡା, ରେଲୱେ ଷ୍ଟେଶନ ରୋଡଠାରେ ଥିବା ମେହେର ବ୍ୟାଟେରୀ ଡିଷ୍ଟ୍ରିବ୍ୟୁଟରକୁ ଗ୍ରାହକ ସାଜି ରବିବାର ରାତି ପ୍ରାୟ ୯ଟାରେ ଚାରିଜଣ ଯୁବକ ଲୁଟ୍‌ପାଟ କରିଛନ୍ତି। ମୁହଁରେ ମାସ୍କ ଲଗାଇ ବାଇକରେ ଆସିଥିବା ଦୁର୍ବୃତ୍ତମାନେ ପ୍ରଥମେ ଦୋକାନୀ ଶିବରାମ ମେହେରଙ୍କୁ ବ୍ୟାଟେରୀ ଓ ଇନଭର୍ଟର ଦେଖାଇବା ପାଇଁ କହିଥିଲେ। ପରେ ସେମାନେ ଶିବରାମ ଏବଂ ତାଙ୍କ ଭାଇ ଧ୍ରୁବଚରଣଙ୍କ ମୁଣ୍ଡରେ ବନ୍ଧୁକ ଲଗାଇ ଭୟଭୀତ କରି ସୁନାଚେନ, ୫ହଜାର ଟଙ୍କା ଏବଂ ତିନୋଟି ମୋବାଇଲ ଛଡାଇ ନେଇଥିଲେ। ପରେ ଦୋକାନ ଲକର ଭାଙ୍ଗିବାକୁ ଚେଷ୍ଟା କରିଥିଲେ ମଧ୍ୟ ବିଫଳ ହୋଇଥିଲେ। ସ୍ଥାନୀୟ ଭାଷାରେ କଥା ହେଉଥିବା ଦୁର୍ବୃତ୍ତମାନେ ପୋଲିସକୁ ଜଣାଇଲେ ଗୁଳି ମାରିଦେବୁ କହି ସେଠାରୁ ଖସି ପଳାଇଥିଲେ ବୋଲି ଦୋକାନୀ ଅଭିଯୋଗ କରିଛନ୍ତି। ଦୋକାନୀ ଶିବରାମଙ୍କଠାରୁ ଖବର ପାଇ ଟାଉନ ଥାନା ପୋଲିସ ସହିତ ଏସ୍‌ପି ସନ୍ଦୀପ ସଂପଦ ଘଟଣାସ୍ଥଳରେ ପହଞ୍ଚି ତଦନ୍ତ କରିଥିଲେ। ଏକ ଟିମ ଗଠନ କରି ପୋଲିସ ଦୁର୍ବୃତ୍ତମାନଙ୍କୁ ଧରିବା ପାଇଁ ଉଦ୍ୟମ ଆରମ୍ଭ କରିଛି। ସହରରେ ପୋଲିସ ପାଟ୍ରୋଲିଂ କଡାକଡି କରିବାକୁ ଦାବି କରିଛି ଜିଲା ବଣିକ ସଂଘ।

ଚୋରି ପରେ ମେହେର ବ୍ୟାଟେରି ଡିଷ୍ଟ୍ରିବ୍ୟୁଟରରେ ଏସ୍‌ପି ସନ୍ଦୀପ ସଂପଦ ଅନୁସନ୍ଧାନ କରୁଛନ୍ତି।

ଚକୋଲେଟ୍ କିଣିବା ଆଳରେ ଚେନ୍ ଲୁଟିଲେ

ବରଗଡ଼ ଅଫିସ୍,୧୪।୯

ବରଗଡ଼ ସହରରେ ସୋମବାର ଦିନଦ୍ୱିପ୍ରହରରେ ମିନି ଷ୍ଟାଡ଼ିୟମ ପଛପଟ ନେହେରୁ ଆସୋସିଏଶନ ସମ୍ମୁଖ ଗଳିରାସ୍ତାରୁ ୨ଲୁଟେରା ଜ୍ୟୋତ୍ସ୍ନା ପଣ୍ଡା ନାମକ ଜଣେ ମହିଳାଙ୍କ ଗଳାରୁ ସୁନାଚେନ ଲୁଟି ଫେରାର୍ ହୋଇଯାଇଛନ୍ତି। ଏ ନେଇ ସ୍ଥାନୀୟ ଟାଉନ ଥାନାରେ ଏତଲା ହେବା ପରେ ପୋଲିସ ଏକ ମାମଲା ରୁଜୁ କରିବା ସହିତ ତନାଘନା ଚଳାଇଛି।

ସୂଚନା ଅନୁଯାୟୀ, ସୋହେଲା ନିବାସୀ ଜ୍ୟୋତ୍ସ୍ନା ସକାଳୁ ବରଗଡ଼ ସହରର ତାଙ୍କ ସମ୍ପର୍କୀୟଙ୍କ ଘରକୁ ଆସିଥିଲେ। ନେହେରୁ ଆସୋସିଏଶନ ସମ୍ମୁଖ ଗଳି ରାସ୍ତା କଡ଼େ ରହିଥିବା ସୈନିକ ଡେଲି ନିଡ୍ସ ଦୋକାନ ଆଗରେ ସେ ଛିଡ଼ା ହୋଇଥିଲେ। ପୂର୍ବାହ୍ନ ପ୍ରାୟ ୧୧ଟା ୧୫ରେ ୨ଲୁଟେରା ଏକ ବାଇକ୍ ଯୋଗେ ଉକ୍ତ ଦୋକାନ ସମ୍ମୁଖକୁ ଆସିଥିଲେ। ଜଣେ ବାଇକ୍‌ରୁ ଓହ୍ଲାଇ ସେହି ଦୋକାନକୁ ଆସି ଦୋକାନୀଙ୍କୁ ଚକୋଲେଟ୍ ମାଗିଥିଲେ। ଦୋକାନୀ ଚକୋଲେଟ୍ ଦେବା ସମୟରେ ଲୁଟେରା ଜଣକ ଜ୍ୟୋତ୍ସ୍ନାଙ୍କ ଗଳାରୁ ସୁନାଚେନ୍ ଲୁଟି ନେଇଥିଲେ ଏବଂ ରାସ୍ତାରେ ବାଇକ୍ ଷ୍ଟାର୍ଟ କରି ରହିଥିବା ଅନ୍ୟ ଲୁଟେରାଙ୍କ ସହିତ ଖସି ପଳାଇଥିଲେ। ସ୍ଥାନୀୟ ଲୋକେ ସେମାନଙ୍କୁ ଗୋଡ଼ାଇଥିଲେ ସୁଦ୍ଧା ସେମାନେ ଚକ୍‌ମା ଦେଖାଇ ଫେରାର ହୋଇଯାଇଥିଲେ।

ପାଉଁଶରେ ପୋତିହେଲା ମାଛ ପୋଖରୀ

**ବ୍ରଜରାଜନଗର, ୧୪।୯ (ଡି.ଏନ.

ସଂକ୍ଷେପରେ

ଖୁଚୁରା ମୁଦ୍ରାସ୍ଫୀତି ୬.୬୯%କୁ ହ୍ରାସ

ନୂଆଦିଲ୍ଲୀ, ୧୪।୯: ଦେଶ ମଧ୍ୟରେ ଖୁଚୁରା ମୁଦ୍ରାସ୍ଫୀତି ଅଗଷ୍ଟରେ ସାମାନ୍ୟ ହ୍ରାସ ହୋଇଛି। ଅଗଷ୍ଟରେ ଖାଉଟି ମୂଲ୍ୟ ସୂଚୀ(ସିପିଆଇ) ୬.୬୯% ସ୍ତରକୁ ଖସିଛି। ଏହା ଚଳିତ ବର୍ଷ ଜୁଲାଇରେ ୬.୭୩% ସ୍ତରରେ ରହିଥିଲା। କୋଭିଡ୍ ଯୋଗୁ ସାମଗ୍ରୀ ଯୋଗାଣରେ ବାଧା ଉପୁଜୁଥିବାରୁ ସାମଗ୍ରୀ ଦରଦାମ ଉଚ୍ଚରେ ରହିଛି। ଆଗାମୀ ଦିନରେ ଦରଦାମ ନିମ୍ନରେ ରହିବ ବୋଲି ସରକାରଙ୍କ ମୁଖ୍ୟ ଅର୍ଥନୈତିକ ପରାମର୍ଶଦାତା କେ.ଭି.ସୁବ୍ରମଣ୍ୟନ କହିଥିଲେ। ସେହିଭଳି ଅଗଷ୍ଟରେ ପାଇକାରୀ ମୁଦ୍ରାସ୍ଫୀତି ୦.୧୬% ସ୍ତରକୁ ବଢିଥିବର ସରକାରୀ ଡାଟାରୁ ସାମ୍ନାକୁ ଆସିଛି।

ପିଆଜ ରପ୍ତାନିରେ ଲାଗିଲା କଟକଣା

ନୂଆଦିଲ୍ଲୀ, ୧୪।୯: କେନ୍ଦ୍ର ସରକାର ପିଆଜ ରପ୍ତାନିକୁ ସୋମବାର ବ୍ୟାନ କରିଛନ୍ତି। ଦେଶର ଦକ୍ଷିଣ ଭାଗରେ ରହିଥିବା ରାଜ୍ୟଗୁଡିକରେ ଲଗାଣ ବର୍ଷା ଯୋଗୁ ଏହା ଫସଲ ଉପରେ ପ୍ରଭାବ ପଡିଛି। ଏଥି ଯୋଗୁ ପିଆଜ ଦର ଉପରେ ମଧ୍ୟ ପ୍ରଭାବ ପଡିଛି। ସବୁ ବର୍ଗର ପିଆଜ ରପ୍ତାନି ଉପରେ କଟକଣା ଲଗାଯାଇଥିବା ଜଣାପଡିଛି। ଭାରତ ପିଆଜ ରପ୍ତାନିରେ ଏକ ପ୍ରମୁଖ ସ୍ଥାନରେ ରହିଛି। ହେଲେ ବର୍ତ୍ତମାନ ବଜାରରେ ସମସ୍ୟା ରହିଥିବା ଯୋଗୁ ସରକାର କଟକଣା ଲଗାଇଥିବା ଦେଖାଯାଇଛି। ସୂଚନା ଯୋଗ୍ୟ ଯୋଗାଣ ପ୍ରଭାବିତ ହେବା ଫଳରେ ବଜାର ଉପରେ ଏହାର ଚାପ ରହିଛି। ପିଆଜ ଦର ବଢିଲେ ଏହା ଖାଉଟିଙ୍କ ଚିନ୍ତା ବଢାଇଥାଏ।

୩୯ ହଜାର କୋଟି ଉଠାଇଛନ୍ତି ଇପିଏଫ୍ ସଦସ୍ୟ

ନୂଆଦିଲ୍ଲୀ, ୧୪।୯: କର୍ମଚାରୀ ଭବିଷ୍ୟନିଧି ପାଣ୍ଠି (ଇପିଏଫ୍)ର ସଦସ୍ୟ ୩୯,୪୦୨ କୋଟି ଟଙ୍କା ଉଠାଣ କରିଛନ୍ତି। ମାର୍ଚ୍ଚ ୨୫ରୁ ଅଗଷ୍ଟ ୩୧ ମଧ୍ୟରେ ସଦସ୍ୟମାନେ ଏହି ରାଶି ଉଠାଇଥିବା ସରକାର ସୋମବାର ପାର୍ଲାମେଣ୍ଟକୁ ସୂଚନା ଦେଇଛନ୍ତି।

ଏମ୍‌ଏସ୍‌ଏମ୍‌ଇ ବକେୟା ପଇଠ ଲାଗି ନିର୍ଦ୍ଦେଶ

ନୂଆଦିଲ୍ଲୀ, ୧୪।୯

ଦେଶର ଅଣୁ, କ୍ଷୁଦ୍ର ଏବଂ ମଧ୍ୟମ ଉଦ୍ୟୋଗ (ଏମ୍‌ଏସ୍‌ଏମ୍‌ଇ)ର ବକେୟା ରାଶି ପଇଠ କରିଦେବା ଲାଗି ଏମ୍‌ଏସ୍‌ଏମ୍‌ଇ ମନ୍ତ୍ରଣାଳୟ ପକ୍ଷରୁ କର୍ପୋରେଟଗୁଡ଼ିକୁ ନିର୍ଦ୍ଦେଶ ରହିଛି। ବର୍ତ୍ତମାନ କୋଭିଡ୍-୧୯ ଲାଗି କ୍ଷୁଦ୍ରଶିଳ୍ପଗୁଡିକ ବିଭିନ୍ନ ସମସ୍ୟା ଦେଇ ଗତି କରୁଛନ୍ତି। ଏହି ଶିଳ୍ପର ପରିଚାଳନାକୁ ଉନ୍ନତ କରିବା ଏବଂ ନିଯୁକ୍ତି ସୃଷ୍ଟିକୁ ଉତ୍ସାହିତ କରିବା ଦିଗରେ କର୍ପୋରେଟଗୁଡିକ ଧ୍ୟାନଦେବା ଆବଶ୍ୟକତା ରହିଛି। ବକେୟା ଦେୟ ପଇଠ ହୋଇଗଲେ ଏମ୍‌ଏସ୍‌ଏମ୍‌ଇଗୁଡିକର ନଗଦ ସମସ୍ୟା ସମାଧାନ ହୋଇପାରିବ ବୋଲି ସରକାରଙ୍କ ପକ୍ଷରୁ ସୋମବାର ଜାରି କରାଯାଇଥିବା ଏକ ବିବୃତିରେ କୁହାଯାଇଛି।

ଏହାକୁ ଧ୍ୟାନରେ ରଖି ମନ୍ତ୍ରଣାଳୟ ପକ୍ଷରୁ ଦେଶର ୫୦୦ କର୍ପୋରେଟ ଗ୍ରୁପ୍‌କୁ ଚିଠି ଲେଖାଯାଇଛି। ଏଥିଲାଗି ଏକ ସୋସିଆଲ ମିଡିଆ ଆଉଟରିଚ୍ କାର୍ଯ୍ୟକ୍ରମ ମଧ୍ୟ ହାତକୁ ନିଆଯାଇଛି। କ୍ଷୁଦ୍ରଶିଳ୍ପଗୁଡିକର ଦେୟ ୪୫ ଦିନ ମଧ୍ୟରେ ମିଳିଯିବା ଦିଗରେ କର୍ପୋରେଟ ଜଗତ କାର୍ଯ୍ୟ କରିବାକୁ କେନ୍ଦ୍ର ସରକାର ଆହ୍ୱାନ ଜଣାଇଛନ୍ତି। ରାଷ୍ଟ୍ରାୟତ୍ତ ଉଦ୍ୟୋଗ ଏବଂ ମନ୍ତ୍ରଣାଳୟ ବର୍ତ୍ତମାନ ସୁଦ୍ଧା ପ୍ରାୟ ୧୦ ହଜାର କୋଟି ଟଙ୍କା ପଇଠ କରିଛି। ଘରୋଇ କ୍ଷେତ୍ର ଏଣ୍ଟରପ୍ରାଇଜଗୁଡିକ ଏମ୍‌ଏସ୍‌ଏମ୍‌ଇ ଦେୟ ପ୍ରଦାନ ଦିଗରେ ମଧ୍ୟ ଯତ୍ନବାନ ହେବାକୁ ସରକାର ଗୁରୁତ୍ୱାରୋପ କରିଛନ୍ତି।

କର୍ପୋରେଟଗୁଡିକ ଟ୍ରେଡ୍ ରିସିଭେବଲ ଡିସ୍‌କାଉଣ୍ଟ ସିଷ୍ଟମ(ଟିଆର୍‌ଇଡିଏସ୍) ପ୍ଲାଟ୍‌ଫର୍ମରେ

କର୍ପୋରେଟଗୁଡିକ ଏମ୍‌ଏସ୍‌ଏମ୍‌ଇ ମନ୍ତ୍ରଣାଳୟର ଚିଠି

ଯୋଗଦେବା ସହ ନେଣଦେଣ କରିବା ଲାଗି ସରକାର କହିଛନ୍ତି। ୫୦୦ କୋଟିରୁ ଊର୍ଦ୍ଧ୍ୱ କାରବାର କର୍ପୋରେଟ ସଂସ୍ଥା ଏବଂ ରାଷ୍ଟ୍ରାୟତ୍ତ ଉଦ୍ୟୋଗଗୁଡିକ ଟିଆର୍‌ଇଡିଏସ୍ ପ୍ଲାଟ୍‌ଫର୍ମରେ ଅଂଶଗ୍ରହଣ ବାଧ୍ୟତାମୂଳକ ବୋଲି କୁହାଯାଇଥିଲା। ସୂଚନାଯୋଗ୍ୟ, କୋଭିଡ୍-୧୯ ବଜାର ବ୍ୟବସ୍ଥାକୁ କ୍ଷତିଗ୍ରସ୍ତ କରିଛି। ବଜାରରେ ଚାହିଦର ନ ଥିବାରୁ କମ୍ପାନୀଗୁଡିକ ବିଭିନ୍ନ ସମସ୍ୟା ସାମ୍ନା କରୁଛନ୍ତି। ଏମ୍‌ଏସ୍‌ଏମ୍‌ଇଗୁଡିକର ସ୍ଥିତି ବିଗଡ଼ିଯାଇଛି। ଏଥିଲାଗି ସରକାର ଋଣ ସହାୟତା ଯୋଜନା ହାତକୁ ନେଇଛନ୍ତି। ଏମ୍‌ଏସ୍‌ଏମ୍‌ଇ ବକେୟା ଅର୍ଥ ପାଇଲେ ଏହା କାରବାରକୁ ସମ୍ଭାଳିବା ଦିଗରେ ଯୋଗଦାନ ରଖିବ ବୋଲି କୁହାଯାଉଛି।

ନାଇନ୍-ରାଜସ୍ଥାନ ରୟାଲ୍ସ ସହଭାଗିତା

ନୂଆଦିଲ୍ଲୀ, ୧୪।୯

ସାନିଟାରି ପ୍ୟାଡ୍ ପ୍ରସ୍ତୁତକାରୀ ବ୍ରାଣ୍ଡ ନାଇନ୍ ରାଜସ୍ଥାନ ରୟାଲ୍ସ ସହ ଚୁକ୍ତିରେ ସାମିଲ ହୋଇଛି। ୧୯ ସେପ୍ଟେମ୍ବରଠାରୁ ୧୦ ନଭେମ୍ବର ଯାଏ ଦୁବାଇରେ ଅନୁଷ୍ଠିତ ହେବାକୁଥିବା ଇଣ୍ଡିଆନ ପ୍ରିମିୟର ଲିଗ୍‌ର ଆଗାମୀ ସଂସ୍କରଣରେ ରାଜସ୍ଥାନ ରୟାଲ୍ସ ଜର୍ସିରେ ନାଇନ ଲୋଗୋ ସ୍ଥାନିତ କରାଯିବାକୁ ପଦକ୍ଷେପ ନିଆଯାଇଛି। ୨ ବର୍ଷ ପୂର୍ବରୁ ନାଇନ ବ୍ରାଣ୍ଡ ଉତ୍ତର ପ୍ରଦେଶର ଏକ ଛୋଟ ସହରରୁ ଶୁଭାରମ୍ଭ ହୋଇଥିଲା। କମ୍ପାନୀ ଏହାର ଗୁଣବତ୍ତା ପ୍ରତିଶ୍ରୁତି ଲାଗି ବଜାରରେ ନିଜର ଉପସ୍ଥିତି ବର୍ତ୍ତମାନ ଦୃଢ଼ କରିବାକୁ ସକ୍ଷମ ହୋଇଥିବା କହିଛି। ଏହି ଚୁକ୍ତି ସମ୍ପର୍କରେ କମ୍ପାନୀ ପକ୍ଷରୁ କୁହାଯାଇଛି ଯେ, ମହିଳାଙ୍କ ମଧ୍ୟରେ ଋତୁସ୍ରାବଜନିତ ସ୍ୱଚ୍ଛତାକୁ ପ୍ରୋତ୍ସାହିତ କରୁଛି। ଏହା ଏକ ଗୁରୁତ୍ୱ ପ୍ରସଙ୍ଗ ହୋଇଥିବା ଅଧିକରୁ ଅଧିକ ଲୋକଙ୍କ ନିକଟରେ ଏହି ସଚେତନା ପହଞ୍ଚାଇବା ଦିଗରେ କମ୍ପାନୀ କାମ କରୁଛି। ଏହାକୁ ଧ୍ୟାନରେ ରଖି ରାଜସ୍ଥାନ ରୟାଲ୍ସ ସହ ମିଳିତ ହୋଇ କମ୍ପାନୀ କାମ କରୁଛି। ପ୍ରଧାନମନ୍ତ୍ରୀ ନରେନ୍ଦ୍ର ମୋଦି ମଧ୍ୟ ଏଭଳି ଏକ ଗୁରୁତ୍ୱପୂର୍ଣ୍ଣ ପ୍ରସଙ୍ଗରେ ପଦକ୍ଷେପ ନେବାକୁ ଲୋକଙ୍କୁ ଆହ୍ୱାନ ଜଣାଇଥିଲେ। ପ୍ରଧାନମନ୍ତ୍ରୀଙ୍କ ଆହ୍ୱାନ କ୍ରମେ କମ୍ପାନୀ ମହିଳାଙ୍କ ଋତୁସ୍ରାବ ଜନିତ ସ୍ୱାସ୍ଥ୍ୟ ଏବଂ ସଚେତନା ଦିଗରେ କାର୍ଯ୍ୟକ୍ରମ ଜାରି ରଖିଥିବା କହିଛି।

ଭବିଷ୍ୟନିଧି ଦେୟର ଶେଷ ତାରିଖ ଆଜି

ଭୁବନେଶ୍ୱର, ୧୪।୯

ପ୍ରଧାନମନ୍ତ୍ରୀ ଗରିବ କଲ୍ୟାଣ ଯୋଜନା

ଦେଶର ସଂଗଠିତ କ୍ଷେତ୍ରରେ କାର୍ଯ୍ୟରତ ଉପଭୋକ୍ତା ଏବଂ ନିୟୋକ୍ତାମାନଙ୍କୁ କରୋନା ମହାମାରୀଜନିତ ଆର୍ଥିକ କ୍ଷତିକୁ ସାମୟିକ ଭରଣା କରିବା ପାଇଁ କେନ୍ଦ୍ର ସରକାରଙ୍କ ଦ୍ୱାରା 'ପ୍ରଧାନମନ୍ତ୍ରୀ ଗରିବ କଲ୍ୟାଣ ଯୋଜନା'ର ଆରମ୍ଭ କରାଯାଇଥିଲା। ଏହି ଯୋଜନା ଅନ୍ତର୍ଗତ ୧୦୦ରୁ କମ୍ ସଂଖ୍ୟକ ଏବଂ ୧୫୦୦୦୦ରୁ କମ୍ ବେତନପ୍ରାପ୍ତ ଯୋଗ୍ୟ କର୍ମଚାରୀମାନଙ୍କୁ ନେଇ କାର୍ଯ୍ୟରତ ବିଭିନ୍ନ ସଂସ୍ଥାର ୨୪% ଭବିଷ୍ୟନିଧି ଦେୟକୁ ଗତ ମାର୍ଚ୍ଚ ମାସଠାରୁ କେନ୍ଦ୍ର ସରକାର ବହନ କରିଆସୁଛନ୍ତି। ରାଜ୍ୟ ମଧ୍ୟରେ ବିଶେଷକରି କ୍ଷୁଦ୍ର ଏବଂ ମଧ୍ୟମ ବର୍ଗର ଉଦ୍ୟୋଗଗୁଡିକର କାର୍ଯ୍ୟରତ କର୍ମଚାରୀ ଏବଂ ନିଯୁକ୍ତିଦାତାମାନଙ୍କ ପାଇଁ ଏହା ଖୁବ ଫଳପ୍ରଦ ହୋଇଛି। ଏହି କେନ୍ଦ୍ରୀୟ ଅନୁଦାନର ଅବଧି ଗତ ମାର୍ଚ୍ଚରୁ ଆରମ୍ଭ ହୋଇ ଅଗଷ୍ଟରେ ଶେଷ ହେବାକୁ ଯାଉଛି। ଏହାର ଇସିଆର ଦାଖଲର ଶେଷ ତାରିଖ ମଙ୍ଗଳବାର (୧୫ ସେପ୍ଟେମ୍ବର)ରହିଛି ବୋଲି ସ୍ଥାନୀୟ କାର୍ଯ୍ୟାଳୟର ସହକାରୀ ଭବିଷ୍ୟନିଧି କମିଶନର ସଞ୍ଜୟ କୁମାର ରଥ ସୂଚନା ଦେଇଛନ୍ତି। ଭୁବନେଶ୍ୱର ସମେତ ରାଉରକେଲା, ବ୍ରହ୍ମପୁର ଏବଂ କେନ୍ଦୁଝର ଅନ୍ତର୍ଗତ ଭବିଷ୍ୟନିଧି କାର୍ଯ୍ୟାଳୟ ଅଧୀନ ସମସ୍ତ ଯୋଗ୍ୟ ସଂସ୍ଥାର ବହୁ କର୍ମଚାରୀ ଏବେ ବି ଏହି ଅନୁଦାନରୁ ବଞ୍ଚିତ ହୋଇଛନ୍ତି। ଏହି ଯୋଜନା ଅନ୍ତର୍ଭୁକ୍ତ ସମସ୍ତ ସଂସ୍ଥା ବିଗତ ୬ମାସର ଭବିଷ୍ୟନିଧି ଦେୟ ପାଇଁ ୧୫ ସେପ୍ଟେମ୍ବର ମଧ୍ୟରେ ଇସିଆର ଦାଖଲ କରିବା ବାଧ୍ୟତାମୂଳକ ନଚେତ୍ ଏହି ସୁଯୋଗରୁ ସେମାନେ ବଞ୍ଚିତ ହେବେ ବୋଲି ଭବିଷ୍ୟନିଧି କାର୍ଯ୍ୟାଳୟ ପକ୍ଷରୁ ସୂଚନା ସୂଚନା ଦିଆଯାଇଛି।

ବିଶ୍ୱ ବ୍ୟାଙ୍କ ଇଡି ହେଲେ ରାଜେଶ ଖୁଲାର

ନୂଆଦିଲ୍ଲୀ, ୧୪।୯

ବରିଷ୍ଠ ପ୍ରଶାସନିକ ଅଧିକାରୀ ରାଜେଶ ଖୁଲାରଙ୍କୁ ବିଶ୍ୱ ବ୍ୟାଙ୍କର କାର୍ଯ୍ୟନିର୍ବାହୀ ନିର୍ଦ୍ଦେଶକ(ଇଡି) ଭାବେ ଅବସ୍ଥାପିତ କରାଯାଇଛି। କାର୍ମିକ ମନ୍ତ୍ରଣାଳୟ ପକ୍ଷରୁ ଜାରି ଏକ ଅର୍ଡରରୁ ଏହି ସୂଚନା ମିଳିଛି। ଖୁଲାର ୧୯୮୮ ମସିହା ଭାରତୀୟ ପ୍ରଶାସନିକ ସେବା(ଆଇଏଏସ୍)ର ହରିୟାଣା କ୍ୟାଡର ଅଧିକାରୀ। ସେ ହରିୟାଣାରେ ପ୍ରିନ୍ସିପାଲ ସେକ୍ରେଟାରୀ ଭାବେ ମଧ୍ୟ କାର୍ଯ୍ୟ କରିଛନ୍ତି। ଅଗଷ୍ଟ ୩୧ ପରଠାରୁ ତାଙ୍କୁ ଅଗାମୀ ୩ ବର୍ଷ ଲାଗି ଏହି ନିଯୁକ୍ତି ମିଳିଛି।

PANCHAYAT SAMITI OFFICE, CHHENDIPADA
CORRIGENDUM
In partial modification of this Office Bid Identification No. CHHB-01/2020-21, the Class of Contractor of Project namely "Construction of CDPO Office Building at Block Headquarter" with approximate value of Work Rs.27.21 lakhs at **Sl. No. 26 is rectified as "B" & "C" instead of "C" & "D"**.
Further, the **Bid documents will be received on Dt.21.09.2020 from 10.00 A.M. to 05.30 P.M.** and the **bid will be opened at 11.00 A.M. on 22.09.2020** instead of 19.09.2020 as Dt.19.09.2020 declared as Govt. holiday vide Govt. in GA & PG Department letter No. 19831/Dated 31.08.2020.
Sd./- Block Development Officer, Chhendipada

TENDER CALL NOTICE
Zilla Swasthya Samitte (ZSS) Gajapati
No. 10455 Date 14.09.2020
No.E-242:- **Sealed tenders are invited from** Registered Contractors for 20 Nos. of civil work. The Details of tender documents, terms & condition etc. can be downloaded from website "**www.Gajapati.nic.in**" and also obtained from CDM&PHO Office, Gajapati/DPMU, NHM in office hours 10.00 AM to 5.30 PM from 16.09.2020 to 06.10.2020 and Last date for receipt of Application is 07.10.2020 on or before 5.30 P.M. The tenders will be opened on Dt.08.10.2020 at 11.00 A.M. at CDM&PHO Office, Gajapati. The undersigned reserves right to accept/reject any or all the tenders without assigning any reson thereof.
Sd./- Chief District Medical & Public Health Officer, Gajapati
OIPR-10105/11/0002/2021

ଜିନ୍ଦେଗୀ ଫାଉଣ୍ଡେସନ ଛାତ୍ରୀଛାତ୍ରଙ୍କ ମଧ୍ୟରେ ଉତ୍ସାହ

ଭୁବନେଶ୍ୱର, ୧୪।୯

କୋଭିଡ-୧୯କୁ ଆଖି ଆଗରେ ରଖି ଉଭୟ କେନ୍ଦ୍ର ଓ ରାଜ୍ୟ ସରକାର ନିଟ୍‌ର ସଫଳ ଆୟୋଜନ କରିଥିଲେ। ଏହି ପରୀକ୍ଷାରେ ଜିନ୍ଦେଗୀ ଫାଉଣ୍ଡେସନର ଛାତ୍ରୀଛାତ୍ର ଫଳାଫଳ ଭଲ ହେବା ନେଇ ଦୃଢ ଆଶା ବ୍ୟକ୍ତ କରିଛନ୍ତି। ଏହି ପରୀକ୍ଷାକୁ ଫାଉଣ୍ଡେସନର ଛାତ୍ରୀଛାତ୍ର ସେମାନଙ୍କ ଅନୁଭୂତି ସମ୍ପର୍କରେ ମତ ଦେଇଛନ୍ତି। ଛାତ୍ର ସତ୍ୟଜିତ କହିଛନ୍ତି ଯେ, ପରୀକ୍ଷାର ସମସ୍ତ ବିଷୟ ସହ ପ୍ରଶ୍ନପତ୍ର ଆଶାନୁସାରେ ଭଲ ଥିଲା। ଭୁବନେଶ୍ୱରର ଶୁଭଲକ୍ଷ୍ମୀ କହିଛନ୍ତି ଯେ, ଘରେ ରହି ପ୍ରସ୍ତୁତି କରିବା କଷ୍ଟକର ଥିଲା କିନ୍ତୁ ଜିନ୍ଦେଗୀ ଫାଉଣ୍ଡେସନର ସହଯୋଗ ଓ ଅନଲାଇନ କ୍ଲାସ ଯୋଗୁ ପରୀକ୍ଷା ଭଲ ହୋଇଛି । ଅନୁଗୁଳରେ ଅନ୍‌ଲାଇନ ପାଠପଢା କିମ୍ବା ଘରେ ରହି ପାଠ ପଢିବା କଷ୍ଟକର ଥିଲା । ଜିନ୍ଦେଗୀର ସହଯୋଗ ଫଳରେ ପରୀକ୍ଷା ଦେଇ ପାରିଛି ବୋଲି ଶୁଭଲକ୍ଷ୍ମୀ କହିଛନ୍ତି । ଏ.ବି. ସିଂହ ସାରଙ୍କ ପାଇଁ ପରୀକ୍ଷା ଦେବା ସହ ଭଲ ଫଳ ଆଣିବାର ସ୍ୱପ୍ନ ଦେଖିପାରିଥିବା ପ୍ରାୟ ୩୦ରୁ ଊର୍ଦ୍ଧ୍ୱ ପରୀକ୍ଷାର୍ଥୀ ସେମାନଙ୍କର ମତ ଦେଇଛନ୍ତି।

CUTTACK MUNICIPAL CORPORATION
"e" PROCUREMENT NOTICE
Tender ID : 2020_ORULB_62638
Tender Call Notice No. 4225 (PW) Date. 14.09.2020
Name & No of Works : Electrical Works
No of Works : 6 Nos
Bid Value : Rs. 3.54 Lakh
Period of Completion : One Calendar Month
Date and Time schedule :

Start	End	Opening
11.00 AM on dt. 16.09.2020	5.00 PM on dt.25.09.2020	11.00 A.M. on dt. 30.09.2020

Tender Details : can be seen from the procurement portal : **www.tendersorissa.gov.in**
Executive Engineer, City Div-I

GOVERNMENT OF ODISHA
RURAL WATER SUPPLY & SANITATION ORGANISATION
OFFICE OF THE EXECUTIVE ENGINEER
RWS&S DIVISION, ANGUL, AT: TALCHER
At- Baghuabole, P.O.- Hatatota, Talcher, Dist.- Angul, PIN- 759100
(Ph. No./ Fax - 06760-240762, E-mail : eerwssang@gmail.com)
National Competitive Bidding through e-Procurement
Bid Identification No. 02/EE/RWSS/ANGUL/2020-21 Dt. 10.09.2020
No. O-352: The Executive Engineer, RWS&S Division, Angul, At:Talcher on behalf of Governor of Odisha invites Item Rate/ Percentage bid through e-procurement in double/single cover system according to norm of e-Procurement system in on-line mode.
Nature of Work : Rural Piped Water Supply Schemes
1. No. of Tender : 1 No.
2. Tender Paper Cost : Rs.10,000.00
3. Value of Work : Rs.87.44 lakhs
4. Class of Contractor : "B" & "A" Class
5. Date & time of availablity of bid document in portal : 18.09.2020 at 13.00 hours to 24.09.2020 upto 17.00 hours
6. Date & time of seeking tender clarification : 22.09.2020 upto 17.00 hours
7. Date & time of opening of tender & verification of original document : 25.09.2020 at 15.00 hours in the Office of the Executive Engineer, RWS&S Division, Angul, At: Talcher
8. Time of Compeltion : 6 (Six) Calendar Months
9. The bidders have to participate in online bidding only. Further details can be seen from the website **https://www.tendersodisha.gov.in**.
10. Corrigendum if any, shall be published in the above website only.
Sd./- Executive Engineer
RWS&S Division, Angul at Talcher
OIPR-25019/11/0009/2021

ଇମ୍ଫା ଫ୍ଲାଏ ଆସ୍ କୋଶ୍‌କୁ ଆଇଏସ୍‌ଆଇ ମାନ୍ୟତା

ଭୁବନେଶ୍ୱର, ୧୪।୯

ଇଣ୍ଡିଆନ ମେଟାଲ ଆଣ୍ଡ ଫେରୋ ଆଲଏଜ ଲିମିଟେଡ୍ (ଇମ୍ଫା) ଦ୍ୱାରା ପ୍ରସ୍ତୁତ ପରିବେଶ ଅନୁକୂଳ ଓ ନିର୍ମାଣ କ୍ଷେତ୍ର ପାଇଁ ଉପଯୋଗୀ ସିନଟର୍ଡ ଫ୍ଲାଏ ଆଶ୍ କୋର୍ସ ଆଗ୍ରିଗେଟ୍ ପ୍ରଡକ୍ଟକୁ ବିଏସ୍‌ଆଇ ସ୍ୱୀକୃତି ସହ ଆଇଏସ୍‌ଆଇ ମାନ୍ୟତା ଲାଭ କରିଛି। ଭାରତର ପ୍ରଥମ କମ୍ପାନୀ ଭାବରେ ଇମ୍ଫାକୁ ଆଇଏସ୍‌ଆଇର କ୍ୱାଲିଟି ଷ୍ଟାଣ୍ଡାର୍ଡ ମାନ୍ୟତା ସହ ବ୍ୟୁରୋ ଅଫ୍ ଇଣ୍ଡିଆନ ଷ୍ଟାଣ୍ଡାର୍ଡ (ବିଆଇଏସ୍) ପକ୍ଷରୁ ସ୍ୱୀକୃତିଯୁକ୍ତ ଲାଇସେନ୍ସ ପ୍ରାପ୍ତ ହୋଇପାରିଛି। କମ୍ପାନୀ ବିଭିନ୍ନ ଗୁଣବତ୍ତା ଓ ଆବଶ୍ୟକ ନିୟମାବଳୀରେ ପ୍ରସ୍ତୁତ ଏହି ଫ୍ଲାଏ ଆଶ୍ ପ୍ରଡକ୍ଟକୁ ଆଇଏସ୍‌ଆଇ ପକ୍ଷରୁ ଚିହ୍ନିତ ଆଇଏସ୍ ୯୧୪୨ (ପିଟି-୨) ୨୦୧୮ ମାନ୍ୟତା ପ୍ରଦାନ କରାଯାଇଛି। ଏ ସମ୍ପର୍କରେ କମ୍ପାନୀର ପରିଚାଳନା ନିର୍ଦ୍ଦେଶକ ଶୁଭ୍ରକାନ୍ତ ପଣ୍ଡା କହିଛନ୍ତି, କମ୍ପାନୀ ସଦାସର୍ବଦା ପରିବେଶ ଉପଯୋଗୀ ସାମଗ୍ରୀ ପ୍ରସ୍ତୁତ କରିଥାଏ। ଏହି ଫ୍ଲାଏ ଆଶ୍ ବିଭିନ୍ନ ମାନକ ଅନୁସାରେ ପ୍ରସ୍ତୁତ କରାଯାଉଛି। ଏହାଦ୍ୱାରା ପରିବେଶ ଉପଯୋଗୀ ଓ ଗ୍ରାହକଙ୍କ ପସନ୍ଦ ଏବଂ ଚାହିଦା ପୂରଣ କରିବାକୁ ଗୁରୁତ୍ୱ ପ୍ରଦାନ କରାଯାଇଛି।

GOVERNMENT OF ODISHA
OFFICE OF THE SUPERINTENDING ENGINEER, RURAL WORKS CIRCLE, KENDRAPARA-JAJPUR
AT/PO- NAYABAZAR, CUTTACK-753004, Tel.No.0671-2444488, E-mail- serw_kpd@yahoo.com
No.Tender Online RCK-04/20 **Letter No.1254 Date:9.9.20**
No.O-343:-
e-Procurement NOTICE
1. Name of the work : Construction of Road works under improvement to existing RD Road under DMF in the District of Jajpur. 2. Class of contractor : As specified in the Column-6 of the Annexure. 3. Time for completion : As specified in the Column-7 of the Annexure. 4. Detail projects : As per Annexure attached. 5. Other details:

Procurement Officer	Bid identification No.	Availability of tender online for bidding		Last date & time of seeking tender clarification	Date & time of opening of tender	
		From	To		Technical bid	Financial bid
1	2	3	4	5	6	7
Superintending Engineer, Rural Works Circle, Kendrapara-Jajpur	Tender online RCK-04/20	18.09.2020 at 11.00 A.M.	16.10.2020 to 5.00 P.M.	15.10.2020 upto 2.00 P.M.	19.10.2020 at 11.00 A.M.	22.10.2020 at 11.00 A.M.

Further details can be seen from the website **www.tendersorissa.gov.in**
Sd./- Superintending Engineer, Rural Works Circle, Kendrapara-Jajpur
OIPR-25129/11/0002/2021

ଦୁଗ୍ଧଚାଷୀଙ୍କୁ ମିଲ୍କ ମନ୍ତ୍ରର ସହାୟତା

ଭୁବନେଶ୍ୱର, ୧୪।୯

ଚଳିତ ବର୍ଷ ବନ୍ୟାରେ ପ୍ରଭାବିତ ହୋଇଥିବା ପୁରୀ ଜିଲା କଣାସ ବ୍ଲକର ଶତାଧିକ ଦୁଗ୍ଧଚାଷୀଙ୍କୁ ଷ୍ଟାର୍ଟଅପ କମ୍ପାନୀ ମିଲ୍କ ମନ୍ତ୍ର ପକ୍ଷରୁ ସହାୟତା ପ୍ରଦାନ କରାଯାଇଛି। ଗତ ୧୦ ତାରିଖରେ ସ୍ଥାନୀୟ ଗଡମାଠିଆ ପଡା ଗ୍ରାମର ପ୍ରାୟ ୬୦୦ ଗାଈ ବାଛୁରୀଙ୍କର ସ୍ୱାସ୍ଥ୍ୟ ପରୀକ୍ଷା କରାଯିବା ସହ ଆବଶ୍ୟକ ଚିକିତ୍ସା କରାଯାଇଥିଲା। ସେହିଭଳି ୨୮୪ ଜଣ ଦୁଗ୍ଧଚାଷୀଙ୍କୁ ଗୋଖାଦ୍ୟ କମ୍ପାନୀ ପକ୍ଷରୁ ପ୍ରଦାନ କରାଯାଇଥିଲା। କମ୍ପାନୀର ଦୁଗ୍ଧ ସଂଗ୍ରହ ଯୋଜନାରେ ଅନ୍ତର୍ଭୁକ୍ତ ଦୁଗ୍ଧଚାଷୀଙ୍କ ସାଙ୍ଗରେ ମିଲ୍କ ମନ୍ତ୍ର ସବୁ ବେଳେ ଛିଡାହୋଇ ରହିଥିବା କହିଛି। ଖରାପ ପରିସ୍ଥିତିରେ ଚାଷୀଙ୍କୁ ଆବଶ୍ୟକ ସହାୟତା ମଧ୍ୟ କମ୍ପାନୀ ପକ୍ଷରୁ ଯୋଗାଇ ଦିଆଯାଉଛି। କମ୍ପାନୀର ପ୍ରାୟ ୬୦ ହଜାର ଦୁଗ୍ଧଚାଷୀ ରହିଥିବା ସୂଚନା ମିଳିଛି। ଏ ସମ୍ପର୍କରେ କମ୍ପାନୀର ମୁଖ୍ୟ ପରିଚାଳନା ଅଧିକାରୀ ବିଭୁପ୍ରସାଦ ନନ୍ଦ ସୂଚନା ଦେଇ କହିଛନ୍ତି ଯେ, ପ୍ରାକୃତିକ ବିପର୍ଯ୍ୟୟ ସମସ୍ତଙ୍କ ପାଇଁ ସମସ୍ୟା ସୃଷ୍ଟି କରିଛି। କମ୍ପାନୀ ଏହାକୁ ଧ୍ୟାନରେ ରଖି ଚାଷୀଙ୍କ ସହ ଛିଡାହୋଇ ରହିଛି। ଚାଷୀର ଉନ୍ନତି ପାଇଁ ଆବଶ୍ୟକ ସହଯୋଗ କମ୍ପାନୀ ପକ୍ଷରୁ ବିଭିନ୍ନ ସମୟରେ କରାଯାଇଛି। ଗୋପାଳନ ପ୍ରଚାର ପ୍ରସାର ପାଇଁ କମ୍ପାନୀ ସବୁବେଳେ କାର୍ଯ୍ୟ କରିଆସୁଛି। ଚାଷୀର ବିକାଶ ହେଲେ କମ୍ପାନୀର ବିକାଶ ହୋଇପାରିବ ବୋଲି ସେ ମତ ଦେଇଛନ୍ତି। ବିଭିନ୍ନ ସମୟ ଓ ଅସମୟରେ କମ୍ପାନୀ ଆମ ସହ ରହିଛି । ଆମର ଭଲ ମନ୍ଦ ସହ ଅସୁବିଧା ସମୟରେ ସହାୟତାର ହାତ ବଢାଇଛି ବୋଲି ଦୁଗ୍ଧଚାଷୀ ମଳୟ କୁମାର ବିହାରୀ କହିଛନ୍ତି ।

**MAA SAMALESHW

ଲଘୁଚାପ ଦୁର୍ବଳ: ୧୯ ଯାଏ ବର୍ଷା ନାହିଁ

ଭୁବନେଶ୍ୱର,୧୪।୯(ବ୍ୟୁରୋ)-ଆସନ୍ତା ୨୪ ଘଣ୍ଟା ମଧ୍ୟରେ କୋରାପୁଟ, ମାଲକାନଗିରି, ରାୟଗଡା ଓ କଳାହାଣ୍ଡି ଜିଲାର ଗୋଟିଏ ଦୁଇଟି ସ୍ଥାନରେ ବର୍ଷା ହେବାର ସମ୍ଭାବନା ରହିଛି। ଏ ନେଇ ପାଣିପାଗ ବିଭାଗ ପକ୍ଷରୁ ୟେଲୋୱାର୍ନିଂ ଜାରି କରାଯାଇଛି। ଅନ୍ୟପକ୍ଷରେ ପଶ୍ଚିମ କେନ୍ଦ୍ରୀୟ ବଙ୍ଗୋପସାଗରରେ ସୃଷ୍ଟି ହୋଇଥିବା ଲଘୁଚାପ ସୋମବାର ଦୁର୍ବଳ ହୋଇଯାଇଛି। ଆସନ୍ତା ୧୯ ତାରିଖ ଯାଏ ରାଜ୍ୟରେ ବର୍ଷାର କୌଣସି ସୂଚନା ନାହିଁ। ଗତ ୪୮ ଘଣ୍ଟା ମଧ୍ୟରେ ରାଜ୍ୟର ଅଳ୍ପ କେତେକ ସ୍ଥାନରେ ବର୍ଷା ହୋଇଛି। ପାରଳାଖେମୁଣ୍ଡିରେ ୩୪.୮ ମିଲିମିଟର ବର୍ଷା ରେକର୍ଡ କରାଯାଇଥିବା ବେଳେ ବାଲେଶ୍ୱର ୨୨.୨, ଦାରିଙ୍ଗବାଡି ୧୦.୩, ବାରିପଦା ୪.୪, ପୁରୀ ୨ ଏବଂ ଭୁବନେଶ୍ୱରରେ ୧.୨ ମିଲିମିଟର ବର୍ଷା ରେକର୍ଡ କରାଯାଇଛି।

ସଂକ୍ଷେପରେ

ରାଜ୍ୟ ସଭା ଉପାଧ୍ୟକ୍ଷ ନିର୍ବାଚନ:ବିଜେଡିକୁ କଂଗ୍ରେସର ସମାଲୋଚନା

ଭୁବନେଶ୍ୱର ୧୪।୯(ବ୍ୟୁରୋ): ରାଜ୍ୟ ସଭା ଉପାଧ୍ୟକ୍ଷ ପ୍ରାର୍ଥୀ ପାଇଁ ଏନ୍‌ଡିଏକୁ ବିଜେଡି ସମର୍ଥନ ଘୋଷଣା ପରେ ସେମାନଙ୍କ ଅସଲ ରୂପ ଧରାପଡ଼ିଯାଇଛି। ରାଜ୍ୟସଭା ଉପାଧ୍ୟକ୍ଷ ନିର୍ବାଚନ ସୋମବାର ଅନୁଷ୍ଠିତ ହୋଇଥିଲା। ଏଥିରେ ଏନ୍‌ଡିଏ ପକ୍ଷରୁ ଜେଡି(ୟୁ) ଏମ୍‌ପି ହରିବଂଶ ନାରାୟଣ ସିଂଙ୍କୁ ପ୍ରାର୍ଥୀ କରାଯାଇଥିଲା। ମିଳିତ ବିରୋଧୀଙ୍କ ପକ୍ଷରୁ ଆର୍‌ଜେଡି ଏମ୍‌ପି ମନୋଜା ଝା ସଦସ୍ୟ ହୋଇଥିଲେ। ହେଲେ ମୁଖ୍ୟମନ୍ତ୍ରୀ ନବୀନ ପଟ୍ଟନାୟକଙ୍କ ନିର୍ଦ୍ଦେଶକ୍ରମେ ବିଜେଡି ସଦସ୍ୟ ହରିବଂଶଙ୍କୁ ସମର୍ଥନ ଦେଇଛନ୍ତି। ଅନ୍ୟପକ୍ଷରେ ହରିବଂଶ ମଧ୍ୟ ରାଜ୍ୟ ସଭା ଉପାଧ୍ୟକ୍ଷ ମନୋନୀତ ହୋଇଛନ୍ତି। ଏହାକୁ ନେଇ କଂଗ୍ରେସ ପକ୍ଷରୁ ଶାସକ ବିଜେଡିକୁ କଡ଼ା ସମାଲୋଚନା କରାଯାଇଛି। ଅତୀତରେ ବିମୁଦ୍ରୀକରଣ, ରାଜ୍ୟ ସଭା ନିର୍ବାଚନ ଆଦି ଅନେକ କ୍ଷେତ୍ରରେ ଭାଜପାକୁ ବିଜେଡି ସମର୍ଥନ କରିବା ସହ ସମଦୂରତା କଥା କହୁଥିଲା। ଏଥିରୁ ସ୍ପଷ୍ଟ ହୋଇଛି, ବିଜେଡି ସମୂହଭାବେ ଭାଜପା ସହିତ ଅଛି। ତାଙ୍କ ନିର୍ଦ୍ଦେଶରେ ବିଜେଡି ଚାଲିଛି ବୋଲି ପ୍ରଦେଶ କଂଗ୍ରେସ କମିଟି ସଭାପତି ନିରଞ୍ଜନ ପଟ୍ଟନାୟକ କହିଛନ୍ତି।

କ୍ଷତିଗ୍ରସ୍ତ ଚାଷୀଙ୍କୁ କୃଷି ଇନ୍‌ପୁଟ୍ ୩ଗୁଣା ଦିଆଯାଉ: କଂଗ୍ରେସ

ଭୁବନେଶ୍ୱର ୧୪।୯(ବ୍ୟୁରୋ):ବିଭିନ୍ନ ସମୟରେ ପ୍ରାକୃତିକ ବିପର୍ଯ୍ୟୟ ଯୋଗୁ ଚାଷୀ ଫସଲ କ୍ଷତିର ସମ୍ମୁଖୀନ ହେଉଛନ୍ତି। ଫଳରେ ଜୀବନ ଓ ଜୀବିକା ପାଇଁ ପରବର୍ତ୍ତୀ ଚାଷ କରି ବଞ୍ଚିବା କାଠିକର ପାଠ ହୋଇଯାଇଛି। ସରକାରଙ୍କ ପ୍ରଚଳିତ ରିଲିଫ୍ କୋଡ୍ ଓ ପ୍ରାକୃତିକ ବିପର୍ଯ୍ୟୟ ପାଣ୍ଠିରେ କୃଷି ଇନ୍‌ପୁଟ୍ ବାବଦରେ ଦିଆଯାଉଥିବା ସବ୍‌ସିଡି ଚାଷୀର କ୍ଷତିଭରଣାରେ ସମ୍ଭବ ନୁହେଁ। ଚଳିତବର୍ଷ ବନ୍ୟା ଯୋଗୁ ରାଜ୍ୟର ଅଧିକାଂଶ ଜିଲାରେ ବ୍ୟାପକ ଫସଲ ନଷ୍ଟ ହୋଇଛି। ସରକାରଙ୍କ ପକ୍ଷରୁ ଚାଷୀଙ୍କ ପାଇଁ ଯେଉଁ ସହାୟତା ଘୋଷଣା କରାଯାଇଛି ତାହା ସମୁଦ୍ରକୁ ଶଙ୍ଖେ ବୋଲି ପିସିସି କିଷାନ କଂଗ୍ରେସ ଅଧ୍ୟକ୍ଷ ଅମିୟ କୁମାର ପଟ୍ଟନାୟକ କହିଛନ୍ତି। ସେ କହିଛନ୍ତି ଯେ, କେନ୍ଦ୍ର ଓ ରାଜ୍ୟ ସରକାରଙ୍କ ପ୍ରାକୃତିକ ବିପର୍ଯ୍ୟୟ ପାଣ୍ଠିରେ ଫସଲ କ୍ଷତିଗ୍ରସ୍ତ ଚାଷୀଙ୍କୁ ପ୍ରଚଳିତ ନିୟମ ଅନୁଯାୟୀ ଯେଉଁ କୃଷି ଇନ୍‌ପୁଟ୍ ସହାୟତା ଅଣ ଜଳସେଚିତ ଅଞ୍ଚଳ ପାଇଁ ପ୍ରତି ହେକ୍ଟର ପିଛା ୬ ହଜାର ୮ ଶହ ଓ ଜଳସେଚିତ ଜମି ପାଇଁ ୧୩ ହଜାର ୫ ଶହ ଟଙ୍କା ପ୍ରଦାନ କରାଯାଉଛି,ଏଥିରେ ଚାଷୀ ପ୍ରକୃତ ପକ୍ଷେ ଫସଲ କ୍ଷତିର ଭରଣା ପାଇପାରୁ ନାହାନ୍ତି। ତେଣୁ ଉଭୟ କେନ୍ଦ୍ର ଓ ରାଜ୍ୟ ସରକାର ପ୍ରଚଳିତ ନିୟମକୁ ପରିବର୍ତ୍ତନ କରି ଏକର ପିଛା କୃଷି ଇନ୍‌ପୁଟ୍ ସବ୍‌ସିଡି ୩ ଗୁଣା ବୃଦ୍ଧି କରନ୍ତୁ। ବନ୍ୟା ଯୋଗୁ ୩୩ ପ୍ରତିଶତ ଫସଲ କ୍ଷତି ହୋଇଥିଲେ ସମସ୍ତ ଚାଷୀଙ୍କୁ ଏହି ସହାୟତାରେ ଅନ୍ତର୍ଭୁକ୍ତ କରିବା, ପ୍ରଚଳିତ ରିଲିଫ୍ କୋଡ୍‌ର ସଂଶୋଧନ, ଭୂସଂସ୍କାର ଆଇନର ସଂଶୋଧନ କରି ଭାଗଚାଷୀଙ୍କ ପାଇଁ ସହାୟତା ପାଇବାର ଅଧିକାର, ଶତକଡ଼ା ୯୦ ପ୍ରତିଶତ ସବ୍‌ସିଡିରେ ଚାଷୀଙ୍କୁ ପମ୍ପସେଟ୍ ଯୋଗାଯାଉ। ଅଚଳ ଉଠା ଜଳସେଚନ ପ୍ରକଳ୍ପଗୁଡ଼ିକୁ ଆଶୁ କାର୍ଯ୍ୟକାରୀ, ରବିଚାଷ ପାଇଁ ନିର୍ଦ୍ଧାରିତ ସମୟରେ ମାଗଣାରେ ସଅଳ କିସମ ପ୍ରାମାଣିକ ଧାନ ଓ ଅନ୍ୟାନ୍ୟ ବିହନ ଯୋଗାଣ, ଖରିଫ୍ ଋଣ ଛାଡ଼ ଓ ରବିଚାଷ ପାଇଁ ବିନା ସୁଧରେ କୃଷିଋଣ ମିଳୁ। ବିଭାଗଗୁଡ଼ିକରେ ଖାଲି ପଡ଼ିଥିବା ଅଧିକାରୀ ଓ କ୍ଷେତ୍ର କର୍ମଚାରୀଙ୍କୁ ତୁରନ୍ତ ନିଯୁକ୍ତି ଦିଆଯିବାକୁ କେନ୍ଦ୍ର ଓ ରାଜ୍ୟ ସରକାରଙ୍କ ନିକଟରେ କୃଷକ କଂଗ୍ରେସ ସେଲ୍ ଦାବି କରିଛି।

କରୋନାରେ ଏଏସ୍‌ଆଇଙ୍କ ମୃତ୍ୟୁ

ଶିଶିର କୁମାର ସେଠୀ

ଭୁବନେଶ୍ୱର,୧୪।୯ (ବ୍ୟୁରୋ): କରୋନାରେ କମିଶନରେଟ୍ ପୋଲିସରେ କାର୍ଯ୍ୟରତ ଜଣେ ଏଏସ୍‌ଆଇ ଶିଶିର କୁମାର ସେଠୀ(୪୫)ଙ୍କ ଜୀବନ ଦୀପ ଲିଭିଯାଇଛି। ତାଙ୍କ ଘର କଟକ ସଦର ଥାନା ଅଧୀନ କନ୍ଦରପୁର ଅଞ୍ଚଳରେ ହୋଇଥିବାବେଳେ ସେ ଭୁବନେଶ୍ୱର ଖଣ୍ଡଗିରି ଥାନାରେ ଏଏସ୍‌ଆଇ ଭାବେ କାର୍ଯ୍ୟ କରୁଥିଲେ। ଗତ ୯ ତାରିଖରେ ତାଙ୍କ ସ୍ୱାସ୍ଥ୍ୟାବସ୍ଥା ଖରାପ ହେବା ପରେ ଭୁବନେଶ୍ୱର ସ୍ଥିତ କିମ୍ସ ହସ୍ପିଟାଲରେ ଭର୍ତ୍ତି ହୋଇଥିଲେ। ତାଙ୍କର କୋଭିଡ୍ ପରୀକ୍ଷା କରାଯିବା ପରେ ରିପୋର୍ଟ ପଜିଟିଭ ଥିବା ଜଣାପଡିଥିଲା। ପରେ ସେଠାରେ ଚିକିତ୍ସିତ ହୋଇ ଆସୁଥିବାବେଳେ ରବିବାର ପୂର୍ବାହ୍ନ ୯ଟାରେ ତାଙ୍କର ହଠାତ୍ ମୃତ୍ୟୁ ଘଟିଥିବା ଡିସିପିଙ୍କ କାର୍ଯ୍ୟାଳୟ ପକ୍ଷରୁ ସୂଚନା ଦିଆଯାଇଛି।

ମହାପ୍ରଭୁଙ୍କ ଜମି ହାତେଇବାକୁ ମସୁଧା

- ଲିଜ୍ ଦିଆଯିବା ଉପରେ ରୋକ୍ ଲଗାଯାଉ
- ୟୁନିଫର୍ମ ପଲିସି ଅନୁଯାୟୀ ବିକ୍ରି କରାଯାଉ
- ମୁଖ୍ୟମନ୍ତ୍ରୀଙ୍କୁ ଚିଠି ଲେଖିଲେ ସୂଚନା ଅଧିକାର କର୍ମୀ

ପୁରୀ ଅଫିସ, ୧୪।୯

ଶ୍ରୀଜଗନ୍ନାଥ ମହାପ୍ରଭୁଙ୍କ ନାଁରେ ୬୦ ହଜାର ଏକରରୁ ଊର୍ଦ୍ଧ୍ୱ ଜମି ରହିଛି। ଏହି ଜମି କେବଳ ପୁରୀ କିମ୍ବା ଓଡ଼ିଶାରେ ନୁହେଁ ବାହାର ରାଜ୍ୟରେ ବି ଅଛି। କିନ୍ତୁ ପରିତାପର ବିଷୟ ହଜାର ହଜାର ଏକର ଜମି ଉପରେ ଶ୍ରୀମନ୍ଦିର ପ୍ରଶାସନର ନିୟନ୍ତ୍ରଣ ନାହିଁ। ଫଳରେ ୨୫ ହଜାର ଏକରରୁ ଊର୍ଦ୍ଧ୍ୱ ଜମି ଏବେ ଜବରଦଖଲକୁ ଚାଲିଯାଇଛି। ଅନ୍ୟପକ୍ଷରେ ଏବେ ବି କେତେଜଣ ବ୍ୟକ୍ତି ମହାପ୍ରଭୁଙ୍କ ଚାଷଜମି ଲିଜ୍ ନେବା ପାଇଁ ମସୁଧା ଚଳାଇଛନ୍ତି। ପିପିଲି ତହସିଲ ଅନ୍ତର୍ଗତ ଚନ୍ଦ୍ରାଦେଇପୁର ମାଟିଆସାହି ମୌଜାରେ ଥିବା ଜଗନ୍ନାଥ ମହାପ୍ରଭୁ ବିଜେ ପୁରୀଙ୍କ ୯୦ ଏକର ଚାଷଜମି ଉପରେ ଜମି ମାଫିଆଙ୍କ ନଜର ପଡ଼ିଛି। ସେମାନେ ଏହି ଜମି ହାତେଇବା ପାଇଁ ଯୋଜନା କରୁଥିବା ସୂଚନା ଅଧିକାର କର୍ମୀ ଦିଲୀପ ବରାଳ ଅଭିଯୋଗ ଆଣିଛନ୍ତି। ତେଣୁ ମହାପ୍ରଭୁଙ୍କ ଚାଷଜମି ଲିଜ୍ ଦେବା ଉପରେ ରୋକ୍ ଲଗାଇବାକୁ ଅନୁରୋଧ କରି ଦିଲୀପ ସୋମବାର ମୁଖ୍ୟମନ୍ତ୍ରୀଙ୍କୁ ଚିଠି ଲେଖିଛନ୍ତି। ଲିଜ୍ ଦିଆ ନ ଯାଇ ସଂଶୋଧିତ ୟୁନିଫର୍ମ ପଲିସି ଅନୁଯାୟୀ ଜମି ବିକ୍ରି କରାଯାଉ ବୋଲି ସେ ଚିଠିରେ ଅନୁରୋଧ ଜଣାଇଛନ୍ତି।

ମହାପ୍ରଭୁଙ୍କ ଜମି ବିକ୍ରି ଲାଗି ୟୁନିଫର୍ମ ପଲିସି-୨୦୦୩ ରହିଛି। ୨୦୧୮ ସେପ୍ଟେମ୍ବର ୨୭ରେ ଅନୁଷ୍ଠିତ ପରିଚାଳନା କମିଟି ବୈଠକରେ ଏହି ପଲିସିରେ କେତେକ ସଂଶୋଧନ କରାଯିବା ସହ ଏକାଧିକ ନିଷ୍ପତ୍ତି ନିଆଯାଇଥିଲା। ୩୦ ବର୍ଷରୁ ଅଧିକ ସମୟ ଧରି ଶ୍ରୀଜଗନ୍ନାଥଙ୍କ ଜମିକୁ ଦଖଲରେ ରଖିଥିବା ବ୍ୟକ୍ତିଙ୍କୁ ପୂର୍ବରୁ ଏକର ପିଛା ୩ ଲକ୍ଷ ଟଙ୍କା ଦେବାକୁ ପଡୁଥିଲା। ଏଣିକି ୬ ଲକ୍ଷ ଟଙ୍କା ଦେବାକୁ ପଡ଼ିବ। ୩୦ ବର୍ଷରୁ କମ୍ ୨୦ ବର୍ଷରୁ ଊର୍ଦ୍ଧ୍ୱ ସମୟ ଦଖଲରେ ରହିଥିବା ବ୍ୟକ୍ତିଙ୍କୁ ୧ ଏକର ଜମି ପାଇଁ ୪.୫ ଲକ୍ଷ ଟଙ୍କା ଦେବାକୁ ପଡୁଥିଲା। ଏଣିକି ଏହାର ଦୁଇଗୁଣ ଅର୍ଥାତ୍ ୯ ଲକ୍ଷ ଟଙ୍କା ଦେବାକୁ ପଡ଼ିବ। ସେହିପରି ୨୦ ବର୍ଷରୁ କମ୍ ଏବଂ ୧୨ ବର୍ଷରୁ ଅଧିକ ଦଖଲଦାରଙ୍କୁ ୭.୫ ଲକ୍ଷ ଟଙ୍କା ପରିବର୍ତ୍ତେ ୧୫ଲକ୍ଷ ଟଙ୍କା ଦେବାକୁ ପଡ଼ିବ। ସମାନ ନୀତିରେ ସଂଶୋଧନ କରାଯାଇ ଏହାକୁ କମିଟିଅନୁମୋଦନ କରି ରାଜ୍ୟ ସରକାରଙ୍କ ପାଖକୁ ପଠାଇଥିଲା। ସରକାର ଏହାକୁ ଅନୁମୋଦନ କରିଥିଲେ ବି ଏ ପର୍ଯ୍ୟନ୍ତ ଜମି ବିକ୍ରି କରାଯାଉ ନାହିଁ। ଅପରପକ୍ଷେ ମହାପ୍ରଭୁଙ୍କ ଜମି ଜବରଦଖଲ ବଢୁଥିବାବେଳେ ଅନେକ ମାଫିଆ ଲିଜ୍‌ରେ ନେବା ଲାଗି ମସୁଧା ଚଳାଇଛନ୍ତି।

ଗତ ଫେବୃୟାରୀରେ ଆଇନମନ୍ତ୍ରୀ ବିଧାନସଭାରେ ରଖିଥିବା ବିବୃତି ଅନୁଯାୟୀ, ଓଡ଼ିଶାର ୨୪ଟି ଜିଲାରେ ମହାପ୍ରଭୁଙ୍କର ୬୦୪୨୬.୯୪୩ ଏକର ଜମି ଚିହ୍ନଟ କରାଯାଇଛି। ଏଥିମଧ୍ୟରୁ ବର୍ତ୍ତମାନ ସୁଦ୍ଧା ୩୪୮୦୩.୦୧୩ ଏକର ଜମିର ବୃତ୍ତାନ୍ତ ସ୍ୱତ୍ୱଲିପି ଶ୍ରୀମନ୍ଦିର ପ୍ରଶାସନ ପାଖରେ ରହିଛି। ମନ୍ତ୍ରୀଙ୍କ ଏହି ତଥ୍ୟ ପ୍ରଦାନ ପରେ ପ୍ରାୟ ୨୫ ହଜାର ଏକର ଜମିର ହିସାବ ସରକାରଙ୍କ ପାଖରେ ନ ଥିବା ସ୍ପଷ୍ଟ ହୋଇଛି। ସେହିପରି ମହାପ୍ରଭୁଙ୍କ ଜମି ବେଆଇନ ଭାବେ ଜବରଦଖଲ ହୋଇଥିବା ମନ୍ତ୍ରୀ ତଥ୍ୟ ରଖିଥିଲେ। ରାଜ୍ୟର ବିଭିନ୍ନ ସ୍ଥାନରେ ମହାପ୍ରଭୁଙ୍କର ହଜାର ହଜାର ଏକର ଚାଷଜମିକୁ ବହୁ ଲୋକ ଦୀର୍ଘବର୍ଷ ହେବ ଚାଷ କରିଆସୁଛନ୍ତି। କିନ୍ତୁ ଏ ବାବଦରେ ଶ୍ରୀମନ୍ଦିର ପ୍ରଶାସନ ଟଙ୍କାଟିଏ ବି ପାଉ ନାହିଁ। ଅପରପକ୍ଷେ ପିପିଲି ତହସିଲ ଅନ୍ତର୍ଗତ ଚନ୍ଦ୍ରାଦେଇପୁର ମାଟିଆସାହି ମୌଜାରେ ଥିବା ଶ୍ରୀଜଗନ୍ନାଥଙ୍କ ୯୦ ଏକର ଚାଷ ଜମିକୁ ଲିଜ୍‌ରେ ନେବା ପାଇଁ ଜମି ମାଫିଆ ଭିତିରିଆ ଉଦ୍ୟମ ଚଳାଇଛନ୍ତି। ସେମାନେ ମନ୍ଦିର ପ୍ରଶାସନ କାର୍ଯ୍ୟାଳୟ ସହ ଯୋଗାଯୋଗ କରୁଥିବା ସୂଚନା ଅଧିକାର କର୍ମୀ ଦିଲୀପ କହିଛନ୍ତି। ସେମାନଙ୍କୁ ଜମି ଲିଜ୍ ଦିଆ ନ ଯାଇ ସଂଶୋଧିତ ୟୁନିଫର୍ମ ପଲିସି ଅନୁଯାୟୀ ଚାଷ କରୁଥିବା ଚାଷୀଙ୍କୁ ବିକ୍ରି କରାଗଲେ ଶ୍ରୀମନ୍ଦିର ପାଣ୍ଠି ବୃଦ୍ଧି ହେବ ବୋଲି ଦିଲୀପ କହିଛନ୍ତି। ଏ ନେଇ ସେ ମୁଖ୍ୟମନ୍ତ୍ରୀଙ୍କୁ ଚିଠି ଲେଖିଥିବା ସୂଚନା ଦେଇଛନ୍ତି। ତେବେ ଏ ସମ୍ପର୍କରେ ଶ୍ରୀମନ୍ଦିର ରାଜସ୍ୱ ପ୍ରଶାସକ ସୁବ୍ରତ କୁମାର ବେହେରାଙ୍କୁ ପଚାରିବାରେ କହିଛନ୍ତି, ମହାପ୍ରଭୁ ଶ୍ରୀଜଗନ୍ନାଥଙ୍କ ଜମି କାହାକୁ ଲିଜ୍ ଦେବାର ଯୋଜନା ନାହିଁ।

ମାଟ୍ରିକ ସପ୍ଲିମେଣ୍ଟାରି ପରୀକ୍ଷା ଆରମ୍ଭ

ଭୁବନେଶ୍ୱର, ୧୪।୯(ବ୍ୟୁରୋ)

ହାଇସ୍କୁଲ ସପ୍ଲିମେଣ୍ଟାରି ଓ ଓପନ ସ୍କୁଲ ସପ୍ଲିମେଣ୍ଟାରୀ ପରୀକ୍ଷା ସୋମବାରଠାରୁ ଆରମ୍ଭ ହୋଇଛି।ଏହା ଆସନ୍ତା ୨୪ ତାରିଖ ପର୍ଯ୍ୟନ୍ତ ଚାଲିବ। ଚଳିତବର୍ଷ ୧୫୩ଟି କେନ୍ଦ୍ରରେ ୨୨ହଜାରରୁ ଊର୍ଦ୍ଧ୍ୱ ଛାତ୍ରୀଛାତ୍ର ମାଟ୍ରିକ ସପ୍ଲିମେଣ୍ଟାରି ପରୀକ୍ଷା ଦେଉଥିବାବେଳେ ୮୮ କେନ୍ଦ୍ରରେ ଓପନ ସ୍କୁଲର ପ୍ରାୟ ୧୨,୫୦୦ ଛାତ୍ରୀଛାତ୍ର ପରୀକ୍ଷା ଦେଉଛନ୍ତି। ପରୀକ୍ଷା ସମୟରେ କୋଭିଡ୍ ନିୟକୁ କଡ଼ାକଡ଼ି ପାଳନ କରାଯାଉଛି। ସମସ୍ତ କେନ୍ଦ୍ର ସାନିଟାଇଜ କରାଯିବା ସହିତ କୌଣସି ପ୍ରକାର ଭିଡ଼ ନ ହେବା ପାଇଁ ବ୍ୟବସ୍ଥା ହୋଇଛି। ପରୀକ୍ଷା କେନ୍ଦ୍ରରେ ସୁରକ୍ଷାକର୍ମୀ ନିୟୋଜିତ ହୋଇଛନ୍ତି। ପରୀକ୍ଷାକୁ ସୁରୁଖୁରୁରେ ସାରିବା ପାଇଁ ଶିକ୍ଷା ବିଭାଗଠାରୁ ଆରମ୍ଭ କରି ଜିଲା ପ୍ରଶାସନ ଓ ପୋଲିସ ପ୍ରଶାସନ ପକ୍ଷରୁ ସମସ୍ତ ବ୍ୟବସ୍ଥା କରାଯାଇଛି। ପରୀକ୍ଷା ଶେଷ ହେବା ପରେ ପରୀକ୍ଷା କେନ୍ଦ୍ରକୁ ଭଲ ଭାବେ ସାନିଟାଇଜ କରିବାର ବ୍ୟବସ୍ଥା କରିବାକୁ ଜିଲା ଶିକ୍ଷାଧିକାରୀଙ୍କୁ ନିର୍ଦ୍ଦେଶ ଦିଆଯାଇଛି।

ପୋଲିସ ଡ୍ରୋନ୍‌ରେ ମାଓବାଦୀଙ୍କ କାରନାମା

ଡ୍ରୋନ୍‌ରେ ରେକର୍ଡ ହୋଇଥିବା ଦୃଶ୍ୟ।

ମାଲକାନଗିରି, ୧୪।୯(ଡି.ଏନ୍.ଏ.)

ପୁଣି ଫେରିଛି ମାଓବାଦୀଙ୍କ ଭୟ। ସୀମାନ୍ତ ଛତିଶଗଡ଼ ସୁକ୍‌ମା ଜିଲାରେ ମାଓବାଦୀଙ୍କ ଡରରେ ଗ୍ରାମବାସୀ ରାସ୍ତା କାଟିବାକୁ ଯାଇଥିବା ଦୃଶ୍ୟ ପୋଲିସ ଡ୍ରୋନ୍‌ରେ କଏଦ ହୋଇଛି। ଏହି ଦୃଶ୍ୟ ସୁକ୍‌ମା ଜିଲା କିସ୍ତାରାମ ଥାନା, ପାଲୁଡ଼ି ଅଞ୍ଚଳର ବୋଲି ଜଣାପଡିଛି। ପାଲୁଡ଼ି ଜଙ୍ଗଲରେ ନାଳ ପାରିହେଉଥିବାବେଳେ ସୁରକ୍ଷା ବଳୟ ଡ୍ରୋନ୍ ଉଡ଼ାଯାଇଥିଲା ; ଯେଉଁଥିରେ ଏହି ଦୃଶ୍ୟ ସାମ୍ନାକୁ ଆସିଛି। ମାଓବାଦୀଙ୍କ ଭୟରେ ଗ୍ରାମବାସୀ ସୁରକ୍ଷା କର୍ମୀମାନେ ଯାଉଥିବା ରାସ୍ତା ନଷ୍ଟ କରିବାକୁ ପ୍ରୟାସ କରିଥିବା ଜଣାପଡ଼ିଛି। ସେହି ଅଞ୍ଚଳକୁ ସୁରକ୍ଷା କର୍ମୀମାନେ ଘେରାଉ କରି ମାଓବାଦୀଙ୍କ ସ୍ଥିତି ସମ୍ପର୍କରେ ଯାଞ୍ଚ ଚଳାଇଛନ୍ତି। ବର୍ତ୍ତମାନ ଗ୍ରାମବାସୀଙ୍କୁ ସୁରକ୍ଷା ଯୋଗାଇ ଦିଆଯାଇଛି ବୋଲି ସୂଚନା ମିଳିଛି।

ଏନ୍‌ଏସ୍‌ଏସ୍‌ର ୨ ସ୍ୱେଚ୍ଛାସେବୀଙ୍କୁ ମିଳିବ ଜାତୀୟ ସମ୍ମାନ

ଦୁଇ ସ୍ୱେଚ୍ଛାସେବୀଙ୍କ ସହ କାର୍ଯ୍ୟକ୍ରମ ଅଧିକାରୀ ଓ ସଂଯୋଜିକା ।

ବାରିପଦା ଅଫିସ,୧୪।୯

ଭାରତ ସରକାରଙ୍କ କ୍ରୀଡ଼ା ଓ ଯୁବ ବ୍ୟାପାର ମନ୍ତ୍ରଣାଳୟ ପକ୍ଷରୁ ୨୦୧୮-୧୯ବର୍ଷରେ ଜାତୀୟସେବା ଯୋଜନା ସମ୍ମାନର ଅଧିକାରୀ ହେବେ ଉତ୍ତର ଓଡିଶା ବିଶ୍ୱବିଦ୍ୟାଳୟର ୨ ଛାତ୍ରୀଛାତ୍ର। ସେମାନେ ହେଲେ ଏମ୍‌ପିସି ସ୍ୱୟଂ ଶାସିତ ମହାବିଦ୍ୟାଳୟର ଏନ୍‌ଏସ୍‌ଏସ୍ ଛାତ୍ରୀ ଦିବ୍ୟାନୀ ବେହେରା ଓ ସୀମାନ୍ତ ମହାବିଦ୍ୟାଳୟର ଛାତ୍ର ପ୍ରଭଞ୍ଜନ ମଣ୍ଡଳ। ଓଡ଼ିଶାରୁ ମାତ୍ର ଦୁଇ ଜଣଙ୍କୁ ଏହି ସଫଳତା ମିଳିଥିବା ବେଳେ ସାରା ଭାରତବର୍ଷରେ ଉତ୍ତର ଓଡ଼ିଶା ବିଶ୍ୱବିଦ୍ୟାଳୟ ଗୌରବ ଅର୍ଜନ କରିଛି। କ୍ରୀଡ଼ା ଓ ଯୁବ ମନ୍ତ୍ରଣାଳୟର ଚିଠି ନଂ. ଏମ୍-୧୨୦୧୧/୧/୨୦୨୦ଏନ୍‌ଏସ୍‌ଏସ୍ ପକ୍ଷରୁ ଏହି ସୂଚନା ମିଳିଛି। ସେହିପରି ପ୍ରୋଗ୍ରାମ ଅଫିସର ଭାବେ ଉତ୍କଳ ବିଶ୍ୱ ବିଦ୍ୟାଳୟ ଅଧୀନ ବାଙ୍କି ସ୍ୱୟଂଶାସିତ ମହାବିଦ୍ୟାଳୟର ସତ୍ୟଜିତ ଦାସଙ୍କୁ ମଧ୍ୟ ସମ୍ମାନିତ କରାଯିବ। ୨୦୧୯ରେ ଚୀନଠାରେ ଅନୁଷ୍ଠିତ ଅନ୍ତର୍ଜାତୀୟ ଯୁବ ବିନିମୟ କାର୍ଯ୍ୟକ୍ରମରେ ଛାତ୍ରୀ ଦିବ୍ୟାନୀ ଭାରତ ପକ୍ଷରୁ ପ୍ରତିନିଧିତ୍ୱ କରିଛନ୍ତି। ନୂଆଦିଲ୍ଲୀରେ ଆୟୋଜିତ ୨୦୧୯ ସାଧାରଣତନ୍ତ୍ର ଦିବସ ପରେଡରେ ଉଭୟ ଦିବ୍ୟାନୀ ଓ ପ୍ରଭଞ୍ଜନ ଅଂଶ ଗ୍ରହଣ କରିବା ପରେ ଭାରତର ରାଷ୍ଟ୍ରପତି, ପ୍ରଧାନମନ୍ତ୍ରୀ, ଉପରାଷ୍ଟ୍ରପତି ଓ ରାଜ୍ୟପାଳଙ୍କ ଦ୍ୱାରା ସମ୍ବର୍ଦ୍ଧିତ ହୋଇଛନ୍ତି । ଏହି ପରେଡରେ ପ୍ରୋଗ୍ରାମ ଅଫିସର ଭାବେ ଡ.ଦେବେଶ ଶଙ୍କର ହୋତା ପ୍ରତିନିଧିତ୍ୱ କରିଥିଲେ।

୨ ଘଣ୍ଟା ରାସ୍ତାରୋକୋ ପରେ ମୃତଦେହ ଫେରିଗଲା

ଗ୍ରାମ୍ୟ ଜଙ୍ଗଲରେ କରୋନା ଆକ୍ରାନ୍ତଙ୍କ ଶବଦାହ ଉଦ୍ୟମକୁ ବିରୋଧ

ଲୋକେ ଜାତୀୟ ରାଜପଥ ଅବରୋଧ କରିଛନ୍ତି।

ଭଦ୍ରକ ଅଫିସ/ଭଣ୍ଡାରିପୋଖରୀ,୧୪।୯(ଡି.ଏନ.ଏ)

ଭଦ୍ରକ ଗ୍ରାମାଞ୍ଚଳ ଥାନା ଅନ୍ତର୍ଗତ ଆଦମପୁର ଗ୍ରାମ୍ୟ ଜଙ୍ଗଲରେ ଜଣେ କରୋନା ରୋଗୀଙ୍କ ଶବଦାହ ଉଦ୍ୟମକୁ ଗ୍ରାମବାସୀ ବିରୋଧ କରି ଜାତୀୟ ରାଜପଥ ଅବରୋଧ କରିଥିଲେ। ଗ୍ରାମବାସୀଙ୍କ ତୀବ୍ର ବିରୋଧ ଆଗରେ ପ୍ରଶାସନ ଓ ପୋଲିସ ମୁଣ୍ଡ ନୁଆଁଇ ମୃତଦେହକୁ ଅନ୍ୟତ୍ର ନେବା ପରେ ପରିସ୍ଥିତି ସ୍ୱାଭାବିକ ହୋଇଥିଲା।

ସୂଚନା ଅନୁଯାୟୀ, ଭଦ୍ରକ ଜିଲା କେନ୍ଦୁଆପଦା ଫାଣ୍ଡି ଅନ୍ତର୍ଗତ ଗଣ୍ଡଗୋରା ଗାଁର ଜଣେ ୬୫ ବ୍ୟକ୍ତି ଦୀର୍ଘ ୫ ଦିନ ଧରି ଭଦ୍ରକ ସାଳନ୍ଦୀ କୋଭିଡ୍ ହସ୍ପିଟାଲରେ ଚିକିତ୍ସାଧିନ ଥିଲେ। ରବିବାର ରାତିରେ ତାଙ୍କର ମୃତ୍ୟୁ ଘଟିଥିଲା। ଭଦ୍ରକ ପୌରପାଳିକା ପକ୍ଷରୁ କାର୍ଯ୍ୟ ନିର୍ବାହୀ ଅଧିକାରୀ ବିରଞ୍ଚି ନାରାୟଣ ମହାନ୍ତି ଓ ଭଦ୍ରକ ତହସିଲଦାର ସତ୍ୟରଞ୍ଜନ ପଣ୍ଡାଙ୍କ ନିଷ୍ପତ୍ତିକ୍ରମେ ନଳାଙ୍ଗ ନିକଟସ୍ଥ ଆଦମପୁର ଗ୍ରାମ୍ୟ ଜଙ୍ଗଲ ପରିସରରେ

ସୌନ୍ଦର୍ଯ୍ୟ

ଏପରି ଛଡ଼ାନ୍ତୁ ମେକ୍‌ଅପ୍

ପରଫେକ୍ଟ ମେକ୍‌ଅପ୍ ଯେକୌଣସି ଚେହେରାକୁ ବି ଅଧିକ ସୁନ୍ଦର ଏବଂ ଆକର୍ଷଣୀୟ ଲୁକ୍ ଦେଇପାରେ। ହେଲେ ଆପଣ ଜାଣନ୍ତିକି, ଏହି ଇନ୍‌ଷ୍ଟାଣ୍ଟ ସୌନ୍ଦର୍ଯ୍ୟ ବୃଦ୍ଧି କରୁଥିବା ମେକ୍‌ଅପ୍ ପ୍ରଡ଼କ୍ଟଗୁଡିକୁ ଭଲ ଭାବେ ନ ସଫା କଲେ ତାହା ପରବର୍ତ୍ତୀ ସମୟରେ ବ୍ରଣ, ଦାଗ ଭଳି ବିଭିନ୍ନ ସୌନ୍ଦର୍ଯ୍ୟ ସମସ୍ୟାର କାରଣ ସାଜିଥାଏ। ତେଣୁ ଜାଣିରଖନ୍ତୁ ଏହାକୁ ଛଡ଼ାଇବାର ଠିକ୍ ଉପାୟ...

- ମେକ୍‌ଅପ୍ ଛଡ଼ାଇବା ଲାଲି ସିଧା ସାବୁନ୍ କିମ୍ବା ଫେସ୍‌ୱାଶ୍ ବ୍ୟବହାର କରିବା ଠିକ୍ ନୁହେଁ। ଏହାଦ୍ୱାରା ଭଲ ଭାବେ ମେକ୍‌ଅପ୍ ଛାଡ଼ି ନ ଥାଏ ଏବଂ ତ୍ୱଚା ଟାଣି ହେବା ଭଳି ଲାଗିଥାଏ। ତେଣୁ ପ୍ରଥମେ ମେକ୍‌ଅପ୍ ରିମୁଭରରେ ଭଲ ଭାବେ ମେକ୍‌ଅପ୍‌କୁ ପୋଛିବା ଦରକାର। ଏଥିପାଇଁ ମାର୍କେଟ୍‌ରେ ମିଳୁଥିବା ବିଭିନ୍ନ ପ୍ରକାରର ମେକ୍‌ଅପ୍ ରିମୁଭର ମଧ୍ୟରୁ ଅଲକହଲ୍ ଏବଂ କେମିକାଲ ଫ୍ରି ରିମୁଭର କିଣନ୍ତୁ।
- ନଡିଆ ତେଲ ମଧ୍ୟ ମେକ୍‌ଅପ୍ ଛଡ଼ାଇବା ଲାଗି ଏକ ଭଲ ବିକଳ୍ପ। ପ୍ରଥମେ ମୁହଁରେ ଅଳ୍ପ ନଡ଼ିଆ ତେଲକୁ ଭଲ ଭାବେ ଲଗାଇଦିଅନ୍ତୁ। କିଛି ସମୟ ଛାଡ଼ବା ପରେ ତୁଳା ସାହାଯ୍ୟରେ ପୋଛିଦିଅନ୍ତୁ। ଏଥିରେ ଥିବା ଭିଟାମିନ୍ ଏବଂ ପୋଷକତତ୍ତ୍ୱ ମେକ୍‌ଅପ୍ ପୋଛିବା ପରେ ସ୍କିନ୍‌କୁ ନରମ ଏବଂ ଚିକଣ ରଖିବାରେ ସାହାଯ୍ୟ କରିଥାଏ।
- କ୍ଷୀର ମଧ୍ୟ ଏକ ନ୍ୟାଚୁରାଲ ମେକ୍‌ଅପ୍ ରିମୁଭରର କାମ କରିଥାଏ। ତେବେ ଏଥିପାଇଁ ସରଯୁକ୍ତ କ୍ଷୀର ସବୁଠୁ ଭଲ। ଏହାକୁ ମୁହଁରେ ଲଗାଇ ତୁଳା ସାହାଯ୍ୟରେ ପୋଛିଲେ ମେକ୍‌ଅପ୍ ସହଜରେ ଛାଡ଼ିଯାଇଥାଏ। ଏଥିରେ କୌଣସି ପାର୍ଶ୍ୱପ୍ରତିକ୍ରିୟା ଦେଖା ଦେଇ ନ ଥାଏ ବରଂ ଏହା ତ୍ୱଚାକୁ ମୁଲାୟମ ରଖିଥାଏ।
- ଏକ ଛୋଟ ଚାମଚ ମହୁରେ ଚିମୁଟାଏ ବେକିଂ ସୋଡ଼ା ମିଶାନ୍ତୁ। ଏହି ମିଶ୍ରଣକୁ ବ୍ୟବହାର କରି ଯେକୌଣସି ମେକ୍‌ଅପ୍ ସହଜରେ ଛଡ଼ାଇ ପାରିବେ।
- ଆଲୋଭେରା ତ୍ୱଚାକୁ ମଶ୍ଚରାଇଜ୍ କରି ରଖିବାରେ ସାହାଯ୍ୟ କରିଥାଏ। ତେଣୁ ଆଲୋଭେରାରେ ଅଳ୍ପ ଭେସ୍‌ଲିନ୍ ମିଶାଇ ମୁହଁରୁ ମେକ୍‌ଅପ୍ ଛଡ଼ାଇବାଲାଗି ବ୍ୟବହାର କରି ପାରିବେ।

ଖାଦ୍ୟ ରୁଚି

ସୁଜି ଜିଲାପି

ଆବଶ୍ୟକ ସାମଗ୍ରୀ: ସୁଜି– ୧ କପ୍, ମଇଦା– ୧/୪ କପ୍, ଘୋଳ ଦହି– ୧/୨ କପ୍, ବେକିଂ ପାଉଡ଼ର ୧/୨ ଛୋଟ ଚାମଚ, ଚିମୁଟାଏ ଅରେଞ୍ଜ ଫୁଡ୍ କଲର, ଚିନି– ୧.୫ କପ୍, ୧ ଚାମଚ ଲେମ୍ବୁ ରସ, ୪ଟି ଗୁଜୁରାତିର ଗୁଣ୍ଡ, ଛାଣିବା ପାଇଁ ତେଲ।

ପ୍ରସ୍ତୁତି ପ୍ରଣାଳୀ: ଏକ ପାତ୍ରରେ ସୁଜି, ମଇଦା, ଫୁଡ୍ କଲର, ଦହିକୁ ଭଲ ଭାବେ ମିଶାଇ ଦିଅନ୍ତୁ। ସେଥିରେ ୩/୪ କପ୍ ପାଣି ମିଶାଇ ବହଳିଆ ପେଷ୍ଟ କରିଦିଅନ୍ତୁ। ଏହାକୁ ଘୋଡ଼ାଇ ୨୫ମିନିଟ୍‌ରୁ ଅଧଘଣ୍ଟା ପର୍ଯ୍ୟନ୍ତ ଛାଡ଼ି ଦିଅନ୍ତୁ।

ଅନ୍ୟ ଏକ ପାତ୍ର ଚୁଲାରେ ବସାଇ ସେଥିରେ ଚିନି ଏବଂ ୨.୫ କପ୍ ପାଣି ଦେଇ ଫୁଟାନ୍ତୁ। ଏହାକୁ ଧୀରେ ଧୀରେ ଗୋଳାନ୍ତୁ। ମିଶ୍ରଣ ବହଳିଆ ହୋଇଗଲେ ଏକ ଚାମଚ୍‌ରେ କାଢି ଥଣ୍ଡା କରନ୍ତୁ ଏବଂ ଦୁଇଟି ଟିପ ସାହାଯ୍ୟରେ ଦେଖନ୍ତୁ ଯଦି ଏହା ଅଠାଳିଆ ଲାଗୁଛି ତେବେ ଚୁଲା ବନ୍ଦ କରିଦିଅନ୍ତୁ। ଏଥିରେ ଗୁଜୁରାତି ଗୁଣ୍ଡ ଏବଂ ଲେମ୍ବୁ ରସ ପକାଇ ଭଲ ଭାବେ ମିଶାଇ ଦିଅନ୍ତୁ।

ଜିଲାପି ମିଶ୍ରଣ ଫୁଲି ଯିବା ପରେ ସେଥିରେ ବେକିଂ ପାଉଡର ପକାଇ ମିଶାଇ ଦିଅନ୍ତୁ। କପଡ଼ାରେ ଏକ କୋନ୍ ପ୍ରସ୍ତୁତ କରି ସେଥିରେ ଏହି ମିଶ୍ରଣକୁ ପୁରାନ୍ତୁ। କୋନ୍ ତଳେ ଛୋଟ କଣା କରନ୍ତୁ। ଏକ କଡ଼େଇରେ ଛାଣିବା ଲାଗି ତେଲ କିମ୍ବା ଘିଅ ଗରମ କରନ୍ତୁ। ଗରମ ହେବା ପରେ ସେଥିରେ ଧୀରେ ଧୀରେ ଜିଲାପି ମିଶ୍ରଣକୁ ଗୋଲ ଗୋଲ କରି ପକାନ୍ତୁ। ଏହାର ରଙ୍ଗ ହାଲୁକା ବ୍ରାଉନ ହେଲେ ଛାଣି ପୂର୍ବରୁ ପ୍ରସ୍ତୁତ କରିଥିବା ସିରାରେ ପକାନ୍ତୁ। ପ୍ରସ୍ତୁତ ହୋଇଗଲା ଗରମ ଗରମ ଜଲେବି। ଏହାକୁ ପ୍ଲେଟ୍‌ରେ କାଢ଼ି ସର୍ଭ କରନ୍ତୁ।

ଚାନ୍ଦବାଲି ଇୟରିଂ ଫ୍ୟାଶନ

ବର୍ତ୍ତମାନ ଲଙ୍ଗ ଇୟରିଂ ଫ୍ୟାଶନ ଟ୍ରେଣ୍ଡ ପାଲଟିଛି। ଯେଉଁଥିରେ ରହିଛି ଚାନ୍ଦବାଲି ଇୟରିଂର ସବୁଠୁ ବେଶି ଡିମାଣ୍ଡ। ତେବେ କେଉଁ ଭଳି ଡ୍ରେସ୍ ସହିତ ଏହାକୁ କ୍ୟାରି କଲେ ଅଧିକ ଫ୍ୟାଶନେବଲ୍ ଲାଗିବେ ଜାଣିରଖନ୍ତୁ ସେ ସମ୍ପର୍କରେ...

- ଯଦି ଆପଣ ଫୋରାଲ ଲେହେଙ୍ଗା, ଲଙ୍ଗ ସ୍କର୍ଟ– ଟପ୍ସ ଆଦି ପିନ୍ଧୁଛନ୍ତି ତେବେ ଏହା ସହ ମଲ୍ଟି କଲର ଚାନ୍ଦବାଲି ଇୟରିଂ ଭଲ ଲାଗିବ। ନଚେତ୍ ଆପଣଙ୍କ ଡ୍ରେସ୍ କଲର ସହ ମ୍ୟାଚିଂ ଝୁମ୍‌କା ଥିବା ଚାନ୍ଦବାଲି ଇୟରିଂ ବି ପିନ୍ଧିପାରିବେ।
- ଯଦି ସିଙ୍ଗଲ୍ କଲର ଡ୍ରେସ୍ ବା ଶାଢୀ ପିନ୍ଧୁଛନ୍ତି ତେବେ ଟ୍ରେଣ୍ଡି ଲୁକ୍ ପାଇଁ ଗୋଲ୍ଡେନ୍ ଚାନ୍ଦବାଲି ଇୟରିଂ ସବୁଠୁ ଭଲ ଚଏସ। ବିଶେଷ କରି ହ୍ୱାଇଟ୍ କଲର ଗେଟ୍‌ଅପ୍ ସହ ଗୋଲ୍ଡେନ୍ ହ୍ୟାଙ୍ଗିଙ୍ଗ୍ ବିଡ୍ସ ଥିବା ଇୟରିଂ ବେଶୀ ଭଲ ସୁଟ୍ କରିଥାଏ।
- କେବଳ ଏଥିନିକ ବା ଟ୍ରାଡିଶନାଲ ଗେଟ୍‌ଅପ୍ ନୁହେଁ ଲଙ୍ଗ ଗାଉନ୍ ଭଳି କେତେକ ୱେଷ୍ଟର୍ନ ଡ୍ରେସ୍‌ରେ ବି ଏହା ପରଫେକ୍ଟ ଲାଗିଥାଏ। ବିଶେଷ କରି ଲଙ୍ଗ୍ ଲେୟାର୍ଡ୍ ଚାନ୍ଦବାଲି ଇୟରିଂ ମଡର୍ନ ଲୁକ୍ ଦେଇଥାଏ।
- ବ୍ଲାକ୍ ଆଉଟ୍‌ଫିଟ୍ ସହିତ ସିଲଭର କିମ୍ବା ଅକ୍ସିଡ଼ାଇଜଡ୍ ଚାନ୍ଦବାଲି ଇୟରିଂର କମ୍ବିନେଶନ୍ ବେଶ୍ ଆଟ୍ରାକ୍ଟିଭ୍ ଲାଗିଥାଏ।
- ପ୍ଲେନ୍ ଡ଼ିଜାଇନର କୁର୍ତ୍ତୀ ସହିତ କେବଳ ଏକ ଲଙ୍ଗ୍ ଚାନ୍ଦବାଲି ଇୟରିଂ ଏତେ ସୁନ୍ଦର ଏବଂ ଆକର୍ଷଣୀୟ ଲାଗିଥାଏ, ଯାହାଦ୍ୱାରା ଅନ୍ୟ କୌଣସି ଜୁଏଲେରୀର ଆବଶ୍ୟକତା ପଡ଼ି ନ ଥାଏ।

ଛୋଟପିଲା ସହ ୱାର୍କ ଫ୍ରମ୍ ହୋମ୍

ଘରୁ ବାହାରି ଅଫିସ ଗଲେ ରୋଗ ସଂକ୍ରମଣର ଭୟ। ଯାହାର ବିକଳ୍ପ ସାଜିଛି ୱାର୍କ ଫ୍ରମ୍ ହୋମ। ହେଲେ ଏପଟେ ଘରେ ଛୋଟ ପିଲା। କାମ ବେଳେ କେତେବେଳେ ଲାପ୍‌ଟପ୍ ଟାଣି ନିଅନ୍ତି ତ ଆଉ କେତେବେଳେ କୋଳରେ ବସି କାର୍ଟୁନ ଦେଖିବାର ଜିଦ୍ କରନ୍ତି। ଏମିତିରେ ପିଲା ସହିତ ଅଫିସ କାମ ଉଭୟକୁ ସମାନ୍ତରାଳ ଭାବେ ସମ୍ଭାଳିବା କୌଣସି ଚ୍ୟାଲେଞ୍ଜଠୁ କମ୍ ନୁହେଁ...

କରୋନା ସଂକ୍ରମଣକୁ ଦୃଷ୍ଟିରେ ରଖି ବର୍ତ୍ତମାନ ଅନେକ କର୍ମଜୀବୀ ମହିଳା ଘରେ ରହି ଅଫିସ କାମ ବା ୱାର୍କ ଫ୍ରମ୍ ହୋମ କରୁଛନ୍ତି। ହେଲେ ଯେଉଁମାନଙ୍କର ଘରେ ଛୋଟପିଲା ଅଛନ୍ତି, ସେମାନଙ୍କୁ ଘରେ ଅଫିସ କାମ କରିବାରେ ଅନେକ ଅସୁବିଧା ହେଉଛି। କାରଣ ପିଲାଙ୍କୁ ବୁଝାଇ, ସେମାନଙ୍କ ଦୁଷ୍ଟାମୀ ସମ୍ଭାଳିବା ସହିତ ନିର୍ଦ୍ଧାରିତ ସମୟସୀମା ମଧ୍ୟରେ ଅଫିସ କାମ ସାରିବା ସେମାନଙ୍କ ପାଇଁ କୌଣସି ଚ୍ୟାଲେଞ୍ଜଠୁ କମ୍ ନୁହେଁ। ତେବେ ଏମିତରେ ଛୋଟ ପିଲା ଡିଷ୍ଟର୍ବ ନ କରିବା ଲାଗି କେତୋଟି ଉପାୟ ଆପଣେଇଲେ ଆପଣଙ୍କୁ ଘରେ ଅଫିସ କାମ କରିବା ସହଜ ହୋଇପାରିବ...

ପିଲାଙ୍କୁ ଧ୍ୟାନ ଦିଅନ୍ତୁ: ମା' ପିଲାଙ୍କୁ ବ୍ୟତୀତ ଅନ୍ୟ କେଉଁଆଡେ ଧ୍ୟାନ ଦେଲେ ପିଲା ତାହା ପସନ୍ଦ କରନ୍ତି ନାହିଁ। ଏମିତିରେ ଘରେ ଅଫିସ୍ କାମ କରିବା କଷ୍ଟ ହୋଇଥାଏ। ତେଣୁ ପିଲା ଡ଼ିଷ୍ଟର୍ବ ନ କରିବା ଲାଗି କାମ ଆରମ୍ଭ କରିବା ପୂର୍ବରୁ କିଛି ସମୟ ପିଲାଙ୍କ ସହ ଭଲ ଭାବେ ଖେଳନ୍ତୁ, ଗପନ୍ତୁ ଏବଂ ଏହା ମଧ୍ୟରେ ତାଙ୍କ ଧ୍ୟାନ ଅନ୍ୟଆଡେ ଆକର୍ଷିତ କରିବାକୁ ଚେଷ୍ଟା କରନ୍ତୁ। କାମ ପାଇଁ ଏକାସାଙ୍ଗେ ଦୀର୍ଘ ସମୟ ବସି ନ ରହି କିଛି ସମୟ ବିରତି ନେଇ ମଝିରେ ମଝିରେ ପିଲାଙ୍କ ସହ କଥାହୁଅନ୍ତୁ କିମ୍ବା କିଛି ଖାଇବାକୁ ଦିଅନ୍ତୁ, ଯେପରି ସେ ଅନୁଭବ କରିବେ ଯେ, ଆପଣ ତାଙ୍କୁ ସମ୍ପୂର୍ଣ୍ଣ ଧ୍ୟାନ ଦେଉଛନ୍ତି।

ଡିମାଣ୍ଡ ପୂରଣ କରନ୍ତୁ: ବେଳେ ବେଳେ ପିଲା କିଛି ଡିମାଣ୍ଡ କରିଥାନ୍ତି ଏବଂ କାର୍ଯ୍ୟ ବ୍ୟସ୍ତତା ମଧ୍ୟରେ ମା' ତାହା ଭୁଲି ଯାଆନ୍ତି ଅବା କିଛି ସମୟ ପରେ କରିବା ଭାବି ଅବହେଳା କରିବସନ୍ତି। ଏପରି କରିବା ଦ୍ୱାରା ପିଲା ବିରକ୍ତ ହୋଇଯାଆନ୍ତି ଏବଂ ଅଫିସ କାମ ବେଳେ ବାରମ୍ବାର ଡ଼ିଷ୍ଟର୍ବ କରିଥାନ୍ତି। ତେଣୁ ପ୍ରଥମେ ପିଲା କ'ଣ ଚାହୁଁଛି ଜାଣିବାକୁ ଚେଷ୍ଟା କରନ୍ତୁ ଏବଂ ଯଥା ସମ୍ଭବ ଏହାକୁ ପୂରଣ କରିବାକୁ ଚେଷ୍ଟା କରନ୍ତୁ। କାରଣ ପିଲାଙ୍କ ମନ ଖୁସି ରହିଲେ ସେ କାମ ବେଳେ ଜିଦ୍ କିମ୍ବା ଦୁଷ୍ଟାମୀ କରିବେ ନାହିଁ।

ପିଲାଙ୍କୁ ବ୍ୟସ୍ତ ରଖନ୍ତୁ: ପିଲାମାନେ ସାଧାରଣତଃ କମ୍ପ୍ୟୁଟର, ଲାପଟପ୍ ଆଦି ଦେଖିଲେ ଆକର୍ଷିତ ହୋଇ ଚାଲିଆସନ୍ତି ଏବଂ ସେଥିରେ ଲାଗନ୍ତି। ଫଳରେ ସେମାନଙ୍କ ଉପସ୍ଥିତିରେ ଅଫିସକାମ କରିବାରେ ଅସୁବିଧା ହୋଇଥାଏ। ତେଣୁ ନିଜେ ଅଫିସ କାମ କରିବା ବେଳେ ପିଲା ମଧ୍ୟ ଯେପରି କୌଣସି କାମରେ ବ୍ୟସ୍ତ ରହିବେ ସେଥିପ୍ରତି ଧ୍ୟାନ ଦିଅନ୍ତୁ। ପିଲାଙ୍କୁ ପିକ୍ଚର ବୁକ୍, ବିଲ୍ଡିଙ୍ଗ ବ୍ଲକ୍ସ କିମ୍ବା ସେ ଖେଳିବାକୁ ପସନ୍ଦ କରୁଥିବା କୌଣସି ଖେଳନା ଦିଅନ୍ତୁ। ଏହାଧାରା ପିଲାଙ୍କ ଧ୍ୟାନ ଆପଣଙ୍କ କାମରୁ ଦୂରେଇ ନିଜ ଖେଳ ଉପରେ ରହିବ।

କିଛି ସମୟ ପାଖରେ ବସାନ୍ତୁ: କାମ ସମୟରେ ପିଲାଙ୍କୁ ସମ୍ପୂର୍ଣ୍ଣ ଅଲଗା ରୁମ୍‌ରେ ଛାଡିଦେବା ଦ୍ୱାରା ବି ପିଲାଙ୍କୁ ବିରକ୍ତ କରିଥାଏ ଏବଂ ସେ ବାରମ୍ବାର ଆସି ଡିଷ୍ଟର୍ବ କରିଥାନ୍ତି। ତେଣୁ ପିଲାଙ୍କୁ ବୁଝାଇବା ଲାଗି କିଛି ସମୟ ପାଖରେ ଅନ୍ୟ ଏକ ଚେୟାରରେ ବସାଇ ଦେଖିବାକୁ ଦିଅନ୍ତୁ ଏବଂ କିଛି ଖେଳନା ମଧ୍ୟ ଦିଅନ୍ତୁ। ଏହାଦ୍ୱାରା ଧିରେ ଧିରେ ସେ ଖେଳରେ ବ୍ୟସ୍ତ ରହିବ।

ପିଲାଙ୍କୁ ଶୁଆଇବା ପରେ କାମ କରନ୍ତୁ: ପିଲାଙ୍କ ଶୋଇବା ସମୟ କାମ ପାଇଁ ସବୁଠୁ ଭଲ। ଏହି ସମୟକୁ ଅନ୍ୟ କାମରେ ନଷ୍ଟ ନ କରି ଅଧିକରୁ ଅଧିକ କାମ ସାରିବାକୁ ଚେଷ୍ଟା କରନ୍ତୁ।

ପରିବାର ସଦସ୍ୟଙ୍କ ସାହାଯ୍ୟ ନିଅନ୍ତୁ: ଘରେ ଥିବା ଅନ୍ୟ ସଦସ୍ୟଙ୍କ ଠାରୁ ଅଫିସ କାମ ସମୟରେ ପିଲାଙ୍କୁ ରଖିବା ଲାଗି ସାହାଯ୍ୟ ନିଅନ୍ତୁ। ଯଦି କେବଳ ପତ୍ନୀପତି ଏବଂ ପିଲା ରହୁଛନ୍ତି ଏବଂ ପତି ମଧ୍ୟ ୱାର୍କ ଫ୍ରମ୍ ହୋମ କରୁଛନ୍ତି ତେବେ ଉଭୟ ନିଜର ସୁବିଧା ଅନୁଯାୟୀ ସମୟ ବାଣ୍ଟିନିଅନ୍ତୁ, ଯେପରି ଜଣେ ପିଲାକୁ ସମ୍ଭାଳିବା ସମୟରେ ଅନ୍ୟଜଣେ ଅଫିସ କାମ କରିପାରିବେ।

କ'ଣ କରନ୍ତି ଏମାନେ...

ଡଃ ସୁଶ୍ରୀ ସସ୍ମିତା ରାଉତ(ଆସୋସିଏଟ୍ ପ୍ରଫେସର, ସିଲିକନ୍ ଇଞ୍ଜିନିୟରିଂ କଲେଜ, ଭୁବନେଶ୍ୱର)– ଅଫିସ କାମ ପୁଅ ସହତ ଘରେ କରିବା ନିଶ୍ଚିତ ଭାବେ କଷ୍ଟ, ହେଲେ ଅସମ୍ଭବ ନୁହେଁ। କାରଣ ନିଜ କଥା କହିବି, ବର୍ତ୍ତମାନ କରୋନା ଲାଗି କଲେଜ ବନ୍ଦ ଥିବାରୁ ଘରେ ରହି ଅନ୍‌ଲାଇନ୍ କ୍ଲାସ୍ ନେବା ସହ ଅଫିସିଆଲ୍ ମିଟିଙ୍ଗ୍ ବି ଆଟେଣ୍ଡ କରିବାକୁ ହେଉଛି। ଏମିତିରେ ଏସବୁ ଲାଗି ଲାପ୍‌ଟପ୍ ଖୋଲିବା ମାତ୍ରେ କେବେ ପୁଅ ଆସି କାର୍ଟୁନ୍ ଦେଖିବାକୁ ଜିଦ୍ କରୁଛି ତ ଆଉ କେବେ କିଛି ଖାଦ୍ୟ ପ୍ରସ୍ତୁତ କରିବାକୁ ଡିମାଣ୍ଡ କରୁଛି। ତେଣୁ ଉଭୟକୁ ବାଲାନ୍ସ କରିବାକୁ ପଡୁଛି। ମାମା କାମ ଲାଗି ତାକୁ ଅବହେଳା କରୁଛି, ଏ ଭାବନା ତା' ମନରେ ନ ଆସିବା ଲାଗି ତା'କୁ ସମ୍ପୂର୍ଣ୍ଣ ଆଟେନ୍ସନ ଦେବା ସହିତ ଅଫିସ୍ କାମ ସମୟରେ ତା'କୁ ଅନ୍ୟ କାମରେ ବ୍ୟସ୍ତ ରଖିବାର ବ୍ୟବସ୍ଥା ମଧ୍ୟ କରୁଛି।

ସଂଘମିତ୍ରା ଘୋଷ (ବିଜ୍‌ନେସ୍ ପାର୍ଟନର ଅଫ୍ ଏସ୍କାଲେଟେଡ୍ ୱେଲ୍‌ଥ କନ୍‌ସଲ୍ଟାଣ୍ଟ୍ସ, ଭୁବନେଶ୍ୱର)– ପିଲାମାନେ ସବୁବେଳେ ନିଜ ପାଖରେ ମା'ର ଉପସ୍ଥିତି ସହିତ ତା' ପ୍ରତି ସମ୍ପୂର୍ଣ୍ଣ ଆଟେନ୍ସନ ଚାହାନ୍ତି। ତେଣୁ କରୋନା ଲାଗି ବର୍ତ୍ତମାନ ୱାର୍କ ଫ୍ରମ୍ ହୋମ୍ କରିବାକୁ ପଡୁଥିବାରୁ ଛୋଟ ଝିଅ ଉପସ୍ଥିତରେ ନିର୍ଦ୍ଧାରୀତ ସମୟ ମଧ୍ୟରେ ଅଫିସ୍ କାମ ସାରିବା ଟିକେ କଷ୍ଟ ଯଦିଓ ହେଉଛି, ତଥାପି ମୁଁ ବିଭିନ୍ନ ଉପାୟରେ ଝିଅକୁ ବୁଝାଇ ସବୁ କାମ ସମ୍ଭାଳି ନେଉଛି। ହେଲେ ସତ କହିବାକୁ ଗଲେ, ପରିବାର ସହ ସାରାଦିନ ରହିବାକୁ ମିଳୁଥିବାରୁ କାମର ଚାପ ଜଣା ପଡୁନି।

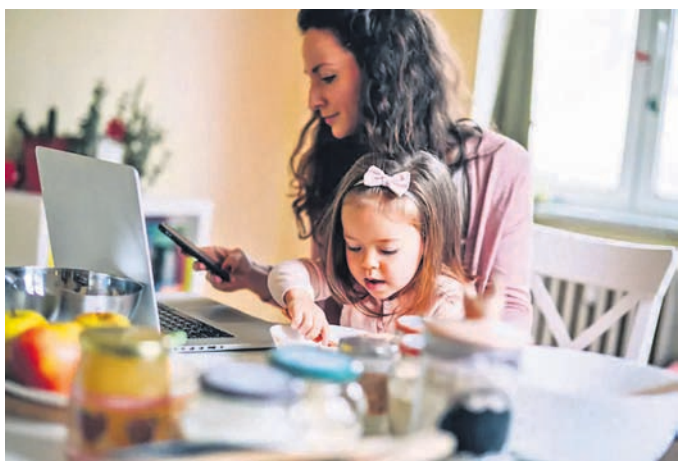

ଘର ପାଇଁ ସୋଫା ବାଛୁଥିଲେ...

ନିଜ ଡ୍ରଇଁରୁମ୍‌କୁ ସୁନ୍ଦର କରିବାକୁ କିଏ ବା ନ ଚାହେଁ। ଆଉ ଏଥିପାଇଁ ଠିକ୍ ସୋଫା ବାଛିବା ସବୁଠୁ ଗୁରୁତ୍ୱପୂର୍ଣ୍ଣ। କାରଣ ଏହା ଆପଣଙ୍କ ଘର ପ୍ରତି ଅତିଥିଙ୍କର ମନରେ ଏକ ଭଲ ଧାରଣା ସୃଷ୍ଟି କରିଥାଏ। ତେଣୁ ଡ୍ରଇଁରୁମ୍‌ର ସାଇଜ୍ ଏବଂ ଆବଶ୍ୟକତାକୁ ଧ୍ୟାନରେ ରଖି କିପରି ସୋଫା ବାଛିଲେ ଅଧିକ ସୁନ୍ଦର ଲାଗିବ ଜାଣିରଖନ୍ତୁ ଟିପ୍ସ...

ସିଙ୍ଗଲ୍ ସିଟର ସୋଫା: ଯଦି ଆପଣଙ୍କ ଘରର ସାଇଜ୍ ଛୋଟ ତେବେ ଅଯଥାରେ ବଡ ସୋଫା ପକାଇ ଏହାକୁ ଜାମ୍ କରିବା ପରିବର୍ତ୍ତେ ଆବଶ୍ୟକତା ମୁତାବକ ସିଙ୍ଗଲ୍ ସିଟର୍ ସୋଫା ବ୍ୟବହାର କରିପାରିବେ। ଏହା ଘରକୁ ଫାଙ୍କା ଫର୍ଚ୍ଚା ରଖିବା ସହ ଡିଫରେଣ୍ଟ ଲୁକ୍ ବି ଦେଇଥାଏ।

ଏଲ୍ ଶେପ୍ ସୋଫା: ଏହି ସୋଫା ସାଧାରଣତଃ କମ୍ ସ୍ଥାନ ନେଉଥିବା ବେଳେ ଅଧିକ ଜଣ ବସି ମଧ୍ୟ ପରନ୍ତି। ତା' ଛଡା ସାଧାରଣତଃ ସର୍ବଦା ବ୍ୟବହାର ହେଉଥିବା ସୋଫା ଗୁଡିକ ତୁଳନାରେ ଏହା ଅଧିକ ଆକର୍ଷଣୀୟ, ଫ୍ଲେକ୍ସିବଲ୍ ଏବଂ ଆରାମଦାୟକ ମଧ୍ୟ।

ଦିବାନ୍: କେବଳ ଡ୍ରଇଁରୁମ୍ ନୁହେଁ ଅନ୍ୟ ରୁମ୍‌ରେ ବି ଅନେକେ ସୋଫା ପକାଇଥାନ୍ତି। ଯଦି ଆପଣ ବି ଏପରି କରିବାକୁ ଚାହାନ୍ତି ତେବେ ସୋଫା ବଦଳରେ ଦିବାନ୍ କିଣିପାରିବେ। ବିଶେଷ କରି ବେଡ୍‌ରୁମ୍ ଏବଂ ଲିଭିଙ୍ଗ୍ ରୁମ୍ ଲାଗି ଏହା ବେଷ୍ଟ ଅପ୍ସନ।

ସୋଫା କମ୍ ବେଡ୍: ଅନେକ ସମୟରେ ଘରକୁ ଗେଷ୍ଟ ଆସି ରହିଲେ ତାଙ୍କୁ କେଉଁ ଶୋଇବାକୁ ଦେବୁ ଭାବି କେହି କେହି ବ୍ୟସ୍ତ ହୋଇପଡନ୍ତି। ଯଦି ଆପଣଙ୍କ ଘରେ ଗେଷ୍ଟ ରୁମ୍ ନାହିଁ ତେବେ ବ୍ୟସ୍ତ ହୁଅନ୍ତୁ ନାହିଁ ଡ୍ରଇଁରୁମ୍‌ରେ ସୋଫା କମ୍ ବେଡ୍ ପକାଇ ଦିଅନ୍ତୁ। ଏହା ଆପଣଙ୍କ ପାଇଁ ଗେଷ୍ଟରୁମ୍‌ର ବେଷ୍ଟ ବିକଳ୍ପ ସାଜିବ।

ଧରିତ୍ରୀ
DHARITRI
www.orissakhabar.com/ www.dharitri.com ପୃଷ୍ଠା ୧୨ Press Regd. No. R.N. 21326/74 Postal Regd. No. BN/42/18-20. ମଙ୍ଗଳବାର, ସେପ୍ଟେମ୍ବର ୧୫/୨୦୨୦ Tuesday, September 15/2020

ଥିମ୍‌ଙ୍କୁ ବିରଳ ସଫଳତା

ଫାଇନାଲରେ ବିଜୟ ହାସଲ ପରେ ଥିମ୍‌ଙ୍କ ପ୍ରତିକ୍ରିୟା ।

ୟୁଏସ୍ ଓପନ ଟେନିସ

- ପ୍ରଥମ ୨ ସେଟ୍‌ରେ ପଛୁଆ ରହିବାସତ୍ତ୍ୱେ ଜିତିଲେ ଟାଇଟଲ
- ୧୯୪୯ ପରେ ୭୧ ବର୍ଷର ଇତିହାସରେ ପ୍ରଥମ

ନ୍ୟୁୟର୍କ, ୧୪।୯(ଏପି)

ଚଳିତ ବର୍ଷ ୟୁଏସ୍ ଓପନ ଗ୍ରାଣ୍ଡସ୍ଲାମ ଟେନିସର ରୋମାଞ୍ଚକ ପରିସମାପ୍ତି ଘଟିଛି। ତୀବ୍ର ସଂଘର୍ଷପୂର୍ଣ୍ଣ ପୁରୁଷ ସିଙ୍ଗଲ୍ସ ଫାଇନାଲରେ ସ୍ମରଣୀୟ ବିଜୟ ହାସଲ କରିଛନ୍ତି ଅଷ୍ଟ୍ରିଆର ଡୋମିନିକ୍ ଥିମ୍। ପ୍ରଥମ ଦୁଇ ସେଟ୍‌ରେ ପଛୁଆ ରହିବା ସତ୍ତ୍ୱେ ସେ ସଫଳ ପ୍ରତ୍ୟାବର୍ତ୍ତନ କରି ପ୍ରତିପକ୍ଷ ଆଲେକଜାଣ୍ଡର ଜେଭରେଭଙ୍କୁ ଚକ୍‌ମା ଦେଇଛନ୍ତି। କରୋନା ଭାଇରସ ସଂକ୍ରମଣ ଯୋଗୁ ଦର୍ଶକ ବିହୀନ ଆର୍ଥର ଆଶ୍ ଷ୍ଟାଡିୟମରେ ଥିମ୍ ୨-୬, ୪-୬, ୬-୪, ୬-୩, ୭-୬(୬) ସେଟ୍‌ରେ ଜର୍ମାନୀର ଜେଭରେଭଙ୍କୁ ହରାଇ ୟୁଏସ୍ ଓପନରେ ନୂଆ ଚାମ୍ପିୟନ ହୋଇଛନ୍ତି। ଥିମ୍ କେବଳ ପ୍ରଥମ ୨ ସେଟ୍‌ରେ ପଛୁଆ ରହି ନ ଥିଲେ ନିର୍ଣ୍ଣାୟକ ୫ମ ସେଟ୍‌ରେ ଟାଇବ୍ରେକରରେ ଜେଭରେଭଙ୍କୁ ପରାସ୍ତ କରିଥିଲେ। ପ୍ରଥମ ୨ ସେଟ୍‌ରେ ବିଜୟୀ ହୋଇ ଜେଭରେଭ ଟାଇଟଲର ନିକଟତର ହୋଇଥିଲେ। ପରବର୍ତ୍ତୀ ୨ ସେଟ୍ ଜିତି ଥିମ୍ ନିଜପାଇଁ ସମ୍ଭାବନା ସୃଷ୍ଟି କରିଥିଲେ। ୫ମ ସେଟ୍‌ରେ ସ୍ଥିତି ସମାନ ରହିବାରୁ ଟାଇବ୍ରେକରରେ ଫଳାଫଳ ନିର୍ଣ୍ଣିତ ହୋଇଥିଲା। ମ୍ୟାଚ ଅବସରରେ ଉଭୟ ଖେଳାଳିଙ୍କ ମାଂସପେଶୀ ଟାଣି ଧରିବା ସହ ସେମାନେ ନର୍ଭସ ହୋଇଥିବା ସ୍ପଷ୍ଟ ଜଣାପଡ଼ିଥିଲା। ମ୍ୟାଚଟି ୪ ଘଣ୍ଟା ୨ ମିନିଟ ଧରି ଚାଲିଥିଲା। ଜେଭରେଭ ପ୍ରଥମ ୨ ସେଟ୍ ଜିତିବାପରେ ତୃତୀୟ ସେଟ୍‌ରେ ୨-୧ରେ ଅଗ୍ରଣୀ ରହିବା ସତ୍ତ୍ୱେ ଭାଗ୍ୟ ସାଥି ଦେଇ ନ ଥିଲା।

"ଆଜିର ପ୍ରଦର୍ଶନ ପରେ ଆତ୍ମବିଶ୍ୱାସ ବହୁ ପରିମାଣରେ ବଢ଼ିଯାଇଛି। ଖୁସିକୁ ଭାଷାରେ ବର୍ଣ୍ଣନା କରିବା ଅସମ୍ଭବ" ବୋଲି ଫାଇନାଲ ପରେ ନିଜ ପ୍ରତିକ୍ରିୟାରେ ପ୍ରକାଶ କରିଛନ୍ତି ଥିମ୍। ଟାଇବ୍ରେକର ଅବସରରେ ଜେଭରେଭଙ୍କ ଏକ ବ୍ୟାକ୍‌ହ୍ୟାଣ୍ଡ ଶଟ୍ ଲାଇନ୍ ବାହାରେ ପଡ଼ିବା ପରେ କ୍ଲାନ୍ତ ଥିମ୍ କିଛି ସମୟ ପାଇଁ ବେସ୍‌ଲାଇନ୍ ନିକଟରେ ଶୋଇପଡ଼ି ମୁହଁକୁ ହାତରେ ଢାଙ୍କି ଦେଇଥିଲେ। ଉଠିବା ବେଳକୁ ଜେଭରେଭ କରମର୍ଦ୍ଦନ କରିବା ପାଇଁ ନେଟ୍ ନିକଟରେ ଛିଡ଼ା ହୋଇଥିଲେ। କାଳବିଳମ୍ବ ନ କରି ଜେଭରେଭଙ୍କ ଆଡ଼କୁ ହାତ ବଢ଼ାଇ ଔପଚାରିକତା ପୂରଣ କରିଥିଲେ ଏହି ଅଷ୍ଟ୍ରୀୟ ଟେନିସ ତାରକା। "ଆଜି ଆମେ ଦୁଇଜଣ ଯାକ ବିଜେତା। ଆମେ ଦୁଇଜଣଯାକ ଏଥିପାଇଁ ହକ୍‌ଦାର" ବୋଲି ଥିମ୍ ପ୍ରକାଶ କରିଛନ୍ତି।

ଆମେରିକାନ୍ ଗ୍ରାଣ୍ଡସ୍ଲାମ ଟୁର୍ନାମେଣ୍ଟରେ ପ୍ରଥମ ୨ ସେଟ୍‌ରେ ପଛୁଆ ରହିବାପରେ ଟାଇଟଲ ହାସଲ କରିବା ଏକ ବିରଳ ସଫଳତା। ଏହା ପୂର୍ବରୁ ଶେଷଥରପାଇଁ ୧୯୪୯ରେ ଆମେରିକାର ପାନ୍‌ଚୋ ଗୋଞ୍ଜାଲେଜ ନିଜ ଦେଶର ଟେଡ୍ ସ୍କୋର୍ଡରଙ୍କ ବିପକ୍ଷରେ ଏହି ସଫଳତା ପାଇଥିଲେ। ସେତେବେଳେ ଏହା ୟୁଏସ୍ ଚାମ୍ପିୟନଶିପ୍ ନାମରେ ପରିଚିତ ଥିଲା ଏବଂ ଫରେଷ୍ଟ ହିଲ୍ସରେ ଖେଳାଯାଉଥିଲା। "ମୁଁ କିଛି ପଏଣ୍ଟ ପଛରେ ରହିଗଲି। ମୋତେ ଏବେ ୨୩ ବର୍ଷ। ତେଣୁ ଏହା ମୋ ପାଇଁ ଶେଷ ସୁଯୋଗ ଥିଲା ବୋଲି ଭାବୁନାହିଁ" ବୋଲି ଜେଭରେଭ ପ୍ରକାଶ କରିଛନ୍ତି। କରୋନା ଭାଇରସରେ ସଂକ୍ରମିତ ହୋଇଥିବାରୁ ତାଙ୍କ ମା'ବାପା ନ୍ୟୁୟର୍କ ଆସିପାରି ନ ଥିଲେ ବୋଲି ସେ ସୂଚନା ଦେଇଥିଲେ। ପ୍ରକାଶ ଯୋଗ୍ୟ ଯେ, ପାଖାପାଖି ୩୦ ବର୍ଷ ବ୍ୟବଧାନରେ ଜେଭରେଭ ଜର୍ମାନୀ ପାଇଁ କୌଣସି ଗ୍ରାଣ୍ଡସ୍ଲାମରେ ପୁରୁଷ ସିଙ୍ଗଲ୍ସ ଟାଇଟଲ ଜିତିବାର ନିକଟତର ହୋଇଥିଲେ। ଶେଷଥରପାଇଁ ୧୯୯୦ରେ ବୋରିସ ବେକର ଏହି ସଫଳତା ପାଇଥିଲେ। ଏହା ପୂର୍ବରୁ ଥିମ୍ ୩ ଥର ଗ୍ରାଣ୍ଡସ୍ଲାମ ଫାଇନାଲରେ ପ୍ରବେଶ କରିଥିଲେ। ମାତ୍ର ପୁରୁଷ ସିଙ୍ଗଲ୍ସରେ ଟପ୍-୩ କୁହାଯାଉଥିବା ଦିଗ୍‌ଗଜ ଖେଳାଳିଙ୍କଠାରୁ ହାରିଯାଇଥିଲେ। ୨୦୧୮ ଫ୍ରେଞ୍ଚ୍ ଓପନ ଫାଇନାଲରେ ସେ ସ୍ପେନର ରାଫାଲ ନାଡାଲଙ୍କଠାରୁ ୪-୬, ୩-୬, ୨-୬ ସେଟ୍‌ରେ ପରାସ୍ତ ହୋଇଥିଲେ। ୨୦୧୯ ଫ୍ରେଞ୍ଚ୍ ଓପନ ଫାଇନାଲରେ ସେ ସେହି ନାଡାଲଙ୍କଠାରୁ ୩-୬, ୭-୫, ୧-୬, ୧-୬ ସେଟ୍‌ରେ ହାରି ଯାଇଥିଲେ। ସେହିପରି ୨୦୨୦ ଅଷ୍ଟ୍ରେଲିଆନ ଓପନ ଫାଇନାଲରେ ଥିମ୍ ସର୍ବିଆର ନୋଭାକ୍ ଜୋକୋଭିଚ୍‌ଙ୍କଠାରୁ ୪-୬, ୬-୪, ୬-୨, ୩-୬, ୪-୬ ସେଟ୍‌ରେ ପରାଜିତ ହୋଇଥିଲେ।

ୟୁଏସ୍ ଓପନ୍ ଗ୍ରାଣ୍ଡସ୍ଲାମ୍ ଟ୍ରଫି ସହ ଅଷ୍ଟ୍ରିଆର ଡୋମିନିକ୍ ଥିମ୍।

ଲଦାଖରେ କ୍ରୀଡ଼ା ସୁବିଧାର ଶିଳାନ୍ୟାସ କଲେ ରିଜିଜୁ

ଲେହ (ଲଦାଖ),୧୪।୯ (ପି.ଟି.)

ନବଗଠିତ କେନ୍ଦ୍ର ଶାସିତ ଅଞ୍ଚଳ ଲଦାଖରେ ବିଭିନ୍ନ କ୍ରୀଡ଼ା ସୁବିଧା ଲାଗି ସୋମବାର ଶିଳାନ୍ୟାସ କରିଛନ୍ତି କେନ୍ଦ୍ର କ୍ରୀଡ଼ାମନ୍ତ୍ରୀ କିରେନ ରିଜିଜୁ। ତନ୍ମଧ୍ୟରେ ଏକ ସିନ୍ଥେଟିକ୍ ଟ୍ରାକ୍, ଫୁଟ୍‌ବଲ ପାଇଁ ଆଷ୍ଟ୍ରୋଟର୍ଫ ରହିଛି। ଏହି ଅବସରରେ ରାଜ୍ୟପାଳ ତଥା ଲ୍ୟୁଟ୍‌ନାଣ୍ଟ ଗଭର୍ନର ଆର.କେ. ମାଥୁର ଉପସ୍ଥିତ ଥିଲେ। ଲେହସ୍ଥିତ ଲେହଠ୍ ଓପନ ଷ୍ଟାଡିୟମରେ ସିନ୍ଥେଟିକ୍ ଟ୍ରାକ୍ ଓ ଫୁଟ୍‌ବଲ ପାଇଁ ଆଷ୍ଟ୍ରୋଟର୍ଫ ବିଛାଯିବ। ଏବାବଦରେ ୧୦.୬୮ କୋଟି ଟଙ୍କା ଖର୍ଚ୍ଚ ହେବ ବୋଲି ଅଟକଳ କରାଯାଇଛି। ଏହା କାର୍ଯ୍ୟ ୨୦୨୧ ଜାନୁୟାରୀ ସୁଦ୍ଧା ଶେଷ ହେବ ବୋଲି ସ୍ଥିର ହୋଇଥିବା କ୍ରୀଡ଼ାମନ୍ତ୍ରୀ ସୂଚନା ଦେଇଛନ୍ତି। ଏନଡିଏସ୍ ଇନ୍‌ଡୋର ଷ୍ଟାଡିୟମରେ ୧.୫୨ କୋଟି ଟଙ୍କା ବ୍ୟୟରେ ଏକ ଜିମ୍ନାସିୟମ ହଲ୍ ନିର୍ମାଣ ହେବ। ୨୦୨୧ ମାର୍ଚ୍ଚ ସୁଦ୍ଧା ଏହା କାର୍ଯ୍ୟକାରୀ ହେବ। ଦେଶରେ କ୍ରୀଡ଼ା ସଂସ୍କୃତିର ବିକାଶ କ୍ଷେତ୍ରରେ ସରକାର ପ୍ରତିଶ୍ରୁତିବଦ୍ଧ ବୋଲି ଏହି ଅବସରରେ ଉଦ୍‌ବୋଧନ ଦେଇ ରିଜିଜୁ କହିଥିଲେ। ସ୍ଥାନୀୟ ପ୍ରତିଭାସମ୍ପନ୍ନ କ୍ରୀଡ଼ାବିତ୍‌ଙ୍କୁ ଉତ୍ସାହିତ କରିବା ଲାଗି ଲଦାଖ ୟୁଟି ପ୍ରଶାସନ ତରଫରୁ ପୁରସ୍କାର ଏବଂ ଚାକିରି ବ୍ୟବସ୍ଥା କରିବା ଉଚିତ୍ ବୋଲି ସେ କହିଥିଲେ।

ୟୁଏଇରେ ଆଇପିଏଲ୍ ଆୟୋଜନ ତଦାରଖ ଅବସରରେ ସୋମବାର ଶାରଜା କ୍ରିକେଟ୍ ଷ୍ଟାଡିୟମ୍‌ରେ ବିସିସିଆଇ ସଭାପତି ସୌରଭ ଗାଙ୍ଗୁଲି ।

ଆଇପିଏଲ୍: ଲିଭ୍‌ଇନ୍‌ଗାର୍ଡ ଦିଲ୍ଲୀ କ୍ୟାପିଟାଲ୍ସ ହାଇଜିନ୍ ପାର୍ଟନର

ଦୁବାଇ, ୧୪।୯

ସୁଇଜରଲାଣ୍ଡର ବିଶ୍ୱ ପ୍ରସିଦ୍ଧ ହାଇଜିନ ଟେକ୍ନୋଲୋଜି କମ୍ପାନୀ ଲିଭ୍‌ଇନ୍‌ଗାର୍ଡ ଏଜି ଇଣ୍ଡିଆନ ପ୍ରିମିୟର ଲିଗ୍ (ଆଇପିଏଲ୍) ଟିମ୍ ଦିଲ୍ଲୀ କ୍ୟାପିଟାଲ୍ସର ଅଫିସିଆଲ ହାଇଜିନ୍ ପାର୍ଟନର ହୋଇଛି। ଲିଭ୍‌ଇନ୍‌ଗାର୍ଡ ଏଜି ଭାରତ ବ୍ୟତୀତ ସୁଇଜରଲାଣ୍ଡ, ଜର୍ମାନୀ, ୟୁଏସ୍‌ଏ, ସିଙ୍ଗାପୁର, ଜାପାନ ଓ ଦକ୍ଷିଣ ଆଫ୍ରିକାରେ ଏହାର ସ୍ଥିତି ଜାହିର କରିଛି। କମ୍ପାନୀ ତରଫରୁ ପ୍ରଥମ ଥର ଏଭଳି ଫେସ୍ ମାସ୍କ ପ୍ରସ୍ତୁତ କରାଯାଇଛି, ଯାହାରକି କରୋନା ଭାଇରସ, ସାର୍ସ-କୋଭି-୨ ସମେତ ଅନେକ ପ୍ରକାର ଜୀବାଣୁ ଓ ଭୂତାଣୁକୁ ମାରିଦେବାର କ୍ଷମତା ୯୯.୯% ପ୍ରତିଶତ ରହିଛି। କୋଭିଡ୍-୧୯ ମହାମାରୀ ଯୋଗୁ ବିଶ୍ୱର ସବୁଠାରୁ ସମ୍ମାନଜନକ କ୍ରିକେଟ ଲିଗ୍ ଏଥର ଭାରତରେ ନ ହୋଇ ସଂଯୁକ୍ତ ଆରବ ଏମିରେଟ୍ସ (ୟୁଏଇ)ରେ ସେପ୍ଟେମ୍ବର ୧୯ରୁ ହେଉଛି। ବର୍ତ୍ତମାନ ପରିସ୍ଥିତିରେ ଦିଲ୍ଲୀ କ୍ୟାପିଟାଲ୍ସର ଖେଳାଳି ଏବଂ ଦଳର ସଦସ୍ୟମାନଙ୍କର ସ୍ୱାସ୍ଥ୍ୟ ସୁରକ୍ଷା ଗୁରୁତ୍ୱପୂର୍ଣ୍ଣ । ଏହି ଅବସରରେ ଲିଭ୍‌ଇନ୍‌ଗାର୍ଡ ଟେକ୍ନୋଲୋଜିର ସିଇଓ ସଞ୍ଜୀବ ସ୍ୱାମୀ କହିଛନ୍ତି, ଇଣ୍ଡିଆନ ପ୍ରିମିୟର ଲିଗ୍‌ର ଅନ୍ୟତମ ଲୋକପ୍ରିୟ ଦଳ ସହିତ ସମ୍ପୃକ୍ତ ହୋଇଥିବାରୁ ଆମେ ଗର୍ବିତ। ମହାମାରୀ ସମୟରେ ଲିଭ୍‌ଇନ୍‌ଗାର୍ଡ ଫେସ୍ ମାସ୍କ ବ୍ୟବହାର ଦ୍ୱାରା ଦିଲ୍ଲୀ କ୍ୟାପିଟାଲ୍ସ ଦଳର ସ୍ୱାସ୍ଥ୍ୟ ରିସ୍କ କମ୍ ରହିବ। ଯାହାଫଳରେ ଖେଳାଳିମାନେ ପ୍ରତିଯୋଗିତାରେ ନିଶ୍ଚିନ୍ତରେ ମନୋନିବେଶ କରିପାରିବେ। ଅନ୍ୟପକ୍ଷରେ ଦିଲ୍ଲୀ କ୍ୟାପିଟାଲ୍ସ ସିଇଓ ଧୀରଜ ମାଲହୋତ୍ରା କହିଛନ୍ତି ଯେ, କରୋନା ମାହାମାରୀ ସମୟରେ ଆଇପିଏଲ ଆୟୋଜନ କରିବା ଭାରତୀୟ କ୍ରିକେଟ କଣ୍ଟ୍ରୋଲ ବୋର୍ଡ (ବିସିସିଆଇ) ପ୍ରତି ଏକ ଚ୍ୟାଲେଞ୍ଜ ସଦୃଶ। ଏହି ପରିସ୍ଥିତିରେ ଖେଳାଳିମାନଙ୍କ ସ୍ୱାସ୍ଥ୍ୟ ଅତ୍ୟନ୍ତ ସୁରକ୍ଷା ଗୁରୁତ୍ୱପୂର୍ଣ୍ଣ ହୋଇଥିବା ବେଳେ ଲିଭ୍‌ଇନ୍‌ଗାର୍ଡ ଏଜି ଠିକଣା ସମୟରେ ସେମାନଙ୍କ ହାଇଜିନ୍ ଟେକ୍ନୋଲୋଜି ପ୍ରସ୍ତାବ ନେଇ ଆସିଥିଲା।

ୟୁନିଟ-୬ ଆଥଲେଟିକ୍ ଆସୋସିଏଶନର ଜରୁରୀ ବୈଠକ

ଭୁବନେଶ୍ୱର, ୧୪।୯(ସ୍ପୋର୍ଟ୍ସ ବ୍ୟୁରୋ)

ଅନୁଷ୍ଠାନର ଭାବମୂର୍ତ୍ତିରେ ଆଞ୍ଚ ଆଣିବା ପାଇଁ ଅପଚେଷ୍ଟାକୁ ଦୃଢ଼ ନିନ୍ଦା

ରାଜ୍ୟରେ ଫୁଟବଲର ପ୍ରଚାର ଓ ପ୍ରସାର ପାଇଁ ନିରନ୍ତର ଉଦ୍ୟମ କରି ଆସୁଥିବା ୟୁନିଟ-୬ ଆଥଲେଟିକ୍ ଆସୋସିଏଶନର ଜରୁରୀ ବୈଠକ ନିକଟରେ ଅନୁଷ୍ଠିତ ହୋଇଯାଇଛି। ତୃଣମୂଳ ସ୍ତରରୁ ପ୍ରତିଭା ଚିହ୍ନଟ କରି ଦକ୍ଷ ଓ ଅଭିଜ୍ଞ ପ୍ରଶିକ୍ଷକଙ୍କ ତତ୍ତ୍ୱାବଧାନରେ ଏହି ଆସୋସିଏଶନ ବିଭିନ୍ନ ବୟସ ବର୍ଗରେ ତାଲିମ ଦେବା ସହ ଭୁବନେଶ୍ୱର ଆନ୍ତଃସ୍କୁଲ ଫୁଟବଲ, ରାଜ୍ୟସ୍ତରୀୟ ଗୋଲ୍ଡକପ୍ ଫୁଟବଲ, ଟାଟା-ଉତ୍କଳିକା ସର୍ବଭାରତୀୟ ଫୁଟବଲ ଟୁର୍ନାମେଣ୍ଟ ପ୍ରତିବର୍ଷ ଆୟୋଜନ କରି ଆସୁଛି। ଚଳିତ ବର୍ଷ କରୋନା ମହାମାରୀ ଜନିତ ସରକାରୀ ଗାଇଡଲାଇନ୍ ଯୋଗୁ ଫୁଟବଲ ଜନିତ ସମସ୍ତ ପ୍ରକାର କାର୍ଯ୍ୟକଳାପକୁ ବନ୍ଦ ରଖାଯାଇଛି। ଏପରି ଏକ ଘଡ଼ିସନ୍ଧି ମୁହୂର୍ତ୍ତରେ କିଛି ନ୍ୟସ୍ତସ୍ୱାର୍ଥ ବ୍ୟକ୍ତି ଆସୋସିଏଶନ ଭାବମୂର୍ତ୍ତିରେ ଆଞ୍ଚ ଆଣିବା ପାଇଁ ଅପଚେଷ୍ଟା କରୁଥିବା ଅଭିଯୋଗ କରାଯାଇଛି। କିଛି ବ୍ୟକ୍ତି ନୂତନ ସଦସ୍ୟତା ଗ୍ରହଣ ଆଳରେ ଅନୁଷ୍ଠାନ ନାମରେ ଏକ ଆବେଦନ ଫର୍ମଦ୍ୱାରା ଅର୍ଥ ସଂଗ୍ରହ କରିବାକୁ ଚେଷ୍ଟା ଚଳାଇଛନ୍ତି। ଏହା ନଜରକୁ ଆସିବାପରେ ଭିଡିଓ କନ୍‌ଫରେନ୍ସ ଦ୍ୱାରା ଆସୋସିଏଶନର ଜରୁରୀ ବୈଠକ ଡକାଯାଇ ଉଦ୍‌ବେଗ ପ୍ରକାଶ କରାଯାଇଛି। ଏହାକୁ ଦୃଢ଼ ନିନ୍ଦା କରିବା ସହ ଏପରି କୌଣସି ପଦକ୍ଷେପ ଆସୋସିଏଶନ ପକ୍ଷରୁ ନିଆଯାଇ ନ ଥିବା ସମ୍ପାଦକ ଦିଲୀପ ଦାସ ପ୍ରକାଶ କରିଛନ୍ତି। ଆସୋସିଏଶନକୁ ନିନ୍ଦିତ କରିବା ପାଇଁ ଚେଷ୍ଟା କରୁଥିବା ବ୍ୟକ୍ତିଙ୍କଦ୍ୱାରା ଏପରି କାର୍ଯ୍ୟ ଜାରିରହିଲେ ଆଇନ୍‌ଗତ କାର୍ଯ୍ୟାନୁଷ୍ଠାନ ନିଆଯିବ ବୋଲି ଦିଲୀପ କହିଛନ୍ତି।

ଦର୍ଶକଙ୍କ ଉପସ୍ଥିତିରେ ହୋଇପାରେ ବକ୍ସିଂ ଡେ' ଟେଷ୍ଟ

ମେଲବୋର୍ନ, ୧୪।୯ (ପି.ଟି.)

ଅଷ୍ଟ୍ରେଲିଆନ୍ ଓପନ୍ ଏବଂ ଭାରତକୁ ନେଇ ବକ୍ସିଂ ଡେ' ଟେଷ୍ଟ ଦର୍ଶକଙ୍କ ଉପସ୍ଥିତିରେ ଆୟୋଜନ କରିବା ଲାଗି ଯୋଜନା ଚାଲିଛି। ଏନେଇ କ୍ରିକେଟ ଅଷ୍ଟ୍ରେଲିଆ ଓ ଟେନିସ ଅଷ୍ଟ୍ରେଲିଆ ସହିତ ଆଲୋଚନା ଜାରି ରହିଥିବା ଭିକ୍ଟୋରିଆ ପ୍ରଦେଶ ପ୍ରଧାନମନ୍ତ୍ରୀ ଡାନିଏଲ ଆଣ୍ଡ୍ରୁଜ୍ ସୋମବାର ପ୍ରକାଶ କରିଛନ୍ତି। କୋଭିଡ୍-୧୯ ମହାମାରୀକୁ ନେଇ ଭିକ୍ଟୋରିଆ ସଂଘର୍ଷ ଚଳାଇଥିବାରୁ ଏମ୍‌ସିଜି ବକ୍ସିଂ ଡେ ଟେଷ୍ଟ ଆୟୋଜନ ଅଧିକାର ହରାଇବା ନେଇ କଳ୍ପନାଜଳ୍ପନା ଚାଲିଛି। ଭିକ୍ଟୋରିଆ ଜୁଲାଇଠାରୁ ଲକ୍‌ଡାଉନ୍‌ରେ ରହିଛି। ହିସାବ ଅନୁସାରେ ଅଷ୍ଟ୍ରେଲିଆରେ କରୋନା ପଜିଟିଭଙ୍କ ସଂଖ୍ୟା ୨୬,୦୦୦ ରହିଥିବାବେଳେ ୮୦୦ଜଣଙ୍କର ଇତିମଧ୍ୟରେ ମୃତ୍ୟୁ ଘଟି ସାରିଲାଣି। ଦେଶର ମୋଟ ସଂକ୍ରମିତଙ୍କ ମଧ୍ୟରୁ ୭୫ ପ୍ରତିଶତ ହେଉଛନ୍ତି ଭିକ୍ଟୋରିଆର ଏବଂ ସେଠାରେ ମୃତ୍ୟୁର ହାର ମଧ୍ୟ ୯୦ପ୍ରତିଶତ। ଏଭଳି ପରିସ୍ଥିତିରେ ଦର୍ଶକଙ୍କ ସୁରକ୍ଷା ଆମ ପାଇଁ ବଡ଼ ଚ୍ୟାଲେଞ୍ଜ ହେବ।

ଇଂଲଣ୍ଡଠାରୁ ହାରିଲା ଅଷ୍ଟ୍ରେଲିଆ

ମାଞ୍ଚେଷ୍ଟର, ୧୪।୯(ଏପି)

ଶେଷଭାଗରେ ନାଟକୀୟ ବ୍ୟାଟିଂ ବିପର୍ଯ୍ୟୟ ଯୋଗୁ ଅଷ୍ଟ୍ରେଲିଆ ଏଠାରେ ଅନୁଷ୍ଠିତ ଇଂଲଣ୍ଡ ବିପକ୍ଷ ଦ୍ୱିତୀୟ ଦିନିକିଆ କ୍ରିକେଟ ମ୍ୟାଚରେ ୨୪ ରନରେ ପରାଜିତ ହୋଇଛି। ଇଂଲଣ୍ଡ ପକ୍ଷରୁ ଧାର୍ଯ୍ୟ ୨୩୨ ରନ ବିଜୟ ଲକ୍ଷ୍ୟର ପିଛା କରି ଅଷ୍ଟ୍ରେଲିଆ ୩୦ ଓଭର ବେଳକୁ ୨ ଉଇକେଟ ହରାଇ ୧୪୩ ରନ ସଂଗ୍ରହ କରିଥିଲେ ହେଁ ୪୮.୭ ଓଭରରେ ୨୦୭ ରନରେ ଅଲଆଉଟ ହୋଇଯାଇଥିଲା। ଫଳରେ ୩ ମ୍ୟାଚ ବିଶିଷ୍ଟ ସିରିଜ ଏବେ ୧-୧ ସ୍ଥିତିରେ ପହଞ୍ଚିଛି। ୧୦ ଓଭରରେ ୨ଟି ମେଡେନ ନେଇ ୩୪ ରନ ବିନିମୟରେ ୩ଟି ଉଇକେଟ ନେଇଥିବା ଇଂଲଣ୍ଡ ଫାଷ୍ଟ ବୋଲର ଜୋଫ୍ରା ଆର୍ଚର ପ୍ଲେୟର ଅଫ ଦି ମ୍ୟାଚ ବିବେଚିତ ହୋଇଥିଲେ।

ଅଷ୍ଟ୍ରେଲିଆ ୩୭ ରନ ମଧ୍ୟରେ ଡେଭିଡ ୱାର୍ନର(୬) ଓ ମାର୍କୁସ ଷ୍ଟୋଇନ୍ସ(୯)ଙ୍କ ଉଇକେଟ ହରାଇଥିଲେ ହେଁ ତୃତୀୟ ଉଇକେଟ ଯୋଡ଼ିରେ ଅଧିନାୟକ ଆରୋନ ଫିଞ୍ଚ ଓ ମାର୍ନର ଲାବୁସ୍କାନେଙ୍କ ୧୦୭ ରନର ଭାଗୀଦାରି ବଳରେ ବିଜୟ ପାଇଁ ପ୍ଲାଟଫର୍ମ ପ୍ରସ୍ତୁତ କରିଥିଲା। ତେବେ ଏହି ଯୋଡ଼ି ଭାଙ୍ଗିବାରେ ଦଳୀୟ ଇନିଂସ ଭୁଶୁଡ଼ି ପଡ଼ିଥିଲା। ଫିଞ୍ଚ ୧୦୫ ବଲ୍‌ରୁ ୮ ଚୌକା ଓ ୧ ଛକା ସହାୟତାରେ ସର୍ବାଧିକ ୭୬, ଲାବୁସ୍କାନେ ୪୮ ଓ ଆଲେକ୍ସ କାରେ ୩୬ ରନ କରିବାକୁ ସକ୍ଷମ ହୋଇଥିଲେ। ୭ ଖେଳାଳି ଦୁଇଅଙ୍କ ସ୍ପର୍ଶ କରିପାରି ନ ଥିଲେ। ଇଂଲଣ୍ଡ ବୋଲରଙ୍କ ମଧ୍ୟରେ ଆର୍ଚରଙ୍କ ସମେତ କ୍ରିସ୍ ୱୋକ୍ସ ଓ ସାମ୍ କୁରାନ ୩ଟି ଲେଖାଏ ଏବଂ ଆଡିଲ ରଶିଦ ଗୋଟିଏ ଉଇକେଟ ନେଇଥିଲେ। ଟମ୍ କୁରାନ ଉଇକେଟ ପାଇ ନ ଥିଲେ ହେଁ ନିଜ ୧୦ ଓଭର ସ୍ପେଲରେ ୨ଟି ମେଡେନ ନେବାସହ ମାତ୍ର ୨୮ ରନ ବ୍ୟୟ କରିଥିଲେ।

ଉଇକେଟ୍ ନେବା ପରେ ଜୋଫ୍ରା ଆର୍ଚର (ଡାହାଣ)ଙ୍କୁ ସାଥି ଖେଳାଳିଙ୍କ ବଧେଇ ।

ସଂକ୍ଷିପ୍ତ ସ୍କୋର

ଇଂଲଣ୍ଡ ୫୦ ଓଭରରେ ୨୩୧/୯(ଇଅନ ମୋର୍ଗାନ-୪୨, ଜୋ ରୁଟ୍-୩୯, ଟମ୍ କୁରାନ-୩୭, ଆଡିଲ ରଶିଦ-୩୫*, କ୍ରିସ୍ ୱୋକ୍ସ-୨୬, ଆଡାମ ଜାମ୍ପା-୩/୩୬, ମିଚେଲ ଷ୍ଟାର୍କ-୨/୩୮, ଜୋଶ୍ ହାଜେଲଉଡ-୧/୨୭, ପ୍ୟାଟ୍ କୁମିନ୍ସ-୧/୫୬, ମିଚେଲ ମାର୍ଶ-୧/୪୯)। **ଅଷ୍ଟ୍ରେଲିଆ** ୪୮.୪ ଓଭରରେ ୨୦୭/ଅଲଆଉଟ(ଫିଞ୍ଚ-୭୩, ଲାବୁସ୍କାନେ-୪୮, ଆଲେକ୍ସ କାରେ-୩୬, ୱୋକ୍ସ-୩/୩୨, ଆର୍ଚର-୩/୩୪, ସାମ୍ କୁରାନ-୩/୩୫, ରଶିଦ-୧/୬୭)।

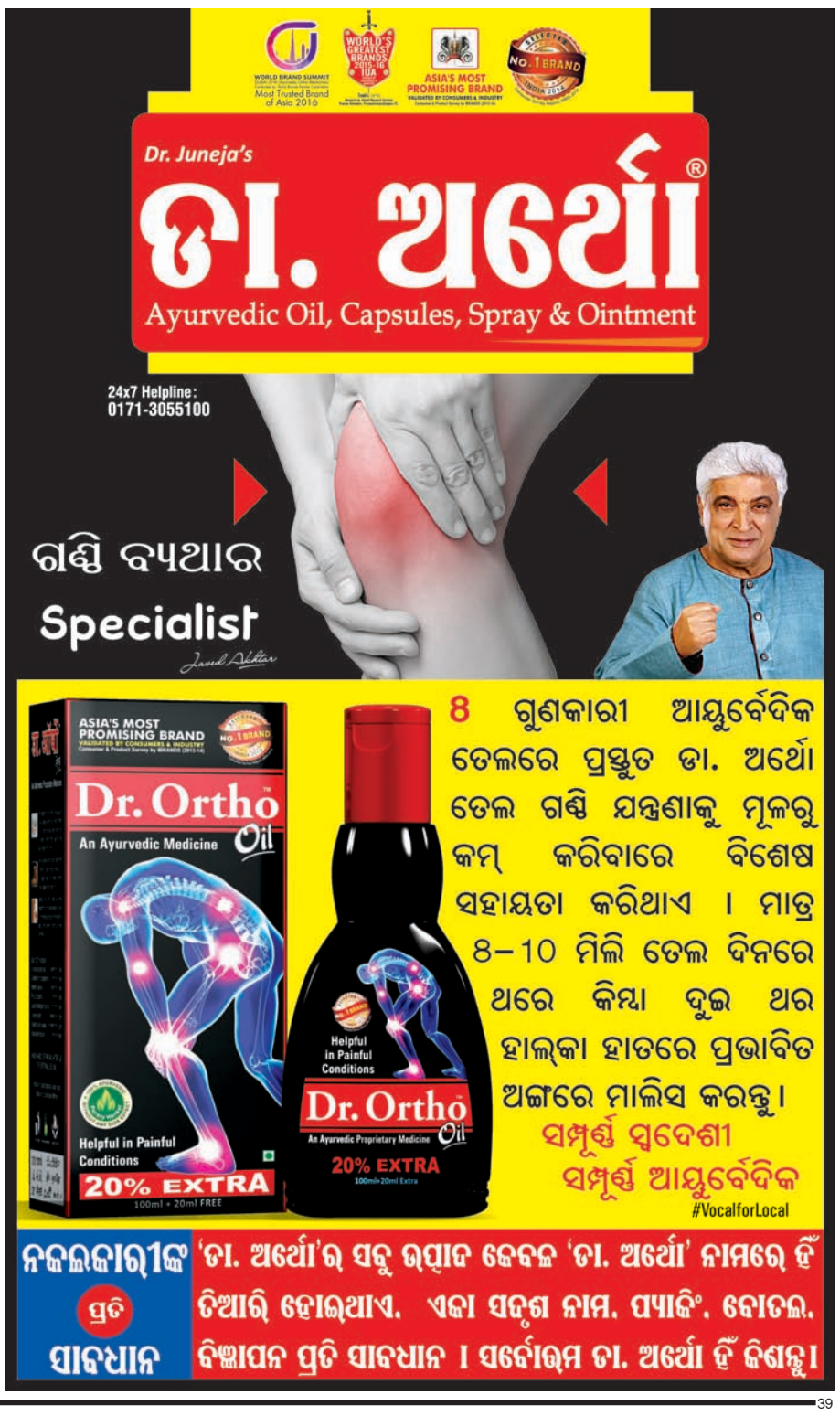

3-Printed and published by Tathagata Satpathy on