ଧରିତ୍ରୀ
DHARITRI

ଭୁବନେଶ୍ୱର, ବୁଧବାର, ସେପ୍ଟେମ୍ବର ୩୦/୨୦୨୦ (୧୩ପୃଷ୍ଠା) | Bhubaneswar, Wednesday, September 30/2020 | ★★★★★★

୪୬ଶ ଭାଗ ୩୦୬ ସଂଖ୍ୟା | www.orissakhabar.com/www.dharitri.com | Printed at Bhubaneswar, Sambalpur, Angul and Rayagada | ମୂଲ୍ୟ ₹୪/-

ମସ୍ତି କରୁଛନ୍ତି ପ୍ରିୟା

ମାଲାୟାଲମ ଅଭିନେତ୍ରୀ ପ୍ରିୟା ପ୍ରକାଶ ୱାରିୟର ନିଜ ସାଙ୍ଗମାନଙ୍କ ସହ ମସ୍ତି କରୁଥିବା ଏକ ଭିଡିଓରେ ନଜର ଆସିଛନ୍ତି।

୦୨ ୧୧

ପ୍ଲିସ୍‌କୋଭାଙ୍କ କଷ୍ଟସାଧ ବିଜୟ

ଫ୍ରେଞ୍ଚ ଓପନ୍ ମହିଳା ସିଙ୍ଗଲ୍ସରେ ଚେକ୍‌ରିପବ୍ଲିକ୍‌ର କାରୋଲିନା ପ୍ଲିସ୍‌କୋଭା କଷ୍ଟସାଧ ବିଜୟ ହାସଲ କରିଛନ୍ତି।

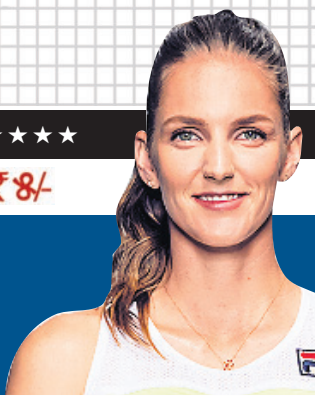

କଟକଣାରେ ଅଧିବେଶନ ଆରମ୍ଭ

ଭିଡିଓ କନ୍‌ଫରେନ୍ସରେ ଯୋଗଦେଲେ ମୁଖ୍ୟମନ୍ତ୍ରୀ

ଭୁବନେଶ୍ୱର,୨୯।୯(ବ୍ୟୁରୋ)

ମଙ୍ଗଳବାରଠାରୁ ଷୋଡ଼ଶ ବିଧାନସଭାର ମୌସୁମୀ ଅଧିବେଶନ କରୋନା କଟକଣା ମଧ୍ୟରେ ନିର୍ଦ୍ଧାରିତ କାର୍ଯ୍ୟସୂଚୀ ଅନୁଯାୟୀ ପୂର୍ବାହ୍ନ ୧୧ଟାରୁ ଆରମ୍ଭ ହୋଇଛି। ଯେଉଁ ବିଧାୟକମାନେ କରୋନା ସଂକ୍ରମିତ ହୋଇନାହାନ୍ତି ସେମାନଙ୍କୁ ବିଧାନସଭାରେ ଯୋଗଦେବାକୁ ଅନୁମତି ଦିଆଯାଇଥିଲା। ୮୫ଜଣ ବିଧାୟକ ଯୋଗଦେଇଥିବା ବେଳେ ଅନ୍ୟ ବିଧାୟକମାନେ ବାହାରେ ରହି ଭିଡିଓ କନ୍‌ଫରେନ୍ସ ଜରିଆରେ ଗୃହ କାର୍ଯ୍ୟରେ ଅଂଶଗ୍ରହଣ କରିଥିଲେ। ବିଧାନସଭାକୁ ପ୍ରବେଶ କରିବା ବେଳେ ବିଧାୟକ, କର୍ମଚାରୀ, ଖରବଦାତାଙ୍କୁ କରୋନା ନେଗେଟିଭ ରିପୋର୍ଟ ଦେଖାଇବାକୁ ପଡ଼ିଥିଲା। ଗୃହକୁ ପ୍ରବେଶ କରିବା ପୂର୍ବରୁ ବାଚସ୍ପତିଙ୍କଠାରୁ ଆରମ୍ଭ କରି ସମସ୍ତେ ମୁହଁରେ ମାସ୍କ ଓ ସିଲ୍କ କଭର ଲଗାଇବା ସହ ହ୍ୟାଣ୍ଡ ଗ୍ଲୋବ୍‌ସ ପିନ୍ଧିଥିବା ଦେଖିବାକୁ ମିଳିଥିଲା। ସମସ୍ତ ସଦସ୍ୟଙ୍କ ସିଟ୍ ସମ୍ମୁଖରେ କାଚରେ କଭର କରାଯାଇଥିଲା। କେହି କାହା ପାଖକୁ ଯିବାକୁ ସୁଯୋଗ ନ ଥିଲା। ଲୋକସେବା ଭବନର ସମ୍ମିଳନୀ କକ୍ଷ, ବିଭିନ୍ନ ଜିଲାର ଜିଲାପାଳଙ୍କ ସମ୍ମିଳନୀ କକ୍ଷରୁ କେତେଜଣ ବିଧାୟକ ☞ପୃଷ୍ଠା–୧୦

କରୋନା ପ୍ରତିରୋଧ ବ୍ୟବସ୍ଥାରେ ମଙ୍ଗଳବାର ଆରମ୍ଭ ହୋଇଥିବା ବିଧାନସଭା ମୌସୁମୀ ଅଧିବେଶନ। ଭିଡିଓ କନ୍‌ଫରେନ୍ସରେ ଯୋଗଦେଲେ ମୁଖ୍ୟମନ୍ତ୍ରୀ ନବୀନ ପଟ୍ଟନାୟକ।

ବିଶ୍ୱବିଦ୍ୟାଳୟ ସଂଶୋଧନ ବିଲ୍‌କୁ ପ୍ରବଳ ବିରୋଧ

ଭୁବନେଶ୍ୱର,୨୯।୯(ବ୍ୟୁରୋ)

- ବିଲ୍‌କୁ ଚିରିଲେ ତାରା, ସିଲେକ୍ଟ କମିଟିକୁ ପଠାଇବାକୁ ଦାବି
- ବିଶ୍ୱବିଦ୍ୟାଳୟ ସ୍ୱତନ୍ତ୍ରତା ନଷ୍ଟ କରିବାକୁ ଉଦ୍ୟମ: ବିରୋଧୀ
- ସବୁ ବିଶ୍ୱବିଦ୍ୟାଳୟ ପାଇଁ ଗୋଟିଏ ଆଇନ ହେବ: ମନ୍ତ୍ରୀ

ବିଧାନସଭା ମୌସୁମୀ ଅଧିବେଶନ ଆରମ୍ଭରୁ ସରଗରମ ହୋଇଛି। ଓଡ଼ିଶା ବିଶ୍ୱବିଦ୍ୟାଳୟ (ସଂଶୋଧନ) ବିଲ୍‌କୁ ନେଇ ବିରୋଧୀ ସରକାରଙ୍କୁ ସଣ୍ଢୁଆଶି ଆକ୍ରମଣ କରିଛନ୍ତି। ଏହି ବିଲ୍‌କୁ ସଂଶୋଧନ କରିବାର ଅଧିକାର ରାଜ୍ୟ ସରକାରଙ୍କର ନାହିଁ। ଏହା ବିଶ୍ୱବିଦ୍ୟାଳୟ ସ୍ୱତନ୍ତ୍ରତାକୁ ଧ୍ୱଂସ କରିବ ବୋଲି ବିରୋଧୀ ଅଭିଯୋଗ କରିଛନ୍ତି।

ମଙ୍ଗଳବାର ଅପରାହ୍ନରେ ଉଚ୍ଚଶିକ୍ଷା ମନ୍ତ୍ରୀ ଡ. ଅରୁଣ କୁମାର ସାହୁ ଓଡ଼ିଶା ବିଶ୍ୱବିଦ୍ୟାଳୟ (ସଂଶୋଧନ) ବିଲ୍‌କୁ ବିଧାନସଭାର ଅନୁମୋଦନ ପାଇଁ ଉପସ୍ଥାପନ କରିବା ମାତ୍ରେ ଉଭୟ ଭାଜପା ଓ କଂଗ୍ରେସ ସଭ୍ୟମାନେ ପ୍ରବଳ ବିରୋଧ କରିଥିଲେ। କରୋନା କଟକଣା ଯୋଗୁ ହଙ୍ଗଗୋଳ କରିବା ପାଇଁ ଗୃହର ମଧ୍ୟ ଭାଗକୁ ଆସି ନ ପାରିଲେ ମଧ୍ୟ ବିରୋଧୀ ସଭ୍ୟମାନେ ନିଜ ସିଟ୍‌ରେ ଛିଡ଼ା ହୋଇ ବିରୋଧ କରିଥିଲେ। କଂଗ୍ରେସ ସଭ୍ୟ ତାରାପ୍ରସାଦ ବାହିନୀପତି ଉକ୍ତ ବିଲ୍‌କୁ ଚିରିବା ସହ ଏହାକୁ ଚୟନ କମିଟିକୁ ପଠାଇବାକୁ ଦାବି କରିଥିଲେ।

କଂଗ୍ରେସ ବିଧାୟକ ଦଳ ନେତା ନରସିଂହ ମିଶ୍ର ଏହି ବିଲ୍‌କୁ ବିରୋଧ କରି କହିଥିଲେ, କରୋନା ସମୟରେ ଓଡ଼ିଶା ବିଶ୍ୱବିଦ୍ୟାଳୟ ସଂଶୋଧନ ବିଲ୍ ଉପସ୍ଥାପନ କରିବାର କ'ଣ ଆବଶ୍ୟକତା ଥିଲା। ଅତି ଜରୁରୀ ବିଷୟ ଉପରେ ଆଲୋଚନା କରିବାକୁ ଗୃହର ସମୟ ସୀମିତ କରାଯାଇଥିବା ☞ପୃଷ୍ଠା–୧୦

ମାସ୍କ, ପିପିଇ କିଟ୍ ଦୁର୍ନୀତିକୁ ନେଇ ହଙ୍ଗଗୋଳ

ଭୁବନେଶ୍ୱର,୨୯।୯(ବ୍ୟୁରୋ)

ସରକାରଙ୍କ କୋଭିଡ୍–୧୯ ପରିଚାଳନାକୁ ମଙ୍ଗଳବାର ବିଧାନସଭାରେ ଝଡ଼ ସୃଷ୍ଟି ହୋଇଛି। ଭାଜପା ଓ କଂଗ୍ରେସ ଏହି ପ୍ରସଙ୍ଗରେ ସରକାରଙ୍କୁ ଘେରିଥିଲେ। କରୋନା ପାଇଁ ମାସ୍କ ଓ ପିପିଇ କିଟ୍ କିଣାରେ ବହୁ କୋଟି ଟଙ୍କାର ଅନିୟମିତତା ହୋଇଥିବା ନେଇ ବିରୋଧୀ ଅଭିଯୋଗ କରିଥିଲେ। ଏହି ପ୍ରସଙ୍ଗ ଉପରେ ଆଲୋଚନା ପାଇଁ ଅଡି ବସିଥିଲେ।

ବିରୋଧୀ ଦଳ ନେତା ପ୍ରଦୀପ୍ତ ନାୟକ ଗୃହରେ ମାସ୍କ ଓ ପିପିଇ କିଟ୍ ଦୁର୍ନୀତି ପ୍ରସଙ୍ଗ ଉଠାଇଥିଲେ। ଏ ନେଇ ସେ ପ୍ରିଭିଲେଜ୍ ମୋଶନ ଆଣିଥିଲେ। ମାସ୍କ ଓ ପିପିଇ କିଟ୍ କିଣାରେ ଦୁର୍ନୀତି ହୋଇଥିବା କଥା ଉଠାଇ ସରକାରଙ୍କୁ କଡ଼ା ସମାଲୋଚନା କରିଥିଲେ। ସେ ଅଭିଯୋଗ କରିଥିଲେ ଯେ କରୋନା ପାଇଁ ରାଜ୍ୟ ଔଷଧ ନିଗମ ମାଧ୍ୟମରେ ବହୁ କୋଟି ଟଙ୍କାର ସାମଗ୍ରୀ କିଣାଯାଇଥିଲା। ସାମଗ୍ରୀ କିଣିବାକୁ ଏକ କମିଟି ମଧ୍ୟ ଗଠନ କରାଯାଇଥିଲା। ଏହି କମିଟି ସମସ୍ତ ସାମଗ୍ରୀକୁ ଯାଞ୍ଚ କରିବା ସହ ସାମଗ୍ରୀ କିଣିବା ଉପରେ ମୋହର ମାରୁଥିଲେ। ମାତ୍ର ଯାଞ୍ଚ ସମୟରେ ଆଇସିଏମ୍‌ଆର୍ ଗାଇଡ୍‌ଲାଇନ୍‌କୁ ନ ମାନି ମନଇଚ୍ଛା ନିମ୍ନମାନର ପିପିଇ କିଟ୍ ଏବଂ ଅନ୍ୟ ସାମଗ୍ରୀ କିଣାଯାଇଥିଲା। କମିଟି ଦାୟିତ୍ୱରେ ଥିବା ବରିଷ୍ଠ ଅଧିକାରୀ ହେମନ୍ତ ☞ପୃଷ୍ଠା–୧୦

୭ ବିଲ୍ ଉପସ୍ଥାପିତ

ମୌସୁମୀ ଅଧିବେଶନର ପ୍ରଥମ ଦିନରେ ରାଜ୍ୟ ସରକାର ବିଧାନସଭାର ଅନୁମୋଦନ ଲାଗି ୭ଟି ବିଲ୍‌କୁ ଉପସ୍ଥାପନ କରିଛନ୍ତି। ସେହି ବିଲ୍‌ଗୁଡିକ ହେଲା ଓଡ଼ିଶା ବିଶ୍ୱବିଦ୍ୟାଳୟ (ସଂଶୋଧନ) ବିଲ୍–୨୦୨୦, ଓଡ଼ିଶା ମ୍ୟୁନିସିପାଲ (ସଂଶୋଧନ) ବିଲ୍–୨୦୨୦, ଓଡ଼ିଶା କୋର୍ଟ ଫିଁ (ସଂଶୋଧନ) ବିଲ୍–୨୦୨୦, ଓଡ଼ିଶା ଆଇନଜୀବୀ କଲ୍ୟାଣ ପାଣ୍ଠି (ସଂଶୋଧନ) ବିଲ୍–୨୦୨୦, ମହାମାରୀ ରୋଗ (ଓଡ଼ିଶା ସଂଶୋଧନ) ବିଲ୍–୨୦୨୦, ଓଡ଼ିଶା ଶିଳ୍ପ ବିବାଦ (ସଂଶୋଧନ) ବିଲ୍–୨୦୨୦ ଏବଂ ଦ୍ରବ୍ୟ ଓ ସେବା ଟିକସ(ଜିଏସ୍‌ଟି) ସଂଶୋଧନ ବିଲ୍–୨୦୨୦ । ଉଚ୍ଚଶିକ୍ଷା ମନ୍ତ୍ରୀ, ସ୍ୱାସ୍ଥ୍ୟ ମନ୍ତ୍ରୀ, ଗୃହ ନିର୍ମାଣ ଓ ନଗର ଉନ୍ନୟନ, ଆଇନ ମନ୍ତ୍ରୀ, ଶିଳ୍ପ ମନ୍ତ୍ରୀ ଉକ୍ତ ବିଲ୍‌ଗୁଡିକୁ ବିଧାନସଭାରେ ଉପସ୍ଥାପନ କରିଛନ୍ତି।

ଉପରାଷ୍ଟ୍ରପତିଙ୍କୁ କରୋନା

ନୂଆଦିଲ୍ଲୀ, ୨୯।୯: ଉପରାଷ୍ଟ୍ରପତି ଏମ୍. ଭେଙ୍କାୟା ନାଇଡୁ(୭୧) ମଙ୍ଗଳବାର କରୋନାରେ ଆକ୍ରାନ୍ତ ହୋଇଛନ୍ତି। ରିପୋର୍ଟ ପଜିଟିଭ୍ ଆସିଥିବା ତାଙ୍କ କାର୍ଯ୍ୟାଳୟ ତରଫରୁ ଟୁଇଟ୍ ଯୋଗ ଦର୍ଶାଯାଇଛି। ତାଙ୍କ ସ୍ୱାସ୍ଥ୍ୟାବସ୍ଥା ଭଲ ଥିବା କୁହାଯାଇଛି। ପାର୍ଲାମେଣ୍ଟର ମୌସୁମୀ ଅଧିବେଶନରେ ସେ ଯୋଗଦେଇଥିଲେ। ଏବେ ସେ ହୋମ୍ କ୍ୱାରାଣ୍ଟାଇନରେ ଅଛନ୍ତି। ତେବେ ତାଙ୍କ ସ୍ତ୍ରୀ ଉଷା ନାଇଡୁଙ୍କ ରିପୋର୍ଟ ନେଗେଟିଭ୍ ଥିବା ଜଣାପଡ଼ିଛି।

୯ ପଇସା କମିଲା ଡିଜେଲ

ଭୁବନେଶ୍ୱର,୨୯।୯: ଡିଜେଲ ଦରରେ ଲଗାତର ହ୍ରାସ ଧାରା ଲାଗି ରହିଛି। ଫଳରେ ମଙ୍ଗଳବାର ଭୁବନେଶ୍ୱରରେ ଏହାର ଦର ୯ ପଇସା କମି ଦର ୭୬.୮୬ ଟଙ୍କା ରହିଛି। ଏଠାରେ ପେଟ୍ରୋଲ ଅପରିବର୍ତ୍ତିତ ୮୧.୬୦ ଟଙ୍କା ରହିଥିବା ଜଣାପଡିଛି। ଦେଶର ମେଟ୍ରୋ ସହରଗୁଡିକରେ ମଙ୍ଗଳବାର ଡିଜେଲ ୮ ପଇସା ହ୍ରାସ ପାଇଛି। ଫଳରେ ନୂଆଦିଲ୍ଲୀରେ ଦର ୭୦.୬୩ ଟଙ୍କାକୁ ଖସିଛି। ସେହିଭଳି ଚେନ୍ନାଇରେ ଡିଜେଲ ୭୬.୧୦ ଟଙ୍କା, କୋଲକାତାରେ ୭୪.୧୫ ଏବଂ ମୁମ୍ବାଇରେ ୭୭.୦୪ ଟଙ୍କା ରହିଛି।

ବୌଦ୍ଧ ଡେପୁଟି କଲେକ୍ଟର ଗିରଫ

ସ୍ତ୍ରୀଙ୍କୁ ନିର୍ଯାତନା ଅଭିଯୋଗ

ଲଖନପୁର, ୨୯।୯(ଡି.ଏନ୍.ଏ.): ସ୍ତ୍ରୀଙ୍କୁ ନିର୍ଯାତନା ଅଭିଯୋଗରେ ବୌଦ୍ଧ ଡେପୁଟି କଲେକ୍ଟର ଶରତ କୁମାର ବାଗଙ୍କୁ ଝାରସୁଗୁଡା ଥାନା ପୋଲିସ ଗିରଫ କରିବାର କିଛି ସମୟ ପରେ ଜାମିନ ମିଳିଛି। ସ୍ତ୍ରୀଙ୍କ ଅଭିଯୋଗର ୩ ଦିନ ପରେ ବାଗଙ୍କୁ କୋଲାବିରା ଥାନା ଅଧୀନ ଯୋଗିଆଡିହି ଗାଁରୁ ପୋଲିସ ଗିରଫ କରିଥିଲା। ପରେ ତାଙ୍କୁ ମଙ୍ଗଳବାର ଝାରସୁଗୁଡ଼ା ଏସ୍‌ଡିଜେଏମ୍ କୋର୍ଟ ଚାଲାଣ କରାଯାଇଥିଲା। କୋର୍ଟରେ ଉଭୟ ପକ୍ଷଙ୍କ ମଧ୍ୟରେ ଆପୋସ ବୁଝାମଣା ପରେ ଜଣେ ଜାମିନଦାର, ୫୦ହଜାର ଟଙ୍କା ବେଲ୍‌ବଣ୍ଡ ଏବଂ ୩ଟି ସର୍ତ୍ତରେ ତାଙ୍କୁ ଜାମିନ ମିଳିଥିବା ଅଭିଯୁକ୍ତଙ୍କ ଓକିଲ ବିଶ୍ୱନାଥ ଦତ୍ତ କହିଛନ୍ତି। ସର୍ତ୍ତଗୁଡିକ ମଧ୍ୟରେ ତଦନ୍ତକାରୀ ଅଧିକାରୀଙ୍କୁ ତଦନ୍ତରେ ସହଯୋଗ, ପୁନର୍ବାର ଏହିପରି ଅପରାଧ କରିବେ ନାହିଁ ଓ ଅଭିଯୋଗକାରୀଙ୍କୁ ☞ପୃଷ୍ଠା–୧୦

ଆଜିର ସମ୍ପାଦକୀୟ

ଅପେକ୍ଷା କର, ବଛାଚାଲିଛି

ନଭେମ୍ବର ୩ରେ ବାଲେଶ୍ୱର, ତିର୍ତ୍ତୋଲ ଉପନିର୍ବାଚନ

ନୂଆଦିଲ୍ଲୀ/ଭୁବନେଶ୍ୱର(ବ୍ୟୁରୋ),୨୯।୯

- ଲାଗୁ ହେଲା ଆଦର୍ଶ ଆଚରଣ ବିଧି
- ୧ ଲୋକ ସଭା ୫୬ ବିଧାନସଭା ଆସନରେ ହେବ ମତଦାନ
- ୨ପର୍ଯ୍ୟାୟରେ ହେବ ନିର୍ବାଚନ
- ନଭେମ୍ବର ୧୦ରେ ଫଳାଫଳ

ବାଲେଶ୍ୱର ଏବଂ ତିର୍ତ୍ତୋଲ ବିଧାନସଭା ଆସନରେ ଆସନ୍ତା ନଭେମ୍ବର ୩ରେ ଉପନିର୍ବାଚନ ହେବ ବୋଲି ଭାରତୀୟ ନିର୍ବାଚନ କମିଶନ(ସିଇସି) ସୁନୀଲ ଆରୋରା ମଙ୍ଗଳବାର ଘୋଷଣା କରିଛନ୍ତି। ଏଥିସହିତ ଛତିଶଗଡ଼, ଗୁଜରାଟ, ଝାଡ଼ଖଣ୍ଡ, କର୍ନାଟକ, ମଧ୍ୟପ୍ରଦେଶ, ନାଗାଲାଣ୍ଡ, ତେଲଙ୍ଗାନା ଏବଂ ଉତ୍ତରପ୍ରଦେଶରେ ଖାଲିପଡ଼ିଥିବା ଅନ୍ୟ ୫୨ ଆସନରେ ମଧ୍ୟ ନଭେମ୍ବର ୩ରେ ମତଦାନ ହେବ। ଏନେଇ ଅକ୍ଟୋବର ୯ତାରିଖରେ ବିଧିବଦ୍ଧ ବିଜ୍ଞପ୍ତି ପ୍ରକାଶ ପାଇବ। ୧୬ ତାରିଖ ପ୍ରାର୍ଥୀପତ୍ର ଦାଖଲର ଶେଷ ତାରିଖ। ୧୭ରେ ପ୍ରାର୍ଥୀପତ୍ର ଯାଞ୍ଚ ଏବଂ ୧୯ରେ ପ୍ରାର୍ଥୀପତ୍ର ପ୍ରତ୍ୟାହାର ପାଇଁ ଦିନ ଧାର୍ଯ୍ୟ ହୋଇଛି। ନଭେମ୍ବର ୧୦ରେ ଭୋଟ ଗଣତି ସହ ଫଳାଫଳ ପ୍ରକାଶ ପାଇବ ଏବଂ ନଭେମ୍ବର ୧୨ ତାରିଖରେ ନିର୍ବାଚନ ପ୍ରକ୍ରିୟା ଶେଷ ହେବ। ବାଲେଶ୍ୱର ଭାଜପା ବିଧାୟକ ମଦନ ମୋହନ ଦତ୍ତ ଏବଂ ତିର୍ତ୍ତୋଲ ବିଜେଡି ବିଧାୟକ ବିଷ୍ଣୁ ☞ପୃଷ୍ଠା–୧୦

ଚିନ୍ତା ବଢ଼ାଇଲା ଚାଇନାର 'କ୍ୟାଟ୍ କ୍ୟୁ ଭାଇରସ୍'

ନୂଆଦିଲ୍ଲୀ,୨୯।୯

- ଚେତାଇଲା ଆଇସିଏମ୍‌ଆର୍
- କରୋନା ଜନିତ ଜନସ୍ୱାସ୍ଥ୍ୟ ସଙ୍କଟକୁ ବଢ଼ାଇପାରେ

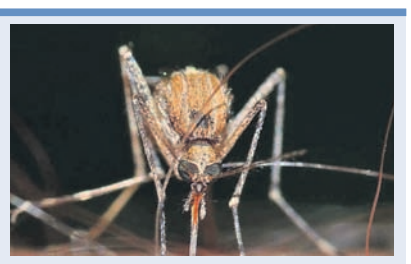

ଚାଇନାରୁ ବିଶ୍ୱକୁ ବ୍ୟାପିଥିବା କରୋନା ଭୂତାଣୁଠାରୁ ତ୍ରାହି ମିଳୁନାହିଁ। ଏବେ ସୁଦ୍ଧା ୧୦ ଲକ୍ଷରୁ ଊର୍ଦ୍ଧ୍ୱ ଲୋକଙ୍କ ପ୍ରାଣହାନି ଘଟିଲାଣି ଏବଂ ପ୍ରାୟ ୩ କୋଟି ୩୬ ଲକ୍ଷ ଲୋକ ସଂକ୍ରମିତ ହୋଇଛନ୍ତି। ଏଭଳିସ୍ଥଳେ ଭାରତୀୟ ଚିକିତ୍ସା ଅନୁସନ୍ଧାନ ପରିଷଦ (ଆଇସିଏମ୍‌ଆର୍)ର ବୈଜ୍ଞାନିକମାନେ ଚାଇନାରେ ରୋଗ ସୃଷ୍ଟି କରିଥିବା ଆଉ ଏକ ଭାଇରସ୍‌କୁ ନେଇ ଚିନ୍ତା ପ୍ରକଟ କରିଛନ୍ତି, ଯାହାଦ୍ୱାରା ଭାରତରେ ରୋଗ ବ୍ୟାପିପାରେ ବୋଲି ସେମାନେ ଚେତାଇ ଦେଇଛନ୍ତି। ଉକ୍ତ ଭାଇରସ୍ ନାମ ହେଲା 'କ୍ୟାଟ୍ କ୍ୟୁ ଭାଇରସ୍(ସିକ୍ୟୁଭି)'। ଏହାଦ୍ୱାରା ଲୋକେ ଜ୍ୱର ସଂକ୍ରାନ୍ତ ଅସୁସ୍ଥତା ଏବଂ ମସ୍ତିଷ୍କ ପ୍ରଦାହରେ ପୀଡ଼ିତ ହୋଇଥାନ୍ତି। ଶିଶୁମାନେ ମଧ୍ୟ ମସ୍ତିଷ୍କ ପ୍ରଦାହରେ ଆକ୍ରାନ୍ତ ହୋଇଥାନ୍ତି। କରୋନା ସମୟରେ ଯଦି ସିକ୍ୟୁଭି ଜନିତ ରୋଗ ବ୍ୟାପିଯାଏ ତା'ହେଲେ ସ୍ଥିତି ଅଧିକ ସଙ୍ଗିନ ହୋଇଯିବ ବୋଲି ଆଶଙ୍କା ପ୍ରକାଶ ପାଇଛି।

ପୁଣେସ୍ଥିତ ଆଇସିଏମ୍‌ଆର ନ୍ୟାଶନାଲ ଇନଷ୍ଟିଚ୍ୟୁଟ୍ ଅଫ୍ ଭାଇରୋଲୋଜି (ଏନ୍‌ଆଇଭି)ର ୭ ଜଣ ଗବେଷକଙ୍କ ଅନୁଯାୟୀ, ଏହି ଭୂତାଣୁ ଚାଇନା ଓ ଭିଏତନାମର କ୍ୟୁଲେକ୍ସ ମଶା ଏବଂ ଘୁଷୁରି ଦେହରେ ଚିହ୍ନଟ କରାଯାଇଛି। ଭାରତରେ ସମାନ ପ୍ରକାରର କ୍ୟୁଲେକ୍ସ ମିଶା ରହିଥିବାରୁ କ୍ୟାଟ୍ କ୍ୟୁ ଭାଇରସ୍ ଜନିତ ରୋଗ ବ୍ୟାପିପାରେ ବୋଲି ସେମାନେ କହିଛନ୍ତି।

ଏନ୍‌ଆଇଭିର ଗବେଷକମାନେ ବିଭିନ୍ନ ଭାରତୀୟ ରାଜ୍ୟରୁ ନିଆଯାଇଥିବା ୮୮୩ ମାନବ ସେରମ୍ ନମୁନା ମଧ୍ୟରୁ ଦୁଇଟିରେ ଏହି ଭୂତାଣୁଙ୍କ ପାଇଁ ଆଣ୍ଟିବଡି ପାଇଥିଲେ। ଏହା ସୂଚାଇ ଦିଏ ଯେ, ଲୋକମାନେ ଏହି ଭୂତାଣୁରେ ସଂକ୍ରମିତ ହୋଇଥିଲେ। କିନ୍ତୁ ଅନୁସନ୍ଧାନ ସମୟରେ ମାନବ କିମ୍ବା ପ୍ରାଣୀ ନମୁନାରେ ଏହି ଭୂତାଣୁ ମିଳି ନ ଥିଲା। ଆଇସିଏମ୍‌ଆର୍‌ର ଡାକ୍ତରୀ ପତ୍ରିକା ଆଇଜେଏମ୍‌ଆର ଅନୁଯାୟୀ, ଏହି ଦୁଇଟି ନମୁନା ୨୦୧୪ ଏବଂ ୨୦୧୭ରେ କର୍ନାଟକରୁ ନିଆଯାଇଥିଲା। ଆଇସିଏମଆର ବୈଜ୍ଞାନିକମାନେ ଚେତାବନୀ ଦେଇଛନ୍ତି ଯେ ଯଦି ଏହି ଭୂତାଣୁ ବିସ୍ତାର ହୁଏ ତେବେ ଜନସ୍ୱାସ୍ଥ୍ୟ ସଙ୍କଟ ଦେଖାଦେଇପାରେ।

ଆଇସିଏମ୍‌ଆର୍ କହିଛି ଯେ, ମାନବ ସେରମ୍ ନମୁନାରେ ଆଣ୍ଟି–ସିଭିସି ମିଳିବା ପରେ ଭାରତୀୟ ମଶାରେ ଏହାର ଆଚରଣ ବୁଝିବା ପାଇଁ ତିନୋଟି ଭିନ୍ନ ପ୍ରଜାତିର ସ୍କ୍ରିନିଂ କରାଯାଇଥିଲା। ଏହି ଅନୁସନ୍ଧାନରୁ ଜଣାପଡିଛି ଯେ, ଭାରତରେ ମିଳୁଥିବା ମଶାମାନେ ଏହି ଭୂତାଣୁ ପ୍ରତି ସମ୍ବେଦନଶୀଳ ଏବଂ ସହଜରେ ସଂକ୍ରମିତ ହୋଇପାରନ୍ତି। ଏହି ମଶାମାନେ ଘୁଷୁରି ଏବଂ ମଣିଷକୁ ମଧ୍ୟ ସଂକ୍ରମଣ ବିସ୍ତାର କରିପାରନ୍ତି।

ସିକ୍ୟୁଭିର ପ୍ରାକୃତିକ ଧାରକ ହେଉଛି ଏକ ମଶା। ସେହିପରି ☞ପୃଷ୍ଠା–୧୦

୩୦% ପର୍ଯ୍ୟନ୍ତ କମିପାରେ ସ୍କୁଲ ଫିଁ

ଭୁବନେଶ୍ୱର, ୨୯।୯(ବ୍ୟୁରୋ)

ରାୟ ସଂରକ୍ଷିତ ରଖିଲେ ହାଇକୋର୍ଟ

- ରିପୋର୍ଟ ଦାଖଲ କଲା କମିଟି
- ୭ଟି ସ୍ଲାବ୍‌ରେ ଫିଁ କମାଇବାକୁ ସୁପାରିସ

ଅଭିଭାବକଙ୍କ ପାଇଁ ଆସିଛି ଖୁସି ଖବର। ୩୦% ପର୍ଯ୍ୟନ୍ତ ସ୍କୁଲ ଫିଁ କମାଇବା ପାଇଁ ସରକାର ରାଜି ଥିବା ଜଣାପଡିଛି। ମଙ୍ଗଳବାର ହାଇକୋର୍ଟରେ ଘରୋଇ ସ୍କୁଲ ଫିଁ ଛାଡ଼ ସମ୍ପର୍କିତ ମାମଲାର ଶୁଣାଣି ଶେଷ ହୋଇଛି। ହାଇକୋର୍ଟ ତାଙ୍କ ରାୟ ସଂରକ୍ଷିତ ରଖିଛନ୍ତି। ତେବେ ସରକାରଙ୍କ ପକ୍ଷରୁ ଗଠିତ କମିଟି ଦାଖଲ କରିଥିବା ରିପୋର୍ଟରେ ୦%ରୁ ୩୦% ପର୍ଯ୍ୟନ୍ତ ଫିଁ ଛାଡ଼ କରିବାକୁ ପ୍ରସ୍ତାବ ଦିଆଯାଇଛି। ଏହାକୁ ହାଇକୋର୍ଟ ଖଣ୍ଡପୀଠ ମଧ୍ୟ ଗ୍ରହଣ କରିଛନ୍ତି। ଏହା ଉପରେ ଯଦି କାହାର କିଛି ଆପତ୍ତି ଥାଏ ତେବେ ଲିଖିତ ଭାବେ କୋର୍ଟରେ ଜଣାଇବାକୁ କୁହାଯାଇଛି। ଅଦାଲତ ରାୟ ସଂରକ୍ଷିତ ରଖିଥିବାରୁ ପରପର୍ତ୍ତୀ ସମୟରେ ବୃତ୍ତାନ୍ତ ରାୟ ପ୍ରକାଶ ପାଇବ।

୭ଟି ସ୍ଲାବ୍‌ରେ ସ୍କୁଲ ଫିଁ କମାଇବା ପାଇଁ କମିଟି ସୁପାରିସ କରିଛି। ବାର୍ଷିକ ୬ ହଜାର ଟଙ୍କା ପର୍ଯ୍ୟନ୍ତ ଫିଁ ନେଉଥିବା ସ୍କୁଲର କୌଣସି ଫିଁ କମିବ ନାହିଁ। ୬ରୁ ୧୨ ହଜାର ଟଙ୍କା ଯାଏ ୭.୫%, ୧୨ରୁ ୨୪ ହଜାର ଯାଏ ୧୨% କମିବ। ସେହିପରି ୨୪ରୁ ୪୮ ହଜାର ଟଙ୍କା ପର୍ଯ୍ୟନ୍ତ ୧୫%, ୪୮ରୁ ୭୨ ହଜାର ଯାଏ ୨୦%, ୭୨ରୁ ୧ ଲକ୍ଷ ଯାଏ ୨୫%, ୧ ଲକ୍ଷରୁ ଅଧିକ ପାଇଁ ୨୬% ଫିଁ କମିବ। ରେସିଡେନ୍ସିଆଲ ସ୍କୁଲ୍‌ଗୁଡ଼ିକରେ ୩୦% ଫିଁ ହ୍ରାସ ହେବ। ଏଥିସହିତ ଆନ୍‌ସିଲାରୀ ଫିଁ ଯେପରିକି ସେଶନ ଫି, ଆନୁଆଲ ଫିଁ ଆଦିକୁ ସମ୍ପୂର୍ଣ୍ଣ ଛାଡ଼ କରିବାକୁ କମିଟି ସୁପାରିସ କରିଥିବା ଜଣାପଡିଛି।

ସୂଚନାଯୋଗ୍ୟ, ପୂର୍ବରୁ ଏହି ମାମଲାରେ ଏକ କମିଟି ଗଠନ କରି ନିଷ୍ପତ୍ତି ନେବାକୁ ହାଇକୋର୍ଟ ସରକାରଙ୍କୁ ନିର୍ଦ୍ଦେଶ ଦେଇଥିଲେ। ଏହାପରେ ବିଦ୍ୟାଳୟ ଓ ଗଣଶିକ୍ଷା ବିଭାଗ ସଚିବଙ୍କ ଅଧ୍ୟକ୍ଷତାରେ ଏକ କମିଟି ଗଠନ ହୋଇଥିବାବେଳେ ଏଥିରେ ସରକାରୀ ଅଧିକାରୀଙ୍କ ସମେତ ଅଭିଭାବକ ମହାସଂଘ ସଦସ୍ୟ, ସ୍କୁଲ ସଂଘ ଓ ଶିକ୍ଷକ ସଂଘର ସଦସ୍ୟମାନେ ରହିଥିଲେ। ସମସ୍ତଙ୍କୁ ☞ପୃଷ୍ଠା–୧୦

ଅଭିନେତା ଅକ୍ଷତ ଉତ୍କର୍ଷ ମୁମ୍ବାଇର ଅନ୍ଧେରୀସ୍ଥିତ ବାସଭବନରେ ଆତ୍ମହତ୍ୟା କରିଥିବା ଜଣାପଡ଼ିଛି। ମୁମ୍ବାଇ ପୋଲିସ ଏନେଇ ମାମଲା ରୁଜୁକରିବା ସହ ଘଟଣାର ତଦନ୍ତ ଆରମ୍ଭ କରିଛି। ମୃତଦେହ ବ୍ୟବଚ୍ଛେଦ ପରେ ଅକ୍ଷତଙ୍କ ମରଶରୀରକୁ ପରିବାର ଲୋକଙ୍କୁ ହସ୍ତାନ୍ତର କରାଯାଇଛି। ବିହାରର ମୁଜାଫରପୁର ନିବାସୀ ଅକ୍ଷତଙ୍କ ମରଶରୀର ରବିବାର ଉଦ୍ଧାର କରାଯାଇଥିଲା। ତେବେ ଅକ୍ଷତଙ୍କୁ ହତ୍ୟା କରାଯାଇଥିବା ପରିବାର ପକ୍ଷରୁ ଅଭିଯୋଗ କରାଯାଇଛି।

୧୯୫୯ର ଏଲ୍‌ଏସିକୁ ଗ୍ରହଣ କରାଯିବନି

ଚାଇନାକୁ ଭାରତର ମୁହଁତୋଡ଼ ଜବାବ

ନୂଆଦିଲ୍ଲୀ,୨୯।୯

ଏଲ୍‌ଏସିକୁ ନେଇ ଭାରତ-ଚାଇନା ମଧ୍ୟରେ ବିବାଦ ଗୁରୁତର ରୂପ ଧାରଣ କରିଥିବାବେଳେ ୧୯୫୯ର ଏକପାଖିଆ ସୀମା ନିର୍ଦ୍ଧାରଣକୁ ଗ୍ରହଣ କରାଯାଇ ପାରିବ ନାହିଁ ବୋଲି ଭାରତ ମଙ୍ଗଳବାର ସ୍ପଷ୍ଟ କରିଛି। ପ୍ରକୃତ ସୀମାରେଖାକୁ ସମ୍ମାନ ଜଣାଇବା ଓ କୌଣସି ଦୁଃସାହସ ନ କରିବା ଲାଗି ବହିର୍ବ୍ୟାପାର ମନ୍ତ୍ରଣାଳୟର ମୁଖପାତ୍ର ଅନୁରାଗ ଶ୍ରୀବାସ୍ତବ ଚେତାଇ ଦେଇଛନ୍ତି। ଚାଇନାର ବୈଦେଶିକ ମନ୍ତ୍ରୀ ୧୯୫୯ ସୀମା କଥା କହି ସ୍ଥିତିରକ୍ଷା ଉପରେ ଗୁରୁତ୍ୱ ଦେଇଥିବାବେଳେ ଭାରତ ମୁହଁତୋଡ଼ ଜବାବ ଦେଇ ଏହାକୁ ଗ୍ରହଣ କରାଯାଇ ନ ଥିଲା ବୋଲି କହିଛନ୍ତି। ଦୀର୍ଘ ୫ ମାସକାଳ ପୂର୍ବ ଲଦାଖରେ ସୀମାକୁ ନେଇ ଉତ୍ତେଜନା ଲାଗି ରହିଥିବାବେଳେ ଭାରତ କଡ଼ା ଆଭିମୁଖ୍ୟ ଗ୍ରହଣ କରିଛି।

ଅନୁରାଗ ଶ୍ରୀବାସ୍ତବ

ପ୍ରକାଶଥାଉ କି, ୧୯୫୯ରେ ଚାଇନାର ଝୋଉ ଏନ୍‌ଲାଇ ତତ୍କାଳୀନ ପ୍ରଧାନମନ୍ତ୍ରୀ ଜବାହରଲାଲ୍ ନେହେରୁଙ୍କୁ ଏଲ୍‌ଏସି ସ୍ଥିତାବସ୍ଥା ନେଇ ପ୍ରସ୍ତାବ ଦେଇଥିଲେ। କିନ୍ତୁ ଶ୍ରୀବାସ୍ତବ ୧୯୯୩ ଓ ୨୦୦୫ ଶାନ୍ତିଚୁକ୍ତି ସମେତ ବିଭିନ୍ନ ଦ୍ୱିପାକ୍ଷିକ ବୁଝାମଣା ସମ୍ପର୍କରେ ଉଲ୍ଲେଖ କରିଛନ୍ତି। ଏଲ୍‌ଏସି ଦ୍ୱନ୍ଦ୍ୱ ଦୂର ଲାଗି ଆପୋସ ବୁଝାମଣା ଉପରେ ସେ ଗୁରୁତ୍ୱାରୋପ କରିଛନ୍ତି। ଏମିତିକି ନଭେମ୍ବର ୧୦ରେ ଦୁଇ ଦେଶର ବହିର୍ବ୍ୟାପାର ମନ୍ତ୍ରୀଙ୍କ ମଧ୍ୟରେ ହୋଇଥିବା ଚୁକ୍ତି ସମ୍ପର୍କରେ ମଧ୍ୟ ସେ କହିଛନ୍ତି। ଗତ କିଛିମାସ ମଧ୍ୟରେ ଚାଇନା ସେନାର ଅନୁପ୍ରବେଶକୁ ସେ ସମାଲୋଚନା କରିଛନ୍ତି। ଚାଇନା ସମସ୍ତ ଚୁକ୍ତିକୁ ମାନି ପ୍ରକୃତ ସୀମା ନିର୍ଦ୍ଧାରଣ କ୍ଷେତ୍ରରେ ସହଯୋଗ କରିବା ସହ ଅନୁପ୍ରବେଶ ଉଦ୍ୟମରୁ ଦୂରେଇ ରହୁ ବୋଲି ଶ୍ରୀବାସ୍ତବ ପ୍ରକାଶ କରିଛନ୍ତି।

ସେପଟେ ବାୟୁସେନା ମୁଖ୍ୟ ମାର୍ଶାଲ ଆର୍. କେ. ଏସ୍. ଭଦୌରିଆ ଲଦାଖ ସୀମାରେ ସ୍ଥିତି ଶାନ୍ତିପୂର୍ଣ୍ଣ ନାହିଁ କି ଯୁଦ୍ଧସମ ନାହିଁ ବୋଲି କହିଛନ୍ତି। ଏଲ୍‌ଏସିରେ ଯେକୌଣସି ପରିସ୍ଥିତିର ମୁକାବିଲା ଲାଗି ଭାରତୀୟ ସେନା ପୂର୍ଣ୍ଣ ପ୍ରସ୍ତୁତ ଥିବା ସେ ପ୍ରକାଶ କରିଛନ୍ତି। ସୀମାରେ ବାୟୁସେନାର ଗୁରୁତ୍ୱପୂର୍ଣ୍ଣ ଭୂମିକା ରହିଛି, ରାଫାଲ ଲଢୁଆ ବିମାନ, ସି-୧୭, ଚିନୁକ, ଆପାଚେ ଆଟାକ୍ ହେଲିକପ୍ଟର ପ୍ରତିଟି ଚ୍ୟାଲେଞ୍ଜକୁ ଅପେକ୍ଷା କରିଛନ୍ତି। ଆଗାମୀ ୨ ଦଶନ୍ଧୀ ମଧ୍ୟରେ ୪୫୦ ହେଲିକପ୍ଟର କ୍ରୟ କରାଯିବାର ଆବଶ୍ୟକତା ରହିଥିବା ସେ ମତ ଦେଇଛନ୍ତି। ଲଦାଖ ଓ ଏହାର ଆଖପାଖ ପାର୍ବତ୍ୟାଞ୍ଚଳରେ ବାୟୁସେନା ସଜାଗ ରହିବା ସହ ପଇଁତରା ମାରୁଛି। ଚାଇନାର ଯେକୌଣସି ଚାଲ୍‌କୁ ସାମ୍ନାକରିବା ଲାଗି ସେନା ପ୍ରସ୍ତୁତ ଥିବା ସେ କହିଛନ୍ତି।

ମହାମାରୀ କରୋନା ସଂକ୍ରମଣ ବଢ଼ିଚାଲିଥିବାବେଳେ ଦୁର୍ଗାପୂଜା ଲାଗି କୋଲକାତାର ଏକ ବଜାରରେ ମଙ୍ଗଳବାର ଲୋକଙ୍କ ଭିଡ଼।

ଗିଲ୍‌ଗିଟ୍-ବେଲୁଚିସ୍ତାନ ନିର୍ବାଚନକୁ ଭାରତର ବିରୋଧ

ଜେନେଭା, ୨୯।୯: ପାକିସ୍ତାନ ପକ୍ଷରୁ ଗିଲ୍‌ଗିଟ୍-ବେଲୁଚିସ୍ତାନରେ ନିର୍ବାଚନ କରାଯିବା ଲାଗି ଘୋଷଣା କରାଯାଇଥିବାବେଳେ ଏହାକୁ ଭାରତ ପକ୍ଷରୁ ବିରୋଧ କରାଯାଇଛି। ଭାରତୀୟ ବହିର୍ବ୍ୟାପାର ମନ୍ତ୍ରଣାଳୟ ପକ୍ଷରୁ ଏହା ସମ୍ପୂର୍ଣ୍ଣଭାବେ ମାନବାଧିକାରର ଉଲ୍ଲଂଘନ ବୋଲି କୁହାଯାଇଛି। ୧୯୪୭ ସୀମା ପରିଗ୍ରହଣ ନିଷ୍ପତ୍ତି ଅନୁସାରେ ଜମ୍ମୁ-କଶ୍ମୀର, ଲଦାଖ, ଗିଲ୍‌ଗିଟ୍-ବଲ୍ଟିସ୍ତାନ ଭାରତର ଅଂଶ ବିଶେଷ। ତେବେ ଏଠାରେ ପାକିସ୍ତାନ ୨୦୨୦ ନଭେମ୍ବର ୧୫ରେ ନିର୍ବାଚନ କରାଇବାକୁ ଯୋଜନା କରିଛି। ଜାତିସଂଘରେ ଏକ ମନ୍ତ୍ରିସ୍ତରୀୟ ବୈଠକରେ ଏହି ପ୍ରସଙ୍ଗ ଭାରତ ପକ୍ଷରୁ ବହିର୍ବ୍ୟାପାର ସଚିବ ବିଜୟା ଠାକୁର ସିଂ ଉପସ୍ଥାପନ କରିଛନ୍ତି। ଏହା ଦ୍ୱାରା ପାକିସ୍ତାନ ଭାରତର ଆଭ୍ୟନ୍ତରୀଣ ବ୍ୟାପାରରେ ହସ୍ତକ୍ଷେପ କରୁଥିବା ସେ ଅଭିଯୋଗ କରିଛନ୍ତି। ପାକିସ୍ତାନ ଏସବୁ ଅଞ୍ଚଳ ଶୀଘ୍ର ଖାଲି କରିବା ଆବଶ୍ୟକ ବୋଲି ପ୍ରକାଶ କରିଛନ୍ତି।

ବାବ୍ରି ମସ୍‌ଜିଦ ଭଙ୍ଗା ମାମଲାର ରାୟ ଆଜି

ନୂଆଦିଲ୍ଲୀ, ୨୯।୯

ବାବ୍ରି ମସଜିଦ୍ ଭଙ୍ଗା ମାମଲାର ରାୟ ବୁଧବାର ଆସିବ। ମସଜିଦ୍ ଭଙ୍ଗା ପାଇଁ ଷଡ଼ଯନ୍ତ୍ର ହୋଇଥିଲା ନା କରସେବକଙ୍କ ମଧ୍ୟରେ ଦୀର୍ଘଦିନ ଧରି ସୃଷ୍ଟି ହୋଇଥିବା କ୍ରୋଧ ଯୋଗୁ ଏଭଳି ହୋଇଥିଲା, ଏହାର ଫଇସଲା କୋର୍ଟ କରିବେ। ଶହ ଶହ ସଂଖ୍ୟାରେ କରସେବକ ଯୋଗଦେବାରୁ ପରିସ୍ଥିତି ଅଣାୟତ୍ତ ହୋଇଥିଲା ବୋଲି ଉତ୍ତରପ୍ରଦେଶର ତତ୍କାଳୀନ ଭାଜପା ସରକାର କୋର୍ଟରେ ସତ୍ୟପାଠ ଦାଖଲ କରିଥିଲେ। ଏନେଇ ଲକ୍ଷ୍ନୌସ୍ଥିତ ସ୍ୱତନ୍ତ୍ର ସିବିଆଇ କୋର୍ଟ ପକ୍ଷରୁ ଲାଲ୍‌କୃଷ୍ଣ ଆଡଭାନୀ, ମୁରଲୀ ମନୋହର ଜୋଷୀ, କଲ୍ୟାଣ ସିଂ, ବିନୟ କଟିଆର, ମହନ୍ତ ନୃତ୍ୟ ଗୋପାଳ ଦାସ, ସାଧ୍ୱୀ ରିତମ୍ଭରା, ଉମା ଭାରତୀଙ୍କ ସମେତ ୩୨ ଜଣ ଅଭିଯୁକ୍ତଙ୍କୁ ଉପସ୍ଥିତ ରହିବାକୁ ସେପ୍ଟେମ୍ବର ୧୬ରେ ନୋଟିସ୍ ଜାରି ହୋଇଥିଲା। ଏହି ମାମଲାରେ ୪୯ ଜଣ ଅଭିଯୁକ୍ତଙ୍କ ମଧ୍ୟରୁ ୧୭ ଜଣଙ୍କ ମୃତ୍ୟୁ ଘଟି ସାରିଛି। ୨୮ ବର୍ଷ ତଳେ ୧୯୯୨ ଡିସେମ୍ବର ୬ରେ ଅଭିଯୁକ୍ତମାନେ ବାବ୍ରି ମସଜିଦ୍‌ଭଙ୍ଗାରେ ସମ୍ପୃକ୍ତ ଥିବା ଅଭିଯୋଗ ହୋଇଥିଲା। ସ୍ପେଶାଲ ସିବିଆଇ କୋର୍ଟ ବିଚାରପତି ସୁରେନ୍ଦ୍ର କୁମାର ଯାଦବ ଏନେଇ ନୋଟିସ ଜାରି କରିଥିଲେ। ତେବେ ଉମା ଭାରତୀ କରୋନା ପଜିଟିଭ୍ ଥିବାରୁ ସେ କୋର୍ଟରେ ଉପସ୍ଥିତ ରହି ପାରିବେନି ବୋଲି କୁହାଯାଉଛି।

କାଲାପାନିରେ ନେପାଳ ନିର୍ମାଣ କରୁଛି ମିଲିଟାରି ବାରାକ୍

କାଠମାଣ୍ଡୁ/ନୂଆଦିଲ୍ଲୀ, ୨୯।୯

ସୀମା ବିବାଦରୁ ଭାରତ ଓ ଚାଇନା ମଧ୍ୟରେ ଉତ୍ତେଜନା ବଢ଼ିବାରେ ଲାଗିଛି। ଏପରିସ୍ଥଳେ ଭାରତ ଏବଂ ଚାଇନା ମଧ୍ୟରେ ଗୁରୁତ୍ୱପୂର୍ଣ୍ଣ ଭୂମିକା ଗ୍ରହଣ କରୁଥିବା ନେପାଳର କାର୍ଯ୍ୟଧାରାରେ ପରିବର୍ତ୍ତନ ଦେଖିବାକୁ ମିଳିଛି। ଏବେ ନେପାଳ ଭାରତର ସୁରକ୍ଷା ପ୍ରତି ବିପଦ ସୃଷ୍ଟି କରୁଛି। କାଲାପାନି ଅଞ୍ଚଳରେ ନେପାଳ ମିଲିଟାରି ବାରାକ୍ ନିର୍ମାଣ ଜାରି ରଖିଛି। ଏହାର ଶିଳାନ୍ୟାସ ଗତ ସପ୍ତାହରେ କରାଯାଇଛି। ଏହା ଭାରତର ଉତ୍ତରାଖଣ୍ଡ ସୀମାକୁ ଲାଗିଛି। ଏଠାରେ ସ୍ଥାୟୀ ଭାବେ ନେପାଳୀ ସୈନ୍ୟଙ୍କୁ ମୁତୟନ କରିବା ଲାଗି ଏଭଳି କରାଯାଉଛି। ନେପାଳ କାଲାପାନି, ଲିପୁଲେଖ ଏବଂ ଲିମ୍ପିଆଧୁରା ଅଞ୍ଚଳକୁ ନିଜର ବୋଲି ଦାବି କରିଆସୁଛି। ଏନେଇ ନେପାଳ ନିଜର ନୂଆ ନକ୍ସା ମଧ୍ୟ ଜାରି କରି ସାରିଛି। ତେବେ ଏହି ଅଞ୍ଚଳଗୁଡ଼ିକ ଉତ୍ତରାଖଣ୍ଡର ପିଥୋରାଗଡ଼ ଜିଲାରେ ରହିଛି। କାଲାପାନିଠାରୁ ୧୩ କିଲୋମିଟର ଦୂର ଚଙ୍ଗୁରରେ ବାରାକ୍ ନିର୍ମାଣ କରାଯାଉଥିବା କୁହାଯାଉଛି।

୫୨୧ କୋଟିର ୬ ପ୍ରକଳ୍ପ ଉଦ୍‌ଘାଟିତ

ନମାମି ଗଙ୍ଗେ ମିଶନ

ହରିଦ୍ୱାର, ୨୯।୯

ନମାମି ଗଙ୍ଗେ ମିଶନ ଅନ୍ତର୍ଗତ ପ୍ରଧାନମନ୍ତ୍ରୀ ନରେନ୍ଦ୍ର ମୋଦି ମଙ୍ଗଳବାର ଉତ୍ତରାଖଣ୍ଡରେ ୬ ମେଗା ପରିଯୋଜନା ପ୍ରକଳ୍ପର ଲୋକାର୍ପଣ ଭିଡିଓ କନଫରେନ୍ସ ମାଧ୍ୟମରେ କରିଛନ୍ତି। ଏହା ସହ ବିଭିନ୍ନ ସ୍ୱେରେଜ୍ ଟ୍ରିଟ୍‌ମେଣ୍ଟ ପ୍ଲାଣ୍ଟକୁ ମଧ୍ୟ ସେ ଉଦ୍‌ଘାଟନ କରିଛନ୍ତି। ଏହି ଅବସରରେ ଉତ୍ତରାଖଣ୍ଡ ରାଜ୍ୟପାଳ ବେବିରାଣୀ ମୌର୍ଯ୍ୟ, ମୁଖ୍ୟମନ୍ତ୍ରୀ ତ୍ରିଭେନ୍ଦ୍ର ସିଂ ରାୱତ୍, କେନ୍ଦ୍ରମନ୍ତ୍ରୀ ଗଜେନ୍ଦ୍ର ସିଂ ଶେଖାୱତ୍, ରମେଶ ପୋଖରିୟାଲ ନିଶାଙ୍କ ପ୍ରମୁଖ ଉପସ୍ଥିତ ଥିଲେ।

ହରିଦ୍ୱାରର ଜଗଜିତ୍‌ପୁରରେ ୬୮ ନିୟୁତ ଲିଟର ଜଳ ବିଶୋଧନ କରାଯିବାର ପ୍ରକଳ୍ପ ରହିଛି। ସେହିପରି ଋଷିକେଶର ଲକ୍ଷ୍ମଣଘାଟରେ ୨୬ ନିୟୁତ ଲିଟର ଜଳ ଶୋଧନ କରାଯିବ। ଚନ୍ଦ୍ରେଶ୍ୱରନଗରରେ ୭.୫ ନିୟୁତ, ଚୋରପାନିରେ ୫ ନିୟୁତ ଲିଟର ଜଳ ଶୋଧନ ପ୍ରକଳ୍ପ ମଧ୍ୟ ଏଥିରେ ରହିଛି। ଏହା ସହିତ ଜଗଜିତ୍‌ପୁରରେ ୨୭ ନିୟୁତ ଲିଟର ଜଳ ଶୋଧନ ପ୍ରକଳ୍ପର ନବୀକରଣ କରାଯାଇଛି। ସେହିପରି ସରାୟରେ ମଧ୍ୟ ୧୮ ନିୟୁତ ଲିଟର ଜଳ ଶୋଧନ ପ୍ରକଳ୍ପର ନବୀକରଣ ହୋଇଛି। ଏହା ସହିତ ମୋଦି ଜଳ ଜୀବନ ମିଶନର ଲୋଗୋ ଲୋକାର୍ପଣ କରିଛନ୍ତି। ଏହି ପ୍ରକଳ୍ପ ଦ୍ୱାରା ପ୍ରତିଘରେ ଶୁଦ୍ଧ ପିଇବା ପାଣି ପହଞ୍ଚିବ। ପୂର୍ବରୁ ଗଙ୍ଗା ସଫେଇ କାର୍ଯ୍ୟରେ

ନରେନ୍ଦ୍ର ମୋଦି

ଅନେକ ଟଙ୍କା ଖର୍ଚ୍ଚ ହୋଇଥିଲେ ବି କୌଣସି ସୁଫଳ ମିଳି ନ ଥିଲା। ତେବେ ଏବେ ସାଧାରଣ ଲୋକଙ୍କ ଅସୁବିଧା ଦୂର ହୋଇପାରିବ ବୋଲି ମୋଦି କହିଛନ୍ତି। ପ୍ରତିଘରକୁ ଟଙ୍କାଏରେ ପିଇବା ପାଣି ସଂଯୋଗ ସୁବିଧା ଯୋଗାଇ ଦିଆଯିବ। ପୂର୍ବରୁ ୧୩୦ ନର୍ଦ୍ଦମା ପାଣି ଗଙ୍ଗାରେ ମିଶୁଥିଲା। ଏବେ ଏସବୁକୁ ବନ୍ଦ କରି ଦିଆଯାଇଛି। ନମାମି ଗଙ୍ଗେ ମିଶନ ପାଇଁ ୩୦ ହଜାର କୋଟି ଟଙ୍କାର ପ୍ରକଳ୍ପ କାର୍ଯ୍ୟକାରୀ କରିବା ଲାଗି କେନ୍ଦ୍ର ସରକାର ପ୍ରତିଶ୍ରୁତିବଦ୍ଧ ବୋଲି ସେ କହିଛନ୍ତି।

ମସ୍ତି କରୁଛନ୍ତି ପ୍ରିୟା

ମୁମ୍ବାଇ: ମାଲୟାଲାମ ଅଭିନେତ୍ରୀ ପ୍ରିୟା ପ୍ରକାଶ ୱାରିୟର ନିଜର ଖାସ୍ ଅନ୍ଦାଜ୍‌କୁ ନେଇ ସର୍ବଦା ଚର୍ଚ୍ଚାରେ ରହିଥାନ୍ତି। ତାଙ୍କର ଫଟୋ ହେଉ କିମ୍ବା ଭିଡିଓ ସୋସିଆଲ ମିଡିଆରେ ଖୁବ ଭାଇରାଲ ମଧ୍ୟ ହୋଇଥାଏ। ଏବେ ମଧ୍ୟ ପ୍ରିୟା ପ୍ରକାଶଙ୍କ ଏକ ଭିଡିଓ ସୋସିଆଲ ମିଡିଆରେ ଭାଇରାଲ ହେବା ସହ ଦର୍ଶକଙ୍କ ମୁହଁରେ ଖୁବ୍ ହସ ଆଣିଦେଇଛି। ଏହି ଭିଡିଓରେ ପ୍ରିୟା ନିଜ ସାଙ୍ଗମାନଙ୍କ ସହ ମସ୍ତି କରୁଥିବାର ନଜର ଆସିଛନ୍ତି। କିନ୍ତୁ ମସ୍ତି କରୁ କରୁ ଏସବୁ ମଧ୍ୟରେ ଗୋଡ଼ରେ ଟେକି ଧରିଥିବା ପାଣି ଟବ୍ ସମସ୍ତଙ୍କ ଉପରେ ପଡିଯାଉଛି। ଯାହାର ଭିଡିଓକୁ ପ୍ରିୟା ନିଜର ଇନ୍‌ଷ୍ଟାଗ୍ରାମ ଆକାଉଣ୍ଟରେ ଶେୟାର୍ କରିଛନ୍ତି। ଏହି ଭିଡିଓରେ ଦେଖିବାକୁ ମିଳିଛି ପ୍ରିୟା ତାଙ୍କ ସାଙ୍ଗମାନଙ୍କ ସହ ମିଶି ଗୋଡ଼ରେ ପାଣି ଭର୍ତ୍ତି ହୋଇଥିବା ଟବ୍‌କୁ ଟେକି ଧରିଛନ୍ତି। ଏଥିରେ ସମସ୍ତେ ଜଣ ଜଣ କରି ପାଦରୁ ସକ୍ସ ବାହାର କରୁଛନ୍ତି। ପ୍ରଥମ ରାଉଣ୍ଡରେ ସମସ୍ତେ ବାଲାନ୍ସ ରଖି ଜଣ ଜଣ କରି ପାଦରୁ ମୋଜା ବାହାର କରିଥିଲେ କିନ୍ତୁ ଯେତେବେଳେ ଅନ୍ୟ ଏକ ପାଦରୁ ମୋଜା ବାହାର କରାଯାଇଥିଲା, ସେତେବେଳେ ବାଲାନ୍ସ ନ ରହି ପାଣି ଭର୍ତ୍ତି ଟବ୍ ସେମାନଙ୍କ ଉପରେ ପଡ଼ିଗଲା। ପ୍ରିୟା ପ୍ରକାଶଙ୍କ ଏହି ଭିଡିଓକୁ ଲାଇକ୍ ସହ ବର୍ତ୍ତମାନ ପର୍ଯ୍ୟନ୍ତ ୪ ଲକ୍ଷରୁ ଅଧିକ ଥର ଦେଖାଯାଇସାରିଛି।

ପ୍ରିୟା ପ୍ରକାଶ ୱାରିୟର

ଫୁର୍‌ସତ୍

ଅନୁବାଦର ଅଭିବ୍ୟକ୍ତି ଅନନ୍ୟ

'ଚାରି କୋଶରେ ପାଣି, ଆଠ କୋଶରେ ବାଣୀ'। ବିବିଧ ସଂସ୍କୃତିରେ ଭରପୂର ଭାରତୀୟ ସମାଜ ଉଦ୍ଦେଶ୍ୟରେ କୁହାଯାଇଥିବା ଏହି ବହୁ ପ୍ରଚଳିତ ରୂଢ଼ିରୁ ଦେଶରେ ପ୍ରଚଳିତ ବହୁବିଧ ଭାଷା ଏବଂ ପରିବେଶ ବିଷୟରେ ଧାରଣା ମିଳେ। ଭାରତୀୟ ଉପମହାଦେଶରେ ୧୬୦୦ରୁ ଊର୍ଦ୍ଧ୍ୱ ଏବଂ ପୃଥିବୀରେ ୭୧୧୭ କଥିତ ଓ ଲିଖିତ ଭାଷା ପ୍ରଚଳିତ। ସାହିତ୍ୟ, ଇତିହାସ ଏବଂ ଲେଖାକୁ ଭିନ୍ନ ଭାଷାରେ ରୂପାନ୍ତର କରାଗଲେ ପାରସ୍ପରିକ ସହଯୋଗ ବଢ଼ିବ। ଲୋକମାନେ ଅନ୍ୟର ଭାବନା ଜାଣିପାରିବେ। ଖାସ୍ ଏହି କାରଣରୁ ଅନୁବାଦର ଅନନ୍ୟ ଅଭିବ୍ୟକ୍ତିକୁ ପରିବ୍ୟାପ୍ତ କରିବାକୁ ପ୍ରତିବର୍ଷ ସେପ୍ଟେମ୍ବର ୩୦କୁ ଇଣ୍ଟରନ୍ୟାଶନାଲ ଟ୍ରାନ୍ସଲେଶନ ଡେ' ଭାବେ ପାଳନ କରାଯାଉଛି।

ଅନୁବାଦର ଗୁରୁତ୍ୱ ଉପଲବ୍ଧି କରି ମିଳିତ ଜାତିସଂଘ ସାଧାରଣ ଅଧିବେଶନରେ ୨୦୧୭ ମେ ୨୪ରେ ଏକ ସଂକଳ୍ପ ପାରିତ ହୋଇଥିଲା। ତଦନୁଯାୟୀ ପ୍ରତିବର୍ଷ ସେପ୍ଟେମ୍ବର ୩୦କୁ ଅନ୍ତର୍ଜାତୀୟ ଅନୁବାଦ ଦିବସ (ଇଣ୍ଟର ନ୍ୟାଶନାଲ ଟ୍ରାନ୍ସଲେଶନ ଡେ') ଭାବେ

ଆଜି ଇଣ୍ଟରନ୍ୟାଶନାଲ ଟ୍ରାନ୍ସଲେଶନ ଡେ'

ପାଳନ କରିବାକୁ ନିଷ୍ପତ୍ତି ନିଆଯାଇଥିଲା। ହେଲେ ଏହାର ବହୁ ପୂର୍ବରୁ ୧୯୫୩ରୁ ଅନୁବାଦ ସମ୍ପର୍କିତ କାର୍ଯ୍ୟକୁ ପ୍ରୋତ୍ସାହିତ କରିବା ଲାଗି 'ଇଣ୍ଟରନ୍ୟାଶନାଲ ଫେଡରେଶନ ଅଫ୍ ଟ୍ରାନ୍ସଲେଟର୍ସ' କାର୍ଯ୍ୟ କରିଆସୁଛି।

ବାଇବେଲ୍‌ର ପ୍ରସିଦ୍ଧ ଅନୁବାଦକ ଏବଂ ସଂରକ୍ଷକ ସେଣ୍ଟ. ଜେରୋମ୍‌ଙ୍କ ସ୍ମୃତିରେ ପ୍ରତିବର୍ଷ ପାଳନ କରାଯାଉଛି ଅନୁବାଦ ଦିବସ। ଅନୁବାଦକ, ଅନୁବାଦ ସଂସ୍ଥା, ଏ କ୍ଷେତ୍ରରେ କାର୍ଯ୍ୟ କରୁଥିବା କର୍ମଚାରୀଙ୍କୁ ଉତ୍ସାହିତ କରାଇବା ଲାଗି ଏହି ଦିବସ ବେଶ୍ ମହତ୍ତ୍ୱପୂର୍ଣ୍ଣ। ଏହି ଅବସରରେ ଅନ୍ତର୍ଜାତୀୟସ୍ତରରେ ସେମିନାର, ଆଲୋଚନା କାର୍ଯ୍ୟକ୍ରମ ଅନୁଷ୍ଠିତ ହୋଇଥାଏ। ଏଥିସହ ଅନୁବାଦର ସ୍ଥିତି, ମହତ୍ତ୍ୱ, ନୂଆ କୌଶଳ, ସମ୍ଭାବନା, ଇତିହାସ ଏବଂ ଭବିଷ୍ୟତ ଉପରେ ଚର୍ଚ୍ଚା କରାଯାଇଥାଏ। ଚଳିତ ବର୍ଷ ଅନୁବାଦ ଦିବସର ଥିମ୍ ରହିଛି ' ବିଶ୍ୱ ସଙ୍କଟରେ ଶବ୍ଦ ଖୋଜିବା'।

କୌଣସି ଭାଷାକୁ ହରାଇଦେବା ବଡ଼ କ୍ଷତି। ଭାଷାର ବିଲୁପ୍ତି ସହ ଲୁପ୍ତ ହୋଇଯାଏ ଏକ ସଂସ୍କୃତି ଏବଂ ଅମାପ ଜ୍ଞାନ। ହେଲେ ଅନୁବାଦ ମାଧ୍ୟମରେ ଗୋଟିଏ ଭାଷା ଭିନ୍ନ ଭାବେ ଜନମାନସରେ ତିଷ୍ଠି ରହେ। ଦେଶୀୟ ଭାଷାଗୁଡ଼ିକୁ ବଞ୍ଚାଇବା ଲାଗି ଅନୁବାଦ ଅତିମାତ୍ରାରେ ଗୁରୁତ୍ୱପୂର୍ଣ୍ଣ। ଜଣେ ଅନୁବାଦକ କଲ୍‌ଚରାଲ ଆମ୍ବାସାଡାର ଭାବେ ନୀରବରେ ଏହି କାର୍ଯ୍ୟ କରି ଚାଲିଥାଏ।

ଅନୁବାଦର ଇତିହାସ ବେଶ୍ ପୁରୁଣା। ଧାର୍ମିକ ଗ୍ରନ୍ଥର ପ୍ରଚାର ପ୍ରସାରରୁ ଏହାର ଆରମ୍ଭ ହୋଇଥିଲା। ହେଲେ ପରିବର୍ତ୍ତିତ ସମୟ ସହ ତାଳଦେଇ ଏହାର ରୂପରେଖ ମଧ୍ୟ ବଦଳିଛି। ଏବେ ଅନୁବାଦ କେବଳ ଧର୍ମୀୟ ଗ୍ରନ୍ଥ ମଧ୍ୟରେ ସୀମିତ ନ ରହି ଅନ୍ୟ ବିଭାଗକୁ ପରିବ୍ୟାପ୍ତ ହୋଇଛି। ସଭ୍ୟତା, ସଂସ୍କୃତି, ବାଣିଜ୍ୟ, ବ୍ୟବସାୟ, ପର୍ଯ୍ୟଟନ, ସଫ୍ଟୱେର, ରେଡିଓ, ଟେଲିଭିଜନ, ଇଣ୍ଟରନେଟ, ସାଟେଲାଇଟ୍ ସମେତ ଅଧିକାଂଶ କ୍ଷେତ୍ରକୁ ଏହା ଛୁଇଁଛି। ଏବେ କୌଣସି ବ୍ୟକ୍ତି ଦାବି କରିପାରିବେନି ଯେ, ସେ ସମ୍ପୂର୍ଣ୍ଣ ରୂପେ ଏସୀୟ, ଆଫ୍ରିକୀୟ, ଆମେରିକୀୟ, ୟୁରୋପୀୟ କିମ୍ବା ଭାରତୀୟ ସଂସ୍କୃତିର। ସାଂସ୍କୃତିକ ବିଭେଦତା ଦୂର କରିବା ଏବଂ ବିଶ୍ୱଗ୍ରାମ ପରିକଳ୍ପନାକୁ ସାକାର ରୂପ ଦେଉଛି ଅନୁବାଦ। ଏ କ୍ଷେତ୍ରରେ ପ୍ରମୁଖ ଭୂମିକା ଗ୍ରହଣ କରିଛି ଇଣ୍ଟରନେଟ୍ ଏବଂ ଗଣମାଧ୍ୟମ। ପକ୍ଷୀ, ନଦୀ ଭଳି ଅନୁବାଦର ସୀମା ସରହଦ ନାହିଁ। ଜଣେ ନିଜ ଦେଶର ସୀମା ଡେଇଁବା କ୍ଷଣି ଅନ୍ୟ ଦେଶର ଭାଷା ଓ ସଂସ୍କୃତିକୁ ଜାଣିବା ଲାଗି ଅନୁବାଦର ଆବଶ୍ୟକତା ଅନୁଭବ କରେ। ଭାରତ ଭଳି ବିଶାଳକାୟ ଦେଶରେ ଅନୁବାଦ ମାଧ୍ୟମରେ ଖବର ପ୍ରସାରଣ ହୋଇଥାଏ। ପୂର୍ବରୁ ଅନୁବାଦକୁ କେବଳ ଭାଷାର ରୂପାନ୍ତର ବୋଲି ବିବେଚନା କରାଯାଉଥିଲା। ହେଲେ ବିଂଶଶତାବ୍ଦୀର ଅନ୍ତିମ ଚରଣରେ ଏହି ମାନସିକତା ବଦଳିଛି। ଏବେ ଅନୁବାଦକୁ ସାଂସ୍କୃତିକ ତଥା ମହତ୍ତ୍ୱାକାଂକ୍ଷୀ କାର୍ଯ୍ୟ ବୋଲି ମନେକରାଯାଉଛି।

ବଢ଼ୁଛି ଆବଶ୍ୟକତା

- ଏକବିଂଶ ଶତାବ୍ଦୀ ଅନୁବାଦର ଶତାବ୍ଦୀ। ଆଧୁନିକ ସମୟରେ ଅନୁବାଦ ବିନା ଜୀବନର ପରିକଳ୍ପନା କରାଯାଇ ନ ପାରେ।
- ଗୁଗଲ, ମାଇକ୍ରୋସଫ୍ଟ, ଆମାଜନ, ଫ୍ଲିପ୍‌କାର୍ଟ, ଆଲିବାବା ଭଳି ପ୍ରତିଷ୍ଠିତ କମ୍ପାନୀ ଭାଷାଗତ ସମସ୍ୟା ଏଡ଼ାଇ ବିଭିନ୍ନ ଦେଶରେ ସେବା ଓ ସାମଗ୍ରୀ ପହଞ୍ଚାଇବାକୁ ଅନୁବାଦର ସହାୟତା ନେଉଛନ୍ତି।
- ଏକବିଂଶ ଶତାବ୍ଦୀରେ ଦେଶ-ଦେଶ ମଧ୍ୟରେ ନିର୍ଭରଶୀଳତା ବଢ଼ିଛି। ନାଗରିକଙ୍କୁ ଆବଶ୍ୟକ ସାଧନ ଯୋଗ

କରୋନା ସଂକ୍ରମଣ ସ୍ଥିତି

	ଆକ୍ରାନ୍ତ	ମୃତ୍ୟୁ	ଆରୋଗ୍ୟ
ବିଶ୍ୱ	୩,୩୬,୪୪,୨୮୧	୧୦,୦୮,୧୦୫	୨,୪୯,୫୨,୧୧୯
ଭାରତ	୬୧,୫୬,୭୨୨	୯୬,୪୬୮	୫୧,୦୯,୫୮୪
ଓଡ଼ିଶା	୨,୧୫,୬୭୬	୮୨୮(+୫୩)	୧,୮୧,୪୮୧

ମଙ୍ଗଳବାର ରାତି ୧୦ଟା ସୁଦ୍ଧା
(+ ଅନ୍ୟ ରୋଗରେ କରୋନା ଆକ୍ରାନ୍ତଙ୍କ ମୃତ୍ୟୁ)
ତଥ୍ୟ: https://www.worldometers.info/coronavirus/ ଏବଂ ଓଡ଼ିଶା ସରକାର

ଜାପାନିଜ୍ ଏନ୍‌ସେଫାଲାଇଟିସ୍ (ଜେ.ଇ.)ରୋଗ ବିଷୟରେ କେତୋଟି ଜାଣିବା କଥା

DSPL - 59

(ଜେ.ଇ.)ରୋଗ କଣ ?
ଜାପାନିଜ୍ ଏନ୍‌ସେଫାଲାଇଟିସ୍ (ଜେ.ଇ.) ଏକ ଭୂତାଣୁ ଜନିତ ରୋଗ । ଏହି ରୋଗରେ ମୁଖ୍ୟତଃ ୧ ରୁ ୧୫ ବର୍ଷ ବୟସର ପିଲାମାନେ ଆକ୍ରାନ୍ତ ହୋଇଥାନ୍ତି ।

ଏହି ରୋଗ ବ୍ୟାପେ କିପରି ?
କ୍ୟୁଲେକ୍ସ ମଶା କାମୁଡିବା ଦ୍ୱାରା ଏହି ରୋଗ ବ୍ୟାପିଥାଏ ।

ଲକ୍ଷଣ ଓ ପ୍ରତିକାର:
ଅତ୍ୟଧିକ ଜ୍ୱର ସହ ବାନ୍ତି,ମୁଣ୍ଡବିନ୍ଧା,ବାଉଳିଚାଉଳି ହେବା,ବାତ ମାରିବା ତଥା ବେହୋସ୍ ହୋଇଯିବା,ଏଭଳି କୌଣସି ଲକ୍ଷଣ ଦେଖାଗଲେ ଅତିଶୀଘ୍ର ଉପଖଣ୍ଡ କିମ୍ବା ଜିଲ୍ଲା ମୁଖ୍ୟ ଚିକିତ୍ସାଳୟକୁ ନେଇ ଚିକିତ୍ସା କରାନ୍ତୁ ।

ଏ ରୋଗରୁ ରକ୍ଷା ପାଇବେ କିପରି ?
- ଦେହକୁ ପୁରା ଘୋଡାଇ ରଖିଲାପରି ପୋଷାକ ପିନ୍ଧିବେ ।
- ପ୍ରତିଦିନ ମଶାରୀ ଟାଣି ଶୋଇବେ ।
- ମଶା ଦାଉରୁ ରକ୍ଷାପାଇବା ପାଇଁ ମଶା ବିକର୍ଷଣ ମଲମ ବା ତେଲ(ନିମ୍ବ/କରଞ୍ଜ)ଲଗାଇବା ସହିତ ଘରେ ନିମ୍ବପତ୍ର କିମ୍ବା ଝୁଣା ଧୂଆଁ ଦେବେ ।
- ଘର ଭିତରେ ଓ ଆଖପାଖରେ ପାଣି ଜମିବାକୁ ଦେବେନାହିଁ ।
- ଘୁଷୁରୀମାନଙ୍କୁ ମଣିଷ ରହୁଥିବା ସ୍ଥାନରୁ ୫ କି.ମି. ଦୂରରେ ରଖିବେ ।
- ପିଲାମାନଙ୍କୁ ଘୁଷୁରୀ ତଥା ପାଣିପକ୍ଷୀ ରହୁଥିବା ସ୍ଥାନ ନିକଟରେ ଖେଳିବା ବୁଲିବା ପାଇଁ ଛାଡିବେ ନାହିଁ ।

ଆଶା / ସ୍ୱାସ୍ଥ୍ୟକର୍ମୀଙ୍କ ସହ ପରାମର୍ଶ କରି ଶିଶୁମାନଙ୍କୁ ଜେ.ଇ. ପ୍ରତିଷେଧକ ଟୀକା ନିଶ୍ଚୟ ଦିଅନ୍ତୁ ।

ଏଥିସହିତ କରୋନା ସମ୍ପର୍କିତ ସମସ୍ତ ସତର୍କତା ନିଶ୍ଚୟ ପାଳନ କରନ୍ତୁ ।

facebook.com/HFWOdisha http:www.health.odisha.gov.in @HFWOdisha

ସ୍ୱାସ୍ଥ୍ୟ ଓ ପରିବାର କଲ୍ୟାଣ ବିଭାଗ, ଓଡ଼ିଶା

OIPR-10003/13/0014/2021

ହାଇକୋର୍ଟରେ ଜନସ୍ୱାର୍ଥ ମାମଲା ରୁଜୁ

ଶ୍ରୀମନ୍ଦିର ସମ୍ପତ୍ତିକୁ ନେଇ ହୋଇଛି ବଡ଼ ଷଡ଼ଯନ୍ତ୍ରଃ ସମ୍ବିତ

କଟକ ଅଫିସ,୨୯।୯

ପୁରୀ ବଡ଼ଦାଣ୍ଡରେ ଥିବା ବଗଲା ଧର୍ମଶାଳାର ଜମି ବିକ୍ରିକୁ ନେଇ ଭାଜପା ରାଷ୍ଟ୍ରୀୟ ପ୍ରବକ୍ତା ଡ. ସମ୍ବିତ ପାତ୍ର ମଙ୍ଗଳବାର ହାଇକୋର୍ଟରେ ଏକ ଜନସ୍ୱାର୍ଥ ମାମଲା ରୁଜୁ କରିଛନ୍ତି। ମହାପ୍ରଭୁ ଶ୍ରୀଜଗନ୍ନାଥଙ୍କ ଜମିକୁ ରାଜ୍ୟ ସରକାର ବିକ୍ରି କରିବା ସହିତ ଶ୍ରୀମନ୍ଦିର ଟେମ୍ପଲ ଆଡ୍‌ମିନିଷ୍ଟ୍ରେଶନ ଆକ୍ଟ-୧୯୫୫ର ଖୋଲା ଉଲ୍ଲଂଘନ କରିଛନ୍ତି। ଶ୍ରୀମନ୍ଦିର ସମ୍ପତ୍ତିକୁ ନେଇ ଏକ ବଡ଼ ଷଡ଼ଯନ୍ତ୍ର ହୋଇଛି ବୋଲି ପାତ୍ର ମଙ୍ଗଳବାର କଟକ ଯୋବ୍ରାଠାରେ ଅନୁଷ୍ଠିତ ଖବରଦାତା ସମ୍ମିଳନୀରେ ଅଭିଯୋଗ କରିଛନ୍ତି। ଡ. ପାତ୍ର କହିଛନ୍ତି ଯେ, ୧୯୦୫ରେ ତିଆରି ହୋଇଥିବା ଏହି ଧର୍ମଶାଳାର ନବୀକରଣ ପାଇଁ ପୂର୍ବରୁ ରାଜ୍ୟ ସରକାର ସ୍ଥିର କରିଥିଲେ। ହେଲେ ପରବର୍ତ୍ତୀ ସମୟରେ ଏଠାରେ ଶ୍ରୀଜଗନ୍ନାଥ ବିଶ୍ରାମସ୍ଥଳୀ କରାଯିବ ବୋଲି ଯୋଜନା ହେବା ସହ ଏହାର ଟେଣ୍ଡର ଆଇଟିଡିସିକୁ ଦିଆଯାଇଥିଲା। ଏହି ସମୟରେ ସମସ୍ତ ବିଭାଗକୁ ଏନ୍‌ଓସି ମଗାଯାଇଥିଲା। ତେବେ ମନ୍ଦିର ପରିଚାଳନା କମିଟି ଏହା ଅମୃତ ମଣୋହୀ ସମ୍ପତ୍ତି ବୋଲି ଦର୍ଶାଇବା ସହିତ ସାବକ ରେକର୍ଡ ଅନୁଯାୟୀ ପ୍ଲଟ ନଂ ୯୦, ୯୧, ୯୨, ୯୩, ୯୪ ଓ ୯୭ରେ ୩ଏକର ୧୯୦ ଡେସିମିଲ ଜମି ରହିଛି ବୋଲି କହିଥିଲା। ହେଲେ ହାଲ୍ ରେକର୍ଡରେ ଜମିର ପରିସୀମା ୨ ଏକର ୫୭୪ ଡେସିମିଲ ରହିଛି। ଇତିମଧ୍ୟରେ ୬୧୬ ଡେସିମିଲ ଜମି ଗାଏବ ହୋଇ ସାରିଲାଣି। ପ୍ରାଥମିକ ପର୍ଯ୍ୟାୟରେ ଏହି ଜମି ଲଜିଂ ହାଉସ୍ ଫଣ୍ଡ କମିଟି ଅଧିନରେ ଥିଲା। ତେବେ ଲଜିଂ ହାଉସ୍ ଫଣ୍ଡ ଭାଙ୍ଗିବା ପରେ ଏହାର ତଦାରଖ ଦାୟିତ୍ୱ ପୁରୀ ମ୍ୟୁନିସିପାଲିଟିକୁ ଦିଆଯାଇଥିଲା। ପରବର୍ତ୍ତୀ ସମୟରେ ଏହାକୁ ରାଜସ୍ୱ ବିଭାଗ ଅଧିନକୁ ଅଣାଯାଇ ଜିଲା ପ୍ରଶାସନ ଏହାକୁ ପ୍ଲଟିଂ କରିବା ସହ ବିକ୍ରି କରିଛି ବୋଲି ଡ. ପାତ୍ର ଅଭିଯୋଗ ଆଣିଛନ୍ତି। ଏହି ଲଢ଼େଇ କୌଣସି ରାଜନୈତିକ ଦଳର ନୁହେଁ, ବରଂ ସମସ୍ତ ଓଡ଼ିଆଙ୍କ ସ୍ୱାଭିମାନ ପାଇଁ ବୋଲି ସମ୍ବିତ୍ କହିଛନ୍ତି।

ବଗଲା ଧର୍ମଶାଳା ଜମି ବିକ୍ରି ଘଟଣା

ଆବେଦନକାରୀଙ୍କୁ ଜବାବ ଦାଖଲ ନିର୍ଦ୍ଦେଶ

ପୁରୀର ବଗଲା ଧର୍ମଶାଳା ଜମି ବିକ୍ରିକୁ ନେଇ ହାଇକୋର୍ଟରେ ରୁଜୁ ହୋଇଥିବା ଅନ୍ୟ ଏକ ମାମଲାରେ ମଙ୍ଗଳବାର ପୁରୀ ତହସିଲଦାର ଓ ଶ୍ରୀମନ୍ଦିର ପ୍ରଶାସନ ରିପୋର୍ଟ ଦାଖଲ କରିଛି। ଜମି ସରକାରଙ୍କ ଅଧୀନରେ ରହିଛି ଏବଂ ଏହାର ନବୀକରଣ କରାଯାଉଛି ବୋଲି ରିପୋର୍ଟରେ ଦର୍ଶାଯାଇଛି। ଏହି ରିପୋର୍ଟ ଉପରେ ଜବାବ ରଖିବାକୁ ଆବେଦନକାରୀ ଜଗନ୍ନାଥ ବହ୍ମିଆଙ୍କୁ କୋର୍ଟ ନିର୍ଦ୍ଦେଶ ଦେଇଛନ୍ତି। ମୁଖ୍ୟ ବିଚାରପତି ମହମ୍ମଦ ରଫିକ ଏବଂ ବିଚାରପତି ବି.ଆର୍, ଷଡ଼ଙ୍ଗୀଙ୍କୁ ନେଇ ଗଠିତ ଖଣ୍ଡପୀଠ ଏହି ନିର୍ଦ୍ଦେଶ ଦେଇଛନ୍ତି। ଶ୍ରୀମନ୍ଦିର ପ୍ରଶାସନ ପକ୍ଷରୁ ଆଇନଜୀବୀ ସୁବ୍ରତ ଶତପଥୀ ମାମଲା ପରିଚାଳନା କରୁଛନ୍ତି।

ଏଲ୍‌ଆଇସିର ୨୫% ଅଂଶଧନ ବିକ୍ରି ହୋଇପାରେ

ନୂଆଦିଲ୍ଲୀ,୨୯।୯

କେନ୍ଦ୍ର ସରକାର ଭାରତୀୟ ଜୀବନ ବୀମା ନିଗମ(ଏଲ୍‌ଆଇସି)ର ୨୫% ଅଂଶଧନ ବିକିପାରନ୍ତି। ଏହି ପ୍ରକ୍ରିୟାକୁ ପର୍ଯ୍ୟାୟ ଭିତ୍ତିରେ କରିବା ଲାଗି ସରକାର ବିଚାର କରୁଥିବା ଜଣାପଡ଼ିଛି। ଉକ୍ତ ପ୍ରସ୍ତାବକୁ କାର୍ଯ୍ୟକାରୀ କରାଇବା ଲାଗି ବର୍ତ୍ତମାନ କ୍ୟାବିନେଟ ମଞ୍ଜୁରୀ ଆଣିବା ଲାଗି ଯୋଜନା କରାଯାଉଛି। ବିତ୍ତୀୟ ନିଅଣ୍ଟକୁ କମ୍ କରିବା ଲାଗି କେନ୍ଦ୍ର ସରକାର ଏଭଳି କାର୍ଯ୍ୟକ୍ରମ ଦିଗରେ ଅଗ୍ରସର ହେଉଥିବା ପ୍ରକ୍ରିୟା ସହ ଜଡ଼ିତ ଜଣେ ଅଧିକାରୀ ନାମ ଗୋପନ ରଖି ସୂଚନା ଦେଇଛନ୍ତି। ଏ ନେଇ ରହିଥିବା ଆଇନକୁ ମଧ୍ୟ ସଂଶୋଧନ କରାଯିବା କାର୍ଯ୍ୟକ୍ରମ ରହିଥିବା ଶୁଣାଯାଉଛି। ଏ ପ୍ରସଙ୍ଗ ଉପରେ ଅର୍ଥ ମନ୍ତ୍ରଣାଳୟର ପ୍ରତିକ୍ରିୟା ଲୋଡ଼ାଯାଇଥିଲେ ମଧ୍ୟ ଏହା ମିଳିପାରିନାହିଁ। କରୋନା ଭାଇରସ ଲାଗି ସରକାରଙ୍କ ଖର୍ଚ୍ଚ ବଢିବ। ରାଜକୋଷରେ ଟିକସ ସଂଗ୍ରହ ଉନ୍ନତ ହେଉ ନ ଥିବାରୁ ବିତ୍ତୀୟ ନିଅଣ୍ଟ ଧାର୍ଯ୍ୟଲକ୍ଷ୍ୟ ଟପିଯିବା ନେଇ ଆକଳନ କରାଯାଇଛି। ବିଭିନ୍ନ କମ୍ପାନୀର ଅଂଶଧନ ବିକ୍ରି ଦ୍ୱାରା ସରକାର ପୁଞ୍ଜି ଉଠାଇବା ଲାଗି ଯୋଜନା ରଖିଛନ୍ତି। ପୁଞ୍ଜି ପ୍ରତ୍ୟାହାରରୁ ୨.୧ ଲକ୍ଷ କୋଟି ଟଙ୍କା ଆଦାୟ କରିବା ଲାଗି ସରକାର ଲକ୍ଷ୍ୟ ରଖିଥିଲେ ମଧ୍ୟ ମାତ୍ର ୫,୭୦୦ କୋଟି ଟଙ୍କା ଉଠାଣ ହୋଇ ପାରିଛି। ଏଲ୍‌ଆଇସିର ଇନିସିଆଲ ଶେୟାର ସେଲ୍ ପ୍ଲାନ୍‌କୁ ଅଗ୍ରସର କରାଇବା ଲାଗି ସରକାର ଡେଲଏଟ ଟି.ଟି. ଇଣ୍ଡିଆ ଲିମିଟେଡ୍ ଏବଂ ଏସ୍‌ବିଆଇ କ୍ୟାପିଟାଲର ପରାମର୍ଶ ନେଉଥିବା କ୍ଲମବର୍ଗର ଏକ ରିପୋର୍ଟରେ ପ୍ରକାଶ ପାଇଛି। ପ୍ରକ୍ରିୟାକୁ ଅଗ୍ରସର କରାଇବା ଲାଗି ଏଲ୍‌ଆଇସିର ପୁଞ୍ଜି ଢାଞ୍ଚା ଏବଂ ଆର୍ଥିକ ଦସ୍ତାବିଜ ସଂକ୍ରାନ୍ତ ବିଭିନ୍ନ କାର୍ଯ୍ୟ ଏହି ଏଜେନ୍ସିଗୁଡିକ ସମ୍ପନ୍ନ କରିବା ନେଇ ଶୁଣାଯାଉଛି। ଆସେଟ ସେଲ୍ ଲାଗି ଏକ ମନ୍ତ୍ରୀ ସ୍ତରୀୟ ଗୋଷ୍ଠୀ ମଧ୍ୟ ଗଠନ ହୋଇଛି। ସୂଚନାଯୋଗ୍ୟ, ଶେୟାରର ପବ୍ଲିକ ଅଫରିଂ ଦ୍ୱାରା ଏଲ୍‌ଆଇସି କାର୍ଯ୍ୟଧାରାରେ ଶୃଙ୍ଖଳା ଏବଂ ନୂଆ ଭାଲ୍ୟୁ ସଂଯୋଗ ହୋଇପାରିବ ବୋଲି ଅର୍ଥମନ୍ତ୍ରୀ ନିର୍ମଳା ସୀତାରାମନ ଚଳିତ ବର୍ଷ ଫେବୃୟାରୀ ବଜେଟ ଅଭିଭାଷଣରେ କହିଥିଲେ।

ଏବେ 2 ପ୍ୟାକ୍ ଜୋଲି ଫ୍ୟାଟ୍ ଗୋ କ୍ୟାପ୍‌ସୁଲ
କ୍ରୟ ଉପରେ 1 ପ୍ୟାକ୍ ଜୋଲି ତୁଳସୀ 51

ଗ୍ରୀନ୍ ଟି ଫ୍ରି
JOLLY
FAT-GO
କ୍ୟାପ୍‌ସୁଲ ଓ ମସାଜ ଅଏଲ୍
ସବୁ ମେଡିକାଲ ଷ୍ଟୋର୍‌ରେ ଉପଲବ୍ଧ ✆ 0161-520-1588

୧୪ ଜିଲାରେ ବର୍ଷା ସମ୍ଭାବନା

ଭୁବନେଶ୍ୱର,(ବ୍ୟୁରୋ): ବିହାର ଓଡ଼ିଶା ଉପରେ ଏକ ଘୂର୍ଣ୍ଣିବଳୟ ସୃଷ୍ଟି ହୋଇଛି। ଏହାର ପ୍ରଭାବରେ ଆସନ୍ତା ୨୪ ଘଣ୍ଟା ମଧ୍ୟରେ ବାଲେଶ୍ୱର, ଭଦ୍ରକ, କଟକ, ଗଞ୍ଜାମ, ଖୋର୍ଦ୍ଧା, ପୁରୀ, ନୟାଗଡ଼, ମାଲକାନଗିରି, କୋରାପୁଟ, ରାୟଗଡ଼ା, କଳାହାଣ୍ଡି, କନ୍ଧମାଳ, ଢେଙ୍କାନାଳ ଏବଂ ମୟୂରଭଞ୍ଜ ଜିଲାର ଗୋଟିଏ କିମ୍ବା ଦୁଇଟି ସ୍ଥାନରେ ଘଡ଼ଘଡି ସହ ବର୍ଷା ହେବାର ସମ୍ଭାବନା ରହିଛି। ଏହି ସମୟ ମଧ୍ୟରେ ଗଞ୍ଜାମ, ଗଜପତି, ପୁରୀ, କନ୍ଧମାଳ ଏବଂ ଜଗତ୍‌ସିଂହପୁର ଜିଲାର ଗୋଟିଏ କିମ୍ବା ଦୁଇଟି ସ୍ଥାନରେ ପ୍ରବଳ ବର୍ଷା ହେବ।

ଆଜିର ମନ୍ତବ୍ୟ

ରାଫାଲଠାରୁ କୃଷି ବିଲ୍ ଯାଏ ଆମ ସବୁ ନିଷ୍ପତ୍ତିକୁ ବିରୋଧୀ ବିରୋଧ କରି ଚାଲିଛନ୍ତି।
–ନରେନ୍ଦ୍ର ମୋଦି, ପ୍ରଧାନମନ୍ତ୍ରୀ

ଜନ୍ମଦିନର ଶୁଭେଚ୍ଛା

ନାମ: .....
ବୟସ:.....
ଜନ୍ମ ତାରିଖ: .....

ରାନୀ
ପରିବାରବର୍ଗ

ଏଠାରେ ୨ X ୨ ସେ.ମି. ଫଟୋ ଲଗାନ୍ତୁ

ସର୍ତ୍ତାବଳୀ: ଏହି କୁପନ ବ୍ୟବହାର କରି ସମ୍ପୂର୍ଣ୍ଣ ମାଗଣାରେ ଜନ୍ମଦିନର ଶୁଭେଚ୍ଛା ଜଣାନ୍ତୁ। ଫଟୋଗ୍ରାଫ ସହିତ କୁପନଟି ପ୍ରକାଶନ ତାରିଖର ୭ ଦିନ ପୂର୍ବରୁ ଜନ୍ମଦିନ ଶୁଭେଚ୍ଛା, ଧରିତ୍ରୀ, ବି–୨୬, ରସୁଲଗଡ ଶିଳ୍ପାଞ୍ଚଳ, ଭୁବନେଶ୍ୱର–୧୦ ଠିକଣାରେ ପହଞ୍ଚିବା ଆବଶ୍ୟକ।

ହନିଟ୍ରାପ୍‌ରେ ଡିଆର୍‌ଡିଓ ବୈଜ୍ଞାନିକ

ନୂଆଦିଲ୍ଲୀ, ୨୯।୯

ହନିଟ୍ରାପ୍‌ରେ ପ୍ରତିରକ୍ଷା ଅନୁସନ୍ଧାନ ଏବଂ ଗବେଷଣା ପ୍ରତିଷ୍ଠାନ (ଡିଆର୍‌ଡିଓ)ର ବୈଜ୍ଞାନିକ। ଏଭଳି ଏକ ଘଟଣା ଘଟିଛି ରାଜଧାନୀ ଦିଲ୍ଲୀର ନଏଡାରେ। ପୋଲିସର ଉପସ୍ଥିତ ବୁଦ୍ଧି ଯୋଗୁ ବନ୍ଧକ ଥିବା ବୈଜ୍ଞାନିକଙ୍କୁ ଏକ ହୋଟେଲ ପ୍ରକୋଷ୍ଠରୁ ଉଦ୍ଧାର କରାଯାଇଛି। ଏହି ଜାଲ ବିଛାଇଥିବା ଜଣେ ମହିଳାଙ୍କ ସମେତ ୩ ଅଭିଯୁକ୍ତ ଧରାପଡ଼ିଛନ୍ତି। ଅପହରଣରେ ସାମିଲ ଥିବା ଅନ୍ୟ ୨ ଜଣ ଫେରାର ଅଛନ୍ତି। ମହିଳା ଜଣକ ଏକ ନିର୍ଦ୍ଦିଷ୍ଟ ରାଜନୈତିକ ଦଳର ଏବଂ ସେ ଟିଭି ରିଆଲିଟି ଶୋ' ବିଗ୍ ବସ୍‌ର ପୂର୍ବତନ ବିଜେତାଙ୍କ ନିକଟ ସମ୍ପର୍କୀୟ ବୋଲି ପୋଲିସ କହିଛି। ଅନ୍ୟପଟେ ବୈଜ୍ଞାନିକଙ୍କୁ ଉଦ୍ଧାର କରିଥିବା ପୋଲିସ ଦଳକୁ ୫ ଲକ୍ଷ ପୁରସ୍କାର ଦିଆଯିବାକୁ ଘୋଷଣା କରାଯାଇଛି।

ନଏଡାର ସେକ୍ଟର–୭୭ ଅଞ୍ଚଳରେ ସମ୍ପୃକ୍ତ ବୈଜ୍ଞାନିକ ସପରିବାର ରୁହନ୍ତି। ତାଙ୍କ ସ୍ତ୍ରୀଙ୍କ କହିବା କଥା, ଗତ ଶନିବାର ସ୍ୱାମୀ କାର୍ ନେଇ ସିଟି ସେଣ୍ଟର ନିକଟକୁ ଯାଇ ଆଉ ଫେରି ନ ଥିଲେ। ରାତି ୧୧ଟା ପରେ ତାଙ୍କ ଫୋନ୍ ଆସିଥିଲା। ତାଙ୍କୁ କେତେଜଣ ବ୍ୟକ୍ତି ଏକ ପ୍ରକୋଷ୍ଠରେ ବନ୍ଦ କରି ରଖିଥିବା ସେ କହିଥିଲେ। ଏହାପରେ ଅନ୍ୟ ଏକ ନମ୍ବରରୁ ଫୋନ୍ ଆସିଥିଲା। ବାର୍ତ୍ତାଳାପ ବେଳେ ଜଣେ ମହିଳା ଏବଂ କେତେଜଣ ପୁରୁଷଙ୍କ ସ୍ୱର ଶୁଣାଯାଉଥିଲା। ଅଭିଯୁକ୍ତମାନେ ସ୍ୱାମୀଙ୍କୁ ଛାଡ଼ିବାକୁ ୧୦ ଲକ୍ଷ ଟଙ୍କା ଦାବି କରିଥିଲେ। ଏଥିସହ ପୋଲିସକୁ ସୂଚନା ଦେଲେ ବୈଜ୍ଞାନିକଙ୍କୁ ହତ୍ୟା କରିବେ ବୋଲି ଧମକ ଦେଇଥିଲେ। ହେଲେ ଏତେ ମୋଟା ଅଙ୍କର ଟଙ୍କା ଯୋଗାଡ଼ ହୋଇ ନ ପାରିବାରୁ ପୋଲିସକୁ ସୂଚନା ଦିଆଯାଇଥିଲା। ବୈଜ୍ଞାନିକଙ୍କୁ ଉଦ୍ଧାର କରିବାକୁ ପୋଲିସ ପକ୍ଷରୁ ୩ ଟିମ୍ ଗଠନ କରାଯାଇଥିଲା। ମୋବାଇଲ ଟ୍ରାକିଂ କରି ପୋଲିସ ସେକ୍ଟର–୪୧ ସ୍ଥିତ ଏକ ହୋଟେଲରେ ପହଞ୍ଚିଥିଲା। ହୋଟେଲ ବାହାରେ ୩ଜଣ ସନ୍ଦିଗ୍ଧ ବୈଜ୍ଞାନିକଙ୍କ କାର୍‌ରେ ବସିଥିବାବେଳେ ପୋଲିସ ଅତର୍କିତ ଚଢ଼ାଉ କରିଥିଲା। ଅଭିଯୁକ୍ତ ଦୀପକଙ୍କୁ କାବୁ କରିବାରେ ପୋଲିସ ସକ୍ଷମ ହୋଇଥିବାବେଳେ ଅନ୍ୟ ୨ ଜଣ ଚମ୍ପଟ ମାରିଥିଲେ। ଦୀପକଙ୍କ ସୂଚନା ଅନୁଯାୟୀ ହୋଟେଲରୁ ବୈଜ୍ଞାନିକଙ୍କୁ ଉଦ୍ଧାର କରାଯାଇଥିଲା। ଉକ୍ତ ପ୍ରକୋଷ୍ଠରୁ ସମ୍ପୃକ୍ତା ମହିଳାଙ୍କ ସମେତ ଅନ୍ୟ ଜଣେ ଅଭିଯୁକ୍ତ ତଥା ଦୀପକଙ୍କ ସମ୍ପର୍କୀୟ ଭାଇ ରାକେଶଙ୍କୁ ପୋଲିସ ଧରିଥିଲା।

ଅପହର୍ତ୍ତାଙ୍କ କବଳରୁ ମୁକ୍ତ ହୋଇଥିବା ବୈଜ୍ଞାନିକ କହିଛନ୍ତି ଯେ, କିଛିଦିନ ତଳେ ସେ ମସାଜ ପାର୍ଲର ସମ୍ପର୍କରେ ଇଣ୍ଟରନେଟରେ ସର୍ଚ୍ଚ କରିଥିଲେ। ଏକ ସାଇଟ୍‌ରୁ ମିଳିଥିବା ମୋବାଇଲ ନମ୍ବରରେ ସେ ଏ ନେଇ କଥାବାର୍ତ୍ତା ହୋଇଥିଲେ। ଶନିବାର ତାଙ୍କୁ ଅଭିଯୁକ୍ତମାନେ କୌଶଳକ୍ରମେ ଅପହରଣ କରି ନେଇଥିଲେ।

ଗଣବଳାତ୍କାରର ଶିକାର ମହିଳା ଆଖି ବୁଜିଲେ

ନୂଆଦିଲ୍ଲୀ, ୨୯।୯

ସେପ୍ଟେମ୍ବର ୧୪ରେ ଗଣବଳାତ୍କାରର ଶିକାର ଉତ୍ତରପ୍ରଦେଶର ହାଥରାସ୍ ଜଣେ ଦଳିତ ମହିଳା(୨୦) ମଙ୍ଗଳବାର ଦିଲ୍ଲୀ ହସ୍ପିଟାଲରେ ପ୍ରାଣ ହରାଇଛନ୍ତି। ୪ ଜଣ ସବର୍ଣ୍ଣ ଯୁବକ ତାଙ୍କୁ ବଳାତ୍କାର କରିବା ସହ ଜିଭ କାଟିଦେଇଥିଲେ। ଗୁରୁତର ଅବସ୍ଥାରେ ପୀଡ଼ିତାଙ୍କୁ ହସ୍ପିଟାଲରେ ଭର୍ତ୍ତି କରାଯାଇଥିଲା। ୪ ଅଭିଯୁକ୍ତଙ୍କୁ ପୋଲିସ

ହସ୍ପିଟାଲ ବାହାରେ ଭୀମ୍ ଆର୍ମି କର୍ମକର୍ତ୍ତାଙ୍କ ବିକ୍ଷୋଭ

ଗିରଫ କରି ଜେଲ୍‌ରେ ରଖିଥିବାବେଳେ ସେମାନଙ୍କ ବିରୋଧରେ ହତ୍ୟା ମାମଲା ରୁଜୁ କରାଯିବ। ଚିକିତ୍ସା ତଦନ୍ତ କରାଯାଇ ଆଇନ ଅନୁଯାୟୀ ଦୋଷୀଙ୍କୁ ଦଣ୍ଡ ମିଳିବ ବୋଲି ଉତ୍ତରପ୍ରଦେଶ ମନ୍ତ୍ରୀ ସିଦ୍ଧାର୍ଥ ନାଥ ସିଂ କହିଛନ୍ତି। ସେପଟେ ଜାତିବାଦକୁ ନେଇ ସ୍ୱର ଉଠାଇ ଆସୁଥିବା ଭୀମ୍ ଆର୍ମି ମୁଖ୍ୟ ଚନ୍ଦ୍ରଶେଖର ଆଜାଦଙ୍କ ନେତୃତ୍ୱରେ ଦଳୀୟ କର୍ମକର୍ତ୍ତାମାନେ ଦିଲ୍ଲୀର ଏମ୍ସ ହସ୍ପିଟାଲ ବାହାରେ ରାସ୍ତା ବନ୍ଦକରି ବିକ୍ଷୋଭ ପ୍ରଦର୍ଶନ କରିଛନ୍ତି। ଅଭିଯୁକ୍ତଙ୍କୁ ଫାଶୀଦେବା ଲାଗି ସେମାନେ ଦାବି କରିଛନ୍ତି। ଚିକିତ୍ସାରେ ଅବହେଳା ଓ ପୋଲିସ କାର୍ଯ୍ୟାନୁଷ୍ଠାନରେ ବିଳମ୍ବ ଯୋଗୁ ପରିସ୍ଥିତି ବିଗଡ଼ିଥିବା ସେମାନେ ଅଭିଯୋଗ କରିଛନ୍ତି।

ବିଧାନସଭାରେ ଶୋକ, ଗୃହ ମୁଲତବୀ

ଭୁବନେଶ୍ୱର,୨୯।୯(ବ୍ୟୁରୋ)

ଷୋଡ଼ଶ ବିଧାନସଭାର ଚତୁର୍ଥ ଅଧିବେଶନ ମଙ୍ଗଳବାରଠାରୁ ଆରମ୍ଭ ହୋଇଛି। ପୂର୍ବାହ୍ନ ୧୧ଟାରେ ବାଚସ୍ପତି ସୂର୍ଯ୍ୟନାରାୟଣ ପାତ୍ର ସଭା କାର୍ଯ୍ୟ ଚଳାଇବା ପାଇଁ ଗୃହକୁ ପ୍ରବେଶ କରିଥିଲେ। ଦେଶ ବନ୍ଦନା ପରେ ବାଚସ୍ପତି ସୂର୍ଯ୍ୟନାରାୟଣ ପାତ୍ର ପୂର୍ବତନ ରାଷ୍ଟ୍ରପତି ପ୍ରଣବ ମୁଖାର୍ଜୀ, ପୂର୍ବତନ ସଦସ୍ୟ, କରୋନା ଯୋଦ୍ଧା ଏବଂ ଯବାନମାନଙ୍କ ବିୟୋଗରେ ଶୋକ ପ୍ରସ୍ତାବ ଆଗତ କରିବାକୁ ଗୃହର ନେତା ତଥା ମୁଖ୍ୟମନ୍ତ୍ରୀ ନବୀନ ପଟ୍ଟନାୟକଙ୍କୁ କହିଥିଲେ। ମୁଖ୍ୟମନ୍ତ୍ରୀ ନବୀନ ନିବାସରୁ ଭିଡିଓ କନ୍‌ଫରେନ୍ସ ଯୋଗେ ସ୍ୱର୍ଗତ ପୂର୍ବତନ ରାଷ୍ଟ୍ରପତି ପ୍ରଣବ ମୁଖାର୍ଜୀ, ସଦସ୍ୟ ମଦନମୋହନ ଦତ୍ତ, ବିଷ୍ଣୁ ଚରଣ ଦାସ, ହର ପ୍ରସାଦ ମହାପାତ୍ର, ପୂର୍ବତନ ମନ୍ତ୍ରୀ ସହରାଇ ଓରାମ, ସନାତନ ବିଶି, ସେକ୍ ମତଲୁବ ଅଲ୍ଲୀ, ପୂର୍ବତନ ସଦସ୍ୟ ଅର୍ଜୁନ ଚରଣ ସେଠୀ, ନେଲସନ ସୋରେନ, ରାମମୂର୍ତ୍ତି ମୁଟିକା, ରବୀନ୍ଦ୍ର ନାଥ ଭୋଇ, ଅଭିମନ୍ୟୁ କମାର, ଚିନ୍ତାମଣି ଜେନା, ପୂର୍ବତନ ସିପାହି ଚନ୍ଦ୍ରକାନ୍ତ ପ୍ରଧାନ, ପୂର୍ବତନ ନାଏବ ସୁବେଦାର ନୁଟୁରାମ ସୋରେନ, ଓଡ଼ିଶା ପୋଲିସର ପୂର୍ବତନ ଏସ୍‌ଓଜି କମାଣ୍ଡୋ ସୁଧୀର ଗୁପ୍ତ, ପୂର୍ବତନ ଏସ୍‌ଓଜି କମାଣ୍ଡୋ ଦେବାଶିଷ ସେଠୀ, ପୂର୍ବତନ ହୋମଗାର୍ଡ ବନବାସୀ ମହାରଣା ଏବଂ ରାଜ୍ୟରେ କରୋନା ସଂକ୍ରମଣ ଭଳି କଠିନ ପରିସ୍ଥିତିର ମୁକାବିଲା ସମୟରେ ରାଜ୍ୟବାସୀଙ୍କ ସେବାରେ ନିୟୋଜିତ ହୋଇ ପ୍ରାଣବଳି ଦେଇଥିବା ସମସ୍ତ କରୋନା ଯୋଦ୍ଧାଙ୍କ ବିୟୋଗରେ ଶୋକ ପ୍ରସ୍ତାବ ଆଗତ କରିଥିଲେ। ମୁଖ୍ୟମନ୍ତ୍ରୀ ସ୍ୱର୍ଗତ ଆତ୍ମାଙ୍କ ଜୀବନୀ ଉପରେ ସଂକ୍ଷିପ୍ତ ଆଲୋକପାତ ମଧ୍ୟ କରିଥିଲେ। ପରଲୋକଗତଙ୍କୁ ଶ୍ରଦ୍ଧାଞ୍ଜଳି ଜଣାଇବା ସହ ବାଚସ୍ପତିଙ୍କ ଜରିଆରେ ଶୋକସନ୍ତପ୍ତ ପରିବାରବର୍ଗଙ୍କୁ ସମବେଦନା ଜଣାଇଥିଲେ। ମୁଖ୍ୟମନ୍ତ୍ରୀଙ୍କ ଦ୍ୱାରା ଆଗତ ଶୋକପ୍ରସ୍ତାବକୁ ବିରୋଧୀ ଦଳ ନେତା ପ୍ରଦୀପ୍ତ କୁମାର ନାୟକ, କଂଗ୍ରେସ ବିଧାୟକ ଦଳ ନେତା ନରସିଂହ ମିଶ୍ର ପ୍ରମୁଖ ସମର୍ଥନ କରିବା ସହ ସ୍ୱର୍ଗତ ଆତ୍ମାର ସଦ୍‌ଗତି କାମନା କରିଥିଲେ। ବାଚସ୍ପତି ଦିବଂଗତମାନଙ୍କ ଜୀବନୀ ବିଷୟରେ ସୂଚନା ଦେଇଥିଲେ। ଏଥିସହିତ ପରଲୋକଗତଙ୍କ ସମ୍ମାନାର୍ଥେ ଗୃହରେ ୧ ମିନିଟ୍ ନୀରବ ପ୍ରାର୍ଥନା କରାଯାଇଥିଲା। ଶୋକ ପ୍ରସ୍ତାବ ପରେ ବାଚସ୍ପତି ଗୃହକୁ ଅପରାହ୍ନ ୩ଟା ଯାଏ ମୁଲତବୀ ଘୋଷଣା କରିଥିଲେ।

ଆଜିର ରାଶିଫଳ

ଜ୍ୟୋତିର୍ବିଦ୍ୟା ବିଶାରଦ ପ୍ରସନ୍ନ କୁମାର ମହାପାତ୍ର
ମଙ୍ଗରାଜପୁର ଶାସନ, କାଦୁଆ, ଗଞ୍ଜାମ

ମେଷ
ବହୁତ ଦିନହେଲା ଅଟକି ରହିଥିବା କାମଗୁଡ଼ିକ ଯୋଗୁ ମାନସିକ ଶାନ୍ତି କେତେକାଂଶରେ ବ୍ୟାହତ ହେବ। କର୍ମକ୍ଷେତ୍ର, ରାଜନୀତି, ସଭାସମିତି ଓ କଳା, କ୍ରୀଡା ପାଇଁ ପ୍ରତିକୂଳ ପରିସ୍ଥିତିର ଚାପ କ୍ରମଶଃ ବଢିପାରେ। ନିକଟ ସମ୍ପର୍କୀୟଙ୍କ ମିଥ୍ୟା ଅଭିଯୋଗ ସକାଶେ ନିଜ ଲୋକମାନଙ୍କୁ ଦାୟୀ କରିବେ।

ବୃଷ
ଅର୍ଥାଭାବ ପୂରଣ ଦିଗରେ ବନ୍ଧୁଙ୍କ ସାହାଯ୍ୟ କାମକୁ ଆସିବ। ସାଧାରଣ ପରିସ୍ଥିତିରେ ପଡୋଶୀଙ୍କ ସହ ସମ୍ପର୍କ ବୃଦ୍ଧି ପାଇବ। ପିଲାମାନଙ୍କ ପଢା ସମସ୍ୟା ନେଇ ମନ ଭାରାକ୍ରାନ୍ତ ରହିପାରେ। ବିବାଦୀୟ ପରିସ୍ଥିତିରେ ଆପଣ ବିଜୟ ଲାଭ କରିବେ। କିନ୍ତୁ କର୍ମକ୍ଷେତ୍ରରେ ସବୁକଥାକୁ ହାଲୁକା ଭାବେ ଗ୍ରହଣ କଲେ କ୍ଷତିରେ ପଡିବେ।

ମିଥୁନ
ଆଜି ସ୍ୱାସ୍ଥ୍ୟରେ ଉନ୍ନତି, ଗୃହରେ ଶାନ୍ତି, ଜମିଜମା ବିବାଦର ସମାଧାନ, ବାଣିଜ୍ୟ ବ୍ୟବସାୟ, ପରିବହନରେ ଉନ୍ନତି କରିବେ। କିନ୍ତୁ ଗବେଷଣା, ପ୍ରେସ୍ ପବ୍ଲିକେଶନ, ସାହିତ୍ୟ ଓ ସାମ୍ବାଦିକତା କ୍ଷେତ୍ରରେ ପ୍ରତିବନ୍ଧକର ସମ୍ମୁଖୀନ ହେବେ।

କର୍କଟ
ନୂତନ କର୍ମାରମ୍ଭରେ ସାମାନ୍ୟ ପ୍ରାଥମିକ ପ୍ରତିବନ୍ଧକ ଦେଖାଦେବ। ପଦସ୍ଥ ବ୍ୟକ୍ତିଙ୍କ ସାନ୍ନିଧ୍ୟ, ଭ୍ରମଣ ସୁଯୋଗ, ସତ୍ସଙ୍ଗ, ବନ୍ଧୁଙ୍କ ନିମନ୍ତ୍ରଣ, ଦୂରଯାତ୍ରା ଓ ବନ୍ଧୁମିଳନଜନିତ ମନ ଏକପ୍ରକାର ଖୁସୀ ରହିବ। ପାରିବାରିକ ଅସ୍ଥିରତା, ଅର୍ଥାଭାବ, କାର୍ଯ୍ୟସିଦ୍ଧିରେ ବିଳମ୍ବ ଓ କେତେକ ମାନସିକ ଦ୍ୱନ୍ଦ୍ୱ ଭିତରେ ସମୟ କଟାଇବେ।

ସିଂହ
ପୂର୍ବାପେକ୍ଷା ପରିସ୍ଥିତି କେତେକାଂଶରେ ଭଲ ହେଲେ ମଧ୍ୟ ପ୍ରତ୍ୟେକ କାମରେ ଅନ୍ତର୍ଦ୍ୱନ୍ଦ୍ୱ ଲାଗି ରହିବ। ଆଜି ସାହିତ୍ୟ, ସଂଗୀତ, ଚଳଚ୍ଚିତ୍ର ତଥା ମନୋରଞ୍ଜନ କାର୍ଯ୍ୟକ୍ରମରେ ନିଜକୁ ନିୟୋଜିତ କରିବେ। ସ୍ଥଗିତ କାମ ପାଇଁ ଅନ୍ୟକୁ କୈଫିୟତ୍ ଦେବାକୁ ପଡିପାରେ। ଆଗାମୀ ମାଙ୍ଗଳିକ କାର୍ଯ୍ୟ ବିଷୟରେ ବ୍ୟସ୍ତ ରହିପାରନ୍ତି।

କନ୍ୟା
ବନ୍ଧୁଙ୍କ ଜରିଆରେ ଋଣ ସୂତ୍ରରେ ଅର୍ଥଲାଭ ପାଇଁ ପ୍ରଯତ୍ନ କରିବେ। ବିଶେଷ ଶ୍ରମଜନିତ ସାମାନ୍ୟ ଶାରୀରିକ ଅସୁସ୍ଥି ଅନୁଭବ କରିପାରନ୍ତି। ସାମାଜିକ ସ୍ତରରେ ସମ୍ମାନନୀୟ ବ୍ୟକ୍ତି ବିଶେଷ ସହାୟତା କରିବେ। ଶତ୍ରୁମାନେ ଆଗରେ ନ ହେଲେ ମଧ୍ୟ ପଛରେ ବିଭିନ୍ନ ପ୍ରକାରର କଟୁ କଥା କହିପାରନ୍ତି।

ତୁଳା
ଆଜିର ପ୍ରତ୍ୟୁଷ ଯାତ୍ରା ଶୁଭପ୍ରଦ ହେବ ଓ ବନ୍ଧୁ ମିଳନ ଘଟିବ। କର୍ମକ୍ଷେତ୍ରରେ ଛୋଟ ଛୋଟ କାମ ହାତକୁ ନେଲେ ଦ୍ୱନ୍ଦ୍ୱରେ ପଡିପାରନ୍ତି। ଦୀର୍ଘଦିନରୁ ନେଇଥିବା ବକେୟା ଟଙ୍କା ପାଇଁ ସମସ୍ୟା ଉପୁଜିବ। ଭୁଲ୍ ବୁଝାମଣା ଓ ଜିଦ୍‌ଖୋର କାରଣରୁ ପରିବହନରେ ଝଗଡା ଲାଗିପାରେ।

ବିଛା
ନିଜର ପ୍ରାଧାନ୍ୟ ରକ୍ଷା କରିବାକୁ ଯାଇ ବନ୍ଧୁମାନଙ୍କ ସହ ମତାନ୍ତରର ସମ୍ଭାବନା ରହିଛି। ପ୍ରିୟଜନମାନଙ୍କ ସାହାଯ୍ୟରୁ ଅପରାହ୍ନେ ଅଭିଳଷିତ ଜିନିଷ ପାଇପାରନ୍ତି। କର୍ମକ୍ଷେତ୍ରରେ ବିବାଦୀୟ ପରିସ୍ଥିତିର ଦୃଢ ମୁକାବିଲା କରିବେ। ବ୍ୟବସାୟକୁ ଆଗକୁ ବଢାଇବା ପାଇଁ ନୂତନ ପଦକ୍ଷେପ ଗ୍ରହଣ କରିପାରନ୍ତି।

ଧନୁ
ଆଜି ଦିନ ମଧ୍ୟରେ ଅର୍ଥଲାଭ, ସମ୍ମାନ ପ୍ରାପ୍ତି, କାର୍ଯ୍ୟସିଦ୍ଧି ହେତୁ ମନ ମଧ୍ୟ ପ୍ରଫୁଲ୍ଲ ରହିବ। ଯେ କୌଣସି କାମ ଆରମ୍ଭ ପୂର୍ବରୁ ସରଳ ବିଶ୍ୱାସ କରି ହଇରାଣରେ ପଡିପାରନ୍ତି। ଶାରୀରିକ ସୁସ୍ଥତା ଫେରିପାଇବେ କିନ୍ତୁ ବହୁତ ହଇରାଣ, ହରକତ ହେବାକୁ ପଡିପାରେ।

ମକର
ସମ୍ପର୍କହାନି କାରଣରୁ କୌଣସି ପ୍ରିୟଜନଙ୍କ ସମ୍ପର୍କରେ ଚିନ୍ତା କରିବାକୁ ପଡିପାରେ। ଆଜିର ଯାତ୍ରା, ବାଣିଜ୍ୟ, ବିବାଦୀୟ ଘଟଣା, ନିର୍ମାଣ ଓ ପରିବହନ ପାଇଁ ଟେନ୍ସନ ବଢିବ। ନିଜସ୍ୱ ଅବହେଳା ଯୋଗୁଁ କେତେକ କାମ ସକାଶେ ଅନ୍ୟର ସାହାଯ୍ୟ ନେବାକୁ ବାଧ୍ୟହେବେ।

କୁମ୍ଭ
ନୂତନ ଗୃହ, ଯାନ ବାହନ, ଯାନ୍ତ୍ରିକ ଜିନିଷ, ଧାତୁ ଅଳଙ୍କାର ପ୍ରଭୃତି ମୂଲ୍ୟବାନ ଜିନିଷ ପାଇଁ ମନ ବଳାଇବେ। ସ୍ତ୍ରୀ କିମ୍ବା ଭାଇଙ୍କ ସ୍ୱାସ୍ଥ୍ୟ ସକାଶେ ଚିନ୍ତା କରିପାରନ୍ତି ତଥାପି ଆନୁଷ୍ଠାନିକ କ୍ଷେତ୍ରରେ ପଦମର୍ଯ୍ୟାଦା ବୃଦ୍ଧି ଘଟିବ। ଅଭିଳଷିତ ବନ୍ଧୁମାନଙ୍କ ସହାୟତାରେ କାମ ହାସଲ କରିବେ।

ମୀନ
ସାଧାରଣ କଥାକୁ କେନ୍ଦ୍ରକରି ପରିବାର ମଧ୍ୟରେ ମଧ୍ୟାହ୍ନେ ମନରେ ବିରକ୍ତିଭାବ ସୃଷ୍ଟି ହୋଇପାରେ। ସାଙ୍ଗଠନିକ କାର୍ଯ୍ୟରେ ନେତୃତ୍ୱ ନେବେ ଓ ସଭାସମିତିରେ ପ୍ରଶଂସିତ ହେବେ। ପ୍ରୋତ୍ସାହିତ ହୋଇ ସତ୍‌ସଙ୍ଗ ଓ ଧର୍ମଚର୍ଚ୍ଚା ଦିଗକୁ ମନ ବଳାଇବେ। ଆର୍ଥିକ ସ୍ୱଚ୍ଛଳତା ଓ ପ୍ରିୟ ବନ୍ଧୁଙ୍କ ସାନ୍ନିଧ୍ୟ ଲାଭରୁ ଖୁସି ହେବେ।

ଆଜି ଆଶ୍ୱିନ ମଳଶୁକ୍ଳପକ୍ଷ ଚତୁର୍ଦ୍ଦଶୀ ବୁଧବାର, ଶିବ ଚତୁର୍ଦ୍ଦଶୀ ଉପବାସ ଓ ବେଢା ପରିକ୍ରମା, ସେପ୍ଟେମ୍ବର ୩୦ତାରିଖ, ରାଶିନକ୍ଷତ୍ର–ପୂର୍ବଭାଦ୍ରବ/କୁମ୍ଭ, କର୍କଟ ରାଶିର ଘାତବାର, ଚତୁର୍ଦ୍ଦଶୀର ଏକୋଦ୍ଦିଷ୍ଟ ଓ ପାର୍ବଣ ଶ୍ରାଦ୍ଧ, ସକାଳ ଘ.୦୫.୪୦ମି.ଗତେ ଘ.୦୬.୨୮ମି. ମଧ୍ୟେ, ଘ.୦୭.୧୫ମି.ଗତେ ଘ.୦୮.୦୩ମି. ମଧ୍ୟେ, ଘ.୧୦.୨୫ମି.ଗତେ ଘ.୧୨.୪୭ମି. ମଧ୍ୟେ, ସନ୍ଧ୍ୟା ଘ.୦୬.୨୦ମି.ଗତେ ଘ.୦୭.୦୯ମି.ମଧ୍ୟେ, ରାତ୍ରି ଘ.୦୮.୪୬ମି.ଗତେ ଘ.୦୩.୧୫ମି.ମଧ୍ୟେ, ଘ.୦୪.୦୩ମି.ଗତେ ଘ.୦୫.୪୧ମି. ମଧ୍ୟେ ଅମୃତବେଳା। ସକାଳ ଘ.୦୬.୨୮ମି.ଗତେ ଘ.୦୭.୧୫ମି.ମଧ୍ୟେ, ଦିବା ଘ.୦୧.୩୪ମି. ଗତେ ଘ.୦୩.୫୭ମି.ମଧ୍ୟେ ମାହେନ୍ଦ୍ରବେଳା। ଦିବା ଘ.୧୧.୩୬ମି. ଗତେ ଘ.୦୧.୦୫ମି. ମଧ୍ୟେ ରାହୁକାଳ।

classifieds Everyday

0674-2580101, 2549302

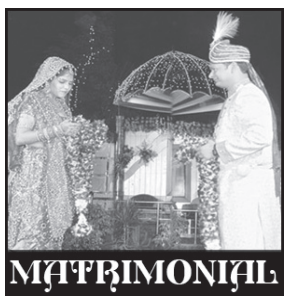
MATRIMONIAL

BRIDE WANTED

Bride wanted for Karan 43, wellsettled, Bapuji Nagar, Bhubaneswar, General Caste. Contact: 7683912628. D-68376

Hindu Brahmin 53 years, 5'4", Caste No Bar. M: 8296057699. D-18342

Age-35, private School Teacher ପୁଅ ପାଇଁ Rourkela ଏବଂ ଆଖପାଖ ଅଞ୍ଚଳରୁ ଯେ କୌଣସି ଜାତିର ଗରିବ, ଅସହାୟ, ଅନାଥ, ସ୍ୱଳ୍ପଶିକ୍ଷିତ ଘରୋଇ ଝିଅ ଆବଶ୍ୟକ। Urgent Marriage ପୁଅ ସହିତ ସିଧା ଯୋଗାଯୋଗ କରନ୍ତୁ। Mob- 9938561855, 8895272918. D-18386

୪୫ବୟସ୍କ ସରକାରୀ ସମବାୟ ବ୍ୟାଙ୍କରେ ଚାକିରି କରୁଥିବା ବ୍ରାହ୍ମଣ ପାତ୍ରପାଇଁ ୩୫ ରୁ ୪୨ବର୍ଷ ବୟସର ଚାକିରି କରୁଥିବା ବ୍ରାହ୍ମଣ ପାତ୍ରୀ ଆବଶ୍ୟକ। ଶୀଘ୍ର ବିବାହ। ଯୋଗାଯୋଗ– 9437044833. D-69920

ବ୍ରାହ୍ମଣ ବରପାତ୍ର 29/ 17/8/ 5.10"/ MBA Garment business ପାଇଁ graduate କନ୍ୟାପାତ୍ରୀ ଆବଶ୍ୟକ। 7978736177. D-68257

GROOM WANTED

ଭୁବନେଶ୍ୱରରେ Business 38ବୟସ୍କା divorcee Brahmana ଝିଅଙ୍କୁ ଯେକୌଣସି ଜାତିର ସନ୍ତାନ, ନିଃସନ୍ତାନ ପୁଅ ଦରକାର। 7008080967. D-67957

53/ 5'2", ଖାଦ୍ୟ ନିଗମ/ ବେତନ 45,000/- ମହିଳାଙ୍କ ପାଇଁ ବରପାତ୍ର ଆବଶ୍ୟକ। ଛାଡ଼ପତ୍ରପ୍ରାପ୍ତ, ପତ୍ନୀହରା, ସମସ୍ତେ ମାନ୍ୟ। 7697014331, 8269417179. D-18378

SALE

Hyundai i20, Indica, Elentra 2005, Bolero-2011, Bolero-2018. Contact: 8249459742, 7381091234. D-69175

SALE

At Nageswar Tangi double storied house of 1100sft in each floor. Land Area 50 decmls. Ground Floor having 2BR with 1 attached Toilet, 1Common Toilet, Study Room, Drawing & Dining Hall, Kitchen, Garage. First Floor has 3BRs with 2 attached Toilets, 1Common Toilet, Drawing & Dining Hall, Kitchen. Price 1.55cr. Contact: (10AM to 7PM). 8480469590. Brokers Excuse. D-69761

2000 sqft LAND @600/- Per sqft NEAR MOUNT LITERA ZEE SCHOOL, KATENI IS FOR SALE. 9937162220. D-18423

Booking open for 3BHK duplex with layout plan near ITER College, Jagamara, Bhubaneswar. 9861616986. D-67569

READY TO MOVE 2BHK FLAT @22.99 LAKHS NEAR MOUNT LITERA ZEE SCHOOL, KATENI IS FOR SALE. 9937162220.** D-18422

Residential House-1BHK and 3BHK with parking near Cosmopolies, Khandagiri for rent. Contact: 9437151019/ 9437489455. D-18432

ଗଙ୍ଗପଡ଼ାରେ ଲେଆଉଟ୍ ଆପ୍ରୋଭାଲ ଥାଇ NH5 ରୁ 1.5km ମଧ୍ୟରେ ଘରବାରି ବାସୋପଯୋଗୀ ପ୍ଲଟ୍ ମିଳୁଅଛି। 7735922768. D-69177

Infosis II ପାଖରେ layout approved plot 680/- Patia, Pahala, Arugul, Jharpadaରେ plot

ରାଜ୍ୟ ସଭା ସଦସ୍ୟ ସସ୍ମିତ ପାତ୍ରଙ୍କୁ କରୋନା

ଭୁବନେଶ୍ୱର (ବ୍ୟୁରୋ): ରାଜ୍ୟ ସଭା ସଦସ୍ୟ ସସ୍ମିତ ପାତ୍ର କରୋନା ସଂକ୍ରମିତ ହୋଇଥିବା ନେଇ ମଙ୍ଗଳବାର ଟୁଇଟ୍ ଯୋଗେ ସୂଚନା ଦେଇଛନ୍ତି। ଏବେ ସେ ହୋମ୍ ଆଇସୋଲେଶନରେ ଅଛନ୍ତି। ଯେଉଁମାନେ ତାଙ୍କ ସଂସ୍ପର୍ଶରେ ଆସିଛନ୍ତି ସେମାନେ ନିଜକୁ ହୋମ୍ ଆଇସୋଲେଟ କରି ରଖନ୍ତୁ ବୋଲି ସେ କହିଛନ୍ତି। ମୁଖ୍ୟମନ୍ତ୍ରୀ ନବୀନ ପଟ୍ଟନାୟକ ଟୁଇଟ୍ ଯୋଗେ ସସ୍ମିତଙ୍କ ଆଶୁ ଆରୋଗ୍ୟ କାମନା କରିଛନ୍ତି।

ସଂକ୍ରମିତ ସେବାୟତଙ୍କୁ ଶ୍ରୀମନ୍ଦିର ମନା

ପୁରୀ ଅଫିସ, ୨୯।୯

କରୋନା ସଂକ୍ରମିତ ସେବାୟତ କିମ୍ବା କର୍ମଚାରୀ କେହି ବି ଶ୍ରୀମନ୍ଦିର ଭିତରକୁ ଯାଇପାରିବେ ନାହିଁ। ଯଦି କେହି ଏହାକୁ ଅବମାନନା କରନ୍ତି ତେବେ ତାଙ୍କ ବିରୋଧରେ ଏତଲା ଦିଆଯିବ ବୋଲି ଶ୍ରୀମନ୍ଦିର ଉନ୍ନୟନ ପ୍ରଶାସକ ଅଜୟ କୁମାର ଜେନା କହିଛନ୍ତି।

ମଙ୍ଗଳବାର ଗଣମାଧ୍ୟମକୁ ସୂଚନା ଦେଇ ଉନ୍ନୟନ ପ୍ରଶାସକ ଜେନା କହିଛନ୍ତି, ପଜିଟିଭ ଚିହ୍ନଟ ହେବା ପରେ ବି ସେବାୟତ ଓ କର୍ମଚାରୀ ମନ୍ଦିର ଭିତରକୁ ଯାଉଥିବା ଅଭିଯୋଗ ଶୁଣିବାକୁ ମିଳୁଛି। ଏହାକୁ ଗୁରୁତ୍ୱର ସହ ନିଆଯାଇଛି। ସମ୍ପ୍ରତି ସେବାୟତଙ୍କ ମଧ୍ୟରେ ସଂକ୍ରମଣ ବୃଦ୍ଧି ପାଉଥିବାରୁ ତାହାକୁ ରୋକିବା ଲାଗି ପ୍ରଶାସନ ବିଭିନ୍ନ ପଦକ୍ଷେପ ଗ୍ରହଣ କରିଛି। ଶ୍ରୀମନ୍ଦିର ସେବାୟତ ଓ କର୍ମଚାରୀଙ୍କୁ କୋଭିଡ୍ କଟକଣା ପାଳନ କରିବା ଲାଗି କଡ଼ାକଡ଼ି ନିର୍ଦ୍ଦେଶ ଦିଆଯାଇଛି। ଯେଉଁମାନେ ନିୟମ ମାନିବେ ନାହିଁ ସେମାନଙ୍କ ବିରୋଧରେ ଦୃଢ଼ କାର୍ଯ୍ୟାନୁଷ୍ଠାନ ଗ୍ରହଣ କରାଯିବ। ସଂକ୍ରମଣ ଯେପରି ନ ବ୍ୟାପିବ ସେଥିଲାଗି ପଜିଟିଭ ଚିହ୍ନଟ ସେବାୟତ ଏବଂ କର୍ମଚାରୀଙ୍କ ରିପୋର୍ଟ ମନ୍ଦିର କମାଣ୍ଡରଙ୍କୁ ଦିଆଯାଇଛି। ସେ ଜେଟିପିଙ୍କ ସହାୟତାରେ ଏହା ଉପରେ କଡ଼ା ନଜର ରଖିବେ। କୌଣସି ସଂକ୍ରମିତ ଶ୍ରୀମନ୍ଦିର ପରିସରକୁ ପ୍ରବେଶ କଲେ ତାଙ୍କ ବିରୋଧରେ ଥାନାରେ ଏତଲା ଦିଆଯିବ। ଅନ୍ୟପକ୍ଷରେ ଯେଉଁଦିନ ଯିଏ ସଂକ୍ରମିତ ଜଣାପଡ଼ିବେ ସେବେଠାରୁ ୧୭ ଦିନ ଘରେ କିମ୍ବା ପ୍ରଶାସନର ସ୍ୱତନ୍ତ୍ର କୋଭିଡ୍ କେୟାର ସେଣ୍ଟରରେ ଆଇସୋଲେଶନରେ ରହିବେ। ସବୁଠୁ ଗୁରୁତ୍ୱପୂର୍ଣ୍ଣ ହେଉଛି ଶ୍ରୀମନ୍ଦିରକୁ ପାନ, ଗୁଟ୍‌ଖା ଖାଇ ଯିବା ଉପରେ ପୂର୍ବରୁ କଟକଣା ରହିଛି। ତଥାପି ଏହାକୁ ଅବମାନନା କରାଯାଉଛି। ଏଣିକି ରାଜ୍ୟ ସରକାରଙ୍କ କୋଭିଡ୍ ଗାଇଡ୍‌ଲାଇନ ଅନୁଯାୟୀ ମୋଟା ଅଙ୍କର ଜରିମାନା ଆଦାୟ କରାଯିବ। ପାନ, ଗୁଟ୍‌ଖା ଖାଇ ମନ୍ଦିର ଭିତରେ ଛେପ ପକାଇଲେ ପ୍ରଥମ ଓ ଦ୍ୱିତୀୟ ଥର ୧ ହଜାର ଟଙ୍କା ଲେଖାଏ ଜରମାନା ଆଦାୟ ହେବ। ସେହି ବ୍ୟକ୍ତି ଯଦି ତୃତୀୟ ଥର ବା ଏହା ପରଠାରୁ ଯେତେଥର ଧରାପଡ଼ନ୍ତି ପ୍ରତ୍ୟେକ ଥର ତାଙ୍କଠାରୁ ୫ ହଜାର ଟଙ୍କା ଲେଖାଏ ଜରିମାନା ଆଦାୟ କରାଯିବ। ଜେଟିପିମାନଙ୍କୁ ଏହା ଉପରେ ନଜର ରଖିବା ଲାଗି କୁହାଯାଇଛି। ଶ୍ରୀମନ୍ଦିର ପରିସରରେ କୋଭିଡ୍ କଟକଣା ପାଳନ ନେଇ ପ୍ରତିଦିନ ଅନୁଧ୍ୟାନ କରାଯିବ। ଏଥିପାଇଁ ଶ୍ରୀମନ୍ଦିର ପ୍ରଶାସନ କାର୍ଯ୍ୟାଳୟର ୩ଜଣ ଅଧିକାରୀଙ୍କୁ ଦାୟିତ୍ୱ ଦିଆଯାଇଛି। ନୀତି ପ୍ରଶାସକ, ଉନ୍ନୟନ ପ୍ରଶାସକ ଏବଂ ରାଜସ୍ୱ ଉପପ୍ରଶାସକ ରୋଟେଶନ ଭିତ୍ତିରେ ପ୍ରତିଦିନ ମନ୍ଦିରକୁ ଯାଇ ଏହାର ତଦାରଖ କରିବେ। ସେହିପରି ସମସ୍ତେ ଠିକ୍ ଭାବେ ମାସ୍କ ପିନ୍ଧିବା ଲାଗି ବାଧ୍ୟତାମୂଳକ କରାଯାଇଛି। ସଚେତନତା ଲାଗି ଶ୍ରୀମନ୍ଦିର ଚାରିଦ୍ୱାରରେ ଫ୍ଲେକ୍ସ ଲଗାଯିବ ବୋଲି ଜେନା କହିଛନ୍ତି।

ସୂଚନାଥାଉ କି, ବର୍ତ୍ତମାନ ସୁଦ୍ଧା ୪୫୦ରୁ ଊର୍ଦ୍ଧ୍ୱ ଶ୍ରୀମନ୍ଦିରର ସେବାୟତ ଏବଂ କର୍ମଚାରୀ କରୋନା ସଂକ୍ରମିତ ହୋଇସାରିଲେଣି। ଯେଉଁଥିରେ ପ୍ରାୟ ୪୦୦ ସେବାୟତ ରହିଛନ୍ତି। ସେବାୟତ ଓ ତାଙ୍କ ପରିବାର ସଦସ୍ୟ ଅଧିକ ସଂଖ୍ୟାରେ ଆକ୍ରାନ୍ତ ହେଉଥିବାରୁ ମହାପ୍ରଭୁଙ୍କ ନୀତିକାନ୍ତି ପ୍ରଭାବିତ ହେବା ଆଶଙ୍କା କରି ଏହିସବୁ ନିଷ୍ପତ୍ତି ନିଆଯାଇଛି।

ଅବମାନନା କଲେ ଥାନାରେ ଏତଲା

- ପଜିଟିଭ ଜଣାପଡ଼ିଲେ ଆଇସୋଲେଶନରେ ରହିବେ
- ମନ୍ଦିରରେ ପାନ, ଗୁଟ୍‌ଖା ଖାଇଲେ ଦେବେ ଜରିମାନା
- ତଦାରଖ ଲାଗି ୩ ଅଧିକାରୀଙ୍କୁ ଦାୟିତ୍ୱ

ପ୍ରବାସୀ ଶ୍ରମିକଙ୍କ ଟ୍ରେନ୍ ଭଡ଼ା ୯ କୋଟି ଦେଇଛନ୍ତି ସରକାର

ଭୁବନେଶ୍ୱର,୨୯।୯(ବ୍ୟୁରୋ): କରୋନା ସମୟରେ ମୋଟ ୮,୫୩,୭୭୭ ପ୍ରବାସୀ ଶ୍ରମିକ ରାଜ୍ୟକୁ ଫେରିଥିଲେ। ସେମାନଙ୍କ ପଞ୍ଜୀକରଣ, କାମ ଓ ଖର୍ଚ୍ଚ ବାବଦକୁ ରାଜ୍ୟ ସରକାର ଖର୍ଚ୍ଚ କରିଥିବା ଅର୍ଥର ତଥ୍ୟ ସଂଗ୍ରହ କରାଯାଉଥିବା ଶ୍ରମ ଓ କର୍ମଚାରୀ ରାଜ୍ୟ ବୀମା ମନ୍ତ୍ରୀ ସୁଶାନ୍ତ ସିଂହ କହିଛନ୍ତି। ବିଭିନ୍ନ ବିଭାଗ ଦ୍ୱାରା ଏହି ଅର୍ଥ ଖର୍ଚ୍ଚ କରାଯାଇଥିବାରୁ ତଥ୍ୟ ମଗାଯାଇଛି। ତେବେ ପ୍ରବାସୀଙ୍କ ପାଇଁ ବ୍ୟବହୃତ ୨୭୭ ଶ୍ରମିକ ଏକ୍ସପ୍ରେସ୍ ଟ୍ରେନ୍‌ର ଭଡ଼ା ବାବଦକୁ ରାଜ୍ୟ ସରକାର ପୂର୍ବତନ ରେଳପଥକୁ ୯ କୋଟି ଟଙ୍କା ପ୍ରଦାନ କରିଥିବା ମନ୍ତ୍ରୀ ସୂଚନା ଦେଇଛନ୍ତି। ବିଧାୟକ ମୋହନ ଚରଣ ମାଝି, କଂଗ୍ରେସ ବିଧାୟକ ସୁରେଶ କୁମାର ରାଉତରାୟଙ୍କ ଦୁଇଟି ପ୍ରଶ୍ନର ଉତ୍ତରରେ ସେ ଏହା କହିଥିଲେ। ସେହିଭଳି ରାଜ୍ୟକୁ ଫେରିଥିବା ମୋଟ ୮,୫୩,୭୭୭ ଶ୍ରମିକଙ୍କ ମଧ୍ୟରୁ କେତେଜଣ କୁଶଳୀ ଓ ଅଣକୁଶଳୀ ଶ୍ରମିକ ପୁନର୍ବାର ଜୀବିକା ପାଇଁ ଅନ୍ୟ ରାଜ୍ୟକୁ ଫେରିଛନ୍ତି ସେ ସମ୍ବନ୍ଧରେ କୌଣସି ତଥ୍ୟ ହସ୍ତଗତ ହୋଇନି। ସେହିଭଳି ଓଡ଼ିଶାର କେତେଜଣ ଶ୍ରମିକ ନିଯୁକ୍ତି ହରାଇଛନ୍ତି ତାହାର ମଧ୍ୟ ତଥ୍ୟ ନାହିଁ ବୋଲି ବିଧାୟକ ଶଙ୍କର ଓରାମ୍‌ଙ୍କ ଏକ ପ୍ରଶ୍ନର ଉତ୍ତରରେ ମନ୍ତ୍ରୀ ସିଂହ କହିଥିଲେ।

କରୋନା ସ୍ଥିତି ବିଗଡ଼ିବା ଆଶଙ୍କା

ଭୁବନେଶ୍ୱର, ୨୯।୯(ବ୍ୟୁରୋ)

ଆଉ ୩,୦୬୭ ଚିହ୍ନଟ, ୧୫ ମୃତ

ରାଜ୍ୟରେ ସଂକ୍ରମଣ ବଢୁଥିଲା, ଲୋକଙ୍କ ମଧ୍ୟରେ ଭୟ ବି ରହୁଥିଲା। କିନ୍ତୁ ଗତ କିଛିଦିନ ହେବ ଆକ୍ରାନ୍ତଙ୍କ ସଂଖ୍ୟା ଲଗାତର କମିବାରେ ଲାଗିଛି। ଟେଷ୍ଟ କମ୍ ହେଉଥିବାରୁ କମ୍ ସଂଖ୍ୟାରେ ଆକ୍ରାନ୍ତ ଚିହ୍ନଟ ହେଉଥିବା ଜଣାପଡିଛି। ହେଲେ ଏହା ଆଗକୁ ଭୟଙ୍କର ପରିସ୍ଥିତି ସୃଷ୍ଟି କରିପାରେ ବୋଲି ଆଶଙ୍କା କରାଯାଉଛି। ବର୍ତ୍ତମାନ ସ୍ଥିତିରେ ମୃତ୍ୟୁ ସଂଖ୍ୟା ଅଧିକ ରହୁଛି। କିନ୍ତୁ ସଂକ୍ରମଣ କମୁଥିବା ସୂଚନାକୁ ନେଇ ଲୋକେ ପୂର୍ବଭଳି କୋଭିଡ୍ ନିୟମ ପାଳନ କରିବାକୁ ସେତେଟା ଗୁରୁତ୍ୱ ଦେବେନି। ଏପଟେ ଟେଷ୍ଟ୍ କମ୍ କରାଯାଇଥିବାବେଳେ ସେପଟେ କୋଭିଡ୍ ପରିଚାଳନା କ୍ଷେତ୍ରରେ ଖର୍ଚ୍ଚ ହ୍ରାସକଥା ଚିନ୍ତା କରାଯାଉଥିବାରୁ ପରୋକ୍ଷରେ ଏସବୁ କାରଣ ସଂକ୍ରମଣକୁ ସକ୍ରିୟ ହେବା ପାଇ ସୁଯୋଗ ସୃଷ୍ଟି କରିବ। ଫଳରେ ଏହି ମହାମାରୀ ଆହୁରି ଘାତକ ପାଲଟିବ। ସରକାର ଓ ଜନସାଧାରଣଙ୍କ ଅଜାଣତରେ ବହୁ ଜୀବନ ଚାଲିଯିବା ସମ୍ଭାବନା ରହିଛି।

ଅନ୍ୟପକ୍ଷରେ ରାଜ୍ୟର କୋଭିଡ୍ ଓ ସ୍ୱାସ୍ଥ୍ୟସେବା ସ୍ଥିତିକୁ ତର୍ଜମା କଲେ ଅଧିକାଂଶ ଜିଲାରେ ଭଲ ନାହିଁ। ବିଶେଷକରି ଖୋର୍ଦ୍ଧା, କଟକ, ପୁରୀ ସମେତ ଆଉ କେତେଜ ଜିଲାରେ ଏବେ ବି କରୋନା ସଙ୍ଗିନ ପରିସ୍ଥିତି ସୃଷ୍ଟି କରିଛି। ଶେଷ ୨୪ଘଣ୍ଟାରେ ରାଜ୍ୟରୁ ଚିହ୍ନଟ ହୋଇଥିବା ୩,୦୬୭ ନୂଆ ଆକ୍ରାନ୍ତଙ୍କ ମଧ୍ୟରୁ କେବଳ ଖୋର୍ଦ୍ଧାରୁ ୫୫୫ଜଣ ଥିବାବେଳେ କଟକରୁ ୨୩୦, ପୁରୀ ୧୭୮, ବାଲେଶ୍ୱର ୧୪୬, ମୟୂରଭଞ୍ଜ ୧୪୩ ଓ ଅନୁଗୋଳରୁ ୧୨୯ଜଣ ରହିଛନ୍ତି। ଅନ୍ୟସବୁ ଜିଲାରେ ଶହେ ତଳକୁ ରହିଛି। ଏହାକୁ ମିଶାଇ ରାଜ୍ୟର ମୋଟ ସଂକ୍ରମିତ ସଂଖ୍ୟା ୨,୧୫,୬୭୬କୁ ବୃଦ୍ଧି ପାଇଛି। ସେହିଭଳି ଆଉ ୧୫ ଜଣଙ୍କର କରୋନାରେ ମୃତ୍ୟୁ ଘଟିଛି। ଖୋର୍ଦ୍ଧା (ଭୁବନେଶ୍ୱର), କଟକ ଓ ବାଲେଶ୍ୱରରୁ ୩ଜଣ ଲେଖାଏ ମରିଥିବାବେଳେ ପୁରୀରୁ ୨ ଏବଂ ବଲାଙ୍ଗୀର, ଝାରସୁଗୁଡ଼ା, ସୁନ୍ଦରଗଡ଼ ଓ ନବରଙ୍ଗପୁରୀରୁ ଜଣେ ଲେଖାଏ ଆକ୍ରାନ୍ତଙ୍କ ମୃତ୍ୟୁ ଘଟିଛି। ଫଳରେ କରୋନାଜନିତ ମୃତ୍ୟୁ ସଂଖ୍ୟା ୮୨୮ ଛୁଇଁଛି। ସେହିପରି ମଙ୍ଗଳବାର କରୋନାରୁ ଆଉ ୩,୮୯୬ ରୋଗୀ ସୁସ୍ଥ ହୋଇଥିବାରୁ ଆରୋଗ୍ୟ ସଂଖ୍ୟା ୧,୮୧,୪୮୧ରେ ପହଞ୍ଚିଛି।

୨୭ ନୂଆ ଏନ୍‌ଏସି ପାଇଁ ପ୍ରସ୍ତାବ

ଭୁବନେଶ୍ୱର,୨୯।୯(ବ୍ୟୁରୋ)

ରାଜ୍ୟରେ ୨୭ ନୂତନ ଏନ୍‌ଏସି ଗଠନ ପାଇଁ ପ୍ରସ୍ତାବ ରହିଛି। ଏହାମଧ୍ୟରେ ପୁରୀର କାକଟପୁର, ସାକ୍ଷୀଗୋପାଳ ଓ ବ୍ରହ୍ମଗିରି, ଖୋର୍ଦ୍ଧା ଜିଲାର ବୋଲଗଡ଼, ମୟୂରଭଞ୍ଜର ବେତନଟୀ, ଢେଙ୍କାନାଳର ପରଜଙ୍ଗ, ଭୋଗରାଇ, ସାଲେପୁର, ବଡ଼ମ୍ବା ଓ ନରସିଂହପୁର, ବିଞ୍ଝାରପୁର, ଧର୍ମଶାଳା ଓ ଚଣ୍ଡିଖୋଲ, ଗଞ୍ଜାମର କୁକୁଡ଼ାଖଣ୍ଡି, ଧାମରା, ସୁବର୍ଣ୍ଣପୁରର ବୀରମହାରାଜପୁର, ସୁନ୍ଦରଗଡ଼ର ବଣେଇ, ଲୋଇସିଙ୍ଗା, ବେଲପଡ଼ା ଓ ବଙ୍ଗମୁଣ୍ଡା, ସୁବର୍ଣ୍ଣପୁରର ଡୁଙ୍ଗୁରିପାଲି, ଅନୁଗୋଳର ପାଲଲହଡ଼ା ଓ ଛେଣ୍ଡିପଦା, ବୌଦ୍ଧର କଣ୍ଟାମାଳ, ନୂଆପଡ଼ାର ସିନାପାଲି, ବରଗଡ଼ର ଭର୍‌ଲି ଏବଂ ନୟାଗଡ଼ ଜିଲାର ଶରଣକୁଳ ରହିଛି। ବିଧାନସଭାରେ ବିଜେଡ଼ି ବିଧାୟକ ଭୂପିନ୍ଦର ସିଂହଙ୍କ ଏକ ପ୍ରଶ୍ନର ଉତ୍ତର ଦେଇ ଗୃହ ମନ୍ତ୍ରୀ ପ୍ରତାପ ଜେନା ଏହି ସୂଚନା ଦେଇଥିଲେ।

ଆର୍‌ଏଲ୍‌ଏସ୍‌ପି, ବିଏସ୍‌ପି, ଜେପି-ଏସ୍ ହାତ ମିଳାଇଲେ

ବିହାର ନିର୍ବାଚନ

ନୂଆଦିଲ୍ଲୀ, ୨୯।୯-ବିହାର ବିଧାନସଭା ନିର୍ବାଚନ ପାଖେଇ ଆସୁଥିବାରୁ ବିଭିନ୍ନ ରାଜନୈତିକ ଦଳ ହାତ ମିଳାଇବାରେ ଲାଗିଛନ୍ତି। ମଙ୍ଗଳବାର ରାଷ୍ଟ୍ରୀୟ ଲୋକ ସମତା ପାର୍ଟି (ଆର୍‌ଏଲ୍‌ଏସ୍‌ପି) ନେତା ତଥା ପୂର୍ବତନ ଏମ୍‌ପି ଉପେନ୍ଦ୍ର ଖୁସ୍‌ୱା ବହୁଜନ ସମାଜ ପାର୍ଟି(ବିଏସ୍‌ପି) ଏବଂ ଜନବାଦୀ ପାର୍ଟି (ସୋସାଲିଷ୍ଟ) ସହ ମିଶି ନିର୍ବାଚନ ଲଢ଼ିବେ ବୋଲି ଘୋଷଣା କରିଛନ୍ତି। ବିଏସ୍‌ପି ଏବଂ ଜେପି-ଏସ୍‌ର ରାଜ୍ୟ ମୁଖ୍ୟଙ୍କ ଉପସ୍ଥିତିରେ ଖୁସ୍‌ୱା କହିଛନ୍ତି ଯେ ନୂତନ ଭାବେ ଗଠିତ ମେଣ୍ଟ ମୋଟ ୨୪୩ ଆସନରେ ନିର୍ବାଚନ ଲଢ଼ିବ। ଏହାସହିତ ସେ ସମାନ ଚିନ୍ତାଧାରା ପୋଷଣ କରୁଥିବା ରାଜନୈତିକ ଦଳକୁ ମେଣ୍ଟରେ ସାମିଲ ହେବା ପାଇଁ ଆହ୍ୱାନ ଜଣାଇଛନ୍ତି। ପୂର୍ବରୁ ଜନ ଅଧିକାର ପାର୍ଟି ସଭାପତି ରାଜେଶ ରଞ୍ଜନ ଓରଫ୍ ପପୁ ଯାଦବ କହିଥିଲେ ଯେ, ଖୁସ୍‌ୱା ତାଙ୍କ ସହ ମିଶି ନିର୍ବାଚନ ଲଢ଼ିବା ଉଚିତ। ମୁଖ୍ୟମନ୍ତ୍ରୀ ନୀତୀଶ କୁମାର ଓ ବିରୋଧୀ ଦଳ ନେତା ତଥା ଆର୍‌ଏଲ୍‌ଡି ନେତା ତେଜସ୍ୱୀ ଯାଦବଙ୍କ ସହ ଆସନ ବୁଝାମଣା ବିଫଳ ହେବା ପରେ ଖୁସ୍‌ୱା ନୂଆ ପାର୍ଟି ଗଠନ କରିଥିଲେ। ଏହି ପରିପ୍ରେକ୍ଷୀରେ ସେ ମୁଖ୍ୟମନ୍ତ୍ରୀଙ୍କୁ କଡ଼ା ସମାଲୋଚନା କରିଛନ୍ତି। ସେ କହିଛନ୍ତି ଯେ, ଗତ ୧୫ ବର୍ଷ ମଧ୍ୟରେ ନୀତୀଶ କେବଳ ନିଜ ପଦବୀକୁ ସୁରକ୍ଷିତ ରଖିବା ଛଡ଼ା କିଛି କରିନାହାନ୍ତି। ସଫଳତା ପାଇବା ପାଇଁ ମୁଖ୍ୟମନ୍ତ୍ରୀ ଅନେକ ସାଲିସ କରିଛନ୍ତି। ବିହାରର ବିକାଶ ନେଇ ସେ ଯେଉଁ କଥା କହୁଛନ୍ତି, ତାହାସବୁ ମିଥ୍ୟା। ତାଙ୍କ ଦାବି ଓ ବାସ୍ତବତା ମଧ୍ୟରେ ଅନେକ ତଫାତ୍ ରହିଛି ବୋଲି ଖୁସ୍‌ୱା କହିଛନ୍ତି।

ଦେହଜୀବୀଙ୍କୁ ତୁରନ୍ତ ମାଗଣା ରାଶନ ସାମଗ୍ରୀ ଦିଅ

ଭୁବନେଶ୍ୱର,୨୯।୯(ବ୍ୟୁରୋ)

ରାଜ୍ୟ ସରକାରଙ୍କୁ ସୁପ୍ରିମକୋର୍ଟଙ୍କ ନିର୍ଦ୍ଦେଶ

କରୋନା ମହାମାରୀ ଯୋଗୁ ଦେହଜୀବୀମାନେ ବହୁ ସମସ୍ୟା ଦେଇ ଗତି କରୁଛନ୍ତି। ସେମାନଙ୍କୁ ତୁରନ୍ତ ମାଗଣାରେ ଖାଦ୍ୟ ସାମଗ୍ରୀ ଯୋଗାଇ ଦେବାକୁ ସୁପ୍ରିମକୋର୍ଟ ଓଡ଼ିଶା ସମେତ ବିଭିନ୍ନ ରାଜ୍ୟକୁ ନିର୍ଦ୍ଦେଶ ଦେଇଛନ୍ତି। ଏଥିପାଇଁ ସେମାନଙ୍କୁ କୌଣସି ପରିଚୟ ପତ୍ର ମଗାଯାଇ ପାରିବ ନାହିଁ ବୋଲି କୋର୍ଟ କହିଛନ୍ତି। ଜଷ୍ଟିସ ଏଲ୍ ନାଗେଶ୍ୱର ରାଓ ଏବଂ ଅଜୟ ରାସ୍ତୋଗୀଙ୍କୁ ନେଇ ଗଠିତ ଖଣ୍ଡପୀଠ ଏହି ନିର୍ଦ୍ଦେଶ ଦେଇଛନ୍ତି। ଜାତୀୟ ଏଡ୍‌ସ ନିୟନ୍ତ୍ରଣ ସଂଗଠନ(ନାକୋ) ଏବଂ ରାଜ୍ୟ କମିଟି ଦ୍ୱାରା ଚିହ୍ନଟ ଦେହଜୀବୀମାନଙ୍କୁ ମାଗଣା ରାଶନ ସାମଗ୍ରୀ ଯୋଗାଇବାକୁ ନିର୍ଦ୍ଦେଶ ଦିଆଯାଇଛି। କୌଣସି ପରିଚୟ ପତ୍ର ନ ଥିବାରୁ ସେମାନଙ୍କୁ ମାଗଣା ରାଶନ ସାମଗ୍ରୀ, ଟଙ୍କା କିମ୍ବା ଅନ୍ୟ ସହାୟତା ଦିଆଯାଉ ନ ଥିବାରୁ କୋର୍ଟ ଉଦ୍‌ବେଗ ପ୍ରକାଶ କରିଛନ୍ତି। କେତେ ଦେହଜୀବୀଙ୍କୁ ମାଗଣା ଖାଦ୍ୟ ସାମଗ୍ରୀ ପ୍ରଦାନ କରାଯାଇଛି ତାହା ୪ ସପ୍ତାହ ମଧ୍ୟରେ ଜଣାଇବାକୁ କୋର୍ଟ ରାଜ୍ୟ ସରକାରଙ୍କୁ ନିର୍ଦ୍ଦେଶ ଦେଇଛନ୍ତି। ସୂଚନା ଯୋଗ୍ୟ, କରୋନା ଯୋଗୁ ଦେହଜୀବୀମାନେ ସମ୍ମୁଖୀନ ହେଉଥିବା ସମସ୍ୟାକୁ ନେଇ ଦୁର୍ବାର ମହିଳା ସମନ୍ୱୟ ସମିତି ପକ୍ଷରୁ ସୁପ୍ରିମକୋର୍ଟଙ୍କ ନିକଟରେ ଆବେଦନ କରାଯାଇଥିଲା। ଦେଶରେ ଥିବା ୯ ଲକ୍ଷ ଦେହଜୀବୀ ଓ କିନ୍ନରଙ୍କୁ ସହାୟତା ଯୋଗାଇ ଦେବାକୁ ଆବେଦନକାରୀ କୋର୍ଟଙ୍କୁ ନିବେଦନ କରିଥିଲେ। ଦେହଜୀବୀମାନଙ୍କୁ ବିନା ପରିଚୟ ପତ୍ରରେ ମାଗଣା ରାଶନ ସାମଗ୍ରୀ ଯୋଗାଇବାରେ କେନ୍ଦ୍ର ସରକାରଙ୍କର କୌଣସି ଆପତ୍ତି ନ ଥିବା ଅତିରିକ୍ତ ସଲିସିଟର ଜେନେରାଲ ଆର୍.ଏସ୍. ପୁରୀ ସର୍ବୋଚ୍ଚ ଅଦାଲତଙ୍କୁ ଜଣାଇଛନ୍ତି।

ଗୁରୁତର ସିଂହୀ ସୁପ୍ରିୟାର ମୃତ୍ୟୁ

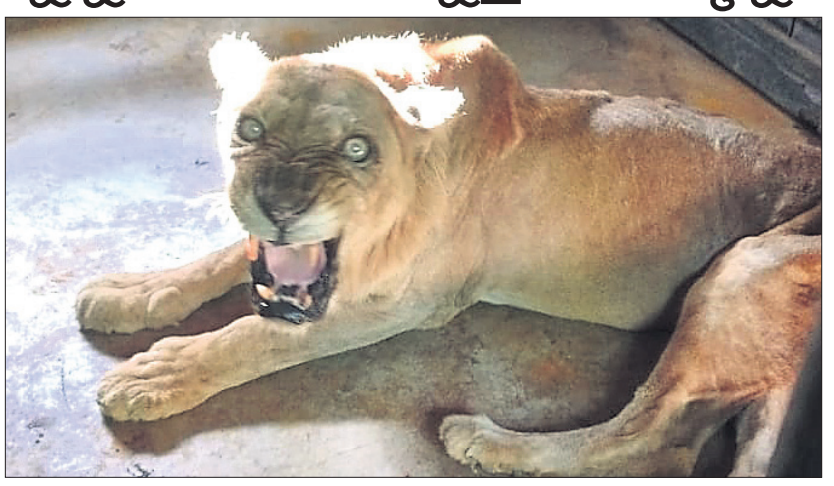

ବାରଙ୍ଗ,୨୯।୯(ଡି.ଏନ୍.ଏ.)

ପ୍ରାଣୀ ଉଦ୍ୟାନ ନନ୍ଦନକାନନର ସିଂହ ସଫାରିରେ ଗୁରୁତର ହୋଇ ଚିକିତ୍ସା ହେଉଥିବା ସିଂହୀ ସୁପ୍ରିୟାର ମଙ୍ଗଳବାର ମୃତ୍ୟୁ ଘଟିଛି। ୨୬ବର୍ଷୀୟ ଏହି ସିଂହୀଟି ଗତ କିଛିଦିନ ହେବ ଅସୁସ୍ଥ ଥିଲା। ଏପରି କି ସେ ଧୀରେ ଧୀରେ ରୁଗ୍‌ଣ ହୋଇପଡ଼ିବା ସହ ଖାଇବା ମଧ୍ୟ କମାଇଦେଇଥିଲା। ଫଳରେ କର୍ମଚାରୀମାନେ ଦେଖି ଡାକ୍ତରଙ୍କୁ ଜଣାଇବା ପରେ ସଫାରିରେ ହିଁ ତା'ର ଚିକିତ୍ସା ଆରମ୍ଭ ହୋଇଥିଲା। କିନ୍ତୁ ବାର୍ଦ୍ଧକ୍ୟ ଜନିତ କଷ୍ଟକୁ ସହ୍ୟ କରି ନ ପାରି ଶେଷରେ ସୁପ୍ରିୟା ମଙ୍ଗଳବାର ସକାଳେ ମୃତ୍ୟୁବରଣ କରିଥିଲା। ସୁପ୍ରିୟାର ମୃତ୍ୟୁ ପରେ ନନ୍ଦନକାନନରେ ସିଂହ ସଂଖ୍ୟା ହ୍ରାସପାଇ ୧୪ରେ ପହଞ୍ଚିଛି। ସେଥିମଧ୍ୟରେ ୮ ଅଣ୍ଡିରା, ୪ ମାଈ ଭାରତୀୟ ସିଂହ ଓ ୨ ଆଫ୍ରିକିୟ ସିଂହ ଥିବା ଉପନିର୍ଦ୍ଦେଶକ ବିମଳ ପ୍ରସନ୍ନ ଆଚାର୍ଯ୍ୟ କହିଛନ୍ତି।

ଟାଟାକୁ ମୋଟା ଅଙ୍କ ଦେବା ପ୍ରତିଯୋଗିତା ଚାଲିଛି: କଂଗ୍ରେସ

ଭୁବନେଶ୍ୱର,୨୯।୯(ବ୍ୟୁରୋ)

ବିଦ୍ୟୁତ୍ ଦର ବୃଦ୍ଧିକୁ ନେଇ କଂଗ୍ରେସ ରାଜ୍ୟ ସରକାରଙ୍କୁ ସମାଲୋଚନା କରିଛି। ଘରୋଇ ଉପଭୋକ୍ତାଙ୍କ ଉପରେ ବିଦ୍ୟୁତ୍ ବୋଝ ଲଦି ଟାଟା କମ୍ପାନୀକୁ ମୋଟା ଅଙ୍କ ଦେବାକୁ ପ୍ରତିଯୋଗିତା ଚାଲିଛି ବୋଲି କଂଗ୍ରେସ ଅଭିଯୋଗ କରିଛି। ମଙ୍ଗଳବାର ପ୍ରଦେଶ କଂଗ୍ରେସ କାର୍ଯ୍ୟାଳୟରେ ଆୟୋଜିତ ଖବରଦାତା ସମ୍ମିଳନୀରେ ବରିଷ୍ଠ ନେତା ପଞ୍ଚାନନ କାନୁନ୍‌ଗୋ କହିଛନ୍ତି, କରୋନା ଯୋଗୁ ବିଦ୍ୟୁତ୍ ବ୍ୟବହାରକାରୀ ଛୋଟ ବଡ ଦୋକାନୀ, ବିଦ୍ୟୁତ୍ ବ୍ୟବହାରକାରୀ ଶିଳ୍ପ ତଥା କୃଷି ସହ ସମ୍ପୃକ୍ତ ଉପଭୋକ୍ତା ଅଣ୍ଟା ସଳଖି ଛିଡା ହୋଇପାରି ନାହାନ୍ତି। ଏହି ବର୍ଗର ଉପଭୋକ୍ତା ୫୭%ରୁ ଅଧିକ ବିଦ୍ୟୁତ୍ ବ୍ୟବହାର କରିଥାଆନ୍ତି। ଅର୍ଥାତ୍ ବାର୍ଷିକ ବ୍ୟବହାର ହେଉଥିବା ହାରାହାରି ୩୬୦୦ ମୋଗାୱାଟରୁ ପ୍ରାୟ ୨ହଜାର ମେଗାୱାଟ୍ ଏମାନେ ବ୍ୟବହାର କରିଥାନ୍ତି। ବିଭିନ୍ନ କମ୍ପାନୀ ଉପରେ ଗ୍ରୀଡ୍‌କୋର ପାଖାପାଖି ୭ ହଜାର କୋଟି ଟଙ୍କା ବକେୟା ପଡିଛି । ସରକାର କରୋନା ପାଇଁ ବିଦ୍ୟୁତ୍ ଦର ଅତି କମ୍‌ରେ ୫୦% କମାନ୍ତୁ ବୋଲି ସେ ଦାବି କରିଛନ୍ତି। କଂଗ୍ରେସ ନେତା ଗଣେଶ୍ୱର ବେହେରା କହିଛନ୍ତି, ବିଦ୍ୟୁତ୍ ସଂସ୍କାର ବେଳର ମୂଳ ଲକ୍ଷ୍ୟ ସାଧନ ଦିଗରେ ରାଜ୍ୟ ସରକାର ବିଚ୍ୟୁତ ହୋଇଛନ୍ତି। କେନ୍ଦ୍ର ଓ ରାଜ୍ୟ ସରକାର ଟାଟା କମ୍ପାନୀକୁ ଲୋକଙ୍କ ଅର୍ଥରୁ ମୋଟା ଅଙ୍କ ଦେବା ପ୍ରତିଯୋଗିତାରେ ଅଛନ୍ତି। ଲୋକଙ୍କ ପାଖରୁ ଦରବୃଦ୍ଧି କରି ହଜାରେ କୋଟି ଟଙ୍କା ବିତରଣ କମ୍ପାନୀକୁ ଟେକି ଦିଆଗଲା। ଅପରପକ୍ଷରେ କେନ୍ଦ୍ର ସରକାର ଏହି କମ୍ପାନୀକଗୁଡ଼ିକୁ ୮୪ କୋଟି ଟଙ୍କାର ପ୍ୟାକେଜ୍ ଦେବାର ଯେଉଁ ଘୋଷଣା କରିଛି ତାହା ସନ୍ଦେହ ସୃଷ୍ଟି କରୁଛି। ଟାଟା ନେବା ପରେ ଦରବୃଦ୍ଧି କ'ଣ ପାଇଁ ଓ କାହା ସ୍ୱାର୍ଥରେ ହୋଇଛି

ସବୁ ଅଭ୍ୟାସ ଭିତରେ– ମୃତ୍ୟୁ ହେଉଛି ସବୁଠାରୁ ଅବାଧ ଅଭ୍ୟାସ। .. କିନ୍ତୁ ଭୟ କରନା। ଭଗବାନ ମୃତ୍ୟୁଠାରୁ ଅଧିକ ଶକ୍ତିଶାଳୀ ଏବଂ ସେ ତୁମ ପାଖେ ପାଖେ ଅଛନ୍ତି। ... ମୃତ୍ୟୁକୁ ଇଚ୍ଛାକରନା କି ମୃତ୍ୟୁକୁ ସମ୍ମତି ଦିଅନା ଏବଂ ମୃତ୍ୟୁକୁ ଭୟ ମଧ୍ୟ କରନା। –ଶ୍ରୀମା

ଅପେକ୍ଷା କର, ବଛାଚାଲିଛି

ଭାରତୀୟ ରିଜର୍ଭ ବ୍ୟାଙ୍କ (ଆର୍‌ବିଆଇ)ର ୨୯ ସେପ୍ଟେମ୍ବରରେ ହେବାକୁ ଥିବା ମୁଦ୍ରାନୀତି କମିଟି ବା ମନିଟାରୀ ପଲିସି କମିଟି (ଏମ୍‌ପିସି) ବୈଠକକୁ ୨୮ ସେପ୍ଟେମ୍ବରରେ ସ୍ୱଳ୍ପ ସୂଚନାରେ ସ୍ଥଗିତ କରିଦିଆଯାଇଛି। ଏହି କମିଟି ଅତ୍ୟନ୍ତ ଗୁରୁତ୍ୱପୂର୍ଣ୍ଣ ଓ ଏହାର ନିଷ୍ପତ୍ତି ଦ୍ୱାରା ଆର୍‌ବିଆଇର କାର୍ଯ୍ୟଶୈଳୀ ସ୍ଥିର ହୋଇଥାଏ। ସେଥିପାଇଁ ଏଭଳି ଏକ ବୈଠକକୁ ହଠାତ୍ ସ୍ଥଗିତ କରିଦେବା ଅନେକ ଦିଗକୁ ଇଙ୍ଗିତ କରୁଛି। ସ୍ଥଗିତର କାରଣ ଭାବେ ଦର୍ଶାଯାଇଛି ଯେ ସରକାରଙ୍କ ଦ୍ୱାରା ମନୋନୀତ ହେଉଥିବା ୩ ଜଣ ସ୍ୱାଧୀନ ସଦସ୍ୟଙ୍କ ନାମ ବୃଡ଼ାନ୍ତ ହୋଇପାରି ନ ଥିବାରୁ ଏଭଳି ନିଷ୍ପତ୍ତି ନିଆଯାଇଛି। ଉଲ୍ଲେଖଯୋଗ୍ୟ ଯେ, ଆର୍‌ବିଆଇ ଆଇନ, ୧୯୩୪କୁ ସଂଶୋଧନ କରାଯାଇ ବିତ୍ତୀୟ ଆଇନ (ଭାରତ), ୨୦୧୬ ଅଣାଯିବା ପରେ ମୁଦ୍ରାନୀତି ସ୍ଥିର କରିବା ଲାଗି ସ୍ୱଚ୍ଛତା ଓ ଉତ୍ତରଦାୟିତ୍ୱ ବଜାୟ ରଖିବା ପାଇଁ ଏମ୍‌ପିସି ଗଠନ କରାଯାଇଥିଲା। ପରବର୍ତ୍ତୀ ସମୟରେ ଏଥିଲାଗି ୬ ଜଣିଆ ପ୍ୟାନେଲକୁ ନିଷ୍ପତ୍ତି ନେବାକୁ ଦାୟିତ୍ୱ ଦିଆଯାଇଥିଲା। ଏଥିରେ ୩ ଜଣ ସଦସ୍ୟ ଆର୍‌ବିଆଇରୁ ରହିଥିବା ବେଳେ ଆଉ ୩ ଜଣ ସରକାରଙ୍କ ଦ୍ୱାରା ମନୋନୀତ ବିଶେଷଜ୍ଞଙ୍କୁ ଉକ୍ତ ପ୍ୟାନେଲକୁ ପଠାଯାଇଥିଲା। ନିକଟ ଅତୀତରେ ସେହି ସ୍ୱାଧୀନ ସଦସ୍ୟଙ୍କ କାର୍ଯ୍ୟକାଳ ଶେଷ ହୋଇଯାଇଥିବାରୁ ନୂଆ ବ୍ୟକ୍ତିଙ୍କ ନାମ ସରକାର ସ୍ଥିର କରିପାରି ନ ଥିବାରୁ ୨୯ ସେପ୍ଟେମ୍ବର ବୈଠକକୁ ସ୍ଥଗିତ ରଖାଯାଇଛି। ବିଭିନ୍ନ ଆର୍ଥିକ ସଂସ୍କାର ଆଣି ଭାରତୀୟ ଅର୍ଥନୀତିକୁ ସୁଦୃଢ଼ କରାଯାଉଛି ବୋଲି ଡିଣ୍ଡିମ ପିଟୁଥିବା କେନ୍ଦ୍ର ସରକାର ୩ ଜଣ ସ୍ୱାଧୀନ ସଦସ୍ୟଙ୍କୁ ବାଛିବାରେ ବିଳମ୍ବ କରିଛନ୍ତି। ସମ୍ଭବତଃ ସରକାରଙ୍କୁ ସୁହାଇଲା ଭଳି ବିଶେଷଜ୍ଞ ମିଳୁ ନ ଥିବାରୁ ନାମ ବୃଡ଼ାନ୍ତ ହୋଇପାରୁ ନାହିଁ।

ଆଜିର କେନ୍ଦ୍ର ସରକାର ପ୍ରତି ପଦକ୍ଷେପରେ ବିଭିନ୍ନ କ୍ଷେତ୍ର ଉପରେ ନିଜର ସରକାରୀ ପ୍ରଭାବ ପକାଇବାକୁ ଉଦ୍ଦେଶ୍ୟ ରଖୁଥିବାରୁ ଅସଙ୍ଗତି ଦେଖାଦେଉଛି। କିଏ କେତେ ମ୍ୟାନେଜ୍ ବା ପରିଚାଳନା କରି ସରକାରକୁ ସୁରକ୍ଷା ଦେଇପାରିବ ସତେ ଯେମିତି ହୋଇଯାଇଛି ନିଉ ନର୍ମାଲ ବା ନୂଆ ସ୍ୱାଭାବିକତା। ଆର୍‌ବିଆଇ ଏକ ସ୍ୱାଧୀନ ସଂସ୍ଥା ବୋଲି କୁହାଯାଉଥିଲେ ମଧ୍ୟ ଗତ କିଛି ବର୍ଷର କାର୍ଯ୍ୟଧାରାକୁ ଦେଖିଲେ ସେଥିରେ ଅତ୍ୟଧିକ ସରକାରୀ ହସ୍ତକ୍ଷେପ ଏହାର ମୁଦ୍ରାନୀତି ଢାଞ୍ଚାକୁ ଦୁର୍ବଳ କରିଦେଲାଣି। ୨୦୧୯ ଅଗଷ୍ଟରେ ଆର୍‌ବିଆଇ ତା'ର ବଳକା ଅର୍ଥ ୧ ଲକ୍ଷ ୭୬ ହଜାର କୋଟି ଟଙ୍କା କେନ୍ଦ୍ର ସରକାରଙ୍କୁ ଦେବାକୁ ନିଷ୍ପତ୍ତି ନେବା ସମସ୍ତଙ୍କୁ ଆଶ୍ଚର୍ଯ୍ୟ କରିବା କଥା। ଏହି ଅର୍ଥରୁ ସରକାର କେତେ ନେଇ କେଉଁ ଦିଗରେ ବ୍ୟୟ କଲେ ତାହାର ବିବରଣୀ ସାଧାରଣରେ ଜାଣିବା କଷ୍ଟକର। ସେହି ବଳକା ଅର୍ଥ ଥିଲେ ଆଜି ଅର୍ଥନୀତି ଯେଉଁଭଳି ଚାପରେ ରହିଛି ତାହାକୁ ହ୍ରାସ କରିବାରେ ଯଥେଷ୍ଟ ସହାୟକ ହୋଇପାରିଥାନ୍ତା। ବ୍ୟାଙ୍କଗୁଡ଼ିକୁ ଆର୍‌ବିଆଇଠାରୁ ଅଧିକ ଅର୍ଥ ମିଳିଥିଲେ ତାହା ବଜାର ଅର୍ଥନୀତିକୁ ବିଭିନ୍ନ ମାଧ୍ୟମରେ ଚଳଚଞ୍ଚଳ କରିପାରିଥାଆନ୍ତା। ଏହି ପରିପ୍ରେକ୍ଷୀରେ କେନ୍ଦ୍ର ସରକାରଙ୍କ ସାମଗ୍ରୀ ଓ ସେବା ଟିକସ (ଜିଏସ୍‌ଟି) କଥାକୁ ଆଲୋଚନାକୁ ଅଣାଯାଇପାରେ। ରାଜ୍ୟ ସରକାରଗୁଡ଼ିକ ସେମାନଙ୍କ ଜିଏସ୍‌ଟି ଅଂଶ ନ ପାଇବା ପରେ ଯେତେବେଳେ କେନ୍ଦ୍ର ନିକଟରେ ଫେରାଦ ହେଲେ, ସେତେବେଳେ ପ୍ରସ୍ତାବ ଦିଆଗଲା ଋଣ କରି ସରକାର ଚଳାଅ। ଏ ପ୍ରକାର ପରାମର୍ଶ ସମ୍ଭବତଃ ଅନ୍ୟ କୌଣସି ଦେଶର ସଂଘୀୟ ଅର୍ଥ ବ୍ୟବସ୍ଥାରେ ଦେଖାଦେଉ ନ ଥିବ। ଅପାରଗତାକୁ ଲୁଚାଇବାକୁ ଯାଇ ରାଜ୍ୟ ସରକାରଗୁଡ଼ିକୁ ଏଭଳି ପ୍ରସ୍ତାବ ଦିଆଯିବା ଅର୍ଥ ତା'ର ଲୋକଙ୍କ ଉପରେ ମୁଣ୍ଡ ପିଛା ବୋଝ ବଢ଼ାଇବା ସକାଶେ ବାଟ ଦେଖାଇ ଦିଆଯାଉଛି।

ଭାରତୀୟ ଅର୍ଥନୀତି ଅନ୍ତର୍ଜାତୀୟ ସ୍ତରରେ ତା'ର ସ୍ଥିତି ସୁଦୃଢ଼ କରିପାରିଛି ବୋଲି ଆଜିର ଶାସକ ବିଭିନ୍ନ ବିଶ୍ୱ ମଞ୍ଚରେ କହିବା ଗୋଟେ ଘୋଷାରେ ପରିଣତ ହୋଇଯାଇଛି। ହେଲେ ନିକଟରେ ଭୋଡାଫୋନ୍ ମାମଲାରେ ନେଦରଲାଣ୍ଡସର ହେଗ୍‌ସ୍ଥିତ 'ପର୍ମାନେଣ୍ଟ କୋର୍ଟ ଅଫ୍ ଆର୍ବିଟ୍ରେଶନ' ଭାରତକୁ ଭର୍ତ୍ସନା କରିବା ଦେଶର ମର୍ଯ୍ୟାଦାକୁ ଅନ୍ତର୍ଜାତୀୟ ସ୍ତରରେ ଯେଭଳି ନ୍ୟୂନ କରିଦେଲା, ତାହା ଉପରେ ସରକାରଙ୍କଠାରୁ ଆଉ କୌଣସି ମନ୍ତବ୍ୟ ପ୍ରକାଶ ପାଉ ନାହିଁ। ଭୋଡାଫୋନ୍‌କୁ ଟିକସ ସହ ସୁଧ ମିଶାଇ ୨୦,୦୦୦ କୋଟି ଟଙ୍କା ଦେୟ ଦେବା ଲାଗି ମୋଦି ସରକାର ଯେଉଁ ନୋଟିସ୍ ଦେଇଥିଲେ ତାହା ଅନ୍ତର୍ଜାତୀୟ କୋର୍ଟରେ ଖାରଜ ହୋଇଗଲା। କେବଳ ସେତିକି ନୁହେଁ, ନୋଟିସ ଦିଆଯାଇଥିବା ଅର୍ଥ ବୁଡ଼ିବା ସହ ଭୋଡାଫୋନ୍ ମକଦ୍ଦମା ଲାଗି ବ୍ୟୟ କରିଥିବା ଅର୍ଥ ଦେବା ଲାଗି ଭାରତ ସରକାରଙ୍କୁ କୁହାଯାଇଛି। ଫଳରେ ଭାରତର ସମ୍ମାନ ଗଲା ଓ ଜରିମାନା ଦେବାକୁ ପଡ଼ିବ। ଏଥିରୁ ଭାରତୀୟ ଅର୍ଥ ବ୍ୟବସ୍ଥାକୁ ପରିଚାଳନା କରୁଥିବା ମୁଣ୍ଡଗୁଡ଼ିକ କେଉଁ ସ୍ତରରେ ଅଛନ୍ତି ବୁଝି ହେଉଛି।

ଆର୍‌ବିଆଇ କଥାକୁ ଫେରିବା। ପ୍ୟାନେଲରେ ଆବଶ୍ୟକ ସଂଖ୍ୟକ ସଦସ୍ୟ ନ ଥିଲେ ବୈଠକ ବସିପାରିବ ନାହିଁ ବୋଲି ଆର୍‌ବିଆଇ ଓ ସରକାର ଜାଣିଛନ୍ତି। ତେବେ ସ୍ୱାଧୀନ ସଦସ୍ୟଙ୍କ କାର୍ଯ୍ୟକାଳ ସରିବା ପୂର୍ବରୁ ନୂତନ ବ୍ୟକ୍ତିଙ୍କ ନାମ ବଛା ନ ଯିବା ସୂଚାଇ ଦେଉଛି ଯେ ସରକାର ସେହି କେନ୍ଦ୍ରୀୟ ବ୍ୟଙ୍କକୁ ସିଧାସଳଖ ନିୟନ୍ତ୍ରଣ କରୁଛନ୍ତି। ଛୋଟିଆ ଛୋଟିଆ କଥାରେ ସରକାର ଓ ପ୍ରଶାସକ ଆଗ୍ରହର ସହ ପଶି ସମାଧାନ ଆଣିପାରୁଥିବା ବେଳେ ଦେଶର ଅର୍ଥନୀତିକୁ ଦିଶା ଦେଖାଉଥିବା ଆର୍‌ବିଆଇ ବିଷୟ ପାସୋରି ଦିଆଯିବା ଆଶ୍ଚର୍ଯ୍ୟ ଲାଗିବା ସ୍ୱାଭାବିକ। ବର୍ତ୍ତମାନ ଦେଶ ଯେଉଁ ଆର୍ଥିକ ସଙ୍କଟ ଦେଇ ଗତି କରୁଛି ଓ ବଜାର ବ୍ୟବସ୍ଥା ସମ୍ପୂର୍ଣ୍ଣ ଦୋହଲି ଯାଇଛି ସେତେବେଳେ ମୁଦ୍ରାନୀତି ନେଇ ନିଶ୍ଚିତତା ଆସି ନ ପାରିବା ଗମ୍ଭୀର ସ୍ଥିତି ସୃଷ୍ଟି କଲାଣି। ସୁଧ ହାର ସୂଚାଇବାରେ ତେରି ହେବା ମାନେ ବ୍ୟବସାୟ ଓ ବିତ୍ତୀୟ କ୍ଷେତ୍ରକୁ ଭୁଲ ବାର୍ତ୍ତା ପହଞ୍ଚିବ। ଆର୍ଥିକ ଦୁଃସ୍ଥିତି ଦେଇ ଭାରତ ଗତି କରୁଥିବା ବେଳେ ଯଦି ସଙ୍କଟ ସର୍ବନିମ୍ନ ସ୍ତରକୁ ଚାଲିଯାଏ, ସେତେବେଳେ କୌଣସି 'ଆତ୍ମନିର୍ଭର ଭାରତ' ଦେଶକୁ ବଞ୍ଚାଇପାରିବ ନାହିଁ।

ଅଭିଭାବକ

ଡ. ସୁବାସ ଚନ୍ଦ୍ର ପାତ୍ର

ସଂଖ୍ୟା ଦୃଷ୍ଟିରୁ ଆଜି ଅଭିଭାବକ ଏକବଚନ ବା ଦ୍ୱିବଚନରେ। ଅର୍ଥାତ୍ ଝିଅପୁଅର ମା' ଓ ବାପା। ଅବଶ୍ୟ ଏକ ସମୟରେ ମା'ବାପା ଏକମାତ୍ର ଅଭିଭାବକ ନ ଥିଲେ । ଏକ ଯୌଥ ପରିବାରର ସମସ୍ତ ବୟୋଜ୍ୟେଷ୍ଠ ଥିଲେ ଅଭିଭାବକ ଏବଂ ପରିବାର ସଦସ୍ୟଙ୍କୁ ଛାଡ଼ି ଆହୁରି ଅନେକ ଅଭିଭାବକ ଥିଲେ, ଯେଉଁମାନେ ସେମାନଙ୍କ 'ସାମୟିକ ଅଭିଭାବକତ୍ୱ' ପାଇଁ ମୂଳ ଅଭିଭାବକମାନଙ୍କୁ କୃତଜ୍ଞ କରି ତୋଳୁଥିଲେ।

ଦୁଃଖର କଥା ଯୌଥ ପରିବାରର ପତନ ପରେ ଏବଂ ଜେଜେ–ଜେଜୀ ଅନ୍ତର୍ହିତ ମାତା–ପିତା କୈନ୍ଦ୍ରିକ 'ଅଣୁ ପରିବାର'ର ଅଭ୍ୟୁଦୟ ପରଠୁ ଅଭିଭାବକର ସଂଜ୍ଞା, ଚରିତ୍ର, ଅବଦାନ, ଉପଯୋଗିତା ବଦଳି ଯାଇଛି। ଯୁବ ମା'ବାପା ସବୁବେଳେ ସଫଳ ଅଭିଭାବକ ହେବା ସୁନିଶ୍ଚିତ ନୁହେଁ। ବୟସ, ଯୋଗ୍ୟତା, ଦକ୍ଷତା ନେଇ ଅଭିଭାବକତ୍ୱ । ଜେଜେ, ଜେଜେମା'ଙ୍କ ସ୍ନେହଭରା, ଆଘାତ ଶୋଷଣକାରୀ (ସକ୍ ଏବଜର୍ବିଙ୍ଗ) ଅଭିଭାବକତ୍ୱ, କକା, ଖୁଡ଼ୀଙ୍କ ପରି ବଡ଼ଭାଇ, ବଡ଼ଭଉଣୀଙ୍କ ଅଭିଭାବକତ୍ୱଠୁ ଭିନ୍ନ । ସାନପିଲାଟି ପଢ଼ିଲା ବେଳେ ଏକ ମିଶ୍ର ପ୍ରଭାବ, ମିଶ୍ର ଉପଯୋଗିତାର ଉପଭୋକ୍ତା ହୋଇ ବଢୁଥିଲା। ଶିକ୍ଷା, ଦୀକ୍ଷା ଦୃଷ୍ଟିରୁ ଏମାନଙ୍କ ଭିତରୁ କେହି ତା'ର ଶିକ୍ଷକର ଭୂମିକା ମଧ୍ୟ ନିର୍ବାହ କରୁଥିଲେ। ଖାଲି ସେତିକି ନୁହେଁ, ସଦସ୍ୟଙ୍କ ସଂଖ୍ୟାଧିକ୍ୟତା ଦୃଷ୍ଟିରୁ ପିଲାଟି ବିଭିନ୍ନ ବ୍ୟକ୍ତିତ୍ୱ ସଂସ୍ପର୍ଶରେ ଆସି ଭବିଷ୍ୟତରେ ନିଜକୁ ଏକ ପୂର୍ଣ୍ଣାଙ୍ଗ ବ୍ୟକ୍ତିତ୍ୱରେ ବିକଶିତ ହେବାକୁ ମୂଳଦୁଆ ଗଠନର ସୁଯୋଗ ପାଉଥିଲା। ଆଜି ନିଜର ଯୁବ ମା'ବାପା ହିଁ ସବୁକିଛି। ଆଉ ଯେଉଁଠି ମା'ବାପାଙ୍କ ଦାମ୍ପତ୍ୟ ଜୀବନ ସୁଖକର ନୁହେଁ ସେଠି ପିଲାଟି ପାଲଟି ଯାଏ ଏକ ଫୁଟବଲ ।

ଏକ ସମୟରେ ଅଭିଭାବକତ୍ୱ ଏକ ସାମାଜିକ ଦାୟିତ୍ୱ ଥିଲା । ଗାଁର ଯେ କୌଣସି ଲୋକ ଚିହ୍ନା ଅଚିହ୍ନା ନିର୍ବିଶେଷରେ ବାଳକ ଅବା ବାଳିକା, କିଶୋର ଅବା କିଶୋରୀଟିଏ ପାଇଁ ଅଭିଭାବକ ପାଲଟି ଯାଉଥିଲେ। ଯେତେବେଳେ ସେ ଅନୁଭବ କରୁଥିଲେ ସେ ମୁହୂର୍ତ୍ତରେ ତାଙ୍କ ଉପଦେଶ ବା ଦୈହିକ ହସ୍ତକ୍ଷେପ ଜରୁରୀ। ପିଲାଏ ହିଂସାତ୍ମକ ଖେଳରେ ମାତିଥିଲା ବେଳେ ବା ପୋଖରୀରେ ଦୀର୍ଘ ସମୟ ଜଳକେଳି କରୁଥିବା ବେଳେ କେହି ଜଣେ ଭିତରେ ପଶିଯାଇ ସେମାନଙ୍କୁ ସେଥିରୁ ବିରତ କରୁଥିଲେ, ଦରକାର ପଡ଼ିଲେ ହସ୍ତକ୍ଷେପକୁ ଅଧିକ ଫଳପ୍ରଦ କରିବାକୁ ଯାଇ ଚାପୁଡ଼ାଟିଏ କଷି ଦେଉଥିଲେ। ଖବର ଘରେ ପହଞ୍ଚିଲେ ଗୃହକର୍ତ୍ତା ଏହାକୁ ସକୃତଜ୍ଞ ଗ୍ରହଣ କରୁଥିଲେ ଏବଂ ସାକ୍ଷାତରେ ହସ୍ତକ୍ଷେପକାରୀଙ୍କୁ ଧନ୍ୟବାଦ ଦେବା ସହ ସେ ପ୍ରକାର ହସ୍ତକ୍ଷେପର ପୁନରାବୃତ୍ତି ପାଇଁ ମଧ୍ୟ ଅନୁରୋଧ କରୁଥିଲେ। ସାମାଜିକ ସଂହତି ଏତେ ନିବିଡ଼ ଥିଲା ଯେ ଅନ୍ୟର ଉପକାର ପାଇଁ ନିଜ, ପର ଭାବିବାକୁ ଅବକାଶ ନ ଥିଲା । ବେଳେବେଳେ ଏହି ଅପ୍ରତ୍ୟାଶିତ ଅଭିଭାବକତ୍ୱ ଦୈବକୃପା ହିସାବରେ କାମ କରୁଥିଲା । ପ୍ରସଙ୍ଗତଃ ମନେପଡ଼େ ସାରସ୍ୱତ ସାଧକ ମନୋଜ ଦାସଙ୍କ ସ୍ମୃତିକଥା (ସମୁଦ୍ରକୂଳର ଏକ ଗ୍ରାମ)ର ଘଟଣାଟିଏ। ନିର୍ଜନ ପ୍ରାକ୍–ସୂର୍ଯ୍ୟାସ୍ତର ସମୟ । ଆକାଶରେ ସ୍ଫୁରିତ ଇନ୍ଦ୍ରଧନୁର ପ୍ରାନ୍ତଦେଶ ଛୁଇଁବା ପାଇଁ ବାଳକ ମନୋଜର ଅବଦମିତ ଆଗ୍ରହ। ଇନ୍ଦ୍ରଧନୁ ବି ଜଣାପଡୁଥିଲା ହାତପାହାନ୍ତାରେ । ବିଲ, ବାଲୁକାମୟ ପ୍ରାନ୍ତର ଅତିକ୍ରମ କରି ଏକ ବିସ୍ତୃତ କେଦାରରେ ଉପନୀତ ହେବାପରେ ଇନ୍ଦ୍ରଧନୁ ଘୁଞ୍ଚି ଯାଇଥାଏ ସମୁଦ୍ର ଭିତରକୁ । ସଞ୍ଚ ନଇଁ ଆସିଲାଣି । ବୁଦାମାଳରୁ ବିଲୁଆର ଡାକ । ମନରେ ବିଷାଦ ତଥା ଭୟ। କେଉଁ ରାସ୍ତାରେ ଗଲେ ଘରେ ପହଞ୍ଚିବେ ତା' ମଧ୍ୟ ଠିକ ଜଣାନାହିଁ। ଆଗରେ ପଡ଼ିଥିବା ରାସ୍ତାରେ ଦୌଡୁ ଦୌଡୁ ସେ ଶୁଣିଲେ ଜଣେ ମହିଳାଙ୍କ ସ୍ୱର । 'ଗ୍ରାମବ୍ୟାପୀ ସବୁ ଶିଶୁଙ୍କୁ ଆବୋରି ରଖିଥାଏ ଯେଉଁ ସାର୍ବଜନୀନ ମାତୃମମତା, ତାହାରି ସେ କଣ୍ଠସ୍ୱର । ...ସେ ମୋତେ ସେମିତି କାଖେଇ ଆଣି ଆମ ଘର ବାରଣ୍ଡାରେ ଛାଡ଼ିଦେଇ ଚାଲିଗଲେ। ଧନ୍ୟବାଦ–ପ୍ରତ୍ୟାଶାର ଯୁଗ ସେ ଯାଏ ପଲ୍ଲୀ ଭାରତରେ ଆରମ୍ଭ ହୋଇ ନଥାଏ ।'

ଏବେ ସ୍ଥିତି ବଦଳି ଯାଇଛି। ଏବେ ମଣିଷ ଆତ୍ମକୈନ୍ଦିକ ହେବା ସହ ନିଜର ସମ୍ମାନ, ମର୍ଯ୍ୟାଦା, ଅହଂଭାବ ନେଇ ଏତେ ସଚେତନ ହୋଇଯାଇଛି ଯେ ଅନ୍ୟ କୌଣସି କଥାରେ ମୁଣ୍ଡ ପୂରାଉନାହିଁ। ତା'ଛଡ଼ା ସେ ପ୍ରକାର ସକାରାତ୍ମକ ହସ୍ତକ୍ଷେପ ମଧ୍ୟ ଉପଭୋକ୍ତା ପରିବାର ତରଫରୁ କୃତଜ୍ଞତାର ସହ ସ୍ୱାଗତ କରାଯାଉ ନାହିଁ। ଆଗରୁ ଅଭିଭାବକତ୍ୱ ସଚେତନ ଭାବରେ, ଲୋଡ଼ା ଯାଉଥିଲା ଅବା ବିଭିନ୍ନ ବାଗରେ ସାଉଁଟା ଯାଉଥିଲା। ନିଜ ଘରେ ସବୁ ସୁବିଧା ଥିବା ସତ୍ତ୍ୱେ ବାପା, ମା' ପିଲାକୁ ମାମୁଘରେ ଅବା ମଉସାଘରକୁ ପଠାଇ ଦେଉଥିଲେ ଏଇ ଆଶାରେ ଯେ ପିଲା ମୋର ମଣିଷ ହୋଇ ଫେରିବ । ଠିକ୍ ସେହିପରି ଭାବରେ ବିଭିନ୍ନ ସାମାଜିକ ଅବା ସାଂସ୍କୃତିକ କାର୍ଯ୍ୟକ୍ରମ ଯେପରି ମେଳା, ମହୋତ୍ସବ, ପୂଜା, ଯାତ୍ରାକୁ ଅଭିଭାବକମାନେ ପିଲାମାନଙ୍କୁ ନେଇଯାଉଥିଲେ ଏହି ବିଶ୍ୱାସରେ ଯେ ପିଲା ମୋର 'ବିଭିନ୍ନ କଥା ଦେଖୁ, ଆଉ ଶିଖୁ।' ଏବେ ଶିକ୍ଷା ଟ୍ୟୁଶନରେ ସୀମିତ। ପାଠ୍ୟ ପୁସ୍ତକ, ଟିଭି, ମୋବାଇଲ ଭଳି 'ଛାଇ ଦୁନିଆ' ଛଡ଼ା ଅନ୍ୟ ଦୁନିଆ ସହ ପିଲାମାନଙ୍କ ସମ୍ପର୍କ ନାହିଁ। ଆଜିର ଅଭିଭାବକମାନେ ପିଲାମାନଙ୍କ କ୍ୟାରିୟର ବିଷୟରେ ଏତେ ଉଗ୍ରଭାବରେ ସଚେତନ ଯେ ପିଲାଙ୍କୁ ଏବେ ସବୁକିଛି ମନା। ମେଳାଯିବା ମନା, ସମୁଦ୍ରକୂଳକୁ ଯିବା ମନା ଏପରି କି ଛାତ ଉପରକୁ ଯାଇ ପୂର୍ଣ୍ଣିମାର ଜହ୍ନ ଦେଖିବା ମନା। କାରଣ କାଲି ପରୀକ୍ଷା ଅଛି ଅବା ଟ୍ୟୁଶନ ସାର୍ ଆସିଲେଣି! ଏପରି କି ଜୀବନରକ୍ଷାକାରୀ କୌଶଳ ଯେପରି ପହଁରିବା, ଗଛ ଚଢ଼ିବା, ଦ୍ରୁତଗତିରେ ଦୌଡ଼ିବା– ଏକଥା ମଧ୍ୟ ନିଷିଦ୍ଧ। ଫୁଲଗଛରେ ପାଣିଦେବା, ଫୁଲ ଗହଣରେ ମହୁମାଛି ବା ପ୍ରଜାପତିକୁ ଦେଖିବା, ଘରକାମରେ ସାହାଯ୍ୟ କରିବା ତାହା ମଧ୍ୟ ମା'ବାପା ନିର୍ଦ୍ଧାରିତ 'ସିଲାବସ'ରେ ନାହିଁ। ସମସ୍ତ ଅଭିଭାବକତ୍ୱ ପିଲାଛୁଆଙ୍କ ମସ୍ତିଷ୍କର ଉର୍ବରତା ବଢ଼ାଇବାରେ ସୀମିତ। ସେମାନଙ୍କ ଶାରୀରିକ ବିକାଶ, ହୃଦୟର ସମୃଦ୍ଧି ଏବଂ ଚେତନାର ପ୍ରଗତି ପ୍ରତି ଧ୍ୟାନଦେବା ଜଣେ ଅଭିଭାବକର କର୍ତ୍ତବ୍ୟ ବୋଲି ସେମାନେ ଭାବୁନାହାନ୍ତି। ଜଣେ ସମ୍ବେଦନଶୀଳ, ଦରଦୀ, ହୃଦୟବାନ ମଣିଷ ହିଁ ସଫଳ ଅଭିଭାବକ ହୋଇପାରିବ । ମା'ବାପା ଏବଂ ପିଲାଛୁଆ ଉଭୟଙ୍କ ବୟସ ବୃଦ୍ଧି ସହ ଯେହେତୁ ଅଭିଭାବକତ୍ୱର ଚରିତ୍ର ବଦଳେ, ଉପରୋକ୍ତ ଗୁଣଗୁଡ଼ିକ ପରବର୍ତ୍ତୀ ସମୟରେ ଉପଯୋଗୀ ସାବ୍ୟସ୍ତ ହୁଏ । ବଡ଼କଥା ହେଲା ନିଜର ତଥାକଥିତ ଶପଥ, ଅହଂ, ପଦମର୍ଯ୍ୟାଦାର ବନ୍ଦୀଶାଳାରୁ ମଣିଷ କିପରି ମୁକୁଳି ପାରିବ। ଶପଥ କଥା ଆମକୁ ପିତାମହ ଭୀଷ୍ମଙ୍କର କାହାଣୀ ମନେପକାଇ ଦିଏ, କିପରି ହସ୍ତିନାପୁରର ମଙ୍ଗଳ କରିବାକୁ ନିଜକୁ ଦେଇଥିବା କଥା ରଖିବାକୁ ଯାଇ ସେ ନିଜକୁ ଜଣେ କଏଦୀ କରି ତୋଳିଛନ୍ତି ; ଯେଉଁଥିରୁ ବାହାରିବାର ତାଙ୍କର ଅକ୍ଷମତା ସମସ୍ତ ଅନର୍ଥର କାରଣ ପାଲଟିଛି। ସାମାଜିକ ଜୀବନରେ ଆମେ ନିଜ ଚାରିପାଖରେ ନିଜର ତଥାକଥିତ ଆଦର୍ଶର ଚକ୍ରବ୍ୟୂହ ରଚନା କରି ନିଜକୁ ବନ୍ଦୀକରୁ, ଯାହା ପରବର୍ତ୍ତୀ ସମୟରେ ପିତା–ପୁତ୍ର ସମ୍ପର୍କରେ ପ୍ରାଚୀର ଛିଡ଼ା କରାଏ। ପିତାପୁତ୍ର ସମ୍ପର୍କ ହେଉ ଅବା ସାଧାରଣ ସାମାଜିକ ସମ୍ପର୍କ, ଗୁରୁତ୍ୱପୂର୍ଣ୍ଣ ବିଷୟ ହେଲା ମାନବିକ ସମ୍ପର୍କର ସଂରକ୍ଷଣ ପାଇଁ ଆବଶ୍ୟକ ନିଜ ଅବତଳରୁ ଅନ୍ୟର ଅବତଳକୁ ଆରୋହଣ ବା ଅବରୋହଣ କରିବାର ସାମର୍ଥ୍ୟ ତଥା ଆଗ୍ରହ, ଅର୍ଥାତ୍ ନିଜକୁ ଅନ୍ୟସ୍ଥାନରେ ରଖି ପରିସ୍ଥିତିକୁ ବିଚାର କରିବା।

ସଫଳ ଅଭିଭାବକ ସିଏ ଯିଏ ନିଜର ସନ୍ତାନସନ୍ତତି ବା ଅନ୍ୟାନ୍ୟ ପ୍ରିୟଜନକୁ ବାହ୍ୟ ପୃଥିବୀ ଏବଂ ପ୍ରକୃତି ସହିତ ସମ୍ପର୍କିତ ହେବାକୁ ଶିକ୍ଷାଦିଏ । ଖାଲି ମଣିଷ ମଣିଷର ଅଭିଭାବକ ନୁହେଁ। ଗ୍ରହ, ନକ୍ଷତ୍ର, ସୂର୍ଯ୍ୟ, ଚନ୍ଦ୍ର, ନଦୀ, ସମୁଦ୍ର, ଗଛଲତା, ଜୀବଜନ୍ତୁଙ୍କ ଗୁଣ ଓ ସଂକେତ ମଣିଷ ପାଇଁ ଦିଗବାରେଣୀ ହୋଇପାରେ। ତେବେ ଏହା ରାତାରାତି ସମ୍ଭବ ନୁହେଁ। ତେଣୁ ପିଲାମାନଙ୍କ ବାଲ୍ୟକାଳରୁ ଏ ବିଷୟରେ ସଚେତନତା ହେବାକୁ ପଡ଼ିବ । ଇନ୍ଦ୍ରଧନୁ ଓ ପ୍ରଜାପତିର ରଙ୍ଗ, କୋଇଲି ଓ ଝରଣାର ନାଦ, ଫିମ୍ପୁଡ଼ି ଓ ଘରଚଟିଆର ନିଷ୍ଠା ଓ ଶୃଙ୍ଖଳା ଭଳି ଅନେକ ପ୍ରାକୃତିକ ଉପସ୍ଥାପନ ମଣିଷକୁ ବହୁ ମାନସିକ ବିପର୍ଯ୍ୟୟରୁ ରକ୍ଷା କରିପାରେ। ବିଶ୍ୱ ସାହିତ୍ୟ ଓ ସଂସ୍କୃତିରେ ବିଶେଷତଃ ଭାରତୀୟ ଧର୍ମ ଓ ଦର୍ଶନରେ ମଣିଷକୁ କେବେ ବିଚ୍ଛିନ୍ନମୂଳ କରାଯାଇନାହିଁ।

ଉପଦେଶର ଚାବୁକ ପିଟି ଅଭିଭାବକତ୍ୱ ଜାହିର କରାଯାଏ ନାହିଁ। ଉପଦେଶ ଦେବା ସହ ପିଲାଙ୍କ ସମକ୍ଷରେ ନିଜକୁ ଉଦାହରଣ ତଥା ଆଦର୍ଶ ହିସାବରେ ଉଭାହେବାକୁ ପଡ଼ିବ। ପିଲାଏ ଯେମିତି ଅନୁଭବ କରିବେ ମୋର ମା'ବାପା ମୋ ଜୀବନର ସବୁଠୁ ନିର୍ଭରଶୀଳ ବତିଘର। ଆଜି ସାମାଜିକ ଜୀବନର ଅଧିକାଂଶ ଦୁର୍ଗତିର କାରଣ ମା'ବାପାମାନେ ସନ୍ତାନସନ୍ତତିଙ୍କ ପାଇଁ ପ୍ରଥମ ଆଦର୍ଶ ହେବାର ବିଫଳତା।

ପୂର୍ବତନ ଅଧ୍ୟକ୍ଷ, ଜେଲ ରୋଡ଼, ବାଲେଶ୍ୱର
ମୋ. :୯୪୩୭୩୭୬୨୧୯

ପାଳଦଉଡ଼ି ଏବେ ନାଗସାପ

ଡ. ନିଖିଳାନନ୍ଦ ପାଣିଗ୍ରାହୀ

ନିମହାନ୍‌ସ (ନ୍ୟାଶନାଲ ଇନ୍‌ଷ୍ଟିଚ୍ୟୁଟ ଅଫ୍ ମେଣ୍ଟାଲ ହେଲ୍‌ଥ ଆଣ୍ଡ୍ ନ୍

uti
UTI Mutual Fund
Haq, ek behtar zindagi ka.

ୟୁଟିଆଇ ସ୍ୱତନ୍ତ୍ର

ନିବେଶକ ଶିକ୍ଷଣ ହେତୁ ଏକ ପଦକ୍ଷେପ | ସମର୍ଥନ ଧରିତ୍ରୀ

ୟୁପିଆଇ ପେମେଣ୍ଟ୍ସ ସହ ସକ୍ଷମ ହୋଇଛି ସୁବିଧା ଓ ସୁରକ୍ଷା

ଆପଣଙ୍କ ସ୍ମାର୍ଟଫୋନ୍ ଧୀରେ ଧୀରେ ଆପଣ ସାଧାରଣତଃ ନିଜ ପକେଟରେ ରଖୁଥିବା ଅନେକ ବସ୍ତୁର କାମ କରିବାରେ ଲାଗିଛି। ମନେ ଅଛି ଯେବେ ଆପଣଙ୍କୁ ନିଜ ୱାଲେଟ୍‌ରେ ନଗଦ ଟଙ୍କା କିମ୍ବା ଥାକ ଥାକ କ୍ରେଡିଟ୍ ଓ ଡେବିଟ୍ କାର୍ଡ ରଖିବାକୁ ହେଉଥିଲା? ଆଜି, କେବଳ ଆପଣ ସ୍ମାର୍ଟଫୋନ୍ ଆବଶ୍ୟକ କରନ୍ତି । ୟୁନିଫାଏଡ୍ ପେମେଣ୍ଟ ଇଣ୍ଟରଫେସ୍ ବା ୟୁପିଆଇ ହେଉଛି ନୂଆ ଭାରତ-କୈନ୍ଦ୍ରିକ ବିପ୍ଳବ। ଏବେ ଆପଣ ନିବେଶ ପାଇଁ ମଧ୍ୟ ୟୁପିଆଇ ପେମେଣ୍ଟ ବ୍ୟବହାର କରିପାରିବେ ।

ୟୁନିଫାଏଡ୍ ପେମେଣ୍ଟ୍ସ ଇଣ୍ଟରଫେସ୍ (ୟୁପିଆଇ) କ'ଣ

ଏହା ନ୍ୟାଶନାଲ୍ ପେମେଣ୍ଟ୍ସ କର୍ପୋରେଶନ୍ ଅଫ୍ ଇଣ୍ଡିଆ (ଏନ୍‌ପିସିଆଇ) ଦ୍ୱାରା ବିକଶିତ ହୋଇଥିବା ଏକ ତତ୍କାଳ ପ୍ରକୃତ-ସମୟ ପେମେଣ୍ଟ ପ୍ରଣାଳୀ ଯାହା ଆନ୍ତଃ-ବ୍ୟାଙ୍କ ନେଣଦେଣକୁ ସୁବିଧାଜନକ କରିଥାଏ । ଏହି ଇଣ୍ଟରଫେସ୍ ଭାରତୀୟ ରିଜର୍ଭ ବ୍ୟାଙ୍କ ଦ୍ୱାରା ଅନୁଶାସିତ ହୋଇଥାଏ ଏବଂ ଏହାର କାମ ହେଉଛି ଏକ ମୋବାଇଲ ପ୍ଲାଟ୍‌ଫର୍ମରେ ଦୁଇଟି ବ୍ୟାଙ୍କ ଖାତା ମଧ୍ୟରେ ପାଣ୍ଠି ସ୍ଥାନାନ୍ତର କରିବା।

ୟୁପିଆଇ ଭଲ କାହିଁକି

ୟୁପିଆଇକୁ ଆପଣଙ୍କ ଟଙ୍କା ପାଇଁ ଏକ ଇମେଲ୍ ଆଇଡି ଭାବେ ବିବେଚନା କରନ୍ତୁ । ଏହା ଏକ ସରଳ କିନ୍ତୁ ଅନନ୍ୟ ଚିହ୍ନଟକାରୀ ଯାହାକୁ ବ୍ୟବହାର କରି ଆପଣଙ୍କ ବ୍ୟାଙ୍କ ପାଣ୍ଠି ସ୍ଥାନାନ୍ତର କରିବା ସହ ଇମେଡିଏଟ୍ ପେମେଣ୍ଟ୍ସ ସର୍ଭିସେସ୍ (ଆଇଏମ୍‌ପିଏସ୍) ଜରିଆରେ ପରିଶୋଧ କାର୍ଯ୍ୟ ସମ୍ପାଦନ କରିଥାଏ । ଏହାର ଅର୍ଥ, ଆପଣଙ୍କୁ ଆଉ ନିଜ ଖାତାର ବିବରଣୀ ଟାଇପ୍ କରିବାକୁ ହେବ ନାହିଁ, ନିଜର ନେଟ୍ ବ୍ୟାଙ୍କିଙ୍ଗ୍ କିମ୍ବା ଅନ୍ୟ କୌଣସି ଆର୍ଥିକ ବିବରଣୀ ମନେରଖିବାକୁ ହେବନାହିଁ ।

ଆପଣ ମ୍ୟୁଚୁଆଲ ଫଣ୍ଡର ନୂଆ ନିବେଶକ ହୁଅନ୍ତୁ କି ଅଭିଜ୍ଞ ନିବେଶକ, ଆପଣଙ୍କୁ କେୱାଇସି-ଅନୁପାଳନକାରୀ ହେବା ଏବଂ ନିଜର ପଞ୍ଜୀକୃତ ମୋବାଇଲ ଫୋନ୍‌ରେ ୟୁପିଆଇ ଆପ୍ଲିକେଶନ୍ ଡାଉନ୍‌ଲୋଡ୍ କରିବାକୁ ହେବ ।

ଉଲ୍ଲେଖନୀୟ ବୈଶିଷ୍ଟ୍ୟାବଳୀ

- ବିଶେଷ ରୂପେ ଆପଣଙ୍କ ମୋବାଇଲ ନମ୍ବର ସହ ସଂଯୁକ୍ତ ହୋଇଥାଏ
- ଏକକ ଇଣ୍ଟରଫେସ୍ ଯାହା ତତ୍କାଳ ନେଣଦେଣ ସୁବିଧା ଦେଇଥାଏ
- ନିଜ ସ୍ମାର୍ଟଫୋନ୍‌ରୁ ଟଙ୍କା ନିବେଶର ଅନୁମତି ଦେଇଥାଏ
- ଡିଜିଟାଲ ୱାଲେଟ୍, ବ୍ୟାଙ୍କ ଖାତା ବିବରଣୀ କିମ୍ବା ନେଟ୍ ବ୍ୟାଙ୍କିଙ୍ଗ୍ ବିବରଣୀର ଆବଶ୍ୟକତା ରହେନାହିଁ
- ସରଳୀକୃତ ଓ ଜଞ୍ଜାଳମୁକ୍ତ ପେମେଣ୍ଟ ପ୍ରଣାଳୀ
- ଦ୍ୱି-ସ୍ତରୀୟ ପ୍ରମାଣୀକରଣ, ମୋବାଇଲ ନମ୍ବର ଯାଞ୍ଚ ସହିତ ସୁଦୃଢ଼ ସୁରକ୍ଷା

ଆପଣଙ୍କ ୟୁପିଆଇ କିପରି କାମ କରିଥାଏ

ବିଦ୍ୟମାନ ଓ ନୂଆ ନିବେଶକମାନେ ୟୁପିଆଇ ପେମେଣ୍ଟ ପ୍ରଣାଳୀ ବ୍ୟବହାର କରି ନିବେଶ କରିବା ଲାଗି ଯୋଗ୍ୟ । କେବଳ ନିଜର ପଞ୍ଜୀକୃତ ମୋବାଇଲ ନମ୍ବରକୁ ନିଜ ବ୍ୟାଙ୍କ ଖାତା ସହ ଲିଙ୍କ୍ କରନ୍ତୁ ଏବଂ ୟୁପିଆଇ ଆପ୍ଲିକେଶନ୍‌ରେ ନିଜର ନାମ ଓ ମୋବାଇଲ ନମ୍ବର ସହିତ ଏକ ଭର୍ଚୁଆଲ୍ ପେମେଣ୍ଟ୍ ଆଡ୍ରେସ୍ (ଭିପିଏ) ତିଆରି କରନ୍ତୁ । ଇମେଲ୍ ସଦୃଶ ଏଇ ଭିପିଏ ଜରିଆରେ ଆପଣ ସୁରୁଖୁରୁରେ ନିବେଶ କରିପାରିବେ।

ମ୍ୟୁଚୁଆଲ ଫଣ୍ଡ ନିବେଶ ପାଇଁ: ୟୁପିଆଇ ଜରିଆରେ ନିବେଶ କରିବା ପାଇଁ ଆପଣଙ୍କୁ ୟୁପିଆଇ ଇଣ୍ଟରଫେସ୍‌କୁ ସମର୍ଥନ କରୁଥିବା ମ୍ୟୁଚୁଆଲ ଫଣ୍ଡ ୱେବ୍‌ସାଇଟ୍ କିମ୍ବା ଏଏମ୍‌ସି ପ୍ଲାଟ୍‌ଫର୍ମରେ ୟୁପିଆଇକୁ ପେମେଣ୍ଟ ପଦ୍ଧତି ଭାବେ ଚୟନ କରିବାକୁ ହେବ ।

- ନିଜର ୟୁପିଆଇ ଭର୍ଚୁଆଲ୍ ପେମେଣ୍ଟ ଆଇଡି ଦିଅନ୍ତୁ। (ଏଇ ୟୁପିଆଇ ଭିପିଏ ଆପଣଙ୍କ ଫୋଲିଓରେ ପଞ୍ଜୀକୃତ ବ୍ୟାଙ୍କ ଖାତା ସହ ମ୍ୟାପ୍ ହୋଇଥିବା ଆବଶ୍ୟକ)
- ନିଜ ମୋବାଇଲ ଫୋନ୍‌ରେ ୟୁପିଆଇ ଆପ୍‌ରୁ ଏକ ନୋଟିଫିକେଶନ୍ ପାଆନ୍ତୁ
- ନେଣଦେଣ ବିବରଣୀ ଯାଞ୍ଚ କରନ୍ତୁ
- ୟୁପିଆଇ ପିନ୍ ଜରିଆରେ ନିଜ ମ୍ୟୁଚୁଆଲ ଫଣ୍ଡ ନିବେଶକୁ ଅଧିକୃତ କରନ୍ତୁ
- ଅର୍ଥରାଶି ତତ୍କାଳ ଆପଣଙ୍କ ବ୍ୟାଙ୍କ ଖାତାରୁ ଡେବିଟ୍ ହୋଇଥିବ ଏବଂ ଫଣ୍ଡ ହାଉସ୍‌କୁ ସ୍ଥାନାନ୍ତରିତ ହେବ

ୟୁପିଆଇ ସହିତ, ଆପଣ ଆଇପିଓକୁ ସବ୍‌ସ୍କ୍ରାଇବ୍ କରିବା ସଙ୍ଗେ ସଙ୍ଗେ ୟୁପିଆଇର ତତ୍କାଳ ପାଣ୍ଠି ସ୍ଥାନାନ୍ତର ଅନୁଭୂତିକୁ ଉପଭୋଗ କରିଥାନ୍ତି

ଆଇପିଓ ନିବେଶ ପାଇଁ: ୟୁପିଆଇ ଆପ୍ ଜରିଆରେ ଆଇପିଓ ଲାଗି ଆବେଦନ କରୁଥିବା ସମୟରେ, ଆଇପିଓ ଆବେଦନ ଫର୍ମରେ ନିଜର ବିଡ୍ ବିବରଣୀ ପୂରଣ କରନ୍ତୁ ଓ ସୂଚିତ ସ୍ଥାନରେ ନିଜର ୟୁପିଆଇ ଆଇଡି

ଦର୍ଶାନ୍ତୁ ।

- ପୂରଣ ହୋଇଥିବା ଫର୍ମକୁ ନିଜ ଡିପୋଜିଟୋରି ପାର୍ଟିସିପାଣ୍ଟ କିମ୍ବା ପଞ୍ଜୀକୃତ ମଧ୍ୟସ୍ଥିଙ୍କ ନିକଟରେ ଦାଖଲ କରନ୍ତ
- ଆପଣଙ୍କ ବିଡ୍ ବିବରଣୀ ବିଡିଂ ପ୍ଲାଟଫର୍ମ (ଷ୍ଟକ୍ ଏକ୍ସଚେଞ୍ଜ)ରେ ଅପ୍‌ଲୋଡ୍ ହେବ
- ୟୁପିଆଇ ଆଇଡି ସହିତ ଆପଣଙ୍କ ବିଡ୍ ବିବରଣୀ ଏସ୍‌କ୍ରୋ/ପ୍ରାୟୋଜକ ବ୍ୟାଙ୍କ ସହ ଶେୟାର୍ କରାଯିବ
- ଆପଣ ଆବେଦନ କରିଥିବା ଶେୟାର୍ ସଂଖ୍ୟାର ସମତୁଲ୍ୟ ପାଣ୍ଠିକୁ ଅବରୋଧ କରିବା (ଅବରୋଧିତ ଅର୍ଥରାଶି କିମ୍ବା ଏଏସ୍‌ବିଏ ଦ୍ୱାରା ସମର୍ଥିତ ଆପ୍ଲିକେଶନ୍) ପାଇଁ ଆପଣଙ୍କ ପଞ୍ଜୀକୃତ ମୋବାଇଲ ନମ୍ବରରେ ଏକ ଅନୁରୋଧ ପ୍ରାପ୍ତ ହେବ
- ଏହି ଅନୁରୋଧ ଆପଣଙ୍କ ଦ୍ୱାରା ଗୃହୀତ ହେବା ପରେ ସମ୍ପୃକ୍ତ ଅର୍ଥରାଶି ଆପଣଙ୍କ ବ୍ୟାଙ୍କ ଖାତାରେ ଅବରୋଧିତ ହୋଇ ରହିବ
- ଶେୟାର୍‌ର ସମ୍ପୂର୍ଣ୍ଣ କିମ୍ବା ଆଂଶିକ ଆବଣ୍ଟନ ଏବଂ ଅଣଆବଣ୍ଟିତ ଅର୍ଥରାଶି ଆପଣଙ୍କ ବ୍ୟାଙ୍କ ଖାତାରେ ନିର୍ମୁକ୍ତ ହେବା କ୍ଷେତ୍ରରେ ହିଁ ସମ୍ପୃକ୍ତ ଅର୍ଥରାଶି ଆପଣଙ୍କ ଖାତାରୁ ଡେବିଟ୍ ହେବ
- ଡେବିଟ୍ ପରେ, ଶେୟାର୍‌ଗୁଡ଼ିକ ଆପଣଙ୍କ ଡିମାଟ୍ ଖାତାରେ ଜମା ହେବ

ୟୁପିଆଇର ସୀମିତତା

ଏନ୍‌ପିସିଆଇ ପ୍ରଥମେ ୟୁପିଆଇ ପେମେଣ୍ଟ ସୀମାକୁ ₹୧ ଲକ୍ଷ ପର୍ଯ୍ୟନ୍ତ ସୀମିତ ରଖିଥିଲେ। ୧ ଏପ୍ରିଲ, ୨୦୨୦ଠାରୁ ତାହାକୁ ₹୨ ଲକ୍ଷକୁ ବୃଦ୍ଧି କରିଦିଆଯାଇଛି ।

ତଥାପି, ୟୁପିଆଇ ପେମେଣ୍ଟ ପଦ୍ଧତି ମାଧ୍ୟମରେ ନିବେଶ କରିବା ପୂର୍ବରୁ ଏହି ଉପରି ସୀମା ସମ୍ପର୍କରେ ଆପଣ ନିଜ ବ୍ୟାଙ୍କକୁ ପଚାରି ବୁଝିନେବା ଉଚିତ, କାରଣ ପ୍ରତ୍ୟେକ ବ୍ୟାଙ୍କର ସେମାନଙ୍କ ନିଜସ୍ୱ ସୀମା ସ୍ଥିର କରିଥାନ୍ତି ।

ଯଦି ଆପଣ ଆପଣଙ୍କ ଫୋଲିଓ ସହ ପଞ୍ଜୀକୃତ ହୋଇ ନ ଥିବା ବ୍ୟାଙ୍କ ଖାତାର ଭିପିଏ ବ୍ୟବହାର କରନ୍ତି, ତେବେ ସେବିର ତୃତୀୟ ପକ୍ଷ ଉପଧାରା କାରଣରୁ ୟୁପିଆଇ ପେମେଣ୍ଟ ପ୍ରକ୍ରିୟାକୃତ ହୋଇପାରିବ ନାହିଁ ।

ସଂକ୍ଷେପରେ

ୟୁପିଆଇକୁ ବ୍ୟାଙ୍କିଙ୍ଗ୍‌ରେ ଏକ ବିପ୍ଳବ ଭାବେ ବିବେଚନା କରନ୍ତୁ। ଏହା ଏକ ଅତ୍ୟାଧୁନିକ ସର୍ବସାଧାରଣ ପରିଶୋଧ ଭିତ୍ତିଭୂମି ଅଟେ ଯାହା ଆପଣଙ୍କ ପେମେଣ୍ଟ ସମ୍ପର୍କିତ କାରବାରର ରୂପ ବଦଳାଇଦେଇଛି ।

ଏହାପରେ କ'ଣ: କେବଳ ୟୁପିଆଇ ନୁହେଁ, ଆପଣଙ୍କ ଶ୍ରମକୁ ଲାଘବ କରିବା ପାଇଁ ଅନେକ ଅନ୍‌ଲାଇନ୍ ପେମେଣ୍ଟ ପ୍ରଣାଳୀ ଉପଲବ୍ଧ ଅଟେ । ଆପଣଙ୍କ ଆର୍ଥିକ ଜୀବନ ଯେପରି ବାଧାବିଘ୍ନରହିତ, ସଦ୍ୟତନ ଏବଂ ଧନ ସୃଜନର ଆପଣଙ୍କ ଯାତ୍ରାକୁ ସରଳ କରିବା ଉପରେ କେନ୍ଦ୍ରିତ ରହେ ତାହାକୁ ସୁନିଶ୍ଚିତ କରିବା ଟେକ୍ନୋଲୋଜି ଉପଲବ୍ଧ କରାଇଥିବା ବିବିଧ ଲାଭଗୁଡ଼ିକ ଉପରେ ଆସନ୍ତୁ ନଜର ପକାଇବା।

ଏହି ବିଷୟବସ୍ତୁକୁ ବିଶେଷ ଭାବେ ୟୁଟିଆଇ ସ୍ୱତନ୍ତ୍ର ପାଇଁ ପ୍ରସ୍ତୁତ କରାଯାଇଛି । ଅଧିକ ସୂଚନା ପାଇଁ http://www.utiswatantra.com ପରିଦର୍ଶନ କରନ୍ତୁ ।

ପାଠକୀୟ ମତ

ଜଣେ ନିବେଶକ ଭାବେ, ଆପଣ ଏହା ଭାବନ୍ତି କି ଟେକ୍ନୋଲୋଜି ଆପଣଙ୍କ ଆର୍ଥିକ ପରିଚାଳନା ପଦ୍ଧତିକୁ ବଦଳାଇଦେଇଛି ?

ହଁ | ନା

ନିଚ ଉତ୍ତର ଏସ୍‌ଏମ୍‌ଏସ୍ ମାଧ୍ୟମରେ ପଠାନ୍ତୁ। Poll <SPACE> YES କିମ୍ବା Poll<SPACE>NO ଟାଇପ୍ କରି 5676756କୁ ପଠାନ୍ତୁ। ଆପଣଙ୍କ ଉତ୍ତର ସହିତ ଆଉ କେତେଜଣ ସମ୍ମତ ତାହା ଆପଣ ପରବର୍ତ୍ତୀ ସଂସ୍କରଣରେ ଜାଣିପାରିବେ।

ଶେଷ ପାଠକୀୟ ମତର ଫଳାଫଳ

ଆଜିର ଯୁଗରେ କ୍ରେଡିଟ୍ କାର୍ଡ ଏକ ଆବଶ୍ୟକତା ବୋଲି ଆପଣ ଭାବନ୍ତି କି ?

ହଁ ୭୦% | ନା ୩୦%

ଶେଷ ସଂସ୍କରଣ ବିଶେଷଜ୍ଞଙ୍କ ମତ

ବହୁଗୁଡ଼ିଏ କ୍ରେଡିଟ୍ କାର୍ଡ ରଖିବା ଜରୁରୀ ନୁହେଁ, କିନ୍ତୁ ଗୋଟିଏ ଦୁଇଟି ପାଖରେ ଥିଲେ ତାହା ସାହାଯ୍ୟକାରୀ ହୋଇପାରେ । କ୍ରେଡିଟ୍ କାର୍ଡ ଆପଣଙ୍କୁ ସମୟ ସହିତ କ୍ରେଡିଟ୍ ଇତିହାସ ଓ କ୍ରେଡିଟ୍ ସ୍କୋର୍ ଗଢ଼ିବାରେ ସହାୟତା କରିଥାଏ, କିନ୍ତୁ ଏହି ସର୍ତ୍ତରେ ଯେ ଆପଣ ସମ୍ପୂର୍ଣ୍ଣ ବାଲାନ୍ସକୁ ପୂରାପୂରି ପରିଶୋଧ କରିଥିବେ। କେବଳ ସର୍ବନିମ୍ନ ପରିମାଣ ପୈଠ କରିବା କିମ୍ବା କାର୍ଡ ପରିଶୋଧକୁ ବିଳମ୍ବିତ କରିବା ଦ୍ୱାରା ଆପଣ ଋଣ ଯନ୍ତ୍ରାରେ ଫସିଯାଆନ୍ତି । ହେଲେ, କ୍ରେଡିଟ୍ କାର୍ଡରେ ବଡ଼ ପରିମାଣର କ୍ରୟ କରିବାର ଏକ ଭଲ ବିକଳ୍ପ ହେଉଛି ମାସିକ ନିବେଶ ଜରିଆରେ ଉତ୍ପାଦ ପାଇଁ ଆଗୁଆ ନିବେଶ କରିବା। ଏହାର ଅର୍ଥ ଯେଉଁ ଅର୍ଥରାଶି ଆପଣଙ୍କୁ ମାସିକ ଋଣ ଇଏମ୍‌ଆଇ ଭାବେ ଦେବାକୁ ହୋଇଥାନ୍ତା ତାକୁ ଏସ୍‌ଆଇପି ଜରିଆରେ ନିବେଶ କରି ପ୍ରଥମେ ସମ୍ପୃକ୍ତ ଉତ୍ପାଦ ପାଇଁ ଟଙ୍କା ଜମା କରିବା ଓ ପରବର୍ତ୍ତୀ ସମୟରେ ତାକୁ କିଣିବା ।

ନିଜ ଧନ-ସୃଜନ ଯାତ୍ରାର ପରିଚାଳନା ଗୋଟିଏ କ୍ଲିକ୍‌ରେ କିପରି କରିବେ

ଘରଭଡ଼ା, ୟୁଟିଲିଟି ବିଲ୍ ପଇଠ କରିବା, ଏପରିକି ବାହାରକୁ ଯାଇ ସଉଦା କିଣିବା ଆପଣଙ୍କ ଦିନର ବହୁତ ସମୟ ନେଇପାରେ । କିନ୍ତୁ ଏବେ ପରିଦୃଶ୍ୟ ବଦଳିଯାଇଛି। ମାତ୍ର କିଛି ମିନିଟ୍ ମଧ୍ୟରେ ଆପଣ ଏହି ପେମେଣ୍ଟଗୁଡ଼ିକୁ ସମ୍ପୂର୍ଣ୍ଣ କରି ସମୟ, ଶକ୍ତି ଓ ପରିଶ୍ରମ ବଞ୍ଚାଇପାରନ୍ତି । ତେଣୁ ଟେକ୍ନୋଲୋଜିକୁ ନିଜର ଆର୍ଥିକ ଜୀବନରେ ବି ପ୍ରୟୋଗ ନ କରିବେ କାହିଁକି ?

ପ୍ରତ୍ୟେକ ନିବେଶକଙ୍କ ପାଇଁ ନିବେଶ ପ୍ରକ୍ରିୟା ସରଳ, ପାରଦର୍ଶୀ ଓ ପ୍ରୟାସହୀନ ହେବା ଜରୁରୀ। ଆଉ ଯେହେତୁ ଆପଣଙ୍କର ଲକ୍ଷ୍ୟ ହେଉଛି ନିଜର ଧନ ବୃଦ୍ଧି କରିବା ଓ ନିଜ ଲକ୍ଷ୍ୟଗୁଡ଼ିକୁ ହାସଲ କରିବା, ତେଣୁ ଅନ୍‌ଲାଇନ୍ ପେମେଣ୍ଟ ବିକଳ୍ପ ନ୍ୟୂନତମ ପରିଶ୍ରମରେ ଏକ ସୁବିଧାଜନକ ଅନୁଭୂତି ଯୋଗାଇଥାଏ ।

ଆପଣଙ୍କ ନିବେଶ ପ୍ରକ୍ରିୟାକୁ ସୁବିଧାଜନକ କରିବା ପାଇଁ ଡିଜିଟାଲ ପଦ୍ଧତିର ଅନେକ ବିକଳ୍ପ ରହିଛି ଯେପରିକି ନେଟ୍ ବ୍ୟାଙ୍କିଙ୍ଗ୍, ଜାତୀୟ ବୈଦ୍ୟୁତିକ ପାଣ୍ଠି ସ୍ଥାନାନ୍ତର, ୟୁପିଆଇ, ଏନ୍‌ଏସିଏଚ୍ ପଞ୍ଜୀକୃତ ଆଦେଶପତ୍ର ଇତ୍ୟାଦି । ଜାଣନ୍ତୁ କେମିତି:

- **ନେଟ୍-ବ୍ୟାଙ୍କିଙ୍ଗ୍:** ଇଣ୍ଟରନେଟ୍ ବ୍ୟାଙ୍କିଙ୍ଗକୁ ସକ୍ରିୟ କରନ୍ତୁ ଓ ନିଜର ନିବେଶ ପରିମାଣ ଚୟନ କରିବା ଓ ନିଜ ପସନ୍ଦର ପୋର୍ଟଫୋଲିଓରେ ଯୋଗ କରି ଯେକୌଣସି ସମୟ କିମ୍ବା ଦିନରେ ନିବେଶ କରନ୍ତୁ ।
- **ଏନ୍‌ଏସିଏଚ୍ ପଞ୍ଜୀକୃତ ଆଦେଶପତ୍ର:** ଏକ-ସମୟ ଆଦେଶପତ୍ରକୁ ଅଧିକୃତ କରନ୍ତୁ ଏବଂ ନିର୍ଦ୍ଧାରିତ ସମୟ ଓ ବ୍ୟବଧାନରେ ନିଜ ଖାତାରୁ ସ୍ୱୟଂଚାଳିତ ପେମେଣ୍ଟ ପ୍ରାପ୍ତ କରନ୍ତୁ ।
- **ଏନ୍‌ଇଏଫ୍‌ଟି/ଆଇଏମ୍‌ପିଏସ୍:** ଆପଣଙ୍କ ନେଟ୍ ବ୍ୟାଙ୍କିଙ୍ଗ୍ ଖାତା ଜରିଆରେ ତତ୍କାଳ ପେମେଣ୍ଟ କରିବାରେ ଆପଣଙ୍କୁ ସକ୍ଷମ କରିଥାଏ ।
- **ୟୁପିଆଇ:** ଆପଣଙ୍କ ୟୁପିଆଇ ଭର୍ଚୁଆଲ୍ ଆଇଡି ଜରିଆରେ ଏକ ପସନ୍ଦର ପେମେଣ୍ଟ ବିକଳ୍ପ ଯାହା ନେଣଦେଣକୁ ସରଳ ଓ ସୁବିଧାଜନକ କରିଥାଏ ।

ଏହା ବ୍ୟତୀତ, ଅନ୍‌ଲାଇନ୍ ନିବେଶ ଆପ୍‌ର ବ୍ୟବହାର ନିବେଶ ପାଇଁ ଆର୍ଥିକ ଉତ୍ପାଦଗୁଡ଼ିକ ବ୍ୟାପକ ଶୃଙ୍ଖଳା ସହିତ ଆପଣଙ୍କ ଧନର ପରିଚାଳନା କରିବାରେ ସାହାଯ୍ୟ କରିବା ସହ ଆପ୍‌ର ସ୍ୱତ୍ୱାଧିକାରୀ ଟେକ୍ନୋଲୋଜି ଓ ଅନ୍ତର୍ଗଠିତ ଟେକ୍ନୋଲୋଜି ସହିତ ଆପଣଙ୍କ ନିବେଶକୁ ସଶକ୍ତ ମଧ୍ୟ କରିଥାଏ ।

ଆର୍ଥିକ ଯୋଜନା ଏବେ ଆପଣଙ୍କ ଆଙ୍ଗୁଳି ଟିପରେ ରହିଥିବାରୁ, ଅନ୍‌ଲାଇନ୍ ନିବେଶ ପଦ୍ଧତିକୁ ଚୟନ କରିବା ଦ୍ୱାରା ଆପଣ ମଧ୍ୟସ୍ଥିଙ୍କ ଆବଶ୍ୟକତା ବିନା ଏବଂ ନାମମାତ୍ର ଖର୍ଚ୍ଚରେ ନିଜ ଟଙ୍କାକୁ ନିବେଶ କରିବାର ଏକ ନିରପେକ୍ଷ ପ୍ଲାଟ୍‌ଫର୍ମ ପାଇଥାନ୍ତି ।

ଆପଣଙ୍କ ପାଇଁ ବିଶେଷ ଭାବେ ପରିକଳ୍ପିତ ନିବେଶ ବିକଳ୍ପ ପ୍ରାପ୍ତ କରିବାଠାରୁ ଆରମ୍ଭ କରି ସ୍ୱୟଂଚାଳିତ ନିବେଶ ପ୍ରକ୍ରିୟା ପର୍ଯ୍ୟନ୍ତ, ନିଜ ନିବେଶଗୁଡ଼ିକୁ ଅନ୍‌ଲାଇନ୍‌କୁ ନେବାର ଅନେକ ଲାଭ ମଧ୍ୟରୁ କେତୋଟି ଏଠାରେ ଦିଆଗଲା:

- ସମସ୍ତଙ୍କ ପାଇଁ ସୁବିଧାଜନକ ଓ ସୁଲଭ
- ବିଶେଷ ଭାବେ ପରିକଳ୍ପିତ ପୋର୍ଟଫୋଲିଓ
- ନିୟମିତ ସ୍ୱଚାଳିତ ଅଂଶଦାନ
- କୌଣସି ପୂର୍ବବର୍ତ୍ତୀ ଅଭିଜ୍ଞତା ଆବଶ୍ୟକ ନୁହେଁ
- ଆର୍ଥିକ ଶିକ୍ଷା ଓ ସମ୍ବଳ ଯୋଗାଇଥାଏ
- ଜଞ୍ଜାଳମୁକ୍ତ ଭାବେ ନିବେଶ କରିବାର ସହଜ ଉପାୟ
- ନିଜର ସମସ୍ତ ଆର୍ଥିକ ସୂଚନାର ଏକୀକରଣ

ଏ ସମ୍ପର୍କରେ ବିଶେଷଜ୍ଞଙ୍କ ଅଭୋଚନା ଶୁଣନ୍ତୁ, ନିମ୍ନପ୍ରଦତ୍ତ କ୍ୟୁଆର୍ କୋଡ୍ ସ୍କାନ୍ କରନ୍ତୁ

ସଂକ୍ଷେପରେ: ସହଜଲବ୍ଧତା, ସରଳ ସମ୍ପାଦନ ଓ ନ୍ୟୂନତମ ଔପଚାରିକତା କାରଣରୁ ଧନ ସୃଜନ ଅଭିମୁଖୀ ଆପଣଙ୍କ ଯାତ୍ରାରେ ଅନ୍‌ଲାଇନ୍ ନିବେଶର ଫାଇଦା ଉଠାଇବା ଫଳପ୍ରଦ । କେବେ ନିବେଶ କରିବେ ତାହା ଚୟନ କରିବାର ନିୟନ୍ତ୍ରଣ ସହିତ ଯେକୌଣସି ସ୍ଥାନରୁ ନିବେଶ କରିବାର ସ୍ୱାଧୀନତା ଓ ନମନୀୟତା ପାଆନ୍ତୁ । ନିଜ ଆର୍ଥିକ ଜୀବନରେ ପ୍ରବୀଣତା ହାସଲ କରିବା ଓ ନିବେଶର ମାନୁଆଲ୍ କାର୍ଯ୍ୟରୁ ଦୂରେଇବା ପାଇଁ ଆଜିଠାରୁ ହିଁ ଅନ୍‌ଲାଇନ୍ ନିବେଶ ପଦ୍ଧତିକୁ ଆପଣାନ୍ତୁ ।

ଏହି ବିଷୟବସ୍ତୁକୁ ବିଶେଷ ଭାବେ ୟୁଟିଆଇ ସ୍ୱତନ୍ତ୍ର ପାଇଁ ପ୍ରସ୍ତୁତ କରାଯାଇଛି । ଅଧିକ ସୂଚନା ପାଇଁ http://www.utiswatantra.com ପରିଦର୍ଶନ କରନ୍ତୁ ।

ଅଧିକ ବିବରଣୀ ପାଇଁ ଆମକୁ ଟୁଇଟର୍ @utimutualfund ରେ ଫଲୋ କରନ୍ତୁ, ପ୍ରଶ୍ନ କିମ୍ବା ମତାମତ ଇମେଲ୍ କରନ୍ତୁ: utiswatantrateam@gmail.com ରେ ■ ଦୟାକରି ବିଷୟ ଧାଡ଼ିରେ 'Swatantra in Dharitri' ଲେଖନ୍ତୁ । ■ ଏପରି ଅଧିକ ଆର୍ଥିକ ଉପଦେଶ ପାଇଁ ଆମ ୱେବ୍‌ସାଇଟ୍ ପରିଦର୍ଶନ କରନ୍ତୁ: http://www.utiswatantra.com

ଅନ୍‌ଲାଇନ୍ ଏସ୍‌ଆଇପି ନିବେଶ ହେଉଛି ନିବେଶର ଏକ ଅଧିକ ସ୍ମାର୍ଟ, ଦ୍ରୁତ ଓ ସହଜ ଉପାୟ।

କିଛି ନୂଆ ଆରମ୍ଭ କରିବା ପାଇଁ ଏବେ ବି ବିଳମ୍ବ ହୋଇନାହିଁ; ଆଜି ହିଁ ଆରମ୍ଭ କରନ୍ତୁ!

ସ୍ୱତନ୍ତ୍ର କୁମାର ବୁଝାନ୍ତି:

ଯଦି କରିନାହାନ୍ତି ତେବେ ଆପଣ ଟେକ୍ନୋଲୋଜିକୁ ଆପଣାଇବା କାହିଁକି ଆବଶ୍ୟକ

ଆପଣଙ୍କ ସ୍ମାର୍ଟଫୋନ୍‌ରେ ଆପଣଙ୍କ ଆର୍ଥିକ ଜୀବନରେ ସକାରାତ୍ମକ ପରିବର୍ତ୍ତନ ଆଣିବାର ଚାବିକାଠି ରହିଛି । ଯଦି ଆପଣ ଡିଜିଟାଲ୍ ବିପ୍ଳବରେ ଭାଗନେବାକୁ ଚାହାନ୍ତି:

- ଟେକ୍ନୋଲୋଜିର ଭରପୂର ଫାଇଦା କିପରି ଉଠାଇବେ ତାହା ବୁଝନ୍ତୁ
- ଡିଜିଟାଲ ଶିକ୍ଷା ହାସଲ କରନ୍ତୁ - ଅନ୍‌ଲାଇନ କୋର୍ସ, ଇବୁକ୍, ୟୁଟ୍ୟୁବ୍ ଶିକ୍ଷା, ଇ-ଶିକ୍ଷା ପ୍ଲାଟଫର୍ମ ଓ ଆହୁରି ଅନେକ
- ଆର୍ଥିକ ସଫଳତା ଲାଭ ପାଇଁ ପରିବର୍ତ୍ତନକୁ ଆପଣାନ୍ତୁ

ସଅଳ-ଅନୁପାଳନକାରୀ ହୁଅନ୍ତୁ । ବେଳେବେଳେ ଆପଣ ଜାଣିପାରନ୍ତି ନାହିଁ, କିନ୍ତୁ ଯାହାକୁ ଆପଣ ଧୂଳି ଭାବୁଛନ୍ତି ତାହା ସୁନା ହୋଇପାରେ।

ଟେକ୍ନୋଲୋଜି କାହିଁକି ମହତ୍ତ୍ୱପୂର୍ଣ୍ଣ?

ଏହା ସହାୟତା କରିଥାଏ-

- ଅନୁଭୂତିକୁ ଉନ୍ନତ କରିବାରେ
- ପଦାର୍ଥଗତରୁ ଡିଜିଟାଲ ଆସେଟ୍‌କୁ ସ୍ଥାନାନ୍ତରିତ ହେବାରେ
- ନିବେଶକ ଆଚରଣର ପୂର୍ବାନୁମାନ କରିବାରେ
- ଉତ୍ତମ ଆର୍ଥିକ ନିଷ୍ପତ୍ତି

ଋଣ ଉଠାଇବା ଲାଗି ରାଜ୍ୟଗୁଡିକୁ ଅଧିକ ସମୟ

ବଜାରରୁ ଋଣ ଉଠାଇବା ଲାଗି ରିଜର୍ଭ ବ୍ୟାଙ୍କ ରାଜ୍ୟ ଏବଂ କେନ୍ଦ୍ର ଶାସିତ ଅଞ୍ଚଳଗୁଡିକୁ ଆଉ ୬ ମାସ ଅଧିକ ସମୟ ପ୍ରଦାନ କରିଛି। ଏହି ସମୟରେ ରାଜ୍ୟ ଓଭରଡ୍ରାଫ୍ଟ ସୁବିଧା ମଧ୍ୟ ନେଇପାରିବେ। କରୋନା ସମୟରେ ରାଜ୍ୟଗୁଡିକର ଖର୍ଚ୍ଚ ବଢ଼ିଥିବାରୁ ଏହାକୁ ଧ୍ୟାନରେ ରଖି କେନ୍ଦ୍ରୀୟ ବ୍ୟାଙ୍କ ପକ୍ଷରୁ ଏଭଳି ପଦକ୍ଷେପ ନିଆଯାଇଛି। କୋଭିଡ୍ ସଙ୍କଟ ସମୟରେ ବଜାର ଋଣ ଉଠାଣ ନେଇ ରାଜ୍ୟ ଏବଂ କେନ୍ଦ୍ର ଶାସିତ ଅଞ୍ଚଳଗୁଡିକୁ ରିଜର୍ଭ ବ୍ୟାଙ୍କ ଅନୁମତି ପ୍ରଦାନ କରିଥିଲା। ଏହି ସୀମା ସେପ୍ଟେମ୍ବର ୩୦ ଯାଏ ରହିଥିଲା।

ଆର୍‌ବିଆଇ କାର୍ଯ୍ୟଶୈଳୀକୁ ନେଇ ପ୍ରଶ୍ନବାଚୀ

ନୂଆଦିଲ୍ଲୀ,୨୯।୯

- ଏମ୍‌ପିସିର ଗୁରୁତ୍ୱପୂର୍ଣ୍ଣ ନିଯୁକ୍ତିକୁ ସରକାରଙ୍କ ଅଣଦେଖା
- ବଜାର ଲାଗି ଅନିଶ୍ଚିତତା

ମାନ୍ଦାବସ୍ଥା ଦେଇ ଗତି କରୁଥିବା ଅର୍ଥ ବ୍ୟବସ୍ଥା କରୋନା ମହାମାରୀ ଯୋଗୁ ସଙ୍କଟ ସ୍ଥିତିକୁ ଚାଲିଯାଇଛି। ମଙ୍ଗଳବାରଠାରୁ ରିଜର୍ଭ ବ୍ୟାଙ୍କର ମୁଦ୍ରାନୀତି କମିଟି(ଏମ୍‌ପିସି) ବୈଠକ ଅନୁଷ୍ଠିତ ହେବାର ଥିଲା। ସୁଧହାର ବା ରେପୋ ନେଇ ନିଷ୍ପତ୍ତି ଗ୍ରହଣ କରୁଥିବା ଏହି କମିଟି ବୈଠକ କିନ୍ତୁ ଚଳିତ ଥର ଧାର୍ଯ୍ୟ ସମୟରେ ହୋଇ ପାରିଲା ନାହିଁ। କମିଟିରେ ଯଥେଷ୍ଟ ସଦସ୍ୟ ନ ଥିବା ଯୋଗୁ ଏହାକୁ ଆୟୋଜନ କରାଇବାକୁ ରିଜର୍ଭ ବ୍ୟାଙ୍କ ସକ୍ଷମ ହୋଇନାହିଁ। ବର୍ତ୍ତମାନ ଅକଳରେ ଥିବା ଅର୍ଥ ବ୍ୟବସ୍ଥା ଲାଗି ଏହି କମିଟି ବୈଠକ ଅନେକ ଗୁରୁତ୍ୱପୂର୍ଣ୍ଣ। ରିଜର୍ଭ ବ୍ୟାଙ୍କର ନିଷ୍ପତ୍ତି ଉପରେ ବଜାରର ନଜର ରହିଥାଏ। ହେଲେ ସରକାର ଏ ନେଇ କୌଣସି ପୂର୍ବ ସୂଚନା ବିନା ହଠାତ୍ ବୈଠକକୁ ସ୍ଥଗିତ କରି ଦେଇଛନ୍ତି। ଫଳରେ ଚଳିତ ସପ୍ତାହରେ ଅର୍ଥ ବ୍ୟବସ୍ଥା ଲାଗି ସରକାର ଆହୁରି ଅନିଶ୍ଚିତତାକୁ ଡାକି ଆଣିଥିବା ବଜାର ବିଶେଷଜ୍ଞ ମତ ପ୍ରକାଶ କରିଛନ୍ତି।

ମୁଦ୍ରାନୀତି ନିଷ୍ପତ୍ତି ଗ୍ରହଣ କରିବା କ୍ଷେତ୍ରରେ ଏମ୍‌ପିସି ସବୁଠାରୁ ଗୁରୁତ୍ୱପୂର୍ଣ୍ଣ ଭୂମିକା ଗ୍ରହଣ କରିଥାଏ। ଏହା ସରକାରଙ୍କୁ ଅଛପା ନାହିଁ। ହେଲେ ଏକାଥରକେ ଏତେ ସଦସ୍ୟ ବୈଠକରେ ନ ରହିବା ଆର୍‌ବିଆଇର କାର୍ଯ୍ୟଶୈଳୀକୁ ନେଇ ପ୍ରଶ୍ନବାଚୀ ସୃଷ୍ଟି କରୁଛି। ଯଦି ଏହି କମିଟି ଗୁରୁତ୍ୱପୂର୍ଣ୍ଣ ତେବେ କମିଟିର ସଦସ୍ୟଙ୍କ କାର୍ଯ୍ୟକାଳ ଶେଷ ହେବା ଆଗରୁ ନୂଆ ସଦସ୍ୟଙ୍କୁ ନିଯୁକ୍ତି ଦେବାର ଆବଶ୍ୟକତା ରହିଥିଲା। ମାତ୍ର ଅର୍ଥ ବ୍ୟବସ୍ଥା ଖରାପ ସ୍ଥିତି ଦେଇ ଗତି କରୁଥିଲେ ମଧ୍ୟ ସରକାର କିଭଳି ଦେଶର କେନ୍ଦ୍ରୀୟ ବ୍ୟାଙ୍କର ମୁଦ୍ରାନୀତି ସଂକ୍ରାନ୍ତ କାର୍ଯ୍ୟରେ ବାଧା ଉପୁଜାଇଲେ ବୋଲି ଅନେକେ ପ୍ରଶ୍ନ କରିଛନ୍ତି। କେଉଁ କାରଣ ଲାଗି ବୈଠକ ହୋଇପାରିଲା ନାହିଁ ରିଜର୍ଭ ବ୍ୟାଙ୍କ ଏହାକୁ ନେଇ ପୂର୍ବରୁ କିଛି ସ୍ପଷ୍ଟ କରିନାହିଁ। ଅପରପକ୍ଷରେ ପୁଣି ଥରେ କେବେ ବୈଠକ ହେବ ସେ ନେଇ ନୂଆ ତାରିଖ ଘୋଷଣା ହୋଇନାହିଁ। ୬ ସଦସ୍ୟ ବିଶିଷ୍ଟ ଏମ୍‌ପିସି କମିଟିରେ ୩ ସଦସ୍ୟଙ୍କ କାର୍ଯ୍ୟକାଳ ଗତ ମାସରେ ଶେଷ ହୋଇଛି। ଅର୍ଥ ବ୍ୟବସ୍ଥାର ଏଭଳି ଜଟିଳ ସ୍ଥିତିରେ ସରକାର କାହିଁକି କିଛି ପଦକ୍ଷେପ ନେଲେ ନାହିଁ ସେ ନେଇ ଅନେକ ପ୍ରଶ୍ନ ଏବେ ବିଶେଷଜ୍ଞ ଉଠାଇଛନ୍ତି।

ଅନ୍ତତଃ ପକ୍ଷେ ୪ ସଦସ୍ୟ ଏମ୍‌ପିସି କମିଟିରେ ନ ହେଲେ ବୈଠକ କରାଯାଇ ପାରିବ ନାହିଁ। ହେଲେ ଏଭଳି ଜରୁରୀ ନିଯୁକ୍ତିକୁ ସରକାର ଅଣଦେଖା କରିଥିବାରୁ ବିତ୍ତ ବଜାରରେ ଏହାକୁ ନେଇ ଦ୍ୱନ୍ଦ୍ୱ ସୃଷ୍ଟି ହୋଇଛି। ଅର୍ଥ ବ୍ୟବସ୍ଥାକୁ ଟ୍ରାକ୍‌କୁ ଆଣିବା ଲାଗି ରିଜର୍ଭ ବ୍ୟାଙ୍କ ଚଳିତ ବର୍ଷ ସବୁ ଭାରକୁ ଏକାକୀ ଉଠାଇଥିବା ପ୍ରତୀୟମାନ ହୁଏ। କାରଣ ସରକାର ବିତ୍ତୀୟ ଦୃଷ୍ଟିକୋଣରୁ ବେଶି କିଛି ପଦକ୍ଷେପ ନେଇନାହାନ୍ତି। ରିଜର୍ଭ ବ୍ୟାଙ୍କ ଉପରେ ସବୁ କିଛି ଲଦି ଦିଆଗଲା ଭଳି ସ୍ଥିତି ଉପୁଜିଛି। ଏହି ପରିପ୍ରେକ୍ଷୀରେ ଆଇସିଆଇସିଆଇ ସିକ୍ୟୁରିଟିଜର ମୁଖ୍ୟ ଅର୍ଥନୀତିଜ୍ଞ ଏ. ପ୍ରସନ୍ନା କହିଛନ୍ତି, ୩ ମାସ ସମୟ ଥିଲେ ମଧ୍ୟ କମିଟି ସଦସ୍ୟଙ୍କୁ ନିଯୁକ୍ତି ଦେବାକୁ ସରକାର ସକ୍ଷମ ହେଲେ ନାହିଁ। ଅର୍ଥ ବ୍ୟବସ୍ଥା ଲାଗି ମୁଦ୍ରାନୀତି କମିଟିର ନିଷ୍ପତ୍ତି ଗୁରୁତ୍ୱପୂର୍ଣ୍ଣ। ଏଭଳି ଅନିଶ୍ଚିତତା ପରିସ୍ଥିତିରେ ଅର୍ଥ ବ୍ୟବସ୍ଥାକୁ କିଭଳି ଆଶ୍ୱସ୍ତି ମିଳିବ ତାହା ଚିନ୍ତାର ବିଷୟ। ଏକ ଇଂରାଜୀ ନ୍ୟୁଜ ୱେବ୍‌ସାଇଟ୍ ରିପୋର୍ଟ ମୁତାବକ, ନୂଆ ସଦସ୍ୟଙ୍କୁ ନିଯୁକ୍ତି ଦେବା ପ୍ରକ୍ରିୟା ଶେଷ ପର୍ଯ୍ୟାୟରେ ରହିଛି। ମାତ୍ର ଆଉ କିଛି କାର୍ଯ୍ୟ ବାକି ରହିବାରୁ ସରକାର ପ୍ରକ୍ରିୟାକୁ ସମ୍ପୂର୍ଣ୍ଣ କରିପାରିନାହାନ୍ତି। ଏମ୍‌ପିସି ବୈଠକ ଗୋଟିଏ ସପ୍ତାହ ମଧ୍ୟରେ ସମ୍ପନ୍ନ ହେବ ବୋଲି ଜଣେ ବରିଷ୍ଠ ସରକାରୀ ଅଧିକାରୀ କହିଛନ୍ତି।

ଚଳିତ ସପ୍ତାହ ଗୁରୁବାର ରିଜର୍ଭ ବ୍ୟାଙ୍କ ରେପୋ ସମ୍ପର୍କରେ ଘୋଷଣା କରିଥାନ୍ତା। ଚଳିତ ଥର ସୁଧହାର ଅପରିବର୍ତ୍ତିତ ରହିବ ବୋଲି ଅର୍ଥନୀତିଜ୍ଞମାନେ ଆକଳନ କରିଥିଲେ। ଚଳିତ ବର୍ଷ ରିଜର୍ଭ ବ୍ୟାଙ୍କ ୧୧୫ ବେସିସ୍ ପଏଣ୍ଟ ସୁଧହାର ହ୍ରାସ କରିଛି। ସେହିଭଳି ଅର୍ଥ ବ୍ୟବସ୍ଥାକୁ ଟ୍ରାକ୍‌କୁ ଆଣିବା ଲାଗି ଉନ୍ନତ ପଦକ୍ଷେପ ମାନ ମଧ୍ୟ ନେଇଛି। ଚଳିତ ଆର୍ଥିକ ବର୍ଷ ପ୍ରଥମ ତ୍ରୈମାସରେ ଅର୍ଥ ବ୍ୟବସ୍ଥା –୨୩.୯% ଖସିଛି। ଚଳିତ ଆର୍ଥିକ ବର୍ଷ ସାରା ଜିଡିପି ପ୍ରାୟ ୧୪.୮% ଖସିଯିବ ବୋଲି ଗୋଲ୍ଡମ୍ୟାନ ସ୍ୟାଚ୍ ପକ୍ଷରୁ ଆକଳନ କରାଯାଇଛି। ସରକାର ଖର୍ଚ୍ଚ ପାଇଁ ଅଧିକ ଋଣ କରୁଥିବାରୁ ଏହା ଚଳିତ ବର୍ଷ ଦ୍ୱିତୀୟାର୍ଦ୍ଧ ସୁଦ୍ଧା ୧୨ ଲକ୍ଷ କୋଟି ଟଙ୍କା ଛୁଇଁବ ବୋଲି ଆକଳନ କରାଯାଇଛି। ସୂଚନାଯୋଗ୍ୟ, ରିଜର୍ଭ ବ୍ୟାଙ୍କ ଏମ୍‌ପିସିର କାର୍ଯ୍ୟକୁ ମହାମାରୀ ସମୟରେ ସୁରୁଖୁରୁରେ ଚଳାଇବା ଲାଗି ସରକାରଙ୍କୁ ଚିଠି ଲେଖିଥିଲା। କମିଟିର ବହିଃ ସଦସ୍ୟ ଭାବେ କାର୍ଯ୍ୟ କରୁଥିବା ଚେତନ ଘାଟେ, ରବୀନ୍ଦ୍ର ଢୋଲାକିଆ ଏବଂ ପମି ଦୁଆଙ୍କ କାର୍ଯ୍ୟ ଅବଧିକୁ ଆଉ କିଛିଦିନ ଲାଗି ଜାରି ରଖିବା ଲାଗି ରିଜର୍ଭ ବ୍ୟାଙ୍କ ପରାମର୍ଶ ଦେଇଥିଲା। ମହାମାରୀ ସ୍ଥିତିରେ ନୂଆ କମିଟି ଗଠନ ପରିବର୍ତ୍ତେ କାମକୁ ଚଳାଇ ରଖିବା ଲାଗି ଏଭଳି ପରାମର୍ଶ ଦିଆଯାଇଥିଲା ହେଲେ ସରକାର ହୁଏତ ଏହାକୁ ଟାଳି ଦେଇଛନ୍ତି। ଫଳରେ ଏଭଳି ସ୍ଥିତି ଉପୁଜିଛି ବୋଲି ପ୍ରକ୍ରିୟା ସହ ଜଡିତ ଜଣେ ଅଧିକାରୀ ନାମ ଗୋପନ ରଖି ଏହା କହିଛନ୍ତି।

ଏହି ପରିପ୍ରେକ୍ଷୀରେ ଇଣ୍ଡିଆନ ଇନ୍‌ଷ୍ଟିଚ୍ୟୁଟ ଅଫ୍ ମ୍ୟାନେଜମେଣ୍ଟ କୋଝିକୋଡ୍‌ର ଇକୋନୋମିକ୍ସ ପ୍ରଫେସର ରୁଦ୍ର ସେନ୍ ଶର୍ମା କହିଛନ୍ତି, ଏହି ଘଟଣାର ଗମ୍ଭୀରତାକୁ ସରକାର ବୁଝିବେ ବୋଲି ଆଶା ରହିଛି। ନିଷ୍ପତ୍ତି ଗ୍ରହଣ ଦିଗରେ ରିଜର୍ଭ ବ୍ୟାଙ୍କର ରହିଥିବା ବିଶ୍ୱସନୀୟତା ଏହା ସହ ଜଡିତ ଥିବାରୁ ଏହା ଏକ ଗୁରୁତ୍ୱପୂର୍ଣ୍ଣ ପ୍ରସଙ୍ଗ। ସରକାର କିଭଳି ଏଭଳି ପ୍ରସଙ୍ଗକୁ ଠିକ୍ ଭାବେ ସମ୍ଭାଳିବାକୁ ସକ୍ଷମ ହେଲେ ନାହିଁ ବୋଲି ଶର୍ମା ମତ ପ୍ରକାଶ କରିଛନ୍ତି।

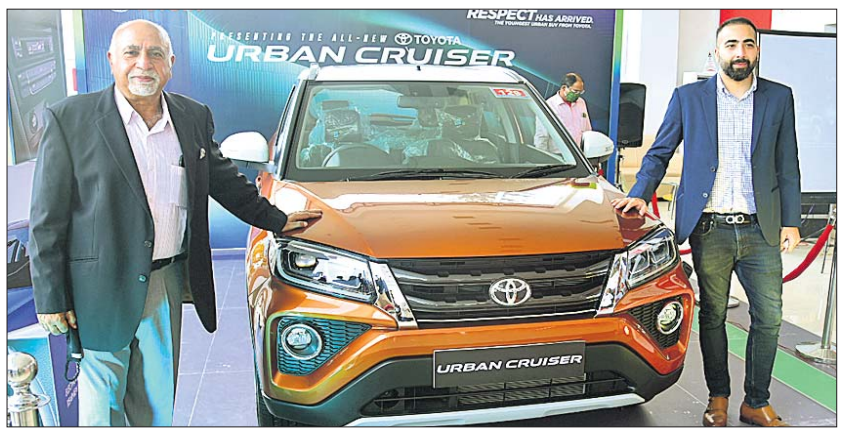

ଟୟୋଟା କିର୍ଲୋସ୍କର ମୋଟର୍ସର କମ୍ପାକ୍ଟ ଏସ୍‌ୟୁଭି ମଡେଲ ନୂଆ ଟୟୋଟା ଅର୍ବାନ କ୍ରୁଇଜର ଓଡ଼ିଶା ବଜାରକୁ ପ୍ରବେଶ କରିଛି। ଏସ୍ପିରିଟ ଟୟୋଟା ଶୋ'ରୁମ୍‌ରେ ଏମ୍‌ଡି ସୁନୀଲ ତନେଜା ଏବଂ ଡାଇରେକ୍ଟର କବୀର ତନେଜା ଏହାର ଉନ୍ମୋଚନ କରିଛନ୍ତି। ଏହାର ଏକ୍ସ ଶୋ'ରୁମ୍ ଦିଲ୍ଲୀ ମୂଲ୍ୟ ୮.୪୦ରୁ ୧୧.୩୦ ଲକ୍ଷ ଟଙ୍କା ରହିଛି।

ବିଗ୍ ବଜାର ପକ୍ଷରୁ ପବ୍ଲିକ ହଲିଡେ ସେଲ୍

ଭୁବନେଶ୍ୱର, ୨୯।୯

future group

ବିଗ୍ ବଜାର ପକ୍ଷରୁ ପବ୍ଲିକ ହଲିଡେ ସେଲ୍ ସମ୍ପର୍କରେ ଘୋଷଣା କରାଯାଇଛି। ଅକ୍ଟୋବର ୧ରୁ ୪ ଯାଏ ଏହା ଚାଲିବ। ଗ୍ରାହକଙ୍କ କ୍ରୟ ସୁବିଧା ଯୋଗାଣ ଲାଗି ୪ ଦିନିଆ ଏହି ଶପିଂ ବ୍ୟବସ୍ଥା ଆରମ୍ଭ ହେଉଥିବା ସୂଚନା ରହିଛି। ଏହି ସମୟ ମଧ୍ୟରେ ଗ୍ରାହକ ଆକର୍ଷଣୀୟ ଅଫର, ରିହାତି ପାଇପାରିବେ। ଫ୍ୟାଶନ, ହୋମ୍ ଫର୍ନିଶିଂ, ଇଲେକ୍‌ଟ୍ରୋନିକ୍ସ, କିଚେନୱେର ଏବଂ ଲଗେଜ ସମେତ ବିଭିନ୍ନ ବର୍ଗ ପ୍ରଡକ୍ଟ ଉପରେ ଆକର୍ଷଣୀୟ ଡିଲ୍ ଗ୍ରାହକଙ୍କ ପାଇଁ ରହିଛି। ପୁରୁଷ, ମହିଳା ଏବଂ ଶିଶୁଙ୍କ ବର୍ଗରେ ସଦ୍ୟତମ ଫ୍ୟାଶନ ରହିଛି। ଏହି ବର୍ଗରେ ବାଏ ୱାନ୍ ଗେଟ୍ ୱାନ୍ ସୁବିଧା ଗ୍ରାହକ ପାଇବେ। ପାର୍ବଣ ଉପଲକ୍ଷେ ଗ୍ରାହକ ସେମାନଙ୍କ ଘରକୁ ବିଭିନ୍ନ ହୋମ୍ ଫ୍ୟାଶନ ସାମଗ୍ରୀ ନେଇ ପାରିବେ। ବେଡ୍ ସିଟ୍, ବେଡ୍ ଡେକର, ଟାଓ୍ୱେଲ, ପରଦା, କିଚେନୱେର, ଡିନରସେଟ୍ ଏବଂ ଅନ୍ୟ ସାମଗ୍ରୀ ଉପରେ ପ୍ରାୟ ୭୦% ପର୍ଯ୍ୟନ୍ତ ରିହାତି ଉପଲବ୍ଧ ରହିବ। ସେହିଭଳି ଇଲେକଟ୍ରୋନିକ୍ସ ପ୍ରଡକ୍ଟ ଉପରେ ୬୦% ପର୍ଯ୍ୟନ୍ତ, ଫ୍ୟାଶନରେ ବାଏ ୱାନ୍ ଗେଟ୍ ୱାନ୍, ଡିନରସେଟରେ ୭୦% ପର୍ଯ୍ୟନ୍ତ ରିହାତି ଏବଂ ବେଡ୍ ସିଟ୍‌ରେ ୫୦% ପର୍ଯ୍ୟନ୍ତ ରିହାତି ମିଳିବ। ଶପ୍ ଡଟ୍ ବିଗ୍ ବଜାର ଡଟ୍ କମ୍‌ରେ ଘରେ ବସି ଲୋକମାନେ ସାମଗ୍ରୀ ଅର୍ଡର କରିପାରିବେ ବୋଲି ବିଗ୍ ବଜାର ପକ୍ଷରୁ ସୂଚନା ରହିଛି।

ପର୍ଯ୍ୟାପ୍ତ ନୁହେଁ ସରକାରଙ୍କ ସହାୟତା: ଅଭିଜିତ

ନୂଆଦିଲ୍ଲୀ,୨୯।୯

କରୋନା ମହାମାରୀ ଯୋଗୁ ସାରା ବିଶ୍ୱର ଅର୍ଥ ବ୍ୟବସ୍ଥା ଏବେ କ୍ଷତିଗ୍ରସ୍ତ ହୋଇଛି। ଦେଶଗୁଡିକରେ ମୋଟ ଘରୋଇ ଉତ୍ପାଦ(ଜିଡିପି)ରେ ବୃହତ୍ ହ୍ରାସ ଦେଖାଯାଇଛି। ଏ କ୍ଷେତ୍ରରେ ସବୁଠାରୁ ଖରାପ ପ୍ରଦର୍ଶନ କରିଥିବା ଅର୍ଥ ବ୍ୟବସ୍ଥା ମଧ୍ୟରେ ଭାରତ ରହିଛି। ଭାରତରେ ଉପୁଜିଥିବା ସମସ୍ୟା ସମାଧାନ କରିବା ଲାଗି କେନ୍ଦ୍ର ସରକାର ଆର୍ଥିକ ପ୍ୟାକେଜ ଘୋଷଣା କରିଛନ୍ତି। ହେଲେ ସମସ୍ୟା ସମାଧାନ କରିବା ଏବଂ ଅର୍ଥ ବ୍ୟବସ୍ଥାକୁ ଟ୍ରାକ୍‌କୁ ଆଣିବା ଲାଗି ଏହି ପ୍ୟାକେଜ ପର୍ଯ୍ୟାପ୍ତ ନୁହେଁ ବୋଲି ନୋବେଲ ବିଜେତା ଭାରତ ଜନ୍ମିତ ଅର୍ଥନୀତିଜ୍ଞ ଅଭିଜିତ ବାନାର୍ଜୀ ମତ ପ୍ରକାଶ କରିଛନ୍ତି। ଚଳିତ ଆର୍ଥିକ ବର୍ଷ ଜୁଲାଇ–ସେପ୍ଟେମ୍ବର ସମୟରେ ଭାରତ ଅଭିବୃଦ୍ଧି ପଥକୁ ଫେରିବ ବୋଲି ସେ ଏକ ଭର୍ଚୁଆଲ କନ୍‌ଫରେନ୍ସରେ ଏହା କହିଛନ୍ତି। ସେ ପୁଣି କହିଛନ୍ତି ଯେ, କୋଭିଡ୍ ଯୋଗୁ ଭାରତର ଆର୍ଥିକ ଅଭିବୃଦ୍ଧି ବାଧାପ୍ରାପ୍ତ ହୋଇଛି। ଚଳିତ ବର୍ଷ ତୁଳନାରେ ୨୦୨୧ ବର୍ଷରେ ଅଭିବୃଦ୍ଧିରେ ଆହୁରି ଉନ୍ନତି ଆସିବ। ଭାରତ ସରକାର ଯେଉଁ ଆର୍ଥିକ ସହାୟତା ଦେଇଛନ୍ତି ତାହା ପର୍ଯ୍ୟାପ୍ତ ହେବନାହିଁ। ସରକାର ନିମ୍ନ ଆୟକାରୀ ବର୍ଗଙ୍କ ହାତରେ ଟଙ୍କା ଉପଲବ୍ଧ ହେବା ଭଳି କିଛି ପଦକ୍ଷେପ ନେଇ ନାହାନ୍ତି। ଫଳରେ ଏହା ଚାହିଦା ବୃଦ୍ଧି ଦିଗରେ ଯୋଗଦାନ ରଖିପାରୁନାହିଁ। ଭାରତକୁ ସାରା ବିଶ୍ୱ ତୁଳନାରେ ଅଧିକ ପ୍ରତିଦ୍ୱନ୍ଦ୍ୱୀ ହେବାକୁ ପଡିବ ବୋଲି ସେ ମତ ପ୍ରକାଶ କରିଛନ୍ତି।

ସୁନ୍ଦରଗଡ଼ ପୌର ପରିଷଦ, ସୁନ୍ଦରଗଡ଼
ପତ୍ର ସଂଖ୍ୟା ୩୩୩୭ ତା୨୮।୦୯।୨୦୨୦
ବିଜ୍ଞାପନ
ଏତଦ୍ୱାରା ସୁନ୍ଦରଗଡ଼ ପୌର ପରିଷଦର ଜନସାଧାରଣଙ୍କ ଅବଗତି ନିମନ୍ତେ ଜଣାଇ ଦିଆଯାଉଅଛି ଯେ, ମଳଯୁକ୍ତ ମଇଳା ଓ ପଚା ମଇଳା ପରିଚାଳନା ବିନିମୟ-୨୦୧୮, ସୁନ୍ଦରଗଡ଼ ପୌର ପରିଷଦ ଦ୍ୱାରା ଅନୁମୋଦିତ ହୋଇ ପରିଷଦ କାର୍ଯ୍ୟାଳୟ ଫଳକରେ ସ୍ଥାନିତ ହୋଇଅଛି । ଏ ସମ୍ବନ୍ଧରେ ଯଦି କାହାର ଆପତ୍ତି ଅଭିଯୋଗ ବା ପରାମର୍ଶ ଥାଏ, ତେବେ ଏହି ବିଜ୍ଞାପନ ପ୍ରକାଶନର ୧୫ ଦିନ ଯଥା (ତା୨୯।୦୯।୨୦୨୦ରିଖଠାରୁ ତା୧୩।୧୦।୨୦୨୦ରିଖ) ମଧ୍ୟରେ ସେମାନଙ୍କ ଆପତ୍ତି, ଅଭିଯୋଗ ଓ ପରାମର୍ଶ ଲିଖିତ ଭାବରେ ନିର୍ବାହୀ ଅଧିକାରୀ, ସୁନ୍ଦରଗଡ଼ ପୌର ପରିଷଦ, ସୁନ୍ଦରଗଡ଼ଠାରେ ଦାଖଲ କରିବାକୁ ହେବ । ଉକ୍ତ ଅବଧି ପରେ ପ୍ରାପ୍ତ ହୋଇଥିବା ଆପତ୍ତି ଅଭିଯୋଗ ବା ପରାମର୍ଶ ବିଚାରକୁ ନିଆଯିବ ନାହିଁ ।
ସ୍ୱା./- କାର୍ଯ୍ୟନିର୍ବାହୀ ଅଧିକାରୀ
ସୁନ୍ଦରଗଡ଼ ପୌର ପରିଷଦ, ସୁନ୍ଦରଗଡ଼

OFFICE OF THE REGULATED MARKET COMMITTEE, BARGARH
No._____542_ /Dt.___28.09.2020.
CORRIGENDUM
It is for information of all concerned that Tender Call Notice No.462 dated 10.06.2020 of Regulated Market Committee, Bargarh for the work i.e. Construction of RCC road and RCC drain at Tora Market Yard and construction of RCC road, pave yard and filling at Kuruan Market Yard is hereby cancelled due to unavoidable circumstances and outbreak of COVID-19.
Sd./- ADM, Bargarh-cum-Chairman
Regulated Market Committee, Bargarh

WORKS DEPARTMENT
OFFICE OF THE SUPERINTENDING ENGINEER
EASTERN CIRCLE (R&B), BALASORE
e-mail: seec_bls@rediffmail.com
Government of Odisha "e" Procurement Notice
Bid Identification No.SEEC-03/ 2020-21
No.B-310:- No: 4691 Dt: 24.09.2020
Nature of work: Building Works.
Number of works: 02 (Two) No. Building Works.
Amount put to Tender: Rs.146.19 Lakhs to Rs.363.11 Lakhs.
Class of Contractor: "B" & "A" & "Special" Class.
Date & Time of availability of bid document in the portal: Dt.07.10.2020 at 10:00 AM.
Last Date / Time of receipt of bid in the portal: - Dt.21.10.2020 up to 05:00 PM.
Date of opening of bid: Dt.22.10.2020 at 11:00 AM.
Name & address of the Officer inviting bid: **Superintending Engineer, Eastern Circle (R&B), Balasore.**
The bidders have to participate in ONLINE bidding only. Further details can be seen from the e-procurement portal "http// tendersodisha.gov.in." All future corrigendum will be available on ONLINE mode only.
Sd./- Superintending Engineer
Eastern Circle (R&B), Balasore
OIPR-34026/11/0004/2021

ODISHA STATE CIVIL SUPPLIES CORPORATION LTD.
(A Govt. of Odisha Undertaking)
PLOT NO.C/2, NAYAPALLI, BHUBANESWAR-12
HK-10/2020/No.11966 Date : 28.09.2020
EXPRESSION OF INTEREST FOR EMPANELMENT OF ADVOCATE
Requirement of Advocates / Law Firms for Empanelment to represent Odisha State Civil Supplies Corporation Ltd.
The OSCSC intends to have a panel of Advocates / Firms for representing OSCSC before various Courts, Forum and Tribunals.
The Law Firms and practicing advocates who are registered with the Bar Council of India / State Bar Council are eligible for empanelment. The qualification, experience, schedule of fee, other terms and conditions and the proforma application in which the application has to be made, have been prescribed by OSCSC Ltd. for representing / assisting OSCSC before various Courts, Forum and Tribunal etc. The same is available on the Corporation website www.oscsc.in. Eligible Law Firms and Practicing advocates may send their applications within 30 days after the date of the advertisement to :
The Managing Director, Odisha State Civil Supplies Corporation Ltd., C/2, Nayapalli, Bhubaneswar-12.
Managing Director

GOVERNMENT OF ODISHA
OFFICE OF THE EXECUTIVE ENGINEER
RURAL WORKS DIVISON-I, MALKANGIRI
NATIONAL COMPETITIVE BIDDING THROUGH e-Procurement
No.O-408:- **Identification No. Online Tender 12/MKG/2020-21**
1. Name of the work : Road works (Detailed in Annexure). 2. Total Number of Works : 01 (One) Number
3. Tender Cost : Rs. 84.73 lakhs. 4. Class of Contractor : 'B' & 'A' Class contractors
5. Period of Completion : (As per Detailed in Annexure)
6. Other Details:-

Procurement Officer	Bid identification No.	No. of works	Availability of tender online for bidding		Last date & time of seeking tender clarification	Date and time of opening of tender	
			From	To		Technical bid	Financial bid
1	2	3	4	5	6	7	8
Executive Engineer Rural Works Division -I, Malkangiri	Online tender /12/RWD-I, MKG/ 2020/21	01 (One) No. of Road works	30.09.2020 from 11.00 A.M.	08.10.2020 upto 5.00 P.M.	07.10.2020 upto 5.00 P.M.	09.10.2020 at 11.30 A.M.	12.10.2020 at 11.00 A.M.

Further details can be seen from the Website www.tenderorissa.gov.in
Sd./- Executive Engineer, R.W. Division-I, Malkangiri
OIPR-25058/11/0012/2021

DIRECTORATE OF PUBLIC HEALTH, ODISHA
NATIONAL VECTOR BORNE DISEASE CONTROL PROGRAMME
Department of Health & Family Welfare, Govt. of Odisha
Behind Capital Hospital, Unit - VI, Bhubaneswar - 751001
E-mail - nvbdcporissa@gmail.com, Ph.: 0674-2397057/2397480
Letter No. 993/NVBDCP/Procurement/2020-21 Dated: 28.09.2020
TENDER DOCUMENT FOR TRANSPORTATION OF LONG LASTING INSECTICIDAL TREATED NETS (LLIN) ON RATE CONTRACT BASIS FOR A PERIOD OF ONE YEAR FROM THE DATE OF PUBLICATION OF APPROVED LIST
Bid Reference No.- DPH (NVBDCP)/2020-21/LOGISTICS/01
No. E-275:- The Director of Public Health, Odisha, Bhubaneswar invites tenders in sealed cover from the prospective Transporter for transportation of Long Lasting Insecticidal Treated Nets (LLIN) for period of one year from the date of approval of tender on rate contract basis.
A complete set of the tender documents containing the details of the terms & condition may be obtained from the office of the undersigned during the office hours (From 10 AM to 5 PM) as per the details given below on submission of a written application and on payment of non-refundable fees as specified below either in person or by post. All payments will be made only in shape of a Bank Draft from a Scheduled Bank in favour of the NHM, MALARIA, NVBDCP payable at Bhubaneswar, Odisha.
The details are given below:

a)	Cost of Tender document:	Rs.5600/- (Rupees Five thousand Six hundred only) including GST
b)	Postal charges where Tender Documents wanted by post:	Rs.200.00 (Extra)
c)	Date of commencement of sale of Tender Documents from	30.09.2020 (10 AM to 5 PM)
d)	Last date of sale of Tender Documents	16.10.2020 - upto 11 AM
e)	Last date & time of receipt of Tender Documents	16.10.2020 - upto 3 PM
f)	Date & time of opening of the Tender Documents (Technical Bid)	16.10.2020 at 3.30 PM
g)	Address for communication, Place of sale & Opening of Tender Documents	
	DIRECTORATE OF PUBLIC HEALTH, ODISHA, NATIONAL VECTOR BORNE DISEASE CONTROL PROGRAMME, O/o Joint Director of Health Services (VBD), Odisha, Behind Capital Hospital, Unit - VI, Bhubaneswar, Pin-751001, Tel: 0674-2397057/2397480, Email: nvbdcporissa@gmail.com	

The Bidders may also download the Tender Documents directly from the Govt. WEBSITE available at http://orissa.gov.in/portal/viewdetailstender.asp. The Tender cost fee of Rs.5600/- (Five thousand Six hundred only) including GST (Non-refundable) by way of separate Demand Draft drawn in favour of NHM, MALARIA, NVBDCP should be enclosed alongwith the Bid. The Bidders should specifically superscribe, **"DOWNLOADED FROM THE WEBSITE"** on the top left corner of the outer envelope containing the Bid. The Tender cost fee and the EMD amount should be submitted separately in two separate demand drafts. In case of any bid amendment and clarification, responsibility lies with the bidders to collect the same from the website or the office notice board before last date of sale of tender document and the DPH (O) shall have no responsibility for any delay / omission on part of the bidder.
The authority reserves the right to accept/reject any part thereof or all the bids & without assigning any reason thereof.
Sd./- Dr. Niranjan Mishra, Director of Public Health, Odisha
OIPR-10036/11/0002/2021

THE ODISHA MINING CORPORATION LIMITED
OMC House, Bhubaneswar-751001,Odisha
CIN: U13100OR1956SGC000313, www.omcltd.in
OMC ODISHA NEW OPPORTUNITIES
NOTICE INVITING TENDER No. 13/OMC/C/CT/2020
No. CAD-522:- Tender from the registered Electrical contractors are invited having valid HT/MV licence issued by ELBO, Registration of PF, PAN and GST for the below noted work.

Sl. No.	Name of the Works	Estimated Cost (In lakhs)	Time Period of the Work	Class of Contractor	EMD in D.D. (In Rs.)	Cost of Bid document (Rs.)
1	Single Point Power supply to M/s. BGR Camp, At: Quarry-D, South Kaliapani Mines in the District of Jajpur	4.84	One Month	Having HT/MV licence issued by ELBO	4840.00	2000.00 + 18% GST

01. Date & time of Selling of Bids : From Dt.05.10.2020 to Dt.15.10.2020 upto 3.00 P.M.
02. Last date and time of submission of bids at allocated tender Box : Dt.15.10.2020 upto 5.00 P.M.
03. Date & time of Opening of Bid : Dt.16.10.2020 at 11.00 A.M.
04. For the details you may refer D.T.C.N.
05. Tender inviting authority : Sr. Manager (Civil), OMC, Kaliapani
The Odisha Mining Corporation Ltd. reserves the right to reject any or all tenders without assig

ବଜ୍ରପାତରେ ଘର, ଟ୍ରାନ୍ସଫର୍ମର ଜଳିଗଲା

ଡେଲାଙ୍ଗ,(ଡି.ଏନ୍.ଏ.): ଡେଲାଙ୍ଗ ବ୍ଲକ ଅଞ୍ଚଳରେ ମଙ୍ଗଳବାର ଅପରାହ୍ନରେ ବଜ୍ରପାତ ଘଟି ଏକ ଟ୍ରାନ୍ସଫର୍ମର ସହ ଗୋଟିଏ ବଖରା ଘର ଜଳିଯାଇଛି। ସୂଚନା ଅନୁଯାୟୀ, ଅପରାହ୍ନ ପ୍ରାୟ ୪ଟାରେ ହଠାତ୍ ବଜ୍ରପାତ ହେବା ଯୋଗୁ ମୁନିନ୍ଦା ପଞ୍ଚାୟତ ଚାନ୍ଦୋଳ ଗ୍ରାମରେ ଥିବା ଟ୍ରାନ୍ସଫର୍ମର ପୋଡିଯାଇଥିଲା। ସେହିପରି ପ୍ରତାପ ନାୟକଙ୍କ ଗୋଟିଏ ବଖରା ଚାଳଘର ସହ ଆସବାବପତ୍ର ପୋଡିଯାଇଛି। ସ୍ଥାନୀୟ ଗ୍ରାମବାସୀ ପହଞ୍ଚି ନିଆଁକୁ ଆୟତ୍ତ କରିଥିଲେ।

ସଂକ୍ଷେପରେ

ପ୍ରକଳ୍ପ ନିର୍ମାଣ ବିରୋଧରେ ଧାରଣା

ପୁରୀ ଅଫିସ,୨୯।୯: ଶହ ଶହ ବର୍ଷ ଧରି ଶ୍ରୀକ୍ଷେତ୍ରରେ ଯମୁନା ଗାଧୁଆ ଓ ନନ୍ଦ ଉତ୍ସବ ପରମ୍ପରା ପାଳନ ହୋଇଆସୁଛି। ମାତ୍ର ଏହି ପବିତ୍ର ସ୍ଥାନରେ ଅନ୍ୟ ଏକ ପ୍ରକଳ୍ପ ନିର୍ମାଣ ଚାଲିଥିବାରୁ ଏହାକୁ ଯମୁନା ଗାଧୁଆ ବୁଡ଼ ଓ ନନ୍ଦ ଉତ୍ସବ ସମିତି ବିରୋଧ କରିଛି। ମଙ୍ଗଳବାର ସମିତି ପକ୍ଷରୁ ଉକ୍ତ ସ୍ଥାନରେ ଗଣଧାରଣା ଦିଆଯାଇଛି। ଏ ସମ୍ପର୍କରେ ସମିତି ପକ୍ଷରୁ ସୋମବାର ଜିଲାପାଳଙ୍କୁ ଅବଗତ କରାଯାଇଥିଲା। ସମିତି ସଭାପତି ଭଗବାନ ମହାପାତ୍ର କହିଛନ୍ତି, ଏହି ଜାଗାକୁ ଜିଲା ପ୍ରଶାସନ ପ୍ରକଳ୍ପ ଲାଗି ହସ୍ତାନ୍ତର କରିଛି। ଏ ନେଇ ହାଇକୋର୍ଟରେ ଜନସ୍ୱାର୍ଥ ମାମଲା ବିଚାରାଧୀନ ଥିବାବେଳେ ଉକ୍ତ ବିବାଦୀୟ ଜାଗାରେ ନିର୍ମାଣ କାର୍ଯ୍ୟ ଜାରି ରହିଥିବାରୁ ଧାରଣା ଜାରି ରହିବ ବୋଲି ସେ କହିଛନ୍ତି।

ସାମାଜିକ କର୍ମୀ ବଂଶୀଧରଙ୍କ ପରଲୋକ

କଟକ ସଦର,୨୯।୯(ଡି.ଏନ୍.ଏ.): କଟକ ମହାନଗର ନିଗମ ୫୯ନଂ. ୱାର୍ଡ ଅଞ୍ଚଳର ସାମାଜିକକର୍ମୀ ବଂଶୀଧର ମହାପାତ୍ର(୯୬)ଙ୍କ ମଙ୍ଗଳବାର ପରଲୋକ ଘଟିଛି। ପୂର୍ବତନ ଏମ୍‌ପି ନରେନ୍ଦ୍ର ପ୍ରଧାନ, କଟକ ସଦର ବ୍ଲକ ଉପାଧ୍ୟକ୍ଷ ବିଭୂତି ପରିଡା ପ୍ରମୁଖ ତାଙ୍କ ମୁଗଭଙ୍ଗା ବାସଭବନରେ ପହଞ୍ଚି ଶେଷ ଦର୍ଶନ କରିବା ସହ ଶ୍ରଦ୍ଧାଞ୍ଜଳି ଅର୍ପଣ କରିଥିଲେ। ଗ୍ରାମ ଶ୍ମଶାନରେ ତାଙ୍କ ଅନ୍ତିମ ସଂସ୍କାର କରାଯାଇଥିବାବେଳେ ବଡ଼ ପୁଅ ପ୍ରଭାତ ମହାପାତ୍ର ମୁଖାଗ୍ନି ଦେଇଥିଲେ। ସାନ ପୁଅ ପ୍ରମୋଦ ମହାପାତ୍ର କଟକ ସଦର ନିର୍ବାଚନ ମଣ୍ଡଳୀର ବିଜେଡି ସଭାପତି ଅଛନ୍ତି।

ଯୁବକଙ୍କ ମୃତଦେହ ଜବତ

କଟକ ସଦର,୨୯।୯(ଡି.ଏନ୍.ଏ.): କଟକ ସଦର ଥାନା ଅଧୀନ ଝିଙ୍କିରିଆ ଗ୍ରାମରୁ ମଙ୍ଗଳବାର ପୋଲିସ ଜଣେ ଯୁବକଙ୍କ ମୃତଦେହ ଜବତ କରିଛି। ସେ ହେଲେ ଉକ୍ତ ଗ୍ରାମର ରାକେଶ ରୋଶନ ରାଉତ(୨୧)। ନିଆଁରେ ପୋଡିହୋଇ ରାକେଶଙ୍କ ମୃତ୍ୟୁ ଘଟିଛି ବୋଲି ପରିବାର ଲୋକେ କହିଛନ୍ତି। ୪୨ମୌଜା ଫାଣ୍ଡି ପୋଲିସ ମୃତଦେହ ଜବତ କରି ବ୍ୟବଚ୍ଛେଦ ପାଇଁ କଟକ ବଡ଼ ମେଡିକାଲ ପଠାଇଛି। ପୋଲିସ ଏକ ଅପମୃତ୍ୟୁ ମାମଲା (ନଂ.୩୭/୨୦)ରୁଜୁକରି ତଦନ୍ତ ଚଳାଇଛି।

ମଞ୍ଚେଶ୍ୱରରୁ ନକଲି ଇଞ୍ଜିନ ଅଏଲ କାରଖାନା ଠାବ

ଭୁବନେଶ୍ୱର,୨୯।୯ (ବ୍ୟୁରୋ)

୨୦ ହଜାର ଲିଟରରୁ ଊର୍ଦ୍ଧ୍ୱ ଅଏଲ ଜବତ, ୩ ଗିରଫ

ମଞ୍ଚେଶ୍ୱର ଥାନା ଅନ୍ତର୍ଗତ ସମେଇଗାଡିଆ ଅଞ୍ଚଳରେ ଚାଲିଥିଲା ନକଲି ଇଞ୍ଜିନ ଅଏଲ କାରଖାନା। ମଙ୍ଗଳବାର କମିଶନରେଟ ପୋଲିସର କୁଇକ୍ ଆକ୍ସନ ଟିମ୍ ଓ ସ୍ଥାନୀୟ ପୋଲିସ ମିଳିତ ଭାବେ ସେଠାରେ ଚଢାଉ କରି ୨୦ହଜାର ଲିଟରରୁ ଊର୍ଦ୍ଧ୍ୱ ଅପମିଶ୍ରିତ ଇଞ୍ଜିନ ଅଏଲ ଜବତ କରିବା ସହ ସଂପୃକ୍ତ ୩ଜଣଙ୍କୁ ଗିରଫ କରିଛି। ସେମାନେ ହେଲେ କାରଖାନା ପରିଚାଳକ ଏହି ଥାନାଞ୍ଚଳର ବାବାଜି ସାହୁ ଏବଂ ଦୁଇ ଶ୍ରମିକ ଚକ୍ରଧର ସାହୁ ଓ ଜଗା ତଲା। ଏନେଇ ଥାନାରେ ଏକ ମାମଲା ରୁଜୁ କରାଯାଇ ଘଟଣାର ଅଧିକ ଖୋଳତାଡ଼ ଚାଲିଛି। ତେବେ ମାଲିକ ଫେରାର ଥିବାରୁ ତାଙ୍କୁ ଧରିବାକୁ ଉଦ୍ୟମ ଚାଲିଥିବା ତଦନ୍ତକାରୀ ଅଧିକାରୀ ଷ୍ଟାର୍ଲିନ ବିଶ୍ୱାଳ ସୂଚନା ଦେଇଛନ୍ତି।

ପୋଲିସ ସୂଚନା ମୁତାବକ, ଅଭିଯୁକ୍ତମାନେ ସମେଇଗାଡିଆ ଅଞ୍ଚଳରେ ଏକ ଘର ଭଡ଼ା ନେଇ ନକଲି ଇଞ୍ଜିନ ଅଏଲ୍ କାରଖାନା ଚଳାଇଥିଲେ। ସେଥିରେ ୫ରୁ ୧୦ଜଣ ଶ୍ରମିକ କାର୍ଯ୍ୟ କରୁଥିଲେ। ଉତ୍ପାଦିତ ଅଏଲକୁ ବ୍ରାଣ୍ଡେଡ୍ କମ୍ପାନୀ ନାଁରେ ପ୍ୟାକ୍ କରି ବଜାରକୁ ଛାଡୁଥିଲେ। ଅଭିଯୁକ୍ତମାନେ ନିଜେ ଡାଲା ଅଟୋ କିଣି ସେଥିରେ ଭୁବନେଶ୍ୱର ସମେତ ଉପକଣ୍ଠ ଓ ଆଖପାଖ ଜିଲାକୁ କମ୍ ମୂଲ୍ୟରେ ପଠାଉଥିଲେ। ଏପରି କି ସେମାନେ ଆୟକର ଫାଙ୍କିଥିବା ନେଇ ମଧ୍ୟ ଜଣାପଡିଛି। ତେବେ ଏ ସମ୍ପର୍କରେ କମିଶନରେଟ ପୋଲିସର କ୍ୟୁଏଟି ନିକଟରେ ଖବର ପହଞ୍ଚିବା ପରେ ଚଢ଼ାଉ ଯୋଜନା ହୋଇଥିଲା। ମଞ୍ଚେଶ୍ୱର ପୋଲିସ ଓ କ୍ୟୁଏଟି ମଙ୍ଗଳବାର ରାତିରେ ଚଢାଉ କରି ଉକ୍ତ କାରଖାନାକୁ ଠାବ କରିଥିଲେ। ଏହି ଚୋରା କାରବାରର ଚେର ଅନ୍ୟ କେଉଁ ଅଞ୍ଚଳକୁ ଲମ୍ବିଛି ଓ ଏଥିରେ ଅନ୍ୟ କେଉଁମାନେ ସମ୍ପୃକ୍ତ ଅଛନ୍ତି ତାହା ଅଭିଯୁକ୍ତଙ୍କଠାରୁ ଜାଣିବାକୁ ପୋଲିସ ଚେଷ୍ଟା ଚଳାଇଛି।

ବିପୁଳ ନକଲି ଜର୍ଦ୍ଦା ଜବତ, ବ୍ୟବସାୟୀ ଗିରଫ

ବାଲିପାଟଣା,୨୯।୯(ଡି.ଏନ୍.ଏ.)

ନକଲି ଜର୍ଦ୍ଦା କାରବାର ଅଭିଯୋଗରେ ସ୍ପେଶାଲ ଟାସ୍କ ଫୋର୍ସ (ଏସ୍‌ଟିଏଫ୍) ଟିମ୍ ମଙ୍ଗଳବାର ଜଣେ ବ୍ୟବସାୟୀଙ୍କୁ ଗିରଫ କରିଛି। ସେ ହେଲେ ବନମାଳିପୁର ଫାଣ୍ଡି ଅଧୀନ ଜାହାଙ୍ଗୀରପାଟଣାର ଲକ୍ଷ୍ମୀଧର ସାହୁ। ତାଙ୍କ ନିକଟରୁ ଆନୁମାନିକ ୧ଲକ୍ଷ ଟଙ୍କାର ନକଲି ଜର୍ଦ୍ଦା ଜବତ ହୋଇଛି। ଏନେଇ ବାଲିପାଟଣା ଥାନାରେ ଏକ ମାମଲା(ନଂ.୩୦୭/୨୦) ରୁଜୁ ହୋଇଛି। ସୂଚନା ଅନୁଯାୟୀ, ଜାହାଙ୍ଗୀରପାଟଣା ଅଞ୍ଚଳରେ ନକଲିଜର୍ଦ୍ଦା ପ୍ୟାକିଂ ହେଉଥିବା ଏସ୍‌ଟିଏଫ୍ ଜାଣିବାକୁ ପାଇଥିଲା। ମଙ୍ଗଳବାର ଡିଏସ୍‌ପି ପ୍ରବୀନ ତ୍ରିପାଠୀଙ୍କ ନେତୃତ୍ୱରେ ଚାରିଜଣିଆ ଏସଟିଏଫ ଟିମ୍ ଜାହାଙ୍ଗୀରପାଟଣାରେ ଚଢ଼ାଉ କରି ଲକ୍ଷ୍ମୀଧରଙ୍କୁ ଧରିବା ସହ ଜକଲି ଜର୍ଦ୍ଦା ଜବତ କରିଥିଲେ।

୧୦ ପରିବର୍ତ୍ତେ ୧୨ରୁ ପିଜି ପ୍ରବେଶିକା ପରୀକ୍ଷା

ଭୁବନେଶ୍ୱର, ୨୯।୯

ସ୍ନାତକୋତ୍ତର(ପିଜି) ନାମଲେଖା ପାଇଁ ରାଜ୍ୟରେ ହେବାକୁଥିବା ଏକକ ପ୍ରବେଶିକା ପରୀକ୍ଷା ତାରିଖରେ ପରିବର୍ତ୍ତନ ହୋଇଛି। କରୋନା କଟକଣା ଭିତରେ ଚଳିତ ବର୍ଷ ପିଜି ପ୍ରବେଶିକା ପରୀକ୍ଷା ଅକ୍ଟୋବର ୧୦ ପରିବର୍ତ୍ତେ ୧୨ ତାରିଖରୁ ଆରମ୍ଭ ହୋଇ ୨୨ ତାରିଖ ପର୍ଯ୍ୟନ୍ତ ଚାଲିବ ବୋଲି ଉଚ୍ଚଶିକ୍ଷା ବିଭାଗ ସୂଚନା ଦେଇଛି। ପ୍ରତିଦିନ ତିନୋଟି ସିଫ୍ଟରେ ପରୀକ୍ଷା ହେବ। ପ୍ରଥମ ସିଫ୍ଟ ପୂର୍ବାହ୍ନ ୧୦ଟାରୁ ସାଢେ ୧୧, ଦ୍ୱିତୀୟ ସିଫ୍ଟ ସାଢେ ୧୨ଟାରୁ ଦିନ ୨ଟା ଏବଂ ତୃତୀୟ ସିଫ୍ଟ ଅପରାହ୍ନ ୩ଟାରୁ ସାଢ଼େ ୪ଟା ପର୍ଯ୍ୟନ୍ତ ଚାଲିବ। ବିଭିନ୍ନ ବିଷୟରେ ପ୍ରବେଶିକା ପରୀକ୍ଷା ହେବ। ଅକ୍ଟୋବର ୨୨ ତାରିଖରେ ପ୍ରବେଶିକା ପରୀକ୍ଷା ଶେଷ ହେବା ପରେ ନଭେମ୍ବର ୭ ତାରିଖରେ ରାଜ୍ୟସ୍ତରୀୟ ମେରିଟ ଲିଷ୍ଟ ପ୍ରକାଶ ପାଇବ। ମେରିଟ ଲିଷ୍ଟ ପ୍ରକାଶ ପାଇବା ପରେ ଛାତ୍ରୀଛାତ୍ରଙ୍କ ନାମଲେଖା ପ୍ରକ୍ରିୟା ନଭେମ୍ବର ୩୦ ସୁଦ୍ଧା ଶେଷ ହୋଇ ଡିସେମ୍ବର ୩ରୁ କ୍ଲାସ ଆରମ୍ଭ ହେବ ବୋଲି ଜଣାପଡ଼ିଛି।

ନାବାଳିକାଙ୍କୁ ବଳାତ୍କାର

ଭୁବନେଶ୍ୱର,୨୯।୯(ବ୍ୟୁରୋ)

ମଞ୍ଚେଶ୍ୱର ଥାନା ଅନ୍ତର୍ଗତ ଏକ ବସ୍ତିରେ ପରିବାର ସହ ରହୁଥିବା ଜଣେ ନାବାଳିକାଙ୍କୁ ବଳାତ୍କାର କରାଯାଇଛି। ଅଭିଯୋଗ ପରେ ପୋଲିସ ଅଭିଯୁକ୍ତ ଠିକାଦାରଙ୍କ ନାଁରେ ମାମଲା ରୁଜୁ କରି ତଦନ୍ତ ଚଳାଇଛି। ଏଥିସହ ସିଆର୍‌ପିସି ୧୬୧ରେ ପୀଡିତା ନାବାଳିକାଙ୍କ ବୟାନ ରେକର୍ଡ କରିବା ସହ ଡାକ୍ତରୀ ମାଇନା ପାଇଁ କ୍ୟାପିଟାଲ ହସ୍ପିଟାଲ ପଠାଇଥିବା ଜଣାପଡିଛି।

ଆନ୍ତଃ ରାଜ୍ୟ ଏଟିଏମ୍ ଲୁଟେରା ଗିରଫ

ଭୁବନେଶ୍ୱର,୨୯।୯(ବ୍ୟୁରୋ)

- ପୂର୍ବରୁ ମୁମ୍ବାଇ ପୋଲିସଦ୍ୱାରା ଗିରଫ ହୋଇଥିଲେ ସମ୍ଭବ
- ପୁଣେରେ ୫ ମାମଲାରେ ସମ୍ପୃକ୍ତ ଥିବା ସୂଚନା

ଏଟିଏମ୍ କାର୍ଡ ବଦଳାଇ ଟଙ୍କା ଲୁଟୁଥିବା ଜଣେ ଆନ୍ତଃ ରାଜ୍ୟ ଅଭିଯୁକ୍ତଙ୍କୁ ଧରିଛି ସ୍ପେଶାଲ ସ୍କ୍ୱାଡ୍। ସୋମବାର ଇନ୍‌ଫୋସିଟି ଥାନା ଅନ୍ତର୍ଗତ କାନନବିହାର ଫେଜ୍-୨ସ୍ଥିତ ଏକ ଆପାର୍ଟମେଣ୍ଟରୁ ତାଙ୍କୁ ଗିରଫ କରିଛି। ସେ ହେଲେ ଯାଜପୁର ଜିଲା ବାଲିଚନ୍ଦ୍ରପୁର ଥାନାଞ୍ଚଳର ସମ୍ଭବ ଆଚାର୍ଯ୍ୟ(୩୦)। ତାଙ୍କ ନିକଟରୁ ୨ଟି ମୋବାଇଲ୍, ୪୨ ହଜାର ଟଙ୍କା ଓ ୬ ଏଟିଏମ୍ କାର୍ଡ ଜବତ ହୋଇଛି। ଇନ୍‌ଫୋସିଟି ପୋଲିସ ମାମଲା (ନଂ.୧୦୮/୨୦) ରୁଜୁ କରି ତାଙ୍କୁ କୋର୍ଟ ଚାଲାଣ କରିଛି। ସମ୍ଭବ ଏଟିଏମ୍ କାଉଣ୍ଟରରେ ଲୋକଙ୍କୁ ସାହଯ୍ୟ କରିବା ବାହାନାରେ କାର୍ଡ ବଦଳାଇ ତାଙ୍କ ଆକାଉଣ୍ଟରୁ ଟଙ୍କା ଉଠାଇ ନିଅନ୍ତି। କିଛିଦିନ ତଳେ ଏଭଳି ଭାବେ ପଟିଆ ଏସ୍‌ବିଆଇ ବ୍ରାଞ୍ଚର ଏଟିଏମ୍‌କୁ ଟଙ୍କା ଉଠାଇବାକୁ ଯାଇଥିବା ଜଣେ ବ୍ୟକ୍ତିଙ୍କ ଆକାଉଣ୍ଟରୁ ୨୦ ହଜାର ଟଙ୍କା ଉଠାଇ ନେଇଥିଲେ। ତଦନ୍ତବେଳେ ଏଥିରେ ସମ୍ଭବ ସମ୍ପୃକ୍ତ ଥିବା ଓ ପୂର୍ବରୁ ଏଠାରେ ୩୦ ମାମଲାରେ ଗିରଫ ହୋଇ ଜେଲ ଯାଇଥିବା ଜଣାପଡିଥିଲା। ଏପରି କି ସେ ୮ଟି ମାମଲାରେ କମିଶନରେଟ ପୋଲିସ ପାଇଁ ୱାଣ୍ଟେଡ୍ ଥିଲେ। ମୁମ୍ବାଇରେ ମଧ୍ୟ ଏଭଳି ଲୁଟ୍ ଅଭିଯୋଗରେ ଗିରଫ ହୋଇଥିବାବେଳେ ପୁଣେର ୫ଟି ମାମଲାରେ ସମ୍ପୃକ୍ତ ଥିବା ସ୍ୱୀକାର କରିଛନ୍ତି। ଏନେଇ କମିଶନରେଟ ପୋଲିସ ପୁଣେ ପୋଲିସକୁ ଜଣାଇବ ବୋଲି ଡିସିପି ଉମାଶଙ୍କର ଦାଶ କହିଛନ୍ତି।

ଲୁଟେରାଙ୍କୁ ଧରାଇଲା ସିସି ଟିଭି

ଜଟଣୀ,୨୯।୯ (ଡି.ଏନ୍.ଏ.)

ଜଟଣୀ ମୁଖ୍ୟ ରାସ୍ତା ପାର୍ଶ୍ୱରେ ଥିବା ଟିଭି ରିଚାର୍ଜ ଦୋକାନରେ ଜଣେ ମହିଳା କର୍ମଚାରୀଙ୍କଠାରୁ ସୁନାଚେନ ଲୁଟ୍ ଘଟଣାରେ ଅଭିଯୁକ୍ତଙ୍କୁ ଧରାଇ ଦେଇଛି ସିସିଟିଭି। ମଙ୍ଗଳବାର ପୋଲିସ ସ୍ଥାନୀୟ ଆକାଉଣ୍ଟସ୍ କଲୋନୀସ୍ଥିତ ରେଲୱେ କ୍ୱାର୍ଟସରେ ରହୁଥିବା ଅଭିଯୁକ୍ତ ଏସ୍.ଅରବିନ୍ଦ କୁମାରଙ୍କୁ ଗିରଫ କରିଛି। ଏନେଇ ଜଟଣୀ ଥାନାରେ ଏକ ମାମଲା (ନଂ.୩୭୦/୨୦)ରୁଜୁ ହୋଇଛି।

ଗଠନ ହେଲା ୩ ଟିମ୍, ସମସ୍ତ ବ୍ୟାଙ୍କ୍‌କୁ ଚିଠି

ଭୁବନେଶ୍ୱର,୨୯।୯ (ବ୍ୟୁରୋ)

ବ୍ୟାଙ୍କ୍ ଡକାୟତି ଘଟଣା

ରାଜଧାନୀ ଉପକଣ୍ଠ ତଥା ମଞ୍ଚେଶ୍ୱର ଥାନା ଅନ୍ତର୍ଗତ ବରିମୁଣ୍ଡଠାରେ ଥିବା ବ୍ୟାଙ୍କ୍ ଅଫ ଇଣ୍ଡିଆ ଶାଖାରୁ ଡକାୟତି ହେବା ପରେ କମିଶନରେଟ ପୋଲିସର ଚେତା ପଶିଛି। ପୂର୍ବରୁ ମଧ୍ୟ ଏକାଧିକ ବ୍ୟାଙ୍କ୍ ଲୁଟ୍ ହୋଇଥିବାରୁ ଏହାକୁ ରୋକିବା ପାଇଁ ଡିସିପି ଉମାଶଙ୍କର ଦାଶଙ୍କ ନେତୃତ୍ୱରେ ୩ଟିମ୍ ଗଠନ କରାଯାଇଛି। ଏଥିରେ ସ୍ପେଶାଲ ସ୍କ୍ୱାଡ୍ ମଧ୍ୟ ସାମିଲ ରହିଥିବାବେଳେ ସିସିଟିଭି ଫୁଟେଜ ଓ ଜେଲ୍ ଫେରନ୍ତା ଅପରାଧୀଙ୍କ ତାଲିକା ଖୋଜା ଆରମ୍ଭ ହୋଇଛି। ଏଥିସହ ରାଜଧାନୀ ଉପକଣ୍ଠରେ ଥିବା ସମସ୍ତ ବ୍ୟାଙ୍କ୍‌କୁ ମଧ୍ୟ ଚିଠି ଲେଖି ଆର୍‌ବିଆଇ ସୁରକ୍ଷା ଗାଇଡ୍‌ଲାଇନ୍‌କୁ କଡାକଡି ପାଳନ କରିବାକୁ ନିର୍ଦ୍ଦେଶ ଦେଇଛନ୍ତି। ବ୍ୟାଙ୍କ୍‌ରେ ବ୍ୟକ୍ତିଗତ ସୁରକ୍ଷା କର୍ମୀ ମୁତୟନ ରଖାଯିବା ସହ ସେମାନଙ୍କୁ ଲାଇସେନ୍ସପ୍ରାପ୍ତ ବନ୍ଧୁକ ଯୋଗାଇ ଦେବେ କର୍ତ୍ତୃପକ୍ଷ। ଏଥିସହ ଜରୁରିକାଳୀନ ସମୟରେ ଆଲାର୍ମ ବଜାଇବାକୁ ପରାମର୍ଶ ଦିଆଯାଇଥିବା ଡିସିପି ଦାଶ କହିଛନ୍ତି। ସୂଚନାଯୋଗ୍ୟ, ଗତ କିଛିଦିନ ତଳେ ଇନ୍‌ଫୋସିଟି ଥାନା ଅନ୍ତର୍ଗତ ନନ୍ଦନବିହାରସ୍ଥିତ ଇଣ୍ଡିଆନ୍ ଓଭରସିଜ୍ ବ୍ୟାଙ୍କ୍ ଡକାୟତି, ପାହାଳ ଫାଣ୍ଡି ତ୍ରିନାଥ ବଜାରରେ ଥିବା ବ୍ୟାଙ୍କ୍ ନିକଟରୁ ଲୁଟ୍ ଓ ବରିମୁଣ୍ଡ ବ୍ୟାଙ୍କ୍ ଅଫ୍ ଇଣ୍ଡିଆ ବ୍ୟାଙ୍କ୍ ଡକାୟତି ପଛରେ ଜଣେ ବ୍ୟକ୍ତି ସଂପୃକ୍ତ ଥିବା ସନ୍ଦେହ କରାଯାଉଛି।

ଛତୁଆ ଯୋଗାଣରେ ଦୁର୍ନୀତି

ପୁରୀ ଅଫିସ, ୨୯।୯

- ତଦନ୍ତ ଦାବିରେ ଭିଜିଲାନ୍ସ ଏସ୍‌ପିଙ୍କୁ ଫେରାଦ

ପୁରୀ ଜିଲାରେ ଛତୁଆ ଯୋଗାଣରେ ବ୍ୟାପକ ଦୁର୍ନୀତି ହେଉଛି। କୋମଳମତି ଶିଶୁ ଓ ଗର୍ଭବତୀ ମହିଳାଙ୍କୁ ଅତି ନିମ୍ନମାନର ଛତୁଆ ଦିଆଯାଉଛି। ଏ ନେଇ ସଚେତନ ନାଗରିକ ମଞ୍ଚ ଭୁବନେଶ୍ୱର ଭିଜିଲାନ୍ସ ଏସ୍‌ପିଙ୍କୁ ଫେରାଦ ହୋଇଛି। ଜଣେ କିରାଣି ଏହି ଦୁର୍ନୀତିର ମାଷ୍ଟର ମାଇଣ୍ଡ ରହିଥିବାବେଳେ ସେ ବିଭିନ୍ନ ଅଙ୍ଗନୱାଡ଼ି କେନ୍ଦ୍ରରୁ ମାସିକିଆ ବଟି ଆଦାୟ କରି ଏଭଳି କାମ ଚଳାଇଥିବା ମଞ୍ଚ ଅଭିଯୋଗ କରିଛି। ମଞ୍ଚ ସଭାପତି ଆଇନଜୀବୀ ପ୍ରସନ୍ନ ଦାଶ କହିଛନ୍ତି, ପୁରୀ ମ୍ୟୁନିସିପାଲିଟିରେ ୮୦, ସଦର ବ୍ଲକରେ ୨୬୯ ଏହିପରି ଜିଲାରେ ସମୁଦାୟ ୨,୫୯୯ ଅଙ୍ଗନୱାଡ଼ି କେନ୍ଦ୍ର ରହିଛି। ଏସବୁ କେନ୍ଦ୍ରକୁ ଛତୁଆ ଓ ଅନ୍ୟାନ୍ୟ ସାମ୍ରଗୀ ଯୋଗାଣରେ କୋଟି କୋଟି ଟଙ୍କା ଦୁର୍ନୀତି କରାଯାଉଛି। କାଗଜପତ୍ରରେ ସଂଖ୍ୟା ବଢାଇ ଟଙ୍କା ଲୁଟ୍ ହେଉଛି। ବିନା ଟେଣ୍ଡରରେ ନିର୍ଦ୍ଦିଷ୍ଟ ସ୍ୱୟଂ ସହାୟକ ଗୋଷ୍ଠୀଠାରୁ ଛତୁଆ ଅଣାଯାଉଛି। ସମ୍ପୃକ୍ତ ଗୋଷ୍ଠୀ ଠାରୁ ମାସିକିଆ ଟଙ୍କା ଆଦାୟ କରାଯାଉଛି। ଏଥିରେ ରାଜନେତାଙ୍କ ସମ୍ପୃକ୍ତି ମଧ୍ୟ ରହିଛି। ତେଣୁ ଏହି ଦୁର୍ନୀତିର ତଦନ୍ତ ପାଇଁ ସେ ଭିଜିଲାନ୍ସ ଏସ୍‌ପିଙ୍କୁ ଲିଖିତ ଭାବେ ଅଭିଯୋଗ କରିଥିବା ଦାଶ କହିଛନ୍ତି।

ବର୍ଦ୍ଧିତ ବିଦ୍ୟୁତ୍ ଶୁଳ୍କ ପ୍ରତ୍ୟାହାର ଦାବିରେ ବିକ୍ଷୋଭ

କଟକ ଅଫିସ,୨୯।୯

ବର୍ଦ୍ଧିତ ବିଦ୍ୟୁତ୍ ଶୁଳ୍କ ପ୍ରତ୍ୟାହାର ଦାବିକରି ମଙ୍ଗଳବାର କଟକ ନଗର(ଜିଲା) କଂଗ୍ରେସ କମିଟି ପକ୍ଷରୁ ରାଣୀହାଟ ବିଦ୍ୟୁତ୍ ବିଭାଗର ନିର୍ବାହୀ ଯନ୍ତ୍ରୀଙ୍କ ଅଫିସ ଆଗରେ ବିକ୍ଷୋଭ ପ୍ରଦର୍ଶନ କରାଯାଇଛି। କଂଗ୍ରେସ ସଭାନେତ୍ରୀ ଗିରିବାଳା ବେହେରାଙ୍କ କହିବା ଅନୁଯାୟୀ, କରୋନା ମହାମାରୀ ଯୋଗୁ ଲୋକଙ୍କ ଜୀବନ ଜୀବିକା ପ୍ରଭାବିତ ହାଇଛି। କରୋନା ପାଇଁ ବିଜୁଳି ଦେୟ ଛାଡ଼ ଓ ରିହାତି ଦେବାକୁ ଦାବି ହେଉଥିବା ବେଳେ ବର୍ଦ୍ଧିତ ଶୁଳ୍କ ଲାଗୁ କରିବା ବେଡ଼ି ଉପରେ କୋରଡା ମାଡ଼ ସଦୃଶ। ତେଣୁ ଏହି ଦେୟକୁ ସମ୍ପୂର୍ଣ୍ଣ ପ୍ରତ୍ୟାହାର କରିବାକୁ ସେ ଦାବି କରିଛନ୍ତି। ଏହି ଶୁଳ୍କ ପ୍ରତ୍ୟାହାର ନ କରାଯାଏ ତେବେ ଆଗାମୀ ଦିନରେ ଆନ୍ଦୋଳନକୁ ତୀବ୍ରତର କରାଯିବ ବୋଲି ସେ ଚେତାବନୀ ଦେଇଛନ୍ତି। ଏହି ବିକ୍ଷୋଭରେ ଅନ୍ୟମାନଙ୍କ ମଧ୍ୟରେ ଚାରୁବାଳା ସାହୁ, ନିକୁ ପଶାୟତ, ବିଶ୍ୱଜିତ ଦାସ, ଶୈଳବାଳା ଜେନା, ଶରତ ଚନ୍ଦ୍ର ସେଠୀ ପ୍ରମୁଖ ସାମିଲ ହୋଇଥିଲେ।

KHORDHA CENTRAL CO-OPERATIVE BANK LTD., KHORDHA

BALANCE SHEET AS ON 31.03.2020

Form - A

Liabilities			Assets		
Sl. No.	Particulars	Amount	Sl. No.	Particulars	Amount
1	Paid up Share Capital	727,561,753.00	1	Cash in Hand	38,508,990.00
2	Reserve Fund & Other Reserves	87,897,940.59	2	Current Account with Banks	194,485,160.18
3	Deposit & Other Accounts	4,476,474,149.25	3	Investment	3,851,185,807.90
4	Borrowings	4,877,165,409.00	4	Loans & Advances	7,016,307,349.18
5	Bills for Collection	-	5	Interest receviable (Loans & Investment)	338,912,171.42
6	Overdue Interest Reserve	279,017,347.42	6	Bills receivable as per contra	-
7	Interest payable	268,035,226.66	7	Premises	67,420,803.00
8	Other Liabilities	844,430,629.11	8	Furniture & Fittings	9,990,628.33
9	Accumulated Profit (This Year Profit)	11,179,350.00	9	Other Assets	56,950,895.02
	Total	11,571,761,805.03		Total	11,571,761,805.03

PROFIT & LOSS ACCOUNT FOR THE YEAR 2019-20

Form - B

Income			Expenditure		
Sl. No.	Particulars	Amount	Sl. No.	Particulars	Amount
1	Interest received on loans & investment	704,316,269.93	1	Interest paid on deposits & borrowings	495,598,652.00
2	Commission, Exchange & Brokerage	316,675.94	2	Salary & Allowances	72,458,889.28
3	Subsidy & Donation	-	3	Director & Local Committee member fees & allowances	647,184.00
4	Income on Non-Banking Assets	-	4	Rent, Taxes, Insurance Charges & Lighting etc.	15,630,187.02
5	Other receipts	4,100,200.74	5	Law charges & Legal expenses	381,194.00
6	Profit & Loss A/c (Provision)	101,083.00	6	Postage, Telegram & Telephone Charges	455,927.75
			7	Audit fees	1,050,000.00
			8	Depreciation	5,899,576.07
			9	Stationery, Printing & Advertisement	2,902,130.16
			10	Other Expenditure	16,194,008.68
			11	Provisions	86,437,130.65
			12	Profit for the year 2019-20	11,179,350.00
	Total	708,834,229.61		Total	708,834,229.61

Sd./- S. Pattanaik
Manager (Accounts)

Sd./- S. Satapathy
DGM

Sd./- S. Ch. Mishra
Chief Executive Officer

Sd./- Sanat Kumar Mohanty
(OAS) SAG
Collector & Distirct Magistrate,
Khordha-cum-Administrator
Khordha CC Bank Ltd., Khordha

Sd./- V.S. Raju & Co.
Chartered Accountants

THE KHORDHA CENTRAL CO-OPERATIVE BANK LTD., KHORDHA

NOTES ON ACCOUNTS FOR THE FINANCIAL YEAR 2019-20

1. Borrowings from other sources represent the borrowing made from Government of Orissa.
2. Out of Total Loans and Advacnes of Rs.701,63,07,349.18, Total NPA is Rs.48,01,75,612.10. The Segregation of the advances on the basis of Short Terms, Medium Term and Long Term NPA has been ascertained.
3. Gross NPA of the Bank has been reduced from 7.44% to 6.84%. Also, NPA has been decreased by Rs.77,98,327.70.
4. As per the guidelines of RBI, provision on standard assets has been made at 0.25% on short term agriculture and 0.40% on other loan of the outstanding amount on a protfolio basis.
5. Insurance expenditure includes Deposit Insurance Premium of Rs.56,57,969.00 paid to Deposit Insurance & Credit Guarantee Corporation.
6. The Bank is a Central

ପାରାଦୀପ ସେକ୍ଟର ୨୧ରେ ହେବ ନୌସେନା ବେଶ୍

ପାରାଦୀପ,(ସ୍ୱ.ପ୍ର.): ଦୀର୍ଘ ୮ ବର୍ଷ ଧରି ଶିଥିଳତାରେ ଥିବା ଭାରତୀୟ ନୌସେନାର ସବ୍ ମେରାଇନ ଅଫିସ୍(ନୌସେନା ବେଶ୍)ପାରାଦୀପରେ ହେବ ବୋଲି ସ୍ପଷ୍ଟ ହୋଇଛି। ଏଥିପାଇଁ ନୌସେନାକୁ ପାରାଦୀପ ବନ୍ଦର କର୍ତ୍ତୃପକ୍ଷ ୨୦ ଏକର ଜମି ଯୋଗାଇ ଦେଇଛନ୍ତି। ଏହି ଜମି ସେକ୍ଟର ୨୧ ବା ନେହେରୁବଙ୍ଗଳା ଅଞ୍ଚଳରେ ରହିଛି। ମଙ୍ଗଳବାର ପ୍ରସ୍ତାବିତ ଅଞ୍ଚଳରେ ଥିବା ଜବରଦଖଲକୁ ଉଚ୍ଛେଦ କରାଯାଇ ଜମିକୁ ନୌସେନାକୁ ହସ୍ତାନ୍ତର କରାଯାଇଛି ବୋଲି ବନ୍ଦର ସମ୍ପଦ ଅଧିକାରୀ ବିଶ୍ୱଜିତ ମିଶ୍ର ସୂଚନା ଦେଇଛନ୍ତି। ଏହି ନୌସେନା ବେଶ୍ ପାଇଁ ୨୦୧୨ରୁ ପ୍ରୟାସ ଚାଲିଥିଲା।

ବିଦ୍ୟୁତ୍ ଦର ବୃଦ୍ଧିରେ ଯୁବ କଂଗ୍ରେସର ପ୍ରତିବାଦ

ଭୁବନେଶ୍ୱର ୨୯।୯(ବ୍ୟୁରୋ)

ବିଦ୍ୟୁତ୍ ଦର ବୃଦ୍ଧି ପ୍ରତିବାଦରେ ଯୁବ କଂଗ୍ରେସ କର୍ମୀମାନେ ମଙ୍ଗଳବାର ବିକ୍ଷୋଭ ପ୍ରଦର୍ଶନ କରୁଛନ୍ତି।

ପ୍ରଦେଶ ଯୁବ କଂଗ୍ରେସ ପକ୍ଷରୁ ସଭାପତି ସ୍ମୃତିରଞ୍ଜନ ଲେଙ୍କାଙ୍କ ନେତୃତ୍ୱରେ ମଙ୍ଗଳବାର ବିଦ୍ୟୁତ୍ ଦର ବୃଦ୍ଧି ଏବଂ ଫ୍ରାଞ୍ଚାଇଜ୍ କର୍ମଚାରୀଙ୍କୁ ପୁନଃନିଯୁକ୍ତି ଦାବିରେ ଶାନ୍ତିପୂର୍ଣ୍ଣ ପ୍ରତିବାଦ କରାଯାଇଛି। ଏହି ପରିପ୍ରେକ୍ଷୀରେ ରାଜ୍ୟ ବିଦ୍ୟୁତ୍ ନିୟାମକ ଆୟୋଗ ଅଧ୍ୟକ୍ଷଙ୍କୁ ଦାବିପତ୍ର ପ୍ରଦାନ କରାଯାଇଛି। ଉକ୍ତ ଦାବିପତ୍ରରେ ଉଲ୍ଲେଖ ରହିଛି, କରୋନା ସମୟରେ ଜୀବନଜୀବିକା ପାଇଁ ଲଢ଼େଇ କରୁଥିବା ରାଜ୍ୟବାସୀଙ୍କ ଉପରେ ବିଦ୍ୟୁତ୍ ଦର ବୃଦ୍ଧି ଏକ ଶକ୍ତ ଆଘାତ। ଏ ପର୍ଯ୍ୟନ୍ତ ରାଜ୍ୟର ସମସ୍ତ ଦୋକାନୀ, କ୍ଷୁଦ୍ର ଓ ମଧ୍ୟମ କଳକାରଖାନା ନିଜର ଆର୍ଥିକ ସ୍ଥିତି ସୁଧାରି ଅଣ୍ଟା ସଳଖି ନାହାନ୍ତି। ଅନ୍ୟପଟେ ପ୍ରବାସୀ ଶ୍ରମିକ ନିଜ ଗୁଜୁରାଣ ମେଣ୍ଟାଇବା ପାଇଁ ସକ୍ଷମ ହୋଇ ନ ଥିବା ବେଳେ ରାଜ୍ୟର ବହୁ ବେକାରି ନିଜ ପରିବାରର ଭାର ବହନ କରିବା ପାଇଁ ମଧ୍ୟ ଅସମର୍ଥ ଅଛନ୍ତି। ଯେଉଁ ସମୟରେ ବିଦ୍ୟୁତ୍ ୨୨ ଭାଗ ଜଳରୁ ଆସୁଛି, ୧୦ ଭାଗ ସୌରଶକ୍ତିରୁ ମିଳୁଛି, ସେ ସମୟରେ ମୂଲ୍ୟ ବୃଦ୍ଧି ନିନ୍ଦନୀୟ। ସମସ୍ତ ବିଦ୍ୟୁତ୍ କ୍ରୟକୁ ମିଶାଇଲେ ୟୁନିଟ୍ ପିଛା କ୍ରୟମୂଲ୍ୟ ୨.୮୦ ଟଙ୍କାରୁ ଅଧିକ ହେବନାହିଁ। ଉତ୍ପାଦନ ଖର୍ଚ୍ଚ ଏତେ କମ୍ ଥାଇ ବିକ୍ରି ଖର୍ଚ୍ଚ ବୃଦ୍ଧି କରିବା ଅଶୋଭନୀୟ। ବିଭିନ୍ନ ବିତରକ ଓ ବଡ଼ କମ୍ପାନୀଗୁଡିକ ଉପରେ ପାଖାପାଖି ୬

ଓଇଆର୍‌ସି ଅଧ୍ୟକ୍ଷଙ୍କୁ ଦାବିପତ୍ର

ହଜାର କୋଟି ଟଙ୍କା ବକେୟା ଥିବାବେଳେ ରାଜ୍ୟ ସରକାରଙ୍କ ଉପରେ ବାକିଥିବା ୨.୫ ହଜାର କୋଟି ଟଙ୍କା ଆଦାୟ ହୋଇନାହିଁ। ଓଡ଼ିଶା ବିଦ୍ୟୁତ୍ ଉତ୍ପାଦନରେ ସ୍ୱାବଲମ୍ବୀ ଥିବା ସହିତ ଅନ୍ୟ ରାଜ୍ୟକୁ ମଧ୍ୟ ବିଦ୍ୟୁତ୍ ଯୋଗାଣ କରୁଛି। ସେହି ରାଜ୍ୟଗୁଡିକ ବିଦ୍ୟୁତ୍ ଦର ରିହାତି ପ୍ରଦାନ କରୁଥିବା ବେଳେ ଓଡ଼ିଶା ସରକାର କାହା ସ୍ୱାର୍ଥରେ ଦର ବୃଦ୍ଧି କଲେ ବୋଲି ସ୍ମୃତିରଞ୍ଜନ ପ୍ରଶ୍ନ କରିଛନ୍ତି।

ପ୍ରଦେଶ ଯୁବ କଂଗ୍ରେସ ଆହ୍ୱାନକ୍ରମେ ଜିଲା ଯୁବ କଂଗ୍ରେସ ପକ୍ଷରୁ ସମସ୍ତ ଜିଲାରେ ମୁଖ୍ୟମନ୍ତ୍ରୀଙ୍କ ଉଦ୍ଦେଶ୍ୟରେ ଜିଲାପାଳଙ୍କୁ ଦାବିପତ୍ର ପ୍ରଦାନ କରାଯାଇଛି। ଆଗକୁ ଯଦି ବିଦ୍ୟୁତ୍ ଦର ହ୍ରାସ ନ ହୁଏ ତେବେ ଯୁବ କଂଗ୍ରେସ ଜନ ଆନ୍ଦୋଳନକୁ ତୀବ୍ର କରିବା ସହ ଜନସାଧାରଣଙ୍କ ହିତ ଉଦ୍ଦେଶ୍ୟରେ ଆଇନକୁ ହାତକୁ ନେବାକୁ ପଛଘୁଞ୍ଚା ଦେବନାହିଁ ବୋଲି ସେ କହିଛନ୍ତି। ଏହାସହ ସେସୁ ଦ୍ୱାରା ଦୀର୍ଘ ୮ ବର୍ଷରୁ ଊର୍ଦ୍ଧ୍ୱ ସମୟଧରି କାର୍ଯ୍ୟ କରିଥିବା ୮,୬୦୦ ଫ୍ରାଞ୍ଚାଇଜ୍ କର୍ମଚାରୀଙ୍କ ଛଟେଇକୁ ଯୁବ କଂଗ୍ରେସ ପକ୍ଷରୁ କଡା ନିନ୍ଦା କରାଯିବା ସହ ସେମାନଙ୍କ ପୁନଃନିଯୁକ୍ତି ଦାବି କରିଛି।

ବେଦାନ୍ତ ଜନଶୁଣାଣି ଉପରେ ସ୍ଥଗିତାଦେଶ

କଟକ ଅଫିସ, ୨୯।୯

ବେଦାନ୍ତ କାରଖାନା ସମ୍ପ୍ରସାରଣ ଲାଗି ବୁଧବାର ହେବାକୁ ଥିବା ଜନଶୁଣାଣି ଉପରେ ହାଇକୋର୍ଟ ସ୍ଥଗିତାଦେଶ ଜାରି କରିଛନ୍ତି। ମଙ୍ଗଳବାର ଏ ସଂକ୍ରାନ୍ତ ମାମଲାର ବିଚାର କରି ବିଚାରପତି କେ.ଆର୍. ମହାପାତ୍ର ଉକ୍ତ ଆଦେଶ ଦେଇଛନ୍ତି। ଭାଜପା ରାଜ୍ୟ ଯୁବମୋର୍ଚ୍ଚା ସଭାପତି ଟଙ୍କଧର ତ୍ରିପାଠୀ ଏବଂ ସୁନ୍ଦରଗଡ଼ ବିଧାୟିକା କୁସୁମ ଟେଟେ ଜନଶୁଣାଣି ବାତିଲ ପାଇଁ କୋର୍ଟଙ୍କୁ ନିବେଦନ କରିଥିଲେ। ଏ ନେଇ ଆବେଦନକାରୀ ମୁଖ୍ୟ ଶାସନ ସଚିବ, ଓଡ଼ିଶା ରାଜ୍ୟ ପରିବେଶ ନିୟନ୍ତ୍ରଣ ବୋର୍ଡ ଅଧ୍ୟକ୍ଷ, ଗୃହ ଏବଂ ଜଙ୍ଗଲ ଓ ପରିବେଶ ବିଭାଗର ପ୍ରମୁଖ ସଚିବଙ୍କୁ ଚିଠି ଲେଖିଥିଲେ। ତେବେ ସରକାରୀ ସ୍ତରରେ ବିଳମ୍ବ ଯୋଗୁ ଉଭୟ ହାଇକୋର୍ଟଙ୍କ ଦ୍ୱାରସ୍ଥ ହୋଇଥିଲେ। ପ୍ରକାଶ ଯେ, ଓଡ଼ିଶା ରାଜ୍ୟ ପ୍ରଦୂଷଣ ନିୟନ୍ତ୍ରଣ ବୋର୍ଡ ଗତ ଅଗଷ୍ଟ ୨୭ରେ ଏକ ବିଜ୍ଞାପନ ପ୍ରକାଶ କରିଥିଲେ। ୩୦ ତାରିଖ ପୂର୍ବାହ୍ନ ୧୧ଟାରେ ଝାରସୁଗୁଡ଼ା ଜିଲା ଡାଲକି କୁରେବଗା ସରକାରୀ ଉଚ୍ଚ ପ୍ରାଥମିକ ବିଦ୍ୟାଳୟରେ ଜନଶୁଣାଣି ହେବ ବୋଲି ଧାର୍ଯ୍ୟ ହୋଇଥିଲା।

୨ରେ ଖୋଲିବ ଚନ୍ଦକା-ଡମପଡ଼ା ଅଭୟାରଣ୍ୟ

ବାରଙ୍ଗ,୨୯।୯(ଡି.ଏନ୍.ଏ.)

ଚନ୍ଦକା-ଡମପଡ଼ା ଅଭୟାରଣ୍ୟ ଅକ୍ଟୋବର୨ ଅର୍ଥାତ୍ ଗାନ୍ଧୀ ଜୟନ୍ତୀରେ ଖୋଲିବ ବୋଲି ଡିଏଫ୍‌ଓ କେଦାର ସ୍ୱାଇଁ କହିଛନ୍ତି। କୋଭିଡ୍ କଟକଣାରେ ଖୋଲିବାକୁ କର୍ତ୍ତୃପକ୍ଷ ନିଷ୍ପତ୍ତି ନେଇଥିବାବେଳେ କୋଭିଡ୍ ନିୟମ ମାନି ପର୍ଯ୍ୟଟକ ପ୍ରବେଶ କରିବେ। ଏଥିନିମନ୍ତେ ସାମାଜିକ ଦୂରତ୍ୱ ସହ ମାସ୍କ ପିନ୍ଧିବାକୁ ପଡ଼ିବ। ଏହି ଅଭୟାରଣ୍ୟ ୭ମାସ ପରେ ଚାରିଟି ରେଞ୍ଜରେ ଥିବା ୪ ପରିବେଶ ପର୍ଯ୍ୟଟନସ୍ଥଳି ଖୋଲିବ। ଡେରାସ, ଗୋଡ଼ିବାରି, ଭରତପୁର ଓ ଡମପଡ଼ା ବ୍ୟତୀତ ଅନ୍ୟ ଦୁଇଟି ପରିବେଶ ପର୍ଯ୍ୟଟନସ୍ଥଳୀକୁ ପର୍ଯ୍ୟଟକମାନେ ଦେଖିବାର ସୁଯୋଗ ପାଇବେ। ପର୍ଯ୍ୟଟକମାନେ ଜଙ୍ଗଲ ସଫାରି, ନେଚର କ୍ୟାମ୍ପ, ହାତୀ ଅଭୟାରଣ୍ୟ, ଡେରାସ ଡ୍ୟାମ ଉପଭୋଗ କରିବେ। ପର୍ଯ୍ୟଟକଙ୍କ ରାତ୍ରି ରହଣି ପାଇଁ ବାହାରୁ ଖାଦ୍ୟ ନ ଆଣି ଏଠାରେ ଥିବା ମେନୁ ଅନୁଯାୟୀ ଖାଦ୍ୟ ଯୋଗାଇ ଦିଆଯିବ।

ଡିସେମ୍ବରରୁ ଇକୋ ରିଟ୍ରିଟ୍

କୋଣାର୍କ,୨୯।୯(ଡି.ଏନ୍.ଏ.)

ଗତବର୍ଷ ଭଳି ଏଥର ବି ହେବ ଇକୋ ରିଟ୍ରିଟ୍ ଉତ୍ସବ। ଡିସେମ୍ବରରୁ କୋଣାର୍କ-ପୁରୀ ବେଳାମାର୍ଗ ରାମଚଣ୍ଡୀ ମୁହାଣ ନିକଟରେ ଏହି ଉତ୍ସବ ହେବ। ଏଥର ଅଧିକ ଆକର୍ଷଣୀୟ କରିବା ପାଇଁ ପର୍ଯ୍ୟଟନ ବିଭାଗ ପକ୍ଷରୁ ପ୍ରସ୍ତୁତି ଆରମ୍ଭ ହୋଇଯାଇଛି। ଏଥିସହ ଚନ୍ଦ୍ରଭାଗା ବେଳାଭୂମିର ସୌନ୍ଦର୍ଯ୍ୟକରଣ କାର୍ଯ୍ୟ ମଧ୍ୟ ଖୁବଶୀଘ୍ର ଆରମ୍ଭ ହେବ। ଏଥିପାଇଁ ମଙ୍ଗଳବାର ପୁରୀ ଜିଲାପାଳ ବଲୱନ୍ତ ସିଂ ଓ ପର୍ଯ୍ୟଟନ ନିର୍ଦ୍ଦେଶକ ସଚିନ ଆର ଯାଦବ ଏକ ଟିମ୍ ସହ ଆସି ଚନ୍ଦ୍ରଭାଗା ବେଳାଭୂମି, ରାମଚଣ୍ଡୀ ମୁହାଣ ଆଦି ସ୍ଥାନ ବୁଲି ଦେଖିଛନ୍ତି। ପର୍ଯ୍ୟଟକଙ୍କୁ ଆକୃଷ୍ଟ କଲା ଭଳି ବେଳାଭୂମିରେ ବିଭିନ୍ନ ଯୋଜନା ହାତକୁ ନିଆଯାଇଛି। ଟ୍ରାଫିକ ନିୟନ୍ତ୍ରଣ ପାଇଁ ନୂଆ ରିଂ ରୋଡ୍ ନିର୍ମାଣ ହେବ। ବେଳାଭୂମିରେ ବିଚ୍ ସ୍ପୋର୍ଟ୍ସ, ରେଷ୍ଟ ସେଡ, ଆଲୋକୀକରଣ, ଶୌଚାଳୟ, ଭେଣ୍ଡିଂ ଜୋନ ଆଦି ନିର୍ମାଣ ହେବ। ପ୍ରଥମେ ରାସ୍ତା ମରାମତି, ଆଲୋକ ବ୍ୟବସ୍ଥା ଓ ଆବର୍ଜନାଗୁଡିକୁ ସଫେଇ କରାଯିବ। ପ୍ରତିଦିନ ବିଭିନ୍ନ ସାଂସ୍କୃତିକ କାର୍ଯ୍ୟକ୍ରମ ରହିବ। ଡିସେମ୍ବର ପ୍ରଥମ ସପ୍ତାହରେ ଏହି ଉତ୍ସବ ହେବ ବୋଲି ସୂଚନା ମିଳିଛି। ଗତ ବର୍ଷଠାରୁ ଆହୁରି ଆକର୍ଷଣୀୟ କରିବା ପାଇଁ ପୂର୍ବ ପ୍ରସ୍ତୁତି ଆରମ୍ଭ ହେଉଛି ବୋଲି ଜିଲାପାଳ ସିଂହ କହିଛନ୍ତି। ଏଥିରେ ଡିଏଫ୍‌ଓ ସୁଶାନ୍ତ କୁମାର, ପିକେଡିଏ ସେକ୍ରେଟାରି ଲଲାଟେନ୍ଦୁ ସାହୁ, କୋଣାର୍କ ପର୍ଯ୍ୟଟନ ଅଧିକାରୀ ସରୋଜକାନ୍ତ ପ୍ରଧାନ, ଏନଏସି ଇଓ ଏମ୍. ଶ୍ରୀନିବାସ ଓ ବନାଞ୍ଚଳ ଅଧିକାରୀ ବେଣୁଧର ବେହେରା ପ୍ରମୁଖ ସାମିଲ ଥିଲେ।

କେନ୍ଦ୍ରୀୟ ପ୍ରବର୍ତ୍ତିତ ଯୋଜନାରେ ଓଡ଼ିଶାକୁ ମିଳିଛି ୧୦୭୬୧୪ ଲକ୍ଷ

ଭୁବନେଶ୍ୱର,୨୯।୯(ବ୍ୟୁରୋ)

ବିଭିନ୍ନ କେନ୍ଦ୍ରୀୟ ପ୍ରବର୍ତ୍ତିତ ଯୋଜନାରେ ୨ବର୍ଷ ମଧ୍ୟରେ କେନ୍ଦ୍ର ସରକାର ରାଜ୍ୟ ଗୃହ ନିର୍ମାଣ ଓ ନଗର ଉନ୍ନୟନ ବିଭାଗକୁ ୭୯୯.୨୨ କୋଟି ଟଙ୍କା ପ୍ରଦାନ କରିଛନ୍ତି। ୨୦୧୯-୨୦ରେ ଦୁଇଟି ଯୋଜନା ବାବଦରେ ୭୯୬.୨୨ ଲକ୍ଷ ଟଙ୍କା ମିଳିଥିବାବେଳେ ୨୦୨୦-୨୧ରେ ଏହାକୁ କମାଇ ମାତ୍ର ୩ ଲକ୍ଷ ଟଙ୍କା ପ୍ରଦାନ କରିଥିବା ବିଭାଗୀୟ ମନ୍ତ୍ରୀ ପ୍ରତାପ ଜେନା କହିଛନ୍ତି। ମଙ୍ଗଳବାର ବିଧାନସଭାରେ ବିଧାୟକ ସୌଭିକ ବିଶ୍ୱାଳଙ୍କ ଏକ ପ୍ରଶ୍ନର ଉତ୍ତରରେ ମନ୍ତ୍ରୀ କହିଛନ୍ତି, ୨୦୧୮-୧୯ରେ ସ୍ୱଚ୍ଛ ଭାରତ ମିଶନ, ପିଏମ୍‌ଏୱାଇ(ଅର୍ବାନ୍), ଅମୃତ, ସ୍ମାର୍ଟ ସିଟି ଏବଂ ଏନ୍‌ୟୁଏଲ୍‌ଏମ୍ ଯୋଜନା ବାବଦରେ ଓଡ଼ିଶାକୁ ୮୫୨୭୭.୩୧ ଲକ୍ଷ ଟଙ୍କା ମିଳିଛି। ସେହିଭଳି ୨୦୧୯-୨୦ରେ ଏହି ଯୋଜନାଗୁଡ଼ିକ ପାଇଁ ୧୬୧୫୭୫.୫୦ ଲକ୍ଷ ଟଙ୍କା ପ୍ରଦାନ କରାଯାଇଛି। ୨୦୨୦-୨୧ ଆର୍ଥିକବର୍ଷରେ ଓଡ଼ିଶାକୁ କେନ୍ଦ୍ରଠାରୁ ୧୦୭୬୧୪ ଲକ୍ଷ ଟଙ୍କା ମିଳିଛି। ସେହିଭଳି କୋଭିଡ୍-୧୯ ମୁକାବିଲା ପାଇଁ କେନ୍ଦ୍ର ସରକାର ରାଜ୍ୟର ୧୧୪ ପୌର ସଂସ୍ଥାକୁ ୩୦ ଏପ୍ରିଲ ସୁଦ୍ଧା ମୋଟ ୫ କୋଟି ୨୪ଲକ୍ଷ ୮୬ ହଜାର ୩୮୦ ଟଙ୍କା ପ୍ରଦାନ କରିଛନ୍ତି। ଏନ୍‌ୟୁଏଲ୍‌ଏମ୍ ଯୋଜନା ଅଧୀନରେ ୬୩,୧୨୮ଜଣ ଷ୍ଟ୍ରଟ୍ ଭେଣ୍ଡରଙ୍କୁ ୩ ହଜାର ଟଙ୍କା ଲେଖାଏ ମୋଟ ୧୮ କୋଟି ୯୩ଲକ୍ଷ ୮୪ହଜାର ଟଙ୍କା ପ୍ରଦାନ କରାଯାଇଛି। ଲକ୍‌ଡାଉନ୍ ସମୟରେ ବୁଲା ଜୀବଜନ୍ତୁଙ୍କ ପାଇଁ ୧କୋଟି ୩୪ଲକ୍ଷ ୧୮ହଜାର ଟଙ୍କା ପ୍ରଦାନ କରିଛନ୍ତି। ସ୍ୱତନ୍ତ୍ର ରିଲିଫ୍ କମିଶନର (ଏସ୍‌ଆର୍‌ସି) ଗୃହ ଓ ନଗର ଉନ୍ନୟନ ବିଭାଗକୁ ମୋଟ ୧୭କୋଟି ୭୦ଲକ୍ଷ ୨୦ହଜାର ଟଙ୍କା ଦେଇଛନ୍ତି। ଅନ୍ୟପକ୍ଷରେ ୩୦ ଜିଲାର ଟିଏମ୍‌ସିରେ କ୍ୱାରାଣ୍ଟାଇନ୍ ଶେଷ କରିଥିବା ୨୭,୭୦୦ ବ୍ୟକ୍ତିଙ୍କୁ ୨ ହଜାର ଟଙ୍କା ଲେଖାଏ ମୋଟ ୫କୋଟି ୫୪ଲକ୍ଷ ଟଙ୍କା ପ୍ରଦାନ କରାଯାଇଛି।

ପ୍ରଥମ ପୃଷ୍ଠାରୁ...

କଟକଣାରେ ଅଧିବେଶନ...

ଏହି ଅଧିବେଶନରେ ଯୋଗ ଦେଇଥିଲେ। ମୁଖ୍ୟମନ୍ତ୍ରୀ ନବୀନ ପଟ୍ଟନାୟକ ନବୀନ ନିବାସରୁ ଭିଡିଓ କନ୍‌ଫରେନ୍ସ ମାଧ୍ୟମରେ ଗୃହ କାର୍ଯ୍ୟରେ ଯୋଗଦେଇଥିବା ବେଳେ ଲୋକସେବା ଭବନରୁ ବିଧାୟକ ବଦ୍ରିନାରାୟଣ ପାତ୍ର, ଉଷାଦେବୀ, ପ୍ରଫୁଲ୍ଲ ସାମଲ, ଶଶିଭୂଷଣ ବେହେରା, ନିତ୍ୟାନନ୍ଦ ସାହୁ ଏବଂ ସାବିତ୍ରୀ ଅଗ୍ରୱାଲ ଯୋଗ ଦେଇଥିଲେ। ସେହିପରି ଭଦ୍ରକରୁ ବିଷ୍ଣୁ ଚରଣ ସେଠୀ, ଢେଙ୍କାନାଳରୁ ପ୍ରଫୁଲ୍ଲ ମଲ୍ଲିକ, ନୂଆପଡ଼ାରୁ ରାଜେନ୍ଦ୍ର ଢୋଲକିଆ ଜିଲାପାଳଙ୍କ ସମ୍ମିଳନୀ କକ୍ଷରୁ ଭିଡିଓ କନ୍‌ଫରେନ୍ସ ଯୋଗେ ଗୃହକାର୍ଯ୍ୟରେ ଯୋଗଦେଇଥିଲେ। ପୂର୍ବାହ୍ନରେ ଶୋକ ପ୍ରସ୍ତାବ ପରେ ଗୃହରେ କୌଣସି କାର୍ଯ୍ୟ ହୋଇ ନ ଥିଲା। ପ୍ରଥମ ଥର କରୋନା ମହାମାରୀ ସଂକ୍ରମଣ ଲାଗି ଗୃହରେ ପ୍ରଶ୍ନୋତ୍ତର କାଳକୁ ବାତିଲ କରାଯାଇଥିଲା। ତେବେ ସଦସ୍ୟମାନଙ୍କୁ ଲିଖିତ ପ୍ରଶ୍ନ ଯୋଗାଇ ଦିଆଯାଇଥିଲା। ଅପରାହ୍ନ ୩ଟାରେ ଦ୍ୱିତୀୟ ପର୍ଯ୍ୟାୟ ଗୃହ କାର୍ଯ୍ୟ ଆରମ୍ଭ ହୋଇଥିଲା।

ବିଶ୍ୱବିଦ୍ୟାଳୟ ସଂଶୋଧନ...

ବେଳେ ତରବରିଆ ଭାବେ ବିଶ୍ୱବିଦ୍ୟାଳୟ ବିଲ୍‌କୁ ପାରିତ କରିବାକୁ ସରକାର ଚାହୁଁଛନ୍ତି। ଲୋକଙ୍କୁ ଧୋକା ଦେଇ ଓ ଅନ୍ଧାରରେ ରଖି ବିଲ୍ ପାସ୍ କରିବାକୁ ଚାହୁଁଛନ୍ତି। ଏହା ଉପରେ ଆମ ଭବିଷ୍ୟତ ନିର୍ଭର କରୁଛି। ଛାତ୍ର ସମାଜ ଯଦି ଉଚ୍ଚମାନର ଶିକ୍ଷା ପାଇବେ ନାହିଁ, ଶିକ୍ଷା ଉପରେ ଯଦି କଟକଣା ଲାଗିବ ଏବଂ ବିଶ୍ୱବିଦ୍ୟାଳୟର ସ୍ୱତନ୍ତ୍ରତାକୁ କ୍ଷୁଣ୍ଣ କରାଯିବ, ତା'ହେଲେ ଏହା ଉପରେ ଆଲୋଚନା କରିବାର କି ଆବଶ୍ୟକତା ରହିଛି। କେନ୍ଦ୍ର ସରକାର ଯେଉଁ ବିଲ୍ କରିବା କଥା ରାଜ୍ୟ ସରକାର ତାହାକୁ ନିଜେ କରୁଛନ୍ତି। ଏହା କେନ୍ଦ୍ର ସରକାରଙ୍କର ଅଧିକାର। ଏଥିରେ ରାଜ୍ୟ ସରକାର ହସ୍ତକ୍ଷେପ କରିବା କଥା ନୁହେଁ। ବିଶ୍ୱବିଦ୍ୟାଳୟର ସ୍ୱତନ୍ତ୍ରତାକୁ କେହି ଛୁଇଁ ପାରିବେ ନାହିଁ ବୋଲି ୟୁନିଭର୍ସିଟି ଗ୍ରାଣ୍ଟସ କମିଶନ(ୟୁଜିସି) ଆଇନରେ ଉଲ୍ଲେଖ ରହିଛି। କିନ୍ତୁ ରାଜ୍ୟ ସରକାର ଏହାକୁ ଉଚ୍ଛେଦ କରିବାକୁ ବସିଛନ୍ତି। ଏହି ଅଧିକାର ରାଜ୍ୟ ବିଧାନସଭାର ନାହିଁ। ୨୦୧୬ରୁ ରାଜ୍ୟ ସରକାର ଏହି ଉଦ୍ୟମ ଜାରି ରଖିଛନ୍ତି। ଏହା କେନ୍ଦ୍ର ସରକାରଙ୍କ ବିଷୟ ବୋଲି ସେତେବେଳେ ଆଇନ ବିଭାଗ କହିବା ପରେ ୨୦୧୯ରେ ଆଉଏକ ଫାଇଲ୍ କରାଯାଇ ବିଲ୍ ଉପସ୍ଥାପିତ କରାଯାଇଛି। ବିଲ୍ ସଂଶୋଧନ ହେଲେ କୁଳପତି, ପ୍ରଫେସର, ଗବେଷକମାନେ ସରକାରଙ୍କ ସଖୀକଣ୍ଢେଇ ଭଳି କାମ କରିବେ । ଏହି ବିଲ୍ ପାରିତ ବେଳେ ଡିଭିଜନ ହେଉ ବୋଲି ନରସିଂହ କହିଥିଲେ। ବିଧାୟକ ତାରାପ୍ରସାଦ ବାହିନୀପତି ଜୋରଦାର ବିରୋଧ କରିଥିଲେ। ସେ କହିଥିଲେ, ବିଶ୍ୱବିଦ୍ୟାଳୟ ଆଇନରେ ଛାତ୍ର ସଂସଦକୁ ସମ୍ପୂର୍ଣ୍ଣ ଉଚ୍ଛେଦ କରିବାକୁ ଯୋଜନା କରାଯାଇଛି। ଉଚ୍ଚଶିକ୍ଷା ମନ୍ତ୍ରୀ ନିଜେ ଜଣେ ଛାତ୍ରନେତା ଥାଇ ମଧ୍ୟ ଷ୍ଟୁଡେଣ୍ଟ ୟୁନିୟନକୁ ଉଠାଇବାକୁ ଚାହୁଁଛନ୍ତି। ଏହାଦ୍ୱାରା ଗଣତନ୍ତ୍ରକୁ ନଷ୍ଟ କରାଯାଉଛି। ବିଶ୍ୱବିଦ୍ୟାଳୟ ସଂଶୋଧନ ବିଲ୍‌କୁ ଏକ କଳା ବିଲ୍ କହିବା ସହ ଏହାକୁ ଚିରି ଦେଇଥିଲେ। ଏହି ବିଲ୍ ପାରିତ କରିବା ପୂର୍ବରୁ ସିଲେକ୍ଟ କମିଟିକୁ ପଠାଇବାକୁ ସେ ଦାବି କରିଥିଲେ।

ଭାଜପା ପକ୍ଷରୁ ମଧ୍ୟ କଡ଼ା ବିରୋଧ କରାଯାଇଥିଲା। ବିରୋଧୀ ଦଳ ନେତା ପ୍ରଦୀପ୍ତ ନାୟକ କହିଛନ୍ତି, ବିଶ୍ୱବିଦ୍ୟାଳୟକୁ ସରକାର ନିଜ ଅଧୀନରେ ରଖିବାକୁ ଚାହୁଁଛନ୍ତି। ଏହାଦ୍ୱାରା ବିଶ୍ୱବିଦ୍ୟାଳୟର ଶୈକ୍ଷିକ ବାତାବରଣ ନଷ୍ଟ ହେବ। ବିଶ୍ୱବିଦ୍ୟାଳୟରେ ନିଯୁକ୍ତି ପ୍ରକ୍ରିୟାକୁ ନେଇ ସେ ପ୍ରଶ୍ନ ଉଠାଇଥିଲେ। ଭାଜପା ବିଧାୟକ ମୁକେଶ ମହାଲିଙ୍ଗମ୍ କହିଛନ୍ତି, ଓଡ଼ିଶାର ଛାତ୍ରୀଛାତ୍ରମାନେ ଚାକିରି ତଥା ରୋଜଗାର ପାଇଁ ଉଚ୍ଚଶିକ୍ଷା ଉପରେ ନିର୍ଭର କରୁଥିବାବେଳେ ଏହି ବିଲ୍ ରାଜ୍ୟର ଉଚ୍ଚଶିକ୍ଷା ବ୍ୟବସ୍ଥାକୁ ନଷ୍ଟ କରିଦେବ। ଏଥିରେ ସିନେଟ୍‌କୁ ଉଠାଇ ଦିଆଯାଇ କୁଳପତିଙ୍କ କ୍ଷମତାକୁ ସଙ୍କୁଚିତ କରାଯାଇଛି। ଏହାକୁ କେହି ସମର୍ଥନ କରିବେ ନାହିଁ ବୋଲି ସେ କହିଛନ୍ତି। ଭାଜପା ବିଧାୟକ ମୋହନ ମାଝି ଗୋଟିଏ ଦିନରେ ୭ଟି ବିଲ୍ ଉପସ୍ଥାପିତ ହେବାକୁ ବିରୋଧ କରିଛନ୍ତି। କାର୍ଯ୍ୟ ପରାମର୍ଶଦାତା କମିଟିରେ ଏ ନେଇ କୌଣସି ଆଲୋଚନା ହୋଇନାହିଁ। କିଛି ନିଷ୍ପତ୍ତି ନିଆଯାଇନାହିଁ। ଜାଣିଶୁଣି ବିରୋଧୀ ଦଳ ଉପରେ ଏହାକୁ ଲଦି ଦିଆଯାଉଥିବା ସେ କହିଥିଲେ।

ଉଚ୍ଚଶିକ୍ଷା ମନ୍ତ୍ରୀ ଡ. ଅରୁଣ କୁମାର ସାହୁ କହିଛନ୍ତି, ବିଲ୍ ଯୋଗୁ ବିଶ୍ୱବିଦ୍ୟାଳୟ ସ୍ୱାୟତ୍ତତା ସାମାନ୍ୟତମ କ୍ଷୁଣ୍ଣ ହେବ ନାହିଁ। ରାଜ୍ୟର ସବୁ ବିଶ୍ୱବିଦ୍ୟାଳୟ ଗୋଟିଏ ଆଇନ ଅନୁସାରେ ପରିଚାଳିତ ହେବ। ବିଶ୍ୱବିଦ୍ୟାଳୟ ବିଲ୍‌ରେ କେନ୍ଦ୍ର ସରକାରଙ୍କର କୌଣସି ଭୂମିକା ନାହିଁ । ବିଲ୍ ସମ୍ପର୍କରେ ସମ୍ପୂର୍ଣ୍ଣ ଭାବେ ନ ଜାଣି ଏହାକୁ ସମାଲୋଚନା କରାଯିବା ଉଚିତ ନୁହେଁ। ସେହିଭଳି ୟୁଜିସି ଅନୁଦାନ ସମ୍ପର୍କରେ ସୂଚନା ଦେଇ ମନ୍ତ୍ରୀ କହିଛନ୍ତି, ଗତ ୩ବର୍ଷରେ ରାଜ୍ୟ ସରକାର ବିଶ୍ୱବିଦ୍ୟାଳୟଗୁଡ଼ିକୁ ୧୦୩୪ କୋଟି ଟଙ୍କା ଅନୁଦାନ ଦେଇଛନ୍ତି। ହେଲେ ୟୁଜିସି ପକ୍ଷରୁ ମାତ୍ର ୧୦ କୋଟି ଟଙ୍କାର ଅନୁଦାନ ମିଳିଥିବା ସେ କହିଥିଲେ।

ମାସ୍କ, ପିପିଇ କିଟ୍...

ଶର୍ମାଙ୍କ ଭୂମିକାକୁ ସେ ସନ୍ଦେହ କରିଥିଲେ। ବ୍ଲାଙ୍କ ଚେକ୍ ପ୍ରସଙ୍ଗ ମଧ୍ୟ ଉଠାଇ ସେ କହିଥିଲେ, କୋଭିଡ୍ ମୁକାବିଲା ପାଇଁ ଯେଉଁ କମ୍ପାନୀରୁ ସାମଗ୍ରୀ କିଣାଯାଉଥିଲା ସେମାନଙ୍କୁ କାହିଁକି ବ୍ଲାଙ୍କ ଚେକ୍ ଦିଆଯାଇଥିଲା। କରୋନା ମୁକାବିଲାରେ ରାଜ୍ୟ ସରକାର ରାଜକୋଷରୁ ମୋଟା ଅଙ୍କର ଅର୍ଥ ଖର୍ଚ୍ଚ କରିଥିଲେ ମଧ୍ୟ ରାଜ୍ୟରେ ମେଡିକାଲ ଭିତ୍ତି

ଧାନର ପୋକ ଦମନ

ଅକ୍ଟୋବର ମାସର କୃଷି ସୂଚନା

ଧାନ

–ସଅଳ କିସମ ଧାନ କାଟିବାର ଏକ ସପ୍ତାହ ପୂର୍ବରୁ ଜମିରୁ ପାଣି ନିଷ୍କାସନ କରିଦିଅନ୍ତୁ ।

–ଶତକଡ଼ା ୮୫ ଭାଗ କେଣ୍ଡା ପାଚିଗଲେ ଅମଳ କରି ୨/୩ ଟି ଟାଣ ଖରାରେ ଶୁଖାଇ ସାଇତି ରଖନ୍ତୁ ।

–ବିଳମ୍ବରେ ରୁଆ ଯାଇଥିବା ଧାନରେ ଥୋଡ଼ସାର ହେକ୍ଟର ପ୍ରତି ୨୦ କି.ଗ୍ରା. ଯବକ୍ଷାରଜାନ ଓ ୨୦ କି.ଗ୍ରା. ପଟାସ୍ ଖାଦ୍ୟସାର ପ୍ରୟୋଗ କରନ୍ତୁ ।

–ଗନ୍ଧିପୋକ ଦମନ ପାଇଁ କିଆରିରେ ଡାଇକ୍ଲୋରୋଭସ୍ ୧ ମି.ଲି.କୁ ପ୍ରତି ଲିଟର ପାଣିରେ ଗୋଳାଇ ସିଞ୍ଚନ କରନ୍ତୁ କିମ୍ବା ମାଲାଥିଅନ୍ /କ୍ଲୋରୋପାଇରିଫସ୍ ଗୁଣ୍ଡ ଔଷଧ ଏକର ପିଛା ୮ କି.ଗ୍ରା. ହିସାବରେ ଭୋର ସମୟରେ ଗଛ ଉପରେ ମଶାରି କନା ଥଳି ଦ୍ୱାରା ଉଡ଼ାନ୍ତୁ ।

–ମାଟିଆଗୁଣ୍ଡିର ପୂର୍ଣ୍ଣାଙ୍ଗ ପୋକ କିମ୍ବା ଅର୍ଭକ ଦେଖାଦେଲେ ପ୍ରଥମେ ଆକ୍ରାନ୍ତ କିଆରିରୁ ଠିଆପାଣି ନିଷ୍କାସନ କରନ୍ତୁ ଓ ଜମିକୁ ଶୁଷ୍କ ରଖନ୍ତୁ । ଅଦଳ ବଦଳ କରି ଜମିରେ ପାଣି ମଡ଼ାନ୍ତୁ ଓ ଜମିରୁ ପାଣି ନିଷ୍କାସନ କରନ୍ତୁ ।

–ପ୍ରତି ୬ ଫୁଟ ଅନ୍ତରରେ କନ୍ଦି/ପାହି ତିଆରି କରିଦିଅନ୍ତୁ । ଏହା ଦ୍ୱାରା ବୁଦା ମୂଳକୁ ଆଲୋକ ଓ ବାୟୁ ଚଳାଚଳ ସହଜ ହେବା ସହ କୀଟନାଶକ ପ୍ରୟୋଗ କରିବା ସୁବିଧାଜନକ ହୋଇଥାଏ ।

–କୀଟନାଶକ ପ୍ରୟୋଗ ପୂର୍ବରୁ କନ୍ଦି/ପାହି ପ୍ରସ୍ତୁତ କରନ୍ତୁ ।

–ଅନୁମୋଦିତ ମାତ୍ରାରେ କୀଟନାଶକ ପ୍ରୟୋଗ କରନ୍ତୁ ।

–ସିଞ୍ଚନ ସମୟରେ ସ୍ପ୍ରେୟରର ନୋଜଲକୁ ବୁଦା ମୂଳକୁ ଦେଖାଇ ସିଞ୍ଚନ କରନ୍ତୁ ଯେପରି କି ପୋକଗୁଡ଼ିକ କୀଟନାଶକ ସଂସ୍ପର୍ଶରେ ଆସି ମୃତ୍ୟୁବରଣ କରିବେ ।

–ଦରକାର ପଡ଼ିଲେ ୧୦ ଦିନ ଅନ୍ତରରେ କୀଟନାଶକ ପରିବର୍ତ୍ତନ କରି ସିଞ୍ଚନ କରନ୍ତୁ । ଅର୍ଥାତ୍ ଏକା ଔଷଧକୁ ଦ୍ୱିତୀୟ ବାର ସିଞ୍ଚନ କରନ୍ତୁ ନାହିଁ ।

–କୀଟନାଶକ ପ୍ରୟୋଗ ସମୟରେ ସତର୍କତା ବିଧି ଅବଲମ୍ବନ କରନ୍ତୁ ।

–କାଣ୍ଡବିନ୍ଧା ପୋକ ଦମନ ଲାଗି ଏକ ବର୍ଗମିଟର ପ୍ରତି କେଣ୍ଡା ବାହାରିବା ପୂର୍ବରୁ ୧ଟି ପ୍ରଜାପତି ଦେଖାଗଲେ ପ୍ରୋଫେନୋଫସ୍ ୨ ମି.ଲି. କିମ୍ବା ଫିପ୍ରୋନିଲ୍ ୨ ମି.ଲି. କିମ୍ବା କାର୍ଟାଫ୍ ହାଇଡ୍ରୋକ୍ଲୋରାଇଡ୍ (୫୦%) ୨ ଗ୍ରାମ୍‌କୁ ପ୍ରତି ଲିଟର ପାଣିରେ ଗୋଳାଇ ସିଞ୍ଚନ କରନ୍ତୁ ।

–ହେକ୍ଟର ପ୍ରତି ୨୫ କି.ଗ୍ରା. କ୍ଲୋରୋପାଇରିଫସ୍ ଗୁଣ୍ଡକୁ ୫୦ କି.ଗ୍ରା. ଶୁଖିଲା ବାଲିରେ ଗୋଳାଇ ବିଲ ହିଡ଼ରେ ପ୍ରୟୋଗ କଲେ ନିକଟବର୍ତ୍ତୀ ଆକ୍ରାନ୍ତ କିଆରିରୁ ଲେଡ଼ା ପୋକର ଲାର୍ଭା ଆସିଲେ ବିଷ ସଂସ୍ପର୍ଶରେ ଆସି ମରିଯାଆନ୍ତି । ଏହାଛଡ଼ା, ଫସଲରେ ୧ ଲିଟର କ୍ଲୋରୋପାଇରିଫସ୍ ୨୦% ଇ.ସି. କିମ୍ବା ପ୍ରୋଫେନୋଫସ୍ ସାଇପରମେଥ୍ରିନ୍ ମିଶ୍ରିତ କୀଟନାଶକ ହେକ୍ଟର ପ୍ରତି ୧ ଲିଟର ସିଞ୍ଚନ କଲେ ଲେଡ଼ାପୋକ ଆକ୍ରମଣରୁ ରକ୍ଷା ମିଳେ ।

–ବୀଜାଣୁଜନିତ ପତ୍ରପୋଡ଼ା ଓ ପୋକ ଦମନ ଲାଗି ପ୍ରତି ୧୦ ଲିଟର ପାଣିରେ ୧.୫ ଗ୍ରାମ୍ ହିସାବରେ ଷ୍ଟ୍ରେପ୍ଟୋସାଇକ୍ଲିନ୍ ସହିତ ୨୫ ଗ୍ରାମ୍ କପର ଅକ୍ସିକ୍ଲୋରାଇଡ୍ ମିଶାଇ ସିଞ୍ଚନ କରନ୍ତୁ ।

ଡାଲିଜାତୀୟ ଫସଲ

ମୁଗର ଉନ୍ନତ କିସମ : ଟାର୍ମ–୧, ଟାର୍ମ–୨, ପୁଷା–୯୦୭୨, ଓବିଜିଜି–୫୨, ଓ.ୟୁ.ଏମ୍.୧୧–୫ (କାମଦେବ), ସୁଜାତା ଓ ଧଉଳି, ଆଇ.ପି.ଏମ୍.–୦୨–୧୪, ଆଇ.ପି.ଏମ୍.–୦୨–୦୩ ।

ବିରିର ଉନ୍ନତ କିସମ : ଟି–୯, ପନ୍ତ୍ ୟୁ–୩୦, ପନ୍ତ୍ ୟୁ–୩୫, ପ୍ରସାଦ, ଉତ୍କଳା, ଶେଖର–୨, ସାରଳା, ମାଧୁରି, ଶଶି ।

–ମୁଗ, ବିରି, ମଟର, ବିଲଚଣା ଆଦିକୁ ଧାନ କାଟିବାର ୭ ଦିନ ପୂର୍ବରୁ ଅନୁମୋଦିତ ବିହନର ଦେଢ଼ଗୁଣ ପାଇରା ଫସଲ ପାଇଁ ଛଟାବୁଣା କରନ୍ତୁ ।

–ଜମି କିସମ ଦେଖି ପ୍ରାକ୍‌ରବି ଫସଲ ଭାବେ ମୁଗ କିସମ ଟାର୍ମ–୧ ଓ ୨, ପି.ଡି.ଏମ୍.୧୧ ଓ ୫୪, ବିରି କିସମ ସାରଳା, ପି.ୟୁ.–୩୦ ଓ ୩୫ ଅକ୍ଟୋବର ଦ୍ୱିତୀୟ ସପ୍ତାହ ସୁଦ୍ଧା ବୁଣାବୁଣି କରନ୍ତୁ ।

–ବିହନ ବୁଣିବା ପୂର୍ବରୁ ରାଇଜୋବିୟମ୍ ଜୀବାଣୁ କଲ୍‌ଚର କେ.ଜି. ପ୍ରତି ୨୦ ଗ୍ରାମ୍ ଦ୍ୱାରା ବିଶୋଧନ କରନ୍ତୁ ।

–ହେକ୍ଟର ପ୍ରତି ୨୦ କେ.ଜି. ଯବକ୍ଷାରଜାନ ୪୦ କେ.ଜି. ଫସ୍‌ଫରସ୍ ଓ ୪୦ କି.ଗ୍ରା. ପଟାସ୍ ଖାଦ୍ୟସାର ବ୍ୟବହାର କରନ୍ତୁ ।

–କୃଷି ବୈଷୟିକ ସୂଚନା କେନ୍ଦ୍ର, ସଂପ୍ରସାରଣ ଶିକ୍ଷା ନିର୍ଦ୍ଦେଶାଳୟ, ଓୟୁଏଟି, ଭୁବନେଶ୍ୱର

ସୋରିଷର ସଅଳ ଅମଳ କିସମ

–ଉପକୂଳବର୍ତ୍ତୀ ଜିଲାଗୁଡ଼ିକରେ ତୋରିଆ ଚାଷ ପାଇଁ ମାସର ପ୍ରଥମ ଭାଗରେ ଉପଯୁକ୍ତ ଜମି ଚିହ୍ନଟ କରନ୍ତୁ ।

–ଅଣ ଜଳସେଚିତ ଅଞ୍ଚଳରେ ତୋରିଆ ପାଇଁ ହେକ୍ଟର ପ୍ରତି ମୂଳସାର ହିସାବରେ ୪୦ କି.ଗ୍ରା. ଯବକ୍ଷାରଜାନ, ୨୦ କି.ଗ୍ରା. ଫସ୍‌ଫରସ୍ ଓ ୨୦ କି.ଗ୍ରା. ପଟାସ୍ ଏବଂ ଜଳସେଚିତ ଅଞ୍ଚଳରେ ହେକ୍ଟର ପ୍ରତି ୫୦ କି.ଗ୍ରା. ଯବକ୍ଷାରଜାନ, ୨୫ କି.ଗ୍ରା. ଫସ୍‌ଫରସ୍ ଓ ୨୫ କି.ଗ୍ରା. ପଟାସ୍ ଖାଦ୍ୟସାର ଏବଂ ଉତ୍କୃଷ୍ଟ ମଞ୍ଜି ୧୦ କି.ଗ୍ରା. ବ୍ୟବହାର କରନ୍ତୁ ।

–ଅକ୍ଟୋବର ୧୦ ତାରିଖ ସୁଦ୍ଧା ଅଣ ଜଳସେଚିତ ଜମିରେ ସୋରିଷ ବୁଣାବୁଣି କାର୍ଯ୍ୟ ଶେଷ କରନ୍ତୁ । ଏଥିପାଇଁ ପାର୍ବତୀ, ଅନୁରାଧା, ସୁଶ୍ରୀ, ଉତ୍ତରା, ଏମ୍–୨୭, ଟି.ଏସ୍.–୨୯, ପିଟି–୩୦୩ ଇତ୍ୟାଦି ସହଳ କିସମ ବିହନ ବ୍ୟବହାର କରନ୍ତୁ ।

ଗାଛଚାଷ ସମ୍ପର୍କରେ...

ବର୍ଷା ତଥା ବନ୍ୟା ଦ୍ୱାରା କ୍ଷତିଗ୍ରସ୍ତ ପୋଖରୀ ହୁଡ଼ାକୁ ଠିକ୍ ଭାବରେ ପ୍ରସ୍ତୁତ କରନ୍ତୁ ଏବଂ ପୋଖରୀରେ ମୁଣ୍ଡା ଯାଆଁଳ ଛାଡ଼ନ୍ତୁ । ହେକ୍ଟର ପ୍ରତି ଦୈନିକ ୩.୫୦ କି.ଗ୍ରା. କାଣ୍ଡିଆ କୁଣ୍ଡା ଓ ୩.୫୦ କି.ଗ୍ରା. ବାଦାମ ପିଡ଼ିଆର ମିଶ୍ରଣ ପୋଖରୀରେ ପ୍ରୟୋଗ କରନ୍ତୁ । ଏହାଛଡ଼ା ମାସିକ ହେକ୍ଟର ପ୍ରତି ୨୫ କି.ଗ୍ରା. ଚୂନ ପ୍ରୟୋଗ କରନ୍ତୁ । ଚୂନ ପ୍ରୟୋଗର ୭ ଦିନ ପରେ ୬୨୫ରୁ ୭୫୦ କି.ଗ୍ରା. କଞ୍ଚା ଗୋବର ପୋଖରୀରେ ପ୍ରୟୋଗ କରନ୍ତୁ । ଗୋବର ପ୍ରୟୋଗର ୧୫ ଦିନପରେ କ୍ୟାଲ୍‌ସିୟମ୍ ଆମୋନିୟମ୍ ନାଇଟ୍ରେଟ୍ (ସି.ଏ.ଏନ୍.) ୨୦ ରୁ ୨୫ କି.ଗ୍ରା. ଏବଂ ସିଙ୍ଗଲ୍ ସୁପର ଫସ୍‌ଫେଟ୍ (ଏସ୍.ଏସ୍.ପି.) ସାର ୧୫ ରୁ ୨୦ କି.ଗ୍ରା. ମାଛ ପୋଖରୀରେ ପ୍ରୟୋଗ କରନ୍ତୁ ।

ଗୋରୁଙ୍କ ଯତ୍ନ

ଗୋରୁଙ୍କୁ ପାଣି ଜମିଥିବା ସନ୍ତସନ୍ତିଆ ସ୍ଥାନକୁ ଚରିବା ପାଇଁ ଛାଡ଼ନ୍ତୁ ନାହିଁ । ଫାଉଆ, ବଜବଜିଆ, ଆଣ୍ଟ୍ରାକ୍ସ ଏବଂ ସାହାଣ ରୋଗ ପ୍ରତିଷେଧକ ଟିକା ଦିଅନ୍ତୁ । ବର୍ଷାରେ ଭାଙ୍ଗିଯାଇଥିବା ଗୁହାଳକୁ ସଜାଡ଼ି ଭଲଭାବେ ପରିଷ୍କାର କରିଦିଅନ୍ତୁ । ଗୋରୁଙ୍କୁ ଗୋଳିଆ ପାଣି ପିଇବା ପାଇଁ ଦିଅନ୍ତୁ ନାହିଁ । ପ୍ରତି ତିନିମାସରେ ଗୋରୁଙ୍କୁ ଥରେ କୃମିନାଶକ ଔଷଧ ଖୁଆନ୍ତୁ । ପ୍ରତ୍ୟେକ ଦିନ ଗୁହାଳରୁ ବାହାରୁଥିବା ମଳ, ମୂତ୍ର, ବଳକା ଘାସ, କୁଟା ଓ ପାଉଁଶ ଇତ୍ୟାଦିକୁ ଖତଗଦାରେ ପକାନ୍ତୁ । ଖତଗଦାକୁ ଘରଠାରୁ ଅନ୍ୟୂନ ୧୦୦ ଫୁଟ ଦୂରରେ କରନ୍ତୁ । ଗୋରୁଙ୍କ ପ୍ରାକୃତିକ ଖାଦ୍ୟପାଇଁ ବରଗୁଡ଼ି, ଓଟ୍, ଲୁସର୍ଣ୍ଣ ଇତ୍ୟାଦି ଚାଷ କରନ୍ତୁ । ଅଧିକ ଥଣ୍ଡା ଓ ଅଧିକ ଦିନ ଶୀତ ରହୁଥିବା ଅଞ୍ଚଳରେ ବରସିମ୍ ଘାସ ଚାଷ କରନ୍ତୁ । ବାଛୁରି ରହୁଥିବା ଘରେ ଝରକା ବା ଜାଲିରେ ବସ୍ତା ଟାଙ୍ଗି ଥଣ୍ଡାରୁ ରକ୍ଷା କରିବା ବନ୍ଦ । ବସ୍ତ୍ର କରନ୍ତୁ । ଗାଈ ମାନଙ୍କୁ ଟିକ୍ସ ନିବାରଣ ଔଷଧ ସିଞ୍ଚନ କରନ୍ତୁ ।

ଖେଳ ଖବର

ରାଜସ୍ଥାନକୁ ରୋକିବା ଲକ୍ଷ୍ୟରେ କୋଲକାତା

ଦୁବାଇ, ୨୯।୯(ପି.ଟି.)

ଚଳିତ ଇଣ୍ଡିଆନ ପ୍ରିମିୟର ଲିଗ୍ (ଆଇପିଏଲ୍)ରେ ବୁଧବାର କୋଲକାତା ନାଇଟ ରାଇଡର୍ସ ଓ ରାଜସ୍ଥାନ ରୟାଲ୍ସ ମଧ୍ୟରେ ମ୍ୟାଚ ଅନୁଷ୍ଠିତ ହେବ । ଆକର୍ଷଣୀୟ ପ୍ରଦର୍ଶନ କରି ଆସିଥିବା ରାଜସ୍ଥାନକୁ ରୋକିବାପାଇଁ କୋଲକାତା ଦଳକୁ ଶ୍ରେଷ୍ଠ ପ୍ରଦର୍ଶନ କରିବାକୁ ପଡ଼ିବ । ଦୀନେଶ କାର୍ତ୍ତିକଙ୍କ ନାଇଟ ରାଇଡର୍ସ ଏପର୍ଯ୍ୟନ୍ତ ୨ଟି ମ୍ୟାଚ ଖେଳିଥିବାବେଳେ ଗୋଟିଏ ଲେଖାଏ ପରାଜୟ ଓ ବିଜୟ ସ୍ୱାଦ ଚାଖିଛି । ନିଜର ପ୍ରଥମ ମ୍ୟାଚରେ ଦଳ ମୁମ୍ବାଇ ଇଣ୍ଡିଆନ୍ସଠାରୁ ୪୯ ରନରେ ହାରି ଯାଇଥିଲା । ବ୍ୟାଟିଂ ବିଫଳତା ଦଳପାଇଁ ମହଙ୍ଗା ପଡ଼ିଥିଲା । ତେବେ ଦ୍ୱିତୀୟ ମ୍ୟାଚରେ ସନ୍‌ରାଇଜର୍ସ ହାଇଦ୍ରାବାଦକୁ ହରାଇ ସଫଳ ପ୍ରତ୍ୟାବର୍ତ୍ତନ କରିଛି ନାଇଟ ରାଇଡର୍ସ । ଅନ୍ୟପକ୍ଷରେ ଟୁର୍ନାମେଣ୍ଟ ଆରମ୍ଭରେ ଅଣ୍ଡରଡଗ୍ ବିବେଚିତ ହେଉଥିବା ଷ୍ଟିଭ୍ ସ୍ମିଥ୍‌ଙ୍କ ରାଜସ୍ଥାନ ନିଜ ପ୍ରଦର୍ଶନରେ ସମସ୍ତଙ୍କୁ ବିସ୍ମିତ କରିଛି । ଦଳ ୨ ମ୍ୟାଚରୁ ଶତ ପ୍ରତିଶତ ବିଜୟ ରେକର୍ଡ ସହ ୪ ପଏଣ୍ଟ ହାସଲ କରି ସାରିଛି । ଦଳ ପ୍ରଥମ ମ୍ୟାଚରେ ମହେନ୍ଦ୍ର ସିଂ ଧୋନୀଙ୍କ ଚେନ୍ନାଇ ସୁପରକିଙ୍ଗ୍ସକୁ ୧୬ ରନରେ ଏବଂ ହାଇସ୍କୋରିଂ ଦ୍ୱିତୀୟ ମ୍ୟାଚରେ କିଙ୍ଗ୍ସ ଇଲେଭେନ ପଞ୍ଜାବକୁ ୪ ଉଇକେଟରେ ହରାଇ ରନ ଚେଜ୍(୨୨୪)ରେ ରେକର୍ଡ ସୃଷ୍ଟି କରିଛି । ୨ଟି ଯାକ ମ୍ୟାଚରେ ଦଳ ୨୦୦ରୁ ଊର୍ଦ୍ଧ୍ୱ ରନ ସ୍କୋର କରିଛି । ତେଣୁ ଆଗାମୀ ମ୍ୟାଚରେ କୋଲକାତା ଦୁର୍ବଳତାରୁ ଫାଇଦା ଉଠାଇ ହ୍ୟାଟ୍ରିକ ବିଜୟ ଲକ୍ଷ୍ୟରେ ରହିଛି ।

ରୟାଲ୍ସର ସଫଳତାରେ ଦୁଇ ଯୁବ ଖେଳାଳି ସଞ୍ଜୁ ସାମ୍‌ସନ ଓ ରାହୁଲ ଟେୱାଟିଆ ଗୁରୁତ୍ୱପୂର୍ଣ୍ଣ ଭୂମିକା ନିର୍ବାହ କରିଛନ୍ତି । କିଙ୍ଗ୍ସ ଇଲେଭେନ ପଞ୍ଜାବ ବିପକ୍ଷ ମ୍ୟାଚରେ ବିଶେଷ ପରିଚିତ ନ ଥିବା ହରିୟାଣା ଅଲରାଉଣ୍ଡର ଟେୱାଟିଆ ୩୧ ବଲ୍‌ରୁ ୫୩ ରନ ସଂଗ୍ରହ କରି ଦଳକୁ ସଫଳତାର ସହ ରେକର୍ଡ ୨୨୪ ରନ ଚେଜ୍ କରାଇଥିଲେ । ପଞ୍ଜାବ ବିପକ୍ଷ ମ୍ୟାଚରେ ରାଜସ୍ଥାନ ଶେଷ ୩ ଓଭରରେ ୫୧ ରନ ଆବଶ୍ୟକ କରୁଥିଲା । ପ୍ରଥମେ ଶଟ୍ ଖେଳିବାକୁ ସଂଘର୍ଷ କରି ୨୩ ବଲ୍‌ରୁ ୧୭ ରନ ସଂଗ୍ରହ କରିଥିବା ଟେୱାଟିଆ ପରେ ଆକ୍ରମଣାତ୍ମକ ଖେଳି ଶେଲଡନ କଟ୍ରେଲଙ୍କ ଗୋଟିଏ ଓଭରରେ ୫ ଛକା ମାରି ମ୍ୟାଚର ମୋଡ଼ ବଦଳାଇ ଦେଇଥିଲେ । କେରଳ ଉଇକେଟ କିପର ସାମ୍‌ସନ୍‌ଙ୍କ ଉପରେ ପୁଣି ନଜର ରହିବ ।

ଆଇପିଏଲ୍
(ବୁଧବାର ମ୍ୟାଚ)
ରାଜସ୍ଥାନ ରୟାଲ୍ସ ବନାମ କୋଲକାତା ନାଇଟ ରାଇଡର୍ସ
ସ୍ଥାନ: ଦୁବାଇ, **ସମୟ:** ରାତି ୭ଟା ୩୦
ପ୍ରସାରଣ: ଷ୍ଟାର ସ୍ପୋର୍ଟ୍ସ

କର୍ବର ହାରିଲେ, ପ୍ଲିସ୍‌କୋଭାଙ୍କ ବିଜୟ

ପ୍ୟାରିସ୍, ୨୯।୯ (ଏପି)

ଫ୍ରେଞ୍ଚ ଓପନ୍ ମହିଳା ସିଙ୍ଗଲ୍ସରେ ଚେକ୍‌ରିପବ୍ଲିକ୍‌ର କାରୋଲିନା ପ୍ଲିସ୍‌କୋଭା କଷ୍ଟସାଧ୍ୟ ବିଜୟ ହାସଲ କରିଛନ୍ତି । ଦ୍ୱିତୀୟ ସିଡ୍ ପ୍ଲିସ୍‌କୋଭା କ୍ୱାଲିଫାୟର ତଥା ଇଜିପ୍ଟର ମେୟାର ଶେରିଫ୍‌ଙ୍କୁ ୬–୭(୯), ୬–୨, ୬–୪ ସେଟ୍‌ରେ ପରାସ୍ତ କରିଛନ୍ତି । ପୂର୍ବତନ ଶୀର୍ଷ ର୍ୟାଙ୍କିଙ୍ଗପ୍ରାପ୍ତ ଖେଳାଳି ରୋଲାଣ୍ଡ ୨୦୧୭ରେ ଗ୍ୟାରୋସଠାରେ ସେମିଫାଇନାଲରେ ପ୍ରବେଶ କରିଥିଲେ । ବର୍ତ୍ତମାନ ସେ ଜେଲେନା ଓଷ୍ଟାପେଙ୍କୋଙ୍କୁ ଭେଟିବେ । ଲାଟିଭିଆର ଏହି ବିଗ୍ ହିଟିଂ ଖେଳାଳି ସେହିବର୍ଷ ଫ୍ରେଞ୍ଚ ଓପନ୍ ଜିତିଥିଲେ । ଅନ୍ୟପକ୍ଷରେ ୩ଥର ଗ୍ରାଣ୍ଡସ୍ଲାମ ବିଜୟିନୀ ଆଞ୍ଜେଲିକ୍ କର୍ବର କ୍ରମାଗତ ଦ୍ୱିତୀୟ ବର୍ଷ ଫ୍ରେଞ୍ଚ୍ ଓପନ୍ ପ୍ରଥମ ରାଉଣ୍ଡରୁ ବିଦାୟ ନେଇଛନ୍ତି । ଏଠାରେ ୧୮ତମ ସିଡ୍ ତଥା ଜର୍ମାନୀର କର୍ବରଙ୍କୁ ସ୍ଲୋଭେନିଆର ୧୯ବର୍ଷୀୟା କାଜା ଜୁଭାନ୍ ୬–୩, ୬–୩ ସେଟ୍‌ରେ ହରାଇ ଦେଇଛନ୍ତି । ଏକଦା ର୍ୟାଙ୍କିଙ୍ଗ ତାଲିକାର ନମ୍ବର ୱାନ ଥିବା କର୍ବର ଫ୍ରେଞ୍ଚ ଓପନ୍ ବ୍ୟତୀତ ଅନ୍ୟ ସମସ୍ତ ଗ୍ରାଣ୍ଡସ୍ଲାମ ପ୍ରତିଯୋଗିତା ଜିତିପାରିଛନ୍ତି । ୨୦୧୨ ଓ ୨୦୧୮ରେ ରୋଲାଣ୍ଡ ଗ୍ୟାରସରେ ସେ ତାଙ୍କ ଶ୍ରେଷ୍ଠ ପ୍ରଦର୍ଶନ କରି କ୍ୱାର୍ଟର ଫାଇନାଲରେ ପ୍ରବେଶ କରିପାରିଥିଲେ । ଦୁଇଥର ଗ୍ରାଣ୍ଡସ୍ଲାମ ଚାମ୍ପିୟନ ଶ୍ୱେତଲାନା କୁଜେଁସୋଭା ମଧ୍ୟ ପ୍ରତିଯୋଗିତାରୁ ବିଦାୟ ନେଇଛନ୍ତି । ଦୁଇଥର ଫ୍ରେଞ୍ଚ ଓପନ୍ ଚାମ୍ପିୟନଙ୍କୁ ତାଙ୍କ ଦେଶର ଆନାସ୍ତାସିଆ ପାଭଲ୍ୟୁଚେଙ୍କୋଭା ୬–୧, ୨–୬, ୬–୧ ସେଟ୍‌ରେ ପରାଜିତ କରିଛନ୍ତି । ଗାର୍ବାଇନ୍ ମୁଗୁରେଜା ଅଳ୍ପକେ ପରାଜୟରୁ ବର୍ତ୍ତି ଯାଇଛନ୍ତି । ତାମାରା ଜିଡାନ୍‌ସେକ୍‌ଙ୍କ ବିପକ୍ଷରେ ସେ ୭–୫, ୪–୬, ୮–୬ ସେଟ୍‌ରେ ବିଜୟ ଲାଭ କରିଛନ୍ତି ।

ଫ୍ରେଞ୍ଚ୍ ଓପନ୍ ଟେନିସ୍

ପ୍ରଥମ ରାଉଣ୍ଡ୍ ମ୍ୟାଚ୍ ଅବସରରେ ରିଟର୍ନ ଶଟ୍ ଖେଳୁଛନ୍ତି ରାଫାଲ ନାଡାଲ ।

ନାଡାଲ, ଜୋକୋଭିଚ୍ ଦ୍ୱିତୀୟ ରାଉଣ୍ଡରେ

ଗତଥରର ଚାମ୍ପିୟନ ରାଫାଲ ନାଡାଲ ଓ ସର୍ବୀୟ ଷ୍ଟାର ଖେଳାଳି ନୋଭାକ୍ ଜୋକୋଭିଚ୍ ଏଠାରେ ଚାଲିଥିବା ଫ୍ରେଞ୍ଚ ଓପନ୍ ଗ୍ରାଣ୍ଡସ୍ଲାମ ଟେନିସ ସିଙ୍ଗଲ୍ସ ପ୍ରତିଯୋଗିତାର ଦ୍ୱିତୀୟ ରାଉଣ୍ଡରେ ପ୍ରବେଶ କରିଛନ୍ତି । ଇଗୋର ଜେରାସିମୋଭ୍‌ଙ୍କୁ ନାଡାଲ ୬–୪, ୬–୪, ୬–୨ ସେଟ୍‌ରେ ହରାଇ ଦେଇଛନ୍ତି । ଏଠାରେ ସେ ଚାମ୍ପିୟନ ହେଲେ ପୁରୁଷ ବିଭାଗରେ ରୋଜର ଫେଡରର କରିଥିବା ରେକର୍ଡର ସେ ସମକକ୍ଷ ହୋଇ ପାରିବେ । ଦ୍ୱିତୀୟ ସିଡ୍ ନାଡାଲ ଦ୍ୱିତୀୟ ରାଉଣ୍ଡରେ ଆମେରିକାର ମ୍ୟାକେଞ୍ଜି ମ୍ୟାକ୍ ଡୋନାଲ୍ଡଙ୍କୁ ଭେଟିବେ । ଜୋକୋଭିଚ୍ ସ୍ୱିଡେନ୍‌ର ମିକାଏଲ୍ ୟେମେରଙ୍କୁ ୬–୦, ୬–୨, ୬–୩ ସେଟ୍‌ରେ ହରାଇ ଦେଇଛନ୍ତି ।

ଧୋନୀ ଜଣେ ଲିଜେଣ୍ଡ: ସାମ୍‌ସନ

ଦୁବାଇ, ୨୯।୯(ପି.ଟି.)

ଚଳିତ ଇଣ୍ଡିଆନ ପ୍ରିମିୟର ଲିଗ୍‌ରେ କେରଳ ଉଇକେଟ କିପର ବ୍ୟାଟ୍ସମ୍ୟାନ ସଞ୍ଜୁ ସାମସନ୍‌ଙ୍କ ବିସ୍ଫୋରକ ବ୍ୟାଟିଂ ଜାରି ରହିଛି । ତାଙ୍କ ପ୍ରଦର୍ଶନ ବଳରେ ରାଜସ୍ଥାନ ରୟାଲ୍ସ ରେକର୍ଡ ରନ୍‌ଚେଜ୍ ସହ ୨ଟି ଯାକ ମ୍ୟାଚ ଜିତିବାକୁ ସକ୍ଷମ ହୋଇଛି । ଚର୍ଚ୍ଚାରେ ରହିଥିବା ସାମ୍‌ସନ୍‌ଙ୍କୁ କେତେଜଣ ପୂର୍ବତନ ଟିମ୍‌ଇଣ୍ଡିଆ ଅଧିନାୟକ ମହେନ୍ଦ୍ର ସିଂ ଧୋନୀଙ୍କ ସହ ତୁଳନା କରିଛନ୍ତି । ମାତ୍ର ସେ ଏପରି ଚିନ୍ତା କରୁନାହାନ୍ତି ବୋଲି ସାମ୍‌ସନ୍ କହିଛନ୍ତି । ''ଧୋନୀଙ୍କ ପରି କେହି ହୋଇ ପାରିବେନି'' ଏବଂ ''କେହି ହେବାକୁ ଚେଷ୍ଟା ମଧ୍ୟ କରିବା ଅନୁଚିତ'' ବୋଲି ସାମସନ ନିଜ ପ୍ରତିକ୍ରିୟାରେ କହିଛନ୍ତି । ସାମସନ୍‌ଙ୍କ ଧୂଆଁଧାର ବ୍ୟାଟିଂ ବଳରେ ରାଜସ୍ଥାନ ଏହାର ପ୍ରଥମ ଦୁଇ ମ୍ୟାଚରେ ଚେନ୍ନାଇ ସୁପର କିଙ୍ଗ୍ସ ଓ କିଙ୍ଗ୍ସ ଇଲେଭେନ ପଞ୍ଜାବକୁ ପରାସ୍ତ କରିଛି । ଏହି ପ୍ରଦର୍ଶନକୁ ଦୃଷ୍ଟିରେ ରଖି କଂଗ୍ରେସ ଏମ୍‌ପି କେରଳ ଥିରୁଭାନନ୍ତପୁରମ୍‌ର ଶଶୀ ଥରୁର ତାଙ୍କୁ ପରବର୍ତ୍ତୀ ଧୋନୀଭାବେ ଅଭିହିତ କରିଛନ୍ତି । ମାତ୍ର ସାମ୍‌ସନ ତାହା ଭାବୁ ନାହାନ୍ତି । ''ମୁଁ ନିଶ୍ଚିତ ଯେ, ଧୋନୀଙ୍କ ପରି କେହି ହୋଇ ପାରିବେ ନାହିଁ, କେହି ହେବାକୁ ଚେଷ୍ଟା ମଧ୍ୟ କରିବା ଉଚିତ ନୁହେଁ । ଧୋନୀଙ୍କ ପରି ଖେଳିବା ସହଜ ନୁହେଁ । ମୁଁ କେବେ ତାଙ୍କଭଳି ଖେଳି ପାରିବି ବୋଲି ଚିନ୍ତା କରିନି'' । ସେ ଭାରତୀୟ କ୍ରିକେଟ ଏବଂ ଏହି ଗେମ୍‌ର ଜଣେ ଲିଜେଣ୍ଡ'' ବୋଲି ସାମ୍‌ସନ କହିଛନ୍ତି । ସେ କେବଳ ନିଜ ଗେମ୍ ଉପରେ ଫୋକସ କରୁଛନ୍ତି ଏବଂ ତାଙ୍କ ଟିମ୍ କିପରି ମ୍ୟାଚ ଜିତି ପାରିବ ତାହା ଚିନ୍ତା କରୁଛନ୍ତି ବୋଲି ସାମସନ ପ୍ରକାଶ କରିଛନ୍ତି । ତାଙ୍କର ଏହି ପ୍ରଦର୍ଶନ ଜାତୀୟ ଦଳରେ ଚୟନ ପାଇଁ ପର୍ଯ୍ୟାପ୍ତ ହେବ କି ପ୍ରଶ୍ନର ଉତ୍ତରରେ ସାମସନ୍ ''ହୋଇପାରେ, ନ ହୋଇବିପାରେ' ବୋଲି କହିଛନ୍ତି । କୌଣସି ଦଳ ପକ୍ଷରୁ ମୁଁ ଖେଳେ ନା କାହିଁକି ତାକୁ ଜିତାଇବା ମୋର ମୁଖ୍ୟ ଲକ୍ଷ୍ୟ । ଏବେ ମୁଁ ଆଇପିଏଲ ଉପରେ ଫୋକସ କରୁଛି । ରାଜସ୍ଥାନ ରୟାଲ୍ସ ଦଳର ଜଣେ ସଦସ୍ୟ ହୋଇଥିବାରୁ ମୁଁ ଭାଗ୍ୟବାନ ।

ସଞ୍ଜୁ ସାମସନ୍

ଭାରତରେ ଫୁଟ୍‌ବଲ ପ୍ରତି ଆଗ୍ରହ ଉତ୍ସାହଜନକ: କୋ

ପୁରୀ: ୧୭୮ ପଜିଟିଭ ଚିହ୍ନଟ, ୨ ମୃତ

ପୁରୀ ଅଫିସ: ପୁରୀ ଜିଲାରୁ ସୋମବାର ୭୯ ଓ ମଙ୍ଗଳବାର ୧୭୮ କରୋନା ଆକ୍ରାନ୍ତ ଚିହ୍ନଟ ହୋଇଛନ୍ତି। ଏମାନଙ୍କୁ ମିଶାଇ ମୋଟ ପଜିଟିଭ ସଂଖ୍ୟା ୯,୮୮୨ ଛୁଇଁଛି। ଏମାନଙ୍କ ମଧ୍ୟରୁ ୮,୨୭୭ ଜଣ ସୁସ୍ଥ ହୋଇଥିବାବେଳେ ୧,୫୫୧ ଜଣ ଚିକିତ୍ସାଧୀନ ଅଛନ୍ତି। ସେହିପରି ଆଉ ୨ଜଣଙ୍କ ଜୀବନ ନେଇଛି କରୋନା। ଫଳରେ ଏ ପର୍ଯ୍ୟନ୍ତ ଜିଲାର ୫୪ ଜଣଙ୍କ ମୃତ୍ୟୁ ଘଟିଲାଣି। ବର୍ତ୍ତମାନ ସୁଦ୍ଧା ଜିଲାରୁ ମୋଟ ୯୦,୮୨୧ କୋଭିଡ୍ ପରୀକ୍ଷା କରାଯାଇଛି। ସୁସ୍ଥ ହାର ରହିଛି ୮୩.୭୫ ପ୍ରତିଶତ। ଏବେ ଜିଲାରେ ୨୬ଟି କଣ୍ଟେନମେଣ୍ଟ ଜୋନ ବଳବତ୍ତର ଥିବା ବେଳେ ୧୯୪ଟିକୁ ବନ୍ଦ କରାଯାଇଛି।

ସପ୍ତାହରେ ୨୨ ମୁଣ୍ଡ ନେଲା କରୋନା

ଭୁବନେଶ୍ୱର,୨୯।୯(ବ୍ୟୁରୋ)

ଭୁବନେଶ୍ୱରରୁ ମଙ୍ଗଳବାର ମୋଟ ୩୨୯ଜଣ କରୋନା ପଜିଟିଭ ଚିହ୍ନଟ ହୋଇଛନ୍ତି। ଏଥିରେ ୭୩ଜଣ କ୍ୱାରାଣ୍ଟାଇନ୍ ସେଣ୍ଟରୁ ଚିହ୍ନଟ ହୋଇଥିବାବେଳେ ୨୫୬ ଜଣ ସ୍ଥାନୀୟ ସଂକ୍ରମିତ ରହିଛନ୍ତି। ସବୁଠୁ ବଡ଼ କଥା ହେଲା ସେପ୍ଟେମ୍ବରରେ ଭୁବନେଶ୍ୱରରେ କରୋନାଜନିତ ମୃତ୍ୟୁ ସଂଖ୍ୟା ବୃଦ୍ଧି ପାଇଛି। ଗତ ମାସକ ମଧ୍ୟରେ କରୋନାରେ ମୋଟ ୪୯ଜଣଙ୍କର ମୃତ୍ୟୁ ହୋଇଥିବାବେଳେ କେବଳ ଗତ ସପ୍ତାହକ ମଧ୍ୟରେ ୨୨ ଜଣଙ୍କ ଜୀବନ ଯାଇଛି। ଗତ ୨୨ ତାରିଖରେ ୪ ଜଣ, ୨୩ରେ ୩, ୨୪ରେ ୪, ୨୫ରେ ୪, ୨୬ରେ ୨, ୨୭ରେ ୨ ଓ ୨୮ରେ ୩ ଜଣଙ୍କର ଜୀବନ

ଆଉ ୩୨୯ ପଜିଟିଭ

ଯାଇଥିବା ୨୯ ତାରିଖରେ ଭୁବନେଶ୍ୱର ମହାନଗର ନିଗମ (ବିଏମ୍‌ସି) ପକ୍ଷରୁ ମିଳିଥିବା କରୋନା ତଥ୍ୟରୁ ପ୍ରକାଶ ପାଇଛି। ତେବେ ଗତ ଅଗଷ୍ଟ ୩୧ ସୁଦ୍ଧା ଭୁବନେଶ୍ୱରରେ ମୃତ୍ୟୁ ସଂଖ୍ୟା ୪୨ ଥିବାବେଳେ ସେପ୍ଟେମ୍ବର ୨୯ ସୁଦ୍ଧା ଏହା ୯୧ରେ ପହଞ୍ଚିଥିବା ନଜରକୁ ଆସିଛି। ଏହାବ୍ୟତୀତ ସହରରେ ଏବେ ୩,୫୨୬ ଜଣ ସକ୍ରିୟ ସଂକ୍ରମିତ ରହିଥିବା ଜଣାପଡ଼ିଛି। ମଙ୍ଗଳବାର ନୂଆ ଆକ୍ରାନ୍ତଙ୍କୁ ମିଶାଇ ଭୁବନେଶ୍ୱରରେ ଆକ୍ରାନ୍ତଙ୍କ ସଂଖ୍ୟା ୨୧,୫୨୬ରେ ପହଞ୍ଚିଥିବାବେଳେ ନୂଆ କରି ୩୯୫ ସୁସ୍ଥଙ୍କୁ ମିଶାଇ ସୁସ୍ଥଙ୍କ ସଂଖ୍ୟା ୧୭,୮୯୨କୁ ବୃଦ୍ଧି ପାଇଛି ବୋଲି ବିଏମ୍‌ସି ପକ୍ଷରୁ ଜଣାପଡ଼ିଛି।

କୋଭିଡ୍ ମୁକାବିଲାରେ ୧୧୦ ସ୍କ୍ୱାମ୍ କମିଟି

ବିଏମ୍‌ସି ଉତ୍ତର ଜୋନ୍‌ରେ କୋଭିଡ୍ ମୁକାବିଲାରେ ଲାଗିଛନ୍ତି ୧୧୦ ସ୍କ୍ୱାମ କମିଟି। ବିଏମ୍‌ସି ଅଞ୍ଚଳରେ ୪୦୦ରୁ ଊର୍ଦ୍ଧ୍ୱ ବସ୍ତି ଥିବାବେଳେ ବସ୍ତିଗୁଡ଼ିକରେ କୋଭିଡ୍ ସଂକ୍ରମଣର ମାତ୍ରା କମ୍ ରହିଛି ବୋଲି ବିଏମ୍‌ସି ଦର୍ଶାଇଛି। ଗତ ଦୁଇ ମାସ ମଧ୍ୟରେ ବସ୍ତି ଅଞ୍ଚଳରେ ନିୟମିତ ସଚେତନତା, ସଭା, ଗୃହ ପରିଦର୍ଶନ, ସଫେଇ ଏବଂ ପ୍ରତିରୋଧର ଉପାୟ ଆପଣାଇଥିବା ଯୋଗୁ ଏହି ସଫଳତା ମିଳିଛି ବୋଲି ବିଏମ୍‌ସି ପକ୍ଷରୁ କୁହାଯାଇଛି। ଏଥିପାଇଁ ସ୍କ୍ୱାମ୍ ଏବଂ ଭିଲେଜ୍ କମିଟି ଗୁଡ଼ିକ ଅହରହ ଉଦ୍ୟମ ଜାରି ରଖିଥିବାରୁ ବିଏମ୍‌ସି ଖୁସି ବ୍ୟକ୍ତ କରିଛି। ବର୍ତ୍ତମାନ ସୁଦ୍ଧା ରାଜଧାନୀର ୪୦୦ରୁ ଊର୍ଦ୍ଧ୍ୱ ବସ୍ତିରେ ୫୯୪ ଜଣ ସକ୍ରିୟ ସଂକ୍ରମିତ ରହିଥିବାବେଳେ ସେମାନଙ୍କୁ ଚିକିତ୍ସିତ କରାଯାଉଛି। ବସ୍ତି ଅଞ୍ଚଳ ଏବଂ ବିଭିନ୍ନ ୱାର୍ଡରେ କୋଭିଡ୍-୧୯ ଜନିତ ସଚେତନତା ଏବଂ ଅନ୍ୟାନ୍ୟ କାର୍ଯ୍ୟ ନିମନ୍ତେ ବିଏମ୍‌ସି ପକ୍ଷରୁ ୧ ଲକ୍ଷ ଟଙ୍କାର ୱାର୍ଡ ବଜେଟର ବ୍ୟବସ୍ଥା କରାଯାଇଥିବାବେଳେ ଏହିଦ୍ୱାରା ସ୍କ୍ୱାମ୍ କମିଟିଗୁଡ଼ିକୁ ସକ୍ରିୟ କରାଯାଇଛି। ପ୍ରାଥମିକ ଭାବେ ଉତ୍ତର ଜୋନ୍‌ରେ ୨୧ ଟି ୱାର୍ଡର ୧୧୦ ଟି ସ୍କ୍ୱାମ୍ ଏବଂ ଭିଲେଜ୍ କମିଟିକୁ ୫ ହଜାର ଲେଖାଏ ଟଙ୍କା ଦିଆଯାଇଛି। ଏଥିରେ ସେମାନେ ସଚେତନତା ସଭା, ଶିକ୍ଷା ସୂଚନା ଏବଂ ଯୋଗାଯୋଗ ଉପକରଣ ପ୍ରସ୍ତୁତି, ନିଜ ଅଞ୍ଚଳର ସଫେଇ, ବ୍ଲିଚିଂ ସିଞ୍ଚନ, ଗୃହ ପରିଦର୍ଶନରେ ସହଯୋଗ ଇତ୍ୟାଦି କାର୍ଯ୍ୟକୁ ତ୍ୱରାନ୍ୱିତ କରୁଛନ୍ତି।

ବିଭିନ୍ନ ଦାବି ନେଇ ପୁରୀ ଜିଲା ନିର୍ମାଣ ଶ୍ରମିକ ସଂଘ ପକ୍ଷରୁ ଜିଲା ମଣ୍ଡଳ ଶ୍ରମ ଆୟୁକ୍ତଙ୍କ କାର୍ଯ୍ୟାଳୟ ସମ୍ମୁଖରେ ଧାରଣା ଜାରି ରହିଛି। ମଙ୍ଗଳବାର ଏହି ଧାରଣା ଅଷ୍ଟମ ଦିନରେ ପହଞ୍ଚିଛି।

୨ ଗ୍ରାମରେ ହାତୀ ଉପଦ୍ରବ

ଖୁଣ୍ଟୁଣୀ,୨୯।୯(ଡି.ଏନ୍.ଏ.)

ଧାନ ଖାଇଲେ, ଫସଲ ନଷ୍ଟ କଲେ

ଖୁଣ୍ଟୁଣୀ ବନାଞ୍ଚଳ ଅନ୍ତର୍ଗତ ନୂଆଶାସନ ଓ ବ୍ରହ୍ମପୁର ଗ୍ରାମରେ ସୋମବାର ରାତି ଓ ମଙ୍ଗଳବାର ଭୋର ମଧ୍ୟରେ କେତେକ ବଣୁଆ ହାତୀ ଉପଦ୍ରବ କରିଛନ୍ତି। ଚାଷୀଙ୍କ ବିଲରେ ପଶି ବ୍ୟାପକ ଫସଲ ନଷ୍ଟ କରିବା ସହ ଧାନ ଖାଇ ଦେଇଛନ୍ତି। କପିଳାସରୁ ଆସିଥିବା ଏହି ହାତୀ ଖାଦ୍ୟ ଅନ୍ୱେଷଣରେ ଖୁଣ୍ଟୁଣୀସ୍ଥିତ ନଦୀକୂଳ ଆଡ଼କୁ ଆସି ସୋମବାର ରାତିରେ ନୂଆଶାସନ ଗ୍ରାମକୁ ଚାଲିଆସିଥିଲେ। ଫଳରେ ଗ୍ରାମର ଅରକ୍ଷିତ ବେହେରାଙ୍କ ଘର ବାରଣ୍ଡାରେ ଥିବା ୧୦ବସ୍ତା ଧାନକୁ ଖାଇଦେଇଥିବା ସେ କହିଛନ୍ତି। ପରେ ନିକଟସ୍ଥ ବ୍ରହ୍ମପୁର ଗ୍ରାମକୁ ହାତୀମାନେ ଯାଇ ଅନେକ ଚାଷୀଙ୍କ ଜମିରେ ପଶି ଧାନ କୁଦି ନଷ୍ଟ କରିଦେଇଛନ୍ତି। ଏପରିକି ମଙ୍ଗଳବାର ଭୋରୁ ହାତୀ ଖୁଣ୍ଟୁଣୀ ଡାଳଭାଗ ରାସ୍ତାର ପଡ଼ିଆ ଭଙ୍ଗାରେ ଥିବା ଦିଲୀପ ରାଉଳଙ୍କ ୨୦ଗୁଣ୍ଡ ଧାନ, ଫସଲ ନଷ୍ଟ କରିଦେଇଛନ୍ତି। ସେହିଭଳି ଖୁଣ୍ଟୁଣୀ ମହାଦେବ ସାହିର ପବିତ୍ର ଦାସ ତାଙ୍କ ସାଙ୍ଗଙ୍କୁ ନେଇ ବାଇକ୍‌ରେ ଡାଳଭାଗ ଯାଉଥିବାବେଳେ ପଡ଼ିଆଭଙ୍ଗାରେ ହଠାତ୍ ରାସ୍ତାକୁ ହାତୀ ଚାଲିଆସିବାରୁ ଅଳ୍ପକେ ବର୍ତ୍ତି ଯାଇଥିଲେ। ଖବରପାଇ ଖୁଣ୍ଟୁଣୀ ବନାଞ୍ଚଳ ଅଧିକାରୀ ମାଗୁଣୀ ବେହେରା ହାତୀଙ୍କୁ ଘଉଡାଇବାକୁ ଚେଷ୍ଟା ଜାରି ରଖିଛନ୍ତି। ଅନ୍ୟପଟେ କ୍ଷତିଗ୍ରସ୍ତ ହୋଇଥିବା ଚାଷୀମାନଙ୍କର ତଦନ୍ତ କରାଯାଇ କ୍ଷତିପୂରଣ ଦିଆଯିବ ବୋଲି ସେ କହିଛନ୍ତି।

ସଂକ୍ଷେପରେ

ବନ୍ଧୁକ ଦେଖାଇ ଟଙ୍କା, ମୋବାଇଲ ଫୋନ ଲୁଟ୍

କଟକ ସଦର,୨୯।୯(ଡି.ଏନ୍.ଏ.): କଟକ-ପାରାଦୀପ ରାସ୍ତାର ରାମକୁମାରପୁର ନିକଟରୁ ମଙ୍ଗଳବାର କେନ୍ଦ୍ରାପଡ଼ା ଜିଲା ପାଟକୁରା ଥାନା ଅଧୀନ ବଡ଼ବେତରା ଗ୍ରାମର ବିଜୟ ଓଝାଙ୍କଠାରୁ ୬ହଜାର ଟଙ୍କା ଓ ମୋବାଇଲ ଫୋନ ଲୁଟ୍ ହୋଇଛି। ବିଜୟଙ୍କ ଅଭିଯୋଗକ୍ରମେ କିଶନନଗର ପୋଲିସ ତଦନ୍ତ ଚଳାଇଛି। ସୂଚନା ଅନୁଯାୟୀ, ବିଜୟ ଅପରାହ୍ନରେ ବାଇକ୍‌ରେ କଟକ ଅଭିମୁଖେ ଯାଉଥିଲେ। ୩ଜଣ ଦୁର୍ବୃତ୍ତ ବାଇକ୍‌ରେ ଆସି ରାମକୁମାରଠାରେ ହଠାତ୍ ତାଙ୍କୁ ଅଟକାଇଥିଲେ। ପରେ ଦୁର୍ବୃତ୍ତମାନେ ବନ୍ଧୁକ ଦେଖାଇ ବିଜୟଙ୍କଠାରୁ ଟଙ୍କା ଓ ମୋବାଇଲ ଲୁଟି ନେଇ ଫେରାର ହୋଇଯାଇଥିଲେ।

ଗୋଚର ଜମିରେ ଚାଲିଛି ଘରୋଇ ବିଦ୍ୟାଳୟ

ଖୋର୍ଦ୍ଧା ଅଫିସ,୨୯।୯: ଖୋର୍ଦ୍ଧା ବ୍ଲକ ନରଣଗଡ଼ ପଞ୍ଚାୟତ ଅଞ୍ଚଳରେ ଥିବା ଗୋଚର ଜମିରେ ଚାଲିଛି ଘରୋଇ ବିଦ୍ୟାଳୟ। ଗୋରୁଙ୍କ ଚରିବା ଜାଗାରେ କୋଠା ନିର୍ମାଣ ହୋଇଛି। ଏହାର ପ୍ରତିବାଦ କଲେ ଜୀବନରୁ ମାରିଦେବାକୁ ଧମକ ଦିଆଯାଇଛି। ଏହି ଗୋଚର ଜମିର ପୁନରୁଦ୍ଧାର ଲାଗି ମଙ୍ଗଳବାର ଶତାଧିକ ଗ୍ରାମବାସୀ ଜିଲାପାଳଙ୍କ ନିକଟରେ ଲିଖିତ ଅଭିଯୋଗ କରିଛନ୍ତି। ଅଭିଯୋଗରେ ଦର୍ଶାଯାଇଛି ଯେ, ନରରଗଡ଼ ପଞ୍ଚାୟତର କୁରୁମପଡ଼ା ମୌଜାରେ ଥିବା ଗୋଚର ଜମିରେ କେତେଜଣ ପ୍ରଭାବଶାଳୀ ବ୍ୟକ୍ତି ବିଦ୍ୟାଳୟ ନିର୍ମାଣ କରିଛନ୍ତି। ଚାରଣ ଭୂମି ନ ଥିବାରୁ ଗ୍ରାମବାସୀ ଗୋରୁଙ୍କୁ ଚରାଇ ନେବା ଲାଗି ହଇରାଣ ହେଉଛନ୍ତି। ଗ୍ରାମର ପ୍ରକାଶ ସୁନ୍ଦରରାୟ, ସତ୍ୟବାଦୀ ସୁନ୍ଦରରାୟ, ଅଜୟ ଦାଶ, କେଶବ ପ୍ରଧାନ, ଗୋପୀନାଥ ମାର୍ଥା, ଅର୍ଜୁନ ବରାଳ, ଜିତେନ୍ଦ୍ର ଛୋଟରାୟ, ସୁମନ୍ତ ରଣସିଂ ପ୍ରମୁଖ ଦସ୍ତଖତ ସମ୍ବଳିତ ଦାବିପତ୍ର ଜିଲାପାଳଙ୍କୁ ପ୍ରଦାନ କରିଛନ୍ତି।

୨୩ ଦିବ୍ୟାଙ୍ଗଙ୍କୁ ଉପକରଣ ବଣ୍ଟନ

ନିମାପଡ଼ା,୨୯।୯(ଡି.ଏନ୍.ଏ.): ନିମାପଡ଼ା ପତିତପାବନ ସେବା ସଂଘଠାରେ ମଙ୍ଗଳବାର ଦିବ୍ୟାଙ୍ଗ ଉପକରଣ ବଣ୍ଟନ ଶିବିର ଅନୁଷ୍ଠିତ ହୋଇଯାଇଛି। ଏହି ଶିବିରରେ ନିମାପଡ଼ା, ଗୋପ, କାକଟପୁର, ଅସ୍ତ୍ରରଙ୍ଗ ଆଦି ୪ଟି ବ୍ଲକର ୧୨ଜଣ ଦିବ୍ୟାଙ୍ଗ ବ୍ୟାଟେରି ଚାଳିତ ତିନିଚକିଆ ସାଇକେଲ, ଶ୍ରବଣ ଯନ୍ତ୍ର ଆଦି ୨୩ଜଣ ଦିବ୍ୟାଙ୍ଗଙ୍କୁ ବିଭିନ୍ନ ଉପକରଣ ପ୍ରଦାନ କରାଯାଇଛି। ଶିବିରରେ ଅତିଥି ଭାବେ ସଂଘ ସମ୍ପାଦକ ଅଧ୍ୟାପକ ଜଗତ୍ ପ୍ରସାଦ ସାବୁତ, ଉପଖଣ୍ଡ ସାମାଜିକ ସୁରକ୍ଷା ଅଧିକାରୀ ପ୍ରସନ୍ନ ପାତ୍ର, ନିମାପଡ଼ା ବ୍ଲକ ସାମାଜିକ ସୁରକ୍ଷା ଅଧିକାରୀ ପୂର୍ଣ୍ଣିମା ବେହେରା ପ୍ରମୁଖ ଯୋଗଦେଇଥିଲେ।

ମତ୍‌ଲୁବ ଅଲ୍ଲୀଙ୍କ ସ୍ମୃତିଚାରଣ

କଟକ ଅଫିସ, ୨୯।୯: ସାହିତ୍ୟିକ ତଥା ପୂର୍ବତନ ମନ୍ତ୍ରୀ ସେକ୍ ମତ୍‌ଲୁବ ଅଲ୍ଲିଙ୍କ ସ୍ମୃତି ଉଦ୍ଦେଶ୍ୟରେ ମଙ୍ଗଳବାର ବଙ୍ଗାଳି ସାହିରେ କଟକ ମହାନଗର ନାଗରିକ ମହାସଭା ପକ୍ଷରୁ ଏକ ସଭା ଆୟୋଜିତ ହୋଇଯାଇଛି। ଏଥିରେ ସଭାପତି ରବିରଞ୍ଜନ ସାହୁ ଅଧ୍ୟକ୍ଷତା କରିଥିଲେ। ଅଧ୍ୟାପିକା ବିଦ୍ୟୁତ୍ ଲାଲା ପ୍ରାରମ୍ଭିକ ସୂଚନା ଦେଇଥିଲେ। ପଣ୍ଡିତ ପଦ୍ମନାଭ ତ୍ରିପାଠୀ ବକ୍ତା ଭାବେ ଯୋଗଦେଇ କହିଥିଲେ, ମତ୍‌ଲୁବ ଅଲ୍ଲୀଙ୍କ ଦେହାନ୍ତ ଓଡ଼ିଆ ସାହିତ୍ୟ, ସଂସ୍କୃତି କ୍ଷେତ୍ରରେ ଅପୂରଣୀୟ ଶୂନ୍ୟସ୍ଥାନ ସୃଷ୍ଟି କରିଛି। ପୂଜ୍ୟପୂଜାର ସୁରକ୍ଷା, ଭାଷା, ସାହିତ୍ୟ ଓ ସଂସ୍କୃତିର ପ୍ରଚାର-ପ୍ରସାର ପାଇଁ ସେ ସାରା ଜୀବନ କାର୍ଯ୍ୟ କରିଥିଲେ। କୈଳାସ ଚନ୍ଦ୍ର ପରିଡ଼ା କହିଥିଲେ ଓଡ଼ିଶାର ସାରସ୍ୱତ ପରିମଣ୍ଡଳରେ ସେ ବେଶ୍ ପରିଚିତ ଥିଲେ। ବରପୁତ୍ରମାନଙ୍କ ସ୍ମୃତିରକ୍ଷା କରିବାରେ ତାଙ୍କର ଗୁରୁତ୍ୱପୂର୍ଣ୍ଣ ଭୂମିକା ଥିଲା। ସଭାରେ ସତ୍ୟ ଗୋପାଳ ପରିଜା, ରଶ୍ମିରଞ୍ଜିତା ଯାଦବ୍, ଇନ୍ଦିରା ନାୟକ, ମଞ୍ଜୁଲତା ଜେନା ପ୍ରମୁଖ ଉପସ୍ଥିତ ଥିଲେ।

ଖୋର୍ଦ୍ଧା ସାହିତ୍ୟ ସଂସଦ ପକ୍ଷରୁ ସ୍ମୃତିସଭା

ଖୋର୍ଦ୍ଧା ଅଫିସ,୨୯।୯: ଖୋର୍ଦ୍ଧା ସାହିତ୍ୟ ସଂସଦ ପକ୍ଷରୁ କବି ପ୍ରଫୁଲ୍ଲ କୁମାର ମିଶ୍ର, ପ୍ରାଧ୍ୟାପକ ପ୍ରଫୁଲ୍ଲ କୁମାର ପାଇକରାୟ ଏବଂ ପ୍ରାଧ୍ୟାପିକା ଆଦରମଣି ବରାଳଙ୍କ ବିୟୋଗରେ ଏକ ସ୍ମୃତିସଭା ମଙ୍ଗଳବାର ସଂସଦ ସଦନଠାରେ ଅନୁଷ୍ଠିତ ହୋଇଯାଇଛି। ସଂସଦ ସଭାପତି ପ୍ରାଧ୍ୟାପକ ଗୋପାଳକୃଷ୍ଣ ଦାସଙ୍କ ପୌରୋହିତ୍ୟରେ ଅନୁଷ୍ଠିତ ସଭାରେ ସାହିତ୍ୟ ସଂସଦର ସମ୍ପାଦକ ଡ.ଧୀରେନ୍ଦ୍ର ନନ୍ଦ, ବୈକୁଣ୍ଠନାଥ ରାଜଗୁରୁ, ଡ.ପ୍ରଶାନ୍ତ ପାଣିଗ୍ରାହୀ, ଡ.ନିରଞ୍ଜନ ମହାନ୍ତି, ସହସମ୍ପାଦକ ଡ.କୈଳାସ ଚନ୍ଦ୍ର ମହାରଣା, ଉପସଭାପତି ଡା.ଯୋଗେଶ ଚନ୍ଦ୍ର ରଥ, ପ୍ରଫୁଲ୍ଲ ସାମନ୍ତରାୟ, ନୀଳାଦ୍ରିନାଥ ଜଗଦେବ, ପ୍ରିୟଦର୍ଶିନୀ ମହାରଣା, ନରେନ୍ଦ୍ର କୁମାର ପୃଷ୍ଟି, ସରୋଜ ସୁନ୍ଦର ପଟ୍ଟନାୟକ ପ୍ରମୁଖ ଉପସ୍ଥିତ ରହି ସ୍ମୃତିଚାରଣ କରିଥିଲେ।

କାଗଜକଳ କମ୍ପାନୀ ଜମିକୁ ବିକ୍ରି ଉଦ୍ୟମ

ଚୌଦ୍ୱାର,୨୯।୯(ଡି.ଏନ୍.ଏ)

କଟକ ଜିଲା ଚୌଦ୍ୱାର ଦୌଲାତାବାଦ୍‌ରେ ଥିବା ବଲାରପୁର କାଗଜକଳ ବନ୍ଦ ହୋଇଯିବାର ଆଜକୁ ୧୭ବର୍ଷ ହେଲାଣି। ଏହି ଭିତରେ ଉକ୍ତ କମ୍ପାନୀ ନୂତନ ଶିଳ୍ପ ପ୍ରତିଷ୍ଠାର ମିଥ୍ୟା ପ୍ରତିଶ୍ରୁତି ଦେଇ କମ୍ପାନୀର ୬୫୦ଏକର ଜମିକୁ ଚଞ୍ଚକତା କରି ବିକ୍ରୟ ପାଇଁ ମାଲିକ ଯୋଜନା କରୁଛନ୍ତି। ଏ ନେଇ ସ୍ଥାନୀୟ ଶିଳ୍ପ ସୁରକ୍ଷା କମିଟି ନ୍ୟାୟାଳୟର ଦ୍ୱାରସ୍ଥ ହେବା ପରେ ଗତ ୨୫-୩-୨୦ରେ ଏହାର ଶୁଣାଣି କରି କମ୍ପାନୀ ଉପରେ ସ୍ଥିତାବସ୍ଥା ବଜାୟ ରଖିବାକୁ ନିର୍ଦ୍ଦେଶ ଦେଇଥିଲେ। ଏହାସହ ନ୍ୟାୟାଳୟ ଆସନ୍ତା ୧୨ତାରିଖରେ ଏହାର ଶୁଣାଣି ତାରିଖ ଧାର୍ଯ୍ୟ କରିଥିବା କମିଟି ସଦସ୍ୟ ରମେଶ ନାୟକ, ଅଜୟ ବେହେରା, ଶ୍ରୀକାନ୍ତ ବେହେରା, ତୀର୍ଥାନନ୍ଦ ସୁବୁଦ୍ଧିରାୟ ପ୍ରକାଶ କରିଛନ୍ତି। ହେଲେ ସୋମବାର କମ୍ପାନୀର କେତେଜଣ ବ୍ୟକ୍ତି କମ୍ପାନୀ ଭିତରେ ଜେସିବି ମେଶିନରେ କମ୍ପାନୀ ପରିସରକୁ ସଫା କରୁଥିଲେ। ଏହାଜାଣି ଶିଳ୍ପ ସୁରକ୍ଷା କମିଟି ସଦସ୍ୟମାନେ ଏହାକୁ ବିରୋଧ କରି କାମ ବନ୍ଦ କରିବା ସହ ଚୌଦ୍ୱାର ଥାନାରେ ଅଭିଯୋଗ କରିଥିଲେ। କିନ୍ତୁ ମଙ୍ଗଳବାର ପୁଣି କାମ ଆରମ୍ଭ ହେବା ଜାଣି କମିଟି ସଦସ୍ୟମାନେ କମ୍ପାନୀ ମୁଖ୍ୟ ଫାଟକ ସମ୍ମୁଖରେ ଜଗି ରହିବା ସହ ସଫା ପାଇଁ ଆସିଥିବା ଲୋକଙ୍କୁ ଭିତରକୁ ଛାଡ଼ି ନ ଥିଲେ। ଖବରପାଇ ଚୌଦ୍ୱାର ଆଇଆଇସି ବିରଞ୍ଚି ନାରାୟଣ ପତି,ଏସ୍‌ଆଇ ବି.ବି.ହୋତା ପହଞ୍ଚି ଉଭୟପକ୍ଷଙ୍କ ସହ ଆଲୋଚନା କରିଥିଲେ। ଯେହେତୁ କମ୍ପାନୀର କେସ୍ ନ୍ୟାୟାଳୟରେ ବିଚାରାଧୀନ ରହିଛି, ତେଣୁ ଏହା ଉପରେ କୌଣସି କାର୍ଯ୍ୟ ହୋଇପାରିବ ନାହିଁ ବୋଲି ପୋଲିସ କହିଥିଲେ। ସୂଚନାଯୋଗ୍ୟ, ଏହି କାଗଜ କଳ ବନ୍ଦ ହେବା ଯୋଗୁ ପ୍ରାୟ ୧୫ହଜାରରୁ ଊର୍ଦ୍ଧ୍ୱ ଲୋକ ଜୀବିକା ହରାଇଛନ୍ତି। କିନ୍ତୁ କମ୍ପାନୀର ଜମି ବିକ୍ରି ଉଦ୍ୟମକୁ ପ୍ରସୟ ନ ଦେଇ ଏଠାରେ ନୂତନ ଶିଳ୍ପ ପ୍ରତିଷ୍ଠା ପାଇଁ ସୁଧାକର ସାମନ୍ତରାୟ,ମନୋରଞ୍ଜନ ସ୍ୱାଇଁ,ପ୍ରମୋଦ ବେହେରା,ରଞ୍ଜନ କୁମାର ସ୍ୱାଇଁ,ଶଙ୍କର ବେହେରା ପ୍ରମୁଖ ଦାବି କରିଛନ୍ତି।

ବିଶ୍ୱବିଦ୍ୟାଳୟ ସଂଶୋଧନ ଅଧ୍ୟାଦେଶ ତୁରନ୍ତ ପ୍ରତ୍ୟାହାର ଦାବିରେ ମଙ୍ଗଳବାର କମିଟି ଫର୍ ପ୍ରୋଟେକ୍ସନ ଅଫ୍ ୟୁନିଭର୍ସିଟି ଅଟୋନୋମି ପକ୍ଷରୁ ଭୁବନେଶ୍ୱର ମାଷ୍ଟରକ୍ୟାଣ୍ଟିନ ଛକରେ ବିକ୍ଷୋଭ।

୩ କୋଟିଂ ସେଣ୍ଟର, ଦୋକାନରେ ଚଢ଼ାଉ

ନିମାପଡ଼ା,୨୯।୯(ଡି.ଏନ୍.ଏ.)

ନିମାପଡ଼ା ଅଞ୍ଚଳରେ ମଙ୍ଗଳବାର ପ୍ରଶାସନ ପକ୍ଷରୁ ୩ଟି କୋଟିଂ ସେଣ୍ଟର ଓ ଦୋଳବେଦୀ ଛକ ନିକଟ କେତେକ ଦୋକାନ ଉପରେ ଚଢ଼ାଉ କରାଯାଇଛି। କୋଭିଡ୍ ନିୟମ ଉଲ୍ଲଂଘନ କରିଥିବାରୁ ସେମାନଙ୍କଠାରୁ ୧୦ହଜାର ଟଙ୍କା ଜରିମାନା ଆଦାୟ କରାଯାଇଛି। କେତେଜଣ ବ୍ୟବସାୟୀଙ୍କ ପରିବାର ଲୋକ କରୋନା ଆକ୍ରାନ୍ତ ହୋଇଥିବାରୁ ଦୋକାନକୁ ସିଲ୍ କରାଯାଇ ମାଲିକଙ୍କୁ ୧୦ଦିନ ହୋମ କ୍ୱାରାଣ୍ଟାଇନରେ ରହିବାକୁ ନିର୍ଦ୍ଦେଶଦିଆଯାଇଛି। ଗତ ୨ଦିନଧରିମାସ୍କ ଚେକିଂ କରାଯିବା ସହ ଅମାନିଆଙ୍କଠାରୁ ଜରିମାନା ଆଦାୟ କରାଯାଉଛି। ଏଥିରେ ଏନ୍‌ଏସି କାର୍ଯ୍ୟନିର୍ବାହ ଅଧିକାରୀ ଶଶିଭୂଷଣ ମିଶ୍ର, ପରିମଳ ଅଧିକାରୀ ବିଜୟ ଗ୍ରହାଚାର୍ଯ୍ୟ ପ୍ରମୁଖ ସାମିଲ ଥିଲେ।

ସିଫାରେ 'ସ୍ୱାସ୍ଥ୍ୟ ଓ ସମ୍ପଦ ପାଇଁ ଯୋଗ' ଶୀର୍ଷକ କର୍ମଶାଳା

ବାଳକାଟୀ/ପିପିଲି,୨୯।୯ (ଡି.ଏନ୍.ଏ./ସ୍ୱ.ପ୍ର.)

ରାଜଧାନୀ ଉପକଣ୍ଠ କୌଶଲ୍ୟାଗଙ୍ଗା (ସିଫା)ରେ 'ସ୍ୱାସ୍ଥ୍ୟ ଓ ସମ୍ପଦ ପାଇଁ ଯୋଗ ଶୀର୍ଷକ ଏକ ଭର୍ଚୁଆଲ କର୍ମଶାଳା ଅନୁଷ୍ଠିତ ହୋଇଯାଇଛି। ଜାତିର ପିତା ମହାତ୍ମା ଗାନ୍ଧୀଙ୍କ ୧୫୦ତମ ଜନ୍ମବାର୍ଷିକୀ ପାଳନ ଅବସରରେ ଅନୁଷ୍ଠିତ ଏହି କର୍ମଶାଳାକୁ ସିଫା ନିର୍ଦ୍ଦେଶକ ଡ. ସରୋଜ କୁମାର ସ୍ୱାଇଁ ଉଦ୍‌ଘାଟନ କରିଥିଲେ। ମୁଖ୍ୟଅତିଥି ଭାବେ ପ୍ରସିଦ୍ଧ ଯୋଗଗୁରୁ ସୁରେଶ ଚନ୍ଦ୍ର ତ୍ରିପାଠୀ ଯୋଗଦେଇ ଯୋଗର ଉପକାରିତା ସମ୍ପର୍କରେ କହିଥିଲେ। ବରିଷ୍ଠ ପ୍ରଶାସକ ଇନ୍ଦ୍ରଭୁଷଣ କୁମାର ଭାରତର ଲମ୍ବା ଇତିହାସରେ ଯୋଗ କିପରି ମଣିଷର ମାନସିକ ଓ ଶାରୀରିକ କ୍ଷେତ୍ରରେ ଉପକାରୀ ହୋଇପାରିଛି, ସେ ସମ୍ପର୍କରେ ଆଲୋକପାତ କରିଥିଲେ। ପ୍ରାରମ୍ଭରେ କର୍ମଶାଳା ସଂଯୋଜକ ତଥା ପ୍ରଧାନ ବୈଜ୍ଞାନିକ ଡ.କେଦାର ନାଥ ମହନ୍ତ ଅତିଥି ଓ ଅଂଶଗ୍ରହଣକାରୀଙ୍କୁ ସ୍ୱାଗତ କରିବା ପରେ ଭାରତ ସରକାର ଆରମ୍ଭ

ଧରିତ୍ରୀ
DHARITRI
www.orissakhabar.com/ www.dharitri.com ପୃଷ୍ଠା ୧୩ Press Regd. No. R.N. 21326/74 Postal Regd. No. BN/42/18-20. ଭୁବନେଶ୍ୱର, ବୁଧବାର, ସେପ୍ଟେମ୍ବର ୩୦/୨୦୨୦ Bhubaneswar, Wednesday, September 30/ 2020

ସନ୍‌ରାଇଜର୍ସର ପ୍ରଥମ ବିଜୟ

ଆବୁଧାବି, ୨୯।୯

ଜନି ବେୟାରଷ୍ଟୋଙ୍କ ଅର୍ଦ୍ଧଶତକ ଏବଂ ରଶିଦ ଖାଁଙ୍କ ଯାଦୁକରୀ ବୋଲିଂ ସହାୟତାରେ ସନ୍‌ରାଇଜର୍ସ ହାଇଦ୍ରାବାଦ ଚଳିତ ଇଣ୍ଡିଆନ ପ୍ରିମିୟର ଲିଗ୍‌ରେ ପ୍ରଥମ ବିଜୟ ସ୍ୱାଦ ଚାଖିଛି। କ୍ରମାଗତ ୨ ପରାଜୟ ପରେ ଦଳ ମଙ୍ଗଳବାର ଦିଲ୍ଲୀ କ୍ୟାପିଟାଲ୍ସକୁ ୧୫ ରନରେ ପରାସ୍ତ କରିଛି। ହାଇଦ୍ରାବାଦ ପକ୍ଷରୁ ଧାର୍ଯ୍ୟ ୧୬୩ ରନ ବିଜୟ ଲକ୍ଷ୍ୟର ପିଛା କରି ଦିଲ୍ଲୀ ୨୦ ଓଭରରେ ୭ ଉଇକେଟ ହରାଇ ୧୪୭ ରନ କରିବାକୁ ସକ୍ଷମ ହୋଇଥିଲା। ଚଳିତ ଆଇପିଏଲରେ କ୍ୟାପିଟାଲ୍ସର ୩ ମ୍ୟାଚରୁ ଏହା ପ୍ରଥମ ପରାଜୟ।

ରଶିଦ ଖାଁ ମ୍ୟାନ୍ ଅଫ୍ ଦି ମ୍ୟାଚ୍

ବିଜୟ ଲକ୍ଷ୍ୟ ବଡ଼ ନ ଥିଲେ ହେଁ ଶେଖ୍ ଜାୟେଦ ଷ୍ଟାଡିୟମର ସ୍ଲୋ ପିଚ୍‌ରେ ଦିଲ୍ଲୀ ଭୁବନେଶ୍ୱର କୁମାରଙ୍କ ପ୍ରଥମ ଓଭରରେ ଓପନର ପୃଥ୍ୱୀ ଶ'(୨ ରନ)ଙ୍କ ଉଇକେଟ ହରାଇ ପ୍ରାରମ୍ଭିକ ବ୍ୟାଟିଂ ବିପର୍ଯ୍ୟୟରେ ପଡ଼ିଥିଲା। ଶିଖର ଧାୱନ ଓ ଅଧିନାୟକ ଶ୍ରେୟାସ ଆୟାର ଇନିଂସ ଗଢ଼ିବା ଉଦ୍ୟମରେ ଧୈର୍ଯ୍ୟର ସହିତ ବ୍ୟାଟିଂ କରିଥିଲେ। ଏଭଳି ପିଚ୍‌ରେ ତାରକା ସ୍ପିନର ରଶିଦ ଖାଁଙ୍କୁ ଜଗିରଖି ଖେଳିବା ଆବଶ୍ୟକ ହେଉଥିଲା। ଦ୍ୱିତୀୟ ଉଇକେଟରେ ୪୦ ରନ ଯୋଗ ହେବାପରେ ଆୟାରଙ୍କୁ ପ୍ରଥମ ଶିକାର ବନେଇ ରଶିଦ ପ୍ରଥମ ସଫଳତା ପାଇଥିଲେ। ୨୧ ବଲ୍ ଖେଳିଥିବା ଆୟାର ୨ ଚୌକା ସହାୟତାରେ ୧୭ ରନ କରି ପାରିଥିଲେ। ଏହାପରେ ଧାୱନ ୩୧ ବଲ୍‌ରୁ ୩୪(୪ ଚୌକା) ରନ କରି ରଶିଦଙ୍କ ବଲ୍‌ରେ ଆଉଟ ହେବାରୁ ଦିଲ୍ଲୀ ଉପରେ ଚାପ ବଢ଼ିଯାଇଥିଲା। ୬୨ ରନରେ ଦଳ ତୃତୀୟ ଉଇକେଟ ହରାଇଥିଲା। ରନ ହାର ବୃଦ୍ଧି ପାଉଥିବାରୁ ଉଭୟ ରିଷଭ ପନ୍ତ ଓ ଶିମରନ ହେଟମେର ଆକ୍ରମଣାତ୍ମକ ବ୍ୟାଟିଂ କରିଥିଲେ। ୧୫ତମ ଓଭରରୁ ହେଟମେର ୧୬ ରନ ସଂଗ୍ରହ କରିଥିଲେ ହେଁ ୧୬ତମ ଓଭରର ପ୍ରଥମ ବଲ୍‌ରେ ଆଉଟ ହୋଇଥିଲେ। ସେ ୧୨ ବଲ୍‌ରୁ ୨୧(୨ ଛକା) ରନ କରିଥିଲେ। ୧୭ତମ ଓଭରରେ ବୋଲିଂ କରିଥିବା ରଶିଦ ୪ର୍ଥ ବଲ୍‌ରେ ପନ୍ତଙ୍କୁ ଆଉଟ କରି ଦିଲ୍ଲୀ ଆଶାରେ ପାଣି ପକାଇ ଦେଇଥିଲେ। ପନ୍ତ ୨୭ ବଲ୍‌ରୁ ୧ ଚୌକା ଓ ୨ଛକା ସହାୟତାରେ ୨୮ ରନ କରିଥିଲେ। ଶେଷ ଆଶା ମାର୍କୁସ ଷ୍ଟୋଇନିସ ମାତ୍ର ୧୧ ରନ କରି ପାରିଥିଲେ। ସନ୍‌ରାଇଜର୍ସ ବୋଲରଙ୍କ ମଧ୍ୟରେ ରଶିଦ ଖାଁ ୪ ଓଭର ସ୍ପେଲରେ ମାତ୍ର ୧୪ ରନଦେଇ ୩ଟି ଉଇକେଟ ନେଇଥିଲେ। ଭୁବନେଶ୍ୱର କୁମାର ୨ଟି ଏବଂ ଖଲିଲ ଅହମଦ ଓ ଟି. ନଟରାଜନ ଗୋଟିଏ ଲେଖାଏ ଉଇକେଟ ପାଇଥିଲେ।

ଟସ୍ ଜିତି ଦିଲ୍ଲୀ କ୍ୟାପିଟାଲ୍ସ ଅଧିନାୟକ ଶ୍ରେୟାସ ଆୟାର ପ୍ରଥମେ ଫିଲ୍ଡିଂ ନିଷ୍ପତ୍ତି ନେଇଥିଲେ। ୱାର୍ନର ଓ ବେୟାରଷ୍ଟୋ ସତର୍କତାର ସହ ଇନିଂସ ଆରମ୍ଭ କରିଥିଲେ। ଦୁଇ ଓପନର ଆକ୍ରମଣାତ୍ମକ ବ୍ୟାଟ୍ସମ୍ୟାନ ହୋଇଥିଲେ ହେଁ ନିଜ ଷ୍ଟାଇଲରୁ ଦୂରେଇ ରହି ଇନିଂସ ଗଢ଼ିବା ଉପରେ ମନୋନିବେଶ କରିଥିଲେ। ଫଳରେ ପାୱାରପ୍ଲେ ୬ ଓଭରରେ ଉଇକେଟ ନ ପଡ଼ିଥିଲେ ହେଁ ମାତ୍ର ୩୮ ରନ ହୋଇ ପାରିଥିଲା। ପ୍ରଥମ ଉଇକେଟରେ ୫୭ ବଲ୍‌ରୁ ୭୭ ରନ ସ୍କୋର ହୋଇଥିବାବେଳେ ଅମିତ ମିଶ୍ରଙ୍କ ବଲ୍‌ରେ ୱାର୍ନର କଟ୍ ବିହାଇଣ୍ଡ ହୋଇଯାଇଥିଲେ। ଅମ୍ପାୟର ପ୍ରଥମେ ଆଉଟ ଦେଇ ନ ଥିଲେ ହେଁ ରିଭ୍ୟୁ ପରେ ନିଷ୍ପତ୍ତି ବଦଳାଇଥିଲେ। ୩୩ଟି ବଲ୍ ଖେଳିଥିବା ଏହି ଅଷ୍ଟ୍ରେଲୀୟ ଖେଳାଳି ୩ ଚୌକା ଓ ୨ ଛକା ସହାୟତାରେ ୪୫ ରନ କରିଥିଲେ। ମନୀଷ ପାଣ୍ଡେ ମାତ୍ର ୩ ରନରେ ଆଉଟ ହେବାରୁ ସନ୍‌ରାଇଜର୍ସକୁ ଝଟ୍‌କା ଲାଗିଥିଲା। ବେୟାରଷ୍ଟୋଙ୍କ ସହ କେନ୍ ୱିଲିୟମସନ ଇନିଂସକୁ ଆଗେଇ ନେଇଥିଲେ। ଅର୍ଦ୍ଧଶତକ ପୂରଣ ପାଇଁ ବେୟାରଷ୍ଟୋ ୪୪ଟି ବଲ୍‌ର ସହାୟତା ନେଇଥିଲେ। ସେ ମୋଟ ୫୩ (୪୮ ବଲ୍, ୨ ଚୌକା, ୧ ଛକା)ରନ କରି ୧୮ତମ ଓଭରର ୫ମ ବଲ୍‌ରେ ଆଉଟ ହୋଇଥିଲେ। ବେୟାରଷ୍ଟୋ ଓ ୱିଲିୟମସନ ତୃତୀୟ ଉଇକେଟରେ ୫୨ ରନର ଭାଗୀଦାରି ଗଢ଼ିଥିଲେ। ଅନ୍ତିମ ଓଭରର ୪ର୍ଥ ବଲ୍‌ରେ ଆଉଟ ହୋଇଥିଲେ ୱିଲିୟମସନ । ସେ ୨୬ ବଲ୍‌ରୁ ୫ ଚୌକା ସହ ୪୧ ରନ କରିଥିଲେ। ଜମ୍ମୁ କଶ୍ମୀର ଅଲରାଉଣ୍ଡର ଅବଦୁଲ ସମଦ ୧୨(୭ ବଲ, ୧ ଚୌକା, ୧ ଛକା) ଓ ଅଭିଷେକ ଶର୍ମା ୧ ରନରେ ଅପରାଜିତ ରହିଥିବାବେଳେ ହାଇଦ୍ରାବାଦ ୨୦ ଓଭରରେ ୪ ଉଇକେଟ ହରାଇ ୧୬୨ ରନ କରିଥିଲା। ଦିଲ୍ଲୀ ପକ୍ଷରୁ ରାବାଡ଼ା ଓ ଅମିତ ମିଶ୍ର ୨ଟି ଲେଖାଏ ଉଇକେଟ ନେଇଥିଲେ।

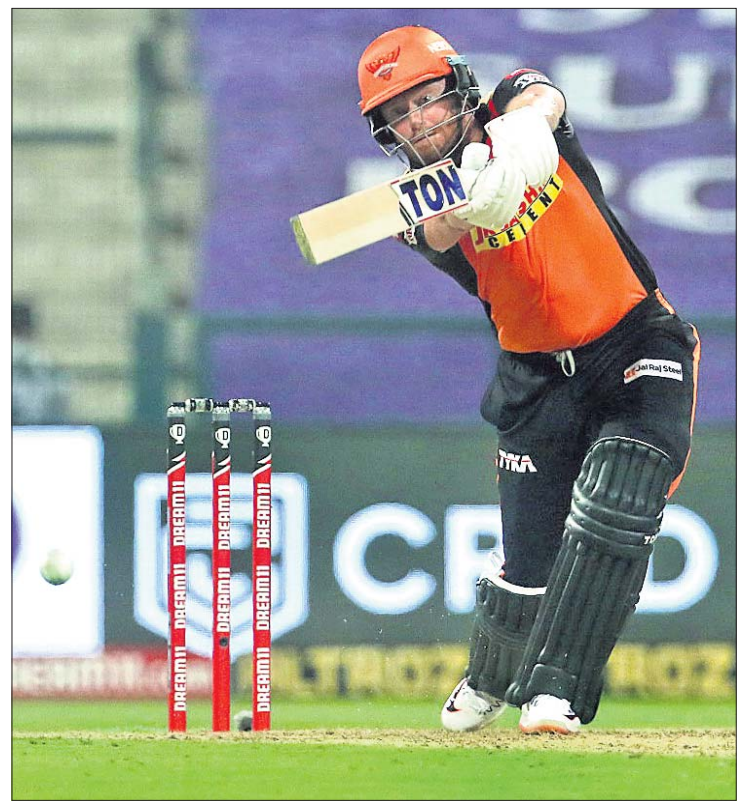
ସନ୍‌ରାଇଜର୍ସ ଇନିଂସ୍‌ରେ ଏକମାତ୍ର ଅର୍ଦ୍ଧଶତକ ହାସଲକାରୀ ଜନି ବେୟାରଷ୍ଟୋ।

ସଂକ୍ଷିପ୍ତ ସ୍କୋର

ସନ୍‌ରାଇଜର୍ସ ହାଇଦ୍ରାବାଦ ୨୦ ଓଭରରେ ୧୬୨/୪ (ବେୟାରଷ୍ଟୋ-୫୩, ୱାର୍ନର-୪୫, ୱିଲିୟମସନ-୪୧, ରାବାଡ଼ା-୨/୨୧, ଅମିତ-୨/୩୫)। ଦିଲ୍ଲୀ କ୍ୟାପିଟାଲ୍ସ ୨୦ ଓଭରରେ ୧୪୭/୭(ଧାୱନ-୩୪, ପନ୍ତ-୨୮, ହେଟମେର-୨୧, ରଶିଦ-୩/୧୪, ଭୁବନେଶ୍ୱର-୨/୨୫, ଟି. ନଟରାଜନ-୧/୨୫, ଖଲିଲ-୧/୪୩)।

3-Printed and published by Tathagata Satpathy on behalf of Navajat Printers & Media Pvt. Ltd. and printed at Navajat Printers, B-15, Industrial Estate, Rasulgarh, Bhubaneswar, Editor - Tathagata Satpathy, ସମ୍ପାଦକ- ତଥାଗତ ସତପଥୀ