ଧରିତ୍ରୀ
DHARITRI

ବାଲେଶ୍ୱର, ଶନିବାର, ଅକ୍ଟୋବର ୩/୨୦୨୦ (୧୨ପୃଷ୍ଠା) | Balasore, Saturday, October 3/2020 | ★★★★

୪୬ଶ ଭାଗ ୩୦୯ ସଂଖ୍ୟା | www.orissakhabar.com/www.dharitri.com | Printed at Bhubaneswar, Sambalpur, Angul and Rayagada | ମୂଲ୍ୟ ₹୪/-

ତଥାପି ଆଶାରେ କିଆରା

ବଲିଉଡ୍ ନାୟିକା କିଆରା ଆଡଭାନୀ ଅଭିନୀତ 'ଇନ୍ଦୁ କି ଜୱାନି'କୁ ନେଇ ବେଶ୍ ଆଶାବାଦୀ ଅଛନ୍ତି। ସିନେମା ହଲ୍ ଖୋଲିବ ଶୁଣି ତାଙ୍କ ମନ ଆକାଶରେ ଉଡୁଛି।

୦୨ ୧୨

ଚତୁର୍ଥ ରାଉଣ୍ଡରେ ଥିମ୍

ୟୁଏସ୍ ଓପନ ଚାମ୍ପିୟନ ଡୋମିନିକ୍ ଥିମ୍ ଚଳିତ ଫ୍ରେଞ୍ଚ ଓପନ ଗ୍ରାଣ୍ଡସ୍ଲାମ ଟେନିସ ପୁରୁଷ ସିଙ୍ଗଲ୍ସ ୪ର୍ଥ ରାଉଣ୍ଡରେ ପ୍ରବେଶ କରିଛନ୍ତି।

ପ୍ରକଳ୍ପ ପାଇଁ ଉଜୁଡୁଛି ସବୁଜ ବଳୟ

ଭୁବନେଶ୍ୱର,୨।୧୦(ବ୍ୟୁରୋ)

ବିକାଶ ନାଁରେ ରାଜ୍ୟରେ ଜଙ୍ଗଲ ସମ୍ପଦ ଛାରଖାର ହୋଇଯାଉଛି । ପ୍ରତିବର୍ଷ ବିଭିନ୍ନ ପ୍ରକଳ୍ପ ପାଇଁ ଜଙ୍ଗଲ ଜମିକୁ ଅଣଜଙ୍ଗଲ କିସମରେ ପରିଣତ କରିବା କାର୍ଯ୍ୟ ଦ୍ରୁତଗତିରେ ଚାଲିଛି। ଏପରି ଧାରା ବଜାୟ ରହିଲେ ରାଜ୍ୟରେ ଜଙ୍ଗଲ ଲୋପ ପାଇବା ସହ ପରିବେଶ ପାଇଁ ଆହୁରି ବିପଦ ବଢ଼ିବ ବୋଲି ପରିବେଶବିତ୍ ଆଶଙ୍କା କରିଛନ୍ତି। ବିଭିନ୍ନ ପ୍ରକଳ୍ପ ପାଇଁ ଗତ କିଛିବର୍ଷ ମଧ୍ୟରେ ରାଜ୍ୟରେ ପ୍ରାୟ ୫୫ ହଜାର ହେକ୍ଟର ଜଙ୍ଗଲ ଜମି ଅଣଜଙ୍ଗଲ କିସମରେ ପରିଣତ ହୋଇଛି।

ଜଙ୍ଗଲ ଓ ପରିବେଶ ବିଭାଗ ସୂତ୍ରରୁ ମିଳିଥିବା ସୂଚନା ଅନୁଯାୟୀ କେନ୍ଦ୍ର ସରକାର ୨୦୧୯ ଜାନୁୟାରୀ ୩୧ ପର୍ଯ୍ୟନ୍ତ ୪୮୬ଟି ପ୍ରକଳ୍ପ ପାଇଁ ରାଜ୍ୟର ୫୩,୩୯୫.୬୦ ହେକ୍ଟର ଜଙ୍ଗଲ ଜମିକୁ ଅଣଜଙ୍ଗଲ କିସମରେ ପରିଣତ କରିବାକୁ ଅନୁମତି ଦେଇଛନ୍ତି । ୮୪ଟି ଜଳସେଚନ ପ୍ରକଳ୍ପ ନିମନ୍ତେ ୯୭୭୭.୪୬

- ୪୮୬ ପ୍ରକଳ୍ପ ଲାଗି ୫୩ ହଜାର ହେକ୍ଟର ଜଙ୍ଗଲ ଜମି ନଷ୍ଟ
- ୧୦ ମାସରେ ବଦଳିଛି ୪,୫୧୪ ହେକ୍ଟର ଜମିର କିସମ

ହେକ୍ଟର ଜଙ୍ଗଲ ଜମିକୁ ବଦଳାଯାଇ ଥିବା ବେଳେ ୨୮ ଶିଳ୍ପ ପାଇଁ ୪୩୦୪.୪୯, ୧୮୭ ଖଣି ପାଇଁ ୨୭୨୫୯.୯୩, ୬ ଶକ୍ତି ପ୍ରକଳ୍ପ ଲାଗି ୧୧୬.୪୫, ୪୧ ରାସ୍ତା ଓ ପୋଲ ନିର୍ମାଣ ପାଇଁ ୪୬୬.୪୯, ୧୯ ରେଳ ପ୍ରକଳ୍ପ ପାଇଁ ୨୪୧୭.୫୯, ୪ଟି ପ୍ରତିରକ୍ଷା ପ୍ରକଳ୍ପ ଲାଗି ୩୮୬୫.୨୫, ୩ ବିଦ୍ୟୁତ୍ ପ୍ରକଳ୍ପ ନିମନ୍ତେ ଆବାସ ନିର୍ମାଣ ସକାଶେ ୩୨୧.୯୪, ୬୬ଟି ବିଦ୍ୟୁତ୍ ଟାନ୍ସମିଶନ ପାଇଁ ୩୭୧୬.୮୮ ଏବଂ ଅନ୍ୟାନ୍ୟ ୪୮ଟି ପ୍ରକଳ୍ପ ଲାଗି ଜଙ୍ଗଲ ଜମିକୁ ପରିବର୍ତ୍ତନ କରିବାକୁ କେନ୍ଦ୍ର ପରିବେଶ, ଜଙ୍ଗଲ ଓ ଜଳବାୟୁ ପରିବର୍ତ୍ତନ ମନ୍ତ୍ରଣାଳୟ ଅନୁମତି ଦେଇଛି। ଏଥିସହିତ ରାଜ୍ୟ ସରକାର ମଧ୍ୟ ଜଙ୍ଗଲ ଅଧିକାର ଆଇନ-୨୦୦୬ ଅନୁଯାୟୀ ବିଭିନ୍ନ ପ୍ରକଳ୍ପ ପାଇଁ ନିଜେ ୭୮.୩୪୮ ହେକ୍ଟର ଜଙ୍ଗଲ ଜମିର କିସମକୁ ବଦଳାଇଛନ୍ତି।

କେବଳ ସେତିକି ନୁହେଁ ୨୦୧୯ ଜାନୁୟାରୀ ପହିଲାରୁ ନଭେମ୍ବର ୬ ତାରିଖ ମଧ୍ୟରେ ମାତ୍ର ୧୪ଟି ପ୍ରକଳ୍ପ ପାଇଁ ଓଡ଼ିଶାରେ ସର୍ବାଧିକ ୪,୫୧୪ ହେକ୍ଟର ଜଙ୍ଗଲ ଜମିକୁ ଅଣଜଙ୍ଗଲ ଜମିରେ ପରିବର୍ତ୍ତନ କରିବାକୁ ମନ୍ତ୍ରଣାଳୟ ଅନୁମତି ଦେଇଛି। ମନ୍ତ୍ରଣାଳୟ ପକ୍ଷରୁ ପ୍ରକାଶ କରାଯାଇଥିବା ରିପୋର୍ଟ ଅନୁଯାୟୀ ସମଗ୍ର ଦେଶରେ ଏହି ସମୟ ମଧ୍ୟରେ ୨୨ ରାଜ୍ୟରେ ୯୩୨ଟି ପ୍ରକଳ୍ପ ପାଇଁ ୧୧୪୬୭.୮୩ ହେକ୍ଟର (୧୧୪.୬୮ ବର୍ଗ କିଲୋମିଟର) ଜଙ୍ଗଲ ଜମିକୁ ଅଣଜଙ୍ଗଲ ଜମିରେ ପରିବର୍ତ୍ତନ କରିବାକୁ ଅନୁମତି ଦିଆଯାଇଛି। ବିଶେଷ କରି ଜଳସେଚନ ପ୍ରକଳ୍ପ ଓ ଖଣି ପାଇଁ ଏତେ ପରିମାଣର ଜଙ୍ଗଲକୁ ନଷ୍ଟ କରିବାକୁ ପଡିବ ବୋଲି ରିପୋର୍ଟରେ କୁହାଯାଇଛି।

ଏତେ ନଷ୍ଟ ହେବା ପରେ ରାଜ୍ୟରେ ଜଙ୍ଗଲ ପରିମାଣ ଅଧିକ ରହିଥିବା ଜଙ୍ଗଲ ଓ ପରିବେଶ ବିଭାଗ କହୁଛି । ବିଭାଗୀୟ ମନ୍ତ୍ରୀ ବିକ୍ରମ କେଶରୀ ଆରୁଖ ☞ପୃଷ୍ଠା-୪

୧୫୧ତମ ଗାନ୍ଧୀ ଜୟନ୍ତୀ

ନୂଆଦିଲ୍ଲୀର ରାଜଘାଟସ୍ଥିତ ମହାତ୍ମା ଗାନ୍ଧୀଙ୍କ ସମାଧିସ୍ଥଳରେ ଶୁକ୍ରବାର ରାଷ୍ଟ୍ରପତି ରାମନାଥ କୋବିନ୍ଦ ଶ୍ରଦ୍ଧା ସୁମନ ଅର୍ପଣ କରୁଛନ୍ତି।

ଅଂଶୁପ୍ରଜ୍ଞାଙ୍କୁ 'ଆର୍ଥ ହିରୋ ପୁରସ୍କାର'

ଭୁବନେଶ୍ୱର, ୨।୧୦(ବ୍ୟୁରୋ)

ଓଡ଼ିଶାର ବନ ଅଧିକାରୀ ଅଂଶୁପ୍ରଜ୍ଞା ଦାସ ନାଟ୍‌ୱେଷ୍ଟ ଗ୍ରୁପ୍ ଆର୍ଥ ହିରୋ ପୁରସ୍କାର ପାଇବା ପାଇଁ ମନୋନୀତ ହୋଇଛନ୍ତି। ଅଂଶୁ ପ୍ରଜ୍ଞା ସାତକୋଶିଆର ମହାନଦୀ ବନ୍ୟପ୍ରାଣୀ ବନଖଣ୍ଡରେ ୫ବର୍ଷ କାମ କରୁଥିବା ସମୟରେ ବାଘର ବାସସ୍ଥାନ ସୁରକ୍ଷା, ମହାନଦୀ କୂଳରେ ଘଡ଼ିଆଳର ପୁନଃରୁଦ୍ଧାର, ସ୍ଥାନୀୟ ଲୋକଙ୍କୁ ନେଇ ଇକୋଟୁରିଜିମ୍ ଆଦି ଉଲ୍ଲେଖନୀୟ କାର୍ଯ୍ୟ କରିଥିବାରୁ ଏହି ପୁରସ୍କାର ତାଙ୍କୁ ପ୍ରଦାନ କରାଯିବ। ବର୍ତ୍ତମାନ ସେ ରାଜ୍ୟ ଇକୋଟୁରିଜିମ୍‌ର ଡିଏଫ୍‌ଓ ଭାବେ କାର୍ଯ୍ୟରତ ଅଟନ୍ତି। ଆସନ୍ତା ୮ତାରିଖରେ ନୂଆଦିଲ୍ଲୀରେ ଅଂଶୁପ୍ରଜ୍ଞାଙ୍କ ସମେତ ମୋଟ ୮ଜଣଙ୍କୁ ଏହି ପୁରସ୍କାର ଦିଆଯିବ। ମିଳିତ ଜାତିସଂଘର ସହକାରୀ ସଚିବ ତଥା ଜୈବ ବିବିଧତା ସମ୍ମିଳନୀର କାର୍ଯ୍ୟନିର୍ବାହୀ ସଚିବ ଏଲିଜାବେଥ୍ ମାରୁମା ମ୍ରେମା, ନୀତି ଆୟୋଗ ସଦସ୍ୟ ରମେଶ ଚାନ୍ଦ ଏବଂ ବ୍ରିଟିଶ ଅର୍ଥନୀତିଜ୍ଞ ତଥା ଜଳବାୟୁ ପରିବର୍ତ୍ତନ କର୍ତ୍ତୃପକ୍ଷ ନିକୋଲାସ ଷ୍ଟର୍ନ ପ୍ରମୁଖ ଉପସ୍ଥିତ ରହି ପ୍ରତିଭାଙ୍କୁ ପୁରସ୍କୃତ କରିବେ।

ଅଂଶୁପ୍ରଜ୍ଞା ଦାସ

ଅଂଶୁ ପ୍ରଜ୍ଞା ଏହି ପୁରସ୍କାର ପାଇବା ପାଇଁ ମନୋନୀତ ହୋଇଥିବା ନେଇ ନାଟ୍‌ୱେଷ୍ଟ ଗ୍ରୁପ୍ ପକ୍ଷରୁ ମୁଖ୍ୟଶାସନ ସଚିବ ଅସୀତ ତ୍ରିପାଠୀଙ୍କୁ ଚିଠି ଲେଖି ଜଣାଯାଇଛି। ଗ୍ରୁପ୍ର ନିର୍ଦ୍ଦେଶକ ଏନ୍. ସୁନୀଲ କୁମାର କହିଛନ୍ତି, ମୁଁ ନିଶ୍ଚିତ ଯେ, ଅଂଶୁ ପ୍ରଜ୍ଞା ଦାସଙ୍କ କାର୍ଯ୍ୟ ତଥା ସ୍ୱୀକୃତି ସୁରକ୍ଷା କ୍ଷେତ୍ରରେ କାର୍ଯ୍ୟ କରିବା ପାଇଁ ଓଡ଼ିଶାର ସମୃଦ୍ଧ ଜୈବ ବିବିଧତାର ନିରନ୍ତର ପରିଚାଳନା ପାଇଁ ଓଡ଼ିଶାରେ ଅନ୍ୟମାନଙ୍କୁ ପ୍ରେରଣା ଦେବ। ଅଂଶୁ ପ୍ରଜ୍ଞାଙ୍କୁ ତାଙ୍କ ସଫଳତା ପାଇଁ ମୁଖ୍ୟ ଶାସନ ସଚିବ ଏବଂ ପିସିସିଏଫ୍ ସନ୍ଦୀପ ତ୍ରିପାଠୀ ଟୁଇଟ୍ କରି ଶୁଭେଚ୍ଛା ଜଣାଇଛନ୍ତି।

୭ ପଇସା କମିଲା ଡିଜେଲ

ନୂଆଦିଲ୍ଲୀ,୨।୧୦

ଶୁକ୍ରବାର ପୁଣି ଡିଜେଲ ଦର ହ୍ରାସ ହୋଇଥିବା ନଜରକୁ ଆସିଛି। ଫଳରେ ଭୁବନେଶ୍ୱରରେ ଡିଜେଲ ୭ ପଇସା କମି ୭୬.୬୮ ଟଙ୍କାକୁ ଖସିଛି। ଏଠାରେ ଗତ କିଛିଦିନ ହେବ ପେଟ୍ରୋଲ ଦରରେ କୌଣସି ପରିବର୍ତ୍ତନ ଆସିନାହିଁ। ଭୁବନେଶ୍ୱରରେ ଲିଟର ପିଛା ପେଟ୍ରୋଲ ଦର ୮୧.୬୦ ଟଙ୍କା ରହିଛି। ଶୁକ୍ରବାର ମେଟ୍ରୋ ସହରଗୁଡ଼ିକରେ ଡିଜେଲ ୪ରୁ ୭ ପଇସା ନିମ୍ନରେ ରହିଛି। ନୂଆଦିଲ୍ଲୀରେ ଡିଜେଲ ଦର ୭୦.୪୬ ଟଙ୍କା ରହିଥିବା ବେଳେ ଚେନ୍ନାଇରେ ୭୫.୯୫ ଟଙ୍କା, କୋଲକାତାରେ ୭୩.୯୯ ଟଙ୍କା ଏବଂ ମୁମ୍ବାଇରେ ୭୬.୮୬ ଟଙ୍କାକୁ ହ୍ରାସ ହୋଇଛି। ସେହିଭଳି ଏହି ସହରଗୁଡିକରେ ପେଟ୍ରୋଲ ଅପରିବର୍ତ୍ତିତ ରହି ଦର ଯଥାକ୍ରମେ ୮୧.୦୬ ଟଙ୍କା, ୮୪.୧୪ ଟଙ୍କା, ୮୨.୫୯ ଟଙ୍କା ଏବଂ ୮୭.୭୪ ଟଙ୍କା ରହିଥିବା ତୈଳ କମ୍ପାନୀଗୁଡ଼ିକ ପକ୍ଷରୁ ସୂଚନା ରହିଛି।

ଡୋନାଲ୍ଡ ଟ୍ରମ୍ପ, ମେଲାନିଆଙ୍କୁ କରୋନା

ୱାଶିଂଟନ,୨।୧୦

ଆମେରିକା ରାଷ୍ଟ୍ରପତି ଡୋନାଲ୍ଡ ଟ୍ରମ୍ପ ଓ ତାଙ୍କ ସ୍ତ୍ରୀ ମେଲାନିଆ କରୋନା ଆକ୍ରାନ୍ତ ହୋଇଛନ୍ତି। ଟ୍ରମ୍ପଙ୍କ ବ୍ୟକ୍ତିଗତ ପରାମର୍ଶଦାତା ହୋପ୍ ହିକ୍ସ କରୋନା ପଜିଟିଭ ଚିହ୍ନଟ ହେବା ପରେ ଟ୍ରମ୍ପ ଓ ମେଲାନିଆ କରୋନା ଟେଷ୍ଟ କରିଥିଲେ। ଉଭୟଙ୍କ କରୋନା ରିପୋର୍ଟ ଶୁକ୍ରବାର ପଜିଟିଭ ଆସିଛି। ନିକଟରେ ପ୍ରେସିଡେଣ୍ଟ ଡିବେଟ ପାଇଁ ଟ୍ରମ୍ପଙ୍କ ସହିତ ହିକ୍ସ କ୍ଲିଓଲାଣ୍ଡ ଗସ୍ତ କରିଥିଲେ। ଏହାପରେ ହିକ୍ସଙ୍କ ଶରୀରରେ କରୋନା ଲକ୍ଷଣ ଦେଖାଦେଇଥିଲା। ହିକ୍ସଙ୍କ କରୋନା ରିପୋର୍ଟ ପଜିଟିଭ ଆସିବା ପରେ ଟ୍ରମ୍ପ ଓ ତାଙ୍କ ସ୍ତ୍ରୀ ନିଜକୁ ସଙ୍ଗରୋଧରେ ରଖିଥିଲେ। ଆମେ ଉଭୟ କ୍ୱାରାଣ୍ଟାଇନରେ ରହିବା ସହ ସୁସ୍ଥ ହେବା ପ୍ରକ୍ରିୟା ଆରମ୍ଭ କରି ଦେଇଛୁ। ଏହାକୁ ଆମେ ଏକାଠି ଜିତିବୁ ବୋଲି ଟ୍ରମ୍ପ ଟୁଇଟ କରି ଜଣାଇଛନ୍ତି। ଅପରପକ୍ଷରେ ☞ପୃଷ୍ଠା-୪

ଆଶୁ ଆରୋଗ୍ୟ କାମନା କଲେ ମୋଦି

ଡୋନାଲ୍ଡ ଟ୍ରମ୍ପ ଓ ତାଙ୍କ ସ୍ତ୍ରୀ ମେଲାନିଆ

ଆଜିର ସମ୍ପାଦକୀୟ

ପୁରୁଣା ରାସ୍ତାରେ ପାଣ୍ଡେ

ଆଜିର ମନ୍ତବ୍ୟ

ରାଜସ୍ଥାନକୁ ନେଇ ଚୁପ୍, ହାଥରସ୍‌କୁ ନେଇ ଡ୍ରାମା କରୁଛନ୍ତି ରାହୁଲ ଗାନ୍ଧୀ ଓ ପ୍ରିୟଙ୍କା ଗାନ୍ଧୀ ଭଦ୍ରା। **–ରବିଶଙ୍କର ପ୍ରସାଦ, କେନ୍ଦ୍ର ଆଇନମନ୍ତ୍ରୀ**

ଯନ୍ତରମନ୍ତରରେ ଜୋର୍‌ଦାର ବିକ୍ଷୋଭ

ହାଥ୍‌ରସ ଗଣବଳାତ୍କାର

ଲକ୍ଷ୍ନୌ,୨।୧୦

ହାଥ୍‌ରସରେ ଜଣେ ଦଳିତ ମହିଳାଙ୍କୁ ଗଣବଳାତ୍କାର ଓ ହତ୍ୟା ଘଟଣାକୁ ନେଇ ଶୁକ୍ରବାର ଯନ୍ତରମନ୍ତରରେ ଜୋର୍‌ସାର ବିକ୍ଷୋଭ ଦେଖିବାକୁ ମିଳିଛି। ଭିମ୍ ଆର୍ମୀ ମୁଖ୍ୟ ଚନ୍ଦ୍ରଶେଖର ଆଜାଦଙ୍କ ନେତୃତ୍ୱରେ ହାଥ୍‌ରସ ଘଟଣାକୁ ନେଇ ବିକ୍ଷୋଭ ପ୍ରଦର୍ଶନ କରାଯିବା ସହ ଏହି ଘଟଣାରେ ପ୍ରଧାନମନ୍ତ୍ରୀ ନରେନ୍ଦ୍ର ମୋଦି ଉତ୍ତର ଦେବାକୁ ଦାବି କରିଛନ୍ତି। ଉତ୍ତରପ୍ରଦେଶ ସରକାରଙ୍କଠାରୁ ନ୍ୟାୟ ଆଶା କରାଯାଇ ନ ପାରେ ବୋଲି ମଧ୍ୟ ସେ କହିଛନ୍ତି। ଗୁରୁବାର ସେ ରାଜ୍ୟରେ ରାଷ୍ଟ୍ରପତି ଶାସନ ଲଗାଇବାକୁ ଦାବି କରିଥିଲେ। ବିକ୍ଷୋଭରେ ଦିଲ୍ଲୀ ମୁଖ୍ୟମନ୍ତ୍ରୀ ଅରବିନ୍ଦ କେଜ୍‌ରିୱାଲ ଯୋଗଦେଇ ଦୋଷୀଙ୍କୁ ଫାଶୀଖୁଣ୍ଟରେ ଝୁଲାଇ ଦିଆଯିବା ଉଚିତ୍ ବୋଲି କହିଥିଲେ। ଅନ୍ୟପକ୍ଷରେ ସମ୍ପୂର୍ଣ୍ଣ ଘଟଣାରେ ପୋଲିସ କାର୍ଯ୍ୟାନୁଷ୍ଠାନକୁ ମୃତ ମହିଳାଙ୍କ ପରିବାର ପକ୍ଷରୁ ନିନ୍ଦା କରାଯାଇଛି। ପରିବାର ଲୋକଙ୍କ ବିନା ଉପସ୍ଥିତିରେ ମୃତଦେହ ପୋଡ଼ାଯିବା ଓ ମାମଲାରେ ବଳାତ୍କାର ସମ୍ପର୍କରେ ଉଲ୍ଲେଖ କରା ନ ଯିବାକୁ ନେଇ ସମାଲୋଚନା କରାଯାଇଛି। ସେପଟେ ଉତ୍ତରପ୍ରଦେଶ ସରକାରଙ୍କୁ ☞ପୃଷ୍ଠା-୪

ନୂଆଦିଲ୍ଲୀର ଯନ୍ତରମନ୍ତରଠାରେ ଦିଲ୍ଲୀ ମୁଖ୍ୟମନ୍ତ୍ରୀ ଅରବିନ୍ଦ କେଜରିୱାଲ ବିକ୍ଷୋଭକାରୀଙ୍କ ସହ ସାମିଲ ହୋଇଛନ୍ତି।

- ନିଲମ୍ବିତ ହେଲେ ଏସ୍‌ପି, ଡିଏସ୍‌ପି
- ଯୋଗୀଙ୍କ ଇସ୍ତଫା ଓ ପ୍ରଧାନମନ୍ତ୍ରୀ ଉତ୍ତର ଦାବି
- ମହିଳାଙ୍କ ସୁରକ୍ଷା ଲାଗି ସରକାର ବଦ୍ଧପରିକର: ଆଦିତ୍ୟନାଥ

RSPL

ଘଡ଼ି ଡିଟର୍ଜେଣ୍ଟ

ଭାରତର ବୀର ଦୋକାନୀ ଭାଇ

କେବଳ ଓଡ଼ିଶା ପ୍ରାନ୍ତର ଦୋକାନୀ ଭାଇମାନଙ୍କ ପାଇଁ

ଆଜି ସଂପୂର୍ଣ୍ଣ ଦେଶ ଏକ ମୁସ୍କିଲ ସମୟରେ ଗତି କରୁଛି । ଆର୍.ଏସ୍.ପି.ଏଲ. ପରିବାର ସେହି ସମସ୍ତ ଦୋକାନୀ ଭାଇମାନଙ୍କ ପ୍ରତି କୃତଜ୍ଞତା ପ୍ରକାଶ କରୁଛି, ଯିଏକି ଏହି ମୁସ୍କିଲ ସମୟରେ ନିଜର କାର୍ଯ୍ୟ ଏବଂ ନିଷ୍ଠା ଦ୍ୱାରା ଦେଶ ଓ ଦେଶବାସୀଙ୍କ କୌଣସି ପ୍ରକାର ସମସ୍ୟା ହେବାକୁ ଦେଇନାହାନ୍ତି ।

ଭାରତର ଏହି ବୀରମାନଙ୍କୁ ଆମେ କୋଟି କୋଟି ନମସ୍କାର ଜଣାଉଛୁ ।

ଦୋକାନୀ ଭାଇ ତଳେ ଦିଆଯାଇଥିବା ତାଲିକା ଅନୁସାରେ କିଣିବା ଉପରେ ପାଆନ୍ତୁ ଘଡ଼ି ଡିଟର୍ଜେଣ୍ଟ ପାଉଡର

SLAB	ଘଡ଼ି ଡିଟର୍ଜେଣ୍ଟ ପାଉଡର ମାଗଣା ପ୍ୟାକେଟ୍
3 kg ର 1*ବସ୍ତା	1 kg ର 1 ପ୍ୟାକେଟ୍ ମାଗଣା
1 kg ର 1*ବସ୍ତା	1 kg ର 1 ପ୍ୟାକେଟ୍ ମାଗଣା
500 g ର 1*ବସ୍ତା	1 kg ର 1 ପ୍ୟାକେଟ୍ ମାଗଣା
₹10/-(135 g) ର 1*ବସ୍ତା	₹10/-(135 g) ର 5 ପ୍ୟାକେଟ୍ ମାଗଣା
₹5/-(67 g) ର 1*ବସ୍ତା	₹5/-(67 g) ର 5 ପ୍ୟାକେଟ୍ ମାଗଣା

ଦୋକାନୀ ଭାଇ ତଳେ ଦିଆଯାଇଥିବା ତାଲିକା ଅନୁସାରେ କିଣିବା ଉପରେ ପାଆନ୍ତୁ ଘଡ଼ି ଡିଟର୍ଜେଣ୍ଟ କେକ୍

SLAB	ଘଡ଼ି ଡିଟର୍ଜେଣ୍ଟ କେକ୍ ମାଗଣା ପିସ୍
1 ନଗ୍ *(ପେଟି)	₹5/-(90 g) ର 5 pcs. ସଂପୂର୍ଣ୍ଣ ମାଗଣା

ସ୍କିମ୍ 2nd October, 2020 ରୁ ଲାଗୁ ଅଫର୍ ସିମିତ ସମୟ ପାଇଁ

SKU (ପେଟ/ବସ୍ତା) Information

Ghadi powder : 3kgx10 pkts.,1kgx25 pkts, 500gx40 pkts, 135gx72 pkts. 67gx100 pkts.

Ghadi Cake : 90gx100 pcs., 185gx56 pcs., 300gx48 pcs., 160gx80 pcs.

*As per Nielsen Retail Index data for MAT November 2019, All India (Urban + Rural) market in Washing Powder Category.

ସ୍କିମ୍ ସମ୍ବନ୍ଧିତ କୌଣସି ସମସ୍ୟା ପାଇଁ ତଳେ ଦିଆଯାଇଥିବା ନମ୍ବରରେ ତୁରନ୍ତ ସଂପର୍କ କରନ୍ତୁ ।

B. UMA SHANKAR (BHUBANESWAR): 7873096108,
RAJESH KUMAR (SAMBALPUR): 8709987942,
DHEERENDRA VERMA (STATE HEAD): 9935279225

ସପ୍ଲାଇ ଏବଂ ସର୍ଭିସର ସମ୍ବନ୍ଧିତ କୌଣସି ଅଭିଯୋଗ କରିବାକୁ ସଂପର୍କ କରନ୍ତୁ । RSPL CARE 1800 120 2800

ପ୍ରଧାନମନ୍ତ୍ରୀ ଭୟର ବାତାବରଣ ମଧ୍ୟରେ ସରକାର ଚଳାଉଛନ୍ତି। ଏମ୍‌ଏନ୍‌ଆର୍‌ଇଜିଏ ଏବଂ ଆର୍‌ଟିଆଇ ଭଳି ଆଇନକୁ କେନ୍ଦ୍ର ସରକାର ଦୁର୍ବଳ କରିଦେଇଛନ୍ତି।
- ସୋନିଆ ଗାନ୍ଧୀ, କଂଗ୍ରେସ ଅନ୍ତରାଣ ଅଧ୍ୟକ୍ଷ

କରୋନା ମୃତ୍ୟୁସଂଖ୍ୟା ଲକ୍ଷେ ମୁହାଁ

ନୂଆଦିଲ୍ଲୀ,୨।୧୦

ଭାରତରେ ମହାମାରୀ କରୋନାର ତାଣ୍ଡବଲୀଳା ଜାରି ରହିଛି। ସଂକ୍ରମିତଙ୍କ ସଂଖ୍ୟା ବୃଦ୍ଧିପାଇ ୬୪ ଲକ୍ଷ ପାର୍ ହୋଇଥିବାବେଳେ ମୃତ୍ୟୁସଂଖ୍ୟା ୯୯,୮୫୧ରେ ପହଞ୍ଚିଛି। ବର୍ତ୍ତମାନ ସୁଦ୍ଧା ୫୩.୫୪ ଲକ୍ଷ ଲୋକ ସୁସ୍ଥହୋଇ ଘରକୁ ଆସିଥିବାବେଳେ ଆକ୍ଟିଭ୍ ମାମଲା ୯. ୪୫ ଲକ୍ଷ ରହିଛି। ମୃତ୍ୟୁସଂଖ୍ୟା ଦିନକୁଦିନ ବଢୁଥିବାରୁ ଏହାକୁ ନେଇ ଜନସ୍ୱାସ୍ଥ୍ୟ ବିଶେଷଜ୍ଞମାନେ ଚିନ୍ତା ପ୍ରକଟ କରିଛନ୍ତି। ୧୦ ରାଜ୍ୟ ଓ କେନ୍ଦ୍ରଶାସିତ ଅଞ୍ଚଳରେ ୮୨% ଲୋକଙ୍କ ମୃତ୍ୟୁ ଘଟିଥିବା ସ୍ୱାସ୍ଥ୍ୟ ମନ୍ତ୍ରଣାଳୟ ପକ୍ଷରୁ କୁହାଯାଇଛି।

ଗତ ୨୪ ଘଣ୍ଟା ମଧ୍ୟରେ ଦେଶରେ ୮୧, ୨୧୪ ନୂଆ ମାମଲା ସାମ୍ନାକୁ ଆସିଥିବାବେଳେ ୧,୦୯୫ ଜଣଙ୍କ ମୃତ୍ୟୁ ଘଟିଛି। ପରିସ୍ଥିତି ବିଗଡ଼ିବାରେ ଲାଗିଛି। ମହାରାଷ୍ଟ୍ରରେ ଗୋଟିଏ ଦିନରେ ୩୯୪ ଜଣଙ୍କ ମୃତ୍ୟୁ ଘଟିଥିବାବେଳେ କେରଳରେ ୧୩୦ ପ୍ରାଣ ହରାଇଛନ୍ତି। ମହାରାଷ୍ଟ୍ରରେ ମୋଟ ଆକ୍ରାନ୍ତଙ୍କ ସଂଖ୍ୟା ପ୍ରାୟ ୧୫ ଲକ୍ଷରେ ପହଞ୍ଚିଛି। ରାଜ୍ୟରେ ପ୍ରାଣ ହରାଇଥିବା ଲୋକଙ୍କ ସଂଖ୍ୟା ୩୭,୦୫୬ରେ ପହଞ୍ଚିଛି। ଆନ୍ଧ୍ରପ୍ରଦେଶ, କର୍ନାଟକ, ଉତ୍ତରପ୍ରଦେଶ, ତାମିଲନାଡୁ ଆଦି ରାଜ୍ୟରେ ଆକ୍ରାନ୍ତଙ୍କ ସଂଖ୍ୟା ଦ୍ରୁତ ଗତିରେ ବଢ଼ିବାରେ ଲାଗିଛି। ପଶ୍ଚିମବଙ୍ଗ ଓ ଦିଲ୍ଲୀରେ ୫ ହଜାରରୁ ଊର୍ଦ୍ଧ୍ୱ ଲୋକଙ୍କ ଜୀବନ ଗଲାଣି। କର୍ନାଟକ, ତାମିଲନାଡୁରେ ୯ ହଜାର ଓ ଆନ୍ଧ୍ରପ୍ରଦେଶରେ ପାଖାପାଖି ୬ ହଜାର ଲୋକଙ୍କ ଜୀବନ ଗଲାଣି। ସଫଳ ଔଷଧ ନ ବାହାରିବା ପର୍ଯ୍ୟନ୍ତ ଏଭଳି ସ୍ଥିତି ଲାଗିରହିବ ବୋଲି କୁହାଯାଉଛି।

ଉତ୍ତରପ୍ରଦେଶର ହାଥ୍‌ରସ ଗଣବଳାତ୍କାର ଓ ହତ୍ୟା ଘଟଣାକୁ ବିରୋଧ କରି ଭୀମ୍ ଆର୍ମି ମୁଖ୍ୟ ଚନ୍ଦ୍ରଶେଖର ରାଓ ଓ ସମର୍ଥକମାନେ ଜନ୍ତରମନ୍ତରଠାରେ ବିକ୍ଷୋଭ କରୁଛନ୍ତି।

ଗୁଣିଆ ସନ୍ଦେହରେ ଦୁଇ ଜଣଙ୍କୁ ପିଟି ମାରିଦେଲେ

ଗୁଆହାଟୀ,୨।୧୦

ଗୁଣିଆ ସନ୍ଦେହରେ ଆସାମରେ ଜଣେ ମହିଳାଙ୍କୁ ମିଶାଇ ଦୁଇ ଜଣଙ୍କୁ ପିଟି ପିଟି ହତ୍ୟା କରାଯାଇଛି। ଏହି ଘଟଣାରେ ପୋଲିସ ୩ ମହିଳାଙ୍କ ସମେତ ୯ ଜଣଙ୍କୁ ଗିରଫ କରିଛି। ଏସ୍.ପି . ଦେବଜିତ୍ ଦେଉରି କହିଛନ୍ତି, ଲୋକମାନେ ମାଡ଼ମାରିବା ସହ ଜୀବନରେ ସେମାନଙ୍କୁ ମାରି ନିଆଁ ଲଗାଇଦେଇଛନ୍ତି। ଘଟଣାଟି ଘଟିଛି କାର୍ବି ଆଙ୍ଗଲୋଙ୍ଗ ଜିଲାରେ। ମୃତକ ଦ୍ୱୟ ହେଲେ ରାମବତୀ ହାଲୁଆ(୫୦) ଓ ବିଜୟ ଗୌର(୪୫)। ଡୋକ୍‌ମୋକା ପୋଲିସ ଷ୍ଟେଶନ ଅନ୍ତର୍ଗତ ରୋହିମାପୁର ଅଞ୍ଚଳରେ ଜଣେ ଯୁବତୀଙ୍କ ମୃତ୍ୟୁ ପରେ ଲୋକମାନେ ଗୁଣିଆ ସନ୍ଦେହରେ ଏଭଳି କାଣ୍ଡ ରଚିଛନ୍ତି।

ଡେରେକ୍‌ଙ୍କୁ ଧକ୍କା, ମହିଳା ଏମ୍‌ପିଙ୍କୁ ଠେଲାପେଲା

ଲକ୍ଷ୍ନୌ,୨।୧୦

ଉତ୍ତରପ୍ରଦେଶର ହାଥ୍‌ରସ ମହିଳା ଗଣବଳାତ୍କାର ଓ ହତ୍ୟା ମାମଲାକୁ ନେଇ ନିଆଁ ଜଳିବାରେ ଲାଗିଛି। ଶୁକ୍ରବାର ପୀଡ଼ିତାଙ୍କ ପରିବାରକୁ ଭେଟିବାକୁ ଦିଲ୍ଲୀରୁ ଯାଇଥିବା ତୃଣମୂଳ କଂଗ୍ରେସ ଏମ୍‌ପି ଡେରେକ୍ ଓ୍ୱିଏନ୍ ଓ ସମର୍ଥକମାନଙ୍କୁ ୧ କିମି ପୂର୍ବରୁ ପୋଲିସ ଅଟକାଇବାରୁ ପୋଲିସ ସହ ଠେଲାପେଲା ହୋଇଥିଲା। ପୋଲିସ ଡେରେକ୍‌ଙ୍କୁ ଧକ୍କାଦେବା ପରେ ସେ ତଳେ ପଡ଼ିଯାଇଥିଲେ। ଏହା ପରେ ଟିଏମ୍‌ସି ଏମ୍‌ପି ପ୍ରତିମା ମଣ୍ଡଳଙ୍କୁ ଠେଲାପେଲା କରାଯାଇଥିଲା। ହେଲେ ଅଧିକାରୀମାନେ କାହାରିକୁ ଆକ୍ରମଣ କରାଯାଇ ନ ଥିବା ପ୍ରକାଶ କରିଛନ୍ତି। ବଳପୂର୍ବକ ପ୍ରବେଶ ଲାଗି ଉଦ୍ୟମ କରାଯାଉଥିବାବେଳେ ମହିଳା କନ୍‌ଷ୍ଟେବଳ ତାଙ୍କୁ ଅଟକାଇଥିବା ହାଥ୍‌ରସ ସବ୍‌ଡିଭିଜନାଲ ମାଜିଷ୍ଟ୍ରେଟ୍ ପ୍ରେମ୍ ପ୍ରକାଶ ମୀନା କହିଛନ୍ତି।

ପୂର୍ବରୁ ଏମ୍‌ପି ପ୍ରତିମା ମଣ୍ଡଳ, କାକୋଳି ଘୋଷ ଦସ୍ତିଦର ଏବଂ ପୂର୍ବତନ ଏମ୍‌ପି ମମତା ଠାକୁର ପ୍ରମୁଖ ପୀଡ଼ିତାଙ୍କ ପରିବାରକୁ ଭେଟିବା ଲାଗି ପୋଲିସକୁ

ହାଥ୍‌ରସରେ ପୋଲିସ ବର୍ବରତା

ଅନୁରୋଧ କରିଥିଲେ। ଡେରେକ୍ ମଧ୍ୟ ମହିଳାଙ୍କୁ ଯିବା ଲାଗି ଅନୁମତି ମାଗିଥିଲେ। କିନ୍ତୁ ପୋଲିସ ସେମାନଙ୍କୁ ଯିବାକୁ ଦେଇ ନ ଥିଲା। ପ୍ରକାଶଥାଉ କି, ଗୁରୁବାର କଂଗ୍ରେସ ନେତା ରାହୁଲ ଗାନ୍ଧୀ ଓ ନେତ୍ରୀ ପ୍ରିୟଙ୍କା ଗାନ୍ଧୀ ସମର୍ଥକମାନଙ୍କ ସହ ପୀଡ଼ିତାଙ୍କ ପରିବାରକୁ ଭେଟିବା ଲାଗି ଯାଉଥିବାବେଳେ ପୋଲିସ ସେମାନଙ୍କୁ ଅଟକାଇ ଠେଲାପେଲା କରିଥିଲା। ରାହୁଲ ତଳେ ପଡ଼ିଯାଇଥିଲେ।

ଅରୁଣାଚଳ ଭାରତର: ଆମେରିକା

ୱାଶିଂଟନ, ୨।୧୦

- ଚାଇନା ବିରୋଧରେ ବର୍ଷିଲା କଂଗ୍ରେସ
- ରିପୋର୍ଟରେ ୪୦୦ରୁ ଊର୍ଦ୍ଧ୍ୱ ଅଭିଯୋଗ

ଭାରତ ଉପରେ ଚାଇନାର ଆକ୍ରମଣାତ୍ମକ ମନୋଭାବ ଏବଂ ସୀମାନ୍ତରେ ବିସ୍ତାରବାଦୀ ନୀତିକୁ ନେଇ କ୍ଷୁବ୍ଧ ହୋଇଛି ଆମେରିକା। ଦୀର୍ଘ ୬ ଦଶନ୍ଧି ଧରି ଲଦାଖ, ଅରୁଣାଚଳ ପ୍ରଦେଶ ଉପରେ ଚାଇନା କୁଦୃଷ୍ଟି ପକାଇଥିବାବେଳେ ବେଜିଂକୁ କଡ଼ା ଭାଷାରେ ଅକ୍ଷେପ କରିଛି ଆମେରିକା ଗୃହ ବିଭାଗ। ଏକ ବିବୃତ୍ତିରେ କୁହାଯାଇଛି, ଗତ ୬୦ ବର୍ଷ ଧରି ଅରୁଣାଚଳ ପ୍ରଦେଶ ଭାରତରେ ଅଭିନ୍ନ ଅଙ୍ଗ ହୋଇରହିଛି ଏବଂ ଅନ୍ତର୍ଜାତୀୟ ସୀମା ନିୟମରେ କୌଣସି ପରିବର୍ତ୍ତନ ହେବନାହିଁ।

ଆମେରିକା କଂଗ୍ରେସ ପକ୍ଷରୁ ଜାରି କରାଯାଇଥିବା ଏକ ବିବୃତ୍ତିରେ କୁହାଯାଇଛି, ବାସ୍ତବ ନିୟନ୍ତ୍ରଣ ରେଖା (ଏଲ୍‌ଏସି)ରେ ଚାଇନାର ଏକତରଫା ନିଷ୍ପତ୍ତି ଗ୍ରହଣଯୋଗ୍ୟ ନୁହେଁ। ସୀମାନ୍ତରେ ଅବାଧ ପ୍ରବେଶ, ସାମରିକ କାର୍ଯ୍ୟାନୁଷ୍ଠାନ, କୌଣସି ଅଞ୍ଚଳକୁ ନିଜର ବୋଲି ଦାବି କରିବାକୁ ଗ୍ରହଣ କରାଯିବନାହିଁ। ଭାରତ ଏବଂ ଚାଇନା ଆପୋସ ଆଲୋଚନା ମାଧ୍ୟମରେ ସୀମାବିବାଦର ସମାଧାନ କରିବା ଆବଶ୍ୟକ।

ସେହିପରି ଚାଇନା ବିରୋଧରେ ନିର୍ଣ୍ଣାୟକ କାର୍ଯ୍ୟାନୁଷ୍ଠାନ ଗ୍ରହଣ କରିବାକୁ ସଜବାଜ ହେଉଛି କଂଗ୍ରେସ। ଚାଇନା ମାନବାଧିକାର କ୍ଷୁଣ୍ଣ କରୁଛି। ବେଜିଂ ସୈନ୍ୟ କ୍ଷମତା ବଢ଼ାଉଥିବାବେଳେ ଏହା ଅନ୍ୟ ଦେଶର ଜାତୀୟ ସଂହତି ପ୍ରତି ବିପଦ ସୃଷ୍ଟି କରିଛି ବୋଲି କଂଗ୍ରେସ ପକ୍ଷରୁ ଏକ ରିପୋର୍ଟ ଜାରି କରାଯାଇଛି। ଏଥିରେ ଚାଇନାର ମାନବାଧିକାର ଉଲ୍ଲଂଘନ, କରୋନା ମହାମାରୀ ନିୟନ୍ତ୍ରଣରେ ତ୍ରୁଟି, ଜାତୀୟ ସୁରକ୍ଷା ଭଳି ୪୦୦ରୁ ଊର୍ଦ୍ଧ୍ୱ ଅଭିଯୋଗ କରାଯାଇଛି। ରିପୋର୍ଟରେ ଏହା ମଧ୍ୟ ଉଲ୍ଲେଖ କରାଯାଇଛି, ସୀମାନ୍ତରେ ଭାରତର ଭୂଖଣ୍ଡକୁ ଚାଇନା କବ୍‌ଜା କରିବାକୁ ଅପଚେଷ୍ଟା ଚଳାଇଛି। ୫-ଜି ନେଟ୍‌ୱାର୍କ ଯୋଗୁ ବିଶ୍ୱ ଶୃଙ୍ଖଳା ପ୍ରଭାବିତ ହେଉଛି। ଏସବୁ ପ୍ରସଙ୍ଗର ସମାଧାନ ଲାଗି ବ୍ରିଟେନ ପ୍ରଧାନମନ୍ତ୍ରୀ ବୋରିସ ଜନ୍‌ସନ 'ଡି-୧୦' ଉପରେ ଗୁରୁତ୍ୱ ଦେଇଛନ୍ତି। ଏଥିରେ ଜି-୭ ରାଷ୍ଟ୍ର ସମେତ ଦକ୍ଷିଣକୋରିଆ, ଭାରତ ଏବଂ ଅଷ୍ଟ୍ରେଲିଆକୁ ସାମିଲ କରିବାକୁ ସେ ପରାମର୍ଶ ଦେଇଛନ୍ତି। ସେହିପରି କମ୍ୟୁନିଷ୍ଟ ପାର୍ଟି ଅଫ୍ ଚାଇନା (ସିପିସି)ର ବିସ୍ତାରବାଦ ନୀତିର ଜବାବ ଦେବାକୁ ଯୋଜନାବଦ୍ଧ କାର୍ଯ୍ୟଶୈଳୀ ଆପଣାଇବ । ଉପରେ ଆମେରିକା ଓ ବ୍ରିଟେନ ଯୋଜନାବଦ୍ଧ ଭାବେ ବିଚାର କରୁଛନ୍ତି।

ସେହିପରି ରିପୋର୍ଟରେ ଏହା ମଧ୍ୟ ଅଭିଯୋଗ କରାଯାଇଛି, ବର୍ଷକ ମଧ୍ୟରେ ସିପିସି ଅନ୍ତର୍ଜାତୀୟ ସନ୍ଧି ଭଙ୍ଗକରିଛି। ହଂକଂରେ ନାଗରିକଙ୍କୁ ସ୍ୱାଧୀନ ଭାବେ ବଞ୍ଚିବାକୁ ଦେଉନାହିଁ। ଉଇଘୁର, ତିବ୍ବତୀୟଙ୍କ ଭଳି ଅଳ୍ପସଂଖ୍ୟକଙ୍କ ଉପରେ ଦମନନୀତି ଚଳାଇଛି। ପଡ଼ୋଶୀ ରାଷ୍ଟ୍ରକୁ ଯୁଦ୍ଧ ପାଇଁ ଉସୁକାଉଛି। ଦକ୍ଷିଣ ଚାଇନା ସାଗରରେ ହୁକୁମାତି କରିବାକୁ ଅପଚେଷ୍ଟା କରୁଥିବା ଏଥିରେ ଦର୍ଶାଯାଇଛି।

ୟୁପି ସରକାରଙ୍କୁ ହାଇକୋର୍ଟ ନୋଟିସ

ଲକ୍ଷ୍ନୌ,୨।୧୦

ହାଥ୍‌ରସ ଗଣବଳାତ୍କାର ଓ ହତ୍ୟା ଘଟଣାରେ ଆଲ୍ଲାହାବାଦ ହାଇକୋର୍ଟଙ୍କ ଲକ୍ଷ୍ନୌ ଖଣ୍ଡପୀଠ ପକ୍ଷରୁ ଉତ୍ତରପ୍ରଦେଶ ସରକାରଙ୍କୁ ନୋଟିସ ଜାରି କରାଯାଇଛି। ଘଟଣା ସମ୍ପର୍କରେ ରିପୋର୍ଟ ଦେବା ଲାଗି ନିର୍ଦ୍ଦେଶ ଦିଆଯାଇଛି। ଏହି ଘଟଣାରେ ରାଜ୍ୟ ସରକାର ଓ ପୋଲିସ ପ୍ରଶାସନକୁ ନେଇ ସମାଲୋଚନାର ସ୍ୱର ଲମ୍ବୁଥିବାବେଳେ ରାତି ଅଧରେ ପ୍ରଶାସନର ଶବଦାହକୁ ନେଇ ସନ୍ଦେହ ପ୍ରକାଶ ପାଇଛି। ଏଥିସହ ଉକ୍ତ ମହିଳାଙ୍କୁ ବଳାତ୍କାର କରାଯାଇ ନ ଥିବା ଦର୍ଶାଯାଇଛି।

ମାମଲା ଲଢ଼ିବେ ନିର୍ଭୟା ଓକିଲ

ଲକ୍ଷ୍ନୌ,୨।୧୦

ହାଥ୍‌ରସ ଗଣ ବଳାତ୍କାର ଓ ହତ୍ୟା ଘଟଣାରେ ପୀଡ଼ିତାଙ୍କ ପରିବାର ସପକ୍ଷରେ ମାମଲା ଲଢ଼ିବେ ସୀମା କୁଶୱାହ। ୨୦୧୨ ଦିଲ୍ଲୀ ନିର୍ଭୟା ଗଣବଳାତ୍କାର ଓ ହତ୍ୟା ମାମଲା ଲଢ଼ିଥିବା ଓକିଲ ସୀମା ଏନେଇ ସ୍ପଷ୍ଟ କରିଛନ୍ତି। ପ୍ରକାଶଥାଉ କି ନିର୍ଭୟା ମାମଲାରେ ୪ ଅଭିଯୁକ୍ତଙ୍କୁ ଫାଶୀ ଦିଆଯାଇଥିଲା। ହାଥ୍‌ରସରେ ପୀଡ଼ିତାଙ୍କ ପରିବାରକୁ ଭେଟିବା ଲାଗି ଗୁରୁବାର ସେ ଯାଇଥିବାବେଳେ ପୋଲିସ ତାଙ୍କୁ ଅନୁମତି ଦେଇ ନ ଥିଲା। ପୀଡ଼ିତାଙ୍କ ପରିବାରର

ସୀମା କୁଶୱାହ

ଅନୁରୋଧକୁ ଏଡ଼ାଇ ଯାଇପାରିବନାହିଁ ବୋଲି ସୀମା କହିଛନ୍ତି। ପୀଡ଼ିତାଙ୍କ ଭାଇଙ୍କ ସହ ଯୋଗାଯୋଗରେ ଥିବା ସେ ପ୍ରକାଶ କରିଛନ୍ତି।

ତଥାପି ଆଶାରେ କିଆରା

କିଆରା ଆଡଭାନୀ। ବଲିଉଡ୍‌ର ଅନ୍ୟତମ ହଟ୍ ନାୟିକା। ଗତବର୍ଷ ନଭେମ୍ବର ମାସରୁ ଭଜି ହେଉଥିଲେ ୨୦୨୦ର ଜୁନ୍ ୫ ତାରିଖ କେବେ ଆସିବ। ଆଉ ଏଇଦିନ ଅତିକମ୍‌ରେ ୩ ଘଣ୍ଟା ସମୟ ବାହାର କରିବା ଲାଗି ସେ ତାଙ୍କ ସମ୍ପର୍କୀୟଙ୍କୁ ସେବେଠାରୁ ପ୍ରସ୍ତୁତ ରହିବା ଲାଗି ଜଣାଇ ଦେଇଥିଲେ। କାରଣଟି ହେଲା କିଆରାଙ୍କ ଅଭିନୀତ 'ଇନ୍ଦୁ କି ଜୱାନି' ସେହି ଦିନ ପରଦାକୁ ଆସିବା ଲାଗି ସ୍ଥିର ହୋଇଥିଲା। ହେଲେ କରୋନା ମହାମାରୀ ତାଙ୍କ ଆଶାରେ ପାଣି ପକାଇଦେଲା। ମହାମାରୀ ଯୋଗୁ ପାଖାପାଖି ୬ ମାସ ହେବ ବନ୍ଦ ରହିଛି ସିନେମା ହଲ । ଏବେ ଅନ୍‌ଲକ୍.୫ ଆରମ୍ଭ ହୋଇଥିବା ବେଳେ ଅକ୍ଟୋବର ୧୫ରୁ ସିନେମା ହଲ ଖୋଲିବା ଲାଗି କେନ୍ଦ୍ର ସରକାର ଅନୁମତି ଦେଇଛନ୍ତି। ମାତ୍ର ସଂକ୍ରମଣକୁ ଦୃଷ୍ଟିରେ ରଖି ସବୁ ରାଜ୍ୟରେ ସରକାର ସିନେମା ହଲ ଖୋଲିବା ସପକ୍ଷରେ ନାହାନ୍ତି । ଅବଶ୍ୟ କିଛି ରାଜ୍ୟରେ ସିନେମା ହଲ ଖୋଲିବ ବୋଲି କୁହାଯାଉଛି । ଆଉ ବଲିଉଡ୍ ଫିଲ୍ମ ଭାବେ 'ଇନ୍ଦୁ କି ଜୱାନି' ପ୍ରଥମେ ରିଲିଜ ହେବ ବୋଲି ଚର୍ଚ୍ଚା ଜୋର ଧରିଛି । ଏ ବିଷୟ ଜାଣିବା ପରେ କିଆରାଙ୍କ ମନ ଆକାଶରେ ଉଡୁଛି। କାରଣ ଏତେ ଦିନ ପରେ ତାଙ୍କ ଆଶା ପୂରଣ ହେବାକୁ ଯାଉଛି। ତଥାପି ଆଶା ଆଶଙ୍କାରେ କିଆରାଙ୍କ ସମୟ ଏଇନେ ବିତୁଛି। ତେବେ ଏହି ଫିଲ୍ମ ରିଲିଜ ହେବା ପରେ ଅନ୍ୟ ପ୍ରଯୋଜକମାନେ ଜାଣିନେବେ ଯେ ସିନେମା ହଲ ଖୋଲିବା ପରେ ଦର୍ଶକଙ୍କ ରେସପନ୍ସ କିପରି ରହୁଛି ।

ଫୁରସତ

ବାକ୍ସରେ ମରିଗଲେ ୪୦୦୦ ଜନ୍ତୁ

ବେଜିଂ: ଚାଇନାରେ ଜୀବ ନୃଶଂସତାର ଏକ ଛାତିଥରା ଘଟଣା ପଦାକୁ ଆସିଛି। ଏକ ଶିପିଂ କମ୍ପାନୀ ଡିପୋରେ ଅନ୍‌ଲାଇନ୍ ବିକ୍ରି ଲାଗି ବାକ୍ସରେ ରଖାଯାଇଥିବା ୪୦୦୦ ପୋଷାଜନ୍ତୁ ଅଣନିଃଶ୍ୱାସୀ ହୋଇ ପ୍ରାଣ ହରାଇଛନ୍ତି। ସେମାନଙ୍କ ମଧ୍ୟରେ କୁକୁର, ବିରାଡ଼ି, ଠେକୁଆ, ଗିନିପିଗ୍ ଭଳି ଜୀବ ଅଛନ୍ତି। ଉଦ୍ଧାରକାରୀ ୧୦୦୦ରୁ ଊର୍ଦ୍ଧ୍ୱ ପ୍ରାଣୀଙ୍କୁ ବଞ୍ଚାଇବାରେ ସମର୍ଥ ହୋଇଛନ୍ତି।

ଚାଇନା ଗଣମାଧ୍ୟମରେ ପ୍ରକାଶିତ ତଥ୍ୟ ଅନୁଯାୟୀ, ହେନାନ ପ୍ରଦେଶ ଅନ୍ତର୍ଗତ ଲୁଓହେ ସହରସ୍ଥିତ ଶିପିଂ କମ୍ପାନୀ 'ୟୁଣ୍ଡା'ର ଡିପୋରେ ଏହି ଦୁଃଖଦ ଘଟଣା ଘଟିଛି। ୟୁଟୋପିଆ ଆନିମଲ ରେସକ୍ୟୁ ଟିମ୍‌ର ଜଣେ ସଦସ୍ୟ କହିଛନ୍ତି, କୌଣସି ସୂତ୍ରରୁ ସୂଚନା ମିଳିବା ପରେ ଉଦ୍ଧାରକାରୀ ଦଳ ଘଟଣାସ୍ଥଳରେ ପହଞ୍ଚିଥିଲେ। ସେତେବେଳକୁ ଏକ ସ୍ଥାନରେ ପୋଷାଜୀବ ଥିବା ବାକ୍ସଗୁଡ଼ିକ ଲଦାଲଦି କରି ରଖାଯାଇଥିଲା। କାର୍ଡବୋର୍ଡ ଭିତରେ ଅନେକ ପ୍ରାଣୀ ମରି ଶଢ଼ିବାକୁ ଲାଗିଥିଲେ। ଗନ୍ଧରେ ପୂରା ଡିପୋ ଫାଟି ପଡୁଥିଲା। ଏବେ ଅନ୍‌ଲାଇନରେ କାରବାର ବଢ଼ିବାରେ ଲାଗିଛି। ଜୀବନ୍ତ

ଅନ୍‌ଲାଇନ୍ ବ୍ୟବସାୟର ଛାତିଥରା ଦୃଶ୍ୟ

ପ୍ରାଣୀଙ୍କୁ ପାର୍ସଲ କରିବା ବେଳେ ଖାସ୍ ଧ୍ୟାନ ରଖିବାକୁ ପଡ଼ିବ। ହେଲେ କୋରିୟର କମ୍ପାନୀଙ୍କ ଅବହେଳା ଯୋଗୁ ଅନେକ ସମୟରେ ଜନ୍ତୁ ମୃତ୍ୟୁମୁଖରେ ପଡୁଛନ୍ତି, ଯାହାକୁ ନେଇ ଚିନ୍ତା ବ୍ୟକ୍ତ କରିଛନ୍ତି ପ୍ରାଣୀପ୍ରେମୀ। ପୂର୍ବ ଚାଇନାର ଅନହୁଇ ପ୍ରଦେଶର ଏକ ପ୍ରଜନନ ଫାର୍ମରୁ ପାଖାପାଖି ସପ୍ତାହେ ତଳେ ସମ୍ପୃକ୍ତ ପ୍ରାଣୀଙ୍କୁ ଅଣାଯାଇ ବାକ୍ସ ଭିତରେ ରଖାଯାଇଥିଲା। ସେମାନଙ୍କୁ ତଦାରଖ କରାଯାଇ ନ ଥିଲା। ଖାଦ୍ୟାଭାବ ଏବଂ ଅଣନିଃଶ୍ୱାସୀ ହୋଇ ସେମାନେ ମରିଯାଇଥିବା ଅନୁମାନ କରାଯାଇଛି। ଉଦ୍ଧାର ପ୍ରାଣୀଙ୍କୁ ଚିକିତ୍ସା ଲାଗି ପଠାଯାଇଛି। 'ୟୁଟୋପିଆ'ର ପ୍ରତିଷ୍ଠାତା ସିଷ୍ଟର ହୁଆ କହିଛନ୍ତି, ଏହି ଘଟଣା ଜୀବନ୍ତ ନର୍କ।

ଚାଇନାରେ ପ୍ରାଣୀଙ୍କୁ ପାର୍ସଲ କରିବା ସମୟରେ ସ୍ୱତନ୍ତ୍ର ଧ୍ୟାନ ଦେବାକୁ ନିୟମ ରହିଛି। ସାଧାରଣ ଭାବେ ଜୀବନ୍ତ ପ୍ରାଣୀଙ୍କୁ ପ୍ୟାକେଜିଂ କରି ବିକ୍ରୟ କରିବା ବେଆଇନ। ତେବେ ଏହି ନିୟମ ବେଶ୍ ପୁରୁଣା ହୋଇଥିବାରୁ ଅଭିଯୁକ୍ତଙ୍କୁ ଦଣ୍ଡଦେବା କାଠିକର ପାଠ ବୋଲି ଜଣେ ଆଇନ ବିଶେଷଜ୍ଞ କହିଛନ୍ତି। ସେହିପରି ଶିପିଂ କମ୍ପାନୀ ପକ୍ଷରୁ ଘଟଣା ସମ୍ପର୍କରେ କୌଣସି ସୂଚନା ନ ଥିବା କୁହାଯାଇଛି। ତେବେ ଛିଦ୍ରଯୁକ୍ତ ବକ୍ସରେ ପ୍ରାଣୀଙ୍କୁ ପାର୍ସଲ ପାଇଁ ରଖାଯାଇଥିବା କଥାକୁ କମ୍ପାନୀ କର୍ତ୍ତୃପକ୍ଷ ସ୍ୱୀକାର କରିଛନ୍ତି।

ଅନିଲଙ୍କ ଅର୍ଗାନିକ୍ ଗାର୍ଡେନ

ଥ୍ରିଶୂର(କେରଳ): ଲକ୍‌ଡାଉନରେ କାମ ହରାଇଥିଲେ। ହେଲେ ବେକାର ହୋଇ ବସିପାରି ନ ଥିଲେ। ଟୁରିଷ୍ଟ ବସ୍ ଡ୍ରାଇଭର ଭାବେ କାମ କରୁଥିବା କେରଳର ଥ୍ରିଶୂର ଜିଲା ପେରିଞ୍ଜନମ୍ ପଞ୍ଚାୟତ ଅଧୀନ ୧୫ ନଂ. ୱାର୍ଡ ଅଞ୍ଚଳର ଅନିଲ କୁମାର ନିଜକୁ ଚାଷକାମରେ ନିୟୋଜିତ ରଖିଥିଲେ। ତେବେ ସେ ନିଜ ଜମିରେ ଚାଷ କରୁନାହାନ୍ତି। ସର୍ବସାଧାରଣ ରାସ୍ତାର ଉଭୟ ପାର୍ଶ୍ୱକୁ ସଫାକରି ସେଠାରେ ଜୈବିକ ପ୍ରଣାଳୀରେ ବିଭିନ୍ନ ପରିବା ଏବଂ ଧାନଚାଷ କରିଛନ୍ତି। ରାସ୍ତାର ଗୋଟିଏ ପାର୍ଶ୍ୱରେ ଧାନଚାଷ ଏବଂ ଅନ୍ୟ ପାର୍ଶ୍ୱରେ ବିଭିନ୍ନ ପରିବା ଗଛ ଲଗାଇଛନ୍ତି। ମହତ୍ତ୍ୱପୂର୍ଣ୍ଣ ବିଷୟ ହେଲା, ଅନିଲ କେବଳ ନିଜ ପାଇଁ କିମ୍ବା ବିକ୍ରି କରିବାକୁ ଚାଷ କରୁନାହାନ୍ତି। ନିଜ ପରିଶ୍ରମରେ କରିଥିବା ସୁନ୍ଦର ଅର୍ଗାନିକ ଗାର୍ଡେନକୁ ସେ ସମସ୍ତଙ୍କ ପାଇଁ ମୁକ୍ତ କରିଛନ୍ତି। ରାସ୍ତାକଡ଼ରେ ଯାଉଥିବା ଯେକୌଣସି ବ୍ୟକ୍ତି ଏଠାରୁ ମାଗଣାରେ ପରିବା ତୋଳି ନେଇପାରିବେ। ଅନିଲଙ୍କ ବଗିଚା ପଞ୍ଚାୟତର କୌଣସି ପ୍ରକଳ୍ପ ନୁହେଁ ବରଂ ତାଙ୍କ ନିଜ ଉଦ୍ୟମର ଫଳ। ୩ ବର୍ଷ ତଳୁ ସେ ଚାଷ କରିବା ପାଇଁ ମନ ବଳାଇଥିଲେ। ହେଲେ ଲକ୍‌ଡାଉନ ତାଙ୍କ ଆଶା ପୂରଣ କରିଥିଲା। କୃଷି ବିଭାଗରୁ କିଛି ମଞ୍ଜି ପାଇଥିବାବେଳେ ଘରେ ସେ ନିଜେ ଜୈବିକ ଖତ ପ୍ରସ୍ତୁତ କରିଥିଲେ। ରାସ୍ତା ପାର୍ଶ୍ୱର ମାଟି ସଫା କରିବା ସହ

ମାଟିକୁ ଉର୍ବରକରି ସେ ବିଭିନ୍ନ ଉତ୍ତମ କିସମର ପରିବା ମଞ୍ଜି ଆଣି ପୋତିଥିଲେ। ରାସ୍ତାକଡ଼ରେ ଚାଷ କରୁଥିବାରୁ ମାଟି ଧୋଇ ନ ଯିବା ପାଇଁ ସେ ରୁଫ୍ ଟାଇଲ୍‌ସଗୁଡ଼ିକୁ ବ୍ୟବହାରକରି ଗଛଗୁଡ଼ିକୁ ସୁରକ୍ଷା ଦେଇଥିଲେ। ଲକ୍‌ଡାଉନ ସମୟରେ ବେରୋଜଗାର ହୋଇ ଅନିଲଙ୍କୁ ବହୁ ସଂଘର୍ଷ କରିବାକୁ ପଡ଼ିଥିଲା। ଏହି ଚାଷ କାର୍ଯ୍ୟ ଅନ୍ତତଃ ବିନା ଖର୍ଚ୍ଚରେ ଖାଦ୍ୟ ଯୋଗାଇଛି। ପେସାରେ ଜଣେ ଚାଷୀ ହୋଇ ନ ଥିଲେ ମଧ୍ୟ ଏହା ତାଙ୍କୁ ଆନନ୍ଦ ଦେଇଛି ବୋଲି ସେ କୁହନ୍ତି। ଏହି ଉପାୟ ଅନ୍ୟମାନେ ମଧ୍ୟ ଆପଣାଇପାରିବେ ବୋଲି ଅନିଲ ଉତ୍ସ

କରୋନା ସଂକ୍ରମଣ ସ୍ଥିତି

	ଆକ୍ରାନ୍ତ	ମୃତ୍ୟୁ	ଆରୋଗ୍ୟ
ବିଶ୍ୱ	୩,୪୬,୨୫,୬୯୯	୧୦,୨୯,୭୫୨	୨,୫୭,୭୪,୭୨୫
ଭାରତ	୬୪,୩୮,୯୬୮	୧,୦୦,୩୨୩	୫୩,୯୩,୭୩୭
ଓଡ଼ିଶା	୨,୨୬,୩୩୪	୮୭୫(+୫୩)	୧,୯୪,୧୨୮

ଶୁକ୍ରବାର ରାତି ୧୦ଟା ସୁଦ୍ଧା
(+ ଅନ୍ୟ ରୋଗରେ କରୋନା ଆକ୍ରାନ୍ତଙ୍କ ମୃତ୍ୟୁ)
ତଥ୍ୟ: https://www.worldometers.info/coronavirus/ଏବଂ ଓଡ଼ିଶା ସରକାର

ସଂକ୍ଷେପରେ

ଶ୍ରମ କୋଡ୍ ବିଲ୍‌କୁ ବିରୋଧ:୨୬ ନଭେମ୍ବରରେ ଦିନିକିଆ ଧର୍ମଘଟ

ନୂଆଦିଲ୍ଲୀ,୨।୧୦: ଶ୍ରମ କୋଡ୍ ବିଲ୍‌କୁ ନିକଟରେ ସଂସଦର ଅନୁମୋଦନ ମିଳିଛି। ଏହାକୁ ବିରୋଧକରି ଦେଶର ଶ୍ରମ ସଙ୍ଗଠନଗୁଡ଼ିକ ନଭେମ୍ବର ୨୬ରେ ଦେଶବ୍ୟାପୀ ଦିନିକିଆ ଧର୍ମଘଟ ଡାକରା ଦେଇଛନ୍ତି। ଆୟକର ପ୍ରଦାନ କରିବାକୁ ସକ୍ଷମ ନ ଥିବା ପରିବାରଗୁଡ଼ିକୁ ସରକାର ସିଧାସଳଖ ବ୍ୟାଙ୍କଖାତାକୁ ଅର୍ଥରାଶି ପ୍ରେରଣ କରିବା ନେଇ ସଙ୍ଗଠନଗୁଡିକ ଦାବି ଉଠାଇଛନ୍ତି। ନୂଆ ଶ୍ରମ କୋଡ୍ ଦ୍ୱାରା ସଂସ୍ଥାଗୁଡିକ ଶ୍ରମିକଙ୍କ ଉପରେ ଜୋର ଜବରଦସ୍ତି କରିବା ସହ ଦାସତ୍ୱ ଭଳି ପ୍ରଥା ପୁଣି ଥରେ ଦେଖିବାକୁ ମିଳିବ ବୋଲି ଦାବିରେ କୁହାଯାଇଛି। ସେହିଭଳି ଧର୍ମଘଟ କରିବା ଅଧିକାରକୁ ମଧ ନୂଆ ଆଇନରେ ଛଡ଼ାଇ ନିଆଯାଇଛି। ନୂଆ ଆଇନରେ ଅଣସଙ୍ଗଠିତ କ୍ଷେତ୍ରଗୁଡିକର ଶ୍ରମିକଙ୍କୁ ଅଣଦେଖା କରାଯାଇଥିବା ଅଭିଯୋଗ ହୋଇଛି। ସରକାର ଯେଉଁ ୩ ଶ୍ରମ କୋଡ୍ ବିଲ୍‌କୁ ପାସ୍ କରାଇଛନ୍ତି, ତାହା ଅଗଣତାନ୍ତ୍ରିକ। ବିରୋଧୀ ଦଳର ଅନୁପସ୍ଥିତିରେ ଏହାକୁ ସରକାର ପାସ୍ କରାଇଥିବାରୁ ସଙ୍ଗଠନଗୁଡ଼ିକ ଏହାକୁ ବିରୋଧ କରିଛନ୍ତି। ଶ୍ରମିକ ସଙ୍ଗଠନଗୁଡ଼ିକର ଏହି ଧର୍ମଘଟ ଡାକରାରେ ଆର୍‌ଏସ୍‌ଏସ୍ ସହବନ୍ଧିତ ଭାରତୀୟ ମଜଦୁର ସଂଘ ସାମିଲ ହେବ ନାହିଁ ବୋଲି ଜଣାପଡ଼ିଛି। ଆୟକର ପରିସରରେ ଆସୁ ନ ଥିବା ପରିବାରଗୁଡିକୁ ମାସିକ ୭,୫୦୦ ଟଙ୍କା ପ୍ରଦାନ, ଜାତୀୟ ନିଶ୍ଚିତ କର୍ମନିଯୁକ୍ତି ଯୋଜନାରେ ଅଧିକ କାମ ଯୋଗାଣ, ଶ୍ରମ କୋଡ୍ ଏବଂ ଫାର୍ମ ବିଲ୍‌କୁ ପ୍ରତ୍ୟାହାର ଭଳି ଅନ୍ୟ ଦାବି ରଖାଯାଇଛି।

ରୋଗୀ ମୃତ୍ୟୁକୁ ନେଇ ମେଡିକାଲରେ ଉତ୍ତେଜନା

ଭଦ୍ରକ ଅଫିସ, ୨।୧୦

ମେଡିକାଲ ଆଉଟ୍ ଡୋର ନିକଟରେ ଲୋକେ ହୋହଲ୍ଲା କରୁଛନ୍ତି।

ଭଦ୍ରକ ଜିଲା ମୁଖ୍ୟ ଡାକ୍ତରଖାନାରେ ଜଣେ ରୋଗୀଙ୍କ ମୃତ୍ୟୁକୁ ନେଇ ଶୁକ୍ରବାର ଅପରାହ୍ନରେ ଉତ୍ତେଜନା ପ୍ରକାଶ ପାଇଥିଲା। ମୃତକଙ୍କ ସମ୍ପର୍କୀୟମାନେ ମେଡିକାଲ ପରିସରରେ ହୋହଲ୍ଲା କରିବା ସହ କର୍ମଚାରୀଙ୍କୁ ଠେଲାପେଲା କରିଥିବା ଅଭିଯୋଗ ହୋଇଛି। ଟାଉନ ଥାନା ପୋଲିସ ଘଟଣାସ୍ଥଳରେ ପହଞ୍ଚି ପରିସ୍ଥିତିକୁ ନିୟନ୍ତ୍ରଣ କରିଥିଲା।

ସୂଚନା ଅନୁଯାୟୀ, ଧୂଷୁରୀ ଥାନା ଠାକୁରପାଟଣା ଗାଁର ଅବସରପ୍ରାପ୍ତ ସେନା କର୍ମଚାରୀ ସତ୍ୟେନ୍ଦୁ ମଲିକ ଗଡ଼ିଆରେ ପଡ଼ି ଯାଇଥିଲେ। ଗୁରୁତର ଅବସ୍ଥାରେ ପରିବାର ଲୋକେ ତାଙ୍କୁ ପ୍ରଥମେ ଧୂଷୁରୀ ଗୋଷ୍ଠୀ ସ୍ୱାସ୍ଥ୍ୟକେନ୍ଦ୍ର ଓ ପରେ ଭଦ୍ରକ ଜିଲା ମୁଖ୍ୟ ଚିକିତ୍ସାଳୟକୁ ଆଣିଥିଲେ। ତାଙ୍କ ଅବସ୍ଥା ଗୁରୁତର ଥିଲେ ମଧ କରୋନା ଆକ୍ରାନ୍ତ ସନ୍ଦେହରେ ଡାକ୍ତରଖାନା କର୍ମଚାରୀମାନେ ଚିକିତ୍ସା କ୍ଷେତ୍ରରେ ବିଳମ୍ବ କରିଥିଲେ। ଫଳରେ କିଛି ସମୟ ପରେ ତାଙ୍କର ମୃତ୍ୟୁ ଘଟିଥିଲା। ଚିକିତ୍ସାରେ ଅବହେଳା କରିଥିବା ଦର୍ଶାଇ ମୃତକଙ୍କ ପରିବାର ଓ ସମ୍ପର୍କୀୟମାନେ ମେଡିକାଲ କର୍ମଚାରୀଙ୍କୁ ଦୁର୍ବ୍ୟବହାର ପ୍ରଦର୍ଶନ କରିବା ସହ ଠେଲାପେଲା କରିଥିଲେ। ଏହାକୁ ନେଇ ମେଡିକାଲ ପରିସରରେ ଉତ୍ତେଜନା ଦେଖାଦେଇଥିଲା। ମୃତକଙ୍କ ପରିବାର ଲୋକେ ଦୋଷୀ ଡାକ୍ତର ଓ କର୍ମଚାରୀଙ୍କ ବିରୋଧରେ ଉପଯୁକ୍ତ କାର୍ଯ୍ୟାନୁଷ୍ଠାନ ନିଆଯାଉ ବୋଲି ଦାବି କରିଛନ୍ତି। ଗଣ୍ଡଗୋଳ ଆଶଙ୍କାରେ ମେଡିକାଲ ପରିସରରେ ବ୍ୟାପକ ପୋଲିସ ମୁତୟନ କରାଯାଇଛି।

ମମତାଙ୍କୁ ଆଲିଙ୍ଗନ କରିବାକୁ କହିଥିବା ଭାଜପା ନେତା ପଜିଟିଭ୍

କୋଲକାତା, ୨।୧୦(ପି.ଟି.)

ପଶ୍ଚିମବଙ୍ଗ ମୁଖ୍ୟମନ୍ତ୍ରୀ ମମତା ବାନାର୍ଜୀଙ୍କୁ ଆଲିଙ୍ଗନ ବା ହଗ୍ କରିବାକୁ କହିଥିବା ଭାଜପା ନେତା ତଥା ପୂର୍ବତନ ଏମପି ଅନୁପମ୍ ହାଜ୍‌ରା ଶୁକ୍ରବାର କରୋନାରେ ଆକ୍ରାନ୍ତ ହୋଇଛନ୍ତି। ଅନୁପମ୍‌ଙ୍କୁ କରୋନା ପଜିଟିଭ ହୋଇଥିବା ଜଣାପଡ଼ିବା ପରେ ତାଙ୍କୁ କୋଲ୍‌କାତାର ଏକ ଘରୋଇ ହସ୍ପିଟାଲରେ ଭର୍ତ୍ତି କରାଯାଇଛି। ସେ ଅସୁସ୍ଥ ଅନୁଭବ କରିବାରୁ ତାଙ୍କର କୋଭିଡ୍ ଟେଷ୍ଟ କରାଯାଇଥିଲା। ଗତ ରବିବାର ଅନୁପମ କହିଥିଲେ ଯେ, ଯଦି ତାଙ୍କୁ କରୋନା ହେବ, ତେବେ ସେ ମୁଖ୍ୟମନ୍ତ୍ରୀ ମମତାଙ୍କୁ ଆଲିଙ୍ଗନ କରିବେ। ଯାହାଫଳରେ ମମତା ବୁଝିପାରିବେ କରୋନା ସଂକ୍ରମିତ ସେମାନେ କେତେ କଷ୍ଟ ଭୋଗୁଛନ୍ତି। ଏପରି କି ଯେଉଁମାନେ କରୋନାରେ ମୃତ୍ୟୁବରଣ କରୁଛନ୍ତି, ତାଙ୍କ ପରିବାର କେଉଁଭଳି ଅବସ୍ଥାରେ ରହୁଛନ୍ତି। ଏହି ବିବାଦୀୟ ମନ୍ତବ୍ୟ ପରେ ତାଙ୍କ ବିରୋଧରେ ପୋଲିସରେ ଅଭିଯୋଗ ହୋଇଥିଲା। ତେବେ ଅନୁପମ୍‌ଙ୍କ ଏଭଳି ବିବାଦୀୟ ମନ୍ତବ୍ୟରୁ ଭାଜପାର ଅନ୍ୟନେତାମାନେ ନିଜକୁ ଦୂରେଇ ରଖିଛନ୍ତି। ପ୍ରକାଶ ଯେ, ନିକଟରେ ଭାଜପାରେ ରାଷ୍ଟ୍ରୀୟ ସମ୍ପାଦକଭାବେ ନିଯୁକ୍ତ ହୋଇଥିବା ଅନୁପମ୍ ପୂର୍ବରୁ ତୃଣମୂଳ କଂଗ୍ରେସରେ ଥିଲେ। ପରେ ୨୦୧୯ ଜାନୁୟାରୀରେ ସେ ଭାଜପାରେ ଯୋଗ ଦେଇଥିଲେ।

ଯାନବାହନ ବିକ୍ରି ୨୨ % ବଢ଼ିଲା

ଭୁବନେଶ୍ୱର,୨।୧୦(ବ୍ୟୁରୋ)

ଲକ୍‌ଡାଉନ ଓ ଶଟ୍‌ଡାଉନ ଯୋଗୁ ଯାନବାହନ ବିକ୍ରି ଅତି ମାତ୍ରାରେ ପ୍ରଭାବିତ ହୋଇଥିଲା। ତେବେ ସେପ୍ଟେମ୍ବରରେ ୨୨ ପ୍ରତିଶତ ଅଧିକ ଯାନ ବିକ୍ରି ହୋଇଥିବା ରାଜ୍ୟ ପରିବହନ କର୍ତ୍ତୃପକ୍ଷ(ଏସ୍‌ଟିଏ) ପକ୍ଷରୁ ସୂଚନା ଦିଆଯାଇଛି। ମିଳିଥିବା ସୂଚନା ଅନୁଯାୟୀ ସେପ୍ଟେମ୍ବରରେ ୪୯ ହଜାର ଗାଡି ବିକ୍ରି ହୋଇଛି। ଲକ୍‌ଡାଉନ ଉଠିବା ପରେ ଜୁନ୍‌ରେ ୪୩,୩୧୯ ଯାନ ବିକ୍ରି ହୋଇଥିବା ବେଳେ ଜୁଲାଇରେ ଏହା ୩୯,୨୧୩କୁ ହ୍ରାସ ପାଇଥିଲା। ସେହିପରି ଅଗଷ୍ଟରେ ଯାନବାହନ ବିକ୍ରି ୪୦,୩୭ରେ ସୀମିତ ରହିଥିଲା। ସେପ୍ଟେମ୍ବରରେ ୯ ହଜାର ଅଧିକ ଗାଡି ବିକ୍ରି ହୋଇଛି। ସେଥିରୁ ୪.୮ ହଜାର ପରିବହନ ଯାନ ପଞ୍ଜୀକୃତ ହୋଇଥିବା ବେଳେ ୪୪ ହଜାର ଅଣପରିବହନ ଯାନ ଭାବେ ପଞ୍ଜୀକୃତ ହୋଇଥିବା ଏସ୍‌ଟିଏ ପକ୍ଷରୁ କୁହାଯାଇଛି। ସମୁଦାୟ ଯାନରୁ ୩୬ ହଜାର ଦୁଇ ଚକିଆ ହୋଇଥିବା ବେଳେ ୪,୨୫୭ କାର ୧,୫୬୯ଟି ଟ୍ରାକ୍ଟର ପଞ୍ଜୀକୃତ ହୋଇଛି। ଅକ୍ଟୋବର ଓ ନଭେମ୍ବରରେ ଦଶହରା ଓ ଦୀପାବଳି ଥିବାରୁ ଯାନବାହନ ବିକ୍ରି ବୃଦ୍ଧି ପାଇବ ବୋଲି ଏସ୍‌ଟିଏ ଆଶା ରଖିଛି।

ସେପ୍ଟେମ୍ବରରେ ୪୯ ହଜାର ଗାଡ଼ି ପଞ୍ଜୀକୃତ

ଜାଲରେ ପଡ଼ିଲା ୨୨ କି.ଗ୍ରା.ର ତେଲିଆ ମାଛ

ଭଦ୍ରକ ଅଫିସ, ୨।୧୦

ଭଦ୍ରକ ଜିଲା ଧାମରା ଚନ୍ଦନୀପାଳରେ ମତ୍ସ୍ୟଜୀବୀଙ୍କ ଜାଲରେ ୨୨ କି.ଗ୍ରା. ଓଜନର ଏକ ତେଲିଆ ମାଛ ପଡ଼ିଥିଲା। ଶୁକ୍ରବାର କି.ଗ୍ରା ପିଛା ସାଢ଼େ ୬ ହଜାର ଦାମରେ ମୋଟ ୧ଲକ୍ଷ ୪୩ ହଜାର ଟଙ୍କାରେ ମାଛଟି ନିଲାମ ହୋଇଛି। କୋଲକାତାର ଜଣେ ମାଛ ବ୍ୟବସାୟୀ ଏହାକୁ କିଣିଛନ୍ତି। ତେବେ ମାଛଟି ଖାଇବା ଅପେକ୍ଷା ଏହାର ଅଧିକ ଔଷଧୀୟ ଗୁଣ ଥିବାରୁ ଏହାକୁ ଶିଳ୍ପ କ୍ଷେତ୍ରରେ ବେଶୀ ବ୍ୟବହାର କରାଯାଏ ବୋଲି ମତ୍ସ୍ୟଜୀବୀମାନେ କହିଛନ୍ତି।

ଜାଲରେ ପଡ଼ିଥିବା ମାଛ।

୧୧ ଜିଲାରେ ବର୍ଷା ସମ୍ଭାବନା

ଭୁବନେଶ୍ୱର, ୨।୧୦ (ବ୍ୟୁରୋ)

ପଶ୍ଚିମ କେନ୍ଦ୍ରୀୟ ବଙ୍ଗୋପସାଗର ଏବଂ ଦକ୍ଷିଣ ଓଡ଼ିଶା ଉପକୂଳରେ ସୃଷ୍ଟି ହୋଇଥିବା ଲଘୁଚାପ ଶୁକ୍ରବାର ଉତ୍ତର ଆନ୍ଧ୍ରପ୍ରଦେଶ ଏବଂ ଓଡ଼ିଶା ଉପକୂଳରେ ରହିଛି। ଏହାର ପ୍ରଭାବରେ ଆସନ୍ତା ୨୪ ଘଣ୍ଟା ମଧ୍ୟରେ ମୟୂରଭଞ୍ଜ, ବାଲେଶ୍ୱର, ଭଦ୍ରକ, ଯାଜପୁର, କେନ୍ଦ୍ରାପଡ଼ା, ଜଗତ୍‌ସିଂହପୁର, କଟକ, ପୁରୀ, କେନ୍ଦୁଝର, ଗଞ୍ଜାମ ଏବଂ କନ୍ଧମାଳ ଜିଲାରେ ପ୍ରବଳ ବର୍ଷା ହେବାର ସମ୍ଭାବନା ରହିଛି। ଏ ନେଇ ୟେଲୋ ୱାର୍ନିଂ ଜାରି କରାଯାଇଛି। ଏହି ସମୟରେ କନ୍ଧମାଳ, କଳାହାଣ୍ଡି, ବଲାଙ୍ଗୀର, ବରଗଡ଼, ବୌଦ୍ଧ, ଗଞ୍ଜାମ, ପୁରୀ, ସୋନପୁର, ନୟାଗଡ଼, ରାୟଗଡ଼ା, କେନ୍ଦୁଝର, ମୟୂରଭଞ୍ଜ ଜିଲାର ଗୋଟିଏ କିମ୍ବା ଦୁଇଟି ସ୍ଥାନରେ ବର୍ଷା ହେବ। ଆସନ୍ତା ୭ ତାରିଖ ଯାଏ ରାଜ୍ୟର ବିଭିନ୍ନ ସ୍ଥାନରେ ବର୍ଷା ହେବାର ସମ୍ଭାବନା ରହିଛି।

ଆଞ୍ଚଳିକ ପାଣିପାଗ କାର୍ଯ୍ୟାଳୟ ପକ୍ଷରୁ ମିଳିଥିବା ସୂଚନା ଅନୁଯାୟୀ, ଗତ ୪୮ ଘଣ୍ଟା ମଧ୍ୟରେ ଚାନ୍ଦବାଲିରେ ସର୍ବାଧିକ ୪୮.୩ ମିଲିମିଟର ବର୍ଷା ହୋଇଛି। ସେହିପରି କଟକରେ ୩୭.୨, ପାରାଦୀପରେ ୧୨.୯, ଭୁବନେଶ୍ୱରରେ ୯.୨, ଗୋପାଳପୁରରେ ୧୯.୮, ପୁରୀରେ ୪୩.୩, ହୀରାକୁଦରେ ୨୧.୭, ତାଳଚେରରେ ୨୭, ଭବାନୀପାଟଣାରେ ୨୭, ବଲାଙ୍ଗୀରରେ ୩୮, ଫୁଲବାଣୀରେ ୧୦.୨, ମାଲକାନଗିରିରେ ୨୨, ଟିଟିଲାଗଡ଼ ୧୬.୪ ଏବଂ ନୟାଗଡ଼ରେ ୩୬ ମିଲିମିଟର ବର୍ଷା ରେକର୍ଡ କରାଯାଇଛି।

STATE INSTITUTE OF HOTEL MANAGEMENT, BALANGIR
Titilagarh Road, Balangir - 767001 (Odisha)
(ESTABLISHED BY MINISTRY OF TOURISM, GOVT. OF INDIA & DEPT. OF TOURISM, GOVT. OF ODISHA) NCHMCT
OPEN FOR SPOT ADMISSION
LIMITED SEATS ARE VACANT

COURSES	DURATION	QUALIFICATION	AGE LIMIT
1. B.Sc In Hospitality & Hotel Administration	03 Years	10+2 pass or equivalent with English as one of the subject (Minimum 50% marks)	25 Years as on 1st July 2020 for General/ OBC candidates & 28 Years for SC/ST candidates
2. Diploma In Front Office Operation	1½ Years	10+2 pass or equivalent	
3. Diploma In Food & Beverage Service	1½ Years	10+2 pass or equivalent	
4. Diploma In Food Production	1½ Years	10+2 pass or equivalent	
5. Diploma In Housekeeping	1½ Years	10+2 pass or equivalent	
6. Craftsmanship Certificate Course In Food Production	1½ Years	10th pass	

Candidates sponsored by the Industry or already working in the Industry, the maximum age limit is 30 years (further relaxable up to 3 years for SC/ST) (Only for Diploma & Certificate Course).
FOR FURTHER DETAILS
Visit our website - www.sihmbalangir.org, e-mail: admissions@sihmbalangir.org
Contact No.9348849484, 6370180040, 9437140772, 9437030720

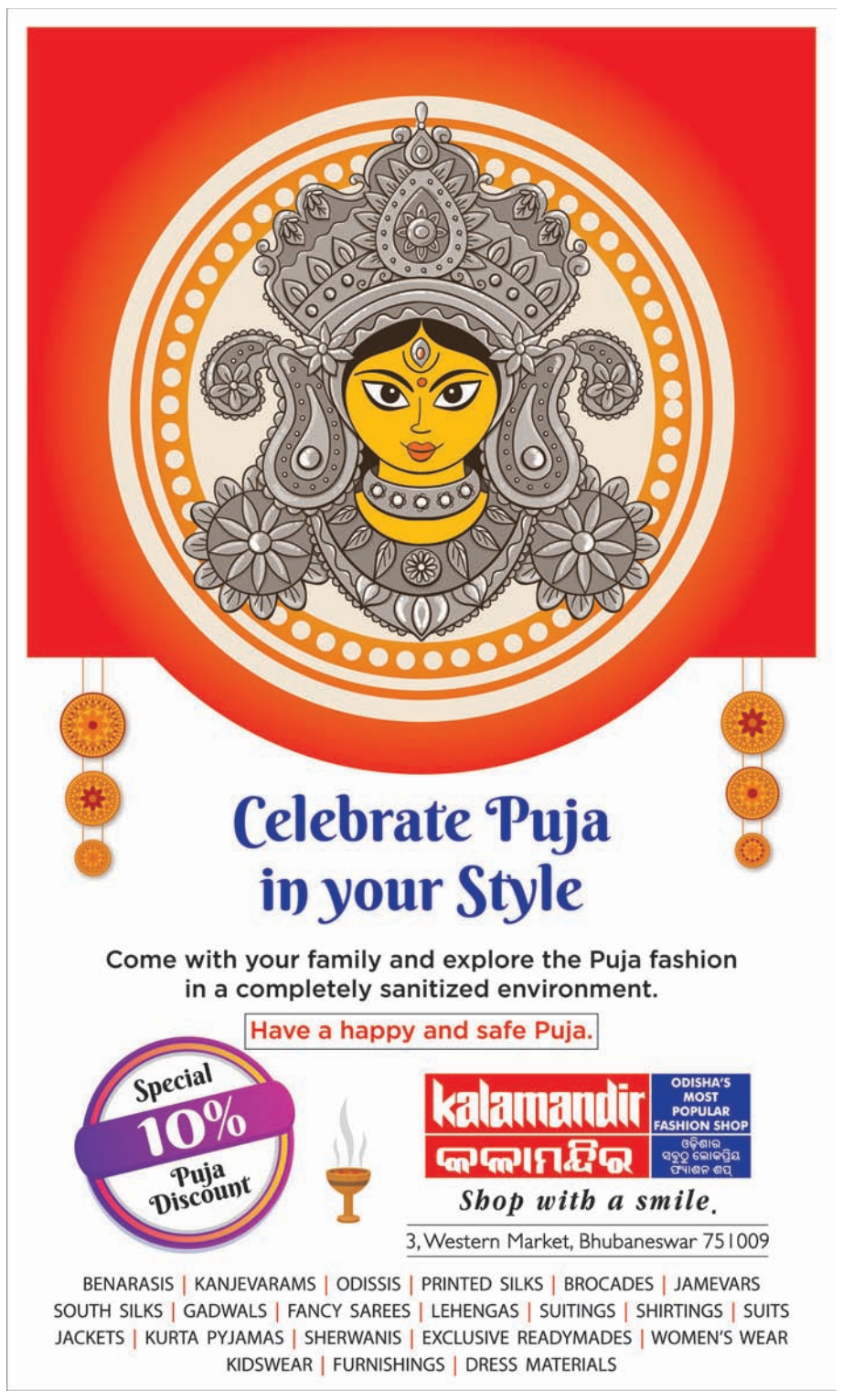

ଜନ୍ମଦିନର ଶୁଭେଚ୍ଛା

ନାମ: .....
ବୟସ:.....
ଜନ୍ମ ତାରିଖ: .....

ରାନୀ
ପରିବାରବର୍ଗ

ଏଠାରେ ୨ X ୨ ସେ.ମି. ଫଟୋ ଲଗାନ୍ତୁ

ସର୍ତ୍ତାବଳୀ: ଏହି କୁପନ ବ୍ୟବହାର କରି ସମ୍ପୂର୍ଣ୍ଣ ମାଗଣାରେ ଜନ୍ମଦିନର ଶୁଭେଚ୍ଛା ଜଣାନ୍ତୁ। ଫଟୋଗ୍ରାଫ ସହିତ କୁପନଟି ପ୍ରକାଶନ ତାରିଖର ୭ ଦିନ ପୂର୍ବରୁ ଜନ୍ମଦିନ ଶୁଭେଚ୍ଛା, ଧରିତ୍ରୀ, ବି-୨୬, ରସୁଲଗଡ ଶିଳ୍ପାଞ୍ଚଳ, ଭୁବନେଶ୍ୱର-୧୦ ଠିକଣାରେ ପହଞ୍ଚିବା ଆବଶ୍ୟକ।

ପ୍ରଥମ ପୃଷ୍ଠାରୁ...

ଯନ୍ତରମନ୍ତରରେ ଜୋର୍‌ଦାର ...

ସମାଲୋଚନା କରାଯାଉଥିବାବେଳେ ମହିଳାଙ୍କ ସୁରକ୍ଷା ଲାଗି ସରକାର ବଦ୍ଧପରିକର ବୋଲି ମୁଖ୍ୟମନ୍ତ୍ରୀ ଯୋଗୀ ଆଦିତ୍ୟନାଥ ଶୁକ୍ରବାର ପ୍ରକାଶ କରିଛନ୍ତି। ସବୁ ମା' ଓ ଭଉଣୀଙ୍କ ନିରାପତ୍ତା ଓ ଉନ୍ନତି ରାଜ୍ୟ ସରକାର ଚାହାନ୍ତି ବୋଲି ମୁଖ୍ୟମନ୍ତ୍ରୀ ଟୁଇଟ୍ କରି କହିଛନ୍ତି। ଗୁରୁବାର ମୃତ ମହିଳାଙ୍କ ପରିବାର ସହ ସେ ଭିଡିଓ କଲ ମାଧ୍ୟମରେ କଥାହୋଇ ଦୋଷୀଙ୍କ ବିରୋଧରେ କଡ଼ା କାର୍ଯ୍ୟାନୁଷ୍ଠାନ ଗ୍ରହଣ କରାଯିବ ବୋଲି ପ୍ରତିଶ୍ରୁତି ଦେବା ସହ ୨୫ ଲକ୍ଷ ଟଙ୍କା କ୍ଷତିପୂରଣ, ଘର ଓ ପରିବାରର ଜଣକୁ ସରକାରୀ ଚାକିରି ଦେବାକୁ କହିଥିଲେ। ଅନ୍ୟପକ୍ଷରେ ହାଥରସ ମାମଲାରେ ଯୋଗୀ ସରକାର ଡିଏସପି ଏବଂ ଏସପିଙ୍କୁ ନିଲମ୍ବିତ କରିଛନ୍ତି। ଏଥିସହିତ ଇନ୍ସପେକ୍ଟରଙ୍କ ସହ କିଛି ପୋଲିସ କର୍ମଚାରୀ ମଧ୍ୟ ନିଲମ୍ବିତ ହୋଇଛନ୍ତି। ଡିଏସ୍‌ପି ଏବଂ ଏସପିଙ୍କ ନାର୍କୋ ପଲିଗ୍ରାଫ ପରୀକ୍ଷା କରାଯିବ ବୋଲି ଯୋଗୀ ସରକାର ନିର୍ଦ୍ଦେଶ ଦେଇଛନ୍ତି। ପ୍ରାଥମିକ ତଦନ୍ତ ତଦନ୍ତ ଆଧାରରେ ଏହି କାର୍ଯ୍ୟାନୁଷ୍ଠାନ ନିଆଯାଇଛି। ଏ ନେଇ ଉତ୍ତରପ୍ରଦେଶ ମୁଖ୍ୟମନ୍ତ୍ରୀଙ୍କ କାର୍ଯ୍ୟାଳୟରୁ ସୂଚନା ମିଳିଛି।

ଡୋନାଲ୍ଡ ଟ୍ରମ୍ପ, ମେଲାନିଆଙ୍କୁ ...

ପ୍ରଧାନମନ୍ତ୍ରୀ ନରେନ୍ଦ୍ର ମୋଦି କରୋନାରେ ଆକ୍ରାନ୍ତ ଆମେରିକା ରାଷ୍ଟ୍ରପତି ଟ୍ରମ୍ପ ଏବଂ ତାଙ୍କ ସ୍ତ୍ରୀ ମେଲାନିଆ ଟ୍ରମ୍ପଙ୍କ ଆଶୁ ଆରୋଗ୍ୟ କାମନା କରିଛନ୍ତି। ଏନେଇ ମୋଦି ଟୁଇଟ କରି ମୋ ବନ୍ଧୁ ଶୀଘ୍ର କରୋନାରୁ ଆରୋଗ୍ୟ ଲାଭ କରିବା ସହ ସୁସ୍ଥ ହୁଅନ୍ତୁ ବୋଲି ଉଲ୍ଲେଖ କରିଛନ୍ତି।

ପ୍ରକାଶ ଯେ, ଆସନ୍ତା ନଭେମ୍ବର ୩ରେ ଆମେରିକାରେ ରାଷ୍ଟ୍ରପତି ନିର୍ବାଚନ ହେବ। ଏଭଳିସ୍ଥିତିରେ ଟ୍ରମ୍ପ କରୋନା ଆକ୍ରାନ୍ତ ହେବା ତାଙ୍କ ପ୍ରଚାର କାମରେ ବିଶେଷଭାବେ ବାଧା ସୃଷ୍ଟି କରିପାରେ। ଆମେରିକାରେ ଏବେ ମଧ୍ୟ କରୋନା ସଂକ୍ରମଣ ଜଟିଳ ସ୍ଥିତିରେ ଅଛି। କରୋନାରେ ଇତିମଧ୍ୟରେ ୨ଲକ୍ଷରୁ ଊର୍ଦ୍ଧ୍ୱ ଲୋକ ପ୍ରାଣ ହରାଇଲେଣି। ଏହା ସତ୍ତ୍ୱେ ସାମାଜିକ କଟକଣାକୁ ଗୁରୁତ୍ୱ ଦିଆଯାଉ ନାହିଁ। ଟ୍ରମ୍ପଙ୍କ ପ୍ରଚାର ସମୟରେ ଶହଶହ ଲୋକ ବିନା ମାସ୍କ ଓ ସାମାଜିକ ଦୂରତାରେ ଏକାଠି ହେଉଛନ୍ତି।

ପ୍ରକଳ୍ପ ପାଇଁ ଉଜୁଡୁଛି ...

ବିଧାନସଭାକୁ ଦେଇଥିବା ତଥ୍ୟ ଅନୁଯାୟୀ ୨୦୧୯ ସୁଦ୍ଧା ରାଜ୍ୟରେ ୫୧ ହଜାର ୬୧୯ ବର୍ଗ କି.ମି. ଜଙ୍ଗଲ ରହିଛି। ଖାଲି ସେତିକି ନୁହେଁ, ୨୦୧୭ ତୁଳନାରେ ୨୦୧୯ରେ ୨୭୪ ବର୍ଗ କି.ମି. ଜଙ୍ଗଲ ବଢିଛି। ଭାରତୀୟ ବନ ସର୍ବେକ୍ଷଣ ସଂସ୍ଥା ଦ୍ୱାରା ୨୦୧୯ ଆକଳନ ଅନୁଯାୟୀ ରାଜ୍ୟରେ ଜଙ୍ଗଲ ଆଚ୍ଛାଦନ ପରିମାଣ ୫୧,୬୧୯ କ.ମି. ଏବଂ ବୃକ୍ଷ ଆଚ୍ଛାଦନ ପରିମାଣ ୪ ହଜାର ୬୪୮ ବର୍ଗ କି.ମି ରହିଛି। ଏ ସବୁକୁ ମିଶାଇ ରାଜ୍ୟରେ ଜଙ୍ଗଲ ଓ ବୃକ୍ଷ ଆଚ୍ଛାଦନ ପରିମାଣ ୫୬ ହଜାର ୨୬୭ ବର୍ଗ କି.ମି ରହିଥିବା ସେ କହିଛନ୍ତି। ତେବେ ୧୪ଟି ପ୍ରକଳ୍ପ ପାଇଁ ୪ ହଜାର ହେକ୍ଟର ଜଙ୍ଗଲ ଜମି ନଷ୍ଟ ହେବା ସମ୍ପର୍କରେ ମନ୍ତ୍ରୀ କହିଛନ୍ତି, ମୋ ପାଖରେ ସେମିତି କିଛି ତଥ୍ୟ ନାହିଁ।

ଅଧା କର୍ମଚାରୀରେ ଷ୍ଟେଟ୍ ଫିଙ୍ଗର ପ୍ରିଣ୍ଟ ବ୍ୟୁରୋ

ଭୁବନେଶ୍ୱର,୨।୧୦(ବ୍ୟୁରୋ)

ରାଜ୍ୟରେ ଏବେ ଅପରାଧ ବଢ଼ି ଚାଲିଛି। କିନ୍ତୁ ତଦନ୍ତରେ ବୈଜ୍ଞାନିକ ତଥା ଅତ୍ୟାଧୁନିକ ଜ୍ଞାନକୌଶଳର ଠିକ୍ ଉପଯୋଗ ହୋଇପାରୁ ନ ଥିବାରୁ ଅଧିକାଂଶ ମାମଲାରେ ଅପରାଧୀଙ୍କ ସୁରାକ ପାଇପାରୁନି ପୋଲିସ। ତେବେ ପୋଲିସକୁ ଅପରାଧୀଙ୍କ ସମ୍ପର୍କରେ ସୁରାକ ଦେଇଥାଏ ଅଙ୍ଗୁଠି ଚିହ୍ନ ବା ଫିଙ୍ଗର ପ୍ରିଣ୍ଟ। ତଦନ୍ତରେ ଏହା ହେଉଛି ଅପରାଧୀଙ୍କ ଅନ୍ୟତମ ଦୃଢ଼ ପ୍ରମାଣ। ଫିଙ୍ଗର ପ୍ରିଣ୍ଟ ବିଶେଷଜ୍ଞମାନେ ଅପରାଧ ଘଟିଥିବା ସ୍ଥାନକୁ ଯାଇ ପୋଲିସକୁ ତଦନ୍ତ ପ୍ରକ୍ରିୟାରେ ସହଯୋଗ କରିଥାନ୍ତି। ସେମାନେ ସେଠାରୁ ଫିଙ୍ଗର ପ୍ରିଣ୍ଟ ଚିହ୍ନ ସଂଗ୍ରହ କରିଥାନ୍ତି। ପରେ ଲାବୋରେଟୋରିରେ ଫିଙ୍ଗର ପ୍ରିଣ୍ଟ ଡାଟା ବେସ୍ ସହ ତାହାକୁ ମ୍ୟାଚ୍ କରି ଅପରାଧୀଙ୍କୁ ଚିହ୍ନଟ କରାଯିବାରେ ସହାୟକ ହୋଇଥାନ୍ତି। ମାତ୍ର ଓଡ଼ିଶାରେ ଥିବା ଷ୍ଟେଟ୍ ଫିଙ୍ଗର ପ୍ରିଣ୍ଟ ବ୍ୟୁରୋରେ ଆବଶ୍ୟକ ସଂଖ୍ୟକ କର୍ମଚାରୀ ନ ଥିବାରୁ ଠିକ୍ ଭାବେ କାର୍ଯ୍ୟ କରିପାରୁନି। ଫଳରେ ତଦନ୍ତ ବିଳମ୍ବିତ ହେବା ସହ ଅପରାଧୀମାନେ ଖସି ଯିବାକୁ ସୁଯୋଗ ପାଉଛନ୍ତି।

୧୯୩୬ ମସିହାରେ କଟକଠାରେ ସ୍ଥାପନ କରାଯାଇଥିଲା ଷ୍ଟେଟ୍ ଫିଙ୍ଗର ପ୍ରିଣ୍ଟ ବ୍ୟୁରୋ (ଏସ୍‌ଏଫପିବି)। ୧୯୭୦ରେ ଏହା ଭୁବନେଶ୍ୱର ରସୁଲଗଡ଼କୁ ସ୍ଥାନାନ୍ତର କରାଯାଇଥିଲା। କିନ୍ତୁ ନ୍ୟାଶନାଲ କ୍ରାଇମ୍ ରେକର୍ଡ ବ୍ୟୁରୋ(ଏନ୍‌ସିଆର୍‌ବି)-୨୦୧୯ ପ୍ରକାଶ ପାଇଥିବା ବାର୍ଷିକ ଫିଙ୍ଗର ପ୍ରିଣ୍ଟ ଇଣ୍ଡିଆ ରିପୋର୍ଟରେ ଅନ୍ୟ ରାଜ୍ୟ ତୁଳନାରେ ଓଡ଼ିଶାର ଫିଙ୍ଗର ପ୍ରିଣ୍ଟ ବ୍ୟୁରୋ ଖରାପ ପ୍ରଦର୍ଶନ କରିଛି। ଏହାର କାରଣ ମଧ୍ୟ ଉକ୍ତ ରିପୋର୍ଟରୁ ଜଣାପଡିଛି। ଓଡ଼ିଶାର ଏସ୍‌ଏଫ୍‌ପିବି ଓ ଜିଲାସ୍ତରୀୟ ବୋର୍ଡରେ ପ୍ରାୟ ୫୦ ପ୍ରତିଶତ ପଦବୀ ଖାଲି ପଡିଛି। ୨୦୧୮ରେ ମଧ୍ୟ ପଦବୀ ଖାଲି ପଡିଥିଲେ ମଧ୍ୟ ନିଯୁକ୍ତି ଉପରେ ଗୁରୁତ୍ୱ ଦିଆଯାଇନି। ଏବେ ୬୫ଟି ମଞ୍ଜୁରିପ୍ରାପ୍ତ ପଦବୀ ମଧ୍ୟରୁ ଫିଙ୍ଗର ପ୍ରିଣ୍ଟ ବିଶେଷଜ୍ଞ ଓ ଅନ୍ୟ ପଦବୀ ମିଶାଇ ମୋଟ ୩୦ଟି ପଦବୀ ରାଜ୍ୟରେ ଖାଲି ପଡିଛି। ଉକ୍ତ ରିପୋର୍ଟ ଅନୁଯାୟୀ, ୨୦୧୯ ଡିସେମ୍ବର ୩୧ ପର୍ଯ୍ୟନ୍ତ ଦୋଷୀସାବ୍ୟସ୍ତ ହୋଇଥିବା ୫୧ ହଜାର ୬୭୮ ବ୍ୟକ୍ତିଙ୍କ ଫିଙ୍ଗର ପ୍ରିଣ୍ଟ ଏସ୍‌ଏଫ୍‌ପିବିରେ ସଂଗୃହୀତ ହୋଇଛି। ତେବେ ୨୦୧୯ରେ ବିଭିନ୍ନ ଅପରାଧରେ ଦୋଷୀ ସାବ୍ୟସ୍ତ ହୋଇଥିବା ୬୨ ଜଣଙ୍କ ଫିଙ୍ଗର ପ୍ରିଣ୍ଟ ଏସ୍‌ଏଫ୍‌ପିବି ଗ୍ରହଣ କରିଥିବାବେଳେ ସେଥିମଧ୍ୟରୁ ୩ଟି ତ୍ରୁଟିପୂର୍ଣ୍ଣ ଭାବେ କାଟି ଦିଆଯାଇଥିଲା ଓ ୫୯ଟିକୁ ଭବିଷ୍ୟତ ପାଇଁ ଡାଟା ବେସ୍‌ରେ ଗଚ୍ଛିତ ରଖାଯାଇଛି।

ଏନ୍‌ସିଆର୍‌ବି ରିପୋର୍ଟରେ ଖରାପ ପ୍ରଦର୍ଶନ

- ତଦନ୍ତ, ଦୋଷୀସାବ୍ୟସ୍ତରେ ମିଳିପାରୁନି ଆଶାନୁରୂପ ସଫଳତା
- ମାତ୍ର ୧୬ ମାମଲାରେ ଘଟଣାସ୍ଥଳ ଫିଙ୍ଗର ପ୍ରିଣ୍ଟରୁ ଅଭିଯୁକ୍ତ ଧରାପଡିଛନ୍ତି
- ଅଭିଯୁକ୍ତଙ୍କ ଫିଙ୍ଗରପ୍ରିଣ୍ଟ ଚିହ୍ନଟରେ ପଞ୍ଜାବ, କେରଳ ବ୍ୟୁରୋ ଶୀର୍ଷରେ

ସେହିଭଳି ୨୦୧୮ ପର୍ଯ୍ୟନ୍ତ ୧ଲକ୍ଷ ୬୭ହଜାର ୪୬୬ଟି ଫିଙ୍ଗର ପ୍ରିଣ୍ଟ ଡାଟା ରହିଥିଲା। ୨୦୧୯ରେ ରାଜ୍ୟର ବିଭିନ୍ନ ଥାନାରୁ ଗିରଫ ୭୫୯୧ ଅଭିଯୁକ୍ତଙ୍କ ଫିଙ୍ଗର ପ୍ରିଣ୍ଟ ଏସ୍‌ଏଫ୍‌ପିବିକୁ ପଠାଯାଇଥିଲା। ଫଳରେ ବର୍ତ୍ତମାନ ୧ଲକ୍ଷ ୭୪ହଜାର ୬୨୦ ଫିଙ୍ଗର ପ୍ରିଣ୍ଟ ଡାଟା ଚିହ୍ନଟ ପାଇଁ ରହିଛି। ତେବେ ଏସ୍‌ଏଫ୍‌ପିବି ଓଡ଼ିଶାରେ ୫୧୫ ମାମଲାରେ ଅଭିଯୁକ୍ତଙ୍କ ଅତୀତର ଆପରାଧିକ ରେକର୍ଡରୁ ଚିହ୍ନିବାରେ ସଫଳ ହୋଇଛି। ଅନ୍ୟପକ୍ଷରେ ଗୁଜରାଟ ଏସ୍‌ଏଫ୍‌ପିବି ୨୦୧୯ରେ ଦେଶର ସର୍ବାଧିକ ୬୯,୬୩୬ ମାମଲାରେ ଫିଙ୍ଗର ପ୍ରିଣ୍ଟରୁ ଅଭିଯୁକ୍ତଙ୍କୁ ଚିହ୍ନଟ କରିଛି। ଏହା ତଳକୁ ତାମିଲନାଡୁ ବ୍ୟୁରୋ ୧୧ ହଜାର ୫୨୪ ଓ ଦିଲ୍ଲୀ ଏସ୍‌ଏଫ୍‌ପିବି ୮ହଜାର ୫୧୭ ଚିହ୍ନଟ କରିଥିବା ଉକ୍ତ ରିପୋର୍ଟରେ ଉଲ୍ଲେଖ ରହିଛି।

ସେହିପରି ଓଡ଼ିଶାର ବିଶେଷଜ୍ଞମାନେ ୨୦୧୯ରେ ଅପରାଧ ଘଟିଥିବା ସ୍ଥାନରୁ ସଂଗୃହୀତ ୭୫୮ ଫିଙ୍ଗର ପ୍ରିଣ୍ଟକୁ ସର୍ଚ୍ଚ କରିଥିଲେ। ମାତ୍ର ୧୬ଟି ମାମଲାରେ ଅଭିଯୁକ୍ତଙ୍କୁ ଚିହ୍ନଟ କରିବାରେ ବିଶେଷଜ୍ଞମାନେ ପୋଲିସକୁ ସହଯୋଗ କରିଥିଲେ। ସେହିଭଳି ବ୍ୟାଙ୍କ ଓ ଭିଜିଲାନ୍ସ ସଂସ୍ଥା ୧୫ଟି ମାମଲାରେ ଫିଙ୍ଗର ପ୍ରିଣ୍ଟ ଯାଞ୍ଚ ପାଇଁ ପଠାଇଥିଲେ। ସେଥିରୁ ୪ଟିରେ ଅଭିଯୁକ୍ତଙ୍କୁ ଧରିବାରେ ସଫଳତା ମିଳିଥିଲା। କିନ୍ତୁ ଏହି ସମୟ ମଧ୍ୟରେ ଆନ୍ଧ୍ରପ୍ରଦେଶର ଫିଙ୍ଗର ପ୍ରିଣ୍ଟ ବିଶେଷଜ୍ଞମାନେ ୫୧୨ ମାମଲାରେ ମୁଖ୍ୟ ଅଭିଯୁକ୍ତଙ୍କୁ ଚିହ୍ନଟ କରିବାରେ ସହଯୋଗ କରିଥିବାବେଳେ କର୍ନାଟକ ୩୯୯, କେରଳ ୪୦୨, ତାମିଲନାଡୁ ୩୪୨ ଏବଂ ତେଲାଙ୍ଗାନା ଏସ୍‌ଏଫ୍‌ପିବିର ବିଶେଷଜ୍ଞମାନେ ୩୫୦ ମାମଲାରେ ଅଭିଯୁକ୍ତଙ୍କୁ ଚିହ୍ନଟ କରିବାରେ ସଫଳ ହୋଇଥିଲେ।

ଆଜିର ରାଶିଫଳ

ଜ୍ୟୋତିର୍ବିଦ୍ୟା ବିଶାରଦ ପ୍ରସନ୍ନ କୁମାର ମହାପାତ୍ର
ମଙ୍ଗରାଜପୁର ଶାସନ, କାନ୍ଦୁଆ, ଗଞ୍ଜାମ

ମେଷ

କାର୍ଯ୍ୟଦକ୍ଷତା କାରଣରୁ ପ୍ରତ୍ୟେକ କ୍ଷେତ୍ରରେ ସୁନାମ ଓ ସଫଳତା ଅର୍ଜନ କରିବେ। କେତେକ ଅସହିଷ୍ଣୁ ମନୋଭାବର ପରଶ୍ରୀକାତର ବନ୍ଧୁଙ୍କ ଅସମ୍ମାନଜନକ କଥାରୁ କଳହ ଲାଗିବାର ସମ୍ଭାବନା ରହିଛି। ଆପଣ ମନ ବୁଝିଲା ଭଳି କଥା କହି ନିଜ ସଂସ୍ପର୍ଶରେ ଆସୁଥିବା ବ୍ୟକ୍ତିମାନଙ୍କୁ ଆପଣେଇ ନେବେ।

ବୃଷ

ପ୍ରତ୍ୟେକ କ୍ଷେତ୍ରରେ ଯାହା କରିବେ ଭଲ ରୂପେ ଭାବି ଚିନ୍ତି କାମ କରିବା ଭଲ ହେବ । ପ୍ରସ୍ତୁତି ପଥରେ ଥିବା କାମଗୁଡିକ ସମ୍ପୂର୍ଣ୍ଣ ହେବା କଷ୍ଟକର ହୋଇପଡିବ। ବନ୍ଧୁ ଗହଣରେ ସତ୍ୟ କଥା ପ୍ରକାଶ କରି ମଧ୍ୟ ଅପମାନିତ ହୋଇପାରନ୍ତି। ଆଜି କୌଣସି କାମରେ ମଧ୍ୟସ୍ଥତା କଲେ ଅପମାନିତ ହେବାକୁ ପଡିବ।

ମିଥୁନ

ପାରିବାରିକ ସମସ୍ୟା ଓ ଅର୍ଥର ବୋଝ ମନକୁ ବିଚଳିତ କରିବ। କର୍ମକ୍ଷେତ୍ରରେ ଅନ୍ୟକୁ କୈଫିୟତ୍ ଦେବାକୁ ପଡିପାରେ। ଶିଳ୍ପ, ବାଣିଜ୍ୟ ଓ ପରିବହନ ପାଇଁ କିଛି ଅସୁବିଧା ହେବ ନାହିଁ। ଆପଣ ଯେତେ ଭଲ କାମ କଲେ ମଧ୍ୟ ପ୍ରଶଂସା ବଦଳରେ ନିନ୍ଦା ଶୁଣିବେ।

କର୍କଟ

ଆଜି ଦିନଟି ସାମଗ୍ରିକ ଦୃଷ୍ଟିକୋଣରୁ ବିଶେଷ ଆନନ୍ଦ ପ୍ରଦାନ କରିବ। ଭାଇ, ବନ୍ଧୁ, ସହକର୍ମୀ ମାନଙ୍କ ସହ ସୁସମ୍ପର୍କ ରକ୍ଷା କରିବାରେ ସମର୍ଥ ହେବେ। ଈର୍ଷାପରାୟଣ ବନ୍ଧୁମାନଙ୍କ ଦ୍ୱାରା ମିଥ୍ୟା ଗୁଜବ ମନକୁ ଆତଙ୍କିତ କରିପାରେ। ବାଣିଜ୍ୟ, ବ୍ୟବସାୟ, ଆନୁଷ୍ଠାନିକ କାମ, ସଭା ସମିତିରୁ ପ୍ରଶଂସିତ ହେବେ।

ସିଂହ

ଆଜି ଅନ୍ୟମନସ୍କତା କିମ୍ବା ଅସାବଧାନତା ବଶତଃ ଧନ ହାନି ଯୋଗ ମଧ୍ୟ ରହିଛି। କର୍ମକ୍ଷେତ୍ରରେ କିଛି ନୂତନ ପଦକ୍ଷେପ ନେବା ପୂର୍ବରୁ ଭଲଭାବରେ ଚିନ୍ତା କରନ୍ତୁ। ପ୍ରତ୍ୟେକ କଥାକୁ ଭୟ ଓ ଆଶଙ୍କା କାରଣରୁ କୌଣସି କାର୍ଯ୍ୟ କରିପାରିବେ ନାହିଁ।

କନ୍ୟା

ଆଜି ଦିନଟିରେ ଯାହା ପାଇବେ ତାହାଠାରୁ ଦୁଇଗୁଣ ଖର୍ଚ୍ଚ କରିବାକୁ ପଡିବ। ଆକସ୍ମିକ ଭାବରେ କୌଣସି ବ୍ୟକ୍ତିଙ୍କ ଉପସ୍ଥିତି ଲକ୍ଷ୍ୟ ହାସଲରେ ପ୍ରତିବନ୍ଧକ ସୃଷ୍ଟି କରିବ। ସ୍ପର୍ଶକାତର କଥାରେ ଚିହ୍ନା ପଡନ୍ତୁ ନାହିଁ, ଯାହା କି ସମସ୍ୟା ସୃଷ୍ଟି କରିପାରେ।

ତୁଳା

ପୂର୍ବପରିକଳ୍ପିତ କାମଗୁଡିକୁ ସମ୍ପନ୍ନ କରିବାରେ ବିଶେଷ କୌଣସି ଅସୁବିଧା ହେବ ନାହିଁ। ଆନୁଷ୍ଠାନିକ କ୍ଷେତ୍ରରେ, ସଭା ସମିତିରେ, କଚେରି ମାମଲାରେ ତଥା ସାମାଜିକ ସ୍ତରରେ ସମ୍ମାନ ଲାଭ କରିବେ।

ବିଛା

ପାରିବାରିକ ସ୍ଥିତିରେ କିଛିଟା ଉନ୍ନତି ପରିଲକ୍ଷିତ ହୋଇପାରେ । ଭୁଲ୍ ବୁଝାମଣା ଯୋଗୁ କର୍ମକ୍ଷେତ୍ରରେ ଅନ୍ୟମାନଙ୍କୁ ସନ୍ଦେହ ଚକ୍ଷୁରେ ଦେଖିପାରନ୍ତି। ଶିଳ୍ପ, ବାଣିଜ୍ୟ, ବ୍ୟବସାୟ ଓ ପରିବହନରେ ସମସ୍ୟା ଲାଗି ରହିବା ଯୋଗୁ ବ୍ୟସ୍ତ ହେବେ। ସାମାଜିକ ସ୍ତରରେ ବିବାଦୀୟ କଥାରେ ମୁଣ୍ଡ ନ ପୂରାଇବା ଭଲ।

ଧନୁ

ଯେତିକି ପାଉଛନ୍ତି, ସେତିକିରେ ସନ୍ତୁଷ୍ଟ ରହିବା ଭଲ ହେବ କାରଣ ଅଧିକ ଆଶା କରି କିଛି ଲାଭ ହେବନି । ସଭାସମିତିରେ ଅନ୍ୟମାନଙ୍କ ମତକୁ ସମ୍ମାନ ଦେଇ କାମ କଲେ ଅପେକ୍ଷାକୃତ ସଫଳତା ପାଇପାରନ୍ତି । ଲାଗିରହିଥିବା ବିବାଦ ଓ ମାଲିମକଦ୍ଦମାରେ ସ୍ଥିତି ଅନୁକୂଳ ହୋଇପାରେ।

ମକର

କର୍ମକ୍ଷେତ୍ରରେ କେତେକ ଅବହେଳିତ କାମ ସକାଶେ ଚିନ୍ତା କରିପାରନ୍ତି। ଯେତେ ପ୍ରକାରର କାମ କଲେ ମଧ୍ୟ ପ୍ରତିବନ୍ଧକ ଯୋଗୁ ପ୍ରଗତିରେ ଅଗ୍ରଗତି ହୋଇପାରିବ ନାହିଁ। ପାରିବାରିକ କ୍ଷେତ୍ରରେ ସମସ୍ୟା ସମାଧାନରେ ରାସ୍ତା ଖୋଜି ବାହାର କରିବାରେ ସମର୍ଥ ହେବେ।

କୁମ୍ଭ

ପିଲାମାନଙ୍କ ସମସ୍ୟା ନେଇ ମନ ଭାରାକ୍ରାନ୍ତ ରହିପାରେ, ତଥାପି ସମସ୍ୟା ଅତି ସହଜରେ ସମାଧାନ ହୋଇଯିବ। ପାରିବାରିକ କ୍ଷେତ୍ର ବୁଝାମଣାରେ ଶୃଙ୍ଖଳିତ ହେବ। ନିଜର ଆତ୍ମୀୟମାନେ ହଠାତ୍ ଶତ୍ରୁତା କରିପାରନ୍ତି। ଆଜିର ଯାତ୍ରାରେ ସାମାନ୍ୟ ବିଘ୍ନ ଆସିଲେ ମଧ୍ୟ କିଛି ଅସୁବିଧା ହେବ ନାହିଁ।

ମୀନ

ପରିଜନଙ୍କ ସହ ଆଜିର ପ୍ରତ୍ୟୁଷ ଯାତ୍ରା ସଫଳତା ଆଣିଦେବ। ବାଣିଜ୍ୟ, ପରିବହନ, ଆନୁଷ୍ଠାନିକ କାମ ଓ ସଭା ସମିତି ପ୍ରତ୍ୟେକ କ୍ଷେତ୍ରରେ ବିଜୟ ଓ ଗୌରବାର୍ଜନ ନିଶ୍ଚିତ। ପରକଥାରେ ପଡି ନିଜ ଲୋକଙ୍କୁ ଭୁଲ୍ ବୁଝିପାରନ୍ତି, ଯାହା କି ଆପଣଙ୍କ ପାଇଁ ମହଙ୍ଗା ପଡିପାରେ ।

ଆଜି ଆଶ୍ୱିନ ମଳ କୃଷ୍ଣ ଦ୍ୱିତୀୟା ଶନିବାର, ଅକ୍ଟୋବର ୩ ତାରିଖ, ବିଶ୍ୱ ପ୍ରକୃତି ଦିବସ, ରାଶିନକ୍ଷତ୍ର-ସକାଳ ଘ.୦୮.୫୦ମି. ଗତେ ଅଶ୍ୱିନୀ/ମେଷ, ମେଷରାଶିର ଘାତଚନ୍ଦ୍ର, ଦ୍ୱିତୀୟାର ଏକୋଦ୍ଦିଷ୍ଟ ଓ ପାର୍ବଣ ଶ୍ରାଦ୍ଧ, ଦିବା ଘ.୦୫.୪୧ ମି. ଗତେ ଘ.୦୬.୨୮ ମି. ମଧ୍ୟେ, ଘ.୦୭.୧୫ ମି. ଗତେ ଘ.୦୯.୩୭ ମି. ମଧ୍ୟେ, ଘ.୧୧.୫୯ ମି. ଗତେ ଘ.୦୩.୦୭ ମି. ମଧ୍ୟେ, ଘ.୦୩.୫୫ ମି. ଗତେ ଘ.୦୫.୨୯ ମି. ମଧ୍ୟେ, ରାତ୍ରି ଘ.୦୨.୨୬ ମି. ଗତେ ଘ.୦୩.୧୫ ମି. ମଧ୍ୟେ ଅମୃତବେଳା। ଦିବା ଘ.୦୮.୩୮ ମି. ଗତେ ଘ.୧୦.୦୬ ମି. ମଧ୍ୟେ ରାହୁକାଳ।

ଯୁବକଙ୍କୁ ପିଟି ପିଟି ହତ୍ୟା

ଭଦ୍ରକ ଅଫିସ,୨।୧୦

- ହତ୍ୟାକାଣ୍ଡର ଭିଡିଓ ଭାଇରାଲ୍
- ଜଣଙ୍କୁ ଅଟକ ରଖି ପଚରାଉଚରା

ଭଦ୍ରକ ଗ୍ରାମାଞ୍ଚଳ ଥାନା ବଗମରା ଆଦିବାସୀ ସାହିର ଜଣେ ଯୁବକଙ୍କୁ ପିଟି ପିଟି ହତ୍ୟା କରାଯାଇଥିବା ଅଭିଯୋଗ ହୋଇଛି। ଏହି ହତ୍ୟାକାଣ୍ଡର ଭିଡିଓ ସୋସିଆଲ ମିଡିଆରେ ଭାଇରାଲ ହେବା ପରେ ଜିଲାରେ ଚାଞ୍ଚଲ୍ୟ ସୃଷ୍ଟି ହୋଇଛି। ପୋଲିସ ଏକ ହତ୍ୟା ମାମଲା (ନଂ.୫୮୧/୨୦) ରୁଜୁ କରି ଥାନାରେ ଜଣଙ୍କୁ ଅଟକ ରଖି ପଚରାଉଚରା କରୁଛି। ମୃତ ଯୁବକ ହେଲେ କଟିଆ ମୁର୍ମୁ। ଗୁରୁବାର ସନ୍ଧ୍ୟାରେ ତାଙ୍କୁ ହତ୍ୟା କରାଯାଇଥିବା ପୋଲିସ କହିଥିବାବେଳେ ହତ୍ୟାର କାରଣ ସ୍ପଷ୍ଟ ହୋଇନାହିଁ।

ସୂଚନା ଅନୁଯାୟୀ, ଶୁକ୍ରବାର ସକାଳୁ କଟିଆଙ୍କ ମୃତଦେହ ଏକ ବୁଦା ମୂଳେ ପଡ଼ିଥିବା ଦେଖିବାକୁ ମିଳିଥିଲା। ବାଡ଼ିରେ ପିଟି ପିଟି ତାଙ୍କୁ ହତ୍ୟା କରାଯାଇଥିବା ଏକ ଭିଡିଓ ଭାଇରାଲ ହେବା ପରେ ପରିବାର ଲୋକ ଥାନାରେ ହତ୍ୟା ଅଭିଯୋଗ କରିଥିଲେ। ଘଟଣାର ତଦନ୍ତ ଜାରି ରହିଥିବାରୁ ଅଧିକ ତଥ୍ୟ ଦେବାକୁ ଥାନାଧିକାରୀ ଆଲୋକ କୁମାର ଜେନା ମନା କରି ଦେଇଛନ୍ତି।

classifieds Everyday
0674-2580101, 2549302

real estate

SALE

ଘରବାରି ବାଉଣ୍ଡରୀ ଚାଲୁଥିବା କୁକୁଡ଼ା ଫାର୍ମ 30,000 ସମସ୍ତ ଫାର୍ମ ସରଞ୍ଜାମ ଅଫିସ ଦୁଇ ମହଲା ଘର ୩୦୦୦ବର୍ଗ ଫୁଟ ଲେବର କଲୋନୀ, ବୋରୱେଲ, କୂଅ, ଦାନାମିଲ ଇତ୍ୟାଦି ବିକ୍ରିହେବ। ରେଲୱେ ଷ୍ଟେସନ ୬ କି.ମି। ନୟାଗଡ ୮କିମି। ମୂଲ୍ୟ- ୩୯୫୦୦୦୦୦। Mob: 7008554016, 6370200298. D-18447

ଗଙ୍ଗପଡ଼ାରେ ଲେଆଉଟ୍ ଆପ୍ରୋ

କାର ଧକ୍କାରେ ବାଇକ୍ ଆରୋହୀ ମୃତ

ରାଇରଙ୍ଗପୁର, (ଡି.ଏନ୍.ଏ.): ମୟୂରଭଞ୍ଜ ଜିଲା ରାଇରଙ୍ଗପୁର ଟାଉନଥାନା ଅଧୀନ ଧୁଙ୍ଗିଆଡ଼ି ଗ୍ରାମ ନିକଟସ୍ଥ ରାଇରଙ୍ଗପୁର- ଗୋରୁମହିଷାଣି ରାସ୍ତାରେ ଗୁରୁବାର ସନ୍ଧ୍ୟାରେ ଏକ କାର୍ ଧକ୍କାରେ ଜଣେ ବାଇକ୍ ଆରୋହୀଙ୍କ ମୃତ୍ୟୁ ଘଟିଥିବା ବେଳେ ଅନ୍ୟ ଜଣେ ଆହତ ହୋଇଛନ୍ତି। ମୃତକ ହେଲେ ଟାଉନଥାନା ଅଧୀନ ରେଙ୍ଗାଲବେଡ଼ା ଗ୍ରାମ ଭାଲୁଗାଜେଡି ବସ୍ତି ଅଞ୍ଚଳର ଧର୍ମାନନ୍ଦ ମହାକୁଡ଼ା। ଆହତ ଆଲ୍ଲାନ ମାଝିଙ୍କୁ ଚିକିତ୍ସାପାଇଁ ବାରିପଦାସ୍ଥିତ ପିଆର୍‌ଏମ୍ ମେଡ଼ିକାଲରେ ଭର୍ତ୍ତି କରାଯାଇଛି। ପୋଲିସ ଦୁର୍ଘଟଣାଗ୍ରସ୍ତ କାର୍ ଓ ବାଇକ୍‌କୁ ଜବତ କରି ତଦନ୍ତ ଜାରି ରଖିଛି।

ସଂକ୍ଷେପରେ

ସୌରଚାଳିତ ସ୍ପାବ୍ ପରୀକ୍ଷା ଗୃହ ଉଦ୍‌ଘାଟିତ

କପ୍ତିପଦା,୨।୧୦(ଡ଼ି.ଏନ୍.ଏ): ସେଲ୍‌କୋ ଫାଉଣ୍ଡେସନ୍, ବାଙ୍ଗାଲୋର ଏବଂ ତାରିଣୀ ଏଣ୍ଟରପ୍ରାଇଜେସ୍‌ର ମିଳିତ ଉଦ୍ୟମରେ କପ୍ତିପଦା ଗୋଷ୍ଠୀ ସ୍ୱାସ୍ଥ୍ୟକେନ୍ଦ୍ର ପରିସରରେ ନିର୍ମିତ ସୌରଚାଳିତ ସ୍ପାବ୍ ପରୀକ୍ଷା ଗୃହ ଉଦ୍‌ଘାଟିତ ହୋଇଯାଇଛି। ଉଦଳା ନିର୍ବାଚନ ମଣ୍ଡଳୀର ପୂର୍ବତନ ବିଧାୟକ ଶ୍ରୀନାଥ ସୋରେନ୍, କପ୍ତିପଦା ଗୋଷ୍ଠୀ ସ୍ୱାସ୍ଥ୍ୟକେନ୍ଦ୍ର ଭାରପ୍ରାପ୍ତ ମୁଖ୍ୟ ଚିକିତ୍ସାଧିକାରୀ ଉମାକାନ୍ତ ବାସ୍କେ ଏହାକୁ ଆନୁଷ୍ଠାନିକ ଭାବେ ଉଦ୍‌ଘାଟନ କରିଥିଲେ। ଅନ୍ୟମାନଙ୍କ ମଧ୍ୟରେ ଡ଼ା. ଦେବାଶୀଷ ଆଚାର୍ଯ୍ୟ, ସତ୍ୟଜିତ ଦଳେଇ, ଦାସ୍ତିଶେଖର ଘୋଡ଼ା, ଲାବୋରେଟାରୀ ଟେକ୍‌ନିସିଆନ୍ ସମୀର କୁମାର ତରେଇ, ସମାଜସେବୀ ପ୍ରବୀର ଚନ୍ଦ୍ର ସାଏ, କପ୍ତିପଦା ବ୍ଲକ୍‌ର ପୂର୍ବତନ ଅଧ୍ୟକ୍ଷ ଭଗୀରଥ ଦେହୁରୀ, ପରେଶ ଚନ୍ଦ୍ର ବେହେରା, ଭାନୁମତୀ ଦାସ, ସେଲ୍‌କୋ ଫାଉଣ୍ଡେସନ୍‌ର ବିଡ଼ିଏମ୍ ଚନ୍ଦ୍ରକାନ୍ତି ପରିଡ଼ା, ଏଣ୍ଟରପ୍ରିନିୟର ଉପେନ୍ଦ୍ର ସାହୁ ପ୍ରମୁଖ ଯୋଗ ଦେଇଥିଲେ।

କାର୍‌ରୁ ଦେଶୀମଦ ଜବତ, ୨ ଗିରଫ

ବାହାନଗା, ୨।୧୦(ଡି.ଏନ.ଏ.): ବାଲେଶ୍ୱର ଜିଲା ବାହାନଗା ବ୍ଲକ ଖନ୍ତାପଡ଼ାସ୍ଥିତ ୧୬ ନମ୍ବର ଜାତୀୟ ରାଜପଥ ଉପରୁ ଏକ କାର୍‌ରେ ୪୫୦ ଲିଟର ଚୋର ଦେଶୀମଦ ଜବତ କରାଯାଇଛି। ଏଥିରେ ସମ୍ପୃକ୍ତ ୨ଜଣ ମଦ ବେପାରୀଙ୍କୁ ପୋଲିସ ଗିରଫ କରିଛି।

ଖନ୍ତାପଡ଼ା ଥାନା ପୋଲିସ ପାଟ୍ରୋଲିଂ କରୁଥିବା ବେଳେ ପୁରୁଣା ବାଲେଶ୍ୱର ଅଞ୍ଚଳର ଚୋରା ମଦ ବେପାରୀ ଏକ କାର୍(ନଂ.ଓଆର ୧୫ ଏଫ୍ ୫୪୯୪)ଯୋଗେ ଖନ୍ତାପଡ଼ା ଅଞ୍ଚଳକୁ ୪୫୦ ଲିଟର ଦେଶୀମଦ ଭର୍ତ୍ତି କରି ଆଣୁଥିବା ବେଳେ ପୋଲିସ ହାବୁଡ଼ରେ ପଡିଥିଲେ। ତେବେ ପୋଲିସ କାର୍‌କୁ ଅଟକାଇ ତନଖି କରିବା ବେଳେ ସେଥିରେ ଚୋର ଦେଶୀମଦ ଚାଲାଣ ହେଉଥିବା ଜାଣିବାକୁ ପାଇଥିଲା। କାର ଭିତରେ ଥିବା ଡ୍ରାଇଭର ବାଲେଶ୍ୱର ସଦର ଥାନା ଅଞ୍ଚଳର ବଡ଼ଧନପୁର ଗ୍ରାମର ବୁଲୁ ଜେନା ଓ ସେହି ଗ୍ରାମର ଅଜୁ ପାତ୍ରଙ୍କୁ ପୋଲିସ ଗିରଫ କରିବା ସହିତ ଚୋରା ଦେଶୀମଦ ଓ ବ୍ୟବହୃତ କାର୍‌କୁ ଜବତ କରିଛି। ଏନେଇ ଖନ୍ତାପଡ଼ା ଥାନାରେ ଏକ ମାମଲା ରୁଜୁ ହୋଇଛି।

କୃଷି ବିଲ୍ ବିରୋଧରେ କଂଗ୍ରେସର ଦସ୍ତଖତ ଅଭିଯାନ

ବାରିପଦା ଅଫିସ, ୨।୧୦: କେନ୍ଦ୍ର ସରକାରଙ୍କ କୃଷି ବିଲ୍ ବିରୋଧରେ ମୟୂରଭଞ୍ଜ ଜିଲା କଂଗ୍ରେସ ପକ୍ଷରୁ ରାଷ୍ଟ୍ରପତିଙ୍କ ଉଦ୍ଦେଶ୍ୟରେ ଏକ ଦସ୍ତଖତ ଅଭିଯାନ ଆରମ୍ଭ ହେବାକୁ ଯାଉଛି। ଏ ନେଇ ଦଳ ପକ୍ଷରୁ ଗାନ୍ଧୀ ଜୟନ୍ତୀ ପରଦିନଠାରୁ ୧୫ଦିନ ପର୍ଯ୍ୟନ୍ତ ଜିଲାର ପ୍ରତି ବ୍ଲକ କାର୍ଯ୍ୟାଳୟ ସମ୍ମୁଖରେ ବିକ୍ଷୋଭ କରାଯିବା ସହ ଆସନ୍ତା ୩୧ ତାରିଖ ପର୍ଯ୍ୟନ୍ତ ଦସ୍ତଖତ ଅଭିଯାନ ଚାଲୁ ରହିବ ବୋଲି ଏକ ପ୍ରେସ୍ ଇସ୍ତାହାରରେ କୁହାଯାଇଛି। ପ୍ରଦେଶ କଂଗ୍ରେସ କମିଟିର ନିର୍ଦ୍ଦେଶ କ୍ରମେ ପ୍ରାକ୍ତନ ଏମ୍‌ପି ସୁଶୀଳା ତିଡିଆଙ୍କ ପ୍ରତ୍ୟକ୍ଷ ତତ୍ତ୍ୱାବଧାନରେ ଏଥିଲାଗି ଏକ ଟିମ୍ ଗଠନ କରାଯାଇଛି। ଏହି ଟିମ୍ ସହିତ ଦଳର ବରିଷ୍ଠ କର୍ମକର୍ତ୍ତାମାନେ ସହଯୋଗ କରିବା ସହିତ ଅଭିଯାନକୁ ସଫଳ କରିବା ପାଇଁ ନିର୍ଦ୍ଦେଶ ଦିଆଯାଇଛି। କୃଷି ବିଲ୍‌ରେ କୃଷକମାନଙ୍କ ସ୍ୱାର୍ଥକୁ ଦୃଷ୍ଟି ଦିଆ ନ ଯାଇ ପୁଞ୍ଜିପତିମାନଙ୍କୁ ସୁହାଇଲା ଭଳି ପଦକ୍ଷେପ ଗ୍ରହଣ କରାଯାଇଥିବାରୁ ହଜାର ହଜାର ଦସ୍ତଖତ ସମ୍ବଳିତ ପତ୍ର ରାଷ୍ଟ୍ରପତିଙ୍କ ନିକଟକୁ ପଠାଯିବ ବୋଲି କଂଗ୍ରେସ ପକ୍ଷରୁ ନିଷ୍ପତ୍ତି ନିଆଯାଇଛି।

ଦୁର୍ଘଟଣାରେ ବାଇକ୍ ଆରୋହୀଙ୍କ ମୃତ୍ୟୁ

ରୁପ୍‌ସା/ବସ୍ତା, ୨।୧୦(ଡି.ଏନ.ଏ.): ବାଲେଶ୍ୱର ୬୦ନଂ. ଜାତୀୟ ରାଜପଥର ବସ୍ତା ଥାନା ମଥାନୀ ବାଇପାସ୍ ନିକଟରେ ଶୁକ୍ରବାର ଏକ ମର୍ମନ୍ତୁଦ ସଡ଼କ ଦୁର୍ଘଟଣା ଘଟିଛି। ବାଇପାସ୍‌ଠାରେ ରାସ୍ତା ଅତିକ୍ରମ କରୁଥିବା ଜଣେ ବାଇକ୍ ଆରୋହୀଙ୍କୁ ଜଳେଶ୍ୱର ଅଭିମୁଖେ ଯାଉଥିବା କାର୍ ଧକ୍କା ଦେବାରୁ ଘଟଣାସ୍ଥଳରେ ତାଙ୍କର ମୃତ୍ୟୁ ଘଟିଛି। ମୃତକ ଜଣେ ହେଲେ ରୁପ୍‌ସା ଥାନା ରାଉତପଡ଼ା ଗ୍ରାମର ସଞ୍ଜୟ ଖଟୁଆ (୩୫)। ତାଙ୍କୁ ବସ୍ତା ଗୋଷ୍ଠୀ ସ୍ୱାସ୍ଥ୍ୟକେନ୍ଦ୍ରରୁ ବାଲେଶ୍ୱର ମୁଖ୍ୟ ଚିକିତ୍ସାଳୟକୁ ୧୦୮ ଆମ୍ବୁଲାନ୍ସ ଯୋଗେ ନିଆଯାଇଥିଲା। ହେଲେ ଡାକ୍ତର ତାଙ୍କୁ ମୃତ ବୋଲି ଘୋଷଣା କରିଥିଲେ। ବସ୍ତା ଥାନା ଆଇଆଇସି ଅଶୋକ କୁମାର ନାୟକ ଘଟଣାସ୍ଥଳରେ ପହଞ୍ଚି କାର୍‌କୁ ଜବତ କରି ତଦନ୍ତ ଜାରି ରଖିଛନ୍ତି।

ଅଙ୍ଗନୱାଡି କେନ୍ଦ୍ର ପୋଷାକ ବଣ୍ଟନରେ ଅନିୟମିତତା

ଖଇରା, ୨।୧୦(ଡି.ଏନ.ଏ.)

ବାଲେଶ୍ୱର ଜିଲା ଖଇରା ବ୍ଲକ ଅଧୀନ ବିଭିନ୍ନ ଅଙ୍ଗନୱାଡି କେନ୍ଦ୍ରଗୁଡିକରେ ପୋଷାକ ଯୋଗାଣରେ ଅନିୟମିତତା ହୋଇଥିବାର ଅଭିଯୋଗ ହୋଇଛି। ଅଭିଭାବକମାନେ ଭିଜିଲାନ୍ସ ତଦନ୍ତ ଦାବି କରିଛନ୍ତି।

ଖଇରା ବ୍ଲକରେ ବର୍ତ୍ତମାନ ୨୯୩ ଅଙ୍ଗନୱାଡି କେନ୍ଦ୍ର ଓ ୫୫ ମିନିକେନ୍ଦ୍ର କାର୍ଯ୍ୟ କରୁଛି। ରେକର୍ଡପତ୍ରରେ ବର୍ତ୍ତମାନ ଅନ୍ୟୂନ ୭ହଜାର ୫ଶହ ପିଲା ପଢୁଛନ୍ତି। ସରକାରଙ୍କ ତରଫରୁ ପ୍ରତ୍ୟେକ ପିଲା ପାଇଁ ହଳେ ଡ୍ରେସ ଲାଗି ୧ଶହ ଟଙ୍କା ଖର୍ଚ୍ଚ କରି ସ୍ୱୟଂ ସହାୟିକା ଗୋଷ୍ଠୀ ମାଧ୍ୟମରେ ତିଆରି କରି ପ୍ରତ୍ୟେକ ଅଙ୍ଗନୱାଡି କେନ୍ଦ୍ରକୁ ଯୋଗାଇବାକୁ ନିର୍ଦ୍ଦେଶ ଦିଆଯାଉଥିଲା। ପୂର୍ବ ନିର୍ଦ୍ଧାରିତ ସୂଚୀ ଅନୁଯାୟୀ ଶୁକ୍ରବାର ଗାନ୍ଧୀ ଜୟନ୍ତୀଠାରୁ ବିଭିନ୍ନ ଅଙ୍ଗନୱାଡି କେନ୍ଦ୍ରରେ ଡ୍ରେସ ବଣ୍ଟନ କାର୍ଯ୍ୟ ଆରମ୍ଭ ହୋଇଛି । ନିମ୍ନମାନର କପଡାରେ ତିଆରି ଡ୍ରେସକୁ ଦେଖିବା ପରେ ଅଭିଭାବକଙ୍କ ମଧ୍ୟରେ ଅସନ୍ତୋଷ ଦେଖାଦେଇଛି। ବହୁ କମ୍ ସଂଖ୍ୟକ ପିଲା ଥିଲେ ବି ଅଧିକାଂଶ ଅଙ୍ଗନୱାଡି ଅଧିକ ପିଲା ଦର୍ଶାଇ ଅଧିକ ପିଲାଙ୍କ ଡ୍ରେସ ବାବଦକୁ ଅର୍ଥ ଭାଗବଣ୍ଟାରେ ତୋଷରପାତ କରାଯାଇଥିବା କୁହାଯାଉଛି । ସେପଟେ ଡ୍ରେସ ସିଲେଇ ପାଇଁ ନିଯୁକ୍ତ ହୋଇଥିବା ଖଇରା ବ୍ଲକର ୭ଟି ସ୍ୱୟଂ ସହାୟିକା ଗୋଷ୍ଠୀ ମଧ୍ୟରୁ ଅଧିକାଂଶ କପଡା କିଣି ସିଲାଇ କରିବା ପରିବର୍ତ୍ତେ ଯୋଗାଣକାରୀ ସଂସ୍ଥା ନିକଟରୁ ସ୍ୱଳ୍ପ ମୂଲ୍ୟରେ ଡ୍ରେସ କିଣି ବଣ୍ଟନ କରିବା ନିମ୍ନମାନର ଡ୍ରେସର ଅନ୍ୟ କାରଣ ବୋଲି ଅଭିଯୋଗ ହୋଇଛି। ଏଭଳି କପଡା ପିନ୍ଧିବା ଦ୍ୱାରା ସ୍କିନ ଜନିତ ରୋଗ ହେବାର ଆଶଙ୍କା ଥିବାରୁ ପିଲାମାନଙ୍କୁ ଡ୍ରେସଠାରୁ ଦୂରେଇ ରଖାଯାଇଥିବା ନେଇ ଗ୍ରାମର ଅବିଭାବକ ବାଇଧର ସେଠୀ, ଜୟନ୍ତ ମହାକୁଡ, ପୂର୍ଣ୍ଣଚନ୍ଦ୍ର ବାରିକ ପ୍ରମୁଖ ପ୍ରକାଶ କରିବା ସହ ଉଚ୍ଚସ୍ତରୀୟ ତଦନ୍ତ ଦାବି କରିଛନ୍ତି । ପୂର୍ବରୁ ପ୍ରତ୍ୟେକ କେନ୍ଦ୍ରର ସୁପରିଚାଳନା ପାଇଁ ଗଠନ କରାଯାଇଥିବା କମିଟି ମାଧ୍ୟମରେ ଡ୍ରେସ କିଣା ସମ୍ପର୍କରେ ନିଷ୍ପତ୍ତି ନିଆଯାଉଥିଲା। ହେଲେ ଚଳିତବର୍ଷ ଏଭଳି ନିଷ୍ପତ୍ତି ଅନିୟମିତତା ପାଇଁ ବାଟ ଖୋଲିଛି ବୋଲି ଅଭିଭାବକ ମହେନ୍ଦ୍ର ମହାକୁଡ, ହେମନ୍ତ ସେଠୀ କହିଛନ୍ତି । ଏ ସମ୍ପର୍କରେ ଖଇରା ସମନ୍ୱିତ ଶିଶୁ ବିକାଶ ପ୍ରକଳ୍ପ ଅଧିକାରିଣୀ ରଞ୍ଜୁରାଣୀ ଦାସଙ୍କୁ ଯୋଗାଯୋଗ କରିବାରେ ଅନିୟମିତତାକୁ ଅସ୍ୱୀକାର କରି ପ୍ରତ୍ୟେକ ସ୍ୱୟଂ ସହାୟିକା ଗୋଷ୍ଠୀ ନିଜେ ଡ୍ରେସ ପ୍ରସ୍ତୁତ କରି କେନ୍ଦ୍ରକୁ ଯୋଗାଇଥିବା କହିଛନ୍ତି ।

ଆକ୍ରାନ୍ତଙ୍କ ସଂଖ୍ୟା ୪୪୬୬ ଛୁଇଁଲା

କେନ୍ଦୁଝର, ୨।୧୦(ଡିଏନ୍‌ଏ)

କେନ୍ଦୁଝର ଜିଲା

କେନ୍ଦୁଝର ଜିଲାରୁ ଶୁକ୍ରବାର ପୁଣି ୧୦୬ କରୋନା ଆକ୍ରାନ୍ତ ଚିହ୍ନଟ ହୋଇଛନ୍ତି। ଏହି ନୂଆ ଆକ୍ରାନ୍ତଙ୍କୁ ମିଶାଇ ଜିଲାର ମୋଟ ସଂକ୍ରମିତଙ୍କ ସଂଖ୍ୟା ୪୪୬୬ରେ ପହଞ୍ଚିଛି। ସେମାନଙ୍କ ମଧ୍ୟରୁ ୩୬୮୬ ଜଣ ସୁସ୍ଥ ହୋଇ ଘରକୁ ଫେରି ସାରିଥିବାବେଳେ ଏବେ ଜିଲାରେ ୭୭୦ ଆକ୍ଟିଭ କେଶ ଥିବା ସୂଚନା ମିଳିଛି। ଇତିମଧ୍ୟରେ ଜିଲାର ୧୦ କରୋନା ଆକ୍ରାନ୍ତଙ୍କ ମୃତ୍ୟୁ ହୋଇ ସାରିଲାଣି। ସେହିପରି କଟକ ଏସ୍‌ସିବି ମେଡିକାଲ କଲେଜରୁ ଜିଲାର ଜଣେ ଓ ଭୁବନେଶ୍ୱରସ୍ଥିତ ଏମ୍ସରୁ ଜିଲାର ୨ଜଣ ଚିକିତ୍ସାଧିନ ଅବସ୍ଥାରେ କରୋନାରେ ଆକ୍ରାନ୍ତ ହୋଇଥିବା ପ୍ରଶାସନ ସୂଚନା ଦେଇଛି। ଶୁକ୍ରବାର ଚିହ୍ନଟ ୧୦୬ ଜଣଙ୍କ ମଧ୍ୟରେ ଆନନ୍ଦପୁର ବ୍ଲକ, ପୌରପାଳିକା, ବାଂଶପାଳ ବ୍ଲକ,ଚଞ୍ଚୁଆ, ଘସିପୁରା, ହରିଚନ୍ଦନପୁର, ଝୁମ୍ପୁରା, ଯୋଡ଼ା ବ୍ଲକ, ଯୋଡ଼ା ପୌରପାଳିକା, କେନ୍ଦୁଝରଗଡ଼ ପୌରପାଳିକା, କେନ୍ଦୁଝର ସଦର ବ୍ଲକ, ପାଟଣା, ତେଲକୋଇ ବ୍ଲକ ଅଞ୍ଚଳର ସଂକ୍ରମିତ ରହିଥିବା ସୂଚନା ମିଳିଛି।

ଛାତ୍ର କଂଗ୍ରେସ ପକ୍ଷରୁ ମଶାଲ ଶୋଭାଯାତ୍ରା

ଛାତ୍ର କଂଗ୍ରେସ ପକ୍ଷରୁ ବାହାରିଥିବା ମଶାଲ ଶୋଭାଯାତ୍ରା।

ବାଲେଶ୍ୱର ଅଫିସ, ୨।୧୦

ବାଲେଶ୍ୱର ଜିଲା ଛାତ୍ର କଂଗ୍ରେସ ପକ୍ଷରୁ ଏକ ମଶାଲ ଶୋଭାଯାତ୍ରା ମିଶନ ସ୍କୁଲ ପଡିଆରୁ ବାହାରି ଫକୀରମୋହନ ଗୋଲେଇ ପର୍ଯ୍ୟନ୍ତ ଯାଇଥିଲା। ପ୍ରଧାନମନ୍ତ୍ରୀ ନରେନ୍ଦ୍ର ମୋଦି କୃଷି ବିରୋଧୀ ଅଧ୍ୟାଦେଶ ତୁରନ୍ତ ପ୍ରତ୍ୟାହାର କରିବା, ସମସ୍ତ ବିଦ୍ୟାଳୟ, ମହାବିଦ୍ୟାଳୟ ଖୋଲା ନ ଯିବା ପର୍ଯ୍ୟନ୍ତ ଛାତ୍ରୀଛାତ୍ରଙ୍କ ଫି' ସମ୍ପୂର୍ଣ୍ଣ ଛାଡ଼ ଏବଂ ଦେଶର ଯୁବତୀଯୁବକଙ୍କୁ ନିଯୁକ୍ତି ଦେବା ଭଳି ୩ଦଫା ଦାବି ନେଇ ଏହି ଶୋଭାଯାତ୍ରା ଆୟୋଜନ କରାଯାଇଥିଲା।

ଏଥିସହିତ କଂଗ୍ରେସ ଏମ୍‌ପି ରାହୁଲ ଗାନ୍ଧୀ ଓ ଦଳର ସାଧାରଣ ସମ୍ପାଦକ ପ୍ରିୟଙ୍କା ଗାନ୍ଧୀ ଚାଲି ଚାଲି ଯାଉଥିବା ବେଳେ ପୋଲିସ ସେମାନଙ୍କୁ ଗିରଫ କରିବା ସହ ରାହୁଲ ଗାନ୍ଧୀଙ୍କୁ ଧକ୍କା ମାରିବା ଘଟଣାକୁ ଛାତ୍ର କଂଗ୍ରେସ ତୀବ୍ର ବିରୋଧ କରୁଛି। କାର୍ଯ୍ୟକ୍ରମରେ ଛାତ୍ର କଂଗ୍ରେସର ରାଷ୍ଟ୍ରୀୟ ସଚିବ ରୋଶନ ଲାଲ ବିଟୁ ଏବଂ ପଶ୍ଚିମବଙ୍ଗ ରାଜ୍ୟ ଛାତ୍ର ପରିଷଦର ସଭାପତି ସୌରଭ ପ୍ରସାଦ ପ୍ରମୁଖ ଯୋଗଦେଇଥିବା ବେଳେ ଛାତ୍ରକଂଗ୍ରେସର ରାଜ୍ୟ ସଂଯୋଜକ ଗୌତମ ସାହୁ ନେତୃତ୍ୱ ନେଇଥିଲେ। ଯୁବ କଂଗ୍ରେସ ସଭାପତି ରଞ୍ଜନ କୁମାର ଦାସ, ଜିଲା ପୂର୍ବତନ ସାଧାରଣ ସମ୍ପାଦକ ଦେବଦତ୍ତ ଦାସ, ଜିଲା ଛାତ୍ର କଂଗ୍ରେସ ପୂର୍ବତନ ସାଧାରଣ ସମ୍ପାଦକ ଜୀବନ ମହାପାତ୍ର, ସୌରଭ ବେହେରା, ନୀଳଗିରି ଯୁବନେତା ସନ୍ତୋଷ ମହାପାତ୍ର, ନବ ପ୍ରସାଦ ଭୂୟାଁ, ରାଧାକାନ୍ତ ସାହୁ, ଶଶାଙ୍କ ଶେଖର ପାଢୀ, ସତ୍ୟଜିତ ପାତ୍ର, ଜ୍ୟୋତିରଞ୍ଜନ ସାହୁ, ମନୋଜ ମହାନ୍ତି ଓ ପ୍ରବୀର ମଣ୍ଡଳ ପ୍ରମୁଖ ଉପସ୍ଥିତ ଥିଲେ।

ଚିକିତ୍ସା ନ ପାଇ ମେଧାବୀ ଛାତ୍ରଙ୍କ ମୃତ୍ୟୁ

ପାଟଣା, ୨।୧୦(ସ୍ୱ.ପ୍ର.)

କେନ୍ଦୁଝର ଜିଲା ପାଟଣା ଥାନା ରେଙ୍ଗାଳବେଡା ଗ୍ରାମରେ ଏକ ଅଭାବନୀୟ ଘଟଣା ଘଟିଛି। ଚିକିତ୍ସା ଅଭାବରୁ ଗୁରୁବାର ରାତିରେ ଜଣେ ମେଧାବୀ ଛାତ୍ରଙ୍କର ଅକାଳ ମୃତ୍ୟୁ ଘଟିଛି। ମୃତ ଛାତ୍ର ହେଲେ ପାଟଣା ଥାନା ରେଙ୍ଗାଳବେଡା ଗ୍ରାମର କ୍ଷେତ୍ରମୋହନ ମହାନ୍ତଙ୍କ ପୁଅ ଚନ୍ଦନ କୁମାର ମହାନ୍ତ(୨୦)। ଚନ୍ଦନ ମୟୂରଭଞ୍ଜ ଜିଲା ବାରିପଦାସ୍ଥିତ ମହାରାଜା ପୂର୍ଣଚନ୍ଦ୍ର ମହାବିଦ୍ୟାଳୟର ଯୁକ୍ତ ୩ ଇଣ୍ଟିଗ୍ରେଟେଡ଼ ବିଏସସି ବିଏଡ୍ ତୃତୀୟ ବର୍ଷର ଛାତ୍ର ଥିଲେ। ଚନ୍ଦନଙ୍କ ବାପା କ୍ଷେତ୍ରମୋହନଙ୍କ ସୂଚନା ଅନୁଯାୟୀ ଲକ୍‌ଡାଉନ ସମୟରେ ଘରେ ଥିବା ବେଳେ ଚନ୍ଦନଙ୍କର ଦେହ ହଠାତ୍ ଅସୁସ୍ଥ ହେବାରୁ ତାଙ୍କୁ ପ୍ରଥମେ କେନ୍ଦୁଝର ଜିଲା ମୁଖ୍ୟ ଚିକିତ୍ସାଳୟରେ ଭର୍ତ୍ତି କରାଯାଇଥିଲା। ସେଠାରେ ଅବସ୍ଥା ସଙ୍କଟାପନ୍ନ ହେବାରୁ ପରିବାର ଲୋକେ ତାଙ୍କୁ ବିଭିନ୍ନ ଘରୋଇ ହସ୍‌ପିଟାଲକୁ ନେଇଥିଲେ ମଧ୍ୟ ସେଠାକାର ଡାକ୍ତରମାନେ ଆଇସିୟୁ ଫାଙ୍କା ନାହିଁ ବୋଲି କହି ଫେରାଇ ଦେଇଥିଲେ। ଚନ୍ଦନ କରୋନା ନେଗେଟିଭ ଥିଲେ ମଧ୍ୟ କୌଣସି ଡ଼ାକ୍ତରଖାନାରେ ତାଙ୍କୁ ଆଡ଼ମିଶନ ମିଳି ନ ଥିଲା। ଶେଷରେ ଗୁରୁବାର ରାତିରେ କ୍ଷେତ୍ରମୋହନ ପୁଅକୁ ଧରି ଭୁବନେଶ୍ୱରରୁ କଟକ ଫେରୁଥିବା ବେଳେ ବାଟରେ ତାଙ୍କର ମୃତ୍ୟୁ ଘଟିଛି।

ଜିଲ୍ଲା ସ୍ତରୀୟ ନିଯୁକ୍ତି
ସମସ୍ତ ଜିଲ୍ଲାରୁ ପ୍ରାର୍ଥୀ/ପ୍ରାର୍ଥୀନି ଆବଶ୍ୟକ।
Qualification : 9th, 10th, +2, +3, ITI and Diploma.
Salary : Upto 30,000/-
Age : 18-35 years.
9668051710

WANTED
Financialy sound **DISTRIBUTOR** for Odisha. All district by a TV and Home Appliance Compnay. Urgent response.
Call: **9938895656 8249964640**

APPOINTMENT
Required Female candidate for **HEALTH CENTER** with English speaking & Computer knowledge.
Plot No.17, Bhimatangi
Contact: 9668814120

ବାଙ୍ଗିରିପୋଷିରେ ହାତୀ ଉପଦ୍ରବ

ବାଙ୍ଗିରିପୋଷି,୨।୧୦(ଡି.ଏନ.ଏ.)

ଉପଦ୍ରବ ଚଳାଇଥିବା ହାତୀପଲ।

ମୟୂରଭଞ୍ଜ ଜିଲା ବାଙ୍ଗିରିପୋଷି ଅଞ୍ଚଳରେ ହାତୀ ଉପଦ୍ରବ ଦେଖା ଦେଇଛି। ଶିମିଳିପାଳ ନିକଟରୁ ହାତୀପଲ ଆସି ବର୍ତ୍ତମାନ ଗ୍ରାମାଞ୍ଚଳ ଓ ସହର ମୁହାଁ ହୋଇଛନ୍ତି। ବାଙ୍ଗିରିପୋଷି ବନବିଭାଗ ଅନ୍ତର୍ଗତ ଭୁଆସୁଣି ଗ୍ରାମ ନିକଟରେ ପ୍ରଥମେ ହାତୀପଲ ଉପଦ୍ରବ କରିଥିଲେ। ପରେ ଧୋବଣିଶୋଳ ପଞ୍ଚାୟତର ବାଲିଖଣି ଓ କୁଆବସାରେ କ୍ଷୟକ୍ଷତି କରିଥିବା ଗ୍ରାମବାସୀ ଅଭିଯୋଗ କରିଥିଲେ। ସେହିପରି ନାଫ୍ରି ପଞ୍ଚାୟତ ଅନ୍ତର୍ଗତ ଝିଙ୍କପାହାଡ଼ି, ନେତୁରାପାଟ ଏବଂ ଶ୍ୟାମସୁନ୍ଦରପୁର ପଞ୍ଚାୟତର ଚାଉଳଘୋରୀ, ଅଁଳାଗୁଞ୍ଜା ଗ୍ରାମ ନିକଟବର୍ତ୍ତୀ ଅଞ୍ଚଳରେ ହାତୀ ଉତ୍ପାତ ଦେଖିବାକୁ ମିଳିଥିଲା। ଗୁରୁବାର ରାତିରେ ବଣକାଟୀ ଗ୍ରାମରେ ୧୧ରୁ ଊର୍ଦ୍ଧ୍ୱ ହାତୀ ପଶି ରତ୍ନା ବୈଠା, ଦୁଃଶାସନ ନାଏକ, କଙ୍କା ନାଏକ, ବାଙ୍କୁ ଦେହୁରୀଙ୍କର ଘର ଭାଙ୍ଗି ଦେଇଥିଲେ। ଗ୍ରାମର ପହ୍ଲାଦ ନାଏକ, ସଦାନନ୍ଦ ନାଏକ, ଭରତ ଚନ୍ଦ୍ର ନାଏକ, ଶିଶିର ଚନ୍ଦ୍ର ପଣ୍ଡା, ଶରତ ପ୍ରଧାନ, ସୁରେନ୍ଦ୍ର ନାଏକ ପ୍ରମୁଖ ଚାଷୀଙ୍କ ୧୦ ଏକରରୁ ଊର୍ଦ୍ଧ୍ୱ ଧାନ ଜମିରେ ପଶି ନଷ୍ଟ କରିଥିଲେ। ଅନ୍ୟପକ୍ଷେ ବନ ବିଭାଗ ପାଖରେ ସୂଚନା ଥାଇ ମଧ୍ୟ ହାତୀ ଘଉଡାଇବାକୁ କୌଣସୀ ପଦକ୍ଷେପ ନିଆଯାଉ ନ ଥିବାରୁ ଅସନ୍ତୋଷ ପ୍ରକାଶ ପାଇଛି। ଗ୍ରାମବାସୀ ନିଆଁ ପିଣ୍ଡୁଳା ଧରି ଓ ବାଣ ଫୁଟାଇ ହାତୀ ଘଉଡ଼ାଉଥିବା ଦେଖିବାକୁ ମିଳିଛି। ଏନେଇ ବାଙ୍ଗିରିପୋଷି ବନାଞ୍ଚଳ ଭାରପ୍ରାପ୍ତ ଅଧିକାରୀ ଶୈଳେନ୍ଦ୍ର କୁମାର ଦାସଙ୍କୁ ପଚାରିବାରୁ କ୍ଷତିଗ୍ରସ୍ତ ଲୋକଙ୍କ ଦରଖାସ୍ତ ଗ୍ରହଣ କରାଯାଉଛି। ଅତିଶୀଘ୍ର ବନ ବିଭାଗ କର୍ମଚାରୀ ପହଞ୍ଚି କ୍ଷୟକ୍ଷତିର ଆକଳନ କରିବା ସହ ଲୋକଙ୍କୁ ସହାୟତା ଯୋଗାଇ ଦିଆଯିବ ବୋଲି କହିଥିଲେ।

କାଠ ବୋଝେଇ ଗାଡ଼ି ଜବତ

ବାସୁଦେବପୁର/ପଦ୍ମପୁର,୨।୧୦(ଡି.ଏନ୍‌ଏ.)

ଭଦ୍ରକ ଜିଲା ବାସୁଦେବପୁର- ସୁଦର୍ଶନପୁର ରାସ୍ତାର ଭୈରବପୁର ଛକଠାରେ ବନବିଭାଗ ଚଢ଼ାଉ କରି ଏକ ଚୋରା କାଠ ବୋଝେଇ ପିକଅପ୍ ଭ୍ୟାନ୍ ଜବତ କରିଛି। ଏହି ଗାଡ଼ିରେ ପ୍ରାୟ ୬୦ ସିଫ୍ଟରୁ ଊର୍ଦ୍ଧ୍ୱ ଚୋରା କାଠ ଚାଲାଣ ହେଉଥିଲା ବୋଲି ବନ ବିଭାଗ ସୂଚନା ଦେଇଛି। ରେଞ୍ଜର ସୁଶାନ୍ତ କୁମାର ମହାନ୍ତି, ଫରେଷ୍ଟର ଭୀମଚରଣ ମାରାଣ୍ଡି. ଉମାକାନ୍ତ ମୁଦୁଲି, ଶ୍ରୀକାନ୍ତ ବାରିକ ପ୍ରମୁଖ ଚଢ଼ାଉରେ ସାମିଲ ଥିଲେ।

ବିଦ୍ୟୁତ୍ ସଂସ୍ପର୍ଶରେ ଜଣେ ମୃତ

ଜଳେଶ୍ୱର, ୨।୧୦(ସ୍ୱ.ପ୍ର.)

କୋଲକତାର

ମାତଃ ଦୁର୍ଗେ ! ସ୍ୱାର୍ଥ, ଭୟ, କ୍ଷୁଦ୍ରାଶୟତାରେ ମ୍ରିୟମାଣ ଭାରତ। ଆମ୍ଭମାନଙ୍କୁ ମହତ୍ କର। ମହତ୍ ପ୍ରୟାସୀ କର। ଉଦାରଚେତା କର। ସତ୍ୟ ସଙ୍କଳ୍ପ କର – ଯେପରି ଆଉ ଅଳ୍ପାଶୀ, ନିଶ୍ଚେଷ୍ଟ, ଅଳସ ଭୟଭୀତ ନ ହେଉ। –**ଶ୍ରୀଅରବିନ୍ଦ**

ପୁରୁଣା ରାସ୍ତାରେ ପାଣ୍ଡେ

ଦିଲ୍ଲୀକା ବାବୁ

ଦିଲୀପ ଚେରିଏନ୍

ଆଇପିଏସ୍ ଅଫିସର୍ ଗୁପ୍ତେଶ୍ୱର ପାଣ୍ଡେ ବିହାରର ପୋଲିସ ମହାନିର୍ଦ୍ଦେଶକ(ଡିଜିପି) ଥିଲେ ଏବଂ ସ୍ୱେଚ୍ଛାକୃତ ଅବସର(ଭିଆର୍ଏସ୍) ନେବାକୁ ଚାହିଁଥିଲେ। କିନ୍ତୁ ଏ କ୍ଷେତ୍ରରେ ତାଙ୍କ ପାଇଁ ତିନି ମାସିଆ ବାଧ୍ୟତାମୂଳକ ପୁନର୍ବିଚାର ଅବଧି ଛାଡ଼ କରାଯାଇଛି। ତାଙ୍କୁ ରାଜନୀତିରେ ଯୋଗଦେବାର ଅନୁମତି ଦେଇ ଆଗାମୀ ବିଧାନସଭା ନିର୍ବାଚନରେ ପ୍ରତିଦ୍ୱନ୍ଦ୍ୱିତା କରିବା ଲାଗି ସମ୍ଭବତଃ ଏହା କରାଯାଇଥିଲା। ସୁଶାନ୍ତ ସିଂ ରାଜପୁତ ଆତ୍ମହତ୍ୟା ଘଟଣାରେ ବିବାଦୀୟ ମନ୍ତବ୍ୟ ଦେଇ ଚର୍ଚ୍ଚାକୁ ଆସିଥିବା ପାଣ୍ଡେ ଭିଆର୍ଏସ୍ ଲାଗି ଆବେଦନ କରିଥିଲେ ଏବଂ ୨୪ ଘଣ୍ଟା ମଧ୍ୟରେ ଏହା ବିହାର ସରକାରଙ୍କ ଅନୁମୋଦନ ବା ସ୍ୱୀକୃତି ପାଇଥିଲା। ସାଧାରଣତଃ ଜଣେ ଅଫିସର୍ ଭିଆର୍ଏସ୍ ନେବାକୁ ଚାହିଁଲେ ପଦ ଛାଡ଼ିବାର ତିନିମାସ ପୂର୍ବରୁ ସରକାରଙ୍କୁ ନୋଟିସ୍ ଦେଇଥାନ୍ତି। ସୂତ୍ରରୁ ପ୍ରକାଶ ଯେ, ଅବସର ଦେବା ପୂର୍ବରୁ ସବୁ କାଗଜପତ୍ର କାମ ଶେଷ କରିବା ପାଇଁ ସରକାରଙ୍କୁ ଦୁଇମାସ ସମୟ ଲାଗିଯାଏ । କିନ୍ତୁ ପାଣ୍ଡେଙ୍କ ଘଟଣାରେ ଏହା କରାଯାଇନି। ଅନୁଚିତ ଓ ତରବରିଆ ଭାବେ ତାଙ୍କ ଅବସରକୁ ଅନୁମୋଦନ କରାଯାଇଛି। ତେବେ ହଠାତ୍ ଆଇପିଏସ୍‌ରୁ ପାଣ୍ଡେଙ୍କ ଇସ୍ତଫା ଘଟଣା କେତେଜଣଙ୍କୁ ବିସ୍ମିତ କରିଦେଇଥିଲା। ବାସ୍ତବରେ ଏଭଳି ପଦକ୍ଷେପ ନେବାର କିଛି ସପ୍ତାହ ପୂର୍ବରୁ ତାଙ୍କର ରାଜନୈତିକ ଅଭିଳାଷ ଥିବା ଜଣାପଡ଼ିଥିଲା। ୨୦୦୯ରେ ମଧ୍ୟ ସେ ଏହି ରାସ୍ତା ଧରିଥିଲେ ଓ ସେହି ବର୍ଷ ଲୋକ ସଭା ନିର୍ବାଚନରେ ଲଢ଼ିବାକୁ ଭିଆର୍ଏସ୍ ନେଇଥିଲେ। ସେ ନିର୍ବାଚନରେ ହାରି ଯାଇଥିଲେ ଓ ପୁଣି ଆଇପିଏସ୍‌ରେ ପୁନଃ ଅବସ୍ଥାପିତ ହୋଇଥିଲେ।

ଶୀର୍ଷ ପଦବୀ ଲାଗି ଲଢ଼େଇ

ହରିୟାଣା ମୁଖ୍ୟ ଶାସନ ସଚିବ କେଶ୍‌ନି ଆନନ୍ଦ ଆରୋରାଙ୍କ ଅବସର ନେଇଛନ୍ତି । ଏହାସହ ମୁଖ୍ୟମନ୍ତ୍ରୀଙ୍କ ପ୍ରମୁଖ ସଚିବ ରାଜେଶ ଖୁଲ୍ଲାରଙ୍କୁ ବିଶ୍ୱ ବ୍ୟାଙ୍କର କାର୍ଯ୍ୟନିର୍ବାହୀ ନିର୍ଦ୍ଦେଶକ ଭାବେ ନିଯୁକ୍ତି ଦିଆଯାଇଛି। ଏହି ଦୁଇଟି ଘଟଣାକୁ ଲକ୍ଷ୍ୟ କରି ଏବେ ରାଜ୍ୟରେ ପ୍ରଶାସନିକ କ୍ଷେତ୍ରରେ ବଡ଼ଧରଣର ପରିବର୍ତ୍ତନ ହେବ ବୋଲି ପର୍ଯ୍ୟବେକ୍ଷକମାନେ ଆଶା କରୁଛନ୍ତି। ସେମାନଙ୍କ ମତରେ ବହୁ ବରଷ୍ଠ ଆଇଏଏସ୍ ଅଧିକାରୀ ଏହି ପଦ ପାଇଁ ଦୌଡ଼ରେ ରହିଛନ୍ତି। ସେମାନଙ୍କ ମଧ୍ୟରେ ୧୯୮୫ ବ୍ୟାଚ୍ ଆଇଏଏସ୍ ଅଧିକାରୀ ତଥା ଏବକାର ଗୃହ ସଚିବ ବିଜୟ ବର୍ଦ୍ଧନ ମୁଖ୍ୟ ସଚିବ ପଦ ଲାଗି ପ୍ରମୁଖ ଦାବିଦାର ରହିଛନ୍ତି। ତେବେ ୧୯୮୬ ବ୍ୟାଚ୍ ଆଇଏଏସ୍ ସଞ୍ଜୀବ କୌଶଲ ଓ ୧୯୮୭ ବ୍ୟାଚ୍ ଆଇଏଏସ୍ ରାଜୀବ ଆରୋରା ମଧ୍ୟ ଏହି ଲଢେଇରେ ସାମିଲ ହୋଇଛନ୍ତି। ମୁଖ୍ୟମନ୍ତ୍ରୀଙ୍କ ଅତିରିକ୍ତ ପ୍ରମୁଖ ସଚିବ ୧୯୯୩ ବ୍ୟାଚ୍ ଆଇଏଏସ୍ ଭି. ଉମାଶଙ୍କର ମୁଖ୍ୟମନ୍ତ୍ରୀ ମନୋହରଲାଲ ଖଟ୍ଟରଙ୍କର ଅତିପାଖ ଲୋକ ବୋଲି କୁହାଯାଉଛି। ମୁଖ୍ୟମନ୍ତ୍ରୀଙ୍କ ନିକଟତର ହୋଇଥିବାରୁ ସେ ଏହି ରେସ୍‌ରେ ଜିତିଯିବେ ବୋଲି ପ୍ରତୀୟମାନ ହେଉଛି। କେତେଜଣ ପର୍ଯ୍ୟବେକ୍ଷକ ମତ ଦେଇଛନ୍ତି ଯେ, ଜାତି ତତ୍ତ୍ୱ ଏ କ୍ଷେତ୍ରରେ ଗୁରୁତ୍ୱପୂର୍ଣ୍ଣ ଭୂମିକା ନେଇପାରେ। ଉଭୟ କେଶ୍‌ନି ଆନନ୍ଦ ଆରୋରା ଓ ରାଜେଶ ଖୁଲ୍ଲାର ପଞ୍ଜାବୀ। ମୁଖ୍ୟମନ୍ତ୍ରୀ ମନୋହରଲାଲ ଖଟ୍ଟର ବି ପଞ୍ଜାବୀ। ଏଣୁ ପଞ୍ଜାବୀଙ୍କ ମଧ୍ୟରୁ ସେ ଏହି ପଦବୀ ପୂରଣ କରିବା ପାଇଁ ଚୟନ କରିବେ କି? ଜାତି ତତ୍ତ୍ୱ ଏ କ୍ଷେତ୍ରରେ ଭୂମିକା ନେବ କି?

ଜବରଦଖଲକାରୀ ବାବୁ

ସରକାରୀ ଚାକିରିଆମାନଙ୍କୁ ଯେଉଁ ସରକାରୀ ଘର ଯୋଗାଇ ଦିଆଯାଇଥାଏ ତାହାକୁ ଅବସର ପରେ ଛାଡ଼ିବା ଲାଗି ସେମାନେ ଅନିଚ୍ଛୁକ ହେବା କିଛି ନୂଆ କଥା ନୁହେଁ। ଏହି ବିଷୟରେ ସାଧାରଣରେ ବୁଦ୍ଧିଜୀବୀ ଓ ଅନ୍ୟ ନାଗରିକମାନେ ବିତର୍କ କରି ଆସୁଛନ୍ତି। କୋର୍ଟରେ ଏହାର ବିଚାର ହୋଇ ସରକାରଙ୍କୁ ନିର୍ଦ୍ଦେଶ ଦିଆଯାଉଛି। କିନ୍ତୁ ଏଥିରେ ଅଧିକ କିଛି ପରିବର୍ତ୍ତନ ହୋଇପାରିନି। ବାବୁମାନେ ସରକାରୀ ଘରର ଅପବ୍ୟବହାର କରିପାରିବେ ନାହିଁ ବୋଲି ଏଇ ନିକଟରେ ଦିଲ୍ଲୀ ହାଇକୋର୍ଟ କେନ୍ଦ୍ରକୁ ନିର୍ଦ୍ଦେଶ ଦେଇଛନ୍ତି। ବେଆଇନ ଦଖଲରେ ଥିବା ଘରଗଡ଼ିକୁ ଖାଲି କରିବା ପାଇଁ ନିର୍ଦ୍ଦେଶରେ ଉଲ୍ଲେଖ କରିଛନ୍ତି। ଏହାସହ ଯେତେଦିନ ଯାଏ ସେମାନେ ବେଆଇନ ଭାବେ ସରକାରୀ ଘରେ ରହିଛନ୍ତି ସେହି ସମୟର ଭଡ଼ା ସେମାନଙ୍କଠାରୁ ଆଦାୟ କରିବା ଲଗି କୋର୍ଟ କହିଛନ୍ତି। ଗୃହ ଓ ସହରାଞ୍ଚଳ ବ୍ୟାପାର ମନ୍ତ୍ରଣାଳୟ ପକ୍ଷରୁ ଉପସ୍ଥାପନ କରାଯାଇଥିବା ତଥ୍ୟ ଅନୁସାରେ ଅବସରପ୍ରାପ୍ତ ସରକାରୀ ଚାକିରିଆଙ୍କ ଦ୍ୱାରା ବେଆଇନ ଦଖଲରେ ଥିବା ୫୬୫ ଟି ଘର ଖାଲି କରାଯିବା ସହ ସେମାନଙ୍କଠାରୁ ଭଡ଼ା ବାବଦରେ ୩ କୋଟି ଟଙ୍କା ଆଦାୟ କରାଯାଇଛି। ତଥାପି ବେଆଇନ ଦଖଲକାରୀଙ୍କଠାରୁ ୯ କୋଟି ଟଙ୍କା ଆଦାୟ କରିବାକୁ ବାକିଥିଲାବେଳେ ସେମାନଙ୍କ ନିକଟକୁ ନୋଟିସ ପଠାଯାଇଛି ବୋଲି ଉକ୍ତ ତଥ୍ୟରେ ଦର୍ଶାଯାଇଛି। ବର୍ତ୍ତମାନ ପାଇଁ କୋର୍ଟଙ୍କ ନିର୍ଦ୍ଦେଶ ପାଳନ କରାଯିବା ସହ ସମସ୍ୟା ସାମାନ୍ୟ ଶାନ୍ତ ପଡ଼ିବା ଭଳି ମନେହେଉଛି । କିନ୍ତୁ ଏହି ସମସ୍ୟା ଦୂର ହୋଇନାହିଁ। ବାବୁ ଓ ପ୍ରତିଷ୍ଠିତ ନେତାମାନେ ଅବସର ପରେ ଯଦି ସରକାରୀ ସମ୍ପତ୍ତି ବା ଘର ନ ଛାଡନ୍ତି ତେବେ ଏହି ସମସ୍ୟା ସମ୍ପୂର୍ଣ୍ଣ ଦୂର ହୋଇପାରିବନାହିଁ।

Email: dilipcherian@gmail.com

ଭାରତର ଦାବି ଯଥାର୍ଥ

ଅନିଲ କୁମାର ବିଶ୍ୱାଳ

ପ୍ରଧାନମନ୍ତ୍ରୀ ନରେନ୍ଦ୍ର ମୋଦି ଗତ କିଛିଦିନ ତଳେ ମିଳିତ ଜାତିସଂଘର ସାଧାରଣ ବୈଠକକୁ ସମ୍ବୋଧିତ କରିବା ବେଳେ ଅନେକ ଗୁରୁତ୍ୱପୂର୍ଣ୍ଣ ବିଷୟ ଉଠାଇଛନ୍ତି। ତାଙ୍କର ଏହି ସମ୍ବୋଧନରେ ସବୁଠାରୁ ବଡ କଥା ଯାହା ସିଏ ଉଠାଇଛନ୍ତି ତାହା ହେଉଛି ମିଳିତ ଜାତିସଂଘରେ ଭାରତକୁ ଠିକ ପ୍ରତିନିଧିତ୍ୱ ମିଳିବା ପ୍ରସଙ୍ଗରେ। ସେ କହିଛନ୍ତି ଯେ, ଭାରତର ଠିକ ପ୍ରତିନିଧନିଧିତ୍ୱ ବିନା ମିଳିତ ଜାତିସଂଘର ଆଜିର ଦିନରେ କୌଣସି ପ୍ରାସଙ୍ଗିକତା ନାହିଁ। ସମଗ୍ର ବିଶ୍ୱରେ ଯେତେ ଲୋକ ରହନ୍ତି ତାହାର ଛଅ ଭାଗରୁ ଭାଗେ ଲୋକ ଭାରତରେ ରହନ୍ତି। ବିଶ୍ୱର ସବୁଠାରୁ ବଡ ଗଣତନ୍ତ୍ର ହେଉଛି ଭାରତ। ବିଶ୍ୱର ଅର୍ଥନୈତିକ ଓ ପ୍ରତିରକ୍ଷା ମାନଚିତ୍ରରେ ଏକ ପ୍ରମୁଖ ଦେଶ ହେଉଛି ଭାରତ। ଏହି ଦେଶରେ ସବୁ ଧର୍ମର ଲୋକ ସ୍ୱଚ୍ଛନ୍ଦରେ ରୁହନ୍ତି। ୨୨ଟି ସରକାରୀ ଭାଷାରେ ଆମ ଦେଶରେ ଶାସନ ଚାଲେ ତଥାପି କିଛି ଅସୁବିଧା ହୁଏ ନାହିଁ। ଏହି ଦେଶର ବିଶେଷତ୍ୱ ହେଉଛି ଯେ ବିଶ୍ୱର ଥିବା ଅନେକ ପ୍ରାଚୀନ ସଭ୍ୟତା ମଧ୍ୟରୁ ଆଜିଯାଏ ସେହି ସଂସ୍କୃତିକୁ କାଏମ ରଖିଥିବା ଏକମାତ୍ର ଦେଶ ହେଉଛି ଭାରତ। ଖାଲି ସେତିକି ନୁହେଁ ଏ ଦେଶ ତା'ର ଇତିହାସରେ କେବେ କାହା ଉପରେ ଆଗୁଆ ଆକ୍ରମଣ କରିନାହିଁ। ମିଳିତ ଜାତିସଂଘ ହେଉଛି ସାରା ବିଶ୍ୱର ସବୁଠାରୁ ବଡ ସାମୂହିକ ସଙ୍ଗଠନ। କିନ୍ତୁ ଜାତିସଂଘରେ ଭାରତର ଭୂମିକା ଅଧିକ ନାହିଁ। ଅର୍ଥାତ୍ ବିଶ୍ୱର ଏକ ଷଷ୍ଠାଂଶ ଲୋକମାନଙ୍କର ସ୍ୱରକୁ ବହନ କରୁଥିବା ଏକ ସାଂସ୍କୃତିକ, ଅର୍ଥନୈତିକ ପ୍ରଭାବଶାଳୀ ରାଷ୍ଟ୍ରର ସ୍ୱରକୁ ଜାତିସଂଘରେ ଚପାଇ ଦିଆଯାଇ ଆସିଛି।

ଦ୍ୱିତୀୟ ବିଶ୍ୱଯୁଦ୍ଧ ପରେ ମିଳିତ ଜାତିସଂଘର ପରିକଳ୍ପନା ହୋଇଥିଲା ଓ ରୂପ ନେଇଥିଲା। ମିଳିତ ଜାତିସଂଘକୁ ୭୫ ବର୍ଷ ବିତିଗଲାଣି। ହେଲେ ଏବେ କେଉଁଠି ପହଞ୍ଚିଛି ମିଳିତ ଜାତିସଂଘ ? ଏତେ ବଡ କରୋନା ମହାମାରୀ ବେଳେ ମିଳିତ ଜାତିସଂଘର ଭୂମିକା କ'ଣ ଥିଲା ? ମିଳିତ ଜାତିସଂଘର ଅନ୍ୟତମ ଛାମୁଆ ସଙ୍ଗଠନ ବିଶ୍ୱ ସ୍ୱାସ୍ଥ୍ୟ ସଙ୍ଗଠନ କରୋନା ମୁକାବିଲାରେ ଚାଇନାକୁ ସୁରକ୍ଷା ବେଶି ଦେଉଥିବାର ନଜର ଆସିଥିଲା। ବିଗତ ୭୫ ବର୍ଷରେ ମିଳିତ ଜାତିସଂଘ ଅନେକ ଭଲ କାମ କରିଛି ଏଥିରେ କୌଣସି ଦ୍ୱିମତ ନାହିଁ କିନ୍ତୁ ଏହା ସେତିକି କରିପାରିନାହିଁ ଯେତିକି କରିପାରିବା କଥା। ତା'ର ନିରପକ୍ଷତା ଉପରେ ବି ପ୍ରଶ୍ନ ଉଠିଛି। ମିଳିତ ଜାତିସଂଘ ଯେତେବେଳେ ଗଢା ଯାଇଥିଲା ସେତେବେଳେ ମୁଖ୍ୟତଃ ୫ଟି ଉଦ୍ଦେଶ୍ୟ ନେଇ ସୃଷ୍ଟି କରାଯାଇଥିଲା। ସେଗୁଡିକ ହେଲା ଅନ୍ତର୍ଜାତୀୟ ଶାନ୍ତି ଓ ସୁରକ୍ଷାକୁ ବଜାୟ ରଖିବା, ଦେଶ ଦେଶ ଭିତରେ ଯୁଦ୍ଧ ହେଲେ ତାକୁ ବନ୍ଦ କରିବା, ଭବିଷ୍ୟତରେ କେଉଁ ଦେଶ ଦେଶ ଭିତରେ ଯୁଦ୍ଧ ହେବାର ଆଶଙ୍କା ଦେଖାଦେଲେ ତାକୁ ସମାଧାନ କରିବା ଏବଂ ବିଶ୍ୱରେ ଶାନ୍ତି ଓ ସମୃଦ୍ଧି ବଜାୟ ରଖିବା ପାଇଁ କାମ କରିବା। ହେଲେ ମିଳିତ ଜାତିସଂଘ ଏହି ଲକ୍ଷ୍ୟ ସାଧନରେ ସଫଳ ହୋଇଛି କି ? ବିଶେଷ ଭାବରେ ଯେଉଁ ଦେଶ ଗୁଡିକ ଏହାର ନିରାପତ୍ତା ପରିଷଦର ସ୍ଥାୟୀ ସଦସ୍ୟ ଅଛନ୍ତି ସେମାନଙ୍କର ମନମାନି ନିଷ୍ପତ୍ତି ଉପରେ ମିଳିତ ଜାତିସଂଘ କିଛି କରିପାରି ନାହିଁ। ମିଳିତ ଜାତିସଂଘର ବିଶ୍ୱ ମାନବାଧିକାର କାଉନ୍‌ସିଲ ଏକ ବଡ ସଂସ୍ଥା, ଯାହା ମାନବାଧିକାର ଉପରେ କାମ କରେ। ହେଲେ ସେଥିରେ ଏବେ କିଏ କିଏ ପ୍ରମୁଖ ଦାୟିତ୍ୱରେ ଅଛନ୍ତି। ଭେନିଜୁଏଲା, କ୍ୟୁବା, ଚାଇନା ଭଳି ଦେଶ ଯେଉଁ ଦେଶମାନଙ୍କରେ ଜନତାଙ୍କର ମାନବାଧିକାର ବୋଲି କିଛି ନାହିଁ ଏବେ ସେହିମାନଙ୍କର ହାତରେ ଅଛି ବିଶ୍ୱ ମାନବାଧିକାର କାଉନ୍‌ସିଲ। ମିଳିତ ଜାତିସଂଘର ମାନବିକ ଅଧିକାର ସଂଗଠନ ଦୋହରା ମାପଦଣ୍ଡ ପାଇଁ ବିଖ୍ୟାତ। ବିଗତ ବର୍ଷମାନଙ୍କରେ ହୋଇଥିବା ଗଣହତ୍ୟା (ଜିନୋସାଇଡ) ଯେପରି କି ରାଓଣ୍ଡା ଗଣହତ୍ୟାରେ ୮ ଲକ୍ଷ ସାଧାରଣ ଲୋକ, କଙ୍ଗୋରେ ରାଜନୈତିକ ବିବାଦ ପାଇଁ ୬୦ଲକ୍ଷ ଲୋକ, ବୋନସିଆନ ଜିନୋସାଇଡରେ ୧ ଲକ୍ଷ ଲୋକ, କାମ୍ବୋଡିଆନ ଜିନୋସାଇଡରେ ୧୨ ଲକ୍ଷ ପ୍ରାଣ ହରାଇଲେ। ମିଳିତ ଜାତିସଂଘ ଏହାକୁ ରୋକିପାରିଲା କି? ସିରିଆ, ପାଲେଷ୍ଟାଇନ, ୟେମେନ ଆଦି ଦେଶରେ ମୃତ୍ୟୁର ବିଭୀଷିକା ବେଳେ ଜାତିସଂଘର ଭୂମିକା ସନ୍ଦେହଜନକ ଥିଲା।

ଜାତିସଂଘର ନିରାପତ୍ତା ପରିଷଦ ଯାହା ସର୍ବୋଚ୍ଚ ନିୟନ୍ତ୍ରଣକାରୀ ଗୋଷ୍ଠୀ ତାହାକୁ ସାରା ବିଶ୍ୱର ସମସ୍ତ ଦେଶ ଏକ ଗଣତାନ୍ତ୍ରିକ ପଦ୍ଧତିରେ ମିଶିକି ବାଛି ନାହାନ୍ତି। ବରଂ ଦ୍ୱିତୀୟ ବିଶ୍ୱ ଯୁଦ୍ଧର ବିଜେତାମାନେ ହିଁ ଏହି ନିରାପତ୍ତା ପରିଷଦ ନାଁରେ ମନମାନି କରିବେ ବୋଲି ଏପରି ଭିଟୋ ବ୍ୟବସ୍ଥାର ପ୍ରଚଳନ କରିଥିଲେ। ଭିଟୋ ପାୱାର ନାଁରେ ଆମେରିକା, ଚାଇନା, ରୁଷିଆ, ବ୍ରିଟେନ ଆଉ ଫ୍ରାନ୍ସର ମନମାନି ସାରା ବିଶ୍ୱ ଦେଖି ଆସିଛି । ଯେତେବେଳେ ଇଜିପ୍ଟ ଉପରେ ଆକ୍ରମଣ ହୋଇଥିଲା ସେତେବେଳେ ବ୍ରିଟେନ ଏବଂ ଫ୍ରାନ୍ସ ସେମାନଙ୍କର ଭିଟୋକୁ ଅପବ୍ୟବହାର କରିଥିଲେ। ଯେତେବେଳେ ସିରିଆ ବିରୋଧରେ ପ୍ରସ୍ତାବ ଆସିଥିଲା ସେତେବେଳେ ରୁଷିଆ ନିଜ ଭିଟୋର ଅପବ୍ୟବହାର କରିଥିଲା । ସେହିପରି ଚାଇନା ତା'ର ଭିଟୋ ଶକ୍ତି ବଳରେ ପାକିସ୍ତାନର ଆତଙ୍କବାଦ ବିରୋଧରେ କୌଣସି ପ୍ରସ୍ତାବ ପାରି କରିଦେଉନାହିଁ। ନିରାପତ୍ତା ପରିଷଦର ୫ ଜଣ ସ୍ଥାୟୀ ସଦସ୍ୟଙ୍କ ସହିତ ୧୦ ଜଣ ଅସ୍ଥାୟୀ ସଦସ୍ୟ ରହିଥାନ୍ତି । ବାସ୍ତବରେ ଦେଖିବାକୁ ଗଲେ ନିରାପତ୍ତା ପରିଷଦର ସମସ୍ତ ଅଧିକାର ଏହି ୫ଟି ଦେଶ ନିକଟରେ ହିଁ ରହିଛି ଓ ସେମାନଙ୍କ ନିକଟରେ ହିଁ କେବଳ ଭିଟୋ କ୍ଷମତା ରହିଛି । ଏହି ଦେଶମାନେ ନିଜର ବ୍ୟକ୍ତିଗତ ସ୍ୱାର୍ଥ ଦୃଷ୍ଟିରୁ ଭିଟୋ କ୍ଷମତାକୁ ପ୍ରୟୋଗ କରିଥାନ୍ତି । ମିଳିତ ଜାତିସଂଘର ସମୁଦାୟ ୧୫ଟି ସ୍ୱତନ୍ତ୍ର ଅନୁଷ୍ଠାନ ଅଛି । ସେଥିରୁ ଚାଇନା ୪ଟିରେ ମୁଖ୍ୟ ପଦରେ ଅଛି । ବିଶ୍ୱ ସ୍ୱାସ୍ଥ୍ୟ ସଙ୍ଗଠନର ମୁଖ୍ୟ ହେଉଛନ୍ତି ଡ. ଟେଡରସ ଆଧାନୋମ, ଯିଏ ପୂର୍ବରୁ ଇଥିଓପିଆର ସ୍ୱାସ୍ଥ୍ୟମନ୍ତ୍ରୀ ଥିଲେ । ଇଥିଓପିଆରେ ଏକ ମହାମାରୀରେ ଲକ୍ଷ ଲକ୍ଷ ଲୋକ ମରିଥିଲେ ସେତେବେଳେ ସେ ତାହା ପଛରେ ଦାୟୀ ଥିଲେ ବୋଲି ତାଙ୍କ ନାଁରେ ଅଭିଯୋଗ ଅଛି । ତାଙ୍କ ନିଯୁକ୍ତି ପଛରେ ଅଛି ଚାଇନା। ଚାଇନାର ବେଲ୍ଟରୋଡ ପ୍ରକଳ୍ପକୁ ମିଳିତ ଜାତିସଂଘ ଏକ ଆବଶ୍ୟକୀୟ ସ୍ଥାୟୀ ବିକାଶ ପ୍ରକଳ୍ପ ଭାବେ ମାନ୍ୟତା ଦେଇଛି । ଦିନେ ଆମେରିକା ମିଳିତ ଜାତିସଂଘକୁ କବଜା କରିଥିଲା ଆଉ ଏବେ ଚାଇନା କରିବା ପାଇଁ ଯାଉଛି।

ଜାପାନ, ଦକ୍ଷିଣ ଆଫ୍ରିକା, ଭାରତ, ଜର୍ମାନୀ ଭଳି ଦେଶ କାହିଁକି ନିରାପତ୍ତା ପରିଷଦର ସଦସ୍ୟ ହେବେ ନାହିଁ । ମିଳିତ ଜାତିସଂଘର ଶାନ୍ତି ସେନାରେ ଭାରତ ସବୁବେଳେ ବଡ ଭୂମିକା ତୁଲାଇ ଆସିଛି । ୨ ଲକ୍ଷ ଭାରତୀୟ ସୈନ୍ୟ ବିଭିନ୍ନ ଯୁଦ୍ଧ ଶାନ୍ତି ସେନା ପାଇଁ ଲଢିଛନ୍ତି । ୧୬୦ ଜଣ ଶହୀଦ ମଧ୍ୟ ହୋଇଛନ୍ତି । ୨୦୧୭ରେ ଭାରତ ପ୍ରଥମ ଦେଶ ଥିଲା, ଯିଏ ଏକ ପୂରା ବାଟାଲିଆନର ମହିଳା ସେନା ନିୟୋଜିତ କରିଥିଲା ଜାତିସଂଘ ପାଇଁ। ଏପରି ସମୟରେ ଦେଶର ପ୍ରଧାନମନ୍ତ୍ରୀ ଜାତିସଂଘ ବିଷୟରେ ଏପରି ପ୍ରସଙ୍ଗ ଉଠାଇ ଭାରତର ଦାବିକୁ ଆହୁରି ମଜଭୁତ କରିଛନ୍ତି। କେତେଦିନ ଆଉ ସେହି ୫ଟି ଦେଶର ମନମାନି ଆଗରେ ବାକି ସମସ୍ତ ରାଷ୍ଟ୍ର ମୁଣ୍ଡ ନୁଆଉଁଥିବେ । ଜାପାନ, ଦକ୍ଷିଣ ଆଫ୍ରିକା, ଭାରତ, ଜର୍ମାନୀ ମିଶି ଜି-୪ ଗଠନ କରି ସେହି ଦାବିକୁ ଆଗରୁ ଉଠାଇ ଆସୁଛନ୍ତି।

ଭାରତକୁ ପୂର୍ବରୁ ନିରାପତ୍ତା ପରିଷଦର ସ୍ଥାୟୀ ସଦସ୍ୟ ଭାବେ ସ୍ଥାନ ଦିଆଯିବାର ଆବଶ୍ୟକ ଥିଲା । ମାତ୍ର ବର୍ତ୍ତମାନ ଯାଏ ଭାରତକୁ ଏହି ଅଧିକାରରୁ ବଞ୍ଚିତ କରି ରଖାଯାଇଛି। ହଜାର ହଜାର ବର୍ଷ ଧରି ନିରନ୍ତର ଭାବେ ଚାଲି ଆସିଥିବା ସଭ୍ୟତା ବିଶିଷ୍ଟ ଦେଶ ହେଉଛି ଭାରତ। ହେଲେ କିଛି ଶହ ବର୍ଷ ଭାରତ ପରାଧୀନ ଥିଲା। ପଶ୍ଚିମି ଗୋରା ଦେଶଗୁଡ଼ିକ ଦ୍ୱାରା ଦୀର୍ଘ ସମୟ ଧରି ଔପନିବେଶିକ ଶୋଷଣର ଶିକାର ହୋଇଥିବା ଦେଶଗୁଡ଼ିକର ପ୍ରତିନିଧିତ୍ୱ ହେଉଛି ଭାରତ। ଜାତିସଂଘର ନିରାପତ୍ତା ପରିଷଦର ସ୍ଥାୟୀ ସଦସ୍ୟ ଭାବେ ଭାରତକୁ ସ୍ଥାନ ଦେବାର ଅର୍ଥ ହେଲା ଉପନିବେଶ ଜରିଆରେ ଆର୍ଥିକ ଶୋଷଣ ଓ ସାଂସ୍କୃତିକ ଆକ୍ରମଣର ଶିକାର ହୋଇଥିବା ସମସ୍ତ ଦେଶର ପ୍ରତିନିଧିତ୍ୱକୁ ସ୍ଥାନ ମିଳିବା । ଭାରତ ଏକ ବିଶାଳ ଜନସଂଖ୍ୟା ବିଶିଷ୍ଟ ବିବିଧତାସମ୍ପନ୍ନ ଦେଶ। ଭାରତରେ ଯେତେ ବିବିଧତା ରହିଛି ଅନ୍ୟ କେଉଁଠି ସେତିକି ବିବିଧତା ନାହିଁ । ଭାରତକୁ ଜାତିସଂଘରେ ଠିକ ପ୍ରତିନିଧିତ୍ୱ ନ ଦେବାର ଅର୍ଥ ହେଲା ବିବିଧତାକୁ ସମ୍ମାନ ନ ଦେବା ।

ଜାତିସଂଘରେ ମତଦାନ ବେଳେ ଲୋକମାନେ ନୁହେଁ ଦେଶମାନେ ଭୋଟ ଦିଅନ୍ତି। ଭାରତର ୧୩୦କୋଟି ଲୋକଙ୍କ ନିକଟରେ ଗୋଟିଏ ଭୋଟ ରହିଛି। ଠିକ ସେହିପରି ୧ ହଜାର ଜନସଂଖ୍ୟା ବିଶିଷ୍ଟ ଭାଟିକାନର ମଧ୍ୟ ଗୋଟିଏ ଭୋଟ ରହିଛି। ଭାଟିକାନ ସିଟିର ଜଣେ ନାଗରିକର ଭୋଟର ମୂଲ୍ୟ ଭାରତର ନାଗରିକର ଭୋଟର ମୂଲ୍ୟଠାରୁ ୧୩୦,୦୦୦୦,୦୦୦ ପ୍ରତିଶତ ଅଧିକ। ଏହା ଭାରତ ସହ ଭେଦଭାବ ନୁହେଁ କି ? ଭାରତ ତା'ର ନିଜର ଅଧିକାର ଦାବି କରୁଛି। ଯଦି ମିଳିତ ଜାତିସଂଘ ଚେତିବ ନାହିଁ ତେବେ ଏହାର ସମାଧାନର ରାସ୍ତା ଭାରତକୁ ହିଁ ବାହାର କରିବାକୁ ପଡିବ।

ହରିରାଜପୁର, ପୁରୀ
ମୋ-୮୨୪୯୬୮୯୬୧

ଯେମିତି ଦୃଷ୍ଟି, ସେମିତି ସୃଷ୍ଟି

ମୋହନ ଚରଣ ବିଷି

ସମସ୍ତଙ୍କ ଦୃଷ୍ଟି ସମାନ ନୁହେଁ। ଯେକୌଣସି ବିଷୟରେ ସମୀକ୍ଷା କଲାବେଳେ ସମସ୍ତଙ୍କ ମତାମତ ସମାନ ହୋଇ ନଥାଏ। ବର୍ଷା ହେଲେ ଚାଷୀ ହସିଥାଏ। ନଈକୂଳିଆଙ୍କ ଛାତିରେ ଛନକା ପଶିଥାଏ। କବି କବିତା ଲେଖେ। ଭୋକିଲା ପେଟରେ ଜୁଇ। ମଦୁଆଲା ଶ୍ରାବଣୀରେ ପ୍ରେମିକାର ମନ ଉଚ୍ଛନ୍ନ। ପୁରୀ ବେଳାଭୂମିରେ ପ୍ରାୟ ଚାଳିଶ ବର୍ଷର ଜଣେ ପୁରୁଷ ଓ ପନ୍ଦର ବର୍ଷର ଜଣେ ଝିଅକୁ ନେଇ ଚର୍ଚ୍ଚା। ଦୂର ପାହାଡ଼ ସୁନ୍ଦର ପରି ସମସ୍ତେ ନିଜ ଦୃଷ୍ଟିଭଙ୍ଗୀରେ ନିରୀକ୍ଷଣ କରୁଥିଲେ। ସେମାନଙ୍କ ଯେମିତି ଭାବରେ ଏକତ୍ରିତ ସ୍ନାନ, ଭ୍ରମଣ, ଭାବଭଙ୍ଗୀ ଦେଖି ଯେକେହି କହିବ ସେମାନେ ଏକ ପ୍ରେମୀଯୁଗଳ। କିନ୍ତୁ ଯେତେବେଳେ ଜାଣିବାକୁ ପାଇଲେ ସେମାନେ ଦୁହେଁ ବାପା ଝିଅ ସମସ୍ତଙ୍କ ମୁଣ୍ଡ ତଳକୁ ହେଇଗଲା। ଜଣଙ୍କ ବିଷୟରେ ଠିକ୍ ନ ଜାଣି ମନ୍ତବ୍ୟ ଦେବା ଅନୁଚିତ ବୋଲି ସମସ୍ତେ ମର୍ମେ ମର୍ମେ ଅନୁଭବ କଲେ। ସଧାରଣତଃ ଘଟଣାଟିଏ ପ୍ରଘଟ ହେଲେ ସମସ୍ତେ ବାଃ ବାଃ

୨୦ ତାରିଖ ପର୍ଯ୍ୟନ୍ତ କଟକଣାରେ ଚାଲିବ ହାଇକୋର୍ଟ

କଟକ ଅଫିସ: ଆସନ୍ତା ୨୦ ତାରିଖ ପର୍ଯ୍ୟନ୍ତ ହାଇକୋର୍ଟ କଟକଣା ଭିତରେ ଚାଲିବ। ଏ ନେଇ ଶୁକ୍ରବାର ହାଇକୋର୍ଟ ପକ୍ଷରୁ ଏକ ବିଜ୍ଞପ୍ତି ପ୍ରକାଶ ପାଇଛି। ସ୍ଥାନୀୟ ଅଞ୍ଚଳର କରୋନା ସଂକ୍ରମଣ ସ୍ଥିତିକୁ ଦୃଷ୍ଟିରେ ରଖି ନିମ୍ନ ଅଦାଲତଗୁଡ଼ିକ ମଧ୍ୟ ଏହି ଧାରା ବଜାୟ ରଖିବେ ବୋଲି ବିଜ୍ଞପ୍ତିରେ ସ୍ପଷ୍ଟ କରାଯାଇଛି। ସୂଚନାଥାଉ କି, କରୋନା ସଂକ୍ରମଣ ବ୍ୟାପିବା ପରେ ବିଭିନ୍ନ କଟକଣା ଭିତରେ ହାଇକୋର୍ଟର କାର୍ଯ୍ୟଧାରା ଚାଲିଛି। ଭର୍ଚୁଆଲ ପ୍ଲାଟଫର୍ମରେ ବିଭିନ୍ନ ମାମଲାର ଶୁଣାଣି ହେଉଛି। ପରବର୍ତ୍ତୀ ନିର୍ଦ୍ଦେଶାନାମା ପର୍ଯ୍ୟନ୍ତ ଏହି ବ୍ୟବସ୍ଥା ଜାରି ରହିବ।

ସଂକ୍ଷେପରେ

ଦିନକରେ ୧୬ ଆକ୍ରାନ୍ତ ମୃତ, ୩୬୦୦ ସଂକ୍ରମିତ

ଭୁବନେଶ୍ୱର,୨।୧୦(ବ୍ୟୁରୋ): ରାଜ୍ୟରେ କରୋନାରେ ଦିନକରେ ପୁଣି ୧୬ଜଣଙ୍କ ମୃତ୍ୟୁ ଘଟିଛି। ଫଳରେ କରୋନାଜନିତ ମୃତ୍ୟୁ ସଂଖ୍ୟା ୮୭୫କୁ ବୃଦ୍ଧି ପାଇଛି। ମୃତକଙ୍କ ମଧ୍ୟରେ ଭୁବନେଶ୍ୱରରୁ ୪ଜଣ, ନୟାଗଡ଼ରୁ ୩ଜଣ, ଖୋର୍ଦ୍ଧା, ବାଲେଶ୍ୱର ଏବଂ କଟକରୁ ୨ଜଣ ଲେଖା ଆକ୍ରାନ୍ତ ମୃତ୍ୟୁବରଣ କରିଛନ୍ତି। ସେହିପରି କଳାହାଣ୍ଡି, ଜଗତ୍‌ସିଂହପୁର ଏବଂ ବରଗଡ଼ରୁ ଜଣେ ଲେଖା ଆକ୍ରାନ୍ତଙ୍କ ମୃତ୍ୟୁ ଘଟିଛି। ସେହପିରି ଶୁକ୍ରବାର ରାଜ୍ୟର ୩୦ଜିଲାରୁ ୩୬୦୦ ପଜିଟିଭ୍ ଚିହ୍ନଟ ହୋଇଛନ୍ତି। ଏମାନଙ୍କ ମଧ୍ୟରୁ ୨୧୦୯ ଜଣ ସଙ୍ଗରୋଧରୁ ଏବଂ ୧୪୯୧ଜଣ ଆକ୍ରାନ୍ତ ସ୍ଥାନୀୟ ସଂକ୍ରମିତ। ଫଳରେ ରାଜ୍ୟରେ କରୋନା ଆକ୍ରାନ୍ତଙ୍କ ସଂଖ୍ୟା ୨ଲକ୍ଷ ୨୬ ହଜାର ୩୩୪କୁ ବୃଦ୍ଧି ପାଇଥିବା ରାଜ୍ୟ ସୂଚନା ଓ ଲୋକସମ୍ପର୍କ ବିଭାଗ ପକ୍ଷରୁ ସୂଚନା ଦିଆଯାଇଛି। ଅପରପକ୍ଷରେ ରାଜ୍ୟରୁ ଶୁକ୍ରବାର ୪,୦୪୮ ଆକ୍ରାନ୍ତ ସୁସ୍ଥ ହୋଇଥିବା ରାଜ୍ୟ ସ୍ୱାସ୍ଥ୍ୟ ଓ ପରିବାର କଲ୍ୟାଣ ବିଭାଗ ସୂଚନା ଦେଇଛି।

୨ ଶହ ଜିଲେଟିନ୍ ଷ୍ଟିକ୍ ଜବତ

ମାଲକାନଗିରି, ୨।୧୦ (ଡି.ଏନ୍.ଏ.): ମାଲକାନଗିରି ଜିଲା ଭେଜାଙ୍ଗିବାଡ଼ା ପଞ୍ଚାୟତ ରାଜୁଲକୋଣ୍ଡା ଜଙ୍ଗଲରୁ ୨ ଶହରୁ ଊର୍ଦ୍ଧ୍ୱ ଜିଲେଟିନ୍ ଷ୍ଟିକ୍ ଜବତ ହୋଇଛି। ଗୁରୁବାର ରାତିରେ ୭୬ ବାଟାଲିୟନ୍ ବିଏସ୍‌ଏଫ୍ ଯବାନ ରାଜୁଲକୋଣ୍ଡା ଜଙ୍ଗଲରେ କୋମ୍ବିଂ ଅପରେଶନ କରୁଥିବା ସମୟରେ ନିକଟସ୍ଥ ପାହାଡ଼ରେ ଜିଲେଟିନ୍ ଷ୍ଟିକ୍ ଥିବା ଖବର ପାଇ ଏହି ଷ୍ଟିକ୍ ଜବତ କରାଯାଇଥିଲା। ଯବାନଙ୍କୁ ଟାର୍ଗେଟକରି ବିସ୍ଫୋରଣ ଉଦ୍ଦେଶ୍ୟରେ ଏହାକୁ ଲୁଚାଇ ରଖାଯାଇଥିବା କୁହାଯାଉଛି।

ଅଧାମୂଲ୍ୟରେ ମିଳିବ ଔଷଧ

ଆରୋଗ୍ୟ ଜନସେବା କେନ୍ଦ୍ର ଉଦ୍‌ଘାଟିତ

ନୟାଗଡ଼ ଅଫିସ,୨।୧୦: ରାଜ୍ୟର ପ୍ରଥମ ଆରୋଗ୍ୟ ଜନସେବା କେନ୍ଦ୍ର ନୟାଗଡ଼ ଜିଲା ମୁଖ୍ୟାଳୟର ଖଣ୍ଡପଡ଼ା ରୋଡ୍‌ରେ ଶୁକ୍ରବାର ଉଦ୍‌ଘାଟିତ ହୋଇଛି। କେନ୍ଦ୍ର ଓ ରାଜ୍ୟ ସରକାରଙ୍କ ନିଷ୍ପତ୍ତି ଅନୁସାରେ ଏହି କେନ୍ଦ୍ରରେ ଗରିବ ଜନସାଧାରଣ ରାଶନ କାର୍ଡ, ଲେବରକାର୍ଡ, ଭିନ୍ନକ୍ଷମ ପ୍ରମାଣପତ୍ର ଓ ବରିଷ୍ଠ ନାଗରିକ ପ୍ରମାଣପତ୍ର ଦାଖଲ କରି ଯୋଜନାର ସୁଫଳ ନେଇପାରିବେ। ଏହି କେନ୍ଦ୍ରରେ ବିଭିନ୍ନ ପ୍ରକାର ରୋଗ ପାଇଁ ଏଲୋପାଥିକ ଓ ଆୟୁର୍ବେଦିକ ଔଷଧ ସମେତ ସ୍ୱାସ୍ଥ୍ୟସେବା ଉପକରଣ ଅଧାମୂଲ୍ୟରେ ଉପଲବ୍ଧ ହେବ। ଏଥିରେ ମୁଖ୍ୟଅତିଥି ରୂପେ ସଂସ୍ଥାର ନିର୍ଦ୍ଦେଶକ ସାମନ୍ତ କୁମାର ସାହୁ ଯୋଗଦେଇ କେନ୍ଦ୍ରକୁ ଉଦ୍‌ଘାଟନ କରିଛନ୍ତି। ଜିଲା ମୁଖ୍ୟ ଅଖିଳ ମହାରଣାଙ୍କ ସଭାପତିତ୍ୱରେ ଆରୋଗ୍ୟ ଜନସେବା କେନ୍ଦ୍ରର ରାଜ୍ୟ ସଭାପତି ପୂର୍ଣ୍ଣଚନ୍ଦ୍ର ସେନାପତି ଅତିଥି ରୂପେ ଯୋଗ ଦେଇଥିଲେ।

ସୁଶାନ୍ତଙ୍କୁ ନ୍ୟାୟ ଦାବିରେ ଆମରଣ ଅନଶନ

ନୂଆଦିଲ୍ଲୀ,୨।୧୦

- ଯନ୍ତରମନ୍ତରରେ ଏକାଠି ହେଲେ ସମର୍ଥକ
- ସିବିଆଇ ତଦନ୍ତକୁ ନେଇ ପ୍ରଶ୍ନ ଉଠାଇଲେ ମହାରାଷ୍ଟ୍ର ଗୃହମନ୍ତ୍ରୀ

ଅଭିନେତା ସୁଶାନ୍ତ ସିଂ ରାଜପୁତଙ୍କୁ ନ୍ୟାୟ ଦାବିରେ ଦିଲ୍ଲୀର ଯନ୍ତରମନ୍ତରଠାରେ ଶୁକ୍ରବାର ଆମରଣ ଅନଶନ କରିଛନ୍ତି ତାଙ୍କ ସମର୍ଥକ ଓ ପ୍ରଶଂସକମାନେ। ଗତ ଜୁନ୍ ୧୪ରେ ସୁଶାନ୍ତଙ୍କ ମୃତଦେହ ମୁମ୍ବାଇର ବାନ୍ଦ୍ରାସ୍ଥିତ ତାଙ୍କ ବାସଭବନରୁ ଜବତ କରାଯାଇଥିଲା। ତାଙ୍କ ମୃତ୍ୟୁ ରହସ୍ୟଜନକ ଥିବାବେଳେ ତାହାର ପର୍ଦ୍ଦାଫାଶ ପାଇଁ କେନ୍ଦ୍ରୀୟ ତଦନ୍ତ ବ୍ୟୁରୋ (ସିବିଆଇ) ତଦନ୍ତ ଚଳାଇଛି, ଯାହା ଦିନକୁ ଦିନ ଭିନ୍ନ ମୋଡ଼ ନେବାରେ ଲାଗିଛି। ଏଭଳିସ୍ଥଳେ ସୁଶାନ୍ତଙ୍କୁ ଯଥାଶୀଘ୍ର ନ୍ୟାୟ ଦିଆଯାଉ ବୋଲି ଦାବି କରି ସମର୍ଥକମାନେ କ୍ୟାଣ୍ଡେଲ ରାଲି କରିଥିଲେ। ଏଥିପାଇଁ ସୁଶାନ୍ତଙ୍କ ଭଉଣୀ ଶ୍ୱେତା କ୍ରୀର୍ତ୍ତି ସିଂ ଏନେଇ ସୋସିଆଲ ମିଡିଆରେ କୃତଜ୍ଞତା ଜଣାଇବା ସହ ପ୍ରବାସୀ ଭାରତୀୟମାନେ ମଧ୍ୟ ନ୍ୟାୟ ଚାହୁଁଛନ୍ତି ବୋଲି ଦର୍ଶାଇଛନ୍ତି।

ଅନ୍ୟପକ୍ଷରେ ମହାରାଷ୍ଟ୍ର ଗୃହମନ୍ତ୍ରୀ ଅନିଲ ଦେଶମୁଖ ଶୁକ୍ରବାର ସିବିଆଇ ତଦନ୍ତକୁ ନେଇ ପ୍ରଶ୍ନ ଉଠାଇଛନ୍ତି। ମୁମ୍ବାଇ ପୋଲିସ ସୁଶାନ୍ତଙ୍କ ମୃତ୍ୟୁ ଘଟଣାର ତଦନ୍ତ ଭଲ ଢଙ୍ଗରେ କରୁଥିଲା। ହଠାତ୍ ମାମଲା ସିବିଆଇକୁ ହସ୍ତାନ୍ତର ହୋଇଥିଲା। ଇତିମଧ୍ୟରେ ସିବିଆଇ ତଦନ୍ତକୁ ପ୍ରାୟ ଦେଢ଼ ମାସ ବିତିଲାଣି। ଲୋକେ ଘଟଣାର ସତ୍ୟ ଜାଣିବାକୁ ଅପେକ୍ଷା କରି ରହିଛନ୍ତି। ସୁଶାନ୍ତଙ୍କ ମୃତ୍ୟୁ ଆତ୍ମହତ୍ୟା ନା ହତ୍ୟା ଦ୍ୱାରା ହୋଇଛି ବୋଲି ଦେଶମୁଖ୍ୟ ସିବିଆଇକୁ ପ୍ରଶ୍ନ କରିଛନ୍ତି।

ସୂଚନାଥାଉ କି ସୁଶାନ୍ତଙ୍କ ମୃତ୍ୟୁ ମାମଲାରେ ଡ୍ରଗ୍ସ କାରବାର ଲିଙ୍କ୍‌କୁ ନେଇ ତଦନ୍ତ ଚଳାଇଥିବା ନାର୍କୋଟିକ୍ସ କଣ୍ଟ୍ରୋଲ ବ୍ୟୁରୋ(ଏନ୍‌ସିବି) ସୁଶାନ୍ତଙ୍କ ବାନ୍ଧବୀ ତଥା ବଲିଉଡ୍ ଅଭିନେତ୍ରୀ ରିଆ ଚକ୍ରବର୍ତ୍ତୀଙ୍କୁ ଗତମାସ ୮ ତାରିଖରେ ଗିରଫ କରିଥିଲା। ତାଙ୍କ ବିରୋଧରେ ନାର୍କୋଟିକ୍ସ ଡ୍ରଗ୍ସ ଆଣ୍ଡ ସାଇକାଟିକ୍ ସବ୍‌ଷ୍ଟାନସେସ୍(ଏନ୍‌ଡିପିଏସ୍) ଆକ୍ଟର ବିଭିନ୍ନ ଦଫା ଲଗାଯାଇଥିଲା। ତାହା ପୂର୍ବରୁ ରିଆଙ୍କ ଭାଇ ସୌଭିକ୍ ଚକ୍ରବର୍ତ୍ତୀ, ସୁଶାନ୍ତଙ୍କ ଘରୋଇ ପରିଚାଳକ ସାମୁଏଲ ମିରାଣ୍ଡା, ସୁରକ୍ଷା କର୍ମୀ ଦୀପେଶ ସାୱନ୍ତଙ୍କ ସମେତ ୯ଜଣଙ୍କୁ ଗିରଫ କରିଥିଲା। ବମ୍ବେ ହାଇକୋର୍ଟ ଗତ ମଙ୍ଗଳବାର ରିଆ ଓ ତାଙ୍କ ଭାଇ ସୌଭିକ୍‌ଙ୍କ ଜାମିନ ଆବେଦନର ଶୁଣାଣି କରି ରାୟ ସଂରକ୍ଷିତ ରଖିଛନ୍ତି। ଅପରପକ୍ଷରେ ଏମ୍ସ ଫରେନ୍‌ସିକ ଟିମ୍ ସିବିଆଇ ନିକଟରେ ଏକ ରିପୋର୍ଟ ଦାଖଲ କରିଛି। ମୁମ୍ବାଇର କୁପର ହସ୍ପିଟାଲରେ ହୋଇଥିବା ଶବ ବ୍ୟବଚ୍ଛେଦ ରିପୋର୍ଟରେ ମୃତ୍ୟୁ ସମୟ ଉଲ୍ଲେଖ ନ ଥିବା ନେଇ ଏମ୍ସ ରିପୋର୍ଟରେ ପ୍ରଶ୍ନ କରାଯାଇଛି।

ଶୁକ୍ରବାର ସୁଶାନ୍ତଙ୍କ ମୃତ୍ୟୁ ମାମଲାରେ ଆଉ ଏକ ତଥ୍ୟ ଗଣମାଧ୍ୟମକୁ ଆସିଛି। ସୁଶାନ୍ତଙ୍କ ରୋଷେୟା ନିରଜ ସିଂ ଏକ ବୈଦ୍ୟୁତିକ ଗଣମାଧ୍ୟମକୁ କହିଛନ୍ତି ଯେ, ସୁଶାନ୍ତଙ୍କୁ ସୌଭିକ୍, ସାମୁଏଲ, ସାୱନ୍ତ ଡ୍ରଗ୍ସ ଦେଇଥିଲେ। ସେ ଆହୁରି କହିଥିଲେ ଯେ, ଜୁନ୍ ୧୩ରେ(ସୁଶାନ୍ତଙ୍କ ମୃତ୍ୟୁ ଜଣାପଡ଼ିବାର ପୂର୍ବଦିନ) ସୁଶାନ୍ତଙ୍କ ବାନ୍ଦ୍ରାସ୍ଥିତ ଘରେ କୌଣସି ପାର୍ଟି ହୋଇ ନ ଥିଲା।

ମେଡିକାଲ କର୍ମଚାରୀଙ୍କ ଧାରଣା ପ୍ରତ୍ୟାହୃତ

ଛତ୍ରପୁର,୨।୧୦(ଡି.ଏନ୍.ଏ.)

ଦାବି ପୂରଣ ପ୍ରତିଶ୍ରୁତି ମିଳିଲା

ଗଞ୍ଜାମ ଜିଲାରେ କରୋନା ଆକ୍ରାନ୍ତଙ୍କୁ ସ୍ୱାସ୍ଥ୍ୟସେବା ଯୋଗାଇ ଦେବା ପାଇଁ ଏଏନ୍‌ଏମ, ଜିଏନ୍‌ଏମ୍, ଷ୍ଟାଫ ନର୍ସ ଓ ଫାର୍ମାସିଷ୍ଟଙ୍କୁ ୩ ମାସିଆ ଚୁକ୍ତିଭିତ୍ତିକି ନିଯୁକ୍ତି ଦିଆଯାଇଥିଲା। ତେବେ ଚୁକ୍ତି ଅବଧି ନ ସରୁଣୁ ସେମାନଙ୍କୁ କାର୍ଯ୍ୟରୁ ଅନ୍ତର କରାଯାଇଥିଲା। ଏହା ପ୍ରତିବାଦରେ ସେମାନେ ଗତ ୨ ଦିନ ହେଲା ଛତ୍ରପୁରସ୍ଥିତ ଜିଲାପାଳଙ୍କ ଅଫିସ ପରିସରରେ ଦିବାରାତ୍ର ଧାରଣା ଚଳାଇଥିଲେ। ଚୁକ୍ତି ଅବଧି ସରିବା ପର୍ଯ୍ୟନ୍ତ ସେମାନଙ୍କୁ ପୁନଃନିଯୁକ୍ତି କରିବାକୁ ଦାବି କରିଥିଲେ। ତେବେ ଦାବି ପୂରଣ ନେଇ ଜିଲାପାଳଙ୍କ ପ୍ରତିଶ୍ରୁତି ମିଳିବା ପରେ ଶୁକ୍ରବାର ଧାରଣା ପ୍ରତ୍ୟାହୃତ ହୋଇଛି। ଅପରାହ୍ନରେ ଜିଲାପାଳ ବିଜୟ ଅମୃତା କୁଲାଙ୍ଗେ ଧାରଣାରତ କର୍ମଚାରୀଙ୍କ ଏକ ପ୍ରତିନିଧି ଦଳ ସହ ଆଲୋଚନା କରିଥିଲେ। ଚୁକ୍ତି ମୁତାବକ ଉକ୍ତ ସ୍ୱାସ୍ଥ୍ୟ କର୍ମଚାରୀମାନେ କାର୍ଯ୍ୟ କରିବେ। ପରେ ସେମାନଙ୍କୁ ଅଭିଜ୍ଞତା ପ୍ରମାଣପତ୍ର ମିଳିବ ବୋଲି ଜିଲାପାଳ ପ୍ରତିଶ୍ରୁତି ଦେଇଛନ୍ତି।

ନକଲି ଜର୍ଦ୍ଦା କାରଖାନା ଠାବ

ଭୁବନେଶ୍ୱର,୨।୧୦(ବ୍ୟୁରୋ)/ ଚଣ୍ଡିଖୋଲ/ ଛତିଆ (ଡି.ଏନ୍.ଏ.)

ଜବତ ନକଲି ଜର୍ଦ୍ଦା ମସଲା।

୪୦ ଲକ୍ଷର ସାମଗ୍ରୀ ଜବତ, ୩ ଗିରଫ

- ଏକାଧିକ ସ୍ଥାନରେ କ୍ରାଇମବ୍ରାଞ୍ଚ ଏସ୍‌ଟିଏଫ୍‌ର ଚଢ଼ାଉ
- ବିଦ୍ୟାଧରପୁର ପାଲଟିଛି ନକଲି ପାନମସଲାର ଅନ୍ତୁଡ଼ିଶାଳ
- ଖୋର୍ଦ୍ଧା ବାଲିପାଟଣା ଘଟଣାରୁ ମିଳିଥିଲା ସୁରାକ

ଓଡ଼ିଶା ବଜାରରେ ଏବେ ନକଲି ସାମଗ୍ରୀ ଖୁନ୍ଦି ହୋଇଯାଇଛି। ନକଲି କରୋନା ଔଷଧଠାରୁ ଆରମ୍ଭ କରି ଘିଅ, ସସ୍, ଇଞ୍ଜିନ ଅଏଲ ପରେ ଏବେ ନକଲି ଜର୍ଦ୍ଦା ର୍ୟାକେଟ୍‌ର ଚେର ସାରା ରାଜ୍ୟକୁ ବ୍ୟାପିଛି। ଏହା ନଜରକୁ ଆସିବା ପରେ କ୍ରାଇମବ୍ରାଞ୍ଚ ଏସ୍‌ଟିଏଫ୍ ଚଢ଼ାଉ ଅଭିଯାନ ଆରମ୍ଭ କରିଛି। ଦୁଇଦିନ ତଳେ ଖୋର୍ଦ୍ଧା ବାଲିପାଟଣା ଅଞ୍ଚଳରେ ନକଲି ଜର୍ଦ୍ଦା କାରଖାନା ଠାବ ସମୟରେ ଏହି କାରବାର ଅନ୍ୟ ଜିଲାକୁ ଲମ୍ବିଥିବା ସୁରାକ ମିଳିଥିଲା। ଏହି ଆଧାରରେ ଏସ୍‌ଟିଏଫ୍ ଟିମ୍ ଶୁକ୍ରବାର ଯାଜପୁର ଜିଲାର ଛତିଆ ଓ ବୈରୀ ଅଞ୍ଚଳର ଏକାଧିକ ସ୍ଥାନରେ ଚଢ଼ାଉ କରି ନକଲି ଜର୍ଦ୍ଦା କାରଖାନା ଠାବ କରିଛି। ସେସବୁ ସ୍ଥାନରୁ ବିଭିନ୍ନ କମ୍ପାନୀର ୧ କୁଇଣ୍ଟାଲ ୬୫ କେଜି ନକଲି ଜର୍ଦ୍ଦା, ୨ କୁଇଣ୍ଟାଲ ୧୨ କେଜି ଜର୍ଦ୍ଦା ପ୍ରସ୍ତୁତ ସାମଗ୍ରୀ, ଗ୍ଲିସରିନ୍ ୫୦୫ ଲିଟର, ଜର୍ଦ୍ଦା ପର୍‌ଫ୍ୟୁମ୍ ୬୦ ଲିଟର ଜବତ କରିଛି। ଏସବୁର ମୂଲ୍ୟ ୪୦ଲକ୍ଷରୁ ଊର୍ଦ୍ଧ୍ୱ ହେବ। ତେବେ ବୈରୀ ଥାନାଞ୍ଚଳର ଦୁଇଟି ସ୍ଥାନରୁ ୩ଜଣଙ୍କୁ ଗିରଫ କରାଯାଇଛି। ସେମାନେ ହେଲ ସ୍ଥାନୀୟ ବିଦ୍ୟାଧରପୁରର ଗୌରାଙ୍ଗ ପାତ୍ର, ପର୍ଶୁରାମ ପାତ୍ର ଓ ରମେଶଚନ୍ଦ୍ର ପାତ୍ର। ବୈରୀ ପୋଲିସ କେସ୍ ନଂ. ୧୩୧/୨୦ରେ ଗୌରାଙ୍ଗ ଓ ପର୍ଶୁରାମଙ୍କୁ ଗିରଫ କରିଥିବାବେଳେ କେସ୍ ନଂ.୧୩୨ରେ ରମେଶଙ୍କୁ ଗିରଫ କରି କୋର୍ଟ ଚାଲାଣ କରିଛି।

ମିଳିଥିବା ସୂଚନାନୁସାରେ, ବୈରୀ ଥାନା ଅନ୍ତର୍ଗତ ଛତିଆ ନିକଟ ବିଦ୍ୟାଧରପୁର ଗ୍ରାମରେ ନିର୍ଦ୍ଦିଷ୍ଟ କେତେକ ପରିବାର ଓ ଘରେ ନକଲି ଜର୍ଦ୍ଦା ତିଆରି କରାଯାଇ ବ୍ରାଣ୍ଡେଡ୍ କମ୍ପାନୀ ନାଁରେ ପ୍ୟାକ୍ କରି ତାହାକୁ ବଜାରକୁ ଛଡ଼ାଯାଇଥାଏ। ପୂର୍ବରୁ ଏଠାରେ ବହୁଥର ଚଢ଼ାଉ କରାଯାଇ ସାମଗ୍ରୀ ଜବତ ହୋଇଥିଲେ ମଧ୍ୟ ଏହି ବେଆଇନ କାରବାରକୁ ପୋଲିସ ରୋକିପାରୁନି। ଗୋପାଳ ଜର୍ଦ୍ଦା କମ୍ପାନୀର ଜେନରାଲ ମ୍ୟାନେଜର ଏସ୍.କେ. ଚୌହାନ ଓ ଶିବଦାତା ଜର୍ଦ୍ଦା କମ୍ପାନୀର ସୁପରଭାଇଜର ରାଜୀବ ଝା ଏନେଇ କ୍ରାଇମବ୍ରାଞ୍ଚ ନିକଟରେ ଅଭିଯୋଗ କରିବା ପରେ ଏସ୍‌ଟିଏଫ୍ ଅତିରିକ୍ତ ଏସ୍‌ପି ତେଜରାଜ ପଟେଲଙ୍କ ନେତୃତ୍ୱରେ ଶୁକ୍ରାବର ଭୋର୍ ସମୟରେ ବିଦ୍ୟାଧରପୁରରେ ଚଢାଉ କରାଯାଇଥିଲା। ଏହି ଚଢାଉରେ କ୍ରାଇମବ୍ରାଞ୍ଚ ଇନ୍ସପେକ୍ଟର ଅଶୋକ କୁମାର ଗିରି, ସୁନୀତା ପ୍ରଧାନଙ୍କ ସମେତ ୩୦ରୁ ଊର୍ଦ୍ଧ୍ୱ ପୋଲିସ ସାମିଲ ହୋଇଥିଲେ। ତେବେ ମୁଖ୍ୟ କାର୍ପଟଦାର ଖସିଯାଇଥିବା ଜଣାପଡିଛି। ଜବତ ସାମଗ୍ରୀ ୩ଟି ଗାଡ଼ିରେ ନିଆଯାଇ ଛତିଆ ଫାଣ୍ଡିରେ ରଖାଯାଇଛି।

ନକଲି ପାନମସଲାର କୁଟୀରଶିଳ୍ପ ବିଦ୍ୟାଧରପୁର

ସନ୍ଦେହରେ ପୋଲିସ କାର୍ଯ୍ୟଧାରା

ଛତିଆ ଫାଣ୍ଡିଠାରୁ ମାତ୍ର ୧ କିମି ଦୂରରେ ରହିଛି ବିଦ୍ୟାଧରପୁର ଗାଁ। ଗତ ଜାନୁୟାରୀ ୧୩ରେ ଯାଜପୁର ଏସ୍‌ଡିପିଓ ଏହି ଗ୍ରାମରୁ ୧୦ ଲକ୍ଷରୁ ଊର୍ଦ୍ଧ୍ୱ ଟଙ୍କାର ନକଲି ଜର୍ଦ୍ଦା ଜବତ କରିବା ସହ ୨ ଜଣଙ୍କୁ ଗିରଫ କରିଥିଲେ। ହେଲେ ପରବର୍ତ୍ତୀ ସମୟରେ ଏହାର କିଛି ବି ପ୍ରଭାବ ପଡ଼ି ନ ଥିଲା। ବରଂ ବିଦ୍ୟାଧରପୁର ଗ୍ରାମରେ ଏହା ଏକ କୁଟୀର ଶିଳ୍ପରେ ପରିଣତ ହୋଇଯାଇଥିଲା। ଛୋଟବଡ଼ ୨୦ରୁ ଊର୍ଦ୍ଧ୍ୱ ସ୍ଥାନରେ ନକଲି ଜର୍ଦ୍ଦା ତିଆରି ହେବା ସହ ବିଭିନ୍ନ ଅଞ୍ଚଳକୁ ପ୍ରତିଦିନ ଗାଡ଼ିରେ ପଠାଯାଉଥିଲା। ବର୍ଷ ବର୍ଷ ଧରି ଏଠାରେ ଏହି ବେଆଇନ କାରବାର ଚାଲୁଥିଲେ ମଧ୍ୟ ଏହି କିଛିମାସ ହେବ ଆହୁରି ବଢ଼ିଯାଇଥିଲା। ଏହାସତ୍ତ୍ୱେ ପୋଲିସ କିପରି ଏସବୁ ଜାଣିପାରୁ ନ ଥିଲା ତାହାକୁ ନେଇ ପ୍ରଶ୍ନବାଚୀ ସୃଷ୍ଟି ହୋଇଛି। ଥାନା ଓ ଫାଣ୍ଡିର କେତେଜଣ କର୍ମଚାରୀଙ୍କ କାର୍ଯ୍ୟଧାରାକୁନେଇ ଚର୍ଚ୍ଚା ଜୋର୍‌ଧରିଛି।

ବିଜେଡି ସଚେତନତା ଯାତ୍ରାକୁ ବିରୋଧୀଙ୍କ ସମାଲୋଚନା

ଭୁବନେଶ୍ୱର, ୨।୧୦(ବ୍ୟୁରୋ)

- ସଚେତନତା ନାଟକ ଚାଲିଛି: ତାରା
- ବିଫଳତା ଘୋଡ଼ାଇବାର ପ୍ରୟାସ: ପୃଥ୍ୱିରାଜ

ବିଜେଡି ପକ୍ଷରୁ ଶୁକ୍ରବାର ଅର୍ଥାତ୍ ଗାନ୍ଧୀ ଜୟନ୍ତୀଠାରୁ ମାସେବ୍ୟାପୀ କରୋନା ସଚେତନତା କାର୍ଯ୍ୟକ୍ରମ ଆରମ୍ଭ ହୋଇଛି। ବିଜେଡି ଗାଁକୁ ଯାଇ ଲୋକମାନଙ୍କୁ କରୋନା ସଚେତନତା ସମ୍ପର୍କରେ ବାର୍ତ୍ତା ଦେବା ସହିତ ମାସ୍କ ବଣ୍ଟନ କରିବାକୁ ମୁଖ୍ୟମନ୍ତ୍ରୀ ନବୀନ ପଟ୍ଟନାୟକ ଦଳୀୟ ବିଧାୟକମାନଙ୍କୁ ନିର୍ଦ୍ଦେଶ ଦେଇଛନ୍ତି। ହେଲେ ବିରୋଧୀ କିନ୍ତୁ ଏହାକୁ ନେଇ ତୀବ୍ର ସମାଲୋଚନା କରିଛନ୍ତି। କରୋନା ମହାମାରୀ ରୋକିବା କ୍ଷେତ୍ରରେ ରାଜ୍ୟ ସରକାରଙ୍କ ଯେଉଁ ବିଫଳତା ତାକୁ ଲୁଚାଇବା ପାଇଁ ବିଜେଡି ଏଭଳି ରାଜନୀତି ଆରମ୍ଭ କରିଛି ବୋଲି ବିରୋଧୀ ଅଭିଯୋଗ କରିଛନ୍ତି। ବିଧାନସଭାରେ କରୋନା ପରିଚାଳନାରେ ବିଫଳତା କଥାକୁ ମଧ୍ୟ ବିରୋଧୀ ମୁଖ୍ୟ ପ୍ରସଙ୍ଗ କରିଛନ୍ତି।

ବିଜେଡିକୁ ସମାଲୋଚନା କରି କଂଗ୍ରେସ ବିଧାୟକ ତାରାପ୍ରସାଦ ବାହିନୀପତି କହିଛନ୍ତି, କୋଭିଡ୍ ପରିଚାଳନା କ୍ଷେତ୍ରରେ କୋଟି କୋଟି ଟଙ୍କା ଆତ୍ମସାତ କରାଯାଇଛି। ଏହାକୁ ଲୁଚାଇବା ପାଇଁ ସଚେତନତା ନାଟକ ଚାଲିଛି। ଏବେ ବିଜେଡି କଥା କେହି ବିଶ୍ୱାସ କରିବେ ନାହିଁ। କୋଭିଡ୍ ଦୁର୍ନୀତି ନେଇ କଂଗ୍ରେସ ଲୋକଙ୍କ ପାଖକୁ ଯିବ। ଦସ୍ତଖତ ଅଭିଯାନ କରିବ। ଆର୍‌ଟିଆଇରେ ତଥ୍ୟ ମାଗିଲେ ଦିଆଯାଉ ନାହିଁ। ବିଧାନସଭାରେ ପଚାରିଲେ ତଥ୍ୟ ସଂଗ୍ରହ ଚାଲିଥିବା ଉତ୍ତର ମିଳୁଛି ବୋଲି ତାରା କହିଛନ୍ତି। ସେହିଭଳି ଭାଜପା ସାଧାରଣ ସମ୍ପାଦକ ପୃଥ୍ୱିରାଜ ହରିଚନ୍ଦନ କହିଛନ୍ତି, ବିଫଳତା ଘୋଡାଇବାକୁ ବିଜେଡି ପ୍ରୟାସ କରୁଛି। ଏହା ଜାତିର ଜନକଙ୍କ ପ୍ରତି ଅପମାନ ହେଉଛି। କୋଭିଡ୍ ପରିଚାଳନା ଠିକ୍ ହୋଇନାହିଁ। ମୃତ୍ୟୁ ଏବଂ ସଂକ୍ରମଣ ହାର ବଢୁଛି। କେନ୍ଦ୍ର ପକ୍ଷରୁ ଭେଣ୍ଟିଲେଟର ଦିଆଗଲା। ମାତ୍ର ରୋଗୀମାନେ ଏହି ସୁବିଧା ପାଇବା ପାଇଁ ଲାଇନରେ ଧାଡିରେ ଠିଆ ହେଉଛନ୍ତି। କରୋନା ଲାଗି ବର୍ତ୍ତମାନ ହା ହତାଶ ପରିସ୍ଥିତି ସୃଷ୍ଟି ହୋଇଛି। ବୋଲି ପୃଥ୍ୱିରାଜ କହିଛନ୍ତି।

ଜାତୀୟ ରାଜପଥରୁ ୨୦ ଲକ୍ଷର ବ୍ରାଉନସୁଗାର ଜବତ

୨ ଜଣଙ୍କୁ ଗିରଫ କଲା କ୍ୟୁଏଟି

ଭୁବନେଶ୍ୱର,(ବ୍ୟୁରୋ)/ଜଳେଶ୍ୱର,୨।୧୦(ସ୍ୱ.ପ୍ର.)

ବାଲେଶ୍ୱର ଜିଲା ଜଳେଶ୍ୱରରୁ ବ୍ରାଉନସୁଗାର କାରବାରର ଚେର ଭୁବନେଶ୍ୱର ସମେତ ରାଜ୍ୟର ବିଭିନ୍ନ ଜିଲାକୁ ଲମ୍ବିଛି। ଏ ନେଇ କଟକ-ଭୁବନେଶ୍ୱର କମିଶନରେଟ ପୋଲିସ ସୁରାକ ପାଇବା ପରେ ଚଢ଼ାଉ ଆରମ୍ଭ କରିଛି। ୨ଜଣ ଏଜେଣ୍ଟ ବାଇକ୍‌ରେ ବ୍ରାଉନସୁଗାର ଚୋରାଚାଲାଣ କରୁଥିବାବେଳେ କମିଶନରେଟ ପୋଲିସର କୁଇକ୍ ଆକ୍ସନ ଟିମ୍ (କ୍ୟୁଏଟି) ସେମାନଙ୍କୁ ଜଳେଶ୍ୱର ନିକଟ ୬୦ ନଂ. ଜାତୀୟ ରାଜପଥରୁ ଧରିଛି। ସେମାନଙ୍କଠାରୁ ୨୦୦ ଗ୍ରାମ୍ ବ୍ରାଉନସୁଗାର ଜବତ କରିଛି। ଜବତ ବ୍ରାଉନସୁଗାରର ମୂଲ୍ୟ ୨୦ଲକ୍ଷ ଟଙ୍କାରୁ ଊର୍ଦ୍ଧ୍ୱ ହେବ। ଏଥିସହ ବ୍ରାଉନସୁଗାର ଚୋରା ଚାଲାଣରେ ବ୍ୟବହୃତ ୨ଟି

ସଂକ୍ଷେପରେ

ଦୁର୍ଘଟଣାରେ ଯୁବକ ମୃତ

ରୂପସା, ୨।୧୦(ଡି.ଏନ.ଏ.): ବାଲେଶ୍ୱର ଜିଲା ୬୦ନଂ. ଜାତୀୟ ରାଜପଥର ସଦର ବ୍ଲକ ଅନ୍ତର୍ଗତ ହଳଦୀପଦା ଗେମନ ବ୍ରିଜ୍‌ଠାରେ ଏକ ଅଜଣା ଭ୍ୟାନ୍ ଧକ୍କାରେ ଜଣେ ଯୁବକଙ୍କ ମୃତ୍ୟୁ ଘଟିଛି। ମୃତକ ହେଲେ ମୟୂରଭଞ୍ଜ ଜିଲା ରାସଗୋବିନ୍ଦପୁର ଥାନା ଅଞ୍ଚଳର ସଞ୍ଜୟ କୁମାର ରଣା (୩୦)।

ସଞ୍ଜୟ ବାଲେଶ୍ୱରରେ ଏକ ପେଟ୍ରୋଲ ପମ୍ପରେ କାର୍ଯ୍ୟ କରନ୍ତି। ସେ ଡ୍ୟୁଟି ସାରି ବାଇକ୍ ଯୋଗେ ଘରକୁ ଫେରୁଥିବା ବେଳେ ଏକ ଅଜଣା ଭ୍ୟାନ୍ ସହ ଧକ୍କା ହୋଇ ଗୁରୁତର ଆହତ ହୋଇଥିଲେ। ଖବରପାଇ ହଳଦୀପଦା ଫାଣ୍ଡି ଅଧିକାରୀ ବଦ୍ରି ଶଙ୍କର ଷଣ୍ଢ ପହଞ୍ଚି ଆହତ ଯୁବକଙ୍କୁ ଜିଲା ମୁଖ୍ୟ ଚିକିତ୍ସାଳୟକୁ ପଠାଇଥିଲେ। ହେଲେ ସେଠାରେ ତାଙ୍କର ମୃତ୍ୟୁ ଘଟିଥିଲା। ଏନେଇ ପୋଲିସ ଏକ ମାମଲା (ନଂ. ୨୭୦/୨୦) ରୁଜୁ କରି ଗୁରୁବାର ମୃତଦେହ ବ୍ୟବଚ୍ଛେଦ କରାଇଛି।

ରାଇସ ମିଲ୍ ଲାଗି ପଲ୍ଲିସଭା ଡାକିବାକୁ ଦାବିପତ୍ର

ପାଟଣା, ୨।୧୦(ସ୍ୱ.ପ୍ର.): କେନ୍ଦୁଝର ଜିଲା ପାଟଣା ବ୍ଲକ ବଡ଼ପାଟଣା ପଞ୍ଚାୟତ କୁଆପଶି ମୌଜାରେ ପ୍ରସ୍ତାବିତ ନାରାୟଣୀ ରାଇସ ମିଲ୍‌ସ ପ୍ରତିଷ୍ଠା ଲାଗି ପୁନର୍ବାର ପଲ୍ଲିସଭା ଡକାଇବାକୁ ଗୁରୁବାର ଗ୍ରାମର ୱାର୍ଡମେମ୍ବରଙ୍କ ସହ ୫୦ ଊର୍ଦ୍ଧ୍ୱ ଲୋକଙ୍କ ଦସ୍ତଖତ ସମ୍ବଳିତ ଦାବିପତ୍ର ପାଟଣା ବିଡ଼ିଓ ଈଶ୍ୱର ଚନ୍ଦ୍ର ନାଏକଙ୍କ ଜରିଆରେ ଗ୍ରାମବାସୀ କେନ୍ଦୁଝର ଜିଲାପାଳଙ୍କୁ ପ୍ରଦାନ କରିଛନ୍ତି। ଏହି ଦାବିପତ୍ରର ନକଲ ପାଟଣା ବିଧାୟକ ଓ ଉପଜିଲାପାଳଙ୍କୁ ଦିଆଯାଇଛି। ବିଡ଼ିଓ ଈଶ୍ୱର ଚନ୍ଦ୍ର ନାଏକଙ୍କୁ ପଚାରିବାରୁ କୋଭିଡ କଟକଣା ଥିବାରୁ ବର୍ତ୍ତମାନ ପଲ୍ଲିସଭା କରିହେବ ନାହିଁ। କଟକଣା ହଟିଲେ ପଲ୍ଲିସଭା ଉପରେ ନିଷ୍ପତ୍ତି ନିଆଯିବ।

ଏଥିପୂର୍ବରୁ ଉକ୍ତ ଗ୍ରାମରେ ଅନୁଷ୍ଠିତ ପଲ୍ଲିସଭାରେ ରାଇସ୍ ମିଲସ ପ୍ରତିଷ୍ଠା ହେଲେ ଏହାର ବର୍ଜ୍ୟ ବସ୍ତୁ ,ଧୂଳି ,ଧୂଳି, ଧୂଁଆରେ ଚାଷ ଜମି ଓ ଜୀବନ ପ୍ରଭାବିତ ହେବାର ଆଶଙ୍କା କରି ଗ୍ରାମବାସୀ ବିରୋଧ କରିଥିଲେ।

କନିଷ୍ଠଯନ୍ତ୍ରୀଙ୍କ ପରଲୋକ

ବାରିପଦା ଅଫିସ,୨।୧୦: ମୟୂରଭଞ୍ଜ ଜିଲା ବାରିପଦା ଭଞ୍ଜପୁର ବିଦ୍ୟୁତ ସେକ୍ସନର କାର୍ଯ୍ୟରତ କନିଷ୍ଠଯନ୍ତ୍ରୀ ସୁଜିତ ସାହୁ(୩୮)ଙ୍କ ଗୁରୁବାର ରାତିରେ ପରଲୋକ ଘଟିଛି। କିଛି ଦିନ ପୂର୍ବରୁ ତାଙ୍କୁ ଜ୍ୱର ହୋଇଥିବା ବେଳେ ସେ ଘରେ ରହି ଚିକିତ୍ସାଧିନ ଥିଲେ। ଶ୍ୱାସ କ୍ରିୟାରେ କଷ୍ଟ ଅନୁଭବ କରିବାରୁ ପରିବାର ଲୋକେ ତାଙ୍କୁ ବାରିପଦା କୋଭିଡ୍ ଡାକ୍ତରଖାନାରେ ଭର୍ତ୍ତି କରିଥିଲେ। ପରେ ତାଙ୍କୁ ଭୁବନେଶ୍ୱରକୁ ସ୍ଥାନାନ୍ତର କରୁଥିବା ବେଳେ ରାସ୍ତାରେ ମୃତ୍ୟୁ ଘଟିଥିଲା।

ଆଦର୍ଶ ଆଚରଣ ବିଧି ସମ୍ପର୍କରେ ଜିଲାପାଳଙ୍କ ଆଲୋଚନା

ବାଲେଶ୍ୱର ଅଫିସ, ୨।୧୦

ବାଲେଶ୍ୱର ସଦର ନିର୍ବାଚନମଣ୍ଡଳୀରେ ଉପନିର୍ବାଚନ ଲାଗି ତାରିଖ ଘୋଷଣା ହେବା ସହିତ ସମଗ୍ର ଜିଲାରେ ଆଦର୍ଶ ଆଚରଣ ବିଧି ଲାଗୁ ହୋଇଛି । ଆଚରଣ ବିଧି ପାଳନ ସଂକ୍ରାନ୍ତରେ ଜିଲାପାଳ କେ.ସୁଦର୍ଶନ ଚକ୍ରବର୍ତ୍ତୀ ବିଭିନ୍ନ ରାଜନୈତିକ ଦଳର ପ୍ରତିନିଧିମାନଙ୍କ ସହ ଆଲୋଚନା କରିଛନ୍ତି । ଆଦର୍ଶ ଆଚରଣ ବିଧି କେବଳ ବାଲେଶ୍ୱର ସଦର ନିର୍ବାଚନମଣ୍ଡଳୀ ପାଇଁ ନୁହେଁ ବରଂ ସମଗ୍ର ଜିଲା ପାଇଁ ବୋଲି ଜିଲାପାଳ ସେମାନଙ୍କୁ ସୂଚିତ କରିଛନ୍ତି। ସେହିପରି ରାଜନୈତିକ ଦଳମାନେ ସେମାନଙ୍କର ପୋଲିଂ ଏଜେଣ୍ଟ ଏବଂ କାଉଣ୍ଟିଂ ଏଜେଣ୍ଟମାନଙ୍କୁ ନିର୍ବାଚନ ଆଚରଣ ବିଧି ଏବଂ ଅନ୍ୟାନ୍ୟ ନିର୍ବାଚନ ପ୍ରକ୍ରିୟା ସମ୍ପର୍କରେ ଆବଶ୍ୟକ ପ୍ରଶିକ୍ଷଣ ଦେବାକୁ ଜିଲାପାଳ ପରାମର୍ଶ ଦେଇଛନ୍ତି।

ଜିଲାପାଳ ନିର୍ବାଚନକୁ ଅବାଧ ଓ ନିରପେକ୍ଷ କରାଯିବା, ପ୍ରଚାର ଉଦ୍ଦେଶ୍ୟରେ କୌଣସି ପାର୍ଟି କିମ୍ବା ପ୍ରାର୍ଥୀ ସରକାରୀ ସମ୍ପତ୍ତିର ବିକୃତିକରଣ କିମ୍ବା ନଷ୍ଟ ନ କରିବା, ପ୍ରାଚୀରପତ୍ର/ବ୍ୟାନର ଲଗାଇବା ପୂର୍ବରୁ ଉକ୍ତ ସ୍ଥାନର ମାଲିକଙ୍କଠାରୁ ଅନୁମତି ନେବାକୁ ରାଜନୈତିକ ଦଳ ପ୍ରତିନିଧିମାନଙ୍କୁ ପରାମର୍ଶ ଦେଇଛନ୍ତି। ଏଥିସହିତ ନିର୍ବାଚନ ଆଚରଣ ବିଧି ଉଲ୍ଲଙ୍ଘନ କଲେ ନିୟମାନୁଯାୟୀ କାର୍ଯ୍ୟାନୁଷ୍ଠାନ ନିଆଯିବ ବୋଲି ପ୍ରତିନିଧିମାନଙ୍କୁ କୁହାଯାଇଥିଲା। କୋଭିଡ଼ ନିୟମାବଳୀ ମଧ୍ୟରେ ସଭାସମିତି କରାଯିବାକୁ ଅନୁମତି ଦିଆଯିବ। ଗୋଟିଏ ଥରରେ ୫ରୁ ଊର୍ଦ୍ଧ୍ୱ ଗାଡ଼ି 'ରୋଡ଼ ଶୋ'ରେ ବାହାରିପାରିବେ ନାହିଁ। ସିଙ୍ଗଲ ୱିଣ୍ଡୋ ମାଧ୍ୟମରେ ରାଜନୈତିକ ଦଳମାନଙ୍କୁ ବିଭିନ୍ନ ଅନୁମତିପତ୍ର ପ୍ରଦାନ କରାଯିବ। ସମସ୍ତ ପଞ୍ଜୀକୃତ ରାଜନୈତିକ ଦଳ, ଯେଉଁମାନେ ସେମାନଙ୍କର ରାଜନୈତିକ ବିଜ୍ଞାପନର ପ୍ରଚାର ଓ ପ୍ରସାର ଚାହାନ୍ତି ସେମାନେ ଜିଲାସ୍ତରରେ ଥିବା ମିଡିଆ ସାର୍ଟିଫିକେଶନ ଆଣ୍ଡ ମନିଟରିଂ କମିଟି 'ଏମସିଏମସି'(ଗଣମାଧ୍ୟମ ପ୍ରମାଣୀକରଣ ଓ ତଦାରଖ କମିଟି)

ଉପନିର୍ବାଚନ ଲାଗି ପ୍ରସ୍ତୁତି

ସହିତ ଯୋଗାଯୋଗ କରି ଆଗୁଆ ଆବଶ୍ୟକ ପ୍ରମାଣପତ୍ର ହାସଲ କରିବେ। ପ୍ରାର୍ଥୀପତ୍ର ଦାଖଲ ନିମନ୍ତେ ଆସନ୍ତା ଅକ୍ଟୋବର ୯ତାରିଖରେ ବିଜ୍ଞପ୍ତି ପ୍ରକାଶ ପାଇବ। ଅକ୍ଟୋବର ୧୬ତାରିଖ ପର୍ଯ୍ୟନ୍ତ ପ୍ରାର୍ଥୀମାନେ ପ୍ରାର୍ଥୀପତ୍ର ଦାଖଲ କରିପାରିବେ। ୧୭ ତାରିଖରେ ପ୍ରାର୍ଥୀପତ୍ରର ଯାଞ୍ଚ କରାଯିବା କାର୍ଯ୍ୟକ୍ରମ ରହିଛି । ଅକ୍ଟୋବର ୧୯ ତାରିଖ ସୁଦ୍ଧା ପ୍ରାର୍ଥୀପତ୍ର ପ୍ରତ୍ୟାହାର ପାଇଁ ସମୟ ଦିଆଯାଇଥିବା ବେଳେ ନଭେମ୍ବର ୩ତାରିଖରେ ଉପନିର୍ବାଚନ ଅନୁଷ୍ଠିତ ହେବ ଏବଂ ନଭେମ୍ବର ୧୦ତାରିଖରେ ଭୋଟ ଗଣତି ହେବ। କୋଭିଡ ନିୟମାବଳୀ ଅନୁଯାୟୀ ମତଦାନ କେନ୍ଦ୍ରରେ ସାମାଜିକ ଦୂରତାକୁ ଗୁରୁତ୍ୱ ଦିଆଯିବ। ସେଠାରେ ସାନିଟାଇଜର, ସାବୁନ ଆଦି ରଖାଯିବ। ମତଦାତାମାନେ ମତଦାନ କରିବାକୁ ଗଲା ବେଳେ ମାସ୍କ ପିନ୍ଧି ଯିବେ ଏବଂ ଭୋଟ ଦେବା ପୂର୍ବରୁ ସେମାନଙ୍କ ଶରୀରର ତାପମାତ୍ରା ଯାଞ୍ଚ କରାଯିବ। ଦିବ୍ୟାଙ୍ଗ, ୮୦ ବର୍ଷରୁ ଊର୍ଦ୍ଧ୍ୱ ଓ କୋଭିଡ ପଜିଟିଭ ପୋଷ୍ଟାଲ ବାଲଟ୍ ମାଧ୍ୟମରେ ମତଦାନ କରିପାରିବେ । ଏଥିପାଇଁ ସେମାନେ ରିଟର୍ଣ୍ଣିଂ ଅଫିସରମାନଙ୍କ ନିକଟରେ ଆବେଦନ କରିପାରିବେ। ନିର୍ବାଚନୀ ଖର୍ଚ୍ଚ ଉପରେ କମିଶନଙ୍କ ମାର୍ଗଦର୍ଶିକା ଅନୁଯାୟୀ କିପରି ଅଙ୍କୁଶ ଲଗାଯାଇପାରିବ ସେନେଇ ଆଲୋଚନା ହୋଇଛି । ଏଥିପାଇଁ ସହ ଖର୍ଚ୍ଚ ପର୍ଯ୍ୟବେକ୍ଷକଙ୍କୁ ଦାୟିତ୍ୱ ଦିଆଯାଇଛି। ଏଥିସହିତ ବିଭିନ୍ନ ଟିମ୍ ତାଙ୍କର କାର୍ଯ୍ୟକ୍ରମର ପ୍ରତିଦିନ ରିପୋର୍ଟ ପ୍ରଦାନ, ସମସ୍ତ କାର୍ଯ୍ୟକ୍ରମରେ ତୀକ୍ଷ୍ଣ ନଜର ରଖିବା, ଅନ୍ୟ ଟିମ୍‌ଗୁଡିକ ସହ ସମନ୍ୱୟ ରକ୍ଷା କରିବା, ଗୁରୁତ୍ୱପୂର୍ଣ୍ଣ କାର୍ଯ୍ୟକ୍ରମର ଟିକିନିଖି ଭିଡିଓ ରେକର୍ଡିଂ କରିବା, ସମ୍ମିଳିତ ଲୋକଙ୍କ ସଂଖ୍ୟା, ବ୍ୟବହୃତ ଯାନ, ସାଜସଜ୍ଜା, ଡାକବାଜି ଯନ୍ତ୍ର ବ୍ୟବହାର ଆଦି ବିବରଣୀ ରେକର୍ଡ଼ କରାଯିବା ଉପରେ ଜିଲାପାଳ ଗୁରୁତ୍ୱାରୋପ କରିଛନ୍ତି।

ବିଭିନ୍ନ ସ୍ଥାନରେ ଗାନ୍ଧୀ ଜୟନ୍ତୀ

ବାଲେଶ୍ୱର: ଜିଲାପାଳଙ୍କ କାର୍ଯ୍ୟାଳୟ ପରିସରରେ ଗାନ୍ଧୀ ଜୟନ୍ତୀ ପାଳନ କରାଯାଉଛି।

ବାଲେଶ୍ୱର ଅଫିସ, ୨।୧୦

ବାଲେଶ୍ୱର ଜିଲା ପ୍ରଶାସନ ପକ୍ଷରୁ ଗାନ୍ଧୀ ଜୟନ୍ତୀ ଶୁକ୍ରବାର ଜିଲାପାଳଙ୍କ କାର୍ଯ୍ୟାଳୟ ପରିସରରେ ପାଳିତ ହୋଇଯାଇଛି। ଏହି ଅବସରରେ ମୁଖ୍ୟଅତିଥି ଭାବେ ଜିଲାପାଳ କେ. ସୁଦର୍ଶନ ଚକ୍ରବର୍ତ୍ତୀ ଯୋଗ ଦେଇଥିବା ବେଳେ ଅତିରିକ୍ତ ଜିଲାପାଳ ସମିତ କୁମାର ନାୟକ, ଜିଲା ଗ୍ରାମ୍ୟ ଉନ୍ନୟନ ସଂସ୍ଥା ପ୍ରକଳ୍ପ ନିର୍ଦ୍ଦେଶକ ରବୀନ୍ଦ୍ର କୁମାର ସାହୁ ଯୋଗଦେଇ ମହାତ୍ମା ଗାନ୍ଧୀ ଓ ଭାରତର ପୂର୍ବତନ ପ୍ରଧାନମନ୍ତ୍ରୀ ଲାଲ ବାହାଦୂର ଶାସ୍ତ୍ରୀଙ୍କ ଜୟନ୍ତୀ ଅବସରରେ ଫଟୋଚିତ୍ରରେ ପୁଷ୍ପମାଲ୍ୟ ଅର୍ପଣ କରିଥିଲେ। ସୂଚନା ଓ ଲୋକସମ୍ପର୍କ ଅଧିକାରୀ ଦୀପକ ସାହୁ, ଜିଲା ସଂସ୍କୃତି ଅଧିକାରୀ ଅନନ୍ତ ସେଠୀଙ୍କ ତତ୍ତ୍ୱାବଧାନରେ କାର୍ଯ୍ୟକ୍ରମ ଆୟୋଜିତ ହୋଇଥିଲା।

କେନ୍ଦୁଝର: ମହାତ୍ମା ଗାନ୍ଧୀଙ୍କ ପ୍ରତିମୂର୍ତ୍ତିରେ ମାଲ୍ୟାର୍ପଣ ପରେ ଉପସ୍ଥିତ ଅତିଥି।

କେନ୍ଦୁଝର, ୨।୧୦(ସ୍ୱ.ପ୍ର./ଡି.ଏନ.ଏ.)

କେନ୍ଦୁଝର ଜିଲା ସଦର ମହକୁମାରେ ଜିଲା ପ୍ରଶାସନ ଆନୁକୂଲ୍ୟରେ ମହାତ୍ମା ଗାନ୍ଧୀଙ୍କ ଜୟନ୍ତୀ ପାଳିତ ହୋଇଯାଇଛି। ଜିଲା କାର୍ଯ୍ୟାଳୟ ପରିସରରେ ଆୟୋଜିତ ସମାରୋହରେ ମୁଖ୍ୟଅତିଥି ଭାବେ ଜିଲାପାଳ ଆଶିଷ ଠାକ୍‌ରେ ମହାତ୍ମା ଗାନ୍ଧୀଙ୍କ ପ୍ରତିମୂର୍ତ୍ତିରେ ମାଲ୍ୟାର୍ପଣ କରିଥିଲେ। ସମ୍ମାନିତ ଅତିଥି ଜିଲା ଗ୍ରାମ୍ୟ ଉନ୍ନୟନ ସଂସ୍ଥାର ପ୍ରକଳ୍ପ ନିର୍ଦ୍ଦେଶକ ଡଃ ଉଦ୍ଧବ ଚନ୍ଦ୍ର ମାଝି, ଅତିରିକ୍ତ ଜିଲାପାଳ(ରାଜସ୍ୱ) ସନ୍ତୋଷ କୁମାର ନାୟକ, ଜିଲା ସହରାଞ୍ଚଳ ଉନ୍ନୟନ ସଂସ୍ଥାର ପ୍ରକଳ୍ପ ନିର୍ଦ୍ଦେଶକ ଘାସିରାମ ମୁର୍ମୁ, କେନ୍ଦୁଝରଗଡ଼ ପୌରପାଳିକାର ନିର୍ବାହୀ ଅଧିକାରୀ ଡଃ ମଧୁମିତା ସାମନ୍ତରାୟ ଯୋଗଦେଇ ଥିଲେ । ଜିଲା ସୂଚନା ଓ ଲୋକ ସମ୍ପର୍କ ଅଧିକାରୀ ସଞ୍ଜୀବ ବାରିକ ପରିଚାଳନା କରିଥିଲେ।

ମୟୂରଭଞ୍ଜ ଜିଲା କଂଗ୍ରେସର ବିକ୍ଷୋଭ

କଂଗ୍ରେସ ପକ୍ଷରୁ ବଜାର ପରିକ୍ରମା କରିଥିବା ରାଲି।

ବାରିପଦା ଅଫିସ,୨।୧୦

ଉତ୍ତରପ୍ରଦେଶର ହାଥରସଠାରେ ଗଣବଳାତ୍କାରର ଶିକାର ହୋଇଥିବା ପୀଡିତାଙ୍କ ମୃତ୍ୟୁ ଘଟିବା ପରେ ପରିବାରବର୍ଗଙ୍କୁ ସମବେଦନା ଜଣାଇବାକୁ ଯାଉଥିବା କଂଗ୍ରେସ ନେତା ରାହୁଲ ଗାନ୍ଧୀଙ୍କୁ ପୋଲିସ ଅଟକାଇବା ସହ ଠେଲାପେଲା କରିବା ଘଟଣାକୁ ମୟୂରଭଞ୍ଜ ଜିଲା କଂଗ୍ରେସ ପକ୍ଷରୁ ତୀବ୍ର ନିନ୍ଦା କରାଯାଇଛି । ଏହାର ପ୍ରତିବାଦରେ ଶୁକ୍ରବାର ଜିଲା କଂଗ୍ରେସ ପକ୍ଷରୁ ବିକ୍ଷୋଭ ପ୍ରଦର୍ଶନ କରାଯାଇଥିଲା। ଜିଲା ସଭାପତି ହେମନ୍ତ ଦାସଙ୍କ ନେତୃତ୍ୱରେ ବାରିପଦା ସହରରୁ ଏକ ରାଲି ବାହାରି ବଜାର ପରିକ୍ରମା କରିଥିଲା। ପୂର୍ବତନ ଏମପି ସୁଶୀଳା ତିଗିଆ, ବରିଷ୍ଠ ନେତା ବିଜନ ଦାସ, ଆଇନଜୀବୀ ଜ୍ୟୋତି ପ୍ରକାଶ ରଥ, ଶାନ୍ତନୁ ପାଲ, ପ୍ରଦୀପ ମିଶ୍ର, ତୁଷାର ବେହେରା, ଦୀପକ ଦାସ, ମହିଳା ସଭାନେତ୍ରୀ ସୁସ୍ମିତା ଘୋଷାଲ, ଯୁବ କଂଗ୍ରେସ ଓ ଛାତ୍ର କଂଗ୍ରେସର ବରିଷ୍ଠ ନେତାମାନେ ଏକଜୁଟ ହୋଇ ମହାରାଜା ପୂର୍ଣ୍ଣଚନ୍ଦ୍ର ମହାବିଦ୍ୟାଳୟ ସମ୍ମୁଖରେ ପ୍ରଧାନମନ୍ତ୍ରୀ ନରେନ୍ଦ୍ର ମୋଦି ଓ ଉତ୍ତରପ୍ରଦେଶ ମୁଖ୍ୟମନ୍ତ୍ରୀ ଯୋଗୀ ଆଦିତ୍ୟନାଥଙ୍କ କୁଶ ପୁତ୍ତଳିକା ଦାହ କରିଥିଲେ। ଅନ୍ୟମାନଙ୍କ ମଧ୍ୟରେ ନିର୍ମଳ ପ୍ରଧାନ, ଦେବାଶିଷ ଅଧିକାରୀ, କାର୍ତ୍ତିକ ମହାନ୍ତ, ଇତିଶ୍ରୀ ମିଶ୍ର, ଶକୁନ୍ତଳା ମହାନ୍ତ, ଇନ୍ଦୁ ମହାନ୍ତି, ଶୁଭସ୍ମିତା ବେହେରାଙ୍କ ସମେତ କର୍ମୀମାନେ ଉପସ୍ଥିତ ଥିଲେ ।

ଅବକାରୀ ଚଢ଼ାଉ: ୪ ଗିରଫ

ପାଟଣା, ୨।୧୦(ସ୍ୱ.ପ୍ର.)

କେନ୍ଦୁଝର ଜିଲା ପାଟଣା ଅବକାରୀ ବିଭାଗ ପକ୍ଷରୁ ଶୁକ୍ରବାର ପାଟଣା, ତୁରୁମୁଙ୍ଗା ଓ ଘଟଗାଁ ଥାନା ଅଧୀନ ବିଭିନ୍ନ ସ୍ଥାନରେ ଅବକାରୀ ଚଢ଼ାଉ କରି ବିପୁଳ ପରିମାଣର ଦେଶୀ ମହୁଲି ମଦ ଜବତ କରିବା ସହ ବେଆଇନ ମଦ ବେପାରରେ ସମ୍ପୃକ୍ତ ୪ଜଣ ମହିଳାଙ୍କୁ ଗିରଫ କରି କୋର୍ଟଚାଲାଣ କରିଛନ୍ତି। ଗିରଫ ୪ଜଣ ମହିଳା ହେଉଛନ୍ତି କେନ୍ଦେଇପଶି ଗ୍ରାମର ଉର୍ମିଳା ବେହେରା, ଗମ୍ଭାରୀଆ ଗ୍ରାମର ତୁଳସୀ ମୁଣ୍ଡା, ପୁରଣାପାଣି ଗ୍ରାମର ବାସନ୍ତୀ ମାଝି ଓ ନୂଆପଡା ଗ୍ରାମର ରାଇମଣି ମାଝି । ଏମାନଙ୍କଠାରୁ ୭୫ ଲିଟର ମହୁଲି ମଦ ସହ ୧୪ ଶହ ଲିଟର ପୋଚ ଜବତ ହୋଇଛି। ଏହି ଚଢ଼ାଉରେ ପାଟଣା ଅବକାରୀ ଅଧିକାରୀ ଦିଲୀପ କୁମାର ତାଣ୍ଡିଙ୍କ ସହ ବିଭାଗର କର୍ମଚାରୀମାନେ ସାମିଲ ହୋଇଥିଲେ ।

ଭଦ୍ରକ: ଗାନ୍ଧୀପଡ଼ିଆରେ ଏମ୍‌ପି, ବିଧାୟକ ଓ ଅନ୍ୟମାନେ।

ଭଦ୍ରକ ଅଫିସ, ୨।୧୦

ଭଦ୍ରକ ଜିଲା ପ୍ରଶାସନ ପକ୍ଷରୁ ଗାନ୍ଧୀ ଜୟନ୍ତୀ ପାଳିତ ହୋଇଯାଇଛି। ଏହି ଅବସରରେ ଐତିହାସିକ ଗାନ୍ଧୀ ପଡ଼ିଆଠାରେ ଗାନ୍ଧୀଙ୍କ ପ୍ରତିମୂର୍ତ୍ତି ସୌନ୍ଦର୍ଯ୍ୟକରଣ ପ୍ରକଳ୍ପକୁ ଲୋକାର୍ପିତ କରାଯାଇଥିଲା। ମୁଖ୍ୟଅତିଥି ଭାବେ ଏମ୍‌ପି ମଞ୍ଜୁଲତା ମଣ୍ଡଳ, ଅନ୍ୟତମ ଅତିଥି ଭାବେ ବିଧାୟକ ସଞ୍ଜୀବ କୁମାର ମଲ୍ଲିକ, ପୂର୍ବତନ ବିଧାୟକ ମୁକ୍ତିକାନ୍ତ ମଣ୍ଡଳ, ଜିଲାପାଳ ଡ. ଜ୍ଞାନ ରଞ୍ଜନ ଦାସ, ଜିଲା ପ୍ରକଳ୍ପ ନିର୍ଦ୍ଦେଶକ ମଧୁସୂଦନ ଦାସ ପ୍ରମୁଖ ଉପସ୍ଥିତ ଥିଲେ।

ଜିଲାପାଳଙ୍କ କାର୍ଯ୍ୟାଳୟ ଆଗରେ ପ୍ରତିବାଦ

ଭଦ୍ରକ ଅଫିସ, ୨।୧୦

ଭଦ୍ରକ ଜିଲା କଂଗ୍ରେସ ପକ୍ଷରୁ କୃଷକ ଦିବସ ଅବସରରେ ଏକ ଶୋଭାଯାତ୍ରା ଓ ପ୍ରତିବାଦ ସଭା ଶୁକ୍ରବାର ଅନୁଷ୍ଠିତ ହୋଇଥିଲା। ଜିଲା କଂଗ୍ରେସ ସଭାପତି ଅଶୋକ ଦାସଙ୍କ ନେତୃତ୍ୱରେ ଏକ ଶୋଭାଯାତ୍ରା ଗାନ୍ଧୀ ପଡ଼ିଆରୁ ବାହାରି ସହର ପରିକ୍ରମା କରି ଜିଲାପାଳଙ୍କ କାର୍ଯ୍ୟାଳୟ ସମ୍ମୁଖରେ ପହଞ୍ଚି ପ୍ରତିବାଦ ସଭା ଅନୁଷ୍ଠିତ ହୋଇଥିଲା। ଜିଲା କାର୍ଯ୍ୟକାରୀ ସଭାପତି ନଳିନୀ ମହାନ୍ତିଙ୍କ ସଭାପତିତ୍ୱରେ ଏହି ପ୍ରତିବାଦ ସଭା

ଜିଲାପାଳଙ୍କ କାର୍ଯ୍ୟାଳୟ ସମ୍ମୁଖରେ କଂଗ୍ରେସ ପକ୍ଷରୁ ଆୟୋଜିତ ପ୍ରତିବାଦ ସଭା।

ଅନୁଷ୍ଠିତ ହୋଇଥିଲା। କେନ୍ଦ୍ର ଭାଜପା ସରକାର ଚାଷୀ ମାରଣ ନୀତି ଆଣି ଚାଷୀଙ୍କ ମୁହଁରୁ ହସ ଛଡ଼ାଇ ନେଇଛନ୍ତି ବୋଲି ଭଣ୍ଡାରିପୋଖରୀ ଅଞ୍ଚଳର ନେତା ସୁବ୍ରତ ଦାସ ମତ ରଖିଥିଲେ। ଉତ୍ତରପ୍ରଦେଶରେ ହୋଇଥିବା ନାବାଳିକା ବଳାତ୍କାର ମାମଲାରେ ମଧ୍ୟ ଭାଜପା ସରକାର ବିରୋଧରେ ବର୍ଷିଥିଲେ। ସେଠାରେ କଂଗ୍ରେସ ନେତା ରାହୁଲଗାନ୍ଧୀଙ୍କୁ ଦୁର୍ବ୍ୟବହାର କରାଯିବାକୁ ବରିଷ୍ଠ ନେତାମାନେ ନାପସନ୍ଦ କରିଥିଲେ। ଏଥିରେ ଜିଲାର ବିଭିନ୍ନ ବ୍ଲକରୁ ଶତାଧିକ କଂଗ୍ରେସ କର୍ମୀ ଯୋଗ ଦେଇଥିଲେ।

ବାରିପଦା: ଜିଲାପାଳଙ୍କ ଦ୍ୱାରା ଗାନ୍ଧୀ ପାର୍କରେ ଗାନ୍ଧୀ ଜୟନ୍ତୀ ପାଳନ କରାଯାଉଛି।

ବାରିପଦା ଅଫିସ,୨।୧୦: କୋଭିଡ-୧୯ ନିୟମକୁ ପାଳନ କରି ମୟୂରଭଞ୍ଜ ଜିଲାର ବିଭିନ୍ନ ସ୍ଥାନରେ ମହାତ୍ମା ଗାନ୍ଧୀ ଓ ଲାଲ ବାହାଦୂର ଶାସ୍ତ୍ରୀଙ୍କ ଜୟନ୍ତୀ ପାଳିତ ହୋଇଯାଇଛି। ଏହି ଅବସରରେ ଜିଲା ପ୍ରଶାସନ ପକ୍ଷରୁ ଗାନ୍ଧୀ ପାର୍କରେ ଜିଲାପାଳ ବିନୀତ ଭରଦ୍ୱାଜ, ସଦର ଉପଜିଲାପାଳ ପି.ଅନ୍ୱେଷା ରେଡ୍ଡି,ପିଡି ଡିଆରଡିଏ ଭବେଶ କୁମାର ନାୟକ, ସୂଚନା ଓ ଲୋକ ସମ୍ପର୍କ ଅଧିକାରୀ ରବୀନ୍ଦ୍ର କୁମାର ନାଏକ, ଖବରଦାତା ଏବଂ ବିଭିନ୍ନ ବିଭାଗର ପଦାଧିକାରୀମାନେ ଗାନ୍ଧୀ ଓ ଶାସ୍ତ୍ରୀଜୀଙ୍କ ପ୍ରତିମୂର୍ତ୍ତିରେ ମାଲ୍ୟାର୍ପଣ କରିଥିଲେ।

ସାଂସ୍କୃତିକ କାର୍ଯ୍ୟକ୍ରମ ଆୟୋଜନ ଲାଗି ନିବେଦନ

ବାଲେଶ୍ୱର ଅଫିସ, ୨।୧୦

କଳାକାରମାନଙ୍କ ବହୁବିଧ ସମସ୍ୟା ସମାଧାନ କରିବା ସହ ସାଂସ୍କୃତିକ କାର୍ଯ୍ୟକ୍ରମ ଆରମ୍ଭ କରିବା ଉଦ୍ଦେଶ୍ୟରେ ବାଲେଶ୍ୱର ଜିଲା କଳା ସଂସ୍କୃତି ସଂଘ ପକ୍ଷରୁ ଏକ ଦାବିପତ୍ର ପର୍ଯ୍ୟଟନ ଓ ସଂସ୍କୃତି ମନ୍ତ୍ରୀ ଜ୍ୟୋତିପ୍ରକାଶ ପାଣିଗ୍ରାହୀଙ୍କୁ ଜିଲା ସଂସ୍କୃତି ଅଧିକାରିଣୀ ମନସ୍ୱିନୀ ରାଉତଙ୍କ ମାଧ୍ୟମରେ ପ୍ରଦାନ କରାଯାଇଛି।

ଅଲ୍ ଓଡ଼ିଶା ପରଫରମିଂ ଆର୍ଟିଷ୍ଟ ଆସୋସିଏଶନ୍ ବାଲେଶ୍ୱର ଜିଲା ଶାଖା ପକ୍ଷରୁ ସମସ୍ତ କଳାକାର ସଂସ୍କୃତି ବିଭାଗ ଅଧୀନରେ ପ୍ରଦତ୍ତ କାର୍ଯ୍ୟକ୍ରମକୁ ପରିବେଷଣ କରି ପରିବାର ଭରଣପୋଷଣ କରିଥାନ୍ତି। କରୋନା ପାଇଁ ଗତ ମାର୍ଚ୍ଚଠାରୁ ଏହି କାର୍ଯ୍ୟକ୍ରମ ହୋଇପାରୁ ନ ଥିବା ବେଳେ ସେମାନଙ୍କ ପରିବାର ଆର୍ଥିକ ସମସ୍ୟା ମଧ୍ୟରେ ଘାଣ୍ଟି ହେଉଛନ୍ତି। ଘରେ ଚୁଲି ଜଳିବା ସମ୍ଭବ ହେଉ ନ ଥିବା ବେଳେ ଓଳିଏ ଖାଇ ଓଳିଏ ଉପାସ ରହୁଛନ୍ତି। ସେଥିପାଇଁ ଅକ୍ଟୋବରରୁ ରାଜ୍ୟ ସରକାରଙ୍କ ସାଂସ୍କୃତିକ କାର୍ଯ୍ୟକ୍ରମ ମୁକ୍ତ ମଞ୍ଚରେ ସାମାଜିକ ଦୂରତା ସହ ସମ୍ପାଦନ କରିବା, ସାଂସ୍କୃତିକ ସଂସ୍ଥାଗୁଡ଼ିକ

ମୂଲ୍ୟ ବଢ଼ାଇଲେ ୨ ଚକିଆ ଯାନ କମ୍ପାନୀ

ଦେଶର ୨ ଚକିଆ ଯାନ ନିର୍ମାତା କମ୍ପାନୀଗୁଡିକ ସେମାନଙ୍କ ଦ୍ୱାରା ପ୍ରସ୍ତୁତ ଯାନର ମୂଲ୍ୟ ୨% ପର୍ଯ୍ୟନ୍ତ ବଢ଼ାଇଛନ୍ତି। ଏହା ମଧ୍ୟରେ ହିରୋ ମୋଟୋକର୍ପ, ହୋଣ୍ଡା ମୋଟର ସାଇକେଲ ଏବଂ ବଜାଜ ରହିଥିବା ଜଣାପଡିଛି। ଏହି ମୂଲ୍ୟ ବୃଦ୍ଧି ଗୁରୁବାରଠାରୁ ଲାଗୁ ହୋଇଛି। ଇନ୍‌ପୁଟ ଖର୍ଚ୍ଚ ବଢିବାରୁ କମ୍ପାନୀଗୁଡିକ ଏଭଳି ପଦକ୍ଷେପ ନେଇଛନ୍ତି। ଏ ସମ୍ପର୍କରେ ହୋଣ୍ଡା ଏବଂ ବଜାଜ ଅଟୋର ମତାମତ ଲୋଡାଯାଇଥିଲେ ମଧ୍ୟ ମିଳିପାରିନାହିଁ।

ଅଣ୍ଟା ସଳଖାଉଛି ଅର୍ଥ ବ୍ୟବସ୍ଥା

ନୂଆଦିଲ୍ଲୀ,୨।୧୦

କରୋନା ଯୋଗୁ ଅର୍ଥ ବ୍ୟବସ୍ଥାକୁ ଶକ୍ତ ଧକ୍କା ଲାଗିଛି। ବର୍ତ୍ତମାନ ସମସ୍ୟାରେ ରହିଥିବା ମାନୁଫାକ୍‌ଚର ଏବଂ ଟ୍ରେଡର ପାର୍ବଣ ସମୟରେ ବିକ୍ରିରେ ଉନ୍ନତିକୁ ଅପେକ୍ଷା କରି ରହିଛନ୍ତି। ମାତ୍ର ବଜାରର ଚାହିଦା ଏବଂ ଲୋକଙ୍କ ଖର୍ଚ୍ଚ କରିବା ତରିକା ଉପରେ ସବୁ କିଛି ନିର୍ଭର କରୁଛି। କରୋନା ପାଇଁ ଅନେକ ଲୋକ ଚାକିରି ହରାଇଥିବା ବେଳେ ଦରମା କାଟ ଭଳି ଘଟଣା ସାମ୍ନାକୁ ଆସିଛି। ଲୋକମାନେ ବର୍ତ୍ତମାନ ଦେଖି ଚାହିଁ ଖର୍ଚ୍ଚ କରୁଛନ୍ତି। ଅତି ଜରୁରୀ ନ ହେଲେ ଖର୍ଚ୍ଚ କରିବାକୁ କେହି ଆଗଭର ହେଉନାହାନ୍ତି। ଲୋକ ଖର୍ଚ୍ଚ ନ କଲେ ଅର୍ଥ ବ୍ୟବସ୍ଥା ଟ୍ରାକ୍‌କୁ ଫେରିବା କଷ୍ଟକର ହେବ ବୋଲି ବିଶେଷଜ୍ଞ କୁହନ୍ତି। ୨୦୧୬-୧୭ରେ ଭାରତୀୟ ଅର୍ଥ ବ୍ୟବସ୍ଥା ପ୍ରାୟ ୮.୨% ହାରରେ ଅଭିବୃଦ୍ଧି କରି ଆସୁଥିଲା। ମାତ୍ର ଚଳିତ ଆର୍ଥିକ ବର୍ଷରେ ଭାରତ ବିଶ୍ୱର ସବୁଠାରୁ ଅଭିବୃଦ୍ଧିଶୀଳ ଅର୍ଥ ବ୍ୟବସ୍ଥାଠାରୁ -୨୩.୯%କୁ ଜିଡିପି ହ୍ରାସ ଦେଖାଯାଇଛି।

ଦଶହରା, ଦୀପାବଳି, ଦୁର୍ଗାପୂଜା, ବଡ଼ଦିନ ଏବଂ ନୂଆବର୍ଷ ସମୟରେ ଲୋକଙ୍କର ମନୋଭାବ ସାଧାରଣତଃ ଭିନ୍ନ ରହିଥାଏ। ଏହି ସମୟରେ ସୁନା, ବାସଗୃହ, ଫ୍ୟାଶନ ସାମଗ୍ରୀ, ଇଲେକଟ୍ରୋନିକ୍ସ ଏବଂ ସ୍ମାର୍ଟଫୋନ ବିକ୍ରି ଉନ୍ନତ ହୋଇଥାଏ। ବର୍ତ୍ତମାନ କରୋନା ଟିକା ଆସିନାହିଁ। ମଲ୍ ଏବଂ ଦୋକାନ ବଜାର ଖୋଲିବାକୁ ଅନୁମତି ମିଳିଥିଲେ ମଧ୍ୟ ସାମାଜିକ ଦୂରତ୍ୱ ନିୟମ ରହିଛି। ଲୋକଙ୍କ ମନରେ ଭୟ ରହିଥିବାରୁ ଏହା କ୍ରୟ ବ୍ୟବହାର ଉପରେ ପ୍ରଭାବ ପକାଇଛି ବୋଲି ସର୍ବଭାରତୀୟ ବ୍ୟବସାୟୀ ମହାସଂଘର ମହାସଚିବ ପ୍ରଭୀନ ଖଣ୍ଡେଲୱାଲ ମତ ପ୍ରକାଶ କରିଛନ୍ତି। ଅଗଷ୍ଟରେ ସରକାର ଭିତ୍ତିଭୂମି ବିକାଶ ଲାଗି ୧.୪୬ ଲକ୍ଷ କୋଟି ଡଲାରର ଭିତ୍ତିଭୂମି ପ୍ରକଳ୍ପକୁ ଉତ୍ସାହିତ କରିବା ଲାଗି ପଦକ୍ଷେପ ଗ୍ରହଣ କରିଛନ୍ତି। ସେହିଭଳି ସ୍ୱାସ୍ଥ୍ୟ ଭିତ୍ତିଭୂମି ଲାଗି ପ୍ରାୟ ୨ ବିଲିୟନ ଡଲାରର ପାଣ୍ଠି ପ୍ରଦାନ କରାଯାଇଛି। ମାର୍ଚ୍ଚ ୧.୭ ଲକ୍ଷ କୋଟି ଟଙ୍କାର ପ୍ୟାକେଜ ସରକାର ପ୍ରଦାନ କରିଛନ୍ତି।

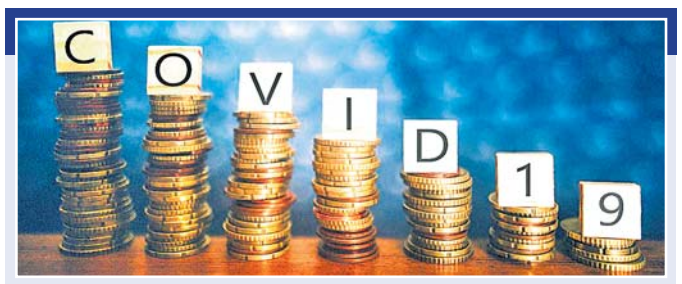

- ପାର୍ବଣରେ ଉନ୍ନତ ବିକ୍ରି ନେଇ ଟ୍ରେଡର ଆଶାବାଦୀ
- କୃଷି କ୍ଷେତ୍ର କାର୍ଯ୍ୟକଳାପରେ ଉନ୍ନତି

ସରକାରଙ୍କ ପଦକ୍ଷେପ ପର୍ଯ୍ୟାପ୍ତ ନୁହେଁ ବୋଲି ନିକଟରେ ନୋବେଲ ବିଜେତା ଅର୍ଥନୀତିଜ୍ଞ ଅଭିଜିତ ବାନାର୍ଜୀ କହିଥିଲେ। ଅର୍ଥ ବ୍ୟବସ୍ଥାକୁ ସମ୍ଭାଳିବା ଲାଗି ସରକାରଙ୍କ ପଦକ୍ଷେପ ନେଇ ରିଜର୍ଭ ବ୍ୟାଙ୍କର ପୂର୍ବତନ ଗଭର୍ନର ରଘୁରାମ ରାଜନ ମଧ୍ୟ ପ୍ରଶ୍ନ ଉଠାଇଥିଲେ। ବର୍ତ୍ତମାନ ଦେଶର କୃଷି କ୍ଷେତ୍ର କେବଳ ଅଭିବୃଦ୍ଧି ସ୍ଥିତିରେ ରହିଛି। ଚଳିତ ଆର୍ଥିକ ବର୍ଷରେ କୃଷି ଉତ୍ପାଦନ ଉନ୍ନତ ହେବା ନେଇ ଆକଳନ କରାଯାଇଛି। କୋଇଲା, ଇନ୍ଧନ, ଗ୍ୟାସ୍, ଷ୍ଟିଲ୍ ଏବଂ ସିମେଣ୍ଟ ଭଳି କ୍ଷେତ୍ରରେ ଉନ୍ନତି ପରିଲକ୍ଷିତ ହେଉଥିବା ସରକାରଙ୍କ ମୁଖ୍ୟ ଆର୍ଥିକ ପରାମର୍ଶଦାତା କେ.ଭି. ସୁବ୍ରମଣ୍ୟନ କହିଛନ୍ତି। ଚାଇନା ପ୍ରତିକ୍ରିୟା ବୟକଟ କରିବା ନେଇ ସାରା ଦେଶରେ କ୍ୟାମ୍ପେନ ଚାଲିଛି। ଏହାଦ୍ୱାରା ଘରୋଇ ଫାର୍ମଗୁଡିକୁ ଲାଭ ମିଳିବ ବୋଲି ଖଣ୍ଡେଲୱାଲ କହିଛନ୍ତି। ସାରା ଦେଶରେ ୭ କୋଟି ବ୍ୟବସାୟୀ ପ୍ରାୟ ୪୦ କୋଟି ଲୋକଙ୍କୁ ନିଯୁକ୍ତି ପ୍ରଦାନ କରିଛନ୍ତି। ପାର୍ବଣରେ ଉନ୍ନତ ବିକ୍ରି ନେଇ ଟ୍ରେଡର ଆଶାବାଦୀ ବସିଛନ୍ତି।

ରପ୍ତାନି ସହ ଅନ୍ୟ କ୍ଷେତ୍ର ଟ୍ରାକ୍‌କୁ ଫେରୁଛି

ସେପ୍ଟେମ୍ବର ମାସ ରପ୍ତାନିରେ ୫.୨୫% ବୃଦ୍ଧି ଘଟିଛି। ଏହି ସମୟରେ ବାଣିଜ୍ୟ ନିଅଣ୍ଟ ୨.୯୧ ବିଲିୟନ ଡଲାରକୁ ଖସିଥିବା ଜଣାପଡିଛି। ସେହିଭଳି ମାନୁଫାକଚରିଂ କାର୍ଯ୍ୟକଳାପରେ ମଧ୍ୟ ଉନ୍ନତି ଆସୁଥିବା ପରଚେଜିଂ ମ୍ୟାନେଜର୍ସ ସୂଚୀରୁ ସୂଚନା ରହିଛି। ସେପ୍ଟେମ୍ବରରେ ପେଟ୍ରୋଲ ବିକ୍ରି ଚଳିତ ବର୍ଷର ସବୁଠାରୁ ଉନ୍ନତ ସ୍ଥିତିକୁ ଫେରିଛି। ସେହିଭଳି ଡିଜେଲ ବିକ୍ରି କୋଭିଡ୍ ପୂର୍ବ ତୁଳନାରେ ୯୩%ରେ ରହିଛି। ଅଟୋ କମ୍ପାନୀଗୁଡିକର ସେପ୍ଟେମ୍ବର ବିକ୍ରିରେ ଉନ୍ନତି ପରିଲକ୍ଷିତ ହୋଇଛି। ଏହା ପାର୍ବଣରେ ଆହୁରି ଉନ୍ନତ ହେବ ବୋଲି ଆଶା କରାଯାଉଛି। ସେପ୍ଟେମ୍ବରରେ ଜିଏସ୍‌ଟି ସଂଗ୍ରହ ଚଳିତ ଆର୍ଥିକ ବର୍ଷର ସବୁଠାରୁ ଉନ୍ନତ ସ୍ଥିତିରେ ରହିଛି। ଆଗାମୀ ଦିନରେ ବଜାର ସୁଧୁରିଲେ ଏଥିରେ ଆହୁରି ଉନ୍ନତି ଆସିବ ବୋଲି ଆଶା କରାଯାଉଛି।

୧୬ରୁ ଆରମ୍ଭ ହେବ ବଜେଟ ପ୍ରକ୍ରିୟା

ନୂଆଦିଲ୍ଲୀ,୨।୧୦: ଆର୍ଥିକ ବର୍ଷ ୨୦୨୧-୨୨ ଲାଗି ସାଧାରଣ ବଜେଟ ପ୍ରକ୍ରିୟାକୁ ଅର୍ଥ ମନ୍ତ୍ରଣାଳୟ ଚଳିତ ମାସ ୧୬ରୁ ଆରମ୍ଭ କରିବ। ଗୁରୁବାର ଏ ନେଇ ମନ୍ତ୍ରଣାଳୟ ପକ୍ଷରୁ ସ୍ପଷ୍ଟ କରାଯାଇଛି। ନରେନ୍ଦ୍ର ମୋଦି ସରକାରଙ୍କ ଦ୍ୱିତୀୟ ପାଳିରେ ଅର୍ଥମନ୍ତ୍ରୀ ନିର୍ମଳା ସୀତାରାମନଙ୍କ ଏହା ତୃତୀୟ ବଜେଟ ହେବ। ଚଳିତ ଆର୍ଥିକ ବର୍ଷ କରୋନା ଯୋଗୁ ଅର୍ଥ ବ୍ୟବସ୍ଥା ସଙ୍କଟ ସ୍ଥିତି ଦେଇ ଗତି କରୁଛି। ଏହା ଯୋଗୁ ଜିଡିପି ଅଭିବୃଦ୍ଧି କ୍ଷତିଗ୍ରସ୍ତ ହୋଇଥିବା ବେଳେ ରାଜସ୍ୱ ସଂଗ୍ରହ ମଧ୍ୟ କମୁଛି। ଏଭଳି ବିଭିନ୍ନ ଗୁରୁତ୍ୱପୂର୍ଣ୍ଣ ପ୍ରସଙ୍ଗ ବଜେଟରେ ସ୍ଥାନ ପାଇବ ବୋଲି କୁହାଯାଉଛି। ପ୍ରତିବର୍ଷ ସରକାର ଏଭଳି ପ୍ରାକ୍ ବଜେଟ ପ୍ରସ୍ତୁତି ବୈଠକ ଡାକିଥାନ୍ତି। ଆସନ୍ତା ଆର୍ଥିକ ବର୍ଷ ଲାଗି ବଜେଟର ରୂପରେଖ କିଭଳି ରହିବ ଏହି ବୈଠକରେ ବିଭିନ୍ନ ଆଲୋଚନା ପର୍ଯ୍ୟାଲୋଚନା କରାଯାଇଥାଏ। ବଜେଟ ଲାଗି ଧାର୍ଯ୍ୟ ପୂର୍ବାନୁମାନକୁ ବ୍ୟୟ ସଚିବ ଏବଂ ଆର୍ଥିକ ପରାମର୍ଶଦାତାଙ୍କ ସହ ଆଲୋଚନା କରିବା ପରେ ବୃତ୍ତାନ୍ତ ନିଷ୍ପତ୍ତି ନିଆଯାଇଥାଏ। ପ୍ରାକ୍ ବଜେଟ ପ୍ରସ୍ତୁତି ବୈଠକ ୧୬ ଅକ୍ଟୋବରରୁ ଆରମ୍ଭ ହୋଇ ନଭେମ୍ବର ପ୍ରଥମ ସପ୍ତାହ ଯାଏ ଚାଲିବ।

ମହଙ୍ଗା ହେବ ଫୋନ୍

ନୂଆଦିଲ୍ଲୀ,୨।୧୦: ଫୋନ୍‌ଗୁଡିକରେ ବ୍ୟବହାର ହେଉଥିବା ଡିସ୍‌ପ୍ଲେ ଏବଂ ଟଚ୍ ପ୍ୟାନେଲ ଉପରେ ସରକାର ୧୦% ଆମଦାନୀ ଟିକସ ଲାଗୁ କରିଛନ୍ତି। ଆତ୍ମନିର୍ଭର ଭାରତ ଅଧୀନରେ ଏଭଳି କାର୍ଯ୍ୟପନ୍ଥା ଗ୍ରହଣ କରାଯାଇଛି। ସରକାରଙ୍କ ଏଭଳି ପଦକ୍ଷେପ ଦ୍ୱାରା ପ୍ରମୁଖ କମ୍ପାନୀଗୁଡିକ ପକ୍ଷରୁ ବିକ୍ରି ହେଉଥିବା ସ୍ମାର୍ଟଫୋନ ଏବଂ ଫିଚର ଫୋନ ମହଙ୍ଗା ହେବ ବୋଲି କୁହାଯାଉଛି। ଅତିରିକ୍ତ ସେସ୍ ଲାଗୁ ହେବା ଫଳରେ ମୋଟ ୧୧% ଟିକସ ଲାଗୁ ହେବ ବୋଲି ଜଣାପଡିଛି। ଆଗାମୀ ଦିନରେ ଫୋନଗୁଡିକର ଦାମ ୧.୫%ରୁ ୫% ପର୍ଯ୍ୟନ୍ତ ବଢିବ ବୋଲି ଆକଳନ କରାଯାଇଛି। ଏହା ପାର୍ବଣ ସମୟରେ ଚାହିଦାକୁ ପ୍ରଭାବିତ କରିବ ବୋଲି ପ୍ରମୁଖ କମ୍ପାନୀଗୁଡିକର ପ୍ରତିନିଧିମାନେ ମତ ପ୍ରକାଶ କରିଛନ୍ତି। ଫୋନ ମାନୁଫାକଚରିଂ କ୍ଷେତ୍ରରେ ପ୍ୟାନେଲ ଏବଂ ଟଚ୍ ସ୍କ୍ରିନ୍ ଏକ ଗୁରୁତ୍ୱପୂର୍ଣ୍ଣ ଭୂମିକା ଗ୍ରହଣ କରିଥାଏ। ଏହା ଡିଭାଇସଗୁଡିକର ମୋଟ ଖର୍ଚ୍ଚର ପ୍ରାୟ ୧୫ରୁ ୨୫% ପର୍ଯ୍ୟନ୍ତ ରହିଥାଏ। ଫୋନର ଗୁଣବତ୍ତା ଏବଂ ମୂଲ୍ୟ ଆଧାରରେ ପ୍ୟାନେଲ ଏବଂ ଟଚ୍ ସ୍କ୍ରିନ୍‌ର ମୂଲ୍ୟକୁ ବିଚାର କରାଯାଇଥାଏ। ଅର୍ଥାତ୍ ଦାମୀ ଫୋନଗୁଡିକରେ ଅଧିକ ଦାମର ପ୍ୟାନେଲ ବ୍ୟବହାର କରାଯାଇଥାଏ।

ବିଜିୟୁ, ଆର୍କଜେନ, ଆଇସିଏସ୍‌ଆଇ ଚୁକ୍ତି

ଭୁବନେଶ୍ୱର,୨।୧୦: ଦି ଇନ୍‌ଷ୍ଟିଚ୍ୟୁଟ ଅଫ୍ କମ୍ପାନୀ ସେକ୍ରେଟାରିଜ ଅଫ୍ ଇଣ୍ଡିଆ(ଆଇସିଏସ୍‌ଆଇ) ପକ୍ଷରୁ ବିର୍ଲା ଗ୍ଲୋବାଲ ୟୁନିଭର୍ସିଟି(ବିଜିୟୁ) ଭୁବନେଶ୍ୱର ଏବଂ ଜାମସେଦପୁରସ୍ଥିତ ଆର୍କଜେନ୍ ୟୁନିଭର୍ସିଟି ସହ ଏକାଡେମିକ ସହବନ୍ଧନ ଏମ୍‌ଓୟୁରେ ସାମିଲ ହୋଇଛି। ଛାତ୍ରୀଛାତ୍ର ଏବଂ ଅଂଶୀଦାରଙ୍କ ଉନ୍ନତି ତଥା ଶିକ୍ଷା କ୍ଷେତ୍ରରେ ଉନ୍ନତି ଲାଗି ଏଭଳି ଏକ ଚୁକ୍ତି ବିଶେଷ ଭାବେ ସହାୟକ ହେବ ବୋଲି ଆଇସିଏସ୍‌ଆଇ ସଭାପତି ସିଏସ୍ ଆଶିଷ ଗର୍ଗ ସୂଚନା ଦେଇଛନ୍ତି। ଉଭୟ ବିଶ୍ୱବିଦ୍ୟାଳୟ ଆଇସିଏସ୍‌ଆଇ ସହ ମିଳିତ ହୋଇ କାମ କରିବାକୁ ଆଗେଇ ଆସିଥିବାରୁ ସେ ବିଶ୍ୱବିଦ୍ୟାଳୟ କର୍ତ୍ତୃପକ୍ଷଙ୍କୁ ଧନ୍ୟବାଦ ଜଣାଇଛନ୍ତି। ଛାତ୍ରୀଛାତ୍ରଙ୍କ ଉନ୍ନତି ଦିଗରେ ବିଭିନ୍ନ କାର୍ଯ୍ୟପନ୍ଥା ହାତକୁ ନିଆଯାଉଥିବା ଉପସଭାପତି ସିଏସ୍ ନାଗେନ୍ଦ୍ର ରାଓ କହିଛନ୍ତି। ନୂଆ ସହବନ୍ଧନ ଦ୍ୱାରା ଉଭୟ ଅନୁଷ୍ଠାନ ଲାଭବାନ ହୋଇପାରିବେ ବୋଲି ବିଜିୟୁ କୁଳପତି ପ୍ରଫେସର ପି.ପି. ମାଥୁର ମତ ପ୍ରକାଶ କରିଥିଲେ।

ବଜାରରେ ମହିନ୍ଦ୍ରାର ନୂଆ ଥାର୍

ନୂଆଦିଲ୍ଲୀ,୨।୧୦: ମହିନ୍ଦ୍ରା ଆଣ୍ଡ ମହିନ୍ଦ୍ରା ଲିମିଟେଡ୍ ପକ୍ଷରୁ ନୂଆ 'ଥାର୍' ମଡେଲ ଶୁକ୍ରବାର ବଜାରରେ ପ୍ରବେଶ କରିଛି। ମହିନ୍ଦ୍ରା ଗ୍ରୁପ୍‌ର ୭୫ ବର୍ଷ ପୂର୍ତ୍ତି ପାଳନ ଅବସରରେ ଏହି ନୂଆ ଏସ୍‌ୟୁଭିକୁ ଉନ୍ମୋଚନ କରାଯାଇଛି। ମହିନ୍ଦ୍ରାର ପରମ୍ପରାକୁ ବଜାୟ ରଖି ନୂଆ ଥାର୍ ଆହୁରି ଶକ୍ତିଶାଳୀ ପରଫରମାନ୍ସ ସହ ଗ୍ରାହକଙ୍କ ମନ ଜିଣିବାରେ ସହାୟକ ହେବ ବୋଲି ମହିନ୍ଦ୍ରା ଆଣ୍ଡ ମହିନ୍ଦ୍ରା ଲିମିଟେଡ୍‌ର ଏମ୍‌ଡି ତଥା ସିଇଓ ଡ.ପୱନ ଗୋଏଙ୍କା ସୂଚନା ଦେଇଛନ୍ତି। ନୂଆ ଅବତାରରେ ଆସିଥିବା 'ଥାର୍' ୨ଟି ଟ୍ରିମ (ଏଏକ୍ସ ଏବଂ ଏଲ୍‌ଏକ୍ସ)ରେ ଉପଲବ୍ଧ ହେଉଥିବା ଜଣାପଡିଛି। ଏଏକ୍ସ ସିରିଜର ଆରମ୍ଭ ମୂଲ୍ୟ ୯.୮୦ ଲକ୍ଷ ଟଙ୍କା ରହିଥିବା ବେଳେ ଏଲ୍‌ଏକ୍ସ ସିରିଜ ୧୨.୪୯ ଲକ୍ଷ ଟଙ୍କା ରହିଛି। ଯାନଟିରେ ବିଏସ୍ ୬ ଇଞ୍ଜିନ ବିକଳ୍ପ, ୨.୦ ଲିଟରର ଏମ୍‌ଷ୍ଟାଲିୟନ ଟିଜିଡିଆଇ ପେଟ୍ରୋଲ ଇଞ୍ଜିନ, ୨.୨ ଲିଟରର ଏମ୍‌ହକ୍ ଡିଜେଲ ଇଞ୍ଜିନ, ୬ ସ୍ପିଡ୍ ଅଟୋମେଟିକ ଟ୍ରାନ୍ସମିଶନ କିମ୍ବା ୬ ସ୍ପିଡ୍ ମାନୁଆଲ ଟ୍ରାନ୍ସମିଶନର ବିକଳ୍ପ ରହିଛି। ସେହିଭଳି ପ୍ରଥମ ଥର ଲାଗି ଏଥିରେ ଟପ୍ ବିକଳ୍ପ ପ୍ରଦାନ କରାଯାଇଛି।

ଖେଳ ଖବର

ଭାରତୀୟ ଗେଟ୍‌ବଲ ୟୁନିୟନର ପୂର୍ବତନ ସଭାପତିଙ୍କ ପରଲୋକ

ଭୁବନେଶ୍ୱର, ୨।୧୦(ସ୍ପୋର୍ଟ୍ସ ବ୍ୟୁରୋ): ଭାରତୀୟ ଗେଟ୍‌ବଲ ୟୁନିୟନ(ଆଇଜିଏଚ୍)ର ପୂର୍ବତନ ସଭାପତି ପ୍ରଭାତ କୁମାର ମହାନ୍ତିଙ୍କ କରୋନା ଭାଇରସ ସଂକ୍ରମଣରେ ପରଲୋକ ଘଟିଛି। ୨୦୧୩ରେ ସେ ଗେଟ୍‌ବଲ୍ ଖେଳର ପ୍ରମୁଖ ଦେଶ ଜାପାନ ଦଳକୁ ଆମନ୍ତ୍ରଣ କରି ଭୁବନେଶ୍ୱରରେ ଅନ୍ତର୍ଜାତୀୟ ସ୍ତରର ଟୁର୍ନାମେଣ୍ଟ ଆୟୋଜନ କରିଥିଲେ। ଜୀବନସାରା ସେ ଅନେକ ସଂଘ, ସଂସ୍ଥା ଓ ସଙ୍ଗଠନ ସହିତ ଜଡ଼ିତ ଥିଲେ। ତାଙ୍କ ସ୍ତ୍ରୀ ପ୍ରଣତୀ ମହାନ୍ତି ଏବଂ ସାନଭାଇ ତପନ କୁମାର ମହାନ୍ତି ୟୁନିଟ-୬ ଆଥଲେଟିକ୍ ଆସୋସିଏଶନର ସଭାପତିଭାବେ କାର୍ଯ୍ୟରତ। ଶୁକ୍ରବାର ଆୟୋଜିତ ଏକ ଶୋକସଭାରେ ଭାରତୀୟ ଗେଟ୍‌ବଲ୍ ୟୁନିୟନ ପକ୍ଷରୁ ଅମର ଆତ୍ମାର ସଦ୍‌ଗତି କାମନା କରାଯାଇଛି।

ପୂର୍ବତନ ଖେଳାଳି ନୁରୁଦ୍ଦିନ ସରିଫଙ୍କ ଦେହାନ୍ତ

କଟକ ଅଫିସ, ୨।୧୦: କଟକ ଜିଲା ଚେସ୍ ସଂଘର ଉପସଭାପତି ତଥା ପୂର୍ବତନ ଖେଳାଳି ମହମ୍ମଦ ନୁରୁଦ୍ଦିନ ସରିଫଙ୍କର ସ୍ଥାନୀୟ ଏକ ଘରୋଇ ହସ୍ପିଟାଲରେ ପରଲୋକ ଘଟିଛି। ତାଙ୍କୁ ୭୬ବର୍ଷ ବୟସ ହୋଇଥିଲା। ଗତ ୨୬ବର୍ଷ ଧରି ସେ ସଂଘର ଜଣେ ସକ୍ରିୟ ସଦସ୍ୟ ଥିଲେ। ଚେସ୍ ସମେତ ସେ ଫୁଟବଲ ଓ ହକି ମଧ୍ୟ ଖେଳୁଥିଲେ। ମୃତ୍ୟୁ ଶଯ୍ୟା ନିକଟରେ ସ୍ତ୍ରୀ, ଦୁଇ ଝିଅ, ଜ୍ୱାଇଁ, ପୁତୁରା ଉପସ୍ଥିତ ଥିଲେ। ଦରଘାବଜାରସ୍ଥିତ କଦମରସୁଲରେ ଶେଷକୃତ୍ୟ ସମ୍ପନ୍ନ ହୋଇଛି।

ପ୍ରଥମ ଡବଲ ହେଡର୍ସରେ ରୟାଲ୍ସ ମୁକାବିଲା

ଆବୁଧାବି, ୨।୧୦

ଚଳିତ ଇଣ୍ଡିଆନ ପ୍ରିମିୟର ଲିଗ୍‌ର ପ୍ରଥମ ଡବଲ ହେଡର୍ସ(୨ଟି ମ୍ୟାଚ) ଶନିବାର ଅନୁଷ୍ଠିତ ହେବ। ଅପରାହ୍ନରେ ହେବାକୁ ଯାଉଥିବା ପ୍ରଥମ ମ୍ୟାଚରେ ରୟାଲ୍ସ ମୁକାବିଲା ଦେଖିବାକୁ ମିଳିବ। ଏଥିରେ ରୟାଲ ଚ୍ୟାଲେଞ୍ଜର୍ସ ବାଙ୍ଗାଲୋର(ଆରସିବି)କୁ ଭେଟିବ ରାଜସ୍ଥାନ ରୟାଲ୍ସ। ଦ୍ୱିତୀୟ ମ୍ୟାଚରେ ଦିଲ୍ଲୀ କ୍ୟାପିଟାଲ୍ସ ଓ କୋଲକାତା ନାଇଟ୍ ରାଇଡର୍ସ ଶାରଜାରେ ପରସ୍ପରକୁ ଭେଟିବେ। ଲିଗ୍ ପର୍ଯ୍ୟାୟରେ ମୋଟ ୧୦ଟି ଡବଲ ହେଡର୍ସ ହେବାର କାର୍ଯ୍ୟକ୍ରମ ରହିଛି।

ସମାନ ସ୍ଥିତିରେ କୋହଲି, ସ୍ମିଥ

ବିରାଟ କୋହଲିଙ୍କ ନେତୃତ୍ୱାଧୀନ ଆରସିବି ୩ଟି ମ୍ୟାଚ ଖେଳି ୨ ବିଜୟ ଓ ୧ ପରାଜୟ ସ୍ୱାଦ ଚାଖିଛି। ଦଳ ପ୍ରଥମ ମ୍ୟାଚରେ ସନ୍‌ରାଇଜର୍ସ ହାଇଦ୍ରାବାଦକୁ ୧୦ ରନରେ ହରାଇଥିଲେ ହେଁ ପରବର୍ତ୍ତୀ ମ୍ୟାଚରେ କିଙ୍ଗ୍ସ ଇଲେଭେନ ପଞ୍ଜାବଠାରୁ ୯୭ ରନରେ ହାରି ଯାଇଥିଲା। ତେବେ ମୁମ୍ବାଇ ଇଣ୍ଡିଆନ୍ସ ବିପକ୍ଷ ରୋମାଞ୍ଚକ ମ୍ୟାଚକୁ ସୁପର ଓଭରରେ ଜିତି ମନସ୍ତାତ୍ତ୍ୱିକ ଫାଇଦାରେ ରହିଛି। ଦୁର୍ବଳ ଫିଲ୍ଡିଂ ଓ ଡେଥ୍ ଓଭର ବୋଲିଂ ଆରସିବି ପାଇଁ ଚିନ୍ତାର କାରଣ ହୋଇଛି। ମୁମ୍ବାଇ ବିପକ୍ଷ ଶେଷ ୪ ଓଭରରେ ଦଳ ୭୯ ରନ ବ୍ୟୟ କରିଥିଲା। ବିଜୟଧାରା ବଜାୟ ରଖିବାକୁ ହେଲେ ଦଳକୁ ରାଜସ୍ଥାନ ବିପକ୍ଷରେ ଶ୍ରେଷ୍ଠ ପ୍ରଦର୍ଶନ ଦେବାକୁ ପଡ଼ିବ। ସେହିପରି ଷ୍ଟିଭ୍ ସ୍ମିଥ୍‌ଙ୍କ ରାଜସ୍ଥାନ ରୟାଲ୍ସ ୩ ମ୍ୟାଚ ଖେଳି ୨ ବିଜୟ ଓ ୧ ପରାଜୟ ଲଭିଛି। ଦଳ ପ୍ରଥମ ମ୍ୟାଚରେ ଚେନ୍ନାଇ ସୁପରକିଙ୍ଗ୍ସ ୧୬ ରନରେ ଏବଂ ଦ୍ୱିତୀୟ ମ୍ୟାଚରେ ପଞ୍ଜାବକୁ ୪ ଉଇକେଟରେ ହରାଇଥିଲେ ହେଁ ତୃତୀୟ ମ୍ୟାଚରେ ନାଇଟ ରାଇଡର୍ସ ନିକଟରୁ ୩୭ ରନରେ ହାରି ଯାଇଥିଲା।

ଆଇପିଏଲ୍
(ଶନିବାର ମ୍ୟାଚ)

ରୟାଲ ଚ୍ୟାଲେଞ୍ଜର୍ସ ବନାମ ରାଜସ୍ଥାନ ରୟାଲ	ଦିଲ୍ଲୀ କ୍ୟାପିଟାଲ୍ସ ବନାମ ନାଇଟ ରାଇଡର୍ସ
ସ୍ଥାନ: ଆବୁଧାବି, ସମୟ: ଅପରାହ୍ନ ୩ଟା ୩୦	ସ୍ଥାନ: ଶାରଜା, ସମୟ: ରାତି ୭ଟା ୩୦

ପ୍ରସାରଣ: ଷ୍ଟାର ସ୍ପୋର୍ଟ୍ସ

ପଞ୍ଜାବ ବିପକ୍ଷରେ ରେକର୍ଡ ରନ ଚେଜ୍ କରିଥିବା ଏହି ଦଳ ଆଗାମୀ ମ୍ୟାଚରେ ବିଜୟୀ ହୋଇ ସଫଳ ପ୍ରତ୍ୟାବର୍ତ୍ତନ ଲକ୍ଷ୍ୟରେ ରହିଛି। ଆବୁଧାବି ଷ୍ଟାଡିୟମରେ ଉଭୟ ଆର୍‌ସିବି ଓ ରାଜସ୍ଥାନ ପ୍ରଥମଥରପାଇଁ ମ୍ୟାଚ ଖେଳିବାକୁ ଯାଉଛନ୍ତି। ଏହି ଗ୍ରାଉଣ୍ଡ ଦୁବାଇ ଓ ଶାରଜା ତୁଳନାରେ ବଡ଼ ହୋଇଥିବାରୁ କଡ଼ା ଟକ୍କର ହେବା ଆଶା ରହିଛି।

ଶାରଜାରେ ଛକା ବୃଷ୍ଟି ସମ୍ଭାବନା

ଶାରଜା ଗ୍ରାଉଣ୍ଡ ଅନ୍ୟ ୨ଟି ଭେନ୍ୟୁ ତୁଳନାରେ ଛୋଟ ହୋଇଥିବାରୁ ଆଗାମୀ ମ୍ୟାଚରେ ଛକା ବୃଷ୍ଟି ସମ୍ଭାବନା ରହିଛି। ଏ କ୍ଷେତ୍ରରେ ମୁଖ୍ୟତଃ ଦିଲ୍ଲୀ କ୍ୟାପିଟାଲ୍ସର ରିଷଭ ପନ୍ତ ଓ କୋଲକାତା ନାଇଟ ରାଇଡର୍ସର ଆନ୍ଦ୍ରେ ରସେଲଙ୍କ ମଧ୍ୟରେ ମୁକାବିଲା ଆଶା କରାଯାଉଛି। ଆବୁଧାବି ଗ୍ରାଉଣ୍ଡ ଅପେକ୍ଷାକୃତ ବଡ଼ ହୋଇଥିଲେ ହେଁ ରାଜସ୍ଥାନ ବିପକ୍ଷ ମ୍ୟାଚରେ ରସଲେ ୩ଟି ଛକା ମାରିଥିଲେ। ସେହିପରି ପନ୍ତ ସ୍ୱାଭାବିକ ଗେମ୍ ଖେଳିପାରିଲେ ଏଠାରେ ତାଙ୍କୁ ରୋକିବା କଷ୍ଟକର ହେବ। ଚଳିତ ସିଜନରେ ଶାରଜାରେ ମାତ୍ର ୨ଟି ମ୍ୟାଚ ଖେଳାଯାଇଥିବାବେଳେ ୬୨ଟି ଛକା ଦେଖିବାକୁ ମିଳିଛି। କୋଲକାତାର ଶୁବମନ ଗିଲ୍, ଆନ୍ଦ୍ରେ ରସେଲ, ଇଅନ ମୋର୍ଗାନ ଏବଂ ଦିଲ୍ଲୀ ଦଳର ପନ୍ତ, ମାର୍କୁସ ଷ୍ଟୋଇନ୍ସ ଓ ଶ୍ରେୟାସ ଆୟାରଙ୍କ ଉପରେ ନଜର ରହିବ। ସୁନୀଲ ନାରିନ ୩ ମ୍ୟାଚରୁ ମାତ୍ର ୨୪ ରନ କରିଥିଲେ ହେଁ ଆଗାମୀ ମ୍ୟାଚରେ ଯେ ବିସ୍ଫୋରକ ଇନିଂସ ନ ଖେଳିବେ କହି ହେବନି। ଉ

ସଂକ୍ଷେପରେ

ସୀମାନ୍ତରେ ଥମୁନି ମାଓବାଦୀ ହିଂସା
ମୋବାଇଲ ଟାୱାର ପୋଡ଼ିଦେଲେ

ମାଲକାନଗିରି,୨।୧୦(ଡି.ଏନ୍.ଏ.): ମାଲକାନଗିରି ଜିଲା ସୀମାନ୍ତ ଛତିଶଗଡ଼ରେ ମାଓବାଦୀଙ୍କ ହିଂସା ଥମୁନି। ଜଣେ ନାଏବ ସରପଞ୍ଚ ଓ ଜଣେ ୱାର୍ଡମେମ୍ବରଙ୍କୁ ହତ୍ୟା ଘଟଣାର ୨ଦିନ ନ ପୂରୁଣୁ ଗୁରୁବାର ରାତିରେ ମାଓବାଦୀମାନେ ଏକ ମୋବାଇଲ ଟାୱାରକୁ ନିଆଁ ଲଗାଇ ପୋଡ଼ିଦେଇଛନ୍ତି। ମାଲକାନଗର ଜଲା ସୀମାନ୍ତ ଛତିଶଗଡ଼ ଏରାବୋର ଗ୍ରାମର ମୁଖ୍ୟ ରାସ୍ତା କଡ଼ରେ ଥିବା ବିଏସ୍‌ଏନ୍‌ଏଲ୍ ଟାୱାରକୁ ସେମାନେ ପୋଡ଼ିଦେଇଛନ୍ତି। ଗୁରୁବାର ରାତିରେ ପ୍ରାୟ ୧୫ ଜଣ ମାଓବାଦୀ ଉକ୍ତ ଟାୱାରରେ ନିଆଁ ଲଗାଇ ଦେଇଥିଲେ। ରାସ୍ତା ଉପରେ ପଥର ରଖି ରାସ୍ତା ଅବରୋଧ କରିବା ସହ ସେମାନେ ଯିବା ବେଳେ ଏଠାରେ ମାଓବାଦୀ ପୋଷ୍ଟର ଛାଡ଼ିଯାଇଛନ୍ତି। ଶୁକ୍ରବାର ସକାଳେ ସିଆର୍‌ପିଏଫ୍ ବାହିନୀ ଘଟଣାସ୍ଥଳରେ ପହଞ୍ଚି ରାସ୍ତା ଅବରୋଧ ହଟାଇବା ପରେ ଯାତାୟାତ ସ୍ୱାଭାବିକ ହୋଇଥିଲା। ଏ ସମ୍ପର୍କରେ ମାଲକାନଗିରି ଏସ୍‌ପି ଋଷିକେଶ ଡି. ଖିଲାରି କହିଛନ୍ତି, ମୋଟୁଠାରୁ ୨ କିଲୋମିଟର ଦୂରରେ ଏହି ଘଟଣା ଘଟିଛି। ମାଓବାଦୀମାନେ ଏପରି ହିଂସାକାଣ୍ଡ ଘଟାଇଛନ୍ତି। ଏବେ ସୀମାନ୍ତରେ ସୁରକ୍ଷା ବ୍ୟବସ୍ଥା କଡ଼ାକଡ଼ି କରାଯାଇଥିବା ସେ ସୂଚନା ଦେଇଛନ୍ତି।

୧୧୫ ବର୍ଷ ହେବ ବନ୍ଦ ରହିଛି ରଘୁନାଥ ବେଶ

ପୁରୀ ଅଫିସ, ୨।୧୦

ମହାପ୍ରଭୁଙ୍କ ବିଭିନ୍ନ ବେଶ ମଧ୍ୟରେ ନାଗାର୍ଜୁନ ଓ ରଘୁନାଥ ବେଶ୍ ଅତ୍ୟନ୍ତ ଦୁର୍ଲ୍ଲଭ ଏବଂ ମନୋମୁଗ୍ଧକର। ପରମ୍ପରା ମୁତାବକ ତିଥି ଅନୁସାରେ ଶ୍ରୀମନ୍ଦିରରେ ନାଗାର୍ଜୁନ ବେଶ ଅନୁଷ୍ଠିତ ହୋଇଆସୁଛି। ହେଲେ ରଘୁନାଥ ବେଶ ହେଉନାହିଁ। ତଥ୍ୟ ଅନୁସାରେ ଦୀର୍ଘ ୧୧୫ ବର୍ଷ ହେବ ଶ୍ରୀମନ୍ଦିରରେ ରଘୁନାଥ ବେଶ ବନ୍ଦ ରହିଛି। ରତ୍ନସିଂହାସନରେ ଶ୍ରଦ୍ଧାଳୁମାନେ ଏହି ରମଣୀୟ ବେଶ ଦେଖିପାରୁ ନାହାନ୍ତି।

ଗବେଷକ ଡ. ନରେଶ ଚନ୍ଦ୍ର ଦାଶଙ୍କ ସୂଚନା ଅନୁଯାୟୀ, ମୋଟ ୯ଥର ମହାପ୍ରଭୁ ରଘୁନାଥ ବେଶରେ ଭକ୍ତଙ୍କୁ ଦର୍ଶନ ଦେଇଛନ୍ତି। ଶେଷଥର ପାଇଁ ୧୯୦୫ ଏପ୍ରିଲ ୨୬ ଗୁରୁବାର ଏହି ବେଶ କରାଯାଇଥିଲା। ଏହା ପୂର୍ବରୁ ୧୫୭୭, ୧୭୩୯, ୧୮୦୯, ୧୮୩୩, ୧୮୪୨, ୧୮୫୦, ୧୮୯୩ ଓ ୧୮୯୬ରେ ଏହି ବେଶ ହୋଇଥିଲା। ରଘୁନାଥ ବେଶର ପ୍ରବର୍ତ୍ତକ ରାମାନନ୍ଦାଚାର୍ଯ୍ୟ ବୋଲି କୁହାଯାଏ। ରାମ ଜନ୍ମତିଥି ପୁଷ୍ୟା ନକ୍ଷତ୍ରଯୁକ୍ତ ହୋଇଥିଲେ ମହାପ୍ରଭୁଙ୍କର ଏହି ବେଶ କରାଯାଇଥାଏ। ସେହିପରି ପରମ୍ପରା ଅନୁଯାୟୀ ବୈଶାଖ ମାସରେ ଯେଉଁଦିନ ପ୍ରଭୁ ରାମଚନ୍ଦ୍ରଙ୍କ ଅଭିଷେକ ଉତ୍ସବ ପଡ଼େ ସେହି ତିଥିରେ ଶ୍ରୀମନ୍ଦିରରେ ରଘୁନାଥ ବେଶ କରାଯାଏ। କିନ୍ତୁ ୧୯୦୫ ପରେ ଅନେକ ଥର ଏହି ତିଥି ଆସିଥିଲେ ମଧ୍ୟ ମହାପ୍ରଭୁଙ୍କ ରଘୁନାଥ ବେଶ କରାଯାଇ ନାହିଁ।

ଏହି ବେଶରେ ଶ୍ରୀଜଗନ୍ନାଥ ରାମ

ମହାପ୍ରଭୁଙ୍କ ରଘୁନାଥ ବେଶ।

ରୂପରେ ହସ୍ତପଦ ଯୁକ୍ତ ହୋଇଥାନ୍ତି। ବାମ ପାଦ ସିଂହାସନ ଉପରେ ଓ ଦକ୍ଷିଣ ପାଦ ତଳକୁ ଲମ୍ବି ରହିଥାଏ। ଧନୁଶର ଧାରଣ ସହ ସିଂହାସନରେ ବୀରାସନରେ ବସିଥାନ୍ତି। ବଡ଼ଠାକୁର ବଳଭଦ୍ର ଲକ୍ଷ୍ମଣ ରୂପେ ଧନୁପାଦ ଛନ୍ଦରେ ଦଣ୍ଡାୟମାନ ହୋଇ ହସ୍ତପଦଯୁକ୍ତ ହୋଇଥାନ୍ତି। ଦୁଇହସ୍ତରେ ଜଗନ୍ନାଥଙ୍କ ମସ୍ତକକୁ ଲମ୍ବିଯାଇଥିବା ଛତ୍ରକୁ ଧରିଥାନ୍ତି। ଜଗନ୍ନାଥ (ରାମ)ଙ୍କ ବାମ ପାର୍ଶ୍ୱରେ ଶତ୍ରୁଘ୍ନ, ଭରତ, ବଳଭଦ୍ର (ଲକ୍ଷ୍ମଣ)ଙ୍କ ଦକ୍ଷିଣରେ ବ୍ରହ୍ମା, ବଶିଷ୍ଠ ଆଦି ଋଷିଗଣ ଦଣ୍ଡାୟମାନ ହୋଇଥାନ୍ତି। ଅଙ୍ଗଦ, ଜାମ୍ବବାନ, ହନୁମାନ, ନଳ, ନୀଳ, ସୁଗ୍ରୀବ, ସୁଶେଣ ପ୍ରମୁଖ କରଯୋଡ଼ି ରହିଥାନ୍ତି। ଏହି ବେଶ ଅବିକଳ ରାଜା ରାମଚନ୍ଦ୍ରଙ୍କ ଦରବାର ଭଳି ପ୍ରତୀୟମାନ ହୋଇଥାଏ। ସାଧାରଣତଃ ଏହି ବେଶକୁ ଭୂଷଣ ଶୃଙ୍ଗାର ରୂପେ ଅଭିହିତ କରାଯାଇଥାଏ। ଅତୀତରେ ପ୍ରଭୁ ରାମଚନ୍ଦ୍ରଙ୍କ ଅଭିଷେକ ଉତ୍ସବ ସ୍ମରଣରେ ଏହି ବର୍ଣ୍ଣାଢ୍ୟ ବେଶର ଆୟୋଜନ ହୋଇଥିଲା। ମହାପ୍ରଭୁ ଶ୍ରୀଜଗନ୍ନାଥ, ବଡ଼ଠାକୁର ବଳଭଦ୍ର ଓ ଦେବୀ ସୁଭଦ୍ରା ବିଭିନ୍ନ ରତ୍ନଅଳଙ୍କାର ପରିଧାନପୂର୍ବକ ରାଜକୀୟ ବେଶରେ ଭକ୍ତଙ୍କୁ ଦର୍ଶନ ଦେଇଥାନ୍ତି। ଏହି ବେଶ ସମୟରେ ରତ୍ନସିଂହାସନଠାରୁ କଳାହାଟ ଦ୍ୱାର ପର୍ଯ୍ୟନ୍ତ ଅସ୍ଥାୟୀ ଭାବେ କାଠ ପଟା ଦ୍ୱାରା ଏକ ମଞ୍ଚ ସଦୃଶ ସିଂହାସନ ନିର୍ମାଣ କରାଯାଇଥାଏ।

ତେବେ ପରିତାପର ବିଷୟ, ୧୧୫ ବର୍ଷ ହେବ ଶ୍ରୀମନ୍ଦିରରେ ଏହି ବେଶ ବନ୍ଦ ରହିଛି। କାହିଁକି ଏହା କରାଯାଉ ନାହିଁ ତାହାର ଉତ୍ତର କାହା ପାଖରେ ନାହିଁ। ଅନ୍ୟପକ୍ଷରେ ତିଥି ଅନୁସାରେ ନାଗାର୍ଜୁନ ବେଶ କରାଯାଉଛି। ଆସନ୍ତା ନଭେମ୍ବର ୨୭ରେ ନାଗାର୍ଜୁନ ବେଶ ହେବ। ଯଦି ରଘୁନାଥ ବେଶ ହୁଏ ତା'ହେଲେ ଦେଖିବା ପାଇଁ ନାଗାର୍ଜୁନ ବେଶଠାରୁ ଦ୍ୱିଗୁଣିତ ଭକ୍ତଙ୍କ ଭିଡ଼ ଜମିବ। ଯାହାକୁ ନିୟନ୍ତ୍ରଣ କରିବା ସହଜ ହେବ ନାହିଁ। ତେଣୁ କାଦୁଅରେ ପଶିବା କାହିଁକି, ଗୋଡ଼ ଧୋଇବା କାହିଁକି ନୀତିରେ ଏହି ବେଶକୁ ଅଣଦେଖା କରାଯାଉଛି ବୋଲି ଭକ୍ତ ମହଲରେ ଆଲୋଚନା ହେଉଛି। ଭକ୍ତ ଦିଲୀପ ବରାଳ କହିଛନ୍ତି,

ଇଚ୍ଛାଶକ୍ତିର ଅଭାବକୁ ଦାୟୀ କଲେ ଶ୍ରଦ୍ଧାଳୁ

ଅଯୋଧ୍ୟାରେ ରାମ ମନ୍ଦିର ପ୍ରତିଷ୍ଠା ପାଇଁ ଭୂମିପୂଜା ସରିଛି। ଖୁବ୍‌ଶୀଘ୍ର ମନ୍ଦିର ନିର୍ମାଣ ହେବ। ଏଥିପାଇଁ ଦେଶବ୍ୟାପୀ ଲୋକଙ୍କ ମଧ୍ୟରେ ଅଭୂତପୂର୍ବ ଆଗ୍ରହ ଦେଖିବାକୁ ମିଳିଛି। ଓଡ଼ିଶାରେ ମଧ୍ୟ ଏ ନେଇ ଆଗ୍ରହ ତଥା ଆନନ୍ଦ କିଛି କମ୍ ନାହିଁ। ମାତ୍ର ଦୁର୍ଭାଗ୍ୟର ବିଷୟ ମହାପ୍ରଭୁଙ୍କ ରଘୁନାଥ ବେଶ ପାଇଁ ସେହିଭଳି ଆଗ୍ରହ ଓ ଇଚ୍ଛାଶକ୍ତି ପ୍ରକାଶ ନ ପାଇବା ଅତ୍ୟନ୍ତ ଦୁର୍ଭାଗ୍ୟର ବିଷୟ। ସେହିପରି ଐତିହ୍ୟ ବିଶାରଦ ଡ. ସୁରେନ୍ଦ୍ର କୁମାର ମିଶ୍ର କହିଛନ୍ତି, ରାମାୟଣର ସପ୍ତବୀର (ହନୁମାନ, ସୁଗ୍ରୀବ, ଜାମ୍ବବାନ, ଅଙ୍ଗଦ, ନଳ, ନୀଳ, ସୁଶେଣ) ଶ୍ରୀମନ୍ଦିର ଉପାସନା ସହ ଆଜି ବି ସମ୍ପୃକ୍ତ। ଏମାନେ ରଘୁନାଥ ବେଶରେ ସ୍ଥାନିତ ହୁଅନ୍ତି। ଏହା ଏକ ପ୍ରାଚୀନ ରାମାୟଣକାଳୀନ ଐତିହ୍ୟ। ଏହି ବେଶ ଆୟୋଜନ ପାଇଁ ଦୃଢନିଷ୍ଠା ଆବଶ୍ୟକ। ରାଜ୍ୟ ସରକାର ଚାହିଁଲେ ଏହା ଅସମ୍ଭବ ନୁହେଁ। ମହାମାରୀ କରୋନା ପ୍ରକୋପ ଚାଲିଗଲା ପରେ ଏ ନେଇ ଚିନ୍ତନ ହେବା ଦରକାର। ଆଗାମୀ ଦିନରେ ରଘୁନାଥ ବେଶ କରାଗଲେ ଏହା ରାଜ୍ୟର ଗୌରବ ବୃଦ୍ଧି କରିବ।

ଏ ସମ୍ପର୍କରେ ଶ୍ରୀମନ୍ଦିର ନୀତିପ୍ରଶାସକ ଜିତେନ୍ଦ୍ର କୁମାର ସାହୁ କହିଛନ୍ତି, ଶହେରୁ ଊର୍ଦ୍ଧ୍ୱ ବର୍ଷ ହେବ ଏହି ବେଶ ହୋଇନାହିଁ। ଏବେ ଏହି ବେଶ ସଂକ୍ରାନ୍ତରେ କୌଣସି ଆଲୋଚନା କରାଯାଇ ନାହିଁ । ତେଣୁ ଏ ନେଇ ସେ ଅଧିକ କିଛି କହିପାରିବେ ନାହିଁ।

୧୪.୮୩ଲକ୍ଷ ଅଙ୍ଗନୱାଡ଼ି ଶିଶୁଙ୍କୁ ନୂତନ ୟୁନିଫର୍ମ

ଭୁବନେଶ୍ୱର, ୨।୧୦(ବ୍ୟୁରୋ)

ଗାନ୍ଧୀ ଜୟନ୍ତୀ ଅବସରରେ ଶୁକ୍ରବାର ମହିଳା ଓ ଶିଶୁବିକାଶ ଏବଂ ମିଶନ ଶକ୍ତି ବିଭାଗ ପକ୍ଷରୁ ରାଜ୍ୟର ସମସ୍ତ ଅଙ୍ଗନୱାଡ଼ିରେ ପ୍ରାକ୍-ବିଦ୍ୟାଳୟ ଶିକ୍ଷାଲାଭ କରୁଥିବା ଶିଶୁମାନଙ୍କୁ ଚଳିତ ବର୍ଷ ପାଇଁ ଦୁଇଯୋଡ଼ା ନୂତନ ୟୁନିଫର୍ମ ବିତରଣ କରାଯାଇଛି। ରାଜ୍ୟ ସରକାରଙ୍କ 'ମାଳତୀ ଦେବୀ ପ୍ରାକ୍ ବିଦ୍ୟାଳୟ ପରିଧାନ ଯୋଜନା' ଅଧୀନରେ ଅଙ୍ଗନୱାଡ଼ି କେନ୍ଦ୍ରରେ ଶିକ୍ଷାଲାଭ ପାଇଁ ଆସୁଥିବା ୩ରୁ ୬ ବର୍ଷ ବୟସର ଶିଶୁମାନଙ୍କୁ ଏହି ୟୁନିଫର୍ମ ବଣ୍ଟନ କରାଯାଉଛି। ଚଳିତବର୍ଷ ଏହି ଯୋଜନାରେ ଏଯାବତ୍ ରାଜ୍ୟର ୧୪.୮୩ ଲକ୍ଷ ଶିଶୁ ଉପକୃତ ହୋଇଛନ୍ତି। ଶିଶୁମାନଙ୍କ ପାଇଁ ନିର୍ଦ୍ଧାରିତ ନୀଳ ରଙ୍ଗର ପ୍ୟାଣ୍ଟ ଏବଂ ଗୋଲାପି ରଙ୍ଗର ଶାର୍ଟ ପ୍ରଦାନ କରାଯାଇଛି। ରାଜ୍ୟର ୬୧,୦୪୦ଟି ଅଙ୍ଗନୱାଡ଼ି କେନ୍ଦ୍ରରେ ଏହି ପୋଷାକ ବିତରଣ କରାଯାଇଛି। ଏହି ପୋଷାକ ତିଆରି ପାଇଁ ସାରା ରାଜ୍ୟରେ ୧୩୪୪ ମହିଳା ସ୍ୱୟଂ ସହାୟକ ଗୋଷ୍ଠୀଙ୍କୁ ନିୟୋଜିତ କରାଯାଇଥିଲା। ଶୁକ୍ରବାର ବିଭିନ୍ନ ଅଙ୍ଗନୱାଡ଼ି କେନ୍ଦ୍ରରେ ଗାନ୍ଧୀ ଜୟନ୍ତୀ ପାଳନ ହେବା ସହ ପୋଷାକ ବଣ୍ଟନ କାର୍ଯ୍ୟକ୍ରମ ଅନୁଷ୍ଠିତ ହୋଇଥିଲା। ଏଥିରେ ସ୍ଥାନୀୟ ଜନପ୍ରତିନିଧି, ପଞ୍ଚାୟତିରାଜ ଅନୁଷ୍ଠାନର ସଦସ୍ୟ, ବିଶିଷ୍ଟ ବ୍ୟକ୍ତି, ମାତୃକମିଟି ଓ ଯାଞ୍ଚ କମିଟିର ସଦସ୍ୟଗଣ, ମାତାପିତା, ଜେଜେମା, ଜେଜେବାପା, ସ୍ଥାନୀୟ ବିଦ୍ୟାଳୟର ପ୍ରଧାନଶିକ୍ଷକ ଯୋଗଦେଇଥିଲେ।

ଆଶ୍ରମରେ ଭୋଗ ଖାଉଛନ୍ତି ୬ ଭାଲୁ

ଦୁଇଟି ଭାଲୁ ରାସ୍ତା ପାର ହେଉଛନ୍ତି।

ପାପଡ଼ାହାଣ୍ଡି, ୨।୧୦(ଡି.ଏନ୍.ଏ.)

ହିଂସ୍ର ଜନ୍ତୁ ବି ବାନ୍ଧି ହୋଇପାରନ୍ତି ମମତାର ଡୋରିରେ। ନବରଙ୍ଗପୁର ଜିଲା ପାପଡ଼ାହାଣ୍ଡି ବ୍ଲକ କୋଡିଙ୍ଗା ରେଞ୍ଜ ବାସିନୀ ଗାଁରେ ଥିବା ବାବା ଗଙ୍ଗାଧରଙ୍କ ଆଶ୍ରମରେ ଦୈନିକ ଦେଖିବାକୁ ମିଳୁଛି ଏପରି ଚିତ୍ର। ନିକଟସ୍ଥ ଜଙ୍ଗଲରୁ ୬ଟି ଭାଲୁ ଭୋଗ ଖାଇବାକୁ ସବୁଦିନ ସନ୍ଧ୍ୟାରେ ଆଶ୍ରମକୁ ଆସି ପୁଣି ରାତିରେ ଫେରିଯାଉଛନ୍ତି। ଆଶ୍ଚର୍ଯ୍ୟର କଥା ହେଲା ଏହି ଦୃଶ୍ୟ ଦେଖିବାକୁ ଶହ ଶହ ଲୋକ ଜମା ହେଉଥିଲେ ବି ଭାଲୁମାନେ କାହାକୁ ଆକ୍ରମଣ କରୁନାହାନ୍ତି।

ପ୍ରକାଶ ଯେ, ବାସିନୀ ଗାଁରେ ଅଲେଖ ବାବା ଗଙ୍ଗାଧରଙ୍କ ଆଶ୍ରମ ରହିଛି। କିଛି ମାସ ତଳେ ଏକ ଭାଲୁ ଆଶ୍ରମ ପରିସରକୁ ପଶି ଆସିଥିଲା। ଭୟ ନ କରି ବାବା ତାକୁ ଭୋଗ ଖାଇବାକୁ ଦେଇଥିଲେ। ରାତିରେ ଭାଲୁଟି ଜଙ୍ଗଲକୁ ଫେରିଯାଇଥିଲେ ହେଁ ପରଦିନ ସନ୍ଧ୍ୟାରେ ପୁଣି ଭୋଗ ଖାଇବାକୁ ଆସିଥିଲା। ସେବେଠାରୁ ଏହା ନିତିଦିନିଆ

- ଦୈନିକ ସନ୍ଧ୍ୟାରେ ଆସୁଛନ୍ତି
- ରାତିରେ ଜଙ୍ଗଲକୁ ଫେରିଯାଉଛନ୍ତି
- ବାବାଙ୍କ ସ୍ନେହ ଡୋରିରେ ହୋଇଛନ୍ତି ବାନ୍ଧି

ଘଟଣା ହୋଇଯାଇଥିଲା। କିନ୍ତୁ ବଡ଼ କଥା ହେଲା ଭୋଗ ଖାଉଥିବା ଭାଲୁଙ୍କ ସଂଖ୍ୟା ଏବେ ୧ରୁ ବଢ଼ି ୬ରେ ପହଞ୍ଚିଯାଇଛି। ଦୈନିକ ସନ୍ଧ୍ୟାରେ ୬ଟି ଭାଲୁ ଆଶ୍ରମକୁ ଆସି ଭୋଗ ଖାଉଛନ୍ତି। ବାବା ମଧ୍ୟ ନିଜ ଅର୍ଥ ସହ ଶ୍ରଦ୍ଧାଳୁଙ୍କ ଦକ୍ଷିଣାକୁ ମିଶାଇ ୫୦ କେ.ଜି. ଚୁଡ଼ା ଓ ଗୁଡ଼ କିଣି ପ୍ରତିମାସରେ ଏହି ଭାଲୁଙ୍କୁ ଖାଇବାକୁ ଦେଉଛନ୍ତି। ଅପରାହ୍ନ ୪ଟା ହେଲେ ବାବାଙ୍କ ଆଶ୍ରମ ନିକଟରେ ଭାଲୁମାନଙ୍କୁ ଦେଖିବାକୁ ଲୋକଙ୍କ ଭିଡ଼ ଜମୁଛି। ଭାଲୁମାନେ ଆଦୌ ହିଂସ୍ର ଜନ୍ତୁଙ୍କ ପରି ଆଚରଣ କରୁ ନ ଥିବା ସ୍ଥାନୀୟ ଲୋକେ ପ୍ରକାଶ କରିଛନ୍ତି।

ବିଧାନସଭା ପରିସରରେ ଗାନ୍ଧୀ ଜୟନ୍ତୀ

ଭୁବନେଶ୍ୱର,୨।୧୦(ବ୍ୟୁରୋ)

ବିଧାନସଭା ପରିସରରେ ମହାତ୍ମା ଗାନ୍ଧୀଙ୍କ ୧୫୧ତମ ଜୟନ୍ତୀ ସମାରୋହ ଅନୁଷ୍ଠିତ ହୋଇଯାଇଛି। ବାଚସ୍ପତି ସୂର୍ଯ୍ୟନାରାୟଣ ପାତ୍ର ଗାନ୍ଧିଜୀଙ୍କ ପ୍ରତିମୂର୍ତ୍ତିରେ ପୁଷ୍ପଗୁଚ୍ଛ ଅର୍ପଣ କରି ଶ୍ରଦ୍ଧାଞ୍ଜଳି ଜଣାଇଛନ୍ତି। ଏହି ଅବସରରେ ସରକାରୀ ଦଳ ଉପମୁଖ୍ୟ ସଚେତକ ରୋହିତ ପୂଜାରୀ, ବିଧାୟକ ପ୍ରଫୁଲ୍ଲ ସାମଲ, ବିଧାନସଭା ସଚିବ ଦାଶରଥୀ ଶତପଥୀ ମଧ୍ୟ ପୁଷ୍ପମାଲ୍ୟ ଅର୍ପଣ କରିଛନ୍ତି। ସେହିପରି ପ୍ରଦେଶ କଂଗ୍ରେସ କମିଟି(ପିସିସି) ପକ୍ଷରୁ ମହାତ୍ମା ଗାନ୍ଧୀ ଓ ପୂର୍ବତନ ପ୍ରଧାନମନ୍ତ୍ରୀ ଲାଲ ବାହାଦୁର ଶାସ୍ତ୍ରୀଙ୍କ ଜୟନ୍ତୀ ଉତ୍ସବ ପାଳିତ ହୋଇଥିଲା। ସକାଳେ ପିସିସି ପକ୍ଷରୁ ଚନ୍ଦ୍ରଶେଖରପୁର ନାଲ୍‌କୋ ଛକସ୍ଥିତ ଗାନ୍ଧୀ ପାର୍କଠାରେ ମହାତ୍ମା ଗାନ୍ଧୀଙ୍କ ପ୍ରତିମୂର୍ତ୍ତିରେ ମାଲ୍ୟାର୍ପଣ କରାଯାଇଥିଲା। ପରେ ପିସିସି କାର୍ଯ୍ୟାଳୟଠାରେ ଗାନ୍ଧୀ ଓ ଶାସ୍ତ୍ରିଜୀଙ୍କ ପ୍ରତିମୂର୍ତ୍ତିରେ ମାଲ୍ୟାର୍ପଣ କରାଯାଇ ଏକ ଶୋଭାଯାତ୍ରା ଆୟୋଜନ କରାଯାଇଥିଲା।

'ଖଣି ବିସ୍ଥାପିତଙ୍କୁ ଉଚିତ କ୍ଷତିପୂରଣ ମିଳୁ'

ଭୁବନେଶ୍ୱର,୨।୧୦(ବ୍ୟୁରୋ)

ସୁନ୍ଦରଗଡ଼ ଜିଲାରେ ଓଡ଼ିଶା କୋଲ୍ ପାୱାର ଲିମିଟେଡ୍ (ଓସିପିଏଲ୍) କୋଇଲା ଖଣି ସମ୍ପ୍ରସାରଣ ଲାଗି ଜମି ଅଧିଗ୍ରହଣ କରୁଛି। ଏହି କାର୍ଯ୍ୟ ପାଇଁ ଜମି ହରାଉଥିବା ଲୋକଙ୍କୁ ୨୦୧୩ର ଥଇଥାନ ଓ ପୁନର୍ବାସ ଆଇନ ଅନୁଯାୟୀ କ୍ଷତିପୂରଣ ପ୍ରଦାନ ସହ ଜୀବନ ଜୀବିକା ପ୍ରତି ଧ୍ୟାନଦେବା ଲାଗି ବିଧାୟିକା କୁସୁମ ଟେଟେ ଦାବି କରିଛନ୍ତି। ଏ ପ୍ରସଙ୍ଗରେ କୁସୁମ ରାଜସ୍ୱ ଓ ବିପର୍ଯ୍ୟୟ ପ୍ରଶମନ ବିଭାଗ ପ୍ରମୁଖ ସଚିବଙ୍କୁ ପତ୍ର ଲେଖି ଜଣାଇଛନ୍ତି। କୁସୁମ ଦର୍ଶାଇଛନ୍ତି ଯେ, ହେମଗିର ବ୍ଲକ୍‌ରେ ସରକାର କୋଇଲା ଖଣି ସମ୍ପ୍ରସାରଣ ପାଇଁ ପଦକ୍ଷେପ ଗ୍ରହଣ କରୁଥିବାବେଳେ ଜମି ହରାଉଥିବା ମାଲିକଙ୍କୁ ସ୍ୱଚ୍ଛ ଉପାୟରେ କ୍ଷତିପୂରଣ ପ୍ରଦାନ କରାଯିବା ଆବଶ୍ୟକ। ଲୋକଙ୍କ ଜୀବନ ଜୀବିକା ନେଇ ହୋଇଥିବା ସାମାଜିକ ସର୍ବେକ୍ଷଣରେ ସଂଗ୍ରହ କରାଯାଇଥିବା ସୂଚନାର ପୁନର୍ବିଚାର ଲାଗି ସେ କହିଛନ୍ତି। ଠିକଣା ସୂଚନା ସଂଗ୍ରହ କରାଗଲେ ଲୋକଙ୍କ ଅଧିକାରକୁ ଅଣଦେଖା କରାଯାଇପାରିବ ନାହିଁ ଏବଂ ସେମାନେ କ୍ଷତିପୂରଣ ପାଇପାରିବେ। କେବଳ ଏହି କୋଇଲା ଖଣି ନୁହେଁ, ବିଭିନ୍ନ କମ୍ପାନୀର ଜମି ଅଧିଗ୍ରହଣ ସମୟରେ ଲୋକେ ଆଇନ ମୁତାବକ କ୍ଷତିପୂରଣ ପାଉ ନ ଥିବା ଅଭିଯୋଗ ସାମ୍ନାକୁ ଆସୁଥିବା ବିଧାୟିକା କହିଛନ୍ତି।

ବିଜେଡିର ଜନସଚେତନତା ଅଭିଯାନ ଆରମ୍ଭ

ମାସ୍କ ବଣ୍ଟନ ସହ ସାମାଜିକ ଦୂରତାର ବାର୍ତ୍ତା ବାଣ୍ଟିଲେ ନେତା

ଭୁବନେଶ୍ୱର, ୨।୧୦(ବ୍ୟୁରୋ)

ବିଜେଡି ସଭାପତି ତଥା ମୁଖ୍ୟମନ୍ତ୍ରୀ ନବୀନ ପଟ୍ଟନାୟକଙ୍କ ନିର୍ଦ୍ଦେଶକ୍ରମେ ଦଳ ପକ୍ଷରୁ ରାଜ୍ୟବ୍ୟାପୀ କରୋନା ସଚେତନତା କାର୍ଯ୍ୟକ୍ରମ ଗାନ୍ଧୀ ଜୟନ୍ତୀରୁ ଆରମ୍ଭ ହୋଇଛି। ଏହା ମାସେବ୍ୟାପୀ ଚାଲିବ। ପ୍ରତ୍ୟେକ ପଞ୍ଚାୟତସ୍ତରରେ ଲୋକଙ୍କୁ ମାସ୍କ ବାଣ୍ଟି କାର୍ଯ୍ୟକ୍ରମ ପାଳିବାକୁ ମୁଖ୍ୟମନ୍ତ୍ରୀ ବିଧାୟକମାନଙ୍କୁ ନିର୍ଦ୍ଦେଶ ଦେଇଛନ୍ତି। ଦଳର ଭୁବନେଶ୍ୱର ଜିଲା ସଭାପତି ସୁଶାନ୍ତ ରାଉତଙ୍କ ନେତୃତ୍ୱରେ ରାଜ୍ୟ କାର୍ଯ୍ୟାଳୟଠାରେ ଜନ ସଚେତନତା ଅଭିଯାନ ଓ ମାସ୍କ ବଣ୍ଟନ କରାଯାଇଛି। ସାମାଜିକ ଦୂରତା ରକ୍ଷା କରିବା ଲାଗି ଶପଥ ନେବା ସହିତ ପ୍ରତ୍ୟେକ ୱାର୍ଡ ଓ ପଞ୍ଚାୟତରେ ଏହି କାର୍ଯ୍ୟକ୍ରମ ତ୍ୱରାନ୍ୱିତ କରିବା ପାଇଁ ଦଳୀୟ ନେତା ବାର୍ତ୍ତା ଦେଇଛନ୍ତି। ଏହି କାର୍ଯ୍ୟକ୍ରମରେ ମନ୍ତ୍ରୀ ଅଶୋକ ଚନ୍ଦ୍ର ପଣ୍ଡା, ଦଳର ସାଙ୍ଗଠନିକ ସମ୍ପାଦକ ପ୍ରଣବ ପ୍ରକାଶ ଦାସ, ଦଳର ଯୁବ ଓ ଛାତ୍ର ସଭାପତି ପ୍ରମୁଖ ଯୋଗଦେଇଛନ୍ତି। ଏହି ଅବସରରେ ମହାତ୍ମା ଗାନ୍ଧୀଙ୍କ ଫଟୋଚିତ୍ରରେ ମାଲ୍ୟାର୍ପଣ କରିବା ସହିତ ଝରଣା ବସ୍ତି, ତମସାହି ବସ୍ତି, ଗାନ୍ଧୀବସ୍ତି ଠାରେ ମାସ୍କ ବଣ୍ଟନ କରାଯାଇଛି। ସେହିପରି ବିଧାୟକ ସୁଶାନ୍ତ ରାଉତଙ୍କ ଆହ୍ୱାନକ୍ରମେ ତାଙ୍କ ନିର୍ବାଚନମଣ୍ଡଳୀର ବିଭିନ୍ନ ପଞ୍ଚାୟତ ଓ ୱାର୍ଡର କର୍ମୀମାନେ ଜନସଚେତନତା ଅଭିଯାନ କରିବା ସାଙ୍ଗକୁ ମାସ୍କ ବଣ୍ଟନ କରିଛନ୍ତି।

ଭୁବନେଶ୍ୱର ବିଜେଡି କାର୍ଯ୍ୟାଳୟରେ ଶୁକ୍ରବାର ଗାନ୍ଧୀ ଜୟନ୍ତୀ ଅବସରରେ ମହାତ୍ମା ଗାନ୍ଧୀଙ୍କୁ ନେତା ଓ କର୍ମୀମାନେ ଶ୍ରଦ୍ଧାଶୁମନ ଅର୍ପଣ କରୁଛନ୍ତି।

ଆନ୍ତଃ ଜିଲା ବାଇକ୍ ଚୋରି ଗ୍ୟାଙ୍ଗ୍‌ର ୫ ଗିରଫ

ଖୋର୍ଦ୍ଧା ଅଫିସ,୨।୧୦

ଖୋର୍ଦ୍ଧା ଟାଉନ ଥାନା ପୋଲିସ ଶୁକ୍ରବାର ଏକ ଆନ୍ତଃ ଜିଲା ବାଇକ୍ ଚୋରି ଗ୍ୟାଙ୍ଗର ପର୍ଦ୍ଦାଫାସ କରିଛି। ଏହି ଗ୍ୟାଙ୍ଗର ୫ସଦସ୍ୟଙ୍କୁ ଗିରଫ କରିଛି। ସେମାନଙ୍କ ନିକଟରୁ ୧୯ଟି ବାଇକ୍ ଓ ଗୋଟିଏ କାର୍ ଜବତ କରିଛି। ଅଭିଯୁକ୍ତମାନେ ହେଲେ ନୟାଗଡ଼ ଜିଲା ରଣପୁର ଥାନା ଅଧୀନ ରାଜସୁନାଖଳା ଉପର ବଜାରର ଅନିଲ ସାହୁ(୨୧), ଖୋର୍ଦ୍ଧା ବୋଲଗଡ଼ ଥାନା ରାଜସୁନାଖଳାର ଜିତେଶ କୁମାର ସାହୁ ଓରଫ ଜ୍ଞାନ (୨୨), ଅଭିରାମ ସାହୁ ଓରଫ ନଟିଆ (୨୨), ତବିର ଖାନ(୨୯) ଏବଂ ଢିହଖୁରୁଣିର ଅଭିଜିତ ବରାଳ(୧୯)। ଏମାନଙ୍କ ନାମରେ ଟାଉନ ଥାନାରେ ୬ଟି ମାମଲା ଏବଂ ଭୁବନେଶ୍ୱର ଇନଫୋସିଟି ଥାନାରେ ୨ଟି ମାମଲା ରହିଛି। ଅଭିଯୁକ୍ତମାନଙ୍କ ଜାମିନ ନାମଞ୍ଜୁର ହ

ଖିଲିଖିଲି ହସ

➔ଥରେ ଦୁଇ ଜଣ ସାଙ୍ଗ ଏକ ହୋଟେଲରେ ଖାଉଥାଆନ୍ତି। ପ୍ରଥମ ସାଙ୍ଗ କହିଲା–ଆରେ ଜାଣିଛୁ, ଜୁଆ ଖେଳିଲେ ସର୍ବନାଶ ହୋଇଯିବ। କାରଣ ଯଦି ଆଜି ଜିତିବୁ କାଲି ହାରିବୁ। ତେଣୁ ତୁ ଆଉ ଜୁଆ ଖେଳିବା ଠିକ୍ ନୁହେଁ। ତୁ ମୋ କଥା ରଖିବୁ ନା ! ଦ୍ୱିତୀୟ ସାଙ୍ଗ ଏକଥା ଶୁଣି ହସି ହସି କହିଲା,–ସାଙ୍ଗ, ତୁ ଠିକ୍ କଥା କହିଛୁ। ହେଲେ ମୁଁ ସବୁବେଳେ ବୁଦ୍ଧି ଖଟାଇ କାମ କରେ। ଯଦି ତୁ କହୁଛୁ ଜୁଆ ଖେଳିଲେ ଆଜି ଜିତିବ ହେଲେ କାଲି ହାରିବ, ତେଣୁ ମୁଁ ଦିନେ ଛାଡି ଦିନେ ଜୁଆ ଖେଳିବି।

(ମରାମରି ହେବା ପରେ ସୋନୁ, ମନୁ ମଧ୍ୟରେ କଥାବାର୍ତ୍ତା)

ସୋନୁ : ଆରେ ତୁ କାହିଁକି ମୋତେ ଚଟକଣା ମାରିଲୁ ? ଯଦି ମାରିଲୁ, ତେବେ ରାଗିକରି ମାରିଲୁ ନା ମଜାକ୍‌ରେ ମାରିଲୁ ?

ମନୁ : ମୁଁ ତୋତେ ରାଗିକରି ମାରିଲି। କାହିଁକି କ'ଣ ହେଲା କି ?

ସୋନୁ : ସାଙ୍ଗ ! କଥା କ'ଣ କି ମୋତେ ମଜାକ୍ ସବୁବେଳେ ଭଲ ଲାଗେନା।

ବାବୁଲା ହେବନି ଚଗଲା

ବାବୁଲା ବହୁତ ଦୁଷ୍ଟ। ପାଠ ପଢାରେ ଆଦୌ ମନ ନ ଥାଏ। ସାଙ୍ଗମାନଙ୍କ ସହିତ ମିଶି ଯେତିକ ଦୁଷ୍ଟାମି କାମରେ ତା'ର ସବୁବେଳେ ମନ। ସ୍କୁଲ ଯିବା ବହାନାରେ କାହା ବାଡିରୁ ଆମ୍ବ ତ କାହା ବାଡିରୁ କାକୁଡି ଚୋରି କରେ । ବାପା ମା' ଅନ୍ୟ ଗୁରୁଜନ ଯିଏ ଯେତେ କହିଲେ ବି କିଛି ପ୍ରଭାବ ପଡେନି ତା' ଉପରେ। ସେଦିନ ତାଙ୍କ ଘରକୁ ଆସି ମାଗ ସାର୍ କେତେ କ'ଣ ଶୁଣାଇଲେ ତା' ବାପାଙ୍କୁ। ବାବୁଲା ଭଳି ଚଗଲା ପିଲା ସ୍କୁଲ୍‌ରେ ଆଉ କେହି ନାହାନ୍ତି ବୋଲି ରୋକଠୋକ କହିଲେ। ଏଥର ପରୀକ୍ଷାରେ ସବୁ ବିଷୟରେ ଶୂନ ପାଇଛି ବୋଲି କହି ରାଗେ ଗରଗର ହୋଇ ଚାଲିଗଲେ।

ଥରେ ବାବୁଲା ଓ ତା' ସାଙ୍ଗ ରଘୁଆ ଦୁହେଁ ମିଶି ସ୍କୁଲକୁ ଯାଉଥିଲେ। କିଛି ବାଟ ଗଲା ପରେ ବାବୁଲା ଦେଖିଲା ଯେ ଗଛ ମୂଳେ ଅନ୍ଧ ବୁଢାଟାଏ ବସି ଭିକ ମାଗୁଛି । ଯିଏ ଯାହା ଟଙ୍କା ପଇସା ଥାଳିଆରେ ପକାଇ ଦେଇ ନିଜ ନିଜ ବାଟରେ ଚାଲିଯାଉଛନ୍ତି । ବାବୁଲାର ଟିକେ ଲୋଭ ହେଲା ଥାଳିଆରେ ଥିବା ପଇସା ଦେଖି। 'ହେଇ ଦେଖିବେ ରଘୁଆ ! ବୁଢା ଥାଳିଆରେ କେତେ ଟଙ୍କା ଜମା ହୋଇଗଲାଣି। ଆଜି ବଢିଆ ଖର୍ଚ୍ଚ ହେବ। ତୋର ଅଧାକୁ ମୋର ଅଧା।'–ଆଖିରେ ଇଶାରା ଦେଇ ବାବୁଲା ରଘୁକୁ କହିଲା। ବାବୁଲା ବହୁତ ଖୁସି। ଆଜି ଦୀନା ସାହୁ ଦୋକାନରୁ ଗରମ ଗରମ ବରା ସହିତ ଆଳୁକସା ଖିଆହେବ। ବାକି ପଇସାରେ ଗୋଟିଏ ବଲ୍ ବି କିଣାହେବ। ଏମିତି କେତେକଥା ବାବୁଲା ରାସ୍ତା କଡ଼ରେ ଛିଡାହୋଇ ଭାବୁ ଥାଏ । ବାବୁଲା କଥାରେ ତା' ସାଙ୍ଗ ରଘୁଆ ବି ବେଶ୍ ଖୁସି। 'ସାଙ୍ଗ, ଯିବା ଚାଲ୍ । ଆଉ ଡେରି କରିବାନି । କିଏ କୁଆଡେ ତ ନାହାନ୍ତି । ବୁଢା ତ ଅନ୍ଧ । ତାକୁ କିଛି ଦେଖାଯାଉନି । ଚୁପଚାପ ଯିବା ସବୁତକ ଟଙ୍କା ପଇସା ଥାଳିଆରୁ ନେଇ ଆସିବା ।' –ବାବୁଲା ରଘୁଆର କାନ ପାଖରେ ଫୁସଫୁସ ହୋଇ କହିଲା କାଳେ କିଏ ଶୁଣିଦେବ ଭାବି । ରଘୁଆ ବାବୁଲା କଥାରେ ହଁ ମାରିଲା । ଚାରିଆଡକୁ ଚିକିଏ ଚାହିଁ ଦୁଇ ଜଣ ଧୀରେ ଧୀରେ ପାଦ ଚାପିଚାପି ଆଗେଇଲେ ବୁଢା ମଉସା ଅନ୍ଧ ହୋଇଥିବାରୁ ସେ କିଛି ଦେଖିପାରୁ ନ ଥିଲା। ବାବୁଲା ତରବର ହୋଇ ସବୁତକ ପଇସା ଥାଳିଆରୁ ଗୋଟାଇ ନିଜ ପକେଟରେ ଖୁସିରେ ଭର୍ତ୍ତି କଲା। ବାକି କିଛି ପଇସା ନିଜ ବ୍ୟାଗରେ ରଖିଲା। ହଠାତ୍ ବାବୁଲା ଚମକିପଡିଲା। ପଛରୁ କେହି ଜଣେ ଆସି ତା' ହାତ ଧରିପକାଇଲେ। ଚାହିଁ ଦେଖେ ତ ତା' ପଛରେ ମାଗ ସାର୍ ଛିଡା ହୋଇଛନ୍ତି ହାତରେ ଛାଟଟିଏ ଧରି । କେତେବେଳୁ କିଛି ଦୂରରେ ଥିବା ଗୋଟିଏ ବଡ ବରଗଛ ପଛରେ ଲୁଚି ମାଗ ସାର ଏସବୁ ଲକ୍ଷ୍ୟ କରୁଥିଲେ। ବାବୁଲାର ଚଗଲାମି ଦେଖି ସେ ସେଇଠି ଚିକିଏ ଅଟକି ଯାଇଥିଲେ। ରଘୁଆ କିଛି ଦୂରରେ ଥିବାରୁ ସାର୍‌ଙ୍କୁ ଦେଖି ଏକ ନିଃଶ୍ୱାସରେ ଦୌଡି ଚାଲିଗଲା। ବାବୁଲା ବିଚରା ଧରାପଡିଗଲା।

ବରଡାପତ୍ର ପରି ଗୋଟାପଣ ଥରୁଥାଏ ବାବୁଲା। କ'ଣ କହିବ କିଛି ଜାଣିପାରୁ ନ ଥାଏ ସେ। ସାର୍‌ଙ୍କ ମୁହଁକୁ ଆଦୌ ଚାହିଁ ବି ପାରୁ ନ ଥାଏ। ତଳକୁ ଚାହିଁ କ'ଣ କ'ଣ ଭାବୁଥାଏ। ଏହି ସମୟରେ ଗୋଟିଏ ଶକ୍ତ ଚାପୁଡା ତା' ଗାଲରେ ବାଜିଲା।

ଭେଁ କରି ରଡି ଛାଡିଲା ବାବୁଲା । ତା' ଦୁଇ ଆଖିରୁ ଯେମିତି ପୁଳାଏ ଜୁଳୁଜୁଳିଆ ପୋକ ବାହାରିଗଲେ । 'ବଦମାସ ଟୋକା। ତୋର ଏତେ ସାହସ ଗୋଟିଏ ଅନ୍ଧା ବୁଢାର ପଇସା ଚୋରିକରୁଛୁ ? ଛି..ଛି...ଛି... । ତୋତେ ଚିକିଏ ଲାଜ ଲାଗୁନି ? ପାଠ ନାହିଁ କି ଶାଠ ବି ନାହିଁ !' –ଚିତ୍କାର ଶୁଭିଲା ମାଗ ସାର୍‌ଙ୍କର ।। 'ଚାଲ୍ ତୋ ବାପା ପାଖକୁ !' –ଭିଡି ଆଣିଲେ ବାବୁଲାର ହାତଧରି।

ସାର୍‌ଙ୍କର ଦୁଇ ଗୋଡ ଧରି ଭୋ ଭୋ ହୋଇ କାନ୍ଦି ଭୂଇଁରେ ଲୋଟିପଡିଲା ବାବୁଲା। ଟିକେ ନରମିଲେ ମାଗ ସାର ଏଥର। ବାବୁଲାର ପିଠିକୁ ଚିକିଏ ଆଉଁସି କେତେକଥା ବୁଝାଇଲେ ତାକୁ। 'ଦେଖି ବାବୁଲା, ଅନ୍ଧ ଅସହାୟ ଲୋକଙ୍କୁ ଯଥାସମ୍ଭବ ସାହାଯ୍ୟ କରିବା ଅମ ସମସ୍ତଙ୍କର ପ୍ରଥମ କର୍ତ୍ତବ୍ୟ। ଚୋରିକରିବା ମହାପାପ। ଭଲ ପାଠ ପଢିଲେ ଦିନେ ତୁ ନିଶ୍ଚୟ ଭଲ ମଣିଷ ହେବୁ । ତୋ ବାପା କେତେ କଷ୍ଟ କରି ତୋତେ ପଢାଉଛନ୍ତି। ତୁ ତାଙ୍କ ନାଁ ରଖିବାକୁ ଚେଷ୍ଟା କର୍।।

ବାବୁଲା ପାଟିରୁ କିଛି କଥା କଥା ବାହାରୁ ନ ଥାଏ। ଲାଜ ଓ ଅପମାନରେ ତା' ମୁହଁ ତଳକୁ ହୋଇ ଯାଉଥାଏ। କରିଥିବା ଭୁଲ୍ ପାଇଁ ସେ ଅନୁତାପ କରୁଥାଏ। 'ସତକହୁଛି ସାର୍, ଆଉ ଦିନେ ଏ ଭୁଲ୍ କରିବିନି । ଆଉ ଜମା ଚଗଲା ହେବିନି । ଭଲ ପାଠପଢି ଭଲ ମଣିଷ ହେବି। ଧୀରେ ଧୀରେ ପାଟି ଖୋଲିଲା ବାବୁଲା। ମାଗ ସାର୍ ଖୁସିହେଲେ । ମୁଣ୍ଡରେ ହାତମାରି ତାକୁ ଆଶୀର୍ବାଦ କଲେ। ସେହି ବାବୁଲା ଦିନେ ବଡ ହୋଇ ଭଲ ମଣିଷ ହେଲା ଓ ବାପା ମା'ଙ୍କର ନାଆଁ ରଖିଲା।

–ଶରତ କୁମାର ଦାସ, ଅଧ୍ୟାପକ, ବଡବିଲ ମହାବିଦ୍ୟାଳୟ, ବଡବିଲ, କେନ୍ଦୁଝର
ମୋ:୦୮୨୪୯୧୩୭୦୯୧

ଆଇନା

ଶାନ୍‌ଭି
୫ବର୍ଷ

ଜଣା–ଅଜଣା

ଓଧ

➤ଓଧ ହେଉଛି ଏକ ମାଂସାଶୀ ତଥା ସ୍ତନ୍ୟପାୟୀ ପ୍ରାଣୀ।
➤ଏହା ହେଉଛି କଟାସଜାତୀୟ ପ୍ରାଣୀ।
➤ଏହି ଜୀବ ଉଭୟ ଜଳ ଏବଂ ସ୍ଥଳରେ ବାସ କରିଥାଏ।
➤ଏମାନଙ୍କର ମେଳିକୁ ବେଭି, ଫ୍ୟାମିଲି, ରମ୍ପ କୁହାଯାଏ। ପାଣିରେ ସେମାନେ ଏକାଠି ହୋଇ ରହିଲେ ତାହାକୁ 'ରାଫ୍ଟ' କୁହାଯାଏ।
➤ଗୋଟିଏ ଓଧ ୧୬ବର୍ଷ ପର୍ଯ୍ୟନ୍ତ ବଞ୍ଚିଥାଏ।
➤ଏମାନେ ଶିକାରରେ ବେଶ୍ ସକ୍ରିୟ।
➤ଏହି ଜୀବମାନଙ୍କର ମୁଖ୍ୟ ଖାଦ୍ୟ ହେଲା ମାଛ, ବେଙ୍ଗ ଏବଂ କଙ୍କଡା।
➤ରାକ୍ଷସ ପ୍ରକୃତିର ଓଧ ଦକ୍ଷିଣ ଆଫ୍ରିକାର ଆମାଜାନ ନଦୀ ଅବବାହିକାରେ ଦେଖାଯାଇଥାଆନ୍ତି।
➤ଜାପାନର ଅନ୍ୟତମ ପ୍ରିୟ ପ୍ରାଣୀ ହେଉଛି ଓଧ। ସେଠାରେ ଏହାକୁ 'କାଓ୍ୱାଓସ' ବୋଲି ସମ୍ବୋଧନ କରାଯାଏ।

କବିତା

ପଞ୍ଚ ମାତା

ଜନ୍ମଦାତ୍ରୀ ମୋର ପ୍ରଥମ ମାତା
ଖାତିରି ନ କରି ଆପଣା ସତା।
ମୃତ୍ୟୁ ସହ ଲଢ଼ି ଦେଇଛି ଜନ୍ମ
ସେ କଷ୍ଟ ତା'ର କିଏ ବା ସମ।
ଦ୍ୱିତୀୟରେ ତହି ମହିର କଥା
ପ୍ରଥମେ ତା' କୋଳେ ଗୁଞ୍ଜିଲି ମଥା।
ତେଣୁଟି ବସୁଧା ମାତା ଯେ ମୋର
ତୃତୀୟରେ ଗଙ୍ଗା ନାମଟି ତା'ର।
ପହିଲି ଆହାର ଅଟେ ସବୁରି
ପ୍ରତି ବୁନ୍ଦା ତା'ର ଅମୃତ ବାରି
ଚତୁର୍ଥେ ଗୋମାତା ଦୁଗ୍ଧ ଦେଇଣ
ବହନ କରନ୍ତି ମମତା ପଣ।
ପଞ୍ଚମେ ପୁଣି ହିଁ ବୃକ୍ଷଟି ଜାଣ
ଫୁଲଫଳ ଦେଇ କରେ ଭରଣ।
ଅମ୍ଳଜାନ ଦେଇ ରଖଇ ପ୍ରାଣ
ମାତା ପଣ ବହି କରେ ପୋଷଣ।
ପଞ୍ଚମାତା ମୋର ଅଟନ୍ତି ସେହି
ତ୍ୟାଗରେ ମନ ମୋ ନିଅନ୍ତି ମୋହି।
ଜନନୀ ଅଟଇ ତାହାର ନାମ
ସଦାଚାରୀ ସେହୁ ଅତି ନମ୍ର।

–ମଧୁମିତା ସ୍ୱାଇଁ, ଖୋର୍ଦ୍ଧା

ସୁନାପିଲା ହେବା ଆସ

କହିଲା ମୁନା ହଇରେ କୁନା
ଜମା ତୁ ଆଉ ଦୁଷ୍ଟ ହୁଅନା ।
ଦୁଷ୍ଟ ବୁଦ୍ଧି ଜମା ଭଲ ନୁହଁଇ
ସେନହ ଆଦର ନେବ ଛଡାଇ ।
ସାଇ ପଡିଶାରେ ରାଗିବେ ଲୋକେ
ନେବେନି କୁଆଡେ ତୋତେ ସଙ୍ଗତେ ।
କାନ୍ଦୁଥିବୁ ବସି ଗୋଡ ବାଡେଇ
ତେଣୁ ଭଲ ପିଲା ହୁଅ ମୋ ଭାଇ ।
ଭଲ ପିଲା ଆମେ ହୋଇଲେ ଜାଣ
ଖୁସିରେ ହସଇ ମାଆ ପରାଣ ।
ଗୁରୁଜନଙ୍କର କଥା ମାନିବା
ସମୟରେ ଉଠି ପାଠ ପଢିବା ।
ସଫା ରଖୁଥିବା ଜାମା କପଡା
କେବେ ବି ନ ହେବା ଆମେ ଝଗଡା ।
ପଦାକୁ ନ ଯିବା ଖାଲି ପାଦରେ
ପିନ୍ଧିବା ଚପଲ ଗଲେ ବାହାରେ ।
ସାବୁନ୍‌ରେ ନିଶ୍ଚେ ହାତ ଧୋଇବା
ଆସନ ଉପରେ ବସି ଖାଇବା ।
ସଫା ସୁତରାକୁ ଧ୍ୟାନ ରଖିବା
କରୋନା ରୋଗରୁ ରକ୍ଷା ପାଇବା ।
ମାଆସ୍କ ପିନ୍ଧି କି ଯିବା ବଜାର
ଗହଳି ଠୁ ଟିକେ ରହିବା ଦୂର ।
ଏହି ଉପଦେଶ ମାନି ଚଳିବା
ସୁନା ପିଲା ଆସ ଆମେ ହୋଇବା ।

–ଧ୍ରୁବ ଚରଣ ବେହେରା
କେନ୍ଦ୍ରୀୟ ରିଜର୍ଭ ପୋଲିସ୍ ବଳ, ଝାଡଖଣ୍ଡ

ଜାଣିବା କଥା

କଥା କୁହ ଜଗି ରଖି
ବୁଝିଶୁଝି ଟିକିନିଖି
ଆଜିକାମ ଆଜି କର
କାଲିକି ନ ରଖ ବାକି।
ବଇରି ପାଖେ ଅଟକି
ମଧୁର ବଚନେ ଡାକି
କଳିଗୋଳ ତୁଟିଯାଏ
କାମରେ ଦେଖ ପରଖି।
ପାଠ ପଢ଼ା ଲେଖାଲେଖି
ମନ,ଧ୍ୟାନ ରହୁ ଲାଖି
ବିଦ୍ୟା ଭଳି ମହାଧନ
ହୁଏ ନାହିଁ ବିକାବିକି।
ପରଧନ ଗୋଟି ଦେଖି
ଫେରାଇ ଆଣିଲେ ଆଖି
ଲୋଭ କରିବନି ଗ୍ରାସ
ନାନା ଭାବେ ହେବ ସୁଖୀ।
ଚାହିଁ ଦେଇ ଦୁଃଖୀରଙ୍କି
ଦାନ କର ହାତ ଟେକି
ମହତ କରମ ପାଇଁ
ଠାକୁରେ ଅଛନ୍ତି ସାକ୍ଷୀ।

–ବସନ୍ତ କୁମାର ଦାସ
ରମ୍ପା, ବରୀ, ଯାଜପୁର

ଚଗଲା ଭୀମୁ

ଗିନିଜ୍ ୱାର୍ଲ୍ଡ ରେକର୍ଡ

୬ମାସ ଶିଶୁର ୱାଟର ସ୍କେଟିଂ

ପିଲାମାନେ, ତୁମମାନଙ୍କ ଭିତରୁ ଅନେକଙ୍କୁ ୱାଟର ସ୍କେଟିଂ କରିବାକୁ ନିଶ୍ଚୟ ଭଲ ଲାଗୁଥିବ। କିନ୍ତୁ ଏକଥା ଜାଣିଲେ ଆଶ୍ଚର୍ଯ୍ୟ ଲାଗିବ କି ମାତ୍ର ୬ ମାସର ଶିଶୁ ବି ୱାଟର ସ୍କେଟିଂ କରିପାରେ। ଏଭଳି କରି ଏବେ ଗିନିଜ୍ ରେକର୍ଡ କରିବାକୁ ସକ୍ଷମ ହୋଇଛନ୍ତି ଆମେରିକାର ରିଚ୍ କାଶେ ହଙ୍ଗେରୀ। ଏତେ କମ୍ ବୟସରେ ଏଭଳି ଏକ ଦୁଃସାହସିକ କାମ କରି ସେ ବିଶ୍ୱର ସର୍ବକନିଷ୍ଠ ୱାଟର ସ୍କାୟରଭାବେ ସ୍ୱତନ୍ତ୍ର ପରିଚୟ ହାସଲ କରିଛନ୍ତି। ରିଚ୍‌ଙ୍କର ଏଭଳି ଦୁଃସାହସିକ କାମ ଦେଖି ସମସ୍ତେ ଆଶ୍ଚର୍ଯ୍ୟ ହୋଇଛନ୍ତି। ରିଚ୍‌ଙ୍କର ଅଭିଭାବକ କାଶେ ଏବଂ ମିଣ୍ଡି ହଙ୍ଗେରୀ ନିଜ ନିଜ ଇନ୍‌ଷ୍ଟାଗ୍ରାମରେ ପୁଅର ଏଭଳି ଭିଡିଆଲ ପୋଷ୍ଟ କରି ରେକର୍ଡ କରିବା କଥା କ୍ୟାପସନ୍ ଲେଖି ଜଣାଇଥିଲେ। ଭିଡିଓରେ ରିଚ୍ ଏକ ଲାଇଫ୍ ଜ୍ୟାକେଟ୍ ପିନ୍ଧି ୱାଟର ସ୍କାଇଂ କରୁଛନ୍ତି ଏବଂ ତାଙ୍କ ପିତା ତାଙ୍କ ପାଖଦେଇ ଅନ୍ୟ ଏକ ବୋଟ୍‌ରେ ଯାଉଛନ୍ତି। ବଡ଼ କଥା ହେଉଛି ୱାଟର ସ୍କାୟାର ସମୟରେ ରିଚ୍ ଆଦୌ ଭୟଭୀତ ହେଉ ନାହାନ୍ତି କି କାନ୍ଦୁ ନାହାନ୍ତି। ବରଂ ସେ ପାଣି ଉପରେ ରହି ୱାଟର ସ୍କାଇଂର ବେଶ୍ ମଜା ନେଉଥିବା ଦେଖିବାକୁ ମିଳୁଛି। ତେବେ ସୋସିଆଲ୍ ମିଡିଆରେ ଏବେ ଏହି ଭିଡିଓଟି ଭାଇରାଲ୍ ହେବାରେ ଲାଗିଛି। ହଜାର ହଜାର ଲୋକ ଏହି ଭିଡିଓ ଦେଖୁଛନ୍ତି କିନ୍ତୁ ଖୁବ୍ କମ୍ ଲୋକ ଏଭଳି କାମକୁ ପ୍ରଶଂସା କରିଛନ୍ତି। କାରଣ କୌଣସି କାରଣରୁ ଯଦି ସାମାନ୍ୟ ଟିକେ ବି ବ୍ୟତିକ୍ରମ ହୋଇଥାନ୍ତା ତେବେ ଶିଶୁଟିର ଜୀବନ ବିପଦପୂର୍ଣ୍ଣ ହୋଇ ଯାଇଥାନ୍ତା।

ତୁମ ତୂଳୀରୁ

ଆରିୟନ୍ ସାହୁ, କ୍ଲାସ–୮, ଆଦର୍ଶ ବିଦ୍ୟାଳୟ, ପାଲଲହଡ଼ା, ଅନୁଗୋଳ

ସୋନମ୍ ପାତ୍ର, କ୍ଲାସ–୪, ବର୍‌ପନ୍ ଏଏଚ୍‌ପିଏସ୍, ଭବାନୀପାଟଣା

ଦେବାଂଶୁ ଆଚାର୍ଯ୍ୟ, କ୍ଲାସ–୧, ଏସ୍.ଆର୍ ଡିଗି ସ୍କୁଲ, ସୁଟିଡ୍ରା, ହାଇଦ୍ରାବାଦ

ଧରିତ୍ରୀ
DHARITRI
www.orissakhabar.com/ www.dharitri.com ପୃଷ୍ଠା ୧୨ Press Regd. No. R.N. 21326/74 Postal Regd. No. BN/42/18-20. ଶନିବାର, ଅକ୍ଟୋବର ୩/୨୦୨୦ Saturday, October 3/ 2020

ଫ୍ରେଞ୍ଚ୍ ଓପନ୍ ଗ୍ରାଣ୍ଡସ୍ଲାମ୍ ଟେନିସ ମହିଳା ସିଙ୍ଗଲ୍ସ ତୃତୀୟ ରାଉଣ୍ଡରେ ଖେଳିବା ଅବସରରେ ସିମୋନା ହାଲେପ୍।

ଚତୁର୍ଥ ରାଉଣ୍ଡରେ ଥିମ୍

ପ୍ୟାରିସ୍, ୨।୧୦(ଏପି)

ୟୁଏସ୍ ଓପନ୍ ଚାମ୍ପିୟନ ଅଷ୍ଟ୍ରିଆର ଡୋମିନିକ୍ ଥିମ୍ ଚଳିତ ଫ୍ରେଞ୍ଚ୍ ଓପନ୍ ଟୁର୍ନାମେଣ୍ଟର ଚତୁର୍ଥ ରାଉଣ୍ଡରେ ପ୍ରବେଶ କରିଛନ୍ତି। ପୁରୁଷ ସିଙ୍ଗଲ୍ସ ତୃତୀୟ ରାଉଣ୍ଡ ମ୍ୟାଚ୍‌ରେ ତୃତୀୟ ସିଡ୍ ମାନ୍ୟତା ପାଇଥିବା ଥିମ୍ ନରୱେର କାସ୍ପର ରୁଡଙ୍କୁ ୬-୪, ୬-୩, ୬-୧ ସେଟ୍‌ରେ ପରାସ୍ତ କରି

ଫ୍ରେଞ୍ଚ୍ ଓପନ୍ ଟେନିସ୍

ଅଗ୍ରଗତି କରିଛନ୍ତି। ଫ୍ରେଞ୍ଚ୍ ଓପନର ଗତ ଦୁଇଟି ସଂସ୍କରଣରେ ଥିମ୍ ଫାଇନାଲରେ କ୍ଲେକୋର୍ଟର ରାଜା କୁହାଯାଉଥିବା ସ୍ପେନର ରାଫାଲ ନାଡାଲଙ୍କଠାରୁ ପରାସ୍ତ ହୋଇ ରନର୍ସଅପ୍‌ରେ ସନ୍ତୁଷ୍ଟ ହୋଇଥିଲେ। ସେ ତାଙ୍କର ଶ୍ରେଷ୍ଠ ପ୍ରଦର୍ଶନ କରିପାରି ନ ଥିଲେ ମଧ୍ୟ ବିଜୟୀ ହେବାକୁ ସକ୍ଷମ ହୋଇଥିଲେ। ଯଦି ବିଜୟୀ ହୋଇଥାନ୍ତେ ତା'ହେଲେ ରୁଡ୍ ଦ୍ୱିତୀୟ ନରୱେ ଖେଳାଳିଭାବେ କୌଣସି ଗ୍ରାଣ୍ଡସ୍ଲାମ ଟୁର୍ନାମେଣ୍ଟର ଚତୁର୍ଥ ରାଉଣ୍ଡରେ ପ୍ରବେଶ କରିଥାନ୍ତେ। ପୂର୍ବରୁ ତାଙ୍କ ପିତା ତଥା କୋଚ୍ ଖ୍ରୀଷ୍ଟିଆନ ରୁଡ ୧୯୯୭ରେ ଅଷ୍ଟ୍ରେଲିଆନ ଓପନ୍ ଚତୁର୍ଥ ରାଉଣ୍ଡରେ ପ୍ରବେଶ କରିଥିଲେ।

ମ୍ୟାଚ୍ ଜିତିବା ପରେ ଡୋମିନିକ୍ ଥିମ୍।

ହାଲେପ୍, ଭିଟୋଲିନା ଚତୁର୍ଥ ରାଉଣ୍ଡରେ

ପ୍ୟାରିସ୍, ୨।୧୦(ଏପି)

ଫ୍ରେଞ୍ଚ୍ ଓପନ୍ ମହିଳା ସିଙ୍ଗଲ୍ସ ଇଭେଣ୍ଟରେ ଟପ୍ ସିଡ୍ ତଥା ଟାଇଟଲ ଫେଭରାଇଟ୍ ରୋମାନିଆର ସିମୋନା ହାଲେପ୍ ଚତୁର୍ଥ ରାଉଣ୍ଡରେ ପ୍ରବେଶ କରିଛନ୍ତି। ସେ ଶୁକ୍ରବାର ତୃତୀୟ ରାଉଣ୍ଡ ମ୍ୟାଚ୍‌ରେ ଆମେରିକାର ୨୫ତମ ସିଡ୍ ଖେଳାଳି ଅମଣ୍ଡା ଆନିସିମୋଭାଙ୍କୁ ୬-୦, ୬-୧ ସେଟ୍‌ରେ ପରାସ୍ତ କରି ଅଗ୍ରଗତି କରିଛନ୍ତି। ଏଥି ସହିତ ହାଲେପ୍ ଅମଣ୍ଡାଙ୍କଠାରୁ ଗତବର୍ଷ ଫ୍ରେଞ୍ଚ୍ ଓପନ୍ ପରାଜୟର ମଧୁର ପ୍ରତିଶୋଧ ନେଇଛନ୍ତି। ଚତୁର୍ଥ ରାଉଣ୍ଡରେ ହାଲେପ୍ ଏବେ ଅଣସିଡ୍ ପୋଲାଣ୍ଡର ଟିନ୍‌ଏଜ ଖେଳାଳି ଇଗା ସ୍ୱିଆଟେକ୍‌ଙ୍କୁ ଭେଟିବେ। ବର୍ଷେ ତଳେ ଅମଣ୍ଡା କ୍ୱାର୍ଟରରେ ଫାଇନାଲରେ ହରାଇଥିଲେ। ୨୦୧୮ରେ ହାଲେପ୍ ଫ୍ରେଞ୍ଚ୍ ଓପନ ଟାଇଟଲ ହାସଲ କରିଥିଲେ ଓ ସେ

ମହିଳା ସିଙ୍ଗଲ୍ସ

ଏହି ଟୁର୍ନାମେଣ୍ଟରେ ଦୁଇଥର ରନର୍ସଅପ୍ ମଧ୍ୟ ହୋଇଛନ୍ତି। ସେହିପରି ସ୍ୱିଆଟେକ ଅନ୍ୟ ଏକ ତୃତୀୟ ରାଉଣ୍ଡ ମ୍ୟାଚ୍‌ରେ କାନାଡ଼ାର ତାରକା ଖେଳାଳି ୟୁଗେନି ବୌଚାର୍ଡଙ୍କୁ ୬-୩, ୬-୨ ସେଟ୍‌ରେ ପରାସ୍ତ କରି ଚତୁର୍ଥ ରାଉଣ୍ଡକୁ ଉଠିଛନ୍ତି। ୧୯ ବର୍ଷୀୟ ସ୍ୱିଆଟେକ୍ ଅନ୍ୟ ୪ଜଣ ଟିନ୍‌ଏଜର ଖେଳାଳିଙ୍କ ଚତୁର୍ଥ ରାଉଣ୍ଡରେ ପ୍ରବେଶ କରିଛନ୍ତି। ସେହିପରି ତୃତୀୟ ସିଡ୍ ମାନ୍ୟତା ପାଇଥିବା ୟୁକ୍ରେନର ଏଲିନା ଭିଟୋଲିନା ତୃତୀୟ ରାଉଣ୍ଡରେ ରୁଷିଆ ୨୭ତମ ସିଡ୍ ଖେଳାଳି ଏକାଟେରିନା ଆଲେକ୍‌ଜାଣ୍ଡ୍ରୋଭାଙ୍କୁ ୬-୪, ୭-୫ ସେଟ୍‌ରେ ହରାଇ ଚତୁର୍ଥ ରାଉଣ୍ଡରେ ପ୍ରବେଶ କରିଛନ୍ତି। ସେହିପରି ଆର୍ଜେଣ୍ଟିନାର ନାଡିଆ ପୁଡୋରୋସ୍କା ତୃତୀୟ ରାଉଣ୍ଡରେ ସ୍ଲୋଭାକିଆର ଆନ୍ନା କାରୋଲିନା ସିମିଏଡଲୋଭାଙ୍କୁ ୬-୩, ୬-୨ ସେଟ୍‌ରେ ହରାଇ ଚତୁର୍ଥ ରାଉଣ୍ଡକୁ ଉଠିଛନ୍ତି।

ରାଇନାଙ୍କୁ ଅତିକ୍ରମ କଲେ ଧୋନୀ

ଦୁବାଇ, ୨।୧୦ (ପି.ଟି.)

ଇଣ୍ଡିଆନ ପ୍ରିମିୟର ଲିଗ୍ (ଆଇପିଏଲ୍) ଇତିହାସରେ ସବୁଠାରୁ ଅଧିକ ସଂଖ୍ୟକ ମ୍ୟାଚ ଖେଳିବାରେ ନୂଆ ରେକର୍ଡ ପ୍ରତିଷ୍ଠା କରିଛନ୍ତି ଭାରତର ପୂର୍ବତନ ଅଧିନାୟକ ମହେନ୍ଦ୍ର ସିଂ ଧୋନୀ। ଶୁକ୍ରବାର ସନରାଇଜର୍ସ ହାଇଦ୍ରାବାଦ ବିପକ୍ଷ ମ୍ୟାଚରେ ସେ ଏହି କୀର୍ତ୍ତିମାନ ଅର୍ଜନ କରିଛନ୍ତି। ତାଙ୍କ ମ୍ୟାଚ ସଂଖ୍ୟା ୧୯୪ରେ ପହଞ୍ଚିଛି। ଏହାଦ୍ୱାରା ସେ ତାଙ୍କ ଚେନ୍ନାଇ ସୁପର କିଙ୍ଗ୍ସ ଟିମ୍‌ମେଟ୍ ସୁରେଶ ରାଇନାଙ୍କ ରେକର୍ଡକୁ ଭଙ୍ଗ କରିଦେଇଛନ୍ତି। ଆଇପିଏଲ ଆରମ୍ଭ ହେବାପରଠାରୁ ଧୋନୀ ଏହାର ପ୍ରତ୍ୟେକ ସଂସ୍କରଣରେ ଖେଳିଛନ୍ତି। ଚେନ୍ନାଇ ସୁପର କିଙ୍ଗ୍ସ (ସିଏସ୍‌କେ) ତରଫରୁ ସେ ୧୧ଟି ସଂସ୍କରଣରେ ଖେଳିଛନ୍ତି। ଦଳର ଅଧିନାୟକ ଦାୟିତ୍ୱ ମଧ୍ୟ ତୁଲାଇଛନ୍ତି। ଏହାଛଡ଼ା ୨୦୧୯ରେ ସ୍ପଟ୍ ଫିକ୍ସିଂ ସ୍କାଣ୍ଡାଲରେ ସିଏସ୍‌କେ ସସ୍‌ପେଣ୍ଡ ହେବାରୁ ସେ ଦୁଇଟି ସିଜନ ସେ ରାଇଜିଂ ପୁଣେ ସୁପର ଜିଆଣ୍ଟ୍ସ ତରଫରୁ ଖେଳିଛନ୍ତି। ଶୁକ୍ରବାର ଧୋନୀ ସିଏସକେ ତରଫରୁ ତାଙ୍କର ୧୬୪ତମ ମ୍ୟାଚ ଖେଳିଛନ୍ତି। ୨୦୧୬ ଓ ୨୦୧୭ରେ ସନରାଇଜର୍ସ ହାଇଦ୍ରାବାଦ ତରଫରୁ ସେ ୩୦ଟି ମ୍ୟାଚ ଖେଳିଛନ୍ତି। ରାଇନା ବ୍ୟକ୍ତିଗତ କାରଣ ଦର୍ଶାଇ ଚଳିତ ସିଜନରୁ ଓହରିଯାଇଛନ୍ତି। ଆଇପିଏଲ୍ ଇତିହାସରେ ରୋହିତ ଶର୍ମାଙ୍କ ପରେ ଧୋନୀ ହେଉଛନ୍ତି ଦ୍ୱିତୀୟ ସଫଳତମ ଅଧିନାୟକ। ସିଏସ୍‌କେକୁ ସେ ୮ଥର ଫାଇନାଲରେ ପହଞ୍ଚାଇଥିବା ବେଳେ ୩ଥର (୨୦୧୦, ୨୦୧୧ ଓ ୨୦୧୮) ଟାଇଟଲ ଜିତାଇଛନ୍ତି। ଧୋନୀ କିନ୍ତୁ ବ୍ୟକ୍ତିଗତ ଭାବେ ୯ ଫାଇନାଲ ଖେଳିଛନ୍ତି।

ଆଇପିଏଲ୍ ପଏଣ୍ଟ ଟେବୁଲ

ଟିମ୍	ମ୍ୟାଚ	ବିଜୟ	ପରାଜୟ	ପଏଣ୍ଟ	ରନହାର
ମୁମ୍ବାଇ ଇଣ୍ଡିଆନ୍ସ	୪	୨	୨	୪	+୧.୦୯୪
ଦିଲ୍ଲୀ କ୍ୟାପିଟାଲ୍ସ	୩	୨	୧	୪	+୦.୪୮୩
ନାଇଟ ରାଇଡର୍ସ	୩	୨	୧	୪	+୦.୧୧୭
ସନ୍‌ରାଇଜର୍ସ	୪	୨	୨	୪	-୦.୦୮୪
ରାଜସ୍ଥାନ ରୟାଲ୍ସ	୩	୨	୧	୪	-୦.୨୧୯
ରୟାଲ ଚ୍ୟାଲେଞ୍ଜର୍ସ	୩	୨	୧	୪	-୧.୪୫୦
କିଙ୍ଗ୍ସ ଇଲେଭେନ	୪	୧	୩	୨	+୦.୫୨୧
ଚେନ୍ନାଇ ସୁପରକିଙ୍ଗ୍ସ	୪	୧	୩	୨	-୦.୭୧୯

ଚେନ୍ନାଇର ହ୍ୟାଟ୍ରିକ ପରାଜୟ

ଦୁବାଇ, ୨।୧୦

ଏକାଧିକ କ୍ୟାଚ୍ ଡ୍ରପ୍ ଏବଂ ଟପ୍ ଅର୍ଡର ବ୍ୟାଟ୍ସମ୍ୟାନଙ୍କ ବିଫଳତା ଚେନ୍ନାଇ ସୁପରକିଙ୍ଗ୍ସ ପାଇଁ ମହଙ୍ଗା ପଡ଼ିଛି। ଶୁକ୍ରବାର ଅନୁଷ୍ଠିତ ମ୍ୟାଚରେ ଦଳ ସନ୍‌ରାଇଜର୍ସ ହାଇଦ୍ରାବାଦ ନିକଟରୁ ୭ ରନରେ ପରାଜିତ ହୋଇଛି। ୧୬୫ ରନ ବିଜୟ ଲକ୍ଷ୍ୟର ପିଛା କରି ମହେନ୍ଦ୍ର ସିଂ ଧୋନୀଙ୍କ ନେତୃତ୍ୱାଧୀନ ଦଳ ୨୦ ଓଭରରେ ୫ ଉଇକେଟ ହରାଇ ୧୫୭ ରନ କରି ପାରିଥିଲା। ଉଦ୍‌ଘାଟନୀ ମ୍ୟାଚରେ ମୁମ୍ବାଇ ଇଣ୍ଡିଆନ୍ସକୁ ହରାଇଥିବା ଚେନ୍ନାଇ ପରବର୍ତ୍ତୀ ୨ଟି ମ୍ୟାଚରେ ଯଥାକ୍ରମେ ରାଜସ୍ଥାନ ରୟାଲ୍ସ ଓ ଦିଲ୍ଲୀ କ୍ୟାପିଟାଲ୍ସ ନିକଟରୁ ପରାଜିତ ହୋଇଥିଲା। ଅନ୍ୟପକ୍ଷରେ ସନ୍‌ରାଇଜର୍ସ ୪ ମ୍ୟାଚରୁ ଦ୍ୱିତୀୟ ବିଜୟ ସହ ପଏଣ୍ଟ ଟେବୁଲର ୪ର୍ଥ ସ୍ଥାନକୁ ଉନ୍ନୀତ ହୋଇଛି।

ଆଇପିଏଲ୍‌ରେ ସର୍ବାଧିକ ମ୍ୟାଚ

- **୧୯୪:** ମହେନ୍ଦ୍ର ସିଂ ଧୋନୀ
- **୧୯୩:** ସୁରେଶ ରାଇନା
- **୧୯୨:** ରୋହିତ ଶର୍ମା
- **୧୮୫:** ଦୀନେଶ କାର୍ତ୍ତିକ

ସ୍କୋର ବେଶି ବଡ଼ ନ ଥିଲେ ହେଁ ଚେନ୍ନାଇର ଆରମ୍ଭ ଭଲ ହୋଇ ନ ଥିଲା। ଫର୍ମରେ ନ ଥିବା ଶେନ ୱାଟ୍‌ସନ ମାତ୍ର ୧ ରନ କରି ଆଉଟ ହୋଇଥିବାବେଳେ ଆହତ ସମସ୍ୟାରୁ ମୁକୁଳିଥିବା ଅମ୍ବାତି ରାୟୁଡୁ ୯ ବଲ୍‌ରୁ ୮ ରନ କରି ପାରିଥିଲେ। ଇନିଂସ ଓପନ କରିଥିବା ଫାଫ୍ ଡୁପ୍ଲେସି ୧୯ ବଲ୍‌ରୁ ୨୨(୪ ଚୌକା) ରନ କରି ରନଆଉଟ ହୋଇଥିଲେ। କେଦାର ଯାଦବ ମାତ୍ର ୩ ରନରେ ଆଉଟ ହେବାରୁ ୮.୨ ଓଭର ବେଳକୁ ଚେନ୍ନାଇ ସ୍କୋର ୪୨/୪ ହୋଇଯାଇଥିଲା। ରବୀନ୍ଦ୍ର ଜାଡେଜାଙ୍କ ସହ ଅଧିନାୟକ ମହେନ୍ଦ୍ର ସିଂ ଧୋନୀ କ୍ରିଜ୍‌ରେ ଯୋଗଦେଇ ଦଳୀୟ ସ୍କୋରକୁ ଆଗେଇ ନେଇଥିଲେ। ତେବେ ଆବଶ୍ୟକ ରନ୍ ହାର କ୍ରମେ ବଢ଼ି ଚାଲିଥିଲା। କେତେକ ଦର୍ଶନୀୟ ଶଟ୍ ଖେଳିବା ସହ ଜାଡେଜା ଅର୍ଦ୍ଧଶତକ ପୂରଣ କରିଥିଲେ। ୫ମ ଉଇକେଟରେ ୭୨ ରନ ଯୋଗ ହେବାପରେ ଜାଡେଜା ବ୍ୟକ୍ତିଗତ ୫୦(୩୫ ବଲ, ୫ ଚୌକା, ୨ ଛକା) ରନ କରି ଆଉଟ ହୋଇଥିଲେ। ଭୁବନେଶ୍ୱର କୁମାର ନିଜ ଶେଷ ଓଭରର ପ୍ରଥମ ବଲ୍ ବୋଲିଂ କରିବାପରେ ଆହତ ହୋଇ ପଡ଼ିଆ ଛାଡ଼ିଥିଲେ। ତାଙ୍କ ବାମ ଜଙ୍ଘ ମାଂସପେଶୀ ଟାଣି ଧରିଥିଲା। ଧୋନୀ ମଧ୍ୟ ଅସୁସ୍ଥ ଅନୁଭବ କରି ଚିକିତ୍ସିତ ହୋଇଥିଲେ। ତେବେ ସେ ଖେଳ ବଜାୟ ରଖି ସାମ୍ କୁରାନଙ୍କ ସହ ଉଦ୍ୟମ କରିଥିଲେ ହେଁ ଟାର୍ଗେଟଠାରୁ ୮ ରନ ଦୂରରେ ରହି ଯାଇଥିଲେ। ୩୬ଟି ବଲ୍ ଖେଳିଥିବା ଧୋନୀ ୪ ଚୌକା ଓ ୧ ଛକା ସହ ୪୭ ଓ କୁରାନ ୫ ବଲ୍‌ରୁ ୧୫(୨ ଛକା) ରନରେ ଅପରାଜିତ ରହିଥିଲେ।

ଲଙ୍ଗଅନ୍ ବାଉଣ୍ଡାରିରେ ଚମତ୍କାର କ୍ୟାଚ୍ ନେବା ଅବସରରେ ଫାଫ୍ ଡୁପ୍ଲେସି।

ହାଇଦ୍ରାବାଦ ପକ୍ଷରୁ ଟି. ନଟରାଜନ ୨ଟି ଏବଂ ଭୁବନେଶ୍ୱର କୁମାର ଓ ଅବଦୁଲ ସମଦ ଗୋଟିଏ ଲେଖାଏ ଉଇକେଟ ନେଇଥିଲେ।

ଟସ୍ ଜିତି ପ୍ରଥମେ ବ୍ୟାଟିଂ ନିଷ୍ପତ୍ତି ନେଇଥିଲେ ସନ୍‌ରାଇଜର୍ସ ଅଧିନାୟକ ଡେଭିଡ ୱାର୍ନର। ମାତ୍ର ପ୍ରଥମ ଓଭରର ୪ର୍ଥ ବଲ୍‌ରେ ନିର୍ଭରଯୋଗ୍ୟ ଜନି ବେୟାରଷ୍ଟୋ ଆଉଟ ହେବା ଦଳକୁ ଶକ୍ତ ଆଘାତ ଦେଇଥିଲା। ଫଳରେ ୱାର୍ନର ନିଜ ସ୍ୱାଭାବିକ ଆକ୍ରମଣାତ୍ମକ ଖେଳରୁ ନିବୃତ୍ତ ରହି ମନୀଷ ପାଣ୍ଡେଙ୍କ ସହ ଇନିଂସ ଗଢ଼ିବା ଉପରେ ମନୋନିବେଶ କରିଥିଲେ। ଦ୍ୱିତୀୟ ଉଇକେଟ ଯୋଡ଼ିରୁ ୪୬ ରନ ସଂଗ୍ରହ ପରେ ମନୀଷ ଆଉଟ ହୋଇ ଯାଇଥିଲେ। ସେ ୨୧ ବଲ୍‌ରୁ ୨୯(୫ ଚୌକା) ରନ କରିଥିବାବେଳେ ଶାର୍ଦ୍ଦୁଳ ଠାକୁରଙ୍କ ବଲ୍‌ରେ ସାମ୍ କୁରାନଙ୍କୁ କ୍ୟାଚ ଦେଇ କ୍ରିଜ୍ ଛାଡ଼ିଥିଲେ। ୱାର୍ନର ଓ କେନ୍ ୱିଲିୟମସନ୍‌ଙ୍କ ଉପରେ ଦଳ ନିର୍ଭର କରିଥିଲା। ମାତ୍ର ପୀୟୂଷ ଚାୱଲା ବୋଲିଂ କରିଥିବା ୧୧ତମ ଓଭରର ୫ମ ଓ ୬ଷ୍ଠ ବଲ୍‌ରେ ଏହି ଦୁଇ ଖେଳାଳି ଆଉଟ ହେବାରୁ ଦଳର ବଡ଼ ସ୍କୋର ଆଶା ମଉଳି ଯାଇଥିଲା। ୱାର୍ନର ୨୯ ବଲ୍‌ରୁ ୨୮(୩ ଚୌକା) ରନ କରି ଫାଫ୍ ଡୁପ୍ଲେସିଙ୍କ ଲଙ୍ଗଅନ୍ ବାଉଣ୍ଡାରି ଚମତ୍କାରୀ କ୍ୟାଚର ଶିକାର ହୋଇ ପ୍ୟାଭିଲିୟନ ଫେରିଥିଲେ। ଅନ୍ୟପକ୍ଷରେ ୧୩ ବଲ୍‌ରୁ ୯ ରନ କରି ୱିଲିୟମସନ ରନ୍‌ଆଉଟ

ଦ୍ୱିତୀୟ ବିଜୟ ସହ ଚତୁର୍ଥ ସ୍ଥାନରେ ସନ୍‌ରାଇଜର୍ସ

ହୋଇଯାଇଥିଲେ। ଫଳରେ ଦୁଇ ଯୁବ ଖେଳାଳି ପ୍ରିୟମ ଗର୍ଗ ଓ ଅଭିଷେକ ଶର୍ମା ଦଳର ଭାର ନିଜ ଉପରକୁ ନେଇଥିଲେ। ଦୁହେଁ ଷ୍ଟ୍ରୋକପୂର୍ଣ୍ଣ ଇନିଂସ ଖେଳି ୫ମ ଉଇକେଟ ଯୋଡ଼ିରେ ୭୭ ରନ ଯୋଗ କରିବା ସହ ଦଳକୁ ସମ୍ମାନଜନକ ସ୍କୋରରେ ପହଞ୍ଚାଇଥିଲେ। ଅଭିଷେକ ୨୪ ବଲ୍‌ରୁ ୩୧(୪ ଚୌକା, ୧ ଛକା) ରନ କରି ଆଉଟ ହୋଇଥିବାବେଳେ ପ୍ରିୟମ ୨୬ ବଲ୍‌ରୁ ୬ ଚୌକା ଓ ୧ ଛକା ସହ ୫୧ ରନରେ ଅପରାଜିତ ରହିଥିଲେ। ଆଇପିଏଲ୍‌ରେ ଏହା ଥିଲା ତାଙ୍କର ପ୍ରଥମ ଅର୍ଦ୍ଧଶତକ। ଶେଷଭାଗରେ ଚେନ୍ନାଇର ଫିଲ୍ଡିଂ ଖରାପ ରହିଥିଲା। ରବୀନ୍ଦ୍ର ଜାଡେଜା ଓ ଶାର୍ଦ୍ଦୁଳ ଠାକୁର କ୍ୟାଚ ଖସାଇଥିଲେ। ବୋଲରଙ୍କ ମଧ୍ୟରେ ଦୀପକ ଚହର ୨ଟି ଏବଂ ଶାର୍ଦ୍ଦୁଳ ଠାକୁର ଓ ପୀୟୂଷ ଚାୱଲା ଗୋଟିଏ ଲେଖାଏ ଉଇକେଟ ନେଇଥିଲେ।

ସଂକ୍ଷିପ୍ତ ସ୍କୋର

ସନ୍‌ରାଇଜର୍ସ ହାଇଦ୍ରାବାଦ ୨୦ ଓଭରରେ ୧୬୪/୫ (ପ୍ରିୟମ-୫୧*, ଅଭିଷେକ-୩୧, ମନୀଷ-୨୯, ୱାର୍ନର-୨୮, ଦୀପକ-୨/୩୧, ଶାର୍ଦ୍ଦୁଳ-୧/୩୨, ଚାୱଲା-୧/୨୦)। ଚେନ୍ନାଇ ସୁପରକିଙ୍ଗ୍ସ ୨୦ ଓଭରରେ ୧୫୭/୫(ଜାଡେଜା-୫୦, ଧୋନୀ-୪୭*, ଡୁପ୍ଲେସି-୨୨, ନଟରାଜନ-୨/୪୩, ଭୁବନେଶ୍ୱର-୧/୨୦, ସମଦ-୧/୪୧)।

ପ୍ରିୟମ୍ ଗର୍ଗ
ମ୍ୟାନ୍ ଅଫ୍ ଦି ମ୍ୟାଚ୍

3-Printed and published by Tathagata Satpathy on behalf of Navajat Printers & Media Pvt. Ltd. and printed at Navajat Printers, B-15, Industrial Estate, Rasulgarh, Bhubaneswar, Editor - Tathagata Satpathy, ସମ୍ପାଦକ- ତଥାଗତ ସତପଥୀ