ଧରିତ୍ରୀ
DHARITRI

ବାଲେଶ୍ୱର, ମଙ୍ଗଳବାର, ଅକ୍ଟୋବର ୬/୨୦୨୦ (୧୨ପୃଷ୍ଠା) | Balasore, Tuesday, October 6/2020 | ★★★★

୪୬ଶ ଭାଗ ୩୧୨ ସଂଖ୍ୟା | www.orissakhabar.com/www.dharitri.com | Printed at Bhubaneswar, Sambalpur, Angul and Rayagada | ମୂଲ୍ୟ ₹୫/-

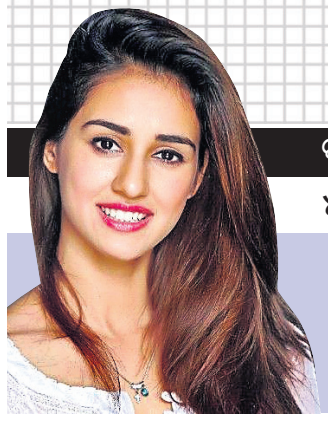

ସୁଇମିଂ ସୁଟ୍‌ରେ ଦିଶା

ଦିଶାଙ୍କ ଫଟୋ ପୁଣି ଥରେ ସୋସିଆଲ ମିଡିଆରେ ଧୁମ୍ ମଚାଇଛି। ସେ ହଳଦିଆ ରଙ୍ଗର ସୁଇମିଂ ସୁଟ୍ ପିନ୍ଧିବାର ନଜର ଆସିଛନ୍ତି।

୦୨ ୧୦

କ୍ୱାର୍ଟର ଫାଇନାଲରେ ସିତ୍‌ସିପାସ

ବୁଲଗେରିଆର ଗ୍ରିଗୋର ଡିମିଟ୍ରୋଭଙ୍କୁ ହରାଇ ଫ୍ରେଞ୍ଚ୍ ଓପନ ଗ୍ରାଣ୍ଡସ୍ଲାମ ଟେନିସ କ୍ୱାର୍ଟର ଫାଇନାଲରେ ପ୍ରବେଶ କରିଛନ୍ତି ଗ୍ରୀସ୍‌ର ଷ୍ଟିଫାନୋସ ସିତ୍‌ସିପାସ।

୩ ବୈଜ୍ଞାନିକଙ୍କୁ ମେଡିସିନରେ ନୋବେଲ

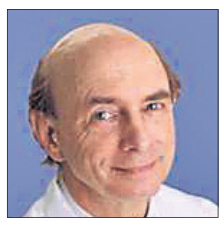

ହାର୍ଭେ ଜେମ୍ସ ଆଲଟର

ମାଇକେଲ୍ ହଫ୍‌ଟନ

ଚାର୍ଲ୍ସ ଏମ୍ ରାଇସ୍

ଷ୍ଟକହୋମ୍,୫।୧୦

- ନୀରବ ଘାତକ 'ହେପାଟାଇଟିସ୍ ସି' ଭୂତାଣୁକୁ ଆବିଷ୍କାର କରିଛନ୍ତି
- ବିଶ୍ୱରେ ଲକ୍ଷାଧିକ ଜୀବନ ବଞ୍ଚିଯିବ

ରହସ୍ୟଜନକ ତଥା ନୀରବ ଘାତକ 'ହେପାଟାଇଟିସ୍ ସି' ଭୂତାଣୁ ଆବିଷ୍କାର ପାଇଁ ୩ଜଣ ବୈଜ୍ଞାନିକ ପାଇଛନ୍ତି ଚଳିତବର୍ଷର ମେଡିସିନ୍(ଭେଷଜ)ରେ ନୋବେଲ ପୁରସ୍କାର। ନୋବେଲ କମିଟି ସେକ୍ରେଟାରୀ ଜେନେରାଲ ଥୋମାସ ପର୍ଲମାନ ସୋମବାର ସେମାନଙ୍କ ନାମ ଘୋଷଣା କରିଛନ୍ତି। ସେମାନେ ହେଲେ ଆମେରିକାର ହାର୍ଭେ ଜେମ୍ସ ଆଲଟର, ଚାର୍ଲ୍ସ ଏମ୍ ରାଇସ୍ ଏବଂ ବ୍ରିଟେନର ମାଇକେଲ୍ ହଫ୍‌ଟନ। ☞ପୃଷ୍ଠା–୪

ଖଣି ଦୁର୍ନୀତି: ଘେରିଲେ ବିରୋଧୀ

ଭୁବନେଶ୍ୱର,୫।୧୦(ବ୍ୟୁରୋ)

- ଲିଜ୍ ମିଆଦ ବୃଦ୍ଧିକୁ ଭାଜପାର ବିରୋଧ
- ଖଣି ଚୋରି ରୋକିବାରେ ଭିଜିଲାନ୍ସ ବିଫଳ: କଂଗ୍ରେସ
- ସୁପ୍ରିମକୋର୍ଟ ଗାଇଡ୍‌ଲାଇନ୍ ଅନୁଯାୟୀ ଖଣି ନିଲାମ ହୋଇଛି: ବିଜେଡି

ଖଣି ଦୁର୍ନୀତି ପ୍ରସଙ୍ଗକୁ ନେଇ ବିରୋଧୀ ପୁଣି ସରକାରଙ୍କୁ ଘେରିଛନ୍ତି। ଖଣି ମାଫିଆ ଓ ଅଫିସର ଲକ୍ଷେ କୋଟି ଟଙ୍କା ଲୁଟି ନେଇଛନ୍ତି। ସରକାର ଜାଣିଶୁଣି କୋଟି କୋଟି ଟଙ୍କା ରାଜସ୍ୱ ହରାଇଛନ୍ତି। କରୋନା ମହାମାରୀ ବେଳେ ରାଜ୍ୟର ଆର୍ଥିକ ଅବସ୍ଥା ଶୋଚନୀୟ ହୋଇପଡ଼ିଛି। ଏପରି ସ୍ଥଳେ ରାଜ୍ୟ ସରକାର ଖଣି ମାଫିଆମାନଙ୍କୁ ୧ ଲକ୍ଷ କୋଟି ଟଙ୍କା ଛାଡ଼ି ଦେଇଥିବା ବିରୋଧୀ ଅଭିଯୋଗ କରିଛନ୍ତି। ଏହି ପ୍ରସଙ୍ଗକୁ ନେଇ ବିଧାନସଭାରେ ଶାସକ ଓ ବିରୋଧୀ ମୁହାଁମୁହିଁ ହୋଇଛନ୍ତି।

ସୋମବାର ପୂର୍ବାହ୍ନ ୧୦ଟା ୩୦ ମିନିଟ୍‌ରେ ଗୃହ କାର୍ଯ୍ୟ ଆରମ୍ଭ ହେବା ମାତ୍ରେ ବିରୋଧୀ ଦଳ ନେତା ପ୍ରଦୀପ୍ତ ନାଏକ ଖଣି ଦୁର୍ନୀତି ପ୍ରସଙ୍ଗ ଉଠାଇଥିଲେ। ଏହା ଏକ ସମ୍ବେଦନଶୀଳ ପ୍ରସଙ୍ଗ ହୋଇଥିବାରୁ ମଙ୍ଗଳବାର ଏହା ଉପରେ ମୁଲତବୀ ପ୍ରସ୍ତାବ ଆଣିବାକୁ କହିଥିଲେ। ସେ କହିଥିଲେ ଯେ, ରାଜ୍ୟ ସରକାରଙ୍କ ଅହେତୁକ ☞ପୃଷ୍ଠା–୪

ଏମ୍‌ଏସ୍‌ପି ଚାଷୀଙ୍କ ଆଇନଗତ ଅଧିକାର: ନରସିଂହ

'ଭୋକର ଭୂଗୋଳ'ରୁ 'ବିକାଶର ଭୂଖଣ୍ଡ': କୃଷିମନ୍ତ୍ରୀ

ଭୁବନେଶ୍ୱର,୫।୧୦(ବ୍ୟୁରୋ)

କୃଷି ଆଇନକୁ ନେଇ ଭାଜପା ଓ ବିଜେଡିକୁ ସମାନଭାବେ ସମାଲୋଚନା କରିଛି କଂଗ୍ରେସ। ବିଧାନସଭାରେ କୃଷି ଆଇନକୁ ଦୃଢ଼ ବିରୋଧ କରି ଭାଜପା ଉପରେ ବର୍ଷିଛନ୍ତି କଂଗ୍ରେସର ବରିଷ୍ଠ ନେତା ନରସିଂହ ମିଶ୍ର। କୃଷି ଓ କୃଷକଙ୍କ ସମସ୍ୟା ସମ୍ପର୍କିତ ☞ପୃଷ୍ଠା–୪

୧୩ ଜିଲାରେ ପ୍ରବଳ ବର୍ଷା ସମ୍ଭାବନା

ଭୁବନେଶ୍ୱର,୫।୧୦(ବ୍ୟୁରୋ)

ସତର୍କ ରହିବାକୁ ଜିଲାପାଳଙ୍କୁ ନିର୍ଦ୍ଦେଶ

ଉତ୍ତର ପଶ୍ଚିମ ବଙ୍ଗୋପସାଗର ଏବଂ ଓଡିଶା ଉପକୂଳରେ ସୃଷ୍ଟି ହୋଇଥିବା ଲଘୁଚାପ ଏବଂ ଏହାକୁ ଲାଗି ସୃଷ୍ଟି ହୋଇଥିବା ଘୂର୍ଣ୍ଣିବଳୟ ଯୋଗୁ ରାଜ୍ୟରେ ବର୍ଷା ହେବାର ସମ୍ଭାବନା ରହିଛି। ଆସନ୍ତା ୨୪ ଘଣ୍ଟା ମଧ୍ୟରେ ୧୩ ଜିଲା ଗଜପତି, ଗଞ୍ଜାମ, ରାୟଗଡା, ମାଲକାନଗିରି, କୋରାପୁଟ, ନବରଙ୍ଗପୁର, କନ୍ଧମାଳ, କଳାହାଣ୍ଡି, ନୂଆପଡା, ବଲାଙ୍ଗୀର, ବରଗଡ, ସମ୍ବଲପୁର ଏବଂ ସୋନପୁର ଜିଲାର କେତେକ ସ୍ଥାନରେ ପ୍ରବଳ ବର୍ଷା ହେବ। ଏ ନେଇ ପାଣିପାଗ ବିଭାଗ ପକ୍ଷରୁ ୟେଲୋ ୱାର୍ନିଂ ଜାରି କରାଯାଇଛି। ଲଘୁଚାପ ଯୋଗୁ ରାଜ୍ୟର କେତେକ ସ୍ଥାନରେ ପ୍ରବଳ ବର୍ଷା ହୋଇଛି। ଆଞ୍ଚଳିକ ପାଣିପାଗ କାର୍ଯ୍ୟାଳୟ ସୂତ୍ରରୁ ମିଳିଥିବା ସୂଚନା ଅନୁଯାୟୀ ରାଜକନିକାରେ ୧୫ ସେଣ୍ଟିମିଟର ବର୍ଷା ରେକର୍ଡ କରାଯାଇଥିବା ବେଳେ କେବନା ୯, ଲମଡାପୁଟ ୮, କୋଟ୍ରାଗୁଡା ୮, ରାୟଗଡା ୮, ମାଥିଲି ୮, କୋଟପାଡ ୭, ତିର୍ତ୍ତୋଲ ୭, ନିଆଳି ୭, ମୁନିଗୁଡା ୬, ଆଲିପିଙ୍ଗଳ ୬, ଲାଞ୍ଜିଗଡ ୬, ଛେଣ୍ଡିପଦା ୬, ବିଷମକଟକ ୬, ଧର୍ମଗଡ ୫, କଳାହାଣ୍ଡି ୫, ଯୁଯୁମୁରା ୫, କୁଜଙ୍ଗ ୫ ଏବଂ ମାହାଙ୍ଗାରେ ୫ ସେଣ୍ଟିମିଟର ବର୍ଷା ରେକର୍ଡ କରାଯାଇଛି।

ଏହାଛଡ଼ା ଆସନ୍ତା ୯ ତାରିଖରେ ଆଣ୍ଡାମାନ ଉପକୂଳ ଏବଂ କେନ୍ଦ୍ରୀୟ ବଙ୍ଗୋପସାଗରରେ ଏକ ଲଘୁଚାପ ସୃଷ୍ଟି ହେବାର ସମ୍ଭାବନା ରହିଛି। ଏହାର ପ୍ରଭାବରେ ଆସନ୍ତା ୯ରୁ ୧୪ ତାରିଖ ଯାଏ ରାଜ୍ୟର ବିଭିନ୍ନ ଭାଗରେ ବର୍ଷା ହେବାର ସମ୍ଭାବନା ରହିଛି। ଏହାକୁ ଦୃଷ୍ଟିରେ ରଖି ସମସ୍ତ ଜିଲାପାଳଙ୍କୁ ସତର୍କ ରହିବାକୁ ସ୍ୱତନ୍ତ୍ର ରିଲିଫ କମିଶନରଙ୍କ କାର୍ଯ୍ୟାଳୟ ପକ୍ଷରୁ ସତର୍କ କରାଯାଇଛି। ପରିସ୍ଥିତି ଉପରେ ନଜର ରଖିବାକୁ ପରାମର୍ଶ ଦିଆଯାଇଛି।

ଭାରତ ବଜାର ଛାଡ଼ିବ ଏୟାର ଏସିଆ

- କରୋନା ଯୋଗୁ କାରବାର କ୍ଷତି
- ସମ୍ପୂର୍ଣ୍ଣ ଅଂଶଧନ ଟାଟାକୁ ବିକିପାରେ
- ବିମାନ ଚଳାଚଳ ମନ୍ତ୍ରୀଙ୍କ ବୟାନ ପରେ ଚର୍ଚ୍ଚା ଜୋର୍‌ଦାର

ନୂଆଦିଲ୍ଲୀ,୫।୧୦

ସୁଲଭ ବିମାନ ସେବା ପ୍ରଦାନକାରୀ କମ୍ପାନୀ ଏୟାର ଏସିଆ ଭାରତ ଛାଡ଼ିବା ନେଇ ଚର୍ଚ୍ଚା ଜୋର ଧରିଛି। କରୋନା ଯୋଗୁ ବିମାନ ଚଳାଚଳ କ୍ଷେତ୍ର ସଙ୍କଟରେ ଚାଲିଛି। ପୂର୍ବରୁ ମଧ୍ୟ ଏହି କମ୍ପାନୀ ଭାରତ ଛାଡିବା ନେଇ ଚିନ୍ତା କରୁଥିବା କମ୍ପାନୀର ଜଣେ ବରିଷ୍ଠ ଅଧିକାରୀ ଗଣମାଧ୍ୟମକୁ ସୂଚନା ଦେଇଥିଲେ। ହେଲେ କେବେ ସୁଦ୍ଧା କମ୍ପାନୀ ଭାରତ ଛାଡିବ ସେ ନେଇ ସେ ସ୍ପଷ୍ଟ କରି ନ ଥିଲେ। କମ୍ପାନୀର ଏହି ଯୋଜନାକୁ ନେଇ ☞ପୃଷ୍ଠା–୪

ଶିବାଶିଷ ରାଉତ ଓଡ଼ିଶା ଟପ୍ପର

ଭୁବନେଶ୍ୱର, ୫।୧୦(ବ୍ୟୁରୋ)

ଜେଇଇ ଆଡଭାନ୍ସଡ୍ ରେଜଲ୍ଟ

- ଆଇଆଇଟି ବମ୍ବେ ଜୋନ୍‌ର ଚିରାଗ ଫାଲୋର ସର୍ବଭାରତୀୟ ଟପ୍ପର
- ଛାତ୍ରୀଙ୍କ ମଧ୍ୟରେ କନିଷ୍କା ମିତ୍ତଲ ରଖିଛନ୍ତି ସର୍ବାଧିକ ନମ୍ବର

ଜେଇଇ ଆଡଭାନ୍ସଡ ୨୦୨୦ର ଫଳାଫଳ ସୋମବାର ଆଇଆଇଟି–ଦିଲ୍ଲୀ ପକ୍ଷରୁ ଘୋଷଣା କରାଯାଇଛି। ସାରା ଦେଶରେ ପ୍ରାୟ ୧.୫ ଲକ୍ଷ ଛାତ୍ରୀଛାତ୍ର ଏହି ପରୀକ୍ଷା ଦେଇଥିବାବେଳେ ୪୩,୨୦୪ଜଣ ପାସ୍ କରିଛନ୍ତି। କମନ୍ ର୍ୟାଙ୍କ୍ ଲିଷ୍ଟ (ସିଆର୍‌ଏଲ୍)ରେ ଚିରାଗ ଫାଲୋର ସର୍ବଭାରତୀୟ ଟପ୍ପର ହୋଇଛନ୍ତି। ସେ ୩୯୬ ନମ୍ବର ମଧ୍ୟରୁ ୩୫୨ନମ୍ବର ରଖିଛନ୍ତି। ଚିରାଗ ଆଇଆଇଟି ବମ୍ବେ ଜୋନ୍‌ରୁ ଆସିଥିଲେ। ସେହିଭଳି ଆଇଆଇଟି ରୁର୍‌କି ଜୋନ୍‌ର କନିଷ୍କା ମିତ୍ତଲ ୧୭ ର୍ୟାଙ୍କ୍ ସହ ଛାତ୍ରୀଙ୍କ ମଧ୍ୟରେ ଶୀର୍ଷରେ ରହିଛନ୍ତି। ସେ ୩୯୬ ନମ୍ବର ମଧ୍ୟରୁ ୩୧୫ ନମ୍ବର ହାସଲ କରିଛନ୍ତି। ତେବେ ଭୁବନେଶ୍ୱରର ଶିବାଶିଷ ରାଉତ ଓଡ଼ିଶା ଟପ୍ପର ହୋଇଛନ୍ତି। ତେବେ ସେ ୨୮୭ ନମ୍ବର ରଖି ସର୍ବଭାରତୀୟ ସ୍ତରରେ ୭୩ତମ ର୍ୟାଙ୍କ୍‌ରେ ରହିଛନ୍ତି। ଫଳାଫଳ ଜାଣିବା ପରେ ଶିବାଶିଷ ଖୁସିବ୍ୟକ୍ତ କରି କହିଛନ୍ତି ଯେ, ଆଶାଠାରୁ ଭଲ ରେଜଲ୍ଟ ହୋଇଛି। ମୁଁ ପ୍ରତିଦିନ ୧୦ ରୁ ୧୧ ଘଣ୍ଟା ଅଧ୍ୟୟନ କରୁଥିଲି। ଶିକ୍ଷକଙ୍କ ମାର୍ଗଦର୍ଶନ ଓ ସମର୍ଥନ ମୋ ମନରେ ବିଶେଷ ସାହସ ଓ ଆଗ୍ରହ ସୃଷ୍ଟି କରିଥିଲା। ବର୍ତ୍ତମାନ କେବଳ ଦିଲ୍ଲୀ କିମ୍ବା ମୁମ୍ବାଇ ପରି ଭଲ ଆଇଆଇଟିରେ ପ୍ରବେଶ କରିବା ମୋର ପ୍ରଥମ ଲକ୍ଷ୍ୟ ବୋଲି ସେ କହିଛନ୍ତି। ଅନ୍ୟପକ୍ଷରେ ବଲାଙ୍ଗୀର ଜିଲାର ରୌନକ ଡାଲମିଆ ସର୍ବଭାରତୀୟ ସ୍ତରରେ ୫୨ ର୍ୟାଙ୍କ୍ ହାସଲ କରିଥିଲେ ମଧ୍ୟ ସେ ଛତିଶଗଡ଼ ରାୟପୁରରେ ପରୀକ୍ଷା ଦେଇଥିଲେ। ☞ପୃଷ୍ଠା–୪

ଦିନକରେ ୩ ସ୍ଥାନରୁ ୧୨.୮୮ ଲକ୍ଷ ଲୁଟ୍

ଜଟଣୀ,(ଡି.ଏନ୍.ଏ.)/ବଲାଙ୍ଗୀର ଅଫିସ/ବାଲେଶ୍ୱର ଅଫିସ,୫।୧୦

ବିଭିନ୍ନ ସ୍ଥାନରୁ ସୋମବାର ବନ୍ଧୁକ ଓ ଭୁଜାଲି ଦେଖାଇ ୧୨ଲକ୍ଷ ୮୮ହଜାର ଟଙ୍କା ଲୁଟ୍ ହୋଇଛି। ଖୋର୍ଦ୍ଧା ଜିଲା ଜଟଣୀ ମ୍ୟୁନିସିପାଲିଟି ଅଫିସ ରାସ୍ତାରୁ ୬ଲକ୍ଷ ୬୮ହଜାର ୨୭ଟଙ୍କା ଲୁଟ୍ ହୋଇଥିବା ବେଳେ ବଲାଙ୍ଗୀର ସହର ରାଜେନ୍ଦ୍ର ବିଶ୍ୱବିଦ୍ୟାଳୟ ଛକ ସମ୍ମୁଖ ଷ୍ଟେଟ୍ ବ୍ୟାଙ୍କର ଏଗ୍ରିକଲଚରାଲ ଡେଭଲପମେଣ୍ଟ ବ୍ରାଞ୍ଚ(ଏଡିବି) ସମ୍ମୁଖରୁ ୫ଲକ୍ଷ ଟଙ୍କା ଲୁଟ୍ ହୋଇଥିବା ଅଭିଯୋଗ ହୋଇଛି। ସେହିପରି ବାଲେଶ୍ୱର ଜିଲା ସଦର ଥାନା ଅଧୀନ ଗୁଜୁରିବଜାର ଛକ ନିକଟରୁ ୧ଲକ୍ଷ ୨୦ହଜାର ଟଙ୍କା ଲୁଟ୍ ହୋଇଥିବା ଜଣାପଡିଛି।

ପ୍ରକାଶ ଯେ, ଖୋର୍ଦ୍ଧା ଜିଲା ଜଟଣୀ ମ୍ୟୁନିସିପାଲିଟି ଅଫିସ ରାସ୍ତାରୁ ୩ ଦୁର୍ବୃତ୍ତ ବନ୍ଧୁକ ଦେଖାଇ ଏକ ଅର୍ଥ ଲଗାଣକାରୀ ସଂସ୍ଥାର ଜଣେ କର୍ମଚାରୀଙ୍କଠାରୁ ୬ଲକ୍ଷ ୬୮ହଜାର ୨୭ଟଙ୍କା ଲୁଟି ନେଇଥିବା ଅଭିଯୋଗ ହୋଇଛି। ଏହି ଘଟଣାରେ ଜଟଣୀ ପୋଲିସ ୨ ଜଣଙ୍କୁ ଅଟକ ରଖି ପଚରାଉଚରା କରୁଛି। ଅପରାହ୍ନ ପ୍ରାୟ ୧ଟାରେ ସଂସ୍ଥା କର୍ମଚାରୀ ମନୋରଞ୍ଜନ ପଟ୍ଟନାୟକ ଟଙ୍କା ଆଦାୟ କରି ବାଇକ୍‌ରେ ଖୋର୍ଦ୍ଧା ଗୁରୁଜଙ୍ଗରେ ଥିବା ଅଫିସକୁ ଫେରୁଥିଲେ। ଦୁର୍ବୃତ୍ତମାନେ ବାଇକ୍‌ରେ ତାଙ୍କୁ ପିଛା କରି ମ୍ୟୁନିସିପାଲିଟି ରାସ୍ତାରେ ଅଟକାଇଥିଲେ। ହଠାତ୍ ଏକ ଲୁହାରଡ୍‌ରେ ମାଡ଼ ମାରି ବନ୍ଧୁକ ଦେଖାଇ ତାଙ୍କ ପାଖରେ ଥିବା ଟଙ୍କା ଓ ୧୬ ଚେକ୍ ନେଇ ଫେରାର ହୋଇଯାଇଥିଲେ।

ସେହିପରି ବଲାଙ୍ଗୀର ସହର ରାଜେନ୍ଦ୍ର ବିଶ୍ୱବିଦ୍ୟାଳୟ ଛକ ସମ୍ମୁଖ ଷ୍ଟେଟ୍ ବ୍ୟାଙ୍କର ଏଗ୍ରିକଲଚରାଲ ଡେଭଲପମେଣ୍ଟ ବ୍ରାଞ୍ଚ(ଏଡିବି) ସମ୍ମୁଖରୁ ଦୁଇଜଣ ଲୁଟେରା ୫ଲକ୍ଷ ଟଙ୍କା ଲୁଟି ନେଇଥିବା ଅଭିଯୋଗ ହୋଇଛି। ଟିକ୍ରାପଡା ଅଞ୍ଚଳ କ୍ଲବ୍ ଏଜେନ୍ସି ମାଲିକ ସଞ୍ଜୟ ଶତପଥୀ ନିଜ ଦୋକାନରୁ ୩ ଲକ୍ଷ ଟଙ୍କା ନେଇ ଏସ୍‌ବିଆଇ ଏଡିବି ବ୍ରାଞ୍ଚକୁ ଯାଇଥିଲେ। ସେଠାରୁ ସେ ଆଉ ୨ଲକ୍ଷ ଟଙ୍କା ଉଠାଇଥିଲେ। ସମୁଦାୟ ୫ଲକ୍ଷ ଟଙ୍କା ନେଇ ସେ ବ୍ୟାଙ୍କରୁ ବାହାରୁ ଥିଲେ। ଏହି ସମୟରେ ଏକ ବାଇକ୍‌ରେ ୨ ଜଣ ଲୁଟେରା ହଠାତ୍ ଆସି ତାଙ୍କଠାରୁ ୫ଲକ୍ଷ ଟଙ୍କା ଥିବା ବ୍ୟାଗ ଝାମ୍ପିନେଇ ଫେରାର ହୋଇଯାଇଥିଲେ। ଘଟଣା ସମ୍ପର୍କରେ ସଞ୍ଜୟ ଟାଉନ୍ ପୋଲିସକୁ ଜଣାଇଥିଲେ। ପୋଲିସ ପହଞ୍ଚି ଥିଲେ ମଧ୍ୟ ଲୁଟେରାଙ୍କ ଟେର ପାଇ ନ ଥିଲା। ଅଭିଯୋଗକୁ ଭିତ୍ତିକରି ଟାଉନ୍ ଥାନା ପୋଲିସ ଏକ ମାମଲା (ନଂ.୪୧୨/୨୦) ରୁଜୁ କରି ତଦନ୍ତ ଚଳାଇଛି।

ଅନ୍ୟ ଏକ ଲୁଟ୍ ବାଲେଶ୍ୱର ସଦର ଥାନା ଅଧୀନ ଗୁଜୁରିବଜାର ଛକ ନିକଟରେ ହୋଇଛି। ୩ ଦୁର୍ବୃତ୍ତ ଏକ ବାଇକ୍‌ରେ ଆସି ତପନ ଦାସ ନାମକ ଜଣେ ଯୁବକଙ୍କୁ ☞ପୃଷ୍ଠା–୪

ଆଜିର ସମ୍ପାଦକୀୟ

ଅଣ୍ଟ୍ରିଚ୍ ସରକାର

ଆଜିର ମନ୍ତବ୍ୟ

"କୃଷି ବିଲ୍‌କୁ ବିରୋଧ ଜାରି ରହିବ, ହେଲେ ମାଲବାହୀ ଟ୍ରେନ ଯିବା ଲାଗି ରେଳରୋକୋରେ କୃଷକମାନେ କୋହଳ ମନୋବୃତ୍ତି ରଖିବା ଜରୁରୀ।

- ଅମରିନ୍ଦର ସିଂ, ପଞ୍ଜାବ ମୁଖ୍ୟମନ୍ତ୍ରୀ

ଋଣ ଶୁଝିବାକୁ ବ୍ୟାଙ୍କ ଲୁଟ୍

ଭୁବନେଶ୍ୱର, ୫।୧୦(ବ୍ୟୁରୋ)

ରାଜଧାନୀରେ ଦୁଇ ବ୍ୟାଙ୍କ୍ ଲୁଟ୍‌ର ପର୍ଦ୍ଦାଫାଶ: ଲୁଟେରା ସଜାଇଥିଲା ଲକ୍‌ଡାଉନ୍

- ୨ ଘଟଣାରେ ସମ୍ପୃକ୍ତ ଯୁବ ବ୍ୟବସାୟୀ ଗିରଫ
- ଗୋଟିଏ ବନ୍ଧୁକ, ଗୋଟିଏ ଏୟାର ଗନ୍, ୯ ଗୁଳି, ୧୦ଲକ୍ଷ ଟଙ୍କା ଜବତ

ରାଜଧାନୀ ଉପକଣ୍ଠ ନନ୍ଦନବିହାର ଓ ବରିମୁଣ୍ଡା ବ୍ୟାଙ୍କ୍ ଲୁଟ୍ ଘଟଣା ପର୍ଦ୍ଦାଫାଶ କରିଛି କମିଶନରେଟ ପୋଲିସ। ଏହି ଦୁଇ ଘଟଣାରେ ଜଣେ ହିଁ ସମ୍ପୃକ୍ତ ଥିବା ଜଣାପଡିଛି। ସେ ହେଲେ ମଞ୍ଚେଶ୍ୱର ଥାନା ଅନ୍ତର୍ଗତ ଟାଙ୍ଗୀବନ୍ତ ଗାଁର ଶିକ୍ଷିତ ବ୍ୟବସାୟୀ ସୌମ୍ୟରଞ୍ଜନ ଜେନା(୨୫)। ତାଙ୍କ ନିକଟରୁ ପୋଲିସ ଗୋଟିଏ ଅସଲି ବନ୍ଧୁକ, ୯ଟି ଗୁଳି, ଗୋଟିଏ ଏୟାର ଗନ୍,୧୦ ଲକ୍ଷ ଟଙ୍କା, ଲୁଟ୍ ସମୟରେ ବ୍ୟବହାର କରିଥିବା ସ୍ୱୁଟି, ଜୋତା, ଗ୍ଲୋଭ୍‌ସ, ହେଲ୍‌ମେଟ୍ ଓ ବ୍ଲାକ୍ ଶାର୍ଟକୁ ଜବତ କରିଛି। ପଚରାଉଚରା ପରେ ତାଙ୍କୁ ଭୁବନେଶ୍ୱର ଏସ୍‌ଡିଜେଏମ୍ କୋର୍ଟରେ ହାଜର କରାଯାଇଥିଲା। ଜାମିନ ନାମଞ୍ଜୁର ହେବାରୁ ତାଙ୍କୁ ବିଚାର ବିଭାଗୀୟ ହାଜତକୁ ପଠାଇ ଦିଆଯାଇଛି। ଲକ୍‌ଡାଉନ ପାଇଁ ବ୍ୟବସାୟରେ କ୍ଷତି ଓ ଋଣ ବୋଝ ସୌମ୍ୟଙ୍କୁ ଲୁଟେରା ସଜାଇ ଦେଇଛି। ଅଭିଯୁକ୍ତ ଜଣକ ବ୍ୟାଙ୍କ ଋଣ ଶୁଝିବା ପାଇଁ ଏପରି ଲୁଟ୍ କରିଥିବା ପୋଲିସ କମିଶନର ସୁଧାଂଶୁ ଷଡ଼ଙ୍ଗୀ ସୋମବାର ଖବରଦାତା ସମ୍ମଳନୀରେ ସୂଚନା ଦେଇଛନ୍ତି।

ଅଭିଯୁକ୍ତ ସୌମ୍ୟ ଧରାପଡ଼ିବା ପରେ ପୋଲିସ ତାଙ୍କୁ ଲୁଟ୍ କରିଥିବା ଦୁଇଟି ବ୍ୟାଙ୍କ୍‌କୁ ନେଇ କ୍ରାଇମ୍ ସିନ୍ ରି–କ୍ରିଏଶନ୍ କରିଥିଲା। ସେଠାରେ ସେ କିଭଳି ଲୁଟ କରିଥିଲେ ତାହା ରଲାଇଭ୍ ଦୃଶ୍ୟ ପୋଲିସକୁ ଦେଖାଇଥିଲେ। ତେବେ ତାଙ୍କୁ ପଚରାଉଚରାବେଳେ ପୋଲିସ ତାଙ୍କ କଥା ଶୁଣି ଆଶ୍ଚର୍ଯ୍ୟ ହୋଇଯାଇଥିଲା। ସୌମ୍ୟ ଯୁକ୍ତ ୨ବାଣିଜ୍ୟ ପାସ୍ କରିବା ପରେ ବ୍ୟବସାୟ କରିବାକୁ ସ୍ଥିର କରିଥିଲେ। କିନ୍ତୁ ତାଙ୍କର ଆର୍ଥିକ ସ୍ଥିତି ଭଲ ନ ଥିବାରୁ ଇନ୍‌ଫୋସିଟି ଥାନା ନନ୍ଦନବିହାରସ୍ଥିତ ଇଣ୍ଡିଆନ୍ ଓଭରସିସ୍ ବ୍ୟାଙ୍କ୍ ଓ ବରିମୁଣ୍ଡ ବ୍ୟାଙ୍କ୍ ଅଫ୍ ଇଣ୍ଡିଆ ଶାଖାରୁ ୧୯ ଲକ୍ଷ ଟଙ୍କା ଋଣ ଆଣିଥିଲେ। ଲକ୍‌ଡାଉନ୍ ପୂର୍ବରୁ ସେ ଟାଙ୍ଗୀବନ୍ତ ଗାଁରେ ଜେନା ନିଉ ଷ୍ଟାଇଲ୍ ନାମକ ଏକ ପୋଷାକ ଓ ଜୋତା ଦୋକାନ ଖୋଲିଥିଲେ। ଆରମ୍ଭରୁ ମାସକୁ ୯ରୁ ୧୦ ଲକ୍ଷର ବ୍ୟବସାୟ ହେଉଥିଲା। କିନ୍ତୁ ଲକ୍‌ଡାଉନ୍ ଯୋଗୁ ଦୋକାନ ବନ୍ଦ ରହିବାରୁ ତାଙ୍କ ଉପରେ ଋଣ ବୋଝ ମାଡ଼ି ପଡିଥିଲା। ତାହାକୁ ଶୁଝିବା ପାଇଁ ଦୀର୍ଘଦିନ ଧରି ମାନସିକ ଚିନ୍ତାରେ ରହିବା ପରେ ଶେଷରେ ଲୁଟ୍ କରିବାକୁ ବାଛି ନେଇଥିଲେ। କୌଣସି ଲୁଟେରା ଗ୍ୟାଙ୍ଗ୍ କିମ୍ବା ଅପରାଧୀଙ୍କ ସହ ହାତ ନ ମିଳାଇ ୟୁଟ୍ୟୁବ୍ ଭିଡିଓରୁ ଲୁଟ୍ କରିବାର କଳା ☞ପୃଷ୍ଠା–୪

'ସ୍ମାର୍ଟ'ର ପରୀକ୍ଷଣ ସଫଳ

ବାଲେଶ୍ୱର ଅଫିସ, ୫।୧୦

ବାଲେଶ୍ୱର ଚାନ୍ଦିପୁର ଡିଆରଡିଓ ଅଧୀନ ଅବଦୁଲ କଲାମ ଦ୍ୱୀପର ୪ନଂ. ଲଞ୍ଚପ୍ୟାଡ୍‌ରୁ ସୋମବାର ପୂର୍ବାହ୍ନ ୧୧ଟା ୪୫ ମିନିଟ୍‌ରେ ସୁପରସୋନିକ୍ କ୍ଷେପଣାସ୍ତ୍ର ସହିତ ବୁଡ଼ା ଜାହାଜକୁ ଧ୍ୱଂସ କରିବାର କ୍ଷମତା ରଖିଥିବା ସୁପରସୋନିକ ମିଶାଇଲ ଆସିଷ୍ଟେଡ୍ ରିଲିଜ୍ ଅଫ୍ ଟର୍ପେଡ଼ୋ (ସ୍ମାର୍ଟ)ର ସଫଳ ପରୀକ୍ଷଣ କରାଯାଇଛି। ପ୍ରଥମେ ଧାର୍ଯ୍ୟ ଟ୍ରାଜେଟୋରୀରେ ଏହି ସୁପରସୋନିକ୍ ମିଶାଇଲ ଉତ୍କ୍ଷେପଣ କରାଯାଇଥିଲା। ମିଶାଇଲ ଲକ୍ଷ୍ୟସ୍ଥଳରେ ପହଞ୍ଚିବା ପରେ ସେଥିରୁ ସ୍ମାର୍ଟ ଟର୍ପେଡ଼ୋ ବାହାରି ଟାର୍ଗେଟ୍‌କୁ ଧ୍ୱଂସ କରିବାରେ ସକ୍ଷମ ହୋଇଥିବା ଡିଆର୍‌ଡିଓ ପକ୍ଷରୁ ଟୁଇଟ୍ ମାଧ୍ୟମରେ ସୂଚନା ଦିଆଯାଇଛି। ଏହି ସଫଳତା ପାଇଁ ପ୍ରତିରକ୍ଷା ମନ୍ତ୍ରୀ ରାଜନାଥ ସିଂ ଡିଆର୍‌ଡିଓଙ୍କୁ ଶୁଭେଚ୍ଛା

ନଭେମ୍ବର ୭ରେ ମଣିପୁର ଉପନିର୍ବାଚନ

ମଣିପୁରର ୩ ଆସନରେ ହେବାକୁ ଥିବା ବିଧାନସଭା ଉପନିର୍ବାଚନ ଲାଗି ନିର୍ବାଚନ ଆୟୋଗଙ୍କ ପକ୍ଷରୁ ସୋମବାର ତାରିଖ ଘୋଷଣା କରାଯାଇଛି। ନଭେମ୍ବର ୭ରେ ଭୋଟଗ୍ରହଣ କରାଯିବା ସହ ୧୦ରେ ଫଳାଫଳ ଘୋଷଣା କରାଯିବ ବୋଲି ଆୟୋଗ ପକ୍ଷରୁ ଘୋଷଣା କରାଯାଇଛି। ଓ୍ୱାଙ୍ଗୋଇ, ସାଇରୁ ଓ ସିଙ୍ଗ୍‌ହାଟ ବିଧାନସଭା ଆସନ ଲାଗି ଏହି ଉପନିର୍ବାଚନ କରାଯିବ। ନିର୍ବାଚନ ଆୟୋଗଙ୍କ ଘୋଷଣା ପରେ ଆଦର୍ଶ ଆଚରଣବିଧି ଲାଗୁ କରାଯାଇଛି।

ଚାଇନାକୁ ବାୟୁସେନା ମୁଖ୍ୟଙ୍କ ତାଚ୍ଛଲ୍ୟ

'ଭାରତ ଭଳି ଆକାଶ ମାର୍ଗରୁ ଆକ୍ରମଣର ସାମ୍ନାକରିବା କ୍ଷମତା ଚାଇନାର ନାହିଁ'

ନୂଆଦିଲ୍ଲୀ,୫।୧୦

ଭାରତ– ଚାଇନା ସୀମା ବିବାଦ ଜାରି ରହିଥିବାବେଳେ ୧୨ରେ ପୁଣି ଦ୍ୱିପାକ୍ଷିକ ଆଲୋଚନା କରାଯିବ। ଏଲ୍‌ଏସି ନିକଟରେ ଦୁଇଦେଶର ସେନା ଏବେ ସତର୍କ ରହିଛନ୍ତି। ଏତିକିବେଳେ ଭାରତର ବାୟୁସେନା ମୁଖ୍ୟ ଏୟାର ଚିଫ୍ ମାର୍ଶାଲ ରାକେଶ କୁମାର ସିଂ ଭଦୌରିଆ ଚାଇନାକୁ ତାଚ୍ଛଲ୍ୟ କରି କହିଛନ୍ତି। ଆକାଶ ମାର୍ଗରୁ ଆକ୍ରମଣର ସାମ୍ନାକରିବା ଲାଗି ଭାରତ ଭଳି ଚାଇନାର କ୍ଷମତା ନାହିଁ ବୋଲି ସେ ପ୍ରକାଶ କରିଛନ୍ତି। ବାୟୁସେନା ଦିବସ (ଅକ୍ଟୋବର ୮) ପୂର୍ବରୁ ଏକ ଖବରଦାତା ସମ୍ମିଳନୀକୁ ସୋମବାର ଉଦ୍‌ବୋଧନ ଦେଇ ସେ ଭାରତୀୟ ବାୟୁସେନା ପୂର୍ଣ୍ଣ ପ୍ରସ୍ତୁତ ଓ ଯେକୌଣସି ଚ୍ୟାଲେଞ୍ଜକୁ ସମ୍ମୁଖୀନ ହେବା ଭଳି ସ୍ଥିତିରେ ଥିବା କହିଛନ୍ତି। ଏହା ସତ୍ତ୍ୱେ କାହାରିକୁ ହାଲ୍‌କା ଭାବେ ଗ୍ରହଣ କରାଯିବା ଅନୁଚିତ ବୋଲି ସେ ପ୍ରକାଶ କରିଛନ୍ତି। ପଶ୍ଚିମ ସୀମା ଓ ଦକ୍ଷିଣ ସୀମାରେ ସମ୍ମୁଖ ଯୁଦ୍ଧ ଲାଗି ଭାରତ ପ୍ରସ୍ତୁତ ରହିଥିବା ସେ କହିଛନ୍ତି। ସୀମାନ୍ତରେ ସତର୍କତା ଅବଲମ୍ବନ ସହ ସେନା ପ୍ରସ୍ତୁତ ଅଛି ରାଫାଲ ଜେଟ୍ ସାମିଲ ପରେ ଆମ ଶକ୍ତି ବୃଦ୍ଧିପାଇଛି। ଲଦାଖ ସୀମାରେ ଗତ ୫ ମାସ ହେବ ସ୍ଥିତି ଜଟିଳ ରହିଛି। ବିବାଦୀୟ ପୂର୍ବ ଲଦାଖ ଅଞ୍ଚଳରେ ଶୀତଦିନ ଲାଗି ଚାଇନା ସେନା ପକ୍ଷରୁ ଖୋଲାଖୋଲି ସହ ରହିବା ଲାଗି ବ୍ୟବସ୍ଥା କରାଯାଉଛି। ପିଏଲ୍‌ଏ ସୀମାରୁ ହଟିବା ପରିବର୍ତ୍ତେ ସାମ୍ରାଜ୍ୟବାଦୀ ଚିନ୍ତାଧାରା ଆପଣାଉଛନ୍ତି। ସେପଟେ ଆଲୋଚନାରୁ କୌଣସି ସୁଫଳ ମିଳୁନି। ପରିସ୍ଥିତିକୁ ଦେଖି ଭାରତୀୟ ବାୟୁସେନା ପକ୍ଷରୁ ସୁଖୋଇ–୩୦ ଏମ୍‌କେଆଇ, ଜାଗୁଆର, ମିରେଜ୍ ୨୦୦ ହେଲିକପ୍ଟରକୁ ପ୍ରମୁଖ ସ୍ଥାନରେ ମୁତୟନ କରାଯାଇଛି। ଭାରତୀୟ ସୀମାଞ୍ଚଳରେ ରାତିରେ ପାଟ୍ରୋଲିଂ ଜାରି ରହିଛି। ଆମେ ଆପୋସ ବୁଝାମଣା ଓ ସୀମାରେ ଶାନ୍ତି ଚାହୁଁ, ଏଥିରେ ବ୍ୟତିକ୍ରମ ଘଟିଲେ କିମ୍ବା ଚାଇନା କିଛି ଭୁଲ୍ ପଦକ୍ଷେପ ନେଲେ ଆମେ ଏହାର ଉଚିତ ଜବାବ ଦେବାକୁ ପ୍ରସ୍ତୁତ ଅଛୁ ବୋଲି ଭଦୌରିଆ ପ୍ରକାଶ କରିଛନ୍ତି।

ରାକେଶ କୁମାର ସିଂ ଭଦୌରିଆ

ହାଥ୍‌ରାସ ଟ୍ରାଜେଡିକୁ ନେଇ ନୂଆଦିଲ୍ଲୀର ଯନ୍ତରମନ୍ତରଠାରେ ଏସ୍‌ପି ଓ ଏଆଇଏସ୍‌ଏ ପକ୍ଷରୁ ମୁଖ୍ୟମନ୍ତ୍ରୀ ଯୋଗୀ ଆଦିତ୍ୟନାଥଙ୍କ କୁଶପୁତ୍ତଳିକା ଦାହ କରାଯାଉଛି।

ଶିବକୁମାରଙ୍କ ଘରେ ସିବିଆଇ ଚଢ଼ାଉ

ବେଙ୍ଗାଲୁରୁ, ୫।୧୦: କର୍ନାଟକ କଂଗ୍ରେସ ପ୍ରଦେଶ କମିଟି ଅଧ୍ୟକ୍ଷ ଡି.କେ. ଶିବକୁମାରଙ୍କ ଘରେ ସିବିଆଇ ଚଢ଼ାଉ କରିଛି। ଆୟଠାରୁ ଅଧିକ ସମ୍ପତ୍ତି ଠୁଳ କରିଥିବାରୁ ଏହି ଚଢ଼ାଉ କରାଯାଉଥିବା

କୁହାଯାଉଛି। ବେଙ୍ଗାଲୁରୁର କନକପୁରା ବିଧାନସଭା କ୍ଷେତ୍ରର ସଦାଶିବ ନଗରସ୍ଥିତ ହୋଙ୍କୁଲାହଲି ଗାଁରେ ଶିବକୁମାରଙ୍କ ବାସଭବନରେ ସୋମବାର ସକାଳ ୬ଟାରେ ଚଢ଼ାଉ କରାଯାଇଛି। ଆୟ ତୁଳନାରେ ଅଧିକ ସମ୍ପତ୍ତି ନେଇ ଗତ ୨ ବର୍ଷ ଧରି ଇଡି ଏବଂ ଆୟକର ବିଭାଗ ପକ୍ଷରୁ ଶିବକୁମାରଙ୍କ ସମ୍ପତ୍ତି କାଗଜପତ୍ର ଯାଞ୍ଚ୍ କରାଯାଉଛି। ତେବେ ସମ୍ପତ୍ତି ପରିମାଣ ସମ୍ପର୍କରେ ଠିକ୍ ତଥ୍ୟ ହାସଲ ଲାଗି ଚଢ଼ାଉ କରାଯାଉଥିବା ସିବିଆଇ ପକ୍ଷରୁ ସୂଚନା ଦିଆଯାଇଛି। ଶିବକୁମାରଙ୍କ ଭାଇ ଡି.କେ. ସୁରେଶ ଏବଂ ନିକଟତମ ସହଯୋଗୀ ଇକବାଲ୍ ହୁସେନ୍‌ଙ୍କ ଘରେ ମଧ୍ୟ ଚଢ଼ାଉ କରାଯାଇଛି। ମୋଟ ୧୫ଟି ସ୍ଥାନରେ ଏକା ସମୟରେ ଚଢ଼ାଉ କରାଯାଇଥିବା ସିବିଆଇ ପକ୍ଷରୁ କୁହାଯାଇଛି। ଏହି ସମୟରେ ୫୦ ଲକ୍ଷ ଟଙ୍କା ଜବତ ହୋଇଥିବା ଜଣାପଡ଼ିଛି।

ଅଭିନେତା ବିଶାଲ ଆନନ୍ଦଙ୍କ ପରଲୋକ

ନୂଆଦିଲ୍ଲୀ,୫।୧୦: ଭେଟେରାନ ଅଭିନେତା ବିଶାଲ ଆନନ୍ଦଙ୍କ ପରଲୋକ ହୋଇଯାଇଛି। ଦୀର୍ଘଦିନ ଧରି ସେ ଅସୁସ୍ଥ ଥିଲେ। ତାଙ୍କ ପ୍ରକୃତ ନାମ ହେଉଛି ଭାଷ୍ଣମ୍ କୋହଲି। ୧୯୭୬ରେ ତାଙ୍କ ଅଭିନୀତ ଫିଲ୍ମ 'ଚଲ୍‌ତେ ଚଲ୍‌ତେ' ଓ 'ଟ୍ୟାକ୍ସି ଡ୍ରାଇଭର' ତାଙ୍କୁ ସ୍ୱତନ୍ତ୍ର ପରିଚୟ ପ୍ରଦାନ କରିଥିଲା। ସେ ୧୧ ହିନ୍ଦୀ ଫିଲ୍ମରେ ଅଭିନୟର ଯାଦୁ ଛାଡ଼ିଯାଇଛନ୍ତି। ଅଭିନେତା ସହ ସେ ଜଣେ ଫିଲ୍ମ ନିର୍ମାତା ମଧ୍ୟ ଥିଲେ। ଅନେକ ଫିଲ୍ମରେ ସେ ନିର୍ଦ୍ଦେଶନା ମଧ୍ୟ ଦେଇଛନ୍ତି। ଅଭିନେତା ପୂରବ କୋହଲି ହେଉଛନ୍ତି ବିଶାଲଙ୍କ ପୁତୁରା।

ଅଟଳ ଟନେଲକୁ ଧ୍ୱଂସ କରିଦେବ ଚାଇନା

ଭାରତକୁ ଗ୍ଲୋବାଲ ଟାଇମ୍ସର ଧମକ

ନୂଆଦିଲ୍ଲୀ, ୫।୧୦

ଭାରତ ସହିତ ଯୁଦ୍ଧ ହେଲେ ଅଟଳ ଟନେଲକୁ ଚାଇନା ଧ୍ୱଂସ କରିଦେବ। ଏଭଳି ଖବର ଚାଇନାର ସରକାରୀ ଖବରକାଗଜ ଗ୍ଲୋବାଲ ଟାଇମ୍ସରେ ପ୍ରକାଶ ପାଇଛି। ଅଟଳ ଟନେଲ ଯୋଗୁ ଭାରତୀୟ ସେନାଙ୍କୁ କୌଣସି ସହାୟତା ମିଳିପାରିବ ନାହିଁ। ଯୁଦ୍ଧ ସ୍ଥିତି ଉପୁଜିଲେ ଚାଇନା ପ୍ରଥମେ ଏହି ଟନେଲକୁ ହିଁ ନଷ୍ଟ କରିଦେବ। ଏଥିପାଇଁ ଭାରତ ସଂଯମ ଆଚରଣ ପ୍ରଦର୍ଶନ କରିବା ଆବଶ୍ୟକ। ଚାଇନା ସହିତ ଲଢ଼େଇ ହେଲେ ସେନାଙ୍କ କ୍ଷମତା ବଢ଼ାଇବା ଲାଗି ଭାରତ ପାଖରେ କୌଣସି ରାସ୍ତା ରହିବ ନାହିଁ ବୋଲି ଏହି ଖବରକାଗଜ ଧମକ ଦେଇଛି। ଏବେ ଗ୍ଲୋବାଲ ଟାଇମ୍ସର ଏଭଳି ଧମକ ନେଇ ଅନ୍ତର୍ଜାତୀୟସ୍ତରରେ ଚର୍ଚ୍ଚା ଆରମ୍ଭ ହୋଇଛି।

ରଶିଦ ମାସୁଦଙ୍କ ଦେହାନ୍ତ

ନୂଆଦିଲ୍ଲୀ,୫।୧୦: ପୂର୍ବତନ କେନ୍ଦ୍ରମନ୍ତ୍ରୀ କାଜି ରଶିଦ ମାସୁଦଙ୍କ ଉତ୍ତରାଖଣ୍ଡର ରୁଦ୍ରପ୍ରୟାଗ ଏକ ଘରୋଇ ହସ୍ପିଟାଲରେ ସୋମବାର ସକାଳେ ଦେହାନ୍ତ ହୋଇଯାଇଛି। ତାଙ୍କୁ ୭୩ ବର୍ଷ ବୟସ ହୋଇଥିଲା। ଏ ସମ୍ପର୍କରେ ତାଙ୍କ ପୁତୁରା ତଥା କଂଗ୍ରେସ ନେତା ଇମ୍ରାନ ମାସୁଦ

ସୂଚନା ଦେଇଛନ୍ତି। ଶାହାରନ୍‌ପୁର ଜିଲାର ଗାଙ୍ଗୋରେ ଥିବା ନିଜ ବାସଭବନଠାରେ ତାଙ୍କ ଶେଷକୃତ୍ୟ ସମ୍ପନ୍ନ କରାଯିବ। ଅଗଷ୍ଟ ୨୭ରେ ରଶିଦ କରୋନାରେ ଆକ୍ରାନ୍ତ ହୋଇ ସୁସ୍ଥ ହୋଇଥିଲେ। ପରେ ତାଙ୍କ ତଣ୍ଟି ଦରଜ ହେବାରୁ ତାଙ୍କୁ ହସ୍ପିଟାଲରେ ଭର୍ତ୍ତି କରାଯାଇଥିଲା। ୧୯୪୭ରେ ଜନ୍ମିତ ରଶିଦ ଉତ୍ତରପ୍ରଦେଶ ରାଜନୀତିରେ ଏକ ଦଶନ୍ଧିରୁ ଊର୍ଦ୍ଧ୍ୱକାଳ ପ୍ରମୁଖ ଦାୟିତ୍ୱରେ ରହିଥିଲେ। ୯ ଥର ଏମ୍‌ପି ହେବା ସହ ଭି.ପି. ସିଂ ସରକାରରେ କେନ୍ଦ୍ରମନ୍ତ୍ରୀ ଭାବେ କାର୍ଯ୍ୟ କରିଥିଲେ। ୨୦୦୭ରେ ନ୍ୟାଶନାଲ ପ୍ରୋଗ୍ରେସିଭ୍ ଆଲିଆନ୍ସ (ଏନ୍‌ପିଏ)ରୁ ସେ ଉପରାଷ୍ଟ୍ରପତି ପଦ ଲାଗି ପ୍ରାର୍ଥୀ ମଧ୍ୟ ହୋଇଥିଲେ।

ବିଶ୍ୱର ୧୦% ଲୋକ ହୋଇପାରନ୍ତି ସଂକ୍ରମିତ

ଡବ୍ଲ୍ୟୁଏଚ୍‌ଓର ଚେତାବନୀ

ଜେନିଭା,୫।୧୦

ମହାମାରୀ କରୋନା ବୋଲ ମାଡୁନି। ସଂକ୍ରମିତଙ୍କ ସଂଖ୍ୟା ବଢ଼ାଇବା ସହ ନିରୀହ ଲୋକଙ୍କ ଜୀବନ ନେଉଛି। ବିଶ୍ୱର ପ୍ରାୟ ୧୦% ଲୋକ ଏହା ଦ୍ୱାରା ଆକ୍ରାନ୍ତ ହୋଇପାରନ୍ତି ବୋଲି ବିଶ୍ୱ ସ୍ୱାସ୍ଥ୍ୟ ସଙ୍ଗଠନ (ଡବ୍ଲ୍ୟୁଏଚ୍‌ଓ)ର ଇମର୍ଜେନ୍ସି ମୁଖ୍ୟ ଡାକ୍ତର ମିଚେଲ ଜୋଶେଫ ର୍ୟାନ୍ ପ୍ରକାଶ କରିଛନ୍ତି। ଆଗକୁ ଅଧିକ ଭୟଙ୍କର ପରିସ୍ଥିତି ଆସୁଛି ବୋଲି ସେ ଚେତାଇ ଦେଇଛନ୍ତି। ବିଶ୍ୱ ସ୍ୱାସ୍ଥ୍ୟ ସଙ୍ଗଠନର ୩୪ ଜଣିଆ କାର୍ଯ୍ୟନିର୍ବାହୀ ବୋର୍ଡର ସ୍ୱତନ୍ତ୍ର ଅଧିବେଶନରେ ସେ କହିଛନ୍ତି, ସହର, ଗ୍ରାମ ଓ ଗୋଷ୍ଠୀ ସବୁଠାରେ ସଂକ୍ରମିତଙ୍କ ସଂଖ୍ୟାରେ ଫରକ ଦେଖାଯାଉଛି। ସଂକ୍ରମିତଙ୍କ ସଂଖ୍ୟା ଲୁଚାଯାଉଛି। ଏହାର ଅର୍ଥ ଏବେ ବିଶ୍ୱର ଅଧିକାଂଶ ଲୋକ ବିପଜ୍ଜନକ ସ୍ଥିତିରେ ରହିଛନ୍ତି। ବିଭିନ୍ନ ସ୍ତରରେ ସଂକ୍ରମଣକୁ ରୋକିବା ସହ ମୃତ୍ୟୁହାର କମାଇବା ଲାଗି ପ୍ରୟାସ କରାଯାଉଛି। ସ୍ୱାସ୍ଥ୍ୟକର୍ମୀମାନେ ଅହରହ ସେବା ଯୋଗାଇ ଆସୁଛନ୍ତି। ସତର୍କ ରହିବା ଲାଗି ସେ ପରାମର୍ଶ ଦେଇଛନ୍ତି।

ଦକ୍ଷିଣ ପୂର୍ବ ଏସିଆରେ ସଂକ୍ରମଣ ମାମଲା ବୃଦ୍ଧି ପାଇଚାଲିଛି। ୟୁରୋପ ଓ ଆମେରିକାରେ ମୃତ୍ୟୁସଂଖ୍ୟା ଅଧିକ ରହିଛି ବୋଲି ର୍ୟାନ୍ ମତ ଦେଇଛନ୍ତି। ଏବେ ବିଶ୍ୱର ୨୧୪ ଦେଶରେ ୩ କୋଟି ୫୪ ଲକ୍ଷ ଲୋକ ସଂକ୍ରମିତ ହୋଇଥିବାବେଳେ ୧୦.୪୩ ଲକ୍ଷ ଲୋକଙ୍କ ଜୀବନ ନେଲାଣି କରୋନା। ବିଶ୍ୱର ବିଭିନ୍ନ ପ୍ରାନ୍ତରେ ସଂକ୍ରମିତଙ୍କ ସଂଖ୍ୟା ବଢୁଥିବାରୁ ଅଧିକ ସତର୍କତା ଅବଲମ୍ବନ କରାଯିବା ଉଚିତ ବୋଲି ସେ କହିଛନ୍ତି।

ମିଚେଲ ଜୋଶେଫ ର୍ୟାନ୍

ଜେଡିୟୁ, ଆର୍‌ଜେଡି ପ୍ରାର୍ଥୀ ତାଲିକା ଘୋଷିତ

ବିହାର ଭୋଟ

ପାଟନା,୫।୧୦

ବିହାର ବିଧାନସଭା ନିର୍ବାଚନରେ ପ୍ରଥମ ପର୍ଯ୍ୟାୟ ଭୋଟ ଲାଗି ନାମାଙ୍କନ ପତ୍ର ଦାଖଲ ଆରମ୍ଭ ହୋଇଥିବାବେଳେ ସୋମବାର ଜେଡିୟୁ ଓ ଆର୍‌ଜେଡି ପକ୍ଷରୁ ପ୍ରାର୍ଥୀତାଲିକା ଘୋଷଣା କରାଯାଇଛି। ଆର୍‌ଜେଡି ପକ୍ଷରୁ ୧୫ ଜଣଙ୍କ ନାମ ଘୋଷଣା କରାଯାଇଛି। ଏଥିରେ ଦଳର ବରିଷ୍ଠ ନେତା ଶିବାନନ୍ଦ ତିୱାରୀଙ୍କ ପୁଅ ରାହୁଲ ତିୱାରୀ, ଜଗଦାନନ୍ଦ ସିଂଙ୍କ ପୁଅ ସୁଧାକର ସିଂଙ୍କୁ ସାମିଲ କରାଯାଇଛି। ଏ ଦୁହେଁ ଯଥାକ୍ରମେ ଶାହପୁର ଓ ରାମ୍‌ଗଡ଼ରୁ ପ୍ରାର୍ଥୀ ହୋଇଛନ୍ତି। ସାବିତ୍ରୀ ଦେବୀଙ୍କୁ ଚକାଇ, ସୁଦୟ ଯାଦବଙ୍କୁ ଜାହାନାବାଦ, ରାମବିଷ୍ଣୁ ସିଂଙ୍କୁ ଜଗଦୀଶପୁର, ବିଜୟ ସମ୍ରାଟଙ୍କୁ ଶେଖ୍‌ପୁରା, ବିଜୟ ପ୍ରକାଶଙ୍କୁ ଜାମୁଇରୁ ପ୍ରାର୍ଥୀ କରାଯାଇଛି।

ସେହିଭଳି ଜେଡିୟୁ ପକ୍ଷରୁ ୨୫ ଜଣିଆ ନାମତାଲିକା ସୋମବାର ଘୋଷଣା କରାଯାଇଛି। ଏଥିରେ କୌଶଲ କୁମାରଙ୍କୁ ନୱାଡା, ଜୟକୁମାର ସିଂଙ୍କୁ ଦିନାରା, ରାଜୀବଲୋଚନଙ୍କୁ ମୋକାମା, ଦାମୋଦର ରାୱତଙ୍କୁ ଝାଝାରୁ ପ୍ରାର୍ଥୀ କରାଯାଇଛି। ପ୍ରଥମ ପର୍ଯ୍ୟାୟ ମତଦାନ ୨୮ରେ ହେବାକୁ ଥିବାବେଳେ ଟିକେଟ ଲବି ଜୋର୍ ଧରିବାରେ ଲାଗିଛି।

ହାଥ୍‌ରସରେ ଏଏପି ନେତାଙ୍କୁ କାଳିମାଡ଼

ଲକ୍ଷ୍ନୌ,୫।୧୦

ଉତ୍ତରପ୍ରଦେଶର ହାଥ୍‌ରସ ମହିଳା ଗଣବଳାତ୍କାର ଓ ହତ୍ୟା ଘଟଣାକୁ ନେଇ ବିଭିନ୍ନ ଦଳର ନେତାମାନେ ପୀଡ଼ିତା ପରିବାରକୁ ଭେଟିଥିବାବେଳେ ସୋମବାର ସେଠାକୁ ଯାଇଥିବା ଆମ୍ ଆଦ୍‌ମୀ ପାର୍ଟି(ଏଏପି) ନେତା ସଞ୍ଜୟ ସିଂଙ୍କୁ କାଳି ମାଡ଼ କରାଯାଇଛି। ପୀଡ଼ିତା ପରିବାରକୁ ଭେଟି ସେ ମିଡିଆକୁ ବିବୃତି ଦେଉଥିବାବେଳେ ଏଭଳି ଅଘଟଣ ଘଟିଛି। ଏହି ଘଟଣାରେ ପୋଲିସ ଅଭିଯୁକ୍ତ ଦୀପକ ଶର୍ମାଙ୍କୁ ଅଟକ ରଖି ପଚରାଉଚରା କରୁଛି। କାଳିମାଡ଼ ଘଟଣାକୁ ଏଏପି ନେତା ଅରବିନ୍ଦ କେଜ୍‌ରିୱାଲ ନିନ୍ଦାକରିବା ସହ ରାଜ୍ୟ ସରକାରଙ୍କୁ ସମାଲୋଚନା କରିଛନ୍ତି। ପ୍ରକାଶଥାଉ କି, କଂଗ୍ରେସ ନେତା ରାହୁଲ ଗାନ୍ଧୀ, ପ୍ରିୟଙ୍କା ଗାନ୍ଧୀଙ୍କ ପରେ ଭୀମ୍ ଆର୍ମି ମୁଖ୍ୟ ଚନ୍ଦ୍ରଶେଖର ଆଜାଦ ସେଠାକୁ ଯାଇଥିଲେ।

ସଞ୍ଜୟ ସିଂ

ଫୁର୍‌ସତ୍

ଚକୋଲେଟ୍‌ରେ ତିଆରି ୫ଫୁଟର ଟେଲିସ୍କୋପ୍

ନୂଆଦିଲ୍ଲୀ: ଚକୋଲେଟ୍‌ରେ ତିଆରି ହୋଇଛି ଟେଲିସ୍କୋପ୍। କଥାଟା ହୁଏତ ଶୁଣିବା ପାଇଁ ଅନେକଙ୍କୁ ଆଶ୍ଚର୍ଯ୍ୟ ଲାଗିପାରେ। କିନ୍ତୁ ଏଭଳି ଏକ ଚକୋଲେଟ୍ କଳା ତିଆରି କରି ଏବେ ଚର୍ଚ୍ଚାକୁ ଆସିଛନ୍ତି ସେଫ ଆମାଉରୀ ଗୁଇଚନ୍। ୫ ଫୁଟର ଏକ ଚକୋଲେଟ୍ ଟେଲିସ୍କୋପ୍ ତିଆରି କରି ସେ ଏବେ ସମସ୍ତଙ୍କର ଦୃଷ୍ଟି ଆକର୍ଷଣ କରିଛନ୍ତି।

ଚକୋଲେଟ୍ ଖାଇବାକୁ ପ୍ରାୟ ସମସ୍ତଙ୍କୁ ଭଲ ଲାଗିଥାଏ। ସେଥିପାଇଁ ତ ବିଭିନ୍ନ ସମୟରେ ଲୋକେ ପରସ୍ପରକୁ ଉପହାରରେ ଚକୋଲେଟ୍ ଦେଇଥାନ୍ତି। ହେଲେ ଚକୋଲେଟ୍‌କୁ ନେଇ ଏବେ ଏକ ନୂଆ ରୂପ ଦେଇଛନ୍ତି ଅନ୍ତର୍ଜାତୀୟ ଖ୍ୟାତିସମ୍ପନ୍ନ ସେଫ ଆମାଉରୀ ଗୁଇଚନ୍। ଚକୋଲେଟରେ ସେ ତିଆରି କରିଛନ୍ତି ଏକ ଟେଲିସ୍କୋପ୍। ଚକୋଲେଟ୍ ଟେଲିସ୍କୋପ୍ ତିଆରି କରିଥିବା ନେଇ ନିଜେ ଗୁଇଚନ୍ ତାଙ୍କ ସୋସିଆଲ ଆକାଉଣ୍ଟରେ ଏକ ଭିଡିଓ ପୋଷ୍ଟ କରି ଜଣାଇଛନ୍ତି। ଭିଡିଓରେ ଗୁଇଚନ୍ ଚକୋଲେଟ୍‌ରେ କିଭଳି ଟେଲିସ୍କୋପ୍ ତିଆରି କରୁଛନ୍ତି ତା'ର ସମ୍ପୂର୍ଣ୍ଣ ପ୍ରକ୍ରିୟାକୁ ଦେଖାଇଛନ୍ତି। ଟେଲିସ୍କୋପର ବିଭିନ୍ନ ଭାଗରେ ସେ ଭିନ୍ନ ଭିନ୍ନ ପ୍ରକାରର ଚକୋଲେଟ୍ ବ୍ୟବହାର କରିଛନ୍ତି ଏବଂ ବେଶ୍ ସୁନ୍ଦରଭାବେ ସବୁ ଅଂଶ ତିଆରି କରିଛନ୍ତି। ଭିଡିଓର କ୍ୟାସନରେ ସେ ଲେଖିଛନ୍ତି କି ଏହି ଚକୋଲେଟ୍ ଟେଲିସ୍କୋପଟି ତାଙ୍କର ସବୁଠୁ ସୁନ୍ଦର ଟେକ୍ନିକାଲ୍ କ୍ରିଏସନ୍। ସୋସିଆଲ ମିଡିଆରେ ଗୁଇଚନଙ୍କ ଏହି ଭିଡିଓକୁ ଏବେ ନେଟିଜେନ୍‌ମାନେ ଢେର୍ ପ୍ରଶଂସା କରିଛନ୍ତି। ବିଶେଷକରି ଟେଲିସ୍କୋପରେ ପ୍ରତିଟି ଛୋଟ ଛୋଟ ଜିନିଷ ତିଆରି ହୋଇଥିବା ବେଶ୍ ଆକର୍ଷଣୀୟ ବୋଲି ଅଧିକାଂଶ ମତ ଦେଇଛନ୍ତି। ଏବେ ସୁଦ୍ଧା ଏହି ଭିଡିଓକୁ ୧୦.୮ ମିଲିଅନରୁ ଅଧିକ ଲୋକ ଦେଖି ସାରିଲେଣି ଏବଂ ହଜାର ହଜାର କମେଣ୍ଟ ମଧ୍ୟ ମିଳିପାରିଛି।

'ଜୀବନକୁ ଉପଭୋଗ କରିବା ଦରକାର'

ମୁମ୍ବାଇ: ବଲିଉଡ୍ ଅଭିନେତ୍ରୀ ଦିଶା ପଟାନୀ ସୋସିଆଲ ମିଡିଆରେ ବେଶ୍ ସକ୍ରିୟ। ତାଙ୍କର ଫ୍ୟାନ୍ ଫଲୋଇଙ୍ଗ କଥା ନ କହିବା ଭଲ। ସେ ସୋସିଆଲ ମିଡିଆରେ ତାଙ୍କର ଫଟୋ ଏବଂ ଭିଡିଓ ଶେୟାର କରିଥାନ୍ତି। ଦିଶା ନିଜର ଫିଲ୍ମ ଏବଂ ଲାଇଫ୍ ଷ୍ଟାଇଲକୁ ନିଜ ଫ୍ୟାନ୍‌ମାନଙ୍କ ସହ ଶେୟାର କରିବାକୁ ଖୁବ୍ ଭଲ ପାଆନ୍ତି। ସେ ତାଙ୍କ ଫ୍ୟାନ୍‌ମାନଙ୍କ ସହ ଲାଇଭ୍ ଚାଟ୍ ମଧ୍ୟ କରିଥାନ୍ତି। ଦିଶା କହିଛନ୍ତି ଯେ, ଜୀବନକୁ ଉପଭୋଗ କରିବା ଦରକାର। ମୁଁ ମୋ ଲାଇଫ୍‌କୁ ସେଥିପାଇଁ ବିନ୍ଦାସ୍ ଏଞ୍ଜୟ କରେ। ତେବେ କହିବାର ତାତ୍ପର୍ଯ୍ୟ ଏହିକି ଯେ, କିଛି ସମୟ ପୂର୍ବରୁ ଦିଶା ତାଙ୍କର ଏକ ଫଟୋ ଇନ୍‌ଷ୍ଟାରେ ଶେୟାର କରିଛନ୍ତି। ଯେଉଁଥିରେ ସେ ହଳଦିଆ ରଙ୍ଗର ସୁଇମିଂ ସୁଟ୍ ପିନ୍ଧିଥିବା ନଜର୍ ଆସିଛନ୍ତି। ସେ ଏହି ଫଟୋ ଶେୟାର କରିବାର ଘଣ୍ଟାଏ ମଧ୍ୟରେ ୭ଲକ୍ଷରୁ ଅଧିକ ଲାଇକ୍ କରାଯାଇଥିବାବେଳେ ୫ହଜାରରୁ ଅଧିକ କମେଣ୍ଟ ଆସିଛି। ଦିଶା ଏହାକୁ ଶେୟାର କରି ମଜାଳିଆ ଢଙ୍ଗରେ କ୍ୟାପ୍‌ସନ୍ ଲେଖିଛନ୍ତି। ଇଏ ହେଉଛି 'ଜିରାଫ୍‌ର ଇମୋଜୀ'। ଏହାପରେ ସେ ନିଜର ଅପ୍‌କମିଂ 'ରାଧେ' ଫିଲ୍ମ ବିଷୟରେ ଫ୍ୟାନ୍‌ମାନଙ୍କ ସହ କିଛି ମେମୋରୀ ବିଷୟରେ କଥା ହୋଇଛନ୍ତି। ଏହି ଫିଲ୍ମର କିଛି ଶୁଟିଂ ଭିଡିଓ ମଧ୍ୟ ସେ ତାଙ୍କ ଇନ୍‌ଷ୍ଟା ଷ୍ଟୋରୀରେ ଦେଇଛନ୍ତି। ତେବେ କହି ରଖୁଛୁ ଯେ, ନିକଟରେ ଦିଶାଙ୍କର ଇନ୍‌ଷ୍ଟାଗ୍ରାମରେ ଫଲୋୟର୍ସଙ୍କ ସଂଖ୍ୟା ୪କୋଟିରେ ପହଞ୍ଚିଛି। ସେ ଏଥିପାଇଁ ତାଙ୍କ ଫ୍ୟାନ୍‌ମାନଙ୍କୁ ଧନ୍ୟବାଦ ଜଣାଇଛନ୍ତି।

ଦିଶା ପଟାନୀ

ସିଂହୀକୁ ପୋଷ୍ୟ କଲେ ଅକ୍ଷିତା

ହାଇଦ୍ରାବାଦ: ଜୀବଜନ୍ତୁଙ୍କ ପାଇଁ କିଛି ଲୋକଙ୍କ ମନରେ ଏଭଳି କ୍ରୂରତା ଭରି ରହିଥାଏ ଯେ ସେମାନଙ୍କ ଆଚରଣ ଦେଖି ସାରା ଦେଶ ସ୍ତବ୍ଧ ହେଇଯାଏ। କିନ୍ତୁ ଆଉ କିଛି ଲୋକ ଏପରି ଅଛନ୍ତି ଯେଉଁମାନେ ଜୀବଜନ୍ତୁଙ୍କୁ ବି ନିଜ ପରିବାର ସଦସ୍ୟଙ୍କ ଭଳି ଭଲ ପାଆନ୍ତି। ଠିକ୍ ଏମିତି ଏକ ଉଦାହରଣ ସୃଷ୍ଟି କରିଛନ୍ତି ହାଇଦ୍ରାବାଦର ଛାତ୍ରୀ ଅକ୍ଷିତା ରାଓ ଗାମ୍‌ଜି।

ମଣିଷ ଭଳି ଜୀବଜନ୍ତୁଙ୍କର ବି ବଞ୍ଚିବା ପାଇଁ ସ୍ୱତନ୍ତ୍ର ଅଧିକାର ଅଛି। ତେଣୁ ସେମାନଙ୍କୁ ମଧ୍ୟ ତାଙ୍କ ବାସସ୍ଥାନରେ ବଞ୍ଚିବା ପାଇଁ ସୁଯୋଗ ଦେବା ଆମ ସମସ୍ତଙ୍କର କର୍ତ୍ତବ୍ୟ। ଏଭଳି ଏ

MUTUAL FUNDS
Sahi Hai
CRICKETERS HO YA FANS,
HAR EK KE LIYE MUTUAL FUNDS SAHI HAI.
• Retirement planning ke liye Sahi Hai
• Long-term aur short-term ke liye Sahi Hai
• Direct Plan ke zariye invest karna Sahi Hai
• SIP se investment ki shuruvat karna Sahi Hai
• Investment karne se pehle risk ko samajhna Sahi Hai
To know how Mutual Funds are right for you:
• Visit mutualfundssahihai.com
• Visit your nearest Mutual Fund office or contact a Mutual Fund distributor or an investment advisor today
Follow Mutual Funds Sahi Hai on:
Scan for more information
Mutual Fund investments are subject to market risks. Read all scheme related documents carefully.

1103.2020

ଜନ୍ମଦିନର ଶୁଭେଚ୍ଛା

ରାନୀ
ପରିବାରବର୍ଗ

ଏଠାରେ ୨ X ୨ ସେ.ମି. ଫଟୋ ଲଗାନ୍ତୁ

ନାମ: .....
ବୟସ:.....
ଜନ୍ମ ତାରିଖ: .....

ସର୍ତ୍ତାବଳୀ: ଏହି କୁପନ ବ୍ୟବହାର କରି ସମ୍ପୂର୍ଣ୍ଣ ମାଗଣାରେ ଜନ୍ମଦିନର ଶୁଭେଚ୍ଛା ଜଣାନ୍ତୁ। ଫଟୋଗ୍ରାଫ ସହିତ କୁପନଟି ପ୍ରକାଶନ ତାରିଖର ୭ ଦିନ ପୂର୍ବରୁ ଜନ୍ମଦିନ ଶୁଭେଚ୍ଛା, ଧରିତ୍ରୀ, ବି-୨୬, ରସୁଲଗଡ ଶିଳ୍ପାଞ୍ଚଳ, ଭୁବନେଶ୍ୱର-୧୦ ଠିକଣାରେ ପହଞ୍ଚିବା ଆବଶ୍ୟକ।

ପ୍ରଥମ ପୃଷ୍ଠାରୁ...

ଖଣି ଦୁର୍ନୀତି: ଘେରିଲେ...

ଅନୁକମ୍ପା ଯୋଗୁ ଗତ ୫ ବର୍ଷରେ ରାଜ୍ୟ ରାଜକୋଷ ୧ ଲକ୍ଷ କୋଟିରୁ ଉର୍ଦ୍ଧ୍ୱ ଟଙ୍କା ହରାଇଛି। ଯେଉଁ ସରକାରୀ ଅଧିକାରୀଙ୍କ ଷଡ଼ଯନ୍ତ୍ର ପାଇଁ ଏହି ଅର୍ଥ ଯାଇଛି ସେମାନଙ୍କ ବିରୋଧରେ କାର୍ଯ୍ୟାନୁଷ୍ଠାନ ପାଇଁ ବିଭିନ୍ନ ସମୟରେ ମୁଖ୍ୟମନ୍ତ୍ରୀଙ୍କୁ ୧୦ଟି ଚିଠି ଲେଖି ଅବଗତ କରିଛି। ମାତ୍ର କୌଣସି ଉତ୍ତର ମିଳିନି। ଯେତେ ତଥ୍ୟ, ପ୍ରମାଣ ଦେଇଥିଲେ ମଧ୍ୟ କାର୍ଯ୍ୟାନୁଷ୍ଠାନ ତ ଦୂରର କଥା, ଚିଠିର ପ୍ରାପ୍ତି ସ୍ୱୀକୃତି ମଧ୍ୟ ମିଳିନାହିଁ ବୋଲି ସେ ଅଭିଯୋଗ କରିଛନ୍ତି। ଖଣି ଓ ଖଣିଜ (ଡେଭଲପମେଣ୍ଟ ଆଣ୍ଡ ରେଗୁଲେଶନ) ସଂଶୋଧନ ଆଇନ- ୨୦୧୫ ଅନୁଯାୟୀ ରାଜ୍ୟ ସରକାର ଖଣିଗୁଡ଼ିକୁ ଉଚ୍ଚ ପ୍ରିମିୟମ୍‌ରେ ନିଲାମ କରିଥିଲେ ବହୁ ରାଜସ୍ୱ ମିଳିଥାନ୍ତା। ଆଗାମୀ ବଜେଟରେ ବଳକା ୨ଲକ୍ଷ କୋଟି ଟଙ୍କା ରହିଥାନ୍ତା। ମାତ୍ର ରାଜ୍ୟ ସରକାର ଖଣି ବ୍ୟବସାୟୀଙ୍କ ସ୍ୱାର୍ଥ ପାଇଁ ଖଣି ନିଲାମ କରିବା ପରିବର୍ତ୍ତେ ଲିଜ୍ ଅବଧିକୁ ଆହୁରି ୫ବର୍ଷ ବୃଦ୍ଧି କରିଦେଲେ। ୨୦୧୫ରୁ ୨୦୨୦ ମାର୍ଚ୍ଚ୩୧ ପର୍ଯ୍ୟନ୍ତ ଖଣି ମିଆଦକୁ ସମ୍ପ୍ରସାରଣ କଲେ। ବର୍ଷେ ଅବଧି ବୃଦ୍ଧି କରି ନିଲାମ କରିପାରିଥାନ୍ତେ। ମାତ୍ର ସେଭଳି କଲେ ନାହିଁ। ରାଜ୍ୟ ପାଇଁ ଏହା ଏକ ଆତ୍ମଘାତୀ ନିଷ୍ପତ୍ତି। ଖଣି ମାଫିଆ ଓ ବେପାରୀଙ୍କ ସ୍ୱାର୍ଥ ନିମନ୍ତେ କିଛି ମୁଷ୍ଟିମେୟ ଅଧିକାରୀ ଏଭଳି ଷଡ଼ଯନ୍ତ୍ର କରିଛନ୍ତି। ଫଳରେ ଏତେ ପରିମାଣର ଅର୍ଥ ରାଜ୍ୟ ରାଜକୋଷକୁ ଆସିପାରିଲା ନାହିଁ। ସିରାଜଉଦ୍ଦିନ୍, ରୁଙ୍ଗଟା ମାଇନ୍ସ ଏବଂ ଆର୍ଯ୍ୟନ ମାଇନିଂ ଆଣ୍ଡ୍ ଟ୍ରେଡିଂ କୋ(ଏଏମ୍ ଟିସି) ଭଳି ଖଣି କମ୍ପାନୀ ନାମରେ ଭିଜିଲାନ୍ସ ମାମଲା ଥିବା ସତ୍ତ୍ୱେ ମଧ୍ୟ ସେମାନଙ୍କୁ ନିଲାମ ପ୍ରକ୍ରିୟାରେ ଅଂଶଗ୍ରହଣ ପାଇଁ ସୁଯୋଗ ଦିଆଗଲା। ନିୟମ ଅନୁଯାୟୀ ଏମାନେ ଖଣି ଲିଜ୍ ନେବା ପାଇଁ ଅଯୋଗ୍ୟ ହୋଇଥିଲେ ମଧ୍ୟ ସେମାନଙ୍କୁ ଲିଜ୍ ଦିଆଯାଇଛି। ଲିଜ୍ ରଦ୍ଦ କରିବାକୁ କୋର୍ଟରେ ମାମଲା ବିଚାରାଧୀନ ଥିବାବେଳେ ସେମାନଙ୍କ ଲିଜ୍ ଅବଧିକୁ କ'ଣ ପାଇଁ ବଢ଼ାଯାଇଛି ବୋଲି ବିରୋଧୀ ଦଳ ନେତା ପ୍ରଶ୍ନ କରିଥିଲେ। ଏ ବିଷୟରେ ବିଶଦ ଭାବରେ ଗୃହରେ ଆଲୋଚନା କରିବାକୁ ସେ ପ୍ରସ୍ତାବ ଦେଇଥିଲେ। କେବଳ ଭାଜପା ନୁହେଁ, କଂଗ୍ରେସ ମଧ୍ୟ ଖଣି ଦୁର୍ନୀତି ନେଇ ରାଜ୍ୟ ସରକାରଙ୍କ ଉପରେ ବର୍ଷିଥିଲା। କଂଗ୍ରେସ ବିଧାୟକ ଦଳ ନେତା ନରସିଂହ ମିଶ୍ର ଏହି ପ୍ରସଙ୍ଗ ଉଠାଇ ସରକାରଙ୍କୁ ଘେରିଥିଲେ। ସେ କହିଥିଲେ ଯେ, ଖଣି ଚୋରି ରୋକିବାରେ ଭିଜିଲାନ୍ସ ସମ୍ପୂର୍ଣ୍ଣ ବିଫଳ ହୋଇଛନ୍ତି। ଖଣି ଚୋରି ଯୋଗୁ ରାଜ୍ୟ ସରକାର ଗତ ୩ ବର୍ଷରେ କେବଳ ୯ଟି ଖଣିରୁ ୩୬୦୦ କୋଟି ଟଙ୍କାର ରାଜସ୍ୱ ହରାଇଛନ୍ତି। ଏଭଳି ବହୁତ ଖଣି କମ୍ପାନୀ ପାଇଁ ରାଜ୍ୟ ସରକାର କୋଟି କୋଟି ଟଙ୍କା କ୍ଷତି ସହୁଛନ୍ତି। ଏତେବଡ଼ ଦୁର୍ନୀତି ରାଜ୍ୟ ସରକାରଙ୍କ ବିନା ଅଜାଣତରେ କେବେ ହୋଇପାରିବ ନାହିଁ ବୋଲି ନରସିଂହ କହିଥିଲେ। ସେଣ୍ଟ୍ରାଲ ଏମ୍‌ପାୱାର କମିଟି(ସିଇସି)ର ତଦାରଖରେ ରାଜ୍ୟରେ ଖଣି ନିଲାମ ହେଉଥିବା ରାଜ୍ୟ ସରକାରଙ୍କ ପକ୍ଷରୁ କୁହାଯାଇଥିବା ବେଳେ ସୁପ୍ରିମକୋର୍ଟ ସିଇସି ରିପୋର୍ଟକୁ ଖାରଜ କରିଥିବା ସେ କହିଥିଲେ। ଅନ୍ୟପକ୍ଷରେ ବିରୋଧୀଙ୍କ ଅଭିଯୋଗର ଜବାବ ଦେଇ ବିଜେଡି ସଦସ୍ୟ ପ୍ରତାପ ଦେବ କହିଥିଲେ, ଖଣି ନିଲାମ ପ୍ରକ୍ରିୟା କେନ୍ଦ୍ରର ଆଇନ ଓ ସୁପ୍ରିମକୋର୍ଟଙ୍କ ଗାଇଡ଼ଲାଇନ ଅନୁଯାୟୀ ହେଉଛି। ଏଥିରେ ରାଜ୍ୟ ସରକାରଙ୍କର କିଛି ଲୁଚାଇବାର ନାହିଁ। ଖୋଦ୍ କେନ୍ଦ୍ର ସରକାର ଓଡ଼ିଶାକୁ ଏଥିପାଇଁ ପ୍ରଶଂସା କରୁଛନ୍ତି। ଘଟଣାର ରାଜନୀତୀକରଣ କରି ଶସ୍ତା ମାଇଲେଜ୍ ନେବାର ପ୍ରୟାସ କରା ନ ଯାଉ। ୨୦୧୫ରେ କେନ୍ଦ୍ରମନ୍ତ୍ରୀ ଧର୍ମେନ୍ଦ୍ର ପ୍ରଧାନ ଓ ପୀୟୂଷ ଗୋଏଲ କହିଥିଲେ, ନୂଆ ଆଇନ ବଳରେ ଖଣି ନିଲାମ ହେଲେ ରାଜ୍ୟ ଲକ୍ଷାଧିକ ଟଙ୍କା ପାଇବ। ୫ ବର୍ଷରେ ରାଜ୍ୟ କେତେ ଟଙ୍କା ପାଇଛି ବୋଲି ସେ ଓଲଟା ପ୍ରଶ୍ନ କରିଥିଲେ।

୩ ବୈଜ୍ଞାନିକଙ୍କୁ ମେଡିସିନରେ...

ନୋବେଲ କମିଟି ପକ୍ଷରୁ କୁହାଯାଇଛି ଯେ, ରକ୍ତ ଜରିଆରେ ସୃଷ୍ଟି ହେଉଥିବା ହେପାଟାଇଟିସ୍ ବିରୋଧ ଲଢ଼େଇରେ ଏହି ୩ ବୈଜ୍ଞାନିକ ନିର୍ଣ୍ଣାୟକ ଅବଦାନ ରଖିଛନ୍ତି। ଏହି ରୋଗ ହେଉଛି ବିଶ୍ୱର ଏକ ପ୍ରମୁଖ ସ୍ୱାସ୍ଥ୍ୟ ସମସ୍ୟା, ଯାହା ସିରୋସିସ ଏବଂ ଯକୃତ(ଲିଭର) କର୍କଟ ସୃଷ୍ଟି କରିଥାଏ। ଏହି ୩ ବୈଜ୍ଞାନିକ ହିତକାରୀ ଆବିଷ୍କାର କରିଥିବା କାରଣରୁ ହେପାଟାଇଟିସ୍ ସି ଚିହ୍ନଟ ହୋଇଛି। ଏହା ହେପାଟାଇଟିସ୍ ରୋଗର ତୃତୀୟ ରୂପ। ପୂର୍ବ ଅପେକ୍ଷା ଅର୍ଥାତ୍ ହେପାଟାଇଟିସ୍ ଏ ଓ ବି ଠାରୁ ଅଧିକ ବିପଜ୍ଜନକ। ବିଶ୍ୱ ସ୍ୱାସ୍ଥ୍ୟ ସଂଗଠନ (ଡବ୍ଲ୍ୟୁଏଚ୍‌ଓ) ଅନୁସାରେ, ହେପାଟାଇଟିସ୍ ସି ହେଉଛି ଦୁନିଆର ତୃତୀୟ ଘାତକ ରୋଗ, ଯେଉଁଥିପାଇଁ ପ୍ରତିବର୍ଷ ୭ କୋଟି ଲୋକ ସଂକ୍ରମିତ ହେଉଥିବାବେଳେ ପ୍ରାୟ ୪ ଲକ୍ଷ ଲୋକଙ୍କ ମୃତ୍ୟୁ ଘଟୁଛି। ଏ କ୍ଷେତ୍ରରେ ଏକ ନମ୍ବରରେ ରହିଛି ଏଚ୍‌ଆଇଭି ଏବଂ ଦ୍ୱିତୀୟ ହେଉଛି ଯକ୍ଷ୍ମା। ତେଣୁ ହେପାଟାଇଟିସ୍ ସି ଭୂତାଣୁ ଆବିଷ୍କାରକୁ ବହୁ ଗୁରୁତ୍ୱ ଦିଆଯାଇଛି। ପୂର୍ବରୁ କେବଳ ହେପାଟାଇଟିସ୍ ଏ ଏବଂ ବି ଚିହ୍ନଟ ହୋଇଥିଲା। ହେଲେ ରକ୍ତ ଦ୍ୱାରା ହେପାଟାଇଟିସ୍ ରୋଗ ସବୁବେଳେ ସ୍ପଷ୍ଟ ହେଉ ନ ଥିଲା। ହେପାଟାଇଟିସ୍ ସି ଭୂତାଣୁ ଆବିଷ୍କାର ହେବା ପରେ ଦୀର୍ଘସ୍ଥାୟୀ ହେପାଟାଇଟିସ୍ ରୋଗର କାରଣ ଜଣାପଡିଛି। ଏହାଦ୍ୱାରା ରକ୍ତ ପରୀକ୍ଷା ଏବଂ ନୂତନ ଔଷଧ ସୃଷ୍ଟି ହୋଇପାରିବ। ସେମାନଙ୍କର ଆବିଷ୍କାର ଯୋଗୁ ବିଶ୍ୱରେ ଲକ୍ଷାଧିକ ଲୋକଙ୍କ ଜୀବନ ବଞ୍ଚିଯିବ। କମିଟି ପକ୍ଷରୁ କୁହାଯାଇଛି ଯେ, ଇତିହାସରେ ପ୍ରଥମ ଥର ପାଇଁ ଏହି ରୋଗ ଭଲ ହୋଇପାରିବ ଏବଂ ବିଶ୍ୱରୁ ହେପାଟାଇଟିସ୍ ସି ଭୂତାଣୁ ବିଲୋପ ହେବା ଆଶା ବଢ଼ିଛି।

୮୫ ବର୍ଷୀୟ ବୈଜ୍ଞାନିକ ଆଲଟର ରକ୍ତଦାନ କରିଥିବା ରୋଗୀମାନଙ୍କଠାରେ ହେପାଟାଇଟିସ ରୋଗର ଅଧ୍ୟୟନ କରିଥିଲେ। ସେମାନଙ୍କର ରୋଗ ହେପାଟାଇଟିସ୍ ଏ କିମ୍ବା ବି ନୁହେଁ ବୋଲି ସେ ସ୍ଥିର କରିଥିଲେ। ଆଲଟରଙ୍କ ଏହି କାର୍ଯ୍ୟକୁ ଆଗକୁ ବଢ଼ାଇ ୭୦ବର୍ଷୀୟ ବୈଜ୍ଞାନିକ ହଫ୍‌ଟନ ନୂତନ ଭୂତାଣୁର ଜେନେଟିକ୍ କ୍ରମକୁ ଅଲଗା କରିଥିଲେ। ପରବର୍ତ୍ତୀ ସମୟରେ ୬୮ବର୍ଷୀୟ ବୈଜ୍ଞାନିକ ରାଇସ୍ ଜେନେଟିକ୍ ଇଞ୍ଜିନିୟରିଂ ବ୍ୟବହାର କରି ଦ୍ୱନ୍ଦ୍ୱ ଦୂର କରିଥିଲେ। ସେ ଜଣାଇଥିଲେ ଯେ, ଏହା ଏକ ନୂତନ ଷ୍ଟ୍ରେନ୍ 'ହେପାଟାଇଟିସ ସି', ଯାହା ରୋଗୀଙ୍କୁ ଅସୁସ୍ଥ କରୁଥିଲା। ଏହି ଆବିଷ୍କାର ପାଇଁ ସେମାନଙ୍କୁ ମିଳିତ ଭାବେ ମିଳିଛି ପୁରସ୍କାର ବାବଦରେ ୧୦ ନିୟୁତ ସ୍ୱିଡେନ କ୍ରୋନର(୧,୧୧୮,୦୦୦ ଡଲାରରୁ ଅଧିକ)। ସାଧାରଣତଃ ଷ୍ଟକହୋମ୍‌ରେ ଡିସେମ୍ବର ୧୦ରେ ଏହି ପୁରସ୍କାର ଦିଆଯିବାକୁ ଥିବାବେଳେ କରୋନା ମହାମାରୀ ଯୋଗୁ ଉକ୍ତ ଆନୁଷ୍ଠାନିକ ସମାରୋହକୁ ବାତିଲ କରିଦିଆଯାଇଛି। ଏହା ପରବର୍ତ୍ତେ ବିଜେତାମାନେ ନିଜ ଦେଶରେ ରହି ଭର୍ଚୁଆଲ ସମାରୋହରେ ପୁରସ୍କାର ଗ୍ରହଣ କରିଛନ୍ତି। କରୋନା ଭାଇରସ୍ ଜନିତ ସ୍ୱାସ୍ଥ୍ୟ ସଙ୍କଟକୁ ସାରା ବିଶ୍ୱ ସମ୍ପ୍ରତି ସାମ୍ନା କରୁଥିବାବେଳେ ଚଳିତବର୍ଷ ମେଡିସିନ୍‌ରେ ନୋବେଲ ପୁରସ୍କାର ବିଶେଷ ମହତ୍ତ୍ୱ ବହନ କରୁଛି, ଯାହା ସମାଜ ତଥା ଅର୍ଥନୀତି ପାଇଁ ଡାକ୍ତରୀ ଅନୁସନ୍ଧାନର ଗୁରୁତ୍ୱକୁ ଦର୍ଶାଇଛି। ସୂଚନାଥାଉ କି, ସ୍ୱିଡେନର ବୈଜ୍ଞାନିକ ଆଲଫ୍ରେଡ୍ ବନାର୍ଡ ନୋବେଲଙ୍କ ସ୍ମୃତି ଉଦ୍ଦେଶ୍ୟରେ ନୋବେଲ ପୁରସ୍କାର ପ୍ରଦାନ କରାଯାଉଛି। ଆଲଫ୍ରେଡ ତାଙ୍କ ସମ୍ପତ୍ତିର ଏକ ବଡ଼ ଅଂଶ ଏଥିପାଇଁ ଉତ୍ସର୍ଗ କରିଛନ୍ତି। ଏହାଦ୍ୱାରା ମାନବଜାତିର ସ୍ୱାର୍ଥରେ କାମ କରୁଥିବା ଲୋକଙ୍କୁ ସମ୍ମାନିତ କରିବା ପାଇଁ ଏହି ଟଙ୍କା ପ୍ରଦାନ କରାଯାଇପାରିବ।

ଋଣ ଶୁଝିବାକୁ...

ଶିଖି ୱାନ୍ ମ୍ୟାନ୍ ଲୁଟେରା ପାଲଟିଯାଇଥିଲେ। ପାଖରେ ଅର୍ଥ ନ ଥିବାରୁ ଚୋରା ବନ୍ଧୁକ କିଣିପାରି ନ ଥିଲେ। ତେଣୁ ସେ ଏକ ଦୋକାନରୁ ଏୟାରଗନ (ଖେଳଣା ବନ୍ଧୁକ) କିଣି ବ୍ୟାଙ୍କ୍‌ରୁ ଲୁଟ୍ ପାଇଁ ଯୋଜନା କରିଥିଲେ। ଋଣ ଆଣିଥିବା ଦୁଇଟି ବ୍ୟାଙ୍କ୍‌ରେ ପୂର୍ବରୁ କାରବାର ଥିବାରୁ କର୍ମଚାରୀଙ୍କ ଉପସ୍ଥିତି ଓ ଭୌଗୋଳିକ ସ୍ଥିତି ବିଷୟରେ ଭଲଭାବେ ଅବଗତ ଥିବାରୁ ତେଣୁ ଲୁଟ୍ ପାଇଁ ପୂରା ପ୍ରସ୍ତୁତ ହୋଇଥିଲେ। ଏଥିପାଇଁ ଏକ ନମ୍ବର ବିହୀନ ସ୍କୁଟି ଯୋଗାଡ଼ କରିଥିଲେ। ପ୍ରଥମେ ସେ ସେପ୍ଟେମ୍ବର ୭ରେ ନନ୍ଦନବିହାରସ୍ଥିତ ଇଣ୍ଡିଆନ୍ ଓଭରସିସ୍ ବ୍ୟାଙ୍କ୍‌ରୁ ଲୁଟ୍ ପାଇଁ ଉକ୍ତ ସ୍କୁଟିରେ ସେଠାରେ ପହଞ୍ଚିଥିଲେ। ସୁଯୋଗ ଦେଖି ଅପରାହ୍ନ ୩ଟା ୩୦ରେ ହେଲମେଟ ପିନ୍ଧି ଓ କାନ୍ଧରେ ବ୍ୟାଗ୍ ପକାଇ ବ୍ୟାଙ୍କ୍ ଭିତରକୁ ପଶି ଖେଳଣା ବନ୍ଧୁକ ଦେଖାଇ ୨ଲକ୍ଷ ୮୦ ହଜର ଟଙ୍କା ଲୁଟିନେଇଥିଲେ। ଏଥିରେ ସଫଳ ହେବା ପରେ ସୌମ୍ୟ ଦ୍ୱିତୀୟ ଲୁଟ୍ ବରିମୁଣ୍ଡ ବ୍ୟାଙ୍କ୍ ଅଫ୍ ଇଣ୍ଡିଆ ଶାଖାରୁ କରିବାକୁ ବ୍ଲୁପ୍ରିଣ୍ଟ୍ ପ୍ରସ୍ତୁତ କରିଥିଲେ। ଏଥିଲାଗି ସେ ଲୁଟ୍ ଟଙ୍କାରୁ ୭୧ ହଜାରରେ ଏକ ଅସଲି ବନ୍ଧୁକ କିଣିଥିଲେ। ଏହାପରେ ପୂର୍ବଭଳି କଳା ଶାର୍ଟ, ଗ୍ଲୋବ୍‌ସ୍ ଓ ହେଲମେଟ୍ ପିନ୍ଧିବା ସହ ଗୋଟିଏ ହାତରେ ଅସଲି ଓ ଅନ୍ୟ ହାତରେ ନକଲି ବନ୍ଧୁକ ଦେଖାଇ ୧୦ ଲକ୍ଷ ଟଙ୍କା ଲୁଟ୍ କରି ଫେରାର ହୋଇଯାଇଥିଲେ। ଏଥିରୁ ସେ ୬ଲକ୍ଷ ଟଙ୍କାର ଋଣ ଶୁଝିଥିଲେ।

ତେବେ ଏହି ଘଟଣା ପରେ କମିଶନରେଟ ପୋଲିସର କାର୍ଯ୍ୟଧାରାକୁ ନେଇ ପ୍ରଶ୍ନ ଉଠିଥିଲା। ହେଲେ ସୌମ୍ୟ ଜଣେ ପେଷାଦାର ଲୁଟେରା ହୋଇ ନ ଥିବାରୁ ତାଙ୍କ ନାମରେ କୌଣସି ଥାନାରେ ମାମଲା ନ ଥିବାରୁ ପୋଲିସ ତାଙ୍କୁ ଚିହ୍ନଟ କରିବା କଷ୍ଟକର ହୋଇପଡ଼ିଥିଲା। ତେବେ ପୋଲିସ ଉଭୟ ବ୍ୟାଙ୍କ୍‌ର ସିସିଟିଭି ଫୁଟେଜକୁ ଯାଞ୍ଚ କରିବାବେଳେ ଦୁଇ ଘଟଣାରେ ଜଣେ ସମ୍ପୃକ୍ତ ଥିବା ଜଣାପଡିଥିଲା। ଏହାପରେ ପୋଲିସ ଉଭୟ ବ୍ୟାଙ୍କ୍‌ରୁ ଲୋନ୍ ନେଇଥିବା ଗ୍ରାହକଙ୍କ ତାଲିକା ଯାଞ୍ଚ କରିବାରୁ ସୌମ୍ୟ ଲକ୍‌ଡାଉନ୍ ପୂର୍ବରୁ ଲୋନ୍ ନେଇ ଲୁଟ୍ ପରେ ଶୁଝିଥିବା ଜଣାପଡିଥିଲା। ପୋଲିସ ସୌମ୍ୟଙ୍କ ଗାଁକୁ ଯାଇ ପୋଲିସ ତାଙ୍କର ଆର୍ଥିକ ସ୍ଥିତିକୁ ପରଖିବା ପରେ ସନ୍ଦେହ ବଢ଼ିଥିଲା। ପୋଲିସ ସେଠାରେ ଉକ୍ତ ସ୍କୁଟିକୁ ଦେଖିବା ପରେ ସେ ହିଁ ଦୁଇ ଲୁଟ୍ ଘଟଣାରେ ସମ୍ପୃକ୍ତ ଥିବା ସ୍ପଷ୍ଟ ହୋଇଥିଲା। ତାଙ୍କୁ ଉଠାଇ ଆଣି ପଚରାଉଚରା କରିବା ପରେ ସୌମ୍ୟ ସବୁ ସତ କଥା କହିଥିଲେ। ତେବେ ତାଙ୍କ ପରିବାର ଲୋକେ ତଦନ୍ତରେ ସହଯୋଗ କରିଥିବା ସିପି କହିଛନ୍ତି। ସୌମ୍ୟ ଜଣେ ଭଲ ପିଲା ବୋଲି ଗାଁ ଲୋକେ ଜାଣିଥିଲେ। ଏବେ ବ୍ୟାଙ୍କ୍ ଲୁଟ୍‌ରେ ସମ୍ପୃକ୍ତ ଥିବା ଶୁଣିବା ପରେ ଚକିତ ହୋଇଯାଇଛନ୍ତି।

ଦିନକରେ ୩ ସ୍ଥାନରୁ...

ଭୁଜାଲିରେ ଆକ୍ରମଣ କରି ୧ଲକ୍ଷ ୨୦ହଜାର ଟଙ୍କା ଲୁଟି ନେଇଛନ୍ତି। ତପନଙ୍କ କହିବାନୁଯାୟୀ, ସେ ବାଲେଶ୍ୱରସ୍ଥିତ ଏକ ବ୍ୟାଙ୍କରୁ ଟଙ୍କା ଉଠାଇ ଫେରୁଥିଲେ। ଗୁଜୁରିବଜାର ଛକ ନିକଟରେ ୩ ଦୁର୍ବୃତ୍ତ ଏକ ବାଇକ୍‌ରେ ଆସି ତାଙ୍କୁ ଅଟକାଇଥିଲେ। ଜଣେ ଖଣ୍ଡା ଦେଖାଇବା ବେଳେ ଅନ୍ୟ ଜଣେ ଭୁଜାଲିରେ ଆକ୍ରମଣ କରି ସେ ଧରିଥିବା ଟଙ୍କା ବ୍ୟାଗ୍‌କୁ ଛଡ଼ାଇ ନେଇ ପଳାଇ ଯାଇଥିଲେ। ଫଳରେ ସେ ତଳେ ପଡିଯାଇଥିଲେ। ସ୍ଥାନୀୟ ଲୋକେ ତାଙ୍କୁ ଜିଲା ମୁଖ୍ୟ ଚିକିତ୍ସାଳୟକୁ ପଠାଇବା ସହ ପୋଲିସକୁ ଖବର ଦେଇଥିଲେ। ଖବର ଲେଖା ହେବା ପର୍ଯ୍ୟନ୍ତ ଥାନାରେ କୌଣସି ଅଭିଯୋଗ ହୋଇ ନ ଥିବା ଜଣାପଡିଛି।

'ସ୍ମାର୍ଟ'ର ପରୀକ୍ଷଣ...

ଏବେ ଏହାକୁ ଏକ ସୁପରସୋନିକ୍ ଗତି ଥିବା ମିଶାଇଲ ଭିତରେ ସଂଯୋଗ କରାଯାଇ ଉତ୍କ୍ଷେପଣ କରାଯାଇଥିଲା। ଫଳରେ ସୁପରସୋନିକ୍ ଗତିରେ ଯାଇ ମିଶାଇଲ ସମୁଦ୍ର ଭିତରକୁ ଖସିବା ପରେ ସେଥିରୁ ସ୍ମାର୍ଟ ଟର୍ପେଡ଼ୋ ବାହାରି ସମୁଦ୍ର ଭିତରେ ଥିବା ବୁଡ଼ାଜାହାଜକୁ ଧ୍ୱଂସ କରିବାରେ ସକ୍ଷମ ହୋଇପାରିଛି। ପରୀକ୍ଷା କରାଯାଇଥିବା ଏହି ଟେକ୍ନୋଲୋଜି ମାଧ୍ୟମରେ ସ୍ମାର୍ଟ ଟର୍ପେଡ଼ୋକୁ ୬୫୦ କିଲୋମିଟର ଦୂର ପର୍ଯ୍ୟନ୍ତ ପହଞ୍ଚାଇ ପାରିଥିଲା। ଏଥିରେ ସୁପରସୋନିକ୍ ଓ ଟର୍ପେଡ଼ୋ ଭଳି ଦୁଇଟି ମିସାଇଲ ଟେକ୍ନୋଲୋଜି ବ୍ୟବହାର କରାଯାଇଥିବାରୁ ଏହାକୁ ସୁପରସୋନିକ୍ ମିସାଇଲ ଆସିଷ୍ଟେଡ଼ ରିଲିଜ୍ ଅଫ୍ ଟର୍ପେଡ଼ୋ (ସ୍ମାର୍ଟ) ବୋଲି କୁହାଯାଇଛି।

ଶିବାଶିଷ ରାଉତ...

ଚଳିତବର୍ଷ କୌଣସି ଛାତ୍ରୀ ଜେଇଇ ଆଡଭାନ୍ସଡ୍ ୨୦୨୦ର ଟପ୍ ୧୦ରେ ସ୍ଥାନ ପାଇବାରେ ସଫଳ ହୋଇ ନ ଥିବା ଜଣାପଡ଼ିଛି। କେନ୍ଦ୍ର ଶିକ୍ଷାମନ୍ତ୍ରୀ ରମେଶ ପୋଖରିଆଲ ଉତ୍ତୀର୍ଣ୍ଣ ସମସ୍ତ ଛାତ୍ରୀଛାତ୍ରଙ୍କୁ ଅଭିନନ୍ଦନ ଜଣାଇଛନ୍ତି। ପରୀକ୍ଷାର୍ଥୀମାନେ ଅଫିସିଆଲ ୱେବସାଇଟ୍ jeeadv.ac.inରେ ସେମାନଙ୍କର ଫଳାଫଳ ଯାଞ୍ଚ କରିପାରିବେ। ରୋଲ୍ ନମ୍ବର ଓ ପାସ୍‌ୱାର୍ଡ ବ୍ୟବହାର କରି ସେମାନେ ଉକ୍ତ ୱେବ୍‌ସାଇଟ୍‌ରୁ ନିଜର ସ୍କୋରକାର୍ଡଓରାଙ୍କ୍‌କାର୍ଡଡାଉନଲୋଡ୍‌କରିପାରିବେବୋଲିକୁହାଯାଇଛି।

ଭାରତ ବଜାର...

ପୁଣି ଥରେ ଗଣମାଧ୍ୟମରେ ରିପୋର୍ଟ ପ୍ରକାଶ ପାଇଛି। ରିପୋର୍ଟ ମୁତାବକ କମ୍ପାନୀ ଭାରତ ବଜାରରେ ରହିଥିବା ଏହାର ସମ୍ପୂର୍ଣ୍ଣ କାରବାରର ଅଂଶଧନକୁ ଟାଟା ଗ୍ରୁପ୍‌କୁ ବିକ୍ରି କରିପାରେ। ଏୟାର ଏସିଆଇ ଇଣ୍ଡିଆ ମାଲେସିଆ ଭିତ୍ତିକ ଏୟାର ଏସିଆ ବରହାଦର ଏକ ଅଂଶ। କମ୍ପାନୀର ଏହି ଯୋଜନା ସମ୍ପର୍କରେ ଚର୍ଚ୍ଚା ହେଉଥିବା ବେଳେ କେନ୍ଦ୍ର ସେସାମରିକ ବିମାନ ଚଳାଚଳ ମନ୍ତ୍ରୀ ହରଦୀପ ସିଂ ସୋମବାର ଏ ନେଇ ଦେଇଥିବା ମତ ପରେ ଚର୍ଚ୍ଚା ଜୋର ଧରିଛି। ଚଣ୍ଡୀଗଠାରୁ କମ୍ପାନୀ କାହିଁକି ଏହାର ବିମାନ ସେବା ବନ୍ଦ କରିବ ବୋଲି ଏକ ପ୍ରଶ୍ନରେ ପୁରୀ କହିଛନ୍ତି ଯେ, ଏୟାର ଏସିଆ ଭାରତ ବଜାରରେ ଏହାର କାରବାର ବନ୍ଦ କରିବା ସ୍ଥିତିରେ ରହିଛି। ଏୟାର ଏସିଆ ଇଣ୍ଡିଆର ମୂଳ କମ୍ପାନୀରେ ସମସ୍ୟା କାରଣରୁ କମ୍ପାନୀ ଏଭଳି ନିଷ୍ପତ୍ତି ନେବ ବୋଲି ସେ ମତବ୍ୟକ୍ତ କରିଛନ୍ତି। ପରେ ମନ୍ତ୍ରଣାଳୟ ପକ୍ଷରୁ ଏହାର ସ୍ପଷ୍ଟୀକରଣ ପ୍ରଦାନ କରାଯାଇଛି। ପୁରୀଙ୍କ କଥାକୁ ଭୁଲ୍ ଭାବେ ଦର୍ଶାଯାଇଥିବା ଏଥିରେ କୁହାଯାଇଛି। ଏୟାର ଏସିଆ ଇଣ୍ଡିଆ ଟାଟା ଗ୍ରୁପ୍ ସହ ମିଶି ଭାରତରେ ସେବା ଯୋଗାଉଛି। ଟାଟା ଗ୍ରୁପ୍ ଏହି କମ୍ପାନୀରେ ପ୍ରମୁଖ ଅଂଶୀଦାର। ଏହି ଘଟଣା ସମ୍ପର୍କରେ କମ୍ପାନୀର ଉତ୍ତର ଲୋଡାଯାଇଥିବା ବେଳେ ମୁଖପାତ୍ର କିଛି କହିବାକୁ ମନା କରିଦେଇଛନ୍ତି। କ୍ଷତିରେ ଚାଲୁଥିବା ଏହି ଯୌଥ ଉଦ୍ୟୋଗରେ ମାଲେସିଆ ଭିତ୍ତିକ କମ୍ପାନୀ ପୁଞ୍ଜି ଲଗାଇବା ସପକ୍ଷରେ ନାହିଁ। ଅପରପକ୍ଷରେ କମ୍ପାନୀର ବଳକା ୪୯% ଅଂଶଧନ କିଣିନେବା ଲାଗି ଟାଟା ଆଲୋଚନାରେ ସାମିଲ ହୋଇଥିବା ଶୁଣିବାକୁ ମିଳିଛି।

ଏମ୍‌ଏସ୍‌ପି ଚାଷୀଙ୍କ ଆଇନଗତ...

ମୁଲତବୀ ପ୍ରସ୍ତାବ ଆଣି ମିଶ୍ର କହିଛନ୍ତି, କେନ୍ଦ୍ର ସରକାର ଚାଷୀ ବିରୋଧୀ ଆଇନ ଆଣିଛନ୍ତି। ଏଭଳି ଆଇନ ପାସ୍ କରିବାର ଅଧିକାର ପାର୍ଲାମେଣ୍ଟର ନ ଥିଲେ ବି ଯବରଦସ୍ତ ପାସ୍ କରାଯାଇଛି। ଏହି ଆଇନକୁ ପାସ୍ କରିବାର ଅଧିକାର କେବଳ ରାଜ୍ୟ ସରକାରଙ୍କର ରହିଥିବା ସେ କହିଥିଲେ।

ପ୍ରଧାନମନ୍ତ୍ରୀ ଓ କେନ୍ଦ୍ର କୃଷି ମନ୍ତ୍ରୀ ଭୁଲ୍ ଓ ବିଭ୍ରାନ୍ତିକର ତଥ୍ୟ ଦେଉଛନ୍ତି। ମୋଦି ୨୦୧୪ରେ ସ୍ୱାମୀନାଥନ୍ କମିଟି ରିପୋର୍ଟ କାର୍ଯ୍ୟକାରୀ କରିବେ ବୋଲି କହିଥିଲେ। ଚାଷୀ ଯେତେ ଖର୍ଚ୍ଚ କରୁଛି ତା'ର ଦେଢ଼ଗୁଣା ଏମ୍‌ଏସ୍‌ପି ପ

କରୋନା ସଂକ୍ରମଣ ସ୍ଥିତି

	ଆକ୍ରାନ୍ତ	ମୃତ୍ୟୁ	ଆରୋଗ୍ୟ
ବିଶ୍ୱ	୩,୫୫,୨୩,୭୪୯	୧୦,୪୩,୪୪୭	୨,୬୭,୨୧,୦୯୦
ଭାରତ	୬୬,୫୦,୪୫୬	୧,୦୩,୦୦୫	୫୬,୨୧,୧୯୩
ଓଡ଼ିଶା	୨,୩୫,୩୩୦	୯୨୪(+୫୩)	୨,୦୬,୪୦୦

ସୋମବାର ରାତି ୧୦ଟା ସୁଦ୍ଧା (+ ଅନ୍ୟ ରୋଗରେ କରୋନା ଆକ୍ରାନ୍ତଙ୍କ ମୃତ୍ୟୁ)
ତଥ୍ୟ: https://www.worldometers.info/coronavirus/ ଏବଂ ଓଡ଼ିଶା ସରକାର

ସଂକ୍ଷେପରେ

କରୋନାରେ ସିଏମ୍‌ସି ନୋଡ଼ାଲ ଅଧିକାରୀଙ୍କ ମୃତ୍ୟୁ

କଟକ ଅଫିସ, ୫।୧୦: କଟକ ମହାନଗର ନିଗମ (ସିଏମ୍‌ସି) ପରିସଂଖ୍ୟାନ ଅଧିକାରୀ ବିଶ୍ୱନାଥ ଲେଙ୍କାଙ୍କ ଜୀବନ ନେଇଛି କରୋନା। ସୋମବାର ବିଳମ୍ବିତ ରାତିରେ ଅଶ୍ୱିନୀ କୋଭିଡ୍ ହସ୍ପିଟାଲରେ ତାଙ୍କର ମୃତ୍ୟୁ ଘଟିଛି। ୪୯ ବର୍ଷୀୟ ବିଶ୍ୱନାଥ କିଛିଦିନ ତଳେ କରୋନାରେ ଆକ୍ରାନ୍ତ ହୋଇ ହୋମ୍ ଆଇସୋଲେଶନରେ ରହିଥିଲେ। ତେବେ ତାଙ୍କର ଶ୍ୱାସରୋଗ ଥିବାରୁ ପରେ ଅଶ୍ୱିନୀ କୋଭିଡ୍ ହସ୍ପିଟାଲରେ ଭର୍ତ୍ତି ହୋଇଥିଲେ। ସେଠାରେ ସ୍ୱାସ୍ଥ୍ୟାବସ୍ଥାରେ ଅବନତି ଘଟିବାରୁ ତାଙ୍କୁ ଆଇସିୟୁରେ ରଖାଯିବା ସହ ପ୍ଲାଜମା ଥେରାପି କରାଯାଇଥିଲା। ମାତ୍ର କୌଣସି ସୁଫଳ ମିଳି ନ ଥିଲା। ସେ ୨୦୧୮ ଅଗଷ୍ଟରେ ସିଏମ୍‌ସିରେ ପରିସଂଖ୍ୟାନ ଅଧିକାରୀ ଭାବେ ଯୋଗଦେଇଥିଲେ। ପରେ କରୋନା କଣ୍ଟ୍ରୋଲ ରୁମ୍ ନୋଡାଲ ଅଫିସର ଭାବେ ଦାୟିତ୍ୱ ତୁଲାଇଥିଲେ। ତାଙ୍କ ପରଲୋକରେ ସିଏମ୍‌ସି କମିଶନର ଅନନ୍ୟା ଦାସ ଏବଂ ପୂର୍ବତନ କପୋରେଟର ରଞ୍ଜନ ବିଶ୍ୱାଳ ପ୍ରମୁଖ ଶୋକବ୍ୟକ୍ତ କରିଛନ୍ତି।

ବିଜେଡିରେ ଯୋଗଦେଲେ ପୂର୍ବତନ ପିସିସି ସମ୍ପାଦକ

ଭୁବନେଶ୍ୱର,୫।୧୦(ବ୍ୟୁରୋ): ତିର୍ତ୍ତୋଲ ଉପନିର୍ବାଚନ ପୂର୍ବରୁ କଂଗ୍ରେସର ୧୦ରୁ ଊର୍ଦ୍ଧ୍ୱ ନେତା ନିଜ ସମର୍ଥକଙ୍କ ସହ ବିଜେଡିରେ ଯୋଗଦେଇଛନ୍ତି। ପୂର୍ବତନ ପିସିସି ସମ୍ପାଦକ ତଥା କୁଜଙ୍ଗ ଗ୍ରାମ ପଞ୍ଚାଳ ଜିଲା ପରିଷଦ ସଦସ୍ୟ କୃଷ୍ଣ ଚନ୍ଦ୍ର ମଲ୍ଲିକ, ତିର୍ତ୍ତୋଲ ବ୍ଲକ ପୂର୍ବତନ ଚେୟାରମ୍ୟାନ ଏସ.କେ. ଅବଦୁଲ ଫଏଜ, ଜଗତ୍‌ସିଂହପୁର ଜିଲା ପରିଷଦ ସଭାପତି ପ୍ରିୟଦର୍ଶିନୀ ବିଶ୍ୱାଳ, ତିର୍ତ୍ତୋଲ ବ୍ଲକ ଚେୟାର ମ୍ୟାନ ସୁଜାତା ମହାନ୍ତି, କନକପୁର ସରପଞ୍ଚ ନିମିତା ରାଉଳ, ତୁଳଙ୍ଗ ପଞ୍ଚାୟତ ପୂର୍ବତନ ସରପଞ୍ଚ ରଶ୍ମିରଞ୍ଜନ ଦାଶ, ପିସିସି କନଭେନର ଦେବେନ୍ଦ୍ର କୁମାର ମଲ୍ଲିକ, କଂଗ୍ରେସ ନେତ୍ରୀ ନିବେଦିତା ମହାନ୍ତି, ତୁଳଙ୍ଗ ଜେନା, ସଭାପତି ଧୀରେନ୍ଦ୍ର ପାତ୍ର, ଇନ୍ଦ୍ରସିଂ ପଞ୍ଚାୟତ ସଭାପତି ସନ୍ତୋଷ ଦାସ, ତିର୍ତ୍ତୋଲ ବ୍ଲକ ସଭାପତି ଗଙ୍ଗାଧର ବିଶ୍ୱାଳ ଓ କଂଗ୍ରେସ ନେତା ଶେଖ ମହତାବ ଅଲ୍ଲିଙ୍କ ସହ ଶତାଧିକ କଂଗ୍ରେସ କର୍ମୀ ସୋମବାର ବିଜେଡିରେ ଯୋଗଦେଇଛନ୍ତି। ରାଜ୍ୟ କାର୍ଯ୍ୟାଳୟଠାରେ ଅନୁଷ୍ଠିତ ଏହି ମିଶ୍ରଣ କାର୍ଯ୍ୟକ୍ରମରେ ବିଜେଡି ନେତା ପ୍ରଣବ ପ୍ରକାଶ ଦାସ, ଅତନୁ ସବ୍ୟସାଚୀ ନାୟକ, ଦେବାଶିଷ ସାମନ୍ତରାୟ, ପ୍ରଶାନ୍ତ ମୁଦୁଲି, ଜନ୍ମେଜୟ ଲେଙ୍କା ଓ ଏମ୍‌ପି ରାଜଶ୍ରୀ ମଲ୍ଲିକ ପ୍ରମୁଖ ଯୋଗଦେଇଥିଲେ।

ପାଟ୍ରୋଲିଂ ଜାହାଜରେ ଯବାନଙ୍କ ଆତ୍ମହତ୍ୟା

ପାରାଦୀପ, ୫।୧୦(ସ୍ୱ.ପ୍ର.): ଭାରତୀୟ ତଟରକ୍ଷୀ ବାହିନୀ(କୋଷ୍ଟଗାର୍ଡ)ର ରେଜିୟା ସୁଲତାନା ପାଟ୍ରୋଲିଂ ଜାହାଜରେ ସୋମବାର ଜଣେ ଯବାନ ଆତ୍ମହତ୍ୟା କରିଥିବା ଅଭିଯୋଗ ହୋଇଛି। ସେ ହେଲେ କେରଳର ଏ.କେ ଗୌତମନ୍(୨୩)। ଉକ୍ତ ଜାହାଜରେ ସେ ଜଣେ ନାବିକ ଥିଲେ। ଜାହାଜର ଏକ ପ୍ରକୋଷ୍ଠରେ ଗୌତମନ୍ ଦଉଡ଼ି ଦେଇଥିବା ନେଇ କୋଷ୍ଟଗାର୍ଡ ପକ୍ଷରୁ ମେରାଇନ ଥାନାରେ ଅଭିଯୋଗ ହେବା ପରେ ପୋଲିସ ମୃତଦେହ ଜବତ କରିଛି। ଏ ନେଇ ଥାନାରେ ଅପମୃତ୍ୟୁ ମାମଲା (ନଂ.୬/୨୦)ରୁଜୁ କରାଯାଇଛି।

ଭାଜପାରେ ଯୋଗଦେଲେ ବହୁ ବିଜେଡି, କଂଗ୍ରେସ କର୍ମୀ

ଭୁବନେଶ୍ୱର,୫।୧୦(ବ୍ୟୁରୋ): ଜଗତ୍‌ସିଂହପୁର ଜିଲା ତିର୍ତ୍ତୋଲ ନିର୍ବାଚନମଣ୍ଡଳୀରୁ ବିଜେଡି ଏବଂ କଂଗ୍ରେସ ଦଳର ବହୁ କର୍ମକର୍ତ୍ତା ଭାଜପାରେ ସାମିଲ ହୋଇଥିବା ରାଜ୍ୟ ଭାଜପା ପକ୍ଷରୁ ସୂଚନା ଦିଆଯାଇଛି। ହାଜିପୁର ଜିଲା ପରିଷଦ ପ୍ରାର୍ଥୀ ରଞ୍ଜନ କୁମାର ବେହେରା, ପୂର୍ବତନ ସମିତି ସଭ୍ୟ ଟିଉରଞ୍ଜନ ସାହୁ, ପୂର୍ବତନ ଗୋବିନ୍ଦପୁର ସରପଞ୍ଚ ଶାରଦା ପ୍ରସାଦ କାଣ୍ଡି, କନକପୁରର ସୁନୀଲ ମହାରଣା, ତେନ୍ତୁଳିପଦାର ପୂର୍ବତନ ସରପଞ୍ଚ, ପୂର୍ବତନ ସରପଞ୍ଚ ଅକ୍ଷୟ ମହାନ୍ତି, ବସନ୍ଦରା ପୂର୍ବତନ ସରପଞ୍ଚ ନିଶିକାନ୍ତ ମଲ୍ଲିକ, ଶିବପୁରର ଅଲୋକ କୁମାର ଭୋଇ, ଅଢ଼ଙ୍ଗା ଗ୍ରାମର ଶୁଭ୍ରାଂଶୁ ଶେଖର ପଟ୍ଟନାୟକ, ଶିବପୁରର ପୂର୍ବତନ ସମିତି ସଭ୍ୟ ସତ୍ୟରଞ୍ଜନ ସେଠୀ, ବିରିଡିର ଅଲେଖ ମାଝି, ଦୀପ୍ତିରଞ୍ଜନ ଭୋଇ, ଅଖତର ରଜାକ୍, ଖଗେଶ୍ୱର ଭୋଇ, ସୁଶାନ୍ତ ରାଉତ ପ୍ରମୁଖ ନିଜ ନିଜ ସମର୍ଥକଙ୍କ ଗହଣରେ ଭାଜପାରେ ଯୋଗ ଦେଇଛନ୍ତି। ସେହିପରି ରଘୁନାଥପୁର ବ୍ଲକ ତରିକୁନ୍ଦ ଗ୍ରାମପଞ୍ଚାୟତର ବୈରାଗୀ ଚନ୍ଦ୍ର ବେହେରା, ତରିକୁନ୍ଦର ପୂର୍ବତନ ସରପଞ୍ଚ ସୁବାସ ଚନ୍ଦ୍ର ସାହାଣୀ, ମହେଶ୍ୱର ସ୍ୱାଇଁ, ସୁବୋଧ କୁମାର ବାରିକ ପ୍ରମୁଖ ଆନୁଷ୍ଠାନିକ ଭାବେ ଭାଜପାରେ ସାମିଲ ହୋଇଛନ୍ତି। ସମସ୍ତ ସଦସ୍ୟଙ୍କୁ ରାଜ୍ୟ ଉପସଭାପତି ଭୃଗୁ ବକ୍ସିପାତ୍ର, ରାଜ୍ୟ ସାଧାରଣ ସଂପାଦକ ପୃଥ୍ୱୀରାଜ ହରିଚନ୍ଦନ, ଜଗତସିଂହପୁର ଜିଲା ସଭାପତି ସତ୍ୟବ୍ରତ ମହାପାତ୍ର, ଜିଲା ପ୍ରଭାରୀ ଶାରଦା ପ୍ରଧାନ ପ୍ରମୁଖ ନୂଆ ସଦସ୍ୟଙ୍କୁ ଉତ୍ତରୀୟ ଓ ଟୋପି ପିନ୍ଧାଇ ସ୍ୱାଗତ କରିଥିଲେ।

ଘରେ ଥିବା କୋଭିଡ୍ ରୋଗୀଙ୍କୁ ଫାଭିପିରାଭିର

ଡାକ୍ତରଙ୍କ ପରାମର୍ଶ ବିନା ଔଷଧ ନ ଖାଇବାକୁ ମୁଖ୍ୟ ଶାସନ ସଚିବଙ୍କ ପରାମର୍ଶ

ଭୁବନେଶ୍ୱର,୫।୧୦(ବ୍ୟୁରୋ)

ରାଜ୍ୟରେ କୋଭିଡ୍-୧୯ ମହାମାରୀ ସଂକ୍ରାମକ ରୂପ ଧାରଣ କରିଛି। ୮୦ ପ୍ରତିଶତ ଆଂଶିକ ଲକ୍ଷଣ ଥିବା କୋଭିଡ୍ ସଂକ୍ରମିତ ନିଜ ଘରେ ସଙ୍ଗରୋଧରେ ରହିବାକୁ ପସନ୍ଦ କରୁଛନ୍ତି। ଏପରି ସ୍ଥଳେ ସେହି ରୋଗୀମାନଙ୍କୁ ରୋଗ ପ୍ରତିରୋଧ ପାଇଁ ଫାଭିପିରାଭିର ଟାବ୍‌ଲେଟ ଖାଇବାକୁ ଅନୁମତି ଦିଆଯାଇଛି। ଏ ନେଇ ସୋମବାର ମୁଖ୍ୟ ଶାସନ ସଚିବ ଅସିତ ତ୍ରିପାଠୀଙ୍କ ଅଧ୍ୟକ୍ଷତାରେ ଏକ ଉଚ୍ଚସ୍ତରୀୟ ବୈଠକ ଅନୁଷ୍ଠିତ ହୋଇଛି।

ଡାକ୍ତର ଓ ସ୍ୱାସ୍ଥ୍ୟ ବିଶେଷଜ୍ଞଙ୍କ ପରାମର୍ଶ ପରେ ଫାଭିପିରାଭିରକୁ ଘରେ ସଙ୍ଗରୋଧରେ ରହିଥିବା ରୋଗୀମାନେ ଖାଇବାକୁ ଅନୁମତି ଦିଆଯାଇଛି। ଏହି ଟାବ୍‌ଟେଲ କରୋନାକୁ ରୋକିବାରେ ଫଳପ୍ରଦ ହେଉଥିବା ଜଣାପଡିଛି। ତେବେ ମନଇଚ୍ଛା ଏହାକୁ ନ ଖାଇବାକୁ ମୁଖ୍ୟ ଶାସନ ସଚିବ ପରାମର୍ଶ ଦେଇଛନ୍ତି। ଅଭିଜ୍ଞତାସମ୍ପନ୍ନ ଡାକ୍ତର ଗଣମାଧ୍ୟମ କିମ୍ବା ଅଡିଓ ଭିଜୁଆଲ ଜରିଆରେ ଏହି ଔଷଧ ଖାଇବା ପାଇଁ ପରାମର୍ଶ ଦେବେ। ରୋଗୀମାନେ ଡାକ୍ତରମାନଙ୍କ ପରାମର୍ଶ ଅନୁଯାୟୀ ଔଷଧ ଖାଇବାକୁ କୁହାଯାଇଛି। ଫାଭିପିରାଭିର ସେବନ ନେଇ ଷ୍ଟାଣ୍ଡାର୍ଡ ଅପରେଟିଂ ପ୍ରୋସିଡ୍ୟୁର (ଏସଓପି)କୁ ବ୍ୟାପକ କରିବାକୁ ମୁଖ୍ୟ ଶାସନ ସଚିବ ସ୍ୱାସ୍ଥ୍ୟ ଓ ପରିବାର କଲ୍ୟାଣ ବିଭାଗକୁ ପରାମର୍ଶ ଦେଇଛନ୍ତି। ରୋଗୀଙ୍କ ଘରେ ଔଷଧ ଯୋଗାଇବାକୁ ରାପିଡ ରେସପନ୍ସ ଟିମ୍(ଆର୍‌ଆର୍‌ଟି)ଙ୍କୁ ତୁରନ୍ତ ନିୟୋଜିତ କରିବାକୁ ବୈଠକରେ ନିଷ୍ପତ୍ତି ନିଆଯାଇଛି।

ବୈଠକରେ ଯୋଗଦେଇ ସ୍ୱାସ୍ଥ୍ୟ ଓ ପରିବାର କଲ୍ୟାଣ ବିଭାଗ ଅତିରିକ୍ତ ମୁଖ୍ୟ ଶାସନ ସଚିବ ପ୍ରଦୀପ୍ତ କୁମାର ମହାପାତ୍ର କହିଛନ୍ତି ଯେ, ରୋଗୀ କିପରି

ଔଷଧ ଖାଇବେ ସେ ନେଇ ଆର୍‌ଆର୍‌ଟି ଟିମ୍ ପରାମର୍ଶ ଦେବେ। ପାର୍ଶ୍ୱ ପ୍ରତିକ୍ରିୟା, ସାବଧାନତା ଏବଂ କାର୍ଯ୍ୟ ସମ୍ପର୍କରେ ରୋଗୀଙ୍କ ପରିବାର ସଦସ୍ୟଙ୍କୁ ବୁଝାଇବେ। ଯଦି ବିପରୀତ ପ୍ରତିକ୍ରିୟା ହେଲା ତେବେ କାହାକୁ ଜଣାଇବେ ସେ ନେଇ ଟିମ୍ ସଦସ୍ୟମାନେ ଜଣାଇବେ। ଯଦି ଔଷଧ ଖାଇବା ପରେ ରୋଗୀ ଗୁରୁତର ହୋଇଯାଆନ୍ତି ତା'ହେଲେ ଆରଆରଟି ଟିମ୍ ତାଙ୍କୁ କୋଭିଡ୍ ହସ୍ପିଟାଲ ନେବା ପାଇଁ ସହଯୋଗ କରିବେ। ରୋଗୀମାନଙ୍କ ସହ ନିୟମିତ ଯୋଗାଯୋଗରେ ରହିବାକୁ ମୁଖ୍ୟ ଶାସନ ସଚିବ ନିର୍ଦ୍ଦେଶ ଦେଇଛନ୍ତି। ବୈଠକରେ ସୂଚନା ଓ ଲୋକ ସମ୍ପର୍କ ବିଭାଗ ସଚିବ ସଞ୍ଜୟ ସିଂ , ସୂଚନା ପ୍ରଯୁକ୍ତି ବିଦ୍ୟା ସଚିବ ମନୋଜ କୁମାର ମିଶ୍ର, ଡାକ୍ତର ସମ୍ପଦ ଦାସ, ଡାକ୍ତର ଜୟନ୍ତ ପଣ୍ଡା ପ୍ରମୁଖ ଯୋଗଦେଇଥିଲେ।

ଔଷଧ ସେବନ ନେଇ ପରାମର୍ଶ

ଭୁବନେଶ୍ୱର, ୫।୧୦(ବ୍ୟୁରୋ)

- ପ୍ରାଥମିକ ଅବସ୍ଥାରେ ସ୍ୱାସ୍ଥ୍ୟାବସ୍ଥାରେ ଉନ୍ନତି ଘଟାଏ
- ଲକ୍ଷଣହୀନ, ଗର୍ଭବତୀ, ଶିଶୁଙ୍କ ପାଇଁ ବାରଣ
- ଫାଭିପିରାଭିର ସେବନବେଳେ ମଦ୍ୟପାନ ନିରାପଦ ନୁହେଁ

ହୋମ୍ ଆଇସୋଲେଶନରେ ରହୁଥିବା କରୋନା ଆକ୍ରାନ୍ତ କିପରି ଫାଭିପିରାଭିର ଔଷଧ ଖାଇବେ, ସେନେଇ ରାଜ୍ୟ ସରକାରଙ୍କ ପକ୍ଷରୁ ସ୍ୱାସ୍ଥ୍ୟ ବିଶେଷଜ୍ଞମାନେ ଆବଶ୍ୟକ ପରାମର୍ଶ ଦେଇଛନ୍ତି। ସୋମବାର ଆୟୋଜିତ ଖବରଦାତା ସମ୍ମିଳନୀରେ କଟକ ଏସ୍‌ସିବିର ମେଡିସିନ ବିଭାଗ ମୁଖ୍ୟ ଡା. ଜୟନ୍ତ ପଣ୍ଡା କହିଛନ୍ତି ଯେ, ଫାଭିପିରାଭିର କୋଭିଡ୍-୧୯ ଭୂତାଣୁର ସଂଖ୍ୟା ଓ ପ୍ରଭାବ କମାଇ ଥାଏ। ରୋଗୀଙ୍କୁ ପ୍ରାଥମିକ ଅବସ୍ଥାରେ ଏହି ଔଷଧ ଦେଲେ ସ୍ୱାସ୍ଥ୍ୟାବସ୍ଥାରେ ଉନ୍ନତି ଆସିବାର ସମ୍ଭାବନା ରହିଛି। ଡାକ୍ତରଙ୍କ ପରାମର୍ଶକ୍ରମେ ଠିକ୍ ଭାବେ ସେବନ କଲେ ଜ୍ୱର, କାଶର ପ୍ରାଦୁର୍ଭାବ କମିଯାଇପାରିବ। ବର୍ତ୍ତମାନ କରୋନା ରୋଗୀଙ୍କୁ ୫ଦିନ ପାଇଁ ଫାଭିପିରାଭିର ଦେବା ବ୍ୟବସ୍ଥା କରାଯାଇଛି। ଲକ୍ଷଣ ନ ଥିବା ରୋଗୀଙ୍କୁ ଏହା ଦିଆଯାଏ ନାହିଁ। କେବଳ ଲକ୍ଷଣଯୁକ୍ତ ରୋଗୀଙ୍କୁ ଦିଆଯାଇପାରିବ। ସେହିପରି ଗର୍ଭବତୀ, ଛୋଟ ପିଲା ଫାଭିପିରାଭିର ଖାଇପାରିବେ ନାହିଁ। ରୋଗ ଚିହ୍ନଟ ହେବାମାତ୍ରେ ପ୍ରଥମ ଦିନରୁ ଆକ୍ରାନ୍ତଙ୍କୁ ଫାଭିପିରାଭିର ଦିଆଯାଇପାରିବ। ଏହାକୁ ଖାଇଲା ପରେ ପାର୍ଶ୍ୱ ପ୍ରତିକ୍ରିୟା ଦେଖିଲେ ଡାକ୍ତରଙ୍କୁ ଜଣାନ୍ତୁ। ପତଳା ଝାଡ଼ା ହେଲେ, ପେଟ କାଟିଲେ ଡାକ୍ତରଙ୍କ ସହ ଯୋଗାଯୋଗ କରନ୍ତୁ ବୋଲି ଡା. ପଣ୍ଡା କହିଛନ୍ତି।

ଅଶ୍ୱିନୀ ହସ୍ପିଟାଲର ଡା. ସମ୍ପଦ ଦାସ କହିଲେ, ରୋଗୀଙ୍କ ଲିଖିତ ସମ୍ମତି ପରେ ହିଁ ଏହି ଔଷଧ ଦିଆଯିବ। ୫ଦିନ ମଧ୍ୟରୁ ପ୍ରଥମ ଦିନ ୯ଟି ବଟିକା ସକାଳେ ଓ ୯ଟି ବଟିକା ସନ୍ଧ୍ୟାବେଳେ ଖାଇବାକୁ ହେବ। ସେହିପରି ୨ୟ ଦିନରୁ ୫ମ ଦିନ ପର୍ଯ୍ୟନ୍ତ ୪ଟି ବଟିକା ସକାଳେ ଓ ୪ଟି ବଟିକା ସନ୍ଧ୍ୟାବେଳେ ଖାଇବାକୁ ହେବ। ଫାଭିପିରାଭିର ବା କୌଣସି ଔଷଧ ଖାଇଲେ ମଦ୍ୟପାନ ନ କରିବା ଉଚିତ। ଆଲ୍‌କହଲ ସହିତ ବିଭିନ୍ନ ଔଷଧର ରାସାୟନିକ ପ୍ରତିକ୍ରିୟା ହେଉଥିବାରୁ ମଦ୍ୟପାନ ନିରାପଦ ନୁହେଁ। ତେବେ ଫାଭିପିରାଭିର ଖାଇବାବେଳେ କେଉଁ କେଉଁ ଔଷଧ ଖାଇହେବ ସେ ସମ୍ପର୍କରେ ଡା. ଦାସ ସୂଚନା ଦେଇଛନ୍ତି। ଏହି ଔଷଧ ଖାଉଥିବା ରୋଗୀମାନେ ଅନ୍ୟାନ୍ୟ ଔଷଧ ଯଥା କରୋନା ସମୟରେ ସେବନ କରାଯାଉଥିବା ଆଣ୍ଟିବାୟୋଟିକ, ଭିଟାମିନ ଇତ୍ୟାଦି ଖାଇପାରିବେ। ସେହିପରି ଲୋକମାନେ ପୂର୍ବରୁ ନିୟମିତ ଖାଉଥବା ଔଷଧ ଯେପରିକି ଗ୍ୟାଷ୍ଟ୍ରିକ ଔଷଧ, ମଧୁମେହ, ଉଚ୍ଚ ରକ୍ତଚାପ, ହୃଦ୍‌ରୋଗ ଔଷଧ ଆଦି ଖାଇପାରିବେ ବୋଲି ଡା. ଦାସ ସୂଚନା ଦେଇଛନ୍ତି।

୩ହଜାର ତଳକୁ ଖସିଲା ଦୈନିକ ସଂକ୍ରମଣ, ୧୭ ମୃତ

ଭୁବନେଶ୍ୱ, ୫।୧୦(ବ୍ୟୁରୋ)

ରାଜ୍ୟରେ ଦୈନିକ ସଂକ୍ରମଣ ସଂଖ୍ୟା ଦିନକୁ ଦିନ ହ୍ରାସ ପାଇବାରେ ଲାଗିଛି। ବହୁଦିନ ପରେ ଏହା ୩ହଜାର ତଳକୁ ଖସିଛି। ଶେଷ ୨୪ ଘଣ୍ଟାରେ ରାଜ୍ୟରେ ୨,୬୧୭ ନୂଆ କରୋନା ପଜିଟିଭ୍ ଚିହ୍ନଟ ହୋଇଛନ୍ତି। ଏମାନଙ୍କ ମଧ୍ୟରେ ଖୋର୍ଦ୍ଧାରୁ ୫୦୬ଜଣ ଥିବାବେଳେ ବରଗଡ଼ରୁ ୧୪୮, କଟକ ୧୩୬, କେନ୍ଦ୍ରାପଡ଼ା ୧୩୨, ଅନୁଗୋଳ ୧୧୫, ଯାଜପୁର ୧୧୨, ବଲାଙ୍ଗୀର ୧୦୯, କେନ୍ଦୁଝର ୧୦୭, ସମ୍ବଲପୁର ୧୦୬, ମୟୂରଭଞ୍ଜ ୧୦୧ଜଣ ରହିଛନ୍ତି। ଅନ୍ୟ ଜିଲାଗୁଡ଼ିକରେ ନୂଆ ଆକ୍ରାନ୍ତଙ୍କ ସଂଖ୍ୟା ଦୁଇଅଙ୍କରେ ଅର୍ଥାତ୍ ଶହେ ତଳକୁ ରହିଛି। ଫଳରେ ରାଜ୍ୟରେ ଏବେ ମୋଟ ଆକ୍ରାନ୍ତଙ୍କ ସଂଖ୍ୟା ୨,୩୫,୩୩୦କୁ ବୃଦ୍ଧି ପାଇଛି। ଅନ୍ୟପଟେ ଆଉ ୧୭ଜଣଙ୍କର କରୋନାରେ ମୃତ୍ୟୁ ହୋଇଛି। ଏହାକୁ ମିଶାଇ ମୋଟ ମୃତ୍ୟୁ ସଂଖ୍ୟା ୯୨୪ରେ ପହଞ୍ଚିଛି। ସେହିପରି ରାଜ୍ୟରେ ଆଉ ୪,୦୯୮ ଆକ୍ରାନ୍ତ ଆରୋଗ୍ୟ ଲାଭ କରିଛନ୍ତି। ବର୍ତ୍ତମାନ ଆରୋଗ୍ୟ ସଂଖ୍ୟା ୨,୦୬,୪୦୦ ଛୁଇଁଛି।

ପିପିଇ ଘୋଡ଼ାଇ ଆମ୍ବୁଲାନ୍ସରେ ଗଞ୍ଜେଇ ଚାଲାଣ, ୨ ଗିରଫ

ଜବତ ଗଞ୍ଜେଇ ସହ ଗିରଫ ଦୁଇ ଅଭିଯୁକ୍ତ।

କବିସୂର୍ଯ୍ୟନଗର,୫।୧୦

ଗଞ୍ଜାମ ଜିଲା କବିସୂର୍ଯ୍ୟନଗର ସରକାରୀ ଡାକ୍ତରଖାନାରେ ଭଡ଼ା ସୂତ୍ରରେ ଲାଗିଥିବା ଏକ ଆମ୍ବୁଲାନ୍ସରେ ଗଞ୍ଜେଇ ଚାଲାଣ କରୁଥିବା ୨ଜଣଙ୍କୁ ପୋଲିସ ସୋମବାର କୋର୍ଟ ଚାଲାଣ କରିଛି। ସେମାନେ ହେଲେ କୋରାପୁଟ ଜିଲା ପଟାଙ୍ଗୀ ଅଞ୍ଚଳର ସୁନୀଲ ମିଶ୍ର ଓ କବିସୂର୍ଯ୍ୟନଗର ଥାନା ବଡ଼ଆଗୁଳ ଗ୍ରାମର ଗୋପାଳ କରଣ। ଆମ୍ବୁଲାନ୍ସ (ନଂ.ଓଆର୦୨ବିପି୫୩୦୦) ସହ ପିପିଇ କିଟ୍ ଘୋଡ଼ାଇ ଚାଲାଣ ହେଉଥିବା ୨୫୬ କି.ଗ୍ରା. ଗଞ୍ଜେଇ ପୋଲିସ ଜବତ କରିଛି।

କବିସୂର୍ଯ୍ୟନଗର ଥାନାଧିକାରୀ ପ୍ରଭାତ ସାହୁଙ୍କ ନିର୍ଦ୍ଦେଶ ପ୍ରକାରେ ରବିବାର ଅପରାହ୍ନରେ ବୁଢ଼ାମ୍ବ ଛକରେ ସ୍ଥାନୀୟ ଫାଣ୍ଡି ପୋଲିସ ଉକ୍ତ ଆମ୍ବୁଲାନ୍ସକୁ ଅଟକାଇଥିଲା। ପରେ ଆମ୍ବୁଲାନ୍ସ ସହ ୨ଜଣଙ୍କୁ ଥାନାକୁ ପଠାଯାଇଥିଲା। ଯାଞ୍ଚ ପରେ ସେଥିରୁ ଗଞ୍ଜେଇ ମିଳିଥିଲା। ଏହା ଦିଗପହଣ୍ଡିରୁ ପୁରୀକୁ ଚାଲାଣ ହେଉଥିଲା ବୋଲି ଅବକାରୀ ବିଭାଗ ତଦନ୍ତରୁ ଜଣାପଡ଼ିଛି। ଗଞ୍ଜେଇ ନେଉଥିବା ବ୍ୟକ୍ତି ଆମ୍ବୁଲାନ୍ସ ଆଗେ ଆଗେ ଅନ୍ୟ ଏକ କାରରେ ଯାଉଥିବା ବେଳେ ସେ ଫେରାର ହୋଇଯାଇଛନ୍ତି। ମାମଲା ନଂ.୨୭୭/୨୦, ଓଡ଼ିଶା ଅବକାରୀ ଧାରା ୫୨ପ୍ରକାରେ ବେଆଇନ ଗଞ୍ଜେଇ ଚାଲାଣ ଅଭିଯୋଗରେ ଅଟକ ଥିବା ସୁନୀଲ ଓ ଗୋପାଳଙ୍କୁ ସୋମବାର ଗିରଫ କରି କୋର୍ଟଚାଲାଣ କରାଯାଇଥିବା ଥାନାଧିକାରୀ ସାହୁ କହିଛନ୍ତି।

ଓଜେଇଇ ପାଇଁ ଏସ୍‌ଓପି ଜାରି

ଭୁବନେଶ୍ୱର, ୫।୧୦(ବ୍ୟୁରୋ)

ଓଡ଼ିଶା ଯୁଗ୍ମ ପ୍ରବେଶିକା ପରୀକ୍ଷା (ଓଜେଇଇ) ଆସନ୍ତା ୧୨ ତାରିଖରୁ ଆରମ୍ଭ ହେବ। ୧୯ ତାରିଖ ପର୍ଯ୍ୟନ୍ତ ଚାଲିବାକୁ ଥିବା ଏହି ପରୀକ୍ଷା ୩ଟି ସିଫ୍ଟରେ ହେବ। ତେବେ କରୋନା ମହାମାରୀ ସମୟରେ ପରୀକ୍ଷାର ସୁପରିଚାଳନା ପାଇଁ ଏସ୍‌ଓପି ଜାରି ହୋଇଛି। କେନ୍ଦ୍ର ଓ ରାଜ୍ୟ ସରକାରଙ୍କ କୋଭିଡ୍-୧୯ ନିର୍ଦ୍ଦେଶାବଳୀ ଅନୁଯାୟୀ, ପରୀକ୍ଷାର୍ଥୀଙ୍କର ସ୍ୱାସ୍ଥ୍ୟ ସୁବିଧା ସୁନିଶ୍ଚିତ କରିବା ସହ ସାମାଜିକ ଦୂରତା ସମ୍ବନ୍ଧରେ ଆବଶ୍ୟକ ପଦକ୍ଷେପ ଗ୍ରହଣ କରାଯିବ। ସମସ୍ତ ପରୀକ୍ଷା କେନ୍ଦ୍ରରେ ମୋଟ ସିଟ୍‌ର ମାତ୍ର ୫୦% ବ୍ୟବହାର କରାଯିବ ଓ ନିର୍ଦ୍ଦେଶାବଳୀ ଅନୁଯାୟୀ ପ୍ରାର୍ଥୀଙ୍କ ମଧ୍ୟରେ ବ୍ୟବଧାନ ବଜାୟ ରହିବ। ଯଦି କୌଣସି ପରୀକ୍ଷାର୍ଥୀଙ୍କ ଶରୀରର ତାପମାତ୍ରା ଅଧିକ କିମ୍ବା ଅନ୍ୟ କୌଣସି କରୋନା ଲକ୍ଷଣ ଥିବା ପରି ଦେଖାଯାଏ, ତାଙ୍କୁ ଏକ ସ୍ୱତନ୍ତ୍ର ଭାବେ ନିର୍ମିତ ହଲ୍‌ରେ ପରୀକ୍ଷା ଦେବାକୁ ଅନୁମତି ଦିଆଯିବ। ପ୍ରତି ସିଫ୍ଟ ଆରମ୍ଭ ପୂର୍ବରୁ ପରୀକ୍ଷା ହଲ୍, କବାଟ ହ୍ୟାଣ୍ଡଲ୍, ଲିଫ୍ଟ ସୁଇଚ୍, ରେଲିଂ, ପରୀକ୍ଷାର୍ଥୀଙ୍କ ବସିବା ସ୍ଥାନ, ଚେୟାର, ଡେସ୍କ, କମ୍ପ୍ୟୁଟର ମନିଟର, କିବୋର୍ଡ, ମାଉସ୍ ଆଦି ଭଲ ଭାବେ ବିଶୋଧନ କରାଯିବ। ସମସ୍ତ ପରୀକ୍ଷାର୍ଥୀ ୩ ପ୍ଲାଏ ମାସ୍କ ପିନ୍ଧିବା ବାଧ୍ୟତାମୂଳକ କରାଯାଇଛି। ସେହିପରି ସମସ୍ତ ଇନଭିଜିଲେଟର୍ ଓ କର୍ମଚାରୀଙ୍କୁ ମାସ୍କ, ଗ୍ଲୋଭସ୍ ଆଦି ସୁରକ୍ଷା ଉପକରଣ ଯୋଗାଇ ଦିଆଯିବ। ପରୀକ୍ଷାର୍ଥୀମାନେ କେନ୍ଦ୍ରରେ ପ୍ରବେଶ କରିବା ପୂର୍ବରୁ ସାବୁନ ଓ ସାନିଟାଇଜର୍ ଦ୍ୱାରା ହାତ ସଫା କରିବେ। ପରୀକ୍ଷାର୍ଥୀ ଓ କର୍ମଚାରୀଙ୍କ ବ୍ୟବହାର ପାଇଁ ପ୍ରବେଶ ସ୍ଥାନ ସମେତ ବିଭିନ୍ନ ସ୍ଥାନରେ ହ୍ୟ

ଯାହାସବୁ ତୁମଙ୍କୁ ଭଗବାନଙ୍କ ଆଡକୁ ଯିବାକୁ ସାହାଯ୍ୟ କରେ– ସେଗୁଡିକ ଗ୍ରହଣ କର ଏବଂ ଯାହା କିଛି ତୁମଙ୍କୁ ଭଗବାନଙ୍କଠାରୁ ଦୂରେଇ ନିଏ– ସେଗୁଡିକୁ ତୁରନ୍ତ ବର୍ଜନ କର । –ଶ୍ରୀମା

ଅଷ୍ଟ୍ରିଚ୍ ସରକାର

କୌଣସି ଦେଶର ନାଗରିକଙ୍କ ମାନବ ଅଧିକାର କ୍ଷୁଣ୍ଣ ହେଲେ ଜାତୀୟ ତଥା ଅନ୍ତର୍ଜାତୀୟ ସ୍ତରର ମାନବ ଅଧିକାର ସଙ୍ଗଠନଗୁଡ଼ିକ ଆଗେଇ ଆସିଥାଆନ୍ତି। ସରକାର କିମ୍ବା ନିର୍ଦ୍ଦିଷ୍ଟ ଗୋଷ୍ଠୀ ଦ୍ୱାରା ଅତ୍ୟାଚାରିତ ହେଉଥିବା ବର୍ଗକୁ ସିଭିଲ ସୋସାଇଟି ଅର୍ଗାନାଇଜେଶନ ବା ଭଦ୍ର ସମାଜ ସଙ୍ଗଠନ ରକ୍ଷା କରିବାର ଅନେକ ଦୃଷ୍ଟାନ୍ତ ବିଶ୍ୱବ୍ୟାପୀ ଦେଖିବାକୁ ମିଳିଛି। ଅନ୍ତର୍ଜାତୀୟ ସ୍ତରରେ ବିଶେଷକରି ଗଣତାନ୍ତ୍ରିକ ସରକାରଗୁଡ଼ିକ ସକାରାତ୍ମକ ସମାଲୋଚନାକୁ ଗ୍ରହଣ କରି ଭୁଲ ସୁଧାରିବାକୁ ଚେଷ୍ଟା କରିଥାଆନ୍ତି। କିନ୍ତୁ ଭାରତରେ ଏବେ ତାହାର ଓଲଟା ପ୍ରତିଫଳନ ହେଉଛି। ୨୯ ସେପ୍ଟେମ୍ବରରେ ମାନବ ଅଧିକାର ସଙ୍ଗଠନ ଆମ୍‌ନେଷ୍ଟି ଇଣ୍ଟରନ୍ୟାଶନାଲର ଭାରତରେ ଥିବା ସମସ୍ତ ବ୍ୟାଙ୍କ ଆକାଉଣ୍ଟକୁ ବନ୍ଦ କରିଦିଆଯାଇଥିବାରୁ ତା'ର କାର୍ଯ୍ୟ ବସ୍ତୁତଃ ଠପ୍ ହୋଇଯାଇଛି। ଏହି ବିଶ୍ୱସ୍ତରୀୟ ସଙ୍ଗଠନ କେନ୍ଦ୍ର ସରକାରଙ୍କ ଦୋଷତ୍ରୁଟି ଦର୍ଶାଇବାକୁ ଯାଇ ପ୍ରଶ୍ନ କରିବା ଯୋଗୁ ତାହାର କାର୍ଯ୍ୟଧାରା ଉପରେ ସରକାରୀ ଅଙ୍କୁଶ ଲଗାଇଦିଆଯାଇଛି। ଉଲ୍ଲେଖଯୋଗ୍ୟ ଯେ, ୧୯୭୭ରେ ଆମ୍‌ନେଷ୍ଟି ଇଣ୍ଟରନ୍ୟାଶନାଲକୁ ଶାନ୍ତି ପାଇଁ ନୋବେଲ ପୁରସ୍କାର ଦିଆଯାଇଥିଲା। ସଂଖ୍ୟାଲଘୁଙ୍କ ଅଧିକାର, ନାଗରିକଙ୍କ ଉପରେ ନିର୍ଯାତନା ବନ୍ଦ, ମୃତ୍ୟୁଦଣ୍ଡ ବିଲୋପ ଏବଂ ଶରଣାର୍ଥୀ ଅଧିକାର ଦିଗରେ ଏହା ପୃଥିବୀସାରା କାର୍ଯ୍ୟ କରୁଛି।

ନିକଟରେ ଶେଷ ହୋଇଥିବା ପାର୍ଲାମେଣ୍ଟର ମୌସୁମୀ ଅଧିବେଶନରେ ବିଦେଶୀ ଅନୁଦାନ (ନିୟନ୍ତ୍ରଣ) ସଂଶୋଧନ (ଏଫସିଆର୍‌ଏ) ଆଇନ ଅଣାଯାଇଥିଲା। ଫଳରେ ଭାରତରେ ଥିବା ବେସରକାରୀ ସଙ୍ଗଠନ (ଏନ୍‌ଜିଓ)ଗୁଡ଼ିକୁ ଦେଶ ବାହାରୁ ଆସୁଥିବା ଅନୁଦାନ ଉପରେ ଅନେକ କଟକଣା ଲଗାଯାଇଛି। ଆଇନ ଆଣିବା ପୂର୍ବରୁ ସରକାର କୌଣସି ସଙ୍ଗଠନ ସହ ଆଲୋଚନା କରିନାହାନ୍ତି କିମ୍ବା ସଂସଦରେ ନାମକୁମାତ୍ର ଆଲୋଚନା କରାଯାଇ ଯେଭଳି ତରବରିଆ ଭାବେ ଏହାକୁ ଗୃହୀତ କରାଇ ନିଆଗଲା ତାହା ଉପରେ ସିଭିଲ ସୋସାଇଟି ସଙ୍ଗଠନଗୁଡ଼ିକ ପ୍ରଶ୍ନ ଉଠାଇବା ସ୍ୱାଭାବିକ। ଉକ୍ତ ଆଇନ ଅଣାଯିବା ପଛରେ ରହିଥିବା ମନ୍ଦ ଉଦ୍ଦେଶ୍ୟ ଆମ୍‌ନେଷ୍ଟି ଇଣ୍ଟରନ୍ୟାଶନାଲ ଭଳି ସଙ୍ଗଠନଗୁଡ଼ିକୁ ଭାରତରେ କାର୍ଯ୍ୟ କରି ନ ଦେବା କଥାରୁ ଫୁଟି ହେଉଛି। ସମ୍ବିଧାନର ଅନୁଚ୍ଛେଦ ୩୭୦ରେ ଜମ୍ମୁ ଓ କଶ୍ମୀରକୁ ଦିଆଯାଇଥିବା ସ୍ୱତନ୍ତ୍ର ଅଧିକାରକୁ ୨୦୧୯ରେ ଉଚ୍ଛେଦ କରାଯାଇଥିଲା। ଫଳରେ ସେହି ରାଜ୍ୟରେ ଘଟୁଥିବା ମାନବ ଅଧିକାର ଉଲ୍ଲଂଘନ କାର୍ଯ୍ୟଗୁଡ଼ିକୁ ରିପୋର୍ଟ ମାଧ୍ୟମରେ ଆମ୍‌ନେଷ୍ଟି ଇଣ୍ଟରନ୍ୟାଶନାଲ ପୃଥିବୀବ୍ୟାପୀ ପ୍ରକାଶ କରିଥିଲା। ଏହାଦ୍ୱାରା ଅନ୍ତର୍ଜାତୀୟ ସ୍ତରରେ ନରେନ୍ଦ୍ର ମୋଦି ସରକାରଙ୍କ ଭାବମୂର୍ତ୍ତି ଉପରେ ଆଞ୍ଚ ଆସିଥିଲା। ପ୍ରତିଶୋଧପରାୟଣ ହୋଇ କେନ୍ଦ୍ର ସରକାର ସମ୍ଭବତଃ ଉକ୍ତ ସଙ୍ଗଠନର କାର୍ଯ୍ୟ ଭାରତରେ ବନ୍ଦ କରିଦେବା ପାଇଁ ଉଚିତ ମଣିଛନ୍ତି। ଏହାଦ୍ୱାରା ବିଦେଶରୁ ଅନୁଦାନ ପାଉଥିବା ସଙ୍ଗଠନଗୁଡ଼ିକୁ ଚେତାବନୀ ଦିଆଯାଇଛି ଯେ, ସରକାର ବିରୋଧରେ ଗଲେ ଆମ୍‌ନେଷ୍ଟି ଇଣ୍ଟରନ୍ୟାଶନାଲ ଦଶା ଭୋଗିବାକୁ ପଡ଼ିବ। ଏଥିସହିତ ବିଦେଶରୁ ନ୍ୟାୟସଙ୍ଗତ ଉପାୟରେ ଏନ୍‌ଜିଓଗୁଡ଼ିକ ଅନୁଦାନ ପାଉଥିଲେ ମଧ୍ୟ ସେମାନଙ୍କ ଗତିବିଧି ଓ ଆର୍ଥିକ କାରବାର ଉପରେ ନଜର ରଖିବା ପାଇଁ ଦିଲ୍ଲୀର କୌଣସି ଏସ୍‌ବିଆଇରେ ସମ୍ପୃକ୍ତ ସଂସ୍ଥାର ଏକ ବ୍ୟାଙ୍କ ଆକାଉଣ୍ଟ ରହିବା ଆଇନରେ ବାଧ୍ୟତାମୂଳକ କରାଯାଇଛି। ଧରାଯାଉ ଏକ ସଂସ୍ଥା ଓଡ଼ିଶାର ଅନୁନ୍ନତ ଅଞ୍ଚଳରେ କାର୍ଯ୍ୟ କରୁଛି। ସେହି ସଂସ୍ଥାର ବ୍ୟାଙ୍କ ଆକାଉଣ୍ଟ ଦିଲ୍ଲୀରେ ରହିବା ବାଧ୍ୟତାମୂଳକ ପଛରେ ଉଦ୍ଦେଶ୍ୟ ରହିଥାଇପାରେ କେନ୍ଦ୍ର ସରକାରଙ୍କ ପ୍ରଶାସନିକ ଅଧିକାରୀମାନେ ତାହାକୁ ଯାଞ୍ଚ କରିପାରିବେ। ସେହିପରି ବିଦେଶରୁ ଆସୁଥିବା ସମୁଦାୟ ଅର୍ଥର ମାତ୍ର ୨୦ ପ୍ରତିଶତ ସମ୍ପୃକ୍ତ ବେସରକାରୀ ସଙ୍ଗଠନ ପ୍ରଶାସନିକ ଖର୍ଚ୍ଚ ପାଇଁ ବ୍ୟୟ କରିପାରିବେ ବୋଲି ଆଇନରେ ଉଲ୍ଲେଖ କରାଯାଇଛି। ପୂର୍ବରୁ ଏହି ସୀମା ୫୦ ପ୍ରତିଶତ ଥିଲା। ସାମାଜିକ ଚିନ୍ତକଙ୍କ ମତରେ ଏଭଳି ବୁଦ୍ଧି ସରକାରଙ୍କ ମୁଣ୍ଡରେ ପଶିବାର ଅର୍ଥ ହେଉଛି ବିଦେଶୀ ଅନୁଦାନ ପାଉଥିବା ସଙ୍ଗଠନଗୁଡ଼ିକର ଭାରତ ସରକାରଙ୍କ ପ୍ରତି ଆନୁଗତ୍ୟ ରହୁ ନାହିଁ। ବଡ଼ ଏନ୍‌ଜିଓଗୁଡ଼ିକ ଅଧିକ ଦରମା ଦେଇ ଉଚ୍ଚଶିକ୍ଷିତ ତଥା ଅଭିଜ୍ଞତାସମ୍ପନ୍ନ ଗବେଷକ ଓ ବିଶେଷଜ୍ଞମାନଙ୍କୁ ନିଯୁକ୍ତି ଦେଉଥିବାରୁ ସେମାନଙ୍କ ଦ୍ୱାରା ପ୍ରସ୍ତୁତ ରିପୋର୍ଟ ସରକାରଙ୍କ ତ୍ରୁଟିକୁ ଦର୍ଶାଇବାରେ ସଫଳ ହେଉଛି। ପ୍ରଶାସନିକ ଖର୍ଚ୍ଚକୁ ୨୦ ପ୍ରତିଶତରେ ରଖି ଦିଆଗଲେ ଏନ୍‌ଜିଓଗୁଡ଼ିକ ସାଧାରଣ ପଢୁଆ ପିଲାଙ୍କୁ ନିଯୁକ୍ତି ଦେଇ କାମ ଚଳାଇବାକୁ ବାଧ୍ୟ ହେବେ। ଫଳରେ ସେହିମାନଙ୍କୁ ଟଙ୍କା ଯାଚି ରିପୋର୍ଟ ବଦଳାଯାଇପାରେ ବା ନିମ୍ନ ସ୍ତରର ସମୀକ୍ଷା ରିପୋର୍ଟ ପ୍ରକାଶ ପାଇଲେ ସରକାରଙ୍କ ଭୁଲକାର୍ଯ୍ୟ ଲୁଚିଯିବାର ସମ୍ଭାବନା ରହିଛି।

ମରୁଭୂମିରେ ଅଷ୍ଟ୍ରିଚ୍ ନାମକ ଏକ ପକ୍ଷୀ ଦେଖାଯାଏ। ଏହି ପକ୍ଷୀ ଉଡ଼ିପାରେ ନାହିଁ। ତାକୁ ଯେତେବେଳେ କୌଣସି ବିପଦ ଦିଶେ ସେତେବେଳେ ଏହି ପକ୍ଷୀ ଏକ ଗାତ ଖୋଳି ନିଜର ମୁଣ୍ଡ ତା'ଭିତରେ ପୂରାଇଦିଏ। ଯେହେତୁ ସେ ବିପଦକୁ ଦେଖିପାରେ ନାହିଁ, ସେହେତୁ ସେ ଭାବେ ଆସୁଥିବା ବିପଦ ମଧ୍ୟ ତାକୁ ଦେଖିପାରିବ ନାହିଁ। ଆଜି ଆମ୍‌ନେଷ୍ଟି ସମ୍ପର୍କରେ ନେଇଥିବା ନିଷ୍ପତ୍ତି ଦ୍ୱାରା ଭାରତ ସରକାର ଏହିଭଳି ଅଷ୍ଟ୍ରିଚ୍ ମାନସିକତା ପ୍ରଦର୍ଶନ କରିଛନ୍ତି। ବିଶ୍ୱର କେତେକ ଏକଚ୍ଛତ୍ରବାଦୀ ଦେଶକୁ ବାଦ୍ ପକାଇଲେ ସବୁ ଗଣତାନ୍ତ୍ରିକ ରାଷ୍ଟ୍ରରେ ଗତ ୭୦ ବର୍ଷ ଧରି ଆମ୍‌ନେଷ୍ଟି ଇଣ୍ଟରନ୍ୟାଶନାଲ୍ କାର୍ଯ୍ୟ କରିଆସୁଛି। କୌଣସି ଗଣତାନ୍ତ୍ରିକ ଦେଶର ସରକାର ଏହି ସଂସ୍ଥାକୁ ପସନ୍ଦ କରନ୍ତି ନାହିଁ ଏବଂ ବିଶ୍ୱବ୍ୟାପୀ ଏହାଦ୍ୱାରା ଅସନ୍ତୁଷ୍ଟ ଥିବା ସତ୍ତ୍ୱେ ତାହାର କାର୍ଯ୍ୟରେ ବାଧା ଦିଅନ୍ତି ନାହିଁ। ଏହାଫଳରେ ସବୁ ଗଣତାନ୍ତ୍ରିକ ଦେଶ ଭୁଲତ୍ରୁଟି ଦର୍ଶାଉଥିବା ଏହିଭଳି ସଙ୍ଗଠନ ଦ୍ୱାରା ପ୍ରସ୍ତୁତ ରିପୋର୍ଟକୁ ସମ୍ମାନ ଦେଇ ନିଜର ଦୋଷ ସୁଧାରି ଥାଆନ୍ତି। ତତ୍‌ସହିତ ସେହି ରିପୋର୍ଟକୁ ଖଣ୍ଡନ କରି ସମ୍ପୃକ୍ତ ସରକାର ନିଜର ସଫେଇ ଦେଇଥାନ୍ତି। ତାହା ଅନ୍ତର୍ଜାତୀୟ ସ୍ତରରେ ସମ୍ପୂର୍ଣ୍ଣ ଭାବେ ଗ୍ରହଣୀୟ ହୋଇଥାଏ। କିନ୍ତୁ ଭାରତ ସରକାର ଯେଉଁଭଳି ଭାବେ ଆମ୍‌ନେଷ୍ଟିକୁ ବିଦା କରିଦେଇଛନ୍ତି, ସେଥିରୁ ତାଙ୍କର ଅଷ୍ଟ୍ରିଚ୍ ମନୋଭାବ ଜଣାପଡୁଛି। ଭାରତ ସରକାର ସମାଲୋଚନା ପ୍ରତି ଅସହିଷ୍ଣୁ ହେଉଛି ବୋଲି ଏବେ ବିଶ୍ୱବ୍ୟାପୀ ପ୍ରମାଣ ମିଳିଲା। ଏହାଦ୍ୱାରା ଭାରତର ଭାବମୂର୍ତ୍ତି ଅନ୍ତର୍ଜାତୀୟ ସ୍ତରରେ ଯେଉଁଭଳି ଭାବେ କ୍ଷୁଣ୍ଣ ହେଲା ତାହାର କୁଫଳ ଆମ ସମସ୍ତଙ୍କୁ ଭୋଗିବାକୁ ପଡ଼ିବ।

୨୫ ବର୍ଷ ତଳର ଧରିତ୍ରୀ

୬ ଅକ୍ଟୋବର ୧୯୯୫

- ଜାଫ୍‌ନା ଉପଦ୍ୱୀପରେ ଥିବା କେତେକ ସାମରିକ ଘାଟି ଉପରେ ଶ୍ରୀଲଙ୍କା ସୈନ୍ୟଙ୍କ ପ୍ରତିଆକ୍ରମଣରେ ୩୦୦ ଏଲ୍‌ଟିଟିଇ ଉଗ୍ରପନ୍ଥୀ ନିହତ।
- ଦକ୍ଷିଣ ଆଫ୍ରିକାର ହିଂସା ଉପଦ୍ରୁତ କ୍ୱାଜୁଲ–ନାଟାଲ ପ୍ରଦେଶରେ ହିଂସାକାଣ୍ଡ ଓ ସଂଘର୍ଷ ଘଟି ୯୦ ଲୋକ ପ୍ରାଣ ହରାଇଛନ୍ତି।

su | do | ku

Puzzles by Srikant Ghosh

ସୁ–ଡୋ–କୁ

4					9		C	0		A	8			
B				E			D							
2		1		A	C					5		4	7	6
	3		5		4	E		9						1
								4	D	6	9	2	A	
6			3	2	E						0		9	
7		5				2			3	C	B			D
										8	D			
	2	C				9		D				7		B
9	0					6	5			E		1		A
E	4	6			5			1		9			C	
		A							6					
D				8	0							3		
		9							1		7	5		E
1		3				7		E		B			8	

ଏହାର ଉତ୍ତର ଆସନ୍ତାକାଲି ପ୍ରକାଶ ପାଇବ

ଉପରେ ପ୍ରଦତ୍ତ ସୁଡୋକୁର ଏପରି ସମାଧାନ କରିବାକୁ ହେବ, ଯେପରି ପ୍ରତ୍ୟେକ ଧାଡି, ସ୍ତମ୍ଭ ଓ ଆୟତାକାର ବାକ୍ସ ଭିତରେ ୦ରୁ ୯ ପର୍ଯ୍ୟନ୍ତ ଅଙ୍କ ଓ Aରୁ E ପର୍ଯ୍ୟନ୍ତ ଇଂଲିଶ ଲିପି ରହିବ।

A	D	0	3	C	E	1	2	6	5	7	B	9	4	8
7	1	3	4	9	0	5	B	8	E	6	A	C	D	2
8	5	B	6	2	A	C	4	7	1	9	D	E	0	3
6	4	9	D	B	5	E	0	3	2	C	8	A	7	1
2	E	C	8	7	1	A	9	D	0	4	3	B	5	6
9	6	D	E	0	7	4	5	A	B	8	2	3	1	C
4	8	1	9	A	D	2	3	C	6	E	0	7	B	5
B	7	A	C	4	6	9	8	1	3	D	5	2	E	0
E	C	5	2	3	B	D	6	0	7	1	9	8	A	4
0	3	2	1	5	8	7	E	B	C	A	4	6	9	D
D	9	4	7	8	3	B	C	2	A	0	1	5	6	E
1	A	8	5	E	2	0	7	9	D	3	6	4	C	B
C	0	7	B	6	9	3	D	4	8	5	E	1	2	A
5	2	6	0	1	4	8	A	E	9	B	C	D	3	7
3	B	E	A	D	C	6	1	5	4	2	7	0	8	9

ଗତକାଲିର ଉତ୍ତର

ସାମ୍ପ୍ରତିକ ଶିକ୍ଷାବ୍ୟବସ୍ଥା ଓ ଚାପଗ୍ରସ୍ତ ଛାତ୍ରୀଛାତ୍ର

ଅଧ୍ୟାପକ ଶରତ କୁମାର ଦାସ

ସାରା ଭାରତରେ ଜୀବନ ଜୀବିକା ନେଇ ଯେତିକି ଚର୍ଚ୍ଚା ଚାଲିଛି, ସମପରିମାଣରେ ଚର୍ଚ୍ଚା ଜୋର୍ ଧରିଛି ଆମ ଛାତ୍ରୀଛାତ୍ରଙ୍କ ଭବିଷ୍ୟତକୁ ନେଇ। ଅନେକଙ୍କ ମତରେ ୨୦୨୦–୨୧ର ଶିକ୍ଷାବର୍ଷ ଏକ ପ୍ରକାର ନଷ୍ଟ ହୋଇଗଲାଣି ଓ ଏହା ଛାତ୍ରୀଛାତ୍ରମାନଙ୍କ ଭବିଷ୍ୟତ ଉପରେ ଗଭୀର ପ୍ରଭାବ ପକାଇଛି। କେବଳ ଆଲୋଚନା ଓ ପର୍ଯ୍ୟାଲୋଚନା ସହିତ ଆ..ହା..ଚୁ..ଚୁ ରେ କଥା ଅଟକିରହୁଛି। କାହାର କିଛି କରିବାରେ ନାହିଁ। କରୋନା କବଳିତ ଶିକ୍ଷାବ୍ୟବସ୍ଥା ନିକଟରେ ସମସ୍ତେ ଯେମିତି ଏକ ପ୍ରକାର ଆତ୍ମସମର୍ପଣ କରିସାରିଛନ୍ତି। ଚିନ୍ତାରେ ଅଭିଭାବକ ଓ ଚାପରେ ଛାତ୍ରୀଛାତ୍ର। ଅସହାୟ ଓ ବିପର୍ଯ୍ୟସ୍ତ ସାଂପ୍ରତିକ ଶିକ୍ଷା ବ୍ୟବସ୍ଥା। ପାଖାପାଖି ୨୦୨୦ ମାର୍ଚ୍ଚ ମାସ ଅଧାଠାରୁ କୋଭିଡ୍–୧୯ର ବ୍ୟାପକତା କାରଣରୁ ଆମ ରାଜ୍ୟରେ ଶିକ୍ଷାନୁଷ୍ଠାନ ବନ୍ଦ ରହିଛି। ଛାତ୍ରୀଛାତ୍ରମାନଙ୍କର ଭାଗ୍ୟ ଭବିଷ୍ୟତ ଶୂନ୍ୟରେ ଝୁଲୁଛି। ପ୍ରତ୍ୟେକ ଅଭିଭାବକ ଚାହାନ୍ତି ଯେ ସେମାନଙ୍କର ପିଲା ସ୍ୱାଭାବିକ ଭାବରେ ବିଦ୍ୟାଳୟ ଯାଉ, ପାଠ ପଢୁ ଓ ଠିକ୍ ଢଙ୍ଗରେ ପରୀକ୍ଷା ଦେଇ ଉତ୍ତୀର୍ଣ୍ଣ ହେଉ। ମାତ୍ର ଏହା ଚଳିତ ଶିକ୍ଷା ବର୍ଷରେ ସମ୍ଭବ ହୋଇପାରୁନାହିଁ।

ବିକଳ୍ପ ବ୍ୟବସ୍ଥା ସ୍ୱରୂପ ଅନ୍ ଲାଇନ୍ ପାଠପଢା ଉପରେ ଗୁରୁତ୍ୱ ଦିଆଯାଇଛି। ଏହାର ଆଦର୍ଶ ସୁଦୂରପ୍ରସାରୀ, ମାତ୍ର ବାସ୍ତବତା ସମ୍ପୂର୍ଣ୍ଣ ଭିନ୍ନ। ପରିସଂଖ୍ୟାନ ଅନୁଯାୟୀ ୩୦ରୁ ୪୦ ପ୍ରତିଶତ ଛାତ୍ରୀଛାତ୍ର ଏହାଦ୍ୱାରା ଉପକୃତ ହେଉଛନ୍ତି। ଏକ ସର୍ଭେରୁ ଜଣାପଡିଛି ଯେ, ଓଡିଶାରେ ୩୧.୯୫ ପ୍ରତିଶତ ସ୍କୁଲ୍ ଛାତ୍ରୀଛାତ୍ର ଓ ୩୩ ପ୍ରତିଶତ କଲେଜ ଛାତ୍ରୀଛାତ୍ର ଅନ୍‌ଲାଇନ୍‌ରେ ପାଠ ପଢ଼ନ୍ତି। ମାତ୍ର ବାସ୍ତବତା ଅନ୍ୟ କିଛି ଭିନ୍ନ ହୋଇପାରେ। ସର୍ବପ୍ରଥମେ ଆମକୁ ବୁଝିବାକୁ ପଡିବ ଯେ ଅନ୍‌ଲାଇନ୍ ପାଠପଢା ଶ୍ରେଣୀଗୃହର ପାଠ ପଢା ସହିତ କେବେବି ସମକକ୍ଷ ନୁହେଁବା ଏହାର ଆଦୌ ବିକଳ୍ପ ବି ନୁହେଁ। କାରଣ ଅନ୍‌ଲାଇନ୍ ପାଠ ପଢାରେ ଛାତ୍ରୀଛାତ୍ରମାନଙ୍କ ସହିତ ଶିକ୍ଷକଶିକ୍ଷୟିତ୍ରୀମାନଙ୍କର କୌଣସି ପ୍ରତ୍ୟକ୍ଷ ସମ୍ପର୍କ ନ ଥାଏ। ପାଠପଢା ସମ୍ପର୍କିତ କିଛି ସନ୍ଦେହ ସହଜରେ ଦୂର ହୋଇପାରେ ନାହିଁ। ତେଣୁ ସତ କହିବାକୁ ଗଲେ 'ନାହିଁ ମାମୁଠାରୁ କଣାମାମୁ ଭଲ' ନ୍ୟାୟରେ ଏ ବ୍ୟବସ୍ଥା ଚାଲିଛି। ଆମ ରାଜ୍ୟରେ ଆର୍ଥିକ ଦୁର୍ବଳ ଶ୍ରେଣୀର ଅନେକ ଅଭିଭାବକ ଅଛନ୍ତି, ଯେଉଁମାନେ କି ନିଜ ପିଲାମାନଙ୍କୁ ବହି ଖଣ୍ଡେ କିଣିଦେବାର ସାମର୍ଥ୍ୟ ନାହିଁ। ଦୁଇ ବେଳା ଦୁଇମୁଠା ପେଟକୁ ଦାନା ଦେବାରେ ଅସମର୍ଥ। ଏଭଳି ଆର୍ଥିକ ଅନଟନରେ ଥାଇ ନିଜ ପିଲାମାନଙ୍କୁ ଅନ୍‌ଲାଇନ୍ ପାଠପଢ଼ାର ସାଧନ ଯଥା ଆଣ୍ଡ୍ରୋଏଡ୍ ମୋବାଇଲ ସେଟ୍ ହେଉ ବା କମ୍ପ୍ୟୁଟର ପ୍ରଭୃତି କିଣିଦେବା 'ଆକାଶ କଇଁଆ ଚିଲିକା ମାଛ' ସହିତ ସମାନ।

ସକଳ ଦୁର୍ଗତି ମଧ୍ୟରେ ସରକାର ଗତ ସେପ୍ଟେମ୍ବର ମାସଠାରୁ ଆମ ଦେଶରେ ଅନ୍‌ଲକ–୪.୦ ଆରମ୍ଭ କରି ଜୀବନଯାତ୍ରା ସହଜ କରିବାକୁ ନିଷ୍ପତ୍ତି ଗ୍ରହଣ କରିଥିଲେ। ସ୍ୱରାଷ୍ଟ୍ର ମନ୍ତ୍ରଣାଳୟ ଅଗଷ୍ଟ ୨୯ ତାରିଖରେ ଅନ୍‌ଲକ୍–୪.୦ ନିମନ୍ତେ ନିର୍ଦ୍ଦେଶାବଳୀ ଘୋଷଣା କରି ସେପ୍ଟେମ୍ବର ୨୧ ତାରିଖଠାରୁ ସ୍କୁଲଗୁଡିକ ଆଂଶିକ ଖୋଲିବା ପାଇଁ ଅନୁମତି ଦେଇଥିଲେ। ଶିକ୍ଷକମାନଙ୍କ ତତ୍ତ୍ୱାବଧାନ ତଥା ଅଭିଭାବକମାନଙ୍କ ଲିଖିତ ଅନୁମତି କ୍ରମେ କଣ୍ଟେନମେଣ୍ଟ ଅଞ୍ଚଳ ବାହାରେ କେବଳ ନବମରୁ ଦ୍ୱାଦଶ ଶ୍ରେଣୀ ଯାଏ ପିଲାମାନେ ସ୍ୱଇଚ୍ଛାରେ ସ୍କୁଲକୁ ଯାଇପାରିବେ ବୋଲି ନିର୍ଦ୍ଦେଶାବଳୀରେ କୁହାଯାଇଥିଲା। ଦେଖାଯାଇଛି ଯେ, ଦେଶର ୮ଟି ରାଜ୍ୟ ଯଥା–ମଧ୍ୟପ୍ରଦେଶ, ଆନ୍ଧ୍ରପ୍ରଦେଶ, ଆସାମ, ନାଗାଲାଣ୍ଡ, ମେଘାଳୟ, ହରିୟାଣା, ଜମ୍ମୁ କଶ୍ମୀର ଓ ହିମାଚଳପ୍ରଦେଶରେ ସ୍କୁଲ୍ ଖୋଲିଛି। ମାତ୍ର ଛାତ୍ରୀଛାତ୍ରଙ୍କ ଉପସ୍ଥାନ ଅତି ନଗଣ୍ୟ ରହିଛି। ଅଭିଭାବକମାନେ ମହାମାରୀର ସାଂପ୍ରତିକ ପରିସ୍ଥିତିକୁ ଲକ୍ଷ୍ୟ ରଖି ନିଜ ପିଲାମାନଙ୍କୁ ସ୍କୁଲକୁ ଛାଡିବାକୁ ଅନିଚ୍ଛା ପ୍ରକାଶ କରୁଛନ୍ତି। ଏଭଳି ପରିସ୍ଥିତିରେ ସେପ୍ଟେମ୍ବର ୨୮ତାରିଖରୁ ବିହାର ରାଜ୍ୟ ସରକାର ନିଷ୍ପତ୍ତି ଗ୍ରହଣ କରିଥିଲେ। ସପ୍ତାହକୁ ଦୁଇଦିନ ଛାତ୍ରୀଛାତ୍ର ସ୍କୁଲକୁ ଆସିବାକୁ କୁହାଯାଇଥିଲା।

ଏହା ମଧ୍ୟରେ ସମଗ୍ର ଦେଶରେ ଏଇ ଅକ୍ଟୋବର ମାସରୁ ଅନଲକ୍–୫.୦ ପ୍ରକ୍ରିୟା ଆରମ୍ଭ ହୋଇଛି। ଅକ୍ଟୋବର ୧୫ରୁ ରାଜ୍ୟ ସରକାରମାନେ ଚାହିଁଲେ କଣ୍ଟେନମେଣ୍ଟ ଅଞ୍ଚଳ ବାହାରେ ସମ୍ପୂର୍ଣ୍ଣ କୋଭିଡ୍–୧୯ ନିର୍ଦ୍ଦେଶାବଳୀ ମାନି ଶିକ୍ଷାନୁଷ୍ଠାନ ଖୋଲିପାରିବେ ବୋଲି କେନ୍ଦ୍ର ସରକାର କହିବା ସହିତ ଅନ୍‌ଲାଇନ୍ ଶିକ୍ଷା ଉପରେ ମଧ୍ୟ ସମପରିମାଣରେ ଗୁରୁତ୍ୱ ଦେଇଛନ୍ତି। ଛାତ୍ରୀଛାତ୍ରମାନଙ୍କ ଉପସ୍ଥାନକୁ ବାଧ୍ୟତାମୂଳକ କରାଯାଇନାହିଁ। ଏହି ପରିପ୍ରେକ୍ଷୀରେ ଉତ୍ତର ପ୍ରଦେଶ ସରକାର ଅକ୍ଟୋବର ୧୫ରୁ ସ୍କୁଲ୍ ଖୋଲିବା ପାଇଁ ନିଷ୍ପତ୍ତି ଗ୍ରହଣ କରିଛନ୍ତି। ମାତ୍ର ଦୁଃଖର ବିଷୟ ଯେ ସରକାରଙ୍କର ସତର୍କତାମୂଳକ ପଦକ୍ଷେପ ବର୍ତ୍ତମାନର କରୋନା କବଳିତ ଶିକ୍ଷା ବ୍ୟବସ୍ଥାରେ କୌଣସି ସୁଧାର ଆଣିପାରୁ ନାହିଁ।

ଆମ ରାଜ୍ୟ ସରକାର ବର୍ତ୍ତମାନର ପରିସ୍ଥିତିକୁ ଗୁରୁତର ସହ ବିଚାରକୁ ନେଇ ଆସନ୍ତା ଦୁର୍ଗାପୂଜା ପରେ ସ୍କୁଲ୍ ଖୋଲିବା ପାଇଁ ଏକ ସମୟୋଚିତ ପଦକ୍ଷେପ ଗ୍ରହଣ କରିଛନ୍ତି । ସରକାରଙ୍କର ଏତାଦୃଶ ନିଷ୍ପତ୍ତି ସ୍ୱାଗତଯୋଗ୍ୟ। ହେଲେ ବର୍ତ୍ତମାନ ଓଡ଼ିଶାରେ କୋଭିଡ୍–୧୯ର ସଂକ୍ରମଣ ଥମିନାହିଁ। ଏଭଳି ପରିସ୍ଥିତିରେ କୌଣସି ଅଭିଭାବକ ନିଜ ପିଲାର ଜୀବନକୁ ବିପନ୍ନ କରି ସ୍କୁଲକୁ ଛାଡିବା ପାଇଁ ନ ଚାହିଁବା ସ୍ୱାଭାବିକ। କାରଣ କୋମଳମତି ଛାତ୍ରୀଛାତ୍ରମାନଙ୍କର ଜୀବନ ନିଶ୍ଚୟ ବଡ।

ଏତଦ୍‌ବ୍ୟତୀତ ପିଲାମାନେ ସ୍କୁଲକୁ ଗଲେ ସଂକ୍ରମଣ ବୃଦ୍ଧିପାଇବାର ଯଥେଷ୍ଟ ସମ୍ଭାବନା ରହିଛି। ଯେଉଁଠି ମଧ୍ୟବୟସ୍କ ଓ ବୟସ୍କମାନେ କୋଭିଡ୍ କଟକଣା ପାଳନ କରି ଚଳିପାରୁନାହାନ୍ତି, ସେଭଳି ପରିସ୍ଥିତିରେ ସ୍କୁଲ୍‌ର ଛାତ୍ରୀଛାତ୍ରମାନେ କିଭଳି ସରକାରଙ୍କର କୋଭିଡ୍ ନିୟମାବଳୀ ମାନି ଚାପମୁକ୍ତ ଭାବରେ ପାଠ ପଢିପାରିବେ ତାହା ବିଚାରଯୋଗ୍ୟ ନିଶ୍ଚୟ। ସାମାଜିକ ଦୂରତ୍ୱ ରହିବ ନାହିଁ । ମାସ୍କ ଠିକ୍ ଭାବେ ପିନ୍ଧିବେ ନାହିଁ। ସବୁ ସମୟର

୧୩ ଯାଏ ମୋରାଟୋରିୟମ ମାମଲା ଶୁଣାଣି ସ୍ଥଗିତ

ସୁପ୍ରିମକୋର୍ଟ ଋଣ ମୋରାଟୋରିୟମ ମାମଲାର ପରବର୍ତ୍ତୀ ଶୁଣାଣିକୁ ଅକ୍ଟୋବର ୧୩ ଯାଏ ସ୍ଥଗିତ ରଖିଛନ୍ତି। ସୋମବାର ହୋଇଥିବା ଶୁଣାଣିରେ ସୁପ୍ରିମକୋର୍ଟ କେନ୍ଦ୍ର ଏବଂ ରିଜର୍ଭ ବ୍ୟାଙ୍କକୁ ନିର୍ଦ୍ଦେଶରେ କହିଛନ୍ତି ଯେ, କେ.ଭି. କାମାଥ କମିଟି ରିପୋର୍ଟକୁ ରେକର୍ଡ ଭାବେ ପ୍ରଦାନ କରାଯାଉ। ମୋରାଟୋରିୟମ ଅବଧିରେ ଲାଗୁ ହୋଇଥିବା ସୁଧ ଉପରେ ସୁଧ ଛାଡ କରିବା ଲାଗି କିଭଳି ପଦକ୍ଷେପ ନିଆଯାଇଛି ସେ ସଂକ୍ରାନ୍ତ ଆଉ ଏକ ସତ୍ୟପାଠ ଦାଖଲ କରିବା ଲାଗି ସର୍ବୋଚ୍ଚ ନ୍ୟାୟାଳୟ ସରକାର ଏବଂ ରିଜର୍ଭ ବ୍ୟାଙ୍କକୁ ନିର୍ଦ୍ଦେଶ ଦେଇଛନ୍ତି।

ବିଫଳ ହେଉଛି ପ୍ରମୁଖ ଆର୍ଥିକ ସଂସ୍କାର

- ମହାମାରୀ ଯୋଗୁ ଅର୍ଥ ବ୍ୟବସ୍ଥାକୁ ଝଟକା
- ସରକାରଙ୍କ ନୀତିକୁ ନେଇ ପ୍ରଶ୍ନବାଚି
- ୧୯୯୧ ଭଳି ମ୍ୟାଜିକ ଆର୍ଥିକ ନୀତିର ଆବଶ୍ୟକତା

ନୂଆଦିଲ୍ଲୀ,୫।୧୦

ପୂର୍ବରୁ ମାନ୍ଦାବସ୍ଥା ଦେଇ ଗତି କରୁଥିବା ଅର୍ଥ ବ୍ୟବସ୍ଥାକୁ ଟ୍ରାକ୍‌କୁ ଆଣିବାରେ ସରକାରଙ୍କ ପ୍ରମୁଖ ଆର୍ଥିକ ସଂସ୍କାର ବିଫଳ ହେଉଥିବା ଅର୍ଥ ବିଶେଷଜ୍ଞମାନେ କହିଛନ୍ତି। ବର୍ତ୍ତମାନ କରୋନା ଯୋଗୁ ଅର୍ଥ ବ୍ୟବସ୍ଥା ସଙ୍କଟ ଦେଇ ଗତି କରୁଛି। ଏଭଳି ସ୍ଥିତିକୁ ସମ୍ଭାଳିବାକୁ ଆର୍ଥିକ ଯୋଜନା ସକ୍ଷମ ହେଉ ନ ଥିବାରୁ ସରକାରଙ୍କୁ ବିଭିନ୍ନ ମହଲରୁ ସମାଲୋଚନା କରାଯାଉଛି। ଖରାପ ସ୍ଥିତି ଦେଇ ଗତି କରୁଥିବା ଅର୍ଥ ବ୍ୟବସ୍ଥା ଲାଗି କେନ୍ଦ୍ରୀୟ ବ୍ୟାଙ୍କର ମୁଦ୍ରାନୀତି କମିଟି ଗୁରୁତ୍ୱପୂର୍ଣ୍ଣ ହୋଇଥାଏ। ଏହି କମିଟି ନିଯୁକ୍ତି ଦେବା ଲାଗି ସରକାର ଏବେ ଯାଏ ସକ୍ଷମ ହେଲେ ନାହିଁ। ଏ କ୍ଷେତ୍ରରେ ସରକାରଙ୍କ ଆର୍ଥିକ ଦୃଷ୍ଟିକୋଣ ନେଇ ମଧ୍ୟ ପ୍ରଶ୍ନବାଚୀ ସୃଷ୍ଟି ହୋଇଛି। ବର୍ତ୍ତମାନ ସାମଗ୍ରୀ ଓ ସେବା ଟିକସ(ଜିଏସ୍‌ଟି), ଇନ୍‌ସଲଭେନ୍ସି ଆଣ୍ଡ ବ୍ୟାଙ୍କ୍ରପ୍ସି କୋଡ୍‌ରେ ରହିଥିବା ସମସ୍ୟା ଯୋଗୁ ଅର୍ଥ ବ୍ୟବସ୍ଥାକୁ ବିଶେଷ ଏହାର ଲାଭ ମିଳିପାରୁନାହିଁ। ସେହିଭଳି ମୁଦ୍ରାନୀତି କମିଟି ବୈଠକ ଅନିର୍ଦ୍ଦିଷ୍ଟ କାଳ ଲାଗି ବନ୍ଦ ରହିବା ଯୋଗୁ ଏହାର ପ୍ରଭାବ ବଜାର ଉପରେ ରହିଛି।

ଜିଏସ୍‌ଟି ବ୍ୟବସ୍ଥାରେ ରାଜ୍ୟଗୁଡିକ ବର୍ତ୍ତମାନ ସହୁଥିବା ଟିକସ କ୍ଷତିକୁ ଭରଣା କରିବା ଲାଗି କେନ୍ଦ୍ରର ଉତ୍ତରଦାୟିତ୍ୱ ରହିଛି। ହେଲେ କେନ୍ଦ୍ର ନିଜ ଦାୟିତ୍ୱଠାରୁ ହଟିଯିବାରୁ ଏବେ କ୍ଷତିପୂରଣ ପ୍ରସଙ୍ଗକୁ ନେଇ କେନ୍ଦ୍ର ରାଜ୍ୟ ମୁହାଁମୁହିଁ ହୋଇଛନ୍ତି। ବର୍ତ୍ତମାନ ଦେବାଳିଆ ଆଇନରେ କାର୍ଯ୍ୟାନୁଷ୍ଠାନକୁ ବନ୍ଦ ରଖାଯାଇଛି। ଫଳରେ ଏନ୍‌ପିଏ ସମସ୍ୟା ଦେଇ ଗତି କରୁଥିବା ବ୍ୟାଙ୍କଗୁଡିକ ନିକଟକୁ ଅର୍ଥ ଫେରି ଆସିବା କ୍ଷେତ୍ରରେ ବିଳମ୍ବ ଦେଖାଯାଉଛି। ବ୍ୟାଙ୍କଗୁଡିକ ଅନାଦାୟ ଋଣ ସମସ୍ୟା ଦେଇ ଗତି କରୁଛନ୍ତି। ଏଭଳି ସ୍ଥିତିରେ ଦେବାଳିଆ ଆଇନ କାର୍ଯ୍ୟାନୁଷ୍ଠାନ ବନ୍ଦ କରାଯିବା ଫଳରେ ଋଣ ଖିଲାପ କରିଥିବା କମ୍ପାନୀଗୁଡିକ ନିକଟରେ ବ୍ୟାଙ୍କ ଅର୍ଥ ଫସି ରହିଛି। ଏହାକୁ ଆଦାୟ କରିବା ଲାଗି ବ୍ୟାଙ୍କ ଆଗଭର ହୋଇ ପାରିବେ ନାହିଁ। ସେହିଭଳି ଆର୍ଥିକ ସହାୟତା ଆଶାରେ ରହିଥିବା ଅର୍ଥ ବ୍ୟବସ୍ଥା ଲାଗି ମୁଦ୍ରା ନୀତି କମିଟି ବୈଠକରେ ହେଉଥିବା ନିଷ୍ପତ୍ତି ଅନେକ ଗୁରୁତ୍ୱ ବହନ କରେ। ମାତ୍ର ସରକାରଙ୍କ ମନମୁଖି କାର୍ଯ୍ୟ ଯୋଗୁ ଏଭଳି ଏକ ଗୁରୁତ୍ୱପୂର୍ଣ୍ଣ କମିଟି ବୈଠକ ଠିକ୍ ସମୟରେ ହୋଇ ପାରିଲା ନାହିଁ।

ବର୍ତ୍ତମାନର କ୍ଷତିଗ୍ରସ୍ତ ଅର୍ଥ ବ୍ୟବସ୍ଥା ଲାଗି କାମ ଦେଲା ଭଳି ଆର୍ଥିକ ସଂସ୍କାରର ଆବଶ୍ୟକତା ରହିଥିବା ଅହମଦାବାଦ ବିଶ୍ୱବିଦ୍ୟାଳୟର ଅର୍ଥନୀତି ଏବଂ ପବ୍ଲିକ ପଲିସି ବିଭାଗର ପ୍ରଫେସର ଅନ୍‌ମୋଲ ଅଗ୍ରୱାଲ ମତ ପ୍ରକାଶ କରିଛନ୍ତି। ସଂସ୍କାର ଦ୍ୱାରା ନିବେଶକଙ୍କୁ ଆକୃଷ୍ଟ କରିବାକୁ ସକ୍ଷମ ହୋଇଥିବା ସରକାର ଯୁକ୍ତି ବାଢ଼ନ୍ତି। ହେଲେ ଦେଶର ଜିଡିପି ଅଭିବୃଦ୍ଧି ୮%ରୁ ହ୍ରାସ ପାଇ ଗତ ତ୍ରୈମାସରେ -୨୩.୯%କୁ ଖସିଛି। କରୋନା ଦ୍ୱାରା ମାତ୍ରାଧିକ କ୍ଷତିଗ୍ରସ୍ତ ହୋଇଥିବା ଅର୍ଥ ବ୍ୟବସ୍ଥା ମଧ୍ୟ ଏତେ ମାତ୍ରାରେ ଜିଡିପି ହ୍ରାସର ସମ୍ମୁଖୀନ ହୋଇନାହାନ୍ତି। ଚଳିତ ଆର୍ଥିକ ବର୍ଷରେ ଜିଡିପି ପ୍ରାୟ ୧୫% ହ୍ରାସ ହେବା ନେଇ ଗୋଲ୍ଡ ମ୍ୟାନେ ସ୍ୟାଚ୍ ଗ୍ରୁପ୍ ପୂର୍ବାନୁମାନ କରିଛି। କୃଷିକ୍ଷେତ୍ରରେ ସଂସ୍କାର କଥା ସରକାର କରୁଛନ୍ତି। ଏପଟେ ଶ୍ରମ ଆଇନରେ ହୋଇଥିବା ସଂଶୋଧନ ନିବେଶର ଏକ ବଡ ବାଟ ଖୋଲିବ ବୋଲି ଯୁକ୍ତିରେ ଦର୍ଶାଇଛନ୍ତି। ମାତ୍ର ଶ୍ରମ ଆଇନ ଏବଂ କୃଷି ଆଇନକୁ ବର୍ତ୍ତମାନ ସାରା ଦେଶରେ ବିରୋଧ ଦେଖିବାକୁ ମିଳିଛି। ଯଦି ସରକାର ଲୋକଙ୍କ ଭଲ ପାଇଁ ଏସବୁ କରୁଛନ୍ତି ତେବେ ଲୋକ ଏହାକୁ କାହିଁକି ବିରୋଧ କରୁଛନ୍ତି ବୋଲି ବଜାର ବିଶେଷଜ୍ଞ କହୁଛନ୍ତି। ସେହିଭଳି ସରକାର ଏକଚାଟିଆ ଭାବେ ସବୁକିଛି କରି ନେଉଥିବା ଅଭିଯୋଗ ଆସୁଛି। ଫଳରେ ଏହାର କୁପ୍ରଭାବ ଅର୍ଥ ବ୍ୟବସ୍ଥାକୁ ସହିବାକୁ ପଡୁଥିବା ଅନ୍ୟ କେତେଜଣ ବିଶେଷଜ୍ଞ କୁହନ୍ତି। ବିମୁଦ୍ରୀକରଣ, ଜିଏସ୍‌ଟି ସମେତ ଅନ୍ୟ କିଛି ସଂସ୍କାରକୁ ବିଶେଷଜ୍ଞ ଉଦାହରଣ ଭାବେ ନିଅନ୍ତି।

ବିମୁଦ୍ରୀକରଣ ଦ୍ୱାରା କଳାଟଙ୍କା ଉପରେ ମାଡ଼ କରିବା ସହ ଅର୍ଥ ବ୍ୟବସ୍ଥାକୁ ଲାଭ ମିଳିବ ବୋଲି ସରକାର କହିଥିଲେ। ଏହାଦ୍ୱାରା କ'ଣ ଲାଭ ମିଳିଲା କାହାକୁ ଜଣାନାହିଁ। ମାତ୍ର ଅର୍ଥ ବ୍ୟବସ୍ଥା ଉପରେ ଏକ ବୃହତ୍ ଚଡକ ପଡିଲା; ଯାହାକୁ ସରକାର ଆଜି ଯାଏ ମାନୁନାହାନ୍ତି ବୋଲି ବିଶ୍ୱର ଜଣାଶୁଣା ଅର୍ଥନୀତିଜ୍ଞମାନେ ମତ ରଖିଛନ୍ତି। ଏହା ମଧ୍ୟରେ ଭାରତର ପୂର୍ବତନ ପ୍ରଧାନମନ୍ତ୍ରୀ ମନମୋହନ ସିଂ, ରିଜର୍ଭ ବ୍ୟାଙ୍କର ପୂର୍ବତନ ଗଭର୍ନର ରଘୁରାମ ରାଜନ, ପୂର୍ବତନ ମୁଖ୍ୟ ଅର୍ଥନୈତିକ ପରାମର୍ଶଦାତା ଅରବିନ୍ଦ ସୁବ୍ରମଣ୍ୟନ ରହିଛନ୍ତି। ଅପରପକ୍ଷରେ ଜିଏସ୍‌ଟି ଭଳି ଏକ ଦେଶ ଏକ ଟିକସ ଲାଗୁ କରାଇବା ଦ୍ୱାରା ଉଭୟ କେନ୍ଦ୍ର ଏବଂ ରାଜ୍ୟ ଲାଭବାନ ହେବେ ବୋଲି ଏହାକୁ କାର୍ଯ୍ୟକାରୀ କରାଗଲା। ୩ ବର୍ଷ ବିତିଯାଇଥିଲେ ମଧ୍ୟ ଜିଏସ୍‌ଟି ଠିକ୍ ଭାବେ ଲାଗୁ ହୋଇପାରିନାହିଁ। ଏହାକୁ ସରକାର ତରବରିଆ ଭାବେ ଲାଗୁ କରିଥିଲେ ମଧ୍ୟ ଏବେ ଯାଏ ଏହାର ତ୍ରୁଟିବିଚ୍ୟୁତି ହେଉଥିବାରୁ ଟିକସ ସଂଗ୍ରହ ଉନ୍ନତି ଆସିପାରିନାହିଁ। ସବୁଠାରୁ ଗୁରୁତ୍ୱପୂର୍ଣ୍ଣ ପ୍ରସଙ୍ଗ ହେଉଛି, କ୍ଷତିପୂରଣ ରାଶି କେନ୍ଦ୍ର ପ୍ରଦାନ କରିବାରେ ନିୟମ ରହିଥିଲେ ମଧ୍ୟ ଏହାକୁ କେନ୍ଦ୍ର ଆଳ ଦେଖାଇ ରାଜ୍ୟଗୁଡିକୁ ନିରାଶ କରିଛି। କେନ୍ଦ୍ରର ଯୁକ୍ତି ହେଲା ରାଜସ୍ୱ କ୍ଷତି ହେଲେ କ୍ଷତିପୂରଣ ରାଶି ପ୍ରଦାନ କରିବାକୁ କେନ୍ଦ୍ର ବାଧ୍ୟ ନୁହେଁ। ଏହାକୁ ରାଜ୍ୟଗୁଡିକ ମାନିବାକୁ ପ୍ରସ୍ତୁତ ନୁହନ୍ତି। କାରଣ ଜିଏସ୍‌ଟି ଲାଗୁ ହେବା ପରେ ସ୍ଥାନୀୟ ସ୍ତରରେ ଲାଗୁ ହେଉଥିବା ପ୍ରାୟ ୧୨ ଉର୍ଦ୍ଧ୍ୱ ଟିକସ ଜିଏସ୍‌ଟି ପରିସରକୁ ଚାଲିଗଲା। ରାଜ୍ୟଗୁଡିକ ଏଭଳି ଟିକସ ଲାଗୁକରି କିଛି ଟିକସ ପାଉଥିଲେ। ମାତ୍ର ଜିଏସ୍‌ଟି ପରେ କେନ୍ଦ୍ରର ମନମାନି ଦେଖିବାକୁ ମିଳୁଛି ବୋଲି ପଶ୍ଚିମବଙ୍ଗ ଭଳି କେତେକ ରାଜ୍ୟ ଅଭିଯୋଗ କରୁଛନ୍ତି। କ୍ଷତିଗ୍ରସ୍ତ ଅର୍ଥ ବ୍ୟବସ୍ଥାକୁ ସମ୍ଭାଳିବାକୁ ପୁଣି ଥରେ ୧୯୯୧ ଭଳି ମ୍ୟାଜିକ ଆର୍ଥିକ ନୀତିର ଆବଶ୍ୟକତା ରହିଛି ବୋଲି ଆଉ କେତେଜଣ ଅର୍ଥ ବିଶେଷଜ୍ଞ ମତ ପ୍ରକାଶ କରନ୍ତି।

ମାଲ୍ୟାଙ୍କ ପ୍ରତ୍ୟର୍ପଣ ମାମଲାରେ ପକ୍ଷ ରଖିଲା କେନ୍ଦ୍ର

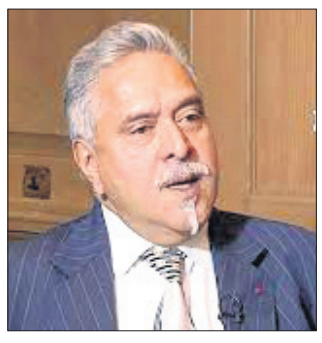

ନୂଆଦିଲ୍ଲୀ,୫।୧୦

ଅଦାଲତ ଅବମାନନା ମାମଲାରେ ଦୋଷୀ ସାବ୍ୟସ୍ତ ହୋଇଥିବା ବିଜୟ ମାଲ୍ୟାଙ୍କ ପୁନର୍ବିଚାର ମାମଲା ସୁପ୍ରିମକୋର୍ଟରେ ଶୁଣାଣି ହେଉଛି। ସୁପ୍ରିମକୋର୍ଟ ଏହି ମାମଲାରେ ମାଲ୍ୟା ଏବଂ କେନ୍ଦ୍ର ସରକାରଙ୍କ ଉତ୍ତର ଲୋଡିଥିଲେ। ଏଥିରେ କେନ୍ଦ୍ର ସରକାର ସୋମବାର ପକ୍ଷ ରଖିଛନ୍ତି। ମାଲ୍ୟାଙ୍କ ପ୍ରତ୍ୟର୍ପଣ ଲାଗି ଇଂଲଣ୍ଡରେ ସମସ୍ତ ପ୍ରକ୍ରିୟା ଶେଷ ହୋଇଥିଲା। ହେଲେ ବର୍ତ୍ତମାନ କାହିଁକି ପ୍ରତ୍ୟପଣ ହୋଇପାରିନାହିଁ ବୋଲି ସର୍ବୋଚ୍ଚ ନ୍ୟାୟାଳୟ କେନ୍ଦ୍ରର ଜବାବ ମାଗିଥିଲେ। ସେଠାରେ ଗୋପନରେ ମାଲ୍ୟାଙ୍କ ପ୍ରତ୍ୟପଣ ପ୍ରକ୍ରିୟା ଜାରି ରହିଛି। ଜଷ୍ଟିସ ୟୁ.ୟୁ.ଲଳିତଙ୍କ ଅଧ୍ୟକ୍ଷତାରେ ଗଠିତ ଖଣ୍ଡପୀଠକୁ ସରକାର ଉତ୍ତର ରଖି କହିଛନ୍ତିଯେ, ଏହି ଗୋପନ ପ୍ରକ୍ରିୟାରେ ଭାରତ ସରକାର ପକ୍ଷଭୁକ୍ତ ନୁହନ୍ତି। ୟୁକେର ସୁପ୍ରିମକୋର୍ଟ ମାଲ୍ୟାଙ୍କ ପ୍ରତ୍ୟପଣ ନେଇ ଅନୁମତି ଦେଇ ସାରିଛନ୍ତି। ତେବେ କେବେ ତାଙ୍କୁ ସୁପ୍ରିମକୋର୍ଟରେ ହାଜର କରାଯିବ ବୋଲି ମାଲ୍ୟାଙ୍କ ଓକିଲଙ୍କୁ ଖଣ୍ଡପୀଠ ପ୍ରଶ୍ନ କରିଛନ୍ତି। କେଉଁ ଭଳି ଗୋପନୀୟ ପ୍ରକ୍ରିୟା ସେଠାରେ ଚାଲିଛି ବୋଲି ପ୍ରଶ୍ନରେ ମାଲ୍ୟାଙ୍କ ଓକିଲ କହିଛନ୍ତି, ଏ ସମ୍ପର୍କରେ ଖବର ତାଙ୍କ ନିକଟରେ ନାହିଁ। ମାଲ୍ୟାଙ୍କ ଓକିଲଙ୍କ ଉତ୍ତର ଉପରେ ଖଣ୍ଡପୀଠ ଅସନ୍ତୋଷ ପ୍ରକାଶ କରିଛନ୍ତି। ମାଲାର ଶୁଣାଣି ନଭେମ୍ବର ୨ରେ ହେବ। କୋର୍ଟରେ ହାଜର ହେବା ଲାଗି ମାଲ୍ୟାଙ୍କୁ ନିର୍ଦ୍ଦେଶ ରହିଛି।

ଜେଇଇ ଆଡଭାନ୍ସରେ ଆକାଶ ଇନ୍‌ଷ୍ଟିଚ୍ୟୁଟ ଛାତ୍ରଙ୍କ ସଫଳତା

ଭୁବନେଶ୍ୱର,୫।୧୦

ଚିରାଗ ଫାଲୁର

ଜେଇଇ ଆଡଭାନ୍ସ ୨୦୨୦ରେ ଆକାଶ ଇନ୍‌ଷ୍ଟିଚ୍ୟୁଟ ଭୁବନେଶ୍ୱରର ଛାତ୍ର ଶିବାଶିଷ ରାଉତ ସର୍ବଭାରତୀୟ ର୍ୟାଙ୍କ ୭୩ ହାସଲ କରିଛନ୍ତି। ଏହି ଫଳାଫଳ ଇଣ୍ଡିଆନ ଇନ୍‌ଷ୍ଟିଚ୍ୟୁଟ ଅଫ୍ ଟେକ୍ନୋଲୋଜି, ଦିଲ୍ଲୀ ଦ୍ୱାରା ଆଜି ଘୋଷଣା କରାଯାଇଛି। ଏଥିରେ ଚିରାଗ ଫାଲୁର ସର୍ବଭାରତୀୟ ୧ ର୍ୟାଙ୍କରେ ରହିଥିବା ବେଳେ ସେ ଆକାଶର ୪ ବର୍ଷିଆ କ୍ଲାସରୁମ ଛାତ୍ର ଅଟନ୍ତି। ସେହିଭଳି ଅନୁଷ୍ଠାନର ଅନିମେସ ସାହୁ ୩୦୧ ର୍ୟାଙ୍କ ଏବଂ ୮୫୩ ତମ ସ୍ଥାନରେ ରିତେଶ୍ୱର ରାଜଗୁରୁ ରହିଛନ୍ତି। ଅପରପକ୍ଷରେ ଆୟାଶକାନ୍ତ ମିଶ୍ର, ପ୍ରିତି ନିଲଞ୍ଜନା, ଆଶୁତୋଷ ମିଶ୍ର, ସତାଂଶ ପଟ୍ଟନାୟକ ପ୍ରମୁଖ ର୍ୟାଙ୍କରେ ରହି ଓଡିଶା ପାଇଁ ଗୌରବ ଆଣିଛନ୍ତି। ଆକାଶ ଏଜୁକେଶନାଲ ସର୍ଭିସେସ ଲିମିଟେଡ୍‌ର ସିଇଓ ଆକାଶ ଚୌଧୁରୀ ଶିବାଶିଷଙ୍କୁ ଏଥି ଲାଗି ଶୁଭେଚ୍ଛା ଜଣାଇଛନ୍ତି। ଚୌଧୁରୀ କହିଛନ୍ତି ଯେ, ଛାତ୍ରୀଛାତ୍ରଙ୍କ ସଫଳତା ଅନୁଷ୍ଠାନ ଲାଗି ଗର୍ବର ବିଷୟ। ଏହି ସଫଳତାର ଶ୍ରେୟ ଆମ ଛାତ୍ରଙ୍କର କଠିନ ପରିଶ୍ରମ, ମାତାପିତାଙ୍କର ସହଯୋଗ, ଏହି ପଥରେ ଯିବା ଲାଗି ମାର୍ଗ ଦେଖାଇଥିବା ଶିକ୍ଷକଙ୍କୁ ଯାଉଛି। ଛାତ୍ରୀଛାତ୍ରଙ୍କୁ ଟେଷ୍ଟ ପ୍ରସ୍ତୁତି କ୍ଷେତ୍ରରେ ସହଯୋଗ କରାଯାଉଛି। ଫଳରେ ମେଡିକାଲ ଏବଂ ଇଞ୍ଜିନିୟରିଂ ପ୍ରବେଶିକାରେ ଛାତ୍ରୀଛାତ୍ର ସଫଳତା ହାସଲ କରୁଛନ୍ତି। ଶିବାଶିଷଙ୍କ ଭବିଷ୍ୟତ ପାଇଁ ସଫଳତା କାମନା କରୁଥିବା ଚୌଧୁରୀ ମତ ରଖିଛନ୍ତି। କଠିନ ପରିଶ୍ରମ ଏବଂ ଆକାଶ ପ୍ରତିଷ୍ଠାନର ସହଯୋଗ ଯୋଗୁ ସଫଳତା ପାଇବାରେ ସହାୟକ ହୋଇଥିବା ଶିବାଶିଷ କହିଛନ୍ତି। ସୂଚନାଯୋଗ୍ୟ ସାରା ଦେଶରୁ ଜେଇଇ ୨୦୨୦ ପାଇଁ ୯ ଲକ୍ଷରୁ ଊର୍ଦ୍ଧ୍ୱ ଛାତ୍ରୀଛାତ୍ର ପଞ୍ଜୀକରଣ କରିଥିଲେ। ଛାତ୍ରୀଛାତ୍ରଙ୍କ ଉତ୍ତମ ପ୍ରଦର୍ଶନ ଲାଗି ସର୍ବଦା ପଦକ୍ଷେପ ନିଆଯାଉଛି। ବର୍ତ୍ତମାନର ଫଳାଫଳ ଏହାର ଜ୍ୱଳନ୍ତ ଉଦାହରଣ ବୋଲି ଭୁବନେଶ୍ୱର ସେଣ୍ଟରର ନିର୍ଦ୍ଦେଶକ ଅଜୟ ବାହାଦୁର ସିଂ ମତ ପ୍ରକାଶ କରିଛନ୍ତି।

ଭି-ଗାର୍ଡ ସହାୟତାରେ ସ୍କୁଲ ଗୃହ ନିର୍ମାଣ

ଭୁବନେଶ୍ୱର,୫।୧୦

ଭି-ଗାର୍ଡ ଇଣ୍ଡଷ୍ଟ୍ରିଜ ପକ୍ଷରୁ ନୂତନ ସ୍କୁଲ ଗୃହ ବିଲ୍‌ଡିଂ ଫୁଲନଖରାସ୍ଥିତ ଲାଲବାହାଦୁର ସରକାରୀ ହାଇସ୍କୁଲ ପରିସରରେ ଶୁଭାରମ୍ଭ ହୋଇଛି। ସାମାଜିକ ଦାୟିତ୍ୱବୋଧ କାର୍ଯ୍ୟକ୍ରମ ଅଧୀନରେ କମ୍ପାନୀ ଏହି ପ୍ରକଳ୍ପକୁ ସମ୍ପୂର୍ଣ୍ଣ କରିଛି। ୱାର୍ଲଡ ଭିଜନ ସହଯୋଗରେ ଏହା ହାତକୁ ନିଆଯାଇଥିଲା। ଫନୀ ବାତ୍ୟାରେ ଭାଙ୍ଗିଯାଇଥିବା ସ୍କୁଲର ବିଲ୍‌ଡିଂକୁ ପୁଣି ଥରେ ନିର୍ମାଣ କରିବା ଲାଗି କମ୍ପାନୀ ଆଗେଇ ଆସିଥିଲା। କମ୍ପାନୀର ଭୁବନେଶ୍ୱର ଶାଖା ମୁଖ୍ୟ ସୁମନ୍ତ କୁମାର ପ୍ରଧାନ ଏହାର ଉଦ୍‌ଘାଟନ କରିଛନ୍ତି। କାର୍ଯ୍ୟକ୍ରମରେ ଭୁବନେଶ୍ୱର ବିଇଓ ସନ୍ତୋଷ କୁମାର ରାଉତ, ପୂର୍ବତନ ବିଇଓ ସମ୍ମିତା ମାଳି, ୱାର୍ଲଡ ଭିଜନ ଇଣ୍ଡିଆର ସହକାରୀ ନିର୍ଦ୍ଦେଶକ ଏମ୍.ଏସ୍.ଲିଙ୍ଗଡୋ, ଭି-ଗାର୍ଡର ଅଧିକାରୀ ଏବଂ କର୍ମକର୍ତ୍ତାମାନେ ଉପସ୍ଥିତ ଥିଲେ।

ବିଦ୍ୟାଳୟ ଗୃହ ଶୁଭାରମ୍ଭ ଅବସରରେ ଉପସ୍ଥିତ ଅତିଥି।

OFFICE OF THE EXECUTIVE ENGINEER LIFT IRRIGATION DIVISION, KEONJHAR
Tender Call Notice No. 05/ 2020-21 dated 05.10.2020

No.CAD-535L- Sealed tenders are invited from interested reputed Travel Agencies/ Tour Operators of private individual vehicle owner for providing two Nos. of diesel driven Bolero (Non-AC/AC) not elder than 3 years with driver having sitting capacity not more than ten including driver with fuel efficiency 12 K.M. or more which shall confirm to the terms and conditions (As per Government Norms) for official use by Lift Irrigation Sub-Division, Keonjhar and Champua on monthly rent basis. The application form of tender containing General Bid information & Terms and conditions of Hiring of Vehicle etc will be available with office of the Executive Engineer, Lift Irrigation Division, Keonjhar on payment of Rs. 100/- (Rupees One hundred) only from dt. 12.10.2020 to dt. 14.10.2020 during office hours 10:00 A.M. to 5:00 P.M. The tender completed in all respect with Security Deposit of Rs. 5000/- (Rupees Five thousand) only in shape of A/c Payee Demand Draft in any Nationalized Bank payable at Keonjhar in favour of the Executive Engineer, Lift Irrigation Division, Keonjhar should be reached the office of the undersigned on or before dt. 15.10.2020 by 11:00 A.M. and shall be opened on the same day at 11:30 A.M. The authority reserves the right to accept/ reject any or all the tenders without assigning any reason thereof.
Sd./- Er. N.K. Dehury, Executive Engineer, L.I. Division, Keonjhar
OIPR-32156/11/0005/2021

ODISHA POWER TRANSMISSION CORPORATION LIMITED
(A Government of Odisha Undertaking)
O/o . Dy. GENERAL MANAGER (Elect.) EHT O&M DIVISION,BOLANGIR
CIN: U40102OR2004SGC007553
No. CAD-540 **TENDER CALL NOTICE NO- 06/2020-21**
Sealed tenders are invited from reputed travel agency/ vehicle owner having Valid PAN,GST & having valid documents of vehicle (Maximum 3years old from date of registration of vehicle) for **Engagement of Hired vehicle of diesel version (AC Bolero-07 Seated/Equivalent Vehicle) on monthly basis with daily hiring rate for use of DGM, EHT (O&M) Division, Bolangir"**
Cost of the tender paper: Rs.2,000/- + 12 % GST (non-refundable)
EMD : Rs.4,966/- (refundable)
Sale of Tender :05.10.2020 to 21.10.2020
Last date of submission: 22.10.2020 (Up to 01.30 PM)
Tender opening: 22.10.2020 at 04.00 PM
For more details/corrigendum please visit : **www.optcl.co.in** Sd/-
FIPR-5/2020-21 OIPR-04011/11/0009/2021 Dy. General Manager (Elect.)

ODISHA POWER TRANSMISSION CORPORATION LTD.
(A Government of Odisha Undertaking)
Regd. Office: Janpath, Bhubaneswar -751 022 (Odisha)
No. CAD-541 **CIN: U40102OR2004SGC007553**
e-Tender No.TW-IT/OT/02/2020-21 (06.10.2020)
Bids are invited for "Maintenance work of the Webmail Servers of OPTCL/SLDC/GRIDCO" in e-Tender mode from the reputed eligible bidders.
The interested eligible bidders may visit the website www.tenderwizard.com/OPTCL or www.optcl.co.in on or after 06.10.2020 10.00 AM to go through/download the scope of work and terms&conditions in detail. The last date of submission of bid is 21.10.2020 at 01.00 PM. Sd/-
HIPR-03/2020-21 OIPR-04011/11/0010/2021 Chief General Manager (IT)

Office of the Chief District Medical & Public Health Officer, Koraput
Advt. No.: 4713 **Date: 03.10.2020**
No. E-286:-

Sl No.	Particulars	Date
1	Last date & time for submission of tender	Date: 07.10.2020 (11.00 A.M.)
2	Date, time and place of opening of tender	a. Technical Bid (Cover-A) Opening: 07.10.2020 (12.30 P.M.) at the address mentioned in the Tender b. Financial Bid (Cover-B): The date of opening of financial bid will be intimated to the firms found successful in the technical bid evaluation.

N.B.: All other terms & conditions of the tender will remain unchanged.
Sd./- CDM&PHO cum District Mission Director, Koraput
OIPR-10077/11/0005/2021

OFFICE OF THE EXECUTIVE ENGINEER, PUBLIC HEALTH DIVISION, PURI, ODISHA
Phone:06752-223447/ e-Mail: eephpuri@gmail.com
No. C-153:- **INVITATIONS FOR BIDS (IFB)**
Government of Odisha "e" Procurement Notice
Bid Identification No. 30 of 2020-21 Dated. 03.10.2020
1. **Name of the Work:** - Procurement of DI pipes under State Action plan
2. **Estimated Cost: -** Rs 193.49 lakhs
3. **Period of Completion: -** 2 (Two) Months
4. **Date and time of availability of bid documents in the portal :-** 12.10.2020 (11.00A.M) to 27.10.2020 (5.00P.M)
5. **Last Date / Time for receipt of bids in the Portal :-** 5.00P.M of 27.10.2020
6. **Date and time of opening of bids:-** 12.30 P.M of 28.10.2020
7. **Name and address of the Officer Inviting Bid :-** Executive Engineer,P.H Division, Puri, Phone: 06752-223447, Fax: 06752-223447, E-Mail: eephpuri@gmail.com
8. The bidders have to participate in ONLINE bidding only.

Sd./- EXECUTIVE ENGINEER (P.H., PURI)
OIPR-13010/11/0004/2021

Email ID - eeliangul@gmail.com
ODISHA LIFT IRRIGATION CORPORATION LIMITED
(A Government of Odisha Undertaking)
OFFICE OF THE EXECUTIVE ENGINEER, L.I. DIVISION, ANGUL
e- Tender Notice
Bid Identification No E.E. ANGUL (OLIC) 02/2020-21 Dt. 01.10.2020
NO. 1543 DATE 01.10.2020
No.CAD-534:- The Executive Engineer, Lift Irrigation Division, Angul, Odisha, on behalf of Governor of Odisha invites Pre-qualification along with Price Bid in shape of item rate basis bids for installation and energisation of different L.I. Projects under Athmallik & Banarpal block in Angul District as described in the table below, from Civil 'D' / 'C' Class valid license with H.T. License or Tie up with H.T. License issued by E.L.B.O. complying with the terms and conditions. Bids are invited from intending tenderer having valid license as specified against the work for installation & energisation of new R.L. Projects under percentage wise rate contract on turn-key basis.
1. Name of Works : Installation & Energisation of River Lift Projects with supply of all materials on Turnkey basis. 2. Total No. of Packages : 34 Nos. 3. Approximate Estimated Cost : Rs. 18.150 lakh to 36.856 lakh. 4. Class of Contractor: "D", "C" & "B" with H.T. License or vice-versa. 5. Period of completion : 90 Days from the date of issue of work order. 6. Other details as follows.

Procurement Officer	Bid Identificaion No.	Availability of tender online for bidding		Last date & time of seeking tender clarification	Date & time of opening of tender in the Office of the Executive Engineer, L.I. Division, Angul
		From	To		
1	2	3	4	5	6
Executive Engineer, L.I. Division, Angul	01/2020-21	08.10.2020 10.00 A.M.	21.10.2020 upto 5.00 P.M.	15.10.2020	22.10.2020 11.00 A.M.

● Details can be seen from the Website www.tendersorissa.gov.in
● Any Corrigendum/ Addendum will be displayed in the above website only.
OIPR-32327/11/0002/2021 **Sd./- Executive Engineer, L.I. Division, Angul**

Government of Odisha
**OFFICE OF THE SUP

ବ୍ୟାଙ୍କ ବନ୍ଦ, ଗ୍ରାହକ ହଇରାଣ

ଡେଙ୍କିକୋଟ,(ଡି.ଏନ.ଏ.): କେନ୍ଦୁଝର ଜିଲା ଘଟଗାଁ ବ୍ଲକ ଡେଙ୍କିକୋଟ ବଜାରରେ ଥିବା ଏକ ବ୍ୟାଙ୍କ ଅଫ୍ ଇଣ୍ଡିଆ କର୍ମଚାରୀମାନେ ଗ୍ରାହକ ମାନଙ୍କୁ କୌଣସି ସୂଚନା ନ ଦେଇ ଧର୍ମଘଟ କରିଥିବା ଯୋଗୁଁ ବ୍ୟାଙ୍କ ଅଚାନକ ବନ୍ଦ ହୋଇଯାଇଥିଲା ବ୍ୟାଙ୍କକୁ ଆସିଥିବା ବହୁ ଗ୍ରାହକ ସେବା ନ ପାଇ ନିରାଶ ହୋଇ ଫେରିଯାଇଛନ୍ତି। ମାସ ମାସ ଧରି ଏଟିଏମ୍ ମଧ୍ୟ ଅଚଳ ରହୁଛି। ତେବେ ଏହାର ତୁରନ୍ତ ସମାଧାନ କରିବାକୁ ଡେଙ୍କିକୋଟ ବଣିକ ସଙ୍ଘ ଏବଂ ବିକାଶ ମଞ୍ଚ ଦାବି କରିଛନ୍ତି।

ସଂକ୍ଷେପରେ

କଂଗ୍ରେସର ମୌନ ସତ୍ୟାଗ୍ରହ

ବାରିପଦା ଅଫିସ,୫।୧୦: ମୟୂରଭଞ୍ଜ ଜିଲା କଂଗ୍ରେସ ପକ୍ଷରୁ ସୋମବାର ଏକ ଘଣ୍ଟା ଧରି ମୌନ ସତ୍ୟାଗ୍ରହ ଅନୁଷ୍ଠିତ ହୋଇଥିଲା। ଜିଲା ସଭାପତି ହେମନ୍ତ ଦାସଙ୍କ ନେତୃତ୍ୱରେ କର୍ମୀମାନେ ଆମ୍ବେଦକରଙ୍କ ପ୍ରତିମୂର୍ତ୍ତି ତଳେ ବସି ଉତ୍ତରପ୍ରଦେଶର ହାଥରସ ଘଟଣାରେ ରାହୁଲ ଗାନ୍ଧୀଙ୍କୁ ପୋଲିସ ଦ୍ୱାରା ଠେଲାପେଲା କରିବା ଓ କଂଗ୍ରେସ କର୍ମୀଙ୍କ ଉପରେ ଲାଠିଚାର୍ଜ ଘଟଣାକୁ ଅଗଣତାନ୍ତ୍ରିକ ବୋଲି ଦର୍ଶାଇଥିଲେ। ଅନ୍ୟମାନଙ୍କ ମଧ୍ୟରେ ପ୍ରାକ୍ତନ ଏମ୍‌ପି ସୁଶୀଳା ତିରିଆ, ମହିଳା ସଭାନେତ୍ରୀ ସୁସ୍ମିତା ଘୋଷାଲ, ପ୍ରଦୀପ ମିଶ୍ର, ଯୋଗେଶ ଅଗ୍ରୱାଲ, ଅରବିନ୍ଦ ଦାସ, ବିଜୟ ସିଂ, ଶାନ୍ତନୁ ପାଲ, ଶେଖ ମୁସ୍ତାଫ, ମୀନକେତନ ବେହେରା, ଦୀପକ ଦାସ, ନିର୍ମଳ ପ୍ରଧାନ, ତୁଷାର ବେହେରା ପ୍ରମୁଖ ସତ୍ୟାଗ୍ରହରେ ସାମିଲ ଥିଲେ।

୮୫କି.ମି. ପଦଯାତ୍ରା କରି ଦାବିପତ୍ର ଦେଲେ

କେନ୍ଦୁଝର, ୫।୧୦(ସ୍ୱ.ପ୍ର./ଡି.ଏନ.ଏ.): କେନ୍ଦୁଝର ଜିଲାର ବିଭିନ୍ନ ସମସ୍ୟାକୁ ସମାଧାନ କରି ବିକାଶ ନିମନ୍ତେ ୪ଦଫା ଦାବିରେ ଗାନ୍ଧୀ ଜୟନ୍ତୀଠାରୁ ପଦଯାତ୍ରାରେ ବାହାରିଥିବା ଆନନ୍ଦପୁର ବାଇଲୋର ମା' ଧନେଇ ସେବା ସଂଘର କାର୍ଯ୍ୟକର୍ତ୍ତା ଓ ସଚେତନ ନାଗରିକ ସୋମବାର କେନ୍ଦୁଝରରେ ପହଞ୍ଚିଥିଲେ। ସେମାନେ ୮୫ କି.ମି. ପଦଯାତ୍ରା କରିବା ପରେ ଜିଲାପାଳଙ୍କ କାର୍ଯ୍ୟାଳୟ ସମ୍ମୁଖରେ ପହଞ୍ଚିଥିଲେ। ସେଠାରେ ଦୀର୍ଘ ସମୟ ଧରି ଧାରଣାରେ ବସି ଜିଲାର ହକ୍ ଦାବି କରିଥିଲେ। ବିଭିନ୍ନ ଦାବି ମଧ୍ୟରେ ଆନନ୍ଦପୁର ଓ ଚମ୍ପୁଆକୁ ରେଳଲାଇନ ସଂଯୋଗ, ଜିଲାରେ ବୃହତ ଇସ୍ପାତ କାରଖାନା ସ୍ଥାପନ, ଏନଏଚ ୨୦ର ବେଲବାହାଳୀଠାରେ ପୋଲ ଓ ରାସ୍ତାର ନିର୍ମାଣ ତୁରନ୍ତ କରିବା, ରାସ୍ତା କାର୍ଯ୍ୟ ସମ୍ପୂର୍ଣ୍ଣ ନ ହେବା ଯାଏ ଟୋଲ ଆଦାୟ ବନ୍ଦ ରଖିବା ଆଦି ଅନ୍ତର୍ଭୁକ୍ତ। ଏନେଇ ସେମାନେ ମୁଖ୍ୟମନ୍ତ୍ରୀଙ୍କ ଉଦ୍ଦେଶ୍ୟରେ ଜିଲାପାଳଙ୍କୁ ଦାବିପତ୍ର ପ୍ରଦାନ କରିଛନ୍ତି। ସଂଘ ସଭାପତି ବିଷ୍ଣୁ ପ୍ରସାଦ ବାରିକ ଓ ସମ୍ପାଦକ ନରେଶ କୁମାର ସାହୁଙ୍କ ନେତୃତ୍ୱରେ ଏହି ପଦଯାତ୍ରା ଆରମ୍ଭ ହୋଇଥିଲା। ଦାବି ପୂରଣ ନ ହେଲେ ଆସନ୍ତା ୧୨ ତାରିଖରୁ ଜିଲାପାଳଙ୍କ କାର୍ଯ୍ୟାଳୟ ସମ୍ମୁଖରେ ଅନଶନରେ ବସିବେ ବୋଲି ଚେତାବନୀ ଦେଇଛନ୍ତି।

କରୋନା ଯୁଦ୍ଧରେ ହାରିଗଲେ ସ୍ୱାସ୍ଥ୍ୟ କର୍ମୀ

ତିହିଡ଼ି,୫।୧୦(ସ୍ୱ.ପ୍ର.): କରୋନା ଯୋଦ୍ଧା ଭାବେ ବିଗତ ୭ ମାସ କାଳ କାର୍ଯ୍ୟ କରି ଶେଷରେ ଏଥିରେ ଆକ୍ରାନ୍ତ ହୋଇ ଜଣେ ମହିଳା ସ୍ୱାସ୍ଥ୍ୟକର୍ମୀଙ୍କ ମୃତ୍ୟୁ ଘଟିଛି। ମୃତକ ହେଲେ ତିଲୋତ୍ତମା ବିଶ୍ୱାଳ(୫୨)। ସେ ଭଦ୍ରକ ଜିଲା ତିହିଡ଼ି ବ୍ଲକ ବୋଡ଼କ ପ୍ରାଥମିକ ସ୍ୱାସ୍ଥ୍ୟ କେନ୍ଦ୍ରରେ ମହିଳା ସ୍ୱାସ୍ଥ୍ୟ କର୍ମୀ ଭାବେ କାର୍ଯ୍ୟରତ ଥିଲେ। ଗତ ଶନିବାର ସେ ଡ୍ୟୁଟିରୁ ଫେରିବା ପରେ ଶାରୀରିକ ଅସୁସ୍ଥତା ଅନୁଭବ କରିଥିଲେ। ରବିବାର ସ୍ୱାବ୍ ପରୀକ୍ଷା କରିବାରୁ କରୋନା ଆକ୍ରାନ୍ତ ହୋଇଥିବା ଜଣାପଡ଼ିଥିଲା। ଡାକ୍ତରଙ୍କ ପରାମର୍ଶକ୍ରମେ ଔଷଧ ଖାଇବା ସହିତ ସେ ହୋମ୍ କ୍ୱାରାଣ୍ଟାଇନରେ ରହୁଥିଲେ। ମାତ୍ର ଗୁରୁବାର ପୁଣି ଅସୁସ୍ଥ ହେବାରୁ ସନ୍ଧ୍ୟାରେ ଘରେ ଡାକ୍ତର ପରୀକ୍ଷା କରିଥିଲେ। ଏବଂ ସେହି ରାତିରେ ତାଙ୍କର ମୃତ୍ୟୁ ହୋଇଥିଲା।

ପର୍ଯ୍ୟଟକଙ୍କୁ ଆକୃଷ୍ଟ କରିବ ପାୱାର ପ୍ଲାଣ୍ଟ

ଆନନ୍ଦପୁର,୫।୧୦(ସ୍ୱ.ପ୍ର.)

- ସିଂନାଳୀ-ବୈତରଣୀ ୨୪ ମେଗାୱାଟ୍ ବିଦ୍ୟୁତ୍ ପ୍ରକଳ୍ପ ଶେଷ ପର୍ଯ୍ୟାୟରେ
- ୪୧୯.୪୩ କୋଟି ଖର୍ଚ୍ଚ

କେନ୍ଦୁଝର ଜିଲା ଆନନ୍ଦପୁର ବ୍ଲକର ଦରଗଡ଼ିଶୀଳା ଏବଂ ସିଂନାଳୀର ମଧ୍ୟ ସ୍ଥଳରେ କାର୍ଯ୍ୟକ୍ଷମ ହେବାକୁ ଥିବା ବୈତରଣୀ ପାୱାର ପ୍ରୋଜେକ୍ଟ ପାଇଁ ଅଞ୍ଚଳର ଗରିମା ବୃଦ୍ଧି ପାଇବାକୁ ଯାଉଛି। ଶୀତ ଦିନେ ଏହା ଆକର୍ଷଣୀୟ ପର୍ଯ୍ୟଟନସ୍ଥଳ ଭାବେ ପରିଗଣିତ ହେବା ସହିତ ପର୍ଯ୍ୟଟକଙ୍କ ଭିଡ଼ ମଧ୍ୟ ଜମିବାର ଅବକାଶ ରହିଛି। ଆଦିବାସୀ ଅଧ୍ୟୁଷିତ ଅଞ୍ଚଳରେ ଆଗନ୍ତୁକଙ୍କ ଭିଡ଼ ସ୍ଥାନୀୟ ଲୋକଙ୍କ ଆୟର ପନ୍ଥା ବୃଦ୍ଧି ପାଇବାର ସମ୍ଭାବନା ମଧ୍ୟ ସୃଷ୍ଟି ହୋଇଛି। ଚିରସ୍ରୋତା ବୈତରଣୀ ନଦୀ ତଟରେ ନିର୍ମାଣ ହୋଇଥିବା ୨୪ ମେଗାୱାଟ୍ ବିଦ୍ୟୁତ୍ ପ୍ରକଳ୍ପ ଶେଷ ପର୍ଯ୍ୟାୟରେ ପହଞ୍ଚିଛି। ହାଇଦ୍ରାବାଦ ସ୍ଥିତ ଆରପିପି ଗ୍ରୁପର ମୁଖ୍ୟ ୱାଇଭି ସୁବାରାଙ୍କ ଉଦ୍ୟମରେ ରାଜ୍ୟ ସରକାରଙ୍କ ସହିତ ୨।୮।୨୦୦୬ରେ ଏକ ଦ୍ୱିପାକ୍ଷିକ ଚୁକ୍ତିନାମା ସ୍ୱାକ୍ଷରିତ ହୋଇଥିଲା। ପରେ ବୈତରଣୀ ନଦୀ ତଟର ସିଂନାଳୀଠାରେ ପାୱାର ପ୍ରୋଜେକ୍ଟ କାର୍ଯ୍ୟ ଆରମ୍ଭ ହୋଇଥିଲା। ପ୍ରାଥମିକସ୍ତରରେ ଏହାର ଅଟକଳ ମୂଲ୍ୟ ୨୪୩ କୋଟି ଟଙ୍କା ରହିଥିବା ବେଳେ ଶେଷ ପର୍ଯ୍ୟାୟରେ ଏହା ୪୧୯.୪୩ କୋଟିରେ ପହଞ୍ଚିଛି। ଆନନ୍ଦପୁର ସଦରମହକୁମାଠାରୁ ଏହି ସ୍ଥାନ ମାତ୍ର ୩୨କି.ମି. ଦୂର ହୋଇଥିବା ବେଳେ ୨୦ ନଂ. ଜାତୀୟ ରାଜପଥ କୋଳିମାଟିର କୁମୁଡ଼ୁ ଛକରୁ ୧୫ କି.ମି. ଜଙ୍ଗଲ ରାସ୍ତା ଅତିକ୍ରମ କରିବା ପରେ ଏହି ପ୍ରକଳ୍ପର ମନୋରମ ଦୃଶ୍ୟ ଦେଖିବାକୁ ମିଳିବ।

ପ୍ରକଳ୍ପର ନିର୍ମାଣ ସମୟରେ ସ୍ଥାନୀୟ ଦରଗଡ଼ିଶୀଳା, କାଦବାହାଳୀ, ସିଂହନାଳୀ ଗ୍ରାମରେ ବିଭିନ୍ନ ବର୍ଗର ଅଧିବାସୀମାନଙ୍କୁ ଏକତ୍ରିତ କରାଯିବା ସହିତ ସେମାନଙ୍କ ସହିତ ସମନ୍ୱୟ ରକ୍ଷା କରାଯାଇ ନିର୍ମାଣ କାର୍ଯ୍ୟ ଆଗକୁ ବଢ଼ିଥିଲା। ସରକାରଙ୍କ ବିଭିନ୍ନ ବିଭାଗ ସହିତ ସୁସମ୍ପର୍କ ରକ୍ଷା କରାଯିବା ସହିତ ଶାନ୍ତି ଶୃଙ୍ଖଳା ପରିସ୍ଥିତି ପାଇଁ ପୋଲିସ ବିଟ୍ ହାଉସ୍ , ବିଭିନ୍ନ ଯନ୍ତ୍ରପାତି ପାଇଁ ଆବଶ୍ୟକ ଘର, ଟେଲିଫୋନ୍ ଟାୱାର ନିର୍ମାଣ, ଯାନାବାହନର ଇନ୍ଧନ ପାଇଁ ପେଟ୍ରୋଲ ପମ୍ପ ଆଦି ସଫଳତାର ସହିତ ବ୍ୟବସ୍ଥା କରାଯାଇଥିଲା। କର୍ମଚାରୀଙ୍କ ରହିବା ପାଇଁ ବାସଗୃହ ନିର୍ମାଣ, ଆଗନ୍ତୁକଙ୍କ ପାଇଁ ଅତିଥିଶାଳା, ଖାଦ୍ୟର ବ୍ୟବସ୍ଥା ପାଇଁ କ୍ୟାଣ୍ଟିନ ବ୍ୟବସ୍ଥା କରାଯାଇଥିଲା।

ପ୍ରକଳ୍ପର ସୁପରିଚାଳନା ଦ୍ୱାରା ୨୩୦ ମିଟର ଲମ୍ବର କଙ୍କ୍ରିଟ ବ୍ୟାରେଜ, ଦୀର୍ଘ ୧ କି.ମି. ଲମ୍ବ, ୧୦ ଫୁଟ ବ୍ୟାସାର୍ଦ୍ଧର ଭୂତଳ ସୁଡ଼ଙ୍ଗ, ଜଳ ନିଷ୍କାସନ ପାଇଁ ଟେଲରେସର ନିର୍ମାଣ କାର୍ଯ୍ୟ ଶେଷ ହୋଇଛି। ପାୱାର ହାଉସରେ ୩ଟି ଟରବାଇନ୍ ସ୍ଥାପନା କରାଯାଇଛି। ଏହି ପ୍ରକଳ୍ପ କାର୍ଯ୍ୟ ଶେଷ ହୋଇଥିବାବେଳେ ଲୋକାର୍ପଣ ଉତ୍ସବ ପରେ ବିଦ୍ୟୁତ୍ ଉତ୍ପାଦନ କାର୍ଯ୍ୟ ତ୍ୱରାନ୍ୱିତ କରାଯାଇ ଆନନ୍ଦପୁରର ଶାଳପଡା ଗ୍ରୀଡ୍ ଷ୍ଟେଶନକୁ ଟାୱାର ମାଧ୍ୟମରେ ବିଦ୍ୟୁତ୍ ଯୋଗାଇଦେବାର ବ୍ୟବସ୍ଥା କରାଯିବ। ଏହି ବିଦ୍ୟୁତ୍ ଆନନ୍ଦପୁର ଉପଖଣ୍ଡର ସମସ୍ତ ବିଦ୍ୟୁତ୍ ଉପଭୋକ୍ତାଙ୍କ ସହିତ ଘଟଗାଁ ଅଞ୍ଚଳର କେତେକ ସ୍ଥାନକୁ ମଧ୍ୟ ବିଦ୍ୟୁତ୍ ଯୋଗାଣ କରାଯିବ। ଏହି ପ୍ରକଳ୍ପର ଲୋକାର୍ପଣ ପର୍ବ ପରେ ଜିଲାର ଏହା ଏକ ଗୁରୁତ୍ୱପୂର୍ଣ୍ଣ ପର୍ଯ୍ୟଟନସ୍ଥଳ ଭାବେ ବିବେଚନା ହେବା ସହିତ ଜିଲାର ଗୌରବ ବୃଦ୍ଧି କରିବାରେ ସହାୟକ ହେବ ବୋଲି ଜଣାପଡ଼ିଛି। ଏହା ସହିତ ବଣପାହାଡ଼ ଘେରା, ବୈତରଣୀ ନଦୀ ତଟ ପର୍ଯ୍ୟଟକମାନଙ୍କୁ ବେଶ ଆକୃଷ୍ଟ କରିବ। ସାଧାରଣତଃ ଶୀତ ଦିନେ ପ୍ରାକୃତିକ ପରିବେଶ ଭରା ସିଂନାଳୀ ଅଞ୍ଚଳରେ ଭୋଜି ଭାତର ଆସର ଜମି ଥାଏ। ତେବେ ପ୍ରକଳ୍ପର ସୁନ୍ଦରତା ପର୍ଯ୍ୟଟକଙ୍କୁ ଅଧିକ ଆକୃଷ୍ଟ କରିବ ବୋଲି ସ୍ଥାନୀୟବାସୀ କହିଛନ୍ତି।

ଭାଜପାର କର୍ମୀ ସମ୍ମିଳନୀ, ମିଶ୍ରଣ ପର୍ବ

ଭାଜପାରେ ସାମିଲ ହୋଇଥିବା ଅନ୍ୟ ଦଳର ନେତା ଓ କର୍ମୀ।

ବାଲେଶ୍ୱର ଅଫିସ,୫।୧୦

ବାଲେଶ୍ୱର ଭାଜପା ଯୁବମୋର୍ଚ୍ଚା କର୍ମୀ ସମ୍ମିଳନୀ ଓ ମିଶ୍ରଣ ପର୍ବ ଏକ ଘରୋଇ କଲ୍ୟାଣ ମଣ୍ଡପ ସମ୍ମିଳନୀ କକ୍ଷରେ ଅନୁଷ୍ଠିତ ହୋଇଯାଇଛି। ଅନ୍ୟଦଳର ବହୁ ଛାମୁଆ ନେତା ତଥା ଯୁବକର୍ମୀ ପ୍ରଧାନମନ୍ତ୍ରୀ ନରେନ୍ଦ୍ର ମୋଦୀ ତଥା କେନ୍ଦ୍ରମନ୍ତ୍ରୀ ପ୍ରତାପ ଚନ୍ଦ୍ର ଷଡ଼ଙ୍ଗୀଙ୍କ ଆଦର୍ଶରେ ଅନୁପ୍ରାଣିତ ହୋଇ ଭାଜପାରେ ଯୋଗଦେଇଥିଲେ।

ଆୟୋଜିତ କାର୍ଯ୍ୟକ୍ରମରେ ଭାଜପା ଜିଲା ସଭାପତି ଉମାକାନ୍ତ ମହାପାତ୍ର ଅଧ୍ୟକ୍ଷତା କରି ନୂତନ ଯୁବକର୍ମୀଙ୍କୁ ଉତ୍ତରୀୟ ଓ ପୁଷ୍ପଗୁଚ୍ଛ ପ୍ରଦାନ କରି ସ୍ୱାଗତ ସମ୍ବର୍ଦ୍ଧନା ଜଣାଇଥିଲେ। ସାଙ୍ଗଠନିକ କାର୍ଯ୍ୟକୁ କିପରି ଆଗେଇ ନିଆଯିବ ଓ ରଣନୀତି କ'ଣ ରହିବ ସେ ସମ୍ପର୍କରେ ଉପସ୍ଥିତ କର୍ମୀମାନଙ୍କ ସହ ଆଲୋଚନା କରିଥିଲେ। କାର୍ଯ୍ୟକ୍ରମରେ ସଦର ବିଧାନସଭା ସଂଯୋଜକ ମାନସ ଦତ୍ତ, ଭାଜପା ନଗର ସଭାପତି ଚିତ୍ତରଞ୍ଜନ ପଣ୍ଡା, ଯୁବନେତା ଗୌରାଙ୍ଗ ଦାସ, ଚନ୍ଦ୍ରଶେଖର ନନ୍ଦ, ସରୋଜ ମହାନ୍ତି, ମହୁଆ ପ୍ରଧାନ, ସୀତାକାନ୍ତ ସ୍ୱାଇଁ, ରାଜ୍ୟସ୍ତରୀୟ କର୍ମକର୍ତ୍ତା ସିପ୍ରା ବାଜପେୟୀ, ସୁଷମା ବିଶ୍ୱାଳ, ଜିଲା ମହିଳା ମୋର୍ଚ୍ଚା ସଭାନେତ୍ରୀ କମଳା ବିନ୍ଧାଣୀ, ସଂଯୁକ୍ତା ମହାପାତ୍ର, ଅଭିପ୍ସା ନାୟକ ପ୍ରମୁଖ ଯୋଗଦେଇଥିଲେ।

ବନ୍ୟାବିପନ୍ନଙ୍କୁ ରିଲିଫ ଦାବିରେ ଅନଶନ

ଅନଶନରେ ବସିଥିବା ଭାଜପା କାର୍ଯ୍ୟକର୍ତ୍ତା ଓ ବିପନ୍ନ ପରିବାର।

ଭଣ୍ଡାରିପୋଖରୀ,୫।୧୦(ଡି.ଏନ.ଏ)

ଭଦ୍ରକ ଜିଲା ଭଣ୍ଡାରିପୋଖରୀ ବ୍ଲକ ରହଣିଆ ପଞ୍ଚାୟତର ନୂଆପୋଖରୀ ଓ ବେଲଗଡ଼ିଆ ରାଜସ୍ୱ ଗ୍ରାମ ଅନ୍ତର୍ଗତ ସନ୍ତରାପଡ଼ାବାସୀଙ୍କୁ ବନ୍ୟା ରିଲିଫ ନ ମିଳିବା ପ୍ରତିବାଦରେ ଭାଜପା ପକ୍ଷରୁ ସୋମବାର ବ୍ଲକ କାର୍ଯ୍ୟାଳୟ ସମ୍ମୁଖରେ ଆମରଣ ଅନଶନ କରାଯାଇଥିଲା। ଭାଜପା ପକ୍ଷରୁ ପୂର୍ବରୁ ବ୍ଲକ ଓ ଜିଲାପାଳଙ୍କ କାର୍ଯ୍ୟାଳୟ ସମ୍ମୁଖରେ ଗଣଧାରଣା ଦିଆଯାଇଥିଲା। ପ୍ରଶାସନ ଗ୍ରାମବାସୀମାନଙ୍କ ଦାବିକୁ ଅଣଦେଖା କରିବାରୁ ସୋମବାର ପୂର୍ବ ଘୋଷଣା ଅନୁଯାୟୀ ଭଣ୍ଡାରିପୋଖରୀ ବ୍ଲକ କାର୍ଯ୍ୟାଳୟ ସମ୍ମୁଖରେ ଭାଜପା ନେତା ବଦ୍ରୀ ନାରାୟଣ ଧଳଙ୍କ ନେତୃତ୍ୱରେ ଆମରଣ ଅନଶନ କରାଯାଇଥିଲା। ପୂର୍ବାହ୍ନ ୧୦ଟାରେ କ୍ଷତିଗ୍ରସ୍ତ ପରିବାରଙ୍କ ସହିତ ଭାଜପା ନେତୃବୃନ୍ଦ ଅପରାହ୍ନ ୪ଟା ପର୍ଯ୍ୟନ୍ତ ଅନଶନରେ ବସିଥିଲେ। ପରେ ବିଡ଼ିଓ, ଜିଲାପାଳଙ୍କ ସହ ଆଲୋଚନା କରି ଆସନ୍ତାକାଲି ବାଦ ପଡ଼ିଥିବା କ୍ଷତିଗ୍ରସ୍ତ ପରିବାରଙ୍କୁ ରିଲିଫ ପ୍ରଦାନର ପ୍ରତିଶ୍ରୁତି ମିଳିବା ପରେ ଅନଶନ ପ୍ରତ୍ୟାହୃତ ହୋଇଥିଲା। ବିଡ଼ିଓ ବିଜୟ କୁମାର ସାହୁ ଅନଶନକାରୀଙ୍କୁ ଥଣ୍ଡା ପାନୀୟ ପିଆଇ ଅନଶନ ପ୍ରତ୍ୟାହାର ପାଇଁ ନିବେଦନ କରିଥିଲେ। ଏହି ଆମରଣ ଅନଶନରେ ମଣ୍ଡଳ ସଭାପତି ମୁକୁନ୍ଦଚରଣ ମଲ୍ଲିକ, ଗିରିଶ ସାମଲ, ବ୍ଲକ ଉପାଧ୍ୟକ୍ଷ ସତ୍ୟବ୍ରତ ଦାସ, ଜିଲା ସମ୍ପାଦିକା ଜୟସ୍ମିତା ଗୋଛାୟତ, ଜିଲା ଯୁବମୋର୍ଚ୍ଚା ସଭାପତି ସୁରେଶ ସାମଲ, ତପସ୍ୱିନୀ ମହାପାତ୍ର, ପ୍ରଦ୍ୟୁମ୍ନ ସେନାପତି, ଯୁବନେତା ସ୍ୱରାଜ ମହାପାତ୍ର, ସୁଶାନ୍ତ ମହାପାତ୍ର, ଅଜୟ ପାତ୍ର, ସୁରେଶ ଦାସ ପ୍ରମୁଖ ସାମିଲ ହୋଇଥିଲେ।

ଅର୍ଦ୍ଧଦଗ୍ଧ ମହିଳାଙ୍କୁ ମିଳିବ ମାଗଣା ଚିକିତ୍ସା

ପାଟଣା, ୫।୧୦(ସ୍ୱ.ପ୍ର.): କେନ୍ଦୁଝର ଜିଲା ପାଟଣା ବ୍ଲକ ପଲାଣଘାଟି ପଞ୍ଚାୟତ କୁମୁଳା ବାହାଳି ଖଇରନ୍ଧା ସାହିର ଜୟନ୍ତୀ ଜଣେ ମହିଳା ଘରୋଇ କଳହକୁ ନେଇ ସେପ୍ଟେମ୍ବର ୨୬ରେ ଦେହରେ କିରାସିନ ଢାଳି ନିଆଁ ଲଗାଇ ଆତ୍ମହତ୍ୟା ଉଦ୍ୟମ କରିଥିଲେ। ତାଙ୍କ ଶରୀରର ୭୦ ପ୍ରତିଶତ ପୋଡି ଯାଇଥିଲା। ଘରେ ପଇସା ନ ଥିବାରୁ ତାଙ୍କ ସ୍ୱାମୀ ୨୯ ତାରିଖରେ ତାଙ୍କ ସ୍ତ୍ରୀଙ୍କୁ ଘରକୁ ନେଇ ଆସିଥିଲେ। ଧରିତ୍ରୀରେ ସେପ୍ଟେମ୍ବର ୩୦ରେ ଏନେଇ ଖବର ପ୍ରକାଶ ପାଇଥିଲା। ସ୍ୱାସ୍ଥ୍ୟ ମନ୍ତ୍ରୀ ନବକିଶୋର ଦାସ ୭୨ ଘଣ୍ଟା ମଧ୍ୟରେ କେନ୍ଦୁଝର ସିଡିଏମଓ ଜୟନ୍ତୀଙ୍କ ଚିକିତ୍ସା ଦାୟିତ୍ୱ ତୁଲାଇବେ ବୋଲି ଉଲ୍ଲେଖ କରିଥିଲେ। ଓଡିଶା ସରକାରଙ୍କ ସ୍ୱାସ୍ଥ୍ୟ ଓ ପରିବାର କଲ୍ୟାଣ ବିଭାଗ ଟୁଇଟର ଯୋଗେ ବିଜୁ ସ୍ୱାସ୍ଥ୍ୟ କଲ୍ୟାଣ ଯୋଜନାରେ ଜୟନ୍ତୀଙ୍କୁ ମାଗଣା ଚିକିତ୍ସା ସେବା ଯୋଗାଇ ଦେବାକୁ କୁହାଯାଇଛି।

ହତ୍ୟା ଅଭିଯୁକ୍ତଙ୍କୁ ଗିରଫ ଦାବିରେ ଧାରଣା

ଭଦ୍ରକ ଅଫିସ, ୫।୧୦

ବିଲରୁ ଯୁବକଙ୍କ ମୃତଦେହ ଉଦ୍ଧାର ଘଟଣା

ଭଦ୍ରକ ଜିଲା ଗ୍ରାମାଞ୍ଚଳ ଥାନା ଅଧୀନ ଓଲଙ୍ଗ ନିକଟସ୍ଥ ଏକ ବିଲରୁ ଗତ ମାସ ୧୮ ତାରିଖରେ ତିହିଡ଼ି ଥାନା ମଙ୍ଗଳପୁର ପଞ୍ଚାୟତ ଅଞ୍ଚଳର କେଶବ ମାଇତିଙ୍କ ମୃତଦେହ ଉଦ୍ଧାର ହୋଇଥିଲା। କେଶବ ଭଦ୍ରକ ଗ୍ରାମାଞ୍ଚଳ ଥାନା ଅନ୍ତର୍ଗତ ଜଳଙ୍ଗାଠାରେ ଥିବା ତାଙ୍କ ଶ୍ୱଶୁର ଘରେ ରହୁଥିଲେ। ତେବେ ସ୍ତ୍ରୀ ସମେତ ଶ୍ୱଶୁର ଘର ଲୋକେ ତାଙ୍କୁ ହତ୍ୟା କରି ବିଲ ମଝିରେ ଫୋପାଡ଼ି ଦେଇଥିବା କେଶବଙ୍କ ମା', ଭାଇଙ୍କ ସମେତ ପରିବାର ଲୋକେ ଅଭିଯୋଗ କରିଥିଲେ। ଏନେଇ ପୋଲିସ ପଦକ୍ଷେପ ଗ୍ରହଣ କରୁ ନ ଥିବା ଅଭିଯୋଗ ହୋଇଛି। ଅଭିଯୁକ୍ତମାନଙ୍କୁ ଗିରଫ ସହ ନ୍ୟାୟ ଦାବିରେ ସୋମବାର କେଶବଙ୍କ ପରିବାରର ପ୍ରାୟ ୨୦ରୁ ଊର୍ଦ୍ଧ୍ୱ ମହିଳା ଓ ପୁରୁଷ ଜିଲା ଆରକ୍ଷୀ ଅଧୀକ୍ଷକଙ୍କ କାର୍ଯ୍ୟାଳୟ ସମ୍ମୁଖରେ ଧାରଣା ଦେଇଥିଲେ। ତୁରନ୍ତ ଏନେଇ ତଦନ୍ତ କରି କାର୍ଯ୍ୟାନୁଷ୍ଠାନ ଗ୍ରହଣ କରାଯିବାକୁ ପ୍ରତିଶ୍ରୁତି ମିଳିବା ପରେ ଆନ୍ଦୋଳନ ପ୍ରତ୍ୟାହୃତ ହୋଇଥିଲା।

ଏସ୍‌ପିଙ୍କ ଅଫିସ ସମ୍ମୁଖରେ ମୃତକଙ୍କ ପରିବାର ଲୋକଙ୍କ ଧାରଣା।

କାମ ନ ପାଇ ଖଣି ସମ୍ମୁଖରେ ଧାରଣା

ଯୋଡ଼ା, ୫।୧୦(ଡି.ଏନ.ଏ.)

କେନ୍ଦୁଝର ଜିଲା ଯୋଡା ଖଣି ମଣ୍ଡଳ ଅନ୍ତର୍ଗତ ହେସାବେଡା ସ୍ଥିତ ଏକ ଖଣିରେ ଡମ୍ପର ମାଲିକ ମାନଙ୍କୁ ପରିବହନ କାର୍ଯ୍ୟରେ ଉପେକ୍ଷା କରି ବାହାର ଅଞ୍ଚଳର ହାଇୱା ମାଧ୍ୟମରେ ପରିବହନ କାର୍ଯ୍ୟ କରାଯାଉଥିବା ଅଭିଯୋଗ କରି ମାଇନିଂ ଏରିଆ ଟ୍ରକ ଓନର ଆସୋସିଏସନ (ମାଟୋଆ) ପକ୍ଷରୁ ଧାରଣା ଦିଆଯାଇଛି। ମାଟୋଆ ସଂଘର ସଭାପତି ଚତୁର୍ଭୁଜ ପଲେଇ ତାଙ୍କ ଅଭିଯୋଗରେ କହିଛନ୍ତି ଯେ, ଦୀର୍ଘ ୨୫ ବର୍ଷରୁ ଊର୍ଦ୍ଧ୍ୱ ଏହି ଟ୍ରକ ମାଲିକ ସଂଘ ଯୋଡା ଖଣି ମଣ୍ଡଳର ବିଭିନ୍ନ ଖଣିରେ କାର୍ଯ୍ୟ କରୁଥିବା ଟ୍ରକକୁ ନେଇ ଗଠନ କରାଯାଇଛି । ଏଥିରେ ୨୮୦୦ ସଦସ୍ୟ ଓ ଡମ୍ପର ପ୍ରାୟ ୪୫୦୦ରୁ ଊର୍ଦ୍ଧ୍ୱ ସଂଘରେ ଅଛନ୍ତି। ଉକ୍ତ ଖଣି କମ୍ପାନୀ ଖଣିଜ ପରିବହନ କାର୍ଯ୍ୟ ପାଇଁ ସ୍ଥାନୀୟ ଟ୍ରକ ମାଲିକ ସଂଘକୁ ନଜଣାଇ ବାହାର ହାଇୱା ଯୋଗେ ପରିବହନ କରୁଥିବା ଜାଣିପାରି ସଂଘର ସଦସ୍ୟ ମାନେ କମ୍ପାନୀ କର୍ତ୍ତୃପକ୍ଷଙ୍କୁ ଜଣାଇଥିଲେ ମଧ୍ୟ କୌଣସି ପଦକ୍ଷେପ ନିଆଯାଇ ନ ଥିଲା। ସେମାନେ ଖଣି କର୍ତ୍ତୃପକ୍ଷ, ସ୍ଥାନୀୟ ଯୋଡା ଓ ବାମେବାରୀ ପୋଲିସ ଏବଂ ପ୍ରଶାସନକୁ ଲିଖିତ ଭାବେ ଜଣାଇବା ପରେ ମଧ୍ୟ କୌଣସି ସୁଫଳ ମିଳିପାରିନଥିଲା। ଫଳରେ କାର୍ଯ୍ୟହରା ହୋଇଥିବା ଡମ୍ପର ମାଲିକ ମାନେ ପ୍ରଶାସନକୁ ଜଣାଇ ସୋମବାର ପୂର୍ବାହ୍ନରେ ଖଣି ଲିଜ ପରିସର ଭିତରେ ଧାରଣାରେ ବସିଛନ୍ତି। ସଂଘର ସମ୍ପାଦକ ସତ୍ୟପ୍ରିୟ ବାରିକ କହିଛନ୍ତି ଯେ, ଜମିବିକି ଋଣ କରି ଡମ୍ପର କ୍ରୟ କରି ଖଣିର ପରିବହନ କାର୍ଯ୍ୟରେ ନିୟୋଜିତ କରି ନିଜର ଜିବୀକା ନିର୍ବାହ କରୁଥିଲେ। ମାତ୍ର ନୂତନ ଲିଜ୍ ପାଇଥିବା ଖଣି ଲିଜଧାରୀ ମାନେ ଡମ

ସଂକ୍ଷେପରେ

ମା', ପୁଅଙ୍କ ତଣ୍ଟିକାଟି ନିଜ ତଣ୍ଟି କାଟିଲେ ଯୁବକ

ବୁଗୁଡ଼ା,୫।୧୦(ଡି.ଏନ.ଏ.): ଗଞ୍ଜାମ ଜିଲା ବୁଗୁଡ଼ା ଥାନା ବାଲିପଦର ଫାଣ୍ଡି ଝୋଲରା ଗ୍ରାମରେ ସୋମବାର ଅପରାହ୍ନରେ ଜଣଙ୍କ ଘରେ ପଶି ମା', ପୁଅଙ୍କ ତଣ୍ଟି କାଟିବା ସହ ଜଣେ ଯୁବକ ନିଜ ତଣ୍ଟି କାଟି ଆହତ ହୋଇଛନ୍ତି। ଝୋଲରା ଗ୍ରାମରେ ପ୍ରମିତା ବିଷୋୟୀ (୩୨), ପୁଅ ସାଇଜିତ (୭) ଘରେ ଏକା ଥିଲେ। ପ୍ରମିତାଙ୍କ ସ୍ୱାମୀ ଘରେ ନ ଥିଲେ। ଏହାର ସୁଯୋଗ ନେଇ ବାଣପୁର ଥାନା ଅନ୍ତର୍ଗତ ପେଣ୍ଡଧର ଗ୍ରାମର ଜଣେ ଯୁବକ ପ୍ରମିତାଙ୍କ ଘରେ ପଶିଥିଲେ। ଭିତର ପଟୁ କବାଟ ଦେଇ ହଠାତ୍ ମା' ପୁଅଙ୍କୁ ଏକ ଛୁରିରେ ଆକ୍ରମଣ କରି ନିଜ ତଣ୍ଟି କାଟି ଦେଇଥିଲେ। ପ୍ରମିତାଙ୍କ ପାଟି ଶୁଣି ଗ୍ରାମବାସୀ ଆସି ଯୁବକଙ୍କୁ ମାଡ଼ ମାରିଥିଲେ। ଖବର ପାଇ ବାଲିପଦର ପୋଲିସ ଘଟଣାସ୍ଥଳରେ ପହଞ୍ଚି ୩ ଆହତଙ୍କୁ ଉଦ୍ଧାର କରି ବୁଗୁଡ଼ା ଗୋଷ୍ଠୀ ସ୍ୱାସ୍ଥ୍ୟକେନ୍ଦ୍ରରେ ଭର୍ତ୍ତି କରିଥିଲା। ସେଠାରେ ପ୍ରମିତାଙ୍କ ସ୍ୱାସ୍ଥ୍ୟବସ୍ଥା ଗୁରୁତର ହେବାରୁ ତାଙ୍କୁ ବ୍ରହ୍ମପୁର ବଡ଼ ମେଡିକାଲ ପଠାଯାଇଛି।

ଯୁବକଙ୍କୁ ହାଣିଲେ ମଦବେପାରୀ

ନୟାଗଡ଼ ଅଫିସ,୫।୧୦: ନୟାଗଡ଼ ଟାଉନ ଥାନା ଖମାରସାହିରେ ଜଣେ ମଦବେପାରୀ ନିଜ ସହଯୋଗୀଙ୍କ ସହ ମିଶି ସଞ୍ଜୀବ ମହାନ୍ତି (୩୫)ଙ୍କୁ ସୋମବାର ଗୋଡାଇ ଗୋଡାଇ ହାଣିଛନ୍ତି। ଗୁରତର ଅବସ୍ଥାରେ ସଞ୍ଜୀବଙ୍କୁ ଜିଲା ମୁଖ୍ୟ ଚିକିତ୍ସାଳୟରେ ଭର୍ତ୍ତି କରାଯାଇଥିଲା। ପରେ ତାଙ୍କୁ ଭୁବନେଶ୍ୱର ସ୍ଥାନାନ୍ତର କରାଯାଇଛି। ସଞ୍ଜୀବଙ୍କ ମା' ଥାନାରେ କରିଥିବା ଅଭିଯୋଗ ଅନୁସାରେ ଖମାରସାହିରେ ଗଗନ ବିହାରୀ ସ୍ୱାଇଁ ମଦବେପାର କରନ୍ତି। ଏହାକୁ ସଞ୍ଜୀବ ବିରୋଧ କରିଆସୁଥିଲେ। ସୋମବାର ସେ ଘରକୁ ଫେରୁଥିବାବେଳେ ସହଯୋଗୀ ଲକ୍ଷ୍ମୀଧର ସ୍ୱାଇଁ ଓ ମିଟୁ ସ୍ୱାଇଁଙ୍କ ସହ ଗଗନ ଧାରୁଆ ଅସ୍ତ୍ରରେ ଆକ୍ରମଣ କରିଥିଲେ। ପୋଲିସ ଗଗନ ଓ ତାଙ୍କ ଦୁଇ ସହଯୋଗୀଙ୍କ ନାମରେ ମାମଲା ରୁଜୁ କରି ଘଟଣାର ତଦନ୍ତ ଆରମ୍ଭ କରିଛି।

ଚଳଚ୍ଚିତ୍ର ଅଭିନେତା ସନ୍ତୋଷ ନାୟକଙ୍କ ପରଲୋକ

ନୟାଗଡ଼ ଅଫିସ,୫।୧୦: ମଞ୍ଚ, ବେତାର, ଦୂରଦର୍ଶନ ଓ ଚଳଚ୍ଚିତ୍ର ଅଭିନେତା ସନ୍ତୋଷ ନାୟକ(୫୫)ଙ୍କ ସୋମବାର ଭୁବନେଶ୍ୱରରେ ପରଲୋକ ହୋଇଛି।

ସନ୍ତୋଷଙ୍କ ଘର ନୟାଗଡ଼ ଜିଲା ଶରଣକୁଳ ନିକଟ କୁଗୁଣୀ ଗାଁରେ ହୋଇଥିବାବେଳେ ସେ ଭୁବନେଶ୍ୱରରେ ରହୁଥିଲେ। କରୋନାରେ ଆକ୍ରାନ୍ତ ହୋଇ ଭୁବନେଶ୍ୱରର ଏକ ବେସରକାରୀ ହସ୍ପିଟାଲରେ ଚିକିତ୍ସିତ ହେଉଥିଲେ। ତାଙ୍କ ମୃତ୍ୟୁରେ ଜିଲାରେ ଶୋକର ଛାୟା ଖେଳିଯାଇଛି। ସେ ନୟାଗଡ କଲେଜରେ ନାଟ୍ୟ ସମ୍ପାଦକ ଭାବେ ନିର୍ବାଚିତ ହୋଇଥିଲେ। ପରେ ୧୯୯୧ ମସିହାରେ ଆକାଶବାଣୀ କଟକ କେନ୍ଦ୍ରର ଜଣେ ସ୍ୱୀକୃତିପ୍ରାପ୍ତ ନାଟ୍ୟ ଅଭିନେତା ମାନ୍ୟତା ପାଇଥିଲେ। ସେ ଶତାଧିକ ନାଟକ, ଧାରାବାହିକ ଓ ଚଳଚ୍ଚିତ୍ରରେ ନିଖୁଣ ଅଭିନୟ କରି ଜିଲା ପାଇଁ ଗର୍ବ ଓ ଗୌରବ ଆଣିପାରିଥିଲେ। ମୋ ଭାଇ ଜଗା ହେଉଛି ତାଙ୍କର ପ୍ରଥମ ଚଳଚ୍ଚିତ୍ର।

ୟୁଜିସି ଅବହେଳା ପ୍ରସଙ୍ଗ ଉଠାଇଲା ବିଜେଡି

ଭୁବନେଶ୍ୱର,୫।୧୦(ବ୍ୟୁରୋ)

ଅଧାରେ ରହିଲା କୃଷି ଆଇନ ଆଲୋଚନା

ଓଡ଼ିଶା ବିଶ୍ୱବିଦ୍ୟାଳୟ(ସଂଶୋଧନ) ବିଲ୍ ପ୍ରସଙ୍ଗ ଆଲୋଚନା ଛିଣ୍ଡୁନି। ସୋମବାରକୁ ମିଶାଇ ଲଗାତର ୩ଦିନ ପାଇଁ ଗୃହରେ ଏହି ବିଲ୍‌କୁ ନେଇ ଆଲୋଚନା ହୋଇଛି। ପୁଣିଥରେ ବିରୋଧୀ ଦଳ କଂଗ୍ରେସ ନେତା ନରସିଂହ ମିଶ୍ର ବିଲ୍‌କୁ ବିରୋଧ କରିବା ସହ ଏଥିରେ ଥିବା ତ୍ରୁଟି ସମ୍ପର୍କରେ କହିଥିଲେ। ସେହିଭଳି ବିରୋଧୀ ଦଳ ମୁଖ୍ୟ ସଚେତକ ମୋହନ ମାଝି ରାଜ୍ୟ ସରକାର ନିଜ ରାଜନୈତିକ ଶକ୍ତି ବ୍ୟବହାର କରି ବିଶ୍ୱବିଦ୍ୟାଳୟଗୁଡ଼ିକର ସ୍ୱାଧୀନତା ଓ ଅଖଣ୍ଡତାକୁ କ୍ଷୁଣ୍ଣ କରିବାର ପ୍ରୟାସ କରୁଥିବା କହିଥିଲେ। କରୋନା ମହାମାରୀ ସମୟରେ ଏହି ବିଲ୍ ପାରିତ କରିବାର ଆବଶ୍ୟକତା ନାହିଁ। ଶିକ୍ଷାବିତ୍‌ମାନେ ଏହା ଉପରେ ପ୍ରଶ୍ନ ଉଠାଉଛନ୍ତି। ବିଶ୍ୱବିଦ୍ୟାଳୟ ସିନେଟ୍‌ର ଉଚ୍ଛେଦକୁ ସେ ବିରୋଧ କରିବା ସହ ବିଲ୍‌କୁ ବିଚାରକୁ ନେବାକୁ ସିଲେକ୍ଟ କମିଟିକୁ ପଠାଇବାକୁ କହିଥିଲେ। ଏହି ଅବସରରେ ସେ ସରକାରୀ ବିଶ୍ୱବିଦ୍ୟାଳୟଗୁଡ଼ିକ ଏନ୍‌ଆଇଆର୍‌ଏଫ୍ ର୍ୟାଙ୍କିଂରେ କାହିଁକି ପଛରେ ରହୁଛି ବୋଲି ରାଜ୍ୟ ସରକାରଙ୍କୁ ପ୍ରଶ୍ନ କରିଥିଲେ। ଏହାର ଉତ୍ତରରେ ଶାସକ ଦଳ ବିଧାୟିକା ସ୍ନେହାଙ୍ଗିନୀ ଛୁରିଆ କହିଥିଲେ, କୋଭିଡ୍ ପ୍ରାୟ ବର୍ଷେ ହେବ ଚାଲିଲାଣି। ଏଥି ପାଇଁ ଶିକ୍ଷା ବ୍ୟବସ୍ଥା ଭୁଶୁଡ଼ି ପଡ଼ିଲାଣି। ଏଭଳି ସମୟରେ ଶିକ୍ଷା ଏକ ଆବଶ୍ୟକତା ହୋଇଥିବାରୁ ଏହା ଉପରେ ଆଲୋଚନା ଓ ବିଲ୍ ଆଣିବାର ପ୍ରାସଙ୍ଗିକତା ରହିଥିବା ଯୁକ୍ତି ବାଢିଥିଲେ। ବିଶ୍ୱବିଦ୍ୟାଳୟ ଶିକ୍ଷାକୁ ବ୍ୟବସ୍ଥିତ କରିବାରେ ଏହା ସହାୟକ ହେବ। କୁଳପତିଙ୍କ କ୍ଷମତା କ୍ଷୁଣ୍ଣ ହେବନି। ସିନେଟ୍‌କୁ ଉଚ୍ଛେଦ କରି ସିଣ୍ଡିକେଟ୍‌କୁ ଅଧିକ ଶକ୍ତିଶାଳୀ କରାଯାଇଥିବା ସେ କହିଥିଲେ। ଏହି ଅବସରରେ ଛୁରିଆ ଓଡ଼ିଶାର ବିଶ୍ୱବିଦ୍ୟାଳୟ ପ୍ରତି କେନ୍ଦ୍ର ସରକାରଙ୍କ ଅବହେଳା ପ୍ରସଙ୍ଗ ଉଠାଇଥିଲେ। ୟୁଜିସି ଓଡ଼ିଶା ପ୍ରତି ଅବହେଳା କରୁଛି, ବିଶ୍ୱବିଦ୍ୟାଳୟର ବିକାଶ ପାଇଁ ଆବଶ୍ୟକ ଅର୍ଥ ଦେଉନାହିଁ। ଓଡ଼ିଶାର ଛାତ୍ରୀଛାତ୍ରମାନେ ପାଠ ପଢି ଆଗକୁ ନ ବଢନ୍ତୁ ବୋଲି କେନ୍ଦ୍ର ଚାହୁଁଥିବା ସେ କହିଥିଲେ। ତେବେ ନୂଆ ବିଲ୍‌ରେ ବିଶ୍ୱବିଦ୍ୟାଳୟଗୁଡ଼ିକରେ ଅଧ୍ୟାପକ ଓ ପ୍ରାଧ୍ୟାପକମାନଙ୍କ ପ୍ରମୋଶନ ବେଳେ ସେମାନଙ୍କ ରିସର୍ଚ୍ଚ ଫିଲ୍ଡ ଏବଂ ସେମାନଙ୍କ ଅଧୀନରେ କେତେକ ଛାତ୍ରୀଛାତ୍ର ପିଏଚ୍‌ଡି କରିଛନ୍ତି ତାହାକୁ ବିଚାରକୁ ନେବାକୁ ସେ ପରାମର୍ଶ ଦେଇଥିଲେ। ସେହିପରି ଉକ୍ତ ବିଲ୍ ଉପରେ ତର୍କ ବିତର୍କ ହେବାପରେ କୃଷି ଆଇନ ଉପରେ ଆଲୋଚନା ଅଧାରେ ରହିଛି।

ବିଜେଡି ବିଧାୟକ ବ୍ୟୋମକେଶ ରାୟ ମଧ୍ୟ ୟୁଜିସିର ଓଡ଼ିଶା ପ୍ରତି ଅବହେଳା ପ୍ରସଙ୍ଗ ଉଠାଇଥିଲେ। ରାଜ୍ୟ ସରକାର ବିଶ୍ୱବିଦ୍ୟାଳୟର ବିକାଶ ପାଇଁ ୧ ହଜାର କୋଟି ଦେଉଥିବା ବେଳେ ୟୁଜିସି ମାତ୍ର ୧୦ କୋଟି ଦେଉଛନ୍ତି। ଏ ଦୃଷ୍ଟିରୁ ବିଶ୍ୱବିଦ୍ୟାଳୟ କୁଳପତି ଚୟନରେ ରାଜ୍ୟ ସରକାରଙ୍କର ସମ୍ପୂର୍ଣ୍ଣ ଅଧିକାର ରହିଥିବା ସେ କହିଥିଲେ। ସେହିଭଳି ଓପିଏସ୍‌ସି ଦ୍ୱାରା ଅଧ୍ୟାପକ ଚୟନ ହେବାଦ୍ୱାରା ବର୍ତ୍ତମାନ ବିଭିନ୍ନ ବିଶ୍ୱବିଦ୍ୟାଳୟରେ ଖାଲି ପଡ଼ିଥିବା ୮୦୦ ପଦବୀ ପୂରଣ ହୋଇପାରିବ। ସେହିଭଳି ଖାଲିପଡ଼ିଥିବା ଶତାଧିକ ନନ୍-ଟିଚିଂ ଷ୍ଟାଫ୍ ମଧ୍ୟ ନିଯୁକ୍ତି ପାଇପାରିବେ ବୋଲି ସେ କହିଥିଲେ। ବିଶ୍ୱବିଦ୍ୟାଳୟଗୁଡ଼ିକରେ ଏବେ ବି ସିନେଟ୍ ବସୁ ନ ଥିବାରୁ ଆଗାମୀଦିନରେ ସିନେଟ୍‌ର ଆବଶ୍ୟକତା ନ ଥିବା ସେ ଯୁକ୍ତି ବାଢିଥିଲେ।

କଂକ୍ରିଟ ନାଳରେ ଖସି ପଡିଥିବା ଛୁଆକୁ ମା ହାତୀ ଉଦ୍ଧାର ଉଦ୍ୟମ କରୁଛି।

ସାହା ହେଲା ମା' ହାତୀ

ଢେଙ୍କାନାଳ ଅଫିସ,୫।୧୦

- କଂକ୍ରିଟ୍ ନାଳରୁ ଉଦ୍ଧାର କଲା ଛୁଆକୁ
- ସହାୟତା ପାଇଁ ବାଲିବସ୍ତା ପକାଇଲେ ବନ କର୍ମଚାରୀ
- ମୁଣ୍ଡରେ ଠେଲି ଠେଲି ଉପରକୁ ଉଠାଇଲା

ଗାଁ ପାଖ ଦେଇ ଜଙ୍ଗଲକୁ ଯିବାବେଳେ ଏକ କଂକ୍ରିଟ୍ ନାଳ ମଧ୍ୟରେ ଖସି ପଡ଼ିଥିଲା ଛୁଆ ହାତୀ। ଦଳରେ ଥିବା ସାଥୀମାନେ ଆଗକୁ ବଢ଼ିଯାଇଥିଲେ ବି ନିଜ ଛୁଆ ପାଇଁ ଅଟକି ଯାଇଥିଲା ମା'। ଅଣଓସାରିଆ ନାଳ ମଧ୍ୟରୁ ତାକୁ କେମିତି ଉଦ୍ଧାର କରିବ ସେ ନେଇ ଆରମ୍ଭ କରିଥିଲା ଉଦ୍ୟମ। ଶେଷରେ ବାଲିବସ୍ତା ପକାଇ ବନ ବିଭାଗ ବଳ ଯୋଗାଇ ଦେବା ପରେ ମୁଣ୍ଡରେ ଠେଲି ଠେଲି ଛୁଆକୁ ଉପରକୁ ଉଠାଇ ଆଣିଥିଲା ମା' ହାତୀ।

ବିପଦ ମୁହଁରେ ପଡ଼ିଥିବା ନିଜ ଛୁଆକୁ ମା' ହାତୀ ଏପରି ସାହା ହେବା ଘଟଣା ଦେଖିବାକୁ ମିଳିଛି ଢେଙ୍କାନାଳ ଜିଲାରେ। ସୋମବାର ସକାଳେ ସଦର ରେଞ୍ଜ ଗଦାଶିଳା ସେକ୍ସନ ବ୍ରାହ୍ମଣୀ ନଦୀକୂଳ ଗୁଣ୍ଡେଇ ଗ୍ରାମଦେଇ ୨୧ଟି ହାତୀ ୫୫ନଂ ଜାତୀୟ ରାଜପଥ ନିକଟସ୍ଥ ଜଙ୍ଗଲ ଆଡକୁ ଯାଉଥିଲେ। ଏହି ସମୟରେ ଗାଁ ରାସ୍ତା ପାର୍ଶ୍ୱରେ ଥିବା ଏକ କଂକ୍ରିଟ ନାଳ ଭିତରକୁ ହାତୀ ଛୁଆଟି ଖସିପଡିଥିଲା। ଗଭୀର ହୋଇ ନ ଥିଲେ ବି ଅଣଓସାରିଆ ଥିବାରୁ ହାତୀଟି ସେଥିରୁ ଉଠିପାରି ନ ଥିଲା। ଏହା ଦେଖି ସହାୟତା ପାଇଁ ମା' ହାତୀ ଆଗେଇ ଆସିଥିଲା। ଅନ୍ୟ ହାତୀମାନେ ଜଙ୍ଗଲକୁ ପଳାଇଯାଇଥିଲେ ମଧ୍ୟ ଛୁଆକୁ ନାଳରୁ ଉଠାଇ ସାଥିରେ ନେବାକୁ ମା' ଦୀର୍ଘ ସମୟ ଧରି ଉଦ୍ୟମ ଜାରି ରଖିଥିଲା। ଏହା ଦେଖି ସ୍ଥାନୀୟ ଲୋକେ ବନ ବିଭାଗକୁ ଜଣାଇଥିଲେ। ଖବରପାଇ ଗଦାଶିଳା ସେକ୍ସନ ବନ କର୍ମଚାରୀ ଓ ସ୍କାଉଡ୍ ସଦସ୍ୟମାନେ ପହଞ୍ଚି ନାଳ ଭିତରେ ବାଲି ବସ୍ତା ପକାଇଥିଲେ। ଏହାପରେ ମା' ହାତୀଟି ପଛରୁ ଠେଲି ଠେଲି ଛୁଆକୁ ବାଲି ବସ୍ତା ଉପରେ ଚଢେଇ ନାଳରୁ ଉଦ୍ଧାର କରିଥିଲା। ବନ କର୍ମଚାରୀଙ୍କ ଉପସ୍ଥିତିରେ ଉଭୟ ମା' ଓ ଛୁଆ ହାତୀ ୫୫ନଂ ଜାତୀୟ ରାଜପଥ ପାରହୋଇ ଜୀବନଖୋଲ ଜଙ୍ଗଲ ଆଡକୁ ଚାଲିଯାଇଥିବା ସଦର ରେଞ୍ଜର ଧରିତ୍ରୀ ମୁର୍ମୁ ସୂଚନା ଦେଇଛନ୍ତି।

ସମାଧାନ ହୋଇପାରିଲାନି କ୍ଷତିପୂରଣ ପ୍ରସଙ୍ଗ

ନୂଆଦିଲ୍ଲୀ,୫।୧୦

- ରାଜ୍ୟଗୁଡ଼ିକୁ ୨୦ ହଜାର କୋଟିର କ୍ଷତିପୂରଣ ଦିଆଯିବ
- ୧୨ରେ ପୁଣି ବସିବ ଜିଏସ୍‌ଟି ପରିଷଦ ବୈଠକ

ଅର୍ଥମନ୍ତ୍ରୀ ନିର୍ମଳା ସୀତାରାମନଙ୍କ ଅଧ୍ୟକ୍ଷତାରେ ଜିଏସ୍‌ଟି ପରିଷଦର ୪୨ତମ ବୈଠକ ଭିଡିଓ କନ୍‌ଫରେନ୍ସ ଯୋଗେ ସୋମବାର ଅନୁଷ୍ଠିତ ହୋଇଛି। ଜିଏସ୍‌ଟି କ୍ଷତିପୂରଣ ପ୍ରଦାନ ନେଇ କେନ୍ଦ୍ର ରାଜ୍ୟ ବର୍ତ୍ତମାନ ମୁହାଁମୁହିଁ ସ୍ଥିତିରେ ଥିବା ବେଳେ ଏହି ବୈଠକରେ କୌଣସି ସହମତି ପ୍ରକାଶ ପାଇନାହିଁ। ସୂଚନାଯୋଗ୍ୟ, କେନ୍ଦ୍ର ସରକାର ରାଜ୍ୟଗୁଡିକୁ ୨ଟି ବିକଳ୍ପ ପୂର୍ବରୁ ପ୍ରଦାନ କରିଥିଲା ରିଜର୍ଭ ବ୍ୟାଙ୍କ ଓ୍ୱିଣ୍ଡୋରୁ ୯୭ ହଜାର କୋଟି ଟଙ୍କା କିମ୍ବା ବଜାରରୁ ୨.୩୫ ଲକ୍ଷ କୋଟି ଟଙ୍କା ଉଠାଣ ନେଇ ରାଜ୍ୟଗୁଡିକୁ କୁହାଯାଇଛି। ପ୍ରଥମ ବିକଳ୍ପ ସପକ୍ଷରେ ଭାଜପା ଶାସିତ ୨୧ ରାଜ୍ୟ ରହିଛନ୍ତି। ଆଉ କିଛି ରାଜ୍ୟ କେନ୍ଦ୍ରର ଏହି ପ୍ରସ୍ତାବକୁ ବିରୋଧ କରୁଛନ୍ତି। ସୋମବାର ବସିଥିବା ବୈଠକରେ ଏ ନେଇ କୌଣସି ସହମତି ପ୍ରକାଶ ପାଇ ନ ଥିବାରୁ ଚଳିତ ମାସ ୧୨ ତାରିଖରେ ପୁଣି ଥରେ ଜିଏସ୍‌ଟି ପରିଷଦ ବୈଠକ ବସିବ ବୋଲି ସ୍ଥିର ହୋଇଛି।

ବୈଠକ ପରେ ଅର୍ଥମନ୍ତ୍ରୀ ସୀତାରାମନ କହିଛନ୍ତି, କ୍ଷତିପୂରଣ ଦେବା ଲାଗି ସଂଗ୍ରହ ହୋଇଥିବା ଟିକସ ସୋମବାର ରାତି ସୁଦ୍ଧା ରାଜ୍ୟଗୁଡିକୁ ପ୍ରଦାନ କରାଯିବ। ଚଳିତ ଆର୍ଥିକ ବର୍ଷରେ ୨୦ ହଜାର କୋଟି ଟଙ୍କାର କ୍ଷତିପୂରଣ ସେସ୍ ଆଦାୟ କରାଯାଇଛି। ସେହିଭଳି ସମନ୍ୱିତ ସାମଗ୍ରୀ ଓ ସେବା ଟିକସ(ଆଇଜିଏସ୍‌ଟି) ବାବଦ ଆଦାୟ ହୋଇଥିବା ରାଶି ମଧ୍ୟରୁ ପ୍ରାୟ ୨୪ ହଜାର କୋଟି ରାଜ୍ୟଗୁଡିକ ମଧ୍ୟ ଦିଆଯିବ। ଏହି ରାଶି ଆସନ୍ତା ସପ୍ତାହ ଶେଷ ସୁଦ୍ଧା ପ୍ରଦାନ କରାଯିବା ନେଇ ନିଷ୍ପତ୍ତି ହୋଇଥିବା ସେ ସ୍ପଷ୍ଟ କରିଛନ୍ତି। ସେହିଭଳି ବୈଠକରେ କେରଳ ଅର୍ଥମନ୍ତ୍ରୀ ଥୋମାସ ଆଇଜାକ କହିଛନ୍ତି, ଚଳିତ ଆର୍ଥିକ ବର୍ଷରେ ସମ୍ପୂର୍ଣ୍ଣ କ୍ଷତିପୂରଣ ଅର୍ଥ କେନ୍ଦ୍ର ପ୍ରଦାନ କରୁ ବୋଲି ୧୦ ରାଜ୍ୟ ଦାବି ଉଠାଇଛନ୍ତି। ଆଇନ ଅନୁସାରେ କ୍ଷତିପୂରଣ ପ୍ରଦାନ କେନ୍ଦ୍ର କରିବା କଥା, ଏଣୁ କେନ୍ଦ୍ର ଋଣ କରି ରାଜ୍ୟକୁ ଏହି ରାଶି ପ୍ରଦାନ କରୁ। କ୍ଷତିପୂରଣ ପ୍ରଦାନ ନେଇ କୌଣସି ସହମତି ପ୍ରକାଶ ନ ପାଇବାରୁ ୧୨ ତାରିଖରେ ଅନୁଷ୍ଠିତ ହେବାକୁ ଥିବା ବୈଠକରେ ଏ ନେଇ ନିଷ୍ପତ୍ତି ହେବ ବୋଲି ସେ ମତ ପ୍ରକାଶ କରିଛନ୍ତି।

ଆଜିଠୁ ୬ ଦିନିଆ ଓଡ଼ିଶା ଗସ୍ତରେ କଂଗ୍ରେସର ଓଡ଼ିଶା ପ୍ରଭାରୀ

ଭୁବନେଶ୍ୱର,୫।୧୦(ବ୍ୟୁରୋ)

ଓଡ଼ିଶା କଂଗ୍ରେସ ପ୍ରଭାରୀ ଏ.ଚେଲ୍ଲା କୁମାର ୬ ଦିନିଆ ଓଡ଼ିଶା ଗସ୍ତରେ ଆସୁଛନ୍ତି। ସେ ମଙ୍ଗଳବାର ଅପରାହ୍ନ ୫ଟାରେ ଭୁବନେଶ୍ୱରରେ ପହଞ୍ଚିବେ। ଅକ୍ଟୋବର ୭ ପୂର୍ବାହ୍ନ ୧୦ଟାରେ ପ୍ରଦେଶ କଂଗ୍ରେସ କାର୍ଯ୍ୟାଳୟଠାରେ ତାଙ୍କୁ ସମ୍ବର୍ଦ୍ଧନା ଦିଆଯିବ। ଅପରାହ୍ନ ୩ଟାରୁ ୬ଟା ମଧ୍ୟରେ ସେ ପୂର୍ବତନ ପିସିସି ସଭାପତି, କେନ୍ଦ୍ରମନ୍ତ୍ରୀ, ବିରୋଧୀ ଦଳ ନେତା, ଜିଲା କଂଗ୍ରେସ କମିଟି ସଭାପତି, ଏମ୍‌ପି ଓ ବିଧାୟକମାନଙ୍କ ସହ ଆଲୋଚନା କରିବେ। ସନ୍ଧ୍ୟା ୬ଟା ୩୦ରେ ସେ ବିଧାୟକ ଦଳ ନେତା ନରସିଂହ ମିଶ୍ରଙ୍କ ବାସଭବନରେ ଆୟୋଜିତ ବିଧାୟକ ଦଳ ବୈଠକରେ ଯୋଗଦେବେ। ୮ ତାରିଖ ପୂର୍ବାହ୍ନରେ ସେ କଂଗ୍ରେସର ବରିଷ୍ଠ ନେତାଙ୍କ ସହ ଆଲୋଚନା କରିବେ। ଏହା ପରେ ସେ ଜଗତ୍‌ସିଂହପୁର ଜିଲାର ବିରିଡି ବ୍ଲକ ଗସ୍ତକରି ତିର୍ତ୍ତୋଲ ଉପନିର୍ବାଚନ ପାଇଁ ଆୟୋଜିତ ଏକ କର୍ମୀ ସମ୍ମିଳନୀରେ ଯୋଗଦେବେ। ୯ ତାରିଖରେ ସେ ରାଜ୍ୟ ଓ ଜିଲା ଯୁବ କଂଗ୍ରେସ ସଭାପତି ଓ କର୍ମକର୍ତ୍ତାଙ୍କ ସହ ଆଲୋଚନା କରିବେ। ଏଥିସହିତ ମହିଳା କଂଗ୍ରେସ ସଭାନେତ୍ରୀ, ରାଜ୍ୟ ଓ ଜିଲା ପଛୁଆବର୍ଗ, ରାଜ୍ୟ ଓ ଜିଲା ସାମାଜିକ ଗଣମାଧ୍ୟମ ବିଭାଗ ଅଧ୍ୟକ୍ଷ ଓ କର୍ମକର୍ତ୍ତା, କଂଗ୍ରେସ ସେବା ଦଳ ସହ ଆଲୋଚନା କରିବେ। ୧୦ ତାରିଖରେ ବାଲେଶ୍ୱର ଗସ୍ତ କରି କିଷାନ ବଚାଓ ରାଲି ଓ ସଭାରେ ଯୋଗଦେବେ। ସେଠାରେ ବାଲେଶ୍ୱର ସଦର ଉପନିର୍ବାଚନ ବୈଠକରେ ମଧ୍ୟ ଯୋଗଦେବେ।

ବଳାତ୍କାର ଅଭିଯୁକ୍ତଙ୍କୁ ୨୦ ବର୍ଷ ଜେଲ୍‌ଦଣ୍ଡ

କଟକ ଅଫିସ, ୫।୧୦: ଏକ ନାବାଳିକା ବଳାତ୍କାର ମାମଲାର ଶୁଣାଣି କରି ଅଭିଯୁକ୍ତ କରୁଣାକର କାଣ୍ଡିଙ୍କୁ ୨୦ବର୍ଷ କାରାଦଣ୍ଡାଦେଶ ଦେଇଛନ୍ତି କଟକ ପୋକ୍‌ସୋ କୋର୍ଟ। ଏଥିସହ ଦୋଷୀଙ୍କୁ ୧୦ ହଜାର ଟଙ୍କା ଜରିମାନା କରାଯାଇଛି। ଯଦି ଦୋଷୀ ଏହି ଜରିମାନା ନ ଦିଅନ୍ତି ତେବେ ତାଙ୍କୁ ଏକ ବର୍ଷ ଅଧିକ ଜେଲଦଣ୍ଡ ଭୋଗିବାକୁ ପଡ଼ିବ ବୋଲି କୋର୍ଟ ରାୟ ଶୁଣାଇଛନ୍ତି। ସୋମବାର କଟକ ପୋକ୍‌ସୋ କୋର୍ଟର ବିଚାରପତି ବନ୍ଦନା କର ଏହି ଆଦେଶ ଦେଇଛନ୍ତି।

ମାମଲାର ବିବରଣୀ ଅନୁଯାୟୀ, ନିଶ୍ଚିନ୍ତକୋଇଲି ଅଞ୍ଚଳର ଜଣେ ୧୩ବର୍ଷୀୟା ନାବାଳିକା ଯାଜପୁର ଜିଲା ଧର୍ମଶାଳା ଅଞ୍ଚଳସ୍ଥ ତାଙ୍କ ମାଉସୀ ଘରକୁ ରାମନବମୀ ମେଳା ଦେଖିବାକୁ ଯାଇଥିଲେ। ଏହି ସମୟରେ ମାଉସୀ, ମଉସା ନ ଥିବା ସୁଯୋଗରେ ଅଭିଯୁକ୍ତ କରୁଣାକର ନାବାଳିକାଙ୍କ ହାତ ଗୋଡ଼ ବାନ୍ଧି ବଳାତ୍କାର କରିଥିଲେ। ଭୟରେ ଏକଥା ପଡ଼ିତା କହାକୁ ଜଣାଇ ନ ଥିଲେ। ପରେ ସେ ନିଜ ଘର ନିଶ୍ଚିନ୍ତକୋଇଲିକୁ ଫେରିଥିଲେ। ଏହି ଘଟଣା ସମ୍ପର୍କରେ ପୀଡ଼ିତାଙ୍କ ମା' ଜାଣିବା ପରେ ନିଶ୍ଚିନ୍ତକୋଇଲି ଥାନାରେ ଏତଲା ଦେଇଥିଲେ। ପୋଲିସ ଅଭିଯୁକ୍ତ କରୁଣାକରଙ୍କୁ ୨୦୧୪ ମେ ୧୨ରେ ଗିରଫ କରି କୋର୍ଟଚାଲାଣ କରିଥିଲା। ସେବେଠାରୁ ସେ ବିଚାର ବିଚାର ବିଭାଗୀୟ ହାଜତରେ ରହିଥିଲେ। ଏହି ମାମଲାର ଶୁଣାଣି କଟକ ପୋକ୍‌ସୋ କୋର୍ଟରେ ଚାଲିଥିଲା। ରାଜ୍ୟ ସରକାରଙ୍କ ପକ୍ଷରୁ ଆଇନଜୀବୀ ରମେଶ ଚନ୍ଦ୍ର ମହାନ୍ତି ମାମଲା ପରିଚାଳନା କରିଥିଲେ।

ସମାଜବାଦୀ ନେତା ପ୍ରଶାନ୍ତ ମିଶ୍ରଙ୍କ ପରଲୋକ

ଢେଙ୍କାନାଳ ଅଫିସ,୫।୧୦

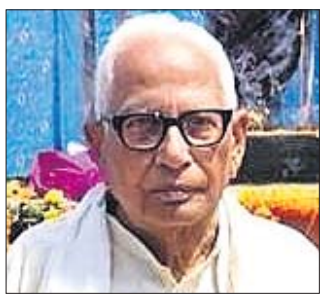

ପ୍ରଶାନ୍ତ ମିଶ୍ର।

ଢେଙ୍କାନାଳର ବିଶିଷ୍ଟ ସମାଜବାଦୀ ଏବଂ ଗାନ୍ଧୀବାଦୀ ନେତା ପ୍ରଶାନ୍ତ ମିଶ୍ରଙ୍କ ସୋମବାର ଅପରାହ୍ନ ୩ଟାରେ ପରଲୋକ ଘଟିଛି। ତାଙ୍କୁ ୮୨ ବର୍ଷ ହୋଇଥିଲା। ନିଜ କାଠଗଡାସ୍ଥିତ ବାସଭବନରେ ଅସୁସ୍ଥ ହୋଇପଡିବାରୁ ତାଙ୍କୁ ଜିଲା ମୁଖ୍ୟ ଚିକିତ୍ସାଳୟକୁ ନିଆଯାଇଥିଲା। ସେଠାରେ ତାଙ୍କର ହୃଦ୍‌ଘାତରେ ମୃତ୍ୟୁ ହୋଇଥିଲା। ମୃତ୍ୟୁଶଯ୍ୟା ନିକଟରେ ପୁଅ ଅରବିନ୍ଦ ମିଶ୍ର ଓ ପରିବାର ସଦସ୍ୟ ଉପସ୍ଥିତ ଥିଲେ। ସ୍ୱର୍ଗତ ମିଶ୍ର ଛାତ୍ର ଜୀବନରୁ ସମାଜବାଦୀ ଚିନ୍ତାଧାରା ଓ ଗାନ୍ଧୀଜୀଙ୍କ ଆଦର୍ଶରେ ଅନୁପ୍ରାଣିତ ହୋଇଥିଲେ। ସମାଜବାଦୀ ମହାନାୟକ ଲୋହିଆଙ୍କ ପଦାଙ୍କ ସେ ଅନୁସରଣ କରୁଥିଲେ। ଦେଶରେ ଜରୁରୀ ପରିସ୍ଥିତି ସମୟରେ ସେ ୧୯ ମାସ କାରାବରଣ କରିଥିଲେ। ଢେଙ୍କାନାଳ ଜିଲାର ବିଭିନ୍ନ ସମସ୍ୟାର ସମାଧାନ ପାଇଁ ସେ ସଂଘର୍ଷ ଜାରି ରଖିଥିଲେ। ଖବରପାଇ ବରିଷ୍ଠ ବିଜେଡି ନେତା ଯୋଗେନ୍ଦ୍ରନାଥ ତ୍ରିପାଠୀ, ମହମ୍ମଦ ଉସମାନଙ୍କ ସମେତ ବହୁ ମାନ୍ୟଗଣ୍ୟ

ଫ୍ରେଞ୍ଚ୍ ଓପନ ଟେନିସ ପୁରୁଷ ସିଙ୍ଗଲ୍ସ ୪ର୍ଥ ରାଉଣ୍ଡ ମ୍ୟାଚ୍‌ରେ ସୋମବାର ରିଟର୍ନ ଶଟ୍ ଖେଳିବା ଅବସରରେ ଷ୍ଟିଫାନୋସ ସିତ୍‌ସିପାସ।

କ୍ୱିଟୋଭା କ୍ୱାର୍ଟର ଫାଇନାଲରେ

ଫ୍ରେଞ୍ଚ୍ ଓପନ୍ ଟେନିସ୍

ପ୍ୟାରିସ, ୫।୧୦

ଦୁଇଥର ୱିମ୍ବେଲଡନ ଚାମ୍ପିୟନ ପେତ୍ରା କ୍ୱିଟୋଭା ଚଳିତ ଫ୍ରେଞ୍ଚ୍ ଓପନ ଗ୍ରାଣ୍ଡସ୍ଲାମ ଟେନିସ ମହିଳା ସିଙ୍ଗଲ୍ସ କ୍ୱାର୍ଟର ଫାଇନାଲରେ ପ୍ରବେଶ କରିଛନ୍ତି। ସୋମବାର ଅନୁଷ୍ଠିତ ୪ର୍ଥ ରାଉଣ୍ଡ ମ୍ୟାଚରେ ସେ ୬-୨, ୬-୪ ସେଟ୍‌ରେ ଝାଙ୍ଗ ଶୁଇଙ୍କୁ ପରାସ୍ତ କରିଛନ୍ତି। ୨୦୧୨ ପରେ ଦୀର୍ଘ ୮ ବର୍ଷ ବ୍ୟବଧାନରେ କ୍ୱିଟୋଭା ଫ୍ରେଞ୍ଚ୍ ଓପନ କ୍ୱାର୍ଟର ଫାଇନାଲରେ ପହଞ୍ଚିଛନ୍ତି। ସେତେବେଳେ ସେ ସେମିଫାଇନାଲରେ ପରାଜିତ ହୋଇଥିଲେ। ୭ମ ସିଡ୍ ଚେକ୍ ରିପବ୍ଲିକର ୩୦ ବର୍ଷୀୟା କ୍ୱିଟୋଭା ପରବର୍ତ୍ତୀ ମ୍ୟାଚରେ ଲୌରା ସିଗ୍‌ମଣ୍ଡଙ୍କୁ ଭେଟିବେ। ଅଣସିଡେଡ ଜର୍ମାନୀର ସିଗ୍‌ମଣ୍ଡ ୭-୫, ୬-୨ ସେଟ୍‌ରେ ପାଉଲା ବାଡୋସାଙ୍କୁ ହରାଇ ପ୍ରଥମଥରପାଇଁ କୌଣସି ବଡ଼ ଟୁର୍ନାମେଣ୍ଟର କ୍ୱାର୍ଟର ଫାଇନାଲରେ ପ୍ରବେଶ କରିଛନ୍ତି। ଫ୍ରେଞ୍ଚ୍ ଓପନ ଅନ୍ତିମ ସପ୍ତାହରେ ପହଞ୍ଚି ଥିବାବେଳେ ପ୍ୟାରିସ ପୋଲିସ ପ୍ରତିଦିନ ୧୦୦୦ ଦର୍ଶକଙ୍କୁ ମ୍ୟାଚ ଦେଖିବାକୁ ଅନୁମତି ଦେଇଛି। ଫଳରେ ଖେଳାଳିମାନେ ଆଶ୍ୱସ୍ତ ହୋଇଛନ୍ତି।

ବିଜୟ ହାସଲ ପରେ ପେତ୍ରା କ୍ୱିଟୋଭା।

ଡିମିଟ୍ରୋଭଙ୍କୁ ହରାଇଲେ ସିତ୍‌ସିପାସ

ପ୍ୟାରିସ, ୫।୧୦: ଫ୍ରେଞ୍ଚ୍ ଓପନ ଗ୍ରାଣ୍ଡସ୍ଲାମ ଟେନିସ ପୁରୁଷ ସିଙ୍ଗଲ୍ସର ୪ର୍ଥ ରାଉଣ୍ଡରେ ଗ୍ରିଗୋର ଡିମିଟ୍ରୋଭଙ୍କୁ ହରାଇ ଦେଇଛନ୍ତି ଷ୍ଟିଫାନୋସ ସିତ୍‌ସିପାସ। ସୋମବାର ଅନୁଷ୍ଠିତ ମ୍ୟାଚରେ ବୁଲଗେରିଆର ଡିମିଟ୍ରୋଭ୍‌ଙ୍କୁ ୬-୩, ୭-୬(୧୧/୯), ୬-୬ ସେଟ୍‌ରେ ହରାଇ ଦେଇ କ୍ୱାର୍ଟର ଫାଇନାଲରେ ପ୍ରବେଶ କରିଥିଲେ ଗ୍ରୀସ୍‌ର ସିତ୍‌ସିପାସ। ଅନ୍ୟ ଏକ ମ୍ୟାଚରେ ଆନ୍ଦ୍ରେ ରୁବଲେଭ ୬-୭(୪/୭), ୭-୫, ୬-୪, ୭-୬(୭/୩) ସେଟ୍‌ରେ ମର୍ଟନ ଫୁକ୍ସୋଭିକ୍ସଙ୍କୁ ହରାଇ ଆଗକୁ ବଢ଼ିଛନ୍ତି। ରୁବଲେଭ ପ୍ରଥମ ସେଟ୍‌ରେ ଟାଇବ୍ରେକରରେ ହାରି ଯାଇଥିଲେ ହେଁ ପରେ ସଫଳ ପ୍ରତ୍ୟାବର୍ତ୍ତନ କରିଥିଲେ।

ବିଶ୍ୱର ନମ୍ବର ୱାନ ଖେଳାଳି ସର୍ବିୟାର ନୋଭାକ୍ ଜୋକୋଭିଚ୍ କ୍ୱାର୍ଟରଫାଇନାଲରେ ପ୍ରବେଶ କରିଛନ୍ତି। ସେମାବାର ପୁରୁଷ ସିଙ୍ଗଲ୍ସର ଏକ ଚତୁର୍ଥ ରାଉଣ୍ଡ ମ୍ୟାଚରେ ସେ ରୁଷିଆର କାରେନ କାଚାନୋଭ୍‌ଙ୍କୁ ୬-୪, ୬-୩, ୬-୩ ସେଟ୍‌ରେ ହରାଇ ଦେଇଛନ୍ତି।

ଜୟସ୍ୱାଲ, ଆରୋନ୍ ଖେଳିବା ସମ୍ଭାବନା

ଆବୁଧାବି, ୫।୧୦(ପି.ଟି.)

ଚଳିତ ଇଣ୍ଡିଆନ ପ୍ରିମିୟର ଲିଗ୍‌ରେ ମଙ୍ଗଳବାର ମୁମ୍ବାଇ ଇଣ୍ଡିଆନ୍ସ ଓ ରାଜସ୍ଥାନ ରୟାଲ୍ସ ମଧ୍ୟରେ ମ୍ୟାଚ ଅନୁଷ୍ଠିତ ହେବ। ମୁମ୍ବାଇ ୫ ମ୍ୟାଚରୁ ୩ ବିଜୟ ସହ ୬ ପଏଣ୍ଟ ପାଇ ସାରିଥିବାବେଳେ ରାଜସ୍ଥାନ ୪ ମ୍ୟାଚରୁ ୨ ବିଜୟ ଓ ୨ ପରାଜୟ ଲଭିଛି। ରାଜସ୍ଥାନ ପାଇଁ ଦଳ ଗଠନ ସମୟରେ ଭାରତୀୟ ଖେଳାଳିଙ୍କ ଲାଇନ୍‌ଅପ୍‌କୁ ସଜାଡ଼ିବା ସମୟ ଆସିଛି। ତେଣୁ ମୁମ୍ବାଇ ପରି ଶକ୍ତିଶାଳୀ ଦଳ ବିପକ୍ଷରେ ବୃଡ଼ାନ୍ତ ଏକାଦଶ ମନୋନୟନ ସମୟରେ ସ୍ଥିର ପ୍ରଦର୍ଶନ ଦେଇପାରି ନ ଥିବା ରିୟାନ ପରାଗ ଓ ଜୟଦେବ ଉନାଡକଟଙ୍କ ଉପରେ ନଜର ରହିବ। ଆଇପିଏଲ ଇତିହାସରେ ସର୍ବାଧିକ ରନ ଚେଜ୍ କରି ରେକର୍ଡର ଅଧିକାରୀ ହୋଇଛି ରାଜସ୍ଥାନ। ଶାରଜା ପରି ଛୋଟ ଗ୍ରାଉଣ୍ଡରେ ଦଳର ବ୍ୟାଟ୍ସମ୍ୟାନମାନେ ଚମକିଥିବାବେଳେ ଦୁବାଇ ଏବଂ ଆବୁଧାବି ପରି ବଡ଼ ଗ୍ରାଉଣ୍ଡରେ ବିଫଳ ହୋଇଛନ୍ତି। ଟୁର୍ନାମେଣ୍ଟରେ ଭଲ ଆରମ୍ଭ କରିଥିଲେ ହେଁ ଗତ ୨ଟି ମ୍ୟାଚରେ ଯୋଜନା ଅନୁସାରେ ଦଳ ଖେଳି ପାରିନାହିଁ। ମାତ୍ର ଏହା ଟି୨୦ ଗେମ୍ ହୋଇଥିବାରୁ ଧୈର୍ଯ୍ୟ ହରାଇ ନାହାନ୍ତି ଅଧିନାୟକ ଷ୍ଟିଭେନ୍ ସ୍ମିଥ୍। ଆଗାମୀ ମ୍ୟାଚରେ ସେ ବ୍ୟକ୍ତିଗତଭାବେ ବଡ଼ ସ୍କୋର କରିବାନେଇ ଆଶାବାଦୀ ଅଛନ୍ତି।

ଅନ୍ୟପକ୍ଷରେ ମୁମ୍ବାଇ ଇଣ୍ଡିଆନ୍ସ ଦମ୍‌ଦାର ପ୍ରଦର୍ଶନ କରିବାରେ ସଫଳ ହୋଇଛି। ରୟାଲ ଚ୍ୟାଲେଞ୍ଜର୍ସ ବାଙ୍ଗାଲୋର ନିକଟରୁ ସୁପର ଓଭରରେ ହାରିବା ପରେ ଦଳ ସଫଳ ପ୍ରତ୍ୟାବର୍ତ୍ତନ କରି କିଙ୍ଗ୍ସ ଇଲେଭେନ ପଞ୍ଜାବ ଓ ସନ୍‌ରାଇଜର୍ସ ହାଇଦ୍ରାବାଦକୁ ଯଥାକ୍ରମେ ୪୮ ଓ ୩୪ ରନରେ ପରାସ୍ତ କରିଛି। ଅଧିନାୟକ ରୋହିତ ଶର୍ମା ଚମତ୍କାର ଫର୍ମରେ ଥିବାବେଳେ ଗତ ମ୍ୟାଚରେ କ୍ୱିଣ୍ଟନ ଡିକକ୍ ଟଚ୍‌କୁ ଫେରିଛନ୍ତି। କିରନ ପୋଲାର୍ଡ ସ୍ଥିର ପ୍ରଦର୍ଶନ ଦେଇ ଚାଲିଥିବାବେଳେ ଇଶାନ କିଶନ ଓ ହାର୍ଦ୍ଦିକ ପାଣ୍ଡ୍ୟା ଭଲ ଖେଳୁଛନ୍ତି। ଗତ ମ୍ୟାଚରେ କୃନାଲ ପାଣ୍ଡ୍ୟା ମଧ୍ୟ ବିସ୍ଫୋରକ ବ୍ୟାଟିଂ କରିଥିଲେ। ଯଶପ୍ରୀତ ବୁମ୍‌ରା, ଟ୍ରେଣ୍ଟ ବୋଲ୍ଟ ଓ ଜେମ୍ସ ପ୍ୟାଟିନସନଙ୍କୁ ନେଇ ଦଳର ପେସ୍ ବିଭାଗ

ରାଜସ୍ଥାନ ଦଳରେ ପରିବର୍ତ୍ତନ ସପକ୍ଷରେ ସ୍ମିଥ୍

ଖୁବ୍ ଶାଣିତ। ତେଣୁ ହାର୍ଦ୍ଦିକ ପାଣ୍ଡ୍ୟା ବୋଲିଂ କଲାବେଳକୁ ସ୍ଥିତି ନିୟନ୍ତ୍ରଣାଧୀନ ରହୁଛି।

ଅଲରାଉଣ୍ଡର ବେନ୍ ଷ୍ଟୋକ୍ସ ଉପଲବ୍ଧ ହେଲେ ରାଜସ୍ଥାନ ଦଳରେ ଅଧିକ ସନ୍ତୁଳନ ଆସିବ। ସେ ଏବେ କ୍ୱାରାଣ୍ଟାଇନ୍‌ରେ ଅଛନ୍ତି ଏବଂ ଚଳିତମାସ ୧୧ ତାରିଖରୁ ଦଳରେ ଯୋଗଦେବା ଆଶା ରହିଛି। ରୟାଲ୍ସ ବିଫଳତାର ପ୍ରମୁଖ କାରଣ ହେଲା ଜୋସ୍ ବଟଲରଙ୍କ ବିଫଳତା। ସେ ୩ ଗେମ୍‌ରୁ ମାତ୍ର ୪୭ ରନ କରିଛନ୍ତି। ସେହିପରି ଜୟଦେବ ଉନାଡକଟଙ୍କ ପ୍ରଦର୍ଶନ ଅତ୍ୟନ୍ତ ନୈରାଶ୍ୟଜନକ ରହୁଛି। ସେ ୪ ଗେମ୍‌ରେ ୯.୯୭ ଇକୋନୋମି ହାରରେ ମାତ୍ର ୧ ଉଇକେଟ ନେଇଛନ୍ତି। ଯୁବ ଖେଳାଳି ରିୟାନ ପରାଗ ଗତବର୍ଷ ପରି ଖରାପ ଫର୍ମରେ ଚାଲିଛନ୍ତି। ତେଣୁ ଆଗାମୀ ମ୍ୟାଚରେ ଯୁବ ଓପନର ଯଶସ୍ୱି ଜୟସ୍ୱାଲଙ୍କୁ ଦଳକୁ ଆଣି ସ୍ମିଥ ନିଜେ ମିଡଲ ଅର୍ଡରରେ ବ୍ୟାଟିଂ କରିପାରନ୍ତି। ଦଳରେ କିଛିଟା ପରିବର୍ତ୍ତନ ହେବ ବୋଲି ସେ ସୂଚନା ଦେଇ ସାରିଛନ୍ତି। ଖେଳାଳିଙ୍କ ଫିଟ୍‌ନେସକୁ ଦେଖି ମୁମ୍ବାଇ ବିପକ୍ଷରେ ଶ୍ରେଷ୍ଠ ଏକାଦଶ ଖେଳାଇବାକୁ ଚେଷ୍ଟା କରିବୁ ବୋଲି ସ୍ମିଥ କହିଛନ୍ତି। ଉନାଡକଟ ନିଜ ଦଳରେ ନିଜ ଭୂମିକାକୁ ସମ୍ଭବତଃ ଏପର୍ଯ୍ୟନ୍ତ ବୁଝିପାରି ନାହାନ୍ତି ବୋଲି ମେଣ୍ଟର ଶେନ ୱର୍ନ ନିକଟରେ ଏକ ସାକ୍ଷାତକାରରେ ପ୍ରକାଶ କରିଥିଲେ। ଫଳରେ ଟମ୍ କୁରାନ ଓ ଜୋଫ୍ରା ଆର୍ଚରଙ୍କ ଉପରେ ଅତ୍ୟଧିକ ଚାପ ପଡୁଛି। ତେଣୁ ଆସନ୍ତା ମ୍ୟାଚରେ ଉନାଡକଟ୍‌ଙ୍କ ସ୍ଥାନରେ ଅଭିଜ୍ଞ ବରୁଣ ଆରୋନ କିମ୍ବା ୧୪୦ କିଲୋମିଟର ବେଗରେ ବୋଲିଂ କରିବା ଦକ୍ଷତା ରଖିଥିବା କାର୍ତ୍ତିକ ତ୍ୟାଗୀଙ୍କୁ ସ୍ମିଥ ଦଳରେ ନେଇପାରନ୍ତି।

ବରୁଣ ଅରୋନ୍

ଆଇପିଏଲ୍
(ମଙ୍ଗଳବାର ମ୍ୟାଚ୍)
ମୁମ୍ବାଇ ଇଣ୍ଡିଆନ୍ସ ବନାମ ରାଜସ୍ଥାନ ରୟାଲ୍ସ
ସ୍ଥାନ: ଆବୁଧାବି, **ସମୟ:** ରାତି ୭ଟା ୩୦
ପ୍ରସାରଣ: ଷ୍ଟାର ସ୍ପୋର୍ଟ୍ସ

ମୁମ୍ବାଇ ଇଣ୍ଡିଆନ୍ସ

ରୋହିତ ଶର୍ମା (ଅଧିନାୟକ), ଶେର୍ଫାନେ ରୁଥରଫୋର୍ଡ, ସୂର୍ଯ୍ୟକୁମାର ଯାଦବ, ଅନମୋଲପ୍ରୀତ ସିଂ, କ୍ରିସ୍ ଲିନ୍, ସୌରଭ ତିୱାରୀ, ଧାୱଲ କୁଲକର୍ଣ୍ଣୀ, ଯଶପ୍ରୀତ ବୁମ୍‌ରା, ମିଚେଲ ମ୍ୟାକକ୍ଲିନଘାନ, ରାହୁଲ ଚହର, ଟ୍ରେଣ୍ଟ ବୋଲ୍ଟ, ମହସିନ ଖାଁ, ଜେମ୍ସ ପ୍ୟାଟିନସନ, ପ୍ରିନ୍ସ ବଲୱନ୍ତ ରାୟ ସିଂ, ଦିଗ୍‌ବିଜୟ ଦେଶମୁଖ, ହାର୍ଦ୍ଦିକ ପାଣ୍ଡ୍ୟା, ଜୟନ୍ତ ଯାଦବ, କେରନ ପୋଲାର୍ଡ, କୃନାଲ ପାଣ୍ଡ୍ୟା, ଅନୁକୂଲ ରୟ, ନାଥାନ କୁଲ୍ଟର ନୀଲ, ଇଶାନ କିଷନ, କ୍ୱିଣ୍ଟନ ଡି କକ୍, ଆଦିତ୍ୟ ତାରେ।

ରାଜସ୍ଥାନ ରୟାଲ୍ସ

ଷ୍ଟିଭ୍ ସ୍ମିଥ(ଅଧିନାୟକ), ମହୀପାଲ ଲାମରୋର, ମନନ ଭୋରା, ରିୟାନ ପରାଗ, ରବିନ ଉଥପ୍ପା, ଡେଭିଡ ମିଲର, ଅଙ୍କିତ ରାଜପୁତ, ମୟଙ୍କ ମାର୍କଣ୍ଡେ, ଜୋଫ୍ରା ଆର୍ଚର, ଶ୍ରେୟାସ ଗୋପାଲ, ବରୁଣ ଆରୋନ, ଜୟଦେବ ଉନାଡକଟ, କାର୍ତ୍ତିକ ତ୍ୟାଗି, ଆକାଶ ସିଂ, ଓଶାନେ ଥୋମାସ, ଆଣ୍ଡ୍ରୁ ଟାଏ, ବେନ୍ ଷ୍ଟୋକ୍ସ, ରାହୁଲ ଟେୱାଟିଆ, ଶଶାଙ୍କ ସିଂ, ଯଶସ୍ୱୀ ଜୟସ୍ୱାଲ, ଅନିରୁଦ୍ଧ ଜୋଶୀ, ଟମ୍ କୁରାନ, ଜୋସ୍ ବଟଲର, ସଞ୍ଜୁ ସାମସନ, ଅନୁଜ ରାୱତ।

କ୍ୱାରାଣ୍ଟାଇନ୍‌ରେ ରହିବେ, ପୂଜାରା, ହନୁମା, କୋଚିଂ ଷ୍ଟାଫ୍

ନୂଆଦିଲ୍ଲୀ, ୫।୧୦ (ପି.ଟି.)

ଆଇପିଏଲ୍ ଶେଷ ପରେ ଅଷ୍ଟ୍ରେଲିଆ ପ୍ରସ୍ଥାନ ପୂର୍ବରୁ ଟେଷ୍ଟ ସ୍ପେଶାଲିଷ୍ଟ ଚେତେଶ୍ୱର ପୂଜାରା, ହନୁମାବିହାରୀ ଏବଂ ମୁଖ୍ୟ କୋଚ୍ ରବି ଶାସ୍ତ୍ରୀଙ୍କ ନେତୃତ୍ୱାଧୀନ ସପୋର୍ଟ ଷ୍ଟାଫ୍‌ଙ୍କୁ ଦୁବାଇରେ ୬ ଦିନ କ୍ୱାରାଣ୍ଟାଇନ୍‌ରେ ରହିବାକୁ ପଡ଼ିବ। ସିରିଜ୍‌ରେ ଖେଳାଯିବାକୁଥିବା ସମସ୍ତ ଫର୍ମାଟକୁ ଲକ୍ଷ୍ୟ ରଖି ଅଷ୍ଟ୍ରେଲିଆକୁ ଭାରତ ୨୩ରୁ ୨୫ ଜଣ ଖେଳାଳି ପଠାଇବ। କୋଭିଡ୍-୧୯ ମହାମାରୀ ଯୋଗୁ ବାୟୋ-ବବଲ୍ ପରିବେଶ ମଧ୍ୟରେ ସିରିଜ ଖେଳାଯିବ। ସଂଯୁକ୍ତ ଆରବ ଏମିରେଟ୍ସ (ୟୁଏଇ)ର ଗୋଟିଏ ବାୟୋ-ବବଲରୁ ଦଳକୁ ସୁରକ୍ଷିତ ଭାବେ ସ୍ଥାନାନ୍ତର କରିବା ଲାଗି ଭାରତୀୟ କ୍ରିକେଟ କଣ୍ଟ୍ରୋଲ ବୋର୍ଡ (ବିସିସିଆଇ) ପକ୍ଷରୁ ଚେଷ୍ଟା ହେଉଛି। ନିୟମରେ କୋହଳ ନ ହେଲେ ଅଷ୍ଟ୍ରେଲିଆରେ ଖେଳାଳିମାନଙ୍କୁ ଆହୁରି ଦୁଇ ସପ୍ତାହ କ୍ୱାରାଣ୍ଟାଇନ୍‌ରେ ରହିବାକୁ ପଡ଼ିବ। କୋଚିଂ ଷ୍ଟାଫ୍ ଏବଂ ଅଣ ଆଇପିଏଲ୍ ଖେଳାଳିଙ୍କୁ ଅନ୍ୟ ଏକ ବିମାନରେ ସିଧାସଳଖ ଅଷ୍ଟ୍ରେଲିଆ ପଠାଇବା ଲାଗି ଏକ ଯୋଜନା ବିଚାରାଧୀନ ରହିଛି। ଅନ୍ୟ ଏକ ଯୋଜନା ହେଲା ଦୁବାଇରୁ ଏକ ଚାର୍ଟାର୍ଡ ବିମାନ ଯୋଗେ ସମଗ୍ର ଟିମ୍‌କୁ ପଠାଇବା। ଏହି ଯୋଜନା କାର୍ଯ୍ୟକାରୀ ହେଲେ ଦୁଇ ଟେଷ୍ଟ ସ୍ପେଶାଲିଷ୍ଟ ଚେତେଶ୍ୱର ପୂଜାରା, ହାନୁମା ବିହାରୀ, କୋଚିଂ ଷ୍ଟାଫ୍ ରବି ଶାସ୍ତ୍ରୀ, ଭରତ ଅରୁଣ, ବିକ୍ରମ ରାଠୋର ଏବଂ ଆର. ଶ୍ରୀଧର ପ୍ରମୁଖଙ୍କୁ ଚଳିତ ମାସ ଶେଷରେ ଦୁବାଇରେ ପହଞ୍ଚିବାକୁ ପଡ଼ିବ। ସମସ୍ତଙ୍କୁ ସେଠାରେ ୬ ଦିନ ଧରି କ୍ୱାରାଣ୍ଟାଇନ୍‌ରେ ରହିବାକୁପଡ଼ିବ।

ବର୍ଷକୁ ଦୁଇଥର କୋଚ୍‌ଙ୍କ ଫିଟ୍‌ନେସ୍ ଟେଷ୍ଟ

ନୂଆଦିଲ୍ଲୀ, ୫।୧୦ (ପି.ଟି.): ସ୍ପୋର୍ଟ୍ସ ଅଥରିଟି ଅଫ୍ ଇଣ୍ଡିଆ (ସାଇ) ଫିଟ୍‌ନେସ୍ ଉପରେ ଗୁରୁତ୍ୱାରୋପ କରିଛି। ବର୍ଷକୁ ଦୁଇଥର ଫିଟ୍‌ନେସ୍ ଟେଷ୍ଟ କରାଇବା ଲାଗି ଏହାର ସମସ୍ତ କୋଚ୍‌ମାନଙ୍କୁ ନିର୍ଦ୍ଦେଶ ଦେଇଛି। କୋଚ୍‌ମାନଙ୍କୁ ଟେଷ୍ଟ ରେକର୍ଡ ସେମାନଙ୍କ ବ୍ୟକ୍ତିଗତ ଫାଇଲ୍‌ରେ ସାଇତି ରଖିବା ଲାଗି ମଧ୍ୟ କହିଛି। ପ୍ରଧାନମନ୍ତ୍ରୀ ନରେନ୍ଦ୍ର ମୋଦି ୨୦୨୦ ସେପ୍ଟେମ୍ବର ୨୪ରେ ଏକ୍ ଆପ୍ରୋପ୍ରିଏଟ୍ ଫିଟ୍‌ନେସ୍ ପ୍ରୋଟୋକଲ୍ ପ୍ରଚଳନ କରିଛନ୍ତି। ଏହାକୁ ଭିତ୍ତି କରି ଫିଟ୍‌ନେସ୍ ଟେଷ୍ଟ ଗାଇଡ୍ ଲାଇନ୍‌ଲାଇନ୍ ପ୍ରସ୍ତୁତ କରାଯାଇଛି। ଫିଟ୍‌ନେସ୍ ପ୍ରୋଟୋକଲର ଅଂଶବିଶେଷ ସ୍ୱରୂପ ସମସ୍ତ କୋଚ୍‌ଙ୍କୁ ବଡି କମ୍ପୋଜିଶନ ଟେଷ୍ଟ (ବିଏମ୍‌ଆଇ), ବାଲାନ୍ସ ଟେଷ୍ଟ-ଫ୍ଲେମିଙ୍ଗୋ ବାଲାନ୍ସ ବୃକ୍ଷାସନ (ଫ୍ରି-ପୋଜ୍), ମସ୍କୁଲାର ଷ୍ଟ୍ରେଚ୍ଛ-ଆବ୍‌ଡୋମିନାଲ/କୋର୍ ଷ୍ଟ୍ରେଚ୍ଛ (ପାର୍ସିଆଲ କର୍ଲ-ଅପ୍) ଓ ନୌକାସନ (ବୋଟ୍ ପୋଜ୍), ମସ୍କୁଲାର ଏଣ୍ଡୁରାନ୍ସ ଟେଷ୍ଟ (ବାଳକ/ପୁରୁଷ ପାଇଁ ପୁସ୍-ଅପ୍ସ, ବାଳିକା/ମହିଳାଙ୍କ ପାଇଁ ମଡିଫାଏଡ ପୁସ୍ ଅପ୍ସ ଓ ଉଭୟ ବର୍ଗଙ୍କ ପାଇଁ ସିଡ୍ ଅପ୍ସ, ଫ୍ଲେକ୍ସିବିଲିଟି ଟେଷ୍ଟ-ଭି ସିଟ୍ ରିଚ୍ ଟେଷ୍ଟ ଏବଂ ଏରୋବିକ୍/ କାର୍ଡିଓ-ଭସ୍କୁଲାର ଫିଟ୍‌ନେସ୍ ଟେଷ୍ଟ-୨.୪ କିମି ୱାକ୍/ରନ୍‌ରେ ଉତ୍ତୀର୍ଣ୍ଣ ହେବାକୁ ପଡ଼ିବ।

ଆଇପିଏଲ୍‌ରୁ ଅମିତ, ଭୁବନେଶ୍ୱର ବାହାର

ଭୁବନେଶ୍ୱର କୁମାର

ଅମିତ୍ ମିଶ୍ରା

ଦୁବାଇ, ୫।୧୦ (ପି.ଟି.)

ଦିଲ୍ଲୀ କ୍ୟାପିଟାଲ୍ସର ସିନିୟର ଲେଗ୍ ସ୍ପିନର ଅମିତ ମିଶ୍ରା ଓ ସନରାଇଜର୍ସ ହାଇଦ୍ରାବାଦର ସିନିୟର ପେସ୍ ବୋଲର ଭୁବନେଶ୍ୱର କୁମାର ଚଳିତ ଇଣ୍ଡିଆନ ପ୍ରିମିୟର ଲିଗ୍ (ଆଇପିଏଲ୍)ରୁ ବାହାର ହୋଇଯାଇଛନ୍ତି। କୋଲକାତା ନାଇଟ୍ ରାଇଡର୍ସ (କେକେଆର୍) ବିପକ୍ଷ ମ୍ୟାଚରେ ଅନାମିକା ଅଙ୍ଗୁଳି ହାଡ଼ ଭାଙ୍ଗିଯାଇଛି। ଅନ୍ୟପକ୍ଷରେ ଜଙ୍ଘ ମାଂସପେଶୀରେ ଆଘାତ ଲାଗିଛି। ସେ କେବଳ ଅବଶିଷ୍ଟ ଆଇପିଏଲ୍ ନୁହେଁ ଅଷ୍ଟ୍ରେଲିଆ ଟୁର୍‌ରୁ ମଧ୍ୟ ବାଦ୍ ପଡ଼ିବା ସମ୍ଭାବନା ରହିଛି। ଅକ୍ଟୋବର ୩ରେ ଅନୁଷ୍ଠିତ ମ୍ୟାଚ୍‌ରେ ୩୭ ବର୍ଷୀୟ ଅମିତ୍ କେକେଆର୍ ବ୍ୟାଟ୍ସମ୍ୟାନ ନୀତିଶ ରାଣାଙ୍କ ଏକ ଲୋ କ୍ୟାଚ୍ ଧରିବାକୁ ଯାଇ ଆଘାତପ୍ରାପ୍ତ ହୋଇଥିଲେ। ସେ ଯନ୍ତ୍ରଣା ଅନୁଭବ କରିଥିଲେ ମଧ୍ୟ ପରବର୍ତ୍ତୀ ଦୁଇ ଓଭର ସେ ଭଲ ବୋଲିଂ କରିପାରିଥିଲେ। ବିପଜ୍ଜନକ ବ୍ୟାଟ୍ସମ୍ୟାନ ଶୁବମନ ଗିଲ୍‌ଙ୍କୁ ଆଉଟ କରିଥିଲେ। ମାତ୍ର ପରେ ଜଣାପଡ଼ିଥିଲା ଯେ, ତାଙ୍କ ଅନାମିକା ଅଙ୍ଗୁଳି ହାଡ଼ ଭାଙ୍ଗିଯାଇଛି। ଟୁର୍ନାମେଣ୍ଟ ପାଇଁ ଦିଲ୍ଲୀ କ୍ୟାପିଟାଲ୍ସ କରିଥିବା ରଣକୌଶଳର ସେ ଅଂଶ ବିଶେଷ ଥିଲେ। ଅବଶିଷ୍ଟ ଟୁର୍ନାମେଣ୍ଟରୁ ସେ ବାହାର ହେବା ଦ୍ୱାରା ଦଳ ପାଇଁ ଚିନ୍ତାର କାରଣ ହୋଇଛି। ଅମିତ୍ ଖୁବ୍ ଶୀଘ୍ର ଭାରତ ଫେରିଯାଇ ସେଠାରେ ଆବଶ୍ୟକ ଚିକିତ୍ସା କରାଇବେ। ଅକ୍ଟୋବର ୨ରେ ଚେନ୍ନାଇ ସୁପର କିଙ୍ଗ୍ସର ୧୯ତମ ଓଭର ବୋଲିଂ କରୁଥିବାବେଳେ ଆଘାତପ୍ରାପ୍ତ ହୋଇଥିଲେ ଏବଂ ପଡ଼ିଆ ବାହାରକୁ ଚାଲି ଆସିଥିଲେ। ଭାରତୀୟ କ୍ରିକେଟ କଣ୍ଟ୍ରୋଲ ବୋର୍ଡ (ବିସିସିଆଇ)ର ଜଣେ ବରିଷ୍ଠ ଅଫିସିଆଲଙ୍କ କହିବା ଅନୁସାରେ ସମ୍ଭବତଃ ଭୁବନେଶ୍ୱର କୁମାରଙ୍କୁ ଗ୍ରେଡ୍-୨ କିମ୍ବା ଗ୍ରେଡ୍-୩ ଇଞ୍ଜୁରି ହୋଇଛି। ଅତି କମ୍‌ରେ ସେ ୬ରୁ ୮ ସପ୍ତାହ ଖେଳି ପାରିବେ ନାହିଁ।

ମନେ ପଡ଼ନ୍ତି

ଦଶାହ ଉପଲକ୍ଷେ

ସ୍ୱର୍ଗତ ସୁଶୀଲ କୁମାର ମୋରିସ୍ ବାରା
AGM (F), OMC, BBSR
Flat No-C/101, Lake View Home, Madhusudan Nagar
ଆବିର୍ଭାବ: ୨୪।୧୦।୧୯୬୧
ତିରୋଧାନ: ୨୭।୦୯।୨୦୨୦
ତୁମର ସ୍ନେହ, ଶ୍ରଦ୍ଧା, କର୍ତ୍ତବ୍ୟନିଷ୍ଠା, ତ୍ୟାଗ ଓ ଭଲପାଇବା ଆମ୍ଭମାନଙ୍କ ପାଇଁ ପ୍ରେରଣାର ଉତ୍ସ ହୋଇ ସାରା ଜୀବନ ରହିଆଉ। ତୁମ ଅମର ଆତ୍ମାର ସଦ୍‌ଗତି ନିମନ୍ତେ ଯିଶୁଙ୍କ ନିକଟରେ ପ୍ରାର୍ଥନା।
-:ଶୋକସନ୍ତପ୍ତ:-
ଦୁଇ ଝିଅ, ସ୍ତ୍ରୀ ଓ ପରିବାରବର୍ଗ।
ଧ-୧୮୪୯୬

ଶ୍ରଦ୍ଧାଞ୍ଜଳି
ଦଶାହ ଉପଲକ୍ଷେ

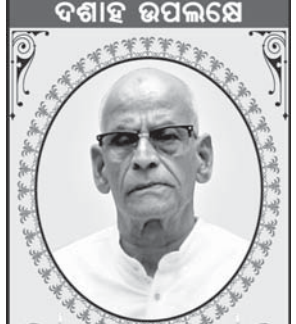

ୱ ନୀଳକଣ୍ଠ ମହାପାତ୍ର
ମଧୁସୂଧନ ନଗର, ଚାଳକଣିଆ, ପୁରୀ
ଆବିର୍ଭାବ: ୦୮.୦୨.୧୯୪୩
ତିରୋଧାନ: ୨୭.୦୯.୨୦୨୦
ଦଶାହ ଅବସରରେ ଆପଣଙ୍କ ଅମରାତ୍ମାର ସଦ୍‌ଗତି ନିମନ୍ତେ ପ୍ରଭୁ ଶ୍ରୀଜଗନ୍ନାଥଙ୍କ ନିକଟରେ ପ୍ରାର୍ଥନା।
ଶୋକସନ୍ତପ୍ତ
ଆପଣଙ୍କର ହତଭାଗିନୀ ସ୍ତ୍ରୀ, ପୁଅ-ବୋହୂ, ଝିଅ-ଜ୍ୱାଇଁ, ନାତି-ନାତୁଣୀ ଓ ଶୋକସନ୍ତପ୍ତ ପରିବାର ବର୍ଗ
ଧ-୧୮୪୮୨

ଦ୍ୱାଦଶାହ ଉପଲକ୍ଷେ
ଅଶ୍ରୁଳ ଶ୍ରଦ୍ଧାଞ୍ଜଳି

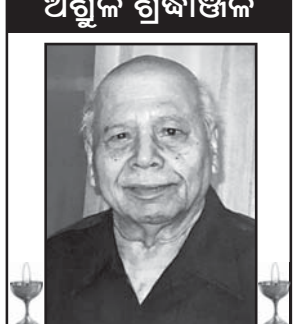

ସ୍ୱର୍ଗତ ରଙ୍ଗାଧର ଶତପଥୀ
ପୂର୍ବତନ ନିର୍ଦ୍ଦେଶକ, ମୃତ୍ତିକା ସଂରକ୍ଷଣ ବିଭାଗ
ଆବିର୍ଭାବ: ୦୪।୦୭।୧୯୨୮
ତିରୋଧାନ: ୨୫।୦୯।୨୦୨୦
-:ଶୋକସନ୍ତପ୍ତ:-
ବନ୍ଧୁ ଓ ପରିବାରବର୍ଗ।
ଧ-୬୯୫୪୮

ଦଶାହ ଉପଲକ୍ଷେ

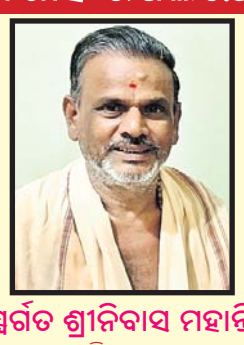

ସ୍ୱର୍ଗତ ଶ୍ରୀନିବାସ ମହାନ୍ତି
ବଳଗଣ୍ଡି ଛକ, ପୁରୀ
ଆବିର୍ଭାବ: ୧୮।୦୨।୧

ପିଲାଙ୍କୁ ଶୁଣାନ୍ତୁ ଗପ

ଆଜିକାଲି ଡିଜିଟାଲ ଯୁଗରେ ପିଲାମାନେ ଅଧିକାଂଶ ସମୟ ଫୋନ୍, ଟିଭି, କମ୍ପ୍ୟୁଟର ଆଗରେ କଟାଉଛନ୍ତି। ଏସବୁର ଭଲ ପ୍ରଭାବ ସହିତ କୁପ୍ରଭାବ ବି ରହିଛି। ତେଣୁ ପିଲାଙ୍କୁ ନିଜେ ଗପ ଶୁଣାଇବାର ଅଭ୍ୟାସ କରନ୍ତୁ । ଫଳରେ ପିଲା ସହିତ ଆପଣଙ୍କର ସମ୍ପର୍କ ଅଧିକ ନିବିଡ଼ ହେବା ସହ ଗପ ମାଧ୍ୟମରେ ପିଲା ବି ଅନେକ କଥା ଶିଖିପାରିବ।

➡ଗପ ଶୁଣାଇବା ଦ୍ୱାରା ପିଲାମାନେ ଉଦାହରଣ ମାଧ୍ୟମରେ ବହୁତ କିଛି ଶିକ୍ଷା କରନ୍ତି ଏବଂ ସେମାନଙ୍କ ଗୁଣ ଓ ବ୍ୟବହାରରେ ପରିବର୍ତ୍ତନ ଆସିଥାଏ।

➡ଗପ ଶୁଣିବା ଫଳରେ ପିଲାଙ୍କର ଲାଙ୍ଗୁଏଜ୍ ସ୍କିଲ୍ ବା ଭାଷା ଜ୍ଞାନର ବିକାଶ ହୋଇଥାଏ। ଯେଉଁ ଭାଷାରେ ପିଲାମାନେ ଗପ ଶୁଣିବେ ସେହି ଭାଷାକୁ ସେମାନେ ସହଜରେ ବୁଝି ପାରିବେ।

➡ଗପ ଶୁଣିବା ଫଳରେ ପିଲାଙ୍କର ଭୋକାବୁଲାରୀ ଅର୍ଥାତ୍ ଶବ୍ଦ ଜାଣିବାର କ୍ଷମତା ବି ବୃଦ୍ଧି ପାଇଥାଏ। ଶବ୍ଦକୁ ପଢ଼ି ମନେରଖିବା ବଦଳରେ ଗପ ମାଧ୍ୟମରେ ଶୁଣିବା ଫଳରେ ସେମାନେ ସହଜରେ ମନେ ରଖିଥାନ୍ତି।

➡ପିଲାମାନଙ୍କ ପକ୍ଷେ ବଡ଼ି ଲାଙ୍ଗୁଏଜ୍ ଜାଣିବା ପାଇଁ ବି ଗପ ସହାୟକ ହୋଇଥାଏ। ଖରାପ, ଭଲ କିମ୍ବା ପ୍ରତିକ୍ରିୟା ପ୍ରକାଶ କରିବା ଶୈଳୀକୁ ମଧ୍ୟ ପିଲାମାନେ ଗପ ଶୁଣିବା ଦ୍ୱାରା ଶିଖିଥାନ୍ତି।

➡କୌଣସି ଘଟଣାରେ ମୁହଁର ଭାବକୁ ଦେଖି ସହଜରେ ବୁଝିପାରିବା ଏତେ ସହଜ ନୁହେଁ। କିନ୍ତୁ ବିଭିନ୍ନ ପ୍ରକାରର କାହାଣୀ ଶୁଣିବା ପରେ ପିଲାଙ୍କ ମଧ୍ୟରେ ଏହି କ୍ଷମତା ବି ବିକଶିତ ହୋଇଥାଏ।

➡ପିଲାମାନେ ସବୁବେଳେ ଗପ ଶୁଣିବା ଫଳରେ ସେମାନଙ୍କର କହିବା ଶକ୍ତି ବି ବୃଦ୍ଧି ପାଇଥାଏ। ତେଣୁ ସେମାନଙ୍କର କମ୍ୟୁନିକେସନ୍ ସ୍କିଲ୍ ବା ଅନ୍ୟମାନଙ୍କ ସହିତ ଯୋଗାଯୋଗ କରିବା କ୍ଷମତା ବୃଦ୍ଧି ପାଇଥାଏ। ଭବିଷ୍ୟତରେ ଏହି ଗୁଣ ସେମାନଙ୍କୁ ସାହାଯ୍ୟ କରିଥାଏ।

➡ସବୁଦିନ ଭିନ୍ନ ଭିନ୍ନ ପ୍ରକାରର ଗପ ଶୁଣିବା ଫଳରେ ପିଲାଙ୍କର ଭଲ ଗୁଣର ଅଧିକ ବିକାଶ ହୋଇଥାଏ। କାହାଣୀ ମାଧ୍ୟମରେ ପିଲାଙ୍କୁ ବିଭିନ୍ନ କଥାର ଉଦାହରଣ ଦେଇ ବହୁତ କିଛି ଶିକ୍ଷା ଦିଆଯାଇପାରେ।

କୋମଳ ତ୍ୱଚା ପାଇଁ...

ତ୍ୱଚାର ଯତ୍ନ ପ୍ରତି ଅନେକେ ସଚେତନ ନ ଥାନ୍ତି। କେତେଜଣ ଅଛନ୍ତି ତ୍ୱଚାର ଯତ୍ନ ତ ନେଇ ନ ଥାନ୍ତି ବରଂ ଅଜାଣତରେ ଏଭଳି କିଛି ଭୁଲ୍ କାମ କରିଥାନ୍ତି, ଯାହା ସେମାନଙ୍କ ତ୍ୱଚା ଉପରେ ବିପରୀତ ପ୍ରଭାବ ପକାଇଥାଏ। ତେଣୁ ତ୍ୱଚାର ଯତ୍ନ ସମ୍ବନ୍ଧୀୟ ଭୁଲ୍ ଆଦୌ କରନ୍ତୁ ନାହିଁ..

ଡିହାଇଡ୍ରେସନ୍: ଡିହାଇଡ୍ରେସନ୍‌ର ସିଧାସଳଖ ପ୍ରଭାବ ତ୍ୱଚା ଉପରେ ପଡ଼ିଥାଏ। ଗ୍ଲୋଇଂ ସ୍କିନ୍ ପାଇବା ପାଇଁ ପ୍ରଚୁର ପାଣି ପିଇବା ଆବଶ୍ୟକ। ସୁସ୍ଥ ତ୍ୱଚା ପାଇଁ ଅତି କମରେ ୮ ରୁ ୧୦ ଗ୍ଲାସ ପାଣି ପିଅନ୍ତୁ।

ସନ୍‌ସ୍କିନ୍ ଲୋସନ୍ : କେତେଜଣ ଅଛନ୍ତି ନିୟମିତ ସନ୍‌ସ୍କ୍ରିନ୍ ଲୋସନ୍ ବ୍ୟବହାର କରି ନ ଥାନ୍ତି। ଏପରି କରିବା ଆଦୌ ଠିକ୍ ନୁହେଁ। ବାହାରକୁ ବାହାରିବା ପୂର୍ବରୁ ସନ୍‌ସ୍କିନ୍ ଲୋସନ୍ ଓ କ୍ରିମ୍ ଆଦି ନିଶ୍ଚୟ ଲଗାନ୍ତୁ। ଫଳରେ ତ୍ୱଚାରେ କୁଞ୍ଚନ, ଶୁଷ୍କତା, ଦାଗ ଭଳି ସମସ୍ୟା ଦେଖା ଦେବ ନାହିଁ।

ଓଭର କ୍ଲିଜିଂ: କ୍ଲିଜିଂ କରିବା ତ୍ୱଚା ନିମନ୍ତେ ଆବଶ୍ୟକ କିନ୍ତୁ ଆବଶ୍ୟକତାଠାରୁ ଅଧିକ ଥର କ୍ଲିଜିଂ କରିବା ଫଳରେ ତ୍ୱଚାରେ ଥିବା କୋମଳତା ନଷ୍ଟ ହୋଇଯାଏ ଓ ତ୍ୱଚା ଅଧିକ ଶୁଷ୍କ ହୋଇଯାଏ। ତେଣୁ ସ୍କିନ୍‌କେୟାର ରୁଟିନ୍ ଅନୁସାରେ କ୍ଲିଜିଂ କରନ୍ତୁ ଏବଂ ସବୁବେଳେ ସଫ୍ଟ କ୍ଲିଜିଂ ବ୍ୟବହାର କରନ୍ତୁ।

ଅନିଦ୍ରା: ତ୍ୱଚାର ସୁନ୍ଦରତା ନିମନ୍ତେ ଠିକ୍ ପରିମାଣର ନିଦ ନିହାତି ଆବଶ୍ୟକ। ଶରୀରର ଅନ୍ୟ ସମସ୍ତ ଅଂଶ ପାଇଁ ନିଦ ଯେଉଁଭଳି ଆବଶ୍ୟକ ସେହି ଅନୁରୂପ ତ୍ୱଚା ପାଇଁ ମଧ୍ୟ ଆବଶ୍ୟକ। ତ୍ୱଚାରେ ବ୍ରଣ ଓ କୁଞ୍ଚନ ଭଳି ସମସ୍ୟାରୁ ମୁକ୍ତି ନିମନ୍ତେ ଠିକ୍ ପରିମାଣର ଶୁଅନ୍ତୁ।

ଫୋନ୍ କମ୍ପ୍ୟୁଟର ସ୍କ୍ରିନ୍ : ଆଜିକାଲି ଲାଇଫ୍‌ଷ୍ଟାଇଲ୍‌ରେ କେତେଜଣଙ୍କୁ ସାରାଦିନ ଫୋନ୍ କିମ୍ବା କମ୍ପ୍ୟୁଟର ସ୍କ୍ରିନ୍ ଆଗରେ ବସି ରହିବାକୁ ପଡୁଛି। ଏହାର ସିଧାସଳଖ ପ୍ରଭାବ ଆଖି ଉପରେ ପଡ଼ିଥାଏ ଓ ତ୍ୱଚା ମଧ୍ୟ ଖରାପ ହୋଇଥାଏ। ତେଣୁ ସ୍କିନ୍ ଏଜିଂ ସମସ୍ୟାରୁ ଦୂରେଇବାକୁ ଚାହୁଁଥିଲେ ଯଥାସମ୍ଭବ କମ୍ ସମୟ ଏସବୁ ବ୍ୟବହାର କରନ୍ତୁ।

ସିଲ୍କ ଶାଢ଼ି ଫ୍ୟାଶନ

କୁହାଯାଏ ବାର ହାତର ବିସ୍ମୟ ହେଉଛି ଶାଢ଼ି। ଆଧୁନିକ ଲାଇଫ୍ ଷ୍ଟାଇଲ୍‌ରେ ବି ଏହାର ସ୍ୱତନ୍ତ୍ର ଚାହିଦା ରହିଛି। ଦେଶ ବିଦେଶରେ ଭାରତୀୟ ଶାଢ଼ିର ରହିଛି ନିଆରା ଷ୍ଟାଇଲ୍ । ତେବେ ଶାଢ଼ି ମଧ୍ୟରେ ପାଟ ବା ସିଲ୍କ ଶାଢ଼ି ସବୁଠୁ ଆକର୍ଷଣୀୟ। ଏହା ଦେଖିବାକୁ ଯେମିତି ଅନ୍ୟ ଶାଢ଼ିଠାରୁ ଭିନ୍ନ ସେମିତି ଏହାର ସଫାସୁତୁରା ଯତ୍ନ କରିବା ଶୈଳୀ ବି ନିଆରା...

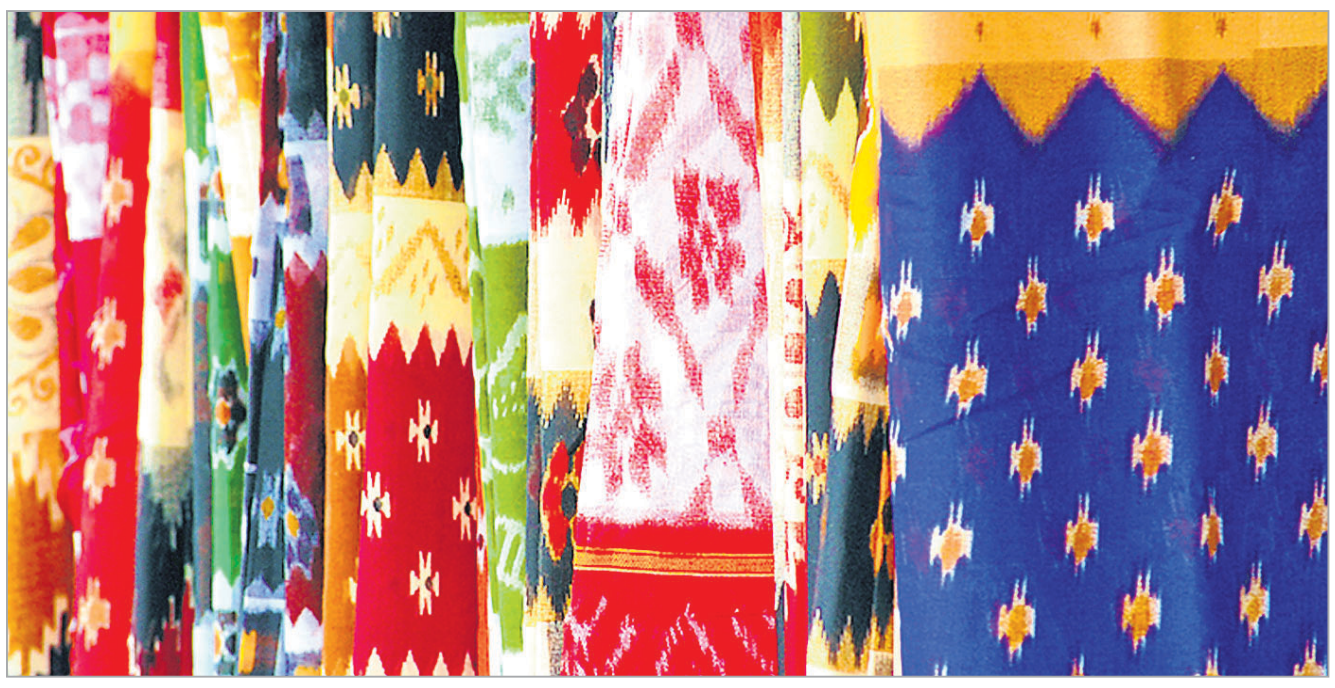

ବିଶେଷ ଅବସରରେ ନାରୀମାନେ ସାଧାରଣତଃ ପିନ୍ଧନ୍ତି ପାଟ ଶାଢ଼ି। ବିବାହ, ବ୍ରତ କିମ୍ବା ଅନ୍ୟ ପାର୍ଟିରେ ଯୋଗ ଦେବାକୁ ଥିଲେ ସାଧାରଣତଃ ପାଟ ଶାଢ଼ି ହିଁ ପିନ୍ଧନ୍ତି। ପାଟଶାଢ଼ି ମହିଳାଙ୍କୁ ଅଧିକ ଆକର୍ଷଣୀୟ କରିଥାଏ। ତେଣୁ ଖାସ୍ ଏଥେନିକ୍ ଲୁକ୍ ଦେବା ପାଇଁ ନାରୀମାନେ ପାଟ ଶାଢ଼ି ପରିଧାନ କରିଥାନ୍ତି। ତେବେ ଫ୍ୟାଶନ୍ ଦୁନିଆରେ ସବୁ ବୟସର ମହିଳା ପାଟ ଶାଢ଼ି ପିନ୍ଧିପାରିବେ। ଖାଲି ନାରୀମାନେ ନୁହନ୍ତି ଆମ ଠାକୁର ବି ପିନ୍ଧନ୍ତି ପାଟ ଶାଢି। ଜଗତର ନାଥ ଜଗନ୍ନାଥଙ୍କର ପ୍ରିୟ ପରିଧାନ ହେଉଛି ଖଣ୍ଡୁଆ ପାଟ। ଓଡ଼ିଶା ଭଳି ଦେଶର ବିଭିନ୍ନ ସ୍ଥାନରେ ଠାକୁରଙ୍କୁ ସେହି ଅଞ୍ଚଳର ସ୍ୱତନ୍ତ୍ର ପାଟ ଶାଢି ଅର୍ପଣ କରାଯାଇଥାଏ।

ବ୍ୟକ୍ତିତ୍ୱ ବଢ଼ାଏ: ଆଜି ବି ଫ୍ୟାଶନ୍ ଦୁନିଆରେ ପାଟ ଶାଢ଼ିର ସ୍ୱତନ୍ତ୍ର ଚାହିଦା ରହିଛି। କାରଣ ଏହା ସବୁଠୁ ଅଧିକ ଦାମୀ ଶାଢ଼ିଭାବେ ଗଣାଯାଏ। ତେଣୁ ପାଟ ଶାଢ଼ି ପିନ୍ଧିଥିବା ମହିଳାଙ୍କୁ ବି ଫ୍ୟାଶନ ଦୁନିଆରେ ସ୍ୱତନ୍ତ୍ର ଭାବରେ ଗ୍ରହଣ କରାଯାଇଥାଏ। ଏହି ଦୃଷ୍ଟିରୁ ଅନେକ ଉତ୍ସବରେ ନାରୀଟିଏ ପାଟ ଶାଢ଼ି ପିନ୍ଧି ତା'ର ବ୍ୟକ୍ତିତ୍ୱ ବଢ଼ାଇଥାଏ। ସେଥିପାଇଁ ବଲିଉଡ୍‌ର ଅଧିକାଂଶ ଅଭିନେତ୍ରୀ ବିବାହ ଭଳି ସ୍ୱତନ୍ତ୍ର ଉତ୍ସବରେ ପାଟ ଶାଢ଼ି ପିନ୍ଧି ଚର୍ଚ୍ଚିତ ହୋଇଛନ୍ତି।

ସବୁବେଳେ ଫ୍ୟାଶନରେ: ଶାଢ଼ିକୁ ଅନେକ କହନ୍ତି ବାର ହାତର ବିସ୍ମୟ। ପୂର୍ବକାଳରୁ ଏହାକୁ ନାରୀମାନେ ପିନ୍ଧୁଥିଲେ ଏବଂ ଏବେ ବି ଫ୍ୟାଶନ ଜଗତରେ ଏହାର ଚାହିଦା ଆଦୌ କମ୍ ହୋଇନି। ଏମିତି କି ଅନେକ ଦିନର ପାଟ ଶାଢ଼ି ଆଜି ବି ଫ୍ୟାଶନ ଟ୍ରେଣ୍ଡରେ ରହିଛି। ଅବଶ୍ୟ ପାଟ ଶାଢ଼ିର ଡିଜାଇନ୍‌ରେ କିଛିଟା ପରିବର୍ତ୍ତନ ହୋଇଛି, କିନ୍ତୁ ଫ୍ୟାଶନ୍ ଜଗତରେ ଏହା ପ୍ରଥମ ପସନ୍ଦ ହୋଇପାରିଛି।

ଅସଲି ନକଲି: ପାଟ ଶାଢ଼ି ସାଧାରଣତଃ ବିଭିନ୍ନ ପ୍ରକାରର ରହିଛି। ଓଡ଼ିଶାର ସମ୍ବଲପୁରୀ ପାଟ, କାଞ୍ଜିବରମ, ବୋମକାଇ, ବାନ୍ଧ ଶାଢ଼ି, କୋଟପାଡ଼, ପଶାପାଲି, ଖଣ୍ଡୁଆ, ହବଶପୁରୀ ଆଦି ବିଭିନ୍ନ ପ୍ରକାରର ପାଟ ଶାଢ଼ି ସାରା ଦେଶରେ ସ୍ୱତନ୍ତ୍ର ସ୍ଥାନ ହାସଲ କରିଛି। କିନ୍ତୁ ବଜାରରେ ବେଳେବେଳେ ସବୁ ପ୍ରକାର ପାଟ ଶାଢ଼ିର ନକଲି ଶାଢ଼ି କମ୍ ଦାମରେ ମିଳିଥାଏ। ତେଣୁ ପାଟ ଶାଢ଼ି କିଣିବା ପୂର୍ବରୁ ନକଲି ଓ ଅସଲି ପାଟ ସମ୍ପର୍କରେ ଭଲ ଭାବରେ ଜାଣି ରଖିବା ଉଚିତ୍। ପାଟ ଶାଢ଼ିକୁ ହାତରେ ଧରିବା ପରେ ତା'ର ଉଜ୍ଜ୍ୱଳତା, ରଙ୍ଗ ଆଉ କ୍ୱାଲିଟିର ଫରକକୁ ଜାଣିହେବ। କାରଣ ପାଟ ଶାଢ଼ିଗୁଡ଼ିକର ଏକ ସ୍ୱତନ୍ତ୍ର ଡିଜାଇନ୍ ଓ ପ୍ୟାଟର୍ନ ରହିଥାଏ। ତେଣୁ ପାଟ ଶାଢ଼ିର, ଚମକ, ରଙ୍ଗ, କ୍ୱାଲିଟି ଓ ଓଜନ ସବୁକିଛି ଭିନ୍ନ ହୋଇଥାଏ। ଏସବୁକୁ ଲକ୍ଷ୍ୟ କରି ହିଁ ଶାଢ଼ି କିଣିବା ଆବଶ୍ୟକ।

ଲୋଡ଼ା ଅଧିକ ଯତ୍ନ

ସାଧାରଣତଃ ଅନ୍ୟ ସବୁ ଶାଢି ତୁଳନାରେ ପାଟ ଶାଢ଼ିକୁ ଅଧିକ ଯତ୍ନରେ ରଖିବାକୁ ହୁଏ। ଅନ୍ୟ ଶାଢ଼ି ଭଳି ଏହାକୁ ସଫା କରାଯାଏନି କି ସବୁ ସମୟରେ ପିନ୍ଧାଯାଏନି। ସେଥିପାଇଁ ଏହାର ବିଶେଷ ଭାବରେ ଯତ୍ନ ନେବାକୁ ହୋଇଥାଏ। ପାଟ ଶାଢିକୁ ଏବେ ସମସ୍ତେ ଡ୍ରାଏ ୱାଶ୍ କରି ରଖୁଛନ୍ତି। ଆଗ କାଳରେ ଏହି ସୁବିଧା ନ ଥିବାରୁ ଲୋକେ ପାଟ ଶାଢ଼ିକୁ ରିଠା ଫଳରେ ସ୍ୱତନ୍ତ୍ର ଭାବରେ ସଫା କରି ସୁରକ୍ଷିତ ରଖୁଥିଲେ। ଖାଲି ସେତିକି ନୁହେଁ ପାଟ ଶାଢ଼ି ବେଶି ଦିନ ରହିଲେ ଯେପରି ଖରାପ ହୋଇ ନ ଯାଏ ସେଥିପାଇଁ ଏହାକୁ ମଝିରେ ମଝିରେ ଖରାରେ ଶୁଖାଇ ରଖାଯାଏ। ଆଗକାଳର ମହିଳାମାନେ ବିଶେଷ କରି ଭାଦ୍ରବ ମାସରେ ଶାଢ଼ିକୁ ଖରା ଦେଇ ରଖନ୍ତି। ଏପରି କରିବା ଫଳରେ ଶାଢ଼ି ଅନେକ ବର୍ଷ ସୁରକ୍ଷିତ ହୋଇ ରହେ। ଆଜିକାଲି ମଧ୍ୟ ପାଟ ଶାଢିର ଯତ୍ନ ନେବା ପାଇଁ ବହୁ ପ୍ରକାରର ସୁବିଧା ଉପଲବ୍ଧ ହେଲାଣି। ଡ୍ରାଏ ୱାଶ୍‌ଠାରୁ ଆରମ୍ଭ କରି କର୍ପୂର ପକାଇ ରଖିବା ଭଳି ବିଭିନ୍ନ ଉପାୟରେ ଶାଢିକୁ ସାଇତି ଅଧିକ ଦିନ ରଖି ହେଉଛି।

ଏମାନେ ଯାହା କୁହନ୍ତି

ଶାଢ଼ିକୁ ଖୋଲି ପୁଣି ଭାଙ୍ଗି ରଖେ: ପାଟ ଶାଢ଼ି ପିନ୍ଧିବାର ଏକ ସ୍ୱତନ୍ତ୍ର ବ୍ୟକ୍ତିତ୍ୱ ରହିଛି। ସେଥିପାଇଁ ମୁଁ ଅଧିକାଂଶ ସମୟରେ ପାଟ ଶାଢ଼ି ହିଁ ପିନ୍ଧିଥାଏ। ଏହି ଶାଢ଼ି ପିନ୍ଧିଲେ ଯେମିତି ଏକ ଭିନ୍ନ ଅନୁଭବ ହୋଇଥାଏ। ଅବଶ୍ୟ ପାଟ ଶାଢ଼ିକୁ ଥରେ କି ଦୁଇ ଥର ପିନ୍ଧି ମୁଁ ସଫା କରେନି। ଦୁଇ ଚାରି ଥର ପିନ୍ଧିବା ପରେ ଯଦି ମଇଳା ହୋଇଥାଏ ତେବେ ଡ୍ରାଏ ୱାଶ୍ କରିନିଏ। ଆଉ ଯଦି ବେଶି ଦିନ କୌଣସି ଶାଢ଼ି ପିନ୍ଧା ହୋଇ ନ ଥାଏ ତେବେ ତାକୁ ସେମିତି ଖାଲିରେ ଥରେ ଘରେ ପିନ୍ଧି ଦେଇ ପୁଣି ଥରେ ଭାଙ୍ଗିକି ରଖିଦିଏ। ଫଳରେ ଶାଢ଼ିର ଭାଙ୍ଗ ଅନୁସାରେ ଦାଗ ରହିବନି କି ଶାଢ଼ି ଚିରିଯିବ ନାହିଁ।

*–**ଶୁଭଶ୍ରୀ ଦାସ**, ଅଧ୍ୟାପିକା, ମହିଳା ମହାବିଦ୍ୟାଳୟ, ଖୋର୍ଦ୍ଧା*

ପ୍ରତି ୬ମାସରେ ଥରେ ଭାଙ୍ଗ ବଦଳାଇଦିଏ: ପାଟ ଆଉ ସିଲ୍କ ଶାଢ଼ି ପାଇଁ ମୋର ରହିଛି ବିଶେଷ ଅକର୍ଷଣ। ତେବେ ପାଟକୁ ଯତ୍ନରେ ସାଇତି ରଖିବା ହିଁ ସବୁଠୁ ବଡ଼ ଚିନ୍ତା। କାରଣ ଏହି ଶାଢ଼ିକୁ ସବୁବେଳେ ପିନ୍ଧି ହୁଏନି। କେବଳ ବିଶେଷ ଅବସରରେ ପିନ୍ଧିବାକୁ ଭଲ ଲାଗେ। ଅନେକ ସମୟରେ ଏହି ସବୁ ଶାଢ଼ି ରହି ରହି ଫାଟି ଯାଏ। ଏକେରେ ଏତେ ଦାମ୍ ପୁଣି ନିଜ ପ୍ରିୟ ଶାଢ଼ି ନଷ୍ଟ ହେଇଗଲେ ଦୁଃଖ ତ ଲାଗିବ। ମୋର କେତେଟା ଶାଢ଼ି ଏମିତି ନଷ୍ଟ ହେଇଗଲା। ତେଣୁ ଏବେ ମୁଁ ବିଶେଷ ଭାବରେ ଯତ୍ନ ନେଉଛି। ପାଟ ଓ ସିଲ୍କ ଶାଢ଼ିକୁ ପ୍ରତି ୬ ମାସରେ ଥରେ ଖୋଲି ତାର ଭାଙ୍ଗ ବଦଳାଇ ପୁଣି ଥରେ ଭାଙ୍ଗି ରଖୁଛି। ପୁରୁଣା ଭାଙ୍ଗର ଚିହ୍ନକୁ ପ୍ରେସ କରି ସମାନ କରିଦିଏ। ପାଟ ଶାଢି ରଖୁଥିବା ଥାକରେ ସୁତା କପଡ଼ାରେ ଗୁଡ଼ାଇ ଗନ୍ଧ କର୍ପୁର ନିହାତି ରଖେ। ବର୍ଷକୁ ଥରେ ଭାଦ୍ରବ ମାସରେ ପାଟ ଓ ସିଲ୍କ ଶାଢ଼ିକୁ ଖରାଦିଏ। ଏହି ଶାଢ଼ିକୁ ପଲିଥିନ୍ ପ୍ୟାକେଟ୍ ଭିତରେ ରଖିଲେ ବି ଭଲ। ଯେବେ ବି ପାଟ ଶାଢ଼ି ପିନ୍ଧି କୁଆଡେ ଯାଏ ଫେରିଲା ପରେ ତାକୁ ଖେଳାଇ ଦିଏ ଏବଂ ବେଳେବେଳେ ତାକୁ ଖରାରେ ପକାଇ ଭାଙ୍ଗି ରଖେ। ଯଦି କୌଣସି କାରଣରୁ ଶାଢିରେ ଅସନା ଲାଗିଗଲା ତାହେଲେ ଡ୍ରାଏ କ୍ଲିନ୍ ପୂର୍ବରୁ ଇଜି କିମ୍ବା ସାମ୍ପୁରେ ଧୋଇଦିଏ।

*–**ଇତିଶ୍ରୀ ସେନାପତି**, ଗୃହିଣୀ, ଭୁବନେଶ୍ୱର*

ବର୍ଷକୁ ଥରେ ଖରାଦିଏ: ମାଆ କହେ ଶାଢ଼ିକୁ ବର୍ଷକୁ ଥରେ ଖରାରେ ଶୁଖାଇ ରଖିବା କଥା। ସେଥିପାଇଁ ମୁଁ ପାଟ ଶାଢ଼ିକୁ ବି ବର୍ଷାଦିନେ ଥରେ ଭଲ ଖରା ହେଉଥିବା ସମୟରେ ଖୋଲି ଶୁଖାଇ ଦିଏ। କିଛି ସମୟ ଖରାରେ ଶୁଖାଇବା ପରେ ପୁଣି ଥରେ ଭାଙ୍ଗି ରଖିଦିଏ। ଆଉ ଶାଢ଼ିକୁ ତା' ପୁରୁଣା ଭାଙ୍ଗ ଅନୁସାରେ ନ ଭାଙ୍ଗି ମୁଁ ଅନ୍ୟ ଢଙ୍ଗରେ ଭାଙ୍ଗି ରଖେ। ତେବେ ପାଟ ଶାଢି ଅଧିକ ଦିନ ଭଙ୍ଗା ହୋଇ ରହିଲେ ଚିରି ଯିବାର ଆଶଙ୍କା ଥିବାରୁ ଅତି କମରେ ବର୍ଷକୁ ଥରେ ପାଟ ଶାଢ଼ିକୁ ପିନ୍ଧିବା ପାଇଁ ମୁଁ ଚେଷ୍ଟା କରିଥାଏ।

*–**ଶର୍ମିଷ୍ଠା ପ୍ରିୟଦର୍ଶିନୀ ସ୍ୱାଇଁ**, ଗୃହିଣୀ, ଭୁବନେଶ୍ୱର*

ଏବେ ଡ୍ରାଏ ୱାଶ୍ କରି ରଖୁଛି: ମୋର ବାହାଘର ବେଳର ସବୁ ପାଟ ଶାଢ଼ି ଏବେ ବି ସେମିତି ରହିଛି। ଅବଶ୍ୟ କେତେଗୁଡ଼ିଏ ପୁରୁଣା ଡିଜାଇନ ଭଳି ଲାଗୁଛି। କିନ୍ତୁ ସବୁ ପାଟ ଶାଢ଼ିଗୁଡ଼ିକ ସୁନ୍ଦର ଦେଖାଯାଉଛି। ଆଗରୁ ଆମେ ପାଟ ଶାଢ଼ିକୁ ରିଠା ଫଳରେ ଧୋଇ ସଙ୍ଗେ ସଙ୍ଗେ ଶୁଖାଇ ଆଇରନ୍ କରି ରଖୁଥିଲୁ। ଏବେ ତ ଡ୍ରାଏ ୱାଶ୍ କରି ସହଜରେ ରଖାଯାଉଛି। କିନ୍ତୁ ଶାଢ଼ିକୁ ବେଶି ଦିନ ଗୋଟିଏ ଭାଙ୍ଗରେ ରଖିବା ଠିକ୍ ନୁହେଁ। ସେଥିପାଇଁ ମୁଁ ଶାଢ଼ିକୁ ମଝିରେ ମଝିରେ ବାହାର କରି ଅଳ୍ପ ସମୟ ଖରା ଦେଇ ପୁଣି ଭାଙ୍ଗି ରଖେ। ଯତ୍ନରେ ରଖିଲେ ପାଟ ଶାଢି ସବୁ ସେମିତି ରହିଥିବ।

*–**ସୁରଭିବାଳା ମହାନ୍ତି**, ଗୃହିଣୀ, ଆଶ୍ରା, ଧାମରା, ଭଦ୍ରକ*

ଘରେ କରନ୍ତୁ କଫ୍ ଶିରପ୍

କାଶ ହେବା ସମୟରେ ବ୍ୟବହାର ହେଉଥିବା କଫ୍ ଶିରପ୍‌କୁ ଆପଣ ଘରେ ବି ତିଆରି କରିପାରିବେ। ଏଥିପାଇଁ ମୁଖ୍ୟତଃ ୪ଟି ଜିନିଷ ଆବଶ୍ୟକ ହୋଇଥାଏ। ଅଲିଭ୍ ଅଏଲ୍, ମହୁ, ଅଦା ଓ ଲେମ୍ବୁ ରସ। ଏସବୁ ସାମଗ୍ରୀ ଗଳା ନିମନ୍ତେ ଲାଭଦାୟକ। ଗଳାରେ ଖିର୍ ଖିର୍ କମ୍ କରିବା ନିମନ୍ତେ ମହୁ ଅତ୍ୟନ୍ତ ଲାଭଦାୟକ। ଗଳାଦରଜ ସମସ୍ୟାରୁ ମୁକ୍ତି ନିମନ୍ତେ ଅଦା ଉପକାରୀ। ଏଥିରେ ଆଣ୍ଟି ବାୟୋଟିକ୍ ତତ୍ତ୍ୱ ରହିଛି, ଯାହା ଇନ୍‌ଫେକ୍‌ସନ୍ ଓ ଗଳା ଦରଜ ସମସ୍ୟାରୁ ମୁକ୍ତି ଦେଇଥାଏ। ଲେମ୍ବୁରେ ସାଇଟ୍ରିକ୍ ଅମ୍ଳ ରହିଥିବାରୁ ଏହା କଫ ନାଶ କରିବାରେ ସହାୟକ ହୋଇଥାଏ।

କଫ୍ ଶିରପ୍ ତିଆରି କରିବା ନିମନ୍ତେ ଅଲିଭ୍ ଅଏଲରେ ମହୁ, ଲେମ୍ବୁ ରସ ଓ ଛେଚା ହୋଇଥିବା ଅଦାକୁ ମିଶାନ୍ତୁ। ଏସବୁକୁ ଏକାଠି କରି ସଙ୍ଗେ ସଙ୍ଗେ ଖାଇ ଦିଅନ୍ତୁ। କାଶ ହେଉଥିଲେ ଆରାମ ଲାଗିବ। ତେବେ ଅଧିକ କାଶ ହେଉଥିଲେ ଡାକ୍ତରଙ୍କ ସହ ପରାମର୍ଶ ନିଶ୍ଚୟ କରନ୍ତୁ।

ଖାଦ୍ୟ ରୁଚି

ପଞ୍ଜାବୀ ଡାଲ୍ ମଖାନୀ

ଆବଶ୍ୟକ ସାମଗ୍ରୀ: ବିରି ଡାଲି– ୧ କପ୍ (ରାତିରୁ ଭିଜା ହୋଇଥିବା), ରାଜମା– ୧ କପ୍ (ରାତିରୁ ଭିଜା ହୋଇଥିବା), ପିଆଜ– ୨ଟି (କଟା), ଟମାଟୋ– ୨ଟି, ଲଙ୍କାଗୁଣ୍ଡ– ୧ ଚାମଚ, ଧନିଆ ଗୁଣ୍ଡ– ୧ ଚାମଚ, ଅଦା ପେଷ୍ଟ– ୧ ଚାମଚ, ରସୁଣ ପେଷ୍ଟ– ୧ ଚାମଚ, ଜିରା– ୧ଚାମଚ, କ୍ରିମ୍– ୧ ଚାମଚ, କଞ୍ଚାଲଙ୍କା–୩–୪ଟି ଆବଶ୍ୟକ ଅନୁସାରେ ଲୁଣ, ହଳଦୀ ଓ ତେଲ।

ପ୍ରଣାଳୀ: ପ୍ରଥମେ ରାତିରୁ ଭିଜା ହୋଇଥିବା ବିରି ଡାଲି ଓ ରାଜମାକୁ ଭଲଭାବେ ଧୋଇ ପ୍ରେସର କୁକରରେ ସିଝାଇ ଦିଅନ୍ତୁ। ଏହାପରେ ଟମାଟୋକୁ ବାଟି ତା'ର ପ୍ୟୁରି କରି ରଖନ୍ତୁ। କଡେଇ ବସାଇ ସେଥିରେ ତେଲ ପକାଇ ଗରମ କରନ୍ତୁ। ତେଲ ଗରମ ହୋଇଗଲେ ସେଥିରେ ଅଦା ପେଷ୍ଟ, ରସୁଣ ପେଷ୍ଟ ପକାଇ କିଛି ସମୟ କଷନ୍ତୁ। ଏହାପରେ ସେଥିରେ କଟା ପିଆଜ ଓ ଜିରା ପକାନ୍ତୁ। ପିଆଜ ଓ ମସଲା ଭଲଭାବେ କଷି ହୋଇଗଲେ ସେଥିରେ ଟମାଟୋ ପ୍ୟୁରି ପକାନ୍ତୁ। ୩–୪ ମିନିଟ୍ ପର୍ଯ୍ୟନ୍ତ କଷିବା ପରେ ସେଥିରେ କଞ୍ଚା ଲଙ୍କା, ଧନିଆ ଗୁଣ୍ଡ ଓ ଲଙ୍କାଗୁଣ୍ଡ ମିଶାନ୍ତୁ। ଏହାପରେ ସିଝା ଡାଲିରେ ମସଲା ମିଶାଇ କିଛି ସମୟ ଫୁଟାନ୍ତୁ। ଶେଷରେ ଡାଲି ଉପରେ କିଛି କ୍ରିମ୍ ମିଶାନ୍ତୁ।

ଜାଣିରଖନ୍ତୁ

➤କମ୍ ହାଇଟ୍ ଥିଲେ ବି ଆପଣ ୱେଷ୍ଟର୍ଣ୍ଣ ଡ୍ରେସ୍ ପିନ୍ଧିପାରିବେ। ତେବେ ଯେକୌଣସି ପ୍ରକାରର ଡ୍ରେସ ପିନ୍ଧିଲେ ଆପଣ ଭର୍ଟିକାଲ୍ ଷ୍ଟ୍ରାଇପ୍ ଥିବା ଡ୍ରେସ ପିନ୍ଧନ୍ତୁ। ଏହି ପ୍ରକାରର ଜିନ୍ସ ପ୍ୟାଣ୍ଟ, ଡ୍ରେସ୍, ସ୍କର୍ଟ, ଡ୍ରେସ୍ ଆଦି ପିନ୍ଧିପାରିବେ।

➤ଗୋଡ଼କୁ ଲମ୍ବା ଦେଖାଇବାକୁ ଚାହୁଁଥିଲେ ହାଇ ୱେଷ୍ଟ ବଟମ୍ବ ପିନ୍ଧନ୍ତୁ। ଏହା ସହିତ କ୍ରପ ଟପ୍ ସହିତ ପିନ୍ଧନ୍ତୁ।

➤ସ୍ଲିଭ୍ ଲେସ୍ ଡ୍ରେସ୍ ଅଧ

ଧରିତ୍ରୀ
DHARITRI
www.orissakhabar.com/ www.dharitri.com ପୃଷ୍ଠା ୧୨ Press Regd. No. R.N. 21326/74 Postal Regd. No. BN/42/18-20. ବାଲେଶ୍ୱର, ମଙ୍ଗଳବାର, ଅକ୍ଟୋବର ୬/୨୦୨୦ Balasore, Tuesday, October 6/ 2020

ଦିଲ୍ଲୀ କ୍ୟାପିଟାଲ୍ସର ସମ୍ମାନଜନକ ସ୍କୋର

ପୃଥ୍ୱୀ ଶ'ଙ୍କ ଉଇକେଟ ପତନ ପରେ ବିରାଟ କୋହଲି ଓ ମହମ୍ମଦ ସିରାଜଙ୍କ ପ୍ରତିକ୍ରିୟା ।

ଦୁବାଇ, ୫।୧୦

ମାର୍କୁସ ଷ୍ଟୋଇନିସଙ୍କ ଅପରାଜିତ ଅର୍ଦ୍ଧଶତକ ଏବଂ ଓପନର ପୃଥ୍ୱୀ ଶ'ଙ୍କ ବିସ୍ଫୋରକ ବ୍ୟାଟିଂ ସହାୟତାରେ ଦିଲ୍ଲୀ କ୍ୟାପିଟାଲ୍ସ ସୋମବାର ଇଣ୍ଡିଆନ ପ୍ରିମିୟର ଲିଗ୍ ମ୍ୟାଚରେ ସମ୍ମାନଜନକ ସ୍କୋର କରିଛି । ରୟାଲ ଚ୍ୟାଲେଞ୍ଜର୍ସ ବାଙ୍ଗାଲୋର (ଆରସିବି) ବୋଲରମାନେ ମଧ୍ୟଭାଗରେ ଭଲ ବୋଲିଂ କରିଥିଲେ ହେଁ ଶେଷ ଭାଗରେ ମହଙ୍ଗା ସାବ୍ୟସ୍ତ ହୋଇଥିଲେ । ଫଳରେ ଦିଲ୍ଲୀ ଦଳ ୨୦ ଓଭରରେ ୪ ଉଇକେଟ ହରାଇ ୧୯୬ ରନ ସଂଗ୍ରହ କରି ନେଇଥିଲା ।

ଟସ୍ ଜିତି ପ୍ରଥମେ ଫିଲ୍ଡିଂ ନିଷ୍ପତ୍ତି ନେଇଥିଲେ ଆରସିବି ଅଧିନାୟକ ବିରାଟ କୋହଲି । ଦିଲ୍ଲୀ ପକ୍ଷରୁ ପୃଥ୍ୱୀ ଶ' ଓ ଶିଖର ଧାୱନ ବିସ୍ଫୋରକ ଆରମ୍ଭ କରିଥିଲେ । ପୂର୍ବ ମ୍ୟାଚ ଗୁଡ଼ିକଭଳି ୱାଶିଂଟନ ସୁନ୍ଦର ଚମତ୍କାର ବୋଲିଂ କରିଥିଲେ ହେଁ ଅନ୍ୟ ବୋଲରଙ୍କୁ ଏ ଦୁହେଁ ଟାର୍ଗେଟ କରିଥିଲେ । ଫଳରେ ପାୱାର ପ୍ଲେ ୬ ଓଭର ବେଳକୁ ଦିଲ୍ଲୀ କୌଣସି ଉଇକେଟ ନ ହରାଇ ୬୩ ରନ ସଂଗ୍ରହ କରି ନେଇଥିଲା । ୪୦ ବଲ୍‌ରୁ ୬୮ ରନ ସଂଗ୍ରହ ହେବାପରେ ପୃଥ୍ୱୀ ଆଉଟ ହୋଇଥିଲେ । ଚଳିତ ସିଜନରେ ପ୍ରଥମଥରପାଇଁ ଖେଳିବା ସୁଯୋଗ ପାଇଥିବା ମହମ୍ମଦ ସିରାଜ ଆରସିବିକୁ ଏହି ବ୍ରେକ୍ ଥ୍ରୁ ଦେଇଥିଲେ । ୨୩ଟି ବଲ୍ ଖେଳିଥିବା ପୃଥ୍ୱୀ ୫ ଚୌକା ଓ ୨ ଛକା ସହାୟତାରେ ୪୨ ରନ ସଂଗ୍ରହ କରିଥିଲେ । ଏହାର ୩ ଓଭର ପରେ ଧାୱନ ୩୨(୨୮ ବଲ,

ଆଇପିଏଲ୍ ଟି୨୦

୩ ଚୌକା) ରନ କରି ଆଉଟ ହୋଇଥିଲେ । ଅଧିନାୟକ ଶ୍ରେୟାସ ଆୟାର ମାତ୍ର ୧୧(୧୩ ବଲ, ୧ ଚୌକା) ରନରେ ଆଉଟ ହେବା ଦଳକୁ ଧକ୍କା ପହଞ୍ଚାଇଥିଲେ ହେଁ ରିଷବ ପନ୍ତ ଓ ମାର୍କୁସ ଷ୍ଟୋଇନିସ ୪ର୍ଥ ଉଇକେଟରେ ୮୯ ରନ ଯୋଗ କରି ଦଳକୁ ଦୃଢ଼ ସ୍ଥିତିରେ ପହଞ୍ଚାଇ ଦେଇଥିଲେ । ୧୯ତମ ଓଭର ବୋଲିଂ କରିଥିବା ମହମ୍ମଦ ସିରାଜଙ୍କ ଦ୍ୱିତୀୟ ବଲ୍‌ରେ କ୍ଲିନ୍ ବୋଲ୍ଡ ହୋଇଥିଲେ ପନ୍ତ । ସେ ୨୫ଟି ବଲ୍‌ର ସମ୍ମୁଖୀନ ହୋଇ ୩ ଚୌକା ଓ ୨ ଛକା ସହାୟତାରେ ୩୭ ରନ କରିଥିଲେ । ଷ୍ଟୋଇନିସ ଦଳ ପକ୍ଷରୁ ସର୍ବାଧିକ ୫୩ ରନ କରି ଅପରାଜିତ ରହିଥିଲେ । ସେ ମାତ୍ର ୨୬ଟି ବଲ୍ ଖେଳିଥିବାବେଳେ ନିଜ ଇନିଂସ ମଧ୍ୟରେ ୬ ଚୌକା ଓ ୨ ଛକା ମାରିଥିଲେ । ଶିମରନ ହେଟମେର ୭ ବଲ୍‌ରୁ ୧୧(୧ ଛକା) ରନରେ ଅପରାଜିତ ଥିଲେ । ଆରସିବି ବୋଲରଙ୍କ ମଧ୍ୟରେ ମହମ୍ମଦ ସିରାଜ ୨ଟି ଏବଂ ଇସୁରୁ ଉଡାନା ଓ ମୋଇନ ଅଲୀ ଗୋଟିଏ ଲେଖାଏ ଉଇକେଟ ନେଇଥିଲେ । ୱାଶିଂଟନ ସୁନ୍ଦର ଚମତ୍କାର ବୋଲିଂ କରି ୪ ଓଭରରେ ମାତ୍ର ୨୦ ରନ ବ୍ୟୟ କରିଥିଲେ ।

ସଂକ୍ଷିପ୍ତ ସ୍କୋର

ଦିଲ୍ଲୀ କ୍ୟାପିଟାଲ୍ସ ୨୦ ଓଭରରେ ୧୯୬/୪ (ଷ୍ଟୋଇନିସ-୫୩*, ପୃଥ୍ୱୀ-୪୨, ପନ୍ତ-୩୭, ଧାୱନ-୩୨, ସିରାଜ-୨/୩୪, ଉଡାନା-୧/୪୦, ମୋଇନ-୧/୨୧) ।

ବିନା ଦର୍ଶକରେ ହେବ ତୁର୍କୀଶ ଗ୍ରାଁ ପ୍ରି

ଇସ୍ତାନ୍‌ବୁଲ୍, ୫।୧୦: ପ୍ରୋଭିନ୍‌ସିଆଲ ପାଣ୍ଡେମିକ୍ କମିଟିର ନିଷ୍ପତ୍ତି କ୍ରମେ ତୁର୍କୀଶ ଫର୍ମୁଲା ୱାନ୍ ଗ୍ରାଁ ପ୍ରି ବିନା ଦର୍ଶକରେ ହେବ । ସ୍ଥାନୀୟ ଗଭର୍ନରଙ୍କ କାର୍ଯ୍ୟାଳୟ ତରଫରୁ ଏକ ବିବୃତିରେ ଏହା ପ୍ରକାଶ କରାଯାଇଛି । କେତେକ ୟୁରୋପୀୟ ଦେଶ ଭଳି ତୁର୍କୀରେ କରୋନା ଆକ୍ରାନ୍ତଙ୍କ ସଂଖ୍ୟା ଦିନକୁ ଦିନ ବୃଦ୍ଧିପାଇବାରେ ଲାଗିଛି । ଫଳରେ ୧୩ରେ ବିନା ଦର୍ଶକରେ ରେସ୍ ହେବ ।

ଦୁବାଇରେ ଚେନ୍ନାଇ ଚମକ

ଦୁବାଇ, ୫।୧୦: କ୍ରମାଗତ ୩ଟି ମ୍ୟାଚରେ ପରାଜୟ ପରେ ପୂର୍ବତନ ଚାମ୍ପିୟନ ଚେନ୍ନାଇ ସୁପରକିଙ୍ଗ୍ସ ଚଳିତ ଇଣ୍ଡିଆନ ପ୍ରିମିୟର ଲିଗ୍‌ରେ ରବିବାର ବିଜୟ ସ୍ୱାଦ ଚାଖିଛି । ଦୁଇ ଓପନର ଶେନ ୱାଟସନ ଓ ଫାଫ୍ ଡୁପ୍ଲେସିଙ୍କ ଆକର୍ଷଣୀୟ ପ୍ରଦର୍ଶନ ବଳରେ ଦଳ କିଙ୍ଗ୍ସ ଇଲେଭେନ ପଞ୍ଜାବକୁ ୧୦ ଉଇକେଟରେ ପରାସ୍ତ କରିଛି । ପଞ୍ଜାବ ପକ୍ଷରୁ ଧାର୍ଯ୍ୟ ୧୭୯ ରନର ବିଜୟ ଲକ୍ଷ୍ୟକୁ ମହେନ୍ଦ୍ର ସିଂ ଧୋନୀଙ୍କ ଦଳ କୌଣସି ଉଇକେଟ ନ ହରାଇ ହାସଲ କରି ନେଇଥିଲା । ଓପନିଂ ଯୋଡ଼ିରେ ୱାଟସନ ଓ ଡୁପ୍ଲେସି ୧୮୧ ରନ ଯୋଗ କରି ଅପରାଜିତ ରହିଥିଲେ । ଆଇପିଏଲ୍ ଇତିହାସରେ ଏହା ଦ୍ୱିତୀୟ ସର୍ବାଧିକ ଓପନିଂ ଭାଗୀଦାରି । ୫୨ଟି ବଲ୍‌ର ସମ୍ମୁଖୀନ ହୋଇ ଡୁପ୍ଲେସି ୧୦ ଚୌକା ଓ ୧ ଛକା ସହାୟତାରେ ୮୭ ଓ ୱାଟସନ ୫୩ଟି ବଲ୍ ଖେଳି ୧୧ ଚୌକା ଓ ୩ ଛକା ସହ ୮୩ ରନ ସ୍କୋର କରିଥିଲେ । ପଞ୍ଜାବ ବୋଲିଂ ଲାଇନ୍‌ଅପ୍ ସମ୍ପୂର୍ଣ୍ଣ ଅସହାୟ ମନେ ହୋଇଥିଲା । କୌଣସି ବୋଲର ଡୁପ୍ଲେସି ଓ ୱାଟସନଙ୍କ ଉପରେ ପ୍ରଭାବ ପକାଇ ପାରି ନ ଥିଲେ । ଉଦ୍‌ଘାଟନୀ ମ୍ୟାଚରେ ଚେନ୍ନାଇ ଡିଫେଣ୍ଡିଂ ଚାମ୍ପିୟନ ମୁମ୍ବାଇ ଇଣ୍ଡିଆନ୍ସକୁ ହରାଇଥିଲେ ହେଁ ପରବର୍ତ୍ତୀ ୩ଟି ମ୍ୟାଚରେ ଯଥାକ୍ରମେ ରାଜସ୍ଥାନ ରୟାଲ୍ସ, ଦିଲ୍ଲୀ କ୍ୟାପିଟାଲ୍ସ ଓ ସନ୍‌ରାଇଜର୍ସ ହାଇଦ୍ରାବାଦଠାରୁ ହାରିଥିଲା । ଏଠାରେ ବିଜୟ ଫଳରେ ଦଳ ପଏଣ୍ଟ ଟେବୁଲର ୬ଷ୍ଠ ସ୍ଥାନକୁ ଉନ୍ନୀତ ହୋଇଛି । ଅନ୍ୟପକ୍ଷରେ ପଞ୍ଜାବର ଅସ୍ଥିର ପ୍ରଦର୍ଶନ ଅପରିବର୍ତ୍ତିତ ରହିଛି । ୫ ମ୍ୟାଚରୁ ଦଳର ଏହା କ୍ରମାଗତ ତୃତୀୟ ଏବଂ ମୋଟ ୪ର୍ଥ ପରାଜୟ ।

ସଂକ୍ଷିପ୍ତ ସ୍କୋର୍

କିଙ୍ଗ୍ସ ଇଲେଭେନ ପଞ୍ଜାବ ୨୦ ଓଭରରେ ୧୭୮/୪(ରାହୁଲ-୬୩, ପୁରନ-୩୩, ଶାର୍ଦ୍ଦୁଳ-୨/୩୯, ଜାଡେଜା-୧/୩୦, ଚାୱଲା-୧/୨୨) । ଚେନ୍ନାଇ ସୁପରକିଙ୍ଗ୍ସ ୧୭.୪ ଓଭରରେ ୧୮୧/୦ (ଡୁପ୍ଲେସି-୮୭*, ୱାଟସନ-୮୩*) ।

ଆଇପିଏଲ୍ ପଏଣ୍ଟ ଟେବୁଲ

ଟିମ୍	ମ୍ୟାଚ	ବିଜୟ	ପରାଜୟ	ପଏଣ୍ଟ	ରନହାର
ମୁମ୍ବାଇ ଇଣ୍ଡିଆନ୍ସ	୫	୩	୨	୬	+୧.୨୧୪
ଦିଲ୍ଲୀ କ୍ୟାପିଟାଲ୍ସ	୪	୩	୧	୬	+୦.୫୮୮
ରୟାଲ ଚ୍ୟାଲେଞ୍ଜର୍ସ	୪	୩	୧	୬	-୦.୯୫୪
ନାଇଟ ରାଇଡର୍ସ	୪	୨	୨	୪	-୦.୧୨୧
ରାଜସ୍ଥାନ ରୟାଲ୍ସ	୪	୨	୨	୪	-୦.୩୧୭
ଚେନ୍ନାଇ ସୁପରକିଙ୍ଗ୍ସ	୫	୨	୩	୪	-୦.୩୪୨
ସନ୍‌ରାଇଜର୍ସ	୫	୨	୩	୪	-୦.୪୧୭
କିଙ୍ଗ୍ସ ଇଲେଭେନ	୫	୧	୪	୨	+୦.୧୭୮

ବଲ୍‌ରେ ସାଲିଭା ବ୍ୟବହାର କଲେ କୋହଲି

ଦୁବାଇ, ୫।୧୦(ପି.ଟି.)

ସୋମବାର ଅନୁଷ୍ଠିତ ଇଣ୍ଡିଆନ ପ୍ରିମିୟର ଲିଗ୍ (ଆଇପିଏଲ) ମ୍ୟାଚ ସମୟରେ ରୟାଲ ଚ୍ୟାଲେଞ୍ଜର୍ସ ବାଙ୍ଗାଲୋର (ଆରସିବି) ଅଧିନାୟକ ବିରାଟ କୋହଲି ଅସାବଧାନତା ବଶତଃ ବଲ୍‌ରେ ସାଲିଭା (ଲାଳ) ବ୍ୟବହାର କରିଛନ୍ତି । ଫଳରେ ସେ ଆଇସିସିର କୋଭିଡ-୧୯ ପ୍ରୋଟୋକଲ ଭଙ୍ଗ କରିଛନ୍ତି । ଦିଲ୍ଲୀ କ୍ୟାପିଟାଲ୍ସ ବିପକ୍ଷ ମ୍ୟାଚରେ ଶର୍ଟ କଭର ଅଞ୍ଚଳରେ ଫିଲ୍ଡିଂ କରୁଥିବାବେଳେ ସେ ବଲ୍‌କୁ ଅଟକାଇବାପରେ ସେଥିରେ ସାଲିଭା ଲଗାଇଥିଲେ । ପରେ ସେ ତତ୍‌କ୍ଷଣାତ୍ ଭୁଲ ବୁଝି ପାରିଥିଲେ ଏବଂ ବଲ୍‌କୁ ପୋଛି ସଫା କରିଦିଆ ଯାଇଥିଲା । ଗତସପ୍ତାହରେ ରାଜସ୍ଥାନ ରୟାଲ୍ସ ବ୍ୟାଟ୍ସମ୍ୟାନ ରବିନ ଉଥପ୍ପା କୋଲକାତା ନାଇଟ ରାଇଡର୍ସ ବିପକ୍ଷ ମ୍ୟାଚରେ ସାଲିଭା ବ୍ୟବହାର କରିଥିଲେ । ନିୟମ ଅନୁସାରେ କୌଣସି ଖେଳାଳି ବଲ୍‌ରେ ସାଲିଭା ବ୍ୟବହାର କଲେ ଅମ୍ପାୟର ତାହାକୁ ସଫାକରି ଖେଳ ଜାରି ରଖିବେ । ମାତ୍ର ଏହା ଜାରି ରହିଲେ ଅମ୍ପାୟର ଚେତାବନୀ ଦେଇପାରିବେ । ଏକ ଦଳକୁ ଗୋଟିଏ ଇନିଂସରେ ୨ ଥର ଚେତାବନୀ ଦିଆଯାଇପାରିବ । ଏହାପରେ ସେହି ଘଟଣା ଘଟିଲେ ଦଣ୍ଡ ସ୍ୱରୂପ ଦଳର ସ୍କୋରରୁ ୫ ରନ କାଟି ଦିଆଯିବ ।

ଫୁଟ୍‌ବଲ ପାଇଁ ପ୍ରଥମ ପଦକ୍ଷେପ

ନୂଆଦିଲ୍ଲୀ, ୫।୧୦ (ପି.ଟି.): ଖେଳ ଆରମ୍ଭ କରିବା ଲାଗି ସର୍ବଭାରତୀୟ ଫୁଟ୍‌ବଲ ମହାସଂଘ (ଏଆଇଏଫ୍‌ଏଫ୍) ପ୍ରଥମ ପଦକ୍ଷେପ ନିଆଯାଇଥିବା ଏହାର ସଭାପତି ପ୍ରଫୁଲ୍ଲ ପଟେଲ ପ୍ରକାଶ କରିଛନ୍ତି । ସୋମବାର ଗଭର୍ନିଂବଡିର ନୂଆ ନୀତିବାକ୍ୟ 'ଇଣ୍ଡିଆନ୍ ଫୁଟ୍‌ବଲ୍ ଫରୱାର୍ଡ ଟୁଗେଦର'ର ଉନ୍ମୋଚନ ଅବସରରେ ସେ ଏକଥା କହିଛନ୍ତି । କୋଭିଡ୍-୧୯ ଲକ୍‌ଡାଉନ୍ ଯୋଗୁ କେବଳ ଫୁଟ୍‌ବଲ ନୁହେଁ ଅନ୍ୟ ସମସ୍ତ ଖେଳ ସ୍ଥାଣୁ ପାଲଟି ଯାଇଥିଲା । ଗୋଆରେ ଡିସେମ୍ବରରେ ବ୍ୟୟବହୁଳ ଇଣ୍ଡିଆନ ସୁପର ଲିଗ୍ (ଆଇଏସ୍‌ଏଲ) ଖେଳାଯିବ । ଲକ୍ ଡାଉନ୍ ଓପନ୍ ହେବା ପରେ ଦେଶରେ ପ୍ରଥମେ ଏକ କ୍ରୀଡ଼ା ପ୍ରତିଯୋଗିତା ଆୟୋଜନ ହେବାକୁ ଯାଉଛି ।

3-Printed and published by Tathagata Satpathy on behalf of Navajat Printers & Media Pvt. Ltd. and printed at Navajat Printers, B-15, Industrial Estate, Rasulgarh, Bhubaneswar, Editor - Tathagata Satpathy, ସମ୍ପାଦକ– ତଥାଗତ ସତପଥୀ