ଧରିତ୍ରୀ
DHARITRI

ଭୁବନେଶ୍ୱର, ସୋମବାର, ଅକ୍ଟୋବର ୧୨/୨୦୨୦ (୧୬ ପୃଷ୍ଠା) | Bhubaneswar, Monday, October 12/2020 | ★★★★

୪୬ଶ ଭାଗ ୩୧୮ ସଂଖ୍ୟା | www.orissakhabar.com/www.dharitri.com | Printed at Bhubaneswar, Sambalpur, Angul and Rayagada | ମୂଲ୍ୟ ₹୪/-

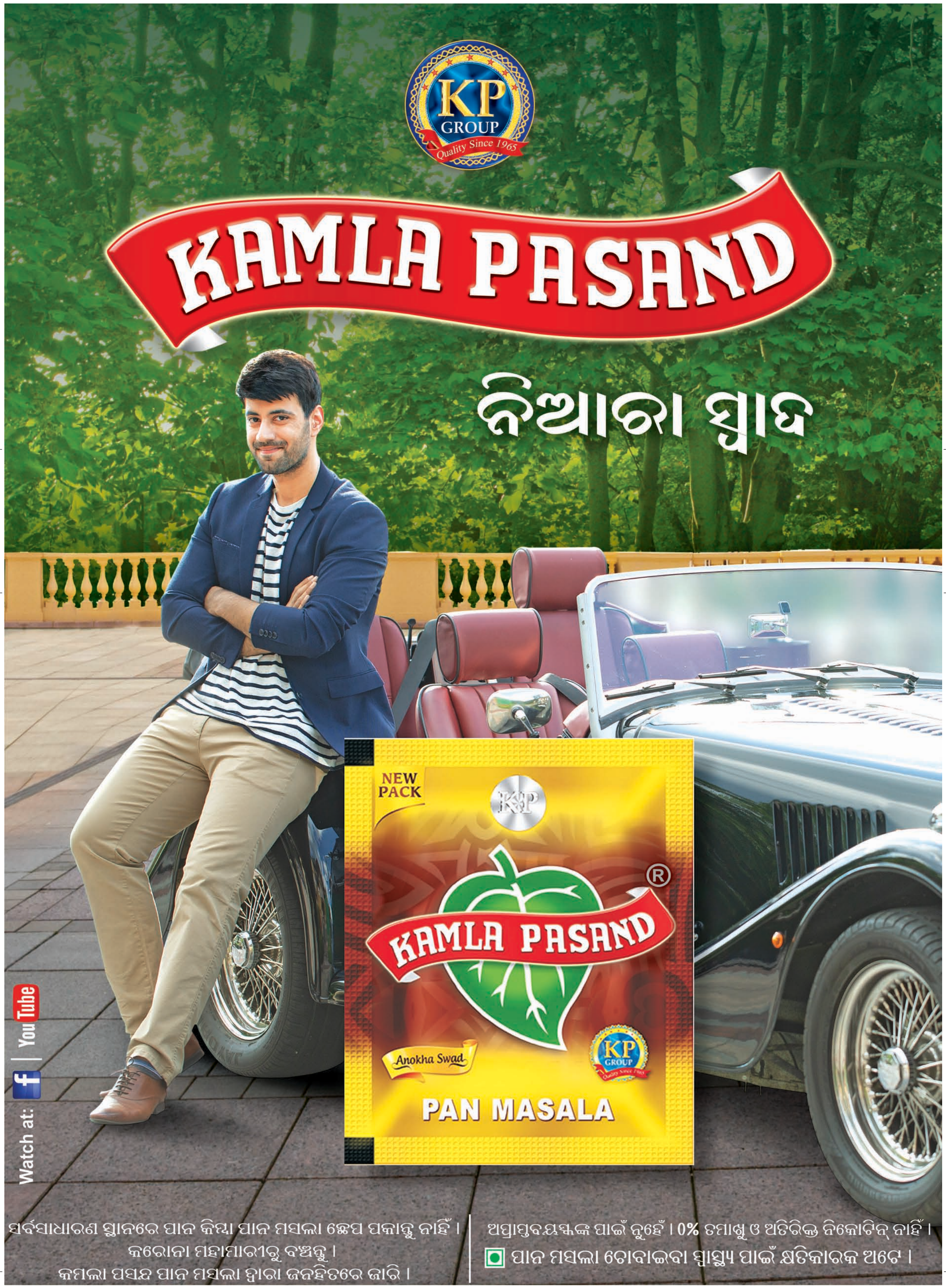

KP GROUP
Quality Since 1965

Safal

PAN MASALA

କିଛି ଅତୁଲ୍ୟ ସ୍ୱାଦ!
ଶବ୍ଦରେ ବର୍ଣ୍ଣନା କରିହୁଏ ନାହିଁ

ସର୍ବସାଧାରଣ ସ୍ଥାନରେ ପାନ କିମ୍ବା ପାନ ମସଲା ଛେପ ପକାନ୍ତୁ ନାହିଁ ।
କରୋନା ମହାମାରୀରୁ ବଞ୍ଚନ୍ତୁ ।
ସଫଳ ପାନ ମସଲା ଦ୍ୱାରା ଜନହିତରେ ଜାରି ।

0% TOBACCO • NICOTINE NOT ADDED • NOT FOR MINORS ବୈଧାନିକ ଚେତାବନୀ: ପାନ ମସଲା ଚୋବାଇବା ସ୍ୱାସ୍ଥ୍ୟ ପାଇଁ କ୍ଷତିକାରକ ଅଟେ ।

ଧରିତ୍ରୀ
DHARITRI

ଭୁବନେଶ୍ୱର, ସୋମବାର, ଅକ୍ଟୋବର ୧୨/୨୦୨୦ | Bhubaneswar, Monday, October 12/2020 | ପୃଷ୍ଠା-୧

ସୁଶ୍ରୀ ଖେଳିବେ ମହିଳା ଟି୨୦ ଚ୍ୟାଲେଞ୍ଜ
ମହିଳା ଆଇପିଏଲ ଭାବେ ପରିଚିତ ଟି୨୦ ଚ୍ୟାଲେଞ୍ଜ ଖେଳିବା ପାଇଁ ଓଡ଼ିଶାର ସୁଶ୍ରୀ ଦିବ୍ୟଦର୍ଶିନୀ ପ୍ରଧାନ ଭେଲୋସିଟି ଦଳରେ ସ୍ଥାନ ପାଇଛନ୍ତି।

୧୧ ୧୨

ନିଜକୁ ସମୟ ଦେବା ଉଚିତ
ରଶ୍ମୀ ଦେଶାଇ ସୂର୍ଯ୍ୟମୁଖୀ ଫୁଲରେ ପ୍ରସ୍ତୁତ ଏକ ଡ୍ରେସ୍ ପିନ୍ଧିଛନ୍ତି। ଏହି ଫଟୋ ଏବେ ଇନ୍‌ଷ୍ଟାରେ ଭାଇରାଲ ହେବାରେ ଲାଗିଛି।

ଜଳ ଜଗୁଆଳି ନାହିଁ

ଭୁବନେଶ୍ୱର,୧୧।୧୦(ବ୍ୟୁରୋ)

ଜଳ ଏକ ଅମୂଲ୍ୟ ସମ୍ପଦ। ଜଳବାୟୁ ପରିବର୍ତ୍ତନ ଓ ଅନ୍ୟାନ୍ୟ କାରଣରୁ ରାଜ୍ୟର ଅଧିକାଂଶ ନଦୀରେ ଜଳ ପ୍ରବାହ ହ୍ରାସ ପାଇବାରେ ଲାଗିଛି । ଏପରି କି ଅନେକ ନଦୀ ବର୍ଷାଦିନେ ମଧ୍ୟ ଶୁଖିଲା ପଡୁଛି। ୨୦୫୦ ବେଳକୁ ରାଜ୍ୟରେ ଉତ୍କଟ ପାନୀୟ ଜଳ ସଙ୍କଟ ସୃଷ୍ଟି ହେବା ନେଇ ପରିବେଶବିତ୍ ଚେତାବନୀ ଦେଲେଣି। ଏଭଳି ସ୍ଥିତିରେ ଗତ କିଛିବର୍ଷ ହେବ ରାଜ୍ୟର ବିଭିନ୍ନ ନଦୀ ଓ କେନାଲ ଜଳକୁ ଶିଳ୍ପ ସଂସ୍ଥାଗୁଡ଼ିକୁ ଅତି ସ୍ୱଳ୍ପ ମୂଲ୍ୟରେ ଟେକି ଦିଆଯାଉଛି। ରାଜ୍ୟର ଗଚ୍ଛିତ ଜଳକୁ ଶିଳ୍ପ ସଂସ୍ଥାଗୁଡ଼ିକ ଯେପରି ଶୋଷି ଚାଲିଛନ୍ତି ଅଳ୍ପ କିଛିବର୍ଷ ପରେ ପାଣି ମୁନ୍ଦାଏ ପାଇଁ ଭୟଙ୍କର ପରିସ୍ଥିତି ସୃଷ୍ଟି ହେବା ନେଇ ଆଶଙ୍କା ପ୍ରକାଶ ପାଇଲାଣି।

ଜଳ ସମ୍ପଦ ବିଭାଗରୁ ମିଳିଥିବା ସୂଚନା ଅନୁଯାୟୀ ରାଜ୍ୟର ୧୦ଟି ପ୍ରମୁଖ ନଦୀରୁ ୨୪୫ ଶିଳ୍ପ ସଂସ୍ଥା ଦୈନିକ ୧୯୯୭.୪୪୮

କ୍ୟୁସେକ(୫୫,୯୨୮.୫୪୪ ଲିଟର) ପାଣି ନେଉଛନ୍ତି । ସେହିପରି ୭୯୪ ଶିଳ୍ପାନୁଷ୍ଠାନ ଭୂଗର୍ଭରୁ ୩୮.୦୨୬ କ୍ୟୁସେକ(୧୦୬୪.୫୬ ଲିଟର) ପାଣି ଶୋଷୁଛନ୍ତି । ଶିଳ୍ପ ସଂସ୍ଥାଗୁଡିକୁ ଯୋଗାଇ ଦିଆଯାଉଥିବା ଜଳ ଫ୍ଲୋମିମିଟର ଜରିଆରେ ମପାଯାଇ ମୂଲ୍ୟ ଧାର୍ଯ୍ୟ କରାଯାଇଥାଏ। ଏଠାରେ ଉଲ୍ଲେଖ ଯୋଗ୍ୟ ଏହି ହିସାବ ସରକାରୀ ସ୍ତରରେ ରଖାଯାଇଥିବା ବେଳେ ବାସ୍ତବ ସ୍ଥିତି ସମ୍ପୂର୍ଣ୍ଣ ଭିନ୍ନ (ସବୁ ନ ହେଲ ମଧ୍ୟ ଅଧିକାଂଶ ଶିଳ୍ପ ସଂସ୍ଥା ସରକାରୀ ଅନୁମୋଦନ ଠାରୁ ଯଥେଷ୍ଟ ଅଧିକ ଜଳ ଶୋଷଣ କରୁଛନ୍ତି)। ୨୦୨୦-୨୧ ଆର୍ଥିକ ବର୍ଷ ଲାଗି ଜଳସେଚନ ବିଭାଗ କ୍ଷୁଦ୍ର ଓ ବୃହତ୍ ଶିଳ୍ପଗୁଡ଼ିକରୁ ୫ କ୍ୟୁସେକ ଜଳ ନେଉଥିବା ଶିଳ୍ପ ନିମନ୍ତେ ପ୍ରତି ୧ ହଜାର ଲିଟର ପାଣିକୁ ୯ଟଙ୍କା ୫୨ ପଇସା ଧାର୍ଯ୍ୟ କରାଯାଇଥିବା ବେଳେ ୫ କ୍ୟୁସେକରୁ ଅଧିକ ଜଳ ନେଉଥିବା ଶିଳ୍ପ ପାଇଁ ପ୍ରତି ୧ ହଜାର ଲିଟରକୁ ୧୨ ଟଙ୍କା ୬୦ ପଇସା ଧାର୍ଯ୍ୟ କରାଯାଇଛି।

୨୦୧୮-୧୯ ଆର୍ଥିକ ବର୍ଷରେ ଶିଳ୍ପ ସଂସ୍ଥାଗୁଡ଼ିକ ୯୮୭.୫୪ ନିୟୁତ କ୍ୟୁବିକ ମିଟର ଅର୍ଥାତ୍ ୯୮୭.୫୪ ବିଲିୟନ ଲିଟର ଜଳ ନଦୀ ଓ ଭୂଗର୍ଭରୁ ନେଇଛନ୍ତି । ଏବେ ରାଜ୍ୟର ଶିଳ୍ପସଂସ୍ଥାଗୁଡ଼ିକ ୧୧୦୫.୮୬ ନିୟୁତ କ୍ୟୁସେକ ଅର୍ଥାତ୍ ୩୧.୩୧ବିଲିୟନ ଲିଟର ଜଳ ବ୍ୟବହାର କରୁଛନ୍ତି । ତେବେ ଅତି କମ୍ ମୂଲ୍ୟରେ ଜଳ ଶୋଷୁଥିବା ଶିଳ୍ପାନୁଷ୍ଠାନଗୁଡ଼ିକ ମଧ୍ୟ ଜଳକର ନିୟମିତ ପଇଠ କରୁନାହାନ୍ତି। ଏପରି କି ଟିକସ ଫାଙ୍କିବା ପାଇଁ ଅନେକ ବଡ଼ ବଡ଼ ଶିଳ୍ପ ସଂସ୍ଥା କୋର୍ଟ କଚେରି ଦ୍ୱାରସ୍ଥ ହେଉଛନ୍ତି । ଏଥିଯୋଗୁ ଦୀର୍ଘବର୍ଷ ହେବ ୧୫ଟି ଶିଳ୍ପ ସଂସ୍ଥା ୨୬୬୫.୮୮କୋଟି ଟଙ୍କା ଫାଙ୍କି ଚାଲିଛନ୍ତି। ଫଳରେ ଗତ ଦଶନ୍ଧି ହେବ ☞ପୃଷ୍ଠା-୨

ଆଜିର ସମ୍ପାଦକୀୟ

ଟିଆର୍‌ପି ବାଉଳା

ଆଜିର ମନ୍ତବ୍ୟ

ଆଡ଼ମ୍ବରରେ ଉତ୍ସବ ପାଳନ ପାଇଁ କୌଣସି ଧର୍ମ ବା ଭଗବାନ କୁହନ୍ତି ନାହିଁ। କୋଭିଡ୍ ନିୟମ ମାନି ପାର୍ବଣକୁ ଉପଭୋଗ କରନ୍ତୁ। –ଡ. ହର୍ଷବର୍ଦ୍ଧନ, କେନ୍ଦ୍ର ସ୍ୱାସ୍ଥ୍ୟମନ୍ତ୍ରୀ

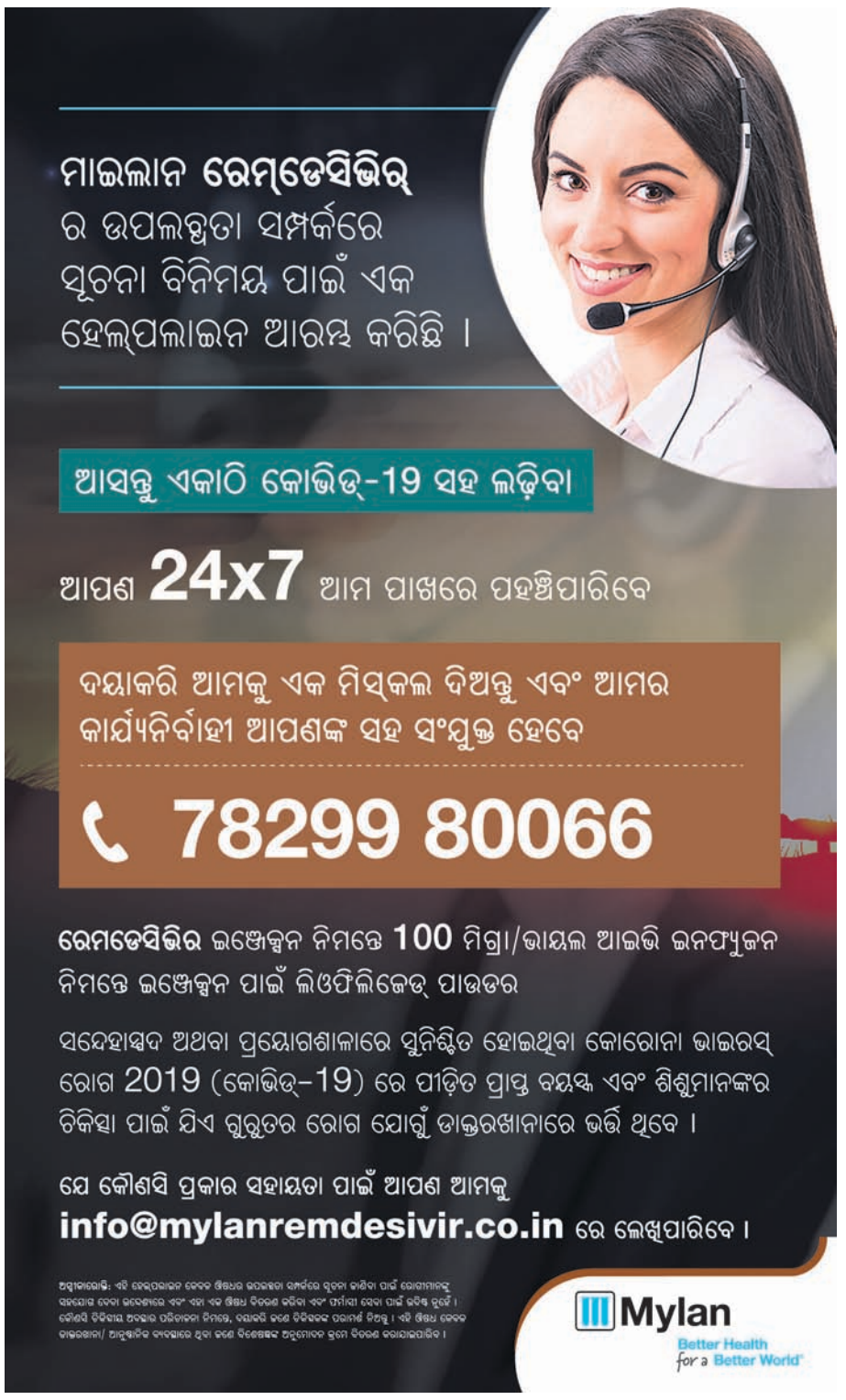

ଜୀବନ ଯୁଦ୍ଧରେ ହାରିଗଲେ ସୁକାନ୍ତି

ଅସୁସ୍ଥ ସ୍ତ୍ରୀଙ୍କୁ ଟ୍ରଲିରେ ୯୦ କି.ମି. ବୋହିବା ଘଟଣା

କଟକ ଅଫିସ/ପୁରୀ ଅଫିସ/ସାକ୍ଷୀଗୋପାଳ (ଡି.ଏନ୍.ଏ.), ୧୧।୧୦

ଶେଷରେ ଜୀବନ ଯୁଦ୍ଧରେ ହାରିଯାଇଛନ୍ତି ସୁକାନ୍ତି ଭୋଇ। କଟକ ଏସ୍‌ସିବି ମେଡିକାଲରେ ଚିକିତ୍ସାଧୀନ ଅବସ୍ଥାରେ ରବିବାର ମଧ୍ୟାହ୍ନରେ ସେ ସବୁଦିନ ପାଇଁ ଆଖିବୁଜି ଦେଇଛନ୍ତି। ଅନ୍ୟପକ୍ଷରେ ରୋଗଣା ସ୍ତ୍ରୀଙ୍କ ଜୀବନ ବଞ୍ଚାଇବାକୁ ପରିଣତ ବୟସରେ କବୀର ଭୋଇଙ୍କ ଅଦମ୍ୟ ଇଚ୍ଛା ଅଧୁରା ରହିଯାଇଛି। ଦୁଇଦିନ ତଳେ ଅସୁସ୍ଥ ସ୍ତ୍ରୀଙ୍କୁ ଟ୍ରଲିରେ ବୋହି କବୀର ପୁରୀ ଜିଲା ସତ୍ୟବାଦୀ ବ୍ଲକ ଦାଶବିଦ୍ୟାଧରପୁର ଗ୍ରାମରୁ ୯୦ କିଲୋମିଟର ଦୂର କଟକ ଯାଇଥିଲେ। କିନ୍ତୁ ଶେଷରେ ନିରାଶ ହୋଇ ସ୍ତ୍ରୀଙ୍କ ମୃତଦେହ ଧରି ମହାପ୍ରୟାଣ ଗାଡ଼ିରେ ଗାଁକୁ ଫେରିବାକୁ ପଡ଼ିଲା ବୋଲି କୋହଭରା କଣ୍ଠରେ କହିଛନ୍ତି କବୀର। କଟକରୁ ମହାପ୍ରୟାଣ ଗାଡ଼ିରେ ସୁକାନ୍ତିଙ୍କ ମୃତଦେହ ଦାଶବିଦ୍ୟାଧରପୁର ଦଳିତସାହିରେ ପହଞ୍ଚିବା ପରେ ଗାଁରେ ଶୋକାକୁଳ ପରିବେଶ ସୃଷ୍ଟି ହୋଇଛି। ପରେ ସାହିଭାଇମାନେ ସୁକାନ୍ତିଙ୍କ ମୃତଦେହକୁ ଗ୍ରାମ ଶ୍ମଶାନକୁ ☞ପୃଷ୍ଠା-୨

ଅବପାତ ରୂପ ନେଲା ଲଘୁଚାପ

ଭୁବନେଶ୍ୱର,୧୧।୧୦(ବ୍ୟୁରୋ)

- ୧୪ଜିଲାରେ ପ୍ରବଳ ବର୍ଷା ସମ୍ଭାବନା
- ଜିଲାପାଳଙ୍କୁ ସତର୍କ ରହିବାକୁ ଏସ୍‌ଆର୍‌ସିଙ୍କ ନିର୍ଦ୍ଦେଶ
- ଗୋପାଳପୁର ବନ୍ଦରରେ ୩ ନମ୍ବର ବିପଦ ସଙ୍କେତ
- ମତ୍ସ୍ୟଜୀବୀଙ୍କୁ ସମୁଦ୍ର ମନା

ପଶ୍ଚିମ କେନ୍ଦ୍ରୀୟ ବଙ୍ଗୋପସାଗରରେ ସୃଷ୍ଟି ହୋଇଥିବା ଲଘୁଚାପ ଅଧିକ ଘନୀଭୂତ ହୋଇ ରବିବାର ଅବପାତ(ଡିପ୍ରେଶନ)ରେ ପରିଣତ ହୋଇଛି। ଏହା ବିଶାଖାପାଟଣା ଠାରୁ ଦକ୍ଷିଣ-ଦକ୍ଷିଣ ପୂର୍ବ ଦିଗର ୪୦୦ କି.ମି. ଦୂରରେ କେନ୍ଦ୍ରୀଭୂତ ହୋଇଛି। ଆସନ୍ତା ୨୪ ଘଣ୍ଟା ମଧ୍ୟରେ ଏହା ଆହୁରି ଘନୀଭୂତ ହୋଇ ଡିପ୍ ଡିପ୍ରେଶନରେ ପରିଣତ ହେବ ବୋଲି ପାଣିପାଗ ବିଭାଗ ପକ୍ଷରୁ ସୂଚନା ଦିଆଯାଇଛି। ଏହା ଧୀରେ ଧୀରେ ପଶ୍ଚିମ-ଉତ୍ତର ପଶ୍ଚିମ ଦିଗ ଦେଇ ଗତି କରୁଛି। ସୋମବାର ରାତି ସୁଦ୍ଧା ଏହା ଆନ୍ଧ୍ର ଉପକୂଳ ନର୍ସାପୁର ଏବଂ ବିଶାଖାପାଟଣା ମଧ୍ୟ ଦେଇ ସ୍ଥଳଭାଗ ଅତିକ୍ରମ କରିବା ସମ୍ଭାବନା ରହିଛି। ସ୍ଥଳଭାଗ ଅତିକ୍ରମ କରିବା ବେଳେ ଏହାର ବେଗ ଘଣ୍ଟା ପ୍ରତି ୬୦ରୁ ୭୦ କି.ମି. ରହିବ ବୋଲି ପାଣିପାଗ ବିଭାଗ ପୂର୍ବାନୁମାନ କରିଛି। ଓଡ଼ିଶା ଉପରେ ଏହାର ସେତେଟା ପ୍ରଭାବ ପଡ଼ିବ ନାହିଁ। ତେବେ ଆସନ୍ତା ୨୪ ଘଣ୍ଟା ମଧ୍ୟରେ ମାଲକାନଗିରି, ରାୟଗଡ଼ା, କୋରାପୁଟ, ଗଜପତି ଏବଂ ଗଞ୍ଜାମ ଜିଲାରେ ପ୍ରବଳରୁ ଅତି ପ୍ରବଳ ବର୍ଷା ହେବ। ଏ ନେଇ ପାଣିପାଗ ବିଭାଗ ପକ୍ଷରୁ ଅରେଞ୍ଜ ୱାର୍ନିଂ ଜାରି କରାଯାଇଛି। ଏଥିସହିତ ନବରଙ୍ଗପୁର, କନ୍ଧମାଳ, ପୁରୀ, ନୟାଗଡ, ଖୋର୍ଦ୍ଧା, ଜଗତସିଂହପୁର, କେନ୍ଦ୍ରାପଡା, ଭଦ୍ରକ ଏବଂ କଟକ ଜିଲାରେ ପ୍ରବଳ ବର୍ଷା ହେବ। ଏ ନେଇ ଏଲୋ୍ୱାର୍ଣ୍ଣିଂ ଜାରି କରାଯାଇଛି। ସେହିପରି ୧୩ ତାରିଖରେ ନବରଙ୍ଗପୁର, ନୂଆପଡା, ମାଲକାନଗିରି, ☞ପୃଷ୍ଠା-୨

ଜିଏସ୍‌ଟି କ୍ଷତିପୂରଣ ଆଲୋଚନା ଆଜି

ନୂଆଦିଲ୍ଲୀ,୧୧।୧୦

ଜିଏସ୍‌ଟି ପରିଷଦର ଗୁରୁତ୍ୱପୂର୍ଣ୍ଣ ବୈଠକ ଅର୍ଥମନ୍ତ୍ରୀ ନିର୍ମଳା ସୀତାରାମନଙ୍କ ଅଧକ୍ଷତାରେ ସୋମବାର ଅନୁଷ୍ଠିତ ହେବ। ଜିଏସ୍‌ଟି କ୍ଷତିପୂରଣ ପ୍ରସଙ୍ଗରେ କେନ୍ଦ୍ର ଓ ରାଜ୍ୟଗୁଡ଼ିକ ମଧ୍ୟରେ ବର୍ତ୍ତମାନ ସହମତି ପ୍ରକାଶ ପାଇପାରିନାହିଁ। ତୃତୀୟ ଥର ଲାଗି ସୋମବାର ଏହି ପ୍ରସଙ୍ଗ ଆଲୋଚନା ହେବ ବୋଲି ଜଣାପଡ଼ିଛି। ସେହିଭଳି ଏହି ☞ପୃଷ୍ଠା-୨

ପୁରୀ ବେଳାଭୂମିକୁ ବ୍ଲୁ ଫ୍ଲାଗ୍ ମାନ୍ୟତା

ପୁରୀ ସ୍ୱର୍ଣ୍ଣିମ ବେଳାଭୂମି ।

- ବିଶ୍ୱର ୫୦ ରାଷ୍ଟ୍ର ମଧ୍ୟରେ ସ୍ଥାନ ପାଇଲା ଭାରତ
- ଦେଶର ମୋଟ ୮ଟି ବେଳାଭୂମିକୁ ମିଳିଛି ଏହି ଟ୍ୟାଗ୍
- ଉପକୂଳ ଅଞ୍ଚଳ ପ୍ରଦୂଷଣ ନିୟନ୍ତ୍ରଣରେ ଭାରତ ତୃତୀୟ

ନୂଆଦିଲ୍ଲୀ/ପୁରୀ ଅଫିସ,୧୧।୧୦

ବିଶ୍ୱ ମାନଚିତ୍ରରେ ପୁରୀର ଗୋଲ୍ଡେନ ବିଚ୍ ସ୍ଥାନ ପାଇଛି। ଏହି ସ୍ୱର୍ଣ୍ଣିମ ବେଳାଭୂମିକୁ ମିଳିଛି ମର୍ଯ୍ୟାଦାଜନକ ବ୍ଲୁ ଫ୍ଲାଗ୍ ମାନ୍ୟତା। ଏହି ଟ୍ୟାଗ୍ ପାଇବା ଲାଗି ପୁରୀ ବେଳାଭୂମି ୩୩ଟି ସର୍ତ୍ତ ପୂରଣ କରିଛି। ଅନ୍ତର୍ଜାତୀୟ ଜୁରି ସଂସ୍ଥା ଡେନମାର୍କର ଫାଉଣ୍ଡେଶନ ଫର୍ ଏନ୍‌ଭାଇରନମେଣ୍ଟାଲ ଏଜୁକେଶନ (ଏଫ୍‌ଇଇ) ପକ୍ଷରୁ ଉକ୍ତ ପ୍ରମାଣନ ମିଳିଥିବା ରବିବାର ପୁରୀ ଜିଲା ପ୍ରଶାସନ ପକ୍ଷରୁ ସ୍ୱଷ୍ଟ କରାଯାଇଛି। ଏହି ମାନ୍ୟତା ପାଇବା ପାଇଁ ଦେଢ଼ବର୍ଷ ଧରି ଗାନ୍ଧୀଘାଟଠାରୁ ହୋଟେଲ ମେ'ଫେୟାର ପର୍ଯ୍ୟନ୍ତ ୮୬୦ ମିଟର ପରିବ୍ୟାପ୍ତ ବେଳାଭୂମି ଅଞ୍ଚଳକୁ ସ୍ୱତନ୍ତ୍ର ଭାବେ ସୌନ୍ଦର୍ଯ୍ୟକରଣ ସହ ବିକଶିତ କରାଯାଇଥିଲା। ଭାରତ ଶେଷରେ ବ୍ଲୁ ଫ୍ଲାଗ୍ ବିଚ୍ ☞ପୃଷ୍ଠା-୨

କରୋନା ସଂକ୍ରମଣ ସ୍ଥିତି

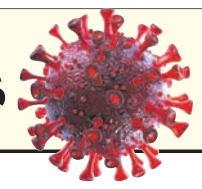

	ଆକ୍ରାନ୍ତ	ମୃତ୍ୟୁ	ଆରୋଗ୍ୟ
ବିଶ୍ୱ	୩,୭୫,୮୮,୭୩୨	୧୦,୭୮,୯୮୪	୨,୮୧,୮୮,୧୯୯
ଭାରତ	୭୦,୬୩,୯୫୫	୧,୦୮,୪୧୨	୬୦,୮୭,୫୮୮
ଓଡ଼ିଶା	୨,୫୨,୨୩୯	୧୦୨୨(+୫୩)	୨,୨୭,୬୧୫

ରବିବାର ରାତି ୧୦ଟା ସୁଦ୍ଧା
(+ ଅନ୍ୟ ରୋଗରେ କରୋନା ଆକ୍ରାନ୍ତଙ୍କ ମୃତ୍ୟୁ)
ତଥ୍ୟ: https://www.worldometers.info/coronavirus/ଏବଂ ଓଡ଼ିଶା ସରକାର

ଜନ୍ମଦିନର ଶୁଭେଚ୍ଛା

ପ୍ରତ୍ୟୁଷ
ପରିବାରବର୍ଗ

ଏଠାରେ ୨ X ୨ ସେ.ମି. ଫଟୋ ଲଗାନ୍ତୁ

ନାମ: .....
ବୟସ:.....
ଜନ୍ମ ତାରିଖ: .....

ସର୍ତ୍ତାବଳୀ: ଏହି କୁପନ ବ୍ୟବହାର କରି ସମ୍ପୂର୍ଣ୍ଣ ମାଗଣାରେ ଜନ୍ମଦିନର ଶୁଭେଚ୍ଛା ଜଣାନ୍ତୁ । ଫଟୋଗ୍ରାଫ ସହିତ କୁପନଟି ପ୍ରକାଶନ ତାରିଖର ୭ ଦିନ ପୂର୍ବରୁ ଜନ୍ମଦିନ ଶୁଭେଚ୍ଛା, ଧରିତ୍ରୀ, ବି-୨୬, ରସୁଲଗଡ ଶିଳ୍ପାଞ୍ଚଳ, ଭୁବନେଶ୍ୱର-୧୦ ଠିକଣାରେ ପହଞ୍ଚିବା ଆବଶ୍ୟକ ।

ଜୀବନ ଯୁଦ୍ଧରେ ..

ନେଇ ଅନ୍ତିମ ସଂସ୍କାର କରିଛନ୍ତି । ଏହି ଗରିବ ପରିବାରକୁ ସରକାରୀ କିମ୍ବା ବେସରକାରୀ ଭାବେ କୌଣସି ସହାୟତା ମିଳିନାହିଁ । ଭାଜପା ରାଜ୍ୟ କାର୍ଯ୍ୟକାରିଣୀ ସଭ୍ୟ ଓମ୍ ପ୍ରକାଶ ମିଶ୍ର, ଅଳଗୁମ ମଣ୍ଡଳ ସଭାପତି ସୁରେନ୍ଦ୍ର ପ୍ରଧାନ, ଜୟପୁର ସରପଞ୍ଚ ବିଶ୍ୱଜିତ ମହାପାତ୍ର ଓ ଦାଶବିଦ୍ୟାଧରପୁର ସରପଞ୍ଚ ହରିହର ନନ୍ଦ ପ୍ରମୁଖ ତାଙ୍କ ଘର ନିକଟରେ ପହଞ୍ଚି ସମବେଦନା ଜଣାଇବା ସହ ରେଡ୍‌କ୍ରସ ପାଣ୍ଠିରୁ ସହାୟତା ଯୋଗାଇ ଦେବାକୁ ଦାବି କରିଛନ୍ତି । ଅନ୍ୟପକ୍ଷରେ ସୁକାନ୍ତିଙ୍କୁ ଚିକିତ୍ସା କରୁଥିବା ସର୍ଜରି ବିଭାଗର ଡା. ପରିକ୍ଷିତ ଦଳେଇ କହିଛନ୍ତି, ପରୀକ୍ଷାରୁ ତାଙ୍କର ଯକୃତ କର୍କଟ ହୋଇଥିବା ଜଣାପଡ଼ିଥିଲା । ତେବେ ନିଦାନ ଅନୁଯାୟୀ ଚିକିତ୍ସା ଚାଲିଥିବାବେଳେ ରବିବାର ମଧ୍ୟାହ୍ନ ୧୨.୨୦ରେ ସୁକାନ୍ତିଙ୍କ ମୃତ୍ୟୁ ଘଟିଛି । ହସ୍ପିଟାଲ ପକ୍ଷରୁ ମହାପ୍ରୟାଣ ଗାଡ଼ିରେ ତାଙ୍କ ମୃତଦେହକୁ ଘରେ ପହଞ୍ଚାଇବା ପାଇଁ ବ୍ୟବସ୍ଥା କରାଯାଇଛି । ଏସ୍‌ସିବି ଛାଡ଼ିବା ବେଳେ କବୀର କହିଛନ୍ତି, ଶେଷ ସମୟରେ ଗାଁ ମାଟିକୁ ଫେରିବାକୁ ମୋ' ସ୍ତ୍ରୀଙ୍କ ଇଚ୍ଛା ଥିଲା । ତେଣୁ ମୁଁ ତାଙ୍କ ମରଶରୀରକୁ ନେଇ ଫେରିଯାଉଛି । ତେବେ କଟକ ଆସିବା ବେଳେ ଆମ୍ବୁଲାନ୍ସ ବ୍ୟବସ୍ଥା ହୋଇପାରିଥିଲେ ହୁଏତ ମୋ' ସ୍ତ୍ରୀ ଠିକ୍ ସମୟରେ ଉପଯୁକ୍ତ ଚିକିତ୍ସା ପାଇ ବଞ୍ଚିଯାଇଥାନ୍ତେ । ଏ ସମ୍ପର୍କରେ ପୁରୀ ଏଡିଏମ୍‌ଓ (ମେଡିକାଲ) ପ୍ରଣବ ଶଙ୍କର ଦାଶ ଗଣମାଧ୍ୟମକୁ କହିଛନ୍ତି, ସୁକାନ୍ତି କେବେ ଏଠାକୁ ଚିକିତ୍ସା ପାଇଁ ଆସିଥିଲେ ସେଥିଲାଗି ସୋମବାର ସବୁ ବେଡ୍ ଟିକେଟ ବାହାର କରି ଦେଖାଯିବ । କିନ୍ତୁ ନିକଟରେ ସେ ଏଠାକୁ ଚିକିତ୍ସା ପାଇଁ ଆସିଥିବା ଜଣାପଡୁନି । ଯାହା ବି ହେଉ ଯେ କୌଣସି ଲୋକ ୧୦୮କୁ ଫୋନ୍ କରିଥିଲେ ନିଶ୍ଚିତ ତାଙ୍କୁ ନେବା ପାଇଁ ଘରେ ଆମ୍ବୁଲାନ୍ସ ପହଞ୍ଚିଥାନ୍ତା । ଏହା ଜନସାଧାରଣ ବୁଝିବା ଦରକାର । ସୁକାନ୍ତି କେବେ ଏଠାକୁ ଆସିଥିଲେ ଏବଂ ତାଙ୍କୁ କି ପ୍ରକାର ଚିକିତ୍ସା ସେବା ଯୋଗାଇ ଦିଆଯାଇଛି ତାହାର ତଦନ୍ତ କରାଯିବ ବୋଲି ଏଡିଏମ୍‌ଓ କହିଛନ୍ତି ।

ଢଗଢ଼ମାଳି

(କ୍ରମେ ଲୋକମୁଖରୁ ଓ ଜନମାନସରୁ ବିସ୍ମୃତ ହେଉଥିବା ଢଗଢ଼ମାଳିକୁ ପାଠିକା-ପାଠକଙ୍କ ନିକଟରେ ପହଞ୍ଚାଇବା ସକାଶେ ଧରିତ୍ରୀର ପ୍ରୟାସ)

ବୁଡି ବୁଡି ମଲେ ପାଣିକୁଆଳି
ଚକାଇ ଖାଇଲେ ବକା

ଜଣେ କଷ୍ଟ କରି କରି କିଛି ପାଏନାହିଁ, ଆଉ କିଏ ଆରାମରେ ବସି କରି ଭୋଗ କରିଚାଲେ । ଏସବୁ ଭାଗ୍ୟ ଓ ବିଡ଼ମ୍ବନାର ବିଷୟ ହୋଇଥିବା ଅର୍ଥରେ ଏଭଳି ଉକ୍ତି ଉଲ୍ଲେଖ କରାଯାଇଛି ।

ବତାଇ ଦେବା ବୁଦ୍ଧି,
ମାଗି ଆଣିବା ତିଅଣ

ନିଜ ବୁଦ୍ଧି ରେ ବାଟ ଚାଲିବା ଠିକ୍ । ପର ବୁଦ୍ଧିରେ ପଡିଲେ ଖାଲ ରେ ପଡିଯିବାର ସଂଭାବନା ରହିଥାଏ । ଅସଲ ବେଳରେ ସେ ବୁଦ୍ଧି କାମ କରିନଥାଏ ।ସେହିପରି ମାଗି ଆଣୁଥିବା ତରକାରୀ କେଉଁ ଆଡକୁ ପାଇନଥାଏ, ସେଥିରେ ଭୋକ ମେଣ୍ଟିପାରିନଥାଏ । ଏସବୁ କ୍ଷଣସ୍ଥାୟୀ ଅର୍ଥରେ ଏଭଳି ଉକ୍ତି ପ୍ରକାଶ କରାଯାଇଛି ।

ନିର୍ବାଚିତ ଢଗଢ଼ମାଳି, ପ୍ରବାଦ, ପ୍ରବଚନ ଓ ଅନ୍ୟାନ୍ୟ – ପ୍ରାଚୀ ସାହିତ୍ୟ ପ୍ରତିଷ୍ଠାନ

ପ୍ରଥମ ପୃଷ୍ଠାରୁ...

ଜଳ ଜଗୁଆଳି ...

ସେହି ଅର୍ଥ ଅନାଦାୟ ହୋଇ ପଡିରହିଛି । ବକେୟା ଅର୍ଥ ଆଦାୟ କରିବାକୁ ରାଜ୍ୟ ସରକାରଙ୍କୁ ବହୁ ଅର୍ଥ ଖର୍ଚ୍ଚ କରି କୋର୍ଟ କଚେରିରେ ଲଢ଼ିବାକୁ ପଡୁଛି ।

ମିଳିଥିବା ସୂଚନା ଅନୁଯାୟୀ ତାପଜ ବିଦ୍ୟୁତ୍ କେନ୍ଦ୍ରରୁ ୧୩୨୦ ମେଗାୱାଟ ବିଜୁଳି ଉତ୍ପାଦନ ପାଇଁ ୨୪ ଘଣ୍ଟାରେ ୪ ହଜାର କ୍ୟୁବିକ ମିଟର ପାଣିର ଆବଶ୍ୟକତା ପଡୁଛି । ସେହିପରି ଜଳ ବିଦ୍ୟୁତ୍ ଉତ୍ପାଦନ ପାଇଁ ପ୍ରତି ୨ ମେଗାୱାଟ ସକାଶେ ୧ କ୍ୟୁସେକ ଜଳର ଆବଶ୍ୟକତା ହେଉଛି । ତେବେ ବିଦ୍ୟୁତ୍ ଉତ୍ପାଦନକାରୀ ସଂସ୍ଥାଗୁଡ଼ିକ ଲଟର ପିଛା ଜଳ ପାଇଁ ମାତ୍ର ୦.୨ ପଇସାରୁ କମ୍ ଖର୍ଚ୍ଚ କରୁଛନ୍ତି, ଯାହାକି ଅତ୍ୟନ୍ତ ନଗଣ୍ୟ । ତାପଜ ବିଦ୍ୟୁତ୍ କେନ୍ଦ୍ରଗୁଡ଼ିକ ୧ ୟୁନିଟ୍ ବିଦ୍ୟୁତ୍ ଉତ୍ପାଦନ ପାଇଁ ୨ ଟଙ୍କା ୮୧ ପଇସାରୁ ୩ ଟଙ୍କା ୪୭ ପଇସା ଖର୍ଚ୍ଚ କରୁଥିବା ବେଳେ ଜଳ ବିଦ୍ୟୁତ୍ ପ୍ରକଳ୍ପଗୁଡ଼ିକ ୭୮ ପଇସାରୁ ୨ ଟଙ୍କା ମଧ୍ୟରେ ଖର୍ଚ୍ଚ କରୁଛନ୍ତି ।

ଅଳ୍ପ କିଛି ନିଯୁକ୍ତି ଦେବା ଲୋଭ ଦେଖାଇ ଓଡ଼ିଶାରେ କଳକାରଖାନା ସ୍ଥାପନ କରୁଥିବା ତଥାକଥିତ ପୁଞ୍ଜିପତିମାନେ ଜଳ ଭଳି ପ୍ରାକୃତିକ ସମ୍ପଦକୁ ଲୁଟି ଚାଲିଛନ୍ତି । ଏଠାରେ ତାଳଚେର ନିକଟସ୍ଥ କଣିହାଁଠାରେ ଥିବା ଏନ୍‌ଟିପିସି ଭଳି ରାଷ୍ଟ୍ରାୟତ୍ତ ଉଦ୍ୟୋଗକୁ ଉଦାହରଣ ଭାବେ ନିଆଯାଇ ପାରେ । ଏହି ସଂସ୍ଥା ବ୍ରାହ୍ମଣୀ ନଦୀର ସମଲ ବ୍ୟାରେଜରୁ ୧୦୫ କ୍ୟୁସେକ ପାଣି ନେଉଛି । ଓଡ଼ିଶା ପାଣିରେ ଉତ୍ପାଦିତ ବିଦ୍ୟୁତ୍ ଶକ୍ତିକୁ ଏନ୍‌ଟିପିସି କର୍ନାଟକ ଏବଂ ଦିଲ୍ଲୀ ଭଳି ରାଜ୍ୟକୁ ଯୋଗାଉଛି । ସେହିପରି ଭୂଷଣ ଓ ଅନ୍ୟାନ୍ୟ ଶିଳ୍ପ ସଂସ୍ଥା ଓଡ଼ିଶାର ପାଣିକୁ ବ୍ୟବହାର କରି ଆନ୍ଧ୍ରପ୍ରଦେଶ, ପଶ୍ଚିମବଙ୍ଗ, ତେଲଙ୍ଗାନା, ତାମିଲନାଡୁ ଭଳି ରାଜ୍ୟକୁ ବିଦ୍ୟୁତ୍ ବିକ୍ରୟ କରୁଛନ୍ତି ।

ଅନ୍ୟପକ୍ଷରେ ଜଳ ଏକ ରାଜ୍ୟ ବିଷୟ । କେନ୍ଦ୍ର ସରକାର ଏବଂ ଏନ୍‌ଜିଟିଙ୍କ ହସ୍ତକ୍ଷେପ ଯୋଗୁ ଏହି ପ୍ରାକୃତିକ ସମ୍ପଦ ଉପରୁ ରାଜ୍ୟକୁ ନିଜର ଅଧିକାର ହରାଇବାକୁ ପଡୁଛି । ଓଡ଼ିଶାର ଜୀବନରେଖା ମହାନଦୀ ସ୍ରୋତକୁ ୧୬ଟି ବୃହତ୍ ବ୍ୟାରେଜ ନିର୍ମାଣ କରି ଛତିଶଗଡ଼ ରୋକିବା ଯୋଗୁ ପରିସ୍ଥିତି ଭୟଙ୍କର ହେବାରେ ଲାଗିଛି । ଏଥିଯୋଗୁ ଖରାଦିନେ ଏହି ନଦୀ ଶୁଖିଲା ପଡୁଛି । ଏହାକୁ ନେଇ ଓଡ଼ିଶା ଓ ଛତିଶଗଡ଼ ମଧ୍ୟରେ ବିବାଦ ଚାଲିଛି । ମହାନଦୀ ଜଳ ବିବାଦ ଟ୍ରିବ୍ୟୁନାଲ ନାଁରେ ଏହାକୁ ବର୍ଷ ବର୍ଷ ଧରି ଗଡ଼ାଇ ନେବାକୁ ଉଦ୍ୟମ ହେଉଛି । ଜାତୀୟ ଗ୍ରୀନ୍ ଟ୍ରିବ୍ୟୁନାଲ(ଏନ୍‌ଜିଟି) ଠାରୁ ଆରମ୍ଭ କରି ସୁପ୍ରିମକୋର୍ଟ ଯାଏ ବହୁ ଜଳ ବିବାଦ ମାମଲା ଦୀର୍ଘବର୍ଷ ହେବ ଗଡ଼ିଚାଲିଛି । ଆଗାମୀ ଦିନର ଜଳାଭାବକୁ ଦେଖି ସିଙ୍ଗାପୁର, ୟୁନାଇଟେଡ ଆରବ ଏମିରେଟ୍ସ, ସୌଦି ଆରବ ଏବଂ ଇସ୍ରାଏଲ ଭଳି ଦେଶ ନିଜର ଜଳ ସମ୍ପଦକୁ ସାଇତି ରଖୁଛନ୍ତି । ସମୁଦ୍ରର ଲୁଣି ଓ କ୍ଷାର ପାଣିକୁ ବିଶୋଧନ କରି ସେଠାକାର ଶିଳ୍ପ ସଂସ୍ଥାଗୁଡ଼ିକ ବ୍ୟବହାର କରୁଥିବା ବେଳେ ଓଡ଼ିଶାରେ ଗଚ୍ଛିତ ମଧୁର ଜଳକୁ ଅତି ସ୍ୱଳ୍ପ ମୂଲ୍ୟରେ ଶିଳ୍ପସଂସ୍ଥାଗୁଡ଼ିକୁ ଟେକି ଦିଆଯାଉଛି । ଏଭଳି ସ୍ଥିତିରେ ମନେ ହେଉଛି ଓଡ଼ିଶାରେ ଯେପରି ଭବିଷ୍ୟତର ଚାହିଦାକୁ ଦେଖି ଆଜି ଜଳ ଜଗିବାକୁ କେହି ନାହିଁ ।

ମଣିଷ ଓ ପ୍ରାଣୀ ଜୀବନ ବଞ୍ଚାଇବା ପାଇଁ ମଧୁର ଜଳର ଆବଶ୍ୟକତା ରହିଛି । ଓଡ଼ିଶାର ଭୂତଳ ଜଳସ୍ତର ପ୍ରାୟ ସବୁ ଜିଲାରେ ତଳକୁ ଖସୁଛି । ଫଳରେ ଉତ୍କଟ ଜଳାଭାବ ପ୍ରତ୍ୟେକ ବର୍ଷ ବୃଦ୍ଧି ପାଉଥିବା ଦେଖାଯାଉଛି । ଜୀବନ ବଞ୍ଚାଇବା ପାଇଁ ସଞ୍ଚିତ ଥିବା ଅଳ୍ପ କିଛି ଜଳକୁ ସଂରକ୍ଷଣ କରା ନ ଗଲେ ଆଗାମୀ ଦିନରେ ରାଜ୍ୟକୁ ଉତ୍କଟ ଜଳାଭାବ ସମସ୍ୟା ଭୋଗିବାକୁ ପଡ଼ିବ । ଜଳ ଏକ ସରନ୍ତି ପ୍ରାକୃତିକ ସମ୍ପଦ । ଏହାକୁ ସୃଷ୍ଟି କରାଯାଇ ପାରିବ ନାହିଁ । କେବଳ ସଂରକ୍ଷଣ କରାଯାଇପାରିବ । ବର୍ଷା ଜଳକୁ ସଂରକ୍ଷଣ କରାଗଲେ ଭୂତଳ ଜଳସ୍ତର ବୃଦ୍ଧି ପାଇ ପାରନ୍ତା । ବ୍ୟବହୃତ ଜଳକୁ ଶିଳ୍ପ ସଂସ୍ଥାଗୁଡ଼ିକ ବିଶୋଧନ କରି ପୁଣି ବ୍ୟବହାର ଉପଯୋଗୀ କରିପାରନ୍ତେ । ଦେଖାଯାଉଛି ଓଡ଼ିଶାରେ କୌଣସି ଗୋଟିଏ ଶିଳ୍ପ ସଂସ୍ଥା ଏହା ଉପରେ ଧ୍ୟାନ ଦେଉନାହାନ୍ତି । ଶିଳ୍ପ ସଂସ୍ଥାଗୁଡ଼ିକ ବର୍ଷା ଜଳକୁ ସଂରକ୍ଷିତ ରଖି ତାହାର ସଦୁପଯୋଗ କରୁନାହାନ୍ତି କିମ୍ବା ଯେଉଁ ଜଳ ମିଳୁଛି ତାହାର ଠିକ୍ ଭାବେ ବିନିଯୋଗ କରୁନାହାନ୍ତି । କୌଣସି ଶିଳ୍ପ ସଂସ୍ଥାକୁ ଭୂଗର୍ଭରୁ ଜଳ ନେବା ଲାଗି ଅନୁମତି ଦିଆ ନ ଯାଇ ଭୂପୃଷ୍ଠ ଜଳକୁ କିପରି ବୃଦ୍ଧି କରାଯାଇ ପାରିବ ସେ ଦିଗରେ ପଦକ୍ଷେପ ନିଆଗଲେ ଆଗାମୀ ଦିନରେ ଜଳ ସମସ୍ୟା ଦୂର ହୋଇପାରିବ ।

ପୁରୀ ବେଳାଭୂମିକୁ ...

ରାଷ୍ଟ୍ର ତାଲିକାରେ ସ୍ଥାନ ପାଇଛି । ୫୦ ରାଷ୍ଟ୍ର ସ୍ଥାନ ପାଇଥିବା ଉକ୍ତ ତାଲିକାରେ ପୁରୀ ବେଳାଭୂମି ସମେତ ଦେଶର ମୋଟ ୮ଟି ବିଚ୍‌କୁ ସାମିଲ କରାଯାଇଛି । ଏହି ମର୍ଯ୍ୟାଦାଜନକ ଟ୍ୟାଗ୍ ହାସଲ କରିଥିବା ଅନ୍ୟ ବେଳାଭୂମିଗୁଡ଼ିକ ହେଲା ଶିବରାଜପୁର(ଗୁଜରାଟ), ଘୋଘଲା(ଡିଉ), କସରକୋଡ୍(କର୍ନାଟକ), ପଡୁବିଦ୍ରି(କର୍ନାଟକ), କପ୍ପଡ(କେରଳ), ଋଷିକୋଣ୍ଡା(ଆନ୍ଧ୍ରପ୍ରଦେଶ) ଓ ରାଧାନଗର(ଆଣ୍ଡାମାନ) । ବ୍ଲୁ ଫ୍ଲାଗ୍ ଟ୍ୟାଗ୍ ସାର୍ଟିଫିକେଶନ ହେଉଛି ଏକ ଉଚ୍ଚ ସ୍ୱୀକୃତିପ୍ରାପ୍ତ ଇକୋ-ଲେବଲ୍ । ଏହି ଟ୍ୟାଗ୍ ପାଇବାକୁ ହେଲେ ଡେନ୍‌ମାର୍କସ୍ଥିତ ଏଫ୍‌ଇଇ ପକ୍ଷରୁ ନିର୍ଦ୍ଧାରିତ ୩୩ଟି ମାପଦଣ୍ଡ ପୂରଣ କରିବାକୁ ପଡ଼ିଥାଏ । ପୁରୀ ଏହି ସବୁ ସର୍ତ୍ତ ପୂରଣ କରିଥିବାରୁ ଏବେ ଏହି ଅନ୍ତର୍ଜାତୀୟ ସଫଳତା ମିଳିଛି । ଏଫ୍‌ଇଇ ପକ୍ଷରୁ ମିଳିଥିବା ଏହି ସଫଳତା ପାଇଁ ମୁଖ୍ୟମନ୍ତ୍ରୀ ନବୀନ ପଟ୍ଟନାୟକ ଟୁଇଟ୍ କରି ଖୁସିବ୍ୟକ୍ତ କରିଛନ୍ତି । ବିଶ୍ୱସ୍ତରୀୟ ପର୍ଯ୍ୟଟନ ସୁବିଧା ପାଇଁ ଅନ୍ତର୍ଜାତୀୟ ସଂସ୍ଥା ଏଫ୍‌ଇଇ ପୁରୀ ବେଳାଭୂମିକୁ ସ୍ୱୀକୃତି ପ୍ରଦାନ କରିଛି । ଏହି ମାନ୍ୟତା ଐତିହ୍ୟ ସହର ପୁରୀକୁ ଆହୁରି ସରସ ସୁନ୍ଦର କରିବ ବୋଲି ମୁଖ୍ୟମନ୍ତ୍ରୀ ଆଶାବ୍ୟକ୍ତ କରିଛନ୍ତି ।

ବିଶ୍ୱ ଐତିହ୍ୟ ସହର ହେବ ପୁରୀ । ଏଥିପାଇଁ ଅନେକ ପ୍ରକଳ୍ପ କାମ ଚାଲିଛି । ଆଗକୁ ଅନେକ ଯୋଜନା ବି ରହିଛି । ଏଠାକୁ ଆସୁଥିବା ପର୍ଯ୍ୟଟକଙ୍କୁ ଅତ୍ୟାଧୁନିକ ସେବା ସୁବିଧା ଯୋଗାଇଦେବାରେ ବ୍ଲୁ ଫ୍ଲାଗ୍ ବିଚ୍ ବେଶ୍ ସହାୟକ ହେବ । ପର୍ଯ୍ୟଟକଙ୍କ ଲାଗି ଏଠାରେ ସମସ୍ତ ସୁବିଧା କରାଯାଇଛି । ପୁରୀ ବେଳାଭୂମିରେ ସ୍ୱଚ୍ଛତା, ସବୁଜିମା, ବସିବା ପାଇଁ ଛତ୍ରୀ, ବାଥ୍‌ରୁମ୍, ଚେଞ୍ଜିଂରୁମ୍, ଅତ୍ୟାଧୁନିକ ଶୌଚାଳୟ ସୁବିଧା, ପାନୀୟଜଳ, ପାର୍କିଂ ଫାଷ୍ଟଏଡ୍, ବ୍ୟାୟାମ ଉପକରଣ, ପିଲାଙ୍କ ପାଇଁ କ୍ରୀଡ଼ା ଉପକରଣ ଏବଂ ଅନ୍ୟାନ୍ୟ ଆନୁଷଙ୍ଗିକ ବ୍ୟବସ୍ଥା କରାଯାଇଛି । ସ୍ନାନ ନିମନ୍ତେ ପାଣିର ଗୁଣବତ୍ତା ଉପରେ ମଧ୍ୟ ଗୁରୁତ୍ୱ ଦିଆଯାଇଛି । ସେହିପରି ପରିବେଶଭିତ୍ତିକ ନିର୍ମାଣକୁ ପ୍ରାଥମିକତା ଦିଆଯାଇ ବାଉଁଶର ବ୍ୟାପକ ବ୍ୟବହାର, ବିଶୁଦ୍ଧ ପାନୀୟଜଳ, ୱାଚ୍ ଟାୱାର ବ୍ୟବସ୍ଥା ସହ ପର୍ଯ୍ୟଟକଙ୍କ ସୁରକ୍ଷା ଲାଗି ସିସିଟିଭି, ଲାଇଫ୍‌ଗାର୍ଡ ଓ ସୁରକ୍ଷାକର୍ମୀଙ୍କୁ ମୁତୟନ କରାଯାଇଛି । ପର୍ଯ୍ୟଟକଙ୍କୁ ବିଶ୍ୱସ୍ତରୀୟ ସୁବିଧା ସୁଯୋଗ ଦେବା ଲାଗି ପ୍ରାୟ ସାଢେ ୮ କୋଟି ଟଙ୍କା ଖର୍ଚ୍ଚ ହୋଇଛି । ପୁରୀ ବେଳାଭୂମିକୁ ଏହି ମାନ୍ୟତା ମିଳିବା ପରେ ଆଗାମୀ ଦିନରେ ପୁରୀକୁ ବିଦେଶୀ ପର୍ଯ୍ୟଟକଙ୍କ ସଂଖ୍ୟା ବୃଦ୍ଧି ପାଇବ । ପର୍ଯ୍ୟଟକମାନେ ଏଠାରେ ଥିବା ଅତ୍ୟାଧୁନିକ ସେବା ସୁବିଧା ପାଇପାରିବେ । ଏହା କେବଳ ପୁରୀ ନୁହେଁ ସମଗ୍ର ରାଜ୍ୟ ପାଇଁ ଗର୍ବ ଓ ଗୌରବର ବିଷୟ ବୋଲି ଜିଲାପାଳ ବଲୱନ୍ତ ସିଂ କହିଛନ୍ତି । ଆଗାମୀ ଦିନରେ ଏହି ମାନ୍ୟତା ବଜାୟ ରଖିବା ଲାଗି ଜିଲାପାଳ ସମସ୍ତଙ୍କ ସହଯୋଗ କାମନା କରିଛନ୍ତି ।

ଭାରତର ବ୍ଲୁ ଫ୍ଲାଗ୍ ବିଚ୍‌ଗୁଡ଼ିକର ମିଶନ ଲିଡର ସଞ୍ଜୟ ଜଲ୍ଲା କହିଛନ୍ତି, ଦେଶର ୮ଟି ବେଳାଭୂମିକୁ ଏହି ତାଲିକାରେ ଅନ୍ତର୍ଭୁକ୍ତ କରାଯିବା ଉଲ୍ଲେଖନୀୟ । ଏହା ହେଉଛି ପ୍ରଥମ ଉଦ୍ୟମରେ ୧୦୦ ପ୍ରତିଶତ ସଫଳତା । କାରଣ ପୂର୍ବରୁ ଭାରତର କୌଣସି ବେଳାଭୂମିକୁ ଏହି ମାନ୍ୟତା ମିଳି ନ ଥିଲା । ଏହାବାଦ୍ ଉପକୂଳ ଅଞ୍ଚଳରେ ପ୍ରଦୂଷଣ ନିୟନ୍ତ୍ରଣ କ୍ଷେତ୍ରରେ ଭାରତ ତୃତୀୟ ସ୍ଥାନ ଅଧିକାର କରିଛି । ସମନ୍ୱିତ ଉପକୂଳ ପରିଚାଳନା ଯୋଜନା(ବିଇଏଏମ୍‌ଏସ୍)ର ପରିକଳ୍ପନା କରିଥିବା ପରିବେଶ, ଜଙ୍ଗଲ ଓ ଜଳବାୟୁ ମନ୍ତ୍ରଣାଳୟ ଅଧୀନ ସୋସାଇଟି ଅଫ୍ ଇଣ୍ଟିଗ୍ରେଟେଡ୍ କୋଷ୍ଟାଲ ମ୍ୟାନେଜମେଣ୍ଟ (ଏସ୍‌ଆଇସିଓଏମ୍) ଉପକୂଳ ରାଜ୍ୟ ଓ କେନ୍ଦ୍ରଶାସିତ ଅଞ୍ଚଳଗୁଡ଼ିକୁ ଏହି ମାନ୍ୟତା ହାସଲ ପାଇଁ ପ୍ରୋତ୍ସାହନ ଦେଉଛି । ଖୁବ୍‌ଶୀଘ୍ର ଆନୁଷ୍ଠାନିକ ଭାବେ ଏକ ବ୍ଲୁ ଫ୍ଲାଗ୍ ହୋଷ୍ଟିଂ ଉତ୍ସବର ଆୟୋଜନ କରାଯିବ ବୋଲି ଏସ୍‌ଆଇସିଓଏମ୍ ଜାତୀୟ ପ୍ରକଳ୍ପ ନିର୍ଦ୍ଦେଶକ ଅରବିନ୍ଦ ନଉଟିୟାଲ ସୂଚନା ଦେଇଛନ୍ତି ।

ଅବପାତ ରୂପ ...

କୋରାପୁଟ, ଗଜପତି, ରାୟଗଡା ଏବଂ ଗଞ୍ଜାମ ଜିଲାରେ ପ୍ରବଳ ବର୍ଷା ହେବ ବୋଲି ସତର୍କ କରାଯାଇଛି । ସମୁଦ୍ର ଅଶାନ୍ତ ରହୁଥିବାରୁ ମାଛ ଧରିବା ଲାଗି ନ ଯିବାକୁ ମତ୍ସ୍ୟଜୀବୀଙ୍କୁ ସତର୍କ କରାଯାଇଛି । ଏ ନେଇ ଗୋପାଳପୁର ବନ୍ଦରରେ ୩ ନମ୍ବର ବିପଦ ସଙ୍କେତ ଦିଆଯାଇଥିବା ବେଳେ ଅନ୍ୟ ବନ୍ଦରଗୁଡିକରେ ୧ ନମ୍ବର ବିପଦ ସଙ୍କେତ ଦିଆଯାଇଛି । ଲଘୁଚାପ ଅବପାତ ରୂପ ନେଉଥିବାରୁ ସତର୍କ ରହିବା ପାଇଁ ଜିଲାପାଳମାନଙ୍କୁ ସ୍ୱତନ୍ତ୍ର ରିଲିଫ କମିଶନରଙ୍କ କାର୍ଯ୍ୟାଳୟ ପକ୍ଷରୁ ନିର୍ଦ୍ଦେଶ ଦିଆଯାଇଛି । ତଳିଆ ଅଞ୍ଚଳରେ ଉପରେ ପରିସ୍ଥିତି ଉପରେ ୨୪ ଘଣ୍ଟିଆ ସତର୍କ ଦୃଷ୍ଟି ରଖିବାକୁ ଜିଲାପାଳମାନଙ୍କୁ ପରାମର୍ଶ ଦିଆଯାଇଛି ।

ଜିଏସ୍‌ଟି କ୍ଷତିପୂରଣ ...

ପ୍ରସଙ୍ଗ ଉପରେ ସହମତି ଲାଗି ଏକ ମନ୍ତ୍ରୀଗୋଷ୍ଠୀ ଗଠନ ନେଇ ଅଣ ଭାଜପା ଶାସିତ ରାଜ୍ୟ ଦେଇଥିବା ପ୍ରସ୍ତାବ ବୈଠକରେ ସ୍ଥାନିତ ହୋଇପାରେ । ସରକାର ପ୍ରଦାନ କରିଥିବା ବିକଳ୍ପ ସପକ୍ଷରେ ଭାଜପା ଶାସିତ ରାଜ୍ୟ ଅଛନ୍ତି । ସରକାରଙ୍କ ପ୍ରସ୍ତାବ ଗ୍ରହଣ ଦ୍ୱାରା ଶୀଘ୍ର ପୁଞ୍ଜି ଉଠାଣ ହୋଇପାରିବ ବୋଲି ଏହି ରାଜ୍ୟଗୁଡ଼ିକ କହିଛନ୍ତି ।

ଜିଏସ୍‌ଟି ପରିଷଦର ୪୩ତମ ବୈଠକରେ ଏକମାତ୍ର ଏଜେଣ୍ଡା ଉପରେ ଆଲୋଚନା ହେବ ବୋଲି ଜଣେ ଅଧିକାରୀ ନାମଗୋପନ ରଖି କହିଛନ୍ତି । ଅବକାରୀ ସାମଗ୍ରୀ ଓ ବିଳାସପୂର୍ଣ୍ଣ ଦ୍ରବ୍ୟ ଉପରେ ୨୦୨୨ ଜୁନ୍ ପରେ ମଧ୍ୟ ସରଚାର୍ଜ ଲଗାଇବା ନିୟମ ଜାରି ରଖିବାକୁ ସରକାର ପ୍ରସ୍ତାବ ଦେଇଥିଲେ । ଏହା ପୂର୍ବର ଜିଏସ୍‌ଟି ବୈଠକରେ ଏ ପ୍ରସ୍ତାବ ଉପରେ ସହମତି ହୋଇପାରୁ ନାହିଁ । ଚଳିତ ଆର୍ଥିକବର୍ଷ ରାଜ୍ୟଗୁଡ଼ିକୁ କ୍ଷତିପୂରଣ ଦେବା ଲାଗି ମୋଟ ୨.୩୫ ଲକ୍ଷ କୋଟି ଟଙ୍କା ନିଅଣ୍ଟ ପଡୁଛି । ସୂଚନାଯୋଗ୍ୟ, ରିଜର୍ଭ ବ୍ୟାଙ୍କ ଓ୍ୱିଣ୍ଡୋରୁ ୯୭ ହଜାର କୋଟି ଏବଂ ବଜାରରୁ ୨.୩୫ ଲକ୍ଷ କୋଟି ଟଙ୍କାର ଋଣ ଉଠାଣ ନେଇ ରାଜ୍ୟଗୁଡ଼ିକୁ ବିକଳ୍ପ ଦିଆଯାଇଛି ।

ପ୍ରାୟ ୨୧ ଭାଜପା ଶାସିତ ରାଜ୍ୟ ପ୍ରଥମ ବିକଳ୍ପ ସହ ଅଛନ୍ତି । ରିଜର୍ଭ ବ୍ୟାଙ୍କ ଓ୍ୱିଣ୍ଡୋରୁ ୯୭ ହଜାର କୋଟି ଋଣ ପ୍ରଦାନ ନେଇ ରହିଥିବା ପ୍ରସ୍ତାବକୁ ୧.୧୦ ଲକ୍ଷ କୋଟି ଟଙ୍କାକୁ ବଢ଼ାଇବାକୁ କେତେକ ରାଜ୍ୟ ଦାବି ଉଠାଉଛନ୍ତି । ଏହି ପ୍ରସ୍ତାବକୁ ଭାଜପା ଶାସିତ ରାଜ୍ୟ ମଧ୍ୟ ସମର୍ଥନ କରୁଛନ୍ତି । କେନ୍ଦ୍ର ସରକାର ନିକଟରେ କ୍ଷତିପୂରଣ ସେସ୍ ଭାବେ ୨୦ ହଜ

ଆଜିଠୁ ଓଜେଇଇ

■ ରାଜ୍ୟ ଭିତରେ ୫୦, ବାହାରେ ୩ ପରୀକ୍ଷା କେନ୍ଦ୍ର
■ କରୋନା ଆକ୍ରାନ୍ତଙ୍କ ପାଇଁ ପରେ ହେବ ସ୍ୱତନ୍ତ୍ର ବ୍ୟବସ୍ଥା

ଭୁବନେଶ୍ୱର,୧୧।୧୦(ବ୍ୟୁରୋ)

ଓଡ଼ିଶା ଯୁଗ୍ମ ପ୍ରବେଶିକା ପରୀକ୍ଷା (ଓଜେଇଇ) ସୋମବାରଠାରୁ ଆରମ୍ଭ ହେବ। ଆସନ୍ତା ୧୯ ତାରିଖ ପର୍ଯ୍ୟନ୍ତ ଚାଲିବାକୁ ଥିବା ଏହି ପରୀକ୍ଷା କମ୍ପ୍ୟୁଟର ବେସ୍‌ଡ ଟେଷ୍ଟ ମୋଡ୍‌ରେ କରାଯିବ। ଦୈନିକ ୩ଟି ସିଫ୍ଟ ହେବ ଓ ପ୍ରତି ପରୀକ୍ଷାର ଅବଧି ଦୁଇ ଘଣ୍ଟା ରହିଛି। ସକାଳ ୯ରୁ ପୂର୍ବାହ୍ନ ୧୧, ଅପରାହ୍ନ ୧୨ଟା ୩୦ରୁ ୨ଟା ୩୦ ଓ ଅପରାହ୍ନ ୪ଟାରୁ ସନ୍ଧ୍ୟା ୬ଟା ପର୍ଯ୍ୟନ୍ତ ପରୀକ୍ଷା ହେବ। ତେବେ ଚଳିତବର୍ଷ ରେକର୍ଡ ସଂଖ୍ୟକ ୭୯,୮୦୦ ଛାତ୍ରୀଛାତ୍ର ଓଜେଇଇ ପାଇଁ ନାମ ପଞ୍ଜୀକରଣ କରିଛନ୍ତି। ଏଥିପାଇଁ ମୋଟ ୫୩ଟି ପରୀକ୍ଷା କେନ୍ଦ୍ର କରାଯାଇଥିବାବେଳେ ରାଜ୍ୟ ଭିତରେ ମୋଟ ୨୧ ସହରରେ ୫୦ଟି ଓ ରାଜ୍ୟ ବାହାରେ ୩ଟିର ବ୍ୟବସ୍ଥା କରାଯାଇଛି। ଚଳିତବର୍ଷ ପ୍ରଥମଥର ପାଇଁ ରାଞ୍ଚି, କୋଲକାତା ଓ ପାଟନାର ୩ଟି ସେଣ୍ଟରରେ ଛାତ୍ରୀଛାତ୍ର ପରୀକ୍ଷା ଦେବେ। ସେହିଭଳି ଏଥର ରାଜ୍ୟର ୬ଟି ସହର ବଲାଙ୍ଗୀର, ପାରଳାଖେମୁଣ୍ଡି, ଜଗତ୍‌ସିଂହପୁର, ଯାଜପୁର, ନୟାଗଡ଼ ଓ ଫୁଲବାଣୀରେ ପ୍ରଥମଥର ପାଇଁ ପରୀକ୍ଷା କେନ୍ଦ୍ର କରାଯାଇଛି।

ଉଲ୍ଲେଖଯୋଗ୍ୟ, କରୋନା ପାଇଁ ଏଥର ଓଜେଇଇ ଅହେତୁକ ବିଳମ୍ବ ହୋଇଛି। ଏ ପରିସ୍ଥିତିରେ ପରୀକ୍ଷା ସୁପରିଚାଳନା ପାଇଁ ରାଜ୍ୟ ସରକାର ଏକ ଏସ୍‌ଓପି ଜାରି କରିଛନ୍ତି। ସମସ୍ତ ପରୀକ୍ଷା କେନ୍ଦ୍ରରେ ମୋଟ ବସିବା କ୍ଷମତାର ମାତ୍ର ୫୦% ବ୍ୟବହାର କରାଯିବ ଓ ନିର୍ଦ୍ଦେଶାବଳୀ ଅନୁଯାୟୀ ପରୀକ୍ଷାର୍ଥୀଙ୍କ ମଧ୍ୟରେ ବ୍ୟବଧାନ ବଜାୟ ରହିବ। ଯଦି କୌଣସି ପରୀକ୍ଷାର୍ଥୀଙ୍କ ଶରୀର ତାପମାତ୍ରା ଅଧିକ କିମ୍ବା ଅନ୍ୟ କୌଣସି କରୋନା ଲକ୍ଷଣ ଥିବା ପରି ଦେଖାଯାଏ, ତେବେ ସ୍ୱତନ୍ତ୍ର ଭାବେ କରାଯାଇଥିବା ହଲ୍‌ରେ ତାଙ୍କୁ ପରୀକ୍ଷା ଦେବାକୁ ଅନୁମତି ଦିଆଯିବ। କରୋନା ଆକ୍ରାନ୍ତ ଛାତ୍ରୀଛାତ୍ର ପରୀକ୍ଷା ଦେଇପାରିବେ ନାହିଁ। ଅନ୍ୟ ଛାତ୍ରୀଛାତ୍ର ଓ କର୍ମଚାରୀଙ୍କ ସ୍ୱାସ୍ଥ୍ୟ ଓ ସୁରକ୍ଷାକୁ ଦୃଷ୍ଟିରେ ରଖି ଏଭଳି ନିଷ୍ପତ୍ତି ନିଆଯାଇଛି। ତେଣୁ ପଜିଟିଭ୍ ଚିହ୍ନଟ ପରୀକ୍ଷାର୍ଥୀ ପରୀକ୍ଷା କେନ୍ଦ୍ରକୁ ନ ଆସିବା ପାଇଁ ଓଜେଇଇ ପକ୍ଷରୁ କୁହାଯାଇଛି। ଯେଉଁମାନେ କରୋନାରେ ଆକ୍ରାନ୍ତ ହୋଇଥିବେ, ସେମାନଙ୍କ ପାଇଁ ଆଗକୁ ପରୀକ୍ଷା ଦେବାର ସ୍ୱତନ୍ତ୍ର ବ୍ୟବସ୍ଥା କରାଯିବ ବୋଲି ସୂଚନା ଦିଆଯାଇଛି।

ରାସ୍ତାରେ କାର୍ଯ୍ୟାଳୟ ଚଳାଇଲେ ଅପରାଜିତା

ଭୁବନେଶ୍ୱର, ୧୧।୧୦(ବ୍ୟୁରୋ)

ଭୁବନେଶ୍ୱର ଏମ୍‌ପି ଅପରାଜିତା ଷଡ଼ଙ୍ଗୀ ନିଜ ଜନ୍ମଦିନ ପାଳନ ସମୟରେ ଗହଳି କରି କୋଭିଡ ନିୟମ ଉଲ୍ଲଂଘନ କରିଥିବା ଅଭିଯୋଗରେ ତାଙ୍କ କାର୍ଯ୍ୟାଳୟକୁ ବିଏମ୍‌ସି ପକ୍ଷରୁ ୧୫ ଦିନ ପର୍ଯ୍ୟନ୍ତ ସିଲ କରିଦିଆଯାଇଛି। ଏହାପରେ ସେ ଗଣମାଧ୍ୟମ ଆଗରେ ଶାସକ ଦଳ ନେତା ନିୟମ ଉଲ୍ଲଂଘନ କରିଥିବା ଅଭିଯୋଗରେ କାର୍ଯ୍ୟାନୁଷ୍ଠାନ ଦାବି କରିବା ସହିତ ରାସ୍ତାରେ ନିଜ କାର୍ଯ୍ୟାଳୟ ଚଳାଇବା ଆରମ୍ଭ କରିଛନ୍ତି। ଏହାସହ ସେ ମୁଖ୍ୟମନ୍ତ୍ରୀ ନବୀନ ପଟ୍ଟନାୟକଙ୍କୁ ଚିଠି ଲେଖି ଶାସକ ଦଳ ନେତାଙ୍କ ବିରୋଧରେ ମଧ୍ୟ ସମାନ କାର୍ଯ୍ୟାନୁଷ୍ଠାନ ଆଶା କରିଛନ୍ତି। ରବିବାର ଅପରାଜିତା ଭୁବନେଶ୍ୱରର ମଧ୍ୟ ନିର୍ବାଚନମଣ୍ଡଳୀରେ ଜନଶୁଣାଣି କରିଛନ୍ତି। ନିଜ ଲୋକ ସଭା ନିର୍ବାଚନମଣ୍ଡଳୀର ବିଭିନ୍ନ ଅଞ୍ଚଳ ଗସ୍ତ କରି ଲୋକଙ୍କ ସହ ଆଲୋଚନା କରିଛନ୍ତି। ଏହି ଅବସରରେ ସେ କହିଛନ୍ତି, ଅଫିସ ସିଲ୍ ଯୋଗୁ ଆସନ୍ତା ୧୫ଦିନ ରାସ୍ତା ଉପରେ କାର୍ଯ୍ୟ କରିବି। ତାଙ୍କ ଭିତରେ କ୍ରୋଧ କିମ୍ବା କାହା ପ୍ରତି ନକାରାତ୍ମକ ଭାବନା ନାହିଁ। ବିକାଶ ପ୍ରକ୍ରିୟା ଜାରି ରହିଛି। ସେ ଆହୁରି କହିଛନ୍ତି, ତାଙ୍କ ସଭା ସମିତିରେ କିପରି ସାମାଜିକ ଦୂରତା ରହିବ ତାହା ପ୍ରଶାସନର କାର୍ଯ୍ୟ। ମୁଖ୍ୟମନ୍ତ୍ରୀଙ୍କୁ ୮ଟି ପ୍ରଶ୍ନ ପଚାରି ଚିଠି ଲେଖିଛନ୍ତି। ୧୫ଦିନରେ ତଦନ୍ତ ଲାଗି ଚିଠିରେ ଦର୍ଶାଇଛନ୍ତି।

ବାଲେଶ୍ୱରରୁ ମାନସ, ତିର୍ତ୍ତୋଲରୁ ରାଜକିଶୋର ଭାଜପା ପ୍ରାର୍ଥୀ

ମାନସ କୁମାର ଦତ୍ତ

ରାଜକିଶୋର ବେହେରା

ଭୁବନେଶ୍ୱର(ବ୍ୟୁରୋ)/ବାଲେଶ୍ୱର ଅଫିସ୍/ଜଗତ୍‌ସିଂହପୁର ଅଫିସ୍, ୧୧।୧୦

ବାଲେଶ୍ୱର ଏବଂ ତିର୍ତ୍ତୋଲ ବିଧାନସଭା ନିର୍ବାଚନମଣ୍ଡଳୀରେ ଉପନିର୍ବାଚନ ପାଇଁ ରବିବାର ଭାଜପା ପକ୍ଷରୁ ପ୍ରାର୍ଥୀଙ୍କ ନାମ ଘୋଷଣା କରାଯାଇଛି। ବାଲେଶ୍ୱର ଆସନ ଲାଗି ପୂର୍ବତନ ବିଧାୟକ ମଦନମୋହନ ଦତ୍ତଙ୍କ ପୁଅ ମାନସ କୁମାର ଦତ୍ତଙ୍କୁ ପ୍ରାର୍ଥୀ କରାଯାଇଛି। ମଦନମୋହନ ଦତ୍ତଙ୍କ ମୃତ୍ୟୁ ଯୋଗୁ ଏହି ଆସନରେ ଉପନିର୍ବାଚନ ହେବାକୁ ଯାଉଛି। ସେହିପରି ତିର୍ତ୍ତୋଲ ଆସନ ଲାଗି ଭାଜପା ରାଜକିଶୋର ବେହେରାଙ୍କୁ ପ୍ରାର୍ଥୀ କରିଛି। ରାଜକିଶୋର ୨୦୧୯ ସାଧାରଣ ନିର୍ବାଚନରେ କଂଗ୍ରେସରୁ ତିର୍ତ୍ତୋଲ ଆସନରେ ପ୍ରାର୍ଥୀ ହୋଇଥିଲେ। ମାତ୍ର ନିକଟରେ ସେ କଂଗ୍ରେସ ଛାଡ଼ି ଭାଜପାରେ ମିଶିଛନ୍ତି ଏବଂ ଦଳ ତାଙ୍କୁ ପ୍ରାର୍ଥୀ କରିଛି। ତିର୍ତ୍ତୋଲ ଆସନରୁ ବିଧାୟକ ଥିବା ବିଷ୍ଣୁ ଦାସଙ୍କ ଦେହାନ୍ତ ହେବାରୁ ଏହି ନିର୍ବାଚନମଣ୍ଡଳୀରେ ଉପନିର୍ବାଚନ ହେବାକୁ ଯାଉଛି। ତେବେ ଭାଜପା ପ୍ରାର୍ଥୀ ଘୋଷଣା ପ୍ରଥମେ କରିଛି। ବିଜେଡି ପକ୍ଷରୁ ଆସନ୍ତା ଦୁଇଦିନ ମଧ୍ୟରେ ପ୍ରାର୍ଥୀଙ୍କ ନାମ ଘୋଷଣା କରାଯିବ ବୋଲି ଶୁଣିବାକୁ ମିଳୁଛି। ସେହିପରି କଂଗ୍ରେସ ପକ୍ଷରୁ ସୋମବାର କିମ୍ବା ମଙ୍ଗଳବାର ପ୍ରାର୍ଥୀଙ୍କ ନାମ ଘୋଷଣା କରାଯିବ ବୋଲି ବିଧାୟକ ତାରା ପ୍ରସାଦ ବହିନୀପତି ସୂଚନା ଦେଇଛନ୍ତି।

ନଭେମ୍ବର ୩ରେ ଏହି ଦୁଇ ଆସନ ପାଇଁ ମତଦାନ ହେବ। ଅକ୍ଟୋବର ୧୬ ହେଉଛି ପ୍ରାର୍ଥୀପତ୍ର ଦାଖଲର ଶେଷ ତାରିଖ। ଅକ୍ଟୋବର ୧୭ରେ ପ୍ରାର୍ଥୀପତ୍ର ଯାଞ୍ଚ ହେବ। ସେହିପରି ଅକ୍ଟୋବର ୧୯ରେ ନାମାଙ୍କନ ପ୍ରତ୍ୟାହାର ପାଇଁ ଦିନଧାର୍ଯ୍ୟ ହୋଇଛି। ନଭେମ୍ବର ୧୦ରେ ନିର୍ବାଚନ ଫଳାଫଳ ପ୍ରକାଶ ପାଇବ ବୋଲି ଜଣାପଡ଼ିଛି।

ପ୍ରାର୍ଥୀ ଘୋଷଣା ହେବା ପରେ ମାନସ କହିଛନ୍ତି ଯେ, ବାପାଙ୍କ ଅଧୁରା ସ୍ୱପ୍ନ ପୂରଣ କରିବି। ତାଙ୍କୁ ପ୍ରାର୍ଥୀ କରାଯାଇଥିବାରୁ ପ୍ରଧାନମନ୍ତ୍ରୀ ନରେନ୍ଦ୍ର ମୋଦି, ଭାଜପା ରାଷ୍ଟ୍ରୀୟ ସଭାପତି ଜେ.ପି. ନଡ୍ଡାଙ୍କ ସମେତ କେନ୍ଦ୍ରମନ୍ତ୍ରୀ ପ୍ରତାପ ଚନ୍ଦ୍ର ଷଡ଼ଙ୍ଗୀ, ଧର୍ମେନ୍ଦ୍ର ପ୍ରଧାନ ଏବଂ ଜିଲାସଭାପତି ଉମାକାନ୍ତ ମହାପାତ୍ରଙ୍କୁ ସେ ଧନ୍ୟବାଦ ଜଣାଇଛନ୍ତି।

ଅନ୍ୟପକ୍ଷରେ ରାଜକିଶୋର ନବାଗତ ହୋଇଥିଲେ ମଧ୍ୟ ଦଳ ତାଙ୍କ ଉପରେ ଆସ୍ଥା ପ୍ରକଟ କରିଥିବାରୁ ସେ ମୋଦି, କେନ୍ଦ୍ରମନ୍ତ୍ରୀ ପ୍ରଧାନ, ରାଜ୍ୟ ସଭାପତି ସମୀର ମହାନ୍ତି ଓ ଜିଲା ସଭାପତି ସତ୍ୟବ୍ରତ ମହାପାତ୍ରଙ୍କୁ କୃତଜ୍ଞତା ଜଣାଇଛନ୍ତି। ରାଜ୍ୟରେ ଏକଛତ୍ରବାଦ ଶାସନ ଚାଲିଛି। ଏନେଇ ଲୋକେ ଅତିଷ୍ଠ । ଦୁର୍ନୀତି, ଜଳ ନିଷ୍କାସନ ସମସ୍ୟା, ବିପର୍ଯ୍ୟସ୍ତ ରାସ୍ତା ଓ ସ୍ୱାସ୍ଥ୍ୟ କ୍ଷେତ୍ର ଆଦି ପ୍ରସଙ୍ଗକୁ ନେଇ ନିର୍ବାଚନ ଲଢ଼ିବି ବୋଲି ରାଜକିଶୋର କହିଛନ୍ତି।

ଯାହା କିଛି ତୁମ ଚେତନାକୁ ନିମ୍ନଗାମୀ କରେ– ମନରେ କାମନା ବାସନା ଜାଗ୍ରତ କରେ– ଏବଂ ନିମ୍ନପ୍ରବୃତ୍ତିଗୁଡିକୁ ଉତ୍ତେଜିତ କରେ– ସେପରି ସଙ୍ଗୀତର ଉଦ୍ଦେଶ୍ୟ ମହତ୍ ନୁହେଁ ଏବଂ ସେପରି ସଙ୍ଗୀତ ଶୁଣିବା ଉଚିତ ନୁହେଁ। –ଶ୍ରୀମା

ଟିଆର୍‌ପି ବାଉଳା

ନିକଟରେ ମୁମ୍ବାଇ ପୋଲିସ ରିପବ୍ଲିକ୍ ଚ୍ୟାନେଲ, ଫକ୍ସ ମରାଠୀ ଓ ବକ୍ସ ସିନେମା ନାମକ ୩ଟି ଟିଭି ଚ୍ୟାନେଲ ସେମାନଙ୍କ ଟେଲିଭିଜନ ରେଟିଂ ପଏଣ୍ଟ (ଟିଆର୍‌ପି) ଜାଲିଆତି କରିଥିବା ସଂକ୍ରାନ୍ତ ଏକ ଠକେଇ ଘଟଣାକୁ ପଦାକୁ ଆଣିଥିଲା। ଏହି ଘଟଣାରେ ୪ ଜଣଙ୍କୁ ଗିରଫ କରାଯାଇଥିଲା। ୧୧ ଅକ୍ଟୋବରରେ ରିପବ୍ଲିକ୍ ଚ୍ୟାନେଲର ମୁଖ୍ୟ କାର୍ଯ୍ୟନିର୍ବାହୀ ଅଧିକାରୀ (ସିଇଓ) ଏବଂ ଦୁଇ ଜଣ ମୁଖ୍ୟ ପରିଚାଳନା ଅଧିକାରୀ (ସିଓଓ)ଙ୍କୁ ମୁମ୍ବାଇ ପୋଲିସ ଜେରା କରିଛି। ମୁମ୍ବାଇ ପୋଲିସ କମିଶନର ପରମବୀର ସିଂ ଟିଆର୍‌ପି ଜାଲିଆତି ଘଟଣାକୁ ଲୋକଲୋଚନକୁ ଆଣିବା ପରେ ସାଧାରଣ ଦର୍ଶକ ଆଶ୍ଚର୍ଯ୍ୟ ହେବା ସ୍ୱାଭାବିକ। ଏଠାରେ ଟିଆର୍‌ପି କ'ଣ ଓ ଏହା ଦ୍ୱାରା ଟେଲିଭିଜନ ଚ୍ୟାନେଲଗୁଡ଼ିକ କିଭଳି ବିଜ୍ଞାପନ ପାଆନ୍ତି ସେହି ବିଷୟରେ ସାମାନ୍ୟ ଆଲୋଚନା କରାଯାଇପାରେ।

ଅତି ସରଳ ଭାଷାରେ କହିଲେ ଯେ କେହି ବ୍ୟକ୍ତି ଟେଲିଭିଜନକୁ ଏକ ମିନିଟ୍‌ରୁ ଅଧିକ ସମୟ ଦେଖିଲେ ତାଙ୍କୁ ଦର୍ଶକ ରୂପେ ଗଣାଯାଇଥାଏ। ଦର୍ଶକଙ୍କ ସଂଖ୍ୟା ନିରୂପଣ କରିବା ଲାଗି ମାର୍କେଟିଂ ଓ ଆଡଭର୍ଟାଇଜିଂ ଏଜେନ୍ସିଗୁଡ଼ିକ ଟିଆର୍‌ପିକୁ ମାନଦଣ୍ଡ ଭାବେ ନେଇଥାଆନ୍ତି। ସେହି ଅନୁଯାୟୀ ସେମାନେ ବିଜ୍ଞାପନ ଦେବାକୁ ଆଗେଇ ଆସିଥାଆନ୍ତି ଏବଂ ସେହି ବିଜ୍ଞାପନର ପରିମାଣ ବାର୍ଷିକ ଅନେକ ହଜାର କୋଟି ଟଙ୍କା ପହଞ୍ଚିଥାଏ। ଭାରତରେ ବ୍ରଡ୍‌କାଷ୍ଟ ଅଡିଆନ୍ସ ରିସର୍ଚ୍ଚ କାଉନ୍‌ସିଲ (ବିଏଆର୍‌ସି) ଟେଲିଭିଜନରେ ବାର୍–ଓ–ମିଟର ଲଗାଇବା ଦାୟିତ୍ୱ ଏକ କମ୍ପାନୀକୁ ଦେଇଥାଏ। ସେହି କମ୍ପାନୀ ତା'ର କର୍ମଚାରୀଙ୍କୁ ନିର୍ଦ୍ଦିଷ୍ଟ ଲୋକଙ୍କ ଘରର ଟେଲିଭିଜନରେ ଉକ୍ତ ମିଟରକୁ ବସାଇଥାଆନ୍ତି। ଏ ବିଷୟ ଦର୍ଶକ ଜାଣିପାରି ନ ଥାଆନ୍ତି। ଫଳରେ ଗ୍ରାହକ କେଉଁ ଚ୍ୟାନେଲକୁ କେତେ ସମୟ ଦେଖୁଛନ୍ତି ସେଥିରୁ ତା'ର ଟିଆର୍‌ପି କେତେ ରହୁଛି ହିସାବ ମିଳିଯାଇଥାଏ। ମୁମ୍ବାଇ ପୋଲିସ ଜାଣିବାକୁ ପାଇଛି ଯେ, ବିଏଆର୍‌ସି 'ହଂସା ରିସର୍ଚ୍ଚ ଗ୍ରୁପ୍'କୁ ଏହି ଦାୟିତ୍ୱ ଦେଇଥିଲା। ସାଧାରଣତଃ ସେହି ତଥ୍ୟ ବିଏଆର୍‌ସି ନିକଟକୁ ଗଲା ପରେ ଟିଆର୍‌ପି ହିସାବ କରାଯାଇଥାଏ। ହଂସା ଗ୍ରୁପ୍‌ର କେତେକ ପୂର୍ବତନ କର୍ମଚାରୀ ବାର୍–ଓ–ମିଟର ହେରଫେର୍ କାର୍ଯ୍ୟରେ ସମ୍ପୃକ୍ତ ଥିବା ଜଣାପଡ଼ିଥିଲା। ଏହା ମଧ୍ୟ ଶୁଣିବାକୁ ମିଳିଛି ଯେ ସେମାନଙ୍କ ସହ ବର୍ତ୍ତମାନର କେତେଜଣ କର୍ମଚାରୀ ନିର୍ଦ୍ଦିଷ୍ଟ ଚ୍ୟାନେଲ କର୍ତ୍ତୃପକ୍ଷଙ୍କଠାରୁ ଲାଞ୍ଚ ପାଇବା ପରେ ଦଲାଲ ସାଜି କେଉଁ ଘରକୁ ଟିଆର୍‌ପି ପ୍ରସାର ପାଇଁ ମାପଦଣ୍ଡ ଭାବେ ବଛାଯାଇପାରିବ ତାହା ସ୍ଥିର କରୁଥିଲେ। ସେମାନେ ରିପବ୍ଲିକ୍ ଭଳି କେତେକ ଚ୍ୟାନେଲର ଟିଆର୍‌ପି ବୃଦ୍ଧି ସକାଶେ ତାହାକୁ ଦୀର୍ଘ ସମୟ ପାଇଁ ଚଲାଇ ରଖିବା ନିମନ୍ତେ ପ୍ରତି ପରିବାରକୁ ଦିନକୁ ୫୦୦ ଟଙ୍କା ପର୍ଯ୍ୟନ୍ତ ଦିଆଯାଉଥିବା କୁହାଯାଇଛି। କେତେକ ସ୍ଥଳେ ଇଂଲିଶ୍ ବୁଝୁ ନ ଥିବା ଲୋକେ ମଧ୍ୟ ନିର୍ଦ୍ଦିଷ୍ଟ ଇଂଲିଶ ଚ୍ୟାନେଲକୁ ଦିନସାରା ଚଲାଇ ରଖୁଥିଲେ ବୋଲି ସେମାନଙ୍କ ବୟାନ ରେକର୍ଡ କରାଯାଇଥିବା ପୋଲିସ କମିଶନର ସୂଚନା ଦେଇଛନ୍ତି। ୧୫୦ କୋଟି ଲୋକସଂଖ୍ୟା ବିଶିଷ୍ଟ ଦେଶରେ ମାତ୍ର ୪୪ ହଜାର ମିଟର ବସାଯାଇଛି। ଏଠାରେ ଉଲ୍ଲେଖଯୋଗ୍ୟ ଯେ, ସମୁଦାୟ ୪୪ ହଜାର ଏଭଳି ମିଟର ଦେଶବ୍ୟାପୀ ଲଗାଯାଇଥିବାରୁ ୮ରୁ ୧୦ ମିଟରର ଫଳାଫଳ ଶେଷ ଟିଆର୍‌ପିକୁ ପ୍ରଭାବିତ କରିପାରୁଛି।

ଏଭଳି ଜାଲିଆତିରୁ ବୁଝିବାକୁ ହେବ ଯେ, ଅଧିକ ବିଜ୍ଞାପନ ପାଇବା ପାଇଁ ଚ୍ୟାନେଲଗୁଡ଼ିକ କେଉଁ ସ୍ତରକୁ ଚାଲିଯାଇପାରନ୍ତି। ଇତିମଧ୍ୟରେ ରିପବ୍ଲିକ୍ ଟିଭିର ମୁଖ୍ୟ ସମ୍ପାଦକ ଅର୍ଣବ ଗୋସ୍ୱାମୀ ମୁମ୍ବାଇ ପୋଲିସର ଦାବିକୁ ଖଣ୍ଡନ କରିଛନ୍ତି। ଆଗକୁ ଏହି ଘଟଣା କେଉଁ ମୋଡ଼ ନେବ, ତାହା ପରେ ଜଣାପଡ଼ିବ। କିନ୍ତୁ ଦର୍ଶକଙ୍କୁ ବିଭ୍ରାନ୍ତ କରାଯାଇ ନିଜ ଚ୍ୟାନେଲର ଟିଆର୍‌ପି ବଢ଼ାଇବା କାର୍ଯ୍ୟ ଗୁପ୍ତ ଭାବେ କରାଯିବା ଅର୍ଥ ସାମ୍ବାଦିକତାର ଯେଉଁ ମୌଳିକ ନୀତି ରହିଛି, ତାହାକୁ ଧ୍ୱଂସ କରିଦିଆଯାଉଛି ବୋଲି କୁହାଯାଇପାରିବ। ଆଜିର ସ୍ଥିତିରେ ଦେଖାଯାଉଛି ଯେ, କେତେକ ଗଣମାଧ୍ୟମ ପାଠିକାପାଠକ, ଶ୍ରୋତା ବା ଦର୍ଶକଙ୍କ ଚାହିଦା ଅନୁଯାୟୀ ଖବର ପରିବେଷଣ କରିବା ପରିବର୍ତ୍ତେ ନିଜସ୍ୱ ଏଜେଣ୍ଡା ପୂରଣ କରୁଛନ୍ତି। ସେଥିପାଇଁ ଉଭୟ ରାଜନୈତିକ ଦଳ ଓ ବ୍ୟବସାୟିକ ଗୋଷ୍ଠୀଙ୍କଠାରୁ ବିପୁଳ ଅର୍ଥ ପାଇପାରୁଛନ୍ତି। ସେହି ଅର୍ଥକୁ ନେଇ ଜନସାଧାରଣଙ୍କ ମଧ୍ୟରେ ଚଉକି, ଟେବୁଲ, ତେଲଠାରୁ ଆରମ୍ଭ କରି ଦୈନିକ ୫୦୦ ଟଙ୍କା ପର୍ଯ୍ୟନ୍ତ ଲାଞ୍ଚ ଆକାରରେ ପ୍ରତ୍ୟେକ ଘରେ ଦେଉଛନ୍ତି।

ଖବର ଏବେ ଲୋକଙ୍କୁ ଅଧିକ ସୂଚନା ଦେବା ପରିବର୍ତ୍ତେ ସେମାନଙ୍କୁ ଭାରାକ୍ରାନ୍ତ କଲାଣି। ଉଦାହରଣ ସ୍ୱରୂପ, ନିର୍ଦ୍ଦିଷ୍ଟ ଖବର ଥରେ ସାମ୍ନାକୁ ଆସିଲେ ତାହାକୁ ବ୍ରେକିଂ ନ୍ୟୁଜ୍ କୁହାଯାଇଥାଏ। କିନ୍ତୁ ଟେଲିଭିଜନ ଚ୍ୟାନେଲଗୁଡ଼ିକ ତାହାକୁ ଦୀର୍ଘ ସମୟ ବ୍ରେକିଂ ନ୍ୟୁଜ୍ କହି ତା' ଉପରେ ଏତେ ଘଷିମାଜି ହେଉଛନ୍ତି ଯେ, ଦର୍ଶକ ତାହା ଦେଖିଲା ବେଳେ ବାଉଳା ହେଉଛନ୍ତି। ଏହାର ଏକ ସଦ୍ୟ ଉଦାହରଣ ହେଉଛି ସିନେମା ତାରକା ସୁଶାନ୍ତ ସିଂ ରାଜପୁତଙ୍କ ଆତ୍ମହତ୍ୟା ଘଟଣା। ହାତଗଣତି କେତେକ ଟେଲିଭିଜନ ଚ୍ୟାନେଲ ବାରମ୍ବାର ପ୍ରସାରଣ କରିଚାଲିଲେ ଯେ, ଏହା ଏକ ହତ୍ୟା। ସେହିସବୁ ଚ୍ୟାନେଲର କଥାକୁ ସତ୍ୟ ପ୍ରମାଣ କରିବା ପାଇଁ କେନ୍ଦ୍ର ସରକାର ନିଜ ଅଧୀନରେ ଥିବା ସିବିଆଇ ଏବଂ ଏନ୍‌ସିବି ଭଳି ସଂସ୍ଥାକୁ ଏହି ସାଧାରଣ ଘଟଣାକୁ ଅନୁସନ୍ଧାନ କରିବା ପାଇଁ ଲଗାଇଲେ। ଇତିମଧ୍ୟରେ ହତ୍ୟା କି ଆତ୍ମହତ୍ୟା ଭୁଲିଯାଇ କେତେକ ଲୋକ ଗଞ୍ଜେଇ ଟାଣିବା ବିଷୟକୁ ନେଇ ଟିଭି ଚ୍ୟାନେଲଗୁଡ଼ିକ ଦେଶକୁ ବାଉଳା କଲେ। ରିଆ ଚକ୍ରବର୍ତ୍ତୀଙ୍କୁ ଏକମାସ ପାଇଁ ଜେଲ୍ ଭୋଗିବାକୁ ପଡ଼ିଲା। ଯେତେବେଳେ ଏମ୍‌ସର ବରିଷ୍ଠ ଡାକ୍ତରମାନେ ମତ ଦେଲେ ଯେ ସୁଶାନ୍ତ ଆତ୍ମହତ୍ୟା କରିଥିଲେ, ସେତେବେଳେ ଘଟାଯାଇଥିବା ଅନେକ ଲୋକଙ୍କ ବ୍ୟକ୍ତିଗତ ଜୀବନର କ୍ଷତିକୁ ଦେଶବାସୀ ଭୁଲିଯାଇ ନୂଆ ଏକ ବ୍ରେକିଂ ନ୍ୟୁଜ୍ ପଛରେ ଧାଇଁବାକୁ ଅପେକ୍ଷା କରି ରହିଛନ୍ତି।

କେବଳ ଦର୍ଶକ ନୁହନ୍ତି, ପ୍ରମୁଖ ବିଜ୍ଞାପନଦାତାମାନେ ମଧ୍ୟ କେତେକ ଖବର ବିଷାକ୍ତ ହୋଇଯାଉଥିବା ନିକଟରେ ଅଭିଯୋଗ କରିଥିଲେ। ବିଶିଷ୍ଟ ଶିଳ୍ପପତି ରାଜୀବ ବଜାଜ କହିଲେଣି ଯେ, ତାଙ୍କ କମ୍ପାନୀ ଏହିଭଳି ଘୃଣାଭାବ ସୃଷ୍ଟି କରୁଥିବା ଗଣମାଧ୍ୟମକୁ ବିଜ୍ଞାପନ ଦେବା ବେଳେ ପୁନର୍ବିଚାର କରିବ। ଇଲେକ୍‌ଟ୍ରୋନିକ୍ ଗଣମାଧ୍ୟମ ହେଉ କିମ୍ବା ଛାପା ଗଣମାଧ୍ୟମ ସମସ୍ତେ ବିଜ୍ଞାପନ ଉପରେ ନିର୍ଭର କରିଥାନ୍ତି। ଟେଲିଭିଜନ ସକାଶେ ବିଜ୍ଞାପନଦାତାଙ୍କୁ ଭୁଲ୍ ବାଟରେ ନେବା ପାଇଁ ଟାମ୍ ଭଳି ସଂସ୍ଥା ଏସବୁ ଠକ ଗଣମାଧ୍ୟମକୁ ସହାୟକ ହୋଇଥାନ୍ତି। ଏଠାରେ ଉଲ୍ଲେଖଯୋଗ୍ୟ ଯେ, ଛାପା ଗଣମାଧ୍ୟମ ସକାଶେ ମଧ୍ୟ ସେହିଭଳି ସଂସ୍ଥା ଅଛନ୍ତି। ପ୍ରତ୍ୟେକ ରାଜ୍ୟରୁ ପ୍ରକାଶିତ ଅଳ୍ପ କେତେକ ଖବରକାଗଜ ଓ ପତ୍ରିକା ବହୁଳ ପ୍ରସାରିତ ବୋଲି ଦେଖାଇବା ପାଇଁ ଅନେକ କୋଟି ଟଙ୍କା ଆଦାୟ କରିଥାନ୍ତି।

ଅର୍ଥନୀତିରେ ମହାନାୟକ ହୋଇପାରିବନି ଚାଇନା

ଡା. ଚିତ୍ତରଞ୍ଜନ ମିଶ୍ର

ଚାଇନାର 'ଏକ ସନ୍ତାନ ନୀତି' ୧୯୭୯ ରେ ବରିଷ୍ଠ ନେତା ଡେଙ୍ଗ୍ ଜିଆଓପିଙ୍ଗ୍‌ଙ୍କ ଦ୍ୱାରା ପ୍ରଣୟନ କରାଯାଇଥିଲା। ଏହାର ମୂଳ ଉଦ୍ଦେଶ୍ୟ ଥିଲା ଚେୟାରମ୍ୟାନ ମାଓ ଯେତଙ୍ଗଙ୍କ ବିଧ୍ୱଂସୀ 'ଗ୍ରେଟ ଲିପ୍ ଫରୱାର୍ଡ' ବା ସମ୍ମୁଖ ଭାଗକୁ ବିରାଟ ଲମ୍ଫ ପ୍ରଦାନ (୧୯୫୮–୧୯୬୨) ଏବଂ ଦି ଗ୍ରେଟ ପ୍ରୋଲେଟାରିଆନ୍ 'କଲ୍ଚରାଲ ରିଭୋଲ୍ୟୁଶନ' ବା ସାଂସ୍କୃତିକ ବିପ୍ଳବ (୧୯୬୬–୧୯୭୬) ଦ୍ୱାରା ୬୦ରୁ ୬୫ ନିୟୁତ ଲୋକ ମୃତ୍ୟୁବରଣ କଲାପରେ ଚାଇନା କମ୍ୟୁନିଷ୍ଟ ପାର୍ଟି ପ୍ରତି ସର୍ବସାଧାରଣ ଜନତାଙ୍କ ପୁନଃ ଅକୁଣ୍ଠ ସହଯୋଗ ଓ ସମର୍ଥନ ହାସଲ କରିବା। ଚାଇନାର ଭାଷା ଓ ଇତିହାସରେ ପ୍ରବୀଣ ଥିବା ଆମେରିକୀୟ ପ୍ରଫେସର ଡାଭିଡ୍ ଲ୍ୟାମ୍ପଟନ ଡେଙ୍ଗ୍ ଜିଆଓପିଙ୍ଗ୍‌ଙ୍କୁ ଗଭୀର ଭାବେ ଚିନ୍ତିତ ଥିବାର ଲକ୍ଷ୍ୟ କରିଥିଲେ, ଏଇଥିପାଇଁ କି ଯଦି ଚାଇନା କମ୍ୟୁନିଷ୍ଟ ପାର୍ଟି ଦେଶରେ ମୁଣ୍ଡ ପିଛା ଆୟର ଅଭିବୃଦ୍ଧିରେ ସେଭଳି କୌଣସି ଉଲ୍ଲେଖଯୋଗ୍ୟ ଅଭିବୃଦ୍ଧି ଆଣି ନ ପାରେ ତେବେ ଏହା ଯାହା କିଛି ବି ସ୍ୱଳ୍ପ ବୈଧତା ହାସଲ କରିଥିଲା ତାହା ମଧ୍ୟ ଚୁଲିମୁଣ୍ଡକୁ ଚାଲିଯିବ।

ଚାଇନା ଦେଶର 'ଏକ ସନ୍ତାନ ନୀତି'ର ଫଳାଫଳ ଅତ୍ୟନ୍ତ ଦୁର୍ଭାଗ୍ୟଜନକ ବୋଲି ସାବ୍ୟସ୍ତ ହେଲା। ୨୦୧୭ ମସିହାରେ ନ୍ୟାଶନାଲ ବ୍ୟୁରୋ ଅଫ ଷ୍ଟାଟିଷ୍ଟିକ୍ସ ଅନୁଯାୟୀ ଚାଇନାରେ ହାରାହାରି ଶିଶୁ ଜନ୍ମହାର ଜଣେ ମହିଳା ପିଛା ୧.୬କୁ ଖସି ଆସିଲା। ଅଣସରକାରୀ ତଥ୍ୟ ଅନୁଯାୟୀ ଏହା ୧.୦୫। ଆମେରିକାରେ ଜଣେ ମହିଳା ପିଛା ହାରାହାରି ଶିଶୁ ଜନ୍ମହାର ୧.୭୭ ଓ ଭାରତରେ ୨.୨୪ ଥିଲାବେଳେ ଚାଇନାରେ ତାହା ୧.୦୫ଥିଲା, ଯାହା କି ଜନସଂଖ୍ୟା ବଦଳ ହାର ବା ପପୁଲେସନ ରିପ୍ଲେସମେଣ୍ଟ ରେଟ୍ ୨.୧୦ଠାରୁ ମଧ୍ୟ କମ୍ ଥିଲା। ଏକେତ ଶିଶୁ ଜନ୍ମ ହାର ୧.୬ ସେଥିରେ ପୁଣି ଝିଅମାନଙ୍କ ସଂଖ୍ୟା ବହୁତ କମ୍। ଅନ୍ୟ ଦେଶମାନଙ୍କ ପରି ଚାଇନାରେ ମଧ୍ୟ ପୁଅ ପିଲାଟେ ପାଇଁ ବାପା ମାଆମାନେ ବେଶି ଆତୁର ହୋଇଥାଆନ୍ତି। ଆମେରିକାର ୟୁନିଭରସିଟି ଅଫ ୱିସକନସିନ, ମାଡିସନର ପ୍ରଫେସର ୱାଇ ଫୁକ୍ସିଆନଙ୍କ ଗବେଷଣାରୁ ଜଣାଯାଏ ଯେ ଚାଇନାର ୬୫ବର୍ଷରୁ ଊର୍ଦ୍ଧ୍ୱ ବ୍ୟକ୍ତିବିଶେଷଙ୍କ କ୍ଷେତ୍ରରେ ଜନସଂଖ୍ୟା ବୃଦ୍ଧିର ଅନୁପାତ ୨୦୧୦ରେ ୧୦ ପ୍ରତିଶତରୁ ବଢି ୨୦୫୦ ବେଳକୁ ୩୨.୬ ପ୍ରତିଶତରେ ପହଞ୍ଚିଯାଇଥିବ। ଅନୁରୂପ ଭାବେ ଭାରତବର୍ଷରେ ଏହି ଚିତ୍ର ୫.୬ ଓ ୧୪.୨ ପ୍ରତିଶତ ଓ ଆମେରିକାରେ ୧୪.୬ ଓ ୨୩.୨ପ୍ରତିଶତ ହେବ। ଚାଇନାର ଲେବର ଫୋର୍ସ ବା ଶ୍ରମ ଶକ୍ତି ଯାହାଙ୍କର ବୟସ ପ୍ରାୟତଃ ୨୦ବର୍ଷରୁ ୬୪ବର୍ଷ ମଧ୍ୟରେ ତାହା ୨୦୧୭ରେ ଏକ ବିଲିୟନରୁ ହ୍ରାସ ଘଟି ୨୦୫୦ ବେଳକୁ ୭୮୭ ନିୟୁତ ହୋଇଯାଇଥିବ। ଅତଏବ ଆଗାମୀ ଦିନମାନଙ୍କରେ ଚାଇନାରେ କ୍ରମବର୍ଦ୍ଧିଷ୍ଣୁ ଭାବେ ବୃଦ୍ଧଲୋକଙ୍କ ସଂଖ୍ୟାରେ ଅଭିବୃଦ୍ଧି ଆଶାତୀତ ଭାବେ ଘଟିଚାଲିବ।

୨୦୧୬ରେ ଚାଇନା ସରକାର ପ୍ରତ୍ୟେକ ସ୍ୱାମୀ–ସ୍ତ୍ରୀଙ୍କୁ ଦୁଇଟି ସନ୍ତାନ ଜନ୍ମ କରିବା ପାଇଁ କରିଥିବା ସୀମାରେଖାରେ ବୃଦ୍ଧି କରିଥିଲେ ମଧ୍ୟ ନବଜାତକଙ୍କ ସଂଖ୍ୟାର ଅଭିବୃଦ୍ଧିରେ ଆଶାଜନକ ସଫଳତା ହାସଲ କରାଯାଇପାରିନାହିଁ ବରଂ ଏହା ୨୦୧୬ର ପୂର୍ବବର୍ତ୍ତୀ ସ୍ଥିତି ଆଡକୁ ଖସିଯାଇଥିଲା । ଚାଇନାର 'ଏକ ସନ୍ତାନ ନୀତି' ଚାଇନାର ଶିଶୁ ଜନ୍ମ କରିବାର ମନୋଭାବକୁ ସମ୍ପୂର୍ଣ୍ଣ ଭାବେ ବଦଳାଇ ଦେଇଛି ଓ ସ୍ଥିତିକୁ ପରମ ଦୁର୍ଭାଗ୍ୟ ଆଡକୁ ଟାଣି ନେଇଯାଇଛି । ଏକାଧିକ ଯୁବ ସ୍ୱାମୀ–ସ୍ତ୍ରୀ ଅର୍ଥନୈତିକ ଓ ଜୀବନଶୈଳୀ ଦୃଷ୍ଟି କୋଣରୁ ଦୁଇଟି ସନ୍ତାନ ଜନ୍ମ କରିବାକୁ ଆଦୌ ଇଚ୍ଛା ପ୍ରକାଶ କରୁନାହାନ୍ତି । ପ୍ରଫେସର ଫୁକ୍ସିଆନ କୁହନ୍ତି ଯେ, ୨୦୧୮ ମସିହାରୁ ଚାଇନାର ଜନସଂଖ୍ୟାରେ ହ୍ରାସ ପରିଲକ୍ଷିତ ହେଲାଣି। ଚାଇନାର ଆଞ୍ଚଳିକ ସ୍ତରରେ କ୍ଷମତାରେ ଆସୀନ ଥିବା ବ୍ୟକ୍ତିମାନେ ପ୍ରକୃତ ଜନସଂଖ୍ୟା ଓ ସ୍କୁଲରେ ନାମ ଲେଖା ସଂଖ୍ୟାକୁ ମାତ୍ରାଧିକ କରି ଦର୍ଶାଇଥାନ୍ତି, ଯଦ୍ୱାରା କି ସେମାନେ କେନ୍ଦ୍ର ସରକାରଙ୍କଠାରୁ ଅଧିକ ଅର୍ଥ ଲାଭ କରିପାରିବେ। ଯଦି ଚାଇନା ତା'ର ସନ୍ତାନ ଉତ୍ପାଦିକା ଶକ୍ତିର ହାରକୁ ୧.୨ରେ ସ୍ଥିର କରି ରଖିପାରିବ ତେବେ ୨୦୫୦ବେଳକୁ ଜନସଂଖ୍ୟା ୧.୦୭ ବିଲିୟନକୁ ହ୍ରାସ ଘଟିବ ଏବଂ ୨୧୦୦ ବେଳକୁ ୪୮୦ ନିୟୁତ ହୋଇଥିବ।

ଚାଇନାରେ ଦିନ ପରେ ଦିନ ବୃଦ୍ଧତ୍ୱ ଲାଭ କରି ଚାଲୁଥିବା ଜନସଂଖ୍ୟାର ବହୁଦିଗବ୍ୟାପ୍ତ ପ୍ରଭାବ ଅନୁଭୂତ ହେବ। ଚାଇନା ତା'ର ସ୍ୱାସ୍ଥ୍ୟ, ସାମାଜିକ କଲ୍ୟାଣ ଓ ପେନ୍‌ସନ ପାଇଁ ବହୁଳ ପରିମାଣର ପୁଞ୍ଜି ଆବଶ୍ୟକ କରିବ। ଚାଇନାର ସଞ୍ଚୟ ହାରରେ ମଧ୍ୟ ହ୍ରାସ ଘଟିବ। ଦେଶରେ ଯୁବ ଶକ୍ତିର ସଂଖ୍ୟାରେ କ୍ରମାଗତ ହ୍ରାସ ଫଳରେ ମାନୁଫାକ୍‌ଚରିଂ ଓ ରପ୍ତାନି କ୍ଷେତ୍ରରେ ହ୍ରାସ ପରିଲକ୍ଷିତ ହେବ ଏବଂ ସରକାରୀ ରାଜସ୍ୱ ପରିମାଣ ମଧ୍ୟ ଆଶ୍ଚର୍ଯ୍ୟଜନକ ଭାବେ କମିଯିବ । ଏବେ ଚାଇନାରେ ବାର୍ଷିକ ମୁଣ୍ଡପିଛା ଆୟ ୧୦ହଜାର ଡଲାର। ପରନ୍ତୁ ଦିନକୁ ଦିନ ବୃଦ୍ଧଲୋକମାନଙ୍କର ସଂଖ୍ୟାରେ ଦ୍ରୁତ ଅଭିବୃଦ୍ଧି ଫଳରେ ଏବଂ ତତ୍ ସହ ଅର୍ଥନୈତିକ ଅଭିବୃଦ୍ଧି ହାରରେ ହ୍ରାସ ଘଟୁଥିବାରୁ ଚାଇନା ଆମେରିକା, ସିଙ୍ଗାପୁର, ଜାପାନ ଓ ଅନ୍ୟ ରାଷ୍ଟ୍ରମାନଙ୍କ ସହ ସମକକ୍ଷ ହେବା ପୂର୍ବରୁ ନିଜେ ଗୋଟିଏ ବୃଦ୍ଧ ରାଷ୍ଟ୍ର ହୋଇ ବିଶ୍ୱରେ ଉଭା ହୋଇଯିବ । ଚାଇନାର ସଶସ୍ତ୍ର ବାହିନୀ ଏବେ ଭୟଙ୍କର ସଂଘର୍ଷମୟ ଜୀବନ ଅତିବାହିତ କରୁଛନ୍ତି କାରଣ 'ଏକ ସନ୍ତାନ ନୀତି'ରୁ ଜନ୍ମଲାଭ କରିଥିବା ସନ୍ତାନମାନେ କଷ୍ଟସାଧ୍ୟ ପରିସ୍ଥିତି ଓ ପରିବେଶରେ ଯୁଦ୍ଧ କରିବା ପାଇଁ ସମ୍ପୂର୍ଣ୍ଣ ଅନୁପଯୁକ୍ତ ବୋଲି ପ୍ରାୟତଃ ସାବ୍ୟସ୍ତ ହେଉଛନ୍ତି।

ଜନସଂଖ୍ୟାରେ ହ୍ରାସ କ'ଣ ଚାଇନାରେ ଏକ ଅଧିକତର ଧନୀ ସମାଜ ସୃଷ୍ଟି କରିବ ? ଜାପାନର ବରିଷ୍ଠ ଅର୍ଥନୀତିଜ୍ଞ ପ୍ରଫେସର ହିସାକାଜୁ କାଟୋ କୁହନ୍ତି, ଜାପାନର ଅଭିଜ୍ଞତା ଅନୁଯାୟୀ ଏହା ଆଦୌ ସମ୍ଭବପର ନୁହେଁ। ଏହାର କାରଣ ହେଲା ଏକ କ୍ଷୁଦ୍ର ଜନସଂଖ୍ୟା ନାନାବିଧ ମାନବୀୟ ଗ୍ରୁପଙ୍କ ମଧ୍ୟରେ ବୌଦ୍ଧିକ ଭାବାବେଗ ବିନିମୟରେ ହ୍ରାସ ଘଟାଇଥାଏ ଏବଂ ତତ୍‌ସହ ଦେଶରେ 'ଗ୍ରେଟ ଇନ୍ନୋଭେଟର୍ସ' ବା ପ୍ରଖ୍ୟାତ ନବଭାବର ପ୍ରବର୍ତ୍ତକ ସୃଷ୍ଟି କରିବାର ସୁଯୋଗରେ ମଧ୍ୟ ହ୍ରାସ ପରିଲକ୍ଷିତ ହୋଇଥାଏ। ଚାଇନା ତା'ର ଦ୍ରୁତ ଟି.ଏଫ.ପି. ଅଭିବୃଦ୍ଧିକୁ ହାସଲ କରିସାରିଲାଣି ଏବଂ ଏହା ପଛର ମୂଳ କାରଣଟି ହେଲା ଚାଇନା ଦେଶାନ୍ତର ଗମନ କରୁଥିବା ତା'ର ବହୁସଂଖ୍ୟକ ଶ୍ରମିକଙ୍କୁ କୃଷିକ୍ଷେତ୍ରରୁ ଆଣି ମାନୁଫାକ୍‌ଚରିଂ କ୍ଷେତ୍ରରେ ବିନିଯୋଗ କଲା ଏବଂ ରାଜ୍ୟ ମାଲିକାନାରେ ଥିବା ଉଦ୍ୟୋଗ, ହାଉସିଂ ଓ ଅନ୍ୟାନ୍ୟ ସେକ୍ଟରଗୁଡିକରେ ସଂସ୍କାର ବ୍ୟବସ୍ଥାର ପ୍ରଚଳନ କଲା। ୧୯୮୦ଦଶକରେ ଚାଇନାର ଟୋଟାଲ ଫ୍ୟାକ୍‌ଟର ପ୍ରଡକ୍ଟିଭିଟି (ଟି.ଏଫ.ପି.) ବାର୍ଷିକ ୫ ପ୍ରତିଶତ ହାରରେ ଅଭିବୃଦ୍ଧି ହାସଲ କଲା ଓ ୧୯୯୧–୯୫ ମଧ୍ୟରେ ମଧ୍ୟ ୭ ପ୍ରତିଶତ ଅଭିବୃଦ୍ଧି ହାସଲ କଲା। କିନ୍ତୁ ୧୯୯୫ରୁ ୨୦୧୦ମଧ୍ୟରେ ଏହା ୪ପ୍ରତିଶତକୁ ଏବଂ ୨୦୧୦ରୁ ୨୦୧୫ ମଧ୍ୟରେ ଏହା ୨ ପ୍ରତିଶତକୁ ଖସି ଆସିଲା। ପରବର୍ତ୍ତୀ ସମୟରେ ଏହା ଆହୁରି ତଳକୁ ତଳକୁ ଖସି ଆସିଲା।

ଟି.ଏଫ.ପି.ର ଅଭିବୃଦ୍ଧିରେ ତିନୋଟି ଫ୍ୟାକ୍ଟର ଅତ୍ୟନ୍ତ କ୍ରିଟିକାଲ ବୋଲି ପରିଗଣିତ ହୋଇଥାଏ, ଯଥା– ମାର୍କେଟ ରିଫର୍ମ ବା ବଜାର କ୍ଷେତ୍ରରେ ସଂସ୍କାର, ଶାସନ ତନ୍ତ୍ର ବା ଶାସନ ପଦ୍ଧତିରେ ଉତ୍କର୍ଷ ସାଧନ ଏବଂ ମାନୁଫାକ୍‌ଚରିଂ ଓ ସର୍ଭିସ କ୍ଷେତ୍ରରେ ମାନବିକ ଦକ୍ଷତାରେ ଉନ୍ନତି। ବହୁ ଅର୍ଥନୀତିଜ୍ଞ ଯୁକ୍ତି ବାଢିଥାନ୍ତି ଯେ ଟି.ଏଫ.ପି.ର ଅଭିବୃଦ୍ଧିରେ ଦ୍ରୁତ ଉନ୍ନତି କ୍ଷିପ୍ର ଏବଂ ଉଦାର ଅର୍ଥନୈତିକ ସଂସ୍କାର ପ୍ରକ୍ରିୟା ସହ ଜଡିତ। ଚାଇନା କ୍ଷେତ୍ରରେ ରାଷ୍ଟ୍ରପତି ଜୀ ଜିନପିଙ୍ଗ ବଜାର ସଂସ୍କାର ଏବଂ ଦ୍ରବ୍ୟର କ୍ରୟ ଓ ବ୍ୟବହାରରେ ଅଭିବୃଦ୍ଧି ଉପରେ ଗୁରୁତ୍ୱ ଆରୋପ କରିଛନ୍ତି ହେଲେ ପ୍ରକୃତପକ୍ଷେ ସେଭଳି କୌଣସି ପ୍ରଗତି ଦୃଷ୍ଟିଗୋଚର ହୋଇନାହିଁ ବିଶେଷ କରି ସେବା କ୍ଷେତ୍ର ବ୍ୟାଙ୍କିଙ୍ଗ୍, ଇନ୍ସୁରାନ୍ସ, ଶିକ୍ଷା ଅ

୨୦୫୦ ସୁଦ୍ଧା ଭାରତ ତୃତୀୟ ବୃହତ୍ତ ଅର୍ଥ ବ୍ୟବସ୍ଥା:ଲ୍ୟାନସେଟ୍

୨୦୫୦ ସୁଦ୍ଧା ଭାରତ ଜାପାନକୁ ଟପି ବିଶ୍ୱର ତୃତୀୟ ବୃହତ୍ତ ଅର୍ଥ ବ୍ୟବସ୍ଥା ହେବ ବୋଲି ମେଡିକାଲ ଜର୍ଣ୍ଣାଲ ଲ୍ୟାନସେଟ୍ ପକ୍ଷରୁ ଆକଳନ କରାଯାଇଛି। ଭାରତ ଏହି ସ୍ଥାନରେ ୨୧୦୦ ଯାଏ ରହିବା ନେଇ ରିପୋର୍ଟରେ ପ୍ରକାଶ ପାଇଛି। କାର୍ଯ୍ୟରତ ଶ୍ରମ ଶକ୍ତିକୁ ନେଇ ଏଭଳି ଜିଡିପି ଆକଳନ କରାଯାଇଛି।

ସଂକ୍ଷେପରେ

ଡିଜିଟାଲ ନେଣଦେଣରେ ଉଲ୍ଲେଖନୀୟ ଅଭିବୃଦ୍ଧି

ନୂଆଦିଲ୍ଲୀ,୧୧।୧୦: ଗତ ୫ ବର୍ଷରେ ଡିଜିଟାଲ ନେଣଦେଣରେ ଉଲ୍ଲେଖନୀୟ ଅଭିବୃଦ୍ଧି ହୋଇଛି। ଅର୍ଥ ବ୍ୟବସ୍ଥାରେ ନଗଦ କାରବାରକୁ କମାଇବା ଲାଗି ରିଜର୍ଭ ବ୍ୟାଙ୍କ ବିଭିନ୍ନ ପଦକ୍ଷେପ ଗ୍ରହଣ କରିଛି। ଏଭଳି କାର୍ଯ୍ୟକ୍ରମର ସୁଫଳ ଦେଖିବାକୁ ମିଳିଥିବା ରିଜର୍ଭ ବ୍ୟାଙ୍କ ମତ ରଖିଛି। କେନ୍ଦ୍ରୀୟ ବ୍ୟାଙ୍କର ଡାଟା ମୁତାବକ ୨୦୧୫-୧୬ରୁ ୨୦୧୯-୨୦ ମଧ୍ୟରେ ଡିଜିଟାଲ ନେଣଦେଣ ୫୫.୧% ବଢ଼ିଛି। ବାର୍ଷିକ ଚକ୍ରବୃଦ୍ଧି ହାରରେ ଏହା ବଢୁଥିବା କେନ୍ଦ୍ରୀୟ ବ୍ୟାଙ୍କ କହିଛି। ୨୦୧୬ ମାର୍ଚ୍ଚରେ ଡିଜିଟାଲ ନେଣଦେଣ ୫୯୩ କୋଟି ସଂଖ୍ୟକ ନେଣଦେଣ ରହିଥିଲା। ଏହା ୨୦୨୦ ମାର୍ଚ୍ଚରେ ୩୪୩୪ କୋଟି ସଂଖ୍ୟକକୁ ବଢ଼ିଛି। ଏହି ନେଣଦେଣର ମୂଲ୍ୟ ୯୨୦.୩୮ ଲକ୍ଷ କୋଟିରୁ ୧୬୨୩.୦୫ ଲକ୍ଷ କୋଟି ଟଙ୍କାକୁ ବଢ଼ିଛି। ବାର୍ଷିକ ଚକ୍ରବୃଦ୍ଧି ହାର ୧୫.୨% ରହିଛି।

ବିତରଣ କମ୍ପାନୀଙ୍କ ବକେୟା ୨୭% ବଢ଼ିଲା

ନୂଆଦିଲ୍ଲୀ,୧୧।୧୦: ବିଦ୍ୟୁତ ବିତରଣ କମ୍ପାନୀଗୁଡିକ ଉପରେ ବକେୟା ୨୭% ବଢ଼ି ୧.୩୩ ଲକ୍ଷ କୋଟି ଟଙ୍କା ଛୁଇଁଛି। ଚଳିତ ବର୍ଷ ଅଗଷ୍ଟ ଶେଷ ସୁଦ୍ଧା ବିଦ୍ୟୁତ ଉତ୍ପାଦନକାରୀ କମ୍ପାନୀଗୁଡିକ ଲାଭ କରିନାହାନ୍ତି। ଅର୍ଥାତ ବିତରଣ କମ୍ପାନୀଗୁଡିକ ଏହି ରାଶି ପଇଠ କରିବାକୁ ସକ୍ଷମ ହୋଇନାହାନ୍ତି। ଫଳରେ ଉତ୍ପାଦନକାରୀ କମ୍ପାନୀଗୁଡିକ ଉପରେ ଚାପ ପଡୁଥିବା ନଜରକୁ ଆସିଛି। ୨୦୧୯ ଅଗଷ୍ଟରେ ଏହି ରାଶି ୯୬,୯୬୩ କୋଟି ଟଙ୍କା ରହିଥିଲା ବୋଲି ପ୍ରାପ୍ତି ପୋର୍ଟାଲରୁ ତଥ୍ୟ ସାମ୍ନାକୁ ଆସିଛି।

ଏମ୍‌ଏସଏମ୍‌ଇର ବ୍ରାଣ୍ଡିଂ ଶୀର୍ଷକ ୱେବିନାର

ଭୁବନେଶ୍ୱର,୧୧।୧୦: ଏମ୍‌ଏସଏମ୍‌ଇର ବ୍ରାଣ୍ଡିଂ ଜନିତ ସମସ୍ୟାର ସମାଧାନ ଶୀର୍ଷକ ଏକ ୱେବିନାର ସଂକେତ କମ୍ୟୁନିକେସନ୍ସ ପକ୍ଷରୁ ଅନୁଷ୍ଠିତ ହୋଇଯାଇଛି। ରାଷ୍ଟ୍ରୀୟ କ୍ଷୁଦ୍ର ଶିଳ୍ପ ନିଗମ ଲିମିଟେଡର ପୂର୍ବତନ ଅଧ୍ୟକ୍ଷ ତଥା ପରିଚାଳନା ନିର୍ଦ୍ଦେଶକ ରବୀନ୍ଦ୍ର ନାଥ ମୁଖ୍ୟ ଅତିଥି ଭାବେ ଯୋଗ ଦେଇଥିଲେ। ଓଡିଶାର ଏମ୍‌ଏସ୍‌ଏମ୍‌ଇ କ୍ଷେତ୍ରକୁ ସମୃଦ୍ଧ କରିବାକୁ ଉଦ୍ୟମ ଜାରି ରହିଥିବା ସଂକେତ କମ୍ୟୁନିକେସନ୍ସର ଏମ୍‌ଡି ଶୁଭାଶିଷ ତ୍ରିପାଠୀ ଏଥିରେ ମତ ରଖିଛନ୍ତି। ସେହିଭଳି ବ୍ରାଣ୍ଡିଂ କିଭଳି ପ୍ରତିଯୋଗିତାମୂଳକ ପରିବେଶରେ ତିଷ୍ଠି ରହିବାରେ ସାହାଯ୍ୟ କରିଛି ସେ ନେଇ ରୁଚି ଫୁଡର ପରିଚାଳନା ନିର୍ଦ୍ଦେଶକ ଡ. ଶରତ ସାହୁ ମତ ରଖିଛନ୍ତି। କାର୍ଯ୍ୟକ୍ରମରେ ଏକ୍ସଆଇଏମ୍‌ବି ପ୍ରଫେସର ଅବିନାଶ ତ୍ରିପାଠୀ, ମ୍ୟାକନାନ ୱାର୍ଲଡ ୱାଇଡ ଇଣ୍ଡିଆର ରାଷ୍ଟ୍ରୀୟ ସୃଜନ ନିର୍ଦ୍ଦେଶକ ସମିତ୍ ମହାନ୍ତି, ସଂକେତର ସିଇଓ ଶ୍ରୀକାନ୍ତ ରଥ, ନିର୍ଦ୍ଦେଶକ ପ୍ରକାଶ ସାହୁଙ୍କ ସମେତ ୪୦୦ରୁ ଉର୍ଦ୍ଧ୍ୱ ଉଦ୍ୟୋଗୀ, ଶିକ୍ଷାବିତ ଅଂଶ ଗ୍ରହଣ କରିଥିଲେ।

ପ୍ରବାସୀଙ୍କ ଲାଗି ଘର ବନାଇବେ ତୈଳ କମ୍ପାନୀ

ଭଡ଼ାରେ ଯୋଗାଇ ଦିଆଯିବ ୫୦ ହଜାର ବାସଗୃହ

ନୂଆଦିଲ୍ଲୀ,୧୧।୧୦

କରୋନା ସମୟରେ ପ୍ରବାସୀ ଶ୍ରମିକ ନାହିଁ ନ ଥିବା ସମସ୍ୟା ସାମ୍ନା କରିଛନ୍ତି। ହଜାର ହଜାର କିମି ଚାଲି ଘରକୁ ଫେରିଥିବା ଏହି ଶ୍ରମିକଙ୍କ ଲାଗି ଖୁସି ଖବର। ରାଷ୍ଟ୍ରାୟତ୍ତ ତେଲ କମ୍ପାନୀଗୁଡିକ ୫୦ ହଜାର ଘର ନିର୍ମାଣ କରିବାକୁ ଯୋଜନା ରଖିଛନ୍ତି। ଏହି ଘରଗୁଡିକୁ ପ୍ରବାସୀ ଶ୍ରମିକଙ୍କୁ ଭଡ଼ାରେ ଯୋଗାଇ ଦିଆଯିବ। ସୁଲଭ ମୂଲ୍ୟରେ ଭଡ଼ା ଦେଇ ପ୍ରବାସୀ ଏଠାରେ ରହିପାରିବେ। ପେଟ୍ରୋଲିୟମ ମନ୍ତ୍ରଣାଳୟ ପକ୍ଷରୁ ଇଣ୍ଡିଆନ ଅଏଲ୍ ଭଳି କମ୍ପାନୀଗୁଡିକୁ ଘର ନିର୍ମାଣ କରିବାକୁ କୁହାଯାଇଛି। ପ୍ରବାସୀ ଶ୍ରମିକଙ୍କୁ କମ୍ ମୂଲ୍ୟରେ ଭଡ଼ା ଘର ଯୋଗାଇ ଦେବା ଲାଗି ସରକାରଙ୍କ ଯୋଜନା ଅଧୀନରେ ଏହା କାର୍ଯ୍ୟକାରୀ ହେବ।

ପ୍ରକ୍ରିୟା ସହ ଜଡିତ ଜଣେ ଅଧିକାରୀ କହିଛନ୍ତି ଯେ, ପ୍ରବାସୀ ଶ୍ରମିକଙ୍କ ଲାଗି ନିଜ ଜମିରେ ଘର ନିର୍ମାଣ କରିବା ଲାଗି ପେଟ୍ରୋଲିୟମ ମନ୍ତ୍ରଣାଳୟ ଲକ୍ଷ୍ୟ ରଖିଛି। ଇଣ୍ଡିଆନ ଅଏଲ ବାଦ ହିନ୍ଦୁସ୍ଥାନ ପେଟ୍ରୋଲିୟମ, ଭାରତ ପେଟ୍ରୋଲିୟମ, ଗେଲ୍ ଇଣ୍ଡିଆ ଏବଂ ଓଏନ୍‌ଜିସି ଏହି ଯୋଜନାରେ ସାମିଲ ରହିଛନ୍ତି। ଏ ନେଇ ନିକଟରେ ବୈଠକ ଅନୁଷ୍ଠିତ ହୋଇଥିଲା। କେନ୍ଦ୍ର ପେଟ୍ରୋଲିୟମ ମନ୍ତ୍ରୀ ଧର୍ମେନ୍ଦ୍ର ପ୍ରଧାନଙ୍କ ଅଧ୍ୟକ୍ଷତାରେ ଅନୁଷ୍ଠିତ ବୈଠକରେ ଏ ସମ୍ପର୍କିତ କାର୍ଯ୍ୟକୁ ଆଗକୁ ବଢାଇବା ଲାଗି ଆଲୋଚନା ହୋଇଛି। ଯୋଜନା ଅନ୍ତର୍ଗତ ଘର କେଉଁ ସ୍ଥାନରେ ନିର୍ମାଣ ହେବ ସେ ନେଇ ଜାଗା ଚିହ୍ନଟ ହେଉଛି। ତେବେ ଏହି କାର୍ଯ୍ୟ କମ୍ପାନୀଗୁଡିକ ଲାଗି ଚ୍ୟାଲେଞ୍ଜିଂ ହେବ ବୋଲି କୁହାଯାଉଛି।

ଜିଏସ୍‌ଟିରେ ଆସିପାରେ ନୂଆ ପଦକ୍ଷେପ

ନୂଆଦିଲ୍ଲୀ,୧୧।୧୦: କରୋନା ସମୟରେ କମ୍ପାନୀଗୁଡିକ ବର୍ତ୍ତମାନ ସଙ୍କଟ ସମୟ ଦେଇ ଗତି କରୁଛନ୍ତି। ସରକାର ଏଭଳି ସ୍ଥିତିରେ କମ୍ପାନୀଗୁଡିକୁ କିଛି ସୁବିଧା ଦେଇ ପାରନ୍ତି ବୋଲି ଆଲୋଚନା ହେଉଛି। କମ୍ପାନୀଗୁଡିକୁ କ୍ୟାଶ ଭିତ୍ତିରେ ଜିଏସ୍‌ଟି ଜମା କରିବାକୁ ସରକାର ଅନୁମତି ଦେଇ ପାରନ୍ତି ବୋଲି ଶୁଣାଯାଉଛି। ଏହା ଦ୍ୱାରା କମ୍ପାନୀଗୁଡିକର ନଗଦ ସମସ୍ୟା ସମାଧାନ ହୋଇପାରିବ ବୋଲି ପିଡବ୍ଲ୍ୟୁସି ପକ୍ଷରୁ ଆଲୋଚନା ହେଉଛି। ରିପୋର୍ଟ ମୁତାବକ ସରକାର କମ୍ପାନୀଗୁଡିକ ଲାଗି ସପୋର୍ଟ ଷ୍ଟ୍ରାଟେଜି ଆଣିପାରନ୍ତି। କିଛି ବଛା ବଛା କ୍ଷେତ୍ରକୁ ଜିଏସ୍‌ଟି ପ୍ରଦାନ କ୍ଷେତ୍ରରେ ଏଭଳି ସୁବିଧା ଆସିପାରେ। କରୋନା ଲାଗି ସରକାର କିଛି ପଦକ୍ଷେପ ଗ୍ରହଣ କରିଛନ୍ତି। ବର୍ତ୍ତମାନ ସୁଦ୍ଧା ଅନେକ ପଦକ୍ଷେପ ଗ୍ରହଣ କରିବାକୁ ବାକି ରହିଛି। ଏହି ରିପୋର୍ଟରେ ଟିକସଦାତାଙ୍କୁ ଆଶ୍ୱସ୍ତି ମିଳିବା ଭଳି ବିଭିନ୍ନ ପଦକ୍ଷେପ ନେବାକୁ ପ୍ରସ୍ତାବ ଦିଆଯାଇଛି।

ଖାଉଟିଙ୍କ ଉପରେ ମହଙ୍ଗା ମାଡ଼

ନୂଆଦିଲ୍ଲୀ,୧୧।୧୦

ଡାଲି, ତେଲ ଏବଂ ପନିପରିବା ଦର ଲଗାତର ବଢି ଚାଲିଛି। ଏହା ସାଧାରଣ ଲୋକଙ୍କ ଚିନ୍ତା ବଢାଉଛି। ଡାଲି,ତେଲ ଏବଂ ପନିପରିବା ଦର ଗତ ଗୋଟିଏ ମାସ ମଧ୍ୟରେ ପ୍ରାୟ ୨୦%ରୁ ଉର୍ଦ୍ଧ୍ୱ ବୃଦ୍ଧି ପାଇଛି। ୩୦ ଟଙ୍କା ପ୍ରତି କିଲୋ ବିକ୍ରି ହେଉଥିବା ପିଆଜ ଦର ପ୍ରାୟ ୬୦ ଟଙ୍କା ପର୍ଯ୍ୟନ୍ତ ବଢିଛି। ସେହିଭଳି ଟମାଟୋ ୮୦ ଟଙ୍କା ଛୁଇଁଛି। ଆଳୁ ୪୦ରୁ ୫୦ ଟଙ୍କା ମଧ୍ୟରେ ବିକ୍ରି ହେଉଛି। ଖାଉଟିଙ୍କ ଉପରେ ଏବେ ମହଙ୍ଗା ମାଡ ହୋଇଥିବା ବେଳେ ରୋଷେଇଶାଳାର ବଜେଟ ବିଗଡିଥିବା ନଜରକୁ ଆସିଛି। କରୋନା ମହାମାରୀ ଯୋଗୁ ଲୋକଙ୍କର ଚିନ୍ତା ବଢିଯାଇଛି। ଅନେକ ଲୋକ ଚାକିରି ହରାଇଥିବା ବେଳେ ଦରମା କାଟ ଭଳି ଘଟଣା ସାମ୍ନାକୁ ଆସିଛି। ବ୍ୟବସାୟୀଙ୍କ କାରବାର ବର୍ତ୍ତମାନ ଖସିଛି। ଏଭଳି ସ୍ଥିତିରେ ଦରଦାମ ବଢିବା ଯୋଗୁ ଏହା ଲୋକଙ୍କର ଚିନ୍ତାକୁ ଆହୁରି ବଢାଇ ଦେଇଛି। ତେଲ ଏବଂ ଚିନି ଦର ବଢିବା ଯୋଗୁ ଏହା ଦ୍ୱାରା ବଜାର ପ୍ରଭାବିତ ହୋଇଥିବା କେତେକ ବ୍ୟବସାୟୀ କହିଛନ୍ତି। ପୂର୍ବରୁ ଯେଉଁ ଲୋକମାନେ ୨ କିଲୋ ନେବାକୁ କହୁଥିଲେ ବର୍ତ୍ତମାନ ୫୦୦ ଗ୍ରାମକୁ ଖସାଇ ଦେଇଛନ୍ତି। ବଡ ବଡ ବ୍ୟବସାୟୀ ଆଳୁ ଏବଂ ପିଆଜ ମହଜୁଦ କରି ରଖିଛନ୍ତି। ଏହା ଫଳରେ ଦରଦାମ ବଢିଥିବା ବଜାର ବିଶେଷଜ୍ଞ କହିଛନ୍ତି।

ପୂର୍ବରୁ ହରଡ ଡାଲି ୧୦୦ ଟଙ୍କାରେ ମିଳୁଥିବା ବେଳେ ଏହା ବର୍ତ୍ତମାନ ପ୍ରାୟ ୧୨୦ ଟଙ୍କା ଛୁଇଁଛି। ସେହିଭଳି ମୁଗଡାଲି ୯୦ରୁ ୧୦୦ ଟଙ୍କାକୁ ବଢିଛି। ମସୁର, ଚଣା, ରାଜମା, ଚଣା ଡାଲି, ଚିନି ଭଳି ସାମଗ୍ରୀ ଦର ଲଗାତର ବଢିଚାଲିଛି। ସେହିଭଳି ପନିପରିବା ଦର ଆକାଶଛୁଆଁ ହେଉଥିବାରୁ ଏଥିଯୋଗୁ ଲୋକଙ୍କ ସମସ୍ୟା ବଢିଛି।

ଛଟେଇ କରିବ ଓଏଲ୍‌ଏକ୍ସ

ନୂଆଦିଲ୍ଲୀ,୧୧।୧୦

କରୋନା ଯୋଗୁ ବିଭିନ୍ନ କମ୍ପାନୀ ବର୍ତ୍ତମାନ ସମସ୍ୟା ଦେଇ ଗତି କରୁଛନ୍ତି। ଏଭଳି ସ୍ଥିତିରେ କମ୍ପାନୀଗୁଡିକରେ କର୍ମଚାରୀ ଛଟେଇ ଭଳି ସମସ୍ୟା ସାମ୍ନାକୁ ଆସୁଛି। ଓଏଲ୍‌ଏକ୍ସ ନାମକ କମ୍ପାନୀ ମଧ୍ୟ ୨୫୦ କର୍ମଚାରୀଙ୍କୁ ଛଟେଇ କରିବ ବୋଲି ଜଣାପଡିଛି। କରୋନା ଯୋଗୁ କମ୍ପାନୀର କାରବାର କ୍ଷତିଗ୍ରସ୍ତ ହେବାରୁ ଏଭଳି ନିଷ୍ପତ୍ତି ନିଆଯାଇଥିବା କମ୍ପାନୀର ମୁଖପାତ୍ର ସୂଚନା ଦେଇଛନ୍ତି। ଛଟେଇ ହେବାକୁ ଥିବା କର୍ମଚାରୀଙ୍କ ମଧ୍ୟରେ ଅଧିକାଂଶ ସେଲ୍‌ସ ଏବଂ ସପୋର୍ଟ ଟିମ୍‌ର ରହିଛନ୍ତି। ୨୦୦୯ରେ କମ୍ପାନୀ ଭାରତ ବଜାରରେ ଏହାର ସେବା ଆରମ୍ଭ କରିଥିଲା। ଭାରତରେ ନିବେଶ ଧାରା ଜାରି ରଖିବା ନେଇ ଏହା ମଧ୍ୟ କହିଛି। ଗ୍ରାହକଙ୍କୁ ସେବା ଯୋଗାଣ କ୍ଷେତ୍ରରେ କୌଣସି ଅସୁବିଧା ହେବ ନାହିଁ। କର୍ମଚାରୀଙ୍କୁ କ୍ଷତିପୂରଣ ଦିଆଯିବ।

ଏଟିଏମ୍ ସୁରକ୍ଷା କଡ଼ାକଡ଼ି ହେଉ: ଏଆଇବିଓସି

ଭୁବନେଶ୍ୱର,୧୧।୧୦

ଏଟିଏମ୍ ଭାଙ୍ଗିବା ଓ ଏଟିଏମ୍‌କୁ ଯାଉଥିବା ସାଧାରଣ ଜନତାଙ୍କୁ ବିଭିନ୍ନ ସମୟରେ ଠକିବା ଘଟଣା ଦିନକୁ ଦିନ ବୃଦ୍ଧି ପାଉଛି। ଏଭଳି ସ୍ଥିତିରେ ଏଟିଏମ୍ ଏବଂ ଏହାର ବ୍ୟବହାରକାରୀଙ୍କ ସୁରକ୍ଷାକୁ କଡାକଡି କରିବାକୁ ସର୍ବଭାରତୀୟ ବ୍ୟାଙ୍କ ଅଫିସର୍ସ ମହାସଂଘ (ଏଆଇବିଓସି)ର ଓଡିଶା ଶାଖା ପକ୍ଷରୁ ଦାବି କରାଯାଇଛି। ସଂଘ ପକ୍ଷରୁ କୁହାଯାଇଛି ଯେ, ରାଜ୍ୟର ଗୋଟିଏ କିମ୍ବା ୨ଟି ବ୍ୟାଙ୍କକୁ ଛାଡିଦେଲେ ଅନ୍ୟ କୌଣସି ବ୍ୟାଙ୍କରେ ଆବଶ୍ୟକ ସଂଖ୍ୟକ ସିକ୍ୟୁରିଟି ଗାର୍ଡ ସୁବିଧା ନାହିଁ। ସେହିଭଳି ବ୍ୟାଙ୍କର ଏଟିଏମ୍ ଗୁଡିକରେ ମଧ୍ୟ ଆବଶ୍ୟକ ସିକ୍ୟୁରିଟି ଗାର୍ଡ ନିୟୋଜିତ କରାଯାଉନାହିଁ। ସୁରକ୍ଷା ଦୃଷ୍ଟିକୋଣକୁ ବିଚାର କଲେ,ଏଟିଏମ୍ ଓ ଏଟିଏମ୍ କାଉଣ୍ଟର ଗୃହରେ ଲାଗିଥିବା ଗୁପ୍ତ କ୍ୟାମେରା ସବୁବେଳେ ଠିକ୍ ଭାବେ କାର୍ଯ୍ୟ କରିବାର ଆବଶ୍ୟକତା ରହିଛି। ବ୍ୟାଙ୍କ ଓ ଏଟିଏମ୍ କାଉଣ୍ଟରଗୁଡିକରେ ବିଶେଷ କରି ରାତ୍ରୀ ୯ ଟା ରୁ ସକାଳ ୫ ଟା ପର୍ଯ୍ୟନ୍ତ ବ୍ୟାପକ ସିକ୍ୟୁରିଟିର ବ୍ୟବସ୍ଥା କରିବା ଆବଶ୍ୟକ ବୋଲି ସଂଘ ମତ ରଖିଛି।

ସେହିଭଳି ବ୍ୟାଙ୍କ ଭଳି ପୋଲିସ ପକ୍ଷରୁ ବ୍ୟାପକ ପାଟ୍ରୋଲିଂ ବ୍ୟବସ୍ଥା, ଏଟିଏମ ସହ ବ୍ୟାଙ୍କର ସେଣ୍ଟ୍ରାଲ ସ୍ୱିଜ୍ ରୁମର ସୁରକ୍ଷିତ ବ୍ୟବସ୍ଥା ଉପରେ ସଂଘ ଗୁରୁତ୍ୱାରୋପ କରିଛି। ରାଜ୍ୟ ସରକାର ମଧ୍ୟ ଏହି ଘଟଣାକୁ ଗୁରୁତ୍ୱର ସହ ଗ୍ରହଣ କରି ତୁରନ୍ତ ରାଜ୍ୟର ବିଭିନ୍ନ ବ୍ୟାଙ୍କର ବରିଷ୍ଠ ଅଧିକାରୀଙ୍କ ସହ ଆଲୋଚନା କରି ବିହିତ କାର୍ଯ୍ୟାନୁଷ୍ଠାନ ଗ୍ରହଣ କରନ୍ତୁ ବୋଲି ସଂଘ ଦାବି କରିଛି। ସେହିଭଳି ଆର୍‌ବିଆଇର ନିୟମାବଳୀକୁ ଠିକ୍ ଭାବରେ ପାଳନ ପାଇଁ ନିର୍ଦ୍ଦେଶ ଦେବା ସହ ରାଜ୍ୟ ସରକାର ମଧ୍ୟ ଏକ ଆଇନ ପ୍ରଣୟନ କରିବାକୁ ସଂଘ ପକ୍ଷରୁ ପରାମର୍ଶଦିଆଯାଇଛି। ଯେଉଁ ବ୍ୟାଙ୍କ ଗୁଡିକ ଆର୍‌ବିଆଇର ନିୟମାବଳୀକୁ କାର୍ଯ୍ୟକାରୀ ନ କରିବେ ରାଜ୍ୟ ସରକାରଙ୍କ ଆଇନ ଅନୁସାରେ ଉକ୍ତ ବ୍ୟାଙ୍କଗୁଡିକ ପ୍ରତି ଦୃଢ କାର୍ଯ୍ୟାନୁଷ୍ଠାନ ଗ୍ରହଣ କରାଯାଉ ବୋଲି ସଂଘର ଓଡିଶା ଶାଖା ସଭାପତି ଦାମୋଦର ନନ୍ଦ ମତ ଦେଇଛନ୍ତି।

ସର୍ବସାଧାରଣ ଘୋଷଣାର ଭ୍ରମ ସଂଶୋଧନ ୨

ଇନ୍‌ସଲଭେନ୍ସି ଆଣ୍ଡ ବ୍ୟାଙ୍କ୍ରପ୍ସି କୋଡ୍ ୨୦୧୬ ତଥା ଇନ୍‌ସଲଭେନ୍ସି ଆଣ୍ଡ ବ୍ୟାଙ୍କ୍ରପ୍ସି ବୋର୍ଡ ଅଫ୍ ଇଣ୍ଡିଆ (ପରିସମାପନ ପ୍ରକ୍ରିୟା) ରେଗୁଲେସନ୍ସ ୨୦୧୬ ଏବଂ **ମା'ଦୁର୍ଗା ଥର୍ମାଲ ପାୱାର କମ୍ପାନୀ ଲିମିଟେଡ୍‌**ର ୱେବ୍‌ସାଇଟ୍ https://www.mtpcl.in ଅନୁଯାୟୀ **ଫେବୃୟାରୀ ୨୫, ୨୦୨୦ ଓ ସେପ୍ଟେମ୍ବର ୨୪, ୨୦୨୦**ରେ ଜାରି ପୂର୍ବବର୍ତ୍ତୀ ସର୍ବସାଧାରଣ ଘୋଷଣା ସନ୍ଦର୍ଭରେ, ଏକ ଚାଲୁ ବ୍ୟବସାୟ ଭାବେ କର୍ପୋରେଟ୍ ଋଣୀଙ୍କ ଅଧିଗ୍ରହଣ ପାଇଁ ଇ-ନିଲାମ ସମୟରେଖା ନିମ୍ନ ଅନୁଯାୟୀ ସଂଶୋଧିତ ଓ ପୁନଃ ନିର୍ଦ୍ଧାରିତ ହେବ:

(ଇନ୍‌ସଲଭେନ୍ସି ଆଣ୍ଡ ବ୍ୟାଙ୍କ୍ରପ୍ସି ବୋର୍ଡ ଅଫ୍ ଇଣ୍ଡିଆ (ପରିସମାପନ ପ୍ରକ୍ରିୟା) ରେଗୁଲେସନ୍ସ, ୨୦୧୬ର ରେଗୁଲେଶନ୍ ୩୨ ଓ ୩୩ ଅଧୀନରେ)

ସମ୍ପର୍କିତ ବିବରଣୀ

୧	କର୍ପୋରେଟ୍ ଋଣୀଙ୍କ ନାମ	**ମା'ଦୁର୍ଗା ଥର୍ମାଲ ପାୱାର କମ୍ପାନୀ ଲିମିଟେଡ୍‌**
୨	କର୍ପୋରେଟ୍ ଋଣୀଙ୍କ ନିଗମୀକରଣ ତାରିଖ	ଡିସେମ୍ବର ୧୫, ୨୦୦୮
୩	ଭର୍ତ୍ତୃପକ୍ଷ ଯାହାଙ୍କ ଅଧୀନରେ କର୍ପୋରେଟ୍ ଋଣୀ ନିଗମୀକୃତ/ପଞ୍ଜୀକୃତ ହୋଇଥିଲେ	କମ୍ପାନୀ ନିବନ୍ଧକ – କଟକ
୪	କର୍ପୋରେଟ୍ ଋଣୀଙ୍କ କର୍ପୋରେଟ୍ ପରିଚୟ ସଂଖ୍ୟା/ସୀମିତ ଉତ୍ତରଦାୟିତ୍ୱ ପରିଚୟ ସଂଖ୍ୟା	ୟୁ୪୦୧୦୨ଓଆର୍‌୨୦୦୮ପିଏଲ୍‌ସି୦୧୫୫୦୧
୫	କର୍ପୋରେଟ୍ ଋଣୀଙ୍କ ପଞ୍ଜୀକୃତ କାର୍ଯ୍ୟାଳୟ ଠିକଣା ଏବଂ ପ୍ରଧାନ କାର୍ଯ୍ୟାଳୟ (ଯଦି ଥାଏ)	**ପଞ୍ଜୀକୃତ କାର୍ଯ୍ୟାଳୟ:** ସିଏଡିଡି ସେଣ୍ଟର ଡିଲ୍‌ଡିଂ, ୨ୟ ମହଲା, ପ୍ରେସ୍ ଛକ, ମଧ୍ୟପାଟଣା, କଟକ, ଓଡ଼ିଶା – ୭୫୩୦୧୦ **କାରଖାନା ଅବସ୍ଥିତି:** ବଇଁଟୁଆ, ତାଳୀ, କଟକ– ୭୫୪୦୨୨, ଓଡ଼ିଶା
୬	କର୍ପୋରେଟ୍ ଋଣୀଙ୍କ ପରିସମାପନ ଆରମ୍ଭ ତାରିଖ	ଜୁନ୍ ୨୫, ୨୦୧୯
୭	ପରିସମାପକଙ୍କ ନାମ, ଠିକଣା, ଇମେଲ୍ ଠିକଣା, ଟେଲିଫୋନ ନମ୍ବର ଏବଂ ପଞ୍ଜୀକରଣ ନମ୍ବର	**ନାମ: ପଙ୍କଜ ଧାନୁକା** ଆଇବିବିଆଇ ସହିତ ପଞ୍ଜୀକୃତ ଠିକଣା: ଏଫ୍‌ଏ ୩୨୮, ସେକ୍ଟର ୩, ସଲ୍ଟ ଲେକ୍ ସିଟି, କୋଲକାତା, ପଶ୍ଚିମବଙ୍ଗ, ୭୦୦୧୦୬ **ପଞ୍ଜୀକୃତ ଇମେଲ୍ ଠିକଣା:** pankajdhanuka@gmail.com ଟେଲିଫୋନ୍: +୯୧ ୯୮୩୦୦ ୧୮୧୨୮ **ପଞ୍ଜୀକରଣ ନଂ.:** ଆଇବିବିଆଇ/ଆଇପିଏ-୦୦୧/ଆଇପି-ପି୦୧୨୦୫/୨୦୧୮-୨୦୧୯/୧୧୯୧୧ **ଯୋଗାଯୋଗ ଠିକଣା:** ଡିଲୋଏଟେ ଟଚେ ତୋହମାତ୍ସୁ ଇଣ୍ଡିଆ ଏଲ୍‌ଏଲ୍‌ପି, ୧୩ ମହଲା, ବିଲ୍‌ଡିଂ – ଓମେଗା, ବେଙ୍ଗଲ ଇଣ୍ଟେଲିଜେଣ୍ଟ ପାର୍କ, ବ୍ଲକ୍ – ଇପି ଏବଂ ଜିପି, ସେକ୍ଟର – ଭି, ସଲ୍ଟ ଲେକ୍ ସିଟି, ପଶ୍ଚିମବଙ୍ଗ ୭୦୦୦୯୧ **ଯୋଗାଯୋଗ ଇମେଲ୍ ଠିକଣା:** inmtpclip@deloitte.com
୮	ଇ-ନିଲାମର ତାରିଖ	**ନିଲାମ ଆରମ୍ଭ ତାରିଖ ଓ ସମୟ:** ଅକ୍ଟୋବର ୨୨, ୨୦୨୦ @ ପୂ. ୧୧.୦୦ ଘ. **ନିଲାମ ସମାପ୍ତିର ତାରିଖ ଓ ସମୟ:** ଅକ୍ଟୋବର ୨୨, ୨୦୨୦ @ ଅ. ୪.୩୦ ଘ.
୯	ପ୍ରକ୍ରିୟା ଦକ୍ଷତାବିଳ ହାସଲର ପଦ୍ଧତି	ନିଲାମ ପ୍ରକ୍ରିୟାର ସବିଶେଷ ନିୟମ ଓ ସର୍ତ୍ତାବଳୀ ପ୍ରକ୍ରିୟା ଦକ୍ଷତାବିଳରେ ନିର୍ଦ୍ଧାରିତ ଅଟେ, ଯାହାକୁ ବିଡର୍‌ମାନେ inmtpclip@deloitte.comକୁ ଇମେଲ୍ ଅନୁରୋଧ ପଠାଇ ହାସଲ କରିପାରିବେ।
୧୦	ପ୍ରକ୍ରିୟା ଦକ୍ଷତାବିଳ ହାସଲର ଶେଷ ତାରିଖ	ଅକ୍ଟୋବର ୧୯, ୨୦୨୦
୧୧	ନିଲାମ ପ୍ରକ୍ରିୟାର ବିଷୟବସ୍ତୁ	କର୍ପୋରେଟ୍ ଋଣୀଙ୍କୁ ଚାଲୁ ବ୍ୟବସାୟ ଭାବେ ଅଧିଗ୍ରହଣ କରିବା
୧୨	ବିଡ୍ ଦାଖଲର ପଦ୍ଧତି	ପ୍ରକ୍ରିୟା ଦକ୍ଷତାବିଳରେ ନିର୍ଦ୍ଧାରିତ ହୋଇଥିବା ଅନୁଯାୟୀ, ଯାହା କର୍ପୋରେଟ୍ ଋଣୀଙ୍କ ପରିସମାପକଙ୍କ ଦ୍ୱାରା ଜାରି ହେବ।
୧୩	ବିଡ୍‌ର ମାଧ୍ୟମ	ବିଡ୍‌ର ମାଧ୍ୟମ ହେଉଛି ଖୋଲା ଇ-ନିଲାମ, ଯେଉଁଠାରେ ବିଡର୍‌ମାନେ ଖୋଲା ସମୟ ଅବଧି ମଧ୍ୟରେ ଅନ୍ୟାନ୍ୟ ବିଡର୍‌ମାନଙ୍କର ପ୍ରତିଯୋଗିତାମୂଳକ ବିଡ୍ ଦେଖିପାରିବେ। କର୍ପୋରେଟ୍ ଋଣୀଙ୍କୁ ଏକ ଚାଲୁ ବ୍ୟବସାୟ ଭାବେ ଅଧିଗ୍ରହଣ କରିବା **'ଯେପରି ଅଛି ଯେଠାରେ ଅଛି'** ଭିତ୍ତିରେ କରାଯିବ ଏବଂ କର୍ପୋରେଟ୍ ଋଣୀଙ୍କ ଅଥବା ପରିସମାପକଙ୍କ ଦ୍ୱାରା କୌଣସି ପ୍ରତିନିଧିତ୍ୱ, ୱାରେଣ୍ଟି ଅଥବା କ୍ଷତିପୂରଣ ଦିଆଯିବ ନାହିଁ ।
୧

ସଂକ୍ଷେପରେ

ଇଫ୍‌କୋ କର୍ମଚାରୀଙ୍କ ଅସ୍ୱାଭାବିକ ମୃତ୍ୟୁ

ପାରାଦୀପ,୧୧।୧୦(ସ୍ୱ.ପ୍ର.): ପାରାଦୀପ ଇଫ୍‌କୋ ସାର କାରଖାନା ପରିସରରେ ରବିବାର ଜଣେ କର୍ମଚାରୀଙ୍କ ଅସ୍ୱାଭାବିକ ମୃତ୍ୟୁ ଘଟିଛି। ସେ ହେଲେ ବିହାର ପୂର୍ବ ଚମ୍ପାକ ଅଞ୍ଚଳର ମହମ୍ମଦ ଇଶାକ ଅଲ୍ଲା(୬୦)। ମହମ୍ମଦ କ୍ୱାର୍ଟରରେ ଏକୁଟିଆ ଥିଲେ। କିଛି ଦିନ ତଳେ ତାଙ୍କର କରୋନା ଟେଷ୍ଟ ହୋଇଥିଲା। ତେବେ ରିପୋର୍ଟ ନେଗେଟିଭ ଥିବା କୁହାଯାଇଛି। ଏ ନେଇ ଇଫକୋ ପକ୍ଷରୁ ପାରାଦୀପ ଆଦର୍ଶ ଥାନା ପୋଲିସକୁ ଖବର ଦିଆଯିବା ପରେ ପୋଲିସ ମୃତଦେହ ଜବତକରି ବ୍ୟବଚ୍ଛେଦ ପାଇଁ ପଠାଇଛି। ଏନେଇ ଏକ ଅପମୃତ୍ୟୁ ମାମଲା (ନଂ-୨୬/୨୦)ରୁଜୁ ହୋଇଛି।

୪୮ କରୋନା ଆକ୍ରାନ୍ତ ଚିହ୍ନଟ

ନୟାଗଡ଼ ଅଫିସ,୧୧।୧୦: ନୟାଗଡ଼ ଜିଲାରେ କରୋନା ମହାମାରୀ ଥମିବାର ନାଁ ଧରୁନି। ଏଠାରେ ପ୍ରତ୍ୟହ ଆକ୍ରାନ୍ତଙ୍କ ସଂଖ୍ୟା ବୃଦ୍ଧି ପାଇବାରେ ଲାଗିଛି। ଏହିକ୍ରମରେ ରବିବାର ପୁଣି ୪୮ନୂଆ ଆକ୍ରାନ୍ତ ଚିହ୍ନଟ ହୋଇଛନ୍ତି। ଏହାକୁ ମିଶାଇ ଜିଲାରେ ମୋଟ ଆକ୍ରାନ୍ତଙ୍କ ସଂଖ୍ୟା ୫୪୦୨ରେ ପହଞ୍ଚିଛି। ଅନ୍ୟପକ୍ଷେ ଜିଲାରେ କରୋନା ମୃତକଙ୍କ ସଂଖ୍ୟା ୩୬ରେ ପହଞ୍ଚିଛି।

ବ୍ରାଉନସୁଗାରର ଅବାଧ କାରବାର

ନୟାଗଡ ଅଫିସ,୧୧।୧୦: ନୟାଗଡ଼ ଜିଲାର ଶରଣକୁଳ ବଜାରରେ ଅବାଧରେ ବ୍ରାଉନସୁଗାର ମିଳୁଛି। ଏହା ବଜାରର ଯାତ୍ରା ପଡ଼ିଆ, ଝାଡେଶ୍ୱରୀ ମନ୍ଦିର ନିକଟ ଓ ଥାନା ନିକଟରେ ବହୁଳ ଭାବରେ ବିକ୍ରି ହେଉଛି। ଏହାର ମୁଖ୍ୟ ବ୍ୟବସାୟୀ କେତେଜଣ ବେକାର ଯୁବକଙ୍କୁ ନିୟୋଜିତ କରି ବ୍ୟବସାୟକୁ ସୁବିଧାରେ ଚଳାଇଛନ୍ତି। ଧରପଗଡ଼ ଭୟ ନ ଥିବାରୁ ଯିଏ ଯେଉଁଠି ଖୋଜିଲେ ସୁବିଧାରେ ବ୍ରାଉନସୁଗାର ମିଳୁଛି। ବାଲେଶ୍ୱର ଓ ଖୋର୍ଦ୍ଧାରୁ ବ୍ରାଉନସୁଗାର ଶରଣକୁଳ ଆସୁଥିବା ଜଣାପଡିଛି। ତେବେ ଏବେଠାରୁ ଏଥିପ୍ରତି ଗୁରୁତ୍ୱ ନ ଦେଲେ ପରିସ୍ଥିତି ବିଗଡିଯିବ ବୋଲି ବୁଦ୍ଧିଜିବୀମାନେ ମତ ପ୍ରକାଶ କରିଛନ୍ତି।

ମା' ସିଦ୍ଧିଦାତ୍ରୀଙ୍କ ହରଚଣ୍ଡୀ ବେଶ

ନାଉଗାଁ,୧୧।୧୦(ସ୍ୱ.ପ୍ର.): ଜଗତ୍‌ସିଂହପୁର ବ୍ଲକ ସରାମ୍ବୋସ୍ଥିତ ମା'ସିଦ୍ଧିଦାତ୍ରୀ ସର୍ବମଙ୍ଗଳା ପୀଠରେ ଶାରଦୀୟ ପାର୍ବଣ ପୂଜା ଅନୁଷ୍ଠିତ ହେଉଛି। ରବିବାର ୩୨ ତମ ଦିବସ ଅବସରରେ ମା'ସିଦ୍ଧିଦାତ୍ରୀଙ୍କୁ ହରଚଣ୍ଡୀ ବେଶରେ ସୁସଜ୍ଜିତ କରାଯାଇଛି।

ପୂର୍ବତନ ପୌରାଧ୍ୟକ୍ଷ ଗୋବିନ୍ଦଙ୍କ ପରଲୋକ

ପାରାଦୀପ,୧୧।୧୦(ସ୍ୱ.ପ୍ର.): ପାରାଦୀପ ପୌରପରିଷଦର ପୂର୍ବତନ ଅଧ୍ୟକ୍ଷ ଗୋବିନ୍ଦ ଚନ୍ଦ୍ର ତରାଇ(୫୮)ଙ୍କ ଶନିବାର ରାତିରେ ପରଲୋକ ଘଟିଛି। ସେ କିଛି ଦିନ ହେଲା କରୋନା ଭୂତାଣୁ ଦ୍ୱାରା ସଂକ୍ରମିତ ହୋଇ ଚିକିତ୍ସାଧୀନ ଥିଲେ। ଶୁକ୍ରବାର ଘରକୁ ଫେରିବା ପରେ ପୁଣି ଅସୁସ୍ଥ ହୋଇ ପଡ଼ିଥିଲେ। ପରେ ତାଙ୍କୁ ଏକ ଘରୋଇ ହସ୍ପିଟାଲରେ ଭର୍ତ୍ତି କରାଯାଇଥିଲା। ସେଠାରେ ତାଙ୍କର ପରଲୋକ ଘଟିଛି। ସେ ବିଜୁ ଜନତା ଦଳର ଜଣେ ଆଗଧାଡିର କର୍ମୀ ଥିଲେ। ତାଙ୍କ ମୃତ୍ୟୁ ଖବର ପାଇବା ପରେ ପାରାଦୀପର ବହୁ ଲୋକ ତାଙ୍କପ୍ରତି ଗଭୀର ସମବେଦନା ଜଣାଇଛନ୍ତି।

ଚିଙ୍ଗୁଡି ଘେରି ଯୋଗୁ ଅପରାଧ ବଢୁଛି

କେନ୍ଦ୍ରାପଡା ଅଫିସ/ ରାଜକନିକା, ୧୧।୧୦

- ଆଇନ ଶୃଙ୍ଖଳା ପରିସ୍ଥିତି ବିଗୁଡୁଛି
- ଅପହରଣ,ହତ୍ୟା ମାମଲା ବଢୁଛି
- ନାଳ, ଜଙ୍ଗଲ ଜବରଦଖଲକାରୀଙ୍କ କବ୍‌ଜାରେ ରହିଛି

କେନ୍ଦ୍ରାପଡ଼ା ଜିଲାରେ ଦିନକୁ ଦିନ ବେଆଇନ ଚିଙ୍ଗୁଡି ଘେରି ବଢ଼ି ଚାଲିଛି। ଏହି ଘେରି ନିର୍ମାଣ ଜିଲାର ସମୁଦ୍ର ଉପାନ୍ତ ଅଞ୍ଚଳ ମହାକାଳପଡା ଓ ରାଜନଗର ବ୍ଲକରେ ଆଉ ସୀମିତ ନାହିଁ। ରାଜକନିକା ବ୍ଲକରେ ମଧ୍ୟ ଦେଖିବାକୁ ମିଳୁଛି। ଏନେଇ ଜିଲାରେ ଆପରାଧିକ କାର୍ଯ୍ୟକଳାପ ବଢ଼ିଚାଲିଥିବାରୁ ଆଇନଶୃଙ୍ଖଳା ପରିସ୍ଥିତି ବିଗିଡ଼ିବାରେ ଲାଗିଛି। ଏହା ଏବେ ଜିଲା ପୋଲିସ ପାଇଁ ମୁଣ୍ଡବ୍ୟଥାର କାରଣ ପାଲିଟିଛି। ସେପ୍ଟେମ୍ବର ୩୦ରେ କୋଇଲିପୁର ଗ୍ରାମର ପୀତାମ୍ବର ରାଉତଙ୍କୁ କେତେଜଣ ଚିଙ୍ଗୁଡି ଘେରି ବ୍ୟବସାୟୀ ଅପହରଣ କରି ନେଇଥିବା ସମ୍ପର୍କରେ ତାଙ୍କ ସ୍ତ୍ରୀ ପ୍ରତିମା ଜୁନ୍ ୬ରେ ଖବରଦାତା ସମ୍ମଳିନୀ ଜରିଆରେ ପ୍ରକାଶ କରିବା ପରେ ଘଟଣା ଲୋକଲୋଚନକୁ ଆସିଛି। ଏନେଇ ପ୍ରତିମା ରାଜକନିକା ଥାନାରେ ଅଭିଯୋଗ କରିଥିଲେ ମଧ୍ୟ କୌଣସି କାର୍ଯ୍ୟାନୁଷ୍ଠାନ ହୋଇନାହିଁ ବୋଲି ଗଣମାଧ୍ୟମ ଆଗରେ ଅଭିଯୋଗ କରିଛନ୍ତି। ସେହିପରି ୨୦୧୯ରେ ଚିଙ୍ଗୁଡି ଘେରି ବିବାଦ ପାଇଁ ରାଜନଗର କୁରୁଣ୍ଟି ଗ୍ରାମର ଜଣେ ଯୁବକଙ୍କୁ ସାପ ଗ୍ୟାଙ୍ଗର ସଦସ୍ୟମାନେ ଅପହରଣ କରି ନିର୍ଯାତନା ଦେବାସହ ମାରି ଦେଇଥିଲେ। ଅପରପକ୍ଷେ ଚିଙ୍ଗୁଡି ଘେରି ନିମନ୍ତେ ନାଳ ଓ ଜଙ୍ଗଲ ଜମି ଜବରଦଖଲ କରାଯାଉଛି। ଏସବୁ ଘେରି ପାଇଁ ଆସିଥିବା ଲୁଣା ପାଣି ଚାଷ ଜମରେ ମାଡିଯିବା ଯୋଗୁ ଫସଲ ନଷ୍ଟ ହେଉଛି। ଏନେଇ ସ୍ଥାନୀୟ ଅଞ୍ଚଳରେ ବିବାଦ ସୃଷ୍ଟି ହେଉଛି। ୨୦୧୭ରେ ଜିଲା ପ୍ରଶାସନ ନିକଟରେ ଏଭଳି ଏକ ଅଭିଯୋଗ ହେବାପରେ ଚାଷୀ ଓ ଚିଙ୍ଗୁଡି ଘେରି ବ୍ୟବସାୟୀଙ୍କ ମଧ୍ୟରେ ବିବାଦ ହୋଇଥିଲା। ଫଳରେ ଚାଷୀମାନେ ସ୍ଥାନୀୟ ଅଞ୍ଚଳରେ ରାସ୍ତାକୁ ଓହ୍ଲାଇ ଆନ୍ଦୋଳନ କରିଥିଲେ। ଏହାପରେ ପ୍ରଶାସନ ପକ୍ଷରୁ ବେଆଇନ ଚିଙ୍ଗୁଡି ଘେରିକୁ ଭଙ୍ଗା ଯାଇଥିଲା। ଗତ ଜୁନ୍‌ରେ ମହାକାଳପଡା ବ୍ଲକ ଅନ୍ତର୍ଗତ ରାମନଗର ସେତୁ ନିକଟ ଜଙ୍ଗଲ ଜମିରେ ଚିଙ୍ଗୁଡି ଘେରି ହୋଇଥିବା ଦର୍ଶାଇ ସ୍ଥାନୀୟ ଅଞ୍ଚଳବାସୀ ଜିଲାପାଳଙ୍କ କାର୍ଯ୍ୟାଳୟ ସମ୍ମୁଖରେ ବିକ୍ଷୋଭ ପ୍ରଦର୍ଶନ କରିଥିଲେ।

ଏ ସମ୍ପର୍କରେ ବୁଦ୍ଧିଜୀବୀ ବିଧୁଭୂଷଣ ମହାପାତ୍ର, ଅମରବର ବିଶ୍ୱାଳ, ରଣଜିତ ସ୍ୱାଇଁ ପ୍ରମୁଖ କହିଛନ୍ତି, କେନ୍ଦ୍ରାପଡା ଜିଲାରେ ବେଆଇନ ଚିଙ୍ଗୁଡି ଘେରି ପରିବେଶକୁ ଅଶାନ୍ତ କରିଛି । ଅନେକ ସମୟରେ ସାଧରଣ ଲୋକେ ଅସାଧୁ ଘେରି ବ୍ୟବସାୟୀଙ୍କ ଆକ୍ରୋଶର ଶିକାର ହେଉଛନ୍ତି । ସମୟ ଉପଯୋଗୀ ପଦକ୍ଷେପ ନିଆ ନ ଗଲେ ଆଗାମୀ ଦିନରେ ଜିଲା ପୋଲିସ ପାଇଁ ସମସ୍ୟା ବଢ଼ିବ।

ଏସମ୍ପର୍କରେ ଏଏସପି ବ୍ରହ୍ମାନନ୍ଦ ଗାଗାରିନ ମହାନ୍ତି କହିଛନ୍ତି, ବେଆଇନ ଚିଙ୍ଗୁଡି ଘେରିକୁ ନେଇ ବିଭିନ୍ନ ସମୟରେ ଆଇନ ଶୃଙ୍ଖଳା ପରିସ୍ଥିତି ସୃଷ୍ଟି ହେଉଛି। ତେବେ ଅଭିଯୋଗ ହେବାପରେ ଜିଲା ପୋଲିସ ପକ୍ଷରୁ ଦୃଢ଼ କାର୍ଯ୍ୟାନୁଷ୍ଠାନ ନିଆଯାଉଛି। ଏପରିକି ଜିଲାରେ ଗଢ଼ି ଉଠିଥିବା ସାପ ଗ୍ୟାଙ୍ଗର ବହୁ ସଦସ୍ୟଙ୍କୁ ଗିରଫ କରାଯାଇଛି। ରାଜକନିକାର ଅପହରଣ ମାମଲାର ତଦନ୍ତ ଚାଲିଛି । ଖୁବ୍‌ଶୀଘ୍ର ଅପରାଧୀଙ୍କୁ ଗିରଫ କରାଯିବ ବୋଲି ଏଏସ୍‌ପି ମହାନ୍ତି କହିଛନ୍ତି।

ଯୌତୁକ ପାଇଁ ବଧୂ ହତ୍ୟା ଅଭିଯୋଗ

ବରୀ, ୧୧।୧୦ (ଡି.ଏନ୍.ଏ.)

ଅଟକ ୪ ଅଭିଯୁକ୍ତଙ୍କୁ ଛାଡ଼ିଲା ପୋଲିସ

ବରୀ ବ୍ଲକ ଅଧୀନ ବାଲିବିଲି ପଞ୍ଚାୟତ ଢିଅସାହି ଗ୍ରାମର ପ୍ରଭାତ ଜେନାଙ୍କ ସ୍ତ୍ରୀ ସସ୍ମିତାଙ୍କୁ ଶାଶୁଘର ଲୋକେ ହତ୍ୟା କରିଥିବା ଅଭିଯୋଗ ହୋଇଛି। ଯୌତୁକ ପାଇଁ ଶାଶୁଘର ଲୋକେ ତାଙ୍କୁ ହତ୍ୟା କରିଥିବା ବାପଘର ପକ୍ଷରୁ ଅଭିଯୋଗ କରାଯାଇଛି। ଅଭିଯୋଗ ଆଧାରରେ ପୋଲିସ ମାମଲା (ନଂ.-୨୦୨/୨୦) ରୁଜୁ କରିଛି।

ମିଳିଥିବା ସୂଚନା ଅନୁସାରେ, ଉଦୟନାଥପୁରର ନିତ୍ୟାନନ୍ଦ ରାଉତଙ୍କ ଝିଅ ସସ୍ମିତା ୨୦୧୭ ମେ'ରେ ଢିଅସାହିର ବିଦ୍ୟାଧର ଜେନାଙ୍କ ପୁଅ ପ୍ରଭାତଙ୍କୁ ବୈଦିକ ରୀତିରେ ବିବାହ କରିଥିଲେ। ବାହାଘର ବେଳେ ପୁଅ ଘର ଲୋକଙ୍କ ଦାବି ମୁତାବକ ସମସ୍ତ ସାମଗ୍ରୀ ଓ ନଗଦ ୯୫ ହଜାର ଟଙ୍କା ପ୍ରଦାନ କରାଯାଇଥିଲା। ମାତ୍ର ଶାଶୁଘର ଲୋକେ ଅଧିକ ଯୌତୁକ ଦାବି କରି ଅନେକ ସମୟରେ ସସ୍ମିତାଙ୍କୁ ଶାରୀରିକ ଓ ମାନସିକ ନିର୍ଯାତନା ଦେଉଥିଲେ। ଏ ନେଇ ବାପଘର ଲୋକଙ୍କୁ ଜଣାଇବା ପରେ ଭଦ୍ରଲୋକଙ୍କ ଉପସ୍ଥିତିରେ ଏକାଧିକ ବାର ଘଟଣାର ଆପୋଷ ସମାଧାନ ହୋଇଥିଲା। ମାତ୍ର ଶନିବାର ରାତିରେ ସସ୍ମିତା ବେକରେ ରଶି ଲଗାଇ ଆତ୍ମହତ୍ୟା କରିଥିବା ବାପଘର ଲୋକେ ଖବର ପାଇଥିଲେ। ସସ୍ମିତାଙ୍କୁ ତାଙ୍କ ସ୍ୱାମୀ, ଶାଶୁ, ଶ୍ୱଶୁର, ୨ ଯାଆ ଓ ଦେଖଶୁର ମିଶି ହତ୍ୟା କରିବା ପରେ ଟାଙ୍ଗି ଦେଇଥିବା ନିତ୍ୟାନନ୍ଦ ଥାନାରେ ଅଭିଯୋଗ କରିଛନ୍ତି। ସସ୍ମିତାଙ୍କର ୭ମାସର ଏକ ଶିଶୁକନ୍ୟା ରହିଛି। ବାହାଘର ବେଳେ ବାପଘର ପକ୍ଷରୁ ଦିଆଯାଇଥିବା ସମସ୍ତ ଯୌତୁକ ସାମଗ୍ରୀ ପୋଲିସ ଜବତ କରି ବାପଘର ପରିବାର ଲୋକଙ୍କ ହସ୍ତାନ୍ତର କରିଛି ବୋଲି ଥାନାଧିକାରୀ ଅଜୟ କୁମାର ଜେନା ପ୍ରକାଶ କରିଛନ୍ତି। ପୋଲିସ ସସ୍ମିତାଙ୍କ ସ୍ୱାମୀଙ୍କ ସମେତ ୪ଜଣଙ୍କୁ ଅଟକ ରଖିଥିବା ବେଳେ ରାତି ପ୍ରାୟ ୮ଟା ବେଳେ ଛାଡ଼ି ଦେଇଥିବା ଜଣାଯାଇଛି।

୧୬ରେ ଜମିହରା କୃଷକ ଏକତା ମଞ୍ଚର ସମାବେଶ

ଖବରଦାତା ସମ୍ମିଳନୀରେ ସୂଚନା ଦିଆଯାଉଛି।

କୁଜଙ୍ଗ,୧୧।୧୦(ଡି.ଏନ.ଏ.)

ତୈଳ ବିଶୋଧନାଗାର ପ୍ରକଳ୍ପରେ ନିଯୁକ୍ତି ପ୍ରସଙ୍ଗ

ପାରାଦୀପ ତୈଳ ବିଶୋଧନାଗାର ପ୍ରକଳ୍ପରେ ଜମି ହରାଇଥିବା ପରିବାରକୁ ନିଯୁକ୍ତି ଦେବାରେ ବିଶୋଧନାଗାର କର୍ତ୍ତୃପକ୍ଷ ଟାଳଟୁଳ ନୀତି ଅବଲମ୍ବନ କରିଛନ୍ତି। ଏହାର ପ୍ରତିବାଦରେ ଆସନ୍ତା ୧୬ ତାରିଖରେ ଜମିହରା କୃଷକ ଏକତା ମଞ୍ଚ ପକ୍ଷରୁ ୧ ନମ୍ବର ଫାଟକ ସମ୍ମୁଖରେ ଏକ ସମାବେଶ କରାଯିବ। ଏନେଇ ରବିବାର କୁଜଙ୍ଗ ଲୋକନାଥ ଭବନରେ ଅନୁଷ୍ଠିତ ଖବରଦାତା ସମ୍ମିଳନୀରେ ଏହି ଘୋଷଣା କରାଯାଇଛି। ସମ୍ମିଳନୀରେ ମଞ୍ଚ ସଭାପତି ରବୀନ୍ଦ୍ର ମାଝି କହିଛନ୍ତି, ଜମିହରା କୃଷକ ଏକତା ମଞ୍ଚରୁ ପକ୍ଷରୁ ୨୦୧୯ ଜୁନ ୨୪ରୁ ଜୁଲାଇ ୧୮ ପର୍ଯ୍ୟନ୍ତ ୨୫ ଦିନ ଧରି ନିଯୁକ୍ତି ଦାବିକରି ଧାରଣା ଦିଆଯାଇଥିଲା। ପରେ ପାରାଦୀପ ଅତିରିକ୍ତ ଜିଲାପାଳଙ୍କ ଅଧ୍ୟକ୍ଷତାରେ ତୈଳ ବିଶୋଧନାଗାର କର୍ତ୍ତୃପକ୍ଷ, ଜିଲା ପ୍ରଶାସନ ଓ ଏକତା ମଞ୍ଚ ମଧ୍ୟରେ ଏକ ତ୍ରିପାକ୍ଷିକ ଆଲୋଚନା କରାଯାଇ ଏକମାସ ମଧ୍ୟରେ ୫୦ ଜଣଙ୍କୁ ନିଯୁକ୍ତି ଦେବା ପାଇଁ ଲିଖିତ ପ୍ରତିଶ୍ରୁତି ଦିଆଯାଇଥିଲା। ମାତ୍ର ଏ ପର୍ଯ୍ୟନ୍ତ ତାହା କାର୍ଯ୍ୟକାରୀ ହେଲାନାହିଁ। ପୂର୍ବରୁ ତୈଳ ବିଶୋଧନାଗାର ପ୍ରକଳ୍ପରେ କାର୍ଯ୍ୟରତ ପିପି ପ୍ରୋଜେକ୍ଟରେ ଜମିହରା ପିଲାଙ୍କୁ ଅଗ୍ରାଧିକାର ଭିତ୍ତିରେ ନିଯୁକ୍ତି ଦେବାପାଇଁ ପ୍ରଶାସନ ଓ ତୈଳବିଶୋଧନାଗାର ମ୍ୟାନେଜମେଣ୍ଟ ଲିଖିତ ପ୍ରତିଶ୍ରୁତି ଦେଇଥିଲେ ମଧ୍ୟ ତାହା ପାଣିର ଗାର ସଦୃଶ ହୋଇଛି। ପିପି ପ୍ରୋଜେକ୍ଟରେ ରାଜ୍ୟ ବାହାରର ଶହ ଶହ ପିଲା ନିଯୁକ୍ତି ପାଇଥିଲେ ବି ଜମିହରା ପରିବାର ବଞ୍ଚିତ ହୋଇଛନ୍ତି। ସମାବେଶ ସମ୍ପର୍କରେ ପ୍ରଶାସନ ଓ ତୈଳ ବିଶୋଧନାଗାର ପ୍ରକଳ୍ପ କର୍ତ୍ତୃପକ୍ଷଙ୍କୁ ଜଣାଇ ଦିଆଯାଇଥିବା ମଞ୍ଚ ସମ୍ପାଦକ ଧୀରେନ୍ଦ୍ର ବିଶ୍ୱାଳ, ଶ୍ରମିକ ନେତା ସୁବାସ ମହାପାତ୍ର, ସର୍ବେଶ୍ୱର ସ୍ୱାଇଁ, କୃତିବାସ ମାଝି, ବାଇଧର ସାମଲ ଓ କୋଷାଧ୍ୟକ୍ଷ ସୌରୀ ନାୟକ ପ୍ରମୁଖ ପ୍ରକାଶ କରିଛନ୍ତି।

ପୂର୍ବତନ ସରପଞ୍ଚଙ୍କ ଉଦ୍ଦେଶ୍ୟରେ ସ୍ମୃତିସଭା

ରସୁଲପୁର, ୧୧।୧୦ (ଡି.ଏନ୍.ଏ.)

ରସୁଲପୁର ବ୍ଲକ ଅଧୀନ ଅବିଭକ୍ତ ଓଡ଼ିଶୋ ପଞ୍ଚାୟତର ପୂର୍ବତନ ସରପଞ୍ଚ ନିରଞ୍ଜନ ନାୟକଙ୍କ ଏକାଦଶାହ ଉପଲକ୍ଷେ ରବିବାର ଏକ ଶ୍ରଦ୍ଧାଞ୍ଜଳି ସଭା ଅନୁଷ୍ଠିତ ହୋଇଯାଇଛି। ଶିକ୍ଷାବିତ୍ କୈଳାସ ଚନ୍ଦ୍ର ନାୟକଙ୍କ ଅଧ୍ୟକ୍ଷତାରେ ଅନୁଷ୍ଠିତ ସଭାରେ ବହୁ ବିଶିଷ୍ଟ ବ୍ୟକ୍ତି ଯୋଗଦେଇ ସ୍ୱର୍ଗତନ ନାୟକ ଜଣେ ସୁସଂଗଠକ, ପରୋପକାରୀ ବ୍ୟକ୍ତି ଥିଲେ ବୋଲି ମତବ୍ୟକ୍ତ କରିଥିଲେ। ଅନ୍ୟମାନଙ୍କ ମଧ୍ୟରେ ଜିଲାପରିଷଦ ସଭାପତି ନରେଶ ଚନ୍ଦ୍ର ମହାନ୍ତି, ପୂର୍ବତନ ବିଧାୟକ-ଧର୍ମଶାଳା, ରବି ଲାବଣ୍ୟ, ଚକ୍ରଧର ସାହୁ, ସୁଧୀର ନାୟକ, ମୋଇଉଦ୍ଦିନ ମହମ୍ମଦ, ସୁଶାନ୍ତ କୁମାର ପଣ୍ଡା, ଗଗନ ବିହାରୀ ରଣା ପ୍ରମୁଖ ଯୋଗଦେଇଥିଲେ। ବୀରକିଶୋର ନାୟକ ସଭା ସଞ୍ଚାଳନରେ ସହଯୋଗ କରିଥିଲେ। ଭଣଜା ସୁବାସ ଚନ୍ଦ୍ର ନାୟକ ଧନ୍ୟବାଦ ଅର୍ପଣ କରିଥିଲେ।

ବିଜେଡିରେ ଯୋଗଦେଲେ ଅନ୍ୟ ଦଳର କର୍ମୀ

ତିର୍ତ୍ତୋଲ,୧୧।୧୦(ଡି.ଏନ.ଏ.)

ତିର୍ତ୍ତୋଲ ବ୍ଲକ ମୂଳିସିଂ ପଞ୍ଚାୟତରେ ରବିବାର ବିଜେଡିର ଏକ କର୍ମୀ ସମାବେଶ ଅନୁଷ୍ଠିତ ହୋଇଛି। ଏଥିରେ ଅନ୍ୟଦଳର ବହୁ କର୍ମୀ ଦଳ ଛାଡ଼ି ବିଜେଡିରେ ମିଶିଛନ୍ତି। ସୋରଡା ବିଧାୟକ ପୂର୍ଣ୍ଣଚନ୍ଦ୍ର ସ୍ୱାଇଁ ଉପସ୍ଥିତ ରହି ଯୋଗ ଦେଇଥିବା କର୍ମୀଙ୍କୁ ଦଳୟ ଉତ୍ତରୀୟ ପ୍ରଦାନ କରି ସ୍ୱାଗତ କରିଥିଲେ। ଏହି ଅବସରରେ ସେ ଦଳୀୟ ସଙ୍ଗଠନକୁ ମଜଭୁତ କରିବା ପାଇଁ କର୍ମୀଙ୍କୁ ଆହ୍ୱାନ କରିଥିଲେ। ଅନ୍ୟମାନଙ୍କ ମଧ୍ୟରେ ବ୍ଲକ ଅଧକ୍ଷା ସୁଜାତା ମହାନ୍ତି, ପାରାଦୀପର ପୂର୍ବତନ ପୌରାଧକ୍ଷ ବସନ୍ତ ବିଶ୍ୱାଳ, ବ୍ଲକ ଆମ୍ବା ଅଧକ୍ଷ ବସନ୍ତ ମହାପାତ୍ର, ବ୍ଲକ ବିଜେଡି ସଭାପତି ଗଙ୍ଗାଧର ବିଶ୍ୱାଳ, ଜିଲାପରିଷଦ ସଭ୍ୟ ଲିପାଲି ରାଉଳ, ବିମଳ ମହାପାତ୍ର, ରଘୁନାଥପୁର ବ୍ଲକ ପୂର୍ବତନ ଅଧକ୍ଷ ରଜତ ପାତ୍ର, ରମେଶ ଦାସ,ବ୍ଲକ ବିଜେଡି ସମ୍ପାଦକ ଅମର ଜ୍ୟୋତି ସାହୁ ପ୍ରମୁଖ ଯୋଗଦେଇଥିଲେ। ପ୍ରତିଷ୍ଠିତ ଯାତ୍ରା ଖଳନାୟକ ରଞ୍ଜିତ ପାତ୍ରଙ୍କ ସମେତ ଭାସ୍କର ସିଂ, ଅନିଲ ସିଂ, ପ୍ରତାପ ନାୟକ, ଅନନ୍ତ ଚରଣ ବେହେରା ଦଳ ପରିତ୍ୟାଗ କରି ବିଜେଡିରେ ଯୋଗ ଦେଇଛନ୍ତି।

ବିଜେଡି ସମାବେଶରେ ଅନ୍ୟ ଦଳର କର୍ମୀ ଯୋଗ ଦେଇଛନ୍ତି।

ଦଳରେ ଅବହେଳା କରାଯାଇଛି: ରମାକାନ୍ତ

ବାଲିଆ,୧୧।୧୦

୨୦୧୯ ସାଧାରଣ ନିର୍ବାଚନରେ ତିର୍ତ୍ତୋଲ ନିର୍ବାଚନମଣ୍ଡଳୀ ଆସନରୁ ବିଧାୟକ ପ୍ରାର୍ଥୀଭାବେ ଭାଜପାରୁ ଲଢିଦ୍ୱିତୀୟ ସ୍ଥାନରେ ରହିଥିବା ପ୍ରଫେସର ରମାକାନ୍ତ ଭୋଇ ଗତ ୬ ତାରିଖରେ ଦଳରୁ ଇସ୍ତଫା ଦେଇଛନ୍ତି। ତାଙ୍କୁ ଅବହେଳା କରାଯାଇଥିବାରୁ ସେ ଦଳ ଛାଡ଼ିଥିବା କହିଛନ୍ତି। ଏପରି କି ଜିଲା ପ୍ରଭାରୀ ସାରଦା ପ୍ରଧାନଙ୍କ ପାଇଁ ବାଧହୋଇ ଦଳ ଛାଡ଼ିଥିବା ରବିବାର ଏକ ଖବରଦାତା ସମ୍ମିଳନୀରେ ସୂଚନା ଦେଇଛନ୍ତି। ସେ ତିର୍ତ୍ତୋଲରେ ଭାଜପା ସଙ୍ଗଠନକୁ ଶକ୍ତିଶାଳୀ କରିବା ସହ ୪ ହଜାର ଭୋଟରୁ ୫୪ ହଜାରରେ ପହଞ୍ଚାଇଥିଲେ। ଏଭଳି ସ୍ଥଳେ ସେ ପ୍ରାର୍ଥୀ ହେବା ପାଇଁ ହକ୍‌ଦାର। କିନ୍ତୁ ଟିକେଟ ପାଇଁ ଦଳ ଛାଡି ନାହାନ୍ତି। ପ୍ରଭାରୀଙ୍କ ଗୁପ୍ତ ମନ୍ତ୍ରଣାରେ ତାଙ୍କୁ ଏବଂ ତାଙ୍କ ସମର୍ଥକଙ୍କୁ ସବୁଥିରୁ ବଞ୍ଚିତ କରାଯାଇଛି। ସେଥିପାଇଁ ସେ ଦଳ ଛାଡ଼ିବାକୁ ବାଧ ହୋଇଛନ୍ତି ବୋଲି କହିଛନ୍ତି। ଅନ୍ୟପକ୍ଷେ ଭାଜପା ରାଜ୍ୟ ଉପସଭାପତି ଭୃଗୁ ବକ୍ସିପାତ୍ର ଗଣମାଧ୍ୟମ ଆଗରେ ଦେଉଥିବା ବିବୃତିକୁ ସେ ଖଣ୍ଡନ କରି କହିଛନ୍ତି, ଦଳର ଗାଇଡ୍‌ଲାଇନ ଅନୁସାରେ ତିର୍ତ୍ତୋଲ ପାଇଁ ୩ ଆଶାୟୀ ପ୍ରାର୍ଥୀଙ୍କ ନାମ ସୁପାରିସ କରିବା କଥା। ହେଲେ ଦଳ ନେତୃମଣ୍ଡଳୀ ଜଣଙ୍କ ନାମ ପଠାଇଛନ୍ତି। ଯଦି ୩ ଜଣଙ୍କ ନାମ ପଠାଯାଇଛି ତାହା ଦେଖାନ୍ତୁ ବୋଲି ସେ ଖବରଦାତା ସମ୍ମିଳନୀରେ ଆହ୍ୱାନ କରିଛନ୍ତି।

ବିନା ରସିଦରେ ଅତ୍ୟଧିକ ଦେୟ ଆଦାୟ

ଯାଜପୁର ରୋଡ୍, ୧୧।୧୦ (ଡି.ଏନ୍.ଏ.)

- ଘରୋଇ ସ୍କୁଲ ନାଁରେ ଅଭିଯୋଗ ଆଣିଲା ଅଭିଭାବକ କମିଟି
- ସମସ୍ୟା ସମାଧାନ ନ ହେଲେ ଆନ୍ଦୋଳନ ଚେତାବନୀ

ଯାଜପୁର ଜିଲା ବ୍ୟାସନଗର ଲକ୍ଷ୍ମୀନଗରସ୍ଥିତ ସେଣ୍ଟ ଜାଭିୟର ଉଚ୍ଚ ବିଦ୍ୟାଳୟ କର୍ତ୍ତୃପକ୍ଷ ବିନା ରସିଦ୍‌ରେ ଅତ୍ୟଧିକ ଫି' ଆଦାୟ କରୁଥିବା ଅଭିଯୋଗ ଆଣିଛି ଅଭିଭାବକ କମିଟି। ୧୦ମ ଶ୍ରେଣୀ ପରୀକ୍ଷା ପାଇଁ ଫର୍ମ ପୂରଣ ବାବଦକୁ ସିବିଏସ୍‌ଇ ପକ୍ଷରୁ ପ୍ରତି ପିଲା ପାଇଁ ୧୮ଶହ ଟଙ୍କା ନିର୍ଦ୍ଧାରିତ ହୋଇଥିବା ବେଳେ ଉକ୍ତ ସ୍କୁଲ କର୍ତ୍ତୃପକ୍ଷ ୨୬ଶହ ଟଙ୍କା ଆଦାୟ କରୁଛନ୍ତି। ଏହାଛଡ଼ା ବହି, ଖାତା ଓ ୟୁନିଫର୍ମ ପାଇଁ ମଧ୍ୟ ସେମାନେ ଅଧିକ ଫି' ନେଉଛନ୍ତି। ଏ ସବୁର ରସିଦ୍ ମଧ୍ୟ ଦିଆଯାଉନି ବୋଲି ରବିବାର ଆୟୋଜିତ ଖବରଦାତା ସମ୍ମିଳନୀରେ ଅଭିଭାବକ କମିଟି ଅଭିଯୋଗ ଆଣିଛି। ଏଥିସହ କରୋନା ମହାମାରୀ ସମୟରେ ରି-ଆଡ୍‌ମିଶନ ଫି' ଏବଂ ମାସିକ ଦେୟ ବାବଦରେ

ସଂକ୍ଷେପରେ

ବିପଦସଙ୍କୁଳ ଶୁଖିଲା ଶାଳଗଛ

ଖଣ୍ଡପଡ଼ା,୧୧।୧୦(ସ୍ୱ.ପ୍ର.): ଖଣ୍ଡପଡ଼ା ପୂର୍ବବିଭାଗ ସହକାରୀ ଯନ୍ତ୍ରୀଙ୍କ କାର୍ଯ୍ୟାଳୟ ପରିସରରେ ୨ଟି ମହାଦୃମ ଶୁଖିଲା ଶାଳଗଛ ଦୀର୍ଘବର୍ଷ ହେଲା ଠିଆହୋଇଛି। ବର୍ଷା, ବାତ୍ୟା ଓ ପବନ ସମୟରେ ଏହି ଶୁଖିଲା ଗଛ ଭାଙ୍ଗି ପଡିଲେ ବଙ୍ଗଳାର ବାହ୍ୟ ପ୍ରାଚୀର ନଷ୍ଟ ହେବା ସହ ସହକାରୀ ଯନ୍ତ୍ରୀଙ୍କ ନୂତନ କାର୍ଯ୍ୟାଳୟ ସଂଲଗ୍ନ କର୍ମଚାରୀଙ୍କ ବାସଗୃହଟି କ୍ଷୟକ୍ଷତି ହେବା ଆଶଙ୍କା ପ୍ରକାଶ ପାଇଛି। ଏହି ଶୁଖିଲା ଗଛ ୨ଟିକୁ କାଟିବା ନିମନ୍ତେ ବିଭାଗୀୟ କର୍ତ୍ତୃପକ୍ଷ ଧ୍ୟାନ ଦେଉନାହାନ୍ତି। ଗଛ ୨ଟିର ଆନୁମାନିକ ମୂଲ୍ୟ ୨ଲକ୍ଷ ଟଙ୍କାରୁ ଉର୍ଦ୍ଧ୍ୱ ହେବ। ଯଦି ଗଛ ୨ଟି କଟାଯାଇ ସାଧାରଣରେ ନିଲାମ କରାଯାଆନ୍ତା ତେବେ ସରକାର କିଛି ପରିମାଣର ରାଜସ୍ୱ ପାଇପାରନ୍ତେ ବୋଲି ଆଲୋଚନା ହେଉଛି। ତେଣୁ ଗଛ ୨ଟିକୁ ହଟାଇଦେବା ନିମନ୍ତେ ପ୍ରଶାସନ ଦୃଷ୍ଟି ଦେବାକୁ ଦାବି ହେଉଛି। ଏସମ୍ପର୍କରେ ବିଭାଗୀୟ ଯନ୍ତ୍ରୀ ପ୍ରଦୀପ କୁମାର ପରିଡା କହିଛନ୍ତି, ବହୁ ଦିନର ଏହି ଶୁଖିଲା ଗଛ ଖତରା ହୋଇଗଲାଣି। ତେବେ ଜଙ୍ଗଲ ବିଭାଗ କିମ୍ବା ଫରେଷ୍ଟ କର୍ପୋରେଶନ ସହ ଯୋଗାଯୋଗ କରାଯାଇ ଏ ଦିଗରେ ପଦକ୍ଷେପ ନିଆଯିବ।

ପୂର୍ବତନ ପଞ୍ଚାୟତ ସମିତି ଅଧ୍ୟକ୍ଷଙ୍କ ପରଲୋକ

ରାଜନଗର,୧୧।୧୦(ଡି.ଏନ୍.ଏ.): ରାଜନଗର ବ୍ଲକ ପୂର୍ବତନ ପଞ୍ଚାୟତ ସମିତି ଅଧ୍ୟକ୍ଷ, ସାମାଜିକ କର୍ମୀ ତଥା ବରିଷ୍ଠ ବିଜେଡି ନେତା ଜଗବନ୍ଧୁ ନାୟକଙ୍କ ଶନିବାର ବିଳମ୍ବିତ ରାତିରେ ପରଲୋକ ଘଟିଛି। ମୃତ୍ୟୁବେଳକୁ ତାଙ୍କୁ ୬୭ ବର୍ଷ ହୋଇଥିଲା। ଅସୁସ୍ଥତା ଯୋଗୁ ଭୁବନେଶ୍ୱରସ୍ଥିତ ଏମ୍ସ ହସ୍ପିଟାଲରେ ଚିକିତ୍ସାଧୀନ ଥିଲେ। ଭୁବନେଶ୍ୱରସ୍ଥିତ ଶହୀଦନଗର ଶ୍ମଶାନରେ ନାୟକଙ୍କ ଶେଷକୃତ୍ୟ ସମ୍ପନ୍ନ ହୋଇଛି। ତାଙ୍କ ମୃତ୍ୟୁଖବର ପାଇବାପରେ ରାଜନଗରରେ ଶୋକର ଛାୟା ଖେଳିଯାଇଛି। ତାଙ୍କ ବିୟୋଗରେ ରାଜନଗର ବିଧାୟକ ଧ୍ରୁବ ସାହୁ, ପୂର୍ବତନ ବିଧାୟକ ଅଂଶୁମାନ ମହାନ୍ତି, ଅଲେଖ କୁମାର ଜେନା, କୃତିବାସ ପାତ୍ର, ଲକ୍ଷ୍ମୀଧର ଲେଙ୍କା, ଜୟୀରାମ ସେଠୀ ଓ ଅଶୋକକୁମାର ପ୍ରତିହାରୀ ପ୍ରମୁଖ ଶୋକପ୍ରକାଶ କରିଛନ୍ତି।

ଦେଢ଼ ମାସ ପୂରିଲାଣି, ସହାୟତା ମିଳୁନି

ରସୁଲପୁର, ୧୧।୧୦ (ଡି.ଏନ୍.ଏ.)

ସର୍ବସ୍ୱ ଧୋଇ ନେଲା ବନ୍ୟା। ପୁରୁଷ ପୁରୁଷ ଧରି ରହିଆସୁଥିବା ଭିଟାମାଟି ଖଣ୍ଡକ ବ୍ରାହ୍ମଣୀ ନଦୀ ଗର୍ଭରେ ଲୀନ ହୋଇଥିବା ବେଳେ ଦୀର୍ଘ ବର୍ଷ ଧରି ସାଇତି ରଖିଥିବା ସବୁ ସ୍ମୃତି ବନ୍ୟା ପାଣିରେ ଭାସିଗଲା। ହେଲେ ଦେଢ଼ ମାସ ପରେ ବି ସରକାରୀ ସହାୟତା ମିଳିଲାନି। ସର୍ବସ୍ୱ ହରାଇବା ପରେ ଦେଢ଼ ମାସ ହେଲା ସମ୍ପର୍କୀୟଙ୍କ ଘରେ ମୁଣ୍ଡ ଗୁଞ୍ଜିଛୁ ବୋଲି କହିଛନ୍ତି ରସୁଲପୁର ବ୍ଲକ ବନ୍ଧଡିହ ପଞ୍ଚାୟତ କଣ୍ଡିଆ ସାହିର କାମିନୀ ମୋହନ ଜେନା ଓ ରଶ୍ମୀରଞ୍ଜନ ଜେନା। ସେମାନଙ୍କ ଘର ଥିବା ସ୍ଥାନ ଏବେ ବ୍ରାହ୍ମଣୀ ନଦୀର ଏକ ଅଂଶ ପାଲଟି ଯାଇଛି। ସର୍ବହରା ଏହି ଦୁଇ ପରିବାରକୁ ୨ଟି ଘର ନିର୍ମାଣ ପାଇଁ ସହାୟତା, ଲୁଗାପଟା, ବାସନକୁସନ ଆଦି କ୍ଷୟକ୍ଷତି ବାବଦକୁ ଅର୍ଥ ମିଳିବ ବୋଲି ରସୁଲପୁର ତହସିଲଦାର ଜ୍ୟୋତିକାନ୍ତ ଭୁଜବଳ କହିଛନ୍ତି। ହେଲେ ଏ ସହାୟତା ସମୁଦ୍ରକୁ ସଙ୍ଗେ ଭଳି। ତେଣୁ ସେହି ଦୁଇ ପରିବାରକୁ ମୁଖ୍ୟମନ୍ତ୍ରୀ ରିଲିଫ ପାଣ୍ଠିରୁ ଗୃହ ନିର୍ମାଣ ସହାୟତା, ଗୁହାଳ, ବାଡ଼ି ବଗିଚା ଓ ଘର ନିର୍ମାଣ ଲାଗି ଜାଗା ଯୋଗାଇ ଦେବାକୁ ବିପନ୍ନ ପରିବାର ପକ୍ଷରୁ ଦାବି ହୋଇଛି। ଏ ନେଇ ଦୁଇ ପରିବାର ସଦସ୍ୟ ଜିଲାପାଳଙ୍କୁ ଭେଟି ଦାବିପତ୍ର ପ୍ରଦାନ କରିଛନ୍ତି।

ବନ୍ୟାରେ ଘର ଭୁଶୁଡ଼ି ମାଟିରେ ମିଶିଯାଇଛି।

ଗତ ଅଗଷ୍ଟ ୨୮ ତାରିଖରେ ବ୍ରାହ୍ମଣୀର କଣ୍ଡିଆ ସାହି ନିକଟରେ ୨୦୦ଫୁଟ୍ ଚଉଡ଼ାର ଘାଇ ସୃଷ୍ଟି ହୋଇ କାମିନୀ ଓ ରଶ୍ମିରଞ୍ଜନଙ୍କ ପ୍ରାୟ ୨୦ଲକ୍ଷ ମୂଲ୍ୟର ୨ ମହଲା କୋଠା ଭୁଶୁଡ଼ି ପଡ଼ିଥିଲା। ଏଥିରେ ଲକ୍ଷାଧିକ ଟଙ୍କାର ସୁନା ରୂପା ଗହଣା, ପିତ୍ତଳ ବାସନ, ବଗିଚାରେ ଥିବା ବହୁ ମୂଲ୍ୟବାନ ଗଛ, ଦୁଇଟି ଗୁହାଳ, ପାଇଖାନା ଆଦି ମାଟିରେ ମିଶିଗଲା। ମୂଲ୍ୟବାନ ସମାଗ୍ରୀ ବୋଝେଇ ପୁରୁଣା ସିନ୍ଦୁକ ଆହୁରି ଅନେକ ଘର କରଣା ସାମଗ୍ରୀ ଭାସିଗଲା। ସେଦିନଠାରୁ ୨ ପରିବାର ସେମାନଙ୍କ ସମ୍ପର୍କୀୟଙ୍କ ଘରେ ମୁଣ୍ଡ ଗୁଞ୍ଜିଛନ୍ତି। ସେମାନଙ୍କ ଘର ଡିହ ବ୍ରାହ୍ମଣୀ ନଦୀରେ ମିଶିଯାଇଥିବାରୁ ସେହି ସ୍ଥାନରେ ନୂଆ କରି ଘର ନିର୍ମାଣ କରିବା ସମ୍ଭବ ନୁହେଁ।

ରସୁଲପୁର ବ୍ଲକ

- ବ୍ରାହ୍ମଣୀ ବନ୍ୟାରେ ସର୍ବସ୍ୱ ହରାଇ ସମ୍ପର୍କୀୟଙ୍କ ଘରେ ମୁଣ୍ଡି ଗୁଞ୍ଜିଛନ୍ତି ୨ ପରିବାର
- ଘର କରିବା ପାଇଁ ଜାଗା, ଅନ୍ୟାନ୍ୟ ସହାୟତା ଯୋଗାଇ ଦେବାକୁ ଦାବି

ତେଣୁ ସେମାନେ ସେହି ଜମିକୁ ସରକାରଙ୍କୁ ଦେଇଦେବେ। ଏହା ବଦଳରେ ଘର ନିର୍ମାଣ ପାଇଁ ସରକାରଙ୍କ ପକ୍ଷରୁ ସେମାନଙ୍କୁ ଜମି ଯୋଗାଇ ଦେବାକୁ କାମିନୀ ଓ ରଶ୍ମିରଞ୍ଜନ ଜିଲାପାଳଙ୍କୁ ଭେଟି ଦାବି କରିଛନ୍ତି। ବିପନ୍ନ ପରିବାରକୁ ସମସ୍ତ ସରକାରୀ ସହାୟତା ଯୋଗାଇ ଦିଆଯିବ ବୋଲି ଜିଲାପାଳ ଚକ୍ରବର୍ତ୍ତୀ ସିଂ ରାଠୋର ପ୍ରତିଶ୍ରୁତି ଦେଇଥିବା ଜଣାପଡ଼ିଛି। ଘର ପାଇଁ ଜାଗା ଯୋଗାଇଦେବାକୁ ସ୍ଥାନୀୟ ତହସିଲଦାରଙ୍କୁ ଲିଖିତ ଭାବେ ଜଣାଇବାକୁ ଜିଲାପାଳ ବିପନ୍ନ ପରିବାରକୁ ପରାମର୍ଶ ଦେଇଛନ୍ତି।

୨ ଥର ତଦନ୍ତ ପରେ ବି ପଲିଥିନ ମିଳିଲାନି

ବରୀ, ୧୧।୧୦ (ଡି.ଏନ୍.ଏ.)

ଘର ନାହିଁ, ଖୋଲା ଆକାଶ ତଳେ ବନ୍ୟା ବିପନ୍ନ

ଗତ ଅଗଷ୍ଟରେ ହୋଇଥିବା ବନ୍ୟାକୁ ଇତିମଧ୍ୟରେ ଦେଢ଼ ମାସରୁ ଉର୍ଦ୍ଧ୍ୱ ସମୟ ବିତିଥିଲେ ବି ବରୀ ବ୍ଲକରେ ତ୍ରୁଟିପୂର୍ଣ୍ଣ ତାଲିକା ଯୋଗୁ ବହୁ ବିପନ୍ନ ପରିବାର ସରକାରୀ ସହାୟତାରୁ ବଞ୍ଚିତ ହୋଇଛନ୍ତି। ଅନେକ ପରିବାର ରିଲିଫ ଚାଉଳ, ଟଙ୍କା ପାଇ ନ ଥିବା ଅଭିଯୋଗ କରୁଥିବା ବେଳେ ବାସଗୃହ ଭାଙ୍ଗି ଯାଇଥିବା ବହୁ ପରିବାରକୁ ଏ ଯାଏ ପାଲ ଖଣ୍ଡେ ମିଳିନି। ଗତ ବନ୍ୟାରେ ରତ୍ନଗିରି ପଞ୍ଚାୟତ ଅଧୀନ ପାଟଣା ଗ୍ରାମର ବହୁ ଲୋକଙ୍କ ଘର ଭାଙ୍ଗିଥିଲା। ପଲିଥିନ ନ ମିଳିବାରୁ ତଦନ୍ତ କରାଯାଇ ବିପନ୍ନଙ୍କୁ ସହାୟତା ଯୋଗାଇବାକୁ ସ୍ଥାନୀୟ ଲୋକେ ଦାବି କରିଥିଲେ। ଏ ନେଇ ଗ୍ରାମବାସୀ ବରୀ ତହସିଲ ଆଗରେ ଧାରଣା ଦେବା ପରେ ବିପନ୍ନଙ୍କ ତାଲିକା ପ୍ରସ୍ତୁତ କରାଯାଇ ତୁରନ୍ତ ସେମାନଙ୍କୁ ସହାୟତା ପ୍ରଦାନ କରିବାକୁ ତହସିଲଦାର ନିର୍ଦ୍ଦେଶ ଦେଇଥିଲେ। ମାତ୍ର ତଦନ୍ତ ସରିବାକୁ ଇତିମଧ୍ୟରେ ମାସେ ପୁରିଥିଲେ ବି ସେହି ବିପନ୍ନ ପରିବାର ଖୋଲା ଆକାଶ ତଳେ ପଡ଼ିଛନ୍ତି। ଏ ନେଇ ସ୍ଥାନୀୟ ଅଞ୍ଚଳବାସୀଙ୍କ ମଧ୍ୟରେ ଅସନ୍ତୋଷ ପ୍ରକାଶ ପାଇଛି। ଆସନ୍ତା ସପ୍ତାହକ ମଧ୍ୟରେ ପଲିଥିନ ଯୋଗାଇ ଦିଆ ନ ଗଲେ ପୁଣି ତହସିଲ ଅଫିସ ଆଗରେ ଧାରଣା ଦିଆଯିବ ବୋଲି ପଟଣା ଗ୍ରାମର ରତ୍ନାକର ପାତ୍ର, କାଳନ୍ଦୀ ସେଠୀ, ରଞ୍ଜିତ ଜେନା, ପୀତାମ୍ବର ନନ୍ଦ, ଦୁଃଶାସନ ବାରିକ, ଚନ୍ଦ୍ରମଣି ଜେନା ପ୍ରମୁଖ ଚେତାବନୀ ଦେଇଛନ୍ତି।

ପ୍ରଧାନ ଶିକ୍ଷକ ପଦବୀ ଖାଲି

ପଟ୍ଟାମୁଣ୍ଡାଇ,୧୧।୧୦ (ସ୍ୱ.ପ୍ର.)

କେନ୍ଦ୍ରାପଡା ଜିଲା ପଟ୍ଟାମୁଣ୍ଡାଇ ବ୍ଲକ ଶ୍ରୀରାମପୁର ପଞ୍ଚାୟତ ରାମଚଣ୍ଡୀ ଉଚ୍ଚ ବିଦ୍ୟାଳୟରେ ଦୀର୍ଘଦିନହେଲା ପ୍ରଧାନ ଶିକ୍ଷକ ପଦବୀ ସମେତ ଅନ୍ୟାନ୍ୟ ଶିକ୍ଷକ ପଦବୀ ମଧ୍ୟ ଖାଲି ପଡ଼ିଛି। ଫଳରେ ଶିକ୍ଷାଦାନ ବାଧାପ୍ରାପ୍ତ ହେଉଛି। ଏସବୁ ପଦବୀ ପୂରଣ ପାଇଁ ପଞ୍ଚାୟତବାସୀ ବାରମ୍ବାର ଦାବି କରିଆସୁଛନ୍ତି। ମାତ୍ର କୌଣସି ଫଳପ୍ରଦ ହେଉନାହିଁ ବୋଲି ପଞ୍ଚାୟତବାସୀ କହିଛନ୍ତି। ଏହି ବିଦ୍ୟାଳୟରେ ଶ୍ରୀରାମପୁର ସମେତ ଉଦୟପୁର, କଦମଦାଣ୍ଡି, ମଠସାହି ଏବଂ ପାଳପାଟଣାଗ୍ରାମର ୩୦୦ରୁ ଉର୍ଦ୍ଧ୍ୱ ଛାତ୍ରୀଛାତ୍ର ପାଠ ପଢୁଛନ୍ତି। ୭ ଜୁଲାଇ ୨୦୧୬ରେ ପ୍ରଧାନ ଶିକ୍ଷକ ତ୍ରିଲୋଚନ କୁଣ୍ଡ ଅବସର ନେଇଥିଲେ। ଏହାପରଠୁ ବିଦ୍ୟାଳୟରେ ଏହି ପଦବୀ ଖାଲି ପଡିଛି। କୁଣ୍ଡଙ୍କ ଅବସର ପରେ ପିଇଟି ଶିକ୍ଷକ ନିର୍ମଳ ଚନ୍ଦ୍ରକୁଣ୍ଡ ବିଦ୍ୟାଳୟ ଦାୟିତ୍ୱରେ ରହିଛନ୍ତି। ମାତ୍ର ପ୍ରଧାନ ଶିକ୍ଷକ ନ ଥିବାରୁ ଅନ୍ୟ ଶିକ୍ଷକମାନେ ନିୟମିତ ବିଦ୍ୟାଳୟକୁ ଆସୁନାହାନ୍ତି। ୨୬ ଜୁନ୍ ୨୦୧୪ରୁ ଗଣିତ ଶିକ୍ଷକ ପଦବୀ ଖାଲିପଡ଼ିଥିବା ବେଳେ ୨୨ ନଭେମ୍ବର ୨୦୧୬ରୁ ବିଜ୍ଞାନ ଶିକ୍ଷକ ଛୁଟିରେ ରହିଛନ୍ତି। ଏହାଛଡ଼ା ହିନ୍ଦୀ ଓ ସଂସ୍କୃତ ଶିକ୍ଷକ ପଦବୀ ମଧ୍ୟ ଖାଲି ରହିଛି। ତାଙ୍କ ସ୍ଥାନରେ ୨ ଜଣ ତାଲିମପ୍ରାପ୍ତ କଳାଶିକ୍ଷକଙ୍କୁ ନିଯୁକ୍ତି ଦିଆଯାଇଛି। ମାତ୍ର ସେମାନେ ବହୁ ସମୟରେ ବିଦ୍ୟାଳୟକୁ ଆସୁ ନ ଥିବାରୁ ଛାତ୍ରୀଛାତ୍ରଙ୍କ ପାଠପଢ଼ା ବାଧାପ୍ରାପ୍ତ ହେଉଛି ବୋଲି ଅଭିଭାବକମାନେ ସାଧାରଣରେ ଅଭିଯୋଗ କରିଛନ୍ତି । ତୁରନ୍ତ ଖାଲିପଡିଥିବା ପଦବୀଗୁଡିକ ପୂରଣ କରିବା ନିମନ୍ତେ ଗ୍ରାମବାସୀ ଦାବି କରିଛନ୍ତି। ଏସମ୍ପର୍କରେ ଜିଲା ଶିକ୍ଷାଧିକାରୀ ସଞ୍ଜୟ ସିଂ କହିଛନ୍ତି, ଏ ସମ୍ପର୍କରେ ଶିକ୍ଷା ନିର୍ଦ୍ଦେଶକଙ୍କୁ ଅବଗତ କରାଯାଇଛି। ସ୍କୁଲ ଖୋଲିବା ପରେ ଏନେଇ ପଦକ୍ଷେପ ନିଆଯିବ।

ଘୋଡ଼ାହାଡ଼ ଡ୍ୟାମ୍‌ରୁ ଛଡ଼ାଯିବ ପାଣି

ଦିଗପହଣ୍ଡି,୧୧।୧୦(ଡି.ଏନ.ଏ.)

ଦିଗପହଣ୍ଡି ବ୍ଲକ ଘୋଡ଼ାହାଡ଼ ଡ୍ୟାମରୁ ଯେ କୌଣସି ମୁହୂର୍ତ୍ତରେ ଉଦ୍‌ବୃତ୍ତଜଳ ଘୋଡ଼ାହାଡ଼ ନଦୀକୁ ଛଡାଯିବ ବୋଲି ସ୍ଥାନୀୟ ଜଳସେଚନ ଉପଖଣ୍ଡ କାର୍ଯ୍ୟାଳୟର ଉପନିର୍ବାହୀ ଯନ୍ତ୍ରୀ ଇଂ.ଏ.ଗୋପାଳ ରାଓ କହିଛନ୍ତି। ଆଗାମୀ ୩ ଦିନ ଯାଏଁ ଲଘୁଚାପ ବର୍ଷା ସମ୍ଭାବନା ଥିବାରୁ ଘୋଡ଼ାହାଡ଼ ଡ୍ୟାମରେ ଜଳ ପରିମାଣ ବୃଦ୍ଧି ପାଇବାର ଆଶଙ୍କା ରହିଛି। ଏଣୁ ଘୋଡାହାଡ ନଦୀତଟ ବର୍ତ୍ତି ଗ୍ରାମଗୁଡିକରେ ଘୋଡାହାଡ ଉପଖଣ୍ଡ ଜଳସେଚନ ବିଭାଗ କାର୍ଯ୍ୟାଳୟ ପକ୍ଷରୁ ନଦୀକୁ କୌଣସି ବ୍ୟକ୍ତି ଗାଧୋଇବା କିମ୍ବା ଶୌଚ ପାଇଁ ଯିବାକୁ ବାରଣ କରାଯାଇଛି।

ମହିଳା ନିଖୋଜ, ହତ୍ୟା ସନ୍ଦେହ

କେନ୍ଦ୍ରାପଡା ଅଫିସ, ୧୧।୧୦: କେନ୍ଦ୍ରାପଡା ଟାଉନ ଥାନା ଅନ୍ତର୍ଗତ ରସୁଲାବାଦ ଅଞ୍ଚଳର ଜଣେ ମହିଳା ଶନିବାର ରାତିରୁ ନିଖୋଜ ହୋଇଯାଇଛନ୍ତି। ମାତ୍ର ତାଙ୍କୁ ହତ୍ୟା କରାଯାଇଥିବା ସନ୍ଦେହ କରି ମା' ଅନୱର ବିବି କେନ୍ଦ୍ରାପଡା ସଦର ଥାନାରେ ରବିବାର ଅଭିଯୋଗ କରିଛନ୍ତି। ଶାଶୁଘର ଲୋକେ ଯୌତୁକ ପାଇଁ ଝିଅକୁ ମାରିଦେଇଥିବା ଅନୱର ଅଭିଯୋଗପତ୍ରରେ ଦର୍ଶାଇଛନ୍ତି। ଏ ସମ୍ପର୍କରେ ଥାନା ଅଧିକାରୀ ଜ୍ୟୋତିରଞ୍ଜନ ସାମନ୍ତରାୟ କହିଛନ୍ତି, ଅଭିଯୋଗକୁ ଭିତ୍ତିକରି ମାମଲା ରୁଜୁ ପରେ ପ୍ରାଥମିକ ତଦନ୍ତ ଆରମ୍ଭ ହୋଇଛି ।

ଜାଗା ମିଶନ ଆନୁକୂଲ୍ୟରେ ଭୂମି ଯୋଗ୍ୟତା ପ୍ରମାଣପତ୍ର ବଣ୍ଟନ କାର୍ଯ୍ୟର ଶୁଭାରମ୍ଭ

ବାରିପଦା ପୌର ପରିଷଦ ତରଫରୁ ଓଡ଼ିଶା ସରକାରଙ୍କ ଗୃହ ଓ ନଗର ଉନ୍ନୟନ ବିଭାଗ ଦ୍ୱାରା ଜାଗା ମିଶନ ଯୋଜନାରେ ବାରିପଦା ସହରର ୨୮ ଗୋଟି ୱାର୍ଡରେ ୪୬ ଗୋଟି ବସ୍ତିରେ ଅଯୋଗ୍ୟ ଜମିରେ ବାସକରୁଥିବା ୪୮୧୭ ଜଣ ହିତାଧିକାରୀଙ୍କୁ ତା୧୨।୧୦।୨୦୨୦ରିଖ ଭୂମି ଯୋଗ୍ୟତା ପ୍ରମାଣପତ୍ର ବଣ୍ଟନ ପ୍ରକ୍ରିୟା କାର୍ଯ୍ୟର ଶୁଭାରମ୍ଭ।

ମୁଖ୍ୟ ଅତିଥି
ଶ୍ରୀଯୁକ୍ତ ସୁଦାମ ମାର୍ଣ୍ଡି
ମାନ୍ୟବର ମନ୍ତ୍ରୀ, ରାଜସ୍ୱ ଓ ବିପର୍ଯ୍ୟୟ ପରିଚାଳନା ବିଭାଗ, ଓଡ଼ିଶା

ସମ୍ମାନିତ ଅତିଥି
ଶ୍ରୀଯୁକ୍ତ ପ୍ରକାଶ ସୋରେନ
ମାନ୍ୟବର ବିଧାୟକ, ବାରିପଦା

ସଦୟ ଉପସ୍ଥିତିରେ
ଶ୍ରୀଯୁକ୍ତ ବିନୀତ ଭରଦ୍ୱାଜ, ଭା.ପ୍ର.ସେ.
ଜିଲ୍ଲାପାଳ, ମୟୂରଭଞ୍ଜ ତଥା ପ୍ରଶାସକ, ବାରିପଦା ପୌରପାଳିକା
ପି. ଅନ୍ୱେଷା ରେଡ୍ଡୀ, ଭା.ପ୍ର.ସେ.
ଉପଜିଲ୍ଲାପାଳ, ବାରିପଦା ତଥା ନିର୍ବାହୀ ଅଧିକାରୀ, ବାରିପଦା ପୌରପାଳିକା

ସୌଜନ୍ୟ : ବାରିପଦା ପୌର ପରିଷଦ

ଲୁଟେରାଙ୍କ କବ୍‌ଜାରେ ସୁନାମୁହିଁ ପର୍ଯ୍ୟଟନସ୍ଥଳୀ

ଖଣ୍ଡପଡ଼ା,୧୧।୧୦(ସ୍ୱ.ପ୍ର.)

ଖଣ୍ଡପଡ଼ା ସହର ଉପକଣ୍ଠରେ ଅବସ୍ଥିତ ସୁନାମୁହିଁ ପରିବେଶ ପର୍ଯ୍ୟଟନସ୍ଥଳୀ ଏବେ ଲୁଟେରାଙ୍କ କବ୍‌ଜାରେ ଥିବା ଦେଖିବାକୁ ମିଳୁଛି। ୨ ବର୍ଷ ତଳେ ଉକ୍ତ ସ୍ଥାନରେ ଅନେକ ଉନ୍ନୟନମୂଳକ କାର୍ଯ୍ୟ କରାଯାଇଥିଲା। ଶାରୀରିକ ବ୍ୟାୟାମ ନିମନ୍ତେ ଅନେକ ଉପକରଣ ସ୍ଥାପନ କରାଯାଇଥିଲା। ମାତ୍ର ସେହିସବୁ ଉପକରଣଗୁଡିକ ଏବେ ଆଉ ସେଠାରେ ଦେଖିବାକୁ ମିଳୁନାହିଁ। ଉକ୍ତ ପର୍ଯ୍ୟଟନସ୍ଥଳୀ ପରିସରରୁ ବହୁ ମୂଲ୍ୟବାନ ସାମଗ୍ରୀ ଦୁର୍ବୃତ୍ତ ଲୁଟି ନେଇଥିବା ଅଭିଯୋଗ ହେଉଛି। ରକ୍ଷଣାବେକ୍ଷଣ ଅଭାବ ସାଙ୍ଗକୁ ସୁରକ୍ଷା ଢିଲା ଯୋଗୁ ଏଭଳି ଅଭାବନୀୟ ପରିସ୍ଥିତି ସୃଷ୍ଟି ହୋଇଛି।

ଖଣ୍ଡପଡ଼ା କ୍ଷୁଦ୍ର ଜଳସେଚନ ବିଭାଗ ସହକାରୀ ଯନ୍ତ୍ରୀଙ୍କ କାର୍ଯ୍ୟାଳୟ ଅଧୀନରେ ଥିବା ଏହି ପର୍ଯ୍ୟଟନସ୍ଥଳୀର ସୁରକ୍ଷା ଦିଗରେ ବିଭାଗୀୟ କର୍ତ୍ତୃପକ୍ଷ ଯେତିକି ଧ୍ୟାନ ଦେବା କଥା ତାହା ଦେଉନାହାନ୍ତି। ଯେଉଁଥି ପାଇଁ ଏଭଳି ପରିସ୍ଥିତି ସୃଷ୍ଟି ହୋଇଥିବା ଆଲୋଚନା ହେଉଛି। ତେଣୁ ଏଥିପ୍ରତି ଦାୟୀ କିଏ ପ୍ରଶାସନ ନା ବିଭାଗୀୟ କର୍ତ୍ତୃପକ୍ଷ ବୋଲି ସହରବାସୀଙ୍କ ମନରେ ପ୍ରଶ୍ନବାଚୀ ସୃଷ୍ଟି ହୋଇଛି। ଖଣ୍ଡପଡ଼ାର ତତ୍କାଳୀନ ବିଧାୟକ ଅନୁଭବ ପଟ୍ଟନାୟକଙ୍କ ସମୟରେ ଉକ୍ତ ପର୍ଯ୍ୟଟନସ୍ଥଳୀର ବିକାଶ ନିମନ୍ତେ ବିଭିନ୍ନ ପର୍ଯ୍ୟାୟରେ ୧ କୋଟିରୁ ଉର୍ଦ୍ଧ୍ୱ ଟଙ୍କା ବ୍ୟୟ ହୋଇଥିବା ବିଭାଗୀୟ ସୂତ୍ରରୁ ଜଣାପଡିଛି। ତେବେ ଏତେ ଟଙ୍କା ବ୍ୟୟ ସତ୍ତ୍ୱେ ଏହାର ସୁରକ୍ଷା ନିମନ୍ତେ ପ୍ରଶାସନ ପକ୍ଷରୁ କର୍ମଚାରୀ ନିଯୁକ୍ତି ନ ହେବା ଏକ ବିଡମ୍ବନା ବୋଲି ଚର୍ଚ୍ଚା ହେଉଛି। ଏ ସମ୍ପର୍କରେ କୌଣସି ଅଧିକାରୀଙ୍କ ପ୍ରତିକ୍ରିୟା ମିଳି ପାରିନାହିଁ। ତେବେ ଜିଲା ପ୍ରଶାସନ ଏ ଦିଗରେ ଦୃଷ୍ଟି ଦେବାକୁ ଦାବି ହୋଇଛି।

'ପୁଅ ଝିଅଙ୍କ ମଧ୍ୟରେ ଭେଦଭାବ ଦୂର ଆବଶ୍ୟକ'

ଯାଜପୁର ଅଫିସ/ଯାଜପୁର ଟାଉନ,୧୧।୧୦(ଡି.ଏନ.ଏ.)

ସମାଜରୁ ପୁଅ ଝିଅଙ୍କ ମଧ୍ୟରେ ଥିବା ଭେଦଭାବକୁ ଦୂର କରିବାକୁ ପଡ଼ିବ। ଏଥିପାଇଁ ପ୍ରତ୍ୟେକଙ୍କ ଉଦ୍ୟମ ଆବଶ୍ୟକ ବୋଲି ଯାଜପୁର ଜିଲାପାଳ ଚକ୍ରବର୍ତ୍ତୀ ସିଂ ରାଠୋର ଆନ୍ତର୍ଜାତିକ କନ୍ୟା ଦିବସ ପାଳନ ଅବସରରେ କହିଛନ୍ତି। ଜିଲାପାଳଙ୍କ ସମ୍ମିଳନୀ କକ୍ଷରେ ରବିବାର ଜିଲା ପ୍ରଶାସନ, ଶିଶୁ ସୁରକ୍ଷା ୟୁନିଟ୍ ଏବଂ ବେଟି ବଚାଓ ବେଟି ପଢାଓ କାର୍ଯ୍ୟକ୍ରମ ଆନୁକୂଲ୍ୟରେ ଏହା ଅନୁଷ୍ଠିତ ହୋଇଯାଇଛି। ମୁଖ୍ୟଅତିଥି ଜିଲାପାଳ ରାଠୋର ଉଲ୍ଲେଖନୀୟ ଅବଦାନ ପାଇଁ ତଥା ଶିକ୍ଷା କ୍ଷେତ୍ରରେ ଉତ୍କର୍ଷ ସାଧନ କରିଥିବା କନ୍ୟାମାନଙ୍କୁ ସମ୍ବର୍ଦ୍ଧିତ କରିଥିଲେ। ଅତିରିକ୍ତ ଜିଲାପାଳ ମିହିର ପ୍ରସାଦ ମହାନ୍ତି ଏଥିରେ ଅଧ୍ୟକ୍ଷତା କରିବା ସହ ଧନ୍ୟବାଦ ଅର୍ପଣ କରିଥିଲେ। ଏହି ଅବସରରେ ଜାତୀୟସ୍ତରର ଫୁଟବଲ ଖେଳାଳି ଲକ୍ଷ୍ମୀ ମୁଣ୍ଡା, ୨୦୨୦ ହାଇସ୍କୁଲ ସାର୍ଟିଫିକେଟ ପରୀକ୍ଷାରେ ୯୬.୫% ନମ୍ବର ରଖିଥିବା ମୁଦ୍ରାକ୍ଷୀ ପଣ୍ଡା, ଯୁକ୍ତ ଦୁଇ କଳାରେ ସର୍ବାଧିକ ନମ୍ବର ରଖିଥିବା ସମ୍ଭାବନା ସାହୁ, ସିବିଏସ୍‌ଇରେ ୯୭.୮%ନମ୍ବର ରଖିଥିବା ସ୍ଥିତପ୍ରଜ୍ଞା ଭୂୟାଁ, ୧୦ମ ଶ୍ରେଣୀ ଆଇସିଏସ୍‌ଇରେ ୯୮% ନମ୍ବର ରଖିଥିବା ଆସ୍ଥା ସାହୁ, ସିବିଏସ୍‌ଇ ଯୁକ୍ତ ୨ ବିଜ୍ଞାନରେ ୯୪.୮% ନମ୍ବର ରଖିଥିବା ଐଶ୍ୱର୍ଯ୍ୟା ପଣ୍ଡା, ମାଟ୍ରିକରେ ଉଲ୍ଲେଖନୀୟ ନମ୍ବର ପାଇଁ ବିନି ରାଉତ ଓ ବର୍ଷା ପ୍ରିୟଦର୍ଶନୀଙ୍କୁ ଏବଂ ଦ୍ୱିତୀୟ ଝିଅ ଭାବେ ମାଙ୍କେଡ଼ିଆ ଆଦିବାସୀ ସମ୍ପ୍ରଦାୟର ମାଟ୍ରିକ ପାସ୍ କରିଥିବା ବାହାମା ମାଙ୍କେଡ଼ିଆଙ୍କୁ ମାନପତ୍ର ସହ ୧୦ହଜାର ଟଙ୍କା ଦିଆଯାଇଥିଲା। କାର୍ଯ୍ୟକ୍ରମରେ ଆଇଏଏସ୍ ପ୍ରୋବେସନର ସଚିନ ପାୱାର, ଜିଲା ଶିଶୁ ସୁରକ୍ଷା ଅଧିକାରୀ ନିରଞ୍ଜନ କର, ସିଡିଏମ୍‌ଓ ସୁଧାଂଶୁ ଶେଖର ବଳ, ଡିପିସି ବିଷ୍ଣୁଚରଣ ସୂତାର, ସହକାରୀ ଜିଲାପାଳ ତିଳୋତମା ପୁଷ୍ଟି, ଜିଲା କ୍ରୀଡ଼ା ଅଧିକ

ସଂକ୍ଷେପରେ

ଡିଆଇଜି ଅନୁପ ସାହୁଙ୍କ ନାଁରେ ଫେକ୍ ଫେସ୍‌ବୁକ ଆକାଉଣ୍ଟ

ଭୁବନେଶ୍ୱର,୧୧।୧୦(ବ୍ୟୁରୋ): ଆଇପିଏସ୍ ଅଫିସର ତଥା ଗୋଇନ୍ଦା ବିଭାଗ ଡିଆଇଜି ଅନୁପ ସାହୁଙ୍କ ନାଁରେ ଫେସ୍‌ବୁକରେ ଫେକ୍ ଆକାଉଣ୍ଟ ଖୋଲାଯାଇଛି। ଏନେଇ ଡିଆଇଜି ସାହୁ ନିଜେ ସୂଚନା ଦେଇଛନ୍ତି। କେହି ଦୁର୍ବୃତ୍ତ ଏହି ଆକାଉଣ୍ଟର ପ୍ରୋଫାଇଲରେ ୟୁନିଫର୍ମରେ ଥିବା ଅନୁପଙ୍କ ଫଟୋ ମଧ୍ୟ ଅପ୍‌ଲୋଡ କରିଥିବା ଦେଖିବାକୁ ମିଳିଛି। ଏହି ଆକାଉଣ୍ଟରୁ ଫ୍ରେଣ୍ଡ ରିକ୍ୟୁଏଷ୍ଟ ଆସିଲେ କେହି ଗ୍ରହଣ ନ କରିବାକୁ ଡିଆଇଜି ସାହୁ ଅନୁରୋଧ କରିଛନ୍ତି। ସୂଚନାଥାଉ କି, ପୂର୍ବରୁ ଭୁବନେଶ୍ୱରର ୨ ବରିଷ୍ଠ ପୋଲିସ ଅଧିକାରୀ, ଖବରଦାତା, ସରକାରୀ କର୍ମଚାରୀ ଏବଂ ଓଏଏସ୍ ଅଫିସରଙ୍କ ଆକାଉଣ୍ଟ ହ୍ୟାକ୍ କରିବା ସହ ଦୁର୍ବୃତ୍ତମାନେ ଫେକ୍ ଆକାଉଣ୍ଟ ଖୋଲିଥିବା ଦେଖିବାକୁ ମିଳିଥିଲା।

ବିଲରେ ଫୁଟିଲା ବୋମା: ବର୍ତ୍ତିଲେ ୩ ବ୍ୟକ୍ତି

ପାଟଣା,୧୧।୧୦(ସ୍ୱ. ପ୍ର.): କେନ୍ଦୁଝର ଜିଲା ପାଟଣା ବ୍ଲକ ଉପାନ୍ତ ଅଞ୍ଚଳ ଡୁମୁରିଆ ପଞ୍ଚାୟତ ଅଟେଇ ସଂରକ୍ଷିତ ଜଙ୍ଗଲ ନିକଟ ମହୁଲଡିହା ପାଡୁସାହି ବିଲ ମଝିରେ ଶନିବାର ସନ୍ଧ୍ୟାରେ ବୋମା ବିସ୍ଫୋରଣ ଘଟିଛି। ଏଥିରେ ଏକ କୁକୁରର ମୃତ୍ୟୁ ଘଟିଥିବାବେଳେ ନିକଟରେ ଯାଉଥିବା ୩ ଜଣ ଗ୍ରାମବାସୀ ଅଳ୍ପକେ ବର୍ତ୍ତି ଯାଇଛନ୍ତି। ବୋମା ବିସ୍ଫୋରଣର ପ୍ରଚଣ୍ଡ ଶବ୍ଦରେ ଗ୍ରାମବାସୀ ଭୟଭୀତ ହୋଇଯାଇଥିଲେ। ସୂଚନାଯୋଗ୍ୟ ଯେ, ଶନିବାର ସନ୍ଧ୍ୟାରେ ଲୋକେ ଗାଈ ନେଇ ଘରକୁ ଫେରୁଥିବାବେଳେ ଏକ କୁକୁର ପଡ଼ିଥିବା ବୋମାକୁ କାମୁଡ଼ି ଦେବାରୁ ବିସ୍ଫୋରଣ ଘଟିଥିଲା। ଖବରପାଇ ପାଟଣା ରେଞ୍ଜର ନାୟକ ଓ ଫରେଷ୍ଟ ଗାର୍ଡ ପ୍ରଯୁକ୍ତା ଜେନା ଘଟଣା ସ୍ଥଳକୁ ଯାଇ ଅନୁଧ୍ୟାନ କରି ଫେରିଛନ୍ତି। କେହି ଦୁର୍ବୃତ୍ତ ଜଙ୍ଗଲୀ ଜନ୍ତୁ ଶିକାର କରିବା ଉଦ୍ଦେଶ୍ୟରେ ବୋମା ଖଞ୍ଜିଥିବାରୁ ଏଭଳି ଘଟଣା ଘଟିଥିବା ରେଞ୍ଜର ନାୟକ କହିଛନ୍ତି।

୬ ଦିନିଆ ଗସ୍ତ ସାରି ଫେରିଲେ ଚେଲ୍ଲା କୁମାର

ଭୁବନେଶ୍ୱର, ୧୧।୧୦(ବ୍ୟୁରୋ): ଓଡ଼ିଶା କଂଗ୍ରେସର ନବ ନିଯୁକ୍ତ ପ୍ରଭାରୀ ଚେଲ୍ଲା କୁମାର ତାଙ୍କ ୬ ଦିନିଆ ରାଜ୍ୟ ଗସ୍ତ କାର୍ଯ୍ୟକ୍ରମ ଶେଷକରି ଫେରିଯାଇଛନ୍ତି। ସେ ଗତ ୬ ତାରିଖରେ ଓଡିଶା ଗସ୍ତରେ ଆସି ଶ୍ରୀମନ୍ଦିର ଦର୍ଶନ କରିଥିଲେ। ଏହାପରେ ଚେଲ୍ଲା କୁମାର ଦଳର ସବୁ ବର୍ଗର ନେତାଙ୍କ ସହ ଏକାଧିକ ବୈଠକ କରି ରାଜ୍ୟରେ ଦଳର ସ୍ଥିତି ନେଇ ଆଲୋଚନା କରିଥିଲେ। ଏହା ମଧ୍ୟରେ ଉପନିର୍ବାଚନ ହେବାକୁ ଥିବା ଦୁଇ ବିଧାନସଭା ନିର୍ବାଚନମଣ୍ଡଳୀ ତିର୍ଓୋଲ ଏବଂ ବାଲେଶ୍ୱର ସଦର ମଧ୍ୟ ଗସ୍ତ କରିଥିଲେ। ଶେଷରେ ଏକ ଖବରଦାତା ସମ୍ମିଳନୀ କରି ଉଭୟ ରାଜ୍ୟ ଏବଂ କେନ୍ଦ୍ର ସରକାରକୁ ମଧ୍ୟ ଟାର୍ଗେଟ କରିଥିଲେ। ଉପନିର୍ବାଚନ ଭିତରେ ଆଉଥରେ ସେ ଓଡିଶା ଗସ୍ତରେ ଆସିବେ ବୋଲି ମଧ୍ୟ ଜଣାପଡିଛି।

ଅନ୍ୟତ୍ର ବିବାହ କଲେ ମା'ବାପା ୯ବର୍ଷର ପୁଅ ଏକୁଟିଆ

ମାଲକାନଗିରି, ୧୧।୧୦ (ଡି.ଏନ୍.ଏ.): ନିଜ ଜନ୍ମକଲା ପୁଅ କଥା ଭାବିଲେନି ମା' ବାପା। ସେମାନେ ପରସ୍ପରଠାରୁ ଅଲଗା ହୋଇ ଅନ୍ୟତ୍ର ବିବାହ କଲେ। ୯ବର୍ଷର ପୁଅ ବାସୁଦେବ ଏବେ ଅସହାୟ। ଏପରି ଘଟଣା ଦେଖିବାକୁ ମିଳିଛି ମାଲକାନଗିରି ଜିଲା ମାଥିଲି ବ୍ଲକ କିଆଙ୍ଗ ପଞ୍ଚାୟତ ତେଲଗାବେଚା ଗ୍ରାମରେ। ମିଳିଥିବା ସୂଚନା ଅନୁଯାୟୀ, ମା'ବାପାଙ୍କ ସହ ହସଖୁସିରେ ରହୁଥିଲେ ବାସୁଦେବ। ମାତ୍ର ସ୍ତ୍ରୀ ସ୍ୱାମୀଙ୍କ ମଧ୍ୟରେ ଫାଟ ସୃଷ୍ଟି ହେବାରୁ ଉଭୟେ ଅନ୍ୟତ୍ର ବିବାହ କରିବାକୁ ନିଷ୍ପତ୍ତି ନେଇଥିଲେ। ୯ ବର୍ଷର ପୁଅ ବାସୁଦେବର ଭବିଷ୍ୟତ ସେମାନେ ଚିନ୍ତା କରି ନ ଥିଲେ। ଉଭୟେ ଆଲୋଚନା କରି ତେଲଗାବେଚା ଗ୍ରାମର ଜଣେ ବ୍ୟକ୍ତିଙ୍କ ଘରେ ପୁଅକୁ ଛାଡ଼ିଦେଲେ। ସମ୍ପୃକ୍ତ ବ୍ୟକ୍ତି ବାସୁଦେବଙ୍କୁ ଗାଈ ଚରାଇବା ସହ ବିଭିନ୍ନ କାର୍ଯ୍ୟରେ ଲଗାଇଥିଲେ। ବିଭିନ୍ନ ସମୟରେ ମାଡ଼ ମାରିଥିଲେ। ସେଠାରେ କଷ୍ଟ ଯନ୍ତ୍ରଣା ସହି ନ ପାରି ବାସୁଦେବ ଗତ ୩ଦିନ ତଳେ ସଲପପଦର ଗ୍ରାମର ଅଙ୍ଗନୱାଡି କେନ୍ଦ୍ରରେ ପହଞ୍ଚିଥିଲେ। ସେଠାରେ ଥିବା କର୍ମୀ ଜୟନ୍ତୀ ଖରାଙ୍କୁ ନିଜ ଦୁଃଖ ଶୁଣାଇଥିଲେ। ଜୟନ୍ତୀ ତାଙ୍କୁ ଖାଇବାକୁ ଦେଇ ନିଜ ଘରକୁ ନେଇ ରଖିଛନ୍ତି। ପ୍ରଶାସନ ଏଥିପ୍ରତି ଦୃଷ୍ଟି ଦେଇ ପଦକ୍ଷେପ ନେବାକୁ ସାଧାରଣରେ ଦାବି ହେଉଛି।

ପାଣି ପାଇଁ ବୋହିଲା ରକ୍ତ

ପୁରୀ ଅଫିସ/ ବ୍ରହ୍ମଗିରି (ଡି.ଏନ.ଏ.),୧୧।୧୦

ପୁରୀ ଜିଲା ସଦର ମୁଖ୍ୟ ଚିକିତ୍ସାଳୟରେ ଚିକିତ୍ସିତ ହେଉଥିବା ଆହତ ବ୍ୟକ୍ତିମାନେ।

- କୁରାଢ଼ି ଚୋଟ, ତେଣ୍ଟା ମାଡ଼ରେ ୨ ମୃତ: ୧୪ ଆହତ
- ୭ ଜଣଙ୍କ ଅବସ୍ଥା ସଙ୍କଟାପନ୍ନ, ୨୩ ଅଟକ
- ପୋଲିସ ଭୟରେ ୨ ପରିବାରର ଅନ୍ୟମାନେ ଫେରାର

ନିଜ ଜିଦ୍ ପାଇଁ ମଣିଷ କିପରି ହିଂସ୍ର ହୋଇଉଠେ ଏବଂ ହିତାହିତ ଜ୍ଞାନ ଭୁଲି କ୍ରୁର ପାଲଟିଯାଏ ତାହାର ନିଚ୍ଛକ ଚିତ୍ର ଦେଖିବାକୁ ମିଳିଛି ପୁରୀ ଜିଲା ବ୍ରହ୍ମଗିରି ଥାନା ଅନ୍ତର୍ଗତ ଡିମିରିଶେଣା ଡିହ ଭୋଇସାହିରେ। ରବିବାର ପାଣି ପାଇଁ ଏଠି ବୋହିଛି ରକ୍ତ। ଘରକୁ ପାନୀୟଜଳ ପାଇପ୍ ସଂଯୋଗ ନେବାକୁ କେନ୍ଦ୍ରକରି ସାହିର ଦୁଇ ପରିବାର ମଧ୍ୟରେ ହୋଇଥିବା ତିକ୍ତତାରୁ ଘଟିଛି ରକ୍ତାକ୍ତ ସଂଘର୍ଷ। ତେଣ୍ଟା ମାଡ଼ ଓ କୁରାଢି ଚୋଟରେ ଦୁଇ ପରିବାରର ୨ ସଦସ୍ୟ ଚଳିପଡ଼ିଛନ୍ତି। ମୁହାଁମୁହିଁ ସଂଘର୍ଷ, ଆକ୍ରମଣ ଓ ପ୍ରତି ଆକ୍ରମଣରେ ଦୁଇ ପରିବାରର ସମସ୍ତ ସଦସ୍ୟ ହୋଇଛନ୍ତି ଲହୁ ଲୁହାଣ। ଉଭୟ ପକ୍ଷର ୧୪ ଗୁରୁତରଙ୍କୁ ପ୍ରଥମେ ରେବଣା ନୂଆଗାଁ ଗୋଷ୍ଠୀ ସ୍ୱାସ୍ଥ୍ୟକେନ୍ଦ୍ରରେ ଭର୍ତ୍ତି କରାଯାଇଥିଲା। ତେବେ ୭ଜଣଙ୍କ ଅବସ୍ଥା ଅଧିକ ସଙ୍କଟାପନ୍ନ ହେବାରୁ ପୁରୀ ଜିଲା ସଦର ମୁଖ୍ୟ ଚିକିତ୍ସାଳୟକୁ ସ୍ଥାନାନ୍ତର କରାଯାଇଛି। ପୋଲିସ ଉଭୟ ପକ୍ଷର ୨୩ଜଣଙ୍କୁ ଥାନାରେ ଅଟକ ରଖି ପଚରାଉଚରା କରୁଛି। କେଉଁ ଉପାନ୍ତ ଅଞ୍ଚଳ ନୁହେଁ, ପୁରୀ ଜିଲାରେ ଏଭଳି ଘଟଣାକୁ ନେଇ ରାଜ୍ୟବ୍ୟାପୀ ଆଲୋଡ଼ନ ସୃଷ୍ଟି ହୋଇଛି।

ପୋଲିସ ସୂଚନା ଅନୁଯାୟୀ, ଡିମିରିଶେଣା ଗାଁ ଡିହଭୋଇସାହିରେ ଦୁଇ ପଡ଼ୋଶୀ ହେଉଛନ୍ତି ନିରଞ୍ଜନ ଭୋଇ ଓ ସୁରେନ୍ଦ୍ର ଭୋଇ। ଗାଁଠାରୁ କିଛି ଦୂରରେ ରହୁଥିବା ସମୟରେ ନିରଞ୍ଜନ ପ୍ରଥମେ ତାଙ୍କ ଘରକୁ ଗ୍ରାମ୍ୟ ଜଳ ଯୋଗାଣ ବିଭାଗର ପାଣି ପାଇପ ସଂଯୋଗ ନେଇଥିଲେ। ପରବର୍ତ୍ତୀ ସମୟରେ ସୁରେନ୍ଦ୍ର ଘର କରିବା ପରେ ନିଜ ଘରକୁ ପାନୀୟଜଳ ପାଇପ୍ ସଂଯୋଗ ନେବାକୁ ଚାହିଁଥିଲେ। ସୁରେନ୍ଦ୍ରଙ୍କ ଜାଗା ଦେଇ ନିରଞ୍ଜନ ପାଣି ପାଇପ ନେଇଥିବାରୁ ସୁରେନ୍ଦ୍ର ସେହି ପାଇପରୁ ସଂଯୋଗ ନେବାକୁ କହିଥିଲେ। ଏହାକୁ ନିରଞ୍ଜନ ବିରୋଧ କରିଥିଲେ। ଫଳରେ ଦୁଇ ପରିବାର ମଧ୍ୟରେ ତିକ୍ତତା ଉପୁଜିଥିଲା। ପାଣି ପାଇପ ଯାଇଥିବା ଜାଗା କାହାର ଏହାକୁ ଚିହ୍ନଟ କରିବା ଲାଗି ୧୦ଦିନ ତଳେ ଅମିନ ଡକାଯାଇ ମାପଚୁପ କରାଯାଇଥିଲା। ମାପଚୁପ ବେଳେ ଏହା ସୁରେନ୍ଦ୍ରଙ୍କ ଜାଗା ବୋଲି ଜଣାପଡ଼ିଥିଲା। ଶନିବାର ସନ୍ଧ୍ୟାରେ ଏ ନେଇ ଏକ ବୈଠକ ବସିଥିଲା। ପାଇପ୍ ସଂଯୋଗ ଦେବା ପାଇଁ ନିରଞ୍ଜନ କିଛି ଟଙ୍କା ଦାବି କରିଥିଲେ। ମାତ୍ର ନିଜ ଜାଗା ଦେଇ ପାଇପ୍ ଯାଇଥିବାରୁ ସୁରେନ୍ଦ୍ର ଟଙ୍କା ଦେବାକୁ ମନା କରିଦେଇଥିଲେ। ଫଳରେ ନିରଞ୍ଜନଙ୍କ ପରିବାର ଲୋକେ ଏହି ପାଇପରୁ ସଂଯୋଗ ଦେବା ପାଇଁ ରାଜି ହୋଇ ନ ଥିଲେ। ଏହାକୁ ନେଇ ଉଭୟ ପରିବାର ମଧ୍ୟରେ ବିବାଦ ବଢ଼ିଥିଲା। ରବିବାର ସକାଳେ ପାଇପ୍ ସଂଯୋଗ ପାଇଁ ସୁରେନ୍ଦ୍ର ଉକ୍ତ ସ୍ଥାନରେ ଗାତ ଖୋଳୁଥିଲେ। ଏହାକୁ କେନ୍ଦ୍ରକରି ଦୁଇ ପରିବାରର ମହିଳାଙ୍କ ମଧ୍ୟରେ ପ୍ରଥମେ କଳହ ଆରମ୍ଭ ହୋଇଥିଲା। ଏହି କଳହ ଏତେ ଭୟଙ୍କର ରୂପ ନେଲା ଯେ, ଘରର ପୁରୁଷମାନେ ଏଥିରେ ସାମିଲ ହେବା ସହ ମୁହାଁମୁହିଁ ହୋଇଥିଲେ। ଘରେ ଥିବା ବିଭିନ୍ନ ମାରଣାସ୍ତ୍ର ଖଣ୍ଡା, ଭୁଜାଲି, କୁରାଢ଼ି ଓ ତେଣ୍ଟା ଆଦି ଧରି ପରସ୍ପରକୁ ଆକ୍ରମଣ କରିଥିଲେ। ନିରଞ୍ଜନଙ୍କ ପରିବାର ପକ୍ଷରୁ ସୁରେନ୍ଦ୍ର(୫୮)ଙ୍କୁ କୁରାଢ଼ିରେ ଆକ୍ରମଣ କରାଯାଇଥିଲା। ସୁରେନ୍ଦ୍ରଙ୍କ ପେଟ, ଛାତି ଓ ମୁଣ୍ଡରେ ଗଭୀର ଆଘାତ ଲାଗି ପ୍ରଚୁର ରକ୍ତସ୍ରାବ ହୋଇଥିଲା। ସେହିପରି ସୁରେନ୍ଦ୍ରଙ୍କ ପରିବାର ତରଫରୁ କାଳିଆଙ୍କ ଛାତିରେ ତେଣ୍ଟା ମାଡ଼ କରାଯାଇଥିବା ଅଭିଯୋଗ ହୋଇଛି। ତେଣ୍ଟା ମାଡ଼ ଓ କୁରାଢ଼ି ଚୋଟରେ ସୁରେନ୍ଦ୍ର ଓ କାଳିଆଙ୍କର ମୃତ୍ୟୁ ଘଟିଛି। ଏହି ଆକ୍ରମଣରେ ଉଭୟ ପକ୍ଷର ବାସନ୍ତୀ, ସୁକାନ୍ତ, ମହେନ୍ଦ୍ର, ଧୋଳିଆ, ଗଜେନ୍ଦ୍ର, ନିରଞ୍ଜନ, ସନତ, କାଲୁ, ରବି ପ୍ରମୁଖ ୧୪ ଜଣ ଆହତ ହୋଇଛନ୍ତି। ସେମାନଙ୍କ ମଧ୍ୟରୁ ୭ଜଣଙ୍କ ଅବସ୍ଥା ସଙ୍କଟାପନ୍ନ ରହିଛି। ଏ ସଂକ୍ରାନ୍ତରେ ବ୍ରହ୍ମଗିରି ଥାନାରେ ଉଭୟ ପକ୍ଷଙ୍କ ଅଭିଯୋଗ କ୍ରମେ ୨ଟି କେସ୍ (ନଂ. ୧୬୭/୨୦ ଏବଂ ୧୬୮/୨୦) ରୁଜୁ ହୋଇଛି। ଉଭୟ ପକ୍ଷର ୨୩ଜଣଙ୍କୁ ଥାନାରେ ଅଟକ ରଖାଯାଇ ପଚରାଉଚରା ଚାଲିଛି। ପୋଲିସ ଭୟରେ ଦୁଇ ପରିବାରର ଅନ୍ୟ ସଦସ୍ୟମାନେ ଘର ଛାଡ଼ି କେଉଁଆଡ଼େ ପଳାଇଛନ୍ତି।

ଅନ୍ୟପକ୍ଷରେ ସଂଘର୍ଷ ଖବର ପାଇବା ପରେ ଏସ୍‌ପି ଅଖିଳେଶ୍ୱର ସିଂଙ୍କ ସମେତ ଜିଲାର ବରିଷ୍ଠ ପୋଲିସ ଅଧିକାରୀ ଡିହଭୋଇସାହିକୁ ଯାଇ ଘଟଣାର ଅନୁଧ୍ୟାନ କରିଛନ୍ତି। ବ୍ରହ୍ମଗିରି ପୋଲିସ ସଂଘର୍ଷରେ ବ୍ୟବହୃତ ତେଣ୍ଟା, କୁରାଢ଼ି, ଭୁଜାଲି, ହାମର ପ୍ରଭୃତି ମାରଣାସ୍ତ୍ର ଜବତ କରିଛି। ଏ ସଂକ୍ରାନ୍ତରେ ଏସ୍‌ପି ସିଂ କହିଛନ୍ତି, ଘରକୁ ପାଣି ସଂଯୋଗ ନେବା ପାଇଁ ଦୁଇ ପରିବାର ମଧ୍ୟରେ ଗଣ୍ଡଗୋଳ ଘଟିଛି। ପୂର୍ବରୁ ଉଭୟ ପରିବାର ମଧ୍ୟରେ ଆଲୋଚନା ହୋଇଥିଲା। ହେଲେ ହଠାତ୍ ରବିବାର ମହିଳାଙ୍କ ମଧ୍ୟରେ କଳହରୁ ସଂଘର୍ଷ ଘଟିଛି। ୨ଜଣଙ୍କ ମୃତ୍ୟୁ ହୋଇଥିବାବେଳେ ଆହତମାନଙ୍କୁ ଡାକ୍ତରଖାନାରେ ଭର୍ତ୍ତି କରାଯାଇଛି। ଉଭୟ ପକ୍ଷରୁ ୨୩ ଜଣଙ୍କୁ ଅଟକ ରଖାଯାଇ ତଦନ୍ତ ଜାରି ରହିଛି।

ରହିଲାନି ବନ୍ଧୁତ୍ୱର ମଧୁର ସମ୍ପର୍କ

ପରିବାର ପରେ ଜୀବନର ସାଥୀ କହିଲେ ବନ୍ଧୁକୁ ବୁଝାଏ। ବନ୍ଧୁ ପାଖରେ ଥିଲେ ବିପଦ ଆପଦରେ ଛିଡ଼ା ହୁଏ। କିନ୍ତୁ ସାମାନ୍ୟ ଜିଦ୍ ଯୋଗୁ ଏହି ଦୁଇ ପରିବାର ମଧ୍ୟରେ ଥିବା ଦୀର୍ଘବର୍ଷର ବନ୍ଧୁତ୍ୱରେ ପୂର୍ଣ୍ଣଚ୍ଛେଦ ପଡ଼ିଛି। ଦୁଇ ପରିବାର ମଧ୍ୟରେ ରହିଥିଲା ଉତ୍ତମ ସମ୍ପର୍କ। ସୁରେନ୍ଦ୍ରଙ୍କ ପରିବାରରୁ ଜଣେ ଝିଅ ନିରଞ୍ଜନଙ୍କ ଘରେ ବିବାହ କରିଥିଲେ। ତେବେ ପାଣି ପାଇପ ବିବାଦକୁ ନେଇ ୨ ବନ୍ଧୁଙ୍କ ମଧ୍ୟରେ ତିକ୍ତତା ଏତେ ବଢ଼ିଯାଇଥିଲା ଯେ ନିରଞ୍ଜନଙ୍କ ପରିବାର ଲୋକେ ତାଙ୍କ ବୋହୂଙ୍କୁ ବାପଘର ସହ ସମ୍ପର୍କ ରଖିବାକୁ ବାରଣ କରିଥିଲେ। ବୋହୂ ନ ମାନିବାରୁ ତାଙ୍କୁ ମାରଧର କରିଥିଲେ। ଫଳରେ ୨ ପରିବାର ମଧ୍ୟରେ ବନ୍ଧୁତ୍ୱର ବିରାଟ ଫାଟ ସୃଷ୍ଟି ହୋଇଥିଲା।

ଶ୍ରମିକଙ୍କ ପରେ ଆଖି ବୁଜିଲେ ଇଞ୍ଜିନିୟର

ଷ୍ଟିମ ପାଇପ୍ ଭାଲ୍‌ଭ ଫାଟିବା ଘଟଣା

ଅଭିଷେକ ପାଳ

ଗଞ୍ଜାମ,୧୧।୧୦(ଡି.ଏନ.ଏ.)

ଗଞ୍ଜାମ ସହରରେ ଥିବା ଗ୍ରାସିମ କମ୍ପାନୀରେ ଗତ ମଙ୍ଗଳବାର ଷ୍ଟିମ ପାଇପ୍ ଭାଲବ ଫାଟି ଜଣେ ଇଞ୍ଜିନିୟର ଓ ୩ ଠିକା ଶ୍ରମିକ ଗୁରୁତର ହୋଇଥିଲେ। ଶ୍ରମିକଙ୍କ ମଧ୍ୟରୁ ପୁଇଁତୋଳା ଗ୍ରାମର ଶଙ୍କର ରାଉଳଙ୍କ ଶୁକ୍ରବାର ମୃତ୍ୟୁ ଘଟିଥିଲା। ରବିବାର ଇଞ୍ଜିନିୟର ତଥା କଟକ କାଜିପାଟଣାର ଅଭିଷେକ ପାଳଙ୍କ ମୃତ୍ୟୁ ଘଟିଛି। ଏହି ୨ଜଣ ଭୁବନେଶ୍ୱରର ଏକ ଘରୋଇ ହସ୍ପିଟାଲରେ ଚିକିତ୍ସିତ ହେଉଥିଲେ। ଅନ୍ୟ ୨ ଶ୍ରମିକ ଛତ୍ରପୁର ହସ୍ପିଟାଲରେ ଚିକିତ୍ସା ପରେ ସୁସ୍ଥ ହୋଇଛନ୍ତି। ମୃତକଙ୍କ ପରିବାରକୁ କମ୍ପାନୀ ନିୟମ ପ୍ରକାରେ ସହାୟତା ଯୋଗାଇ ଦିଆଯିବ ବୋଲି କମ୍ପାନୀ ଡିଜିଏମ୍ ରବୀନ୍ଦ୍ର କୁମାର ମହାନ୍ତି କହିଛନ୍ତି। ସୂଚନାଯୋଗ୍ୟ, ଗ୍ରାସିମ କମ୍ପାନୀରେ ଦୁର୍ଘଟଣା ପରେ ସ୍ଥାନୀୟ ଅଞ୍ଚଳବାସୀ ଓ ବିଭିନ୍ନ ଶ୍ରମିକ ସଙ୍ଗଠନଗୁଡିକ କ୍ଷତିପୂରଣ ଦାବି ନେଇ ଆନ୍ଦୋଳନ କରିଥିଲେ। ପରେ ପ୍ରଶାସନ, କମ୍ପାନୀ କର୍ତ୍ତୃପକ୍ଷ ଓ ଆନ୍ଦୋଳନକାରୀଙ୍କ ମଧ୍ୟରେ ତ୍ରିପାକ୍ଷିକ ବୈଠକ ହୋଇଥିଲା। ମୃତକଙ୍କ ପରିବାରକୁ ୧୨ ଲକ୍ଷ ଟଙ୍କା ଓ ସମ୍ପର୍କୀୟଙ୍କୁ ସ୍ଥାୟୀ ନିଯୁକ୍ତି ଏବଂ ନିୟମ ପ୍ରକାରେ ସମସ୍ତ ସୁବିଧା ଯୋଗାଇ ଦିଆଯିବ ବୋଲି କମ୍ପାନୀ କର୍ତ୍ତୃପକ୍ଷଙ୍କଠୁ ପ୍ରତିଶ୍ରୁତି ମିଳିବା ପରେ ଆନ୍ଦୋଳନ ପ୍ରତ୍ୟାହୃତ ହୋଇଥିଲା।

ରାଜଗାଙ୍ଗପୁରରେ ନକଲି ସସ୍ କାରଖାନା

ରାଜଗାଙ୍ଗପୁର/ ସୁନ୍ଦରଗଡ଼,୧୧।୧୦(ଡି.ଏନ.ଏ)

- ପୋଲିସର ଚଢ଼ାଉ, ଅଭିଯୁକ୍ତ ଗିରଫ
- ବହୁ ପରିମାଣର ସସ୍, ସସ୍ ତିଆରି ସାମଗ୍ରୀ ଜବତ

ସୁନ୍ଦରଗଡ ଜିଲା ରାଜଗାଙ୍ଗପୁର ସହର କୁମ୍ଭାରପଡାଠାରେ ଚାଲିଥିବା ଏକ ନକଲି ସସ୍ ତିଆରି କାରଖାନାରେ ପୋଲିସ ରବିବାର ଚଢ଼ାଉ କରିଛି। ଚଢାଉ ବେଳେ ବହୁ ପରିମାଣର ସସ୍, ସସ୍ ତିଆରି ମେଶିନ, ବିଭିନ୍ନ ସାମଗ୍ରୀ ଏବଂ ଏକ କମ୍ପାନୀର ଲୋଗୋ ଜବତ କରାଯାଇଛି। ଏହି ଘଟଣାରେ ପୋଲିସ ଅଭିଯୁକ୍ତ ଭକଲ ଓରଫ ଅନିଲ ଦାଶଙ୍କୁ ଗିରଫ କରି କୋର୍ଟଚାଲାଣ କରିଛି। ଏ ନେଇ ରାଜଗାଙ୍ଗପୁର ଥାନାରେ ଦଫା ୨୭୨, ୨୭୩ ଆଇପିସିରେ ଏକ ମାମଲା (ନଂ.୨୮୭/୨୦) ରୁଜୁ ହୋଇଛି।

ପୋଲିସ ସୂଚନା ଅନୁସାରେ, ଦୀର୍ଘ ୫ବର୍ଷ ହେଲା ରାଜଗାଙ୍ଗପୁର କୁମ୍ଭାରପଡାଠାରେ ଅନିଲ ନକଲି ସସ୍ ତିଆରି କରି ସେଠାକାର ଦୋକାନ ବଜାର, ଛୋଟବଡ ହୋଟେଲ, ଢାବା, ଜଳଖିଆ ଦୋକାନ ଓ ଚାଓମିନ୍ ଷ୍ଟଲ ଗୁଡିକରେ ବିକ୍ରି କରୁଥିଲେ। ଏହା ପଚାସଢ଼ା କଖାରୁ ଓ ବିଭିନ୍ନ ରାସାୟନିକ ପଦାର୍ଥରୁ ତିଆରି ହେଉଥିବାରୁ ସ୍ୱାସ୍ଥ୍ୟ ପାଇଁ କ୍ଷତିକାରକ ଅଟେ। ଛୋଟ ପିଲାମାନେ ଫାଷ୍ଟଫୁଡ୍ ସହ ଏହି ସସ୍ ଖାଉଥିବାରୁ ସେମାନଙ୍କ ସ୍ୱାସ୍ଥ୍ୟକୁ ନେଇ ଅଭିଭାବକମାନେ ଚିନ୍ତାରେ ରହୁଥିଲେ। ଏହି କାରଖାନାକୁ ବନ୍ଦ କରିବା ପାଇଁ ସେମାନେ ସୁନ୍ଦରଗଡ଼ ଜିଲା ଚିକିତ୍ସାଧିକାରୀଙ୍କ ନିକଟରେ ମଧ୍ୟ ଅଭିଯୋଗ କରିଥିଲେ। ଏହି ଅଭିଯୋଗକୁ ଭିତ୍ତିକରି ରାଜଗାଙ୍ଗପୁର ଏସ୍‌ଡିପିଓ ଶଶାଙ୍କ ଶେଖର ବେହୁରାଙ୍କ ନେତୃତ୍ୱରେ ରାଜଗାଙ୍ଗପୁର ଆଇଆଇସି ଗୋକୁଳାନନ୍ଦ ସାହୁ, ଏଏସଆଇ ଏ.କେ ପଟେଲ ପ୍ରମୁଖ ସଦଳବଳ ରବିବାର ଉକ୍ତ ସସ୍ କାରଖାନା ଉପରେ ଚଢ଼ାଉ କରିଥିଲେ। ଅଭିଯୁକ୍ତ ଜଣଙ୍କ ପୂର୍ବରୁ ନକଲି ଶସ୍ ତିଆରି କରି ଗିରଫ ହୋଇଥିବା ବେଳେ କିଛି ବର୍ଷ ବ୍ୟବଧାନ ପରେ ପୁଣି ଏହି କାରବାର ଆରମ୍ଭ କରିଥିଲେ ବୋଲି ପୋଲିସ କହିଛି।

କରୋନା ଆକ୍ରାନ୍ତ ନର୍ସଙ୍କ ମୃତ୍ୟୁରେ ଉତ୍ତେଜନା

ରାଉରକେଲା ଅଫିସ, ୧୧।୧୦

ରାଉରକେଲା ହାଇଟେକ୍ ହସ୍ପିଟାଲର କୋଭିଡ୍ କେୟାର ସେଣ୍ଟରରେ କାର୍ଯ୍ୟରତ ଜଣେ ଠିକା ନର୍ସଙ୍କ କରୋନାରେ ମୃତ୍ୟୁ ଘଟିଛି। ଏହାକୁ ନେଇ ସେଠାରେ ଅସ୍ଥାୟୀ ଭାବେ ନିଯୁକ୍ତି ପାଇଥିବା ଅନ୍ୟ ନର୍ସ ଓ ଆଟେଣ୍ଡାଣ୍ଟମାନଙ୍କ ମଧ୍ୟରେ ଅସନ୍ତୋଷ ପ୍ରକାଶ ପାଇଛି। ରବିବାର ସେମାନେ ଏକତ୍ର ହୋଇ ହସ୍ପିଟାଲ ଆଗରେ ବିକ୍ଷୋଭ ପ୍ରଦର୍ଶନ କରିବା ସହ ଧାରଣାରେ ବସିଥିଲେ। ମୃତ ନର୍ସଙ୍କୁ ରାଜ୍ୟ ସରକାର କୋଭିଡ୍ ଯୋଦ୍ଧା ଭାବେ ଗ୍ରହଣ କରି ତାଙ୍କ ପରିବାରକୁ ଉପଯୁକ୍ତ କ୍ଷତିପୂରଣ ପ୍ରଦାନ କରିବା, ସେମାନଙ୍କୁ ନିଯୁକ୍ତି ପତ୍ର ଦେବା, ଘୋଷଣା ଅନୁସାରେ ପାରିଶ୍ରମିକ ବଢାଇବା ଆଦି ଦାବି ନେଇ ସେମାନେ ଅଡ଼ି ବସିଥିଲେ। ରାଉରକେଲା ଅତିରିକ୍ତ ଜିଲାପାଳ ଆବୋଲି ସୁନୀଲ ନରଓ୍ୱେଣେ ଧାରଣାରତ ନର୍ସ ଓ ଆଟେଣ୍ଡାଣ୍ଟଙ୍କ ସହ ଆଲୋଚନା କରି ଦାବିବିଚାରକୁ ନିଆଯିବ ବୋଲି ପ୍ରତିଶ୍ରୁତି ଦେବା ପରେ ସେମାନେ ଧାରଣାରୁ ଉଠିଥିଲେ। ସୂଚନାଯୋଗ୍ୟ, ସମ୍ପୃକ୍ତ ଠିକା ନର୍ସ କରୋନାରେ ଆକ୍ରାନ୍ତ ହେବା ପରେ ସେଠାରେ ପ୍ରଥମେ ଚିକିତ୍ସିତ ହୋଇଥିଲେ। ହେଲେ ସ୍ୱାସ୍ଥ୍ୟାବସ୍ଥା ଗୁରୁତର ହେବାରୁ ପରେ ତାଙ୍କୁ ଭୁବନେଶ୍ୱରର ଏକ ଘରୋଇ କୋଭିଡ୍ ହସ୍ପିଟାଲକୁ ସ୍ଥାନାନ୍ତର କରାଯାଇଥିଲା। ଚିକିତ୍ସାଧୀନ ଅବସ୍ଥାରେ ସେ ଆଖି ବୁଜିଥିଲେ।

୧୨ଲକ୍

ସଂକ୍ଷେପରେ

କରୋନା ଆକ୍ରାନ୍ତ ସରପଞ୍ଚଙ୍କ ମୃତ୍ୟୁ

ବାଲିଅନ୍ତା,୧୧।୧୦(ଡି.ଏନ୍.ଏ.): ବାଲିଅନ୍ତା ବ୍ଲକ ଅଧୀନ ବଇଁଚୁଆ ପଞ୍ଚାୟତ ସରପଞ୍ଚ ବିଜୟ୍ କୁମାର ସାହୁ କରୋନାରେ ସଂକ୍ରମିତ ହୋଇ ଚିକିତ୍ସିତ ହେଉଥିବାବେଳେ ରବିବାର ମୃତ୍ୟୁ ହୋଇଛି। ସେ ୧୫ଦିନ ତଳେ ଜ୍ୱରରେ ପୀଡ଼ିତ ହୋଇଥିଲେ। ପରେ ସ୍ୱାବ ଟେଷ୍ଟ କରିବାରୁ ପଜିଟିଭ ଚିହ୍ନଟ ହୋଇଥିଲେ। ଭୁବନେଶ୍ୱରର ଏକ ଘରୋଇ ହସ୍ପିଟାଲରେ ଚିକିତ୍ସିତ ହେଉଥିବା ବେଳେ ଅବସ୍ଥା ଗୁରୁତର ହେବାରୁ ୨ଦିନ ତଳେ ତାଙ୍କୁ ପ୍ଲାଜମା ଦିଆଯାଇଥିଲା। କିନ୍ତୁ ରବିବାର ଚିକିତ୍ସାଧୀନ ଅବସ୍ଥାରେ ତାଙ୍କର ମୃତ୍ୟୁ ହୋଇଛି। ଏହାପୂର୍ବରୁ ମଧ୍ୟ ସେ କିଡ୍‌ନୀ ରୋଗ ଓ ମଧୁମେହ ରୋଗରେ ପୀଡ଼ିତ ଥିଲେ। ତାଙ୍କ ମୃତ୍ୟୁ ଖବର ଶୁଣି ଅଞ୍ଚଳରେ ଶୋକରଛାୟା ଖେଳିଯାଇଛି। ସେ ଲକଡାଉନ ଓ ଶଟଡାଉନ ସମୟରେ କରୋନା ନିୟନ୍ତ୍ରଣ ଦିଗରେ ସଚେତନ କାର୍ଯ୍ୟ କରିଆସୁଥିଲେ। ଏପରିକି ବାଲିଅନ୍ତା ବ୍ଲକ ସରପଞ୍ଚ ସଂଘର ସଭାପତି ମଧ୍ୟ ଥିଲେ। ଏହାସହ ବିଜେଡିର ଦକ୍ଷ ସଂଗଠକ ଓ ସକ୍ରିୟ କର୍ମୀ ରହି ପଞ୍ଚାୟତର ବିକାଶ ସହ ଲୋକଙ୍କ ସେବା କରୁଥିଲେ।

ଭୁବନେଶ୍ୱର: ୩ଶହ ତଳକୁ ଖସିଲା ଦୈନିକ ସଂକ୍ରମଣ

ଭୁବନେଶ୍ୱର,୧୧।୧୦(ବ୍ୟୁରୋ): ଭୁବନେଶ୍ୱରରୁ ରବିବାର ୨୯୦କରୋନା ପଜିଟିଭ୍ ଚିହ୍ନଟ ହୋଇଥିବାବେଳେ ୩୫୨ ଜଣ ଆକ୍ରାନ୍ତ ସୁସ୍ଥ ହୋଇଛନ୍ତି। ଏଥିରେ ୭୯ଜଣ ସଙ୍ଗରୋଧରୁ ଚିହ୍ନଟ ହୋଇଥିବାବେଳେ ୨୧୧ଜଣ ସ୍ଥାନୀୟ ଆକ୍ରାନ୍ତ ରହିଛନ୍ତି। ଫଳରେ ମୋଟ ଆକ୍ରାନ୍ତଙ୍କ ସଂଖ୍ୟା ୨୫,୪୬୪କୁ ବୃଦ୍ଧି ପାଇଥିବାବେଳେ ଏଥିରୁ ୨୧,୮୯୭ଜଣ ସୁସ୍ଥ ହୋଇଥିବା ଭୁବନେଶ୍ୱର ମହାନଗର ନିଗମ (ବିଏମ୍‌ସି) ପକ୍ଷରୁ ଟୁଇଟ ଜରିଆରେ ସୂଚନା ଦିଆଯାଇଛି। ବଡ଼ କଥା ହେଲା ପ୍ରାୟ ୪୬ଦିନ ପରେ ଭୁବନେଶ୍ୱରରୁ ଦୈନିକ ସଂକ୍ରମଣ ସଂଖ୍ୟା ୩୦୦ରୁ କମ୍ ଚିହ୍ନଟ ହୋଇଥିବା ନଜରକୁ ଆସିଛି। ସୂଚନା ଅନୁସାରେ, ଭୁବନେଶ୍ୱରରୁ ଏଯାବତ୍ ୧୧୭ ଜଣଙ୍କର ମୃତ୍ୟୁ ହୋଇଛି। ରବିବାର ଆଉ ୩ଜଣଙ୍କ ମୃତ୍ୟୁ ହୋଇଥିବା ବିଏମ୍‌ସି ସୂଚନା ଦେଇଛି। ତେବେ ରବିବାର ଚିହ୍ନଟ ଆକ୍ରାନ୍ତଙ୍କ ମଧ୍ୟରୁ ସତ୍ୟନଗର, ଚନ୍ଦ୍ରଶେଖରପୁର ଓ ବରମୁଣ୍ଡାରୁ ୧୧ଜଣ ଲେଖାଏ, ନୟାପଲ୍ଲୀ, ପୁରୁଣା ଭୁବନେଶ୍ୱର ଓ ଲକ୍ଷ୍ମୀସାଗରରୁ ୧୦ଜଣ ଲେଖାଏ, ବରମୁଣ୍ଡାରୁ ୭ଜଣ, ଶୈଳଶ୍ରୀ ବିହାର ଓ ପଟିଆରୁ ୬ଜଣ ଲେଖାଏ, ୟୁନିଟ-୬, ଖଣ୍ଡଗିରି, ଆଇଆରସି ଭିଲେଜ, ପଟିଆ ଓ ସତ୍ୟନଗରରୁ ୫ଜଣଙ୍କ ସମେତ ନୂଆଗାଁ ଓ ଶହୀଦନଗରରୁ ୩ ଜଣ ଲେଖା ଆକ୍ରାନ୍ତ ଚିହ୍ନଟ ହୋଇଛନ୍ତି। ସଙ୍ଗରୋଧରୁ ଚିହ୍ନଟ ସମସ୍ତ ପଜିଟିଭ ପୂର୍ବ ସଂକ୍ରମିତଙ୍କ ସଂସ୍ପର୍ଶରେ ଆସିଥିଲେ। ଏହାବ୍ୟତୀତ ଭୁବନେଶ୍ୱର ବହୁ ସ୍ଥାନରୁ ଜଣେ, ଦୁଇ ଜଣ ଓ ୩ଜଣ ଲେଖାଏ ସଂକ୍ରମିତ ଚିହ୍ନଟ ହୋଇଛନ୍ତି। ବର୍ତ୍ତମାନ ସହରରେ ୩,୪୨୯ ସକ୍ରିୟ ଥିବାବେଳେ ଏହି ଆକ୍ରାନ୍ତମାନେ ହୋମ ଆଇସୋଲେଶନ୍, କୋଭିଡ୍ କେୟାର ସେଣ୍ଟର ଏବଂ କୋଭିଡ୍ ହସ୍ପିଟାଲରେ ଚିକିତ୍ସିତ ହେଉଥିବା ବିଏମ୍‌ସି ସୂତ୍ରରୁ ଜଣାପଡ଼ିଛି।

୧୩ରେ ସିବିଏସ୍‌ଇ ଅଫିସ ଆଗରେ ଧାରଣା ଦେବ ଅଭିଭାବକ ମହାସଂଘ

ଭୁବନେଶ୍ୱର, ୧୧।୧୦(ବ୍ୟୁରୋ): କରୋନା ମହାମାରୀ ପାଇଁ ଗତ ୬ମାସ ହେବ ସ୍କୁଲ ବନ୍ଦ ରହିଛି। ପିଲାଙ୍କ ପାଠପଢ଼ାରେ ବ୍ୟାଘାତ ନ ହେବା ପାଇଁ ଅନ୍‌ଲାଇନ କ୍ଲାସ ଚାଲିଛି। ମୁଖ୍ୟମନ୍ତ୍ରୀ ପ୍ରଥମେ ଘରୋଇ ସ୍କୁଲ କର୍ତ୍ତୃପକ୍ଷଙ୍କୁ ଫି' ଛାଡ଼ କିମ୍ବା ସ୍ୱାଭାବିକ ପରିସ୍ଥିତି ଆସିଲେ ଆଦାୟ ପାଇଁ ଅପିଲ କଲେ। କିନ୍ତୁ ସ୍କୁଲଗୁଡ଼ିକର ମନମାନି ଯୋଗୁ ଏହି ମାମଲା ଉଚ୍ଚ ନ୍ୟାୟାଳୟରେ ପହଞ୍ଚିଛି। କୋର୍ଟଙ୍କ ନିର୍ଦ୍ଦେଶକ୍ରମେ ଗଣଶିକ୍ଷା ସଚିବଙ୍କ ଅଧ୍ୟକ୍ଷତାରେ ଆପୋସ ବୁଝାମଣା ହୋଇ ତାହା ଉପସ୍ଥାପିତ ହୋଇଛି ଓ ଖୁବ୍‌ଶୀଘ୍ର ଏନେଇ ରାୟ ଆସିବାକୁ ଯାଉଛି। ହେଲେ ବର୍ତ୍ତମାନ ସିବିଏସଇର ନବମ ଓ ଏକାଦଶ ଶ୍ରେଣୀ ପାଇଁ ନାମ ପଞ୍ଜୀକରଣ ତଥା ଦଶମ ଓ ଦ୍ୱାଦଶ ପରୀକ୍ଷା ପାଇଁ ଫର୍ମ ପୂରଣ ଆଳରେ ଘରୋଇ ସ୍କୁଲଗୁଡ଼ିକ ଅଭିଭାବକଙ୍କୁ ଡାକି ଅଫ୍‌ଲାଇନ ଫର୍ମ ପୂରଣ କରିବା ସହିତ ସବୁ ଫି' ଜୋର ଜବରଦସ୍ତ ଆଦାୟ କରୁଥିବା ଓଡ଼ିଶା ଅଭିଭାବକ ମହାସଂଘ ଅଭିଯୋଗ କରିଛି। ମହାସଂଘର କହିବାନୁଯାୟୀ, ସିବିଏସଇ କର୍ତ୍ତୃପକ୍ଷ ଏଭଳି ସମୟରେ ଏପରି କରିବା ଅତ୍ୟନ୍ତ ନିନ୍ଦନୀୟ। ମହାମାରୀରେ ରୋଜଗାର ନ ଥିବାବେଳେ ଜରିମାନା ସହ ଫର୍ମ ପୂରଣ ନିର୍ଦ୍ଦେଶ ପ୍ରତ୍ୟାହାର ଓ ଅବଧି ବୃଦ୍ଧି ତଥା ଅଭିଭାବକଙ୍କୁ କେବଳ ଅନ୍‌ଲାଇନରେ ଫର୍ମ ପୂରଣ ଅନୁମତି ପ୍ରଦାନ କରାଯାଉ ବୋଲି ସିବିଏସଇ ଅଧ୍ୟକ୍ଷଙ୍କୁ ଦାବି ଜଣାଇ ଦିଆଯାଇଛି। ଯଦି ଆମର ଦାବି ତୁରନ୍ତ କାର୍ଯ୍ୟକାରୀ ନ ହୁଏ ତେବେ ଆସନ୍ତା ୧୩ ତାରିଖରେ ସିବିଏସ୍‌ଇର ଭୁବନେଶ୍ୱରସ୍ଥିତ ଆଞ୍ଚଳିକ କାର୍ଯ୍ୟାଳୟ ଆଗରେ ଧାରଣା ଦିଆଯିବ ବୋଲି ମହାସଂଘ ଘୋଷଣା କରିଛି।

ଏଟିଏମ୍ ତାଡ଼ି ଲୁଟିନେଲେ ୨୮ ଲକ୍ଷ

ଭୁବନେଶ୍ୱର,୧୧।୧୦(ବ୍ୟୁରୋ)

ରାଜଧାନୀରେ ଆଉ ଏକ ବଡ଼ ଲୁଟ୍

- ଘଟଣା ସ୍ଥଳରୁ ଗ୍ୟାସ୍ ସିଲିଣ୍ଡର, କଟର, ଶାବଳ ଜବତ
- ଏଟିଏମ୍ ଭିତରେ ଥିବା ସିସିଟିଭି ଅଚଳ
- ସ୍ପେଶାଲ ସ୍କ୍ୱାଡ୍ ସହ ତଦନ୍ତ କରୁଛି ୩ ଥାନା ପୋଲିସ

କଢ଼ାଯାଇଥିବା ଏଟିଏମ୍ ମେଶିନ ଓ ଜବତ ସାମଗ୍ରୀ।

ରାଜଧାନୀରେ ପୁଣି ଏକ ବଡ଼ ଧରଣର ଲୁଟ୍ ହୋଇଛି। ନିକଟରେ ସହର ଉପକଣ୍ଠରେ ଥିବା ଦୁଇଟି ବ୍ୟାଙ୍କ୍‌ରୁ ଲୁଟ୍ ହୋଇଥିବାବେଳେ ଶନିବାର ରାତିରେ ଇନ୍‌ଫୋସିଟି ଥାନା ଅନ୍ତର୍ଗତ ପଟିଆ ମାଗ୍ନେଟିକ ଛକ ନିକଟ ପଞ୍ଜାବ ନ୍ୟାଶନାଲ ବ୍ୟାଙ୍କ୍ ଏଟିଏମ୍ ତାଡ଼ି ଦୁର୍ବୃତ୍ତମାନେ ୨୭ ଲକ୍ଷ ୮୪ ହଜାର ଟଙ୍କା ଲୁଟି ନେଇଛନ୍ତି। ରବିବାର ସକାଳୁ ଇନ୍‌ଫୋସିଟି ଓ ନନ୍ଦନକାନନ ଥାନା ପୋଲିସ ସହ ଜୋନ୍-୬ ଏସିପି ପ୍ରକାଶ ପାଲ ଘଟଣା ସ୍ଥଳରେ ପହଞ୍ଚି ତଦନ୍ତ ଆରମ୍ଭ କରିଛନ୍ତି। ଏଥିସହ ଫରେନ୍‌ସିକ୍ ଟିମ୍ ଛାନ୍‌ଭିନ୍ ଚଳାଇଛି। ଘଟଣାସ୍ଥଳରୁ ଗ୍ୟାସ୍ କଟର, ଛୋଟ ଗ୍ୟାସ୍ ଟାଙ୍କ, ଶାବଳ ଆଦି ଜବତ ହୋଇଛି। ଏନେଇ ବ୍ୟାଙ୍କ୍‌ର ସିନିୟର ରିଜିଓନାଲ ଏକ୍‌ଜିକ୍ୟୁଟିଭ୍ ଭାନୁପ୍ରତାପ ମହାରଣା ଅଭିଯୋଗ କରିବା ପରେ ଇନ୍‌ଫୋସିଟି ଥାନାରେ ଏକ ଲୁଟ୍ ମାମଲା (ନଂ.୧୫୧/୨୦) ରୁଜୁ ହୋଇଛି। ଏହି ଲୁଟ୍‌ରେ ବାହାର ରାଜ୍ୟର ଲୁଟେରା ଗ୍ୟାଙ୍ଗ୍‌ର ସମ୍ପୃକ୍ତି ଥିବାବେଳେ ସ୍ଥାନୀୟ ଅପରାଧୀମାନେ ସହଯୋଗ କରିଥିବା ପ୍ରାଥମିକ ତଦନ୍ତରୁ ଜଣାପଡିଛି। ତେବେ ଏଟିଏମ୍ ସମ୍ପର୍କରେ ଜାଣିଥିବା କିମ୍ବା କେହି ଇଞ୍ଜିନିୟର ଏହି ଘଟଣାରେ ସମ୍ପୃକ୍ତ ରହିଥିବା ଏସିପି ପ୍ରକାଶ ପାଲ ଆଶଙ୍କା କରୁଛନ୍ତି। ଦୁଇ ଥାନା ପୋଲିସ ଓ ସ୍ପେଶାଲ ସ୍କ୍ୱାଡ୍ ଏହି ଘଟଣାର ତଦନ୍ତ କରୁଛି। ଉକ୍ତ ଏଟିଏମ୍‌ରେ ଲାଗିଥିବା ସିସିଟିଭି କାମ କରୁ ନ ଥିବାରୁ ପୋଲିସକୁ ତଦନ୍ତ କରିବାରେ କଷ୍ଟ ହେଉଛି ବୋଲି ସେ କହିଛନ୍ତି।

ପୋଲିସ ସୂଚନା ଅନୁଯାୟୀ, ଉକ୍ତ ଏଟିଏମ୍‌ରେ ଭଲ କାରବାର ହେଉଥିବାରୁ ସବୁବେଳେ ଅଧିକ ପରିମାଣର ଟଙ୍କା ରହିଥାଏ। ଶୁକ୍ରବାର ସନ୍ଧ୍ୟାରେ ସେଥିରେ ୧୦ ଲକ୍ଷ ଟଙ୍କା ଜମା କରାଯାଇଥିଲା। ପୂର୍ବରୁ ଥିବା ଟଙ୍କାକୁ ମିଶାଇଲେ ସମୁଦାୟ ୨୯ ଲକ୍ଷରୁ ଊର୍ଦ୍ଧ୍ୱ ଟଙ୍କା ରହିଥିଲା। ହେଲେ ଶନିବାର ରାତି ୮ଟା ୯ରୁ ଉକ୍ତ ଏଟିଏମ୍‌ରେ ବିଦ୍ୟୁତ୍ କଟିଯାଇଥିଲା। ଏହା ସଜଡ଼ା ନ ହେବାରୁ ତାହା ସେମିତି ଅନ୍ଧାରରେ ରହିଥିଲା। ଏପରି କି ବ୍ୟାଙ୍କ୍ କିମ୍ବା ମେଣ୍ଟେନାସ୍ ଦାୟିତ୍ୱରେ ଥିବା ସଂସ୍ଥା ଏଟିଏମ୍‌ର ଶଟର ବନ୍ଦ କରି ନ ଥିଲେ। ଏଟିଏମ୍‌ଟି ଖୋଲାଥିବା ଓ ଭିତରେ ଅନ୍ଧାର ରହିଥିବା ସୁଯୋଗ ନେଇ ଲୁଟେରାମାନେ ଲୁଟ୍ ଯୋଜନା କରିଥିଲେ। ବିଳମ୍ବିତ ରାତିରେ ଏହା ଭିତରେ ପଶି ଗ୍ୟାସ୍ କଟର ସାହାଯ୍ୟରେ ଏଟିଏମ୍‌କୁ କାଟିବା ପରେ ଶାବଳରେ ତାଡି ଆଇରନ୍ ଚେଷ୍ଟରେ ଥାକ ହୋଇ ରହିଥିବା ୨୭ ଲକ୍ଷ ୮୪ ହଜାର ଟଙ୍କା ଲୁଟ ନେବାରେ ସଫଳ ହୋଇଥିଲେ। ସକାଳୁ ଦାୟିତ୍ୱରେ ଥିବା କର୍ମଚାରୀ ଏଟିଏମ୍ ଝାଡୁ ମାରିବାକୁ ଯାଇ ଘଟଣା ଦେଖି ଉଚ୍ଚ କର୍ତ୍ତୃପକ୍ଷଙ୍କୁ ଜଣାଇଥିଲେ।

ସୂଚନାଯୋଗ୍ୟ,ପୂର୍ବରୁ ଇନ୍‌ଫୋସିଟି ଥାନା ନନ୍ଦନବିହାର ଥିବା ଏକ ବ୍ୟାଙ୍କ୍‌ରୁ ଲୁଟ୍ ହେବା ସହ ନିକଟରେ ମଞ୍ଚେଶ୍ୱର ଥାନା ବରିମୁଣ୍ଡରେ ଥିବା ଏକ ବ୍ୟାଙ୍କ୍‌ରୁ ଲୁଟ୍ ହୋଇଥିଲା। ଏହି ଦୁଇ ଲୁଟ୍ ଘଟଣାରେ ସମ୍ପୃକ୍ତ ଅଭିଯୁକ୍ତଙ୍କୁ ପୋଲିସ ଗିରଫ କରିଥିବାବେଳେ ଏବେ ଏଟିଏମ୍ ଲୁଟ୍ ଘଟଣା କମିଶନରେଟ ପୋଲିସ ପାଇଁ ଆଉଏକ ଚ୍ୟାଲେଞ୍ଜ ହୋଇଛି।

ସରକାରୀ ଉଚ୍ଚ ମାଧ୍ୟମିକ ବିଦ୍ୟାଳୟରେ ୧୧୭ ଅଧ୍ୟାପକ ପଦବୀ ଖାଲି

ଭୁବନେଶ୍ୱର, ୧୧।୧୦(ବ୍ୟୁରୋ)

ବିଦ୍ୟାଳୟ ଓ ଗଣଶିକ୍ଷା ବିଭାଗ ଅଧୀନରେ ରାଜ୍ୟରେ ୧୭ ସରକାରୀ ଉଚ୍ଚ ମାଧ୍ୟମିକ ବିଦ୍ୟାଳୟ ରହିଛି। ଏଥିପାଇଁ ମୋଟ ୪୩୦ ଅଧ୍ୟାପକ ପଦବୀ ଥିବାବେଳେ ୩୧୩ଟି ପୂରଣ ହୋଇଛି। ଏବେ ୧୧୭ ଅଧ୍ୟାପକ ପଦବୀ ଖାଲି ରହିଛି। ଏହି ଖାଲି ପଦବୀ ମଧ୍ୟରୁ ସର୍ବାଧିକ ଖୋର୍ଦ୍ଧା ଜିଲାରେ ରହିଛି। ଏହି ଜିଲାରେ ରହିଥିବା ୯୫ଟି ପଦବୀ ମଧ୍ୟରୁ ୬୨ଟି ପୂରଣ ହୋଇଥିବାବେଳେ ୩୩ଟି ଖାଲି ପଡ଼ିଥିବା ଜଣାପଡ଼ିଛି। ସେହିପରି ଏହା ତଳକୁ କଟକ ଓ ପୁରୀ ଜିଲାରେ ୧୫ ଲେଖାଏ ପଦବୀ ଖାଲି ପଡ଼ିଥିବାବେଳେ ସୁନ୍ଦରଗଡ଼ରେ ୧୧, ବାଲେଶ୍ୱର ୧୦, ମୟୂରଭଞ୍ଜ ୯, ଗଞ୍ଜାମ ୮, ସମ୍ବଲପୁର ୬, କେନ୍ଦ୍ରାପଡ଼ା ୫, ଫୁଲବାଣୀ ୨, ବଲାଙ୍ଗୀର, କୋରାପୁଟ ଓ ନୂଆପଡ଼ାରେ ଗୋଟିଏ ଲେଖାଏ ଅଧ୍ୟାପକଙ୍କ ପଦବୀ ଖାଲି ପଡ଼ିଛି। ତେବେ ମାଲକାନଗିରି ଜିଲାରେ ରହିଥିବା ମୋଟ ୭ଟି ପଦବୀ ପୂରଣ ହୋଇଛି।

ଅନ୍ୟପଟେ ରାଜ୍ୟର ୨୦ ଜିଲାର ୩୭ ବ୍ଲକ୍‌ରେ ଉଚ୍ଚ ମାଧ୍ୟମିକ ବିଦ୍ୟାଳୟରେ ବିଜ୍ଞାନ ଅଧ୍ୟାପକ ଜଣେ ବି ନାହାନ୍ତି। ସେଥିମଧ୍ୟରୁ କନ୍ଧମାଳ ଜିଲାର ସର୍ବାଧିକ ୫ ବ୍ଲକ୍‌ରେ ବିଜ୍ଞାନ ଅଧ୍ୟାପକ ନ ଥିବାବେଳେ ବଲାଙ୍ଗୀରରେ ୪ ବ୍ଲକ୍, ସମ୍ବଲପୁର, କୋରାପୁଟ ଓ ଗଞ୍ଜାମ ଜିଲାର ୩ଟି ଲେଖାଏ ବ୍ଲକ, ବୌଦ୍ଧ, କଟକ, କଳାହାଣ୍ଡି ଓ ସୁନ୍ଦରଗଡ଼ ଜିଲାର ୨ଟିଲେଖାଏ ବ୍ଲକ, ବାଲେଶ୍ୱର, ବରଗଡ଼, ଗଜପତି, ଝାରସୁଗୁଡ଼ା, କେନ୍ଦୁଝର, ଖୋର୍ଦ୍ଧା, ମାଲକାନଗିରି, ନବରଙ୍ଗପୁର, ନୂଆପଡ଼ା, ରାୟଗଡ଼ା ଓ ସୋନପୁର ଜଲାର ଗୋଟିଏ ଲେଖାଏ ବ୍ଲକରେ ବିଜ୍ଞାନ ଅଧ୍ୟାପକ ନ ଥିବା ଜଣାପଡ଼ିଛି।

ଯୁବତୀଙ୍କଠାରୁ ୫ହଜାର ଟଙ୍କା ଲୁଟ୍

ଭୁବନେଶ୍ୱର,୧୧।୧୦ (ବ୍ୟୁରୋ)

ଭୁବନେଶ୍ୱର ଏସ୍‌ପ୍ଲାନେଡ ମଲ୍ ସମ୍ମୁଖରୁ ରବିବାର ଦୁଇ ଜଣ ଦୁର୍ବୃତ୍ତ ଜଣେ ଯୁବତୀଙ୍କୁ ଆକ୍ରମଣ କରି ୫ହଜାର ଟଙ୍କା ଓ ମୋବଇଲ ଫୋନ ଲୁଟି ନେଇଥିବା ଅଭିଯୋଗ ହୋଇଛି। ସୂଚନା ଅନୁଯାୟୀ, ଯାଜପୁର ଜିଲାର ଚିନ୍ମୟୀ ସ୍ୱାଇଁ ସାଙ୍ଗଙ୍କ ସହ ସନ୍ଧ୍ୟାରେ ଏସପ୍ଲାନେଡ ମଲ୍‌କୁ ଯାଉଥିଲେ। ଦୁର୍ବୃତ୍ତମାନେ ବାଇକ୍‌ରେ ପିଛା କରି ଏସ୍‌ପ୍ଲାନେଡ ମଲ ସମ୍ମଖରେ ତାଙ୍କୁ ଧକ୍କା ମାରି ମୋବାଇଲ ସମେତ ଟଙ୍କା ନେଇ ଫେରାର ହୋଇଯାଇଥିଲେ। ଚିନ୍ମୟୀଙ୍କ ଅଭିଯୋଗକ୍ରମେ ଶହୀଦନଗର ପୋଲିସ ଘଟଣାସ୍ଥଳରେ ପହଞ୍ଚି ସିସିଟିଭି ଫୁଟେଜ ଯାଞ୍ଚ କରି ତଦନ୍ତ ଚଳାଇଛି।

ପୁରୀ ବେଳାଭୂମିକୁ ବ୍ଲୁ ଫ୍ଲାଗ୍ ମାନ୍ୟତା ମିଳିବା ଘୋଷଣାକୁ ସ୍ୱାଗତ ଜଣାଇ ରବିବାର ବେଳାଭୂମିରେ ଶିଳ୍ପୀ ପଦ୍ମଶ୍ରୀ ସୁଦର୍ଶନ ପଟ୍ଟନାୟକଙ୍କ ବାଲୁକା କଳା।

ଅଢ଼େଇ ଲକ୍ଷ ଟପିଲା କରୋନା ପଜିଟିଭ୍

ଭୁବନେଶ୍ୱର, ୧୧।୧୦(ବ୍ୟୁରୋ)

- ଆଉ ୧୬ ମୃତ, ଖୋର୍ଦ୍ଧାରୁ ସର୍ବାଧିକ ୫
- ଚିକିତ୍ସା କରୁଥିବା ଡାକ୍ତରଙ୍କୁ ପ୍ରଶଂସା କଲେ ମୁଖ୍ୟମନ୍ତ୍ରୀ

କରୋନା ମହାମାରୀ ପାଇଁ ରାଜ୍ୟରେ ଏବେ ବି ସଙ୍ଗିନ ସ୍ଥିତି ଲାଗି ରହିଛି। ଦୈନିକ ଆକ୍ରାନ୍ତ ସଂଖ୍ୟା କମୁଥିଲେ ମଧ୍ୟ ସଂକ୍ରମଣ ବଢ଼ି ଚାଲିଛି। ଶେଷ ୨୪ ଘଣ୍ଟାରେ ୪୫,୦୭୯ ନମୁନା ପରୀକ୍ଷା ହୋଇଥିବାବେଳେ ୨,୫୪୬ ନୂଆ ପଜିଟିଭ୍ ଚିହ୍ନଟ ହୋଇଛନ୍ତି। ୧,୫୦୪ଜଣ କ୍ୱାରାଣ୍ଟାଇନ୍‌ରୁ ଚିହ୍ନଟ ହୋଇଥିବାବେଳେ ୧,୦୪୨ଜଣ ସ୍ଥାନୀୟ ଆକ୍ରାନ୍ତ ରହିଛନ୍ତି। ତେବେ ଖୋର୍ଦ୍ଧା ଜିଲାରୁ ସର୍ବାଧିକ ୪୧୦ଜଣ ରହିଛନ୍ତି। ଅନୁଗୋଳରୁ ୨୦୮, ସୁନ୍ଦରଗଡ଼ ୧୬୧, କଟକ ୧୩୪, ମୟୂରଭଞ୍ଜ ୧୨୦ ଓ ବାଲେଶ୍ୱରରୁ ଆଉ ୧୦୩ ରିପୋର୍ଟ ପଜିଟିଭ୍ ଆସିଥିବାବେଳେ ଅନ୍ୟ ସବୁ ଜିଲାରୁ ଏହାଠାରୁ କମ୍ ସଂଖ୍ୟକ ସଂକ୍ରମିତ ହୋଇଛନ୍ତି। ବର୍ତ୍ତମାନ ସୁଦ୍ଧା ରାଜ୍ୟରେ ୩୭,୫୫,୬୭୧ ନମୁନା ପରୀକ୍ଷା ହୋଇଥିବାବେଳେ ୬.୭୨% ପଜିଟିଭ ରହିଛି।

ଅନ୍ୟପଟେ ରାଜ୍ୟରେ ଆଉ ୧୬ଜଣଙ୍କର କରୋନାରେ ମୃତ୍ୟୁ ଘଟିଛି। ଖୋର୍ଦ୍ଧାରୁ ସର୍ବାଧିକ ୫ଜଣ ଥିବାବେଳେ ବାଲେଶ୍ୱରରୁ ୪, ଢେଙ୍କାନାଳରୁ ୨, ଗଜପତି, କେନ୍ଦ୍ରାପଡ଼ା, କଳାହାଣ୍ଡି, କୋରାପୁଟ ଓ ପୁରୀରୁ ଜଣେ ଲେଖାଏ ରହିଛନ୍ତି। ଫଳରେ ରାଜ୍ୟରେ ଏବେ ମୋଟ କରୋନା ମୃତ୍ୟୁ ସଂଖ୍ୟା ୧,୦୨୨କୁ ଛୁଇଁଛି। ସେପଟେ ରବିବାର କରୋନାରୁ ସୁସ୍ଥ ହୋଇଛନ୍ତି ଆଉ ୩,୩୪୨ ଆକ୍ରାନ୍ତ। ଏହାକୁ ମିଶାଇ ମୋଟ ୨,୨୭,୬୧୫ଜଣ ଆକ୍ରାନ୍ତ କରୋନାରୁ ମୁକ୍ତ ହୋଇଥିବାବେଳେ ବର୍ତ୍ତମାନ ୨୩,୫୪୯ଜଣ ସକ୍ରିୟ ରୋଗୀ ରହିଛନ୍ତି।

ରବିବାର ମୁଖ୍ୟମନ୍ତ୍ରୀ ନବୀନ ପଟ୍ଟନାୟକ କରୋନା ଚିକିତ୍ସା କରୁଥିବା କେତେଜଣ ଡାକ୍ତରଙ୍କ ସହ କଥାବାର୍ତ୍ତା ହୋଇଛନ୍ତି। ସେମାନଙ୍କ ଉତ୍ସର୍ଗୀକୃତ ସେବାକୁ ମୁଖ୍ୟମନ୍ତ୍ରୀ ପ୍ରଶଂସା କରିବା ସହିତ ସେମାନଙ୍କ ପାଇଁ ଆରୋଗ୍ୟ ହାର ଅଧିକ ରହିଛି ବୋଲି କହିଛନ୍ତି।

କିଶୋରୀଙ୍କୁ ଚିହ୍ନଟ କରିବେ ରାଜ୍ୟ ସରକାର

ଭୁବନେଶ୍ୱର,୧୧।୧୦(ବ୍ୟୁରୋ)

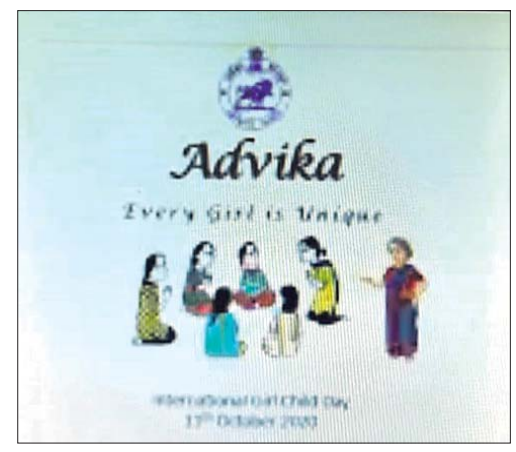

- ରାଜ୍ୟବ୍ୟାପୀ ଦିଆଯିବ 'କିଶୋରୀ କାର୍ଡ'
- ସ୍ୱତନ୍ତ୍ର ପ୍ୟାକେଜ 'ଅଦ୍ୱିକା'ର ଲୋକାର୍ପଣ କଲେ ମନ୍ତ୍ରୀ

ରାଜ୍ୟରେ ଥିବା କିଶୋରୀମାନଙ୍କ ବିକାଶ ପାଇଁ ସରକାର ବିଶେଷ ଧ୍ୟାନ ଦେଇଛନ୍ତି। ସେମାନଙ୍କୁ ଚିହ୍ନଟ କରିବା ପାଇଁ ଏକ ସୂଚନା ପରିଚାଳନା ବ୍ୟବସ୍ଥାର ବିକାଶ କରାଯିବ। ଏହାସହ କିଶୋରୀଙ୍କ ସ୍ୱାସ୍ଥ୍ୟ ସମ୍ବନ୍ଧୀୟ ତଥ୍ୟ, ପୁଷ୍ଟିସାଧନ, ସୁରକ୍ଷା ବ୍ୟବସ୍ଥାକୁ ନିରୀକ୍ଷଣ କରିବା ପାଇଁ 'କିଶୋରୀ କାର୍ଡ' ପ୍ରଦାନ କରାଯିବ। ମହିଳା ଓ ଶିଶୁବିକାଶ ଏବଂ ମିଶନ ଶକ୍ତି ବିଭାଗ ପ୍ରମୁଖ ସଚିବ ଅନୁ ଗର୍ଗ ଅନ୍ତର୍ଜାତୀୟ ଶିଶୁକନ୍ୟା ଦିବସ ଅବସରରେ ଏ ନେଇ ସୂଚନା ଦେଇଛନ୍ତି। ବିଭାଗ ପକ୍ଷରୁ ରବିବାର ଆୟୋଜିତ ଏକ ରାଜ୍ୟସ୍ତରୀୟ ୱେବିନାରରେ କିଶୋରୀଙ୍କ ଲାଗି ଉଦ୍ଦିଷ୍ଟ ସ୍ୱତନ୍ତ୍ର ପ୍ୟାକେଜ 'ଅଦ୍ୱିକା'ର ଲୋକାର୍ପଣ କରି ବିଭାଗୀୟ ମନ୍ତ୍ରୀ ଟୁକୁନି ସାହୁ ଏବଂ ସଚିବ ଗର୍ଗ କିଶୋରୀଙ୍କ ପାଇଁ ଆଗକୁ ହେବାକୁ ଥିବା ବିଭିନ୍ନ ଯୋଜନା ସମ୍ପର୍କରେ ସୂଚନା ଦେଇଥିଲେ।

'ଅଦ୍ୱିକା' କାର୍ଯ୍ୟକ୍ରମ ରାଜ୍ୟର ୧୦ରୁ ୧୯ବର୍ଷ ବୟସର କିଶୋରୀଙ୍କ ସାମଗ୍ରିକ ବିକାଶ ଏବଂ ସଶକ୍ତୀକରଣ ପାଇଁ ଉଦ୍ଦିଷ୍ଟ। ରାଜ୍ୟର ସମସ୍ତ ଅଙ୍ଗନୱାଡ଼ି କେନ୍ଦ୍ର ଜରିଆରେ ଏହା କାର୍ଯ୍ୟକାରୀ କରାଯିବ। ଝିଅମାନେ ନିଜ ସମସ୍ୟାକୁ ବୁଝିପାରିଲେ ନିଜ ଅଧିକାର ପାଇଁ ସେମାନେ ଲଢ଼ି ଶିଖିବେ ବୋଲି ମନ୍ତ୍ରୀ ସାହୁ କହିଥିଲେ। ବିଦ୍ୟାଳୟ ଛାଡ଼ିଥିବା କିଶୋରୀ, ଯେଉଁମାନେ ସେମାନଙ୍କ ନିୟମିତ ପୁଷ୍ଟିସାଧନ କାର୍ଯ୍ୟକ୍ରମ ପାଇଁ ଅଙ୍ଗନୱାଡ଼ି କେନ୍ଦ୍ରକୁ ଆସିଥାନ୍ତି ଏହି କାର୍ଯ୍ୟକ୍ରମ ସେମାନଙ୍କ ଲାଗି ବିଶେଷ ସହାୟକ ବୋଲି ସଚିବ କହିଥିଲେ। 'ଅ

ଟିଆର୍‌ପି ଦୁର୍ନୀତିକୁ ନେଇ ରିପ୍ଲିକ୍ ଟିଭି ସିଇଓ ବିକାଶ ଖଞ୍ଚନଦାନିଙ୍କୁ ରବିବାର ୯ ଘଣ୍ଟାକାଳ ଜେରା କରାଯାଇଛି। ତାଙ୍କ ବ୍ୟତୀତ ଅନ୍ୟ ୨ ସିଓଓଙ୍କୁ ମୁମ୍ବାଇ ପୋଲିସ ଜେରା ଲାଗି ଡାକିଥିବାବେଳେ ସିଓଓ ହର୍ଷ ଭଣ୍ଡାରି ହାଜର ହୋଇଥିଲେ। ତାଙ୍କୁ ଦୀର୍ଘ ୫ ଘଣ୍ଟା ଧରି ଜେରା କରାଯାଇଥିବା ଜଣାପଡ଼ିଛି। ପୋଲିସ ଏହି ମାମଲାରେ ପୂର୍ବରୁ ୪ ଜଣଙ୍କୁ ଗିରଫ କରିଛି।

ପୁଣି ମୁହାଁମୁହିଁ ୨ ଓକିଲ

ନିର୍ଭୟା ପରେ ହାଥ୍‌ରସ ଗଣବଳାତ୍କାର ଓ ହତ୍ୟା

ନୂଆଦିଲ୍ଲୀ,୧୧।୧୦(ଆଇଏଏନ୍‌ଏସ୍)

କେହି କେହି ଏହାକୁ ସଂଯୋଗ ବୋଲି କହୁଥିବାବେଳେ ଆଉ କେତେକଙ୍କ ମତରେ ଏହା ହେଉଛି ଭାଗ୍ୟ। କିନ୍ତୁ ଦୁହେଁ କହୁଛନ୍ତି ଏହା ସେମାନଙ୍କ ପାଇଁ ପେସା। ଦିଲ୍ଲୀର ନିର୍ଭୟା ମାମଲା ଲଢ଼ିଥିବା ଦୁଇ ଆଇନଜୀବୀ ଏବେ ଉତ୍ତରପ୍ରଦେଶର ହାଥ୍‌ରସ ମାମଲାରେ ପରସ୍ପର ସହ ମୁହାଁମୁହିଁ ହୋଇଛନ୍ତି।

ନିର୍ଭୟା ମାମଲାରେ ପୀଡ଼ିତାଙ୍କ ପରିବାରକୁ ନ୍ୟାୟ ଦେବା ପାଇଁ ଲଢ଼ିଥିବା ଓକିଲ ସୀମା କୁଶୱାହ ହାଥ୍‌ରସ ଗଣବଳାତ୍କାର ଓ ହତ୍ୟା ମାମଲାରେ ମଧ୍ୟ ପୀଡ଼ିତାଙ୍କ ପରିବାର ପକ୍ଷରୁ ଅଦାଲତରେ ପ୍ରତିନିଧିତ୍ୱ କରୁଛନ୍ତି। ଏନେଇ ସୀମା କହିଛନ୍ତି, ଜଣେ ଆଇନଜୀବୀ ଭାବେ କାର୍ଯ୍ୟ କରିବା ସହ ସେ ସମାଜସେବା ମଧ୍ୟ କରିଥାନ୍ତି। ଏହି ଘଟଣା ସମ୍ପର୍କରେ ସେ ସେପ୍ଟେମ୍ବର ୨୬ରେ ଜାଣିବାକୁ ପାଇଥିଲେ। ସେବେଠୁ ସେ ହାଥ୍‌ରସ ପୀଡ଼ିତାଙ୍କ ପରିବାର ସହ ଯୋଗାଯୋଗରେ ଅଛନ୍ତି। ସେପ୍ଟେମ୍ବର ୨୯ରେ ସୀମା ପୀଡ଼ିତାଙ୍କ ଘରକୁ ଯାଇଥିଲେ। କିନ୍ତୁ ଦୁର୍ଭାଗ୍ୟବଶତଃ ସେ ପହଞ୍ଚିବା ପୂର୍ବରୁ ପୀଡ଼ିତା ଆଖି ବୁଜିଦେଇଥିଲେ। ଫଳରେ ଜୀବିତାବସ୍ଥାରେ ପୀଡ଼ିତାଙ୍କୁ ସେ ଭେଟିପାରି ନ ଥିଲେ। ହାଥ୍‌ରସ ମାମଲାର ଶୁଣାଣି ଦିଲ୍ଲୀରେ ହେଉ ବୋଲି ପୀଡ଼ିତାଙ୍କ ପରିବାର ଚାହୁଁଥିବାରୁ ସେ

ଏ.ପି. ସିଂ

ସୀମା କୁଶୱାହ

ଏନେଇ ଅଦାଲତଙ୍କୁ ଅନୁରୋଧ କରିବେ ବୋଲି ସୀମା କହିଛନ୍ତି। ସଂଯୋଗ ସମ୍ପର୍କରେ ପଚରାଯିବାରୁ ସୀମା କହିଥିଲେ, ନିର୍ଭୟା ମାମଲାରେ ସେ ସେହି ଆଇନଜୀବୀଙ୍କ ବିରୋଧରେ ଲଢ଼ିବାକୁ ଯାଉଛନ୍ତି, ଯିଏ କି ଦୋଷୀମାନଙ୍କୁ ବଞ୍ଚାଇବା ପାଇଁ ଉଦ୍ୟମ କରୁଥିଲେ। ମୁଁ ପୀଡ଼ିତାଙ୍କୁ ନ୍ୟାୟ ଦେବା ପାଇଁ ମାମଲା ହାତକୁ ନେଉଥିବାବେଳେ ଏ.ପି. ସିଂ ଅଭିଯୁକ୍ତ ପୁରୁଷଙ୍କ ପକ୍ଷ ରଖୁଛନ୍ତି। ଏହା ହେଉଛି ଏକ ଲିଙ୍ଗଗତ ପ୍ରସଙ୍ଗ।

ଅପରପକ୍ଷେ ନିର୍ଭୟାଙ୍କ ଦୋଷୀ ଓ ବାବା ରାମ ରହିମଙ୍କ ଭଳି ଅଭିଯୁକ୍ତଙ୍କ ଲାଗି କୋର୍ଟରେ ପକ୍ଷ ରଖିଥିବା ଏ.ପି. ସିଂ ଏବେ ବହୁଚର୍ଚ୍ଚିତ ହାଥ୍‌ରସ ମାମଲାରେ ପୀଡ଼ିତାଙ୍କ ପରିବାର ବିପକ୍ଷରେ ପ୍ରତିନିଧିତ୍ୱ କରିବାକୁ ଯାଉଛନ୍ତି। ୪ ଅଭିଯୁକ୍ତ ଠାକୁର ସମ୍ପ୍ରଦାୟର ହୋଇଥିବାରୁ ସେମାନଙ୍କ ପାଇଁ ମାମଲା ପରିଚାଳନା କରିବା ଲାଗି ଅଖିଳ ଭାରତୀୟ କ୍ଷତ୍ରୀୟ ମହାସଭା ଏ.ପି. ସିଂଙ୍କୁ ଅନୁରୋଧ କରିଛି। ଏ ସମ୍ପର୍କରେ ଖବରଦାତାମାନଙ୍କୁ ଏ.ପି. ସିଂ କହିଛନ୍ତି, ନିଜ ମହକିଲଙ୍କ ପାଇଁ ଲଢ଼େଇ କରିବା ଏବଂ ନିରୀହମାନେ ଯେପରି ଦଣ୍ଡ ନ ପାଇବେ ତାହା ସୁନିଶ୍ଚିତ କରିବା ହେଉଛି ତାଙ୍କ କର୍ତ୍ତବ୍ୟ। ତେବେ ପବ୍ଲିସିଟି ପାଇଁ ବିବାଦୀୟ ମାମଲା ହାତକୁ ନେଉଥିବା ବିଷୟକୁ ସେ ଖଣ୍ଡନ କରିଛନ୍ତି। କହିଛନ୍ତି, କୋର୍ଟରେ ଦୋଷୀ ପ୍ରମାଣିତ ନ ହେବା ପର୍ଯ୍ୟନ୍ତ କେହି ଅଭିଯୁକ୍ତ ନୁହନ୍ତି। ଠିକ୍ ଭୁଲ୍‌ର ନିଷ୍ପତ୍ତି ନେବା ପାଇଁ ମୁଁ କେହି ନୁହେଁ। ମୁଁ ମୋ କାମ କରିବି ଏବଂ ନିଷ୍ପତ୍ତି ଅଦାଲତ ନେବେ। ସେହିପରି ହାଥ୍‌ରସ ମାମଲାର ରାଜନୀତୀକରଣ କରାଯାଇଥିବାରୁ ଏ.ପି. ସିଂ ସମାଲୋଚନା କରିଛନ୍ତି। ସୀମା କୁଶୱାହଙ୍କ ସମ୍ପର୍କରେ କହିଛନ୍ତି, ସେ ମୋ ସାନଭଉଣୀ ଭଳି। ଆମେ କୋର୍ଟରେ ପୁଣିଥରେ ଦୁହେଁ ନିଜ ନିଜ ପକ୍ଷ ରଖିବାକୁ ଯାଉଛୁ, ଏହା ଭଲ କଥା।

ହାଥ୍‌ରସ ଅଭିଯୁକ୍ତଙ୍କ ବିରୋଧରେ ମାମଲା ରୁଜୁ କଲା ସିବିଆଇ

ଲକ୍ଷ୍ନୌ,୧୧।୧୦

ଉତ୍ତରପ୍ରଦେଶର ହାଥ୍‌ରସ ଗଣବଳାତ୍କାର, ହତ୍ୟା ମାମଲାର ତଦନ୍ତ ସିବିଆଇ ପକ୍ଷରୁ ଆରମ୍ଭ ହୋଇଥିବାବେଳେ ଅଭିଯୁକ୍ତଙ୍କ ବିରୋଧରେ ରବିବାର ଆଇପିସିର ବିଭିନ୍ନ ଦଫାରେ ମାମଲା ରୁଜୁ କରାଯାଇଛି। ଉତ୍ତରପ୍ରଦେଶ ସରକାରଙ୍କ ସୁପାରିସ୍ ପରେ ଶନିବାର କେନ୍ଦ୍ର ସରକାର ସିବିଆଇକୁ ଏହାର ତଦନ୍ତ ଦାୟିତ୍ୱ ହସ୍ତାନ୍ତର କରିଥିଲେ। ସିବିଆଇ ମୁଖପାତ୍ର ଆର୍.କେ. ଗୌର କହିଛନ୍ତି, ଅଭିଯୁକ୍ତମାନେ ବାଜରା ବିଲରେ ମହିଳାଙ୍କୁ ମାରିଦେବା ଲାଗି ଉଦ୍ୟମ କରିଥିବା ଅଭିଯୋଗ କରାଯାଇଛି। ଏନେଇ ପୂର୍ବରୁ ପୀଡ଼ିତାଙ୍କ ଭାଇ ହାଥ୍‌ରସ ଜିଲାର ଚଣ୍ଡପା ଥାନାରେ ମାମଲା ରୁଜୁ କରିଛନ୍ତି। ଏହା ବ୍ୟତୀତ ଉତ୍ତରପ୍ରଦେଶ ସରକାରଙ୍କ ପକ୍ଷରୁ ସୁପ୍ରିମକୋର୍ଟ ବିଚାରପତିଙ୍କ ତତ୍ତ୍ୱାବଧାନରେ ମାମଲାର ତଦନ୍ତ କରାଯିବା ଲାଗି ସର୍ବୋଚ୍ଚ ଅଦାଲତ ସତ୍ୟପାଠ ଜରିଆରେ ଅନୁରୋଧ କରାଯାଇଛି। ସେପ୍ଟେମ୍ବର ୧୪ରେ ବଳାତ୍କାରର ଶିକାର ହେବା ପରେ ୨୮ରେ ପୀଡ଼ିତାଙ୍କୁ ଦିଲ୍ଲୀର ସଫଦରଜଙ୍ଗ ହସ୍ପିଟାଲରେ ଭର୍ତ୍ତି କରାଯାଇଥିଲା। ଚିକିତ୍ସାଧୀନ ଅବସ୍ଥାରେ ତାଙ୍କର ମୃତ୍ୟୁ ହୋଇଥିଲା। ୩୦ରେ ପରିବାର ଲୋକଙ୍କ ଅନୁପସ୍ଥିତିରେ ପୋଲିସ ରାତି ଅଧରେ ତାଙ୍କୁ ପୋଡ଼ିଦେଇଥିଲା। ଏହି ଘଟଣା ପୋଲିସର କାର୍ଯ୍ୟଦକ୍ଷତା ନେଇ ପ୍ରଶ୍ନ ଉଠାଇବା ପରେ ଦେଶବ୍ୟାପୀ ପ୍ରତିବାଦର ନିଆଁ ଜଳିଥିଲା।

ବସ୍‌କୁ ଧକ୍କାଦେଲା ଟ୍ରେନ୍: ୧୮ ମୃତ

ଚାଟୋଏଙ୍ଗ୍‌ସାଓ, ୧୧।୧୦

ଥାଇଲାଣ୍ଡର ଚାଟୋଏଙ୍ଗ୍‌ସାଓଠାରେ ରବିବାର ସକାଳେ ଏକ ଯାତ୍ରୀବାହୀ ବସ୍‌କୁ ଏକ ମାଲ୍‌ବାହୀ ଟ୍ରେନ ଧକ୍କାଦେବାରୁ ୧୮ ଜଣଙ୍କ ମୃତ୍ୟୁ ହୋଇଥିବାବେଳେ ୪୦ରୁ ଊର୍ଦ୍ଧ୍ୱ ବ୍ୟକ୍ତି ଆହତ ହୋଇଛନ୍ତି। ଆହତଙ୍କୁ ନିକଟସ୍ଥ ହସ୍ପିଟାଲରେ ଚିକିତ୍ସା ଲାଗି ଭର୍ତ୍ତି କରାଯାଇଥିବା ପ୍ରାଦେଶିକ ହସ୍ପିଟାଲ ନିର୍ଦ୍ଦେଶକ ସୋମ୍ବାଟ ଚୁଟିମାନୁକୁଲ ପ୍ରକାଶ କରିଛନ୍ତି। ସିସିଟିଭି ଫୁଟେଜ୍‌ରୁ ଜଣାପଡ଼ିଛି ଯେ, ବସ୍‌ଟି ରେଳଧାରଣା ଆଡ଼କୁ ଆସୁଥିବାବେଳେ ମାଲ୍‌ବାହୀ ଟ୍ରେନ୍ ତାକୁ ଧକ୍କା ଦେଇଥିଲା। କ୍ରେନ୍ ମାଧ୍ୟମରେ ରେଳଧାରଣାରେ ପଡ଼ିଥିବା ଶବ ଓ ଭଙ୍ଗାଗାଡ଼ିକୁ କଢ଼ାଯାଇଥିଲା। ବସ୍‌ଟିରେ ୬୦ ଯାତ୍ରୀ ସମୁଦ୍ ପ୍ରକାନ୍‌ରୁ ଚାଟୋଏଙ୍ଗ୍‌ସାଓକୁ ଏକ ଧାର୍ମିକ କାର୍ଯ୍ୟରେ ଯାଉଥିଲେ ବୋଲି ଜଣାପଡ଼ିଛି।

ପାକ୍‌ରେ ହିନ୍ଦୁ ମନ୍ଦିର ଭାଙ୍ଗିଲେ

ନୂଆଦିଲ୍ଲୀ, ୧୧।୧୦

ପାକିସ୍ତାନର ଦକ୍ଷିଣ ପୂର୍ବ ସିନ୍ଧ୍ ପ୍ରଦେଶର ବାଡିନ୍ ଜିଲା କାରିଓ ଘନ୍‌ୱାରରେ ଥିବା ଏକ ହିନ୍ଦୁ ମନ୍ଦିରକୁ ଦୁର୍ବୃତ୍ତମାନେ ଭାଙ୍ଗିଦେଇଛନ୍ତି। ଏହାକୁ ନେଇ ଉତ୍ତେଜନା ପ୍ରକାଶ ପାଇଛି। ସ୍ଥାନୀୟ ପୋଲିସ ମାମଲା ରୁଜୁକରିବା ସହ ଜଣକୁ ଗିରଫ କରିଥିବା ଜଣାପଡ଼ିଛି। ଶ୍ରୀ ରାମଦେବ ମନ୍ଦିର ଭଙ୍ଗାଯିବା ନେଇ ଅଶୋକ କୁମାରଙ୍କ ଅଭିଯୋଗ କ୍ରମେ ଅଭିଯୁକ୍ତ ମହମ୍ମଦ ଇସ୍‌ମାଇଲ ଶିଦ୍‌ଙ୍କୁ ଗିରଫ କରାଯାଇଥିବା ପୋଲିସ ଅଧିକାରୀ ପ୍ରକାଶ କରିଛନ୍ତି। ୨୪ ଘଣ୍ଟାରେ ଏହାର ତଦନ୍ତ ଶେଷକରି ରିପୋର୍ଟ ଦେବାକୁ କୁହାଯାଇଛି। ସଂଖ୍ୟାଲଘୁ ହିନ୍ଦୁଙ୍କୁ ଟାର୍ଗେଟ କରି ଏଭଳି କରାଯାଉଥିବାବେଳେ ଭାରତ ପକ୍ଷରୁ ଏଭଳି ହୀନ କାର୍ଯ୍ୟକୁ ନିନ୍ଦା କରାଯାଇଛି।

ଜମି ବିବାଦରୁ ପୂଜକଙ୍କୁ ଗୁଳି: ୨ ଗିରଫ

ଗୋଣ୍ଡା,୧୧।୧୦

ରାଜସ୍ଥାନର କଲୌରୀରେ ଜଣେ ପୂଜକଙ୍କୁ କିଛିଲୋକ ଜିଅନ୍ତା ଜାଳିଦେବା ଘଟଣା ମନରୁ ନ ଲିଭୁଣୁ ଉତ୍ତରପ୍ରଦେଶର ଗୋଣ୍ଡା ଜିଲାରେ ଜମି ବିବାଦକୁ ନେଇ ଆଉ ଜଣେ ପୂଜକଙ୍କୁ ଦୁର୍ବୃତ୍ତମାନେ ଗୁଳିମାଡ଼ କରି ଫେରାର୍ ହୋଇଯାଇଛନ୍ତି। ଏହି ଘଟଣାରେ ୪ ଅଭିଯୁକ୍ତଙ୍କ ବିରୋଧରେ ମାମଲା ରୁଜୁ ହୋଇଥିବାବେଳେ ପୋଲିସ ୨ ଅଭିଯୁକ୍ତଙ୍କୁ ଗିରଫ କରି ତଦନ୍ତ ଜାରି ରଖିଛି।

ପୂଜକ ସମ୍ରାଟ ଦାସ ଗୋଣ୍ଡାସ୍ଥିତ ରାମ୍ ଜାନକୀ ମନ୍ଦିରରେ ପୂଜା କରିଥାନ୍ତି। ଗୁଳିମାଡ଼ର ଶିକାର ହେବା ପରେ ତାଙ୍କୁ ପ୍ରଥମେ ସ୍ଥାନୀୟ ହସ୍ପିଟାଲ ଓ ପରେ ଲକ୍ଷ୍ନୌ ହସ୍ପିଟାଲକୁ ଚିକିତ୍ସା ଲାଗି ନିଆଯାଇଛି। ତାଙ୍କ ସ୍ୱାସ୍ଥ୍ୟାବସ୍ଥା ଗୁରୁତର ଥିବା ଡାକ୍ତର କହିଛନ୍ତି। ଗତବର୍ଷ ଅନ୍ୟ ଜଣେ ପୂଜକଙ୍କୁ ମଧ୍ୟ ଦୁର୍ବୃତ୍ତମାନେ ଆକ୍ରମଣ କରିଥିଲେ। ଅଭିଯୁକ୍ତଙ୍କୁ ଧରିବା ଲାଗି ପୋଲିସ ସର୍ଚ୍ଚ ଅପରେଶନକୁ ଜୋର୍‌ଦାର କରିଥିବାବେଳେ ଘଟଣାର ତଦନ୍ତ ଜାରି ରହିଥିବା ପ୍ରକାଶ।

ବାବା କା ଢାବା

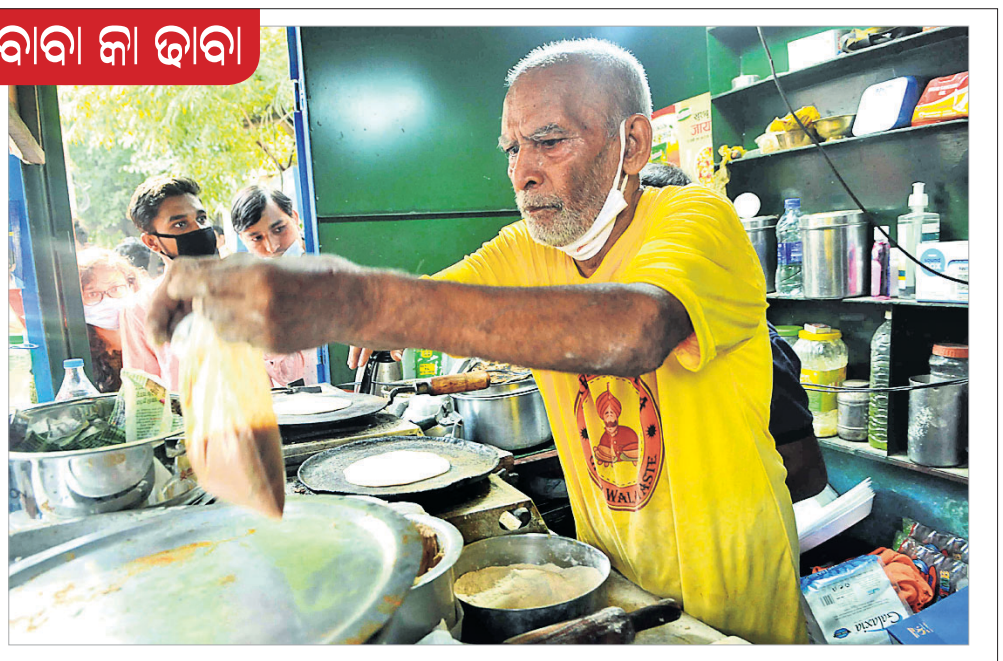

ନୂଆଦିଲ୍ଲୀର ମାଲବ୍ୟ ନଗରସ୍ଥିତ 'ବାବା କା ଢାବା'ର ମାଲିକ ୮୦ ବର୍ଷୀୟ କାନ୍ତା ପ୍ରସାଦ ଗ୍ରାହକଙ୍କୁ ଜଳଖିଆ ଦେଉଛନ୍ତି। କରୋନା ଯୋଗୁ ଏହି ଦମ୍ପତିଙ୍କ ବେପାର ବନ୍ଦ ହୋଇଯିବାରୁ ଦୁର୍ଦ୍ଦଶା ବଢ଼ିଚାଲିଥିବାବେଳେ ସୋସିଆଲ ମିଡିଆରେ ଏମାନଙ୍କ ଭିଡିଓ ଭାଇରାଲ ହୋଇଥିଲା। ଫଳରେ ସେମାନଙ୍କ ପାଖକୁ ବିଭିନ୍ନ ଆଡୁ ସହାୟତାର ସୁଅ ଛୁଟିବାରେ ଲାଗିଛି। ଏପରି କି କାନାଡା ଓ ଦୁବାଇରୁ ମଧ୍ୟ ଲୋକେ ଆର୍ଥିକ ସହଯୋଗ କରିଛନ୍ତି। ପୂର୍ବରୁ କାନ୍ତା ପ୍ରସାଦ ଦିନକୁ ୩୦୦ରୁ ୫୦୦ ଟଙ୍କା ରୋଜଗାର କରୁଥିବାବେଳେ ଏବେ ଦୈନିକ ୫୦୦୦ରୁ ୬୦୦୦ ଟଙ୍କା ଆୟ କରୁଛନ୍ତି।

୯୦ ବର୍ଷ ପରେ ମୈନ ଦ୍ୱୀପରେ ଶିଶୁ ଜନ୍ମ

ମୈନେ,୧୧।୧୦

ଦୀର୍ଘ ୯୦ ବର୍ଷ ପରେ ମୈନ ଦ୍ୱୀପରେ ଜଣେ ଶିଶୁ ଜନ୍ମ ନେଇଛି। ଦୁଇ ସପ୍ତାହ ପୂର୍ବରୁ ଜନ୍ମ ହୋଇଥିବା ଏହି ଶିଶୁର ନାମ ଆଜାଲିଏ ବେଲି ଗ୍ରେ ରଖାଯାଇଛି। ଆରୋନ୍ ଗ୍ରେ ଓ ଏରିନ୍ ଫର୍‌ନାଲ୍ଡ ଗ୍ରେଙ୍କର ଏହା ଷଷ୍ଠ ସନ୍ତାନ। ଶିଶୁଟିକୁ ଜନ୍ମଦେବା ଲାଗି ମାଉଣ୍ଟ ଡିଜାର୍ଟ ଦ୍ୱୀପକୁ ଯିବାର ଯୋଜନା ସେମାନେ ରଖିଥିଲେ। କିନ୍ତୁ ସେପ୍ଟେମ୍ବର ୨୬ରେ ସେଠାରେ ଶିଶୁଟି କୌଣସି ସମସ୍ୟାର ସମ୍ମୁଖୀନ ନ ହୋଇ ଜନ୍ମ ହୋଇଥିଲା। ଶେଷଥର ଲାଗି ୧୯୨୭ରେ ମୈନ ଦ୍ୱୀପରେ ଶିଶୁ ଜନ୍ମ ନେଇଥିଲା ବୋଲି କହିଛନ୍ତି ଆରୋନ୍‌ଙ୍କ ଜେଜେ ୱାରେନ୍ ଫର୍‌ନାଲ୍ଡ।

ସ୍ୱାମିତ୍ୱ ଯୋଜନାର ଶୁଭାରମ୍ଭ

- ଗ୍ରାମୀଣ ଗରିବ ଏବେ ଜମିର ମାଲିକ
- ପଟ୍ଟା ଦେଖାଇ ଋଣ ଉଠାଇ ପାରିବେ

ନୂଆଦିଲ୍ଲୀ, ୧୧।୧୦

ଗ୍ରାମୀଣ ଗରିବଙ୍କ ହାତମୁଠା ଟାଣ ପାଇଁ ପ୍ରଧାନମନ୍ତ୍ରୀ ନରେନ୍ଦ୍ର ମୋଦି ରବିବାର 'ସ୍ୱାମିତ୍ୱ' ଯୋଜନାର ଶୁଭାରମ୍ଭ କରିଛନ୍ତି। ଭିଡ଼ିଓ କନଫରେନ୍ସିଂ ମାଧ୍ୟମରେ ପ୍ରଧାନମନ୍ତ୍ରୀ ଏହାର ଶୁଭାରମ୍ଭ କରିଛନ୍ତି। ଏହି ଯୋଜନା ଅନ୍ତର୍ଗତ ଗରିବ ଲୋକମାନେ ଏବେ ଜମିର ମାଲିକ ପାଲଟିଛନ୍ତି। ସେମାନଙ୍କୁ ଡିଜିଟାଲ ଜମି ପଟ୍ଟା ବଣ୍ଟନ କରାଯାଇଛି। ଏଣିକି ଜମି ପଟ୍ଟା ଦେଖାଇ ଗରିବ ଲୋକେ ଋଣ କରିପାରିବେ। ଏହି ଯୋଜନା ମାଧ୍ୟମରେ ଏକ ଲକ୍ଷ ଲୋକ ସେମାନଙ୍କର ଜମି ପଟ୍ଟା ମୋବାଇଲ ଫୋନ୍‌କୁ ପଠାଯାଇଥିବା ଏସ୍‌ଏମ୍‌ଏସ୍ ଲିଙ୍କ୍ ଦ୍ୱାରା ଡାଉନଲୋଡ୍ କରିପାରିଛନ୍ତି। ଏହା ଦ୍ୱାରା ୬ଟି ରାଜ୍ୟର ୭୬୩ ଗ୍ରାମର ଗରିବ ହିତାଧିକାରୀ ଉପକୃତ ହେବେ ବୋଲି କୁହାଯାଉଛି। ଏହି ଯୋଜନାରେ ଉତ୍ତରପ୍ରଦେଶର ୩୪୬ ଗ୍ରାମକୁ ସାମିଲ କରାଯାଇଛି। ସେହିପରି ହରିୟାଣାର ୨୨୧, ମହାରାଷ୍ଟ୍ରର ୧୦୦, ମଧ୍ୟପ୍ରଦେଶର ୪୪, ଉତ୍ତରାଖଣ୍ଡର ୫୦ ଏବଂ କର୍ନାଟକର ୨ଟି ଗ୍ରାମ ମଧ୍ୟ ଏହି ଯୋଜନାରେ ସାମିଲ ହୋଇଛନ୍ତି। ମହାରାଷ୍ଟ୍ର ବ୍ୟତୀତ ଅନ୍ୟ ରାଜ୍ୟର ଗ୍ରାମୀଣ ଗରିବ ଗୋଟିଏ ଦିନରେ ଜମି ପଟ୍ଟା ପାଇପାରିବେ ବୋଲି କୁହାଯାଉଛି। ତେବେ ଏକମାସ ପରେ ମହାରାଷ୍ଟ୍ରର ଗ୍ରାମୀଣ ଲୋକେ ମଧ୍ୟ ଏହି ସୁବିଧା ପାଇପାରିବେ। ଏହି ଅବସରରେ ପ୍ରଧାନମନ୍ତ୍ରୀ ଏବଂ କୃଷି ମନ୍ତ୍ରୀ ନରେନ୍ଦ୍ର ସିଂ ତୋମାର କେତେକ ହିତାଧିକାରୀଙ୍କ ସହିତ ଆଲୋଚନା ମଧ୍ୟ କରିଛନ୍ତି।

ଟିଆର୍‌ଏସ୍ କର୍ମୀଙ୍କୁ ହତ୍ୟାକଲେ ମାଓବାଦୀ

ହାଇଦ୍ରାବାଦ, ୧୧।୧୦

ତେଲଙ୍ଗାନାର ମୁଲୁଗୁ ଜିଲା ଅନ୍ତର୍ଗତ ଆଲୁବାକା ଗ୍ରାମରେ ମାଓବାଦୀମାନେ ଜଣେ ଟିଆର୍‌ଏସ୍ କର୍ମୀଙ୍କୁ ଛୁରି ଭୁସି ହତ୍ୟା କରିଛନ୍ତି। ମାଓବାଦୀଙ୍କୁ ଟଙ୍କା ଦେବାକୁ ମନା କରିବାରୁ ସେମାନେ ଏଭଳି ବର୍ବରକାଣ୍ଡ ଭିଆଇଛନ୍ତି। ପୋଲିସ ଘଟଣାର ଛାନ୍‌ଭିନ୍ ଆରମ୍ଭ କରିଛି। ୬ ସଶସ୍ତ୍ର ମାଓବାଦୀ ଶନିବାର ରାତିରେ ଟିଆର୍‌ଏସ୍ କର୍ମୀ ମଦୁରି ଭିମେଶ୍ୱର ରାଓଙ୍କୁ ରାତି ଅଧରୁ ଉଠାଇ ଆଣିଥିଲେ। ସ୍ତ୍ରୀଙ୍କ ଅନୁରୋଧ ସତ୍ତ୍ୱେ ସେମାନେ ତାଙ୍କୁ ଛୁରାମାଡ଼ କରିଥିଲେ। ଘଟଣାସ୍ଥଳରେ ସେ ପ୍ରାଣ ହରାଇଥିଲେ। ଗ୍ରାମରେ ସାର ଦୋକାନ କରି ରାଓ ଚଳୁଥିଲେ ବୋଲି ପୋଲିସ କହିଛି।

ମୋଦି କ୍ୟାବିନେଟରେ ଏନ୍‌ଡିଏର ଜଣେ

ନୂଆଦିଲ୍ଲୀ,୧୧।୧୦

ରାମଦାସ ଅଠାୱଲେ

ଲୋକ ଜନଶକ୍ତି ପାର୍ଟି (ଏଲ୍‌ଜେପି) ପ୍ରତିଷ୍ଠାତା ରାମବିଲାସ ପାଶ୍ୱାନଙ୍କ ପରଲୋକ ପରେ କେନ୍ଦ୍ର ସରକାରରେ ଏବେ ଜାତୀୟ ଗଣତାନ୍ତ୍ରିକ ମେଣ୍ଟ (ଏନ୍‌ଡିଏ)ର ମାତ୍ର ଗୋଟିଏ ସହଯୋଗୀ ରହିଛି। ପ୍ରଧାନମନ୍ତ୍ରୀ ନରେନ୍ଦ୍ର ମୋଦିଙ୍କ କ୍ୟାବିନେଟରେ ଶାସକ ମେଣ୍ଟର ଅଂଶୀଦାର ଦଳଗୁଡ଼ିକ ମଧ୍ୟରୁ କେବଳ ରିପବ୍ଲିକାନ୍ ପାର୍ଟି ଅଫ୍ ଇଣ୍ଡିଆ (ଆର୍‌ପିଆଇ) ଅଧ୍ୟକ୍ଷ ରାମଦାସ ଅଠାୱଲେ ମନ୍ତ୍ରୀ ଭାବେ ରହିଛନ୍ତି। ମୋଦି ୨.୦ ସରକାରରେ ଅଠାୱଲେଙ୍କୁ ସାମାଜିକ ନ୍ୟାୟ ଓ ସଶକ୍ତୀକରଣ ରାଷ୍ଟ୍ରମନ୍ତ୍ରୀ କରାଯାଇଛି। ଶିରୋମଣୀ ଅକାଳୀ ଦଳ (ଏସ୍‌ଏଡି)ର ହରସିମରତ କୌର ବାଦଲ ଇସ୍ତଫା ଦେଇଥିଲେ। ଗତବର୍ଷ ଶେଷ ଆଡ଼କୁ ମହାରାଷ୍ଟ୍ର ବିଧାନସଭା ନିର୍ବାଚନ ପରେ ମୁଖ୍ୟମନ୍ତ୍ରୀ ପଦକୁ ନେଇ ବିବାଦ ଉପୁଜିବା ପରେ ଶିବସେନା ଏନ୍‌ଡିଏ ଛାଡ଼ିଥିବାବେଳେ ନିକଟରେ ବିବାଦୀୟ କୃଷି ବିଲ୍‌କୁ ବିରୋଧ କରି ଅକାଳୀ ଦଳ ଶାସକ ମେଣ୍ଟରୁ ଓହରିଯାଇଥିଲା। ଏନ୍‌ଡିଏର ଅନ୍ୟତମ ସହଯୋଗୀ ସଂଯୁକ୍ତ ଜନତା ଦଳ (ଜେଡିୟୁ) ମୂଳରୁ ସରକାର ବାହାରେ ରହିଛି। କେବଳ ବିହାରରେ କ୍ଷମତାରେ ରହିବା ପାଇଁ ନୀତୀଶ କୁମାରଙ୍କ ଦଳ ଏହି ମେଣ୍ଟରେ ସାମିଲ ହୋଇଥିବା କୁହାଯାଉଛି।

ପ୍ରଧାନମନ୍ତ୍ରୀଙ୍କୁ ବାଦ୍‌ଦେଲେ ଭାଜପାର ଅନ୍ୟ କୌଣସି ସହଯୋଗୀ ଦଳର କେହି ନେତା ବର୍ତ୍ତମାନ ଏନ୍‌ଡିଏ ସରକାରରେ ମନ୍ତ୍ରୀପଦରେ ନାହାନ୍ତି।

ପୂର୍ବରୁ ଏନ୍‌ଡିଏ ସରକାରରେ ମନ୍ତ୍ରୀ ଥିବା ଶିବସେନାର ଅରବିନ୍ଦ ସାଓନ୍ତ ଓ ତାଙ୍କ କ୍ୟାବିନେଟରେ ମୋଟ ୫୭ ଜଣ ସଦସ୍ୟ ଅଛନ୍ତି। ୨୦୧୯ ମେ ୩୦ରେ କେନ୍ଦ୍ର ମନ୍ତ୍ରୀ ପରିଷଦର ସଦସ୍ୟମାନେ ଶପଥ ନେଇଥିଲେ। ୨୪ କ୍ୟାବିନେଟ ମନ୍ତ୍ରୀ, ୯ ରାଷ୍ଟ୍ରମନ୍ତ୍ରୀ (ସ୍ୱାଧୀନ ପାହ୍ୟା) ଓ ୨୪ ରାଷ୍ଟ୍ରମନ୍ତ୍ରୀ ଥିଲେ। ସାଓନ୍ତ ଓ ହରସିମରତଙ୍କ ଇସ୍ତଫା ଏବଂ ପାଶ୍ୱାନଙ୍କ ପରଲୋକ ପରେ କ୍ୟାବିନେଟ ମନ୍ତ୍ରୀଙ୍କ ସଂଖ୍ୟା ୨୧କୁ ଖସିଛି। ସେହିପରି ନିକଟରେ କରୋନା ସଂକ୍ରମିତ ହୋଇ ରେଳ ରାଷ୍ଟ୍ରମନ୍ତ୍ରୀ ସୁରେଶ ଅଙ୍ଗଡିଙ୍କ ଦେହାନ୍ତ ହେବା ପରେ ରାଷ୍ଟ୍ରମନ୍ତ୍ରୀଙ୍କ ସଂଖ୍ୟା ୨୩କୁ ହ୍ରାସ ପାଇଛି। ସମ୍ବିଧାନ ଅନୁସାରେ କେନ୍ଦ୍ର ମନ୍ତ୍ରିମଣ୍ଡଳରେ ପ୍ରଧାନମନ୍ତ୍ରୀ ୮୦ ସଦସ୍ୟଙ୍କୁ ସାମିଲ କରିପାରିବେ।

କଂଗ୍ରେସ ନେତ୍ରୀଙ୍କୁ ସହଯୋଗୀଙ୍କ ମାଡ଼

ଦେଓରିଆ,୧୧।୧୦

ଉତ୍ତରପ୍ରଦେଶରେ ଜଣେ ମହିଳା ନେତ୍ରୀଙ୍କୁ ରବିବାର କଂଗ୍ରେସ କର୍ମୀମାନେ ମାଡ଼ ମାରିଛନ୍ତି। ଉପନିର୍ବାଚନ ଲାଗି ବଳାତ୍କାର ଅଭିଯୁକ୍ତଙ୍କୁ ଟିକେଟ ଦିଆଯିବାକୁ ସେ ବିରୋଧ କରିଥିଲେ। ଏହାକୁ ନେଇ କିଛି କଂଗ୍ରେସ କର୍ମୀ ବିରୋଧକରିବା ସହ ନେତ୍ରୀଙ୍କୁ ମାଡ଼ ମାରିଥିବା ଜଣାପଡ଼ିଛି।

ରିପୋର୍ଟ ମୁତାବକ କଂଗ୍ରେସ ପକ୍ଷରୁ ନେତ୍ରୀ ତାରା ଯାଦବଙ୍କ ପର

ଭେଲୋସିଟି ଦଳରେ ଓଡ଼ିଶାର ସୁଶ୍ରୀ

ଭୁବନେଶ୍ୱର, ୧୧।୧୦(କ୍ରୀଡ଼ା ପ୍ରତିନିଧି)

କରୋନା ମହାମାରୀ ଯୋଗୁ ଓଡ଼ିଶାରେ କ୍ରିକେଟ ଆରମ୍ଭର ପରିକଳ୍ପନା ହୋଇପାରି ନ ଥିବାବେଳେ ମହିଳା କ୍ରିକେଟ ପାଇଁ ଆସିଛି ଏକ ଭଲ ଖବର। ମହିଳା ଆଇପିଏଲ ଭାବେ ବିବେଚିତ ହେଉଥିବା ଟି୨୦ ଚ୍ୟାଲେଞ୍ଜ ପାଇଁ ରବିବାର ୩ ଦଳର ଖେଳାଳି ତାଲିକା ଘୋଷଣା କରାଯାଇଛି। ରାଜ୍ୟର ପ୍ରତିଭା ସମ୍ପନ୍ନ ଖେଳାଳି ସୁଶ୍ରୀ ଦିବ୍ୟଦର୍ଶିନୀ ପ୍ରଧାନ ଭେଲୋସିଟି ଦଳରେ ସ୍ଥାନ ପାଇଛନ୍ତି। କରୋନା କଟକଣା ଯୋଗୁ ଏଥର

ମହିଳା ଟି୨୦ ଚ୍ୟାଲେଞ୍ଜ ପାଇଁ ଦଳ ଘୋଷଣା

ପ୍ରତିଯୋଗିତା ୟୁନାଇଟେଡ ଆରବ ଏମିରେଟ୍ସରେ ନଭେମ୍ବର ୪ରୁ ୯ ପର୍ଯ୍ୟନ୍ତ ଆୟୋଜିତ ହେବ। ସୁପରନୋଭାସ ଓ ଭେଲୋସିଟି ମଧ୍ୟରେ ଉଦ୍‌ଘାଟନୀ ମ୍ୟାଚ ଖେଳାଯିବ। ଏଥିରେ ତୃତୀୟ ଦଳଭାବେ ଟ୍ରେଲ୍‌ବ୍ଲେଜର୍ସ ଭାଗନେବ।

ଢେଙ୍କାନାଳର ସୁଶ୍ରୀ ଭୁବନେଶ୍ୱର ନୟାପଲ୍ଲୀସ୍ଥିତ ଜାଗୃତି କ୍ରିକେଟ ଏକାଡେମୀ (ଏସ୍‌ଜିଓ)ରେ କୋଚ୍ କ୍ଷୀରୋଦ ବେହେରାଙ୍କଠାରୁ ପ୍ରଶିକ୍ଷଣପ୍ରାପ୍ତ। ସେ ଓଡ଼ିଶା ପକ୍ଷରୁ ୧୯ ଓ ୨୩ ବର୍ଷରୁ କମ୍ ଏବଂ ସିନିୟର ଦଳରେ ପ୍ରତିନିଧିତ୍ୱ କରିଛନ୍ତି। ଏହା ବ୍ୟତୀତ ଇଷ୍ଟଜୋନ୍, ଇଣ୍ଡିଆ 'ଏ', ଚ୍ୟାଲେଞ୍ଜର୍ସ ଟ୍ରଫିରେ ଇଣ୍ଡିଆ ବ୍ଲୁ, ଚତୁଃରାଷ୍ଟ୍ରୀୟ ସିରିଜରେ ଇମର୍ଜିଂ ଇଣ୍ଡିଆ ଟିମ୍‌ରେ ଖେଳିବାର ଅଭିଜ୍ଞତା ସେ ରଖିଛନ୍ତି। ମହିଳା ଟି୨୦ ଚ୍ୟାଲେଞ୍ଜ ଟ୍ରଫିରେ ସେ କ୍ରମାଗତ ଦ୍ୱିତୀୟ ବର୍ଷ ପାଇଁ ଭେଲୋସିଟି ପକ୍ଷରୁ ଖେଳିବାକୁ ଯାଉଛନ୍ତି। କରୋନା ଜନିତ ବ୍ରେକ୍ ପରେ ସେ କୋଚ୍ କ୍ଷୀରୋଦଙ୍କ ପ୍ରତ୍ୟକ୍ଷ ତତ୍ତ୍ୱାବଧାନରେ ଇନ୍ଦିରା ମଇଦାନରେ ୨ ମାସରୁ ଊର୍ଦ୍ଧ୍ୱ ଟ୍ରେନିଂ ଜାରି ରଖିଛନ୍ତି। ତେଣୁ ଆଗାମୀ ଟୁର୍ନାମେଣ୍ଟରେ ଖେଳିବାକୁ ବ୍ୟଗ୍ର ଥିବା ପ୍ରକାଶ କରିଛନ୍ତି। ''ଦୀର୍ଘଦିନଧରି ଖେଳ ବନ୍ଦ ରହିଛି। ତେଣୁ ଆଗାମୀ ଟୁର୍ନାମେଣ୍ଟରେ ମୁଁ ଶ୍ରେଷ୍ଠ ପ୍ରଦର୍ଶନ କରିବାକୁ ବ୍ୟଗ୍ର। ଟ୍ରେନିଂ ଭଲ ଚାଲିଥିବାରୁ ପ୍ରତିଯୋଗିତାରେ ମଧ୍ୟ ଆଶାନୁରୂପ ପ୍ରଦର୍ଶନ କରିବା ନେଇ ଆଶା ରହିଛି'' ବୋଲି ସୁଶ୍ରୀ ପ୍ରକାଶ କରିଛନ୍ତି। ସେ ବାମହାତୀ ଅଫ୍ ସ୍ପିନର ଏବଂ ଡାହାଣହାତୀ ବ୍ୟାଟ୍‌ଓମ୍ୟାନଭାବେ ସ୍ୱତନ୍ତ୍ର ପରିଚୟ ସୃଷ୍ଟି କରିଛନ୍ତି। ମହିଳା ଟି୨୦ ଚ୍ୟାଲେଞ୍ଜର୍ସ ଖେଳିବାକୁ ଯାଉଥିବାରୁ ସୁଶ୍ରୀଙ୍କୁ ଓଡ଼ିଶା କ୍ରିକେଟ ଆସୋସିଏଶନ ସଭାପତି ପଙ୍କଜଲୋଚନ ମହାନ୍ତି ଓ ସମ୍ପାଦକ ସଞ୍ଜୟ ବେହେରା ଅଭିନନ୍ଦନ ଜଣାଇଛନ୍ତି।

କୋଚ୍ କ୍ଷୀରୋଦ ବେହେରାଙ୍କ ସହ ସୁଶ୍ରୀ ଦିବ୍ୟଦର୍ଶିନୀ।

ଭାରତୀୟ ମହିଳା କ୍ରିକେଟ ଦଳର ୩ ସିନିୟର ଖେଳାଳି ହରମନପ୍ରୀତ କୌର, ମିଥାଲି ରାଜ ଓ ସ୍ମୃତି ମନ୍ଧାନା ଯଥାକ୍ରମେ ସୁପରନୋଭାସ, ଟ୍ରେଲ୍‌ବ୍ଲେଜର୍ସ ଓ ଭେଲୋସିଟି ଦଳର ନେତୃତ୍ୱ ନେବେ।

କାର୍ଯ୍ୟସୂଚୀ

ନଭେମ୍ବର ୪: ସୁପରନୋଭାସ ବନାମ ଭେଲୋସିଟି
ନଭେମ୍ବର ୫: ଭେଲୋସିଟି ବନାମ ଟ୍ରେଲବ୍ଲେଜର୍ସ
ନଭେମ୍ବର ୭: ଟ୍ରେଲ୍‌ବ୍ଲେଜର୍ସ ବନାମ ସୁପରନୋଭାସ
ନଭେମ୍ବର ୯: ଫାଇନାଲ

ଏଥର ପ୍ରତିଯୋଗିତାରେ ପ୍ରଥମଥର ପାଇଁ ଥାଇଲାଣ୍ଡର ନଟକନ୍ ଚାନ୍‌ଥାମ୍ ଅଂଶଗ୍ରହଣ କରିଛନ୍ତି। ଚଳିତ ବର୍ଷ ପ୍ରାରମ୍ଭରେ ଅଷ୍ଟ୍ରେଲିଆରେ ଦେଶର ପ୍ରଥମ ଖେଳାଳିଭାବେ ସେ ମହିଳା ଟି୨୦ ବିଶ୍ୱକପ ଅର୍ଦ୍ଧଶତକ ହାସଲ କରିଥିଲେ। ପ୍ରତିଯୋଗିତାରେ ଇଂଲଣ୍ଡ, ଦକ୍ଷିଣ ଆଫ୍ରିକା, ଶ୍ରୀଲଙ୍କା, ୱେଷ୍ଟଇଣ୍ଡିଜ, ବାଂଲାଦେଶ ଓ ନ୍ୟୁଜିଲାଣ୍ଡ ଖେଳାଳି ମଧ୍ୟ ଅଂଶଗ୍ରହଣ କରୁଛନ୍ତି। ପ୍ରତି ଦଳରେ ୪ ଜଣ ଲେଖାଏ ବିଦେଶୀ ଖେଳାଳି ସ୍ଥାନ ପାଇଛନ୍ତି। ୩ ଦଳରେ ସ୍ଥାନ ପାଇଥିବା ପାଖାପାଖି ୩୦ ଭାରତୀୟ ଖେଳାଳିଙ୍କୁ ଚଳିତ ମାସ ୧୩ ତାରିଖରେ ମୁମ୍ବାଇରେ ଏକତ୍ରିତ ହେବାକୁ କୁହାଯାଇଛି।

୩ ଦଳ ଖେଳାଳି ତାଲିକା

ସୁପରନୋଭାସ: ହରମନପ୍ରୀତ କୌର (ଅଧିନାୟିକା), ଜେମିମା ରୋଡ୍ରିଗ୍ସେଜ (ଉପ ଅଧିନାୟିକା), ଚାମରି ଅଟାପାଟୁ (ଶ୍ରୀଲଙ୍କା), ପ୍ରିୟା ପୁନିୟା, ଅନୁଜା ପାଟିଲ, ରାଧା ଯାଦବ, ତାନିୟା ଭାଟିଆ (ଉଇକେଟ କିପର), ଶଶିକଳା ଶିରିବର୍ଦ୍ଧନେ (ଶ୍ରୀଲଙ୍କା), ପୁନମ ଯାଦବ, ଶାକିରା ସଲମନ (ୱେଷ୍ଟଇଣ୍ଡିଜ), ଅରୁନ୍ଧତୀ ରେଡ୍ଡୀ, ପୂଜା ବସ୍ତ୍ରକାର, ଆୟୁଷୀ ସୋନୀ, ଆୟାବୋଙ୍ଗା ଖାକା (ଦକ୍ଷିଣ ଆଫ୍ରିକା), ମୁସ୍କାନ ମଲିକ।

ଟ୍ରେଲ୍‌ବ୍ଲେଜର୍ସ: ସ୍ମୃତି ମନ୍ଧାନା (ଅଧିନାୟିକା), ଦୀପ୍ତି ଶର୍ମା (ଉପ ଅଧିନାୟିକା), ପୁନମ ରାଉତ, ରିଚା ଘୋଷ, ଡି. ହେମଲତା, ନୁଝତ୍ ପରବିନ (ଉଇକେଟ କିପର), ରାଜେଶ୍ୱରୀ ଗାଏକ୍ୱାଡ, ହର୍ଲିନ ଦେଓଲ, ଝୁଲଣ ଗୋସ୍ୱାମୀ, ସିମରନ ଦିଲ ବାହାଦୁର, ସଲମା ଖାତୁନ (ବାଂଲାଦେଶ), ସୋଫି ଇକେଲଷ୍ଟୋନ (ଇଂଲଣ୍ଡ), ନଟକନ୍ ଚାନ୍‌ଥାମ୍ (ଥାଇଲାଣ୍ଡ), ଡିଣ୍ଡ୍ରା ଡୋଟିନ (ୱେଷ୍ଟଇଣ୍ଡିଜ), କେଶବୀ ଗୌତମ।

ଭେଲୋସିଟି: ମିଥାଲି ରାଜ (ଅଧିନାୟିକା), ବେଦ କ୍ରିଷ୍ଣମୂର୍ତ୍ତି (ଉପ ଅଧିନାୟିକା), ଶେଫାଳି ବର୍ମା, ସୁଷମା ବର୍ମା (ଉଇକେଟ କିପର), ଏକତା ବିସ୍ତ, ମାନସୀ ଜୋଶୀ, ଶିଖା ପାଣ୍ଡେ, ଦେବୀକା ବୈଦ୍ୟ, ସୁଶ୍ରୀ ଦିବ୍ୟଦର୍ଶିନୀ, ମନାଲି ଦକ୍ଷିଣୀ, ଲେଗ୍ କାସ୍ପେରେକ (ନ୍ୟୁଜିଲାଣ୍ଡ), ଡାନିଏଲ ୱ୍ୟାଟ୍ (ଇଂଲଣ୍ଡ), ସୁନେ ଲୁସ(ଦକ୍ଷିଣ ଆଫ୍ରିକା), ଜାହାନାରା ଆଲମ(ବାଂଲାଦେଶ), ଏମ୍ ଅନଘା।

ଫ୍ରେଞ୍ଚ ଓପନ ଟ୍ରଫି ସହ ରାଫାଲ ନାଡାଲ।

ନାଡାଲ ଚାମ୍ପିୟନ

ପ୍ୟାରିସ୍,୧୧।୧୦(ଏପି): କ୍ଲେ କୋର୍ଟର ରାଜା ବିବେଚିତ ହେଉଥିବା ସ୍ପେନ୍ ଅଭିଜ୍ଞ ଟେନିସ ତାରକା ରାଫାଲ ନାଡାଲ ଏଥର ମଧ୍ୟ ଫ୍ରେଞ୍ଚ୍ ଓପନ୍ ଟାଇଟଲ ହାସଲ କରିଛନ୍ତି। ରବିବାର ଅନୁଷ୍ଠିତ ପୁରୁଷ ସିଙ୍ଗଲ୍ସ ଫାଇନାଲ ମୁକାବିଲାରେ ଦ୍ୱିତୀୟ ସିଡ୍ ନାଡାଲ ଅତି ସହଜରେ ଟପ୍ ସିଡ୍ ତଥା ବିଶ୍ୱର ୧ ନମ୍ବର ଖେଳାଳି ସର୍ବିୟାର ନୋଭାକ ଜୋକୋଭିଚ୍‌ଙ୍କୁ ୬-୦, ୬-୨, ୭-୫ ସେଟ୍‌ରେ ପରାସ୍ତ କରି ବାଜି ମାରିଛନ୍ତି। ଏଥିସହିତ ନାଡାଲ କୌଣସି ସେଟ୍ ଡ୍ରପ୍ ନ କରି ରେକର୍ଡ ୧୩ଥର ପାଇଁ ଫ୍ରେଞ୍ଚ୍ ଓପନ୍ ଚାମ୍ପିୟନ ହେବାର ଗୌରବ ଅର୍ଜନ କରିଛନ୍ତି। ବିଶ୍ୱର ୨ ନମ୍ବର ଖେଳାଳି ନାଡାଲ ମୋଟ ଉପରେ କ୍ୟାରିୟରର ୨୦ତମ ଗ୍ରାଣ୍ଡସ୍ଲାମ ଟାଇଟଲ ହାସଲ କରି ସୁଇଜରଲାଣ୍ଡ ତାରାକା ରୋଜର ଫେଡରରଙ୍କ ସମକକ୍ଷ ହୋଇଛନ୍ତି। ଫେଡରର ପୂର୍ବରୁ ୨୦ଟି ଗ୍ରାଣ୍ଡସ୍ଲାମ ଟାଇଟଲ ଜିତି ବିଶ୍ୱର ସଫଳତମ ଖେଳାଳି ବିବେଚିତ ହୋଇଥିଲେ।

ଫ୍ରେଞ୍ଚ୍ ଓପନ୍ ଟେନିସ୍

- ୨୦ଟି ଗ୍ରାଣ୍ଡସ୍ଲାମ ସହ ଫେଡରରଙ୍କ ସମକକ୍ଷ
- ରୋଲାଣ୍ଡ ଗ୍ୟାରୋସରେ ସେଞ୍ଚୁରି

ରୋଲାଣ୍ଡ ଗ୍ୟାରୋସ୍‌ର ଫିଲିଫ୍ ଚାର୍ଟିଏର କୋର୍ଟରେ ଖେଳାଯାଇଥିବା ଏହି ମ୍ୟାଚ୍‌ରେ ପ୍ରଥମ ଦୁଇଟି ସେଟ୍‌ରେ ୩୪ ବର୍ଷୀୟ ନାଡାଲ ସମ୍ପୂର୍ଣ୍ଣ ଭାବେ ଆଧିପତ୍ୟ ବିସ୍ତାର କରି ଖେଳିଥିଲେ। ଜୋକୋଭିଚ୍ ଲୟ ପାଇବାକୁ ସଂଘର୍ଷ କରିଥିଲେ ମଧ୍ୟ ସଫଳ ହୋଇପାରି ନ ଥିଲେ। ତେବେ ତୃତୀୟ ସେଟ୍‌ରେ ନାଡାଲଙ୍କୁ ଜୋକୋଭିଚ୍ ସାମାନ୍ୟ ଟକ୍କର ଦେଇ ଆରମ୍ଭରୁ ଅଗ୍ରଣୀ ହାସଲ କରିଥିଲେ। ତେବେ ୨ ଘଣ୍ଟା ୩୦ ମିନିଟ୍ ମଧ୍ୟରେ ନାଡାଲ ଶେଷରେ ବିଜୟୀ ହୋଇଥିଲେ। ନାଡାଲଙ୍କ ଏହି ପ୍ରଦର୍ଶନ କ୍ଲେ କୋର୍ଟରେ ଅନ୍ୟତମ ସର୍ବକାଳୀନ ଶ୍ରେଷ୍ଠ ବୋଲି ବିବେଚିତ ହୋଇଛି। ସାରା ମ୍ୟାଚ୍‌ରେ ସେ ଜୋକୋଭିଚ୍‌ଙ୍କୁ କୌଣସି ସୁଯୋଗ ଦେଇ ନ ଥିଲେ। ଏଥିସହ ନାଡାଲ ଫ୍ରେଞ୍ଚ୍ ଓପନରେ ୧୦୦ତମ ବିଜୟ ହାସଲ କରିଛନ୍ତି। ଏହି ଟୁର୍ନାମେଣ୍ଟରେ ସେ ମାତ୍ର ୨ଟି ମ୍ୟାଚ୍‌ରେ ପରାସ୍ତ ହୋଇଛନ୍ତି। ୧୯୭୨ରେ ଆନ୍ଦ୍ରେସ ଜିମେନୋଙ୍କ ପରେ ନାଡାଲ ଫ୍ରେଞ୍ଚ୍ ଓପନ୍‌ରେ ବୟୋଜ୍ୟେଷ୍ଠ ଚାମ୍ପିୟନ ବିବେଚିତ ହୋଇଛନ୍ତି। ୨୦୦୫ରେ ନାଡାଲ ପ୍ରଥମ ଫ୍ରେଞ୍ଚ୍ ଓପନ ଟାଇଟଲ ଜିତିଥିଲେ। ୧୩ଟି ଫ୍ରେଞ୍ଚ୍ ଓପନ ଟାଇଟଲକୁ ବାଦ୍ ଦେଲେ ନାଡାଲ ଥରେ ଅଷ୍ଟ୍ରେଲିଆନ ଓପନ, ୨ଥର ଉ୍ୱିମ୍ବେଲଡନ ଓ ୪ଥର ୟୁଏସ୍ ଓପନ ଟାଇଟଲ ମଧ୍ୟ ହାସଲ କରିଛନ୍ତି। ନିଜ ପ୍ରଦର୍ଶନରେ ନାଡାଲ ଖୁସି ଜାହିର କରିଛନ୍ତି। ରୋମ୍‌ରେ ଡିଏଗୋ ସ୍ୱାର୍ଜମ୍ୟାନଙ୍କଠାରୁ ପରାସ୍ତ ହୋଇ ସେ ଶିକ୍ଷା ପାଇଥିଲେ ବୋଲି ନାଡାଲ କହିଛନ୍ତି।

ସୁନୀଲ ନାରିନ୍‌ଙ୍କ ବୋଲିଂ ଆକ୍ସନକୁ ନେଇ ସନ୍ଦେହ

ଆବୁଧାବି, ୧୧।୧୦ (ପି.ଟି.)

କୋଲକାତା ନାଇଟ୍ ରାଇଡର୍ସ (କେକେଆର୍)ର ୱେଷ୍ଟଇଣ୍ଡିଆନ ସ୍ପିନର ସୁନୀଲ ନାରିନ୍‌ଙ୍କ ବୋଲିଂ ଆକ୍ସନକୁ ନେଇ ସନ୍ଦେହ କରାଯାଇଛି। ଏଠାରେ କିଙ୍ଗ୍ସ ଇଲେଭେନ ପଞ୍ଜାବ ବିପକ୍ଷରେ ତାଙ୍କ ଦଳର ଆଇପିଏଲ୍ ମୁକାବିଲା ବେଳେ ସେ ନଜରକୁ ଆସିଛନ୍ତି। ଏହାର ପୁନରାବୃତ୍ତି ହେଲେ ଲିଗ୍‌ରେ ତାଙ୍କୁ ବୋଲିଂରୁ ବାରଣ କରାଯାଇପାରେ। ଶନିବାର ଅନୁଷ୍ଠିତ ଏହି ମ୍ୟାଚ୍‌ରେ ୩୨ ବର୍ଷୀୟ ନାରିନ ତାଙ୍କ ୪ ଓଭର ବୋଲିଂରେ ୨ଟି ଉଇକେଟ ଅକ୍ତିଆର କରିଥିଲେ। କେକେଆର୍ ଦୁଇ ଉଇକେଟରେ ବିଜୟ ଲାଭ କରିଥିଲା। ଆଇପିଏଲ୍‌ର ସସ୍‌ପେକ୍ଟେଡ୍ ବୋଲିଂ ଆକ୍ସଶନ ପଲିସି ଅନୁସାରେ ନାରିନଙ୍କ ବିରୋଧରେ ଅନ୍-ଫିଲ୍ଡ ଅମ୍ପାୟର ରିପୋର୍ଟ କରିଛନ୍ତି। ୱେଷ୍ଟଇଣ୍ଡିଆନ ବୋଲରଙ୍କ ନାମ ଚେତାବନୀ ତାଲିକାରେ ସ୍ଥାନ ପାଇବ ଏବଂ ଟୁର୍ନାମେଣ୍ଟରେ ବୋଲିଂ ପାଇଁ ଅନୁମତି ମିଳିବ। ନାରିନଙ୍କ ବିରୋଧରେ ଯଦି ଆଉଥରେ ରିପୋର୍ଟ ହୁଏ ତେବେ ବିସିସିଆଇ ସସ୍‌ପେକ୍ଟ ବୋଲିଂ ଆକ୍ସନ କମିଟି ଦ୍ୱାରା କ୍ଲିୟର ନ ହେବା ପର୍ଯ୍ୟନ୍ତ ସେ ଚଳିତ ଡ୍ରିମ୍ ୧୧ ଆଇପିଏଲ୍ ୨୦୨୦ରେ ବୋଲିଂ କରିବାରୁ ବଞ୍ଚିତ ହେବେ। ସୂଚନାଯୋଗ୍ୟ, ଏହା ପୂର୍ବରୁ ୨୦୧୫ରେ ନାରିନ୍‌ଙ୍କ ବେଆଇନ ବୋଲିଂ ଆକ୍ସନ ପାଇଁ ଆଇସିସି ତାଙ୍କୁ ଅନ୍ତର୍ଜାତୀୟ କ୍ରିକେଟରୁ ସସ୍‌ପେଣ୍ଡ କରିଥିଲା। କିନ୍ତୁ ବୋଲିଂ ଆକ୍ସନରେ ସୁଧାର ଆଣିବା ପରେ ୨୦୧୬ରେ ତାଙ୍କୁ ସମସ୍ତ ଫର୍ମାଟ୍‌ରେ ବୋଲିଂ କରିବା ଲାଗି ଅନୁମତି ମିଳିଥିଲା।

ସୁମାକରଙ୍କ ରେକର୍ଡ ସମକକ୍ଷ ହେଲେ ହାମିଲଟନ

ନର୍‌ବର୍ଗ (ଜର୍ମାନୀ),୧୧।୧୦

ମର୍ସିଡିଜ୍‌ର ଲୁଇସ ହାମିଲଟନ ଏଠାରେ ରବିବାର ଅନୁଷ୍ଠିତ ଇଫେଲ୍ ଫର୍ମୁଲା ୱାନ ଗ୍ରାଁ ପ୍ରି ମୋଟର ରେସ୍ ଜିତିଛନ୍ତି। ଏହାଦ୍ୱାରା ଫର୍ମୁଲା ୱାନ୍‌ରେ ସବୁଠାରୁ ଅଧିକ ରେସ୍ ଜିତି ମାଇକେଲ ସୁମାକର କରିଥିବା ରେକର୍ଡର ସେ ସମକକ୍ଷ ହୋଇ ପାରିଛନ୍ତି। ଇଫେଲ୍ ଫର୍ମୁଲା ୱାନ ଗ୍ରାଁ ପ୍ରିରେ ହାମିଲଟନ ତାଙ୍କ କ୍ୟାରିୟରର ୯୧ତମ ବିଜୟ ହାସଲ କରିଛନ୍ତି। ଚାମ୍ପିୟନଶିପ୍ ଟେବୁଲ୍‌ର ପ୍ରଥମ ସ୍ଥାନରେ ସେ ତାଙ୍କ ସ୍ଥିତିକୁ ଆହୁରି ସୁଦୃଢ଼ କରିପାରିଛନ୍ତି। ଦ୍ୱିତୀୟ ସ୍ଥାନରେ ରହିଥିବା ଟିମ୍‌ମେଟ୍ ଭାଲଟେରୀ ବୋଟାସଙ୍କଠାରୁ ପଏଣ୍ଟ ବ୍ୟବଧାନ ୬୯କୁ ବୃଦ୍ଧି କରିପାରିଛନ୍ତି। ରେସ୍ ବେଳେ କାର୍‌ରେ ସମସ୍ୟା ଦେଖାଦେବାରୁ ଫିନ୍‌ଲାଣ୍ଡ ଡ୍ରାଇଭର ବୋଟାସ୍ ରେସ୍ ଅଧାରୁ ଓହରିଯାଇଥିଲେ। ତେବେ ସେ ପର୍ଯ୍ୟନ୍ତ ହାମିଲଟନଙ୍କୁ କଡ଼ା ଟକ୍କର ଦେଇ ଆସୁଥିଲେ। ରେଡ୍ ବୁଲ୍‌ର ମାକ୍ସ ଭର୍ଷ୍ଟାପେନ୍ ଦ୍ୱିତୀୟ ସ୍ଥାନ ଅଧିକାର କରିଥିବାବେଳେ ରେନଲ୍ଟର ଡାନିଏଲ ରିକାର୍ଡୋ ତୃତୀୟ ହୋଇଥିଲେ। ୨୦୧୬ରେ ଜଣେ କନଷ୍ଟ୍ରକ୍ଟର ଭାବେ ଫର୍ମୁଲାୱାନକୁ ପ୍ରତ୍ୟାବର୍ତ୍ତନ କରିବା ପରେ ରିକାର୍ଡୋ ରେନଲ୍ଟକୁ ପ୍ରଥମ ପୋଡିୟମ ଫିନିସ୍ କରାଇଛନ୍ତି। ହାମିଲଟନ ଯଦି ଚଳିତ ବର୍ଷର ଅବଶିଷ୍ଟ ୬ଟି ରେସ୍ ମଧ୍ୟରୁ ତିନୋଟିରେ ବିଜୟ ହାସଲ କରନ୍ତି ତେବେ ୭ମ ଥର ବିଶ୍ୱ ଟାଇଟଲ ହାସଲ କରିବେ। ସୁମାକରଙ୍କ ଦ୍ୱାରା ପ୍ରତିଷ୍ଠା କରାଯାଇଥିବା ଅନ୍ୟ ଏକ ରେକର୍ଡର ସେ ସମକକ୍ଷ ହୋଇ ପାରିବେ। ରବିବାର ରେସ୍‌ରେ ୪ର୍ଥରୁ ୧୦ମ ସ୍ଥାନ ପର୍ଯ୍ୟନ୍ତ ଯଥାକ୍ରମେ ରହିଥିଲେ ସର୍ଗିଓ ପେରେଜ୍ (ରେସିଂ ପଏଣ୍ଟ), କାର୍ଲୋସ ସେଞ୍ଜ ଜୁନିୟର(ମ୍ୟାକ୍‌ଲରେନ), ପିଏରେ ଗାସ୍‌ଲି(ଆଲ୍‌ଫା ତାଉରି), ଚାର୍ଲ୍ସ ଲେକ୍‌ରେକ୍ (ଫେରାରି), ନିକୋ ହକେନ୍‌ବର୍ଗ (ରେସିଂ ପଏଣ୍ଟ), ରୋମେନ୍ ଗ୍ରୋସ୍‌ଜେଁ (ହାସ୍) ଓ ଆଣ୍ଟୋନିଓ ଗ୍ଲୋଭିଆଞ୍ଜି (ଆଲ୍‌ଫା ରୋମିଓ)।

ଟ୍ରଫି ସହ ଲୁଇସ୍ ହାମିଲ୍‌ଟନ।

କେଭିନ୍-ଅଣ୍ଡ୍ରିଆସ୍‌ଙ୍କୁ କ୍ରମାଗତ ଟାଇଟଲ୍

ପ୍ୟାରିସ୍,୧୧।୧୦(ଏପି): ଜର୍ମାନୀ ଯୋଡି କେଭିନ୍ କ୍ରଓ୍ୱିଜ୍ ଓ ଆଣ୍ଡ୍ରିଆସ୍ ମାଇସ୍ ଏଥର ମଧ୍ୟ ଫ୍ରେଞ୍ଚ୍ ଓପନ ପୁରୁଷ ଡବଲ୍ସ ଟାଇଟଲ ଜିତିଛନ୍ତି। ଶନିବାର ଅନୁଷ୍ଠିତ ପୁରୁଷ ଡବଲ୍ସ ଫାଇନାଲ ମ୍ୟାଚ୍‌ରେ ଅଷ୍ଟମ ସିଡ୍ ଏହି ଯୋଡି ପ୍ରତିପକ୍ଷ ସପ୍ତମ ସିଡ୍ ଯୋଡି କ୍ରୋଏସିଆର ମେଟ୍ ପାଭିକ୍ ଓ ବ୍ରାଜିଲର ବ୍ରୁନୋ ସୋଆରେସ୍‌ଙ୍କୁ ୬-୩, ୭-୫ ସେଟ୍‌ରେ ହରାଇ ଟାଇଟଲ ବଜାୟ ରହିଛନ୍ତି। ବିଜୟୀ ହେବା ପାଇଁ ଏହି ଯୋଡି ୮୯ ମିନିଟ ସମୟ ଆବଶ୍ୟକ କରିଥିଲେ। ଗତବର୍ଷ ଏହି ଯୋଡି ପ୍ରଥମଥର ପାଇଁ ଓପନ୍ ଏରାରେ ପୁରୁଷ ଡବଲ୍ସ ଗ୍ରାଣ୍ଡସ୍ଲାମ ଟାଇଟଲ ହାସଲ କରିଥିଲେ। ରନର୍ସ ହୋଇଥିବା ପାଭିକ୍ ଓ ସୋଆରେସ୍ ୟୁଏସ୍ ଓପନ୍ ଡବଲ୍ସ ଟାଇଟଲ ହାସଲ କରିଥିଲେ ମଧ୍ୟ ଏହି ସଫଳତାକୁ ଦୋହରାଇ ପାରି ନ ଥିଲେ।

ମୁମ୍ବାଇ ଇଣ୍ଡିଆନ୍ସର ପଞ୍ଚମ ବିଜୟ

ଆବୁଧାବି, ୧୧।୧୦

କ୍ୱିଣ୍ଟନ ଡିକକ୍ ଓ ସୂର୍ଯ୍ୟକୁମାର ଯାଦବଙ୍କ ଅର୍ଦ୍ଧଶତକ ବଳରେ ମୁମ୍ବାଇ ଇଣ୍ଡିଆନ୍ସ ରବିବାର ଅନୁଷ୍ଠିତ ଇଣ୍ଡିଆନ ପ୍ରିମିୟର ଲିଗ୍ ମ୍ୟାଚରେ ଦିଲ୍ଲୀ କ୍ୟାପିଟାଲ୍ସକୁ ୫ ଉଇକେଟରେ ପରାସ୍ତ କରିଛି। ପ୍ରଥମେ ବ୍ୟାଟିଂ କରି ଦିଲ୍ଲୀ ୪ ଉଇକେଟ ହରାଇ ୧୬୨ ରନ କରିଥିବାବେଳେ ମୁମ୍ବାଇ ୧୯.୪ ଓଭରରେ ୫ ଉଇକେଟ ହରାଇ ୧୬୬ ରନ ସଂଗ୍ରହ କରି ନେଇଥିଲା। ୭ ମ୍ୟାଚରୁ ପଞ୍ଚମ ବିଜୟ ସହ ମୁମ୍ବାଇ ପଏଣ୍ଟ ଟେବୁଲର ଶୀର୍ଷକୁ ଫେରିଛି।

ଟାର୍ଗେଟ ବଡ଼ ନ ଥିଲେ ହେଁ ଅଧିନାୟକ ରୋହିତ ଶର୍ମାଙ୍କ ଉଇକେଟ ଶୀଘ୍ର ହରାଇ ମୁମ୍ବାଇ ପ୍ରାରମ୍ଭିକ ବ୍ୟାଟିଂ ବିପର୍ଯ୍ୟୟରେ ପଡ଼ିଥିଲା। ତେବେ ସୂର୍ଯ୍ୟକୁମାର ଦ୍ୱିତୀୟ ଉଇକେଟରେ ଡିକକ୍‌ଙ୍କ ସହ ୪୬ ଓ ତୃତୀୟ ଉଇକେଟରେ ଇଶାନ କିଶନଙ୍କ ସହ ୫୩ ରନର ଭାଗୀଦାରି ଗଢ଼ି ଦଳର ବିଜୟରେ ଗୁରୁତ୍ୱପୂର୍ଣ୍ଣ ଭୂମିକା ନିର୍ବାହ କରିଥିଲେ। ଡିକକ୍ ୩୬ ବଲ୍‌ରୁ ୫୩(୪ ଚୌକା, ୩ ଛକା) ଓ ସୂର୍ଯ୍ୟକୁମାର ୩୨ ବଲ୍‌ରୁ ୫୩(୬ ଚୌକା, ୧ ଛକା) ରନ ସ୍କୋର କରିଥିଲେ। ହାର୍ଦ୍ଦିକ ପାଣ୍ଡ୍ୟା ଖାତାଖୋଲିପାରି ନ ଥିବାବେଳେ କିଶନ ୨୮(୧୫ ବଲ, ୨ ଚୌକା, ୨ ଛକା) ରନର ଯୋଗଦାନ ଦେଇଥିଲେ। କିରନ ପୋଲାର୍ଡ ୧୧ ଓ କୃନାଲ ପାଣ୍ଡ୍ୟା ୧୨ ରନରେ ଅପରାଜିତ ରହି ୨୦ତମ ଓଭରର ୪ର୍ଥ ବଲ୍‌ରେ ଦଳକୁ ଜିତାଇଥିଲେ। ଦିଲ୍ଲୀ ପକ୍ଷରୁ କାଗିଶୋ ରାବାଡ଼ା ୨ଟି ଏବଂ ଅକ୍ଷର ପଟେଲ, ରବିଚନ୍ଦ୍ରନ ଅଶ୍ୱିନ ଓ ମାର୍କୁସ ଷ୍ଟୋଇନିସ ଗୋଟିଏ ଲେଖାଏ ଉଇକେଟ ନେଇଥିଲେ।

ମ୍ୟାନ୍ ଅଫ୍ ଦି ମ୍ୟାଚ୍ କ୍ୱିଣ୍ଟନ ଡିକକ୍।

ଟସ୍ ଜିତି ପ୍ରଥମେ ବ୍ୟାଟିଂ ନିଷ୍ପତ୍ତି ନେଇଥିଲା ଦିଲ୍ଲୀ କ୍ୟାପିଟାଲ୍ସ। ତେବେ ପ୍ରଥମ ଓଭରରେ ଇନ୍‌ଫର୍ମ ପୃଥ୍ୱୀ ଶ'(୪)ଙ୍କୁ ଆଉଟ କରି ଦିଲ୍ଲୀକୁ ପ୍ରାରମ୍ଭିକ ଝଟ୍‌କା ଦେଇଥିଲେ ଟ୍ରେଣ୍ଟ ବୋଲ୍ଟ। ଚଳିତ ସିଜନରେ ପ୍ରଥମଥରପାଇଁ ସୁଯୋଗ ପାଇଥିବା ଅଜିଙ୍କ୍ୟ ରାହାନେ ମଧ୍ୟ ଅଧିକ ସମୟ ତିଷ୍ଠିପାରି ନ ଥିଲେ। ସେ ୧୫ ବଲ୍‌ରୁ ୧୫ ରନ କରି ପ୍ୟାଭିଲିୟନ ଫେରିଥିଲେ। ଅଭିଜ୍ଞ ଶିଖର ଧାୱନ ଓ ଅଧିନାୟକ ଶ୍ରେୟାସ ଆୟାର ତୃତୀୟ ଉଇକେଟ ଯୋଡ଼ିରେ ୬୨

ଟ୍ରେଣ୍ଡ୍ କରୁଛି 'ୟାମି କୱାଇ'

ସବୁବେଳେ ପରମ୍ପରାକୁ ଗୁରୁତ୍ୱ ଦେଇ ଆସୁଥିବା ବିଶ୍ୱର ଅନ୍ୟତମ ଶକ୍ତିଶାଳୀ ରାଷ୍ଟ୍ର ଜାପାନରେ ଏବେ ନୂଆ ଫ୍ୟାଶନ ଟ୍ରେଣ୍ଡ୍ କରୁଛି, ଯାହାର ନାମ 'ୟାମି କୱାଇ'। ଜାପାନୀ ଯୁବତୀମାନେ ରକ୍ତ ଛିଟା ଲାଗିଥିବା ଏକ ଭିନ୍ନ ଧରଣର ପୋଷାକ ପିନ୍ଧୁଛନ୍ତି, ଯେଉଁଥିରୁ ସେମାନଙ୍କ ମାନସିକ ଦୁଶ୍ଚିନ୍ତା ପ୍ରତିଫଳିତ ହେଉଛି।

ଜାପାନିଜ୍ ଫ୍ୟାଶନରେ ମାନସିକ ଦୁଶ୍ଚିନ୍ତାର ପ୍ରତିଫଳନ

ପୋଷାକରେ ରକ୍ତର ଛିଟା। ଆଖି ତଳେ କଳାଦାଗ। ବେକରେ ରକ୍ତ ଭର୍ତ୍ତି ସିରିଞ୍ଜ। ତା' ସହିତ ଟି-ଶାର୍ଟରେ ଟ୍ୟାଗ୍ ମାର୍କ 'ମୁଁ ମରିବାକୁ ଚାହେଁ'। ଏହା କୌଣସି ହରର୍ ଫିଲ୍ମର ଦୃଶ୍ୟ ନୁହେଁ। ଜାପାନର ବ୍ୟସ୍ତବହୁଳ ସଡ଼କରେ ଶତାଧିକ ଯୁବତୀ ଏପରି ଭୟଭୀତ କରିବା ଭଳି ପୋଷାକ, ପରିପାଟିରେ ଘୂରି ବୁଲୁଛନ୍ତି। ଜାପାନିଜ ଭାଷାରେ ଏହି ନୂଆ ଫ୍ୟାଶନ ହେଉଛି 'ୟାମି କୱାଇ', ଯାହା ଡିପ୍ରେସନ ସହିତ ସମ୍ପର୍କିତ। ଏଥିରୁ ଜାପାନରେ ଆତ୍ମହତ୍ୟା ପ୍ରବଣତା ବଢୁଥିବା ଅନୁମାନ କରାଯାଉଛି।

ଦୁଇଟି ଜାପାନିଜ ଶବ୍ଦକୁ ନେଇ 'ୟାମି କୱାଇ'ର ପରିକଳ୍ପନା କରାଯାଇଛି। 'ୟାମି' ଅର୍ଥ ବେମାର ଏବଂ 'କୱାଇ' ଅର୍ଥ କ୍ୟୁଟ୍ ବା ସୁନ୍ଦର। 'ୟାମି କୱାଇ' ଜରିଆରେ ମନ ଭିତରେ ଦବିରହିଥିବା ଡିପ୍ରେସନକୁ କହିବାକୁ ଚେଷ୍ଟା କରାଯାଉଛି ଏବଂ ଏପରି ପୋଷାକ ପରିଧାନ କରି ଯୁବତୀମାନେ ସେମାନଙ୍କୁ ସହାୟତା କରିବାକୁ ନିବେଦନ କରୁଛନ୍ତି।

ସାଧାରଣତଃ ଜାପାନରେ ଆତ୍ମହତ୍ୟା ମାନସିକତାକୁ ପସନ୍ଦ କରାଯାଏନାହିଁ। ତେଣୁ ଯୁବତୀମାନେ ନିଜର ଭାବନାକୁ ପରିପ୍ରକାଶ କରିବାକୁ 'ୟାମି କୱାଇ' ଫ୍ୟାଶନର ସହାୟତା ନେଉଥିବା ଜଣାପଡ଼ିଛି। ଟୋକିଓର ଫ୍ୟାଶନ କ୍ରିଟିକ୍ ମିଶା ଜେନେଟ୍‌ଙ୍କ କହିବା କଥା, 'ୟାମି କୱାଇ' ଫ୍ୟାଶନକୁ ଅନୁସରଣ କରୁଥିବା ଯୁବତୀମାନେ ଭିତରୁ କେତେ ଅସ୍ତବ୍ୟସ୍ତ ତାହା ସହଜରେ ଜଣାପଡୁଛି। କେବଳ ନିଜ ପାଇଁ ନୁହେଁ, ଡିପ୍ରେସନର ଶିକାର ହୋଇ ସେମାନଙ୍କ ଆଖପାଖରେ ରହୁଥିବା ବ୍ୟକ୍ତିବିଶେଷଙ୍କ ପାଇଁ ମଧ୍ୟ ସେମାନେ ଏଭଳି ଫ୍ୟାଶନକୁ ଅନୁକରଣ କରୁଛନ୍ତି। ଲେଖକ ଏଜାକି ବିଶୁକୋ ପ୍ରଥମେ ଏହି ଫ୍ୟାଶନ ସମ୍ପର୍କରେ ଆଲୋଚନା କରିଥିଲେ। ଏଜାକିଙ୍କ ବାଲ୍ୟାବସ୍ଥା ଅତି ଦୁଃଖରେ କଟିଥିଲା। ବିଭିନ୍ନ ହିଂସାର ଶିକାର ହେବାପରେ ତାଙ୍କର ମାନସିକ ସ୍ୱାସ୍ଥ୍ୟ ବିଗିଡ଼ି ଯାଇଥିଲା। ଏହାପରେ ସେ ସ୍କୁଲର ଛାତ୍ରୀଛାତ୍ରଙ୍କ ଜରିଆରେ ଫ୍ୟାଶନ ମାଧ୍ୟମରେ ନିଜର ଅନ୍ତରର କଥା ପରିପ୍ରକାଶ କରିଥିଲେ।

ସେହିପରିଅନ୍ୟ ଏକ ସର୍ଭେ ଅନୁଯାୟୀ, ୨୦୦୫ କଟ୍ରିନା ହରିକେନ ପରେ ଜାପାନରେ ଆତ୍ମହତ୍ୟା ମାମଲା ହ୍ରାସ ପାଇଥିଲା। କିଛିଦିନ ପରେ ଏହା ହଠାତ୍ ବଢ଼ିବାରେ ଲାଗିଲା। ସମ୍ଭବତଃ ବାତ୍ୟା ପରେ ସରକାରୀସ୍ତରରେ ଲୋକଙ୍କୁ ବ୍ୟାପକ ସହାୟତା ଯୋଗାଇ ଦିଆଯାଇଥିଲା। ଫଳରେ ସେମାନଙ୍କ ଜୀବନଧାରଣ ମାନରେ ଉନ୍ନତି ହୋଇଥିଲା। ସମ୍ଭବତଃ ଏହା ବନ୍ଦ କରିଦିଆଯିବା ପରେ ପୁଣି ଆତ୍ମହତ୍ୟା ଘଟଣା ବଢ଼ିଛି।

ବଢୁଛି ଆତ୍ମହତ୍ୟା ପ୍ରବଣତା

ଜାପାନରେ ଆତ୍ମହତ୍ୟା ପ୍ରବଣତା ବଢୁଛି। ଏକ ତଥ୍ୟ ଅନୁଯାୟୀ ଗତ ଅଗଷ୍ଟରେ ଜାପାନରେ ୧୮୫୪ ଆତ୍ମହତ୍ୟା ମାମଲା ରୁଜୁ ହୋଇଛି। ଏହା ଗତବର୍ଷ ଅଗଷ୍ଟ ତୁଳନାରେ ୧୬% ଅଧିକ। ସେହିପରି ମହିଳା ଆତ୍ମହତ୍ୟା ମାମଲା ୪୦% ବଢ଼ିଛି। ତେବେ କରୋନା ସମୟରେ ଫେବୃୟାରୀରୁ ଜୁନ୍ ମଧ୍ୟରେ ଏହା ୧୩.୫%କୁ ହ୍ରାସ ପାଇଛି। ଏଠାରେ ଜଣେ ଆତ୍ମହତ୍ୟା କରିବା ପରେ ବୀମା କମ୍ପାନୀ ମୃତକଙ୍କ କରଜ ପୈଠ କରିବା ନିୟମ ଲାଗୁ କରାଯାଇଛି। ମୃତ୍ୟୁ ପରେ ବୀମା କମ୍ପାନୀ ବକେୟା ପରିଶୋଧ କରିଦେବ ବୋଲି ବିଚାର କରି ଅନେକେ ଏପରି ଚରମ ପଦକ୍ଷେପ ନେଉଥିବା ଜଣାପଡ଼ିଛି।

ଚାପ କମାଇବାକୁ ପ୍ରୋତ୍ସାହନ

ପରମାଣୁ ବୋମାର ଭୟାବହତା ହେଉ କି ସୁନାମୀ ଅବା ଭୂକମ୍ପ ଏସବୁ ବିପର୍ଯ୍ୟୟ ସହିତ ଅଭ୍ୟସ୍ତ ଜାପାନବାସୀ। ଯେବେ ଯେବେ ଦୁର୍ବିପାକ ଆସିଛି ଜାପାନ କଳେ ବଳେ କୌଶଳେ ସଫଳତାର ସହ ଏହାର ମୁକାବିଲା କରିଛି। ଏହାର ପଛରେ ଲୋକଙ୍କ କର୍ମକୁଶଳତା ରହିଛି। ଜାପାନରେ ଜଣେ ହାରାହାରି ୧୬ ଘଣ୍ଟା କାମ କରିଥାନ୍ତି। ହେଲେ ଏପରି ଦୀର୍ଘସମୟ କାମ ସେମାନଙ୍କ ମାନସିକ ସ୍ୱାସ୍ଥ୍ୟକୁ ପ୍ରଭାବିତ କରୁଛି। ତେବେ କରୋନା ସମୟରେ କମ୍ପାନୀ ପକ୍ଷରୁ ଚାପ ହ୍ରାସ କରିବାକୁ ୨୦% ଯାଏ କାମ ସମୟ କାଟ କରାଯାଇଛି। ଏଥିସହ ବୋନସ ଆକାରରେ ଅତିରିକ୍ତ ଅର୍ଥ ଦିଆଯାଇଛି। ପରିବାର ସହ ସମୟ ଅତିବାହିତ କରିବାକୁ ପ୍ରୋତ୍ସାହିତ ମଧ୍ୟ କରାଯାଉଛି। ଦେଶର ବଢୁଥିବା ଆତ୍ମହତ୍ୟାର କାରଣ ଏବଂ ନିରାକରଣ ସମ୍ପର୍କରେ ସେଠାକାର ସରକାର, ପ୍ରଶାସନ ଏବଂ ସ୍ୱାସ୍ଥ୍ୟ ବିଭାଗ ଅନୁଧ୍ୟାନ ଜାରି ରଖିଛି।

ଧ-୧୮୪୯

ପେନ୍‌ସିଲ୍ ମୁନରେ ସୋନୁ

ନୂଆଦିଲ୍ଲୀ: ଯାହାକୁ ଯେତେବେଳେ ଯେଉଁଠି, ଯେ କୌଣସି ପ୍ରକାରର ସାହାଯ୍ୟ ଆବଶ୍ୟକ ସେସବୁକୁ ଅନାୟାସରେ ପୂରଣ କରି ସାରା ଦେଶରେ ଏବେ ଦେବଦୂତ ପାଲଟି ଯାଇଛନ୍ତି ଅଭିନେତା ସୋନୁ ସୁଦ୍। ସେଥିପାଇଁ ତ ଲୋକଙ୍କ ହୃଦୟରେ ତାଙ୍କ ପାଇଁ ରହିଛି ସ୍ୱତନ୍ତ୍ର ସ୍ଥାନ। କିଏ ତାଙ୍କୁ ସବୁବେଳେ ମନେରଖିବା ପାଇଁ ସିମ୍ କାର୍ଡରେ ତାଙ୍କ ଫଟୋ ପ୍ରିଣ୍ଟ କରିଛି ତ ଆଉ କିଏ ବିଭିନ୍ନ ପ୍ରକାରର କଳା ମାଧ୍ୟମରେ ତାଙ୍କ ପ୍ରତି ଭଲପାଇବା ଦର୍ଶାଉଛନ୍ତି। ଏଭଳି ଏକ ଉଦ୍ଦେଶ୍ୟରେ ଏବେ ସୋନୁଙ୍କର ଜଣେ ପ୍ରଶଂସକ ସୋନୁଙ୍କୁ ରୂପ ଦେଇଛନ୍ତି ଏକ ପେନ୍‌ସିଲ୍ ମୁନରେ।

ପେନ୍‌ସିଲ୍ ମୁନରେ ସୋନୁ ସୁଦ୍‌ଙ୍କ ପ୍ରତିମା। ଏଭଳି ଏକ ଆଶ୍ଚର୍ଯ୍ୟଜନକ କଳାକୁ ରୂପ ଦେଇଛନ୍ତି ଆର୍ଟିଷ୍ଟ ମିଥୁଲ ପ୍ରଜାପତ୍। ସୋନୁଙ୍କର ଏଭଳି ଏକ କଳାକୁ ସୋସିଆଲ୍ ମିଡିଆରେ ଶେୟାର କରି ସେ ତାଙ୍କ ପ୍ରତି ଥିବା ସ୍ୱତନ୍ତ୍ର ଭଲପାଇବାକୁ ଜାହିର କରିଛନ୍ତି। ମିଥୁଲଙ୍କର ଏଭଳି ସ୍ୱତନ୍ତ୍ର ଢଙ୍ଗରେ ଭଲପାଇବାକୁ ସୋନୁ ସୁଦ୍ ସ୍ୱୀକାର କରି ପୁଣିଥରେ ରିଟୁଇଟ୍ କରିଛନ୍ତି। ତେବେ ମିଥୁଲଙ୍କର ଏଭଳି ଏକ କଳାପ୍ରତିଭାକୁ ଦେଖି ସୋସିଆଲ ମିଡିଆରେ ଲୋକେ ବି ଆଶ୍ଚର୍ଯ୍ୟ ହୋଇଛନ୍ତି। ଏତେ ଛୋଟ ସ୍ଥାନରେ ଏତେ ସୂକ୍ଷ୍ମ କାରିଗରିକୁ ନିଖୁଣଭାବେ ସେ ଦର୍ଶାଇଛନ୍ତି। ସୋନୁଙ୍କୁ ରୂପ ଦେବାପାଇଁ ସେ ପେନ୍‌ସିଲ୍ ମୁନରେ ତାଙ୍କର ଆଖି, ନାକ, ପାଟି ଏମିତି କି ହେୟାରଷ୍ଟାଇଲ୍ ବି କରିଛନ୍ତି। ଏଭଳି ଏକ କଷ୍ଟକର କାମକୁ ମିଥୁଲ ବେଶ୍ ସୁନ୍ଦରଭାବେ କରି ନିଜ କଳା ପ୍ରତିଭାର ବି ପ୍ରଦର୍ଶନ କରିପାରିଛନ୍ତି। ତେବେ ସୋସିଆଲ ମିଡିଆରେ ଏହି କଳାକୁ ଦେଖି ଲୋକେ ସୋନୁଙ୍କୁ ପ୍ରଶଂସା କରିବା ସହିତ ମିଥୁଲଙ୍କୁ ବି ପ୍ରଶଂସା କରିଛନ୍ତି। ତାଙ୍କ ହାତର ଜାଦୁକରୀ ସ୍ପର୍ଶରେ ପେନ୍‌ସିଲ୍ କଳା ଏତେ ସୁନ୍ଦର ରୂପ ନେଇଛି ଯେ ଏହାକୁ ବର୍ଣ୍ଣନା କରିବା ସହଜ ନୁହେଁ ବୋଲି ଅନେକେ ମତ ଦେଇଛନ୍ତି।

ରଶ୍ମୀ ଦେଶାଇ

'ନିଜକୁ ସମୟ ଦେବା ଉଚିତ'

ନୂଆଦିଲ୍ଲୀ: ଟେଲି ଦୁନିଆର ସଫଳ ଅଭିନେତ୍ରୀ ଭାବେ ରଶ୍ମୀ ଦେଶାଇ ବେଶ୍ ପରିଚିତ। 'ଉତ୍ତରନ୍' ଧାରାବାହିକରୁ ସେ ଲୋକଙ୍କ ହୃଦୟରେ ରାଜ୍ କରୁଛନ୍ତି। ତପସ୍ୟା ଭୂମିକାରେ ଜବରଦସ୍ତ ଅଭିନୟ କରି ରଶ୍ମୀ ହିଟ୍ ହୋଇଯାଇଥିଲେ। ଅଭିନୟ କରିବା ସହ ସେ ଭଲ ଡ୍ୟାନ୍ସ ମଧ୍ୟ କରନ୍ତି। ଏବେ ସେ ସୋସିଆଲ ମିଡିଆରେ ବେଶ୍ ଆକ୍ଟିଭ୍। ତାଙ୍କର ସବୁ ଫଟୋ ଏବଂ ଭିଡିଓ ଭାଇରାଲ ହେଉଛି। ନିକଟରେ ରଶ୍ମୀ କିଛି ଫଟୋ ଇନ୍‌ଷ୍ଟାଗ୍ରାମରେ ଶେୟାର କରିଛନ୍ତି। ଯେଉଁଥିରେ ସେ ସୂର୍ଯ୍ୟମୁଖୀ ଫୁଲରେ ପ୍ରସ୍ତୁତ ଏକ ଡ୍ରେସ ପିନ୍ଧିଛନ୍ତି। ସେ କ୍ରପ୍ ଟପ୍ ସହ ଏକ ହ୍ୱାଇଟ୍ କଲର୍ ସ୍କର୍ଟ ମ୍ୟାଚିଙ୍ଗ୍ କରି ପିନ୍ଧିଛନ୍ତି। ଏହି ଫଟୋକୁ ଦେଖି ଫ୍ୟାନ୍‌ମାନେ ଲାଇକ୍ କରିବାସହ କମେଣ୍ଟ ମଧ୍ୟ କରିଛନ୍ତି। ସେ ଏହାର କ୍ୟାପସନ୍‌ରେ ଲେଖିଛନ୍ତି 'ଷ୍ଟେ ୱଣ୍ଡରଫୁଲ୍'। ଆଉ ମଧ୍ୟ କହିଛନ୍ତି ନିଜକୁ ସବୁବେଳେ ସମୟ ଦେବା ଦରକାର। ଯେତେ କାମ ଥିଲେ ବି ନିଜକୁ ସୁନ୍ଦର ଭାବେ ଦେଖିଲେ ମନ ରିଫ୍ରେଶ୍ ହୋଇଯାଏ। ସେଥିପାଇଁ ମୁଁ ମୋ ନିଜ ପାଇଁ ସମୟ ବାହାର କରେ। ନୂଆ ନୂଆ ଆଉଟ୍‌ଫିଟ୍ ଟ୍ରାଏ କରେ। ଆଉ ଏହି ସବୁ ମୋମେଣ୍ଟକୁ ମୁଁ ଖୁବ୍ ଏଞ୍ଜୟ କରେ। ସୂଚନା ଥାଉ କି, ନାଗୀନ୍-୪ରେ ରଶ୍ମୀଙ୍କ କାମକୁ ଲୋକେ ବେଶ୍ ପସନ୍ଦ କରିଛନ୍ତି।

ପରିବେଶ ସଜାଡୁଛି ବାସନ ବ୍ୟାଙ୍କ

ଭୋପାଳ: ପରିବେଶ ସୁରକ୍ଷା ପାଇଁ ଖୋଲିଛି ବାସନ ବ୍ୟାଙ୍କ। କଥାଟା ପ୍ରଥମେ ଶୁଣିଲେ ଅଜବ ମନେହେଉଥିବ। କିନ୍ତୁ ଏଭଳି ଏକ ବାସନ ବ୍ୟାଙ୍କ ଖୋଲି ଲୋକଙ୍କୁ ମାଗଣାରେ ଦେଉଛନ୍ତି ମଧ୍ୟପ୍ରଦେଶ ଭୋପାଳରେ ଥିବା ଚାରିଜଣ ମହିଳା। ବିଭିନ୍ନ ସ୍ଥାନରେ ହେଉଥିବା ପାର୍ଟିରେ ବ୍ୟବହାର ନିମନ୍ତେ ଏମାନେ ଏହି ବାସନ ସବୁ ମାଗଣାରେ ଲୋକଙ୍କୁ ଦେଇଥାନ୍ତି।

ବିଭିନ୍ନ ସ୍ଥାନରେ ଭୋଜିଭାତ ଆୟୋଜନ ହେଲେ ଅନେକଗୁଡ଼ିଏ ପ୍ଲାଷ୍ଟିକ୍ ପ୍ଲେଟ୍ ନଷ୍ଟ ହୋଇଥାଏ। ଅନେକ ସମୟରେ ଏସବୁ ପ୍ଲାଷ୍ଟିକ୍ ପ୍ଲେଟକୁ ଗୋରୁ ଖାଇବା ଫଳରେ ବିଭିନ୍ନ ପ୍ରକାରର ରୋଗରେ ପଡ଼ିଥାନ୍ତି। ତେଣୁ ପ୍ଲାଷ୍ଟିକ୍ ପ୍ଲେଟ୍ ବ୍ୟବହାର କମ୍ କରିବାକୁ ଏଭଳି ଏକ ବାସନ ବ୍ୟାଙ୍କ ଆରମ୍ଭ କରିଥିଲେ ଭୋପାଳର ଚାରିଜଣ ମହିଳା ଇଲା ମିଡା, ଶ୍ୱେତା ଶର୍ମା, ସ୍ମିତା ପଟେଲ ଏବଂ ମଧୁଲିତା ଦୀକ୍ଷିତ୍। ଏମାନେ ଏବେ ଏକାଠି ହୋଇ ତିଆରି କରିଥିବା ବାସନ ବ୍ୟାଙ୍କରେ ରହିଛି ୫ଶହ ଥାଳି, ଗ୍ଲାସ ଓ ଚାମଚ। ଏଇ ଚାରି ମହିଳା ବନ୍ଧୁ ପ୍ରଥମେ କୌଣସି ଭୋଜି ଆୟୋଜନରେ ଯୋଗଦେବାକୁ ଯିବାବେଳେ ସେଠାରେ ପ୍ଲାଷ୍ଟିକ୍ ଥାଳି ବ୍ୟବହାର ଦେଖୁଥିଲେ। ତେଣୁ ପରିବେଶ ସୁରକ୍ଷା ନିମନ୍ତେ ସେମାନେ ଏଭଳି ଏକ ବ୍ୟାଙ୍କ କରିବା ପାଇଁ ନିଷ୍ପତ୍ତି ନେଇଥିଲେ। ଏହାପରେ ସେମାନେ ବିଭିନ୍ନ ସ୍ଥାନରେ ହେଉଥିବା ଭୋଜି ନିମନ୍ତେ ମାଗଣାରେ ବାସନ ଦେବା ଆରମ୍ଭ କରିଥିଲେ। ଏହାପରଠାରୁ ଅନେକ ମଧ୍ୟ ଏବି ବାସନ ବ୍ୟାଙ୍କ ସହିତ ଯୋଗାଯୋଗ କରି ବାସନ ନେବା ଆରମ୍ଭ କରିଥିଲେ। ୪ ମହିଳା ବାନ୍ଧବୀଙ୍କର ଏଭଳି ଏକ ପ୍ରୟାସ ଫଳରେ ଏବେ ସ୍ଥାନୀୟ ଅଞ୍ଚଳରେ ପ୍ଲାଷ୍ଟିକ୍ ପ୍ଲେଟ୍ ବ୍ୟବହାର ଅନେକାଂଶରେ କମ୍ ହୋଇଯାଇଛି। ତେବେ ବାସନ ବ୍ୟାଙ୍କରୁ ମାଗଣାରେ ଦିଆଯାଉଥିବା ବାସନଗୁଡ଼ିକୁ କେବଳ ଭଲଭାବେ ସଫା କରି ଦେବା ପାଇଁ ନିୟମ ରହିଛି।

କରୋନା ୱାର୍ଡରେ ମିନି ଲାଇବ୍ରେରି

ବେଙ୍ଗାଲୁରୁ: କୋଭିଡ୍ ୱାର୍ଡରେ ଖୋଲିଛି ଲାଇବ୍ରେରି। କରୋନା ରୋଗୀମାନେ ବିଭିନ୍ନ ପ୍ରକାର ବହି ପଢ଼ି ମାନସିକ ଅବସାଦରୁ ମୁକ୍ତ ହୋଇପାରିବେ। କରୋନା ରୋଗୀଙ୍କ ପାଇଁ ଏଭଳି ସୁବିଧା କରାଯାଇଛି କର୍ନାଟକର ମ୍ୟାକ୍‌ଗାନ୍ ଜିଲାର କୋଭିଡ୍ ହସ୍ପିଟାଲରେ।

କରୋନା ରୋଗୀଙ୍କ ପାଇଁ ରାଜ୍ୟ ସ୍ୱାସ୍ଥ୍ୟ ବିଭାଗ ପକ୍ଷରୁ ଏଭଳି ସୁବିଧା ଦିଆଯାଇଛି। ହସ୍ପିଟାଲ ଅଧିକାରୀଙ୍କ କହିବା ଅନୁସାରେ କରୋନା ରୋଗୀମାନେ ଲାଇବ୍ରେରିରେ ଥିବା ବହି ସବୁ ପଢ଼ି ନିଜକୁ ଚିଲାକ୍ସ କରିପାରିବେ ଏବଂ ସେମାନଙ୍କ ମନ ଅବସାଦମୁକ୍ତ ରହିବ। ଫଳରେ ସେମାନେ ଶୀଘ୍ର ଆରୋଗ୍ୟଲାଭ କରିପାରିବେ। କରୋନା ସଂକ୍ରମଣ ଲୋକଙ୍କ ମଧ୍ୟରେ ଯେଉଁ ଭୟ ସୃଷ୍ଟି କରୁଛି ତା' ପ୍ରଭାବରେ ରୋଗୀମାନେ ଅବସାଦର ଶିକାର ହେଉଛନ୍ତି। ଫଳରେ ସେମାନଙ୍କ ଅସୁସ୍ଥତା ଆହୁରି ଅଧିକ ହୋଇଯାଉଛି। ସେମାନଙ୍କୁ ପ୍ରଥମେ ମନୋବଳକୁ ଦୃଢ଼ କରିବାକୁ ହେବ। ତେଣୁ କରୋନା ରୋଗୀଙ୍କୁ ଅବସାଦମୁକ୍ତ ରଖିବା ପାଇଁ ବିଭିନ୍ନ ହସ୍ପିଟାଲରେ ସ୍ୱତନ୍ତ୍ର ବ୍ୟବସ୍ଥା କରାଯାଉଛି। ସ୍ୱାସ୍ଥ୍ୟକର୍ମୀମାନେ ରୋଗୀମାନଙ୍କୁ ସବୁ ପ୍ରକାରର ସାହାଯ୍ୟ ନିମନ୍ତେ ଆଗେଇ ଆସୁଛନ୍ତି। କିନ୍ତୁ

କରୋନା ରୋଗୀଙ୍କୁ ଅଧିକାଂଶ ସମୟ ଏକା ରହିବାକୁ ପଡୁଥିବାରୁ ସେମାନେ ଚିନ୍ତାଗ୍ରସ୍ତ ହେଉଛନ୍ତି। ସେମାନଙ୍କର ଏହି ଏକୁଟିଆପଣ ଦୂର କରିବା ନିମନ୍ତେ ଲାଇବ୍ରେରିରେ ଥିବା ବହି ନିଶ୍ଚିତଭାବେ ସହାୟକ ହୋଇପାରିବ ବୋଲି ବିଶେଷଜ୍ଞମାନେ ମତ ଦେଇଛନ୍ତି। ତେବେ ଏଠାରେ ହୋଇଥିବା ଲାଇବ୍ରେରିରେ ଏବେ ହଜାରେରୁ ଅଧିକ ପୁସ୍ତକ ରହିଛି ଏବଂ ଏସବୁକୁ ସ୍ଥାନୀୟ ଅଞ୍ଚଳର ବହୁ ପ୍ରକାଶକ, ପ୍ରିଣ୍ଟର ଓ ବହିଦୋକାନୀ ଉପହାରରେ ଦେଇଛନ୍ତି।

ଦାଣ୍ଡିଆ ନାଚକୁ ନା

ଅହମ୍ମଦାବାଦ: କରୋନା ପ୍ରଭାବରେ ଏଥର ସବୁଆଡ଼େ ସମସ୍ତ ପ୍ରକାରର ଉତ୍ସବ ପାଳନରେ କଟକଣା ଲାଗିଛି। ଏହି କାରଣରୁ ଏଥର ଗୁଜରାଟରେ ବି ନବରାତ୍ରି ଅବସରରେ ଦାଣ୍ଡିଆ ଉତ୍ସବ ହେବ ନାହିଁ। ନବରାତ୍ରି ସମୟରେ ଦାଣ୍ଡିଆ ପାଳନକୁ ନେଇ ସାରା ଦେଶରେ ରହିଥାଏ ଢେର୍ ଉତ୍ସାହ। କିନ୍ତୁ ଏଥର ଏହି ସମୟରେ ଦାଣ୍ଡିଆ ନାଚ ବା ଗର୍‌ବା ପାଳନ ହେବ ନାହିଁ ବୋଲି ରାଜ୍ୟ ସରକାର ସ୍ପଷ୍ଟ କରିଛନ୍ତି।

ଦଶହରା ପାଳନବେଳେ ମା' ଦୁର୍ଗାଙ୍କୁ ଆବାହନ କରିବା ପାଇଁ ବିଭିନ୍ନ ରାଜ୍ୟରେ ଭିନ୍ନ ପରମ୍ପରା ସବୁ ରହିଛି। କିନ୍ତୁ ପ୍ରାୟତଃ ସବୁ ରାଜ୍ୟରେ କେବଳ ମା' ଦୁର୍ଗାଙ୍କର ମୂର୍ତ୍ତି ପୂଜା ନିମନ୍ତେ ଅନୁମତି ଦିଆଯାଇଛି। କିନ୍ତୁ ଲୋକଙ୍କ ଗହଳି କମ୍ କରିବା ନିମନ୍ତେ ସବୁଆଡ଼େ କଟକଣା ଲଗାଯାଇଛି। ସାମାଜିକ ଦୂରତା ରକ୍ଷା କରିବା, ମାସ୍କ ପିନ୍ଧିବା, ସାନିଟାଇଜ୍ କରିବା ଆଦି ଉପରେ ଅଧିକ ଗୁରୁତ୍ୱ ଦିଆଯାଉଛି। ତେଣୁ ଏସବୁକୁ ଦୃଷ୍ଟିରେ ରଖି ଏଥର ଗୁଜରାଟରେ ଗର୍‌ବା ଖେଳ ଉପରେ କଟକଣା ଲଗାଯାଇଛି। ତେବେ କେତେକ ସ୍ଥାନରେ କମ୍ ଲୋକଙ୍କୁ ନେଇ ସାମାଜିକ ଦୂରତା ରଖି ଗର୍‌ବା ନିମନ୍ତେ ସରକାର ଅନୁମତି ଦେଇଛନ୍ତି। ତେବେ ଅନେକ ସ୍ଥାନରେ ଅନ୍‌ଲାଇନ୍‌ରେ ମୂର୍ତ୍ତି ପୂଜାର ମଧ୍ୟ ସୁବିଧା କରାଯାଇଛି। ଏସବୁ ପରେ ଏଥର

ପୂଜାସ୍ଥଳରେ ସାମାଜିକ ଦୂରତା, ମାସ୍କ, ସାନିଟାଇଜ୍ ବ୍ୟତୀତ ଥର୍ମାଲ୍ ସ୍କିନିଂ, ଅକ୍ସି ମିଟର, ପୂରା ଷ୍ଟେଜ୍‌କୁ ସାନିଟାଇଜ୍ କରିବା ଆଦି ନିୟମ ନିଶ୍ଚିତ ପାଳନ କରିବାକୁ ହେବ। ନବରାତ୍ର ସମୟରେ ଗୁଜରାଟରେ ସବୁଠୁ ଅଧିକ ଲୋକପ୍ରିୟ ହୋଇଥାଏ ଗର୍‌ବା ନୃତ୍ୟ। କିନ୍ତୁ ଏଥର ଏହି ନାଚ ଉପରେ କଟକଣା ଲଗାଯାଇଥିଲେ ମଧ୍ୟ ସଂକ୍ରମଣ ରୋକିବା ନିମନ୍ତେ ଏହା ଉଚିତ ପଦକ୍ଷେପ ବୋଲି ଲୋକେ ମତ ଦେଇଛନ୍ତି।

ମନେ ପଡ଼ନ୍ତି

ଏକାଦଶାହ ଉପଲକ୍ଷେ
ଅଶ୍ରୁଳ ଶ୍ରଦ୍ଧାଞ୍ଜଳି
ପ୍ରଫେସର କାଳୀପଦ ଦାସ
Retrd. Professor, Dept.of Plant Physiology
College of Agriculture, OUAT, BBSR
ଆବିର୍ଭାବ - ୦୩.୧୦.୧୯୪୦
ତିରୋଧାନ - ୦୨.୧୦.୨୦୨୦
ଆପଣ ଥିଲେ ଜଣେ ସାହାସୀ, ନିଷ୍ଠାବାନ ଓ ପରୋପକାରୀ ମଣିଷ । ଜଣେ ଶିକ୍ଷକ ହିସାବରେ ଆପଣ ଅନେକଙ୍କ ଭବିଷ୍ୟତ ଗଢିଛନ୍ତି । ଆପଣଙ୍କ ବିୟୋଗ ଆମ୍ଭମାନଙ୍କ ପାଇଁ ଅପୂରଣୀୟ କ୍ଷତି । ଆପଣଙ୍କ ଅମର ଆତ୍ମାର ସଦ୍‌ଗତି ନିମନ୍ତେ ପ୍ରଭୁ ଶ୍ରୀଜଗନ୍ନାଥଙ୍କ ନିକଟରେ ଆମ୍ଭର ପ୍ରାର୍ଥନା
ଶୋକସନ୍ତପ୍ତ :
ପୁତ୍ର-ସନ୍ଦିପ୍ ଦାସ, ବନ୍ଧୁ ଓ ପରିବାର ବର୍ଗ
ଧ-୧୯୧୭
ଏକାଦଶାହ ଉପଲକ୍ଷେ
ଅଶ୍ରୁଳ ଶ୍ରଦ୍ଧାଞ୍ଜଳୀ
ଇଂ.ଏମ୍. ଏସ୍. ଶୁଭଲକ୍ଷ୍ମୀ(ଲଡି)
ନଗସପୁର, ଚାରିରକଟା, ନେମାଳ, କଟକ
ଆବିର୍ଭାବ :- ୨୫/୦୮/୧୯୯୪ (କଟକ ବଡ ମେଡିକାଲ)
ତିରୋଧାନ :- ୦୨/୧୦/୨୦୨୦ (କଟକ ବଡ ମେଡିକାଲ)
ମାମାଲି ତୋର ଆତ୍ମା ଜଗନ୍ନାଥ ଓ ମାଇଙ୍କ ପଦାରବିନ୍ଦରେ ଶାନ୍ତିରେ ରହୁ ।
-:ଶୋକସନ୍ତପ୍ତ:-
ପାପା-ମାମା, ଶିଉଳି ବାପା-ବୋଉ, ସମସ୍ତ ଦାଦା-ଖୁଡୀ, ସମସ୍ତ ଅଙ୍କଲ-ଆଣ୍ଟୀ, ଦୀନଶ, ବଡନାନା, ପିଉସା, ମାମିଦିଦି-କରୁଣାଭାଇ, ବିଲୁଭାଇ, ପିଜିଭାଉଜ, ପିୟାଲୀ ଦିଦି, ପ୍ରୀତମଭାଇ, ଅମରେଶଭାଇ, ମାମା, ରଣ୍ଟି, ଲିଜା, ରୋଜା, ଫିଜା, ସୁଜା, ରାଜା, ଜାକୁ ସୋମୁ, ସୋନୁ, ଗୁଡ୍ଡି, ରୋଜା, ଦେବ, ଗୁଡ୍ଡି, ପୀୟୁଷ, ଦାସ ଓ ମାନସିଂହ ପରିବାର, ବାଲୁଗାଁ ଦମକଳ କେନ୍ଦ୍ରର କର୍ମଚାରୀ ବୃନ୍ଦ
ଧ-୧୮୫୭୪
ଶ୍ରଦ୍ଧା ସୁମ

ହେପାଟାଇଟିସ୍ 'ସି'ର ଇତିବୃତ୍ତ

ଡା. ନିତ୍ୟାନନ୍ଦ ସ୍ୱାଇଁ

କିଏ ପାଇଛନ୍ତି : ୨୦୨୦ ମସିହାର ଶରୀର ବିଜ୍ଞାନ, ଭେଷଜ ବିଜ୍ଞାନ କିମ୍ବା ଚିକିତ୍ସା ବିଜ୍ଞାନ ନୋବେଲ ପୁରସ୍କାର ପାଇବାର ଗୌରବ ଅର୍ଜନ କରିଛନ୍ତି ତିନି ଜଣ ଭୂତାଣୁ ବିଜ୍ଞାନୀ। ଏମାନେ ହେଲେ ଯୁକ୍ତରାଷ୍ଟ୍ର ଆମେରିକାର ହାର୍ଭେ ଜେ. ଅଲଟର, ଚାର୍ଲସ ଏମ. ରାଇସ୍ ଏବଂ ବ୍ରିଟେନ୍‌ର ମାଇକେଲ ହଫଟନ୍। ହେପାଟାଇଟିସ୍ 'ସି' ଭାଇରସ ବା ଯକୃତ ପ୍ରଦାହ 'ସି' ଭୂତାଣୁର ଆବିଷ୍କାର ପାଇଁ ଏହି ତିନି ଜଣ ବିଜ୍ଞାନୀଙ୍କୁ ସମ୍ମାନଜନକ ନୋବେଲ ପୁରସ୍କାର ପାଇଁ ଚୟନ କରାଯାଇଛି। ସଂପ୍ରତି ପ୍ରଫେସର ଅଲଟର ଅଛନ୍ତି ଆମେରିକାର ନ୍ୟାଶନାଲ ଇନ୍‌ଷ୍ଟିଚ୍ୟୁଟ୍ ଅଫ ହେଲ୍‌ଥର ଡିପାର୍ଟମେଣ୍ଟ ଅଫ ଟ୍ରାନ୍ସଫ୍ୟୁଜନ ମେଡିସିନ୍‌ରେ। ପ୍ରଫେସର ରାଇସ୍ ଗବେଷଣାରତ ରକ୍‌ଫେଲର ୟୁନିଭର୍ସିଟିରେ। ପ୍ରଫେସର ହଫଟନ୍ ରହିଛନ୍ତି କାନାଡାର ଆଲବର୍ଟା ୟୁନିଭର୍ସିଟିରେ ଲି କା ସିଙ୍ଗ ପ୍ରଫେସର ତଥା ଡାଇରେକ୍ଟର। ଏହି ତିନି ବୈଜ୍ଞାନିକଙ୍କୁ ମୋଟ ୧,୧୦୦,୦୦୦ ଡଲାର ପରିମାଣର ଅର୍ଥ ସମେତ ପ୍ରତ୍ୟେକଙ୍କୁ ପ୍ରଦତ୍ତ ହେବ ସ୍ୱର୍ଣ୍ଣ ପଦକ ଓ ପୁରସ୍କାର ପ୍ରାପ୍ତିର ପ୍ରମାଣପତ୍ର। ପ୍ରତିବର୍ଷ ଡିସେମ୍ବର ୧୦ରେ ପାଳିତ ହେଉଥିବା 'ନୋବେଲ ଦିବସ' ଅବସରରେ ଏହି ନୋବେଲ ବିଜେତାଙ୍କୁ ଏହି ପୁରସ୍କାର ପ୍ରଦାନ କରାଯାଇଥାଏ। ମାତ୍ର ଚଳିତବର୍ଷ କରୋନା ମହାମାରୀ ଯୋଗୁ ପୁରସ୍କାର ପ୍ରଦାନ କରାଯିବ ବିଜେତାମାନଙ୍କର ନିଜ ନିଜ ରାଷ୍ଟ୍ରରେ।

କାହିଁକି ପାଇଛନ୍ତି : ହେପାଟାଇଟିସ୍ 'ସି' ଭାଇରସ ବା ଯକୃତ ପ୍ରଦାହ 'ସି' ଭୂତାଣୁର ଆବିଷ୍କାର ପାଇଁ ସେମାନଙ୍କୁ ଏହି ପୁରସ୍କାର ମିଳିଛି। ସେମାନଙ୍କର ଏହି ଆବିଷ୍କାର ଫଳରେ ହେପାଟାଇଟିସ୍ 'ସି' ସଂକ୍ରମଣର ନିର୍ଣ୍ଣୟ ପାଇଁ ରକ୍ତ ପରୀକ୍ଷା ସମ୍ଭବ ହୋଇଛି ଓ ନୂତନ ଔଷଧ ଉଦ୍‌ଭାବିତ ହୋଇ ସମ୍ଭବ ହୋଇଛି ଏହି ରୋଗର ଆରୋଗ୍ୟ।

ଆବିଷ୍କାର ସମ୍ଭବ ହେଲା କିପରି : ଯକୃତ ବା ଲିଭରରେ ପ୍ରଦାହ ହେଲେ ତାକୁ ହେପାଟାଇଟିସ୍ ବା ଯକୃତ ପ୍ରଦାହ ବୋଲି କୁହାଯାଏ। ହେପାଟାଇଟିସ୍ ହେବାର ରହିଛି ଅନେକ କାରଣ। ମାତ୍ର ଏହା ମୁଖ୍ୟତଃ ହୋଇଥାଏ ଭୂତାଣୁ ବା ଭାଇରସ ସଂକ୍ରମଣ ଯୋଗୁଁ। ସେଥିପାଇଁ ଏହାକୁ 'ଭାଇରାଲ ହେପାଟାଇଟିସ୍' ବୋଲି କହନ୍ତି। ରୋଗ ଜାତ କରୁଥିବା ଭାଇରସ ଭେଦରେ ଏହା ବିଭିନ୍ନ ପ୍ରକାରର, ଯଥା– ହେପାଟାଇଟିସ୍–ଏ, ବି, ସି, ଡି, ଇ ଏବଂ ଜି। ୧୯୪୦ ଦଶକରେ ଜଣାପଡିଥିଲା ଯେ ଭାଇରାଲ ହେପାଟାଇଟିସ୍ ଦୁଇ ପ୍ରକାରର–ହେପାଟାଇଟିସ୍–ଏ ଏବଂ ହେପାଟାଇଟିସ 'ବି'। ହେପାଟାଇଟିସ 'ଏ' ଖାଦ୍ୟ ଓ ଜଳ ମାଧ୍ୟମରେ ସଂରଚିତ ହେଉଥିବା ବେଳେ ହେପାଟାଇଟିସ୍ 'ବି' ଭାଇରସ ସଂରଚିତ ହୋଇଥାଏ ମୁଖ୍ୟତଃ ରକ୍ତ ମାଧ୍ୟମରେ। ହେପାଟାଇଟିସ୍ 'ବି' ସଂକ୍ରମଣ ଅତି ମାରାତ୍ମକ। କାରଣ ଏହା ଦୀର୍ଘକାଳିକ ହୋଇ ଯକୃତର ସିରୋସିସ୍ ଓ କ୍ୟାନ୍‌ସର କରାଇପାରେ। ଏହି ଭାଇରସଟି ସୁସ୍ଥ ବ୍ୟକ୍ତିକୁ ନୀରବରେ ସଂକ୍ରମଣ କରି ବହୁବର୍ଷର ବ୍ୟବଧାନ ପରେ ଜାତ କରିଥାଏ ଗୁରୁତର ଜଟିଳତା। ୧୯୬୦ ଦଶକରେ ବାରୁଚ୍ ବ୍ଲୁମବ୍ରଗ ହେପାଟାଇଟିସ୍ 'ବି' ଭାଇରସର ଆବିଷ୍କାର କରି ୧୯୭୬ରେ ଚିକିତ୍ସା ବିଜ୍ଞାନ କ୍ଷେତ୍ରରେ ନୋବେଲ ପୁରସ୍କାର ଲାଭ କରିଥିଲେ। ଏହାର ନିର୍ଣ୍ଣୟ ପଦ୍ଧତି ଜଣା ଏବଂ ଏହାକୁ ନିବାରଣ କରିବାର ପ୍ରତିଷେଧକ ଟିକା ମଧ୍ୟ ଉପଲବ୍ଧ।

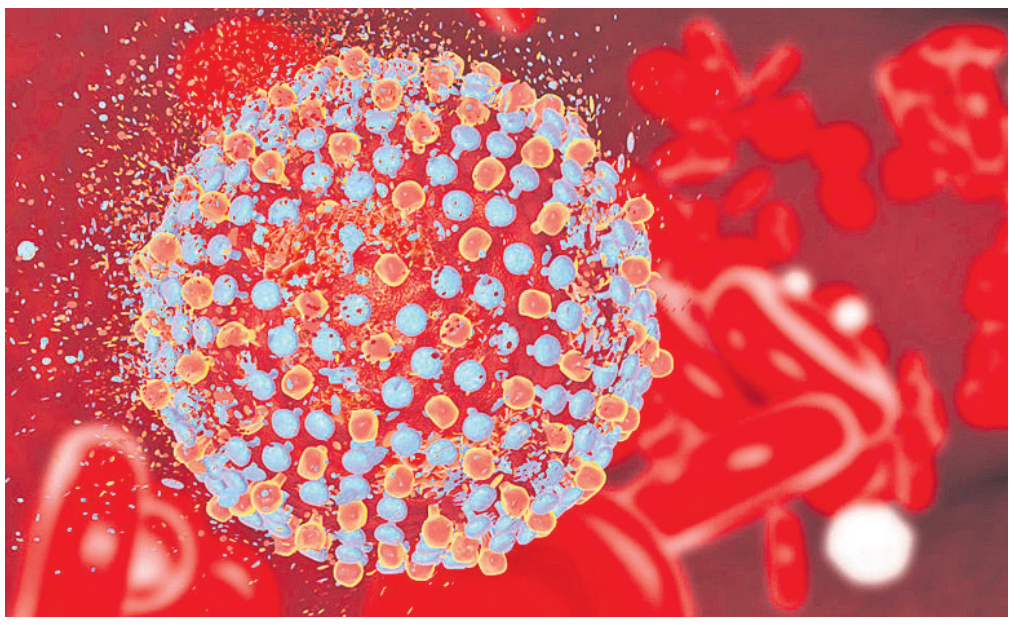

"୨୦୨୦ ମସିହାର ଶରୀର ବିଜ୍ଞାନ, ଭେଷଜ ବିଜ୍ଞାନ କିମ୍ବା ଚିକିତ୍ସା ବିଜ୍ଞାନ ନୋବେଲ ପୁରସ୍କାର ପାଇବାର ଗୌରବ ଅର୍ଜନ କରିଛନ୍ତି ତିନି ଜଣ ଭୂତାଣୁ ବିଜ୍ଞାନୀ। ଏମାନେ ହେଲେ ଯୁକ୍ତରାଷ୍ଟ୍ର ଆମେରିକାର ହାର୍ଭେ ଜେ. ଅଲଟର, ଚାର୍ଲସ ଏମ. ରାଇସ୍ ଏବଂ ବ୍ରିଟେନ୍‌ର ମାଇକେଲ ହଫଟନ୍। ହେପାଟାଇଟିସ୍ 'ସି' ଭାଇରସ ବା ଯକୃତ ପ୍ରଦାହ 'ସି' ଭୂତାଣୁର ଆବିଷ୍କାର ପାଇଁ ଏହି ତିନି ଜଣ ବିଜ୍ଞାନୀଙ୍କୁ ସମ୍ମାନଜନକ ନୋବେଲ ପୁରସ୍କାର ପାଇଁ ଚୟନ କରାଯାଇଛି।"

ଚିକିତ୍ସା ବିଜ୍ଞାନ ନୋବେଲ ପୁରସ୍କାର–୨୦୨୦

(ବାମରୁ) ହାର୍ଭେ ଜେ. ଅଲ୍‌ଟର, ମାଇକେଲ ହଫ୍‌ଟନ୍, ଚାର୍ଲସ ଏମ୍. ରାଇସ୍

ଅଫ ହେଲଥ୍‌ରେ ରହି ରକ୍ତ ନେଇସାରି ହେପାଟାଇଟିସ୍‌ରେ ଆକ୍ରାନ୍ତ ହୋଇପଡିଥିବା ରୋଗୀମାନଙ୍କ ଉପରେ ଗବେଷଣା କରିଥିଲେ। ସେ ଓ ତାଙ୍କର ସହ–ଗବେଷକମାନେ ଲକ୍ଷ୍ୟ କଲେ ଯେ ଏହି ରୋଗୀମାନଙ୍କଠାରୁ ରକ୍ତ ନେଇ ସିପାଞ୍ଜିଙ୍କୁ ଇଞ୍ଜେକସନ ଦେଇଦେଲେ ସିପାଞ୍ଜିମାନେ ହେପାଟାଇଟିସ୍‌ରେ ଆକ୍ରାନ୍ତ ହୋଇପଡୁଛନ୍ତି। ସେମାନେ ସନ୍ଦେହ କରୁଥିଲେ, ରୋଗୀଟି ହେପାଟାଇଟିସ୍ 'ଏ' ନୁହେଁ କି 'ବି' ନୁହେଁ। ତେଣୁ ସେମାନେ ଏହାକୁ 'ନନ୍–ଏ' ଏବଂ ନନ୍–ବି' ହେପାଟାଇଟିସ୍ ବୋଲି କହିଲେ।

ମାଇକେଲ ହଫଟନ ସେତେବେଳେ ଗବେଷଣା କରୁଥାଆନ୍ତି ଚିରନ୍ ଫାର୍ମାସିଉଟିକାଲ ଫାର୍ମରେ। ସେ ଓ ତାଙ୍କର ସହକର୍ମୀମାନେ ଗୋଟିଏ ସଂକ୍ରମିତ ସିମ୍ପାଞ୍ଜି ରକ୍ତରୁ ଡିଏନଏ ଖଣ୍ଡମାନ ସଂଗ୍ରହ କରି ଚିନ୍ତା କଲେ ଯେ ଉକ୍ତ ଖଣ୍ଡମାନ ହୁଏତ ସେହି ଅଜଣା ଭାଇରସଠାରୁ ଆସିଥିବ। ବିଭିନ୍ନ ଜଟିଳ ପଦ୍ଧତି ଅବଲମ୍ବନ କରି ହଫଟନ ଏହି ସିଦ୍ଧାନ୍ତରେ ଉପନୀତ ହେଲେ ଯେ ସେହି ଅଜଣା ଭାଇରସ୍‌ଟି ହେଉଛି ଏକ ଆରଏନଏ ଭାଇରସ। ସେ ଏହାକୁ ହେପାଟାଇଟିସ୍ 'ସି' ଭାଇରସ ଭାବରେ ନାମକରଣ କଲେ।

ହେପାଟାଇଟିସ୍ 'ସି' ଭାଇରସଟି ସିନା ଆବିଷ୍କୃତ ହୋଇଗଲା, ହେଲେ ପ୍ରଶ୍ନ ଉଠିଲା, ସେହି ଭାଇରସ୍‌ଟି ହିଁ କେବଳ ହେପାଟାଇଟିସ୍ କରିବା ପାଇଁ ଦାୟୀ ? ଚାର୍ଲସ ରାଇସ୍ ସେତେବେଳେ ଗବେଷଣା କରୁଥିଲେ ଆମେରିକାର ସେଣ୍ଟ ଲୁଇସ୍‌ସ୍ଥିତ ୱାଶିଂଟନ୍ ୟୁନିଭର୍ସିଟିରେ। ସେ ଓ ତାଙ୍କର ସହକର୍ମୀମାନେ ଜେନେଟିକ୍ ଇଞ୍ଜିନିୟରିଂ ପଦ୍ଧତିରେ ହେପାଟାଇଟିସ୍ 'ସି' ଭାଇରସର ଏକ ଅବିକଳ ନକଲ ବା କ୍ଲୋନ୍ ସଂଶ୍ଳେଷଣ କଲେ। ସେହି କ୍ଲୋନକୁ ସିମ୍ପାଞ୍ଜିର ଯକୃତରେ ଇଞ୍ଜେକସନ ଦେଇ ଦେବା ପରେ ସିମ୍ପାଞ୍ଜିର ରକ୍ତରେ ଭାଇରସର ସନ୍ଧାନ ମିଳିଗଲା। ହେପାଟାଇଟିସ୍ 'ସି' ଦ୍ୱାରା ସଂକ୍ରମିତ ରୋଗୀଙ୍କଠାରେ ଯେଉଁଭଳି ଲକ୍ଷଣମାନ ପ୍ରକାଶ ପାଇଥାଏ, ଠିକ୍ ସେହିଭଳି ଲକ୍ଷଣମାନ ପ୍ରକାଶ ପାଇଲା ସଂକ୍ରମିତ ସିମ୍ପାଞ୍ଜିଙ୍କଠାରେ। ସୁତରାଂ ଏଥିରୁ ପ୍ରମାଣିତ ହୋଇଗଲା ଯେ ରକ୍ତ ନେଇଥିବା ସେହି ରୋଗୀମାନଙ୍କଠାରେ ନୂତନ ପ୍ରକାର ହେପାଟାଇଟିସ୍ ପ୍ରକାଶ ପାଇବାର କାରଣ ହେଉଛି ହେପାଟାଇଟିସ୍ 'ସି' ଭାଇରସର ସଂକ୍ରମଣ।

ହେପାଟାଇଟିସ୍ 'ସି' ଭାଇରସ୍ ଦ୍ୱାରା ସଂକ୍ରମିତ ରକ୍ତ ମାଧ୍ୟମରେ ହିଁ ଏହି ସଂକ୍ରମଣର ପ୍ରସାର ସବୁଠାରୁ ସାଧାରଣ। ହେପାଟାଇଟିସ୍ 'ସି' ଭାଇରସ ଦ୍ୱାରା ସଂକ୍ରମିତ ରକ୍ତ ଏବଂ ରକ୍ତର ଉପାଦାନ ଗ୍ରହଣ କଲେ, ଭାଇରସ ସଂକ୍ରମିତ ସିରିଞ୍ଜ ଓ ଛୁଞ୍ଚିରେ ଇଞ୍ଜେକସନ ନେଲେ, ହେପାଟାଇଟିସ୍ 'ସି ଭାଇରସ ସଂକ୍ରମିତ ମାଆଠାରୁ ଜନ୍ମ ନେଇଥିଲେ ଏବଂ ସଂକ୍ରମିତ ବ୍ୟକ୍ତିଙ୍କ ସହ ଅସୁରକ୍ଷିତ ଯୌନ ସମ୍ପର୍କ ରଖିଲେ ହେପାଟାଇଟିସ୍ 'ସି' ରୋଗ ଭୋଗିବାର ଆଶଙ୍କା ଅଧିକ। ସଂକ୍ରମଣ ପରେ ପରେ ଅନ୍ତତଃ ୮୦ପ୍ରତିଶତ ବ୍ୟକ୍ତିଙ୍କଠାରେ କୌଣସି ଲକ୍ଷଣ ପ୍ରକାଶ ପାଇ ନ ଥାଏ। ସଂକ୍ରମଣର ପ୍ରାଥମିକ ଅବସ୍ଥାରେ ରୋଗ ସହଜରେ ଧରା ପଡି ନ ଥାଏ।

ପ୍ରତିବର୍ଷ ବିଶ୍ୱରେ ପାଖାପାଖି ୭କୋଟି ଲୋକ ହେପାଟାଇଟିସ୍ 'ସି' ଭାଇରସ ଦ୍ୱାରା ସଂକ୍ରମିତ ହୋଇଥାନ୍ତି। ଭାରତରେ ଦୀର୍ଘକାଳୀନ ଯକୃତ ରୋଗର ୨୦–୩୦ ଶତାଂଶ ରୋଗୀଙ୍କ କ୍ଷେତ୍ରରେ ହେପାଟାଇଟିସ୍ 'ସି' ଭାଇରସ୍ ସଂକ୍ରମଣ ହିଁ ରୋଗ ସୃଷ୍ଟିର କାରଣ। ଭାରତରେ ହେପାଟାଇଟିସ୍ 'ସି'ଭାଇରସ ରୋଗୀଙ୍କ ସଂଖ୍ୟା ପାଖାପାଖି ୧.୫କୋଟି।

ହେପାଟାଇଟିସ୍ 'ସି' ରୋଗର ଚିକିତ୍ସା ପାଇଁ ମଧ୍ୟ ଉଦ୍ଭାବିତ ହୋଇପାରିଛି ଭାଇରସ ବିରୋଧୀ ଔଷଧ। ତେଣୁ ହେପାଟାଇଟିସ୍ 'ସି' ସଂକ୍ରମିତ ରୋଗୀଙ୍କ ସମ୍ପୂର୍ଣ୍ଣ ଆରୋଗ୍ୟ କରିପାରିବା ସମ୍ଭବ। ସୁତରାଂ ଭବିଷ୍ୟତରେ ହେପାଟାଇଟିସ୍ 'ସି' ଭାଇରସ ସଂକ୍ରମଣକୁ ପୃଥିବୀରୁ ସମ୍ପୂର୍ଣ୍ଣ ଲୋପ କରିଦେବା ଆଉ ଅସମ୍ଭବ ହେବ ନାହିଁ।

–'ଅଭୀପ୍‌ସା', ସେକ୍ଟର–୬, ପ୍ଲଟ ନଂ. ୧୧୩୧,ଅଭିନବ ବିଡାନାସୀ, କଟକ
ମୋ : ୮୩୨୮୯୭୫୧୧୮

ଦାନ୍ତମୂଳ ବିନ୍ଧୁଥିଲେ..

ଦାନ୍ତମୂଳ ବିନ୍ଧିବାରୁ ଉପଶମ ପାଇବାକୁ ଚାହୁଁଛନ୍ତି କି? ଯଦି ହଁ, ତେବେ ଏହାର କେତୋଟି ଘରୋଇ ଉପଚାର ରହିଛି। ପ୍ରଥମ କଥା ହେଲା, ଯଦି ଏହି ସମସ୍ୟା ଜଟିଳ ତେବେ ଡାକ୍ତରଙ୍କ ସହ ପରାମର୍ଶ କରନ୍ତୁ ଏବଂ ସେ ଲେଖିଥିବା ଔଷଧ ଖାଆନ୍ତୁ। ହେଲେ କେତେକ ଘରୋଇ ଉପଚାର ମାଧ୍ୟମରେ ଏହାର ପ୍ରାରମ୍ଭିକ ପର୍ଯ୍ୟାୟରେ ହେଉଥିବା ଯନ୍ତ୍ରଣାରୁ ଆପଣ କେତେକାଂଶରେ ଉପଶମ ଲାଭ କରିପାରିବେ। ସମାନ ପରିମାଣର ଗୋଲମରିଚ ଓ ଲୁଣ ସହ ସାମାନ୍ୟ ପାଣି ମିଶାଇ ପେଷ୍ଟ ପ୍ରସ୍ତୁତ କରନ୍ତୁ। ଦାନ୍ତମୂଳ ବିନ୍ଧୁଥିବା ସ୍ଥାନରେ ଏହାକୁ କିଛି ସମୟ ରଖିଲେ ସେଥିରୁ ଉପଚାର ମିଳିଥାଏ। ଦାନ୍ତ ବିନ୍ଧୁଥିଲେ ଏଥିପାଇଁ ରସୁଣ ପେଷ୍ଟ ବ୍ୟବହାର କରିପାରନ୍ତି। ଲବଙ୍ଗରେ ରହିଛି ଆଣ୍ଟିଅକ୍ସିଡାଣ୍ଟ, ଯାହା ଦାନ୍ତମୂଳ ବିନ୍ଧା ଯନ୍ତ୍ରଣାରୁ ଉପଶମ ଦେବାରେ ଅନେକାଂଶରେ ସାହାଯ୍ୟ କରିଥାଏ। ଏହାବ୍ୟତୀତ ଗୋଟିଏ ଗ୍ଲାସ ଉଷୁମ ପାଣିରେ ଅଧା ଚାମଚ ଲୁଣ ମିଶାଇ କୁଳୁକୁଆ କରନ୍ତୁ। ଏହାଦ୍ୱାରା ଦାନ୍ତ ବିନ୍ଧାରୁ ଆରାମ ଲାଗିଥାଏ।

ଗଣ୍ଠିର ହେପାଜତ

ଆଜି ଅର୍ଥାତ୍ ଅକ୍ଟୋବର ୧୨ ହେଉଛି ୱାର୍ଲ୍ଡ ଆର୍ଥ୍ରାଇଟିସ୍ ଡେ' (ବିଶ୍ୱ ସନ୍ଧିପ୍ରଦାହ ଦିବସ)। ସେ ବିଷୟରେ ଉପସ୍ଥାପନା...

ଗଣ୍ଠିରୋଗ ବିଷୟରେ ଡାକ୍ତରମାନେ ବହୁ ସମୟରେ ଦୁଇଟି ଡାକ୍ତରୀ ଶବ୍ଦ–ଆର୍ଥ୍ରାଇଟିସ୍ ଓ ରିଉମାଟିକ୍‌ମ ଉଚ୍ଚାରଣ କରିଥାଆନ୍ତି।

ଗ୍ରୀକ୍ ଶବ୍ଦ 'ଆର୍ଥ୍ରନ'ର ଅର୍ଥ ସନ୍ଧି ବା ଗଣ୍ଠି। 'ଆଇଟିସ୍'ର ଅର୍ଥ ପ୍ରଦାହ। ତେଣୁ 'ଆର୍ଥ୍ରାଇଟିସ୍'କୁ ଓଡ଼ିଆ ଭାଷାରେ ସନ୍ଧି ପ୍ରଦାହ ବା ଗଣ୍ଠି ପ୍ରଦାହ ବୋଲି କହିଥାଉ। ଆମ ଶରୀରରେ ରହିଛି ୬୮ଟି ଗଣ୍ଠି। ପ୍ରତ୍ୟେକ ଗଣ୍ଠି ଆର୍ଥ୍ରାଇଟିସ୍‌ରେ ଆକ୍ରାନ୍ତ ହୋଇପାରେ। ଏହି ରୋଗର କାରଣ ଏବଂ ନିରାକରଣ ବିଷୟରେ ଜନସଚେତନତା ସୃଷ୍ଟି କରିବା ପାଇଁ ପ୍ରତିବର୍ଷ ଅକ୍ଟୋବର ୧୨କୁ ବିଶ୍ୱ ସନ୍ଧିପ୍ରଦାହ ଦିବସ ବା ୱାର୍ଲ୍ଡ ଆର୍ଥ୍ରାଇଟିସ୍ ଡେ' ଭାବରେ ପାଳନ କରାଯାଇଥାଏ। ଏହି ଅବସରରେ ଚଳିତବର୍ଷର ଥିମ୍ ରହିଛି 'ଟାଇମ୍ ଟୁ ୱାର୍କ' ବା କାମ କରିବାକୁ ସମୟ ଆସିଛି।

ଆର୍ଥ୍ରାଇଟିସ୍ ହେଉ ଅବା ରିଉମାଟିଜମ–ଏହି ଉଭୟ ବ୍ୟାଧିର ଲକ୍ଷଣଗୁଡିକ ମୋଟାମୋଟି ସମାନ। ସାଧାରଣ ଲକ୍ଷଣମାନ ହେଲା–ଗଣ୍ଠିରେ ଯନ୍ତ୍ରଣା ହେବା, ଗଣ୍ଠି ଫୁଲିଯିବା ଓ ବେଳେବେଳେ ଲାଲ୍ ଦେଖାଯିବା, ଗଣ୍ଠି ଟାଣ ତଥା ଅନମନୀୟ ହେବା ଯୋଗୁଁ ଗଣ୍ଠିର ଚଳନ ବାଧାପ୍ରାପ୍ତ ହେବା ଇତ୍ୟାଦି। ଏହି ରୋଗ ଏକାଧିକ ଗଣ୍ଠିକୁ ଆକ୍ରାନ୍ତ କରିଥାଏ। ଏହା ଶତାଧିକ ପ୍ରକାରର ଓ ସେଗୁଡ଼ିକର କାରଣ ଏବଂ ଚିକିତ୍ସା ପଦ୍ଧତି ଭିନ୍ନ ଭିନ୍ନ। ମାତ୍ର ସେଗୁଡିକ ମଧ୍ୟରୁ ଅଷ୍ଟିଓଆର୍ଥ୍ରାଇଟିସ୍ ବା ଅସ୍ଥି ସନ୍ଧି ପ୍ରଦାହ ଏବଂ ରିଉମାଟଏଡ୍ ଆର୍ଥ୍ରାଇଟିସ୍ ବା ଆମବାତର ସନ୍ଧିପ୍ରଦାହ ପ୍ରଧାନ। ବୟସ ବଢ଼ିଲେ ଏହି ରୋଗର ପ୍ରାଦୁର୍ଭାବ ବଢ଼ି ବଢ଼ି ଯାଏ। ୭୦ବର୍ଷ ବୟସରେ ପହଞ୍ଚିଲା ବେଳକୁ ନାରୀ ଓ ପୁରୁଷ ଉଭୟ ଗୋଷ୍ଠୀର ୯୦ ପ୍ରତିଶତ ବ୍ୟକ୍ତି ଗଣ୍ଠି ରୋଗରେ ଆକ୍ରାନ୍ତ ହୋଇଥାଆନ୍ତି। ତେବେ ମହିଳାମାନେ ଏଥିପ୍ରତି ବେଶି ସମ୍ବେଦନଶୀଳ।

ଅଷ୍ଟିଓଆର୍ଥ୍ରାଇଟିସ୍ ଧୀରେ ଧୀରେ ପ୍ରକାଶ ପାଇଥାଏ। ରିଉମାଟଏଡ୍ ଆର୍ଥ୍ରାଇଟିସ୍ ମଧ୍ୟ ଏକ ଦୀର୍ଘକାଳୀନ ଗଣ୍ଠି ରୋଗ। ମାତ୍ର ଏହାଦ୍ୱାରା କେବଳ ଗଣ୍ଠି ଆକ୍ରାନ୍ତ ନ ହୋଇ ଚର୍ମ, ମାଂସପେଶୀ ଏପରି କି ହାର୍ଟ ବା ହୃତପିଣ୍ଡ ମଧ୍ୟ ରୋଗାକ୍ରାନ୍ତ ହୋଇପାରେ। ରୋଗୀଠାରୁ ଲକ୍ଷଣମାନ ଶୁଣି ଓ ଆକ୍ରାନ୍ତ ଗଣ୍ଠିକୁ ପରୀକ୍ଷା କରି ଡାକ୍ତରମାନେ ପ୍ରାଥମିକ ଭାବରେ ରୋଗ ନିର୍ଣ୍ଣୟ କରିଥାଆନ୍ତି। ରୋଗୀର ରକ୍ତ ପରୀକ୍ଷା, ଇ.ଏସ.ଆର୍., ଜି.ପି.ଟି., କ୍ରିଏଟିନିନ୍, ସି.ଆର୍.ପି., ରିଉମାଟଏଡ୍ ଫ୍ୟାକ୍ଟର, ଆଣ୍ଟିନ୍ୟୁକ୍ଲିୟାର ଆଣ୍ଟିବଡି ଇତ୍ୟାଦି ପରୀକ୍ଷା କରାଯିବା ସଙ୍ଗେ ସଙ୍ଗେ ଏକ୍ସ–ରେ, ଏମଆରଆଇ ଏବଂ ସିଟି ସ୍କାନ୍ ମଧ୍ୟ କରିବାକୁ ପଡ଼ିଥାଏ।

ଜୀବାଣୁ ଆକ୍ରମଣ ଯୋଗୁଁ ଆର୍ଥ୍ରାଇଟିସ୍ ହୋଇଥିଲେ କିଆଘାତପ୍ରାପ୍ତି ଯୋଗୁ ହୋଇଥିଲେ ଆରୋଗ୍ୟ ସମ୍ଭବ। କିନ୍ତୁ ଅଷ୍ଟିଓଆର୍ଥ୍ରାଇଟିସ୍ ଓ ରିଉମାଟଏଡ୍ ଆର୍ଥ୍ରାଇଟିସ୍ ସମ୍ପୂର୍ଣ୍ଣ ଆରୋଗ୍ୟ ସମ୍ଭବ ନୁହେଁ। ଚିକିତ୍ସା ବ୍ୟତୀତ ରୋଗୀକୁ କେତୋଟି ବିଷୟ ପ୍ରତି ନଜର ଦେବାକୁ ପଡ଼ିଥାଏ। ଓଜନକୁ ସବୁବେଳେ ସନ୍ତୁଳିତ ରଖନ୍ତୁ। ସୁଷମ ଖାଦ୍ୟ ଖାଆନ୍ତୁ।

ବିଶେଷଭାବରେ ତଟକା ଫଳମୂଳ, ଶାଗ, ପନିପରିବା, ଆଲମଣ୍ଡ, କାଜୁ, ଅରଖୋଟ ଓ ମାଛ ଖାଆନ୍ତୁ। ତେଲଜାତୀୟ ଖାଦ୍ୟ, ଫାଷ୍ଟଫୁଡ୍, ଜଙ୍କ୍ ଫୁଡ୍ ଏହି ରୋଗରେ ଆକ୍ରାନ୍ତ ବ୍ୟକ୍ତି ପାଇଁ ଆଦୌ ଅନୁକୂଳ ନୁହେଁ।

ଗୋଟିଏ କଥା ମନେରଖନ୍ତୁ। ବେଳ ହୁଁ ରୋଗ ନିର୍ଣ୍ଣୟ କରି ଅର୍ଥୋପେଡିକ ସର୍ଜନ ଓ ରିଉମାଟୋଲୋଜି ବିଶେଷଜ୍ଞଙ୍କ ଚିକିତ୍ସାରେ ରହିଲେ ରୋଗର ସହଜ ନିୟନ୍ତ୍ରଣ ସମ୍ଭବ।

ଗ୍ୟାଷ୍ଟ୍ରିକ୍ ସମସ୍ୟା ଥିଲେ..

ଆଜିକାଲି ଗ୍ୟାଷ୍ଟ୍ରିକ ସମସ୍ୟା ଏକ ସାଧାରଣ କଥା ପାଲଟି ଗଲାଣି। ଅସନ୍ତୁଳିତ ଖାଦ୍ୟପେୟ ଏବଂ ଆବଶ୍ୟକ ମୁତାବକ ପାଣି ନ ପିଇବା ଦ୍ୱାରା ଏପରି ସ୍ୱାସ୍ଥ୍ୟ ସମସ୍ୟା ଉପୁଜିଥାଏ। ତେଣୁ ଏହାଠାରୁ ନିଜକୁ ଦୂରେଇ ରଖିବାକୁ ହେଲେ ପ୍ରଥମେ ଖାଦ୍ୟପେୟ ପ୍ରତି ସତର୍କ ହେବାକୁ ପଡିଥାଏ। ତା'ସହ ଦିନକୁ ଅତିକମ୍‌ରେ ୩–୪ ଲିଟର ପାଣି ପିଅନ୍ତୁ। ତେଲଜାତୀୟ ଖାଦ୍ୟଠାରୁ ନିଜକୁ ଯେତେ ସମ୍ଭବ ଦୂରେଇ ରଖନ୍ତୁ। କାରଣ ଏହା ଗ୍ୟାଷ୍ଟ୍ରିକ ସମସ୍ୟା ସୃଷ୍ଟି କରିବାରେ ଗୁରୁତ୍ୱପୂର୍ଣ୍ଣ ଭୂମିକା ଗ୍ରହଣ କରିଥାଏ। ଅଧିକ ଫ୍ରାଏ ହୋଇଥିବା ଏବଂ ଚର୍ବିଜାତୀୟ ଖାଦ୍ୟ ଯେତେ କମ୍ ଖାଇବେ ତାହା ସେତେ ଭଲ। ଅଧିକ ସୋରିଷ ମସଲାରେ ପ୍ରସ୍ତୁତ ଖାଦ୍ୟ ଖାଆନ୍ତୁ ନାହିଁ। ସବୁଠାରୁ ବଡ କଥା ହେଲା, ନିଶାଦ୍ରବ୍ୟ ସେବନଠାରୁ ନିଜକୁ ଦୂରେଇ ରଖନ୍ତୁ। ଲହୁଣୀଯୁକ୍ତ ବିସ୍କୁଟ, କେକ୍ ଏବଂ ସେକା ହୋଇଥିବା ଖାଦ୍ୟ ଖାଆନ୍ତୁ ନାହିଁ। ଦୈନନ୍ଦିନ ଖାଦ୍ୟ ତାଲିକାରେ ସୁଷମ ତଥା ଭିଟାମିନଯୁକ୍ତ ଖାଦ୍ୟ ସାମିଲ କରନ୍ତୁ।

ସ୍ୱାସ୍ଥ୍ୟ ସୂଚନା

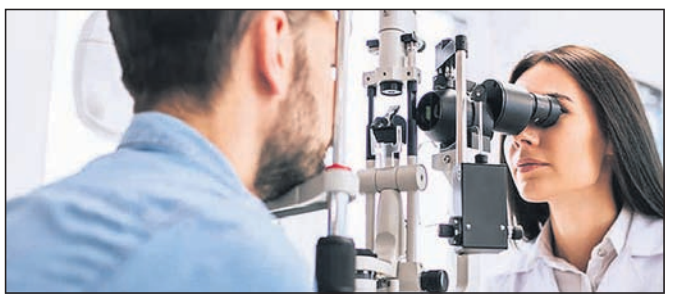

- ନିଜକୁ ସୁସ୍ଥ ରଖିବା ପାଇଁ ପ୍ରତିଦିନ ଅତିକମ୍‌ରେ ଅଧ ଘଣ୍ଟାଏ ଚାଲନ୍ତୁ।
- କେଉଁ ବ୍ୟାୟାମ କଲେ ତାହା ନିଜ ସ୍ୱାସ୍ଥ୍ୟ ପାଇଁ ଭଲ ସେଥିପାଇଁ ବ୍ୟାୟାମ ଏକ୍ସପର୍ଟଙ୍କ ସହ ବିଶଦ ଭାବରେ ଆଲୋଚନା କରନ୍ତୁ।
- ଯଦି ଜିମ୍ ଯାଉଛନ୍ତି ତେବେ କେତୋଟି ବିଷୟ ପ୍ରତି ସତର୍କ ଦୃଷ୍ଟି ଦେବାକୁ ପଡିଥାଏ। ସେ ବିଷୟରେ ଭଲ ଭାବରେ ବୁଝି ନିଅନ୍ତୁ।
- ବୟସ ବଢ଼ିଲେ ଦୃଷ୍ଟିଶକ୍ତିଜନିତ ସମସ୍ୟା ଦେଖାଦେଇଥାଏ। ତେଣୁ ନିୟମିତ ସମୟ ବ୍ୟବଧାନରେ ଚକ୍ଷୁ ପରୀକ୍ଷା କରାଇ ନିଅନ୍ତୁ।
- ଯଦି ଆପଣ ଦୀର୍ଘକାଳୀନ ରୋଗରେ ପୀଡିତ ତେବେ ଡାକ୍ତରଙ୍କ ପରାମର୍ଶ ଅନୁସାରେ ଔଷଧ ଖାଆନ୍ତୁ। ତା'ସହ ଆଉ କେଉଁ ବିଷୟ ପ୍ରତି ନଜର ଦେବାକୁ ହେବ ସେ ନେଇ ଡାକ୍ତରଙ୍କ ନିକଟରୁ ଅବଗତ ହୋଇଯିବା ଭଲ।
- ଗୋଟିଏ ସ୍ଥାନରେ ଅଧିକ ସମୟ ବସି କାମ କରନ୍ତୁ ନାହିଁ। ନିର୍ଦ୍ଦିଷ୍ଟ ସମୟ ଅନ୍ତରାଳରେ ଉଠି ଟିକେ ଚାଲବୁଲ କରନ୍ତୁ।
- ଔଷଧ କିମ୍ବା କୌଣ

ଧରିତ୍ରୀ
DHARITRI
www.orissakhabar.com/ www.dharitri.com ପୃଷ୍ଠା ୧୪ Press Regd. No. R.N. 21326/74 Postal Regd. No. BN/42/18-20. ଭୁବନେଶ୍ୱର, ସୋମବାର, ଅକ୍ଟୋବର ୧୨/୨୦୨୦ Bhubaneswar, Monday, October 12/ 2020

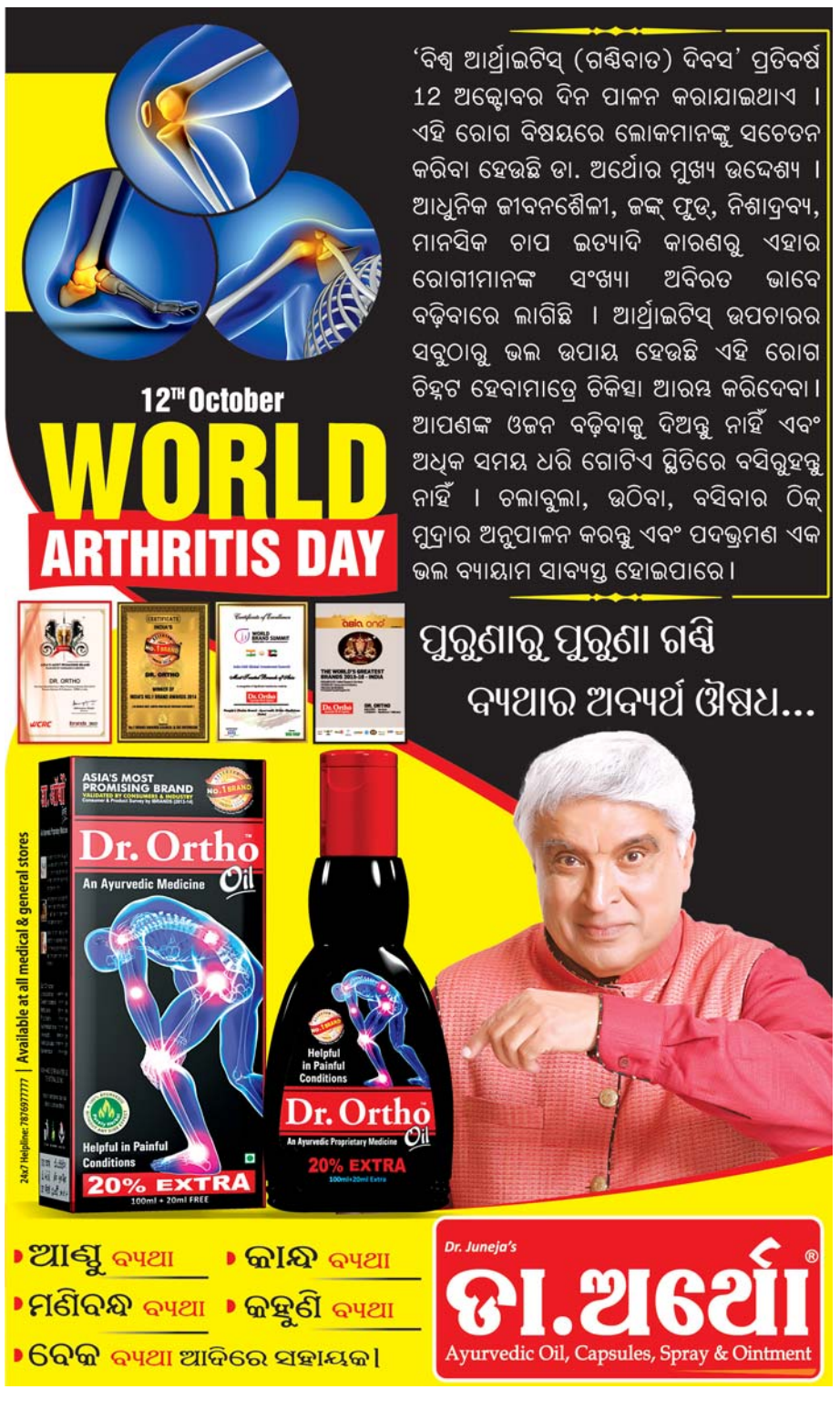

ମହମ୍ମଡାନ ସ୍ପୋର୍ଟିଂର ଦ୍ୱିତୀୟ ବିଜୟ

ଆଇ-ଲିଗ୍ କ୍ୱାଲିଫାୟର୍ସ

କୋଲକାତା, ୧୧।୧୦ (ପି.ଟି.)

ସ୍ଥାନୀୟ ସଲ୍ଟଲେକ୍ ଷ୍ଟାଡିୟମରେ ରବିବାର ଖେଳାଯାଇଥିବା ଏକ ଆଇ-ଲିଗ୍ କ୍ୱାଲିଫାୟର୍ସ ମ୍ୟାଚ୍‌ରେ ମହମ୍ମଡାନ ସ୍ପୋର୍ଟିଂ ୪-୧ ଗୋଲ୍‌ରେ ଆରା ଏଫ୍‌ସିକୁ ପରାସ୍ତ କରିଛି । ମହମ୍ମଡାନ ସ୍ପୋର୍ଟିଂ ତରଫରୁ ପ୍ରଥମ ଥର ଖେଳିଥିବା ନେପାଳୀ ଷ୍ଟ୍ରାଇକର ଅଭିଷେକ ରିଜାଲ (୨୧ତମ ଓ ୪୫ତମ ମିନିଟ୍) ଦୁଇଟି ଗୋଲ ପ୍ରଥମାର୍ଦ୍ଧରେ ସ୍କୋର କରିଥିଲେ । ଓ୍ୱିସ୍ ପ୍ଲାଜା (୧୩ତମ) ଓ ଶେଖ୍ ଫିଆଜ୍ (୮୯ତମ) ଗୋଟିଏ ଲେଖାଏ ଗୋଲ ଦେଇଥିଲେ । ବ୍ଲାକ୍ ପାନ୍ଥର୍ସ ଦଳ ଖେଳିଥିବା ଦୁଇଟି ମ୍ୟାଚରେ ଏହାର ଦ୍ୱିତୀୟ ବିଜୟ । ମହମ୍ମଡାନ ସ୍ପୋର୍ଟିଂର ସାଫିଉଲ୍ ରହମାନ ୫୮ତମ ମିନିଟ୍‌ରେ ନିଜ ପଟେ ଏକ ଗୋଲ ସ୍କୋର କରିବା ଦ୍ୱାରା ଅହମ୍ମଦାବାଦର ଆରା ଏଫ୍‌ସିର ପରାଜୟ ଗୋଲ୍ ବ୍ୟବଧାନ ହ୍ରାସ ପାଇଥିଲା । ଟୁର୍ନାମେଣ୍ଟରେ ଆରା ଏଫ୍‌ସି ଦଳର ଏହା ପ୍ରଥମ ମ୍ୟାଚ ଥିଲା । ମହମ୍ମଡାନ ସ୍ପୋର୍ଟିଂ ଗଡୱାଲ ଏଫ୍‌ସି ବିପକ୍ଷ ଏହାର ପ୍ରଥମ ମ୍ୟାଚ ଏକ ମାତ୍ର ଗୋଲରେ ଜିତିଥିଲା । ରବିବାର ମ୍ୟାଚ୍ ପାଇଁ ଦଳ ୬ଜଣ ଖେଳାଳିଙ୍କୁ ପରିବର୍ତ୍ତନ କରିଥିଲା ।

3-Printed and published by Tathagata Satpathy on behalf of Navajat Printers & Media Pvt. Ltd. and printed at Navajat Printers, B-15, Industrial Estate, Rasulgarh, Bhubaneswar, Editor - Tathagata Satpathy, ସମ୍ପାଦକ– ତଥାଗତ ସତପଥୀ