ଧରିତ୍ରୀ
DHARITRI

ଭୁବନେଶ୍ୱର, ରବିବାର, ନଭେମ୍ବର ୮/୨୦୨୦ (୧୨ପୃଷ୍ଠା+ଛୁଟିଦିନ) | Bhubaneswar, Sunday, November 8/2020 | ★★★★

୪୬ଶ ଭାଗ ୩୪୩ ସଂଖ୍ୟା | www.orissakhabar.com/www.dharitri.com | Printed at Bhubaneswar, Sambalpur, Angul and Rayagada | ମୂଲ୍ୟ ₹୪/-

ଅବସର ନେବେ ଚିଗୁମ୍ବୁରା

ପାକିସ୍ତାନ ବିପକ୍ଷ ଟି୨୦ ସିରିଜ ପରେ ଅନ୍ତର୍ଜାତୀୟ କ୍ରିକେଟରୁ ଅବସର ନେବେ ଜିମ୍ବାୱେର ପୂର୍ବତନ ଅଧିନାୟକ ଏଲଟନ୍ ଚିଗୁମ୍ବୁରା।

୦୯ ୧୦

ବିବାହ କରିବେ ଶାହିର

ଲୋକପ୍ରିୟ ଧାରାବାହିକ 'ମହାଭାରତ'ର ଅର୍ଜୁନ ଭୂମିକାରେ ଅଭିନୟ କରିଥିବା ଶାହିର ଶେଖ୍ ନିଜ ପ୍ରେମିକା ରୁଚିକା କପୁରଙ୍କୁ ବିବାହ କରିବାକୁ ଯାଉଛନ୍ତି।

ଏକ୍‌ଜିଟ୍ ପୋଲ୍‌ରେ ମହାମେଣ୍ଟ

ନୂଆଦିଲ୍ଲୀ,୭।୧୧

ଜାତୀୟ ଗଣତାନ୍ତ୍ରିକ ମେଣ୍ଟ (ଏନ୍‌ଡିଏ) ଶାସନ କରୁଥିବା ବିହାରରେ ଏଥର କ୍ଷମତା ପରିବର୍ତ୍ତନର ଆଭାସ ମିଳିଛି। ରାଷ୍ଟ୍ରୀୟ ଜନତା ଦଳ (ଆର୍‌ଜେଡି) ନେତୃତ୍ୱାଧୀନ ବିରୋଧୀ ମହାମେଣ୍ଟ ହାତକୁ ଶାସନର ଡୋରି ଯାଇପାରେ। ହିନ୍ଦୀ ଭାଷୀ ଏହି ରାଜ୍ୟରେ ତେଜସ୍ୱୀ ଯାଦବଙ୍କ ନେତୃତ୍ୱରେ ଆର୍‌ଜେଡି, କଂଗ୍ରେସ ଓ ବାମପନ୍ଥୀ ମହାମେଣ୍ଟ ୧୨୪ ଆସନ ଦଖଲ କରି ବହୁମତ ହାସଲ କରିବ ବୋଲି ଅଧିକାଂଶ ସର୍ବେକ୍ଷଣ ସଂସ୍ଥା ଭବିଷ୍ୟବାଣୀ କରିଛନ୍ତି। ସେହିପରି ଦୀର୍ଘ ୧୫ ବର୍ଷ ଧରି ମୁଖ୍ୟମନ୍ତ୍ରୀ ଥିବା ନୀତୀଶ କୁମାରଙ୍କ ଦୁର୍ଗ ଭୁଶୁଡ଼ିପାରେ।

ସର୍ବେକ୍ଷଣ ସଂସ୍ଥା	ଏନ୍‌ଡିଏ	ମହାମେଣ୍ଟ	ଏଲ୍‌ଜେପି
ନ୍ୟୁଜ୍ ୨୪-ସି ଭୋଟର	୧୧୬	୧୨୦	୧
ରିପବ୍ଲିକ୍ ଟିଭି-ଜନ୍ କୀ ବାତ୍	୯୧-୧୧୭	୧୧୮-୧୩୮	୫-୮
ନ୍ୟୁଜ୍ ଏକ୍ସ-ଡିଭିରିସର୍ଚ୍ଚ	୧୧୦-୧୧୭	୧୦୮-୧୨୩	୪-୧୦
ସିଏନ୍‌ଏନ୍ ନ୍ୟୁଜ୍ ୧୮-ଟୁଡେଜ୍ ଚାଣକ୍ୟ	୫୫	୧୮୦	୦

ନୀତୀଶଙ୍କ ସଂଯୁକ୍ତ ଜନତା ଦଳ (ଜେଡିୟୁ) ନେତୃତ୍ୱରେ ଭାଜପା, ବିକାଶଶୀଳ ଇନ୍‌ଶାନ ପାର୍ଟି (ଭିଆଇପି) ଏବଂ ହିନ୍ଦୁସ୍ଥାନୀ ଆୱାମ ମୋର୍ଚ୍ଚା (ଏଚ୍‌ଏଏମ୍) ☞ପୃଷ୍ଠା-୪

ଆଜିର ସମ୍ପାଦକୀୟ **ସମ୍ପର୍କ ଚିନ୍ତା**

ବାଇଡେନ୍ ବିଜୟୀ

ୱାଶିଂଟନ, ୭।୧୧(ଏ.ପି.)

ଆମେରିକାର ୪୬ତମ ରାଷ୍ଟ୍ରପତି ଭାବେ ଡେମୋକ୍ରାଟିକ୍ ପାର୍ଟି ପ୍ରାର୍ଥୀ ଜୋ ବାଇଡେନ୍ ଶନିବାର ବିଜୟୀ ହୋଇଛନ୍ତି। ସେ ରିପବ୍ଲିକାନ ପାର୍ଟି ନେତା ତଥା ରାଷ୍ଟ୍ରପତି ଡୋନାଲ୍ଡ ଟ୍ରମ୍ପଙ୍କୁ ପରାସ୍ତ କରି ମହାମାରୀ ଓ ସାମାଜିକ ତଥା ଅର୍ଥନୈତିକ ଦୁଃସ୍ଥିତି ସମୟରେ ଦେଶର ନେତୃତ୍ୱ ନେବାକୁ ଯାଉଛନ୍ତି।

ନିର୍ବାଚନ ଶେଷ ହେବାର ତିନିଦିନ ଅନିଶ୍ଚିତତା ପରେ ଫଳାଫଳ ସ୍ପଷ୍ଟ ହୋଇଛି। ସମୁଦାୟ ୫୩୮ ଇଲେକ୍ଟୋରାଲ କଲେଜ ଭୋଟ ମଧ୍ୟରୁ ଶନିବାର ଭାରତୀୟ ସମୟ ରାତି ୧୦.୪୫ ସୁଦ୍ଧା ଗଣତି ସରିଥିବା ୪୯୮ ଇଲେକ୍ଟୋରାଲ କଲେଜ ଭୋଟ ମଧ୍ୟରୁ ବାଇଡେନ୍‌ଙ୍କୁ ୨୮୪ ମିଳିଥିବାବେଳେ ଟ୍ରମ୍ପଙ୍କୁ ୨୧୪ରେ ସନ୍ତୁଷ୍ଟ ହେବାକୁ ପଡ଼ିଛି। ସେଠାରେ ମ୍ୟାଜିକ୍ ବା କୁହୁକ ନମ୍ବର ୨୭୦। ପେନ୍‌ସିଲଭାନିଆରୁ ବିଜୟୀ ହେବା ପରେ ବାଇଡେନଙ୍କ ସପକ୍ଷରେ ୨୮୪ ଭୋଟ ମିଳିଛି। ୭୭ ବର୍ଷୀୟ ବାଇଡେନ ଅଧିକ ୪୦ ଲକ୍ଷ ପପୁଲାର ଭୋଟ ପାଇଥିବାବେଳେ ବାଲଟ ଗଣନା ଜାରି ରହିଥିବାରୁ ଏହି ସଂଖ୍ୟା ☞ପୃଷ୍ଠା-୪

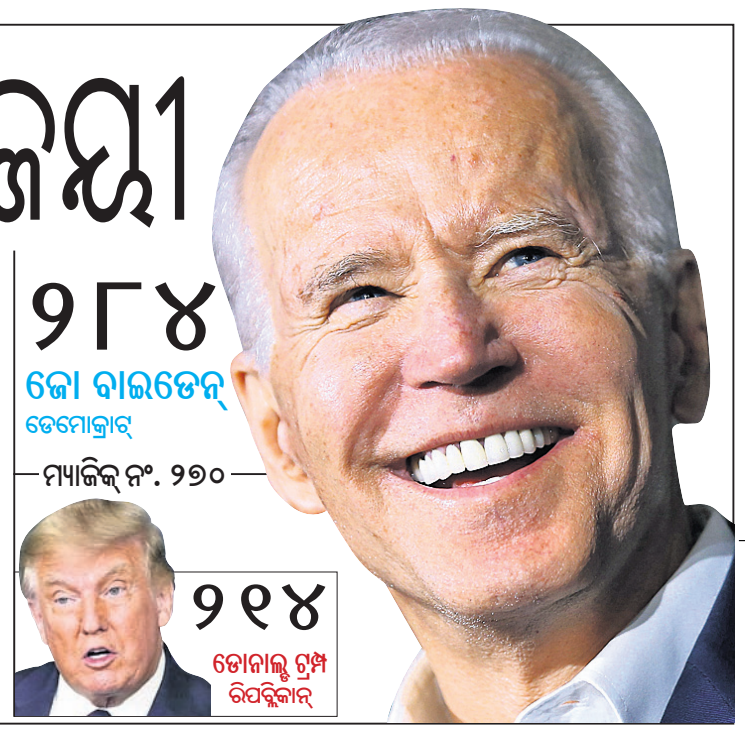

କସରଗୋଡ୍: କେରଳର କସରଗୋଡ୍‌ରେ ବହୁକୋଟି ଟଙ୍କାର ଅଳଙ୍କାର ଠକେଇ ମାମଲାରେ ଇଣ୍ଡିଆନ ୟୁନିୟନ ମୁସ୍‌ଲିମ୍ ଲିଗ୍ (ଆଇୟୁଏମ୍‌ଏଲ୍) ବିଧାୟକ ଏମ୍.ସି. କମରୁଦ୍ଦିନଙ୍କୁ କ୍ରାଇମ୍ ବ୍ରାଞ୍ଚ ଶନିବାର ଗିରଫ କରିଛି। ଗିରଫ ପୂର୍ବରୁ ଏସ୍‌ଆଇଟି (ସ୍ୱତନ୍ତ୍ର ତଦନ୍ତକାରୀ ଟିମ୍) ତାଙ୍କୁ ୫ ଘଣ୍ଟା ଜେରା କରିଥିଲା। ଫ୍ୟାଶନ ଗୋଲ୍ଡ ଜୁଏଲେରି ଗ୍ରୁପ୍‌ର ଅଧ୍ୟକ୍ଷ ଥିବା କମରୁଦ୍ଦିନ ଅନେକ ନିବେଶକଙ୍କୁ ଠକି କୋଟି କୋଟି ଟଙ୍କା ନେଇଯାଇଥିବା ବିଭିନ୍ନ ଥାନାରେ ଅଭିଯୋଗ ହୋଇଥିଲା।

ବାଇଡେନ୍‌ଙ୍କୁ ନେଇ ବଢ଼ୁଛି ଉତ୍କଣ୍ଠା

ଭାରତ ପ୍ରତି କିପରି ରହିବ ଆଭିମୁଖ୍ୟ

ନୂଆଦିଲ୍ଲୀ, ୭।୧୧

ଡେମୋକ୍ରାଟିକ୍ ପାର୍ଟି ନେତା ଜୋ ବାଇଡେନ୍ ନିର୍ବାଚନ ଜିତି ଆମେରିକାର ପରବର୍ତ୍ତୀ ରାଷ୍ଟ୍ରପତି ହେବାକୁ ଯାଉଥିବା ବେଳେ ତାଙ୍କ ପ୍ରଶାସନର ଭାରତ ସହ କିଭଳି ସମ୍ପର୍କ ରହିବ ତାହାକୁ ନେଇ ଭାରତୀୟଙ୍କ ମଧ୍ୟରେ ଉତ୍କଣ୍ଠା ପ୍ରକାଶ ପାଇଛି। ବାରାକ ଓବାମାଙ୍କ ସମୟରେ ଦୁଇଥର ଉପରାଷ୍ଟ୍ରପତି ହୋଇଥିବା ବାଇଡେନ୍‌ଙ୍କର ଭାରତ ସହ ଭଲ ସମ୍ପର୍କ ରହିଥିଲା। କେତେକ କ୍ଷେତ୍ରରେ ସେ ଭାରତ ପାଇଁ ଡୋନାଲ୍ଡ ଟ୍ରମ୍ପଙ୍କ ନୀତିକୁ ଅନୁସରଣ କରିବେ ବୋଲି କୁହାଯାଉଥିବାବେଳେ ଅନ୍ୟ କେତେକ କ୍ଷେତ୍ରରେ ପରିବର୍ତ୍ତନ ଆଣିପାରନ୍ତି। ବିଶେଷ କରି ପ୍ରତିରକ୍ଷା, ରଣନୀତି ଓ ସୁରକ୍ଷା ସମ୍ପର୍କକୁ ନେଇ ୨୦୦୦ରୁ ଦୁଇ ଦେଶ ମଧ୍ୟରେ ରହିଆସିଥିବା ସମ୍ପର୍କ ଅତୁଟ ରହିପାରେ। ତେବେ ଚାଇନା ପ୍ରତି ଆଭିମୁଖ୍ୟକୁ ନେଇ ବାଇଡେନ୍ କ୍ୟାମ୍ପରେ ଭିନ୍ନମତ ରହିଛି, ଯାହା ଭାରତ ପାଇଁ ସମସ୍ୟା ସୃଷ୍ଟି କରିପାରେ ବୋଲି କୁହାଯାଉଛି।

ବାଇଡେନ୍ ଓ କମଲା ହାରିସ୍

ହ୍ୱାଇଟ୍ ହାଉସ ଯିଏ ଦଖଲ କରୁ ନା କାହିଁକି ଦୁଇଦେଶ ମଧ୍ୟରେ ବାଣିଜ୍ୟ ସମସ୍ୟା ରହିବ। ଏଚ୍-୧ବି ଭିଜା ପରିବର୍ତ୍ତନ ହେବା ସମ୍ଭାବନା କମ୍। ଅନ୍ୟପକ୍ଷରେ ବାଇଡେନ୍ ପ୍ରଶାସନ ଭାରତରେ ମାନବାଧିକାର ଉଲ୍ଲଂଘନ, ବହୁଳତାବାଦ ଅଭିଯୋଗ ଓ କଶ୍ମୀର ପ୍ରସଙ୍ଗ ଉଠାଇପାରନ୍ତି। ଭାରତୀୟ ବଂଶୋଦ୍ଭବ କମଲା ହାରିସ୍ ଉପରାଷ୍ଟ୍ରପତି ହେବାକୁ ଯାଉଥିଲାବେଳେ ନୀତି ପ୍ରଣୟନରେ ତାଙ୍କର ବଡ଼ ଭୂମିକା ରହିବ। ବାଇଡେନ୍ ଗୋଟିଏ ଥର ରାଷ୍ଟ୍ରପତି ହେବେ ବୋଲି ସୂଚନା ଦେଇଥିବାରୁ ୨୦୨୪ରେ କମଲା ରାଷ୍ଟ୍ରପତି ପ୍ରାର୍ଥୀ ହୋଇପାରନ୍ତି।

ଜୋ ବାଇଡେନ୍

ସାଧାରଣ ବିଶ୍ୱ ସମସ୍ୟା

ପ୍ରଚାର ବେଳେ ବାଇଡେନ୍ ଭାରତୀୟ-ଆମେରିକୀୟମାନଙ୍କୁ ଆକୃଷ୍ଟ କରିବା ଲାଗି ଉଦ୍ୟମ କରିଥିଲେ। ସେତେବେଳେ ସେ ଭାରତ ପ୍ରତି ଅନୁକୂଳ ମନୋଭାବ ଦେଖାଇଥିଲେ। ଭାରତ-ଆମେରିକା ସମ୍ପର୍କ ସଂସ୍ଥାପିତ ହୋଇଥିବାରୁ ଏହାକୁ ବଦଳାଇବା ସହଜ ନୁହେଁ। ଭାରତକୁ ସାଙ୍ଗରେ ନ ନେଇ ସାଧାରଣ ବିଶ୍ୱ ସମସ୍ୟାଗୁଡ଼ିକର ସମାଧାନ ଆମେ କରିପାରିବା ନାହିଁ ବୋଲି ବାଇଡେନ୍‌ଙ୍କ ମୁଖ୍ୟ ରଣନୀତିକାର ଆଣ୍ଟୋନି ବ୍ଲିଙ୍କେନ୍ କହିଛନ୍ତି। ତେଣୁ ଭାରତ ସହ ସମ୍ପର୍କ ବଢ଼ାଇବା ଉପରେ ସର୍ବାଧିକ ପ୍ରାଥମିକତା ରହିବ ବୋଲି ସେ ମତ ଦେଇଛନ୍ତି।

ପ୍ରତିରକ୍ଷା ଓ ସୁରକ୍ଷା

ବାଇଡେନ୍‌ଙ୍କ ପ୍ରଶାସନରେ ଭାରତ ସହ ଆମେରିକାର ପ୍ରତିରକ୍ଷା, ରଣନୀତି ଓ ନିରାପତ୍ତା ସମ୍ପର୍କ ଅପରିବର୍ତ୍ତିତ ରହିବ। ୨୦୦୦ରୁ ଚଳିଆସୁଥିବା ନୀତିରେ କୌଣସି ପରିବର୍ତ୍ତନ ହୋଇ ନ ପାରେ ବୋଲି କୁହାଯାଉଛି।

ଚାଇନା ସହ ସମ୍ପର୍କ

ଚାଇନା ପ୍ରତି ବାଇଡେନ୍ କ୍ୟାମ୍ପର ଆଭିମୁଖ୍ୟରେ ଭିନ୍ନମତ ରହିଛି, ଯାହା ଆମେରିକା-ଭାରତ ଓ ଚାଇନା-ଭାରତ ସମ୍ପର୍କକୁ ପ୍ରଭାବିତ କରିପାରେ। ଟ୍ରମ୍ପ୍ ପ୍ରଶାସନ ଚାଇନା ପ୍ରତି ଯେଭଳି ଆକ୍ରମଣାତ୍ମକ ଆଭିମୁଖ୍ୟ ରଖିଥିଲା, ବାଇଡେନ୍ ସେହିଭଳି ନୀତି ଆପଣାଇବା ଆବଶ୍ୟକ ବୋଲି ତାଙ୍କର କେତେଜଣ ଉପଦେଷ୍ଟା ପରାମର୍ଶ ଦେଇଛନ୍ତି। ଅନ୍ୟମାନଙ୍କ ମତରେ ଆମେରିକା ଓ ଚାଇନା ଅର୍ଥନୀତିକୁ ଅଲଗା କରିବା ସମ୍ଭବ ନୁହେଁ। ସେଥିପାଇଁ ଉଭୟ ଦେଶ ଜାତୀୟ ସୁରକ୍ଷା ଓ ଗୁରୁତ୍ୱପୂର୍ଣ୍ଣ ଟେକ୍‌ନୋଲୋଜି କ୍ଷେତ୍ରରେ ପରସ୍ପରକୁ ସହଯୋଗ କରିପାରନ୍ତି।

ଭାରତ-ପ୍ରଶାନ୍ତ ମହାସାଗରୀୟ ନୀତି

ଭାରତ-ପ୍ରଶାନ୍ତ ମହାସାଗରୀୟ କ୍ଷେତ୍ର ଲାଗି ବାଇଡେନ୍ ପ୍ରଶାସନର ନୀତି କ'ଣ ରହିବ ତାହା ସେ ପ୍ରଚାର ବେଳେ ସ୍ପଷ୍ଟ କରିନାହାନ୍ତି। ଏହି ଅଞ୍ଚଳକୁ ଭାରତୀୟ ବିଦେଶ ନୀତି ସର୍ବାଧିକ ଗୁରୁତ୍ୱ ଦିଆଯାଉଥିବାରୁ ଆମେରିକାର ନୀତି କ'ଣ ରହୁଛି ତାହା ଉପରେ ସମସ୍ତଙ୍କ ନଜର ରହିବ।

ବାଣିଜ୍ୟ ପ୍ରସଙ୍ଗ

ଯିଏ କ୍ଷମତାକୁ ଆସନ୍ତୁ ନା କାହିଁକି ଭାରତ ଓ ଆମେରିକା ମଧ୍ୟରେ ବାଣିଜ୍ୟକୁ ନେଇ ସମସ୍ୟା ରହିଛି। ବାରାକ ଓବାମାଙ୍କ ସମୟରେ ମଧ୍ୟ ଦୁଇଦେଶ ମଧ୍ୟରେ ବାଣିଜ୍ୟକୁ ନେଇ ଦ୍ୱନ୍ଦ୍ୱ ଦେଖାଯାଇଥିଲା। ବାଇଡେନ୍ ପ୍ରଶାସନରେ ଏଥିରେ ପରିବର୍ତ୍ତନ ହୋଇ ନ ପାରେ। ଆମେରିକାକୁ ପୁଣିଥରେ ମହାନ କରିବା ଲାଗି ବାଇଡେନ ଆହ୍ୱାନ ଦେଇଥିଲେ। ଘରୋଇ ଅର୍ଥନୀତିକୁ ସୁଦୃଢ଼ କରିବା ଆମେରିକାର ସର୍ବପ୍ରଥମ ବିଦେଶ ନୀତି ହେବ ବୋଲି ବାଇଡେନ୍‌ଙ୍କ ଉପଦେଷ୍ଟା ବିଲ୍ ବର୍ନ୍ସ କହିଛନ୍ତି।

ମାନବାଧିକାର ଉଲ୍ଲଂଘନ

ବାଇଡେନ୍ ପ୍ରଶାସନ ଭାରତରେ ମାନବାଧିକାର ଉଲ୍ଲଂଘନ, ହିନ୍ଦୁ ବହୁଳତାବାଦ ଏବଂ ଜମ୍ମୁ-କଶ୍ମୀର ପ୍ରସଙ୍ଗ ଉଠାଇପାରନ୍ତି। ଏହାକୁ ନେଇ ଆମେରିକା କଂଗ୍ରେସରେ ବିତର୍କ ହୋଇପାରେ।

ଆଫଗାନିସ୍ତାନରେ ଆତଙ୍କବାଦ ନିରୋଧୀ ପଦକ୍ଷେପ

କେବଳ ଆତଙ୍କବାଦର ଦମନ ଉଦ୍ଦେଶ୍ୟରେ ଆଫଗାନିସ୍ତାନରେ ଆମେରିକାର ଉପସ୍ଥିତି ଆବଶ୍ୟକ ବୋଲି ବାଇଡେନ୍ ପ୍ରସ୍ତାବ ଦେଇଥିଲେ। ତେଣୁ ସେନା ପ୍ରତ୍ୟାହାର କରିନେବା ପାଇଁ ଟ୍ରମ୍ପ୍ ପ୍ରଶାସନ ନେଇଥିବା ନିଷ୍ପତ୍ତିକୁ ସେ ବଦଳାଇ ନ ପାରନ୍ତି।

ପ୍ୟାରିସ୍ ଚୁକ୍ତି

ପ୍ୟାରିସ୍ ଜଳବାୟୁ ସହମତି ଚୁକ୍ତିନାମାକୁ ଆମେରିକା ଫେରିପାରେ। ତେବେ ଅତ୍ୟଧିକ କୋଇଲା ବ୍ୟବହାର କରୁଥିବା ଭାରତ ବାଇଡେନ୍ ପ୍ରଶାସନରେ ଅସୁବିଧାର ସମ୍ମୁଖୀନ ହୋଇପାରେ ବୋଲି କୁହାଯାଉଛି।

ସଂକ୍ଷେପରେ

ଶପଥ ନେଲେ ନୂଆ ସିଆଇସି

ଯଶ୍‌ବର୍ଦ୍ଧନ ସିହ୍ନା

ନୂଆଦିଲ୍ଲୀ,୭।୧୧: ନୂଆ ମୁଖ୍ୟ ସୂଚନା କମିଶନର(ସିଆଇସି) ଭାବେ ୟଶ୍‌ବର୍ଦ୍ଧନ ସିହ୍ନା ଶନିବାର ଶପଥଗ୍ରହଣ କରିଛନ୍ତି। ପୂର୍ବାହ୍ନରେ ରାଷ୍ଟ୍ରପତି ଭବନରେ ଅନୁଷ୍ଠିତ ଏକ ଉତ୍ସବରେ ରାଷ୍ଟ୍ରପତି ରାମନାଥ କୋବିନ୍ଦ ତାଙ୍କୁ ଶପଥ ପାଠ କରାଇଥିଲେ। ଆଗାମୀ ୩ ବର୍ଷ ଲାଗି ସିହ୍ନା ସୂଚନା କମିଶନର ଭାବେ କାର୍ଯ୍ୟ କରିବେ। ବିମଲ ଜୁଲ୍‌କାଙ୍କ ଅବସର (ଅଗଷ୍ଟ ୨୬) ପରଠାରୁ ଏହି ପଦ ଖାଲି ପଡ଼ିଥିଲା। ଅନ୍ୟ ୩ ନୂଆ ସୂଚନା କମିଶନରଙ୍କୁ ପରେ ସିହ୍ନା ଶପଥପାଠ କରାଇବେ। ପୂର୍ବରୁ ପ୍ରଧାନମନ୍ତ୍ରୀ ନରେନ୍ଦ୍ର ମୋଦିଙ୍କ ନେତୃତ୍ୱରେ ଗଠିତ ୩ଜଣିଆ ପ୍ୟାନେଲ ସିହ୍ନାଙ୍କ ନାମରେ ମୋହର ମାରିଥିଲେ। ଏଥିସହ ପୂର୍ବତନ ଶ୍ରମ ସଚିବ ହୀରାଲାଲ୍ ସମରିୟା, ପୂର୍ବତନ ଡେପୁଟି କଣ୍ଟ୍ରୋଲର ଆଣ୍ଡ ଅଡିଟର ଜେନେରାଲ ସରୋଜ ପୁନ୍‌ହାନି ଓ ଖବରଦତା ଉଦୟ ମହୁର୍‌କର ଏହି ପ୍ୟାନେଲ ବାଛିଥିଲେ। ଏହି ୩ ଜଣଙ୍କୁ ସିଆଇସି ସିହ୍ନା ନୂଆ ସୂଚନା କମିଶନର ଭାବେ ଶପଥପାଠ କରାଇବେ। ଏଥିସହ ଆୟୋଗରେ ସୂଚନା କମିଶନରଙ୍କ ସଂଖ୍ୟା ୭କୁ ବୃଦ୍ଧିପାଇବ। କମିଶନର ସ୍ଥାୟୀ ସଦସ୍ୟ ଭାବେ ବନଜା ଏନ୍. ସର୍ନା, ନୀରଜ୍ କୁମାର ଗୁପ୍ତା, ସୁରେଶ ଚନ୍ଦ୍ର ଓ ଅମିତା ପାଣ୍ଡବ କାର୍ଯ୍ୟ କରୁଛନ୍ତି।

ଜାତିସଂଘ ଉପଦେଷ୍ଟା କମିଟିରେ ବିଦିଶା

ଜାତିସଂଘ,୭।୧୧: ଭାରତୀୟ କୂଟନୀତଜ୍ଞ ବିଦିଶା ମୈତ୍ର ଜାତିସଂଘ ଉପଦେଷ୍ଟା (ପ୍ରଶାସନିକ ଓ ବଜେଟାରି) କମିଟିକୁ ମନୋନୀତ ହୋଇଛନ୍ତି। ତାଙ୍କୁ ୧୨୬ ଖଣ୍ଡ ଭୋଟ ମିଳିଛି। ୧୯୩ ସଦସ୍ୟଯୁକ୍ତ ସାଧାରଣ ସଭାରେ ଯୋଗ୍ୟତା, ଅଭିଜ୍ଞତା ଓ ଭୌଗୋଳିକ ଜ୍ଞାନକୁ ନେଇ ସଦସ୍ୟକୁ ବଛାଯାଇଥାଏ। ଏସିଆ ପ୍ୟାସିଫିକ ଦେଶଗୁଡ଼ିକ ମୈତ୍ରଙ୍କୁ ମନୋନୀତ କରିଥିବାବେଳେ ଗ୍ରୁପ୍‌ରେ ଇରାକ୍‌ର ଅଲି ମୋହମ୍ମଦ ଫେକ୍ ଅଲ୍-ଦବାଗ୍ ମଧ୍ୟ ସ୍ଥାନ ପାଇଛନ୍ତି। ୨୦୨୧ ଜାନୁୟାରୀ ୧ରୁ ମୈତ୍ରଙ୍କ କାର୍ଯ୍ୟକାଳ ଆରମ୍ଭ ହେବାକୁ ଥିବାବେଳେ ସେ ୩ ବର୍ଷ ଲାଗି କାର୍ଯ୍ୟ କରିବେ। ଜାତିସଂଘ ସୁରକ୍ଷା ପରିଷଦରେ ଭାରତ ଅସ୍ଥାୟୀ ସଦସ୍ୟ ଭାବେ ୨୦୨୧ ଜାନୁୟାରୀରୁ ଯୋଗ ଦେଉଥିବାବେଳେ ମୈତ୍ରଙ୍କ ସଫଳତା ଭାରତକୁ ଜାତିସଂଘରେ ଅଧିକ ବଳିଷ୍ଠ କରିଛି।

୫୦% ଛାତ୍ରଙ୍କୁ କଲେଜରେ ମିଳିବ ଅନୁମତି: ୟୁଜିସି

ନୂଆଦିଲ୍ଲୀ,୭।୧୧: କଲେଜ ଓ ବିଶ୍ୱବିଦ୍ୟାଳୟ ଖୋଲିବା ଲାଗି ୟୁନିଭର୍ସିଟି ଗ୍ରାଣ୍ଟ୍ କମିଶନ (ୟୁଜିସି) ଗାଇଡ୍‌ଲାଇନ୍ ଜାରି କରିଥିବାବେଳେ ଏକା ଥରକେ ୫୦% ଛାତ୍ରୀଛାତ୍ରଙ୍କୁ ଉପସ୍ଥିତ ଲାଗି ଅନୁମତି ମିଳିପାରିବ ବୋଲି ଦର୍ଶାଯାଇଛି। ଏଥିସହ ସୀମିତ ସଂଖ୍ୟାର ହଷ୍ଟେଲ ଖୋଲାଯିବ। କୋଭିଡ୍ କଟକଣା ମାନିବା ଓ ସ୍ୱାସ୍ଥ୍ୟ ସଚେତନତା ଲାଗି ଗୋଟିଏ ରୁମ୍‌ରେ ଏକାଧିକ ପିଲାଙ୍କୁ ରହିବା ଅନୁମତି ଦିଆଯିବ ନାହିଁ ବୋଲି କୁହାଯାଇଛି। କେନ୍ଦ୍ର ଶିକ୍ଷାମନ୍ତ୍ରୀ ରମେଶ ପୋଖରିୟାଲ ନିଶାଙ୍କ ଏ ସମ୍ପର୍କରେ ସୂଚନା ଦେଇ କହିଛନ୍ତି, ଶ୍ରେଣୀରେ ଅନୁପସ୍ଥିତ ରହି ପିଲାମାନେ ଅନ୍‌ଲାଇନ୍ କ୍ଲାସ୍ କରିପାରିବେ। ଇନ୍‌ଷ୍ଟିଚ୍ୟୁଟ୍ ପକ୍ଷରୁ ଅନ୍‌ଲାଇନ୍ ଷ୍ଟଡି ମ୍ୟାଟେରିଆଲ ଓ ଅନ୍ୟାନ୍ୟ ସୁବିଧା ଯୋଗାଇ ଦିଆଯିବ। ବିଜ୍ଞାନ, କାରିଗରି ଓ ଗବେଷଣାକୁ ଛାଡ଼ି ସମସ୍ତଙ୍କ ଲାଗି ଅନ୍‌ଲାଇନ୍ କ୍ଲାସ୍ ଯୋଗାଇ ଦିଆଯିବ ବୋଲି ନିଶାଙ୍କ କହିଛନ୍ତି। ରାଜ୍ୟ ଓ କେନ୍ଦ୍ରଶାସିତ ଅଞ୍ଚଳଗୁଡ଼ିକ ସହ ଯୋଗାଯୋଗ କରାଯାଇ କଣ୍ଟେନ୍‌ମେଣ୍ଟ ଜୋନ୍ ଛଡ଼ା ଅନ୍ୟ ସବୁଠାରେ କଲେଜ ଓ ବିଶ୍ୱବିଦ୍ୟାଳୟ ଖୋଲିବାକୁ ନିଷ୍ପତ୍ତି ଗ୍ରହଣ କରାଯାଇଛି। ୟୁଜିସି ପକ୍ଷରୁ ଏନେଇ ଏସ୍‌ଓପି ପ୍ରସ୍ତୁତ କରାଯାଇଛି।

ଚୂଡ଼ାନ୍ତ ପର୍ଯ୍ୟାୟରେ ୫୫.୨୨% ମତଦାନ

୧୦ରେ ବିହାର ଭୋଟ ଫଳାଫଳ

ପାଟନା/ନୂଆଦିଲ୍ଲୀ,୭।୧୧

ବିହାର ବିଧାନସଭା ନିର୍ବାଚନ ଲାଗି ଭୋଟଗ୍ରହଣ ଶନିବାର ଶେଷ ହୋଇଛି। ୨୪୩ ଆସନ ଲାଗି ୩ଟି ପର୍ଯ୍ୟାୟରେ ମତଦାନ କରାଯାଇଥିବାବେଳେ ତୃତୀୟ ତଥା ଅନ୍ତିମ ପର୍ଯ୍ୟାୟରେ ୭୮ ଆସନ ଲାଗି ସନ୍ଧ୍ୟା ୫ଟା ସୁଦ୍ଧା ୫୫.୨୨% ମତଦାନ କରାଯାଇଛି। ଏହି ପର୍ଯ୍ୟାୟରେ ମୋଟ ୧,୨୦୪ ପ୍ରାର୍ଥୀଙ୍କ ଭାଗ୍ୟ ସିଲ୍ ହୋଇଛି। ପ୍ରକାଶଥାଉ କି, ୨୦୧୫ରେ ୫୬.୬୬% ଭୋଟ ପଡ଼ିଥିବାବେଳେ ଚଳିତ ବର୍ଷ ଭୋଟହାର କମିଛି।

ବୃଡ଼ାନ୍ତ ପର୍ଯ୍ୟାୟରେ ସୁଶାନ୍ତ ସିଂ ରାଜପୁତଙ୍କ ଭାଇ ନୀରଜ କୁମାର ସିଂ ଛତାପୁର ଆସନରୁ ନିର୍ବାଚନ ଲଢୁଥିବାବେଳେ କଂଗ୍ରେସର ବିହାରଗଞ୍ଜ ଆସନରେ ପୂର୍ବତନ କେନ୍ଦ୍ରମନ୍ତ୍ରୀ ଶରଦ ଯାଦବଙ୍କ ଝିଅ ଶୁଭାସିନୀ ଯାଦବ, ବାଚସ୍ପତି ବିଜୟ କୁମାର ଚୌଧୁରୀ, ପୂର୍ବତନ କେନ୍ଦ୍ରମନ୍ତ୍ରୀ ମୋହମ୍ମଦ ତସ୍‌ଲିମୁଦ୍ଦିନଙ୍କ ପୁଅ ସର୍ଫରାଜ ଆଲମ୍ ପ୍ରମୁଖ ନିର୍ବାଚନ ମଇଦାନରେ ସେମାନଙ୍କ ଭାଗ୍ୟ ନିର୍ଦ୍ଧାରଣ କରିଛନ୍ତି। ଏହି ନିର୍ବାଚନରେ ଲଢ଼େଇ ମୁଖ୍ୟତଃ ଏନ୍‌ଡିଏ ଓ ବିହାର ମହାମେଣ୍ଟ ମଧ୍ୟରେ ହେବାକୁ ଯାଉଛି। ଆର୍‌ଜେଡି ନେତା ତେଜସ୍ୱୀ ଯାଦବଙ୍କ ନେତୃତ୍ୱରେ ମହାମେଣ୍ଟ ଗଠନ କରାଯାଇଥିବାବେଳେ କଂଗ୍ରେସ ଓ ବାମଦଳ ରହିଛନ୍ତି। ନୀତୀଶ କୁମାରଙ୍କୁ ମୁଖ୍ୟମନ୍ତ୍ରୀ ପ୍ରାର୍ଥୀ କରାଇ ଭାଜପା ଭୋଟ ମାଗିଛି। ପ୍ରଚାରରେ ପ୍ରଧାନମନ୍ତ୍ରୀ ନରେନ୍ଦ୍ର ମୋଦି ୧୨ ରାଲିରେ ଯୋଗଦେଇ ଏନ୍‌ଡିଏ ସପକ୍ଷରେ ଭୋଟରଙ୍କୁ ମନାଇବାକୁ ପ୍ରୟାସ କରିଛନ୍ତି। ମହାମାରୀ କରୋନା ଓ ମାଓବାଦୀଙ୍କ ଭୟ ସତ୍ତ୍ୱେ ଲୋକମାନେ ଉତ୍ସାହର ସହ ଭୋଟ ଦେଇଥିଲେ। ଏକ୍‌ଜିଟ୍ ପୋଲରେ କଡ଼ା ଟକ୍କର ଦେଖିବାକୁ ମିଳିଥିବାବେଳେ ଭୋଟ ଫଳାଫଳ ନଭେମ୍ବର ୧୦ରେ ପ୍ରକାଶ ପାଇବ।

ନାଗପୁର ହାଇୱେ ରୋଡ୍ ଜବଲପୁରଠାରେ ଟ୍ରାଫିକ୍ ପୋଷ୍ଟ ଉପରେ ଦୁର୍ଘଟଣାଗ୍ରସ୍ତ କାର୍ ରଖି ସଡ଼କ ସଚେତନତା ସୃଷ୍ଟି କରାଯାଉଛି।

ଆର୍‌ଜେଡି ପ୍ରାର୍ଥୀଙ୍କ ଭାଇଙ୍କୁ ହତ୍ୟା

ପାଟନା,୭।୧୧

ବିହାର ବିଧାନସଭା ନିର୍ବାଚନ ଶେଷ ହୋଇଥିବାବେଳେ ଶନିବାର ପୁର୍ଣିଆ ଜିଲାର ଦମ୍‌ଦାହ ବିଧାନସଭା ଆସନରୁ ପ୍ରତିଦ୍ୱନ୍ଦ୍ୱିତା କରୁଥିବା ଆର୍‌ଜେଡି ପ୍ରାର୍ଥୀ ବିଜୁ ସିଂଙ୍କ ଭାଇ ବେନି ସିଂଙ୍କୁ ଗୁଳିକରି ହତ୍ୟା କରାଯାଇଛି। ମତଦାନ ବେଳେ ସାର୍ସି ଗ୍ରାମରେ ସେ ପୋଲିଂ ବୁଥ୍ ଦେଖି ଫେରୁଥିବାବେଳେ ୪ ଜଣ ଅଜ୍ଞାତ ଯୁବକ ତାଙ୍କ ଉପରକୁ ଅତର୍କିତ ଗୁଳିମାଡ଼ କରିଥିଲେ। ଘଟଣାସ୍ଥଳରେ ହିଁ ବେନିଙ୍କ ମୃତ୍ୟୁ ହୋଇଥିଲା। ପୋଲିସ ଘଟଣାସ୍ଥଳରେ ପହଞ୍ଚି ଶବ ବ୍ୟବଚ୍ଛେଦ ଲାଗି ପଠାଇବା ସହ ହତ୍ୟାକାରୀଙ୍କୁ ଧରିବାକୁ ଅଭିଯାନ ଚଳାଇଛି। ବିଜୁ ଓ ବେନିଙ୍କ ନାମରେ ଏକାଧିକ ଅପରାଧ ମାମଲା ରହିଥିବା ଅଧିକାରୀଙ୍କ ସୂତ୍ରରୁ ପ୍ରକାଶ। ସେପଟେ ନୀତୀଶ ସରକାରର ଏହା ରାକ୍ଷସରାଜ୍‌ର ନମୁନା ବୋଲି ଆର୍‌ଜେଡି ନେତା ମନୋଜ ଝା ଟୁଇଟ୍ କରି କହିଛନ୍ତି।

କରୋନାରେ ଜେଡିୟୁ ବିଦ୍ରୋହୀ ପ୍ରାର୍ଥୀଙ୍କ ମୃତ୍ୟୁ

ପାଟନା,୭।୧୧: ବିହାର ବିଧାନସଭାର ଶେଷ ପର୍ଯ୍ୟାୟ ମତଦାନ ଶନିବାର ଶେଷ ହେବା ପରେ ଜେଡିୟୁର ବିଦ୍ରୋହୀ ପ୍ରାର୍ଥୀଭାବେ ନିର୍ବାଚନ ଲଢ଼ିଥିବା ସଞ୍ଜୟ ଝା'ଙ୍କ କରୋନାରେ ମୃତ୍ୟୁ ହୋଇଛି। ସେ ମଧୁବଣି ଜିଲା ବେନିପାଟିରୁ ନିର୍ବାଚନ ଲଢୁଥିଲେ। ଗତ ୧୦ ଦିନ ହେବ ସେ ଏମ୍‌ସରେ ଚିକିତ୍ସିତ ହେଉଥିଲେ। ଦଳୀୟ ଟିକେଟ ନ ମିଳିବାରୁ ସେ ସ୍ୱାଧୀନ ଭାବେ ନିର୍ବାଚନ ଲଢୁଥିଲେ।

ପ୍ରଥମେ ୩୦କୋଟିଙ୍କୁ ଦିଆଯିବ ଟିକା

ଆଧାର ବାଧ୍ୟତାମୂଳକ ନୁହେଁ

ନୂଆଦିଲ୍ଲୀ,୭।୧୧

ଭାରତରେ ଆସନ୍ତା ଫେବୃୟାରୀରେ କରୋନା ଟିକା ଉପଲବ୍ଧ ହେବ। ଭାରତ ବାୟୋଟେକ୍ ପକ୍ଷରୁ ଏହାର ଟିକା କୋଭାକ୍ସିନ୍ ପ୍ରଥମ ଥର ଲାଗି ଭାରତରେ ମିଳିବ। ଏହି ଟିକାର ବିତରଣ ପ୍ରକ୍ରିୟା ନେଇ କେନ୍ଦ୍ର ସରକାର ବୃଡ଼ାନ୍ତ ପଦକ୍ଷେପ ଗ୍ରହଣ କରିଛନ୍ତି। ପ୍ରଥମ ପର୍ଯ୍ୟାୟରେ ୩୦ କୋଟି ଲୋକଙ୍କୁ ମାଗଣାରେ କରୋନା ଟିକା ଦିଆଯିବ। ଏଥିଲାଗି ଆଧାର କାର୍ଡ ବାଧ୍ୟତାମୂଳକ ନୁହେଁ ବୋଲି ଦର୍ଶାଯାଇଛି। ତେବେ ଆଧାର କିମ୍ବା ଅନ୍ୟ କୌଣସି ସରକାରୀ କାଗଜପତ୍ରକୁ ଦେଖି ଏହି ଟିକା ପ୍ରଦାନ କରାଯିବ।

କରୋନା ଟିକା କାହାକୁ ପ୍ରାଥମିକ ଭାବେ ଦିଆଯିବ, ସେନେଇ ଗୋଷ୍ଠୀ ଚିହ୍ନଟ କରିବାକୁ ପୂର୍ବରୁ ସ୍ୱାସ୍ଥ୍ୟମନ୍ତ୍ରୀ ହର୍ଷବର୍ଦ୍ଧନ କହିଥିଲେ। ଏବେ ୪ଟି ଗୋଷ୍ଠୀକୁ ପ୍ରଥମେ ଟିକା ଦିଆଯିବ ବୋଲି ଚିହ୍ନଟ କରାଯାଇଛି। ପ୍ରଥମ ଗୋଷ୍ଠୀରେ ୧ କୋଟି ସ୍ୱାସ୍ଥ୍ୟକର୍ମୀଙ୍କୁ ସାମିଲ କରାଯାଇଛି। ଏଥିରେ ଡାକ୍ତର, ନର୍ସ, ଆଶାକର୍ମୀ, ଡାକ୍ତରୀ ଛାତ୍ରମାନଙ୍କୁ ନିଆଯାଇଛି। ଦ୍ୱିତୀୟ ଗୋଷ୍ଠୀରେ ୨ କୋଟି ଛାମୁଆ କର୍ମୀଙ୍କୁ ଏହି ଟିକା ଦିଆଯିବ। ଏଥିରେ ମ୍ୟୁନିସିପାଲିଟି କର୍ମଚାରୀ, ପୋଲିସ କର୍ମଚାରୀ ଓ ସେନାକର୍ମୀଙ୍କୁ ସାମିଲ କରାଯାଇଛି। ତୃତୀୟ ଗୋଷ୍ଠୀ ଭାବେ ୨୬ କୋଟି ଲୋକଙ୍କୁ ଚିହ୍ନଟ କରାଯାଇଛି। ୫୦ ବର୍ଷରୁ ଊର୍ଦ୍ଧ୍ୱ ବୟସର ଲୋକଙ୍କୁ ଟିକା ପ୍ରଦାନ କରାଯିବ। ଚତୁର୍ଥ ପର୍ଯ୍ୟାୟରେ ୧ କୋଟି ସ୍ୱତନ୍ତ୍ର ରୋଗଯୁକ୍ତ ଲୋକଙ୍କୁ ଟିକା ଦିଆଯିବ ବୋଲି କୁହାଯାଇଛି। କେନ୍ଦ୍ର ସରକାରଙ୍କ ପକ୍ଷରୁ ରାଜ୍ୟ ଓ କେନ୍ଦ୍ରଶାସିତ ଅଞ୍ଚଳକୁ ଟିକା ବିତରଣ ଲାଗି ଟାସ୍କଫୋର୍ସ ଗଠନ କରିବାକୁ ନିର୍ଦ୍ଦେଶ ଦିଆଯାଇଛି।

ରାପର କିଙ୍ଗ୍ ଭୋନ୍‌ଙ୍କ ସମେତ ୩ ମୃତ

ଆଟଲାଣ୍ଟା,୭।୧୧

ଚିକାଗୋ ରାପର କିଙ୍ଗ ଆକା କିଙ୍ଗ ଭୋନ୍ ଓ ଅନ୍ୟ ଦୁଇଜଣ ଶୁକ୍ରବାର ଗୁଳିମାଡ଼ରେ ପ୍ରାଣ ହରାଇଛନ୍ତି। ଏକ ନାଇଟ କ୍ଲବ ବାହାରେ ଥିବାବ

କରୋନା ସଂକ୍ରମଣ ସ୍ଥିତି

	ଆକ୍ରାନ୍ତ	ମୃତ୍ୟୁ	ଆରୋଗ୍ୟ
ବିଶ୍ୱ	୪,୯୯,୩୫,୩୫୬	୧୨,୫୨,୭୭୪	୩,୫୪,୦୯,୮୦୨
ଭାରତ	୮୪,୭୮,୬୮୯	୧,୨୫,୮୯୫	୭୮,୩୭,୦୬୧
ଓଡ଼ିଶା	୩,୦୦,୧୪୦	୧୪୧୦(+୫୩)	୨,୮୬,୮୫୭

ଶନିବାର ରାତି ୧୦ଟା ସୁଦ୍ଧା
(+ ଅନ୍ୟ ରୋଗରେ କରୋନା ଆକ୍ରାନ୍ତଙ୍କ ମୃତ୍ୟୁ)
ତଥ୍ୟ: https://www.worldometers.info/coronavirus/ଏବଂ ଓଡ଼ିଶା ସରକାର

ସଂକ୍ଷେପରେ

ବରିଷ୍ଠ ଆଇନଜୀବୀ ଅଶୋକଙ୍କ ପରଲୋକ

କଟକ ଅଫିସ୍, ୭।୧୧: ବରିଷ୍ଠ ଆଇନଜୀବୀ ତଥା ଓଡ଼ିଶା ହାଇକୋର୍ଟ ବାର୍ ଆସୋସିଏଶନର ପୂର୍ବତନ ସଭାପତି ଅଶୋକ ମହାପାତ୍ରଙ୍କ ଶନିବାର ମଧ୍ୟାହ୍ନରେ ପରଲୋକ ଘଟିଛି। ତାଙ୍କୁ ୬୧ବର୍ଷ ହୋଇଥିଲା। ସେ ଅସୁସ୍ଥ ହୋଇ ଭୁବନେଶ୍ୱରର ଏକ ଘରୋଇ ହସ୍ପିଟାଲରେ ଚିକିତ୍ସାଧୀନ ଥିଲେ। ଅଶୋକଙ୍କ ମୃତ୍ୟୁ ଖବର ପ୍ରଚାରିତ ହେବା ପରେ ବିଭିନ୍ନ ମହଲରେ ଶୋକର ଛାୟା ଖେଳିଯାଇଛି। ମୃତ୍ୟୁ ଶଯ୍ୟା ନିକଟରେ ତାଙ୍କ ସ୍ତ୍ରୀ ଚିନ୍ମୟୀ ଓ ଏକମାତ୍ର ପୁତ୍ର ଆଲୋକ ଉପସ୍ଥିତ ଥିଲେ । ତାଙ୍କ ଶେଷ ଦର୍ଶନ ନିମନ୍ତେ ମର ଶରୀରକୁ ପ୍ରଥମେ ହାଇକୋର୍ଟକୁ ଅଣାଯାଇଥିଲା । ସେଠାରେ ବହୁ ଆଇନଜୀବୀ ଶେଷ ଦର୍ଶନ କରି ପୁଷ୍ପମାଲ୍ୟ ଅର୍ପଣ କରିଥିଲେ। ସେଠାରୁ ମରଶରୀରକୁ ତଳତେଲେଙ୍ଗାବଜାରସ୍ଥିତ ବାସଭବନକୁ ନିଆଯାଇଥିଲା। ପରେ ପୁରୀ ସ୍ୱର୍ଗଦ୍ୱାରରେ ତାଙ୍କର ଅନ୍ତିମ ସଂସ୍କାର କରାଯାଇଛି। ଭଦ୍ରକର ଭଣ୍ଡାରିପୋଖରୀ ବ୍ଲକ ସାରୋଠାରେ ଜନ୍ମିତ ଅଶୋକ ହାଇକୋର୍ଟରେ ଓକିଲାତି ଜୀବନ ଆରମ୍ଭ କରିଥିଲେ। କରୋନା କାଳରେ କୋର୍ଟ କାର୍ଯ୍ୟ ବନ୍ଦ ହୋଇଯିବାରୁ ବହୁ ଆଇନଜୀବୀ ଆର୍ଥିକ ଅନଟନରେ ଗତି କରୁଛନ୍ତି। ସେମାନଙ୍କୁ ସହାୟତା ଦେବା ପାଇଁ ଅଶୋକ ମାତାପିତାଙ୍କ ନାମରେ ଶ୍ୟାମ-ଶକୁନ୍ତଳା କଲ୍ୟାଣ ପାଣ୍ଡି ଗଠନ କରି ତା' ମାଧ୍ୟମରେ ବିଭିନ୍ନ ବାର୍ ଆସୋସିଏଶନକୁ ଆର୍ଥିକ ଅନୁଦାନ ପ୍ରଦାନ କରିଥିଲେ। ଅଶୋକ ୨୦୧୫ରେ ଓଡ଼ିଶା ହାଇକୋର୍ଟ ବାର ଆସୋସିଏଶନ ସଭାପତି ଭାବେ ନିର୍ବାଚିତ ହୋଇଥିଲେ। ସେ ପୁରୀ ଶ୍ରୀମନ୍ଦିରର ଜଗମୋହନ ଏବଂ ନାଟ ମଣ୍ଡପ ମରାମତି ଏବଂ କୋଣାର୍କ ସୂର୍ଯ୍ୟ ମନ୍ଦିର ମରାମତି ଭଳି ଅନେକ ଗୁରୁତ୍ୱପୂର୍ଣ୍ଣ ମାମଲା ଲଢ଼ିଥିଲେ। ଅଶୋକ ହେଉଛନ୍ତି ଯାତ୍ରା ସମ୍ରାଟ ଶ୍ୟାମସୁନ୍ଦର ମହାପାତ୍ରଙ୍କ ପୁତ୍ର।

ବ୍ରିଜ୍ସ ଓ୍ୱେବିନାରରେ ଅଭିଭାଷଣ ରଖିଲେ ହାଉସିଂ ବୋର୍ଡ ଅଧ୍ୟକ୍ଷ

ଭୁବନେଶ୍ୱର,୭।୧୧: ରାଜ୍ୟ ହାଉସିଂ ବୋର୍ଡ ଅଧ୍ୟକ୍ଷ ପ୍ରିୟଦର୍ଶୀ ମିଶ୍ର ବ୍ରିଜ୍ସ ଓ୍ୱେବିନାରରେ ଅଭିଭାଷଣ ରଖିଛନ୍ତି। ରାଜ୍ୟ ସରକାରଙ୍କ ବିଜୁ ପକ୍କାଘର ଯୋଜନା ଉପରେ ସେ ଏଠାରେ ଆଲୋକପାତ କରିଛନ୍ତି। ସେହିଭଳି ସହରାଞ୍ଚଳ ବାସଗୃହ ସମସ୍ୟା ଓ ସମାଧାନ ଦିଗରେ ବିଭିନ୍ନ ପ୍ରସ୍ତାବ ମଧ୍ୟ ଦେଇଛନ୍ତି। ସେ କହିଛନ୍ତି, ଆର୍ଥିକ ଅନଗ୍ରସର ଶ୍ରେଣୀ ତଥା ସ୍ୱଳ୍ପ ରୋଜଗାରକ୍ଷମ ଶ୍ରେଣୀମାନଙ୍କ ନିମନ୍ତେ ସ୍ୱତନ୍ତ୍ର ବାସଗୃହ ସୁବିଧା, ଦ୍ରୁତ ପରିବର୍ତ୍ତନଶୀଳ ପରିବେଶ ସହ ଖାଉ ଖୁଆଇ ବାସଗୃହ ନିର୍ମାଣ, ସହରାଞ୍ଚଳରେ ସମସାମୟିକ ଭାବେ ବସବାସ ପାଇଁ ଆବଶ୍ୟକ କରୁଥିବା ଲୋକମାନଙ୍କ ନିମନ୍ତେ କମ୍ ମୂଲ୍ୟରେ ଭଡ଼ାଘର ଯୋଗାଇଦେବା ନିମନ୍ତେ ସେ ପ୍ରସ୍ତାବ ରଖିଥିଲେ। କାର୍ଯ୍ୟକ୍ରମରେ ଭାରତ ସମେତ ରୁଷିଆ, ବ୍ରାଜିଲ, ଦକ୍ଷିଣ ଆଫ୍ରିକା, ଅଷ୍ଟ୍ରେଲିଆ ଭଳି ଅନ୍ୟ ଦେଶର ପ୍ରତିନିଧି ଯୋଗଦେବା ସହ ନିଜର ଅଭିଭାଷଣ ରଖିଥିଲେ। ସୂଚନାଯୋଗ୍ୟ, ବାସଗୃହ ନିଅଣ୍ଟିଆ ସ୍ଥିତିକୁ ଧ୍ୟାନରେ ରଖି ଭାରତ ସରକାର ୨୦୨୨ ସୁଦ୍ଧା ୨ କୋଟି ବାସଗୃହ ଯୋଗାଇଦେବା ଲାଗି ଯୋଜନା ରଖିଛନ୍ତି। ଏଥିଲାଗି ସରକାର ବିଭିନ୍ନ ଯୋଜନା ହାତକୁ ନେଉଥିବା ଜଣାପଡିଛି।

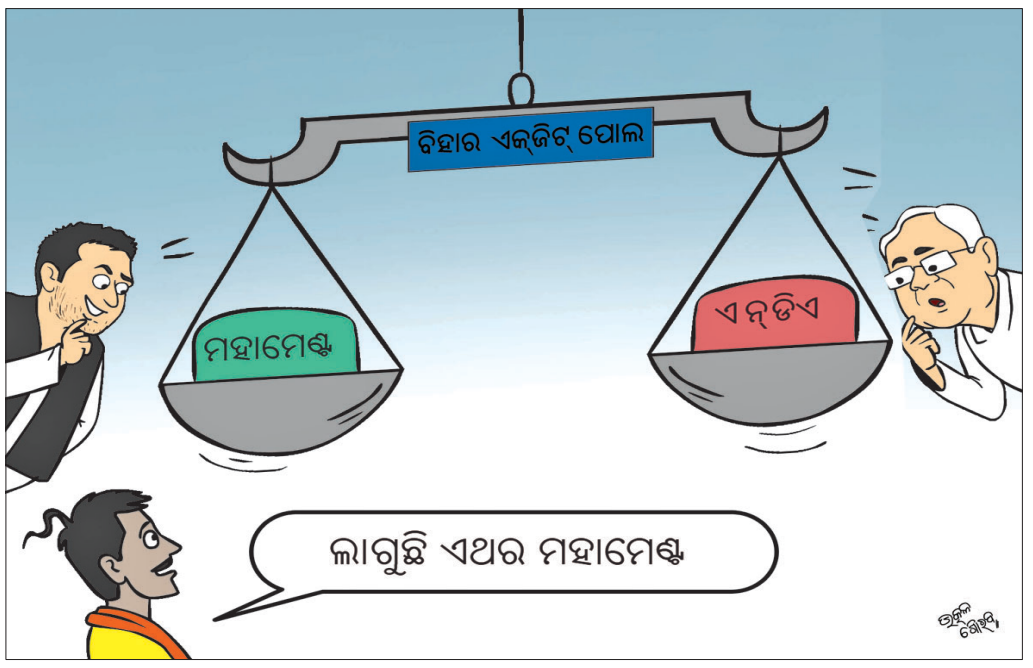

ମାଟ୍ରିକ ପରୀକ୍ଷା ଫର୍ମ ପୂରଣ ପ୍ରକ୍ରିୟା ସ୍ଥଗିତ

ଭୁବନେଶ୍ୱର, ୭।୧୧(ବ୍ୟୁରୋ)

୨୦୨୧ ବାର୍ଷିକ ହାଇସ୍କୁଲ ପରୀକ୍ଷା ନିମନ୍ତେ ଫର୍ମ ପୂରଣ ପ୍ରକ୍ରିୟାକୁ ସ୍ଥଗିତ ରଖାଯାଇଛି। ଏ ନେଇ ମାଧ୍ୟମିକ ଶିକ୍ଷା ପରିଷଦ ପକ୍ଷରୁ ଶନିବାର ବିଜ୍ଞପ୍ତି ପ୍ରକାଶ ପାଇଛି। ବିଦ୍ୟାଳୟ ଓ ଗଣଶିକ୍ଷା ବିଭାଗର ପରାମର୍ଶକ୍ରମେ ଫର୍ମ ପୂରଣ ନେଇ ପରବର୍ତ୍ତୀ ବିଜ୍ଞପ୍ତି ଜାରି କରାଯିବ ବୋଲି ଉକ୍ତ ବିଜ୍ଞପ୍ତିରେ ଉଲ୍ଲେଖ କରାଯାଇଛି।

ଗତ ୫ ତାରିଖରେ ମାଟ୍ରିକ ପରୀକ୍ଷା ଫର୍ମ ପୂରଣ ପାଇଁ ବିଜ୍ଞପ୍ତି ପ୍ରକାଶ ପାଇଥିଲା। ଏହାକୁ ନେଇ ଅଭିଭାବକମାନେ ତୀବ୍ର ଅସନ୍ତୋଷ ପ୍ରକାଶ କରିଥିଲେ। ରାଜ୍ୟରେ କରୋନା ସ୍ଥିତିକୁ ଦୃଷ୍ଟିରେ ରଖି ବର୍ତ୍ତମାନ ପର୍ଯ୍ୟନ୍ତ କୌଣସି ସ୍କୁଲ ଖୋଲି ପାରିନାହିଁ। ଡିସେମ୍ବର ୩୧ ଯାଏ ସ୍କୁଲ ବନ୍ଦ ରଖିବାକୁ ସରକାର ନିଷ୍ପତ୍ତି ନେଇଛନ୍ତି। ଦୀର୍ଘ ମାସ ହେବ ସ୍କୁଲ ଖୋଲି ନ ଥିବାରୁ ପିଲାମାନେ ଠିକ୍ ଭାବେ ପାଠ ପଢ଼ିପାରି ନାହାନ୍ତି କି ପରୀକ୍ଷା ପାଇଁ ପ୍ରସ୍ତୁତ ହୋଇନାହାନ୍ତି। ପରୀକ୍ଷାକୁ ନେଇ ସେମାନେ ଦ୍ୱନ୍ଦ୍ୱରେ ରହିଥିବାବେଳେ ଫର୍ମ ପୂରଣ ପ୍ରକ୍ରିୟାକୁ ବିଭିନ୍ନ ଆଡୁ ପ୍ରତିକ୍ରିୟା ଦେଖାଦେଇଥିଲା। ଅଭିଭାବକ ମହାସଂଘ ସମେତ ଓଷ୍ଟା ମଧ୍ୟ ଏହି ଫର୍ମ ପୂରଣ ବିଜ୍ଞପ୍ତିକୁ ପ୍ରତ୍ୟାହାର କରିବା ପାଇଁ ଦାବିକରି ଆସୁଥିଲେ। ଏହାକୁ ଗୁରୁତ୍ୱ ଦେଇ ବିଦ୍ୟାଳୟ ଓ ଗଣଶିକ୍ଷା ମନ୍ତ୍ରୀ ସମୀର ରଞ୍ଜନ ଦାଶ ମାଟ୍ରିକ ପରୀକ୍ଷା ଫର୍ମ ପୂରଣ ବିଜ୍ଞପ୍ତି ପ୍ରତ୍ୟାହାର ପାଇଁ ବୋର୍ଡ ସଭାପତିଙ୍କୁ ନିର୍ଦ୍ଦେଶ ଦେଇଥିଲେ। ଫଳରେ ବୋର୍ଡ ପକ୍ଷରୁ ତାହାକୁ ପ୍ରତ୍ୟାହାର କରାଯାଇଥିବାରୁ ଶିକ୍ଷକ, ଅଭିଭାବକ ଓ ଛାତ୍ରୀଛାତ୍ର ସ୍ୱାଗତ କରିଛନ୍ତି।

ବିମୁଦ୍ରୀକରଣକୁ ୪ ବର୍ଷ

ସୁଧୁରୁନି ଅର୍ଥନୀତି

ନଗଦ କାରବାର କମୁନାହିଁ

ନୂଆଦିଲ୍ଲୀ, ୭।୧୧

ଡିମନିଟାଇଜେଶନ ବା ବିମୁଦ୍ରୀକରଣକୁ ରବିବାର ୪ ବର୍ଷ ପୂରୁଛି। ୨୦୧୬ ନଭେମ୍ବର ୮ରେ ପ୍ରଧାନମନ୍ତ୍ରୀ ନରେନ୍ଦ୍ର ମୋଦି ସମସ୍ତ ୫୦୦ ଓ ୧୦୦୦ ଟଙ୍କିଆ ବ୍ୟାଙ୍କ ନୋଟ୍‌କୁ ଅଚଳ ଘୋଷଣା କରିଥିଲେ। ଏଭଳି ପଦକ୍ଷେପ ଯୋଗୁ ସେତେବେଳେ ଦେଶବାସୀ ଘୋର ସମସ୍ୟାର ସମ୍ମୁଖୀନ ହୋଇଥିଲେ। ଦେଶରେ କଳାଧନ ଠୁଳ ଓ ଜାଲ୍ ନୋଟ୍ କାରବାରକୁ ରୋକିବା ଉଦ୍ଦେଶ୍ୟରେ ବିମୁଦ୍ରୀକରଣ ଘୋଷଣା ହୋଇଥିଲେ ହେଁ ଉକ୍ତ ଲକ୍ଷ୍ୟ ଆଶାନୁରୂପ ପୂରଣ ହୋଇ ନ ଥିଲା। କାରଣ ଦେଶରେ ପ୍ରଚଳିତ ଥିବା ପ୍ରାୟ ସବୁ ଅଚଳ ୫୦୦ ଓ ୧୦୦୦ ଟଙ୍କିଆ ନୋଟ ରିଜର୍ଭ ବ୍ୟାଙ୍କକୁ ଫେରିଆସିଥିଲା। ଅନ୍ୟପକ୍ଷରେ ମୋଦି ସରକାରଙ୍କ ଏହି ନିଷ୍ପତ୍ତି ଅର୍ଥନୀତିକୁ ଗୁରୁତର ପ୍ରଭାବିତ କରିଥିଲା, ଯେଉଁଥିରୁ ଦେଶ ଏପର୍ଯ୍ୟନ୍ତ ମୁକ୍ତ ହୋଇପାରି ନାହିଁ। ସେହିପରି ଡିଜିଟାଲ ପେମେଣ୍ଟ ଲକ୍ଷ୍ୟ ମଧ୍ୟ ଯଥେଷ୍ଟ ବଢ଼ିନାହିଁ। ଏବେ ବି ଅନେକ ଲୋକ ଦୈନନ୍ଦିନ ଆବଶ୍ୟକତା ପୂରଣ ପାଇଁ ନଗଦ କାରବାର ଉପରେ ନିର୍ଭର କରୁଛନ୍ତି।

ପରିସଂଖ୍ୟାନ ମନ୍ତ୍ରଣାଳୟର ଆକଳନ ଅନୁଯାୟୀ ବିମୁଦ୍ରୀକରଣ ବର୍ଷ ୨୦୧୬-୧୭ରେ ଦେଶର ଆର୍ଥିକ ଅଭିବୃଦ୍ଧି ୮.୨ ପ୍ରତିଶତ ଥିଲା। ରିଜର୍ଭ ବ୍ୟାଙ୍କ ତଥ୍ୟ ଅନୁଯାୟୀ ୭.୬ ଲକ୍ଷରୁ ଅଧିକ ଜାଲ୍ ନୋଟ ଧରାପଡ଼ିଥିଲା। ସେହିପରି ୨୦୧୭-୧୮ରେ ୫.୨ ଲକ୍ଷ ଓ ୨୦୧୮-୧୯ରେ ୩.୧୭ ଲକ୍ଷ ଜାଲ୍ ନୋଟ୍ ଜବତ ହୋଇଥିଲା। ବିମୁଦ୍ରୀକରଣ ପରେ ଦେଶରେ ଡିଜିଟାଲ ପେମେଣ୍ଟ କାରବାର ଯଥେଷ୍ଟ ବଢ଼ିଛି।

ଏହାକୁ ବାଦ୍ ଦେଲେ ବିମୁଦ୍ରୀକରଣର ଅନେକ ପ୍ରତିକୂଳ ପ୍ରଭାବ ଦେଖିବାକୁ ମିଳିଥିଲା। ୨୦୧୭-୧୮ ଆର୍ଥିକ ବର୍ଷ ଆରମ୍ଭରୁ ଦେଶର ଆର୍ଥିକ ଅଭିବୃଦ୍ଧି ହ୍ରାସ ପାଇଥିଲା। ସେହିବର୍ଷ ଅଭିବୃଦ୍ଧି ହାର ୭.୨ ପ୍ରତିଶତ ଥିବାବେଳେ ୨୦୧୮-୧୯ରେ ୬.୮% ଏବଂ ୨୦୧୯-୨୦ରେ ୪.୨ ପ୍ରତିଶତକୁ ହ୍ରାସ ପାଇଥିଲା। ଚଳିତ ବର୍ଷ ବିମୁଦ୍ରୀକରଣ ପ୍ରଭାବ ସାଙ୍ଗକୁ କରୋନା ମହାମାରୀଜନିତ ଲକ୍‌ଡାଉନ ଦେଶର ଅର୍ଥନୀତିକୁ ବିପର୍ଯ୍ୟସ୍ତ କରିଦେଇଛି। ଅଭିବୃଦ୍ଧି ୧୦.୩ ପ୍ରତିଶତ ପଛକୁ ଚାଲିଯିବ ବୋଲି ଆକଳନ କରାଯାଇଛି। ବିମୁଦ୍ରୀକରଣ ଯୋଗୁ ଲିକ୍ୟୁଡିଟିର ଅଭାବ ଦେଖାଦେଇଥିଲା। ସାଧାରଣ ଜନତା ସେମାନଙ୍କ ମୌଳିକ ଆବଶ୍ୟକତା ପୂରଣ କରିବାକୁ ଯଥେଷ୍ଟ ନଗଦ ଅର୍ଥ ପାଇ ନ ଥିଲେ। ନିମ୍ନ ମଧ୍ୟବିତ୍ତ ଓ ନିମ୍ନ ଆୟକାରୀ ବର୍ଗ ଅଧିକ କ୍ଷତିଗ୍ରସ୍ତ ହୋଇଥିଲେ। ନଗଦ ଅଭାବରୁ ସେମାନେ ଆୟ ହରାଇଥିଲେ। ସେହିପରି ନଗଦ ଅଭାବରୁ ଶିଳ୍ପସଂସ୍ଥା ଶ୍ରମିକଙ୍କ ପାରିଶ୍ରମିକ କମାଇବାରୁ ନିମ୍ନ ମଧ୍ୟବିତ୍ତଙ୍କ ଆୟ ହ୍ରାସ ପାଇଥିଲା। ଲୋକଙ୍କ କ୍ରୟଶକ୍ତି ହ୍ରାସ ହେବାରୁ କଞ୍ଜୁମର ଡ୍ୟୁରେବଲ୍ ବିକ୍ରି ବାଧାପ୍ରାପ୍ତ ହୋଇଥିଲା। ଏକ ସର୍ଭେ ଅନୁଯାୟୀ ୩୪ ପ୍ରତିଶତ ଲୋକ ଦୈନନ୍ଦିନ ଆବଶ୍ୟକତାର ଅର୍ଦ୍ଧେକ ନଗଦ ଅର୍ଥରେ କିଣିଥାନ୍ତି। ସେହିପରି ୩୧ ପ୍ରତିଶତ କର୍ମଚାରୀ ନଗଦ ଅର୍ଥରେ ଦରମା ପାଇଥନ୍ତି ଓ ବିଲ୍ ପୈଠ କରିଥାନ୍ତି ବୋଲି ଜଣାପଡିଛି।

ବିମୁଦ୍ରୀକରଣ ଯୋଗୁ କିଛିଦିନ ପାଇଁ ବ୍ୟାଙ୍କଗୁଡ଼ିକରେ ନଗଦ ଜମା ବୃଦ୍ଧି ପାଇଥିଲେ ହେଁ ପରେ ଦୀର୍ଘମିଆଦୀ ଜମା ଯଥେଷ୍ଟ କମିଯାଇଥିଲା। ଫଳରେ ବ୍ୟାଙ୍କଗୁଡ଼ିକ ସୁଧ ହାର କମାଇଦେଇଥିଲେ। ବିମୁଦ୍ରୀକରଣର ମୁଖ୍ୟ ଲକ୍ଷ୍ୟ କଳାଧନ ରୋକିବା ହୋଇଥିଲେ ହେଁ ମାତ୍ର ଅଳ୍ପ ପରିମାଣର ଟଙ୍କା କଳାଧନ ଭାବରେ ଥିଲା। ଅଧିକାଂଶ କଳାଧନ ଜମି, ସୁନା ଓ ବିଲ୍ଡିଂ ଆଦି କିଣିବାରେ ବିନିଯୋଗ ହୋଇଥିଲା। ସରକାରଙ୍କ ବିମୁଦ୍ରୀକରଣ ନୀତିକୁ ଅନେକ ଅର୍ଥନୀତିଜ୍ଞ ସମାଲୋଚନା କରିଛନ୍ତି। ଏହା ସରକାରଙ୍କ ଅତ୍ୟାଚାରୀ କାର୍ଯ୍ୟ ଓ ବିଶ୍ୱାସ ଭଙ୍ଗ ବୋଲି ନୋବେଲ ବିଜୟୀ ଅର୍ଥନୀତିଜ୍ଞ ଅମର୍ତ୍ତ୍ୟ ସେନ୍ କହିଥିଲେ। ବିମୁଦ୍ରୀକରଣ ଯୋଗୁ ଦୁର୍ନୀତି, ଆତଙ୍କବାଦୀଙ୍କୁ ଅର୍ଥ ଯୋଗାଣ ଏବଂ ମୁଦ୍ରାସ୍ଫୀତି ହ୍ରାସ ଲକ୍ଷ୍ୟ ପୂରଣ ହେବନାହିଁ ବୋଲି ବିଶିଷ୍ଟ ଅର୍ଥନୀତିଜ୍ଞ କୌଶିକ୍ ବସୁ କହିଥିଲେ। ଅର୍ଥନୀତିଜ୍ଞ ତଥା ପୂର୍ବତନ ପ୍ରଧାନମନ୍ତ୍ରୀ ମନମୋହନ ସିଂ ବିମୁଦ୍ରୀକରଣକୁ ସମାଲୋଚନା କରି ଏହା ଅଭିବୃଦ୍ଧିକୁ ୨ ପ୍ରତିଶତ କମାଇଦେବ ବୋଲି ସେତେବେଳେ କହିଥିଲେ।

ଦେଢ଼ବର୍ଷ ପରେ ଶିଶୁ ଅଣ୍ଟାରୁ ବାହାରିଲା ଛୁଞ୍ଚି

ଅନୁଗୋଳ ଅଫିସ, ୭।୧୧

ଅନୁଗୋଳ ଜିଲା ତାଳଚେର ଥାନା ବାଲୁଙ୍ଗା ଗାଁର ୫ ବର୍ଷର ଶିଶୁ ଶାଲିନୀ ବେହେରାଙ୍କ ଅଣ୍ଟାରେ ଅଟକିଥିବା ଛୁଞ୍ଚିକୁ ଅସ୍ତ୍ରୋପଚାର କରି ବାହାର କରାଯାଇଛି। ଭୁବନେଶ୍ୱରର ଏକ ଘରୋଇ ହସ୍ପିଟାଲରେ ଶୁକ୍ରବାର ମଧ୍ୟାହ୍ନରେ ଛୁଞ୍ଚି କଢ଼ାଯାଇଥିବା ନେଇ ତାଙ୍କ ବାପା ନିରଞ୍ଜନ ବେହେରା ସୂଚନା ଦେଇଛନ୍ତି। ଶିଶୁ ସୁସ୍ଥ ଅଛନ୍ତି ଏବଂ ସେ ଘରକୁ ଫେରିଥିବା ଜଣାପଡ଼ିଛି।

ସୂଚନାଯୋଗ୍ୟ, ୨୦୧୯ ଅଗଷ୍ଟରେ ଶାଲିନୀ କଣିହାଁ ଥାନା ଅନ୍ତର୍ଗତ ଜଣେ ସମ୍ପର୍କୀୟଙ୍କ ଘରକୁ ଯାଇଥିବାବେଳେ ଅସୁସ୍ଥ ହୋଇପଡ଼ିଥିଲେ। ସେତେବେଳେ ତାଙ୍କୁ ନିକଟସ୍ଥ ଏକ ଘରୋଇ କ୍ଲିନିକ୍‌କୁ ନିଆଯାଇଥିବାବେଳେ ଫାର୍ମାସିଷ୍ଟ ଇଞ୍ଜେକ୍ସନ ଦେଇଥିଲେ। ଏହି ସମୟରେ ସିରିଞ୍ଜରୁ ଛୁଞ୍ଚି ଭାଙ୍ଗି ଶିଶୁଙ୍କ ଶରୀରରେ ରହିଯାଇଥିଲା। ଅନୁଗୋଳର ଏକ ଘରୋଇ କ୍ଲିନିକ୍, ଭୁବନେଶ୍ୱରର ଘରୋଇ ହସ୍ପିଟାଲରେ ଅସ୍ତ୍ରୋପଚାର ବିଫଳ ହେବା ପରେ ତାଙ୍କୁ ଅନୁଗୋଳ ଜିଲା ମୁଖ୍ୟ ଚିକିତ୍ସାଳୟକୁ ଅଣାଯାଇଥିଲା। ସେଠାରୁ କଟକ ବଡ଼ ଡାକ୍ତରଖାନାକୁ ସ୍ଥାନାନ୍ତର କରାଯାଇଥିଲା। କଟକରେ ମଧ୍ୟ ନିରାଶ ହୋଇ ନିରଞ୍ଜନ ଝିଅକୁ ଧରି ଅନୁଗୋଳ ଫେରିଥିଲେ। ଭୁବନେଶ୍ୱରର ଏକ ଘରୋଇ ମେଡିକାଲରେ ଏଭଳି ଅସ୍ତ୍ରୋପଚାର ହେଉଥିବା ଜଣେ ବନ୍ଧୁଙ୍କଠାରୁ ଜାଣିବା ପରେ ନିରଞ୍ଜନଙ୍କ ମନରେ ଆଶା ସଞ୍ଚାର ହୋଇଥିଲା। ଏହାପରେ ଝିଅକୁ ଧରି ସେ ଭୁବନେଶ୍ୱର ଯାଇଥିଲେ। ଶାଲିନୀଙ୍କ ଚିକିତ୍ସାରେ ସମସ୍ତ ସଞ୍ଚିତ ସମ୍ବଳ ଖର୍ଚ୍ଚ ହୋଇସାରିଛି। ସରକାର ସହଯୋଗର ହାତ ବଢ଼ାଇବାକୁ ନିରଞ୍ଜନ ନିବେଦନ କରିଛନ୍ତି।

ମିସ୍ ଇଣ୍ଡିଆ ପ୍ରତିଯୋଗିତାରେ ଚମକିଲେ ପ୍ରାଞ୍ଜଳ

କୋଟପାଡ଼,୭।୧୧ (ଡି.ଏନ.ଏ.)

ରାଜ୍ୟ ପାଇଁ ଆଣିଲେ ଗୌରବ

କୋରାପୁଟ ଜିଲା କୋଟପାଡ଼ ଅଞ୍ଚଳର ପ୍ରାଞ୍ଜଳ ପାତ୍ର ଆନ୍ତଃ ରାଜ୍ୟସ୍ତରୀୟ ମିସ୍ ଇଣ୍ଡିଆ ପ୍ରତିଯୋଗିତାରେ ଅଂଶଗ୍ରହଣ କରି ଫାଇନାଲରେ ପ୍ରବେଶ କରିଛନ୍ତି। ସେ ଗତ କିଛିଦିନ ପୂର୍ବେ ପ୍ରଥମେ ଜିରୋନ ପ୍ରଡକ୍ସନର ମିସ୍ ଇଣ୍ଡିଆ ପ୍ରତିଯୋଗିତାରେ ଅଂଶଗ୍ରହଣ କରି ସେମିଫାଇନାଲକୁ ଉନ୍ନୀତ ହୋଇ ଜିଲା ତଥା ରାଜ୍ୟ ପାଇଁ ସୁନାମ ଆଣିଥିଲେ। ଏବେ ଗତ ୨ ଓ ୩ ରେ ଗୋଆଠାରେ ଫ୍ୟାଶନ ଶୋ ପ୍ରତିଯୋଗିତାରେ ଅଂଶଗ୍ରହଣ କରି ୩୦ ଜଣଙ୍କୁ ପଛରେ ପକାଇ ଫାଇନାଲରେ ପ୍ରବେଶ କରିଛନ୍ତି। ଉକ୍ତ ପ୍ରତିଯୋଗିତାରେ ବିଭିନ୍ନ ରାଜ୍ୟରୁ ପ୍ରତିଯୋଗୀମାନେ ଅଂଶଗ୍ରହଣ କରିଥିଲେ। ଆଗାମୀ ଦିନରେ ଶ୍ରୀଲଙ୍କାର କଲମ୍ବୋଠାରେ ବିଜ୍ଞସ ପ୍ରଡକ୍ସନ ହାଉସ ପକ୍ଷରୁ ମିସ୍ ଇଣ୍ଟର ନ୍ୟାଶନାଲ ପ୍ରତିଯୋଗିତା ଅନୁଷ୍ଠିତ ହେବ। ସେଥିରେ ଅଂଶଗ୍ରହଣ କରି ବିଜୟୀ ହେବା ଆଶା ରଖିଛନ୍ତି ପ୍ରାଞ୍ଜଳ। କୋଟପାଡ଼ ଅଞ୍ଚଳର ବରିଷ୍ଠ ଆଇନଜୀବୀ ପଙ୍କଜ ପାତ୍ର ଓ ପ୍ରତିମା ପାତ୍ରଙ୍କ ଝିଅ ପ୍ରାଞ୍ଜଳ ଯୁକ୍ତୀ ରେ ଉତ୍ତୀର୍ଣ୍ଣ ହୋଇ ଉଚ୍ଚଶିକ୍ଷା ଲାଭ କରୁଛନ୍ତି। ଫ୍ୟାଶନ ଓ କଳା କ୍ଷେତ୍ରରେ ରୁଚି ରଖି ଆଗକୁ ବଢୁଥିବା ପ୍ରାଞ୍ଜଳ ଆଗାମୀ ଦିନରେ ଫାଇନାଲରେ ଅଂଶଗ୍ରହଣ କରି କୋରାପୁଟ ତଥା ରାଜ୍ୟ ପାଇଁ ଗୌରବ ଆଣିବି ବୋଲି କହିଛନ୍ତି।

ଠିକାଶ୍ରମିକଙ୍କ ମୃତ୍ୟୁ

ନିଯୁକ୍ତି ଦାବିରେ ଆନ୍ଦୋଳନ

କଣିହାଁ, ୭।୧୧(ଡି.ଏନ.ଏ.)

କଣିହାଁ ସ୍ଥିତ ଏନ୍‌ଟିପିସି ପ୍ରକଳ୍ପରେ କାମ କରୁଥିବା ଠିକା ଶ୍ରମିକ ଦଣ୍ଡାସିଂହା ଗ୍ରାମର ସନ୍ତୋଷ କୁମାର ମହାନ୍ତି(୫୮)ଙ୍କ ଶୁକ୍ରବାର ମୃତ୍ୟୁ ଘଟଣାରେ ଶନିବାର ପ୍ରକଳ୍ପର ମୁଖ୍ୟଫାଟକ ନିକଟରେ ଆନ୍ଦୋଳନ କରାଯାଇଥିଲା। ମୃତକଙ୍କ ପରିବାରକୁ କ୍ଷତିପୂରଣ ଓ ଜଣକୁ ନିଯୁକ୍ତି ଦାବିରେ ଏହି ଆନ୍ଦୋଳନ ହୋଇଥିଲା। ପରେ ପୋଲିସ, ପ୍ରଶାସନ, ପ୍ରକଳ୍ପ କର୍ତ୍ତୃପକ୍ଷ ପହଞ୍ଚି କ୍ଷତିପୂରଣ ପ୍ରଦାନ କରାଯିବାକୁ ପ୍ରତିଶ୍ରୁତି ଦିଆଯାଇଥିବା ଜଣାପଡିଛି। ଏଥିସହ ଜଣଙ୍କୁ ନିଯୁକ୍ତି ଦାବି ନେଇ ଅପରାହ୍ନରେ କଣିହାଁ ତହସିଲ କାର୍ଯ୍ୟାଳୟରେ ଏକ ବୈଠକ ବସିଥିଲା। ଆଇଆଇସି ଦୀପିକା ଦେବୀରାୟ, କମରେଇ ସରପଞ୍ଚ ଦୁଃଖବନ୍ଧୁ ଭୂତିଆଙ୍କ ସୂଚନା ମୁତାବକ, ପାଲଲହଡ଼ା ବିଧାୟକ ସମାଧାନ ପ୍ରସ୍ତାବ ଦେଇଥିଲେ। ଆଲୋଚନା ବୈଠକରେ ତାଳଚେର ବିଧାୟକ ବ୍ରଜ କିଶୋର ପ୍ରଧାନ, ବ୍ଲକ ଅଧ୍ୟକ୍ଷା ନମିତା ସାହୁ, ଦୁଃଶାସନ ସାହୁ ପ୍ରମୁଖ ଉପସ୍ଥିତ ଥିଲେ। ମୃତକଙ୍କ ପରିବାରକୁ କ୍ଷତିପୂରଣ ବାବଦ ୪ ଲକ୍ଷ ୫୦ ହଜାର ଟଙ୍କା ଓ ତାଙ୍କ ପୁଅଙ୍କୁ ଠିକାସଂସ୍ଥା ନିଯୁକ୍ତି ପ୍ରଦାନ ପାଇଁ ନିଷ୍ପତ୍ତି ହୋଇଛି।

ଓଡ଼ିଆ ଡାକ୍ତର ବିଶ୍ୱଦୀପ ଟପ୍ପର

ଭୁବନେଶ୍ୱର, ୭।୧୧(ବ୍ୟୁରୋ)

ଆଇସିଏଆର୍ ପିଏଚ୍‌ଡି ପ୍ରବେଶିକା ପରୀକ୍ଷା ର୍ୟାଙ୍କ୍ ପ୍ରକାଶ

ଭାରତୀୟ

ଆଜିର ମନ୍ତବ୍ୟ

ସଶସ୍ତ୍ର ବଳ ହାଇବ୍ରିଡ୍ ବିପଦ ବିରୋଧରେ ଲଢ଼େଇ ପାଇଁ ପ୍ରସ୍ତୁତ ହେବା ଜରୁରୀ। **-ଏୟାର ଚିଫ୍ ମାର୍ଶଲ ରାକେଶ କୁମାର ସିଂ ଭଦୋରିଆ, ଆଇଏଏଫ୍ ମୁଖ୍ୟ**

ଜନ୍ମଦିନର ଶୁଭେଚ୍ଛା

ସ୍ମରଣୀକା
ପରିବାରବର୍ଗ

ନାମ: .....
ବୟସ:.....
ଜନ୍ମ ତାରିଖ: .....

ଏଠାରେ ୨ X ୨ ସେ.ମି. ଫଟୋ ଲଗାନ୍ତୁ

ସର୍ତ୍ତାବଳୀ: ଏହି କୁପନ ବ୍ୟବହାର କରି ସମ୍ପୂର୍ଣ୍ଣ ମାଗଣାରେ ଜନ୍ମଦିନର ଶୁଭେଚ୍ଛା ଜଣାନ୍ତୁ। ଫଟୋଗ୍ରାଫ ସହିତ କୁପନଟି ପ୍ରକାଶନ ତାରିଖର ୭ ଦିନ ପୂର୍ବରୁ ଜନ୍ମଦିନ ଶୁଭେଚ୍ଛା, ଧରିତ୍ରୀ, ବି-୨୬, ରସୁଲଗଡ ଶିଳ୍ପାଞ୍ଚଳ, ଭୁବନେଶ୍ୱର-୧୦ ଠିକଣାରେ ପହଞ୍ଚିବା ଆବଶ୍ୟକ।

ସ୍ୱାଭିମାନ ଅଞ୍ଚଳରେ ନଜର ରଖିଛି ବାୟୁସେନାର ସ୍ୱତନ୍ତ୍ର ହେଲିକପ୍ଟର

ଚିତ୍ରକୋଣ୍ଡା,୭।୧୧(ଡି.ଏନ.ଏ.)

ମାଲକାନଗିରି ଜିଲା ଚିତ୍ରକୋଣ୍ଡା ସ୍ୱାଭିମାନ ଅଞ୍ଚଳରେ ମାଓବାଦୀ ଦମନ ପାଇଁ ପ୍ରସ୍ତୁତି ଆରମ୍ଭ ହୋଇଛି । ମାଓବାଦୀଙ୍କ ଉପରେ ନଜର ରଖିବାକୁ ସ୍ୱାଭିମାନ ଅଞ୍ଚଳ ଆକାଶରେ ପଇଁତରା ମାରୁଛି ବାୟୁସେନାର ୨ଟି ହେଲିକପ୍ଟର। ମାଓବାଦୀଙ୍କୁ ଦମନ ପାଇଁ ପୋଲିସ ଏବେ ଏହି ନୂଆ ରଣନୀତି ପ୍ରସ୍ତୁତ କରିଛି। ଶୁକ୍ରବାର ବିଏସ୍ଏଫ୍ ଅଧିକାରୀଙ୍କ ସ୍ୱାଭିମାନ ଅଞ୍ଚଳର ଗେରାସେଡୁଠାରେ ପ୍ରତିଷ୍ଠା ହୋଇଥିବା ବିଏସ୍ଏଫ୍ କ୍ୟାମ୍ପ ଗସ୍ତ ସମୟରେ ଡିଆଇଜି ଓ ଏସ୍ପିଙ୍କ ସହ ଏହି ପ୍ରସଙ୍ଗରେ ଆଲୋଚନା ହୋଇଥିଲା।

ପ୍ରଥମ ପୃଷ୍ଠାରୁ...

ଏକ୍‌ଜିଟ୍ ପୋଲ୍‌ରେ ...

- ବିହାରରେ ଭୁଶୁଡ଼ିବ ନୀତୀଶଙ୍କ ଦୁର୍ଗ
- ତେଜସ୍ୱୀ ହୋଇପାରନ୍ତି ମୁଖ୍ୟମନ୍ତ୍ରୀ
- ଚିରାଗ ପାଶ୍ୱାନଙ୍କ ସ୍ୱପ୍ନ ଚୂରମାର

ସାମିଲ ଥିବା ଏନ୍‌ଡିଏ ୧୧୦ ଆସନରେ ସୀମିତ ରହିପାରେ। କିଙ୍ଗ୍ ମେକର ଭୂମିକାରେ ଅବତୀର୍ଣ୍ଣ ହେବେ ବୋଲି ପୂର୍ବରୁ କୁହାଯାଉଥିବା ଲୋକ ଜନଶକ୍ତି ପାର୍ଟି (ଏଲ୍‌ଜେପି) ଅଧ୍ୟକ୍ଷଙ୍କୁ ଚିରାଗ ପାଶ୍ୱାନଙ୍କୁ ଆଶାନୁରୂପ ସଫଳତା ମିଳିବ ନାହିଁ। ଶନିବାର ତୃତୀୟ ତଥା ଅନ୍ତିମ ପର୍ଯ୍ୟାୟ ଭୋଟ ଗ୍ରହଣ ଶେଷ ହେବା ପରେ ବୁଥ୍ ଫେରନ୍ତା ଭୋଟରଙ୍କଠାରୁ ସଂଗୃହୀତ ମତକୁ ନେଇ ପ୍ରକାଶିତ ଏକ୍‌ଜିଟ୍ ପୋଲ୍‌ରୁ ଏହା ଅନୁମାନ କରାଯାଉଛି।

୨୪୩ ଆସନ ବିଶିଷ୍ଟ ବିହାର ବିଧାନସଭାରେ ସରକାର ଗଠନ ପାଇଁ କୁହୁକ ସଂଖ୍ୟା ହେଉଛି ୧୨୨। ନିର୍ବାଚନ କମିଶନଙ୍କ ଘୋଷଣା ଅନୁସାରେ ମୋଟ ୩ଟି ପର୍ଯ୍ୟାୟରେ ନିର୍ବାଚନ ହୋଇଥିଲା। ଅକ୍ଟୋବର ୨୮ରେ ପ୍ରଥମ ପର୍ଯ୍ୟାୟରେ ୭୧ ଆସନ ପାଇଁ ଭୋଟ ଗ୍ରହଣ କରାଯାଇଥିଲା। ଦ୍ୱିତୀୟ ପର୍ଯ୍ୟାୟ ଲାଗି ନଭେମ୍ବର ୩ରେ ୯୪ ଆସନ ଓ ୭ ତାରିଖ ଶନିବାର ୭୮ ଆସନରେ ମତଦାନ ହୋଇଥିଲା। ବିହାର ନିର୍ବାଚନ ଜିତି ନିଜ ଗଡ଼ ରକ୍ଷା ପାଇଁ ମୁଖ୍ୟମନ୍ତ୍ରୀ ନୀତୀଶ କୁମାର ପ୍ରାଣପଣେ ଉଦ୍ୟମ ଚଳାଇଥିଲେ। ଏପରି କି ଏହା ତାଙ୍କର ଶେଷ ନିର୍ବାଚନ ବୋଲି ସେ ଘୋଷଣା କରିଥିଲେ। ସେହିପରି ପ୍ରଧାନମନ୍ତ୍ରୀ ନରେନ୍ଦ୍ର ମୋଦି, ଭାଜପା ରାଷ୍ଟ୍ରୀୟ ଅଧ୍ୟକ୍ଷ ଜେ.ପି. ନଡ୍ଡାଙ୍କ ସମେତ ଏକ ଡଜନରୁ ଊର୍ଦ୍ଧ୍ୱ କେନ୍ଦ୍ରମନ୍ତ୍ରୀ ଓ ଉତ୍ତରପ୍ରଦେଶ ମୁଖ୍ୟମନ୍ତ୍ରୀ ଯୋଗୀ ଆଦିତ୍ୟନାଥ ଷ୍ଟାର୍ କ୍ୟାମ୍ପେନର ରୂପେ ତୋଫାନୀ ପ୍ରଚାର ଚଳାଇଥିଲେ। ଅନ୍ୟପକ୍ଷେ ଆର୍‌ଜେଡି ଅଧ୍ୟକ୍ଷ ଲାଲୁ ପ୍ରସାଦ ଯାଦବ ଜେଲ୍‌ରେ ଥିବାରୁ ୪୦ ବର୍ଷ ମଧ୍ୟରେ ପ୍ରଥମ ଥର ପାଇଁ ପ୍ରଚାର ମଇଦାନରେ ଅନୁପସ୍ଥିତ ଥିଲେ। ତାଙ୍କ ପୁଅ ତେଜସ୍ୱୀ ଯାଦବ ୱାନ୍ ମ୍ୟାନ୍ ଆର୍ମି ଭାବେ ଶାସକ ମେଣ୍ଟର ମୁକାବିଲା କରିଥିଲେ। ବିରୋଧୀ ମହାମେଣ୍ଟର ଅଂଶୀଦାର କଂଗ୍ରେସ ଦଳର ପୂର୍ବତନ ଅଧ୍ୟକ୍ଷ ରାହୁଲ ଗାନ୍ଧୀ ମଧ୍ୟ ପ୍ରଚାର ବେଳେ ପ୍ରଧାନମନ୍ତ୍ରୀ ଓ ମୁଖ୍ୟମନ୍ତ୍ରୀଙ୍କୁ ଟାର୍ଗେଟ କରି ସଂଯୁକ୍ତ ପ୍ରଗତିଶୀଳ ମେଣ୍ଟ (ଉପା)ର ସ୍ଥିତିକୁ ମଜଭୁତ କରିଥିଲେ।

ଶନିବାର ତୃତୀୟ ପର୍ଯ୍ୟାୟ ଭୋଟ ଗ୍ରହଣ ପରେ ଏକ୍‌ଜିଟ୍ ପୋଲ୍ ଉପରେ ଜାରି ନିର୍ବାଚନ କମିଶନଙ୍କ କଟକଣା ହଟିଥିଲା। ବିଭିନ୍ନ ଜାତୀୟ ସର୍ବେକ୍ଷଣ ସଂସ୍ଥା ପକ୍ଷରୁ ବୁଥ୍ ଫେରନ୍ତା ଭୋଟରଙ୍କ ମତାମତକୁ ନେଇ ସନ୍ଧ୍ୟାରେ ଏକ୍‌ଜିଟ୍ ପୋଲ୍ ପ୍ରକାଶ ପାଇଥିଲା। ନ୍ୟୁଜ୍ ୨୪-ସି ଭୋଟର ପକ୍ଷରୁ କରାଯାଇଥିବା ସର୍ଭେରେ ମହାମେଣ୍ଟ ୧୨୦ ଏବଂ ଏନ୍‌ଡିଏ ୧୧୬ ଆସନ ପାଇବ ବୋଲି ଅନୁମାନ କରାଯାଇଛି। ସେହିପରି ଚିରାଗ ପାଶ୍ୱାନଙ୍କ ଏଲ୍‌ଜେପି ୧ ଏବଂ ଅନ୍ୟ ଦଳ ତଥା ସ୍ୱାଧୀନ ପ୍ରାର୍ଥୀ ୬ ଆସନରେ ସୀମିତ ରହିବେ ବୋଲି ଆକଳନ କରାଯାଇଛି। ରିପବ୍ଲିକ୍ ଟିଭି-ଜନ୍ କୀ ବାତ୍‌ର ପୂର୍ବାନୁମାନ ହେଉଛି ମହାମେଣ୍ଟ ୧୧୮-୧୩୮ ଆସନ ପାଇ ସରକାର ଗଠନ ଦିଗରେ ଅଗ୍ରସର ହେବ। ଏନ୍‌ଡିଏକୁ ୯୧ରୁ ୧୧୭ ଆସନରେ ସନ୍ତୁଷ୍ଟ ହେବାକୁ ପଡ଼ିବ। ଏଲ୍‌ଜେପି ୫ରୁ ୮ ଓ ସ୍ୱାଧୀନ ୩ରୁ ୬ ଆସନ ପାଇବେ। ଟାଇମ୍ସ ନାଓ ଏବଂ ସି ଭୋଟର ପକ୍ଷରୁ ମିଳିତ ଭାବେ କରାଯାଇଥିବା ସର୍ଭେରୁ ଭବିଷ୍ୟବାଣୀ କରାଯାଇଛି ଯେ, ଏନ୍‌ଡିଏ ୧୧୬ ଆସନରେ ସୀମିତ ରହିବ ଓ ମହାମେଣ୍ଟକୁ ୧୨୦ ଆସନ ମିଳିବ। ଅନ୍ୟ ଦଳ ଓ ସ୍ୱାଧୀନ ପ୍ରାର୍ଥୀ ୬ ସିଟ୍ ଦଖଲ କରିବେ। ସିଏନ୍‌ଏନ୍ ନ୍ୟୁଜ୍ ୧୮-ଗୁଡେଜ୍ ଚାଣକ୍ୟର ଆକଳନ ମହାମେଣ୍ଟକୁ ସର୍ବାଧିକ ୧୮୦ ଆସନ ଦେଇଥିବାବେଳେ ଏନ୍‌ଡିଏ ମାତ୍ର ୫୫ ସିଟ୍ ପାଇବ ବୋଲି କହିଛି। ଦୈନିକ ଭାସ୍କର ଏନ୍‌ଡିଏକୁ ୧୨୦ରୁ ୧୨୭ ଆସନ ଦେଇଥିବାବେଳେ ମହାମେଣ୍ଟକୁ ୭୧ରୁ ୮୧କୁ ଖସାଇ ଦେଇଛି। ଏହାର ଆକଳନ ଅନୁସାରେ ଅନ୍ୟ ଦଳ ୧୨ରୁ ୨୩ ଆସନ ପାଇବେ। ସେହିପରି ନ୍ୟୁଜ୍-ଏକ୍ସ ଡିଭି ରିସର୍ଚ୍ଚ ଅନୁଯାୟୀ ଏନ୍‌ଡିଏ ୧୧୦-୧୧୭ ଓ ମହାମେଣ୍ଟ ୧୦୮-୧୨୩ ଆସନରେ ସଫଳତା ହାସଲ କରିବାକୁ ଥିବାବେଳେ ଅନ୍ୟ ଦଳ ୪ରୁ ୧୦ ଭିତରେ ସୀମିତ ରହିବେ। ତେବେ କାହା ଆକଳନ ସତ ହେଉଛି ତାହା ଆସନ୍ତା ୧୦ ତାରିଖରେ ଭୋଟ ଗଣତି ଶେଷ ହେବା ପରେ ସ୍ପଷ୍ଟ ହେବ। କାରଣ ଅନେକ ସମୟରେ ଏକ୍‌ଜିଟ୍ ପୋଲ୍ ଭୁଲ୍ ପ୍ରମାଣିତ ହୋଇଥାଏ।

ବାଇଡେନ୍ ବିଜୟୀ

ବଢ଼ିପାରେ ବୋଲି ଜଣାପଡିଛି। ଅନ୍ୟପକ୍ଷରେ ଭୋଟ ଗଣତିରେ ଜାଲିଆତି ହୋଇଥିବା ମିଥ୍ୟା ଅଭିଯୋଗ କରି ଟ୍ରମ୍ପ୍ କେତେକ ରାଜ୍ୟରେ ଗଣତି ପ୍ରକ୍ରିୟାକୁ ବିଳମ୍ବ କରିଥିଲେ। କିନ୍ତୁ ବାଇଡେନ୍ ଉତ୍ତେଜନାକୁ ହ୍ରାସ କରିବା ପାଇଁ ଉଦ୍ୟମ କରିବା ସହ ଦେଶବ୍ୟାପୀ ଦେଖାଦେଇଥିବା ବିଶୃଙ୍ଖଳାକୁ ପ୍ରଶମିତ କରିବାରେ ସଫଳ ହୋଇଛନ୍ତି। ବିଜୟୀ ପ୍ରାର୍ଥୀ ଭାବେ ଶନିବାର ତାଙ୍କୁ ଦର୍ଶାଯିବା ପରେ ଦେଶର ରାଜନୀତିର ଉଦ୍ଦେଶ୍ୟକୁ ବୁଝିବା ଦରକାର ବୋଲି ସେ କହିଛନ୍ତି। ପ୍ରତ୍ୟେକ ନାଗରିକଙ୍କୁ ନ୍ୟାୟ ଦେବା ସହ ଦେଖାଦେଉଥିବା ସମସ୍ୟାକୁ ସମାଧାନ କରିବା ପାଇଁ ବାଇଡେନ୍ ଆହ୍ୱାନ ଦେଇଛନ୍ତି।

ଆମେରିକା ନିର୍ବାଚନରେ ଚଳିତ ଥର ଆଉ ଏକ ଇତିହାସ ସୃଷ୍ଟି ହୋଇଛି। ପ୍ରଥମ ଅଣଶ୍ୱେତାଙ୍ଗ ତଥା ଭାରତୀୟ ବଂଶୋଦ୍ଭବ ମହିଳା ଭାବେ କମଲା ହାରିସ୍ ଉପରାଷ୍ଟ୍ରପତି ନିର୍ବାଚିତ ହୋଇଛନ୍ତି। ହିଲାରୀ କ୍ଲିଣ୍ଟନଙ୍କୁ ପରାସ୍ତ କରି ଟ୍ରମ୍ପ୍ ରାଷ୍ଟ୍ରପତି ହେବାର ୪ ବର୍ଷ ପରେ କାଲିଫର୍ନିଆ ସିନେଟର କମଲା ସରକାରରେ ସର୍ବୋଚ୍ଚ ପଦବୀରେ ଆସୀନ ହେବାରେ ନିଜର ସ୍ଥିତି ଜାହିର କରିଛନ୍ତି। ୧୯୯୨ରେ ରିପବ୍ଲିକାନ୍ ଏଚ୍.ଡବ୍ଲ୍ୟୁ. ବୁଶ୍‌ଙ୍କ ପରେ ରାଷ୍ଟ୍ରପତି ଥାଇ ପୁନଃନିର୍ବାଚନ ହାରିବାରେ ଟ୍ରମ୍ପ୍ ପ୍ରଥମ ବ୍ୟକ୍ତି ବୋଲି କୁହାଯାଉଛି।

ଚଳିତ ଥର ଆମେରିକାରେ ରାଷ୍ଟ୍ରପତି ନିର୍ବାଚନ ପ୍ରତି ଲୋକଙ୍କର ଆଗ୍ରହ ବୃଦ୍ଧି ପାଇଥିଲା। ଏଥର ରେକର୍ଡ ସଂଖ୍ୟକ ୧୦.୩ କୋଟି ଭୋଟର ସେମାନଙ୍କର ମତଦାନ ସାବ୍ୟସ୍ତ କରି ଅନ୍ୟତମ ମାଇଲଖୁଣ୍ଟ ପ୍ରତିଷ୍ଠା କରିଛନ୍ତି। କୋଭିଡ୍-୧୯ ମହାମାରୀ ଭଳି ଏକ ଅସ୍ୱାଭାବିକ ସ୍ଥିତି ଦେଖାଦେଇଥିବାବେଳେ ଜନସାଧାରଣ ବହୁସଂଖ୍ୟାରେ ଧାଡ଼ିରେ ଛିଡ଼ାହୋଇ ମତଦାନ କରିବା ଦେଖାଯାଇଥିଲା। ବାଇଡେନ୍‌ଙ୍କୁ ୭.୪ କୋଟିରୁ ଅଧିକ ଭୋଟ ମିଳିବା ମଧ୍ୟ ଏକ ରେକର୍ଡ।

ବ୍ୟବସାୟୀଙ୍କଠାରୁ ସାଢ଼େ ୬ ଲକ୍ଷ ଲୁଟ

ନବରଙ୍ଗପୁର,୭।୧୧(ବି.ପ୍ର.)

ନବରଙ୍ଗପୁର ସହରରେ ଶନିବାର ଦିନ ଦ୍ୱିପ୍ରହରରେ ଜଣେ ବ୍ୟବସାୟୀଙ୍କ ନିକଟରୁ ସାଢ଼େ ୬ଲକ୍ଷ ଟଙ୍କା ଲୁଟ ହୋଇଥିବା ଅଭିଯୋଗ ହୋଇଛି। ସୂଚନା ଅନୁଯାୟୀ, ଛତିଶଗଡ଼ ଜଗଦଲପୁରର ବ୍ୟବସାୟୀ ରମେଶ ପାରେଖ(୫୫) ବିଭିନ୍ନ ବ୍ୟବସାୟୀଙ୍କଠାରୁ ଆଦାୟ ହୋଇଥିବା ପ୍ରାୟ ସାଢ଼େ ୬ ଲକ୍ଷ ଟଙ୍କା ନେଇ ଅପରାହ୍ନରେ ସଞ୍ଜୟ ବଜାରରୁ ଏକ ସ୍କୁଟିରେ ବସ୍‌ଷ୍ଟାଣ୍ଡ ଅଭିମୁଖେ ଯାଉଥିଲେ। ଏହି ସମୟରେ ତାଙ୍କ ମୋବାଇଲକୁ କଲ୍ ଆସିଥିଲା। ସେ ଫୋନରେ କଥା ହେବା ସମୟରେ ତାଙ୍କୁ ପିଛା କରୁଥିବା ଏକ ମୋଟର ସାଇକେଲ ତାଙ୍କ ନିକଟରେ ପହଞ୍ଚିଥିଲା। ସେ କିଛି ବୁଝିବା ଆଗରୁ ୨ ଦୁର୍ବୃତ୍ତ ତାଙ୍କ ନିକଟରୁ ଟଙ୍କା ବ୍ୟାଗ୍ ଛଡ଼ାଇ ବସ୍‌ଷ୍ଟାଣ୍ଡ ଅଭିମୁଖେ ଫେରାର ହୋଇଯାଇଥିଲେ। ଏ ନେଇ ନବରଙ୍ଗପୁର ଥାନାରେ ଏକ ମାମଲା ରୁଜୁ ହୋଇଛି। ପୋଲିସ ବିଭିନ୍ନ ଅଞ୍ଚଳକୁ ସିଲ୍ କରି ଯାଞ୍ଚ କରୁଛି।

classifieds Everyday

0674-2580101, 2549302

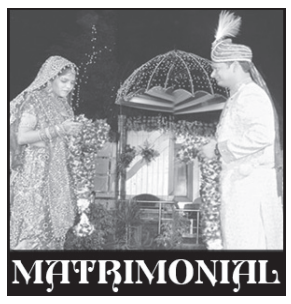

MATRIMONIAL

BRIDE WANTED

29 ବୟସ୍କ କରଣ 40,000 ଦରମା unmarried ପୁଅଙ୍କୁ any caste ଝିଅ ଦରକାର 7008080967. D-67961

ବ୍ରାହ୍ମଣ, କରଣ, ଖଣ୍ଡାୟତ ଜାତିର ବରପାତ୍ର ପାଇଁ କନ୍ୟାପାତ୍ରୀ ଆବଶ୍ୟକ। "AKANKSHYA MATRIMONY" 7978736177 D-68261

GROOM WANTED

Beautiful divorcee girl 27+, RBI Finance Manager, "SUHAG": 9090486408, 9938199964. D-69453

46 ବର୍ଷର ବିଧବା ମହିଳା, Food & Safety Departmentରେ Accountant ଅଛନ୍ତି। ଉପଯୁକ୍ତ ବୟସର ବ୍ୟକ୍ତି ଯୋଗାଯୋଗ କରନ୍ତୁ। ଅବିବାହିତ ବ୍ୟକ୍ତି ଗ୍ରହଣୀୟ ନୁହନ୍ତି। 9078166327. D-68845

Brahmin girl (divorcee) 1984/ 5'3", B.Tech, Software, Bangalore 10 Lakhs, caste-no-bar 8249079431 D-69351

Age-30 divorcee Bhubaneswar ସ୍ଥିତ Railway Job କରୁଥିବା ସୁନ୍ଦର କରଣ ଝିଅଙ୍କ ପାଇଁ ପୁଅ ଦରକାର । Contact- 8114342603 D-18803

automobile

SALE

Hyundai Santro Xing 2011 good condition Rs.2,50,000 for sale. Contact- 9078800134 D-59873

HIRE

Required 30Nos of Hyva(10 wheels) for mines project at Joda & Barbil having long term basis. Trip wise billing per month estimate bill 4.5L -5L Call - 9439856856, 9776001000. D-18734

real estate

SALE

1500sqft. gharabari residential plot for sale at Raghunathpur, Patia, Bhubaneswar. Price- 41 lakhs. Contact- 8260595320 D-70015

Ready to move Duplex for sale at DHPL Villa One Kalarahanga. Contact- 9937059891 D-18830

NH side gharabari plot Hanspal, Pahal, Balianta. Bank loan available. 9337259012 D-18755

Two Bedroom flat with Drawing, Dinning, Kitchen and two Bathroom with individual garage sale at Tankapani Road near Rajarani Temple. Bank finance available. Call : 9438109040 , 8144658008 D-18832

ଭୁବନେଶ୍ୱରରେ ସ୍ଥିତିବାନ୍ ଘରବାରି ପ୍ଲଟ NH-16ରେ ପିତାପଲ୍ଲୀ କଣ୍ଟାବାଡରେ BDA ପ୍ଲାନ୍ ଅନୁସାରେ developed ହୋଇ ମିଳୁଛି। 9777553622 D-69352

3BHK flat resale 1600sqft. Patia opposite RTO-2, 1km KIIT Square, 75 Lakh including parking. 7978584549 (Broker Excuse) D-70014

ଭୁବନେଶ୍ୱର ଜଟଣୀଗେଟ୍ କିଛି ଦୂରତାରେ 1200sqft. 2,20,000/-, ଅରଗୁଳ IIT 1200sqft. 1,32,000/- (Outright). 9348232008, 9776974912 D-69189

1500 sqft (12nos) per sqft 1700 main road side plot, infront Tata Areana, Ghatikia, Sankarpur, BBSR. 30' road, electricity supply water available. Gharabari plot – 8114744495, 8328943165 D-18838

Puri, Studio 1/2BHK furnished flat with amenities just book at 2lakhs. 9078711724 D-18902

ମାଷ୍ଟରକ୍ୟାଣ୍ଟିନ୍‌ରୁ 12k.m କୁହା ମୌଜାରେ (ସୁନ୍ଦରପଦା) ୧୨୦୦ ବର୍ଗଫୁଟ ପ୍ଲଟକୁ ୧୧,୪୦,୦୦୦/- କିଣି ଆଜି ଘର କରନ୍ତୁ। 9853150290. D-69195

ଘରବାଡ଼ି ପ୍ଲଟ ପିଚୁରୋଡ଼କୁ ଲାଗି ସାଇମନ୍ଦିର ପାଖରେ 50% ଦେଇ Registration ନେଇ ବାକି କିସ୍ତିରେ ଦିଅନ୍ତୁ। 9556794241 D-69196

ଭୁବନେଶ୍ୱରରେ/ ନିକଟବର୍ତ୍ତୀ ଅଞ୍ଚଳରେ ନିଜର ଜମି, ଘର ବିକ୍ରି ହୋଇପାରୁନାହିଁ କି? ଉପଯୁକ୍ତ ମୂଲ୍ୟରେ ବିକ୍ରିପାଇଁ ମାଲିକ ଯୋଗାଯୋଗ କରନ୍ତୁ- 6370446556 D-70008

Sale plots of land at (a) Sunderpur Mouza, A yellow zone, 2000 sqft. in area, 2-3 km away from Mathematical Institute near Chandaka (boundary wall given) (under Chandaka R.I) (b) Rakat Mouza 1½ km from Patia Big Bazar, nearby Patia Railway Station- A maroon zone 2600 sqft. (approx) in area (under Billipada R.I) (boundary wall given) (2) Flat for sale- 2nd floor 3BHK flat area- 1595 sqft. with lift and car parking in Gouri Enclave near Nuagaon Indian Oil Petrol Pump near Samantarapur, Bhubaneswar. Brokers are welcome to contact for these properties. Contact- 9938138185 D-69027

Bhubaneswar ହଂସପାଳ ଛକଠାରୁ **9k.m** ଦୂରତାରେ ଘରବାରି ପାଚେରି ଥାଇ ପ୍ଲଟ ବିକ୍ରିହେବା **9438299931** D-18826

ମୋର ଘାଟିକିଆ, କଳିଙ୍ଗନଗର, ଘଙ୍ଗାପାଟଣା ଏବଂ Amri Hospital ପାଖରେ ପ୍ଲଟ ଅଛି କେବଳ କିଣିବା ଲୋକ କିମ୍ବା ବିଲଡର୍ସ ଯୋଗାଯୋଗ କରନ୍ତୁ। Contact- 9438166196 D-18846

Prime Land on sale at Cuttack: Prime land admeasuring 5227.20sqft. (0.120 Dec., Kisam- Gharabadi-2) opposite Samrat Cinema on road from NH-16 connecting Rajendra Nagar, fully developed area, corner plot, about 300ft. away from main road, 25ft. road in front of plot and completely surrounded by boundary wall for sale. Interested people to contact- 7044002170 D-69930

PURCHASE

Required 3 Acres/ above land near Pitapalli by pass, clear approach road 9938895656 D-18767

Want to purchase by the side of main road between Chalisbatia, Dist.- Puri to Baliput, Dist.- Puri. 1 or 2 acres of clean land (high land preferable) and also near Sakhigopal by the side main road or near Sarangjodi, Dist.- Puri. Interested land owners contact- 9938138185 D-69028

Land required in around Bhubaneswar for joint venture/ sharing basis plot, farm house plot, GA plot, BDA plot, individual (private) plot, interested land owner please contact- Deepak- 9937329999 D-69931

GENERAL

SALE

Two 1.5 Ton Carrier Window AC with V.Guard stabilizer good running condition sale Rs.30,000/- each. Contact- 6371303335 D-18843

Heavy-boned Rottweiler puppies Rs.35,000/-. Contact- 9778578738 (Dog trainer Rs.500/- per class) D-18812

to-let

Godown space available near Puri bypass area 18000/-, open space 15000/-. 9938125254 D-18598

ଯାଁଳା ରାସ୍ତାକଡ଼େ ତିନିମହଲା ମାର୍ବଲଘର ଅଫିସ ପାଇଁ, ଗୋଦାମ ପାଇଁ, ସ୍କୁଲ ପାଇଁ, ରହିବାପାଇଁ- 9337065883, 7609836849 D-67762

ACCOMMODATION

Paid accomodation for Senior Citizens & mentally ill persons. Contact- 9337160036, 7325991853, 8260840595 D-18827

Accomodation for working ladies hostel at prime location, Unit-IX area- 9437057789 D-69932

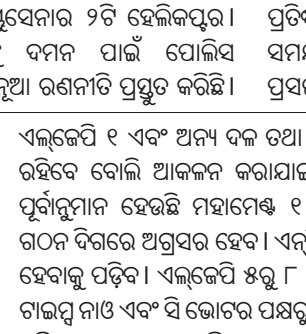

healthcare

Swarna SPA newly open positively health benefits with expert therapist. 9556978408. D-70010

Refreshing your mind & body with best therapy at Lotus Spa. 8018234866 D-69577

Get refreshment body massage by expert therapist contact for 7205084157. D-70011

Newly open full body massage SPA in Bhubaneswar. Contact: 7205058838. D-70012

Rejuvenate and Ayurvedic full body massage by smart therapist. 9348123330. D-70013

Newly open relaxing massage male/ female therapist. Contact- 9861193818, 8018656899 D-59970

Sanjibani Ayurvedic fullbody massage and backpain relax with expert Lady Therapist, Bhubaneswar. Contact: 7064223315. D-69640

Monalisa massage club : All types body massage with hiprofile smart lady rooms service available 9708545108. D-18831

astrology

୨ଘଣ୍ଟାରେ ସବୁ ସମସ୍ୟାର ସମାଧାନ। ବଶୀକରଣ, ପ୍ରେମବିବାହ, ଶତ୍ରୁଦମନ ଇତ୍ୟାଦି। 8114853025 D-59969

AFFIDAVIT

ମୁଁ ହରପ୍ରିୟା ମହାନ୍ତି, ସ୍ୱା- ଗୋବିନ୍ଦ ମହାନ୍ତି, ସା- ଅନନ୍ତପୁର, ଥା- ପିପିଲି, ଜି- ପୁରୀ ଭୁଲ୍ ନାମ ହରଷମଣିରୁ ସଠିକ୍ ହରପ୍ରିୟା ମହାନ୍ତି ଆଇନତଃ ଘୋଷଣା କଲି। ଧ-୧୮୪୪

ପାଠକଙ୍କ ପାଇଁ ସୂଚନା

ଭାରତୀୟ ଏବଂ ବିଦେଶରେ ପ୍ରକାଶିତ କେତେକ ବିଜ୍ଞାପନକୁ ଭିତ୍ତିକରି କିଛି ପାଠକ ଠକାମିର ଶିକାର ହେଉଥିବା ଆମର ଦୃଷ୍ଟିଗୋଚର ହେଉଛି। ବିଜ୍ଞାପନ ଦେଉଥିବା ସଂସ୍ଥାମାନଙ୍କ ସହ କାରବାର କରିବା ପୂର୍ବରୁ ସବିଶେଷ ତଥ୍ୟ ଓ ନିଜର ବିବେକ ଖଟାଇ କାରବାର କରନ୍ତୁ। ଏଥିପାଇଁ ଧରିତ୍ରୀ କର୍ତ୍ତୃପକ୍ଷ ଦାୟୀ ରହିବେ ନାହିଁ।

ଆଜିର ରାଶିଫଳ

ଜ୍ୟୋତିର୍ବିଦ୍ୟା ବିଶାରଦ ପ୍ରସନ୍ନ କୁମାର ମହାପାତ୍ର
ମଙ୍ଗରାଜପୁର ଶାସନ, କାଦୁଆ, ଗଞ୍ଜାମ

ମେଷ

ସାମାଜିକ ସ୍ତରରେ ଅନ୍ୟମାନଙ୍କ ସକାଶେ ପରାମର୍ଶ ଦାତା ହୋଇ ପ୍ରଶଂସିତ ହେବେ । ବାଣିଜ୍ୟ, ବ୍ୟବସାୟ ଓ କଳା ସାହିତ୍ୟରେ ସମସ୍ୟା ସମାଧାନ ହୋଇଯିବ। ରାଜନୀତି ଯାତ୍ରା ଓ କଚେରି ମାମଲା କ୍ଷେତ୍ରରେ ଆଶାଜନକ ଫଳ ପାଇବେ। ଶାରୀରିକ ସୁସ୍ଥତା, ବନ୍ଧୁଙ୍କ ପରାମର୍ଶ ଏବଂ ପ୍ରତିଯୋଗିତାରେ ସଫଳତା ଯୋଗୁଁ ମନ ଖୁସି ରହିବ।

ବୃଷ

ଭାବପ୍ରବଣତା ବୃଦ୍ଧି ପାଇବା ଯୋଗୁଁ ମନୋବଳ କ୍ରମଶଃ ହ୍ରାସ ପାଇବ । କର୍ମକ୍ଷେତ୍ରରେ ଆକସ୍ମିକ ଭାବରେ କେତେକ ପ୍ରତିବନ୍ଧକ ଦେଖାଦେଇପାରେ। ଆହାର ବିହାରରେ ସଂଯମତା ରକ୍ଷା ନ କଲେ ସ୍ୱାସ୍ଥ୍ୟହାନି ଘଟିପାରେ । ପରିସ୍ଥିତିବଶତଃ ଇଚ୍ଛା ନ ଥିଲେ ମଧ୍ୟ ଦୂରସ୍ଥାନକୁ ଯିବା ପାଇଁ ବାଧ୍ୟ ହେବେ ।

ମିଥୁନ

କର୍ମକ୍ଷେତ୍ରରେ ଭୁଲ୍ ଖବର ପାଇ ସାମୟିକ ଭାବରେ ବିବ୍ରତ ହୋଇପାରନ୍ତି । ସମୟାନୁକ୍ରମେ ଭାଙ୍ଗି ପଡିଥିବା ସମ୍ପର୍କ ପୁଣି ଯୋଡି ହୋଇଯିବ । ସାମାନ୍ୟ ଥଣ୍ଡାଜନିତ କାଶ, ଶ୍ୱାସଜନିତ ପୀଡା ସମସ୍ୟାର କାରଣ ହୋଇପାରେ । ପରିବାରରେ ଭୁଲ୍ ବୁଝାମଣାରୁ ଅଶାନ୍ତିକର ପରିବେଶ ସୃଷ୍ଟି ହେବାର ଆଶଙ୍କା ରହିଛି ।

କର୍କଟ

କର୍ମକ୍ଷେତ୍ରରେ ଆଳସ୍ୟ ଓ ଅବହେଳାରୁ କୈଫିୟତ ଦେବାକୁ ପଡିପାରେ । ପୁନର୍ବସୁ ନକ୍ଷତ୍ର ଆର୍ଥିକ ସ୍ୱଚ୍ଛଳତା ଓ ପ୍ରିୟ ବନ୍ଧୁଙ୍କ ସାନ୍ନିଧ ଲାଭରୁ ଖୁସି ହେବେ । କୌଣସି ନୀଚ ଜାତିର ବ୍ୟକ୍ତିବିଶେଷଙ୍କ ସହାୟତାରୁ ଉପକୃତ ହେବେ । ପରିବାରରେ ସବୁକଥାକୁ ହାଲୁକା ଭାବେ ଗ୍ରହଣ କଲେ କ୍ଷତିରେ ପଡିବେ ।

ସିଂହ

କ୍ଷତିପୂରଣ ପାଇଁ ଦାବିପତ୍ର

ଖଣ୍ଡପଡ଼ା,(ସ୍ୱ.ପ୍ର.): ଖଣ୍ଡପଡା ବ୍ଲକ ରାଣୀପଡା ଗ୍ରାମ ନିକଟ ସଂରକ୍ଷିତ ଜଙ୍ଗଲରେ କଲରାପତରିଆ ବାଘ ଉପଦ୍ରବ ଯୋଗୁ ଲୋକେ ଭୟଭୀତ ହୋଇପଡିଛନ୍ତି। ଗତ ୫ ତାରିଖରେ ରାଣୀପଡା ଗ୍ରାମର ଗୋପାଳକ ଗୋପାଳକୃଷ୍ଣ ଜେନା ନିକଟସ୍ଥ ଜଙ୍ଗଲକୁ ଛେଳି ଚରାଇବାକୁ ଯାଇଥିବା ବେଳେ ବାଘଟି ଛେଳି ଗୋଠ ଉପରେ ଆକ୍ରମଣ କରି ୩ଟି ଛେଳିର ଜୀବନ ନେଇଥିବା ଅଭିଯୋଗ ହୋଇଛି। ଏଥିରେ କ୍ଷତିଗ୍ରସ୍ତ ଗୋପାଳକ ସହାୟତା ରାଶି ପାଇଁ ଖଣ୍ଡପଡା ବନାଞ୍ଚଳ ଅଧିକାରୀଙ୍କୁ ଶୁକ୍ରବାର ଦାବିପତ୍ର ପ୍ରଦାନ କରିଛନ୍ତି।

ସଂକ୍ଷେପରେ

୬ ଟ୍ରକ୍ ଜବତ, ୫୦ ହଜାର ଜରିମାନା ଆଦାୟ

ରସୁଲପୁର,୭।୧୧(ଡି.ଏନ.ଏ.): ରସୁଲପୁର ତହସିଲଦାର ଜ୍ୟୋତିକାନ୍ତ ଭୁଜବଳଙ୍କ ନେତୃତ୍ୱରେ ଶନିବାର ୧୬ନଂ ଜାତୀୟ ରାଜପଥରେ ଚଢ଼ାଉ କରାଯାଇ ୬ଟ୍ରକ୍ ଜବତ କରାଯାଇଛି। ଏଥିସହିତ ୫୦ ହଜାର ଟଙ୍କା ଜରିମାନା ଆଦାୟ କରାଯାଇଛି। ଏହି ଟ୍ରକ୍ ରାଜପଥରେ ବେଆଇନ ଲଘୁ ଖଣିଜ ସାମଗ୍ରୀ ବୋଝେଇ କରି ଯାଉଥିଲେ।

୭୦ କରୋନା ସଂକ୍ରମିତ ଚିହ୍ନଟ

ଜଗତ୍‌ସିଂହପୁର ଅଫିସ, ୭।୧୧: ଜଗତ୍‌ସିଂହପୁର ଜିଲାରେ ୭୦ ନୂଆ କରୋନା ପଜିଟିଭ୍ ଚିହ୍ନଟ ହୋଇଛନ୍ତି। ଏହାକୁ ମିଶାଇ ଜିଲାରେ ସଂକ୍ରମିତଙ୍କ ସଂଖ୍ୟା ୭,୯୯୦ରେ ପହଞ୍ଚିଛି। ସେମାନଙ୍କ ମଧ୍ୟରୁ ଅଧିକାଂଶ ସୁସ୍ଥ ହୋଇ ସାରିଥିବା ବେଳେ ମାତ୍ର ୬୨୩ ଆକ୍ରାନ୍ତ ଅଛନ୍ତି । ନୂଆ ସଂକ୍ରମିତଙ୍କ ମଧ୍ୟରେ ବାଲିକୁଦା ବ୍ଲକରୁ ୬, ବିରିଡ଼ି ୧୧, ଏରସମା ୮, କୁଜଙ୍ଗ ୩, ନାଉଗାଁ ୬, ତିର୍ତ୍ତୋଲ ୯, ରଘୁନାଥପୁର ୧୪, ଜଗତ୍‌ସିଂହପୁର ୧୨ ଓ ଜଗତ୍‌ସିଂହପୁର ପୌର ପରିଷଦ ଅଞ୍ଚଳରୁ ଜଣେ ରହିଛନ୍ତି।

ବଟି ନ ଦେବାରୁ ଟଙ୍କା, ସୁନାଚେନ ଲୁଟ୍

ତିର୍ତ୍ତୋଲ,୭।୧୧(ଡି.ଏନ.ଏ.): ତିର୍ତ୍ତୋଲ ଥାନା ଅଧୀନ ଝଙ୍କଡ ଶାରଳା ମନ୍ଦିର ସମ୍ମୁଖ କନକପୁର ବଜାରସ୍ଥିତ ଦାସ ଫାର୍ମାସ୍ୟୁଟିକାଲରୁ ସୁନା ଚେନ୍ ଓ ୮୨ ହଜାର ଟଙ୍କା ଲୁଟ୍ ହୋଇଥିବା ଅଭିଯୋଗ ହୋଇଛି। ଦାଦାବଟି ନ ଦେବାରୁ ଏହି ଘଟଣା ଘଟିଛି ବୋଲି ଫାର୍ମାସ୍ୟୁଟିକାଲ ମାଲିକ ବିପିନ ଦାସ ଶନିବାର ଥାନାରେ ଅଭିଯୋଗ କରିଛନ୍ତି। ତାଙ୍କ ଅଭିଯୋଗ ଅନୁଯାୟୀ, କନକପୁର ପଞ୍ଚାୟତ ଅଞ୍ଚଳର ୫ ଅଭିଯୁକ୍ତ ଶୁକ୍ରବାର ସନ୍ଧ୍ୟାରେ ତାଙ୍କ ଫାର୍ମାସ୍ୟୁଟିକାଲକୁ ଆସି ଦାଦାବଟି ମାଗିଥିଲେ। ମାତ୍ର ବିପିନ ବଟି ନ ଦେବାରୁ ଅଭିଯୁକ୍ତମାନେ ଫାର୍ମାସ୍ୟୁଟିକାଲ ଭଙ୍ଗାରୁଜା କରି ଟଙ୍କା ଓ ସୁନା ଚେନ୍ ଲୁଟି ନେଇଥିଲେ। ଖବରପାଇ ଥାନା ଆଇଆଇସି କୃଷ୍ଣ ପ୍ରସାଦ ମିଶ୍ର ଯାଇ ତଦନ୍ତ କରିଛନ୍ତି। ଏନେଇ ଥାନାରେ ମାମଲା(ନଂ ୩୯୫/୨୦) ରୁଜୁ ହୋଇଛି।

ଜିଗିନିପଡାରେ ବଧୂହତ୍ୟା ଅଭିଯୋଗ

ନୟାଗଡ଼ ଅଫିସ,୭।୧୧: ନୟାଗଡ଼ ପୋଲିସ ଜିଲାର ନୂଆଗାଁ ଥାନା ଜିଗିନିପଡାରେ ଭାରତୀ ସାହୁ(୨୫) ନାମକ ଜଣେ ବୋହୂଙ୍କୁ ହତ୍ୟା କରାଯାଇଥିବା ଅଭିଯୋଗ ହୋଇଛି। ପୋଲିସ ମୃତଦେହ ଜବତ କରି ତଦନ୍ତ ଆରମ୍ଭ କରିଛି । ଶନିବାର ସନ୍ଧ୍ୟାରେ ସାଇଣ୍ଟିଫିକ୍ ଟିମ୍ ପହଞ୍ଚି ଅନୁଧ୍ୟାନ କରୁଛି। ମୃତ ମହିଳାଙ୍କ ବାପାଙ୍କ ଅଭିଯୋଗ କ୍ରମେ ପୋଲିସ ୪୯୮(ଏ). ୩୦୪(ବି), ୩୦୨, ୩୪ ଆଇପିସି, ୪ଡିପି ଆକ୍ଟରେ ମାମଲା (୧୦୫/୨୦) ରୁଜୁ କରିଛି। ଅଭିଯୋଗ ଅନୁସାରେ ଡମୁଣୀ ଗୁରୁବାରୀ ସାହୁଙ୍କ ଝିଅ ଭାରତୀ ପ୍ରାୟ ୫ବର୍ଷ ତଳେ ଜିଗିନିପଡାର ଅରୁଣ ସାହୁଙ୍କୁ ବିବାହ କରିଥିଲେ। ଏହି ଦମ୍ପତିଙ୍କର ଏକ ଅଢ଼େଇ ବର୍ଷର ଝିଅ ଅଛି । ତେବେ ବିଭିନ୍ନ ସମୟରେ ଅଧିକ ଯୌତୁକ ଆଣିବାକୁ ଶାଶୁ ଘରର ଲୋକମାନେ ଭାରତୀଙ୍କୁ ନିର୍ଯାତନା ଦେଉଥିଲେ। ଏପରିସ୍ଥଳେ ଶୁକ୍ରବାର ସନ୍ଧ୍ୟାରେ ଭାରତୀଙ୍କ ମୃତଦେହ ଘର ଫ୍ୟାନରେ ଝୁଲୁଥିବା ଦେଖାଯାଇଥିଲା। ଶାଶୁଘର ଲୋକମାନେ ମିଳିମଶି ଭାରତୀଙ୍କୁ ମାରି ଦେଇଥିବା ବାପା ଗୁରୁବାରୀ ଅଭିଯୋଗରେ ଦର୍ଶାଇଛନ୍ତି।

ରୋଟାରି କ୍ଲବର ଅଧିଷ୍ଠାନ ଉତ୍ସବ

ଧର୍ମଶାଳା,୭।୧୧ (ଡି.ଏନ.ଏ.): ଧର୍ମଶାଳା ବ୍ଲକ ଜାରକା ରୋଟାରି କ୍ଲବର ଅଧିଷ୍ଠାନ ଉତ୍ସବ ଅନୁଷ୍ଠିତ ହୋଇଯାଇଛି। କ୍ଲବ କାର୍ଯ୍ୟାଳୟରେ ଅନୁଷ୍ଠିତ ଉତ୍ସବରେ ପୂର୍ବତନ ସିଡିଏମ୍‌ଓ ଡା. ବିଜୟ କୁମାର ଶତପଥୀ ଓ ରମେଶ ଚନ୍ଦ୍ର ସାହୁ ଅତିଥି ଭାବେ ଯୋଗ ଦେଇଥିଲେ। ପୂର୍ବବର୍ଷର ସଭାପତି ରୋଟାରିଆନ ଅଜାମ୍ବର ସାହୁ ଓ ସମ୍ପାଦକ ହରିହର ପଣ୍ଡା ଉପସ୍ଥିତ ରହି ନୂତନ ସଭାପତି ଭାବେ ରୋଟାରିଆନ ଉମେଶ ଜେନା ଓ ସମ୍ପାଦକ ଜୟପ୍ରକାଶ ତ୍ରିପାଠୀଙ୍କୁ ଦାୟିତ୍ୱ ହସ୍ତାନ୍ତର କରିଥିଲେ। ଡ. ନିହାର ରଞ୍ଜନ କର, ଆଲୋକ ଜେନା ଓ ରଞ୍ଜିତ ଦାସ ନୂତନ ସଭ୍ୟ ଭାବେ ଯୋଗ ଦେଇଥିଲେ। ରୋଟାରିଆନ ସୁକାନ୍ତ ସ୍ୱାଇଁ, ବିନୋଦ ପରିଡା, ଜ୍ୟୋତି ଆଚାର୍ଯ୍ୟ କାର୍ଯ୍ୟକ୍ରମ ପରିଚାଳନାରେ ସହଯୋଗ କରିଥିଲେ।

ସହରାଞ୍ଚଳରେ ୯.୪୮ କୋଟି ଜଳକର ବାକି

ଯାଜପୁର ଅଫିସ,୭।୧୧

ଜନସ୍ୱାସ୍ଥ୍ୟ ବିଭାଗ-୨ କଟକ ଡିଭିଜନ

■ବ୍ୟାସନଗରରେ ସର୍ବାଧିକ ୨.୯ କୋଟି

ଆର୍ଥିକ ଅଭିବୃଦ୍ଧି ଯେକୌଣସି ରାଜସ୍ୱ ଆଦାୟ ଉପରେ ନିର୍ଭରଶୀଳ। ଯେଉଁ ରାଜ୍ୟର ରାଜସ୍ୱ ଆଦାୟ ଯେତେ ଅଧିକ ସେହି ରାଜ୍ୟ ସେତେ ପ୍ରଗତିଶୀଳ ବୋଲି କୁହାଯାଏ। କିନ୍ତୁ ଜନସ୍ୱାସ୍ଥ୍ୟ ବିଭାଗ ଦ୍ୱାରା ପରିଚାଳିତ ସହରାଞ୍ଚଳର ଜଳକର ଓ ଅନ୍ୟାନ୍ୟ ରାଜସ୍ୱ ଆଦାୟ ଅତି ନୈରାଶ୍ୟଜନକ। ଜନସ୍ୱାସ୍ଥ୍ୟ ବିଭାଗ-୨ କଟକ ଡିଭିଜନ ଅଧୀନ ୯ ସହରାଞ୍ଚଳରେ ଗତ ଜୁନ ସୁଦ୍ଧା ଜଳ ଓ ଅନ୍ୟାନ୍ୟ କର ବାବଦକୁ ୯ କୋଟି ୪୮ ଲକ୍ଷ ୩୯ ହଜାର ୮୨୪ ଟଙ୍କା ବାକି ପଡିଛି। ଏଥିରେ ଯାଜପୁର ଜିଲାର ବ୍ୟାସନଗର ପୌରାଞ୍ଚଳରେ ସର୍ବାଧିକ ୨ କୋଟି ୯୦ ଲକ୍ଷ ୯୫ ହଜାର ୫୫୪ ଟଙ୍କା ରହିଥିବାବେଳେ ଦ୍ୱିତୀୟରେ ଯାଜପୁର ଟାଉନ ପୌରାଞ୍ଚଳରେ ୧ କୋଟି ୩୮ ଲକ୍ଷ ୧୦ ହଜାର ୧୯୮ ଟଙ୍କା ରହିଛି। ଏଭଳି ଦୁର୍ବଳ ପ୍ରଦର୍ଶନକୁ ନେଇ ଜନସ୍ୱାସ୍ଥ୍ୟ ବିଭାଗ କଟକ ଡିଭିଜନ-୨ର ନିର୍ବାହୀ ଯନ୍ତ୍ରୀ ପୂର୍ବରୁ ଉଦ୍‌ବେଗ ପ୍ରକାଶ କରିବା ସହିତ ସ୍ୱତନ୍ତ୍ର ସ୍କାଡ୍ ଗଠନ ଓ ଜନସଚେତନତା ସୃଷ୍ଟି କରି ଜଳକର ଆଦାୟ କରିବାକୁ ନିର୍ଦ୍ଦେଶ ଦେଇଥିଲେ। ଏହାସହ ଦୁର୍ବଳ ପ୍ରଦର୍ଶନ କରୁଥିବା ଅଧିକାରୀଙ୍କ ବିରୋଧରେ ପୂର୍ବ ଘୋଷଣା ଅନୁସାରେ ଆବଶ୍ୟକ କାର୍ଯ୍ୟାନୁଷ୍ଠାନ ଗ୍ରହଣ କରାଯାଉ ନ ଥିବାରୁ ବକେୟା ଜଳକର ପରିମାଣ ଦିନକୁ ଦିନ ବୃଦ୍ଧି ପାଇବାରେ ଲାଗିଛି ବୋଲି ମତପ୍ରକାଶ ପାଇଛି।

ଜନସ୍ୱାସ୍ଥ୍ୟ ବିଭାଗ-୨ କଟକ ଡିଭିଜନ କାର୍ଯ୍ୟାଳୟରୁ ୨୦୨୦-୨୧ ଆର୍ଥିକ ବର୍ଷ ପାଇଁ ୯ ସହରାଞ୍ଚଳରେ କେବଳ ଜଳକର ବାବଦକୁ ପୂର୍ବ ବର୍ଷର ବଳକାକୁ ମିଶାଇ ୯ କୋଟି ୯୬ ଲକ୍ଷ ୯୮ ହଜାର ୬୬୧ ଟଙ୍କା ଆଦାୟ କରିବାକୁ ନିର୍ଦ୍ଧାରିତ ହୋଇଥିଲା। କିନ୍ତୁ ଗତ ଜୁନ ସୁଦ୍ଧା ମାତ୍ର ୪୩,୫୪,୪୧୭ ଟଙ୍କା ଆଦାୟ ହୋଇଛି। ଅନ୍ୟାନ୍ୟ ରାଜସ୍ୱ ବାବଦକୁ ୫,୭୬,୦୦୦ ଟଙ୍କା ଆଦାୟ କରାଯାଇଛି। ଏଭଳି ପ୍ରଦର୍ଶନକୁ ନେଇ ବିଭାଗୀୟ ଉଚ୍ଚକର୍ତ୍ତୃପକ୍ଷ କେବଳ ଦୁର୍ବଳ ବୋଲି ଅଭିହିତ କରି ନୋଟିସ ଦେଇ ବସି ରହୁଛନ୍ତି। ଏହି କାରଣରୁ ସମ୍ପୃକ୍ତ ସହରଗୁଡ଼ିକର ଜଳଯୋଗାଣ ସ୍ଥିତି ଠିକ୍ ରହୁ ନ ଥିବା ଅଭିଯୋଗ ହୋଇଆସୁଛି। ସରକାରଙ୍କ ପକ୍ଷରୁ ବିପୁଳ ପରିମାଣର ଅନୁଦାନ ଯୋଗାଇ ଦିଆଯାଉଥିଲେ ହେଁ ଏଭଳି ଭାବେ ଉପଯୁକ୍ତ ରାଜସ୍ୱ ଆଦାୟ ନ ହେବା କାରଣରୁ ରାଜ୍ୟର ଆର୍ଥିକ ସ୍ଥିତି ଉପରେ ପ୍ରଭାବ ପଡୁଛି। ଅନ୍ୟପକ୍ଷେ କଳିଙ୍ଗନଗର ଶିଳ୍ପାଞ୍ଚଳର ମୁଖଶାଳା ଭାବେ ପରିଚିତ ବ୍ୟାସନଗର ପୌରାଞ୍ଚଳରେ ମାତ୍ର ୨ଟି କମର୍ସିଆଲ ସଂଯୋଗ ଦିଆଯାଇ ଜଳକର ଆଦାୟ କରାଯାଉଛି। ୨୬ଟି ୱାର୍ଡ ବିଶିଷ୍ଟ ବ୍ୟାସନଗରରେ ଶତାଧିକ ବାଣିଜ୍ୟ ଭିତ୍ତିକ ଅନୁଷ୍ଠାନକୁ ଜଳ ଯୋଗାଣ ହେଉଛି।

ସହରାଞ୍ଚଳ	ସଂଯୋଗ	ବକେୟା ଟଙ୍କା
୧ ବ୍ୟାସନଗର	୭୮୮୫	୨,୯୦,୯୫,୫୫୪
୨ ଯାଜପୁର ଟାଉନ	୪୦୬୭	୧,୩୮,୧୦,୧୯୮
୩ ପାରାଦୀପ	୨୮୫୫	୩୯,୭୯,୪୧୭
୪ ଜଗତ୍‌ସିଂହପୁର	୨୧୬୪	୭୩,୩୫,୩୧୯
୫ ବାଙ୍କୀ	୧୭୨୬	୧୦,୩୪,୯୪୯
୬ ଆଠଗଡ଼	୨୩୭୮	୧,୦୯,୮୧,୨୨୬
୭ ଚୌଦ୍ୱାର	୩୫୭୪	୯୪,୨୯,୮୩୩
୮ ପଜାମୁଣ୍ଡାଇ	୪୧୯୩	୯୯,୯୯,୩୮୯
୯ କେନ୍ଦ୍ରାପଡ଼ା	୫୧୧୧	୯୧,୭୩,୯୩୯
ମୋଟ	୩୩୯୫୩	୯,୪୮,୩୯,୮୨୪

ତେଣୁ ରିପୋର୍ଟ ଅନୁସାରେ ମାତ୍ର ୨ଟିରୁ ଜଳକର ଆଦାୟ ହେବା ସମ୍ପୃକ୍ତ ବିଭାଗୀୟ ଅଧିକାରୀଙ୍କ ସ୍ୱଚ୍ଛତା ନେଇ ପ୍ରଶ୍ନ ଉଠିଛି। ସେହିପରି ଯାଜପୁର ଟାଉନ ସହରାଞ୍ଚଳରୁ ମାତ୍ର ଗୋଟିଏ ବାଣିଜ୍ୟ ଭିତ୍ତିକ ଅନୁଷ୍ଠାନରୁ ଜଳକର ଆଦାୟ କରାଯାଉଛି। ଗତ ୫ ବର୍ଷ ମଧ୍ୟରେ ବ୍ୟାସନଗର ଓ ଯାଜପୁର ସହରରେ କେବଳ ଜଳ ଯୋଗାଣ ବାବଦକୁ ନେଇ ପ୍ରାୟ ୫୦ କୋଟିରୁ ଊର୍ଦ୍ଧ୍ୱ ଟଙ୍କା ସରକାର ଖର୍ଚ୍ଚ କରିଛନ୍ତି। ତଥାପି ଏଯାଏ ଏଠାରେ ଜଳଯୋଗାଣ ବ୍ୟବସ୍ଥାରେ ସୁଧାର ହୋଇ ପାରୁନାହିଁ। ବ୍ୟାସନଗରରେ ୭୮୮୫ଟି ଓ ଯାଜପୁର ସହରରେ ୪୦୬୭ଟି ସରକାରୀ ଗୃହ, ପ୍ରାଇଭେଟ ହିତାଧିକାରୀ, ବାଣିଜ୍ୟ ଓ ପ୍ରତିଷ୍ଠାନମାନଙ୍କୁ ଜଳ ସଂଯୋଗ କରାଯାଇଛି। ହେଲେ ପ୍ରତିବର୍ଷ ନିର୍ଦ୍ଧାରିତ ହେଉଥିବା ଜଳକର କାହିଁକି ଶତପ୍ରତିଶତ ଆଦାୟ ହୋଇ ପାରୁନାହିଁ ତାହା ସାଧାରଣରେ ବିସ୍ମୟ ସୃଷ୍ଟି କରିଛି। ଏ ସଂକ୍ରାନ୍ତରେ ଯାଜପୁର ସହକାରୀ ନିର୍ବାହୀ ଯନ୍ତ୍ରୀ କ୍ଷେତ୍ରମୋହନ ସାହୁଙ୍କୁ ପଚାରିଲେ ସେ କୁହନ୍ତି, ଦୁଇ ସହରାଞ୍ଚଳରୁ ଶତପ୍ରତିଶତ ଜଳକର ଆଦାୟ କରିବାକୁ ସବୁପ୍ରକାର ଉଦ୍ୟମ କରାଯାଉଛି।

ଟ୍ରକ୍ ଚାପାରେ ବାଇକ୍ ଆରୋହୀ ମୃତ

ପାରାଦୀପ, ୭।୧୧(ସ୍ୱ.ପ୍ର.)

ପାରାଦୀପ ଆଦର୍ଶ ଥାନା ଅନ୍ତର୍ଗତ ଟର୍ମିନାଲ ଛକରେ ଶନିବାର ଟ୍ରକ୍ ଚକାରେ ଚାପିହୋଇ ଜଣେ ବାଇକ୍ ଆରୋହୀଙ୍କ ମୃତ୍ୟୁ ଘଟିଛି। ସେ ହେଲେ ଥାନା ଅନ୍ତର୍ଗତ ବାଲିଝରା ବସ୍ତିର ଲକ୍ଷ୍ମଣ ଟୁଡୁ(୪୦)। ସେ ଜଣେ ଅଜଣା ବ୍ୟକ୍ତିଙ୍କ ବାଇକରେ ବସି ପାରାଦୀପ ପଟୁ ଘରକୁ ଫେରୁଥିଲେ। ଟର୍ମିନାଲ ଛକରେ ଥିବା ଗର୍ତ୍ତରେ ବାଇକ ପଡ଼ିଯିବାରୁ ଟୁଡୁ ତଳେ ଖସିପଡ଼ିଥିଲେ। ଏହି ସମୟରେ ପଛରେ ଯାଉଥିବା ଏକ ଟ୍ରକ୍ ତାଙ୍କ ଉପରେ ଚଢ଼ିଯାଇଥିଲା। ଫଳରେ ଘଟଣାସ୍ଥଳରେ ଟୁଡୁଙ୍କ ମୃତ୍ୟୁ ଘଟିଛି। ଖବରପାଇ ପୋଲିସ ସେଠାରେ ପହଞ୍ଚି ମୃତଦେହ ଜବତକରି ବ୍ୟବଚ୍ଛେଦ ନିମନ୍ତେ ପଠାଇଛି। ଏଥିସହ ସମ୍ପୃକ୍ତ ଟ୍ରକକୁ ଜବତ କରିଛି। ସୂଚନାଯୋଗ୍ୟ, ଉକ୍ତ ଟର୍ମିନାଲ ଛକଠାରୁ ଦୋଛକି ପର୍ଯ୍ୟନ୍ତ ୫ ନଂ(କ) ଜାତୀୟ ରାଜପଥ ବିପର୍ଯ୍ୟସ୍ତ ହୋଇପଡ଼ିଛି। ଗତ ୬ ମାସରେ ଏହି ରାସ୍ତାରେ ୧୬ ଦୁର୍ଘଟଣା ଘଟି ୧୦ରୁ ଊର୍ଦ୍ଧ୍ୱ ଲୋକଙ୍କ ଜୀବନଯାଇଛି। ଏହାସତ୍ତ୍ୱେ ପ୍ରଶାସନ ପକ୍ଷରୁ କୌଣସି ପଦକ୍ଷେପ ନିଆ ନ ଯିବାରୁ ସାଧାରଣରେ ଅସନ୍ତୋଷ ପ୍ରକାଶ ପାଇଛି।

ଉଦ୍‌ବୃତ୍ତ ଜଳ ନିଷ୍କାସନରେ ବାଧକ

ଏରସମା,୭।୧୧(ସ୍ୱ.ପ୍ର.)

ଜଟାଧାର ମୁହାଣ ପୋତି ହୋଇଗଲାଣି

■ଜିଲାପାଳଙ୍କ ଉଦ୍ଦେଶ୍ୟରେ ଦାବିପତ୍ର

ଜଟାଧାର ମୁହାଣ ପୋତି ହୋଇଯାଇଛି।

ଜଗତ୍‌ସିଂହପୁର ଜିଲା ଏରସମା ବ୍ଲକ ଜଟାଧାର ମୁହାଣ ପୋତି ହୋଇଗଲାଣି। ଫଳରେ ବର୍ଷା ଋତୁରେ ଉଦ୍‌ବୃତ୍ତ ଜଳ ନିଷ୍କାସନର ବାଧକ ସାଜିଛି। ଏହି ସମସ୍ୟାର ସମାଧାନ ପାଇଁ ବିଭିନ୍ନ ମହଲରୁ ଦାବି ହୋଇ ଆସୁଥିଲେ ମଧ୍ୟ ତାହା କାର୍ଯ୍ୟକାରୀ ହେଉନାହିଁ। ଫଳରେ ଚାଷୀ ଅସୁବିଧାର ସମ୍ମୁଖୀନ ହେଉଛନ୍ତି। ଏ ନେଇ ଏକ ଦାବିପତ୍ର ତହସିଲଦାରଙ୍କ ମାଧ୍ୟମରେ ଜିଲାପାଳଙ୍କୁ ଉଦ୍ଦେଶ୍ୟ ପଠାଯାଇଛି।

ଜିଲା ଅନ୍ତର୍ଗତ କନ୍ଦରପୁରଠାରୁ ବାହାରିଥିବା ହଂସୁଆ ସଫେଇ ବ୍ଲକର ସୋମପୁର ପଞ୍ଚାୟତରୁ ପଏଦା, ନାରଦିଆ, ଗଡବିଶୁନିପୁର, ଜିରାଇଲୋ ଓ ଆମ୍ବିକି ପଞ୍ଚାୟତ ଦେଇ ଜଟାଧାର ମୁହାଣରେ ମିଶିଛି। ଜିଲାର ଉଦ୍‌ବୃତ୍ତ ବର୍ଷା ଜଳ ସଫେଇ ଦେଇ ଜଟାଧାର ମୁହାଣ ବାଟେ ସମୁଦ୍ରକୁ ନିଷ୍କାସିତ ହୋଇଥାଏ। ଫଳରେ ଲଗାଣବର୍ଷାରେ ଧାନ ଚାଷ କ୍ଷତିଗ୍ରସ୍ତ ହୁଏନାହିଁ। ମୁହାଣ ଦେଇ ବିଭିନ୍ନ ପ୍ରକାର ମାଛ ସଫେଇ ଦ୍ୱାରା ନଦୀରେ ପ୍ରବେଶ କରିଥାନ୍ତି। ସଫେଇରୁ ମାଛ ମାରି ଶତାଧିକ ମତ୍ସ୍ୟଜୀବୀ ଜୀବିକା ନିର୍ବାହ କରି ଆସୁଥିଲେ। ସଫେଇ ଓ ନଦୀ ପଠାରେ ଲୋକେ ବିଭିନ୍ନ ଫସଲ ଚାଷ କରି ପରିବାର ପ୍ରତିପୋଷଣ କରୁଥିଲେ। ମାତ୍ର ପରିତାପର ବିଷୟ, ଦୀର୍ଘବର୍ଷ ହେବ ଜଟାଧାର ମୁହାଣ ଖୋଳା ନ ହେବାରୁ ଉଭୟ ମତ୍ସ୍ୟଜୀବୀ ଓ ଚାଷୀ ହଇରାଣ ହେଉଛନ୍ତି। ଗତ ଲଗାଣବର୍ଷାରେ ବ୍ୟାପକ ଧାନ ଫସଲ ନଷ୍ଟ ହୋଇଛି। ସୂଚନାଯୋଗ୍ୟ, ୨୦୦୭ରେ ପୋସ୍କୋ ପ୍ରତିରୋଧ ସଂଗ୍ରାମ ସମିତିର ସଭାପତି ଅଭୟ ସାହୁଙ୍କ ନେତୃତ୍ୱରେ ଶତାଧିକ ଚାଷୀ ଜଟାଧାର ମୁହାଣକୁ ଖନନ କରିଥିଲେ। ଏହା ପରେ ଆଉ ଖନନ ହୋଇନାହିଁ। ଜିଲା ପ୍ରଶାସନ ଏଥିପ୍ରତି ଦୃଷ୍ଟି ଦେଇ ପଦକ୍ଷେପ ନେବାକୁ ସିପିଆଇ ଜାତୀୟ ପରିଷଦ ସଦସ୍ୟ ଅଭୟ ସାହୁ, ଅଖିଳ ଭାରତ କୃଷକ ସଭାର ରାଜ୍ୟ ସଭାପତି ଶଶିଭୂଷଣ ସ୍ୱାଇଁ, ସିପିଆଇର ଜିଲା ସମ୍ପାଦକ ଅଭିଜିତ ସାହୁ, ବ୍ଲକ ପୂର୍ବତନ ଉପାଧ୍ୟକ୍ଷ ରାମଚନ୍ଦ୍ର ମୁଦୁଲି, ପଲିକଣ୍ଟାର ପୂର୍ବତନ ସରପଞ୍ଚ ପ୍ରହ୍ଲାଦ ଚନ୍ଦ୍ର କୁଅଁର ପ୍ରମୁଖ ଏରସମା ତହସିଲଦାରଙ୍କୁ ଦାବିପତ୍ର ପ୍ରଦାନ କରିଛନ୍ତି। ଏ ସମ୍ପର୍କରେ ଏରସମା ତହସିଲଦାର ଚିତ୍ତରଞ୍ଜନ ମହାନ୍ତଙ୍କୁ ପଚାରିବାରୁ ସେମାନଙ୍କ ଦାବିପତ୍ର ଜିଲାପାଳଙ୍କ ନିକଟକୁ ପଠାଇ ଦେଇଥିବା ସେ କହିଛନ୍ତି।

ଦୁର୍ଘଟଣାଗ୍ରସ୍ତ ଯୁବକଙ୍କୁ ଡାକ୍ତରଖାନା ନେଲେ ବିଡିଓ

ରସୁଲପୁର,୭।୧୧(ଡି.ଏନ.ଏ.)

ରସୁଲପୁର ବିଡିଓ ଉମାକାନ୍ତ ପରିଡ଼ା ଜଣେ ଦୁର୍ଘଟଣାଗ୍ରସ୍ତ ବ୍ୟକ୍ତିଙ୍କୁ ଡାକ୍ତାରାଖାନାକୁ ନେଇ ଚର୍ଚ୍ଚାର କେନ୍ଦ୍ରବିନ୍ଦୁ ପାଲଟିଛନ୍ତି। ବ୍ଲକ ଅନ୍ତର୍ଗତ ଯୋକଡ଼ିଆଠାରେ ଘଟିଥିବା ଏକ ସଡ଼କ ଦୁର୍ଘଟଣାରେ ସମ୍ପୃକ୍ତ ଯୁବକ ଗୁରୁତର ହୋଇଥିଲେ। ବିଡିଓ ପରିଡା ଅଫିସ କାର୍ଯ୍ୟ ସାରି ଯାଜପୁର ରୋଡକୁ ଯାଉଥିଲେ। ବାଟରେ ଦୁର୍ଘଟଣା ଘଟିଥିବା ଦେଖି ଗାଡ଼ି ଅଟକାଇଥିଲେ। ପରେ ଗୁରୁତର ଯୁବକଙ୍କୁ ନେଇ ଯାଜପୁର ରୋଡ କ୍ଷେତ୍ରୀୟ ହସ୍ପିଟାଲରେ ଭର୍ତ୍ତି କରିଥିଲେ। ବିଡିଓଙ୍କ ଏଭଳି ମହନିୟତା ପାଇଁ ଯୁବକ ଜଣଙ୍କ ତୁରନ୍ତ ସ୍ୱାସ୍ଥ୍ୟସେବା ପାଇ ପାରିଛନ୍ତି।

ପୂର୍ବ ତଟ ରେଳପଥ
'ଇ' କ୍ରୟ ପ୍ରଣାଳୀ
ଟେଣ୍ଡର ବିଜ୍ଞପ୍ତି ସଂ. PCMM/EP/2020-21/26
ତା. 03.11.2020
(1) ଟେଣ୍ଡର ନଂ. 04205034, ସାମଗ୍ରୀ ଗୁଡ଼ିକର ସଂକ୍ଷିପ୍ତ ବିବରଣୀ : ପୋର୍ସେଲେନ୍ (Porcelain) ଡ୍ରାକେଟ୍ ଇନ୍‌ସୁଲେଟର୍, ପରିମାଣ : 1124 ସଂଖ୍ୟକ ।
(2) ଟେଣ୍ଡର ନଂ. 08201095A, ସାମଗ୍ରୀ ଗୁଡ଼ିକର ସଂକ୍ଷିପ୍ତ ବିବରଣୀ : ଗ୍ରାଫାଇଟ୍ ଗ୍ରିଜ୍, ପରିମାଣ : T.S. ଅନୁଯାୟୀ ।
(3) ଟେଣ୍ଡର ନଂ. 04195167A, ସାମଗ୍ରୀ ଗୁଡ଼ିକର ସଂକ୍ଷିପ୍ତ ବିବରଣୀ : FEV ଓ GALV ଷ୍ଟିଲ୍, ପରିମାଣ : T.S. ଅନୁଯାୟୀ ।
(4) ଟେଣ୍ଡର ନଂ. 03201930, ସାମଗ୍ରୀ ଗୁଡ଼ିକର ସଂକ୍ଷିପ୍ତ ବିବରଣୀ : ଡ୍ରାଇର ସହିତ ନଜଲ୍ ପାଇଭଟ୍ (Pivot) ପିନ୍, ପରିମାଣ : 19976 ସଂଖ୍ୟକ ।
(5) ଟେଣ୍ଡର ନଂ. 02205431, ସାମଗ୍ରୀ ଗୁଡ଼ିକର ସଂକ୍ଷିପ୍ତ ବିବରଣୀ : ଏଣ୍ଡ୍ ଫ୍ରେମ୍ ନନ୍ ଡ୍ରାଇଭିଙ୍ଗ୍ ଏଣ୍ଡ୍, ପରିମାଣ : 52 ସଂଖ୍ୟକ ।
(6) ଟେଣ୍ଡର ନଂ. 04201074A, ସାମଗ୍ରୀ ଗୁଡ଼ିକର ସଂକ୍ଷିପ୍ତ ବିବରଣୀ : ଲଣ୍ଡର ଭେଲଭ୍‌ଲାର୍ ଜଏଣ୍ଟ୍ ୟୁନିଟ୍, ପରିମାଣ : 31 ସଂଖ୍ୟକ ।
(7) ଟେଣ୍ଡର ନଂ. 03202056A, ସାମଗ୍ରୀ ଗୁଡ଼ିକର ସଂକ୍ଷିପ୍ତ ବିବରଣୀ : ପଲି ୟୁରିଥେନ୍ ସାଇଡ୍ ବିଅରର୍ ଫ୍ୟାନ୍, ପରିମାଣ : 482 ସଂଖ୍ୟକ ।
ଟେଣ୍ଡର ଖୋଲାଯିବା ତାରିଖ : କ୍ର.ସଂ. 01 ପାଇଁ ତା 16.11.2020, କ୍ର.ସଂ.02 ପାଇଁ ତା 24.11.2020 ରିଖ, କ୍ର.ସଂ. 03 ପାଇଁ ତା 25.11.2020 ରିଖ, କ୍ର.ସଂ. 04 ଓ 05 ପାଇଁ ତା 01.12.2020 ରିଖ, କ୍ର.ସଂ. 06 ପାଇଁ ତା 07.12.2020 ରିଖ ଏବଂ କ୍ର.ସଂ. 07

ଏପରି କେବେ ଭାବିବ ନାହିଁ ଯେ ସତ୍ୟ ଓ ମିଥ୍ୟା–ଆଲୋକ ଏବଂ ଅନ୍ଧକାର–ଆତ୍ମଦାନ ଏବଂ ସ୍ୱାର୍ଥପରତା–ଉଭୟଙ୍କୁ ଭଗବାନଙ୍କ ଲାଗି ନିବେଦିତ ହୋଇଥିବା ମନ୍ଦିର ଭିତରେ ଏକ ସଙ୍ଗେ ବାସ କରିବାକୁ ଦିଆଯାଏ। ଦିବ୍ୟ ରୂପାନ୍ତର ହେବ ସର୍ବାଙ୍ଗୀନ। ତେଣୁ ଯାହା କିଛି ତା'ର ପ୍ରତିରୋଧୀ ସେ ସବୁର ସର୍ବାଙ୍ଗୀନ ପରିହାର ଆବଶ୍ୟକ। –ଶ୍ରୀଅରବିନ୍ଦ

ସମ୍ପର୍କ ଚିନ୍ତା

ଆକାର ପଟେଲ

ଚେନ୍ନାଇରେ ଜନ୍ମିତ ଜଣେ ଆମେରିକୀୟ ଚଳିତ ସପ୍ତାହରେ ୟୁଏସ୍ ହାଉସ୍ ଅଫ୍ ରିପ୍ରେଜେଣ୍ଟେଟିଭସ୍ ପାଇଁ ପୁନଃ ନିର୍ବାଚିତ ହୋଇଛନ୍ତି। ସେ ହେଉଛନ୍ତି ଭାରତୀୟ ବଂଶୋଦ୍ଭବ ପ୍ରମିଳା ଜୟପାଲ। ସେ ଏବେ କଂଗ୍ରେସନାଲ ପ୍ରୋଗ୍ରେସିଭ କାଉକସ୍‌ର ମୁଖ୍ୟ ରହିଛନ୍ତି। କିଛି ମାସ ପୂର୍ବରୁ ବୈଦେଶିକ ମନ୍ତ୍ରୀ ଏସ୍.ଜୟଶଙ୍କର ଆମେରିକାର ହାଉସ ଫରେନ ଆଫେୟାର୍ସ କମିଟି ସହ ହେବାକୁ ଥିବା ଏକ ବୈଠକକୁ ରଦ୍ଦ କରିଥିଲେ। ଏହି କମିଟିରେ ରିପବ୍ଲିକାନ ଚେୟାରମ୍ୟାନ ଏବଂ ଡେମୋକ୍ରାଟିକ ସଦସ୍ୟମାନେ ରହିଛନ୍ତି। ପ୍ରମିଳା ଜୟପାଲ ଉକ୍ତ ଗ୍ରୁପରେ ଥିବାରୁ ଜୟଶଙ୍କର ସେମାନଙ୍କୁ ସାକ୍ଷାତ କରିବା ଲାଗି ମନା କରିଦେଇଥିଲେ। ଜୟପାଲ କଶ୍ମୀରରେ ବନ୍ଦ ହୋଇଥିବା ସଂଚାର ବ୍ୟବସ୍ଥା ଆରମ୍ଭ କରିବାକୁ ଏକ ପ୍ରସ୍ତାବ ଆଗତ କରି ଦାବି କରିବା ଯୋଗୁ ଜୟଶଙ୍କର ଏଭଳି ନିଷ୍ପତ୍ତି ନେଇଥିଲେ। ଯଦି ଜୟପାଲଙ୍କୁ ଗ୍ରୁପରୁ ବାଦ ଦିଆଯିବ ତେବେ ଆମେରିକୀୟମାନଙ୍କୁ ସାକ୍ଷାତ କରିବେ ବୋଲି ଜୟଶଙ୍କର କହିଥିଲେ। କିନ୍ତୁ ଆମେରିକୀୟମାନେ ଏହା କରିବାକୁ ମନା କରିଦେଇଥିଲେ। ବୈଠକରେ ହେବାକୁ ଥିବା ଜଟିଳ ଆଲୋଚନା କିମ୍ବା ମୁହାଁମୁହିଁ ହେବାର ପରିସ୍ଥିତିକୁ ଭୟଙ୍କର ଜୟଶଙ୍କର ସମ୍ଭବତଃ ତାହାକୁ ବନ୍ଦ କରିଦେବାକୁ ଚାହିଥିଲେ। ସେ ଏଥିରୁ ଓହରି ଯିବା ପରେ ସିନେଟ୍‌ର କମଳା ହାରିସ୍ ଟୁଇଟ୍ କରି ଜଣାଇଲେ ଯେ,ବୈଠକରେ କେଉଁ ସଦସ୍ୟମାନଙ୍କୁ ନିଆଯିବ ସେ ସମ୍ପର୍କରେ କୌଣସି ବିଦେଶ ସରକାର କଂଗ୍ରେସକୁ କହିବା ଭୁଲ। ମାନବାଧିକାରକୁ ଖାତିରି କରୁ ନ ଥିବା ଆମେରିକା ରାଷ୍ଟ୍ରପତି ଡୋନାଲ୍ଡ ଟ୍ରମ୍ପଙ୍କ ଯୋଗୁ ଜୟଶଙ୍କର ଏଭଳି କରିପାରିବେ ବୋଲି ଅନୁଭବ କରିଥିଲେ। ଡିସେମ୍ବର ୨୦୧୯ରେ ଜୟଶଙ୍କର ଯାହା କଲେ ତାହା ଏବେ କରିବା ସମ୍ଭବ ହେବ ନାହିଁ।

ଭାରତୀୟ ଜନତା ପାର୍ଟି (ଭାଜପା)ଆମେରିକା ନିର୍ବାଚନରେ ମୁଣ୍ଡଖେଳାଇ ଟ୍ରମ୍ପଙ୍କୁ ପୁଣି ଥରେ ନିର୍ବାଚିତ କରିବା ଲାଗି ଢେର ବ୍ୟୟ କରିଛି। ପୂର୍ବରୁ କୌଣସି ସରକାର ଏଭଳି କରି ନ ଥିଲେ। 'ଓଭରସିଜ୍ ଫ୍ରେଣ୍ଡସ୍ ଅଫ୍ ଦି ବିଜେପି'ନାମକ ଗ୍ରୁପକୁ ଫରେନ ଏଜେଣ୍ଟ ଭାବେ ଆମେରିକାରେ ସେପ୍ଟେମ୍ବରରେ ପଞ୍ଜୀକୃତ କରି ଟ୍ରମ୍ପଙ୍କୁ ସାହାଯ୍ୟ କରିବା ଲାଗି ନିର୍ଦ୍ଦେଶ ଦେଇଥିଲା। ଗତବର୍ଷ ସେପ୍ଟେମ୍ବରରେ ଆମେରିକାରେ ଆୟୋଜିତ ହାଉଡ଼ି ର୍ୟାଲିରେ ମୋଦି ଟ୍ରମ୍ପଙ୍କୁ ଭୋଟ ଦେବା ଲାଗି ଭାରତୀୟମାନଙ୍କୁ କହିଥିବା 'ଅବ କି ବାର୍ ଟ୍ରମ୍ପ ସରକାର'ସ୍ଲୋଗାନରୁ ସ୍ପଷ୍ଟ ହୋଇଥିଲା। ଟ୍ରମ୍ପ କ୍ଷମତା ହରାଇବା ରାସ୍ତାରେ ଥିବାବେଳେ ଏବେ କ'ଣ ଘଟିବ ? ଭାଜପା ଏବେ ପୁରୁଣା ବାହାନା ଆରମ୍ଭ କରିଦେଇଛି। ରାମମାଧବଙ୍କୁ ଦି ଇଣ୍ଡିଆନ ଏକ୍ସପ୍ରେସ୍‌ରେ ଲେଖିବା ପାଇଁ ପ୍ରବର୍ତ୍ତାଇଛି। ସେ ଲେଖିଛନ୍ତି ଯେ, ବାଇଡେନ –ହାରିସ ଆମେରିକା ଓ ଭାରତ ସମ୍ପର୍କକୁ ଖରାପ କରିପାରନ୍ତି ବୋଲି କେତେକ ଭାରତୀୟ ବିଶ୍ୱାସ କରୁଛନ୍ତି। ବାସ୍ତବରେ କେହି ଏକଥା ଭାବୁ ନାହାନ୍ତି। ମାଧବ ଭାରତ ଓ ଭାଜପାକୁ ନେଇ ଦ୍ୱନ୍ଦ୍ୱରେ ରହିଛନ୍ତି। ଆମେରିକା ଓ ଭାରତ ମଧ୍ୟରେ ସମ୍ପର୍କ ଦୃଢ ଏଥିରେ କୌଣସି ପ୍ରଶ୍ନ ନାହିଁ। ବେଳେବେଳେ ଦୁଇଦେଶ ମଧ୍ୟରେ ସାମାଜିକ ସମ୍ପର୍କ ରହିଥିବା ଲକ୍ଷ୍ୟ କରାଯାଏ । ହେଲେ ସଭଳି ସମୟ ଏବେ ନାହିଁ। ଭାରତ ଏହାର ନାଗରିକମାନଙ୍କ ମନରେ ଭୟ ସୃଷ୍ଟି କରୁଛି ସେମାନଙ୍କୁ ନରାଶ କରୁଛି। ଏହା ଏଭଳି କରୁଛି ଯେ ସାରା ବିଶ୍ୱରେ ଏହା ଚିନ୍ତାର କାରଣ ପାଲଟିଛି।

ପ୍ରମିଳା ଜୟପାଲ ଏବଂ କମଳା ହାରିସ ଘଟଣା ସମ୍ପର୍କରେ ଯାହା ଭାବିଥିଲେ ସଂଯୋଗବଶତଃ ତାହାକୁ ସେମାନେ ସେଭଳି ନେଇ ନ ଥିଲେ। କିନ୍ତୁ ସେମାନେ ଏବେ ତାହା ଉପସ୍ଥାପନ କରିବାକୁ ପଛାଇବେ ନାହିଁ। ଆମେରିକାରେ ବିଭିନ୍ନ କାର୍ଯ୍ୟକ୍ରମ ସେଠାରେ ଏହି ସବୁ ନେତାମାନଙ୍କୁ ଦୃଢ କରିଛି ଯେଉଁମାନେ ଭାରତର ଭଲ ଚାହୁଁଛନ୍ତି। କିନ୍ତୁ ଭାରତୀୟମାନଙ୍କୁ ଏକାଠି କରି ଭାରତର ଭଲ ଚିନ୍ତା କରିବା ଦରକାର। ଯଦି ଭାରତୀୟମାନେ ଅସମ୍ମାନିତ ହେବେ ସେମାନେ ବିରୋଧ କରିବେ। ଡେମୋକ୍ରାଟ ଦଳର ପ୍ରାର୍ଥୀମାନେ ଏକ ଲିବରାଲ ପ୍ଲାଟଫର୍ମରେ ଏହି ନିର୍ବାଚନ ଲଢି ମାନବାଧିକାର ପ୍ରଶ୍ନ ଉପରେ ସେମାନେ ବ୍ଲାକ ଲାଇଭସ ମ୍ୟାଟର ସହ ମିଶି ଏକ ଦୃଢ ବାର୍ତ୍ତା ମଧ୍ୟ ଦେଇଥିଲେ। ମାନବିକ ଅଧିକାରର ବାର୍ତ୍ତା ଦେଇ ସଫଳ ହୋଇଥିବାରୁ ଡେମୋକ୍ରାଟିକ ପାର୍ଟିର ଏମାନେ (ଯେଉଁଥିରେ ଜୟପାଲ ରହିଛନ୍ତି)ଅଧିକ ଶକ୍ତିଶାଳୀ ହୋଇଛନ୍ତି। ଏପ୍ରିଲରେ ୟୁନାଇଟେଡ୍ ଷ୍ଟେଟସ କମିଶନ ଅନ୍ ଇଣ୍ଟରନ୍ୟାଶନାଲ ରିଲିଜିଅସ ଫ୍ରିଡମ'(ୟୁଏସସିଆଇଆର୍‌ଏଫ୍)ଦ୍ୱାରା ଭାରତକୁ କଣ୍ଟ୍ରି ଅଫ୍ ପର୍ଟିକୁଲାର କନସର୍ନ(ସାମ୍ପ୍ରଦାୟିକ ସ୍ୱାଧୀନତାରେ ହସ୍ତକ୍ଷେପ ବା ହିଂସାର ଦେଶ)ଭାବେ ବିବେଚନା କରାଯିବା ହୁଏତ ଭାରତୀୟମାନେ ଜାଣି ନ ଥିବେ। ୨୦୧୯ରେ ସାମ୍ପ୍ରଦାୟିକ ସ୍ୱାଧୀନତା ତଥା ମାନବାଧିକାର ତୀବ୍ର ଭାବେ ନମ୍ନଗାମୀ ହୋଇଥିଲା ବୋଲି ଏହାହାର ରିପୋର୍ଟରେ କୁହାଯାଇଥିଲା । ମୋଦି ସରକାର ଭାରତରେ ମୁଖ୍ୟତଃ ମୁସଲମାନଙ୍କ ପାଇଁ ସାମ୍ପ୍ରଦାୟିକ ସ୍ୱାଧୀନତା ଭଙ୍ଗ କରୁଥିବା ନୀତିଗୁଡିକୁ ଲାଗୁ କରିବା ଦ୍ୱାରା ଏଭଳି ହୋଇଥିଲା। ସବୁଠୁ ଗୁରୁତ୍ୱପୂର୍ଣ୍ଣ ହେଲା, ଆମେରିକା ପ୍ରଶାସନ ଏହା ଉପରେ ପଦକ୍ଷେପ ନେବା ସହ ବିଭିନ୍ନ କ୍ଷେତ୍ରରେ କଟକଣା ଲାଗୁ କରିବା ଲାଗି ସୁପାରିସ କରିଥିଲା।

ଟ୍ରମ୍ପ ଆମେରିକା ଶାସନ ଚଳାଇବା ସହ ଏକାକୀ ନିଷ୍ପତ୍ତି ନେଉଥିବାରୁ ଭାରତ ଏହାକୁ ଅଣଦେଖା କରୁଥିଲା ଓ ଏବେ ବି କରୁଛି। ଭାରତ ମଧ୍ୟ ଏକ ମନ୍ତବ୍ୟ ଜାରି କରିଥିଲା। ୟୁଏସସିଆଇଆର୍‌ଏଫ୍‌ର ବାର୍ଷିକ ରିପୋର୍ଟରେ ଭାରତ ଉପରେ ଯାହା ଆକଳନ କରାଯାଇଛି ତାହାକୁ ଆମେ ଅସ୍ୱୀକାର କରୁ ବୋଲି କହିଥିଲା। ଏହାର ପକ୍ଷପାତିତା ତଥା ବିବାଦୀୟ ଭାରତ ବିରୋଧୀ ମନ୍ତବ୍ୟ ନୂଆ ନୁହେଁ। କିନ୍ତୁ ଏହାର ମିଥ୍ୟା ମନ୍ତବ୍ୟ ଏକ ନୂଆ ସ୍ତରରେ ପହଞ୍ଚିଛି ବୋଲି କହିଥିଲା । ଏଥିରୁ ଦୂରେଇ ରହିବାର ଏହା ଏକ ଉପାୟ ଥିଲା। ଯଦି ତୁମେ ଆମେରିକାକୁ ବନ୍ଧୁ ବୋଲି ଭାବୁଛ ତେବେ ସେମାନଙ୍କୁ ବୁଝାଇବାକୁ ପଡିବ ଯେ, ସେମାନଙ୍କ ସିଦ୍ଧାନ୍ତ ଭୁଲ। ସେମାନଙ୍କ ସହ ବୈଠକ ବାତିଲ କରି ଦୂରେଇ ରହିବା ବା ମିଶି କାମ କରିବା ପାଇଁ ମନା କରିବା ସମାଧାନର ବାଟ ନୁହେଁ।

Email:aakar.patel@gmail.com

su | do | ku

Puzzles by Srikant Ghosh

ସୁ–ଡୋ–କୁ

	6					7		C						5
			5					6	8		9			E
		0				D	1			5		8	2	
D	2	8			C		0		1					
	7		B	1			8		D	4			6	
									4		2	5	A	
	1	B						2						
		A		2			9	D	6	C			1	
E		3		7	A	4				B			8	
		C		4	3			A			E	9		
	3			C				9						
		E			2	3					1			
		9							7			6		
	C				9			B		6	0	E		
	4		8	5		1	6		9		B	2	7	

ଏହାର ଉତ୍ତର ଆସନ୍ତା କାଲି ପ୍ରକାଶ ପାଇବ

ଉପରେ ପ୍ରଦତ୍ତ ସୁଡୋକୁର ଏପରି ସମାଧାନ କରିବାକୁ ହେବ, ଯେପରି ପ୍ରତ୍ୟେକ ଧାଡି, ସ୍ତମ୍ଭ ଓ ଆୟତାକାର ବାକ୍ସ ଭିତରେ ୦ରୁ ୯ ପର୍ଯ୍ୟନ୍ତ ଅଙ୍କ ଓ Aରୁ E ପର୍ଯ୍ୟନ୍ତ ଇଂଲିଶ ଲିପି ରହିବ।

8	2	7	C	A	9	3	6	E	4	0	1	D	5	B
B	4	9	6	E	0	A	D	1	5	3	7	2	C	8
C	E	5	D	1	3	4	0	2	8	B	A	7	9	6
6	0	3	B	7	4	C	5	8	2	D	9	A	E	1
A	D	1	8	5	2	B	9	7	C	6	E	4	3	0
9	1	6	E	D	5	8	7	3	A	2	4	B	0	C
E	5	0	9	2	8	1	A	B	3	7	C	6	4	D
4	3	B	7	6	1	D	2	C	9	E	0	5	8	A
2	A	8	4	B	C	9	E	0	6	5	D	1	7	3
7	C	D	0	3	A	5	4	6	1	8	B	E	2	9
3	B	E	5	9	6	0	C	A	7	1	2	8	D	4
5	6	4	A	0	E	7	8	D	B	C	3	9	1	2
1	7	C	2	8	D	6	B	4	0	9	5	3	A	E
0	8	2	1	4	7	E	3	9	D	A	6	C	B	5
D	9	A	3	C	B	2	1	5	E	4	8	0	6	7

ଗତ କାଲିର ଉତ୍ତର

ଲାଉଙ୍ଗିମାନଙ୍କ ସଂକଳ୍ପ ଓ ଜଳସେଚନ

ବିଚିତ୍ର ବିଶ୍ୱାଳ

ମଣିଷର ନିଷ୍ଠା ଓ ସଂକଳ୍ପ ସାମ୍ନାରେ ପାହାଡ଼ର ଦର୍ପ ବି ଚୂନା ହୋଇଯାଏ, ଏକଥା ପ୍ରମାଣ କରିଥିଲେ ବିହାରର ଦାଶରଥି ମାନ୍‌ଝି ; ଯାହାକୁ ନେଇ ସାରା ଦେଶରେ ଚର୍ଚ୍ଚା ହୋଇଥିଲା ଓ ତାଙ୍କ ଉପରେ ଗୋଟେ ବଲିଉଡ୍ ଚଳଚ୍ଚିତ୍ର ବି ନିର୍ମାଣ ହୋଇଥିଲା। ଚିକିତ୍ସା ଅଭାବରୁ ନିଜ ସ୍ତ୍ରୀର ଦେହାନ୍ତ ହୋଇଯିବାରୁ ତାଙ୍କ ଗାଁ ଓ ସହର ମଝିରେ ଥିବା ପାହାଡ଼କୁ ସେ ଏକାକୀ କାଟି ତିଆରି କରିଦେଇଥିଲେ ଗୋଟେ ରାସ୍ତା। ଏବେ ପୁଣି ଥରେ ସେମିତି ଏକ ପ୍ରେରଣାଦାୟୀ ଘଟଣା ଦେଖିବାକୁ ମିଳିଛି ବିହାରର ଗୟା ଜିଲାରେ। ଗୟା ଜିଲାର ଲାଥୁଆ ଅଞ୍ଚଳର କୋଠିଲାୱା ଗ୍ରାମର ୭୦ ବର୍ଷୀୟ ବୃଦ୍ଧ ଲାଉଙ୍ଗି ଭୂୟାଁ ୩୦ ବର୍ଷ କାଳ ଅକ୍ଳାନ୍ତ ପରିଶ୍ରମ କରି ଦୀର୍ଘ ୩ କିଲୋମିଟରର ଏକ କେନାଲ ଖୋଳି ପାହାଡ଼ ଉପରୁ ଝରିଯାଉଥିବା ବର୍ଷା ପାଣିକୁ ନିଜ ଗା ଜମିକୁ ଆଣିବାରେ ସକ୍ଷମ ହୋଇଛନ୍ତି।

କଳା ମଚମଚ ରଙ୍ଗ ଓ କ୍ଷୀଣକାୟ ଶରୀରର ୭୦ ବର୍ଷୀୟ ବୃଦ୍ଧ ଲାଉଙ୍ଗି ଭୂୟାଁ। କାନ୍ଧରେ ଥାଏ ଅହରହ ଏକ କୋଦାଳ। ଆଣ୍ଠୁ ଉପରକୁ ପଡୁଥିବା ଏକ ମସିଆ ଧୋତି। ବେଶି ପାଠ ପଢ଼ିନାହାନ୍ତି କି ଆଜିକାଲି ମଣିଷମାନଙ୍କ ପରି ସେ ଆଧୁନିକ ନୁହନ୍ତି। କିନ୍ତୁ ତାଙ୍କ ପାଖରେ ଥିଲା ଅସମ୍ଭବକୁ ସମ୍ଭବ କରିବାର ଦୃଢ଼ ସଂକଳ୍ପ। ଯେତେବେଳେ ସାରା ଗାଁର ଲୋକମାନେ ରୋଜଗାର ପାଇଁ ସହରକୁ ଯିବାକୁ ଆରମ୍ଭ କରୁଥିଲେ, ସେ କିନ୍ତୁ ସେହି ରାସ୍ତାରେ ନ ଯାଇ ଅଲଗା ରାସ୍ତା ବାଛିଥିଲେ। ସେ ହାତରେ କୋଦାଳ ଧରି ବାହାରି ଯାଇଥିଲେ ପାହାଡ଼ ପାଖକୁ। କୋଠିଲାୱା ଗାଁର ଅନ୍ୟମାନଙ୍କ ପରି ତାଙ୍କର ବି କୌଳିକ ବୃତ୍ତି ଥିଲା ଚାଷ କରିବା ଓ ପଶୁପାଳନ କରିବା। ପ୍ରତିଦିନ ସେ ଛେଳି ଚରେଇବାକୁ ଗାଁ ପାଖ ଜଙ୍ଗଲକୁ ଯାଆନ୍ତି ଓ ଛେଳିଙ୍କୁ ଚରେଇବାକୁ ଛାଡ଼ି ଦେଇ କେନାଲ ଖୋଳା କାମରେ ଲାଗିଯାଆନ୍ତି। ତାଙ୍କ ପାଖରେ ଥିଲା ତାଙ୍କର ଏକମାତ୍ର ସାଧନ ଗୋଟେ କୋଦାଳ ଓ ଗୋଟେ ମାଟି ବୁହା ଝୁଡ଼ି। ନିଜେ ମାଟି ଖୋଳନ୍ତି ଓ ଝୁଡ଼ିରେ ଭରି ବନ୍ଧରେ ପକାନ୍ତି। ଏ କାମରେ ତାଙ୍କୁ କେହି ଜଣେ ସାହାଯ୍ୟ କରିନାହାନ୍ତି। ସାହାଯ୍ୟ କରିବା ତ ଦୂରର କଥା, ଏହି କାମ କରିବା ପାଇଁ ସେ କାହାଠାରୁ ବି ଉତ୍ସାହ ପାଇନାହାନ୍ତି। ଓଲଟି ଗାଁ ଲୋକମାନେ ତାଙ୍କୁ ଅନେକ ସମୟରେ ନିରୁତ୍ସାହିତ କରନ୍ତି, ଏଭଳି ଏକ ଅସମ୍ଭବ କାମରେ ସେ ହାତ ଦେଇଥିବାରୁ। ଏପରି କି ତାଙ୍କ ନିଜ ସ୍ତ୍ରୀ, ପୁଅ, ବୋହୂ ତାଙ୍କୁ ପ୍ରଥମେ ପ୍ରଥମେ ବହୁତ ନିରୁତ୍ସାହିତ କରିଛନ୍ତି ଓ କେନାଲ ଖୋଳା କାମ ଛାଡ଼ି ଦେବା ପାଇଁ ତାଙ୍କୁ ବୁଝାଇଛନ୍ତି। କିନ୍ତୁ ଲାଉଙ୍ଗି ଯେମିତି ପଣ କରିଥିଲେ, କେହି ସାହାଯ୍ୟ କରନ୍ତୁ କି ନ କରନ୍ତୁ, ସେ କେନାଲ ଖୋଳିବେ ଓ ତାଙ୍କ ଗାଁକୁ ପାଣି କଢ଼େଇ ଆଣିବେ। ଆଜି ସେ ଏହି କାମରେ ସଫଳ ହୋଇଛନ୍ତି। ପାହାଡ଼ ପାଖରୁ ନିଜ ଗାଁର ଜମି ପର୍ଯ୍ୟନ୍ତ ଦୀର୍ଘ ୩ କିଲୋମିଟରର କେନାଲ ସେ ଏକା ଖୋଳି ସାରା ଅଞ୍ଚଳରେ ଚହଳ ପକେଇ ଦେଇଛନ୍ତି। ଏହି କାମ କରିବା ପାଇଁ ତାଙ୍କୁ ଦୀର୍ଘ ୩୦ ବର୍ଷ ସମୟ ଲାଗିଛି। ତାଙ୍କୁ ଯେତେବେଳେ ୪୦ ବର୍ଷ ହୋଇଥିଲା ସେ ଏକୁଟିଆ ସେହି କେନାଲ ଖୋଳା କାମ ଆରମ୍ଭ କରିଥିଲେ। ଆଜି ସେ ୭୦ ବର୍ଷ ବୟସରେ ପହଞ୍ଚିଥିବା ବେଳେ କେନାଲରେ ପାଣି ଆସି ତାଙ୍କ ଗାଁରେ ପହଞ୍ଚୁଛି। ତିଆରି କରିଥିବା କେନାଲ ଯୋଗୁ ଏବେ ସେ ଏକା ଲାଭ ପାଉନାହାନ୍ତି କି କେବଳ ତାଙ୍କ ଜମିକୁ ପାଣି ମାଡୁନି। ଗାଁର ସବୁ ପରିବାର ପାଣି ପାଉଛନ୍ତି। ପ୍ରାୟ ୩ ହଜାର ଲୋକ ତାଙ୍କର ଏହି କେନାଲ ଯୋଗୁ ଉପକୃତ ହେଉଛନ୍ତି। ସେ ପ୍ରଥମେ ଦେଖିଥିଲେ ପ୍ରତିବର୍ଷ ବର୍ଷା ଦିନେ ପାହାଡ଼ ଉପରୁ ପାଣି ସବୁ ଇଆଡ଼େ ସିଆଡ଼େ ନଷ୍ଟ ହୋଇଯାଉଛି। କିନ୍ତୁ ଗାଁ ଜମିଗୁଡ଼ିକ ପାଣି ନ ପାଇ ଶୁଖିଲା ରହୁଛି। ତେଣୁ ସେ ଭାବିଲେ, ଯଦି ପାହାଡ଼ର ପାଣିକୁ କେନାଲ କରି ଜମି ପର୍ଯ୍ୟନ୍ତ ଅଣାଯାଇପାରନ୍ତା ତେବେ ଜମିରେ ଭଲ ଚାଷ ହୁଅନ୍ତା। ସେ କେବଳ ଭାବିଲେ ନାହିଁ, ତାକୁ କାମରେ ଲଗେଇଲେ ଓ ଲୋକମାନଙ୍କ ହଜାରେ ନିରୁତ୍ସାହ ପରେ ବି ସଂକଳ୍ପର ସହିତ ନିଜ କାମରେ ଲାଗିରହିଲେ ଓ ଆଜି ତା'ର ପରିଣାମ ହୋଇଛି, ୩ କିଲୋମିଟରର ଦୀର୍ଘ ଏକ କେନାଲ।

ଟିଭି କ୍ୟାମେରା ସାମ୍ନାରେ ନିଜ କଥା କହିବା ବେଳେ ଦାନ୍ତ ପଡ଼ିଯାଇଥିବା ପାକୁଆ ପାଟିରେ ଲାଜ ଲାଜ ହୋଇ ଲାଉଙ୍ଗି କୁହନ୍ତି ଯେ, ୩୦ ବର୍ଷ ହେଲା ମୁଁ ଖୋଳୁଛି। ପ୍ରଥମେ ପ୍ରଥମେ ଖୋଳିବା ବେଳେ ବହୁତ ଲୋକ ଉପହାସ କରୁଥିଲେ, କିନ୍ତୁ ମୁଁ କାହା କଥା ଶୁଣିଲି ନାହିଁ। ମୋ ମନରେ ଗୋଟିଏ ନିଶା ଥିଲା ମୁଁ ପାହାଡ଼ର ପାଣିକୁ ଜମିକୁ ଆଣିବି। ସେ ଆହୁରି କୁହନ୍ତି ଯେ, ଆମେ ଚାଷ କରି ବଞ୍ଚିବା ଲୋକ। ଦିନେ ଛେଳି ଚରେଇବା ବେଳେ ଭାବିଲି, ଯଦି ଏହି ପାହାଡ଼ର ପାଣି ଆମ ଜମିକୁ ଆସିବା ତେବେ ଆମେ ସହରରେ ମୂଲ ନ ଲାଗି ନିଜ ଜମିରେ ନିଜେ ଚାଷ କରିବୁ। ଲାଉଙ୍ଗିଙ୍କର ୩୦ବର୍ଷର ସେହି ଶ୍ରମ ଆଜି ସଫଳ ହୋଇଛି। ସେ ଖୋଳିଥିବା କେନାଲରେ ପାଣି ଗାଁକୁ ଆସୁଛି। ଲାଉଙ୍ଗି ଆଜି ସେହି କୋଠିଲାୱା ଗାଁର ଜଣେ ସାଧାରଣ ମଣିଷ ହୋଇନାହାନ୍ତି, ସେ ସାରା ଦେଶ ପାଇଁ ଗୋଟିଏ ଜୀବନ୍ତ ଉଦାହରଣ ପାଲଟି ଯାଇଛନ୍ତି। ଏହା ଅବଶ୍ୟ ଭିନ୍ନ କଥା ଯେ, ବର୍ତ୍ତମାନର ଗଣମାଧ୍ୟମଙ୍କ ପାଖରେ ସରକାର ବାହାଦୁରଙ୍କୁ ଖୁସି କରିବାରୁ ଫୁର୍‌ସତ୍ ମିଳୁ ନ ଥିବାରୁ ଲାଉଙ୍ଗିଙ୍କ କାହାଣୀ ଆଲୋଚନାକୁ ଆସିପାରିନାହିଁ। ନ ହେଲେ ଏମିତି ଏକ ଘଟଣା ସାରା ଦେଶର ଆଖି ଖୋଲିଦେବା ପରି।

ସତରେ ଲାଉଙ୍ଗିଙ୍କର ନିଷ୍ଠା ବା ସଂକଳ୍ପର ଯଦି ଗୋଟିଏ ପ୍ରତିଶତ ସରକାରଙ୍କ ପାଖରେ ଥାଆନ୍ତା, ତେବେ ଆଜି ଜଳସେଚନ ଅଭାବରେ ଆମ ଦେଶର ଲକ୍ଷ ଲକ୍ଷ ଏକର ଚାଷଜମି ମରୁଡ଼ିର ଶିକାର ହୁଅନ୍ତା ନାହିଁ। ଏହି ପ୍ରବନ୍ଧର ଉଦ୍ଦେଶ୍ୟ କେବଳ ନୁହେଁ, ଲାଉଙ୍ଗିଙ୍କର ନିଷ୍ଠା ଓ ସଂକଳ୍ପକୁ ମହିମା ମଣ୍ଡିତ କରିବା। ଲାଉଙ୍ଗି ତ ପ୍ରଶଂସାର ଯୋଗ୍ୟ। କିନ୍ତୁ ଏଭଳି ଲାଉଙ୍ଗିମାନଙ୍କ ପାଇଁ ଓ ତାଙ୍କ ଚାଷ ଜମି ଲାଗି ସରକାରଙ୍କର କର୍ତ୍ତବ୍ୟ କ'ଣ କିଛି ନାହିଁ। ସରକାର ଯେତେବେଳେ ୫ ବର୍ଷରେ ଚାଷୀଙ୍କ ରୋଜଗାରକୁ ଦୁଇଗୁଣ କରିବା କଥା କହୁଛନ୍ତି, ସେତେବେଳେ ଆମ ଦେଶର ଜଳସେଚନର ଅବସ୍ଥାକୁ ଆଖି ପକେଇଲେ ସରକାରଙ୍କ ଚାଷୀଙ୍କ ପ୍ରତି ଅସଲ ଦରଦ ବୁଝିହେବ।

ସରକାରଙ୍କ ତଥ୍ୟ ଅନୁସାରେ ଆମ ଦେଶରେ ଆଜି ପର୍ଯ୍ୟନ୍ତ ମାତ୍ର ୪୮.୮% ଜମିକୁ ଜଳସେଚନ ସୁବିଧା ହୋଇଅଛି। ଏବେ ମଧ୍ୟ ଅଧାରୁ ଅଧିକ ଜମି ଅଣଜଳସେଚିତ। ସେଠାକୁ ଆଜି ପର୍ଯ୍ୟନ୍ତ ପାଣି ପହଞ୍ଚେଇବାରେ ସରକାର ସଫଳ ହୋଇନାହାନ୍ତି। ଅସଲରେ ସରକାର ପ୍ରଦାନ କରୁଥିବା ଜଳସେଚିତ ଜମିର ତଥ୍ୟଠାରୁ ପ୍ରକୃତ ଜଳସେଚିତ ଜମିର ପରିମାଣ ଆହୁରି କମ୍। ସିଧା କଥାରେ କହିଲେ ସରକାର କେବଳ ଚାଷ ଓ ଚାଷୀର ବିକାଶର ମିଛ ଭାଷଣ ମାରୁଛନ୍ତି। ନିର୍ବାଚନ ପ୍ରତିଶ୍ରୁତିରେ ପ୍ରତି ଥର ରାଜନୈତିକ ଦଳମାନେ ଜଳସେଚନର କଥା କହୁଛନ୍ତି। ସ୍ୱାଧୀନତା ଦିବସ ଅବସରରେ ସରକାର ଜଳସେଚନ ହୋଇଥିବାର ମିଛ ପରିସଂଖ୍ୟାନ ଦେଉଛନ୍ତି। ଗଣମାଧ୍ୟମରେ ବିବୃତି ଦେଉଛନ୍ତି। କିନ୍ତୁ ଅସଲରେ ଅଧିକାଂଶ ଚାଷ ଜମି ଏବେ ବି ବର୍ଷା ଜଳ ଉପରେ ନିର୍ଭରଶୀଳ। ଚାଷୀମାନଙ୍କ ଭାଗ୍ୟ ଏବେ ବି ବର୍ଷା ଉପରେ ନିର୍ଭରଶୀଳ। ସରକାର କେବଳ ମିଛ ଭାଷଣ ମାରି କୁହାମୁଣ୍ଡା କପିଳା ସାଜିଥିବା ବେଳେ, ପାଣି ନ ପାଇଁ ଚାଷ ଜମି ସବୁ ମରୁଡ଼ିର ଶିକାର ହେଉଛି। ପରିଣାମ ସ୍ୱରୂପ ଚାଷୀଙ୍କ ଫସଲ ଉଜୁଡ଼ି ଯାଉଛି। କୃଷିପ୍ରଧାନ ଦେଶ ଭାରତରେ ଯଦି ଏବେ ବି ସ୍ୱାଧୀନତାର ୭୨ ବର୍ଷ ପରେ ବି ଚାଷୀଙ୍କ ଜମିକୁ ପାଣି ପହଞ୍ଚି ପାରିନାହିଁ ବା ଲାଉଙ୍ଗିଙ୍କ ପରି ୭୦ ବର୍ଷୀୟ ବୃଦ୍ଧଙ୍କୁ ୩୦ ବର୍ଷ କାଳ ସମୟ ନେଇ

ଶୀତ ପଡ଼ିଲା: ସୋନପୁରରେ ୧୧.୮ ଡିଗ୍ରୀ

ଭୁବନେଶ୍ୱର,(ବ୍ୟୁରୋ): ରାଜ୍ୟରେ ଶୀତ ଆରମ୍ଭ ହୋଇଛି। ଉତ୍ତର ପୂର୍ବ ଦିଗରୁ ଥଣ୍ଡା ବାୟୁ ପ୍ରବାହ ଯୋଗୁ ରାଜ୍ୟରେ ତାପମାତ୍ରା ତଳକୁ ଖସିଛି। ଆଗାମୀ ଦିନରେ ଏହା ଆହୁରି ତଳକୁ ଖସିବା ସମ୍ଭାବନା ରହିଛି। ସର୍ବନିମ୍ନ ତାପମାତ୍ରା ୧୫ ଡିଗ୍ରୀ ସେଲ୍‌ସିୟସ ତଳକୁ ଖସିଛି। ଆଞ୍ଚଳିକ କାର୍ଯ୍ୟାଳୟ ସୂତ୍ରରୁ ମିଳିଥିବା ସୂଚନା ମୁତାବକ ଶନିବାର ସୋନପୁରରେ ରାଜ୍ୟର ସର୍ବନିମ୍ନ ତାପମାତ୍ରା ୧୧.୮ ଡିଗ୍ରୀ ସେଲ୍‌ସିୟସ ରେକର୍ଡ କରାଯାଇଛି। ଅନୁଗୋଳ ୧୨.୬, ଦାରିଙ୍ଗବାଡି ୧୪, ଝାରସୁଗୁଡ଼ା ୧୪.୧, ତାଳଚେର ୧୪.୪, କେନ୍ଦୁଝର ୧୫, ବଲାଙ୍ଗୀର ୧୬, କୋରାପୁଟ ୧୫.୬, ବାରିପଦା ୧୫.୬, ଭୁବନେଶ୍ୱର ୨୦.୬, କଟକରେ ୧୯ ଡିଗ୍ରୀ ସେଲ୍‌ସିୟସ ରେକର୍ଡ କରାଯାଇଛି।

ସଂକ୍ଷେପରେ

ରୌପ୍ୟ ମୁଦ୍ରାରେ ମା'ସମଲେଇ

ସମ୍ବଲପୁର, ୭।୧୧ (ବ୍ୟୁରୋ): ସମ୍ବଲପୁରର ଇଷ୍ଟଦେବୀ ସମଲେଇ। ସମଲେଇ ସଂସ୍କୃତି ଓ ପରମ୍ପରାର ସୁରକ୍ଷା, ପ୍ରଚାରପ୍ରସାର ଲାଗି ଭକ୍ତମାନେ ଅଭିନବ ପ୍ରୟାସ ଜାରି ରଖିଛନ୍ତି। ସମ୍ବଲପୁର ସେଙ୍କି ଜ୍ୱେଏଲରୀ ସତ୍ତ୍ୱାଧିକାରୀ ସେଙ୍କି ସମ୍ବଲପୁରିଆ ରୌପ୍ୟ ମୁଦ୍ରାରେ (ସିଲଭର୍ କଏନ୍) ଦେବୀ ସମଲେଇଙ୍କ ପ୍ରତିକୃତି ସ୍ଥାନିତ କରିଛନ୍ତି। ଖାଣ୍ଟି ୧୦ ଗ୍ରାମ ରୌପ୍ୟ ମୁଦ୍ରାରେ ଏହି ପ୍ରତିକୃତୀ ଦିଲ୍ଲୀର ଏକ କମ୍ପାନୀ ତିଆରି କରିଛି। ଏହି ମୁଦ୍ରାରେ ଦେବୀଙ୍କ ରଙ୍ଗୀନ ଛବି ରହି ଓଡିଆ ଭାଷାରେ ଜୟ ମାଁ ସମଲେଇ ଲେଖାହୋଇଛି। ପ୍ରଥମ ପର୍ଯ୍ୟାୟରେ ୨ଶହ ଭକ୍ତଙ୍କ ସକାଶେ ମୁଦ୍ରା ଉପଲବ୍ଧ ରହିଛି। ଆଗକୁ ୧ଲକ୍ଷ ମୁଦ୍ରା ତିଆରି କରାଯିବ ବୋଲି ସେଙ୍କି ଜ୍ୱେଏଲରୀର ଅନ୍ୟତମ ସତ୍ତ୍ୱାଧିକାରୀ ତନୁ ବାଙ୍କା ସୂଚନା ଦେଇଛନ୍ତି।

୩ ଲକ୍ଷ ଟପିଲା ସଂକ୍ରମଣ

ଦିନକରେ ୧,୩୭୨ ଆକ୍ରାନ୍ତ, ୧୭ ମୃତ

ଭୁବନେଶ୍ୱର, ୭।୧୧(ବ୍ୟୁରୋ): ରାଜ୍ୟରେ କରୋନା ଆକ୍ରାନ୍ତଙ୍କ ସଂଖ୍ୟା ୩ ଲକ୍ଷ ଟପିଯାଇଛି। ଗତ ୨୪ ଘଣ୍ଟାରେ ଆଉ ୧,୩୭୨ ପଜିଟିଭ୍ ଚିହ୍ନଟ ହେବାପରେ ସଂକ୍ରମଣ ୩,୦୦,୧୪୦ରେ ପହଞ୍ଚିଛି। ଏଥିମଧ୍ୟରେ ଖୋର୍ଦ୍ଧା ଜିଲାରୁ ସର୍ବାଧିକ ୪୯,୭୪୩ଜଣ ଆକ୍ରାନ୍ତ ଥିବାବେଳେ କଟକ ୨୬,୬୪୫, ଗଞ୍ଜାମ ୨୧,୩୬୩, ପୁରୀ ୧୨,୯୧୦, ମୟୂରଭଞ୍ଜ ୧୧,୯୦୭, ସୁନ୍ଦରଗଡ଼ ୧୧,୬୮୨, ଯାଜପୁର ୧୧,୧୦୨ ଓ ବାଲେଶ୍ୱରରେ ୧୦,୬୭୮ଜଣ ରହିଛନ୍ତି। ଅନ୍ୟସବୁ ଜିଲାରେ ଆକ୍ରାନ୍ତଙ୍କ ସଂଖ୍ୟା ୧୦ହଜାର ତଳକୁ ରହିଥିବାବେଳେ ଦେବଗଡ଼ରେ ସର୍ବନିମ୍ନ ୧,୧୦୪ଜଣ ଆକ୍ରାନ୍ତ ହୋଇଛନ୍ତି। ସେହିଭଳି ନୂଆ ଆକ୍ରାନ୍ତଙ୍କ ମଧ୍ୟରେ ଖୋର୍ଦ୍ଧା ଜିଲାରୁ ୧୪୫ଜଣ ଥିବାବେଳେ କଟକରୁ ୧୨୧ ଓ ନୂଆପଡ଼ାରୁ ୧୦୮ ଜଣ ରହିଥିବାବେଳେ ବୌଦ୍ଧ ଜିଲାରେ ସର୍ବନିମ୍ନ ୨ଜଣ ରହିଛନ୍ତି। ରାଜ୍ୟରେ ଏଯାବତ୍ ୪୮,୮୮,୫୦୯ ନମୁନା ପରୀକ୍ଷା ହୋଇଛି। ସେଥିମଧ୍ୟରୁ ୬.୧୪% ପଜିଟିଭ୍ ବାହାରିଛି। ଶେଷ ଦିନକରେ ମଧ୍ୟ ୫୦,୩୮୫ ନମୁନା ପରୀକ୍ଷା ହୋଇଥିବା ସ୍ୱାସ୍ଥ୍ୟ ଓ ପରିବାର କଲ୍ୟାଣ ବିଭାଗ ତଥ୍ୟରୁ ଜଣାପଡିଛି। ଅପରପକ୍ଷରେ କରୋନା ମୃତ୍ୟୁ ସଂଖ୍ୟା ପୁଣି ବଢ଼ିବାରେ ଲାଗିଛି। ରାଜ୍ୟରେ ଆଉ ୧୭ଜଣଙ୍କ ମୃତ୍ୟୁ ପରେ କରୋନାଜନିତ ମୃତ୍ୟୁ ସଂଖ୍ୟା ୧,୪୧୦କୁ ବୃଦ୍ଧି ପାଇଛି। ନୂଆ ମୃତକଙ୍କ ମଧ୍ୟରେ ଖୋର୍ଦ୍ଧାରୁ ୩ଜଣ ଥିବାବେଳେ କଟକ, ମୟୂରଭଞ୍ଜ, ବରଗଡ଼ ଓ ସମ୍ବଲପୁରରୁ ୨ଜଣ ଲେଖାଏ, ପୁରୀ, ବାଲେଶ୍ୱର, ଭଦ୍ରକ, କଳାହାଣ୍ଡି, କୋରାପୁଟ, କେନ୍ଦ୍ରାପଡ଼ାରୁ ଜଣେ ଲେଖାଏ ରହିଛନ୍ତି। ୨୪୫ ମୃତ୍ୟୁ ସହ ଖୋର୍ଦ୍ଧା ଜିଲା ଶୀର୍ଷରେ ଥିବାବେଳେ ଦ୍ୱିତୀୟରେ ଥିବା ଗଞ୍ଜାମରେ ୨୩୧, ତୃତୀୟରେ କଟକ ୧୧୮ ଓ ଦେବଗଡ଼ରେ ସର୍ବନିମ୍ନ ୨ଜଣଙ୍କ ମୃତ୍ୟୁ ହୋଇଛି।

ଚାଲିଛି ଟିକସ ଫାଙ୍କି ଖଣିଜ କାରବାର

ଭୁବନେଶ୍ୱର (ବ୍ୟୁରୋ)/ ଯୋଡ଼ା (ଡି.ଏନ.ଏ.), ୭।୧୧

- ଉଚ୍ଚ ଲୌହାଂଶକୁ ନିମ୍ନମାନର ଦର୍ଶାଇ ବିଦେଶକୁ ରପ୍ତାନି ବେଳେ ଧରାପଡ଼ିଲା
- ୮କୋଟି ଟଙ୍କାର ଜରିମାନା ଲଗାଇଲା ଏକ୍ସାଇଜ୍ ଆଣ୍ଡ କଷ୍ଟମ ବିଭାଗ
- ଅଧିକାରୀଙ୍କ ସହ ସଲାସୁତୁରାରେ ଚାଲିଛି କାରବାର

୨୦୧୦-୧୧ରେ ଓଡ଼ିଶାର ଖଣି ଦୁର୍ନୀତି ସାରା ଦେଶରେ ବେଶ୍ ଚର୍ଚ୍ଚାର ବିଷୟ ପାଲଟିଥିଲା। ଏମ୍.ବି. ଶାହ କମିଶନ ଓ ପରେ ସୁପ୍ରିମକୋର୍ଟଙ୍କ ଦ୍ୱାରା ଗଠିତ କେନ୍ଦ୍ରୀୟ କ୍ଷମତା ସମ୍ପନ୍ନ କମିଟି(ସିଇସି) ଉକ୍ତ ଖଣି ଦୁର୍ନୀତିର ତଦନ୍ତ କରିଥିଲେ। ତଦନ୍ତ ସମୟରେ ବିପୁଳ ପରିମାଣରେ ବେଆଇନ ଖଣି ଉତ୍ତୋଳନ କରାଯାଇଥିବା ଜଣାପଡ଼ିଥିଲା। ପରେ ସୁପ୍ରିମକୋର୍ଟଙ୍କ ନିର୍ଦ୍ଦେଶ କ୍ରମେ ବେଆଇନ ଖଣି ଖନନ କରିଥିବା ଲିଜ୍‌ଧାରୀମାନେ ଏଯାବତ୍ ରାଜ୍ୟ ସରକାରଙ୍କ ନିକଟରେ ୧୯ ହଜାର କୋଟିରୁ ଊର୍ଦ୍ଧ୍ୱ ଟଙ୍କାର ଜରିମାନା ପଇଠ କଲେଣି। ଏହା ସତ୍ତ୍ୱେ ଖଣି କମ୍ପାନୀଗୁଡ଼ିକ ଖଣିଜ ପଦାର୍ଥ ଚୋରି କରିବାରୁ ନିବୃତ୍ତ ହୋଇପାରୁ ନାହାନ୍ତି। ବିଭାଗୀୟ ଅଧିକାରୀଙ୍କ ସହ ସଲାସୁତୁରା କରି ରାଜସ୍ୱ ଫାଙ୍କିବା ଉଦ୍ଦେଶ୍ୟରେ ଉଚ୍ଚ ଲୌହାଂଶ ଥିବା ପଥରକୁ ନିମ୍ନ ମାନର ଦର୍ଶାଇ ଚାରା ଚାଲାଣ କରାଯାଉଛି। କେବଳ ରାଜ୍ୟ କି ଦେଶ ମଧ୍ୟରେ ନୁହେଁ, ଏବେ ଏହି ଚୋରା କାରବାର ବିଦେଶକୁ ଲମ୍ବିଥିବା ଜଣାପଡ଼ିଛି।

ଗତ ୨୯ତାରିଖରେ ପାରାଦୀପ ବନ୍ଦରଠାରେ ଏକ୍ସାଇଜ ଓ କଷ୍ଟମ ବିଭାଗ ଏକ ରପ୍ତାନିକାରୀ ସଂସ୍ଥା ଉପରେ ଚଢ଼ାଉ କରି ୮.୦୭କୋଟି ଟଙ୍କାର ଜରିମାନା ଲାଗୁ କରିବା ପରେ କିପରି ଟିକସ ଫାଙ୍କି କରାଯାଇ ଖଣିଜ ପଥର ବିଦେଶକୁ ଚାଲାଣ ହେଉଛି ତାହାର ପର୍ଦ୍ଦାଫାଶ ହୋଇଛି।

ବିଶେଷସୂତ୍ରରୁ ମିଳିଥିବା ସୂଚନା ଅନୁସାରେ ପାରାଦୀପ ବନ୍ଦରଠାରେ ଏମ୍‌ଭି ମ୍ୟାଗନନ୍ ଫର୍ଚ୍ୟୁନ୍ ନାମକ ଏକ ଜାହାଜରେ ପ୍ରାୟ ୫୨ହଜାର ୦୫୧ମେଟ୍ରିକ୍ ଟନ୍ ଲୁହାପଥର ଗୁଣ୍ଡ ବୋଝେଇ ହୋଇଥିଲା। ଏହି ଲୁହାପଥରକୁ ବି.ଏସ୍. ମିନେରାଲ ନାମକ ଏକ ସଂସ୍ଥା ପକ୍ଷରୁ ରପ୍ତାନି କରାଯାଉଥିଲା। ଖବରପାଇ ଏକ୍ସାଇଜ୍ ଏବଂ କଷ୍ଟମ୍ସ ବିଭାଗ ପକ୍ଷରୁ ରପ୍ତାନିକାରୀ ସଂସ୍ଥା ଉପରେ ଚଢ଼ାଉ କରାଯାଇଥିଲା। ଚଢ଼ାଉ ବେଳେ ଉକ୍ତ ଜାହାଜରେ ବୋଝେଇ ହୋଇଥିବା ଲୁହାପଥର ଗୁଣ୍ଡର ଟିକସ ଫାଙ୍କି ଘଟଣା ବିଭାଗ ଜାଣିବାକୁ ପାଇଥିଲା। ବିଭାଗ ପକ୍ଷରୁ ବୋଝେଇ ହୋଇଥିବା ଖଣିଜକୁ ଜବତ କରାଯିବା ସହ ୮,୦୭,୨୬,୩୧୪ ଟଙ୍କାର ଜରିମାନା ଏବଂ ୧ କୋଟି ଟଙ୍କାର ବ୍ୟାଙ୍କ ଗ୍ୟାରେଣ୍ଟି ଲାଗୁ କରାଯାଇଥିଲା। ପରେ ୫କୋଟି ୪୦ ଲକ୍ଷ ଟଙ୍କାର ବଣ୍ଡ ପାଇବା ପରେ ଉକ୍ତ ଜାହାଜକୁ ଗନ୍ତବ୍ୟସ୍ଥଳ ଅଭିମୁଖେ ଯିବା ପାଇଁ ଅନୁମତି ଦିଆଯାଇଥିଲା। ଏହି ଲୁହାପଥର ସୁନ୍ଦରଗଡ଼ ଜିଲା କୋଇଡ଼ା ଖଣି ମଣ୍ଡଳ ଓ କେନ୍ଦୁଝର ଜିଲା ଯୋଡ଼ା ଖଣି ମଣ୍ଡଳରୁ ପରିବହନ ହୋଇ ବିଦେଶ ରପ୍ତାନି ପାଇଁ ପାରାଦୀପ ବନ୍ଦରକୁ ଯାଇଥିଲା। ନିୟମ ଅନୁସାରେ ୫୭ ପ୍ରତିଶତରୁ ନିମ୍ନରେ ଥିବା ଲୌହାଂଶ ଖଣିଜକୁ ବିଦେଶକୁ ରପ୍ତାନିରେ କର ବା ଟିକସ ଲାଗୁ ହୋଇ ନ ଥାଏ। ୫୮ପ୍ରତିଶତରୁ ଊର୍ଦ୍ଧ୍ୱ ଲୌହାଂଶ ଯୁକ୍ତ ଖଣିଜ ରପ୍ତାନିରେ ଇଣ୍ଡିଆନ୍ ବ୍ୟୁରୋ ଅଫ୍ ମାଇନ୍ସ (ଆଇବିଏମ୍) ଦ୍ୱାରା ନିର୍ଦ୍ଧାରିତ ଖଣିଜ ମୂଲ୍ୟର ୩୦ ପ୍ରତିଶତ ରପ୍ତାନି କର ଦେବାକୁ ପଡ଼ିଥାଏ। ହେଲେ ଏଠାରେ ଟିକସ ଫାଙ୍କିବା ଉଦ୍ଦେଶ୍ୟରେ ଉଚ୍ଚମାନର ଲୁହାପଥରକୁ ନିମ୍ନମାନର ଦର୍ଶାଇ ବିଭିନ୍ନ ଖଣିରୁ ରପ୍ତାନି ହେଉଥିଲା ବୋଲି ଯାଞ୍ଚ ସମୟରେ ଜଣାପଡ଼ିଥିଲା। ତେବେ ବିଭିନ୍ନ ଖଣି ମଣ୍ଡଳରେ ଅବସ୍ଥାପିତ ଖଣି ଯୁଗ୍ମ ନିର୍ଦ୍ଦେଶକ, ଉପନିର୍ଦ୍ଦଶକ, ଖଣି ଅଧିକାରୀ, ଖଣି ନିରୀକ୍ଷକଙ୍କ ଅଗୋଚରରେ ଏଭଳି ଚଞ୍ଚକତା କିପରି ହେଉଛି, ସେନେଇ ପ୍ରଶ୍ନବାଚୀ ସୃଷ୍ଟି ହୋଇଛି। ଏହା ଖଣି ଅଧିକାରୀଙ୍କ କାର୍ଯ୍ୟଦକ୍ଷତାକୁ ସନ୍ଦେହ ଘେରରେ ରଖିଛି। ଏନେଇ ଯୋଡ଼ାସ୍ଥିତ ଯୁଗ୍ମ ନିର୍ଦ୍ଦେଶକ ସଲିଲ କୁମାର ବେହେରାଙ୍କୁ ପଚାରିବାରେ ସେ ଏହି ଘଟଣା ସମ୍ପର୍କରେ କିଛି ଜାଣନାହାନ୍ତି ବୋଲ କହିଛନ୍ତି। ବିଶେଷ ସୂତ୍ରରୁ ମିଳିଥିବା ସୂଚନା ଅନୁସାରେ ଏହି ବେଆଇନ ଖଣିଜ କାରବାରର ଚେର କେନ୍ଦୁଝର ଠାରୁ ଉପାନ୍ତ ଅଞ୍ଚଳ ବଡବିଲ ପର୍ଯ୍ୟନ୍ତ ଲମ୍ବିଛି। ବଡବିଲରେ ଜଣେ ଅଣ ଓଡ଼ିଆ ବ୍ୟବସାୟୀ ଏଥିରେ ସମ୍ପୃକ୍ତ ଥିବା ନେଇ ଚର୍ଚ୍ଚା ହେଉଛି। ଏହି ଘଟଣାର ଉଚ୍ଚସ୍ତରୀୟ ତଦନ୍ତ କରାଗଲେ ବେଆଇନ ଖଣିଜ କାରବାରରେ ସମ୍ପୃକ୍ତ ଅଧିକାରୀଙ୍କ ମୁଖା ଖୋଲିବ ବୋଲି କୁହାଯାଉଛି।

ଇୟରଫୋନ୍‌ରେ ଗୀତ ଶୁଣିବା ହେଲା କାଳ

ଟ୍ରେନ୍ ଧକ୍କାରେ ଯୁବତୀଙ୍କ ମୃତ୍ୟୁ

ବିଷମକଟକ,୭।୧୧

ଇୟରଫୋନ୍‌ରେ ଗୀତ ଶୁଣିବା ହେଲା କାଳ। କାନରେ ଇୟରଫୋନ୍ ଲଗାଇ ରେଳ ଧାରଣାରେ ଚାଲି ଚାଲି ଯାଉଥିବା ଜଣେ ଯୁବତୀଙ୍କ ଟ୍ରେନ୍ ଧକ୍କାରେ ମୃତ୍ୟୁ ଘଟିଛି। ଏଭଳି ଅଭାବନୀୟ ଘଟଣା ଘଟିଛି ରାୟଗଡ଼ା ଜିଲା ବିଷମକଟକ ଥାନା ଅଧୀନ ସାନ ମଟକବାଡ଼ି ଗ୍ରାମରେ। ମୃତ ଯୁବତୀ ହେଲେ ସେହି ଗ୍ରାମର କୁମାରୀ ଗାଣ୍ଡା(୨୫)। କୁମାରୀ ଶୁକ୍ରବାର ସନ୍ଧ୍ୟାରେ ନିକଟସ୍ଥ ଲଟାଗୁଡ଼ା ଗ୍ରାମରୁ ନିଜ ଗାଁକୁ ଫେରୁଥିଲେ। ଗାଁ ନିକଟ ଦେଇ ଯାଇଥିବା ରେଳ ଧାରଣାରେ ସେ ଚାଲି ଚାଲି ଆସୁଥିଲେ। ହେଲେ କାନରେ ଇୟରଫୋନ୍ ଲଗାଇ ସେ ଗୀତ ଶୁଣି ଆସୁଥିବା ସମୟରେ ଦ୍ରୁତଗତିରେ ଆସୁଥିବା ଏକ ଟ୍ରେନ୍ ଯୁବତୀଙ୍କୁ ପଛପଟୁ ଧକ୍କା ଦେଇଥିଲା। ଏଥିରେ ଘଟଣାସ୍ଥଳରେ ହିଁ ତାଙ୍କର ମୃତ୍ୟୁ ଘଟିଥିଲା। ଶନିବାର ସକାଳେ ସ୍ଥାନୀୟ ଲୋକେ ଯୁବତୀଙ୍କ ମୃତଦେହ ରେଳ ଧାରଣା କଡ଼ରେ ପଡ଼ିଥିବା ଦେଖିଥିଲେ। ଖବର ପାଇ ଜିଆର୍‌ପି ପହଞ୍ଚି ମୃତଦେହ ଜବତକରି ଘଟଣାର ତଦନ୍ତ ଚଳାଇଥିବା ସୂଚନା ମିଳିଛି।

ଆନନ୍ଦପୁରରେ ଜଳବିଦ୍ୟୁତ୍ ପ୍ରକଳ୍ପ ଲୋକାର୍ପିତ

ଭିଡିଓ କନଫରେନ୍ସରେ ମୁଖ୍ୟମନ୍ତ୍ରୀ ନବୀନ ପଟ୍ଟନାୟକ ଆନନ୍ଦପୁର ସିଂହନାଳୀରେ ବୈତରଣୀ କ୍ଷୁଦ୍ର ଜଳ ବିଦ୍ୟୁତ୍ ପ୍ରକଳ୍ପକୁ ଉଦ୍‌ଘାଟନ କରିଛନ୍ତି।

ଭୁବନେଶ୍ୱର, (ବ୍ୟୁରୋ)/ କେନ୍ଦୁଝର (ଡି.ଏନ୍.ଏ./ସ୍ୱ.ପ୍ର.), ୭।୧୧

- ରାଜ୍ୟ ଗ୍ରୀଡ୍‌କୁ ବର୍ଷକୁ ୧୦୦ ନିୟୁତ ୟୁନିଟ୍ ବିଦ୍ୟୁତ୍ ମିଳିବ
- ଜିଲା ଖଣିଜ ପାଣ୍ଠି କେବଳ ଲୋକଙ୍କ ପାଇଁ ଖର୍ଚ୍ଚ ହେବ: ମୁଖ୍ୟମନ୍ତ୍ରୀ

ମୁଖ୍ୟମନ୍ତ୍ରୀ ନବୀନ ପଟ୍ଟନାୟକ ଭିଡିଓ କନଫରେନ୍ସ ଜରିଆରେ ଶନିବାର କେନ୍ଦୁଝର ଜିଲା ଆନନ୍ଦପୁର ସିଂହନାଳୀରେ ୧୨ ମେଗାୱାଟ୍‌ର ବୈତରଣୀ କ୍ଷୁଦ୍ର ଜଳ ବିଦ୍ୟୁତ୍ ପ୍ରକଳ୍ପର ଉଦ୍‌ଘାଟନ କରିଛନ୍ତି। ଏହି ଅବସରରେ ମୁଖ୍ୟମନ୍ତ୍ରୀ କହିଛନ୍ତି, ଜିଲା ଖଣିଜ ପାଣ୍ଠିର ଟଙ୍କା ହେଉଛି ଲୋକଙ୍କର। ଏସବୁ ଟଙ୍କା କେବଳ ଲୋକଙ୍କ କଲ୍ୟାଣ ପାଇଁ ଖର୍ଚ୍ଚ କରାଯିବ। କେନ୍ଦୁଝର ଜିଲାର ଉଭୟ ଦେଶ ଓ ରାଜ୍ୟ ଅର୍ଥନୀତିରେ ବିଶେଷ ଅବଦାନ ରହିଛି। କେନ୍ଦୁଝରରେ ଏକ ମେଡିକାଲ କଲେଜ ଓ ହସ୍ପିଟାଲ କାର୍ଯ୍ୟ ଆଗେଇ ଚାଲିଥିବା ବେଳେ ଜିଲାର ସବୁ ରାସ୍ତାର ଉନ୍ନତୀକରଣ ପାଇଁ ପଦକ୍ଷେପ ନିଆଯାଇଛି ବୋଲି ମୁଖ୍ୟମନ୍ତ୍ରୀ ସୂଚନା ଦେଇଛନ୍ତି। ସେହିପରି ମେଗା ପାନୀୟ ଜଳ ପ୍ରକଳ୍ପରେ ଜିଲାର ସବୁ ଘର, ଗାଁ ଓ ସହର ଅଞ୍ଚଳରେ ପାଇପ ପାଣି ଯୋଗାଇ ଦେବା ଲାଗି କାମ ଚାଲିଛି। ଲୋୟର ବୈତରଣୀ କ୍ଷୁଦ୍ର ଜଳସେଚନ ପ୍ରକଳ୍ପ ହେଉଛି ସବୁଜ ଓ ପୁନଃ ବ୍ୟବହାରକ୍ଷମ ଶକ୍ତି କ୍ଷେତ୍ରର ଏକ ମାଇଲ ଖୁଣ୍ଟ। ଏହା ପରିବେଶ ଅନୁକୂଳ ଏବଂ ଏହି ପ୍ରକଳ୍ପରେ କେହି ଜଣେ ବି ବିସ୍ଥାପିତ ହୋଇ ନ ଥିବାରୁ ମୁଖ୍ୟମନ୍ତ୍ରୀ ଖୁସି ବ୍ୟକ୍ତ କରିଛନ୍ତି। ଏଭଳି ଅନେକ ଛୋଟ ଛୋଟ ପ୍ରକଳ୍ପ ଦ୍ୱାରା ଓଡ଼ିଶା ପରିବେଶ ପରିବର୍ତ୍ତନ ଆହ୍ୱାନକୁ ଠିକ୍ ଭାବରେ ମୁକାବିଲା କରି ପାରିବ।

ବୈତରଣୀ ନଦୀ ଉପରେ ନିର୍ମିତ ଏହି ପ୍ରକଳ୍ପ ହାଇଦ୍ରବାଦସ୍ଥିତ ବୈତରଣୀ ପାୱାର ପ୍ରୋଜେକ୍ଟ ପ୍ରାଇଭେଟ ଲିମିଟେଡ ଦ୍ୱାରା ସ୍ଥାପନ କରାଯାଇଛି। ଏଥିରୁ ରାଜ୍ୟ ଗ୍ରୀଡ୍ ବର୍ଷକୁ ୧୦୦ ନିୟୁତ ୟୁନିଟ୍ ବିଜୁଳି ପାଇ ପାରିବ। ଏହାଦ୍ୱାରା ଆନନ୍ଦପୁର ଅଞ୍ଚଳର ଲୋକମାନେ ଉନ୍ନତମାନର ବିଜୁଳି ସୁବିଧା ପାଇ ପାରିବେ ବୋଲି ମୁଖ୍ୟମନ୍ତ୍ରୀ କହିଛନ୍ତି।

ଏହି ଅବସରରେ ଦକ୍ଷତା ବିକାଶ ଓ ବୈଷୟିକ ଶିକ୍ଷା ମନ୍ତ୍ରୀ ପ୍ରେମାନନ୍ଦ ନାୟକ କହିଲେ ଯେ, ଏହି ପ୍ରକଳ୍ପ ଦ୍ୱାରା ଅକ୍ଷୟ ଶକ୍ତି କ୍ଷେତ୍ରରେ ରାଜ୍ୟର କ୍ଷମତା ବଢ଼ିଛି। ଏହାଦ୍ୱାରା କେନ୍ଦୁଝର ଓ ସମଗ୍ର ଓଡ଼ିଶା ଉପକୃତ ହେବ। ଭବାନୀପାଟଣାରେ ଉପସ୍ଥିତ ଶକ୍ତିମନ୍ତ୍ରୀ ଦିବ୍ୟ ଶଙ୍କର ମିଶ୍ର କହିଛନ୍ତି ଯେ, ପିକ୍ ସମୟରେ ଗ୍ରୀଡ୍‌କୁ ଶକ୍ତି ଯୋଗାଇବାରେ ଏହା ଗୁରୁତ୍ୱପୂର୍ଣ୍ଣ ଭୂମିକା ଗ୍ରହଣ କରିବ। ଏହି ଅବସରରେ କେନ୍ଦୁରରେ ଉପସ୍ଥିତ କେନ୍ଦୁଝର ଏମ୍‌ପି, ଘସିପୁରା ବିଧାୟକ ଏବଂ ଆନନ୍ଦପୁର ବିଧାୟକ ପ୍ରମୁଖ ସେମାନଙ୍କର ବକ୍ତବ୍ୟ ରଖିଥିଲେ। ଲୋୟର ବୈତରଣୀ ପାୱାର ପ୍ରକଳ୍ପର ପରିଚାଳନା ନିର୍ଦ୍ଦେଶକ ପ୍ରକଳ୍ପ ସମ୍ବନ୍ଧରେ ଆଲୋକପାତ କରିଥିଲେ। ଏହି ଅବସରରେ କାର୍ଯ୍ୟକ୍ରମ ସମ୍ପର୍କରେ ଏକ ଭିଡିଓ ପ୍ରଦର୍ଶିତ ହୋଇଥିଲା। କାର୍ଯ୍ୟକ୍ରମରେ ଶକ୍ତି ସଚିବ ନିକୁଞ୍ଜ ବିହାରୀ ଧଳ ସ୍ୱାଗତ ଭାଷଣ ଦେଇଥିଲେ। କେନ୍ଦୁଝର ଜିଲାପାଳ ଧନ୍ୟବାଦ ଅର୍ପଣ କରିଥିଲେ। ମୁଖ୍ୟ ଶାସନ ସଚିବ ଅସିତ ତ୍ରିପାଠୀ, ଉନ୍ନୟନ କମିଶନର ସୁରେଶ ଚନ୍ଦ୍ର ମହାପାତ୍ର ଏବଂ ସମ୍ପୃକ୍ତ ବିଭାଗର ବରିଷ୍ଠ ଅଧିକାରୀମାନେ ଉପସ୍ଥିତ ଥିଲେ। ଏହି କାର୍ଯ୍ୟକ୍ରମକୁ ମୁଖ୍ୟମନ୍ତ୍ରୀଙ୍କ ସଚିବ (୫-ଟି) ଭି.କେ. ପାଣ୍ଡିଆନ ପରିଚାଳନା କରିଥିଲେ।

ଯୁବକଙ୍କୁ ହତ୍ୟା, ସାବତ ମା' ଅଟକ

ରଣପୁର,୭।୧୧(ସ୍ୱ.ପ୍ର.)

ନୟାଗଡ଼ ଜିଲା ରଣପୁର ଥାନା ଦର୍ପନାରାୟଣପୁର ଫାଣ୍ଡି ଗୁଣ୍ଡୁରାବାଡ଼ି ନିକଟ ସାତଭାୟା ଜଙ୍ଗଲରୁ ଶନିବାର ଜଣେ ଯୁବକଙ୍କ ଅଧାପୋଡ଼ା ମୃତଦେହ ଉଦ୍ଧାର ହୋଇଛି। ପାରିପାର୍ଶ୍ୱିକ ସ୍ଥିତିରୁ ଯୁବକଙ୍କୁ କେହି ହତ୍ୟାକରି ପ୍ରମାଣ ନଷ୍ଟ ପାଇଁ ଉଦ୍ୟମ କରିଥିବା ସ୍ପଷ୍ଟ ହେଉଛି। ହତ୍ୟାର ଶିକାର ହୋଇଥିବା ଯୁବକ ହେଲେ ବଳଭଦ୍ର ବଳିଆରସିଂ (୨୮), ଘର ଇଟାମାଟି ଥାନା ଭୂତଡିହି ଗାଁରେ। ଖବର ପାଇ ଫାଣ୍ଡି ପୋଲିସ ଘଟଣାସ୍ଥଳରେ ପହଞ୍ଚି ରକ୍ତଛିଟା ନମୁନା ସଂଗ୍ରହ ସହ ଏକ ଖାଲି ବୋତଲ ଓ ଚପଲ ଜବତ କରିଛି। ବଳଭଦ୍ରଙ୍କ ମାମୁ ତ୍ରିଲୋଚନ ପ୍ରଧାନଙ୍କ ଲିଖିତ ଅଭିଯୋଗ ଆଧାରରେ ପୋଲିସ ଆଇପିସି ଦଫା ୩୦୨, ୨୦୧ରେ ଏକ ମାମଲା (ନଂ.୩୦୯/୨୦) ରୁଜୁ କରିଛି। ପୋଲିସ ମୃତଦେହ ବ୍ୟବଚ୍ଛେଦ କରାଇ ପରିବାର ଲୋକଙ୍କୁ ହସ୍ତାନ୍ତର କରିଛି। ଏହାସହ ତାଙ୍କ ସାବତ ମା'ଙ୍କୁ ଅଟକ ରଖି ପଚରାଉଚରା କରୁଛି। ସାଇଣ୍ଟିଫିକ ଟିମ୍ ଘଟଣାସ୍ଥଳରେ ପହଞ୍ଚି ଏହାର ତଦନ୍ତ କରିଛି। ସୂଚନା ଅନୁସାରେ ଭୂତଡିହି ଗାଁର ବଳଭଦ୍ର ଭୁବନେଶ୍ୱରରେ ସିକ୍ୟୁରିଟି ଗାର୍ଡ ଭାବେ କାର୍ଯ୍ୟ କରନ୍ତି। ସେ ଗୁରୁବାର ଗାଁକୁ ଆସି ଫେରିଯାଇଥିଲେ। ତାଙ୍କ ସାବତ ମା' ବସ୍ ନିକଟକୁ ଛାଡ଼ିବାକୁ ଯାଇଥିଲେ। ହେଲେ ପରେ ବଳଭଦ୍ର ଭୁବନେଶ୍ୱରରେ ପହଞ୍ଚି ନ ଥିବା ଜଣାପଡିଥିଲା। ତାଙ୍କ ମୃତଦେହ ଜଙ୍ଗଲରୁ ଉଦ୍ଧାର ହେବା ଘଟଣା ସମସ୍ତଙ୍କୁ ଚକିତ କରିଛି। ହତ୍ୟାକାଣ୍ଡରେ ସାବତ ମା' ଓ ତାଙ୍କ ପ୍ରେମିକଙ୍କ ସମେତ ଅନ୍ୟ କେତେଜଣ ସମ୍ପୃକ୍ତ ଥିବା ଅନୁମାନ କରାଯାଉଛି ବୋଲି ଫାଣ୍ଡି ଅଧିକାରୀ କହିଛନ୍ତି।

ବାଲେଶ୍ୱରରୁ କୋଟିଏ ଟଙ୍କାର ବ୍ରାଉନ୍‌ସୁଗାର ଜବତ

ଭୁବନେଶ୍ୱର,୭।୧୧(ବ୍ୟୁରୋ)/ ବାଲେଶ୍ୱର ଅଫିସ

- ହୋଟେଲ ନିକଟରେ ଚାଲିଥିଲା ଡିଲ୍
- ୩ଜଣଙ୍କୁ ଗିରଫ କଲା ଏସ୍‌ଟିଏଫ୍, ଜେଲ

ପୋଖରୀରେ ବୁଡ଼ି ଜଣେ ମୃତ

ଚଣ୍ଡିଖୋଲ, (ଡି.ଏନ.ଏ.): ବଡଚଣା ଥାନା ଅଞ୍ଚଳର ଜଣେ ବ୍ୟକ୍ତି ଶନିବାର ପୋଖରୀରେ ବୁଡ଼ି ପ୍ରାଣ ହରାଇଛନ୍ତି। ସେ ହେଲେ ଖଇରା ଗାଁର ପ୍ରତାପ ମହାରଣା(୬୮)। ପ୍ରତାପ ଶୌଚ ପାଇଁ ଗ୍ରାମ ନିକଟ ବଡ଼ ପୋଖରୀକୁ ଯାଇଥିଲେ। ଅସାବଧାନତା ବଶତଃ ଗୋଡ ଖସିଯିବାରୁ ସେଠାରେ ପଡିଯାଇଥିଲେ। ଘରକୁ ନ ଫେରିବାରୁ ପରିବାର ଲୋକେ ଖୋଜାଖୋଜି କରି ପାଇ ନ ଥିଲେ। ପୋଖରୀରେ ବୁଡିଯାଇଥିବା ସନ୍ଦେହ କରି ପରିବାର ପକ୍ଷରୁ ଚଣ୍ଡିଖୋଲ ଦମକଳ ବାହିନୀକୁ ଖବର ଦିଆଯାଇଥିଲା। କର୍ମଚାରୀ ପୋଖରୀରୁ ପ୍ରତାପଙ୍କ ମୃତଦେହ ଖୋଜି ପାଇଥିଲେ। ପୋଲିସ ଅପମୃତ୍ୟୁ ମାମଲା ରୁଜୁ କରି ମୃତଦେହ ବ୍ୟବଚ୍ଛେଦ କରାଇଛି।

ସଂକ୍ଷେପରେ

ଭଦ୍ରଲୋକ ସାଜି ଖବରଦାତା ଗିରଫ

ପଙ୍କମୁଣ୍ଡାଇ, ୭।୧୧(ସ୍ୱ.ପ୍ର.) : ପଙ୍କାମୁଣ୍ଡାଇ ଥାନା ଅଞ୍ଚଳର ଖବରଦାତା ଅନିଲ ଚୌଧୁରୀ ଏକ ଜମି ବାଡି ବିବାଦରେ ଭଦ୍ରଲୋକ ସାଜି ଶନିବାର ଗିରଫ ହୋଇଛନ୍ତି। ଏହାକୁ ନେଇ ଅଞ୍ଚଳରେ ଅସନ୍ତୋଷ ପ୍ରକାଶ ପାଇଛି। ସ୍ଥାନୀୟ ଅଞ୍ଚଳର ଦାପାଳି ସାହୁ ନାମ୍ନୀ ମହିଳାଙ୍କ ଅଭିଯୋଗକୁ ଭିତ୍ତିକରି ପୋଲିସ ନଂ. ୪୪୧/୨୦ରେ ମାମଲା ରୁଜୁ କରିଛି। ଶନିବାର ତାଙ୍କୁ କୋର୍ଟ ଚାଲାଣ କରାଯାଇଛି। ଅପରପକ୍ଷେ ଅନିଲ କରୋନା ଟେଷ୍ଟ କରିବାକୁ ପଙ୍କାମୁଣ୍ଡାଇ କଲେଜକୁ ଯାଇ ସେଠାରୁ ବାଇକ୍‌ରେ ଫେରୁଥିଲେ। ପୋଲିସ ପିସିଆର ଭ୍ୟାନ ତାଙ୍କ ବାଇକ୍ ପଛପାର୍ଶ୍ୱରେ ଧକ୍କା ଦେଇଥିଲା। ସେ ତଳେ ପଡିଯିବାରୁ ତାଙ୍କ ଡାହାଣ ପାଖ କାନ୍ଧ ହାଡ ଭାଙ୍ଗିଯିବା ସହ ଗୋଡ ଗୋଇଠି ଖଞ୍ଜିଆ ହୋଇଯାଇଛି। ଅନିଲ ତଳେ ପଡିଯିବା ପରେ ପୋଲିସ ଗିରଫ କରିଥିବା ତାଙ୍କ ସ୍ତ୍ରୀ ସନ୍ଧ୍ୟାରାଣୀ ଅଭିଯୋଗ କରିଛନ୍ତି।

ରାଜପଥରେ ଟ୍ରାଫିକ୍ ନାଁରେ ଅର୍ଥ ଆଦାୟ

ପାରାଦୀପ, ୭।୧୧(ସ୍ୱ.ପ୍ର.): ପାରାଦୀପ-ଚଣ୍ଡିଖୋଲ ୫ ନଂ(କ) ଜାତୀୟ ରାଜପଥର ବିଶ୍ୱାଳିଗଡ଼ା ପାଖରେ ୨ ମାସ ହେବ ଲୁହାପଥର ବୋଝେଇ ଟ୍ରକ୍‌ଗୁଡ଼ିକଠାରୁ ଅର୍ଥ ଆଦାୟ କରାଯାଉଥିଲା। ରାଜପଥ ମଝିରେ ଏକ ଅସ୍ଥାୟୀ ଘର କରି ଏପରି କାର୍ଯ୍ୟ କରାଯାଉଥିଲା। ଏନେଇ ଶୁକ୍ରବାରରୁ ବିବାଦ ଉପୁଜିବାରୁ ଶନିବାର ଲକ୍ ଥାନା ପୋଲିସ ଚଢ଼ାଉ କରି ଅର୍ଥ ଆଦାୟ ଉପରେ ଅଙ୍କୁଶ ଲଗାଇଛି। ଅର୍ଥ ଆଦାୟ କରୁଥିବା ୨ ଅଭିଯୁକ୍ତଙ୍କୁ ଥାନାରେ ଜେରା କରିବା ପରେ ପୋଲିସ ସେମାନଙ୍କୁ ଛାଡ଼ିଦେଇଛି। ଏହି ଅର୍ଥ ପାରାଦୀପର ୩ଟି ଟ୍ରକ ମାଲିକ ସଂଘକୁ ନେଇ ଗଠିତ ଜେସିସି (ଜଏଣ୍ଟ କୋଅର୍ଡିନେଶନ କମିଟି)ପକ୍ଷରୁ ଆଦାୟ କରାଯାଉଥିଲା ବୋଲି ପୋଲିସ କହିଛି। ରାଜପଥ ଉପରେ ଗାଡି ଅଟକାଇ ଅର୍ଥ ଆଦାୟ କରିବା ଘଟଣାକୁ ନେଇ ଜେସିସି ବିରୋଧରେ ମାମଲା ରୁଜୁ କରାଯିବ ବୋଲି ଥାନା ଅଧିକାରୀ ପ୍ରଭାସ ଚନ୍ଦ୍ର ସାହୁ କହିଛନ୍ତି। ଜେସିସି ପକ୍ଷରୁ ପ୍ରକାଶ ଜେନା କହିଛନ୍ତି, ଏହା ବେଆଇନ କାର୍ଯ୍ୟ ନୁହେଁ। ପାରାଦୀପର ୩ ଟ୍ରକମାଲିକ ସଂଘ ସମେତ ଖଣି ଅଞ୍ଚଳରେ ଥିବା ୧୨ ସଂଘ ପକ୍ଷରୁ ଜୁନ ୧୯ ବୈଠକରେ ଏ ନେଇ ସ୍ୱୀକୃତି ଦିଆଯାଇଛି। ନିଷ୍ପତ୍ତି ଅନୁସାରେ, କେବଳ ଲୁହାପଥର ବୋଝେଇ ଟ୍ରକଠାରୁ ୨୦ ଟଙ୍କା ଆଦାୟ କରାଯାଉଛି। ଅନ୍ୟ କୌଣସି ଗାଡି କିମ୍ବା ସାଧାରଣ ଲୋକଙ୍କଠାରୁ ଅର୍ଥ ଆଦାୟ କରାଯାଉନାହିଁ। ଏହି ଟଙ୍କା ରାଜପଥ ଉପରେ କରାଯାଉଥିବା ବିଭିନ୍ନ କଲ୍ୟାଣମୂଳକ କାର୍ଯ୍ୟ ପାଇଁ ଖର୍ଚ୍ଚ ହେବ ବୋଲି ଜେନା କହିଛନ୍ତି।

ବେଆଇନ ରାସ୍ତା ଖୋଳିବା ଅଭିଯୋଗ

ପାଣି ପାଇପ୍ କମ୍ପାନୀ ବିରୋଧରେ ଏତଲା

ଚଣ୍ଡିଖୋଲ, ୭।୧୧ (ଡି.ଏନ.ଏ.): ବଡ଼ଚଣା ବ୍ଲକ୍ ରାଧାଦେଇପୁରଠାରେ ଏକ ଠିକା କମ୍ପାନୀ ଜଳ ଯୋଗାଣ ନିମନ୍ତେ ପ୍ରକଳ୍ପ ନିର୍ମାଣ କରୁଛି। ହେଲେ ବିନା ଅନୁମତିରେ କମ୍ପାନୀ ଗ୍ରାମ୍ୟ ଉନ୍ନୟନ ବିଭାଗ ରାସ୍ତାକୁ ଖୋଳି ନଷ୍ଟ କରୁଥିବା ଜଣାପଡିଛି। ଏ ନେଇ ଚଣ୍ଡିଖୋଲ ଗ୍ରାମ୍ୟ ଉନ୍ନୟନ ବିଭାଗ ସହକାରୀ ନିର୍ବାହୀ ଯନ୍ତ୍ରୀ ତୁଳସୀ ପାତ୍ର ସମ୍ପୃକ୍ତ କମ୍ପାନୀ ବିରୋଧରେ ବାଲିଚନ୍ଦ୍ରପୁର ଥାନାରେ ଏତଲା ଦେଇଛନ୍ତି। ସୂଚନାଯୋଗ୍ୟ, ବର୍ତ୍ତମାନ ସୁଦ୍ଧା ବଡ଼ଗେଙ୍ଗୁଟି ନଦୀର ଯେଉଁ ଜଳ ଉତ୍ସ ନିର୍ମାଣ କରାଯିବା କଥା ତାହା ହୋଇନାହିଁ। ଏହା ପରିବର୍ତ୍ତେ ପାଇପ୍ ବିଛାଇବା ପାଇଁ କମ୍ପାନୀ ରାସ୍ତାଗୁଡ଼ିକୁ ଖୋଳି ନଷ୍ଟ କରିଦେଉଛି। ପୂର୍ତ୍ତବିଭାଗ ଓ ଗ୍ରାମ୍ୟ ଉନ୍ନୟନ ବିଭାଗର ବଡ଼ଚଣା-ବାଲିଚନ୍ଦ୍ରପୁର, ଜାତୀୟ ରାଜପଥରୁ-ଭାଙ୍କୁଡ଼, ନୂଆହାଟ-ଖଡ଼ିଅଙ୍ଗ ଆଦି ରାସ୍ତାଗୁଡ଼ିକୁ ଖନନ କରିବା ଦ୍ୱାରା ଖାଲଖମାରେ ପରିଣତ ହୋଇଛି। ଏ ସମ୍ପର୍କରେ ଅଞ୍ଚଳବାସୀ ଅଭିଯୋଗ କରିବା ପରେ ଚଣ୍ଡିଖୋଲ ଗ୍ରାମ୍ୟ ଉନ୍ନୟନ ବିଭାଗ ସହକାରୀ ନିର୍ବାହୀଯନ୍ତ୍ରୀ ଠିକା କମ୍ପାନୀ ବିରୋଧରେ ଏତଲା ଦେଇଛନ୍ତି। ସେହିପରି ବଡ଼ଚଣା ପୂର୍ତ୍ତ ବିଭାଗ ସବ୍‌ଡ଼ିଭିଜନ ତରଫରୁ ବିଭାଗୀୟ ସହକାରୀ ନିର୍ବାହୀ ଯନ୍ତ୍ରୀ ଗ୍ରାମ୍ୟ ପାନୀୟ ଜଳ ଯୋଗାଣ ନିର୍ବାହୀ ଯନ୍ତ୍ରୀଙ୍କୁ ଏ ସମ୍ପର୍କରେ ଲିଖିତ ଅଭିଯୋଗ କରିଛନ୍ତି। ଏହାସହ ବିନା ଅନୁମତିରେ ପୂର୍ତ୍ତବିଭାଗର ରାସ୍ତାକୁ ଖୋଳି ନଷ୍ଟ କରୁଥିବା ଅଭିଯୋଗରେ ସହକାରୀ ନିର୍ବାହୀଯନ୍ତ୍ରୀ ରୋହିତର ବିଶ୍ୱାଳ ଚିଠି ନଂ.୩୧ରେ ପୂର୍ତ୍ତବିଭାଗ ଉଚ୍ଚପଦସ୍ଥ ଅଧିକାରୀମାନଙ୍କୁ ଜଣାଇ କାର୍ଯ୍ୟାନୁଷ୍ଠାନ ନେବା ପାଇଁ ନିବେଦନ କରିଛନ୍ତି। ଏହି ଅଭିଯୋଗ ପରେ ଶନିବାର ସମ୍ପୃକ୍ତ କମ୍ପାନୀ କାର୍ଯ୍ୟ ବନ୍ଦ କରିଛି।

ଡାଲି, ଆଖୁ ଗବେଷଣା କେନ୍ଦ୍ର କାମରେ ଆସୁନି

ନୟାଗଡ଼ ଅଫିସ,୭।୧୧

ଡାଲିକୁ ଜିଆଇ ଟ୍ୟାଗ୍ ମାନ୍ୟତା ଦାବି ଫସର ଫାଟିଲା

- ଆମ ପାଇଁ ବଡ଼ ଆମ ନୟାଗଡ଼ ସ୍ଲୋଗାନ ପ୍ରହସନ
- କୃଷିମନ୍ତ୍ରୀଙ୍କୁ ଫେରାଦ ହେଲେ ଜିଲା କଂଗ୍ରେସ ସଭାପତି

ନୟାଗଡ଼ର ମୁଗଡାଲିକୁ ଜିଆଇ ଟ୍ୟାଗ୍ ମାନ୍ୟତା ପାଇଁ ଦାବି ଉଠିବାବେଳେ ଜିଲାରେ ଥିବା ରାଜ୍ୟର ଏକମାତ୍ର ଡାଲି ଗବେଷଣା କେନ୍ଦ୍ର କୋମା ଅବସ୍ଥାରେ ପଡିରହିଛି। ସେହିଭଳି ଆଖୁ ଗବେଷଣା କେନ୍ଦ୍ର କେବଳ ସାଇନ୍‌ବୋର୍ଡରେ ଅଟକିରହିଛି। ପ୍ରାୟ ୧ବର୍ଷ ଧରି ଉଭୟ ଗବେଷଣା କେନ୍ଦ୍ର କାର୍ଯ୍ୟକ୍ଷମ ହୋଇପାରୁ ନାହିଁ। ରାଜ୍ୟ କୃଷିମନ୍ତ୍ରୀଙ୍କ ଜିଲା ତଥା ନୟାଗଡ଼ ନିର୍ବାଚନମଣ୍ଡଳୀରେ ଏହି ଦୁଇ ଗବେଷଣା କେନ୍ଦ୍ରର ସ୍ଥିତି ନେଇ ପ୍ରଶ୍ନ ଉଠାଇଛନ୍ତି ଜିଲା କଂଗ୍ରେସ ସଭାପତି। ସେ ଟୁଇଟ୍ ଓ ହ୍ୱାଟ୍ସଆପ୍ କରି ଏହି ଦୁଇ ଗବେଷଣା କେନ୍ଦ୍ରର ସମସ୍ୟା ସମ୍ପର୍କରେ ନୟାଗଡ ବିଧାୟକ ତଥା କୃଷି ମନ୍ତ୍ରୀଙ୍କୁ ଅବଗତ କରାଇଛନ୍ତି। ଏଥିରେ ସେ ଆମ ପାଇଁ ବଡ ଆମ ନୟାଗଡର ବାର୍ତ୍ତାକୁ ବାସ୍ତବ ରୂପ ଦିଅନ୍ତୁ, ନଚେତ ଆପଣଙ୍କ ସ୍ଲୋଗାନ ପ୍ରହସନ ପାଲଟିବ ବୋଲି ଦର୍ଶାଇଛନ୍ତି।

ପ୍ରକାଶ ଯେ, ନୟାଗଡ଼ ମୁଗ ଡାଲିର ଏକ ସ୍ୱତନ୍ତ୍ରତା ରହିଛି। ଏହାର ବାସ୍ନା ଓ ସ୍ୱାଦ ନିଆରା। ଏଥିପାଇଁ ୧୯୬୫ରେ ନୟାଗଡ଼ ସଦର ମହକୁମାରେ ୩୬ ଏକର ଜମି ଉପରେ ଡାଲି ଗବେଷଣା କେନ୍ଦ୍ର ପ୍ରତିଷ୍ଠିତ ହୋଇଥିଲା। ଡାଲି ଗବେଷଣା ପାଇଁ ଏହି ଅନୁଷ୍ଠାନକୁ ଉତ୍ତରପ୍ରଦେଶର କାନପୁରସ୍ଥିତ ଇଣ୍ଡିଆନ ଇନ୍‌ଷ୍ଟିଚ୍ୟୁଟ ଅଫ ପଲସ ରିସର୍ଚ୍ଚ ପ୍ରତିଷ୍ଠାନ ପକ୍ଷରୁ ବୁଟପିଣ୍ଡ ବିହନ ଆସୁଥିଲା। ଏଠାରେ ଦୁଇଟି ଉନ୍ନତମାନର ନୂତନ ମୁଗବିହନ ଉଦ୍ଭାବିତ ହୋଇଥିଲା, ଯାହା ରାଜ୍ୟ ତଥା ଜାତୀୟ ସ୍ତରରେ ଚାଷୀମାନଙ୍କ ଦ୍ୱାରା ବେଶ୍ ଆଦୃତି ଲାଭ କରିଥିଲା। ମାତ୍ର ଏଠାରେ ଗବେଷକ ନ ଥିବାବେଳେ ପଲସ୍ ରିସର୍ଚ୍ଚ ସ୍ପେଶାଲିଷ୍ଟଙ୍କ ପଦବୀ ଖାଲି ପଡିଛି। ନୂଆ ନିଯୁକ୍ତି ମଧ୍ୟ ନାହିଁ। ଆଉ ବୁଟ ପିଣ୍ଡ ବିହନ ନୟାଗଡ଼ ଆସୁ ନାହିଁ। ଏହି ବିହନ ପ୍ରାୟ ୨ ବର୍ଷ ତଳେ ଖୋର୍ଦ୍ଧାରେ ଖୋଲିଥିବା ଡାଲି ଗବେଷଣା କେନ୍ଦ୍ରକୁ ଯାଉଛି। ଏଭଳିସ୍ଥଳେ ନୟାଗଡର ମୁଗଡାଲିକୁ ଜିଆଇ ଟ୍ୟାଗ୍ ମାନ୍ୟତା ପାଇଁ ଦାବି ଉଠିଛି। ଯେଉଁଠି ଗବେଷଣା କେନ୍ଦ୍ର ପରିତ୍ୟକ୍ତ ହୋଇପଡିଛି, ସେଠାରେ ଜିଆଇ ଟ୍ୟାଗ୍ ମାନ୍ୟତା ଦାବି କେତେଦୂର ଯୁକ୍ତିଯୁକ୍ତ ବୋଲି ପ୍ରଶ୍ନ ଉଠିଲାଣି। ଅନ୍ୟପକ୍ଷେ ୬ ପ୍ରକାରର ଆଖୁ ବିହନର ସଫଳ ଉଦ୍ଭାବନ କରିଥିବା ନୟାଗଡ଼ ପାଣିପୋଇଲାସ୍ଥିତ ଆଖୁ ଗବେଷଣା କେନ୍ଦ୍ର ମଧ୍ୟ ରୁଗ୍‌ଣ ଅବସ୍ଥାରେ। ଏ ସମ୍ପର୍କରେ ଜିଲା କଂଗ୍ରେସ ସଭାପତି ରଣଜିତ୍ ଦାଶ କୁହନ୍ତି, ଶିଳ୍ପ ବିହୀନ ନୟାଗଡ ଜିଲାରେ ଚିନିକଳରେ ତାଲା ଝୁଲୁଛି। ଡାଲି ଓ ଆଖୁ ଗବେଷଣା କେନ୍ଦ୍ର ପରିତ୍ୟକ୍ତ ହୋଇ ସାଇନବୋର୍ଡରେ ରହିଲାଣି। ଆମ ବିଧାୟକ କୃଷିମନ୍ତ୍ରୀ ଥିବାବେଳେ ଦୁଇଟି ଗବେଷଣା କେନ୍ଦ୍ର କୋମା ଅବସ୍ଥାରେ ରହିବା ଦୁଃଖର ବିଷୟ। ଏହାକୁ ନୂତନ ରୂପରେଖ ଦିଆ ନ ଗଲେ ଆମ ପାଇଁ ବଡ ଆମ ନୟାଗଡର ବାର୍ତ୍ତା ପ୍ରହସନ ପାଲଟିଯିବ। ଜିଲା ମୁଖ୍ୟ କୃଷି ଅଧିକାରୀ ବିଜୟ କୁମାର ପ୍ରଧାନ କୁହନ୍ତି, ଡାଲି ଗବେଷଣା କେନ୍ଦ୍ରରେ ଡାଲି ଗବେଷଣା ହେଉ ନାହିଁ। ଏଠାରେ ପଲସ୍ ରିସର୍ଚ୍ଚ ସ୍ପେଶାଲିଷ୍ଟ ପଦବୀ ଖାଲି ପଡିଛି। କେନ୍ଦ୍ର ଉଠିଥିବା ନେଇ ଚିଠି ଆସିନି। ତେବେ ମୁଗ ଓ ଧାନ ଚାଷ ହେଉଛି। ଅନ୍ୟପକ୍ଷେ ଓୟୁଏଟି ପକ୍ଷରୁ ଆଖୁ ଗବେଷଣା କେନ୍ଦ୍ରରେ ବୈଜ୍ଞାନିକମାନେ ଗବେଷଣା କରୁଛନ୍ତି। ନୟାଗଡ଼ ବିଧାୟକ ତଥା ମନ୍ତ୍ରୀ ଅରୁଣ ସାହୁ କୁହନ୍ତି, ଡାଲି ଓ ଆଖୁ ଗବେଷଣା କେନ୍ଦ୍ର ସମସ୍ୟା ସମ୍ପର୍କରେ ଅଭିଯୋଗ ପାଇଛି। ଏହି ଦୁଇ କେନ୍ଦ୍ର କିପରି ସଚଳ ହେବ ସେ ନେଇ ପଦକ୍ଷେପ ନେବି।

ମାର୍ଚ୍ଚ ସୁଦ୍ଧା ସରିବ ତନ୍ତିଆପାଳ ସେତୁ

ଭାଙ୍ଗିଯାଇଥିବା ପୋଲ।

ମହାକାଳପଡା, ୭।୧୧(ଡି.ଏନ.ଏ.)

ବିଭାଗୀୟ ଯନ୍ତ୍ରୀଙ୍କ ସ୍ଥାନ ପରିଦର୍ଶନ

ଏହି ବ୍ଲକ ଅନ୍ତର୍ଗତ ନାଞ୍ଚୁରା ପଞ୍ଚାୟତର ତନ୍ତିଆପାଳଠାରେ ଥିବା ହଂସୁଆ ଓ ଗୋବରୀ ନଦୀକୁ ସଂଯୋଗ କରୁଥିବା ଗଳିଆ ଯୋରି ଉପରେ ସେତୁ ସ୍ଥାନକୁ ଗ୍ରାମ୍ୟ ଉନ୍ନୟନ ମୁଖ୍ୟଯନ୍ତ୍ରୀ ଶନିବାର ଅନୁଧ୍ୟାନ କରି ଫେରି ଯାଇଛନ୍ତି। ନୂତନ ସେତୁ ନିର୍ମାଣ ପାଇଁ ୩ କୋଟି ଟଙ୍କାର ବ୍ୟୟ ମଞ୍ଜୁର କରାଯାଇଛି। ମାର୍ଚ୍ଚ ସୁଦ୍ଧା ନିର୍ମାଣ କାର୍ଯ୍ୟ ସରିବ ବୋଲି ମୁଖ୍ୟଯନ୍ତ୍ରୀ ଚନ୍ଦ୍ରମଉଳି ପଟ୍ଟନାୟକ କହିଛନ୍ତି।

ଏହି ସେତୁ ମହାକାଳପଡା ବ୍ଲକ ସହ ପଙ୍କାମୁଣ୍ଡାଇ, ରାଜନଗର ବ୍ଲକକୁ ସିଧାସଳଖ ସଂଯୋଗ କରିବ। ଫଳରେ ବ୍ଲକର ଲୋକେ ଉପକୃତ ହେବେ। ୧୯୯୫ରେ ତନ୍ତିଆପାଳଠାରେ ଲୋକେ ଯିବା ଆସିବା କରିବା ଲାଗି ଏକ ଲୁହା ବ୍ରିଜ ନିର୍ମାଣ ହୋଇଥିଲା। ପରେ ୨୦୧୪ ମାର୍ଚ୍ଚ ୨ ରେ ମାଲ ବୋଝେଇ ଟ୍ରକ ପୋଲ ଉପରେ ଯାଉଥିବା ବେଳେ ପୋଲଟି ଭୁଶୁଡ଼ି ପଡିଥିଲା। ୨୦୧୬ରେ ଏହି ସେତୁ ପାଇଁ ଟେଣ୍ଡର କରାଯାଇ କାମ ଆରମ୍ଭ ହୋଇଥିଲା। ସେତୁର ଗୋଟିଏ ପିଲାର ନିର୍ମାଣ ବେଳେ ଉପଯୁକ୍ତ ଜ୍ଞାନକୌଶଳ ଅଭାବରୁ ପୂର୍ବପାର୍ଶ୍ୱକୁ ଢଳି ପଡିଥିଲା। ଫଳରେ ସମ୍ପୃକ୍ତ ଠିକାଦାର କାମ ଛାଡି ପଳାଇ ଥିଲେ। ସ୍ଥାନୀୟ ବିଧାୟକ ଅତନୁ ସବ୍ୟସାଚୀ ନାୟକଙ୍କ ଉଦ୍ୟମରେ ଶନିବାର ମୁଖ୍ୟଯନ୍ତ୍ରୀ ପଟ୍ଟନାୟକ, ଡାଇରେକ୍ଟର ସୁଦର୍ଶନ ପରିଡା, ନିର୍ବାହୀଯନ୍ତ୍ରୀ ଅମୂଲ୍ୟ ମହାପାତ୍ର, ସହକାରୀ ନିର୍ବାହୀଯନ୍ତ୍ରୀ ଶ୍ରୀକାନ୍ତ କୁମାର ମାହନ୍ତି, ସହକାରୀ ଯନ୍ତ୍ରୀ ତୁଷାରକାନ୍ତ ନାୟକ ପ୍ରମୁଖ ସେତୁ ସ୍ଥାନ ପରିଦର୍ଶନ କରିଥିଲେ।

ଦୁର୍ଘଟଣାରେ ଜଣେ ଗୁରୁତର, ରାସ୍ତାରୋକୋ

ଉତ୍ତ୍ୟକ୍ତ ଲୋକଙ୍କ ରାସ୍ତାରୋକୋ।

ଖଣ୍ଡପଡ଼ା,୭।୧୧(ସ୍ୱ.ପ୍ର.)

ଖଣ୍ଡପଡ଼ା ବ୍ଲକ ସମ୍ମୁଖ ବାଇପାସ୍ ରାସ୍ତାରେ ଶନିବାର ଏକ ଏକ ହାଇୱା ଧକ୍କାରେ ଗଡଭିତର ସାହିର ସୁରେନ୍ଦ୍ର ବେହେରା(୪୫) ଗୁରୁତର ହୋଇଛନ୍ତି। ଏଥିରେ ଉତ୍ତ୍ୟକ୍ତ ଲୋକେ ରାସ୍ତାରୋକୋ କରିଛନ୍ତି। ଅପରାହ୍ନ ୩ଟା ସମୟରେ ହାଇୱାଟି ସିଧାମୂଳା ମହାନଦୀ ଘାଟରୁ ବାଲି ଆଣିବା ନିମନ୍ତେ ଯାଉଥିବା ବେଳେ ବାଇପାସ୍ ରାସ୍ତାରେ ସାଇକେଲରେ ଯାଉଥିବା ସୁରେନ୍ଦ୍ରଙ୍କୁ ଧକ୍କା ଦେଇଥିଲା। ଫଳରେ ସେ ଗୁରୁତର ହୋଇଥିଲେ। ତାଙ୍କ ଦୁଇଗୋଡ଼ ଭାଙ୍ଗିଯାଇଥିବା ବେଳେଶରୀରର ବିଭିନ୍ନ ସ୍ଥାନରେ କ୍ଷତ ସୃଷ୍ଟି ହୋଇଛି। ଚିକିତ୍ସା ପାଇଁ ତାଙ୍କୁ ଜିଲା ମୁଖ୍ୟ ଚିକିତ୍ସାଳୟରେ ଭର୍ତ୍ତି କରାଯାଇଛି। ଆହତଙ୍କୁ ଚିକିତ୍ସାସେବା ସହ ୧୦ଲକ୍ଷ ଟଙ୍କା କ୍ଷତିପୂରଣ ଦାବିରେ ଗଡଭିତର ସାହିର ୫୦ରୁ ଊର୍ଦ୍ଧ୍ୱ ଲୋକ ଟାୟାର ଜାଳି ଖଣ୍ଡପଡ଼ା-ନୟାଗଡ଼ ରାସ୍ତା ଅବରୋଧ କରିଥିଲେ। ଫଳରେ ଉକ୍ତ ରାସ୍ତାଦେଇ ଯାନବାହନ ଚଳାଚଳ ବାଧାପ୍ରାପ୍ତ ହୋଇଛି । ଖବର ପାଇ ଖଣ୍ଡପଡା ଥାନା ଆଇଆଇସି ବିଶ୍ୱଜିତ ରାଉତରାୟ ସଦଳବଳ ପହଞ୍ଚି ଲୋକଙ୍କୁ ବୁଝାଶୁଝା କରିଥିଲେ। ରିପୋର୍ଟ ଲେଖାହେବା ପର୍ଯ୍ୟନ୍ତ ରାସ୍ତାରୋକୋ ଜାରି ରହିଛି।

ନୟାଗଡ଼, ଓଡଗାଁରେ ୩୩୬ଜଣଙ୍କୁ ପଟ୍ଟା ବଣ୍ଟନ

ନୟାଗଡ଼ ଅଫିସ,୭।୧୧

ନୟାଗଡ଼ ମ୍ୟୁନିସିପାଲିଟି ପକ୍ଷରୁ ୨୩୦ ଓ ଓଡଗାଁ ଏନ୍‌ଏସି ପକ୍ଷରୁ ୧୦୬ ଏପରି ମୋଟ ୩୩୬ ହିତାଧିକାରୀଙ୍କୁ ଜାଗା ମିଶନ ଯୋଜନାରେ ଶୁକ୍ରବାର ଭୂମି ଯୋଗ୍ୟତା ପ୍ରମାଣପତ୍ର ବଣ୍ଟନ କରାଯାଇଛି। ଏ ନେଇ ନୟାଗଡର ପଠାଣି ସମାନ୍ତ ଅଡିଟୋରିୟମ ଓ ଓଡଗାଁରେ ଅନୁଷ୍ଠିତ ଉତ୍ସବରେ ନିର୍ବାହୀ ଅଧିକାରୀ ସନ୍ତୋଷ କୁମାର ଜେନା ପୌରୋହିତ୍ୟ କରିଥିଲେ। ନୟାଗଡ଼ ବିଧାୟକ ତଥା ମନ୍ତ୍ରୀ ଅରୁଣ ସାହୁ ମୁଖ୍ୟଅତିଥି ରୂପେ ଯୋଗଦେଇ ଭୂମି ଯୋଗ୍ୟତା ପ୍ରମାଣପତ୍ର ବଣ୍ଟନ କରିଥିଲେ। ନୟାଗଡରେ ଅନ୍ୟମାନଙ୍କ ମଧ୍ୟରେ ଜିଲାପାଳ ପୋମା ଟୁଡୁ, ପିଡି ଡିଆରଡିଏ ସୁବାସ ଚନ୍ଦ୍ର ରାୟ ଅତିଥି ରୂପେ ଯୋଗଦେଇଥିଲେ। ଓଡଗାଁରେ ଜିଲାପାଳ ପୋମା ଟୁଡୁ, ଓଡଗାଁ ତହସିଲଦାର ବିଜୟିତା ସାମନ୍ତସିଂହାର, ବିଜେଡି ନେତା ଲୋକନାଥ ସାହୁ ଯୋଗ ଦେଇଥିଲେ। ଏଠାରେ ଭୂମି ଯୋଗ୍ୟତା ପ୍ରମାଣପତ୍ର ସହ ୭୦ଜଣଙ୍କୁ ଆବାସ ଯୋଜନାରେ କାର୍ଯ୍ୟାଦେଶ ବଣ୍ଟନ କରାଯାଇଛି।

ରଣ ଅର୍ଥ ହଡ଼ପ: କର୍ମଚାରୀଙ୍କ ବିରୋଧରେ ଏତଲା

ନାଉଗାଁ,୭।୧୧(ସ୍ୱ.ପ୍ର.)

ରଣ ପ୍ରଦାନକାରୀ ସଂସ୍ଥାର କର୍ମଚାରୀଙ୍କ ଦ୍ୱାରା ଅର୍ଥ ହଡ଼ପ କରାଯାଇଛି। ଏନେଇ ନାଉଗାଁ ବ୍ଲକ ଜାମୁଗାଁ ପଞ୍ଚାୟତ ଅନ୍ତର୍ଗତ ଦଣ୍ଡାସାହି ଗ୍ରାମର ନୟନ ଭୋଇ ଶନିବାର ନାଉଗାଁ ଥାନାରେ ଅଭିଯୋଗ କରିଛନ୍ତି। ସେ ତାଙ୍କ ଅଭିଯୋଗପତ୍ରରେ ଦର୍ଶାଇଛନ୍ତି, ୧୫ ଜାନୁୟାରୀ ୨୦୨୦ରେ ସମ୍ପୃକ୍ତ ରଣପ୍ରଦାନକାରୀ ସଂସ୍ଥାଠାରୁ ୫୨ ହଜାର ଟଙ୍କା ରଣ ନେବାକୁ ଦରଖାସ୍ତ କରିଥିଲେ। ରଣପ୍ରଦାନ ଦାୟିତ୍ୱରେ ଥିବା ଜଣେ କର୍ମଚାରୀ ୨୭ ହଜାର ଟଙ୍କା ମଞ୍ଜୁରୀ ହୋଇଥିବା କହି ବାକି ଟଙ୍କା ହଡ଼ପ କରିନେଇଥିଲେ। ନୟନ ଏବିଷୟରେ ଜାଣି ନ ପାରି ରଣ କିସ୍ତି ପୈଠ କରି ଚାଲିଥିଲେ। ଏ ପର୍ଯ୍ୟନ୍ତ ସେ ୮୦୦ ଟଙ୍କା ଲେଖାଏ ୧୨ଟା କିସ୍ତି ଦେଇଥିବା ବେଳେ ଆଗାମୀ କିସ୍ତି ସମ୍ପର୍କରେ ସଂସ୍ଥା କାର୍ଯ୍ୟାଳୟକୁ ବୁଝିବାକୁ ଯାଇଥିଲେ। ସେତେବେଳେ ତାଙ୍କ ନାମରେ ୨୭ ହଜାର ଟଙ୍କା ଜାଗାରେ ୫୨ ହଜାର ଟଙ୍କାର ରଣ ଉଠାଯାଇଥିବା ଜଣାପଡ଼ିଥିଲା। ଏନେଇ ସେ ସମ୍ପୃକ୍ତ କର୍ମଚାରୀଙ୍କୁ ପଚାରିଥିଲେ। ଏଥିରେ ଉତ୍କ୍ଷିପ୍ତ ହୋଇ କର୍ମଚାରୀ ଜଣକ ନୟନଙ୍କୁ ଅଶ୍ଳୀଳ ଭାଷାରେ ଗାଳିଗୁଲଜ କରିଥିଲେ। ଏବିଷୟରେ ନୟନ ରଣପ୍ରଦାନକାରୀ ସଂସ୍ଥା କର୍ତ୍ତୃପକ୍ଷଙ୍କ ନିକଟରେ ଅଭିଯୋଗ କରିଥିଲେ। ମାତ୍ର କିଛି ସୁଫଳ ନ ମିଳିବାରୁ ଶେଷରେ ନୟନ ଥାନାରେ ଅଭିଯୋଗ କରିଛନ୍ତି। ତାଙ୍କୁ ନ୍ୟାୟ ପ୍ରଦାନ ଦାବିରେ ବହୁଜନ ଛାତ୍ର ଓ ଯୁବ ସାମ୍ମୁଖ୍ୟର କାର୍ଯ୍ୟକାରିଣୀ ସଭାପତି ଅନିଲ କୁମାର ମଲିକ, ଆଲୋକ ଦାସ, ବାବାଜୀ କାଣ୍ଡି ଓ ପ୍ରତାପ ଚନ୍ଦ୍ର କାଣ୍ଡି ପ୍ରମୁଖ ଥାନାରେ ପୁନର୍ବାର ଅଭିଯୋଗ କରିଛନ୍ତି। ଏ ସମ୍ପର୍କରେ ଥାନା ଅଧିକାରୀ ଭରତ ଚନ୍ଦ୍ର ବେହେରା କହିଛନ୍ତି ତଦନ୍ତ ଜାରି ରହିଛି। ଉଭୟ ପକ୍ଷ ଆସିଲେ ସତ୍ୟତା ଜଣାପଡ଼ିବ।

ଭୟରେ ବୟାନ ବଦଳାଇଥିବା ଚର୍ଚ୍ଚା

ରସୁଲପୁର,୭।୧୧(ଡି.ଏନ.ଏ.)

ନାବା

୧୦୦୦ କୋଟିର ଅଘୋଷିତ ଆୟ ଠାବ

ଆୟକର ବିଭାଗ ପକ୍ଷରୁ ୧୦୦୦ କୋଟିର ଅଘୋଷିତ ଆୟକୁ ଠାବ କରାଯାଇଛି। ଚେନ୍ନାଇ ଏବଂ ମଦୁରାଇର ଏକ ଗ୍ରୁପ ଉପରେ ଚଢାଉ କରାଯିବା ପରେ ଏଭଳି ଘଟଣା ସାମ୍ନାକୁ ଆସିଛି। ସିଙ୍ଗାପୁର ଭିତ୍ତିକ ଏକ କମ୍ପାନୀରେ ଅର୍ଥ ନିବେଶ ନେଇ ଆୟକର ବିଭାଗ ଜାଣିବାକୁ ପାଇଛି। ଏହି କମ୍ପାନୀରେ ୨ ଭାଇ ଅଂଶୀଦାର ରହିଥିବା ଜଣାପଡିଛି। ଏମାନଙ୍କ ମଧ୍ୟରୁ ଜଣେ ଭାଇଙ୍କ କାର୍ଯ୍ୟାଳୟ ଉପରେ ବିଭାଗ ଚଢାଉ କରିଛି।

ପୂରଣ ହୋଇପାରିନି ପ୍ରକୃତ ଲକ୍ଷ୍ୟ

୨୦୧୬ ନଭେମ୍ବର ୮ରେ କେନ୍ଦ୍ର ସରକାର ବିମୁଦ୍ରୀକରଣ ଘୋଷଣା ଦ୍ୱାରା ମହାତ୍ମା ଗାନ୍ଧୀ ସିରିଜର ୫୦୦ ଏବଂ ୧୦୦୦ ଟଙ୍କିଆ ନୋଟ୍‌ଗୁଡିକୁ ଅଚଳ କରିଦେଲେ। ଏହା ପରେ ନୂଆ ୫୦୦ ଏବଂ ୨୦୦୦ ଟଙ୍କିଆ ସହ ଅନ୍ୟ ନୂଆ ନୋଟ୍ ବଜାରକୁ ଛଡ଼ାଗଲା। କଳାଟଙ୍କା, ବେଆଇନ କାର୍ଯ୍ୟ ଏବଂ ଆତଙ୍କବାଦୀ କାର୍ଯ୍ୟକଳାପକୁ ରୋକିବା ଦିଗରେ ଏଭଳି ପଦକ୍ଷେପ ସହାୟକ ହେବ ବୋଲି ପ୍ରଧାନମନ୍ତ୍ରୀ ଦେଶବାସୀଙ୍କୁ ସମ୍ବୋଧିତ କରିଥିଲେ। ନଗଦ କାରବାର ଉପରେ ସମ୍ପୂର୍ଣ୍ଣ ନିର୍ଭର କରୁଥିବା ଭାରତୀୟ ଅର୍ଥ ବ୍ୟବସ୍ଥା ବିମୁଦ୍ରୀକରଣ ଦ୍ୱାରା ସଙ୍କଟ ସ୍ଥିତିକୁ ଚାଲିଗଲା କହିଲେ ଅତ୍ୟୁକ୍ତି ହେବ ନାହିଁ। ଲୋକମାନେ ସେମାନଙ୍କ କଷ୍ଟ ଉପାର୍ଜିତ ଅର୍ଥ ଉଠାଇବା ଏବଂ ବଦଳାଇବା ଲାଗି ଲାଇନରେ ଛିଡାହେବାକୁ ପଡିଲା। ଏଥିରେ ଅନେକ ଲୋକଙ୍କ ଜୀବନ ମଧ୍ୟ ଚାଲିଗଲା। ଦେଶର ଉନ୍ନତ ସ୍ଥିତି ଲାଗି ଏଭଳି କଷ୍ଟ ଦେଶବାସୀ ସହିଲେ ହେଲେ ଅର୍ଥ ବ୍ୟବସ୍ଥାକୁ ଯେଉଁ କ୍ଷତି ହେଲା ତାହାକୁ ଭରଣା କରିବା ଆଜି ଯାଏ ସମ୍ଭବ ହୋଇପାରିନାହିଁ ବୋଲି ଅନେକ ରିପୋର୍ଟରେ ଉଲ୍ଲେଖ ରହିଛି।

୨୦୧୮ରେ ରିଜର୍ଭ ବ୍ୟାଙ୍କ ଦେଇଥିବା ତଥ୍ୟ ମୁତାବକ ୧୫.୩୦ ଲକ୍ଷ କୋଟି ଟଙ୍କା ଅଚଳ ନୋଟ୍ ବ୍ୟାଙ୍କ ସିଷ୍ଟମକୁ ଫେରି ଆସିଛି। ବଜାରରେ ପ୍ରଚଳିତ ଥିବା ମୋଟ ନଗଦ ମଧ୍ୟରୁ ଏହା ପ୍ରାୟ ୯୯.୩% ଥିଲା। ମାତ୍ର ୧୦,୨୭୦ କୋଟି ଟଙ୍କା ବ୍ୟାଙ୍କିଙ୍ଗ୍ ସିଷ୍ଟମକୁ ଫେରିପାରିଲା ନାହିଁ। ତେବେ ସରକାରଙ୍କ କହିବା ମୁତାବକ ବଜାରରେ ରହିଥିବା ବୃହତ୍ ପରିମାଣର କଳାଟଙ୍କା କୁଆଡ଼େଗଲା ବୋଲି ବଜାର ବିଶେଷଜ୍ଞ ପ୍ରଶ୍ନ ଉଠାନ୍ତି। ଆଜି ଯାଏ ସରକାର ତା'ର ଉତ୍ତର ଦେଇପାରିନାହାନ୍ତି। ଯଦି କଳାଟଙ୍କା ନ ଥିଲା ବୋଲି ମାନି ନିଆଯାଏ ତେବେ ସରକାର ଏଭଳି କାହିଁକି ଲୋକମାରଣ ନୀତି ଗ୍ରହଣ କରି ଅର୍ଥ ବ୍ୟବସ୍ଥାକୁ ସଙ୍କଟକୁ ଠେଲିଦେଲେ ବୋଲି ଆଜି ମଧ୍ୟ ଅନେକେ ପ୍ରଶ୍ନ କରନ୍ତି। ଇତିମଧ୍ୟରେ ବିମୁଦ୍ରୀକରଣକୁ ୪ ବର୍ଷ ପୂରଣ ହୋଇଛି। ଠିକ୍ ଭାବେ ଯୋଜନା ନ କରି ଏଭଳି ପଦକ୍ଷେପକୁ କାର୍ଯ୍ୟକାରୀ କରାଇବାକୁ ଅନେକେ ନାପସନ୍ଦ ମଧ୍ୟ କରନ୍ତି। ସଂସଦଠାରୁ ବିଭିନ୍ନ ସ୍ଥାନରେ ଏହାକୁ ନେଇ ସରକାରଙ୍କୁ ବିରୋଧ ମଧ୍ୟ କରାଯାଇଛି।

କଳାଟଙ୍କା ଉପରେ ନିୟନ୍ତ୍ରଣ ଜାରି କରିବା ଲାଗି ପୂର୍ବରୁ ୧୯୪୬ ଏବଂ ୧୯୭୮ରେ ବିମୁଦ୍ରୀକରଣ ପଦକ୍ଷେପ ନିଆଯାଇଛି। ୧୯୭୮ରେ ଜନତାଦଳ ମେଣ୍ଟ ସରକାର ୧୦୦୦, ୫୦୦୦ ଏବଂ ୧୦୦୦୦ ଟଙ୍କିଆ ନୋଟ୍‌କୁ ବିମୁଦ୍ରୀକରଣ କରିଥିଲେ। ସୂଚନା ଯୋଗ୍ୟ, ୨୦୧୨ରେ କେନ୍ଦ୍ରୀୟ ପ୍ରତ୍ୟକ୍ଷ ଟିକସ ବୋର୍ଡ କହିଥିଲା ଯେ କଳାଟଙ୍କା ଉପରେ କାର୍ଯ୍ୟାନୁଷ୍ଠାନ ନେବା ଲାଗି ବିମୁଦ୍ରୀକରଣ ଏକ ବିକଳ୍ପ ନୁହେଁ। କଳାଧନକୁ ଲୋକମାନେ ସୁନା, ସୁନାଗହଣା ଏବଂ ବେନାମୀ ସମ୍ପତ୍ତି ଭାବେ ରଖୁଥିବାରୁ କେବଳ ନଗଦ ଅର୍ଥ ଉପରେ କଟକଣା ଲାଗିଲେ କଳାଟଙ୍କା ବିରୋଧୀ ପଦକ୍ଷେପ ସଫଳ ହେବ ନାହିଁ। ଆୟକର ବିଭାଗର ଡାଟା ମୁତାବକ କଳାଟଙ୍କା ରଖିଥିବା ବ୍ୟକ୍ତିବିଶେଷ ୬% କିମ୍ବା ଏହାଠାରୁ କମ୍ ପରିମାଣର ଅର୍ଥ ନଗଦ ଭାବେ ରଖିଥାନ୍ତି। ଏହି କଥାଗୁଡିକ ସରକାରଙ୍କୁ ପୂର୍ବରୁ ହୁଏତ ଜଣାଥିବ। ଯଦି ସରକାର ଏହା ଜାଣିଥିଲେ ତେବେ କାହିଁକି ପୁଣି ଥରେ ଏଭଳି କଲେ ତାହା ଏବେ ଯାଏ ସମସ୍ତଙ୍କ ଲାଗି ଅବୁଝା ହୋଇ ରହିଛି। ଏଥିରୁ କ'ଣ ମିଳିଲା ବୋଲି ଅନେକ ଆଲୋଚନା ଏବଂ ପର୍ଯ୍ୟାଲୋଚନା ହୋଇଛି। ହେଲେ ସାଧାରଣ ଲୋକ ଏବଂ ଅର୍ଥ ବ୍ୟବସ୍ଥା ସାମ୍ନା କରିଥିବା କ୍ଷତିକୁ ନେଇ କୌଣସି ସରକାରୀ ଆକଳନ ନାହିଁ।

ଜାଲ୍ ନୋଟ୍ ଏବଂ କଳାଟଙ୍କା କାରବାର ଉପରେ ବର୍ତ୍ତମାନ ସମ୍ପୂର୍ଣ୍ଣ କଟକଣା ଲାଗି ପାରିନାହିଁ। ବିମୁଦ୍ରୀକରଣ ଦ୍ୱାରା ଡିଜିସ ସଂଗ୍ରହ ଏବଂ ଡିଜିଟାଲ କାରବାର ବଢୁଥିବା କଥା ସରକାର ଯୁକ୍ତିରେ କହିଛନ୍ତି। ଏପଟେ ଦେଶର ଅର୍ଥ ବ୍ୟବସ୍ଥାରେ ନଗଦ କାରବାର ମଧ୍ୟ ବଢିଥିବା ପ୍ରସଙ୍ଗକୁ ଏଡ଼ାଯାଇପାରିବ ନାହିଁ। ମାର୍ଚ୍ଚ ୨୦୧୯ ଡାଟା ମୁତାବକ ଦେଶ ମଧ୍ୟରେ ୨୧.୪୧ ଲକ୍ଷ କୋଟି

ବିମୁଦ୍ରୀକରଣକୁ ୪ ବର୍ଷ

ଟଙ୍କା ମୂଲ୍ୟର ନୋଟ୍ ପ୍ରଚଳନରେ ରହିଛି; ଯାହା ବିମୁଦ୍ରୀକରଣ ମୂଲ୍ୟ ତୁଳନାରେ ପ୍ରାୟ ୧୯.୪୧% ଅଧିକ। ବିମୁଦ୍ରୀକରଣ ଘୋଷଣା ଦ୍ୱାରା ଏଟିଏମ୍‌ଗୁଡିକରେ ନଗଦ ଅର୍ଥ ମିଳି ନ ଥିଲା। କାରଣ ନୋଟ୍ ଛାପିବାକୁ ଅଧିକ ସମୟ ଲାଗିଥିଲା। ଏହି ସମୟରେ ଲୋକମାନେ ନଗଦ ଲାଗି ନାହିଁ ନ ଥିବା ସମସ୍ୟା ସାମ୍ନା କଲେ। ଉଠାଣ ସୀମା ଲାଗିବା ଯୋଗୁ ଲୋକମାନେ ନିଜ ଅର୍ଥ ଉଠାଣରେ ସମସ୍ୟା ଭୋଗିଲେ। ସେହି ସମୟରେ ପ୍ରାୟ ୮ ଲକ୍ଷ ଟ୍ରକ୍ ଡ୍ରାଇଭର ସମସ୍ୟା ସାମ୍ନା କଲେ। ପରିବହନ କ୍ଷେତ୍ର କ୍ଷତିଗ୍ରସ୍ତ ହେଲା। ଦେଶର ପୁଞ୍ଜିବଜାର ପ୍ରାୟ ୬ ମାସର ନିମ୍ନ ସ୍ତରକୁ ଖସିଗଲା। ଶିଳ୍ପ ଉତ୍ପାଦନ ଗଭୀର ଭାବେ କ୍ଷତିଗ୍ରସ୍ତ ହୋଇଥିଲା।

ବିଶ୍ୱ ବଜାରର ବିଶେଷଜ୍ଞଙ୍କ ଆକଳନ ମୁତାବକ, ବିମୁଦ୍ରୀକରଣ ଯୋଗୁ ଭାରତର ଜିଡିପି ୨୦୧୭-୧୭ରେ ପ୍ରାୟ ୩%କୁ ଖସିଯାଇଥିଲା। ହୁଏତ ସରକାର ଏହାକୁ ମାନି ନ ପାରନ୍ତି। ଏମ୍‌ଏସ୍‌ଏମ୍‌ଇଗୁଡିକରେ ତାଲା ଝୁଲିବା ସହ ଅଣ ସଙ୍ଗଠିତ କ୍ଷେତ୍ରରେ କେତେ ଯେ ନିଯୁକ୍ତି ହ୍ରାସ ହୋଇଛି ସେ ସମ୍ପର୍କିତ ଡାଟା ସରକାରଙ୍କ ପାଖରେ ବର୍ତ୍ତମାନ ଯାଏ ନାହିଁ। ବିମୁଦ୍ରୀକରଣ ପରେ ସରକାର ତରବରିଆ ଭାବେ ଲାଗୁ କରିଥିବା ଜିଏସ୍‌ଟି ଯୋଗୁ ଘରୋଇ ବଜାର ଆହୁରି କ୍ଷତିଗ୍ରସ୍ତ ହୋଇଛି। କେତେଜଣ ଅର୍ଥନୀତିଜ୍ଞଙ୍କୁ ଛାଡିଦେଲେ ସରକାରଙ୍କ ବିମୁଦ୍ରୀକରଣ ପଦକ୍ଷେପକୁ ଅନେକେ ଡ୍ରାକୋନିଆନ ବୋଲି କହିଛନ୍ତି। ମୋଟାମୋଟି ଭାବେ କହିବାକୁ ଗଲେ, ୨୦୧୯ ପରଠାରୁ ଭାରତ ଆର୍ଥିକ ମାନ୍ଦାବସ୍ଥା ଦେଇ ଗତି କରୁଛି। ବିମୁଦ୍ରୀକରଣ ସହ ସରକାରଙ୍କ ଅନ୍ୟ ଆର୍ଥିକ ନୀତିକୁ ଏଥିଲାଗି ଦାୟୀ କରାଯାଇଥାଏ।

ସଂକ୍ଷେପରେ

ଆଗାମୀ ଆର୍ଥିକ ବର୍ଷରେ ସ୍ୱାଭାବିକ ହେବ ଅର୍ଥ ବ୍ୟବସ୍ଥା

ନୂଆଦିଲ୍ଲୀ,୭।୧୧: ଆସନ୍ତା ବର୍ଷରେ ଦେଶର ଅର୍ଥ ବ୍ୟବସ୍ଥା ସ୍ୱାଭାବିକ ସ୍ଥିତିକୁ ଫେରିବା ନେଇ ଆଶା ରହିଛି ବୋଲି ଏସ୍‌ବିଆଇ ଅଧ୍ୟକ୍ଷ ଦିନେଶ କୁମାର ଖାରା ଶନିବାର କହିଛନ୍ତି। କୋଭିଡ୍-୧୯ ଯୋଗୁ ଅର୍ଥ ବ୍ୟବସ୍ଥାକୁ ବଡ଼ ସମସ୍ୟା ସାମ୍ନା କରିବାକୁ ପଡିଛି। ଏହି ସମସ୍ୟାରୁ ଅର୍ଥ ବ୍ୟବସ୍ଥା ବର୍ତ୍ତମାନ ବାହାରିବାକୁ ପ୍ରୟାସ ଜାରି ରଖିଛି। ଏହା ପରେ ସିଷ୍ଟମ ଅଧିକ ପରିପକ୍ୱ ହେବ ବୋଲି ବେଙ୍ଗଲ ଚାମ୍ବର୍ସ ଅଫ୍ କମର୍ସର ଏକ ଭର୍ଚୁଆଲ କାର୍ଯ୍ୟକ୍ରମକୁ ସମ୍ବୋଧିତ କରି ଖାରା ଏହା କହିଛନ୍ତି। ଚଳିତ ଆର୍ଥିକ ବର୍ଷ ପ୍ରଥମ ତ୍ରୈମାସରେ ଅର୍ଥ ବ୍ୟବସ୍ଥାରେ ସକାରାତ୍ମକ ଦିଗ ଦେଖିବାକୁ ମିଳିଛି। କର୍ପୋରେଟଗୁଡିକର ନିବେଶ ଚାହିଦା ବଢ଼ିବା ପାଇଁ ହେଲେ କିଛି ସମୟ ଲାଗିବ। ବର୍ତ୍ତମାନ କର୍ପୋରେଶନଗୁଡ଼ିକର କ୍ଷମତା ଉପଯୋଗ ୬୯% ସ୍ତରରେ ରହିଛି। ରାଷ୍ଟ୍ରାୟତ୍ତ କମ୍ପାନୀଗୁଡ଼ିକରେ ନଗଦ ସ୍ଥିତି ଉନ୍ନତ ଥିବାରୁ ଏହା ନିବେଶ ଚାହିଦାକୁ ବଢାଇବ।

ଓଡ଼ିଶାର କୃଷି ଆତ୍ମନିର୍ଭରତା ସମ୍ପର୍କିତ ୱେବିନାର

ଭୁବନେଶ୍ୱର,୭।୧୧: ଓଡ଼ିଶାର କୃଷି ଏବଂ ଆତ୍ମନିର୍ଭରତା ସମ୍ପର୍କିତ ଏକ ୱେବିନାର ଶୁକ୍ରବାର ଅନୁଷ୍ଠିତ ହୋଇଯାଇଛି। ନୂଆଦିଲ୍ଲୀସ୍ଥିତ ଓଡ଼ିଆ ସମାଜ ପକ୍ଷରୁ ଏଭଳି କାର୍ଯ୍ୟକ୍ରମ ଆୟୋଜନ କରାଯାଇଥିଲା। ଆତ୍ମନିର୍ଭର ହେବା ଲାଗି ଆତ୍ମବିଶ୍ୱାସର ଆବଶ୍ୟକତା ରହିଛି ବୋଲି କେନ୍ଦ୍ର ପେଟ୍ରୋଲିୟମ ଏବଂ ପ୍ରାକୃତିକ ବାଷ୍ପ ମନ୍ତ୍ରୀ ଧର୍ମେନ୍ଦ୍ର ପ୍ରଧାନ ଏହି ଅବସରରେ ମତ ରଖିଥିଲେ। ଓଡ଼ିଆ ସମାଜର ସଭାପତି ଅବସର ପ୍ରାପ୍ତ ଆଇଆର୍‌ଏସ୍ ସିଦ୍ଧାର୍ଥ ପ୍ରଧାନ, ପୂର୍ବତନ ପ୍ରଶାସକ ଏ.କେ.ପଟ୍ଟନାୟକ, ଡ.ତ୍ରିଲୋଚନ ମହାପାତ୍ର, ରାଜ୍ୟ କୃଷି ବିଭାଗ ପ୍ରମୁଖ ଶାସନ ସଚିବ ଡ.ସୌରଭ ଗର୍ଗ, ଯୁଗ୍ମ ସଚିବ ପ୍ରଶାନ୍ତ କୁମାର ସ୍ୱାଇଁ, ନାଫେଡ୍‌ର ଏମ୍‌ଡି ସଞ୍ଜୀବ କୁମାର ଚଢା ପ୍ରମୁଖ ଯୋଗଦେଇ ନିଜର ମତ ରଖିଥିଲେ। କାର୍ଯ୍ୟକ୍ରମରେ ୫୫୦ରୁ ଊର୍ଦ୍ଧ୍ୱ କୃଷି ଉଦ୍ୟୋଗୀ, କୃଷି ବିଶେଷଜ୍ଞ, ବିଭିନ୍ନ କୃଷି ଏବଂ କୃଷିଜାତ ଶିଳ୍ପ ସଂସ୍ଥାର ପ୍ରତିନିଧି, ବୁଦ୍ଧିଜୀବୀ ଏବଂ ଛାତ୍ରୀଛାତ୍ର ଅଂଶ ଗ୍ରହଣ କରିଥିଲେ।

ବନ୍ଦମୁହାଁ ୧୦୦୦ ଏମ୍‌ଏସ୍‌ଏମ୍‌ଇ

ଭୁବନେଶ୍ୱର,୭।୧୧

ଅଣୁ, କ୍ଷୁଦ୍ର ଏବଂ ମଧ୍ୟମ ଉଦ୍ୟୋଗ (ଏମ୍‌ଏସ୍‌ଏମ୍‌ଇ)ର ବିକାଶକୁ ରାଜ୍ୟ ସରକାର ଗୁରୁତ୍ୱ ଦେବାର ଆବଶ୍ୟକତା ରହିଛି। ବିଭିନ୍ନ ନୀତି କାର୍ଯ୍ୟକାରୀ କରାଇବା ବେଳେ କ୍ଷୁଦ୍ରଶିଳ୍ପଗୁଡିକ ଯେଭଳି ସଙ୍କଟ ମଧ୍ୟକୁ ଚାଲି ନ ଯାଆନ୍ତି ତାକୁ ସରକାର ଧ୍ୟାନରେ ରଖିବା ଉଚିତ ବୋଲି ଶିଳ୍ପ ସଂଘଗୁଡିକ ଏକ ମିଳିତ ଖବରଦାତା କାର୍ଯ୍ୟକ୍ରମରେ ଏଭଳି ଦାବି ଉଠାଇଛନ୍ତି। ରାଜ୍ୟର ଏମ୍‌ଏସ୍‌ଏମ୍‌ଇ ସ୍ୱାର୍ଥକୁ ଜଗିବା ଏବଂ ସ୍ଥାନୀୟ କ୍ଷୁଦ୍ରଶିଳ୍ପର ବିକାଶ ଲାଗି ଉଦ୍ଦିଷ୍ଟ ଥିବା ଇପିଏମ୍ ରେଟ୍ କଣ୍ଟ୍ରାକ୍ଟ ବ୍ୟବସ୍ଥାକୁ ପୂର୍ବଭଳି ବଜାୟ ରଖିବାକୁ ସଂଘ ଦାବି କରିଛନ୍ତି। ସରକାରଙ୍କ ତ୍ରୁଟିପୂର୍ଣ୍ଣ ନିଷ୍ପତ୍ତି ଯୋଗୁ ଏଭଳି ବ୍ୟବସ୍ଥା ଉଚ୍ଛେଦ ଦ୍ୱାରା ରାଜ୍ୟର ପ୍ରାୟ ୧ ହଜାର ଏମ୍‌ଏସ୍‌ଏମ୍‌ଇ ବନ୍ଦ ହେବା ସହ ପ୍ରାୟ ୧ ଲକ୍ଷ କର୍ମଚାରୀଙ୍କ ଚାକିରି ଚାଲିଯିବ ବୋଲି ଆଶଙ୍କା କରାଯାଇଛି। ଏହି ସମସ୍ୟାକୁ ନେଇ ଶିଳ୍ପୋଦ୍ୟୋଗୀ ଆମରଣ ଅନଶନରେ ବସିବା ନେଇ କହିଛନ୍ତି। କାର୍ଯ୍ୟକ୍ରମରେ ଶିଳ୍ପ ସଂଘ ଓସିଆର ସଭାପତି ସ୍ପରଜିତ ମହାନ୍ତି, ଓଇଆର ସଭାପତି ମିହିର କାନୁନ୍‌ଗୋ, ଓସ୍‌ମେ ମହାସଚିବ ସାତ୍ତ୍ୱିକ ସ୍ୱାଇଁ, ଓଇଆ ଅଧ୍ୟକ୍ଷ ଅବନୀ କାନୁନ୍‌ଗୋ ଏବଂ ୟୁପିଏମ୍‌ଇ ସଭାପତି ଭାଗୀରଥି ଧଳ ପ୍ରମୁଖ ଉପସ୍ଥିତ ଥିଲେ।

ଆଦିତ୍ୟ ହ୍ୟୁଣ୍ଡାଇର ପ୍ରି-ଦିୱାଲି କ୍ୟାମ୍ପ

ଭୁବନେଶ୍ୱର,୭।୧୧: ଆଦିତ୍ୟ ହ୍ୟୁଣ୍ଡାଇ ପକ୍ଷରୁ ପବିତ୍ର ଦୀପାବଳି ଉପଲକ୍ଷେ ସ୍ପେଶାଲ କ୍ୟାମ୍ପ ଆୟୋଜନ କରାଯାଉଛି। ଶୋ'ରୁମ୍ ପକ୍ଷରୁ ପ୍ରି-ଦିୱାଲି କ୍ୟାମ୍ପ ମାଧ୍ୟମରେ ହ୍ୟୁଣ୍ଡାଇ ଗ୍ରାହକମାନଙ୍କର ଗାଡିଗୁଡିକର ବିଉଟିଫିକେସନ ଉପରେ ଆକର୍ଷଣୀୟ ସୁବିଧା ଓ ରିହାତି ପ୍ରଦାନ କରାଯାଉଛି। ସଂସ୍ଥା ପକ୍ଷରୁ ଗ୍ରାହକମାନଙ୍କୁ ସେମାନଙ୍କ ଗାଡିର ବିଉଟିଫିକେସନ କ୍ଷେତ୍ରରେ ୨୦% ରିହାତି ମିଳିପାରିବ। ଦୀପାବଳିରେ ନିଜ ଗାଡିକୁ ସୁନ୍ଦର ଓ ସୁସଜ୍ଜିତ କରିବା ପାଇଁ ଶୋ'ରୁମ୍ ପକ୍ଷରୁ ବିଭିନ୍ନ ବ୍ୟବସ୍ଥା ରହିଛି। ନଭେମ୍ବର ୬ ରୁ ୧୨ ତାରିଖ ପର୍ଯ୍ୟନ୍ତ ଏକ ପ୍ରି-ଦିୱାଲି କ୍ୟାମ୍ପର ଆୟୋଜନ ହୋଇଥିବା ଶୋ'ରୁମ୍ ପକ୍ଷରୁ ସୂଚନା ଦିଆଯାଇଛି।

ଖେଳ ଖବର

ଜାନୁୟାରୀ ୯ରୁ ଆଇ-ଲିଗ୍

ନୂଆଦିଲ୍ଲୀ, ୭।୧୧ (ପି.ଟି.): ହିରୋ-ଆଇ ଲିଗ୍‌ର ୧୪ତମ ସଂସ୍କରଣ ଆସନ୍ତାବର୍ଷ କୋଲକାତାରେ ଜାନୁୟାରୀ ୯ରୁ ଆରମ୍ଭ ହେବ ବୋଲି ସର୍ବଭାରତୀୟ ଫୁଟ୍‌ବଲ ମହାସଂଘ (ଏଆଇଏଫ୍‌ଏଫ୍) ଶନିବାର ସୂଚନା ଦେଇଛି। ଏଥିରେ ୧୧ଟି ଦଳ ଭାଗ ନେବେ। ପ୍ରଥମ ମ୍ୟାଚ ଖେଳିବା ପୂର୍ବରୁ ଖେଳାଳିମାନଙ୍କୁ ସେମାନଙ୍କ ପ୍ରଥମ ମ୍ୟାଚର ୧୪ ଦିନ ପୂର୍ବରୁ ଜୈବସୁରକ୍ଷିତ ପରିବେଶ ଅବା ବାୟୋସିକ୍ୟୋର ବବଲରେ ପ୍ରବେଶ କରିବାକୁ ପଡ଼ିବ। କାର୍ଯ୍ୟସୂଚୀ ଖୁବ୍ ନିକଟରେ ଘୋଷଣା କରାଯିବ। ମ୍ୟାଚ୍‌ଗୁଡ଼ିକ ସିଧା ପ୍ରସାରଣ ୧ ସ୍ପୋର୍ଟ୍ସ ଚ୍ୟାନେଲରେ ହେବ। କୋଭିଡ୍ ଯୋଗୁ ଏହି ଦ୍ୱିତୀୟ ପାହ୍ୟା ଲିଗ୍‌ର ଗତ ସଂସ୍କରଣ ବାଧାପ୍ରାପ୍ତ ହୋଇଥିଲା। ତେବେ ଚଳିତ ବର୍ଷ ଅକ୍ଟୋବରରେ ଆଇ-ଲିଗ୍ କ୍ୱାଲିଫାୟର୍ସ ସହ ଦେଶରେ ଫୁଟ୍‌ବଲ ଖେଳ ଆରମ୍ଭ ହୋଇଛି। ଏଆଇଏଫ୍‌ଏଫ୍ ସହ ପଶ୍ଚିମବଙ୍ଗ ସରକାର ଏବଂ ଭାରତୀୟ ଫୁଟ୍‌ବଲ ଆସୋସିଏଶନ(ଆଇଏଫ୍‌ଏ)ର ସହଯୋଗ ଯୋଗୁ କ୍ୱାଲିଫାୟର୍ସ ସଫଳତାର ସହ ଆୟୋଜନ ହୋଇପାରିଛି। ଅଂଶୀଦାରମାନେ ବିନା ସର୍ତ୍ତରେ ସମର୍ଥନ କରିଥିବାରୁ ଟୁର୍ନାମେଣ୍ଟ ବିନା ବାଧାବିଘ୍ନରେ ସମ୍ପନ୍ନ ହୋଇ ପାରିଥିଲା।

ପ୍ରଥମ ଟି୨୦ରେ ପାକିସ୍ତାନ ବିଜୟୀ

ରାଓ୍ୱଲପିଣ୍ଡି, ୭।୧୧

ସ୍ଥାନୀୟ ରାଓ୍ୱଲପିଣ୍ଡି ଷ୍ଟାଡିୟମରେ ଅନୁଷ୍ଠିତ ଜିମ୍ବାବ୍ୱେ ବିପକ୍ଷ ପ୍ରଥମ ଅନ୍ତର୍ଜାତୀୟ ଟି୨୦ ମ୍ୟାଚରେ ପାକିସ୍ତାନ ୬ ଉଇକେଟରେ ବିଜୟ ହାସଲ କରିଛି। ଶନିବାର ଅନୁଷ୍ଠିତ ଏହି ମ୍ୟାଚରେ ପ୍ରଥମେ ବ୍ୟାଟିଂ କରିଥିବା ଜିମ୍ବାବ୍ୱେ ନିର୍ଦ୍ଧାରିତ ୨୦ ଓଭରରେ ୬ ଉଇକେଟ ବିନିମୟରେ ୧୫୬ ରନ କରିଥିଲା। ଜବାବରେ ଘରୋଇ ଦଳ ପାକିସ୍ତାନ ୧୮.୫ ଓଭରରେ ୪ ଉଇକେଟ ବିନିମୟରେ ୧୫୭ ରନ କରି ମ୍ୟାଚ ଜିତିନେଇଥିଲା। ଏହି ବିଜୟ ଦ୍ୱାରା ପାକିସ୍ତାନ ସିରିଜରେ ୧-୦ରେ ଅଗ୍ରଣୀ ଲାଭ କରିଛି।

ସଂକ୍ଷିପ୍ତ ସ୍କୋର

ଜିମ୍ବାବ୍ୱେ: ୨୦ ଓଭରରେ ୧୫୬/୬ (ମାଧେଭେରେ-୭୦*, ସିନ୍ ୱିଲିୟମ୍ସ-୨୫, ଚିଗୁମ୍ବୁରା-୨୧, ବ୍ରାଣ୍ଡନ ଟେଲର-୨୦, ହାରିସ ରଫ୍-୨/୨୫, ରିଆଜ-୨/୩୭)।
ପାକିସ୍ତାନ: ୧୮.୫ ଓଭରରେ ୧୫୭/୪ (ବାବର ଆଜାମ-୮୨, ମହମ୍ମଦ ହାଫିଜ୍-୩୬, ବ୍ଲେସିଂ ମୁଜାରାବାନି-୨/୨୬)।

କଭରଡ୍ରାଇଭ୍ ଶଟ୍ ଖେଳୁଛନ୍ତି ବାବର ଆଜମ।

ହାଇଦ୍ରାବାଦ-ଦିଲ୍ଲୀ ମୁକାବିଲା

ଆବୁଧାବି,୭।୧୧(ପି.ଟି.)

ଚଳିତ ଇଣ୍ଡିଆନ ପ୍ରିମିୟର ଲିଗ୍ (ଆଇପିଏଲ୍)ର କ୍ୱାଲିଫାୟର-୨ ରବିବାର ଖେଳାଯିବ। ଏହି ନିର୍ଣ୍ଣାୟକ ମୁକାବିଲାରେ ଆତ୍ମବିଶ୍ୱାସରେ ଭରପୂର ଥିବା ସନରାଇର୍ସ ହାଇଦ୍ରାବାଦ ଓ ଅସ୍ଥିର ପ୍ରଦର୍ଶନ କରୁଥିବା ଦିଲ୍ଲୀ କ୍ୟାପିଟାଲ୍ସ ମୁହାଁମୁହିଁ ହେବେ। ଏହି ମ୍ୟାଚ୍‌ର ବିଜୟୀ ଦଳ ଫାଇନାଲରେ ୧୦ ତାରିଖରେ ମୁମ୍ବାଇ ଇଣ୍ଡିଆନ୍ସକୁ ଭେଟିବ।

ଗତ କେତୋଟି ସପ୍ତାହକୁ ଲକ୍ଷ୍ୟ କଲେ ଦିଲ୍ଲୀ ଓ ହାଇଦ୍ରାବାଦର ଯାତ୍ରା ସମ୍ପୂର୍ଣ୍ଣରୂପ ବିପରୀତ ଧର୍ମୀ ମନେହେବ। ଟୁର୍ନାମେଣ୍ଟ ଆରମ୍ଭରେ ଭଲ ପ୍ରଦର୍ଶନ କରିପାରି ନ ଥିବା ହାଇଦ୍ରାବାଦ୍ ପରେ କିନ୍ତୁ ପ୍ରତ୍ୟାବର୍ତ୍ତନ କରି କେତୋଟି ବିଜୟ ହାସଲ କରି ପ୍ଲେ- ଅଫ୍‌ରେ ସ୍ଥାନ ହାସଲ କରିଥିଲା। ଅଧିନାୟକ ଡେଭିଡ୍ ୱାର୍ନର ଖେଳାଳିମାନଙ୍କର ପ୍ରତିଭାକୁ ସଦୁପଯୋଗ କରି ସଫଳତା ପାଇଛନ୍ତି। ଅନ୍ୟପଟେ ଦେଖିବାକୁ ଗଲେ ଦିଲ୍ଲୀ ତା'ର ପ୍ରଥମ ୯ଟି ମ୍ୟାଚ୍‌ରୁ ୭ଟିରେ ବିଜୟ ହାସଲ କରିଥିଲା। କିନ୍ତୁ ଏହାପରେ ଦିଲ୍ଲୀ ୬ଟି ମ୍ୟାଚ୍‌ରୁ ୫ଟିରେ ପରାଜୟବରଣ କରିଥିଲା। ଅଧିନାୟକ ଶ୍ରେୟାସ ଆୟାରଙ୍କ ସମେତ ଦଳର କେତେଜଣ ତାରକା ଖେଳାଳି ସେମାନଙ୍କ ଲୟ ହରାଇଥିଲେ।

ଦିଲ୍ଲୀ ପାଇଁ ଟପ୍ ଅର୍ଡର ମୁଖ୍ୟ ସମସ୍ୟା ସୃଷ୍ଟି କରିଛି। ପ୍ରଥମ ୩ଟି ସ୍ଥାନରେ ବ୍ୟାଟ୍ସମ୍ୟାନ ଆଶାନୁରୂପ ସଫଳତା ପାଇନାହାନ୍ତି। ତେବେ ଅଭିଜ୍ଞ ଓପନର ଶିଖର ଧାୱନ ୧୫ଟି ମ୍ୟାଚ୍ ଖେଳି ଏପର୍ଯ୍ୟନ୍ତ ୫୨୫ ରନ ସଂଗ୍ରହ କରିଛନ୍ତି। ଯୁବ ଓପନର ପୃଥ୍ୱୀ ଶ ୧୩ଟି ମ୍ୟାଚ୍‌ରୁ ୨୨୮ ରନ ସଂଗ୍ରହ କରିଛନ୍ତି। ଟପ୍ କ୍ୱାଲିଟି ଫାଷ୍ଟ ବୋଲିଂ ସାମ୍ନାରେ ତାଙ୍କ ଟେକ୍‌ନିକ୍ ଭଲ କାମ ଦେଇନି। ସେହିପରି ଅଭିଜ୍ଞ ଅଜିଙ୍କ୍ୟ ରାହାନେ ୭ଟି

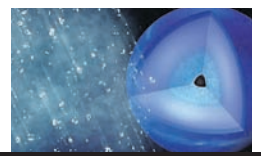

ସୌରମଣ୍ଡଳର ୪ଟି ଗ୍ରହରେ ଗ୍ୟାସ୍ ଭରି ରହିଥିବା ମହାକାଶ ବିଜ୍ଞାନୀମାନେ କହିଥାନ୍ତି। ସେଥିମଧ୍ୟରେ ଶନି, ୟୁରାନ୍ସ, ନେପ୍‌ଚୁନ୍ ଏବଂ ବୃହସ୍ପତି ଆଦି ଗ୍ରହ ରହିଛନ୍ତି। ଏସବୁ ଗ୍ରହକୁ ଦାନବ ଗ୍ରହ ବୋଲି ମହାକାଶ ବିଜ୍ଞାନୀ କୁହନ୍ତି। ନେପ୍‌ଚୁନ୍ ଗ୍ରହ ପୃଥିବୀଠାରୁ ବହୁ ଦୂରରେ ରହିଛି। ଏଠାକାର ବାୟୁମଣ୍ଡଳରେ ହିଲିୟମ୍ ଏବଂ ହାଇଡ୍ରୋଜେନ୍‌ସ୍ତର ୩ ହଜାର କିଲୋମିଟର ପର୍ଯ୍ୟନ୍ତ ବ୍ୟାପି ରହିଛି। ନେପ୍‌ଚୁନ୍‌ରେ ସବୁବେଳେ ହୀରା ବର୍ଷା ହୋଇଥାଏ। ଏହାକୁ ଗୋଟାଇ ଆଣିବାକୁ ଯଦି ପୃଥିବୀରୁ କେହି ଯାହାନ୍ତି ତେବେ ପ୍ରବଳ ଥଣ୍ଡା ଯୋଗୁ ତାଙ୍କର ମୃତ୍ୟୁ ହେବା ନିଶ୍ଚିତ। ହୀରା ବର୍ଷା ହେଲେ ବି ତାହାର କିଛି ମୂଲ୍ୟ ନ ଥାଏ।

ଶାହିର ଶେଖ୍

ବିବାହ କରିବେ ଶାହିର

ମୁମ୍ବାଇ: ଚଳିତବର୍ଷ ଫ୍ୟାନ୍‌ମାନଙ୍କ ପାଇଁ ଆଉ ଏକ ଖୁସି ଖବର ଆସିଛି। ଛୋଟ ପରଦାରେ ପ୍ରସାରିତ ଲୋକପ୍ରିୟ ଧାରାବାହିକ 'ମହାଭାରତ'ରେ ଅର୍ଜୁନ ଭୂମିକାରେ ଅଭିନୟ କରି ଖୁବ୍ ଲୋକପ୍ରିୟ ହୋଇଥିଲେ ଅଭିନେତା ଶାହିର ଶେଖ୍। ଏବେ ତାଙ୍କ ବିଷୟରେ ଏମିତି ଏକ ଖବର ଆସିଛି, ଯାହାକୁ ଶୁଣିବା ପରେ ମହିଳା ପ୍ରଶଂସକଙ୍କ ମନ ଭାଙ୍ଗିଯାଇଛି। ଶାହିର ବହୁତ ଶୀଘ୍ର ତାଙ୍କ ପ୍ରେମିକା ରୁଚିକା କପୁରଙ୍କୁ ବିବାହ କରିବାକୁ ଯାଉଛନ୍ତି। ଏନେଇ ସେ ନିଜେ ସୋସିଆଲ ମିଡିଆ ସାଇଟ୍‌ରେ ଜଣାଇଛନ୍ତି। ସେ ଇନ୍‌ଷ୍ଟାଗ୍ରାମରେ ପ୍ରେମିକା ରୁଚିକାଙ୍କର ଏକ ଫଟୋ ପୋଷ୍ଟକରି କ୍ୟାପ୍‌ଶନରେ ଲେଖିଛନ୍ତି 'ଇକିଗାଇ'। ଏହି ଜାପାନୀ ଶବ୍ଦର ଅର୍ଥ ହେଉଛି 'ବଞ୍ଚିବାର କାରଣ'। ଏହା ଜଣାପଡ଼ିବା ପରେ ତାଙ୍କ ନିକଟରୁ ପ୍ରଶଂସାର ଶୁଅ ଛୁଟିବାରେ ଲାଗିଛି। ଶାହିର ଜମ୍ମୁର ଭାଦେରୱା ଗାଁରେ ଜନ୍ମଗ୍ରହଣ କରିଥିଲେ। ୨୦୦୯ରୁ ସେ ଟେଲିଭିଜନ ଜଗତରେ ପାଦ ଦେଇଥିଲେ। ୨୦୧୩ରେ 'ମହାଭାରତ'ରେ ସେ ଅର୍ଜୁନ ଚରିତ୍ର ପ୍ଲେ କରିଥିଲେ। ମହାଭାରତ ତାଙ୍କୁ ଦେଇଥିଲା ଏକ ବହୁତ ବଡ଼ ସଫଳତା। ଏଥିପାଇଁ ସେ ଇଣ୍ଡୋନେସିଆରେ ମଧ୍ୟ ଫ୍ୟାନ୍‌ମାନଙ୍କ ହୃଦୟରେ ଜାଗା ପାଇଥିଲେ। ଏବେ ତାଙ୍କ ବିବାହ ଖବର ଶୁଣି ସମସ୍ତେ ଇନ୍‌ଷ୍ଟାରେ କମେଣ୍ଟ କରିବା ସହ ତାଙ୍କ ପୋଷ୍ଟକୁ ଲାଇକ୍ ମଧ୍ୟ କରିଛନ୍ତି।

ଆଲୁଅକୁ ଗିଳିଦେବ 'ଭାଣ୍ଟାବ୍ଲାକ୍'

ଆଲୁଅର ଉପସ୍ଥିତି ଦୂରେଇ ଦିଏ ଅନ୍ଧକାର। ଏହି କଥା କାହିଁ କେଉଁ ଯୁଗରୁ ପ୍ରଚଳିତ। ଯଦି କୁହାଯାଏ ଅନ୍ଧାର ଆଗରେ ଆଲୋକ ଫିକା ପଡ଼ିଯିବ, ତା' ହେଲେ ହୁଏତ ଏହାକୁ ଅନେକେ ଥଟ୍ଟାମଜାରେ ଉଡ଼ାଇଦେବେ। ହେଲେ ପୃଥିବୀର ସବୁଠାରୁ ଗାଢ଼ କଳାରଙ୍ଗ ୯୯.୯୬% ଆଲୋକକୁ ଅବଷୋଶିତ କରିବାରେ ସମର୍ଥ। ଅର୍ଥାତ୍ କଥାଛଳରେ କହିଲେ ଏହି କଳାରଙ୍ଗ ଆଲୁଅକୁ ବି ଗିଳିଦେବ।

କଳାରଙ୍ଗ ଅତି ବେଶିରେ କେତେ ଗାଢ଼ ହୋଇପାରେ ? କଳାରଙ୍ଗର ୩-୪ ସେଡ୍ ବ୍ୟତୀତ ଅଧିକ କିଛି ଅଛି କି? ଏସବୁର ଉତ୍ତର ରହିଛି 'ଭାଣ୍ଟାବ୍ଲାକ୍' ପାଖରେ। ବୈଜ୍ଞାନିକମାନେ ଖୋଜି ବାହାର କରିଥିବା ଏହି କଳାରଙ୍ଗ ଆଲୁଅଙ୍କୁ ନିଷ୍ପ୍ରଭ କରିଦେବାରେ ସମର୍ଥ।

'ଭାଣ୍ଟାବ୍ଲାକ୍'ର ଆଲୋକ ରଶ୍ମିକୁ ଅବଶୋଷିତ କରିବାର କ୍ଷମତା ରହିଛି। ଏହା ହାରାହାର ୯୯.୯୬% ଆଲୁଅକୁ ଶୋଷିତ କରିପାରେ। ଏହାର ପତଳା ପରସ୍ତ ଏକ ଘରକୁ ସମ୍ପୂର୍ଣ୍ଣ ଅନ୍ଧକାରଚ୍ଛନ୍ନ କରିଦେଇପାରେ। ଆଲୋକର ପ୍ରତିଫଳନ ନିୟମ ପାଇଁ ମଣିଷ କୌଣସି ବସ୍ତୁକୁ ଦେଖିପାରେ। ଅର୍ଥାତ୍ କୌଣସି ବସ୍ତୁ ଉପରେ ଆଲୋକ ରଶ୍ମି ପ୍ରତିଫଳିତ ହୋଇ ଆଖି ପାଖରେ ପହଞ୍ଚିଲେ ଆମେ ତାହାକୁ ଦେଖିପାରୁ। ହେଲେ କଳାରଙ୍ଗ ଉପରେ ପଡୁଥିବା ଆଲୋକ ଭଲଭାବେ ପ୍ରତିଫଳିତ ହୁଏନାହିଁ। ତେଣୁ ଅନ୍ଧାରରେ ଦେଖିବା କଷ୍ଟକର ହୋଇଥାଏ। 'ଭାଣ୍ଟାବ୍ଲାକ୍' ଉପରେ ମଧ୍ୟ ସମାନ ନିୟମ କାର୍ଯ୍ୟ କରିଥାଏ।

ତେବେ ମଣିଷ ତୁଳନାରେ ଜୀବଜନ୍ତୁଙ୍କ ଦୃଷ୍ଟିଶକ୍ତି ଅଧିକ ପ୍ରଖର। ଏହି କାରଣରୁ ରାତ୍ରିଚରମାନେ ଅତି ସହଜରେ ଅନ୍ଧାରରେ ଶିକାର କରିପାରିଥାନ୍ତି। ସେମାନଙ୍କ ଆଖିରେ କମ୍ ଆଲୋକକୁ ପ୍ରତିଫଳନ କରିପାରୁଥିବା ଏକ ପ୍ରକାର ସ୍ୱତନ୍ତ୍ର ପରଳ ରହିଛି, ଯାହା ଏହି କାର୍ଯ୍ୟରେ ସେମାନଙ୍କୁ ସହାୟତା କରିଥାଏ। ହେଲେ 'ଭାଣ୍ଟାବ୍ଲାକ' ସାମ୍ନାରେ ରାତ୍ରିଚର ପ୍ରାଣୀ ବି ଅସହାୟ ହୋଇପଡ଼ନ୍ତି। ବ୍ରିଟେନର ଏକ ନାନୋଟେକ୍ କମ୍ପାନୀ ନାନୋସିଷ୍ଟମରେ ଏହାର ପ୍ରୟୋଗ କରିଥିଲା। ଏହି ରଙ୍ଗ ଆଲୁଅକୁ ଗିଳିଯାଉଥିବା ଏଥିରୁ ସ୍ପଷ୍ଟ ହୋଇଛି।

କାର୍ବନର ନାନୋଟ୍ୟୁବ୍ସ ସହିତ ରାସାୟନିକ ପ୍ରତିକ୍ରିୟା କରି ଏହି ରଙ୍ଗ ପ୍ରସ୍ତୁତ କରାଯାଇଛି। ଏଥିରେ ପ୍ରତି ନାନୋଟ୍ୟୁବର ମୋଟାଇ ୨୦ ନାନୋମିଟର ସହିତ ସମାନ। ଅର୍ଥାତ୍ ଏହା ଗୋଟିଏ ଚୁଟିର ୩୫୦୦ ଗୁଣ ପତଳା। ଏହାର ଲମ୍ବା ୧୪ରୁ ୫୦ ମାଇକ୍ରାନ୍ସ। କେମିକାଲ ଭାପର ଡିକମ୍ପୋଜିଶନ (ସିଭିଡି) ପ୍ରୋସେସ୍‌ରେ ଏହାକୁ ଏକାଠି କରି ପ୍ରସ୍ତୁତ କରାଯାଇଛି। ଆଲୋକ ରଶ୍ମି 'ଭାଣ୍ଟାବ୍ଲାକ୍' ଉପରେ ପଡ଼ିବା ପରେ ପ୍ରତିଫଳନ ହେବା ବଦଳରେ ନାନୋଟ୍ୟୁବ୍ ମଝିରେ ଥିବା ଫାଙ୍କା ସ୍ଥାନରେ ଫସିଯାଇଥାଏ। ଏଥିରେ ହାରାହାରି ୯୯.୯୬% ଅବଶୋଷିତ ହୋଇଯାଏ। କେବଳ ୦.୦୪ ପ୍ରତିଶତ ପ୍ରତିଫଳିତ ହୋଇଥାଏ। ତେଣୁ ଆଖି ଆଗରେ ଗାଢ଼ ଅନ୍ଧାର ଛାଇଯାଏ। ସବୁଠାରୁ ବଡ଼କଥା 'ଭାଣ୍ଟାବ୍ଲାକ୍' ଅଲ୍‌ଟ୍ରାଭାଓଲେଟ, ଭିଜିବଲ ଏବଂ ଇନ୍‌ଫ୍ରାଏଡ୍ ରଶ୍ମିକୁ ଅବଶୋଷିତ କରିବାରେ ସକ୍ଷମ। ଏହା ଏକ ଉତ୍ତମ ଥର୍ମାଲ କଣ୍ଡକ୍ଟର। ଘର ଆଭ୍ୟନ୍ତରର ତାପମାତ୍ରା ନିୟନ୍ତ୍ରଣ କରିବାରେ ଏହା ଗୁରୁତ୍ୱପୂର୍ଣ୍ଣ ସାବ୍ୟସ୍ତ ହେବ। ବିଏମ୍‌ଡବ୍ଲ୍ୟୁ କମ୍ପାନୀ 'ଭାଣ୍ଟାବ୍ଲାକ୍'କୁ ବ୍ୟବହାର କରି ଏକ କଳା ରଙ୍ଗର କାର୍ ନିର୍ମାଣ କରିଛି, ଯାହାର ନାମ 'ବ୍ଲାକ୍ ବିଷ୍ଟ'। ସେହିପରି ବ୍ରିଟେନର ନ୍ୟାଶନାଲ ଫିଜିକାଲ ଲାବରେଟୋରି 'ଭାଣ୍ଟାବ୍ଲାକ୍' ଭଳି 'ସୁପର ବ୍ଲାକ୍' ରଙ୍ଗ ପ୍ରସ୍ତୁତ କରିଛି, ଯାହା ହାରାହାରି ୯୯% ଆଲୋକ ଅବଶୋଷିତ କରିବାରେ ସକ୍ଷମ।

ଲକ୍‌ଡାଉନ୍‌ରେ ବଦଳିଛି ପିଲାଙ୍କ ମାନସିକତା

ନୂଆଦିଲ୍ଲୀ: କରୋନା ଭାଇରସ୍ ସଂକ୍ରମଣ ପାଇଁ କେବଳ ଅର୍ଥନୀତି ପ୍ରଭାବିତ ହୋଇନି ବରଂ ମାନସିକତା ବି ଢେର୍ ପ୍ରଭାବିତ ହୋଇଛି। କରୋନା ପାଇଁ ଲକ୍‌ଡାଉନ୍ ଫଳରେ ପିଲାଙ୍କ ବିକାଶ ଓ ବ୍ୟବହାର ବି ପ୍ରଭାବିତ ହୋଇଛି। ଏଭଳି ଏକ ରିପୋର୍ଟ ଦେଇଛନ୍ତି ବ୍ରିଟେନର ବିଶେଷଜ୍ଞମାନେ।

ବ୍ରିଟେନର ତିନୋଟି ସଙ୍ଗଠନ ବେଷ୍ଟ ବିଗିନିଙ୍ଗ୍, ହୋମ୍ ଷ୍ଟାର୍ଟ ୟୁକେ ଓ ପ୍ୟାରେଣ୍ଟ ଇନ୍‌ଫ୍ୟାଣ୍ଟ ଫାଉଣ୍ଡେସନ୍ ମିଳିତଭାବେ ଦେଇଥିବା ଏକ ରିପୋର୍ଟରୁ ଜଣାପଡ଼ିଛି ଯେ, ଲକ୍‌ଡାଉନ୍ ସମୟରେ ପିଲାମାନେ ଅଧିକ ଚିଡ଼ିଚିଡ଼ା ଏବଂ ଆକ୍ରମକ ହୋଇ ଯାଇଛନ୍ତି। ଏମିତି କି କିଛି ପିଲା ଅଧିକ କାନ୍ଦୁଥିବା ବି ଜଣାପଡ଼ିଛି। ଅନୁସନ୍ଧାନ ଅନୁସାରେ ମାର୍ଚ୍ଚ ୨୩ ତାରିଖଠାରୁ ଜୁଲାଇ ମାସ ମଧ୍ୟରେ କୋଭିଡ-୧୯ର ପ୍ରଭାବ ବହୁତ ଅଧିକ ପଡ଼ିଛି। ସର୍ଭେରେ ସାମିଲ ହୋଇଥିବା ୩୪ ପ୍ରତିଶତ ଲୋକଙ୍କ ଅନୁସାରେ ଲକ୍‌ଡାଉନ୍ ସମୟରେ ସେମାନଙ୍କ ପିଲାମାନଙ୍କ ବ୍ୟବହାର ବଦଳି ଯାଇଛି। ୪୭ ପ୍ରତିଶତ ଅଭିଭାବକ କହିଛନ୍ତି ସେମାନଙ୍କ ପିଲା ଅଧିକ ଚିଡ଼ିଚିଡ଼ା ହୋଇ ଯାଇଛନ୍ତି। ସେହିପରି ୨୬ ପ୍ରତିଶତ କହିଛନ୍ତି ସେମାନଙ୍କ ପିଲା ସାମାନ୍ୟରୁ ଅଧିକ କାନ୍ଦୁଛନ୍ତି। କିଛି ମହିଳା କହିଛନ୍ତି କୋଭିଡ୍-୧୯ ଅବସ୍ଥାକୁ ଦେଖି ସେମାନଙ୍କର ଚିନ୍ତା ବଢ଼ି ଯାଇଥିଲା। ମା'ମାନଙ୍କର ଏଭଳି ଅବସ୍ଥା ଦେଖି ପିଲାମାନେ ଅଧିକ ଚିଡ଼ିଚିଡ଼ା ହୋଇ ଯାଇଛନ୍ତି। କିନ୍ତୁ ପିଲାମାନଙ୍କ ମଧ୍ୟରେ ଉଦାସ ରହିବା ଲକ୍ଷଣ ବୃଦ୍ଧି ପାଇଥିବା ଅଧିକାଂଶ ସ୍ୱୀକାର କରିଛନ୍ତି। ଲକ୍‌ଡାଉନ୍ ସମୟରେ ପିଲାମାନେ ବାହାରକୁ ଆସିପାରୁ ନ ଥିବା କାରଣରୁ ଏବଂ ସାଙ୍ଗମାନଙ୍କ ସହ ଦେଖା କରିପାରୁ ନ ଥିବା କାରଣରୁ ହିଁ ଚିଡ଼ିଚିଡ଼ା ହୋଇଥିବା ବିଶେଷଜ୍ଞମାନେ କହିଛନ୍ତି। ତେବେ ପିଲାମାନଙ୍କ ଉପରେ ଲକ୍‌ଡାଉନ୍‌ର ଏହି ପ୍ରଭାବ କେତେଦିନ ରହିବ ସେନେଇ କିଛି ସ୍ପଷ୍ଟ ହୋଇ ନ ଥିବାରୁ ଅଭିଭାବକଙ୍କ ଚିନ୍ତା ବୃଦ୍ଧିପାଇଛି।

ବାଉଁଶରେ ମହମବତି

ଅଗରତଲା: ବାଉଁଶରୁ ତିଆରି ହୋଇଛି ମହମବତି। କରୋନା ସମୟରେ ଦୀପାବଳିକୁ ସୁରକ୍ଷିତ ଭାବେ ପାଳନ କରିବା ପାଇଁ ଏଭଳି ଏକ ପ୍ରୟାସ କରିଛନ୍ତି ତ୍ରିପୁରାର ଏକ ମହିଳା ସ୍ୱୟଂ ସହାୟକ ଗୋଷ୍ଠୀ।

ତ୍ରିପୁରାର ବିଭିନ୍ନ ମହିଳା ସ୍ୱୟଂ ସହାୟକ ଗୋଷ୍ଠୀ ଲକ୍‌ଡାଉନ୍ ସମୟରେ ବାଉଁଶ ସପୁରି ଆଦି ବିଭିନ୍ନ ପ୍ରକାରର ଚାଷ କରି ରୋଜଗାର କରିବା ପାଇଁ ପ୍ରୟାସ ଆରମ୍ଭ କରିଥିଲେ। ସରକାରଙ୍କର ବିଭିନ୍ନ ଯୋଜନାରେ ଆସୁଥିବା ଅର୍ଥ ଓ ସୁବିଧାସୁଯୋଗକୁ ବ୍ୟବହାର କରି ମହିଳାମାନେ ନିଜ ନିଜର ବ୍ୟବସାୟ କରୁଛନ୍ତି। ଏବେ ଦୀପାବଳି ଆସୁଥିବାରୁ କରୋନା ସମୟରେ ପରିବେଶ ସୁରକ୍ଷା ନିହାତି ଆବଶ୍ୟକ। ତେଣୁ ସ୍ୱୟଂ ସହାୟକ ଗୋଷ୍ଠୀର ମହିଳାମାନେ ଇକୋ ଫ୍ରେଣ୍ଡଲି ମହମବତି ତିଆରି କରିବା ପାଇଁ ପ୍ରୟାସ କରିଥିଲେ ବୋଲି ଏହି ଗ୍ରୁପର ମହିଳା ସଦସ୍ୟ ପୂର୍ଣ୍ଣିମା ନନ୍ଦୀ କହିଛନ୍ତି। ମହିଳାମାନେ ବାଉଁଶରେ ସୁନ୍ଦର ସୁନ୍ଦର ଦୀପ ଓ ମହମବତି ତିଆରି କରି ବଜାରକୁ ଛାଡ଼ିଛନ୍ତି। ଏହିଇକୋ ଫ୍ରେଣ୍ଡଲି ମହମବତି ଏବଂ ଦୀପକୁ ରାଜ୍ୟର ମୁଖ୍ୟମନ୍ତ୍ରୀ ବିପ୍ଳବ କୁମାର ଦେବ ଆନୁଷ୍ଠାନିକଭାବେ ବଜାର ପ୍ରବେଶ କରାଇଛନ୍ତି।

ଆଇଆଇଟିର ଗଡ଼ ପଟ୍‌ୱାଟୋଲି

ପାଟନା: କେବଳ ଭଲ କୋଚିଂ ସେଣ୍ଟରରେ ପଢ଼ିବା ଛାତ୍ରୀଛାତ୍ରଙ୍କ ସଫଳତାର ଚାବିକାଠି ହୋଇ ନ ପାରେ। କଠିନ ପରିଶ୍ରମ ହିଁ ସଫଳତା ଦେଇଥାଏ। ମା' ବାପାଙ୍କ ଆର୍ଥିକ ସ୍ଥିତି ଭଲ ନ ଥାଇ ମଧ୍ୟ ଅନେକ ପିଲା ବହୁ କଷ୍ଟରେ ପାଠପଢ଼ି ଉଚ୍ଚସ୍ତରରେ ପହଞ୍ଚିଥିବା ଉଦାହରଣ ରହିଛି। ହେଲେ ବିହାରରେ ଏମିତି ଏକ ଗ୍ରାମ ରହିଛି, ଯେଉଁଠାରେ ୧ହଜାର ଘର ମଧ୍ୟରୁ ପ୍ରାୟ ୨ଶହ ଲୋକଙ୍କ ଘରେ ଅନ୍ତତଃ ଜଣେ ଆଇଆଇଟି(ଇଣ୍ଡିଆନ୍ ଇନ୍ସ୍ଟିଟ୍ୟୁଟ୍ ଅଫ୍ ଟେକ୍ନୋଲୋଜି)ଛାତ୍ର କିମ୍ବା ଇଞ୍ଜିନିୟର ଦେଖିବାକୁ ମିଳନ୍ତି। ଆଇଆଇଟି ହବ୍ ରୂପେ ପରିଚିତ ଗୟା ଜିଲାର ପଟ୍‌ୱାଟୋଲି ଗ୍ରାମରେ ପ୍ରାୟ ସମସ୍ତ ଛାତ୍ରଙ୍କ ସ୍ୱପ୍ନ ଏବଂ ଲକ୍ଷ୍ୟ ଆଇଆଇଟିରେ ପଢ଼ିବା। ମହତ୍ତ୍ୱପୂର୍ଣ୍ଣ ବିଷୟ ହେଲା ଏହି ଗାଁର ପ୍ରତ୍ୟେକ ଘରର ଲୋକେ ବୁଣାକାର୍ଯ୍ୟ କରି ପରିବାର ଚଳାନ୍ତି। ତେଣୁ ଏହି ଗାଁ ବୁଣାକାରଙ୍କ ଗାଁ ଭାବେ ମଧ୍ୟ ଜଣାଶୁଣା। ହେଲେ ଏହି ବୁଣାକାରଙ୍କ ଅକ୍ଳାନ୍ତ ପରିଶ୍ରମ ଏବଂ ସେମାନଙ୍କ ପିଲାମାନଙ୍କ ଲକ୍ଷ୍ୟ ପ୍ରତି ନିଷ୍ଠା ଓ ସଂଘର୍ଷ ଗାଁକୁ ଆଇଆଇଟିର ଗଡ଼ରେ ପରିଣତ କରିପାରିଛି। ୧୯୯୨ରେ ପ୍ରଥମଥର ପାଇଁ ଗାଁ ବୁଣାକାରଙ୍କ ପୁଅ ଜିତେନ୍ଦ୍ର ସିଂ ଆଇଆଇଟି ପରୀକ୍ଷାରେ ସଫଳତା ପାଇଥିଲେ। ଏହାପରେ ତାଙ୍କଠାରୁ ପ୍ରେରଣା ପାଇଁ ଗାଁରୁ ଅନେକ ଛାତ୍ର ଆଇଆଇଟିରୁ ପାସ୍ କରି ଦେଶ ଏବଂ ବିଦେଶରେ କାର୍ଯ୍ୟ କରୁଛନ୍ତି।

ନିଜକୁ ନିଜେ ବିବାହ

ନୂଆଦିଲ୍ଲୀ: ବର କନ୍ୟା ପରସ୍ପରକୁ ବିବାହ କରନ୍ତି। କିନ୍ତୁ ଏମାନଙ୍କ ମଧ୍ୟରୁ କେହି ଜଣଙ୍କ ବିନା ବିବାହ ଅସମ୍ଭବ। କିନ୍ତୁ ଜଣେ ବ୍ୟକ୍ତି ନିଜକୁ ବି ବିବାହ କରିପାରନ୍ତି। ଏକଥା ସମସ୍ତଙ୍କୁ ଅଜବ ଲାଗିପାରେ। ମାତ୍ର ଏଭଳି ଏକ ଘଟଣା ଏବେ ସୋସିଆଲ ମିଡିଆରେ ଭାଇରାଲ ହେବାରେ ଲାଗିଛି। ବ୍ରାଜିଲର ଜଣେ ବ୍ୟକ୍ତି ନିଜକୁ ଧୁମ୍‌ଧାମରେ ବିବାହ କରିଛନ୍ତି।

ନିଜକୁ ବିବାହ କରି ଏକ ଭିନ୍ନ ପରମ୍ପରା ସୃଷ୍ଟି କରିଥିବା ଏହି ବ୍ୟକ୍ତିଜଣକ ହେଉଛନ୍ତି ଡାକ୍ତର ଡିଓଗୀ ରବେଲୀ। ଡିଓଗୀଙ୍କର ବିବାହ ହେବାକୁ ସ୍ଥିର ହୋଇଥିଲା। ଏହା ପୂର୍ବରୁ ଗତବର୍ଷ ସେମାନଙ୍କର ନିର୍ବନ୍ଧ ବି ହୋଇ ସାରିଥିଲା। କିନ୍ତୁ କୌଣସି କାରଣରୁ ଡିଓଗୀଙ୍କ ସହିତ ତାଙ୍କ ପ୍ରେମିକାଙ୍କର ମନାନ୍ତର ହୋଇଥିଲା। ଫଳରେ ଡିଓଗୀଙ୍କୁ ବିବାହ କରିବା ପାଇଁ ତାଙ୍କ ପ୍ରେମିକା ମନା କରି ଦେଇଥିଲେ ଏବଂ ବିବାହ ଭାଙ୍ଗି ଦେଇଥିଲେ। ଡିଓଗୀ କିନ୍ତୁ ବିବାହ ନିମନ୍ତେ ତାରିଖ ସ୍ଥିର କରିବା ସହିତ ଭୋଜିଭାତ ଓ ପାର୍ଟି ନିମନ୍ତେ ସବୁକିଛି ସ୍ଥିର କରି ସାରିଥିଲେ। ମାତ୍ର ବିବାହ ଭାଙ୍ଗିଯିବା ପରେ ସେ ଆଦୌ ଭାଙ୍ଗି ପଡ଼ି ନ ଥିଲେ। ବରଂ ନିଜର ବିବାହ ସେହି ତାରିଖରେ ହେବ ବୋଲି ଘର ଲୋକଙ୍କୁ ଜଣାଇଥିଲେ। ବିବାହ ପାର୍ଟି ଆୟୋଜନ କରି ନିଜକୁ ନିଜେ ସେ ବିବାହ କରିଥିଲେ। ଏଭଳି ଏକ ବିବାହ ନେଇ ସେ ସମସ୍ତଙ୍କୁ ଜଣାଇଥିଲେ ଏବଂ କହିଥିଲେ କି ବିବାହ ଭାଙ୍ଗିଗଲେ ଅନେକ ଡିପ୍ରେସନର ଶିକାର ହୋଇଥାନ୍ତି। ମାତ୍ର ସେ ନିଜକୁ ଖୁସି ରଖିବା ନିମନ୍ତେ ଏପରି ଏକ ବିବାହ କରିବାକୁ ସ୍ଥିର କରିଥିଲେ। ବିବାହ କରିବା ପରେ ସେ ତାଙ୍କ ସେଲିବ୍ରେସନର ଫଟୋ ସୋସିଆଲ ମିଡିଆରେ ଶେୟାର କରିଛନ୍ତି, ଯାହା ଏବେ ଭାଇରାଲ୍ ହେବାରେ ଲାଗିଛି।

CLASSIFIED DISPLAY

MORE SPACE • SAME PRICE (TARIFF) (GST 5%)

For Single Day		For 7 Days		For 15 Days		For 30 days	
6 x 4	12 x 4	6 x 4	12 x 4	6 x 4	12 x 4	6 x 4	12 x 4
1,500.00	2,000.00	6,000.00	12,000.00	12,000.00	25,000.00	20,000.00	40,000.00

RIDHI FINANCE
ଋଣ କରାନ୍ତୁ ମାତ୍ର 24 ଘଣ୍ଟାରେ
ସବୁ ଯୋଜନା ଅଧୀନରେ
ପ୍ରପର୍ଟି, ମାର୍କେଣ୍ଟାଇଲ୍, ପର୍ସନାଲ ଆଧାର ଋଣ, ପଶୁପାଳନ, ବ୍ୟବସାୟ ଓ ଗୃହ ଋଣ
50% ଛାଡ଼ 1% ସୁଧ
କମ୍ ସୁଧ ହାରରେ ଋଣ ମିଳିବ
ଥରେ ସେବାର ସୁଯୋଗ ଦିଅନ୍ତୁ Online ସୁବିଧା
ସବୁ ପ୍ରକାର ଋଣ ଘରେ ବସି ପାଆନ୍ତୁ
9310078574
9310051634
Email : ltfinanceodisha@gmail.com

ମୋର ଶକ୍ତି ପ୍ରଦର୍ଶନ ନିଜେ ଦେଖନ୍ତୁ ଖୋଲା ଚ୍ୟାଲେଞ୍ଜ୍
ଆଖି ଆଗରେ ୩ ଘଣ୍ଟାରେ ୧୦୦% ସମସ୍ୟାର ସମାଧାନ
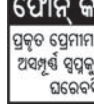
ବାବା ଅଘୋରୀ ତାନ୍ତ୍ରିକ
(ତନ୍ତ୍ର ମନ୍ତ୍ର ର ସମ୍ରାଟ୍)
ଜାହାର ଥିବ ଜ୍ଞାନ ସେହି କରିବ ସମାଧାନ
ଭଗବାନ ଚାହିଁଲେ ସବୁକିଛି ସମ୍ଭବ କରିପାରିବି।
ସ୍ପେଶାଲିଷ୍ଟ ବଶୀକରଣ, ମନ ଚାହୁଁଥିବା ପ୍ରେମ, ପ୍ରେମ ବିବାହ, ପ୍ରେମରେ ଧୋକା, ରାଗିଥିବା ଲୋକଙ୍କୁ ମନେଇବା, ପତୀ ପତ୍ନୀ ମଧ୍ୟରେ ଝଗଡା, ଶତ୍ରୁଠାରୁ ମୁକ୍ତି, ବ୍ୟବସାୟରେ ବାଧା, A-Z ସମସ୍ୟାର ସମାଧାନ।
ଫୋନ୍ କରନ୍ତୁ - 8882348054
ପ୍ରକୃତ ପ୍ରେମୀମାନେ କାହିଁକି ନିରାଶ ହେଉଛନ୍ତି, ପ୍ରେମର ଅସମ୍ପୂର୍ଣ୍ଣ ସ୍ୱପ୍ନକୁ ବଶୀକରଣ ଦ୍ୱାରା ଜୀବନସାଥି କରନ୍ତୁ। ଘରେବସି କାମକରିଥିବା କଥାଗୁପ୍ତ ରହିବ।

ବାବା ଅମିଲ୍ ସୁଫି
ସମସ୍ୟା ଦିଅନ୍ତୁ ସମାଧାନ ନିଅନ୍ତୁ
୭ ଘଣ୍ଟାରେ ୧୦୦ ପ୍ରତିଶତ ଗ୍ୟାରେଣ୍ଟି ସହିତ
ବ୍ୟବସାୟ, ପ୍ରେମ, ଶତ୍ରୁରୁ ମୁକ୍ତି, ପତିପତ୍ନୀ ଝଗଡ଼ା, ଲଭ୍‌ମ୍ୟାରେଜ୍, ସଂପତ୍ତି, କୋର୍ଟ କେସ୍, ଗୁପ୍ତରୋଗ, ପୁରୁଣା କଷ୍ଟ, ଔଷଧ ନ ଲାଗିବା, ବନ୍ଧ୍ୟାକରଣ, ଯାଦୁଟୋନା, କାର୍ଯ୍ୟକାରିଣୀ, ବିବାହରେ ବାଧା, ସ୍ପେଶାଲିଷ୍ଟ-ବଶୀକରଣ, ମୁଠକଣୀ

A To Z Problem Solution
କଳାଯାଦୁର ଅଧିକାରୀ
7503449786
8800979262

ୟୁଟିଲିଟି ଗ୍ରୁପ୍
ଦ୍ୱାରା 3G/4G ମୋବାଇଲ ଉପକରଣ ନିଜର ଖାଲି ଜମି କିମ୍ବା ପ୍ଲଟ୍‌ରେ ଲଗାନ୍ତୁ
ଅଗ୍ରିମ 55 ଲକ୍ଷ
ଭଡ଼ା ମାସିକ 45,000
25,000ର ଅନ୍ୟାନ୍ୟ ସୁବିଧା
9351425214
Add. : 730-22A, Marathahalli, Bangalor

ପାଠକଙ୍କ ପାଇଁ ସୂଚନା: ଏହି ପୃଷ୍ଠାରେ ପ୍ରକାଶିତ କେତେକ ବିଜ୍ଞାପନକୁ ଭିତ୍ତିକରି କିଛି ପାଠକ ଠକାମିର ଶିକାର ହେଉଥିବା ଆମର ଦୃଷ୍ଟିଗୋଚର ହେଉଛି। ବିଜ୍ଞାପନ ଦେଇଥିବା ସଂସ୍ଥାମାନଙ୍କ ସହ କାରବାର କରିବା ପୂର୍ବରୁ ସବିଶେଷ ତଥ୍ୟ ଓ ନିଜର ବିବେକ ଖଟାଇ କାରବାର କରନ୍ତୁ। ଏଥିପାଇଁ ଧରିତ୍ରୀ କର୍ତ୍ତୃପକ୍ଷ ଦାୟୀ ରହିବେ ନାହିଁ।

ମନେ ପଡ଼ନ୍ତି

ଅ

ଇଣ୍ଟରନେଟ୍ ସେଫ୍ଟି

ବର୍ତ୍ତମାନ ମଣିଷ ବିଭିନ୍ନ କାର୍ଯ୍ୟ ଲାଗି ଇଣ୍ଟରନେଟ୍ ଉପରେ ଏତେ ନିର୍ଭରଶୀଳ ହୋଇପଡ଼ିଛି ଯେ, ଏହା ବିନା ଚଳିବା ଅସମ୍ଭବ ମନେହେଉଛି। ବିଶେଷ କରି ଯୁବପିଢିଙ୍କ ଲାଗି ଏହା ଏକ ଆବଶ୍ୟକତାରେ ପରିଣତ ହୋଇସାରିଛି। ହେଲେ ଏହାକୁ ବ୍ୟବହାର କରିବା ସମୟରେ ସାମାନ୍ୟ ଅସାବଧାନତା ଯେପରି କୌଣସି ବଡ଼ ସମସ୍ୟାର କାରଣ ନ ସାଜେ ସେଥିପ୍ରତି ସଜାଗ ରହିବା ଗୁରୁତ୍ୱପୂର୍ଣ୍ଣ...

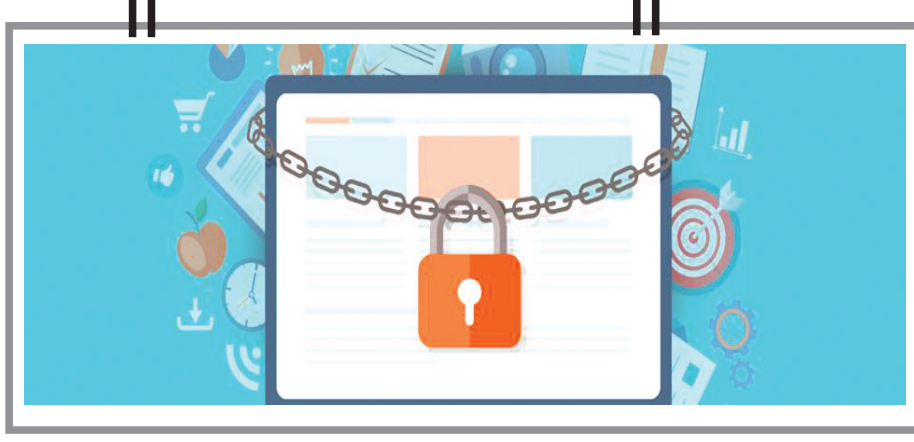

ବର୍ତ୍ତମାନ ଅଧିକାଂଶ କାର୍ଯ୍ୟକୁ ସହଜ ଏବଂ ସରଳ କରିବାରେ ଇଣ୍ଟରନେଟ୍‌ର ଭୂମିକା ଅବର୍ଣ୍ଣନୀୟ। ହେଲେ ଏହା ଯେତିକି ଉପକାରୀ ଏହାକୁ ବ୍ୟବହାର କରିବା ବେଳେ ସାମାନ୍ୟ ଅସାବଧାନତା ହୋଇପାରେ ସେତିକି ବିପଦପୂର୍ଣ୍ଣ। ତେଣୁ ଇଣ୍ଟରନେଟ୍ ବ୍ୟବହାର କରିବା ବେଳେ ସୁରକ୍ଷା ଦୃଷ୍ଟିରୁ କେତେକ ଦିଗ ପ୍ରତି ସତର୍କ ରହିବା ବୁଦ୍ଧିମତ୍ତାର କାମ....

ଜଟିଳ କରନ୍ତୁ ପାସ୍‌ୱାର୍ଡ: ବର୍ତ୍ତମାନ ଇଣ୍ଟରନେଟ୍‌ରେ ଅନେକଙ୍କର ଡାଟା ହ୍ୟାକ୍ ହେଉଥିବା ଘଟଣା ଦେଖିବାକୁ ମିଳୁଛି। ଯେଉଁଥିପାଇଁ ସେମାନଙ୍କୁ ବିଭିନ୍ନ ଅସୁବିଧାର ସମ୍ମୁଖୀନ ହେବାକୁ ପଡୁଛି। ତେଣୁ ସୋସିଆଲ୍ ସାଇଟ୍‌ରୁ ଆରମ୍ଭ କରି ବାଙ୍କି ଆଦି ଭଳି ପ୍ରତ୍ୟେକ ଆକାଉଣ୍ଟର ପାସୱାର୍ଡକୁ ସାଧାରଣ ନ କରି ଜଟିଳ କରନ୍ତୁ। ଅର୍ଥାତ୍ କେବଳ ନମ୍ବର ଯେପରି ଫୋନ୍ ନମ୍ବର, ଜନ୍ମ ତାରିଖ, ନିଜର କିମ୍ବା କୌଣସି ପ୍ରିୟଜନଙ୍କ ନାଁ ଭଳି ସାଧାରଣ ପାସୱାର୍ଡ ନ ରଖି ଅକ୍ଷର ସହିତ ସଂଖ୍ୟା, ବିରାମ ଚିହ୍ନ ଆଦି ଭଳି କୌଣସି ଜଟିଳ ପାସୱାର୍ଡ ରଖନ୍ତୁ ଯାହାକି ସହଜରେ ହ୍ୟାକ୍ ହୋଇ ପାରିବ ନାହିଁ। ତା' ଛଡ଼ା ମଝିରେ ମଝିରେ ପାସୱାର୍ଡ ବଦଳାଇବାକୁ ଭୁଲନ୍ତୁ ନାହିଁ।

ବଢ଼ାନ୍ତୁ ନେଟ୍‌ୱର୍କ ସିକ୍ୟୁରିଟି : ଇଣ୍ଟରନେଟ୍ ବ୍ୟବହାର କରିବା ବେଳେ ସର୍ବଦା ସୁରକ୍ଷିତ ସର୍ଚ୍ଚ ଇଞ୍ଜିନ ବ୍ୟବହାର କରନ୍ତୁ। ପର୍ସନାଲ୍ ଡାଟାଗୁଡିକୁ ପାସୱାର୍ଡ ପ୍ରୋଟେକ୍ଟେଡ୍ ରଖନ୍ତୁ। ଯଦି ବାହାରେ ଫ୍ରି କିମ୍ବା ପବ୍ଲିକ୍ ୱାଇ ଫାଇ ବ୍ୟବହାର କରୁଛନ୍ତି ତେବେ ଜାଣି ରଖନ୍ତୁ ଏଥିରୁ ହ୍ୟାକରମାନଙ୍କୁ ଡାଟା ହ୍ୟାକ୍ କରିବା ସହଜ ହୋଇଥାଏ। ତେଣୁ ବାହାରେ ଫ୍ରି ୱାଇ ଫାଇ ବ୍ୟବହାର କରିବା ପୂର୍ବରୁ ଭର୍ଚୁଆଲ୍ ପ୍ରାଇଭେଟ୍ ନେଟ୍‌ୱର୍କ(ଭିପିଏନ୍) ସଫ୍ଟୱେର ରଖନ୍ତୁ।

ବ୍ୟବହାର କରନ୍ତୁ ଫାୟାରୱାଲ୍: ଆପଣଙ୍କ ନେଟ୍‌ୱର୍କ ସୁରକ୍ଷିତ ଥିଲେ ସୁଦ୍ଧା ଫାୟାରୱାଲ୍ ବ୍ୟବହାର କରନ୍ତୁ। ଏହା ଆପଣଙ୍କ ନେଟୱର୍କ ସହିତ ଯୋଡ଼ି ହେଉଥିବା ସ୍ମାର୍ଟ ଥର୍ମୋଷ୍ଟାଟ୍, ୱେବ୍‌କ୍ୟାମ୍ ଭଳି ଏକ୍ସଟର୍ନାଲ୍ ଡିଭାଇସ୍ ସୁରକ୍ଷିତ କି ନୁହେଁ ସୂଚାଇଦେବା ସହ ଏହାର ବେଆଇନ୍ ପ୍ରବେଶକୁ ଅବରୋଧ କରିବ।

କ୍ଲିକ୍ କରିବା ପୂର୍ବରୁ ଚେକ୍ କରନ୍ତୁ: ବର୍ତ୍ତମାନ ଫିଶିଙ୍ଗ୍ ଏବଂ ସୋସିଆଲ୍ ଇଞ୍ଜିନିୟରିଂ ଯୋଗୁ ଅନ୍‌ଲାଇନ୍ ଚୋରି ବଢିବାରେ ଲାଗିଛି। ତେଣୁ ଇଣ୍ଟରନେଟ୍ ବ୍ୟବହାର କରିବା ବେଳେ ଅନେକଙ୍କୁ ସାମାନ୍ୟ ଅସାବଧାନତା କାରଣରୁ ଅସୁବିଧାର ସମ୍ମୁଖୀନ ହେବାକୁ ପଡୁଛି। ଅର୍ଥାତ୍ କୌଣସି ଏକ ସାଇଟ୍‌ରେ କାର୍ଯ୍ୟ କରିବା ବେଳେ ହଠାତ୍ ଆସୁଥିବା ଅଫର୍, ଅନ୍‌ଲାଇନ୍ ପ୍ରଶ୍ନ ଉତ୍ତରକୁ ନେଇ ପୁରସ୍କାର, ବିଭିନ୍ନ ନୂଆ ସଫ୍ଟୱେର, ଲିଙ୍କ୍ କିମ୍ବା ଟେକ୍ସ୍ଟ ମେସେଜ୍ ଆଦି ଉପରେ କ୍ଲିକ୍ କରିବା ଦ୍ୱାରା ପର୍ସନାଲ୍ ଡାଟା ହ୍ୟାକ୍ ହେଉଛି। ତେଣୁ ଏଭଳି କୌଣସି ଲିଙ୍କ୍ ଦେଖିଲେ କ୍ଲିକ୍ ନ କରିବା ଭଲ।

ରକ୍ଷା କରନ୍ତୁ ପ୍ରାଇଭେସି : ବର୍ତ୍ତମାନ ଅନ୍‌ଲାଇନ୍‌ରେ ବିଭିନ୍ନ ସାଇଟ୍‌ରେ ନିଜର ବିଭିନ୍ନ ତଥ୍ୟ ଦେଇ ହେଉଛି। ହେଲେ ପର୍ସନାଲ୍ ଇନ୍‌ଫର୍ମେଶନ୍ ଏପରି ଦେବା ବୁଦ୍ଧିମତ୍ତାର କାର୍ଯ୍ୟ ନୁହେଁ। କାରଣ ହ୍ୟାକରମାନେ ଏହାକୁ ଆଧାର କରି ଆପଣଙ୍କ ପାସ୍‌ୱାର୍ଡ଼ ଏବଂ ଅନ୍ୟାନ୍ୟ ଡିଟେଲ୍ ଯେପରି କି ବ୍ୟାଙ୍କ ଆକାଉଣ୍ଟ ଆଦି ସମ୍ପର୍କରେ ମଧ୍ୟ ସହଜରେ ତଥ୍ୟ ସଂଗ୍ରହ କରିପାରିବେ ଏବଂ ବିଭିନ୍ନ ସାଇବର କ୍ରାଇମ୍ ଘଟାଇପାରିବେ।

ନିରାପଦ ସର୍ଫିଙ୍ଗ୍ ଏବଂ ଶପିଂ ଅଭ୍ୟାସ କରନ୍ତୁ: ଅନ୍‌ଲାଇନ୍ ବ୍ୟାଙ୍କିଙ୍ଗ୍, ଟ୍ରାଞ୍ଜାକ୍ସନ୍ କିମ୍ବା ଶପିଂ କରିବା ବେଳେ ଏହାର ସାଇଟ୍‌ର ଆରମ୍ଭ 'http' ପରିବର୍ତ୍ତେ 'https' ହୋଇଛି କି ନାହିଁ ଦେଖନ୍ତୁ। କାରଣ ସାମାନ୍ୟ ବନାନଗତ ତ୍ରୁଟିକୁ ଅଣଦେଖା କରି ଆପଣ ଠକାମିର ଶିକାର ହୋଇପାରନ୍ତି।

ଅପ୍‌ଡେଟ୍ କରନ୍ତୁ: ନିୟମିତ ସମୟ ଅନ୍ତରାଳରେ ସଫ୍ଟୱେରଗୁଡିକୁ ଅପ୍‌ଡେଟ୍ କରନ୍ତୁ। ଏହାଦ୍ୱାରା ଆପଣଙ୍କ ଲାଟେଷ୍ଟ ସିକ୍ୟୁରିଟିର ଲାଭ ଉଠାଇପାରିବେ।

କ'ଣ କରନ୍ତି ଏମାନେ...

କ'ଣ କରନ୍ତି ଏମାନେ...

ଜୀବନ ଦୀପ୍ତି

ଆଶିକୀ

ସୁକନ୍ୟା

ଫାଲ୍‌ଗୁନୀ

ଜୀବନ ଦୀପ୍ତି ନାୟକ(ଜିଏନ୍‌ଏମ୍ ଛାତ୍ରୀ, ନିମାପଡ଼ା)– ବର୍ତ୍ତମାନ ପାଠ ପଢା, ଶପିଂ ହେଉ କିମ୍ବା ପରିବାର ଏବଂ ସାଙ୍ଗସାଥୀଙ୍କ ସହ ଯୋଗାଯୋଗରେ ରହିବା ପର୍ଯ୍ୟନ୍ତ ପ୍ରତ୍ୟେକ କାର୍ଯ୍ୟ ଲାଗି ଇଣ୍ଟରନେଟ୍ ବେଶ୍ କାମରେ ଆସୁଛି। ହେଲେ ଇଣ୍ଟରନେଟ୍ ପାଇଁ ବିଭିନ୍ନ ପ୍ରକାର ସାଇବର କ୍ରାଇମ୍ ଘଟଣା ବି ନଜରକୁ ଆସୁଛି। ତେଣୁ ଏହାକୁ ବ୍ୟବହାର କରିବା ବେଳେ ଯେପରି ଏଭଳି କୌଣସି ସମସ୍ୟାର ସମ୍ମୁଖୀନ ନ ହୁଏ ସେଥିପ୍ରତି ସର୍ବଦା ଯତ୍ନଶୀଳ ରହିଥାଏ। ବିଶେଷ କରି ଇ– ଶପିଂ ବେଳେ ବ୍ୟାଙ୍କ୍ ଆକାଉଣ୍ଟ ଡିଟେଲ୍ସ କିମ୍ବା ଅନ୍ୟ ପର୍ସନାଲ୍ ଡାଟା ମିସ୍‌ୟୁଜ୍ ନ ହେବା ଲାଗି ସୁରକ୍ଷିତ ରେଜିଷ୍ଟର୍ଡ ସାଇଟ୍ ବ୍ୟବହାର କରେ ଏବଂ କୌଣସି ବିଜ୍ଞାପନର ପ୍ରଲୋଭନରେ ଆସି ହଠାତ୍ ଯେକୌଣସି ସାଇଟ୍‌ର ଲିଙ୍କ୍ ଓପନ କରେ ନାହିଁ।

ଆଶିକୀ ଜେନା(ଛାତ୍ର, ବଙ୍ଗକୁଦ, କଟକ)– ଇଣ୍ଟରନେଟ୍ ଉପରେ ଆମେ ବର୍ତ୍ତମାନ ଏତେ ନିର୍ଭରଶୀଳ ଯେ, ଅନେକ କାର୍ଯ୍ୟ ଏହା ବିନା ଅସମ୍ଭବ ମନେହେଉଛି। ତେଣୁ ସୁରକ୍ଷିତ ଭାବେ ଏହାର ଭରପୂର ଫାଇଦା ନେବାକୁ ହେଲେ ଅନେକ ଦିଗ ପ୍ରତି ସଜାଗ ରହିବାକୁ ପଡ଼ିଥାଏ। ନିଜ କଥା କହିବି, ବର୍ତ୍ତମାନ ପର୍ସନାଲ୍ ଡାଟା ହ୍ୟାକ୍, ଅନ୍‌ଲାଇନ୍ ଚୋରି ଘଟଣା ବଢିବାରେ ଲାଗିଛି। ତେଣୁ ଇଣ୍ଟରନେଟ୍ ବ୍ୟବହାର କରିବା ବେଳେ ସାମାନ୍ୟ ଅସାବଧାନତା କାରଣରୁ ଯେପରି ଅସୁବିଧାର ସମ୍ମୁଖୀନ ହେବାକୁ ନ ପଡ଼େ ସେଥିପାଇଁ ସଜାଗ ରୁହେ। ମାଗଣା ଇଣ୍ଟରନେଟ୍ ପାଇବା ଲୋଭରେ ପବ୍ଲିକ୍ ୱାଇ ଫାଇ ଆଦୌ ବ୍ୟବହାର କରେନାହିଁ।

ସୁକନ୍ୟା ସାହୁ(ଛାତ୍ରୀ, ଉଦୟନାଥ କଲେଜ ଅଫ୍ ସାଇନ୍ସ ଆଣ୍ଡ ଟେକ୍ନୋଲୋଜି, ଅଡ଼ଶପୁର, କଟକ)– ମଣିଷର ସୁବିଧା ଲାଗି ବିଭିନ୍ନ ଜ୍ଞାନକୌଶଳ ଉଦ୍ଭାବନ କରାଯାଇଛି। ଠିକ୍ ଯେମିତି ଇଣ୍ଟରନେଟ୍। ଯାହାକି ବର୍ତ୍ତମାନ ମଣିଷ ପାଇଁ ଅତ୍ୟାବଶ୍ୟକ ପାଲଟିଯାଇଛି। ହେଲେ କେତେକଙ୍କ ଦ୍ୱାରା ଏହାର ଅପବ୍ୟବହାର ମଣିଷ ଉପରେ ନକାରାତ୍ମକ ପ୍ରଭାବ ପକାଉଥିବା ଦେଖିବାକୁ ମିଳୁଛି। ତେଣୁ ଇଣ୍ଟରନେଟ୍‌କୁ ସୁରକ୍ଷିତ ଭାବେ ବ୍ୟବହାର କରିବା ଲାଗି ବିଶେଷ ସତର୍କତା ଅବଲମ୍ବନ କରିଥାଏ।

ଫାଲ୍‌ଗୁନୀ ପ୍ରସାଦ ମହାନ୍ତି(କର୍ମଜୀବୀ, ତ୍ରିନାଥ ବଜାର, କଟକ)– ଇଣ୍ଟରନେଟ୍ ଏବେ ଆମର ଆବଶ୍ୟକତା ପାଲଟିଯାଇଛି କହିଲେ ଅତ୍ୟୁକ୍ତି ହେବ ନାହିଁ। ଜଣେ ବ୍ୟାଙ୍କ କର୍ମଚାରୀ ଭାବେ ଅନ୍‌ଲାଇନ୍‌ରେ ଅନେକ କାର୍ଯ୍ୟ କରିବାକୁ ହେଉଛି। ତେଣୁ ଇଣ୍ଟରନେଟ୍ ବ୍ୟବହାର ସମୟରେ ସୁରକ୍ଷା ଦୃଷ୍ଟିରୁ ନିଜର ମେଲ୍ ଆଇଡି ହେଉ କିମ୍ବା ଅନ୍‌ଲାଇନ୍ ବ୍ୟାଙ୍କିଙ୍ଗ୍ ଆକାଉଣ୍ଟ ଲାଗି ୟୁନିକ୍ ପାସ୍‌ୱାର୍ଡ ବ୍ୟବହାର କରିବା ସହ ଡାଟା ପ୍ରାଇଭେସି ପ୍ରତି ବିଶେଷ ଧ୍ୟାନ ଦିଏ।

ୟୁଥ୍ ଆଲର୍ଟ

ସକାଳ ଜଳଖିଆ ସ୍କିପ୍ କରୁଥିଲେ...

ସକାଳ ଜଳଖିଆ ଦିନର ପ୍ରଥମ ଖାଦ୍ୟ, ଯାହା କି ସାରା ଶରୀରକୁ ଶକ୍ତି ଏବଂ ଉର୍ଜା ପ୍ରଦାନ କରିଥାଏ। ହେଲେ କାର୍ଯ୍ୟ ବ୍ୟସ୍ତତା ହେଉ କିମ୍ବା ଡାଏଟିଂ ଅବା ବିଳମ୍ବରେ ଉଠିବା ଭଳି ବିଭିନ୍ନ କାରଣରୁ ଅନେକ ଯୁବତୀଯୁବକ ସକାଳ ଜଳଖିଆ ଖାଇ ନ ଥାନ୍ତି। ଯାହା କି ବିଭିନ୍ନ ସ୍ୱାସ୍ଥ୍ୟ ସମସ୍ୟାର କାରଣ ସାଜିଥାଏ, ଜାଣି ରଖନ୍ତୁ ସେ ସମ୍ପର୍କରେ...

- ଆମେରିକାନ୍ ମେଡିକାଲ୍ ଆସୋସିଏଶନ୍ ପକ୍ଷରୁ ପ୍ରକାଶିତ ଏକ ରିପୋର୍ଟ ଅନୁଯାୟୀ ବ୍ରେକ୍‌ଫାଷ୍ଟ ନ କରିବା ଦ୍ୱାରା ରକ୍ତଚାପ, ହୃଦ୍‌ରୋଗ ଏବଂ ହୃଦ୍‌ଘାତର ଆଶଙ୍କା ୨୭% ବୃଦ୍ଧି କରିଥାଏ।
- ସେହିପରି ହାର୍ଭାର୍ଡ ୟୁନିଭର୍ସିଟିର ପବ୍ଲିକ୍ ହେଲ୍‌ଥ ଡିପାର୍ଟମେଣ୍ଟ ଦ୍ୱାରା ଦୀର୍ଘ ୬ ବର୍ଷ ଧରି କରାଯାଇଥିବା ଏକ ଗବେଷଣା ମୁତାବକ ବ୍ରେକ୍‌ଫାଷ୍ଟ ନ କରୁଥିବା ଯୁବପିଢିଙ୍କ ଠାରେ ଟାଇପ୍ ୨ ଡାଇବେଟିସ୍‌ର ଆଶଙ୍କା ବେଶି।
- ଏହା ମଧ୍ୟ ମାନସିକତାକୁ ପ୍ରଭାବିତ କରିଥାଏ। ଏହାଦ୍ୱାରା ଦିନ ସାରା ଚିଡିଚିଡା ଲାଗିବା, ସ୍ମରଣଶକ୍ତି ପ୍ରଭାବିତ ହେବା ଏବଂ କାର୍ଯ୍ୟ ଦକ୍ଷତା ହ୍ରାସ ପାଇବା ଭଳି ସମସ୍ୟା ଦେଖାଦେଇଥାଏ।
- କେବଳ ଏତିକି ନୁହେଁ ବ୍ରେକ୍‌ଫାଷ୍ଟ ମିସ୍ କରିବା ଦ୍ୱାରା ପରବର୍ତ୍ତୀ ସମୟରେ ଅଧିକ ଖାଇବା ଏବଂ ଏଥିପାଇଁ ଶରୀରରେ ଅଧିକ ଚର୍ବି ଜମିବା, ମେଦବହୁଳତା ଦେଖାଦେବା ଯୋଗୁ ଅନେକ ସମୟରେ କ୍ୟାନ୍ସରର ଆଶଙ୍କାକୁ ମଧ୍ୟ ଏଡାଇ ଦିଆଯାଇ ନ ପାରେ।
- ଏହା ମେଟାବୋଲିଜମ୍ ସ୍ତରକୁ ମଧ୍ୟ ପ୍ରଭାବିତ କରିଥାଏ।
- ବ୍ରେକ୍‌ଫାଷ୍ଟ ନ କରିବା ଦ୍ୱାରା ଦୀର୍ଘ ସମୟ ପେଟ ଖାଲି ରହି ଗ୍ୟାସ୍, ଏସିଡିଟି ଆଦି ସମସ୍ୟା ଦେଖାଦେଇଥାଏ। ତା' ଛଡା ପେଟ ଖାଲି ଥିବାରୁ ପରବର୍ତ୍ତୀ ସମୟରେ ଆବଶ୍ୟକରୁ ଅଧିକ ଖାଇ ହୋଇଯିବା କାରଣରୁ ମେଦବହୁଳତା ଦେଖା ଦେଇଥାଏ।
- ଏହାଦ୍ୱାରା କେବେ କେବେ ଆକସ୍ମିକ ଭାବରେ ବ୍ଲଡ୍ ସୁଗାର ମାତ୍ରା ହ୍ରାସ୍ ପାଇଥାଏ।

ଏ ସପ୍ତାହର ପ୍ରଶ୍ନ

୧– ନିକଟରେ ଶୁଭାରମ୍ଭ ହୋଇଥିବା କେଭାଡ଼ିଆ ଟୁରିଜମ୍ ସର୍କିଟ୍‌ର ଥିମ୍ ..... ?
୨– ମାଙ୍ଗାଲୁରୁ ଏୟାରପୋର୍ଟକୁ ୫୦ ବର୍ଷ ପାଇଁ ଲିଜ୍ ନେଇଥିବା ସଂସ୍ଥା..... ?
୩– ..... ରାଜ୍ୟ ପକ୍ଷରୁ ଜମି ଏବଂ ସମ୍ପତ୍ତି ପଞ୍ଜୀକରଣ ଲାଗି 'ଧରଣୀ' ପୋର୍ଟାଲ ଆରମ୍ଭ କରାଯାଇଛି ?
୪– ମହିଳାଙ୍କୁ ଡିଜିଟାଲ୍ କୌଶଳ ଯୋଗାଇ ଦେବାକୁ ନ୍ୟାଶନାଲ୍ ସ୍କିଲ୍ ଡେଭେଲପ୍‌ମେଣ୍ଟ କର୍ପୋରେଶନ୍ ସହ ..... କମ୍ପାନୀ ମିଳିତ ଉଦ୍ୟମ ଆରମ୍ଭ କରିଛି ?
୫– ..... ରାଜ୍ୟରେ ମାତ୍ର ଜଣେ ଲୋକ ସଭା ସଦସ୍ୟ ଅଛନ୍ତି ?

ଗତ ଥରର ଉତ୍ତର

- ୧ ପରିଣାମ ମଞ୍ଜୁଶା
- ୨ ଆମେରିକା
- ୩ ତାମିଲନାଡୁ
- ୪ ଭାରତ
- ୫ ଝାଡଖଣ୍ଡର ଯଦୁଗୁଡ଼ା

ଉତ୍ତରଦାତା

– ସ୍ୱାଗତ ପ୍ରଧାନ, ନୂଆପଡ଼ା
– ଲିପିକା ମହାନ୍ତି, ପୁରୀ
– ଦିବ୍ୟାଶା ସାମନ୍ତରାୟ, କଟକ
– ଦେବାଶିଷ ବସ୍ତିଆ, ଭଦ୍ରକ

ସୂଚନା: ଆଗାମୀ ଆଶା ପୃଷ୍ଠା ପାଇଁ ଲେଖା ଓ ଫଟୋ ପଠାଇବା ଲାଗି ଇ–ମେଲ୍ ଠିକଣା: dharitriagamiasha @gmail.com

ଟପ୍ ୧୦

୨୦୨୦ର ସବୁଠୁ ଭଲ ବାସ୍କେଟ୍‌ବଲ୍ ଖେଳାଳି

୧ ..... ଲିବ୍ରନ୍ ଜେମ୍ସ
୨ ..... କେଭିନ୍ ଡ୍ୟୁରାଣ୍ଟ
୩ ..... ଷ୍ଟିଫେନ୍ କରୀ
୪ ..... ଖ୍ରୀସ୍ ପଲ୍
୫ ..... ରସେଲ୍ ୱେଷ୍ଟବ୍ରୁକ୍
୬ ..... କାହ୍ନି ଲିଓନାର୍ଡ
୭ ..... ଜେମ୍ସ ହାର୍ଡେନ୍
୮ ..... ଆଣ୍ଟୋନୀ ଡାଭିସ୍
୯ ..... ଲିବ୍ରନ୍ ଜେମ୍ସ ..... ପଲ୍ ଜର୍ଜ
୧୦ ..... ବ୍ଲେକ୍ ଗ୍ରିଫିନ୍

ଜାଣନ୍ତୁ ଦୁନିଆ

ଲମ୍ବା ଲୋମ ଥିବା ପଶୁ

ଦ୍ୱଚାର ସୁରକ୍ଷା ନିମନ୍ତେ ପ୍ରକୃତି ପ୍ରାୟ ଅଧିକାଂଶ ଜୀବଙ୍କ ଶରୀରରେ ଲୋମ ରଖିଛି, ଯାହା କି ସାଧାରଣତଃ ଖୁବ୍ ଛୋଟ। ହେଲେ ଏମିତି ବି କେତେକ ପଶୁ ଅଛନ୍ତି ଯେଉଁମାନଙ୍କ ଲୋମ କେଶ ପରି ଲମ୍ବା। ଆସନ୍ତୁ ଜାଣିବା ଏଭଳି କିଛି ଲମ୍ବା ଲୋମଯୁକ୍ତ ପଶୁଙ୍କ ସମ୍ପର୍କରେ...

ଲାସା ଓପ୍ସୋ: ଏହା ତିବ୍ବତରେ ଦେଖାଯାଉଥିବା ଏକ ପ୍ରକାର କୁକୁର ପ୍ରଜାତି। ଏହି କୁକୁର ସାଧାରଣ କୁକୁରଙ୍କଠାରୁ ଭିନ୍ନ ଦେଖାଯିବାର କାରଣ ହେଉଛି ଏହା ଦେହରେ ଥିବା ଲମ୍ବା ଲୋମ। କଳା, ଧଳା, ଲାଲ୍ ଏବଂ ସିଲ୍‌ଭର ରଙ୍ଗର ଲୋମ ଥିବା ଏହି କୁକୁର ଦେଖିବାକୁ ସୁନ୍ଦର ଏବଂ ଆକର୍ଷଣୀୟ ହୋଇଥିବାରୁ ଡଗ୍ ଶୋ'ଗୁଡ଼ିକରେ ଏହାର ଡିମାଣ୍ଡ ଖୁବ୍ ଅଧିକ। ଏହି କୁକୁର ଗୁଡ଼ିକ ୧୦–୧୨ ଇଞ୍ଚ ପର୍ଯ୍ୟନ୍ତ ବଢୁଥିବା ବେଳେ ୧୩ରୁ ୧୫ ପାଉଣ୍ଡ ଓଜନ ବିଶିଷ୍ଟ ହୋଇଥାନ୍ତି।

ହେୟାରୀ ଗିନି ପିଗ୍: ସାରା ପୃଥିବୀରେ ଥିବା ବିଭିନ୍ନ ପୋଷା ଜୀବଜନ୍ତୁଙ୍କ ମଧ୍ୟରେ ଗିନି ପିଗ୍ ବେଶ୍ ଲୋକପ୍ରିୟ। ଏହାର ବିଭିନ୍ନ ପ୍ରଜାତି ମଧ୍ୟରୁ ସିଲ୍କି, ପେରୁଭିଆନ୍, ଆଲପାକା, କରୋନେଟ୍, ମେରିନୋ, ଲୁଙ୍କାର୍ୟା, ସେବା, ଟେକ୍ସେଲ ଆଦି ଲମ୍ବା ଲୋମଯୁକ୍ତ, ଯାହାକି ଦେଖିବାକୁ ଅତ୍ୟନ୍ତ ମନଲୋଭା। ଏହାର କଳା, ଧଳା, ମାଟିଆ ଭଳି ବିଭିନ୍ନ ରଙ୍ଗ ରହିଛି।

ଜିପ୍ସି ହର୍ସ: ଗ୍ରେଟ୍ ବ୍ରିଟେନ୍ ଏବଂ ଆୟରଲାଣ୍ଡରେ ଦେଖାଯାଉଥିବା ଏହି ପ୍ରଜାତିର ଘୋଡ଼ାକୁ ଜିପ୍ସି କବ୍, କଲର୍ଡ କବ୍, ଜିପ୍ସି ଭ୍ୟାନର୍ ଏବଂ ଆଇରିସ୍ କବ୍ ବୋଲି ମଧ୍ୟ କୁହାଯାଇଥାଏ। ଏହି ଘୋଡ଼ା ଦେହରେ ଥିବା ସୁନ୍ଦର ଚମକଦାର ଲମ୍ବା କେଶ ଭଳି ଲୋମ ଦେଖିବାକୁ ଖୁବ୍ ଆକର୍ଷଣୀୟ। ଏହି ଘୋଡ଼ାର ବିଭିନ୍ନ ରଙ୍ଗ ଥିଲେ ହେଁ କଳା, ଧଳା ରଙ୍ଗ ସବୁଠୁ ଲୋକ ପ୍ରିୟ। ତେବେ ଲମ୍ବା ଲୋମ ଯୋଗୁ ଏହି ଘୋଡ଼ା ନିଆରା ଦେଖା ଯାଉଥିଲେ ହେଁ ଏଥିପାଇଁ ସେମାନଙ୍କୁ ବିଭିନ୍ନ ଅସୁବିଧାର ସମ୍ମୁଖୀନ ହେବାକୁ ପଡ଼ିଥାଏ।। ଗୋଡ଼ରେ ଥିବା ଲୋମ ଅଧିକ କାଦୁଅ ଜମା କରିଥାଏ।

କୋମୋଣ୍ଡର ଡଗ୍: ପୃଥିବୀର ବିଭିନ୍ନ ବଡ଼ କୁକୁର ପ୍ରଜାତି ମଧ୍ୟରୁ ଏହା ଅନ୍ୟତମ। ଏହା ଦେହରେ ଥିବା ଘନ ଲମ୍ବା ଜଟ ସଦୃଶ ଲୋମ ଏହାକୁ ଅତ୍ୟଧିକ ଥଣ୍ଡାରୁ ସୁରକ୍ଷା ପ୍ରଦାନ କରିବାରେ ସାହାଯ୍ୟ କରିଥାଏ। ହଙ୍ଗେରୀରେ ଦେଖାଯାଉଥିବା ଏହି ଧଳା ରଙ୍ଗର ଲୋମଶ କୁକୁର ଖୁବ୍ ବୁଦ୍ଧିଆ। ଉଚ୍ଚତାରେ ୩୦ ଇଞ୍ଚ ପର୍ଯ୍ୟନ୍ତ ବଢୁଥିବା ଏହି କୁକୁର ଦେହରେ ଥିବା ଜଟଗୁଡ଼ିକର ଲମ୍ବା ୮–୧୧ ଇଞ୍ଚ। ତେବେ ଏହି ଜଟ ସମ୍ପୂର୍ଣ୍ଣ ବଢିବା ଲାଗି ୪–୫ ବର୍ଷ ଲାଗିଥାଏ। ଏହା ୪ଟି ଗୋଡ଼ ଥିବା ଝାଡୁ ବା ମପ୍ ପରି ଦେଖାଯାଇଥାଏ।

ଧରିତ୍ରୀ
DHARITRI
www.orissakhabar.com/ www.dharitri.com ପୃଷ୍ଠା ୧୨ Press Regd. No. R.N. 21326/74 Postal Regd. No. BN/42/18-20. ରବିବାର, ନଭେମ୍ବର ୮/୨୦୨୦ Sunday, November 8/ 2020

ସୁପରନୋଭାସ-ଟ୍ରେଲବ୍ଲେଜର୍ସ ଫାଇନାଲ

ଶାରଜା,୭।୧୧(ପି.ଟି.)

ଏଠାରେ ଚାଲିଥିବା ମହିଳା ଟି୨୦ ଚ୍ୟାଲେଞ୍ଜରେ ଶନିବାର ଅନୁଷ୍ଠିତ ମ୍ୟାଚ୍‌ରେ ସୁପରନୋଭାସ ୨ ରନରେ ଟ୍ରେଲବ୍ଲେଜର୍ସକୁ ପରାସ୍ତ କରିଛି। ଟୁର୍ନାମେଣ୍ଟରେ ଭାଗ ନେଇଥିବା ୩ଟି ଦଳ ଗୋଟିଏ ଲେଖାଏ ବିଜୟ ସହ ୨ ପଏଣ୍ଟ ହାସଲ କରିଛନ୍ତି। ତେବେ ନେଟ୍ ରନ୍ ରେଟ୍‌ରେ ସୁପରନୋଭାସ ଓ ଟ୍ରେଲବ୍ଲେଜର୍ସ ଫାଇନାଲକୁ ଉଠିଛନ୍ତି। ସୋମବାର ଟାଇଟଲ ପାଇଁ ଏହି ଦୁଇ ଦଳ ମୁକାବିଲାରେ ଅବତୀର୍ଣ୍ଣ ହେବେ। ପ୍ରଥମେ

ମହିଳା ଟି୨୦ ଚ୍ୟାଲେଞ୍ଜ

ବ୍ୟାଟିଂ କରି ସୁପରନୋଭାସ ୬ ଉଇକେଟ ୧୪୬ ରନ ସଂଗ୍ରହ କରିଥିଲା। ଜବାବରେ ଟ୍ରେଲବ୍ଲେଜର୍ସ ୫ ଉଇକେଟ ହରାଇ ୧୪୪ ରନରେ ସୀମିତ ରହି ପରାସ୍ତ ହୋଇଥିଲା।

୧୪୭ ରନ ଟାର୍ଗେଟର ପିଛା କରି ଟ୍ରେଲବ୍ଲେଜର୍ସ ଭଲ ଆରମ୍ଭ କରିଥିଲା। ଦୁଇ ଓପନର ଡିଏଣ୍ଡ୍ରା ଡଟିନ ଓ ଅଧିନାୟିକା ସ୍ମୃତି ମାନ୍ଧନା ୩୯ ବଲରୁ ୪୪ ରନ ସଂଗ୍ରହ କରିଥିଲେ। ଡଟିନ ୨୭ ରନ (୧୫ ବଲ, ୪ ଚୌକା, ୧ ଛକା) କରିଥିଲେ। ମାନ୍ଧନା ୨ ଚୌକା ଓ ୧ ଛକା ସହ ୪୦ ବଲରୁ ୩୩ ରନ କରି ଆଉଟ୍ ହୋଇଥିଲେ। ଦୀପ୍ତି ଶର୍ମା ଓ ହରଲିନ ଦେଓଲ ପଞ୍ଚମ ଉଇକେଟରେ ୨୯ ବଲରୁ ୫୨ ରନ ସଂଗ୍ରହ କରିଥିଲେ। ଦେଓଲ ୨୭ ରନ (୧୫ ବଲ, ୩ ଚୌକା) ରନକରି ଆଉଟ ହେବା ପରେ ଦଳ ପରାସ୍ତ ହୋଇଥିଲା। ଦୀପ୍ତି ୪୩ ରନକରି ଅପରାଜିତ ରହିଥିଲେ ଦଳକୁ ଜିତାଇପାରି ନ ଥିଲେ। ବୋଲିଂରେ ସୁପରନୋଭାସ ତରଫରୁ ରାଧା ଓ ସେଲମାନ ୨ଟି ଲେଖାଏ, ଅନୁଜା ଗୋଟିଏ ଉଇକେଟ ଅକ୍ତିଆର କରିଥିଲେ।

ପୂର୍ବରୁ ସୁପରନୋଭାସ ତରଫରୁ ଦୁଇ ଓପନର ପ୍ରିୟା ପୁନିଆ ଓ ଚାମରି ଆଟାପାଟୁ ୭୨ ବଲରୁ ଦ୍ରୁତ ୮୯ ରନର ପାର୍ଟନରସିପ୍ କରିଥିଲେ। ପୁନିଆ ୩୭ ବଲରୁ ୩ ଚୌକା ସହ ୩୦ ରନ, ଆଟାପାଟୁ ୫ ଚୌକା ଓ ୪ ଛକା ସହ ୪୮ ବଲରୁ ୬୭ ରନର ଦ୍ରୁତ ଅର୍ଦ୍ଧଶତକୀୟ ପାଳି ଖେଳି ଆଉଟ ହୋଇଥିଲେ। ଅଧିନାୟିକା ହରମନପ୍ରୀତ ୨୯ବଲରୁ ଗୋଟିଏ ଲେଖାଏ ଚୌକା ଓ ଛକା ସହ ୩୧ ରନକରି ରନ୍ ଆଉଟ୍ ହୋଇଥିଲେ। ବୋଲିଂରେ ଟ୍ରେଲବ୍ଲେଜର୍ସ ତରଫରୁ ଝୁଲଣ ଗୋସ୍ୱାମୀ, ଖାତୁନ ଓ ହରଲିନ୍ ଗୋଟିଏ ଲେଖାଏ ଉଇକେଟ ଅକ୍ତିଆର କରିଥିଲେ।

ଅର୍ଦ୍ଧଶତକୀୟ ଇନିଂସ୍ ଅବସରରେ ଚାମରି ଆଟାପାଟୁ।

ସଂକ୍ଷିପ୍ତ ସ୍କୋର

ସୁପରନୋଭାସ ୨୦ ଓଭରରେ ୧୪୬/୬ (ଚାମରି ଆଟାପାଟୁ- ୬୭, ହରମନପ୍ରୀତ- ୩୧, ପୁନିଆ- ୩୦, ଗୋସ୍ୱାମୀ- ୧/୧୭, ଖାତୁନ-୧/୨୫, ହରଲିନ୍- ୧/୩୪)।
ଟ୍ରେଲବ୍ଲେଜର୍ସ ୨୦ ଓଭରରେ ୧୪୪/୫ (ମାନ୍ଧନା- ୩୩, ଡଟିନ- ୨୭, ଦୀପ୍ତି- ୪୩*, ଦେଓଲ- ୨୭, ସେଲମାନ- ୨/୩୧, ଅନୁଜା- ୧/୧୮, ରାଧା- ୨/୩୦)।

ଶେଷ ଦୁଇ ଟେଷ୍ଟ ଖେଳି ନ ପାରନ୍ତି କୋହଲି

ନୂଆଦିଲ୍ଲୀ, ୭।୧୧ (ପି.ଟି.): ଆସନ୍ତା ବର୍ଷ ଜାନୁୟାରୀ ପ୍ରଥମ ସପ୍ତାହରେ ପ୍ରଥମ ସନ୍ତାନର ପିତା ହେବାର ସମ୍ଭାବନା ଥିବାରୁ ଅଷ୍ଟ୍ରେଲିଆ ବିପକ୍ଷ ୪ ମ୍ୟାଚ ବିଶିଷ୍ଟ ଟେଷ୍ଟ ସିରିଜ ଅନ୍ତର୍ଗତ ଶେଷ ଦୁଇଟି ମ୍ୟାଚ ଖେଳି ନ ପାରନ୍ତି ଭାରତୀୟ ଅଧିନାୟକ ବିରାଟ କୋହଲି। ସେ ଯଦି ନ ଖେଳନ୍ତି ତେବେ ତାଙ୍କ ସ୍ଥାନରେ ଫର୍ମରେ ରହିଥିବା ମିଡଲ ଅର୍ଡର ବ୍ୟାଟ୍ସମ୍ୟାନ କେ.ଏଲ. ରାହୁଲଙ୍କୁ ସୁଯୋଗ ମିଳିପାରେ। କୋହଲିଙ୍କ ଅଭିନେତ୍ରୀ ସ୍ତ୍ରୀ ଅନୁଷ୍କା ଶର୍ମା ଜାନୁୟାରୀ ପ୍ରଥମ ଭାଗରେ ପ୍ରଥମ ସନ୍ତାନ ଜନ୍ମ ଦେବେ। ଟେଷ୍ଟ ସିରିଜ ଡିସେମ୍ବର ୧୭ରୁ ଆରମ୍ଭ ହେବ। କୋହଲି ଛୁଟିରେ ରହିବେ ବୋଲି ଯଦିଓ ବିଧିବଦ୍ଧ ଘୋଷଣା କରାଯାଇ ନାହିଁ ତେବେ ସେ ପ୍ରଥମ ଦୁଇଟି ଟେଷ୍ଟ ପରେ ପିତୃତ୍ୱ ଛୁଟି ନେବେ ବୋଲି ଆଶା କରାଯାଉଛି। ଭାରତୀୟ କ୍ରିକେଟ କଣ୍ଟ୍ରୋଲ ବୋର୍ଡ (ବିସିସିଆଇ)ର ଏକ ସୂତ୍ରରୁ ଏହା ଜଣାଯାଇଛି।

ଭାରତ ବିପକ୍ଷରେ ଅଷ୍ଟ୍ରେଲିଆ ଫେଭରାଇଟ୍

କରାଚୀ,୭।୧୧ (ପି.ଟି.): ଡିସେମ୍ବର-ଜାନୁୟାରୀରେ ଭାରତ ବିପକ୍ଷରେ ହେବାକୁଥିବା ବହୁ ପ୍ରତୀକ୍ଷିତ ଟେଷ୍ଟ ସିରିଜରେ ଅଷ୍ଟ୍ରେଲିଆ ଫେଭରାଇଟ୍। ତେବେ ଦୁଇ ଦଳ ମଧ୍ୟରେ ଲଢେଇ ଜୋରଦାର ହେବ ବୋଲି ପାକିସ୍ତାନର ପୂର୍ବତନ ପେସ୍ ବୋଲର ୱାସିମ୍ ଆକ୍ରମ କହିଛନ୍ତି। ଅଷ୍ଟ୍ରେଲିଆରେ ଭାରତ ୩ ଅନ୍ତର୍ଜାତୀୟ ଦିନିକିଆ ଓ ସମାନ ସଂଖ୍ୟକ ଟି୨୦ ମ୍ୟାଚ ଖେଳିବ। ଏହାଛଡ଼ା ୪ ମ୍ୟାଚବିଶିଷ୍ଟ ଟେଷ୍ଟ ସିରିଜ ଖେଳିବ। ପ୍ରଥମ ଟେଷ୍ଟ ମ୍ୟାଚ୍ ଆଡିଲେଡ୍‌ରେ ଡିସେମ୍ବର ୧୭ରୁ ଖେଳାଯିବ। ବର୍ତ୍ତମାନ ଅଷ୍ଟ୍ରେଲିଆର ଫାଷ୍ଟ ବୋଲିଂ ବିଭାଗ ବିଶ୍ୱ ଶ୍ରେଷ୍ଠ। ସେମାନଙ୍କ ନିକଟରେ ପ୍ୟାଟ କୁମିନ୍ସ, ମିଚେଲ ଷ୍ଟାର୍କ, ଜୋସ୍ ହାଜେଲଉଡ୍ ଏବଂ ଅନ୍ୟ ଟପ୍ କ୍ଲାସ୍ ବୋଲର ରହିଛନ୍ତି। ତେଣୁ ଦୁଇ ଦଳ ମଧ୍ୟରେ ମୁକାବିଲା ଜୋରଦାର ହେବ। ତେବେ ଅଷ୍ଟ୍ରେଲିଆ ଫେଭରାଇଟ୍ ଭାବେ ସିରିଜ ଆରମ୍ଭ କରିବ ବୋଲି ଆକ୍ରମ ଏକ ସାକ୍ଷାତ୍‌କାରରେ କହିଛନ୍ତି। ସେ କହିଛନ୍ତି ଯଶପ୍ରୀତ ବୁମ୍‌ରାଙ୍କ ନେତୃତ୍ୱାଧୀନ ଭାରତୀୟ ବୋଲିଂ ବାହିନୀ ମଧ୍ୟ ଶକ୍ତିଶାଳୀ। ମହମ୍ମଦ ସାମି, ନଦଦୀପ ସଇନୀ ଓ ଅନ୍ୟ କେତେଜଣ ପ୍ରତିଭା ସମ୍ପନ୍ନ ବୋଲର ରହିଛନ୍ତି। ଭାରତୀୟ ଦଳର ଦୃଢ ଆତ୍ମବିଶ୍ୱାସ ରହିଛି। ଖେଳ ପଡ଼ିଆକୁ ଓହ୍ଲାଇବାବେଳେ ସେମାନଙ୍କ ବଡ଼ି ଲାଙ୍ଗୁଏଜ୍ ବଦଳି ଯାଇଥାଏ, ଯାହାକି ୧୯୯୦ ଦଶକରେ ପାକିସ୍ତାନ ଦଳ ନିକଟରେ ରହିଥିଲା। ସଂଯୁକ୍ତ ଆରବ ଏମିରେଟ୍ସ (ୟୁଏଇ)ରେ ଇଣ୍ଡିଆନ ପ୍ରିମିୟର ଲିଗ୍ (ଆଇପିଏଲ୍) ଶେଷ ହେବା ପରେ ଭାରତୀୟ ଦଳ ଅଷ୍ଟ୍ରେଲିଆ ଗସ୍ତ କରିବ।

କ୍ରୀଡ଼ା ମନ୍ତ୍ରଣାଳୟ ୬ ସେଣ୍ଟରକୁ ସିଓଇରେ ପରିଣତ କଲା

ନୂଆଦିଲ୍ଲୀ,୭।୧୧(ପି.ଟି.)

ଭବିଷ୍ୟତରେ ଅଲିମ୍ପିକ୍ସକୁ ଦୃଷ୍ଟିରେ ରଖି କେନ୍ଦ୍ର କ୍ରୀଡ଼ା ମନ୍ତ୍ରଣାଳୟ ଏକ ଦୃଷ୍ଟାନ୍ତମୂଳକ ପଦକ୍ଷେପ ନେଇଛି। ପ୍ରତିଭାର ବିକାଶ ପାଇଁ କ୍ରୀଡ଼ା ସୁବିଧାସୁଯୋଗ ଥିବା ୬ଟି ସେଣ୍ଟରର ସୁଧାର ଆଣି ମନ୍ତ୍ରଣାଳୟ ଏଗୁଡିକୁ ଖେଲୋ ଇଣ୍ଡିଆ ସେଣ୍ଟର ଅଫ୍ ଏକ୍ସିଲେନ୍ସି (କେଆଇଏସ୍‌ସିଇ) ବା ସେଣ୍ଟର ଅଫ୍ ଏକ୍ସିଲେନ୍ସି (ସିଓଇ)ରେ ପରିଣତ କରିଛି। ଆଗାମୀ ୪ ବର୍ଷକୁ ଦୃଷ୍ଟିରେ ରଖି ମନ୍ତ୍ରଣାଳୟ ଏଥିପାଇଁ ୬୭.୩୨ କୋଟି ଟଙ୍କା ଅନୁଦାନ ଦେଇଛି। ଏହି ୬ଟି ସେଣ୍ଟର ହେଲା ଗୁଆହାଟୀର ସରୁସାଜାଇ ଷ୍ଟେଟ୍ସ ସ୍ପୋର୍ଟ୍ସ ଏକାଡେମୀ (୭.୯୬ କୋଟି ଟଙ୍କା), ଶିଲଂର ଜେ.ଏନ୍.ଏସ୍. କମ୍ପ୍ଲେକ୍ସ (୮.୩୯), ଗ୍ୟାଙ୍ଗଟକ୍‌ର ପାଲଜୋର ଷ୍ଟାଡିୟମ (୭.୯୧), ସିଲଭାସର ନ୍ୟୁ ସ୍ପୋର୍ଟ୍ସ କମ୍ପ୍ଲେକ୍ସ (୮.୦୫), ମଧ୍ୟ ପ୍ରଦେଶ ଏକାଡେମୀ (୧୯) ଓ ପୁଣେର ବେଲୱାଡିସ୍ଥିତ ଶ୍ରୀ ଶିବଛତ୍ରପତି ସ୍ପୋର୍ଟ୍ସ କମ୍ପ୍ଲେକ୍ସ (୧୬)।

ଆର୍ଥିକ ବର୍ଷ ୨୦୨୦- ୨୧ ଓ ଆଗାମୀ ୪ ବର୍ଷ ପାଇଁ ୬୭.୩୨ କୋଟି ଟଙ୍କା ବ୍ୟୟ ଅଟକଳ କରାଯାଇଛି। ୨୦୨୮ ଅଲିମ୍ପିକ୍ସରେ ଭାରତକୁ ଟପ୍-୧୦ ମେଡାଲ ବିଜେତା ଦେଶରେ ପରଣିତ କରିବାକୁ ସରକାରଙ୍କ ଲକ୍ଷ୍ୟ ରହିଛି। ଏହି ଲକ୍ଷ୍ୟ ପୂରଣ ପାଇଁ ମନ୍ତ୍ରଣାଳୟ ଏହି ସେଣ୍ଟରଗୁଡିକୁ କେଆଇଏସ୍‌ସିଇରେ ଅପ୍‌ଗ୍ରେଡ କରିବାକୁ ନିଷ୍ପତ୍ତି ନେଇଥିବା କେନ୍ଦ୍ର କ୍ରୀଡ଼ାମନ୍ତ୍ରୀ କିରଣ ରିଜିଜୁ କହିଛନ୍ତି। ସାରା ଦେଶରେ ସେଣ୍ଟର ଅଫ୍ ସ୍ପୋର୍ଟିଂ ଏକ୍ସିଲେନ୍ସି ପ୍ରତିଷ୍ଠା କରିବା ଦ୍ୱାରା ସରକାରଙ୍କ ଏହି ଲକ୍ଷ୍ୟ ପୂରଣ ହୋଇପାରିବ ବୋଲି ସେ ମତ ଦେଇଛନ୍ତି।

ଏହି ସେଣ୍ଟରଗୁଡିକରେ କେତୋଟି ନିର୍ଦ୍ଦିଷ୍ଟ କ୍ରୀଡ଼ା ପାଇଁ ବିଶ୍ୱସ୍ତରୀୟ ଟ୍ରେନିଂର ସୁବିଧା ଯୋଗାଇଦିଆଯିବ। ସମ୍ପୃକ୍ତ କ୍ରୀଡ଼ାରେ ଦେଶର ବଛାବଛା ଆଥଲେଟ୍ ଏହି ସିଓଇଗୁଡିକରେ ଟ୍ରେନିଂ ନେଇପାରିବେ। ପ୍ରତ୍ୟେକ ରାଜ୍ୟ କେନ୍ଦ୍ରର ଏହି ପ୍ରୟାସକୁ ସମର୍ଥନ କରିଛନ୍ତି ଓ ଅନୁକୂଳ ମନୋଭାବ ପୋଷଣ କରିଛନ୍ତି ବୋଲି ରିଜିଜୁ କହିଛନ୍ତି। ଏହି କ୍ରୀଡ଼ା ସେଣ୍ଟରଗୁଡିକରେ ଭିତ୍ତିଭୂମିର ଉନ୍ନତି କରାଯିବ। ଏଥିସହିତ ସ୍ପୋର୍ଟ୍ସ ସାଇନ୍ସର ସୁବିଧା ସୁଯୋଗ ଯୋଗାଇବା, ବିଶ୍ୱସ୍ତରୀୟ କୋଚ୍ ଯୋଗାଇଦେବା ଓ ସ୍ପୋର୍ଟ୍ସ ସାଇନ୍ସ ହ୍ୟୁମାନ ରିସୋର୍ସ ଯଥା ଫିଜିଓ ଥେରାପିଷ୍ଟ ଓ ଷ୍ଟ୍ରେଙ୍ଗ ଆଣ୍ଡ୍ କଣ୍ଡିଶନିଂ ଏକ୍ସପର୍ଟ ଯୋଗାଇଦେବା ଉପରେ ଗୁରୁତ୍ୱ ଦିଆଯିବ। ସବୁ ରାଜ୍ୟ ଓ କେନ୍ଦ୍ର ଶାସିତ ଅଞ୍ଚଳର କ୍ରୀଡ଼ା ସେଣ୍ଟରଗୁଡିକୁ କେଆଇଏସ୍‌ସିଇରେ ଅପ୍‌ଗ୍ରେଡ କରିବା ଦ୍ୱାରା ସାରା ଦେଶରେ ଏକ ଦୃଢ଼ କ୍ରୀଡ଼ା ସଂସ୍କୃତି ସୃଷ୍ଟି ହୋଇପାରିବ ବୋଲି ମନ୍ତ୍ରଣାଳୟ ତରଫରୁ କୁହାଯାଇଛି। ପ୍ରତ୍ୟେକ କେଆଇଏସ୍‌ସିଇରେ ୧୪ଟି ଅଲିମ୍ପିକ୍ ଇଭେଣ୍ଟ ପାଇଁ ସ୍ୱତନ୍ତ୍ର ସୁବିଧା ସୁଯୋଗ ଯୋଗାଇ ଦିଆଯିବ। ତେବେ ଗୋଟିଏ ରାଜ୍ୟ କିମ୍ବା କେନ୍ଦ୍ର ଶାସିତ ଅଞ୍ଚଳରେ ଅତିବେଶିରେ ୩ଟି କ୍ରୀଡ଼ାକୁ ପ୍ରୋତ୍ସାହିତ କରାଯିବ ବୋଲି ମନ୍ତ୍ରଣାଳୟ କହିଛି।

ଷ୍ଟିଭେନ୍ ଟେଲର ଓଡ଼ିଶା ଏଫ୍‌ସି ଅଧିନାୟକ

ଭୁବନେଶ୍ୱର, ୭।୧୧ (ସ୍ପୋର୍ଟ୍ସ ବ୍ୟୁରୋ)

ଇଣ୍ଡିଆନ ସୁପର ଲିଗ୍ (ଆଇଏସ୍‌ଏଲ୍)ର ଆଗାମୀ ସପ୍ତମ ସଂସ୍କରଣ ପାଇଁ ଓଡ଼ିଶା ଏଫ୍‌ସି ନୂଆ ଅଧିନାୟକ ନିଯୁକ୍ତ କରିଛି। ପୂର୍ବତନ ନ୍ୟୁ କ୍ୟାସେଲ ଡିଫେଣ୍ଡର ତଥା ୩୪ ବର୍ଷୀୟ ଇଂଲଣ୍ଡର ପେସାଦାର ଫୁଟବଲର ଷ୍ଟିଭେନ୍ ଟେଲରଙ୍କୁ ଓଡ଼ିଶା ଏଫ୍‌ସିର ନେତୃତ୍ୱ ପ୍ରଦାନ କରାଯାଇଛି। ଶନିବାର ଅନୁଷ୍ଠିତ ଟିମ୍ ବୈଠକରେ ଏ ସମ୍ପର୍କରେ ନିଷ୍ପତ୍ତି ନିଆଯାଇଛି। ହେଡ୍ କୋଚ୍ ଷ୍ଟୁଆର୍ଟ ବକ୍ସଟର ଏନେଇ ଆନୁଷ୍ଠାନିକ ଭାବେ ଘୋଷଣା କରିଛନ୍ତି। ଆଗାମୀ ସେସନରେ ଟେଲର ନେତୃତ୍ୱର ପରାକାଷ୍ଠ ପ୍ରତିପାଦନ କରିବେ ଓ ସଫଳ ଅଧିନାୟକ ଭାବେ ଉଭା ହେବେ ବୋଲି ସେ କହିଛନ୍ତି। ଟେଲର ଜଣେ ପ୍ରତିଭାସମ୍ପନ୍ନ ଖେଳାଳି ଓ ତାଙ୍କ ପାଖରେ ନେତୃତ୍ୱ ନେବାର ଦକ୍ଷତା ରହିଛି। ଦଳର ନେତୃତ୍ୱ ନେବା ପାଇଁ ଉତ୍ସାହିତ ଅଛି ବୋଲି ଟେଲର କହିଛନ୍ତି। ଆଗମୀ ସେସନରେ ଦଳ ଭଲ ପ୍ରଦର୍ଶନ କରିବ ବୋଲି ସେ ଆଶାପ୍ରକାଶ କରିଛନ୍ତି। ଦଳଗତ ପ୍ରଦର୍ଶନ ସହ ଆତ୍ମବିଶ୍ୱାସର ସହ ଖେଳିବା ଉପରେ ସେ ଗୁରୁତ୍ୱ ଦେଇଛନ୍ତି। ପ୍ରତ୍ୟେକ ଟ୍ରେନିଂ ସେସନ ଓ ମ୍ୟାଚରୁ ଆମେ ଶିକ୍ଷା ଲାଭ କରି ଆଗକୁ ବଢ଼ିବୁ ବୋଲି ଟେଲର କହିଛନ୍ତି। ଆସନ୍ତା ୨୩ ତାରିଖରେ ହାଇଦ୍ରାବାଦ ଏଫ୍‌ସି ବିପକ୍ଷରେ ଟେଲର ଓଡ଼ିଶା ଏଫ୍‌ସି ପାଇଁ ପ୍ରଥମ ମ୍ୟାଚ୍‌ରେ ନେତୃତ୍ୱ ନେବେ।

ଷ୍ଟିଭେନ୍ ଟେଲର

3-Printed and published by Tathagata Satpathy on behalf of Navajat Printers & Media Pvt. Ltd. and printed at Navajat Printers, B-15, Industrial Estate, Rasulgarh, Bhubaneswar, Editor - Tathagata Satpathy, ସମ୍ପାଦକ- ତଥାଗତ ସତପଥୀ