୧୬+୧୨
ଜନ୍ମଦିନ ବିଶେଷ

ଧରିତ୍ରୀ
DHARITRI

୪୭

ବାଲେଶ୍ୱର, ମଙ୍ଗଳବାର, ନଭେମ୍ବର ୨୪/୨୦୨୦ (୧୬+୧୨ ପୃଷ୍ଠା) Balasore, Tuesday, November 24/2020 ★★★★

୪୭ଶ ଭାଗ ୧ ସଂଖ୍ୟା www.orissakhabar.com/www.dharitri.com | Printed at Bhubaneswar, Sambalpur, Angul and Rayagada ମୂଲ୍ୟ ₹୫/-

KHIMJI®

Jewellers since 1936

Congratulations
Odisha's pride

For providing

years of seamless news coverage

STORES ONLY at
Bhubaneswar: 621, Saheed Nagar, Janpath | **Bhubaneswar:** 309 District Centre, Chandrashekarpur
Berhampur: Venkatraju Arcade, Sano Bazar | **Cuttack:** 558/834, Cantonment Road | **Rourkela:** Kesar Bhawan, Main Road
Jharsuguda: Sarbahal Road **(Opening Shortly)**

Open on All Days
Toll Free 1800 3131 777
(10am to 8pm)

Follow us on

NOWHERE ELSE

ରାଜ୍ୟ ସରକାରଙ୍କୁ ସ୍ପଷ୍ଟୀକରଣ ମାଗିଲେ ହାଇକୋର୍ଟ

ଭୁବନେଶ୍ୱର, ୨୩।୧୧(ବ୍ୟୁରୋ)

ଘରୋଇ ସ୍କୁଲ୍ ଫି' ଛାଡ଼ ପ୍ରସଙ୍ଗରେ ହାଇକୋର୍ଟ ରାଜ୍ୟ ସରକାରଙ୍କଠାରୁ ସ୍ପଷ୍ଟୀକରଣ ଲୋଡ଼ିଛନ୍ତି। କେତେ ପ୍ରତିଶତ ଫି' ଛାଡ଼ କରି ହେବ ସେ ନେଇ ସରକାର ପରବର୍ତ୍ତୀ ଶୁଣାଣି ସମୟରେ ଅବଗତ କରିବେ। ହାଇକୋର୍ଟରେ ଏନେଇ ସତ୍ୟପାଠ ଦାଖଲ କରିବାକୁ ରାଜ୍ୟ ସରକାରଙ୍କୁ ନିର୍ଦ୍ଦେଶ ଦିଆଯାଇଛି। ସୋମବାର ଏ ସମ୍ପର୍କିତ ମାମଲାର ଶୁଣାଣି କରି ମୁଖ୍ୟ ବିଚାରପତି ଜଷ୍ଟିସ ମହମ୍ମଦ ରଫିକ୍ ଓ ଜଷ୍ଟିସ ବିଶ୍ୱନାଥ ରଥଙ୍କୁ ନେଇ ଗଠିତ ଖଣ୍ଡପୀଠ ଏହି ନିର୍ଦ୍ଦେଶ ଦେଇଛନ୍ତି। ମାମଲାର ପରବର୍ତ୍ତୀ ଶୁଣାଣି ଡିସେମ୍ବର ୨ରେ ହେବ।

ଘରୋଇ ସ୍କୁଲ ଫି' ଛାଡ଼ ପ୍ରସଙ୍ଗ

ସୂଚନାଯୋଗ୍ୟ, କରୋନା ଯୋଗୁ ସମସ୍ତ ଶିକ୍ଷାନୁଷ୍ଠାନ ବନ୍ଦ ରହିଛି। ଏଭଳି ସ୍ଥଳେ ବେସରକାରୀ ସ୍କୁଲ୍ କର୍ତ୍ତୃପକ୍ଷ ପିଲାଙ୍କଠାରୁ ମାସିକ ଦେୟ ଆଦାୟ କରିବାରେ ଲାଗିଛନ୍ତି। ଏହାକୁ ବିରୋଧ କରି ଓଡ଼ିଶା ଅଭାଭାବକ ମହାସଂଘ ସ୍କୁଲ ଫି' ଛାଡ଼ କରିବା ପାଇଁ ହାଇକୋର୍ଟଙ୍କ ଦ୍ୱାରସ୍ଥ ହୋଇଥିଲା। ଘରୋଇ ସ୍କୁଲ ଫି' ବୃଦ୍ଧି ମାମଲାରେ ବିଦ୍ୟାଳୟ ଓ ଗଣଶିକ୍ଷା ସଚିବଙ୍କ ଅଧ୍ୟକ୍ଷତାରେ ଗଠିତ କମିଟି ପକ୍ଷରୁ ହାଇକୋର୍ଟରେ ଦାଖଲ

ହୋଇଥିବା ରିପୋର୍ଟରେ ୩୦ ପ୍ରତିଶତ ପର୍ଯ୍ୟନ୍ତ ଫି' କମାଇବା ନେଇ ସୁପାରିସ କରାଯାଇଥିଲା। କିନ୍ତୁ କେତେକ ସ୍କୁଲ କର୍ତ୍ତୃପକ୍ଷ ଏହା ବିରୋଧରେ ଇଣ୍ଟରଭେନ୍ସିଂ ପିଟିଶନ ଦାଏର କରିଥିଲେ। ମାତ୍ର ଉକ୍ତ ପିଟିଶନକୁ ହାଇକୋର୍ଟ ଅଗ୍ରାହ୍ୟ କରିଥିଲେ। ଫି' ହ୍ରାସ ସମ୍ପର୍କରେ ରାଜ୍ୟ ସରକାରଙ୍କ ବିଦ୍ୟାଳୟ ଓ ଗଣଶିକ୍ଷା ବିଭାଗ ଏ ସମ୍ପର୍କରେ ଆଭିମୁଖ୍ୟ ସ୍ପଷ୍ଟ କରିବା ସହ ସତ୍ୟପାଠ ଦାଖଲ କରିବାକୁ ନିର୍ଦ୍ଦେଶ ଦେଇଥିଲେ। ଘରୋଇ ସ୍କୁଲ ଉପରେ ସରକାରଙ୍କ କ'ଣ ନିୟନ୍ତ୍ରଣ ରହିଛି ତାହା ଉପରେ ସ୍ପଷ୍ଟ ଆଭିମୁଖ୍ୟ ସତ୍ୟପାଠରେ ଦେବା ପାଇଁ ମାନ୍ୟବର ହାଇକୋର୍ଟ କହିଥିଲେ। କେତେ ପରିମାଣର ଫି' ବୃଦ୍ଧି କରାଯିବ ସେ ନେଇ ଓଡ଼ିଶା ଏଜୁକେଶନ ଆକ୍ଟରେ କୌଣସି ବ୍ୟବସ୍ଥା ନାହିଁ ବୋଲି ରାଜ୍ୟ ସରକାର ହାଇକୋର୍ଟଙ୍କୁ ପୂର୍ବରୁ ଜଣାଇଥିଲେ। ଫି' ବୃଦ୍ଧି ପ୍ରସଙ୍ଗରେ ନିଜ ଆଡୁ ଅଦାଲତ ନିଷ୍ପତ୍ତି ନିଅନ୍ତୁ ବୋଲି ସରକାରଙ୍କ ପକ୍ଷରୁ କୁହଯାଇଥିଲା।

୪ ଦିନ ହେଲା ବଢୁଛି ତେଲ ଦର

ପେଟ୍ରୋଲ ୭,ଡିଜେଲ ୨୦ ପଇସା

ଭୁବନେଶ୍ୱର,୨୩।୧୧

ଲଗାତର ୪ ଦିନ ହେବ ପେଟ୍ରୋଲ ଏବଂ ଡିଜେଲ ଦର ବୃଦ୍ଧି ଘଟୁଛି। ସୋମବାର ଭୁବନେଶ୍ୱରରେ ପେଟ୍ରୋଲ ୭ ପଇସା ବଢି ଲିଟର ପିଛା ଦର ୮୨.୧୩ ଟଙ୍କା ଛୁଇଁଛି। ସେହିଭଳି ଡିଜେଲ ଦର ୨୦ ପଇସା ବଢିବା ଯୋଗୁ ଲୋକଙ୍କୁ ୭୭.୫୯ ଟଙ୍କା ଦେବାକୁ ପଡୁଛି। ସୂଚନା ଯୋଗ୍ୟ, ଗତ ୨ ମାସ ହେବ ତେଲ ଦରରେ କୌଣସି ପରିବର୍ତ୍ତନ ହୋଇ ନ ଥିଲା। ହେଲେ ପୁଣି ଥରେ ଲଗାତର ତେଲ ଦର ବୃଦ୍ଧି ଲୋକଙ୍କ ଚିନ୍ତାକୁ ବଢାଇଛି। ହେଲେ ପୁଣି ଥରେ ତେଲ ଦର ଲଗାତର ବଢିବା ଯୋଗୁ ଏହା ବୋଝ ଉପରେ ଲଳିତା ବିତା ଭଳି ହୋଇଛି।

ଯୁବତୀଙ୍କୁ ହତ୍ୟା, ଅନରକିଲିଂ ସନ୍ଦେହ

ନୟାଗଡ ଅଫିସ/ଗଣିଆ, ୨୩।୧୧(ଡି.ଏନ୍.ଏ.)

ନୟାଗଡ଼ ଜିଲା ଗଣିଆ ଥାନା ଅନ୍ତର୍ଗତ ବିଜୟନଗର ଗ୍ରାମରେ ମମତା ରାଉତ ନାମ୍ନୀ ଜଣେ ଯୁବତୀ(୨୬)ଙ୍କୁ ହତ୍ୟା କରାଯାଇଛି। ପ୍ରାଥମିକ ତଦନ୍ତରୁ ଏହା ଅନରକିଲିଂ ବୋଲି ସନ୍ଦେହ କରାଯାଉଥିବା ଗଣିଆ ଥାନା ଅଧିକାରୀ ଜୟପ୍ରକାଶ ପରିଡ଼ା କହିଛନ୍ତି। ମମତାଙ୍କ ଭାଇ କାମାକ୍ଷା ପ୍ରସାଦ ରାଉତଙ୍କୁ ପୋଲିସ ଥାନାରେ ଅଟକ ରଖି ଜେରା କରିବା ସହ ହତ୍ୟା ପଛର କାରଣ ଖୋଜୁଛି।

ଭାଇ ଅଟକ

ମମତା ହେଉଛନ୍ତି ପ୍ରହ୍ଲାଦ ରାଉତଙ୍କ ଝିଅ। ସେ ରବିବାର ରାତିରେ ଘରେ ଶୋଇଥିବାବେଳେ କେହି ତାଙ୍କୁ କଟୁରିରେ ହାଣି ହତ୍ୟା କରିଥିବା ପ୍ରହ୍ଲାଦ ସୋମବାର ସକାଳେ ଗଣିଆ ଥାନାରେ ଅଭିଯୋଗ କରିଥିଲେ। ଖଣ୍ଡପଡ଼ା ଏସ୍‌ଡିପିଓ ବିଶ୍ୱ ପ୍ରକାଶ ପଟ୍ଟନାୟକ ଓ ଥାନା ଅଧିକାରୀ ପରିଡ଼ା ଘଟଣାସ୍ଥଳର ପାରିପାର୍ଶ୍ୱିକ ସ୍ଥିତି ଅନୁଧ୍ୟାନ କରିବା ସହ ପରିବାର ଲୋକଙ୍କଠାରୁ ବୟାନ ସଂଗ୍ରହ କରିଥିଲେ। ପୋଲିସ ଏକ କଟୁରି ଓ ମମତାଙ୍କ ମୋବାଇଲ ଫୋନ ଜବତ କରିଛି। ମଧ୍ୟାହ୍ନରେ କଟକର ଡଗ୍ ସ୍କ୍ୱାଡ୍ ଦ୍ୱାରା ତଦନ୍ତ କରାଯିବା ସହ ଖୋର୍ଦ୍ଧାରୁ ସାଇଣ୍ଟିଫିକ୍ ଟିମ୍ ପହଞ୍ଚି ରକ୍ତନମୁନା, ଫିଙ୍ଗର ପ୍ରିଣ୍ଟ୍ ନମୁନା ସଂଗ୍ରହ କରିଥିଲା। ଏହାପରେ ପୋଲିସ ମୃତଦେହକୁ ବ୍ୟବଚ୍ଛେଦ ପାଇଁ ପଠାଯାଇଥିଲା। ଏନେଇ ଆଇପିସି ଦଫା ୩୦୨ ଅନୁଯାୟୀ ଏକ ମାମଲା (ନଂ.୫୮/୨୦) ରୁଜୁ କରାଯାଇଛି।

ପ୍ରହ୍ଲାଦଙ୍କ କହିବାନୁଯାୟୀ, ରବିବାର ରାତିରେ ମମତା ଖାଇପିଇ ଶୋଇଥିଲେ। ଭୋର ୪ଟାରେ ସେ ଉଠି ଦେଖିବାବେଳେ ମମତା ରକ୍ତ ଜୁଡୁବୁଡୁ ଅବସ୍ଥାରେ ଶେଯରେ ପଡ଼ିରହିଥିଲେ। କେହି ଦୁର୍ବୃତ୍ତ ହତ୍ୟାକାଣ୍ଡ ଘଟାଇ ଫେରାର ହୋଇଯାଇଥିବା ପ୍ରହ୍ଲାଦ କହିଛନ୍ତି। ଥାନା ଅଧିକାରୀ ପରିଡ଼ା କହିଛନ୍ତି ଯେ, ବନ୍ଦ ଘରେ ବାହାର ଲୋକ ପ୍ରବେଶ କରି ହତ୍ୟା କରିବା ସନ୍ଦେହଜନକ ଲାଗୁଛି। ଏହା ଅନରକିଲିଂ ବୋଲି ସନ୍ଦେହ ହେଉଥିବାରୁ ଏନେଇ ଅଧିକ ତଦନ୍ତ କରାଯାଉଛି।

କ୍ଷୋଭ ପ୍ରକାଶ କଲେ ଲୋକାୟୁକ୍ତ

ଭୁବନେଶ୍ୱର,୨୩।୧୧(ବ୍ୟୁରୋ)

ପିପିଇ କିଟ୍ ଓ ମାସ୍କ ଦୁର୍ନୀତି ଅଭିଯୋଗ ମାମଲାରେ ରାଜ୍ୟ ସରକାର ସମ୍ପୂର୍ଣ୍ଣ ତଥ୍ୟ ଦେଇପାରିନାହାନ୍ତି। ତେଣୁ ଏହାକୁ ନେଇ ଲୋକାୟୁକ୍ତ କ୍ଷୋଭ ପ୍ରକାଶ କରିଛନ୍ତି। ଏହି ଘଟଣାର ଚୁଡାନ୍ତ ଶୁଣାଣି ଆସନ୍ତା ୭ ତାରିଖରେ କରାଯିବ ବୋଲି ଜଣାପଡିଛି। ଏନେଇ ଆବେଦନକାରୀ ସୁଦର୍ଶନ ଦାସ ଏବଂ ତାଙ୍କ ଓକିଲ ସୁଶାନ୍ତ ପାଢୀ ସୂଚନା ଦେଇଛନ୍ତି।

ଏହି ମାମଲାରେ ମୁଖ୍ୟ ଶାସନ ସଚିବଙ୍କୁ ପକ୍ଷ ରଖିବା ପାଇଁ ଲୋକାୟୁକ୍ତ ନିର୍ଦ୍ଦେଶ ଦେଇଥିଲେ। ତେବେ ମୁଖ୍ୟ ଶାସନ ସଚିବଙ୍କ ପକ୍ଷରୁ ସରକାରଙ୍କ ଗୃହ ବିଭାଗ ପ୍ରମୁଖ ଶାସନ ସଚିବ ସଞ୍ଜୀବ ଚୋପ୍ରା ଚିଠି ମାଧ୍ୟମରେ ଉତ୍ତର ରଖିଛନ୍ତି। କୋଭିଡ ସମୟରେ କେଉଁ ଅଧିକାରୀ କଣ ସବୁ ଦାୟିତ୍ୱରେ ରହିଥିଲେ ସେନେଇ ଚିଠିରେ ଦର୍ଶାଇଛନ୍ତି।

ମାସ୍କ, ପିପିଇ କିଟ୍ କିଣାରେ ଦୁର୍ନୀତି ପ୍ରସଙ୍ଗ

୭ରେ ଚୁଡାନ୍ତ ନିଷ୍ପତ୍ତି

ହେମନ୍ତ ଶର୍ମାଙ୍କୁ କେଉଁ କାରଣରୁ ନିଜ ଦାୟିତ୍ୱରୁ ଅବ୍ୟାହତି ଦିଆଗଲା ବୋଲି ପଚରାଯାଇଥିବା ପ୍ରଶ୍ନର ଉତ୍ତରରେ ତାଙ୍କ ଦାୟିତ୍ୱ ଭାର ଅଧିକ ହୋଇଯାଇଥିବାରୁ ଏଭଳି ନିଷ୍ପତ୍ତି ନିଆଯାଇଥିବା କୁହାଯାଇଛି। ଫଳରେ ଲୋକାୟୁକ୍ତ ଅଧିକ ଅସନ୍ତୋଷ ବ୍ୟକ୍ତ କରିଛନ୍ତି। ଅନ୍ୟପଟେ ସୋମବାର ପୁନର୍ବାର ଲୋକାୟୁକ୍ତଙ୍କ ନିର୍ଦ୍ଦେଶକ୍ରମେ ଜାମିନୀ ଷଡଙ୍ଗୀ ଏବଂ ଶିଳ୍ପ ସଚିବ ହେମନ୍ତ ଶର୍ମା ହାଜର ହୋଇଛନ୍ତି। ସମସ୍ତ ପକ୍ଷକୁ ଡିସେମ୍ବର ୭ରେ ପ୍ରସ୍ତୁତ ହୋଇ ଆସିବା ଲାଗି କୁହାଯାଇଥିବା ବେଳେ ସେଦିନ ଚୁଡାନ୍ତ ନିଷ୍ପତ୍ତି ହେବ ବୋଲି କୁହାଯାଇଛି।

ମୃତ ଗାଙ୍ଗେଟିକ୍ ଡଲ୍‌ଫିନ ଉଦ୍ଧାର

କେନ୍ଦ୍ରାପଡ଼ା ଅଫିସ/ରାଜନଗର(ଡି.ଏନ.ଏ.)/ ପଙ୍ଗାମୁଣ୍ଡାଇ(ସ୍ୱ.ପ୍ର.), ୨୩।୧୧

କେନ୍ଦ୍ରାପଡ଼ା ଜିଲା ପଙ୍ଗାମୁଣ୍ଡାଇ ଥାନା ଅନ୍ତର୍ଗତ ଗଙ୍ଗାରାମପୁର ପଞ୍ଚାୟତର କଇଁକୁଳା ଗାଁ ନିକଟରୁ ଏକ ମୃତ ଗାଙ୍ଗେଟିକ୍ ଡଲଫିନ ରବିବାର ଉଦ୍ଧାର ହୋଇଛି। ଏହାର ଓଜନ ୬୦ କେଜି ଏବଂ ଲମ୍ବ ୭ ଫୁଟ ୩ ଇଞ୍ଚ। ଏହା ବିରଳ ଜାତୀୟ ଜଳଚର ପ୍ରାଣୀ ଏବଂ ସାଧାରଣତଃ ମଧୁର ଜଳରେ ରୁହନ୍ତି। ପଶ୍ଚିମବଙ୍ଗ ଉପକୂଳ ଅଞ୍ଚଳରେ ଏମାନେ ବେଶି ଦେଖାଯାଆନ୍ତି। ଭାରତୀୟ ବନ୍ୟପ୍ରାଣୀ ସଂରକ୍ଷଣ ଆଇନ ଅନୁଯାୟୀ ଏମାନେ ସିଡ୍ୟୁଲ-୧ ଅନ୍ତର୍ଭୁକ୍ତ ପ୍ରାଣୀ ବୋଲି ପ୍ରାଣୀ ବିଶେଷଜ୍ଞ ଶିବ ପ୍ରସାଦ ପରିଡ଼ା କହିଛନ୍ତି।

କଇଁକୁଳା ଗ୍ରାମ ନିକଟ ଭେଡିସାହି ଗାଁର ମତ୍ସ୍ୟଜୀବୀମାନେ ରବିବାର ଗୋବରୀ ନଦୀରେ ଜାଲ ପକାଇ ଉଠାଇବାବେଳେ ସେଥିରେ ଉକ୍ତ ଡଲଫିନ୍‌ଟି ପଡ଼ିଥିବା ଦେଖିବାକୁ ପାଇଥିଲେ। ଜାଲକୁ ଟାଣି ଭୂମି ଉପରେ ରଖିବା ପରେ ଡଲଫିନ୍‌ଟି ମରିଯାଇଥିଲା। ମତ୍ସ୍ୟଜୀବୀମାନେ କଇଁକୁଳା ଗାଁ ନିକଟ ପଡ଼ିଆରେ ତାହାକୁ ଫୋପାଡ଼ି ଦେଇଥିଲେ। ବିଳମ୍ବିତ ରାତ୍ରିରେ ରାଜନଗର ଭାରପ୍ରାପ୍ତ ରେଞ୍ଜ ଅଫିସର ଧନେଶ୍ୱର ରଥ, ଫରେଷ୍ଟର ମହନ୍ତ କୁମାର ମଲ୍ଲିକ, ଫରେଷ୍ଟ ଗାର୍ଡ ତ୍ରିଦୀପ କୁମାର ପ୍ରଧାନ, ଦେବେନ୍ଦ୍ର କୁମାର ଶତପଥୀ, ନିରୁପମା ଷଡ଼ଙ୍ଗୀ ପ୍ରମୁଖ ମୃତ ଡଲଫିନକୁ ଉଦ୍ଧାର କରି ସଂସାରଫଳସ୍ଥିତ ସେଣ୍ଟ୍ରାଲ ନର୍ସରିକୁ ଆଣିଥିଲେ। ମହାନଦୀ ଡେଲ୍‌ଟା ମୁହାଣରୁ ଏହି ଡଲ୍‌ଫିନ୍‌ଟି ଗୋବରୀ ନଦୀକୁ ପଶି ଆସିଥିବା ବନ ବିଭାଗ ପକ୍ଷରୁ କୁହାଯାଇଛି। ସୋମବାର ରାଜନଗରର ଅତିରିକ୍ତ ପ୍ରାଣୀ ଚିକିତ୍ସା ଅଧିକାରୀ ଡା. ଦେବୀ ପ୍ରସାଦ କୁଣ୍ଡ ମୃତ ଡଲଫିନର ବ୍ୟବଚ୍ଛେଦ କରିଥିଲେ। ମାଂସ କଡ଼ାଯାଇ ଡିଏନଏ ଟେଷ୍ଟ ପାଇଁ ନମୁନା ସଂଗ୍ରହ କରାଯାଇଛି। କଙ୍କାଳକୁ ମଙ୍ଗଳବାର ଭିତରକନିକାର ଡାଙ୍ଗମାଳ ମ୍ୟୁଜିୟମ୍‌କୁ ପଠାଯିବ। ସେଠାରେ କାଚ ବାକ୍ସରେ ସଂରକ୍ଷିତ କରି ରଖାଯିବା ବ୍ୟବସ୍ଥା ହୋଇଛି।

୨ ଦୋଷୀଙ୍କୁ ଆଜୀବନ କାରାଦଣ୍ଡ

କେନ୍ଦୁଝର, ୨୩।୧୧ (ସ୍ୱ.ପ୍ର.)

କେନ୍ଦୁଝର ଜିଲା ଯୋଡା ଥାନା ଅଞ୍ଚଳର ଜଣେ ନାବାଳିକାଙ୍କୁ ଗଣବଳାତ୍କାର ମାମଲାର ବିଚାର କରି ସୋମବାର ଅତିରିକ୍ତ ଜିଲା ଜଜ୍ ଓ ସ୍ୱତନ୍ତ୍ର ଜଜ ଲୋକନାଥ ସାହୁ ପୋକ୍‌ସୋ ଆଇନ୍‌ରେ ୨ ଅଭିଯୁକ୍ତଙ୍କୁ ଦୋଷୀ ସାବ୍ୟସ୍ତ କରିଛନ୍ତି। ଉଭୟଙ୍କୁ ଆଜୀବନ କାରାଦଣ୍ଡରେ ଦଣ୍ଡିତ କରାଯିବା ସହ ୧୦ହଜାର ଲେଖାଏଁ ଜରିମାନା ଆଦେଶ ଦିଆଯାଇଛି। ଜରିମାନା ଅନାଦେୟ ଆଉ ଏକ ବର୍ଷ ସଶ୍ରମ କାରାଦଣ୍ଡ ଭୋଗିବାକୁ ରାୟରେ କୁହାଯାଇଛି। ଅଭିଯୁକ୍ତଦ୍ୱୟ ହେଲେ ଶ୍ରୀବାସ୍ତବ ଲୋହାର (୨୦) ଓ ଦୁମ୍ବି ମୁଣ୍ଡା (୨୫)। ସେମାନଙ୍କ ଘର ଯୋଡା ଆଜାଦ ବସ୍ତିରେ। ଅନ୍ୟପକ୍ଷରେ ପ୍ରମାଣ ଅଭାବରୁ ୩ଜଣଙ୍କୁ ନିର୍ଦ୍ଦୋଷରେ ଖଲାସ କରାଯାଇଥିବା ସରକାରୀ ଓକିଲ ଗଣେଶ ପ୍ରସାଦ ମହାପାତ୍ର ସୂଚନା ଦେଇଛନ୍ତି।

ନାବାଳିକା ଗଣବଳାତ୍କାର ମାମଲା

ଉକ୍ତ ନାବାଳିକାଙ୍କ ସହ ଶ୍ରୀବାସ୍ତବ ଲୋହାରଙ୍କର ପ୍ରେମ ସମ୍ପର୍କ ଥିଲା। ୨୦୧୯ ଜୁନ ୨୪ତାରିଖ ସନ୍ଧ୍ୟାରେ ଉକ୍ତ ନାବାଳିକାଙ୍କୁ ଶ୍ରୀବାସ୍ତବ ଲକ୍ଷ୍ମୀପଡିଆକୁ ଡାକି ନେଇଥିଲେ। ସେଠାରେ ସେ ବଳାତ୍କାର ଉଦ୍ୟମ କରିଥିଲେ। ଅନ୍ୟ ଅଭିଯୁକ୍ତମାନେ ସେଠାରେ ପହଞ୍ଚି ତାଙ୍କୁ ବଳାତ୍କାର କରିଥିବା ନେଇ ଅଭିଯୋଗ ହୋଇଥିଲା। ପୋଲିସ ୫ ଜଣ ଅଭିଯୁକ୍ତଙ୍କୁ ଗିରଫ କରି କୋର୍ଟଚାଲାଣ କରିଥିଲା।

ଅନୁଦାନପ୍ରାପ୍ତ ବେସରକାରୀ ମହାବିଦ୍ୟାଳୟରେ ୧୨୦ ଓଡ଼ିଆ ଅଧ୍ୟାପକ ନିଯୁକ୍ତ

ଭୁବନେଶ୍ୱର, ୨୩।୧୧(ବ୍ୟୁରୋ)

ରାଜ୍ୟର ଅନୁଦାନପ୍ରାପ୍ତ ବେସରକାରୀ ମହାବିଦ୍ୟାଳୟଗୁଡ଼ିକରେ ଖାଲିଥିବା ଅଧ୍ୟାପକପଦବୀ ପୂରଣଦିଗରେ ସରକାର ପଦକ୍ଷେପ ଗ୍ରହଣ କରିଛନ୍ତି। ଉଚ୍ଚଶିକ୍ଷା ବିଭାଗ ପକ୍ଷରୁ ୧୨୦ ଓଡ଼ିଆ ଅଧ୍ୟାପକ ପଦବୀରେ ନିଯୁକ୍ତି ଦିଆଯାଇଛି। ରାଜ୍ୟ ସିଲେକ୍ସନ ବୋର୍ଡ ଦ୍ୱାରା ଏହି ଅଧ୍ୟାପକଙ୍କୁ ଚୟନ କରାଯାଇଥିବା ନେଇ ସୋମବାର ସୂଚନା ଦିଆଯାଇଛି।

ଖାଲିଥିବା ପଦବୀ ନିମନ୍ତେ ଏହି ଅଧ୍ୟାପକମାନେ ଅନ୍‌ଲାଇନ୍‌ରେ ସେମାନଙ୍କ ପସନ୍ଦ ମୁତାବକ ମହାବିଦ୍ୟାଳୟ ପାଇଁ ଆବେଦନ କରିଥିଲେ। ଏମାନେ ରାଜ୍ୟର ବିଭିନ୍ନ ଅନୁଦାନପ୍ରାପ୍ତ ବେସରକାରୀ ମହାବିଦ୍ୟାଳୟଗୁଡ଼ିକ ଦ୍ୱାରା ନିଯୁକ୍ତ ହେବେ। ଏମାନଙ୍କ ଉଦ୍ଦେଶ୍ୟରେ ଏକ ଦିଗ୍‌ଦର୍ଶନ କାର୍ଯ୍ୟକ୍ରମ ଆସନ୍ତା ୨୫ ତାରିଖରେ ରବୀନ୍ଦ୍ର ମଣ୍ଡପଠାରେ ଆୟୋଜନ କରାଯାଇଛି। ପୂର୍ବାହ୍ନ ୧୦ରେ ହେବାକୁ ଥିବା ଏହି କାର୍ଯ୍ୟକ୍ରମରେ ଉଚ୍ଚଶିକ୍ଷା ମନ୍ତ୍ରୀ ଡ. ଅରୁଣ କୁମାର ସାହୁ ଓ ଉଚ୍ଚଶିକ୍ଷା ବିଭାଗ କମିଶନର ତଥା ଶାସନ ସଚିବ ଶାଶ୍ୱତ ମିଶ୍ର ଯୋଗଦେବେ।

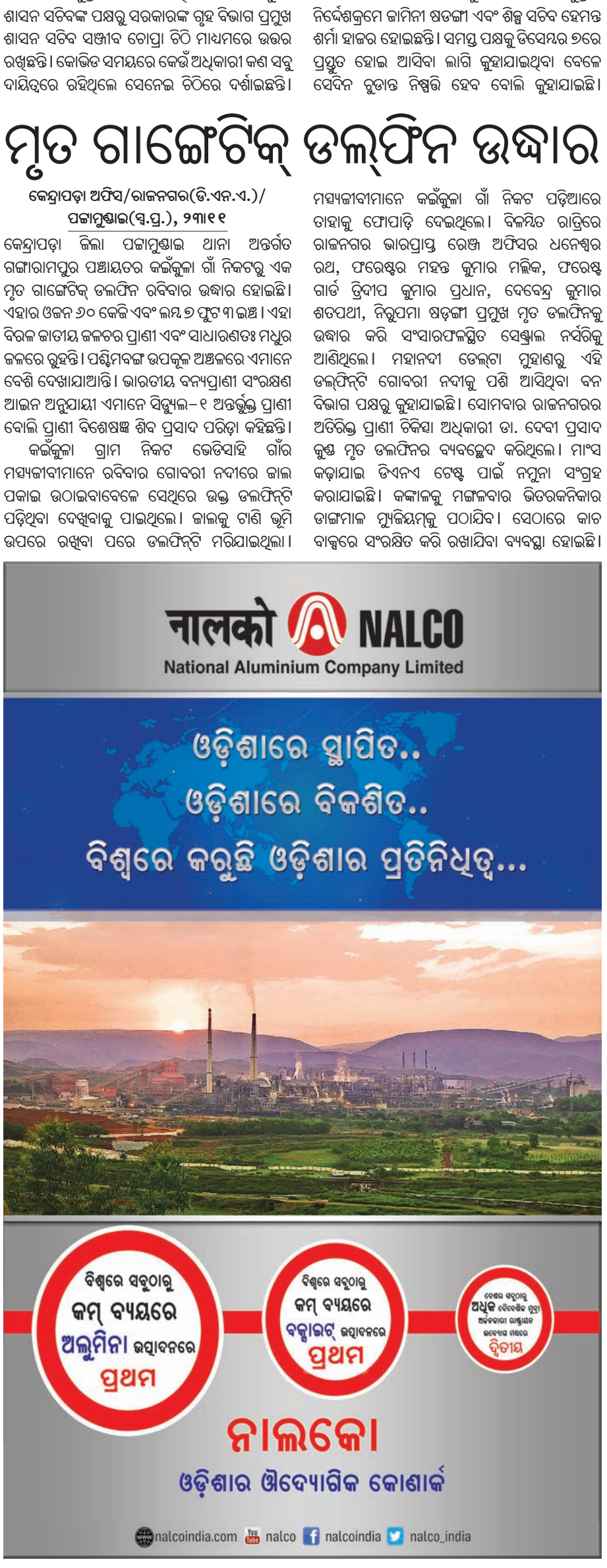

RAIN, SUN AND FIREPROOF
KONARK IS THE RIGHT ROOF
USE KONARK AC SHEETS & ACCESSORIES
UAL-ODISHA
(PROP.: UAL INDUSTRIES LTD.)
(AN ISO 9001, 14001 & OHSAS 18001 CERTIFIED COMPANY)

ODISHA WORKS
At/P.O. Korian, Dist-Dhenkanal-759013 (Odisha)
Phone: (06762) 228881, Fax: (06762) 228263
EPABX: (06762) 228881
E-mail:ual_dkl@ualind.com

BENGAL WORKS
UAL-BENGAL
Guptamani Kultikri Road, Midnapore (West Bengal)
Phone: (03222) 202401, 202402
Fax: (03222) 257274, E-mail: ual_kgp@ualind.com

U.P. Work
UAL-UTTAR PRADESH
At-Barmanpur, Tehsil-Kerakat, Dist: Jaunpur-222129 (U.P)
Phone: (05450) 249301, E-mail: ual_up@ualind.com

WHILE SOME PERSUE FOR EXCELLENCE
WE ARE BORN TO EXCELL.

ଧରିତ୍ରୀ
DHARITRI

୪୨

ମଙ୍ଗଳବାର, ନଭେମ୍ବର ୨୪/୨୦୨୦ | Tuesday, November 24/2020 | ପୃଷ୍ଠା-୧

ମାଳଦ୍ୱୀପରେ ସାମନ୍ଥା

ସାଉଥ୍ ଅଭିନେତ୍ରୀ ସାମନ୍ଥା ଅକିନେନୀ ଛୁଟି କାଟିବାପାଇଁ ମାଳଦ୍ୱୀପ ଯାଇଛନ୍ତି। ସେଠାକୁ ଯାଇ ନିଜର ସୁନ୍ଦର ସୁନ୍ଦର ଫଟୋ ଇନ୍‌ଷ୍ଟାରେ ଶେୟାର କରିଛନ୍ତି।

୧୨ ୧୧

ମେଡ୍‌ଭେଡେଭଙ୍କୁ ଟାଇଟଲ

ଲଣ୍ଡନରେ ଅନୁଷ୍ଠିତ ବର୍ଷଶେଷ ଏଟିପି ଟୁର୍ନାମେଣ୍ଟର ଫାଇନାଲରେ ଅଷ୍ଟ୍ରିଆର ଡୋମିନିକ୍ ଥିମ୍‌ଙ୍କୁ ହରାଇ ଟାଇଟଲ ଜିତିଛନ୍ତି ରୁଷିଆର ଡାନିଲ ମେଡ୍‌ଭେଡେଭ।

ଧର୍ମଘଟ କଲେ ଜେଲ

ଭୁବନେଶ୍ୱର, ୨୩।୧୧(ବ୍ୟୁରୋ)

ସରକାରୀ କର୍ମଚାରୀ ମନଇଚ୍ଛା ଧର୍ମଘଟ କରିପାରିବେ ନାହିଁ କିମ୍ବା ଏଥିପାଇଁ ପ୍ରୋତ୍ସାହିତ କରିପାରିବେ ନାହିଁ। ବେଆଇନ ଧର୍ମଘଟ କଲେ କଡ଼ା କାର୍ଯ୍ୟାନୁଷ୍ଠାନ ନିଆଯିବ। ୧ ବର୍ଷ ଜେଲ ସହିତ ୫ ହଜାର ଟଙ୍କା ପର୍ଯ୍ୟନ୍ତ ଜରିମାନା ଦେବାକୁ ପଡ଼ିବ। ଏପରିକି ସରକାରୀ କର୍ମଚାରୀଙ୍କୁ ଚାକିରିରୁ ବହିଷ୍କାର ମଧ୍ୟ କରାଯିବ।

କୌଣସି ଧର୍ମଘଟ ପାଇଁ ଯଦି ସାଧାରଣ ଲୋକଙ୍କ ସୁରକ୍ଷା ବିପନ୍ନ ହୁଏ ତାହେଲେ ଆଇନ ଅନୁଯାୟୀ ଦଣ୍ଡ ବ୍ୟବସ୍ଥା ହେବ। ଏପରିକି ଜନସାଧାରଣଙ୍କ ନିକଟରେ ଅତ୍ୟାବଶ୍ୟକ ସେବା ପହଞ୍ଚିବାରେ ବାଧା ଉପୁଜାଉଥିବା କର୍ମଚାରୀଙ୍କ ବିରୋଧରେ କଡ଼ା କାର୍ଯ୍ୟାନୁଷ୍ଠାନ ଗ୍ରହଣ କରାଯିବ। ସେହିଭଳି ଯଦି ବେଆଇନ ଧର୍ମଘଟକୁ କେହି ପ୍ରୋତ୍ସାହିତ କରେ କିମ୍ବା ଆର୍ଥିକ ସହଯୋଗ ମାଧ୍ୟମରେ ସମର୍ଥନ ଯୋଗାଇଦିଏ, ତେବେ ଉକ୍ତ ବ୍ୟକ୍ତିଙ୍କୁ ମଧ୍ୟ ଦଣ୍ଡିତ କରାଯିବ। ସ୍ଥଳବିଶେଷରେ ଉଭୟ ଆର୍ଥିକ ଓ ଜେଲଦଣ୍ଡରେ ମଧ୍ୟ ଦଣ୍ଡିତ କରାଯିବ। ସୋମବାର ସରକାରଙ୍କ ଦ୍ୱାରା ଆଗତ ଓଡ଼ିଶା ଅତ୍ୟାବଶ୍ୟକ ସେବା(ରକ୍ଷଣାବେକ୍ଷଣ) ସଂଶୋଧନ ବିଲ୍ ୨୦୨୦କୁ ବିଧାନସଭାରେ ଅନୁମୋଦନ ମିଳିଛି। ଏହି ସଂଶୋଧିତ ବିଲ୍‌ରେ ଅତ୍ୟାବଶ୍ୟକ ସେବା ପ୍ରଭାବିତ ହେଉଥିବା କୌଣସି ଧର୍ମଘଟରେ ସରକାରୀ କର୍ମଚାରୀ ଅଂଶଗ୍ରହଣ କରିବା ବେଆଇନ ବୋଲି କୁହାଯାଇଛି। ଯଦି କୌଣସି ସରକାରୀ କର୍ମଚାରୀ ବେଆଇନ ଧର୍ମଘଟରେ ଅଂଶଗ୍ରହଣ କରନ୍ତି କିମ୍ବା ଅନ୍ୟକୁ ଧର୍ମଘଟରେ ସାମିଲ ହେବା ପାଇଁ ପ୍ରୋତ୍ସାହିତ କରନ୍ତି, ତାଙ୍କର ଏଭଳି କାର୍ଯ୍ୟକୁ 'ଅସଦାଚରଣ'ଭାବେ ବିବେଚନା କରାଯିବ। ଏଥିଲାଗି ତାଙ୍କ ବିରୋଧରେ ଶୃଙ୍ଖଳାଗତ କାର୍ଯ୍ୟାନୁଷ୍ଠାନ ଗ୍ରହଣ କରାଯିବ। ଅଗ୍ନି ନିରାପତ୍ତା, ☞ପୃଷ୍ଠା–୨

ସରକାରୀ କର୍ମଚାରୀଙ୍କ ଉପରେ ଅଙ୍କୁଶ

- ଅତ୍ୟାବଶ୍ୟକ ସେବା ସଂଶୋଧନ ବିଲ୍-୨୦୨୦କୁ ବିଧାନସଭାର ଅନୁମୋଦନ
- ପ୍ରୋତ୍ସାହିତ କଲେ ବର୍ଷେ ଜେଲ, ୫ ହଜାର ଟଙ୍କା ଜରିମାନା
- କର୍ମଚାରୀଙ୍କ ମୌଳିକ ଅଧିକାର କ୍ଷୁଣ୍ଣ କରିବାକୁ ଚକ୍ରାନ୍ତ: ବିରୋଧୀ
- ସାଧାରଣ ଜୀବନକୁ ସୁରକ୍ଷିତ କରିବ ବିଲ୍: ସ୍ୱରାଷ୍ଟ୍ର ମନ୍ତ୍ରୀ

୬ ବିଶ୍ୱବିଦ୍ୟାଳୟରେ ନୂଆ କୁଳପତି

ଭୁବନେଶ୍ୱର, ୨୩।୧୧(ବ୍ୟୁରୋ)

ରାଜ୍ୟର ୬ଟି ବିଶ୍ୱବିଦ୍ୟାଳୟ ପାଇଁ ନୂତନ କୁଳପତି ନିଯୁକ୍ତ ହୋଇଛନ୍ତି। ସୋମବାର ରାଜ୍ୟପାଳ ତଥା କୁଳାଧିପତି ପ୍ରଫେସର ଗଣେଶୀ ଲାଲ ଏହି ନିଯୁକ୍ତି ପ୍ରଦାନ କରିଛନ୍ତି। ଉତ୍କଳ ବିଶ୍ୱବିଦ୍ୟାଳୟ ପାଇଁ ପ୍ରଫେସର ସବିତା ଆଚାର୍ଯ୍ୟ, ରମାଦେବୀ ମହିଳା ବିଶ୍ୱବିଦ୍ୟାଳୟ ପାଇଁ ପ୍ରଫେସର ଅପରାଜିତା ଚୌଧୁରୀ, ଫକୀର ମୋହନ ବିଶ୍ୱବିଦ୍ୟାଳୟ ପାଇଁ ପ୍ରଫେସର ଦୀନବନ୍ଧୁ ସାହୁ, ଗଙ୍ଗାଧର ମେହେର ବିଶ୍ୱବିଦ୍ୟାଳୟ ପାଇଁ ପ୍ରଫେସର ଏନ୍. ନାଗାରାଜୁ, ଉତ୍ତର ଓଡ଼ିଶା ବିଶ୍ୱବିଦ୍ୟାଳୟ ପାଇଁ ପ୍ରଫେସର କିଶୋର କୁମାର ବାସା ଓ ଖଲ୍ଲିକୋଟ ବିଶ୍ୱବିଦ୍ୟାଳୟ ପାଇଁ ପ୍ରଫେସର ପ୍ରଫୁଲ୍ଲ କୁମାର ମହାନ୍ତି ନିଯୁକ୍ତି ପାଇଛନ୍ତି। ଆସନ୍ତା ୪ବର୍ଷ ପାଇଁ କାର୍ଯ୍ୟ କରିବେ। ଉପରୋକ୍ତ ସମସ୍ତ ବିଶ୍ୱବିଦ୍ୟାଳୟରେ କାର୍ଯ୍ୟରତ କୁଳପତିଙ୍କ କାର୍ଯ୍ୟକାଳ ଚଳିତ ମାସରେ ଶେଷ ହେଉଛି। ତେଣୁ ନବନିଯୁକ୍ତ କୁଳପତିମାନେ ଆସନ୍ତା ୭ଦିନ ମଧ୍ୟରେ ଦାୟିତ୍ୱ ଗ୍ରହଣ କରିବାକୁ ରାଜ୍ୟପାଳ ନିର୍ଦ୍ଦେଶ ଦେଇଛନ୍ତି।

ପ୍ରଫେସର ସବିତା ଆଚାର୍ଯ୍ୟ ଉତ୍କଳ ବିଶ୍ୱବିଦ୍ୟାଳୟର ପିଜି କାଉନ୍‌ସିଲ ଚେୟାରମ୍ୟାନ ଥିଲେ। ତାଙ୍କର ୩୧ ବର୍ଷର ଅଧ୍ୟାପନା ଅଭିଜ୍ଞତା ☞ପୃଷ୍ଠା–୨

ଶ୍ରଦ୍ଧାଞ୍ଜଳି

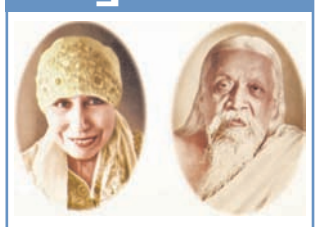

ଶ୍ରୀଅରବିନ୍ଦଙ୍କ ପବିତ୍ର ସିଦ୍ଧି ଦିବସରେ ଧରିତ୍ରୀର ସାରସ୍ୱତ ଶ୍ରଦ୍ଧାଞ୍ଜଳି ଓ ପ୍ରଣତି।

ଅଭିନନ୍ଦନ

ଧରିତ୍ରୀର ୪୭ତମ ଜୟନ୍ତୀ ଅବସରରେ ପ୍ରିୟ ପାଠିକାପାଠକ, ଲେଖିକାଲେଖକ, ଶୁଭେଚ୍ଛୁ, ଏଜେଣ୍ଟ, ବିଜ୍ଞାପନଦାତା ଓ ବିତରକମାନଙ୍କୁ ଧରିତ୍ରୀ ପରିବାର ପକ୍ଷରୁ ଶୁଭେଚ୍ଛା ଓ ଅଭିନନ୍ଦନ।

ଆଜିର ମନ୍ତବ୍ୟ

ରାହୁଲ ୨୦୨୪ରେ ଦେଶର ପ୍ରଧାନମନ୍ତ୍ରୀ ହେବା ପରେ ରାଜନୀତିରୁ ନେବି ସନ୍ନ୍ୟାସ।
– ହରିଶ୍ ରାୱତ, ବରିଷ୍ଠ କଂଗ୍ରେସ ନେତା

ଦକ୍ଷିଣ ଓଡ଼ିଶାରେ ପ୍ରବଳ ବର୍ଷା ସମ୍ଭାବନା

୩

ଅକ୍ସଫୋର୍ଡ ଟିକା ୯୦% ଫଳପ୍ରଦ

ନୂଆଦିଲ୍ଲୀ, ୨୩।୧୧(ପି.ଟି.)

ଅକ୍ସଫୋର୍ଡ ଟିକା ପାଖାପାଖି ୯୦ ପ୍ରତିଶତ ଫଳପ୍ରଦ ହୋଇପାରିବ ଓ ଏହାର କୌଣସି ପାର୍ଶ୍ୱ ପ୍ରତିକ୍ରିୟା ନାହିଁ ବୋଲି ବ୍ରିଟେନ କମ୍ପାନୀ ଅଷ୍ଟ୍ରାଜେନିକା ସୋମବାର ଘୋଷଣା କରିଛି। ବିଶ୍ୱରୁ କରୋନା ମହାମାରୀକୁ ରୋକିବାରେ ଏହା ଆଉ ଏକ ସଫଳତା ବୋଲି କୁହାଯାଉଛି। ଏହି ଟିକା ପ୍ରସ୍ତୁତିରେ ସେରମ୍ ଇନ୍‌ଷ୍ଟିଚ୍ୟୁଟ ସାମିଲ ଥିବାରୁ ଭାରତ ପାଇଁ ଖୁସି ଖବର। ଅକ୍ସଫୋର୍ଡ ଟିକା କୋଭିଡ୍-୧୯ ବିରୋଧରେ ଖୁବ୍ ପ୍ରଭାବୀ ଓ ନିରାପଦ। ଏହା ଗୁରୁତ୍ୱ କାର୍ଯ୍ୟ କରିଥାଏ ବୋଲି ଅଷ୍ଟ୍ରାଜେନିକାର ମୁଖ୍ୟ କାର୍ଯ୍ୟନିର୍ବାହୀ ପାସ୍‌କାଲ ସୋରିଅଟ୍ କହିଛନ୍ତି।

ଅକ୍ସଫୋର୍ଡ ବିଶ୍ୱବିଦ୍ୟାଳୟ ଦ୍ୱାରା ବିକଶିତ ଏହି ଟିକାକୁ ବ୍ରିଟେନ୍ ଓ ବ୍ରାଜିଲରେ ପରୀକ୍ଷା କରାଯାଇଥିଲା। ସ୍ୱେଚ୍ଛାସେବୀଙ୍କୁ ପ୍ରଥମେ ଟିକାର ଅଧା ଡୋଜ୍ ☞ପୃଷ୍ଠା–୨

ରାଜ୍ୟପାଳଙ୍କ ସହଧର୍ମିଣୀଙ୍କ ପରଲୋକ

ସ୍ୱର୍ଗଦ୍ୱାରରେ ରାଷ୍ଟ୍ରୀୟ ମର୍ଯ୍ୟାଦା ସହ ଶେଷକୃତ୍ୟ ସମ୍ପନ୍ନ

ଭୁବନେଶ୍ୱର(ବ୍ୟୁରୋ)/ ପୁରୀ ଅଫିସ, ୨୩।୧୧

ସୁଶୀଳା ଦେବୀ

ଓଡ଼ିଶାର ପ୍ରଥମ ମହିଳା ତଥା ରାଜ୍ୟପାଳ ଗଣେଶୀ ଲାଲଙ୍କ ସହଧର୍ମିଣୀ ସୁଶୀଳା ଦେବୀଙ୍କର ରବିବାର ବିଳମ୍ବିତ ରାତିରେ ଏକ ଘରୋଇ ହସ୍ପିଟାଲରେ ପରଲୋକ ହୋଇଯାଇଛି। ମୃତ୍ୟୁ ବେଳକୁ ତାଙ୍କୁ ୭୫ ବର୍ଷ ହୋଇଥିଲା। ତାଙ୍କର ସ୍ୱାମୀ, ୪ ଝିଅ ଓ ୩ ପୁଅ ଅଛନ୍ତି। ନଭେମ୍ବର ପହିଲାରେ ରାଜ୍ୟପାଳଙ୍କ ସମେତ ତାଙ୍କ ପରିବାରର ଅନ୍ୟ ୪ ଜଣ ସଦସ୍ୟ କୋଭିଡ୍-୧୯ ଦ୍ୱାରା ସଂକ୍ରମିତ ହୋଇଥିଲେ। ସୁଶୀଳା ଦେବୀ ଗତ କିଛିଦିନ ହେବ ଏକ ଘରୋଇ ହସ୍ପିଟାଲରେ ଚିକିତ୍ସିତ ହେଉଥିଲେ। ତେବେ ତାଙ୍କର ସ୍ୱାସ୍ଥ୍ୟରେ ଉନ୍ନତି ଘଟି ନ ଥିଲା। ରବିବାର ରାତିରେ ସେ ଶେଷ ନିଃଶ୍ୱାସ ତ୍ୟାଗ କରିଥିଲେ। ତାଙ୍କ ମୃତ୍ୟୁ ଖବର ପାଇ ବହୁ ବିଶିଷ୍ଟ ବ୍ୟକ୍ତି ଶେଷ ଦର୍ଶନ କରିବା ସହ ☞ପୃଷ୍ଠା–୨

୫ ଅଙ୍ଗୁଳି ସମାନ

ଆଜି ୨୪ ନଭେମ୍ବର ମହାଯୋଗୀ ଶ୍ରୀଅରବିନ୍ଦଙ୍କ ସିଦ୍ଧି ଦିବସ। ଏହି ଅବସରରେ ସେହି ମହାନ୍ ଆତ୍ମାଙ୍କୁ ସମ୍ମାନ ଜଣାଇ ଧରିତ୍ରୀ ତା'ର ୪୬ ବର୍ଷ ପୂର୍ଣ୍ଣ କରି ୪୭ତମ ବର୍ଷରେ ପଦାର୍ପଣ କରୁଛି। ଏହି ସମୟ ମଧ୍ୟରେ ଧରିତ୍ରୀ ଅନେକ ସଫଳତା ଦେଖିବା ସହ ଅନେକ ସଂଗ୍ରାମ ମଧ୍ୟ କରିବାର ସୁଯୋଗ ପାଇଛି। ଓଡ଼ିଆ ଭାଷାରେ ଛପା ହେଉଥିବା ହେତୁ ଏହି ଖବରକାଗଜ ଓଡ଼ିଶାର ସୀମା ମଧ୍ୟରେ ଆବଦ୍ଧ ରହିବାକୁ ବାଧ ହୋଇଛି। ଏହା ସତ୍ୟ ଯେ, ଓଡ଼ିଶା ବାହାରେ ଥିବା ଅନେକ ଓଡ଼ିଆ ଧରିତ୍ରୀର ଛପା କାଗଜ ସଂସ୍କରଣ ବିଳମ୍ବରେ ପାଇବା ସତ୍ତ୍ୱେ ଏହାକୁ କିଣୁଛନ୍ତି। ବିଳମ୍ବକୁ ଅପେକ୍ଷା କରିବାକୁ ଅନିଚ୍ଛୁକ ଅନେକ ଲକ୍ଷ ପାଠକ ଧରିତ୍ରୀର ଇଣ୍ଟରନେଟ୍ ଏଡିଶନକୁ ୧୯୯୭ ମସିହାଠାରୁ ପଢ଼ି ନିଜର ମତ ସୃଷ୍ଟି କରିଆସୁଛନ୍ତି। ସେମାନଙ୍କ ମଧ୍ୟରୁ, ଅନେକ ସମୟରେ, କେତେକ ପାଠକ ଧରିତ୍ରୀର ଆଭିମୁଖ୍ୟଠାରୁ ଭିନ୍ନ ମତ ଜଣାଇଥାଆନ୍ତି। ଉଦାହରଣ ସ୍ୱରୂପ ଦିଲ୍ଲୀର ରାମଲୀଳା ମଇଦାନରେ ଆନ୍ନା ହାଜାରେଙ୍କ କାର୍ଯ୍ୟକ୍ରମକୁ ଦେଶବ୍ୟାପୀ ଗଣମାଧ୍ୟମ ପ୍ରଶଂସା କରୁଥିବା ବେଳେ ଧରିତ୍ରୀ ତାହାକୁ ଏକ ଗଣତନ୍ତ୍ରକୁ କ୍ଷତି ପହଞ୍ଚାଇଲା ଭଳି ଆନ୍ଦୋଳନ ଭାବେ ଦର୍ଶାଇଥିଲା। ନିକଟ ଅତୀତରେ ସେହି କେତେକ ଅସନ୍ତୁଷ୍ଟ ପାଠିକାପାଠକ ଆନ୍ନା ହାଜାରେଙ୍କ କାର୍ଯ୍ୟକ୍ରମ ବାସ୍ତବରେ ଭାରତୀୟ ଗଣତନ୍ତ୍ରକୁ ଦୁର୍ବଳ କରିଦେଲା ବୋଲି ସ୍ୱୀକାର କରିଛନ୍ତି। ଅନୁରୂପ ଭାବେ ଓଡ଼ିଶାର କେନ୍ଦ୍ରାପଡ଼ା ଜିଲାରେ ଜଣେ ବାବାଙ୍କ ବିରୋଧରେ ଅନେକ ଗଣମାଧ୍ୟମ ଏକଜୁଟ ହୋଇଥିବା ବେଳେ ଧରିତ୍ରୀ ଏକ ଭିନ୍ନ ଦିଗ ସମ୍ପର୍କରେ ଲେଖିଥିଲା। ଅନ୍ୟମାନେ ସେହି ବାବାଙ୍କୁ କେତେକ କୁକର୍ମ ପାଇଁ ଦୋଷ ଦେଉଥିବା ବେଳେ ଧରିତ୍ରୀ ମତ ଦେଇଥିଲା ଯେ ବାବା ନୁହେଁ, ଚେଲାମାନଙ୍କ ଆଗ୍ରହ ଏହିଭଳି ଅନୈତିକ କାର୍ଯ୍ୟ ପାଇଁ ଦାୟୀ। ସେତେବେଳେ ମଧ୍ୟ ଯେଉଁ ପାଠକୀୟ ପ୍ରତିକ୍ରିୟା ହୋଇଥିଲା, ତାହାକୁ ସେହି ପାଠିକାପାଠକମାନେ ପରବର୍ତ୍ତୀ ସମୟରେ ମତ ସଂଶୋଧନ କଲେ ବୋଲି ଆମ ଧରିତ୍ରୀକୁ ପତ୍ର ମାଧ୍ୟମରେ ଜଣାଇଥିଲେ।

ତଥାଗତ ସତପଥୀ

ସରକାର କିମ୍ବା କୌଣସି ବ୍ୟବସାୟିକ ସଂସ୍ଥାଠାରୁ ଲାଭ ଉଠାଇବା ପାଇଁ ଚେଷ୍ଟା କରୁ ନ ଥିବା ହେତୁ ଆଜି ଧରିତ୍ରୀ ବାସ୍ତବରେ ନିରପେକ୍ଷତା ରକ୍ଷା କରିପାରୁଛି। ଏହି ଶକ୍ତି ଦେବା ପାଇଁ ଗୋଟିଏପଟେ ମହାପ୍ରଭୁ ଜଗନ୍ନାଥଙ୍କ ଆଶୀର୍ବାଦ ଥିବାବେଳେ ଅନ୍ୟପଟେ ଆମର ଅଗଣିତ ପାଠିକାପାଠକଙ୍କର ସ୍ନେହ ଓ ଶ୍ରଦ୍ଧା ଧରିତ୍ରୀକୁ ବଞ୍ଚାଇ ରଖିଛି। ଏହି ୧ ନମ୍ବର କିମ୍ବା ୫୦ ନମ୍ବର ଖେଳରେ ସାମିଲ ହେବା ପରିବର୍ତ୍ତେ ଧରିତ୍ରୀ ତା'ର ସତ୍ୟ ଓ ନିଷ୍ଠାକୁ ବଞ୍ଚାଇ ରଖିବା ପାଇଁ ଅଧିକ ଗୁରୁତ୍ୱ ଦେଇଛି। ଯେତେ ଆଚାର, ବାଲ୍‌ଟି, ଜଡ଼ାତେଲ ସ୍କିମ୍ କରି ପାଠକ ବୃଦ୍ଧି କରିବାର ଚେଷ୍ଟା କରାଯାଇଛି, ସେଥିରେ ଧରିତ୍ରୀର ଅଗ୍ରଣୀ ଓ ପ୍ରଗତିଶୀଳ ପାଠିକାପାଠକ ଦିଗହରା ହୋଇନାହାନ୍ତି ବୋଲି ଆଜି ଧରିତ୍ରୀ ବଞ୍ଚିଛି। କେବଳ ବଞ୍ଚିନି। ଅତି ହୃଷ୍ଟପୁଷ୍ଟ ଭାବେ ଆଗେଇ ଚାଲିଛି। ଏଥିପାଇଁ ଧରିତ୍ରୀ ତା'ର ପାଠିକାପାଠକଙ୍କ ସମ୍ମୁଖରେ ମୁଣ୍ଡ ନୁଆଁଉଛି।

ପୃଥିବୀ ଆଜି ଏକ ଅଶାନ୍ତ ପରିସ୍ଥିତି ଦେଇ ଗତିକରୁଛି। ୨୦୨୦ ମସିହା ସମଗ୍ର ବିଶ୍ୱ ପାଇଁ ଏକ ଚ୍ୟାଲେଞ୍ଜର ବର୍ଷ ଭାବେ ଆରମ୍ଭ ହୋଇଥିଲା। କୋଭିଡ୍-୧୯ ଏହି ବର୍ଷ ଯେ ଶେଷ ହୋଇଯିବ, ତାହା କେହି କହିପାରିବେ ନାହିଁ। ଟେଲିଫୋନ୍ କଲେ ସବୁବେଳେ ବାର୍ତ୍ତା ବାରମ୍ବାର ଶୁଣିବାକୁ ମିଳୁଛି ଯେ, କ୍ଷମତାସୀନ ରାଜନୈତିକ ବ୍ୟକ୍ତିଙ୍କ ଦ୍ୱାରା ଆରମ୍ଭ ହୋଇଥିବା ଏହି ରୋଗ ବିରୋଧୀ ଲଢ଼େଇରେ ସମସ୍ତେ ସହଯୋଗ କରନ୍ତୁ। ବାସ୍ତବ କଥା ହେଉଛି, କୌଣସି ଜଣେ ବ୍ୟକ୍ତି ଏହି ଲଢ଼େଇର ନେତୃତ୍ୱ ନେଉଛି ବୋଲି କହିବା ଅନୁଚିତ। ଯାହା ବ୍ୟବସାୟିକ ଜଗତୀକରଣ, ଅର୍ଥନୈତିକ ଉଦାରୀକରଣ କିମ୍ବା ଟେକ୍‌ନୋଲୋଜି କରିବାରେ ଅସଫଳ ହୋଇଛି, ତାହାକୁ ଆଜି ଏହି କରୋନା ଭୂତାଣୁ କରି ଦେଖାଇଦେଲା। ଏହି ଭୂତାଣୁ ବିରୋଧରେ ହେଉଥିବା ଲଢ଼େଇ ଯୋଗୁ ଆମେ ସମସ୍ତେ ଆଜି ସମଗ୍ର ବିଶ୍ୱର ନାଗରିକ ହୋଇଯାଇଛୁ। ଏହାର ଅର୍ଥ ହେଲା କୌଣସି ରାଜନୈତିକ ବିଭାଜନରୁ ସୃଷ୍ଟି ହୋଇଥିବା ଦେଶ ବା ଧର୍ମକୁ ନେଇ ବିଖଣ୍ଡିତ ହେଉଥିବା ସମାଜ କିମ୍ବା ଅର୍ଥନୈତିକ ସମ୍ବଳକୁ ନେଇ ଧନୀ ଓ ଗରିବର ବିଭେଦକୁ ଏହି ରୋଗ ଭାଙ୍ଗିଦେଇଛି। କୋଭିଡ୍-୧୯ ସାମ୍ନାରେ କେହି ଧନୀ ବା ଶକ୍ତିଶାଳୀ କହିପାରିବେ ନାହିଁ। ବ୍ରିଟେନ୍ ପ୍ରଧାନମନ୍ତ୍ରୀ ବୋରିସ ଜନ୍‌ସନ୍ ହସ୍ପିଟାଲକୁ ଯାଇ ମୃତ୍ୟୁମୁଖରୁ ବଞ୍ଚିଆସିବା ପରି ଗାଞ୍ଜାମର ସାଧାରଣ ଶ୍ରମିକଟିଏ ମଧ୍ୟ ସେହି ରୋଗରେ ଆକ୍ରାନ୍ତ ହୋଇ ବଞ୍ଚିଯାଇପାରିଛି। ସେହିଭଳି ପର୍ତ୍ତୁଗାଲର ସବୁଠାରୁ ବଡ଼ ବ୍ୟାଙ୍କର ମାଲିକଙ୍କ ମୃତ୍ୟୁ ଏହି ଭୂତାଣୁ ଦ୍ୱାରା ହୋଇଥିବା ବେଳେ ଓଡ଼ିଶାର ଜଣେ ଶକ୍ତିଶାଳୀ ମହିଳା ମଧ୍ୟ ନିକଟରେ ଉକ୍ତ ରୋଗ ଯୋଗୁ ମୃତ୍ୟୁବରଣ କରିଛନ୍ତି। ଏଥିରୁ ବୁଝିବାକୁ ହେବ ଯେ, ଏକବିଂଶ ଶତାବ୍ଦୀରେ ମଣିଷ ଜାତି ଅତ୍ୟନ୍ତ ଦୁର୍ବଳ ଓ ନିଜର ସୁରକ୍ଷା ପାଇଁ ଅସମର୍ଥ।

ପୂର୍ବରୁ ଶୁଣୁଥିଲୁ ସମାଜବାଦ ପ୍ରତିଷ୍ଠା ପାଇଁ ଅନେକେ ବିପ୍ଳବୀ ସଂଗ୍ରାମ କରି ଜୀବନ ହରାଇଛନ୍ତି। ବହୁ ତତ୍ତ୍ୱ ସେମାନଙ୍କଠାରୁ ଶିଖିବାକୁ ମିଳିଥିଲା। କିନ୍ତୁ ତା' ବିପକ୍ଷରେ ଥିବା 'ପାଞ୍ଚ ଅଙ୍ଗୁଳି ସମାନ ନୁହେଁ' ଯୁକ୍ତି ମଧ୍ୟ ବିଶ୍ୱାସଯୋଗ୍ୟ ହେଉଥିଲା। କୋଭିଡ୍-୧୯ ଆଣିଦେଇଛି ବାସ୍ତବ ସମାଜବାଦ। ଏହାଫଳରେ ରାଜନେତା, ଶିଳ୍ପପତିଠାରୁ ଆରମ୍ଭ କରି ଦିନମଜୁରିଆ ପର୍ଯ୍ୟନ୍ତ ସମସ୍ତେ ମୃତ୍ୟୁକୁ ଭୟ କରିବସିଛନ୍ତି। ଯେଉଁମାନେ ରୋଗାକ୍ରାନ୍ତ ହୋଇ ବଞ୍ଚିଯାଉଛନ୍ତି, ସେମାନେ ପୁନର୍ବାର ସଂକ୍ରମିତ ହେବାକୁ ଅଧିକ ଭୟ କରୁଛନ୍ତି; କାରଣ ସେମାନଙ୍କ ଭିତରେ ସୃଷ୍ଟି ହୋଇଥିବା ଆଣ୍ଟିବଡିଜ୍ ଦେହର ଅନ୍ୟ ଅଙ୍ଗକୁ ଦୁର୍ବଳ କରିଦେଉଛି ବୋଲି ବିଶେଷଜ୍ଞମାନେ କହିଲେଣି। ଅର୍ଥାତ୍ ଆଜିର ୨୦୨୦ ପୃଥିବୀରେ ପାଞ୍ଚ ଅଙ୍ଗୁଳି ବାସ୍ତବରେ ସମାନ ହୋଇଗଲେଣି। ଧନୀ-ଗରିବ, ଉଚ୍ଚ-ନୀଚ, ହିନ୍ଦୁ-ମୁସଲମାନ-ଖ୍ରୀଷ୍ଟିଆନ, କ୍ଷମତାସୀନ ଏବଂ ଦୁର୍ବଳଶ୍ରେଣୀ ସମସ୍ତେ ଏକ ଭାବେ କୋଭିଡ୍ ସମ୍ମୁଖରେ ଛିଡ଼ା।

କେବଳ କୋଭିଡ୍ ନୁହେଁ, ତା'ଯୋଗୁ ସୃଷ୍ଟି ହୋଇଥିବା ଅଶାନ୍ତି ସମଗ୍ର ବିଶ୍ୱକୁ ବ୍ୟାପିଗଲାଣି। ଏସିଆର ଥାଇଲାଣ୍ଡ, ହଂକଂ, ୟୁରୋପରେ ଆର୍ମେନିଆ-ଆଜରବୈଜାନ, ଫ୍ରାନ୍ସ, ଆଫ୍ରିକାରେ ଇଥିଓପିଆ, ଦକ୍ଷିଣ ଆମେରିକାରେ ପେରୁ, ବ୍ରାଜିଲ, ଗୁଏଟ୍‌ମାଲା ଭଳି ସବୁ ମହାଦେଶରେ ଏବେ ଅଶାନ୍ତି ବୃଦ୍ଧି ପାଉଛି। ବର୍ତ୍ତମାନ ଚାଇନା ତା'ର ବିସ୍ତାରବାଦୀ ଚିନ୍ତାଧାରାକୁ ନେଇ ଭୁଟାନଠାରୁ ପାଙ୍ଗଙ୍ଗ ସୋ ହ୍ରଦ ପର୍ଯ୍ୟନ୍ତ ବିଭିନ୍ନ ସାମରିକ କାର୍ଯ୍ୟ ଆରମ୍ଭ କରିଦେଇଥିବାରୁ ଭାରତ ମଧ୍ୟ ନୟାନ୍ତ ହୋଇପଡ଼ିଛି।

ଏଭଳି ଏକ ଅଶାନ୍ତ ପୃଷ୍ଠଭୂମିରେ ସବୁ ଗଣମାଧ୍ୟମର ପରୀକ୍ଷା ହେଉଛି। ଅର୍ଥଲୋଭ, ମିଛ ଦେଶପ୍ରେମର ଦ୍ୱାହି କିମ୍ବା କୌଣସି ପ୍ରକାର ଭ୍ରାନ୍ତ ଧାରଣାରେ ପ୍ରଭାବିତ ନ ହୋଇ ଯେଉଁ ଗଣମାଧ୍ୟମ ସତ୍ୟ ସହିତ ରହିବ, ତାହାର ଭବିଷ୍ୟତରେ ବଞ୍ଚିବାର ରାହା ମିଳିବ। ସମସ୍ତେ ଯେହେତୁ ବିଶ୍ୱର ନାଗରିକ ହେବା ପାଇଁ ବାଧ ହୋଇଛନ୍ତି, ରାଜନୀତିର ଅସତ୍ୟ ଏବଂ ଅର୍ଥନୀତିର ବାଟବଣା ଉଦ୍ୟମର ଉର୍ଦ୍ଧ୍ୱକୁ ଯିବା ଏକାନ୍ତ ଆବଶ୍ୟକ ହୋଇପଡ଼ିଲାଣି। କୋଭିଡ୍-୧୯ କେବେ ଯିବ କେହି କହିପାରିବେ ନାହିଁ। କାହାର ଆୟୁଷ କେବେ ସରିବ ତାହା ମହାପ୍ରଭୁ ଜଗନ୍ନାଥ ଜାଣିଛନ୍ତି। ଏହି ସ୍ଥିତିରେ ଧରିତ୍ରୀ ସମସ୍ତେ ନୀରୋଗ ରହନ୍ତୁ କାମନା କରିବା ସହିତ ନିଜେ କଠୋର ସତ୍ୟ ପଥରେ ଯାଉଛି ବୋଲି ପାଠିକାପାଠକଙ୍କ ନିକଟରେ ପ୍ରତିଶ୍ରୁତିବଦ୍ଧ।

ଜନ୍ମଦିନର ଶୁଭେଚ୍ଛା

ନାମ: ....
ବୟସ:..
ଜନ୍ମ ତାରିଖ: ....

ଦିବ୍ୟ
ପରିବାରବର୍ଗ

ଲିପୁ
ପରିବାରବର୍ଗ

ଏଠାରେ ୨ X ୨ ସେ.ମି. ଫଟୋ ଲଗାନ୍ତୁ

ସର୍ତ୍ତାବଳୀ: ଏହି କୁପନ ବ୍ୟବହାର କରି ସମ୍ପୂର୍ଣ୍ଣ ମାଗଣାରେ ଜନ୍ମଦିନର ଶୁଭେଚ୍ଛା ଜଣାନ୍ତୁ। ଫଟୋଗ୍ରାଫ ସହିତ କୁପନଟି ପ୍ରକାଶନ ତାରିଖର ୭ ଦିନ ପୂର୍ବରୁ ଜନ୍ମଦିନ ଶୁଭେଚ୍ଛା, ଧରିତ୍ରୀ, ବି-୨୬, ରସୁଲଗଡ ଶିଳ୍ପାଞ୍ଚଳ, ଭୁବନେଶ୍ୱର-୧୦ ଠିକଣାରେ ପହଞ୍ଚିବା ଆବଶ୍ୟକ।

ସୁଶୀଳା ଦେବୀଙ୍କ ବିୟୋଗରେ ଶୋକ

ସମବେଦନା ଜଣାଇଲେ ମୁଖ୍ୟମନ୍ତ୍ରୀ, କେନ୍ଦ୍ରମନ୍ତ୍ରୀ

ଭୁବନେଶ୍ୱର,୨୩।୧୧(ବ୍ୟୁରୋ)

ରାଜ୍ୟପାଳ ପ୍ରଫେସର ଗଣେଶୀ ଲାଲଙ୍କ ପତ୍ନୀ ତଥା ରାଜ୍ୟର ପ୍ରଥମ ମହିଳା ସୁଶୀଳା ଦେବୀଙ୍କ ବିୟୋଗରେ ମୁଖ୍ୟମନ୍ତ୍ରୀ ନବୀନ ପଟ୍ଟନାୟକ ଗଭୀର ଶୋକ ପ୍ରକାଶ କରିଛନ୍ତି। ମୁଖ୍ୟମନ୍ତ୍ରୀ ତାଙ୍କ ଶୋକ ବାର୍ତ୍ତାରେ କହିଛନ୍ତି, ସୁଶୀଳା ଦେବୀ ଜଣେ ଅତ୍ୟନ୍ତ ଅମାୟିକ ଓ ଧର୍ମପରାୟଣା ବ୍ୟକ୍ତିତ୍ୱ ଥିଲେ। ମୁଖ୍ୟମନ୍ତ୍ରୀ ପରଲୋକଗତ ଆତ୍ମାର ସଦ୍‌ଗତି କାମନା କରିବା ସହ ରାଜ୍ୟପାଳ ଓ ଶୋକସନ୍ତପ୍ତ ତାଙ୍କ ପରିବାରର ସଦସ୍ୟଙ୍କ ପ୍ରତି ନିଜର ସମବେଦନା ଜଣାଇଛନ୍ତି।

ତାଙ୍କ ବିୟୋଗରେ ରାଜ୍ୟ ମନ୍ତ୍ରିମଣ୍ଡଳ ସଦସ୍ୟ, ବିଭିନ୍ନ ରାଜନୈତିକ ଦଳର ବ୍ୟକ୍ତିବିଶେଷ ଶୋକ ବ୍ୟକ୍ତ କରିଛନ୍ତି। କେନ୍ଦ୍ରମନ୍ତ୍ରୀ ଧର୍ମେନ୍ଦ୍ର ପ୍ରଧାନ, ପ୍ରତାପ ଷଡ଼ଙ୍ଗୀ ସୁଶୀଳା ଦେବୀଙ୍କ ବିୟୋଗରେ ଗଭୀର ଶୋକ ପ୍ରକାଶ କରିବା ସହ ଶୋକସନ୍ତପ୍ତ ପରିବାରବର୍ଗଙ୍କୁ ନିଜର ସମବେଦନା ଜଣାଇଛନ୍ତି। ସେହିପରି ପଞ୍ଚାୟତିରାଜ ମନ୍ତ୍ରୀ ପ୍ରତାପ ଜେନା, ଗ୍ରାମ୍ୟ ଉନ୍ନୟନ ମନ୍ତ୍ରୀ ସୁଶାନ୍ତ ସିଂ, ସ୍ୱାସ୍ଥ୍ୟ ଓ ପରିବାର କଲ୍ୟାଣ ମନ୍ତ୍ରୀ ନବ କିଶୋର ଦାସ, ସ୍କୁଲ ଓ ଗଣଶିକ୍ଷା ମନ୍ତ୍ରୀ ସମୀର ରଞ୍ଜନ ଦାଶ, ହସ୍ତତନ୍ତ ଓ ବୟନ ଶିଳ୍ପ ମନ୍ତ୍ରୀ ପଦ୍ମିନୀ ଦିଆନ, ମହିଳା ଓ ଶିଶୁ ବିକାଶ ମନ୍ତ୍ରୀ ଟୁକୁନୀ ସାହୁ ପ୍ରମୁଖ ଶୋକ ପ୍ରକାଶ କରିବା ସହ ସ୍ୱର୍ଗତ ଆତ୍ମାର ସଦ୍‌ଗତି କାମନା କରିବା ସହ ଶୋକସନ୍ତପ୍ତ ପରିବାର ବର୍ଗଙ୍କୁ ନିଜର ସମବେଦନା ଜଣାଇଛନ୍ତି।

ପ୍ରଦେଶ କଂଗ୍ରେସ କମିଟି (ପିସିସି) ସଭାପତି ନିରଞ୍ଜନ ପଟ୍ଟନାୟକ ଶୋକ ପ୍ରକାଶ କରିଛନ୍ତି। ସେ ଶୋକବାର୍ତ୍ତାରେ କହିଛନ୍ତି, ସୁଶୀଳା ଦେବୀଙ୍କ ଅକାଳ ବିୟୋଗ ଅତ୍ୟନ୍ତ ଦୁଃଖଦାୟକ। ସୁଶୀଳା ଦେବୀ ଜଣେ ବନ୍ଧୁବତ୍ସଳ, ମିଷ୍ଟଭାଷୀ, ପରୋପକାରୀ ମହିଳା ଥିଲେ। ମହାପ୍ରଭୁ ଜଗନ୍ନାଥ ତାଙ୍କ ଅମର ଆତ୍ମାର ସଦ୍‌ଗତି କାମନା କରିବା ସହିତ ଏଭଳି ଦୁଃଖଦ ସମୟରେ ତାଙ୍କ ପରିବାରକୁ ସାହସ ଓ ଧୈର୍ଯ୍ୟ ଦିଅନ୍ତୁ ବୋଲି ସେ କହିଛନ୍ତି। ସେହିପରି ଭାଜପା ରାଜ୍ୟ ସଭାପତି ସମୀର ମହାନ୍ତି ଏବଂ ବିରୋଧୀ ଦଳ ନେତା ପ୍ରଦୀପ୍ତ ନାଏକ ଗଭୀର ଶୋକ ପ୍ରକାଶ କରିବା ସହ ସ୍ୱର୍ଗତ ଆତ୍ମାର ସଦ୍‌ଗତି କାମନା କରିଛନ୍ତି।

ସିଇଟି ଅଧ୍ୟାପକଙ୍କ ଘରେ ଭିଜିଲାନ୍ସ ଚଢ଼ାଉ

୨.୧୯ କୋଟିର ସମ୍ପତ୍ତି ଠାବ

ଭୁବନେଶ୍ୱର,୨୩।୧୧(ବ୍ୟୁରୋ)

ଆୟ ବହିର୍ଭୂତ ସମ୍ପତ୍ତି ଠୁଳ ଅଭିଯୋଗରେ ସୋମବାର ଜଣେ ଅଧ୍ୟାପକଙ୍କ ଘର ସମେତ ୪ ସ୍ଥାନରେ ଭିଜିଲାନ୍ସ ପକ୍ଷରୁ ଚଢ଼ାଉ କରାଯାଇଛି। ସେ ହେଲେ ଘାଟିକିଆସ୍ଥିତ କଲେଜ ଅଫ୍ ଇଞ୍ଜିନିୟରିଂ ଆଣ୍ଡ୍ ଟେକ୍ନୋଲୋଜି (ସିଇଟି) ଗଣିତ ବିଭାଗର ସହକାରୀ ପ୍ରଫେସର ଡ. ପ୍ରସନ୍ନ କୁମାର ମିଶ୍ର। ତାଙ୍କ ବିରୋଧରେ ଆୟବହିର୍ଭୂତ ସମ୍ପତ୍ତି ଠୁଳ ଅଭିଯୋଗ ଆସିଥିଲା। ଭୁବନେଶ୍ୱର ସ୍ୱତନ୍ତ୍ର ଭିଜିଲାନ୍ସ କୋର୍ଟଙ୍କ ସର୍ଚ୍ଚ ୱାରେଣ୍ଟ ବଳରେ ଭିଜିଲାନ୍ସ ଟିମ୍ ସକାଳୁ ଚଢ଼ାଉ ଆରମ୍ଭ କରିଥିଲା। ଯାଞ୍ଚବେଳେ ମୋଟ ୨କୋଟି ୧୯ ଲକ୍ଷ ୬୩ ହଜାର ୨୧୯ ଟଙ୍କା ମୂଲ୍ୟର ସମ୍ପତ୍ତି ଠାବ ହୋଇଛି। ଖଣ୍ଡଗିରିସ୍ଥିତ ୪ ମହଲା ବିଶିଷ୍ଟ ବାସଭବନର ଅନୁମାନିକ ମୂଲ୍ୟ ୧ କୋଟି ୫୨ ଲକ୍ଷ ୨୯ ହଜାର ଟଙ୍କା, ଖୋର୍ଦ୍ଧା ଜିଲା ଟାଙ୍ଗୀ କାଲୁପଡାସ୍ଥିତ ୨ ମହଲା ବିଶିଷ୍ଟ ପୈତୃକ ଘରର ମୂଲ୍ୟ ୪ ଲକ୍ଷ ୯୨ ହଜାର ଟଙ୍କା। ଭୁବନେଶ୍ୱରରେ ୧୪ ଲକ୍ଷ ୮୫ ଟଙ୍କାର ୨ଟି ଫ୍ଲାଟ, ୩୬ ଲକ୍ଷ ଟଙ୍କାର ବ୍ୟାଙ୍କ୍ ଜମା, ୪ ଲକ୍ଷ ଟଙ୍କାର ସୁନା ଗହଣା ସହ ବାଇକ ଓ ଅନ୍ୟାନ୍ୟ ସାମଗ୍ରୀକୁ ହିସାବ କରାଯାଇଛି।

ସମ୍ମାନାର୍ଥେ ଗୃହ ମୁଲତବୀ

ଭୁବନେଶ୍ୱର,୨୩।୧୧(ବ୍ୟୁରୋ)

ରାଜ୍ୟର ପ୍ରଥମ ମହିଳା ତଥା ରାଜ୍ୟପାଳ ପ୍ରଫେସର ଗଣେଶୀ ଲାଲଙ୍କ ସ୍ତ୍ରୀ ସୁଶୀଳା ଦେବୀଙ୍କ ବିୟୋଗରେ ସୋମବାର ବିଧାନସଭାରେ ଶୋକ ପ୍ରସ୍ତାବ ଆଗତ କରାଯାଇଥିଲା। ଗୃହର ନେତା ମୁଖ୍ୟମନ୍ତ୍ରୀ ନବୀନ ପଟ୍ଟନାୟକ ନିଜ ବାସଭବନରୁ ଭିଡିଓ କନଫରେନ୍ସ ମାଧ୍ୟମରେ ଶୋକ ପ୍ରସ୍ତାବ ଆଗତ କରିଥିଲେ। ବିରୋଧୀ ଦଳ ନେତା ପ୍ରଦୀପ୍ତ ନାଏକ ଏହାକୁ ସମର୍ଥନ ଜଣାଇ ସୁଶୀଳା ଦେବୀ ଜଣେ ପରୋପକାରୀ ମହିଳା ଥିଲେ ବୋଲି କହିବା ସହ ତାଙ୍କ ଅମର ଆତ୍ମାର ସଦ୍‌ଗତି କାମନା କରିଥିଲେ। କଂଗ୍ରେସ ବିଧାୟକ ଦଳ ନେତା ନରସିଂହ ମିଶ୍ର ମଧ୍ୟ ମୁଖ୍ୟମନ୍ତ୍ରୀଙ୍କ ଶୋକ ପ୍ରସ୍ତାବକୁ ସମର୍ଥନ ଜଣାଇ ଦୁଃଖ ପ୍ରକାଶ କରିଥିଲେ। ରାଜ୍ୟର ପ୍ରଥମ ମହିଳାଙ୍କୁ ସମ୍ମାନ ଜଣାଇ ଗୃହକୁ ମୁଲତବୀ ରଖିବାକୁ ନରସିଂହ ବାଚସ୍ପତିଙ୍କୁ ନିବେଦନ କରିଥିଲେ। ସେହିଭଳି ସିପିଆଇ ନେତା ଲକ୍ଷ୍ମଣ ମୁଣ୍ଡା ମଧ୍ୟ ଗୃହରେ ଶୋକ ପ୍ରକାଶ କରିଥିଲେ। ୭୪ ବର୍ଷୀୟା ସୁଶୀଳା ଦେବୀଙ୍କ ପରଲୋକରେ ବାଚସ୍ପତି ସୂର୍ଯ୍ୟନାରାୟଣ ପାତ୍ର ଶ୍ରଦ୍ଧାଞ୍ଜଳି ଜ୍ଞାପନ କରି ତାଙ୍କ ଆତ୍ମାର ସଦ୍‌ଗତି କାମନା କରିଥିଲେ। ଏହାପରେ ଗୃହରେ ଏକ ମିନିଟ୍ ନୀରବ ପ୍ରାର୍ଥନା କରାଯାଇଥିଲା। ସୁଶୀଳାଙ୍କ ସମ୍ମାନାର୍ଥେ ପୂର୍ବାହ୍ନ ଅଧିବେଶନରେ ଗୃହରେ କୌଣସି କାର୍ଯ୍ୟ କରାଯିବ ନାହିଁ ବୋଲି ବାଚସ୍ପତି ଘୋଷଣା କରିଥିଲେ। ଏହାପରେ ଗୃହକୁ ଅପରାହ୍ନ ୩ଟା ପର୍ଯ୍ୟନ୍ତ ମୁଲତବୀ ରଖାଯାଇଥିଲା।

ବସ୍‌ରୁ ଶତାଧିକ ପଶୁପକ୍ଷୀ ଜବତ

କଟକ ଅଫିସ,୨୩।୧୧

ବାଦାମବାଡି ଛକରେ ସୋମବାର କୋଲକାତାରୁ ଆସୁଥିବା ଏକ ଘରୋଇ ବସ୍‌ରୁ ପୋଲିସ ବିଭିନ୍ନ ପ୍ରଜାତିର ଶତାଧିକ ପଶୁପକ୍ଷୀ ଜବତ କରିଛି। ଏହି ଚାଲାଣରେ ସମ୍ପୃକ୍ତ ବ୍ୟକ୍ତି ଫେରାର ହୋଇଯାଇଥିବାବେଳେ ପୋଲିସ ଉକ୍ତ ବସ୍ ଚାଳକଙ୍କୁ ଅଟକ ରଖି ପଚରାଉଚରା ଚଳାଇଛି। ଏଥିସହ ଉକ୍ତ ପଶୁପକ୍ଷୀଙ୍କୁ ଏକ ସ୍ୱେଚ୍ଛାସେବୀ ସଂସ୍ଥାକୁ ହସ୍ତାନ୍ତର କରାଯାଇଛି। ଯାଞ୍ଚବେଳେ ବସ୍ କ୍ୟାବିନରୁ ଶତାଧିକ ଯନ୍ତା, ବିଭିନ୍ନ ପ୍ରଜାତିର ୫୨୦ ପକ୍ଷୀ ଓ ଧଳାରଙ୍ଗର ୬୮ଟି ଠେକୁଆ ଥିବା ଜଣାପଡିଥିଲା।

ପ୍ରଥମ ପୃଷ୍ଠାରୁ...

ଧର୍ମଘଟ କଲେ...

ସାଧାରଣ ଶୃଙ୍ଖଳା ତଥା ଜନସାଧାରଣଙ୍କ ସୁରକ୍ଷା ଓ ନିରାପତ୍ତା ସହ ଜଡ଼ିତ ଯେ କୌଣସି ସେବାକୁ ଅତ୍ୟାବଶ୍ୟକ ସେବା ଭାବେ ବିବେଚନା କରାଯିବ। ଏହି ସଂଶୋଧିତ ବିଲ୍‌ରେ ଅବକାରୀ, ଜଙ୍ଗଲ, କାରାଗାର ଓ ସଂସ୍କାର ସେବାକୁ ସାମିଲ କରାଯାଇଛି। ନୂଆକରି ସାମିଲ ହୋଇଥିବା ବିଭାଗର କୌଣସି କର୍ମଚାରୀ ଧର୍ଘଘଟରେ ସାମିଲ ହେଲେ ଦଣ୍ଡିତ ହେବେ। ଖାଦ୍ୟଶସ୍ୟ କ୍ରୟ, ସଂଗ୍ରହ, ସଂରକ୍ଷଣ, ଯୋଗାଣ ଓ ବଣ୍ଟନ କାର୍ଯ୍ୟରେ ସମ୍ପୃକ୍ତ ଥିବା ରାଜ୍ୟ ସରକାରଙ୍କ ମାଲିକାନାଭୁକ୍ତ ଓ ନିୟନ୍ତ୍ରଣାଧୀନ ଯେ କୌଣସି ସଂସ୍ଥା, ଉଦ୍ୟୋଗ ତଥା ଏଜେନ୍ସି ଦ୍ୱାରା ସମ୍ପାଦିତ ସେବାକୁ ମଧ୍ୟ ଅତ୍ୟାବଶ୍ୟକ ସେବା ଭାବେ ବିବେଚନା କରାଯିବ। ଇଲେକ୍ଟ୍ରୋନିକ୍ସ ଏବଂ ସୂଚନା ଓ ଯୋଗାଯୋଗ ସହ ଜଡ଼ିତ ରାଜ୍ୟ ସରକାରଙ୍କ ନିୟନ୍ତ୍ରଣାଧୀନ ସଂସ୍ଥା ଯୋଗାଇ ଦେଉଥିବା ସେବାରେ ବ୍ୟାଘାତ ସୃଷ୍ଟିହୋଇ ସାଧାରଣ ପ୍ରଶାସନ ବ୍ୟବସ୍ଥା ବିପନ୍ନ ହେଲେ ସମ୍ପୃକ୍ତ କର୍ମଚାରୀଙ୍କ ବିରୋଧରେ ତୁରନ୍ତ କାର୍ଯ୍ୟାନୁଷ୍ଠାନ ନିଆଯିବ। ଏହାବାଦ୍ ସରକାରଙ୍କ ବିଚାରରେ ଅନ୍ୟ କୌଣସି ସେବା କିମ୍ବା ପ୍ରସଙ୍ଗରେ ଧର୍ମଘଟ କାରଣରୁ ସେବା କିମ୍ବା ସାଧାରଣ ସୁରକ୍ଷା ବିପନ୍ନ ହେଲେ ସେହି ସେବାଗୁଡ଼ିକ ସରକାରୀ ଗେଜେଟ ମାଧ୍ୟମରେ ଅତ୍ୟାବଶ୍ୟକ ସେବାଭାବେ ଗ୍ରହଣ କରାଯିବ। ଓଡ଼ିଶା ଅତ୍ୟାବଶ୍ୟକ ସେବା(ରକ୍ଷଣାବେକ୍ଷଣ) ଅଧିନିୟମ ୧୯୮୮ରେ ବେଆଇନ ଧର୍ମଘଟ କରୁଥିବା କର୍ମଚାରୀଙ୍କ ବିରୋଧରେ ଶୃଙ୍ଖଳାଗତ କାର୍ଯ୍ୟାନୁଷ୍ଠାନ ନେବାର ବ୍ୟବସ୍ଥା ନ ଥିବାରୁ ଏହାର ସଂଶୋଧନ କରାଯାଇଥିବା ମନ୍ତ୍ରୀ ଦିବ୍ୟଶଙ୍କର ମିଶ୍ର କହିଛନ୍ତି।

ଏହି ବିଲ୍‌କୁ ବିରୋଧୀ କଂଗ୍ରେସ ଓ ଭାଜପାର ସଦସ୍ୟମାନେ କଡ଼ା ବିରୋଧ କରିଛନ୍ତି। ଏହା ମୌଳିକ ଅଧିକାର ବିରୋଧୀ ବୋଲି କହିଥିଲେ। କଂଗ୍ରେସ ବିଧାୟକ ଦଳ ନେତା ନରସିଂହ ମିଶ୍ର ବିଲ୍‌କୁ ବିରୋଧ କରିବା ସହ ଏହାକୁ ଅସାମ୍ବିଧାନିକ ବୋଲି କହିଥିଲେ। ଏହା କର୍ମଚାରୀଙ୍କ ମୌଳିକ ଅଧିକାରକୁ କ୍ଷୁଣ୍ଣ କରୁଛି। ଧର୍ମଘଟକୁ ବନ୍ଦ କରି ସରକାର ନିଜ କ୍ଷମତାର ଅପବ୍ୟବହାର କରିବାର ଉଦ୍ୟମ କରୁଛନ୍ତି। କର୍ମଚାରୀଙ୍କ ମୌଳିକ ଅଧିକାର କ୍ଷୁଣ୍ଣ ହେଲେ ବିଭାଗୀୟ ମନ୍ତ୍ରୀଙ୍କୁ ମଧ୍ୟ ଆଇନ ଅନୁଯାୟୀ ଦଣ୍ଡିତ କରିବାର ବ୍ୟବସ୍ଥା ଏହି ବିଲ୍‌ରେ କରିବାକୁ ସେ ଦାବି କରିଥିଲେ। ଏହି ବିଲ୍ ଅତ୍ୟାବଶ୍ୟକ ସେବା ଯୋଗାଇ ଦେଉଥିବା କର୍ମଚାରୀ ବିରୋଧୀ। ସେବା ଯୋଗାଇଦେବା ନାଁରେ ସରକାର ଶୋଷଣ କରିବାକୁ ଚାହୁଁଛନ୍ତି। ସମ୍ମାନର ସହ ବଞ୍ଚିବା ସମସ୍ତଙ୍କର ଅଧିକାର ଏବଂ ଯଦି ସମ୍ମାନ ପାଇଁ କିଏ ଧର୍ମଘଟ କରୁଛି ତା'ହେଲେ ତାହା ବେଆଇନ କିଭଳି ହେବ ବୋଲି ସେ ପ୍ରଶ୍ନ କରିଥିଲେ। ଏହି ବିଲ୍‌କୁ ରାଜନୈତିକ ଉଦ୍ଦେଶ୍ୟରେ ବ୍ୟବହାର କରାଯାଇପାରିବ ବୋଲି ସେ ଆଶଙ୍କା ପ୍ରକାଶ କରିଥିଲେ।

ବିରୋଧୀ ଦଳ ନେତା ପ୍ରଦୀପ୍ତ ନାଏକ ବିଲ୍‌ର ଅନୁଚ୍ଛେଦ-୭(ଖ) ଉଠାଇବାକୁ ଦାବି କରିଥିଲେ। କର୍ମଚାରୀମାନେ ଧର୍ମଘଟରେ ସାମିଲ ହେଲେ ସେମାନଙ୍କ ବିରୋଧରେ କାର୍ଯ୍ୟାନୁଷ୍ଠାନ ନେବା ଦୁର୍ଭାଗ୍ୟଜନକ। ନ୍ୟାଯ୍ୟ ସ୍ୱାର୍ଥ ସାଧନ ନ ହେଲେ ଲୋକେ ଧର୍ମଘଟ କରିବେ, ଯାହାକି ବେଆଇନ ନୁହେଁ ବୋଲି ସେ କହିଥିଲେ। ସରକାର କଂଗ୍ରେସ ସଦସ୍ୟ ସନ୍ତୋଷ ସିଂ ସାଲୁଜା, ସୁରେଶ କୁମାର ରାଉତରାୟ ବିଲ୍‌କୁ ସିଲେକ୍ଟ କମିଟିକୁ ପଠାଇବାକୁ ଦାବି କରିଥିବା ବେଳେ ଭାଜପା ବିଧାୟକ ମୁକେଶ ମହାଲିଙ୍ଗ ଧାରା ୭(ଖ)କୁ ଉଚ୍ଛେଦ କରିବାକୁ ଦାବି କରିଥିଲେ। ସରକାରୀ ଦଳ ମୁଖ୍ୟ ସଚେତକ ପ୍ରମିଳା ମଲ୍ଲିକ ବିଲ୍ ସପକ୍ଷରେ ମତରଖି ସାଧାରଣ ବଣ୍ଟନ ବ୍ୟବସ୍ଥାକୁ ଏହା ଶୃଙ୍ଖଳିତ ଏବଂ ସରକାରୀ ସମ୍ପତ୍ତିର ସୁରକ୍ଷା କରିବ ବୋଲି କହିଥିଲେ। ଶାସକ ଦଳ ସଦସ୍ୟ ଅମର ଶତପଥୀ କହିଥିଲେ, ଜନସାଧାରଣଙ୍କୁ ଅତ୍ୟାବଶ୍ୟକ ସେବା ଯୋଗାଇବା ଏକ ଦାୟିତ୍ୱସମ୍ପନ୍ନ ସରକାରର କାମ। ଏହି ବିଲ୍ ନୂଆ ନୁହେଁ, ଅତ୍ୟାବଶ୍ୟକ ସେବାରେ ନିୟୋଜିତ କର୍ମଚାରୀ ଆନ୍ଦୋଳନ କଲେ ଅସୁବିଧା ହେବ। ଯେଉଁଠି ସେବା ବାଧାପ୍ରାପ୍ତ ହେଉଛି, ତା'ର ପ୍ରତିବନ୍ଧକକୁ ଦୂର କରିବା ସରକାରଙ୍କ କାମ। ସାଧାରଣ ଲୋକେ ଯେପରି କ୍ଷତିଗ୍ରସ୍ତ ହେବେନି, ସେହି ଉଦ୍ଦେଶ୍ୟରେ ଏହି ବିଲ୍ ଆସିଥିବା ଶତପଥୀ କହିଥିଲେ। ବିଜେଡିର ଅଶ୍ୱିନୀ ପାତ୍ର ବିଲ୍‌କୁ ସମର୍ଥନ କରି ନିଜର ମତ ରଖିଥିଲେ। ଗୃହ ରାଷ୍ଟ୍ରମନ୍ତ୍ରୀ ଦିବ୍ୟଶଙ୍କର ମିଶ୍ର ଏହି ବିଲ୍ ଉପସ୍ଥାପନ କରି କହିଥିଲେ, ସାଧାରଣ ଜୀବନକୁ ସୁଗମ କରିବା ପାଇଁ କେତେକ ଅତ୍ୟାବଶ୍ୟକ ସେବାକୁ ନିୟନ୍ତ୍ରଣ କରିବା ଉଦ୍ଦେଶ୍ୟରେ ଓଡ଼ିଶା ଅତ୍ୟାବଶ୍ୟକ ସେବା(ରକ୍ଷଣାବେକ୍ଷଣ) ଅଧିନିୟମ, ୧୯୮୮ ପ୍ରଣୟନ କରାଯାଇଥିଲା। କିନ୍ତୁ ଏହି ଅଧିନିୟମର କାର୍ଯ୍ୟ ପରିସର ଖୁବ୍ ସୀମିତ ଥିଲା। ଏହି ଅଧିନିୟମ ଅନ୍ତର୍ଗତ ସେବାଗୁଡ଼ିକର କାର୍ଯ୍ୟ ପରିସର ବିସ୍ତୃତ କରିବା ଲକ୍ଷ୍ୟରେ ଯେଉଁ ସେବା ବ୍ୟାହତ ହେଲେ ସାଧାରଣ ଜନଜୀବନ ପ୍ରଭାବିତ ହେବାର ସମ୍ଭାବନା ରହିଛି, ଏହି ଅଧିନିୟମର ସଂଶୋଧନ କ୍ରମେ ସେହି ସେବାଗୁଡ଼ିକୁ ଏହାର ପରିସରଭୁକ୍ତ କରାଯାଇଛି ବୋଲି ମିଶ୍ର କହିଛନ୍ତି।

୬ ବିଶ୍ୱବିଦ୍ୟାଳୟରେ...

ରହିଛି। ବ୍ରହ୍ମପୁର ବିଶ୍ୱବିଦ୍ୟାଳୟର ଗୃହ ବିଜ୍ଞାନ ବିଭାଗର

ଅପରାଜିତା ଚୌଧୁରୀ

ସବିତା ଆଚାର୍ଯ୍ୟ

କିଶୋର ବାସା

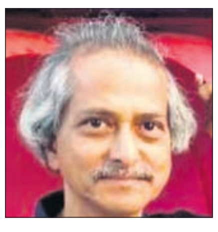
ପ୍ରଫୁଲ୍ଲ ମହାନ୍ତି

ଦିନବନ୍ଧୁ ସାହୁ

ଏନ୍.ନାଗାରାଜୁ

ପୂର୍ବତନ ପ୍ରଫେସର ଅପରାଜିତା ଚୌଧୁରୀଙ୍କର ୩୭ ବର୍ଷର ଅଧ୍ୟାପନା ଅଭିଜ୍ଞତା ରହିଛି। ସେହିପରି ଦିଲ୍ଲୀ ବିଶ୍ୱବିଦ୍ୟାଳୟର ପ୍ରଫେସର ଦୀନବନ୍ଧୁ ସାହୁଙ୍କ ୨୬ ବର୍ଷର ଅଧ୍ୟାପନାରେ ଅଭିଜ୍ଞତା ଥିବାବେଳେ କର୍ଣ୍ଣାଟକ କେନ୍ଦ୍ରୀୟ ବିଶ୍ୱବିଦ୍ୟାଳୟର ଇଂଲିଶ ବିଭାଗର ପ୍ରଫେସର ଏନ୍. ନାଗାରାଜୁ ୩୪ ବର୍ଷର ଅଭିଜ୍ଞତା ହାସଲ କରିଛନ୍ତି। ୩୮ବର୍ଷର ଅଧ୍ୟାପନା ଅଭିଜ୍ଞତା ଥିବା ପ୍ରଫେସର କିଶୋର କୁମାର ବାସା ଭାରତ ସରକାରଙ୍କ ସଂସ୍କୃତି ବିଶ୍ୱବିଦ୍ୟାଳୟ ଟାଗୋର ନ୍ୟାଶନାଲ ଫେଲୋର ପ୍ରଫେସର ଥିଲେ। ପ୍ରଫେସର ପ୍ରଫୁଲ୍ଲ କୁମାର ମହାନ୍ତି ଉତ୍କଳ ବିଶ୍ୱବିଦ୍ୟାଳୟର ପ୍ରାଣୀ ବିଜ୍ଞାନ ବିଭାଗରେ ପୂର୍ବତନ ପ୍ରଫେସର ଥିଲେ। ତାଙ୍କର ୩୫ ବର୍ଷର ଶିକ୍ଷାଦାନ ଅଭିଜ୍ଞତା ରହିଛି।

ସୂଚନାଯୋଗ୍ୟ, ଏହି୬ଟିବିଶ୍ୱବିଦ୍ୟାଳୟରକୁଳପତିଙ୍କ କାର୍ଯ୍ୟକାଳ ପ୍ରାୟ ୮ ମାସ ତଳୁ ଶେଷ ହୋଇଥିଲା। କିନ୍ତୁ ଉତ୍ତରାଧିକାରୀ ଚୟନ ହୋଇପାରି ନ ଥିବାରୁ କୁଳାଧିପତି ସେମାନଙ୍କ କାର୍ଯ୍ୟକାଳ ବୃଦ୍ଧି କରିଥିଲେ।

ଅକ୍ସଫୋର୍ଡ ଟିକା...

୦ ମାସେ ପରେ ପୂରା ଡୋଜ୍ ଦିଆଯାଇଥିଲା, ଯେଉଁଥିରୁ ୯୦ ପ୍ରତିଶତ ସଫଳତା ମିଳିପାରିଛି। ତେବେ ଅନ୍ୟ ଏକ ପରୀକ୍ଷାରେ ଦୁଇଟି ପୂରା ଡୋଜ୍ ମାସେ ଅନ୍ତରରେ ଦିଆଯାଇଥିବାବେଳେ ତାହା ୬୨ ପ୍ରତିଶତ ଫଳପ୍ରଦ ବୋଲି ଜଣାପଡ଼ିଛି। ଉଭୟ ପରୀକ୍ଷାର ଫଳାଫଳକୁ ମିଶାଇ ହାରାହାରି ସଫଳତା ୭୦ ପ୍ରତିଶତ ବୋଲି କୁହାଯାଉଛି। ଭାରତରେ ଏହାର ପରୀକ୍ଷା ଚାଲିଥିବାରୁ ଉତ୍ସାହଜନକ ଫଳାଫଳ ଆସିବା ଆଶା କରାଯାଉଛି। ଅପେକ୍ଷାକୃତ ଶସ୍ତାରେ ମିଳିବାକୁ ଥିବା ଏହି ଟିକା ଭାରତରେ ମହାମାରୀ ରୋକିବାରେ ସହାୟକ ହୋଇପାରିବ। ଦେଶର ସ୍ୱାସ୍ଥ୍ୟକର୍ମୀ ଓ ବରିଷ୍ଠ ନାଗରିକମାନଙ୍କ ଲାଗି ଆଗାମୀ ଜାନୁୟାରୀ ସୁଦ୍ଧା ୧୦ କୋଟି ଡୋଜ୍ ଯୋଗାଇଦେବାକୁ ସେରମ୍ ଇନ୍‌ଷ୍ଟିଚ୍ୟୁଟ ଲକ୍ଷ୍ୟ ରଖିଛି। ଭାରତରେ ଅକ୍ସଫୋର୍ଡ ଟିକାର ଦୁଇଟି ଡୋଜ୍ ଦାମ୍ ୧୦୦୦ ଟଙ୍କା ମଧ୍ୟରେ ରହିବ ବୋଲି କମ୍ପାନୀ ପକ୍ଷରୁ ପୂର୍ବରୁ ସୂଚନା ଦିଆଯାଇଥିଲା। ଏହି ଟିକାକୁ ୨ରୁ ୮ ଡିଗ୍ରୀ ସେଲ୍‌ସିୟସ୍ ତାପମାତ୍ରାରେ ଗଚ୍ଛିତ କରାଯାଇପାରିବ। ୨୦୨୧ ପ୍ରଥମ ତ୍ରୈମାସିକ ସୁଦ୍ଧା ଭାରତରେ ୩୦ରୁ ୪୦ କୋଟି ଅକ୍ସଫୋର୍ଡ ଭାକ୍ସିନ ଡୋଜ୍ ଉପଲବ୍ଧ ହେବ।

ରାଜ୍ୟପାଳଙ୍କ...

ଶ୍ରଦ୍ଧା ସୁମନ ଅର୍ପଣ କରିଥିଲେ। ହସ୍ପିଟାଲରୁ ତାଙ୍କ ମୃତ ଦେହକୁ ରାଜଭବନକୁ ଅଣାଯାଇଥିଲା। ସେଠାରେ ଗାର୍ଡ ଅଫ ଅନର ଦିଆଯାଇଥିଲା। ବିଭିନ୍ନ ବର୍ଗର ବ୍ୟକ୍ତି ସୁଶୀଳା ଦେବୀଙ୍କୁ ଶ୍ରଦ୍ଧାଞ୍ଜଳି ଦେଇଥିଲେ। ସେଠାରୁ ମଧ୍ୟାହ୍ନରେ ତାଙ୍କ ମର ଶରୀରକୁ ପୁରୀ ସ୍ୱର୍ଗଦ୍ୱାରକୁ ନିଆଯାଇଥିଲା। ରାଷ୍ଟ୍ରୀୟ ମର୍ଯ୍ୟାଦା ସହକାରେ ସେଠାରେ ଶେଷକୃତ୍ୟ ସମ୍ପନ୍ନ ହୋଇଛି। ବଡ଼ପୁଅ ମନୀଷ ମୁଖାଗ୍ନି ଦେଇଥିଲେ। ରାଜ୍ୟର ପ୍ରଥମ ମହିଳାଙ୍କ ଶେଷ ଦର୍ଶନ ଲାଗି ସ୍ୱର୍ଗଦ୍ୱାରରେ ସାଧାରଣ ଜନତା, ସମ୍ପର୍କୀୟ, ଶୁଭେଚ୍ଛୁ, ରାଜନେତା ଓ ପ୍ରଶାସନିକ ଅଧିକାରୀମାନେ ଉପସ୍ଥିତ ରହି ପୁଷ୍ପମାଲ୍ୟ ଅର୍ପଣ କରି ଶ୍ରଦ୍ଧାଞ୍ଜଳି ଜଣାଇଥିଲେ।

ଭୁବନେଶ୍ୱରରୁ ସୁଶୀଳା ଦେବୀଙ୍କ ମରଶରୀର ଅପରାହ୍ନ ୧ଟା ୨୦ରେ ସ୍ୱର୍ଗଦ୍ୱାରରେ ପହଞ୍ଚିଥିଲା। ଏହାପରେ ସଂସ୍କାର କର୍ମ ଆରମ୍ଭ ହୋଇଥିଲା। ଅପରାହ୍ନ ୧ଟା ୪୦ରେ ପୋଲିସ ପକ୍ଷରୁ ସୁଶୀଳା ଦେବୀଙ୍କୁ ଗାର୍ଡ ଅଫ ଅନର ଦିଆଯାଇଥିଲା। ଅପରାହ୍ନ ୧ଟା ୫୦ରେ ପୁଅ ମନୀଷ ମୁଖାଗ୍ନି ଦେଇଥିଲେ। ହରିୟାଣାର ପ୍ରଥା ଓ ପରମ୍ପରା ଅନୁଯାୟୀ ଅନ୍ତ୍ୟେଷ୍ଟି କ୍ରିୟା ସମ୍ପନ୍ନ କରାଯାଇଥିଲା। ଏହି ଅବସରରେ ରାଜ୍ୟ ସରକାରଙ୍କ ପକ୍ଷରୁ ମନ୍ତ୍ରୀ ନବକିଶୋର ଦାସ, ମନ୍ତ୍ରୀ ଅଶୋକ ପଣ୍ଡା, ମନ୍ତ୍ରୀ ସମୀର ରଞ୍ଜନ ଦାଶ, ମନ୍ତ୍ରୀ ନିରଞ୍ଜନ ପୂଜାରୀ, ରାଜ୍ୟ ଯୋଜନା ବୋର୍ଡ ଉପାଧ୍ୟକ୍ଷ ସଞ୍ଜୟ ଦାସବର୍ମା, ପୁରୀ ବିଧାୟକ ଜୟନ୍ତ କୁମାର ଷଡ଼ଙ୍ଗୀ, ଶ୍ରୀମନ୍ଦିର ମୁଖ୍ୟ ପ୍ରଶାସକ ଡ. କ୍ରିଷନ କୁମାର, ଜିଲାପାଳ ବଲଓ୍ୱନ୍ତ ସିଂ, ଏସ୍‌ପି କେ. ବିଶାଲ ସିଂ ପ୍ରମୁଖ ଉପସ୍ଥିତ ଥିଲେ।

ଆଜିର ରାଶିଫଳ

ଜ୍ୟୋତିର୍ବିଦ୍ୟା ବିଶାରଦ ପ୍ରସନ୍ନ କୁମାର ମହାପାତ୍ର
ମଙ୍ଗରାଜପୁର ଶାସନ, କାଦୁଆ, ଗଞ୍ଜାମ

ମେଷ
ଆଜି ଆପଣଙ୍କ ପ୍ରତ୍ୟେକ କର୍ମ ଓ ପଦାର୍ଥ, କର୍ମକ୍ଷେତ୍ର, ସ୍ୱାସ୍ଥ୍ୟ ଉନ୍ନତ ସ୍ଥିତିରେ ରହିବ। ଅସାଧ୍ୟ ସାଧନ କରିବା ସହ ସହକର୍ମୀଙ୍କ ସହାୟତାରେ ସିଦ୍ଧିଲାଭ ଅବଶ୍ୟ ଘଟିବ। ଶତ୍ରୁତା କରୁଥିବା ବ୍ୟକ୍ତିମାନେ ସାମୟିକ ଭାବେ ନୀରବ ରହିବେ। ଆଜିର ପ୍ରତ୍ୟୁଷ ଯାତ୍ରା, ଆଇନ, କଳା, ସାହିତ୍ୟ କ୍ଷେତ୍ର ମନ୍ଦ ହେବନି।

ବୃଷ
ଆଜି ଘରେ ହେଉ କିମ୍ବା ବାହାରେ ସବୁଠି ଅନ୍ୟମାନଙ୍କଠାରୁ ପ୍ରଶଂସା ପାଇବେ। ଏକ ନୂତନ ପରିବେଶ ମଧ୍ୟରେ ମିତ୍ରତା ବନ୍ଧନରେ ଆବଦ୍ଧ ହେବେ। ଅଫିସ୍ କାମରେ ଯୁକ୍ତିଯୁକ୍ତ କଥା କହି ପରିସ୍ଥିତିକୁ ସୁଧାରି ନେବେ। କୌଣସି ନୀଚ ଜାତିର ବ୍ୟକ୍ତିବିଶେଷଙ୍କ ସହାୟତାରୁ ଉପକୃତ ହୋଇପାରନ୍ତି।

ମିଥୁନ
ଆପଣ ଆନୁଷ୍ଠାନିକ କାମରେ, ବ୍ୟବସାୟିକ ସ୍ଥିତିରେ, ପରିବହନରେ, ସଭା ସମିତିରେ ସଫଳତା ଲାଭ କରିବେ। ସାଧାରଣ କଥାରେ ଯୁକ୍ତିତର୍କ କରି କଳହକୁ ନିମନ୍ତ୍ରଣ କରିପାରନ୍ତି। ଅସୁବିଧା ନ ହେଲେ ମଧ୍ୟ କେତେକ କ୍ଷେତ୍ରରେ ଆଶଙ୍କା କରି ମନ ଅସ୍ଥିର ରହିବ। ଅନ୍ୟଦ୍ୱାରା ପ୍ରେରିତ ହୋଇ ଦୂରସ୍ଥାନକୁ ଯାତ୍ରା କରିବେ।

କର୍କଟ
ଭାବପ୍ରବଣତା ବୃଦ୍ଧି ପାଇବା ହେତୁ ସୁଯୋଗ ହାତଛଡ଼ା କରିବେ। ବହୁତ ଦିନରୁ ରହି ଆସିଥିବା ବକେୟା ଅର୍ଥ ଆଦାୟ କରିବାରେ ସକ୍ଷମ ହେବେ। ବନ୍ଧୁଙ୍କ ବ୍ୟବହାରରେ ବିପରୀତ ପ୍ରତିକ୍ରିୟା ପରିଲକ୍ଷିତ ହେବ, ଯାହା କି ମାନସିକ ଚିନ୍ତାକୁ ବଢାଇବ। ପରିବହନ ପାଇଁ ବିଶେଷ ଅସୁବିଧା ହେବ ନାହିଁ।

ସିଂହ
ଆଜି ପ୍ରତ୍ୟେକ କାମ ସମସ୍ୟା ଭିତରେ ହିଁ ସମ୍ପନ୍ନ ହେବ। କୌଣସି ସ୍ଥାନକୁ ଯିବା ସମୟରେ ନିଜର ଜିନିଷପତ୍ର ପ୍ରତି ସତର୍କ ରୁହନ୍ତୁ। ପାରିବାରିକ ଜୀବନରେ ଉଚିତ ବୁଝାମଣା ହେବାରୁ ସାମୟିକ ଆଶ୍ୱସ୍ତି ମିଳିବ। ଅଫିସରେ ନୂତନ ଚୁକ୍ତିପତ୍ର ସ୍ୱାକ୍ଷରିତ ହୋଇପାରେ।

କନ୍ୟା
ନିକଟସ୍ଥ ବ୍ୟକ୍ତିମାନଙ୍କୁ ବିଶ୍ୱାସ କରି ଠକାମିରେ ପଡିପାରନ୍ତି। ଷ୍ଟେସନେରି ଜିନିଷ, ଧାତୁ ଅଳଙ୍କାର, ଔଷଧପତ୍ର ଓ ସୌଖୀନ ଦ୍ରବ୍ୟ କ୍ରୟ କରିପାରନ୍ତି। ବାଣିଜ୍ୟ, ବ୍ୟବସାୟରେ ଅର୍ଥ ସମ୍ପର୍କରୁ ଖୁସି ରହିବେ। କୌଣସି ଶୁଭ କାମରେ ଯୋଗଦେଇ ବନ୍ଧୁମାନଙ୍କ ଗହଣରେ ଖୁସି ମନାଇବେ।

ତୁଳା
ଆଜି ଛୋଟ କଥାକୁ କେନ୍ଦ୍ର କରି ଘରେ ସାଧାରଣ କଥାରେ ଝଗଡା ହେବାର ଆଶଙ୍କା ରହିଛି। ଯାତ୍ରା ସମୟରେ ଯାନବାହନରେ ସତର୍କ ରହିବା ଭଲ ହେବ। କିଣାବିକା କ୍ଷେତ୍ରରେ ସତର୍କ ନ ହେଲେ ଠକାମିରେ ପଡିପାରନ୍ତି। ପାରିବାରିକ ସମ୍ବନ୍ଧରେ ବନ୍ଧୁମାନଙ୍କ ସହାନୁଭୂତି ଆଶା କରିବେ।

ବିଛା
କଳୁଷିତ ଚିନ୍ତାଧାରା କାରଣରୁ ମାନସିକ ସ୍ଥିତି ବିଶେଷ ଭଲ ରହିବ ନାହିଁ। ଅନ୍ୟମାନଙ୍କ ବିଷୟ ଚିନ୍ତା କରି ନିଜ ପ୍ରତି ଅବହେଳା କରିପାରନ୍ତି। ପୂର୍ବରୁ ଆଲୋଚନା କରିଥିବା ଅନୁଯାୟୀ ବନ୍ଧୁଙ୍କଠାରୁ ଆପଣଙ୍କ ପ୍ରାପ୍ୟ ଅବଶ୍ୟ ପାଇବେ। ମନ ଭୁଲାଣିଆ କଥା କହି ପାରିବାରିକ ସମସ୍ୟା ସୁଧାରି ନେବେ।

ଧନୁ
ପ୍ରତ୍ୟେକ କର୍ମ ସମ୍ପର୍କିତ ସମସ୍ୟାର ସରଳ ସମାଧାନ ହୋଇ ଉନ୍ନତି ପରିଲକ୍ଷିତ ହେବ। ଗୃହ, ଜମିଜମା, ପ୍ଲଟ କାରବାର, ଏଜେନ୍ସିପ୍ ସମ୍ପର୍କୀୟ ଚିନ୍ତା କରିପାରନ୍ତି। ଆର୍ଥିକ ପରିସ୍ଥିତି କ୍ରମଶଃ ବଦଳିବ, କିନ୍ତୁ ଧାରକରଜ କରି ଆବଶ୍ୟକତା ଚଳାଇ ନେବେ। କଳା, ସାହିତ୍ୟ, ସାମ୍ବାଦିକତା ଓ ଖେଳକୁଦରେ ପ୍ରଶଂସା ପାଇବେ।

ମକର
ଆଜିର ପ୍ରତ୍ୟୁଷ ଯାତ୍ରା, ସ୍ତ୍ରୀ ସମ୍ପର୍କ, ବାଣିଜ୍ୟ, ବ୍ୟବସାୟ, ପ୍ରତିଦ୍ୱନ୍ଦ୍ୱିତା ସମ୍ବନ୍ଧୀୟ କାର୍ଯରେ ସଫଳତା ପ୍ରଦାନ କରିବେ। ବୈବାହିକ ସମ୍ବନ୍ଧ ନେଇ ନୂତନ ବନ୍ଧୁ ପ୍ରସ୍ତାବ ସ୍ଥିରୀକୃତ ହେବ। ସଂଗଠନ, ରାଜନୀତି କ୍ଷେତ୍ରରେ ଲୋକ ସମ୍ପର୍କ ବଢ଼ିବ। ଅଧ୍ୟୟନ ଓ ଅଧ୍ୟାପନାରୁ ଉପକୃତ ହେବେ।

କୁମ୍ଭ
ବିଭିନ୍ନ ସମସ୍ୟା କାରଣରୁ ମନରେ ସରସତା ରହିବ ନାହିଁ। ଦୁଃସାହସିକ କାର୍ଯ୍ୟରେ ଶୁଭଫଳ ଅବଶ୍ୟ ପାଇବେ। ଦାୟିତ୍ୱ କ୍ରମେ ବୃଦ୍ଧି ପାଇବ ଏବଂ ଆଜିର ଯାତ୍ରା ସଫଳ ହେବ। ବାଣିଜ୍ୟ ବ୍ୟବସାୟ, କଚେରି ମାମଲା, ବିଦେଶ ଯାତ୍ରା, କଳା, ସାହିତ୍ୟ, ସଙ୍ଗୀତାଦି କ୍ଷେତ୍ର ଅପରିବର୍ତ୍ତିତ ରହିବ।

ମୀନ
ଆଜିର ସମସ୍ତ କାମ ସହଜ ଓ ସୁବିଧାରେ ସମ୍ପନ୍ନ ହେବ ଏବଂ ନୂତନ ଯୋଜନା କରିବାରେ ମନ ଦେବେ। କିନ୍ତୁ ଈର୍ଷାପର ନିକଟ ସମ୍ପର୍କୀୟମାନେ କ୍ରମଶଃ ଦୂରେଇ ଯିବାରେ ଲାଗି ପାରନ୍ତି। ପରିବାରରେ ଲାଗି ରହିଥିବା ଦୀର୍ଘ ଦିନର ଅଶାନ୍ତି ଦୂର ହେବ।

ଆଜି କାର୍ତ୍ତିକ ଶୁକ୍ଳ ଦଶମୀ ମଙ୍ଗଳବାର, ଶ୍ରୀଜୀଉଙ୍କ ରାଶା ଦାମୋଦର ବେଶ ସମାପ୍ତି, ଶ୍ରୀଅରବିନ୍ଦଙ୍କ ସିଦ୍ଧି ଦିବସ, ବାର୍ଷିକ ତପୋବନ ମେଳା, ନଭେମ୍ବର ୨୪ ତାରିଖ, ରାଶିନକ୍ଷତ୍ର-ଦିବା ଘ.୦୮.୫୨ମି. ଗତେ ପୂର୍ବଭାଦ୍ରବ/ମୀନ, ମକର ରାଶିର ଘାତବାର, ଦଶମୀର ଏକୋଦ୍ଦିଷ୍ଟ ଓ ପାର୍ବଣ ଶ୍ରାଦ୍ଧ, ଦିବା ଘ.୦୬.୦୪ମି. ଗତେ ଘ.୦୬.୪୮ମି. ମଧ୍ୟେ, ଘ.୦୭.୩୨ମି. ଗତେ ଘ.୧୧.୧୧ମି. ମଧ୍ୟେ ଅମୃତ ବେଳା। ସନ୍ଧ୍ୟା ଘ.୦୫.୦୨ମି. ଗତେ ଘ.୦୭.୩୮ମି. ମଧ୍ୟେ ମାହେନ୍ଦ୍ର ବେଳା। ଦିବା ଘ.୦୨.୧୭ମି. ଗତେ ଘ.୦୩.୪୦ମି. ମଧ୍ୟେ ରାହୁକାଳ।

classifieds Everyday
0674-2580101, 2549302

automobile

HIRE

ବଡ଼ବିଲ୍ ମାଇନସ୍ ପାଇଁ ଲିଜ୍‌ରେ ହାଇୱା ଆବଶ୍ୟକ। ଯୋଗାଯୋଗ: **A-102, Balianta Chowk, Hanspal, Bhubaneswar-01, 8249638057, 9337731351.** D-18876

real estate

SALE

ଭୁବନେଶ୍ୱର ସୁନ୍ଦରପଦା **Indus Engineering College backside** ସ୍ଥିତିବାନ ପ୍ଲଟ **Sqft.299/-** ମିଳୁଅଛି। **7848882166.** D-70113

Land for sale: One man property 28 Acres land at the side of NH-16 will be sold at 'Rameswar Chhak in Khordha district. Contact No-. 9437470050. D-19003

ଭୁବନେଶ୍ୱର ଚନ୍ଦକାଛକରୁ **500mtr. near Nalanda** ଓ **BCST College** ପାଖରେ ଘର ଉପଯୋଗୀ **plot** ମିଳୁଛି। **Immediate registration/possession. 8895492671, 9348870771.** D-70112

Flat sale Jagannathdham Puri, AC, LED TV, BED, Matress, Celling, Diningset free. 7978230118, 9348332283. D-69197

ଭୁବନେଶ୍ୱର ଜଟଣୀଗେଟ୍ କିଛି ଦୂରତାରେ 1200sqft. 2,20,000/-, ଅରଗୁଳ IIT 1200sqft. 1,32,000/- (Outright). 9776974912, 7894433357. D-69200

ପାଠକଙ୍କ ପାଇଁ ସୂଚନା
କ୍ଲାସିଫାଏଡରେ ପ୍ରକାଶିତ କେତେକ ବିଜ୍ଞାପନକୁ ଭିତ୍ତିକରି କିଛି ପାଠକ ଠକାମିର ଶିକାର ହେଉଥିବା ଆମର ଦୃଷ୍ଟିଗୋଚର ହେଉଛି। ବିଜ୍ଞାପନ ଦେଉଥିବା ସଂସ୍ଥାମାନଙ୍କ ସହ କାରବାର କରିବା ପୂର୍ବରୁ ସବିଶେଷ ତଥ୍ୟ ଓ ନିଜର ବିବେକ ଖଟାଇ କାରବାର କରନ୍ତୁ। ଏଥିପାଇଁ ଧରିତ୍ରୀ କର୍ତ୍ତୃପକ୍ଷ ଦାୟୀ ରହିବେ ନାହିଁ।

2000sqft. 200mtr from bypass NH corner, boundarywall, gharabari plot sale infront of DAV Public School, Kantabada, Bhubaneswar. 7008634668. D-70110

to-let

2BHK flat with parking at Lingipur, rent family Contact: 7894381416. D-59972

healthcare

Get refreshment body massage by expert therapist contact for 7205084157. D-70025

Thailand massage refreshment Bhubaneswar, Cuttack smart therapist. 9853999966, 9853999966. Homeservices9853999966@gmail.com D-18864

Swarna SPA newly open positively health benefits with expert therapist. 9556978408. D-70024

Newly open full body massage SPA in Bhubaneswar. Contact: 7205058838. D-70027

Rejuvenate and Ayurvedic full body massage by smart therapist. 9348123330. D-70028

astrology

ପ୍ରେମ ବିବାହ, ବ୍ୟବସାୟ, ଚାକିରି ସମସ୍ୟା, ପାରିବାରିକ କଳହ, ବଶୀକରଣ, ସବୁ ସମସ୍ୟାର ସମାଧାନ। 9437753594. D-19021

କରୋନା ସଂକ୍ରମଣ ସ୍ଥିତି

	ଆକ୍ରାନ୍ତ	ମୃତ୍ୟୁ	ଆରୋଗ୍ୟ
ବିଶ୍ୱ	୫,୯୨,୦୪,୫୧୭	୧୩,୯୭,୨୮୨	୪,୦୯,୭୩,୫୩୩
ଭାରତ	୯୧,୭୦,୮୨୫	୧,୩୪,୦୮୮	୮୫,୯୨,୩୦୩
ଓଡ଼ିଶା	୩,୧୪,୬୨୯	୧୬୫୭(+୫୩)	୩,୦୬,୭୨୬

ସୋମବାର ରାତି ୧୦ଟା ସୁଦ୍ଧା
(+ ଅନ୍ୟ ରୋଗରେ କରୋନା ଆକ୍ରାନ୍ତଙ୍କ ମୃତ୍ୟୁ)
ତଥ୍ୟ: https://www.worldometers.info/coronavirus/ଏବଂ ଓଡ଼ିଶା ସରକାର

ଦକ୍ଷିଣ ଓଡ଼ିଶାରେ ପ୍ରବଳ ବର୍ଷା ସମ୍ଭାବନା

ଭୁବନେଶ୍ୱର,୨୩।୧୧(ବ୍ୟୁରୋ)

ଦକ୍ଷିଣ ପୂର୍ବ ବଙ୍ଗୋପସାଗରରେ ସୃଷ୍ଟି ହୋଇଥିବା ଅବପାତ ଅଧିକ ଘନୀଭୂତ ହୋଇଛି। ଆସନ୍ତା ୨୪ ଘଣ୍ଟା ମଧ୍ୟରେ ଏହା ବାତ୍ୟା(ସାଇକ୍ଲୋନିକ ଷ୍ଟର୍ମ) ରୂପ ନେବାର ସମ୍ଭାବନା ରହିଛି। ଏହା ତାମିଲନାଡୁ ଏବଂ ପୁଡୁଚେରୀ ଉପକୂଳ ଦେଇ କରାଇକାଲ ଓ ମାମଲାପୁରମ୍ ମଧ୍ୟରେ ଗତି କରିବା ନେଇ ପୂର୍ବାନୁମାନ କରାଯାଇଛି। ଆସନ୍ତା ୨୫ ତାରିଖରେ ଏହା ସିଭିୟର ସାଇକ୍ଲୋନ ଷ୍ଟର୍ମ ରୂପ ନେବା ସମ୍ଭାବନା ରହିଛି। ପବନର ବେଗ ଘଣ୍ଟାକୁ ୧୦୦ରୁ ୧୧୦ କି.ମି. ରହିବ ବୋଲି ଅନୁମାନ କରାଯାଇଛି। ବାତ୍ୟାର ପ୍ରଭାବ ଓଡ଼ିଶା ଉପରେ ସିଧାସଳଖ ପଡିବ ନାହିଁ। ତେବେ ଆସନ୍ତା ୨୫ ଓ ୨୬ ତାରିଖରେ ଦକ୍ଷିଣ ଓଡିଶାରେ ପ୍ରବଳ ବର୍ଷା ହେବାର ସମ୍ଭାବନା ରହିଛି। ୨୬ ତାରିଖରେ କୋରାପୁଟ, ମାଲକାନଗିରି, ରାୟଗଡା, ଗଜପତି, କଳାହାଣ୍ଡି ଜିଲାରେ ପ୍ରବଳ ବର୍ଷା ହେବାର ସମ୍ଭାବନା ରହିଛି। ଉପକୂଳବର୍ତ୍ତୀ ଜିଲାରେ ସ୍ୱଳ୍ପରୁ ମଧ୍ୟମ ଧରଣର ବର୍ଷା ହେବାର ସମ୍ଭାବନା ରହିଛି। ଏହାକୁ ଦୃଷ୍ଟିରେ ରଖି ପାଣିପାଗ ବିଭାଗ ପକ୍ଷରୁ ଏଲୋୱାର୍ଣ୍ଣିଂ ଜାରି କରାଯାଇଛି। ୨୫ ତାରିଖ ଯାଏ ସମୁଦ୍ରକୁ ନ ଯିବା ଲାଗି ପାଣିପାଗ ବିଭାଗ ପକ୍ଷରୁ ମତ୍ସ୍ୟଜୀବୀଙ୍କୁ ସତର୍କ କରାଯାଇଛି। ସମ୍ଭାବ୍ୟ ବାତ୍ୟାଜନିତ ବର୍ଷାକୁ ଦୃଷ୍ଟିରେ ରଖି ଦକ୍ଷୀଣ ଓଡ଼ିଶାର ଜିଲାପାଳମାନଙ୍କୁ ସତର୍କ ରହିବାକୁ ସ୍ୱତନ୍ତ୍ର ରିଲିଫ କମିଶନରଙ୍କ କାର୍ଯ୍ୟାଳୟ ପକ୍ଷରୁ ନିର୍ଦ୍ଦେଶ ଜାରି କରାଯାଇଛି। ବାତ୍ୟା ଆସୁଥିବାରୁ କ୍ଷେତରେ ଅମଳ ହେବାକୁ ଥିବା ଶସ୍ୟକୁ ନିରାପଦ ସ୍ଥାନକୁ ନେବାକୁ ଚାଷୀଙ୍କୁ ପରାମର୍ଶ ଦିଆଯାଇଛି।

ବାତ୍ୟା ଯିବା ପରେ ରାଜ୍ୟରେ ପାରଦ ତଳକୁ ଖସିବ। ଆସନ୍ତା ୨୭ ତାରିଖରୁ ରାଜ୍ୟରେ ଶୀତ ବୃଦ୍ଧି ପାଇବ। ସର୍ବନିମ୍ନ ତାପମାତ୍ରା ୫ରୁ ୬ ଡିଗ୍ରୀ ସେଲସିୟସ ତଳକୁ ଖସିବ ବୋଲି ଅନୁମାନ କରାଯାଇଛି। ତେବେ ବାତ୍ୟା ପ୍ରଭାବରେ ମଙ୍ଗଳବାରଠାରୁ ରାଜ୍ୟରେ ଆକାଶ ମେଘାଚ୍ଛନ୍ନ ରହିବା ସହ ଶୀତ କମିବ। ସର୍ବନିମ୍ନ ତାପମାତ୍ରା ୨ରୁ ୪ ଡିଗ୍ରୀ ସେଲସିୟସ ବୃଦ୍ଧି ପାଇବ। ଗତ ୨୪ ଘଣ୍ଟା ମଧ୍ୟରେ ରାଜ୍ୟର କେତେକ ସ୍ଥାନରେ ତାପମାତ୍ରା ୧୫ ଡିଗ୍ରୀ ତଳକୁ ଖସିଛି। ବଣ ପାହାଡିଆ ଅଞ୍ଚଳରେ ପୁଣି ଶୀତଲହରି ଆରମ୍ଭ ହୋଇଛି। ଆଞ୍ଚଳିକ ପାଣିପାଗ କାର୍ଯ୍ୟାଳୟ ପକ୍ଷରୁ ମିଳିଥିବା ସୂଚନା ଅନୁଯାୟୀ ସୋନପୁରରେ ସର୍ବନିମ୍ନ ତାପମାତ୍ରା ୧୧.୨ ଡିଗ୍ରୀ ସେଲସିୟସ ରେକର୍ଡ କରାଯାଇଥିବା ବେଳେ ଦାରିଙ୍ଗିବାଡି ୧୨.୫, ଫୁଲବାଣୀ ୧୨.୫, ଝାରସୁଗୁଡା ୧୨.୬, କେନ୍ଦୁଝର ୧୩.୪, ଅନୁଗୋଳ ୧୩.୬, ବାରିପଦା ୧୩.୨, ଭବାନୀପାଟଣା ୧୩.୨, ତାଳଚେର ୧୫, କୋରାପୁଟ ୧୫.୬, ହୀରାକୁଦ ୧୫.୬, ସୁନ୍ଦରଗଡ ୧୬, ସମ୍ବଲପୁର ୧୬.୧ ଏବଂ ପୁରୀରେ ସର୍ବନିମ୍ନ ତାପମାତ୍ରା ୧୭.୬ ଡିଗ୍ରୀ ସେଲସିୟସ ରେକର୍ଡ କରାଯାଇଛି। ଆସନ୍ତା ଡିସେମ୍ବର ୧ ତାରିଖରେ ତାମିଲନାଡୁ ଉପକୂଳରେ ଆଉ ଏକ ଲଘୁଚାପ ସୃଷ୍ଟି ହେବାର ସମ୍ଭାବନା ରହିଛି। ଏହା ବାତ୍ୟାର ରୂପ ନେଇ ପାରେ ବୋଲି ପୂର୍ବାନୁମାନ କରାଯାଇଛି।

ଆସୁଛି ବାତ୍ୟା

- ସତର୍କ ରହିବାକୁ ଜିଲାପାଳଙ୍କୁ ନିର୍ଦ୍ଦେଶ
- ଶସ୍ୟକୁ ନିରାପଦ ସ୍ଥାନକୁ ନେବାକୁ ଚାଷୀଙ୍କୁ ପରାମର୍ଶ
- ୧୫ ଡିଗ୍ରୀ ତଳେ ୮ ସହର
- ଡିସେମ୍ବର ୧ରେ ଆଉ ଏକ ଲଘୁଚାପ

ଆଜି 'ଏ କ୍ୟୁ' ସିରିଜ୍‌ର ଉଠାଣ

ଭୁବନେଶ୍ୱର,୨୩।୧୧(ବ୍ୟୁରୋ)

ଓଡିଶା ସ୍ୱଳ୍ପ ସଞ୍ଚୟ ପ୍ରୋତ୍ସାହନ ଯୋଜନା 'ଏକ୍ୟୁ' ସିରିଜ୍‌ର ଉଠାଣ ମଙ୍ଗଳବାର ଅପରାହ୍ନ ୨ଟା ୩୦ ମିନିଟ୍‌ରୁ ଆରମ୍ଭ ହେବ। କରୋନା ମହାମାରୀଜନିତ ପରିସ୍ଥିତି ଯୋଗୁ ଏହି ଉଠାଣ କାର୍ଯ୍ୟକ୍ରମ ବିଳମ୍ବିତ ହୋଇଛି। ସାମାଜିକ ଦୂରତା ପାଳନକୁ ଦୃଷ୍ଟିରେ ରଖି ଏହି କାର୍ଯ୍ୟକ୍ରମରେ ଅଧିକ ଜନସମାବେଶ ନ କରି ସର୍ବସାଧାରଣଙ୍କ ପାଇଁ ଲୋକସେବା ଭବନରେ ଏହି କାର୍ଯ୍ୟ ଅନୁଷ୍ଠିତ ହେବ। ୟୁ ଟ୍ୟୁବ୍ ଏବଂ ଅର୍ଥ ବିଭାଗ ଫେସବୁକ ମାଧ୍ୟମରେ ଏହି କାର୍ଯ୍ୟକ୍ରମର ସିଧାପ୍ରସାରଣ ହେବ।

ଓଏଏସ୍ ଅଫିସରଙ୍କ ଶ୍ୱଶୁର ଜେଲ ଗଲେ

ବାଲିଚନ୍ଦ୍ରପୁର,୨୩।୧୧(ସ୍ୱ.ପ୍ର.)

ଆଦିବାସୀ ନାବାଳିକାଙ୍କୁ ବଳାତ୍କାର ଘଟଣା

ଭୁବନେଶ୍ୱରରେ ଆଦିବାସୀ ନାବାଳିକାଙ୍କୁ ବଳାତ୍କାର ଘଟଣାରେ ଓଏଏସ୍ ଅଫିସର ପ୍ରମୋଦ ପୃଷ୍ଟିଙ୍କ ଶ୍ୱଶୁର ପ୍ରଫୁଲ୍ଲ ମହାପାତ୍ର (୮୪)ଙ୍କୁ ସୋମବାର ଯାଜପୁର ପୋଲିସ୍ ଗିରଫ କରି ଜିଲା ମୁଖ୍ୟ ଦୌରାଜଜ୍‌ଙ୍କ ଅଦାଲତରେ ହାଜର କରିଥିଲା। ସେଠାରେ ପ୍ରଫୁଲ୍ଲଙ୍କ ଜାମିନ ନାମଞ୍ଜୁର ହେବାରୁ ତାଙ୍କୁ ଯାଜପୁର ଟାଉନ୍ ଜେଲକୁ ପଠାଇ ଦିଆଯାଇଥିବା ତଦନ୍ତକାରୀ ଅଫିସର ଡିଏସ୍‌ପି ସଂଗ୍ରାମ ଟୁଡୁ କହିଛନ୍ତି।

ପୀଡ଼ିତା ନାବାଳିକା ଜଣକ ଯାଜପୁର ଜିଲା ବାଲିଚନ୍ଦ୍ରପୁର ଥାନା ଅଞ୍ଚଳର। ସେ ଭୁବନେଶ୍ୱର ମହାନଗର ନିଗମ (ବିଏମ୍‌ସି)ର ପୂର୍ବତନ ଜୋନାଲ ଡେପୁଟି କମିଶନର ପ୍ରମୋଦ ପୃଷ୍ଟିଙ୍କ ଘରେ ଘରୋଇ ସହାୟିକା ଥିଲେ। ତାଙ୍କୁ ପ୍ରମୋଦଙ୍କ ଶ୍ୱଶୁର ପ୍ରଫୁଲ୍ଲ ବଳାତ୍କାର କରିଥିବା ପୀଡ଼ିତାଙ୍କ ମା' ଗତ ୨ ତାରିଖରେ ବାଲିଚନ୍ଦ୍ରପୁର ଥାନାରେ ଅଭିଯୋଗ କରିଥିଲେ। ଏନେଇ ୩୦୬/୨୦ ନମ୍ବରରେ ଏକ ମାମଲା ରୁଜୁ ହୋଇଥିଲା। ନାବାଳିକାଙ୍କୁ ଘରେ ରଖି କାର୍ଯ୍ୟ କରାଇବା ନେଇ ପୋଲିସ ପ୍ରମୋଦଙ୍କୁ ନୋଟିସ କରିଥିଲା। ଫଳରେ ସେ ଗତ ୮ ତାରିଖ ବିଳମ୍ବିତ ରାତିରେ ଥାନାରେ ହାଜର ହେବା ପରେ ତାଙ୍କୁ ବ୍ୟକ୍ତିଗତ ମୁଚଲିକାରେ ଛଡ଼ାଯାଇଥିଲା। ସେହିପରି ପୀଡ଼ିତାଙ୍କୁ ନେଇ ପ୍ରମୋଦଙ୍କ ଘରେ ରଖାଇଥିବା କଟକ ମାହାଙ୍ଗା ଥାନା ଅଧୀନ ଜଇପୁର ଅଞ୍ଚଳର ବ୍ରହ୍ମାନନ୍ଦ ଜେନାଙ୍କୁ ମଧ୍ୟ ଜେରା ପରେ ପୋଲିସ ଛାଡ଼ି ଦେଇଥିଲା। ଏନେଇ ପୋଲିସର ଭୂମିକାକୁ ନେଇ ପ୍ରଶ୍ନ ଉଠୁଥିବାବେଳେ ୨୨ ଦିନର ଲୁଚକାଳି ଖେଳ ପରେ ମୁଖ୍ୟ ଅଭିଯୁକ୍ତ ପ୍ରଫୁଲ୍ଲଙ୍କୁ ଗିରଫ କରାଯାଇଛି। ଏଭଳି ସ୍ୱର୍ଣ୍ଣକାତର ଘଟଣାରେ ବାଲିଚନ୍ଦ୍ରପୁର ଥାନାରେ ମାମଲା ରୁଜୁ ହୋଇଥିଲେ ମଧ୍ୟ ଥାନାଧିକାରୀ ସୁକାନ୍ତ କୁମାର ପାତ୍ରଙ୍କ ପାଖରେ ଗିରଫ ସମ୍ପର୍କିତ ଖବର ନ ଥିବା ସେ କହିଛନ୍ତି।

'ନାକ୍' ପ୍ରସ୍ତୁତ ଓଡ଼ିଶା ରିପୋର୍ଟ ଉନ୍ମୋଚିତ

ଭୁବନେଶ୍ୱର,୨୩।୧୧(ବ୍ୟୁରୋ)

ରାଜ୍ୟରେ ଉଚ୍ଚଶିକ୍ଷା କ୍ଷେତ୍ରରେ ଗୁଣାତ୍ମକ ଅଭିବୃଦ୍ଧି ପ୍ରତି ରାଜ୍ୟ ସରକାର ସର୍ବଦା ପ୍ରାଥମିକତା ଦେଇ ଆସିଛନ୍ତି। ଶିକ୍ଷାନୁଷ୍ଠାନ ଗୁଡ଼ିକରେ ବୈଷୟିକ ବାତାବରଣରେ ପରିବର୍ତ୍ତନ ସହିତ ଶିକ୍ଷାଦାନ କ୍ଷେତ୍ରରେ ଉନ୍ନତି ଆଣିବା ପାଇଁ ରାଜ୍ୟ ସରକାର ଅନେକ ସଂସ୍କାରମୂଳକ ପଦକ୍ଷେପ ଗ୍ରହଣ କରିଛନ୍ତି। ସେହିପରି 'ନାକ୍' ଦ୍ୱାରା ପ୍ରକାଶିତ 'ଓଡ଼ିଶା ରିପୋର୍ଟ' ଆଧାରରେ ଓ ସୁପାରିସରେ ଉଚ୍ଚଶିକ୍ଷାନୁଷ୍ଠାନ ଗୁଡ଼ିକର ବିକାଶ କରାଯିବ। ଫଳରେ ଅନୁଷ୍ଠାନଗୁଡିକ ସହଜରେ 'ନାକ୍' ମାନ୍ୟତା ହାସଲ କରିପାରିବେ ବୋଲି ଉଚ୍ଚଶିକ୍ଷା ମନ୍ତ୍ରୀ ଅରୁଣ କୁମାର ସାହୁ କହିଛନ୍ତି।

ସୋମବାର 'ନାକ୍' ଦ୍ୱାରା ପ୍ରସ୍ତୁତ 'ଓଡ଼ିଶା ରିପୋର୍ଟ' ପୁସ୍ତିକାକୁ ଉନ୍ମୋଚନ କରି ମନ୍ତ୍ରୀ ସାହୁ କହିଛନ୍ତି, 'ନାକ୍' ମାନ୍ୟତା ପାଇବା ଦିଗରେ ରାଜ୍ୟ ସରକାର ତଥା ବିଭିନ୍ନ ବିଶ୍ୱବିଦ୍ୟାଳୟ ପକ୍ଷରୁ ଉଚ୍ଚଶିକ୍ଷାନୁଷ୍ଠାନଗୁଡ଼ିକୁ ସବୁ ପ୍ରକାର ସାହାଯ୍ୟ ସହଯୋଗ ଯୋଗାଇ ଦିଆଯାଉଛି। ଏହାର ସଦୁପଯୋଗ କରି ରାଜ୍ୟର ପ୍ରତ୍ୟେକ ଉଚ୍ଚ ଶିକ୍ଷାନୁଷ୍ଠାନ 'ନାକ୍' ମାନ୍ୟତା ହାସଲ କରିପାରିବେ। ଏଥି ପାଇଁ ପ୍ରତ୍ୟେକ ଶିକ୍ଷାନୁଷ୍ଠାନରେ ସ୍ୱତନ୍ତ୍ର ସେଲର ପ୍ରତିଷ୍ଠା କରାଯାଇଛି ବୋଲି ମନ୍ତ୍ରୀ ସାହୁ କହିଛନ୍ତି। ୟୁଜିସିର ଏକ ସ୍ୱୟଂ ଶାସିତ ସଂସ୍ଥା ଦ୍ୱାରା ରାଜ୍ୟର ଶିକ୍ଷାନୁଷ୍ଠାନର ପାଠ୍ୟକ୍ରମ, ଶିକ୍ଷାଦାନ ପଦ୍ଧତି ଓ ଶିକ୍ଷାଆହରଣ, ଗବେଷଣା ଓ ନୂତନ ଉଦ୍ଭାବନ, ଶିକ୍ଷା ନୁଷ୍ଠାନର ଭିତ୍ତିଭୂମି ଓ ଶିକ୍ଷାଦାନର ଭିତ୍ତିଭୂମି ଏବଂ ଏହାର ପରିଚାଳନା ପଦ୍ଧତି ଓ ଶ୍ରେଷ୍ଠ କାର୍ଯ୍ୟାନ୍ୱୟନ ଦିଗକୁ ବିଚାର କରି ଏହି 'ରିପୋର୍ଟ ପୁସ୍ତିକା' ପ୍ରକାଶ କରାଯାଇଛି।

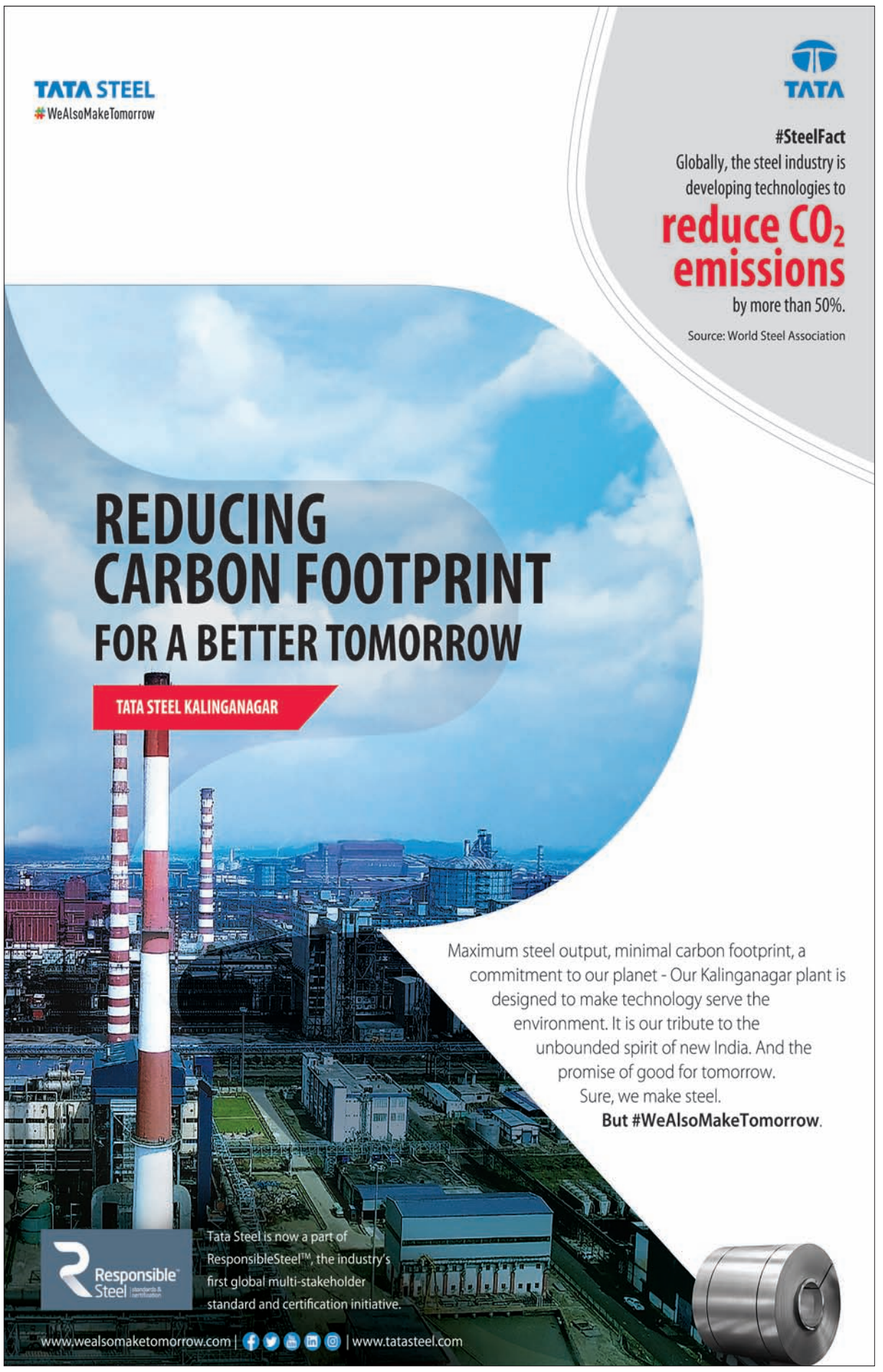

> ଯଥାର୍ଥ ବିବାହ ହେଲା- ଆଧ୍ୟାତ୍ମିକ ପଥରେ ଊର୍ଦ୍ଧ୍ୱଗତି ଓ ଅଗ୍ରଗତି କରିବା ଲାଗି ଦୁଇଜଣଙ୍କର ମିଳିତ ଅଭୀପ୍ସା ଏବଂ ସମାନ ପଦକ୍ଷେପ। -ଶ୍ରୀମା

ଅଧିମାନସରୁ ଅତିମାନସ

ଇଂ. ସୁବାସ ଚନ୍ଦ୍ର କର

ଆକର୍ଷୟତି ଇତି 'କୃଷ୍ଣ'। ଆରାଧୟତି ଇତି 'ରାଧା'। ଦ୍ୱାପର ଯୁଗର ଅପ୍ରାକୃତ ପ୍ରେମମୂର୍ତ୍ତି ରାଧାକୃଷ୍ଣଙ୍କର ଅବତାରିତ୍ୱର ଅନେକ ଶତାବ୍ଦୀ ପରେ ଊନବିଂଶ ଶତାବ୍ଦୀର ଦ୍ୱିତୀୟାର୍ଦ୍ଧରେ ରୂପାନ୍ତରକାମୀ ଦ୍ୱୈତ ଅବତାର ଶ୍ରୀମା-ଶ୍ରୀଅରବିନ୍ଦଙ୍କ ଧରାବତରଣ ଘଟେ ପରମଙ୍କ ପ୍ରତିନିଧି ରୂପେ। Krushna and Radha Forever entwinned in Bliss. ପ୍ୟାରିସରୁ ଆଗତ ମୀରା ଶ୍ରୀଅରବିନ୍ଦଙ୍କ ପ୍ରଥମ ଦର୍ଶନରେ ହିଁ ତାଙ୍କୁ ଚିହ୍ନିପାରିଥିଲେ ଓ ଗାଇ ଉଠିଥିଲେ- 'ରାଧାଙ୍କ ପ୍ରାର୍ଥନା' । ଶ୍ରୀମା'ଙ୍କ ସ୍ୱଗତୋକ୍ତି ଥିଲା - ''ଶ୍ରୀଅରବିନ୍ଦଙ୍କୁ ଦେଖିବା ମୁହୂର୍ତ୍ତରେ ମୁଁ ବୁଝିପାରିଥିଲି ଯେ ସେ ମୋର ପରିଚିତ, ଯାହାଙ୍କୁ ମୁଁ କୃଷ୍ଣ ବୋଲି କହୁଥିଲି ଏବଂ ଏତିକି କହିଲେ ଯଥେଷ୍ଟ ହେବ ଯେ ମୋ କାର୍ଯ୍ୟ ଓ ମୋ ସ୍ଥାନ ଭାରତରେ, ତାଙ୍କ ନିକଟରେ।''

କୁରୁକ୍ଷେତ୍ରର ରଣାଙ୍ଗନରେ ଗୀତା ମାଧ୍ୟମରେ ଶ୍ରୀକୃଷ୍ଣ ଅର୍ଜ୍ଜୁନଙ୍କୁ ସ୍ୱୀୟ ଅବତାର ରହସ୍ୟ ବର୍ଣ୍ଣନା କରି କହିଥିଲେ- ''ପରିତ୍ରାଣାୟ ସାଧୁନାମ୍ ବିନାଶାୟ ଚ ଦୁଷ୍କୃତମ୍, ଧର୍ମ- ସଂସ୍ଥାପନାର୍ଥାୟ, ସମ୍ଭବାମି ଯୁଗେ ଯୁଗେ।'' ଅର୍ଥାତ୍ ସାଧୁମାନଙ୍କର ପରିତ୍ରାଣ ଓ ଦୁଷ୍ଟମାନଙ୍କ ନିଧନ ସହିତ ପୃଥିବୀରେ ଧର୍ମ ସଂସ୍ଥାପନ ପାଇଁ ମୁଁ ଯୁଗେଯୁଗେ ସମ୍ଭବ ହେଉଛି। କିନ୍ତୁ ଅସଲ କଥା ହେଲା ଏହି ଯେ କଂସର ମୃତ୍ୟୁପରେ ବି କଂସତ୍ୱ ଜୀବିତ। ସାଧୁମାନେ ଏବେ ବି ଅସୁରକ୍ଷିତ। ଧର୍ମ ଆଜି ରକ୍ତରଞ୍ଜିତ ସିଂହାସନ ପରେ ଆସୀନ। ଏହିପରି ଏକ ଘଡିସନ୍ଧି ମୁହୂର୍ତ୍ତରେ ଏହି ଅସୁରକ୍ଷିତ ମାନବସମାଜ ତଥା ସ୍ଖଳିତ ପୃଥିବୀ ଉତ୍ଥାନ ପାଇଁ ରୂପାନ୍ତରକୁ ବ୍ରତ କରି ଶ୍ରୀଅରବିନ୍ଦ ଅବତରି ଆସନ୍ତି। ଶ୍ରୀମା' ହିଁ ପ୍ରଭୁଙ୍କର ଚେତନା ଓ ଶକ୍ତି।

ମା' କହନ୍ତି- ପୃଥିବୀ ଇତିହାସରେ ଆରମ୍ଭରୁ ଏହାର ସମସ୍ତ ବିରାଟ ରୂପାନ୍ତର କ୍ରିୟାରେ ଶ୍ରୀଅରବିନ୍ଦ ହିଁ ଏକ ବା ବିଭିନ୍ନ ନାମ ରୂପରେ ପୌରୋହିତ୍ୟ କରିଆସିଛନ୍ତି। ତତ୍ ସଙ୍ଗେସଙ୍ଗେ ମା'ଙ୍କ ସ୍ୱୀକାରୋକ୍ତି ଆରମ୍ଭରୁ ଯେଉଁଠାରେ ଓ ଯେତେବେଳେ ଚେତନାର ଏକ ରଶ୍ମିର ପରିପ୍ରକାଶର ସମ୍ଭାବନା ଥିଲା- ସେଠାରେ ମୁଁ ଥିଲି ଏବଂ ଉଭୟଙ୍କର ରୂପାନ୍ତର ଗ୍ରହଣର ଉଦ୍ଦେଶ୍ୟ ହେଉଛି- 'ପାର୍ଥିବ ଜୀବନକୁ ଦିବ୍ୟ ଜୀବନରେ ରୂପାନ୍ତରିତ କରିବା।' ଶ୍ରୀଅରବିନ୍ଦଙ୍କ ଭାଷାରେ ''କୃଷ୍ଣ ଏକ ଚେତନାର ପ୍ରତୀକ। ଅଧିମାନସ- ଚେତନାର ପ୍ରତିନିଧି। ଅଧିମାନସ ସର୍ବୋଚ୍ଚ ସତ୍ୟଚେତନା। ଅଧାତ୍ମ-ମାନସର ଶୀର୍ଷସୀମା, ଅତିମାନସକୁ ପ୍ରବେଶପଥ।

୧୯୨୬ ମସିହା ନଭେମ୍ବର ୨୪ ତାରିଖରେ ଶ୍ରୀଅରବିନ୍ଦ ଏହି ଅଧିମାନସ- ଶ୍ରୀକୃଷ୍ଣ-ଚେତନାର ସିଦ୍ଧି ଲାଭ କରିଥିଲେ। ସେହି ଦିନରୁ ଆରମ୍ଭ ହୁଏ ତୀବ୍ର ସାଧନା ଅତିମାନସ ସିଦ୍ଧି ଯାଏ। ଏହି ଦିନ ହିଁ 'ବିଜୟ ଦିବସ।' ଏହି ଅବିସ୍ମରଣୀୟ ଦିନରୁ ଶ୍ରୀଅରବିନ୍ଦଙ୍କ ମଧ୍ୟରେ ସମ୍ଭାବ୍ୟ-ଦୈବୀଗ- ପରିବର୍ତ୍ତନ। His Actions framed the movements of the gods.

ସିଦ୍ଧି ଦିବସ ଉପଲକ୍ଷେ

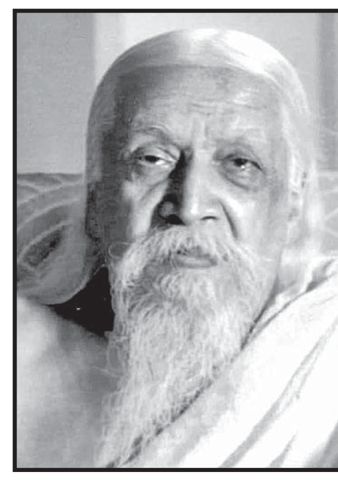

ପ୍ରଭୁଙ୍କ ମତରେ 'ଶ୍ରୀକୃଷ୍ଣ ଅତିମାନସ ନୁହନ୍ତି। ଶ୍ରୀକୃଷ୍ଣଙ୍କର ଅବତାରଣର ଅର୍ଥ ହେଉଛି ଅଧିମାନସ-ଈଶ୍ୱରଙ୍କ ଅବତରଣ, ଯାହା ଅତିମାନସ ଅବତରଣ ପାଇଁ ପଥ ପ୍ରସ୍ତୁତ କରିଥାଏ। ଯଦିଓ ସେ ସ୍ୱୟଂ ତାହା ନୁହନ୍ତି, ଶ୍ରୀକୃଷ୍ଣ ହେଉଛନ୍ତି ଆନନ୍ଦମୟ।' ଗୀତାରେ ଶ୍ରୀକୃଷ୍ଣଙ୍କ ବିଶ୍ୱରୂପର ବର୍ଣ୍ଣନା ରହିଛି। 'ସାବିତ୍ରୀ'ମହାକାବ୍ୟରେ ମଧ ବିଶ୍ୱରୂପ ଦର୍ଶନର ଚମତ୍କାର ବ୍ୟାଖ୍ୟା। ଶ୍ରୀଅରବିନ୍ଦଙ୍କ ଭାଷାରେ ଭଗବାନଙ୍କ ବିଶ୍ୱରୂପ ଏକ କଳ୍ପନା ନୁହେଁ, ଏକ ଉପମା ନୁହେଁ, ଏକବାର ସତ୍ୟ। ବିଶ୍ୱରୂପ କାରଣ ଜଗତର ସତ୍ୟ। କାରଣ ଜଗତର ସ୍ୱରୂପ ଦିବ୍ୟ ଚକ୍ଷୁରେ ଦେଖାଯାଏ। ପୁନଶ୍ଚ ଶ୍ରୀକୃଷ୍ଣ କୌଣସି ଦୈହିକ-ରୂପାନ୍ତର-ସାଧନ କରିବାକୁ ପ୍ରବୃତ୍ତ ହୋଇ ନ ଥିଲେ। ତେଣୁ ତାଙ୍କ କ୍ଷେତ୍ରରେ ଏପରି କୌଣସି ବସ୍ତୁ ଆଶା କରିବା ବୃଥା। ଶ୍ରୀକୃଷ୍ଣ ଅର୍ଜ୍ଜୁନଙ୍କୁ କର୍ମ ମାଧ୍ୟମରେ ମୁକ୍ତିଲାଭ କରିବାକୁ ଶିକ୍ଷା ପ୍ରଦାନ କରିଥିଲେ, କିନ୍ତୁ କୌଣସି ଦୈହିକ ରୂପାନ୍ତର କଥା କହିନାହାନ୍ତି। ଶ୍ରୀଅରବିନ୍ଦଙ୍କ ପୂର୍ଣ୍ଣ ଯୋଗରେ କର୍ମ ମଧ୍ୟ ସର୍ବାଧିକ ପ୍ରାଧାନ୍ୟ ଲାଭ କରିଥାଏ। "Work is the body's best prayer for the divine."

ପ୍ରଭୁ ଲେଖନ୍ତି- ''ଶ୍ରୀକୃଷ୍ଣ ମୋ ଯୋଗର ପଥପ୍ରଦର୍ଶକ ଥିଲେ ଏବଂ ମୁଁ ତାଙ୍କ ସହ ଏକାତ୍ମତା ଲାଭ କରିଛି। ଏହା ମୋର ପ୍ରତିଦିନର ଓ ପ୍ରତ୍ୟେକ ଘଣ୍ଟାର ଅନୁଭୂତି ଏବଂ ମୋ ଚେତନା ସହ ସେ ନିବିଡ଼ଭାବେ ଯୁକ୍ତ।'' ପୁନଶ୍ଚ ପ୍ରଭୁଙ୍କ ଉପଦେଶାନୁସାରେ -'' ତୁମେ ଯଦି ଶ୍ରୀକୃଷ୍ଣଙ୍କ ନିକଟରେ ଆତ୍ମସମର୍ପଣ କର, ତାହା ମୋ ନିକଟରେ ମଧ ଆତ୍ମ-ସମର୍ପଣ। ତତ୍ପରେ ପ୍ରଭୁଙ୍କ ସ୍ୱଷ୍ଟୋକ୍ତି- ଶ୍ରୀକୃଷ୍ଣ ହିଁ ତୁମକୁ ମା'ଙ୍କ ନିକଟକୁ ଆଣିଛନ୍ତି ଓ ମା'ଙ୍କୁ ପୂଜା କରିବା ଦ୍ୱାରା ହିଁ ତୁମେ ତାଙ୍କୁ ପାଇପାରିବ। ଶ୍ରୀକୃଷ୍ଣ ସ୍ୱୟଂ, ଏ ଆଶ୍ରମରେ ବିଦ୍ୟମାନ ଓ ଏଠାରେ ତାଙ୍କର କାର୍ଯ୍ୟ ହିଁ ଚାଲିଛି।'' ଶ୍ରୀମା'ଙ୍କ ବାକ୍ୟରୁ ଆମର ବିଶ୍ୱାସ ବିଶାଳ ହୋଇଯାଏ ଯେ ମହାନ୍ତମ ଦେବତା ବି ମୋର ସନ୍ତାନ। ଶ୍ରୀକୃଷ୍ଣ ମୋର ସନ୍ତାନ, ସେମାନେ ସମସ୍ତେ ମୋ ଆଗରେ ଶିଶୁଭଳି।

ମନେପଡ଼େ ଶ୍ରୀଅରବିନ୍ଦଙ୍କ ପଣ୍ଡିଚେରୀ-ସାଗର-ଯାତ୍ରା। ତାଙ୍କର ଜାହାଜକୁ ଏକ ଡଙ୍ଗା ଅନୁଗମନ କରୁଥିବା ଦେଖି ପ୍ରଭୁଙ୍କ ସହଯାତ୍ରୀ ଭୀତ ଓ ଚିନ୍ତିତ ହୋଇପଡ଼ିଲେ। କାଳେ ସେମାନେ ବ୍ରିଟିଶ-ଗୁପ୍ତଚର ହୋଇଥିବେ। କିନ୍ତୁ ପ୍ରଭୁ ନୀରବ, ନିଶ୍ଚଳ। କିଛି ଦୂର ଆସି ସେ ଡଙ୍ଗାଟି ଉଭାନ ହୋଇଗଲା। ପରେ ଶ୍ରୀଅରବିନ୍ଦ ସ୍ପଷ୍ଟ କଲେ ଯେ- ଅନୁଗମନ କରୁଥିବା ଡଙ୍ଗାରେ ସ୍ୱୟଂ ଶ୍ରୀକୃଷ୍ଣ ଉପସ୍ଥିତ ରହି ଆମକୁ ସୁରକ୍ଷା ପ୍ରଦାନ କରୁଥିଲେ।

ଏବେ କାରାଗାର ମଧ୍ୟସ୍ଥ ସର୍ବବାସୁଦେବମୟ ଅନୁଭୂତିର ଅବତାରଣା ଅତି ପ୍ରାସଙ୍ଗିକ ମନେହୋଇପାରେ। ଶ୍ରୀଅରବିନ୍ଦଙ୍କ ଅନୁଭୂତିରେ ସେ ଏକ ଖଦଡ଼ାକମ୍ବଳ ମଧ୍ୟରେ ନୀତି ଅନୁଭବ କରୁଥିଲେ ତାଙ୍କର ବନ୍ଧୁ ତଥା ପ୍ରେମୀ ଶ୍ରୀକୃଷ୍ଣଙ୍କ ଯୁଗଳବାହୁର ଆଲିଙ୍ଗନ। ପ୍ରଭୁ ପୁନର୍ବାର ପ୍ରକାଶ କରନ୍ତି, ''ଜେଲ ମଧ୍ୟରେ ମୁଁ ବନ୍ଦୀ ଚୋର, ହତ୍ୟାକାରୀ, ଠକମାନଙ୍କୁ ଦେଖିଲି। ସମସ୍ତ ଅନ୍ଧକାରମୟ ଆତ୍ମା ଓ ଅବ୍ୟବହୃତ ଶରୀର ମଧ୍ୟରେ ସ୍ୱୟଂ ବାସୁଦେବ ବିଦ୍ୟମାନ। କୋଠରି ସାମ୍ନାର ଗଛରେ ଥିଲେ ବାସୁଦେବ। ସେ ନିଜ ଛାୟାରେ ମୋତେ ଆବୃତ୍ତ କରି ରଖିଥିଲେ।'' ଅନ୍ୟ ଏକ ଦୃଷ୍ଟାନ୍ତଛଳରେ ପ୍ରଭୁ ତତ୍କାଳୀନ ଦୌରାଜଜ୍ କଚେରିର ସ୍ମୃତି ଅବଧାରଣା କରି କୁହନ୍ତି- ''ଯେତେବେଳେ କୋର୍ଟ ଖୋଲିଲା- ଆନ୍ତଃ ନିର୍ଦ୍ଦେଶାନୁସାରେ ମୁଁ ମାଜିଷ୍ଟ୍ରେଟ୍‌ଙ୍କୁ ତଥା ଦଣ୍ଡବିଧାନକାରୀ ଉପଦେଷ୍ଟାଙ୍କୁ ଦେଖି ଜାଣିଲି: ମାଜିଷ୍ଟ୍ରେଟ୍ ବାସୁଦେବ ନାରାୟଣ, ଯିଏ କି ବେଞ୍ଚରେ ଆସୀନ ଥିଲେ। ସେହି ଦଣ୍ଡବିଧାନକାରୀଙ୍କ ମଧ୍ୟରେ ସ୍ୱୟଂ ଶ୍ରୀକୃଷ୍ଣ ବର୍ତ୍ତମାନ ଥାଇ ସ୍ମିତ ହସୁଛନ୍ତି ଏବଂ ମୋ ଆଡ଼େ ଚାହିଁ କହୁଛନ୍ତି- ''ମୁଁ ପଥ ପ୍ରଦର୍ଶନ କରୁଅଛି। ଭୟ କର ନାହିଁ। ବରଂ ଯେଉଁ କାର୍ଯ୍ୟ ପାଇଁ ଜେଲକୁ ତୁମକୁ ଆଣିଛି; ସେହି କାମ ପ୍ରତି ଧ୍ୟାନ ଦିଅ। କି ଚମତ୍କାର ଏଇ ଉପଲବ୍ଧି।''

ଜଗତକୁ ଉପଦେଶ ଦେଇ ଶ୍ରୀଅରବିନ୍ଦ କହିଛନ୍ତି- ''କେବଳ କୃଷ୍ଣ, ଖ୍ରୀଷ୍ଟ ଓ ବୁଦ୍ଧଙ୍କୁ ପୂଜା କରିବା ଯଥେଷ୍ଟ ନୁହେଁ, ଯଦି ଆମ ମଧ୍ୟରେ କୃଷ୍ଣ, ଖ୍ରୀଷ୍ଟ ଏବଂ ବୁଦ୍ଧଙ୍କ ପ୍ରକାଶ ଓ ସୃଷ୍ଟି ନ ହୋଇଛି। ଆମ ଯାତ୍ରାର ଲକ୍ଷ୍ୟ ସମ୍ପର୍କରେ ଶ୍ରୀମା'ଙ୍କ ସ୍ୱଷ୍ଟୋକ୍ତି - ''ମୁଁ ତାଙ୍କୁ ଶ୍ରୀକୃଷ୍ଣ ବୋଲି ଡାକେ। ତେଣୁ ସଚେତନ ହେଲି ଯେ ଦିନେ ନା ଦିନେ ମୁଁ ତାଙ୍କୁ ଏ ପୃଥିବୀ ଉପରେ ଭେଟିବି ଏବଂ ତାଙ୍କର ଦିବ୍ୟକର୍ମ ଏ ପୃଥିବୀରେ ରୂପାୟିତ ହୋଇପାରିବ।''

ଅଧିମାନସରୁ ଅତିମାନସର ଯାତ୍ରୀ ତଥା ପ୍ରାପ୍ତକାରୀ ଶ୍ରୀଅରବିନ୍ଦଙ୍କର ଅତିମାନସର ବର୍ଣ୍ଣନା ବିରଳ ଓ ଚମତ୍କାର। "Supermind is Superman." ଅର୍ଥାତ୍ 'ମନରୁ ମାନବପରି ଅତି ମାନସରୁ ଅତିମାନବ।' ଏଥିପାଇଁ ସର୍ତ୍ତ ହେଲା ମନର ସୀମାତିକ୍ରମଣ, ସତ୍ୟ ହିଁ ଏହାର ଭିତ୍ତିଭୂମି। ଅତିମାନବ ହେବାକୁ ହେଲେ ଏକ ଦିବ୍ୟଜୀବନରେ ବାସ କରିବାକୁ ହେବ। ଦେବତା ହୋଇ ଉଠିବାକୁ ହେବ କାରଣ ଦେବତାମାନେ ହିଁ ଈଶ୍ୱରଙ୍କ ଶକ୍ତି।

ଅତି ମାନସ ଶକ୍ତିର ଅବତରଣ ଘଟିଲା। ପୃଥିବୀ ଅପ୍ରସ୍ତୁତ। ଅତଏବ ସେ ଶକ୍ତିକୁ ନିଜ ହୃଦୟ ମଧ୍ୟରେ ଧରିବା ପାଇଁ ଶ୍ରୀଅରବିନ୍ଦ ଇଚ୍ଛାମୃତ୍ୟୁକୁ ବାଛିନେଲେ। ଏହି ଅବତରଣର ପ୍ରଥମ ବାର୍ଷିକୀ ପାଳନର ପୂର୍ବ ସନ୍ଧ୍ୟାରେ ସ୍ୱୟଂ ଶ୍ରୀକୃଷ୍ଣ ମା'ଙ୍କ ନିକଟକୁ ଆସି ଭକ୍ତମାନଙ୍କୁ ଆଶୀର୍ବାଦ ପୁଷ୍ପ ବଣ୍ଟନ କରିବାର ଅଭିଳାଷ ପୋଷଣ କରନ୍ତେ ମା' ରାଜି ହୋଇଗଲେ। ପରଦିନ ମା'ଙ୍କ କୋଳରେ ବସି ଶ୍ରୀକୃଷ୍ଣ ଆଶିଷ ବାଣ୍ଟିଲେ, ସେ ଦୃଶ୍ୟ ବାସ୍ତବିକ ସମ୍ମୋହନକାରୀ ଓ ଅନନ୍ୟ।

କୃଷ୍ଣଙ୍କ ବନ୍ଦୀଶାଳାରେ ଜନ୍ମ ପରି ଶ୍ରୀଅରବିନ୍ଦଙ୍କ କାରାବରଣ; କୃଷ୍ଣଙ୍କ ଗୋପ-ମଥୁରା ବିଚରଣପରି ଶ୍ରୀଅରବିନ୍ଦଙ୍କ ଚଉଦ ବର୍ଷର- ବିଲାତବାସ, ଶ୍ରୀକୃଷ୍ଣଙ୍କ କୁରୁକ୍ଷେତ୍ର ପରି ପ୍ରଭୁଙ୍କର ବ୍ରିଟିଶ-ବିରୋଧୀ-ଆନ୍ଦୋଳନ; ରାଧା-କୃଷ୍ଣଙ୍କ ଅବତାରର ଆଧାରରେ ମା'-ପ୍ରଭୁଙ୍କର ରୂପାନ୍ତର-ଅବତାର। କି ଚମତ୍କାର ସଂଯୋଗ! କୃଷ୍ଣଙ୍କ ମାଧ୍ୟମରେ ଶ୍ରୀଅରବିନ୍ଦଙ୍କର ଅଧିମାନସରୁ ଅତିମାନସ ଅଭିଯାତ୍ରା। ଶେଷରେ ପଦଟି, ଉପସଂହାରରେ- "Living in Krushna, even enmity becomes a play of love and the wrestling of the brothers."

ଚନ୍ଦ୍ରାଲୋକ ମାର୍କେଟ, ନୀଳାଦ୍ରି ବିହାର,
ଚନ୍ଦ୍ରଶେଖରପୁର, ଭୁବନେଶ୍ୱର,
ମୋ:୯୮୬୧୩୯୬୪୪୧

ବିବାହ ଓ ସନ୍ତାନ

ଡା. କାନ୍ତୀ ନାୟକ

ପ୍ରଖ୍ୟାତ ବ୍ରିଟିଶ୍ ଦାର୍ଶନିକ ବର୍ଟ୍ରାଣ୍ଡ ରସେଲ୍ ବିବାହ ନାମକ ସାମାଜିକ ଅନୁଷ୍ଠାନର ତନ୍ନ ତନ୍ନ ଅନୁଶୀଳନ କରି କହିଥିଲେ ଯେ, ମୁଖ୍ୟତଃ ଦୁଇଟି କାରଣ ଯୋଗୁ ମନୁଷ୍ୟ ବିବାହ ବନ୍ଧନର ଉଦ୍ଭାବନ କରିଥିଲା। ପ୍ରଥମଟି ହେଲା- ମାନବ ଶିଶୁ ହେଉଛି ଦୁନିଆର ସବୁଠାରୁ ଅସହାୟ ଜୀବ। ବାଛୁରି ଜନ୍ମ ହେବା ମାତ୍ରେ ଡିଆଁମାରେ। ଚଢ଼େଇ ଛୁଆ ମାତ୍ର କେଇ ସପ୍ତାହ ମଧ୍ୟରେ ବସାଛାଡ଼ି ଉଡିଯାଏ। ମନୁଷ୍ୟ ପିଲା କିନ୍ତୁ ନିଶ୍ଚିତ ଭାବରେ ବଞ୍ଚିବା ପାଇଁ ବର୍ଷ ବର୍ଷ ଧରି ମାତାପିତାଙ୍କର ଯତ୍ନ ଲୋଡ଼ିଥାଏ। ପାରମ୍ପରିକ ଭାବରେ ପିତା ପରିବାରର ଭରଣପୋଷଣ ପାଇଁ ସମ୍ବଳ ସଂଗ୍ରହ କରୁଥିବା ବେଳେ ମାତା ସେ ସମ୍ବଳକୁ ବ୍ୟବହାର କରି ସନ୍ତାନର ଲାଳନ ପାଳନ କରୁଥିଲେ। ମା'ଛୁଆକୁ ଜନ୍ମ ଦେଲେ ହେଁ ଛୁଆ ବଞ୍ଚି ରହିବା ପାଇଁ ବାପାର ସହଯୋଗ ଅପରିହାର୍ଯ୍ୟ ଥିଲା। ତେଣୁ ବାପା, ମା' ଏକାଠି ହୋଇ ସନ୍ତାନ ବଢ଼ାଇବା ପ୍ରକଳ୍ପ କାର୍ଯ୍ୟକାରୀ କରୁଥିଲେ। ଏହି ଏକାଠି ହେବାକୁ ଆନୁଷ୍ଠାନିକ କରୁଥିଲା ବିବାହ।

ଦ୍ୱିତୀୟ କାରଣ ହେଲା- ପୁରୁଷ ଉପରୋକ୍ତ ପ୍ରକଳ୍ପରେ ନିଜର ଉପାର୍ଜିତ ସମ୍ବଳ ବିନିଯୋଗ କରିବା ପାଇଁ ଏକ ସର୍ତ୍ତ ଆରୋପ କରିଥାଏ । ସର୍ତ୍ତଟି ହେଲା, ନିଶ୍ଚିତ ହେବା ଦରକାର ଯେ ସନ୍ତାନଟି ତାହାର ଔରସରୁ ହିଁ ଜନ୍ମ ହୋଇଛି। କୁହାଯାଏ ମା' ହେଉଛି ନିଶ୍ଚିତ, ବାପା ହେଉଛି ଏକ ଅନୁମାନ ମାତ୍ର। ଯଦି ପୁରୁଷର ସନ୍ଦେହ ହୁଏ ଯେ ସନ୍ତାନଟି ତା'ର ନୁହେଁ ତେବେ ସେ ଆଉ ସନ୍ତାନର ସୁରକ୍ଷାର କୌଣସି ଦାୟିତ୍ୱ ନେବ ନାହିଁ। ତେଣୁ ଏ ସନ୍ଦେହ ଦୂର କରିବା ପାଇଁ ମନୁଷ୍ୟ ବିବାହର ଉଦ୍ଭାବନ କଲା। ବିବାହ ବନ୍ଧନରେ ଆବଦ୍ଧ ହୋଇଥିବା ଏକ ଦମ୍ପତିର ସନ୍ତାନ ଜନ୍ମ ହେଲେ ସମ୍ପୃକ୍ତ ପୁରୁଷ ହିଁ ତାହାର ପିତା ରୂପେ ସନ୍ଦେହ ଶୂନ୍ୟ ଭାବରେ ଦାୟିତ୍ୱ ଗ୍ରହଣ କରିଥାଏ। ରସେଲ୍ ତାଙ୍କର ଏହି ଅନୁଶୀଳନ ପ୍ରକାଶ କରିବା ପରଠାରୁ ବିବାହ ଅନୁଷ୍ଠାନର ଭବିଷ୍ୟତକୁ ନେଇ ନାନା କଳ୍ପନାଜଳ୍ପନା କରାହୋଇ ଆସିଛି। ଯଥା- ଯଦି ନାରୀ ମଧ୍ୟ ନିଜେ ସମ୍ବଳ ସଂଗ୍ରହ କରିପାରେ କିମ୍ବା ସମାଜ ବା ରାଷ୍ଟ୍ର ଯଦି ସନ୍ତାନର ଲାଳନ ପାଳନ ଏବଂ ଭରଣ ପୋଷଣର ଦାୟିତ୍ୱ ନିଏ, ତେବେ ରସେଲ୍‌ଙ୍କ ତତ୍ତ୍ୱ ଅନୁସାରେ ବିବାହ ଅନାବଶ୍ୟକ ହୋଇପଡ଼ିବ। ଇତି ମଧ୍ୟରେ ରସେଲ୍‌ଙ୍କ ଲେଖା ପ୍ରକାଶ ପାଇବା ପରେ ଅର୍ଦ୍ଧ ଶତାବ୍ଦୀରୁ ଅଧିକ କାଳ ଗତ ହୋଇଗଲାଣି। ଏହି ସମୟରେ ପାଶ୍ଚାତ୍ୟ ଜଗତରେ, ବିଶେଷ କରି ପଶ୍ଚିମ ଇଉରୋପରେ ଉପରୋକ୍ତ ଦୁଇପ୍ରକାର ଘଟଣା ଅଧିକରୁ ଅଧିକ ଘଟିଲାଣି। ନାରୀମାନେ ବହୁଳ ସଂଖ୍ୟାରେ ସ୍ୱାବଲମ୍ବୀ ହେଲେଣି ଏବଂ ସେଠାକାର ଜନମଙ୍ଗଳ ଲାଳନପାଳନ କରିବା ପାଇଁ ଆବଶ୍ୟକ ସାହାଯ୍ୟ ରାଷ୍ଟ୍ର ତରଫରୁ ସେମାନଙ୍କୁ ମିଳିଯାଉଛି। ତେଣୁ ଏ ପରିପ୍ରେକ୍ଷୀରେ ବିବାହ ପ୍ରତି ସେଠାକାର ଲୋକମାନଙ୍କର ଆଭିମୁଖ୍ୟ କିଭଳି ହେଲାଣି ତାହା ଏକ ଗୁରୁତ୍ୱପୂର୍ଣ୍ଣ ପ୍ରଶ୍ନ ହୋଇଛି।

ଏ ପ୍ରଶ୍ନର ଉତ୍ତର ପାଇବା ପାଇଁ ଆମେ ବ୍ରିଟେନ୍‌ରେ ଗତ ସପ୍ତାହରେ ଅନୁଷ୍ଠିତ ଏକ ସାମାଜିକ ଆଭିମୁଖ୍ୟ ସର୍ବେକ୍ଷଣ ରିପୋର୍ଟ ଉପରେ ଦୃଷ୍ଟିପାତ କରିବା। ୧୯୮୩ଠାରୁ ପ୍ରତିବର୍ଷ ଉପରୋକ୍ତ ସର୍ବେକ୍ଷଣ ଅନୁଷ୍ଠିତ ହୋଇଆସୁଛି। ସର୍ବେକ୍ଷଣ ରିପୋର୍ଟ ଅନୁସାରେ ଦୁଇ ତୃତୀୟାଂଶ ଲୋକ ବିବାହିତ ଦମ୍ପତି ଓ ଅବିବାହିତ ଦମ୍ପତିଙ୍କ ମଧ୍ୟରେ କୌଣସି ପ୍ରଭେଦ ଦେଖୁନାହାନ୍ତି। ବିବାହ ନ କରି ନାରୀ ସନ୍ତାନ ଜନ୍ମ କରିବା ଏମାନଙ୍କ ପାଇଁ ଗ୍ରହଣୀୟ। ଅର୍ଥାତ୍- ବିବାହକୁ ଏମାନେ ଆଉ ଏକ ଆବଶ୍ୟକ ଅନୁଷ୍ଠାନ ରୂପେ ବିଚାର କରୁନାହାନ୍ତି। ଏମାନେ ଏବେ ବିବାହକୁ ଏକ ମନୋରଞ୍ଜନ କାର୍ଯ୍ୟକ୍ରମ ରୂପେ ବିଚାର କରୁଛନ୍ତି ବୋଲି କହୁଛନ୍ତି। ଯେଉଁମାନେ ଏଥିପାଇଁ ଦରକାର ଅର୍ଥ (ହାରାହାରି ୧୭୦୦୦ ପାଉଣ୍ଡ ବା ୧୪ ଲକ୍ଷ ଟଙ୍କା) ଖର୍ଚ୍ଚ କରିବା ପାଇଁ ରାଜି, ସେମାନେ ବିବାହ ଉତ୍ସବ ଆୟୋଜନ କରୁଛନ୍ତି । ଏହାସତ୍ତ୍ୱେ ଯେତେବେଳେ ସନ୍ତାନର ଲାଳନପାଳନ ଓ ଅଭିବୃଦ୍ଧି ଉପରେ ବିବାହର ପ୍ରଭାବ ସମ୍ବନ୍ଧରେ ଏକ ପ୍ରଶ୍ନ ପଚରାଗଲା, ୪୧% ଲୋକ ସ୍ୱୀକାର କଲେ ଯେ, ଏକାକିନୀ ମା' ଅପେକ୍ଷା ଏକ ଦମ୍ପତି ସନ୍ତାନର ଅଧିକ ଭଲ ଯତ୍ନ ନେଇପାରିବ। ଏହା ମଧ୍ୟ ଦେଖାଯାଇଛି ଯେ, ସନ୍ତାନ ଜନ୍ମର ଅଳ୍ପ କାଳ ପରେ ବିବାହିତ ଦମ୍ପତିଙ୍କ ଅପେକ୍ଷା ଅବିବାହିତ ଦମ୍ପତିମାନଙ୍କ ମଧ୍ୟରେ ଅଧିକ ବିଚ୍ଛେଦ ଘଟିଥାଏ। ଅତଏବ ଏମାନଙ୍କ ମତରେ ବିବାହିତ ଦମ୍ପତିଙ୍କର ସନ୍ତାନମାନେ ଅଧିକ ଯତ୍ନର ସହିତ ପାଳିତ ହେବେ ଏବଂ ଉତ୍ତମ ନାଗରିକ ହେବେ । ଏହାକୁ ହୃଦୟଙ୍ଗମ କରି ବ୍ରିଟେନ୍‌ର ଜାତ୍ ଦଳ ପାରମ୍ପରିକ ପରିବାରର ସୁରକ୍ଷାକୁ ସେମାନଙ୍କ ଦଳର ନୀତିରେ ଏକ ଗୁରୁତ୍ୱପୂର୍ଣ୍ଣ ସ୍ଥାନ ଦେଇଛି। ବିବାହକୁ ଯଦି ଏକ ଆବେଗିକ ବନ୍ଧନ ରୂପେ ବିଚାର କରାଯାଏ, ତେବେ ଏକ ଅନୁଷ୍ଠାନ ମାଧ୍ୟମରେ ଆବେଗର ମିଳନ ଘଟିବା ଉଦ୍ଭଟ ମନେ ହୋଇପାରେ । କିନ୍ତୁ ଅସହାୟ ମାନବ ଶିଶୁ ଉପଯୁକ୍ତ ଅଭିବୃଦ୍ଧି ଓ ସୁରକ୍ଷା ପାଇଁ ବିବାହ ଯେ ତଥାପି ଆବଶ୍ୟକ, ରସେଲ୍‌ଙ୍କ ଅନେକ ଉତ୍ତର ପୁରୁଷ ତଥାପି ବିଶ୍ୱାସ କରୁଛନ୍ତି।

ଅଧୀକ୍ଷକ, ସ୍ତ୍ରୀ ଓ ପ୍ରସୂତି ରୋଗ ବିଶେଷଜ୍ଞ, ଅର୍ବାନ ସିଏଚ୍‌ସି, ସିଡିଏ, କଟକ
E-mail : drkanti111nayak@gmail.com

ଏଇ ଭାରତରେ

କୋଭିଡ୍-୧୯ ମହାମାରୀ ଯୋଗୁ ଚଳିତବର୍ଷ ଦୀପାବଳି ଧୁମ୍‌ଧାମରେ ପାଳନ କରାଯାଇ ନ ଥିଲେ ବି ଦେଶର କେତେକ ଅଞ୍ଚଳରେ କିଛି ଘଣ୍ଟା ପାଇଁ ପାଳନ କରାଯାଇଥିଲା। ଏହାକୁ ଆମେ ଆଧାତ୍ମିକ ଦୃଷ୍ଟିକୋଣରୁ ଦେଖୁଥିବାବେଳେ ଚେନ୍ନାଇର ହାଫିଜ ଖାଁ ପରିବେଶକୁ ବାଣ ବର୍ଜ୍ୟମୁକ୍ତ କରିବାରେ ଲାଗିଛନ୍ତି। କେବଳ ଏତିକି ନୁହେଁ, ବାଣ ଫୁଟିବା ପରେ ଫାୟାରକ୍ରାକର କେସ୍ ବା ବାଣଖୋଳ ସଂଗ୍ରହ କରି ସେଥିରେ ଚାରା ଉତାରୁଛନ୍ତି। ଗତ ବର୍ଷ ସେ ପ୍ରଥମେ ଏଭଳି ଅଭିଯାନ ଆରମ୍ଭ କରି ୨୭,୦୦୦ଖୋଳ ସଂଗ୍ରହ କରିଥିଲେ। ଚଳିତବର୍ଷ ହାଫିଜ ୮୦,୦୦୦ ଖୋଳ ସଂଗ୍ରହ କରିଛନ୍ତି। ସେ କମ୍ୟୁନିଟି ଟ୍ରି ଏନ୍‌ଜିଓ ମାଧ୍ୟମରେ ଏହି କାର୍ଯ୍ୟ କରୁଛନ୍ତି। ଏନ୍‌ଜିଓର ସଦସ୍ୟମାନେ ଘର ଘର ବୁଲି ରକେଟ୍ ସେଲ, ସିଲିଣ୍ଡ୍ରିକାଲ କେସ୍,ଫ୍ଲାୱାରପଟ୍ କିମ୍ବା ଫାଉଣ୍ଟେନ କ୍ରାକର ଆଦିର ଖୋଳ ସଂଗ୍ରହ କରୁଛନ୍ତି। ଯେଉଁ ମାନଙ୍କଠାରୁ ବାଣଖୋଳ ଆଣିଥାନ୍ତି ସେମାନଙ୍କୁ ସେଥିରେ ଗଛ ଲଗାଇ ଦେଇଥାନ୍ତି। ଯେଉଁମାନେ ଏହାକୁ ନେବାଲାଗି ଚାହାନ୍ତିନି ସେମାନେ ପୁଣି ଆମକୁ ତାହା ଫେରାଇ ଦିଅନ୍ତି ବୋଲି କହନ୍ତି ହାଫିଜ୍। ହାଫିଜଙ୍କ ବର୍ତ୍ତମାନ ବୟସ ୫୦। ସେ ଏବେ କମ୍ୟୁନିଟି ଟ୍ରି ନର୍ସରିରେ ୪୦,୦୦୦ ଚାରା ଉତାରିଛନ୍ତି। ଏଥି ମଧ୍ୟରେ ରହିଛି ପଣସ, ଅଁଳା,ପିଜୁଳି, ନିମ୍ବ ସମେତ ବିଭିନ୍ନ ପ୍ରକାର ଚାରା । ଏହି ଚାରାଗୁଡ଼ିକୁ ସେମାନେ ବିଭିନ୍ନ ସ୍ଥାନରେ ଲଗାଉଛନ୍ତି। ବାଣ ଖୋଳରେ ଥିବା ରାସାୟନିକ ପଦାର୍ଥ ଦୂର କରିବା ଲାଗି ତାହାକୁ ଗୋବରରେ ସଫା କରି ଚାରା ଲଗାଯାଉଛି। ସେ ଏବେ ଚାରାକୁ ଅନ୍ୟ ରାଜ୍ୟରେ ବିକ୍ରି କରିବା ଲାଗି ଯୋଜନା କରୁଛନ୍ତି।

୨୫ ବର୍ଷ ତଳର ଧରିତ୍ରୀ

୨୪ ନଭେମ୍ବର ୧୯୯୫

- ମୁଖ୍ୟମନ୍ତ୍ରୀ ଭୈରୋଁ ସିଂ ଶେଖାୱତଙ୍କ ସହ ଗୁରୁତର ମତଭେଦ ଯୋଗୁ ରାଜସ୍ଥାନ ଭାଜପା ଶାଖା ସଭାପତି ରାମଦାସ ଅଗ୍ରୱାଲ ତାଙ୍କ ପଦରୁ ଇସ୍ତଫା ଦେଇଛନ୍ତି।
- କଟକ ମଦମୃତ୍ୟୁ ଘଟଣାରେ ନିଯୁକ୍ତ ଜଷ୍ଟିସ୍ ବାଳକୃଷ୍ଣ ବେହେରା କମିଶନ ବିଧାନସଭାରେ ମଦମୃତ୍ୟୁ ରିପୋର୍ଟ ଦାଖଲ କରିଛନ୍ତି।

su|do|ku ସୁ-ଡୋ-କୁ

Puzzles by Srikant Ghosh

	3	2	B	4			D								
			6		9							E	5		
					8		A		9						
	5			E	C	8	9	B				7			
4	B					5						8			
2		3			A		8		E		B	D			
9	1		7		D							4	0		
			C	2			E				6	B			
	4	7								C	9		6	5	
B			1					6					3		
	9			8	6	D							A		
E		C								3	2			0	
		A				B				8	D		4		
	D	0			3		4	E				1		C	
	7		A			9					0	3		6	

ଏହାର ଉତ୍ତର ଆସନ୍ତାକାଲି ପ୍ରକାଶ ପାଇବ

ଉପରେ ପ୍ରଦତ୍ତ ସୁଡୋକୁର ଏପରି ସମାଧାନ କରିବାକୁ ହେବ, ଯେପରି ପ୍ରତ୍ୟେକ ଧାଡି, ସ୍ତମ୍ଭ ଓ ଆୟତାକାର ବାକ୍ସ ଭିତରେ ୦ରୁ ୯ ପର୍ଯ୍ୟନ୍ତ ଅଙ୍କ ଓ Aରୁ E ପର୍ଯ୍ୟନ୍ତ ଇଂଲିଶ ଲିପି ରହିବ।

3	0	7	B	2	D	A	9	6	C	8	E	4	1	5
6	4	D	C	E	1	3	2	0	B	9	5	7	8	A
9	E	A	0	4	7	8	B	5	2	3	1	D	6	C
1	8	5	9	A	6	C	E	7	0	4	D	3	B	2
B	2	C	5	8	3	D	4	1	6	7	A	9	0	E
5	C	B	2	1	4	7	0	8	E	6	3	A	D	9
0	A	E	6	3	8	2	C	9	D	5	7	B	4	1
D	7	2	E	0	B	4	6	3	1	A	9	5	C	8
4	1	9	D	7	5	E	A	B	8	C	0	6	2	3
8	6	3	A	C	9	5	1	D	4	B	2	0	E	7
E	3	4	8	9	0	6	5	2	7	D	C	1	A	B
2	9	8	4	D	A	0	3	C	5	1	B	E	7	6
7	5	6	3	B	2	1	D	4	A	E	8	C	9	0
A	D	0	1	5	C	B	7	E	9	2	6	8	3	4
C	B	1	7	6	E	9	8	A	3	0	4	2	5	D

ଗତକାଲିର ଉତ୍ତର

ଫଳପ୍ରଦ କରୋନା ଟିକା ଓ ଷ୍ଟେରଏଡ୍

ଡା. ଉମେଶ ଚନ୍ଦ୍ର ପାତ୍ର

କରୋନା ଭୂତାଣୁକୁ ମୁଖ୍ୟତଃ ଦୁଇ ବର୍ଗରେ ବିଭକ୍ତ କରାଯାଇଛି। ଆଲ୍‌ଫା ଓ ବିଟା କରୋନା। କୋଭିଡ୍ ଏକପ୍ରକାର ବିଟା କରୋନା ଭୂତାଣୁ । ଅତୀତରେ କରୋନା ଭୂତାଣୁ ଦ୍ୱାରା ୨୦୦୩ ଓ ୨୦୧୨-୧୩ରେ ମଧ୍ୟଏସିଆ, ଆଖପାଖ ରାଷ୍ଟ୍ର ଓ ଚାଇନାରେ ମହାମାରୀ ପରିସ୍ଥିତି ଦେଖାଯାଇଥିଲା। ସେହି ମହାମାରୀକୁ ଶ୍ୱାସ ପ୍ରକ୍ରିୟାରେ ସାଂଘାତିକ କଷ୍ଟ ସୃଷ୍ଟି କରୁଥିବା ରୋଗ ଓ ମଧ୍ୟଏସିଆର ଶ୍ୱାସ ଜଟିଳତା ରୋଗ ନାମରେ ଅଭିହିତ କରାଯାଇଛି। କିନ୍ତୁ ତାହା ଆଜିର କୋଭିଡ୍ ମହାମାରୀ ପରି ଏତେ ଭୟାନକ ହୋଇ ନ ଥିଲା। ଏଯାଏ କରୋନା ଭୂତାଣୁ ପାଇଁ କୌଣସି ଔଷଧ ବାହାରି ପାରିନାହିଁ। ଇବୋଲା, ଇନ୍‌ଫ୍ଲୁଏଞ୍ଜା ଓ ଅନ୍ୟ ଭୂତାଣୁ ବେମାରିରେ ଦିଆଯାଉଥିବା ଔଷଧଗୁଡ଼ିକୁ ନେଇ ଚେଷ୍ଟା ଚାଲିଛି। ଭୂତାଣୁ ଜନିତ ମହାମାରୀ ରୋକିବା ପାଇଁ ଔଷଧ ଯେତିକି ଆବଶ୍ୟକ, ତା'ଠାରୁ ରୋଗର ପ୍ରସାର ରୋକିବା ପାଇଁ ପ୍ରତିଷେଧକ ଟିକା ଅଧିକ ଲୋଡା। ଟିକା ସାଧାରଣତଃ ଦୁଇ ପ୍ରକାର। ପ୍ରଥମରେ ପାସିଭ ବା ନିଷ୍କ୍ରିୟ ଟିକା ଯଥା ଇମ୍ୟୁନୋଗଲୋବୁଲିନ (ରୋଗ ମୁତାବକ ଆଣ୍ଟିବଡ଼ି) ଯାହା ଶରୀରରେ ଥିବା ଜୀବାଣୁ ବା ଭୂତାଣୁ ସହ ବାନ୍ଧି ହୋଇଯାଏ ଓ ତାକୁ ନିଷ୍କ୍ରିୟ କରିଦିଏ। ଏହାର ପ୍ରଭାବ ମାତ୍ର ଅଳ୍ପ ସମୟ ପରିଲକ୍ଷିତ ହୁଏ। ଏହି ଟିକା ମଣିଷ ଶରୀରରେ ଭୂତାଣୁ ବିରୋଧରେ ସକ୍ରିୟ ଭୂମିକା ଗ୍ରହଣ କରିପାରେନାହିଁ ଓ ଆଣ୍ଟିବଡ଼ି ସୃଷ୍ଟି କରିପାରେ ନାହିଁ। ଦ୍ୱିତୀୟରେ ଆକ୍ଟିଭ ବା କ୍ରିୟାଶୀଳ ଟିକା, ଯାହା ଜୀବାଣୁ ବା ଭୂତାଣୁର ଅଂଶବିଶେଷରୁ ଅଥବା ତା'ର ମୁଖ୍ୟ ପ୍ରୋଟିନ୍‌ରୁ ଅଂଶ ନେଇ ଅଥବା ଗବେଷଣାଗାରରେ ଭୂତାଣୁର ପ୍ରୋଟିନ୍ ପରି କୃତ୍ରିମ ପ୍ରୋଟିନ୍/ନ୍ୟୁକ୍ଲିକ୍ ଏସିଡ଼ ସୃଷ୍ଟିକରି ତିଆରି କରାଯାଏ। ଆକ୍ଟିଭ ଟିକା ଶରୀରର ପ୍ରତିରୋଧ ଶକ୍ତିକୁ ବଢ଼ାଇଥାଏ। ଏହି ଟିକା ଶରୀରର ଇମ୍ୟୁନିଟିରେ ସମ୍ପୃକ୍ତ ଜୀବକୋଷଗୁଡ଼ିକୁ ସେହି ଭୂତାଣୁ ବିରୋଧରେ ସନ୍ଦେଶ ଦେଇ ସେମାନଙ୍କୁ ଜାଗ୍ରତ କରାନ୍ତି। ଫଳତଃ ସେମାନଙ୍କର ଭୂତାଣୁ ନାଶ କ୍ଷମତା ବହୁଗୁଣରେ ବଢ଼ାଇ ଦିଅନ୍ତି। ପ୍ରତିରୋଧ ଶକ୍ତି ବଢ଼ିବା ପାଇଁ ପ୍ରଥମେ ଶରୀରର ଇମ୍ୟୁନ ପଦ୍ଧତିର 'ଟି' ଜୀବକୋଷଗୁଡ଼ିକ ଉତ୍ସାହିତ ହୋଇଥାଆନ୍ତି। ଏହି ଟି ଜୀବକୋଷଙ୍କ ପାଖରେ ସ୍ମରଣ ଶକ୍ତି ଥାଏ। ଭୂତାଣୁର ରୂପରେଖ ବିଷୟରେ ଥରେ ଜ୍ଞାତ ହେଲେ, ସେମାନେ ବହୁ ଦିନ ଧରି ତାକୁ ମନେରଖନ୍ତି। ଏଣୁ ସେମାନଙ୍କୁ ମେମୋରି ଟି ସେଲ୍ ବା ଜୀବକୋଷ କୁହାଯାଏ। ଏହି ଟି ଜୀବକୋଷ, ଭୂତାଣୁ ବିରୋଧରେ ଇମ୍ୟୁନୋଗଲୋବୁଲିନ୍ ଆଣ୍ଟିବଡ଼ି ତିଆରି କରିବା ପାଇଁ ଦକ୍ଷ ଜୀବକୋଷଗୁଡ଼ିକୁ ପ୍ରବର୍ତ୍ତିତ କରିଥାନ୍ତି। ଏହି ପ୍ରକ୍ରିୟା ସମୟସାପେକ୍ଷ । ଫଳତଃ କ୍ରିୟାଶୀଳ ଟିକା କାର୍ଯ୍ୟକ୍ଷମ ହେବାକୁ ପ୍ରାୟ ଅତି କମ୍‌ରେ ୨୮ରୁ ୩୦ ଦିନ ସମୟ ଲାଗେ। ଯେଉଁ ବ୍ୟକ୍ତିମାନଙ୍କ ଇମ୍ୟୁନିଟି ସ୍ଥିତି ଭଲ ନଥାଏ ସେମାନଙ୍କ ପାଇଁ ହୁଏତ ଅଧିକ ସମୟ ଲାଗିପାରେ। ଏହି ଟିକା ବ୍ୟବହାର ଉପଯୋଗୀ ହେବା ପାଇଁ କେତେକ ଆବଶ୍ୟକ ଗୁଣ ରହିବା ଦରକାର। ଟିକାରେ ଥିବା ଦ୍ରବଣ ମଣିଷ ଶରୀର ପାଇଁ ଉପାଦେୟ ହେବା ଆବଶ୍ୟକ। ଏହା ଶରୀରରେ ସେହି ଭୂତାଣୁ ଜନିତ ଯାହାର ପ୍ରତିକାର ପାଇଁ ଉଦ୍ଦିଷ୍ଟ ବା ଅନ୍ୟ କୌଣସି ରୋଗ ସୃଷ୍ଟି କରିବ ନାହିଁ। ଟିକା ଯୋଗୁ ହେଉଥିବା ପାର୍ଶ୍ୱ ପ୍ରତିକ୍ରିୟା ସହଜରେ ସହ୍ୟ କରିହେଉଥିବ। ବିଶ୍ୱରେ ଶତ ସହସ୍ର ଜୈବ ବୈଜ୍ଞାନିକମାନେ ବିଭିନ୍ନ ଗବେଷଣାଗାରରେ କୋଭିଡ୍ ବିରୋଧରେ ଟିକା ପ୍ରସ୍ତୁତିରେ ଦିନରାତି ପରିଶ୍ରମ କରୁଛନ୍ତି। କୋଭିଡ୍‌ର ପ୍ରତିଷେଧକ ଟିକା ନିକଟ ଭବିଷ୍ୟତରେ ସମସ୍ତଙ୍କ ପାଇଁ ଉପଲବ୍ଧ ହେବାର ସମ୍ଭାବନା ଉଜ୍ଜ୍ୱଳ।

କରୋନା ମହାମାରୀକୁ ରୋକିବା ପାଇଁ ଫଳପ୍ରଦ ଔଷଧ ବାହାର କରିବା ଲାଗି ବୈଜ୍ଞାନିକମାନେ ସଂଘର୍ଷ କରୁଛନ୍ତି। ଏଭଳି ସ୍ଥିତିରେ ଗୁରୁତର କରୋନା ରୋଗୀଙ୍କ ପାଇଁ ସଞ୍ଜୀବନୀ ପାଲଟିଛି ଷ୍ଟେରଏଡ୍। ଲଣ୍ଡନର ବିଭିନ୍ନ ହସ୍ପିଟାଲରେ ଏହାକୁ ପ୍ରୟୋଗ କରାଯିବା ପରେ ଭଲ ଫଳ ମିଳିଛି। ଏବେ ଦୁଇଟି ଷ୍ଟେରଏଡ୍ ଗୁରୁତର ଆକ୍ରାନ୍ତ ରୋଗୀଙ୍କୁ ଦିଆଯାଉଛି। ବିଶ୍ୱ ସ୍ୱାସ୍ଥ୍ୟ ସଂଗଠନ ମଧ ଗୁରୁତର ରୋଗୀଙ୍କ ପାଇଁ ଷ୍ଟେରଏଡ୍ ଥେରାପି ଆପଣାଇବାକୁ ସୁପାରିସ କରିଛି। ଜୁନ୍‌ରେ ବ୍ରିଟେନର ଏନ୍‌ଏଚ୍‌ଏସ୍ ହସ୍ପିଟାଲରେ ଡେକ୍ସାମିଥାସୋନ ନାମକ ଏକ ଷ୍ଟେରଏଡ କିଛି ରୋଗୀଙ୍କ ଉପରେ ପରୀକ୍ଷା କରାଯାଇଥିଲା। ଅକ୍ସଫୋର୍ଡ଼ ୟୁନିଭର୍ସିଟି ନେତୃତ୍ୱରେ ଗୁରୁତର ରୋଗୀଙ୍କ ଉପରେ ଏହା ପ୍ରୟୋଗ ହୋଇଥିଲା। ଏହା କିଛି ପରିମାଣରେ ପ୍ରଭାବୀ ପ୍ରମାଣିତ ହୋଇଥିଲା। ଅତି ଗୁରୁତର ୮ କରୋନା ରୋଗୀଙ୍କ ମଧ୍ୟରୁ ଜଣଙ୍କ ଜୀବନ ବଞ୍ଚାଇ ପାରିଥିଲା। କୋଭିଡ୍ ମୃତ୍ୟୁକୁ ୨୦% କମାଇବାରେ ଏଭଳି ଷ୍ଟେରଏଡ ସହାୟକ ହେଉଥିବା କୁହାଯାଉଛି। ଏବେ ହାଇଡ୍ରୋକୋର୍ଟିସୋନ ନାମକ ଅନ୍ୟ ଏକ ଷ୍ଟେରଏଡ୍ ଦ୍ୱାରା ଗୁରୁତର କୋଭିଡ୍ ରୋଗୀଙ୍କ ଜୀବନ ବଞ୍ଚାଯାଇପାରିବ ବୋଲି ଗବେଷକମାନେ କହିଛନ୍ତି। ୧,୭୦୩ ରୋଗୀଙ୍କ ଉପରେ ହୋଇଥିବା ୭ଟି ପରୀକ୍ଷାରୁ ଜାଣିବାକୁ ମିଳିଛି ଯେ, କୋଭିଡ୍ ମୃତ୍ୟୁକୁ ଷ୍ଟେରଏଡ ଦ୍ୱାରା ୨୦% ହ୍ରାସ କରାଯାଇପାରିବ। ଆମେରିକାନ ମେଡ଼ିକାଲ ଆସୋସିଏଶନର ପତ୍ରିକାରେ ଏ ନେଇ ଏକ ରିପୋର୍ଟ ପ୍ରକାଶ ପାଇଛି। ଏ ବାବଦରେ ବ୍ରିଷ୍ଟଲ ୟୁନିଭର୍ସିଟିରେ ମହାମାରୀ ବିଶେଷଜ୍ଞ ପ୍ରଫେସର ଜୋନାଥନ ଷ୍ଟର୍ଣ୍ଣ କହିଛନ୍ତି, ଷ୍ଟେରଏଡ୍ ହେଉଛି ଏକ ସୁଲଭ ଡାକ୍ତରୀ ଉପାୟ, ଯାହାକୁ ଯେକୌଣସି ସମୟରେ ଆପଣାଯାଇପାରିବ। କୋଭିଡ-୧୯ ଦ୍ୱାରା ଅତି ପ୍ରଭାବିତ ହୋଇଥିବା ଲୋକଙ୍କ ମଧ୍ୟରେ ମୃତ୍ୟୁ କମାଇବା କ୍ଷେତ୍ରରେ ଏହା ଉପଯୋଗୀ ହୋଇପାରିବ। ବୟସ ଓ ଲିଙ୍ଗ ନିର୍ବିଶେଷରେ ଏହା ଫଳପ୍ରଦ ଉପଚାର ପାଲଟିଛି। ଅକ୍ସଫୋର୍ଡ଼ ୟୁନିଭର୍ସିଟିରେ ମେଡ଼ିସିନ୍ ପ୍ରଫେସର ତଥା ମହାମାରୀ ବିଶେଷଜ୍ଞ ମାର୍ଟିନ୍‌ଲାଣ୍ଡରେ କହିଛନ୍ତି, କରୋନା ମହାମାରୀରେ ମୃତ୍ୟୁ ବୃଦ୍ଧି ପାଉଛି। ମୃତ୍ୟୁ କମାଇବା ପାଇଁ ଏବେ ଷ୍ଟେରଏଡ୍ ବ୍ୟବହାର କରିବାର ସମୟ ଆସିଛି। ଜଣେ ରୋଗୀ ଗୁରୁତର ହୋଇ ଅକ୍ସିଜେନରେ ରହିବା ପରେ ଷ୍ଟେରଏଡ୍‌ର ସହାୟତା ନିଆଯାଇପାରିବ। ଶ୍ୱାସକ୍ରିୟାରେ ଅଧିକ କଷ୍ଟ ଅନୁଭବ କରୁଥିବା ଲୋକମାନଙ୍କ ପାଇଁ ଭେଣ୍ଟିଲେଟରକୁ ଅପେକ୍ଷା ନ କରି ଷ୍ଟେରଏଡ୍ ଦେବା କଥା ଚିନ୍ତା କରିବା ଉଚିତ। ଉଲ୍ଲେଖଯୋଗ୍ୟ, ଇମ୍ପେରିଆଲ କଲେଜ ଲଣ୍ଡନର ପ୍ରଫେସର ଆଣ୍ଟୋନି ଗର୍ଡ଼ନ (ଇନ୍‌ଟେନ୍‌ସିଭ କେୟାର ବିଶେଷଜ୍ଞ)ଙ୍କ ଦ୍ୱାରା ବ୍ରିଟେନରେ ଷ୍ଟେରଏଡ୍ ହାଇଡ୍ରୋକୋର୍ଟିସୋନ ଉପରେ ପରୀକ୍ଷା ହୋଇଥିଲା। କିଛି ରୋଗୀଙ୍କ ପାଇଁ ଏହା ଫଳପ୍ରଦ ହୋଇଥିଲା ଏବଂ ସେମାନଙ୍କ ଜୀବନ ବଞ୍ଚିଯାଇଥିଲା। ଏ ନେଇ ପ୍ରଫେସର ଗର୍ଡ଼ନ କହିଛନ୍ତି, ଅତ୍ୟଧିକ ସଂକ୍ରମଣ କ୍ଷେତ୍ରରେ ଆମେ ଆଇସିୟୁରେ ଷ୍ଟେରଏଡ୍‌କୁ ବ୍ୟବହାର କରୁଛୁ। ଏହାଦ୍ୱାରା ପ୍ରତିରୋଧକ ବ୍ୟବସ୍ଥା ଉପରେ ଚାପ ପଡ଼ିବା ଆଶଙ୍କା ରହିଛି। ଏବେ ଷ୍ଟେରଏଡ୍ ଭାବେ ଡେକ୍ସାମିଥାସୋନ, ହାଇଡ୍ରୋକୋର୍ଟିସୋନ ଏବଂ ମିଥାଇଲ ପ୍ରେଡ଼ନିସୋଲୋନକୁ ସଂକଟାପନ୍ନ କରୋନା ରୋଗୀଙ୍କ ପାଇଁ ବ୍ୟବହାର କରାଯାଇପାରିବ ବୋଲି ଜଣାପଡ଼ିଛି।

ବିଭାଗୀୟ ମୁଖ୍ୟ, ହେପାଟୋଲୋଜି ବିଭାଗ,
ଶ୍ରୀରାମଚନ୍ଦ୍ର ଭଞ୍ଜ ମେଡ଼ିକାଲ କଲେଜ, କଟକ,
ମୋ : ୯୪୩୭୦୫୧୯୫୭

ପାଠକ ଶ୍ରେଷ୍ଠ ବିଚାରକ

ବିବାଦୀୟ କୃଷି ବିଲ୍

ମହାଶୟ,

ସଂସଦରେ ପାରିତ ହୋଇଥିବା ତିନୋଟି କୃଷି ସଂସ୍କାର ବିଲ୍ ଦେଶ ସାରା ବିବାଦୀୟ ହୋଇଯାଇଛି। ଏହି ବିଲ୍‌କୁ ୧୮ରୁ ଅଧିକ ବିରୋଧୀ ଦଳ ଓ ଶତାଧିକ କୃଷକ ସଂଗଠନ ତରଫରୁ ବିରୋଧ ଜାରି ରହିଛି। ବିରୋଧୀ ଦଳ ଓ କୃଷକ ସଂଗଠନଙ୍କ ଯୁକ୍ତି ହେଉଛି ଏହି ବିଲ୍ ଆଇନରେ ପରିଣତ ହେଲେ ଦେଶର କୃଷି କ୍ଷେତ୍ର ପୁଞ୍ଜିପତିଙ୍କ ହାତକୁ ଚାଲିଯିବ। ଧାନମଣ୍ଡିଗୁଡ଼ିକ ସରକାରୀ ନିୟନ୍ତ୍ରଣରୁ ମୁକ୍ତ ହେବ, ଅଭାବୀ ବିକ୍ରି ବଢ଼ିବ, କୃଷକଙ୍କଠାରୁ ଏମ୍‌ଏସ୍‌ପି ଛଡାଇ ନିଆଯିବ। କୃଷକମାନେ ବିଲର ମୂଲିଆ ହେବେ ଓ ପୁଞ୍ଜିପତିଙ୍କ ଗୋଲାମ ହୋଇଯିବେ। ଚାଷୀକୁଳର ସର୍ବନାଶ ହେବ। ସରକାରଙ୍କ ଯୁକ୍ତି ହେଉଛି ଯେ, ଏହାଦ୍ୱାରା କୃଷକଙ୍କୁ ସଶକ୍ତ କରାଯିବ। ସେମାନଙ୍କର ଆୟ ବଢ଼ିବ। କୃଷି ଓ କୃଷକଙ୍କ ସର୍ବାଙ୍ଗୀନ ବିକାଶ ହେବ। ତେବେ ମୁଖ୍ୟ କଥାହେଉଛି, କେନ୍ଦ୍ର ସରକାର ଏ ସମ୍ପର୍କରେ ବିରୋଧୀ ଦଳ ଓ କୃଷକ ସଂଗଠନଗୁଡ଼ିକୁ ବିଶ୍ୱାସକୁ ନ ନେଇ, ସେମାନଙ୍କ ସହିତ ବିଚାରବିମର୍ଷ ନ କରି ତରବରିଆ ଭାବେ ସଂଖ୍ୟା ଗରିଷ୍ଠତା ବଳରେ ଯେପରି ବିଲ୍‌ଗୁଡ଼ିକୁ ପାରିତ କରାଇଲେ ସେଥିପାଇଁ ସରକାରଙ୍କ ପ୍ରତି ସବୁ ସ୍ତରରେ ବିଶ୍ୱାସର ସଙ୍କଟ ସୃଷ୍ଟି ହୋଇଛି।

-ଅକ୍ଷୟ କୁମାର ମହାନ୍ତି, ହାଜିପୁର, ବିରିଡ଼ି, ଜଗତ୍‌ସିଂହପୁର

ଚିରନ୍ତନୀ

ସନ୍ଧ୍ୟା ରହିଛି ମୋହରି ଆଶାରେ
ରଞ୍ଜିବି ତା'ର ଭାଲ
ପ୍ରଭାତ ଡାକଇ ବିରହ-ଭାଷାରେ
ମୋହରି ପାଇଁ ବିକଳ।

-(ବିଶ୍ୱର ଆହ୍ୱାନ)

-କାଳିନ୍ଦୀ ଚରଣ ପାଣିଗ୍ରାହୀ

ପାଠକ ଶ୍ରେଷ୍ଠ ବିଚାରକ ସ୍ତମ୍ଭକୁ ପତ୍ର ପଠାଇବାର ଠିକଣା: ସମ୍ପାଦକ, ଧରିତ୍ରୀ, ବି-୧୫, ରସୁଲଗଡ ଶିଳ୍ପାଞ୍ଚଳ, ଭୁବନେଶ୍ୱର-୭୫୧୦୧୦
କେବଳ ସମ୍ପାଦକଙ୍କୁ ପତ୍ର, ଖବର ପାଇଁ ବ୍ୟବହାର କରନ୍ତୁ : E-mail:dharitripress@gmail.com (Use only for letters to Editor, news & news photos) କେବଳ ବିଜ୍ଞାପନ ପାଇଁ ବ୍ୟବହାର କରନ୍ତୁ: E-mail:advt@dharitri.com :miku11@yahoo.com (Use only for advertisements,commercial queries)

ସଂକ୍ଷେପରେ

ଡକାୟତଙ୍କ ଟେର ପାଉନି ପୋଲିସ

ପାଟଣା, ୨୩।୧୧(ସ୍ୱ.ପ୍ର.): କେନ୍ଦୁଝର ଜିଲା ପାଟଣା ଥାନା ମୁଖ୍ୟାଳୟ କାମେଶ୍ୱରପୁର ଗ୍ରାମ ବାଉଁଶଡିହା ସାହିରେ ଗତ ମଙ୍ଗଳବାର ରାତିରେ ୨ ଜଣଙ୍କ ଘରେ ପଶି ଦୁର୍ବୃତ୍ତ ଲୁଟ କରିବା ସହ ପରିବାର ଲୋକ ଦୁର୍ବୃତ୍ତଙ୍କ ଆକ୍ରମଣରେ ଆହତ ହୋଇଥିଲେ। ଘଟଣା ଘଟିବାର ୬ ଦିନ ବିତିଯାଇଥିଲେ ହେଁ ଏହି ଘଟଣାରେ ପୋଲିସ କାହାରିକୁ ଗିରଫ କରିପାରି ନାହିଁ। ଲୁଟ ହୋଇଥିବା ମୋବାଇଲ ରିଙ୍ଗ୍ ହେଉଥିଲେ ହେଁ ଏଥିରୁ ମଧ ପୋଲିସ ମୋବାଇଲ ଟ୍ରାକ କରି କୌଣସି ସଫଳତା ପାଇ ପାରି ନାହିଁ। ଏନେଇ ପାଟଣା ଥାନା ଅଧିକାରୀ ସୋମନାଥ ଜେନାଙ୍କୁ ପଚାରିବାରୁ ଘଟଣାର ତଦନ୍ତ ଜାରି ରହିଛି ବୋଲି କହିଛନ୍ତି।

ଫଟୋଗ୍ରାଫରଙ୍କ ପରଲୋକ

ଖଇରା, ୨୩।୧୧(ଡି.ଏନ.ଏ.): ବାଲେଶ୍ୱର ଜିଲା ଅଧୀନ ଖଇରା ବଜାରର ପ୍ରଥମ ଫଟୋଗ୍ରାଫର ଭାଗୀରଥି ମହାପାତ୍ର(୭୨)ଙ୍କର ସୋମବାର ପରଲୋକ ହୋଇଯାଇଛି। ୬୦ବର୍ଷ ଧରି କ୍ରମାଗତ ଭାବେ ଫଟୋଗ୍ରାଫର ଦାୟିତ୍ୱ ସୂଚାରୁରୁପେ ନିର୍ବାହ କରିଥିଲେ। ସେ କିଛି ଦିନ ଧରି ଅସୁସ୍ଥ ଥିଲେ। ତାଙ୍କ ବିୟୋଗରେ ଖଇରା ବଣିକ ସଂଘ ପକ୍ଷରୁ ଗଭୀର ଶୋକ ପ୍ରକାଶ କରାଯାଇଛି। ମୃତ୍ୟୁ ଖବର ପ୍ରଚାରିତ ହେବା ପରେ ଖଇରା ଅଞ୍ଚଳର ବହୁ ବୁଦ୍ଧିଜୀବୀ ଶେଷ ଦର୍ଶନ କରିଥିଲେ।

ମହୁମାଛି ଆକ୍ରମଣରେ ମହିଳା ଗୁରୁତର

ଚିତ୍ରଡ଼ା,୨୩।୧୧(ଡ଼ି.ଏନ୍.ଏ): ମୟୂରଭଞ୍ଜ ଜିଲା ମୋରଡ଼ା ବ୍ଲକ ଚିତ୍ରଡ଼ା ପଞ୍ଚାୟତ ଅଧୀନ ତଳସାହି ଗ୍ରାମର ଜଣେ ମହିଳା ସୋମବାର ମହୁମାଛି ଆକ୍ରମଣରେ ଗୁରୁତର ଆହତ ହୋଇଛନ୍ତି। ସେ ହେଲେ ପୁଷ୍ପଲତା ମହାନ୍ତ। ଜମ୍ବୀରା ନଦୀ କୂଳ ଏକ ବର ଗଛ ତଳେ ବସିଥିବା ବେଳେ ମହୁମାଛି ଆକ୍ରମଣର ଶିକାର ହୋଇଥିଲେ। ଖବରପାଇ ପରିବାର ଲୋକେ ତାଙ୍କୁ ଉଦ୍ଧାର କରି ଚିକିତ୍ସା ପାଇଁ ବରମାଇଲସ୍ଥିତ କିଷାନତାଣ୍ଡି ଗୋଷ୍ଠୀ ସ୍ୱାସ୍ଥ୍ୟକେନ୍ଦ୍ରରେ ଭର୍ତ୍ତି କରିଛନ୍ତି।

ରକ୍ତଦାନ ଶିବିର

ଜଳେଶ୍ୱର,୨୩।୧୧(ସ୍ୱ.ପ୍ର.): ବାଲେଶ୍ୱର ଜିଲା ଜଳେଶ୍ୱର ଅଧୀନ ୨ଟି ସ୍ଥାନରେ ରକ୍ତଦାନ ଶିବିର ଅନୁଷ୍ଠିତ ହୋଇ ମୋଟ ୯୮ ୟୁନିଟ୍ ରକ୍ତ ସଂଗୃହୀତ ହୋଇଛି। ସୋମବାର ରାଜ ଇଲେକ୍ଟ୍ରୋନିକ୍ସ ସଂସ୍ଥା ପକ୍ଷରୁ ଅନୁଷ୍ଠିତ ରକ୍ତଦାନ ଶିବିରଙ୍କୁ ଜଳେଶ୍ୱର ଆଇଆଇସି ମାନସ କୁମାର ଦେଓ ଉଦ୍‌ଘାଟନ କରିଥିଲେ। ସେହିପରି ରବିବାର ପଥରପୁରାସ୍ଥିତ ଆଥେଲେଟିକ୍ କ୍ରିକେଟ୍ କ୍ଲବ ପକ୍ଷରୁ ଅନୁଷ୍ଠିତ ରକ୍ତଦାନ ଶିବିରକୁ ଜଳେଶ୍ୱର ବିଡିଓ ଦୀପ୍ତୀରଞ୍ଜନ ସେଠୀ ଉଦ୍‌ଘାଟନ କରିଥିଲେ।

ବୌଦ୍ଧସ୍ତୂପ ଭିତରେ ହଜାରେ ବର୍ଷର କିମ୍ବଦନ୍ତୀ

ଉତ୍କଳବନ୍ଧୁ ପଣ୍ଡା
ଖଇରା,୨୩।୧୧

ପୁନରୁଦ୍ଧାର ପରେ ଦର୍ଶକଙ୍କ ମନ ମୋହୁଥିବା ବୌଦ୍ଧ ମନ୍ଦିର।

ବାଲେଶ୍ୱର ଜିଲା ଖଇରା ବ୍ଲକ କୁପାରୀ ଗ୍ରାମର ଶାମୁକାଠାରେ ରହିଛି ବୌଦ୍ଧସ୍ତୂପ। ୧୬ନମ୍ବର ଜାତୀୟ ରାଜପଥର ସୋରଠାରୁ ୩୦କି.ମି. ଏବଂ ରାଣୀତାଲଠାରୁ ଅନ୍ୟୂନ ୨୦ କି.ମି. ଗଲେ ପଡ଼େ କୁପାରୀ ଗ୍ରାମ। କେହି କେହି ଏହାକୁ ବୌଦ୍ଧମଣ୍ଡପ ବା ମନ୍ଦିର ବୋଲି କହିଥାନ୍ତି। ଏହି ଭଗ୍ନସ୍ତୂପ ପାର୍ଶ୍ୱରେ ରହିଥିବା ଭଗ୍ନ ମୂର୍ତ୍ତିରେ ଭଗବାନ ବୁଦ୍ଧ ଯୋଗ କରୁଥିବା ଦୃଶ୍ୟ ରହିଛି। ତେବେ ଏହି ବୌଦ୍ଧସ୍ତୂପକୁ ନେଇ ବିଭିନ୍ନ ସମୟରେ ଐତିହାସିକମାନେ ଗବେଷଣା କରି ମତ ଦେଇଛନ୍ତି। ଏହି ବୌଦ୍ଧସ୍ତୂପ ୯ମ ଶତାବ୍ଦୀର ବୋଲି ଦାବି ହୋଇଛି। ମହାଯାନ ସମ୍ପ୍ରଦାୟର ସନ୍ନ୍ୟାସୀମାନେ ବୌଦ୍ଧ ଧର୍ମର ପ୍ରଚାର ପାଇଁ କୁପାରୀକୁ ଆସିଥିବା ବେଳେ ସ୍ତୁପ ବା ମୂର୍ତ୍ତିଗୁଡ଼ିକ ପ୍ରତିଷ୍ଠା ହୋଇଥିବା କୁହାଯାଏ। ଏହି ଭଗ୍ନସ୍ତୂପ ରାଜା ଭୌମକରଙ୍କ ସମୟର ଏବଂ ଏହାର ଶିଶୁପାଳଗଡ଼ର କୀର୍ତ୍ତି ସହ ସାମଞ୍ଜସ୍ୟ ଥିବା ନେଇ କେତେକ ଐତିହାସିକ ମତବ୍ୟକ୍ତ କରିଛନ୍ତି।

୧୮୬୯ରେ ବାଲେଶ୍ୱରର ତତ୍କାଳୀନ ଜିଲାପାଳ ଜନ୍ ବିମ୍ସ କୁପାରୀ ଅଞ୍ଚଳକୁ ବହୁ ସମୟରେ ଆସି ଅନୁଧ୍ୟାନ କରିବା ପରେ ଏହା ଏକ ବୌଦ୍ଧକ୍ଷେତ୍ର ବୋଲି ପ୍ରତିପାଦିତ କରିଥିଲେ। ପଶ୍ଚିମବଙ୍ଗର ଏସିଆଟିକ ସୋସାଇଟି ନାମକ ଗବେଷଣା ଅନୁଷ୍ଠାନ ପକ୍ଷରୁ ପ୍ରକାଶ ପାଉଥିବା ଜର୍ଣ୍ଣାଲରେ ବିମ୍ ବୌଦ୍ଧକୀର୍ତ୍ତି ବୋଲି ଦାବି କରିବା ସହ ପରୀକ୍ଷା ପାଇଁ ଏକ ମୂର୍ତ୍ତିକୁ ଗବେଷଣା ପାଇଁ ସୋସାଇଟିକୁ ପଠାଇ ଦେଇଥିଲେ। ଭଗ୍ନ ବୌଦ୍ଧ ମନ୍ଦିର ତଥା ଅନ୍ୟ କିଛି କୀର୍ତ୍ତିରାଜିକୁ ନେଇ ୧୯୩୪ରେ କୁପାରୀକୁ ବୌଦ୍ଧ କ୍ଷେତ୍ର ଭାବେ ଘୋଷଣା କରାଯାଇଥିଲା। ଭଗ୍ନସ୍ତୂପକୁ ଏବେ ପର୍ଯ୍ୟଟନ ବିଭାଗ ହାତକୁ ନେବା ପରେ ଏହାକୁ ମରାମତି କରାଯାଇଛି। ପ୍ରତ୍ନତତ୍ତ୍ୱ ବିଭାଗ ଏକ ଟିମ୍‌ର ୧ବର୍ଷ ଧରି ଚେଷ୍ଟା ପରେ ନିକଟରେ ପୁନରୁଦ୍ଧାର କାର୍ଯ୍ୟ ଶେଷ କରିଛନ୍ତି। ଏଥିପାଇଁ ଆନୁମାନିକ ୧କୋଟି ଟଙ୍କା ବ୍ୟୟ କରାଯାଇଛି। ଏବେ ନୂଆ ରୂପରେ ଗଢ଼ି ଉଠିଥିବା ଏହି କୀର୍ତ୍ତିରାଜି ଦେଖିବାକୁ ପର୍ଯ୍ୟଟକ ଆସିବା ଆରମ୍ଭ କରିଛନ୍ତି। ସ୍ଥାନୀୟ ବିଧାୟକ ତଥା ପର୍ଯ୍ୟଟନ ସଂସ୍କୃତି ମନ୍ତ୍ରୀ ଜ୍ୟୋତି ପ୍ରକାଶ ପାଣିଗ୍ରାହୀ କାର୍ଯ୍ୟଭାର ସମ୍ଭାଳିବାର ଠିକ୍ ପରେ ଏହି ଭଗ୍ନସ୍ତୂପର ସୁରକ୍ଷା ପାଇଁ ପଦକ୍ଷେପ ନେଇଥିଲେ। ଏବେ ଭଗ୍ନ ମନ୍ଦିର ପୁନରୁଦ୍ଧାର ପରେ ଚମତ୍କାରିତା ପର୍ଯ୍ୟଟକଙ୍କୁ ବେଶ ଆକୃଷ୍ଟ କରିବ ବୋଲି ବରିଷ୍ଠ ନାଗରିକ ମଞ୍ଚର ସଭାପତି ଶରତ କୁମାର ବିଶ୍ୱାଳ ଓ ଗ୍ରାମବାସୀ ବିଶ୍ୱରଞ୍ଜନ ମହାପାତ୍ର କହିଛନ୍ତି।

ସିପିଏମ୍‌ର ଦାବିପତ୍ର

ଦାବିପତ୍ର ଦେବାକୁ ଆସିଥିବା ସିପିଏମ୍ କର୍ମକର୍ତ୍ତା।

ସଜନାଗଡ଼,୨୩।୧୧(ଡି.ଏନ.ଏ.)

ବାଲେଶ୍ୱର ଜିଲା ନୀଳଗିରି ଅଞ୍ଚଳରେ ଝାଡ଼ଖଣ୍ଡ ହାତୀ ସହ କୁଲଡ଼ିହା ହାତୀଙ୍କ ଉପଦ୍ରବ ଜାରି ରହିଛି। ସୋମବାର ସିପିଏମ ନୀଳଗିରି ଆଞ୍ଚଳିକ କମିଟି ତରଫରୁ ନୀଳଗିରି ଉପଜିଲାପାଳ ହରିଶ୍ଚନ୍ଦ୍ର ଜେନାଙ୍କୁ ଏକ ୪ଦଫା ଦାବିପତ୍ର ପ୍ରଦାନ କରାଯାଇଛି।

ନୀଳଗିରିରେ ପ୍ରତିବର୍ଷ କୁଲଡ଼ିହା ଓ ଗତ ୧୦ ବର୍ଷ ଧରି ଝାଡ଼ଖଣ୍ଡ ହାତୀମାନେ ଉପଦ୍ରବ କରି ବହୁ ଧନ ଜୀବନ ନଷ୍ଟ କରିବା ସହ ଫସଲରେ ବ୍ୟାପକ କ୍ଷତି ଘଟାଉଛନ୍ତି। ପ୍ରଶାସନିକ ଅଧିକାରୀମାନେ କ୍ଷୟକ୍ଷତି ଠିକ୍ ଭାବେ ଆକଳନ ନ କରୁଥିବାରୁ ବହୁ ଗରିବ ଖଟିଖିଆ ଚାଷୀ ପରିବାର ଉପଯୁକ୍ତ କ୍ଷତିପୂରଣ ପାଇବାରୁ ବଞ୍ଚିତ ହେଉଛନ୍ତି। ଏହାକୁ ଆଧାର କରି ସିପିଏମ୍ ପକ୍ଷରୁ ଏକ ଦାବିପତ୍ର ନୀଳଗିରି ଉପଜିଲାପାଳଙ୍କୁ ରାଜ୍ୟ ସରକାରଙ୍କ ଉଦ୍ଦେଶ୍ୟରେ ପ୍ରଦାନ କରିଛନ୍ତି। ଦାବିଗୁଡ଼ିକ ହେଲା ହାତୀ ଉପଦ୍ରବ ସମୟରେ କ୍ଷତି ହେଉଥିବା ଜଙ୍ଗଲ ଜମି ସହିତ ସରକାରୀ ଜମିରେ ଚାଷ କରୁଥିବା ଚାଷୀଙ୍କୁ କ୍ଷତିପୂରଣ ଦିଆଯିବା, ଗତବର୍ଷର କ୍ଷତିପୂରଣ ଦିଆଯିବା, ହାତୀ ଉପଦ୍ରବ ସମୟରେ ବିଦ୍ୟୁତ୍ କାଟ୍ କରା ନ ଯିବା, ବିଦ୍ୟୁତ୍ ତାର ବଦଳରେ କେବୁଲ ଲାଇନ୍ କରାଯିବା, ହାତୀ ଉପଦ୍ରବରୁ ରକ୍ଷା ପାଇବା ପାଇଁ ସୋଲାର ତାର ବାଡ଼ ମରାମତି ସହିତ ଖୋଳାଯାଇଥିବା ଟ୍ରେଞ୍ଚ ପୁନଃ ଖନନ କରାଯିବା ଆଦି ଅନ୍ତର୍ଭୁକ୍ତ। ଦାବିପତ୍ର ପ୍ରଦାନ ବେଳେ ବିଜୟ କୁମାର ପାତ୍ର, ଜଗତାନନ୍ଦ ଦାସ, ରାମଚନ୍ଦ୍ର ସ, ଲକ୍ଷ୍ମୀଧର ସାହୁ, ରାଜକିଶୋର ଲେଙ୍କା, ରଥ ସିଂ, ମନୋରଂଜନ ସାହୁ ପ୍ରମୁଖ ଉପସ୍ଥିତ ଥିଲେ। ଏହାର ଏକକିତା ନକଲ ଡିଏଫ୍‌ଓ ବାଲେଶ୍ୱର, ରେଞ୍ଜର ଅଫିସ ନୀଳଗିରି, ରେଞ୍ଜର ଅଫିସ କୁଲଡିହାକୁ ପ୍ରଦାନ କରାଯାଇଛି।

ମେଡିକାଲ କଲେଜ ପ୍ରତିଷ୍ଠା ଦାବି ଜୋର ଧରିଲା

ଖବରଦାତା ସମ୍ମିଳନୀରେ ଉପସ୍ଥିତ ସଂଗ୍ରାମୀ ସେନାର କର୍ମକର୍ତ୍ତା ଓ ଅନ୍ୟମାନେ।

ଭଦ୍ରକ ଅଫିସ, ୨୩।୧୧

୧୫ଦିନ ମଧ୍ୟରେ ଘୋଷଣା ନ ହେଲେ ଆନ୍ଦୋଳନ

ଭଦ୍ରକ ଜିଲାରେ ମେଡିକାଲ କଲେଜ ପ୍ରତିଷ୍ଠା ପାଇଁ ଦାବି ପୁଣି ଥରେ ଜୋର ଧରିଛି। ସୋମବାର ମେଡିକାଲ କଲେଜ ପ୍ରତିଷ୍ଠା ସଂଗ୍ରାମୀ ସେନା ପକ୍ଷରୁ ଭାଗବତ କଲ୍ୟାଣ ମଣ୍ଡପ ପରିସରରେ ଏକ ଖବରଦାତା ସମ୍ମିଳନୀ ମାଧ୍ୟମରେ ଦାବି କରାଯିବା ସହ ଏହାର ଯଥାର୍ଥତା ଦର୍ଶାଯାଇଥିଲା। ବିଭିନ୍ନ ବର୍ଗର ଲୋକଙ୍କୁ ଏହି ଅବସରରେ ସାମିଲ କରାଯାଇ ସରକାରୀ ସ୍ତରରେ ଚାପ ସୃଷ୍ଟି ପାଇଁ ସ୍ଥିର ହୋଇଥିଲା। ଜିଲା ମୁଖ୍ୟାଳୟରେ ମୌଳିକ ଆବଶ୍ୟକତା ପୂରଣ ଦାବିକୁ ରାଜ୍ୟ ସରକାର ଅଣଦେଖା କରୁଥିବା ଅଭିଯୋଗ ହୋଇଛି।

ସୂଚନା ଥାଉକି, ଭଦ୍ରକରେ ମେଡିକାଲ କଲେଜ ପ୍ରତିଷ୍ଠା ପାଇଁ ଦୀର୍ଘବର୍ଷ ଧରି ଦାବି ହୋଇ ଆସୁଛି। ଏପରିକି ୨୦୧୮ ଅକ୍ଟୋବର ୨୯ରେ ଭଦ୍ରକ ବନ୍ଦ କରାଯାଇଥିଲା। କିନ୍ତୁ ଜିଲାବାସୀଙ୍କ ଦାବି ପ୍ରତି ଗୁରୁତ୍ୱ ଦିଆଯାଇ ନ ଥିଲା ବୋଲି କୁହାଯାଇଛି। ନିକଟରେ ବିଭିନ୍ନ ଜିଲାରେ ମେଡିକାଲ କଲେଜ ପ୍ରତିଷ୍ଠା କରାଯିବ ବୋଲି ଘୋଷଣା ପରେ ଜିଲାରେ ପୁଣିଥରେ ଆନ୍ଦୋଳନ ପାଇଁ ସଜବାଜ ହେଉଥିବା ଜଣାପଡ଼ିଛି। ମେଡିକାଲ କଲେଜ ସଂଗ୍ରାମୀ ସେନା ଆବାହକ ପଣ୍ଡିତ ସଂଗ୍ରାମ ଆଚାର୍ଯ୍ୟ, ଉପଦେଷ୍ଟା ସୁଧାକର ରାଉତ, ଡ. ହରିହର ନାୟକ, ଶାନ୍ତନୁ ରାଉତ, ଗୋଲକ ଚରଣ ନାୟକ, ସଂଯୋଜକ ପ୍ରକାଶ ସ୍ୱାଇଁ ପ୍ରମୁଖ ଖବରଦାତା ସମ୍ମିଳନୀରେ ଉପସ୍ଥିତ ଥିଲେ। ୧୫ ଦିନ ମଧ୍ୟରେ ଏଠାରେ ମେଡିକାଲ କଲେଜ ସ୍ଥାପନ ଲାଗି ରାଜ୍ୟ ସରକାର ଘୋଷଣା ନ କଲେ ଜିଲାବାସୀ ଆନ୍ଦୋଳନାତ୍ମକ ପନ୍ଥା ଅବଲମ୍ବନ କରିବେ ବୋଲି ଚେତାବନୀ ଦିଆଯାଇଛି।

ଗୋଚାଲାଣ ଧରାପଡ଼ିଲା

ଜଳେଶ୍ୱର, ୨୩।୧୧(ସ୍ୱ.ପ୍ର.)

ଓଡ଼ିଶାର ବିଭିନ୍ନ ସ୍ଥାନରୁ ବେଆଇନ ଭାବେ ପଶ୍ଚିମବଙ୍ଗକୁ ଗୋଚାଲାଣ ହୋଇଆସୁଛି। ଗତ କିଛିଦିନ ତଳେ ଜଳେଶ୍ୱର ପୋଲିସ୍ ୨ଟି ପିକ୍‌ଅପ୍ ଜବତ କରି ୩୨ଟି ଗୋରୁଙ୍କୁ ବାଲେଶ୍ୱରର ବାମପଦା ଗୋଶାଳାକୁ ପଠାଇଥିଲା। ସୋମବାର ଜଳେଶ୍ୱରସ୍ଥିତ ଲକ୍ଷ୍ମଣନାଥ ଟୋଲପ୍ଲାଜା ନିକଟରେ କେତେକ ଗ୍ରାମବାସୀ ପୁଣି ଏକ ପିକ୍‌ଅପ୍‌କୁ ଅଟକ ରଖି ଜଳେଶ୍ୱର ପୋଲିସ୍ ଜିମା ଦେଇଛନ୍ତି। ପିକ୍‌ଅପ୍ ଡ୍ରାଇଭର ଓ ହେଲପରଙ୍କୁ ଅଟକ ରଖାଯାଇ ଗୋରୁଗୁଡ଼ିକ ବାମପଦା ଗୋଶାଳାକୁ ପଠାଯାଇଛି।

ଯୁବତୀଙ୍କ ଆତ୍ମହତ୍ୟା

ସଜନାଗଡ଼, ୨୩।୧୧(ଡି.ଏନ.ଏ.)

ବାଲେଶ୍ୱର ଜିଲା ନୀଳଗିରି ଏନ୍‌ଏସି ୧ନଂ. ୱାର୍ଡ଼ ଅଞ୍ଚଳର ଜଣେ ଯୁବତୀ ଓଢଣୀ ଲଗାଇ ଆତ୍ମହତ୍ୟା କରିଛନ୍ତି। ପରିବାର ଲୋକେ ତାଙ୍କୁ ନୀଳଗିରି ଡାକ୍ତରଖାନାକୁ ଆଣିଥିଲେ ମଧ୍ୟ ସେଠାରେ ଡାକ୍ତର ତାଙ୍କୁ ମୃତ ଘୋଷଣା କରିଥିଲେ। ନୀଳଗିରି ପୋଲିସ ପହଞ୍ଚି ଏକ ଅପମୃତ୍ୟୁ ମାମଲା(ନଂ.୫୧/୨୦) ରୁଜୁ କରି ଶବ ବ୍ୟବଚ୍ଛେଦ କରିବା ସହ ତଦନ୍ତ ଚଳାଇଛି। ଆତ୍ମହତ୍ୟାର କାରଣ ଜଣାପଡ଼ିନାହିଁ।

ଧାନ ଅମଳ ଆରମ୍ଭ, ଏଯାଏ ଖୋଲିନି ମଣ୍ଡି

ସୋର, ୨୩।୧୧(ଡି.ଏନ.ଏ.)

ଏ ବର୍ଷ ସଅଳ ବେଉଷଣ, ଭଲ ମୌସୁମୀ ବର୍ଷା ଓ ଉପଲବ୍ଧ ମାନବସମ୍ବଳ ପାଇଁ ଫସଲ ଅମଳ ଆରମ୍ଭ ହୋଇଛି। ହେଲେ ଚଳିତବର୍ଷ ଚାଷୀମାନେ ଅଭାବୀ ବିକ୍ରୀର ସମ୍ମୁଖୀନ ହୋଇ ଦଲାଲଙ୍କ ଶୋଷଣର ମାତ୍ରାଧିକ ଶିକାର ହେବେ ଏବେଠାରୁ ତାହା ଜଳଜଳ ଦିଶିଲାଣି। ଏଯାଏ ସରକାରୀ ଧାନମଣ୍ଡି ଖୋଲିବା ଦୂରେ ଥାଉ ସମବାୟ ସ୍ତରରେ ଧାନ କିଣା ପାଇଁ ଚାଷୀ କମିଟି ଗଠନ ହୋଇନି। ଏସବୁ ଆନୁଷଙ୍ଗିକ ବ୍ୟବସ୍ଥା ପରେ ଡିସେମ୍ବର ସୁଦ୍ଧା ଧାନମଣ୍ଡି ଖୋଲିବାକୁ ଚାଷୀ ଆଶା କରୁଛନ୍ତି। ଗତଥରଠାରୁ ଏଥର ଅମଳ ଯଥେଷ୍ଟ ଅଧିକ ହେବା ଆଶା କରାଯାଉଛି। ଗତବର୍ଷଠାରୁ ଅଧିକ ଚାଷୀ ଧାନ ବିକ୍ରି କରିବାକୁ ଯଥେଷ୍ଟ ଆଗରୁ ଅନଲାଇନ୍‌ରେ ପଞ୍ଜିକରଣ କରିଛନ୍ତି। ଅମଳ ଆରମ୍ଭ ହୋଇଥିବା ବେଳେ ସରକାରୀ ମଣ୍ଡିରେ ତାଲା। ଗତବର୍ଷ ସରକାରୀ ଧାର୍ଯ୍ୟ ମୂଲ୍ୟ ଧାନ କୁଇଣ୍ଟାଲ ପିଛା ୧୮୧୫ ଟଙ୍କା ଥିବା ବେଳେ ଏଥର ମାତ୍ର ୫୩ ଟଙ୍କା ବଢ଼ି ୧୮୬୮ ଟଙ୍କା ହୋଇଛି। ହେଲେ ଧାନ ବିକିବାକୁ ଟୋକନ୍ ମିଳିନି। ଦଲାଲ ଗାଁ ଗାଁରେ ବୁଲି ସରକାରୀ ଧାର୍ଯ୍ୟ ମୂଲ୍ୟର ଅଧାରୁ କମ୍‌ରେ ଧାନ କିଣୁଛନ୍ତି। କୁଇଣ୍ଟାଲ ପିଛା ମାତ୍ର ୯ ଶହ ଟଙ୍କାରେ ଧାନ ବିକି ଚାଷୀ ଶୋଷଣର ଶିକାର ହେଉଛନ୍ତି। ଗତ ଥର ସରକାର ବିଭିନ୍ନ ପର୍ଯ୍ୟାୟରେ ଦେଇଥିବା ଟୋକନ୍‌ରେ ଚାଷୀଙ୍କ ସବୁ ଧାନ ବିକ୍ରି ହୋଇପାରିଲାନି। ଏଥର ପ୍ରଥମ ପର୍ଯ୍ୟାୟରେ ଛୋଟଠାରୁ ବଡ ଚାଷୀ ପ୍ରଥମେ ୩୦ କୁଇଣ୍ଟାଲ ଧାନ ବିକିବା ପରେ ୨ୟ ପର୍ଯ୍ୟାୟ କଥା ସରକାର ଚିନ୍ତା କରିବେ। ଏବେ ଅଦିନିଆ ବର୍ଷା ଭୟରେ ମେସିନ୍ ଲଗାଇ ଧାନ କଟା ଓ ବିଲରେ ଅମଳ କରୁଥିବା ଚାଷୀ ଧାନ ସଂଗ୍ରହ କରୁଛନ୍ତି। ଶୀଘ୍ର ମଣ୍ଡି ନ ଖୋଲିଲେ ଘରେ ରଖିବାକୁ ସ୍ଥାନାଭାବ ସହ ଋଣ ପରିଶୋଧ କରିବାକୁ ଚାଷୀମାନେ ଦଲାଲଙ୍କ ଶିକାର ହେବା ଆଶଙ୍କା ଦେଖାଦେଇଛି।

ଚିକିତ୍ସାରେ ବିଳମ୍ବ ଅଭିଯୋଗ, ଡାକ୍ତରଖାନାରେ ଉତ୍ତେଜନା

ବାରିପଦା ଅଫିସ,୨୩।୧୧

ଚିକିତ୍ସାରେ ବିଳମ୍ବ ଅଭିଯୋଗ କରି ମୟୂରଭଞ୍ଜ ଜିଲା ପିଆର୍‌ଏମ ମେଡ଼ିକାଲ କଲେଜ ଓ ଡ଼ାକ୍ତରଖାନାରେ ସୋମବାର ଉତ୍ତେଜନା ଦେଖା ଦେଇଥିଲା। ଡାକ୍ତରଖାନା କର୍ତ୍ତୃପକ୍ଷ ଓ ପୋଲିସର ହସ୍ତକ୍ଷେପ ପରେ ପରିସ୍ଥିତି ସ୍ୱାଭାବିକ ହୋଇଥିଲା।

ଅଭିଯୋଗ ଅନୁଯାୟୀ, ଝାରପୋଖରିଆ ଥାନା ଅଞ୍ଚଳର ଜଣୈକା ମହିଳା ଚିକିତ୍ସା ପାଇଁ ପିଆର୍‌ଏମ ମେଡ଼ିକାଲ କଲେଜ ଓ ଡ଼ାକ୍ତରଖାନାକୁ ଆସିଥିଲେ। ତେବେ ସ୍ତ୍ରୀ ଓ ପ୍ରସୂତି ବିଭାଗରେ ଡ଼ାକ୍ତର ଚିକିତ୍ସାରେ ବିଳମ୍ବ କରିବାରୁ ମହିଳାଙ୍କ ଯନ୍ତ୍ରଣା ବଢ଼ି ଚାଲିଥିଲା। ଏନେଇ ପରିବାର ଲୋକେ ଡ଼ାକ୍ତରଙ୍କୁ ନେହୁରା ହେବାରୁ ଦୁର୍ବ୍ୟବହାରର ଶିକାର ହୋଇଥିବା ଅଭିଯୋଗ କରିଛନ୍ତି। ଏହାକୁ କେନ୍ଦ୍ର କରି ଯୁକ୍ତିତର୍କ ବଢ଼ିଥିଲା। ଫଳରେ ମେଡିକାଲ ପରିସରରେ ଉତ୍ତେଜନା ପ୍ରକାଶ ପାଇଥିଲା। ଖବରପାଇ ମେଡ଼ିକାଲ ଫାଣ୍ଡି ଅଧିକାରୀ ଓ ସ୍ତ୍ରୀ ଓ ପ୍ରସୂତି ବିଭାଗର ମୁଖ୍ୟ ଡ଼ାକ୍ତର ରିତାଞ୍ଜଳୀ ବେହେରା ପହଞ୍ଚି ମହିଳାଙ୍କ ସମ୍ପର୍କୀୟଙ୍କ ସହ ଆଲୋଚନା କରିଥିଲେ। ପରେ ମହିଳାଙ୍କୁ ଚିକିତ୍ସା କରାଯାଇଥିଲା। ଏହି ମେଡ଼ିକାଲ କଲେଜ ଓ ଡ଼ାକ୍ତରଖାନାରେ ବାରମ୍ବାର ଉତ୍ତେଜନା ପ୍ରକାଶ ପାଉଥିବାରୁ ଡ଼ାକ୍ତରଖାନା ଫାଣ୍ଡିରେ ଜଣେ ସବ୍‌ଇନ୍ସପେକ୍ଟରଙ୍କୁ ନିଯୁକ୍ତି ଦିଆଯିବା ସହିତ ପର୍ଯ୍ୟାପ୍ତ ପୋଲିସ ମୁତୟନ କରାଯାଇଛି।

ଅସହାୟଙ୍କୁ କମ୍ବଳ ବଣ୍ଟନ

ବାଲେଶ୍ୱର ଅଫିସ,୨୩।୧୧

ବାଲେଶ୍ୱର ସଦର ବ୍ଲକ ଶ୍ରୀକୋଣା ଅଞ୍ଚଳରେ ଥିବା ସତ୍ୟସାଇ ଇଞ୍ଜିନିୟରିଂ କଲେଜରେ ସୋମବାର ସତ୍ୟସାଇ ବାବାଙ୍କର ୯୫ତମ ଜନ୍ମବାର୍ଷିକ ପାଳିତ ହୋଇଛି। କଲେଜ ଚେୟାରମ୍ୟାନ୍ ଡ. ବେଣୁମାଧବ ପଣ୍ଡା ବାବାଙ୍କର ଯଥାରୀତି ଅନୁଯାୟୀ ପ୍ରଦୀପ ପ୍ରଜ୍ୱଳନ ସହ କେକ୍ କାଟିଥିଲେ। ପରେ କଲେଜର ସମସ୍ତ କର୍ମଚାରୀ ଜିଲା ଚିକିତ୍ସାଳୟରେ ପହଞ୍ଚି ୧୫୦ ଅସହାୟ ରୋଗୀଙ୍କୁ କମ୍ବଳ ବାଣ୍ଟିଥିଲେ। ଚାନ୍ଦିପୁରଠାରେ ଥିବା ଅନାଥ ଆଶ୍ରମର ୩୦ଜଣ ଛୋଟ ପିଲାଙ୍କୁ ଆଣି ପ୍ରସାଦ ଦେବା ସହ କମ୍ବଳ ବଣ୍ଟନ କରିଥିଲେ। କାର୍ଯ୍ୟକ୍ରମରେ ପ୍ରଫେସର ଚନ୍ଦନକୁମାର ସାମନ୍ତ, ଯତୀନ୍ଦ୍ର କୁମାର ଦାସ, ସୁରେଶ ପାଣିଗ୍ରାହୀ ସହଯୋଗ କରିଥିଲେ।

ଅନାଥାଶ୍ରମରେ ଛୋଟ ପିଲାଙ୍କୁ କମ୍ବଳ ବଣ୍ଟନ।

ବିଇଓଙ୍କ କାର୍ଯ୍ୟାଳୟ ଘେରିଲେ ଛାତ୍ରୀଛାତ୍ର

ତେଲକୋଇ,୨୩।୧୧(ଡି.ଏନ.ଏ.)

କେନ୍ଦୁଝର ଜିଲା ତେଲକୋଇ ବ୍ଲକର ଦୋବଲାପାଳ ପଞ୍ଚାୟତ ଅଧୀନ ବାଂଶପାଳ (ଝରାସାହି)ର ପ୍ରାଥମିକ ବିଦ୍ୟାଳୟକୁ ବନ୍ଦ କରାଯାଇ ୨ କି.ମି. ରାସ୍ତା ନିକଟସ୍ଥ ଚନ୍ଦ୍ରଶେଖରପୁର ୟୁଜି ବିଦ୍ୟାଳୟ ସହିତ ଯୋଡା ଯିବା ନେଇ ବିବାଦ ସୃଷ୍ଟି ହୋଇଛି। ଏ ନେଇ ସୋମବାର ଛାତ୍ରୀଛାତ୍ର ଓ ଅଭିଭାବକ ମାନେ ବ୍ଲକ ଶିକ୍ଷା ବିଭାଗ ଅଫିସକୁ ଘେରାଉ କରିଥିଲେ।

ଅଭିଯୋଗ ଅନୁଯାୟୀ, ସରକାରଙ୍କ ଶିକ୍ଷା ନୀତିରେ ୧୫ରୁ କମ୍ ଛାତ୍ରୀଛାତ୍ର ଥିଲେ ନିକଟସ୍ଥ ସ୍କୁଲରେ ସାମିଲ କରାଯିବ। ଏହି କ୍ରମରେ ସଂପୃକ୍ତ ପ୍ରାଥମିକ ବିଦ୍ୟାଳୟରେ ୧୬ ଜଣ ଛାତ୍ରୀଛାତ୍ର ରହିଥିବା ବେଳେ ଚଳିତ ବର୍ଷ ୧୦ ଜଣ ଛାତ୍ରୀଛାତ୍ରଙ୍କୁ ଆଡମିଶନର ସୁଯୋଗ ଦିଆଯାଇ ନାହିଁ। କାରଣ ଶିକ୍ଷା ବିଭାଗ ପକ୍ଷରୁ ନିକଟସ୍ଥ ୟୁଜି ବିଦ୍ୟାଳୟକୁ ସାମିଲ କରାଯିବା ଯୋଗୁ ପ୍ରଧାନ ଶିକ୍ଷକ ବିଦ୍ୟାଧର ନାଏକ କହିଛନ୍ତି। ଏ ନେଇ ଅଭିଭାବକ ଓ ଛାତ୍ରୀଛାତ୍ର ଶିକ୍ଷା ଅଧିକାରୀଙ୍କ କାର୍ଯ୍ୟାଳୟକୁ ଘେରାଉ କରିଥିଲେ। ଅଭିଭାବକ ସୁକାନ୍ତୀ ପେଣ୍ଟେଇ କହିଛନ୍ତି ଯେ, ଶିକ୍ଷା ବ୍ୟବସ୍ଥାର ଅବହେଳା ଯୋଗୁ ଆମେ ଆମ ପିଲାଙ୍କୁ ବଣ ଜଙ୍ଗଲ ଦେଇ ୨ କି.ମି. ଦୂରକୁ ପାଠ ପଢ଼ିବାକୁ ଛାଡ଼ିପାରିବୁ ନାହିଁ। ବିଲ,ପୋଖରୀ ଓ ଜଙ୍ଗଲ ମଧ୍ୟରେ ଯାଇ ପାଠ ପଢିବା ଅସମ୍ଭବ। ଏଥିପାଇଁ ଆମେ ପ୍ରତିବାଦ କରୁଛୁ। ଏଠାରେ ଉଲେଖ୍ୟ ଯୋଗ୍ୟ ଯେ, ଏହି ଆଦିବାସୀ ଅଞ୍ଚଳରେ ବିଇଓ ୨ ବର୍ଷ ପୂର୍ବରୁ ଅବସର ନେଇଛନ୍ତି। ସେହିପରି ୨ ଜଣ ଏବିଇଓ ପଦବୀ ଖାଲି ପଡ଼ିଛି। ତେବେ ଜଣେ ଏବିଇଓ କ୍ଷୀରୋଦ କୁମାର ମହାନ୍ତଙ୍କୁ ପଚାରିବାରୁ ସରକାରଙ୍କ ଚିଠି କୁ ନେଇ ଉକ୍ତ ପ୍ରାଥମିକ ବିଦ୍ୟାଳୟକୁ ନିକଟସ୍ଥ ଚନ୍ଦ୍ରଶେଖରପୁର ୟୁଜି ଏମ୍‌ଇ ସ୍କୁଲରେ ସଂଲଗ୍ନ କରାଯାଇଥିଲା। କିନ୍ତୁ ବିଧାନସଭାରେ ରବିବାର ସ୍କୁଲ ମିଶ୍ରଣକୁ ନେଇ ହଟ୍ଟଗୋଳ ହୋଇଥିଲା। ତେବେ ଛାତ୍ରୀଛାତ୍ର ଅଭିଭାବକଙ୍କ ସହିତ ଏନେଇ ଆଲୋଚନା ଜାରି ରହିଛି ବୋଲି ସେ କହିଛନ୍ତି।

ବିଇଓଙ୍କ କାର୍ଯ୍ୟାଳୟ ସମ୍ମୁଖରେ ଛାତ୍ରୀଛାତ୍ର ପ୍ରତିବାଦ କରୁଛନ୍ତି।

ବିତିଗଲା ୫୫ ବର୍ଷ, ଫେରିଲେନି ଓଡ଼ିଆ ଯବାନ

ଆରଡ଼ି,୨୩।୧୧(ଡି.ଏନ.ଏ.)

- ୧୯୬୫ ଭାରତ-ପାକିସ୍ତାନ ଯୁଦ୍ଧରେ ଶତ୍ରୁପକ୍ଷ ସହ ଲଢ଼ିଥିଲେ
- ବାଟ ଚାହିଁ ବସିଛନ୍ତି ପରିବାର
- ଫେରାଇ ଆଣିବାକୁ ସରକାରଙ୍କୁ ନିବେଦନ

ଆନନ୍ଦ ପତ୍ରୀଙ୍କ ପରିବାର ଲୋକେ।

ବର୍ଷେ କି ୧୦ ବର୍ଷ ନୁହଁ ଦୀର୍ଘ ୫୫ ବର୍ଷ ଧରି ନିଖୋଜ ଅଛନ୍ତି ଜଣେ ଯବାନ। ୧୯୬୫ ଭାରତ-ପାକିସ୍ତାନ ଯୁଦ୍ଧ ସମୟରେ ସେ ଶତ୍ରୁପକ୍ଷ ସହ ଯୁଦ୍ଧ କରିଥିଲେ। ସେବେଠାରୁ ଆଉ ଘରକୁ ଫେରିନାହାନ୍ତି। ଦୁଇ ପୁଅଝିଅଙ୍କୁ ନେଇ ସୁଖର ସ୍ୱପ୍ନ ଦେଖୁଥିବା ତାଙ୍କ ସ୍ତ୍ରୀ ଫେରନ୍ତା ବାଟକୁ ଚାହିଁ ଚାହିଁ କିଛି ବର୍ଷ ପରେ ଆରପାରିକୁ ଚାଲିଗଲେ। ଆଉ କୁନି ପୁଅ ଝିଅ ଦୁହେଁ ଅନାଥ ହୋଇଗଲେ। ହେଲେ ଏବେ ସେ କେଉଁଠି ଅଛନ୍ତି? ଜୀବିତ ଅଛନ୍ତି କି ନାହିଁ ତାହା ବି ଜଣାପଡୁନି। ପ୍ରତୀକ୍ଷାର ଅନ୍ତ ଘଟିବାକୁ ନେଇ ବ୍ୟଗ୍ର ଅଛନ୍ତି ସେହି ନିଖୋଜ ଫଉଜିଙ୍କ ୬୨ ବର୍ଷୀୟ ପୁଅ ସମେତ ପରିବାର ଲୋକ। ଏହା କାହାଣୀ ନୁହେଁ ବରଂ ଜଣେ ବୀର ଯବାନଙ୍କ ନିଖୋଜର ବାସ୍ତବ ଚିତ୍ର। ସେହି ଯବାନ ଜଣଙ୍କ ହେଉଛନ୍ତି ଆନନ୍ଦ ପତ୍ରୀ। ଘର ଭଦ୍ରକ ଜିଲା ଧୃଷୁରୀ ଥାନା ଅଧୀନ ସାଆଁଳପୁର ଗାଁରେ।

ଆନନ୍ଦ ଭାରତୀୟ ସେନା ଅଧୀନରେ ୩୧ ବେଙ୍ଗଲ ଡିଫେନ୍ସରେ ଯବାନ ଭାବେ କାର୍ଯ୍ୟରତ ଥିଲେ। ୧୯୬୨ ଭାରତ-ଚାଇନା ଯୁଦ୍ଧରେ ସେ ନିଷ୍ଠାର ସହ ଯୁଦ୍ଧ କରିଥିଲେ। ୧୯୬୪ରେ ସେ ଘରକୁ ଫେରିଥିଲେ। ତା' ପରବର୍ଷଠାରୁ ସେ ଆଉ ନିଜ ଭିଟାମାଟିକୁ ଫେରି ନ ଥିଲେ। ହେଲେ ଜଣେ ଯବାନଙ୍କ ନିଖୋଜ ଘଟଣାର ତଥ୍ୟ ସରକାରଙ୍କ ପାଖରେ ନାହିଁ। ମା' ବାପାଙ୍କୁ ହରାଇଥିବା ଯବାନଙ୍କ ଝିଅପୁଅଙ୍କୁ ତାଙ୍କର ଜଣେ ସମ୍ପର୍କୀୟ ନିଜ ଗାଁ କଲ୍ୟାଣିକୁ ନେଇ ଲାଳନପାଳନ କରିଥିଲେ। ପରିବାର ଲୋକଙ୍କ କହିବା ଅନୁଯାୟୀ, ୨୦୦୦ରେ ଆନନ୍ଦ ପାକିସ୍ଥାନର ଲାହୋର ଜେଲରେ ମାନସିକ ଭାରସାମ୍ୟ ହରାଇ ବନ୍ଦୀ ଭାବେ ଜୀବନ ଯାପନ କରୁଥିବା ଖବର ତାଙ୍କ ପୁଅ ବିଦ୍ୟାଧର ବିଭିନ୍ନ ଖବରକାଗଜରେ ଦେଖିବାକୁ ପାଇଥିଲେ। ତାଙ୍କ ବାପାଙ୍କୁ ଫେରାଇ ଆଣିବା ପାଇଁ ଉଭୟ ରାଜ୍ୟ ଓ କେନ୍ଦ୍ର ସରକାରଙ୍କୁ ନିବେଦନ କରିଥିଲେ ବିଦ୍ୟାଧର। ୨୦୦୩ରେ ପାକିସ୍ତାନରେ ଥିବା ଶତାଧିକ ଭାରତୀୟ ବନ୍ଦୀ ଯବାନ ଭାରତକୁ ଫେରି ଆସୁଥିବା ଖବର ପାଇ ବିଦ୍ୟାଧର ୱାଘା ସୀମା ନିକଟକୁ ଯାଇଥିଲେ। ଦୁଇଦିନ ସେଠାରେ ରହିଥିଲେ ବି ଫେରନ୍ତା ଯବାନଙ୍କ ମଧ୍ୟରେ ତାଙ୍କ ବାପା ନ ଥିଲେ। ବିଦ୍ୟାଧର ନିରାଶ ହୋଇ ଘରକୁ ଫେରିଥିଲେ। ନିକଟରେ ଜଣେ ପାକିସ୍ତାନ ଯୁଦ୍ଧବନ୍ଦୀ ଭାରତକୁ ଫେରି ଆସିବା ପରେ ପୁଣି ୧୮ ବର୍ଷ ପରେ ବିଦ୍ୟାଧରଙ୍କ ମନ ଆନ୍ଦୋଳିତ ହୋଇ ଉଠୁଛି। ନିଖୋଜ ବାପାଙ୍କ ଖବର ଜାଣିବା ପାଇଁ ତାଙ୍କ ମନ ବ୍ୟାକୁଳ ହୋଇ ଉଠିଛି। ତାଙ୍କ ବାପାଙ୍କ ନିଖୋଜ ଖବରରେ ପୂର୍ଣ୍ଣଚ୍ଛେଦ ପକାଇବାକୁ ସେ ପୁଣି ରାଜ୍ୟ ଓ କେନ୍ଦ୍ର ସରକାରଙ୍କୁ ଅନୁରୋଧ କରିଛନ୍ତି।

ଧାନ ଫସଲ କ୍ଷତିକୁ ନେଇ ଚିନ୍ତାରେ ଚାଷୀ

ବାରିପଦା ଅଫିସ,୨୩।୧୧

ମୟୂରଭଞ୍ଜ ଜିଲାରେ ଅଦିନିଆ ବର୍ଷା ଯୋଗୁ ପାଚିଲା ଧାନ କ୍ଷେତ ଉପରେ ଏହାର ପ୍ରଭାବ ଦେଖିବାକୁ ମିଳିଛି। ଶୁକ୍ରବାର ରାତିଠାରୁ ବର୍ଷା ଆରମ୍ଭ ହୋଇଥିବା ବେଳେ ଜିଲାରେ ଶନିବାର ୫୪ ମି.ମି ବର୍ଷା ହୋଇଥିବା ରେକର୍ଡ କରାଯାଇଛି। ଜିଲାର ୨୬ଟି ବ୍ଲକ ମଧ୍ୟରୁ ଉଦଳା, ଖୁଣ୍ଟା, ଜି.ବି.ନଗର, ରାଇରଙ୍ଗପୁର ଓ ରରୁଆଁ ବ୍ଲକରେ ବର୍ଷା କମ୍ ହୋଇଥିବା ବେଳେ ୨୧ଟି ବ୍ଲକ ଅଞ୍ଚଳରେ ଅଦିନିଆ ବର୍ଷା ପାଇଁ ଖରିଫ ଧାନ ଫସଲ ନଷ୍ଟ ହୋଇଥିବା ସୂଚନା ମିଳିଛି। ଏନେଇ ଚାଷୀମାନେ ଚିନ୍ତାରେ ପଡ଼ିଥିବା ବେଳେ କ୍ଷୟକ୍ଷତି ଆକଳନ କରାଯାଇ ସେମାନଙ୍କୁ ସରକାରୀ ସହାୟତା ପ୍ରଦାନ ନିମନ୍ତେ ଦାବି କରିଛନ୍ତି।

ଜିଲାର ବିଜାତଲା ବ୍ଲକରେ ୫୫ ମି.ମି, ବାଙ୍ଗିରିପୋଷିରେ ୫୧.୨ ମି.ମି, ଶୁଳିଆପଦାରେ ୫୧ ମି.ମି, ରାଇରଙ୍ଗପୁରରେ ୫୦ ମି.ମି. ସର୍ବାଧିକ ବୃଷ୍ଟିପାତ ହୋଇଛି। ସେହିପରି ବାରିପଦା ଓ ରାସଗୋବିନ୍ଦପୁର ବ୍ଲକରେ ୪୦ ମି.ମି, ଯଶୀପୁରରେ ୩୨.୨ ମି.ମି, ଶାମାଖୁଣ୍ଟାରେ ୩୨ ମି.ମି, ବିଶୋଇରେ ୩୦ ମି.ମି ଓ ଠାକୁରମୁଣ୍ଡାରେ ୨୫.୨୦ ମି.ମି, ଜାମଦାରେ ୩୦ ମି.ମି ଓ ଶୁଳିଆପଦା ବ୍ଲକରେ ସର୍ବନିମ୍ନ ୪ ମି.ମି ବର୍ଷା ରେକର୍ଡ଼ କରାଯାଇଛି। ସେହିପରି ଶୁକ୍ରବାର ଜିଲାରେ ହାରାହାରି ୩୪ ମି.ମି ବର୍ଷା ରେକର୍ଡ଼ କରାଯାଇଥିବା ବେଳେ ସାରସକଣା ବ୍ଲକରେ ସର୍ବାଧିକ ୧୭ ମି.ମି ଓ ମୋରଡ଼ା ବ୍ଲକରେ ସର୍ବନିମ୍ନ ୩ ମି.ମି ବୃଷ୍ଟିପାତ ହୋଇଛି। ଏ ସଂକ୍ରାନ୍ତରେ ଜିଲା କୃଷି ଅଧିକାରୀ ଦାମୋଦର ସେଠୀଙ୍କୁ ପଚାରିବାରୁ କ୍ଷୟକ୍ଷତି ସମ୍ପର୍କରେ ଚାଷୀମାନେ କୃଷି ବିଭାଗଠାରେ ଆବେଦନ କଲେ ମିଳିତ ତଦନ୍ତ କରାଯିବ। କ୍ଷୟକ୍ଷତି ଆକଳନ ପରେ ସରକାରଙ୍କୁ ରିପୋର୍ଟ ପ୍ରଦାନ କରାଯିବ। ସରକାରଙ୍କ ନିଷ୍ପତ୍ତି କ୍ରମେ ଆବଶ୍ୟକ ପଦକ୍ଷେପ ଗ୍ରହଣ କରାଯିବ ବୋଲି ସେ କହିଛନ୍ତି।

ଜମିପଟ୍ଟା ବଣ୍ଟନରେ ଅନିୟମିତତା ଅଭିଯୋଗ

ବାସୁଦେବପୁର, ୨୩।୧୧(ଡି.ଏନ.ଏ.)

ଭଦ୍ରକ ଜିଲା ବାସୁଦେବପୁର ତହସିଲ କାର୍ଯ୍ୟାଳୟର ନାୟକାଣିଡିହୀ ବାଲିମୁଣ୍ଡା ସମେତ କେତେକ ରାଜସ୍ୱ ନିରୀକ୍ଷକଙ୍କ କାର୍ଯ୍ୟାଳୟ ଅଧୀନରେ ଆସୁଥିବା ଶତାଧିକ ଏକର ସରକାରୀ ଜମିପଟ୍ଟା ପ୍ରଦାନରେ ଅନିୟମିତତା ହୋଇଥିବା ଅଭିଯୋଗ କରି ଭାଜପା ପକ୍ଷରୁ ତୀବ୍ର ପ୍ରତିକ୍ରିୟା ପ୍ରକାଶ ପାଇଛି। ଏହା ବିରୋଧରେ ଦୃଢ଼ କାର୍ଯ୍ୟାନୁଷ୍ଠାନ ଦାବି କରିଛି ଭାଜପା। ଶତାଧିକ ଭାଜପା କର୍ମୀ ସୋମବାର ଏକଜୁଟ ହୋଇ ଏକ ଶୋଭାଯାତ୍ରାରେ ସହର ପରିକ୍ରମା କରି ତହସିଲ ଅଫିସ୍ ସମ୍ମୁଖରେ ବିକ୍ଷୋଭ ପ୍ରଦର୍ଶନ କରିଥିଲେ। ଜମି ନେଇଥିବା ବ୍ୟକ୍ତିମାନଙ୍କୁ ଭୁଲ୍ ପଟ୍ଟା ଦେଇ ସଂଶୋଧନ ଆଳରେ ପଟ୍ଟା ଫେରସ୍ତ ନେବା ଓ ଏହି ଘଟଣାରେ ଲକ୍ଷାଧିକ ଟଙ୍କା ଆତ୍ମସାତ୍ ବିଭାଗର ସ୍ୱଚ୍ଛତାକୁ ପଦାରେ ପକାଇଛି ବୋଲି ଅଭିଯୋଗ ହୋଇଛି। ଭାଜପା ପକ୍ଷରୁ ଯୁବ ମୋର୍ଚ୍ଚା ସଭାପତି ଉଦୟ ନାରାୟଣ ମଲିକ, ପୂର୍ବତନ ନଗରପାଳ ପଞ୍ଚାନନ ସେନାପତି, ପୂର୍ବତନ ସମିତିସଭ୍ୟ ମୁକ୍ତିକାନ୍ତ ଘଡ଼େଇ, ପୂର୍ବତନ ସରପଞ୍ଚ ବିଦ୍ୟାଧର ଜେନା, ଜିଲା ସମ୍ପାଦକ ମଧୁସୂଦନ ପାଢ଼ୀଙ୍କ ଉପସ୍ଥିତିରେ କର୍ମୀମାନେ ତହସିଲଦାର ସୌମ୍ୟଶ୍ରୀ ପାଣିଗ୍ରାହୀଙ୍କୁ ଦାବିପତ୍ର ପ୍ରଦାନ କରିଥିଲେ। ଏହି ଘଟଣାର ତଦନ୍ତ କରାଯାଉଛି ବୋଲି ତହସିଲଦାର କହିଥିବା ଆନ୍ଦୋଳନକାରୀ ଜଣାଇଛନ୍ତି।

ତହସିଲ ସମ୍ମୁଖରେ ବିକ୍ଷୋଭରେ ସାମିଲ ହୋଇଥିବା ଭାଜପା କର୍ମକର୍ତ୍ତା।

ODISHA KNOWLEDGE CORPORATION LIMITED
ଓଡ଼ିଶା ନଲେଜ୍ କର୍ପୋରେସନ୍ ଲିମିଟେଡ୍
Regd. Off.-108/3607,Behind Pal Heights, Jayadev Vihar, Bhubaneswar 751013

PROFESSIONALS / EXPERTS REQUIRED FOR EMPANELMENT

M/s. Odisha Knowledge Corporation Limited, a public limited company, under the administration of Electronics & Information Technology Department of Government of Odisha, invites Application for **Empanelment of Professionals/Experts in the area of Education, Green Collar Jobs, Talent Nurturance & Safety measures**. For details on guidelines for empanelment, mode of application etc. please visit our website **"www.okcl.org"**

sd/-
Managing Director, OKCL

GOVERNMENT OF ODISHA
OFFICE OF THE EXECUTIVE ENGINEER
BALANGIR (R&B) DIVISION, BALANGIR
Email- eepwd.bgr@rediffmail.com; eepwd.bgr@gmail.com; Ph. No. 06652-232374

No. B-443 **e-Procurement Notice**

BID IDENTIFICATION No.: BGR R&B/ 12 / 2020-21

No. 4102 Dtd. 19.11.20

1. The **Executive Engineer, Bolangir (R&B) Division, Bolangir** on behalf of Governor of Odisha invites percentage rate bid in **Double** cover system in **ONLINE MODE** for the construction of works detailed in the table below from **B / A** Class Contractors registered with the State Governments and contractors of equivalent Grade/ Class registered with Central Government/ MES/ Railways for execution of Road/Building/ Bridge works. The proof of registration from the appropriate authority shall be enclosed along with the bid.
2. Nature of Work : Road work, Building work
3. No. of tender : Building work: 03 Nos.
4. Tender Cost : Rs.10,000/-
5. Class of Contractor : "B" Class & "A" Class
6. Date & Time of sale & Receipt of Bids : From Dt.26.11.2020, 10.00 A.M. to Dt.10.12.2020 up to 05.00 P.M.
7. Date of opening of Bid : Dt. 14.12.2020 at 11.00 A.M.
8. The bidders have to participate in ONLINE bidding only. Further details can be seen from the website: http://tendersorissa.gov.in. All future corrigendums will be available on ONLINE MODE only.

Sd./- Executive Engineer, Balangir (R&B) Division
OIPR-34028/11/0011/2021

NANDANKANAN
NANDANKANAN ZOOLOGICAL PARK

TENDER NOTICE No. 08 of 2020-21 Date: 22.11.2020

No. MM-88:- Deputy Director, Nandankanan Zoological Park invites sealed tender in prescribed form from interested individuals/ firms/ entrepreneurs for **following tender** of Nandankanan Zoological Park.

Sl. No.	Name of the Tender	Last date of submission of sealed tender	Opening of the sealed tender
1	Outsourcing of Boating Facility	5.30 P.M. of 07.12.2020	11.30 A.M. of 08.12.2020

Detailed terms and conditions along with the tender papers will be available in the website of Nandankanan Zoological Park (www.nandankanan.org) from **24.11.2020**. The downloaded tender papers must be accompanied with Bank Draft for **₹23600/-** (inclusive of 18% GST) for tender drawn in favour of "Deputy Director, Nandankanan Zoological Park" in any Nationalized Bank payable at Bhubaneswar.

Sd./- Deputy Director, Nandankanan Zoological Park
OIPR-08070/11/0006/2021

କରୋନା ଯୋଦ୍ଧାଙ୍କୁ ସ୍ଥାୟୀ ନିଯୁକ୍ତି ଦାବି

ବାଲିଆପାଳ, ୨୩।୧୧(ସ୍ୱ.ପ୍ର.)

ବାଲେଶ୍ୱର ଜିଲା ବାଲିଆପାଳ ବ୍ଲକ ସିମୁଳିଆ ବଜାର ନିକଟସ୍ଥ ମଣ୍ଡଳ ପରିବାର ପରିସର ମଧ୍ୟରେ ରବିବାର ବରିଷ୍ଠ ନାଗରିକ ପରିଷଦ ଏବଂ ମେଡିକାଲ କ୍ରିୟାନୁଷ୍ଠାନ କମିଟି ଶାଖା ବାଲିଆପାଳ ପକ୍ଷରୁ କରୋନା ଯୋଦ୍ଧାଙ୍କୁ ସମ୍ବର୍ଦ୍ଧନା ସହିତ ସ୍ଥାୟୀ ନିଯୁକ୍ତି ଦାବି ନେଇ ଏକ ସଭା ଅନୁଷ୍ଠିତ ହୋଇଥିଲା। ମେଡିକାଲ କ୍ରିୟାନୁଷ୍ଠାନ କମିଟି ବାଲିଆପାଳ ଶାଖାର ସମ୍ପାଦକ ସନ୍ନ୍ୟାସୀ ବେହେରା କାର୍ଯ୍ୟକ୍ରମ ସମ୍ପର୍କରେ ସୂଚନା ଦେଇଥିଲେ। ଅବସରପ୍ରାପ୍ତ ପ୍ରାଧ୍ୟାପକ କୁଞ୍ଜକାନ୍ତ ପାତ୍ରଙ୍କ ଅଧ୍ୟକ୍ଷତାରେ ଅନୁଷ୍ଠିତ ସଭାରେ ମୁଖ୍ୟଅତିଥି ଭାବେ ଅବସରପ୍ରାପ୍ତ ସେନା କର୍ମଚାରୀ କମଳଲୋଚନ ପିଳା, ମୁଖ୍ୟବକ୍ତା ଭାବେ ସାମାଜିକକର୍ମୀ ତଥା ବରିଷ୍ଠ ଖବରଦାତା ଅଜୟ କୁମାର ସାହୁ, ସମ୍ମାନିତ ଅତିଥି ଭାବରେ ରାଷ୍ଟ୍ରପତି ପୁରସ୍କାରପ୍ରାପ୍ତ ଅବସରପ୍ରାପ୍ତ ଶିକ୍ଷକ ଝାଡ଼େଶ୍ୱର ପ୍ରଧାନ ଯୋଗଦେଇଥିଲେ। ମହାମାରୀ କରୋନା ସମୟରେ ସ୍ୱଳ୍ପ ଦରମାରେ ତିନିମାସିଆ ଚୁକ୍ତିଭିତ୍ତିରେ କାର୍ଯ୍ୟରେ ଯୋଗଦେଇ ସେମାନେ ସେବାରେ ଅବହେଳା କରି ନ ଥିଲେ। ତେଣୁ ସରକାର ସେମାନଙ୍କୁ ଚାକିରିରୁ ବହିଷ୍କାର ନ କରି ସ୍ଥାୟୀ ନିଯୁକ୍ତି ଦେବାର ଆବଶ୍ୟକତା ରହିଛି ବୋଲି ଉପସ୍ଥିତ ଅତିଥିମାନେ ମତବ୍ୟକ୍ତ କରିଥିଲେ। ବରିଷ୍ଠ ନାଗରିକ ପରିଷଦର ସଦସ୍ୟ ଶ୍ରୀହରି ମଣ୍ଡଳ ଧନ୍ୟବାଦ ଦେଇଥିଲେ।

Board of Revenue, Odisha, Cuttack
(Confidential Branch)
ADVERTISEMENT

No. F-77:- All Revenue Divisional Commissioners/ Inspector General of Registration, Odisha / Director, Land Records and Surveys & Consolidation and all Collectors are hereby informed that recommendations have been invited vide Board's Letter No. 1059/CS, Dt. 18.11.2020 for Recruitment to Odisha Revenue Service (Group-B) by way of "**Promotion**" for the year 2020. The letter has been despatched to above authorities, a copy of same with enclosures is also available in the website of Board of Revenue **http://boardodisha.nic.in**. The authorities can access the website and download the letter as well as the enclosures. The recommendation should reach to Secretary, Board of Revenue, Odisha, Cuttack on or before 21st December 2020 by 5.00 P.M.

Sd./- Secretary, Board of Revenue, Odisha, Cuttack

Board of Revenue, Odisha, Cuttack
(Confidential Branch)
ADVERTISEMENT

All Departments of Government / All Heads of Departments / All Collectors are hereby informed that recommendations have been invited vide Board's letter No. 1062/CS, dated. 18.11.2020 for Recruitment of Odisha Revenue Service (Group-B) by way of "**Selection**" for the year 2020. The letter has been despatched to above authorities, a copy of same with enclosoures is also available in the website of Board of Revenue **http://boardodisha.nic.in**. The authorities can access the website and download the letter as well as the enclosures. The recommendations should reach before Secretary, Board of Revenue, Odisha, Cuttack on or before 21st December, 2020 by 5.00 P.M.

Sd./- Secretary, Board of Revenue, Odisha, Cuttack
OIPR-24002/11/0002/2021

ODISHA LIFT IRRIGATION CORPORATION LIMITED
(A GOVERNMENT OF ODISHA UNDERTAKING)
OFFICE OF THE EXECUTIVE ENGINEER
LIFT IRRIGATION DIVISION, JALESWAR
e-Procurement Notice
Bid Identification No.: 05/2020-21 / Dt. 20/11/2020

1. The Executive Engineer, Lift Irrigation Division, Jaleswar on behalf of ODISHA LIFT IRRIGATION CORPORATION LIMITED, BHUBANESWAR invites percentage Rate bids in online mode for installation / Revival of defunt L.I. projects in Turn-key basis.
2. Name of the the Work - Installation/Revival & Energisation of CLIPs in Jaleswar, Basta, Baliapal & Bhograi block of Balasore District.
3. No. of C.L.I. Projects:- 24 Nos.
4. Cost of Tender Amount- Varies from Rs.944958/- to Rs. 1420908/-
5. Date and time of availability of bid document in portal for on-line bidding from 11.00 hrs dated 05/12/2020 to 17 hrs dated 15/12/2020.
6. Last date & time of receipt of bid in the Portal upto 17 hrs dated 15/12/2020.
7. Last date & time to seek clarification up to 17 hrs. dated 14/12/2020.
8. Date of opening of Technical bid (Cover-1) at 11.00 hrs dated 16/12/2020.
9. Date of opening of Financial bid will be informed after evaluation of Technical bid.
10. Further details can be seen from the e-procurement portal of Govt. of Odisha i.e. www.tenderodisha.gov.in.
11. Subsequent Corrigendum/addendum if required shall be available in above portal.

The details are available in the Government Tender Website i.e. www.tenderorissa.gov.in and other related documents are available in the DTCN for bidding.

Sd./- Er. Jagabandhu Behera, Executive Engineer, L.I. Division, Jaleswar
No. CAD-798 OIPR-32140/11/0007/2021

WORKS DEPARTMENT
OFFICE OF THE EXECUTIVE ENGINEER
BHADRAK (R&B) DIVISION
No. B-445 e-mail - **bhadrakrnbdivision@gmail.com**

Government of Odisha "e" Procurement Notice

Bid Identification No. EE (R&B) BDK - 17/2020-21
No.-4444/dt. 18.11.2020

1. Nature of work:- **Building & E.I. Works**
2. Number of works:- **1 (One) No. of Building works & 2 (Two) Nos. of El Works**
3. Amount put to Tender:- **Rs.42,32,071/-, 23,84,368/- & 87,71,035/-**
4. Class of Contractor:- **"Authorised Dealer of OEM & 'B' & 'A'**
5. Date & Time of availability of bid document in the portal:- **Dt. 25.11.2020 up to 10.00 AM**
6. Last Date/Time of receipt of bid in the portal:- **Dt.07.12.2020 up to 05.00 P.M.**
7. Date of opening of bid:- **Dt.08.12.2020 at 11.30 AM**
8. Name & address of the Office inviting bid:- **Executive Engineer, Bhadrak (R&B) Division**
9. The bidders have to participate in **ONLINE** bidding only. Further details can be seen from the e-procurement portal "**http://tendersodisha.gov.in**". All future corrigendum will be available on ONLINE mode only.

Sd./- Executive Engineer, Bhadrak (R&B) Division
OIPR-34079/11/0006/2021

ଭାଜପା କାର୍ଯ୍ୟକାରିଣୀ ବୈଠକ

ବାହାନଗା, ୨୩।୧୧(ଡି.ଏନ.ଏ.): ବାଲେଶ୍ୱର ଜିଲା ବାହାନଗା ବ୍ଲକ ୨୦ ନମ୍ବର ଜିଲାପରିଷଦ ଜୋନ୍‌ର ମା' ମାଠିଆ ମଙ୍ଗଳା ମଣ୍ଡଳ ଓ ୧୯ ନମ୍ବର ଜିଲାପରିଷଦ ଜୋନ୍‌ର ଦାଣ୍ଡକାଳୀ ମଣ୍ଡଳରେ ସୋର ନିର୍ବାଚନମଣ୍ଡଳୀ ଭାଜପା ପକ୍ଷରୁ କାର୍ଯ୍ୟକାରିଣୀ ବୈଠକ ଅନୁଷ୍ଠିତ ହୋଇଯାଇଛି। ମାଠିଆ ମଙ୍ଗଳା ମଣ୍ଡଳ ସଭାପତି ସନାତନ ଦାସ ଓ ଦାଣ୍ଡକାଳୀ ମଣ୍ଡଳ ସଭାପତି ଦିଲୀପ କୁମାର ଦାସଙ୍କ ପୌରୋହିତ୍ୟରେ ବୈଠକ ଅନୁଷ୍ଠିତ ହୋଇଥିଲା। ମା' ମାଠିଆ ମଙ୍ଗଳା ମଣ୍ଡଳର କାର୍ଯ୍ୟକାରିଣୀ ବୈଠକ ବିଷ୍ଣୁପୁର ଗ୍ରାମର ରାଜେଶ କୁମାର ବେହେରାଙ୍କ ବାସଭବନରେ ଅନୁଷ୍ଠିତ ହୋଇଥିଲା। ଦାଣ୍ଡକାଳୀ ମଣ୍ଡଳର କାର୍ଯ୍ୟକାରିଣୀ ବୈଠକ ଗୋପାଳପୁରସ୍ଥିତ ଆଦିତ୍ୟ କଲ୍ୟାଣମଣ୍ଡପରେ ଅନୁଷ୍ଠିତ ହୋଇଥିଲା। ଏଥିରେ ଭଦ୍ରକର ଭାଜପା ନେତା ଅଭିମନ୍ୟୁ ସେଠୀ, ସୋର ଭାଜପା ନେତା ରାକେଶ ମଲିକ, ଅନୁସୂଚିତ ଜାତି ମୋର୍ଚ୍ଚାର ଜିଲା ସଭାପତି ରବୀନ୍ଦ୍ର ମହାଲିକ, ନିର୍ବାଚନମଣ୍ଡଳୀ ସଂଯୋଜକ ରାଜାରାମ ମହାପାତ୍ର, ନୂଆପୁର ସରପଞ୍ଚ ମନୋରମା ମହାଲିକ, ବାହାନଗା ବ୍ଲକ ଅଧ୍ୟକ୍ଷା ସରସ୍ୱତୀ ମହାଲିକ, କେନ୍ଦ୍ରମନ୍ତ୍ରୀଙ୍କ ପ୍ରତିନିଧି ବୈରାଗୀ ଚରଣ ବେହେରା, ନୀଳଗିରି ବିଧାୟକଙ୍କ ପ୍ରତିନିଧି ରମାକାନ୍ତ ବାରିକ, ଜିଲା ସମ୍ପାଦକ ସତ୍ୟନାରାୟଣ ଦାଶ ପ୍ରମୁଖ ଯୋଗଦେଇ ତୃଣମୂଳସ୍ତରରେ ପ୍ରଧାନମନ୍ତ୍ରୀଙ୍କ ଜନକଲ୍ୟାଣ କାର୍ଯ୍ୟକ୍ରମକୁ ଠିକ୍ ହିତାଧିକାରୀଙ୍କ ପାଖରେ ପହଞ୍ଚାଇବାକୁ ନିଷ୍ପତ୍ତି ନେଇଥିଲେ।

Odisha Tourism
Paryatan Bhawan, Lewis Road
Bhubaneswar-751014
Fax No. +91 674 2430887
E-mail: info@odishatourism@gov.in

ଓଡ଼ିଶା ସରକାର
ପର୍ଯ୍ୟଟନ ବିଭାଗ
Government of Odisha
Tourism Department

ODISHA
INDIA'S BEST KEPT SECRET.
ଓଡ଼ିଶା ପର୍ଯ୍ୟଟନ
ପର୍ଯ୍ୟଟନ ଭବନ, ଲୁଇସ୍ ରୋଡ୍,
ଭୁବନେଶ୍ୱର - ୭୫୧୦୧୪

No. 9101/TSM, Bhubaneswar, **Dated 23.11.2020**
TCT-TSP-MISC-0049/2020

TENDER DOCUMENT
FOR PROCUREMENT OF PROMOTIONAL MATERIALS

No. R-13:- Department of Tourism, Government of Odisha invites proposals for procurement of customized promotional materials like Pocket Diary, Table Calendar, Ganjapa Coasters, Umbrella, Wallet, Notepad, Mask etc for wide distribution in different tourism events. The detailed Tender Document can be seen and downloaded from the Department website **https://dot.odishatourism.gov.in/?g=tender**. The last date for receipt of bid document is 07.12.2020. The opening of the pre-qualification bid is 07.12.2020 at 4.00 PM in the presence of the bidder's representative. The authority reserves the right to reject all or any of the proposals without assigning any reasons whatsoever and cancel the entire bidding process.

OIPR-37001/11/0018/2021 **Sd./- Director & Addl. Secretary to Govt.**

ପରିବହନ ଆୟୁକ୍ତ ତଥା ରାଜ୍ୟ ପରିବହନ ପ୍ରାଧିକାରୀଙ୍କ କାର୍ଯ୍ୟାଳୟ,
ଓଡ଼ିଶା, କଟକ
ବସ୍ ମାଲିକଙ୍କ ପାଇଁ ବିଶେଷ ସୂଚନା

ଏତଦ୍ଦ୍ୱାରା ସମସ୍ତ ଯାତ୍ରୀବାହି ବସ୍ ମାଲିକମାନଙ୍କୁ ଜଣାଇ ଦିଆଯାଉଅଛି ଯେ, ନିମ୍ନଲିଖିତ ମାର୍ଗରେ (Vacant Slot) ସୁବ୍ୟବସ୍ଥାକରଣ ସମୟ (Rationalized Time) STA Websiteରେ ଉପଲବ୍ଧ ଅଛି । ଯଦି କୌଣସି ଇଚ୍ଛୁକ ବସ୍ ମାଲିକ ଉକ୍ତ ମାର୍ଗରେ ବସ୍ ଚଳାଚଳ କରିବା ପାଇଁ ଇଚ୍ଛା ପ୍ରକାଶ କରନ୍ତି ତେବେ ସେମାନେ STA website :- www.odishatransport.gov.in ରେ ଉପଲବ୍ଧ ଥିବା ସୁବ୍ୟବସ୍ଥାକରଣ ସମୟ (Rationalized Time) ଅନୁସାରେ ଭୁବନେଶ୍ୱରରୁ କାକଟପୁର-କୋଣାର୍କ, ଚଣ୍ଡିଖୋଲରୁ ପାରାଦ୍ୱୀପ, କଟକରୁ ଭୁବନେଶ୍ୱରରୁ ପୁରୀ, କଟକରୁ ଜଗତ୍‌ସିଂହପୁର, କଟକରୁ ପାରାଦ୍ୱୀପ, ସମ୍ବଲପୁରରୁ ବରଗଡ, ସମ୍ବଲପୁରରୁ ସୁନ୍ଦରଗଡ, କଟକରୁ କେନ୍ଦ୍ରାପଡା (ଭାୟା ଚଣ୍ଡିଖୋଲ), କଟକରୁ କେନ୍ଦ୍ରାପଡା (ଭାୟା ସାଲେପୁର), କଟକରୁ ନରସିଂହପୁର, କଟକରୁ ଅସ୍ତରଙ୍ଗ Online (OPMS) ମାଧ୍ୟମରେ ଆବେଦନ କରିପାରିବେ। **ସଚିବ**

ରାଜ୍ୟ ପରିବହନ ପ୍ରାଧିକାରୀ
ଓଡ଼ିଶା, କଟକ

ODISHA STATE CIVIL SUPPLIES CORPORATION LIMITED, DHENKANAL

No : 2430 Dated 23.11.2020

TENDER CALL NOTICE

No. CAD-820: Sealed tenders are invited from interested reputed Travel Agencies/Tour Operators or Private individuals for providing 01(one) no of vehicle in the model BOLERO having sitting capacity more than five including driver, which shall confirm to the terms and conditions (Annexure-II) for supervision of Paddy Procurement Operation for the KMS: 2020-21 in the office of the CSO-cum-District Manager,OSCSCLtd.,Dhenkanal on monthly basis.

1. The vehicle must be in road worthy condition & shall not be more than 3 years old from the date of initial registration and must have valid Registration certificate, Insurance certificate, Fitness certificate, valid Contract Carriage permit, proof of up to date Tax payment etc., which are mandatory for plying of vehicle.
2. The driver of vehicle must have a valid driving license for driving light transport passenger vehicle.
3. A sum of Rs. 5000.00 shall be deposited by intending bidders in shape of account payee Bank Draft drawn in favour of the District Manager, OSCSC Ltd., Dhenkanal and submitted a(ong with tender as security deposit.
4. The monthly rate of hire charge to be quoted separately in the general bid information (Excluding Fuel and Lubricants).
5. The vehicle must achieve a fuel efficiency of 10 kms per liter.
6. The tender completed in all respect should reach the undersigned on or before 16.12.2020 by 2.30 PM through Regd. Post/Speed Post/Courior Service only. The Technical Bid shall be opened on Dt. 16. 12. 2020 at 4.00 PM and the Price Bid shall be opened on the same day at 5.00 PM in presence of the bidders or their authorized representatives.
7. The application form of tender containing General Bid information & Term and condition for hiring of vehicle etc. will be available in the District Portal i.e www.dhenkanal.nic.in from Dt. 25.11.2020 to Dt. 15.12.2020 which can be downloaded & submitted with a demand draft of Rs 100/- in favour of the District Manager,OSCSC ltd., Dhenkanal towards the cost of the application form.

Sd./- CSO-cum-District Manager
OSCSC Ltd.,Dhenkanal
OIPR-07005/11/0002/2021

ସମନ୍ୱିତ ଉପକୂଳ ପରିଚାଳନା ପ୍ରକଳ୍ପ, ଓଡ଼ିଶା

ସମନ୍ୱିତ ଉପକୂଳ ପରିଚାଳନା ପ୍ରକଳ୍ପ, ଓଡ଼ିଶାର ୧୯୬ କି.ମି. ବ୍ୟାପୀ ଉପକୂଳବର୍ତ୍ତୀ ଅଞ୍ଚଳର ଦୁଇଟି ଭାଗରେ ଯଥା ଗୋପାଳପୁରଠାରୁ ଚିଲିକା ଏବଂ ପାରାଦ୍ୱୀପଠାରୁ ଧାମରା ମଧ୍ୟରେ କାର୍ଯ୍ୟକାରୀ ହୋଇଅଛି। ଏହି ପ୍ରକଳ୍ପ (୨୦୧୦-୨୦୨୦) ମାଧ୍ୟମରେ ନିମ୍ନୋକ୍ତ ଉଲ୍ଲେଖଯୋଗ୍ୟ ଲକ୍ଷ୍ୟସାଧନ ହୋଇଛି।

- ଓଡ଼ିଶା ଦେଶରେ ପ୍ରଥମ ପ୍ରଦେଶ ଭାବେ ଏକ ସମନ୍ୱିତ ଉପକୂଳ କ୍ଷେତ୍ର ପରିଚାଳନା ଯୋଜନା (ICZM Plan) ପ୍ରସ୍ତୁତ କରିଛନ୍ତି।
- କେନ୍ଦ୍ରାପଡ଼ା ଜିଲ୍ଲାର ପେଣ୍ଠ ଗ୍ରାମର ତଟବର୍ତ୍ତୀ ଶଯ୍ୟାରେ ଏକ ଜିଓ-ସିନ୍ଥେଟିକ୍ ଟ୍ୟୁବ୍ ବନ୍ଧ ଦ୍ୱାରା ସାମୁଦ୍ରିକ ଲହଡ଼ିରୁ ଛଅଟି ଗ୍ରାମ ପଞ୍ଚାୟତର, ୫୮ଟି ଗ୍ରାମରେ ବସବାସ କରୁଥିବା ୪୧,୨୨୨ ଲୋକଙ୍କର ଧନ ଓ ଜୀବନକୁ କ୍ଷୟ ଓ ବିପ୍ରାତରୁ ରକ୍ଷା କରିବା ପାଇଁ ଏକ ସୁଦୃଢ଼ ଘେରିବନ୍ଧ ନିର୍ମାଣ କରାଯାଇଛି।
- ୬୪୦ଟି ସ୍ୱୟଂ ସହାୟକ ଗୋଷ୍ଠୀ ମାଧ୍ୟମରେ ୯,୬୦୦ ଉପଭୋକ୍ତାଙ୍କୁ ବିକଳ୍ପ ଜୀବନ-ଜୀବିକା ପ୍ରଦାନ କରାଯାଇଛି।
- ୩୨୩ ହେକ୍ଟର ଜମିରେ ଲୁଣା ଜଙ୍ଗଲ ସୃଷ୍ଟି ଦ୍ୱାରା ସେହି ଅଞ୍ଚଳର ଜୈବ ବିବିଧତାର ସମୃଦ୍ଧି କରାଯାଇଅଛି।
- ପ୍ରାକୃତିକ ବିପର୍ଯ୍ୟୟ ସମୟରେ ୧୪,୦୦୦ ଲୋକଙ୍କୁ ଆଶ୍ରୟ ପ୍ରଦାନ କରିବା ପାଇଁ ପୁରୀ, ଗଞ୍ଜାମ ଓ କେନ୍ଦ୍ରାପଡ଼ାର ୧୪ଟି ସ୍ଥାନରେ ବହୁମୁଖୀ ବାତ୍ୟା ଆଶ୍ରୟସ୍ଥଳୀ ନିର୍ମାଣ କରାଯାଇଅଛି।
- ଚିଲିକା ହ୍ରଦ ଚାରିପଟେ ଥିବା ଛଅଟି ସ୍ଥାନରେ ଗୋଷ୍ଠୀଭିତ୍ତିକ ପରିବେଶ ପର୍ଯ୍ୟଟନ ଭିତ୍ତିଭୂମି ସାହାଯ୍ୟରେ ସେହି ଅଞ୍ଚଳର ୫୫ ପ୍ରତିଶତ ରୋଜଗାର ବୃଦ୍ଧି ହୋଇପାରିଛି।

ନିୟନ୍ତ୍ରିତ ବଜାର କମିଟି, ବରଗଡ଼

ଏତଦ୍ଦ୍ୱାରା ବରଗଡ଼ ନିୟନ୍ତ୍ରିତ ବଜାର କମିଟି ପରିସୀମା ଅନ୍ତର୍ଗତ ସମସ୍ତ ଚାଷୀ ଭାଇଭଉଣୀମାନଙ୍କୁ ଅନୁରୋଧ ପୂର୍ବକ ଜଣାଇଦିଆଯାଉଛି ଯେ, ଚଳିତ ୨୦୨୦-୨୧ ବର୍ଷର ଖରିଫ୍ ଋତୁରେ ନିଜର କଷ୍ଟୋପାର୍ଜିତ FAQ ମାନର ଧାନକୁ ନିୟନ୍ତ୍ରିତ ବଜାର କମିଟି, ବରଗଡ଼ ଅଧୀନସ୍ଥ ସମ୍ପୃକ୍ତ ସ୍ଥାୟୀ ବଜାର ପ୍ରାଙ୍ଗଣ ଓ ଅସ୍ଥାୟୀ ଧାନ କେନ୍ଦ୍ର ଏବଂ ସେବା ସମବାୟ ସମିତି (PACS) ଦ୍ୱାରା ସ୍ଥାପିତ ଓ ପରିଚାଳିତ ଧାନକ୍ରୟ କେନ୍ଦ୍ରମାନଙ୍କରେ ସରକାରୀ ସର୍ବନିମ୍ନ ସହାୟକ ଦରରେ ବିକ୍ରୟକରି ଲାଭବାନ ହୁଅନ୍ତୁ। ସରକାରୀ ସହାୟକ ମୂଲ୍ୟ ପାଇବା ପାଇଁ ଧାନକୁ ଶୁଷ୍କ, ପରିଷ୍କାର ପରିଚ୍ଛନ୍ନ କରି ବଜାର ପ୍ରାଙ୍ଗଣ ଓ ଧାନକ୍ରୟ କେନ୍ଦ୍ରକୁ ଆଣିବାକୁ ଚାଷୀ ଭାଇଭଉଣୀମାନଙ୍କୁ ଅନୁରୋଧ।

ସ୍ଥାୟୀ ବଜାର ପ୍ରାଙ୍ଗଣ

୧. ବରଗଡ଼	୧୦. ସତଲମା
୨. ବେହେରା	୧୧. ପାଟକୁଲଣ୍ଡା
୩. ଗୁଡ଼େଶିରା	୧୨. ଆଗଲପୁର
୪. କଳାପାଣି	୧୩. ବରମକେଲା
୫. ତୋରା	୧୪. ସରଣ୍ଡାପାଲି
୬. ଅଡ଼ଗାଁ	୧୫. ଭଟଲି
୭. କୁରୁଆଁ	୧୬. କେଲେଣ୍ଡାପାଲି
୮. କଟାପାଲି	୧୭. ଉର୍ଦ୍ଦୁନା
୯. ବରପାଲି	୧୮. ଭୁକ୍ତା

ଧାନର ସର୍ବନିମ୍ନ ସହାୟକ ଦର (MSP)

ଧାନର କିସମ	କ୍ୱିଣ୍ଟାଲ ପ୍ରତି ଦର (FAQ)
୧. ସାଧାରଣ ଧାନ	ଟ.୧୮୬୮/-
୨. 'କ' ଶ୍ରେଣୀ ଧାନ	ଟ.୧୮୮୮/-

ଅସ୍ଥାୟୀ ଧାନ କ୍ରୟ କେନ୍ଦ୍ର

୧.	ବରଗାଁ	୨୧.	ଭଟିଗାଁ
୨.	ଚକରକେନ୍ଦ	୨୨.	ଖେମେସରା
୩.	ଗୋବିନ୍ଦପୁର	୨୩.	ତୁଲଣ୍ଡି
୪.	ଖଣ୍ଡହଥା	୨୪.	ବାଗବାଡ଼ି
୫.	ଗାଇସିମା	୨୫.	ଲେଣ୍ଡା
୬.	ନୁନିଆଁ ଜାମପାଲି	୨୬.	ତିଲେଇମାଲ
୭.	ବନ୍ଦା	୨୭.	ସିକିର୍ଦ୍ଦି
୮.	ତାଳଶ୍ରୀଗିଡ଼ା	୨୮.	କୁମ୍ଭାରୀ
୯.	ଖୁଣ୍ଟପାଲି	୨୯.	ବିଶାଲପାଲି
୧୦.	ଲାଉନସରା	୩୦.	ଚଡ଼େଇଗାଁ
୧୧.	ଏସ୍.ତୁମ୍ବେରପାଲି	୩୧.	ଜଡ଼ା
୧୨.	ଜମୁର୍ଡ଼ା	୩୨.	କମଗାଁ
୧୩.	ଦେଓଗାଁ	୩୩.	ସୁଲସୁଲିଆ
୧୪.	ପୋଡ଼ପାଲି	୩୪.	ହାତୀଶର
୧୫.	ନୂଆ ସରସରା	୩୫.	ନାରଙ୍ଗପୁର
୧୬.	ମହଦା	୩୬.	କଣ୍ଡପଲା
୧୭.	କଟାପାଲି	୩୭.	ଅମ୍ବାଭୋନା
୧୮.	ମହୁଲପାଲି	୩୮.	ଲଖନପୁର
୧୯.	କନବାର	୩୯.	କପାସିରା
୨୦.	ରେମତା	୪୦.	ସାନସରାଇପାଲି

ସ୍ଥାୟୀ ବଜାର ପ୍ରାଙ୍ଗଣ ଓ ଅସ୍ଥାୟୀ ଧାନକ୍ରୟ କେନ୍ଦ୍ରମାନଙ୍କରେ ଉପଲବ୍ଧ ବ୍ୟବସ୍ଥା ଯଥା: ଓଜନ ମାପ ଯନ୍ତ୍ର, ଧାନର ଆର୍ଦ୍ରତା ମାପ ଯନ୍ତ୍ର, ଗୋଦାମ ଗୃହ, ପାନୀୟ ଜଳ, ଚାଷୀ ବିଶ୍ରାମ ଗୃହ ଇତ୍ୟାଦି ଆନୁଷଙ୍ଗିକ ସୁବିଧାର ସଦ୍ ବିନିଯୋଗ କରିବା ପାଇଁ ଅନୁରୋଧ।

ଶ୍ରୀ ଦୁର୍ଗା ପ୍ରସାଦ ଛୁରିଆ
ସମ୍ପାଦକ
ନିୟନ୍ତ୍ରିତ ବଜାର କମିଟି, ବରଗଡ଼

ମିର୍ଦ୍ଧା ଟପ୍ପୋ (ଓ.ପ୍ର.ସେ. (S))
ଅଧ୍ୟକ୍ଷ, ନିୟନ୍ତ୍ରିତ ବଜାର କମିଟି, ବରଗଡ଼
ତଥା ଅତିରିକ୍ତ ଜିଲ୍ଲାପାଳ, ବରଗଡ଼

ସଂକ୍ଷେପରେ

ତାପସ ବିଜୁ ଯୁବ ଜନତା ଦଳ ଜିଲ୍ଲା ସଭାପତି

ବାଲେଶ୍ୱର ଅଫିସ, ୨୩।୧୧: ବିଜୁ ଯୁବ ଜନତା ଦଳର ନୂତନ ଜିଲ୍ଲା ସଭାପତି ଭାବେ ତାପସ କୁମାର ପରିଡ଼ାଙ୍କ ନାମ ମୁଖ୍ୟମନ୍ତ୍ରୀ ଘୋଷଣା କରିଛନ୍ତି। ତାପସ ଛାତ୍ର ଜୀବନରୁ ରାଜନୀତି ଆରମ୍ଭ କରିଥିଲେ। ପ୍ରଥମେ ଗତ ୨୦୧୧ରୁ ୨୦୧୬ ପର୍ଯ୍ୟନ୍ତ ବିଜେଡି ରାଜ୍ୟ

ସମ୍ପାଦକ, ୨୦୧୬ରୁ ୨୦୨୦ ବିଜୁ ଛାତ୍ର ଜନତା ଦଳର ରାଜ୍ୟ ଉପସଭାପତି ଏବଂ ୨୦୧୪ରୁ ୨୦୧୯ ପର୍ଯ୍ୟନ୍ତ ବାଲେଶ୍ୱର ଏମ୍‌ପିଙ୍କ ପ୍ରତିନିଧି ଭାବେ କାର୍ଯ୍ୟ କରି ଦକ୍ଷତା ଅର୍ଜନ କରିଛନ୍ତି। ଆଗାମୀ ଦିନରେ ଯୁବକମାନଙ୍କୁ ନେଇ ସଶକ୍ତ ଯୁବ ସଙ୍ଗଠନ ଗଢ଼ିବାକୁ ସେ ଆହ୍ୱାନ ଦେଇଛନ୍ତି। ଏନେଇ ସେ ମୁଖ୍ୟମନ୍ତ୍ରୀ, ରାଜ୍ୟ ସାଙ୍ଗଠନିକ ସମ୍ପାଦକ ପ୍ରଣବ ପ୍ରକାଶ ଦାଶ, ଯୁବ ବ୍ୟାପାର ଦାୟିତ୍ୱରେ ଥିବା ପ୍ରଣବ ବଳବନ୍ତ ରାୟ, ରାଜ୍ୟ ଯୁବ ଜନତା ଦଳର ସଭାପତି ଡ. ବ୍ୟୋମକେଶ ରାୟ, ଜିଲ୍ଲା ସଭାପତି ଇଂ. ରବୀନ୍ଦ୍ର କୁମାର ଜେନା, ପର୍ଯ୍ୟଟନମନ୍ତ୍ରୀ ଜ୍ୟୋତିପ୍ରକାଶ ପାଣିଗ୍ରାହୀ, ଯୋଜନା ବୋର୍ଡ଼ ଅଧକ୍ଷ ତଥା ବିଧାୟକ ଅନନ୍ତ ଦାସଙ୍କ ସମେତ ଜିଲାର ସମସ୍ତ ବିଧାୟକ ଓ ଦଳୀୟ ନେତୃବର୍ଗଙ୍କୁ କୃତଜ୍ଞତା ଜଣାଇଛନ୍ତି।

ବାଟବଣା ହରିଣ କେନାଲରୁ ଉଦ୍ଧାର

ବାରିପଦା ଅଫିସ,୨୩।୧୧: ମୟୂରଭଞ୍ଜ ଜିଲା ଶିମିଳିପାଳ ଅଭୟାରଣ୍ୟରୁ ପଳାଇ ଆସିଥିବା ଏକ ହରିଣକୁ ବନବିଭାଗ ଉଦ୍ଧାର କରିଛି । ଝାରପୋଖରିଆ ନିକଟ କେନାଲ ପାଣି ଭିତରୁ ଉଦ୍ଧାର କରାଯାଇଥିବା ବେଳେ ହରିଣଟି ସାମନ୍ୟ ଅସୁସ୍ଥ ଥିବା ଜଣାପଡ଼ିଛି। ଡାକ୍ତରୀ ପରୀକ୍ଷା ପରେ ତାକୁ ଜଙ୍ଗଲରେ ଛଡ଼ାଯିବ ବନ ବିଭାଗ ସୂଚନା ଦେଇଛି।

କ୍ରଶର ଚାପାରେ ଜଣେ ମୃତ

ତେଲକୋଇ,୨୩।୧୧(ଡି.ଏନ.ଏ.): କେନ୍ଦୁଝର ଜିଲା ବାଂଶପାଳ ବ୍ଲକ ଓ ତେଲକୋଇ ବ୍ଲକ ସୀମାନ୍ତରେ ଥିବା ଅମରେସ ଗଆମରେ ସୋମବାର ଏକ ମୋବାଇଲ କ୍ରଶର ମେଶିନକୁ ଶ୍ରମିକ ମାନଙ୍କ ଦ୍ୱାରା ସ୍ଥାନାନ୍ତରିତ କରୁଥିବା ବେଳେ ମେଶିନଟି ପଡିଯାଇଥିଲା ଏଥିରେ ଶ୍ରମିକ ଭରତ ମାଲାଙ୍ଗୀ (୨୫)ଙ୍କର ଘଟଣା ସ୍ଥଳରେ ମୃତ୍ୟୁ ହୋଇଛି। ଏନେଇ ଅମରେସ ଗ୍ରାମବାସୀଙ୍କ ମଧରେ ଉତ୍ତେଜନା ସୃଷ୍ଟି ହୋଇଛି। ଗ୍ରାମବାସୀ କ୍ରସରକୁ ସମ୍ପୂର୍ଣ୍ଣ ବନ୍ଦ କରିବା ସହିତ ମୃତକଙ୍କ ପରିବାରକୁ ୫୦ ଲକ୍ଷ କ୍ଷତିପୂରଣ ଦାବି କରିଛନ୍ତି। କାଞ୍ଜିପାଣି ଓ ତେଲକୋଇ ପୋଲିସ ଘଟଣାସ୍ଥଳରେ ପହଞ୍ଚି ଲୋକମାନଙ୍କୁ ବୁଝାଶୁଝା କରିଛନ୍ତି।

ଦୁର୍ଘଟଣାରେ ଅବସରପ୍ରାପ୍ତ ସେନା କର୍ମଚାରୀଙ୍କ ମୃତ୍ୟୁ

ସିମୁଳିଆ, ୨୩।୧୧(ଡି.ଏନ.ଏ.): ସିମୁଳିଆ ଥାନାଠାରୁ ୧କି.ମି. ଦୂର ଜାତୀୟ ରାଜପଥର ପେଟ୍ରୋଲ ପମ୍ପ ନିକଟରେ ସୋମବାର ଅପରାହ୍ନରେ ସଡ଼କ ଦୁର୍ଘଟଣା ଘଟି ଅବସରପ୍ରାପ୍ତ ବାୟୁସେନା କର୍ମଚାରୀ ଶରତଚନ୍ଦ୍ର ମିଶ୍ରଙ୍କ ମୃତ୍ୟୁ ଘଟିଛି। କାର୍ ଚାଳକ ସୁଜିତ କୁମାର ପାଣି ଆହତ ହୋଇଛନ୍ତି। ଶରତଙ୍କ ଘର ଚାନ୍ଦବାଲି ଅଞ୍ଚଳରେ ଓ ସୁଜିତଙ୍କ ଘର ଭଦ୍ରକ ଅଞ୍ଚଳରେ। ଶରତ ବାଲେଶ୍ୱରରୁ କାମ ସାରି କାର୍ ଯୋଗେ ଫେରୁଥିବା ବେଳେ ବିପରୀତ ଦିଗରୁ ଆସୁଥିବା ଅନ୍ୟ ଏକ ଟ୍ୟାଙ୍କର ସହ ଧିଚି ହୋଇଯାଇଥିଲା ।

ଚାନ୍ଦିପୁର ବେଳାଭୂମି

ମୁହଁ ଫେରାଉଛନ୍ତି ପର୍ଯ୍ୟଟକ

ମାନସ ବିଶ୍ୱାଳ
ବାଲେଶ୍ୱର ଅଫିସ, ୨୩।୧୧

ବାଲେଶ୍ୱର ଜିଲା ସଦର ମହକୁମାଠାରୁ ୧୫ କି.ମି. ଦୂରରେ ରହିଛି ଚାନ୍ଦିପୁର ବେଳାଭୂମି। ଦୂରଦୂରାନ୍ତରୁ ପର୍ଯ୍ୟଟକମାନେ ଶୀତଋତୁରେ ଏହି ବେଳାଭୂମିକୁ ଆସିଥାନ୍ତି। ପିକ୍‌ନିକ୍, ମେଳା, ମହୋତ୍ସବରେ ଭରି ଉଠେ ବେଳାଭୂମି ଅଞ୍ଚଳ। ଚଳିତବର୍ଷ ମହାମାରୀ କରୋନା ପ୍ରଭାବରେ ଗତ ମାର୍ଚ୍ଚରୁ ଅକ୍ଟୋବର ପର୍ଯ୍ୟନ୍ତ ପର୍ଯ୍ୟଟକଙ୍କ ପାଇଁ ବେଳାଭୂମି ବନ୍ଦ ଥିବା ବେଳେ ନଭେମ୍ବରରୁ ଧୀରେ ଧୀରେ ପର୍ଯ୍ୟଟକଙ୍କ ଭିଡ଼ ଜମିବା ଆରମ୍ଭ ହୋଇଛି। କିନ୍ତୁ ଚାନ୍ଦିପୁର ବେଳାଭୂମିକୁ ସଂଯୋଗ କରୁଥିବା ରାସ୍ତା ବିପଦସଙ୍କୁଳ ଥିବାରୁ ପର୍ଯ୍ୟଟକମାନେ ଏଠାକୁ ଆସିବାକୁ ମୁହଁ ଫେରାଉଛନ୍ତି।

ଆନ୍ତର୍ଜାତିକ ପର୍ଯ୍ୟଟନସ୍ଥଳ ଭାବେ ମାନ୍ୟତା ପାଇଛି ବାଲେଶ୍ୱର ଚାନ୍ଦିପୁର ବେଳାଭୂମି। ସମୁଦ୍ର ଏଠି ଶୋଇଯାଇଛି ସୁନା ପୁଅ ଭଳି। ଭୟଙ୍କର ଗର୍ଜନ ନାହିଁ କି ସମୁଦ୍ର ଜୁଆରରେ ବୁଡ଼ିଯିବାର ଭୟ ନାହିଁ। ତେଣୁ ଭୟଶୂନ୍ୟ ହୋଇ ଏଠି ସମୁଦ୍ରରେ ଗାଧୋଇବାର ମଜା ନିଅନ୍ତି ପର୍ଯ୍ୟଟକ। ଏହାସହ ବିସ୍ତୀର୍ଣ୍ଣ ବେଳାଭୂମିରେ ୨କି.ମି. ବ୍ୟାପୀ ଚାଲିବାର ମଜା ଯେଉଁ ପର୍ଯ୍ୟଟକ ପାଇଛି, ସେ ଭୁଲି ନ ପାରି ବାରମ୍ବାର ଏଠାକୁ ଆସିଥାନ୍ତି। ପର୍ଯ୍ୟଟନ ବିଭାଗ ପକ୍ଷରୁ ପାନ୍ଥନିବାସର ସୁବ୍ୟବସ୍ଥା ହୋଇଥିବା ବେଳେ ବଡ଼ ବଡ଼ ଘରୋଇ ହୋଟେଲ ଏବଂ ରେଷ୍ଟୁରାଣ୍ଟର ବ୍ୟବସ୍ଥା ରହିଛି। ଆଇଟିଆଇ ଛକଠାରୁ ଝାମ୍ପରା ହାଟ ପର୍ଯ୍ୟନ୍ତ ୧୦କି.ମି. ରାସ୍ତା ପ୍ରତିରକ୍ଷା ବିଭାଗର। ସେହିଭଳି ଝାମ୍ପରା ହାଟ (ସୁନାପୁର ଛକ)ରୁ ବେଳାଭୂମି ପର୍ଯ୍ୟନ୍ତ ୫ କି.ମି. ରାସ୍ତା ପୂର୍ତ୍ତ ବିଭାଗ ଅଧୀନରେ ରହିଛି। ପ୍ରତିରକ୍ଷା ବିଭାଗ ଅଧୀନରେ ଥିବା ରାସ୍ତାକୁ ପ୍ରତିରକ୍ଷା ବିଭାଗ ଏବଂ ପୂର୍ତ୍ତବିଭାଗ ଅଧୀନରେ ଥିବା ରାସ୍ତାକୁ ମରାମତି କରିବା ଦାୟିତ୍ୱ ପୂର୍ତ୍ତବିଭାଗର ରହିଛି। କିନ୍ତୁ ଉଭୟ ବିଭାଗ ଏଥିପ୍ରତି ଧ୍ୟାନ ଦେଉନାହାନ୍ତି। ଫଳରେ ପର୍ଯ୍ୟଟକଙ୍କ ସହ ସ୍ଥାନୀୟ ବାସିନ୍ଦା ମଧ୍ୟ ଯାତାୟାତରେ ସମସ୍ୟା ଭୋଗୁଛନ୍ତି। ପ୍ରତିଦିନ ଉକ୍ତ ରାସ୍ତାରେ ପ୍ରତିରକ୍ଷା ବିଭାଗର ଭାରୀଯାନ ଯା'ଆସ କରିବା ଫଳରେ ରାସ୍ତାର ଅବସ୍ଥା ଶୋଚନୀୟ ହୋଇପଡିଛି। ବେଳାଭୂମି ରକ୍ଷଣାବେକ୍ଷଣ ଦାୟିତ୍ୱ କରୁଥିବା ଜଳସେଚନ ବିଭାଗର ଭାରିଯାନ ମଧ୍ୟ ଯିବା ଆସିବା କରୁଛି। ସୁନହଟ ଅଞ୍ଚଳର ଭୂଜାଖିଆ ପୀର ଛକଠାରୁ ଶ୍ରୀକୋଣା ପର୍ଯ୍ୟନ୍ତ ପ୍ରାୟ ୭କି.ମି. ରାସ୍ତା ପ୍ରତିରକ୍ଷା ବିଭାଗର ଏବଂ ଝାମ୍ପରା ହାଟରୁ ବେଳାଭୂମି ପର୍ଯ୍ୟନ୍ତ ପ୍ରାୟ ୫କି.ମି. ପୂର୍ତ୍ତ ବିଭାଗର ରାସ୍ତା ଅବସ୍ଥା କହିଲେ ନ ସରେ। ଏହି ରାସ୍ତାରେ ୪ଚକିଆ କିମ୍ବା ୨ଚକିଆ ଯାନ ଯିବା ଅସମ୍ଭବ ହୋଇପଡ଼ିଛି। ଏହି ପର୍ଯ୍ୟଟନସ୍ଥଳୀକୁ ଆସିବା ପାଇଁ ଏକମାତ୍ର ରାସ୍ତା ମରାମତି ପାଇଁ ସ୍ଥାନୀୟ ପ୍ରଶାସନ କିମ୍ବା ରାଜନୈତିକ ନେତୃବର୍ଗ ଖାମଖିଆଲି ମନୋଭାବ ପୋଷଣ କରୁଛନ୍ତି। ସ୍ଥାନୀୟ ଲୋକେ ମଧ୍ୟ ପ୍ରତ୍ୟେକ ଦିନ ଏହିଭଳି ରାସ୍ତାରେ ଯା'ଆସ କରି ଛୋଟବଡ଼ ଦୁର୍ଘଟଣାର ସମ୍ମୁଖୀନ ହେଉଛନ୍ତି।

ଏ ସମ୍ପର୍କରେ ପୂର୍ବତନ ଜିଲାପରିଷଦ ସଦସ୍ୟ ପର୍ଶୁରାମ ବେହେରା କହନ୍ତି, ରାସ୍ତା ଦୁରବସ୍ଥା ଉପରେ ଦୃଷ୍ଟି ଦିଆଯାଉନାହିଁ। ଉନ୍ନୟନମୂଳକ କାର୍ଯ୍ୟ ଏକପ୍ରକାର ଠପ୍। ଚାନ୍ଦିପୁର ସହ ଦେଶର ଏକ ବୃହତ୍ ମାଛଧରା କେନ୍ଦ୍ର ବଳରାମଗଡ଼ିକୁ ମଧ୍ୟ ଏହି ରାସ୍ତା ଯାଇଛି। ପ୍ରତିଦିନ ଶତାଧିକ ଭାରିଯାନ ଯା'ଆସ କରୁଛି। ବଡ଼ଧରଣର ଦୁର୍ଘଟଣା ଘଟିବାର ଆଶଙ୍କା ରହିଛି। ଯଥାଶୀଘ୍ର ଏହାର ମରାମତି କରା ନ ଗଲେ ଆଗାମୀ ଦିନରେ ଆନ୍ଦୋଳନାତ୍ମକ ପନ୍ଥା ଗ୍ରହଣ କରିବା ସହ ରାସ୍ତାରୋକୋ କରାଯିବ।

ନବନିର୍ବାଚିତ ବାଲେଶ୍ୱର ବିଧାୟକ ସ୍ୱରୂପ କୁମାର ଦାସ କହନ୍ତି, ଚାନ୍ଦିପୁର ଜିଲାର ଏକ ମୁଖ୍ୟ ପର୍ଯ୍ୟଟନସ୍ଥଳୀ। ଏହାର ସର୍ବାଙ୍ଗୀନ ଉନ୍ନତୀକରଣ ପାଇଁ ପ୍ରୟାସ କରାଯିବ। ଯଥାଶୀଘ୍ର ବିଭାଗୀୟ କର୍ତ୍ତୃପକ୍ଷଙ୍କ ସହ ଆଲୋଚନା କରି ରାସ୍ତା ମରାମତି କରାଯିବ ବୋଲି ପ୍ରକାଶ କରିଛନ୍ତି।

ଚାନ୍ଦିପୁରକୁ ଯାଇଥିବା ପ୍ରତିରକ୍ଷା ବିଭାଗ ରାସ୍ତାର ଦୁରବସ୍ଥା।

ଜୀବନ ଜୀବିକା ପାଇଁ ଧାରଣା

ଯୋଡ଼ା,୨୩।୧୧(ଡି.ଏନ.ଏ.)

କେନ୍ଦୁଝର ଜିଲା ଯୋଡ଼ା ଖଣିମଣ୍ଡଳର ଜଜାଙ୍ଗ ପଞ୍ଚାୟତ ଅଧୀନରେ ଥିବା ଜଜାଙ୍ଗ ଲୌହ ଖଣିରେ ନିଯୁକ୍ତି, ଲୋଡ଼ିଂ, ପରିବହନ ସହିତ ବିଭିନ୍ନ ମୌଳିକ ସୁବିଧା ପ୍ରଦାନ ଆଦି ଦାବି ନେଇ ୪ଟି ପଞ୍ଚାୟତର ଗ୍ରାମବାସୀ ସୋମବାର ଧାରଣା ଦେଇଥିଲେ। ଜଜାଙ୍ଗ, ଗୁରୁଡ଼ି, ପଳସା ଓ ଜଳହରି ପଞ୍ଚାୟତର ପ୍ରାୟ ୪ ହଜାରରୁ ଊର୍ଦ୍ଧ୍ୱ ମହିଳା ଓ ପୁରୁଷ ଏହି ଧାରଣାରେ ସାମିଲ ହୋଇଥିଲେ। ଖଣିରେ ସ୍ଥାନୀୟ ଲୋକଙ୍କ ଜୀବନ ଜୀବିକା ପାଇଁ ଶ୍ରମିକ ଭାବେ ନିଯୁକ୍ତି, ବେକାର ଶିକ୍ଷିତ ଯୁବତୀ, ଯୁବକ ଏବଂ ଡ୍ରାଇଭର ଓ ହେଲପରଙ୍କୁ ନିଯୁକ୍ତି, ପୂର୍ବ ଲିଜ୍‌ଧାରୀ ରୁଙ୍ଗଟା ଖଣିରେ ୩୧।୩।୨୦୨୦ରୁ ଛଟେଇ ହୋଇଥିବା ଶ୍ରମିକ ଓ କର୍ମଚାରୀଙ୍କୁ ପୁନଃ ନିଯୁକ୍ତି ପ୍ରଦାନ, ପଞ୍ଚାୟତବାସୀଙ୍କ ସ୍ୱାସ୍ଥ୍ୟ ପାଇଁ ୫୦ ଶଯ୍ୟା ବିଶିଷ୍ଟ ସ୍ୱାସ୍ଥ୍ୟକେନ୍ଦ୍ର ନିର୍ମାଣ ଓ ପଞ୍ଚାୟତର ସମସ୍ତ ସ୍କୁଲ୍ ଗୁଡ଼ିକରେ କମ୍ପାନୀ ପକ୍ଷରୁ ଶିକ୍ଷକ ନିଯୁକ୍ତ ପ୍ରଭୃତି ଦାବି କରି ଶାନ୍ତିପୂର୍ଣ୍ଣ ଧାରଣା ଦିଆଯାଇଥିବା ଜଜାଙ୍ଗ ସରପଞ୍ଚ ରତ୍ନମଣି ନାଏକ, ଜଳହରି ସରପଞ୍ଚ ମିତା ମୁଣ୍ଡା, ପଳସା ସରପଞ୍ଚ ନିରୁପମା ନାଏକ ଓ ଗୁରୁଡ଼ିରେ ସରପଞ୍ଚ ସୁଜାତା ହେମ୍ବ୍ରମ୍ ଓ ସମିତି ସଭ୍ୟମାନେ ପ୍ରକାଶ କରିଛନ୍ତି। ଆଇନ ଶୃଙ୍ଖଳା ପରିସ୍ଥିତିକୁ ନିୟନ୍ତ୍ରଣ ପାଇଁ ବାମେବାରୀ ଥାନା ପକ୍ଷରୁ ପୋଲିସ ଫୋର୍ସ ମୁତୟନ କରାଯାଇଥିଲା। ବଡ଼ବିଲ ଏସ୍‌ଡିପିଓ ଘଟଣାସ୍ଥଳରେ ଉପସ୍ଥିତ ରହି ପରିସ୍ଥିତି ନିୟନ୍ତ୍ରଣ କରିଥିଲେ। ଅପରାହ୍ନ ୫ଟା ପର୍ଯ୍ୟନ୍ତ କୌଣସି ନିଷ୍ପତ୍ତି ହୋଇ ନ ଥିବା ଜଜାଙ୍ଗ ପଞ୍ଚାୟତର ସରପଞ୍ଚ ନାଏକ ସୂଚନା ଦେଇଛନ୍ତି।

ଧାରଣା ଦେଇଥିବା ପଞ୍ଚାୟତବାସୀ।

ଡିକି ଭାଙ୍ଗି ଲୁଟିନେଲେ ଲକ୍ଷେ

ବାରିପଦା ଅଫିସ,୨୩।୧୧

ମୟୂରଭଞ୍ଜ ଜିଲା ବାରିପଦା ଟାଉନ ଥାନା ସମ୍ମୁଖରୁ ସୋମବାର ସ୍ପଷ୍ଟ ଦିବା ଲୋକରେ ଜଣେ ଠିକାଦାରଙ୍କ ବାଇକ୍ ଡିକି ଭାଙ୍ଗି ଦୁର୍ବୃତ୍ତମାନେ ଏକ ଲକ୍ଷ ଟଙ୍କା ଲୁଟି ନେଇଛନ୍ତି । ବାରିପଦା ୱାର୍ଡ଼ ନଂ. ୧୭ରେ ରହୁଥିବା ଠିକାଦାର ଜୀବନ କୁମାର ଦଣ୍ଡପାଟ ଥାନାରେ କରିଥିବା ଅଭିଯୋଗ ଅନୁଯାୟୀ, ବ୍ୟାଙ୍କ ଅଫ ଇଣ୍ଡିଆ ମୁଖ୍ୟ ଶାଖା କାର୍ଯ୍ୟାଳୟରୁ ୧ଲକ୍ଷ ଟଙ୍କା ଉଠାଇ ସେ ଏକ ବ୍ୟାଗରେ ଭର୍ତ୍ତି କରି ନିଜ ବାଇକ୍ ଡ଼ିକିରେ ରଖି ଟାଉନ ଥାନା ସମ୍ମୁଖ ଶୀତଳା ମନ୍ଦିର ନିକଟ ଏକ ଦୋକାନକୁ ଯାଇଥିଲେ। ତେବେ କିଛି କ୍ଷଣ ମଧ୍ୟରେ ୨ଜଣ ଦୁର୍ବୃତ୍ତ ଏକ ବାଇକରେ ଆସି ଦୋକାନ ବାହାରେ ଥିବା ତାଙ୍କ ବାଇକ୍ ଡ଼ିକି ଭାଙ୍ଗି ଟଙ୍କା ଭର୍ତ୍ତି ବ୍ୟାଗ ନେଇ ଚମ୍ପଟ ମାରିଥିଲେ। ତେବେ ଦୁର୍ବୃତ୍ତ ଦ୍ୱୟ ଟାଉନ ଥାନା ସମ୍ମୁଖ ଦେଇ ବାଇକ୍‌ରେ ଦ୍ରୁତ ଗତିରେ ଯାଇଥିଲେ ହେଁ ପୋଲିସ ନୀରବ ଦ୍ରଷ୍ଟା ସାଜିଥିଲା। ଏନେଇ ପୋଲିସ ଏକ ମାମଲା ରୁଜୁ କରି ତଦନ୍ତ ଜାରି ରଖିଛି।

ପ୍ରେରଣା ସାଜିଛନ୍ତି ନନ୍ଦିନୀ

ଦୀପକ ମିଶ୍ର
କେନ୍ଦୁଝର,୨୩।୧୧

ବର୍ତ୍ତମାନ ଯୁଗରେ ପୁରୁଷମାନଙ୍କ ସହିତ ମହିଳାମାନେ ସବୁକ୍ଷେତ୍ରରେ ସମକକ୍ଷ ହେଲେଣି। ସାଧାରଣତଃ ମେଶିନ ଅପରେଟିଂ କିମ୍ବା କୌଣସି କଷ୍ଟସାଧ ଶ୍ରମଦାନ କ୍ଷେତ୍ରରେ ମହିଳାମାନେ ସାମାନ୍ୟ ପଛଘୁଞ୍ଚା ଦେଇଥାନ୍ତି। କିନ୍ତୁ ଜଣେ ଝିଅ ଗାଁରେ ଧାନ କଳ ବସାଇ ନିଜେ ସ୍ୱାବଲମ୍ବୀ ହେବା ସହ ଅନ୍ୟ ମହିଳାମାନଙ୍କ ପାଇଁ ପ୍ରେରଣା ସାଜିଛନ୍ତି। ସେ ହେଲେ କେନ୍ଦୁଝର ଜିଲା ବାଂଶପାଳ ବ୍ଲକ ଅନ୍ତର୍ଗତ ଉପରରାଇଗଡ଼ା ପଞ୍ଚାୟତର ଆମୁଣି ଗାଁର ଆଦିବାସୀ ଝିଅ ନନ୍ଦିନୀ ଦେହୁରୀ। ଧାନ କଳ ଦେଇଛି ତାଙ୍କୁ ଏକ ସ୍ୱତନ୍ତ୍ର ପରିଚୟ। ସେ ଏହି କଳ କରି ଗାଁ ଲୋକଙ୍କ ମୁହଁରେ ଖୁସି ଦେଇପାରିଛନ୍ତି।

ଇନ୍ଦ୍ରମଣୀ ଦେହୁରୀଙ୍କ ସାନଝିଅ ନନ୍ଦିନୀ ନିଜ ଗାଁରେ ଏକ ଡିଜେଲ ଚାଳିତ ଧାନ କଳ କରି ବେଶ ଦୁଇ ପଇସା ରୋଜଗାର କରୁଛନ୍ତି। ଆମୁଣି ଗ୍ରାମର ଅଧିବାସୀମାନେ ନିଜ ଗ୍ରାମଠାରୁ ୨/୩ କି.ମି. ଅନ୍ୟ ଗ୍ରାମରେ ଥିବା ଧାନ କଳକୁ ଚାଲି ଚାଲି ଯାଇ ଧାନ ପେଶାଇ ଆଣୁଥିଲେ। ଏଥିପାଇଁ ନନ୍ଦିନୀ ନିଜ ଗ୍ରାମରେ ଏକ ଧାନ କଳ ବସାଇବାକୁ ଚିନ୍ତା କରି ବ୍ୟବସାୟ ଆରମ୍ଭ କରିଥିଲେ। ସେ ମଧ୍ୟ ପୂର୍ବରୁ ନିଜ ଘରର ଧାନ କୁଟିବା ପାଇଁ ଅନ୍ୟ ଗାଁକୁ ଯାଉଥିଲେ। ତା'ପରେ ସେ ନିଜେ କିଛି କରିବେ ବୋଲି ଭାବିଥିଲେ। ପ୍ରାୟ ତିନି ବର୍ଷ ପୂର୍ବେ ବ୍ୟାଙ୍କରୁ ୧ଲକ୍ଷ ୬୦ହଜାର ଟଙ୍କା ଋଣ ଆଣି ନିଜ ଗ୍ରାମରେ ଏକ ଡିଜେଲଚାଳିତ ଧାନ କଳ ବସାଇ ନିଜର ପେଟ ପୋଷିବା ସହ ପରିବାରକୁ ମଧ୍ୟ ସାହାଯ୍ୟ କରୁଛନ୍ତି। ଇତିମଧ୍ୟରେ ବ୍ୟାଙ୍କ ଋଣ ମଧ୍ୟ ଶୁଝିଯିବାକୁ ବସିଲାଣି। ଏହାବ୍ୟତୀତ ଏକ ଦୋକାନ ମଧ୍ୟ ସେ କରିଛନ୍ତି। ଏଇଥିରେ ତାଙ୍କ ଘରର ତେଲ ଲୁଣ ସଂସାର ଚଳିଯାଉଛି। କିଛି ମାସ ପୂର୍ବେ ସେ ନିଜ ପାଇଁ ଏକ ମୋଟର ସାଇକେଲ କିଣିଛନ୍ତି। ଯାହାକି ତାଙ୍କୁ ବ୍ୟବସାୟରେ ଜିନିଷ ନେବା ଆଣିବାରେ ବହୁତ ସାହାଯ୍ୟ କରୁଛି। ଆମୁଣି ଗ୍ରାମର ଅଧିକାଂଶ ଝିଅ ମୂଳ ମଜୁରୀ କାମ କରୁଥିବାବେଳେ ନନ୍ଦିନୀ ଧାନ କଳ କରି ମାସକୁ ୧୫,୦୦୦ ଟଙ୍କା ପାଖାପାଖି ରୋଜଗାର କରନ୍ତି। ଧାନ କଳ ବସାଇବା ଉପରେ ନନ୍ଦିନୀ କୁହନ୍ତି, ଧାନ କଳ ପୁରୁଷଙ୍କ ଦ୍ୱାରା ପରିଚାଳିତ ହେଉଥିବାବେଳେ ଗାଁ ଲୋକଙ୍କ ଧାନ ପେଶାଇବାର ଅସୁବିଧାକୁ ହୃଦୟଙ୍ଗମ କରି ଏହା ଆରମ୍ଭ କରିଛି। ପ୍ରଥମେ ପ୍ରଥମେ ବ୍ୟବସାୟରେ ଅଳ୍ପ ଅସୁବିଧାର ସମ୍ମୁଖୀନ ହେଉଥିଲେ ବି ଏବେ ସବୁ ଠିକ୍‌ଠାକ୍ ଚାଲିଛି ବୋଲି ସେ କହିଛନ୍ତି।

ନବଜାତ ଶିଶୁ ଯତ୍ନ ସପ୍ତାହ ପାଳନ

କେନ୍ଦୁଝର, ୨୩।୧୧(ଡି.ଏନ୍.ଏ.)

ପଞ୍ଚାୟତସ୍ତରୀୟ ଗାଁ କଲ୍ୟାଣ ସମିତି ଆନୁକୂଲ୍ୟରେ ଶିରିଶପାଳ ପଞ୍ଚାୟତଠାରେ ନବଜାତ ଶିଶୁ ଯତ୍ନ ସପ୍ତାହ ସମ୍ପର୍କିତ ସ୍ୱାସ୍ଥ୍ୟ ସଚେତନତା ଶିବିର ଅନୁଷ୍ଠିତ ହୋଇଯାଇଛି। ଏଥିରେ ପଦ୍ମପୁର ଗୋଷ୍ଠୀ ସ୍ୱାସ୍ଥ୍ୟକେନ୍ଦ୍ରର ଭାରପ୍ରାପ୍ତ ଚିକିତ୍ସା ଅଧିକାରୀ ଡ଼ ଶିବଚରଣ ବାଗ ସଭାପତିତ୍ୱ କରି ଜନସାଧାରଣଙ୍କୁ ସଚେତନ କରିଥିଲେ। ଏହି ଶିବରରେ ମୁଖ୍ୟ ଅତିଥି ଭାବେ ଶିରିଶପାଳ ପଞ୍ଚାୟତର ସରପଞ୍ଚ ପୁଷ୍ପା ନାଏକ ଯୋଗଦେଇଥିଲେ। ଅନ୍ୟମାନଙ୍କ ମଧ୍ୟରେ ଶିରିଶପାଳ ସ୍ୱାସ୍ଥ୍ୟ ଉପକେନ୍ଦ୍ରର ବହୁମୁଖୀ ପୁରୁଷ ସ୍ୱାସ୍ଥ୍ୟକର୍ମୀ ନିରଞ୍ଜନ ବେଜ, ମହିଳା ସ୍ୱାସ୍ଥ୍ୟକର୍ମୀ ରଙ୍ଗଲତା ମହାପାତ୍ର ନିଜ ନିଜର ମତ ରଖିଥିଲେ।

ଆବାସ ଯୋଜନା: ଦୁର୍ନୀତି ପ୍ରତିବାଦରେ ଧାରଣା

ବାସୁଦେବପୁର, ୨୩।୧୧(ଡି.ଏନ.ଏ.)

ଭଦ୍ରକ ଜିଲା ବାସୁଦେବପୁର ବ୍ଲକ ଅରଣ୍ଡୁଆ ପଞ୍ଚାୟତରେ ପ୍ରଧାନମନ୍ତ୍ରୀ ଆବାସ ଯୋଜନାରେ ଦୁର୍ନୀତି ପ୍ରତିବାଦରେ ପଞ୍ଚାୟତବାସୀ ସୋମବାର ସାମାଜିକ କର୍ମୀ ମୁକ୍ତିକାନ୍ତ ନାୟକଙ୍କ ନେତୃତ୍ୱରେ ବିଡିଓଙ୍କ କାର୍ଯ୍ୟାଳୟ ସାମ୍ନାରେ ଧାରଣା ଦେଇଥିଲେ। ଦୁର୍ନୀତିରେ ସମ୍ପୃକ୍ତ ପଞ୍ଚାୟତ ପ୍ରତିନିଧି ଓ ବ୍ଲକ କର୍ମଚାରୀଙ୍କ ବିରୋଧରେ ଆଇନଗତ କାର୍ଯ୍ୟାନୁଷ୍ଠାନ ନିଆଯିବାକୁ ଦାବି କରାଯାଇଛି। ଏହି ଦୁର୍ନୀତି ସମ୍ପର୍କରେ ସାମାଜିକ କର୍ମୀ ବ୍ଲକ ପ୍ରଶାସନଠାରୁ ଆରମ୍ଭ କରି ମୁଖ୍ୟମନ୍ତ୍ରୀଙ୍କୁ ଲିଖିତ ଭାବେ ଅବଗତ କରିବା ପରେ ମଧ କୌଣସି କାର୍ଯ୍ୟାନୁଷ୍ଠାନ ଗ୍ରହଣ କରା ନ ଯିବାରୁ ବାଧ ହୋଇ ପଞ୍ଚାୟତବାସୀ ଧାରଣା ଦେଇଥିବା ସାମାଜିକ କର୍ମୀ ନାୟକ କହିଛନ୍ତି। ଏହି ଘଟଣାରେ ତୁରନ୍ତ କାର୍ଯ୍ୟାନୁଷ୍ଠାନ ପାଇଁ ସେ ଦାବି କରିଛନ୍ତି। ମଧ୍ୟାହ୍ନରେ ଭାଜପାର ବରିଷ୍ଠ ନେତା ଦୀନବନ୍ଧୁ ପତି ପହଞ୍ଚି ଧାରଣାରେ ସାମିଲ ହୋଇଥିଲେ। ଅପରାହ୍ନରେ ବ୍ଲକ ମୁଖ୍ୟ କିରାଣୀ ଆନ୍ଦୋଳନରତ ବ୍ୟକ୍ତିଙ୍କଠାରୁ ଏକ ଦାବିପତ୍ର ଗ୍ରହଣ କରିବା ପରେ ଧାରଣା ପ୍ରତ୍ୟାହୃତ ହୋଇଥିଲା।

ଧାରଣାରେ ବସିଛନ୍ତି ଅରଣ୍ଡୁଆ ପଞ୍ଚାୟତର ଲୋକେ।

ଜାତୀୟ ରାଜପଥର ବିଭିନ୍ନ କ୍ଷେତ୍ର ପରିଦର୍ଶନ କଲେ ଏମ୍‌ପି

ଭଣ୍ଡାରିପୋଖରୀ,୨୩।୧୧ (ଡି.ଏନ.ଏ)

ଭଦ୍ରକ ଏମ୍‌ପି ମଞ୍ଜୁଲତା ମଣ୍ଡଳ ସୋମବାର ୧୬ ନଂ. ଜାତୀୟ ରାଜପଥର ଭଣ୍ଡାରିପୋଖରୀଠାରୁ ବାଲେଶ୍ୱର ଜିଲା ସୋର ନିର୍ବାଚନମଣ୍ଡଳୀ ଅନ୍ତର୍ଗତ ବିଦୁ ଛକ ପର୍ଯ୍ୟନ୍ତ କ୍ଷେତ୍ର ପରିଦର୍ଶନ କରିଛନ୍ତି। ପରିଦର୍ଶନ ସମୟରେ ଏନ୍‌ଏଚ୍‌ଏଆଇର ପ୍ରକଳ୍ପ ନିର୍ଦ୍ଦେଶକ ଆର୍.ଭେଙ୍କଟରମନ ଓ ଯନ୍ତ୍ରୀଙ୍କ ସହ ଭଦ୍ରକ ଜିଲା ପ୍ରଶାସନର ପଦାଧିକାରୀ ଉପସ୍ଥିତ ଥିଲେ। ଚାଷୀମାନଙ୍କ ଦାବି ଅନୁସାରେ ଛତାବରଠାରେ ଜଳ ନିଷ୍କାସନର ସ୍ଥାୟୀ ବ୍ୟବସ୍ଥା ପାଇଁ ଖୁବ୍‌ଶୀଘ୍ର ଏକ ପୋଲ ନିର୍ମାଣ କରାଯିବ ବୋଲି ବିଭାଗୀୟ ଅଧିକାରୀଙ୍କ ସହ ଆଲୋଚନା କରି ପ୍ରତିଶ୍ରୁତି ଦେଇଛନ୍ତି। ସେହିପରି ଦୀର୍ଘଦିନର ସମସ୍ୟା ବାରିକପୁର ଛକ ନିକଟ ପାଇମୋହରାଠାରେ ଏକ ଗଳା ପୋଲ ନିର୍ମାଣ ନେଇ ବିଭାଗୀୟ ଅଧିକାରୀଙ୍କ ସହ ଆଲୋଚନା କରିବେ ବୋଲି କହିଛନ୍ତି। ସୋର ନିର୍ବାଚନମଣ୍ଡଳୀର ବିଦୁ ଛକଠାରେ ଏକ ବଡ଼ ପୋଲ ନିର୍ମାଣ ଓ ଜାମୁଝା ତାରିଣୀ ଛକରେ ରାସ୍ତା ପ୍ରଶସ୍ତିକରଣ ଲାଗି ବିଭାଗୀୟ ଅଧିକାରୀଙ୍କ ସହ ଆଲୋଚନା କରିଛନ୍ତି। ଅନ୍ୟମାନଙ୍କ ମଧ୍ୟରେ ପୂର୍ବତନ ବିଧାୟକ ମୁକ୍ତିକାନ୍ତ ମଣ୍ଡଳ, ଜିଲା ପରିଷଦ ସଦସ୍ୟ ଦୀପ୍ତିସୂର୍ଯ୍ୟ ବିଶ୍ୱାଳ, ହାଡ଼ିବନ୍ଧୁ ସେନାପତି, ଦେବେନ୍ଦ୍ର ଦାସ, ଲଳିତ ରାଉତ, ଦେବବ୍ରତ ଯେନା ଓ ସୋର ନିର୍ବାଚନ ମଣ୍ଡଳୀର ଶଙ୍କର୍ଷଣ ବାରିକ, ଅଜୟ ପଣ୍ଡା, କୈଳାସ ମଲ୍ଲିକ, ଅଶୋକ ନାୟକ, ଲକ୍ଷ୍ମୀଧର ବେହେରା ପ୍ରମୁଖ ଉପସ୍ଥିତ ଥିଲେ।

କ୍ଷେତ୍ର ପରିଦର୍ଶନରେ ଯାଇଥିବା ଏମ୍‌ପି ମଞ୍ଜୁଲତା ମଣ୍ଡଳ ଓ ଅନ୍ୟ ଅଧିକାରୀମାନେ।

ବିଧାନସଭାରେ ପାରିତ ହେଲା ୨ ବିଲ୍

ଭୁବନେଶ୍ୱର,୨୩।୧୧(ବ୍ୟୁରୋ)

■ ଲୋକାଲ ଫଣ୍ଡ ଅଡିଟର ଅଧିକାରୀଙ୍କୁ ଇଲେକ୍ଟ୍ରୋନିକ୍ସ ନୋଟିସ ହେବ
■ ଲୋକାୟୁକ୍ତ ଆୟୋଗ ଅଧ୍ୟକ୍ଷ, ସଦସ୍ୟଙ୍କ ପୁନଃନିଯୁକ୍ତି କଟକଣା ହଟିଲା

ଓଡ଼ିଶା ସ୍ଥାନୀୟ ପାଣ୍ଠିରେ ହେରଫେର କରିଥିବା ଅଧିକାରୀଙ୍କୁ ଏଣିକି ଇଲେକ୍ଟ୍ରୋନିକ ମାଧ୍ୟମରେ କାରଣ ଦର୍ଶାଅ ନୋଟିସ ଜାରି କରାଯିବ। ଏହାର ଅବଧି ଶେଷ ହେବା ପରେ ସମ୍ପୃକ୍ତ ଅଧିକାରୀଙ୍କ ବିରୋଧରେ ଆଇନଗତ କାର୍ଯ୍ୟାନୁଷ୍ଠାନ ଗ୍ରହଣ କରାଯାଇପାରିବ । ଅର୍ଥ ବିଭାଗ ପକ୍ଷରୁ ଆଗତ ଓଡ଼ିଶା ସ୍ଥାନୀୟ ପାଣ୍ଠି ସମୀକ୍ଷା(ସଂଶୋଧନ) ବିଲ୍-୨୦୨୦ ସୋମବାର ବିଧାନସଭାର ଅନୁମୋଦନ ଲାଭ କରିଛି। ଅର୍ଥ ମନ୍ତ୍ରୀ ନିରଞ୍ଜନ ପୂଜାରୀ ଏହି ବିଲ୍‌କୁ ବିଧାନସଭାର ଅନୁମୋଦନ ଲାଗି ଆଗତ କରିଥିଲେ। ପୂର୍ବରୁ ପ୍ରଚଳିତ ଓଡ଼ିଶା ସ୍ଥାନୀୟ ପାଣ୍ଠି ଅଧିନିୟମ ୧୯୪୮ର ଧାରା-୯କୁ ସଂଶୋଧନ କରାଯାଇଛି। ସଂଶୋଧନ ପରେ ନିୟମ ଲଙ୍ଘନକାରୀ ଅଧିକାରୀଙ୍କୁ ରେଜେଷ୍ଟ୍ରି ଡାକ କିମ୍ବା ମାନବ ସମ୍ବଳ ପରିଚାଳନା ପ୍ରଣାଳୀ(ଏଚ୍‌ଆର୍‌ଏମ୍‌ଏସ୍) ପୋର୍ଟାଲରେ ନୋଟିସ ଦିଆଯାଇପାରିବ। ନିୟମ ଉଲ୍ଲଂଘନକାରୀ ଅଧିକାରୀଙ୍କ ଠିକଣା ସହଜରେ ଉପଲବ୍ଧ ହେଉ ନ ଥିବାରୁ ଇଲେକ୍ଟ୍ରୋନିକ ମାଧ୍ୟମରେ ନୋଟିସ ପ୍ରଦାନ କରାଯାଇ ମାମଲାର ଫଏସଲା କରିବା ପାଇଁ ଉକ୍ତ ବିଲ୍‌ରେ ବ୍ୟବସ୍ଥା ରହିଛି।

ସେହିପରି ରାଜ୍ୟ ସରକାର ଓଡ଼ିଶା ଲୋକାୟୁକ୍ତ ଅଧିନିୟମ-୨୦୧୪କୁ ସଂଶୋଧନ କରିଛନ୍ତି। ସ୍ୱରାଷ୍ଟ୍ର ମନ୍ତ୍ରୀ ଦିବ୍ୟଶଙ୍କର ମିଶ୍ରଙ୍କ ଦ୍ୱାରା ଆଗତ ଓଡ଼ିଶା ଲୋକାୟୁକ୍ତ (ସଂଶୋଧନ) ବିଲ୍-୨୦୨୦କୁ ସୋମବାର ବିଧାନସଭା ଅନୁମୋଦନ ମିଳିଛି। ଲୋକାୟୁକ୍ତ ଅଧ୍ୟକ୍ଷ ଏବଂ ସଦସ୍ୟମାନେ ନିଜ ପଦ ଛାଡ଼ିବା ପରେ କୌଣସି ଲାଭବାନ ପଦପଦବୀରେ ପୁନଃ ନିଯୁକ୍ତ ହୋଇପାରୁ ନ ଥିଲେ। ଏହି ସଂଶୋଧିତ ବିଲ୍ ଅନୁଯାୟୀ ଏଣିକି ଉକ୍ତ କଟକଣା କେବଳ ରାଜ୍ୟ ଭିତରେ ସୀମିତ ରହିବ। ଦେଶର ଅନ୍ୟାନ୍ୟ ଭାଗରେ ଅଧ୍ୟକ୍ଷ ଓ ସଦସ୍ୟମାନଙ୍କ ପୁନଃନିଯୁକ୍ତିରେ କୌଣସି କଟକଣା ରହିବ ନାହିଁ।

କେବିକେରେ ୧୫ରୁ ଅଧିକ ପିଲା ଥିଲେ ସ୍କୁଲ ରହିବ

ଭୁବନେଶ୍ୱର,୨୩।୧୧(ବ୍ୟୁରୋ)

■ ବିରୋଧୀଙ୍କ କଥା ରହିଲା
■ ନିୟମ କୋହଳ କଲେ ସରକାର

ସ୍କୁଲ୍ ବନ୍ଦ ପ୍ରସଙ୍ଗରେ ଶେଷରେ ବିରୋଧୀଙ୍କ ଜିଦ୍ ଆଗରେ ମୁଣ୍ଡ ନୁଆଁଇଛନ୍ତି ସରକାର। ସିଡ୍ୟୁଲ ଏରିଆ ତଥା ଆଦିବାସୀ ଅଞ୍ଚଳ ଭଳି ରାଜ୍ୟର କେବିକେ ଅଞ୍ଚଳରେ ମଧ୍ୟ ୧୫ରୁ ଅଧିକ ପିଲା ଥିଲେ ସ୍କୁଲ୍ ରହିବ। ଏନେଇ ସୋମବାର ବିଧାନସଭାରେ ସ୍ପଷ୍ଟୋକ୍ତି ଦେଇଛନ୍ତି ବିଦ୍ୟାଳୟ ଓ ଗଣଶିକ୍ଷା ମନ୍ତ୍ରୀ ସମୀର ରଞ୍ଜନ ଦାଶ। ସିଡ୍ୟୁଲ ଅଞ୍ଚଳରେ ୨୫ରୁ କମ୍ ପିଲା ଥିବା ପ୍ରାଥମିକ ଓ ଉଚ୍ଚ ପ୍ରାଥମିକ ବିଦ୍ୟାଳୟ ବନ୍ଦ ହେବାନେଇ ସରକାର ପ୍ରକ୍ରିୟା ଆରମ୍ଭ କରିଥିବାବେଳେ ବିଧାନସଭାରେ ଏନେଇ ପ୍ରବଳ ହଟ୍ଟଗୋଳ ପରେ ସରକାର ନିଷ୍ପତ୍ତି ବଦଳାଇଛନ୍ତି। କେବିକେ ଅଞ୍ଚଳରେ ୨୦ରୁ କମ୍ ପିଲା ଥିବା ସ୍କୁଲ ବନ୍ଦ କରିବାକୁ ସରକାର ପୂର୍ବରୁ ନିଷ୍ପତ୍ତି ନେଇଥିଲେ। ପରିବର୍ତ୍ତିତ ନିଷ୍ପତ୍ତି ଦ୍ୱାରା କେବିକେର ମୋଟ ୮ ଜିଲାର ଛାତ୍ରୀଛାତ୍ର ଉପକୃତ ହେବେ। କୋରାପୁଟ, ମାଲକାନଗିରି, ନବରଙ୍ଗପୁର, ରାୟଗଡ଼ା, ବଲାଙ୍ଗୀର, ସୁବର୍ଣ୍ଣପୁର, କଳାହାଣ୍ଡି ଓ ନୂଆପଡ଼ାର ୮୦ ବ୍ଲକ୍‌ରେ ଏହି ନୂଆ ନିୟମ ଲାଗୁ ହେବ। ଭୌଗୋଳିକ ଅବସ୍ଥିତି ଓ ଛାତ୍ରୀଛାତ୍ରଙ୍କ ସୁବିଧାକୁ ଦୃଷ୍ଟିରେ ରଖି ସରକାର ଏହି ନିଷ୍ପତ୍ତି ନେଇଥିବା ମନ୍ତ୍ରୀ କହିଛନ୍ତି।

ଲଗାତାର ୩ୟ ଦିନ ପାଇଁ ବିଧାନସଭା ଶୀତ ଅଧିବେଶନରେ ସ୍କୁଲ୍ ବନ୍ଦ ପ୍ରସଙ୍ଗ ଉଠିଥିଲା। ବିରୋଧୀମାନେ ସିଡ୍ୟୁଲ ଏରିଆ ଭଳି କେବିକେ ଅଞ୍ଚଳ ପାଇଁ ସମାନ ନିୟମ କରିବାକୁ ଦାବି କରିଥିଲେ। ଅପରାହ୍ନ ଅଧିବେଶନର ଆରମ୍ଭରୁ କଂଗ୍ରେସ ବିଧାୟକ ଦଳ ନେତା ନରସିଂହ ମିଶ୍ର କେବିକେ ଅଞ୍ଚଳରେ ୧୫ କିମ୍ବା ତା'ଠାରୁ ଅଧିକ ପିଲା ଥିବା ସ୍କୁଲଗୁଡ଼ିକୁ ବନ୍ଦ ନ କରିବାକୁ ଦାବି କରିଥିଲେ। ବିରୋଧୀ ଦଳ ନେତା ପ୍ରଦୀପ୍ତ ନାୟକ ନରସିଂହଙ୍କୁ ସମର୍ଥନ କରି ସିଡ୍ୟୁଲ ଓ କେବିକେ ଅଞ୍ଚଳ ପାଇଁ ସମାନ ନିୟମ କରିବାକୁ ଦାବି କରିଥିଲେ। ସେହିଭଳି ନନ୍ ସିଡ୍ୟୁଲ୍ ଅଞ୍ଚଳ ପାଇଁ ସ୍କୁଲ୍ ଏକତ୍ରୀକରଣ ନିୟମ କୋହଳ କରାଯାଉ। ୪୦ ପରିବର୍ତ୍ତେ ୨୦ରୁ କମ୍ ପିଲା ଥିଲେ ସ୍କୁଲ୍ ମିଶ୍ରଣ କରାଯାଉ ବୋଲି ସେ କହିଥିଲେ। କଂଗ୍ରେସ ବିଧାୟକ ସନ୍ତୋଷ ସିଂ ସାଲୁଜା ପାହାଡ଼ିଆ ଅଞ୍ଚଳର ପିଲାଙ୍କ ପାଇଁ ସ୍କୁଲ୍ ମିଶ୍ରଣ ନିଷ୍ପତ୍ତିରେ ପରିବର୍ତ୍ତନ କରିବାକୁ ଦାବି କରିବା ସହ କେବିକେର ୮ ଜିଲାରେ ସିଡ୍ୟୁଲ ଏରିଆ ଭଳି ନିୟମ କରିବାକୁ କହିଥିଲେ। ସେହିଭଳି କଂଗ୍ରେସ ବିଧାୟକ ସୁରେଶ କୁମାର ରାଉତରାୟ, ଭାଜପା ବିଧାୟକ ମୋହନ ମାଝି, ଜୟନାରାୟଣ ମିଶ୍ର ପ୍ରମୁଖ ଏ ପ୍ରସଙ୍ଗରେ ମନ୍ତ୍ରୀଙ୍କ ସ୍ପଷ୍ଟୀକରଣ ଦାବି କରିଥିଲେ। କେନ୍ଦ୍ର ସରକାର ଯଦି ୨୦୧୭ରୁ ସ୍କୁଲ୍ ମିଶ୍ରଣ ପାଇଁ ନିର୍ଦ୍ଦେଶ ଦେଇଛନ୍ତି ତା'ହେଲେ ରାଜ୍ୟ ସରକାର ଏପର୍ଯ୍ୟନ୍ତ କାହିଁକି ବସିଥିଲେ ବୋଲି ଜୟପୁର ବିଧାୟକ ତାରା ବାହିନୀପତି ପ୍ରଶ୍ନ କରିଥିଲେ। ହଠାତ୍ ଏଭଳି ନିଷ୍ପତ୍ତି ନେବାର କାରଣ କ'ଣ ଓ କେବିକେରେ ଏହି ନିୟମକୁ କୋହଳ କରିବାକୁ ସେ ଜିଦ୍ ଧରିଥିଲେ। ଭାଜପା ବିଧାୟକ ଭାସ୍କର ମଡ଼େଇ ଶିମିଳିପାଳ ଭିତରେ ଥିବା ସ୍କୁଲ୍ ପାଇଁ ୧୫ ପରିବର୍ତ୍ତେ ୧୦ଟି ପିଲାରେ ସ୍କୁଲ୍ ଖୋଲିବାକୁ ଦାବି କରିଥିଲେ। ଭୌଗୋଳିକ ଅବସ୍ଥିତି ଦୃଷ୍ଟିରୁ ଏହି ସ୍କୁଲ୍‌ରେ ୧୫ ପିଲା ପଢ଼ିବା ଅସମ୍ଭବ। ତେଣୁ ସରକାର ଏହି ଅଞ୍ଚଳ ପାଇଁ ସ୍ୱତନ୍ତ୍ର ବ୍ୟବସ୍ଥା କରନ୍ତୁ ବୋଲି ସେ କହିଥିଲେ। ବିରୋଧୀଙ୍କ ମିଳିତ ଦାବି ଶୁଣିବା ପରେ ବାଚସ୍ପତି ସୂର୍ଯ୍ୟ ନାରାୟଣ ପାତ୍ର ବିଭାଗୀୟ ମନ୍ତ୍ରୀଙ୍କୁ ଏନେଇ ଉତ୍ତର ରଖିବାକୁ ନିର୍ଦ୍ଦେଶ ଦେଇଥିଲେ। ସିଡ୍ୟୁଲ ଏରିଆ ଭଳି କେବିକେ ଜିଲାଗୁଡ଼ିକରେ ମଧ୍ୟ ୧୫ରୁ ଅଧିକ ପିଲା ଥିବା ସ୍କୁଲ୍‌ଗୁଡ଼ିକର ମିଶ୍ରଣ କରାଯିବ ନାହିଁ ବୋଲି ମନ୍ତ୍ରୀ ଦାଶ ନିଜ ଉତ୍ତରରେ କହିଥିଲେ।

୮.୬୪ ଲକ୍ଷ ଛାତ୍ରୀ ବୀମାଭୁକ୍ତ

ଭୁବନେଶ୍ୱର,୨୩।୧୧(ବ୍ୟୁରୋ)

ରାଜ୍ୟରେ ଥିବା ସମସ୍ତ ପ୍ରାଥମିକ, ଉଚ୍ଚ ପ୍ରାଥମିକ, ଉଚ୍ଚ ବିଦ୍ୟାଳୟ ଓ ମାଧ୍ୟମିକ ପ୍ରଶିକ୍ଷଣ ବିଦ୍ୟାଳୟରେ ପଢୁଥିବା ଛାତ୍ରୀଛାତ୍ରଙ୍କୁ ବୀମାଭୁକ୍ତ କରିବା ପାଇଁ ରାଜ୍ୟ ସରକାର 'ଷ୍ଟୁଡେଣ୍ଟ ସେଫ୍‌ଟି ଇନ୍‌ସ୍ୟୁରାନ୍ସ ସ୍କିମ୍' ପ୍ରଚଳନ କରିଛନ୍ତି। ଏହି ଯୋଜନାରେ ୨୧,୨୮,୨୪୬ ହାଇସ୍କୁଲ ଛାତ୍ରୀଛାତ୍ରଙ୍କ ମଧ୍ୟରୁ ୮,୬୪,୪୧୯ଜଣଙ୍କୁ ବୀମାଭୁକ୍ତ କରାଯାଇଛି। ଗଣଶିକ୍ଷା ମନ୍ତ୍ରୀ ସମୀର ରଞ୍ଜନ ଦାଶ ଗୃହରେ ଏକ ଲିଖିତ ପ୍ରଶ୍ନର ଉତ୍ତରରେ ଏହା କହିଛନ୍ତି।

୧୭ ପାନ୍ଥନିବାସ, ପାନ୍ଥିକା ବନ୍ଦ

ଭୁବନେଶ୍ୱର,୨୩।୧୧(ବ୍ୟୁରୋ)

ରାଜ୍ୟର ୧୦ ଜିଲାରେ ଥିବା ୧୭ଟି ପାନ୍ଥନିବାସ ଓ ପାନ୍ଥିକା ଅଚଳ ହୋଇପଡ଼ିଛି। ପର୍ଯ୍ୟଟକଙ୍କ ରହଣି ପାଇଁ ଉଦ୍ଦିଷ୍ଟ ଯାଜପୁର ଜିଲାର ପଥରାଜପୁର, ଗୋକର୍ଣ୍ଣିକା, ଜେ.କେ. ରୋଡ୍ ଏବଂ ଲାଙ୍ଗୁଡ଼ି ଟିଆଇସି ବନ୍ଦ ହୋଇଥିବାବେଳେ କେନ୍ଦ୍ରାପଡ଼ାରେ ରାମଚଣ୍ଡୀ ଓ୍ୱେସାଇଡ୍ ଆମେନିଟି ସେଣ୍ଟର, ପାନ୍ଥଶାଳା ଇଛାପୁର, ତାଲଛୁଆ ଡବ୍ଲ୍ୟୁଏସି ଏବଂ କେନ୍ଦ୍ରାପଡ଼ା ଟିଆଇସି ବନ୍ଦ ରହିଛି। ସେହିଭଳି କନ୍ଧମାଳ ଜିଲାରେ ଥିବା ଦାରିଙ୍ଗବାଡ଼ି ଟୁରିଷ୍ଟ କମ୍ପ୍ଲେକ୍ସ ଓ ଫୁଲବାଣୀ ଡିଟିସି, ଅନୁଗୋଳର ଦେଉଳଝରି ଟୁରିଷ୍ଟ କମ୍ପ୍ଲେକ୍ସ, ଭଦ୍ରକର ଧାମନଗର ଟୁରିଷ୍ଟ କମ୍ପ୍ଲେକ୍ସ ଆଦି ବନ୍ଦ ରହିଥିବା ପର୍ଯ୍ୟଟନ ମନ୍ତ୍ରୀ ଜ୍ୟୋତିପ୍ରକାଶ ପାଣିଗ୍ରାହୀଙ୍କ ଏକ ଲିଖିତ ଉତ୍ତରରୁ ଜଣାପଡ଼ିଛି।

୧,୦୦୩ ହାଇସ୍କୁଲରେ ପ୍ରଧାନଶିକ୍ଷକ ପଦବୀ ଖାଲି

ଭୁବନେଶ୍ୱର, ୨୩।୧୧(ବ୍ୟୁରୋ): ରାଜ୍ୟର ୧,୦୦୩ ଉଚ୍ଚ ବିଦ୍ୟାଳୟରେ ପ୍ରଧାନ ଶିକ୍ଷକ ପଦବୀ ଖାଲି ପଡ଼ିଛି। ସେଥିମଧ୍ୟରୁ ୯୩୯ଟି ସିନିୟର ଏସଇଏସ୍ ପ୍ରଧାନଶିକ୍ଷକ ଓ ୬୪ଟି ଓଇଏସ୍-୨ ପ୍ରଧାନଶିକ୍ଷକ ପଦବୀ ରହିଛି। ତେବେ ଓଇଏସ୍-୨ ପ୍ରଧାନଶିକ୍ଷକ ପଦବୀଗୁଡ଼ିକ ଯଥାରୀତି ପୂରଣ କରାଯାଉଛି ବୋଲି ବିଦ୍ୟାଳୟ ଓ ଗଣଶିକ୍ଷା ମନ୍ତ୍ରୀ ସମୀର ରଞ୍ଜନ ଦାଶ ସୂଚନା ଦେଇଛନ୍ତି। ବିଧାନସଭାରେ ତାରା ପ୍ରସାଦ ବାହିନୀପତିଙ୍କ ଏକ ପ୍ରଶ୍ନର ଉତ୍ତର ଦେଇ ମନ୍ତ୍ରୀ ଏହା କହିଛନ୍ତି। ସେହିଭଳି ରାଜ୍ୟରେ ସରକାରୀ ଉଚ୍ଚ ବିଦ୍ୟାଳୟଗୁଡ଼ିକରେ ୨୫୮୯ ଓ ସରକାରୀ ଅନୁଦାନପ୍ରାପ୍ତ ଉଚ୍ଚ ବିଦ୍ୟାଳୟରେ ୮୭୩ ୪ର୍ଥ ଶ୍ରେଣୀ କର୍ମଚାରୀ ପଦବୀ ଖାଲି ରହିଛି। ସରକାରୀ ଉଚ୍ଚ ବିଦ୍ୟାଳୟରେ ପୁନଃ ଥଇଥାନ ଯୋଜନା ଜରିଆରେ ପର୍ଯ୍ୟାୟକ୍ରମେ ଏସବୁ ପଦବୀ ପୂରଣ କରାଯାଉଛି। ଅନୁଦାନପ୍ରାପ୍ତ ଉଚ୍ଚବିଦ୍ୟାଳୟରେ ୪ର୍ଥ ଶ୍ରେଣୀ ପଦବୀ ପୂରଣ ପାଇଁ ନିଷ୍ପତ୍ତି ନିଆଯାଇ ନ ଥିବା ଗଣଶିକ୍ଷା ମନ୍ତ୍ରୀ କହିଛନ୍ତି।

ବିକାଶ ପଥେ ''ନୀଳଗିରି ବିଜ୍ଞାପିତ ଅଞ୍ଚଳ ପରିଷଦ'', ନୀଳଗିରି

୧. ନୀଳଗିରି ସହରକୁ ପରିଷ୍କାର ପରିଚ୍ଛନ୍ନ ରଖିବା ସହିତ ବୃକ୍ଷରୋପଣ କରି ପରିବେଶ ସୁସ୍ଥ ରଖନ୍ତୁ। ୨. ପରିଷଦର ଟିକସ ଠିକ୍ ସମୟରେ ପୈଠ କରି ଆର୍ଥିକ ସ୍ଥିତିକୁ ମଜବୁତ କରନ୍ତୁ। ୩. ପରିଷଦର ସମ୍ପତ୍ତି ଆପଣଙ୍କର, ଏହାର ସୁରକ୍ଷା ଏବଂ ନିରାପତ୍ତା ଆପଣଙ୍କର ନୈତିକ ଦାୟିତ୍ୱ। ୪. ରାସ୍ତାକଡ଼ ଓ ନାଳ ଉପରେ କାବିନ କିମ୍ବା ଗୃହ ନିର୍ମାଣ ଜିନିଷ ଜମା କରି ରାସ୍ତା ଅବରୋଧ କରନ୍ତୁ ନାହିଁ। ୫. ଗୃହପାଳିତ ପଶୁ ଯଥା: ଗାଈ, ଗୋରୁ, ଛେଳି, ମେଣ୍ଢାମାନଙ୍କୁ ରାସ୍ତାରେ ବୁଲିବାକୁ ଦିଅନ୍ତୁ ନାହିଁ। ନଚେତ୍ କାଞ୍ଜିଅହୁଦାକୁ ଅଯଥା ଜରିମାନା ଦେବାକୁ ପଡ଼ିବ। ୬. ନିଜ ନିଜର ଅଳିଆ ଆବର୍ଜନାକୁ ନାଳ କିମ୍ବା ସର୍ବସାଧାରଣ ରାସ୍ତାରେ ନ ପକାଇ ଘରକୁ ଘର ବୁଲି ଅଳିଆ ଆଣୁଥିବା କର୍ମଚାରୀଙ୍କୁ ପ୍ରଦାନ କରନ୍ତୁ। ୭. ଘରେ ରୁହନ୍ତୁ, ସୁସ୍ଥ ରୁହନ୍ତୁ, ଅଯଥାରେ ଘରୁ ବାହାରନ୍ତୁ ନାହିଁ, ସାମାଜିକ ଦୂରତା ଅବଲମ୍ବନ କରନ୍ତୁ। ମାସ୍କ ପିନ୍ଧନ୍ତୁ, ସର୍ବସାଧାରଣ ସ୍ଥାନରେ ଛେପ ପକାନ୍ତୁ ନାହିଁ। ନିଜେ କରୋନାଠାରୁ ସୁରକ୍ଷିତ ରୁହନ୍ତୁ। ଅନ୍ୟକୁ ସୁରକ୍ଷିତ ରହିବାରେ ସହଯୋଗ କରନ୍ତୁ।

ଶ୍ରୀଯୁକ୍ତ ରତନ କୁମାର ପଟ୍ଟନାୟକ
ନିର୍ବାହୀ ଅଧିକାରୀ
ନୀଳଗିରି ବିଜ୍ଞାପିତ ଅଞ୍ଚଳ ପରିଷଦ

ଶ୍ରୀଯୁକ୍ତ ହରିଶ୍ଚନ୍ଦ୍ର ଜେନା
ଉପଜିଲ୍ଲାପାଳ ତଥା ପ୍ରଶାସକ
ନୀଳଗିରି ବିଜ୍ଞାପିତ ଅଞ୍ଚଳ ପରିଷଦ

ସମ୍ବଲପୁର ଜିଲ୍ଲା ସମବାୟ କେନ୍ଦ୍ର ବ୍ୟାଙ୍କ ଲିଃ, ମୁଖ୍ୟ କାର୍ଯ୍ୟାଳୟ, ବରଗଡ଼

ଦୈନିକ ଖବରକାଗଜ ଧରିତ୍ରୀ ଆଜି ୪୭ ବର୍ଷରେ ପଦାର୍ପଣ କରିପାରିଛି। ଏହି ଅବସରରେ ଏହାର ଅଗଣିତ ପାଠକ/ପାଠିକା ତଥା ବ୍ୟାଙ୍କକାର୍ଯ୍ୟ ପରିସରଭୁକ୍ତ ବରଗଡ, ସମ୍ବଲପୁର, ଝାରସୁଗୁଡ଼ା ଓ ଦେବଗଡ ଜିଲ୍ଲାର ସମସ୍ତ ଜମାକାରୀ, ଗ୍ରାହକ, ଶୁଭେଚ୍ଛୁ, ପୃଷ୍ଠପୋଷକ ଏବଂ ଅଞ୍ଚଳବାସୀଙ୍କୁ ହାର୍ଦ୍ଦିକ ଅଭିନନ୍ଦନ ଓ ଶୁଭେଚ୍ଛା ଜଣାଉଛି। ନିଜ ପରିବାରର ତଥା ଅଞ୍ଚଳର ଆର୍ଥିକ ସମୃଦ୍ଧି ତଥା ସାମାଜିକ ଉନ୍ନତି ସାଧନ ନିମନ୍ତେ ଆପଣମାନଙ୍କର ଅକୁଣ୍ଠ ସହଯୋଗ ଏକାନ୍ତ କାମ୍ୟ। ବ୍ୟାଙ୍କର କାର୍ଯ୍ୟ ପରିସରଭୁକ୍ତ ଚାରିଗୋଟି ଜିଲ୍ଲାର କୃଷକମାନଙ୍କର ଆର୍ଥିକ ମାନଦଣ୍ଡକୁ ସୁଦୃଢ଼ କରିବା ସହିତ କୃଷିଜାତ ଦ୍ରବ୍ୟଗୁଡ଼ିକର ଉତ୍ପାଦନ ବୃଦ୍ଧି ସକାଶେ ଏହି ବ୍ୟାଙ୍କ ଦୃଢ଼ ପରିକର। ସେହିପରି ଅନ୍ୟାନ୍ୟ କର୍ମଜୀବୀ ପରିବାର ଯଥା ମତ୍ସ୍ୟଜୀବୀ, ଗୋପାଳନକାରୀ, କୁକ୍କୁଡ଼ା ପାଳନକାରୀ, ବୁଣାକାର ଇତ୍ୟାଦିମାନଙ୍କର ଆର୍ଥିକ ଓ ସାମାଜିକ ପ୍ରଗତି ଓ ସାମାଜିକ ବିକାଶ ଦିଗରେ ମଧ୍ୟ ଏହି ବ୍ୟାଙ୍କ ଯଥେଷ୍ଟ ଗୁରୁତ୍ୱ ଦିଏ। ଏହି ବ୍ୟାଙ୍କରେ ଉପଲବ୍ଧ ବିଭିନ୍ନ ସେବା ତଥା ସୁବିଧା ସୁଯୋଗ ବିଷୟରେ ସବିଶେଷ ଜାଣିବା ପାଇଁ ନିକଟସ୍ଥ ଶାଖା ପରିଚାଳକଙ୍କୁ ସାକ୍ଷାତ କରନ୍ତୁ।
ସଂପ୍ରତି ବିଶ୍ୱରେ ମହାମାରୀ ରୂପେ ପ୍ରଭାବ ବିସ୍ତାର କରିଥିବା କରୋନା ରୋଗ (କୋଭିଡ୍-୧୯) ରୁ ନିଜକୁ ତଥା ପରିବାରବର୍ଗଙ୍କ ସହିତ ଅନ୍ୟ ସମସ୍ତଙ୍କୁ ସୁରକ୍ଷିତ ରଖିବା ପାଇଁ ସରକାରଙ୍କ ଦ୍ୱାରା ନିର୍ଦ୍ଧାରିତ ମାର୍ଗଦର୍ଶିକା ଅନୁଯାୟୀ ନିମ୍ନଲିଖିତ ନିୟମ ପାଳନ କରିବାକୁ ଅନୁରୋଧ।
୧. ପରସ୍ପର ମଧ୍ୟରେ ସାମାଜିକ ଦୂରତା ବଜାୟ ରଖନ୍ତୁ, ୨. ନିର୍ଦ୍ଦିଷ୍ଟ ସମୟ ଅନ୍ତରରେ ସାବୁନରେ ହାତ ଧୁଅନ୍ତୁ, ୩. ଆବଶ୍ୟକ ସ୍ଥଳେ ସାନିଟାଇଜରର ବ୍ୟବହାର କରନ୍ତୁ, ୪. ନିଜକୁ ତଥା ନିଜ ପରିବେଶକୁ ପରିଷ୍କାର ରଖନ୍ତୁ, ୫. ବିନା ମାସ୍କରେ ବାହାରକୁ ବାହାରନ୍ତୁ ନାହିଁ। ସମସ୍ତେ ସୁସ୍ଥ ଓ ସୁରକ୍ଷିତ ରହିବା ଆମର କାମନା।

ସ୍ୱା./- ମୁଖ୍ୟ କାର୍ଯ୍ୟନିର୍ବାହୀ ଅଧିକାରୀ

ପୌର ପରିଷଦ, ବେଲପାହାଡ଼

ଧରିତ୍ରୀ ଦୈନିକଖବର କାଗଜର ସ୍ୱନକ୍ଷତ୍ର ଦିବସ ପାଳନ ଅବସରରେ ବେଲପାହାଡ଼ ପୌର ପରିଷଦ ତରଫରୁ ସମସ୍ତ ଜନସାଧାରଣଙ୍କୁ ଅନେକ ଅନେକ ଶୁଭେଚ୍ଛା ଓ ଅଭିନନ୍ଦନ।
ପୌର ପରିଷଦର ପରିକଳ୍ପିତ ଯୋଜନାର କାର୍ଯ୍ୟକାରିତା: ୧. ନୂତନ ବସ୍‌ଷ୍ଟାଣ୍ଡ ନିର୍ମାଣ କାର୍ଯ୍ୟର ଶୁଭାରମ୍ଭ। ୨. କଲ୍ୟାଣ ମଣ୍ଡପ ନିର୍ମାଣ କାର୍ଯ୍ୟ ପ୍ରଗତି ପଥେ। ୩. ଗୁମାଡ଼େରା ବଡ଼ ବନ୍ଧର ପୁନରୁଦ୍ଧାର କାର୍ଯ୍ୟର ସମାପନ। ୪. ପୌରବାସୀଙ୍କୁ ପାନୀୟ ଜଳ ଯୋଗାଣ ପ୍ରକଳ୍ପର କାର୍ଯ୍ୟାରମ୍ଭ। ୫. ନୂତନ ଶ୍ମଶାନ ଘାଟର ନିର୍ମାଣ କାର୍ଯ୍ୟ ଶୁଭାରମ୍ଭ। ୬. ବର୍ଜ୍ୟବସ୍ତୁ ସୁପରିଚାଳନା ନିମନ୍ତେ ମାଇକ୍ରୋ କମ୍ପୋଷ୍ଟିଙ୍ଗ କେନ୍ଦ୍ରର ନିର୍ମାଣ କାର୍ଯ୍ୟ ଶୁଭାରମ୍ଭ। ୭. ଭେଣ୍ଡିଂ ଜୋନ୍‌ର ନିର୍ମାଣ କାର୍ଯ୍ୟ ଶୁଭାରମ୍ଭ।
ପୌରବାସୀଙ୍କୁ ନିବେଦନ: • ସମସ୍ତ ବ୍ୟବସାୟ ପ୍ରତିଷ୍ଠାନମାନଙ୍କରେ ନାମଫଳକଗୁଡ଼ିକୁ ଓଡ଼ିଆ ଭାଷାରେ ଲେଖନ୍ତୁ। • ପୌର ପରିଷଦର ଦେୟ ଯଥା ସମୟରେ ପୈଠ କରନ୍ତୁ। • ସର୍ବସାଧାରଣ ରାସ୍ତା ଏବଂ ନାଳ ଉପରେ ନିର୍ମାଣ ସାମଗ୍ରୀ ଯଥା: ଇଟା, ବାଲି ରଖି ରାସ୍ତା ଓ ନାଳ ଅବରୋଧ କରନ୍ତୁ ନାହିଁ। • ଗୃହପାଳିତ ପଶୁମାନଙ୍କୁ ରାସ୍ତା ଉପରେ ଏଣେ ତେଣେ ବୁଲିବାକୁ ଛାଡ଼ନ୍ତୁ ନାହିଁ। • ବର୍ଜ୍ୟବସ୍ତୁର ସୁପରିଚାଳନା ନିମନ୍ତେ ପୌର ପରିଷଦକୁ ସହଯୋଗ କରନ୍ତୁ। • ୫୦ ମାଇକ୍ରୋନରୁ କମ୍ ମୋଟେଇ ବିଶିଷ୍ଟ ପଲିଥିନର ବ୍ୟବହାର ବର୍ଜନ କରନ୍ତୁ। • ପୌର ପରିଷଦର ସମ୍ପତ୍ତି ଆପଣଙ୍କ ସମ୍ପତ୍ତି, ଏଣୁ ଏହାର ସୁରକ୍ଷା କରନ୍ତୁ।

ଶ୍ରୀ ଲୋକନାଥ କୁମାର ତିୱାରୀ
ନିର୍ବାହୀ ଅଧିକାରୀ
ପୌର ପରିଷଦ, ବେଲପାହାଡ଼

ଶ୍ରୀ ଶିବ ଟପ୍ପୋ (ଓ.ପ୍ର.ସେ.)
ପ୍ରଶାସକ, ପୌର ପରିଷଦ, ବେଲପାହାଡ଼
ଏବଂ ଉପଜିଲ୍ଲାପାଳ, ଝାରସୁଗୁଡ଼ା

ପ୍ରଗତି ପଥେ ପଞ୍ଚାୟତ ସମିତି, ବାରକୋଟ

୧. ମହାତ୍ମାଗାନ୍ଧୀ ନିଶ୍ଚିତ କର୍ମନିଯୁକ୍ତି ଯୋଜନା ମାଧ୍ୟମରେ ୨୦୧୯-୨୦ ଆର୍ଥିକ ବର୍ଷରେ ଟ. ୩,୮୧,୬୭୬ଟି କାର୍ଯ୍ୟଦିବସ କରାଯାଇ ମୋଟ ୧,୦୮୯,୪୬ ଲକ୍ଷ ଟଙ୍କା ଖର୍ଚ୍ଚ କରାଯାଇଛି। ଏହି ଯୋଜନାରେ ୪୪୨୧ଟି ପ୍ରକଳ୍ପ ଆରମ୍ଭ କରାଯାଇ ୨୮୬୯ଟି ପ୍ରକଳ୍ପ ସଂପୂର୍ଣ୍ଣ କରାଯାଇଛି ଏବଂ ୧୫୫୨ଟି ପ୍ରକଳ୍ପ ଚାଲୁଅଛି।
୨. ପ୍ରଧାନମନ୍ତ୍ରୀ ଆବାସ (ଗ୍ରାମୀଣ) ଯୋଜନା ମାଧ୍ୟମରେ ୨୦୧୯-୨୦ ଆର୍ଥିକ ବର୍ଷରେ ଅଦ୍ୟାବଧି ମୋଟ ୧୫୫୬ ଜଣ ହିତାଧିକାରୀଙ୍କୁ ଛାତ ଘର ମଞ୍ଜୁର କରାଯାଇଛି। ବର୍ତ୍ତମାନ ପର୍ଯ୍ୟନ୍ତ ୧୨୭୩ ଜଣ ହିତାଧିକାରୀଙ୍କୁ ପ୍ରଥମ କିସ୍ତି ଅର୍ଥ ପ୍ରଦାନ କରାଯାଇଛି। ସେହିପରି ୨୦୨୦-୨୧ ଆର୍ଥିକ ବର୍ଷରେ ମୋଟ ୫୧ ଜଣ ହିତାଧିକାରୀଙ୍କୁ ଛାତଘର ମଞ୍ଜୁର କରାଯାଇଛି। ୨୨ଜଣ ହିତାଧିକାରୀଙ୍କୁ ପ୍ରଥମ କିସ୍ତି ଅର୍ଥ ପ୍ରଦାନ କରାଯାଇଛି।

ଶ୍ରୀମତୀ ସୁବାସିନୀ ସାହୁ
ଅଧ୍ୟକ୍ଷା, ପଞ୍ଚାୟତ ସମିତି,
ବାରକୋଟ,ଜି- ଦେବଗଡ଼

ଶ୍ରୀଯୁକ୍ତ ଟୁନୁ ମେହେର
ଗୋଷ୍ଠୀ ଉନ୍ନୟନ ଅଧିକାରୀ
ବାରକୋଟ, ଜି-ଦେବଗଡ଼

Office of the Regulated Market Committee, Attabira

No. 476 / RMC Dated : 19.11.2020

୧. ନିୟନ୍ତ୍ରିତ ବଜାର କମିଟି, ଅତାବିରା ଜିଲ୍ଲା ବରଗଡ ଅଧୀନସ୍ଥ ଚାଷୀ, ବ୍ୟବସାୟୀ ତଥା ଶୁଭେଚ୍ଛୁମାନଙ୍କୁ ହାର୍ଦ୍ଦିକ ଅଭିନନ୍ଦନ ଜଣାଉଛୁ। ଏହି ବଜାର କମିଟିର ୧୯ ଗୋଟି ସ୍ଥାୟୀ ବଜାର ପ୍ରାଙ୍ଗଣ ଯଥା : ଅତାବିରା, ଭେଡେନ, ଗୋଡଭଗା, ଗୌରଟିକିରା, କାଙ୍ଗେଡ, କାଠଡେରା, ଖରମୁଣ୍ଡା, କାଦୋବାହାଲ, ଖୁଣ୍ଟୁଲିପାଲି, ଲରମ୍ବା, ମହୁଲପାଲି, ପାହାଡ଼ଶ୍ରୀଗିଡା, ପଙ୍ଗା, ପତ୍ରାପାଲି, ରେଶମ, ରୁଷୁଡା, ସହରାଟିକିରା, ଟେଣ୍ଟୁଲିଟିକିରା ଓ ଝରାପାଲି ଏବଂ ୨୦ ଗୋଟି ଅସ୍ଥାୟୀ କେନ୍ଦ୍ର ଅର୍କୁଣ୍ଡା, ଅରେଇଗୁଡି, ଚିଚିଣ୍ଡା, ଜମ୍ବୁପଡା, ଝିଲମିଣ୍ଡା, କୁଲୁଣ୍ଡା, ଲସ୍ତଲା, ଲହଣ୍ଡା, ମନାପଡା, ରେମୁଣ୍ଡା, ସାୟଲ ଜେ.ଏଫ.ସି.ଏସ., ସିଙ୍ଗପାଲି, ସିଆଲଖଣ୍ଡହଟା, ଟାଙ୍ଗରପାଲି, ତାଳପତରଟିକିରା, ସାଲେପାଲି, ପଧାନପାଲି, ବରପଦର, ସୁନାଲରମ୍ବା ଓ ଟୋପ ଗୁଡିକରେ ଧାନ ସଂଗ୍ରହ ପାଇଁ ବ୍ୟବସ୍ଥା ରହିଅଛି। ଏଣୁ ଚାଷୀଭାଇମାନେ ଏହିସବୁ ଧାନ ସଂଗ୍ରହ କେନ୍ଦ୍ରଗୁଡିକୁ ଧାନ ଆଣି ସରକାରୀ ଧାର୍ଯ୍ୟ ମୂଲ୍ୟ ପ୍ରାପ୍ତ କରି ଲାଭବାନ ହୋଇ ନିୟନ୍ତ୍ରିତ ବଜାର କମିଟି, ଅତାବିରାକୁ ଏକ ଉନ୍ନତ ସମୃଦ୍ଧ ନିୟନ୍ତ୍ରିତ ବଜାର କମିଟି ଭାବରେ ଗଢି ତୋଳିବା ପାଇଁ ଏହି ଅଞ୍ଚଳର ସମସ୍ତ ଚାଷୀଭାଇମାନଙ୍କ ଅକୁଣ୍ଠ ସାହାଯ୍ୟ ସହଯୋଗ କାମନା କରୁଅଛି। ୨. ଇ-ନାମ ମାଧ୍ୟମରେ ପଣିପରିବା ବିକ୍ରୟ କରି ଲାଭବାନ ହୁଅନ୍ତୁ।
୨୦୨୦-୨୧ ଖରିଫ ବର୍ଷ ପାଇଁ ସରକାରଙ୍କ ଦ୍ୱାରା ଘୋଷିତ ଧାନର ସହାୟକ ଦର।

ଧାନ	କ୍ୱିଣ୍ଟାଲ ପ୍ରତି ଦର	୭୫ କେଜି ବସ୍ତା ପ୍ରତି ଦର
ସାଧାରଣ ଧାନ	ଟ ୧୮୬୮.୦୦	ଟ. ୧୪୦୧.୦୦
'କ' ଶ୍ରେଣୀ ଧାନ	ଟ. ୧୮୮୮.୦୦	ଟ. ୧୪୧୬.୦୦

ଶ୍ରୀ ପ୍ରଦୀପ କୁମାର ବେସନ
ସଂପାଦକ
ନିୟନ୍ତ୍ରିତ ବଜାର କମିଟି, ଅତାବିରା

ଶ୍ରୀ ପ୍ରଭାସ ଚନ୍ଦ୍ର ଦଣ୍ଡସେନା
ଉପ-ଜିଲ୍ଲାପାଳ, ବରଗଡ ତଥା ଅଧ୍ୟକ୍ଷ
ନିୟନ୍ତ୍ରିତ ବଜାର କମିଟି, ଅତାବିରା

ବଲାଙ୍ଗୀର ପୌରସଂସ୍ଥା, ବଲାଙ୍ଗୀର

ଓଡ଼ିଶାର ଅଗ୍ରଣୀ ଦୈନିକ ଖବରକାଗଜ 'ଧରିତ୍ରୀ'ର ୪୭ତମ ସ୍ୱନକ୍ଷତ୍ର ଦିବସ ଉପଲକ୍ଷେ ବଲାଙ୍ଗୀର ପୌର ପରିଷଦ ଅଭିନନ୍ଦନ ଜ୍ଞାପନ କରୁଛି। ଦୀର୍ଘ ବର୍ଷଧରି ନିରବଚ୍ଛିନ୍ନ ଭାବରେ ଏହି ପତ୍ରିକା ଆମ ଅଞ୍ଚଳର ସାଂସ୍କୃତିକ, ସାମାଜିକ, ରାଜନୈତିକ ତଥା ବିଭିନ୍ନ କ୍ଷେତ୍ରର ଚିତ୍ର-ଚରିତ୍ରର ସମ୍ବାଦକୁ ଜନସାଧାରଣଙ୍କ ପାଖକୁ ପହଞ୍ଚାଉଅଛି। ବର୍ତ୍ତମାନ କରୋନା ସଙ୍କଟ କାଳରେ ଗ୍ରାମଠାରୁ ସହର ପର୍ଯ୍ୟନ୍ତ ଜନ ସଚେତନତା ସୃଷ୍ଟି କରିବା ସହ କରୋନା ସମ୍ବନ୍ଧୀୟ ନିତ୍ୟ ନୈମିତ୍ତ ସଠିକ୍ ଖବର ପରିବେଷଣ କରୁଛି। ଏ ପରିପ୍ରେକ୍ଷୀରେ ବଲାଙ୍ଗୀର ପୌର ପରିଷଦ ଏହି ପତ୍ରିକାର ଉତ୍ତରୋତ୍ତର ଉନ୍ନତି କାମନା କରୁଛି।
ଜନସାଧାରଣଙ୍କୁ ଅନୁରୋଧ
• ବୈଶ୍ୱିକ ମହାମାରୀ କରୋନାର ସଂକ୍ରମଣରୁ ରକ୍ଷା ପାଇବା ପାଇଁ ସରକାରଙ୍କ ନିୟମାବଳୀକୁ ଅନୁସରଣ କରନ୍ତୁ। ବଲାଙ୍ଗୀର ସହରର ସ୍ୱଚ୍ଛତା, ସୁନ୍ଦରତା ତଥା ଉନ୍ନତିମୂଳକ କାର୍ଯ୍ୟରେ ସହାୟକ ହୁଅନ୍ତୁ। • ପଲିଥିନ, ପ୍ଲାଷ୍ଟିକର ବ୍ୟବହାର ବର୍ଜନ କରନ୍ତୁ। • ପରିଷଦର ଧାର୍ଯ୍ୟ ଗୃହ ଟିକସ ନିୟମିତ ପଇଠ କରନ୍ତୁ। • ବ୍ୟବସାୟୀମାନେ ନିଜ ନିଜ ବ୍ୟବସାୟ ପାଇଁ ଟ୍ରେଡ୍ ଲାଇସେନ୍ସର ଆବେଦନ କରନ୍ତୁ। • ଘର ତିଆରି ନିମନ୍ତେ ପରିଷଦରୁ ବିଧିବଦ୍ଧ ଅନୁମତି ଗ୍ରହଣ କରନ୍ତୁ। • ପୌର ପରିଷଦର ସେସ୍‌ପୁଲ୍ ସେବାର ଲାଭ ଉଠାନ୍ତୁ। • ମଇଳା ଆବର୍ଜନାକୁ ଏଣେତେଣେ ନ ପକାଇ ଘରେ ଏବଂ ଦୋକାନରେ ଡଷ୍ଟବିନ୍‌ର ବ୍ୟବହାର କରନ୍ତୁ। • ଗୋରୁଗାଈଙ୍କୁ ରାସ୍ତା ଉପରେ ଛାଡ଼ନ୍ତୁ ନାହିଁ। • ରାସ୍ତାକଡ଼, ଡ୍ରେନ, ସରକାରୀ ଜମି, ପୋଖରୀ ତଥା ସାଗର ଇତ୍ୟାଦିକୁ ଜବରଦଖଲ କରନ୍ତୁ ନାହିଁ। • ଗରିବ ପରିବାରବର୍ଗ ପ୍ରଧାନମନ୍ତ୍ରୀ ଆବାସ ଯୋଜନାରେ ଘର ତିଆରି କରି ଏହାର ଲାଭ ଉଠାନ୍ତୁ। • ବାହ୍ୟ ମଳମୁକ୍ତ ପରିବେଶ ପାଇଁ ପ୍ରତ୍ୟେକ ଘରେ ପାଇଖାନା ନିର୍ମାଣ କରନ୍ତୁ ଓ ଏହି ଯୋଜନାରେ ଉପଲବ୍ଧ ଅର୍ଥରାଶିର ଲାଭ ଉଠାନ୍ତୁ।

(ଶ୍ରୀ ବିପିନ ବିହାରୀ ଦୀପ)
ନିର୍ବାହୀ ଅଧିକାରୀ
ପୌର ପରିଷଦ, ବଲାଙ୍ଗୀର

(ଶ୍ରୀ ଚଞ୍ଚଳ ରାଣା)
ଜିଲ୍ଲାପାଳ, ବଲାଙ୍ଗୀର ତଥା ପ୍ରଶାସକ
ପୌର ପରିଷଦ, ବଲାଙ୍ଗୀର

ପ୍ରଗତିପଥେ ପୌର ପରିଷଦ, ନୟାଗଡ଼
ନୟାଗଡ଼ ପୌରାଞ୍ଚଳ ବାସିନ୍ଦାଙ୍କୁ ଶୁଭେଚ୍ଛା ଓ ଅଭିନନ୍ଦନ

୧. ଝଲସିବ ଆମ ସହର, ୧୧ କି.ମି. ବ୍ୟାପୀ ଲାଗିବ ଏଲ୍.ଇ.ଡ଼ି. ଲାଇଟ୍।
୨. ଅନ୍ତର୍ଜାତୀୟସ୍ତରୀୟ ''ବଲାଙ୍ଗୀ'' ପାର୍କର କାର୍ଯ୍ୟ ନିର୍ମାଣ ଚାଲିଛି।
୩. ଓଦା ଓ ଶୁଖିଲା ବର୍ଜ୍ୟବସ୍ତୁ ପରିଚାଳନା କେନ୍ଦ୍ର ୨ଟି ନିର୍ମାଣ।
୪. ବସ୍ତିବାସିନ୍ଦାଙ୍କୁ ଭୂମି ଯୋଗ୍ୟତା ପ୍ରମାଣପତ୍ର ବଣ୍ଟନ। ଭାରତବର୍ଷରେ ଓଡ଼ିଶା ପ୍ରଥମ ରାଜ୍ୟ, ଯିଏକି ଭୂମିହୀନ ଗରିବ ପରିବାରକୁ ସେମାନଙ୍କ ଅଧିକାର ଯୋଗାଇ ଦେଇଛନ୍ତି। ଆମ ସହରର ୬୫୦ ପରିବାରକୁ ଆଜି ସୁଦ୍ଧା ଭୂମି ପ୍ରମାଣପତ୍ର ବଣ୍ଟନ କରାଯାଇଛି।
୫. ୩୬୭ ଜଣ ଯୋଗ୍ୟ ହିତାଧିକାରୀଙ୍କୁ ପ୍ରଧାନମନ୍ତ୍ରୀ ଆବାସ ଯୋଜନାରେ ପକ୍କାଘର ଯୋଗାଇ ଦିଆଯାଇଛି।

ଡା. ପୋମା ଟୁଡୁ
(ଭାରତୀୟ ପ୍ରଶାସନିକ ସେବା)
ଜିଲ୍ଲାପାଳ-ତଥା-ଜିଲ୍ଲା ମାଜିଷ୍ଟ୍ରେଟ
ଏବଂ ପ୍ରଶାସକ, ପୌର ପରିଷଦ, ନୟାଗଡ

ଶ୍ରୀ ସନ୍ତୋଷ କୁମାର ଜେନା
(ଓଡ଼ିଶା ରାଜସ୍ୱ ସେବା)
କାର୍ଯ୍ୟନିର୍ବାହୀ ଅଧିକାରୀ
ପୌର ପରିଷଦ, ନୟାଗଡ଼

OFFICE OF THE MUNICIPAL COUNCIL, JODA

Phone No.: 06767-272214, Fax No.: 06767-272214, E-mail: jodam.hud@nic.in
No. 4679 Dt. 22.11.2020

'e' - Procurement Notice
Bid Identification No. JM-07/2020-21

Bid documents consisting of speicfication, the schedule of quantities and the set of terms and conditions of contract and other necessary documents can be seen in the Govt. website i.e. **www.tendersodisha.gov.in**.
1. Nature of Work: Civil, 2. No. of Works: 01 No., 3. Estimated Cost: Rs.2,32,925/-, 4. Bid Identification No.: 2020_ORULB_64041_1, 5. Date & time of availability of the documents in the portal: From 11.00 A.M. on Dt.23.11.2020 to 5.00 P.M. of Dt.01.12.2020. 6. Last date/tme for receipt of Bids in the portal: On Dt.01.12.2020 upto 5.00 P.M., 7. Last date for submission & drop the Bid documents in the Box: From 10.00 A.M. on Dt.02.12.2020 to Dt.04.12.2020 upto 5.00 P.M., 8. Bids received online shall be opened: At 11.30 A.M. on Dt.05.12.2020., 9. Name and address of the Officer Inviting Bid: Executive Officer, Joda Municipality.
Further, the details can be seen from the e-Procurement portal: **www.tendersodisha.gov.in**.

Sd./- Executive Officer, Joda Municipality

DISTRICT PROJECT OFFICE SAMAGRA SHIKSHA, DHENKANAL

ଶିକ୍ଷାପ୍ରେମୀ ବନ୍ଧୁଗଣ,

ଓଡ଼ିଶାର ଶିକ୍ଷା ଆକାଶରେ ଢେଙ୍କାନାଳ ମାଟିର ଅବଦାନ ଅତୁଳନୀୟ। ଓଡ଼ିଶା ସରକାରଙ୍କ ''ମୋ ସ୍କୁଲ ଅଭିଯାନ'' ଏକ ଅନନ୍ୟ ଉଦାହରଣ ସମଗ୍ର ଭାରତ ବର୍ଷରେ। ବିଦ୍ୟାଳୟର ସାମଗ୍ରିକ ବିକାଶ ନିମନ୍ତେ ଏହି ଅଭିଯାନ ମାଧ୍ୟମରେ ଆପଣମାନେ ସାମିଲ ହୋଇ ନିଜର କୃତଜ୍ଞତା, ଆତ୍ମୀୟତା ଓ ଭଲ ପାଇବାର ସନ୍ତକ ସ୍ୱରୂପ ନିଜର ସ୍ମୃତିକୁ ଉଜ୍ଜୀବିତ ରଖିବା ପାଇଁ ଆପଣମାନେ ବହୁ ସଂଖ୍ୟାରେ ବିଦ୍ୟାଳୟର ସୁଖଦୁଃଖ ସହିତ ଯୋଡ଼ିହେବା ପାଇଁ ଏକାନ୍ତ ଅନୁରୋଧ। ଆପଣଙ୍କର ମୂଲ୍ୟବାନ ପରାମର୍ଶ ଓ ସହଯୋଗ ବିଦ୍ୟାଳୟର ଉନ୍ନତିରେ ପଥ ପ୍ରଦର୍ଶକ ହୋଇ ଠିଆ ହେବ। ଆସନ୍ତୁ ନା ! ମୁଁ, ଆପଣ ଓ ଆମେ ସମସ୍ତେ ଏକତ୍ରିତ ହୋଇ ପ୍ରତିଟି ବିଦ୍ୟାଳୟକୁ ସମୃଦ୍ଧ କରି ଗଢ଼ି ତୋଳିବା। ମୋ ସ୍କୁଲ ଅଭିଯାନରେ ଆପଣଙ୍କର ସହଯୋଗ ଓ ସାହାଯ୍ୟ ଦ୍ୱିଗୁଣିତ କରାଯାଇପାରିବ ସରକାରଙ୍କ ସହାୟତାରେ। ଆପଣଙ୍କର ବିଦ୍ୟାଳୟ ପାଇଁ ଏ ଅଭିନବ ପ୍ରୟାସ ବୋଧହୁଏ ପରିଗଣିତ ହେବ ଏକ ଯୁଗାନ୍ତକାରୀ ପଦକ୍ଷେପ ଭାବେ ଆଗାମୀ ଦିନରେ...

ଜିଲ୍ଲା ଶିକ୍ଷା ଅଧିକାରୀ, ଢେଙ୍କାନାଳ

ପୌର ପରିଷଦ କାର୍ଯ୍ୟାଳୟ, ପଟ୍ଟାମୁଣ୍ଡାଇ
ନିବେଦନ

୧. ପରିଷଦ ଅଞ୍ଚଳର ଜନସାଧାରଣ ନିଜ ନିଜର ଟିକସ ଠିକ୍ ସମୟରେ ପୈଠ କରନ୍ତୁ। ୨. ନୂତନ ଗୃହ ନିର୍ମାଣ କରିବା ପୂର୍ବରୁ ଗୃହ ନକ୍ସା ପୌର ସଂସ୍ଥାରୁ ମଞ୍ଜୁର କରାଇ ନିଅନ୍ତୁ। ୩. ପରିଷଦ ଅଞ୍ଚଳରେ ବ୍ୟବସାୟ ଆରମ୍ଭ କରିବା ପୂର୍ବରୁ ପରିଷଦର ଲାଇସେନ୍ସ କରାଇ ନିଅନ୍ତୁ। ୪. ନୂତନ ଗୃହ ନିର୍ମାଣ ପରେ ପରିଷଦରେ ତାହାକୁ ପଞ୍ଜୀକରଣ କରାଇ ନିଅନ୍ତୁ। ୫. ଜନ୍ମ ଓ ମୃତ୍ୟୁ ପଞ୍ଜୀକରଣ ଠିକ୍ ସମୟରେ କରାନ୍ତୁ। ୬. ସହର ଓ ଆଭ୍ୟନ୍ତରୀଣ ରାସ୍ତାଗୁଡ଼ିକ ଉପରେ ଗୃହପାଳିତ ପଶୁମାନଙ୍କୁ ଅନଧିକାରଭାବେ ଛାଡ଼ନ୍ତୁ ନାହିଁ। ୭. ନିଜ ନିଜ ଗୃହର ପରିବେଶ ପରିଷ୍କାର ପରିଚ୍ଛନ୍ନ ରଖି ପରିଷଦର ପରିମଳ ଓ ସଫେଇ କାର୍ଯ୍ୟରେ ସାହାଯ୍ୟ କରନ୍ତୁ। ୮. ସର୍ବସାଧାରଣ ରାସ୍ତା ଉପରେ ମଇଳା ଆବର୍ଜନା ଜମା ରଖନ୍ତୁ ନାହିଁ କିମ୍ବା ରାସ୍ତା ଅବରୋଧ କରି ଜନସାଧାରଣଙ୍କ ଯାତାୟାତରେ ବାଧା ସୃଷ୍ଟି କରନ୍ତୁ ନାହିଁ। ୯. ପତିତ ଜମି ଓ ରାସ୍ତାର ଉଭୟ ପାର୍ଶ୍ୱରେ ବୃକ୍ଷରୋପଣ କରି ପରିବେଶ ନିର୍ମଳ କରନ୍ତୁ।

ଶ୍ରୀଯୁକ୍ତ ସମ୍ପଦ କୁମାର ସ୍ୱାଇଁ
(ଓଡ଼ିଶା ରାଜସ୍ୱ ସେବା)
ନିର୍ବାହୀ ଅଧିକାରୀ

ଶ୍ରୀଯୁକ୍ତ ବସନ୍ତ କୁମାର ରାଉତ
ଓ.ପ୍ର.ସେ. (ବରିଷ୍ଠ)
ଅତିରିକ୍ତ ଜିଲ୍ଲାପାଳ, କେନ୍ଦ୍ରାପଡ଼ା ତଥା
ପ୍ରଶାସକ ପୌର ପରିଷଦ, ପଟ୍ଟାମୁଣ୍ଡାଇ

ସବୁଜ ଜୟପୁର, ସୁନ୍ଦର ଜୟପୁର
ଜୟପୁର ପୌର ପରିଷଦ, ଜୟପୁର
ନିବେଦନ

୧) ବାହାରେ ମଳତ୍ୟାଗ କରନ୍ତୁ ନାହିଁ। ନିଜ ପରିବେଶକୁ ସ୍ୱଚ୍ଛ ଏବଂ ସୁନ୍ଦର ରଖନ୍ତୁ। ୨) ପୌର ପରିଷଦର ସମ୍ପତ୍ତି ଆପଣଙ୍କର, ଏହାର ସୁରକ୍ଷା ଆପଣଙ୍କ ଦାୟିତ୍ୱ। ୩) ଯଥା ସମୟରେ ଜନ୍ମ ଓ ମୃତ୍ୟୁ ଏବଂ ହିନ୍ଦୁ ବିବାହର ପଞ୍ଜୀକରଣ କରନ୍ତୁ। ୪) ଟ୍ରାଫିକ ନିୟମ ପାଳନ କରନ୍ତୁ। ୫) ନାଳନର୍ଦ୍ଦମାରେ ଘରର ଅଳିଆ, ଆବର୍ଜନା ପକାନ୍ତୁ ନାହିଁ। ଏହାକୁ ନେବା ସକାଶେ ପୌର ପରିଷଦ ଦ୍ୱାରା ନିୟୋଜିତ ଘରର ଅଳିଆ ସଂଗ୍ରହକାରୀଙ୍କୁ ଦିଅନ୍ତୁ। ୬) ବୃକ୍ଷରୋପଣ କରି ଜୟପୁର ସହରକୁ ସବୁଜ ସୁନ୍ଦର କରିବା ସହ ପରିବେଶ ସୁରକ୍ଷାରେ ସାହାଯ୍ୟ କରନ୍ତୁ। ୭) ପୌର ପରିଷଦର ଦେୟ ଯଥା ଗୃହ ଟିକସ, ଦୋକାନ ଭଡ଼ା ଓ ଅନ୍ୟାନ୍ୟ ଲାଇସେନ୍ସ ଫି ଠିକ୍ ସମୟରେ ପୈଠ କରନ୍ତୁ। ୮) ବିନା ନକ୍ସା ମଞ୍ଜୁରୀରେ ଗୃହ ନିର୍ମାଣ କରନ୍ତୁ ନାହିଁ କିମ୍ବା ପୌର ପରିଷଦ ଦ୍ୱାରା ଅନୁମୋଦନ ପ୍ରାପ୍ତ ହୋଇନଥିବା ଲେଆଉଟ ଜମିରେ ଘର କରିବା ବେଆଇନ ଅଟେ। ଏଣୁ ଲେଆଉଟ ହୋଇଥିବା ପ୍ଲଟ କ୍ରୟ କରନ୍ତୁ। ୯) ରାସ୍ତାରେ ନିଜ ନିଜ ଗାଈଗୋରୁ ଇତ୍ୟାଦି ଗୃହପାଳିତ ପଶୁମାନଙ୍କୁ ଛାଡ଼ି ରାସ୍ତା ଅବରୋଧ କରନ୍ତୁ ନାହିଁ। କିମ୍ବା ରାସ୍ତା ଉପରେ ଗୃହ ନିର୍ମାଣ ଜିନିଷ ଯଥା ଇଟା, ବାଲି, ପଥର ଇତ୍ୟାଦି ରଖି ରାସ୍ତା ଅବରୋଧ କରି ଜନସାଧାରଣ ଓ ଯାନବାହନ ଯାତାୟାତରେ ଅସୁବିଧା ସୃଷ୍ଟି କରନ୍ତୁ ନାହିଁ। ୧୦) କରୋନା ମହାମାରୀଠାରୁ ରକ୍ଷା ପାଇବା ପାଇଁ ଘରୁ ବାହାରକୁ ଗଲେ ସର୍ବଦା ମାସ୍କ ବ୍ୟବହର କରନ୍ତୁ। ୧୧) ଅତିଆବଶ୍ୟକ ନଥିଲେ ଘରୁ ବାହାରକୁ ବାହାରନ୍ତୁ ନାହିଁ। ୧୨) କାଶ/ଛିଙ୍କ ସମୟରେ ନାକ ଏବଂ ମୁହଁକୁ ରୁମାଲ ଦ୍ୱାରା ଘୋଡ଼ାଇ ରଖନ୍ତୁ। ୧୩) ୬୦ ବର୍ଷରୁ ଊର୍ଦ୍ଧ୍ୱ ସମସ୍ତ ବୟସ୍କ ବ୍ୟକ୍ତିମାନଙ୍କୁ ଘରେ ରହିବା ପାଇଁ ପରାମର୍ଶ ଦିଅନ୍ତୁ। ୧୪) ଜନଗହଳି ସ୍ଥାନଠାରୁ ଦୂରେଇ ରୁହନ୍ତୁ।

ସ୍ୱା./- କାର୍ଯ୍ୟନିର୍ବାହୀ ଅଧିକାରୀ, ପୌର ପରିଷଦ, ଜୟପୁର

ପୌରପାଳିକା କାର୍ଯ୍ୟାଳୟ, ଢେଙ୍କାନାଳ
କରୋନା ମୁକ୍ତ ଢେଙ୍କାନାଳ ସହର ପାଇଁ ନିବେଦନ

୧. ସର୍ବଦା ମାସ୍କ ପିନ୍ଧନ୍ତୁ କିମ୍ବା ପାଟି ଓ ନାକକୁ ରୁମାଲ/ଗାମୁଛା ଦ୍ୱାରା ଘୋଡ଼ାଇ ରଖନ୍ତୁ।
୨. ପ୍ରତ୍ୟେକ ବ୍ୟକ୍ତିଠାରୁ ୨ (ଦୁଇ) ମିଟର ସାମାଜିକ ଦୂରତା ରକ୍ଷା କରନ୍ତୁ।
୩. ଜରୁରୀ ଆବଶ୍ୟକ ସ୍ଥଳେ ୨ (ଦୁଇ) ମିଟର ଦୂରରୁ କଥାବାର୍ତ୍ତା ହୁଅନ୍ତୁ।
୪. ଆବଶ୍ୟକ ସ୍ଥଳେ ହାତକୁ ସାବୁନ୍ ଦ୍ୱାରା ସଫା କରନ୍ତୁ।
୫. ନିଜକୁ ଦିଆଯାଇଥିବା ପାଇଖାନାକୁ ବ୍ୟବହାର କରନ୍ତୁ ଏବଂ ପାଇଖାନା ବ୍ୟବହାର କରିବା ପୂର୍ବରୁ ଏବଂ ପରେ ଭଲଭାବେ ସଫା ରଖନ୍ତୁ।
୬. ଯେ କୌଣସି ପ୍ରକାରର ଶାରୀରିକ ଅସୁସ୍ଥତା ଅନୁଭବ କଲେ ନିକଟସ୍ଥ ସ୍ୱାସ୍ଥ୍ୟ ଅଧିକାରୀଙ୍କୁ ଜଣାନ୍ତୁ।
୭. ନିଜକୁ ସୁସ୍ଥ ରଖିବା ପାଇଁ ଯୋଗ, ଧ୍ୟାନ ଏବଂ ପ୍ରାର୍ଥନା ଇତ୍ୟାଦି ନିୟମିତ କରନ୍ତୁ।
୮. ବାହାରେ ଏଣେତେଣେ ଛେପ ଓ ଖଙ୍କାର ପକାନ୍ତୁ ନାହିଁ।
୯. ନିଜର ଆଖି, କାନ, ନାକ ଏବଂ ପାଟିକୁ ଅଯଥାରେ ଛୁଅନ୍ତୁ ନାହିଁ।
୧୦. ଯଦି ନିହାତି ଆବଶ୍ୟକ ତା'ହେଲେ ହାତକୁ ସାବୁନ୍‌ରେ ସଫା କରି ଛୁଇଁପାରିବେ।
୧୧. ମିଳାମିଶା କରି କଥାବାର୍ତ୍ତା ହୁଅନ୍ତୁ ନାହିଁ।
୧୨. ନିଜର ଚପଲ ଏବଂ ନିଜର ବ୍ୟବହାର ପୋଷାକ ପତ୍ର ଓ ମାସ୍କ ଅନ୍ୟକୁ ଦିଅନ୍ତୁ ନାହିଁ କିମ୍ବା ଅନ୍ୟର ବ୍ୟବହାର କରନ୍ତୁ ନାହିଁ।

''ଆସନ୍ତୁ, ଢେଙ୍କାନାଳ ସହରକୁ ସର୍ବଦା ପରିଷ୍କାର ପରିଚ୍ଛନ୍ନ ରଖି ସହରକୁ ସବୁଜ ସୁନ୍ଦର କରି ଗଢ଼ି ତୋଳିବା ସହ ମହାମାରୀ କରୋନା ବିରୁଦ୍ଧରେ ବିଜୟୀ ହେବା।''

ଆପଣଙ୍କ ସେବାରେ ଢେଙ୍କାନାଳ ପୌରପାଳିକା

ଶ୍ରୀ ଅତନୁ କୁମାର ସାମନ୍ତ
ନିର୍ବାହୀ ଅଧିକାରୀ
ଢେଙ୍କାନାଳ ପୌରପାଳିକା

ଶ୍ରୀ ଭୂମେଶ ଚନ୍ଦ୍ର ବେହେରା, ଓ.ପ୍ର.ସେ. (ଏସ୍.ଏ.ଜି.)
ଜିଲ୍ଲାପାଳ, ଢେଙ୍କାନାଳ ତଥା ପ୍ରଶାସକ
ଢେଙ୍କାନାଳ ପୌରପାଳିକା

ଓଡ଼ିଶା କୋଠାବାଡ଼ି ଓ ଅନ୍ୟାନ୍ୟ ନିର୍ମାଣ ଶ୍ରମିକ କଲ୍ୟାଣ ବୋର୍ଡ, କନ୍ଧମାଳ ତରଫରୁ ସୂଚନା

ଓଡ଼ିଶା ସରକାରଙ୍କ ଦ୍ୱାରା ପରିଚାଳିତ ଓଡ଼ିଶା କୋଠାବାଡ଼ି ଓ ନିର୍ମାଣ ଶ୍ରମିକ କଲ୍ୟାଣ ବୋର୍ଡ ଅଧୀନରେ ପଞ୍ଜୀକୃତ ହେବା ପାଇଁ କିମ୍ବା ଶ୍ରମିକ ପରିଚୟ ପତ୍ରର ବାର୍ଷିକ ନବୀକରଣ ପାଇଁ କୌଣସି ମଧ୍ୟସ୍ଥି ବ୍ୟକ୍ତିଙ୍କର ପ୍ରରୋଚନାରେ ନ ପଡ଼ି ପ୍ରଭାଗୀୟ ଶ୍ରମ ଆୟୁକ୍ତଙ୍କ କାର୍ଯ୍ୟାଳୟରେ ଯୋଗାଯୋଗ କରି ପଞ୍ଜୀକରଣ ପାଇଁ ୨୦ଟଙ୍କା ଏବଂ ନବୀକରଣ ନିମନ୍ତେ ୫୦ଟଙ୍କା ବାର୍ଷିକ ଦେୟ ପୈଠ କରି ନିମ୍ନ ସୁବିଧାର ଭାଗୀଦାରି ହୁଅନ୍ତୁ।
(୧) ପ୍ରସବକାଳୀନ ସହାୟତା (କେବଳ ପଞ୍ଜୀକୃତ ମହିଳା ଶ୍ରମିକମାନଙ୍କ ପାଇଁ), (୨) ଶିକ୍ଷା ସହାୟତ, (୩) ବିବାହକାଳୀନ ସହାୟତା, (୪) ମୃତ୍ୟୁକାଳୀନ ସହାୟତା, (୫) ଅନ୍ତ୍ୟେଷ୍ଟିକ୍ରିୟା ସହାୟତା।
ବି.ଦ୍ର.: ଉପରୋକ୍ତ ସମସ୍ତ ସହାୟତା ପାଇଁ ଆବେଦନ ସମ୍ପୂର୍ଣ୍ଣ ଦେୟ ମୁକ୍ତ ଅଟେ। ଅଧିକ ଜାଣିବା ପାଇଁ ଜିଲ୍ଲା ଶ୍ରମ ଅଧିକାରୀ, କନ୍ଧମାଳଙ୍କୁ ଯୋଗାଯୋଗ କରନ୍ତୁ।

ନିବେଦକ
ଜିଲ୍ଲା ଶ୍ରମ ଅଧିକାରୀ, କନ୍ଧମାଳ

ବଲାଙ୍ଗୀର ବନଖଣ୍ଡ ଅଧିକାରୀଙ୍କ କାର୍ଯ୍ୟାଳୟ, ବଲାଙ୍ଗୀର
ମୁକ୍ତ ବିହଙ୍ଗ, ସୁସ୍ଥ ଜୀବନ

ବଲାଙ୍ଗୀର ଜିଲ୍ଲାବାସୀଙ୍କ ସଚେତନତା ଓ ବନ ବିଭାଗର ନିରନ୍ତର ଉଦ୍ୟମ ଫଳରେ କିଛିବର୍ଷ ହେଲା କ୍ରମାଗତ ଭାବେ ଜିଲ୍ଲାରେ ଜଙ୍ଗଲ ବୃଦ୍ଧି ହୋଇଆସିଛି। ଜଙ୍ଗଲ ବୃଦ୍ଧି ଫଳରେ ପର୍ଯ୍ୟାବରଣ ଉପରେ ସକାରାତ୍ମକ ପ୍ରଭାବ ପରିଲକ୍ଷିତ ହେଉଛି। ଜିଲ୍ଲାରେ ବନ୍ୟ ଜୀବଜନ୍ତୁ, ପଶୁପକ୍ଷୀଙ୍କ ସଂଖ୍ୟାବୃଦ୍ଧି ହେବା ସାଙ୍ଗକୁ ସେମାନେ ମୁକ୍ତ ବିଚରଣ କରୁଛନ୍ତି। ଏହାର ପରିଣାମସ୍ୱରୂପ ପ୍ରତିବର୍ଷ ଜିଲ୍ଲାର ବିଭିନ୍ନ ଜଳାଶୟ ଓ ଜଙ୍ଗଲକୁ ବିଦେଶାଗତ ଓ ପ୍ରବାସୀ ବିରଳ ପକ୍ଷୀଙ୍କ ଆଗମନ ହେଉଛି। ଏହି ପକ୍ଷୀମାନେ ଦଳବଦ୍ଧ ଭାବେ ଆସି ପ୍ରବାସ କାଳରେ ଏଠାରେ ଛୁଆଜନ୍ମ କରି ଫେରିଯାଉଛନ୍ତି। ପରିବେଶ ଦୃଷ୍ଟିକୋଣରୁ ଏହା ଏକ ଗୁରୁତ୍ୱପୂର୍ଣ୍ଣ ସୂଚନା। ତେବେ ଜିଲ୍ଲାର କିଛି ଜଳାଶୟରେ କିଛି ଦୁର୍ବୃତ୍ତ ପକ୍ଷୀ ଶିକାରରେ ମାତିଥିବା ଖବର ମିଳୁଛି। ବଲାଙ୍ଗୀର ବନ ବିଭାଗ ପକ୍ଷରୁ ଜନସାଧାରଣଙ୍କୁ ନିବେଦନ କରାଯାଉଛି ଯେ, ବନ୍ୟଜନ୍ତୁ ଓ ପଶୁପକ୍ଷୀଙ୍କ ସୁରକ୍ଷାରେ ଯତ୍ନବାନ ହେବେ। ଯଦି କୌଣସିଠାରେ ସେମାନେ ପକ୍ଷୀ କିମ୍ବା ବନ୍ୟଜନ୍ତୁଙ୍କ ଶିକାର ସମ୍ପର୍କରେ ସୂଚନା ପାଉଛନ୍ତି ତେବେ ତୁରନ୍ତ ବନବିଭାଗ ଅଧିକାରୀ ଓ କର୍ମଚାରୀଙ୍କୁ ଖବର କରନ୍ତୁ।
ମୁକ୍ତ ବିହଙ୍ଗ ସୁସ୍ଥ ଜୀବନର ପ୍ରତୀକ। ଆସନ୍ତୁ, ସମସ୍ତେ ମିଶି ପର୍ଯ୍ୟାବରଣ ସୁରକ୍ଷାରେ ଭାଗୀଦାରି ହେବା।

ଜିଲ୍ଲା ବନଖଣ୍ଡ ଅଧିକାରୀ
ବଲାଙ୍ଗୀର ବନଖଣ୍ଡ କାର୍ଯ୍ୟାଳୟ, ବଲାଙ୍ଗୀର

ମୁଖ୍ୟ ଜିଲ୍ଲା କୃଷି ଅଧିକାରୀଙ୍କ କାର୍ଯ୍ୟାଳୟ, ବରଗଡ଼

ଚଳିତ ବର୍ଷ ରବି ଋତୁରେ ଓଡ଼ିଶା ରାଜ୍ୟ ବିହନ ନିଗମ ତାଙ୍କ ପଞ୍ଜୀକୃତ ବିକ୍ରେତା ଦ୍ୱାରା ଧାନ ଓ ଅଣଧାନ ଫସଲର ପ୍ରମାଣିତ ବିହନ ଚାଷୀମାନଙ୍କୁ ରିହାତି ମୂଲ୍ୟରେ ଯୋଗାଇ ଦେବା ପାଇଁ ସ୍ଥିର କରିଛି। ବିଭିନ୍ନ ବିହନର ରିହାତି ମୂଲ୍ୟ ନିମ୍ନମତେ ଦିଆଗଲା।

			କେ.ଜି. ପ୍ରତି ଦର
୧.	ଦଶବର୍ଷ ଭିତରେ ବାହାରିଥିବା ଧାନ	-	ଟ.୧୯.୦୦
୨.	ଦଶ ବର୍ଷରୁ ଊର୍ଦ୍ଧ୍ୱରେ ବାହାରିଥିବା ଧାନ	-	ଟ.୨୨.୮୦
୩.	ମୁଗ	-	ଟ.୭୩.୦୦
୪.	ମଟର ଛଣା	-	ଟ.୫୦.୦୦
୫.	ଚିନାବାଦାମ	-	ଟ.୫୩.୦୦
୬.	ସୋରିଷ	-	ଟ.୪୭.୦୦

ଉପରୋକ୍ତ ବିହନଗୁଡ଼ିକର ମିଳୁଥିବା କିସମ:

୧.	ଧାନ	-	ଏମ୍.ଟି.ୟୁ.- ୧୧୫୬, ଏମ୍.ଟି.ୟୁ.- ୧୧୫୩, ଏମ୍.ଟି.ୟୁ.- ୧୦୦୧, ବୀଣା- ୧୧
୨.	ମୁଗ	-	ଆଇ.ପି.ଏମ୍. - ୨-୧୪, ବିରାଟ
୩.	ମଟର ଛଣା	-	ଅମନ
୪.	ଚିନାବାଦାମ	-	କାଦ୍ରି - ୬, ଦେବୀ
୫.	ସୋରିଷ	-	ତାପେଶ୍ୱରୀ

ଚଳିତ ବର୍ଷ ରବି ଋତୁରେ ଧାନଚାଷ ପରିବର୍ତ୍ତେ ଅଣଧାନ ଫସଲ ଯଥା ଚିନାବାଦାମ, ସୂର୍ଯ୍ୟମୁଖୀ, ରାଶି, ମୁଗ, ମାଣ୍ଡିଆ ଆଦି ଅଧିକ ମାତ୍ରାରେ ଚାଷ କରିବା ପାଇଁ ସରକାରଙ୍କ ତରଫରୁ ଚାଷୀମାନଙ୍କୁ ପ୍ରବର୍ତ୍ତାଯାଉଛି। ଏଥିପାଇଁ ସୂର୍ଯ୍ୟମୁଖୀ, ମୁଗ, ଚିନାବାଦାମ, ରାଶି, ମାଣ୍ଡିଆ ଆଦି ସରକାରଙ୍କ ତରଫରୁ ସେବା ସମବାୟ ସମିତିରେ ମଣ୍ଡି ଖୋଲାଯାଇ ମାର୍କଫେଡ ଏବଂ ଆଦିବାସୀ ଉନ୍ନୟନ ସଂସ୍ଥା ଦ୍ୱାରା ସରକାରୀ ସର୍ବନିମ୍ନ ସହାୟକ ମୂଲ୍ୟରେ କ୍ରୟ କରାଯିବାର ବ୍ୟବସ୍ଥା କରାଯାଇଛି। ଯଥା:

	ଫସଲ		ସର୍ବନିମ୍ନ ସହାୟକ ମୂଲ୍ୟ (କ୍ୱିଣ୍ଟାଲ ପ୍ରତି)
୧.	ଚିନାବାଦାମ	-	ଟ.୫୨୭୫/-
୨.	ହରଡ଼	-	ଟ.୬୦୦୦/-
୩.	ମୁଗ	-	ଟ.୭୧୯୬/-
୪.	ମାଣ୍ଡିଆ	-	ଟ.୩୨୯୫/-
୫.	ସୂର୍ଯ୍ୟମୁଖୀ	-	ଟ.୫୮୮୫/-
୬.	ରାଶି	-	ଟ.୬୮୫୫/-
୭.	କପା	-	ଟ.୫୮୨୫/-

ଏତଦବ୍ୟତୀତ ଆର୍.ଏମ୍.ସି., ପଦ୍ମପୁରଠାରେ ଭାରତୀୟ କପା ନିଗମ ଦ୍ୱାରା ସର୍ବନିମ୍ନ ସହାୟକ ମୂଲ୍ୟରେ କପା କ୍ରୟ କରାଯିବା ପାଇଁ ସ୍ଥିର କରାଯାଇଛି। ଏଥିପାଇଁ କପାଚାଷୀମାନେ ଆର୍.ଏମ୍.ସି., ପଦ୍ମପୁରଠାରେ ନିଜର ନାମ ପଞ୍ଜୀକୃତ କରିବା ଆବଶ୍ୟକ।

ସ୍ୱା./- ମୁଖ୍ୟ ଜିଲ୍ଲା କୃଷି ଅଧିକାରୀ
ତଥା ପ୍ରକଳ୍ପ ନିର୍ଦ୍ଦେଶକ, ଆତ୍ମା, ବରଗଡ଼

OFFICE OF THE EXECUTIVE ENGINEER
RWS&S DIVISION, BHADRAK

Tel: 06784-240979, e-mail: rwssdivisionbhadrak@gmail.com
NATIONAL COMPETITIVE BIDDING THROUGH e-Tendering
No.O-591:- Identification No. 08 dt. 17.11.2020

1.	Name & Nos. of work	02 Nos. Club-up
2.	Estimated cost	Rs. 350.64 lakhs to 375.13 lakhs
3.	Class of Contractor	A & Special
4.	Cost of Tender Paper	As Per DTCN
5.	Period of Completion	11 Months
6.	Mode of submission	Tenders should be submitted only online in www.tenderorissa.gov.in
7.	Period of Availability of tenders online	10.00 hours of dt. 25.11.2020 to 17.00 hours of date 03.12.2020
8.	Last date & time of Seeking clarification	Date 01.12.2020 up-to 5.00 P.M.
9.	Last date & time of bidding online	Date 03.12.2020 up-to 5.00 P.M.
10.	Date & time opening of tender bid	Date 04.12.2020 at 11.00 A.M.
11.	Name and address of the officer inviting Tender	Executive Engineer, RWS&S Division, Bhadrak

12. Further details can be seen from the e-Procurement portal www. tendersorissa.gov.in (https/tendersodisha.gov.in).
13. Subsequent modification/ corrigendum/ Addendum if required shall appear in website only.
14. Further details can be seen from the e-Procurement portal www. tendersorissa.gov.in (https/tendersodisha.gov.in).
15 Chargeable Head : - JJM

Executive Engineer
RWS&S Division, Bhadrak
OIPR-25020/11/0011/2021

ପ୍ରଗତି ପଥେ...
ପୌର ପାଳିକା, ରାଇରଙ୍ଗପୁର

ଦୈନିକ ଓଡ଼ିଆ ଖବରକାଗଜ '**ଧରିତ୍ରୀ**'ର ସ୍ୱନକ୍ଷତ୍ର ଉତ୍ସବ-୨୦୨୦ ଅବସରରେ ପୌର ପରିଷଦ, ରାଇରଙ୍ଗପୁର ତରଫରୁ ଦୈନିକ ଓଡ଼ିଆ ଖବରକାଗଜ '**ଧରିତ୍ରୀ**'ର ଉତ୍ତରୋତ୍ତର ଉନ୍ନତି ଏବଂ ପ୍ରଚାର ପ୍ରସାର ନିମନ୍ତେ କାମନା କରିବା ସହିତ ସହରର ସମସ୍ତ ଜନସାଧାରଣଙ୍କୁ ଆନ୍ତରିକ ଅଭିନନ୍ଦନ ଓ ଶୁଭେଚ୍ଛା ଜ୍ଞାପନ କରିବା ସଙ୍ଗେ ସଙ୍ଗେ ରାଇରଙ୍ଗପୁର ସହରର ସର୍ବାଙ୍ଗୀନ ଉନ୍ନତି ପାଇଁ ସହରବାସୀଙ୍କ ସହଯୋଗ କାମନା କରୁଅଛି।
ନିବେଦନ:-
୧- ରାଇରଙ୍ଗପୁର ସହରକୁ ସରସ, ସୁନ୍ଦର ଓ ସବୁଜିମାଭରା ଏକ ଉନ୍ନତ ସହର ରୂପେ ଗଢ଼ି ତୋଳିବାରେ ସହାୟକ ହୁଅନ୍ତୁ।
୨- ପରିଷଦ ସମ୍ପତ୍ତି ଆପଣଙ୍କର। ଏହାର ସୁରକ୍ଷା ଏବଂ ରକ୍ଷଣାବେକ୍ଷଣରେ ସହଯୋଗ କରନ୍ତୁ।
• ଖୋଲା ଜାଗାରେ ମଳତ୍ୟାଗ କରନ୍ତୁ ନାହିଁ।
• ପାଇଖାନା ବ୍ୟବହାର କରନ୍ତୁ।
• ଏଣେତେଣେ ପାନ ଛେପ ପକାନ୍ତୁ ନାହିଁ।
• ସହରର ଯେକୌଣସି ରାସ୍ତାକଡ଼ରେ ଅଳିଆ ଜମି ରହିଥିଲେ ତୁରନ୍ତ ରାଇରଙ୍ଗପୁର ପୌର ପରିଷଦର ଭାରପ୍ରାପ୍ତ ପରିମଳ ଅଧିକାରୀଙ୍କୁ ସୂଚନା ଦିଅନ୍ତୁ।
• ନିଜ ପାଖ ପଡ଼ୋଶୀଙ୍କ ମଧ୍ୟରେ ସ୍ୱଚ୍ଛତା ବିଷୟରେ ସଚେତନତା ସୃଷ୍ଟି କରନ୍ତୁ।
• ସ୍ୱଚ୍ଛ ଭାରତ ମିଶନ ତରଫରୁ ସ୍ୱଚ୍ଛ ବଜାର ଯୋଜନା ମାଧ୍ୟମରେ ସହରକୁ ସ୍ୱଚ୍ଛ ରଖିବା ନିମନ୍ତେ ପୌର ପରିଷଦ ତରଫରୁ ବିଭିନ୍ନ ମାର୍କେଟ୍ ଏରିଆ, ଟ୍ରାଫିକ ଏରିଆ, ବସ୍ ଷ୍ଟାଣ୍ଡ ଇତ୍ୟାଦି ସ୍ଥାନମାନଙ୍କରେ ଯଥେଷ୍ଟ ଡଷ୍ଟବିନ୍ ଯୋଗାଇ ଦିଆଯାଇଅଛି, ଏହାକୁ ଉଚିତ ବ୍ୟବହାର କରିବା ନିମନ୍ତେ ଜନସାଧାରଣଙ୍କୁ ନିବେଦନ।
• ପାଇଖାନାର ବର୍ଜ୍ୟ ଜଳ ଓ ମଳ ସାଧାରଣ ଡ୍ରେନ୍‌କୁ ଯେଉଁ ବ୍ୟକ୍ତି ସଂଯୋଗ କରୁଛନ୍ତି ସେମାନଙ୍କୁ ସେଥିରୁ ସମ୍ପୂର୍ଣ୍ଣ ନିବୃତ୍ତ ରହିବା ନିମନ୍ତେ ସଚେତନ କରାଯାଉଅଛି।
• ଘରେ ରୁହନ୍ତୁ ସୁସ୍ଥ ରୁହନ୍ତୁ କରୋନା ସଂକ୍ରମଣରୁ ନିଜକୁ ରକ୍ଷା କରନ୍ତୁ।

ଶ୍ରୀଯୁକ୍ତ ଭାଗବତ ପ୍ରସାଦ ମହାପାତ୍ର (ଓ.ରା.ସେ.)
ନିର୍ବାହୀ ଅଧିକାରୀ
ରାଇରଙ୍ଗପୁର ପୌରପାଳିକା

ଶ୍ରୀଯୁକ୍ତ ଧର୍ମାନନ୍ଦ ବେହେରା (ଓ.ପ୍ର.ସେ.) (ବ)
ଉପଜିଲ୍ଲାପାଳ, ବାମନଘାଟୀ-ତଥା-ପୌର ପ୍ରଶାସକ
ରାଇରଙ୍ଗପୁର ପୌରପାଳିକା

ସଂକ୍ଷେପରେ

ଲାଞ୍ଚ ନେବା ଘଟଣାରେ ସମ୍ପୃକ୍ତ ଡାକ୍ତର ଗିରଫ

ମାଲକାନଗିରି,୨୩।୧୧(ଡି.ଏନ୍.ଏ.): ମାଲକାନଗିରି ଜିଲା ପଡ଼ିଆ ଗୋଷ୍ଠୀ ସ୍ୱାସ୍ଥ୍ୟକେନ୍ଦ୍ରର ଭାରପ୍ରାପ୍ତ ଚିକିତ୍ସା ଅଧିକାରୀ ଲାଞ୍ଚ ନେବା ଘଟଣାରେ ସମ୍ପୃକ୍ତ ଥିବା ଜଣାପଡ଼ିବା ପରେ ସୋମବାର ତାଙ୍କୁ ଭିଜିଲାନ୍ସ ଗିରଫ କରିଛି। ସେ ହେଲେ ଡା. ପାଣ୍ଡୁଚରଣ ମଣ୍ଡଳ। ଖବରରୁ ଜଣାପଡ଼ିଛି ପଡ଼ିଆ ଗ୍ରାମର ରାକେଶ କୁମାର ଦାସଙ୍କ ଗାଡ଼ି ସ୍ୱାସ୍ଥ୍ୟକେନ୍ଦ୍ରରେ ଭଡ଼ାରେ ଲାଗିଥିଲା। ଗତ ମାସ ୨୦ତାରିଖରେ ଏହି ସ୍ୱାସ୍ଥ୍ୟକେନ୍ଦ୍ରରେ କାର୍ଯ୍ୟରତ ବିପିଏମ୍ ଶ୍ରୀମନ୍ତ ଅତିବଡ଼ୀ ଭଡ଼ାରେ ଲାଗିଥିବା ଗାଡ଼ି ବିଲ୍ ପାସ୍ କରିଦେବା ପାଇଁ ରାକେଶଙ୍କୁ ୨୦ ହଜାର ଟଙ୍କା ଲାଞ୍ଚ ମାଗିଥିଲେ। ଏହି ଅର୍ଥ ନେବା ବେଳେ ମାଲକାନଗିରି ଦୁର୍ନୀତି ନିବାରଣ ବିଭାଗର ଅଧିକାରୀମାନେ ଅତିବଡ଼ୀଙ୍କୁ ଗିରଫ କରିଥିଲେ। ତେବେ ତଦନ୍ତ ବେଳେ ଏହି ଘଟଣାରେ ସ୍ୱାସ୍ଥ୍ୟକେନ୍ଦ୍ରର ଡା.ମଣ୍ଡଳ ସମ୍ପୃକ୍ତ ଥିବା ଜଣାପଡ଼ିବା ପରେ ତାଙ୍କୁ ତାଙ୍କ ବାସଭବନରୁ ଗିରଫ କରାଯାଇଛି। ଏହି ଚଢ଼ାଉରେ ଇନ୍ସପେକ୍ଟର ଆର୍.ବିଜୟ କୁମାର, କନଷ୍ଟେବଲ ସଞ୍ଜୟ କୁମାର ସାହୁ, ଅଜୟ କୁମାର ବିଶ୍ୱାଳ ସାମିଲ ହୋଇଥିଲେ।

ମାଡ଼ ମାରି ୬ ଲକ୍ଷ ଲୁଟି ନେଲେ

ମାଲକାନଗିରି,୨୩।୧୧ (ଡି.ଏନ୍.ଏ.): ମାଲକାନଗିରି ଜିଲା ସଦର ମହକୁମାରେ ଜଣେ ବ୍ୟବସାୟୀଙ୍କଠାରୁ ୨ଜଣ ଦୁର୍ବୃତ୍ତ ୬ ଲକ୍ଷ ଟଙ୍କା ଲୁଟି ନେଇଛନ୍ତି। ସୋମବାର ମଧ୍ୟାହ୍ନ ୨ଟାରେ ମାଲକାନଗିରି ସଦର ମହକୁମାସ୍ଥିତ ପିଡବ୍ଲୁଡି କାର୍ଯ୍ୟାଳୟ ନିକଟରେ ଗୋପାଲକ୍ରିଷ୍ଣା ହାଡୱେର ଦୋକାନରେ କାମ କରୁଥିବା ମ୍ୟାନେଜର ରବି ପ୍ରଧାନ ୬ ଲକ୍ଷ ଟଙ୍କା ଧରି ବ୍ୟାଙ୍କକୁ ଡିପୋଜିଟ୍ କରିବାକୁ ଯାଉଥିଲେ। ଏହି ସମୟରେ ଏକ ମୋଟରସାଇକେଲରେ ଦୁଇଜଣ ମୁଖାପିନ୍ଧା ଦୁର୍ବୃତ୍ତ ଆସି ତାଙ୍କୁ ଅଟକାଇ ସାଇକେଲ ଚେନରେ ନିସ୍ତୁକ ମାଡ ମାରି ତାଙ୍କଠାରୁ ଡିକିରେ ଥିବା ଟଙ୍କା ବ୍ୟାଗ୍‌କୁ ଲୁଟି ନେଇଥିଲେ। ଏ ସଂକ୍ରାନ୍ତରେ ମାଲକାନଗିରି ଥାନାରେ ଅଭିଯୋଗ ହେବା ପରେ ଆଇଆଇସି ରାମପ୍ରସାଦ ନାଗ ପିଡବ୍ଲୁଡି କାର୍ଯ୍ୟାଳୟ ସମ୍ମୁଖରେ ଥିବା ସିସିଟିଭି ଫୁଟେଜକୁ ଆଧାର କରି ଘଟଣାର ତଦନ୍ତ ଆରମ୍ଭ କରିଛନ୍ତି। ଖବର ଲେଖା ହେବା ପର୍ଯ୍ୟନ୍ତ ଅଭିଯୁକ୍ତଙ୍କ କୌଣସି ସନ୍ଧାନ ମିଳିନାହିଁ।

ନବନିଯୁକ୍ତ ପ୍ରଭାରୀଙ୍କୁ ସମ୍ବର୍ଦ୍ଧିତ କଲା ରାଜ୍ୟ ଭାଜପା

ଆସନ୍ତା ୨୬କୁ ସମ୍ବିଧାନ ଦିବସ ଭାବେ ପାଳିବ ଦଳ

ଭୁବନେଶ୍ୱର,୨୩।୧୧(ବ୍ୟୁରୋ): ଭାଜପା ନବନିଯୁକ୍ତ ଓଡିଶା ପ୍ରଭାରୀ ଡି.ପୁରନ୍ଦେଶ୍ୱରୀଜୀ ଏବଂ ସହପ୍ରଭାରୀ ବିଜୟ ପାଲ ସିଂହ ତୋମାରଜୀଙ୍କୁ ରାଜ୍ୟ ସଭାପତି ସମୀର ମହାନ୍ତିଙ୍କ ସଭାପତିତ୍ୱରେ ସମ୍ବର୍ଦ୍ଧନା ଦିଆଯାଇଛି। ରାଷ୍ଟ୍ରୀୟ ଅଧକ୍ଷ ଜେ.ପି ନଡ୍ଡା ଆସ୍ଥା ସ୍ଥାପନା କରି ଓଡିଶାର ପ୍ରଭାରୀ ଭାବେ ଯେଉଁ ଗୁରୁଦାୟିତ୍ୱ ଅର୍ପଣ କରିଛନ୍ତି ନିଷ୍ଠାର ସହିତ ତୁଲାଇବେ ବୋଲିପୁରନ୍ଦେଶ୍ୱରୀ ପ୍ରତିଶ୍ରୁତି ଦେଇଛନ୍ତି। କରୋନା ଯୋଗୁ ବ୍ୟକ୍ତିଗତ ଭାବେ ସମସ୍ତଙ୍କ ସହ ସାକ୍ଷାତ କରିପାରୁ ନ ଥିବାରୁ ଦୁଃଖ ପ୍ରକାଶ କରିବା ସହିତ ଖୁବଶୀଘ୍ର ଓଡିଶା ଆସି ସମସ୍ତଙ୍କୁ ସାକ୍ଷାତ କରିବେ ବୋଲି କହିଛନ୍ତି। ନଭେମ୍ବର ୨୬ରେ ରାଜ୍ୟ, ଜିଲା ଏବଂ ମଣ୍ଡଳସ୍ତରରେ ସମ୍ବିଧାନ ଦିବସ ପାଳନ କରିବା ପାଇଁ ରାଜ୍ୟ ପ୍ରଭାରୀ ଆହ୍ୱାନ ଦେଇଛନ୍ତି। ଯେଉଁମାନେ ବାବା ସାହେବ ଆମ୍ବେଦକରଙ୍କ ଜୀବନୀ, ଆଦର୍ଶ ଓ ସମ୍ବିଧାନ ସମ୍ପର୍କରେ ଦକ୍ଷତା ଅର୍ଜନ କରିଛନ୍ତି ସେମାନଙ୍କୁ ନେଇ ଏହି ଦିବସ ପାଳନ କରିବାକୁ ସେ ପରାମର୍ଶ ଦେଇଛନ୍ତି। ରାଜ୍ୟ ଭାଜପାର ସମସ୍ତ କାର୍ଯ୍ୟକର୍ତ୍ତା ଏକାଠି ହୋଇ ଆଗାମୀ ପୌର, ତ୍ରିସ୍ତରୀୟ ପଞ୍ଚାୟତ ଏବଂ ସାଧାରଣ ନିର୍ବାଚନରେ ଦଳକୁ ସଫଳ କରିବା ପାଇଁ ଉତ୍ସର୍ଗୀକୃତଭାବେ କାର୍ଯ୍ୟ କରିବା ଲାଗି ସେ ଆହ୍ୱାନ ଦେଇଛନ୍ତି।

ଡିଟିପିରେ ମିଳୁଛି କୁଜଙ୍ଗ ରାଜାଙ୍କ ହାତପଞ୍ଝା

ଗୋଟିଏ ପରିବାରର ୪ ଜାତି ମାମଲାର ଯାଞ୍ଚ ୨୫ରେ

କେନ୍ଦ୍ରାପଡା ଅଫିସ, ୨୩।୧୧

ଆଳୁ ଖୋଳୁ ଖୋଳୁ ମହାଦେବ ବାହାରିଲା ପରି କେନ୍ଦ୍ରାପଡ଼ା ଜିଲା ମହାକାଳପଡ଼ା ତହସିଲ ଅଞ୍ଚଳର ଜମି ଜାଲିଆତି ଘଟଣା ବାହାରକୁ ଆସିଛି। ଗୋଟିଏ ପରିବାରର ୪ଟି ଜାତି ମାମଲାର ତଦନ୍ତ ସମୟରେ ଏହି ତଥ୍ୟ ଜଣାପଡ଼ିଛି। କୁଜଙ୍ଗ ରାଜାଙ୍କ ହାତପଞ୍ଝା ବଳରେ ମହାକାଳପଡା ଅଞ୍ଚଳର କେତେକ ସମ୍ପତ୍ତି ହଡ଼ପ ପଛରେ କେବଳ ସରକାରୀ କର୍ମଚାରୀ ନୁହନ୍ତି, ଏହା ପଛରେ ଏକ ର୍‍ୟାକେଟ କାମ କରୁଛି। ଏହି ର୍‍ୟାକେଟର ସଦସ୍ୟମାନେ ୧୯୫୬ ପୂର୍ବର କୁଜଙ୍ଗ ରାଜାଙ୍କ ହାତପଞ୍ଝା କହି ଡିଟିପିରେ ହାତପଞ୍ଝା ଦେଉଛନ୍ତି। ଏହାକୁ ତହସିଲ କର୍ମଚାରୀ ସ୍ୱୀକୃତି ଦେଇ ଜମି ସ୍ୱତ୍ୱ ପ୍ରଦାନ କରୁଛନ୍ତି। ଏହି ଜାଲିଆତି ପ୍ରଘଟ ହୋଇଥିବାବେଳେ ମହାକାଳପଡ଼ା ତହସିଲଦାର ସୌଭାଗ୍ୟ ରଞ୍ଜନ ପଣ୍ଡା ଆସନ୍ତା ୨୫ ତାରିଖରେ ରାମନଗର ଆର୍‌ଆଇ ଅଫିସ୍‌ରେ ଜାତିଗତ ପ୍ରମାଣପତ୍ର ସମ୍ପର୍କରେ ତଥ୍ୟ ଉପସ୍ଥାପନ ପାଇଁ ସମ୍ପୃକ୍ତ ପରିବାର ସଦସ୍ୟଙ୍କୁ ନୋଟିସ କରିଛନ୍ତି।

ସୂଚନାନୁଯାୟୀ, ମହାକାଳପଡ଼ା ତହସିଲ ଜମ୍ବୁ ଥାନାଞ୍ଚଳର ଏକ ପରିବାର ସଦସ୍ୟ ମାହେଶ, ପ୍ରଧାନ, ଯୋଗୀ ଓ ନମଶୂଦ୍ର ଜାତି ଦେଖାଇ ସ୍ଥାନୀୟ କେତେକ ଜମି କିଣିଛନ୍ତି। ଏହି ଜମି ଖର୍ଦ୍ଦ କବଲା ବଳରେ ଜାତି ପ୍ରମାଣପତ୍ର ନେଇ ସରକାରୀ ସୁବିଧା ହାସଲ କରିଛନ୍ତି। ପରିବାରର ୪ଟି ଜାତି ଥିବା ନେଇ ସନ୍ଦେହ ପରେ ସୂଚନା ଅଧିକାର କର୍ମୀ ଅମିତାଭ ଚାନ୍ଦ ଜିଲା ଓ ବ୍ଲକସ୍ତରର ବିଭିନ୍ନ କାର୍ଯ୍ୟାଳୟର ତଥ୍ୟ ସୂଚନା ଆଇନ ଅଧିକାର ବଳରେ ହାସଲ କରିଥିଲେ। ଏଥିସହିତ ଉଚ୍ଚ ନ୍ୟାୟାଳୟରେ ଏନେଇ ଏକ ଜନସ୍ୱାର୍ଥ ମାମଲା (ଡବ୍ଲ୍ୟୁପିସି ନଂ. ୨୦୬୧୯/୧୬) କରିଥିଲେ। ଉକ୍ତ ନ୍ୟାୟାଳୟଙ୍କ ନିର୍ଦ୍ଦେଶ ପରେ ଆର୍‌ଡିସିଙ୍କ ପକ୍ଷରୁ ସ୍ଥାନୀୟ ଜିଲା ପ୍ରଶାସନ ଏନେଇ ତଦନ୍ତ କରୁଛି। ତଦନ୍ତ ଅଧିକାରୀ ତଥା କେନ୍ଦ୍ରାପଡ଼ା ଏସ୍‌ଡିପିଓ ରାଜୀବ ଲୋଚନ ପଣ୍ଡା ଏସ୍‌ପିଙ୍କୁ ୨୦୧୯ ମାର୍ଚ୍ଚ ୨୯ରେ ଦେଇଥିବା ରିପୋର୍ଟ ଅନୁଯାୟୀ, ଏହି ପରିବାର ବାଂଲାଦେଶରୁ ଆସିଥିବାବେଳେ ସେମାନଙ୍କ ଜାତି ଯୋଗୀ। ଏହି ଜାତି ଓବିସି ଅଧୀନ। ତେବେ ସ୍ଥାନୀୟ ଅଞ୍ଚଳର ଜମି ହାତେଇବା ଓ ସରକାରୀ ସୁବିଧା ପାଇଁ ବିଭିନ୍ନ ସମୟରେ ମାହେଶ, ପ୍ରଧାନ ଓ ଅନୁସୂଚିତ ଜାତି ଲିଷ୍ଟରେ ଥିବା ନମଶୂଦ୍ର ଜାତି ବୋଲି ଉଲ୍ଲେଖ କରିଛନ୍ତି। ଅପରପକ୍ଷରେ ଏହି ମାମଲା ତଦନ୍ତ ସମୟରେ କୁଜଙ୍ଗ ହାତପଞ୍ଝାକୁ ନେଇ ଏକ ଅଡିଓ ଭାଇରାଲ ହୋଇଛି। ଅଡିଓରେ ଜଣେ ପେସାରେ ଓକିଲ ଥିବା ବ୍ୟକ୍ତି ଟଙ୍କା ଖର୍ଚ୍ଚ କଲେ ହାତପଞ୍ଝା ମିଳିବ ବୋଲି କହୁଛନ୍ତି। ଏ ସମ୍ପର୍କରେ ତହସିଲଦାର ସୌଭାଗ୍ୟ ରଞ୍ଜନ ପଣ୍ଡା କହିଛନ୍ତି, ଆସନ୍ତା ୨୫ ତାରିଖରେ ସମ୍ପୃକ୍ତ ପରିବାରର ଜାତି ପ୍ରମାଣପତ୍ରର ଯାଞ୍ଚ ହେବ। ଏହି ସମୟରେ ହାତପଞ୍ଝାକୁ ନେଇ କୌଣସି ଜାଲିଆତି ଥିଲେ ଆର୍‌ଡିସିଙ୍କୁ କାର୍ଯ୍ୟାନୁଷ୍ଠାନ ପାଇଁ ରିପୋର୍ଟ ଦିଆଯିବ। ସୂଚନାଯୋଗ୍ୟ, ଏପରି ହାତପଞ୍ଝା ବଳରେ ମହାକାଳପଡ଼ା ତହସିଲ ଅଞ୍ଚଳରେ ୪ ହଜାରରୁ ଅଧିକ ଏକର ଜମି କେତେକ ବାଂଲାଦେଶୀ ଅନୁପ୍ରବେଶକାରୀ ହାତେଇଥିବା ବାରମ୍ବାର ଅଭିଯୋଗ ହୋଇଆସୁଛି।

ସ୍ୱାଧୀନତା ସଂଗ୍ରାମୀ ତଥା ଓଡ଼ିଶାର ପୂର୍ବତନ ମୁଖ୍ୟମନ୍ତ୍ରୀ ସ୍ୱର୍ଗତ ନବକୃଷ୍ଣ ଚୌଧୁରୀଙ୍କ ଜୟନ୍ତୀ ଅବସରରେ ସୋମବାର ବିଧାନସଭା ପରିସରରେ ଥିବା ତାଙ୍କ ପ୍ରତିମୂର୍ତ୍ତିରେ ଶ୍ରଦ୍ଧାଞ୍ଜଳି ଅର୍ପଣ ପରେ ଉପସ୍ଥିତ ବାଚସ୍ପତି ସୂର୍ଯ୍ୟନାରାୟଣ ପାତ୍ର ଓ ଅନ୍ୟମାନେ।

ବିଜେଡି ଯୁବ କାର୍ଯ୍ୟକାରୀ ସଭାପତି ଶୁଭେନ୍ଦୁ ମଙ୍ଗରାଜ

ବିଜେଡି ଯୁବ, ଛାତ୍ର ଜନତା ଦଳ ସାଂଗଠନିକ ନିଯୁକ୍ତି

ଭୁବନେଶ୍ୱର,୨୩।୧୧(ବ୍ୟୁରୋ)

ବିଜେଡି ସଭାପତି ତଥା ମୁଖ୍ୟମନ୍ତ୍ରୀ ନବୀନ ପଟ୍ଟନାୟକଙ୍କ ଅନୁମୋଦନ କ୍ରମେ ସୋମବାର ବିଜୁ ଓ ଛାତ୍ର ବିଜୁ ଜନତା ଦଳର ସାଂଗଠନିକ ନିଯୁକ୍ତି ଦିଆଯାଇଛି। ଏ ନେଇ ବିଜେଡି ପକ୍ଷରୁ ଏକ ବିଜ୍ଞପ୍ତି ପ୍ରକାଶ କରାଯାଇଛି। ପ୍ରକାଶିତ ବିଜ୍ଞପ୍ତି ଅନୁଯାୟୀ ବିଜୁ ଯୁବ ଜନତା ଦଳର କାର୍ଯ୍ୟକାରୀ ସଭାପତି ଭାବେ ଶୁଭେନ୍ଦୁ ମଙ୍ଗରାଜଙ୍କୁ ନିଯୁକ୍ତି ଦିଆଯାଇଥିବା ବେଳେ ବାଲେଶ୍ୱର ଜୋନ୍ ସଭାପତି ଭାବେ ଜୟରାମ ଦାସଙ୍କୁ ନିଯୁକ୍ତି ଦିଆଯାଇଛି।

ସେହିପରି ବିଜେଡି ଯୁବ ଜନତା ଦଳର ସାଧାରଣ ସମ୍ପାଦକ ଭାବେ ତ୍ରିଲୋଚନା ତରାଇ, ପ୍ରଦୀପ୍ତ ଭୂୟାଁ ଏବଂ ତାପସ ପାଣିଗ୍ରାହୀଙ୍କୁ ନିଯୁକ୍ତି ଦିଆଯାଇଥିବା ବେଳେ ସମ୍ପାଦକ ଭାବେ ରଶ୍ମି ରଞ୍ଜନ ଦାସ ଏବଂ ଯୁଗ୍ମ ସମ୍ପାଦକ ଭାବେ ରାଜେଶ କୁମାର ଭୂୟାଁଙ୍କୁ ନିଯୁକ୍ତି ଦିଆଯାଇଛି। ବାଲେଶ୍ୱର ଜିଲାର ଯୁବ ସଭାପତି ଭାବେ ତାପସ କୁମାର ପରିଡାଙ୍କୁ ନିଯୁକ୍ତି ଦିଆଯାଇଥିବା ବେଳେ ଜଗତ୍‌ସିଂହପୁର ଜିଲାର ସଭାପତି ଭାବେ ସୌମ୍ୟଜିତ ମହାପାତ୍ରଙ୍କୁ ନିଯୁକ୍ତି ଦିଆଯାଇଛି।

ଅନ୍ୟପକ୍ଷରେ ମୁଖ୍ୟମନ୍ତ୍ରୀଙ୍କ ଅନୁମୋଦନ କ୍ରମେ ବିଜୁ ଛାତ୍ର ଜନତା ଦଳର ରାଜ୍ୟ ଓ ଜିଲା କର୍ମକର୍ତ୍ତାଙ୍କୁ ନିଯୁକ୍ତି ଦିଆଯାଇଛି। ରାଜ୍ୟସ୍ତରୀୟ ବାଲେଶ୍ୱର ଜୋନ୍ ପାଇଁ ସଭାପତି ଭାବେ ଅବ୍‌ଦୁଲ ହବିବଙ୍କୁ ନିଯୁକ୍ତି ଦିଆଯାଇଥିବା ବେଳେ ବାଲେଶ୍ୱର ଜିଲା ଛାତ୍ର ସଭାପତି ଭାବେ ସିମନ ଦାସ ମହାପାତ୍ର ଏବଂ ଜଗତ୍‌ସିଂହପୁର ଜିଲା ସଭାପତି ଭାବେ ସମିତ ଲେଙ୍କାଙ୍କୁ ନିଯୁକ୍ତି ଦିଆଯାଇଛି।

୬ ବର୍ଷରେ ଚାଷୀଙ୍କୁ ମିଳିଥିବା ଟଙ୍କାର ହିସାବ ଦେଲେ ମନ୍ତ୍ରୀ

ଭୁବନେଶ୍ୱର,୨୩।୧୧(ବ୍ୟୁରୋ)

ପୂର୍ବ ସରକାର ତୁଳନାରେ ପ୍ରଧାନମନ୍ତ୍ରୀ ନରେନ୍ଦ୍ର ମୋଦିଙ୍କ ସରକାରରେ 'ଅନ୍ନଦାତା'ଙ୍କ ହାତମୁଠାକୁ ଅଧିକ ମଜବୁତ୍ କରାଯାଇଛ। ଗତ ୬ ବର୍ଷରେ ଓଡ଼ିଶା ଚାଷୀଙ୍କୁ ବିଭିନ୍ନ ଯୋଜନା ତଥା ଡିବିଟି ଜରିଆରେ ଅର୍ଥ ରାଶି ପ୍ରାପ୍ତି, ପାରିଶ୍ରମିକ ମୂଲ୍ୟ ପ୍ରଦାନ, ଫସଲ ବୀମା ଜରିଆରେ ମୋଟ ୬୦ ହଜାର ୮୩୬.୯୭ କୋଟି ଟଙ୍କା ଅର୍ଥ ଦିଆଯାଇଛି। ଏନେଇ କେନ୍ଦ୍ରମନ୍ତ୍ରୀ ଧର୍ମେନ୍ଦ୍ର ପ୍ରଧାନ ସୋମବାର ଟୁଇଟ୍ ଯୋଗେ ସୂଚନା ଦେଇଛନ୍ତି। ଧର୍ମେନ୍ଦ୍ର କହିଛନ୍ତି, ପ୍ରଧାନମନ୍ତ୍ରୀଙ୍କ ନେତୃତ୍ୱରେ କେନ୍ଦ୍ର ସରକାର ଓଡ଼ିଶା ସମେତ ସମଗ୍ର ଦେଶର ଚାଷୀଙ୍କୁ ସଶକ୍ତ କରିବା ପାଇଁ ଐତିହାସିକ ଏବଂ ଯୁଗାନ୍ତକାରୀ ପଦକ୍ଷେପ ନେଇଛନ୍ତି। ଚାଷୀଙ୍କ ପାଇଁ ଚାଷର ସମ୍ଭାବ୍ୟ ବ୍ୟବହାରକୁ ବଢ଼ାଇବା ସହ ସେମାନଙ୍କୁ ଆତ୍ମନିର୍ଭର କରିବା ପାଇଁ ପଦକ୍ଷେପ ନିଆଯାଇଛି। ମୋଦି ସରକାର ୨୦୧୪-୧୫ରୁ ୨୦୧୯-୨୦ ମଧ୍ୟରେ ଓଡ଼ିଶା ଚାଷୀଙ୍କ ଠାରୁ ଏମଏସପି ମୂଲ୍ୟ ବାବଦରେ ଧାନ କିଣି ବ୍ୟାଙ୍କ୍ ଖାତାକୁ ସିଧାସଳଖ ୫୩, ୬୮୦.୨୫ କୋଟି ଟଙ୍କା ପ୍ରଦାନ କରିଛନ୍ତି। ଗତ ୬ବର୍ଷରେ ଏମଏସପିର ଦ୍ରୁତ ବୃଦ୍ଧି ଚାଷୀଙ୍କୁ ଅଧିକ ଲାଭ ଦେଇଛି। ବର୍ଷ ୨୦୧୩-୧୪ରେ ଧାନର ଏମଏସପି ୧୩୧୦ ଟଙ୍କା, ୨୦୧୪-୧୫ରେ ୧୩୬୦ ଟଙ୍କା, ୨୦୧୫-୧୬ରେ ୧୪୧୦ ଟଙ୍କା, ୨୦୧୬-୧୭ରେ ୧୪୭୦ ଟଙ୍କା, ୨୦୧୭-୧୮ରେ ୧୫୫୦ ଟଙ୍କା, ୨୦୧୮-୧୯ରେ ୧୭୫୦ ଟଙ୍କା, ୨୦୧୯-୨୦ରେ ୧୮୧୫ ଟଙ୍କା ଏବଂ ୨୦୨୦-୨୧ରେ ଧାନର ଏମଏସ୍‌ପି ୧୮୬୮ ଟଙ୍କାକୁ ବୃଦ୍ଧି ହୋଇଛି। ଚଳିତ ଆର୍ଥିକ ବର୍ଷ ନଭେମ୍ବର ଶେଷ ସୁଦ୍ଧା ପ୍ରଧାନମନ୍ତ୍ରୀ କିଷାନ ଯୋଜନାରେ ରାଜ୍ୟର ସମସ୍ତ ଯୋଗ୍ୟ କ୍ଷୁଦ୍ର ଏବଂ ମଧ୍ୟମ ଚାଷୀ ଉପକୃତ ହୋଇଛନ୍ତି।

୩ ମାଓବାଦୀ ନିହତ, ଜଣେ ଯବାନ ଆହତ

ସୀମାନ୍ତରେ ଗୁଳି ବିନିମୟ

ମାଲକାନଗିରି,୨୩।୧୧ (ଡି.ଏନ୍.ଏ.)

ମାଲକାନଗିରି ଜିଲା ସୀମାନ୍ତବର୍ତ୍ତୀ ଛତିଶଗଡରେ ସୋମବାର ପୋଲିସ-ମାଓବାଦୀଙ୍କ ମଧ୍ୟରେ ଗୁଳି ବିନିମୟ ଘଟି ୩ଜଣ ମାଓବାଦୀ ନିହତ ହୋଇଛନ୍ତି। ସେମାନଙ୍କ ମଧ୍ୟରେ ଜଣେ ମହିଳା ମାଓବାଦୀ ରହିଛନ୍ତି। ତେବେ ଏହି ଗୁଳିବିନିମୟରେ ଜଣେ ଯବାନ ଆହତ ହୋଇଛନ୍ତି। ଖବରରୁ ଜଣାପଡିଛି ମାଲକାନଗିରି ଜିଲା ସୀମାନ୍ତ ଛତିଶଗଡର ଦାନ୍ତେୱାଡା ଜିଲା ରାବାଘାଟ ଥାନା ଅନ୍ତର୍ଗତ କସରଣ୍ଡା ଜଙ୍ଗଲରେ ଏକ ମାଓବାଦୀଙ୍କ କ୍ୟାମ୍ପ ଚାଲିଥିବା ଖବର ମିଳିବା ପରେ ଡିଆରଜି, ସିଆରପିଏଫ୍ ଓ ଏସଏସବି-୩୩ ବାଟାଲିୟନ ପକ୍ଷରୁ କୋମ୍ବିଂ ଅପରେଶନ କରାଯାଇଥିଲା। ଜଙ୍ଗଲକୁ ପୋଲିସ ଆସିଥିବା ସୂଚନା ପାଇ ମାଓବାଦୀମାନେ ପ୍ରଥମେ ପୋଲିସ ଉପରକୁ ଗୁଳି ଚଳାଇଥିଲେ। ପରେ ପୋଲିସ ଏହାର ପ୍ରଭାବୀ ଜବାବ ଦେଇଥିଲା। ଫଳରେ ଉଭୟ ପକ୍ଷଙ୍କ ମଧ୍ୟରେ ଦୀର୍ଘ ସମୟ ଧରି ଗୁଳି ବିନିମୟ ହୋଇଥିଲା। ଗୁଳିବିନିମୟ ପରେ ତଲାସୀ ବେଳେ ଜଣେ ମହିଳା ମାଓବାଦୀଙ୍କ ସମେତ ୨ଜଣ ପୁରୁଷ ମାଓବାଦୀଙ୍କ ମୃତ୍ୟୁ ଘଟିଥିବା ଜଣାପଡିଥିଲା ବୋଲି ଏସଏସବି ଡିଆଇଜି ବି. ବିକ୍ରମନ୍ ସୂଚନା ଦେଇଛନ୍ତି। ଘଟଣା ସ୍ଥଳରୁ ଏକେ-୪୭ ଓ ଏସ୍ଏଲଆର୍ ୧୨ ରାଉଣ୍ଡ, ରାଇଫଲ, ବିସ୍ଫୋରକ, କିଟବ୍ୟାଗ ଓ ଅନ୍ୟାନ୍ୟ ସାମଗ୍ରୀ ଜବତ ହୋଇଛି। ଘଟଣା ସ୍ଥଳରୁ ପ୍ରାୟ ୩୦ ଜଣ ମାଓବାଦୀ ଖସିଯାଇଥିବା ଜଣାପଡିଛି। ଅନ୍ୟପକ୍ଷରେ ଆହତ ଯବାନଙ୍କୁ ଚିକିତ୍ସା ପାଇଁ ରାୟପୁର ପଠାଯାଇଛି।

ଜବତ କାଜୁ ବିକି ଫସିଲେ ପୋଲିସ, ପ୍ରଶାସନିକ ଅଧିକାରୀ

- ୬୭ ଲକ୍ଷ ଟଙ୍କାର କାଜୁ ୧୪ ଲକ୍ଷରେ ବିକ୍ରି ହୋଇଥିଲା
- ମୋହନା ବିଡିଓ, ବ୍ଲକ ଯୋଗାଣ ଅଧିକାରୀ, ଅଡ଼ବା ଆଇଆଇସି, ଏସ୍ଆଇଙ୍କ ନାଁରେ ମାମଲା
- ଏସ୍ଆଇ ନିଲମ୍ବିତ

ପାରଳାଖେମୁଣ୍ଡି,୨୩।୧୧(ଡି.ଏନ୍.ଏ.) ଗଜପତି ଜିଲା ଅଡ଼ବା ଅଞ୍ଚଳରୁ କାଜୁ ବୋଝେଇ ଏକ ଟ୍ରକରୁ ଗଞ୍ଜେଇ ଜବତ ଘଟଣାରେ ପୋଲିସ ଓ ପ୍ରଶାସନିକ ଅଧିକାରୀ ଫସିଛନ୍ତି। ଜବତ ଟ୍ରକର କାଜୁକୁ ବେଆଇନ ଭାବେ କମ୍ ଦାମରେ ବିକ୍ରି କରିବା ଅଭିଯୋଗରେ ମୋହନା ବିଡିଓ, ବ୍ଲକ ଯୋଗାଣ ଅଧିକାରୀ, ଅଡ଼ବା ଥାନା ଆଇଆଇସି ଓ ଏସ୍ଆଇଙ୍କ ନାଁରେ ମାମଲା ରୁଜୁ କରାଯାଇଛି। ଅଡ଼ବା ଥାନା ଏସ୍ଆଇଙ୍କୁ ନିଲମ୍ବିତ କରାଯାଇଥିବା ବେଳେ ଆଇଆଇସି ତପନ କୁମାର ପତିଙ୍କ ବିରୋଧରେ କାର୍ଯ୍ୟାନୁଷ୍ଠାନ ପାଇଁ ଉପରିସ୍ଥ ଅଧିକାରୀଙ୍କୁ ଅବଗତ କରାଯାଇଛି। ଗଜପତି ଏସ୍‌ପି ତପନ କୁମାର ପଟ୍ଟନାୟକ ସୋମବାର ଖବରଦାତା ସମ୍ମିଳନୀରେ ଏହି ସୂଚନା ଦେଇଛନ୍ତି।

ଅଗଷ୍ଟ ୨୪ରେ ଅଡ଼ବା ଥାନା ଅଞ୍ଚଳରେ ପୋଲିସ ଏକ କାଜୁ ବୋଝେଇ ଟ୍ରକ୍ ଯାଞ୍ଚ କରିବାରୁ ସେଥିରୁ ସାଢ଼େ ୩ କୁଇଣ୍ଟାଲ ଗଞ୍ଜେଇ ମିଳିଥିଲା। ପୋଲିସ ଉକ୍ତ ଟ୍ରକ୍ ଜବତ କରିବା ସହ ୪ ଜଣଙ୍କୁ ଗିରଫ କରିଥିଲା। ଏ ନେଇ ମାମଲା ରୁଜୁ କରାଯାଇ ଅଭିଯୁକ୍ତମାନଙ୍କୁ କୋର୍ଟ ଚାଲାଣ କରାଯାଇଥିଲା। ମାମଲା ବିଚାରାଧୀନ ଥିବାବେଳେ ପୋଲିସ ଜବତ କରିଥିବା କାଜୁକୁ ନିଜ ଜିମାରେ ନେବାପାଇଁ ଟ୍ରାନ୍ସପର୍ଟର କୋର୍ଟରେ ଆବେଦନ କରିଥିଲେ। କୋର୍ଟ ଉକ୍ତ ଆବେଦନକୁ ନାକଚ କରିବା ସହ ଜବତ କାଜୁକୁ ସର୍ବସାଧାରଣରେ ନିଲାମ କରିବାକୁ ନିର୍ଦ୍ଦେଶ ଦେଇଥିଲେ। ଟ୍ରାନ୍ସପର୍ଟର ନିଜ କ୍ଷତି ଭରଣା କରିବାକୁ ଚକ୍ରାନ୍ତ କରି ୬୭ ଲକ୍ଷ ଟଙ୍କା ମୂଲ୍ୟ କାଜୁକୁ ବେଆଇନ ଭାବେ ୧୪ ଲକ୍ଷରେ କିଣିବାରେ ସଫଳ ହୋଇଥିଲେ। ଘଟଣା ଉପରେ କୋର୍ଟ ନଜର ରଖିବା ସହ ଗଜପତି ଏସ୍‌ପିଙ୍କୁ ଏହାର ତଦନ୍ତ ନିର୍ଦ୍ଦେଶ ଦେଇଥିଲେ। ଏସ୍‌ପିଙ୍କ ନିର୍ଦ୍ଦେଶକ୍ରମେ ଅତିରିକ୍ତ ଏସ୍‌ପି ଘଟଣାର ତଦନ୍ତ କରିଥିଲେ। ଜବତ କାଜୁ କମ୍ ଦାମରେ ବିକ୍ରି କରାଯିବା ଘଟଣାରେ ଏସ୍ଆଇ ଆଲୋକ ରଞ୍ଜନ ଜଗଦଲା, ଥାନାଧିକାରୀ ତପନ କୁମାର ପତି, ମୋହନା ବିଡିଓ ବଂଶୀଧର ଖୋସ୍‌ଲା, ବ୍ଲକ ଯୋଗାଣ ଅଧିକାରୀ ଶଙ୍କର ବେହେରାଙ୍କ ସମ୍ପୃକ୍ତି ଥିବା ତଦନ୍ତରୁ ଜଣାପଡ଼ିବା ପରେ ପ୍ରାଥମିକ ଭାବେ ପୋଲିସ ପକ୍ଷରୁ ସେମାନଙ୍କ ନାଁରେ ମାମଲା ରୁଜୁ କରାଯାଇଥିବା ଏସ୍‌ପି ସୂଚନା ଦେଇଛନ୍ତି। ଅନ୍ୟପକ୍ଷରେ ଏହି ମାମଲାର ତଦନ୍ତରେ ବାଧା ସୃଷ୍ଟି ହେବା ଆଶଙ୍କା ଥିବାରୁ ସମ୍ପୃକ୍ତ ଟ୍ରାନ୍ସପର୍ଟରଙ୍କ ସମ୍ପର୍କରେ ଏସ୍‌ପି ସୂଚନା ଦେଇନାହାନ୍ତି।

ବ୍ରିଜ ତଳୁ ଯୁବକଙ୍କ ମୃତଦେହ ଉଦ୍ଧାର

- ହତ୍ୟା ଅଭିଯୋଗ ଆଣିଲେ ପରିବାର
- ଦେଢ଼ ମାସ ତଳେ ଦାଦା ଝିଅ ଭଉଣୀଙ୍କୁ ହତ୍ୟା କରାଯାଇଥିଲା

ତେନ୍ତୁଳିଖୁଣ୍ଟ/ନବରଙ୍ଗପୁର, ୨୩।୧୧(ଡି.ଏନ୍.ଏ/ବି.ପ୍ର.)

ନବରଙ୍ଗପୁର ଜିଲା ଖାତିଗୁଡ଼ା ଥାନା ସଦର ମହକୁମା ନିକଟ ଇନ୍ଦ୍ରାବତୀ ବ୍ରିଜ ତଳୁ ଜଣେ ଯୁବକଙ୍କ ମୃତଦେହ ପୋଲିସ ଉଦ୍ଧାର କରିଛି। ସେ ହେଲେ ଖାତିଗୁଡ଼ା ଗ୍ରାମର ଉଦୟନାଥ ପ୍ରଧାନୀ। ପ୍ରାୟ ଦେଢ ମାସ ତଳେ ଉଦୟନାଥଙ୍କ ଦାଦା ଝିଅ ଭଉଣୀଙ୍କୁ ତାଙ୍କ ପ୍ରେମିକ ହତ୍ୟା କରି ଉକ୍ତ ସ୍ଥାନରେ ଫୋପାଡି ଦେଇଥିଲେ। ଏହି ଘଟଣାରେ ପୋଲିସ ଖାତିଗୁଡ଼ା ଗାଁର ଅଭିଯୁକ୍ତ ବଳରାମ କୁମାରଙ୍କୁ ଗିରଫ କରିଥିଲା। ଏବେ ତାଙ୍କ ପରିବାର ଲୋକ ହିଁ ଆମ ପୁଅକୁ ହତ୍ୟା କରିଛନ୍ତି ବୋଲି ଉଦୟନାଥଙ୍କ ପରିବାର ଲୋକେ ଅଭିଯୋଗ କରିଛନ୍ତି।

ସୂଚନା ଅନୁଯାୟୀ, ରବିବାର ସନ୍ଧ୍ୟା ପ୍ରାୟ ୫ଟା ବେଳେ ଉଦୟନାଥ ଘରୁ ବାହାରକୁ ଯାଇ ଆଉ ଫେରି ନ ଥିଲେ। ସୋମବାର ସକାଳୁ ଇନ୍ଦ୍ରାବତୀ ନଦୀ ବ୍ରିଜ ତଳେ ଉଦୟନାଥଙ୍କ ମୃତଦେହ ପଡିଥିବା ଦେଖି ସ୍ଥାନୀୟ ଲୋକେ ପୋଲିସ ଓ ତାଙ୍କ ପରିବାର ଲୋକଙ୍କୁ ଜଣାଇଥିଲେ। ଖବରପାଇ ଖାତିଗୁଡା ପୋଲିସ ଘଟଣା ସ୍ଥଳରେ ପହଞ୍ଚି ମୃତଦେହ ଜବତ କରି ତଦନ୍ତ ଆରମ୍ଭ କରିଛି। ଉଦୟନାଥଙ୍କୁ ହତ୍ୟା କରାଯାଇଥିବା ନେଇ ତାଙ୍କ ପରିବାର ଲୋକେ ଅଭିଯୋଗ କରିଛନ୍ତି। ଏ ନେଇ ପୋଲିସ ୯/୨୦ରେ ଏକ ଅପମୃତ୍ୟୁ ମାମଲା ରୁଜୁ କରିଛି। ସବ୍‌ଇନ୍ସପେକ୍ଟର ପ୍ରଫୁଲ୍ଲ କୁମାର ପାତ୍ର ଘଟଣାର ତଦନ୍ତ କରୁଛନ୍ତି।

୨ ମାସ ଭିତରେ ଓଡ଼ିଶା ଆସିପାରନ୍ତି ନଡ୍ଡା

ପିପିଲି ଉପନିର୍ବାଚନ ଉପରେ ରହିବ ନଜର

ଭୁବନେଶ୍ୱର,୨୩।୧୧(ବ୍ୟୁରୋ)

ଭାଜପା ରାଷ୍ଟ୍ରୀୟ ଅଧ୍ୟକ୍ଷ ଜେ.ପି ନଡ୍ଡା ଓଡିଶା ଆସିପାରନ୍ତି। ଡିସେମ୍ବର କିମ୍ବା ଜାନୁୟାରୀରେ ନଡ୍ଡା ୩ ଦିନିଆ ଓଡିଶା ଗସ୍ତରେ ଆସିବା ନେଇ ଦଳର ସାଧାରଣ ସମ୍ପାଦକ ପୃଥ୍ୱିରାଜ ହରିଚନ୍ଦନ ସୂଚନା ଦେଇଛନ୍ତି। ପୃଥ୍ୱୀରାଜ କହିଛନ୍ତି, ରାଷ୍ଟ୍ରୀୟ ଅଧ୍ୟକ୍ଷ ଆସନ୍ତା ଦୁଇ ମାସ ମଧ୍ୟରେ ଓଡିଶା ଆସିବେ। ଦଳର ସାଂଗଠନିକ କାର୍ଯ୍ୟକ୍ରମ, ମିଶନ ୧୨୦ ଏବଂ ଡବଲ ଇଞ୍ଜିନ ନେଇ ଆଲୋଚନା ହେବ। ଏହା ସହିତ ରାଜ୍ୟରେ ଦଳର ସାଂଗଠନିକ ସ୍ଥିତିକୁ ସୁଦୃଢ଼ କରିବା ଉପରେ ମଧ୍ୟ ଆଲୋଚନା ହେବ। ଦଳର ପଦାଧିକାରୀମାନଙ୍କ ସହ ନଡ୍ଡା ସମୀକ୍ଷା କରିବେ ବୋଲି ସେ କହିଛନ୍ତି।

ମିଳୁଥିବା ସୂଚନା ମୁତାବକ, ନଡ୍ଡା ଦେଶର ୨୫୦ ଜିଲା ଗସ୍ତ କରି ଦଳର ସାଂଗଠନିକ ସ୍ଥିତିର ସମୀକ୍ଷା କରିବାର କାର୍ଯ୍ୟକ୍ରମ ରହିଛି। ସେହି ଅନୁଯାୟୀ ତାଙ୍କର ଓଡିଶା ଗସ୍ତ ହୋଇପାରେ ବୋଲି କୁହାଯାଉଛି। ସେହିପରି ପଞ୍ଚାୟତ ଏବଂ ମ୍ୟୁନିସିପାଲିଟି ନିର୍ବାଚନକୁ ଦୃଷ୍ଟିରେ ରଖି ଦଳ ଏବେଠାରୁ ନଡ୍ଡାଙ୍କ କାର୍ଯ୍ୟକ୍ରମ ପାଇଁ ପ୍ରସ୍ତୁତି ଚଳାଇଥିବା ଜଣାପଡିଛି।

ନଡ୍ଡାଙ୍କ ଏହି ଗସ୍ତ କାଳରେ ସେ ପ୍ରଥମେ ଦଳର କାର୍ଯ୍ୟକର୍ତ୍ତାଙ୍କୁ ଡିଜିଟାଲ ପ୍ଲାଟଫର୍ମ ଜରିଆରେ ଭେଟି ଗୁରୁମନ୍ତ୍ର ଦେବେ, ଏହାପରେ ଦଳର ବିଧାୟକ, ଏମ୍‌ପି ଏବଂ ଜିଲା ସଭାପତିଙ୍କ ସହ ଆଲୋଚନା କରିବେ। ଶେଷରେ ସେ ପଦାଧିକାରୀମାନଙ୍କ ସହ ବୈଠକ କରିପାରନ୍ତି। ତେବେ ରାଜ୍ୟରେ ନିକଟରେ ଶେଷ ହୋଇଥିବା ବାଲେଶ୍ୱର ଏବଂ ତିର୍ତ୍ତୋଲ ଉପନିର୍ବାଚନରେ ଭାଜପା ପରାଜିତ ହୋଇଛି। ଏପରିକି ବାଲେଶ୍ୱର ଆସନ ଭାଜପା ଦଖଲରେ ଥିବାବେଳେ ତାହା ମଧ୍ୟ ରଖିବାରେ ବିଫଳ ହୋଇଛି। ତେଣୁ ଆଗକୁ ପିପିଲି ଉପନିର୍ବାଚନ ଥିବାରୁ ଏହାକୁ ଦୃଷ୍ଟିରେ ରଖି ନଡ୍ଡା ଓଡିଶା ଆସିବାର ଯୋଜନା ହେଉଥିବା କୁହାଯାଉଛି।

ସିଲ୍ ହେଲା ଆଉଏକ ନକଲି ଗୁଟ୍‌ଖା କାରଖାନା

ବ୍ୟାଗ୍‌ରୁ ୩୦ଲକ୍ଷ ଟଙ୍କା ମିଳିବା ଘଟଣା

- ଆଇସ୍‌କ୍ରିମ୍ ଫ୍ୟାକ୍ଟ୍ରିରେ ଚାଲିଥିଲା ନକଲି ଜର୍ଦ୍ଦା
- କୋଟିଏ ଟଙ୍କାର ଜର୍ଦ୍ଦା,ଗୁଟ୍‌ଖା ମେଶିନ ଜବତ

ଭୁବନେଶ୍ୱର,୨୩।୧୧(ବ୍ୟୁରୋ)

ଜଗତପୁର ଶିଳ୍ପାଞ୍ଚଳସ୍ଥିତ ନକଲି କାରଖାନାରେ ଯାଞ୍ଚ ଚାଲିଛି। ଜବତ ନକଲି ସାମଗ୍ରୀ।

ପୁରୁଣା ଆଇସ୍‌କ୍ରିମ ଫ୍ୟାକ୍ଟ୍ରି ଭିତରେ ଚାଲିଥିଲା ନକଲି ଗୁଟ୍‌ଖା ଓ ଜର୍ଦ୍ଦା କାରଖାନା। ବେଆଇନ ଭାବେ ହେଉଥିଲା କୋଟି କୋଟି ଟଙ୍କାର କାରବାର। ସୋମବାର ଜଗତପୁର ଥାନା ପୋଲିସ ଶିଳ୍ପାଞ୍ଚଳ ଫେଜ୍-୩ସ୍ଥିତ ଉକ୍ତ କାରଖାନାରେ ଚଢ଼ାଉ କରି ୫୦ ବସ୍ତା ଗୁଟ୍‌ଖା, ଜର୍ଦ୍ଦା, କଞ୍ଚା ମାଲ୍ ଓ ମେଶିନ ଜବତ କରିଛି। ଏହାର ଆନୁମାନିକ ମୂଲ୍ୟ ଏକ କୋଟି ଟଙ୍କାରୁ ଊର୍ଦ୍ଧ୍ୱ ହେବ। ଚଢ଼ାଉ ପରେ ଉକ୍ତ କାରଖାନାକୁ ସିଲ୍ କରାଯାଇଥିବା ଥାନା ଅଧିକାରୀ ରବୀନ୍ଦ୍ରନାଥ ମେହେର ସୂଚନା ଦେଇଛନ୍ତି। ଭୁବନେଶ୍ୱର ଖଣ୍ଡଗିରି ଥାନାଞ୍ଚଳରେ ବ୍ୟାଗ୍‌ରୁ ମିଳିଥିବା ୩୦ ଲକ୍ଷ ଟଙ୍କା ସହ ଏହି କାରଖାନାର ଲିଙ୍କ୍ ରହିଥିବା ସେ କହିଛନ୍ତି।

ଉକ୍ତ ଟଙ୍କା ଜବତ ଘଟଣାର ଖୋଳତାଡ଼ବେଳେ ଅଟକ ଥିବା ମହାବୀର ପ୍ରସାଦ ନାମକ ଯୁବକ ନକଲି ଗୁଟ୍‌ଖା ଓ ଜର୍ଦ୍ଦା କାରଖାନାର କଳା କାରବାର ସମ୍ପର୍କରେ କହିଥିଲେ। ତାଙ୍କ ସୂଚନା ଆଧାରରେ ରବିବାର କଟକ ଟାଙ୍ଗୀ ଥାନା ପୋଲିସ ନିର୍ଗୁଣ୍ଡି ଷ୍ଟେଶନ ନିକଟରେ ଚାଲୁଥିବା ନକଲି ଗୁଟ୍‌ଖା ଓ ପାନମସଲା କାରଖାନା ଉପରେ ଚଢ଼ାଉ କରିଥିଲା। ମାଲିକ କ୍ଷୀରୋଦ ନାଥ ଚମ୍ପଟ ମାରିଥିବାବେଳେ ପୋଲିସ ସେଠାରୁ ବିପୁଳ ସାମଗ୍ରୀ ଜବତ କରିବା ସହ ଦୁଇଜଣ କର୍ମଚାରୀଙ୍କୁ ଅଟକ ରଖି ପଚରଉଚରା କରିଥିଲା। ସେମାନଙ୍କଠାରୁ ଜଗତପୁର କାରଖାନା ସମ୍ପର୍କରେ ଟିକିନିଖି ତଥ୍ୟ ମିଳିବା ପରେ ଚଢ଼ାଉ କରାଯାଇଥିଲା। ତେବେ ନିର୍ଗୁଣ୍ଡିରେ ଥିବା କାରଖାନାରେ ପୋଲିସ ଚଢ଼ାଉ ଜାଣିବା ପରେ ଜଗତପୁର କାରଖାନାର ସମସ୍ତ କର୍ମଚାରୀ ଫେରାର ହୋଇଯାଇଥିଲେ। ଏଥିସହ ଆଗକୁ ଭୁବନେଶ୍ୱର, ଜଟଣୀ ଆଦି ଅଞ୍ଚଳରେ ଆହୁରି ଏକାଧିକ ନକଲି କାରଖାନା ରହିଥିବାରୁ ତାହାକୁ ଠାବ କରାଯିବା ସହ ସିଲ୍ ହେବ। ମୁଖ୍ୟ ଅଭିଯୁକ୍ତ ଓ ସମ୍ପୃକ୍ତ ଅନ୍ୟମାନଙ୍କୁ ଧରିବା ପାଇଁ ଉଦ୍ୟମ ଚାଲିଥିବା ଖଣ୍ଡଗିରି ଥାନା ଅଧିକାରୀ ପଦ୍ମନାଭ ବେହେରା କହିଛନ୍ତି।

ଗାନ୍ଧିଜୀଙ୍କ ଅଣନାତିଙ୍କର କରୋନାରେ ମୃତ୍ୟୁ

ଜୋହାନ୍ସବର୍ଗ: ଦକ୍ଷିଣ ଆଫ୍ରିକାରେ ରହୁଥିବା ମହାତ୍ମା ଗାନ୍ଧୀଙ୍କ ଅଣନାତି ସତୀଶ ଧୁପେଲିଆଙ୍କର କରୋନାରେ ମୃତ୍ୟୁ ଘଟିଛି। ତାଙ୍କୁ ୬୬ ବର୍ଷ ହୋଇଥିଲା। ଗତ ମାସରେ ନିମୋନିଆ ଚିକିତ୍ସା ପାଇଁ ହସ୍ପିଟାଲରେ ଭର୍ତ୍ତି ହୋଇଥିଲା ବେଳେ ତାଙ୍କୁ କରୋନା ସଂକ୍ରମିତ ହୋଇଥିଲା ବୋଲି ସତୀଶଙ୍କ ଭଉଣୀ ଉମା କହିଛନ୍ତି। ସତୀଶ ଜଣେ ଭିଡିଓଗ୍ରାଫର ଓ ଫଟୋଗ୍ରାଫର ଭାବେ କାର୍ଯ୍ୟ କରିବା ସହ ଗାନ୍ଧୀ ଉନ୍ନୟନ ଟ୍ରଷ୍ଟକୁ ସହାୟତା କରୁଥିଲେ।

ରାଜ୍ୟଙ୍କୁ ଷ୍ଟାଟସ୍ ରିପୋର୍ଟ ଦାଖଲ ନିର୍ଦ୍ଦେଶ

ନୂଆଦିଲ୍ଲୀ, ୨୩।୧୧(ପି.ଟି.)

■ସଂକ୍ରମଣ ରୋକିବାରେ ବିଫଳତା
■ଦିଲ୍ଲୀ, ଗୁଜରାଟ ଉପରେ ବର୍ଷିଲେ ସୁପ୍ରିମକୋର୍ଟ

ଦିଲ୍ଲୀ ଓ ଗୁଜରାଟରେ କରୋନା ସଂକ୍ରମଣ ନିୟନ୍ତ୍ରଣ ବାହାରକୁ ଚାଲିଯାଇଛି। ଦୁଇ ରାଜ୍ୟର ସରକାର ସଂକ୍ରମଣ ରୋକିବାରେ ବିଫଳ ହୋଇଥିବାରୁ ସୁପ୍ରିମକୋର୍ଟ ସୋମବାର ଭର୍ତ୍ସନା କରିଛନ୍ତି। ଏଥିସହିତ ଦୁଇଦିନ ମଧ୍ୟରେ କରୋନା ସ୍ଥିତି ସମ୍ପର୍କିତ ଷ୍ଟାଟସ୍ ରିପୋର୍ଟ ଦାଖଲ କରିବାକୁ ସର୍ବୋଚ୍ଚ ଅଦାଲତ ସମସ୍ତ ରାଜ୍ୟଙ୍କୁ ନିର୍ଦ୍ଦେଶ ଦେଇଛନ୍ତି। ମହାମାରୀ ରୋକିବା ଲାଗି କ'ଣ ପଦକ୍ଷେପ ନିଆଯାଇଛି ଓ ପରବର୍ତ୍ତୀ ଯୋଜନା କ'ଣ ରହିଛି, ସ୍ଥିତିର ମୁକାବିଲା ପାଇଁ କେନ୍ଦ୍ରର ସହାୟତା ଲୋଡ଼ାଯାଇଛି କି ନାହିଁ ସବିଶେଷ ଜଣାଇବାକୁ ଅଦାଲତ କହିଛନ୍ତି।

ଉତ୍ତର ଭାରତର ଅଧିକାଂଶ ରାଜ୍ୟରେ ସଂକ୍ରମଣ ବଢୁଥିବାରୁ ସୁପ୍ରିମକୋର୍ଟ ଉଦ୍‌ବେଗ ପ୍ରକାଶ କରିଛନ୍ତି। ଡିସେମ୍ବରରେ ସ୍ଥିତି ଆହୁରି ବିଗିଡ଼ିବା ଆଶଙ୍କା ରହିଛି। ନଭେମ୍ବରରେ ଦିଲ୍ଲୀରେ ସଂକ୍ରମଣ ସ୍ଥିତି ବହୁତ ଖରାପ ହୋଇଥିବାରୁ ସରକାର କ'ଣ ପଦକ୍ଷେପ ନେଇଛନ୍ତି, ଜଣାଇବାକୁ ଜଷ୍ଟିସ୍ ଅଶୋକ ଭୂଷଣ, ଆର୍.ଏସ୍. ରେଡ୍ଡୀ ଏବଂ ଏମ୍.ଆର୍. ଶାହାଙ୍କୁ ନେଇ ଗଠିତ ଖଣ୍ଡପୀଠ କହିଥିଲେ। ଦିଲ୍ଲୀ ସରକାରଙ୍କ ପକ୍ଷରୁ ଅତିରିକ୍ତ ସଲିସିଟର ଜେନେରାଲ ସଞ୍ଜୟ ଜୈନ ଉପସ୍ଥିତ ଥିଲେ। କେନ୍ଦ୍ର ଓ ସମସ୍ତ ରାଜ୍ୟ ସରକାର ମହାମାରୀର ମୁକାବିଲା ଲାଗି ପର୍ଯ୍ୟାପ୍ତ ତଥା ଉପଯୁକ୍ତ ପଦକ୍ଷେପ ନେବା ଜରୁରୀ ବୋଲି ଖଣ୍ଡପୀଠ କହିଛନ୍ତି। ସଂକ୍ରମଣ ବଢ଼ିବା ସତ୍ତ୍ୱେ ଗୁଜରାଟ ସରକାର ବିବାହ ଓ ସମାବେଶ ପାଇଁ ଅନୁମତି ଦେଇଥିବାରୁ ଖଣ୍ଡପୀଠ ଏହାକୁ ନିନ୍ଦା କରିଥିଲେ। ମାମଲାର ପରବର୍ତ୍ତୀ ଶୁଣାଣି ଶୁକ୍ରବାରକୁ ଧାର୍ଯ୍ୟ କରାଯାଇଛି।

ଆଜି ମୁଖ୍ୟମନ୍ତ୍ରୀମାନଙ୍କ ସହ ମୋଦିଙ୍କ ବୈଠକ

ନୂଆଦିଲ୍ଲୀ, ୨୩।୧୧

ଅଧିକ ସଂକ୍ରମିତ ରାଜ୍ୟରେ ଘୋଷଣା ହୋଇପାରେ ଲକ୍‌ଡାଉନ
ଟିକା ପରିଚାଳନା ନେଇ ହେବ ଆଲୋଚନା

ପ୍ରଧାନମନ୍ତ୍ରୀ ନରେନ୍ଦ୍ର ମୋଦି ମଙ୍ଗଳବାର ବିଭିନ୍ନ ରାଜ୍ୟର ମୁଖ୍ୟମନ୍ତ୍ରୀମାନଙ୍କ ସହ ଭିଡିଓ କନ୍‌ଫରେନ୍ସ ଜରିଆରେ ବୈଠକରେ ଯୋଗଦେବେ। ଦିଲ୍ଲୀ, ମହାରାଷ୍ଟ୍ର, କେରଳ, ପଶ୍ଚିମବଙ୍ଗ ଓ ରାଜସ୍ଥାନରେ କରୋନା ସଂକ୍ରମଣ ସ୍ଥିତି ଅତ୍ୟନ୍ତ ଖରାପ ଥିବାରୁ ବୈଠକରେ ଏହାର ସମୀକ୍ଷା କରାଯିବା ଆଶା କରାଯାଉଛି। ଇତିମଧ୍ୟରେ କେତେକ ରାଜ୍ୟ ରାତ୍ର କର୍ଫ୍ୟୁ ଏବଂ ଧାରା ୧୪୪ ଜାରି କରିଛନ୍ତି। ତେଣୁ ସଂକ୍ରମଣ ଅତ୍ୟଧିକ ବଢ଼ିଥିବା ରାଜ୍ୟରେ ପ୍ରଧାନମନ୍ତ୍ରୀ ଲକ୍‌ଡାଉନ ଘୋଷଣା କରିପାରନ୍ତି କିମ୍ବା ଏଥିପାଇଁ ରାଜ୍ୟଗୁଡ଼ିକୁ କ୍ଷମତା ଦେଇପାରନ୍ତି ବୋଲି କଳ୍ପନାଜଳ୍ପନା ପ୍ରକାଶ ପାଇଛି।

ଏହା ବ୍ୟତୀତ ଭାରତରେ ୪ଟି କୋଭିଡ୍ ଟିକାର ଦ୍ୱିତୀୟ କିମ୍ବା ତୃତୀୟ ପର୍ଯ୍ୟାୟ ପରୀକ୍ଷା ଚାଲିଥିବାରୁ ସେଗୁଡ଼ିକର ଯୋଗାଣ ଓ ଟିକାକରଣ ଉପଯୁକ୍ତ ପରିଚାଳନା ଉପରେ ରାଜ୍ୟଗୁଡ଼ିକ ସହ ପ୍ରଧାନମନ୍ତ୍ରୀ ଆଲୋଚନା କରିବେ। ଫାଇଜର ଓ ମଡର୍ନା ଟିକାର ସଫଳତା ପରେ ନୀତି ଆୟୋଗର ଏକ ବୈଠକରେ ଟିକାର ଜରୁରୀ ପ୍ରାଧିକାର ପ୍ରଦାନ, ଅଗ୍ରିମ ସଂଗ୍ରହ ଓ ମୂଲ୍ୟ ସମ୍ପର୍କରେ ଆଲୋଚନା କରାଯାଇଥିଲା।

ରାଜ୍ୟଗୁଡ଼ିକର ସହଯୋଗ ଓ ସେମାନଙ୍କ ସହ ସମନ୍ୱୟ ରଖି କେନ୍ଦ୍ର ସରକାର କରୋନା ବିରୋଧରେ ଲଢ଼େଇ ଜାରି ରଖିଛନ୍ତି। ସ୍ୱାସ୍ଥ୍ୟସେବା ଓ ମେଡିକାଲ ଭିତ୍ତିଭୂମି ବିକାଶ ଲାଗି କେନ୍ଦ୍ର ସହାୟତା ଯୋଗାଇଦେଇଛି। ସୋମବାର ସକାଳ ସୁଦ୍ଧା ଦେଶରେ ମୋଟ ସଂକ୍ରମଣ ସଂଖ୍ୟା ୯୧ ଲକ୍ଷ ଟପିଥିବାବେଳେ ୮୫,୬୨,୬୪୧ ଜଣ ସୁସ୍ଥ ହେଲେଣି। ସ୍ୱାସ୍ଥ୍ୟ ମନ୍ତ୍ରଣାଳୟ ତଥ୍ୟ ଅନୁଯାୟୀ ବର୍ତ୍ତମାନ ୪,୪୩,୪୮୬ ସକ୍ରିୟ ମାମଲା ରହିଛି, ଯାହା ମୋଟ ମାମଲାର ୪.୮୫ ପ୍ରତିଶତ।

ତରୁଣ ଗୋଗୋଇଙ୍କ ପରଲୋକ

ଗୁଆହାଟୀ, ୨୩।୧୧

ଆସାମର ପୂର୍ବତନ ମୁଖ୍ୟମନ୍ତ୍ରୀ ତରୁଣ ଗୋଗୋଇଙ୍କର ସୋମବାର ଅପରାହ୍ନ ୫ଟା ୩୪ରେ ପରଲୋକ ହୋଇଯାଇଛି। ତାଙ୍କୁ ୮୬ ବର୍ଷ ହୋଇଥିଲା। ୨୦୦୧ରୁ ୨୦୧୬ କ୍ରମାଗତ ୧୫ ବର୍ଷ ଆସାମର ମୁଖ୍ୟମନ୍ତ୍ରୀ ଥିବା ଗୋଗୋଇ ଶ୍ୱାସକ୍ରିୟାରେ କଷ୍ଟ ଅନୁଭବ କରିବାରୁ ତାଙ୍କୁ ନଭେମ୍ବର ୨ରେ ଗୌହାଟୀ ମେଡିକାଲ କଲେଜ ହସ୍ପିଟାଲରେ ଭର୍ତ୍ତି କରାଯାଇଥିଲା। ତାଙ୍କ ଅବସ୍ଥା ଅତ୍ୟନ୍ତ ସଙ୍କଟାପନ୍ନ ହୋଇପଡ଼ିବାରୁ ଭେଣ୍ଟିଲେଟର ସପୋର୍ଟରେ ରଖାଯାଇଥିଲା। ତାଙ୍କର ବିଭିନ୍ନ ଅଙ୍ଗ ଅକାମୀ ହୋଇପଡ଼ିଥିଲା। କିଡ୍‌ନୀ ସମସ୍ୟା ଯୋଗୁ ରବିବାର ତାଙ୍କର ଡାଏଲିସିସ୍ କରାଯାଇଥିଲା। ସୋମବାର ମୁଖ୍ୟମନ୍ତ୍ରୀ ସର୍ବାନନ୍ଦ ସୋନୋୱାଲ ଡିବ୍ରୁଗଡ଼ରେ ତାଙ୍କ କାର୍ଯ୍ୟକ୍ରମକୁ ବାତିଲ କରି ଗୁଆହାଟୀ ଫେରିଆସି ଗୋଗୋଇଙ୍କୁ ଦେଖାକରିଥିଲେ। ଏହି ବରିଷ୍ଠ କଂଗ୍ରେସ ନେତା ତାଙ୍କ ପାଇଁ ପିତୃତୁଲ୍ୟ ଥିଲେ। ସେ ଜଣେ ଜନନେତା ଥିଲେ ବୋଲି ମୁଖ୍ୟମନ୍ତ୍ରୀ ମାଇକ୍ରୋବ୍ଲଗିଂ ସାଇଟ୍‌ରେ ଲେଖିଛନ୍ତି। ମୃତ୍ୟୁଶଯ୍ୟା ନିକଟରେ ଗୋଗୋଇଙ୍କ ସ୍ତ୍ରୀ ଡୋଲି, ଝିଅ ଚନ୍ଦ୍ରିମା ଏବଂ ପୁଅ ଗୌରବ ଉପସ୍ଥିତ ଥିଲେ। ପୂର୍ବରୁ ଗତ ଅଗଷ୍ଟ ୨୫ରେ ଗୋଗୋଇଙ୍କଠାରେ କରୋନା ପଜିଟିଭ୍ ଚିହ୍ନଟ ହେବା ପରେ ସେ ଦୁଇମାସ ହସ୍ପିଟାଲରେ ରହିଥିଲେ।

ଗୋଗୋଇଙ୍କ ପରଲୋକରେ ରାଷ୍ଟ୍ରପତି ରାମନାଥ କୋବିନ୍ଦ, ପ୍ରଧାନମନ୍ତ୍ରୀ ନରେନ୍ଦ୍ର ମୋଦିଙ୍କ ସମେତ ବହୁ ବିଶିଷ୍ଟ ବ୍ୟକ୍ତି ଶୋକବ୍ୟକ୍ତ କରିଛନ୍ତି। ସେ ଜଣେ ଲୋକପ୍ରିୟ ନେତା ଓ ବର୍ଷୀୟାନ ପ୍ରଶାସକ ଥିଲେ, ଯାହାଙ୍କର ଆସାମ ସମେତ କେନ୍ଦ୍ରରେ ଦୀର୍ଘବର୍ଷର ରାଜନୈତିକ ଅଭିଜ୍ଞତା ଥିଲା ବୋଲି ମୋଦି ତାଙ୍କ ଶୋକବାର୍ତ୍ତାରେ କହିଛନ୍ତି। ଏହି ଦୁଃଖଦ ମୁହୂର୍ତ୍ତରେ ସେ ଗୋଗୋଇଙ୍କ ପରିବାର ସଦସ୍ୟ ଓ ସମର୍ଥକମାନଙ୍କୁ ସମବେଦନା ଜଣାଇଛନ୍ତି। ଆସାମର ବିକାଶ ପାଇଁ ଗୋଗୋଇ ସବୁବେଳେ ମନେରହିବେ ବୋଲି ରାଷ୍ଟ୍ରପତି ତାଙ୍କ ବାର୍ତ୍ତାରେ କହିଛନ୍ତି। ଦେଶ ଜଣେ ବର୍ଷୀୟାନ ତଥା ଅଭିଜ୍ଞ ନେତା ଓ ପ୍ରଶାସକଙ୍କୁ ହରାଇଲା। ତାଙ୍କ ମୁଖ୍ୟମନ୍ତ୍ରିତ୍ୱ ସମୟରେ ଆସାମରେ ବଡ଼ ପରିବର୍ତ୍ତନ ଆସିଥିଲା ବୋଲି ରାଷ୍ଟ୍ରପତି ଟୁଇଟ୍ କରିଛନ୍ତି।

ତୁଷାରପାତ ପରେ ହିମାଚଳ ପ୍ରଦେଶର ଲାହାଉଲ-ସ୍ପିଟି ବରଫରେ ଘୋଡ଼େଇ ହୋଇଛି।

କାଲିଫର୍ନିଆ ଚର୍ଚ୍ଚରେ ଛୁରାମାଡ଼: ୨ ମୃତ

ସାନ୍ ଜୋସ୍, ୨୩।୧୧

କାଲିଫର୍ନିଆର ସାନ୍ ଜୋସରେ ଥିବା ଗ୍ରେସ୍ ବାପ୍‌ଟିଷ୍ଟ ଚର୍ଚ୍ଚରେ ରବିବାର ରାତିରେ ଆକ୍ରମଣ ହୋଇଛି। ଛୁରାମାଡ଼ରେ ୨ ଜଣଙ୍କ ମୃତ୍ୟୁ ଘଟିଥିବାବେଳେ ଅନେକ ଗୁରୁତର ଆହତ ହୋଇଥିବା ସାନ୍ ଜୋସ୍ ପୋଲିସ୍ କହିଛି। ପୋଲିସ ଘଟଣାର ତଦନ୍ତ ଚଳାଇଛି। ଛୁରାମାଡ଼ ବେଳେ ଚର୍ଚ୍ଚରେ କୌଣସି ସେବା ଚାଲୁ ନ ଥିଲା। ବାସହୀନମାନଙ୍କୁ ଥଣ୍ଡାରୁ ରକ୍ଷା କରିବା ପାଇଁ ଚର୍ଚ୍ଚକୁ ଅଣାଯାଇଥିଲା ବୋଲି ପୋଲିସ କହିଛି।

ଆଣ୍ଟୋନି ବ୍ଲିକେନ୍ ହେବେ ଆମେରିକା ପରରାଷ୍ଟ୍ର ସଚିବ

ୱାଶିଂଟନ, ୨୩।୧୧

ନିର୍ବାଚିତ ରାଷ୍ଟ୍ରପତି ଜୋ ବାଇଡେନ୍‌ଙ୍କ ପ୍ରଶାସନରେ ତାଙ୍କର ବିଦେଶ ନୀତି ଉପଦେଷ୍ଟା ଆଣ୍ଟୋନି ବ୍ଲିକେନ ପରରାଷ୍ଟ୍ର ସଚିବ ହେବାକୁ ଯାଉଛନ୍ତି। ମଙ୍ଗଳବାର ବାଇଡେନ୍ ତାଙ୍କର ପ୍ରଥମ ପର୍ଯ୍ୟାୟ କ୍ୟାବିନେଟ୍ ଘୋଷଣା କରିବେ। ବାରାକ୍ ଓବାମାଙ୍କ ଦ୍ୱିତୀୟ ପାଳି ସରକାରରେ ବ୍ଲିକେନ୍ ପରରାଷ୍ଟ୍ର ଉପସଚିବ ଓ ଉପରାଷ୍ଟ୍ରପତି ବାଇଡେନ୍‌ଙ୍କ ଜାତୀୟ ସୁରକ୍ଷା ଉପଦେଷ୍ଟା ରହିଥିଲେ।

ଏମ୍‌ପିଙ୍କ ଲାଗି ବହୁତଳ ଫ୍ଲାଟ୍ ଉଦ୍‌ଘାଟିତ

ନୂଆଦିଲ୍ଲୀ, ୨୩।୧୧(ପିଆଇବି)

୧୭ତମ ଲୋକ ସଭା ବହୁ ଐତିହାସିକ ନିଷ୍ପତ୍ତି ନେଇଛି: ମୋଦି

ପ୍ରଧାନମନ୍ତ୍ରୀ ନରେନ୍ଦ୍ର ମୋଦି ସୋମବାର ଭିଡିଓ କନ୍‌ଫରେନ୍ସ ଜରିଆରେ ଏମ୍‌ପିମାନଙ୍କ ଲାଗି ବହୁତଳ ଫ୍ଲାଟଗୁଡ଼ିକୁ ଉଦ୍‌ଘାଟନ କରିଛନ୍ତି। ନୂଆଦିଲ୍ଲୀର ଡ. ବି.ଡି. ମାର୍ଗରେ ଏହି ଫ୍ଲାଟ ଅବସ୍ଥିତ। ୮୦ ବର୍ଷ ପୁରୁଣା ୮ଟି ବଙ୍ଗଳାକୁ ବିକଶିତ କରାଯାଇ ୭୬ଟି ଫ୍ଲାଟ ନିର୍ମାଣ କରାଯାଇଛି। ଏଥିରେ ଗ୍ରୀନ୍ ବିଲ୍ଡିଂ ନିୟମକୁ ପାଳନ କରାଯାଇଛି, ଯାହା ଏମ୍‌ପିମାନଙ୍କୁ ସୁସ୍ଥ ଓ ସୁରକ୍ଷିତ ରଖିବ। ସେମାନଙ୍କର ବହୁଦିନର ସମସ୍ୟା ସମାଧାନ ହେଲା ବୋଲି ଏହି ଅବସରରେ ପ୍ରଧାନମନ୍ତ୍ରୀ କହିଛନ୍ତି।

୧୬ରୁ ୧୮ତମ ଲୋକ ସଭା (୨୦୧୪-୨୯) ଭାରତ ଭଳି ଯୁବ ଗଣତନ୍ତ୍ର ପାଇଁ ଅତି ଗୁରୁତ୍ୱପୂର୍ଣ୍ଣ। ଗତ ୬ ବର୍ଷ ମଧ୍ୟରେ ଦେଶର ଅନେକ ବିକାଶ ହୋଇଛି ଓ ଆଗାମୀ ଦିନରେ ବାକି ଥିବା କାର୍ଯ୍ୟ ହେବ ବୋଲି ପ୍ରଧାନମନ୍ତ୍ରୀ କହିଥିଲେ। ୧୭ତମ ଲୋକ ସଭାରେ ଅନେକ ଐତିହାସିକ ନିଷ୍ପତ୍ତି ନିଆଯାଇଛି। ଏହି ସମୟରେ କୃଷି ଓ ଶ୍ରମ ସେକ୍ଟରରେ ସଂସ୍କାର ପାଇଁ ଆଇନ ଅଣାଯିବା ସହ ଅନୁଚ୍ଛେଦ ୩୭୦ ଉଚ୍ଛେଦ ଓ ନାଗରିକତ୍ୱ ଆଇନ ଗୃହୀତ ହୋଇଛି। ଆଗାମୀ ଅଷ୍ଟାଦଶ ଲୋକ ସଭା ମଧ୍ୟ ପରବର୍ତ୍ତୀ ଦଶନ୍ଧି ପାଇଁ ଗୁରୁତ୍ୱପୂର୍ଣ୍ଣ ଭୂମିକା ନେବ ବୋଲି ମୋଦି ଦୃଢ଼ୋକ୍ତି ପ୍ରକାଶ କରିଥିଲେ।

ଡ୍ରଗ୍ସ ମାମଲାରେ ଭାରତୀ, ହର୍ଷଙ୍କୁ ଜାମିନ

ମୁମ୍ବାଇ, ୨୩।୧୧

ହାସ୍ୟ ଅଭିନେତ୍ରୀ ଭାରତୀ ସିଂ ଓ ତାଙ୍କ ସ୍ୱାମୀ ହର୍ଷ ଲିମ୍ବାଚିଆଙ୍କୁ ଶନିବାର ମୁମ୍ବାଇ କୋର୍ଟ ଜାମିନ ମଞ୍ଜୁର କରିଛନ୍ତି। ଘରେ ଗଞ୍ଜେଇ ରଖିବା ଓ ବ୍ୟବହାର କରିବା ଅଭିଯୋଗରେ ନାର୍କୋଟିକ୍ସ କଣ୍ଟ୍ରୋଲ ବ୍ୟୁରୋ(ଏନ୍‌ସିବି) ପକ୍ଷରୁ ଦୁହିଁଙ୍କୁ ଗିରଫ କରାଯାଇଥିଲା। ଶନିବାର ଭାରତୀଙ୍କ ଅନ୍ଧେରୀସ୍ଥିତ ବାସଭବନ ଉପରେ ଏନ୍‌ସିବି ପକ୍ଷରୁ ଚଢ଼ାଉ କରାଯିବା ପରେ ୮୬.୫ ଗ୍ରାମ ଗଞ୍ଜେଇ ସେଠାରୁ ମିଳିଥିଲା। ଜେରା ପରେ ଭାରତୀ ସିଂ ଗଞ୍ଜେଇ ବ୍ୟବହାର କରୁଥିବା ମାନିବା ପରେ ତାଙ୍କୁ ଗିରଫ କରାଯାଇଥିଲା। ତାଙ୍କ ସ୍ୱାମୀ ହର୍ଷଙ୍କୁ ଦୀର୍ଘ ୧୫ ଘଣ୍ଟା ଜେରା କରାଯିବା ପରେ ଗିରଫ କରାଯାଇଥିଲା। ରବିବାର ଦୁହେଁ ମାଜିଷ୍ଟ୍ରେଟ ସେମାନଙ୍କୁ ଡିସେମ୍ବର ୪ ପର୍ଯ୍ୟନ୍ତ ବିଚାର ବିଭାଗୀୟ ହାଜତକୁ ପଠାଇଥିଲେ। ସୋମବାର ବେଲ୍ ବଣ୍ଡ ଜରିଆରେ କୋର୍ଟ ଜାମିନ ପ୍ରଦାନ କରିଛନ୍ତି।

ଏନ୍‌ସିବି ଆଞ୍ଚଳିକ ନିର୍ଦ୍ଦେଶକଙ୍କୁ ଆକ୍ରମଣ

ମୁମ୍ବାଇ, ୨୩।୧୧

ନାର୍କୋଟିକ୍ସ କଣ୍ଟ୍ରୋଲ ବ୍ୟୁରୋ (ଏନ୍‌ସିବି)ର ଆଞ୍ଚଳିକ ନିର୍ଦ୍ଦେଶକ ସମୀର ୱାଙ୍ଖଡେ ଓ ତାଙ୍କ ସହ ଥିବା ୫ ଅଧିକାରୀଙ୍କ ଉପରେ ସୋମବାର ଡ୍ରଗ୍ସ ବ୍ୟବସାୟୀମାନେ ଆକ୍ରମଣ କରିଛନ୍ତି। ଏଥିରେ ୨ ଅଧିକାରୀ ଗୁରୁତର ହୋଇଛନ୍ତି। କ୍ୟାରି ମେଣ୍ଡିଜ୍‌ଙ୍କୁ ଗିରଫ କରିବା ଲାଗି ଯାଉଥିବାବେଳେ ପ୍ରାୟ ୬୦ ଡ୍ରଗ୍ସ ବ୍ୟବସାୟୀ ମୁମ୍ବାଇର ଗୋରେଗାଁଓ ଅଞ୍ଚଳରେ ଏନ୍‌ସିବି ଅଧିକାରୀଙ୍କୁ ଆକ୍ରମଣ କରିଥିଲେ। ମୁମ୍ବାଇ ପୋଲିସ ଘଟଣାସ୍ଥଳରେ ପହଞ୍ଚି ଏନ୍‌ସିବି ଅଧିକାରୀଙ୍କୁ ସୁରକ୍ଷା ଦେବା ସହ ପରିସ୍ଥିତି ନିୟନ୍ତ୍ରଣକୁ ଆଣିଥିଲେ।

କେରଳ ପୋଲିସ ଆଇନ ସଂଶୋଧନ ଅଧ୍ୟାଦେଶ ସ୍ଥଗିତ

ଥିରୁଭାନନ୍ତପୁରମ୍, ୨୩।୧୧

ବିରୋଧ ଯୋଗୁ ନରମିଲେ ସରକାର

ବିରୋଧୀ ଦଳ, ଗଣମାଧ୍ୟମ ଓ ସିଭିଲ୍ ସୋସାଇଟିର ତୀବ୍ର ପ୍ରତିବାଦ ଫଳରେ କେରଳ ସରକାର ପୋଲିସ ଆଇନ ସଂଶୋଧନ ଅଧ୍ୟାଦେଶର କାର୍ଯ୍ୟକାରିତାକୁ ସ୍ଥଗିତ ରଖିଛନ୍ତି। ଉକ୍ତ ଅଧ୍ୟାଦେଶ ବାକ୍ ସ୍ୱାଧୀନତା ଓ ଯେକୌଣସି ମାଧ୍ୟମରେ ମତାମତ ଦେବା ଅଧିକାରକୁ ସଙ୍କୁଚିତ କରିବ ବୋଲି ଅଭିଯୋଗ ହୋଇଥିଲା। ସଂଶୋଧନ ଉପରେ ବିଭିନ୍ନ ବର୍ଗର ଲୋକଙ୍କଠାରୁ ମତାମତ ନିଆଯାଇଥିଲା। ରାଜ୍ୟର ଏଲ୍‌ଡିଏଫ୍ ସରକାରଙ୍କ ସମର୍ଥକମାନଙ୍କ ସମେତ ଗଣତାନ୍ତ୍ରିକ ମୂଲ୍ୟବୋଧକୁ ସମର୍ଥନ କରୁଥିବା ଲୋକେ ନୂତନ ସଂଶୋଧନକୁ ନେଇ ଉଦ୍‌ବେଗ ପ୍ରକାଶ କରିଥିଲେ। ବିରୋଧ ଫଳରେ ସରକାର ସଂଶୋଧିତ ଆଇନକୁ ଏବେ କାର୍ଯ୍ୟକାରୀ ନ କରିବାକୁ ନିଷ୍ପତ୍ତି ନେଇଛନ୍ତି। ବିଧାନସଭାରେ ଆଲୋଚନା ଓ ସମସ୍ତଙ୍କ ମତାମତ ନିଆଯାଇ ପରବର୍ତ୍ତୀ ପଦକ୍ଷେପ ଗ୍ରହଣ କରାଯିବ ବୋଲି ମୁଖ୍ୟମନ୍ତ୍ରୀ ପିନାରାୟୀ ବିଜୟନ କହିଛନ୍ତି।

କୋଭିଡ୍ ନେଗେଟିଭ୍ ସାର୍ଟିଫିକେଟ୍ ବିନା ମହାରାଷ୍ଟ୍ର ମନା

ମୁମ୍ବାଇ, ୨୩।୧୧

ମହାରାଷ୍ଟ୍ର ସରକାର ଦିଲ୍ଲୀ, ରାଜସ୍ଥାନ, ଗୁଜରାଟ ଓ ଗୋଆବାସୀଙ୍କ ଯାତ୍ରା ଉପରେ ସୋମବାର କଟକଣା ଲଗାଇଛନ୍ତି। କରୋନା ଆର୍‌ଟିପିସିଆର୍ ନେଗେଟିଭ୍ ସାର୍ଟିଫିକେଟ ବିନା ଏହି ରାଜ୍ୟବାସୀ ମହାରାଷ୍ଟ୍ର ଯାତ୍ରା କରିପାରିବେ ନାହିଁ। ଏହି ସବୁ ରାଜ୍ୟରେ ଏଷବ କରୋନା ସଂକ୍ରମିତଙ୍କ ସଂଖ୍ୟା ବଢୁଥିବାରୁ ଏଭଳି ପଦକ୍ଷେପ ଗ୍ରହଣ କରାଯାଇଛି। ବିମାନ ଯାତ୍ରାର ୭୨ ଘଣ୍ଟା ଓ ରେଳଯାତ୍ରାର ୯୬ ଘଣ୍ଟା ମଧ୍ୟରେ ନେଗେଟିଭ୍ ସାର୍ଟିଫିକେଟକୁ ବାଧ୍ୟତାମୂଳକ କରାଯାଇଛି। ଅନ୍ୟ ଗାଡ଼ିମୋଟରରେ ଯାତ୍ରାକରୁଥିବା ବ୍ୟକ୍ତି ଚେକ୍‌ପୋଷ୍ଟରେ ସ୍କ୍ରିନିଂ କରିବା ବାଧ୍ୟତାମୂଳକ। ପଜିଟିଭଥ ଚିହ୍ନଟ ହେଲେ କୋଭିଡ୍ କେୟାର୍‌ରେ ସେମାନଙ୍କୁ ଭର୍ତ୍ତି କରାଯିବ ବୋଲି ମହାରାଷ୍ଟ୍ର ସରକାର ବିଜ୍ଞପ୍ତିରେ କହିଛନ୍ତି।

ଦୁର୍ବଳ ରାଷ୍ଟ୍ରପତି ଯୁଦ୍ଧ କରିପାରନ୍ତି

ବେଜିଂ, ୨୩।୧୧

ବାଇଡେନ୍‌ଙ୍କୁ ନେଇ ଚାଇନା ଚିନ୍ତିତ

ଆମେରିକା ରାଷ୍ଟ୍ରପତି ନିର୍ବାଚନରେ ଜୋ ବାଇଡେନ୍ ବାଜିମାରିବା ପରେ ଚାଇନା ଅଧିକ ଚିନ୍ତିତ ହୋଇପଡ଼ିଛି। ବାଇଡେନ୍ ବିଜୟୀ ହେବା ପରେ ବେଜିଂ ସହ ଆମେରିକାର ସମ୍ପର୍କ ସୁଧୁରିବ ଭାବିବା ଠିକ୍ ନୁହେଁ ବୋଲି ଚାଇନାର ବୈଦେଶିକ ନୀତି ଉପଦେଷ୍ଟା ଝେଙ୍ଗ୍ ୟୋଙ୍ଗନିଆନ୍ କହିଛନ୍ତି। ଆମେରିକା ବିରୋଧରେ ସତର୍କ ରହିବା ଓ ପ୍ରତ୍ୟେକ ସୁଯୋଗର ଲାଭ ଉଠାଇବା ପାଇଁ ଚାଇନା ସରକାର ସର୍ବଦା ପ୍ରସ୍ତୁତ ରହିବାକୁ ସେ ପରାମର୍ଶ ଦେଇଛନ୍ତି।

ଶେନ୍‌ଝେନ୍ ଥିଙ୍କ୍‌ଟ୍ୟାଙ୍କ 'ଆଡ୍‌ଭାନ୍ସଡ୍ ଇନ୍‌ଷ୍ଟିଚ୍ୟୁଟ୍ ଅଫ୍ ଗ୍ଲୋବାଲ ଆଣ୍ଡ କଣ୍ଟେମ୍ପରାରି ଚାଇନା ଷ୍ଟଡିଜ୍'ର ଡିନ୍ ଝେଙ୍ଗ୍ କହିଛନ୍ତି, ପୁରୁଣା ଭଳିଦିନ ଆଉ ନାହିଁ। ଶୀତଳ ଯୁଦ୍ଧ ମାନସିକତା ଆମେରିକାର ରହିଛି। ହ୍ୱାଇଟ୍‌ହାଉସ୍‌କୁ ଆସିବା ପରେ ବାଇଡେନ୍ ସୁଯୋଗର ଫାଇଦା ଉଠାଇବା ଲାଗି ପ୍ରୟାସ କରିବେ। ସେ ଆମେରିକାର ଜଣେ ଦୁର୍ବଳ ଓ ସବୁଠୁ ବୟସ୍କ ରାଷ୍ଟ୍ରପତି ହେବାକୁ ଯାଉଛନ୍ତି। ଘରୋଇ ସମସ୍ୟାର ସମାଧାନ ଲାଗି କୂଟନୈତିକ ପଦକ୍ଷେପ ସେ ଗ୍ରହଣ କରି ଚାଇନା ବିରୋଧରେ କଠୋର ପଦକ୍ଷେପ ନେଇପାରନ୍ତି। ଟ୍ରମ୍ପ ଯୁଦ୍ଧ ଲାଗି ଆଗ୍ରହୀ ନ ଥିଲେ, ହେଲେ ବାଇଡେନ ଯୁଦ୍ଧ କରିପାରନ୍ତି ବୋଲି ଝେଙ୍ଗ୍ ଆଶଙ୍କା ବ୍ୟକ୍ତ କରିଛନ୍ତି। ପୂର୍ବରୁ ବାଇଡେନ୍ ଚାଇନାକୁ ଦୋଷ ଦେବା ସହ ରାଷ୍ଟ୍ରପତି ଶି ଜିନ୍‌ପିଙ୍ଗଙ୍କୁ ହତ୍ୟାକାରୀ କହିଥିଲେ। କୋଭିଡ୍-୧୯, ମାନବାଧିକାର ପ୍ରସଙ୍ଗ ଓ ବାଣିଜ୍ୟ ଯୁଦ୍ଧକୁ ନେଇ ଦୁଇଦେଶ ମଧ୍ୟରେ ସମ୍ପର୍କ ତିକ୍ତ ରହିଛି। କଂଗ୍ରେସରେ ଚାଇନା ବିରୋଧରେ ୩୦୦ ଅଲଗା ଅଲଗା ବିଲ୍ ପଡ଼ିରହିଛି। ରିପବ୍ଲିକାନ୍ ଓ ଡେମୋକ୍ରାଟ୍ ଏହାକୁ ସମର୍ଥନ କରିଆସୁଛନ୍ତି। ତେଣୁ ବାଇଡେନ୍‌ଙ୍କ ରାଷ୍ଟ୍ରପତିତ୍ୱ କାଳରେ ଆମେରିକା-ଚାଇନା ସମ୍ପର୍କ ବିଗିଡ଼ିବା ଆଶଙ୍କା ରହିଛି। ଏସବୁକୁ ନେଇ ଚାଇନା ସତର୍କତାର ସହ କାର୍ଯ୍ୟ କରିବାକୁ ବୈଦେଶିକ ନୀତି ବିଶେଷଜ୍ଞ ଝେଙ୍ଗ୍ ପରାମର୍ଶ ଦେଇଛନ୍ତି।

ଜୀବସତ୍ତା ପାଇଁ ମଙ୍ଗଳ ସମର୍ଥ ଥିଲା

ନ୍ୟୁୟର୍କ, ୨୩।୧୧(ପି.ଟି.)

୪୦୦ କୋଟି ବର୍ଷ ତଳେ ବଡ଼ ବନ୍ୟା ହୋଇଥିଲା

ମଙ୍ଗଳ ଗ୍ରହରେ ପାଖାପାଖି ୪୦୦ କୋଟି ବର୍ଷ ପୂର୍ବେ ବଡ଼ ଧରଣର ବନ୍ୟା ଆସିଥିଲା। ଏହି ବନ୍ୟା ଗାଲେ କ୍ରାଟର (ଶୁଷ୍କ ହ୍ରଦ)ରେ ମାଡ଼ିଯାଇଥିଲା ବୋଲି ଏକ ଅଧ୍ୟୟନରୁ ଜଣାପଡ଼ିବା ପରେ ଲାଲ୍ ଗ୍ରହରେ ଜୀବସତ୍ତା ତିଷ୍ଠି ରହିବା ସମ୍ଭବ ଥିଲା ବୋଲି କୁହାଯାଉଛି। ନାସାର କ୍ୟୁରିଓସିଟି ରୋଭର ସଂଗ୍ରହ କରିଥିବା ତଥ୍ୟକୁ ଅନୁଧ୍ୟାନ କରାଯାଇ ଗବେଷକମାନେ ଏହା କହିଛନ୍ତି। ସମ୍ଭବତଃ ଉଲ୍‌କାପାତ କିମ୍ବା ଅନ୍ୟ କୌଣସି କାରଣରୁ ହିମାଚ୍ଛାଦିତ ରିଜର୍ଭୟରରୁ ଅଙ୍ଗାରକାମ୍ଳ ଓ ମିଥେନ୍ ନିର୍ଗତ ହୋଇ ଉତ୍ତାପ ସୃଷ୍ଟି ହୋଇଥିଲା। ଏହି ଉତ୍ତାପ ଯୋଗୁ ମଙ୍ଗଳ ପୃଷ୍ଠରେ ଥିବା ବରଫ ତରଳି ବନ୍ୟା ଆସିଥିଲା ବୋଲି ସାଇଣ୍ଟିଫିକ୍ ରିପୋର୍ଟସ୍ ପତ୍ରିକାରେ ପ୍ରକାଶ ପାଇଛି। ବନ୍ୟା ସ୍ରୋତର ଚିହ୍ନ ମଙ୍ଗଳ ପୃଷ୍ଠରେ ଦେଖିବାକୁ ମିଳିଥିବାରୁ ବହୁତ ବଡ଼ ବନ୍ୟା ଆସିଥିବା କର୍ନୋଲ ୟୁନିଭର୍ସିଟିର ଆଲବର୍ଟୋ ଜି. ଫେୟାରେନ୍ କହିଛନ୍ତି। ଜଳ ଓ ପବନ ଦ୍ୱାରା ମଙ୍ଗଳ ପୃଷ୍ଠରେ ହୋଇଥିବା ଭୂତାତ୍ତ୍ୱିକ ଢାଞ୍ଚା ୪୦୦ କୋଟି ବର୍ଷ ଧରି ହିମାଚ୍ଛାଦିତ ହୋଇ ରହିଛି। ବନ୍ୟାରେ ୩୦ ଫୁଟ ଉଚ୍ଚର ଲହଡ଼ି ଉଠିଥିବା ବୈଜ୍ଞାନିକମାନେ ଆକଳନ କରିଛନ୍ତି।

ଆର୍ଥିକ ସଂସ୍କାର ଧାରା ଜାରି ରହିବ:ସୀତାରାମନ

ନିବେଶ କ୍ଷେତ୍ରରେ ଭାରତକୁ ବିଶ୍ୱର ଏକ ପ୍ରମୁଖ ସ୍ଥାନ ଭାବେ ଗଢ଼ି ତୋଳିବା ଲାଗି ସରକାର ବିଭିନ୍ନ କାର୍ଯ୍ୟକ୍ରମ ଜାରି ରଖିଛନ୍ତି। ଏହି ପ୍ରକ୍ରିୟା ଅନ୍ତର୍ଗତ ସରକାର ଆର୍ଥିକ ସଂସ୍କାର ଧାରା ଜାରି ରଖିବେ ବୋଲି ଅର୍ଥମନ୍ତ୍ରୀ ନିର୍ମଳା ସୀତାରାମନ ସୂଚନା ଦେଇଛନ୍ତି। ଶିଳ୍ପଜଗତକୁ ସୋମବାର ସେ ଏ ନେଇ ପ୍ରତିଶ୍ରୁତି ଦେଇଛନ୍ତି।

ସଂକ୍ଷେପରେ

'ଭୋକାଲ ଫର୍ ଲୋକାଲ'କୁ ରିଲାଏନ୍ସ ରିଟେଲର ସମର୍ଥନ

ମୁମ୍ବାଇ,୨୩।୧୧: ରିଲାଏନ୍ସ ରିଟେଲ ପକ୍ଷରୁ ଚଳିତ ପାର୍ବଣରେ ତାହାର ଗ୍ରାହକଙ୍କ ପାଇଁ ୫୦ରୁ ଉର୍ଦ୍ଧ୍ୱ ଜିଆଇ ପ୍ରମାଣିତ କାରିଗରୀ କ୍ଲଷ୍ଟରରୁ ୪୦ହଜାରରୁ ଅଧିକ କାରଗରୀ ବା ହସ୍ତଶିଳ୍ପୀଙ୍କ ନିର୍ମିତ ଉତ୍ପାଦ ଏହି ସମୟରେ ପ୍ରଦର୍ଶିତ ହୋଇଥିଲା। ଏହାର ୩ବର୍ଷର ଅଗ୍ରଣୀ ପ୍ରୟାସ ' ଇଣ୍ଡି ବାଏ ଆଜିଓ' ଏବଂ ସ୍ୱଦେଶ ଅଭିଯାନର ପ୍ରତ୍ୟକ୍ଷ ଫଳସ୍ୱରୂପ ସ୍ଥାନୀୟ କାରିଗରୀଙ୍କ ପାଇଁ ବିକ୍ରି ଓ ନିଯୁକ୍ତିସୁଯୋଗ ସୃଷ୍ଟି ହୋଇପାରିଛି। ଗାଁରୁ ସହର ସବୁ ସ୍ତରରେ ପ୍ରସ୍ତୁତ ହସ୍ତଶିଳ୍ପ ଓ କାରିଗରୀ ଉତ୍ପାଦକୁ ଦୃଢ ଭାବରେ ଉପସ୍ଥାପନ କରିବାକୁ ଯାଇ ଏହି କାର୍ଯ୍ୟକ୍ରମ ଜରିଆରେ ସମ୍ପ୍ରତି ୩୦ ହଜାରରୁ ଉର୍ଦ୍ଧ୍ୱ କୁଶଳୀ କାରିଗରୀଙ୍କୁ ନିୟୋଜିତ କରିପାରିଛି। ଏହି କାରିଗରମାନେ ପୋଷାକ, ବୟନ ସାମଗ୍ରୀ ଏବଂ ହାତତିଆରି ପ୍ରାକୃତିକ ଉତ୍ପାଦ ଭଳି ବିଭିନ୍ନ ବର୍ଗର ୬୦୦ରୁ ଅଧିକ କଳାତ୍ମକ ପରିପ୍ରକାଶର ପ୍ରତିନିଧିତ୍ୱ କରୁଛନ୍ତି। ଏଭଳି ବିଭିନ୍ନ ପଦକ୍ଷେପ ନେଇ ଆନନ୍ଦିତ ବୋଲି ରିଲାଏନ୍ସ ଫ୍ୟାଶନ ଏଣ୍ଡ ଲାଇଫ ଷ୍ଟାଇଲର ପ୍ରେସିଡେଣ୍ଟ ଅଖିଳେଶ ପ୍ରସାଦ କହିଛନ୍ତି।

ନୂଆ ବ୍ୟାଙ୍କିଙ୍ଗ୍ ପ୍ରସ୍ତାବକୁ ସମାଲୋଚନା

ନୂଆଦିଲ୍ଲୀ,୨୩।୧୧

- ରାଜନ, ବିରଳ ଆଚାର୍ଯ୍ୟଙ୍କ ନାପସନ୍ଦ
- ବ୍ୟାଙ୍କିଙ୍ଗ୍ କ୍ଷେତ୍ରରେ ସଙ୍କଟ ସୃଷ୍ଟି କରିବ

ଦେଶର ବ୍ୟାଙ୍କିଙ୍ଗ୍ କ୍ଷେତ୍ରରେ ବଡ଼ କର୍ପୋରେଟ ହାଉସଗୁଡ଼ିକୁ ସୁଯୋଗ ଦେବା ଲାଗି ରିଜର୍ଭ ବ୍ୟାଙ୍କ ଅଫ୍ ଇଣ୍ଡିଆ (ଆର୍‌ବିଆଇ)ର ଆଭ୍ୟନ୍ତରୀଣ କାର୍ଯ୍ୟକାରୀ ଗ୍ରୁପ୍ (ଆଇଜିଆଇ) ନିକଟରେ ପ୍ରସ୍ତାବ ଦେଇଛି। ଆର୍‌ବିଆଇର ପୂର୍ବତନ ଗଭର୍ନର ରଘୁରାମ ରାଜନ ଏବଂ ପୂର୍ବତନ ଡେପୁଟି ଗଭର୍ନର ବିରଳ ଆଚାର୍ଯ୍ୟ ଏହି ପ୍ରସ୍ତାବକୁ ସୋମବାର ସମାଲୋଚନା କରିଛନ୍ତି। ବ୍ୟାଙ୍କିଙ୍ଗ୍‌ରେ କର୍ପୋରେଟଗୁଡ଼ିକର ଦେବାଳିଆ ଘଟଣାକୁ ଏଡାଇଦେଇ ହେବନାହିଁ। ଏଣୁ ଏଭଳି ପ୍ରସ୍ତାବ ଦେବା ଆଗରୁ ଅନେକ କିଛି ବିଚାର କରିବାର ଥିଲା ବୋଲି ରାଜନ ଏବଂ ବିରଳ ପ୍ରଶ୍ନ ଉଠାଇଛନ୍ତି। ବଡ କର୍ପୋରେଟ ହାଉସଗୁଡ଼ିକୁ ବ୍ୟାଙ୍କ ଲାଇସେନ୍ସ ପ୍ରଦାନ କଲେ କର୍ପୋରେଟଗୁଡ଼ିକ ଅଧିକ ଆର୍ଥିକ କ୍ଷମତା ଲାଭ କରିବେ। ଯେବେ କର୍ପୋରେଟ ଫାଇନାନ୍ସ ଆବଶ୍ୟକ କରିବ ଅନାୟାସରେ ବ୍ୟାଙ୍କରୁ ଅର୍ଥ ଲାଭ କରିପାରିବ। ବ୍ୟାଙ୍କ ସେମାନଙ୍କ ଦ୍ୱାରା ସ୍ଥାପନ କରାଯାଇଥିବାରୁ ଏପରି କାମ କରିବାକୁ କର୍ପୋରେଟ ହାଉସ ପଛାଇବେ ନାହିଁ ବୋଲି ଏକ ଆଲେଖ୍ୟରେ ଉଭୟେ ଯୁକ୍ତି କରିଛନ୍ତି।

ଆଲେଖ୍ୟରେ ଏହି ୨ ବିଶେଷଜ୍ଞ ପୁଣି କହିଛନ୍ତି, ବର୍ତ୍ତମାନ ଭାରତରେ ବ୍ୟାଙ୍କିଙ୍ଗ୍‌ର ସ୍ୱରୂପ ଭିନ୍ନ ରହିଛି। ଅତି କ୍ୱଚିତ ଦେଶରେ ବ୍ୟାଙ୍କ ବୁଡ଼ିବାର ନଜିର ସାମ୍ନାକୁ ଆସିଥାଏ। ବ୍ୟାଙ୍କିଙ୍ଗ୍ ଶିଳ୍ପ ଉପରେ ଲୋକଙ୍କର ଭରସା ରହିଥିବାରୁ ବ୍ୟାଙ୍କଗୁଡ଼ିକରେ ବୃହତ୍ ଅର୍ଥ ଜମା କରିବାକୁ ଲୋକ ଆଗେଇ ଆସିଥାନ୍ତି। ଯଦି ଶିଳ୍ପସଂସ୍ଥାଗୁଡିକ ନିକଟରେ ବ୍ୟାଙ୍କ ମାଲିକାନା ରହିବ ତେବେ ସ୍ଥିତି ଭିନ୍ନ ହେବ। ଋଣ ପ୍ରଦାନ ଧାରା ମଧ୍ୟ ଖରାପ ହେବ ବୋଲି ରାଜନ ଆଶଙ୍କା କରିଛନ୍ତି। ଏଭଳି ନୀତି ଲାଗୁ କରାଇଲେ ଏହା ସଙ୍କଟ ସୃଷ୍ଟି କରିବ ବୋଲି ସେ ଚେତାଇ ଦେଇଛନ୍ତି। ଯଦି ଋଣ ଗ୍ରହଣକାରୀ ବ୍ୟାଙ୍କର ମାଲିକ ହୋଇଥାନ୍ତି ତେବେ ସେ କିଭଳି ଭାବେ ଉନ୍ନତ ଋଣ ଯୋଗାଣ ଧାରା ତିଆରି କରିପାରିବେ। ସ୍ୱାଧୀନ ନିୟାମକ ବ୍ୟବସ୍ଥା ରହିବା ସତ୍ତ୍ୱେ ବର୍ତ୍ତମାନ ଖରାପ ଋଣ ପ୍ରଦାନକୁ ରୋକାଯାଇ ପାରୁନାହିଁ। ଋଣ ପରଫରମାନ୍ସ ସମ୍ପର୍କିତ ସୂଚନା କ୍ୱଚିତ ଠିକ୍ ଭାବେ ପ୍ରଦାନ କରାଯାଇଥାଏ।

ଏକ ନିର୍ଦ୍ଦିଷ୍ଟ ସୀମା ମଧ୍ୟରେ ୟେସ୍ ବ୍ୟାଙ୍କ ଏହାର ଖରାପ ଋଣ ସମ୍ପର୍କରେ ଅବଗତ କରାଥିବା ରାଜନ କହିଛନ୍ତି। ନିୟାମକଙ୍କ ଉପରେ ରାଜନୈତିକ ଚାପ ରହିବାର ମଧ୍ୟ ନଜିର ରହୁଛି। ଏଭଳି ହେଲେ କର୍ପୋରେଟ ହାଉସଗୁଡିକ ରାଜନୈତିକ ଏବଂ ଅର୍ଥନୈତିକ କ୍ଷମତା ହାସଲ କରିବା ସହଜ ହୋଇଯିବ। ଏଣୁ ସେମାନଙ୍କୁ ଲାଇସେନ୍ସ କାହିଁକି ପ୍ରଦାନ କରାଯିବ ବୋଲି ରାଜନ ମତ ଦେଇଛନ୍ତି। ନୂଆ ପ୍ରସ୍ତାବ ଉପରେ ଯଦି କାର୍ଯ୍ୟପନ୍ଥା ଗ୍ରହଣ କରାଯାଏ ତେବେ ଏହାର ଲାଭ ରାଜନୈତିକ ଶକ୍ତି ସହ ସମ୍ପର୍କରେ ରହୁଥିବା ବିଜନେସ୍ ହାଉସ ପାଇବେ। ଟଙ୍କା ଦ୍ୱାରା ରାଜନୈତିକ ବାତାବରଣ ନିୟନ୍ତ୍ରଣ କରିବା ଏବଂ ଅର୍ଥନୈତିକ ଶକ୍ତି ହାସଲ ଦ୍ୱାରା କର୍ପୋରେଟଗୁଡିକ ଏକଚ୍ଛତ୍ରବାଦୀ ପୁଞ୍ଜିବାଦ ବ୍ୟବସ୍ଥା ଆଡ଼କୁ ମୁହାଁଇବେ। ଋଣକୁ ନିଜ କ୍ଷେତ୍ରରେ ବ୍ୟବହାର କରିବା ଲାଗି ବ୍ୟାଙ୍କ ଲାଇସେନ୍ସର ଅପବ୍ୟବହାର ହେବ। ବଡ କର୍ପୋରେଟ ହାଉସ ବଡ ବ୍ୟାଙ୍କ ଗଠନ କରିବେ। ଏହା ବିଫଳ ହେଲେ ରାଜକୋଷ ଉପରେ ଏହାର ଚାପ ବଢିବ।

ଏଭଳି ସ୍ଥିତିରେ ରାଜନ କୁହନ୍ତି, ବ୍ୟାଙ୍କିଙ୍ଗ୍ ନିୟମରେ ପରିବର୍ତ୍ତନ କରିବାର ଏତେ ତରବରିଆ ପ୍ରସ୍ତାବ କାହିଁକି ଦିଆଯାଉଛି। ପେମେଣ୍ଟ ବ୍ୟାଙ୍କ ଗଠନ ଲାଗି ଆର୍‌ବିଆଇ କର୍ପୋରେଟ ହାଉସଗୁଡିକୁ ଅନୁମତି ପ୍ରଦାନ କରିଛି। ଅନ୍ୟ ବ୍ୟାଙ୍କ ସହ ଯୋଡ଼ିହୋଇ ସେମାନେ ଖୁଚୁରା ଋଣ ବଣ୍ଟନ କରିପାରିବେ। ଏଣୁ କର୍ପୋରେଟଗୁଡ଼ିକୁ କାହିଁକି ପୂର୍ଣ୍ଣ ବ୍ୟାଙ୍କ ଲାଇସେନ୍ସ ପ୍ରଦାନ କରାଯିବ। ଆଇଏଲ୍‌ଏଫ୍‌ଏସ୍ ଏବଂ ୟେସ୍ ବ୍ୟାଙ୍କର ବିଫଳତାରୁ ଆମେ କିଛି ଶିଖି ପାରିଲେ ନାହିଁ ବୋଲି ରାଜନ କହିଛନ୍ତି।

ଦେଶବ୍ୟାପୀ ଧର୍ମଘଟରେ ବ୍ୟାଙ୍କ ସଂଘ ସାମିଲ

ଭୁବନେଶ୍ୱର,୨୩।୧୧: ସର୍ବଭାରତୀୟ ସ୍ତରର ସମସ୍ତ କେନ୍ଦ୍ରୀୟ ଟ୍ରେଡ୍ ୟୁନିୟନ ଓ ସ୍ୱାଧୀନ ଫେଡେରେଶନ ୨୬ ନଭେମ୍ବରରେ ଦେଶବ୍ୟାପୀ ଧର୍ମଘଟ ଡାକରା ଦେଇଛି। ଏଥିରେ ବ୍ୟାଙ୍କ ଏମ୍ପ୍ଲଇଜ ଫେଡେରେଶନ ଅଫ୍ ଇଣ୍ଡିଆ(ବିଇଏଫ୍‌ଆଇ) ଅଂଶଗ୍ରହଣ କରିଥିବା ସୂଚନା ମିଳିଛି। ବିଇଏଫ୍‌ଆଇର ନିଷ୍ପତ୍ତିକ୍ରମେ ଅଲ୍ ଓଡ଼ିଶା ବ୍ୟାଙ୍କ କର୍ମଚାରୀ ସଂଘ ମଧ୍ୟ ଧର୍ମଘଟରେ ସାମିଲ ହେବ। ଏହାକୁ ସଫଳ କରିବାକୁ ସଂଘ ଏହାର ସଦସ୍ୟଙ୍କୁ କହିଛି। ସେହିଭଳି ବ୍ୟାଙ୍କ ମିଶ୍ରଣ ଏବଂ ଘରୋଇକରଣ ବନ୍ଦ କରିବା, ଋଣ ଖିଲାପକାରୀଙ୍କ ବିରୋଧରେ କାର୍ଯ୍ୟାନୁଷ୍ଠାନ, ବ୍ୟାଙ୍କ ଜମାର ସୁଧ ହାର ବଢ଼ାଇବା, ଶୁଳ୍କକୁ ପ୍ରତ୍ୟାହାର କରିବା , ବ୍ୟାଙ୍କ ଶିଳ୍ପରେ ସ୍ଥାୟୀ କାର୍ଯ୍ୟକୁ ଅସ୍ଥାୟୀ କର୍ମଚାରୀଙ୍କ ଦ୍ୱାରା ନ କରାଇବା, ସମସ୍ତ ବ୍ୟାଙ୍କ କର୍ମଚାରୀଙ୍କୁ ପ୍ରଚଳିତ ପେନ୍‌ସନ ଦେବା (ନୂତନ ପେନ୍‌ସନ ନୀତିକୁ ବାତିଲ କରିବା), ସମବାୟ ବ୍ୟାଙ୍କ ଓ ଗ୍ରାମୀଣ ବ୍ୟାଙ୍କକୁ ମଜଭୁତ କରିବା ଆଦି ଦାବି ବ୍ୟାଙ୍କ କର୍ମଚାରୀ ରଖିଛନ୍ତି। ଧର୍ମଘଟକୁ ସଫଳ କରିବା ଲାଗି ସଂଘ ଆହ୍ୱାନ ଜଣାଇଛି।

ହୋଣ୍ଡା ହର୍ନେଟ ୨.୦, ନୂଆ ଡିଓ ରେପସଲ୍ ଏଡିସନ

ନୂଆଦିଲ୍ଲୀ,୨୩।୧୧

ହୋଣ୍ଡା ମୋଟରସାଇକେଲ ଆଣ୍ଡ ସ୍କୁଟର ଇଣ୍ଡିଆ ପ୍ରାଇଭେଟ ଲିମିଟେଡ୍ ପକ୍ଷରୁ ନୂଆ ହର୍ନେଟ ୨.୦ ଓ ଭାରତର ପ୍ରଥମ ମୋଟୋ ସ୍କୁଟର ଡିଓର ରେପସଲ୍ ହୋଣ୍ଡା ଏଡିସନକୁ ଉନ୍ମୋଚନ କରାଯାଇଛି। ରେସିଂପ୍ରେମୀଙ୍କୁ ଉତ୍ସାହିତ କରିବା ଲାଗି ଏଥିରେ ରେପସଲ୍ ହୋଣ୍ଡା ରେସିଂ ଟିମ୍ ଦ୍ୱାରା ଅନୁପ୍ରାଣିତ ଗ୍ରାଫିକ୍ସ ଓ ଡିଜାଇନ ଥିମ୍ ଏବଂ ନାରଙ୍ଗୀ ରଙ୍ଗର ହ୍ୱିଲ ଟ୍ରିମ୍ ବ୍ୟବହାର କରାଯାଇଛି। ଏ ସମ୍ପର୍କରେ ହୋଣ୍ଡା ମୋଟରସାଇକେଲ ଆଣ୍ଡ ସ୍କୁଟର ଇଣ୍ଡିଆ ପ୍ରାଇଭେଟ ଲିମିଟେଡ୍‌ର ପରିଚାଳନା ନିର୍ଦ୍ଦେଶକ, ସଭାପତି ଓ ସିଇଓ ଆତସୁସି ଓଗାତା କହିଛନ୍ତି, ହୋଣ୍ଡା ଇତିହାସରେ ରେସିଂର ଏକ ସ୍ୱତନ୍ତ୍ର ସ୍ଥାନ ରହିଛି। ହୋଣ୍ଡା ଓ ରେପସଲ୍ ମଧ୍ୟରେ ସହଯୋଗିତା ହେବା ଦିନଠାରୁ ରେସ୍ ଟ୍ରାକ୍‌ରେ ବିଜୟ ଜାରି ରହିଛି। ନିକଟରେ ୮୦୦ତମ ମୋଟୋଜିପି ବିଜୟ ହେଉଛି ହୋଣ୍ଡାର ରେସିଂ ଭାବର ପ୍ରମାଣ। ଏହି ସଫଳତାକୁ ପାଳନ କରି ଆମେ ଭାରତର ରେସିଂ ପ୍ରେମୀଙ୍କ ପାଇଁ ହର୍ନେଟ ୨.୦ ଓ ଡିଓ ରେପସଲ୍ ହୋଣ୍ଡା ଏଡିସନକୁ ଉନ୍ମୋଚନ କରିଛୁ। ହୋଣ୍ଡା ମୋଟରସାଇକେଲ ଆଣ୍ଡ ସ୍କୁଟର ଇଣ୍ଡିଆ ପ୍ରାଇଭେଟ ଲିମିଟେଡ୍‌ର ନିର୍ଦ୍ଦେଶକ (ବିକ୍ରି ଓ ମାର୍କେଟିଂ) ଯଦବିନ୍ଦର ସିଂହ ଗୁଲେରିଆ କହିଛନ୍ତି, ନୂଆ ମଡେଲଗୁଡ଼ିକ ଗ୍ରାହକଙ୍କୁ ଉଲ୍ଲସିତ କରିବାରେ ସହାୟକ ହେବ।

ହର୍ନେଟ ୨.୦

ଆକାଶ-ମାଇକ୍ରୋସଫ୍ଟ ସହବନ୍ଧନ

ଭୁବନେଶ୍ୱର, ୨୩।୧୧: ଆକାଶ ଏଜୁକେସନାଲ ସର୍ଭିସେସ୍ ଲିମିଟେଡ୍ (ଏଇଏସ୍‌ଏଲ୍) ମାଇକ୍ରୋସଫ୍ଟ ସହିତ ହାତ ମିଳାଇଛି। ଭାରତରେ ଏପର୍ଯ୍ୟନ୍ତ ମାଇକ୍ରୋସଫ୍ଟ ଟିମ୍ ପକ୍ଷରୁ ଶିକ୍ଷା କ୍ଷେତ୍ରରେ ନିଆଯାଇଥିବା ପଦକ୍ଷେପ ମଧ୍ୟରେ ଏହା ସର୍ବବୃହତ୍ ଭାବେ ବିବେଚନା କରାଯାଉଛି। ଏକ ସମାନ ପ୍ଲାଟ୍‌ଫର୍ମ ଜରିଆରେ ଏହା ଦେଶର ୨୧୦ ଶାଖାରେ ପ୍ରାୟ ୨.୫ ଲକ୍ଷ ଛାତ୍ରୀଛାତ୍ର ଏବଂ ୨୦୦୦ ଶିକ୍ଷକ ଶିକ୍ଷୟିତ୍ରୀଙ୍କୁ ସଂଯୁକ୍ତ କରିବ। ମାଇକ୍ରୋସଫ୍ଟ ୩୬୫ରେ ସମ୍ମିଳିତ ପ୍ରୟାସ, ନିୟୋଜିତ କରିବା ଏବଂ ଶିକ୍ଷା ଆହରଣ କରିବା ନିମନ୍ତେ ଟିମ୍ସ ଫର୍ ଏଜୁକେଶନକୁ ହବ୍ ଭାବରେ ସ୍ଥିର କରାଯାଇଛି।

ଗ୍ରାହକ ସେବାକୁ ବଡି ଲାଇନର ପ୍ରାଥମିକତା

ଭୁବନେଶ୍ୱର,୨୩।୧୧

ଗ୍ରାହକଙ୍କୁ ମୂଲ୍ୟଯୁକ୍ତ ପ୍ରଡକ୍ଟ ଏବଂ ସେବା ଯୋଗାଣକୁ 'ବଡି ଲାଇନ ସ୍ପୋର୍ଟ୍ସ' ସର୍ବଦା ପ୍ରାଥମିକତା ଦେଇ ଆସୁଥିବା କମ୍ପାନୀର ପରିଚାଳନା ନିର୍ଦ୍ଦେଶକ ଗଗନ ସଚ୍‌ଦେବ କହିଛନ୍ତି। ହୋଲ୍‌ସେଲ ବିଜ୍‌ନେସ୍‌ରୁ କାରବାର ଆରମ୍ଭକରି ଏହା ଗତ ୩ ଦଶନ୍ଧି ହେବ ଲୋକଙ୍କ ସହ ଯୋଡ଼ିହୋଇ ରହିଛି। ଏହା ବର୍ତ୍ତମାନ ପୂର୍ବ ଭାରତର ଏକ ପ୍ରମୁଖ ଲିଜର ଫିଟ୍‌ନେସ ଅର୍ଗାନାଇଜେଶନ ଭାବେ ଲୋକପ୍ରିୟତା ହାସଲ କରିଛି। ପଶ୍ଚିମବଙ୍ଗରେ ପ୍ରଥମେ ନିଜର ଉପସ୍ଥିତି ଜାହିର କରିବା ପରେ ୨୦୧୪ରେ ଓଡ଼ିଶା ବଜାରରେ କମ୍ପାନୀ ନିଜର କାରବାର ଆରମ୍ଭ କରିଥିଲା। ଭୁବନେଶ୍ୱରର ଖାରବେଳ ନଗରରେ ଏକ ବୃହତ୍ ଫିଟ୍‌ନେସ ସ୍ପୋର୍ଟ୍ସ ଶୋ'ରୁମ୍ ଆରମ୍ଭ ହେବା ସହ ଓଡ଼ିଶାର ଲୋକଙ୍କୁ ସେବା ଯୋଗାଣ ଉପରେ ଫୋକସ କରାଯାଇଥିବା ସଚ୍‌ଦେବା କହିଛନ୍ତି। ସେ କୁହନ୍ତି, ବଡି ଲାଇନର ସ୍ପୋର୍ଟ୍ସ ଚେନ୍ ଆଇଏସ୍‌ଓ ପ୍ରମାଣପତ୍ର ଲାଭ କରିଛି। ୨୫ ହଜାର ବର୍ଗଫୁଟ ଅଞ୍ଚଳରେ ଖୋଲିଥିବା ଏହି ଶୋ'ରୁମ୍ ୨୪ ଘଣ୍ଟିଆ ମଲ୍ଟି ସିଟି ଡେଲିଭରି ଏବଂ ସେବା ସହାୟତା ଯୋଗାଇ ଦେଉଛି। ଶୋ'ରୁମ୍‌ର ଇ-ମାର୍କେଟ ପ୍ଲେସ୍ ଦ୍ୱାରା ବିସ୍ତୃତ ରେଞ୍ଜର ପ୍ରଡକ୍ଟ ଉପଲବ୍ଧ କରାଯାଉଛି। କାର୍ଡିଓ, ଷ୍ଟ୍ରେଛ ଟ୍ରେନିଂ, ବ୍ରାଣ୍ଡ ସ୍ପୋର୍ଟ ପ୍ରଡକ୍ଟ,ଆସେସୋରିଜ, ବିଶ୍ୱସ୍ତରୀୟ ପ୍ରଡକ୍ଟ ଯୋଗାଣ ଦିଗରେ ଏହା ଧ୍ୟାନ କେନ୍ଦ୍ରିତ କରିଛି। ବିଶ୍ୱ ବଜାରରୁ ଏହା ସାମଗ୍ରୀ ଆମଦାନିକରି ଲୋକଙ୍କ ଚାହିଦା ମେଣ୍ଟାଉଛି। ପ୍ରଡକ୍ଟ ଆମେରିକାରେ ଡିଜାଇନ ହୋଇଥିବା ବେଳେ ସିଇ ଏବଂ ଟିୟୁଭି ପ୍ରମାଣପତ୍ର ଲାଭ କରିଛି। ଦିୱାଲି ଅବସରରେ ବିଭିନ୍ନ ପ୍ରଡକ୍ଟ ଉପରେ ବର୍ତ୍ତମାନ ଆକର୍ଷଣୀୟ ରିହାତି ପ୍ରଦାନ କରାଯାଉଛି। ଅନ୍ତର୍ଜାତୀୟ ଗୁଣବତ୍ତା ବିଶିଷ୍ଟ ପ୍ରଡକ୍ଟ ସୁଲଭ ମୂଲ୍ୟରେ ମିଳିପାରିବ ବୋଲି ସଚଦେବା କହିଛନ୍ତି।

ଖେଳ ଖବର

ଭାସ୍କରନଙ୍କ ବିୟୋଗରେ ବିସିସିଆଇର ଶୋକ

ନୂଆଦିଲ୍ଲୀ, ୨୩।୧୧ (ପି.ଟି.): କେରଳର ପୂର୍ବତନ ଫାଷ୍ଟ ବୋଲର ସିକେ ଭାସ୍କରନ ନାୟାରଙ୍କ ବିୟୋଗରେ ଭାରତୀୟ କ୍ରିକେଟ କଣ୍ଟ୍ରୋଲ ବୋର୍ଡ (ବିସିସିଆଇ) ସୋମବାର ଶୋକ ପ୍ରକାଶ କରିଛି। ନାୟାର ସେତେବେଳର ସିଲୋନ (ବର୍ତ୍ତମାନର ଶ୍ରୀଲଙ୍କା) ବିପକ୍ଷରେ ଏକ ଅନ୍ ଅଫିସିଆଲ ମ୍ୟାଚ ମଧ୍ୟ ଖେଳିଥିଲେ। ଭାସ୍କରନ ଯୁକ୍ତରାଷ୍ଟ୍ର ଆମେରିକାର ହ୍ୟୁଷ୍ଟନ ସହରରେ ପ୍ରାଣତ୍ୟାଗ କରିଥିଲେ, ଯେଉଁଠାରେ ସେ ଜଣେ ଡକ୍ତରଭାବେ ଜୀବିକା ନିର୍ବାହ କରୁଥିଲେ। ତାଙ୍କୁ ୭୯ ବର୍ଷ ବୟସ ହୋଇଥିଲା। ପୂର୍ବତନ ରଣଜୀ ଟ୍ରଫି କ୍ରିକେଟର ଭାସ୍କରନ କେରଳର ଥାଲାସେରୀରେ ଜନ୍ମ ଗ୍ରହଣ କରିଥିଲେ। ୧୯୫୭ରୁ ୧୯୬୯ ପର୍ଯ୍ୟନ୍ତ ତାଙ୍କ ୧୨ବର୍ଷ କ୍ୟାରିୟରରେ ସେ କେରଳ ତରଫରୁ ୪୨ ପ୍ରଥମଶ୍ରେଣୀ ମ୍ୟାଚ ଖେଳି ୧୦୬ ଉଇକେଟ ଅକ୍ତିଆର କରିଥିଲେ। ସେ ୫ ଥର ୫ଉଇକେଟ ସଫଳତା ହାସଲ କରିଥିବାବେଳେ ୫୮୦ରନ ସ୍କୋର କରିଥିଲେ। ସେ ମନସୁର ଅଲୀ ପଟୌଦୀଙ୍କ ନେତୃତ୍ୱାଧୀନ ଭାରତୀୟ ଦଳର ଅନ୍ୟତମ ସଦସ୍ୟ ଥିଲେ, ଯେଉଁ ଦଳ ୧୯୬୫ରେ ସିଲୋନ ବିପକ୍ଷ ଏକ ମ୍ୟାଚ ଖେଳିଥିଲା।

ଚେନ୍ନାଇନ୍-ଜାମ୍‌ସେଦପୁର ମ୍ୟାଚ ଆଜି

ଭାସ୍କୋ, ୨୩।୧୧

ଇଣ୍ଡିଆନ ସୁପରଲିଗ୍‌ରେ ମଙ୍ଗଳବାର ଚେନ୍ନାଇନ୍ ଏଫସି ଓ ଜାମସେଦପୁର ଏଫସି ମଧ୍ୟରେ ମ୍ୟାଚ ଅନୁଷ୍ଠିତ ହେବ। ଗତ ସଂସ୍କରଣରେ ଆରମ୍ଭରେ ଖରାପ ପ୍ରଦର୍ଶନ ସତ୍ତ୍ୱେ ଚେନ୍ନାଇନ୍ ସଫଳ ପ୍ରତ୍ୟାବର୍ତ୍ତନ କରି ରନର୍ସଅପ୍ ହୋଇଥିଲା। ଲିଗ୍ ପର୍ଯ୍ୟାୟରେ ଏହି ଦଳ ଖେଳିଥିବା ୧୮ ମ୍ୟାଚରୁ ୮ଟିରେ ବିଜୟୀ ହୋଇଥିବାବେଳେ ୫ଟି ଲେଖାଏ ଗେମ୍ ହାରିଥିଲା ଏବଂ ଡ୍ର ରଖିଥିଲା। ଫଳରେ

ଆଇଏସ୍‌ଏଲ୍

୨୯ ପଏଣ୍ଟ ସହ ଦଳ ପ୍ଲେ-ଅଫ୍‌ରେ ପ୍ରବେଶ କରିଥିଲା। ଫାଇନାଲରେ ଏଟିକେଠାରୁ ହାରିଥିଲା। ଅନ୍ୟପକ୍ଷରେ ଜାମସେଦପୁର ଏଫସି ୧୮ ମ୍ୟାଚରୁ ମାତ୍ର ୪ଟିରେ ବିଜୟୀ ହୋଇଥିବାବେଳେ ୮ଟି ହାରିଥିଲା ଏବଂ ଅବଶିଷ୍ଟ ୬ ମ୍ୟାଚ ଡ୍ର ରଖିଥିଲା। ଫଳରେ ୧୮ ପଏଣ୍ଟ ସହ ଦଳ ୧୦ ଟିମ୍ ବିଶିଷ୍ଟ ଟେବୁଲରେ ୮ମ ସ୍ଥାନରେ ସନ୍ତୁଷ୍ଟ ରହିଥିଲା। ଗତ ବର୍ଷ ଚେନ୍ନାଇନ୍ ସଫଳତାର ମାଷ୍ଟର ମାଇଣ୍ଡ ରହିଥିଲେ ମୁଖ୍ୟ କୋଚ୍ ଓଏନ କୋଲ। ମାତ୍ର ଏଥର ଚିତ୍ର ଭିନ୍ନ। ଗତ ସିଜନ ଶେଷରେ କୋଲ ଜାମସେଦପୁର ଏଫସିର ମୁଖ୍ୟ କୋଚ୍‌ଭାବେ ଚୁକ୍ତିବଦ୍ଧ ହୋଇଛନ୍ତି। କେବଳ ସେତିକି ନୁହେଁ ଗତ ସିଜନର ଯୁଗ୍ମ ଟପ୍ ସ୍କୋରର ଏବଂ ଗୋଲ୍ଡେନ୍ ବୁଟ୍ ବିଜେତା ଲିଥୁଆନିଆର ନେରିଜୁସ ଭାଲ୍କିସ୍ ଏବଂ ମିଜୋ ଡିଫେଣ୍ଡର ଲାଲ୍‌ଦିନଲିଆନା ରେଣ୍ଟଲେଇଙ୍କୁ ମଧ୍ୟ କୋଲ୍ ଜାମସେଦପୁର ଦଳକୁ ଆଣିଛନ୍ତି। ରେଣ୍ଟଲେଇ ଗତ କିଛି ସିଜନଧରି ଚେନ୍ନାଇନ୍ ଜର୍ସିରେ ଖେଳି ଆସିଥିଲେ।

ଚେନ୍ନାଇନ୍‌କୁ ଶକ୍ତିଶାଳୀ କରାଇବାରେ କୋଲ୍‌ଙ୍କର ବହୁ ଭୂମିକା ରହିଛି। ତେଣୁ ସେ ଏହି ଦଳର ଶକ୍ତିକୁ ଭଲଭାବେ ଜାଣିଛନ୍ତି। ମାତ୍ର ଏବେ ନିଜ ଦଳକୁ ନେଇ ଆଶାବାଦୀ ଅଛନ୍ତି ଏହି ସ୍କଟିଶ୍ କୋଚ୍। ''ନିଜ ପୁରୁଣା ଦଳ ବିପକ୍ଷରେ ଖେଳିବାକୁ ଗଲାବେଳେ ନିଜ ଦଳର ଖେଳାଳିଙ୍କ ମନରେ ଆତ୍ମବିଶ୍ୱାସ ଦୃଢ଼ ହେବା ଉପରେ ଗୁରୁତ୍ୱକୁ ମୁଁ ବିଶ୍ୱାସ କରେ। ସେମାନେ ଏବେ ମଧ୍ୟ ଶ୍ରେଷ୍ଠ ଖେଳାଳି ବୋଲି ଦେଖାଇବାକୁ ଚାହିଁବେ। ତେଣୁ ସେମାନଙ୍କୁ ଆମକୁ ସମ୍ମାନ ଜଣାଇବାକୁ ପଡ଼ିବ'' ବୋଲି କୋଲ୍ କହିଛନ୍ତି। ଭାଲ୍କିସ୍‌ଙ୍କୁ ଚୁକ୍ତିବଦ୍ଧ କରାଇବାପରେ ଜାମସେଦପୁର ଦଳର ଆକ୍ରମଣାତ୍ମକ ବିଭାଗ ଶକ୍ତିଶାଳୀ ହୋଇଛି। ମାତ୍ର ନିର୍ଦ୍ଦିଷ୍ଟ କୌଣସି ଖେଳାଳିଙ୍କ ଉପରେ ଚାପପ୍ରୟୋଗ କଲେ ସମସ୍ୟା ଆସିବ ବୋଲି କୋଲ୍ ଭଲଭାବେ ଜାଣିଛନ୍ତି। ଗତ ସିଜନରେ ଜାମସେଦପୁର ଏଫସି ୩୫ଟି ଗୋଲ ବରଣ କରିଥିଲା। ତେଣୁ ଡିଫେଣ୍ଡର ଇଂଲଣ୍ଡର ପିଟର ହାର୍ଟଲେ ଏବଂ ନାଇଜେରିଆନ ସେଣ୍ଟର ବ୍ୟାକ୍ ଷ୍ଟିଫେନ୍ ଏଜ୍‌ଙ୍କ ପ୍ରଦର୍ଶନରେ ଉନ୍ନତି ଆଣିବା ଉପରେ କୋଲ୍ ଗୁରୁତ୍ୱ ଦେଇଛନ୍ତି।

ଦଳରୁ ବିଦାୟ ନେଇଥିବା ଖେଳାଳିଙ୍କ ଶୂନ୍ୟସ୍ଥାନ ପୂରଣ କରିବା ଚେନ୍ନାଇନ୍ ପାଇଁ କଷ୍ଟକର ବ୍ୟାପାର ହୋଇଛି।

ଚେନ୍ନାଇନ୍ ଓ ଜାମ୍‌ସେଦପୁର ଏଫ୍‌ସି ଖେଳାଳିଙ୍କ ଅଭ୍ୟାସ।

ଷ୍ଟୋଇନିସ୍‌ଙ୍କୁ ପଣ୍ଟିଂଙ୍କ ପ୍ରଶଂସା

ମାର୍କସ ଷ୍ଟୋଇନିସ୍

ମେଲବୋର୍ନ, ୨୩।୧୧ (ପି.ଟି.)

ଅଷ୍ଟ୍ରେଲିଆର ବ୍ୟାଟିଂ କିମ୍ବଦନ୍ତୀ ରିକି ପଣ୍ଟିଂ ତାଙ୍କ ଦେଶର ଅଲରାଉଣ୍ଡର ମାର୍କସ ଷ୍ଟୋଇନିସ୍‌ଙ୍କ ଉଚ୍ଚ ପ୍ରଶଂସା କରିଛନ୍ତି। ଷ୍ଟୋଇନିସ ବର୍ଷକ ପୂର୍ବେ ଯେପରି ଖେଳୁଥିଲେ ଏବେ ସେ ତା'ଠାରୁ ୫ ଗୁଣା ଉନ୍ନତ ପ୍ରଦର୍ଶନ କରୁଛନ୍ତି। ଫିନିଶର ଦାୟିତ୍ୱ ତୁଲାଇବା ସହ ଅଷ୍ଟ୍ରେଲିଆ କ୍ରିକେଟ ପାଇଁ ସେ ବହୁବିଧ ଭୂମିକା ଗ୍ରହଣ କରିପାରିବେ। ନିକଟରେ ସଂଯୁକ୍ତ ଆରବ ଏମିରେଟ୍ସ (ୟୁଏଇ)ରେ ଅନୁଷ୍ଠିତ ଇଣ୍ଡିଆନ ପ୍ରିମିୟର ଲିଗ୍ (ଆଇପିଏଲ)ରେ ଦିଲ୍ଲୀ କ୍ୟାପିଟାଲ୍ସକୁ ଫାଇନାଲରେ ପ୍ରବେଶ କରାଇବାରେ ଷ୍ଟାଇନିସ୍ ପ୍ରମୁଖ ଭୂମିକା ଗ୍ରହଣ କରିଥିଲେ। ସେ ୩୫୨ ରନ କରିବା ସହ ୧୩ ଉଇକେଟ ଅକ୍ତିଆର କରିଥିଲେ। ପଣ୍ଟିଂ ଏହି ଦଳର କୋଚ୍ ରହିଥିଲେ। ଶୁକ୍ରବାରଠାରୁ ଆରମ୍ଭ ହେବାକୁଥିବା ଭାରତ ବିପକ୍ଷ ସିରିଜ ପାଇଁ ଷ୍ଟୋଇନିସ୍‌ଙ୍କୁ ଅଷ୍ଟ୍ରେଲିଆର ଟି୨୦ ଏବଂ ଦିନିକିଆ ଦଳରେ ନିଆଯାଇଛି। ଗତବର୍ଷ ୫୦ ଓଭର ବିଶିଷ୍ଟ ବିଶ୍ୱକପ୍‌ରେ ନୈରାଶ୍ୟଜନକ ପ୍ରଦର୍ଶନ ପାଇଁ ୩୧ ବର୍ଷୀୟ ଷ୍ଟୋଇନିସ୍ ଅଷ୍ଟ୍ରେଲିଆ ଟି୨୦ ଦଳରୁ ବାଦ୍ ପଡ଼ିଥିଲେ। ମାତ୍ର ବିଗ୍ ବାଶ ଲିଗ୍‌ରେ ମେଲବୋର୍ନ ଷ୍ଟାର୍ସ ତରଫରୁ ଜବରଦସ୍ତ ପ୍ରଦର୍ଶନ ପାଇଁ ସେ ସଫଳ ପ୍ରତ୍ୟାବର୍ତ୍ତନ କରିପାରିଥିଲେ। ବିଗ୍ ବାଶ୍‌ର ଗୋଟିଏ ସିଜନରେ ସେ ୭୦୫ ରନ ସ୍କୋର କରିଥିଲେ। ଅପରାଜିତ ୧୪୭ ରନ ସହ ସେ ଟୁର୍ନାମେଣ୍ଟରେ ବ୍ୟକ୍ତିଗତ ସର୍ବୋଚ୍ଚ ସ୍କୋର କରିବାରେ ସମର୍ଥ ହୋଇଥିଲେ। ଷ୍ଟୋଇନିସ ଜଣେ ଫିନିଶର ବୋଲି ପ୍ରମାଣ କରି ଦେଖାଇ ସାରିଛନ୍ତି। ତାଙ୍କ ନିକଟରେ ଇନିଂସ ଓପନ କରିବାର ଦକ୍ଷତା ରହିଥିବା ପଣ୍ଟିଂ କହିଛନ୍ତି। ଆସନ୍ତା ବର୍ଷ ଦିଲ୍ଲୀ ଅବା ଅନ୍ୟ ଯେ କୌଣସି ଦଳ ତରଫରୁ ଖେଳିବା ବେଳେ ଷ୍ଟୋଇନିସ୍‌ଙ୍କୁ ଟପ୍ ଅର୍ଡରରେ ଦେଖିବାକୁ ମିଳିବ।

ରଞ୍ଜିତ ନାଏକ

ଅଲିମ୍ପିକ୍ସ ଆର୍ଚେରି ଚୟନ ଶିବିରକୁ ରଞ୍ଜିତ ମନୋନୀତ

ଭୁବନେଶ୍ୱର,୨୩।୧୧(କ୍ରୀଡ଼ା ପ୍ରତିନିଧି)

ଅନ୍ତର୍ଜାତୀୟ ତୀରନ୍ଦାଜ ରଞ୍ଜିତ ନାଏକ ୨୦୨୦ ଟୋକିଓ ଅଲିମ୍ପିକ୍ସ ଚୟନ ଶିବିରକୁ ମନୋନୀତ ହୋଇଛନ୍ତି। ଫଳରେ ଝାଡ଼ଖଣ୍ଡର ଜାମସେଦପୁରସ୍ଥିତ ଜେଆରଡି ଟାଟା ସ୍ପୋର୍ଟ୍ସ କମ୍ପ୍ଲେକ୍ସରେ ସୋମବାରଠାରୁ ଆରମ୍ଭ ହୋଇଥିବା ଚୟନ ଶିବିରରେ ସେ ଯୋଗଦେଇଛନ୍ତି। ଏଥିରୁ ୪ଜଣ ରିକର୍ଭ ପୁରୁଷ ଓ ୪ ଜଣ ରିକର୍ଭ ମହିଳା ମନୋନୀତ ହୋଇ ପୁଣେସ୍ଥିତ ଏଏସ୍‌ଆଇଠାରେ ଚାଲିଥିବା ପ୍ରଶିକ୍ଷଣ ଶିବିରରେ ଯୋଗଦେବେ। କିସ୍ ଛାତ୍ର ରଞ୍ଜିତ ଓଡ଼ିଶାର ଏକମାତ୍ର ତୀରନ୍ଦାଜଭାବେ ଏହି ଶିବିରରେ ଯୋଗ ଦେଇଛନ୍ତି। ସର୍ବଦା କ୍ରୀଡ଼ା ପ୍ରତିଭାମାନଙ୍କୁ ପ୍ରୋତ୍ସାହିତ ଯୋଗାଇ ଆସୁଥିବା କିସ୍ ପ୍ରତିଷ୍ଠାତା ଏମ୍‌ପି ଅଚ୍ୟୁତ ସାମନ୍ତ ରଞ୍ଜିତଙ୍କୁ ଶୁଭେଚ୍ଛା ଜଣାଇବା ସହ ତାଙ୍କ ସଫଳତା କାମନା କରିଛନ୍ତି। ରଞ୍ଜିତ ପୂର୍ବରୁ ପ୍ରଥମ ଖେଲୋ ଇଣ୍ଡିଆ ବିଶ୍ୱବିଦ୍ୟାଳୟ କ୍ରୀଡ଼ାରେ ବ୍ୟକ୍ତିଗତ ବର୍ଗରେ ରୌପ୍ୟ ଓ ଦଳଗତ ବର୍ଗରେ ସ୍ୱର୍ଣ୍ଣ ପଦକ ହାସଲ କରିଥିଲେ। ୨୦୧୫ରେ ସେ ସାଂଘାଇଠାରେ ଅନୁଷ୍ଠିତ ବିଶ୍ୱକପ୍ ଷ୍ଟେଜ୍-୧ ଓ ଷ୍ଟେଜ୍-୨ରେ ଅଂଶଗ୍ରହଣ କରିଥିବା ବେଳେ ୨୦୧୪ରେ ତାଇପେଠାରେ ଅନୁଷ୍ଠିତ ଏସୀୟ ଗ୍ରାଁ ପ୍ରି ଚାମ୍ପିୟନଶିପ୍, ୨୦୧୩ରେ ଚାଇନାର ଉକ୍ସିଠାରେ ଅନୁଷ୍ଠିତ ବିଶ୍ୱ ଯୁବ ଚାମ୍ପିୟନଶିପ୍‌ରେ ମଧ୍ୟ ଅଂଶଗ୍ରହଣ କରିଥିଲେ। ୨୦୧୩ରେ ଆସାମର କୋକ୍ରାଝରଠାରେ ଅନୁଷ୍ଠିତ କନିଷ୍ଠ ଜାତୀୟ ତୀରନ୍ଦାଜୀ ଚାମ୍ପିୟନଶିପ୍‌ରେ ସ୍ୱର୍ଣ୍ଣ, ୨୦୧୩-୧୪ରେ ସବ୍-ଜୁନିୟର ଜାତୀୟ ତୀରନ୍ଦାଜୀ ପ୍ରତିଯୋଗିତାରେ ୪ଟି ସ୍ୱର୍ଣ୍ଣ ପଦକ ହାସଲ କରିଥିଲେ। ଜାମସେଦପୁରସ୍ଥିତ ଚୟନ ଶିବିରକୁ ତାଙ୍କ ସହ ପ୍ରଶିକ୍ଷକ ରାଜେଶ ହାଁସଦା ମଧ୍ୟ ଯାଇଛନ୍ତି।

ଏଟିପି ଫାଇନାଲ୍ସ: ମେଡ୍‌ଭେଡେଭ ଚାମ୍ପିୟନ

ଲଣ୍ଡନ, ୨୩।୧୧(ଏପି): ରୁଷିଆର ଡାନିଲ ମେଡ୍‌ଭେଡେଭ୍ ନିଜ କ୍ୟାରିୟରର ସବୁଠାରୁ ବଡ଼ ଟାଇଟଲ ହାସଲ କରିଛନ୍ତି। ଏଠାରେ ଅନୁଷ୍ଠିତ ବର୍ଷଶେଷ ଏଟିପି ଫାଇନାଲ୍ସ ଟେନିସ ଟୁର୍ନାମେଣ୍ଟରେ ସେ ଚାମ୍ପିୟନ ହୋଇଛନ୍ତି। ଫାଇନାଲରେ ସେ ୟୁଏସ ଓପନ ଚାମ୍ପିୟନ ଅଷ୍ଟ୍ରିଆର ଡୋମିନିକ୍ ଥିମ୍‌ଙ୍କୁ ୪-୬, ୭-୬(୨), ୬-୪ ସେଟ୍‌ରେ ପରାସ୍ତ କରିଛନ୍ତି। ମେଡଭେଡେଭ ସହଜରେ ଏଠାରେ ଟାଇଟଲ ବିଜୟୀ ହୋଇନାହାନ୍ତି। ବିଶ୍ୱ ର୍ୟାଙ୍କିଙ୍ଗ୍‌ର ଟପ୍-୩ ଖେଳାଳିଙ୍କୁ ହରାଇ ସେ ଏହି ସଫଳତା ପାଇଛନ୍ତି। ୩ ନମ୍ବର ଥିମ୍‌ଙ୍କୁ ହରାଇବା ପୂର୍ବରୁ ସେ ସେମିଫାଇନାଲରେ ୨ ନମ୍ବର ରାଫାଲ ନାଡାଲ ଏବଂ ଲିଗ୍ ପର୍ଯ୍ୟାୟରେ ନମ୍ବର ୱାନ ନୋଭାକ୍ ଜୋକୋଭିଚ୍‌ଙ୍କୁ ପରାସ୍ତ କରିଛନ୍ତି। ବିଶ୍ୱର ୪ର୍ଥ ଖେଳାଳିଭାବେ ମେଡ୍‌ଭେଡେଭ୍ ଗୋଟିଏ ଟୁର୍ନାମେଣ୍ଟରେ ର୍ୟାଙ୍କିଙ୍ଗ୍‌ର ଟପ୍-୩ ଖେଳାଳିଙ୍କୁ ହରାଇଛନ୍ତି। ତାଙ୍କ ପୂର୍ବରୁ ବୋରିସ ବେକର, ନୋଭାକ୍ ଜୋକୋଭିଚ୍ ଓ ଡେଭିଡ ନାଲବଣ୍ଡିଆନ ଏହି ସଫଳତା ପାଇଥିଲେ। ମେଡଭେଡେଭ ଏବେ ଚମତ୍କାର ଫର୍ମରେ ଅଛନ୍ତି। ନିକଟ ଅତୀତରେ ସେ କ୍ରମାଗତ ୧୦ ମ୍ୟାଚ ଜିତିଛନ୍ତି। ଏହା ମଧ୍ୟରୁ ସେ ବିଶ୍ୱର ଟପ୍-୧୦ ଖେଳାଳିଙ୍କ ମଧ୍ୟରୁ ୭ ଜଣଙ୍କୁ ହରାଇଛନ୍ତି। ଏହା ପୂର୍ବରୁ ସେ କେବେହେଲେ ଏପରି ସଫଳତା ପାଇ ନ ଥିଲେ। ଏହା ତାଙ୍କର ଆତ୍ମବିଶ୍ୱାସକୁ ବହୁ ପରିମାଣରେ ବଢ଼ାଇଛି। ଆଗାମୀ ଦିନରେ ଏହି ପ୍ରଦର୍ଶନ ଜାରି ରଖିବାକୁ ଚାହିଁଛନ୍ତି ରୁଷୀୟ ଟେନିସ ତାରକା। ୨୦୧୯ ୟୁଏସ ଓପନ ଗ୍ରାଣ୍ଡସ୍ଲାମ ଫାଇନାଲରେ ସେ ରାଫାଲ ନାଡାଲଙ୍କଠାରୁ ହାରି ରନର୍ସଅପ୍ ହୋଇଥିଲେ। ଏହା ତାଙ୍କର ଶ୍ରେଷ୍ଠ ପ୍ରଦର୍ଶନ ଥିଲା। ଲଣ୍ଡନରେ କ୍ରମାଗତ ୧୨ ବର୍ଷଧରି ହୋଇ ଆସୁଥିବା ଏହି ଟୁର୍ନାମେଣ୍ଟ ଆସନ୍ତା ବର୍ଷରୁ ଇଟାଲିର ଟୁରିନ୍‌ରେ ଅନୁଷ୍ଠିତ ହେବ।

ଟ୍ରଫି ସହ ଡାନିଲ ମେଡ୍‌ଭେଡେଭ୍।

ଧର୍ମକୁ ରାଜନୈତିକ ଅସ୍ତ୍ର କରା ନ ଯାଉ। ଲଭ୍ ଏବଂ ଜିହାଦ ଏକ ସଙ୍ଗେ ସମ୍ଭବ ନୁହେଁ। କାହାକୁ କିଏ ଭଲ ପାଇବ, ତାହା ବ୍ୟକ୍ତିଗତ ପ୍ରସଙ୍ଗ ଓ ସ୍ୱାଧୀନ ଚିନ୍ତାଧାରା ଉପରେ ଆଧାରିତ। ଏଭଳି ବ୍ୟକ୍ତିଗତ ପ୍ରସଙ୍ଗକୁ ରାଜନୀତିର ରୂପ ଦିଆଯିବା ଠିକ୍ ନୁହେଁ।

-ନୁସ୍‌ରତ ଜାହାନ, ଟିଏମ୍‌ସି ସାଂସଦ

ମାଳଦ୍ୱୀପରେ ସାମନ୍ଥା

ନୂଆଦିଲ୍ଲୀ: ସାଉଥ୍ ଅଭିନେତ୍ରୀ ସାମନ୍ଥା ଅକିନେନୀ ସୋସିଆଲ ମିଡିଆରେ ବେଶ୍ ଆକ୍ଟିଭ୍। ସୁବବେଳେ ତାଙ୍କର ଫଟୋ ଏବଂ ଭିଡିଓ ଫ୍ୟାନ୍‌ମାନଙ୍କ ପାଇଁ ଶେୟାର କରିଥାନ୍ତି। କିଛିଦିନ ହେବ ସାମନ୍ଥା ଛୁଟି କାଟିବାପାଇଁ ମାଳଦ୍ୱୀପରେ ପହଞ୍ଚିଛନ୍ତି। ସେଠାକୁ ଯାଇ ନିଜର ସୁନ୍ଦର ସୁନ୍ଦର ଫଟୋ ଇନ୍‌ଷ୍ଟାରେ ଶେୟାର କରୁଛନ୍ତି। ଏବେ ବଲିଉଡ୍ ଏବଂ ଟଲିଉଡ୍‌ର ପ୍ରାୟ ଅଭିନେତ୍ରୀ ଅଭିନେତା ଛୁଟି କଟାଇବା ପାଇଁ ମାଳଦ୍ୱୀପକୁ ହିଁ ବାଛୁଛନ୍ତି। ସମନ୍ଥା ନିକଟରେ ଇନ୍‌ଷ୍ଟାରେ ଦୁଇଟି ଫଟୋ ଶେୟାର କରିଛନ୍ତି। ଦୁଇଟିରେ ସେ ଅଲଗା ଅଲଗା ଅନ୍ଦାଜ୍‌ରେ ନଜର୍ ଆସିଛନ୍ତି। ଗୋଟିଏରେ ଏକ ସୁନ୍ଦର ଗାଉନ୍ ପିନ୍ଧିଥିବାବେଳେ ଅନ୍ୟଟିରେ ସ୍କୁବା ଡାଇଭିଂ ପାଇଁ ନିଜକୁ ପ୍ରସ୍ତୁତ କରୁଥିବା ଦେଖିବାକୁ ମିଳିଛି। ଏହି ଫଟୋ କ୍ୟାପସନ୍‌ରେ ସେ ଲେଖିଛନ୍ତି 'ଶେଷରେ ମୁଁ ମୋ ସ୍ୱପ୍ନ ପୂରା କରିପାରିଲି'। ସମନ୍ଥା ଜଣେ ଏପରି ଅଭିନେତ୍ରୀ ଯେ, ସେ ନିଜ ଅଭିନୟ ଦ୍ୱାରା ସାଉଥ୍‌ରେ ଫ୍ୟାନ୍‌ମାନଙ୍କ ହୃଦୟ ଜିଣିପାରିଛନ୍ତି। ସେ ସାଉଥ୍ ଇଣ୍ଡଷ୍ଟ୍ରିରେ ନିଜ ଉଦ୍ୟମରେ ନିଜ ପରିଚୟ ତିଆରି କରିପାରିଛନ୍ତି। ନିକଟରେ ସେ ଏକ ଇଣ୍ଟରଭ୍ୟୁରେ କହିଛନ୍ତି, ଅଧିକରୁ ଅଧିକ ତାମିଲ ଫିଲ୍ମରେ କାମ କରିବାକୁ ଚାହାନ୍ତି। ସାମନ୍ଥା ୨୦୧୭ ମସିହାରେ ସାଉଥ୍‌ର ବରିଷ୍ଠ ଅଭିନେତା ନାଗାର୍ଜୁନଙ୍କ ପୁଅ ନାଗାଚୈତନ୍ୟ ଅକିନେନୀଙ୍କୁ ବିବାହ କରିଥିଲେ। ଉଭୟଙ୍କର ଯୋଡ଼ି ରିଲ୍ ଏବଂ ରିୟଲ୍ ଲାଇଫ୍‌ରେ ଏକଦମ୍ ଦମ୍‌ଦାର୍। ସ୍ୱାମୀଙ୍କ ଜନ୍ମଦିନ ପାଳନ ସହ ସ୍ପେଶିଆଲ ସମୟ ବିତାଇବାକୁ ଉଭୟ ମାଳଦ୍ୱୀପ ଯାଇଛନ୍ତି। ୱାର୍କ ଫ୍ରଣ୍ଟ କଥା କହିବାକୁ ଗଲେ ସାମନ୍ଥା ବହୁତ ଜଲ୍‌ଦି ହିନ୍ଦୀଫିଲ୍ମରେ ଡେବ୍ୟୁ କରିବାକୁ ଯାଉଛନ୍ତି। 'ଦ ଫ୍ୟାମିଲୀ ମେନ୍ ସିଜନ୍-୨' ନାମକ ଏକ ୱେବ୍ ସିରିଜ୍‌ରେ ସେ ନଜର୍ ଆସିବେ। ସେଥିପାଇଁ ସେ ଭାରି ଏକ୍ସାଇଟେଡ୍।

ବେଡ୍‌ରୁମ୍ ପାଲଟିଛି ଆଇସିୟୁ

ଭୋପାଳ: ମଧ୍ୟପ୍ରଦେଶର ଜବଲ ପୁରରେ ଅବସରପ୍ରାପ୍ତ ଇଞ୍ଜିନିୟର ଅସୁସ୍ଥ ସ୍ତ୍ରୀଙ୍କ ପାଇଁ ତାଙ୍କ ଘରର ସମସ୍ତ ମାନଚିତ୍ର ପରିବର୍ତ୍ତନ କରି ଦେଇଛନ୍ତି। ସେ ତାଙ୍କ ବେଡ୍‌ରୁମକୁ ଆଇସିୟୁରେ ପରିଣତ କରିଥିବା ବେଳେ ତାଙ୍କ କାର୍‌କୁ କରିଛନ୍ତି ଆମ୍ବୁଲାନ୍ସ। ବୃତ୍ତିରେ ଇଞ୍ଜିନିୟର ହୋଇଥିଲେ ହେଁ ସେ ଜଣେ ନର୍ସଙ୍କ ଭଳି ସ୍ତ୍ରୀଙ୍କର ଅଧିକ ଯତ୍ନ ନିଅନ୍ତି। ଔଷଧ ଦେବାଠାରୁ ଆରମ୍ଭ କରି ନିଜେ ଇଞ୍ଜେକ୍ସନ ଦେବା କାର୍ଯ୍ୟ ମଧ୍ୟ କରିଥାନ୍ତି।

ଜବଲପୁରର ୭୪ ବର୍ଷୀୟ ଜ୍ଞାନପ୍ରକାଶ ଅଡିନାନ୍ସ କାରଖାନାର ଅବସରପ୍ରାପ୍ତ ଇଞ୍ଜିନିୟର। ତାଙ୍କ ପୁଅ ଓ ଝିଅ ବିଦେଶରେ ରହୁଛନ୍ତି। ଏଠାରେ ସେ ତାଙ୍କ ସ୍ତ୍ରୀ କୁମୁଦିନୀଙ୍କ ସହ ରୁହନ୍ତି। ତାଙ୍କ ସ୍ତ୍ରୀ କୁମୁଦିନୀଙ୍କର ସେପ୍ଟୋ ନାର୍କୋସିସ ନାମକ ଏକ ରୋଗ ଅଛି। ଏହି ରୋଗରେ ସେ ବଞ୍ଚିବା ପାଇଁ ନିରନ୍ତର ଅମ୍ଳଜାନ ଆବଶ୍ୟକ କରିଥାନ୍ତି। ବାରମ୍ବାର ଡାକ୍ତରଖାନା ପରିଦର୍ଶନ କରିବା ପରେ ଜ୍ଞାନପ୍ରକାଶ ତାଙ୍କ ସ୍ତ୍ରୀଙ୍କୁ ଡାକ୍ତରଖାନାରୁ ଏକ ଉନ୍ନତ ତଥା ନିରାପଦ ପରିବେଶ ଦେବାକୁ ଚାହୁଁଥିଲେ। ତେଣୁ ଅବସରପ୍ରାପ୍ତ ଏହି ଇଞ୍ଜିନିୟର ତାଙ୍କ ଘରକୁ ଡାକ୍ତରଖାନା ଏବଂ ତାଙ୍କ କାରକୁ ଅମ୍ଳଜାନ ଫିଟ୍‌ମେଣ୍ଟ ଆମ୍ବୁଲାନ୍ସରେ ପରିଣତ କରିଦେଲେ। ଭେଣ୍ଟିଲେଟର, ଅମ୍ଳଜାନ, ବାୟୁ ବିଶୋଧନକାରୀଙ୍କ ବ୍ୟତୀତ ତାଙ୍କ ଘରେ ଏପରି ଅନେକ ସୁବିଧା ଅଛି, ଯାହା ସାଧାରଣ ଡାକ୍ତରଖାନାରେ ମିଳିପାରିବ ନାହିଁ। ଜ୍ଞାନପ୍ରକାଶ ତାଙ୍କ ସ୍ତ୍ରୀଙ୍କ ପାଇଁ ମେଡିକାଲ ଉପକରଣ ମଧ୍ୟ ତିଆରି କରିଛନ୍ତି। ଯେଉଁଥିରେ ମୋବାଇଲ ଷ୍ଟେଥୋସ୍କୋପ ମଧ୍ୟ ଅନନ୍ୟ ଅଟେ। ମୋବାଇଲ ଷ୍ଟେଥୋସ୍କୋପ ସାହାଯ୍ୟରେ ସେ ତାଙ୍କ ସ୍ତ୍ରୀଙ୍କ ହୃଦ୍‌ସ୍ପନ୍ଦନକୁ ମୋବାଇଲରେ କ୍ୟାପ୍‌ଚର କରି ହ୍ୱାଟ୍ସଆପ୍ ଜରିଆରେ ଡାକ୍ତରଙ୍କ ନିକଟକୁ ତାଙ୍କ ସାଉଣ୍ଡ ଫାଇଲ ପଠାନ୍ତି। ଯାହାଫଳରେ ଡାକ୍ତର କୁମୁଦିନୀଙ୍କ ପାଇଁ ଔଷଧ ଲେଖିଥାନ୍ତି। ଜ୍ଞାନପ୍ରକାଶ ତାଙ୍କ ଘରେ ପର୍ଯ୍ୟାପ୍ତ ପରିମାଣର ଅମ୍ଳଜାନ ସିଲିଣ୍ଡର ରଖିଛନ୍ତି। ଯାହା ଆବଶ୍ୟକ ସମୟରେ ସେ ନିଜେ ପରିବର୍ତ୍ତନ କରିଥା'ନ୍ତି। ଡାକ୍ତରଖାନାର ମହଙ୍ଗା ଚିକିତ୍ସା ବିଷୟରେ ଚିନ୍ତା ନାହିଁ, ଚିକିତ୍ସାରେ ଅବହେଳା କିମ୍ବା ସଂକ୍ରମଣର ଆଶଙ୍କା ବି ନାହିଁ। କୁମୁଦିନୀ ତାଙ୍କ ଘର ଆଇସିୟୁରେ ଉନ୍ନତ ସ୍ୱାସ୍ଥ୍ୟ ସୁବିଧା ପାଇପାରୁଛନ୍ତି। ଯେଉଁଥିପାଇଁ ତାଙ୍କ ସ୍ୱାସ୍ଥ୍ୟରେ ଉନ୍ନତି ଆସୁଛି।

୮୨ ବର୍ଷରେ କଠିନ ବ୍ୟାୟାମ

ନୂଆଦିଲ୍ଲୀ: ୮୨ ବର୍ଷରେ ବି କଠିନ ଯୋଗ ଆଉ ବ୍ୟାୟାମ କରୁଛନ୍ତି ଜଣେ ମହିଳା। ଯୋଗ ମାଧ୍ୟମରେ ସେ ନିଜକୁ ଫିଟ୍ ରଖି ପାରିଛନ୍ତି ବୋଲି ଦୃଢ ଦାବି କରିଛନ୍ତି। ତେବେ ଏତେ ବୟସରେ ବି ସେ ଯେଉଁଭଳି ଭାର ଉତ୍ତୋଳନ ଆଉ ବ୍ୟାୟାମ କରୁଛନ୍ତି, ତାହା ସୋସିଆଲ ମିଡିଆରେ ଭାଇରାଲ ହେବାରେ ଲାଗିଛି। କରୋନା ସମୟରେ ଏବେ ଲୋକେ ନିଜକୁ ଫିଟ୍ ରଖିବା ସହ ଇମ୍ୟୁନିଟି ବଢାଇବା ପାଇଁ ଅଧିକାଂଶ ଯୋଗ ଏବଂ ବ୍ୟାୟାମ କରୁଛନ୍ତି। ସେଥିପାଇଁ ଲୋକେ ନିଜ ନିଜ ଫିଟ୍‌ନେସ୍ ଭିଡିଓକୁ ବି ସୋସିଆଲ ମିଡିଆରେ ଶେୟାର କରୁଛନ୍ତି। ସୋସିଆଲ ମିଡିଆରେ ଏଭଳି ଏକ ଭିଡିଓକୁ ନେଇ ଭାରି ଚର୍ଚ୍ଚା ହେଉଛି। ଏହି ଚର୍ଚ୍ଚିତ ଭିଡିଓରେ ଜଣେ ୮୨ ବର୍ଷର ବୃଦ୍ଧା ମହିଳା ଭାର ଉତ୍ତୋଳନ ବି

କରୁଛନ୍ତି। ନିଜ ନାତି ସହିତ ସେ ଶାଢ଼ି ପିନ୍ଧି ସମତାଳରେ ଏହି ବ୍ୟାୟାମ କରୁଛନ୍ତି। ମହିଳାଙ୍କର ଏହି ଭିଡିଓ ଏବେ ଲୋକଙ୍କୁ ବେଶ୍ ପ୍ରଭାବିତ କରିପାରିଛି। ମହିଳାଙ୍କର ଏହି ଭିଡିଓ ପୋଷ୍ଟ କରିଛନ୍ତି ତାଙ୍କର ଜଣେ ନାତି। ଆଉ କ୍ୟାପ୍‌ସନରେ ଲେଖିଛନ୍ତି କି ତାଙ୍କ ଜେଜେମା' ବ୍ୟାୟାମ ଓ ଯୋଗ କରି ନିଜକୁ ଫିଟ୍ ରଖି ପାରିଛନ୍ତି। ଛୋଟବେଳରୁ ତାଙ୍କର ଖେଳକୁଦରେ ବହୁତ ଆଗ୍ରହ ରହିଥିଲା। ଏମିତି କି ସେ ପହଁରିବା, ଦୌଡ଼ିବା ଆଦି ମାଧ୍ୟମରେ ନିଜକୁ ବେଶ୍ ଫିଟ୍ ରଖିଥିଲେ। କିନ୍ତୁ ବୟସ ବଢ଼ିବା ସହ ତାଙ୍କର ସ୍ୱାସ୍ଥ୍ୟ ଅବନତି ହୋଇଥିଲା ଏବଂ ଥରେ ସେ ଖଟ ଉପରୁ ତଳକୁ ପଡି ଆହତ ହୋଇଥିଲେ। ତା'ପରେ ସେ ଧୀରେ ଧୀରେ ଯୋଗ ଓ ବ୍ୟାୟାମ ମାଧ୍ୟମରେ ନିଜକୁ ଠିକ୍ ରଖି ପାରିଥିଲେ। ଏବେ ସେ ନିୟମିତ ଏହି ଅଭ୍ୟାସ ଜାରି ରଖିଛନ୍ତି। ସୋସିଆଲ ମିଡିଆରେ ଜେଜେମା'ଙ୍କର ଏହି ଭାର ଉତ୍ତୋଳନକୁ ଦେଖି କେତେକେ ଚିନ୍ତା ପ୍ରକଟ କରିଛନ୍ତି। କିନ୍ତୁ ଜେଜେମା' ଏସବୁ ବେଶ୍ ଆରାମରେ କରି ପାରୁଛନ୍ତି ଓ ସେ ସମ୍ପୂର୍ଣ୍ଣ ସୁସ୍ଥ ଅଛନ୍ତି ବୋଲି କହିଛନ୍ତି।

୮ ଦିନରେ ୩୬୦୦ କି.ମି. ସାଇକେଲ ଯାତ୍ରା

ରେକର୍ଡ ନିଶାରେ ଓମ୍ ମହାଜନ

ମୁମ୍ବାଇ: ରେକର୍ଡ ନିଶାରେ ମନୁଷ୍ୟ ଯେକୌଣସି କାର୍ଯ୍ୟକୁ ସମ୍ଭବ କରିପାରେ। ମହାରାଷ୍ଟ୍ର ରାଜ୍ୟ ନାସିକ୍‌ର ଓମ୍ ମହାଜନ ଏହା ପ୍ରମାଣିତ କରିଛନ୍ତି। ବୟସ ୧୮ରୁ କମ୍। ହେଲେ ଦୃଢ଼ ଇଚ୍ଛାଶକ୍ତି ଏବଂ ରେକର୍ଡ କରିବାର ନିଶା ବଳରେ ସେ ମାତ୍ର ୮ଦିନରେ ଶ୍ରୀନଗରଠାରୁ କନ୍ୟାକୁମାରୀ ସାଇକେଲ ଯାତ୍ରା କରିବାରେ ସଫଳ ହୋଇଛନ୍ତି। ଭାରତରେ ସବୁଠାରୁ ଦ୍ରୁତତମ ସାଇକେଲ ଚାଳନା କରିଥିବା ବ୍ୟକ୍ତିଭାବେ ସେ ନୂତନ ରେକର୍ଡ ସ୍ଥାପନ କରିଛନ୍ତି। ଶନିବାର ସେ ୩୬୦୦ କି.ମି. ଯାତ୍ରା ପୂରଣ କରିଛନ୍ତି। ଏଥିପାଇଁ ତାଙ୍କୁ ମୋଟ ୮ଦିନ ୭ଘଣ୍ଟା ୩୮ ମିନିଟ ସମୟ ଲାଗିଥିବା ଜଣାପଡ଼ିଛି। ରେକର୍ଡ ନେଇ ଓମ୍ କୁହନ୍ତି, ସବୁବେଳେ ସାଇକେଲ ଚଳାଉଥିଲି। କିନ୍ତୁ ଲକ୍‌ଡାଉନ୍ ସମୟରେ ସାଇକେଲ ରେସିଂ କଥା ମନକୁ ଆସିଥିଲା। ଏହାପରେ ରେସ୍ ଆକ୍ରସ୍ ଆମେରିକା(ଆର୍‌ଏଏମ୍)ରେ ଅଂଶଗ୍ରହଣର ସ୍ୱପ୍ନ ଦେଖିଥିଲି। ୬ମାସ ତଳେ ଆର୍‌ଏଏମ୍ ନିମନ୍ତେ ଯୋଗ୍ୟତା ହାସଲ ପାଇଁ ତାଲିମ ନେବା ଆରମ୍ଭ କରିଥିଲି। ନଭେମ୍ବରରେ ତାହା ଶେଷ ହୋଇଥିଲା। କିନ୍ତୁ ଆର୍‌ଏଏମ୍ ନିମନ୍ତେ ଯୋଗ୍ୟତା ୬୦୦ କି.ମି. ଦ୍ରୁତ ସାଇକେଲ ଚାଳନା ଲକ୍ଷ୍ୟ ରହିଥିବାବେଳେ ସେ ୩୬୦୦ କି.ମି. ଅତିକ୍ରମ କରି ରେସ୍ ଆକ୍ରସ୍ ଇଣ୍ଡିଆ ରେକର୍ଡ ନିଜ ନାମରେ କରିବାରେ ସଫଳ ହୋଇଛନ୍ତି। ଏଥିପୂର୍ବରୁ ଏହି ରେକର୍ଡ ଭାରତୀୟ ସ୍ଥଳସେନାର ଲ୍ୟୁଟ୍‌ନାଣ୍ଟ କଲୋନେଲ ଭରତ ପାନ୍ନୁଙ୍କ ନାମରେ ରହିଛି। କିନ୍ତୁ ଓମ୍ ତାଙ୍କ ରେକର୍ଡ ଭାଙ୍ଗି ନୂତନ ରେକର୍ଡ ସ୍ଥାପନ କରିଛନ୍ତି। ତେବେ ଓମ୍‌ଙ୍କ ପରବର୍ତ୍ତୀ ଲକ୍ଷ୍ୟ ଆର୍‌ଏଏମ୍। ଏଥିପାଇଁ ତାଙ୍କୁ ୧୨ଦିନରେ ୪୮୦୦ କି.ମି. ଦୂରତା ଅତିକ୍ରମ କରିବାକୁ ପଡ଼ିବ।

ପୃଥିବୀ ମୁହାଁ କ୍ଷୁଦ୍ର ଚନ୍ଦ୍ର

ୱାଶିଂଟନ: ଏକ କ୍ଷୁଦ୍ର ଚନ୍ଦ୍ର ପୃଥିବୀ ମୁହାଁ ହେବାରେ ଲାଗିଛି। ଡିସେମ୍ବରରେ ୧ରେ ଏହା ପୃଥିବୀ ଅଧିକ ନିକଟତମ ହେବ। ଏହି ସମୟରେ ପ୍ରାୟ ଏକ ସପ୍ତାହ ବ୍ୟାପି ଏହା ଆକାଶରେ ଦୃଶ୍ୟମାନ ହେବ। ମହାକାଶ ବିଜ୍ଞାନୀମାନେ ସେପ୍ଟେମ୍ବର ୧୭ରେ ଏହାକୁ ଠାବ କରିଥିଲେ। ନଭେମ୍ବର ୮ରେ ଏହା ପୃଥିବୀର ହିଲ୍ ସ୍ପେୟରରେ ପ୍ରବେଶ କରିଥିଲା। ହିଲ୍ ସ୍ପେୟର ଭୂପୃଷ୍ଠଠାରୁ ପ୍ରାୟ ୩୦ ଲକ୍ଷ କିଲୋମିଟର ଦୂରରେ ରହିଛି। କ୍ଷୁଦ୍ର ଚନ୍ଦ୍ରର ଆକାର ୬ ମିଟର। ଏହାକୁ ହାୱାଇର ମାଓଇସ୍ଥିତ ପାନୋରାମିକ୍ ସର୍ଭେ ଟେଲିସ୍କୋପ୍ ଆଣ୍ଡ ରାପିଡ୍ ରେସପନ୍ସ ସିଷ୍ଟମ୍-୧ ଦ୍ୱାରା ଠାବ କରାଯାଇଥିଲା। ଏହାକୁ ମହାକାଶ ବିଜ୍ଞାନୀମାନେ ୨୦୨୦-ଏସ୍‌ଓ ଭାବେ ନାମିତ କରିଥିଲେ। ଡିସେମ୍ବର ୧ରେ ଏହା ପୃଥିବୀଠାରୁ ୪୩ ହଜାର କିଲୋମିଟର ଦୂରରେ ପହଞ୍ଚିବ। ଏହି ସମୟରେ କ୍ଷୁଦ୍ର ଚନ୍ଦ୍ରକୁ ଦେଖି ହେବ। ଏହା ଭାରତୀୟ ସମୟ ଅପରାହ୍ନ ୨ଟା ୨୭ରେ ଆକାଶରେ ଦେଖାଯିବ। ଆମେରିକାରେ ଏହା ଭୋର୍ ୩ଟା ୫୭ରେ ଦେଖାଯିବ।

ମୁଣ୍ଡରେ ବୋତଲ ଖୋଲି ଗିନିଜ୍ ରେକର୍ଡ

ହାଇଦ୍ରାବାଦ: ରେକର୍ଡ କରିବା ନିଶାରେ ଲୋକେ କିଛି ବି କରିବାକୁ ପଛାନ୍ତି ନାହିଁ। ଆଉ ବାରମ୍ବାର ଅଭ୍ୟାସ ବଳରେ ଅସମ୍ଭବ ମନେହେଉଥିବା କାମକୁ ବି ସହଜରେ କରିପାରନ୍ତି। ଠିକ୍ ଏମିତି ଏକ ଅଭ୍ୟାସ କରି ମୁଣ୍ଡରେ ବୋତଲ ଠିପି ଖୋଲି ଗିନିଜ୍ ରେକର୍ଡ କରିଛନ୍ତି ପ୍ରଭାକର ରେଡ୍ଡୀ। ଆନ୍ଧ୍ରପ୍ରଦେଶ ନେଲୋରର ମାର୍ଶାଲ ଆର୍ଟିଷ୍ଟ ହେଉଛନ୍ତି ପ୍ରଭାକର ରେଡ୍ଡୀ। ଏବେ ସେ ବୋତଲର ଠିପିକୁ ନିଜ ମୁଣ୍ଡରେ ଖୋଲି ରେକର୍ଡ କରିଛନ୍ତି। ମାତ୍ର ଏକ ମିନିଟରେ ସେ ଏହି ଉପାୟରେ ୬୮ଟି ବୋତଲର ଠିପି ଖୋଲି ପାରିଛନ୍ତି। ଏଥିପାଇଁ ତାଙ୍କ ନାଁ ଏବେ ଗିନିଜ୍ ୱାର୍ଲ୍ଡ ରେକର୍ଡରେ ସ୍ଥାନ ପାଇଛି। ଏହା ପୂର୍ବରୁ ପାକିସ୍ତାନର ମହମ୍ମଦ ରସିଦ୍ ନସିମ୍‌ଙ୍କ ନାଁ ଏହି ରେକର୍ଡ ରହିଥିଲା। କିନ୍ତୁ ପ୍ରଭାକର ଏହି ରେକର୍ଡ ଭାଙ୍ଗିବା ପାଇଁ ସକ୍ଷମ ହୋଇଛନ୍ତି। ମାତ୍ର ଏକ ମିନିଟ୍‌ରେ ସେ ଯେଉଁଭଳି ଭାବେ ଖୁବ୍‌ଶୀଘ୍ର ବୋତଲର ଠିପିଗୁଡ଼ିକୁ ଖୋଲି ପାରୁଥିଲେ ତାହା ସମସ୍ତଙ୍କୁ ଆଶ୍ଚର୍ଯ୍ୟ କରିଛି। ମୁଣ୍ଡରେ ବୋତଲ ଖୋଲୁଥିବା ସମୟର ଏକ ଭିଡିଓକୁ ସେ ଏବେ ସୋସିଆଲ ମିଡିଆରେ ଶେୟାର କରିଛନ୍ତି। ତେବେ ତାଙ୍କର ଏଭଳି ଏକ ଭିଡିଓ ଏବେ ଲୋକଙ୍କୁ ବେଶ୍ ଆକୃଷ୍ଟ କରିପାରିଛି। ଭିଡିଓ ପୋଷ୍ଟ ହେବା ମାତ୍ରେ ଏବେ ସୁଦ୍ଧା ଏହାକୁ ପ୍ରାୟ ୧୭୦୦ରୁ ଅଧିକ ଲୋକ ଦେଖି ସାରିଲେଣି। ତେବେ ପ୍ରଭାକରଙ୍କର ଏଭଳି କାମ ଅନ୍ୟମାନଙ୍କ ପାଇଁ ନିଶ୍ଚିତଭାବେ ପ୍ରେରଣା ହୋଇପାରିବ ବୋଲି ଲୋକେ ମତ ଦେଇଛନ୍ତି।

ମନେ ପଡ଼ନ୍ତି

ପଞ୍ଚମ ଶ୍ରାଦ୍ଧବାର୍ଷିକୀ ଉପଲକ୍ଷେ

ସ୍ୱର୍ଗତ ଗୋପୀନାଥ ପଣ୍ଡା
ଟେଲି କମ୍ୟୁନିକେଶନ ଇଂଜିନିୟର
N6-505, ଜୟଦେବ ବିହାର, ଭୁବନେଶ୍ୱର
ତିରୋଧାନ: କାର୍ତ୍ତିକ ବଡ଼ ଦଶମୀ ଓ ବଡ଼ ଏକାଦଶୀ
ତୁମ ଅମର ଆତ୍ମାର ଚିର ଶାନ୍ତି ନିମନ୍ତେ ପ୍ରଭୁ ଶ୍ରୀଜଗନ୍ନାଥ ଓ ଶ୍ରୀ ସତ୍ୟସାଇ ବାବାଙ୍କ ନିକଟରେ ଆକୁଳ ପ୍ରାର୍ଥନା କରିବା ସଙ୍ଗେସଙ୍ଗେ ତୁମ ନିକଟରେ ଅଜସ୍ର ଶ୍ରଦ୍ଧାଞ୍ଜଳି ଅର୍ପଣ କରୁଛୁ।
-:ଶୋକସନ୍ତପ୍ତ:-
ପରିବାରବର୍ଗ ଓ ଆତ୍ମୀୟସ୍ୱଜନ।
ଧ-୧୯୦୨୩

ପ୍ରଥମ ଶ୍ରାଦ୍ଧ ବାର୍ଷିକୀ

ନିମାଇଁ ଚରଣ ପାଣି
ଆବିର୍ଭାବ - ୧୧.୧୧.୧୯୪୦ (କାର୍ତ୍ତିକ ଶୁକ୍ଳ ଦ୍ୱାଦଶୀ ସୋମବାର)
ତିରୋଧାନ - ୭.୧୧.୨୦୧୯ (କାର୍ତ୍ତିକ ଶୁକ୍ଳ ଦଶମୀ ଗୁରୁବାର)
ତୁମ ଘର ଅଟେ ଆମ ବୈକୁଣ୍ଠ
ତୁମ ଲୀଳା ଖେଳା ସଦା ପ୍ରକଟ
ତୁମ ସ୍ନେହ ଆଶିର୍ବାଦ ଝରୁଛି ଯହିଁ
ଛାଡି ଚାଲିଗଲ ଆମକୁ କାହିଁ
ଶୋକସନ୍ତପ୍ତ ପରିବାର
ପତ୍ନୀ ସୁଷମା, ପୁତ୍ରି ଚିନୁ, ଜ୍ୱାଇଁ ବିରେନ, ପୁତ୍ର ନାନୁ, ପୁତ୍ରବଧୂ ଗୁଡି, ଏବଂ ନାତି ନାତୁଣୀ ପ୍ରାଚି, ଗିଚି, ସାଚି, ଆର୍ଚ୍ଚି।
ଏନ୍ ୩/୩୧୨, ନୟାପଲ୍ଲୀ, ଭୁବନେଶ୍ୱର
ଧ-୨୦୦୨୯

୨୦ତମ ଶ୍ରାଦ୍ଧବାର୍ଷିକୀ

ସ୍ୱର୍ଗତ ବଟକୃଷ୍ଣ ପଟ୍ଟନାୟକ
(ପୂର୍ବତନ ଜିଲ୍ଲା ପରିଷଦ ଅଧ୍ୟକ୍ଷ)
ଆବିର୍ଭାବ: ୦୧।୦୧।୧୯୪୯
ତିରୋଧାନ: ୦୭।୧୧।୨୦୦୦
ଆପଣଙ୍କ ଆତ୍ମାର ସଦ୍‌ଗତି ନିମନ୍ତେ ଈଶ୍ୱରଙ୍କ ନିକଟରେ ପ୍ରାର୍ଥନା।
-:ଶୋକସନ୍ତପ୍ତ:-
ପତ୍ନୀ, ପୁତ୍ର, ପୁତ୍ରବଧୂ, କନ୍ୟା, ନାତି, ନାତୁଣୀ, ବନ୍ଧୁ, ପରିବାରବର୍ଗ ଓ ଆତ୍ମୀୟସ୍ୱଜନ।
ଧ-୬୬୮୯୭

ନବମ ଜନ୍ମବାର୍ଷିକ ଶୁଭେଚ୍ଛା

(ଲିପୁ)
ଅମ୍ଳାନ୍ ପଟ୍ଟନାୟକ
ଗାନ୍ଧିନଗର, କଟଣୀ
ତୁମ ଜନ୍ମଦିନ ଅବସରରେ ଅନେକ ଶୁଭେଚ୍ଛା। ତୁମର ଭବିଷ୍ୟତ ଉଜ୍ଜ୍ୱଳ ଓ ସୁଖମୟ ହେଉ ଏବଂ ତୁମର ଚଲାପଥ କୁସୁମିତ ହେଉ। ଭଗବାନଙ୍କ ନିକଟରେ ପ୍ରାର୍ଥନା କରୁଛୁ।
-:ଶୁଭେଚ୍ଛା ସହ:-
ଜେଜେମା', ବଡ଼ବାପା, ବଡ଼ମା', ପାପା, ମାମା, ଦାଦା-ଖୁଡୀ, ବାବୁ ଦାଦା, ଆଈ, ମାମୁ, ମାଇଁ, ଲୁନା ମାମୁ, ମଉସା, ମାଉସୀ, ପୁପୁ, ସିପୁ, ଢୁଗୁ, ଗୁଡ଼ି, ନବ୍ୟା, ଲିନା, ପରିବାରବର୍ଗ।
ଧ-୧୮୯୮୪

ଏକାଦଶାହରେ ଅଶ୍ରୁଳ ଶ୍ରଦ୍ଧାଞ୍ଜଳି

ସ୍ୱର୍ଗତ ପୀତାମ୍ବର ଜେନା
ଭାଲୁଖାଇ, ଧର୍ମଶାଳା, ଯାଜପୁର
ଆବିର୍ଭାବ: ତା୦୧।୧୨।୧୯୩୩ରିଖ
ତିରୋଧାନ: ତା୧୪।୧୧।୨୦୨୦ରିଖ
ନିଃଶବ୍ଦ ସହରେ ଚାଲିଗଲ ଅବା ଜହ୍ନ ରାଇଜରେ ଯାଇ
ଯେତେ ଖୋଜିଲେ ବି ପାଉନାହୁଁ ଆମେ ନିରେଖି ନିରେଖି ଚାହିଁ।
ତୁମ ଅମର ଆତ୍ମାର ସଦ୍‌ଗତି ପାଇଁ ଶ୍ରୀଜଗନ୍ନାଥଙ୍କ ପାଦପଦ୍ମରେ ଆମର କାମନା।
-:ଶୋକସନ୍ତପ୍ତ:-
ପୁତ୍ର: ପ୍ରଭୁଦତ୍ତ ଜେନା, ପୁତ୍ରବଧୂ: ଗୀତାରାଣୀ, ନାତୁଣୀ: ଯାଜ୍ଞସେନୀ, ଶୁଭାଙ୍ଗୀ ଶୁଭଦର୍ଶିନୀ।
ଧ-୧୯୦୨୫

ଏକାଦଶାହ ଉପଲକ୍ଷେ

ସ୍ୱର୍ଗତ ଅଲେଖ ଚରଣ ପରିଡା
କାଦୁଆ, କାମାକ୍ଷାନଗର, ଢେଙ୍କାନାଳ
ଆବିର୍ଭାବ: ୧୭।୦୫।୧୯୫୧
ତିରୋଧାନ: ୧୪।୧୧।୨୦୨୦ (ଦୀପାବଳି ଅମାବାସ୍ୟା)
ତୁମେ ଆମକୁ ଛାଡ଼ି ହଠାତ୍ ଚାଲିଗଲ। ସବୁବେଳେ କହୁଥିଲ କର୍ମକୁ ଭଗବାନ ଭାବି ନିର୍ଭୀକ ହୋଇ ଆଗେଇଚାଲ। ତୁମର ଆଦେଶ ଆମମାନଙ୍କ ଜୀବନରେ ଚିର ପାଥେୟ ହେଉ। ତୁମ ଅମର ଆତ୍ମା ଶାନ୍ତି ଓ ସଦ୍‌ଗତି ଲାଭ କରୁ ଏତିକି ପ୍ରଭୁ ଶ୍ରୀଜଗନ୍ନାଥଙ୍କ ନିକଟରେ ପ୍ରାର୍ଥନା।
-:ଶୋକସନ୍ତପ୍ତ:-
ପୁଅ, ବୋହୂ, ଝିଅ, ଜ୍ୱାଇଁ, ନାତି, ନାତୁଣୀ, ନାତୁଣୀ ଜ୍ୱାଇଁ, ପୁତୁରା, ଝିଆରୀ, ଭାଇମାନେ, ବନ୍ଧୁ, ପରିବାରବର୍ଗ ଓ ଆତ୍ମୀୟସ୍ୱଜନ।
ଧ-୬୬୮୯୭

Your Classified Advertisement published in Dharitri will be listed free in Dharitri Online Edition: dharitriepaper.in

CLASSIFIED DISPLAY

MORE SPACE • SAME PRICE

TARIFF	For Single Day		For 7 Days		For 15 Days		For 30 days		GST 5%
	6 x 4	12 x 4	6 x 4	12 x 4	6 x 4	12 x 4	6 x 4	12 x 4	
	1,500.00	2,000.00	6,000.00	12,000.00	12,000.00	25,000.00	20,000.00	40,000.00	

RIDHI FINANCE
ଋଣ କରାନ୍ତୁ ମାତ୍ର 24 ଘଣ୍ଟାରେ
ସବୁ ଯୋଜନା ଅଧୀନରେ
ପ୍ରପର୍ଟି, ମାର୍କଶିଟ୍, ପର୍ସନାଲ ଆଧାର ଋଣ, ପଶୁପାଳନ, ବ୍ୟବସାୟ ଓ ଗୃହ ଋଣ
50% ଛାଡ଼ 1% ସୁଧ
କମ୍ ସୁଧ ହାରରେ ଋଣ ମିଳିବ
ଥରେ ସେବାର ସୁଯୋଗ ଦିଅନ୍ତୁ Online ସୁବିଧା
ସବୁ ପ୍ରକାର ଋଣ ଘରେ ବସି ପାଆନ୍ତୁ
9310078574
9310051634
Email : ltfinanceodisha@gmail.com

ମୋର ଶକ୍ତି ପ୍ରଦର୍ଶନ ନିଜେ ଦେଖନ୍ତୁ ଖୋଲା ଚ୍ୟାଲେଞ୍ଜ୍
ଆଖି ଆଗରେ ୩ ଘଣ୍ଟାରେ ୧୦୧% ସମସ୍ୟାର ସମାଧାନ
ବାବା ଅଘୋରୀ ତାନ୍ତ୍ରିକ
(ତନ୍ତ୍ର ମନ୍ତ୍ର ର ସମ୍ରାଟ)
ଯାହାର ଥିବ ଜ୍ଞାନ ସେହିଁ କରିବ ସମାଧାନ
ଭଗବାନ ଚାହିଁଲେ ସବୁକିଛି ସମ୍ଭବ କରିପାରିବି।
ସ୍ପେଶାଲିଷ୍ଟ ବଶୀକରଣ, ମନ ଚାହୁଁଥିବା ପ୍ରେମ, ପ୍ରେମ ବିବାହ, ପ୍ରେମରେ ଧୋକା, ରାଗିଥିବା ଲୋକଙ୍କୁ ମନେଇବା, ପତି ପତ୍ନୀ ମଧ୍ୟରେ ଝଗଡା, ଶତ୍ରୁଠାରୁ ମୁକ୍ତି, ବ୍ୟବସାୟରେ ବାଧା, A-Z ସମସ୍ୟାର ସମାଧାନ।
8882348054
ପ୍ରକୃତ ପ୍ରେମୀମାନେ କାହିଁକି ନିରାଶ ହେଉଛନ୍ତି, ପ୍ରେମର ଅସମ୍ପୂର୍ଣ୍ଣ ସ୍ୱପ୍ନକୁ ବଶୀକରଣ ଦ୍ୱାରା ଜୀବନସାଥି କରନ୍ତୁ। ଘରେବସି କାମକରିଥିବା କଥାଗୁପ୍ତ ରହିବ।

ଖର୍ଚ୍ଚ ଲୋନ ପାସ୍ ହେଲା ପରେ
BALAJI FINANCE
(Reg. No. KA08FGD557S113)
(ବିନା କୌଣସୀ ସାକ୍ୟୁରିଟି ରେ)
୧୯୮୧ ରୁ ଆପଙ୍କର ସେବାରେ
ମାର୍କସିଟ, ପର୍ସନାଲ, ସମ୍ପତି, BPL, IIT ଭଉା, କୁକୁଡାପାଳନ, ଇତ୍ୟାଦି ସମସ୍ତ ଋଣ ମାତ୍ର ୨୪ ଘଣ୍ଟାରେ ଘରେ ବସି ପାଆନ୍ତୁ।
2% ସୁଧ ଏବଂ 40% ଛାଡ
ଧୋକାବାଜ୍ କୁ ସାବଧାନ, ଧୋକା ଖାଇଥିବା ଅବଶ୍ୟ କଲ କରନ୍ତୁ
2th floor, Krishna Reddy, Mumbai, Maharastra
08763569043

ବାବା ଅମିଲ୍ ସୁଫି
ସମସ୍ୟା ଦିଅନ୍ତୁ ସମାଧାନ ନିଅନ୍ତୁ
୭ ଘଣ୍ଟାରେ ୧୦୦ ପ୍ରତିଶତ ଗ୍ୟାରେଣ୍ଟି ସହିତ
ବ୍ୟବସାୟ, ପ୍ରେମ, ଶତ୍ରୁରୁ ମୁକ୍ତି, ପତିପତ୍ନୀ ଝଗଡ଼ା, ଲଭ୍‌ମ୍ୟାରେଜ୍, ସଂପତ୍ତି, କୋର୍ଟ କେସ୍, ଗୁପ୍ତରୋଗ, ପୁରୁଣା କଷ୍ଟ, ଔଷଧ ନ ଲାଗିବା, ବନ୍ଧ୍ୟାକରଣ, ଯାଦୁଟୋନା, କାର୍ଯ୍ୟକାରିଣୀ, ବିବାହରେ ବାଧା, ସ୍ପେଶାଲିଷ୍ଟ-ବଶୀକରଣ, ମୂଠକଣୀ
A To Z Problem Solution
କଳାଯାଦୁର ଅଧିକାରୀ
7503449786
8800979262

JANODAYA Finance
ପର୍ସନାଲ୍, ପ୍ରପୋର୍ଟି, ଗ୍ରୁପ୍, ମାର୍କସିଟ୍, ବ୍ୟବସାୟ, କୃଷି ପଶୁପାଳନ, କୁକୁଡା ପାଳନ ଓ ଗୃହଋଣ ଇତ୍ୟାଦି ସବୁ ପ୍ରକାର LOAN ଘରେ ବସି ପାଆନ୍ତୁ।
ମାତ୍ର ୨% ସୁଧ ହାରରେ
Bharatpur, Badahkole, Sambalpur
9438082179
8480403308

ପାଠକଙ୍କ ପାଇଁ ସୂଚନା: ଏହି ପୃଷ୍ଠାରେ ପ୍ରକାଶିତ କେତେକ ବିଜ୍ଞାପନକୁ ଭିତ୍ତିକରି କିଛି ପାଠକ ଠକାମିର ଶିକାର ହେଉଥିବା ଆମର ଦୃଷ୍ଟିଗୋଚର ହେଉଛି। ବିଜ୍ଞାପନ ଦେଇଥିବା ସଂସ୍ଥାମାନଙ୍କ ସହ କାରବାର କରିବା ପୂର୍ବରୁ ସବିଶେଷ ତଥ୍ୟ ଓ ନିଜର ବିବେକ ଖଟାଇ କାରବାର କରନ୍ତୁ। ଏଥିପାଇଁ ଧରିତ୍ରୀ କର୍ତ୍ତୃପକ୍ଷ ଦାୟୀ ରହିବେ ନାହିଁ।

ALL EDITION - B/W (Every Day)
for Booking Contact:
0674-2580385, 7894447148, 7894447131, 9337021532, 7894447167, 7894447165

ଶୀଘ୍ର ମେକ୍‌ଅପ୍ ନେବା ପାଇଁ ଚାହୁଁଥିଲେ ଆପଣଙ୍କୁ ପୂର୍ବରୁ ପ୍ରସ୍ତୁତ ହେବାକୁ ପଡ଼ିବ। ତେବେ ଏଥିପାଇଁ ଆପଣଙ୍କୁ କେଉଁ ସବୁ ଦିଗପ୍ରତି ଅଧିକ ଦୃଷ୍ଟି ଦେବାକୁ ହେବ ସେନେଇ ଜାଣି ରଖନ୍ତୁ...

କମ୍ ସମୟରେ ଶୀଘ୍ର ମେକ୍‌ଅପ୍

➔ ଶୀଘ୍ର ମେକ୍‌ଅପ୍ ନେବା ପାଇଁ ଚାହୁଁଥିଲେ ଆପଣଙ୍କୁ ପ୍ରଥମେ ଏକ ରୁଟିନ୍ ସ୍ଥିର କରିବାକୁ ହେବ। ଯେଉଁକାମ କମ୍ ସମୟରେ ଆପଣ କରିପାରିବେ ସେହି ସବୁ କାମକୁ ପ୍ରଥମେ କରନ୍ତୁ। ଫଳରେ କମ୍ ସମୟରେ ଶୀଘ୍ର କାମ ସରିଯିବ ଏବଂ ଅନ୍ୟ କାମ ପାଇଁ ସମୟ ପାଇବେ।

➔ମେକ୍‌ଅପ୍ ହେବାପାଇଁ ଆପଣଙ୍କ ପାଖରେ କମ୍ ସମୟ ଥିଲେ ସେହି ସବୁ କାମକୁ ବାଦ୍ ଦିଅନ୍ତୁ, ଯାହାକୁ ନ କଲେ ବି ଆପଣଙ୍କ ମେକ୍‌ଅପ୍ ଅଧା ଲାଗିବ ନାହିଁ। ଯେମିତି କି କେଶର ଷ୍ଟ୍ରେଟେନିଂ, କର୍ଲିଂ ଇତ୍ୟାଦି।

➔ମେକ୍‌ଅପ୍ ନିମନ୍ତେ ଯଦି ଆପଣଙ୍କ ପାଖରେ କମ୍ ସମୟ ଅଛି ତେବେ କେଶ ସଜ୍ଜା କରନ୍ତୁ ନାହିଁ। କେବଳ ମୁହଁର ମେକ୍‌ଅପ୍ ନେବା ପରେ ଆପଣ କେଶକୁ ଖୋଲା ଛାଡ଼ି ପାର୍ଟିକୁ ଯାଇପାରିବେ। ଖୋଲା କେଶ ବି ଆଜିକାଲି ଏକ ସୁନ୍ଦର ଷ୍ଟାଇଲ୍ ଟ୍ରେଣ୍ଡ। ଯଦି ଖୋଲା କେଶ ଆପଣଙ୍କୁ ପସନ୍ଦ ନୁହେଁ ତା'ହେଲେ ହେୟାର ବ୍ୟାଣ୍ଡ ବାନ୍ଧି ଯାଇପାରିବେ।

➔ଆପଣ କେଉଁ ଡ୍ରେସ୍ ପିନ୍ଧିବେ ପୂର୍ବ ଦିନରୁ ହିଁ ସ୍ଥିର କରି ରଖନ୍ତୁ।

ଶୀତଦିନିଆ କିଚେନ ଗାର୍ଡେନ

କାହା ପାଇଁ ସମୟ କାଟିବାର ବାହାନା ତ କାହା ପାଇଁ ଖର୍ଚ୍ଚକାଟର ମନ୍ତ୍ର। ଆଉ କିଏ ଖୁସିରେ କରନ୍ତି ଗାର୍ଡେନିଂ। ଏମିତି ଅନେକ ବାହାନା ନେଇ ମହିଳାମାନେ କରୁଛନ୍ତି କିଚେନ୍ ଗାର୍ଡେନ୍। ଆଉ ଶୀତଦିନ ହୋଇଥିବାରୁ ଏବେ ଅଧିକାଂଶ ମହିଳା ନିଜ ବାଡ଼ିରେ ହେଉ କି ଛାତ ଉପରେ ହେଉ ଫୁଲଗଛ ସହିତ ପନିପରିବା ଲଗାଇବାକୁ ବେଶି ପସନ୍ଦ କରୁଛନ୍ତି...

ଫୁଲ ହେଉ କି ଫଳ ନିଜେ ଚାଷ କରିବାରେ ଗୋଟେ ଭିନ୍ନ ଆନନ୍ଦ ରହିଛି। ତେଣୁ ସୁଯୋଗ ମିଳିବା ମାତ୍ରେ ଗୃହିଣୀମାନେ ବି ସଉକରେ କରନ୍ତି ଗାର୍ଡେନିଂ। କିଏ ଫୁଲ ଗଛଟିଏ ଲଗାଇ ଦିଏ ତ କିଏ ଫଳ ଗଛ ଲଗାଇ ଖୁସି ହୁଅନ୍ତି। ଏମିତିରେ ଘର ପାଖରେ ବଗିଚାଟିଏ ଦେଖିଲେ କାହାକୁ ବା ଖୁସି ନ ଲାଗେ! ସେଥିପାଇଁ ତ ଶୀତଦିନ ଆସିବା ମାତ୍ରେ ଅଧିକାଂଶ ଗୃହିଣୀ ଆରମ୍ଭ କରିଦିଅନ୍ତି ଗାର୍ଡେନିଂ। କିଏ ଛାତ ଉପରେ ତ କିଏ ଘର ପାଖରେ ଥିବା ଖାଲି ସ୍ଥାନରେ ଆରମ୍ଭ କରନ୍ତି ଗାର୍ଡେନିଂ। ଏମିତି କି ଅନେକେ ନିଜ ନିଜ ବାଲକୋନିରେ ବି ଗାର୍ଡେନିଂ କରି ଖୁସି ହୋଇ ପାରୁଛନ୍ତି।

ଶୀତଦିନେ ଗାର୍ଡେନିଂ କରିବାର ନିଆରା ଆକର୍ଷଣ ରହିଛି। କାରଣ ଏହି ଋତୁରେ ଅନେକ ପ୍ରକାରର ଋତୁକାଳୀନ ଫୁଲ, ଫଳ ଆଦି ଭଲ ହୋଇଥାଏ। ବିଶେଷକରି ସେବତୀ, ଗେଣ୍ଡୁ, ଗୋଲାପ ଆଦି ଅନେକ ପ୍ରକାରର ଫୁଲ କେବଳ ଏହି ଋତୁରେ ହିଁ ହୋଇଥାଏ। ସେହିପରି ଫୁଲକୋବି, କାକୁଡ଼ି, ବିନ୍ସ, ପାଳଙ୍ଗ ଆଦି ବିଭିନ୍ନ ପ୍ରକାରର ପରିବା ବି ଏହି ଋତୁରେ ବେଶ୍ ଭଲ ହୋଇଥାଏ। ତେଣୁ ଏହି ସମୟରେ ଅଧିକାଂଶ ଗାର୍ଡେନିଂ କରିବା ପାଇଁ ଆଗ୍ରହ ପ୍ରକାଶ କରିଥାନ୍ତି।

ମନ ଖୁସି ହୁଏ: ଗୃହିଣୀମାନେ ସବୁବେଳେ ଘରେ ରହି ପରିବାର ଲୋକଙ୍କ ଦେଖାଶୁଣା କରିବା ଆଉ ରୋଷେଇ କରିବାରେ ଅନେକ ସମୟରେ ବୋର୍ ହୋଇଯାନ୍ତି। ସେଥିପାଇଁ ସମୟ ପାଇବା ମାତ୍ରେ କିଚେନ୍ ଗାର୍ଡେନ୍ କରିବାକୁ ପସନ୍ଦ କରିଥାନ୍ତି। ଆଉ ନିଜେ ଲଗାଇଥିବା ଫୁଲ ଫଳ ଗଛ ଦେଖି ବେଶ୍ ଖୁସି ହୋଇଯାନ୍ତି। ତେଣୁ ସୁବିଧା ସୁଯୋଗ ଥିଲେ ନିଜକୁ ଖୁସି ରଖିବା ପାଇଁ ଏଭଳି କିଚେନ୍ ଗାର୍ଡେନ୍ କରନ୍ତୁ।

ଖର୍ଚ୍ଚ କାଟର ଉପାୟ: ଘର ଆଗରେ ଖାଲି ଜାଗା ଥିଲେ ସେଥିରେ ବିଭିନ୍ନ ପ୍ରକାରର ପନିପରିବା ଗଛ ଲଗାଇଥାନ୍ତି ଗୃହିଣୀମାନେ। ଆଜିକାଲି ଅନେକ ଛାତ ଉପରେ କୁଣ୍ଡରେ ବି ଚାଷ କାମ କରୁଛନ୍ତି। ବେଳେବେଳେ ରୋଷେଇ ଘରର ଅଳିଆ ଆବର୍ଜନା ପକାଇବା ସ୍ଥାନରେ ଅନେକ ସମୟରେ ଆପେ ଆପେ ବିଭିନ୍ନ ପ୍ରକାରର ଗଛ ଉଠିଥାଏ, ବିଶେଷକରି କଖାରୁ, କଲରା, ଲଙ୍କା । ଆଉ ଗୃହିଣୀମାନେ ସେସବୁର ଟିକିଏ ଯତ୍ନ ନେବା ଫଳରେ ସେଥିରୁ ବି ଡେର୍ ପରିବା ମିଳିଥାଏ। ଏହି ମାଧ୍ୟମରେ ବେଳେବେଳେ ଘର ପାଇଁ ବିନା ଖର୍ଚ୍ଚରେ ପରିବା ମିଳିଯାଏ।

ଅବସାଦରୁ ମୁକ୍ତି: କିଚେନ୍ ଗାର୍ଡେନ୍ କରି ଅନେକେ ମଧ୍ୟ ଅବସାଦରୁ ମୁକ୍ତି ପାଇଥାନ୍ତି। କାରଣ ଏକୁଟିଆପଣରୁ ମୁକ୍ତି ପାଇବା ପାଇଁ ଗଛ ଲଗାଇବା ଏକ ସୁନ୍ଦର ଉପାୟ। ସେ ଫୁଲ ଗଛ ହେଉ କି ଫଳ ଗଛ, ଏହି ମାଧ୍ୟମରେ ଗୃହିଣୀମାନେ ନିଜକୁ ଖୁସି ରଖିପାରନ୍ତି ଓ ଅବସାଦରୁ ମୁକ୍ତି ପାଇଥାନ୍ତି।

ମନ ପସନ୍ଦ ଜିନିଷ: କିଚେନ୍ ଗାର୍ଡେନରେ ମହିଳାମାନେ ନିଜ ନିଜ ପସନ୍ଦର ପନିପରିବା ଓ ଫୁଲ ଗଛ ଲଗାଇଥାନ୍ତି। ତେଣୁ ନିଜ ପସନ୍ଦର ଜିନିଷକୁ ସବୁବେଳେ ପାଇପାରନ୍ତି। ଗେଣ୍ଡୁ ଫୁଲ ହେଉ କି କଞ୍ଚା ଲଙ୍କା ନିଜେ ଗଛ ଲଗାଇ ଅମଳ କରିବାରେ ଏକ ଭିନ୍ନ ମଜା ଅଛି। ତେଣୁ ଯାହାକୁ ଯେଉଁ ଜିନିଷ ପସନ୍ଦ ସେମାନେ ସେହି ପ୍ରକାରର ଗଛ ଲଗାଇଥାନ୍ତି।

ଉତ୍ତମ ସ୍ୱାସ୍ଥ୍ୟ:ସବୁଠୁ ବଡ଼ କଥା ହେଉଛି କିଚେନ୍ ଗାର୍ଡେନରେ ଅର୍ଗାନିକ୍ ଉପାୟରେ ଚାଷ କରି ମହିଳାମାନେ ନିଜର ତଥା ପରିବାରର ସ୍ୱାସ୍ଥ୍ୟକୁ ଠିକ୍ ରଖିବାର ସୁଯୋଗ ପାଆନ୍ତି। କାରଣ ବଜାରରେ ମିଳୁଥିବା ପନିପରିବାରେ ପ୍ରଚୁର ରାସାୟନିକ ସାର ପ୍ରୟୋଗ କରାଯାଉଛି, ଯାହା ସ୍ୱାସ୍ଥ୍ୟ ପାଇଁ ଅତ୍ୟନ୍ତ ଖରାପ। କିନ୍ତୁ ଗୃହିଣୀଙ୍କ କିଚେନ୍ ଗାର୍ଡେନରେ ଜୈବିକ ଉପାୟରେ ହେଉଥିବା ପନିପରିବା ଆଣି ସମସ୍ତଙ୍କ ସ୍ୱାସ୍ଥ୍ୟକୁ ଠିକ୍ ରଖି ହେଉଛି।

ଏମାନେ କ'ଣ କହନ୍ତି

ଗଛ ଛାଡ଼ି ଯିବାକୁ ମନ ହୁଏନି: ମତେ ଫୁଲ ଗଛ ଲଗାଇବାକୁ ଭଲ ଲାଗେ। ଶୀତଦିନିଆ ବିଭିନ୍ନ ପ୍ରକାରର ଫୁଲ ଗଛ ଛାତ ଉପରେ କୁଣ୍ଡରେ ଲଗାଇଛି। ଏବେ ଗେଣ୍ଡୁ ଆଉ ସେବତୀ ଅଧିକ ଫୁଟୁଥିବାରୁ ସେହି ଗଛ ଅଧିକ ଲଗାଇଛି। ଗେଣ୍ଡୁ ଫୁଲ ତ ବହୁତ ଫୁଟିଲାଣି। ଏସବୁ ଫୁଲ ବହୁତ ଦିନ ଗଛରେ ରହିବା ପରେ ତାକୁ ନେଇ ମୁଁ ଠାକୁରଙ୍କୁ ଦିଏ। ତେବେ ଫୁଲ ଫୁଟିବା ପରେ ଗଛଗୁଡ଼ିକୁ ଦେଖିଲେ ଏତେ ସୁନ୍ଦର ଲାଗେ ଯେ ମୁଁ ବହୁତ ସମୟ ଏଇ ଛାତ ଉପରେ ହିଁ ରହିଥାଏ। *–କାଦମ୍ବିନୀ ଦାସ, ଗୃହିଣୀ, ସମେଇଗାଡ଼ିଆ, ଭୁବନେଶ୍ୱର*

ପରିବା ଖର୍ଚ୍ଚ ମେଣ୍ଟିଯାଏ: ଶୀତଦିନେ ମୁଁ ଫୁଲ ଫଳ ସବୁ ପ୍ରକାରର ଗଛ ଛାତ ଉପରେ ଲଗାଏ। କାହିଁକି ନା ଏହି ଦିନେ ଗେଣ୍ଡୁ ସେବତୀ ଭଳି ବିଭିନ୍ନ ପ୍ରକାରର ଫୁଲ ବହୁତ ଫୁଟେ ଆଉ ସୁନ୍ଦର ଦେଖାଯାଏ। ଖାଲି ଫୁଲ ନୁହେଁ ଛାତ ଉପରେ ମୁଁ ପରିବା ଚାଷ ବି କରିଛି। କଞ୍ଚା ଲଙ୍କା, କାକୁଡ଼ି, କଖାରୁ, ବାଇଗଣ ଆଦି ଅଳ୍ପ ଗଛ ଲଗାଇଛି, ଯେଉଁଥିରୁ ଆମ ପରିବାରର ଆବଶ୍ୟକତା ପ୍ରାୟତଃ ମେଣ୍ଟିଯାଏ। ବାହାରେ ଯେତେ ପରିବା ମିଳିଲେ ବି ବଗିଚା ପରିବା'ର ସ୍ୱାଦ ନିଆରା ଲାଗେ। ଆଉ ନିଜ ହାତରେ ଲଗାଇଥିବା ଫୁଲ ଗଛରୁ ଫୁଲଟିଏ ଠାକୁରଙ୍କୁ ଦେଲେ ବହୁତ ଶାନ୍ତି ଲାଗେ। *–ଜୟନ୍ତି ମହାନ୍ତି, ଗୃହିଣୀ, ମାଣିଖମ୍ବ, ମୋଡିଗଞ୍ଜ, ବାଲେଶ୍ୱର*

ଦେଖିଲେ ଖୁସି ଲାଗୁଛି: ମୁଁ ରହୁଥିବା ଘର ପାଖରେ ବହୁତ ଖାଲି ଜାଗା ଅଛି। ତେଣୁ ସେଠି ମୁଁ ଅମୃତ ଭଣ୍ଡା, ସଜନା, କଦଳୀ, ଲେମ୍ବୁ ଆଉ ପିଙ୍ଗୁଳି ଗଛ ଲଗାଇଛି। ଏସବୁ ଗଛ ସବୁବେଳେ ଆମ ଆବଶ୍ୟକତା ପୂରଣ କରୁଛି। ଏହା ସହିତ ଛାତ ଉପରେ ବି ମୁଁ ବିଭିନ୍ନ ପ୍ରକାରର ଫୁଲ ଗଛ ଓ ପରିବା ଲଗାଇଛି। ଏଥିରୁ ଯାହା ବି ମିଳୁଛି ଦେଖିଲେ ଖୁସି ଲାଗୁଛି। ତା ଛଡ଼ା କରୋନା ପାଇଁ ବାହାରକୁ ଯାଉ ନ ଥିବାରୁ କିଚେନ୍ ଗାର୍ଡେନରେ ସମୟ ବିତୁଛି। ଆଉ ମୋ ବଗିଚାରେ ଫୁଲଟିଏ ଫୁଟିଲେ ମତେ ଲାଗେ ସତେ ଯେମିତି ମୋ ପିଲାଏ ହସୁଛନ୍ତି। *–ସରିତା ପ୍ରିୟଦର୍ଶିନୀ, ଗୃହିଣୀ, ପଥରଗାଡ଼ିଆ, ଶିଖରଚଣ୍ଡି ଭୁବନେଶ୍ୱର*

ପର୍ବପର୍ବାଣିରେ ପିନ୍ଧନ୍ତୁ ସିମ୍ପଲ ସୁଟ୍

ପର୍ବପର୍ବାଣି ସମୟରେ ଅଧିକ ମେକ୍‌ଅପ୍ ନେଇହୁଏନି। ତେଣୁ ଏଥିରେ ଯୋଗ ଦେବାପାଇଁ କେବଳ ସୁନ୍ଦର ଡ୍ରେସ ପିନ୍ଧିବା ବେଶି ଗୁରୁତ୍ୱପୂର୍ଣ୍ଣ। ତେଣୁ ଏହି ସମୟରେ ପିନ୍ଧିବା ପାଇଁ ଆପଣ ସିମ୍ପଲ ସୁଟ୍ କିଣନ୍ତୁ...

➧କୌଣସି ପର୍ବପର୍ବାଣୀରେ ଯୋଗ ଦେଉଥିଲେ ଆପଣ ହାଲ୍‌କା କାମ ହୋଇଥିବା କୁର୍ତ୍ତା ସହିତ ହାଲ୍‌କା ପିଙ୍କ୍ କଲର୍ ଶରାରା ପିନ୍ଧନ୍ତୁ। କୁର୍ତ୍ତାରେ ପାଇପିନ୍ ଦିଆ ହୋଇଥିଲେ ବି ଭଲ ଲାଗିବ।

➧ ବ୍ଲୁ କଲର ହାଇ-ଲୋ କୁର୍ତ୍ତା ପର୍ବପର୍ବାଣୀରେ ପିନ୍ଧିବା ଏବଂ ବନ୍ଧୁମାନଙ୍କ ସହିତ ସାକ୍ଷାତ କରିବା ସମୟରେ ବହୁତ ଭଲ ଲାଗିବ। କୁର୍ତ୍ତାରେ ଡିଜାଇନ୍ କାମ ହୋଇଥିଲେ ସ୍ଲିଭ୍‌ଲେସ୍ ପିନ୍ଧନ୍ତୁ, ଭଲ ଲାଗିବ।

➧ ଗୋଲାପୀ ରଙ୍ଗର ବ୍ଲକ ପ୍ରିଣ୍ଟ କୁର୍ତ୍ତା ପିନ୍ଧନ୍ତୁ, ଆପଣ ସିମ୍ପଲ ଆଉ ସୁନ୍ଦର ଦେଖାଯିବେ। ଲଗ୍ କୁର୍ତ୍ତା ହୋଇଥିଲେ ଆପଣଙ୍କ ଇଚ୍ଛା ଅନୁସାରେ ଖାଲି ପିନ୍ଧନ୍ତୁ ଅବା ଲେଗିନ୍ସ ସହିତ ପିନ୍ଧନ୍ତୁ।

➧ ଏଥେନିକ୍ କ୍ରପ୍ ଟପ୍ ପିନ୍ଧନ୍ତୁ, ଭଲ ଲାଗିବ। ଅବଶ୍ୟ କ୍ରପ ଟପ୍‌ରେ ଏଥେନିକ୍ ଲୁକ୍ ମିଳିବା ଏତେ ସହଜ ନୁହେଁ। ହାଲ୍‌କା ଗ୍ରୀନ୍ କଲର ସ୍କର୍ଟ ସହିତ ଗୋଲାପୀ ସ୍ଲିଭଲେସ୍ କ୍ରପ ଟପ୍ ଏବଂ ପ୍ରିଣ୍ଟେଡ୍ ଓଢଣୀ ପିନ୍ଧନ୍ତୁ, ବହୁତ ଭଲ ଲାଗିବ।

➧ ଲାଲ୍ ରଙ୍ଗର ସ୍କର୍ଟ ସହିତ ଧଳା ଓ ଲାଲ୍ ରଙ୍ଗର କୁର୍ତ୍ତା ପର୍ବପର୍ବାଣୀ ସମୟରେ ଆପଣଙ୍କୁ ବହୁତ ସୁନ୍ଦର ମାନିବ। ତେଣୁ ଏଭଳି ଡ୍ରେସ ଚୟନ କରନ୍ତୁ।

ଖାଦ୍ୟ ରୁଚି

ଗାଜର, ଧନିଆପତ୍ର ରୁଟି

ଆବଶ୍ୟକ ସାମଗ୍ରୀ

ଗାଜର- ଅଧା କପ୍ (କୋରା), ଧନିଆ ପତ୍ର- ଅଳ୍ପ (କଟା), ଚାଉଳ ଗୁଣ୍ଡ- ଅଳ୍ପ, ସୋୟା ଅଟା- ଚଉଠ କପ୍, ହଳଦୀ ଗୁଣ୍ଡ- ଅଧା ଚାମଚ, ଘିଅ ଓ ତେଲ ଆବଶ୍ୟକ ଅନୁସାରେ, ଲୁଣ ସ୍ୱାଦ ଅନୁସାରେ।

ପ୍ରଣାଳୀ: ଗାଜର, ଧନିଆପତ୍ର, ସୋୟା ଅଟା, ହଳଦୀ ଗୁଣ୍ଡ ସହିତ ଅଳ୍ପ ଘିଅ ମିଶାଇ ଭଲଭାବେ ଏକ ପାତ୍ରରେ ଅଟା ଚକଟିଲା ପରି ଚକଟି ଦିଅନ୍ତୁ। ତେବେ ଚକଟିବା ପାଇଁ ଥଣ୍ଡା ପାଣି ବଦଳରେ ଉଷୁମ ପାଣି ନିଅନ୍ତୁ। ଏହାପରେ ଛୋଟ ଛୋଟ ଗୁଳା କରି ଚାଉଳଗୁଣ୍ଡରେ ରୁଟି ପରି ବେଲି ଦିଅନ୍ତୁ। ଗ୍ୟାସରେ ନନ୍‌ଷ୍ଟିକ୍ ତାୱା ବସାଇ ସେଥିରେ ଅଳ୍ପ ଘିଅ କିମ୍ବା ତେଲ ଦେଇ ଏହି ରୁଟିକୁ ସେକି ଦିଅନ୍ତୁ। ଏବେ ପ୍ରସ୍ତୁତ ହୋଇଗଲା ଗାଜର ଓ ଧନିଆ ରୁଟି। ଆପଣ ଚାହିଁଲେ ଏଥିରେ ଅନ୍ୟ ମସଲା ମିଶାଇ ଏହାକୁ ସ୍ନାକ୍ସ ଭଳି ତିଆରି କରିପାରିବେ।

ଧରିତ୍ରୀ
DHARITRI
www.orissakhabar.com/ www.dharitri.com ପୃଷ୍ଠା ୧୪ Press Regd. No. R.N. 21326/74 Postal Regd. No. BN/42/18-20. ମଙ୍ଗଳବାର, ନଭେମ୍ବର ୨୪/୨୦୨୦ Tuesday, November 24/ 2020

ପ୍ରଜନେଶ ଗୁଣେଶ୍ୱରନ ରନର୍ସଅପ୍

ଓର୍ଲାଣ୍ଡୋ ୨୩।୧୧ (ପି.ଟି.): ଓର୍ଲାଣ୍ଡ ଓପନ୍ ଟେନିସ ପ୍ରତିଯୋଗିତାରେ ଭାରତୀୟ ଟେନିସ ଖେଳାଳି ପ୍ରଜନେଶ ଗୁଣେଶ୍ୱରନ ରନର୍ସଅପ୍ ହୋଇଛନ୍ତି। ୫୨,୦୮୦ ଆମେରିକୀୟ ଡଲାର ପୁରସ୍କାର ବିଶିଷ୍ଟ ଏହି ଏଟିପି ଚ୍ୟାଲେଞ୍ଜର ଇଭେଣ୍ଟର ଟାଇଟଲ ମୁକାବିଲାରେ ସେ ଆମେରିକାର ବ୍ରାଣ୍ଡନ ନାକାଶିମାଙ୍କଠାରୁ ୩-୬, ୪-୬ ସେଟ୍‌ରେ ପରାଜିତ ହୋଇଯାଇଛନ୍ତି। ୧ଘଣ୍ଟା ଓ ୨୮ ମିନିଟର ଏହି ମୁକାବିଲାରେ ଭାରତୀୟ ଟେନିସ ଖେଳାଳି ୮ଟି ବ୍ରେକ୍ ସୁଯୋଗ ପାଇଥିଲେ ମଧ୍ୟ ଗୋଟିଏ ହେଲେ କାର୍ଯ୍ୟକାରୀ କରିପାରି ନ ଥିଲେ। ପ୍ରଜନେଶଙ୍କର ଏହା ହେଉଛି କ୍ରମାଗତ ଦ୍ୱିତୀୟ ରନର୍ସଅପ୍। ଗତ ସପ୍ତାହରେ ସେ କ୍ୟାରି ଚ୍ୟାଲେଞ୍ଜର

ଫାଇନାଲରେ ପ୍ରବେଶ କରିଥିଲେ। ଏହି ଫଳାଫଳ ଦ୍ୱାରା ପ୍ରଜନେଶ ର‍ୟାଙ୍କିଙ୍ଗ ତାଲିକାରେ ୧୨୮ରୁ ୧୩୭ତମ ସ୍ଥାନକୁ ଉନ୍ନୀତ ହୋଇ ପାରିଛନ୍ତି। ଏଥିସହିତ ସେ ଭାରତର ନମ୍ବର ୱାନ ଖେଳାଳି ହୋଇ ପାରିଛନ୍ତି।

ପ୍ରଥମ ମ୍ୟାଚରେ ଓଡ଼ିଶା ଏଫ୍‌ସି ପରାସ୍ତ

ଭୁବନେଶ୍ୱର, ୨୩।୧୧(କ୍ରୀଡ଼ା ପ୍ରତିନିଧି)

ହାଇଦ୍ରାବାଦ ଏଫ୍‌ସି ପକ୍ଷରୁ ପେନାଲ୍‌ଟି ଗୋଲ୍ ଦେବା ଅବସରରେ ଅଧିନାୟକ ଆରିଡାନେ ସାଣ୍ଟାନା।

ଆଇଏସ୍‌ଏଲ୍ ୨୦୨୦

■ ସାଣ୍ଟାନାଙ୍କ ଗୋଲରେ ହାଇଦ୍ରାବାଦ ବିଜୟୀ

ଇଣ୍ଡିଆନ ସୁପରଲିଗ୍(ଆଇଏସଏଲ)ର ଗତ ସଂସ୍କରଣରେ ପ୍ରଭାବୀ ପ୍ରଦର୍ଶନ କରିଥିବା ଓଡ଼ିଶା ଏଫସି ଏଥର ପ୍ରଥମ ମ୍ୟାଚରେ ପରାଜିତ ହୋଇଛି। ବାମ୍ବୋଲିମସ୍ଥିତ ଜିଏମ୍‌ସି ଷ୍ଟାଡିୟମରେ ସୋମବାର ଅନୁଷ୍ଠିତ ମ୍ୟାଚରେ ଭୁବନେଶ୍ୱର ଭିତ୍ତିକ ଏହି ଦଳ ୦-୧ ଗୋଲରେ ହାଇଦ୍ରାବାଦ ଏଫସି ନିକଟରୁ ହାରିଯାଇଛି। ଅନ୍ୟପକ୍ଷରେ ଗତ ସଂସ୍କରଣରେ ସବୁଠାରୁ ଖରାପ ପ୍ରଦର୍ଶନ କରିଥିବା ହାଇଦ୍ରାବାଦ ଏଥର ବିଜୟ ସହ ଅଭିଯାନ ଆରମ୍ଭ କରିଛି। ପ୍ରଥମାର୍ଦ୍ଧରେ ଆରିଡାନେ ସାଣ୍ଟାନାଙ୍କ ପେନାଲ୍ଟି ଗୋଲ ଶେଷରେ ନିର୍ଣ୍ଣାୟକ ସାବ୍ୟସ୍ତ ହୋଇଥିଲା। ଗତ ସଂସ୍କରଣରେ ଅନୁଷ୍ଠିତ ୨ଟି ଯାକ ମ୍ୟାଚରେ ହାଇଦ୍ରାବାଦକୁ ହରାଇଥିଲା ଓଡ଼ିଶା। ମାତ୍ର ଏଥର ଦଳ ସେହି ପ୍ରଦର୍ଶନକୁ ଦୋହରାଇବାରେ ଅସଫଳ ହୋଇଛି। ଫଳରେ ମ୍ୟାଚରୁ ହାଇଦ୍ରାବାଦକୁ ୩ ପଏଣ୍ଟ ମିଳିଥିବାବେଳେ ଓଡ଼ିଶାକୁ ଖାଲିହାତରେ ଫେରିବାକୁ ପଡ଼ିଛି। ସାଣ୍ଟାନା ହିରୋ ଅଫ୍ ଦି ମ୍ୟାଚ ପୁରସ୍କାରଲାଭ କରିଛନ୍ତି।

ସିଜନରେ ନିଜର ପ୍ରଥମ ମ୍ୟାଚକୁ ଗୁରୁତ୍ୱ ଦେଇ ଏଥର ଯୋଜନାବଦ୍ଧଭାବେ ପଡ଼ିଆକୁ ଓହ୍ଲାଇଥିଲା ହାଇଦ୍ରାବାଦ। ମ୍ୟାଚ ଆରମ୍ଭରୁ ଓଡ଼ିଶା ଏଫସି ଅପେକ୍ଷାକୃତ ରକ୍ଷଣାତ୍ମକ ଥିବାବେଳେ ଆକ୍ରମଣାତ୍ମକ ଖେଳିଥିଲା ହାଇଦ୍ରାବାଦ। ଏହି ଦଳ ପକ୍ଷରୁ ଏକାଧିକ ସୁଯୋଗ ସୃଷ୍ଟି କରାଯାଇଥିଲେ ହେଁ ଷ୍ଟିଭେନ ଟେଲରଙ୍କ ନେତୃତ୍ୱାଧୀନ ଓଡ଼ିଶା ଦଳ ଏହାର ସଫଳ ପ୍ରତିହତ କରିଥିଲା। ଅଧଘଣ୍ଟାଏରୁ ଊର୍ଦ୍ଧ୍ୱ ଖେଳ ଗୋଲଶୂନ୍ୟ ରହିଥିଲା। ତେବେ ୩୪ତମ ମିନିଟରେ ହାଇଦ୍ରାବାଦର ହଲିଚରନ ନାର୍ଜାରୀ ବଲ୍ ନେଇ ପ୍ରତିପକ୍ଷ ଗୋଲପୋଷ୍ଟ ବକ୍ସ ମଧ୍ୟରେ ପ୍ରବେଶ କରିଥିବାବେଳେ ତାଙ୍କର ଶଟ୍ ଟେଲରଙ୍କ ହାତରେ ବାଜିଥିଲା। ରେଫରିଙ୍କ ନଜରକୁ ଏହା ଆସିବାରୁ ସେ ଟେଲରଙ୍କୁ ହଳଦିଆ କାର୍ଡ ଦେଖାଇଥିଲେ। ହ୍ୟାଣ୍ଡବଲ ପାଇଁ ହାଇଦ୍ରାବାଦ ଏଫସିକୁ ପେନାଲ୍ଟି କିକ୍ ସୁଯୋଗ ମିଳିଥିଲା। ମ୍ୟାଚରେ ଦଳର ନେତୃତ୍ୱ ନେଇଥିବା ଆରିଡାନେ ସାଣ୍ଟାନା କୌଣସି ଭୁଲ ନ କରି ଏହାକୁ ଗୋଲରେ ପରିଣତ କରିଥିଲେ। ୩୫ତମ ମିନିଟରେ ସାଣ୍ଟାନା ଶଟ୍‌କୁ ପୋଷ୍ଟର ମଧ୍ୟଭାଗରେ ତଳୁଆ ମାରିଥିବାବେଳେ ଓଡ଼ିଶା ଗୋଲକିପର ଅର୍ଶଦୀପ ସିଂ ତାହାଣକୁ ଡାଇଭ୍ ମାରିଥିଲେ। ଫଳରେ ସହଜରେ ବଲ୍ ନେଟ୍ ସ୍ପର୍ଶ କରିଥିଲା ଏବଂ ପ୍ରଥମାର୍ଦ୍ଧ ଶେଷ ବେଳକୁ ହାଇଦ୍ରାବାଦ ଏଫସି ୧-୦ ଗୋଲରେ ଅଗ୍ରଣୀଲାଭ କରିଥିଲା। ଦ୍ୱିତୀୟାର୍ଦ୍ଧରେ ଆଉ ଗୋଲ୍ ହୋଇ ନ ଥିଲା।

ଭାରତ ଏ' ବିପକ୍ଷରେ ମାର୍ଶଙ୍କ ପ୍ରତ୍ୟାବର୍ତ୍ତନ ଆଶା

ମେଲବୋର୍ନ, ୨୩।୧୧ (ପି.ଟି.): ଆସନ୍ତା ମାସରେ ଭାରତ ଏ' ବିପକ୍ଷ ୱାର୍ମଅପ୍ ମ୍ୟାଚରେ ପ୍ରତ୍ୟାବର୍ତ୍ତନ କରିବା ଲାଗି ଆଶା ରଖିଛନ୍ତି ଅଷ୍ଟ୍ରେଲୀୟ ଅଲରାଉଣ୍ଡର ମିଚେଲ ମାର୍ଶ। ସେପ୍ଟେମ୍ବରରେ ଇଣ୍ଡିଆନ ପ୍ରିମିୟର ଲିଗ୍ (ଆଇପିଏଲ୍) ଖେଳୁଥିବାବେଳେ ୨୯ ବର୍ଷୀୟ ମାର୍ଶଙ୍କ ଗୋଇଠିରେ ଆଘାତ ଲାଗିଥିଲା। ଏଥରୁ ସେ ଯଦିଓ ଆରୋଗ୍ୟ ଲାଭ କରିଛନ୍ତି। ସେ ଭାରତ ଏ' ବିପକ୍ଷ ୱାର୍ମଅପ୍ ମ୍ୟାଚରେ ଖେଳିବେ କି ନା ତାହା ଶୁକ୍ରବାର ସ୍ପଷ୍ଟ ହେବ। ମାର୍ଶଙ୍କୁ କିନ୍ତୁ ଅଷ୍ଟ୍ରେଲିଆ ଏ' ଦଳରେ ସାମିଲ କରାଯାଇଛି। ଏହି ଦଳ ଡିସେମ୍ବର ୬ରୁ ଏବଂ ଡିସେମ୍ବର ୧୧ରୁ ୧୩ ପର୍ଯ୍ୟନ୍ତ ଯଥାକ୍ରମେ ଦୁଇଟି ୩ଦିନିଆ ଟୁର୍ ଗେମ୍ ଖେଳିବ। ମାର୍ଶ କହିଛନ୍ତି, ସେ ବୋଲିଂ କରିବାରେ ହୁଏତ ସକ୍ଷମ ହୋଇ ନ ପାରନ୍ତି, କିନ୍ତୁ ଜଣେ ବ୍ୟାଟ୍ସମ୍ୟାନ ଭାବେ ଖେଳିପାରନ୍ତି।

୩୪ ସ୍କୁଲରେ ପାନୀୟ ଜଳ ବ୍ୟବସ୍ଥା କରିବେ ସୁରେଶ ରାଇନା

ନୂଆଦିଲ୍ଲୀ, ୨୩।୧୧ (ପି.ଟି.): ପୂର୍ବତନ ଭାରତୀୟ କ୍ରିକେଟର ସୁରେଶ ରାଇନା ଉତ୍ତରପ୍ରଦେଶ, ଜମ୍ମୁ ଓ ଏନ୍‌ସିଆର (ନ୍ୟାଶନାଲ କ୍ୟାପିଟାଲ ରିଜିଅନ) ଅନ୍ତର୍ଗତ ୩୪ଟି ସରକାରୀ ସ୍କୁଲ ହାତକୁ ନେଇଛନ୍ତି। ଏହି ସ୍କୁଲଗୁଡ଼ିକରେ ସେ ସ୍ୱଚ୍ଛତା ଏବଂ ପାନୀୟ ଜଳଯୋଗାଣ ବ୍ୟବସ୍ଥା କରିବେ। ଚଳିତବର୍ଷ ଅଗଷ୍ଟ ୧୫ରେ ରାଇନା ଅନ୍ତର୍ଜାତୀୟ କ୍ରିକେଟରୁ ତାଙ୍କର ଅବସର ଘୋଷଣା କରିଥିଲେ। ନଭେମ୍ବର ୨୭ରେ ତାଙ୍କ ୩୪ତମ ଜନ୍ମଦିବସ ଅବସରରେ ସେ ଜନହିତକର କାର୍ଯ୍ୟ ହାତକୁ ନେବା ଲାଗି ସ୍ଥିର କରିଛନ୍ତି। ରାଇନା ତାଙ୍କ ଝିଅ ନାମରେ ଗ୍ରାସିଆ ରାଇନା ଫାଉଣ୍ଡେଶନ (ଜିଆର୍‌ଏଫ୍) ନାମକ ଏକ ଏନଜିଓ କରିଛନ୍ତି। ରାଇନା ହାତକୁ ନେଇଥିବା ୨୩୪ଟି ସ୍କୁଲରେ ୧୦,୦୦୦ରୁ ଊର୍ଦ୍ଧ୍ୱ ପିଲା ପାଠ ପଢନ୍ତି। ପ୍ରଥମେ ପିଲାମାନଙ୍କ ସ୍ୱାସ୍ଥ୍ୟ ଏବଂ ପରିଷ୍କାର ପରିଚ୍ଛନତା ପ୍ରତି ଧ୍ୟାନ ଦିଆଯିବ ବୋଲି ସେ କହିଛନ୍ତି। ରାଇନା ଓ ତାଙ୍କ ସ୍ତ୍ରୀ ତଥା ଫାଉଣ୍ଡେଶନର ସହ ପ୍ରତିଷ୍ଠାତା ପ୍ରିୟଙ୍କା ଜନ୍ମ ସପ୍ତାହ ପାଳନ କରିବେ। ଏହି ଅବସରରେ ଗାଜିଆବାଦସ୍ଥିତ ନୁର ନଗର ସିହାନି, ସରକାରୀ କମ୍ପୋଜିଟ୍ ମିଡଲ ସ୍କୁଲରେ ରହିଥିବା ପାନୀୟ ଜଳ ଯୋଗାଣ ବ୍ୟବସ୍ଥାରେ ଅଧୁନିକୀକରଣ କାର୍ଯ୍ୟର ଶୁଭାରମ୍ଭ ହେବ। ବାଳିକା ଓ ବାଳକମାନଙ୍କ ଲାଗି ପୃଥକ ଟଏଲେଟ, ହ୍ୟାଣ୍ଡ୍ ୱାଶ୍, ଡିଶ ୱାଶିଂ ଏବଂ ସ୍ମାର୍ଟ କ୍ଲାସ୍‌ରୁମ୍ କରାଯିବ।

3-Printed and published by Tathagata Satpathy on behalf of Navajat Printers & Media Pvt. Ltd. and printed at Navajat Printers, B-15, Industrial Estate, Rasulgarh, Bhubaneswar, Editor - Tathagata Satpathy, ସମ୍ପାଦକ– ତଥାଗତ ସତପଥୀ

କାଲି ଯାହା ସଙ୍ଗେ ଦେଖାହେଲା

ଡ. ହୃଷୀକେଶ ମଲ୍ଲିକ

ଶ୍ରୀଅରବିନ୍ଦଙ୍କ ବ୍ୟକ୍ତିତ୍ୱରେ ଯେଉଁ ରୂପାନ୍ତର ସମ୍ଭବ ହୋଇଛି, କେବଳ ଭାରତ ନୁହେଁ, ବିଶ୍ୱର କ୍ୱଚିତ୍ ନେତା ବା ସନ୍ଥଙ୍କ କ୍ଷେତ୍ରରେ ଏପରି ଦେଖିବାକୁ ମିଳିଛି।୨ ଡିସେମ୍ବର ୧୮୯୦ରେ ଶ୍ରୀଅରବିନ୍ଦଙ୍କ ପିତା କୃଷ୍ଣଧନ ତାଙ୍କ ବଡ଼ଶଳା ଯୋଗେନ୍ଦ୍ରନାଥଙ୍କ ପାଖକୁ ଏକ ଚିଠି ଲେଖିଥିଲେ ଏହିପରି- ''ମୁଁ ହୁଏତ ଦେଖିବି ନାହିଁ, ତୁମେ କିନ୍ତୁ ଦେଖି ଗର୍ବବୋଧ କରିବ ଯେ ତୁମର ତିନି ଭଣଜା ଦେଶର ଶୋଭା ହେବେ ଓ ତୁମ ନାମ ଉଜ୍ଜ୍ୱଳ କରିବେ।'' ଏହି ଚିଠିରେ ସେ ଶ୍ରୀଅରବିନ୍ଦଙ୍କ ସଂପର୍କରେ ଯେଉଁ ଭବିଷ୍ୟବାଣୀ କରିଥିଲେ, ତାହା ଥିଲା ଗୁରୁତ୍ୱପୂର୍ଣ୍ଣ। ସେ ଲେଖିଥିଲେ – ''ଅରୋ ତା'ର ସ୍ୱଦେଶକୁ ମହିମା ମଣ୍ଡିତ କରିବ।'' ଧୀରେ ଧୀରେ ନିୟତି ଶ୍ରୀଅରବିନ୍ଦଙ୍କୁ ଏହି ଆଡ଼କୁ ନେଇଚାଲିଲା। ବରୋଦାରେ ଥିବା ବେଳେ ଶ୍ରୀଅରବିନ୍ଦଙ୍କ ପଠନସ୍ପୃହା ଛାତ୍ର ଓ ସହକର୍ମୀମାନଙ୍କୁ ବିସ୍ମିତ କରିଥିଲା।

ଶ୍ରୀଅରବିନ୍ଦଙ୍କ ପଠନ ନିଷ୍ଠା ସମ୍ପର୍କରେ ତାଙ୍କ ବଙ୍ଗଳାଭାଷା-ଶିକ୍ଷକ ଦୀନେନ୍ଦ୍ର କୁମାର ରାୟ 'ଅରବିନ୍ଦ ପ୍ରସଙ୍ଗେ' ବହିରେ ଲେଖିଛନ୍ତି: ''ତାଙ୍କୁ ବହି ଉପରେ ବଦ୍ଧ-ଦୃଷ୍ଟି ଅବସ୍ଥାରେ ଏକାଦିକ୍ରମେ ଘଣ୍ଟା ପରେ ଘଣ୍ଟା ବସିଥିବାର ମୁଁ ଦେଖିଛି। ସେତେବେଳେ ସେ ଯୋଗମଗ୍ନ ତପସ୍ୱୀ ପରି ବାହ୍ୟଜ୍ଞାନଶୂନ୍ୟ। ଘରେ ନିଆଁ ଲାଗିଗଲେ ବି ସେ ଜାଣିବେନି।''

ଶ୍ରୀଅରବିନ୍ଦଙ୍କ ସହ ଶ୍ରୀମା'ଙ୍କ ପ୍ରଥମ ସାକ୍ଷାତ୍...

ବିଦ୍ୟା-ତପସ୍ୱୀ ଶ୍ରୀଅରବିନ୍ଦ ଜୀବନରେ ଆରମ୍ଭରୁ ଥିଲେ କବି। କେମ୍ବ୍ରିଜ୍‌ରେ ଥିବା ବେଳେ ଲେଖୁଥିଲେ ଖୁବ୍ ଉଚ୍ଚକୋଟୀର ଇଂଲିଶ୍ କବିତା ଓ ବରୋଦା ଆସିବା ପରେ ରାମାୟଣ, ମହାଭାରତର କାହାଣୀକୁ ଭିତ୍ତିକରି ଲେଖିଲେ ଅନେକ କବିତା। ରାମାୟଣ, ମହାଭାରତ ଓ ଋକ୍‌ବେଦର ପ୍ରଖ୍ୟାତ ଅନୁବାଦକ ଲେଖକ ରମେଶ ଚନ୍ଦ୍ର ଦତ୍ତ ବରୋଦା ଗସ୍ତ କାଳରେ ଶ୍ରୀଅରବିନ୍ଦଙ୍କ କବିତା ପଢ଼ି ମନ୍ତବ୍ୟ କରିଥିଲେ- ''ତୁମର ଏସବୁ କବିତା ଦେଖି ରାମାୟଣ-ମହାଭାରତର ଅନୁବାଦ କରି ମୁଁ ପଣ୍ଡଶ୍ରମ କରିଛି ଭାବି ଦୁଃଖ ଲାଗୁଛି। ତୁମ କବିତା ଆଗରୁ ଦେଖିଥିଲେ ମୁଁ ମୋର ଲେଖା କଦାପି ଛପାଇ ନଥା'ନ୍ତି।'' କେବଳ କବିତା ନୁହେଁ, ରାଜନୀତି, ଧର୍ମ, ସ୍ୱାଧୀନତା ଓ ଆଧ୍ୟାତ୍ମିକତାକୁ ନେଇ ଶ୍ରୀଅରବିନ୍ଦ ବହୁ ପ୍ରବନ୍ଧ ଇଂଲିଶ୍‌ରେ ଲେଖିଛନ୍ତି, ଯାହା ଦେଶ ବିଦେଶର ବହୁମହାମନା ନେତା ଓ ସାଧକଙ୍କ ପାଇଁ ଯୁଗାନ୍ତକାରୀ ସାବ୍ୟସ୍ତ ହୋଇଛି। ଶ୍ରୀଅରବିନ୍ଦ ନିଜର ପାଣ୍ଡିତ୍ୟ ବିଜ୍ଞାପିତ କରିବା ପାଇଁ ପ୍ରବନ୍ଧ ଲେଖୁ ନଥିଲେ। ଲେଖୁଥିଲେ ଦେଶର ବେଶୀ ଭାଗ ମଣିଷଙ୍କ ମନରେ ରାଜନୀତି ଓ ଆଧ୍ୟାତ୍ମିକ ଚେତନା ଜାଗ୍ରତ କରିବା ପାଇଁ। କାରଣ ତାଙ୍କର ହୃଦ୍‌ବୋଧ ହୋଇଥିଲା ଯେ ଏହି ଅନଗ୍ରସର, ଅପାଠୁଆ ବା କମ୍ ପାଠୁଆ ଲୋକଙ୍କ ଉପରେ ଦେଶର ପ୍ରକୃତ ମଙ୍ଗଳ ଓ ଭବିଷ୍ୟତ ନିର୍ଭର କରେ। ତାଙ୍କର ଏହି ଦୃଷ୍ଟିଭଙ୍ଗୀ ପରେ ଗାନ୍ଧିଜୀଙ୍କ ଦେଶବ୍ରତରେ ପ୍ରତିଫଳିତ ହୋଇଥିଲା। ୧୯୨୧ରେ ଗାନ୍ଧିଜୀ ଏକଦା କହିଥିଲେ ''ଜନସାଧାରଣଙ୍କୁ ବାଦ୍ ଦେଲେ, ସେମାନଙ୍କ ମଧ୍ୟରେ ମୁକ୍ତିର ଅକାଂକ୍ଷା ଜାଗ୍ରତ ନକଲେ ସ୍ୱରାଜ ଲାଭ ସମ୍ଭବ ନୁହେଁ।''

ବରୋଦାରେ ଥିଲା ବେଳେ ଶ୍ରୀଅରବିନ୍ଦ ତନ୍ତ୍ରସାଧନାରେ ଜଡ଼ିତ ହୋଇପଡ଼ିଥିଲେ। ସାନଭାଇ ବାରୀନ୍ଦ୍ର 'ଭବାନୀ ମନ୍ଦିର' ପ୍ରତିଷ୍ଠା ପାଇଁ ବିନ୍ଧ୍ୟ ପର୍ବତମାଳାରେ ଜାଗା ଖୋଜି ବୁଲୁଥିବା ବେଳେ ପାହାଡ଼ି ଜ୍ୱରରେ ଆକ୍ରାନ୍ତ ହୋଇ ବରୋଦା ଫେରିଲେ ଓ ଜଣେ ସନ୍ନ୍ୟାସୀ ତାଙ୍କୁ ମନ୍ତ୍ର-ଜଳ ଖୁଆଇ ଆରୋଗ୍ୟ କରାଇଦେଲେ। ଏହି ସନ୍ନ୍ୟାସୀଙ୍କଠାରୁ ଶ୍ରୀଅରବିନ୍ଦ ପାଇଲେ ଯୋଗଶକ୍ତିର ପ୍ରଥମ ପ୍ରମାଣ। ୧୯୦୬ରେ ନର୍ମଦା ନଦୀତୀରରେ ଯୋଗୀ ବ୍ରହ୍ମାନନ୍ଦଙ୍କ ସହ ତାଙ୍କର ସାକ୍ଷାତ୍ ହେଲା, ଯିଏ ତିନିଶହ ବର୍ଷ ଧରି ଜୀବିତ ଥିଲେ। କେହି ପ୍ରଣାମ କଲେ ଏହି ସନ୍ନ୍ୟାସୀ ତାଙ୍କୁ ଆଖିବୁଜି ଆଶୀର୍ବାଦ କରନ୍ତି। ମାତ୍ର ଶ୍ରୀଅରବିନ୍ଦ ପ୍ରଣାମ କଲାବେଳେ ତାଙ୍କର ଆଖି ଦୁଇଟି ଖୋଲିଗଲା। ସତେ ଯେମିତି ତାଙ୍କୁ ଦୃଶ୍ୟମାନ ହେଲା ଶ୍ରୀଅରବିନ୍ଦଙ୍କ ହୃଦୟତଳର ଜଗତ। ଚାନ୍ଦୋଦ କାଳୀମନ୍ଦିରରେ ସେ ବିଶ୍ୱଜନନୀଙ୍କୁ ପ୍ରତ୍ୟକ୍ଷ କଲେ। ବରୋଦାରୁ ଆରମ୍ଭ ହୋଇଥିଲା ତାଙ୍କର ଯୋଗାଭ୍ୟାସ। ଯୋଗୀ ବିଷ୍ଣୁ ଭାସ୍କର ଲେଲେ ଥିଲେ ତାଙ୍କ ସାଧନାର ସାଥୀ ଓ ଗୁରୁ। ଲେଲେ ତାଙ୍କୁ ଶିଖାଇଥିଲେ କିପରି ଅନ୍ୟ କିଛି ଚିନ୍ତା ନକରି ଧ୍ୟାନ ସାହାଯ୍ୟରେ ନିଜ ଭିତରେ ବୁଡ଼ି ଯାଇହୁଏ। ଲେଲେ ମଧ୍ୟ ତାଙ୍କୁ କହିଥିଲେ ଯେ, ସଭାସମିତିରେ ବକ୍ତୃତା ଦେବାବେଳେ ତାଙ୍କୁ ଭାଷା ଖୋଜିବାକୁ ପଡ଼ିବ ନାହିଁ। କହିବାର କଥା ଆପଣାଛାଏଁ ମନର ଉପର ସ୍ତରରୁ ତାଙ୍କ ମୁଖ ଦେଇ ବାହାରି ଆସିବ। ଏକଥା ସର୍ବଜନବିଦିତ ଯେ ଆଲିପୁର ଜେଲ୍‌ରେ ଶ୍ରୀଅରବିନ୍ଦ ଚୋର-ଡକାୟତଙ୍କ ଭିତରେ ଥାଇ ବି ଦର୍ଶନ କଲେ ଶ୍ରୀକୃଷ୍ଣଙ୍କୁ।

ଶ୍ରୀଅରବିନ୍ଦ ଥିଲେ 'ଧର୍ମଚେତନା' ଓ 'ସ୍ୱାଧୀନତାବୋଧ'ର ବିକଳ୍ପହୀନ ସଂଯୋଗ ସେତୁ। ଯେଉଁ ସ୍ୱାଧୀନତା ଦେଶର ମଣିଷକୁ ବିଶ୍ୱ ସେବା ପାଇଁ ଯୋଗ୍ୟ କରାଇପାରିବ ନାହିଁ, ସେ ସ୍ୱାଧୀନତାରେ ତାଙ୍କର ବିଶ୍ୱାସ ନଥିଲା। ସେ ତାଙ୍କ ଅନ୍ତର୍ଦୃଷ୍ଟିରେ ସ୍ଥିର ନିଶ୍ଚିତ ହୋଇ ସାରିଥିଲେ ଯେ, ଦେଶର ସ୍ୱାଧୀନତା ଆନ୍ଦୋଳନ ପ୍ରେକ୍ଷାପଟରେ ଅବିଳମ୍ବେ ଆବିର୍ଭୂତ ହେବେ ଏପରି ଜଣେ ନେତା, ଯେ ବିପଦରେ ଭାଙ୍ଗି ପଡ଼ିବେ ନାହିଁ, ହତାଶା ଯାହାଙ୍କୁ ଗ୍ରାସ କରିବ ନାହିଁ। ଏଥିପାଇଁ ଜାତୀୟତାବାଦୀମାନଙ୍କୁ ଅପେକ୍ଷା କରିବାକୁ ପଡ଼ିବ ବୋଲି ସେ 'କର୍ମଯୋଗୀନ୍' ପତ୍ରିକାର ଏକ 'ଖୋଲାଚିଠି'ରେ ଭବିଷ୍ୟବାଣୀ କରିଥିଲେ। ଏହି ନେତା ଯେ,ଅବିସଂବାଦିତ ଭାବେ ଗାନ୍ଧିଜୀ ତାହା ଉଲ୍ଲେଖର ଅପେକ୍ଷା ରଖେ ନାହିଁ। ପଣ୍ଡିଚେରୀରେ ଆରମ୍ଭ ହେଲା ଶ୍ରୀଅରବିନ୍ଦଙ୍କ ଜୀବନର ପରିଣତି ପର୍ବ। ତନ୍ତ୍ରରୁ ମନ ଫେରାଇ ସେ ବେଦାନ୍ତ ମନନରେ ନିଜର ଦୃଷ୍ଟି ନିବଦ୍ଧ କଲେ। ସେ ଏଥର ନିଶ୍ଚିତ ହେଲେ ଯେ ବେଦାନ୍ତ ହିଁ ହେବ ଭାବୀକାଳର ଧର୍ମ।

ପଣ୍ଡିଚେରୀରେ ନିଃସଙ୍ଗ ତପଶ୍ଚର୍ଯ୍ୟାରେ ନିମଗ୍ନ ଥାଇ ବି ଶ୍ରୀଅରବିନ୍ଦ ଭାରତର ରାଜନୈତିକ ଗତିବିଧି ପ୍ରତି ନିଜର ବହିର୍ଦୃଷ୍ଟିକୁ ତଥାପି ଉନ୍ମୁକ୍ତ ରଖିଥିଲେ- ଏକଥା ଲକ୍ଷ୍ୟ କରି ତାଙ୍କର ଜଣେ ଘନିଷ୍ଠ ସହଯୋଗୀ ଅବିନାଶ ଚନ୍ଦ୍ର ଭଟ୍ଟାଚାର୍ଯ୍ୟ ଯେତେବେଳେ ଏହାର ରହସ୍ୟ ଜାଣିବାକୁ ଚାହିଁଲେ, ଶ୍ରୀଅରବିନ୍ଦ କହିଲେ, ''ମୁଁ ତ ନିଜର ମୁକ୍ତି ପାଇଁ ଜପତପ କରୁନାହିଁ। ସମସ୍ତ ପୃଥିବୀର ମଙ୍ଗଳ ପାଇଁ ମୋର ସାଧନା।'' ଲକ୍ଷ୍ନୌରେ ଯେତେବେଳେ ହିନ୍ଦୁ-ମୁସଲିମ୍‌ମାନଙ୍କ ବିଭେଦ ମୋଚନ ପାଇଁ ଉଭୟ ଗୋଷ୍ଠୀ ମଧ୍ୟରେ ଚୁକ୍ତିନାମା ସ୍ୱାକ୍ଷରିତ ହେଲା, ଶ୍ରୀଅରବିନ୍ଦ ଏଥିରେ ନିଜର ଅସନ୍ତୋଷ ବ୍ୟକ୍ତ କଲେ। ତାଙ୍କ ମତରେ ଏପରି ଚୁକ୍ତି ଦ୍ୱାରା ହିନ୍ଦୁ ଓ ମୁସଲମାନ ଦୁଇଟି ଅଲଗା ଜାତି ବୋଲି ସ୍ୱୀକାର କରିନିଆଗଲା। ତାଙ୍କ ମତରେ ଏହି ଦୁଇଜାତି ଏକ ଭାରତୀୟ। ଭାରତବର୍ଷରେ ସମସ୍ତେ ଏକ ଓ ଅଭିନ୍ନ। ଏଇଥିରୁ ବୁଝିହୁଏ ଶ୍ରୀଅରବିନ୍ଦଙ୍କ ରାଜନୈତିକ ଦୂରଦୃଷ୍ଟି କିପରି ଆଧ୍ୟାତ୍ମିକ ଅନୁଭବରେ ସମାହିତ ଓ ସନ୍ଦୀପିତ ଥିଲା। ଲକ୍ଷ୍ନୌ ଚୁକ୍ତିର ଐତିହାସିକ ଭୁଲ୍‌ଟି ହୋଇ ନ ଥିଲେ ଭାରତ ହୁଏତ ଆଜି ଅଖଣ୍ଡ ରହିଥା'ନ୍ତା, ଏ ଭାବନା ମନରେ ଉଦିତ ହୁଏ।

୨୪ ନଭେମ୍ବର ୧୯୨୬ରେ ଶ୍ରୀଅରବିନ୍ଦ ତାଙ୍କର ଅନୁଗାମୀମାନଙ୍କୁ ଶେଷ ଆଶୀର୍ବାଦ ଦେଇ ସବୁଦିନ ପାଇଁ ଅନ୍ତରାଳକୁ ଚାଲିଗଲେ। ଏହି ଦିନଟି ଥିଲା ଶ୍ରୀଅରବିନ୍ଦଙ୍କ ଦେହରେ ଶ୍ରୀକୃଷ୍ଣଙ୍କ ଅବତରଣର ଦିନ। ଏହାପରେ ଅନ୍ତରାଳରେ ତାଙ୍କର ଆରମ୍ଭ ହେଲା ଯେଉଁ ତପସ୍ୟା, ତାହା ଥିଲା ସମସ୍ତ ମଣିଷଙ୍କର ଦିବ୍ୟ ଜୀବନ ଲାଭ ନିମିତ୍ତ ଅଭିପ୍ରେତ। ଶ୍ରୀଅରବିନ୍ଦ ୧୫ ଅଗଷ୍ଟ ୧୯୪୭ ଭାରତର ସ୍ୱାଧୀନତା ଦିବସରେ ଯେଉଁ ବିବୃତି ଦେଲେ, ସେଥିରେ ଉଲ୍ଲେଖ କଲେ ଯେ ତାଙ୍କ ଜୀବନର ତିନୋଟି ସ୍ୱପ୍ନ- ପ୍ରଥମଟି ଭାରତର ସ୍ୱାଧୀନତା ଲାଭ, ଦ୍ୱିତୀୟଟି ଏସିଆ ମହାଦେଶର ଜାଗରଣ ଓ ତୃତୀୟଟି ବିଶ୍ୱ-ମୈତ୍ରୀ ରଚନା। ୫ ଡିସେମ୍ବର ୧୯୫୦ରେ, ଯେଉଁଦିନ ଶରୀରରୁ ଶ୍ରୀଅରବିନ୍ଦ ବିଦାୟ ନେଲେ, ସେଦିନ ତାଙ୍କ ଅନୁଗାମୀଙ୍କ ମନଶ୍ଚକ୍ଷୁରେ ଦୃଶ୍ୟ ହେଲା ଶ୍ରୀଅରବିନ୍ଦଙ୍କ ପ୍ରଥମ ଦର୍ଶନ ପରେ ମା'ଙ୍କର ସେଇ ଅନୁଭବ: ''ଦିନେ ପୃଥିବୀରେ ଅନ୍ଧକାର ଜାଗାରେ ଆଲୁଅ ଦେଖାଦେବ ଏବଂ ପୃଥିବୀରେ ପ୍ରତିଷ୍ଠିତ ହେବ ଈଶ୍ୱରଙ୍କର ଜୟ। କାଲି ଯାହା ସଙ୍ଗେ ଦେଖା ହେଲା, ତାଙ୍କର ଉପସ୍ଥିତି ହିଁ ଏହାର ପ୍ରମାଣ।''

ମୋ: ୯୮୫୩୨୮୭୭୫୫

ସାଧନାର ପଥ ବଡ଼ ଦୁର୍ଗମ। ସତର୍କତା ସତ୍ତ୍ୱେ ବାରବାର ପତନର ଆଶଙ୍କା ଥାଏ। ନାନା ବାଧାବିଘ୍ନ ଆସେ। ସମୟ ସମୟରେ ଏପରି ମନେହୁଏ ଯେ, ଆଉ ପାଦେ ବି ଏ ମାର୍ଗରେ ଆଗେଇବା ସମ୍ଭବ ନୁହେଁ। ପଶ୍ଚାତ୍‌ଗତି ହିଁ ଏକମାତ୍ର ବିକଳ୍ପ। କିନ୍ତୁ କେହି କେହି ଯୋଗଜନ୍ମା ଏପରି ଥା'ନ୍ତି, ଯେଉଁମାନେ ଦୃଢ଼ ସଙ୍କଳ୍ପ ହୋଇ ସକଳ ଅନତିକ୍ରମଣୀୟ ମନେ ହେଉଥିବା ବାଧାବିପତ୍ତିକୁ ଅତିକ୍ରମ କରି ଅନ୍ତିମ ଲକ୍ଷ୍ୟରେ ଉପନୀତ ହୋଇଥା'ନ୍ତି। ଏହିପରି ଜଣେ ମହାସାଧକ, ମହାଯୋଗୀ ଓ ମହାକବି ହେଉଛନ୍ତି ଶ୍ରୀଅରବିନ୍ଦ...

ରେଙ୍ଗାଳିର ଦାନ
'ଦ୍ୱିତୀୟ ଚିଲିକା'

ଚିଲିକା ନ ହେଲେ ମଧ୍ୟ ଚିଲିକା ପରି। ବକ୍ଷ ତାହାର ବିଶାଳ। ଗର୍ଭରେ ଧାରଣ କରିଛି ଅଥଳ ଶାନ୍ତ ସୁଶୀତଳ ଜଳ। କୋମଳ ସ୍ପର୍ଶ ପାଇଁ କୂଳ ମୁହାଁ ଏହାର ସୁନୀଳ ଢେଉମାଳ। ନୀରଭେଦି ଦୃଶ୍ୟମାନ ହେଉଛି ଜାତିଜାତିକା ଶୈବାଳ। ତୀରବେଷ୍ଟିତ ତରୁଲତା ତଟକୁ କରିଛି ସୁଶ୍ୟାମଳ। ବିଦେଶାଗତ ବିହଙ୍ଗଙ୍କ କଳରବରେ ମୁଖରିତ ହେଉଛି ଦୂର ଦିଗ୍‌ବଳୟ। ଚଢ଼େଇହଗା ପରି ଧବଳ ନ ହେଲେ ବି ଦୁଇ ମଝି ପାହାଡ଼ ପାଲଟିଛି ସହସ୍ରାଧିକ ଖଗଙ୍କ ନୀରବ ବାସସ୍ଥଳ। ରେଙ୍ଗାଳି ଜଳଭଣ୍ଡାରର ଦାନ 'ଦ୍ୱିତୀୟ ଚିଲିକା' ବାସ୍ତବରେ ଏପରି ଅପରୂପା, ବିରଳ। ସକଳ ଶୋଭାର ଭଣ୍ଡାର ଅନୁଗୋଳ ଜିଲାର ଏହି ପର୍ଯ୍ୟଟନସ୍ଥଳ।

ରେଙ୍ଗାଳିସ୍ଥିତ ବ୍ରାହ୍ମଣୀ ନଦୀ ଉପରେ ଜଳଭଣ୍ଡାର ନିର୍ମାଣ ବେଳେ ବୁଡ଼ି ଅଞ୍ଚଳ ପାଲଲହଡ଼ା ବ୍ଲକ କରଡ଼ାପାଳ ପଞ୍ଚାୟତରେ ସୃଷ୍ଟି ହୋଇଥିଲା ଏହି ବିଶାଳ ଜଳାଶୟ, ଦ୍ୱିତୀୟ ଚିଲିକା। ଏହା ରେଙ୍ଗାଳି ଡ୍ୟାମ୍‌ର ରିଜର୍ଭ ଅଞ୍ଚଳ। ଡ୍ୟାମ୍ ନିର୍ମାଣ ପାଇଁ ପାଖାପାଖି ୧୬୨ଟି ଗାଁ ଓ ଦ୍ୱିତୀୟ ଚିଲିକା ଥିବା ସ୍ଥାନରୁ ୬୦ରୁ ୭୦ଟି ଗ୍ରାମକୁ ବିସ୍ଥାପିତ କରାଯାଇଥିଲା। ରେଙ୍ଗାଳି ଜଳଭଣ୍ଡାର ସହ ମାଙ୍କଡ଼ନଦୀର ପାଣି ଏଠାରେ ବର୍ଷ ସାରା ଜମା ରହିଥାଏ। ଆକାରରେ ବୃହତ୍ ଓ ପରିବେଶ ବେଶ୍ ମନୋମୁଗ୍ଧକର ହୋଇଥିବାରୁ ସ୍ଥାନୀୟ ଲୋକେ ଚିଲିକା ହ୍ରଦ ସହ ତୁଳନା କରି ଏହାକୁ ଦ୍ୱିତୀୟ ଚିଲିକା ନାମକରଣ କରିଛନ୍ତି। ଚିଲିକା ଭଳି ଏହାର ପାଣି ବେଶ୍ ସ୍ୱଚ୍ଛ ଓ ସୁନ୍ଦର। ପ୍ରତିବର୍ଷ ଶୀତଦିନେ ଏଠାକୁ ହଜାର ହଜାର ବିଦେଶୀ ପକ୍ଷୀ ଆସିଥାନ୍ତି। ଚିଲିକାର ପାରିକୁଦ, ମାଲୁଦ ଭଳି ଦ୍ୱିତୀୟ ଚିଲିକା ମଧ୍ୟରେ ଦ୍ୱୀପାଞ୍ଚଳ ରହିଛି। ଚାରିପାର୍ଶ୍ୱରେ ଶାଳ, ପିଆଶାଳ, ଶାଗୁଆନ ଆଦି ବୃକ୍ଷ ଘେରି ରହିଛି। ମନୋରମ ପର୍ଯ୍ୟଟନସ୍ଥଳୀର ସମସ୍ତ ବିଭବ ଭରି ରହିଥିଲେ ମଧ୍ୟ ଏହା ଆରମ୍ଭରୁ ଲୁକ୍କାୟିତ ଅବସ୍ଥାରେ ଥିଲା। ଗତ ୧୦ ବର୍ଷ ମଧ୍ୟରେ କିଛି କିଛି ପର୍ଯ୍ୟଟକ ଆସିବା ପରେ ଦ୍ୱିତୀୟ ଚିଲିକା ଲୋକଲୋଚନକୁ ଆସିପାରିଛି। ତେବେ ବିଧିବଦ୍ଧ ଭାବେ ପର୍ଯ୍ୟଟନସ୍ଥଳୀର ମାନ୍ୟତା ଦେବା ପାଇଁ ଅନୁଗୋଳ ଜିଲା ପ୍ରଶାସନ ପକ୍ଷରୁ ଉଦ୍ୟମ ଆରମ୍ଭ ହୋଇଛି। ଗତ ମାସରେ ଜିଲାପାଳ ସିଦ୍ଧାର୍ଥ ଶଙ୍କର ସ୍ୱାଇଁ ଦ୍ୱିତୀୟ ଚିଲିକାର ସୌନ୍ଦର୍ଯ୍ୟ ବୁଲି ଦେଖିବା ପରେ ଉନ୍ନତୀକରଣ ନିମନ୍ତେ ନିର୍ଦ୍ଦେଶ ଦେଇଛନ୍ତି। ଜିଲା ପର୍ଯ୍ୟଟନ ଅଧିକାରୀ ଜଗଦୀଶ ରାୟ କହିଛନ୍ତି, ଜିଲାପାଳଙ୍କ ନିର୍ଦ୍ଦେଶକ୍ରମେ ଏ ନେଇ ମାଷ୍ଟର ପ୍ଲାନ ପ୍ରସ୍ତୁତ ହେଉଛି। ଏଠାରେ ପର୍ଯ୍ୟଟକଙ୍କ ପାଇଁ ବିଭିନ୍ନ ସୁବିଧା କରାଯିବ। ଭୋଜି ପାଇଁ ପିଣ୍ଡି ଠାରୁ ଆରମ୍ଭ କରି ପାନୀୟ ଜଳ, ଗମନାଗମନ, ବିଶ୍ରାମାଗାର, ବୋଟିଂ ଆଦିର ବ୍ୟବସ୍ଥା ହେବ। ନିକଟସ୍ଥ ଗ୍ରାମ ସହରଗୁରୁଜାଙ୍ଗର ପବିତ୍ର ସେଠୀ କହିଛନ୍ତି, ଶୀତଦିନେ ଏଠାକୁ ହଜାର ହଜାର ପର୍ଯ୍ୟଟକ ଆସିଥାନ୍ତି। ମଝିରେ ଦୁଇଟି ଦ୍ୱୀପ ଥିବାବେଳେ ଚାରିପାଖରେ ଘଞ୍ଚ ଜଙ୍ଗଲ ସୌନ୍ଦର୍ଯ୍ୟକୁ ବହୁଗୁଣିତ କରୁଛି। ଖରାଦିନରେ ପାଣି କମିଯାଉଥିଲେ ମଧ୍ୟ ଏହା କେବେ ଶୁଖିଲା ପଡ଼ିନାହିଁ। ଏହି ଜଳାଶୟରେ ମାଛ ଚାଷ କରାଯାଉଥିବା ବେଳେ ପୂର୍ବରୁ ମତ୍ସ୍ୟ ବିଭାଗର ଏକ ବୋଟ୍ ଏଠାରେ ଥିଲା। କିନ୍ତୁ ତାହା ଖରାପ ହେବା ପରେ ଆଉ ମରାମତି କରାଗଲା ନାହିଁ। ବନ ବିଭାଗ ପକ୍ଷରୁ ହୋଇଥିବା ପିଣ୍ଡିର ରକ୍ଷଣାବେକ୍ଷଣ କରାଯାଉ ନାହିଁ। ଏହାର ଉନ୍ନତି ହୋଇପାରିଲେ ଚିଲିକା ପରି ଦ୍ୱିତୀୟ ଚିଲିକା ପ୍ରସିଦ୍ଧି ଅର୍ଜନ କରିପାରନ୍ତା ବୋଲି ସେଠୀ ପ୍ରକାଶ କରିଛନ୍ତି। ରେଙ୍ଗାଳି ଡ୍ୟାମ୍ ନିର୍ବାହୀ ଯନ୍ତ୍ରୀ ଅଜିତ୍ କୁମାର ଜେନା କହିଛନ୍ତି, ଜଳଭଣ୍ଡାର ଭର୍ତ୍ତି ଥିବାବେଳେ ୩୭୮.୪୦ ମିଲିୟନ କ୍ୟୁବିକ୍ ମିଟର ପାଣି ଏଠାରେ ରହିଥାଏ। କିନ୍ତୁ ଖରାଦିନେ ଏହା ୧୪୩.୦୯ ମିଲିୟନ କ୍ୟୁବିକ ମିଟରକୁ ହ୍ରାସ ପାଇଥାଏ। ତେବେ ରାଜ୍ୟ ସରକାର ଚାହିଁଲେ ଏହି ଅଞ୍ଚଳ ଏକ ସୁନ୍ଦର ପର୍ଯ୍ୟଟନସ୍ଥଳୀରେ ପରିଣତ ହୋଇପାରିବ ବୋଲି ନିର୍ବାହୀ ଯନ୍ତ୍ରୀ ଜେନା ପ୍ରକାଶ କରିଛନ୍ତି।

– ରୁଦ୍ର ନାରାୟଣ ଦାଶ
ତଥ୍ୟ–ଅମିତ କୁମାର ସାମଲ

କାଞ୍ଚି ବିଜୟର ସନ୍ତକ
'ଗଣେଶ ଖୋଲା'

ଜାତୀୟ ପର୍ଯ୍ୟଟନ ମାନଚିତ୍ରରେ ସ୍ୱତନ୍ତ୍ର ପରିଚୟ ହାସଲ କରିଛି ଢେଙ୍କାନାଳ। ଐତିହ୍ୟ, ସଂସ୍କୃତି, ପରମ୍ପରା, ଜୈବ ବିବିଧତାରେ ସମୃଦ୍ଧ ଏହି ଜିଲା ସବୁବେଳେ ପର୍ଯ୍ୟଟକଙ୍କ ପାଇଁ ସାଜିଛି ଆକର୍ଷଣର କେନ୍ଦ୍ରବିନ୍ଦୁ। କପିଳାସ, ସପ୍ତଶଯ୍ୟା, ମହିମାଗାଦି, ଅନନ୍ତଶୟନ, ଅଷ୍ଟଶମ୍ଭୁ ପରେ ଯୋରନ୍ଦା ବ୍ଲକ କରମୂଳ ଗ୍ରାମ ନିକଟରେ ଶୋଭା ବଢ଼ାଉଛି ସିଦ୍ଧ ବିନାୟକ ପୀଠ 'ଗଣେଶ ଖୋଲା'। ଢେଙ୍କାନାଳ ସଦରରୁ ୪୦ କି.ମି. ଦୂରରେ ଅବସ୍ଥିତ ଏହି ସ୍ଥାନର ପ୍ରମୁଖ ଆକର୍ଷଣ କଳା ମୁଗୁନି ପଥରରେ ନିର୍ମିତ ସିଦ୍ଧ ଗଣେଶଙ୍କ ପ୍ରତିମା। ତେବେ 'ଗଣେଶ ଖୋଲା'ର ନିବିଡ଼ ସମ୍ପର୍କ ରହିଛି କାଞ୍ଚି ଅଭିଯାନ ସହିତ। ଗବେଷକ ପଣ୍ଡିତ ଅନ୍ତର୍ଯ୍ୟାମୀ ମିଶ୍ରଙ୍କ ସୂଚନା ଅନୁଯାୟୀ, ପୁରୀ ଗଜପତି ପ୍ରତାପରୁଦ୍ର ଦେବଙ୍କ ମୁଖ୍ୟ ସେନାପତି ଥିଲେ ହରିସିଂହ ବିଦ୍ୟାଧର। ସେ କରମୂଳ ପାଟଣାରେ ୧୫୩୧ ଖ୍ରୀଷ୍ଟାବ୍ଦରେ ଉଆସ ନିର୍ମାଣ କରି ରାଜା ଭାବେ ଅଭିଷିକ୍ତ ହୋଇଥିଲେ। ଦାକ୍ଷିଣାତ୍ୟ ବିଜୟ ପରେ କାଞ୍ଚିରୁ ଉକ୍ତ ସିଦ୍ଧ ଗଣେଶଙ୍କ ମୂର୍ତ୍ତି ଆଣି 'ଗଣେଶ ଖୋଲା'ରେ ପ୍ରତିଷ୍ଠା କରିଥିଲେ। ସମୟ ସ୍ରୋତରେ ରାଜଉଆସ ବିଲୀନ ହୋଇଯାଇଥିବାବେଳେ ଏବେ କେବଳ ସ୍ମୃତି ସାଉଁଟୁଛି 'ଗଣେଶ ଖୋଲା'।

ରାମାନନ୍ଦୀ ସମ୍ପ୍ରଦାୟର ସାଧୁ ଗୋବର୍ଦ୍ଧନ ମହାରାଜଙ୍କ ଦ୍ୱାରା ଏଠାରେ ଏକ ମଠ ପ୍ରତିଷ୍ଠା ହୋଇଥିଲା। ତାଙ୍କ ପଞ୍ଚଶିଷ୍ୟ ବାବା ବନବିହାରୀ ମହାରାଜ 'ଗଣେଶ ଖୋଲା'ରେ ଶ୍ରୀରାମ ମନ୍ଦିର ଏବଂ ହନୁମାନଙ୍କ ମୂର୍ତ୍ତି ପ୍ରତିଷ୍ଠା କରିଥିଲେ। ସିଦ୍ଧ ଗଣେଶଙ୍କ ନିକଟରେ ପ୍ରାଚୀନ ଶିବଲିଙ୍ଗ ସହ ହରଗୌରୀ ମଧ୍ୟ ପୂଜା ପାଉଛନ୍ତି। ଏଠାରେ ଝରଣାର କଳକଳ ନାଦ, ପକ୍ଷୀଙ୍କ କିଚିରିମିଚିରି ଶବ୍ଦ, ଜଙ୍ଗଲର ଶାନ୍ତ ପରିବେଶ କ୍ଷଣିକରେ କ୍ଳାନ୍ତି ଦୂର କରିଦିଏ। ମକର ସଂକ୍ରାନ୍ତି, ଶ୍ରୀରାମ ନବମୀ, ଶିବରାତ୍ରି, ହନୁମାନ ଜୟନ୍ତୀରେ ଏଠାରେ ନାହିଁ ନ ଥିବା ଭିଡ଼ ପରିଲକ୍ଷିତ ହୁଏ। ବ୍ରାହ୍ମଣୀ ନଦୀ ପାର୍ଶ୍ୱରେ ଅବସ୍ଥିତ ଏହି ପୀଠର ବିକାଶ କରାଗଲେ ଏହାର ଐତିହାସିକ ମର୍ଯ୍ୟାଦା ବୃଦ୍ଧି ପାଇବ ବୋଲି ଅଞ୍ଚଳବାସୀ କହିଛନ୍ତି।

– ରତନ ନାୟକ

ବଦଳି ଯାଉଥିବା ଜୀବନ

ରମେଶ ପତି

ମନ୍ଦିର ସାମ୍ନା ପଥର ଉପରେ
ସବୁଦିନ ସକାଳୁ ଚିରା ଗାମୁଛା ଖଂଡେ ପିଂଧି
ବିକଳରେ ଡାକ ଛାଡ଼େ ବାବୁଲା ଭିକାରୀ...!
ମା' ମାଉସୀ ଗୋ, ଗୁଟେ ଦଶ ଟଂକା ଦେ'
ଦାନ ଧରମ କଲେ ନକ୍ଷେ ପାବୁ ହେ ମା'!

ଆଜିକାଲି ଧର୍ମାତ୍ମାଂକ ପାଦ ବେଶୀ
ପଡୁ ନାହିଁ ଏଠି। ଦୁଇ ବର୍ଷ ତଳେ
ମଂତ୍ରୀ ଆସି ଉଦ୍‌ଘାଟନ କରିଥିଲେ
ବେଢ଼ା ଭିତରେ ରାଧାକୃଷ୍ଣ ଜାତୀୟ ପାର୍କ...!

ଏବେ ଜନତାଂକ ଉଦ୍ଦେଶ୍ୟରେ
ଉତ୍ସର୍ଗ କରିଛଂତି ଖୋଦ୍ କେନ୍ଦ୍ର ମଂତ୍ରୀ
ଆମୋଦ ପ୍ରମୋଦ ପାଇଁ ହରେକ୍ ବ୍ୟବସ୍ଥା।
ସହରର କଂକ୍ରିଟ୍ ଭାଡ଼ିରେ
ବଂଦୀ ଜୀବନ ବିତାଉଥିବା
ସର୍କାରଂକ ଅଲିଅଳ ବୋଲକରା ଗଣ
ମୁକ୍ତ ପବନ ଟିକେ ପାଇବାକୁ
ଧାଇଁ ଆସଂତି ଏଇ ବଗିଚାକୁ...!
ଦିନ ସାରା ଟଂକା ଫିଂଗି, ମଉଜ୍ ମସ୍ତି କରି
ସଂଜହେଲେ ପୁଣି ଫେରିଯା'ନ୍ତି
କର୍ମମୟ ବଂଦୀଶାଳାକୁ...।

ଦିନ ଗଡ଼ିଲେ ଭିଡ଼ ଜମେ, ଜନ ଗହଳିରେ
ବାବୁଲାର ନିବେଦନ କ୍ଷୀଣ ହୋଇଯାଏ।
ପ୍ରତିଦିନ ଟଂକା ଉଡ଼େ ବେଳ ଗଡ଼ିଗଲେ...
ପକେଟ୍ ସବୁ ଫାଙ୍କା ହୋଇଯାଏ।

ଠାକୁର ଦର୍ଶନ କି ଦାନଧର୍ମକୁ
କାହାର ନଥାଏ ନିଘା, ମଦମତ୍ତରେ
ଟଳମଳ ପ୍ରାୟ ପାଦ।
ପ୍ରେମୀଯୁଗଳଂକ ବାହୁ ବଂଧନୀରେ
ଖୋଲାମେଲା ପରିବେଶ ନିହାତି ଲଂଗଳା।

ସଂଜହେଲେ ବାବୁଲା ଫେରିଆସେ
ଫ୍ଲାଏ ଓଭର ବ୍ରିଜ୍ ତଳେ ଗୁରୀ ସହ ଗଢ଼ିଥିବା
ପଲିଥିନ୍ ସଂସାରକୁ...!
ଜରି ମୁଣିରୁ ଅଜାଡ଼ି ଦିଏ ଦିନସାରାର ଖୁଚୁରା
ଗଣି ସାରି ଗୁରୀ କହେ ଚବିଶ ଟଂକା ଆଠଣା।
ମୁହଁ ବୁଲେଇ ଚାହେଁ କାନ୍ଦକାନ୍ଦ ବାବୁଲା,
ଝିଅ ପାଇଁ ବିସ୍କୁଟ, ଡାଲି, ଚାଉଳ, ତେଲ, ଲୁଣ।
କେମିତି ଗଡ଼ିବ ଆଗକୁ
ରଥ ସଂସାରର!

ମୋ– ୯୪୩୮୪୫୨୦୪୦

ଗପ

ଟନାଘନା

ପରେଶ କୁମାର ପଟ୍ଟନାୟକ

ଶୁଭଶ୍ରୀ ଫେସ୍‌ବୁକ୍‌ରେ ଲେଖିଥିଲା ଯେ, ଆଜି ମତେ ଗୋଟିଏ ମଶା କାମୁଡ଼ିଦେଲା। ତା'ର ପାଞ୍ଚଶହ ପଇଁତିରିଶଟି କମେଣ୍ଟସ ଆସିଲା। ପ୍ରତି କମେଣ୍ଟସରେ ଥିଲା ଉଦ୍‌ବେଗ ଓ ପରାମର୍ଶ। ତମେ ଏବେ କେମିତି ଅଛ? ଦେହ ଭଲ ଅଛି ତ? ଡାକ୍ତର ପାଖକୁ ଯାଇ ଥିଲ ନା ନାହିଁ? ମଶାର କେଡେ ଦୁଃସାହସ, ସେ ତମକୁ କାମୁଡ଼ିଲା। ମଶାରି ଟାଣି ଶୁଅ। ମଶାବତି ଜଳାଅ। ଜଗିରଖି ଚଳ। ଆମେ ଭଗବାନ୍‌ଙ୍କୁ ପ୍ରାର୍ଥନା କରୁଛୁ ଯେ, ତୁମ ଘର ଆଖପାଖରେ ଯେମିତି ମଶାଟିଏ ବି ନ ବୁଲେ। ତେବେ ସବୁଠୁ ଗୁରୁତ୍ୱପୂର୍ଣ୍ଣ କମେଣ୍ଟସ ଥିଲା ଏହିପରି। ଜଣେ ଲେଖିଥିଲେ– ମୋର ଏବେ ଇଚ୍ଛା ହେଉଛି, ତୁମ ଘରକୁ ଛୁଟିଯିବି ଓ ସେ ମଶାକୁ ତଣ୍ଟିଚିପି ବଧ କରିବି। ତା'ର ରକ୍ତକୁ ମଥାରେ ତିଳକ କରି ଘେନିବି।

ଉତ୍ସାହିତ ହୋଇ ସନାତନ ଫେସ୍‌ବୁକ୍‌ରେ ଗୋଟିଏ ମନ୍ତବ୍ୟ ଲେଖିଲା, ମୋତେ ଆଜି ଗୋଟିଏ ସାପ କାମୁଡ଼ିଦେଲା। କେହି ଜଣେହେଲେ ବି କୌଣସି ମନ୍ତବ୍ୟ ଦେଲେ ନାହିଁ।

ଶୁଭଶ୍ରୀ ଫେସ୍‌ବୁକ୍‌ରେ ଲେଖିଲା ଯେ, ଅମ୍ଫାନ୍ ବାତ୍ୟାରେ ଆମ ବାରିରେ ଗୋଟିଏ ଅମୃତଭଣ୍ଡା ଗଛ ଭାଙ୍ଗିପଡ଼ିଛି। ଏହି ମତ ଉପରେ ଚାରିଶହ ତେଷଠିଟି ମନ୍ତବ୍ୟ ଆସିଥିଲା। ତୁମର ଏ ଦୁର୍ଭାଗ୍ୟକାଳରେ ଆମେ ଦୁଃଖ ପ୍ରକାଶ କରୁଛୁ! ଆହା କ'ଣ ହେଲା? କେମିତି ଘଟିଲା ଏ ଅଘଟଣ? ତୁମେ ସେହି ଅମୃତଭଣ୍ଡା ଗଛମୂଳକୁ ଯାଅନି, ଭଙ୍ଗାଡାଳ ପଡ଼ି ତୁମକୁ ଆଘାତ ଆସିପାରେ। ୟା' ଭିତରୁ ସବୁଠୁ ଆକର୍ଷଣୀୟ କମେଣ୍ଟସ ଥିଲା ଏହିପରି– ଆହା! ମୋର କ'ଣ ସେ ଭାଗ୍ୟ ହେବ, ପ୍ରିୟ ଅମୃତଭଣ୍ଡା ଗଛ ଭାଙ୍ଗିପଡ଼ିବାର ଦୁଃଖରେ ଯେଉଁ ଲୁହ ଦୁଇଟୋପା ତୁମ ଆଖିରୁ ଝରିପଡ଼ିଛି, ତାକୁ ପୋଛିଦେବାକୁ ଏ ହାତ ଟିକେ ବଢ଼ାଇପାରିବି!

ଉତ୍ସାହିତ ହୋଇ ସନାତନ ଫେସ୍‌ବୁକ୍‌ରେ ପୋଷ୍ଟ କରିଦେଲା ଯେ, ଅମ୍ଫାନ୍ ବାତ୍ୟାରେ ଆମ ବାରିରେ ଗୋଟିଏ ଶାଗୁଆନ ଗଛ ଭାଙ୍ଗିପଡ଼ିଛି। ଏହି ମନ୍ତବ୍ୟ ଉପରେ କୌଣସି ସମବେଦନା ବା ପରାମର୍ଶ ଆସି ନ ଥିଲା। ଗୋଟିଏ ମାତ୍ର କମେଣ୍ଟସ ଆସିଥିଲା, ତାହା ଥିଲା ବନବିଭାଗର ଜଣେ ପଦାଧିକାରୀଙ୍କର। ଲେଖିଥିଲେ, ସାବଧାନ! ଭାଙ୍ଗିପଡ଼ିଥିବା ଶାଗୁଆନ ଗଛରେ ହାତ ମାରନ୍ତୁ ନାହିଁ। ବନ ବିଭାଗକୁ ଯୋଗାଯୋଗ କରନ୍ତୁ ଓ ନିର୍ଦ୍ଧାରିତ ଜୋରିମାନା ରାଶି ପଇଠ କରନ୍ତୁ।

ଶୁଭଶ୍ରୀ ଫେସ୍‌ବୁକ୍‌ରେ ପୋଷ୍ଟ କଲା ଯେ, ଆଜି ଚିକେନ୍‌ରେ ତେନ୍ତୁଳି ଦେଇ ଖଟା କଲି। ଏହାର ମଧ୍ୟ ତିନିଶହ ସତୁରି କମେଣ୍ଟସ ଆସିଲା। ସବୁଗୁଡ଼ିକ ଥିଲା ଚମତ୍କାର, ଅପୂର୍ବ, ଅତ୍ୟନ୍ତ ରୁଚିପୂର୍ଣ୍ଣ, ଦେହ ପକ୍ଷରେ ହିତକର, ସ୍ୱାଦିଷ୍ଟ, ରାଜା ମହାରାଜାଙ୍କ ଯୋଗ୍ୟ ଖାଦ୍ୟ। ଜଣେ ମନ୍ତବ୍ୟ ଦେଇଥିଲେ, ଏହି ରେସିପିକୁ ନେଇ ସର୍ବଭାରତୀୟ ପ୍ରତିଯୋଗିତାରେ ଏହା ନିଶ୍ଚୟ ପ୍ରଥମ ସ୍ଥାନ ଅଧିକାର କରିବ। ସବୁଠୁ ଉଲ୍ଲେଖନୀୟ ମନ୍ତବ୍ୟ ଥିଲା ଏହିପରି– ଏହି ଅଭିନବ ରେସିପି ପ୍ରସ୍ତୁତ କରିଥିବାରୁ ଏହାର ପେଟେଣ୍ଟ ଆପଣଙ୍କ ହାତରେ ରହିବ ଓ ଜଗତରେ ଏହା ଶୁଭଶ୍ରୀ ମାଂସ ଖଟା ନାମରେ ଖ୍ୟାତ ହେବ।

ଉତ୍ସାହିତ ସନାତନ ଫେସ୍‌ବୁକରେ ଡାଲମାର ଚିତ୍ର ପୋଷ୍ଟ କରିଥିଲା ଓ ଲେଖିଥିଲା, ଆଜି ଜଗନ୍ନାଥ ମନ୍ଦିର ଷ୍ଟାଇଲରେ ହେଙ୍ଗୁ ମାରି ଡାଲମାଟେ ବନେଇଲି। ଏହାର ମାତ୍ର ଗୋଟିଏ କମେଣ୍ଟସ ଆସିଥିଲା, ତାହା ପୁଣି ଝିଂଗାସପୂର୍ଣ୍ଣ। ମନ୍ତବ୍ୟକାରୀ ଲେଖିଲେ– ପାପୀ! ତୁ ଘରେ ଡାଲମା କରି ପ୍ରଭୁ ଜଗନ୍ନାଥଙ୍କ ନାମ ନେଉଛୁ। ଏହା ଶହ ଶହ ଭକ୍ତଙ୍କ ଭାବାବେଗକୁ ଆଘାତ। ତୋତେ ନରକରେ ମଧ୍ୟ ସ୍ଥାନ ମିଳିବ ନାହିଁ।

ଶୁଭଶ୍ରୀ ଫେସ୍‌ବୁକ୍‌ରେ ଲେଖିଲା ଯେ, କରୋନା ପାଇଁ ମୁହଁରେ ମୁଖା, ଲିପଷ୍ଟିକରେ ଅଳନ୍ଧୁ ଲାଗିଲାଣି। ଏହାର ସାତଶହ କମେଣ୍ଟସ ଆସିଲା। ଲିପଷ୍ଟିକ୍ ହେଉଛି ନାରୀର ଅଳଙ୍କାର, ଲିପଷ୍ଟିକ ତୁମକୁ ଭାରି ମାନେ। ତୁମେ ମାସ୍କ ପିନ୍ଧନା, ଲିପଷ୍ଟିକ ଲଗାଅ। ସବୁଠୁ ଅଭିନବ କମେଣ୍ଟସ ଥିଲା– ନାରୀମାନେ ମାସ୍କ ନ ପିନ୍ଧିବା ପାଇଁ ସରକାରଙ୍କ ନିକଟରେ ଦାବି କରାଯିବ। ମାସ୍କ ପିନ୍ଧିଲେ ନାରୀର ସୌନ୍ଦର୍ଯ୍ୟ ହାନି ହେଉଛି ଓ ଏହା ମାନବାଧିକାରର ଉଲ୍ଲଂଘନ।

ସନାତନ ଫେସ୍‌ବୁକ୍‌ରେ ପୋଷ୍ଟ କଲା ଯେ, କରୋନା ପାଇଁ ସେଲୁନ୍ ବନ୍ଦ ଅଛି ଓ ମୁଁ ବାଧହୋଇ ଦାଢ଼ି ବଢ଼ାଇଛି। ଏହାର ମଧ୍ୟ ଗୋଟିଏ ମାତ୍ର କମେଣ୍ଟସ ଆସିଲା। କମେଣ୍ଟସଟା ଲେଖିଥିଲା ଜଣେ ନାପିତ। ଲେଖିଥିଲା– ଆମେ ଘରକୁ ଯାଇ ସମସ୍ତ ପ୍ରତିଷେଧକ ବ୍ୟବସ୍ଥା ମଧ୍ୟରେ ଦାଢ଼ି କାଟୁଛୁ। ନିମ୍ନ ଫୋନ୍ ନମ୍ବରରେ ଯୋଗାଯୋଗ କରନ୍ତୁ।

ଏବେ ଶୁଭଶ୍ରୀ ଓ ସନାତନ ସାମ୍ନାସାମ୍ନି ବସିଥିଲେ।

ସନାତନ କହିଲା: ମତେ ଅସହ୍ୟ ଲାଗିଲାଣି! ତମର ପୋଷ୍ଟରେ ଶହ ଶହ କମେଣ୍ଟସ ଆଉ ମୋ ବେଳକୁ ଜମା ଗୋଟିଏ। ମୋର ସାଙ୍ଗଗୁଡ଼ାକ ବି ତୁମ ପୋଷ୍ଟ ଉପରେ କମେଣ୍ଟସ ଲେଖୁଛନ୍ତି, ଆଉ ମୋ ବେଳକୁ ତାଙ୍କ ହାତରେ ଘା' ହେଇଯାଉଛି।

ଶୁଭଶ୍ରୀ କହିଲା: ଏଇଥିରୁ ଅନୁମାନ କର, ସାମାଜିକ ଗଣମାଧ୍ୟମରେ ମୋର ରେଟିଂ କୋଉଠି, ଆଉ ତୁମର ସ୍ଥାନ କୋଉଠି?

ସନାତମ କହିଲା– ସ୍ଥାନ ନା ଚୋପା? ପୃଥିବୀରେ ଯେ ଯୌନପାଗଳମାନଙ୍କର ସଂଖ୍ୟା ବଢ଼ିଛି, ଏଟା ହେଉଛି ତା'ର ପ୍ରମାଣ।

ଶୁଭଶ୍ରୀ କହିଲା– ତମେ ଅସହିଷ୍ଣୁ ହୋଇ ପଡୁଛ ଦେଖୁଛି। ସତ୍ୟକୁ ସ୍ୱୀକାର କର। ନାରୀ ହେଉଛି ପ୍ରଶଂସାର ହକ୍‌ଦାର। ଯୁଗଯୁଗ ଧରି ନାରୀ ପ୍ରଶଂସା ପାଇଆସୁଛି। ତୁମେ ପୁରୁଷ, ପ୍ରଶଂସା ଦେବା ଲୋକ। ଦେବ। ନେବା କଥା ଭାବିଲେ କେବଳ ଜଳିବା ହିଁ ସାରହେବ!

ଶୁଭଶ୍ରୀ ଫେସ୍‌ବୁକରେ ଲେଖିଲା– ଆଜି ସନ୍ଧ୍ୟାରେ ଦୁଇଥର ଛିଙ୍କ ହେଲା!

କମେଣ୍ଟସ ଗଦେଇ ହୋଇପଡ଼ିଲା। ଦେହର ଯତ୍ନ ନିଅ। ଔଷଧ ଖାଅ। ତମେ ସିଆଡେ ଛିଙ୍କିଲ, ଇଆଡେ ଆମର ହୃତ୍‌ସ୍ପନ୍ଦନ ବଢ଼ିଗଲାଣି। ଆମେ ଚିନ୍ତିତ। ତୁମର ଆଶୁ ଆରୋଗ୍ୟ କାମନା କରୁଛୁ। ମନ୍ତବ୍ୟକାରୀମାନେ ଦେଶୀ ଚିକିତ୍ସାର ଲମ୍ବା ତାଲିକା ଲେଖିବାରେ ଲାଗିଲେ। ସବୁଠୁ ମଜାଦାର କମେଣ୍ଟସ ହେଲା– ରାନୀ ମୁଖାର୍ଜୀ ହେକ୍କୁଟି ମାରିଲା ବୋଲି 'ହିକୋ' ବୋଲି ସିନେମା ତିଆରି ହେଲା। କାଲି ସକାଳେ ଛିଙ୍କ ବୋଲି ସିନେମା ତିଆରି ହୋଇପାରେ ତୁମକୁ ନେଇ।

ଉତ୍ସାହିତ ସନାତନ ଫେସ୍‌ବୁକ୍‌ରେ ଲେଖିଲା– ମୋତେ କରୋନା ହୋଇଛି।

ଏବେ କମେଣ୍ଟସ ଗଦେଇ ହେଲା। ଫେସ୍‌ବୁକ୍‌ରେ ଏପରି ପୋଷ୍ଟ କରିବା ଅପରାଧ। ଫେସ୍‌ବୁକ୍‌ଟା ଜୋକ୍‌ସ କରିବା ଜାଗା ନୁହେଁ। ତୁରନ୍ତ ଡାକ୍ତରଖାନା, କୋଭିଡ୍ ହେଲ୍‌ପଲାଇନରେ ଯୋଗାଯୋଗ ନ କରି ଫେସ୍‌ବୁକ୍‌ରେ ଦେବା ମୂର୍ଖାମି। ଏହିସବୁ ଭର୍ତ୍ସନା ପରେ କମେଣ୍ଟସ ଆସିଲା, ମ୍ୟାଡାମଙ୍କ ଦେହ କିପରି ଅଛି। ତାଙ୍କଠୁ ଦୂରରେ ରୁହନ୍ତୁ। ମ୍ୟାଡାମଙ୍କୁ ସଂକ୍ରମଣରୁ ରକ୍ଷା କରନ୍ତୁ।

ଏହାପରେ ମନ୍ତବ୍ୟକାରୀମାନେ ସନାତନକୁ ଉପେକ୍ଷାକରି ଶୁଭଶ୍ରୀ ପାଇଁ ବାର୍ତ୍ତାମାନ ସେହି ପୋଷ୍ଟରେ ଲେଖିବାକୁ ଲାଗିଲେ, ମ୍ୟାଡାମ! ସୁସ୍ଥ ରୁଅନ୍ତୁ! ସ୍ୱାମୀଙ୍କୁ ଶୀଘ୍ର କ୍ୱାରାଣ୍ଟାଇନକୁ ପଠାନ୍ତୁ। ତାଙ୍କୁ କଦାଚ ଛୁଇଁବେ ନାହିଁ। ଆମେ ଆପଣଙ୍କ ସ୍ୱାସ୍ଥ୍ୟାବସ୍ଥା ଜାଣିବାକୁ ଉଦ୍‌ବିଗ୍ନ। ଭଗବାନ୍ ଆପଣଙ୍କୁ ନିଶ୍ଚୟ ସୁସ୍ଥ ରଖିବେ। ସ୍ୱାମୀଙ୍କର ସେବା ଶୁଶ୍ରୂଷା କରିବା ଦରକାର ନାହିଁ। ସେ ସବୁ କୋଭିଡ୍ ହସ୍ପିଟାଲବାଲା କରିବେ। ଆପଣ କେବଳ ଦୂରେଇ ରୁହନ୍ତୁ। ସୁସ୍ଥ ରୁହନ୍ତୁ।

କୋଭିଡ୍ କର୍ତ୍ତୃପକ୍ଷଙ୍କର ମଧ୍ୟ ଏକ ବାର୍ତ୍ତା ଆସିଥିଲା। ଆପଣଙ୍କ ଲୋକେଶନ ଦିଅନ୍ତୁ! ଆମେ ଆପଣଙ୍କୁ ଆଣିବା ପାଇଁ ଯାଉଛୁ।

ମୋ– ୯୪୩୭୦୦୦୩୪୫

ପ୍ରଶଂସାରେ ଏଠି ସୃଜନ ସମୀକ୍ଷା

ଜିତେନ୍ଦ୍ର କୁମାର ନାୟକ

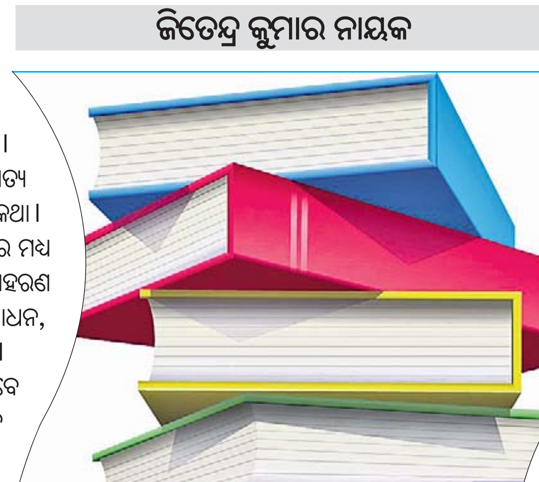

ଓଡ଼ିଶାରେ ସାହିତ୍ୟ, କଳା, ସଙ୍ଗୀତ, ନୃତ୍ୟ, ନାଟକ, ଥିଏଟର, ସିନେମା ଆଦି କ୍ଷେତ୍ରରେ ସମୀକ୍ଷାର ଅଭାବ ନାହିଁ। କେଉଁ ମାଧ୍ୟମରେ କିଭଳି ସମୀକ୍ଷା କରାଗଲେ ସୃଜନ କାର୍ଯ୍ୟ ନିର୍ଦ୍ଦିଷ୍ଟ ତାରକା (ଷ୍ଟାର୍) ପାଇପାରୁଛି, ତାହା ବୁଝାଇବା ଦରକାର ପଡୁ ନାହିଁ। ଓଡ଼ିଶାରେ ଠିକ୍‌ଅର୍ଥରେ ପୁସ୍ତକ ସମୀକ୍ଷା ନାହିଁ କହିଲେ ଚଳେ। ତେଣୁ ତାହାକୁ ବ୍ଲର୍ବ ବା ପୁସ୍ତକ ପରିଚୟ ଆଖ୍ୟା ଦିଆଯିବା ଉଚିତ। କାରଣ ସେଥିରେ କୃତିର ବିଶ୍ଳେଷଣ କରାଯାଇ ନ ଥାଏ। କେବଳ ପାଠିକାପାଠକଙ୍କ ନିକଟରେ ପୁସ୍ତକକୁ ପରିଚିତ କରାଯାଏ। ଏଥିପାଇଁ ଛାପା ଗଣମାଧ୍ୟମରେ ସ୍ଥାନାଭାବ, ଇଲେକ୍‌ଟ୍ରୋନିକ୍ ଗଣମାଧ୍ୟମର ସମୟାଭାବ, ସମୀକ୍ଷକ ତର ପାଉ ନ ଥିବାରୁ ଯାହିତାହି କରି କାର୍ଯ୍ୟ ତୁଲାଇଥାଆନ୍ତି ନା ବାସ୍ତବ ସମୀକ୍ଷାଟିଏ ପାଇଁ ଯେଉଁ ଚିନ୍ତାଶୀଳ ମସ୍ତିଷ୍କ ଲୋଡ଼ା ତାହାର ଅଭାବ ରହିଛି ଆଦି ଅନେକ ପ୍ରଶ୍ନ ମୁଣ୍ଡକୁ ଆସିବା ସ୍ୱାଭାବିକ। କିନ୍ତୁ ସେହି ଦୁର୍ବଳ ଦିଗକୁ ସବଳ କରିବା ଲାଗି କେଉଁଭଳି ପଦକ୍ଷେପ ନିଆଯିବା ସମୀଚୀନ, ସେହି ବିଷୟରେ କ୍ୱଚିତ୍ କୌଣସି ସେମିନାର (ୱେବିନାର)ରେ କେହି ଦେଖିବାକୁ ପାଉଥିବେ। ଏଠାରେ ଏହା ଜୋର୍ ଦେଇ କହି ହେଉଛି ଏଇଥିପାଇଁ ଯେ, ପ୍ରାୟ ସବୁ ଲେଖକ ନିଜ କୃତି ବିଷୟରେ ପ୍ରଶଂସା ଶୁଣିବାକୁ ଚାତକ ପରି ଅନାଇ ବସିଥାଆନ୍ତି। ସମାଲୋଚକ/ଆଲୋଚକଙ୍କ ସଂଖ୍ୟା ଦିନକୁ ଦିନ ହ୍ରାସ ପାଉଥିବାରୁ ଓଡ଼ିଆ ସାହିତ୍ୟର ବିଭିନ୍ନ ବିଭବରେ ତ୍ରୁଟିସବୁ ଅଣଦେଖା ରହିଯାଉଛି। ସମାଲୋଚନା ବା ଆଲୋଚନା କେବଳ ନକାରାତ୍ମକ ଦିଗକୁ ଅନିଷା କରି ନ ଥାଏ, ତାହା ସକାରାତ୍ମକ ଦିଗକୁ ଉନ୍ମୋଚନ କରେ।

ନିଶ୍ଚିତ ପ୍ରଶଂସାକୁ ଅପେକ୍ଷା କରିଥିବା ଅନେକ ସାହିତ୍ୟିକ ନିଜ ପୁସ୍ତକ ସମୀକ୍ଷାରୁ ସବୁ ଭଲ ଶୁଣିବାକୁ କୁତୁକୁତୁ ହୋଇଥାଆନ୍ତି, ଉତ୍ତମ ସର୍ଜନା ପାଇଁ ଦିଆଯାଇଥିବା ପରାମର୍ଶ ସେମାନଙ୍କୁ ପିତା ଲାଗିଥାଏ। ଆଉ କେତେକ ସମୀକ୍ଷକ ଲେଖକଙ୍କ ନାମକୁ ଦେଖି ଅଧିକ ସମୀକ୍ଷାର ଆକାର ବଢ଼ାଇ ଦେଇଥାଆନ୍ତି ଓ ପ୍ରଶଂସାରେ ପୋତି ଦେଇଥାଆନ୍ତି। କେତେକେ ଆଦୌ ସେହି ବହି ନ ପଢ଼ି ସମ୍ପୃକ୍ତ ଲେଖକଙ୍କ ପୁରୁଣା ବହିର ଡାଞ୍ଚା ଆଧାରରେ ନୂଆ ଶିରୋନାମକୁ ଅନୁମାନ ଲଗାଇ ଲେଖି ଦେଇଥାଆନ୍ତି। ଏହାଦ୍ୱାରା ସୃଜନକର୍ତ୍ତାଙ୍କ ଦୁଇଟି କ୍ଷତି ହୁଏ। ଏକରକମର ଲେଖା ହୋଇଥିବ ଭାବି ପାଠକ ସେହି ବହିଟିକୁ ପଢ଼ିବାକୁ ଆଗ୍ରହ ଦେଖାଇ ନ ପାରନ୍ତି। ଦ୍ୱିତୀୟରେ ପୁସ୍ତକଟିର ଉଚିତ ସମୀକ୍ଷା ହୋଇ ନ ଥାଏ।

ଏଠାରେ ଉପନ୍ୟାସ ବା ଗଳ୍ପ କଥା ଦେଖାଯାଉ। ଏଥିରେ ଚରିତ୍ର, ଦ୍ୱନ୍ଦ୍ୱ, ସ୍ଥିତି, ଶବ୍ଦ ସଂଯୋଜନା, ଗାଢ଼ ପ୍ରଭାବ ପକାଇବାର ବିଷୟବସ୍ତୁ ଗୁରୁତ୍ୱ ବହନ କରେ। ସମୀକ୍ଷକ ପୁସ୍ତକ ବା ସୃଷ୍ଟି ସମୀକ୍ଷା ବେଳେ ପ୍ରତ୍ୟେକ ଦିଗକୁ ସମାନ ପ୍ରାଧାନ୍ୟ ଦେବା କଥା। କେଉଁଠାରେ ପରିସ୍ଥିତି ଭିତରେ ଚରିତ୍ରକୁ ଖପାଇ ଦିଆଯାଇଥାଏ, ତାହା ଜଣାପଡ଼ିଯାଏ। ଅନେକ ସମୟରେ ଚରିତ୍ର ନିଜେ ନିଜ ପାଇଁ ବିୟୋଗାନ୍ତକ ପରିଣତି ଆଣିଥାଏ। ସେହି କଥାକୁ ସମୀକ୍ଷକ ଅତି ସନ୍ତର୍ପଣରେ ବା ନିଖୁଣ ଭାବେ ବର୍ଣ୍ଣନା କରିବା ଲାଗି ଗଭୀର ଅନୁଧ୍ୟାନ କରିବାର ଆବଶ୍ୟକତା ଥାଏ। ହେଲେ ଏଭଳି ମାର୍ମିକ ଅନୁଭବ ଓଡ଼ିଆଙ୍କୁ କ୍ୱଚିତ୍ ମିଳୁଥିବ।

ସେକ୍ସପିୟରଙ୍କ ଡ୍ରାମାର ପ୍ରମୁଖ ଦିଗ ଦେଖିଲେ– ଚରିତ୍ର ହେଉଛି ଭାଗ୍ୟ (କ୍ୟାରେକ୍ଟର ଇଜ୍ ଡେଷ୍ଟିନି)। ସାଧାରଣରେ ମଣିଷ ଜୀବନରେ ଭାଗ୍ୟର ଭୂମିକା ସବୁକିଛି ବୋଲି କୁହାଯାଇଥାଏ। ହେଲେ ସେକ୍ସପିୟର ତାଙ୍କ ନାଟକ ମାଧ୍ୟମରେ ଜଣାଇଦେଲେ ଚରିତ୍ର ତା' ନିଜର ଭାଗ୍ୟ ସୃଷ୍ଟି କରିଥାଏ, ତାହା ଭଲ କିମ୍ବା ମନ୍ଦ ହୋଇପାରେ। ଶାସ୍ତ୍ରୀୟ ନାଟକ 'ମ୍ୟାକ୍‌ବେଥ୍'ରେ ମ୍ୟାକ୍‌ବେଥ୍ ନିଜର ବିୟୋଗାନ୍ତକ ପରିଣତି ନିଜ ଚରିତ୍ର ପାଇଁ ଡାକି ଆଣିଥିଲେ। ଏହା ହେଉଛି ପାଶ୍ଚାତ୍ୟ (ଅକ୍ସିଡେଣ୍ଟାଲ) କଥା। ପ୍ରାଚ୍ୟ (ଓରିଏଣ୍ଟାଲ)ରେ ମଧ୍ୟ ଏହାର ଅନେକ ଉଦାହରଣ ରହିଛି, ଯେମିତି ଦୁର୍ଯ୍ୟୋଧନ, ରାବଣ ଓ କଂସ ଚରିତ୍ର।

ଅନୁରୂପ ଭାବେ ସମୀକ୍ଷକ ତୁଳନାତ୍ମକ ଦିଗଟିକୁ ମଧ୍ୟ ପ୍ରାଧାନ୍ୟ ଦେବା ଜରୁରୀ। ପ୍ରି-ସେକ୍ସପିୟରିଆନ୍ ନାଟ୍ୟକାର ମାର୍ଲୋଙ୍କ ସୃଷ୍ଟିରେ ମେଲୋ ଡ୍ରାମା ବା କେବଳ ଦୁଃଖ/ଆବେଗ ପ୍ରାଧାନ୍ୟ ଲାଭ କରିଥିଲା। କିନ୍ତୁ ସେକ୍ସପିୟରଙ୍କ କୃତି ଦର୍ଶାଇଲା–'ଲାଇଫ୍ ଇଜ୍ ଦି ମିଙ୍ଗଲିଂ ୟାର୍ନ ଅଫ୍ ଟ୍ରାଜେଡି ଆଣ୍ଡ କମେଡି ବା ଜୀବନ ଦୁଃଖ ଓ ସୁଖର ସମାହାର'। ଏହି ଚିନ୍ତାଧାରା ପ୍ରସୂତ ନାଟକ ବ୍ରିଟିଶ ମଞ୍ଚକୁ ଅଧିକ ଆକର୍ଷଣୀୟ କରିଦେଲା। ପୂର୍ବରୁ ମାର୍ଲୋଙ୍କ ନାଟକରେ କେବଳ ଯାତନା ଓ ଆବେଗ ଦର୍ଶକଙ୍କୁ ଭାରାକ୍ରାନ୍ତ କରି ରଖୁଥିଲା।

ପ୍ରଗତିଶୀଳ ସାହିତ୍ୟରେ ବାସ୍ତବ ସମୀକ୍ଷାଟିଏ ଲେଖକଙ୍କୁ ମାର୍ଜିତ ହେବା ପାଇଁ ଖୋରାକ ଯୋଗାଏ। ସମ୍ଭବତଃ ସେହି ଲେଖକମାନେ ପାଠିକାପାଠକଙ୍କୁ ଭେଟିଲେ ସେମାନଙ୍କ ଲେଖାର ଦୁର୍ବଳ ଦିଗଟିକୁ ଜାଣିବା ପାଇଁ ଚେଷ୍ଟା କରିଥାଆନ୍ତି। ଅନ୍ୟାନ୍ୟ ଭାରତୀୟ ଭାଷାରେ କ'ଣ ଘଟୁଛି ଆମ ପକ୍ଷେ ଜାଣିବା ସହଜ ନୁହେଁ। କିନ୍ତୁ ଇଂଲିଶ୍ ଭାଷାରେ ପ୍ରକାଶିତ ପୁସ୍ତକକୁ ସମ୍ପୂର୍ଣ୍ଣ ନ ପଢ଼ିଲେ ଜଣେ ସମୀକ୍ଷକ ସମୀକ୍ଷା ଲେଖନ୍ତି ନାହିଁ ବୋଲି ଇଂଲିଶ୍ ଖବରକାଗଜ ଓ ପତ୍ରିକାରୁ ଅନେକେ ପଢ଼ି ହୃଦୟଙ୍ଗମ କରିଥିବେ। ଆମର ଏଠାରେ ସୁଦୃଶ୍ୟ ପରିପାଟୀ, ସୂଚୀପତ୍ରରେ ସ୍ଥାନିତ ଗଳ୍ପ, କବିତା ସଂଖ୍ୟା ଗଣନା କରାଯାଇ ବର୍ଣ୍ଣନା କରାଯାଉଥିବା ଦେଖିବାକୁ ମିଳୁଛି। ସବୁଠାରୁ ଘଷରା କଥାଟି ହେଲା–'ଏହା ନିଶ୍ଚିତ ପାଠକଙ୍କ ଦ୍ୱାରା ଆଦୃତିଲାଭ କରିବ'। ବିଶେଷ ଅନୁସନ୍ଧାନ କରି ନ ଥିବା ଏଭଳି ସମୀକ୍ଷକଙ୍କୁ ଏଠି ପ୍ରଶ୍ନ କରିବାକୁ କେହି କେବେ ସାହସ କରେ ନାହିଁ। ସେଥିପାଇଁ ଗୁଣାତ୍ମକ ସୃଜନ ସଂଖ୍ୟାତ୍ମକ ରଚନା ପାଖରେ ସତେଯେମିତି ବନ୍ଧା ପଡ଼ିଯାଏ।

ଭଲ କଳାକାର ବା ଚିତ୍ରକର କଦାପି ନିଜ ସୃଷ୍ଟିରେ ଅଳ୍ପକେ ସନ୍ତୁଷ୍ଟ ହୋଇ ନ ଥାଏ। ସେଥିପାଇଁ ସେ ନିରନ୍ତର ପ୍ରୟାସ ଜାରି ରଖେ। ଏଠି କୌଣସି ସ୍ଥାନରେ କଳାକୃତିକୁ ନେଇ ପ୍ରଦର୍ଶନୀ ହେଲେ ପ୍ରଶଂସା ପାଇବାକୁ ଅନେକେ ଲବି କରିବସନ୍ତି। କିନ୍ତୁ ବାସ୍ତବରେ ଯିଏ କଳାର ପୂଜାରୀ, ସେମାନେ କଳାକାରର ମନଦୁଃଖ ହେବ ବୋଲି ଜାଣିଥିବା ସତ୍ତ୍ୱେ ଭୁଲ ଦର୍ଶାଇଥାଆନ୍ତି। ଅବଶ୍ୟ ସେହି ଧରଣର ସଚ୍ଚୋଟ ଗୁରୁ ବା ସମୀକ୍ଷକଙ୍କ ସଂଖ୍ୟା କମ୍। ଥରେ ରବୀନ୍ଦ୍ରନାଥ ଠାକୁରଙ୍କ ପୁତୁରା ତଥା ପ୍ରଖ୍ୟାତ ଚିତ୍ରକର ଅବନୀନ୍ଦ୍ରନାଥ ଠାକୁର ତାଙ୍କ ଛାତ୍ରମାନଙ୍କ ଚିତ୍ରର ସମୀକ୍ଷା କରୁଥିଲେ। ତାଙ୍କ ଦୃଷ୍ଟିରେ ଯିଏ ସବୁଠାରୁ ଉତ୍ତମ ଓ ପ୍ରିୟ ଛାତ୍ର ଥିଲେ, ସେ ତାଙ୍କୁ କହିଥିଲେ–ତୁମ ପେଣ୍ଟିଂ ଭଲ ହୋଇନାହିଁ। ଆହୁରି ନିମଗ୍ନ ହୁଅ। ଏହା ଦେଖି ଅନ୍ୟ ଶିକ୍ଷକ ଓ ଛାତ୍ରମାନେ ତାଜୁବ ହୋଇଯାଇଥିଲେ। ଅବନୀନ୍ଦ୍ରଙ୍କୁ ଏହାର ରହସ୍ୟ ଜାଣିବାକୁ ପଚରାଯିବା ପରେ ସେ କହିଥିଲେ–ମୋର ତା'ଠାରୁ ଆହୁରି ଅଧିକ ଆଶା ଥିଲା। ତାହାହିଁ କଳା ପ୍ରତି ଅନୁରାଗ ଥିବା ଏକ ସମୀକ୍ଷକଙ୍କ ପ୍ରତିବଦ୍ଧତା।

ଯଦି ପ୍ରଦର୍ଶନ ମଞ୍ଚକୁ ଦେଖାଯାଏ, ସିନେମା ବା ଥିଏଟର କଥା ସାମ୍ନାକୁ ଆସୁଛି। ଏବେ ଓଡ଼ିଆ ଭାଷାରେ କପିକରା ଚଳଚ୍ଚିତ୍ର ସଂଖ୍ୟା ଅଧିକ। ଏହାଛଡ଼ା ଯାହା ମୌଳିକ ହେଉଛି ତାହାର ଉଚିତ ସମୀକ୍ଷା କରାଯାଉ ନାହିଁ। ହାତଗଣତି ସିନେ ସମୀକ୍ଷକ ଠିକା ନେବା ଭଳି ଯାହା ବିଲ୍‌ବିଲେଇ ହେଉଛନ୍ତି, ସେଥିରୁ କଞ୍ଚା ସମୀକ୍ଷକମାନେ ତାହାକୁ ଉତାରିବାରେ ବ୍ୟସ୍ତ। କାମ ସାରିଦେଲେ ଦେହ ଓ ମନଟା ହାଲୁକା ହୋଇଯିବା ଭଳି ଚିନ୍ତାରେ ବୁଡ଼ି ରହିଥିବା ତଥାକଥିତ ସମୀକ୍ଷକମାନେ ନୂଆ କିଛି ଭାବୁ ନ ଥିବାରୁ ଦର୍ଶକ ଭଲ ଫିଲ୍ମଟେ ବିଷୟରେ ଜାଣିବାକୁ ପାଉନାହାନ୍ତି। ଏଭଳି ଶ୍ରେଣୀର ସମୀକ୍ଷକ ଭୁଲ ଦର୍ଶାଇବାକୁ ଚାହୁଁ ନ ଥିବାରୁ ସେ ଏକାଧିକ ଖରାପ ପରମ୍ପରା ପରବର୍ତ୍ତୀ ପିଢ଼ି ପାଇଁ ସୃଷ୍ଟି କରିଚାଲୁଛନ୍ତି।

ସଙ୍ଗୀତ ଓ ନୃତ୍ୟ ପରିବେଷଣ ପରେ ସାଧାରଣତଃ ଶୁଣିବାକୁ ମିଳେ 'କାର୍ଯ୍ୟକ୍ରମ ମନ୍ତ୍ରମୁଗ୍ଧ କରିଦେଲା'। 'ଉତ୍କର୍ଷ ପ୍ରଦର୍ଶନ', 'ଅଭୂତପୂର୍ବ', 'ଜଲ୍‌ୱା', 'ମାଇଣ୍ଡ ବ୍ଲୋଇଂ' ପରି ଅନେକ ଶବ୍ଦ ବ୍ୟବହାର କରାଯାଇଥାଏ। ଜଣେ ସମୀକ୍ଷକଙ୍କ ସହ ଏହି ଲେଖକର କାର୍ଯ୍ୟକ୍ରମ ଦେଖିବାର ସୁଯୋଗ ମିଳିଥିଲା। ସେ ମଧ୍ୟ କାର୍ଯ୍ୟକ୍ରମରେ ସନ୍ତୁଷ୍ଟ ନ ଥିଲେ। ପରବର୍ତ୍ତୀ ସମୟରେ ଏହାର ସମୀକ୍ଷା ପଢ଼ିଲା ବେଳକୁ ସବୁ ଓଲଟି ଯାଇଥିଲା। ସମୀକ୍ଷକଙ୍କୁ ଏ ସମ୍ପର୍କରେ ରହସ୍ୟ ପଚାରିବାରୁ ସେ ମଞ୍ଚ ଆୟୋଜନକାରୀଙ୍କ ପକ୍ଷ ରଖିଥିଲେ।

ଆଜିର ସମୟରେ ସବୁ ପ୍ରକାର ସୃଜନ କ୍ଷେତ୍ରରେ ଅନେକେ ଅଣପାଣ୍ଡବା ପଶି ଆସିଲେଣି। ଲେଖିବାରେ ସିଦ୍ଧହସ୍ତ ହୋଇ ନ ଥିଲେ ମଧ୍ୟ ପରକଲମରେ ଲେଖି ଆଣି ନାଁ ଅର୍ଜନ କରିବାରେ ବ୍ୟଗ୍ର। ଶୁଣିବାକୁ ମିଳୁଛି ଜୀବନର ଆଦ୍ୟ ସମୟରେ ସୃଜନ କଥା ଭାବି ନ ଥିବା ପିଲାଟିଏ ବୟସ୍କ ହୋଇ ଚାକିରି ବା ବୃତ୍ତିରୁ ଅବସର ନେବା ପରେ ତତ୍‌କ୍ଷଣାତ୍ ସ୍ରଷ୍ଟା ହେବାକୁ ପସନ୍ଦ କରୁଛନ୍ତି। କିଛି ଅର୍ଥ ଶ୍ରାଦ୍ଧ ହେଉ ପଛେ ଭଡ଼ାଟିଆ ଲେଖକଙ୍କଠାରୁ ଲେଖାଟି ସଂଗ୍ରହ କରିଥିବା ବ୍ୟକ୍ତି ରଚନାଟି ପ୍ରକାଶ ପାଇଯିବା ପରେ ମୂଳ ଲେଖକଙ୍କ ସୃଜନ ଆତ୍ମାକୁ ସେହିଠାରେ ଶ୍ରଦ୍ଧି ହେଇପଡ଼ନ୍ତି। ଅବଶ୍ୟ ଏହି ଧାରା ଅନ୍ୟ ଭାଷାରେ ବି କ୍ରିୟାଶୀଳ ଥିବା ଶୁଣିବାକୁ ମିଳୁଛି। ଆଜିର ଅଭାବ ସମୟରେ ଯେଉଁମାନେ ଏଭଳି କାର୍ଯ୍ୟ କରୁଛନ୍ତି ସେମାନଙ୍କ ଆର୍ଥିକ ସ୍ୱଚ୍ଛଳତା ପାଇଁ ଏହି ପରମ୍ପରା ଚାଲିଥାଉ ବୋଲି କିଛି ଯୁକ୍ତି ବାଢ଼ିପାରନ୍ତି। ଭଲ କଥା। ମାତ୍ର ସରୋଗେସୀ ମା'ର ପରିଚୟ ସମ୍ପୂର୍ଣ୍ଣ ହଜେଇ ଦିଆଯିବା ଦ୍ୱାରା ଏକ ପ୍ରଚଣ୍ଡ ପ୍ରତିଭାର ଅକାଳ ବିୟୋଗ ହୋଇଯାଇଥାଏ।

ସମୀକ୍ଷା ବଳୟରେ ଏକ କମ୍‌ଜୋର ଦିଗକୁ ଖୁବ୍ କମ୍ ଲୋକ ଧରିପାରନ୍ତି। ପ୍ରକୃତ ଜ୍ଞାନ ନ ଥାଇ ମଧ୍ୟ ଜଣେ ଜଣାଶୁଣା ସମୀକ୍ଷକ ହୋଇପାରୁଛନ୍ତି। କାରଣ କ୍ରୀଡ଼ା ବିଷୟରେ ଅଭିଜ୍ଞତା ଅର୍ଜନ କରିଥିବା ବ୍ୟକ୍ତିଙ୍କୁ ସାହିତ୍ୟ, ସିନେମା ଉପରେ ସୁଚିନ୍ତିତ ମତ ପ୍ରଦାନ କରିବାକୁ ଯେତେବେଳେ କୁହାଯାଉଛି, ସେତେବେଳେ ସେହି ବାସ୍ତବ ସମୀକ୍ଷା ଲୁଚିଯିବା ସ୍ୱାଭାବିକ। ସ୍ୱୀକାରଯୋଗ୍ୟ, କେତେକ ସ୍ୱାଧୀନଚେତା ବ୍ୟକ୍ତି ଅଛନ୍ତି, ଯେଉଁମାନେ ବାସ୍ତବ ସତ୍ୟକୁ ଉନ୍ମୋଚନ କରିବାକୁ ଚାହିଁଥାଆନ୍ତି। ଅଥଚ ସେମାନଙ୍କୁ ମଞ୍ଚ ମିଳେନାହିଁ କିମ୍ବା ଚାପର ବଶବର୍ତ୍ତୀ ହେବାକୁ ବାଧ ହୋଇଥାଇପାରନ୍ତି। ଅତଏବ, ବିଲେଇ ବେକରେ ଘଣ୍ଟି ବାନ୍ଧିବା ଲାଗି ଜଣେ ମାନସିକ ଓ ଶାରୀରିକ ସ୍ତରରେ ଫିଟ୍ ହୋଇ ନ ଥିଲେ ଘାବରେଇଯିବା ଥୟ। ଅଳ୍ପରେ ସନ୍ତୁଷ୍ଟ ଓଡ଼ିଆ 'ନିନ୍ଦା' ହେଉ ବା 'ନିଜ ଅଭାବ'କୁ ତର୍ଜମା କରିପାରିଲେ ଯାଇ ଉପରକୁ ଉଠିବାର ମାର୍ଗ ଫିଟିପାରିବ।

ଯିବାକୁ ଦିଅ

ନିତ୍ୟାନନ୍ଦ ନାୟକ

କାହାକୁ ଅଟକାଇ ରଖିପାରିଲିନି?
ଦୂର ପାହାଡ଼ ଖୋଲରେ ଚାହୁଁଚାହୁଁ
ସୂର୍ଯ୍ୟ ବୁଡିଗଲା
ନଈ ସେପଟ ଡେଙ୍ଗାଗଛ ଉପରୁ ଜହ୍ନ
ରାଗରେ ଲାଲ୍ ହୋଇ ଖସିପଡ଼ିଲା
ଆକାଶରୁ ଝରିଲା ଅବିଶ୍ରାନ୍ତ ଅଲୋଡ଼ା ବର୍ଷାଧାରା
କାହାକୁ ଅଟକାଇ ହେଲାନି
ଯାହା ଖାଲି ପଡ଼ିଆରେ ଦୌଡ଼
ମଞ୍ଚ ଉପରେ ନାଟକ ହିଁ ସାର ହେଲା।

ପ୍ରତାପୀ ସମ୍ରାଟ୍ ଓ ସେନାପତିମାନେ
କେତେ କେତେ ରଥୀ ମହାରଥୀଙ୍କୁ ଅବଲୀଳା କ୍ରମେ
ଠେଲିଦେଲେ ଯୁଦ୍ଧ ଭୂଇଁରୁ ଶମନପୁରକୁ
ଦୁନ୍ଦି ତୋଫାନରେ ମେଦିନୀ କମ୍ପିଲା
ଅଥଚ ସେମାନେ ଶେଷରେ ବୀରଗତି
ପ୍ରାପ୍ତ ହେବା ପାଇଁ ମନ ବଳାଇଲେ ।

ପ୍ରେମରେ ମରିବାର ଦୁର୍ଲଭ ଅନୁଭବକୁ
ହାତଛଡ଼ା ନ କରି
ସାହସୀ ପ୍ରେମୀଯୁଗଳ ସଲାସୁତୁରାରେ
ଏକା ସଙ୍ଗେ ଝୁଲିପଡ଼ିଲେ ଗଛ ଡାଳରୁ।
ଆହା, ତାଙ୍କୁ ଅଟକାଇ ହୋଇପାରିଥା'ନ୍ତି କି!

ଖାସ୍ ଜୀବନକୁ ନିବିଡ଼ ଭଲ ପାଇଥିବାରୁ
ଲହୁ ଲୁହ ଦୁର୍ଦ୍ଦିନ ସାଙ୍ଗରେ ବୀର ସୈନିକ ପରି
ଲଢ଼ି ଲଢ଼ି ଯେଉଁମାନେ ଚାଲିଗଲେ
ଏ ସୁନ୍ଦର ଜୀବନ ଛାଡ଼ି
ସେମାନେ କ'ଣ କମ୍ ସାହସୀ!
ସେଇ ସମସ୍ତଙ୍କୁ ସାଲ୍ୟୁଟ୍
ତାଙ୍କୁ ଯିବାକୁ ଦିଅ।

ସ୍ନେହଶ୍ରୀ/କାଜିଡିହ,ମଧୁପାଟଣା, କଟକ–୧୦

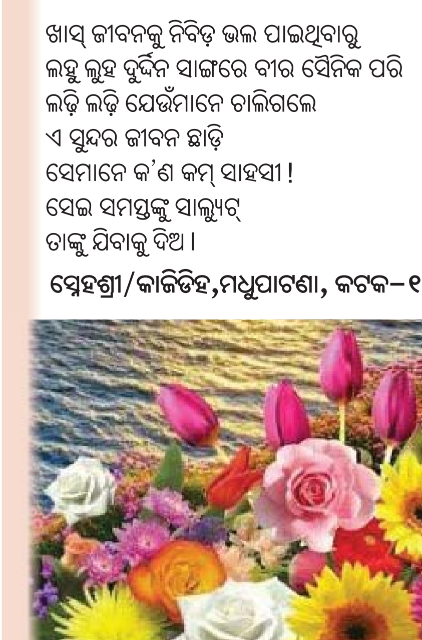

କେବଳ ଶାରୀରିକ ନୁହେଁ ମାନସିକ ସୁସ୍ଥତା ବି ଜରୁରୀ । କାରଣ ମନର ପ୍ରଭାବ ଶରୀର ଉପରେ ବେଶ୍ ରହିଛି ...

ନିରାମୟ ଜୀବନ ପାଇଁ...

ବ୍ୟକ୍ତିଗତ ପ୍ରଗତି ତଥା ନିଜ ପରିବାର ଏବଂ ସମାଜର ସମୃଦ୍ଧି ପାଇଁ ଉତ୍ତମ ସ୍ୱାସ୍ଥ୍ୟର ବିକଳ୍ପ ନାହିଁ। ଆମର ପାରମ୍ପରିକ ଧାରଣା ଯେ, 'ରୋଗ ନ ଭୋଗିବା ହିଁ ସ୍ୱାସ୍ଥ୍ୟ' ଏବଂ ରୋଗ ନ ଥିଲେ ଆମେ ସୁସ୍ଥ। ଏହି ଚିରାଚରିତ ଧାରଣାଟି କିନ୍ତୁ ଭୁଲ। ସମ୍ପୂର୍ଣ୍ଣ ଶାରୀରିକ, ମନସ୍ତାତ୍ତ୍ୱିକ ଓ ସାମାଜିକ ସୁସ୍ଥତା ହିଁ ସ୍ୱାସ୍ଥ୍ୟ। ପରେ ଅବଶ୍ୟ ଏଥିରେ ସଂଯୁକ୍ତ କରାଯାଇଛି ଆଧ୍ୟାତ୍ମିକ ସୁସ୍ଥତା। ତେବେ ସ୍ୱାସ୍ଥ୍ୟ ଏକ ମୌଳିକ ମାନବିକ ଅଧିକାର। ଉତ୍ପାଦନକ୍ଷମ ତଥା ଗୁଣାତ୍ମକ ଜୀବନ ପାଇଁ ସ୍ୱାସ୍ଥ୍ୟ ଅପରିହାର୍ଯ୍ୟ। ସ୍ୱାସ୍ଥ୍ୟ ହେଉଛି ବ୍ୟକ୍ତିଗତ, ଗୋଷ୍ଠୀଗତ, ରାଷ୍ଟ୍ରୀୟ ଏବଂ ଅନ୍ତଃରାଷ୍ଟ୍ରୀୟ ଦାୟିତ୍ୱ। ସାରା ବିଶ୍ୱର ସାମାଜିକ ଲକ୍ଷ୍ୟ ହେଉଛି ବିଶ୍ୱ ଜନସାଧାରଣଙ୍କ ସ୍ୱାସ୍ଥ୍ୟର ସୁରକ୍ଷା।

ଦିନକୁ ଦିନ ହୃଦ୍, ରକ୍ତନଳୀ ରୋଗ, ଉଚ୍ଚ ରକ୍ତଚାପ, ମଧୁମେହ, ପୃଥୁଳତା, ଦୀର୍ଘକାଳୀନ ଫୁସ୍‌ଫୁସ, ଗଣ୍ଠିବାତ, ମାନସିକ ଅବସାଦ, କ୍ୟାନ୍‌ସର ଇତ୍ୟାଦି ଅଣସଂକ୍ରାମକ ରୋଗ ବଢ଼ିବାରେ ଲାଗିଛି। ଏହିସବୁ କରାଇବା ପାଇଁ କୌଣସି ଜୀବାଣୁ, ଭୂତାଣୁ କବକ କି ପରଜୀବୀ ପ୍ରତ୍ୟକ୍ଷ ଭାବରେ ଦାୟୀ ନୁହନ୍ତି। ଦାୟୀ ଆମର ପ୍ରତିକୂଳ ଜୀବନଶୈଳୀ। ତେଣୁ ସମୟର ପରିବର୍ତ୍ତନ ସହ ଖାପଖୁଆଇ ଚଳିବା ନିମନ୍ତେ ଜୀବନଶୈଳୀ ଅନୁରୂପ ଭାବରେ ପରିବର୍ତ୍ତନ କରିବା ନିହାତି ଆବଶ୍ୟକ ବୋଲି କୁହନ୍ତି ବରିଷ୍ଠ ପୁଷ୍ଟି ବିଶେଷଜ୍ଞ ଡା. ନିତ୍ୟାନନ୍ଦ ସ୍ୱାଇଁ।

ସୁଷମ ଖାଦ୍ୟ: ଭାତ, ଡାଲି, ଶାଗ, ସନ୍ତୁଳା, ମାଛ ଆଦି ପାରମ୍ପରିକ ଖାଦ୍ୟ ସ୍ୱାସ୍ଥ୍ୟପକ୍ଷେ ହିତକର। ଚର୍ବି ଲାଗିଥିବା ମାଂସ, ବସାଦହି, ଲହୁଣି, ଘିଅ, ବେଶି ତେଲ ଓ ତେଲରେ ଛଣାଛଣି ଜିନିଷ କମ୍ ପରିମାଣରେ ଖାଇବା ଆବଶ୍ୟକ। ଲୁଣ କମ୍ ଖାଆନ୍ତୁ।

ଜଙ୍କ୍‌ଫୁଡ୍ ଓ କୋଲଡ୍ରିଙ୍କ୍ ଖାଇବା ମନା। ଚୋକଡ଼ମିଶା ଅଟାର ରୁଟି, ବୋଳ ଚାଉଳର ଭାତ, ଚୋପା ଲାଗିଥିବା ଡାଲି, ସବୁପ୍ରକାର ଶାଗ ଓ ପନିପରିବା ଏବଂ ଫଳରୁ ବେଶି ତନ୍ତୁଜାତୀୟ ଉପାଦାନ ମିଳୁଥିବାରୁ ତାହା ସଂକ୍ରାମକ ରୋଗଗୁଡ଼ିକୁ ନିବାରଣ କରିବାରେ ସହାୟକ। ବେଶି ପରିମାଣର ମିଠା ଖାଇବା ହିତକର ନୁହେଁ। ଶାଗ, କଖାରୁ, ବନ୍ଧାକୋବି, କଞ୍ଚାଲଙ୍କା, ପାଚିଲା ଅମୃତଭଣ୍ଡା, ପାଚିଲା ଆମ୍ବ, ଅଁଳା, ଅଙ୍ଗୁର, ଲେମ୍ବୁ, କମଳା, ଟମାଟୋ, ରସୁଣ, ପିଆଜ, ଅଦା, ଲବଙ୍ଗ, ହଳଦୀ, ସୋରିଷ, ରାଶି, ବାଦାମ ତେଲ, ସୂର୍ଯ୍ୟମୁଖୀ ତେଲ ଇତ୍ୟାଦିରୁ ମିଳେ ଅଧିକ ପରିମାଣର ଆଣ୍ଟିଅକ୍ସିଡାଣ୍ଟ। ଅଣସଂକ୍ରାମକ ରୋଗଗୁଡ଼ିକୁ ରୋକିବାରେ ଆଣ୍ଟିଅକ୍ସିଡାଣ୍ଟ ଖୁବ୍ ସହାୟକ।

ଅବଶ୍ୟ ଏବେକାର ସ୍ଲୋଗାନ ହେଉଛି 'ଫାଇଭ୍ ଏ ଡେ' ଫର୍ ବେଟର ହେଲ୍‌ଥ' ବା 'ଉତ୍ତମ ସ୍ୱାସ୍ଥ୍ୟ ପାଇଁ ଦିନକୁ ୫ ଥର' ଦିନକୁ ୨ ଥର ଫଳ ଓ ୩ ଥର ପନିପରିବା ଖୁବ୍ ସ୍ୱାସ୍ଥ୍ୟପ୍ରଦ। ବେଶି ଖାଇବା ମନା, କମ୍ ଖାଇବା ମନା, ଉପାସ ରହିବା ମନା, ବୟସକୁ ଚାହିଁ ଯାହା ପାଇଁ ଯେତିକି।

ନିୟମିତ ବ୍ୟାୟାମ: ନିୟମିତ ବ୍ୟାୟାମ କିମ୍ବା କଠିନ ଶାରୀରିକ ପରିଶ୍ରମ ରୋଗ ପ୍ରତିରୋଧକ ଶକ୍ତି ବୃଦ୍ଧି କରେ। ଅଣସଂକ୍ରାମକ ରୋଗ ନିବାରଣ କରେ, ପାର୍କିନସନ୍ ଓ ଆଲଜିମର ରୋଗରୁ ସୁରକ୍ଷିତ ରଖେ, ସୁନିଦ୍ରା ଆଣେ, ମନକୁ ପ୍ରଶାନ୍ତ ରଖେ। ଶସ୍ତାରେ ସ୍ୱାସ୍ଥ୍ୟଲାଭ କରିବାରେ ବ୍ୟାୟାମର ବିକଳ୍ପ ନାହିଁ, ଚାଲିବା ସବୁଠାରୁ ନିରାପଦ ବ୍ୟାୟାମ। ଧୂମପାନ, ମଦ୍ୟପାନ ଓ ମାଦକଦ୍ରବ୍ୟ ବର୍ଜନ ଜରୁରୀ।

ସମୟ ସହ ପ୍ରତିଯୋଗିତା: ସମସ୍ତେ ଏବେ ସମୟ ସାଙ୍ଗରେ ପ୍ରତିଯୋଗିତା ଚଳେଇଛୁ। ସକାଳେ ଶେଯ ଛାଡ଼ିବା ପରଠାରୁ ରାତିରେ ଶୋଇବା ପାଇଁ ଶେଯକୁ ଯିବା ପର୍ଯ୍ୟନ୍ତ ବିଶ୍ରାମ ନାହିଁ, ଯାହାକି ଅସୁସ୍ଥତାର ଅନ୍ୟତମ କାରଣ।

ମାନସିକ ଚାପ: ଅତ୍ୟଧିକ ମାନସିକ ଚାପ ଅଣସଂକ୍ରାମକ ରୋଗଗୁଡ଼ିକର ଜନନୀ। ତେଣୁ ଚାପ ହ୍ରାସ ନ ପାଇଲେ ଏହା ଆମ ସ୍ୱାସ୍ଥ୍ୟକୁ ନଷ୍ଟ କରିଦେବ।

ସାମାଜିକ ସମ୍ପର୍କ : ସାମାଜିକ ସମ୍ପର୍କ ଆମକୁ ବଞ୍ଚାଇ ରଖେ ଏବଂ ନିଃସଙ୍ଗତା ଆମକୁ ମାରିଦିଏ। ସୁତରାଂ ସମସ୍ତଙ୍କ ସହ ସୁସମ୍ପର୍କ ରକ୍ଷା କରି ଓ ସମାଜ ସହ ବୁଝାମଣା ରଖି ଚଳିପାରିଲେ ମନ ଓ ଶରୀର ପରସ୍ପର ମଧ୍ୟରେ ବୁଝାମଣା ରଖିବା ସହଜ ହୋଇଯାଏ। ଏହା ଉତ୍ତମ ସ୍ୱାସ୍ଥ୍ୟପ୍ରତି ଖୁବ୍ ସହାୟକ।

ସକାରାତ୍ମକ ମନୋଭାବ: ଜୀବନ ପ୍ରତି ସକାରାତ୍ମକ ମନୋଭାବ ପୋଷଣ କରିବା ସ୍ୱାସ୍ଥ୍ୟ ପାଇଁ ଯଥେଷ୍ଟ ଅନୁକୂଳ ସାବ୍ୟସ୍ତ ହୋଇଥାଏ।

ମୂଲ୍ୟବୋଧ ପ୍ରତି ସମ୍ମାନ: ମୂଲ୍ୟବୋଧଭିତ୍ତିକ ଜୀବନ ନିର୍ବାହ କଲେ ମନ ଓ ଶରୀର ପାରସ୍ପରିକ ସମ୍ପର୍କ ରକ୍ଷା କରି ବ୍ୟକ୍ତିଙ୍କୁ ନୀରୋଗ ରଖିଥାଏ।

ସୁସ୍ଥ ରଖେ ରୁଚି : ପଢ଼ିବା, ଲେଖିବା, ଗୀତ ଗାଇବା, ବାଦ୍ୟଯନ୍ତ୍ର ବଜାଇବା, ଚିତ୍ର ଆଙ୍କିବା, ମୂର୍ତ୍ତି ଗଢ଼ିବା, ବଗିଚା କରିବା ଆଦି ରୁଚି ମଧ୍ୟ ବ୍ୟକ୍ତିକୁ ସୁସ୍ଥ ରଖେ।

ବିଶ୍ରାମ ସହ ମନୋରଞ୍ଜନ: ଉତ୍ତମ ସ୍ୱାସ୍ଥ୍ୟ ବଜାୟ ରଖିବାରେ ବିଶ୍ରାମ ଓ ଚିତ୍ତବିନୋଦନ ପ୍ରମୁଖ ଭୂମିକା ଗ୍ରହଣ କରିଥାଏ। ବିଶ୍ରାମବିହୀନ ତଥା ମନୋରଞ୍ଜନ ବିହୀନ ଜୀବନ ବିବିଧ ରୋଗ ସୃଷ୍ଟି କରିପାରେ।

ଦୁର୍ଘଟଣା ନିବାରଣ: ଅସାବଧାନତା ଓ ଅବହେଳା ଆକସ୍ମିକ ଦୁର୍ଘଟଣାର ପ୍ରମୁଖ କାରଣ। ସ୍ୱାସ୍ଥ୍ୟହାନି, ବିକଳାଙ୍ଗ ଅବସ୍ଥା ଓ ଅକାଳ ମୃତ୍ୟୁ ଦୁର୍ଘଟଣାର ପ୍ରଧାନ ପରିଣତି। ସଚେତନ ତଥା ସାବଧାନ ରହିଲେ ଦୁର୍ଘଟଣାକୁ ବହୁଳାଂଶ ଏଡ଼ାଇ ଦେଇହେବ।

ଯୋଗ, ପ୍ରାଣାୟାମ, ପ୍ରାର୍ଥନା: ଯୋଗ, ପ୍ରାଣାୟାମ, ନିୟମିତ ଧ୍ୟାନ, ପ୍ରାର୍ଥନା କଲେ ରକ୍ତଚାପ, ମାନସିକ ଚାପ ହ୍ରାସ ପାଇବା ସହ ଶରୀର ସୁସ୍ଥ ରୁହେ। ହୃଦ୍‌ରୋଗ ହେବାର ଆଶଙ୍କା କମିଯାଏ।

ନିୟମିତ ବ୍ୟବଧାନରେ ସ୍ୱାସ୍ଥ୍ୟ ପରୀକ୍ଷା: ନିୟମିତ ବ୍ୟବଧାନରେ ସ୍ୱାସ୍ଥ୍ୟ ପରୀକ୍ଷା କରାଇବା ଜରୁରୀ । ତେଣୁ ଅନୁକୂଳ ଜୀବନଶୈଳୀ ଅବଲମ୍ବନ ଓ ବ୍ୟକ୍ତିଗତ ସ୍ୱାସ୍ଥ୍ୟରକ୍ଷା ବ୍ୟକ୍ତିକୁ ଦୀର୍ଘାୟୁ କରିବା ସଙ୍ଗେସଙ୍ଗେ ନୀରୋଗ ରଖିଥାଏ ।

ପ୍ରତିରୋଧକ ଶକ୍ତି ପାଇଁ : ସଂକ୍ରାମକ ରୋଗଗୁଡ଼ିକୁ ପ୍ରତିରୋଧ କରିବା ପାଇଁ ପ୍ରକୃତି ଆମ ପ୍ରତ୍ୟେକଙ୍କ ଶରୀରରେ ଏକ ସ୍ୱତନ୍ତ୍ର ରୋଗ ପ୍ରତିରୋଧ ତନ୍ତ୍ର ବା ଇମ୍ୟୁନ ସିଷ୍ଟମ ରଖିଛି। ଏହି ତନ୍ତ୍ରର କାର୍ଯ୍ୟ ଫଳରେ ଶରୀରରେ ଆଣ୍ଟିବଡି ନାମକ ପୁଷ୍ଟିସାରୀୟ ଉପାଦାନମାନ ତିଆରି ହୋଇ ଆମକୁ ସୁସ୍ଥ ରଖିବାରେ ସହାୟକ ହୋଇଥାଏ। ପ୍ରତିଷେଧକ ଟିକା ନେଇ ଶରୀରରେ ଏହି ପ୍ରତିରୋଧ ଶକ୍ତି ସୃଷ୍ଟି କରିବା ସମ୍ଭବ। ଏହାଛଡ଼ା ସୁଷମ ଖାଦ୍ୟ, ନିୟମିତ ବ୍ୟାୟାମ, ସକାରାତ୍ମକ ମନୋଭାବ ତଥା ଅନ୍ୟାନ୍ୟ ଅନୁକୂଳ ଜୀବନଶୈଳୀ ଶରୀରରେ ରୋଗ ପ୍ରତିରୋଧ ଶକ୍ତି ବୃଦ୍ଧି କରେ।

–ବୀରଭଦ୍ର ବିଶ୍ୱାଳ

ସୁସ୍ଥତା ଓ ଆୟୁର୍ବେଦ

ବର୍ତ୍ତମାନର ପ୍ରଦୂଷିତ ଜଳବାୟୁ, ଅପମିଶ୍ରିତ ଖାଦ୍ୟ ପଦାର୍ଥ ମଣିଷକୁ ରୋଗଗ୍ରସ୍ତ କରିପକାଉଛି। ଏ ସମୟରେ ସୁସ୍ଥ ଜୀବନଯାପନ ପାଇଁ ଆୟୁର୍ବେଦୀୟ ଚିକିତ୍ସା ପ୍ରଣାଳୀକୁ ଆପଣାଇ ପାରିବେ । ଦୈନିକ ସକାଳେ ଦାନ୍ତ ଘଷି ତୁଳସୀ ପତ୍ର ୭ଟି, ନିମ୍ବ ପତ୍ର ୩ଟି, ବେଲପତ୍ର ୩ଟି ଓ ଭୂନିମ୍ବ ପତ୍ର ୩ଟି ସେବନ କଲେ ଜ୍ୱର, ଶ୍ୱାସ, କାଶ, ଚର୍ମ, ପେଟ ଓ ଯକୃତଜନିତ ରୋଗ ହୋଇ ନ ଥାଏ। ରାତିରେ ଅଧା ଗ୍ଲାସ ପାଣିରେ ତ୍ରିଫଳା ଗୁଣ୍ଡ ଏକ ଚାମଚ ପକାଇ ସକାଳେ ଛାଣି ପିଇଲେ ଚକ୍ଷୁ ଏବଂ ପେଟ ସମ୍ବନ୍ଧୀୟ ରୋଗ ଦୂର ହୋଇଥାଏ। ଗାଧୋଇବା ପୂର୍ବରୁ ନାକରେ ଅଣୁ/ସର୍ପଣ ତେଲ ନସ୍ୟ ନେବା ସହ ଗୋଡ଼ର ବୃଦ୍ଧାଙ୍ଗୁଠି ନଖରେ ଲଗାଇ ଦେହରେ ତୈଳଭଙ୍ଗ କରି ସ୍ନାନ କଲେ ଦୃଷ୍ଟିଶକ୍ତି ଠିକ୍ ରହେ। ତତ୍ ସଙ୍ଗେସଙ୍ଗେ ଜୈବିକ ସାରରେ ଉତ୍ପନ୍ନ ପନିପରିବା ଖାଇବା ଦ୍ୱାରା ଶରୀରକୁ ପୋଷକ ତତ୍ତ୍ୱ ଉତ୍ତମ ରୂପେ ମିଳେ। ସକାଳେ କିଛି ସମୟ ସୂର୍ଯ୍ୟ କିରଣରେ ବୁଲିବା ଦ୍ୱାରା ଶରୀରକୁ ଭିଟାମିନ୍ 'ଡି' ମିଳିଥାଏ। ଏହାସହ ଅନୁଲୋମ ବିଲମ, କପାଳ ଭାରତୀ, ସୂର୍ଯ୍ୟ ନମସ୍କାର ଆଦି ପ୍ରାଣାୟାମ କଲେ ତାହା ଶରୀର ପାଇଁ ବେଶ୍ ଉପକାରୀ।

–ଡା. ଆଶିଷ ବାନାର୍ଜୀ, *ଆନନ୍ଦ ବଜାର, ବେତନଟୀ, ମୟୂରଭଞ୍ଜ*

ହାଇଡ୍ରୋଥେରାପି

ସୁସ୍ଥ ରହିବା ଲାଗି ପ୍ରତିଦିନ ପର୍ଯ୍ୟାପ୍ତ ପାଣି ପିଇବା ଆବଶ୍ୟକ। ତେବେ ନ୍ୟାଚୁରୋପାଥି ଅନୁଯାୟୀ ପାଣି ପିଇବାର ଠିକ୍ ସମୟ ଯଥା ପ୍ରତିଦିନ ସକାଳୁ ଏକ ଗ୍ଲାସ ଉଷୁମ ପାଣି, ଖାଇବାର ୩୦ ମିନିଟ୍ ପୂର୍ବରୁ ଏବଂ ଖାଇବାର ୩୦ ମିନିଟ୍ ପରେ ପାଣି ପିଇବା, ଶୋଇବା ବେଳେ କାର୍ଡିଆକ୍ ଆଟାକ୍ ନ ହେବା ଲାଗି ଶୋଇବାର ୩୦ ମିନିଟ୍ ପୂର୍ବରୁ ଏକ ଗ୍ଲାସ୍ ପାଣି ପିଇ ଶୋଇବା ଭଳି ନିୟମ ଜାଣିବା ଦ୍ୱାରା ଅନେକେ ଅଧିକ ଉପକୃତ ହୋଇ ପାରୁଛନ୍ତି।

The Aditya Birla Group: Enriching Lives, Enabling Growth

A US$ 43 billion MNC, the Aditya Birla Group is in the League of Fortune 500. It is anchored by an extraordinary force of 120,000 employees, belonging to 42 nationalities, operating in 35 countries. Nearly 50 per cent of its revenues flow from its overseas operations. The Group has topped the Nielsen's Corporate Image Monitor and emerged as the Number 1 corporate, the 'Best in Class', for three consecutive years.

Hindalco, UltraTech Cement, Grasim Industries, Essel Mining and Industries, Idea Cellular, Aditya Birla Fashion and Retail and Aditya Birla Financial Services, operate in Odisha, anchored by a 12,000 strong work force. Its investment exceeds ₹. 30,000 crores.

Highlights of our companies engaged with communities in Odhisha (2016-17)

- We reach out to five lakh people annually in five districts of Odisha.
- Touch 2,07,369 lives across 126 villages.

Education

- To foster education have provided 100 teachers to 85 primary schools, as well as study material to 3120 students.
- Organise computer literacy programmes every six months to help the rural youth enhance their skills.
- Set up a centralised midday meal kitchen in Keonjhar district in partnership with the Odisha government. Midday meals provided to 78,000 children every day.
- Over 1 lakh school children in remote blocks of Odisha have been provided with solar lamps.
- We support the differently abled, through the NGO Swabhiman.

Healthcare:

- Over 81 medical camps organised and more than 62,325 villagers have had access to basic healthcare through these camps.
- Helped immunise 34,000 children against polio.
- Constructed 456 blocks of community toilets.
- Over 1,51,796 patients received medical care through our hospitals and dispensaries.
- More than 125 persons underwent cataract surgery.

Sustainable livelihood

- Working on triple layer vegetable and tuber crop cultivation through the 'machan' system on a commercial scale to benefit 200 farmers, and a commercial vegetable cultivation project at a household level to empower 500 families. These measures help increase agricultural productivity in a sustainable way.
- More than 146 self-help groups formed have led to empowerment of women.

Infrastructure

- Developed infrastructure by building and maintaining approach roads and internal concrete roads, drains, check dams, borewells, water harvesting structures and river steps.
- Maintain bathing ghats, culverts, playgrounds, health centres and community halls.
- Village infrastructure development has benefitted 1,62,915 people.
- Invested ₹ 25 crores towards our CSR engagement in Odisha.

Transcending the conventional barriers of business because we believe it is our duty and we care.

ADITYA BIRLA GROUP
Making A Difference
www.adityabirla.com

स्वच्छ भारत एक कदम स्वच्छता की ओर

MCL

ALL GREAT ACHIEVEMENTS ARE A SERIES OF SMALL EFFORTS.

LET'S KEEP ODISHA CLEAN

Mahanadi Coalfields Limited (MCL), a Government of India Enterprise under Ministry of Coal, operates 15 open cast and 5 underground coal mines in Angul, Jharsuguda and Sundergarh districts of Odisha. The company contributes to 25 percent of total production by Coal India. Ever since its inception, MCL has been a front-runner in introducing innovative ideas and technology to minimise the impact of coal mining on environment. Extending Swachhta Abhiyan to waste management level with new technology and best practices, the company has achieved huge advancements in cutting down and safe disposal of solid waste in its mines. Committed to inclusive growth, MCL is the top spender under CSR in Odisha.

Ujjwal Bharat Ka Hai Sapna, Swachh Koylanchal Ho Apna

Mahanadi Coalfields Limited
(A subsidiary of Coal India Limited)
Corporate Office: At/PO.- Jagruti Vihar, Burla, Sambalpur, Odisha-768 020

Follow us on :
/mahanadicoal /mahanadicoal /MahanadiCoalfields instagram@pro.mcl www.mahanadicoal.in

ସେଦିନର ଗୌରବ ଆଜି ବିସ୍ମୃତିର ଗର୍ଭରେ

ଭାଙ୍ଗିଛି ମଠ

ଶ୍ରୀକ୍ଷେତ୍ରର ଐତିହ୍ୟ ହଜାର ହଜାର ବର୍ଷ ପରମ୍ପରାରୁ ଗଢ଼ିଉଠିଛି। ମହାପ୍ରଭୁଙ୍କ ଉପାସନାର ମୂଲ୍ୟବୋଧକୁ ସର୍ବଭାରତୀୟସ୍ତରରେ ପହଞ୍ଚାଇବାରେ ମଠଗୁଡ଼ିକର ଭୂମିକା ଗୁରୁତ୍ୱପୂର୍ଣ୍ଣ ଥିଲା। ମଠ ସମ୍ପ୍ରଦାୟର ସାଧୁ ଓ ଶିଷ୍ୟମାନେ ଭାରତର ଯେଉଁ ଅଞ୍ଚଳର ହୁଅନ୍ତୁ ନା କାହିଁକି ଶ୍ରୀଜଗନ୍ନାଥଙ୍କ ସହିତ ଯୋଡି ହୋଇଯାଇଥିଲେ। ତାହାରି ଫଳରେ ମହାପ୍ରଭୁ ଗଣଦେବତା ଭାବେ ସମଗ୍ର ଭାରତବର୍ଷରେ ଆଜି ଉପାସିତ ହେଉଛନ୍ତି। ମଠ ସଂସ୍କୃତିକୁ ନେଇ ଶ୍ରୀକ୍ଷେତ୍ରର ସ୍ୱତନ୍ତ୍ର ପରିଚୟ ରହିଛି। ଏଠାରେ ବିଭିନ୍ନ ସମ୍ପ୍ରଦାୟର ପ୍ରାଚୀନ ମଠ ଦେଖିବାକୁ ମିଳେ। ହେଲେ କାଳକ୍ରମେ କେତେକ ମଠ ସତ୍ତା ହରାଇଥିବା ବେଳେ ଏବେ ବି ଅନେକ ମଠ ସନ୍ଥ, ସନ୍ୟାସୀଙ୍କ ସ୍ମୃତିକୁ ଜାବୁଡ଼ି ଧରିଛି। ଶ୍ରୀମନ୍ଦିର ସୁରକ୍ଷା ଏବଂ ସୌନ୍ଦର୍ଯ୍ୟକରଣ ପାଇଁ ବହୁ ମଠକୁ ମଧ ମାଟିରେ ମିଶାଇ ଦିଆଯାଇଛି। କେବଳ ମଠ ଇଷ୍ଟଙ୍କ ବିଜେସ୍ଥଳୀ ଏବଂ ପୂଜାର୍ଚ୍ଚନା ପାଇଁ ଉଦ୍ଦିଷ୍ଟ ନିର୍ମାଣକୁ ଛାଡି ଶ୍ରୀମନ୍ଦିର ଚତୁଃପାର୍ଶ୍ୱରୁ ଏକାଧିକ ମଠ କୋଠାକୁ ଭଙ୍ଗାଯାଇଛି।

ଲଙ୍ଗୁଳି ମଠ

ଶ୍ରୀମନ୍ଦିର ଐତିହ୍ୟ କରିଡର ମଧ୍ୟରେ ଥିବା ଲଙ୍ଗୁଳି ମଠ ପ୍ରଥମେ ଉଚ୍ଛେଦ ହୋଇଥିଲା। ଏହାକୁ ଅସୁରକ୍ଷିତ ଦର୍ଶାଇ ଗତବର୍ଷ ଅଗଷ୍ଟ ୨୭ ତାରିଖରେ ଭାଙ୍ଗିଥିଲା ପ୍ରଶାସନ। ମଠର ଗାଦିଘର, ଠାକୁରଙ୍କ ବିଜେସ୍ଥଳୀକୁ ବାଦ୍ ଦିଆଯାଇ ଆଉ ସବୁ ନିର୍ମାଣକୁ ଉଚ୍ଛେଦ କରାଯାଇଛି। ମଠ କୋଠାରେ ଚାଲୁଥିବା ୨୪ଟି ଦୋକାନ ଘରକୁ ମଧ ଭଙ୍ଗା ଯାଇଛି। ପରବର୍ତ୍ତୀ ସମୟରେ ଏହାକୁ ନେଇ ନାଗା ସାଧୁମାନେ ପ୍ରତିବାଦ କରିଥିଲେ। ଏହି ମଠକୁ ଲାଗି ମେଘନାଦ ପାଚେରି ନିକଟରେ ନାଗା ସାଧୁଙ୍କ ଧୁନା ଗାଦି ରହିଥିଲା। ଏହି ଗାଦିକୁ ବନ୍ଦ କରିଦିଆଯିବାକୁ ନେଇ ବିରୋଧ କରିଥିଲେ ନାଗା ସାଧୁ।

ଏମାର ମଠ

ଲଙ୍ଗୁଳି ମଠ ପରେ ବହୁ ଚର୍ଚ୍ଚିତ ଏମାର ମଠର ପାଳି ପଡିଥିଲା। ଭଙ୍ଗାଯାଇଛି ଏହି ଦ୍ୱାଦଶ ଶତାବ୍ଦୀର ମଠ। ମହନ୍ତଙ୍କ ଅସହଯୋଗ ଯୋଗୁ ଯଦିଓ ଏହାକୁ ସମ୍ପୂର୍ଣ୍ଣ ଭାବେ ଭଙ୍ଗାଯାଇ ନାହିଁ, କିନ୍ତୁ ଅର୍ଦ୍ଧାଧିକ ଅଂଶ ମାଟିରେ ମିଶିଛି। ଏହି ମଠ ଭାଙ୍ଗିବା ପରେ ମିଳିଥିଲା ଭୂତଳ ଘରର ସନ୍ଧାନ। ଭୂମିଠାରୁ ପ୍ରାୟ ୧୦ରୁ ୧୫ଫୁଟ ତଳକୁ ରହିଥିବା ଏହି ଘର ଉପରକୁ ପ୍ରାୟ ୪୦ ଫୁଟ ରହିଥିଲା। ସମ୍ପୂର୍ଣ୍ଣ ପରିତ୍ୟକ୍ତ ଏବଂ ଅନ୍ଧକାରମୟ ଥିବା ଏହି ଘର ମଠର କୋଠି ଘର (ଧାନ, ଚାଉଳ ରହୁଥିଲା) ଥିଲା। ଏହା ୬ ଥାକିଆ ରହିଥିଲା। ଏହି ମଠ ଇତିହାସ ସମ୍ପର୍କରେ ଐତିହ୍ୟ ବିଶାରଦ ଡ. ସୁରେନ୍ଦ୍ର କୁମାର ମିଶ୍ର କୁହନ୍ତି, ଶ୍ରୀ ସମ୍ପ୍ରଦାୟର ଏହି ମଠ ଶ୍ରୀକ୍ଷେତ୍ରର ସବୁଠୁ ପୁରୁଣା ମଠମାନଙ୍କ ମଧ୍ୟରୁ ଅନ୍ୟତମ।

ବାହାରିଥିଲା ୫୨୨ ଖଣ୍ଡ ରୁପା ଇଟା

୨୦୧୧ରେ ଏମାର ମଠରୁ ବାହାରିଥିଲା ୫୨୨ ଖଣ୍ଡ ରୁପା ଇଟା। ଏହା ସେତେବେଳେ କେବଳ ରାଜ୍ୟ ନୁହେଁ, ଦେଶରେ ବି ଚର୍ଚ୍ଚାର ବିଷୟ ପାଲଟିଥିଲା। ଏହି ରୁପା ଇଟାର ଓଜନ ପ୍ରାୟ ୧୮ ଟନ୍‌ରୁ ଉର୍ଦ୍ଧ୍ୱ ଥିବାବେଳେ ଆନୁମାନିକ ମୂଲ୍ୟ ୮୦ରୁ ୯୦ କୋଟି ଟଙ୍କା ହେବ ବୋଲି ଆକଳନ କରାଯାଇଥିଲା। ବର୍ତ୍ତମାନ ସୁଦ୍ଧା ଏହି ରୁପା ଇଟାକୁ ନେଇ କୌଣସି ଫଇସଲା ହୋଇ ନ ଥିବା ବେଳେ ଏହା ପୋଲିସ ହେପାଜତରେ ରହିଛି।

ବଡ଼ଆଖଡ଼ା ମଠ

ଲଙ୍ଗୁଳି ଏବଂ ଏମାର ମଠ ପରେ ତୃତୀୟ ମଠ ଭାବେ ଧରାଶାୟୀ ହୋଇଛି ବଡ଼ ଆଖଡା ମଠ। ଠାକୁରଙ୍କ ବିଜେସ୍ଥଳୀ ଏବଂ ମହନ୍ତଙ୍କ ଆସ୍ଥାନକୁ ବାଦ୍ ଦିଆଯାଇ ପ୍ରାୟ ୮୫ ବଖରା ଘରକୁ ମାଟିରେ ମିଶାଇ ଦିଆଯାଇଛି। ଏହି ମଠର ଇତିହାସ ବି ବେଶ୍ ଲମ୍ବା। ଶହ ଶହ ବର୍ଷ ଧରି ବାହାର ଆକ୍ରମଣକାରୀଙ୍କ ଆକ୍ରମଣରେ ବହୁ ଘାତ ପ୍ରତିଘାତ ଦେଇ ଶ୍ରୀମନ୍ଦିର ଓ ଶ୍ରୀଜଗନ୍ନାଥ ସଂସ୍କୃତି ଆଜି ବଞ୍ଚିରହିଛି। ଏହି ଘାତ ପ୍ରତିଘାତ ସମୟରେ ସବୁଠୁ ଅଧିକ ଗୁରୁତ୍ୱପୂର୍ଣ୍ଣ ଅବଦାନ ଥିଲା ଶ୍ରୀରାମାନନ୍ଦାଚାର୍ଯ୍ୟଙ୍କ ସମ୍ପ୍ରଦାୟର ନାଗା ସାଧୁମାନଙ୍କର। ଅତୀତରେ ବର୍ଷକୁ ମହାପ୍ରଭୁ ଦୁଇଥର ଶ୍ରୀମନ୍ଦିର ବାହାରକୁ ବିଜେ କରୁଥିଲେ। ଥରେ ଗୁଣ୍ଡିଚା ଯାତ୍ରାରେ ଏବଂ ଥରେ ଦୋଳ ଯାତ୍ରାରେ। ଦୋଳବେଦୀରେ ଅଘଟଣ ଘଟିବା ପରେ ଏବେ ଆଉ ମହାପ୍ରଭୁ ଦୋଳଯାତ୍ରାରେ ବିଜେ କରୁନାହାନ୍ତି।

ମଙ୍ଗୁ ମଠ

ଶ୍ରୀମନ୍ଦିର ସୁରକ୍ଷା ଜୋନରେ ଲଙ୍ଗୁଳି ମଠ, ଏମାର ମଠ ଏବଂ ବଡ଼ ଆଖଡା ମଠ ଭଙ୍ଗାଯିବା ପରେ ଭଙ୍ଗାଯାଇଛି ମଙ୍ଗୁ ମଠ। ଏହି ମଠ ଉଚ୍ଛେଦକୁ ନେଇ ଏକାଧିକ ପ୍ରତିବନ୍ଧକ ସାମ୍ନାକୁ ଆସିଥିଲା। ମଙ୍ଗୁମଠ ଉଚ୍ଛେଦ କରାଗଲେ ଗୁରୁ ନାନକଙ୍କ ଶ୍ରୀକ୍ଷେତ୍ର ଆଗମନ ସ୍ମୃତି ଲୋପ ପାଇଯିବ ବୋଲି ଦିଲ୍ଲୀ ଗୁରୁଦ୍ୱାର ପ୍ରବନ୍ଧକ କମିଟି ଜିଲାପାଳଙ୍କୁ ଭେଟି ଅନୁରୋଧ କରିଥିଲା। ପଞ୍ଜାବ ମୁଖ୍ୟମନ୍ତ୍ରୀ ଏହି ମଠକୁ ନ ଭାଙ୍ଗିବା ପାଇଁ ମୁଖ୍ୟମନ୍ତ୍ରୀ ନବୀନ ପଟ୍ଟନାୟକଙ୍କୁ ଟୁଇଟ୍ କରିଥିଲେ।

କେବଳ ଉପରୋକ୍ତ ମଠ ନୁହନ୍ତି, ଶ୍ରୀମନ୍ଦିର ମେଘନାଦ ପାଚେରି କଡରୁ ୭୫ ମିଟର ପରିଧି ମଧ୍ୟରେ ଥିବା ଉତ୍ତର ପାର୍ଶ୍ୱ, ଦକ୍ଷିଣ ପାର୍ଶ୍ୱ, ପଞ୍ଜାବୀ, ସାନଛତା ପ୍ରମୁଖ ଏକାଧିକ ମଠ ଉଚ୍ଛେଦ ହୋଇଛି।

ଶ୍ରୀଜଗନ୍ନାଥ ବଲ୍ଲଭ ମଠ

ଶ୍ରୀମନ୍ଦିର ଓ ଶ୍ରୀଗୁଣ୍ଡିଚା ମନ୍ଦିର ମଧ୍ୟସ୍ଥଳରେ ଶ୍ରୀଜଗନ୍ନାଥ ବଲ୍ଲଭ ମଠ ଓ ଉଦ୍ୟାନ ଅବସ୍ଥିତ। ବଗିଚା ମଧ୍ୟରେ ୫ଟି ପୁଷ୍କରିଣୀ ରହିଛି। ମଠ ପୂର୍ବରେ ବଡଦାଣ୍ଡ, ପଶ୍ଚିମରେ ମାର୍କଣ୍ଡେଶ୍ୱର, ଉତ୍ତରରେ ଚୁଡ଼ଙ୍ଗ ସାହି ଓ ଦକ୍ଷିଣରେ ନରେନ୍ଦ୍ର ପୁଷ୍କରିଣୀ ଅବସ୍ଥିତ। ବଲ୍ଲଭ ଶବ୍ଦର ଅର୍ଥ ହେଉଛି ପ୍ରିୟ। ଏହି ଉଦ୍ୟାନ ମହାପ୍ରଭୁଙ୍କ ଅତି ପ୍ରିୟ ହୋଇଥିବାରୁ ଏହାର ନାମ ଶ୍ରୀଜଗନ୍ନାଥ ବଲ୍ଲଭ ହୋଇଥିବା ମନେ କରାଯାଏ।

ଶ୍ରୀଶ୍ରୀକୁଞ୍ଜ ମଠ

ଶ୍ରୀ ଗୌଡ଼ୀୟ ସମ୍ପ୍ରଦାୟର କୁଞ୍ଜମଠ ପୁରୀ ବାଲିସାହିର ଗଣାମଲ୍ଲ ଲେନ୍‌ରେ ଅବସ୍ଥିତ। ପୂର୍ବେ ମଠସ୍ଥଳୀରେ ଶ୍ରୀଜଗନ୍ନାଥଙ୍କର ଫୁଲ ତୋଟାଟିଏ ଥିଲା। ଏହି ତୋଟାରୁ ମହାପ୍ରଭୁଙ୍କ ପାଇଁ ପ୍ରତ୍ୟହ ଫୁଲ ଆସୁଥିଲା। ଏକଦା ରଥଯାତ୍ରା ସମୟରେ ଶ୍ରୀନରୋତ୍ତମ ଠାକୁରଙ୍କ ସହଚର ଶ୍ରୀଶ୍ୟାମାନନ୍ଦ ଓ ତାଙ୍କ ଶିଷ୍ୟ ଶ୍ରୀରସିକାନନ୍ଦ ଚାଲି ଚାଲି ଶ୍ରୀକ୍ଷେତ୍ରକୁ ଆସୁଥିଲେ। ସନ୍ଧ୍ୟା ହୋଇଯିବାରୁ ଶ୍ରୀକ୍ଷେତ୍ରର ପଞ୍ଚକୋଶୀ ମଧ୍ୟରେ ରାତ୍ରିଯାପନ କରିଥିଲେ। ଏହାର ପରଦିନ ଥିଲା ରଥଯାତ୍ରା। ତାଳଧ୍ୱଜ ରଥ ଓ ଦର୍ପଦଳନ ରଥ ଅନାୟାସରେ ଗୁଣ୍ଡିଚା ମନ୍ଦିରରେ ପହଞ୍ଚିଲା। ହେଲେ ନନ୍ଦିଘୋଷ ଗଡିଲା ନାହିଁ। ମହାପ୍ରଭୁ ମୁଦିରଥଙ୍କୁ ସ୍ୱପ୍ନାଦେଶ ଦେଇ କହିଲେ ମୋ ଭକ୍ତ ଶ୍ରୀଶ୍ୟାମାନନ୍ଦ ଓ ଶ୍ରୀରସିକାନନ୍ଦ ଅଠରନଳାଠାରେ ଆସି ପହଞ୍ଚିଛନ୍ତି। ତୁମ୍ଭେମାନେ ତାଙ୍କୁ ଯତ୍ନପୂର୍ବକ ନେଇ ଆସିବା ପରେ ରଥ ଚାଲିବ। ମୁଦିରଥ ଏକଥା ଗଜପତି ମହାରାଜାଙ୍କୁ ଜଣାଇବା ପରେ ଶୋଭାଯାତ୍ରାରେ ଶ୍ରୀଶ୍ୟାମାନନ୍ଦ ଓ ଶ୍ରୀରସିକାନନ୍ଦଙ୍କୁ ଅଣାଗଲା।

ବଡ଼ ଓଡ଼ିଆ ମଠ

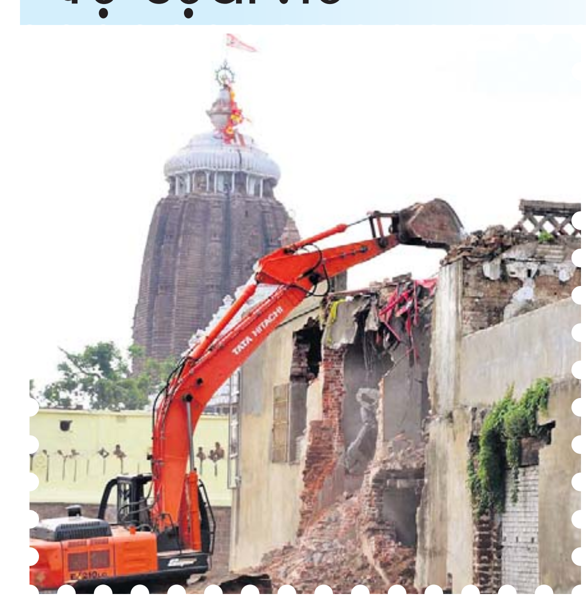

ପୁରୀ ସହରର ବାସେଳୀ ସାହିରେ ବଡ଼ ଓଡ଼ିଆ ମଠ ଅବସ୍ଥିତ। ଏହାକୁ ଓଡ଼ିଆ ଭାଗବତରରଚୟିତାତଥାପଞ୍ଚସଖାଯୁଗରଅନ୍ୟତମରଥୀଅତିବଡ଼ୀଜଗନ୍ନାଥ ଦାସ ପ୍ରତିଷ୍ଠା କରିଥିଲେ। ଜନଶ୍ରୁତି ରହିଛି ଉତ୍କଳର ଗଜପତି ପ୍ରତାପରୁଦ୍ର ଦେବଙ୍କ ପାଟମହିଷୀ ଗୌରା ପାଟ ମହାଦେଈ ଅତିବଡ଼ୀଙ୍କ ପ୍ରତିଭାରେ ବିମୁଗ୍ଧ ହୋଇ ଶ୍ରୀମନ୍ଦିର ବାୟୁକୋଣସ୍ଥିତ ତାଙ୍କର ସାମୟିକ ଅବସ୍ଥାନର ଏହି ଉଆସକୁ ଅତିବଡ଼ୀଙ୍କୁ ପ୍ରଦାନ କରିଥିଲେ। ଜଗନ୍ନାଥ ଦାସ ଏହିଠାରେ ରହି ବୈଷ୍ଣବ ଧର୍ମ ଓ ଜଗନ୍ନାଥ ସଂସ୍କୃତି ପ୍ରଚାରରେ ନିମଗ୍ନ ରହିଥିଲେ। ପରବର୍ତ୍ତୀ ସମୟରେ ସେହି ରାଣୀ ଉଆସ ବଡ଼ ଓଡ଼ିଆ ମଠରେ ନାମିତ ହୋଇଥିଲା।

ଦଶାବତାର ମଠ

ଶ୍ରୀଗୁଣ୍ଡିଚା ମନ୍ଦିର ସମ୍ମୁଖରେ ରାମାନନ୍ଦୀ ସମ୍ପ୍ରଦାୟର ଦଶାବତାର ମଠ ଅବସ୍ଥିତ। ୧୧ ବର୍ଷ ବୟସରେ ଜୟଦେବ ସମସ୍ତ ପାର୍ଥିବ ମୋହ ତୁଟାଇ ପ୍ରଭୁଙ୍କ ଶରଣାଗତ ହୋଇ ଶ୍ରୀକ୍ଷେତ୍ରକୁ ଯାତ୍ରା କରିଥିଲେ। ପୁରୁଷୋତ୍ତମ କ୍ଷେତ୍ରରେ ପହଞ୍ଚି ଗୁଣ୍ଡିଚା ମନ୍ଦିର ସମ୍ମୁଖସ୍ଥ ଏକ ଗଛ ମୂଳରେ ଏବଂ ପରେ ଏକ କୁଡ଼ିଆରେ ଅବସ୍ଥାନ କରିଥିଲେ। ଏହିଠାରେ ସେ ଧର୍ମ ଚର୍ଚ୍ଚା ଓ ଭଜନ କୀର୍ତ୍ତନରେ ସମୟ ଅତିବାହିତ କରିଥିଲେ। ଜୟଦେବଙ୍କ ପରବର୍ତ୍ତୀ ଅନୁଗାମୀମାନେ ଶ୍ରୀଗୁଣ୍ଡିଚା ମନ୍ଦିର ସମ୍ମୁଖରେ ଥିବା କୁଡ଼ିଆକୁ ନୂତନ ଭାବେ ନିର୍ମାଣ କରି ଦଶାବତାର ମଠ ନାମରେ ନାମିତ କରିଥିଲେ। ଦ୍ୱାଦଶ ଶତାବ୍ଦୀର ତଥା ବର୍ତ୍ତମାନର ଦଶାବତାର ମଠ ପ୍ରାଙ୍ଗଣ ଥିଲା ଶ୍ରୀଜୟଦେବଙ୍କ ସାଧନା ପୀଠ।

ହାତୀ ଆଖଡ଼ା ମଠ

ପୁରୀ ବଳଗଣ୍ଡି ନିକଟରେ ବଡ଼ଦାଣ୍ଡର ମୁଖ୍ୟ ରାସ୍ତାରେ ହାତୀ ଆଖଡା ମଠ ଅବସ୍ଥିତ। ଶ୍ରୀରାମାନନ୍ଦୀ ସମ୍ପ୍ରଦାୟର ନିର୍ବାଣୀ ଆଖଡା ରୂପେ ଏହା ପରିଚିତ। ଏହି ମଠ ପ୍ରାୟ ୬୦୦ ବର୍ଷ ତଳର। ଅତୀତରେ ଯବନମାନଙ୍କ ଶ୍ରୀମନ୍ଦିର ଆକ୍ରମଣ ସମୟରେ ଭାରତ ବର୍ଷର ବିଭିନ୍ନ ଆଖଡାର ନାଗା ସାଧୁ ଶ୍ରୀକ୍ଷେତ୍ରକୁ ଆସି ରଥ, ସ୍ନାନ, ଦୋଳଯାତ୍ରାକୁ ସୁରକ୍ଷା ଦେଉଥିଲେ। ଏମାନେ ସ୍ୱତନ୍ତ୍ର ଭାବେ ଯୁଦ୍ଧ ବିଦ୍ୟାର ପ୍ରଶିକ୍ଷଣ ପାଇଥିଲେ। ଏମାନଙ୍କର ଉଦ୍ଦେଶ୍ୟ ଥିଲା ଶ୍ରୀଜଗନ୍ନାଥ ଧର୍ମ ଓ ସଂସ୍କୃତିର ସୁରକ୍ଷା କରିବା।

-ହେମନ୍ତ ନାୟକ

୧୨ ଗାଁ: ବାଲ୍ୟ ବିବାହକୁ ନା

ବାଲ୍ୟ ବିବାହ ରୋକିବା ପାଇଁ ସୁବର୍ଣ୍ଣପୁର ଜିଲା ପ୍ରଶାସନର ସଫଳତା ସମଗ୍ର ରାଜ୍ୟ ପାଇଁ ଉଦାହରଣ ସାଜିଛି। ବାଲ୍ୟବିବାହ ପ୍ରତିରୋଧ ପାଇଁ ଜିଲା ପ୍ରଶାସନ 'ସଙ୍କଳ୍ପ' ନାମରେ ଏକ ଜିଲା ବ୍ୟାପି ଅଭିଯାନ ଆରମ୍ଭ କରିଛି। ଏହି ଅଭିଯାନ ମାଧ୍ୟମରେ ଜିଲାପାଳ ମୋନିଷା ବାନାର୍ଜୀଙ୍କ ନେତୃତ୍ୱରେ ପ୍ରଶାସନ ସମାଜର ସମସ୍ତ ବର୍ଗର ଲୋକଙ୍କୁ ବାଲ୍ୟବିବାହ ରୋକିବା ଦିଗରେ ସଙ୍କଳ୍ପ ନେବା ପାଇଁ ସଚେତନ କରିବା ସହିତ ଏହାର ଶିକାର ହେଉଥିବା କିଶୋର ଓ କିଶୋରୀମାନଙ୍କର ଶିକ୍ଷା, ସ୍ୱାସ୍ଥ୍ୟ, ପୋଷଣ, କୌଶଳ ବିକାଶ ଏବଂ ଭବିଷ୍ୟତ ନିର୍ମାଣ ଦିଗରେ ସାମୂହିକ ଉଦ୍ୟମ କରିବା ପାଇଁ ବିଭିନ୍ନ କାର୍ଯ୍ୟକ୍ରମର ଆୟୋଜନ କରୁଛନ୍ତି। ପ୍ରଶାସନ ଦ୍ୱାରା ଜିଲାର ୪୩ଟି ଗାଁକୁ ବାଲ୍ୟବିବାହ କ୍ଷେତ୍ରରେ ବିପଦସଙ୍କୁଳ ଗ୍ରାମ ବୋଲି ଚିହ୍ନଟ କରାଯାଇଛି। ପ୍ରଶାସନ ଏହି ସମସ୍ତ ଗ୍ରାମକୁ ବାଲ୍ୟ ବିବାହ ମୁକ୍ତ ଗ୍ରାମ ଘୋଷଣା ପାଇଁ ଲକ୍ଷ୍ୟ ରଖି ଉଦ୍ୟମ ଜାରି ରଖିଛନ୍ତି। ବାଲ୍ୟବିବାହ ମୁକ୍ତି ଦିଗରେ ଜିଲା ପ୍ରଶାସନ ଆକ୍ସନ ଏଡ୍ ଓ ୟୁନିସେଫ୍ ମିଳିତ ଭାବରେ କିଶୋର ଓ କିଶୋରୀ ମାନଙ୍କର ସଶକ୍ତକରଣ, ସଚେତନତା ସୃଷ୍ଟି ଓ ବାଲ୍ୟ ବିବାହକୁ ରୋକିବା ପାଇଁ ଜିଲା ଟାସ୍କ ଫୋର୍ସ, ବ୍ଲକସ୍ତରୀୟ ଟାସ୍କ ଫୋର୍ସ ଏବଂ ପଞ୍ଚାୟତସ୍ତରୀୟ ଟାସ୍କ ଫୋର୍ସ ଗଠନ କରିବା ସହିତ ଜିଲାସ୍ତରୀୟ କାର୍ଯ୍ୟ ଯୋଜନା ପ୍ରସ୍ତୁତ କରିଛନ୍ତି।

ଚିହ୍ନଟ ହୋଇଥିବା ଗାଁଗୁଡିକ ମଧ୍ୟରୁ ସୋନପୁର ବ୍ଲକର ରୁଗୁଡିପାଲି ସର୍ବପ୍ରଥମେ ବାଲ୍ୟ ବିବାହ ମୁକ୍ତ ଗ୍ରାମ ଭାବେ ଘୋଷିତ ହୋଇଛି। ବାଲ୍ୟ ବିବାହ ରୋକିବାରେ ରୁଗୁଡିପାଲି(ଖ) ଅଙ୍ଗନୱାଡି କର୍ମୀ ଗୀତାଞ୍ଜଳି ରଣା ପ୍ରମୁଖ ଭୂମିକା ନିର୍ବାହ କରିଥିଲା ବେଳେ ଏହାକୁ ଗ୍ରାମବାସୀ ମାନି ବାଲ୍ୟ ବିବାହ କରାଇ ଦେଇ ନ ଥିଲେ। ଏହି ଗାଁରେ ୨୦୧୯ରେ ସମସ୍ତ ବାଲ୍ୟ ବିବାହକୁ ରୋକାଯାଇ ପାରିଥିବାରୁ ଜିଲାପାଳ ଜାନୁୟାରୀ ୬ ତାରିଖରେ ରୁଗୁଡୁପାଲି ଗ୍ରାମକୁ ବାଲ୍ୟ ବିବାହ ମୁକ୍ତ ଘୋଷଣା କରିଥିଲେ। ଏହି ଜିଲାର ଉଦାହରଣ ଦେଇ ରାଜ୍ୟ ମହିଳା ଓ ଶିଶୁ ବିକାଶ ବିଭାଗ ଏବଂ ମିଶନ ଶକ୍ତି ବିଭାଗର ଯୁଗ୍ମ ସଚିବ ତାଙ୍କ କାର୍ଯ୍ୟାଳୟର ପତ୍ରସଂଖ୍ୟା ୬୯୨୧/୧୨।୬।୨୦ ରେ ରାଜ୍ୟର ସମସ୍ତ ଜିଲାପାଳଙ୍କୁ ପତ୍ର ଲେଖି ବାଲ୍ୟ ବିବାହ ମୁକ୍ତ ଗାଁ ସୃଷ୍ଟି କରିଥିବା ସମ୍ପର୍କରେ ସଫଳ କାହାଣୀ ବୟାନ କରିବାକୁ ଜଣାଇଥିଲେ। ରୁଗୁଡିପାଲି ଗ୍ରାମର ୬୫ ବର୍ଷୀୟା ଜ୍ଞାନ ରଣାଙ୍କ ନାତୁଣୀର ୧୫ ବର୍ଷ ବୟସରେ ବିବାହ ଠିକ୍ ହୋଇଥିବାରୁ ଦୃଢ଼ ବିରୋଧ କରିଥିଲେ। ଏହା ଚର୍ଚ୍ଚାର ବିଷୟ ହୋଇଥିଲା। ଏଥିରୁ ପ୍ରେରଣା ପାଇ ଜିଲାର ୧୨ଟି ଗାଁ ବାଲ୍ୟ ବିବାହ ମୁକ୍ତ ଘୋଷଣା କରାଯାଇଛି। ୨ ଅକ୍ଟୋବର ଗାନ୍ଧୀ ଜୟନ୍ତୀ ଅବସରରେ ୭ଟି ଗାଁକୁ ବାଲ୍ୟ ବିବାହ ମୁକ୍ତ ଘୋଷଣା କରା ଯାଇଥିଲା। ଏହି ଗ୍ରାମ ଗୁଡିକ ହେଲା ସୋନପୁର ବ୍ଲକର ଜଳମୁରା, ଉଲୁଣ୍ଡା ବ୍ଲକର ସାଲିପାଲି, ବିନିକା ବ୍ଲକର ଜାମପାଲି, ବୀରମହାରାଜପୁର ବ୍ଲକର ଖେରମାଲ, ଡୁଙ୍ଗୁରିପାଲି ବ୍ଲକର ଗଜବନ୍ଧ ଏବଂ ତରଭା ବ୍ଲକର ଭୁରାଡ ଓ ସୁର୍ଜିମୁଣ୍ଡା। ୧୪ ନଭେମ୍ବର ଶିଶୁ ଦିବସରେ ପୁଣି ୪ଟି ଗାଁ ସୋନପୁର ବ୍ଲକର କବାଟତଳେଇ, ବିନିକା ବ୍ଲକର ଫପ୍‌ସି, ଡୁଙ୍ଗୁରିପାଲି ବ୍ଲକର ସାଲେପାଲି ଏବଂ ତରଭା ବ୍ଲକର ରଙ୍ଗପୁରକୁ ବାଲ୍ୟବିବାହ ମୁକ୍ତ ଘୋଷଣା କରାଯାଇଛି।

ଜାତୀୟ ପରିବାର ସର୍ବେକ୍ଷଣ ତଥ୍ୟ ଅନୁଯାୟୀ ଓଡିଶାର ୭.୫ ଭାଗ ମହିଳା ୧୫ରୁ ୧୯ ବର୍ଷ ବୟସରେ ମା ହେଉଛନ୍ତି। ସୁବର୍ଣ୍ଣପୁର ଜିଲାରେ ଏହା ୩.୨%। ସେହିପରି ଆମ ରାଜ୍ୟରେ ୨୧.୩ ପ୍ରତିଶତ ମହିଳା ୧୮ ବର୍ଷ ପୂର୍ବରୁ ବାହା ହେଉଛନ୍ତି। ସୁବର୍ଣ୍ଣପୁର ଜିଲାରେ ୨୨.୨ଭାଗ ମହିଳା ବାଲ୍ୟ ବିବାହ କରୁଛନ୍ତି। ଅଧାରୁ ପାଠ ଛାଡିବା, ମାତୃ ମୃତ୍ୟୁ ହାର ବୃଦ୍ଧି, ରକ୍ତହୀନତା, ଅପପୁଷ୍ଟି ଓ ଘରୋଇ ହିଂସା ଭଳି ସମସ୍ୟା ସହିତ ବାଲ୍ୟବିବାହର ସମ୍ପର୍କ ରହିଛି। ସମାଜରେ ପ୍ରଚଳିତ ନିୟମ ଓ ଝିଅଙ୍କ ପ୍ରତି ଦୃଷ୍ଟିଭଙ୍ଗୀ ଏମାନଙ୍କ ପ୍ରଗତିରେ ବାଧକ ସାଜୁଛି। ଏହି କାରଣରୁ ଅନେକ କିଶୋରୀ ବିଦ୍ୟାଳୟ ଯିବା ମଧ ବନ୍ଦ କରିଦିଅନ୍ତି। ତେଣୁ ସଚେତନତା ସୃଷ୍ଟି ପାଇଁ ଜିଲା ପ୍ରଶାସନ ଲଗାତର ଉଦ୍ୟମ କରିଆସୁଛି। ୨୦୧୮ରେ ବାଲ୍ୟବିବାହକୁ ରୋକିବା ପାଇଁ ସଚେତନତା ସୃଷ୍ଟି ସକାଶେ ଜିଲାସ୍ତରରେ ମାନବ ଶୃଙ୍ଖଳର ଆୟୋଜନ କରା ଯାଇଥିଲା। ଏଥିରେ ହଜାର ହଜାର ଲୋକ ସାମିଲ ହୋଇଥିଲେ। ଆକ୍ସନ ଏଡ୍‌ର ଘାସିରାମ ପଣ୍ଡା, ଜିଲା ଶିଶୁ ସୁରକ୍ଷା ଅଧିକାରୀ ଚତୁର୍ଭୁଜ ଦାସ, ଜିଲା ପରାମର୍ଶଦାତା ରାକେଶ ପ୍ରଧାନ, ସମସ୍ତ ବାଲ୍ୟବିବାହ ପ୍ରତିରୋଧ ଅଧିକାରୀ ତଥା ସିଡିପିଓ ବୃନ୍ଦ, ବାଲ୍ୟ ବିବାହ ପ୍ରତିରୋଧ କମିଟି ସଭ୍ୟ, ଅଙ୍ଗନୱାଡି କର୍ମୀ, ଶିକ୍ଷୟିତ୍ରୀ ଶିକ୍ଷକ ଓ ଗ୍ରାମବାସୀ ଏଥିରେ ସହଯୋଗ କରୁଛନ୍ତି।

- ମୃତ୍ୟୁଞ୍ଜୟ ଶତପଥୀ

ସୋନପୁର ବ୍ଲକର କବାଟତଳେଇକୁ ବାଲ୍ୟ ବିବାହ ମୁକ୍ତ ବୋଲି ଶପଥ ପାଠ କରାଯାଉଛି।

କଳଦ୍ୱୀପ ଓ ମା' ବରୁଣେଇ

ଜାତୀୟ ଉଦ୍ୟାନ ଭିତରକନିକାର ଜୈବ ବିବିଧତା ପ୍ରକୃତିପ୍ରେମୀଙ୍କୁ ଆହ୍ଲାଦିତ କରିଥାଏ। ବନ୍ୟ ପଶୁପକ୍ଷୀ, ଲୁଣା କୁମ୍ଭୀରଠାରୁ ଆରମ୍ଭ କରି ଗହୀରମଥାର ବିରଳ ଅଲିଭ୍ ରିଡ୍‌ଲେ କଇଁଛଙ୍କ ଆଗମନ ପର୍ଯ୍ୟଟକଙ୍କୁ ଆନମନା କରେ। ଭିତରକନିକାର ଏହି ବିଭବ ମଧ୍ୟରେ ଗଡଚଣ୍ଡୀ ଭାବେ ମାଆ ବରୁଣେଶ୍ୱରୀ।

କେନ୍ଦ୍ରାପଡ଼ା ଜିଲା ରାଜନଗର ଓ ମହାକାଳପଡ଼ା ବ୍ଲକର ମିଳନସ୍ଥଳ ବରୁଣେଇ ବେଳାଭୂମି ଘଞ୍ଚ ଜଙ୍ଗଲରେ ମାଆ ପୂଜା ପାଉଛନ୍ତି। ଉତ୍ତର ଦିଗରେ ଅଛି ସାତଭାୟା, ଅଲିଭ୍ ରିଡ୍‌ଲେ କଇଁଛଙ୍କ ମିଳନସ୍ଥଳୀ ଗହୀରମଥା ଓ ବିଶ୍ୱ ପ୍ରସିଦ୍ଧ ଭିତରକନିକାର ଲୁଣା କୁମ୍ଭୀର ପ୍ରଜନନ କେନ୍ଦ୍ର ଡାଙ୍ଗମାଳ। ସେହିପରି ଦକ୍ଷିଣ ଦିଗରେ ରାଜ୍ୟ ପର୍ଯ୍ୟଟନ କ୍ଷେତ୍ର ବଟୀଘର ଓ ହୁକିଟୋଲା। ବ୍ରାହ୍ମଣୀ ଶାଖା ହଂସୁଆର ଜଳ ପ୍ରବାହିତ ହୋଇ ବରୁଣେଇ ମୁହାଣରେ ବଙ୍ଗୋପସାଗରରେ ମିଶୁଛି। ଏହି ଅଞ୍ଚଳରେ ମାଆ ବରୁଣେଶ୍ୱରୀ ପୂର୍ବରୁ ଚାଳଘରେ ପୂଜା ପାଉଥିବାବେଳେ ଏବେ ସିମେଣ୍ଟ ଚଉତରା ନିର୍ମାଣ ହୋଇଛି।

ବିଭିନ୍ନ ପୁସ୍ତକ ଓ ପତ୍ରିକାରେ ମାଆଙ୍କୁ ଗଡଚଣ୍ଡୀ ଭାବେ ଉଲ୍ଲେଖ କରାଯାଇଛି। ଏପରି କି ନୌଶକ୍ତି ଓ ମା' ବରୁଣେଶ୍ୱରୀଙ୍କ ଆଶୀର୍ବାଦ ବଳରେ କନିକାର ବୀର ଯୋଦ୍ଧାଗଣ ଅଷ୍ଟାଦଶ ଶତାବ୍ଦୀରେ କଟକର ନବାବଙ୍କୁ ହରାଇଥିଲେ। ଷୋଡ଼ଶ ଶତାବ୍ଦୀରେ କନିକା ଉପକୂଳସ୍ଥ ବଙ୍ଗୋପସାଗରର ଏକ ଅଂଶକୁ କନିକା ଉପସାଗର, ଧାମରା ନଦୀକୁ କନିକା ନଦୀ ଓ ଉପସାଗର ଉତ୍ତରଅଂଶ ବାଲିଚରକୁ କନିକା ଦ୍ୱୀପ କୁହାଯାଉଥିଲା। ଉତ୍କଳ ସାହିତ୍ୟରେ ରାଧାଚରଣ ପଣ୍ଡା ଉଲ୍ଲେଖ କରିଛନ୍ତି ଯେ, ଭଞ୍ଜ ରାଜବଂଶ ଦ୍ୱାଦଶ ଶତାବ୍ଦୀରେ କନିକା ଜୟ କରିବା ପୂର୍ବରୁ ଏହି ଅଞ୍ଚଳ ଚାରିଗୋଟି ସ୍ୱତନ୍ତ୍ର ଇଲାକା ଥିଲା। ଏଥିମଧ୍ୟରୁ ଚତୁର୍ଥଟି ସମୁଦ୍ରତଟରେ ଥିବାରୁ କଳଦ୍ୱୀପ ଭାବେ ଜଣାଶୁଣା ଥିଲା।

ଏହି ତଥ୍ୟକୁ ବିଭିନ୍ନ ପୁସ୍ତକରେ ଜଗବନ୍ଧୁ ସିଂହ ସମର୍ଥନ ଜଣାଇଥିବା ବେଳେ ଭଞ୍ଜ କନିକା ପୁସ୍ତକରେ ଦାମୋଦର ସରସ୍ୱତୀ ଉଲ୍ଲେଖ କରିଛନ୍ତି। ଏହା ସତ୍ତ୍ୱେ ମାଆ ବରୁଣେଶ୍ୱରୀ ଐତିହାସିକ ଓ ସାଧାରଣ ଲୋକଙ୍କଠାରୁ ଦୂରରେ ଅଛନ୍ତି। ଅପରପକ୍ଷେ ବରୁଣେଇ ଅଞ୍ଚଳ ଭିତରକନିକାରେ ଥିବାରୁ ୧୯୯୮ରେ ଜାତୀୟ ଉଦ୍ୟାନ ମାନ୍ୟତା ପାଇଥିବା ବେଳେ ୨୦୦୨ରେ ରାମସାର ସାଇଡ୍ ବା ଅନ୍ତର୍ଜାତୀୟ ମାନ୍ୟତା ମିଳିଛି। ୧୮୭୦ରେ ଏହି ଅଞ୍ଚଳ ୨୦୦ ବର୍ଗକିଲୋମିଟର ପରିବ୍ୟାପ୍ତ ଥିବାବେଳେ ତଟକ୍ଷୟ ଯୋଗୁ ଏବେ ପ୍ରାୟ ୫୦ ବର୍ଗକିଲୋମିଟର ରହିଛି। ଏହି ସ୍ଥାନକୁ ଏକନାଳିଆ ଓ ସମୁଦ୍ରପଥ ଦେଇ ଏକମାତ୍ର ରାସ୍ତା ଅଛି। ଫେରିଘାଟ, ସୂଚନା କେନ୍ଦ୍ର, ବିଶ୍ରାମାଗାର, ପର୍ଯ୍ୟଟକଙ୍କ ପାଇଁ ବ୍ୟାଟେରି ଚାଳିତ ଡଙ୍ଗା ଆଦି ବ୍ୟବସ୍ଥା ହେଲେ ଏଠାରେ ପର୍ଯ୍ୟଟକଙ୍କ ସଂଖ୍ୟା ବଢ଼ିବ।

-ଜଗନ୍ନାଥ ଧଳ

କଳାଘୋଡ଼ାର ଗାଁ

ଓଡ଼ିଶାର ବାଲେଶ୍ୱର ଜିଲାକୁ କଳା ଓ କଳାକାରମାନଙ୍କର ଏକ ଉତ୍କୃଷ୍ଟ ଭୂମି ବୋଲି ଗ୍ରହଣ କରାଯାଏ। ବହୁ ଚର୍ଚ୍ଚିତ କଳାକାର ସେମାନଙ୍କର ପ୍ରତିଭା ପ୍ରଦର୍ଶନ ପାଇଁ ଦେଶବିଦେଶରେ ସମ୍ମାନିତ ହେବା ସହିତ ପ୍ରତିଷ୍ଠିତ ହୋଇଛନ୍ତି। ସେମାନଙ୍କ ପାଇଁ ଏହି ଜନ୍ମଭୂମି ଗର୍ବିତ। ସେହିପରି ଏକ ଗାଁ ବାଲେଶ୍ୱର ଜିଲା ରେମୁଣା ବ୍ଲକର 'ଗୁଡୁଦା'। ସଦର ମହକୁମାରୁ ମାତ୍ର ୧୨ କି.ମି. ଦୂର ଦୁର୍ଗାଦେବୀ ରାସ୍ତାରେ ପଡ଼େ ଗାଁଟି। 'ବାଲେଶ୍ୱର ଜିଲା ପୋଷ୍ୟ କଳାଗ୍ରାମ' ଭାବେ ଗତ ୨୦୧୯ରେ ମାନ୍ୟତା ପାଇଛି। ଏହି ଗାଁ ପ୍ରାୟ ୭୦ରୁ ଊର୍ଦ୍ଧ୍ୱ କୁମ୍ଭାର ଘର ଭଳିକି ଭଳି ବିଭିନ୍ନ ଆକାରର କଳାଘୋଡ଼ା ପ୍ରସ୍ତୁତ କରି ରାଜ୍ୟର ବିଭିନ୍ନ ଜିଲା ତଥା ଅନ୍ୟ ରାଜ୍ୟକୁ ଯୋଗାଉଛନ୍ତି।

କୌଳିକ ବୃତ୍ତିରେ ପୂର୍ବପୁରୁଷରୁ ଏହି ଗ୍ରାମର ଲୋକେ କୁମ୍ଭାର କାର୍ଯ୍ୟ କରି ପରିବାର ପୋଷଣ କରି ଆସୁଛନ୍ତି। ମୁଖ୍ୟତଃ ଏମାନେ ଭଳିକି ଭଳି, ବିଭିନ୍ନ ଆକାରର କଳା ଘୋଡ଼ା ଅତି ସୁନ୍ଦର ଭାବରେ ତିଆରି କରିଥାନ୍ତି। କଳାଘୋଡ଼ା ଗୋଟିଏକୁ ୨ଶହରୁ ୨ହଜାର ଟଙ୍କା ପର୍ଯ୍ୟନ୍ତ ବିକ୍ରି କରିଥାନ୍ତି। ପ୍ରତ୍ୟେକଙ୍କ ଘର ସାମ୍ନାରେ ଛୋଟବଡ଼ ଆକାରର ସୁନ୍ଦର ସୁନ୍ଦର କଳାଘୋଡ଼ା ସବୁ ଛିଡ଼ା ହୋଇଥିବା ଦୃଶ୍ୟମାନ ହୁଏ। ଏଭଳି ଓ ଏତେ ସଂଖ୍ୟାରେ କଳାଘୋଡ଼ା କେବେ ଗୋଟିଏ ଗ୍ରାମ ବା ରାଜ୍ୟରେ କୋଟିତ ଦେଖିବାକୁ ମିଳେ। 'ଗୁଡୁଦା' ହେଉଛି 'କଳାଘୋଡ଼ାର ଦେଶ'। ବିଶିଷ୍ଟ କଳାକାର କେଶୁ ଦାସ କହିଛନ୍ତି, ଏହି ପଞ୍ଚାୟତରେ ଯାତ୍ରା କଳାକାରଙ୍କଠାରୁ ପାଲାଗାୟକଙ୍କ ପର୍ଯ୍ୟନ୍ତ କଳାକାର ଭର୍ତ୍ତି ହୋଇ ରହିଛନ୍ତି। ୨୦୧୯ ଡିସେମ୍ବରରେ କେନ୍ଦ୍ର ମନ୍ତ୍ରୀ ତଥା ବାଲେଶ୍ୱର ଏମ୍‌ପି ପ୍ରତାପ ଚନ୍ଦ୍ର ଷଡ଼ଙ୍ଗୀ ଓ ଜିଲା ପ୍ରଶାସନ ମିଳିତ ଭାବେ ଏହି ପୋଷ୍ୟ କଳାଗ୍ରାମକୁ ଉଦ୍‌ଘାଟନ କରିଥିଲେ।

ମାଷ୍ଟର ଟ୍ରେନର କାର୍ତ୍ତିକ ମୁଦୁଲି କୁହନ୍ତି, ମୁଁ ୭୦ବର୍ଷରେ ପଦାର୍ପଣ କରିଥିଲେ ମଧ୍ୟ ୫୮ବର୍ଷ ଧରି ପିତୃପୁରୁଷଙ୍କର ଏହି କୌଳିକ ବୃତ୍ତିକୁ କରିଆସୁଛି। ପ୍ରଥମେ ନଦୀ ଏବଂ ବିଲରୁ ମାଟି ଆଣି ଘରେ ରଖାଯାଏ। ପରେ ଉକ୍ତ ମାଟିରେ ଆବଶ୍ୟକ ପରିମାଣର ବାଲି ମିଶାଇ କମାଣି (ମାଟି ଚିରା) କରାଯାଏ। ଚିରା ମାଟି ପ୍ରସ୍ତୁତ ପରେ ମାଟି ଚକ ଘୂରାଣି ସାହାଯ୍ୟରେ କଳାଘୋଡ଼ାର ବିଭିନ୍ନ ଅଂଶ ପ୍ରସ୍ତୁତ କରାଯାଇଥାଏ। ଗୋଟିଏ ଘୋଡ଼ା ପ୍ରସ୍ତୁତ କରିବା ପାଇଁ ୬ଟି ଅଂଶ କରିବାକୁ ପଡ଼ିଥାଏ। ପରେ ଏହି ଅଂଶଗୁଡ଼ିକୁ ଯୋଡ଼ା ଯାଏ। ଅଳ୍ପ ଶୁଖିବା ପରେ ମହିଳା କାରିଗରଙ୍କ ଦ୍ୱାରା କୁଟି କାମ କରାଯାଇ ଖରାରେ ଶୁଖାଯାଏ। ୧୫ଦିନ ପରେ ପୋଡ଼ାଯିବା ପାଇଁ ଭାଟିରେ ଦିଆଯାଏ ଓ ୬ଦିନ ପରେ ଭାଟିରୁ ବାହାର କରାଯାଏ। ଘୋଡ଼ାଗୁଡ଼ିକର ଉଚ୍ଚତା ୧ଫୁଟ୍‌ରୁ ୪ଫୁଟ୍ ପର୍ଯ୍ୟନ୍ତ ହୋଇଥାଏ। ୧ଫୁଟ୍ ବିଶିଷ୍ଟ ଘୋଡ଼ାକୁ ୨୦୦ରୁ ୨୫୦ ଟଙ୍କା ମଧ୍ୟରେ ବିକ୍ରି କରାଯାଉଥିବା ବେଳେ ୪ଫୁଟିଆ ଘୋଡ଼ାକୁ ୮୦୦ରୁ ୧ହଜାର ଟଙ୍କା ମଧ୍ୟରେ ବିକ୍ରି କରାଯାଇଥାଏ। ବିଭିନ୍ନ ଅଞ୍ଚଳର ଲୋକେ ବରାଦ ଦେଇ ଏହି ଘୋଡ଼ା ସବୁ ନେଇଥାନ୍ତି।

ମହିଳା କାରିଗର ଉମାମଣି ବେହେରା କୁହନ୍ତି, ବୟସ ୬୧। ୧୭ବର୍ଷ ବୟସରେ ସ୍ୱାମୀ କୃପାସିନ୍ଧୁଙ୍କ ହାତ ଧରି ଗୁଡୁଦା ଗ୍ରାମକୁ ଆସିଥିଲି। ଟେରାକୋଟା କଳାର ତାଲିମ ନେଇ ୩୫ବର୍ଷ ଧରି କଳା ଘୋଡ଼ା ତିଆରି କରିଆସୁଛି। ଭକ୍ତମାନେ ନିଜର ମନସ୍କାମନାପୂର୍ଣ୍ଣ ଉଦ୍ଦେଶ୍ୟରେ ବିଭିନ୍ନ ଦେବୀପୀଠରେ କଳାଘୋଡ଼ା ମାନସିକ କରିଥାନ୍ତି। ସେଥିପାଇଁ ବିଭିନ୍ନ ଉଚ୍ଚତାରେ ଆଗରୁ ବଇନା ଦେଇଯାନ୍ତି। ବାଲେଶ୍ୱର ଜିଲା ସମେତ ଭଦ୍ରକ, ମୟୂରଭଞ୍ଜ, କେନ୍ଦୁଝର ଅଞ୍ଚଳର ଲୋକ ଆସି ଏହି ଗ୍ରାମରେ ପହଞ୍ଚନ୍ତି। ସବୁ ଖର୍ଚ୍ଚ ପରେ ମାସିକ ୧୦ହଜାରରୁ ଊର୍ଦ୍ଧ୍ୱ ଟଙ୍କା ମୋ ପରିବାରର ପାରିଶ୍ରମିକ ଉଠିଥାଏ।

ସରପଞ୍ଚ ବସନ୍ତ କୁମାର ପ୍ରଧାନ କୁହନ୍ତି, ଗୁଡୁଦା ପଞ୍ଚାୟତ ଯାତ୍ରା କଳାକାର, ଚଢ଼େୟା ନାଟ, ସଙ୍କୀର୍ତ୍ତନ ମଣ୍ଡଳୀ, ପାଲା ଗାୟକ ବ୍ୟତୀତ ଭିନ୍ନ ଭିନ୍ନ କଳାରେ ପରିପୂର୍ଣ୍ଣ। ଏହାରି ଆଧାରରେ ଜିଲା ପ୍ରଶାସନ 'ଗୁଡୁଦା'କୁ 'ବାଲେଶ୍ୱର ଜିଲା ପୋଷ୍ୟ କଳାଗ୍ରାମ'ର ମାନ୍ୟତା ଦେଇଛନ୍ତି। ସାଂସ୍କୃତିକ କାର୍ଯ୍ୟକ୍ରମ ପାଇଁ ସାମୂହିକ ସଭାଗୃହ ନିର୍ମାଣ କରାଯିବା କଥା ପ୍ରଶାସନ ପ୍ରତିଶ୍ରୁତି ଦେଇଥିଲେ ମଧ୍ୟ ଏଯାଏଁ କୌଣସି ପଦକ୍ଷେପ ନିଆଯାଇ ନାହିଁ। ଏଠାକାର କଳା ଓ କଳାକାରଙ୍କୁ କେବେ ଗଣମାଧ୍ୟମରେ ଦେଖିବାକୁ ବା ଶୁଣିବାକୁ ମିଳିନାହିଁ। ଏହାକୁ ଜିଲା ପର୍ଯ୍ୟଟନସ୍ଥଳୀର ମାନ୍ୟତା ଦିଆଗଲେ ଅଞ୍ଚଳର ସର୍ବାଙ୍ଗୀନ ଉନ୍ନତି ହୋଇପାରନ୍ତା।

–ମାନସ ବିଶ୍ୱାଳ

ବିଷ ବଳୟରେ ଭାରତ

ବାୟୁ ପ୍ରଦୂଷଣ ଏବେ ଭାରତ ସମେତ ସାରା ବିଶ୍ୱ ପାଇଁ ଚିନ୍ତାର କାରଣ ହୋଇଛି। ୨୦୧୯ର ଏକ ସର୍ଭେ ଅନୁଯାୟୀ ବିଶ୍ୱର ୩୦ ସର୍ବାଧିକ ପ୍ରଦୂଷିତ ସହର ମଧ୍ୟରୁ ୨୧ଟି ଭାରତରେ ରହିଛି। ଦେଶର ୧୪ କୋଟି ଲୋକ ଶ୍ୱାସକ୍ରିୟାରେ ଯେଉଁ ବାୟୁ ଗ୍ରହଣ କରୁଛନ୍ତି, ତାହା ବିଶ୍ୱ ସ୍ୱାସ୍ଥ୍ୟ ସଂଗଠନ (ଡବ୍ଲ୍ୟୁଏଚ୍‌ଓ)ର ନିରାପତ୍ତା ସୀମାର ୧୦ ଗୁଣରୁ ଅଧିକ ପ୍ରଦୂଷିତ। ଭାରତରେ ୫୧ ପ୍ରତିଶତ ବାୟୁ ପ୍ରଦୂଷଣ କଳ କାରଖାନାର ଧୂଆଁ ଓ ବିଷାକ୍ତ ବର୍ଜ୍ୟ ଯୋଗୁ ହେଉଥିବାବେଳେ ଗାଡ଼ିମୋଟର ଯୋଗୁ ୨୭%, ନଡ଼ା ପୋଡ଼ିବା ଯୋଗୁ ୧୭% ପ୍ରଦୂଷଣ ହେଉଛି। ପ୍ରଦୂଷିତ ବାୟୁ ଯୋଗୁ ପ୍ରତିବର୍ଷ ଦେଶରେ ୧୭ ଲକ୍ଷ ଲୋକଙ୍କର ଅସମୟରେ ମୃତ୍ୟୁ ଘଟୁଥିବା ଜଣାପଡିଛି।

ବାୟୁରେ ଧୂଆଁ, ଧୂଳିକଣା, ବିଭିନ୍ନ ଗ୍ୟାସ୍ ଓ ରାସାୟନିକ ପଦାର୍ଥ ମିଶିବା ଯୋଗୁ ଏହା ପ୍ରଦୂଷିତ ହୋଇଥାଏ। ଏହି ପ୍ରଦୂଷିତ ବାୟୁ ମାନବ ସମାଜ ସମେତ ସମଗ୍ର ପୃଥିବୀ ପାଇଁ କ୍ଷତିକାରକ। ବାୟୁ ପ୍ରଦୂଷଣ ମୁଖ୍ୟତଃ ଜୀବାଶ୍ମ ଇନ୍ଧନର ଦହନ ଏବଂ ଉତ୍ପାଦନରୁ ହୋଇଥାଏ। ଜଳବାୟୁ ପରିବର୍ତ୍ତନ ପାଇଁ ମଧ୍ୟ ଏହି ପ୍ରଦୂଷଣ ଦାୟୀ। ବାୟୁ ପ୍ରଦୂଷଣ ଯୋଗୁ ପରିବେଶ କୁହୁଡ଼ିମୟ ଦେଖାଯାଏ ଏବଂ ଅଲ୍‌ଟ୍ରାଭାଓଲେଟ ବିକିରଣ ମଧ୍ୟ ଅଧିକ ହୁଏ।

ସହରାଞ୍ଚଳରେ ମୁଖ୍ୟତଃ କଳକାରଖାନା ଏବଂ ଗାଡ଼ିମୋଟରରୁ ନିର୍ଗତ ଧୂଆଁ ଓ ବିଷାକ୍ତ ଗ୍ୟାସ୍ ଯୋଗୁ ପ୍ରଦୂଷଣ ହେଉଥିବାବେଳେ ଗ୍ରାମାଞ୍ଚଳରେ ନଡ଼ା ପୋଡ଼ିବା, ଘସି ଓ କାଠକୁଟା ଜାଳିବା ଯୋଗୁ ହୋଇଥାଏ। ଚାଇନା ଓ ଆମେରିକା ପରେ ଭାରତ ତୃତୀୟ ବୃହତ୍ ସବୁଜ ବାଷ୍ପ ସୃଷ୍ଟି କରୁଥିବା ଦେଶ।

ପେଟ୍ରୋଲ, ଡିଜେଲରେ ଅପମିଶ୍ରଣ ଯୋଗୁ ପ୍ରଦୂଷଣ ଅଧିକ ହୋଇଥାଏ। ଏହାବ୍ୟତୀତ ଭାରତର ବିଭିନ୍ନ ସହରରେ ଟ୍ରାଫିକ୍ ଜାମ୍ ଏକ ମୁଖ୍ୟ ସମସ୍ୟା। ତାପଜ ବିଦ୍ୟୁତ୍ ପ୍ଲାଣ୍ଟ ମଧ୍ୟ ବାୟୁ ପ୍ରଦୂଷଣର ଅନ୍ୟତମ କାରଣ। ଏହିସବୁ ପ୍ଲାଣ୍ଟରେ ପ୍ରଚୁର ପରିମାଣରେ କୋଇଲା, ତେଲ କିମ୍ବା ପ୍ରାକୃତିକ ଗ୍ୟାସ୍ ଜଳାଯାଇ ବିଦ୍ୟୁତ୍ ଉତ୍ପାଦନ କରାଯାଇଥାଏ। ଫଳରେ ବାୟୁରେ ଅଙ୍ଗାରକାମ୍ଳ ମାତ୍ରା ବୃଦ୍ଧି ପାଏ।

ବାୟୁ ପ୍ରଦୂଷଣ ଅନେକ ସ୍ୱାସ୍ଥ୍ୟ ସମସ୍ୟା ସୃଷ୍ଟି କରିଥାଏ। ଭାରତର ପ୍ରମୁଖ ସ୍ୱାସ୍ଥ୍ୟ ସମସ୍ୟା ହେଲା ଆଜ୍‌ମା। ପ୍ରଦୂଷଣ ଯୋଗୁ ଅଧିକାଂଶ ଲୋକଙ୍କ ଠାରେ ଆଜ୍‌ମା ସମସ୍ୟା ଦେଖାଦେଉଛି। ପ୍ରଦୂଷିତ ବାୟୁରେ ଅଧିକ ଦିନ ରହିଲେ ଆଜ୍‌ମା, ବ୍ରୋଙ୍କାଇଟିସ୍, ସିଓପିଡି, ଫୁସ୍‌ଫୁସ୍ କ୍ୟାନ୍‌ସର, ହୃଦ୍‌ଘାତ ଭଳି ରୋଗ ସୃଷ୍ଟି ହୋଇଥାଏ। ୨୦୨୦ରେ ହୋଇଥିବା ଏକ ଅଧ୍ୟୟନ ଅନୁଯାୟୀ ଭାରତରେ ବାହ୍ୟ ବାୟୁ ପ୍ରଦୂଷଣ ପଞ୍ଚମ ସର୍ବାଧିକ ଘାତକ। ଏଥିପାଇଁ ବର୍ଷକୁ ୬ ଲକ୍ଷ ୨୦ ହଜାରରୁ ଅଧିକ ଲୋକଙ୍କର ଅକାଳ ବିୟୋଗ ହେଉଛି। ଭାରତରେ ସର୍ବାଧିକ ସିଓପିଡି ରୋଗୀ ରହିଥିବାବେଳେ ଏହି ରୋଗଜନିତ ମୃତ୍ୟୁ ମଧ୍ୟ ଦେଶରେ ସର୍ବାଧିକ।

> ହେଲ୍‌ଥ ଇଫେକ୍ଟସ୍ ଇନ୍‌ଷ୍ଟିଚ୍ୟୁଟର ତଥ୍ୟ ଅନୁଯାୟୀ ଭାରତରେ ପ୍ରତିବର୍ଷ ୧୭ ଲକ୍ଷରୁ ଅଧିକ ଲୋକଙ୍କର ଅକାଳ ମୃତ୍ୟୁ ବାୟୁ ପ୍ରଦୂଷଣ ଯୋଗୁ ହେଉଛି। ୨୦ ଲକ୍ଷରୁ ଅଧିକ ଶିଶୁଙ୍କର ଫୁସ୍‌ଫୁସ୍ କାର୍ଯ୍ୟ କରିବାରେ ଅସ୍ୱାଭାବିକତା ଦେଖାଯାଉଛି। ୨୦୧୭ରେ ଗ୍ଲୋବାଲ ବର୍ଡନ ଅଫ୍ ଡିଜିଜ୍ ଷ୍ଟଡି ପକ୍ଷରୁ କରାଯାଇଥିବା ଅନୁଧ୍ୟାନ ଅନୁଯାୟୀ ୭୭.୮ ପ୍ରତିଶତ ଭାରତୀୟ ବିପଜ୍ଜନକ କଣିକା ଥିବା ବାୟୁକୁ ଶ୍ୱାସକ୍ରିୟାରେ ନେଉଛନ୍ତି, ଯେଉଁଥିରେ ବିଷାକ୍ତ କଣିକା ପରିମାଣ ଘନମିଟର ପ୍ରତି ୪୦ ମାଇକ୍ରୋଗ୍ରାମରୁ ଅଧିକ ରହିଛି। ଏହାକୁ ସର୍ବନିମ୍ନ ଜାତୀୟ ସୁପାରିସ ସ୍ତରକୁ କମାଇପାରିଲେ ଭାରତୀୟଙ୍କ ହାରାହାରି ଆୟୁଷ ୧.୭ ବର୍ଷ ବୃଦ୍ଧି ପାଇପାରନ୍ତା।

କୌଣସି ଅଞ୍ଚଳରେ ନିର୍ଦ୍ଦିଷ୍ଟ ଦିନର ବାୟୁର ମାନକୁ ମାପି ସାଂଖ୍ୟିକ ଆକାରରେ ପ୍ରକାଶ କରିବାକୁ ବାୟୁ ଗୁଣବତ୍ତା ସୂଚକାଙ୍କ ବା ଏକ୍ୟୁଆଇ କୁହାଯାଇଥାଏ। ବାୟୁ ମାନ ଜାଣିବା ପାଇଁ ସେଥିରେ ଥିବା ୮ଟି ପ୍ରଦୂଷକ ଯଥା ପିଏମ୍୧୦, ପିଏମ୍୨.୫, ନାଇଟ୍ରୋଜେନ୍ ଡାଇଅକ୍ସାଇଡ, ସଲ୍‌ଫର ଡାଇଅକ୍ସାଇଡ୍, କାର୍ବନ ମନୋଅକ୍ସାଇଡ୍, ଓଜୋନ, ଆମୋନିଆ ଏବଂ ସିସାକୁ ମପାଯାଇଥାଏ। ଏକ୍ୟୁଆଇ ବଢ଼ିଲେ ଜନସ୍ୱାସ୍ଥ୍ୟ ପ୍ରତି ବିପଦ ବଢ଼ିଥାଏ। ଭାରତ ସରକାରଙ୍କ କେନ୍ଦ୍ରୀୟ ପ୍ରଦୂଷଣ ନିୟନ୍ତ୍ରଣ ବୋର୍ଡ ପ୍ରତିଦିନ ନିର୍ଦ୍ଦିଷ୍ଟ ସମୟ ବ୍ୟବଧାନରେ ଦେଶର ପ୍ରମୁଖ ସହରଗୁଡ଼ିକର ବାୟୁ ଏକ୍ୟୁଆଇ ସମ୍ପର୍କରେ ସୂଚନା ଦେଇଥାଏ। ଏହି ସୂଚନା ଅନୁଯାୟୀ ଦିଲ୍ଲୀ, ଅହମଦାବାଦ, ପାଟନା, ଗୁରୁଗ୍ରାମ, ଲକ୍ଷ୍ନୌରେ ଏକ୍ୟୁଆଇ ସର୍ବାଧିକ ରହିଛି।

ସମ୍ପ୍ରତି ରାଜଧାନୀ ଦିଲ୍ଲୀ ସବୁଠାରୁ ଅଧିକ ବାୟୁ ପ୍ରଦୂଷଣର ଶିକାର ହୋଇଛି। ବିଶ୍ୱ ସ୍ୱାସ୍ଥ୍ୟ ସଙ୍ଗଠନ ସର୍ଭେ ଅନୁଯାୟୀ ଦିଲ୍ଲୀର ସ୍ଥିତି ଅତ୍ୟନ୍ତ ଚିନ୍ତାଜନକ। ପ୍ରଦୂଷିତ ବାୟୁ ଯୋଗୁ ୫୦% ଶିଶୁ ଆଜ୍‌ମା, ଫୁସ୍‌ଫୁସ୍ ଜନିତ ରୋଗର ଶିକାର ହୋଇଥାନ୍ତି । ଦିଲ୍ଲୀ ଓ ଏହାର ଆଖପାଖ ଅଞ୍ଚଳକୁ ହେଲ୍‌ଥ ଇମର୍ଜେନ୍ସି ଭାବେ ଘୋଷଣା କରାଯାଇଛି। ତେଣୁ ଏବେଠାରୁ ପରିବେଶ ସୁରକ୍ଷା ପ୍ରତି ସଚେତନ ହେବା ଜରୁରୀ।

–ସୁଶାନ୍ତ କୁମାର ଦାସ, ଅରୂପାନନ୍ଦ ଦେଠୀ

କାଟିକଣା କଳପ୍ରପାତ

ଆଦିବାସୀ ବହୁଳ ରାୟଗଡ଼ା ଜିଲାର ବିଷମକଟକ ବ୍ଲକ୍ ନିୟମଗିରି ପାଦଦେଶର ଏକ ଛୋଟିଆ ଗାଁ ଚାଟିକଣା। ଏଠାରେ ରହିଛି ପ୍ରସିଦ୍ଧ ଗଦଗଦା ଜଳପ୍ରପାତ। ନିୟମଗିରି ପାହାଡ଼ରୁ ଝରି ଆସୁଥିବା ଜଳପ୍ରପାତର ମନଲୋଭା ଦୃଶ୍ୟ ସାଙ୍ଗକୁ ଏଠାରେ ଥିବା ଶୈବପୀଠ ଲୋକଙ୍କୁ ଆକୃଷ୍ଟ କରେ। ରାୟଗଡ଼ା ସହରଠାରୁ ପ୍ରାୟ ୪୦ କି.ମି. ଦୂରରେ ଅବସ୍ଥିତ ଏହି ସ୍ଥାନରେ ବର୍ଷା ଦିନ ବ୍ୟତୀତ ବର୍ଷ ତମାମ୍ ପର୍ଯ୍ୟଟକଙ୍କ ଭିଡ଼ ଜମେ। ବଶେଷ କରି କାର୍ତ୍ତିକ ମାସ, ଶିବରାତ୍ରି ଏବଂ ଶୀତଦିନେ ପିକ୍‌ନିକ୍ ପାଇଁ ପର୍ଯ୍ୟଟକମାନେ ଏଠାକୁ ଆସିଥାନ୍ତି। ନିୟମଗିରି ପାହାଡ଼ ଉପରେ ବସବାସ କରୁଥିବା ଆଦିମ ଜନଜାତି 'ଡଙ୍ଗରିଆ'ମାନେ ଏଠାକାର ଅନ୍ୟତମ ଆକର୍ଷଣ।

ଡଙ୍ଗରିଆଙ୍କ ପାରମ୍ପରିକ ଜୀବନଶୈଳୀ, ବେଶ ପୋଷାକ, ଖାଦ୍ୟ, ଚିତ୍ରକଳା ଆଦି ନିଆରା। ଏଠାକାର ଆଦିବାସୀ ହାଟରେ ଡଙ୍ଗରିଆଙ୍କ ହାତବୁଣା କପଡ଼ାଗୁନ୍ଦା ଏବଂ କଳାକୃତିର ସାମଗ୍ରୀ ମିଳିଥାଏ। ଚାଟିକଣା ବୁଲିଯିବାକୁ ହେଲେ ରାୟଗଡ଼ା ସହରରୁ ବସ୍ ଏବଂ ଟାକ୍ସିର ସୁବିଧା ରହିଛି। ଟ୍ରେନ୍‌ରେ ଆସୁଥିବା ପର୍ଯ୍ୟଟକ ନିକଟସ୍ଥ ବିଷମକଟକ ଷ୍ଟେଶନରେ ଓହ୍ଲାଇ ଯାଇପାରିବେ।

କରୋନା କଟକଣା ଯୋଗୁ ଏବେ ପର୍ଯ୍ୟଟକଙ୍କ ସଂଖ୍ୟା କମିଛି। ଜିଲା ପ୍ରଶାସନର ସହଯୋଗରେ ଏକ ରୁରାଲ୍ ପାର୍କ, କମ୍ୟୁନିଟି ସାନିଟାରି କମ୍ପ୍ଲେକ୍ସ, ମନ୍ଦିର ପର୍ଯ୍ୟନ୍ତ ଆଲୋକୀକରଣ, ସୁରକ୍ଷା ବାଡ଼ ତିଆରି ଯୋଜନା ରହିଛି। ବର୍ଷକ ମଧ୍ୟରେ କାର୍ଯ୍ୟ କରାଯିବ ବୋଲି ପଞ୍ଚାୟତ ସହକାରୀ ଯନ୍ତ୍ରୀ ପ୍ରଶାନ୍ତ କୁମାର ପାଣିଗ୍ରାହୀ ସୂଚନା ଦେଇଛନ୍ତି। ସମସ୍ତ ଉନ୍ନୟନ କାର୍ଯ୍ୟ ଡିଆର୍‌ଡିଏ ପିଡି ଅମ୍ରିତ୍ ରଉରାଙ୍କ ନିର୍ଦ୍ଦେଶ ଏବଂ ବିଷମକଟକ ବିଡିଓ ଆଲବର୍ଟ ଲାକ୍‌ଡ଼ାଙ୍କ ତତ୍ତ୍ୱାବଧାନରେ କରାଯାଉଥିବା ସେ କହିଛନ୍ତି।

–ବିଭୂତି ଭୂଷଣ ନାୟକ

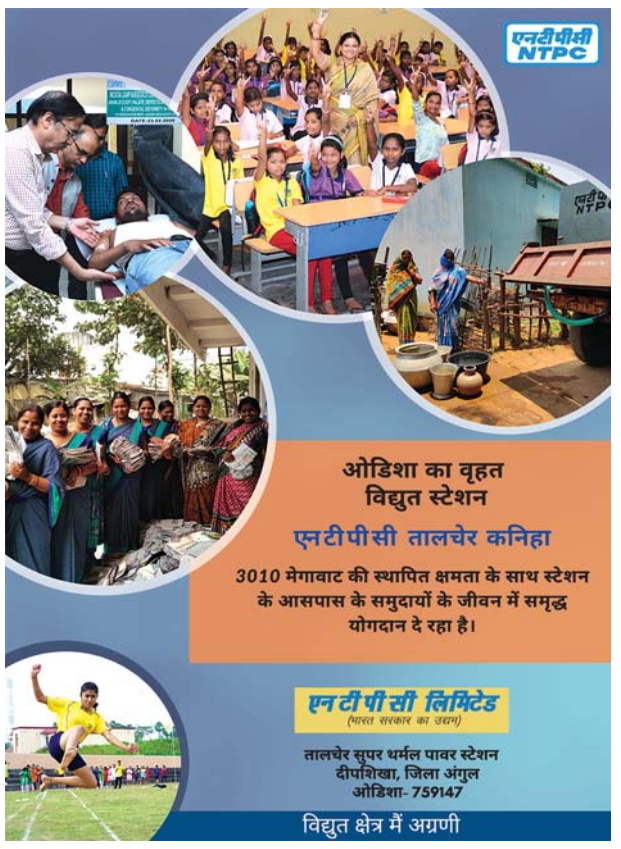

ପରିବର୍ତ୍ତନର ନାଁ ବାଇଡେନ୍

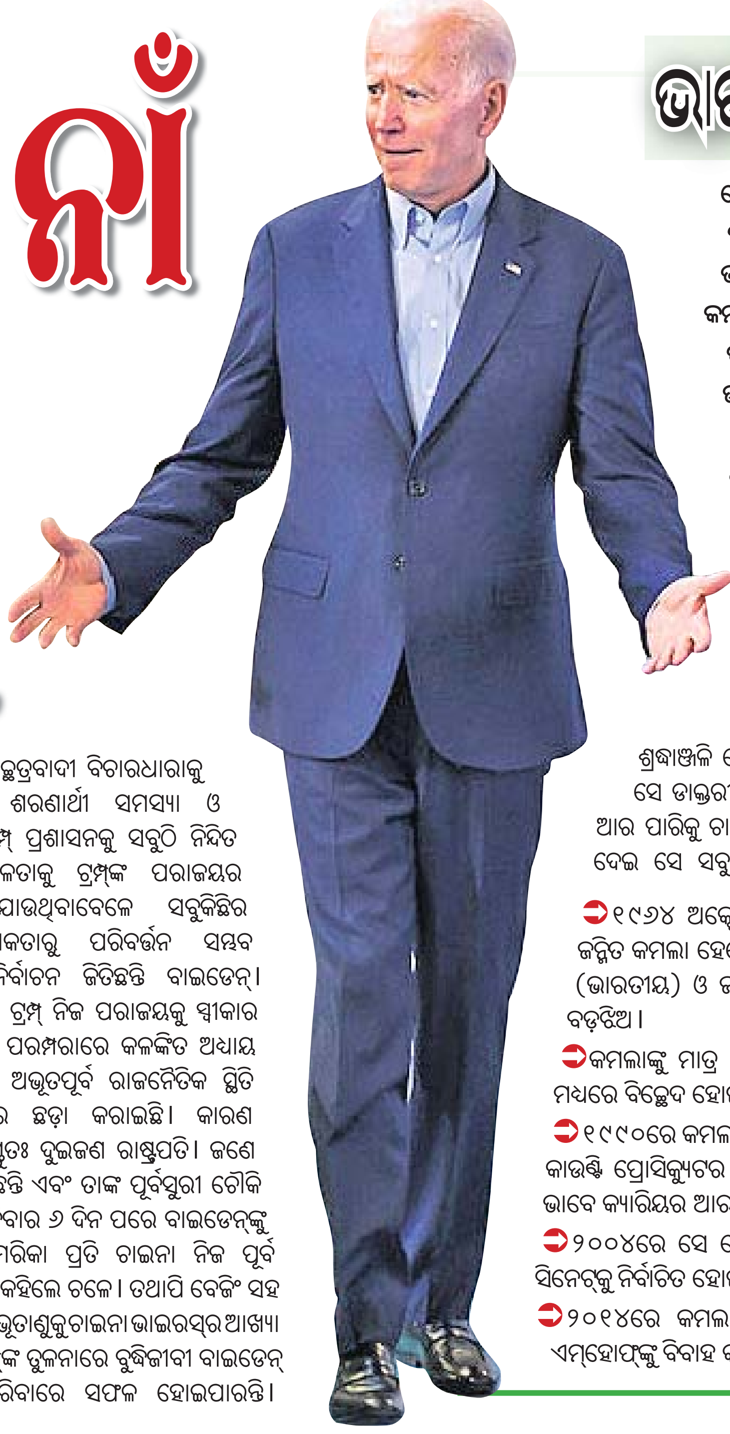

ଆମେରିକାରେ ରାଷ୍ଟ୍ରପତି ନିର୍ବାଚନ ହେଲା। ରାଷ୍ଟ୍ରପତି ଟ୍ରମ୍ପ୍ ହାରିଗଲେ ଓ ପୂର୍ବତନ ଉପରାଷ୍ଟ୍ରପତି ବାଇଡେନ୍ ଜିତିଲେ। ଏମିତି ଦେଖିଲେ ସାଧା କଥା। ନିର୍ବାଚନ ଏକ ସ୍ୱାଭାବିକ ଗଣତାନ୍ତ୍ରିକ ପ୍ରକ୍ରିୟା। ପୂର୍ବରୁ ମଧ୍ୟ ଅନେକ ଶାସକ ପରାଜିତ ହୋଇଛନ୍ତି। କିନ୍ତୁ ସାମଗ୍ରିକ ଭାବେ ବିଚାର କଲେ ଅହଂକାରୀ ରିପବ୍ଲିକାନ୍ ଡୋନାଲ୍ଡ ଟ୍ରମ୍ପଙ୍କ ପରାଜୟ ଓ ଅନୁଭବୀ ଡେମୋକ୍ରାଟ୍ ଜୋ ବାଇଡେନ୍‌ଙ୍କ ପୁନଃ ଅଭ୍ୟୁଦୟ ଭୂ-ରାଜନୈତିକ ପ୍ରେକ୍ଷାପଟରେ ଅନେକ ପରିବର୍ତ୍ତନର ସଙ୍କେତ ଦିଏ। ୭୪ ବର୍ଷୀୟ ଶକ୍ତିଶାଳୀ ନେତା ଟ୍ରମ୍ପଙ୍କୁ ତାଙ୍କ ପାର୍ଟିର ଗୋଟିଏ ପରେ ଗୋଟିଏ ଦୁର୍ଗରେ ଧରାଶାୟୀ କରିବା ସହଜ କି ସମ୍ଭବ ନ ଥିଲା। ହେଲେ ଏହି ଅସମ୍ଭବକୁ ବାସ୍ତବର ରୂପ ଦେଇଛନ୍ତି ୭୭ ବର୍ଷୀୟ ରାଜନେତା ବାଇଡେନ୍। ଆମେରିକାର ମଙ୍ଗ ଜୋ ବାଇଡେନ୍‌ଙ୍କ ହାତକୁ ଏମିତି ସମୟରେ ଆସିଛି ଯେତେବେଳେ କରୋନା ମହାମାରୀ ଯୋଗୁ ଏହି ପାଶ୍ଚାତ୍ୟ ଦେଶ ସର୍ବାଧିକ କ୍ଷତିଗ୍ରସ୍ତ ହୋଇଛି। ଅବଶିଷ୍ଟ ପୃଥିବୀ ସବୁ କଥାରେ ଆମେରିକାକୁ ଦେଖୁଥିବାବେଳେ ଘାତକ କୋଭିଡ୍ ମାଡ଼ରେ ସବୁଠୁ ଶକ୍ତିଶାଳୀ ରାଷ୍ଟ୍ରର ଅଣ୍ଟା ନଇଁ ଯାଇଛି। କୁଢ଼ କୁଢ଼ ଶବ, ଭଣ ଭଣ ସଂକ୍ରମଣ, ମୃତ୍ୟୁର ଆତଙ୍କ ଓ ପରିଜନଙ୍କ ଚିତ୍କାର ସହ ବଢ଼ିଚାଲିଥିବା କବର ସଂଖ୍ୟା କହିଦେଉଛି ଯେ, ସ୍ଥିତି ଆଦୌ ଭଲ ନାହିଁ। କୋଭିଡ୍-୧୯ ଭୂତାଣୁଜନିତ କଟକଣା ଦେଶର ଅର୍ଥନୀତିକୁ ରସାତଳଗାମୀ କରିଛି। ମାନ୍ଦାବସ୍ଥା ଓ ବେକାରି ସମସ୍ୟା ଦିନକୁ ଦିନ ଉତ୍କଟ ହେବାରେ ଲାଗିଥିବାବେଳେ ଭଙ୍ଗାଘର ସଜାଡ଼ିବା ବଡ଼ ଚ୍ୟାଲେଞ୍ଜ ସାଜିଛି। ଗୋଟି ଗୋଟି କରି ଅନେକ ଆନ୍ତର୍ଜାତିକ ଚୁକ୍ତିରୁ ଆମେରିକା ଓହରିଯିବା ଟ୍ରମ୍ପଙ୍କ ଅସହିଷ୍ଣୁ ତଥା ଏକଛତ୍ରବାଦୀ ବିଚାରଧାରାକୁ ପଦାରେ ପକାଇଥିଲା। ଶରଣାର୍ଥୀ ସମସ୍ୟା ଓ ବର୍ଣ୍ଣଭେଦ ଆନ୍ଦୋଳନ ଟ୍ରମ୍ପ୍ ପ୍ରଶାସନକୁ ସବୁଠି ନିନ୍ଦିତ କରିଥିଲା। ଏସବୁ ବିଫଳତାକୁ ଟ୍ରମ୍ପଙ୍କ ପରାଜୟର ପ୍ରମୁଖ କାରଣ କୁହାଯାଉଥିବାବେଳେ ସବୁକିଛିର ସମାଧାନ ସମ୍ଭବ। ଏକତାରୁ ପରିବର୍ତ୍ତନ ସମ୍ଭବ ବୋଲି ନାରା ଦେଇ ନିର୍ବାଚନ ଜିତିଛନ୍ତି ବାଇଡେନ୍। ହେଲେ ବିଦାୟୀ ରାଷ୍ଟ୍ରପତି ଟ୍ରମ୍ପ୍ ନିଜ ପରାଜୟକୁ ସ୍ୱୀକାର ନ କରିବା ହ୍ୱାଇଟ୍ ହାଉସ୍ ପରମ୍ପରାରେ କଳଙ୍କିତ ଅଧ୍ୟାୟ ସୃଷ୍ଟି କରିଛି। ବର୍ତ୍ତମାନର ଅଭୂତପୂର୍ବ ରାଜନୈତିକ ସ୍ଥିତି ଆମେରିକାକୁ ଦୋଛକିରେ ଛିଡ଼ା କରାଇଛି। କାରଣ ଆମେରିକାରେ ଏବେ ବସ୍ତୁତଃ ଦୁଇଜଣ ରାଷ୍ଟ୍ରପତି। ଜଣେ ଚୌକିରେ ବସିବାକୁ ଯାଉଛନ୍ତି ଏବଂ ତାଙ୍କ ପୂର୍ବସୁରୀ ଚୌକି ଛାଡୁନାହାନ୍ତି। ନିର୍ବାଚନ ଜିତିବାର ୬ ଦିନ ପରେ ବାଇଡେନ୍‌ଙ୍କୁ ଅଭିନନ୍ଦନ ଜଣାଇ ଆମେରିକା ପ୍ରତି ଚାଇନା ନିଜ ପୂର୍ବ ଆଭିମୁଖ୍ୟକୁ ଦୋହରାଇଛି କହିଲେ ଚଳେ। ତଥାପି ବେଜିଂ ସହ ଟ୍ରେଡ୍‌ୱାର୍ ପରେ କରୋନା ଭୂତାଣୁକୁ ଚାଇନା ଭାଇରସ୍‌ର ଆଖ୍ୟା ଦେଇଥିବା ବ୍ୟବସାୟୀ ଟ୍ରମ୍ପଙ୍କ ତୁଳନାରେ ବୁଦ୍ଧିଜୀବୀ ବାଇଡେନ୍ ଦ୍ୱିପାକ୍ଷିକ ସମ୍ପର୍କକୁ ସୁଧାରିବାରେ ସଫଳ ହୋଇପାରନ୍ତି।

ଭାରତ ନୁହେଁ, ଆମେରିକାକୁ ନେଇ ଗର୍ବିତ

ଡେମୋକ୍ରାଟ୍ କମଳା ହାରିସ୍ ଏକକାଳୀନ ୩ ବିରଳ ରେକର୍ଡର ଅଧିକାରିଣୀ ହେବାର ଗୌରବ ଅର୍ଜନ କରିଛନ୍ତି। ସେ ହେଉଛନ୍ତି ଆମେରିକାର ପ୍ରଥମ ମହିଳା ଉପରାଷ୍ଟ୍ରପତି। ଦକ୍ଷିଣ ଏସୀୟ ତଥା କୃଷ୍ଣକାୟ ଭାବେ ଏହି ପଦରେ ଆସୀନ ହେବାରେ ମଧ୍ୟ କମଳା ପ୍ରଥମ। ତେବେ ଭାରତୀୟ ବଂଶୋଦ୍ଭବ ଭାବେ କମଳା କୌଣସି ଅବସରରେ ନିଜର ପରିଚୟ ଦେଇ ନ ଥାଆନ୍ତି, ବରଂ ଆମେରିକୀୟ ରୂପେ ସେ ଗର୍ବିତ। କମଳାଙ୍କ ବିଜୟକୁ ନେଇ ତାମିଲନାଡୁସ୍ଥିତ ତାଙ୍କ ମା'ଙ୍କ ଗାଁ ଥୁଲାସେନ୍ଦ୍ରପୁରମ୍ ସମେତ ସାରା ଭାରତ ଉଲ୍ଲସିତ ହୋଇ ଉତ୍ସବ ମନାଉଥିବାବେଳେ କମଳାଙ୍କ ଏଭଳି ଆଭିମୁଖ୍ୟ ଭାରତୀୟଙ୍କୁ ନିରାଶ କରିଛି।

ଉପରାଷ୍ଟ୍ରପତି ଭାବେ ନିର୍ବାଚିତ ହେବା ପରେ ନଭେମ୍ବର ୮ ରାତିରେ ଡେଲାୱେରସ୍ଥିତ ୱିଲ୍‌ମିଂଟନର ଚେସ୍ ସେଣ୍ଟରରେ କମଳା ହାରିସ୍ ଜାତି ଉଦ୍ଦେଶ୍ୟରେ ସମ୍ବୋଧିତ କରିଥିଲେ। ସେ କହିଥିଲେ, ଆମେରିକାରେ ମହିଳାଙ୍କୁ ଭୋଟ ପାଇବା ପାଇଁ ୧୦୦ ବର୍ଷ ଧରି ସଂଗ୍ରାମ କରିବାକୁ ପଡ଼ିଛି। ସେମାନଙ୍କ ମଧ୍ୟରେ ଥିବା କୃଷ୍ଣକାୟ ମହିଳାଙ୍କୁ ଅଣଦେଖା କରାଯାଇଛି। କିନ୍ତୁ ସେମାନେ ଆମ ଗଣତନ୍ତ୍ରର ମେରୁଦଣ୍ଡ ବୋଲି ଅନେକ ସମୟରେ ପ୍ରମାଣିତ କରିଛନ୍ତି। କୃଷ୍ଣକାୟ ରାଷ୍ଟ୍ରପତି ଭାବେ ମୁଁ ପ୍ରଥମ ହୋଇପାରେ। କିନ୍ତୁ ଶେଷ ମହିଳା ନୁହେଁ। ଏହି ଅବସରରେ କମଳା ହାରିସ୍ ତାଙ୍କ ମା' ଶ୍ୟାମଳା ଗୋପାଳନ୍ ହାରିସ୍‌ଙ୍କୁ ମନେପକାଇ ଶ୍ରଦ୍ଧାଞ୍ଜଳି ଦେଇଥିଲେ। ଶ୍ୟାମଳାଙ୍କୁ ୧୯ ବର୍ଷ ହେଉଥିବାବେଳେ ସେ ଡାକ୍ତରୀ ପଢ଼ିବା ପାଇଁ ଆମେରିକା ଯାଇଥିଲେ। ୨୦୦୯ରେ ଆର ପାରିକୁ ଚାଲିଯାଇଥିବା ମା'ଙ୍କୁ କମଳା ତାଙ୍କ ସଫଳତାର ଶ୍ରେୟ ଦେଇ ସେ ସବୁବେଳେ ଆମ ହୃଦୟରେ ରହିବେ ବୋଲି କହିଥିଲେ।

କମଳା ହାରିସ୍

- ୧୯୬୪ ଅକ୍ଟୋବର ୨୦ରେ କାଲିଫର୍ନିଆର ଅକ୍‌ଲାଣ୍ଡରେ ଜନ୍ମିତ କମଳା ହେଲେ କର୍କଟ ଗବେଷକ ଶ୍ୟାମଳା ଗୋପାଳନ୍ (ଭାରତୀୟ) ଓ ଜାମାଇକା ଅର୍ଥନୀତିଜ୍ଞ ଡୋନାଲ୍ଡ ହାରିସ୍‌ଙ୍କ ବଡ଼ଝିଅ।
- କମଳାଙ୍କୁ ମାତ୍ର ୭ ବର୍ଷ ହେଉଥିବାବେଳେ ମା'ବାପାଙ୍କ ମଧ୍ୟରେ ବିଚ୍ଛେଦ ହୋଇଥିଲା।
- ୧୯୯୦ରେ କମଳା ଆଇନ ଶିକ୍ଷା ଶେଷ କରି ଆଲାମେଡା କାଉଣ୍ଟି ପ୍ରୋସିକ୍ୟୁଟର ଅଫିସ୍‌ରେ ଆସିଷ୍ଟାଣ୍ଟ ଡିଷ୍ଟ୍ରିକ୍ଟ ଆଟର୍ନି ଭାବେ କ୍ୟାରିୟର ଆରମ୍ଭ କରିଥିଲେ।
- ୨୦୦୪ରେ ସେ ଡେମୋକ୍ରାଟିକ୍ ପାର୍ଟିରୁ କାଲିଫର୍ନିଆରୁ ସିନେଟ୍‌କୁ ନିର୍ବାଚିତ ହୋଇଥିଲେ।
- ୨୦୧୪ରେ କମଳା ହାରିସ୍ କର୍ପୋରେଟ୍ ଲୟର ଡୋଉଗ୍ ଏମ୍‌ହୋଫ୍‌ଙ୍କୁ ବିବାହ କରିଥିଲେ।

ଆଗକୁ ବଡ଼ ଚ୍ୟାଲେଞ୍ଜ

ଆମେରିକା ରାଷ୍ଟ୍ରପତି ନିର୍ବାଚନରେ ଡୋନାଲ୍ଡ ଟ୍ରମ୍ପଙ୍କୁ ହରାଇ ଜୋ ବାଇଡେନ୍ ଦେଶର ୪୬ତମ ରାଷ୍ଟ୍ରପତି ହେବା ପାଇଁ ପ୍ରସ୍ତୁତି ଚଳାଇଛନ୍ତି। ପରବର୍ତ୍ତୀ ୪ ବର୍ଷରେ ବାଇଡେନ୍‌ଙ୍କ ଆଗରେ ଅନେକ ଚ୍ୟାଲେଞ୍ଜ ରହିଛି। ସେଥିମଧ୍ୟରୁ ସବୁଠୁ ବଡ଼ ଆହ୍ୱାନ ହେଉଛି କଂଗ୍ରେସରେ ରିପବ୍ଲିକାନ୍ ନେତାମାନଙ୍କୁ ମନାଇବା। ରାଷ୍ଟ୍ରପତି ପଦ ସମ୍ଭାଳିବା ପରେ ବାଇଡେନ୍‌ଙ୍କ ଆଗରେ ବୈଦେଶିକ ନୀତି, କରୋନା ମହାମାରୀ ବ୍ୟତୀତ ଆମେରିକାର ଅର୍ଥବ୍ୟବସ୍ଥାକୁ ପୁଣି ଥରେ ଟ୍ରାକ୍‌କୁ ଫେରାଇ ଆଣିବା ଭଳି ପ୍ରସଙ୍ଗ ରହିବ। ଅର୍ଥନୀତିକୁ ନେଇ ବାଇଡେନ୍‌ଙ୍କ ପାଇଁ କେତୋଟି ଗୁରୁତ୍ୱପୂର୍ଣ୍ଣ ପ୍ରଶ୍ନ...

- କିଛି ମାସ ଧରି ଆମେରିକାର ଅର୍ଥନୀତିଜ୍ଞ କରୋନା ସହାୟତା ପ୍ୟାକେଜ୍ ବଢ଼ାଇବା ପାଇଁ ସରକାରଙ୍କ ନିକଟରେ ଦାବି କରୁଛନ୍ତି। ରିପବ୍ଲିକାନ୍ ପାର୍ଟି ନେତାଙ୍କ ମୁତାବକ ଖର୍ଚ୍ଚକୁ ନେଇ ସହମତି ହୋଇପାରି ନ ଥିବାରୁ ଗତିରୋଧ ଜାରି ରହିଛି। କୌଣସି କାରଣରୁ ଏହି ପ୍ୟାକେଜ୍ ଡେମୋକ୍ରାଟିକ୍ ନେତାଙ୍କ ଆଶାନୁରୂପ ନ ହେଲେ ଓ ଅର୍ଥବ୍ୟବସ୍ଥାରେ ରିକଭରି ସଙ୍କେତ ମଧ୍ୟ ଦୁର୍ବଳ ହେଲେ ବାଇଡେନ୍ କ'ଣ କରିବେ? ସେ କେତେ ବଡ଼ ଆର୍ଥିକ ପ୍ୟାକେଜ୍ ଦାବି କରିବେ?
- ବିଗତ ୫ ଦଶନ୍ଧି ମଧ୍ୟରେ ଆମେରିକାରେ ଆୟ ଅସମାନତା ସବୁଠୁ ଉଚ୍ଚସ୍ତରରେ ରହିଛି। ଉଦାରବାଦୀଙ୍କ କହିବା ହେଲା ସରକାରଙ୍କୁ ଧନୀଙ୍କ ଉପରେ ଲାଗୁଥିବା ଟ୍ୟାକ୍ସ ବଢ଼ାଇବା ଉପରେ ବିଚାର କରିବାକୁ ପଡ଼ିବ। ପ୍ରତିଶ୍ରୁତି ମୁତାବକ ବାଇଡେନ୍ ବଡ଼ କମ୍ପାନୀଗୁଡ଼ିକ ଉପରେ ଲାଗୁଥିବା ଟ୍ୟାକ୍ସକୁ ୨୧%ରୁ ୨୮%କୁ ବୃଦ୍ଧି କରିପାରନ୍ତି। ଏପରି କଲେ ଆଗାମୀ ଦଶନ୍ଧିରେ ସରକାରଙ୍କୁ ୩୦ ଟ୍ରିଲିୟନ ଡଲାର ମିଳିପାରେ। କରୋନା ମହାମାରୀ ଯୋଗୁ ଆଗକୁ ଆମେରିକାର ଜାତୀୟ ଋଣ ବଢ଼ିଲେ ଏହି ଅର୍ଥ ସରକାରଙ୍କ କାମରେ ଆସିପାରେ। କିନ୍ତୁ ଟିକସ ବୃଦ୍ଧି ଯୋଜନାକୁ ରିପବ୍ଲିକାନ୍ ବିରୋଧ କରିବେ।
- ଜଳବାୟୁ ପରିବର୍ତ୍ତନ ସହ ଲଢ଼ିବା ପାଇଁ ବାଇଡେନ୍‌ଙ୍କ ଯୋଜନାକୁ ନେଇ ବିରୋଧ ହେବା ପରେ ସେ ଏକ ନୂଆ ପ୍ରସ୍ତାବ ଆଣିଥିଲେ, ଯେଉଁଥିରେ ସମାଲୋଚକଙ୍କ କଥାକୁ ମଧ୍ୟ ଗୁରୁତ୍ୱ ଦେଇଥିଲେ। ଶକ୍ତି କ୍ଷେତ୍ରରେ ଗବେଷଣା ପାଇଁ ୪ ଟ୍ରିଲିୟନ ଡଲାରର ନିବେଶ କଥା ଏଥିରେ କୁହାଯାଇଥିଲା। ଏହାକୁ ରିପବ୍ଲିକାନ୍ ନେତାମାନେ ଆମେରିକୀୟ ଅର୍ଥନୀତିକୁ 'ସମାଧି ପର୍ଯ୍ୟନ୍ତ ପହଞ୍ଚାଇବା' ପ୍ରସ୍ତୁତି ବୋଲି କହିଥିଲେ।
- ବାଇଡେନ୍ ବାଣିଜ୍ୟ କ୍ଷେତ୍ରରେ ବିଗତ ୪ ବର୍ଷରେ ଟ୍ରମ୍ପ୍ ପ୍ରଶାସନ ନେଇଥିବା ପଦକ୍ଷେପକୁ ବଦଳାଇପାରନ୍ତି। ସେ ବିଶ୍ୱ ମଞ୍ଚରେ ଆମେରିକାର ଭୂମିକାକୁ ପୁଣି ମଜଭୁତ କରିବାରେ ଲାଗିପାରନ୍ତି। କିନ୍ତୁ ଏଥିରେ ସେ ଟ୍ରମ୍ପଙ୍କଠାରୁ କେତେ ଅଲଗା ହେବେ?

ଟ୍ରମ୍ପଙ୍କ ପରାଜୟର କାରଣ

୨୦୨୦ ଆମେରିକା ନିର୍ବାଚନ ବହୁ ଲୋକଙ୍କ ଭୁଲ ଧାରଣାକୁ ସବୁଦିନ ପାଇଁ ଦୂର କରିଛି, ଯେଉଁମାନେ ମନେକରୁଥିଲେ ଯେ, ୨୦୧୬ର ରାଷ୍ଟ୍ରପତି ନିର୍ବାଚନରେ ଡୋନାଲ୍ଡ ଟ୍ରମ୍ପଙ୍କ ବିଜୟ ଏକ ଐତିହାସିକ ଦୁର୍ଘଟଣା ଥିଲା। ଟ୍ରମ୍ପଙ୍କୁ ଏଥର ୭୦ ନିୟୁତ ଅର୍ଥାତ୍ ୭ କୋଟିରୁ ଅଧିକ ଭୋଟ ମିଳିଛି, ଯାହାକି ଆମେରିକା ଇତିହାସରେ ଦ୍ୱିତୀୟ ସର୍ବାଧିକ ଭୋଟିଂ ନମ୍ବର। ଜାତୀୟ ସ୍ତରରେ ତାଙ୍କୁ ୪୭%ରୁ ଅଧିକ ଭୋଟ ମିଳିଛି ଓ ଫ୍ଲୋରିଡା-ଟେକ୍ସାସ୍ ଭଳି ଫେଭୋରାଇଟ୍ ଷ୍ଟେଟ୍ ସମେତ ୨୪ ରାଜ୍ୟରେ ଟ୍ରମ୍ପଙ୍କ ବିଜୟ ହୋଇଛି। ଟ୍ରମ୍ପଙ୍କ ପରାଜୟ ପରେ ତାଙ୍କ ନାମ ଆଧୁନିକ ଯୁଗର ସେହି ୪ ରାଷ୍ଟ୍ରପତିଙ୍କ ମଧ୍ୟରେ ସାମିଲ ହୋଇଯାଇଛି, ଯେଉଁମାନେ କ୍ଷମତାରେ ଥାଇ ନିର୍ବାଚନ ହାରିଛନ୍ତି। କୁହାଯାଏ ଡୋନାଲ୍ଡ ଟ୍ରମ୍ପ୍ ଅଣରାଜନୈତିକ ପୃଷ୍ଠଭୂମିରୁ ଆସିଥିବା ନେତା ହୋଇଥିବାରୁ ୨୦୧୬ ରାଷ୍ଟ୍ରପତି ନିର୍ବାଚନରେ ଜିତିଥିଲେ। ପୂର୍ବରୁ ଯେଉଁ ପ୍ରସଙ୍ଗଗୁଡ଼ିକ ଉପରେ ରାଜନୈତିକ ଚର୍ଚ୍ଚା ହେଉ ନ ଥିଲା ଟ୍ରମ୍ପ୍ ତା' ଉପରେ ଖୋଲାଖୋଲି ଆଲୋଚନା କରୁଥିଲେ। କିନ୍ତୁ ଯେଉଁ ପ୍ରସଙ୍ଗ ଉପରେ ରାଜନେତାମାନେ ମୁହଁ ଖୋଲିବା ପାଇଁ କୁଣ୍ଠାବୋଧ କରନ୍ତି ସେନେଇ ଆକ୍ରମଣାତ୍ମକ ଢଙ୍ଗରେ ବୟାନ ଦେବା ଯୋଗୁ ଟ୍ରମ୍ପ୍ ୨୦୨୦ ନିର୍ବାଚନ ହାରିଗଲେ। ଏହାବାଦ୍ ବର୍ଣ୍ଣବୈଷମ୍ୟ ଜନିତ ଉତ୍ତେଜନାକୁ ଉପହାସ କରିବା, ଟ୍ୱିଟର୍‌ରେ ବର୍ଣ୍ଣଭେଦୀ ଭାଷା ବ୍ୟବହାର କରି କୃଷ୍ଣକାୟଙ୍କୁ ବଦନାମ କରିବା ଏବଂ ଶ୍ୱେତାଙ୍ଗ ଅଫିସରଙ୍କୁ ସେମାନଙ୍କ ଭୁଲ୍ ପାଇଁ ସମାଲୋଚନା ନ କରିବା ଟ୍ରମ୍ପଙ୍କ ବିରୋଧରେ ଯାଇଛି। ଟ୍ରମ୍ପ୍ ନିର୍ବାଚନ ପରିଣାମକୁ ଅସ୍ୱୀକାର କରିଥିବାରୁ କେତେଜଣ ସମାଲୋଚକ ତାଙ୍କୁ 'ଏକଛତ୍ରବାଦର ସମର୍ଥକ' କହୁଛନ୍ତି। ଟ୍ରମ୍ପ୍ ୨୦୧୬ରେ ୩୦ ରାଜ୍ୟ ଜିତିଥିଲେ। କିନ୍ତୁ ଏପରି ଶାସନ କଲେ, ଯେମିତି କି ସେ କେବଳ ରୁଢ଼ିବାଦୀ ଆମେରିକୀୟଙ୍କ ରାଷ୍ଟ୍ରପତି। ଟ୍ରମ୍ପ୍ ସେହି ୨୦ ରାଜ୍ୟର ଲୋକଙ୍କୁ କେବେ ନିଜ ଆଡ଼କୁ ଟାଣିବା ପାଇଁ ମଜଭୁତ ପ୍ରୟାସ କଲେ ନାହିଁ, ଯେଉଁଠି ହିଲାରୀ କ୍ଲିଣ୍ଟନଙ୍କୁ ଅଧିକ ଭୋଟ ମିଳିଥିଲା।

ହ୍ୱାଇଟ୍ ହାଉସ୍ ନ ଛାଡ଼ିଲେ...

ନଭେମ୍ବର ୭ରେ ବାଇଡେନ୍‌ଙ୍କ ବିଜୟ ଖବର ଆସିବାବେଳେ ଟ୍ରମ୍ପ୍ ୱାଶିଂଟନ ନିକଟରେ ଗଲ୍ଫ ଖେଳୁଥିଲେ। କିଛି ସମୟ ପରେ ତାଙ୍କ କ୍ୟାମ୍ପେନ୍ ପକ୍ଷରୁ ବିବୃତି ଜାରି କରି କୁହାଯାଇଥିଲା, ନିର୍ବାଚନ ଏବେ ଶେଷ ହୋଇନାହିଁ। ବାଇଡେନ୍ ନିଜକୁ ଭୁଲ୍ ଉପାୟରେ ବିଜୟୀ ବୋଲି ଦର୍ଶାଇବାକୁ ତରତର ହେଉଛନ୍ତି। ଆମେରିକାର ୨୪୪ ବର୍ଷର ଇତିହାସରେ କେବେ ଏପରି ରାଷ୍ଟ୍ରପତିଙ୍କୁ ଦେଖିବାକୁ ମିଳିନାହିଁ, ଯିଏ ନିର୍ବାଚନ ହାରିବା ପରେ ହ୍ୱାଇଟ୍ ହାଉସ୍ ଛାଡ଼ିବାକୁ ମନା କରିଥିବେ। ଜୁନ୍ ୧୧ରେ ଏକ ଟିଭି ସାକ୍ଷାତ୍‌କାର ବେଳେ ବାଇଡେନ୍‌ଙ୍କୁ ପଚରାଯାଇଥିଲା ଯେ, ଯଦି ଟ୍ରମ୍ପ୍ ହ୍ୱାଇଟ୍ ହାଉସ୍ ଛାଡ଼ିବାକୁ ମନା କରନ୍ତି ତେବେ ସେ କ'ଣ କରିବେ। ବାଇଡେନ୍ ଉତ୍ତର ଦେଇଥିଲେ, ଯଦି ଏପରି ସ୍ଥିତି ସୃଷ୍ଟି ହୁଏ ତେବେ ଅମାନିଆ ରାଷ୍ଟ୍ରପତିଙ୍କୁ ହ୍ୱାଇଟ୍ ହାଉସ୍‌ରୁ କିପରି ବାହାର କରାଯିବ ତାହା ସେନା ସୁନିଶ୍ଚିତ କରିବ।

-ଦୁର୍ଯ୍ୟୋଧନ ମିଶ୍ର

ଆଇପିଏଲ୍ ଆବିଷ୍କାର ଟି. ନଟରାଜନ

ଆଇପିଏଲ୍‌ରେ ପ୍ରଭାବୀ ପ୍ରଦର୍ଶନ ପାଇଁ ଯୁବ ଦ୍ରୁତ ବୋଲର ଟି. ନଟରାଜନ ସମସ୍ତଙ୍କ ଦୃଷ୍ଟି ଆକର୍ଷଣ କରିବାରେ ସକ୍ଷମ ହୋଇଛନ୍ତି। ଫଳସ୍ୱରୂପ ଅଷ୍ଟ୍ରେଲିଆ ଗସ୍ତ ପାଇଁ ସେ ଭାରତୀୟ ଟି୨୦ ଦଳରେ ସାମିଲ ହୋଇଛନ୍ତି। ଯୁବାବସ୍ଥାରୁ ୟର୍କର ପକାଇବାର ଦକ୍ଷତା ତାଙ୍କୁ ସ୍ୱତନ୍ତ୍ର ପରିଚୟ ଦେଇଛି। ତାମିଲନାଡୁର ଏହି ପ୍ରତିଭାସମ୍ପନ୍ନ ଯୁବ ବୋଲର ବହୁ ଆଗକୁ ବଢ଼ିବାର ସମ୍ଭାବନା ସୃଷ୍ଟି କରିଛନ୍ତି...।

ଇଣ୍ଡିଆନ ପ୍ରିମିୟର ଲିଗ୍ (ଆଇପିଏଲ)ରେ ସନ୍‌ରାଇଜର୍ସ ହାଇଦ୍ରାବାଦ ପକ୍ଷରୁ ପ୍ରତିନିଧିତ୍ୱ କରଥିବା ତାମିଲନାଡୁର ଯୁବ ଦ୍ରୁତ ବୋଲର ଟି. ନଟରାଜନ ଏବେ ଚର୍ଚ୍ଚାରେ। ପ୍ରଭାବୀ ପ୍ରଦର୍ଶନ କରି ଆଇପିଏଲରୁ ଆବିଷ୍କାର ହୋଇଥିବା କେତେକ ଯୁବ ଖେଳାଳିଙ୍କ ମଧ୍ୟରେ ନଟରାଜନ ଅନ୍ୟତମ। ଯୁବ ଅବସ୍ଥାରୁ ୟର୍କର ସ୍ପେଶାଲିଷ୍ଟର ମାନ୍ୟତା ପାଉଥିବା ଏହି ପେସ୍ ସେନ୍‌ସେଶନ ଭାରତୀୟ ଟି୨୦ ଦଳରେ ସାମିଲ ହୋଇ ଅଷ୍ଟ୍ରେଲିଆ ଗସ୍ତ କରିଛନ୍ତି। ବରୁଣ ଚକ୍ରବର୍ତ୍ତୀ କାନ୍ଧରେ ଇଞ୍ଜୁରି କାରଣରୁ ଏହି ହାଇପ୍ରୋଫାଇଲ ଗସ୍ତରୁ ବାଦ୍ ପଡ଼ିବା ପରେ ନଟରାଜନଙ୍କୁ ସୁଯୋଗ ମିଳିଛି। ଆଇପିଏଲ୍‌ରେ ହାଇଦ୍ରାବାଦ ଦଳକୁ ପ୍ଲେ-ଅଫ୍‌କୁ ନେବାରେ ନଟରାଜନଙ୍କ ଗୁରୁତ୍ୱପୂର୍ଣ୍ଣ ଭୂମିକା ରହିଥିଲା। ବ୍ୟକ୍ତିଗତ ଭାବେ ଆକର୍ଷଣୀୟ ପ୍ରଦର୍ଶନ କରି ସେ ଚୟନକର୍ତ୍ତାଙ୍କ ଦୃଷ୍ଟିଆକର୍ଷଣ କରି ଟି୨୦ ଦଳରେ ସ୍ଥାନ ପାଇଥିଲେ। ପୂର୍ବରୁ ସେ କେବଳ ନେଟ୍ ବୋଲର ଭାବେ ଚୟନ ହୋଇ ଅଷ୍ଟ୍ରେଲିଆ ଯିବାକୁ ମନୋନୀତ ହୋଇଥିଲେ। ମାତ୍ର ଏବେ ତାଙ୍କ ପାଇଁ ଭାରତୀୟ ଜର୍ସି ପରିଧାନ କରିବାର ସୁଯୋଗ ଆସିଛି।

ଟେଷ୍ଟ ସିରିଜ ପୂର୍ବରୁ କେତେଜଣ ତାରକା ବୋଲରଙ୍କୁ ବିଶ୍ରାମ ଦେବାକୁ ଟିମ୍ ମ୍ୟାନେଜମେଣ୍ଟ ଚିନ୍ତା କରୁଥିବାରୁ ନଟରାଜନଙ୍କୁ ଦଳରେ ସ୍ଥାନ ଦିଆଯିବାର ଯଥେଷ୍ଟ ସମ୍ଭାବନା ଥିଲା। ୟର୍କର ସ୍ପେଶାଲିଷ୍ଟ ଭାବେ ଜଣାଥିବା ନଟରାଜନ ସଦ୍ୟ ସମାପ୍ତ ଆଇପିଏଲ୍‌ରେ ୭୦ରୁ ଊର୍ଦ୍ଧ୍ୱ ୟର୍କର ପକାଇଥିଲେ। ତାମିଲନାଡୁ ପାଇଁ ଘରୋଇ କ୍ରିକେଟ ଖେଳିଥିବା ନଟରାଜନ ୨୦ଟି ପ୍ରଥମଶ୍ରେଣୀ ମ୍ୟାଚ୍, ୧୫ଟି ଲିଷ୍ଟ-ଏ ଓ ୩୮ଟି ଟି୨୦ ମ୍ୟାଚ୍ ଖେଳିଛନ୍ତି।

ଆଇପିଏଲ୍ ଢାଞ୍ଚାରେ ଖେଳାଯାଉଥିବା ତାମିଲନାଡୁ ପ୍ରିମିୟର ଲିଗ୍ (ଟିଏନ୍‌ପିଏଲ୍), କର୍ଣ୍ଣାଟକ ପ୍ରିମିୟର ଲିଗ୍‌ରେ ସ୍ଥାନୀୟ ଖେଳାଳିଙ୍କୁ ଖେଳିବାର ସୁଯୋଗ ମିଳିଥିଲା। ଟିଭିରେ ମଧ୍ୟ ଏହି ଲିଗ୍‌ର ମ୍ୟାଚ୍ ପ୍ରସାରଣ କରାଯାଇଥିଲା। ଫଳରେ ନଟରାଜନଙ୍କ ପରି ଯୁବ ଖେଳାଳିଙ୍କ ପାଇଁ ଏହା ଭଲ ପ୍ଲାଟଫର୍ମ ସଦୃଶ ହୋଇଥିଲା। ୨୦୧୬ରେ ଟିଏନ୍‌ପିଏଲ୍‌ର ପ୍ରାରମ୍ଭିକ ସଂସ୍କରଣରେ ଏକ ମ୍ୟାଚ୍‌ରେ କ୍ରମାଗତ ୬ଟି ୟର୍କର ପକାଇ ସମସ୍ତଙ୍କ ନଜରକୁ ଆସିଥିଲେ। ଏହାକୁ ବହୁ ସଂଖ୍ୟାରେ ଦର୍ଶକ ଟିଭିରେ ଦେଖିଥିଲେ। ତାଙ୍କ ପ୍ରଦର୍ଶନରେ ଆଇପିଏଲ୍ ଫ୍ରାଞ୍ଚାଇଜ କିଙ୍ଗ୍ସ ଇଲେଭେନ ପ୍ରଭାବିତ ହୋଇ ୨୦୧୭ରେ ୩ କୋଟି ଟଙ୍କାରେ ତାଙ୍କୁ କ୍ରୟ କରିଥିଲା। ସେତେବେଳେ ତାଙ୍କ ବେସ୍ ପ୍ରାଇସ୍ ମାତ୍ର ୧୦ ଲକ୍ଷ ଟଙ୍କା ଥିଲା। ଏଥିସହ ସେ ପ୍ରଥମ ବିଗ୍ ବ୍ରେକ୍ ପାଇଥିଲେ। ମାତ୍ର କ୍ୟାରିୟରର ପ୍ରଥମ ଆଇପିଏଲ୍‌ରେ ନଟରାଜନ ନିରାଶ କରିଥିଲେ। ୬ଟି ମ୍ୟାଚ୍ ଖେଳି ସେ ମାତ୍ର ୨ଟି ଉଇକେଟ ହାସଲ କରିଥିଲେ ଓ ତାଙ୍କର ଇକୋନୋମି ରେଟ୍ ୯.୦୭ ଥିଲା। ୨୦୧୭ ଆଇପିଏଲ୍‌ରେ ସେ ୭୬ଟି ବଲ୍ ପକାଇଥିଲେ। ଏହାପରେ ପଞ୍ଜାବ ତାଙ୍କୁ ରିଲିଜ୍ କରିଥିଲା ଓ ନିଲାମରେ ତାଙ୍କ ପାଇଁ ବିଡ୍ ଦାଖଲ କରି ନ ଥିଲା।

ଆଇପିଏଲ୍‌ରେ ପ୍ରାରମ୍ଭିକ ବିଫଳତା ସତ୍ତ୍ୱେ ପୁଣି ନିଲାମରେ ସାମିଲ ହେବେ ବୋଲି ତାଙ୍କର ବିଶ୍ୱାସ ଥିଲା। ସର୍ବନିମ୍ନ ବେଶ୍ ପ୍ରାଇସ୍ ୨୦ ଲକ୍ଷ ଥିବା ବେଳେ ତାଙ୍କ ବେଶ୍ ପ୍ରାଇସ୍ ୪୦ ଲକ୍ଷକୁ ବୃଦ୍ଧି କରାଯାଇଥିଲା। ହାଇଦ୍ରାବାଦ ଏକମାତ୍ର ଫ୍ରାଞ୍ଚାଇଜ ଭାବେ ତାଙ୍କ ପାଇଁ ବିଡ୍ ଦାଖଲ କରିଥିଲା। ତାଙ୍କୁ ବାଦ ଦେଲେ ବାସିଲ ଥାମ୍ପି, ସିଦ୍ଧାର୍ଥ କାଉଲ ଓ ଖଲିଲ ଅହମ୍ମଦ ନବାଗତ ଦ୍ରୁତ ବୋଲର ଭାବେ ହାଇଦ୍ରାବାଦ ଲାଇନ୍- ଅପ୍‌ରେ ଥିଲେ। ତେବେ ବେସ୍ ପ୍ରାଇସ୍‌ରେ ନଟରାଜନଙ୍କୁ ହାଇଦ୍ରାବାଦ କିଣିଥିଲା। ୨୦୧୮ ଓ ୨୦୧୯ ଆଇପିଏଲ୍‌ରେ ପରିବର୍ତ୍ତିତ ସ୍ଥିତି ଅନୁଯାୟୀ କେନ୍ ୱିଲିୟମସନଙ୍କୁ ହାଇଦ୍ରାବାଦର ନେତୃତ୍ୱ ଦିଆଯାଇଥିଲା। କିନ୍ତୁ ୱିଲିୟମସନଙ୍କ ନଜରକୁ ଆସିପାରି ନ ଥିଲେ ନଟରାଜନ। ଫଳରେ ତାଙ୍କ ନେତୃତ୍ୱ କାଳରେ ନଟରାଜନଙ୍କୁ ଖେଳିବାର ସୁଯୋଗ ମିଳି ନ ଥିଲା। ତେବେ ଡେଭିଡ୍ ୱାର୍ନର ନେତୃତ୍ୱ ନେବା ପରେ ନଟରାଜନଙ୍କ ଭାଗ୍ୟ ପରିବର୍ତ୍ତନ ହୋଇଥିଲା। ଆଇପିଏଲ ୨୦୨୦ରେ ସେ ୧୬ଟିଯାକ ମ୍ୟାଚ୍ ଖେଳିଥିଲେ। ସୁଯୋଗର ସଦ୍‌ବ୍ୟବହାର କରି ସେ ୧୬ଟି ଉଇକେଟ ଅକ୍ତିଆର କରିଥିଲେ।

ଅଳ୍ପ କେତେ ସଂଖ୍ୟକ ଖେଳାଳିଙ୍କ ପରି ନଟରାଜନ ଭାରତ ଏ' ଓ ବୋର୍ଡ ସଭାପତି ଏକାଦଶ ପାଇଁ ଖେଳି ନ ଥିଲେ ମଧ୍ୟ ସିଧାସଳଖ ଜାତୀୟ ଦଳରେ ସ୍ଥାନ ପାଇଛନ୍ତି। ଅବଶ୍ୟ କୋଭିଡ-୧୯ ଯୋଗୁ ଏବେ ଭାରତୀୟ କ୍ରିକେଟ କଣ୍ଟ୍ରୋଲ ବୋର୍ଡ (ବିସିସିଆଇ) ପାଇଁ ଭାରତ-ଏ କିମ୍ବା ବୋର୍ଡ ସଭାପତି ଏକାଦଶ ଲାଗି ମ୍ୟାଚ୍ ଆୟୋଜନ କରିବା ଅସମ୍ଭବ ହୋଇ ପଡ଼ିଛି। ତେଣୁ ଆଇପିଏଲ୍ ୨୦୨୦ରେ ଭଲ ପ୍ରଦର୍ଶନ ପାଇଁ ନଟରାଜନଙ୍କୁ ଜାତୀୟ ଦଳରେ ସ୍ଥାନ ମିଳିଛି ବୋଲି କହିଲେ ଭୁଲ ହେବନି। ଆଇପିଏଲ୍‌ରେ ଅନେକ ନାମୀ, ଦାମୀ ବୋଲର ଫେଲ୍ ମାରିଥିବାବେଳେ ନଟରାଜନ ବିପକ୍ଷ ଦଳର ବ୍ୟାଟ୍ସମ୍ୟାନଙ୍କୁ ଅସୁବିଧାରେ ପକାଇବାରେ ସକ୍ଷମ ହୋଇଛନ୍ତି। ତେବେ ସେ ଅଷ୍ଟ୍ରେଲିଆ ଗସ୍ତରେ ସେଠାକାର ପରିବେଶରେ କେତେ ସଫଳ ହେଉଛନ୍ତି ତାହା ସମୟ କହିବ।

ମହାପୁରୁଷଙ୍କ ସିଦ୍ଧିପୀଠ

ଓଳାଶୁଣୀ

ଯାଜପୁର ଜିଲା ବଡ଼ଚଣା ବ୍ଲକ ଅନ୍ତର୍ଗତ ଓଳାଶୁଣୀ ପୀଠ ଏକ ପ୍ରମୁଖ ଧର୍ମ, ସଂସ୍କୃତି ଓ ପର୍ଯ୍ୟଟନ ସ୍ଥଳୀର କୀର୍ତ୍ତି ବହନ କରୁଛି। ଓଡ଼ିଶାର ମହାନ୍ ସନ୍ଥ ଓ ମହାପୁରୁଷ ଅରକ୍ଷିତ ଦାସଙ୍କ ସାଧନା, ସିଦ୍ଧି ତଥା ସମାଧି ପୀଠ ଭାବରେ ଏହା ପରିଚିତ।

ଅଷ୍ଟାଦଶ ଶତାବ୍ଦୀର ସନ୍ଥ ଶିରୋମଣି ଅରକ୍ଷିତ ଦାସ ଓଳାଶୁଣୀ ପର୍ବତର ଶିଖର ଦେଶରେ ସାଧନା କରୁଥିବା ସମୟରେ ମହାସମାଧି ଗ୍ରହଣ କରିଥିଲେ। ଉତ୍କଳର ଆଧ୍ୟାତ୍ମିକ ସାହିତ୍ୟ କ୍ଷେତ୍ରରେ ଅରକ୍ଷିତ ଦାସଙ୍କ ନିଗୂଢ଼ ଚିନ୍ତନର ସାରସ୍ୱତ ସୃଷ୍ଟି ସମ୍ଭାର ବନ୍ଧୁ ଭାବରେ ଯଶସ୍ୱୀମଣ୍ଡିତ ହୋଇଛି। ରାଜବଂଶରେ ଜନ୍ମ ହୋଇ ମଧ୍ୟ ସେ ନିରାକାର ପରମବ୍ରହ୍ମଙ୍କ ନିଗୂଢ଼ ରହସ୍ୟ ଅନ୍ୱେଷଣରେ ସୁଖ ଓ ମୋହପୂର୍ଣ୍ଣ ସଂସାର ତ୍ୟାଗ କରିଥିଲେ। ସେ ଅବିଭକ୍ତ ଗଞ୍ଜାମ ଜିଲାର ବଡ଼ଖେମୁଣ୍ଡି ରାଜପରିବାରରେ ଗଙ୍ଗବଂଶୀୟ ଯୁବରାଜ ଥିଲେ। ଓଳାଶୁଣୀ ପର୍ବତ ଶିଖରରେ ଅବସ୍ଥିତ ପ୍ରାଚୀନ ଗିରିଗୁମ୍ଫା, ପାଦଦେଶରେ ପ୍ରବହମାନ କୃଶୋଦରୀ ଗୋବରୀ ତାଙ୍କ ଜୀବନର ଅନ୍ତିମ ସାଧନା କ୍ଷେତ୍ର ରହିଥିଲା। ପୀଠର ଅନତିଦୂରରେ ରହିଛି ତୁଳସୀ କ୍ଷେତ୍ର କେନ୍ଦ୍ରାପଡ଼ା। ଅଷ୍ଟାଦଶ ଶତାବ୍ଦୀର ଲୋକପ୍ରିୟ ଶାସକ ରାଧାଶ୍ୟାମ ନରେନ୍ଦ୍ର ଥିଲେ କେନ୍ଦ୍ରାପଡ଼ାର ତତ୍କାଳୀନ ଜମିଦାର, ଯାହାଙ୍କ ଅଧୀନରେ ଥିଲା ଓଳାଶୁଣୀ ଗୁମ୍ଫା ପାହାଡ଼। ପରମ ଆଧ୍ୟାତ୍ମବାଦୀ ରାଧାଶ୍ୟାମ ତାଙ୍କ ଜମିଦାରିରେ ଥିବା ଓଳାଶୁଣୀ ପାହାଡ଼କୁ ଅରକ୍ଷିତ ଦାସଙ୍କୁ ଦାନ କରିଥିଲେ। ଏହି ପ୍ରାଚୀନ ପୀଠର ଅଧିଷ୍ଠାତ୍ରୀ ଦେବୀ ହେଉଛନ୍ତି ଓଳାଶୁଣୀ। ସେ ପାହାଡ଼ର ଶୀର୍ଷଦେଶରେ ପୂର୍ବରୁ ଅବସ୍ଥାନ କରୁଥିଲେ। ହେଲେ ମା' ଓଳାଶୁଣୀ ଭକ୍ତ ଅରକ୍ଷିତଙ୍କ ସାଧନାରେ ପ୍ରୀତ ହୋଇଥିଲେ। ଫଳରେ ପାହାଡ଼ର ଶୀର୍ଷସ୍ଥାନକୁ ଭକ୍ତ ଅରକ୍ଷିତଙ୍କ ପାଇଁ ଛାଡ଼ି ପାଦଦେଶକୁ ଓହ୍ଲାଇପଡ଼ିଥିଲେ ବୋଲି ଲୋକକଥା ରହିଛି। ଏବେ ମା' ଓଳାଶୁଣୀ କୃଶୋଦରୀ ନଦୀ ଗୋବରୀ କୂଳରେ ପୂଜା ପାଉଛନ୍ତି।

ସନ୍ଥକବି ଅରକ୍ଷିତ ବିଶେଷ କୌଣସି ଶିକ୍ଷାଲାଭ କରି ନ ଥିଲେ ମଧ୍ୟ ଦେବୀ ଓଳାଶୁଣୀଙ୍କ ଆଶୀର୍ବାଦରୁ ଅନେକ ମାନବବାଦୀ ବାଣୀ ଲେଖିଯାଇଛନ୍ତି। ତାଙ୍କ ଦ୍ୱାରା ରଚିତ ମହୀମଣ୍ଡଳ ଗୀତା ହେଉଛି ଓଡ଼ିଆ ଭାଷା ଓ ସାହିତ୍ୟ ବିଭବର ପ୍ରଥମ ଆତ୍ମଜୀବନୀମୂଳକ ଏକ ଅମୂଲ୍ୟ ଗ୍ରନ୍ଥ। ମୁଖ୍ୟତଃ ଆଧ୍ୟାତ୍ମିକ ଦର୍ଶନରେ ସେ ଥିଲେ ନାମବ୍ରହ୍ମର ଉପାସକ, ନିର୍ଗୁଣ ସାଧକ ତଥା ଅବଧୂତପନ୍ଥୀ। ଓଳାଶୁଣୀ ପୀଠରେ ୧୮୩୦ରେ ସେ ପଦାର୍ପଣ କରିଥିଲେ। ଏହା ପୂର୍ବରୁ ସେ ପ୍ରାୟ ୩୫ ବର୍ଷ ଧରି ଓଡ଼ିଶାର ବିଭିନ୍ନ ସ୍ଥାନରେ ଅବସ୍ଥାନ କରି ଆଧ୍ୟାତ୍ମିକ ସାଧନା କରିଥିଲେ। ଓଳାଶୁଣୀ ଗୁମ୍ଫାଠାରେ ୧୮୩୭ ମସିହା ମାଘ କୃଷ୍ଣ ଏକାଦଶୀ ତିଥିରେ ସେ ବ୍ରହ୍ମଲୀନ ହୋଇଥିଲେ। ସେହି ତିଥିରୁ ଆୟୋଜିତ ହେଉଛି ଓଡ଼ିଶା ପ୍ରସିଦ୍ଧ ଓଳାଶୁଣୀ ଗୁମ୍ଫାଯାତ୍ରା।

ଯେଉଁଠି ଶୁଖୁଆ ହୁଏ ସାତ୍ତ୍ୱିକ

ଓଳାଶୁଣୀ ପୀଠର ବିଶେଷତ୍ୱ ହେଲା ମହାପୁରୁଷ ଅରକ୍ଷିତ ଦାସଙ୍କ ସମାଧି ପୀଠରେ ଭକ୍ତମାନେ ମାନସିକ କରି ପୋଡ଼ପିଠା ଅର୍ପଣ କରିଥାଆନ୍ତି। ସେମାନଙ୍କୁ ମଠ ପକ୍ଷରୁ ପବିତ୍ର କାଞ୍ଜିଯାଣି ପରଷା ଯାଇଥାଏ, ଯାହାକି ଏକ ଅବ୍ୟର୍ଥ ମହୌଷଧି ଭାବରେ କାର୍ଯ୍ୟ କରିଥାଏ ବୋଲି ସାଧାରଣରେ ବିଶ୍ୱାସ ରହିଛି। ଏହାସହ ଏଠାରେ ଭକ୍ତମାନେ ମାନସିକ ରଖି ଶୁଖୁଆ ଭୋଗ ଅର୍ପଣ କରିବା ପ୍ରଥା ରହିଛି। ଏହାକୁ ମାନସିକ ଭୋଗ କୁହନ୍ତି। ମହାପୁରୁଷଙ୍କଠାରେ ଅର୍ପଣ କଲାପରେ ଶୁଖୁଆ ସାତ୍ତ୍ୱିକ ଖାଦ୍ୟରେ ପରିଣତ ହେଉଥିଲା। ଏହା ଲୋକ ଜାଣିଲା ପରେ ମହାପୁରୁଷ ଅରକ୍ଷିତ ଦାସଙ୍କୁ ମାଛ, ଶୁଖୁଆ ଭୋଗ ଦେବା ଆରମ୍ଭ କରିଥିଲେ। ମହନ୍ତ ନାମାନନ୍ଦ ଦାସ କୁହନ୍ତି, କୈବର୍ତ୍ତ ସମାଜର ଜଣେ ବୃଦ୍ଧା ମହାପୁରୁଷ ଅରକ୍ଷିତଙ୍କଠାରେ ଏକ ନତି ପାଇଁ ମାନସିକ କରିଥିଲେ। ମାନସିକ ପୂରଣ ହେଲା ପରେ ବୃଦ୍ଧା ଜଣକ ଟୋପେ ଶୁଖୁଆ ଧରି ବାବାଙ୍କୁ ଅର୍ପଣ କରିଥିଲେ। ବାବା ତାହାକୁ ଗ୍ରହଣ କଲାପରେ ଶୁଖୁଆ ଭୋଗ ପୋଡ଼ପିଠା ଭାବେ ପରିବର୍ତ୍ତନ ହୋଇଗଲା। ବାବାଙ୍କ ନିର୍ଦ୍ଦେଶ ଅନୁଯାୟୀ ପୋଡ଼ପିଠାକୁ ଭକ୍ତମାନଙ୍କୁ ସେ ବଣ୍ଟନ କରିଥିଲେ। ଏହି ପ୍ରବାଦକୁ ଲୋକାଚାର ଭାବେ ଗ୍ରହଣ କରାଯାଇଛି। ସେ ଯେହେତୁ ବ୍ରହ୍ମ ଅବଧୂତ ସନ୍ନ୍ୟାସୀ, ତେଣୁ ତାଙ୍କର ଖାଦ୍ୟ ଉପରେ କୌଣସି ବିଚାର ନ ଥାଏ। ତେଣୁ ଶୁଖୁଆ ଓ ମାଛ ଭୋଗ ଅର୍ପଣ ବେଳେ ତୁଳସୀ ପଡ଼ିଥାଏ। ଭକ୍ତ ତା'ର ଶ୍ରଦ୍ଧା ଅନୁଯାୟୀ ଯାହା ନେଇ କରି ଆସେ, ତାହା ଅବଧୂତ ସନ୍ନ୍ୟାସୀମାନେ ଗ୍ରହଣ କରନ୍ତି। ଯେତେବେଳେ ଶୁଖୁଆ ଭୋଗକୁ ବ୍ରହ୍ମାର୍ପଣ କରାଯାଏ, ସେତେବେଳେ ତାହା ସାତ୍ତ୍ୱିକ ଖାଦ୍ୟରେ ପରିଣତ ହୋଇଥାଏ। ସେହିପରି ମଣିଷ ଭିତରେ ଥିବା ଗର୍ବ, ଅହଙ୍କାର, ଅଜ୍ଞାନତାକୁ ପୋଡ଼ି ଦେବା ପାଇଁ ମହାପୁରୁଷ ଅରକ୍ଷିତ ଦାସ ପୋଡ଼ପିଠାକୁ ପ୍ରୋତ୍ସାହନ ଦେଇଥିଲେ। ମହାଲକ୍ଷ୍ମୀ ତାଙ୍କୁ ପୋଡ଼ପିଠା ଖୁଆଇ ଦେଇଥିଲେ ବୋଲି କିମ୍ବଦନ୍ତୀ ରହିଥିବା ମହନ୍ତ ନାମାନନ୍ଦ ଦାସ କହିଛନ୍ତି।

ପୀଠକୁ ଯିବାକୁ ରାସ୍ତା

ଚଣ୍ଡୀଖୋଲ–ପାରାଦୀପ ୫୩ ନମ୍ବର ଜାତୀୟ ରାଜପଥର ପଲାଇ ଓ ବନ୍ଦରେଶ୍ୱର ଛକଠାରୁ ମାତ୍ର ୨ କିଲୋମିଟର ଦୂରରେ ଓଳାଶୁଣୀ ପୀଠ ରହିଛି। ପାହାଡ଼ର ଶୀର୍ଷଦେଶ ପର୍ଯ୍ୟନ୍ତ ପକ୍କା ସଡ଼କପଥ ନିର୍ମାଣ ହୋଇଛି। ଅପୂର୍ବ ପ୍ରାକୃତିକ ପରିବେଶ ମଧ୍ୟରେ ଗଢ଼ି ଉଠିଥିବା ଓଳାଶୁଣୀ ପୀଠରେ ବ୍ୟାସଦେବ, ହନୁମାନ, ଶ୍ରୀବୈଦେଶ୍ୱର, ଶ୍ରୀ ଜଗନ୍ନାଥ ଓ ରାଧାକୃଷ୍ଣଙ୍କ ମନ୍ଦିର, ଅନନ୍ତଗୁମ୍ଫା ସମେତ ଗଣେଶ ମଣ୍ଡପ, ତୁଳସୀବଣ–ଚନ୍ଦନବଗିଚା ଓ ସୁବିସ୍ତୀର୍ଣ୍ଣ ବଡ଼ଦାଣ୍ଡ ରହିଛି। ମହାପୁରୁଷଙ୍କ କୃପାଲାଭ କରି ବହୁ ଭକ୍ତ ଆରୋଗ୍ୟ ଲାଭ କରିବା ପରେ ଖୁସିରେ ଶତାଧିକ ଏକର ଜମି ଦାନ କରିଛନ୍ତି। ଏପରିକି ପୁରୀ, ବ୍ରହ୍ମବରଦା, ଭୁବନେଶ୍ୱରର ଖଣ୍ଡଗିରି, କେନ୍ଦ୍ରାପଡ଼ା, ଜଗତସିଂହପୁର ଆଦି ସ୍ଥାନରେ ମହାପୁରୁଷଙ୍କ ମଠ ରହିଛି। ସଂପ୍ରତି ପର୍ଯ୍ୟଟକମାନଙ୍କ ରହିବା ପାଇଁ ଓଳାଶୁଣୀ ପାହାଡ଼ ଶୀର୍ଷରେ ୫୦ରୁ ଊର୍ଦ୍ଧ୍ୱ ପକ୍କାଘର ନିର୍ମାଣ ହୋଇଛି। ଏହାସହ ଆମୋଦପ୍ରମୋଦ ପାଇଁ ଏକ ସୁନ୍ଦର ପାର୍କ ନିର୍ମାଣ କରାଯାଇଛି। ଓଳାଶୁଣୀ ପୀଠ ଏବେ ଓଡ଼ିଶାର ଏକ ପ୍ରମୁଖ ପରିବେଶ ପର୍ଯ୍ୟଟନ କ୍ଷେତ୍ର ଭାବରେ ମଧ୍ୟ ମାନ୍ୟତା ଲାଭ କରିଛି। ପର୍ଯ୍ୟଟନ ଋତୁରେ ଅଗଣିତ ଦର୍ଶକ ଓ ପର୍ଯ୍ୟଟକଙ୍କ ପାଇଁ ଏହା ଆକର୍ଷଣର କେନ୍ଦ୍ରବିନ୍ଦୁ ହେଉଛି।

– ହର୍ଷବର୍ଦ୍ଧନ ବେହେରା, ପ୍ରଦୀପ୍ତ ପୃଷ୍ଟି

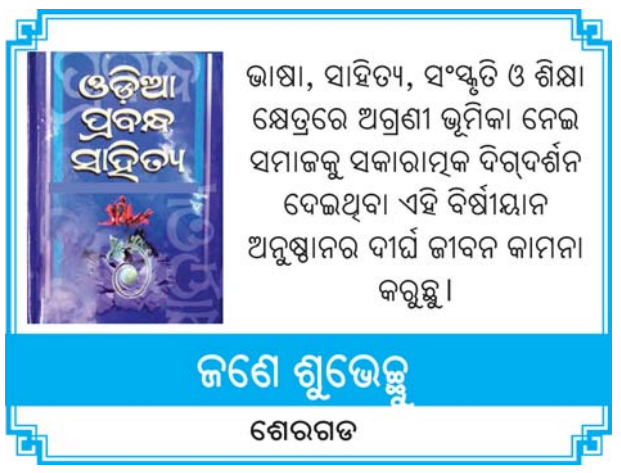

ଧରିତ୍ରର ଜନ୍ମବାର୍ଷିକୀ ଅବସରରେ ଓଡ଼ିଶାର ଅଗଣିତ ପାଠକପାଠିକାଙ୍କୁ ଆନ୍ତରିକ ଶୁଭେଚ୍ଛା। ତିନି ଠାକୁର ସମସ୍ତଙ୍କୁ ଭଲରେ ରଖନ୍ତୁ।

ଇଂ. ଦେବୀପ୍ରସାଦ ଦାଶ
ଧବଳପୁର, ଶେରଗଡ

ଧରିତ୍ରୀର ଜନ୍ମବାର୍ଷିକୀ ଅବସରରେ ଓଡ଼ିଶାର ଅଗଣିତ ପାଠକପାଠିକା ତଥା ବିଜ୍ଞାପନଦାତାଙ୍କୁ ଆନ୍ତରିକ ଶୁଭେଚ୍ଛା ସହ ଶୁଭକାମନା ଜଣାଉଛି।

LIC କରନ୍ତୁ, ନିଜ ଜୀବନକୁ ସୁରକ୍ଷିତ ରଖନ୍ତୁ।

ଗୌତମ ମହାପାତ୍ର
LIC Agent, ଶେରଗଡ

ଧରିତ୍ରୀ ପରିବାର, ପାଠକପାଠିକା ତଥା ବିଜ୍ଞାପନଦାତା ଓ ଶୁଭେଚ୍ଛୁଙ୍କୁ ଆନ୍ତରିକ ଶୁଭେଚ୍ଛା। ଶ୍ରୀଜଗନ୍ନାଥ ସମସ୍ତଙ୍କୁ ଭଲରେ ରଖନ୍ତୁ। ଶେରଗଡ ବ୍ଲକର ବିଜୁ ଜନତା ଦଳର କର୍ମୀ ଓ ନେତାଙ୍କୁ ଅଭିନନ୍ଦନ।

ହୃଷୀକେଶ ପାଢୀ
ବିଜେଡି ନେତା, ଶେରଗଡ

MAHAVEER FLY ASH INDUSTRIES
SUNATARA WISHES
HAPPY BIRTH ANNIVERSARY 'DHARITRI'

ଏଠାରେ ସିମେଣ୍ଟ, ଇଟା ସହ ସମସ ପ୍ରକାର ଫେବରବ୍ଲକ ସୁଲଭ ମୂଲ୍ୟରେ ଅର୍ଡର ଅନୁସାରେ ଯୋଗାଇ ଦିଆଯାଏ।
ଧରିତ୍ରୀର ଜନ୍ମବାର୍ଷିକୀ ଅବସରରେ ଶେରଗଡ ବ୍ଲକର ଜନସାଧାରଣଙ୍କୁ ଆନ୍ତରିକ ଶୁଭେଚ୍ଛା।

ଶ୍ରୀ କୃଷ୍ଣଚନ୍ଦ୍ର ସାହୁ
ପ୍ରୋପ୍ରାଇଟର, ମହାବୀର ଫ୍ଲାଏ ଏସ୍, ସୁନାନ୍ତର, ଶେରଗଡ

ଧରିତ୍ରୀର ଜନ୍ମବାର୍ଷିକୀ ଅବସରରେ ଓଡ଼ିଶାର ଅଗଣିତ ପାଠକପାଠିକା ତଥା ବିଜ୍ଞାପନଦାତାଙ୍କୁ ଅନେକ ଅନେକ ଶୁଭେଚ୍ଛା ସହ ଶୁଭକାମନା।

ଶ୍ରୀ କବୀନ୍ଦ୍ରନାଥ ପଣ୍ଡା
ଶେରଗଡ

ଧରିତ୍ରୀର ଜନ୍ମବାର୍ଷିକୀ ଅବସରରେ ଓଡ଼ିଶାର ଅଗଣିତ ପାଠକପାଠିକା ତଥା ବିଜ୍ଞାପନଦାତାଙ୍କୁ ଅନେକ ଅନେକ ଶୁଭେଚ୍ଛା। ଜଗତର ନାଥ ଜଗନ୍ନାଥ ସମସ୍ତଙ୍କ ଚଲାପଥରେ ପୁଷ୍ପ ବୃଷ୍ଟି କରନ୍ତୁ।

ଶ୍ରୀ ମହିନ୍ଦ୍ର କୁମାର ଷଡଙ୍ଗୀ
ସହକାରୀ ନିର୍ବାହୀ ଯନ୍ତ୍ରୀ, ଶେରଗଡ ବ୍ଲକ

BIJU PATNAIK HIGHER SECONDARY SCHOOL
Good Wishes on the occasion of the Birth Anniversary of DHARITRI.

ଆନ୍ତ ବିଦ୍ୟାଳୟ ଉନ୍ନତମାନର ଶିକ୍ଷାଦାନ ଓ ଅଭିଜ୍ଞ ଅଧ୍ୟାପକ/ଅଧ୍ୟାପିକାମାନଙ୍କ ଦ୍ୱାରା ପାଠଦାନ କରାଯାଏ। ଯୁକ୍ତ ଦୁଇ କଳା ପାଇଁ ନାମ ଲେଖାନ୍ତୁ। ମେଧାବୀ କରିବା ପାଇଁ ଆନ୍ତ ଅନୁଷ୍ଠାନ ଶତତ ଚେଷ୍ଟିତ।

ଶ୍ରୀଯୁକ୍ତ ଗୌରହରି ବିଷୋୟୀ
ଅଧ୍ୟକ୍ଷ, ବିଜୁ ପଟ୍ଟନାୟକ ଉଚ୍ଚ ମାଧ୍ୟମିକ ବିଦ୍ୟାଳୟ

ଭାରତୀୟ ତୈଳ ନିଗମ ପେଟ୍ରୋଲ ଟାଙ୍କି, ଶେରଗଡ ପକ୍ଷରୁ ଧରିତ୍ରୀର ଜନ୍ମବାର୍ଷିକୀ ଅବସରରେ ଆନ୍ତରିକ ଶୁଭେଚ୍ଛା। ଏଠାରେ ପେଟ୍ରୋଲ, ଡିଜେଲ, ମୋବିଲ ଏବଂ ସମସ୍ତ ପ୍ରକାର କୃଷି ସରଞ୍ଜାମ ସୁଲଭ ଦରରେ ମିଳେ।

ସନ୍ତୋଷ କୁମାର ପାଢୀ
ପ୍ରୋପ୍ରାଇଟର, ପେଟ୍ରୋଲ ଟାଙ୍କି

ଧରିତ୍ରୀର ସ୍ୱନକ୍ଷତ୍ର ଦିବସ ଅବସରରେ ସମସ୍ତଙ୍କୁ ଆନ୍ତରିକ ଶୁଭେଚ୍ଛା ସହ ଅଭିନନ୍ଦନ। ଶେରଗଡ ବ୍ଲକ ଧନନ୍ତର ପଞ୍ଚାୟତର ସମସ୍ତ ବିଜେଡି କର୍ମୀ ଓ ନେତାଙ୍କୁ ଆନ୍ତରିକ ଅଭିନନ୍ଦନ। ଆଶା ଜଗତର ନାଥ ଶ୍ରୀଜଗନ୍ନାଥ ଆପଣଙ୍କ ଚଲାପଥରେ ସହାୟ ହୁଅନ୍ତୁ।

ଶ୍ରୀ ନିରଂଜନ ଜେନା
ସୁନାନ୍ତର, ଶେରଗଡ

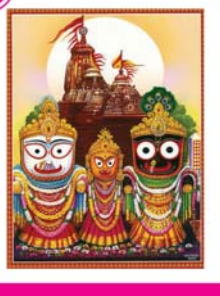

ଧରିତ୍ରୀ କାଗଜର ଲେଖା ଛପା ନିଆରା। ବିଶେଷକରି ସମ୍ପାଦକୀୟ ପୃଷ୍ଠାର ଲେଖା, ଶୈଳୀ ମତେ ବହୁ ବର୍ଷ ହେଲା ଆକୃଷ୍ଟକରିଛି। ଆସନ୍ତୁ, ଧରିତ୍ରୀର ଜନ୍ମଦିନ ଅବସରରେ ଭଲପାଇବା ଓ ସମସ୍ତଙ୍କୁ ଶୁଭେଚ୍ଛା ଜଣାଇବା।

ଶ୍ରୀ ଅବନୀ କୁମାର ଦାଶ
ଡାକରଡା, ଶେରଗଡ

ଧରିତ୍ରୀର ଜନ୍ମବାର୍ଷିକୀ ଅବସରରେ ଓଡ଼ିଶାର ଅଗଣିତ ପାଠକପାଠିକା ତଥା ବିଜ୍ଞାପନଦାତାଙ୍କୁ ଗ୍ରାମ୍ୟ ଉନ୍ନୟନ ବିଭାଗ ପକ୍ଷରୁ ଶୁଭେଚ୍ଛା ଓ ଶୁଭ କାମନା।

ଗ୍ରାମ୍ୟ ଉନ୍ନୟନ ବିଭାଗ
ହିଞ୍ଜିଳି, ଶେରଗଡ

(ଘରେ ରୁହନ୍ତୁ, ସୁସ୍ଥ ରୁହନ୍ତୁ)

ଧରିତ୍ରୀର ଜନ୍ମବାର୍ଷିକୀ ଅବସରରେ ଓଡ଼ିଶାର ଅଗଣିତ ପାଠକପାଠିକା ତଥା ବିଜ୍ଞାପନଦାତାଙ୍କୁ ଅନେକ ଅନେକ ଶୁଭେଚ୍ଛା ସହ ଶୁଭକାମନା।

ଶ୍ରୀ କବୀନ୍ଦ୍ରନାଥ ପଣ୍ଡା
ଶେରଗଡ

ଧରିତ୍ରୀ କାଗଜର ଲେଖା, ଛପା ନିଆରା। ଆମେ ଧରିତ୍ରୀକୁ ଭଲପାଉ। ଏହାର କର୍ମକର୍ତ୍ତା, ସାମ୍ବାଦିକ, ବିଜ୍ଞାପନଦାତା ସମସ୍ତଙ୍କୁ ଧରିତ୍ରୀର ଜନ୍ମବାର୍ଷିକୀ ଅବସରରେ ଶୁଭେଚ୍ଛା ଜଣାଉଛି।

ବନୋଜକାନ୍ତ ସେଠୀ
ସହକାରୀ ଯନ୍ତ୍ରୀ, ପୂର୍ତ୍ତ ବିଭାଗ, ଶେରଗଡ

- ଶୁଭେଚ୍ଛା -

ଧରିତ୍ରୀର ଜନ୍ମବାର୍ଷିକୀ ଅବସରରେ ଓଡ଼ିଶାର ଅଗଣିତ ପାଠକପାଠିକାଙ୍କୁ ଅନେକ ଶୁଭେଚ୍ଛା। ଜଗତର ନାଥ ଜଗନ୍ନାଥ ସମସ୍ତଙ୍କ ଚଲାପଥରେ ପୁଷ୍ପ ବୃଷ୍ଟି କରନ୍ତୁ।

ଶ୍ରୀ ମହିନ୍ଦ୍ର କୁମାର ଷଡଙ୍ଗୀ
ସହକାରୀ ନିର୍ବାହୀ ଯନ୍ତ୍ରୀ, ଶେରଗଡ ବ୍ଲକ

ଧରିତ୍ରୀର ଜନ୍ମବାର୍ଷିକୀ ଅବସରରେ ଶେରଗଡ ବ୍ଲକ ତଥା ଧବଳପୁର ପଞ୍ଚାୟତର ଜନସାଧାରଣ ଓ ଓଡ଼ିଶାର ଅଗଣିତ ପାଠକପାଠିକାମାନଙ୍କୁ ଶୁଭେଚ୍ଛା ଜଣାଉଛି।

ଦୁର୍ଗା ପ୍ରସାଦ ବିଷୋୟୀ
ଶେରଗଡ

ଧରିତ୍ରୀର ଜନ୍ମବାର୍ଷିକୀ ଅବସରରେ ଓଡ଼ିଶାର ଅଗଣିତ ପାଠକ ତଥା ଶୁଭେଚ୍ଛୁଙ୍କୁ ଶୁଭକାମନା ଜଣାଉଛି।

ସହକାରୀ ଯନ୍ତ୍ରୀ
ଜଳସେଚନ କାର୍ଯ୍ୟାଳୟ, ପିତଳ ଛକ, ଶେରଗଡ ବ୍ଲକ

ହିରୋ କିଣନ୍ତୁ, ସୁରକ୍ଷିତ ରୁହନ୍ତୁ।
ଆଦିତ୍ୟ ହିରୋ ମୋଟର୍ସ, ଶେରଗଡ ପକ୍ଷରୁ ଅଭିନନ୍ଦନ।

ଏଠାରେ ହିରୋ କମ୍ପାନୀର ସମସ୍ତ ବାଇକ୍ ଆକର୍ଷଣୀୟ ଅଫର ସହ ମିଳେ।କମ୍ ମୂଲ୍ୟର ଇଏମଆଇ ଋଣ ସହଜରେ ବାଇକ୍ ନେଲାବେଳେ କରାଇ ଦିଆଯାଏ।

ପର୍ଶୁରାମ ସ୍ୱାଇଁ
ପ୍ରୋପ୍ରାଇଟର, ଶେରଗଡ

ଜଗଦମ୍ବା ମେଟଲ ପଥରପୁଞ୍ଜି ଓ ଶ୍ୟାମାକାଳୀ ଷ୍ଟୋନ୍ କ୍ରସର ପକ୍ଷରୁ ଧରିତ୍ରୀ ଜନ୍ମବାର୍ଷିକୀ ଉପଲକ୍ଷେ ସମସ୍ତଙ୍କୁ ଆନ୍ତରିକ ଶୁଭେଚ୍ଛା।

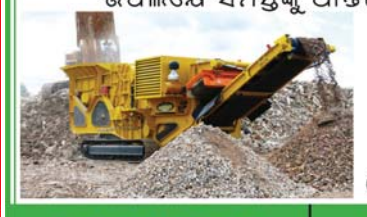

ପ୍ରୋପ୍ରାଇଟର:
ଶ୍ୟାମାକାଳୀ କ୍ରସର | ଜଗଦମ୍ବା ମେଟଲ
ପଥରପୁଞ୍ଜି, ଶେରଗଡ

ଧରିତ୍ରୀର ଜନ୍ମବାର୍ଷିକୀ ଅବସରରେ ଶେରଗଡ ବ୍ଲକ ତଥା ଧବଳପୁର ପଞ୍ଚାୟତର ଜନସାଧାରଣ ଓ ଓଡ଼ିଶାର ଅଗଣିତ ପାଠକପାଠିକାମାନଙ୍କୁ ଶୁଭେଚ୍ଛା ଜଣାଉଛି।

ଦୁର୍ଗା ପ୍ରସାଦ ବିଷୋୟୀ
ଶେରଗଡ

ଧରିତ୍ରୀର ଜନ୍ମବାର୍ଷିକୀ ଅବସରରେ ଓଡ଼ିଶାର ଅଗଣିତ ପାଠକ ତଥା ଶୁଭେଚ୍ଛୁଙ୍କୁ ଶୁଭକାମନା ଜଣାଉଛି।

ସହକାରୀ ଯନ୍ତ୍ରୀ
ଜଳସେଚନ କାର୍ଯ୍ୟାଳୟ, ପିତଳ ଛକ, ଶେରଗଡ ବ୍ଲକ

କରୋନାଃ ଭବିଷ୍ୟତ ପାଇଁ ଆହ୍ୱାନ

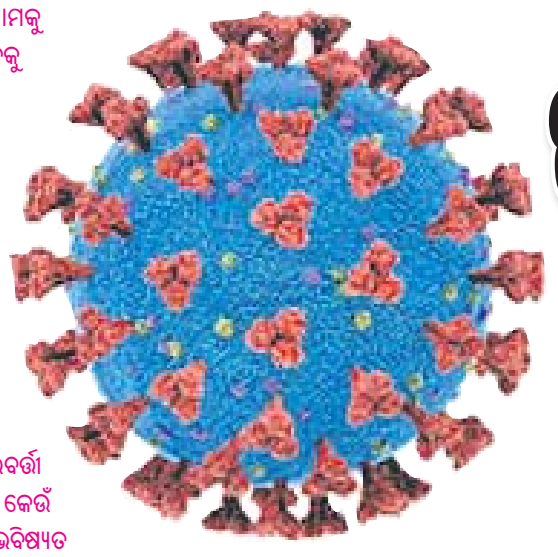

ପୂର୍ବରୁ ଏକାଧିକ ମହାମାରୀର ଭୟାବହତା ସମ୍ପର୍କରେ ଆମକୁ ଇତିହାସରୁ ପ୍ରମାଣ ମିଳେ। ହେଲେ ୨୦୧୯ ଶେଷ ଆଡ଼କୁ ଦେଖାଦେଇଥିବା କୋଭିଡ୍-୧୯ ପାଣ୍ଡେମିକ(ଅତିମାରୀ) କରୋନା କେବଳ ମଣିଷର ସ୍ୱାସ୍ଥ୍ୟାବସ୍ଥାକୁ ପ୍ରଭାବିତ କରିନାହିଁ, ସମଗ୍ର ପୃଥିବୀରେ ୧୯୩୦ ଦଶକର ଉଚ୍ଚଟ ଆର୍ଥିକ ମାନ୍ଦାବସ୍ଥାକୁ ମଧ୍ୟ ପୁନର୍ବାର ଟାଣି ଆଣିଛି। ଏହିଭଳି ଅର୍ଥନୈତିକ ଦୁର୍ଗତି ଦ୍ୱିତୀୟ ବିଶ୍ୱଯୁଦ୍ଧ ପରବର୍ତ୍ତୀ ପୃଥିବୀରେ ମଧ୍ୟ ଦେଖାଦେଇଥିଲା। ଯେହେତୁ ଅତୀତର ସେହି ମାନ୍ଦାବସ୍ଥା ସମ୍ପର୍କରେ ଇତିହାସ ନଥିଭୁକ୍ତ କରିଛି, ତେଣୁ ବର୍ତ୍ତମାନ ସମଗ୍ର ଦୁନିଆରେ ଦେଖାଦେଇଥିବା ସ୍ୱାସ୍ଥ୍ୟଗତ ଏବଂ ଅର୍ଥନୈତିକ ପରିସ୍ଥିତି ସମ୍ପର୍କରେ ତଥ୍ୟ ପ୍ରସ୍ତୁତ କରି ରଖିବାର ଆବଶ୍ୟକତା ଅନୁଭୂତ ହେଉଛି। କୋଭିଡ୍ ପରବର୍ତ୍ତୀ ସମୟରେ ଭାରତ ସମେତ ସାରା ବିଶ୍ୱର ଆର୍ଥିକ ଦୁର୍ଗତି କେଉଁ ସ୍ତରରେ ପହଞ୍ଚିବ ତାହା ଆକଳନ କରାଯାଇ ନ ଥିବାରୁ ଭବିଷ୍ୟତ ରଣନୀତି ସ୍ଥିର କରିବା ମଧ୍ୟ ଏକ ଦୁରୂହ ବ୍ୟାପାର।

ମୁକାବିଲାରେ ଓଡ଼ିଶାକୁ ପ୍ରଶଂସା

କରୋନା ଅତିମାରୀ ମୁକାବିଲା କ୍ଷେତ୍ରରେ ଅନ୍ତର୍ଜାତୀୟସ୍ତରରେ ଭାରତର ପଦକ୍ଷେପକୁ ଦୃଷ୍ଟାନ୍ତ ଭାବେ ନିଆଯାଉଥିବାବେଳେ ଓଡ଼ିଶାର ରଣନୀତି ଜାତୀୟସ୍ତରରେ ପ୍ରଶଂସନୀୟ ହୋଇପାରିଛି। କରୋନାକୁ ରୋକିବା ସକାଶେ ରାଜ୍ୟ ସରକାରଙ୍କ ପକ୍ଷରୁ ସର୍ବପ୍ରଥମେ ଲକ୍‌ଡାଉନ, ଶଟ୍‌ଡାଉନ ସମେତ ପ୍ରବାସୀ ଶ୍ରମିକଙ୍କୁ ଫେରାଇ ଆଣିବା ପାଇଁ ପ୍ରଭାବୀନିଷ୍ପତ୍ତି, କ୍ୱାରାଣ୍ଟାଇନ୍‌ଓକଣ୍ଟେନମେଣ୍ଟଜୋନ୍‌ଘୋଷଣା ଆଦିପଦକ୍ଷେପସୁବ୍ୟବସ୍ଥିତ ଢଙ୍ଗରେ କରାଯାଇପାରିଥିଲା। ତେବେ କରୋନା ପରିଚାଳନା କ୍ଷେତ୍ରରେ ବିଭିନ୍ନ ଅବ୍ୟବସ୍ଥା ଓ ଅନିୟମିତତାର ପ୍ରଶ୍ନ ଉଠାଇ ସରକାରଙ୍କୁ ଘେରିଛନ୍ତି ବିରୋଧୀ। ସରକାର ଇତିମଧ୍ୟରେ ଅର୍ଥାଭାବରୁ କ୍ୱାରାଣ୍ଟାଇନ ବ୍ୟବସ୍ଥାକୁ ସମ୍ପୂର୍ଣ୍ଣ ବନ୍ଦ କରିଦେଇ ଆକ୍ରାନ୍ତଙ୍କୁ ଗୃହ ସଙ୍ଗରୋଧ (ହୋମ୍ ଆଇସୋଲେଶନ)ରେ ରହିବାର ପରାମର୍ଶ ଦେବା ସହ କରୋନା ନୀତି ନିର୍ଦ୍ଦେଶିକାକୁ କଡ଼ାକଡ଼ି ଭାବେ ପାଳନ କରିବାକୁ କହୁଛନ୍ତି। ତେବେ ଗତ କିଛିଦିନ ହେବ ରାଜ୍ୟରେ ଦୈନିକ ସଂକ୍ରମଣ ହାରରେ ହ୍ରାସ ଘଟିଥିବାବେଳେ ମୃତ୍ୟୁ ସଂଖ୍ୟା ନ ଥମିବା ସରକାରଙ୍କ ମୁଣ୍ଡବିନ୍ଧାର କାରଣ ସାଜିଛି। ସାମାଜିକ ଦୂରତା (ସୋସିଆଲ ଡିଷ୍ଟାନ୍ସିଂ) ଏବଂ ମାସ୍କ ପରିଧାନକୁ ବାଧତାମୂଳକ କରିବାକୁ ଯାଇ ଉଲ୍ଲଂଘନକାରୀଙ୍କ ପାଇଁ ଜରିମାନା ବ୍ୟବସ୍ଥା ଗ୍ରହଣ କରାଯାଇଛି।

ଟ୍ରାକ୍‌କୁ ଫେରୁଛି ଭାରତ

ଚାଇନାର ଉହାନରେ ପ୍ରଥମେ ଅତିମାରୀ କରୋନାର ସଂକ୍ରମଣ ଘଟିବା ସମୟରେ ପୃଥିବୀବାସୀ ଏହି ଭୂତାଣୁର ଭୟାବହତା ନେଇ ଅନଭିଜ୍ଞ ଥିଲେ। ଏପରିକିକରୋନା ନାମକ ଭୂତାଣୁ ସମ୍ପର୍କରେ କାହାର ଧାରଣା ମଧ୍ୟ ନ ଥିଲା। ଅତି କମ୍ ସମୟ ମଧ୍ୟରେ ଚାଇନାର କରୋନା ସଂକ୍ରମଣ ପ୍ରଭାବ ଇଟାଲୀର ଉତ୍ତରାଞ୍ଚଳରେ ଦେଖିବାକୁ ମିଳିଥିଲା। ବହୁସଂଖ୍ୟକ ଲୋକ ଭୂତାଣୁରେ କବଳିତ ହୋଇ ପ୍ରାଣ ମଧ୍ୟ ହରାଇଲେ। ଏବେ ବିଶ୍ୱର ୨୧୭ ଦେଶ କରୋନା ଭୂତାଣୁ ଦ୍ୱାରା ସଂକ୍ରମିତ ହୋଇଛନ୍ତି। ଭାରତରେ ମାର୍ଚ୍ଚମାସରେ କରୋନା ଭୂତାଣୁର ପ୍ରକୋପ ବଢ଼ିବାରେ ଲାଗିଥିଲା। କୁହାଯାଉଛି ଯେ, ଚାଇନା ପ୍ରଥମରୁ ଏହି ସଂକ୍ରମଣ ସମ୍ପର୍କରେ ତଥ୍ୟ ଗୋପନ ରଖିବା କାରଣରୁ କରୋନା ମୁକାବିଲା ପାଇଁ ଯେଉଁ ସତର୍କତା ଓ ସଚେତନତାର ଆବଶ୍ୟକତା ଥିଲା ତାହା ଅନ୍ୟ ଦେଶଗୁଡ଼ିକ ଗ୍ରହଣ କରିବାରେ ବିଳମ୍ବ କରିଦେଇଥିଲେ। ଏପରିକି ବିଶ୍ୱ ସ୍ୱାସ୍ଥ୍ୟ ସଂଗଠନ (ଡବ୍ଲ୍ୟୁଏଚ୍‌ଓ) ମଧ୍ୟ କରୋନାର ଗତି ପ୍ରଗତି ସମ୍ପର୍କରେ ଦୀର୍ଘ ସମୟ ଧରି ଅନ୍ଧାରରେ ରହିଥିଲା। ସାରା ପୃଥିବୀରେ କରୋନା ବ୍ୟାପିବାର ପ୍ରାୟ ବର୍ଷେ ପୂରିବାକୁ ଯାଉଥିଲେ ମଧ୍ୟ ବିଶ୍ୱ ସ୍ୱାସ୍ଥ୍ୟ ସଂଗଠନ ଅଦ୍ୟାବଧି ଏକ ସ୍ପଷ୍ଟ ନୀତି ନିର୍ଦ୍ଦେଶିକା ପ୍ରସ୍ତୁତରେ ସମର୍ଥ ହୋଇପାରି ନାହିଁ।

ଅତିମାରୀ କରୋନା ଦ୍ୱାରା ବିଶ୍ୱର ଅର୍ଥନୀତି ଘୋର ପ୍ରଭାବିତ ହୋଇଥିବାବେଳେ ଏହାର ମୁକାବିଲା କରିବା ରାଷ୍ଟ୍ରଗୁଡ଼ିକ ପାଇଁ ଚ୍ୟାଲେଞ୍ଜ ହୋଇଛି। ସଂକ୍ରମଣ ରୋକିବା ପାଇଁବିଭିନ୍ନ ଦେଶରେ ଜାରି କଟକଣା ଯୋଗୁ ଶିଳ୍ପ କାରଖାନା ବନ୍ଦ ହୋଇଯିବା ସହ ଆର୍ଥିକ ଗତିବିଧି ମଧ୍ୟ ଏକ ପ୍ରକାର ଠପ୍ ହୋଇଯାଇଥିଲା। ଏହାର ପ୍ରଭାବରେ ଆମେରିକା, ଜାପାନ ଓ ଫ୍ରାନ୍ସ ଭଳି ବୃହତ୍ ଅର୍ଥନୀତିର ମେରୁଦଣ୍ଡ ଦୋହଲିଯାଇଛି। ଏପରି କି ଭାରତରେ ମଧ୍ୟ ଘୋର ଆର୍ଥିକ ସଙ୍କଟ ଦେଖାଦେଇଛି। ଦେଶର ମୋଟ୍ ଘରୋଇ ଉତ୍ପାଦ (ଜିଡିପି) ଯଥେଷ୍ଟ ତଳକୁ ଖସିଯାଇଥିବାରୁ ଅର୍ଥନୀତି ଏବେ ଘୋର ଦୁର୍ଦ୍ଦିନର ସମ୍ମୁଖୀନ ହୋଇଛି। ସାଧାରଣ ଲୋକଙ୍କ ଜୀବନଜୀବିକାକୁ ଟ୍ରାକ୍‌କୁ ଫେରାଇ ଆଣିବା ପାଇଁ କେନ୍ଦ୍ର ସରକାରଙ୍କ ପକ୍ଷରୁ ଏକାଧିକ ପର୍ଯ୍ୟାୟରେ ଆର୍ଥିକ ପ୍ୟାକେଜ ଘୋଷଣା କରାଯାଉଛି। ତେବେ ଅର୍ଥନୀତି ସଜାଡ଼ିବାରେ ଏହା କେତେଦୂର ସହାୟକ ହେବ ସେନେଇ ମଧ୍ୟ ଅନେକ ପ୍ରଶ୍ନ ଉଠିବାରେ ଲାଗିଛି। ଦେଶର ଆର୍ଥିକ ବ୍ୟବସ୍ଥା ନ ସୁଧୁରିଲେ ଏହା ବିଷମ ପରିସ୍ଥିତି ସୃଷ୍ଟି କରିବ। ଏପରି କି ଖାଦ୍ୟ ସଙ୍କଟଠାରୁ ଆରମ୍ଭ କରି ବେରୋଜଗାରୀ ବୃଦ୍ଧି ପାଇବ ବୋଲି ବିଶେଷଜ୍ଞମାନେ ମତ ପ୍ରକାଶ କରିଛନ୍ତି।

ଆମେରିକା ପରେ ଭାରତ ହେଉଛି ଦ୍ୱିତୀୟ ସର୍ବାଧିକ କରୋନା ପ୍ରଭାବିତ ରାଷ୍ଟ୍ର। ନଭେମ୍ବର ଦ୍ୱିତୀୟ ସପ୍ତାହ ଶେଷ ସୁଦ୍ଧା ଦେଶରେ ୮୯ଲକ୍ଷ ଲୋକ ସଂକ୍ରମିତ ହେଲେଣି। ଏପରି କି ୧ଲକ୍ଷ ୩୧ହଜାର ଲୋକଙ୍କ କରୋନାରେ ଜୀବନ ଗଲାଣି। ଚଳିତ ମାସରେ ସଂକ୍ରମଣରେ ହ୍ରାସ ପାଇଥିଲେ ମଧ୍ୟ ମୃତ୍ୟୁ ସଂଖ୍ୟା ବଢ଼ିବାରେ ଲାଗିଛି। ସଂକ୍ରମଣ ଯୋଗୁ ଶିକ୍ଷା, ସ୍ୱାସ୍ଥ୍ୟ, ଅର୍ଥନୀତି ବିଶେଷଭାବେ ପ୍ରଭାବିତ ହୋଇଛି। ସରକାର ଜୀବନଜୀବିକାକୁ ଟ୍ରାକ୍‌କୁ ଫେରାଇବାକୁ ଚେଷ୍ଟା ଜାରି ରଖିଛନ୍ତି। ଏପରି କି ସଂକ୍ରମଣକୁ ହ୍ରାସ କରିବା ପାଇଁ ପୂର୍ବରୁ ଲଗାଯାଇଥିବା ଅନେକ ପ୍ରତିବନ୍ଧକକୁ ମଧ୍ୟ ଉଠାଇ ଦିଆଗଲାଣି। ବିଶେଷକରି ବାଣିଜ୍ୟବ୍ୟବସାୟକୁ ସୁବ୍ୟବସ୍ଥିତ କରିବାକୁ ଚେଷ୍ଟା ଜାରି ରହିଛି। ଫଳରେ ଲକ୍‌ଡାଉନ ଯୋଗୁ ଗାଁକୁ ଫେରିଥିବା ଲକ୍ଷଲକ୍ଷ ପ୍ରବାସୀ ଶ୍ରମିକ ଏବେ ସହର ମୁହାଁ ହୋଇଥିବା ଦେଖିବାକୁ ମିଳୁଛି।

ଟିକାକୁ ନେଇ ପ୍ରତିଯୋଗିତା

କରୋନା ଅତିମାରୀରୁ ମୁକ୍ତି ପାଇଁ ବିଶ୍ୱବାସୀ ଅପେକ୍ଷା କରିଥିବାବେଳେ ବିଭିନ୍ନ ଦେଶର ଟିକା ପ୍ରସ୍ତୁତକାରୀ କମ୍ପାନୀଗୁଡ଼ିକ ଏଦିଗରେ ଗବେଷଣା ଜାରି ରଖିଛନ୍ତି। ଆମେରିକୀୟ ଫାଇଜର ଏବଂ ମଡର୍ନା ଫାର୍ମାସ୍ୟୁଟିକାଲ କମ୍ପାନୀ ଟିକା ପ୍ରସ୍ତୁତି କରିବା ସହ ଏହା ୯୫% ଫଳପ୍ରଦ ବୋଲି ଦାବି କରିଛି। ସେହିପରି ରୁଷିଆ ଏହାର ସ୍ପୁଟନିକ ଭି ଟିକା ୯୨% ଫଳପ୍ରଦ ବୋଲି କହୁଛି। ଏହି ଟିକା ପାଇବା ପାଇଁ ଭାରତ ରୁଷିଆର ଗାମାଲେୟା ରିସର୍ଚ୍ଚ ଇନ୍‌ଷ୍ଟିଚ୍ୟୁଟ ସହ ମଧ୍ୟ ଚୁକ୍ତି କରିଛି। ଭାରତର ବାୟୋଟେକ୍, ସେରମ୍ ଇନ୍‌ଷ୍ଟିଚ୍ୟୁଟ୍ ଏବଂ ଜାଇଡସ୍ କାର୍ଡିଲା ଭଳି ଫାର୍ମା ସଂସ୍ଥା ସେମାନଙ୍କ ଦ୍ୱାରା ବିକଶିତ କରୋନା ପ୍ରତିଷେଧକ ଟିକାର ମାନବ ପରୀକ୍ଷଣ ଆରମ୍ଭ କରି ସାରିଛନ୍ତି। ବାୟୋଟେକ୍‌ର କୋଭାକ୍ସିନ୍ ନାମକ ପ୍ରତିଷେଧକର ତୃତୀୟ ବା ବୃଢ଼ାନ୍ତ ପର୍ଯ୍ୟାୟ ମାନବ ପରୀକ୍ଷଣ ଚାଲିଛି। ଡବ୍ଲ୍ୟୁଏଚ୍‌ଓ ବର୍ତ୍ତମାନ ସୁଦ୍ଧା କୌଣସି ଟିକାକୁ ସ୍ୱୀକୃତି ଦେଇ ନ ଥିଲେ ମଧ୍ୟ ଅତିମାରୀ କବଳରୁ ମୁକ୍ତି ପାଇଁ ବିଭିନ୍ନ ରାଷ୍ଟ୍ର ଦ୍ୱାରା ଭାକ୍ସିନ ପ୍ରସ୍ତୁତି ବିଶ୍ୱବାସୀଙ୍କ ମନରେ ଆଶା ସଞ୍ଚାର କରିଛି। ଗୋଟିଏ ପଟେ ଭାକ୍ସିନ ବିକଶିତ କରିବା ପାଇଁ ଜୋରଦାର ପ୍ରତିଦ୍ୱନ୍ଦ୍ୱିତା ଚାଲିଥିବାବେଳେ ତା'ର ବଜାର ପ୍ରବେଶ ପୂର୍ବରୁ ବିପୁଳ ପରିମାଣର ଟିକା ହାତେଇବା ପାଇଁ ଧନୀ ରାଷ୍ଟ୍ରଗୁଡ଼ିକ ଅଧିକାର ଜମାଇଲେଣି। ଫଳରେ ସ୍ୱଳ୍ପ, ମଧ୍ୟମ ଆୟକାରୀ ରାଷ୍ଟ୍ରଗୁଡ଼ିକର ଲୋକେ ଆଗାମୀ ୪ବର୍ଷ ପର୍ଯ୍ୟନ୍ତ ଟିକା ପାଇବେ କି ନାହିଁ ସେନେଇ ସନ୍ଦେହ ସୃଷ୍ଟି ହୋଇଛି। ଏଭଳି ସ୍ଥିତିରେ ଡବ୍ଲ୍ୟୁଏଚ୍‌ଓ ଭାକ୍ସିନ ସହ ସଚେତନତା ଉପରେ ଗୁରୁତ୍ୱ ଦେଇଛି। କେବଳ ଟିକା ଏହି ଅତିମାରୀକୁ ସମୂଳେ ନାଶ କରିପାରିବ ନାହିଁ ବୋଲି ନିକଟରେ ଡବ୍ଲ୍ୟୁଏଚ୍‌ଓ ସତର୍କ କରାଇଛି।

–ଲାଲା ସୁନୀଲ କୁମାର ରଥ

ଭାରତରେ ଆତସବାଜି

ଡ. କମଳାକାନ୍ତ ଜେନା

୨୦୨୦ ମସିହା ଦୀପାବଳିରେ ବାଣ ବର୍ଜନ ଭାରତ ପାଇଁ ଏକ ଐତିହାସିକ ପଦକ୍ଷେପ। କାରଣ ଦୀପାବଳି ହେଉଛି ହିନ୍ଦୁମାନଙ୍କର ଅନ୍ୟତମ ଗୁରୁତ୍ୱପୂର୍ଣ୍ଣ ଉତ୍ସବ। ହିନ୍ଦୁ ସଂସ୍କୃତିରେ ଭଗବାନ ରାମଚନ୍ଦ୍ର ୧୪ ବର୍ଷ ବନବାସ ପରେ ରାବଣକୁ ବଧ ସହ ସୀତାଦେବୀଙ୍କୁ ଉଦ୍ଧାର କରି ଏହି ଦିନ ଅଯୋଧ୍ୟାକୁ ଫେରିଥିଲେ। ତେଣୁ ସେଦିନ ଅଯୋଧ୍ୟାବାସୀ ଦୀପ ଜ୍ୱାଳି ଅନ୍ଧକାର ବିପକ୍ଷରେ ଆଲୋକର ବିଜୟ ଦିବସ ପାଳନ କରିଥିଲେ। କିନ୍ତୁ ଯେତେଦୂର ବିଶ୍ୱାସ, ବାଣ ଫୁଟେଇ ରାମଚନ୍ଦ୍ରଙ୍କୁ ସ୍ୱାଗତ କରିବାର ପ୍ରମାଣ ମିଳିନାହିଁ କି ରାମାୟଣରେ ଉଲ୍ଲେଖନାହିଁ।

ମନୋରଞ୍ଜନ ଉଦ୍ଦେଶ୍ୟରେ ବ୍ୟବହୃତ ଶବ୍ଦ ସୃଷ୍ଟି କରି ଫୁଟୁଥିବା କିମ୍ବା ଦୀପ୍ତି ବାହାରୁଥିବା ଅଥବା ଫୁଟିବା ସହିତ ଦୀପ୍ତି ବାହାରୁଥିବା ବସ୍ତୁକୁ ଆମେ 'ବାଣ' ବୋଲି କହିଥାଉ, ଯାହାର ମୁଖ୍ୟ ଉପାଦାନ ହେଉଛି ବାରୁଦ। ଚାଇନାରେ ପ୍ରଥମେ ବାରୁଦ ତିଆରି ହୋଇଥିଲା ବୋଲି ପ୍ରାୟ ସମସ୍ତେ ସ୍ୱୀକାର କରନ୍ତି। ନିଆଁରେ ବାଉଁଶ ଗଣ୍ଠି ଫୁଟିବା ପରି ଘଟଣା ସେମାନଙ୍କୁ ୨୨୦୦ ବର୍ଷ ତଳେ ବାଣ ତିଆରି ପାଇଁ ବାଟ ଦେଖେଇଥିଲା। ସେମାନେ ୭ମ ଶତାବ୍ଦୀରେ ବାଣ ପାଇଁ ବାରୁଦ ତିଆରି କରିଥିଲେ ଓ ଯୁଦ୍ଧ ପାଇଁ ବିସ୍ଫୋରକ ଅସ୍ତ୍ର ନିର୍ମାଣ ଆରମ୍ଭ କରିଥିଲେ। ଏକାଦଶ ଶତାବ୍ଦୀରେ ଯୁଦ୍ଧ ପାଇଁ ରକେଟ୍ ଓ ବିସ୍ଫୋରକ ବ୍ୟବହୃତ ହୋଇଥିଲା । ସେତେବେଳେ ଚାଇନାରେ ମଧ୍ୟ ବନ୍ଧୁକ ତିଆରି ହେଲା । ଧୀରେ ଧୀରେ ବାରୁଦ ଓ ବନ୍ଧୁକ ଜ୍ଞାନକୌଶଳ ବିଭିନ୍ନ ଦେଶରେ ପହଞ୍ଚିଥିଲା ।

ବିଶିଷ୍ଟ ଐତିହାସିକ ସ୍ୱର୍ଗତ ପି. କେ. ଗୋଡେଙ୍କ ମତରେ ପ୍ରାୟ ଖ୍ରୀଷ୍ଟାବ୍ଦ ୧୪୦୦ ପରେ ଭାରତରେ ବାରୁଦର ବ୍ୟବହାର ଆରମ୍ଭ ହେଲା। ଆଗ ଯୁଦ୍ଧ ପାଇଁ ବ୍ୟବହାର ହେଉଥିଲା ଏବଂ ପରେ ମନୋରଞ୍ଜନ ଉଦ୍ଦେଶ୍ୟରେ ବାଣ ତିଆରିରେ ବ୍ୟବହୃତ ହେଲା । ୧୯୫୦ ମସିହାରେ ପ୍ରକାଶିତ ଗୋଡେଙ୍କ ପୁସ୍ତକରେ ଏହା କୁହାଯାଇଛି । ଆଉ କେତେକ ସୂତ୍ରରୁ ସୂଚନା ମିଳେଯେ, ଖ୍ରୀଷ୍ଟପୂର୍ବ ୩୦୦ ରୁ ଖ୍ରୀଷ୍ଟାବ୍ଦ ୩୦୦ ମଧ୍ୟରେ ରଚିତ କୌଟିଲ୍ୟଙ୍କ ଅର୍ଥଶାସ୍ତ୍ରରେ 'ଅଗ୍ନିଚୂର୍ଣ୍ଣ' (ସଲ୍ଫପିଟର) ବିଷୟରେ ଉଲ୍ଲେଖ ରହିଛି । ଏହି ଅନୁସାରେ ଯୁଦ୍ଧରେ ଧୂଆଁ ସୃଷ୍ଟି କରି ଶତ୍ରୁକୁ ଘଉଡ଼ାଇବା ପାଇଁ ଅଗ୍ନିଚୂର୍ଣ୍ଣ, ଝୁଣା ଓ ଗଛର ବଳ୍କଳ ବ୍ୟବହାର କରାଯାଇପାରିବ। ୧୩୦୦ ବର୍ଷ ତଳେ ଚୀନା ଭାଷାରେ ଲିଖିତ ଏକ ପ୍ରବନ୍ଧରେ ଭାରତର 'ଅଗ୍ନିଚୂର୍ଣ୍ଣ' ବିଷୟରେ ଉଲ୍ଲେଖ ଅଛି। ସେହିପରି ଖ୍ରୀଷ୍ଟାବ୍ଦ ୬୦୦ ରୁ ୮୦୦ ମଧ୍ୟରେ ଲିଖିତ କଶ୍ମୀରର ଏକ ପୁରାଣରେ ଆତସବାଜି ବିଷୟରେ ବର୍ଣ୍ଣନା ରହିଛି । କୁହାଯାଇଛି, ଉଜ୍ଜ୍ୱଳ ଆଲୋକ ବ୍ୟବହାର କରି କାର୍ତ୍ତିକମାସ ଦୀପାବଳିରେ ପୂର୍ବପୁରୁଷଙ୍କୁ ଆସିବା ପାଇଁ ରାସ୍ତା ଦେଖାଯାଏ । ଷୋଡ଼ଶ ଶତାବ୍ଦୀରେ ଓଡ଼ିଶାର ଗଜପତି ପ୍ରତାପରୁଦ୍ରଦେବଙ୍କ 'କୌତୁକଚିନ୍ତାମଣି'ରେ ମଧ୍ୟ ବାଣକୌଶଳ ବିଷୟରେ ଉଲ୍ଲେଖ ଅଛି ।

ଭାରତରେ ବାରୁଦ ଜ୍ଞାନକୌଶଳର ପ୍ରବେଶ ସମ୍ପର୍କରେ ଇତିହାସ କହେ, ଚାଇନାକୁ ଆକ୍ରମଣ କରିବା ପରେ ମଙ୍ଗୋଲିଆ ୧୨୨୧ ମସିହାରେ ଭାରତ ଉପରେ ଆକ୍ରମଣ କରି ବିଜୟ ଲାଭ କରିଥିଲା । ମଙ୍ଗୋଲିଆ ସହାୟତାରେ ଚାଇନା ଓ ଭାରତ ମଧ୍ୟରେ ବ୍ୟବସାୟ ବୃଦ୍ଧି ପାଇଥିଲା। ଫଳରେ ଚାଇନାଠାରୁ ବାଣ ଓ ବାରୁଦ ସମ୍ପର୍କିତ ଅଧିକ ଜ୍ଞାନକୌଶଳ ଭାରତକୁ ଆସିଲା । ଏହି ଜ୍ଞାନକୌଶଳର ବ୍ୟବହାର ପୂର୍ବକ ୧୬ଶ ଶତାବ୍ଦୀରେ ଭାରତ ନିଜେ ବିଭିନ୍ନ ବିସ୍ଫୋରକ-ଅସ୍ତ୍ର ନିର୍ମାଣ କରିପାରିଥିଲା । ୧୫୨୬ରେ ମୋଗଲ ସାମ୍ରାଜ୍ୟ ପୁଣ୍ଡଟେକିଲା, ଯାହାର ପ୍ରତିଷ୍ଠାତା ଥିଲେ ବାବର। ମୋଗଲ ପ୍ରଚେଷ୍ଟାରେ ୧୮ଶ ଶତାବ୍ଦୀ ବେଳକୁ ଭାରତ ପୃଥିବୀର ସର୍ବପ୍ରଥମ ଲୁହା ରକେଟ୍ ତିଆରି କରିପାରିଥିଲା। ୧୭ଶ ଶତାବ୍ଦୀରେ ୟୁରୋପକୁ ସଲ୍ଫପିଟର ଓ ବାରୁଦ ରପ୍ତାନିରେ ଭାରତ ଗୁରୁତ୍ୱପୂର୍ଣ୍ଣ ଭୂମିକା ଗ୍ରହଣ କରିଥିଲା । ପରେ ଭାରତରୁ ବାରୁଦ-ଜ୍ଞାନକୌଶଳ ପଶ୍ଚିମ-ଏସିଆ, ଇଜିପ୍ଟ ଓ ତୁର୍କୀ ଭୂଖଣ୍ଡକୁ ବ୍ୟାପ୍ତ ହେଲା ।

ଦୀପାବଳିରେ ବାଣ ବ୍ୟବହୃତ ହେଉଥିଲା ବୋଲି କେତେକ ମୋଗଲ-ଚିତ୍ରରୁ ମଧ୍ୟ ପ୍ରମାଣ ମିଳେ। ତେବେ ୧୬୬୭ ମସିହାରେ ମୋଗଲ ସମ୍ରାଟ୍ ଆଉରଙ୍ଗଜେବ ବାଣ ବର୍ଜନ ପାଇଁ ନିର୍ଦ୍ଦେଶ ଦେଇଥିଲେ । ପରିବେଶକୁ ଶାନ୍ତ ରଖିବା ସକାଶେ ଏହା ଏକ ଆଦର୍ଶ ପଦକ୍ଷେପ ଥିଲା । ସବୁଠାରୁ ବଡ଼ କଥା, ମନୋରଞ୍ଜନ ଓ ସଂସ୍କୃତିର ଦ୍ୱାହି ଦେଇ ଆଜିର ପ୍ରଦୂଷିତ ପରିବେଶକୁ ଆଉ ନଷ୍ଟ କରିବା ଆମ ପାଇଁ ବୁଦ୍ଧିମତ୍ତାର ପରିଚାୟକ ହେବ ନାହିଁ। ଆଗକୁ ବଞ୍ଚିରହିବା ପାଇଁ ଅତ୍ୟାବଶ୍ୟକ ଉପାଦାନ ବା-ପା-ମା (ବାୟୁ-ପାଣି-ମାଟି)କୁ ସୁସ୍ଥ ରଖିବା ଜରୁରୀ ଏବଂ ସେଥିଲାଗି ଆମକୁ ଛୋଟ ଛୋଟ କିଛି ମୋହକୁ ତ୍ୟାଗ କରିବାକୁ ହେବ ।

–କୋଅର୍ଡିନେଟର, ସ୍ନାତକୋତର ପ୍ରାୟୋଗିକ ପଦାର୍ଥ ବିଜ୍ଞାନ ବିଭାଗ, ଭଦ୍ରକ ସ୍ୱୟଂଶାସିତ ମହାବିଦ୍ୟାଳୟ, ଭଦ୍ରକ, ଫୋନ-୯୪୩୯୫୦୧୬୫୧

ନୟନତାରା

ମୂଳ ବଂଗଳା: କବୀର ସୁମନ
ଓଡ଼ିଆ ଅନୁବାଦ: ମୃଣାଳ

ସନ୍ଧ୍ୟା ହେଲା ସନ୍ଧ୍ୟା ହେଲା
ଚାହିଁ ଦେଖୁଛି ପ୍ରଥମ ତାରା
ସେ ଯେମିତି ଚାହିଁଛି ମୋ' ଆଖିରେ
ତା'ର ଦୁଇଟି ନୟନତାରା

ସନ୍ଧ୍ୟା ହେଲା ସନ୍ଧ୍ୟା ହେଲା
ଏବେ ଘରକୁ ଫେରୁଛି ଯିଏ
ତା' ମନରେ ଶାନ୍ତି ଆସୁ
ଶାନ୍ତି ଆଣୁ ସନ୍ଧ୍ୟାତାରା

ସନ୍ଧ୍ୟା ହେଲା ସନ୍ଧ୍ୟା ହେଲା
ଚାହିଁ ଦେଖୁଛି ପ୍ରଥମ ତାରା
ସେ ଯେମିତି ଚାହିଁଛି ମୋ' ଆଖିରେ
ତା'ର ଦୁଇଟି ନୟନତାରା

ସନ୍ଧ୍ୟା ହେଲା ସନ୍ଧ୍ୟା ହେଲା
କ୍ଲାନ୍ତ ହୋଇ ଦିନ ସରିଲା
ଏବେ ଅବସନ୍ନ ଜନ
ସେମାନଙ୍କ ପାଇଁ ସନ୍ଧ୍ୟାତାରା

ସନ୍ଧ୍ୟା ହେଲା ସନ୍ଧ୍ୟା ହେଲା
କେବେ ତୁମେ ଆସିବ କୁହ
ଅପେକ୍ଷାରେ ମୁଁ ତନ୍ଦ୍ରାହରା
ଆକାଶ ରହିବ ତାରା ଭରା

ସନ୍ଧ୍ୟା ହେଲା ସନ୍ଧ୍ୟା ହେଲା
ଚାହିଁ ଦେଖୁଛି ପ୍ରଥମ ତାରା
ସେ ଯେମିତି ଚାହିଁଛି ମୋ' ଆଖିରେ
ତା'ର ଦୁଇଟି ନୟନତାରା।

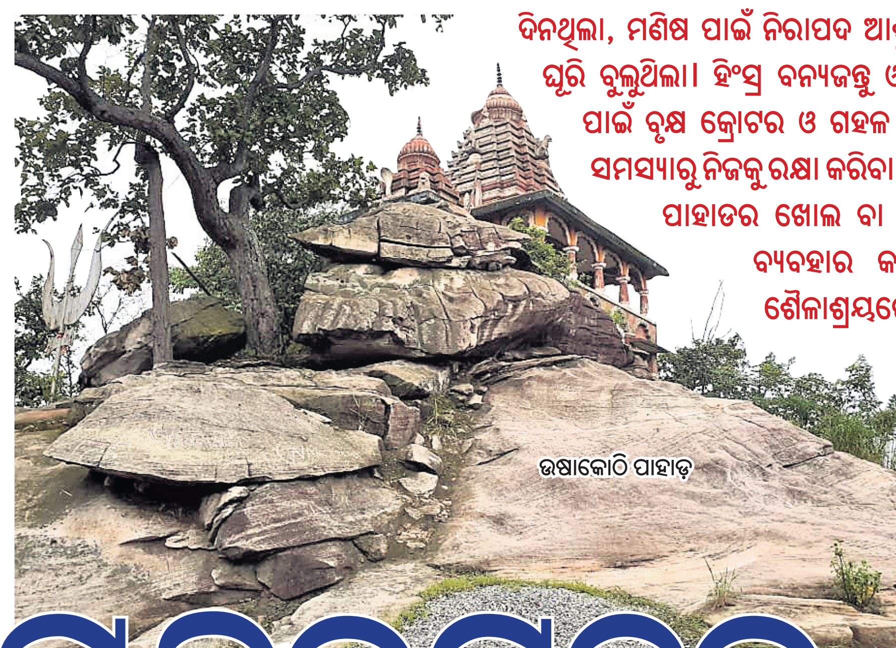

ଉଷାକୋଟି ପାହାଡ଼

ଦିନଥିଲା, ମଣିଷ ପାଇଁ ନିରାପଦ ଆଶ୍ରୟସ୍ଥଳ ନ ଥିଲା। ସେ ଘଞ୍ଚ ବଣଜଙ୍ଗଲରେ ଘୂରି ବୁଲୁଥିଲା। ହିଂସ୍ର ବନ୍ୟଜନ୍ତୁ ଓ ପ୍ରକୃତିର ପ୍ରକୋପରୁ ନିଜକୁ ରକ୍ଷା କରିବା ପାଇଁ ବୃକ୍ଷ କ୍ରୋଟର ଓ ଗହଳ ପତ୍ରର ଛାୟାରେ ଆଶ୍ରୟ ନେଉଥିଲା। ଏହି ସମସ୍ୟାରୁ ନିଜକୁ ରକ୍ଷା କରିବା ପାଇଁ ଉନ୍ନତ ପୁରାତନ ପ୍ରସ୍ତର ଯୁଗରେ ମାନବ ପାହାଡର ଖୋଲ ବା ଗୁମ୍ଫାକୁ ତାର ନିରାପଦ ଆବାସସ୍ଥଳୀରୂପେ ବ୍ୟବହାର କରିବାର ପ୍ରକ୍ରିୟା ଆରମ୍ଭ କରିଥିଲା। ଏହି ଶୈଳାଶ୍ରୟରେ ବସବାସ କରୁଥିବା ସମୟରେ ନିଜସ୍ୱ ଜ୍ଞାନ କୌଶଳ, ସୃଜନଶକ୍ତିର ଆଧାରରେ ପ୍ରସ୍ତର ଚିତ୍ର ଆଙ୍କିବା ଆରମ୍ଭ କରିଥିଲା। ବିଶେଷକରି ପାରିପାର୍ଶ୍ୱିକ ପରିସ୍ଥିତିର ପ୍ରଭାବରେ ସେ ଶୈଳାଶ୍ରୟର ଗାତ୍ର, କାନ୍ଥ ଓ ଛାତରେ ଶୈଳଚିତ୍ର ତିଆରି କରିଥିଲା ବୋଲି ଐତିହାସିକମାନେ ମତ ଦେଇଥାନ୍ତି।

ସୁନ୍ଦରଗଡ଼ର ପ୍ରସ୍ତରକଳା

ସୁନ୍ଦରଗଡ଼ ଜିଲାର ପ୍ରସ୍ତରକଳା ବିଶ୍ୱ ଐତିହ୍ୟ ମାନଚିତ୍ରରେ ଏକ ସ୍ୱତନ୍ତ୍ର ସ୍ଥାନ ଅଧିକାର କରିଛି। ଜିଲାର ହେମଗିରି ବ୍ଲକସ୍ଥିତ ମାଣିକମୋଡା, ଲେଖାମୋଡା, ଇମଲିମୁଣ୍ଡା, ପେଟେନ୍‌ମୁଣ୍ଡା, ଛେରାମୁଣ୍ଡା, ଡୋଲାମୁଣ୍ଡା, ଟୋଙ୍ଗୋରେ ଏହି କଳାରେ ନିଖୁଣ ଚିତ୍ର ରହିଛି। ଜାମକାନିସ୍ଥିତ ଉଷାକୂପ, ବାରିକୂପ, ରାଜାମଚାନ୍, ଲେଫ୍ରିପଡା ବ୍ଲକସ୍ଥିତ ରାଜବାହାଲର ଉଷାକୋଠି ଆଦି ଶୈଳାଶ୍ରୟରେ ଚିତ୍ରିତ ଓ ଖୋଦିତ ପ୍ରସ୍ତରଚିତ୍ର ଏବେ ବି ଆକର୍ଷଣର କେନ୍ଦ୍ରବିନ୍ଦୁ ସାଜିଛି।

ଜିଲାର ମାଣିକମୋଡ଼ା, ଉଷାକୋଠି, ଝାରସୁଗୁଡ଼ା ଜିଲାର ବିକ୍ରମଖୋଲ, କଳାହାଣ୍ଡି ଜିଲାର ଗୁଡହାଣ୍ଡି ଓ ଯୋଗୀମଠରେ ଥିବା ଶୈଳାଶ୍ରୟଗୁଡିକରେ ରହିଥିବା ଶୈଳଚିତ୍ର ଐତିହାସିକ ତଥା ଗବେଷକମାନଙ୍କୁ ପ୍ରାଚୀନ ପ୍ରସ୍ତରଯୁଗୀୟ ପ୍ରସ୍ତରକଳା ସମ୍ପର୍କରେ ପ୍ରାମାଣିକ ତଥ୍ୟ ପ୍ରଦାନ କରିଥାଏ। ସୁନ୍ଦରଗଡ଼ ଜିଲାର ହେମଗିରି ବ୍ଲକ ଅଧୀନ ମାଣିକମୋଡାରେ ଥିବା ଶୈଳାଶ୍ରୟରେ ୬୦ଟି ଶୈଳଚିତ୍ର ଦେଖିବାକୁ ମିଳିଥାଏ। ଏହି ଚିତ୍ରଗୁଡିକ ମଧ୍ୟରେ ବିଭିନ୍ନ ପଶୁ ଯଥା ଝାମ୍ପ ଦେଉଥିବା ଗାଈ, ବିଭିନ୍ନ ଜ୍ୟାମିତିକ ଏବଂ ଅଣଜ୍ୟାମିତିକ ରେଖାଚିତ୍ରଗୁଡ଼ିକରେ ମୁଖ୍ୟତଃ ଲାଲ, ହଳଦିଆ ଓ ଧଳା ରଙ୍ଗର ଚିତ୍ର ରହିଛି। ଏତଦ୍‌ବ୍ୟତୀତ ଗାଢ଼ ଲାଲରଙ୍ଗରେ ମଣିଷର ଚିତ୍ର ସହିତ ଖଣ୍ଡା, ଢାଲ ଓ ବାଦ୍ୟଯନ୍ତ୍ରର ଚିତ୍ର ଉଭୟ ଲାଲ ଏବଂ ଧଳା ରଙ୍ଗରେ ଚିତ୍ରିତ ହୋଇଛି। ହେମଗିରି ବ୍ଲକ୍ ଅନ୍ତର୍ଗତ ଲେଖାମୋଡାରେ ମୁଖ୍ୟତଃ ୧୨ଟି ଶୈଳାଶ୍ରୟରେ ୫୦୨ଟି ଶୈଳଚିତ୍ର ମଧ୍ୟରୁ ୩୬ଟି ଖୋଦିତ ହୋଇଥିବାର ଦେଖାଯାଇଥାଏ। ଏଠାରେ ଅଙ୍କିତ ମାନବ ହାତରେ ଏକ ଯଷ୍ଟି ଓ ବାଜା କାନ୍ଧରେ ପକାଇଥିବାର ଚିତ୍ରକଳା ରହିଛି। ପଶୁପକ୍ଷୀମାନଙ୍କ ମଧ୍ୟରେ ହରିଣ, ମାଙ୍କଡ, ଷଣ୍ଢ, ଛେଳି, ସାପ, ମୟୂରର ଚିତ୍ର ସହ ହାତ ପାପୁଲି ଓ ପାଦର ଚିତ୍ର ଦେଖିବାକୁ ମିଳିଥାଏ। ହେମଗିରି ବ୍ଲକ ଗିରିପୁର ଗ୍ରାମ ନିକଟବର୍ତ୍ତୀ ଟୋଙ୍ଗୋ ଶୈଳାଶ୍ରୟରେ ଥିବା ୧୦୯ଟି ଶୈଳଚିତ୍ର ଖୋଦିତ ହୋଇଛି।। ତ୍ରିକୋଣାଗାର ଜ୍ୟାମିତିକ ରେଖା, ହାତ ପାପୁଲି ଓ ମହୁଫେଣାର ଚିତ୍ର ଏବଂ ରୋମାନ ଅକ୍ଷର ଏକ୍ସ, ୱାଇ ଏବଂ ଏଚ୍ ଆକାରର ଚିତ୍ର ହଳଦିଆ ରଙ୍ଗରେ ରହିଛି। ହେମଗିରି ବ୍ଲକ ଧନୁବାନ୍ସ ସଂରକ୍ଷିତ ଜଙ୍ଗଲରେ ଇମଲିମୁଣ୍ଡା, ପାଟେନ ମୁଣ୍ଡା, ଡୋଲା ମୁଣ୍ଡା, ଚେରେନମୁଣ୍ଡା ଶୈଳାଶ୍ରୟରେ ବିଭିନ୍ନ ପ୍ରସ୍ତର ଚିତ୍ର ରହିଛି। ପାଟେନମୁଣ୍ଡା ଶୈଳାଶ୍ରୟ ଛତିଶଗଡ଼ ରାଜ୍ୟର ସୀମାନ୍ତ ଅଞ୍ଚଳରେ ଅବସ୍ଥିତ। ଏଠାରେ ଲାଲରଙ୍ଗରେ ଚିତ୍ରିତ ହରିଣ, ମହୁଫେଣାର ଚିତ୍ର, ତ୍ରିକୋଣାକାର ଜ୍ୟାମିତି ରେଖା ଚିତ୍ର, ୧୫୩ଟି ଶୈଳଚିତ୍ରଗୁଡିକ ମଧ୍ୟରେ ମାଛ, ବେଙ୍ଗ ଓ କଇଁଛ ଚିତ୍ର ହଳଦିଆରଙ୍ଗରେ ଚିତ୍ରିତ ହୋଇଛି। ଏହି ଶୈଳାଶ୍ରୟର ଚଟାଣରେ ଅନେକ ଗର୍ତ୍ତ ରହିଛି। ସେହିପରି ଜିଲାର ଲେଫ୍ରିପଡା ବ୍ଲକ ଅଧୀନ ରାଜବାହାଲଠାରେ ଉଷାକୋଠି ଶୈଳାଶ୍ରୟ ମୁଖ୍ୟତଃ ପ୍ରାଗ୍‌ଐତିହାସିକ ମାନବର ଉପାସନାସ୍ଥଳୀ ବୋଲି ବିଶ୍ୱାସ କରାଯାଏ।

ଉଷାକୋଟି ପଥରରେ ଖୋଦେଇ ହୋଇଥିବା ଚିତ୍ର

ଐତିହାସିକ ତଥା ସୁନ୍ଦରଗଡ଼ ସରକାରୀ ମହାବିଦ୍ୟାଳୟର ଅବସରପ୍ରାପ୍ତ ପ୍ରାଧ୍ୟାପକ ଡା. ସରୋଜ କୁମାର ପଟେଲ ଏ ସଂକ୍ରାନ୍ତରେ କୁହନ୍ତି, ସୁନ୍ଦରଗଡ଼ର ଶୈଳଚିତ୍ର ଆଜି କାଳର କରାଳ ଗର୍ଭରେ ଲୀନ ହେବାକୁ ବସିଛି। ଉପଯୁକ୍ତ ରକ୍ଷାଣାବେକ୍ଷଣ ଅଭାବରୁ ଏପରି ପରିସ୍ଥିତି ସୃଷ୍ଟି ହୋଇଛି। ଭାରତୀୟ ପ୍ରତ୍ନତାତ୍ତ୍ୱିକ ସର୍ବେକ୍ଷଣ ସଂସ୍ଥା ଏହି ବିରଳ ପ୍ରାଚୀନ କଳାକୃତି ଓ ଆଦିମାନବର ଆବାସସ୍ଥଳୀଗୁଡ଼ିକର ସଂରକ୍ଷଣ ଦିଗରେ ଯଥେଷ୍ଟ ଧ୍ୟାନଦେବା ଆବଶ୍ୟକତା ରହିଛି।

– ଜୟ ନାରାୟଣ ମେଣ୍ଡୁଲୀ

ବଦଳୁଛି କୋରାପୁଟିଆ ଜନଜାତି ସଂସ୍କୃତି

ଅସରନ୍ତି ବୈଭବରେ ପରିପୂର୍ଣ୍ଣ କୋରାପୁଟ ଜିଲା। ଲୋଭନୀୟ ପ୍ରାକୃତିକ ଶୋଭା ସମ୍ପଦ ଏଠି ପର୍ଯ୍ୟଟକଙ୍କ ମନ କିଣେ। ଏଠାରେ ବସବାସ କରୁଥିବା ସରଳ ନିରୀହ ଜନଜାତି, ଏମାନଙ୍କ ଭାଷା, ସଂସ୍କୃତି, ଜୀବନ ଚଳଣି ସମସ୍ତଙ୍କ ଦୃଷ୍ଟି ଆକର୍ଷଣ କରେ। କନ୍ଧ, ପରଜା, ଗଦବା, ବଣ୍ଡା, ଅମନାତ୍ୟ, ଭତ୍ରା, ଭୂମିଆ, ଦୁରୁଆ ଓ ଗଣ୍ଡ ଜନଜାତିଙ୍କ ଚିତ୍ରିତ ଚିତ୍ରଶାଳାର ଭୂମି ଇଏ। ଏମାନଙ୍କର ନିଜର ଏକ ଭାଷା ରହିଛି। ନୃତ୍ୟ, ସଙ୍ଗୀତ, ଖାଦ୍ୟପେୟ, ପୋଷାକ ପରିଧାନ ରୀତିରେ ମଧ୍ୟ ରହିଛି ପାର୍ଥକ୍ୟ। ତେବେ ଆଧୁନିକତାର ଅନୁପ୍ରବେଶ ପରେ ଏହାର ତୀବ୍ର ପ୍ରଭାବ ସେମାନଙ୍କ ଉପରେ ପଡିଛି। ସେମାନଙ୍କ ଭାଷା, ପୋଷାକ ପରିଚ୍ଛେଦ, ଖାଦ୍ୟପେୟରେ ପରିବର୍ତ୍ତନ ଆସିଛି।। ବିଭିନ୍ନ ନଦୀବନ୍ଧ ଯୋଜନା, ଶିଳ୍ପାୟନ, କୋଠାବାଡି, ରାସ୍ତାଘାଟର ନିର୍ମାଣରେ ବନଭୂମି ପଦା ହେଲା। ଜନଜାତି ମଣିଷଙ୍କ ଜୀବନ ବିପର୍ଯ୍ୟସ୍ତ ହୋଇପଡିଲା। ବହୁ ଜନଜାତି ଗୋଷ୍ଠୀ ଅନ୍ୟତ୍ର ଚାଲିଗଲେ। ସଂସ୍କୃତିକୁ ବାଦ ଦେଲେ ସେମାନଙ୍କ ଜୀବନ ନିରର୍ଥକ। ଜନଜାତି ଜୀବନ କହିଲେ ଯେଉଁ ପରିବେଶ ମନକୁ ଆସେ ସେସବୁ ଜଙ୍ଗଲକୈନ୍ଦ୍ରିକ। ଆଧୁନିକତାର ସ୍ପର୍ଶରେ ଜଙ୍ଗଲ ଅବକ୍ଷୟ ଯୋଗୁ ଏବେ ସେସବୁ ପାଲଟିଛି ଦୁର୍ଲଭ। ଘନ ଅନ୍ଧାର ରାତିରେ ଜଙ୍ଗଲର କାଠ ଏକାଠି କରି ନିଆଁ ଜଳା ହୋଇଥିବ, ପାଖରେ ଥିବ କ୍ଷୁଦ୍ର ପଲ୍ଲୀଟିଏ, ସେଇଠି ଜଙ୍ଗଲକୁ କମ୍ପାଇ ବାଦ୍ୟ ବାଜୁଥିବ, ଧାଙ୍ଗଡା, ଧାଙ୍ଗଡି ନୃତ୍ୟ କରୁଥିବେ। ଏହା ହେଉଛି କୋରାପୁଟିଆ ଜନଜାତି ଗୋଷ୍ଠୀର ପୁଷ କିମ୍ବା ଚଇତି ପରବର ପରିବେଶ ଯାହା ଏବେ କ୍ରମଶଃ ଦେଖିବାକୁ ମିଳୁନାହିଁ।

–ଅମିତାଭ ବେହେରା

କବିତା

କୁହୁଡ଼ି ହଟେନାହିଁ

ଡ. ପ୍ରସନ୍ନ କୁମାର ମହାନ୍ତି

ଜାଣିଚି, ସୋଜାରେ ଛାଡ଼ିବନି ତମେ !
ଦିନରାତି ତୁମକୁ ନିହାତି
ନିମ୍ନସ୍ତରର ପ୍ରାଣୀ କହି ଭର୍ତ୍ସନା କରିଛି ମୁଁ,
ନାନା ଅକଥ୍ୟ ଗାଳିଫଜିତ୍‌ରେ
ଲାଂଛିତ କରିଛି ତୁମକୁ, ତୁମପରି
ମହାମହିମ ଓ ସର୍ବଶକ୍ତିମାନ୍‌କୁ।

ଏଥିକୁ କି କଠୋର ଦଂଡ଼ାଦେଶ
ନିର୍ଦ୍ଧାରଣ କରିବ ତମେ, ଜଣା ନାହିଁ।
ସବୁଠୁ ଯଂତ୍ରଣାକ୍ତ, ମରଣଠୁ ଆହୁରି ବେଶି,
ପୁରାଣରେ ବର୍ଣ୍ଣିତ ସମସ୍ତ ନରକଠୁ
ଆହୁରି ମାରକ କିଛି ଦଣ୍ଡ ହୁଏତ...
କଳ୍ପନାର ସବୁ ସୀମା ଡେଇଁ, କେଉଁ ଦଣ୍ଡ
ମୋ' ପାଇଁ ନିର୍ଦ୍ଧାରଣ କରିବ ତମେ ?

ତମେ ଚାଲିଚ ମହାଦର୍ପରେ
ପହଣ୍ଡି ଠାଣିରେ ଝୁଲିଝୁଲି ରାଜପଥରେ,
ମୁଁ ଆବର୍ଜନାରେ ଜୁଡୁବୁଡୁ ବସ୍ତିର ବୁଲା କୁକୁର
ଭୁକି ଚାଲିଛି ପ୍ରଚୁର ନିଷ୍ଠାରେ...
ତମେ ଜହ୍ନରେ, ମୁଁ ଜହନ୍ନମ୍‌ରେ ଜୁଡୁବୁଡୁ!

ମୋ' ହାତ ମୁଠାର ଦୁର୍ବଳ ମୁଣିରେ
କେତେ ସମୟ ଭରିଛ ତମେ
ଜଣାନାହିଁ, ଆସନ୍ନ ଏ ବିକଟ ଘୂର୍ଣ୍ଣି
ଗୋଟାଏ ନତଜାନୁ ପ୍ରାରବ୍ଧ
କି ଏକତରଫା ହାସ୍ୟାସ୍ପଦ ଯୁଦ୍ଧ
କି ଯୁଦ୍ଧଫୁଦ୍ଧ କିଛି ହିଁ ନୁହ, କେବଳ
ମୋ' ଭଳି ଗୋଟେ ଅଦୃଶ୍ୟପ୍ରାୟ ଜୀବାଣୁର
ଏକତରଫା ଯୁଯୁତ୍ସା ?

ଗୋଟେ ଈର୍ଷାଳୁ ଭୂତଦ୍ୱାରା ତୁମପରି
ଭଲଲୋକର ଆଜୀବନ କୁତ୍ସା ?

– ଅମୃତାଶ୍ରୁ, ୩–ମହାଲକ୍ଷ୍ମୀ ନଗର ଗ୍ୟାରେଜ୍ ଛକ, ଭୁବନେଶ୍ୱର–୨

ଗଣତନ୍ତ୍ର

ସମରେନ୍ଦ୍ରନାଥ ମହାପାତ୍ର

ମୋତେ ମାରିଦିଅନା
ମୁଁ ତ ମରିଗଲିଣି ଅନେକ ଦିନରୁ–

କେବେ ସାମ୍ୟବାଦ ନାମରେ ବ୍ୟକ୍ତିବାଦ
କେବେ ସମାଜବାଦ ନାମରେ ବଂଶବାଦ
କେବେ ସୁଶାସନ ନାମରେ ଶୋଷଣ
କେବେ ଧର୍ମନିରପେକ୍ଷତା ନାମରେ ଧର୍ଷଣ
କେବେ ଶିଳ୍ପାୟନ ନାମରେ ବିସ୍ଥାପନ
କେବେ କଲ୍ୟାଣ ନାମରେ କର୍ଷଣ
କେବେ ଯୋଜନା ନାମରେ ଯାତନା
କେବେ କ୍ଷମତାର ଅଳିନ୍ଦ ନିଳୟରେ
ଦୁର୍ନୀତି ପରି ଦୂଷିତ ରକ୍ତର ବନ୍ୟା

ମୁଁ କୋଉ ଦେଶର କନ୍ୟା
ଯୋଉ ଦେଶର ଭ୍ରଷ୍ଟାଚାରୀ ଶାସକ ପାଇଁ
ମୋତେ ବାରମ୍ବାର କରିବାକୁ ହୁଏ ଡାକ୍ତରୀ ମାଇନା !

ଏଫ–୩୧, ସେକ୍ଟର–୬, ସିଡିଏ, କଟକ–୭୫୩୦୧୪
ମୋ: ୯୪୩୯୨୯୧୨୭୭

ପ୍ରକୃତି ପର୍ଯ୍ୟଟନର ଗନ୍ତାଘର ଭିତରକନିକା

ଡ. ବିଜୟ କେତନ ପଟ୍ଟନାୟକ

ପ୍ରାକ୍ତନ କନିକା ରାଜ୍ୟର ଭିତିରିଆ ଅଞ୍ଚଳ ହୋଇଥିବାରୁ ନାଁ ତା'ର ଭିତରକନିକା। ଅନାବିଳ ପ୍ରାକୃତିକ ସୌନ୍ଦର୍ଯ୍ୟ ଓ ଘଞ୍ଚ ହେନ୍ତାଳବନ ପରିବେଷ୍ଟିତ ଏହି ଇଲାକା ପ୍ରକୃତି ପର୍ଯ୍ୟଟନ ଦୃଷ୍ଟିକୋଣରୁ ପ୍ରକୃତିପ୍ରେମୀ ପର୍ଯ୍ୟଟକମାନଙ୍କ ନିମନ୍ତେ ଆକର୍ଷଣର କେନ୍ଦ୍ରବିନ୍ଦୁ ପାଲଟିଛି। ଓଡ଼ିଶା ରାଜ୍ୟର ପୂର୍ବ ଉପକୂଳରେ, ବଙ୍ଗୋପସାଗର ତଟ ଦେଶରେ ଏବଂ ବ୍ରାହ୍ମଣୀ, ବୈତରଣୀ ଓ ଧାମରା ନଦୀ ଦ୍ୱାରା ସୃଷ୍ଟି ହୋଇଥିବା ତ୍ରିକୋଣ ଭୂମି ଅଞ୍ଚଳରେ ରହିଛି ପ୍ରାକୃତିକ ସୌନ୍ଦର୍ଯ୍ୟର ଗନ୍ତାଘର ଭିତରକନିକା ଜାତୀୟ ଉଦ୍ୟାନ, ଅଭୟାରଣ୍ୟ ଓ ଗହୀରମଥା ସାମୁଦ୍ରିକ ଅଭୟାରଣ୍ୟର ତ୍ରିବେଣୀ ସଂଗମ।

ଡାଙ୍ଗମାଳ: ପ୍ରକୃତିପ୍ରେମୀ ପର୍ଯ୍ୟଟକମାନଙ୍କ ପାଇଁ ଭିତରକନିକାର ଡାଙ୍ଗମାଳ ଆକର୍ଷଣର କେନ୍ଦ୍ରବିନ୍ଦୁ। ଏହି ମନୋମୁଗ୍ଧକର, ଚିତ୍ତାକର୍ଷକ ପର୍ଯ୍ୟଟନସ୍ଥଳୀରେ ରହିଛି ଭାରତର ସର୍ବବୃହତ୍ କୃତ୍ରିମ ବଉଳା କୁମ୍ଭୀର ପ୍ରଜନନ କେନ୍ଦ୍ର। ଅନେକ ଛୋଟବଡ଼ ପର୍ଯ୍ୟଟନ କୁଟୀର ବ୍ୟତୀତ ରହିଛି ଗୋଟେ ଛୋଟ ମ୍ୟୁଜିୟମ୍, ଯେଉଁଠି ବଉଳା କୁମ୍ଭୀର ଓ ଲୁଣା ଜଙ୍ଗଲରେ ମିଳୁଥିବା ମାଛ, କଙ୍କଡା ଓ ଅନ୍ୟାନ୍ୟ ସରୀସୃପମାନଙ୍କର କଙ୍କାଳ ସଂରକ୍ଷିତ ରହିଛି। ଦୁଇ ପଟରୁ ପହଞ୍ଚି ହେବ ଏହି ଅନନ୍ୟ ପ୍ରାକୃତିକ ପରିବେଷ୍ଟନୀ ଭିତରେ। ଭଦ୍ରକ ଜିଲାର ଚାନ୍ଦବାଲିଠାରୁ ମୋଟର ଲଞ୍ଚରେ ବୈତରଣୀ ନଦୀରେ କିଛିବାଟ ଗଲେ ପଡ଼ିବ 'ଦୁର୍ଗାପୁର' ମୁହାଣ, ବ୍ରାହ୍ମଣୀ ବୈତରଣୀ ନଦୀର ସଂଗମସ୍ଥଳ। ଏଠାରୁ ନଦୀସ୍ରୋତରେ ତଳକୁ କିଛି ବାଟ ଗଲେ ପଡ଼ିବ 'ଖୋଳା'। ପ୍ରାୟ ୮୫/୯୦ ବର୍ଷ ତଳେ ତତ୍କାଳୀନ କନିକା ରାଜା ଖୋଳାଇଥିଲେ ଦୁଇ କିଲୋମିଟର ଦୀର୍ଘ ଏହି କୃତ୍ରିମ ନାଳ, ଅପରପଟେ ବୋହି ଯାଇଥିବା ଭିତରକନିକା ନଦୀ ସହ ସଂଯୋଗ ସ୍ଥାପନ କରିବା ପାଇଁ। କୃତ୍ରିମ ଭାବରେ ଖୋଳା ଯାଇଥିବାରୁ ନାଁ ତାର 'ଖୋଳା'। ଏହି ଖୋଳା ନାଳି ବା କ୍ରିକ୍ ବାଟରେ ଗଲେ ମୋଟର ଲଞ୍ଚରେ ଡାଙ୍ଗମାଳରେ ପହଞ୍ଚି ହେବ।

ବଗ ଗହନ: ବର୍ଷା ଋତୁର ପ୍ରାରମ୍ଭରେ, ମୌସୁମୀ ପ୍ରବାହର ଆଗମନରେ ବଗ, ଗେଣ୍ଡାଳିଆ, ପାଣିକୁଆ, କ୍ରୌଞ୍ଚ, କର୍ମୋରାଣ୍ଟ ଆଦି ହଜାର ହଜାର ସଂଖ୍ୟାର ବଗ ଦମ୍ପତି ପ୍ରଜନନ ପାଇଁ ଏଠାରେ ବସା ବାନ୍ଧନ୍ତି। ଦଶ ଏକର ବ୍ୟାପ୍ତ ଗୁଆଁ ଓ ସୁନ୍ଦରୀ ଗଛର ଜଙ୍ଗଲ ମଝିରେ ପ୍ରତିବର୍ଷ ବର୍ଷାଋତୁରେ ଗଢ଼ିଉଠେ ହଜାର ହଜାର ଦେଶୀୟ ବଗପକ୍ଷୀ ଦମ୍ପତିଙ୍କ ବସତି ଓ ପ୍ରସୂତିଶାଳା। ଦୂରରୁ ଦେଖିଲେ ମନେହେବ, ସତେଯେପରି ପରିବ୍ୟାପ୍ତ ଲୁଣା ଜଙ୍ଗଲ ଉପରେ ଧଳା ଚାଦରଟିଏ କିଏ ଘୋଡ଼ାଇ ଦେଇଛି। ବର୍ଷା ଦିନେ ଯେତେବେଳେ ଭିତରକନିକାର ଅନ୍ୟାନ୍ୟ ଅଞ୍ଚଳରେ ପର୍ଯ୍ୟଟକଙ୍କ ସଂଖ୍ୟା ହ୍ରାସ ପାଏ, ସେତେବେଳେ 'ବଗ ଗହନ' ପ୍ରକୃତ ପର୍ଯ୍ୟଟନର କେନ୍ଦ୍ରବିନ୍ଦୁ ପାଲଟିଥାଏ।

ଗହୀରମଥା ବେଳାଭୂମି: ସତୁରି କିଲୋମିଟର ବ୍ୟାପ୍ତ ଗହୀରମଥା ବେଳାଭୂମିରେ ରହିଛି 'ଏକକୂଳା', 'ହାବାଳି ଖଟି', 'ବରୁଣେଇ', 'ହୁକିଟୋଲା' ଏବଂ ହ୍ୱିଲର ଆଦି ଛୋଟ ଛୋଟ ଦ୍ୱୀପପୁଞ୍ଜ ଓ ତା' ନିକଟରେ ଥିବା ନାସି–୧, ନାସି–୨, ବାହୁବଳୀ ଏବଂ ଅଗରନାସିର ମନୋରମ ବେଳାଭୂମି। ବିଜୁଳି ଆଲୋକ ଓ ଯାନ୍ତ୍ରିକ ଶବ୍ଦର କୋଳାହଳଠାରୁ ଅନେକ ଦୂରରେ ଏଠି ରହିଛି ଏକ ନିଆରା ପୃଥିବୀ, ଯେଉଁଠି ଘଡ଼ିଏ ବସିଗଲେ ପ୍ରକୃତି କୋଳରେ ହଜିଯାଏ ପର୍ଯ୍ୟଟକ। ବାହାର ଦୁନିଆକୁ ପୂରାପୂରି ଭୁଲିଯାଏ ସେ।

ଗହୀରମଥା ବେଳାଭୂମି ନିକଟବର୍ତ୍ତୀ ସମୁଦ୍ରକୁ 'ଅଲିଭ୍ ରିଡ୍‌ଲେ' କଇଁଛମାନେ ବହୁ ସଂଖ୍ୟାରେ ଆସି ନଭେମ୍ବରରୁ ମେ' ମାସ ପର୍ଯ୍ୟନ୍ତ ଅର୍ଥାତ୍ ବର୍ଷର ଅଧାରୁ ଅଧିକ ସମୟ ଅଗଭୀର ଜଳରେ ରହିଥାଆନ୍ତି। ଫେବୃୟାରୀରୁ ଏପ୍ରିଲ ମାସ ମଧ୍ୟରେ ଲକ୍ଷ ଲକ୍ଷ ସଂଖ୍ୟାରେ ମାଈ କଇଁଛ ବେଳାଭୂମି ଉପରକୁ ଉଠିଆସି ସାମୂହିକ ଅଣ୍ଡା ଦେବାର ଦୃଶ୍ୟ ଅତ୍ୟନ୍ତ ବିରଳ। ଅଲିଭ୍ ରିଡ୍‌ଲେ କଇଁଛମାନଙ୍କର ସାମୂହିକ ଅଣ୍ଡାଦାନ ପ୍ରକ୍ରିୟା 'ଆରିବାଦା' ନାମରେ ଖ୍ୟାତ। କେବଳ କୋଷ୍ଟାରିକାର ପାସିଫିକ୍ ବେଳାଭୂମି ଓ ମେକ୍ସିକୋ, ନିକାରାଗୁଆର ପ୍ରଶାନ୍ତ ମହାସାଗରୀୟ ବେଳାଭୂମିକୁ ଛାଡ଼ିଦେଲେ, ବିଶ୍ୱର ଅନ୍ୟ କୌଣସି ବେଳାଭୂମିରେ ଏହି ବିରଳ ଦୃଶ୍ୟ ଦେଖିବାକୁ ମିଳେ ନାହିଁ। **ଏକକୂଳା:** ଭିତରକନିକା ଜାତୀୟ ଉଦ୍ୟାନ ଭିତରେ ବାହ୍ୟ ଜଗତରୁ ବିଚ୍ଛିନ୍ନ ହୋଇ ଏକାନ୍ତ ନିର୍ଜନ, ନିରୋଳା ପରିବେଶରେ ରହିଛି 'ଏକକୂଳା'– ବନ ବିଭାଗର ଅତିଥିଶାଳା। ଗୋଟେ ପଟେ ସମୁଦ୍ର ଏବଂ ବେଳାଭୂମିର ବିସ୍ତୀର୍ଣ୍ଣ ବାଲୁକା ଶଯ୍ୟା। ଅନ୍ୟପଟେ ମହୀପୁରା ନଈ। କେବଳ ଜୁଆର ଆସିବା ସମୟରେ ଛୋଟ ଡଙ୍ଗା ବା ବୋଟ୍‌ରେ ଏକକୂଳାରେ ପହଞ୍ଚି ହେବ। ଏଠି ରାତି ବିତାଇବା ପାଇଁ ଏକାନ୍ତ ନିର୍ଜନ ବିଶ୍ରାମାଗାର ଓ ତମ୍ବୁର କଟେଜ୍‌ମାନ ରହିଛି। ଯେଉଁଠି ପ୍ରକୃତିପ୍ରେମୀ ପର୍ଯ୍ୟଟକଟିଏ ବିସ୍ତୀର୍ଣ୍ଣ ସ୍ନିଗ୍ଧ ବେଳାଭୂମିରେ ବସି ନିର୍ଜନତାର ସ୍ୱାଦ ଉପଭୋଗ କରିପାରିବ।

ହାବାଳିଖଟି: ମହୀପୁରା ନଈରୁ ବାଉଁଶଗଡ଼ ଯୋରରେ ପଶିଲେ ହାବାଳିଖଟି ଜେଟି ନିକଟରେ ପହଞ୍ଚି ହେବ। ଜେଟିରୁ କିଛି ବାଟ ପାଦଚଲା ରାସ୍ତାରେ ଗଲେ ପଡ଼ିବ କାଠ ନିର୍ମିତ ପୁରାତନ ବଙ୍ଗଳାଟିଏ ଏବଂ ଅନ୍ୟ କେତୋଟି ଛୋଟବଡ଼ ଅତିଥିଶାଳା। ବଙ୍ଗଳାର ସାମ୍ନା ପାର୍ଶ୍ୱରେ ରହିଛି ଦୀର୍ଘ, ନୀରବିତ ବେଳାଭୂମି। ଏକାକୂଳାଠାରୁ ଆରମ୍ଭ ହୋଇ ମାଇଲ ମାଇଲ ବ୍ୟାପ୍ତ ଏହି ବିସ୍ତୀର୍ଣ୍ଣ ବେଳାଭୂମି 'ହାବାଳିଖଟି' ଦେଇ ସାତଭାୟା ପର୍ଯ୍ୟନ୍ତ ଲମ୍ବିଯାଇଛି।

କାଳିଭଞ୍ଜଡିହା: ୮ କିଲୋମିଟର ଲମ୍ବ ଏବଂ ୧ କିଲୋମିଟର ଓସାର ବିଶିଷ୍ଟ ଏହି ଦ୍ୱୀପଟି ଭିତରକନିକାର ସବୁଠାରୁ ବଡ଼ ଦ୍ୱୀପ। ଜାତୀୟ ଜୈବ ବିବିଧତାରେ ପରିପୂର୍ଣ୍ଣ ଏହି ଦ୍ୱୀପ। ଏଠାରେ ତେଣୁ ହେନ୍ତାଳବନ ବା ଜୁଆରିଆ ଜଙ୍ଗଲ ଉପରେ ଗବେଷଣା କେନ୍ଦ୍ରଟିଏ ଖୋଲାଯିବାର ପ୍ରସ୍ତାବ ରହିଛି। ଦ୍ୱୀପର ବିଶାଳତା ଓ ଜୈବବିବିଧତା ଅନେକ ସମୟରେ ପର୍ଯ୍ୟଟକଙ୍କୁ ଆକୃଷ୍ଟ କରେ।

ହୁକିତୋଳା: ବରୁଣେଇ ମୁହାଣରୁ ଅଗରନାସି ଦେଇ ଆଉ ଟିକିଏ ତଳକୁ ଗଲେ ପଡ଼ିବ ବ୍ରିଟିଶ୍ ଅମଳରେ ନିର୍ମିତ ଅର୍ଦ୍ଧଭଗ୍ନ ଐତିହାସିକ ପ୍ରାସାଦ 'ହୁକିଟୋଲା ବା ହୁକିତୋଳା'। ଜଣେ ବ୍ରିଟିଶ୍ ଅଫିସର ହୁକି ୱାକରଙ୍କ ନାମରେ ଏହା ନାମିତ। ଏହି ପ୍ରାସାଦଟିର ନିର୍ମାଣ ଶୈଳୀରେ ଏପରି ବ୍ୟବସ୍ଥା କରାଯାଇଥିଲା, ଯାହା ଏଠାରେ ରହୁଥିବା ଲୋକମାନଙ୍କ ପାଇଁ ବର୍ଷସାରା ଦୈନନ୍ଦିନ ବ୍ୟବହାର କରିବା ନିମନ୍ତେ ବର୍ଷାଜଳ ସଂରକ୍ଷଣ କରି ରଖାଯାଇପାରୁଥିଲା। ସେ ସମୟରେ ହୁକିତୋଳା ଏକ ପ୍ରସିଦ୍ଧ ବନ୍ଦର ଥିଲା ଏବଂ ୧୯୨୪ ମସିହା ପର୍ଯ୍ୟନ୍ତ ବେଶ୍ ଚଳଚଞ୍ଚଳ ଥିଲା। ଏବେ କୋଳାହଳଠାରୁ ଦୂରରେ ପ୍ରକୃତିପ୍ରେମୀ ପର୍ଯ୍ୟଟକଙ୍କ ପାଇଁ ନିର୍ଜନତାର ପସରା ମେଲାଇ ବସିଛି ହୁକିତୋଳା।

ପରିସଂସ୍ଥା ଦୃଷ୍ଟିକୋଣରୁ ଏବଂ ପରିବେଶୀୟ ସ୍ୱତନ୍ତ୍ରତା ହେତୁ ଭିତରକନିକାର ଗୁରୁତ୍ୱପୂର୍ଣ୍ଣ ଓ ସମ୍ବେଦନଶୀଳ ଆର୍ଦ୍ରଭୂମିକୁ ଅନ୍ତର୍ଜାତୀୟ ରାମସର ସାଇଟ୍‌ରେ ମାନ୍ୟତା ୨୦୦୨ ମସିହାରେ ମିଳିଛି। ଭିତରକନିକାକୁ ବିଶ୍ୱର ଅନ୍ୟତମ ପ୍ରାକୃତିକ ଐତିହ୍ୟସ୍ଥଳୀ ରୂପେ ଘୋଷଣା କରିବା ନିମନ୍ତେ ପ୍ରକ୍ରିୟା ଜାରି ରହିଛି। ସର୍ପିଳ ଗତିରେ କୁଳୁକୁଳୁ ନାଦରେ ବୋହି ଯାଉଥିବା ଭିତରକନିକା ନଦୀରେ ନୌକାଯାତ୍ରା, ଉଭୟ ପାର୍ଶ୍ୱରେ ଘଞ୍ଚ ହେନ୍ତାଳବନ, କର୍ଦ୍ଦମାକ୍ତ ନଈପଠାରେ ଘୁମେଇ ପଡ଼ିଥିବା ଅସଂଖ୍ୟ ବଉଳା କୁମ୍ଭୀର, ପର୍ଯ୍ୟଟନ କୁଟୀର ବାହାରେ ନିର୍ଜନରେ, ନିର୍ଭୟରେ ଚାରଣରତ ମୃଗଦଳ, ଖାଦ୍ୟ ଅନ୍ୱେଷୀ ପକ୍ଷୀମାନଙ୍କର କଳରବ ଏବଂ ପ୍ରତ୍ୟହ ପ୍ରତ୍ୟୁଷ ଓ ଗୋଧୂଳିର ରୋମାଞ୍ଚକର ବର୍ଣ୍ଣ ବିଭବ ଏସବୁ ଦେଖିଲେ ମନେହେବ, କେଉଁ ନିପୁଣ ଚିତ୍ରକରର ତୂଳୀରେ ଆଙ୍କି ହୋଇଯାଇଛି ଭିତରକନିକାରେ ଗୋଟିଏ ଗୋଟିଏ ମତୁଆଲା ଦୃଶ୍ୟପଟ।

–ଅବସରପ୍ରାପ୍ତ ପ୍ରଧାନ ମୁଖ୍ୟ ବନ୍ୟପ୍ରାଣୀ ସଂରକ୍ଷକ, ଓଡ଼ିଶା, ଜାଗମରା ଭୁବନେଶ୍ୱର, ମୋ–୯୪୩୭୦୦୦୯୦୪

ଇ-ୱେଷ୍ଟରୁ ଇନୋଭେସନ

ଆପଲ୍

ଟେକ୍ ଜାୟାଣ୍ଟ କମ୍ପାନୀ ଆପଲ୍‌ର ସମସ୍ତ କାର୍ଯ୍ୟ ନବୀକରଣ ଶକ୍ତି ବା ରିନିୱେବୁଲ୍ ଏନର୍ଜି ଦ୍ୱାରା ପରିଚାଳିତ ହୋଇଥାଏ । ଆପଲ୍ ଏହାର ସମସ୍ତ ଉତ୍ପାଦର ଉତ୍ପାଦର ପ୍ରସ୍ତୁତିଠାରୁ ପ୍ୟାକେଜିଂ ପର୍ଯ୍ୟନ୍ତ, ସବୁଥିରେ ପରିବେଶ ଉପରେ ଏହାର ପ୍ରଭାବକୁ ଗୁରୁତ୍ୱ ଦେଇଥାଏ । ଆପଲ୍‌ର ଆସେମ୍ବଲି ସାଇଟ୍‌ଗୁଡ଼ିକ ଜିରୋ ୱେଷ୍ଟର ମାନ୍ୟତା ପାଇଥିବା ବେଳେ ଗତ ୧୦ବର୍ଷ ମଧ୍ୟରେ ଆପଲ୍ ଏହାର ଉତ୍ପାଦଗୁଡ଼ିକରେ ବ୍ୟବହୃତ ଶକ୍ତିର ପରିମାଣକୁ ୭୦% ପର୍ଯ୍ୟନ୍ତ କମାଇପାରିଛି । ସେହିଭଳି ଆପଲ୍ ଏବଂ ଏହାର ସପ୍ଲାୟରମାନେ ମିଳିତଭାବେ ଗ୍ରୀନ୍‌ହାଉସ୍ ଗ୍ୟାସ୍ ନିର୍ଗମନକୁ ୪୬୬,୦୦୦ ମେଟ୍ରିକ୍ ଟନ୍ ପର୍ଯ୍ୟନ୍ତ କମାଇପାରିଛନ୍ତି, ଯାହାକି ଗୋଟିଏ ବର୍ଷରେ ୧ ଲକ୍ଷ କାର୍‌ରୁ ନିର୍ଗତ ଗ୍ରୀନ୍ ହାଉସ୍ ଗ୍ୟାସ୍ ସହ ସମାନ ।

ଟେକ୍ନୋଲୋଜୀର ବିକାଶ ଏବଂ କ୍ରମାଗତ ପରିବର୍ତ୍ତନ ଦ୍ୱାରା ସମଗ୍ର ବିଶ୍ୱରେ ଇ-ୱେଷ୍ଟର ପରିମାଣ ଦିନକୁ ଦିନ ବୃଦ୍ଧି ପାଇବାରେ ଲାଗିଛି। ଲୋକେ ନିୟମିତ ବ୍ୟବଧାନରେ ନିଜ କମ୍ପ୍ୟୁଟର, ମୋବାଇଲ୍ ଫୋନ୍, ଟାବ୍‌ଲେଟ୍‌ସ ଓ ଅନ୍ୟାନ୍ୟ ବୈଦ୍ୟୁତିକ ଉପକରଣକୁ ଅପ୍‌ଗ୍ରେଡ୍ କରିବା ଦ୍ୱାରା ଇ-ୱେଷ୍ଟର ବୋଝ ପୃଥିବୀପୃଷ୍ଠରେ ବଢ଼ିବାରେ ଲାଗିଛି। ୨୦୧୬ରେ ସମଗ୍ର ବିଶ୍ୱରୁ ୪୯ ମିଲିୟନ୍ ଟନ୍‌ର ଇଲେକ୍ଟ୍ରୋନିକ୍ସ ୱେଷ୍ଟ୍ ବାହାରିଥିବା ବେଳେ ଏହା ୪୫୦୦ଟି ଏଫିଲ୍ ଟାୱାର ସଦୃଶ ବୋଲି କୁହାଯାଉଛି। ତେବେ ୨୦୨୧ ସୁଦ୍ଧା ବିଶ୍ୱରେ ଇ-ୱେଷ୍ଟର ପରିମାଣ ୫୭ ମିଲିୟନ ଟନ୍‌ରୁ ଉର୍ଦ୍ଧ୍ୱ ହେବାନେଇ ବିଶେଷଜ୍ଞମାନେ ଆକଳନ କରିଛନ୍ତି। ଚୀନ୍ ଏବଂ ଆମେରିକା ପଛକୁ ଭାରତ ୩ୟ ରାଷ୍ଟ୍ରଭାବେ ସର୍ବାଧିକ ଇ-ୱେଷ୍ଟ ସୃଷ୍ଟି କରୁଥିବା ନିକଟରେ ଏକ ରିପୋର୍ଟରେ ପ୍ରକାଶ ପାଇଛି। ଏପରିସ୍ଥଳେ କିଛି ଟେକ୍ କମ୍ପାନୀ ସେମାନଙ୍କ ଦ୍ୱାରା ସୃଷ୍ଟି ହେଉଥିବା ଇ-ୱେଷ୍ଟର ସୁପରିଚାଳନା ସହ ଏ କ୍ଷେତ୍ରରେ ସଷ୍ଟେନେବୁଲ୍ ହେବାଲାଗି ଉଦ୍ୟମ କରୁଛନ୍ତି। ଏହାଦ୍ୱାରା ବିଶ୍ୱରେ ସୃଷ୍ଟି ହେଉଥିବା ଇଲେକ୍ଟ୍ରୋନିକ୍ସ ୱେଷ୍ଟର ପରିମାଣ ଅନେକାଂଶରେ କମିପାରିଛି।

ଏଚ୍‌ପି

ଟେକ୍ନୋଲୋଜୀରେ ଇନୋଭେସନ ଆଣିବା ଭଳି ଏଚ୍‌ପି ସଷ୍ଟେନେବିଲିଟିରେ ଇନୋଭେସନ ଆଣି ବିଶେଷ ଲୋକପ୍ରିୟତା ହାସଲ କରିଛି । ଏଚ୍‌ପି ଏହାର ଅଧିକାଂଶ ଉତ୍ପାଦକୁ ରିସାଇକଲ୍ ହୋଇଥିବା ପ୍ଲାଷ୍ଟିକ୍‌ରେ ପ୍ରସ୍ତୁତ କରୁଛି। ୨୦୨୫ ସୁଦ୍ଧା ଏଚ୍‌ପି ଏହାର ୩୦% ଅଧିକ ଉତ୍ପାଦରେ ରିସାଇକଲ୍ ପ୍ଲାଷ୍ଟିକ୍ ବ୍ୟବହାର କରିବାକୁ ଲକ୍ଷ୍ୟ ରଖିଛି। ସେହିଭଳି ଏଚ୍‌ପି ବ୍ରାଣ୍ଡର ପେପର ଦ୍ୱାରା କମ୍ପାନୀ ନିର୍ଦ୍ଧାରିତ ସମୟର ଦୁଇବର୍ଷ ପୂର୍ବରୁ ୧୦୦% ଜିରୋ ଡିଫରେଷ୍ଟେସନ୍ ଲକ୍ଷ୍ୟ ହାସଲ କରିପାରିଛି। ଗତ କିଛିବର୍ଷ ମଧ୍ୟରେ ଏଚ୍‌ପି ଏହାର କାର୍ବନ ଫୁଟ୍‌ପ୍ରିଣ୍ଟକୁ ଏକ ତୃତୀୟାଂଶ କମାଇପାରିଛି। ତେବେ ଏଚ୍‌ପିର ଏହି ପ୍ରୟାସ କେବଳ ପରିବେଶ ପାଇଁ ଉପଯୋଗୀ ହୋଇନି, ବରଂ କମ୍ପାନୀର ଲାଭାଂଶକୁ ମଧ୍ୟ ବୃଦ୍ଧିପାଇଛଇ।

ଡେଲ୍

ଆମେରିକାନ୍ ମଲ୍ଟିନ୍ୟାସନାଲ କମ୍ପ୍ୟୁଟର ଟେକ୍ନୋଲୋଜୀ କମ୍ପାନୀ 'ଡେଲ୍' ପରିବେଶ ଉପଯୋଗୀ ବିଭିନ୍ନ ଦୀର୍ଘକାଳୀନ କାର୍ଯ୍ୟକ୍ରମ ହାତକୁ ନେଇଥିବା ବେଳେ ସେମାନେ ଇତିମଧ୍ୟରେ ୭୫% ଟାର୍ଗେଟ୍ ହାସଲ କରିସାରିଛନ୍ତି। ଡେଲ୍ ଏହାର ବିଭିନ୍ନ ଉତ୍ପାଦରେ ୧୦୦ ମିଲିୟନ୍ ପାଉଣ୍ଡର ରିସାଇକେଲ୍ ହୋଇଥିବା ପ୍ଲାଷ୍ଟିକ୍ ଏବଂ ଅନ୍ୟାନ୍ୟ ଉପକରଣ ବ୍ୟବହାର କରି ରେକର୍ଡ ସୃଷ୍ଟିକରିଛି। ସେହିଭଳି ବିଶ୍ୱର ବିଭିନ୍ନ ଅଞ୍ଚଳର ଜନସାଧାରଣଙ୍କୁ ଏହା ଆବଶ୍ୟକ ସମୟରେ ଜରୁରୀ ସେବା ଯୋଗାଇଦେଇଛି। ମ୍ୟାନୁଫ୍ୟାକ୍‌ଚରିଂରୁ ନିର୍ଗତ ୱେଷ୍ଟ୍ ୱାଟର୍ ବା ବର୍ଜ୍ୟଜଳର ପରିମାଣକୁ ୪.୫୬ ମିଲିୟନ୍ କ୍ୟୁବିକ୍ ମିଟର କମାଇପାରିଛି।

ସାମ୍‌ସଙ୍ଗ୍

ଦକ୍ଷିଣ କୋରିଆର ମଲ୍ଟିନ୍ୟାସନାଲ କମ୍ପାନୀ 'ସାମ୍‌ସଙ୍ଗ୍‌ଗ୍ରୁପ୍' ୨୦୧୯ରେ ଏହାର ଉତ୍ପାଦଗୁଡ଼ିକରେ ପରିବେଶ ଉପଯୋଗୀ ତଥା ସଷ୍ଟେନେବୁଲ୍ ପ୍ୟାକେଜିଂ ବ୍ୟବହାର କରି ଅନ୍ୟମାନଙ୍କ ପାଇଁ ଉଦାହରଣ ସୃଷ୍ଟିକରିଛି। ରିସାଇକେଲ୍ ହୋଇଥିବା ବିଭିନ୍ନ ସାମଗ୍ରୀକୁ ଏହା ପ୍ୟାକେଜିଂରେ ବ୍ୟବହାର କରୁଛି। ଉଭୟ ମ୍ୟାନୁଫ୍ୟାକ୍‌ଚରିଂ ଏବଂ ପ୍ୟାକେଜିଂରେ ଏହା ଡିସ୍‌ପୋଜେବୁଲ୍ ମ୍ୟାଟେରିଆଲର ବ୍ୟବହାର କମାଇଦେଇଛି। ଆଗାମୀ ୨୦୩୦ ସୁଦ୍ଧା ସାମ୍‌ସଙ୍ଗ୍ ୭.୫ ବିଲିୟନ୍ ପାଉଣ୍ଡର ଇ-ୱେଷ୍ଟକୁ ରିସାଇକେଲ ବା ପୁନଃ ବ୍ୟବହାର କରିବାକୁ ଲକ୍ଷ୍ୟ ରଖିଛି। ସେହିଭଳି ନବୀକରଣ ଯୋଗ୍ୟ ଶକ୍ତି ବା ରିନିୱେବୁଲ୍ ଏନର୍ଜିର ବ୍ୟବହାରକୁ ମଧ୍ୟ ଏହି କମ୍ପାନୀ ବିଶେଷ ଗୁରୁତ୍ୱ ଦେଉଛି।

ଲିନୋଭୋ

ଲିନେଭୋ ସମଗ୍ର ବିଶ୍ୱରେ ଏହାର ଜନଉପଯୋଗୀ କାର୍ଯ୍ୟ ପାଇଁ ଯେତିକି ଲୋକପ୍ରିୟତା ହାସଲ କରିଛି ପରିବେଶ ଉପଯୋଗୀ କାର୍ଯ୍ୟ ଲାଗି ମଧ୍ୟ ସେତିକି ପ୍ରଶଂସିତ ହୋଇଛି। ଲିନୋଭୋର କର୍ପୋରେଟ୍ ଅଫିସ୍‌ରୁ ଆରମ୍ଭକରି ମ୍ୟାନୁଫାକ୍‌ଚରିଂ ହବ୍ ପର୍ଯ୍ୟନ୍ତ, ସବୁଠାରେ ସଷ୍ଟେନେବିଲିଟିକୁ ଗୁରୁତ୍ୱ ଦିଆଯାଇଥାଏ। ୨୦୨୧ ସୁଦ୍ଧା ଲିନୋଭୋ ଏହାର ଗ୍ରୀନ୍‌ହାଉସ୍ ଗ୍ୟାସ୍ ଏମିଶନକୁ ୪୦% ପର୍ଯ୍ୟନ୍ତ କମାଇବାକୁ ଲକ୍ଷ୍ୟ ରଖିଛି। ସେହିଭଳି ପ୍ରଡକ୍ଟ ପ୍ୟାକେଜିଂରେ ମଧ୍ୟ ପରିବେଶ ଅନୁକୂଳ ସାମଗ୍ରୀ ବ୍ୟବହାର କରିଥାଏ। ପ୍ଲାଷ୍ଟିକ୍ ଓ ଅନ୍ୟା ସାମଗ୍ରୀ ପରିବର୍ତ୍ତେ ଏହା ଆଖୁ ଓ ବାଉଁଶକୁ ବ୍ୟବହାର କରି ପ୍ୟାକେଜିଂକୁ ଅଧିକ ପତଳା ଓ ହାଲ୍‌କା କରିଥାଏ। କେବଳ ଏତିକି ନୁହେଁ, ଇଣ୍ଟେଲ୍, ଆସସ୍ ଭଳି ଟେକ୍ କମ୍ପାନୀ ମଧ୍ୟ ସଷ୍ଟେନେବିଲିଟିକୁ ପ୍ରାଥମିକତା ଦେଇ ଅନ୍ୟମାନଙ୍କ ପାଇଁ ଉଦାହରଣ ସୃଷ୍ଟି କରିଛନ୍ତି।

ମାଇକ୍ରୋସଫ୍ଟ

ମଲ୍ଟିନ୍ୟାସନାଲ ଟେକ୍ନୋଲୋଜୀ କମ୍ପାନୀ 'ମାଇକ୍ରୋସଫ୍ଟ' ଏହାର ସମସ୍ତ କାର୍ଯ୍ୟରେ ସଷ୍ଟେନେବିଲିଟିକୁ ଗୁରୁତ୍ୱ ଦେଇଥାଏ। ୨୦୨୩ ସୁଦ୍ଧା ମାଇକ୍ରୋସଫ୍ଟର ୭୦% ମାସିଭ୍ ଡାଟା ସେଣ୍ଟରଗୁଡ଼ିକୁ ନବୀକରଣ ଯୋଗ୍ୟ ଶକ୍ତିରେ ପରିଚାଳନା କରିବାକୁ ଲକ୍ଷ୍ୟ ରଖାଯାଇଛି। ସେହିଭଳି ୨୦୩୦ ସୁଦ୍ଧା ଏହି କମ୍ପାନୀ କାର୍ବନ୍ ନେଗେଟିଭ୍ ହେବାକୁ ଲକ୍ଷ୍ୟ ରଖିଥିବା ବେଳେ ୨୦୫୦ ସୁଦ୍ଧା ଏହା ନିଜର କାର୍ବନ ନିଗମନକୁ ସମ୍ପୂର୍ଣ୍ଣ ବନ୍ଦ କରିବାକୁ ଲକ୍ଷ୍ୟ ରଖିଛି। ପ୍ରତି ମେଟ୍ରିକ୍ ଟନ୍ କାର୍ବନ ଏମିସନ ପିଛା ମାଇକ୍ରୋସଫ୍ଟ ୧୫ ଡଲାରର ଇଣ୍ଟରନାଲ କାର୍ବନ ଫି ଚାର୍ଜ କରି ଏହି ଲକ୍ଷ୍ୟ ହାସଲ ଦିଗରେ ଉତ୍ସାହିତ କରୁଛି। ଏହି ଫାଇନ୍ ଅର୍ଥରେ ମାଇକ୍ରୋସଫ୍ଟ ବିଭିନ୍ନ ପରିବେଶ ଉପଯୋଗୀ କାର୍ଯ୍ୟକ୍ରମ ମାନ କରିଥାଏ। ସେହିଭଳି ମାଇକ୍ରୋସଫ୍ଟ ଏହାର ଉତ୍ପାଦଗୁଡ଼ିକରେ ମଧ୍ୟ ରିସାଇକେଲ ଓ ପୁନଃ ବ୍ୟବହୃତ ସାମଗ୍ରୀ ବ୍ୟବହାର କରିଥାଏ।

–ସସ୍ମିତା ପାଇକରାୟ

ପଲଟନ କୂଅର ପାଣି

ସମ୍ବଲପୁର ମାଟି ଐତିହାସିକ କୀର୍ତ୍ତିରାଜି, ପରମ୍ପରା, ସଂସ୍କୃତିକୁ ନେଇ ସ୍ୱତନ୍ତ୍ର ପରିଚୟ ବହନ କରିଆସିଛି । ଏହି ବୀର ମାଟିର ପାହାଡ, ପୁଷ୍କରିଣୀ, ନଦୀ ଓ କୂଅରେ ସାଇତା ହୋଇ ରହିଛି ଅନେକ ଇତିହାସ । ସେମିତି ଏକ କୂଅ ରହିଛି ସମ୍ବଲପୁର ସହରର ମଧ୍ୟଭାଗରେ । ଜିଲା ସ୍କୁଲ ଛକରେ ରହିଥିବା ଏହି ଐତିହାସିକ ସ୍ମାରକୀ 'ପଲଟନ୍ କୂଅ' ନାମରେ ପରିଚିତ । ଏହି କୂଅଟି ଭାରତ ସ୍ୱାଧୀନତା ସଂଗ୍ରାମର ମୂକସାକ୍ଷୀ ସାଜିଛି । ଏହି ସମୟରେ ବସନ୍ତ ଓ ହଇଜା ରୋଗ ବ୍ୟାପୁଥିଲା । ରୋଗର ଉପଶମ ପାଇଁ ଲୋକେ ପଲଟନ କୂଅର ପାଣିକୁ ପାନୀୟ ଜଳ ରୂପେ ବ୍ୟବହାର କରୁଥିବା ନଜିର ରହିଛି ।

ଐତିହାସିକ ତଥ୍ୟାନୁସାରେ ବ୍ରିଟିଶ ସରକାରଙ୍କ ବିରୋଧରେ ବୀର ସୁରେନ୍ଦ୍ର ସାଏ ଉଲଗୁଲାନ ଡାକରା ଦେଇଥିଲେ । ଏପରି ଡାକରାରେ ବ୍ରିଟିଶ ଅଧିକାରୀମାନେ ଭୟଭୀତ ହୋଇ ଶାସନକୁ ଠିକ୍ ଭାବେ ନିୟନ୍ତ୍ରଣ କରିବାରେ ବିଫଳ ହୋଇଥିଲେ । ବୀର ସୁରେନ୍ଦ୍ର ସାଏଙ୍କୁ ଦୃଢ଼ ମୁକାବିଲା କରିବା ଲାଗି ରାଞ୍ଚି, କଟକ, ରାୟପୁର ଓ ଦାକ୍ଷିଣାତ୍ୟରୁ ସୈନ୍ୟ ସହାୟତା ଲୋଡ଼ା ଯାଇଥିଲା । ଫଳସ୍ୱରୂପ ମାଡ୍ରାଜ୍ ରେଜିମେଣ୍ଟ (ପଲଟନ୍) ସମ୍ବଲପୁରକୁ ଆସିଥିଲା । ପଲଟନ୍ ମାନଙ୍କ ପାନୀୟ ଜଳ ସମସ୍ୟାର ସମାଧାନ ପାଇଁ ୧୯୬୦ ଦଶକର ପ୍ରାରମ୍ଭରେ ଏହି କୂଅ ଖୋଳା ଯାଇଥିଲା । ସମ୍ବଲପୁର ସହରରେ ରହୁଥିବା ପଲଟନ (ସୈନ୍ୟ)ମାନଙ୍କ ବାସସ୍ଥଳୀକୁ ପେନସନପଡା ଓ ଖନନ କରାଯାଇଥିବା କୂଅକୁ ପଲଟନ କୂଅ ଭାବେ ନାମିତ କରାଯାଇଥିଲା ।

ପଲଟନ୍ କୂଅର ପାଣିରେ ଔଷଧୀୟ ଗୁଣ ଭରି ରହିଥିଲା । ସେହି ପାଣି ବ୍ୟବହାର କରି ହଇଜା, ବସନ୍ତ ଭଳି ମହାମାରୀରେ ପୀଡ଼ିତ ରୋଗୀମାନେ ସୁସ୍ଥ ହେଉଥିଲେ ବୋଲି ବିଭିନ୍ନ ପୁସ୍ତକରେ ବର୍ଣ୍ଣନା କରାଯାଇଛି । ପୁରୁଣା ବଙ୍ଗଳା ପୁସ୍ତକ ନବ ଯୁଗେର୍ ମହାପୁରୁଷରେ ସ୍ୱାମୀ ଆତ୍ମାନନ୍ଦଙ୍କ ଜୀବନୀ ବର୍ଣ୍ଣନାରେ ସମ୍ବଲପୁରର ପଲଟନ୍ କୂଅ, ବୁଢ଼ାରଜା ପାହାଡ଼ ବିଷୟରେ ବିସ୍ତୃତ ଭାବେ ଉଲ୍ଲେଖ କରାଯାଇଛି । ପୁସ୍ତକ ତଥ୍ୟ ଅନୁସାରେ ସ୍ୱର୍ଗତ ବୀରେନ ସରକାରଙ୍କ ବାପା ସୁଶିଲ ସରକାର ୧୯୧୬ ଦଶହରା ମହାସପ୍ତମୀରେ ବେଲୁର ମଠ ଯାଇଥିଲେ । ସ୍ୱାମୀ ସୁଧାନନ୍ଦଙ୍କ ସହ ଆଲୋଚନା କରି ଆତ୍ମାନନ୍ଦଙ୍କୁ ସମ୍ବଲପୁର ପରିଦର୍ଶନ ଲାଗି ଡାକିଥିଲେ । ବିଜୟା ଦଶମୀ ଦୁଇ ଦିନ ପରେ ହାୱଡାରୁ ଟ୍ରେନ ଯୋଗେ ସ୍ୱାମୀ ସୁଧାନନ୍ଦ ସମ୍ବଲପୁର ଆସିଥିଲେ । ଏହାର କିଛିଦିନ ପରେ ସ୍ୱାମୀ ଅସୁସ୍ଥ ହୋଇପଡିଥିଲେ । ସ୍ୱାମୀଜୀଙ୍କୁ ଡା. ତାରକାନାଥ ମିତ୍ର ଚିକିତ୍ସା କରିଥିଲେ । ଏହି ସମୟରେ ପଲଟନ କୂଅର ପାଣି ଆଣି ସ୍ୱାମୀଜୀଙ୍କୁ କିଛି ଦିନ ଲଗାତାର ପିଇବାକୁ ଦିଆଯାଇଥିଲା । ଏହାପରେ ସେ ସୁସ୍ଥ ହୋଇଥିଲେ । ସେହିପରି ପ୍ରଖ୍ୟାତ ବଙ୍ଗଳା ଲେଖକ ପ୍ରବୋଧ ସାନ୍ୟାଲ ମଧ୍ୟ ପଲଟନ କୂଅର ପାଣିକୁ ବିଚିତ୍ର ପାଣି ଭାବେ ବର୍ଣ୍ଣନା କରିଛନ୍ତି । ସେ ହିମାଳୟ ବୁଲିଥିଲେ ମଧ୍ୟ ଏଭଳି ଅଦ୍ଭୁତ ପାଣି ପିଇ ନ ଥିଲେ । କିନ୍ତୁ ପଲଟନ କୂଅ ପାଣି ପିଇ ତାଙ୍କର ହଜମ ଶକ୍ତି, ଖାଇବା ଶକ୍ତି ବଢ଼ି ଥିବା ପ୍ରକାଶ କରିଥିଲେ ।

ସଂପ୍ରତି ଏହି ଐତିହାସିକ ପଲଟନ କୂଅ ଚତୁଃପାର୍ଶ୍ୱରେ ଛୋଟ ବଗିଚାଟିଏ ରହିଛି । ବଗିଚା ମଝିରେ ମିଶାଇଲ୍ ମ୍ୟାନ୍ ତଥା ଭାରତର ପୂର୍ବତନ ରାଷ୍ଟ୍ରପତି ଡ. ଏପିଜେ ଅବଦୁଲ କଲାମ୍‌ଙ୍କ ପ୍ରତିମୂର୍ତ୍ତି ସ୍ଥାପିତ ହୋଇଛି । ହେଲେ ସେଠାରେ ଏହି କୂଅ ସଂକ୍ରାନ୍ତରେ କୌଣସି ବର୍ଣ୍ଣନା ନାହିଁ । ଯଦି ସେଠାରେ ଏକ ଫଳକରେ ପଲଟନ୍ କୂଅ ସଂକ୍ରାନ୍ତରେ ବର୍ଣ୍ଣନା କରାଯାଆ'ନ୍ତା, ତେବେ ତାହା ଛାତ୍ରୀଛାତ୍ର, ପର୍ଯ୍ୟଟକଙ୍କ ପାଇଁ ଆକର୍ଷଣର କେନ୍ଦ୍ରବିନ୍ଦୁ ହୁଅନ୍ତା ବୋଲି ବୁଦ୍ଧିଜୀବୀମାନେ କହିଛନ୍ତି ।

–ବି. ଶଙ୍କର

ପଛ କଲେ ଚାକିରି, ପଡ଼ିଲେ ପକ୍ଷୀ ପ୍ରେମରେ...

କେବେ ସଉକରେ ପାଳୁଥିଲେ ଚଢ଼େଇ। ଏବେ ତାହା ଦେଉଛି ଲକ୍ଷାଧିକ ଟଙ୍କାର ରୋଜଗାର। ମୋଟା ଅଙ୍କର ଚାକିରିକୁ ପଛ କରି ପକ୍ଷୀପ୍ରେମରେ ପଡ଼ିଥିବା ଏହି ଯୁବ ଇଞ୍ଜିନିୟର ଜଣକ ହେଲେ ଗିରିଜା ପ୍ରସାଦ ମିଶ୍ର। ତାଙ୍କ ଫାର୍ମରେ ଏବେ ଶୋଭା ପାଉଛନ୍ତି ଦକ୍ଷିଣ ଆଫ୍ରିକା, ଅଷ୍ଟ୍ରେଲିଆ, ଆମାଜନ ସମେତ ଦେଶବିଦେଶର ବହୁ ପକ୍ଷୀ। କେବଳ ଏତିକି ନୁହେଁ, ବୈଜ୍ଞାନିକ ପଦ୍ଧତିରେ ମିଳନ କରାଇ ସେ ପ୍ରସ୍ତୁତ କରୁଛନ୍ତି ରଙ୍ଗବେରଙ୍ଗର ଶାବକ।

ପକ୍ଷୀଙ୍କ କିଚିରିମିଚିରି ଶବ୍ଦ ସହ ସକାଳ ଆରମ୍ଭ କରୁଥିବା ଗିରିଜା ହେଉଛନ୍ତି ଢେଙ୍କାନାଳ ଜିଲା ଭୁବନ ବ୍ଲକ ମାର୍ଥାପୁର ବ୍ରାହ୍ମଣଶାସନର ଅବସରପ୍ରାପ୍ତ ପ୍ରଧାନ ଶିକ୍ଷକ ରମାକାନ୍ତ ମିଶ୍ର ଏବଂ ପୁଷ୍ପାରାଣୀ ମିଶ୍ରଙ୍କ ପୁଅ। ପେସାରେ ଇଞ୍ଜିନିୟର। ପାଠପଢ଼ା ସରିବା ପରେ ମୁମ୍ବାଇର ଏକ ଘରୋଇ କମ୍ପାନୀରେ ମାସିକ ୯୨ ହଜାର ଟଙ୍କାରେ ଚାକିରି କରୁଥିଲେ। ଏକ ଦୁର୍ଘଟଣା ତାଙ୍କ ଜୀବନର ମୋଡ଼ ବଦଳାଇଦେଲା। ଅଣ୍ଟାରେ ଆଘାତ ଲାଗିବା ପରେ ଆଉ କାମ କରିପାରିଲେ ନାହିଁ। ଚାକିରି ଛାଡ଼ିବା ପାଇଁ ପରିସ୍ଥିତି ତାଙ୍କୁ ବାଧ୍ୟ କରିଥିଲା। ପିଲାଦିନୁ ପକ୍ଷୀପାଳନ ପ୍ରତି ଆକର୍ଷଣ କାରଣରୁ ଗିରିଜା ମୁମ୍ବାଇସ୍ଥିତ ଭଡ଼ାଘରେ ମଧ୍ୟ କେତେକ ପକ୍ଷୀ ପାଳିଥିଲେ। ଘରବାହୁଡ଼ା ପରେ ଏହାକୁ ବ୍ୟବସାୟିକ ରୂପ ଦେବାକୁ ଆରମ୍ଭ କରିଥିଲେ ପ୍ରସ୍ତୁତି, ଯାହା ୨୦୧୫ରେ ନେଇଥିଲା ସଫଳ ରୂପ।

ଗିରିଜାଙ୍କ କୋଠା ଉପରେ ଏବେ ଶୋଭା ବଢ଼ାଉଛି ୨୦୦ ବର୍ଗଫୁଟର ପକ୍ଷୀବିହାର। ପ୍ରାରମ୍ଭିକ ପର୍ଯ୍ୟାୟରେ ୬୦ ହଜାର ଟଙ୍କାରେ ପକ୍ଷୀ କିଣି ଆଣି ସେଗୁଡ଼ିକର ଲାଳନପାଳନ କରିଥିଲେ। ଏବେ ଏହି ବ୍ୟବସାୟ ୩୫ ଲକ୍ଷରେ ପହଞ୍ଚିଲାଣି। ତାଙ୍କ 'ଦି ଏକ୍ସୋଟିକା ଫାର୍ମ'ରେ ଏବେ ୨୨ ପ୍ରଜାତିର ପକ୍ଷୀ। ପାଇନ୍‌ଆପଲ କନ୍ୟୁର, ବ୍ଲୁ ଗ୍ରୀନ୍ ଚିକ୍ କନ୍ୟୁର, ସନ୍ ଚିକ୍ କନ୍ୟୁର, ୟେଲୋ ସାଇଡେଡ୍ କନ୍ୟୁର, ସନ୍ କନ୍ୟୁର, ବ୍ରୋଞ୍ଜ ୱିଙ୍ଗ୍‌ଡ ପିନ୍‌ସ, ସେନେଗାଲ ପାରଟ, ପାଟାଗୋନିଆନ କନ୍ୟୁର, ରେଇନ୍‌ବୋ ଲରି, ରେଡ୍ କଲର୍‌ଡ ଲରି, ଡସ୍କି ଲରି, ଚାର୍ଟରିଂ ଲରି , ବ୍ଲାକ୍ ଉଇଙ୍ଗ୍‌ଡ ଲରି, ବ୍ଲୁ ଆଣ୍ଡ ଗୋଲ୍ଡ ମକାଓ ପ୍ରମୁଖ ଭଲ ବ୍ୟବସାୟ ହେଉଛି। ଫାର୍ମର ସବୁଠୁ ବିରଳ ଏବଂ ଦାମୀ ପ୍ରଜାତିର ପକ୍ଷୀ 'ବ୍ଲୁ ଆଣ୍ଡ ଗୋଲ୍ଡ ମକାଓ'ର ଦାମ୍ ୧ ଲକ୍ଷ ୨୦ ହଜାର ଟଙ୍କା। ପୂର୍ବରୁ କେବଳ ଢେଙ୍କାନାଳ, ଯାଜପୁର ଏବଂ କେନ୍ଦୁଝର ଜିଲା ମଧ୍ୟରେ ଏହି ପକ୍ଷୀ ବ୍ୟବସାୟ ସୀମିତ ଥିଲା। ହେଲେ ଗିରିଜାଙ୍କ ନିଷ୍ଠା ପାଇଁ ଏବେ ଏହା ଓଡ଼ିଶାର ବିଭିନ୍ନ ଜିଲା ସମେତ ବାଙ୍ଗାଲୋର, ହାଇଦ୍ରାବାଦ, କେରଳ, କୋଲକାତା ଯାଏ ପହଞ୍ଚିଲାଣି।

ସ୍ଥାନୀୟ ଚାଷୀଙ୍କୁ ମିଳିଛି ରୋଜଗାର

ବ୍ୟବସାୟିକ ଭିତ୍ତିରେ ପକ୍ଷୀ ଫାର୍ମ କରିବା ସହଜ ନୁହେଁ। ଚଢ଼େଇଙ୍କ ନିୟମିତ ଯତ୍ନ ନେବା ସାଙ୍ଗକୁ ପୁଷ୍ଟିକର ଖାଦ୍ୟ ଦେବା ଚ୍ୟାଲେଞ୍ଜ ପାଲଟିଥାଏ। ପୂର୍ବରୁ ପକ୍ଷୀଙ୍କ ଖାଦ୍ୟ ପାଇଁ ଗିରିଜା ବାହାର ବଜାର ଉପରେ ନିର୍ଭର କରୁଥିଲେ। ହେଲେ ଏବେ ସ୍ଥାନୀୟ ଚାଷୀଙ୍କଠାରୁ ସୂର୍ଯ୍ୟମୁଖୀ ମଞ୍ଜି, ଚିନାବାଦାମ, ଧାନ, ମଦାନା, ମକା, ପିଜୁଳି, କାକୁଡ଼ି, ଅମୃତଭଣ୍ଡା ସହଜରେ ସଂଗ୍ରହ କରୁଛନ୍ତି। ଆଞ୍ଚଳିକ ଚାଷୀ ମଧ୍ୟ ପକ୍ଷୀ ଖାଦ୍ୟ ଉତ୍ପାଦନ କରିବାକୁ ଆଗ୍ରହୀ ହେଉଛନ୍ତି।

ପାଲଟିଛି ସେଲ୍‌ଫି ପଏଣ୍ଟ

ଗିରିଜାଙ୍କ ପକ୍ଷୀ ଫାର୍ମ ପାଇଁ ଭୁବନ ବ୍ଲକର ମଫସଲ ଗାଁ ମାର୍ଥାପୁର ନୂତନ ପରିଚୟ ପାଇଛି। ଏଠାକୁ ପକ୍ଷୀ କିଣିବାକୁ ଓଡ଼ିଶା ସମେତ ବାହାର ରାଜ୍ୟର ବହୁ ଚଢ଼େଇପ୍ରେମୀ ଆସୁଛନ୍ତି। କେବଳ ଏତିକି ନୁହେଁ, 'ଦି ଏକ୍ସୋଟିକା ଫାର୍ମ' ଏବେ ଯୁବତୀଯୁବକଙ୍କ ପାଇଁ ପାଲଟିଛି ସେଲ୍‌ଫି ପଏଣ୍ଟ।

– ବିକ୍ରମ ପ୍ରସାଦ ପଣ୍ଡା
ତଥ୍ୟ– ବିପିନ ବିହାରୀ ସେଠୀ

ମନ କିଣିବ ହୁମୁରୀ ତାମ୍ପରା

ପ୍ରାକୃତିକ ସୌନ୍ଦର୍ଯ୍ୟରେ ଭରପୂର ତଥା ସୁବିସ୍ତୀର୍ଣ୍ଣ ଜଳରାଶିର ଭଣ୍ଡାର ହୁମୁରୀ ତାମ୍ପରା ହ୍ରଦ ଗଞ୍ଜାମ ଜିଲା ଛତ୍ରପୁରଠାରୁ ୨ କି.ମି. ଦୂରରେ ଅବସ୍ଥିତ । ହ୍ରଦର ଗୋଟିଏ ପାର୍ଶ୍ୱରେ ରହିଛି ଜାତୀୟ ରାଜପଥ ଏବଂ ଅନ୍ୟ ପାର୍ଶ୍ୱରେ ବେଳାଭୂମି। ଝାଉଁ, କାଜୁ ଜଙ୍ଗଲ ଏବଂ କିଆବୁଦା ମଧ୍ୟରେ ରହିଛି ୮ କି.ମି. ବ୍ୟାପ୍ତ ବିସ୍ତୀର୍ଣ୍ଣ ଜଳରାଶି। ରାଜ୍ୟ ସରକାର ତାମ୍ପରାକୁ ପର୍ଯ୍ୟଟନ ସ୍ଥଳୀର ମାନ୍ୟତା ଦେଇଛନ୍ତି। ଏଥିସହ କେନ୍ଦ୍ର ସରକାର ମଧ୍ୟ ଏହାର ବିକାଶ ପାଇଁ ଆଗେଇ ଆସି ସ୍ୱଦେଶ ଦର୍ଶନ ଯୋଜନାରେ ସାମିଲକରି ୩୩ କୋଟି ଟଙ୍କାର ଅନୁଦାନ ବ୍ୟବସ୍ଥା କରିଛନ୍ତି। ଏବେ ତାମ୍ପରାର ନୂଆରୂପ ଦେଖିବାକୁ ମିଳିଛି, ଯାହାକି ପର୍ଯ୍ୟଟକଙ୍କୁ ଆକୃଷ୍ଟ କରିବ। କରୋନା ଯୋଗୁ ଶଟ୍‌ଡାଉନ୍ ଓ ଲକ୍‌ଡାଉନ୍ ନେଇ ମାର୍ଚ୍ଚରୁ ଏଠାରେ ଥିବା ଜେଟି, ବୋଟିଂ, ୱାଟର ସ୍ପୋର୍ଟସ ବନ୍ଦ ରହିଛି । ମାତ୍ର ଏବେ ମାସେ ହେଲା ତାମ୍ପରା ହ୍ରଦ ନିକଟକୁ ଯିବା ପାଇଁ ଲୋକଙ୍କୁ ଅନୁମତି ମିଳିଛି । ତେବେ କିଛି ସୁବିଧା ନ ଥିବାରୁ ବାହାରୁ ପର୍ଯ୍ୟଟକ ଆସିବା ବନ୍ଦ ହୋଇଯାଇଛି । ଜେଟି, ବୋଟିଂ, ୱାଟର ସ୍ପୋର୍ଟସ ଏହି ମାସରେ ଖୋଲିବ ବୋଲି ପର୍ଯ୍ୟଟନ ବିଭାଗ ପକ୍ଷରୁ ସୂଚନା ଦିଆଯାଇଛି । ଏ ତାମ୍ପରା ଅପରପାର୍ଶ୍ୱରେ ଝାଉଁ ଜଙ୍ଗଲ ଓ ପରେ ସମୁଦ୍ର ବେଳାଭୂମି ରହିଛି । ୱାଟର ସ୍ପୋର୍ଟସ ଓ ବୋଟିଂ ବ୍ୟବସ୍ଥା ପବ୍ଲିକ ପ୍ରାଇଭେଟ ପାର୍ଟନରଶିପ୍‌ରେ ରାଜ୍ୟ ପର୍ଯ୍ୟଟନ ବିଭାଗ ପକ୍ଷରୁ କରାଯାଇଥିଲା । ଏବେ ତାମ୍ପରା ହ୍ରଦର ନୂଆ ରୂପ ଦେଖିବାକୁ ପାଇବେ ପର୍ଯ୍ୟଟକ । ଡିଆରଡିଏ ଅଧୀନରେ ଥିବା ଗେଷ୍ଟ ହାଉସ ଓ ପୂର୍ବରୁ ଥିବା ବୋଟ କ୍ଲବଠାରୁ ଏବେର ଥିବା ତାମ୍ପରା ପର୍ଯ୍ୟଟନ କ୍ଷେତ୍ର ପର୍ଯ୍ୟନ୍ତ ସୌନ୍ଦର୍ଯ୍ୟକରଣ, ପାର୍କ, ଆଲୋକ ସୌନ୍ଦର୍ଯ୍ୟକରଣ ବ୍ୟବସ୍ଥା ଏଥିରେ ଯୋଡି ହୋଇଯାଇଛି। ତାମ୍ପରା ପର୍ଯ୍ୟଟନ ସ୍ଥଳୀର ବିକାଶ ପାଇଁ ଓଟିଡିସି ପକ୍ଷରୁ ମଧ୍ୟ ହ୍ରଦ ନିକଟରେ ପାଣି ଓ ଟଏଲେଟ୍ କମ୍ପ୍ଲେକ୍ସ ଓ ସ୍ନାକ୍ସ ବାର୍ ନିର୍ମାଣ ସରିଛି । ଏହା ଏହି ମାସ ଶେଷ ସୁଦ୍ଧା କାର୍ଯ୍ୟକ୍ଷମ ହେବ ବୋଲି ଜିଲା ପର୍ଯ୍ୟଟନ ବିଭାଗ ପକ୍ଷରୁ ସୂଚନା ଦିଆଯାଇଛି । ଏହି କମ୍ପ୍ଲେକ୍ସ ପରିଚାଳନା ପାଇଁ ରମ୍ଭା ପାନ୍ଥ ନିବାସ ମ୍ୟାନେଜରଙ୍କୁ ହସ୍ତାନ୍ତର କରାଯାଇଛି । ଏଥିପାଇଁ ୧ କୋଟି ୪୨ ଲକ୍ଷ ଟଙ୍କାର ବ୍ୟବସ୍ଥା ହୋଇଥିଲା । ଏଥିସହ ତାମ୍ପରା ହ୍ରଦ ନିକଟରେ ଘରୋଇ ସଂସ୍ଥାଗୁଡିକ ମଧ୍ୟ ପର୍ଯ୍ୟଟକଙ୍କ ପାଇଁ ବିଭିନ୍ନ ସୁବିଧା କରିଛନ୍ତି। ଅଗସ୍ତି ନୂଆଗାଁରୁ ଆର୍ଯ୍ୟପଲ୍ଲୀ ପର୍ଯ୍ୟନ୍ତ ତାମ୍ପରା ହ୍ରଦର ଓସାର ୧.୨୫ କି.ମି. ରହିଛି। ଏହାର ଗଭୀରତା ୧୪ ଫୁଟ୍। ତାମ୍ପରାରୁ ଜଳସେଚନର ସୁବିଧା ମିଳୁଛି। ଏଥିସହ ଛତ୍ରପୁର ସହରକୁ ମଧ୍ୟ ଏଠାରୁ ପାନୀୟ ଜଳ ଯୋଗାଣ ହୋଇଥାଏ । ଏହି ହ୍ରଦର ପାଣି ମଧୁର ହୋଇଥିବାରୁ ସ୍ଥାନୀୟ ଧୀବରମାନେ ଏଠାରୁ ମାଛ ଧରିଥାନ୍ତି ।

–ସନ୍ତୋଷ କୁମାର ପାଢ଼ୀ

ପୌରାଣିକ ଧାରାବାହିକ ବଢ଼ୁଛି ଆଦର

ଧାରାବାହିକ 'ରାମାୟଣ'ରେ ଅରୁଣ-ଦୀପିକା

ଧାରାବାହିକ 'ସୁଭଦ୍ରା'ରେ ସୁମନ୍-ନୀଲ୍

ଘରେ ବସି ମନୋରଞ୍ଜନ କରିବାର ଏକ ପ୍ରମୁଖ ମାଧ୍ୟମ ପାଲଟିଛି ଟେଲିଭିଜନ୍। ଦିନ ଥିଲା, ଖବର ଜାଣିବାକୁ ହେଉ ଅବା ଗୀତ-ନାଟକ ଶୁଣିବାକୁ ରେଡିଓ ଉପରେ ନିର୍ଭର କରିବାକୁ ପଡୁଥିଲା। ତା'ପରେ ଆସିଲା ଦୂରଦର୍ଶନ। ଏବେ ଅନେକ ଘରୋଇ ଚ୍ୟାନେଲ୍‌ରେ ପ୍ରସାରିତ ବିଭିନ୍ନ ପ୍ରୋଗ୍ରାମ ଦର୍ଶକଙ୍କୁ କେତେ ପ୍ରଭାବିତ କରିଛି ତାହା କହିବା ବାହୁଲ୍ୟ। ଏପରି କି କେବଳ ମନୋରଞ୍ଜନ ପାଇଁ ସ୍ୱତନ୍ତ୍ର ଚ୍ୟାନେଲ୍ ମଧ୍ୟ ପ୍ରସ୍ତୁତ କରାଯାଇଛି। ଏଥିରେ ଧାରାବାହିକ, ଚଳଚ୍ଚିତ୍ର, ରିୟଲିଟି ଶୋ' ଆଦିର ପ୍ରସାରଣ ଘରେ ବସି ନିଜକୁ ଏଣ୍ଟରଟେନ୍ କରିବାର ସୁଯୋଗ ଦେଇଛି। ସାମାଜିକ କଥାବସ୍ତୁ, ନାରୀକୈନ୍ଦ୍ରିକ କାହାଣୀ ଉପରେ ଆଧାରିତ ଧାରାବାହିକ ବେଶ୍ ଲୋକପ୍ରିୟ ହୋଇପାରିଛି। ତା'ସହ ପୌରାଣିକ ବିଷୟ ଉପରେ ନିର୍ମିତ ଧାରାବାହିକର ରହିଛି ସ୍ୱତନ୍ତ୍ର ମହତ୍ତ୍ୱ। 'ରାମାୟଣ' 'ମହାଭାରତ' ଧାରାବାହିକ ସେତେବେଳେ ଡିଡି ନ୍ୟାଶନାଲରେ ପ୍ରସାରିତ ହୋଇ ସୃଷ୍ଟି କରିଥିଲା ମାଇଲଷ୍ଟୋନ୍। ନିକଟରେ କରୋନା ମହାମାରୀ ସମୟରେ ଦୂରଦର୍ଶନରେ ରାମାୟଣ, ମହାଭାରତ, ବିଷ୍ଣୁ ପୁରାଣ, ଶ୍ରୀକ୍ରିଷ୍ଣା ପରି ପୌରାଣିକ ଧାରାବାହିକର ପୁନଃ ପ୍ରସାରଣ କରାଯାଇଥିଲା। ଖାସ୍ କଥା ହେଲା, ଏହି ସମୟରେ ଏହାର ଲୋକପ୍ରିୟତା ଆହୁରି ବଢ଼ି ଯାଇଥିଲା। ୧୯୭୦-୯୦ରେ ଦୂରଦର୍ଶନରେ ଦର୍ଶକଙ୍କ ହୃଦୟରେ ସ୍ୱତନ୍ତ୍ର ସ୍ଥାନ ଅଧିକାର କରିଥିଲା ପୌରାଣିକ ଧାରାବାହିକ। କାରଣ ଏହି ଦଶକ ମଧ୍ୟରେ ଦୁଇଟି ଲୋକପ୍ରିୟ ଧାରାବାହିକ 'ରାମାୟଣ' ଏବଂ 'ମହାଭାରତ' ପ୍ରସାରିତ ହୋଇଥିଲା। ପୌରାଣିକ କଥାବସ୍ତୁକୁ ଧାରାବାହିକର ରୂପ ଦେବା ଏବଂ ତାହାକୁ ଜାତୀୟ ଚ୍ୟାନେଲରେ ପ୍ରସାରଣ କରିବାକୁ ଏକ ଚ୍ୟାଲେଞ୍ଜ ଭାବରେ ନେଇଥିଲେ ସେ ସମୟର ଆଗଧାଡ଼ିର ପ୍ରଯୋଜକ ଏବଂ ନିର୍ଦ୍ଦେଶକ ରାମାନନ୍ଦ ସାଗର। ବିଭିନ୍ନ ବାଧାବିଘ୍ନର ସମ୍ମୁଖୀନ ହୋଇ ମଧ୍ୟ ସେ ଏପରି ଲୋକପ୍ରିୟ ବିଷୟକୁ ଧାରାବାହିକରେ ପରିଣତ କରି ପ୍ରସାରିତ କରିବାରେ ସକ୍ଷମ ହୋଇଥିଲେ। ୧୯୮୭ ଜାନୁୟାରୀ ୨୪ରେ 'ରାମାୟଣ' ଧାରାବାହିକର ପ୍ରଥମ ଏପିସୋଡ୍ ପ୍ରସାରିତ ହୋଇଥିଲା। ୭୮ ଏପିସୋଡ୍ ବିଶିଷ୍ଟ ଏହି ମେଗା ପୌରାଣିକ ଧାରାବାହିକ ସେ ସମୟରେ ବେଶ୍ ଲୋକପ୍ରିୟ ହୋଇ ଧାରାବାହିକ ଦୁନିଆରେ ଏକ ନୂଆ ଉଦାହରଣ ସୃଷ୍ଟି କରିଥିଲା। ସେତେବେଳେ ଦର୍ଶକ ଏହାର ପ୍ରସାରଣ ଦେଖିବାକୁ ଏପରି ପାଗଳ ହୋଇଯାଉଥିଲେ ଯେ ରାସ୍ତାଘାଟ ଶୂନ୍‌ଶାନ ହୋଇଯାଉଥିଲା। ଏହି ଧାରାବାହିକର ରାମ-ସୀତା ଭୂମିକାରେ ଅଭିନୟ କରୁଥିବା ଅରୁଣ ଗୋଭିଲ୍ ଏବଂ ଦୀପିକା ଚିଖଲିୟାଙ୍କୁ ଅନେକେ ଜୀବନ୍ତ ରାମ-ସୀତା ଭାବରେ ଗ୍ରହଣ କରିନେଇଥିଲେ। କେବଳ ସେତିକି ନୁହେଁ, ସୁନୀଲ ଲାହିରି (ଲକ୍ଷ୍ମଣ), ଦାରା ସିଂ (ହନୁମାନ), ଅରବିନ୍ଦ ତ୍ରିବେଦୀ (ରାବଣ), ବିଜୟ ଆରୋରା (ଇନ୍ଦ୍ରଜିତ) ଏବଂ ଲଳିତା ପାୱାର (ମନ୍ଥରା)ଙ୍କ ଅଭିନୟ ଧାରାବାହିକଟିକୁ ଆହୁରି ଲୋକପ୍ରିୟ କରାଇପାରିଥିଲା। ଏପରି କି ଚଳିତବର୍ଷ କରୋନା ମହାମାରୀ ସମୟରେ ଦୂରଦର୍ଶନ ପକ୍ଷରୁ ଏହାର ପୁନଃ ପ୍ରସାରଣ କରାଯାଇଥିଲା, ଯାହାକି ଆଶାତୀତ ସଫଳତା ହାସଲ କରିଥିଲା। ବି.ଆର. ଚୋପ୍ରାଙ୍କ ପ୍ରଯୋଜିତ ଏବଂ ରବି ଚୋପ୍ରାଙ୍କ ନିର୍ଦ୍ଦେଶିତ ମେଗା ତଥା ଦର୍ଶକାଦୃଶ ପୌରାଣିକ ଧାରାବାହିକ 'ମହାଭାରତ'। ୧୯୮୮ ଅକ୍ଟୋବର ୨ରେ ଏହାର ପ୍ରଥମ ଏପିସୋଡ୍ ଦୂରଦର୍ଶନରେ ପ୍ରସାରିତ ହୋଇଥିଲା। ୯୪ ଏପିସୋଡ୍ ବିଶିଷ୍ଟ ଏହି ଧାରାବାହିକକୁ ଦର୍ଶକ ଏପରି ଗ୍ରହଣ କଲେ ଯେ, ତାହା ସବୁଠାରୁ ଲୋକପ୍ରିୟ ପୌରାଣିକ ଧାରାବାହିକ ଆଖ୍ୟା ପାଇଥିଲା। ଉକ୍ତ ସିରିଏଲ୍‌ରେ ମୁକେଶ ଖାନ୍ନା (ଭୀଷ୍ମ), ନିତେଶ ଭରଦ୍ୱାଜ (କୃଷ୍ଣ), ରୂପା ଗାଙ୍ଗୁଲି (ଦ୍ରୌପଦୀ), ଗୁଫି ପେଣ୍ଟାଲ (ଶକୁନି), ପଙ୍କଜ ଧୀର (କର୍ଣ୍ଣ), ଗଜେନ୍ଦ୍ର ଚୌହାନ (ଯୁଧିଷ୍ଠିର), ପ୍ରବୀଣ କୁମାର (ଭୀମ) ଏବଂ ଅର୍ଜୁନ (ଅର୍ଜୁନ)ଙ୍କ ଭୂମିକା କେତେ ଜୀବନ୍ତ ଥିଲା, ତାହା ଯିଏ ଦେଖିଛି ସିଏ ଜାଣିଛି। ଚଳିତବର୍ଷ କୋଭିଡ୍ ଲକ୍‌ଡାଉନ୍ ସମୟରେ ଦୂରଦର୍ଶନ ପକ୍ଷରୁ ଏହାର ପୁନଃ ପ୍ରସାରଣ ମଧ୍ୟ ଦର୍ଶକଙ୍କୁ ବେଶ୍ ମନୋରଞ୍ଜନର ଖୋରାକ ଯୋଗାଇଥିଲା। ଏହାବ୍ୟତୀତ ଲୋକପ୍ରିୟ ପୌରାଣିକ ଧାରାବାହିକଗୁଡ଼ିକ ମଧ୍ୟରେ ରହିଛି 'ଶ୍ରୀକ୍ରିଷ୍ଣା'। କରୋନା ଲକ୍‌ଡାଉନ୍ ସମୟରେ ଦୂରଦର୍ଶନ ପକ୍ଷରୁ ଏହାର ମଧ୍ୟ ପୁଣି ଥରେ ପ୍ରସାରଣ କରାଯାଇଥିଲା। ଅନ୍ୟପକ୍ଷରେ ରବି ଚୋପ୍ରାଙ୍କ ନିର୍ଦ୍ଦେଶିତ ତଥା ୨୦୦୦ ମସିହାରେ ପ୍ରସାରିତ ଅନ୍ୟତମ ପୌରାଣିକ ଧାରାବାହିକ 'ବିଷ୍ଣୁ ପୁରାଣ' ବେଶ୍ ଚର୍ଚ୍ଚିତ ହୋଇଥିଲା। ଏଥିରେ କୃଷ୍ଣ ଭୂମିକାରେ ନିତେଶ ଭରଦ୍ୱାଜ ଏବଂ ଲକ୍ଷ୍ମୀ ରୋଲ୍‌ରେ ବୈଦେହୀ ଅମୃତେ ଅଭିନୟ କରିଥିଲେ। ଚଳିତବର୍ଷ ଲକ୍‌ଡାଉନ୍ ସମୟରେ ଏହାର ପୁନଃ ପ୍ରସାରଣ ମଧ୍ୟ ଦର୍ଶକଙ୍କୁ ବେଶ୍ ଆମୋଦିତ କରିଥିଲା। ଏଗୁଡ଼ିକ ବ୍ୟତୀତ 'ସଙ୍କଟମୋଚନ ମହାବଳୀ ହନୁମାନ', 'ମହିମା ଶନିଦେବ କି', 'ଜୟ ଗଙ୍ଗା ମୟା', 'ଓଁ ନମଃ ଶିବାୟ', 'ଜୟ ହନୁମାନ' ଆଦି ପୌରାଣିକ ଧାରାବାହିକ ଦର୍ଶକଙ୍କୁ ସ୍ୱତନ୍ତ୍ର ମନୋରଞ୍ଜନ ଯୋଗାଇବାରେ ସକ୍ଷମ ହୋଇଛି।

ଓଡ଼ିଆରେ ପୌରାଣିକ ଧାରାବାହିକ

ଓଡ଼ିଆରେ ପୌରାଣିକ ଧାରାବାହିକ 'ଶ୍ରୀଜଗନ୍ନାଥ' ନିର୍ମାଣ କରିଥିଲେ ବିଜୟ କାନ୍ଦୋଇ। ହର ପଟ୍ଟନାୟକ-ହିମାଂଶୁ ପରିଜା (ଚଣ୍ଡୀ)ଙ୍କ ନିର୍ଦ୍ଦେଶନାରେ ଏହା ଦର୍ଶକଙ୍କୁ ବେଶ୍ ପ୍ରଭାବିତ କରିଥିଲା। ଜଗନ୍ନାଥଙ୍କ କଥାବସ୍ତୁକୁ ବେଶ୍ ସୁନ୍ଦର ଭାବରେ ଏଥିରେ ଉପସ୍ଥାପନା କରାଯାଇଥିଲା। ତରଙ୍ଗ ଚ୍ୟାନେଲ୍‌ରେ ପ୍ରସାରିତ ଏହି ଧାରାବାହିକରେ ମନ୍ମଥ ମିଶ୍ରଙ୍କର ସ୍ୱର ସଂଯୋଜନାରେ ସଙ୍ଗୀତ କୌଣସି ଗୁଣରେ କମ୍ ନ ଥିଲା। ଧାରାବାହିକର ଚିତ୍ରନାଟ୍ୟ ଏବଂ ସଂଳାପ ରଚନା କରିଥିଲେ ବିଶିଷ୍ଟ ସଂଳାପକାର ବିଜୟ ମିଶ୍ର। ସେହି ସମୟରେ ଏହି ଧାରାବାହିକ ଦର୍ଶକଙ୍କୁ ଏକ ଭିନ୍ନ ସ୍ୱାଦର ମନୋରଞ୍ଜନ ଯୋଗାଇଥିଲା। ଏହାର ମୁଖ୍ୟ ଭୂମିକାରେ ଅଭିନୟ କରିଥିଲେ ସମୀର ତ୍ରିପାଠୀ (ଜଗନ୍ନାଥ), ଡ. ଚିତ୍ତରଞ୍ଜନ ମିଶ୍ର (ବଳରାମ) ଏବଂ ମେଘନା ମିଶ୍ର (ଲକ୍ଷ୍ମୀ)। ନିକଟରେ ଜି ସାର୍ଥକ ପକ୍ଷରୁ ପ୍ରସାରିତ ହୋଇଥିଲା ଆଉ ଏକ ପୌରାଣିକ ଧାରାବାହିକ, ଯାହାର ଶୀର୍ଷକ ଥିଲା 'ସୁଭଦ୍ରା'। ଚଳିତବର୍ଷ ଜୁନ୍ ମାସରୁ ଏହାର ପ୍ରସାରଣ ଆରମ୍ଭ ହୋଇ ନଭେମ୍ବର ୬ରେ ଶେଷ ହୋଇଛି। ୧୦୮ ଏପିସୋଡ୍ ବିଶିଷ୍ଟ ଏହି ଧାରାବାହିକର ଟାଇଟଲ (ସୁଭଦ୍ରା) ଭୂମିକାରେ ଅଭିନୟ କରିଥିଲେ ସୁମନ ପଟ୍ଟନାୟକ। ଅନ୍ୟପକ୍ଷରେ ନୀଲ୍ (ଶ୍ରୀକୃଷ୍ଣ) ଏବଂ ଦୀପିକା ତ୍ରିପାଠୀ (ଦ୍ରୌପଦୀ)ଙ୍କ ଅଭିନୟ ଦର୍ଶକଙ୍କୁ ବେଶ୍ ପ୍ରଭାବିତ କରିଥିଲା। ଧାରାବାହିକର ନିର୍ଦ୍ଦେଶନା ଦେଇଥିଲେ ଅଜୟ ରଥ। ଏହାବ୍ୟତୀତ କେତୋଟି ହିନ୍ଦୀ ଧାରାବାହିକର ଓଡ଼ିଆ ଡବିଂ କରାଯାଇ ତାହାର ପ୍ରସାରଣ ଘରୋଇ ଚ୍ୟାନେଲଗୁଡ଼ିକରେ ଚାଲୁ ରହିଛି।

ସେମାନଙ୍କ ମତରେ...

ପୌରାଣିକ ଧାରାବାହିକ ସବୁବେଳେ ସ୍ୱତନ୍ତ୍ର : ମହେଶ ହାଜ୍‌ରା (ନିର୍ଦ୍ଦେଶକ)

ପୌରାଣିକ ଧାରାବାହିକ ସବୁବେଳେ ସ୍ୱତନ୍ତ୍ର ବୋଲି କହିବି। କାରଣ ଏହାର କଥାବସ୍ତୁ ଦର୍ଶକଙ୍କୁ ପ୍ରଭାବିତ କରିବାର କ୍ଷମତା ରଖିଥାଏ। ତା' ହୋଇ ନ ଥିଲେ ପୂର୍ବରୁ ରେକର୍ଡ ସୃଷ୍ଟି କରିଥିବା 'ରାମାୟଣ', 'ମହାଭାରତ' ପରି ମେଗା ପୌରାଣିକ ଧାରାବାହିକ କରୋନା ସମୟରେ ପୁଣି ଥରେ ପ୍ରସାରିତ ହୋଇ ଦର୍ଶକାଦୃତ ହୋଇ ନ ଥାନ୍ତା। ଅନେକ ପୁରାଣ ପଢ଼ିବା ଅପେକ୍ଷା ଏହା ଉପରେ ଆଧାରିତ ଧାରାବାହିକ ଦେଖିବାକୁ ପସନ୍ଦ କରିଥାଆନ୍ତି। ଏପରି ସିରିଏଲର ସ୍ୱତନ୍ତ୍ର ଦର୍ଶକ ଅଛନ୍ତି। ଏବେ ବିଶେଷଭାବରେ ଯୁବପିଢ଼ି ଏଭଳି ଧାରାବାହିକ ଦେଖିବାକୁ ପସନ୍ଦ କରୁଛନ୍ତି। ତାହା ବ୍ୟତୀତ ନୂଆ ଟେକ୍ନୋଲୋଜିକୁ ଆଧାର କରି ଏପରି ସିରିଏଲ ନିର୍ମାଣ କରାଯାଉଛି। ପୌରାଣିକ ଧାରାବାହିକ ଦର୍ଶକଙ୍କ ଦ୍ୱାରା ସବୁବେଳେ ଆଦୃତ ହୋଇଆସିଛି ଏବଂ ଏହି ଧାରା ଭବିଷ୍ୟତରେ ବଜାୟ ରହିବ ବୋଲି ମୋର ଦୃଢ଼ ବିଶ୍ୱାସ।

ପୌରାଣିକ ଧାରାବାହିକ ଯେତେ ଦେଖିଲେ ନୂଆ ଲାଗିଥାଏ : ମନ୍ମଥ ମିଶ୍ର (ସଙ୍ଗୀତ ନିର୍ଦ୍ଦେଶକ)

ଦର୍ଶକଙ୍କ ରୁଚିରେ ସବୁବେଳେ ପରିବର୍ତ୍ତନ ଦେଖିବାକୁ ମିଳିଥାଏ। ଦିନକୁ ଦିନ ଯୁଗ ବଦଳୁଛି। ଏବେ ତ ହାଇଟେକ୍ ଯୁଗ। ହେଲେ ପୌରାଣିକ କଥାବସ୍ତୁକୁ ଆଧାର କରି ନିର୍ମିତ ଧାରାବାହିକର ଚାହିଦା କେତେ ତାହା କହିବା ବାହୁଲ୍ୟ। ଏପରି ଧାରାବାହିକ ଦର୍ଶକଙ୍କୁ ଏକ ଭିନ୍ନ ଧରଣର ମନୋରଞ୍ଜନ ଯୋଗାଇଥାଏ। ଲୋକମାନଙ୍କର ମାନସିକତା ବଦଳିଯାଇପାରେ, ହେଲେ ଶାସ୍ତ୍ର, ପୁରାଣର ଚାହିଦା ସବୁବେଳେ ରହିଛି ଏବଂ ରହିଥିବ। ଓଡ଼ିଆ ଭାଷାରେ ନିର୍ମିତ ପୌରାଣିକ ଧାରାବାହିକ 'ଶ୍ରୀ ଜଗନ୍ନାଥ'ର ସଙ୍ଗୀତ ଦାୟିତ୍ୱ ମୁଁ ତୁଲାଇଥିଲି। ମୁଁ ଗାଇଥିବା ଏହାର ଶୀର୍ଷକ ସଙ୍ଗୀତ ଦର୍ଶକଙ୍କୁ କେତେ ପ୍ରଭାବିତ କରିଥିଲା ତାହା ସମସ୍ତେ ଜାଣନ୍ତି। ଏହି ଧାରାବାହିକକୁ ଦର୍ଶକ ଯେପରି ପ୍ରଶଂସା କରିଥିଲେ ତାହାକୁ ମୁଁ ଏବେ ବି ବିଶ୍ୱାସ କରିପାରୁନି। କାରଣ, ପୌରାଣିକ ବିଷୟବସ୍ତୁ ଆମ ମନରେ ଆଧ୍ୟାତ୍ମିକତା ପରିବେଶ ସୃଷ୍ଟି କରିଥାଏ। ଏବେ ମଧ୍ୟ ଏହାର ଚାହିଦା ରହିଛି ଏବଂ ଭବିଷ୍ୟତରେ ରହିଥିବ।

ଆଧ୍ୟାତ୍ମିକ ଧାରାବାହିକ ମୋ ଜୀବନରେ ପରିବର୍ତ୍ତନ ଆଣିଛି (ସ୍ନେହଲତା ମହାନ୍ତି, ବିରିବାଟୀ, କଟକ)

ଆଧ୍ୟାତ୍ମିକ ଧାରାବାହିକ ଦେଖିବାକୁ ମୁଁ କେତେ ଭଲ ପାଏ ତାହା ଭାଷାରେ ବର୍ଣ୍ଣନା କରିପାରିବି ନାହିଁ। ଯେତେବେଳେ ପ୍ରଥମେ 'ରାମାୟଣ' ଏବଂ 'ମହାଭାରତ' ପ୍ରସାରିତ ହୋଇଥିଲା ସେତେବେଳେ ମୁଁ ଏହି ଧାରାବାହିକଦ୍ୱୟର ସବୁ ଏପିସୋଡ ଦେଖିଲି। ପୁରାଣ ଉପରେ ଆଧାରିତ ସିରିଏଲଟିଏ ଦେଖିଲେ ମୋ ମନରେ ଶାନ୍ତି ଆସିଥାଏ। ଏବେ ମଧ୍ୟ ଘର କାମରେ ବ୍ୟସ୍ତ ରହିଥିଲେ ମଧ୍ୟ ମୁଁ କୌଣସି ପୌରାଣିକ ଧାରାବାହିକକୁ ଦେଖିବାକୁ ଭୁଲି ନ ଥାଏ। ସେଗୁଡିକରୁ ଅନେକ କିଛି ଶିଖିବାର ଅଛି। ମୋଟ ଉପରେ କହିବାକୁ ଗଲେ ଏପରି ଧାରାବାହିକ ମୋ ଜୀବନରେ ପରିବର୍ତ୍ତନ ଆଣିଛି। ମୋ ମତରେ ଏଭଳି ଧାରାବାହିକଗୁଡିକର ଚାହିଦା ପୂର୍ବରୁ ଥିଲା, ଏବେ ରହିଛି ଏବଂ ଭବିଷ୍ୟତରେ ମଧ୍ୟ ରହିଥିବ।

-ଶୁଭ୍ର ପ୍ରକାଶ ମହାପାତ୍ର

ତିରିଶ ବର୍ଷ ପୂର୍ବର ଏକ ଫଟୋ ଦେଖି

ଭଗବାନ ଜୟସିଂହ

ଏମାନଙ୍କ ଭିତରୁ ଜଣେ ଦି'ଜଣ ଆଉ ନାହାନ୍ତି
ଯେଉଁମାନେ ଅଛନ୍ତି ଦିନେ ଏମିତି ଥିଲେ
ବୋଲି ତାଙ୍କୁ ଆଉ ଚିହ୍ନି ହେଉନି ।

ଏମାନଙ୍କ ଭିତରୁ ଧୋତି ଓ ପଞ୍ଜାବୀରେ
ମୃଦୁ ମୃଦୁ ହସୁଥିବା ବାପାଙ୍କ ମୁହଁରେ
ଆଉ ଆଗର ତେଜ ନାହିଁ । ବୋଉ ତ
ଶେଯରେ ପଡ଼ି ରହିଛି କେଉଁ କାଳୁ ।

ସାନ ବାପା ଦିନେ ଯିଏ ଟର୍ଚ୍ଚ ଓ କୁକୁରଙ୍କ ସହ
ଦିନ ଦିନ ଜଙ୍ଗଲରେ ରାତି କାଟୁଥିଲେ
ଏବେ ଛଅ ମାସ ହେବ ହସ୍ପିଟାଲରେ
ଅବସର ପରେ ଏବେ ବଡ଼ ଏକା ଘରେ ।

ବୟସ ଆଗରେ ହାର୍ ମାନି ବି
ମାନି ନାହାନ୍ତି ମାମୁ । ଅବସର ପରେ ବି
ଆଗର କୋଟ୍ ଓ ଟାଇର ସଉକ
ତାଙ୍କଠୁଁ ଛଡ଼େଇ ନେଇ ପାରିନି ସମୟ ।

ତାସ୍ ଖେଳରେ ମାହିର ସାନ ମାମୁ ଏବେ
ପୂରାପୂରି ପୃଥୁଳ ଓ ଚନ୍ଦା
ରାତି ହେଲେ ବାଡି ପଟ ଗଛମାନେ
ତାଙ୍କୁ ଦିଶନ୍ତି ଭୂତ ଭଳି । ଭୂତମାନେ ହାତୀ
ଚଢ଼ି ଏବେ ବି ଆସନ୍ତି ତାଙ୍କ ସ୍ୱପ୍ନରେ ।

ଫଟୋରେ ସବୁଠୁ ପତଳା ଲୋକଟି ଏବେ
ପକ୍ଷାଘାତ ରୋଗୀ, ମୋ ବୋଉର ନିଜ
ପିଉସୀ ପୁଅ ଭାଇ, ତାଙ୍କ ବାଁ ପାଖରେ
ତାଙ୍କ ପତ୍ନୀ ରୋଜି ମାଈଁ, ଯିଏ କେବେଠୁଁ
ଛାଡ଼ି ଦେଲେଣି ଏ ଭବ ରଙ୍ଗ ଭୂଇଁ ।

ଏଭଳି ଏକ ଫଟୋ ଦେଖି ଏମାନେ ସବୁ
କିଏ ବୋଲି ପଚାରୁଛି ଦଶ ବର୍ଷର ନାତି
ଯେତେ ବୁଝେଇଲେ ବି ଯୋଡ଼ି ପାରୁନି ଖିଅ
ଆମ ପଛ ଘର ଅଗଣାରେ ପାରାମାନେ
ଗୁମୁରି ଗୁମୁରି ଖାଇଲା ବେଳେ ଖୁଦ ।

ଅଚ୍ୟୁତ ଆଶ୍ରମ ନିକଟ, ସେଣ୍ଟ୍ରାଲ ସ୍କୁଲ ରୋଡ, ତାଳବଣିଆ, ପୁରୀ-୨

ରମ୍ୟଲେଖ...

ମାଙ୍କଡ଼

ମୁଁ ମାଙ୍କଡ଼। ଶୁଣିଚି ମୁଁ କୁଆଡ଼େ ମଣିଷମାନଙ୍କ ପୂର୍ବଜ। ପୃଥିବୀରେ ସଂଘଟିତ ବିବର୍ତ୍ତନ ଯୋଗୁଁ ମୋ' ଶରୀରରୁ କିଛି ଗୁଣ ବିବର୍ତ୍ତିତ ହୋଇ ମନୁଷ୍ୟ ଶରୀରର ସୃଷ୍ଟି। ତେଣୁ ପ୍ରକୃତ ଅର୍ଥରେ କହିବାକୁ ଗଲେ ଏ ମନୁଷ୍ୟ ଜାତି ହେଉଛି ମୋର ଦାୟାଦ। କିନ୍ତୁ ସେଇ ଦାୟାଦ, ଏବେ ଆଧୁନିକତାର ସ୍ପର୍ଶ ପାଇ ପୃଥିବୀର ଶ୍ରେଷ୍ଠ ଜୀବ ତଥା ମୋର ପ୍ରଧାନ ଶତ୍ରୁ ରୂପେ ପରିଗଣିତ। ମୋତେ ଯେବେ ଯୋଉଠି ଯେଉଁ ଅବସ୍ଥାରେ ଦେଖିବାକୁ ପାଇଲେ ବନ୍ଧୁକ, ଛିଟିକିଣି, ବାଡ଼ି, ଗୋଡ଼ି, ପଥର ଇତ୍ୟାଦି ଦ୍ୱାରା ଆକ୍ରମଣ କରିବାକୁ ସବୁବେଳେ ପ୍ରସ୍ତୁତ। ସତେ ଯେମିତି ମୁଁ ତାଙ୍କ ଜୀବନ ପ୍ରତି ଏକ ବିରାଟ ବିପଦ!

ମୁଁ ମାଙ୍କଡ଼। ମଣିଷ ଭାଷାରେ ଗୋଟେ ଅସନା ତଥା ସବୁଠୁ ଘୃଣ୍ୟ ଜୀବ। ଅସୁନ୍ଦର ଦିଶୁଥିବା ମଣିଷକୁ ଆଉ ଗୋଟେ ମଣିଷ ଛିଗୁଲେଇ ବା ନାକ ଟେକି କହୁଥିବାର ମୁଁ ସବୁବେଳେ ଶୁଣେ, 'ଛି ଲୋ, ଏଇଟା ମାଙ୍କଡ଼ ଭଳିଆ ଦିଶୁଚି।' ମଣିଷ ଲାଗି ମୁଁ ହେଉଛି ବୁଦ୍ଧି ବିବେକ ନଥିବା ଗୋଟେ ପାଗଳ ଆଉ ଉଦଣ୍ଡ ଜୀବ। କଥା କଥାରେ ଗୋଟେ ମଣିଷ ଆଉ ଗୋଟେ ଦୁଷ୍ଟ ମଣିଷକୁ ମୋ' ସହ ତୁଳନା କରି କୁହେ କି 'କାଇଁ ଗୋଟେ ମାଙ୍କଡ଼ ଭଳିଆ ହଉଛୁ କିରେ?' ବର୍ତ୍ତମାନ ସମୟରେ ମଣିଷ ପାଖରେ ଥିବା ସହସ୍ର ଦୁର୍ଗୁଣ ଭିତରେ 'ମାଙ୍କଡ଼ାମି' ଏକ ପ୍ରମୁଖ ଦୁର୍ଗୁଣ ରୂପେ ପରିଗଣିତ।

ମୁଁ ମାଙ୍କଡ଼। ସବୁଜ ସୁନ୍ଦର ଜଙ୍ଗଲ ହେଉଛି ମୋ' ବାସସ୍ଥାନ। ଉଁ.. ହୁଁ...ବାସସ୍ଥାନ ଥିଲା। ଏବେ ଜଙ୍ଗଲ ହେଉଛି ମୋର ସେଇ ଦାୟାଦଙ୍କ ପ୍ରଧାନ ଉତ୍ପାଦନସ୍ଥଳୀ। ଫୁଲ, ଫଳ, ପତ୍ର, ଗଛ, ଲତା, ଜୀବଜନ୍ତୁଙ୍କ ଉପରେ ସତେଯେପରି ତାଙ୍କର ଏକଚାଟିଆ ଅଧିକାର। ଲାଗୁଛି ଯେମିତି ତାଙ୍କ ଜୀବନକୁ ସରସ ସୁନ୍ଦର କରିବାକୁ ହିଁ ଭଗବାନ୍ ଆମକୁ ସୃଷ୍ଟି କରିଛନ୍ତି। ପୃଥିବୀରେ ତିଷ୍ଠି ରହିବାକୁ ହେଲେ, ତାଙ୍କ ଇଚ୍ଛା ଅନୁସାରେ ହିଁ ଚାଲିବାକୁ ପଡ଼ିବ। ନଚେତ୍ ହୋମକୁଣ୍ଡରେ ସ୍ୱାହା।

ମୁଁ ମାଙ୍କଡ଼। କୁକୁର କି ବିଲେଇ ନୁହେଁ ଯେ, ମଣିଷ ମୋତେ ପୋଷା ମନେଇବ। ଭଲ ସ୍ୱର ରଖିଥିବା କୋଉ ଚଢ଼େଇ ନୁହେଁ ଯେ, ମୋତେ ପିଞ୍ଜରା ଭିତରେ ରଖି ସ୍ୱାଦିଷ୍ଟ ଭୋଜନ ଦେବ। ନା ମୁଁ ମଣିଷର କୌଣସି ସୁରକ୍ଷା କାମରେ ଆସେ, ନା ମୁଁ ମଣିଷର ମନୋରଞ୍ଜନ କରିପାରେ। ଅବଶ୍ୟ ମୋର ଜାତିଭାଇ ପାତିମାଙ୍କଡ଼ କିଛି ମାତ୍ରାରେ ମନୋରଞ୍ଜନ କରିପାରେ। ହେଲେ ମୋ' ଭଳି ସାଧାରଣ ମାଙ୍କଡ଼ମାନେ ମଣିଷର କୌଣସି କାମରେ ଆସନ୍ତିନି। ତେଣୁ ମୋର ଯତ୍ନ ନେବା କି ସୁରକ୍ଷା କରିବା କଥା କେହି ଥରୁଟିଏ ଭାବନ୍ତିନି।

ମୁଁ ମାଙ୍କଡ଼। କୁହାଯାଏ ମୁଁ କୁଆଡ଼େ ପ୍ରଭୁ ହନୁମାନଙ୍କ ବଂଶଜ। ହେଲେ ମୁଁ ପାଇପାରେନି ପ୍ରଭୁ ହନୁମାନଙ୍କ ଭଳି ସମ୍ମାନ। ପ୍ରଭୁ ହନୁମାନ, ଭଗବାନ୍ ଶିବଙ୍କ ଅଂଶ ହୋଇଥିବାରୁ ପ୍ରାୟତଃ ଶୈବପୀଠମାନଙ୍କରେ ମୁଁ ବାସ କରିଥାଏ। କିନ୍ତୁ ସେଠି କୋଉ ବୁଲାଷଣ୍ଢ ଗୋଟିଏ ଦେଖିଲେ ହୁଏତ କିଏ ଶିବଙ୍କ ବାହନ କହି ଘାସ ମୁଠାଏ ଦେଇପାରେ, କିନ୍ତୁ ମୋତେ କିଏ ଯାଚିକି ଗଣ୍ଡାଏ ଖାଦ୍ୟ ଦେବା ଅସମ୍ଭବ। ତେଣୁ ବାଧ ହେଇ ମୁଁ ଯା'ଠୁ ତା'ଠୁ ଛଡ଼େଇକି ଖାଦ୍ୟଖାଏ। ଆଉ ସେଇଟା ବି ମୋ' ଉପଦ୍ରବରେ ଗଣା।

ମୁଁ ମାଙ୍କଡ଼। ମଣିଷମାନଙ୍କ ଅଦାଲତରେ ମୁଁ ସବୁବେଳେ ଦୋଷୀ। ମୋ' ନାଁରେ ଅଭିଯୋଗ ଯେ, ମୁଁ କୁଆଡ଼େ ସବୁବେଳେ ମଣିଷର ପରିଶ୍ରମଲବ୍ଧ ଖାଦ୍ୟ ପଦାର୍ଥକୁ ନଷ୍ଟଭ୍ରଷ୍ଟ କରେ। କିନ୍ତୁ କିଏ କେବେ ମୋତେ ନିଜେ ନିଜ ତରଫରୁ ଓକିଲାତି କରିବାକୁ ସୁଯୋଗ ଦିଅନ୍ତିନି କି ମୋ' ବୟାନ ଶୁଣନ୍ତିନି। ଯଦି ଶୁଣିଥା'ନ୍ତେ, ତା'ହେଲେ ହୁଏତ ମୁଁ କହିଥା'ନ୍ତି, 'ରେ ମଣିଷ... ଆରେ କିଏ କାହା ଖାଦ୍ୟ ଆଗ ନଷ୍ଟ କରିଛି? ମୁଁ ତୋର ନା ତୁ ମୋର? କିଏ କାହା ବାସସ୍ଥାନ ଆଗ ଉଜାଡ଼ିଛି? ମୁଁ ତୋର ନା ତୁ ମୋର? ଆରେ ତୁ ଯଦି ମୋ' ଜଙ୍ଗଲକୁ ନଷ୍ଟ ନ କରିଥା'ନ୍ତୁ, ତା'ହେଲେ ମୁଁ ଜନବସତିକୁ ଏତେ ମାତ୍ରାରେ ଆସିଥା'ନ୍ତି କିଆଁ? ଆରେ ଯାଇ ପଚାରେ, ତୋ' ବାପା ଗୋସେଁବାପାଙ୍କୁ। ସେମାନେ କହିବେ ଆମେ କ'ଣ ତାଙ୍କ ଅମଳରେ ଏମିତି ଉପଦ୍ରବ କରୁଥିଲୁ? ଆରେ ସେମାନେ ତ ଆମକୁ ଦେଖିଲେ ହୁଏତ କେବଳ ବାଡ଼ି ଉଞ୍ଚାଉଥିଲେ ବା ଛୋଟ ଟେକାଟିଏ ଫୋପାଡ଼ି ଦେଉଥିଲେ। ହେଲେ ତୁ ଏବେକାର ଆଧୁନିକ ମଣିଷ କେତେ ପ୍ରକାରେ ଯେ ଆମକୁ ଘଉଡ଼ାଉଚୁ ତା'ର କେବେ ହିସାବ ରଖିଛୁ? ଆରେ କେତେବେଳେ ଜାଲ ପକେଇଦେଉଚୁ ତ କେତେବେଳେ କଣ୍ଟା ପକେଇଦେଉଚୁ ଆଉ କେତେବେଳେ ହାଇ ଭୋଲ୍‌ଟେଜର କରେଣ୍ଟ ଲଗେଇଦେଉଚୁ। ବେଳେବେଳେ ତ ତୁ ବିଷମିଶା ଖାଦ୍ୟ ଥୋଇ ଆମକୁ କଲବଲ କରି ମାରିବାକୁ ପଛାଉନୁ। କ'ଣ ପାଇଁରେ? କି ଦୋଷ କରିଛୁ ଆମେ ତୋର? ଆରେ ପେଟ ପାଇଁ ତ ତୁ ନିଜେ ଦରକାର ପଡ଼ିଲେ ଚୋରି, ଡକାୟତି, ହତ୍ୟା କରିଦେଉ। ଆମେ ତ କିନ୍ତୁ କାହାକୁ ହତ୍ୟା କରୁନି, କେବଳ ଯାହା ଟିକେ ଖାଇବା ଆଶାରେ ବିଲବାଡ଼ି ଆଡ଼େ ଆସୁ। କ'ଣ ସେଇଟା ଆମ ଅପରାଧ? ଆରେ ତୋ ନିଷ୍ଠୁର ପ୍ରହାରରୁ ନିଜକୁ ବଞ୍ଚେଇବାକୁ ଯାଇ କୁଦାମାରି ଧାଇଁବାର ନାମ କ'ଣ ଉପଦ୍ରବ??

ମୁଁ ମାଙ୍କଡ଼। ପୃଥିବୀର ସବୁ ଜୀବଜନ୍ତୁଙ୍କ ଭିତରୁ ଗୋଟିଏ ଜାତି। ମାନୁଛି, ମୁଁ ମଣିଷ ଭଳି ଶକ୍ତିଶାଳୀ ବା ବୁଦ୍ଧି ବିବେକଧାରୀ ନୁହେଁ, ତେବେ ମୋର ବି ମଣିଷ ଭଳି ଏ ପୃଥିବୀରେ ବଞ୍ଚିବାର ସମାନ ଅଧିକାର ଅଛି। ମୁଁ ଯାହା ବି କ୍ଷତି ବା ଉପଦ୍ରବ କରେ, କେବଳ ନିଜ ପେଟପାଟଣା ପାଇଁ କରେ। ତୁମେ ମଣିଷମାନେ ମୋତେ ସାହାଯ୍ୟ କଲେ ମୁଁ ତୁମମାନଙ୍କୁ ସାହାଯ୍ୟ କରିବି। ମୋ' ଖାଦ୍ୟର ବନ୍ଦୋବସ୍ତ କରିଦେଲେ ମୁଁ ତୁମମାନଙ୍କ ଖାଦ୍ୟ ନଷ୍ଟ କରିବି ନାହିଁ। ନଚେତ୍ ଏହି ନୂତନ ବିବର୍ତ୍ତନରେ ଖାଦ୍ୟ ଅଭାବରୁ କିମ୍ବା ତୁମ କ୍ରୂରତା ସହି ନ ପାରି, ମୁଁ ଦିନେ ବିଲୁପ୍ତ ହେଇଯିବି ଆଉ ତୁମ ଉତ୍ତର ପିଢ଼ି 'ସହଜ ଇଂରାଜୀ ଶିକ୍ଷା' ବହିର 'ଏମ୍' ଫର 'ମଙ୍କି' ପାଖରେ ଚାରିଗୋଡ଼ିଆ ଜନ୍ତୁ ବଦଳରେ ଦେଖିବେ ଗୋଟେ ଦୁଇଗୋଡିଆ ଦାନବଙ୍କୁ, ଯିଏକି ବିଲ୍‌କୁଲ ତୁମରି ଭଳି ଦିଶୁଥିବ।

– ସତ୍ୟ ରଞ୍ଜନ ମିଶ୍ର
ଅଡ଼ଙ୍ଗ ଶାସନ, ଅଣଖିଆ, ବିରିଡ଼ି, ଜଗତ୍‌ସିଂହପୁର, ମୋ: ୮୬୫୮୪୧୨୬୮୩

ଟ୍ରେଲ୍‌ବ୍ଲେଜର୍ସ ଅଧିନାୟିକା ସ୍ମୃତି ମାନ୍ଧାନା ଟ୍ରଫି ସହ ।

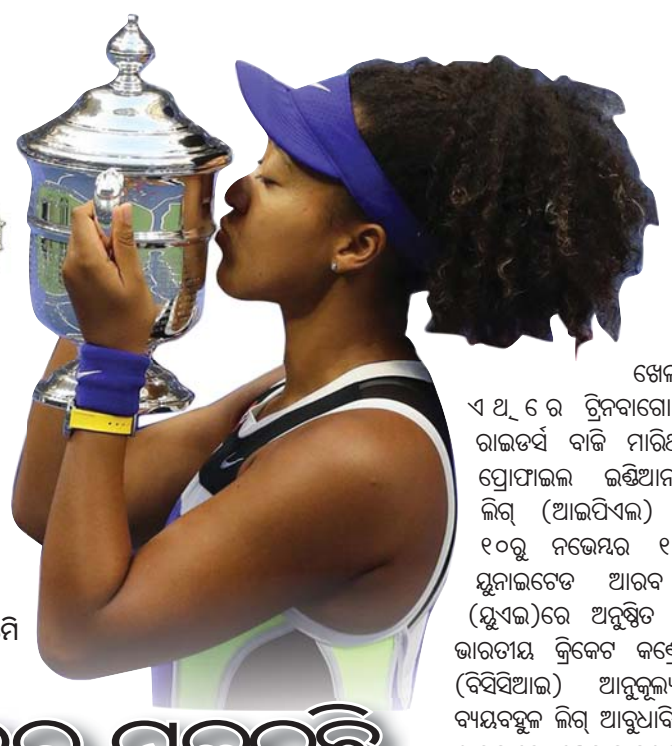
ୟୁଏସ୍ ଓପନ ଚାମ୍ପିୟନ ନାଓମି ଓସାକା ।

କରୋନା କବଳରୁ ମୁକୁଳୁଛି କ୍ରୀଡ଼ା

କରୋନା ମହାମାରୀ ଯୋଗୁ ସ୍ଥାଣୁ ପାଲଟିଯାଇଥିବା କ୍ରୀଡ଼ା ଜଗତ କ୍ରମେ ସେଥିରୁ ମୁକୁଳିବା ଆରମ୍ଭ କରିଛି। ୟୁରୋପୀୟ ଦେଶଗୁଡ଼ିକରେ ଫୁଟବଲ ଆରମ୍ଭ ହୋଇଥିବାବେଳେ ଇଂଲଣ୍ଡ, ୟୁଏଇ, ଅଷ୍ଟ୍ରେଲିଆରେ କ୍ରିକେଟ ଏବଂ ଅନ୍ୟ କେତେକ ଦେଶରେ ଟେନିସ, ଫର୍ମୁଲାୱାନ ମୋଟରରେସିଂ ପରି କ୍ରୀଡ଼ା ସମ୍ଭବ ହୋଇପାରିଛି...

ଏପରି ଏକ ସମୟ ଆସିବ ଯେତେବେଳେ କି ସମଗ୍ର ବିଶ୍ୱରେ କ୍ରୀଡ଼ା ପ୍ରତିଯୋଗିତା ଏକାବେଳେକେ ବନ୍ଦ ହୋଇଯିବ ତାହା ବିଶ୍ୱାସର ବାହାରେ ଥିଲା। ଯଦିବା ଖେଳ ହେବ ଦେଖିବାକୁ ଷ୍ଟାଡିୟମରେ ଦର୍ଶକ ନ ଥିବେ ଏହା ମଧ୍ୟ କଳ୍ପନା କରିବା ଅସମ୍ଭବ ଥିଲା। ସିଜନ ଅନୁସାରେ ବିଭିନ୍ନ କ୍ରୀଡ଼ା ହେଉଥିବାରୁ ଫୁଟବଲ ନ ହେଲେ କ୍ରିକେଟ, ବେସ୍‌ବଲ, ରଗ୍‌ବୀ, ଆଥଲେଟିକ୍ସ କିମ୍ବା ହକି କେଉଁଠି ନା କେଉଁଠି କିଛି ନା କିଛି କ୍ରୀଡ଼ା ଚାଲିଥାଏ। ମାତ୍ର କୋଭିଡ-୧୯ ଯୋଗୁ ଏମିତି ଏକ ସମୟ ଆସିଲା ଯେଉଁଥିପାଇଁ ସମଗ୍ର ବିଶ୍ୱରେ କ୍ରୀଡ଼ା ଠପ୍ ହୋଇଗଲା। ଖେଳପଡ଼ିଆ ଖାଁ ଖାଁ, ସ୍ତବ୍ଧ ହୋଇଗଲେ କ୍ରୀଡ଼ାବିତ୍। ଘରୁବାହାରିବାର ଜୁନାହିଁ। ଲକ୍ ଡାଉନ୍, ଶଟ୍ ଡାଉନ୍‌ର କଟକଣା ମଧ୍ୟରେ ହଜିଗଲା ବିଭିନ୍ନ କ୍ରୀଡ଼ା ପ୍ରତିଯୋଗିତା। ଅଲିମ୍ପିକ୍ସ ପରି କ୍ରୀଡ଼ା ମହାକୁମ୍ଭ ମଧ୍ୟ ସ୍ଥଗିତ ରହିଲା। ମହାମାରୀ ପ୍ରକୋପରେ ବିଶ୍ୱବ୍ୟାପୀ ଅଗଣିତ କ୍ରୀଡ଼ା ବାତିଲ ହେଲା କିମ୍ବା ଘୁଞ୍ଚିଲା। ଦୀର୍ଘ ୬ ମାସରୁ ଉର୍ଦ୍ଧ୍ୱ ଏପରି ଆଶଙ୍କାରେ ବିତିବା ପରେ ଏବେ କୋଭିଡ କଟକଣା ମଧ୍ୟରେ କେତେକ ସ୍ଥାନରେ ଚଳଚଞ୍ଚଳ ହୋଇଛି କ୍ରୀଡ଼ା ଦୁନିଆ। ବିଭିନ୍ନ ଦେଶର ସରକାର ଏସ୍‌ଓପି (ଷ୍ଟାଣ୍ଡାର୍ଡ ଅପରେଟିଂ ପ୍ରୋସିଜିଓର) ଜାରି କରି କଟକଣା ମଧ୍ୟରେ କ୍ରୀଡ଼ା ପ୍ରତିଯୋଗିତା ଆରମ୍ଭ କରିଛନ୍ତି। କରୋନା ସଂକ୍ରମଣର ଆଶଙ୍କା ଥିବାରୁ ରୁଦ୍ଧଦ୍ୱାରରେ ଅର୍ଥାତ୍ ବିନା ଦର୍ଶକରେ ଖେଳ ଅନୁଷ୍ଠିତ ହେଉଛି। କ୍ୱାରାଣ୍ଟାଇନ୍ ଏବଂ କୋଭିଡ୍ ଟେଷ୍ଟ ମଧ୍ୟରେ ଖେଳାଳି ଯଦିଓ ଅଣନିଃଶ୍ୱାସୀ ହୋଇ ପଡୁଛନ୍ତି ତେବେ ଅନ୍ୟକିଛି ବିକଳ୍ପ ନ ଥିବାରୁ ସମସ୍ତେ ପରିସ୍ଥିତି ସହିତ ଖାପ ଖୁଆଇବାକୁ ବାଧ ହୋଇଛନ୍ତି। ୟୁରୋପୀୟ ଦେଶ ଗୁଡ଼ିକରେ ଫୁଟବଲ ଆରମ୍ଭ ହୋଇ ଯାଇଥିବାବେଳେ ଇଂଲଣ୍ଡ ଖୋଲିଛି କ୍ରିକେଟର ଦ୍ୱାର। ଏବେ ଏହି ଖେଳ ୟୁନାଇଟେଡ ଆରବ ଏମିରେଟ୍ସ, ପାକିସ୍ତାନ, ନ୍ୟୁଜିଲାଣ୍ଡ ଏବଂ ଅଷ୍ଟ୍ରେଲିଆରେ ମଧ୍ୟ କଟକଣା ମଧ୍ୟରେ ଆରମ୍ଭ ହୋଇଛି। ହର୍ଷ ରାଇଡିଂ, ଗଲ୍ଫ, ବ୍ୟାଡ୍‌ମିଣ୍ଟନ, ଟେନିସ, ମୋଟରସ୍ପୋର୍ଟ୍ସ କ୍ରୀଡ଼ା ମଧ୍ୟ କେତେକ ଦେଶରେ ସମ୍ଭବ ହୋଇପାରିଛି। ଅନ୍‌ଲାଇନ୍‌ରେ ଚେସ୍ ପ୍ରତିଯୋଗିତା ପ୍ରତ୍ୟାବର୍ତ୍ତନ କରିଛି।

ସ୍ୱର୍ଣ୍ଣ ପଦକ ବିଜୟୀ ଭାରତୀୟ ମହିଳା ଚେସ୍ ଦଳ ।

ଇଂଲଣ୍ଡରେ ଆରମ୍ଭ ଅନ୍ତର୍ଜାତୀୟ କ୍ରିକେଟ: କରୋନା ବ୍ରେକ୍ ପରେ ଇଂଲଣ୍ଡରେ ହିଁ ପ୍ରଥମେ ଅନ୍ତର୍ଜାତୀୟ ପୁରୁଷ କ୍ରିକେଟ ଆରମ୍ଭ ହୋଇଛି। ଇଂଲଣ୍ଡ ଓ ୱେଷ୍ଟଇଣ୍ଡିଜ ମଧ୍ୟରେ ୩ ମ୍ୟାଚ ବିଶିଷ୍ଟ ଏହି ସିରିଜ ଜୁଲାଇ ୮ରୁ ୨୮ ମଧ୍ୟରେ ଖେଳାଯାଇଥିଲା। ଏହାପରେ ଇଂଲଣ୍ଡ ଓ ପାକିସ୍ତାନ ମଧ୍ୟରେ ୩ ମ୍ୟାଚ ବିଶିଷ୍ଟ ଟେଷ୍ଟ ଓ ଟି୨୦ ଆୟୋଜିତ ହୋଇଥିଲା। ଏହି ୨ ସିରିଜ ମଧ୍ୟ ଇଂଲଣ୍ଡ ଘରୋଇ ପରିବେଶରେ ଖେଳିଥିଲା। ୱେଷ୍ଟଇଣ୍ଡିଜରେ କାରିବିୟନ କ୍ରିକେଟ ଲିଗ୍ ଅଗଷ୍ଟ ୧୮ରୁ ସେପ୍ଟେମ୍ବର ୧୦ ପର୍ଯ୍ୟନ୍ତ ଖେଳାଯାଇଥିଲା। ଏଥିରେ ଟ୍ରିନବାଗୋ ନାଇଟ ରାଇଡର୍ସ ବାଜି ମାରିଥିଲା। ହାଇ ପ୍ରୋଫାଇଲ ଇଣ୍ଡିଆନ ପ୍ରିମିୟର ଲିଗ୍ (ଆଇପିଏଲ) ସେପ୍ଟେମ୍ବର ୧୦ରୁ ନଭେମ୍ବର ୧୦ ପର୍ଯ୍ୟନ୍ତ ୟୁନାଇଟେଡ ଆରବ ଏମିରେଟ୍ସ (ୟୁଏଇ)ରେ ଅନୁଷ୍ଠିତ ହୋଇଥିଲା। ଭାରତୀୟ କ୍ରିକେଟ କଣ୍ଟ୍ରୋଲ ବୋର୍ଡ (ବିସିସିଆଇ) ଆନୁକୂଲ୍ୟରେ ଏହି ବ୍ୟୟବହୁଳ ଲିଗ୍ ଆବୁଧାବି, ଦୁବାଇ ଓ ଶାରଜାରେ ଖେଳାଯାଇଥିଲା। ଏଥିରେ ଚାମ୍ପିୟନ ହୋଇ ମୁମ୍ବାଇ ଇଣ୍ଡିଆନ୍ସ ରେକର୍ଡ ୫ମଥର ପାଇଁ ଟାଇଟଲ ହାସଲ କରିଥିଲା। ଆଇପିଏଲ ଅବସରରେ ମହିଳା ଟି୨୦ ଚ୍ୟାଲେଞ୍ଜ୍ ମଧ୍ୟ ୟୁଏଇରେ ଅନୁଷ୍ଠିତ ହୋଇଥିଲା। ୩ ଦଳ ବିଶିଷ୍ଟ ପ୍ରତିଯୋଗିତାର ଫାଇନାଲରେ ସୁପରନୋଭାସକୁ ହରାଇ ଟ୍ରେଲବ୍ଲେଜର୍ସ ପ୍ରଥମଥର ପାଇଁ ଟାଇଟଲ ହାସଲ କରିଥିଲା। ଇତିମଧ୍ୟରେ ପାକିସ୍ତାନ ଘରୋଇ ମାଟିରେ ଜିମ୍ବାୱେ ବିପକ୍ଷରେ ସିରିଜ ଖେଳି ସାରିଥିବାବେଳେ ଭାରତର ଅଷ୍ଟ୍ରେଲିଆ ଗସ୍ତ ଆରମ୍ଭ ହୋଇଛି। ୱେଷ୍ଟଇଣ୍ଡିଜ କ୍ରିକେଟ ଦଳ ମଧ୍ୟ ନ୍ୟୁଜିଲାଣ୍ଡରେ ଖେଳିବା ଆରମ୍ଭ କରିଛି। ଅଷ୍ଟ୍ରେଲିଆରେ ମହିଳା ସିରିଜ ସହିତ କ୍ରିକେଟ ଆରମ୍ଭ ହୋଇଥିଲା। ଅଷ୍ଟ୍ରେଲିଆ ଓ ନ୍ୟୁଜିଲାଣ୍ଡ ମଧ୍ୟରେ ଏହ ସିରିଜରେ ୩ ମ୍ୟାଚ ବିଶିଷ୍ଟ ଟି୨୦ ଓ ଦିନିକିଆ ମ୍ୟାଚ ଖେଳାଯାଇଥିଲା।

ୟୁରୋପରେ ଫୁଟବଲ ଲିଗ୍: ୟୁରୋପୀୟ ଦେଶଗୁଡ଼ିକରେ ବିଭିନ୍ନ ଫୁଟବଲ ଲିଗ୍ ଇତି ମଧ୍ୟରେ ଆରମ୍ଭ ହୋଇ ଯାଇଛି। ଏହା ମଧ୍ୟରେ ସ୍ୱାନିଶ୍ ଲିଗ୍ ଲା-ଲିଗା, ଜର୍ମାନୀର ବୁନ୍ଦେସଲିଗା ଆଦି ଅନ୍ୟତମ। ଏହା ବ୍ୟତୀତ ବନ୍ଧୁତ୍ୱପୂର୍ଣ୍ଣ ଫୁଟବଲ ଏବଂ ଫିଫା ବିଶ୍ୱକପ କ୍ୱାଲିଫାୟର୍ସ ମଧ୍ୟ ଆରମ୍ଭ ହୋଇଛି।

ଇଣ୍ଡିଆନ ସୁପରଲିଗ୍: ଭାରତର ପ୍ରମୁଖ ଫୁଟବଲ ଲିଗ୍ ଇଣ୍ଡିଆନ ସୁପରଲିଗ୍ (ଆଇଏସ୍‌ଏଲ) ନଭେମ୍ବର ୨୦ରୁ ଆରମ୍ଭ ହୋଇଛି। ଏହା ୨୦୨୧ ମାର୍ଚ୍ଚ ପର୍ଯ୍ୟନ୍ତ ଚାଲିବ। କୋଭିଡ୍ କଟକଣାକୁ ଦୃଷ୍ଟିରେ ରଖି ଏଥର ସମ୍ପୂର୍ଣ୍ଣ ଲିଗ୍‌କୁ ବିନା ଦର୍ଶକରେ କେବଳ ଗୋଆରେ ଆୟୋଜନ କରାଯାଉଛି। ଗୋଆର ୩ ଷ୍ଟାଡିୟମ ମାର୍ଗାଓସ୍ଥିତ ଫତୋର୍ଦା, ବାମ୍ବୋଲିମ୍‌ସ୍ଥିତ ଜିଏମ୍‌ସି ଆଥଲେଟିକ୍ ଷ୍ଟାଡିୟମ ଏବଂ ଭାସ୍କୋଡାଗାମାସ୍ଥିତ ତିଲକ ମଇଦାନରେ ମ୍ୟାଚଗୁଡ଼ିକ ଅନୁଷ୍ଠିତ ହେଉଛି।

ଗ୍ରାଣ୍ଡସ୍ଲାମ ଟେନିସ: ଅଷ୍ଟ୍ରେଲିଆରେ କରୋନା ପ୍ରଭାବ ଅନୁଭୂତ ହେବା ପୂର୍ବରୁ ଜାନୁୟାରୀ ୨୦ରୁ ଫେବ୍ରୁୟାରୀ ୨ ପର୍ଯ୍ୟନ୍ତ ସିଜନ ପ୍ରାରମ୍ଭ ଗ୍ରାଣ୍ଡସ୍ଲାମ ଟେନିସ ଅନୁଷ୍ଠିତ ହୋଇ ଯାଇଛି। ଅଷ୍ଟ୍ରେଲିଆନ ଓପନର ପୁରୁଷ ସିଙ୍ଗଲ୍ସରେ ନୋଭାକ୍ ଜୋକୋଭିଚ୍ ଏବଂ ମହିଳା ସିଙ୍ଗଲ୍ସରେ ସୋଫିଆ କେନିନ୍ ଚାମ୍ପିୟନ ହୋଇଛନ୍ତି। କୋଭିଡ-୧୯ ପାଇଁ ବିଶେଷ ପ୍ରଭାବିତ ହୋଇଥିଲା ଦ୍ୱିତୀୟ ଗ୍ରାଣ୍ଡସ୍ଲାମ ଫ୍ରେଞ୍ଚ୍ ଓପନ। ରୋଲାଣ୍ଡ ଗାରୋସର ଲାଲ୍ ମାଟିରେ ଏହି ପ୍ରତିଯୋଗିତା ପ୍ରକୃତରେ ମେ ୨୪ରୁ ଜୁନ୍ ୭ ପର୍ଯ୍ୟନ୍ତ ହେବାର ଥିଲା। ମାତ୍ର କରୋନା ସଂକ୍ରମଣ ଯୋଗୁ ଏହାକୁ ପ୍ରଥମେ ସେପ୍ଟେମ୍ବର ୨୦ରୁ ଅକ୍ଟୋବର ୪ ଏବଂ ପରେ ସେପ୍ଟେମ୍ବର ୨୭ରୁ ଅକ୍ଟୋବର ୧୧କୁ ଘୁଞ୍ଚାଇ ଦିଆ ଯାଇଥିଲା। ପୁରୁଷ ସିଙ୍ଗଲ୍ସରେ ରାଫାଲ ନାଡାଲ କ୍ରମାଗତ ୪ର୍ଥ ଏବଂ ଓଭରଅଲ୍ ୧୩ତମ ଫ୍ରେଞ୍ଚ୍ ଟାଇଟଲ ହାସଲ କରିଥିଲେ। ମହିଳା ସିଙ୍ଗଲ୍ସରେ ଇଗା ସ୍ୱିଟେକ ଚାମ୍ପିୟନ ହୋଇଥିଲେ। ବର୍ଷର ତୃତୀୟ ଗ୍ରାଣ୍ଡସ୍ଲାମ ୱିମ୍ବେଲଡନ ଓପନ ଜୁନ ୨୯ରୁ ଜୁଲାଇ ୧୨ ମଧ୍ୟରେ ଅଲ୍ ଇଂଲଣ୍ଡ ଲନ୍ ଟେନିସ କ୍ରୋକ୍ୱେଟ କ୍ଲବ କୋର୍ଟରେ ହେବାର ଥିଲା। ମାତ୍ର କୋଭିଡ୍ ପାଇଁ ବାତିଲ ଘୋଷଣା କରାଯାଇଥିଲା। ନ୍ୟୁୟର୍କରେ ଅଗଷ୍ଟ ୩୧ରୁ ସେପ୍ଟେମ୍ବର ୧୩ ମଧ୍ୟରେ ଆୟୋଜିତ ହୋଇଥିଲା ସିଜନ ଶେଷ ଗ୍ରାଣ୍ଡସ୍ଲାମ ୟୁଏସ ଓପନ ଟେନିସ। ପ୍ରତିଯୋଗିତାର ଏହି ୧୪୦ତମ ସଂସ୍କରଣରେ ସୁରକ୍ଷା କାରଣରୁ ରାଫାଲ ନାଡାଲଙ୍କ ପରି ଅନେକ ଖେଳାଳି ଓହରି ଯାଇଥିଲେ। ଫଳରେ ପୁରୁଷ ସିଙ୍ଗଲ୍ସରେ ଡୋମିନିକ୍ ଥିମ୍ ଏବଂ ମହିଳାରେ ନାଓମି ଓସାକା ଟାଇଟଲ ହାସଲ କରିଥିଲେ। ଏହା ବ୍ୟତୀତ ଏକାଧିକ ଏଟିପି ଟୁର୍ନାମେଣ୍ଟ ଅନୁଷ୍ଠିତ ହେବାସହ ବର୍ଷ ଶେଷ ଏଟିପି ଫାଇନାଲ୍ସ ଲଣ୍ଡନରେ ଅନୁଷ୍ଠିତ ହୋଇଛି।

ଫର୍ମୁଲାୱାନ ମୋଟର ରେସିଂ: କରୋନା ମହାମାରୀକୁ ଦୃଷ୍ଟିରେ ରଖି ଏଥର ଫର୍ମୁଲାୱାନ ମୋଟର ରେସିଂରେ କେତେକ ରେସ୍ ବାତିଲ ହୋଇଥିବାବେଳେ କେତେକ ନୂଆ ଗ୍ରାଁ ପ୍ରି ହୋଇଛି। ଏପର୍ଯ୍ୟନ୍ତ ଅନୁଷ୍ଠିତ ହୋଇଥିବା ୧୪ଟି ଗ୍ରାଁ ପ୍ରି ହେଲା ଅଷ୍ଟ୍ରିଆନ, ଷ୍ଟିରିଆନ, ହଙ୍ଗେରିଆନ, ବ୍ରିଟିଶ୍, ୭୦ତମ ଆନିଭର୍ସାରି ଗ୍ରାଁ ପ୍ରି (ସିଲଭରଷ୍ଟୋନ), ସ୍ପାନିଶ୍, ବେଲ୍‌ଜିଆନ, ଇଟାଲିଆନ, ଟୋସ୍କାନା (ମୁଗେଲୋ ସର୍କିଟ), ରୁଷିଆନ, ଇଫେଲ ଗ୍ରାଁ ପ୍ରି(ନୁର୍ବରଗ୍ରିଙ୍ଗ୍), ପର୍ତ୍ତୁଗୀଜ, ଇମିଲିଆ ରୋମାଗ୍ନା (ଇମୋଲା) ଏବଂ ତୁର୍କୀଶ ଗ୍ରାଁ ପ୍ରି। ୧୪ ଗ୍ରାଁ ପ୍ରି ମଧ୍ୟରୁ ୧୦ଟିରେ ବିଜୟୀ ହୋଇ କ୍ୟାରିୟରର ୭ମ ବିଶ୍ୱ ଟାଇଟଲ ହାସଲ କରିଛନ୍ତି ବ୍ରିଟେନର ମର୍ସିଡିଜ୍ ଡ୍ରାଇଭର ଲୁଇସ ହାମିଲଟନ। ଏଥିସହ ସେ ଫର୍ମୁଲାୱାନ କିମ୍ବଦନ୍ତୀ ଜର୍ମାନୀର ମାଇକେଲ ସୁମାକରଙ୍କ ରେକର୍ଡର ସମକକ୍ଷ ହୋଇଛନ୍ତି। ବାହାରିନ୍ ଗ୍ରାଁ ପ୍ରି ନଭେମ୍ବର ୨୯ରେ ହେବାର କାର୍ଯ୍ୟସୂଚୀ ରହିଛି।

ଏସିଆନ୍ ଅନ୍‌ଲାଇନ୍ ଟିମ୍ ଚେସ୍: ଅକ୍ଟୋବର ୧୦ରୁ ୨୫ ପର୍ଯ୍ୟନ୍ତ ଅନୁଷ୍ଠିତ ଏସିଆନ୍ ନେସନ୍ସ (ରିଜିଅନ୍ସ) ଅନ୍‌ଲାଇନ୍ ଟିମ୍ ଚେସ୍ ଚାମ୍ପିୟନଶିପ୍‌ରେ ଭାରତୀୟ ମହିଳାଙ୍କୁ ସ୍ୱର୍ଣ୍ଣ ଏବଂ ପୁରୁଷ ଦଳକୁ ରୌପ୍ୟ ପଦକ ମିଳିଥିଲା। ମହିଳା ଦଳର ସଦସ୍ୟା ଭାବରେ ଓଡ଼ିଶାର ପଦ୍ମିନୀ ରାଉତ ମଧ୍ୟ ସ୍ୱର୍ଣ୍ଣ ପଦକ ପାଇଥିଲେ। ପୂର୍ବରୁ ସେ ବୋର୍ଡ ପ୍ରାଇଜ୍‌ଭାବେ ରୌପ୍ୟ ପଦକ ହାସଲ କରିଥିଲେ। ଫାଇନାଲରେ ଭାରତୀୟ ମହିଳା ଦଳ ୬-୨ ବ୍ୟବଧାନରେ ଇଣ୍ଡୋନେସିଆକୁ ହରାଇଥିଲା। ପୁରୁଷ ଦଳ ସଂଘର୍ଷପୂର୍ଣ୍ଣ ମ୍ୟାଚରେ ୩.୫-୪.୫ ବ୍ୟବଧାନରେ ଅଷ୍ଟ୍ରେଲିଆଠାରୁ ହାରିଯିବାରୁ ରୌପ୍ୟ ପଦକରେ ସନ୍ତୁଷ୍ଟ ହୋଇଥିଲା।

- ତପନ ସ୍ୱାଇଁ, ବିଜୟ ରଣା, ରଞ୍ଜନ ରାୟ
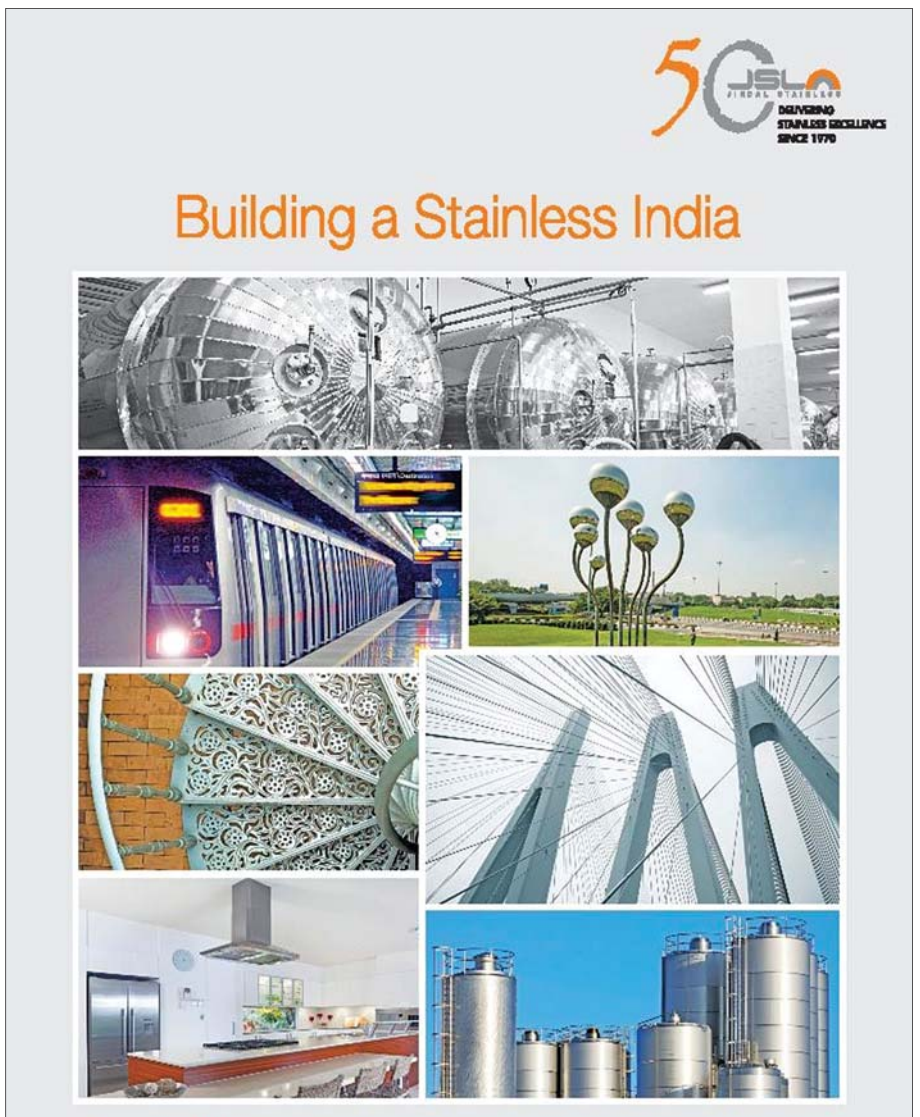
ମୁମ୍ବାଇ ଇଣ୍ଡିଆନ୍ସ ଅଧିନାୟକ ରୋହିତ ଶର୍ମା ।