ଧରିତ୍ରୀ
DHARITRI

ଭୁବନେଶ୍ୱର, ସୋମବାର, ଡିସେମ୍ବର ୧୪/୨୦୨୦ (୧୨ ପୃଷ୍ଠା) | Bhubaneswar, Monday, December 14/2020 | ★★★★

୪୭ଶ ଭାଗ ୨୧ ସଂଖ୍ୟା | www.orissakhabar.com/www.dharitri.com | Printed at Bhubaneswar, Sambalpur, Angul and Rayagada | ମୂଲ୍ୟ ₹୫/-

ଅଙ୍କିତାଙ୍କୁ ଟାଇଟଲ

ଭାରତୀୟ ଟପ୍ ଟେନିସ ଖେଳାଳି ଅଙ୍କିତା ରାଇନା ଚଳିତ ସିଜନରେ ତାଙ୍କର ତୃତୀୟ ଡବଲ୍ସ ଟାଇଟଲ ହାସଲ କରିଛନ୍ତି।

୯

୧୦

ବେଳାଭୂମି ମାୟାରେ ଜାହ୍ନବୀ

ବଲିଉଡ୍ ଅଭିନେତ୍ରୀ ଜାହ୍ନବୀ କପୁର ସମୁଦ୍ର କୂଳରେ ବସି ଲହଡ଼ିକୁ ଉପଭୋଗ କରୁଥିବା ନଜର୍‌କୁ ଆସିଛନ୍ତି।

‘ବ୍ଲୁ ଫ୍ଲାଗ୍’ ଦୌଡ଼ରେ ଆଉ ୪ ବେଳାଭୂମି

ଭୁବନେଶ୍ୱର,୧୩।୧୨(ବ୍ୟୁରୋ)

‘ବ୍ଲୁ ଫ୍ଲାଗ୍’ ଦୌଡ଼ରେ ସାମିଲ ହେବାକୁ ଯାଉଛି ଓଡ଼ିଶାର ଆଉ ୪ ବେଳାଭୂମି। ରାଜ୍ୟ ପର୍ଯ୍ୟଟନ ମାନଚିତ୍ରରେ ବେଳାଭୂମି ପର୍ଯ୍ୟଟନର ଗୁରୁତ୍ୱ ବୃଦ୍ଧି କରିବାକୁ ରାଜ୍ୟ ସରକାର ଏଥିପାଇଁ ପଦକ୍ଷେପ ନେଇଛନ୍ତି। ପୁରୀର ୨ ଓ ଗଞ୍ଜାମର ୨ ବେଳାଭୂମିକୁ ‘ବ୍ଲୁ ଫ୍ଲାଗ୍’ ମାନ୍ୟତା ପାଇଁ ଉଦ୍ୟମ ଚାଲିଛି। ଏହି ବେଳାଭୂମିଗୁଡ଼ିକୁ ବିଶ୍ୱର ସବୁଠାରୁ ସୁରକ୍ଷିତ ତଥା ପରିବେଶ ଅନୁକୂଳ ବେଳାଭୂମି ଭାବେ ବିକଶିତ କରିବାକୁ ଏବେଠାରୁ ପ୍ରସ୍ତୁତି ଆରମ୍ଭ କରିଛନ୍ତି। ଏହାବାଦ୍ ୪୮୫ କି.ମି.ର ସୁଦୀର୍ଘ ବେଳାଭୂମିକୁ ପର୍ଯ୍ୟଟନ ଦୃଷ୍ଟିକୋଣରୁ ବିକଶିତ କରିବାକୁ ରାଜ୍ୟ ସରକାର ବିଭିନ୍ନ କାର୍ଯ୍ୟକ୍ରମ ହାତକୁ ନେବାକୁ ଯାଉଛନ୍ତି।

ପୁରୀର ଗୋଲ୍ଡେନ୍ ବିଚ୍‌କୁ ‘ବ୍ଲୁ ଫ୍ଲାଗ୍’ ମାନ୍ୟତା ମିଳିବା ପରେ ଏଠାରେ ପର୍ଯ୍ୟଟକଙ୍କ ସଂଖ୍ୟା ବୃଦ୍ଧି ପାଉଛି। ଅନ୍ତର୍ଜାତୀୟସ୍ତରରେ ପୁରୀ ବେଳାଭୂମିକୁ ଏକ ନୂଆ ପରିଚୟ ମିଳିଛି। ଡେନ୍‌ମାର୍କସ୍ଥିତ ଫାଉଣ୍ଡେଶନ୍ ଫର୍ ଏନ୍‌ଭାଇରନ୍‌ମେଣ୍ଟାଲ ଏଜୁକେଶନ୍(ଏଫ୍‌ଇଇ) ପକ୍ଷରୁ ପୁରୀ ବେଳାଭୂମିର ପରିବେଶ, ପାଣିର ସ୍ୱଚ୍ଛତାର ମାନ, ପର୍ଯ୍ୟଟକଙ୍କୁ ଉନ୍ନତମାନର ସେବା ସହ ସୁରକ୍ଷା ସମେତ ୩୩ଟି ସର୍ତ୍ତାବଳୀକୁ ଦୃଷ୍ଟିରେ ରଖି ବ୍ଲୁ ଫ୍ଲାଗ୍ ବିଚ୍ ମାନ୍ୟତା ପ୍ରଦାନ କରାଯାଇଛି। ୨୦୧୮ରେ ଭାରତ ପ୍ରଥମଥର ପାଇଁ ବ୍ଲୁ ଫ୍ଲାଗ୍ ବିଚ୍ ଦୌଡ଼ରେ ସାମିଲ ହୋଇଥିବାବେଳେ ମାତ୍ର ୨ବର୍ଷରେ ଦେଶର ୮ଟି ବେଳାଭୂମିକୁ ବ୍ଲୁ ଫ୍ଲାଗ୍ ମାନ୍ୟତା ମିଳିଛି। ତେବେ ରାଜ୍ୟର ଏକମାତ୍ର ପୁରୀ ବେଳାଭୂମି ଏହି ମାନ୍ୟତା ପାଇଛି। ବ୍ଲୁ ଫ୍ଲାଗ୍ ମାନ୍ୟତା ପାଇଁ ପରିବେଶ ଦୃଷ୍ଟିକୋଣକୁ ସର୍ବାଧିକ ଗୁରୁତ୍ୱ ଦିଆଯାଉଥିବାବେଳେ ଗଞ୍ଜାମ ଗୋପାଳପଟ୍ଟିତ ହରିପୁର ବିଚ୍ ଓ ସୋନପୁର ବେଳାଭୂମି ଏହି ସମସ୍ତ ମାନଦଣ୍ଡ ପୂରଣ କରୁଛି। ସେହିଭଳି ପୁରୀର ମୁହାଣ ବିଚ୍ ଓ ବାଙ୍କୀ ନିକଟ ବିଚ୍‌କୁ ବ୍ଲୁ ଫ୍ଲାଗ୍ ମାନ୍ୟତା ଦେବାକୁ ରାଜ୍ୟ ପର୍ଯ୍ୟଟନ ବିଭାଗ ପକ୍ଷରୁ ଜୋର୍‌ଦାର ଉଦ୍ୟମ ଚାଲିଛି। ୨୦୨୧ ସୁଦ୍ଧା ପୁରୀର ଗୋଲ୍ଡେନ୍ ବିଚ୍‌କୁ ମିଶାଇ ମୋଟ ୫ଟି ସମୁଦ୍ର ବେଳାଭୂମି ପାଇଁ ବ୍ଲୁ ☞ପୃଷ୍ଠା–୪

ଡିଏମ୍‌ଏଫ୍ ପାଣ୍ଠି ଖର୍ଚ୍ଚରେ ଓଡ଼ିଶା ପଛରେ

ଖଣି ଖନନ ଜନିତ ପ୍ରଦୂଷଣରେ ପେଷି ହୋଇଯାଉଛନ୍ତି ସ୍ଥାନୀୟ ବାସିନ୍ଦା। ଧ୍ୱଂସପାଉଛି ସେଠାକାର ଜୈବ ବିବିଧତା। ଏହାର ସଂରକ୍ଷଣ ସାଙ୍ଗକୁ ଖଣିଜ ଅଞ୍ଚଳର ଲୋକଙ୍କ ଜୀବନମାନରେ ଉନ୍ନତି ଲାଗି ଗଠିତ ହୋଇଛି ଜିଲା ଖଣିଜ ପ୍ରତିଷ୍ଠାନ (ଡିଏମ୍‌ଏଫ୍) ପାଣ୍ଠି। କେବଳ ସେତିକି ନୁହେଁ ଖଣି ପ୍ରଭାବିତ ଅଞ୍ଚଳର ବିକାଶ ପାଇଁ ଓଡ଼ିଶା ଖଣିଜ ଅଞ୍ଚଳ ଉନ୍ନୟନ ପରିଷଦ (ଓଏମ୍‌ବିଏଡିସି) ପାଣ୍ଠିର ବ୍ୟବସ୍ଥା କରାଯାଇଛି। ଉଭୟ ପାଣ୍ଠିରେ ଗଚ୍ଛିତ ରହିଛି ବିପୁଳ ପରିମାଣ ଟଙ୍କା। ହେଲେ ସେସବୁ ପ୍ରଭାବିତ ଲୋକ ଓ ଅଞ୍ଚଳର କଲ୍ୟାଣରେ ଲଗାଯାଇପାରୁନାହିଁ। ଏଭଳି ପ୍ରଶାସନିକ ଅପାରଗତା ଯୋଗୁ ଜନସାଧାରଣଙ୍କୁ ବହୁ ମୂଲ୍ୟ ଦେବାକୁ ପଡୁଛି। ଉପରୋକ୍ତ ପାଣ୍ଠି ଖର୍ଚ୍ଚକୁ ଦେଖିଲେ ମନେହେଉଛି ଯେଭଳି ସରକାରୀ କଳ ରୋଗକୁ ଅପେକ୍ଷା କରିଛି, ଯେଉଁଥିରେ କି ଲୋକେ ପୀଡ଼ିତ ହୋଇ ପ୍ରାଣ ହରାଇଦେଉଛନ୍ତି।

ଭୁବନେଶ୍ୱର,୧୩।୧୨(ବ୍ୟୁରୋ)

ରାଜ୍ୟର ଖଣିଗୁଡ଼ିକରୁ ଡିଏମ୍‌ଏଫ୍ ପାଣ୍ଠିକୁ ବହୁ କୋଟି ଟଙ୍କା ଆସୁଛି। ସେହି ଅର୍ଥକୁ ରାଜ୍ୟର ବିଭିନ୍ନ ଉନ୍ନୟନ ପ୍ରକଳ୍ପ ଓ ଭିତ୍ତିଭୂମି ବିକାଶ ପାଇଁ ମଞ୍ଜୁର କରାଯାଉଛି। କିନ୍ତୁ ତାହାର ୫୦% ମଧ୍ୟ ଖର୍ଚ୍ଚ ହୋଇପାରୁନାହିଁ। ସେହିଭଳି ଖଣି ଅଞ୍ଚଳର ୧୦ କିଲୋମିଟର ବ୍ୟାସାର୍ଦ୍ଧ ମଧ୍ୟରେ ଡିଏମ୍‌ଏଫ୍ ପାଣ୍ଠି ଅର୍ଥ ଖର୍ଚ୍ଚ ହେବାପାଇଁ ନିୟମ ରହିଥିବାବେଳେ ଏହା ଅନ୍ୟ ସ୍ଥାନରେ ଖର୍ଚ୍ଚ ହେଉଥିବା ଅଭିଯୋଗ ହୋଇଆସୁଛି। ଏପରି କି ଗତ ବିଧାନସଭା ଶୀତ ଅଧିବେଶନରେ ବିରୋଧୀ ଦଳ ପକ୍ଷରୁ ଡିଏମ୍‌ଏଫ୍ ଏବଂ ଓଏମ୍‌ବିଏଡିସି ପାଣ୍ଠି ଅର୍ଥକୁ ଅନ୍ୟାନ୍ୟ କାର୍ଯ୍ୟକ୍ରମରେ ଖର୍ଚ୍ଚ କରାଯାଉଥିବା ନେଇ ଅଭିଯୋଗ ଉଠିଥିଲା। ସେହିଭଳି ପାଣ୍ଠି ଖର୍ଚ୍ଚ ପାଇଁ ଟ୍ରଷ୍ଟ ବୋର୍ଡ ଗଠନ ନ କରି କୋଟିକୋଟି ଟଙ୍କା କେମିତି ଏବଂ କେଉଁ ଆଧାରରେ ଖର୍ଚ୍ଚ କରାଯାଉଛି ସେନେଇ ବିରୋଧୀ ପ୍ରଶ୍ନ କରିଥିଲେ। ବାରମ୍ବାର ତାଗିଦ୍ ପରେ ବି ଜିଲାପାଳମାନେ ପାଣ୍ଠି ବିନିଯୋଗ ଗାଇଡ୍‌ଲାଇନ୍‌କୁ ଉଲ୍ଲଂଘନ କରୁଥିବା ଦେଖାଯାଉଛି।

ସରକାରୀ ସୂତ୍ରରୁ ମିଳିଥିବା ସୂଚନା ମୁତାବକ, ଡିଏମ୍‌ଏଫ୍ ପାଣ୍ଠିକୁ ଗତ ଅକ୍ଟୋବର ଶେଷ ସୁଦ୍ଧା ୧୧,୩୨୬.୫୭ କୋଟି ଟଙ୍କା ଆସିଛି। ତେବେ ସେଥିରୁ ରାଜ୍ୟ ସରକାର ମାତ୍ର ୪,୭୦୪.୫୦ କୋଟି ଟଙ୍କା ବ୍ୟୟ କରିଛନ୍ତି। ଅର୍ଥାତ୍ ଡିଏମ୍‌ଏଫ୍‌କୁ ଆସିଥିବା ମୋଟ ଅର୍ଥରୁ ମାତ୍ର ୪୧% ସରକାର ବିଭିନ୍ନ ପ୍ରକଳ୍ପ ବାବଦରେ ବ୍ୟୟ କରିଛନ୍ତି। ବଳକା ୫୯% ଅର୍ଥ ଖର୍ଚ୍ଚ ନହୋଇ ପଡ଼ିରହିଛି। ଖଣି ଯୋଗୁ ସର୍ବାଧିକ କ୍ଷତିଗ୍ରସ୍ତ ଜିଲାଗୁଡ଼ିକର ଖଣି ଅଞ୍ଚଳ ଅନ୍ତର୍ଗତ ୧୦କିଲୋମିଟର ବ୍ୟାସାର୍ଦ୍ଧ ମଧ୍ୟରେ ଡିଏମ୍‌ଏଫ୍‌ରୁ ଅର୍ଥ ବ୍ୟୟ ହୋଇଛି। ସେଗୁଡ଼ିକ ମଧ୍ୟରେ କଳାହାଣ୍ଡି ଓ ମାଲକାନଗିରି ଜିଲାରେ ☞ପୃଷ୍ଠା–୪

ତେଜିଲା କୃଷକ ଆନ୍ଦୋଳନ

ଆଜି ଅନଶନ

ନୂଆଦିଲ୍ଲୀ, ୧୩।୧୨(ପି.ଟି.)

- **ସବୁ ଜିଲାରେ ଧାରଣା ଦେବେ ଚାଷୀ**
- **ଅନଶନରେ ସାମିଲ ହେବେ କେଜ୍‌ରିୱାଲ**

କେନ୍ଦ୍ରର ୩ ବିବାଦୀୟ କୃଷି ଆଇନ ଦେଶରେ ଅଭୂତପୂର୍ବ ଅଚଳାବସ୍ଥା ସୃଷ୍ଟି କରିଛି। ଏହି ଆଇନ ପ୍ରତ୍ୟାହାର ଦାବିରେ କୃଷକ ସଙ୍ଗଠନଗୁଡ଼ିକ ପକ୍ଷରୁ ଚାଲିଥିବା ଆନ୍ଦୋଳନକୁ ୧୮ ଦିନ ବିତିଲାଣି। ହେଲେ ସରକାର ପଛଘୁଞ୍ଚା ଦେବାକୁ ନାରାଜ। ସେପଟେ ହକ୍ ଓ ଅଧିକାର ପାଇଁ ଲଢ଼େଇ କରୁଥିବା ଅନ୍ନଦାତା ବି ନିଜ ଜିଦ୍‌ରେ ଅଟଳ। ନୂଆ କୃଷି ଆଇନ କୃଷକଙ୍କ ସ୍ୱାର୍ଥର ପରିପନ୍ଥୀ ଓ ପୁଞ୍ଜିପତିଙ୍କୁ ସମୃଦ୍ଧ କରିବା ପାଇଁ ଉଦ୍ଦିଷ୍ଟ। ତେଣୁ ଏହାକୁ ସମ୍ପୂର୍ଣ୍ଣ ଉଚ୍ଛେଦ କରି ଖାଦ୍ୟଶସ୍ୟର ଏମ୍‌ଏସ୍‌ପି ସୁନିଶ୍ଚିତ କରିବା ସକାଶେ ଆଇନ ପ୍ରଣୟନ ପାଇଁ ସଂସଦର ସ୍ୱତନ୍ତ୍ର ଅଧିବେଶନ ଡକାଯାଉ ବୋଲି ସେମାନେ ଅଡ଼ିବସିଛନ୍ତି। ଏହାସହ କେନ୍ଦ୍ର ଉପରେ ଅଧିକ ଚାପ ସୃଷ୍ଟି ପାଇଁ ଆନ୍ଦୋଳନକୁ ତୀବ୍ରତର କରିବାକୁ ନିଷ୍ପତ୍ତି ନେଇଛନ୍ତି। ଏହି କ୍ରମରେ ସୋମବାର କୃଷକ ନେତାମାନେ ଦିନିକିଆ ଅନଶନରେ ବସୁଛନ୍ତି। ଏହି ଆନ୍ଦୋଳନକୁ ଦିଲ୍ଲୀର ଶାସକ ଏଏପି ସମେତ ଦେଶର ଦୁଇ ଡଜନରୁ ଊର୍ଦ୍ଧ୍ୱ ଦଳର ସମର୍ଥନ ମିଳିଛି। ମୁଖ୍ୟମନ୍ତ୍ରୀ ଅରବିନ୍ଦ କେଜ୍‌ରିୱାଲ ମଧ୍ୟ କୃଷକଙ୍କ ସମର୍ଥନରେ ବାହାରି ଅନଶନରେ ବସିବାକୁ ଯାଉଛନ୍ତି।

ସୋମବାର ଆନ୍ଦୋଳନରତ ସମସ୍ତ ଚାଷୀ ସଂଗଠନର ନେତା ☞ପୃଷ୍ଠା–୪

କୃଷି ଆଇନ ପ୍ରତ୍ୟାହାର ଦାବିରେ କଟକ ଶିଖରପୁରସ୍ଥିତ ଗୁରୁଦ୍ୱାରା ସମ୍ମୁଖରେ ଗୁରୁ ନାନକ ଦାତନ ସାହିବ କମିଟି ପକ୍ଷରୁ ରବିବାର ବିକ୍ଷୋଭ କରାଯାଉଛି।

ଆଜିଠାରୁ ୨୪ଘଣ୍ଟିଆ ଆର୍‌ଟିଜିଏସ୍ ସେବା

ନୂଆଦିଲ୍ଲୀ,୧୩।୧୨

ଚଳିତ ମାସ ୧୪ ତାରିଖ(ସୋମବାର)ରୁ ରିୟଲ ଟାଇମ ଗ୍ରସ୍ ସେଟେଲମେଣ୍ଟ(ଆର୍‌ଟିଜିଏସ୍) ସେବା ୨୪ ଘଣ୍ଟିଆ ହେବ। ଡିଜିଟାଲ ପେମେଣ୍ଟକୁ ଉତ୍ସାହିତ କରିବା ଲାଗି ରିଜର୍ଭ ବ୍ୟାଙ୍କ ଏଭଳି ସୁବିଧା ସମ୍ପର୍କରେ ଘୋଷଣା କରିଛି। ରବିବାର ରାତି ୧୨.୩୦ରୁ ଆର୍‌ଟିଜିଏସ୍‌କୁ ୨୪ ଘଣ୍ଟିଆ କରିବା ଦିଗରେ ପଦକ୍ଷେପ ନିଆଯାଇଥିବା ଗଭର୍ନର ଶକ୍ତିକାନ୍ତ ଦାସ ସ୍ପଷ୍ଟ କରିଛନ୍ତି। ବର୍ତ୍ତମାନ ଆର୍‌ଟିଜିଏସ୍ ସୁବିଧା ସକାଳ ୭ରୁ ସନ୍ଧ୍ୟା ୬ ଯାଏ ଉପଲବ୍ଧ ହେଉଛି। ଦ୍ୱିତୀୟ ଏବଂ ଚତୁର୍ଥ ଶନିବାର ବାଦ୍ ବ୍ୟାଙ୍କର କାର୍ଯ୍ୟ ଦିବସଗୁଡ଼ିକରେ ଏହା ସବୁଦିନ ମିଳୁଛି। ସୂଚନାଯୋଗ୍ୟ, ଏନ୍‌ଇଏଫ୍‌ଟି ସୁବିଧାକୁ ୨୦୧୯ ଡିସେମ୍ବରଠାରୁ ୨୪ଘଣ୍ଟିଆ କରାଯାଇଛି। ଆର୍‌ଟିଜିଏସ୍‌କୁ ୨୪ ଘଣ୍ଟିଆ କରିବା କ୍ଷେତ୍ରରେ ଭାରତ କିଛି ହାତଗଣତି ଦେଶ ମଧ୍ୟରେ ସାମିଲ ହୋଇଥିବା ଶକ୍ତିକାନ୍ତ କହିଛନ୍ତି। ବର୍ତ୍ତମାନ ଏନ୍‌ଇଏଫ୍‌ଟିରେ ୨ ଲକ୍ଷ ଟଙ୍କା ଯାଏ ପଠାଇ ହେଉଛି। ବଡ ମୂଲ୍ୟର ଅର୍ଥ ପ୍ରେରଣ ଲାଗି ଆର୍‌ଟିଜିଏସ୍‌କୁ ବ୍ୟବହାର କରାଯାଇପାରିବ। ୨୦୦୪ ମାର୍ଚ୍ଚ ୨୬ରେ ଆର୍‌ଟିଜିଏସ୍ ☞ପୃଷ୍ଠା–୪

ଏଥର ଧନୁଯାତ୍ରା ବନ୍ଦ

ବରଗଡ଼ ଅଫିସ,୧୩।୧୨

ପୂର୍ବରୁ ଥରେ ବନ୍ଦ ହୋଇଥିଲା

ବୃହତ୍ ମୁକ୍ତାକାଶ ରଙ୍ଗମଞ୍ଚଭାବେ ବରଗଡ଼ ଧନୁଯାତ୍ରା ମହୋତ୍ସବ ଦେଶ ତଥା ବିଦେଶରେ ପରିଚିତ। ଆଉ ମାତ୍ର ଏକମାସ ଓ ଏକ ସପ୍ତାହ ପରେ ଏହି ମହୋତ୍ସବ ୭୨ବର୍ଷରେ ପଦାର୍ପଣ କରିଥାନ୍ତା। ୨୦୨୧ ଜାନୁୟାରୀ ୧୮ରୁ ୨୮ତାରିଖ ପର୍ଯ୍ୟନ୍ତ ଖୋଲାମଞ୍ଚରେ ମହୋତ୍ସବ ଚାଲିଥାନ୍ତା। ମାତ୍ର କରୋନା କଟକଣା ଯୋଗୁ ସେହିସବୁ ପରିକଳ୍ପନା ଏଥର ବାଟବଣା ହୋଇ ଥିବାବେଳେ ବହୁବର୍ଷର ପରମ୍ପରା ଭାଙ୍ଗିଛି। ରବିବାର ଜିଲା ଗ୍ରାମ୍ୟ ଉନ୍ନୟନ ସଂସ୍ଥା ସମ୍ମିଳନୀ କକ୍ଷରେ ଅନୁଷ୍ଠିତ ଧନୁଯାତ୍ରା ମହୋତ୍ସବ ସମିତିର କୋର୍ କମିଟି ବୈଠକରେ ଆସନ୍ତା ଧନୁଯାତ୍ରା ମହୋତ୍ସବକୁ ସମିତି ଅଧ୍ୟକ୍ଷ ତଥା ଜିଲାପାଳ ଜ୍ୟୋତିରଞ୍ଜନ ପ୍ରଧାନ ବାତିଲ୍ କରିଛନ୍ତି ।

ଜିଲାପାଳ ପ୍ରଧାନଙ୍କ ଅଧ୍ୟକ୍ଷତାରେ ଅନୁଷ୍ଠିତ ବୈଠକରେ ଧନୁଯାତ୍ରା ମହୋତ୍ସବ ସମିତିର ଆବାହକ ସୁରେଶ୍ୱର ଶତପଥୀ, ଅତିରିକ୍ତ ଜିଲାପାଳ ମିର୍ଦ୍ଧା ଟପ୍ପୋ, ଉପଜିଲାପାଳ ପ୍ରଭାସ ଚନ୍ଦ୍ର ଦଣ୍ଡସେନାଙ୍କ ସମେତ ସମିତିର ବିଭିନ୍ନ କମିଟିର ଆବାହକ, ସହ ଆବାହକ ଏବଂ ଅନ୍ୟ କର୍ମକର୍ତ୍ତା ଉପସ୍ଥିତ ଥିଲେ। ବୈଠକରେ ମିଶ୍ରିତ ମତାମତ ରହିଥିଲା। ଜିଲାରେ କରୋନା ସଂକ୍ରମଣ ହାର ହ୍ରାସ ପାଇଥିଲେ ସୁଦ୍ଧା ସଂକ୍ରମିତଙ୍କ ସଂଖ୍ୟା କମି ନ ଥିବା ଯୋଗୁ ସରକାରଙ୍କ ଗାଇଡ୍‌ଲାଇନ୍ ପାଳନ ସହିତ ଏଥର ଧନୁଯାତ୍ରା ମହୋତ୍ସବ ଆୟୋଜନ ନ କରିବାକୁ ଅଧିକାଂଶ ମତ ରଖିଥିଲେ। ଏହାପରେ ଜିଲାପାଳ ପ୍ରଧାନ ଧନୁଯାତ୍ରା ମହୋତ୍ସବ ବାତିଲ୍ ଘୋଷଣା କରିଥିଲେ। ସେହିପରି ମହୋତ୍ସବ ଆୟୋଜନ କରା ନ ଗଲେ ସୁଦ୍ଧା ପୂର୍ବବର୍ଷ ଅଭିନୟ କରିଥିବା ଧନୁଯାତ୍ରା କଳାକାରଙ୍କୁ ଆଗଭଳି ପାରିଶ୍ରମିକ ପ୍ରଦାନ କରିବାକୁ କେତେଜଣ ବୈଠକରେ ପ୍ରସ୍ତାବ ଦେଇଥିଲେ। ଏ ନେଇ କଂସ ଅଭିନେତା ଭୁବନେଶ୍ୱର ପ୍ରଧାନ କହିଛନ୍ତି ଧନୁଯାତ୍ରା ବନ୍ଦ ହେବା ଯନ୍ତ୍ରଣାଦାୟକ। ମହୋତ୍ସବକୁ ଅନାଇ ବସିଥିବା ବହୁ କଳାକାର, ଦର୍ଶକଙ୍କୁ ଏହା ନିରାଶ କରିବ। ହେଲେ ମହାମାରୀ କରୋନା ଯୋଗୁ ବନ୍ଦ ନିଷ୍ପତ୍ତି ନିଶ୍ଚିତ ସ୍ୱାଗତଯୋଗ୍ୟ।

ବରଗଡ଼ ଧନୁଯାତ୍ରା ମହୋତ୍ସବ ୧୯୬୫ରେ ଥରୁଟିଏ ବନ୍ଦ ହୋଇଥିଲା ବୋଲି ଧନୁଯାତ୍ରା ମହୋତ୍ସବ ସମିତି ଆବାହକ ସୁରେଶ୍ୱର ଶତପଥୀ କହିଛନ୍ତି। ତେବେ ଏ ନେଇ କିଛି ଲିଖିତ ପ୍ରମାଣ ନ ଥିବା ସେ କହିଛନ୍ତି। ସେତେବେଳେ ଭାରତ-ପାକିସ୍ତାନ ମଧ୍ୟ ☞ପୃଷ୍ଠା–୪

ଆଜିର ସମ୍ପାଦକୀୟ

ସିବିଆଇ ଚୋର

ଜେ. ପି. ନଡ୍ଡାଙ୍କୁ କରୋନା

ନୂଆଦିଲ୍ଲୀ, ୧୩।୧୨

ଭାଜପା ରାଷ୍ଟ୍ରୀୟ ଅଧ୍ୟକ୍ଷ ଜେ. ପି. ନଡ୍ଡା କରୋନାରେ ସଂକ୍ରମିତ ହୋଇଛନ୍ତି। ଏ ନେଇ ସେ ଟୁଇଟ କରି ଜଣାଇଛନ୍ତି। କୋଭିଡ୍ ଲକ୍ଷଣ ଦେଖାଯିବାରୁ ସେ ଟେଷ୍ଟ କରାଇଥିଲେ। ତାଙ୍କ ସ୍ୱାସ୍ଥ୍ୟାବସ୍ଥା ଭଲ ଥିବା ଏବଂ ଡାକ୍ତରଙ୍କ ପରାମର୍ଶକ୍ରମେ ସେ ଆଇସୋଲେଶନରେ ରହିଥିବା କହିଛନ୍ତି। ତାଙ୍କ ସଂସ୍ପର୍ଶରେ ଆସିଥିବା ବ୍ୟକ୍ତି ନିଜର କରୋନା ଟେଷ୍ଟ କରାଇଦେବାକୁ ସେ ପରାମର୍ଶ ଦେଇଛନ୍ତି। ନିକଟରେ ନଡ୍ଡା ଉତ୍ତରାଖଣ୍ଡ, ପଶ୍ଚିମବଙ୍ଗ ଆଦି ରାଜ୍ୟକୁ ଯାଇ ବିଭିନ୍ନ କାର୍ଯ୍ୟକ୍ରମରେ ଯୋଗ ଦେଇଥିଲେ।

କ୍ଷତିପୂରଣ ମାଗିଲେ ରୋହିଙ୍ଗ୍ୟା ବିଧବା

ନୂଆଦିଲ୍ଲୀ,୧୩।୧୨

- **ମ୍ୟାନ୍‌ମାର ମାନବାଧିକାର କମିଶନରେ ଦାଏର କଲେ ପ୍ରଥମ ପିଟିଶନ**
- **୩ ବର୍ଷ ତଳେ ସେନା କାର୍ଯ୍ୟାନୁଷ୍ଠାନରେ ତାଙ୍କ ସ୍ୱାମୀଙ୍କ ଜୀବନ ଯାଇଥିଲା**

୨୦୧୭ରେ ମ୍ୟାନ୍‌ମାରରେ ସାମରିକ କାର୍ଯ୍ୟାନୁଷ୍ଠାନ ବେଳେ ପ୍ରାଣ ହରାଇଥିବା ଜଣେ ମତ୍ସ୍ୟଜୀବୀଙ୍କ ବିଧବା ସ୍ତ୍ରୀ ଦେଶର ମାନବାଧିକାର କମିଶନ ନିକଟରେ ୨ ନିୟୁତ ଡଲାର କ୍ଷତିପୂରଣ ଦାବି କରି ଏକ ପିଟିଶନ ଦାଏର କରିଛନ୍ତି। ଦେଶର ସଶସ୍ତ୍ର ସେନା ପଶ୍ଚିମାଞ୍ଚଳ ରାଜ୍ୟ ରାଖାଇନ୍‌ରେ ଘଟାଇଥିବା ବହୁଚର୍ଚ୍ଚିତ ଗଣହତ୍ୟାର ୩ ବର୍ଷ ପରେ ଜଣେ ରୋହିଙ୍ଗ୍ୟାଙ୍କ ପକ୍ଷରୁ ଏହା ହେଉଛି ଏହି ଧରଣର ପ୍ରଥମ ମାମଲା।

ରାଖାଇନ୍ ରାଜ୍ୟର ଇନ୍ ଡିନ୍ ଗ୍ରାମର ବାସିନ୍ଦା ଶୋକେତ ଉଲ୍ଲା ଜଣେ ମତ୍ସ୍ୟଜୀବୀ ଥିଲେ। ୨୦୧୭ ସେପ୍ଟେମ୍ବରରେ ସେନା ପକ୍ଷରୁ ନିଆଯାଇଥିବା ନ୍ୟାୟ ☞ପୃଷ୍ଠା–୪

ସୀମା ଲଂଘିଥିଲା ସେନା ବର୍ବରତା

ରୋହିଙ୍ଗ୍ୟାମାନେ ହେଉଛନ୍ତି ମ୍ୟାନ୍‌ମାର (ପୂର୍ବରୁ ବର୍ମା)ସ୍ଥିତ ରାଖାଇନ୍ ରାଜ୍ୟର ମୂଳ ବାସିନ୍ଦା। ୧୯୮୨ରେ ସାମରିକ ଶାସନ ବେଳେ ଅଣାଯାଇଥିବା ନାଗରିକତ୍ୱ ଆଇନ ସେମାନଙ୍କୁ ସମସ୍ତ ରାଜନୈତିକ ଅଧିକାରରୁ ବଞ୍ଚିତ କରିଥିଲା। ସେବେଠୁ ବାରମ୍ବାର ସେନା କାର୍ଯ୍ୟାନୁଷ୍ଠାନ ଯୋଗୁ ଲକ୍ଷ ଲକ୍ଷ ରୋହିଙ୍ଗ୍ୟା ନିର୍ଯାତନା ସହି ନ ପାରି ବିସ୍ଥାପିତ ହୋଇ ଅନ୍ୟତ୍ର ପଳାୟନ କରିବାକୁ ବାଧ୍ୟ ହୋଇଛନ୍ତି। ରାଖାଇନରେ ନାଗରିକତ୍ୱ ଦାବିରେ ଏହି ସମୁଦାୟ ବିଦ୍ରୋହ କରି ଆସୁଥିବାବେଳେ ୨୦୧୬-୧୭ରେ ଦୁଇଥର ସାମରିକ କାର୍ଯ୍ୟାନୁଷ୍ଠାନ ହୋଇଥିଲା। ନାଗରିକତ୍ୱ ଓ ଅନ୍ୟ ରାଜନୈତିକ ଅଧିକାର ଦାବି କରୁଥିବା ସଂଖ୍ୟାଲଘୁ ରୋହିଙ୍ଗ୍ୟା ମୁସଲମାନମାନଙ୍କ ଉପରେ ସେତେବେଳେ ସେନାର ବର୍ବରତା ସୀମା ଲଂଘିଥିଲା। ଏଥିଯୋଗୁ ହଜାର ହଜାର ରୋହିଙ୍ଗ୍ୟା ପ୍ରାଣ ହରାଇଥିବାବେଳେ ୭ ଲକ୍ଷ ୩୦ ହଜାରରୁ ଊର୍ଦ୍ଧ୍ୱ ଜୀବନ ବଞ୍ଚାଇବା ପାଇଁ ପଡ଼ୋଶୀ ବାଂଲାଦେଶକୁ ପଳାୟନ କରିଥିଲେ। ଭାରତ ସମେତ ଥାଇଲାଣ୍ଡ, ମାଲେସିଆ ଓ ଦକ୍ଷିଣ ତଥା ଦକ୍ଷିଣପୂର୍ବ ଏସିଆର ☞ପୃଷ୍ଠା–୪

ସିଙ୍ଗାରାମ ଜଙ୍ଗଲରେ ଗୁଳି ବିନିମୟ, ୨ ମାଓବାଦୀ ନିହତ

ମାଲକାନଗିରି/ଚିତ୍ରକୋଣ୍ଡା, ୧୩।୧୨(ଡି.ଏନ୍.ଏ.)

- **ଦୁଇ ବନ୍ଧୁକ ସହ ବିପୁଳ ବିସ୍ଫୋରକ ଓ ଅନ୍ୟାନ୍ୟ ସାମଗ୍ରୀ ଜବତ**
- **ଛତ୍ରଭଙ୍ଗ ଦେଲେ ମାଓବାଦୀ, କୋମ୍ବିଂ ଜୋର୍‌ଦାର**
- **ମାଓବାଦୀଙ୍କୁ ପୁଣି ଆହ୍ୱାନ ଦେଲେ ଡିଜିପି**

ମାଲକାନଗିରି ଜିଲା ଚିତ୍ରକୋଣ୍ଡା ବ୍ଲକ ଯୋଡ଼ାମ୍ବ ଥାନା ଅନ୍ତର୍ଗତ ଗାଲୁଲମାମୁଡ଼ି ପଞ୍ଚାୟତର ସିଙ୍ଗାରାମ ଜଙ୍ଗଲରେ ମାଓବାଦୀ ଓ ପୋଲିସ ମଧ୍ୟରେ ଗୁଳି ବିନିମୟ ଘଟି ୨ଜଣ ମାଓବାଦୀ ନିହତ ହୋଇଛନ୍ତି। ସେମାନଙ୍କ ମଧ୍ୟର

୧୫ ଦିନ ଯୁଦ୍ଧ ପାଇଁ ଗୁଳିଗୋଳା ମହଜୁଦ ରହିବ

ଚାଇନା ସହ ବିବାଦ ଲାଗି ରହିଥିବାବେଳେ ୧୫ ଦିନ ଘମାଘୋଟ ଯୁଦ୍ଧ ପାଇଁ ଆବଶ୍ୟକ ଅସ୍ତ୍ରଶସ୍ତ୍ର ଓ ଗୁଳିଗୋଳା ମହଜୁଦ୍ ରଖିବାକୁ ପ୍ରତିରକ୍ଷା ବଳକୁ କେନ୍ଦ୍ର କ୍ଷମତା ଦେଇଛି। ସେମାନେ ଏଥିପାଇଁ ୫୦,୦୦୦ କୋଟି ଟଙ୍କାରୁ ଊର୍ଦ୍ଧ୍ୱ ଖର୍ଚ୍ଚ କରିପାରିବେ। ପୂର୍ବରୁ ସଶସ୍ତ୍ର ବାହିନୀ ଚାଇନା ଓ ପାକିସ୍ତାନ ସହ ଏକସଙ୍ଗେ ଯୁଦ୍ଧ ପ୍ରସ୍ତୁତି ପାଇଁ ୧୦ ଦିନ ନିମନ୍ତେ ଅସ୍ତ୍ରଶସ୍ତ୍ର ଓ ଗୁଳିଗୋଳା ମହଜୁଦ୍ କରି ରଖୁଥିଲା।

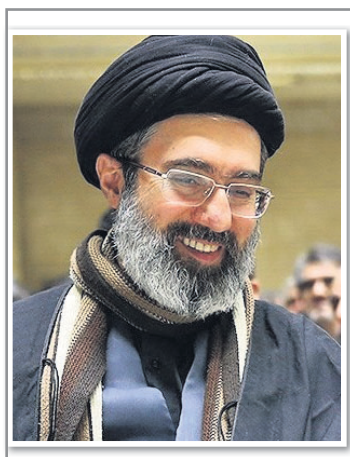

ମୋଜ୍‌ତବା ଖାମେନେଇ: ସୁପ୍ରିମ ଲିଡରଙ୍କ ୫୧ ବର୍ଷୀୟ ପୁଅ ମୋଜ୍‌ତବା ଧାର୍ମିକ ସହର ମଶହଦରେ ଜନ୍ମ ହୋଇଥିଲେ। ସେ ନିଜ ବାପାଙ୍କ ଭଳି ଇସ୍‌ଲାମିକ୍ ବ୍ୟାପାରର ଜଣେ ବିଶେଷଜ୍ଞ। ୨୦୦୯ରେ ବିବାଦୀୟ ରାଷ୍ଟ୍ରପତି ନିର୍ବାଚନ ପରେ ଇରାନରେ ହୋଇଥିବା ବିକ୍ଷୋଭ ପ୍ରଦର୍ଶନକୁ ହିଂସାତ୍ମକ ଉପାୟରେ ରୋକାଯିବା ସମୟରେ ସେ ଲୋକଲୋଚନକୁ ଆସିଥିଲେ। ଏହା ପଛରେ ମୋଜ୍‌ତବା ଥିଲେ ବୋଲି ମନେକରାଯାଏ। ଯଦିଓ ଖାମେନେଇ ରାଜା ନୁହନ୍ତି ଓ ନିଜ ମୁକୁଟ ଏତେ ସହଜରେ ପୁଅକୁ ପିନ୍ଧାଇ ପାରିବେ ନାହିଁ, ତଥାପି ବାପାଙ୍କ ନେଟ୍‌ୱର୍କରେ ମୋଜ୍‌ତବାଙ୍କ ପ୍ରଭାବ କିଛି କମ୍ ନୁହେଁ। ମୋଜ୍‌ତବାଙ୍କ ପାଖରେ ସର୍ବୋଚ୍ଚ ନେତାଙ୍କ ଅଫିସ ରହିଛି, ଯାହାକି ସାମ୍ବିଧାନିକ ସଂସ୍ଥାଗୁଡ଼ିକ ଊର୍ଦ୍ଧ୍ୱରେ କାର୍ଯ୍ୟ କରିଥାଏ। ଯଦି ସେ ରିଭୋଲ୍ୟୁଶନାରି ଗାର୍ଡର ସମର୍ଥନ ହାସଲ କରନ୍ତି, ତେବେ ଉତ୍ତରାଧିକାରୀ ଚୟନ ପ୍ରକ୍ରିୟାକୁ ନିଜ ସପକ୍ଷରେ ପ୍ରଭାବିତ କରିପାରନ୍ତି।

ଇବ୍ରାହିମ ରେଇସି: ୬୦ ବର୍ଷୀୟ ଇବ୍ରାହିମ ମଧ୍ୟ ମଶହଦ ସହରରେ ଜନ୍ମଗ୍ରହଣ କରିଥିଲେ। ସର୍ବୋଚ୍ଚ ନେତା ହେବାକୁ ନେଇ ଚାଲିଥିବା ଚର୍ଚ୍ଚାକୁ ସେ କେବେ ଖଣ୍ଡନ କରିନାହାନ୍ତି। ଇବ୍ରାହିମଙ୍କ ସମସ୍ତ ପଦକ୍ଷେପରୁ ମଧ୍ୟ ସଙ୍କେତ ମିଳେ ଯେ, ତାଙ୍କୁ ଏହି ଭୂମିକା ପାଇଁ ପ୍ରସ୍ତୁତ କରାଯାଇଛି। ଇବ୍ରାହିମ ରେଇସି ନ୍ୟାୟପାଳିକାରେ ଅନେକ ଗୁରୁଦାୟିତ୍ୱ ସମ୍ଭାଳି ସାରିଛନ୍ତି। ବର୍ତ୍ତମାନ ସେ ଆସେମ୍ବ୍ଲି ଅଫ୍ ଏକ୍ସପର୍ଟ୍ସର ଉପାଧ୍ୟକ୍ଷ ଅଛନ୍ତି। ରେଇସିଙ୍କ ମାନବାଧିକାରକୁ ନେଇ ଟ୍ରାକ୍ ରେକର୍ଡ ଭଲ ନୁହେଁ। ବିଶେଷକରି ୧୯୮୮ରେ ରାଜନୈତିକ ବନ୍ଦୀମାନଙ୍କୁ ମୃତ୍ୟୁଦଣ୍ଡ ଦେବା ନେଇ ସେ ଲୋକପ୍ରିୟ ନୁହନ୍ତି। କିନ୍ତୁ ୨୦୧୭ ନିର୍ବାଚନରେ ହାରିବା ସତ୍ତ୍ୱେ ସୁପ୍ରିମ ଲିଡର ତାଙ୍କୁ ନ୍ୟାୟପାଳିକା ମୁଖ୍ୟ ଭାବେ ନିଯୁକ୍ତ କରିଥିଲେ। ଏହି ପଦରେ ରହିବା ପରେ ଗଣମାଧ୍ୟମରେ ବି ତାଙ୍କୁ ଅଧିକ ଦେଖିବାକୁ ମିଳିଥିଲା। ସେ ଦୁର୍ନୀତି ବିରୋଧରେ ମଧ୍ୟ ତଥାକଥିତ ଯୁଦ୍ଧ ଲଢ଼ିଛନ୍ତି। ଖାମେନେଇଙ୍କ ଭଳି ରେଇସି ମଧ୍ୟ ୨୦୧୫ ଆଣବିକ ଚୁକ୍ତିକୁ ସନ୍ଦେହ ଦୃଷ୍ଟିରେ ଦେଖିଥାନ୍ତି। ସେ ରିଭୋଲ୍ୟୁଶନାରି ଗାର୍ଡର ଜଣେ ଦୃଢ଼ ସମର୍ଥକ।

ସର୍ବୋଚ୍ଚ ନେତାଙ୍କ ଉତ୍ତରାଧିକାରୀ ଖୋଜା

ଇରାନର ସୁପ୍ରିମ ଲିଡର ଆୟାତୋଲ୍ଲା ଅଲି ଖାମେନେଇଙ୍କ ସ୍ୱାସ୍ଥ୍ୟକୁ ନେଇ ଉଠୁଥିବା ଗୁଜବରୁ ଗୋଟିଏ ପ୍ରଶ୍ନ ଛିଡ଼ାହୋଇଛି। ତାହା ହେଉଛି ଯଦି ସେ ଅଧିକ ରୋଗାକ୍ରାନ୍ତ ହୁଅନ୍ତି ଅଥବା ତାଙ୍କର ମୃତ୍ୟୁ ଘଟେ ତେବେ କ'ଣ ହେବ? କିଏ ହେବେ ସର୍ବୋଚ୍ଚ ନେତା ଖାମେନେଇଙ୍କ ଉତ୍ତରାଧିକାରୀ? ଏହି ପ୍ରଶ୍ନକୁ ବଳ ଦେଇଛି ଖବରଦାତା ମହମ୍ମଦ ଅହୱାଜେଙ୍କ ମନ୍ତବ୍ୟ। ଇରାନର ଅଣୁ ବିଜ୍ଞାନୀ ମୋହସେନ ଫଖ୍‌ରିଜାଦେଙ୍କ ହତ୍ୟା ପରେ ଇସ୍ରାଏଲ ଓ ଆମେରିକା ସହ ଇରାନର ସମ୍ପର୍କ ଆହୁରି ଖରାପ ହେବାରେ ଲାଗିଛି। ଏଭଳି ଘଡ଼ିସନ୍ଧି ମୁହୂର୍ତ୍ତରେ କର୍କଟ ରୋଗରେ ପୀଡ଼ିତ ସୁପ୍ରିମ ଲିଡର ଖାମେନେଇ ନିଜ ଉତ୍ତରାଧିକାରୀ ଚୟନ କରିବାକୁ ନିଷ୍ପତ୍ତି ନେଇଥିବା ଅହୱାଜେ ଦାବି କରିଛନ୍ତି।

ତେହେରାନ, ୧୩।୧୨

୮୧ ବର୍ଷୀୟ ଖାମେନେଇ ମଧ୍ୟପ୍ରାଚ୍ୟର ସବୁଠୁ ଶକ୍ତିଶାଳୀ ଦେଶ ଇରାନର ସର୍ବୋଚ୍ଚ ନେତା। ତାଙ୍କ ପରେ ଇରାନର ନେତୃତ୍ୱ କିଏ ନେବେ? ଇରାନ ସମେତ ସମ୍ପୃକ୍ତ କ୍ଷେତ୍ର ଓ ଅବଶିଷ୍ଟ ବିଶ୍ୱ ପାଇଁ ଏହା ପାଲଟିଛି ସବୁଠୁ ବଡ଼ ପ୍ରଶ୍ନ। ଏହି ପଦବୀ ପାଇଁ ୮୮ ଜଣ ଇସ୍‌ଲାମିକ୍ ବିଦ୍ୱାନଙ୍କୁ ନେଇ ଗଠିତ ଏକ ଗୋଷ୍ଠୀ ଗୋଟିଏ ନାମ ଉପରେ ମୋହର ଲଗାଇଥାଏ। ଏହି ସମୂହକୁ ଆସେମ୍ବ୍ଲି ଅଫ୍ ଏକ୍ସପର୍ଟ୍ସ କୁହାଯାଏ। ଆୟାତୋଲ୍ଲା ଖାମେନେଇ ହେଉଛନ୍ତି ୧୯୭୯ରେ ଇରାନର ଇସ୍‌ଲାମିକ୍ ବିପ୍ଳବ ପରେ ଏହି ପଦବୀ ପାଇଁ ଚୟନ ହୋଇଥିବା ଦ୍ୱିତୀୟ ବ୍ୟକ୍ତି। ଏହି ଆସେମ୍ବ୍ଲିର ସଦସ୍ୟମାନଙ୍କୁ ଇରାନର ଜନତା ପ୍ରତି ୮ ବର୍ଷରେ ଥରେ ବାଛିଥାନ୍ତି। କିନ୍ତୁ ପୂର୍ବରୁ ପ୍ରାର୍ଥୀମାନଙ୍କ ନାମକୁ ଏକ କମିଟି ମଞ୍ଜୁରୀ ଦେଇଥାଏ, ଯାହାକୁ ଗାର୍ଡିଆନ୍ କାଉନ୍‌ସିଲ କୁହାଯାଏ। ଗାର୍ଡିଆନ୍ କାଉନ୍‌ସିଲର ସଦସ୍ୟମାନଙ୍କୁ ପ୍ରତ୍ୟକ୍ଷ ବା ପରୋକ୍ଷ ଭାବେ ସୁପ୍ରିମ ଲିଡର ହିଁ ବାଛିଥାନ୍ତି। ତେଣୁ ଉଭୟ ଗାର୍ଡିଆନ୍ କାଉନ୍‌ସିଲ ଏବଂ ଆସେମ୍ବ୍ଲି ଅଫ୍ ଏକ୍ସପର୍ଟ୍ସ ଉପରେ ସର୍ବୋଚ୍ଚ ନେତାଙ୍କ ପ୍ରଭାବ ରହିଥାଏ। ବିଗତ ୩ ଦଶନ୍ଧି ମଧ୍ୟରେ ଖାମେନେଇ ଆସେମ୍ବ୍ଲି ପାଇଁ ରକ୍ଷଣଶୀଳ ବା ରୁଢ଼ିବାଦୀଙ୍କୁ ଚୟନ କରିଛନ୍ତି। ଏଥିଯୋଗୁ ସୁପ୍ରିମ ଲିଡରଙ୍କ ଇଚ୍ଛା ଅନୁସାରେ ତାଙ୍କ ଉତ୍ତରାଧିକାରୀ ବଛାଯିବ। ସର୍ବୋଚ୍ଚ ନେତା ଥରେ ନିର୍ବାଚିତ ହେବା ପରେ ଆଜୀବନ ଏହି ପଦରେ ରହିପାରିବେ। ଇରାନର ସମ୍ବିଧାନ ଅନୁସାରେ ସୁପ୍ରିମ ଲିଡର ଜଣେ ଆୟାତୋଲ୍ଲା ଅର୍ଥାତ୍ ବରିଷ୍ଠ ଶିୟା ଧାର୍ମିକ ନେତା ହୋଇଥିବା ଜରୁରୀ। କିନ୍ତୁ ଖାମେନେଇଙ୍କୁ ବଛାଯିବା ସମୟରେ ସେ ଆୟାତୋଲ୍ଲା ନ ଥିଲେ। ସେଥିପାଇଁ ତାଙ୍କୁ ସର୍ବୋଚ୍ଚ ନେତା ପଦରେ ଆସୀନ କରାଇବା ଲାଗି ଆଇନରେ ସଂଶୋଧନ କରାଯାଇଥିଲା। ତେଣୁ ଏବେ ତାଙ୍କ ଉତ୍ତରାଧିକାରୀ ଚୟନ ଲାଗି ପୁଣିଥରେ ଆଇନରେ ସଂଶୋଧନ ଅଣାଯାଇପାରେ। ତେବେ ନୂଆ ନେତା ନିର୍ବାଚନ ସମୟରେ ରାଜନୈତିକ ମାହୋଲ ଉପରେ ଏହା ନିର୍ଭର କରେ।

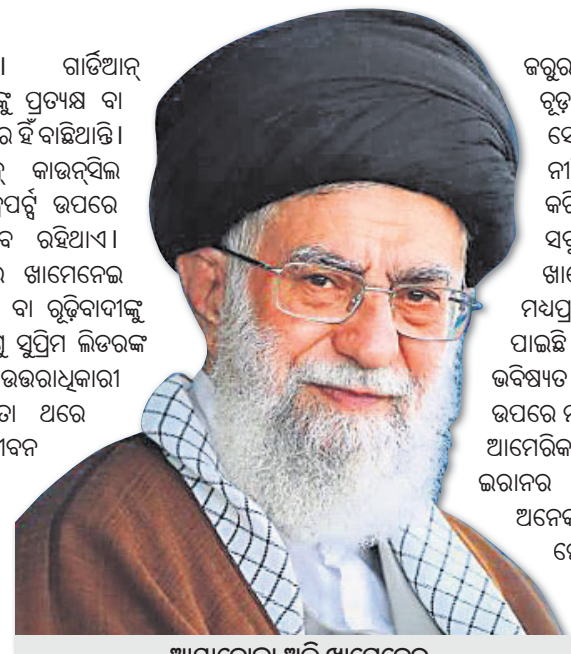

ଆୟାତୋଲ୍ଲା ଅଲି ଖାମେନେଇ

କାହିଁକି ଗୁରୁତ୍ୱପୂର୍ଣ୍ଣ: ଇରାନରେ ସବୁଠୁ ଶକ୍ତିଶାଳୀ ଓ ନିରଙ୍କୁଶ କ୍ଷମତାର ଅଧିକାରୀ ହେଉଛନ୍ତି ସୁପ୍ରିମ ଲିଡର। କୌଣସି ଜରୁରୀ ପ୍ରସଙ୍ଗରେ ତାଙ୍କ ନିଷ୍ପତ୍ତିକୁ ବୃତ୍ତାନ୍ତ ମନେକରାଯାଏ। ସେ ବିଶ୍ୱ ପାଇଁ ଇରାନର ନୀତି ଓ କାର୍ଯ୍ୟପନ୍ଥା ସ୍ଥିର କରିଥାନ୍ତି। ଇରାନ ବିଶ୍ୱର ସବୁଠୁ ଶକ୍ତିଶାଳୀ ଶିୟା ରାଷ୍ଟ୍ର। ଖାମେନେଇଙ୍କ ନେତୃତ୍ୱରେ ମଧ୍ୟପ୍ରାଚ୍ୟରେ ଏହାର ପ୍ରଭାବ ବୃଦ୍ଧି ପାଇଛି। ତାଙ୍କ ମୃତ୍ୟୁ ଏହି କ୍ଷେତ୍ରର ଭବିଷ୍ୟତ ବଦଳାଇଦେବା ସହ ବିଶ୍ୱ ଉପରେ ମଧ୍ୟ ପ୍ରଭାବ ପକାଇପାରେ। ଆମେରିକା ଓ ଇସ୍ରାଏଲ୍ ସହ ଇରାନର ଶତ୍ରୁତା ବଢ଼ିବା ପଛରେ ଅନେକାଂଶରେ ଏହି ଦୁଇଦେଶକୁ ନେଇ ଖାମେନେଇଙ୍କ ବ୍ୟକ୍ତିଗତ ନାପସନ୍ଦକୁ ଦାୟୀ କରାଯାଇଥାଏ। ଏହି କାରଣରୁ ବର୍ଷ ବର୍ଷ ଧରି ଉତ୍ତେଜନା ଓ ଅସ୍ଥିରତାର ମାହୋଲ ମଧ୍ୟ ରହିଆସିଛି। ତେବେ ଉତ୍ତରାଧିକାର ଚୟନ ପ୍ରକ୍ରିୟା ପାଇଁ ଯେଉଁ ବ୍ୟବସ୍ଥା ରହିଛି, ସେଥିରୁ ମନେହେଉଛି ଯେ, ଖାମେନେଇଙ୍କ ପରେ ହେବାକୁ ଥିବା ସର୍ବୋଚ୍ଚ ନେତା ତାଙ୍କର ପଦାଙ୍କ ଅନୁସରଣ କରିବେ।

କିଏ ହେବେ: ଇରାନର ରାଜନୀତିଜ୍ଞମାନଙ୍କ ମଧ୍ୟରେ ନୂଆ ଉତ୍ତରାଧିକାରୀ ଚୟନକୁ ନେଇ ରୁଚି ଓ ଉତ୍କଣ୍ଠା ରହିଛି। କିନ୍ତୁ ବର୍ତ୍ତମାନ ଏଭଳି କୌଣସି ଶକ୍ତିଶାଳୀ ବ୍ୟକ୍ତି ନାହାନ୍ତି, ଯିଏ ସାମ୍ପ୍ରତିକ ସଙ୍କଟ ଏଡ଼ାଇବା ପାଇଁ କିଙ୍ଗ୍‌ମେକର ଭୂମିକା ନେଇପାରିବେ। ନିଜ ପୂର୍ବସୁରୀଙ୍କ ଭଳି ଖାମେନେଇଙ୍କ ପ୍ରଭାବ ମଧ୍ୟ ତାଙ୍କର ବିଶ୍ୱସ୍ତମାନଙ୍କ ନେଟ୍‌ୱର୍କ ଉପରେ ରହିଛି। ଏହି ନେଟ୍‌ୱର୍କରେ ସାମିଲ ଅନେକ ବ୍ୟକ୍ତି ଇରାନର ସବୁଠୁ ଶକ୍ତିଶାଳୀ ସେନା ରିଭୋଲ୍ୟୁଶନାରି ଗାର୍ଡ୍‌ରୁ ଆସିଥାଆନ୍ତି। ତେଣୁ ରିଭୋଲ୍ୟୁଶନାରି ଗାର୍ଡ୍ କୌଣସି ଅବାଞ୍ଛିତ ବ୍ୟକ୍ତିଙ୍କୁ ସର୍ବୋଚ୍ଚ ନେତା ହେବା ପାଇଁ ସୁଯୋଗ ଦେଇ ନ ପାରେ। ଇତିମଧ୍ୟରେ ଏକ ଅତ୍ୟନ୍ତ ଗୁପ୍ତ ତାଲିକାକୁ ନେଇ ଚର୍ଚ୍ଚା ଜୋର୍ ଧରିଛି। କିନ୍ତୁ ସେଥିରେ କାହା ନାମ ଅଛି ତାହା ଅଦ୍ୟାବଧି କେହି ଜାଣିପାରି ନାହାନ୍ତି। ଯାହା ଶୁଣିବାକୁ ମିଳୁଛି ଖାମେନେଇଙ୍କ ପସନ୍ଦ ତାଙ୍କ ପୁଅ ମୋଜ୍‌ତାବେ କିମ୍ବା ନ୍ୟାୟପାଳିକା ମୁଖ୍ୟ ଇବ୍ରାହିମ ରେଇସି ହୋଇପାରନ୍ତି। ଏହା ସତ ହୋଇଥିଲେ ଏହି ଦୁଇ ପ୍ରାର୍ଥୀଙ୍କ ନାଁରେ ଦମ୍ ଅଛି। ସେହିପରି ନ୍ୟାୟପାଳିକାର ପୂର୍ବତନ ମୁଖ୍ୟ ସାଦିକ୍ ଲାରିଜାନି ଓ ବର୍ତ୍ତମାନର ରାଷ୍ଟ୍ରପତି ହାସନ ରୁହାନି ମଧ୍ୟ ସୁପ୍ରିମ ଲିଡର ଦୌଡ଼ରେ ଥିବା କୁହାଯାଉଛି।

ଆସେମ୍ବ୍ଲି ଅଫ୍ ଏକ୍ସପର୍ଟ୍ସ

ଭାଜପା ମମତାଙ୍କୁ ହତ୍ୟା କରିପାରେ: ଟିଏମ୍‌ସି

ଭାଙ୍ଗର୍, ୧୩।୧୨: ଭାଜପା ନିର୍ବାଚନ ଜିତିବାରେ ବିଫଳ ହେଲେ ପଶ୍ଚିମବଙ୍ଗ ମୁଖ୍ୟମନ୍ତ୍ରୀ ମମତା ବାନାର୍ଜୀଙ୍କୁ ହତ୍ୟା କରିବା ପାଇଁ ଷଡ଼ଯନ୍ତ୍ର ରଚିପାରେ ବୋଲି ବରିଷ୍ଠ ଟିଏମ୍‌ସି ନେତା ସୁବ୍ରତ ମୁଖାର୍ଜୀ ଅଭିଯୋଗ କରିଛନ୍ତି। ଅପରାଧ ଘଟାଇବା ପାଇଁ ଗୈରିକ ଦଳ ଲୋକଙ୍କୁ ଭଡ଼ାରେ ଆଣି ଦୋଷ ଅନ୍ୟ ମୁଣ୍ଡରେ ଲଦୁଥିବା ସେ କହିଛନ୍ତି। ଭାଜପା ମମତାଙ୍କର କୌଣସି କ୍ଷତି କରିବାକୁ ଉଦ୍ୟମ କଲେ ଆମେ ରକ୍ତ ଦେଇ ତାକୁ ରୋକିବୁ ବୋଲି ପଞ୍ଚାୟତିରାଜ ମନ୍ତ୍ରୀ ଥିବା ମୁଖାର୍ଜୀ କହିଛନ୍ତି। ବାହାରୁ ଲୋକ ଆଣି ଭାଜପା ପଶ୍ଚିମବଙ୍ଗରେ ଅସ୍ଥିରତା ସୃଷ୍ଟି ଲାଗି ଉଦ୍ୟମ କରୁଛି। ସେମାନଙ୍କ ଉଦ୍ୟମକୁ ସଫଳ ହେବାକୁ ଦିଆଯିବ ନାହିଁ। ଭାଜପା ଅଧକ୍ଷ ଜେ.ପି. ନଡ୍ଡାଙ୍କ ଗାଡ଼ି ଉପରେ ଢେଲାମାଡ଼ ପାଇଁ ତାଙ୍କ ଦଳ ହିଁ ଲୋକଙ୍କୁ ନିୟୋଜିତ କରିଥିଲା। ତଦନ୍ତରୁ ଏହା ଜଣାପଡ଼ିଥିବା ଟିଏମ୍‌ସି ନେତା କହିଛନ୍ତି।

'ମହାମାରୀ ବେଳେ ନୂଆ ସଂସଦ ଭବନ ନିର୍ମାଣ କାହିଁକି

ଚେନ୍ନାଇ, ୧୩।୧୨

ନୂଆ ପାର୍ଲାମେଣ୍ଟ ଭବନ ନିର୍ମାଣକୁ ନେଇ କେନ୍ଦ୍ର ସରକାରଙ୍କୁ ସମାଲୋଚନା କରିଛନ୍ତି ମକ୍କଲ ନିଧି ମୟମ(ଏମ୍‌ଏନ୍‌ଏମ୍) ଦଳର ମୁଖ୍ୟ କମଲ ହାସନ। କୋଭିଡ୍ ମହାମାରୀ ସହ ଦେଶବାସୀ ଲଢୁଥିବାବେଳେ ବିପୁଳ ଅର୍ଥ ଖର୍ଚ୍ଚ କରାଯାଇ ପାର୍ଲାମେଣ୍ଟ ଭବନ ନିର୍ମାଣର କ'ଣ ଆବଶ୍ୟକତା ରହିଛି ତାହା ପ୍ରଧାନମନ୍ତ୍ରୀ ବୁଝାନ୍ତୁ ବୋଲି ହାସନ ଟୁଇଟ୍ କରିଛନ୍ତି। କୋଭିଡ୍-୧୯ ଯୋଗୁ ଲୋକେ ଜୀବିକା ହରାଇ ଦୁର୍ଦ୍ଦଶାରେ ଜୀବନ କାଟୁଥିବାବେଳେ ସେଥିପ୍ରତି ଦୃଷ୍ଟି ଦିଆ ନ ଯାଇ କେନ୍ଦ୍ର ସରକାର ୧ ହଜାର କୋଟି ଟଙ୍କା ବ୍ୟୟରେ ଏହି ଭବନ ନିର୍ମାଣ କରିବାକୁ ଯାଉଛନ୍ତି। ଏହା କ'ଣ ଜନସାଧାରଣଙ୍କ ହିତ ପାଇଁ ବୋଲି ସେ ପ୍ରଶ୍ନ କରିଛନ୍ତି। ତାମିଲନାଡୁର ମଦୁରାଇରେ ନିର୍ବାଚନୀ ପ୍ରଚାର ପୂର୍ବରୁ କମଲ ଏହି ଟୁଇଟ କରିଛନ୍ତି। ଆସନ୍ତା ଏପ୍ରିଲ-ମେ ମଧ୍ୟରେ ତାମିଲନାଡୁରେ ବିଧାନସଭା ନିର୍ବାଚନ ଅନୁଷ୍ଠିତ ହେବ। ସୂଚନାଯୋଗ୍ୟ, ଗତ ୧୦ ତାରିଖରେ ପ୍ରଧାନମନ୍ତ୍ରୀ ନରେନ୍ଦ୍ର ମୋଦି ନୂଆ ପାର୍ଲାମେଣ୍ଟ ଭବନର ଶିଳାନ୍ୟାସ କରିଥିଲେ।

ମୋଦିଙ୍କୁ କମଲ ହାସନଙ୍କ ପ୍ରଶ୍ନ

ଆଶ୍ରମରୁ ଶିଶୁକନ୍ୟାକୁ ନେଇଗଲେ ଭାଜପା ବିଧାୟକ

ବରେଲି, ୧୩।୧୨

ଉତ୍ତରପ୍ରଦେଶର ବରେଲିସ୍ଥିତ ଏକ ଅନାଥ ଆଶ୍ରମରୁ ଜଣେ ଏକ ବର୍ଷୀୟ ଶିଶୁ କନ୍ୟାକୁ ଭାଜପା ବିଧାୟକ ରାଜେଶ ମିଶ୍ର ବେଆଇନ ଭାବେ ନେଇଯାଇଥିବା ଅଭିଯୋଗ ହୋଇଛି। ଆଇନଗତ ଉପାୟରେ ବିନା କୌଣସି କାଗଜପତ୍ରରେ ବିଧାୟକ ଗତ ସପ୍ତାହରେ କନ୍ୟାକୁ ନେଇ ତାଙ୍କ ପୁଅ ବାହାଘରକୁ ଯାଇଥିଲେ ବୋଲି ୱାର୍ନ ବେବି ଫୋଲ୍ଡ ନାମକ ଉକ୍ତ ଆଶ୍ରମର ସୁପରିଣ୍ଟେଣ୍ଡେଣ୍ଟ ପ୍ରାଇମ୍ରୋଜ ଏଡମଣ୍ଡ କହିଛନ୍ତି। ବାହାଘରରେ କରୋନା ପାଇଁ କୌଣସି ସୁରକ୍ଷା ନ ଆପଣାଇ ବିଧାୟକ ଫଟୋ ଉଠାଇଥିଲେ। ପରେ ଆଶ୍ରମରେ ଶିଶୁଟିକୁ ଛାଡିଯାଇଥିଲେ ବୋଲି ସେ କହିଛନ୍ତି। ଗତ ବର୍ଷ ଶିଶୁଟିକୁ ମୃତ ଭାବି ପୋତି ଦିଆଯିବା ପରେ ପୁଣି ଜୀବନ୍ତ ଉଦ୍ଧାର କରାଯାଇଥିଲା। ତେବେ ଅଭିଯୋଗକୁ ଖଣ୍ଡନ କରି ବିଧାୟକ କହିଛନ୍ତି ଯେ, ଶିଶୁଟି ଅସୁସ୍ଥ ଥିବା ନେଇ ତାଙ୍କ ନିକଟକୁ ଖବର ଯାଇଥିଲା। ସେ ସଙ୍ଗେ ସଙ୍ଗେ ଆଶ୍ରମକୁ ଯାଇ ଶିଶୁଟିକୁ ଡାକ୍ତରଖାନା ନେଇଯାଇଥିଲେ। ପରେ ବାହାଘରକୁ ଯାଇଥିଲେ।

ପୁଅ ବାହାଘରକୁ ନେଇ ଫଟୋ ଉଠାଇଥିଲେ

ଶାହା-ତୋମାର ମନ୍ତ୍ରଣା

ନୂଆଦିଲ୍ଲୀ, ୧୩।୧୨: ନୂତନ କୃଷି ଆଇନ ବିରୋଧରେ ଚାଷୀଙ୍କ ଆନ୍ଦୋଳନ ଯୋଗୁ ଅଚଳାବସ୍ଥା ଲାଗିରହିଥିବାବେଳେ କେନ୍ଦ୍ର କୃଷିମନ୍ତ୍ରୀ ନରେନ୍ଦ୍ର ସିଂ ତୋମାର ଏବଂ ସୋମ୍ ପ୍ରକାଶ ରବିବାର ସ୍ୱରାଷ୍ଟ୍ରମନ୍ତ୍ରୀ ଅମିତ୍ ଶାହାଙ୍କୁ ଭେଟି ଆଲୋଚନା କରିଛନ୍ତି। ଆଇନରେ ସଂଶୋଧନ ସରକାରଙ୍କ ପ୍ରସ୍ତାବକୁ ଚାଷୀମାନେ ପ୍ରତ୍ୟାଖ୍ୟାନ କରି ଜିଦ୍‌ରେ ଅଟଳ ରହିଛନ୍ତି। ଆଲୋଚନା ଜାରି ରହିଥିବାରୁ ଆନ୍ଦୋଳନ ବନ୍ଦ ରଖିବାକୁ କୃଷିମନ୍ତ୍ରୀ ଚାଷୀମାନଙ୍କୁ ଅନୁରୋଧ କରିଥିଲେ।

ରିପବ୍ଲିକ୍ ଟିଭି ସିଇଓ ଗିରଫ

ମୁମ୍ବାଇ, ୧୩।୧୨

ଟିଆର୍‌ପି ଦୁର୍ନୀତି ମାମଲା

ଟିଆର୍‌ପି ଜାଲିଆତି ମାମଲାରେ ମୁମ୍ବାଇ କ୍ରାଇମ୍ ବ୍ରାଞ୍ଚ ରବିବାର ରିପବ୍ଲିକ୍ ଟିଭି ସିଇଓ ବିକାଶ ଖାନ୍‌ଚନ୍ଦାନୀଙ୍କୁ ଗିରଫ କରିଛି। ଟିଆର୍‌ପି ଦୁର୍ନୀତି ମାମଲାରେ ବିକାଶ ୧୩ତମ ଅଭିଯୁକ୍ତ ଥିଲେ। ସେ ଉକ୍ତ ଦୁର୍ନୀତିରୁ ଫାଇଦା ହାସଲ କରିବା ସହ ଅପରାଧ ସମ୍ପର୍କରେ ଜାଣିଥିଲେ।

ରିପବ୍ଲିକ୍ ଟିଭିର ସିଓଓ ପ୍ରିୟା ମୁଖାର୍ଜୀଙ୍କୁ ଗତ ସପ୍ତାହରେ ସେସନ୍ସ କୋର୍ଟ ଅନ୍ତରୀଣ ଜାମିନ ପ୍ରଦାନ କରିଥିଲେ। ଅଧିକ ଦର୍ଶକ ସଂଖ୍ୟା ଦର୍ଶାଇବା ଅଭିଯୋଗରେ ମୁମ୍ବାଇ କ୍ରାଇମ୍ ବ୍ରାଞ୍ଚ ରିପବ୍ଲିକ୍ ଟିଭି ସମେତ ଫକ୍ତ ମରାଠୀ, ବକ୍ସ ସିନେମା, ନ୍ୟୁକ୍ ନେଶନ, ମହାମୁଭି ଏବଂ ୱା ମ୍ୟୁଜିକ୍ ଚ୍ୟାନେଲର ଭୂମିକା ସମ୍ପର୍କରେ ତଦନ୍ତ ଚଳାଇଛି। ଏମାନେ ଦର୍ଶକଙ୍କ ପରିବାରକୁ ଟଙ୍କା ଦେଇ ଚ୍ୟାନେଲକୁ ସବୁବେଳେ ଅନ୍ ରଖିବା ପାଇଁ କହୁଥିଲେ। ଉକ୍ତ ମାମଲାରେ ଏଆର୍‌ଜି ଆଉଟଲିୟର ମିଡିଆ ପ୍ରାଇଭେଟ୍ ଲିମିଟେଡର ଡିଷ୍ଟ୍ରିବ୍ୟୁଶନ ମୁଖ୍ୟ ଘନଶ୍ୟାମ ସିଂଙ୍କ ସମେତ ୧୨ ଜଣଙ୍କୁ ଗିରଫ କରାଗଲାଣି।

ବିକାଶ ଖାନ୍‌ଚନ୍ଦାନୀ

ନୂଆ ସହଯୋଗୀଙ୍କ ହାତ ଧରିଲା ଭାଜପା

ଗୁଆହାଟୀ, ୧୩।୧୨(ପି.ଟି.)

ଆସାମ ବିଟିସି ନିର୍ବାଚନ

ଆସାମ ବୋଡୋଲ୍ୟାଣ୍ଡ ଟେରିଟୋରିଆଲ୍ କାଉନ୍‌ସିଲ୍ (ବିଟିସି)କୁ ନିଜ ଅକ୍ତିଆରରେ ରଖିବା ଲାଗି ଭାଜପା ଏହାର ସହଯୋଗୀ ଦଳ ବିପିଏଫ୍‌କୁ ଛାଡ଼ି ଅନ୍ୟ ଏକ ଦଳର ହାତ ଧରିଛି। ବୋଡୋ ଅଧ୍ୟୁଷିତ ଅଞ୍ଚଳର ସ୍ୱୟଂଶାସନ ସଂସ୍ଥା ବିଟିସିର ୪୦ ଆସନ ମଧ୍ୟରୁ ଆସାମର ସର୍ବାନନ୍ଦ ସୋନୋୱାଲ ସରକାରରେ ସହଯୋଗୀ ଥିବା ବିପିଏଫ୍‌କୁ ୧୭ ଆସନ ମିଳିଛି। ଅନ୍ୟପକ୍ଷରେ ମେଣ୍ଟ ପାଇଁ ଉକ୍ତ ଦଳର ଅନୁରୋଧକୁ ପ୍ରତ୍ୟାଖ୍ୟାନ କରି ଭାଜପା ୟୁନାଇଟେଡ୍ ପିପୁଲ୍ସ ପାର୍ଟି ଲିବେରାଲ୍ (ୟୁପିପିଏଲ୍)କୁ ନୂଆ ସହଯୋଗୀ ଭାବେ ନେଇଛି। ଏହି ଦଳ ୧୨ ଆସନ ଜିତିଥିବାବେଳେ ଭାଜପାକୁ ୯ ଏବଂ କଂଗ୍ରେସ ଓ ଗଣସୁରକ୍ଷା ପାର୍ଟିକୁ ଗୋଟିଏ ଲେଖାଏ ଆସନ ମିଳିଛି। ବରିଷ୍ଠ ଭାଜପା ନେତା ତଥା ସ୍ୱରାଷ୍ଟ୍ର ମନ୍ତ୍ରୀ ଅମିତ୍ ଶାହା ୟୁପିପିଏଲ୍‌କୁ ଅଭିନନ୍ଦନ ଜଣାଇବା ସହ ସହଯୋଗୀ ଦଳ ବୋଲି ଟୁଇଟ୍ କରିଛନ୍ତି। ୟୁପିପିଏଲ୍ ମୁଖ୍ୟ ପ୍ରମୋଦ ବୋରୋ ବିଟିସିର ନୂତନ ମୁଖ୍ୟ କାର୍ଯ୍ୟନିର୍ବାହୀ ସଦସ୍ୟ (ସିଇଏମ୍) ହେବେ ବୋଲି ମୁଖ୍ୟମନ୍ତ୍ରୀ ସୋନୋୱାଲ ଘୋଷଣା କରିଛନ୍ତି।

କ୍ୟାବିନେଟ ବୈଠକରେ ଯୋଗଦେଲେନି ବିପିଏଫ୍ ମନ୍ତ୍ରୀ

ଭାଜପା ବୋଡୋଲ୍ୟାଣ୍ଡ ପିପୁଲ୍

କରୋନା ସଂକ୍ରମଣ ସ୍ଥିତି

	ଆକ୍ରାନ୍ତ	ମୃତ୍ୟୁ	ଆରୋଗ୍ୟ
ବିଶ୍ୱ	୭,୨୩,୪୦,୮୫୧	୧୬,୧୫,୪୨୨	୫,୦୬,୮୮,୭୬୨
ଭାରତ	୯୮,୮୧,୩୫୭	୧,୪୩,୩୫୨	୯୩,୮୩,୭୩୫
ଓଡ଼ିଶା	୩,୨୩,୭୫୭	୧୮୦୭(+୫୩)	୩,୧୮,୬୮୩

ରବିବାର ରାତି ୧୦ଟା ସୁଦ୍ଧା
(+ ଅନ୍ୟ ରୋଗରେ କରୋନା ଆକ୍ରାନ୍ତଙ୍କ ମୃତ୍ୟୁ)
ତଥ୍ୟ: https://www.worldometers.info/coronavirus/ ଏବଂ ଓଡ଼ିଶା ସରକାର

ସଂକ୍ଷେପରେ

ଅନ୍‌ଲାଇନରେ ହେବ ଓପିଏସ୍‌ସି ପରୀକ୍ଷା
ଫଟୋ ଯାଞ୍ଚ ବାଧ୍ୟତାମୂଳକ

କଟକ ଅଫିସ, ୧୩।୧୨: ଓଡ଼ିଶା ଲୋକ ସେବା ଆୟୋଗ(ଓପିଏସ୍‌ସି)ର ସମସ୍ତ ପରୀକ୍ଷା ଏଣିକି ଅନ୍‌ଲାଇନରେ କରାଯିବ। କରୋନା ମହାମାରୀ ଲାଗି ଆସନ୍ତା ୨୦ରେ ହେବାକୁ ଥିବା ମେଡିକାଲ ଅଫିସର ପଦବୀ ନିମନ୍ତେ ପରୀକ୍ଷା ଅନ୍‌ଲାଇନରେ କରାଯିବ। ପରୀକ୍ଷା ପରିଚାଳନା ନିମନ୍ତେ ଏକ ବେସରକାରୀ ସଂସ୍ଥାକୁ ଦାୟିତ୍ୱ ଦିଆଯାଇଛି। ଯଦି ଏଥର ସଫଳ ଭାବେ ପରୀକ୍ଷା ପରିଚାଳନା ହୁଏ ତେବେ ଆଗକୁ ସମସ୍ତ ପରୀକ୍ଷା ଅନ୍‌ଲାଇନରେ କରାଯିବ। ବିଶେଷକରି ଅଧିକ ସଂକ୍ଷିପ୍ତ ପ୍ରଶ୍ନ ଥିବା ପରୀକ୍ଷାଗୁଡିକ ଅନ୍‌ଲାଇନରେ କରାଯିବ ବୋଲି ଓପିଏସ୍‌ସି ସେକ୍ରେଟାରୀ ଅଶୋକ କୁମାର ଦାଶ କହିଛନ୍ତି। ଇନ୍‌ସ୍ୟୁରାନ୍ସ ମେଡିକାଲ ଅଫିସର ପଦବୀ ନିମନ୍ତେ ଭୁବନେଶ୍ୱରର ୨ଟି କେନ୍ଦ୍ରରେ ପରୀକ୍ଷା କରାଯିବ। ଏଥର ପରୀକ୍ଷାରେ ପରୀକ୍ଷାର୍ଥୀଙ୍କ ଫଟୋ ଯାଞ୍ଚ ବାଧ୍ୟତାମୂଳକ କରାଯାଇଛି। ପ୍ରତ୍ୟେକ ପରୀକ୍ଷାର୍ଥୀ ଆବେଦନ ସମୟରେ ଯେଉଁ ଫଟୋ ଦେଇଥିବେ ତାହା ଆଡ୍‌ମିଟ କାର୍ଡରେ ଡାଉନ୍‌ଲୋଡ କରିବେ। ସେହି ଫଟୋର ଆଉ ଏକ କପି ପରୀକ୍ଷା କେନ୍ଦ୍ରକୁ ପ୍ରବେଶ କରିବାବେଳେ ସାଥିରେ ନେଇଥିବେ। ପରୀକ୍ଷକ ଫଟୋ ଯାଞ୍ଚ କରିବା ପରେ ପରୀକ୍ଷାର୍ଥୀଙ୍କୁ ଭିତରକୁ ଛାଡିବେ। ଏହାଦ୍ୱାରା ଜଣେ ଅନ୍ୟ ଜଣଙ୍କ ପାଇଁ ପରୀକ୍ଷା ଦେଇପାରିବେ ନାହିଁ ବୋଲି ଓପିଏସ୍‌ସି କର୍ତ୍ତୃପକ୍ଷ ଆଶା ରଖିଛନ୍ତି।

ଦେବ ଦୀପାବଳି ଆରମ୍ଭ

ପୁରୀ ଅଫିସ, ୧୩।୧୨: ଶ୍ରୀମନ୍ଦିରରେ ରବିବାରଠାରୁ ଦେବ ଦୀପାବଳି ଆରମ୍ଭ ହୋଇଛି। ଏହା ୩ଦିନ ଧରି ଅନୁଷ୍ଠିତ ହେବ। ଏହି ପରିପ୍ରେକ୍ଷୀରେ ଶ୍ରୀଜଗନ୍ନାଥ କାଶ ଧଡ଼ିଆ ବସ୍ତ୍ର ପରିଧାନ ସହ ଶ୍ରାଦ୍ଧବେଶରେ ଭୂଷିତ ହୋଇଛନ୍ତି। ସେ ବାମନ ରୂପରେ ସତ୍ୟଯୁଗର ଆଦିତି ଓ କଶ୍ୟପ, ଶ୍ରୀରାମ ରୂପରେ ତ୍ରେତୟା ଯୁଗର କୌଶଲ୍ୟା ଓ ଦଶରଥ, ଶ୍ରୀକୃଷ୍ଣ ରୂପରେ ଦେବକୀ ଓ ବାସୁଦେବ ଏବଂ ଗୁଣ୍ଡିଚା ଓ ଇନ୍ଦ୍ରଦ୍ୟୁମ୍ନଙ୍କ ଉଦ୍ଦେଶ୍ୟରେ ଶ୍ରାଦ୍ଧ ପ୍ରଦାନ ପୂର୍ବକ ଦୀପଦାନ କରିବେ।

କଳରବ ଶୁଭୁଛି, କୋଳାହଳ ନାହିଁ

ଭୁବନେଶ୍ୱର, ୧୩।୧୨(ବ୍ୟୁରୋ)

ପର୍ଯ୍ୟଟନ ଋତୁ ଆରମ୍ଭ ହେବାମାତ୍ରେ ବିହଙ୍ଗ ଭୂସ୍ୱର୍ଗ ମଙ୍ଗଳାଯୋଡ଼ିକୁ ଅତିଥି ପର୍ଯ୍ୟଟକଙ୍କ ଆଗମନ ବୃଦ୍ଧି ପାଉଥିଲା। ପକ୍ଷୀଙ୍କ କଳରବରେ ପୂରା ଅଞ୍ଚଳ ଫାଟି ପଡୁଥିବାବେଳେ ପର୍ଯ୍ୟଟକଙ୍କ କୋଳାହଳ ଭିତରେ ମଙ୍ଗଳାଯୋଡ଼ି ସତେ ଯେମିତି ବେଶ୍ ଚଳଚଞ୍ଚଳ ହୋଇଉଠୁଥିଲା। ଶୀତ ଆରମ୍ଭରୁ ଜାନୁୟାରୀ ଶେଷ ପର୍ଯ୍ୟନ୍ତ ଏକପ୍ରକାର ମହୋତ୍ସବର ପରିବେଶ ଲାଗି ରହୁଥିଲା। ଠିକ୍ ଏହିଦିନକୁ ଅପେକ୍ଷା କରି ରହୁଥିବା ଡଙ୍ଗା ଚାଳକ, ବାର୍ଡ ଗାଇଡ୍ ଓ ଦାୟିତ୍ୱରେ ରହୁଥିବା ବନ କର୍ମଚାରୀଙ୍କ ମନରେ କାହିଁ କେତେ ଉତ୍ସାହ ଉଙ୍କି ମାରୁଥିଲା। ଏବେ ଶୀତ ଆସିଛି, ଦେଶୀ ଓ ବିଦେଶୀ ପକ୍ଷୀ ବି ଆସିଛନ୍ତି। କଳରବ ଶୁଭୁଛି, ହେଲେ ପର୍ଯ୍ୟଟକଙ୍କ କୋଳାହଳ ନାହିଁ। ଡିସେମ୍ବର ଅଧା ହେବାକୁ ବସିଥିବାବେଳେ ଏବେ ବି ଅତିଥିଙ୍କ ଅପେକ୍ଷାରେ ମଙ୍ଗଳାଯୋଡ଼ି ଚାହିଁ ରହିଛି। କରୋନା ପାଇଁ ସବୁକିଛି ଖାଁଖାଁ ହୋଇଯାଇଛି।

ଏବେ ବି ଅତିଥି ଅପେକ୍ଷାରେ ମଙ୍ଗଳାଯୋଡ଼ି

- ସ୍ୱାଭାବିକ ହୋଇନି ରେଳ, ବିମାନ ସେବା
- ଆସିପାରୁ ନାହାନ୍ତି ରାଜ୍ୟ ବାହାରର ପର୍ଯ୍ୟଟକ
- ଦାଦନ ଖଟିବାରୁ ବାହାରକୁ ଚାଲିଗଲେଣି ବାର୍ଡ ଗାଇଡ୍

ଚଳିତବର୍ଷ ମାର୍ଚ୍ଚ ୨୩ରୁ କରୋନା ପାଇଁ ଲକ୍‌ଡାଉନ ହେବା ପରଠୁ ମଙ୍ଗଳାଯୋଡିକୁ ପର୍ଯ୍ୟଟକଙ୍କ ପ୍ରବେଶ ବନ୍ଦ ରହିଥିଲା। ନଭେମ୍ବରରୁ ଧୀରେ ଧୀରେ ପର୍ଯ୍ୟଟକ ଆସିବା ଆରମ୍ଭ କରିଛନ୍ତି। ହେଲେ ଏବେ ବି ଯାତାୟାତ ସମସ୍ୟା ପର୍ଯ୍ୟଟକଙ୍କ ଆଗମନରେ ବାଧକ ସାଜିଛି। ରେଳ ଓ ବିମାନ ସେବା ଏଯାଏ ସ୍ୱାଭାବିକ ହୋଇ ନ ଥିବାରୁ ବାହାର ପର୍ଯ୍ୟଟକ ସେପରି ଆସିପାରୁନାହାନ୍ତି। କରୋନା ଭୟରେ ରାଜ୍ୟର ପର୍ଯ୍ୟଟକମାନେ ପିଲାଛୁଆ ଧରି ଯିବାକୁ ଉଚିତ ମଣୁନାହାନ୍ତି। ଏପଟେ ବସ୍ ଓ ଅନ୍ୟ ଯାତ୍ରୀବାହୀ ଗାଡ଼ି ପର୍ଯ୍ୟାପ୍ତ ପରିମାଣରେ ଚଳାଚଳ କରୁ ନ ଥିବାରୁ ଯେଉଁମାନେ ଆସୁଛନ୍ତି ସେମାନେ ନାନା ହଟହଟାର ସମ୍ମୁଖୀନ ହେଉଛନ୍ତି। ଏଣେ ଲୋକ ନ ହେଲେ ଚକା ଗଡୁନି। କାଁଭାଁ ପର୍ଯ୍ୟଟକ ଆସୁଥିବାରୁ ମଙ୍ଗଳାଯୋଡ଼ିରେ ଇକୋ ଟୁରିଜମ ଭୀଷଣ କ୍ଷତିଗ୍ରସ୍ତ ହୋଇଛି। କାମ ନ ପାଇ ବହୁ ବାର୍ଡ ଗାଇଡ୍ ଅନ୍ୟ ରାଜ୍ୟକୁ ରୋଜଗାର ପାଇଁ ଚାଲିଯାଉଛନ୍ତି। ଅନ୍ୟପକ୍ଷରେ ପର୍ଯ୍ୟଟକଙ୍କ ପାଇଁ ବନ ବିଭାଗ ଅସ୍ଥାୟୀ କ୍ୟାମ୍ପ୍ ସହ ସ୍ୱତନ୍ତ୍ର ବ୍ୟବସ୍ଥା କରି ଚାହିଁ ବସିଛି। ପକ୍ଷୀଙ୍କ ସୁରକ୍ଷା ପାଇଁ ପଦକ୍ଷେପ ନିଆଯାଇଛି। ମଙ୍ଗଳାଯୋଡ଼ିରେ କାର୍ଯ୍ୟରତ ସଂସ୍ଥାମାନେ ମଧ୍ୟ କୋଭିଡ୍ କଟକଣାକୁ ଗୁରୁତ୍ୱ ଦେଇ ପର୍ଯ୍ୟଟକଙ୍କ ସେବାରେ ଲାଗିଛନ୍ତି। ପ୍ରତି ଟ୍ରିପ୍ ସରିବା ପରେ ଡଙ୍ଗାର ସିଟ୍, ଗଦି ଇତ୍ୟାଦିକୁ ସାନିଟାଇଜ କରାଯିବା ସହ ପର୍ଯ୍ୟଟକଙ୍କୁ ସାନିଟାଇଜର ଦିଆଯାଉଛି। କିନ୍ତୁ ପର୍ଯ୍ୟଟକଙ୍କ ଆଗରେ ସେପରି ବୃଦ୍ଧି ଘଟୁ ନ ଥିବାରୁ ଉତ୍ସାହ କମିଯାଉଥିବା କର୍ମଚାରୀମାନେ କହୁଛନ୍ତି।

ଡଙ୍ଗାଗୁଡିକୁ ସାନିଟାଇଜ୍ କରାଯାଉଛି।

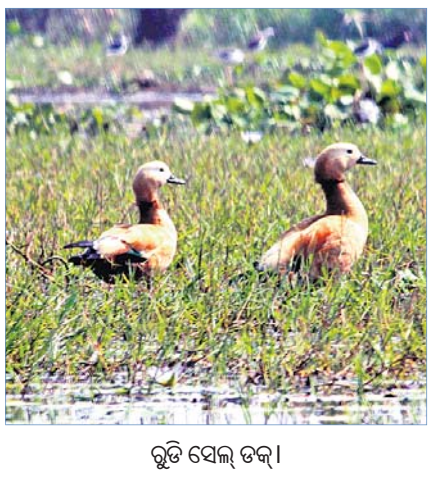
ରୁଡି ସେଲ୍ ଡକ୍।

ଦେଖିବାକୁ ମିଳୁଥିବା ବିଦେଶୀ ପକ୍ଷୀ

ଶୀତ ବଢ଼ିବା କ୍ଷଣି ଦେଶ ବାହାରୁ ପକ୍ଷୀମାନେ ଚିଲିକା ତଥା ମଙ୍ଗଳାଯୋଡ଼ିକୁ ଉଡ଼ି ଆସନ୍ତି। ଗତବର୍ଷ ସମୁଦାୟ ୪୪ଟି ପ୍ରଜାତିର ମାଇଗ୍ରେଟୋରି ପକ୍ଷୀ ମଙ୍ଗଳାଯୋଡ଼ିକୁ ଆସିଥିଲେ। ଏମାନଙ୍କ ସହିତ ୮୨ଟି ରେସିଡେଣ୍ଟ ପକ୍ଷୀ ମିଶି ୧୩୬ଟି ପ୍ରଜାତିର ପକ୍ଷୀ ଦେଖିବାକୁ ମିଳନ୍ତି। ବିଦେଶୀ ପକ୍ଷୀଙ୍କ ମଧ୍ୟରେ ପ୍ରଥମେ ଆସନ୍ତି ମଙ୍ଗଳାଯୋଡ଼ିରେ 'ଗ୍ରେ ହେଡେଡ୍ ଲାପ୍‌ୱିଙ୍ଗ'। ଏବର୍ଷ ମଧ୍ୟ ଅକ୍ଟୋବର ୧୨ରେ ଏହି ପକ୍ଷୀ ମଙ୍ଗଳାଯୋଡ଼ିରେ ପାଦ ଦେଇଥିଲେ। ଦ୍ୱିତୀୟରେ ଉଡ୍ ସ୍ୟାଣ୍ଡ ପାଇପର ଓ ତୃତୀୟରେ ଆସିଲେ କରଲ୍ୟୁ (curlew)। ସେହିପରି ଡକ୍ ବା ବତକ ପ୍ରଜାତି ପକ୍ଷୀଙ୍କ ଭିତରେ ପ୍ରଥମେ ଆସନ୍ତି ଗାର୍‌ଗାନି। ଏହିସବୁ ପକ୍ଷୀଙ୍କୁ ପ୍ରତିଦିନ ପ୍ରତ୍ୟକ୍ଷ ଭାବରେ ତଦାରଖ କରୁଥିବା ମଧୁ କୁହନ୍ତି, ଚଳିତବର୍ଷ ବର୍ତ୍ତମାନ ସୁଦ୍ଧା ୨ଟି ପକ୍ଷୀ ପ୍ରଥମକରି ମଙ୍ଗଳାଯୋଡ଼ିକୁ ଆସିଛନ୍ତି। ସେମାନେ ହେଲେ ମାଲାର୍ଡ ନାମରେ ଏକ ସୁନ୍ଦର ବତକ ପ୍ରଜାତିର ପକ୍ଷୀ ଓ ୟୁରେସିଆନ ହବି ନାମକ ଏକ ଶିକାରୀ ପକ୍ଷୀ। ଏମାନଙ୍କ ଛଡ଼ା ଏକ ଧଳା ଓ ମାଟିଆ ରଙ୍ଗ ମିଶ୍ରିତ ଏକ ବିରଳ 'ନର୍ଦ୍ଦନ୍ ଶୋଭେଲର' ମଧ୍ୟ ପ୍ରଥମଥର ଦେଖାଯାଇଛି। ଏହି ପକ୍ଷୀମାନେ ଶୀତ ସରିବା ପରେ ମାର୍ଚ୍ଚରୁ ନିଜ ଘର ଅଭିମୁଖେ ଫେରିବା ଆରମ୍ଭ କରିବେ ବୋଲି ସେ କହିଛନ୍ତି।

ରିପୋର୍ଟ: ଅସମାପିକା ସାହୁ

ପର୍ଯ୍ୟଟକମାନେ ଡଙ୍ଗାରେ ଭ୍ରମଣ କରୁଛନ୍ତି।

ଏମାନେ ଯାହା କୁହନ୍ତି...

ଯାତାୟାତ ସୁବିଧା ହେଲେ ଅଧିକ ପର୍ଯ୍ୟଟକ ଆସନ୍ତେ

ଗତବର୍ଷ ଏହି ସମୟରେ ଦିନକୁ ପ୍ରାୟ ୩୦ଟି ଡଙ୍ଗା ପର୍ଯ୍ୟଟକଙ୍କୁ ନେଇ ପକ୍ଷୀ ଦେଖାଇବାକୁ ଯାଉଥିବାବେଳେ ଏବର୍ଷ ଦିନକୁ ୨ରୁ ୩ଟି ଡଙ୍ଗା ମଧ୍ୟ ଯିବା ସମ୍ଭବ ହେଉନାହିଁ। କେବଳ ଛୁଟିଦିନରେ ଭୁବନେଶ୍ୱର ଏବଂ ଆଖପାଖର ପର୍ଯ୍ୟଟକଙ୍କ ପାଇଁ ଯାହାକିଛି ଆଶା ସଞ୍ଚାର ହେଉଛି। ଯାତାୟାତ ସୁବିଧା ହେଲେ ନିଶ୍ଚିତ ଅଧିକ ପର୍ଯ୍ୟଟକ ଆସିବେ।

-ମଧୁ ବେହେରା, ମଙ୍ଗଳାଯୋଡି କଞ୍ଜରଭେଶନ ଆଣ୍ଡ୍ ଟୁରିଜମ ଟ୍ରଷ୍ଟ(ଏମ୍‌ସିଟିଟି)ର ଟ୍ରଷ୍ଟି ଓ ବାର୍ଡ ଗାଇଡ୍

ଶୌଚାଳୟ କବ୍‌ଜା, ପର୍ଯ୍ୟଟକ ହନ୍ତସନ୍ତ

ରବିବାର ବା ଅନ୍ୟ ସରକାରୀ ଛୁଟିଦିନରେ ମଙ୍ଗଳାଯୋଡ଼ିରେ ପର୍ଯ୍ୟଟକ ସଂଖ୍ୟା ବଢ଼ିବା ନିଶ୍ଚୟ ଇକୋ ଟୁରିଜମ ପାଇଁ ଖୁସିର ଖବର। କିନ୍ତୁ ପର୍ଯ୍ୟଟକଙ୍କୁ ସବୁ ସୁବିଧା ମଙ୍ଗଳାଯୋଡ଼ିରେ ଠିକ୍ ଭାବେ ମିଳୁନାହିଁ। ଇରିଗେଶନ ବିଭାଗ ତରଫରୁ ମଙ୍ଗଳାଯୋଡ଼ି ଜେଟି ପାଖରେ ପର୍ଯ୍ୟଟକଙ୍କ ପାଇଁ ତିଆରି ହୋଇଥିବା ଶୌଚାଳୟ ସବୁବେଳେ ବନ୍ଦ ରହୁଛି। ଗୋଟିଏ ମହିଳା ଓ ଗୋଟିଏ ପୁରୁଷ ଶୌଚାଳୟକୁ ସ୍ଥାନୀୟ ଏକ ଇକୋଟୁରିଜମ ସଂସ୍ଥା ନିଜ କବ୍‌ଜାରେ ରଖି ସବୁବେଳେ ତାଲା ପକେଇ ରଖୁଛି। ଫଳରେ ପର୍ଯ୍ୟଟକମାନେ ବିଶେଷକରି ମହିଳାମାନେ ଅଧିକ ଅସୁବିଧାର ସମ୍ମୁଖୀନ ହେଉଛନ୍ତି।

-ସଞ୍ଜୟ ବେହେରା, ଏମ୍‌ସିଟିଟି କର୍ମକର୍ତ୍ତା

ବାଲେଶ୍ୱର କାରାଗାର ନିକଟରୁ ୪୪ ଗ୍ରାମ୍ ବ୍ରାଉନସୁଗାର ଜବତ

ବାଲେଶ୍ୱର ଅଫିସ: ବାଲେଶ୍ୱର କାରାଗାର ଗେଟ୍ ନିକଟରୁ ରବିବାର ରାତି ୮ଟା ବେଳେ ପୋଲିସ ଜଣେ ବାଂଲାଦେଶୀ ନାଗରିକଙ୍କଠାରୁ ୪୪ଗ୍ରାମ୍ ବ୍ରାଉନସୁଗାର ଜବତ କରିଛି। ବାଂଲାଦେଶୀ ନାଗରିକ ବାବୁ ଖାଁଙ୍କୁ ଗିରଫ କରାଯାଇଥିବା ସିଟି ଡିଏସ୍‌ପି ମନୋଜ ରାଉତ ସୂଚନା ଦେଇଛନ୍ତି। ବାବୁ ଅନ୍ୟ ଜଣେ ବ୍ୟବସାୟୀଙ୍କୁ ବ୍ରାଉନସୁଗାର ଦେବାକୁ ଆସିଥିବା ପୋଲିସ ଆଗୁଆ ସୂଚନା ପାଇ ଚଢାଉ କରିଥିଲା। ତାଙ୍କ ନିକଟରୁ ବ୍ରାଉନସୁଗାର ସହ ନଗଦ ୨୪ହଜାର ଟଙ୍କା ଓ ଗୋଟିଏ ମୋବାଇଲ ଫୋନ ଜବତ ହୋଇଛି। ବାବୁ ସୋର, ଭଦ୍ରକ, ସିମୁଳିଆ, ବାହାନଗା ଆଦି ଅଞ୍ଚଳର ଖୁଚୁରା ବ୍ୟବସାୟୀଙ୍କୁ ବ୍ରାଉନସୁଗାର ଯୋଗାଉଥିବାର ପ୍ରାଥମିକ ତଦନ୍ତରୁ ଜଣାପଡିଛି।

ଜନ୍ମଦିନର ଶୁଭେଚ୍ଛା

ନାମ: .....
ବୟସ:.....
ଜନ୍ମ ତାରିଖ: .....

ଆୟୁଷ୍ମାନ୍
ପରିବାରବର୍ଗ

ଜାହ୍ନବୀ
ପରିବାରବର୍ଗ

ଶାଶ୍ୱତ
ପରିବାରବର୍ଗ

ଶୁଭମ୍
ପରିବାରବର୍ଗ

ସୋହମ୍
ପରିବାରବର୍ଗ

ଏଠାରେ ୨ X ୨ ସେ.ମି. ଫଟୋ ଲଗାନ୍ତୁ

ସର୍ତ୍ତାବଳୀ: ଏହି କୁପନ ବ୍ୟବହାର କରି ସମ୍ପୂର୍ଣ୍ଣ ମାଗଣାରେ ଜନ୍ମଦିନର ଶୁଭେଚ୍ଛା ଜଣାନ୍ତୁ। ଫଟୋଗ୍ରାଫ ସହିତ କୁପନଟି ପ୍ରକାଶନ ତାରିଖର ୭ ଦିନ ପୂର୍ବରୁ ଜନ୍ମଦିନ ଶୁଭେଚ୍ଛା, ଧରିତ୍ରୀ, ବି-୨୬, ରସୁଲଗଡ ଶିଳ୍ପାଞ୍ଚଳ, ଭୁବନେଶ୍ୱର-୧୦ ଠିକଣାରେ ପହଞ୍ଚିବା ଆବଶ୍ୟକ।

ଆଜିର ମନ୍ତବ୍ୟ

ଚାଷୀ ଆନ୍ଦୋଳନ ରାଜନୈତିକ ଦଳ ଦ୍ୱାରା ସୃଷ୍ଟି। ମିଥ୍ୟା ବିଶ୍ୱାସ ଉପରେ ଏହା ଆଧାରିତ।

-ମୁଖ୍ତାର ଅବାସ ନକଭି,
କେନ୍ଦ୍ର ମନ୍ତ୍ରୀ

ପ୍ରଥମ ପୃଷ୍ଠାରୁ...

ଡିଏମ୍‌ଏଫ୍ ପାଣ୍ଠି...

ସର୍ବାଧିକ ଶତ ପ୍ରତିଶତ ଡିଏମ୍‌ଏଫ୍ ପାଣ୍ଠି ଖର୍ଚ୍ଚ ହୋଇଥିବାବେଳେ ମୟୂରଭଞ୍ଜରେ ୯୧%, ବରଗଡ଼ରେ ୮୮.୪୧%, କୋରାପୁଟରେ ୮୫%, ଅନୁଗୋଳରେ ୮୧.୩୦%, ଝାରସୁଗୁଡ଼ାରେ ୭୭.୬୨%, ସୁନ୍ଦରଗଡ଼ରେ ୬୩.୧୪%, କେନ୍ଦୁଝରରେ ୬୩.୮୦%, ଯାଜପୁରରେ ୫୫.୧୫% ଏବଂ ସମ୍ବଲପୁରରେ ୩୪.୪୫% ଡିଏମ୍‌ଏଫ୍ ପାଣ୍ଠି ଖର୍ଚ୍ଚ ହୋଇଥିବା ଯୋଜନା ଓ ସଂଯୋଜନା ମନ୍ତ୍ରୀ ପଦ୍ମନାଭ ବେହେରା ସୂଚନା ଦେଇଛନ୍ତି। ଖଣିଜ ବହୁଳ ରାଜ୍ୟ ମଧ୍ୟରେ ଓଡ଼ିଶା ଦେଶରେ ସବୁଠାରୁ ଅଧିକ ଡିଏମଏଫ୍ ପାଣ୍ଠି ସଂଗ୍ରହ କରୁଥିବାବେଳେ ଓଡ଼ିଶା ତଳକୁ ଝାଡ଼ଖଣ୍ଡ ଏବଂ ଛତିଶଗଡ଼ ରହିଛନ୍ତି। ହେଲେ ଖର୍ଚ୍ଚର ଧାରାକୁ ଦୃଷ୍ଟିରେ ରଖିଲେ ଛତିଶଗଡ଼ ବିଭିନ୍ନ ଉନ୍ନୟନମୂଳକ କାର୍ଯ୍ୟରେ ସର୍ବାଧିକ ଡିଏମ୍‌ଏଫ୍ ପାଣ୍ଠି ଖର୍ଚ୍ଚ କରି ଆଗରେ ରହିଛି। ଏହା ତଳକୁ ଓଡ଼ିଶା ଏବଂ ଝାଡ଼ଖଣ୍ଡ ରହିଛନ୍ତି। ୨୦୧୯ ମସିହା ଭଳି ୨୦୨୦ ମସିହାରେ ମଧ୍ୟ ଓଡ଼ିଶା ଡିଏମ୍‌ଏଫ୍ ପାଣ୍ଠି ଖର୍ଚ୍ଚରେ ପଛରେ ପଡ଼ିଛି। ଖଣିଜ ଅଧିନିୟମ ମୁତାବକ ଡିଏମଏଫ୍ ପାଣ୍ଠିର ୪୦% ଅନ୍ୟାନ୍ୟ ପ୍ରମୁଖ କ୍ଷେତ୍ରରେ ବ୍ୟବହାର ହେବାର ବ୍ୟବସ୍ଥା ଥିବାବେଳେ ୬୦% ଅର୍ଥ ପ୍ରମୁଖ କ୍ଷେତ୍ର ପାଇଁ ସଂରକ୍ଷିତ ରହିଥାଏ। ଅର୍ଥାତ୍ ପାଣ୍ଠିର ୬୦% କେବଳ ଖଣି ଅଞ୍ଚଳର ବ୍ୟକ୍ତିବିଶେଷଙ୍କ ପାଇଁ ପ୍ରଯୁଜ୍ୟ ଏବଂ ବଳକା ରାଜ୍ୟର ହିତ ପାଇଁ ଲାଗିଥାଏ। ହେଲେ ଓଡ଼ିଶା ସରକାର ପ୍ରମୁଖ କ୍ଷେତ୍ର ସହ ଅନ୍ୟାନ୍ୟ କ୍ଷେତ୍ରରେ ମଧ୍ୟ ଏହି ଅର୍ଥ ଖର୍ଚ୍ଚ କରିବାରେ ବିଫଳ ହୋଇଛନ୍ତି। ଏପରିକି ଅବ୍ୟବହୃତ ଡିଏମ୍‌ଏଫ୍ ପାଣ୍ଠିକୁ କୋଭିଡ୍ ବିରୋଧୀ ଲଢେଇରେ ଖର୍ଚ୍ଚ କରିବାକୁ କେନ୍ଦ୍ର ସରକାର ପରାମର୍ଶ ଦେଇଥିଲେ ମଧ୍ୟ ଅକ୍ଟୋବର ମାସ ସୁଦ୍ଧା ରାଜ୍ୟ ସରକାର ଏବାବଦରେ କୌଣସି ପଦକ୍ଷେପ ନେଇ ନ ଥିବା ଜଣାପଡ଼ିଛି।

ଅନ୍ୟପକ୍ଷରେ ୨୦୧୪ ଡିସେମ୍ବର ୨ରେ ଗଠିତ ହୋଇଥିବା ଓଡ଼ିଶା ଖଣିଜ ଅଞ୍ଚଳ ଉନ୍ନୟନ ପରିଷଦ(ଓଏମ୍‌ବିଏଡିସି)କୁ ଜରିମାନା ସଂଗ୍ରହ ବାବଦ ୧୬,୨୯୯.୬୨ କୋଟି ଟଙ୍କା ଆସିଛି। ଖଣି ଜରିମାନା ବାବଦରେ ଯାଜପୁର ଜିଲାରୁ ସର୍ବାଧିକ ୭୯୬.୯୭ କୋଟି, କେନ୍ଦୁଝର ଜିଲାରୁ ୧୧୮୧୬.୦୮ କୋଟି, ମୟୂରଭଞ୍ଜରୁ ୧୬୮.୨୫ କୋଟି, ରାୟଗଡ଼ାରୁ ୩.୯୧ କୋଟି ଓ ସୁନ୍ଦରଗଡ଼ ଜିଲାରୁ ୩୫୧୪.୪୦ କୋଟି ଟଙ୍କାକୁ ମିଶାଇ ମୋଟ ୧୬,୨୯୯.୬୨ କୋଟି ଜରିମାନା ସଂଗ୍ରହ କରାଯାଇଛି। ତେବେ ସେଥିମଧ୍ୟରୁ ମାତ୍ର ୧୧,୪୩୭.୯୯ କୋଟି ଟଙ୍କା ଅର୍ଥାତ୍ ୭୦% ଖର୍ଚ୍ଚ ହୋଇପାରିଛି। ଏଥିରୁ ପାନୀୟ ଜଳ ଯୋଗାଣ ବାବଦରେ ସର୍ବାଧିକ ୫,୫୦୪.୮୭ କୋଟି ଟଙ୍କା ଖର୍ଚ୍ଚ ହୋଇଥିବା ବେଳେ ଶିକ୍ଷା ଓ ଦକ୍ଷତା ବିକାଶ କ୍ଷେତ୍ରରେ ୧,୯୫୧.୯୫ କୋଟି, ଲୋକଙ୍କ ଜୀବିକା ବିକାଶ ଲାଗି ୨୨୫.୬୫ କୋଟି, ଗ୍ରାମୀଣ ସଂଯୋଗ କ୍ଷେତ୍ରରେ ୫୨୧.୯୭ କୋଟି, ଖଣିଜ ଅଞ୍ଚଳରେ ପରିବେଶ ସୁରକ୍ଷା ଓ ପ୍ରଦୂଷଣ ରୋକିବା ଲାଗି ମାତ୍ର ୧୬.୬୫ କୋଟି, ଜଳ ସଂରକ୍ଷଣ ଓ ଭୂତଳ ଜଳ ରିଚାର୍ଜ ପ୍ରକଳ୍ପ ଲାଗି ୫୯୯.୮୯ କୋଟି ଟଙ୍କା ଖର୍ଚ୍ଚ ହୋଇଛି। ସୁପ୍ରିମକୋର୍ଟଙ୍କ ନିର୍ଦ୍ଦେଶାନୁଯାୟୀ ଏହି ଅର୍ଥକୁ ଅଗ୍ରାଧିକାର ଭିତ୍ତିରେ କେନ୍ଦୁଝର, ସୁନ୍ଦରଗଡ଼ ଓ ମୟୂରଭଞ୍ଜ ଜିଲାର ବିଭିନ୍ନ ପ୍ରକଳ୍ପରେ ବ୍ୟୟ କରାଯାଇଥିବା ରାଜ୍ୟ ସରକାର କହିଛନ୍ତି।

ଦେଶର ଅନ୍ୟ ସମସ୍ତ ରାଜ୍ୟରେ ଡିଏମ୍‌ଏଫ୍ ଖଣି ବିଭାଗ ଅଧୀନରେ ଥିବା ବେଳେ ଓଡ଼ିଶା ସରକାର ତାହାକୁ ଯୋଜନା ଓ ସଂଯୋଜନା ବିଭାଗ ଅଧୀନରେ ରଖିଥିବାରୁ ଏଭଳି ଅବ୍ୟବସ୍ଥା ସୃଷ୍ଟି ହେଉଥିବା ଅଭିଯୋଗ ହେଉଛି। ହେଲେ ଡିଏମ୍‌ଏଫ୍ ଦ୍ୱାରା ସମ୍ପାଦିତ କାର୍ଯ୍ୟଗୁଡ଼ିକ ଉନ୍ନୟନମୂଳକ ଏବଂ ଯୋଜନା ସମ୍ପର୍କିତ ହୋଇଥିବାରୁ ସରକାରୀସ୍ତରରେ ନିୟମ ପ୍ରଣୟନ ବ୍ୟତୀତ ଅନ୍ୟ ସମସ୍ତ କାର୍ଯ୍ୟ ଯୋଜନା ଓ ସଂଯୋଜନା ବିଭାଗ ଦ୍ୱାରା ସମ୍ପାଦିତ ହେବ ଏବଂ ନିୟମ ପ୍ରଣୟନ କାର୍ଯ୍ୟ ପୂର୍ବଭଳି ଖଣି ଓ ଇସ୍ପାତ ବିଭାଗ ଅଧୀନରେ ରହିବ ବୋଲି ଯୋଜନା ଓ ସଂଯୋଜନା ମନ୍ତ୍ରୀ ପଦ୍ମନାଭ ବେହେରା କହିଛନ୍ତି। ଡିଏମ୍‌ଏଫ୍‌କୁ ଇସ୍ପାତ ଓ ଖଣି ବିଭାଗକୁ ହସ୍ତାନ୍ତର କରିବା ପାଇଁ କୌଣସି ଯୋଜନା ନ ଥିବା ମନ୍ତ୍ରୀ ସୂଚନା ଦେଇଛନ୍ତି।

ଏଥର ଧନୁଯାତ୍ରା...

ରେ ଯୁଦ୍ଧ ଚାଲିଥିଲା ଏବଂ ସେହି ସମୟରେ ଧନୁଯାତ୍ରା ବନ୍ଦ ନିଷ୍ପତ୍ତି ହୋଇଥିବା ନେଇ ପୂର୍ବ ଆୟୋଜକଙ୍କଠାରୁ ସେ ଶୁଣିଥିବା ଶତପଥୀ ପ୍ରକାଶ କରିଛନ୍ତି ।

ଆଜିଠାରୁ ୨୪ଘଣ୍ଟିଆ...

ସୁବିଧା ଆରମ୍ଭ ହୋଇଥିଲା। ବର୍ତ୍ତମାନ ଦୈନିକ ଏଥିରେ ୬.୩୫ ଲକ୍ଷ ସଂଖ୍ୟକ ଟ୍ରାଞ୍ଜାକଶନ ହେଉଛି। ଏହାର ମୋଟ ମୂଲ୍ୟ ପ୍ରାୟ ୪.୧୭ ଲକ୍ଷ କୋଟି ଟଙ୍କା ହେବ। ଏଥିରେ ୨୩୭ ବ୍ୟାଙ୍କ ଅଂଶ ଗ୍ରହଣ କରୁଛନ୍ତି।

କ୍ଷତିପୂରଣ ମାଗିଲେ...

ବହିର୍ଭୂତ କାର୍ଯ୍ୟାନୁଷ୍ଠାନ ବେଳେ ଉକ୍ତ ଗ୍ରାମର ୧୦ ଜଣ ବ୍ୟକ୍ତିଙ୍କ ଜୀବନ ଯାଇଥିଲା। ସେମାନଙ୍କ ମଧ୍ୟରେ ଥିଲେ ୩୫ ବର୍ଷୀୟ ରୋହିଙ୍ଗ୍ୟା ମୁସଲମାନ ଶୋକେତ ଉଲ୍ଲା। ତାଙ୍କ ୨୩ ବର୍ଷୀୟା ବିଧବା ସ୍ତ୍ରୀ ସେତାରା ବେଗମ୍ କହିଛନ୍ତି, ମୋ ସ୍ୱାମୀଙ୍କୁ ସେନା ହତ୍ୟା କରିଛି। କିନ୍ତୁ ସରକାର ସେହି ସୈନ୍ୟମାନଙ୍କୁ ଛାଡ଼ିଦେଇଛନ୍ତି। ମୋ ଭଳି ହଜାର ହଜାର ମହିଳା ସେମାନଙ୍କ ସ୍ୱାମୀଙ୍କୁ ହରାଇଛନ୍ତି। ମୁଁ କେବଳ ମୋ ସ୍ୱାମୀଙ୍କ ପାଇଁ ଲଢ଼େଇ କରୁନାହିଁ, ସମସ୍ତ ରୋହିଙ୍ଗ୍ୟା ବିଧବାଙ୍କ ଲାଗି ନ୍ୟାୟ ଦାବି କରୁଛି। ଅନ୍ୟପକ୍ଷେ ଏହି ହତ୍ୟା ପାଇଁ ଦାୟୀ ଥିବା ସୈନ୍ୟମାନଙ୍କୁ ୧୦ ବର୍ଷ ସଶ୍ରମ କାରାଦଣ୍ଡ ଦିଆଯାଇଥିଲା। କିନ୍ତୁ ବର୍ଷେ ଭିତରେ ସେମାନଙ୍କୁ ଛାଡ଼ିଦିଆଯାଇଥିବା ସେନା ପକ୍ଷରୁ କୁହାଯାଇଛି। ଏପରି କି ଏହି ଗଣହତ୍ୟା ପାଇଁ ଖବର ସଂଗ୍ରହ କରିବାକୁ ଯାଇଥିବା ସାମ୍ବାଦିକମାନଙ୍କୁ ଦେଶର ଗୋପନୀୟ ତଥ୍ୟ ହାସଲ ଅଭିଯୋଗରେ ୧୬ ମାସରୁ ଅଧିକ ସମୟ ଧରି ଜେଲରେ ରଖାଯାଇଥିଲା। ମ୍ୟାନ୍‌ମାରରେ ମାନବାଧିକାର ଉଲ୍ଲଂଘନ କିପରି ସୀମା ଟିପିଛି ତାହା ଏହି ଘଟଣା ବୟାନ କରୁଛି। ସେତାରାଙ୍କ ପକ୍ଷରୁ ମ୍ୟାନ୍‌ମାର ମାନବାଧିକାର କମିଶନଙ୍କ ନିକଟରେ ସରକାରଙ୍କଠାରୁ କ୍ଷତିପୂରଣ ପାଇଁ ଆବେଦନ କରାଯାଇଥିବା ଲିଗାଲ ଆକ୍ସନ ୱାର୍ଲ୍ଡୱାଇଡ୍ (ଏଲ୍‌ଏଡବ୍ଲ୍ୟୁ) ସୂଚନା ଦେଇଛି। ସେତାରା ବେଗମ୍‌ଙ୍କୁ ନ୍ୟାୟ ମିଳିବା ପର୍ଯ୍ୟନ୍ତ ଲଢ଼େଇ ଜାରି ରହିବ ବୋଲି ଜେନେଭାସ୍ଥିତ ଏହି ଅଣଲାଭକାରୀ ଆଇନ ପରାମର୍ଶଦାତା ସଂସ୍ଥା ସ୍ପଷ୍ଟ କରିଛି। ତେବେ ଏହି ପ୍ରସଙ୍ଗରେ ମାନବାଧିକାର ଆୟୋଗ ପ୍ରତିନିଧିଙ୍କ ପ୍ରତିକ୍ରିୟା ମିଳିପାରି ନାହିଁ।

ପ୍ରକାଶ ଯେ, ୨୦୧୭ରେ ସେନା କାର୍ଯ୍ୟାନୁଷ୍ଠାନ ବେଳେ ୭୩୦,୦୦୦ ରୋହିଙ୍ଗ୍ୟା ପଡ଼ୋଶୀ ବାଂଲାଦେଶକୁ ଚାଲିଯାଇଥିଲେ। ସେତେବେଳେ ଏହି ଘଟଣାକୁ ଜାତିସଂଘ ଗଣହତ୍ୟା ବୋଲି ନିନ୍ଦା କରିଥିଲା। ଏହି ମାମଲା ହେଗ୍‌ସ୍ଥିତ ଅନ୍ତର୍ଜାତୀୟ ନ୍ୟାୟ ଅଦାଲତ (ଆଇସିଜେ)ରେ ବିଚାରାଧୀନ ଅଛି। ଅନ୍ତର୍ଜାତୀୟ ଆପରାଧିକ ଅଦାଲତ ଏହାକୁ ମାନବତା ବିରୋଧରେ ଅପରାଧ ବିବେଚନା କରି ତଦନ୍ତ ଅନୁମତି ଦେଇଛନ୍ତି। ଅନ୍ୟପକ୍ଷରେ ମ୍ୟାନ୍‌ମାର ଗଣହତ୍ୟାକୁ ଖଣ୍ଡନ କରିଆସିଛି। ଥାନାଗୁଡ଼ିକ ଉପରେ ଆକ୍ରମଣ କରିଥିବା ଉଗ୍ରପନ୍ଥୀଙ୍କ ଉପରେ ସେନା ଆଇନଗତ ସିକ୍ୟୁରିଟି ଅପରେଶନ ଚଳାଇଥିଲା ବୋଲି ସରକାର ପ୍ରକାଶ କରିଛନ୍ତି। ଷ୍ଟେଟ୍ କାଉନ୍ସେଲର ଅଙ୍ଗ୍ ସାନ୍ ସ୍ୟୁ କୀ କହିଛନ୍ତି, କୌଣସି ପ୍ରକାର ମାନବାଧିକାର ଉଲ୍ଲଂଘନ ହୋଇଥିଲେ ମ୍ୟାନ୍‌ମାର ନ୍ୟାୟ ବ୍ୟବସ୍ଥା ଅନୁସାରେ ତା'ର ବିଚାର କରାଯିବ। ମାନବାଧିକାର କମିଶନରେ ଅଭିଯୋଗ ଦାଖଲ ପାଇଁ ଗତ ବର୍ଷ ସରକାର ରୋହିଙ୍ଗ୍ୟାମାନଙ୍କୁ ପରାମର୍ଶ ଦେଇଥିଲେ। ଇନ୍ ଡିନ୍‌ରେ ହତ୍ୟାକୁ ନେଇ ସୈନ୍ୟଙ୍କୁ କ୍ଷମା ଦିଆଯିବା ନେଇ ମ୍ୟାନ୍‌ମାରରେ ଆମ ମଧ୍ୟରୁ ଅନେକେ ଦୁଃଖିତ ବୋଲି ଗତବର୍ଷ ଡିସେମ୍ବରରେ ଆଇସିଜେରେ ଶୁଣାଣି ବେଳେ ସ୍ୟୁ କୀ କହିଥିଲେ।

ସୀମା ଲଂଘିଥିଲା...

ଅନ୍ୟ କେତେକ ରାଷ୍ଟ୍ରରେ ମଧ୍ୟ ବହୁସଂଖ୍ୟକ ରୋହିଙ୍ଗ୍ୟା ଶରଣ ନେଇଥିଲେ। ଏହା ଥିଲା ସାମ୍ପ୍ରତିକ ସମୟରେ ଦକ୍ଷିଣପୂର୍ବ ଏସିଆର ଇତିହାସରେ ମାନବାଧିକାର ଉଲ୍ଲଂଘନର ସବୁଠୁ କଳଙ୍କିତ ଅଧ୍ୟାୟ। ଆମ୍‌ନେଷ୍ଟି ଇଣ୍ଟରନ୍ୟାଶନାଲଠାରୁ ନେଇ ଜାତିସଂଘ ପର୍ଯ୍ୟନ୍ତ ଅନେକ ଅନ୍ତର୍ଜାତୀୟ ସଂସ୍ଥା ମାନବତା ବିରୋଧରେ ଏହି ଅପରାଧକୁ ନେଇ କଡ଼ା ସମାଲୋଚନା କରିଥିଲେ। ଏପରି କି ଏହି ପ୍ରସଙ୍ଗରେ ମ୍ୟାନ୍‌ମାର ଷ୍ଟେଟ୍ କାଉନ୍‌ସେଲର ତଥା ନୋବେଲ ଶାନ୍ତି ପୁରସ୍କାର ବିଜୟିନୀ ଅଙ୍ଗ୍ ସାନ୍ ସ୍ୟୁ କୀଙ୍କ ନୀରବତାକୁ ନେଇ ତାଙ୍କୁ ଅନ୍ତର୍ଜାତୀୟ ସମୁଦାୟ ଆଗରେ ଅପଦସ୍ଥ ହେବାକୁ ପଡ଼ିଥିଲା।

'ବ୍ଲୁ ଫ୍ଲାଗ୍' ଦୌଡ଼ରେ...

ଫ୍ଲାଗ୍ ମାନ୍ୟତା ଆଣିବାକୁ ଯୋଜନା ରହିଛି। ଏଥିଲାଗି ମନୋନୀତ ହୋଇଥିବା ବେଳାଭୂମିଗୁଡ଼ିକର ପ୍ରାୟ ୪୦୦ ମିଟର ଅଞ୍ଚଳକୁ ବ୍ଲୁ ଫ୍ଲାଗ୍ ବିଭାବେ ବିକଶିତ କରାଯିବ। ଏହି ଅଞ୍ଚଳରେ ସୋଲାର ଲାଇଟ୍, କାଠ ନିର୍ମିତ ଶୌଚାଳୟ, କଠିନ ବର୍ଜ୍ୟବସ୍ତୁ ପରିଚାଳନା ପ୍ରକଳ୍ପ, ସୁରକ୍ଷିତ ବାଥ୍ ଜୋନ୍, ବିଚ୍ ସୌନ୍ଦର୍ଯ୍ୟକରଣ, ବୃକ୍ଷରୋପଣ ଭଳି ବିଭିନ୍ନ ପ୍ରକଳ୍ପ ହାତକୁ ନିଆଯିବ। ନିକଟରେ ସମନ୍ୱିତ ଉପକୂଳ ପରିଚାଳନା ପ୍ରକଳ୍ପର ବିଶେଷଜ୍ଞ ଦଳ ହରିପୁର ଓ ସୋନପୁର ବେଳାଭୂମି ଗସ୍ତ କରି ସ୍ଥିତି ଅନୁଧ୍ୟାନ କରିଛନ୍ତି। ଖୁବ୍‌ଶୀଘ୍ର ବିକାଶ କାର୍ଯ୍ୟ କରାଯିବା ନେଇ ସୂଚନା ମିଳିଛି। ଏହାବାଦ୍ ପର୍ଯ୍ୟଟନ ଦୃଷ୍ଟିକୋଣରୁ ଗୁରୁତ୍ୱ ରଖୁଥିବା ରାଜ୍ୟର ଆହୁରି ୩ରୁ ୪ଟି ବିଚ୍‌କୁ ବ୍ଲୁ ଫ୍ଲାଗ୍ ଷ୍ଟାଣ୍ଡାର୍ଡ ଅନୁଯାୟୀ ବିକଶିତ କରିବାକୁ ରାଜ୍ୟ ପର୍ଯ୍ୟଟନ ବିଭାଗ ଯୋଜନା କରିଛି। ବିଦେଶୀ ପର୍ଯ୍ୟଟକଙ୍କୁ ଆକୃଷ୍ଟ କରିବାରେ ବ୍ଲୁ ଫ୍ଲାଗ୍ ବିଚ୍ ସହାୟକ ହେଉଥିବାରୁ ଏହାଦ୍ୱାରା ରାଜ୍ୟରେ ବିଚ୍ ଟୁରିଜମ୍‌ର ଲୋକପ୍ରିୟତା ବୃଦ୍ଧି ପାଇବ ବୋଲି ଆଶା କରାଯାଉଛି। ଅନ୍ୟପକ୍ଷରେ ବାଲେଶ୍ୱରର ତାଳସାରୀ ବେଳାଭୂମିକୁ ବିଶ୍ୱସ୍ତରୀୟ କରିବା ପାଇଁ ରାଜ୍ୟ ସରକାର ବିଭିନ୍ନ କାର୍ଯ୍ୟକ୍ରମ ହାତକୁ ନେଇଥିବା ସୂଚନା ମିଳିଛି।

ଆଜି...

ଅନଶନରେ ବସିବେ। ସକାଳ ୮ରୁ ଅପରାହ୍ନ ୫ଟା ପର୍ଯ୍ୟନ୍ତ ଏହି ଅନଶନ ଜାରି ରହିବ। କୃଷକ ନେତାମାନେ ଯେଉଁଠି ଥିବେ ସେହିଠାରେ ଅନଶନରେ ବସିବାକୁ କୁହାଯାଇଛି। ଏଥିସହିତ ଦେଶର ସମସ୍ତ ଜିଲା ସଦର ମହକୁମାରେ କୃଷକମାନେ ଧାରଣାରେ ବସିବେ।

କେନ୍ଦ୍ରର କୃଷି ଆଇନ ବିରୋଧରେ ଚାଷୀମାନଙ୍କ ଆନ୍ଦୋଳନକୁ ସମର୍ଥନ ଜଣାଇ ଦିଲ୍ଲୀ ମୁଖ୍ୟମନ୍ତ୍ରୀ ଅରବିନ୍ଦ କେଜ୍‌ରିୱାଲ ସୋମବାର ଅନଶନରେ ବସିବେ ବୋଲି କହିଛନ୍ତି। ତାଙ୍କ ସହିତ ଅନଶନରେ ଯୋଗଦେବା ଲାଗି ସେ ଆମ୍ ଆଦ୍‌ମୀ ପାର୍ଟିର କର୍ମୀ ଓ ସମର୍ଥକମାନଙ୍କୁ ଅନୁରୋଧ କରିଛନ୍ତି। କେନ୍ଦ୍ର ସରକାର ୩ ବିବାଦୀୟ କୃଷି ଆଇନକୁ ପ୍ରତ୍ୟାହାର କରିନେବା ସହ କୃଷକଙ୍କୁ ସର୍ବାଧିକ ସହାୟକ ମୂଲ୍ୟ ଦେଇପାରୁଥିବା ନୂଆ ବିଲ୍ ଆଣିବା ପାଇଁ ଦାବି କରିଛନ୍ତି। ଆନ୍ଦୋଳନରତ କୃଷକମାନଙ୍କ ସମର୍ଥନରେ ଏଏପିର ସମସ୍ତ ସମର୍ଥକ ଓ ଜନସାଧାରଣ ସୋମବାର ଗୋଟିଏ ଦିନ ଅନଶନ କରିବାକୁ କେଜ୍‌ରିୱାଲ ପରାମର୍ଶ ଦେଇଛନ୍ତି।

କେତେକ କୃଷକ ସଂଗଠନ ଆନ୍ଦୋଳନରୁ ଓହରିଯାଇ ସେମାନେ ଆଇନକୁ ସମର୍ଥନ କରୁଥିବା କହିଛନ୍ତି। ସେମାନେ ଆମ ସହ ନ ଥିଲେ ବୋଲି କୃଷକ ନେତା ଗୁରନାମ ସିଂ ଚାଡୁନି ସ୍ୱୀକୃତି ଦେଇଛନ୍ତି। ସେମାନଙ୍କ ମାଧ୍ୟମରେ ସରକାର ଆନ୍ଦୋଳନକୁ ଭଣ୍ଡୁର କରିବା ପାଇଁ ଷଡ଼ଯନ୍ତ୍ର କରୁଛନ୍ତି ବୋଲି ଚାଡୁନି କହିଛନ୍ତି। ଦିଲ୍ଲୀ ଯାଉଥିବା କୃଷକମାନଙ୍କୁ ପୋଲିସ ଅଟକାଉଛି। ତେବେ ଦାବି ପୂରଣ ନ ହେବା ପର୍ଯ୍ୟନ୍ତ ଆନ୍ଦୋଳନ ଜାରି ରହିବ ବୋଲି ଅନ୍ୟତମ କୃଷକ ନେତା ଶିବକୁମାର କାକ୍କା କହିଛନ୍ତି। ଯଦି ସରକାର ଆଲୋଚନା ପାଇଁ ଆଉ ଏକ ପ୍ରସ୍ତାବ ଦିଅନ୍ତି ତେବେ କମିଟି ତାହା ଉପରେ ନିଷ୍ପତ୍ତି ନେବ ବୋଲି ରାକେଶ ଟିକାୟତ କହିଛନ୍ତି।

ରବିବାର ଚାଷୀମାନେ ରାଜସ୍ଥାନ-ହରିୟାଣା ସୀମା ଅଲୱର ଜିଲାର ଶାହଜାହାନପୁରରୁ ଟ୍ରାକ୍ଟର ଶୋଭାଯାତ୍ରା ବାହାର କରିବାରୁ ଦିଲ୍ଲୀ-ଜୟପୁର ଜାତୀୟ ରାଜପଥକୁ ୩ ଘଣ୍ଟା ପାଇଁ ବନ୍ଦ କରିଦିଆଯାଇଥିଲା। ଅପରାହ୍ନ ୨ଟାରୁ ଏହାକୁ ଆଂଶିକ ଖୋଲାଯାଇଛି। ରାଜସ୍ଥାନରୁ ସ୍ୱରାଜ ଇଣ୍ଡିଆ ମୁଖ୍ୟ ଯୋଗେନ୍ଦ୍ର ଯାଦବଙ୍କ ନେତୃତ୍ୱରେ ବାହାରିଥିବା କୃଷକମାନଙ୍କ ସହ ସାମାଜିକ କର୍ମୀ ମେଧା ପାଟକର ସାମିଲ ହୋଇଥିଲେ। ଦିଲ୍ଲୀ ଯାଉଥିବା ହଜାର ହଜାର ଚାଷୀଙ୍କୁ ପୋଲିସ ହରିୟାଣାର ରେୱାରୀ ସୀମାରେ ଅଟକାଇଥିଲା। ସେହିପରି ରାଜସ୍ଥାନର ନିମ୍ରାନାରୁ ଆସୁଥିବା ଅନ୍ୟ ଏକ କୃଷକ ଶୋଭାଯାତ୍ରାକୁ ମଧ୍ୟ ହରିୟାଣା ସୀମାରେ ଅଟକାଯାଇଥିଲା। ଅନ୍ୟପକ୍ଷରେ ସାରା ଦେଶର କୃଷକ ସୋମବାର ଦିନକ ପାଇଁ ଅନଶନ କରିବେ ବୋଲି ସିଙ୍ଘୁ ସୀମାରେ ଆନ୍ଦୋଳନରେ ବସିଥିବା ଚାଷୀ ନେତା କହିଛନ୍ତି। ତେବେ ଶାନ୍ତିପୂର୍ଣ୍ଣ ଆନ୍ଦୋଳନ ଜାରି ରହିବ ବୋଲି କୃଷକ ନେତା ବଳଦେବ ସିଂ ସିର୍ସା କହିଛନ୍ତି।

ସିଙ୍ଗାରାମ ଜଙ୍ଗଲରେ...

ଯବାନମାନେ ତୁରନ୍ତ ଏହାର ପାଲଟା ଜବାବ ଦେଇଥିଲା। ପ୍ରାୟ ୨ଘଣ୍ଟା ଧରି ଉଭୟ ପକ୍ଷ ମଧ୍ୟରେ ଗୁଳି ବିନିମୟ ହୋଇଥିଲା। ଶେଷରେ ପୋଲିସ ଗୁଳିର ସାମ୍ନା କରି ନ ପାରି ମାଓବାଦୀମାନେ ଛତ୍ରଭଙ୍ଗ ଦେଇ ଶିବିର ଛାଡ଼ି ପଳାଇଥିଲେ। ପରେ ସମ୍ପୃକ୍ତ ଅଞ୍ଚଳରେ ଯବାନମାନେ ସର୍ଚ୍ଚ ଅପରେଶନ କରିବାରୁ ଜଣେ ମହିଳା ଓ ଜଣେ ପୁରୁଷ ମାଓବାଦୀଙ୍କ ମୃତଦେହ ମିଳିଥିଲା। ଏଥିସହ ସେଠାରୁ ଏସ୍‌ଏଲ୍‌ଆର୍ ବନ୍ଧୁକ, ଗୋଟିଏ ଇନ୍‌ସାସ୍ ରାଇଫଲ୍, ଗୋଟିଏ ମାଗ୍‌ଜିନ୍, ୩ଟି ଇନ୍‌ସାସ୍ ମାଗ୍‌ଜିନ୍, ୨୧ ରାଉଣ୍ଡ ୫.୫୬ ଏମ୍‌ଏମ୍ ଗୁଳି, ୯ ରାଉଣ୍ଡ ୭.୬୨ ଏମ୍‌ଏମ୍ ଗୁଳି, ମାଗ୍‌ଜିନ୍ ପାଉଚ୍ ଗୋଟିଏ, ୱାକିଟାକି ସହ ବ୍ୟାଟେରି, ଚାର୍

କୃଷକଙ୍କ ଜିଲାପାଳ ଅଫିସ୍ ଘେରାଉ ଆଜି

ଭୁବନେଶ୍ୱର,୧୩।୧୨(ବ୍ୟୁରୋ)

କେନ୍ଦ୍ର ସରକାରଙ୍କ ବିବାଦୀୟ ନୂତନ କୃଷି ଆଇନକୁ କୃଷକମାନେ ବିରୋଧ ଜାରି ରଖିଛନ୍ତି। ରାଜଧାନୀ ଦିଲ୍ଲୀରେ ଆନ୍ଦୋଳନ କ୍ରମଶଃ ତୀବ୍ର ହେବାରେ ଲାଗିଥିବାବେଳେ ଏହାର ପ୍ରଭାବ ସାରା ଦେଶକୁ ବ୍ୟାପିଛି। ୮ ତାରିଖରେ ଭାରତ ବନ୍ଦ ହୋଇଥିଲା। ସୋମବାରଠାରୁ ରାଜ୍ୟବ୍ୟାପୀ ବିକ୍ଷୋଭ ଓ ବିରୋଧ ହେବ। କୃଷକମାନେ ସମସ୍ତ ଜିଲାପାଳ, ଉପ-ଜିଲାପାଳ ଓ ଅତିରିକ୍ତ ଜିଲାପାଳ କାର୍ଯ୍ୟାଳୟ ଘେରିବେ। କେନ୍ଦ୍ରୀୟ ଶ୍ରମିକ ସଙ୍ଗଠନ ଆଇଏନ୍‌ଟିୟୁସି, ଏଆଇଟିୟୁସି, ଏଚ୍‌ଏମଏସ୍, ସିଆଇଟିୟୁ, ଏଆଇୟୁଟିୟୁସି ଓ ଏଆଇସିସିଟିୟୁ ଆଦି ସଙ୍ଗଠନ ଏଥିରେ ସାମିଲ୍ ହେବ। ରବିବାର ଏନେଇ ଭୁବନେଶ୍ୱରଠାରରେ ଏକ ବୈଠକ ବସି ଆନ୍ଦୋଳନର ରୂପ୍ରାନ୍ତ ପ୍ରସ୍ତୁତି ନେଇ ଆଲୋଚନା ହୋଇଥିଲା। ଆଇଏନଟିୟୁସିର ସଭାପତି ରାମଚନ୍ଦ୍ର ଖୁଣ୍ଟିଆ, ଏଆଇଟିୟୁସି ସଭାପତି ବିଜୟ ଜେନା, ଏଚ୍‌ଏମ୍‌ଏସ୍ ଉପ ସାଧାରଣ ସମ୍ପାଦକ ବୀରେନ୍ଦ୍ର ପ୍ରତାପ ଦାସ ପ୍ରମୁଖ ଉପସ୍ଥିତ ଥିଲେ।

ଶ୍ରମିକନେତାମାନେ କହିଛନ୍ତି, କେନ୍ଦ୍ର ସରକାର ଲାଗୁ କରିଥିବା ନୂଆ କୃଷି ଆଇନ ଚାଷୀଙ୍କ ସ୍ୱାର୍ଥରେ ନୁହେଁ। ଉଦ୍ୟୋଗପତିଙ୍କୁ ଲାଭବାନ କରାଇବା ଉଦ୍ଦେଶ୍ୟରେ ଏଭଳି ଆଇନ ବଳପୂର୍ବକ ଭାବେ ଦେଶର କୃଷକଙ୍କ ଉପରେ ଲଦି ଦିଆଯାଇଛି। ନୂଆ ଆଇନ ପ୍ରଭାବରେ ମଣ୍ଡି ବ୍ୟବସ୍ଥା ହଟିଯିବା ପରେ ବାଧ୍ୟହୋଇ ଚାଷୀଙ୍କ ପାଖରେ ଉଦ୍ୟୋଗ ଏକମାତ୍ର ବିକଳ୍ପ ହୋଇ ରହିବେ। ଏହାପରେ କୃଷିଜାତ ଦ୍ରବ୍ୟ ଉପରୁ ନିଜର ନ୍ୟାଯ୍ୟ ମୂଲ୍ୟ ପାଇବାରେ ବଞ୍ଚିତ ହେବେ। ସେହିଭଳି କଣ୍ଟ୍ରାକ୍ଟ ଫାର୍ମିଂ ଯୋଗୁ ଦେଶରେ ୧୫ କୋଟି ଚାଷୀ ବେରୋଜଗାର ହେବେ। ତେଣୁ ଏହି କୃଷକ ବିରୋଧୀ ଆଇନ ପ୍ରତ୍ୟାହାର ଦାବିରେ ଏହି ଘେରାଉ ନିଷ୍ପତ୍ତି ହୋଇଛି।

- **କୃଷକ ସଙ୍ଗଠନ ଆନ୍ଦୋଳନକୁ କଂଗ୍ରେସ, ସିପିଆଇର ସମର୍ଥନ**
- **ବିବାଦୀୟ କୃଷି ଆଇନ ପ୍ରତ୍ୟାହାର ଦାବିରେ ବିକ୍ଷୋଭ**

ଅନ୍ୟପକ୍ଷରେ ଭାରତୀୟ କମ୍ୟୁନିଷ୍ଟ ପାର୍ଟି (ସିପିଆଇ) ଏହି ଆନ୍ଦୋଳନରେ ସାମିଲ୍ ହେବ ବୋଲି ଘୋଷଣା କରିଛି। ସୋମବାର ଦଳ ପକ୍ଷରୁ ଭୁବନେଶ୍ୱର ରାଜମହଲ ଛକରୁ ଏକ ଶୋଭାଯାତ୍ରା ବାହାରି ଉପଜିଲାପାଳଙ୍କ ଅଫିସ୍‌କୁ ଘେରାଉ କରିବ ବୋଲି କୁହାଯାଇଛି। ସେହିଭଳି ରାଜ୍ୟବ୍ୟାପୀ ଏହି ବିକ୍ଷୋଭକୁ ରାଜ୍ୟ କଂଗ୍ରେସ ସମର୍ଥନ ଜଣାଇଛି। ପିସିସି ସଭାପତି ନିରଞ୍ଜନ ପଟ୍ଟନାୟକ ଦଳୀୟ ନେତା ଓ କର୍ମୀଙ୍କୁ ଆନ୍ଦୋଳନରେ ସାମିଲ୍ ହୋଇ ଚାଷୀ ବିରୋଧୀ ଆଇନକୁ ବିରୋଧ କରିବା ପାଇଁ ଅପିଲ୍ କରିଛନ୍ତି। ରାଜ୍ୟର ସମସ୍ତ ଜିଲାପାଳ କାର୍ଯ୍ୟାଳୟରେ ଦଳୀୟ ପତାକା ଓ ବ୍ୟାନର ସହ ଚାଷୀଙ୍କ ମନୋବଳ ବଢାଇବା ପାଇଁ ଉପସ୍ଥିତ ରହିବାକୁ କର୍ମୀଙ୍କୁ ଆହ୍ୱାନ ଦେଇଛନ୍ତି।

କରୋନା: ୩୯୩ ଆକ୍ରାନ୍ତ, ୫ ମୃତ

ଭୁବନେଶ୍ୱର, ୧୩।୧୨(ବ୍ୟୁରୋ)

ରାଜ୍ୟରେ କରୋନା ନମୁନା ପରୀକ୍ଷା ସଂଖ୍ୟା ୬୩,୭୮,୪୮୪ରେ ପହଞ୍ଚିଛି। ଏହାର ମାତ୍ର ୫.୦୮% ପଜିଟିଭ୍ ଚିହ୍ନଟ ହୋଇଛନ୍ତି। ଶେଷ ୨୪ ଘଣ୍ଟାରେ ୩୩,୦୭୯ ନମୁନା ପରୀକ୍ଷା ହୋଇଥିବାବେଳେ ସେଥିମଧ୍ୟରୁ ୩୯୩ ଆକ୍ରାନ୍ତ ଚିହ୍ନଟ ହୋଇଛନ୍ତି। ୨୨୮ଜଣ କ୍ୱାରାଣ୍ଟାଇନ୍‌ରେ ଥିବାବେଳେ ୧୬୫ଜଣ ସ୍ଥାନୀୟ ଆକ୍ରାନ୍ତ ରହିଛନ୍ତି। ନୂଆ ଆକ୍ରାନ୍ତଙ୍କ ମଧ୍ୟରେ ଅନୁଗୋଳର ସର୍ବାଧିକ ୪୭ଜଣ ରହିଥିବାବେଳେ ବୌଦ୍ଧ ଓ ମାଲକାନଗିରିରେ ସର୍ବନିମ୍ନ ଜଣେ ଲେଖାଏ ଆକ୍ରାନ୍ତ ଚିହ୍ନଟ ହୋଇଛନ୍ତି। ରାଜ୍ୟର ତିନୋଟି ଜିଲାରୁ ଆଦୌ ନୂଆ ଆକ୍ରାନ୍ତ ଚିହ୍ନଟ ହୋଇନାହାନ୍ତି। ବର୍ତ୍ତମାନ ରାଜ୍ୟରେ ଏବେ ମୋଟ ସଂକ୍ରମିତ ସଂଖ୍ୟା ୩,୨୩,୭୫୭କୁ ବୃଦ୍ଧି ପାଇଛି।

ଅପରପକ୍ଷରେ ଆଉ ୫ଜଣଙ୍କର କରୋନାରେ ମୃତ୍ୟୁ ଘଟିଛି। ମୃତକଙ୍କ ମଧ୍ୟରେ ଖୋର୍ଦ୍ଧା ଓ ମୟୂରଭଞ୍ଜରୁ ଦୁଇଜଣ ଲେଖାଏ ଥିବାବେଳେ ସୁନ୍ଦରଗଡ଼ରୁ ଜଣେ ରହିଛନ୍ତି। ଏମାନଙ୍କୁ ମିଶାଇ ରାଜ୍ୟରେ ଏବେ ମୋଟ କରୋନା ମୃତ୍ୟୁ ସଂଖ୍ୟା ୧,୮୦୭ରେ ପହଞ୍ଚିଛି। ସେହିପରି ପ୍ରତିଦିନ ଭଳି ରବିବାର ଆଉ ୩୮୬ ଆକ୍ରାନ୍ତ ସୁସ୍ଥ ହୋଇଥିବାରୁ ରାଜ୍ୟରେ ଏବେ ମୋଟ ଆରୋଗ୍ୟ ସଂଖ୍ୟା ୩,୧୯,୦୬୯କୁ ବୃଦ୍ଧି ପାଇଛି।

DSPL-127

ଜାତୀୟ ଶକ୍ତି ସଂରକ୍ଷଣ ଦିବସ ଉପଲକ୍ଷେ
ମାନ୍ୟବର ମୁଖ୍ୟମନ୍ତ୍ରୀଙ୍କ
ବାର୍ତ୍ତା

ଶକ୍ତି ସଂରକ୍ଷଣ ଓ ଏହାର ସୁବିନିଯୋଗ ଏକ ପ୍ରଗତିଶୀଳ ରାଷ୍ଟ୍ରର ବିକାଶ ଓ ଅଭିବୃଦ୍ଧିକୁ ତ୍ୱରାନ୍ୱିତ କରିଥାଏ । ସେଥିପାଇଁ ପ୍ରତିବର୍ଷ ଡିସେମ୍ବର ୧୪ ତାରିଖକୁ **ଜାତୀୟ ଶକ୍ତି ସଂରକ୍ଷଣ ଦିବସ** ଭାବରେ ପାଳନ କରାଯାଏ । ଶକ୍ତି ସଂରକ୍ଷଣ ଓ ସୁବିନିଯୋଗ ସମ୍ବନ୍ଧରେ ବ୍ୟାପକ ଜନସଚେତନତା ସୃଷ୍ଟି କରିବା ଏହି ଦିବସ ପାଳନର ମୁଖ୍ୟ ଉଦ୍ଦେଶ୍ୟ । ବିଦ୍ୟୁତ ବ୍ୟବହାରରେ ଶୃଙ୍ଖଳା, ଉଚ୍ଚ ଦକ୍ଷତା ସମ୍ପନ୍ନ ବିଦ୍ୟୁତ ଉପକରଣ ବ୍ୟବହାର ଓ ନବୀକରଣ ଯୋଗ୍ୟ ଶକ୍ତିର ବହୁଳ ବ୍ୟବହାର ଦ୍ୱାରା ଶକ୍ତି ସଂରକ୍ଷଣ ହେବା ସହିତ ପରିବେଶ ମଧ୍ୟ ସୁରକ୍ଷିତ ରୁହେ ଏବଂ ଜୀବନଯାପନ ସହଜ ଓ ସୁଗମ ହୋଇଥାଏ ।

ଏହି ଲକ୍ଷ୍ୟ ହାସଲ ନିମନ୍ତେ ରାଜ୍ୟ ସରକାର ଏଲ୍.ଇ.ଡି ବଲ୍‌ବର ବହୁଳ ବ୍ୟବହାର, ସରକାରୀ କାର୍ଯ୍ୟାଳୟ, ଚିକିତ୍ସାଳୟ, ଶିକ୍ଷାନୁଷ୍ଠାନ, କୃଷି ଏବଂ ପଶୁପାଳନ ଫାର୍ମ ପ୍ରଭୃତିରେ ଶକ୍ତି ସଞ୍ଚୟକାରୀ ଉପକରଣ ବ୍ୟବହାର, ପିଇବା ପାଣି ଯୋଗାଣ ଏବଂ ଉଠା ଜଳସେଚନ ପାଇଁ ଉଚ୍ଚ ଦକ୍ଷତା ବିଶିଷ୍ଟ ପମ୍ପସେଟ୍ ଆଦି ବିଭିନ୍ନ କାର୍ଯ୍ୟକ୍ରମ ହାତକୁ ନେଇଛନ୍ତି । ଜନସାଧାରଣଙ୍କ ସହଯୋଗ ଏହି ଉଦ୍ୟମକୁ ସଫଳ କରିବାରେ ସହାୟକ ହେବ ।

ଜାତୀୟ ଶକ୍ତି ସଂରକ୍ଷଣ ଦିବସ ପାଳନ ଅବସରରେ ଓଡ଼ିଶାର ଜନସାଧାରଣଙ୍କୁ ଶକ୍ତି ସଂରକ୍ଷଣ କ୍ଷେତ୍ରରେ ମହତ୍ତ୍ୱପୂର୍ଣ୍ଣ ଅବଦାନ ଦେବା ନିମନ୍ତେ ମୁଁ ଆହ୍ୱାନ ଜଣାଉଛି ।

ବନ୍ଦେ ଉତ୍କଳ ଜନନୀ

ନବୀନ ପଟ୍ଟନାୟକ
(ନବୀନ ପଟ୍ଟନାୟକ)
ମୁଖ୍ୟମନ୍ତ୍ରୀ, ଓଡ଼ିଶା

OIPR-04001/13/0002/2021

ବସ୍ ଓଲଟି ୧୯ରୁ ଊର୍ଦ୍ଧ୍ୱ ଗୁରୁତର

ଦୁର୍ଘଟଣାଗ୍ରସ୍ତ ବସ୍।

ଭବାନୀପାଟଣା/କୋକସରା, ୧୩।୧୨(ସ୍ୱ.ପ୍ର./ଡି.ଏନ୍.ଏ.)

ଛତିଶଗଡ଼ ଦେଭୋଗରୁ ହାଇଦ୍ରାବାଦକୁ ଯାଉଥିବା ଗୁପ୍ତା ନାମକ ଘରୋଇ ବସ୍ (ନଂ.ସିଜି୧୭ଏଫ୍-୮୭୧୯) ରବିବାର ସନ୍ଧ୍ୟାରେ କଳାହାଣ୍ଡି ଜିଲା ଆମପାଣି ଥାନା ବଡକେନ୍ଦୁଗୁଡାଠାରେ ଭାରସାମ୍ୟ ହରାଇ ଓଲଟି ପଡିଛି। ଏଥିରେ ବସିଥିବା ୫୦ଜଣ ଯାତ୍ରୀଙ୍କ ମଧ୍ୟରୁ ୧୯ରୁ ଊର୍ଦ୍ଧ୍ୱ ଯାତ୍ରୀ ଗୁରୁତର ଆହତ ହୋଇଛନ୍ତି। ଖବର ପାଇ ଆମପାଣି ପୋଲିସ ଓ ସ୍ଥାନୀୟ ଲୋକେ ଆହତଙ୍କୁ ଉଦ୍ଧାର କରିଥିଲେ। ୧୨ଜଣଙ୍କୁ ଆମ୍ବୁଲାନ୍ସ ଯୋଗେ କୋକସରା ଗୋଷ୍ଠୀ ସ୍ୱାସ୍ଥ୍ୟକେନ୍ଦ୍ର ଓ ଅନ୍ୟ ୭ଜଣଙ୍କୁ ଭବାନୀପାଟଣା ଜିଲା ମୁଖ୍ୟ ଚିକିତ୍ସାଳୟକୁ ସ୍ଥାନାନ୍ତର କରାଯାଇଥିଲା। ବର୍ତ୍ତମାନ ସୁଦ୍ଧା କେହି ମୃତ ହୋଇ ନ ଥିବା ଜଣାପଡିଛି। ଘଟଣାସ୍ଥଳରେ କୋକସରା ତହସିଲଦାର, ଧର୍ମଗଡ଼ ଉପଜିଲାପାଳ ପହଞ୍ଚି ତଦନ୍ତ ଜାରି ରଖିଛନ୍ତି। ଦୁର୍ଘଟଣା ପରେ ଡ୍ରାଇଭର ଓ ହେଲ୍‌ପର ଫେରାର ଅଛନ୍ତି। ଗୁପ୍ତା ନାମକ ଏହି ଘରୋଇ ବସ୍ ଛତିଶଗଡ ରାଜ୍ୟର ଦେଭୋଗରୁ ହାଇଦ୍ରାବାଦକୁ ଯାଉଥିବା ସମୟରେ ଆମପାଣି ଥାନା ବଡକେନ୍ଦୁଗୁଡାଠାରେ ଦୁର୍ଘଟଣା ଘଟିଥିଲା।

୧୭ରୁ ଥଣ୍ଡା ବଢ଼ିବ

ଭୁବନେଶ୍ୱର, ୧୩।୧୨(ବ୍ୟୁରୋ)

ସାରା ରାଜ୍ୟରେ ଏବେ ଥଣ୍ଡାର ପ୍ରକୋପ ସାମାନ୍ୟ କମ୍ ରହିଛି। କିନ୍ତୁ ସକାଳୁ ଘନ କୁହୁଡ଼ିରେ ଆଚ୍ଛାଦିତ ହେଉଛି ରାଜ୍ୟର ଅଧିକାଂଶ ଅଞ୍ଚଳ। ପ୍ରାୟ ୮ଟା ପର୍ଯ୍ୟନ୍ତ କୁହୁଡ଼ି ରହୁଥିବାରୁ ରାସ୍ତାଘାଟରେ ଯାତାୟାତରେ ଅସୁବିଧା ହେଉଛି। ରବିବାର କେନ୍ଦ୍ରାପଡ଼ା, ଜଗତ୍‌ସିଂହପୁର, କଟକ, ଖୋର୍ଦ୍ଧା, ନୟାଗଡ଼, କନ୍ଧମାଳ, ରାୟଗଡ଼ା, କୋରାପୁଟ, ମାଲକାନଗିରି ଓ ବୌଦ୍ଧରେ ଅଧିକ କୁହୁଡ଼ି ପରିଲକ୍ଷିତ ହୋଇଥିଲା। ସୋମବାର ମଧ୍ୟ ରାଜ୍ୟର କିଛି ଅଞ୍ଚଳରେ କୁହୁଡ଼ି ରହିବ। ରାୟଗଡ଼ା, କନ୍ଧମାଳ, କୋରାପୁଟ, ମାଲକାନଗିରି ଓ ନୟାଗଡ଼ରେ କୁହୁଡ଼ି ଦେଖାଯିବ ବୋଲି ଭୁବନେଶ୍ୱର ଆଞ୍ଚଳିକ ପାଣିପାଗ କେନ୍ଦ୍ର ପୂର୍ବାନୁମାନ କରିଛି। ତେବେ ଆସନ୍ତା ୧୭ ତାରିଖରୁ ରାଜ୍ୟରେ ଶୀତ ବଢ଼ିବ। ରାତିର ତାପମାତ୍ରା ପ୍ରାୟ ୪ରୁ ୫ଡିଗ୍ରୀ ହ୍ରାସ ପାଇବ। କିନ୍ତୁ ୧୬ ତାରିଖରେ ଉତ୍ତର ଆଭ୍ୟନ୍ତରୀଣ ଓଡ଼ିଶାରେ ସ୍ୱଳ୍ପ ଧରଣର ବର୍ଷା ହେବା ସମ୍ଭାବନା ରହିଥିବା ପାଣିପାଗ କେନ୍ଦ୍ର ସୂଚନା ଦେଇଛି। ରବିବାର ସୁନ୍ଦରଗଡ଼ ଓ ଦାରିଙ୍ଗବାଡ଼ିରେ ସର୍ବନିମ୍ନ ତାପମାତ୍ରା ୧୨.୦ଡିଗ୍ରୀ ରହିଥିବାବେଳେ କୋରାପୁଟରେ ୧୩.୨, ଭବାନୀପାଟଣା ଓ ବାରିପଦାରେ ୧୪.୦, ଝାରସୁଗୁଡ଼ା ୧୪.୬, ତାଳଚେର ୧୪.୮, କେନ୍ଦୁଝରଗଡ଼, ବଲାଙ୍ଗୀର ଓ ବୌଦ୍ଧରେ ୧୫.୦ ଡିଗ୍ରୀ ରେକର୍ଡ କରାଯାଇଛି।

NATIONAL HEALTH MISSION
ଜାତୀୟ ସ୍ୱାସ୍ଥ୍ୟ ମିଶନ୍
DSPL-125

ସାର୍ବଜନୀନ ଟୀକାକରଣ କାର୍ଯ୍ୟକ୍ରମ
ମା' ଓ ଶିଶୁ ସ୍ୱାସ୍ଥ୍ୟ ପାଇଁ ସୁରକ୍ଷା କବଚ

୫ ବର୍ଷରେ ୭ ଥର
ଟୀକା ନେବାକୁ ଭୁଲନ୍ତୁ ନାହିଁ କୌଣସି ଥର

ଟୀକାକରଣ ସୂଚୀ

ଟୀକାନେବା ସମୟ	ଟୀକାର ନାମ
ଯଥାଶୀଘ୍ର ଗର୍ଭଧାରଣ ପରେ*	ଟିଡି-୧ / ଟିଡି ବୁଷ୍ଟର #
ଟିଡି-୧ ନେବାର ୪ ସପ୍ତାହ ପରେ	ଟିଡି-୨
ଜନ୍ମ ସମୟରେ	ବିସିଜି, ଓପିଭି, ହେପାଟାଇଟିସ୍- ବି (ଜନ୍ମ ମାତ୍ରା)
୬ ସପ୍ତାହ (ଦେଢ ମାସ)	ଓପିଭି-୧, ପେଣ୍ଟାଭାଲେଣ୍ଟ-୧, ଏଫ୍‌ଆଇପିଭି-୧, ଆର୍‌ଭିଭି-୧
୧୦ ସପ୍ତାହ (ଅଢେଇ ମାସ)	ଓପିଭି-୨, ପେଣ୍ଟାଭାଲେଣ୍ଟ-୨, ଆର୍‌ଭିଭି-୨
୧୪ ସପ୍ତାହ (ସାଢେ ତିନି ମାସ)	ଓପିଭି-୩, ପେଣ୍ଟାଭାଲେଣ୍ଟ-୩, ଏଫ୍‌ଆଇପିଭି-୨, ଆର୍‌ଭିଭି-୩
୯-୧୨ମାସ	ଏମ୍‌ଆର୍-୧, ଭିଟାମିନ୍- 'କ', ***ଜେଇ-୧ **
୧୬-୨୪ମାସ	ଏମ୍‌ଆର୍-୨, ଭିଟାମିନ୍-'କ', ***ଡିପିଟି ବୁଷ୍ଟର-୧, ଓପିଭି-ବୁଷ୍ଟର-୧,ଜେଇ-୨**
୫-୬ ବର୍ଷ	ଡିପିଟି ବୁଷ୍ଟର-୨#
୧୦ ବର୍ଷ	ଟିଡି
୧୬ ବର୍ଷ	ଟିଡି

** କେବଳ ଜେଇ ପ୍ରବଣ ଜିଲ୍ଲା ମାନଙ୍କ ନିମନ୍ତେ ***ଭିଟାମିନ୍-କ ୯ ମାସରୁ ଆରମ୍ଭ ହୋଇ ୫ ବର୍ଷ ପର୍ଯ୍ୟନ୍ତ ପ୍ରତି ୬ମାସ ବ୍ୟବଧାନରେ ଦିଆଯାଏ
*ଗର୍ଭ ଧାରଣର ୧୨ ସପ୍ତାହ ମଧ୍ୟରେ #ଯଦି ଗତ ୩ ବର୍ଷ ଭିତରେ ଟିଟି/ଟିଡି ଟିକାର ଦୁଇଟି ମାତ୍ରା ନେଇଥିବେ ।

ଟୀକାକରଣ ସମୟରେ କରୋନା ପ୍ରତିରୋଧ ପାଇଁ ଉଦ୍ଦିଷ୍ଟ ସମସ୍ତ ନିୟମ ପାଳନ କରନ୍ତୁ
- ନିୟମିତ ସାବୁନ୍‌ରେ ହାତ ଧୁଅନ୍ତୁ ।
- ମାସ୍କ ବ୍ୟବହାର କରନ୍ତୁ ।
- ସାମାଜିକ ଦୂରତା ବଜାୟ ରଖନ୍ତୁ ।
- ଜନଗହଳି ସ୍ଥାନଠାରୁ ଦୂରେଇ ରୁହନ୍ତୁ ।

OIPR-10003/13/0042/2021

ଅଧିକ ସୂଚନା ପାଇଁ ଆଶା/ଅଙ୍ଗନୱାଡି ଦିଦି କିମ୍ବା ସ୍ୱାସ୍ଥ୍ୟକର୍ମୀଙ୍କ ସହ ଯୋଗାଯୋଗ କରନ୍ତୁ ।

facebook.com/HFWOdisha http://www.health.odisha.gov.in/ @HFWOdisha
ସ୍ୱାସ୍ଥ୍ୟ ଓ ପରିବାର କଲ୍ୟାଣ ବିଭାଗ, ଓଡ଼ିଶା ସରକାର

ସୂର୍ଯ୍ୟମନ୍ଦିର ଟିକେଟ ନ ପାଇ ଫେରିଲେ ପର୍ଯ୍ୟଟକ

କୋଣାର୍କ,୧୩।୧୨(ଡି.ଏନ୍.ଏ.)

କୋଣାର୍କରେ ରବିବାର ଦିନତମାମ ସୂର୍ଯ୍ୟମନ୍ଦିର, ଚନ୍ଦ୍ରଭାଗା ବେଳାଭୂମି ଓ ମେରାଇନ ଡ୍ରାଇଭରେ ପର୍ଯ୍ୟଟକଙ୍କ ଭିଡ଼ ପରିଲକ୍ଷିତ ହୋଇଥିଲା। ପ୍ରବଳ ଭିଡ଼ ଯୋଗୁ ସୂର୍ଯ୍ୟମନ୍ଦିରରେ ଦିନ ୧୨ଟାରୁ ଅନ୍‌ଲାଇନ ଟିକେଟ ନ ମିଳିବାରୁ ପର୍ଯ୍ୟଟକମାନେ ନିରାଶ ହୋଇ ଫେରିଯାଇଥିଲେ। ଟିକେଟ ପାଇବା ଆଶାରେ ସୂର୍ଯ୍ୟମନ୍ଦିର ମୁଖ୍ୟ ଦ୍ୱାର ସମ୍ମୁଖରେ ପର୍ଯ୍ୟଟକମାନେ ଘଣ୍ଟା ଘଣ୍ଟା ଧରି ଛିଡ଼ା ହୋଇ ରହିଥିଲେ। ସୂର୍ଯ୍ୟମନ୍ଦିର ଖୋଲା ହେବା ଦିନଠାରୁ ପର୍ଯ୍ୟଟକଙ୍କ ସଂଖ୍ୟା ବଢ଼ିବାରେ ଲାଗିଛି। ରବିବାର ମଧ୍ୟାହ୍ନ ସୁଦ୍ଧା ୨ ହଜାର ପର୍ଯ୍ୟଟକ ପ୍ରବେଶ କରିସାରିଥିଲେ। ପରେ ଦୂର ଦୂରାନ୍ତରୁ ଆସିଥିବା ପର୍ଯ୍ୟଟକଙ୍କ ପାଇଁ ଆଉ ଟିକେଟ ସମ୍ଭବ ହୋଇ ନ ଥିଲା । ଫଳରେ ପର୍ଯ୍ୟଟକଙ୍କ ମହଲରେ କ୍ଷୋଭ ପ୍ରକାଶ ପାଇଥିଲା । ଏ ନେଇ ସଂରକ୍ଷଣ ଅଧିକାରୀ ନିରଜ ସିଂଙ୍କୁ ପଚାରିବାରୁ ରବିବାର ଛୁଟି ଦିନ ଥିବାରୁ ପର୍ଯ୍ୟଟକଙ୍କ ସମାଗମ ହୋଇଥିଲା । ଅଧିକ ଅନଲାଇନ ଟିକେଟ ସଂଖ୍ୟା ବଢ଼ାଇବା ପାଇଁ ଉପରିସ୍ଥ ଅଧିକାରୀଙ୍କୁ ଲିଖିତ ଭାବେ ଜଣାଇ ଦିଆଯାଇଥିବା କହିଥିଲେ। ଦୈନିକ ଅଢ଼େଇ ହଜାର ପର୍ଯ୍ୟଟକ ପ୍ରବେଶ ପାଇଁ ନିୟମ ରହିଛି। ପର୍ଯ୍ୟଟନ ଋତୁରେ ପର୍ଯ୍ୟଟକଙ୍କ ଆଗମନ ଦୃଷ୍ଟିରୁ ଏହାକୁ ବଢାଇ ୫ ହଜାର କରିବାକୁ ଗାଇଡ୍ ପ୍ରତାପ ବେଉରା, କାଳନ୍ଦି ନାୟକ, ଜୟଦେବ ରାଉତରାୟ, ଫଟୋଗ୍ରାଫର ପ୍ରଦୀପ୍ତ ବିଶ୍ୱାଳ, ବ୍ରଜବନ୍ଧୁ ନାୟକ ପ୍ରମୁଖ ଦାବି କରିଛନ୍ତି।

DSPL-127

ଜାତୀୟ ଶକ୍ତି ସଂରକ୍ଷଣ ଦିବସ ଉପଲକ୍ଷେ
ମାନ୍ୟବର ଶକ୍ତି ମନ୍ତ୍ରୀଙ୍କ
ବାର୍ତ୍ତା

ପ୍ରତିବର୍ଷ ଭଳି ଚଳିତ ବର୍ଷ ଡିସେମ୍ବର ୧୪ ତାରିଖକୁ ଜାତୀୟ ଶକ୍ତି ସଂରକ୍ଷଣ ଦିବସ ରୂପେ ପାଳନ କରାଯାଉଅଛି । ଏହି ଦିବସର ଗୁରୁତ୍ୱ ଆମେ ସମସ୍ତେ ଅନୁଭବ କରୁଅଛୁ । ରାଜ୍ୟର ଦ୍ରୁତ ପ୍ରଗତି ସହିତ ଶକ୍ତିର ଚାହିଦା ମଧ୍ୟ ବୃଦ୍ଧି ପାଇ ଚାଲିଛି, ଫଳରେ ଚାହିଦା ଏବଂ ଉତ୍ପାଦନ ତଥା ଯୋଗାଣର ବ୍ୟବଧାନ କ୍ରମଶଃ ବଢ଼ିବାରେ ଲାଗିଛି । ଏଥିନିମନ୍ତେ ପାରମ୍ପରିକ ଜୀବାଶ୍ମ ଇନ୍ଧନର ବ୍ୟବହାର ବୃଦ୍ଧି ପାଉଅଛି ଯାହା ପରିବେଶ ଉପରେ ମାତ୍ରାଧିକ ପ୍ରଭାବ ପକାଉଅଛି । ଓଡ଼ିଶା ସରକାର ଏ ଦିଗରେ ଅନେକଗୁଡ଼ିଏ କାର୍ଯ୍ୟକ୍ରମ ହାତକୁ ନେଇଛନ୍ତି, ଏହା ସହ ପୁନଃ ନବୀକରଣ ଶକ୍ତିର ଉତ୍ପାଦନ ଉପରେ ଗୁରୁତ୍ୱ ଦିଆଯାଇଛି । ଜନତାଙ୍କ ସହଯୋଗ ବିନା ଶକ୍ତି ସଂରକ୍ଷଣ ଏବଂ ସଞ୍ଚୟ ସମ୍ଭବ ନୁହେଁ । ଏଣୁ ଆସନ୍ତୁ ଆମର ଦୈନନ୍ଦିନ ଜୀବନରେ ଶକ୍ତିର ବ୍ୟବହାର ଶୈଳୀରେ ସାମାନ୍ୟ ସଚେତନତା ଓ ସଂଯମତା ଆଣି ବହୁ ପରିମାଣର ଶକ୍ତି ସଂରକ୍ଷଣ କରିବା ତା ସହ ବାୟୁମଣ୍ଡଳ ପ୍ରଦୂଷଣ ଏବଂ ବିଶ୍ୱତାପମାତ୍ରା ହ୍ରାସ କରିବାରେ ସହାୟକ ହେବ । କେତେକ ସରଳ ଉପାୟ ଅବଲମ୍ବନ ଦ୍ୱାରା ଶକ୍ତି ସଂରକ୍ଷଣ ଅଭିଯାନରେ ଆମ୍ଭେମାନେ ସହଯୋଗ କରିପାରିବା ।

- ଆବଶ୍ୟକ ନଥିବା ସ୍ଥଳେ ଲାଇଟ୍, ପଙ୍ଖା, ଟିଭି, କମ୍ପ୍ୟୁଟର ସୁଇଚ୍‌ଗୁଡ଼ିକୁ ବନ୍ଦ ରଖିବା ।
- ଅନ୍ୟ ସାଧାରଣ ବଲ୍‌ବ ବଦଳରେ ବ୍ୟାପକ ଏଲ.ଇ.ଡ଼ି. ଲାଇଟ୍ ବ୍ୟବହାର କରିବା ।
- ବି.ଇ.ଇ. ଦ୍ୱାରା ତାରକା ଚିହ୍ନିତ ବୈଦ୍ୟୁତିକ ଉପକରଣ ଯଥା-ଫ୍ୟାନ୍, ଏୟାରକଣ୍ଡିସନର୍, ଫ୍ରିଜ୍ ଓ ମୋଟର ପ୍ରଭୃତି ବ୍ୟବହାର କରିବା । ଅଧିକ ତାରକା ଚିହ୍ନିତ ଉପକରଣ ଅଧିକ ଶକ୍ତି ସଞ୍ଚୟ କରିଥାଏ ।
- ନୂତନ ଘର ନକ୍ସା ପ୍ରସ୍ତୁତି ସମୟରେ ପ୍ରାକୃତିକ ସୂର୍ଯ୍ୟକିରଣ ଆସିପାରୁଥିବାର ବ୍ୟବସ୍ଥା କରିବା । ଘର ଭିତର କାନ୍ଥ ଓ ଛାତରେ ହାଲୁକା ରଙ୍ଗ ଦେବା ସହିତ ବାୟୁ ପ୍ରବାହର ସଠିକ୍ ଉପଯୋଗକୁ ପ୍ରାଧାନ୍ୟ ଦେବା ।
- ବ୍ୟବସାୟିକ ପ୍ରତିଷ୍ଠାନ ଏବଂ କଳକାରଖାନାର ଶକ୍ତି ବ୍ୟବହାର ସମୀକ୍ଷା ଓ ଶକ୍ତି ଅପଚୟ ହେଉଥିବା ଦିଗଗୁଡ଼ିକ ପ୍ରତି ଧ୍ୟାନ ଦେଇ ଶକ୍ତି ସଂରକ୍ଷଣ କରିବା ।
- ପୁନଃନବୀକରଣ ଶକ୍ତିର ଉତ୍ସକୁ ପାରମ୍ପରିକ ଶକ୍ତି ସହିତ ସଂଯୁକ୍ତ ଏବଂ ସନ୍ତୁଳନ ରଖି ଦକ୍ଷପୂର୍ଣ୍ଣ ଭାବେ ବ୍ୟବହାର କରିବା ଇତ୍ୟାଦି ।

ଏହି ଅବସରରେ ମୁଁ ଓଡ଼ିଶାର ଜନ

ସବୁକଥାକୁ ଉଦାରତାର ସହିତ ସ୍ମିତ ହାସ୍ୟରେ ଦେଖ । ଯୋଉ ସବୁ କଥା ତୁମକୁ ଉତ୍ତ୍ୟକ୍ତ କରୁଛନ୍ତି– ସେଗୁଡିକୁ ଦେଖି ନିଜେ ଶିକ୍ଷା କର । ତା ହେଲେ ଯାଇ ତୁମର ଜୀବନ ଅଧିକ ଶାନ୍ତିପୂର୍ଣ୍ଣ ଓ ଅଧିକ ସଫଳ ହୋଇ ପାରିବ । –ଶ୍ରୀମା

ସିବିଆଇ ଚୋର

ସିବିଆଇ (କେନ୍ଦ୍ରୀୟ ତଦନ୍ତ ବ୍ୟୁରୋ)କୁ ଦେଶର ସବୁଠୁ ବୃହତ୍ ନିର୍ଭରଯୋଗ୍ୟ ଓ ନିରପେକ୍ଷ ତଦନ୍ତକାରୀ ସଂସ୍ଥା ଭାବେ ବିଚାର କରାଯାଇଥାଏ । ସେଥିପାଇଁ ଦେଶର କୌଣସି ପ୍ରାନ୍ତରେ କିଛି ଅସ୍ୱାଭାବିକ ସ୍ଥିତି ଉପୁଜିଲେ ତାହାର ନିରପେକ୍ଷ ତଦନ୍ତ ପାଇଁ ସିବିଆଇକୁ ଦାୟିତ୍ୱ ଦିଆଯାଉ ବୋଲି ଦାବି ହୁଏ । କେନ୍ଦ୍ରୀୟ ସଂସ୍ଥା ହୋଇଥିବାରୁ ସାଧାରଣ ଲୋକ ଭାବନ୍ତି ଯେ, ସିବିଆଇ କୌଣସି ଭାବେ ପକ୍ଷପାତିତା କରିବ ନାହିଁ । ସତ୍ୟ ଉନ୍ମୋଚନ କରିବାକୁ ହେଲେ ଏହି ସଂସ୍ଥା ଉପରେ ବିଶ୍ୱାସ କରାଯାଉଥିଲା । ହେଲେ ନିକଟ ଅତୀତକୁ ଦେଖିଲେ ସିବିଆଇର କାର୍ଯ୍ୟକଳାପ ଉପରେ ଅନେକ ସନ୍ଦେହ ସୃଷ୍ଟି ହୋଇଛି । ପୂର୍ବରୁ ଏହାକୁ ଯେତେ ପରିମାଣରେ ରାଜନୈତିକ ଲକ୍ଷ୍ୟ ହାସଲ ପାଇଁ କଂଗ୍ରେସ ସରକାର ବ୍ୟବହାର କରିପାରି ନ ଥିଲା, ଏବକାର ମୋଦି ସରକାର ସମୟରେ ଏହା ଏକ ରାଜନୈତିକ ଅସ୍ତ୍ରରେ ପରିଣତ ହେଲାଣି । ସେଥିପାଇଁ ଆନ୍ଧ୍ରପ୍ରଦେଶଠାରୁ ଆରମ୍ଭ କରି ଅନେକ ରାଜ୍ୟରେ ସିବିଆଇର ତଦନ୍ତ ବା ପ୍ରବେଶକୁ ଅଣଭାଜପା ରାଜ୍ୟ ସରକାରଗୁଡ଼ିକ ଅନୁମତି ଲୋଡ଼ାଯିବା ଦରକାର ବୋଲି ନିର୍ଦ୍ଦେଶ ଜାରି କଲେଣି । ଏହାର ଅର୍ଥ ହେଲା ଯେ, ଏହି କେନ୍ଦ୍ରୀୟ ତଦନ୍ତ ସଂସ୍ଥାର କାଟ୍‌ତି ହ୍ରାସ ପାଇବାକୁ ଆରମ୍ଭ କଲାଣି । ଏବେ ପିଠା ଉପରେ କାଜୁବାଦାମ ଭଳି ଅନ୍ୟ ଏକ ଘଟଣା ଲୋକଲୋଚନକୁ ଆସିଛି, ଯାହା ସିବିଆଇର ସତୀତ୍ୱ ଭାବମୂର୍ତ୍ତିକୁ ସମ୍ପୂର୍ଣ୍ଣ ଧୂଳିସାତ୍ କରିଦେଇଛି । ପୂର୍ବରୁ ରାଜ୍ୟ ପୋଲିସ ଉପରୁ ବିଶ୍ୱାସ ହରାଇଥିବା ଜନସାଧାରଣ ଅଧିକାଂଶ ସମୟରେ ସିବିଆଇ ତଦନ୍ତ ଦାବି କରିଥିଲେ । ଗତ ସପ୍ତାହରେ ମାଡ୍ରାସ ହାଇକୋର୍ଟଙ୍କ ନିର୍ଦ୍ଦେଶ ଏହି ପୁରୁଣା ଚିନ୍ତାଧାରାକୁ ବଦଳାଇବାକୁ ବାଧ୍ୟ କରିଛି ।

କାହାଣୀଟି ବୁଝିବା ସହଜ । ଏଠି ସୁନାର ଲୋଭ କାଳ ହୋଇଛି । ଘଟଣାକ୍ରମ ଦେଖିଲେ ୨୦୧୨ରେ ଚେନ୍ନାଇରେ ଥିବା ସୁରାନା କର୍ପୋରେଶନରେ ସିବିଆଇ ଚଢ଼ାଉ କରି ୪୦୦ରୁ ଊର୍ଦ୍ଧ୍ୱ କିଲୋ ସୁନା ଇଟା ଓ ଅଳଙ୍କାର ଜବତ କରିଥିଲା । ସେସବୁକୁ ସୁନାଗଢ଼ା କମ୍ପାନୀ ସୁରାନାର ଷ୍ଟ୍ରଙ୍ଗରୁମ୍‌ରେ ସିବିଆଇ ତାଲା ଓ ସିଲ୍ ଲଗାଯାଇ ରଖାଯାଇଥିଲା । କିନ୍ତୁ ସେଥିରୁ ୧୦୩ କିଲୋରୁ ଊର୍ଦ୍ଧ୍ୱ ସୁନା ଉଭାନ୍ ହୋଇଯାଇଥିଲା । ଘଟଣାଟି ମାଡ୍ରାସ ହାଇକୋର୍ଟ ନଜରକୁ ସେତିକିବେଳେ ଆସିଲା, ଯେତେବେଳେ ସୁରାନା କମ୍ପାନୀ ଋଣ ପରିଶୋଧ ପାଇଁ ଏସ୍‌ବିଆଇ ସହ ଚୁକ୍ତି କଲା । ଏହା ପରେ ସିବିଆଇ ଦ୍ୱାରା ଜବତ ସୁନା ଦେଇ ସୁରାନା ଋଣମୁକ୍ତ ହେବା ପାଇଁ ହୋଇଥିବା ଚୁକ୍ତିକୁ କାର୍ଯ୍ୟକାରୀ କରିବାକୁ ବିଚାରାଳୟ ଅନୁମତି ଲୋଡ଼ାଗଲା । ସେହି ଅନୁମତି ହାସଲ ପରେ ଯେତେବେଳେ ସିବିଆଇ ଦ୍ୱାରା ଜବତ ହୋଇଥିବା ସୁନା କଢ଼ାଗଲା, ସେଥିରେ ଏକ ବିରାଟ ପାର୍ଥକ୍ୟ ଦୃଷ୍ଟିକୁ ଆସିଲା । ୧୦୩ କିଲୋରୁ ଊର୍ଦ୍ଧ୍ୱ ସୁନା ଉଭାନ୍ ହୋଇଯିବା ବିଷୟରେ ମାଡ୍ରାସ ହାଇକୋର୍ଟ ଜାଣିବା ପରେ ଏହି ଚୋରିର ତଦନ୍ତ ଦାୟିତ୍ୱ ତାମିଲନାଡୁର ସିବି–ସିଆଇଡିକୁ ନ୍ୟସ୍ତ କଲେ । ଏହି ନିର୍ଦ୍ଦେଶରେ ବ୍ୟସ୍ତ ହୋଇ ସିବିଆଇ ତରଫରୁ ନ୍ୟାୟାଳୟରେ କୁହାଗଲା ଯେ, ଏକ କେନ୍ଦ୍ରୀୟ ସଂସ୍ଥା ହୋଇଥିବାରୁ ଏହାର ସୁନାମ ଅତ୍ୟନ୍ତ ଉଚ୍ଚସ୍ତରରେ ଅଛି । ସେଥିପାଇଁ ସ୍ଥାନୀୟ ପୋଲିସ ଯଦି ତଦନ୍ତ କରେ, ତେବେ ତାହା ସିବିଆଇର ସମ୍ମାନହାନି କରାଇବ । ଏହି ଯୁକ୍ତିର ଉତ୍ତରରେ ହାଇକୋର୍ଟ କହିଲେ ଯେ, ସୁନା ଭଳି ପଦାର୍ଥକୁ ଗଞ୍ଜେଇ ସହିତ ତୁଳନା କରାଯାଇ ନ ପାରେ । ସମୟ ବିତିଗଲେ ଗଞ୍ଜେଇର ଶକ୍ତି ହ୍ରାସ ପାଇପାରେ, କିନ୍ତୁ ସୁନାର ଓଜନ ଏହି ବିରାଟକାୟ ପରିମାଣରେ ହ୍ରାସ ପାଇପାରିବ ନାହିଁ । ଯେହେତୁ ସିବିଆଇ ହେପାଜତରେ ଥିବା ସୁନାର ସନ୍ଦେହଜନକ ପରିମାଣ ହ୍ରାସ ପାଇଛି, ସେଥିପାଇଁ ତଦନ୍ତ ଏକ ଭିନ୍ନ ସଂସ୍ଥା ଦ୍ୱାରା କରାଯିବା ଉଚିତ ହେବ ବୋଲି ମାଡ୍ରାସ ହାଇକୋର୍ଟ ମତ ଦେଇଛନ୍ତି । ସେଥିରେ ସିବିଆଇର ସମ୍ମାନହାନିର ପ୍ରଶ୍ନ ଉଠୁନାହିଁ ବୋଲି ଏଭଳି ନିର୍ଦ୍ଦେଶରୁ ବୁଝାପଡୁଛି ।

ଏହା ଜଣାଶୁଣା ଯେ କେନ୍ଦ୍ରର ସିବିଆଇ, ଇଡି (ପ୍ରବର୍ତ୍ତନ ନିର୍ଦ୍ଦେଶାଳୟ) ଭଳି ସଂସ୍ଥାଠାରୁ ଆରମ୍ଭ କରି ରାଜ୍ୟଗୁଡ଼ିକରେ ଥିବା ଭିଜିଲାନ୍ସ, ଅବକାରୀ କିମ୍ବା ପୋଲିସ ଦ୍ୱାରା ଚଢ଼ାଉ କରାଯାଇ ଯେଉଁସବୁ ସାମଗ୍ରୀ, ଟଙ୍କା, କାଗଜପତ୍ର ଜବତ କରାଯାଏ ; ତା'ର ପରିମାଣ ଜାଣିବା ଜନସାଧାରଣଙ୍କ ପାଇଁ ସମ୍ଭବପର ହୁଏ ନାହିଁ । ଗଣମାଧ୍ୟମରେ ଯାହା କିଛି ପ୍ରକାଶ ପାଏ, ତାହା କେବଳ ତଦନ୍ତକାରୀ କିମ୍ବା ଚଢ଼ାଉ କରିଥିବା ସଂସ୍ଥା ଯାହା ଘୋଷଣା କରେ ତାହା ହିଁ ଥାଏ । ମାଡ୍ରାସ ହାଇକୋର୍ଟଙ୍କ ଦ୍ୱାରା ସୁରାନା ସୁନା ଘଟଣାରେ କେତୋଟି କଥା ସ୍ପଷ୍ଟ ଜଣାପଡୁଛି । ସୁରାନା ଏକ ବିଧିବଦ୍ଧ କମ୍ପାନୀ ଓ ତା'ର କର୍ମକର୍ତ୍ତା ସ୍ୱଷ୍ଟଭାବେ ହିସାବ ରଖିଥିଲେ ତାଙ୍କ ପାଖରେ କେତେ ସୁନା ଅଛି । ସେହି ପରିମାଣ କମିଯିବାରୁ ନାଟକ ଆରମ୍ଭ ହୋଇଛି । ଏଥିରୁ ବୁଝାପଡୁଛି ଯେ, ଡକାୟତ କିମ୍ବା ଚୋରମାନଙ୍କଠାରୁ ଧରାପଡ଼ିଥିବା ସୁନାଗହଣାଠାରୁ ଆରମ୍ଭ କରି ଗଞ୍ଜେଇ ପର୍ଯ୍ୟନ୍ତ ସବୁକିଛି ସମ୍ପୃକ୍ତ ସରକାରୀ ଅଫିସରଙ୍କ ଦ୍ୱାରା ହଡ଼ପ ହେବାର ଆଶଙ୍କା ଥାଏ । ଏହାବ୍ୟତୀତ ସିବିଆଇକୁ ଯେଉଁମାନେ ସତୀ ସାବିତ୍ରୀର ଆଖ୍ୟା ଦେଇଆସୁଥିଲେ, ସେମାନେ ଆଜି ତାହାର ଅସଲ ରୂପ ବୁଝିପାରୁଥିବେ । ପୂର୍ବରୁ ସୁପ୍ରିମ୍‌କୋର୍ଟ ସିବିଆଇ ସମ୍ପର୍କିତ ରାୟ ଦେଇ କହିଥିଲେ ଯେ, ଏହି ସଂସ୍ଥା ପଞ୍ଜୁରି ଭିତରେ ଶୁଆ । ମାଡ୍ରାସ ହାଇକୋର୍ଟଙ୍କ ସୁନା ହଡ଼ପ ମାମଲାରେ ନିର୍ଦ୍ଦେଶ ପ୍ରମାଣ କରୁଛି ଯେ କେବଳ ଶୁଆ ନୁହେଁ, ସିବିଆଇ ଚୋର ମଧ୍ୟ ।

ସାପ୍ତାହିକ ପଞ୍ଜିକା

ଡିସେମ୍ବର ୭: କୃଷକ ଆନ୍ଦୋଳନକୁ ସମର୍ଥନ ଜଣାଇ ପଞ୍ଜାବୀ କବି ସୁରଜିତ୍ ପାଟର ପଦ୍ମଶ୍ରୀ ପୁରସ୍କାର ଫେରାଇ ଦେବାକୁ ଘୋଷଣା କରିଛନ୍ତି ।
ଡିସେମ୍ବର ୮: 'ଭାରତ ବନ୍ଦ' ବେଳେ ଦିଲ୍ଲୀର ମୁଖ୍ୟମନ୍ତ୍ରୀ ଅରବିନ୍ଦ କେଜ୍‌ରିୱାଲଙ୍କୁ ଗୃହବନ୍ଦୀ କରାଯାଇଛି ।
ଡିସେମ୍ବର ୯: କର୍ନାଟକ ଆଣିଲା ଗୋହତ୍ୟା ନିରୋଧୀ ଆଇନ ।
ଡିସେମ୍ବର ୧୦: ବିସ୍ଫୋରଣରେ ଜଳିଗଲା ସ୍ପେସ୍‌ଏକ୍ସ ଷ୍ଟାର୍‌ଶିପ୍ ।
ଡିସେମ୍ବର ୧୧: ମେଘାଳୟ ମୁଖ୍ୟମନ୍ତ୍ରୀ କେ. ସାଙ୍ଗମା କରୋନାରେ ସଂକ୍ରମିତ ହୋଇଛନ୍ତି ।

su | do | ku
Puzzles by Srikant Ghosh

ସୁ–ଡୋ–କୁ

0			8	7		6	1		2					D
7				5				2	A	1				6
	A	E				D		4	5	3				
			0		A	5					9			
	4	2					0		B	8				C
5				1		A	D	9		2				
				B			C			9		0		
9	B	A				0	2			4		6		8
	C		E		0	3								
E			D	C			4				7			
		0		2		1		3	7			E		B
	5		1				6						3	
	7	4				8	5	0	C					A
			5		8	4	9						2	
		1		4					8	E				

ଏହାର ଉତ୍ତର ଆସନ୍ତାକାଲି ପ୍ରକାଶ ପାଇବ

ଉପରେ ପ୍ରଦତ୍ତ ସୁଡୋକୁର ଏପରି ସମାଧାନ କରିବାକୁ ହେବ, ଯେପରି ପ୍ରତ୍ୟେକ ଧାଡି, ସ୍ତମ୍ଭ ଓ ଆୟତାକାର ବାକ୍ସ ଭିତରେ ୦ରୁ ୯ ପର୍ଯ୍ୟନ୍ତ ଅଙ୍କ ଓ Aରୁ E ପର୍ଯ୍ୟନ୍ତ ଇଂଲିଶ ଲିପି ରହିବ ।

5	9	7	C	B	1	8	6	2	4	0	A	E	3	D
3	E	B	5	8	6	4	D	9	C	1	2	0	A	7
0	2	4	7	D	A	B	1	5	3	9	E	8	6	C
C	D	1	E	3	4	A	7	0	B	8	6	2	9	5
8	6	A	0	9	2	3	C	E	D	5	7	4	1	B
7	B	9	4	5	8	0	2	C	6	3	1	A	D	E
1	0	6	2	7	E	D	B	A	8	4	9	C	5	3
E	C	3	A	0	B	9	4	6	5	2	D	7	8	1
2	A	5	D	1	C	7	8	3	E	B	0	9	4	6
4	8	D	9	6	3	E	5	1	A	7	C	B	2	0
6	3	C	1	A	D	2	9	8	7	E	B	5	0	4
D	1	2	8	C	9	5	E	B	0	6	4	3	7	A
A	4	0	B	E	5	6	3	7	9	D	8	1	C	2
9	7	E	3	4	0	1	A	D	2	C	5	6	B	8
B	5	8	6	2	7	C	0	4	1	A	3	D	E	9

ଗତକାଲିର ଉତ୍ତର

ଶକ୍ତି ସଂରକ୍ଷଣ

ଇଂ. ହାଡ଼ିବନ୍ଧୁ ଖଣ୍ଡୁଆଳ

ପୃଥିବୀରେ ଯେଉଁ ରାଷ୍ଟ୍ରମାନେ ବିକଶିତ ହୋଇଛନ୍ତି ଓ ଉନ୍ନତମାନର ଜୀବନଚର୍ଯ୍ୟା ପାଇଁ ଗର୍ବ ଅନୁଭବ କରୁଛନ୍ତି ତା'ର ମୂଳ କାରଣ ହେଲା, ସେମାନେ ଅନ୍ୟମାନଙ୍କ ତୁଳନାରେ ମୁଣ୍ଡ ପିଛା ଅଧିକରୁ ଅଧିକ ଶକ୍ତି ବ୍ୟବହାର କରୁଛନ୍ତି ଓ ବିଶ୍ୱ ଶକ୍ତି ଭଣ୍ଡାରକୁ ସଂକୁଚିତ କରିଚାଲିଛନ୍ତି । ଆମ ଦେଶରେ ମୁଣ୍ଡପିଛା ଯେତେ ଶକ୍ତି ବ୍ୟବହାର କରାଯାଏ, ତା'ର ଦୁଇଗୁଣା ବ୍ୟବହାର କରାଯାଏ ଚାଇନାରେ, ତେର ଗୁଣ ବ୍ୟବହାର କରାଯାଏ ଜାପାନରେ ଓ ୨୬ ଗୁଣ ବ୍ୟବହାର କରାଯାଏ ଆମେରିକାରେ । ଶକ୍ତି ବ୍ୟବହାର କରାଯାଏ ଗୃହରେ ରୋଷେଇ, ଆଲୋକିତ କରିବାଠାରୁ ଆରମ୍ଭ କରି ଯାବତୀୟ ଇଲେକ୍ଟ୍ରିକ ସରଞ୍ଜାମ ଚାଲୁ କରିବାକୁ । ରାସ୍ତାରେ ଯାନବାହନ ଚାଲେ ଶକ୍ତି ଦ୍ୱାରା । ରେଳଗାଡ଼ି, ଉଡ଼ାଜାହାଜ, ବୁଡ଼ା ଜାହାଜ ଓ ସମସ୍ତ କଳକାରଖାନା ଚାଲେ ଶକ୍ତି ବ୍ୟବହାର କରି । ଶକ୍ତି ସଂଗ୍ରହ କରାଯାଏ ବିଭିନ୍ନ ଉତ୍ସରୁ । ସେଗୁଡିକ ହେଲା, ଭୂତଳ ଜୀବାଶ୍ମ (କୋଇଲା, ପେଟ୍ରୋଲିୟମ ଗ୍ୟାସ)ରୁ, ଜଳ, ଖରା, ପବନ, ଉଦ୍ଭିଦଜ ତୈଳ, ଗୋବର, କାଠ, ନଡ଼ା, ଘାସ, ଆଖୁଛେଦା ଇତ୍ୟାଦି ସାଙ୍ଗକୁ ପୃଥିବୀରେ ଗଚ୍ଛିତ ଥିବା ଅନେକ ପଦାର୍ଥରୁ । ଏସବୁ ଉତ୍ସରୁ ଶକ୍ତି ସଂଗ୍ରହ କରାଯାଇ ବ୍ୟବହାର କରାଯାଏ । ଏସବୁ ଶକ୍ତିକୁ ଏକତ୍ର ଠୁଳ କଲେ, ସେ ଠୁଳକୁ ବୈଜ୍ଞାନିକ ଭାଷାରେ କୁହାଯାଏ ଏନର୍ଜି ବାସ୍କେଟ (energy basket) ବା ଶକ୍ତି ଟୋକୋଇ । ଏ ଶକ୍ତି ଟୋକେଇ, ଯେଉଁ ଉତ୍ସରୁ ଆମକୁ ସହଜରେ ଶକ୍ତି ଉପଲବ୍ଧ ହୁଏ, ଆମେ ତାକୁ ବ୍ୟବହାର କରୁ । ଏକବିଂଶ ଶତାବ୍ଦୀ ପ୍ରାରମ୍ଭରେ ଏ ଶକ୍ତି ଟୋକେଇର ବିଭିନ୍ନ ଉତ୍ସରୁ ପୃଥିବୀରେ ବ୍ୟବହାର କରାଯାଉଥିବା ଶକ୍ତିର ଭାଗ ଥିଲା, ତୈଳ ୪୦%, କୋଇଲା ୨୨%, ପ୍ରାକୃତିକ ଗ୍ୟାସ ୨୩%, ଜଳ ବିଦ୍ୟୁତ୍ ୭% ଓ ଅନ୍ୟ ସବୁଉତ୍ସରୁ ୮% । ୨୦୧୦ ମସିହା ବେଳକୁ ବ୍ୟବହୃତ ଶକ୍ତି ଉତ୍ସର ଭାଗ ହେଲା ତୈଳ ୩୭.୫%, କୋଇଲା ୨୫.୫%, ପ୍ରାକୃତିକ ଗ୍ୟାସ ୨୪.୩%, ଜଳବିଦ୍ୟୁତ ୬.୨% ଓ ଅନ୍ୟାନ୍ୟ ଉତ୍ସରୁ ୬.୫% । ଶକ୍ତିର ସର୍ବାଧିକ ଭାଗ ଉତ୍ପନ୍ନ କରାଯାଏ ଜୀବାଶ୍ମ ଇନ୍ଧନରୁ । ପୃଥିବୀର ଏ ଜୀବାଶ୍ମ ଇନ୍ଧନ ଭଣ୍ଡାର ସୀମିତ ଓ ଏହା ଦ୍ରୁତ କ୍ଷୟ ହୋଇ ଚାଲିଛି । ଆଉ କିଛି ବର୍ଷ ପରେ ଏ ଭଣ୍ଡାର ସଂକୁଚିତ ହୋଇ ହୋଇ ଶୂନ ବି ହୋଇଯିବ ।

ତୈଳ ଭଣ୍ଡାର ସଂକୁଚିତ ହେଲେ, ଆମେ କି ପ୍ରକାର ସଙ୍କଟର ସମ୍ମୁଖୀନ ହେବା, ତା'ର ଏକ ଆଭାସ ଦେଉଛି । ଆମ ଦେଶରେ ଆବଶ୍ୟକ ତୈଳର ୭୦ ଭାଗ ଆମେ ବୈଦେଶିକ ମୁଦ୍ରା ବିନିମୟରେ ବାହାର ଦେଶରୁ ଆମଦାନୀ କରୁ । ୧୯୯୦ ମସିହାରେ ଗଲ୍‌ଫ ୱାର ବା ଉପସାଗରୀୟ ଯୁଦ୍ଧ ଲାଗିଲା ବେଳେ, ତୈଳ ଦରରେ ନିଆଁ ଲାଗିଲା ପରି ହଠାତ୍ ଅସମ୍ଭବ ଭାବେ ବଢିଗଲା । ଏତେ ଚଢା ଦରରେ ତୈଳ ଆମଦାନୀ କରିବାକୁ ଭାରତର ବୈଦେଶିକ ମୁଦ୍ରା ପାଣ୍ଠି ଉପରେ ଅତି ପ୍ରବଳ ଚାପ ପଡ଼ିଲା । ବୈଦେଶିକ ମୁଦ୍ରା ସରିଯିବ ବୋଲି କେନ୍ଦ୍ର ସରକାର ବିବ୍ରତ ହୋଇପଡିଲେ । ସେତେବେଳେ ଆକଳନ କରାଗଲା ଯେ, ମାତ୍ର ତିନି ସପ୍ତାହ ଲାଗି ତୈଳ ଆମଦାନୀ ହୋଇପାରିବ । ସେତେବେଳେ ସରକାର ଆର୍ଥିକ ଉଦାରୀକରଣ ନୀତି ଆପଣାଇ କୌଣସି ମତେ ଏ ସଙ୍କଟକୁ ଏଡାଇ ଦେଇପାରିଲେ । ତୈଳ ଗଚ୍ଛିତ କରି ରଖିବାକୁ ଏହା ସରକାରଙ୍କୁ ଚେତାବନୀ ଦେଲା । ୨୦୦୮ ମସିହାରେ ଭାରତ ଷ୍ଟ୍ରାଟେଜିକ ଅଏଲ ରିଜର୍ଭ (stategic oil reserve) ବା ଯୁଦ୍ଧ ନିରାପଦ ତୈଳ ସଂରକ୍ଷଣ ବ୍ୟବସ୍ଥା କଲେ । ମାଙ୍ଗାଲୋର, ପାଦୁର ଓ ବିଶାଖାପାଟଣାରେ ଏ ରିଜର୍ଭ ତିଆରି କଲେ । ଏଥିପାଇଁ ଭୂତଳେ ରକ୍ କ୍ୟାଭେର୍ଣ୍ଣ ୫.୩ ପଥର ଗୁମ୍ଫା ନିର୍ମାଣ କଲେ । ମୁଗୁନି ପଥରରେ ଏକ ପ୍ରକାର ଗୁମ୍ଫା ନିର୍ମାଣ ଦୁରୂହ ବ୍ୟାପାର ହେଲେ ମଧ୍ୟ ଭାରତୀୟ ଇଞ୍ଜିନିୟର ଏହା ନିର୍ମାଣ କରିପାରିଲେ । ଆଉ ଦୁଇଟି ରକ୍ କ୍ୟାଭେର୍ଣ୍ଣ ଓଡ଼ିଶା ଓ କର୍ନାଟକରେ ନିର୍ମାଣ କରାଯିବା ଲାଗି ସ୍ଥିର ହେଲା ।

ଆମ ଦେଶରେ ଡିସେମ୍ବର ୧୪ ତାରିଖକୁ ଜାତୀୟ ଶକ୍ତି ସଂରକ୍ଷଣ ଦିବସ ଭାବେ ପାଳନ କରାଯାଏ ଓ ୧୪ ତାରିଖରୁ ୨୦ ତାରିଖ ପର୍ଯ୍ୟନ୍ତ ଶକ୍ତି ସଂରକ୍ଷଣ ସପ୍ତାହ ଭାବେ ବିଭିନ୍ନ କାର୍ଯ୍ୟକ୍ରମର ଆୟୋଜନ କରାଯାଏ । ଏଥିରେ ବିଶେଷ ଭାବେ ଆଲୋଚନା କରାଯାଏ କିପରି ପୃଥିବୀର ତୈଳ ଓ ଗ୍ୟାସ ଭଣ୍ଡାରକୁ ଦେଖି ଚାହିଁ ଖର୍ଚ୍ଚ କରିବା ।

ପୃଥିବୀର ଭୂତଳେ ୧୮୦ ହଜାର ମିଲିଅନ ଟନ୍ ଅଶୋଧିତ ତୈଳ ଭଣ୍ଡାର ଥିବାର ଆକଳନ କରାଯାଇଛି । ପୃଥିବୀରେ ୨୦୦ରୁ ଊର୍ଦ୍ଧ୍ୱ ଦେଶ ଥିଲେ ମଧ୍ୟ ମାତ୍ର ୧୫ଟି ଦେଶରେ ମୋଟ ପ୍ରାକୃତିକ ତୈଳର ୯୩% ଭାଗ ଗଚ୍ଛିତ ଅଛି । ୭୫% ତୈଳ ଏହି ଦେଶଗୁଡ଼ିକ ଉତ୍ପାଦନ କରୁଛନ୍ତି । ସୌଦି ଆରବରେ ଗଚ୍ଛିତ ତୈଳ ଭଣ୍ଡାର ପରିମାଣ ପୃଥିବୀରେ ଦ୍ୱିତୀୟ କିନ୍ତୁ ସେଠାରେ ଉତ୍ପାଦନ କରାଯାଏ ସର୍ବାଧିକ । ଆମ ଦେଶ ତୈଳ ଭଣ୍ଡାରରେ ଅଛି ୭୩୩.୭୦ ନିଉଟନ ତୈଳ, ଯାହା ପୃଥିବୀ ଭଣ୍ଡାରର ୨୪୫ ଭାଗରୁ ଏକ ଭାଗ । ଓଡ଼ିଶା ଉପକୂଳରେ ୩କିଲୋମିଟର ତଳେ ତୈଳ ଠାବ କରାଯାଇ ୨୦୦୩ ମସିହାରୁ ତୈଳ ଉତ୍ତୋଳନ ପାଇଁ କାର୍ଯ୍ୟ କରାଯାଉଛି । ୧୮୯୦ ମସିହା ବେଳକୁ ପୃଥିବୀରେ ବର୍ଷକୁ ମାତ୍ର ୧୦ ମିଲିୟନ ଟନ ତୈଳ ଉତ୍ପାଦନ କରାଯାଉଥିବାବେଳେ ୧୯୦୦ ପ୍ରାରମ୍ଭରେ ତାହା ୧୨୦୦ ମିଲିୟନ ଟନ ହେଲା । ବର୍ଷକୁ ବର୍ଷ ତୈଳ ବ୍ୟବହାର ଏତେ ବୃଦ୍ଧି ପାଉଛି ଯେ, ଏବେ ଦୈନିକ ୧୦ମିଲିୟନ ଟନ ଉତ୍ତୋଳନ କରାଯାଉଛି । ଯେଉଁପରି ଭାବେ ତୈଳ ବ୍ୟବହାର ବଢ଼ି ଚାଲିଛି ସେଥିରେ ଲଗାମ ନ ଦେଲେ ଆଗାମୀ ୪୦ବର୍ଷ ମଧ୍ୟରେ ପୃଥିବୀର ତୈଳଭଣ୍ଡାର ଶେଷ ହୋଇଯିବ ବୋଲି ବୈଜ୍ଞାନିକମାନେ ଆକଳନ କରୁଛନ୍ତି । ପୃଥିବୀରେ ଗଚ୍ଛିତ ଥିବା ପ୍ରାକୃତିକ ଗ୍ୟାସ୍‌ର ପରିମାଣ ୧, ୮୭, ୫୦୦ ବିଲିୟନ କ୍ୟୁବିକ ମିଟର । ପୃଥିବୀ ଗ୍ୟାସ ଭଣ୍ଡାରର ୩୬% ଗଚ୍ଛିତ ଅଛି ମଧ୍ୟ ପ୍ରାଚ୍ୟରେ । ଆମ ଦେଶରେ ଥିବା ଗ୍ୟାସ ଭଣ୍ଡାରରେ ଅଛି ୭୫୦ ବିଲିୟନ କ୍ୟୁବିକ ମିଟର, ଯାହା ପୃଥିବୀ ଭଣ୍ଡାରର ୦.୪%। ୨୦୦୮ ମସିହା ଫେବୃୟାରୀରେ କେନ୍ଦ୍ର ତୈଳ ମନ୍ତ୍ରଣାଳୟ ପ୍ରକାଶ କଲେ ଯେ, ଓଡ଼ିଶାର ମହାନଦୀ ଅବବାହିକାରେ ୧୦,୬୫୫ ବର୍ଗ କିଲୋମିଟର ଅଞ୍ଚଳରେ ଗ୍ୟାସ ମହଜୁଦ ଅଛି । ଯେଉଁ ହାରରେ ପ୍ରାକୃତିକ ଗ୍ୟାସ ବ୍ୟବହାର ବଢି ବଢି ଚାଲିଛି ବୈଜ୍ଞାନିକମାନେ ଆକଳନ କଲେଣି ଯେ ଆଗାମୀ ୬୫ବର୍ଷ ମଧ୍ୟରେ ପୃଥିବୀର ପ୍ରାକୃତିକ ଗ୍ୟାସ ଭଣ୍ଡାର ଶେଷ ହୋଇଯିବ । ଜୀବାଶ୍ମ ଉତ୍ସରୁ ସଂଗ୍ରହ ଶକ୍ତି କମାଇବୁ, ଆମକୁ ଅନ୍ୟ ଉତ୍ସରୁ ଅଧିକରୁ ଅଧିକ ଶକ୍ତି ସଂଗ୍ରହ କରିବାକୁ ପଡ଼ିବ, ମନୁଷ୍ୟ ୪ହଜାର ବର୍ଷ ପୂର୍ବରୁ ପବନ ଶକ୍ତି ବ୍ୟବହାର ଜାଣିଥିଲା । ପବନ ଶକ୍ତିର ବିଶେଷତ୍ୱ ହେଲା, ଏହା ପୃଥିବୀର କୋଣ ଅନୁକୋଣରେ ଉପଲବ୍ଧ । ୪୦୦ବର୍ଷ ପୂର୍ବେ ପାରସ୍ୟ ଲୋକମାନେ ପବନ ଶକ୍ତିରେ ଶସ୍ୟକୁ କୁଟି ଗୁଣ୍ଡ କରୁଥିଲେ । ୧୮୦୦ ମସିହା ବେଳକୁ ୟୁରୋପ ଓ ଚାଇନାରେ ୫ଲକ୍ଷରୁ ଊର୍ଦ୍ଧ୍ୱ ପବନ କଳ ଚାଲୁଥିଲା । ୧୯୯୦ ବେଳକୁ ଆମେରିକାରେ ୬ଲକ୍ଷ ପବନ କଳ ଚାଲି ଜଳ ଉତ୍ତୋଳନ ସାଙ୍ଗକୁ ବିଦ୍ୟୁତ୍ ଉତ୍ପାଦନ ହେଉଥିଲା । ଭାରତରେ ପବନ ଶକ୍ତିରୁ ୮,୦୦୦ ମେଗାୱାଟ ଶକ୍ତି ଉତ୍ପାଦନ କରାଯାଇପାରିବ, ମାତ୍ର ବ୍ୟବହାର ହେଉଛି ୧୫୦୦ ମେଗାୱାଟ । ଅତି ଶସ୍ତାରେ ପବନରୁ ଶକ୍ତି ସଂଗ୍ରହ କରି ବିଭିନ୍ନ କାର୍ଯ୍ୟରେ ଲଗାଯାଇପାରିବ । ଖରାରେ ଥିବା ଉତ୍ତାପ ଶକ୍ତିକୁ ସୌରଶକ୍ତି କୁହାଯାଏ । ସୌର ଶକ୍ତିର ବିଶେଷତ୍ୱ ହେଉଛି ଅପହଞ୍ଚ ଜଙ୍ଗଲ ଓ ପାର୍ବତ୍ୟାଞ୍ଚଳରେ ସୌରଶକ୍ତି ମିଳିପାରିବ । ସୌରଶକ୍ତି ବିଭିନ୍ନ କାର୍ଯ୍ୟରେ ଲାଗିବା ସାଙ୍ଗକୁ ଏହାଦ୍ୱାରା ଦୁ

ଗଣଶିକ୍ଷା ମନ୍ତ୍ରୀଙ୍କ ବାସଭବନ ଘେରିଲେ ଅଭିଭାବକ

ଭୁବନେଶ୍ୱର,୧୩।୧୨(ବ୍ୟୁରୋ)

ଗଣଶିକ୍ଷା ମନ୍ତ୍ରୀଙ୍କ ବାସଭବନ ସମ୍ମୁଖରେ ଅଭିଭାବକମାନେ ଧାରଣାରେ ବସିଛନ୍ତି।

- ଘରୋଇ ସ୍କୁଲ୍ ଫି' ଉପରେ ଅଙ୍କୁଶ ଲଗାଇବାକୁ ଦାବି
- ହାଇକୋର୍ଟଙ୍କ ନିର୍ଦ୍ଦେଶକୁ ଅପେକ୍ଷା କରିବାକୁ କହିଲେ ମନ୍ତ୍ରୀ

ସ୍କୁଲ୍ ଫି' ଛାଡ଼ ପ୍ରସଙ୍ଗକୁ ନେଇ ଅର୍ଗାନାଇଜେଶନ ଅଫ୍ ପ୍ୟାରେଣ୍ଟସ ଫେଡ଼େରେଶନ(ଓଫାଫ୍) ପକ୍ଷରୁ ରବିବାର ବିଦ୍ୟାଳୟ ଓ ଗଣଶିକ୍ଷା ମନ୍ତ୍ରୀ ସମୀର ରଞ୍ଜନ ଦାଶଙ୍କ ବାସଭବନକୁ ଘେରାଉ କରାଯାଇଥିଲା। ଅଭିଭାବକମାନେ ଘଣ୍ଟ ହୁଳହୁଳି ପକାଇ ବିକ୍ଷୋଭ ପ୍ରଦର୍ଶନ କରିବା ସହ ଘରୋଇ ସ୍କୁଲ୍ ଫି' ବିବାଦରେ ଗଣଶିକ୍ଷା ମନ୍ତ୍ରୀ ହସ୍ତକ୍ଷେପ କରିବାକୁ ଦାବି କରିଥିଲେ। ସେମାନେ କହିଛନ୍ତି, ମହାମାରୀ କରୋନା ପାଇଁ ପ୍ରାୟ ୯ମାସ ହେବ ବିଦ୍ୟାଳୟ ବନ୍ଦ ରହିଛି। ଅନ୍‌ଲାଇନ୍‌ରେ ପାଠପଢ଼ା ହେଉଛି। ଯେଉଁ ଅଭିଭାବକ ସ୍କୁଲ୍ ଫି' ଦେଇପାରିନାହାନ୍ତି, ସେମାନଙ୍କ ପିଲାଙ୍କୁ ଅନ୍‌ଲାଇନ୍ କ୍ଲାସ୍‌ରୁ ବାହାର କରି ଦିଆଯାଉଛି। ଟିସି ନେଇଯିବାକୁ ଶ୍ରେଣୀ ଶିକ୍ଷକଙ୍କ ଜରିଆରେ ଛାତ୍ରୀଛାତ୍ରଙ୍କୁ ଧମକ ଦେଇ ମାନସିକ ନିର୍ଯାତନା ଦିଆଯାଉଛି। ତେଣୁ ଘରୋଇ ସ୍କୁଲ ଫି' ଉପରେ ସରକାର ଅଙ୍କୁଶ ଲଗାଇବାକୁ ସଂଘ ଦାବି କରିଛି। ଏ ନେଇ ମନ୍ତ୍ରୀ ସମୀର ରଞ୍ଜନ ଦାଶ କହିଛନ୍ତି, ଘରୋଇ ସ୍କୁଲ ଫି'କୁ ନେଇ ହାଇକୋର୍ଟରେ ମାମଲା ବିଚାରାଧୀନ ରହିଛି। ସରକାରଙ୍କ ପକ୍ଷରୁ ସତ୍ୟପାଠ ଦାଖଲ କରାଯାଇଛି। ତେଣୁ ହାଇକୋର୍ଟଙ୍କ ନିର୍ଦ୍ଦେଶକୁ ଅପେକ୍ଷା କରିବା ପାଇଁ ମନ୍ତ୍ରୀ ଅନୁରୋଧ କରିଛନ୍ତି।

ରାଜ୍ୟ ସରକାର ଓଡ଼ିଶା ହାଇକୋର୍ଟରେ ସତ୍ୟପାଠ ଦେଇଛନ୍ତି ଯେ, ଘରୋଇ ସ୍କୁଲଗୁଡ଼ିକ ଉପରେ ସରକାରଙ୍କର କୌଣସି କର୍ତ୍ତୃତ୍ୱ ନାହିଁ। କିନ୍ତୁ ଅଭିଭାବକଙ୍କ କହିବା କଥା, ଓଡ଼ିଶା ଶିକ୍ଷା ଆଇନ୍ ଓ ୧୯୯୬ ସେପ୍ଟେମ୍ବର ୨୩ ରିଜୋଲ୍ୟୁଶନରେ ଘରୋଇ ସ୍କୁଲ୍ ଉପରେ ସରକାରଙ୍କ ନିୟନ୍ତ୍ରଣ କଥା ଉଲ୍ଲେଖ ରହିଛି। ଏଥିସହ ଯେତିକି ସେବା, ସେତିକି ଫି' ନେବାକୁ ନିୟମ ରହିଛି। ସରକାରଙ୍କ ନିର୍ଦ୍ଦେଶ ଅନୁସାରେ ସ୍କୁଲ୍ ଫି' ନେବା ଉଚିତ। କିନ୍ତୁ ସରକାର ଜାଣିଶୁଣି ଏହି ଅଧିନିୟମକୁ ଲୁକ୍କାୟିତ ରଖି କୋର୍ଟ ନିଷ୍ପତ୍ତି ପ୍ରକ୍ରିୟାରେ ବାଧା ସୃଷ୍ଟି କରୁଛନ୍ତି। ଘରୋଇ ବିଦ୍ୟାଳୟଗୁଡ଼ିକ ସହିତ ସରକାରଙ୍କ ମଧୁଚନ୍ଦ୍ରିକା ସମ୍ପର୍କ ରହିଥିବା ଜଣାପଡୁଛି। ଯଦି ସରକାର ଅଭିଭାବକଙ୍କ ଏହି ସମସ୍ୟାକୁ ତୁରନ୍ତ ସମାଧାନ ନ କରନ୍ତି, ତେବେ ଆଗାମୀ ଦିନରେ ଆନ୍ଦୋଳନ ତୀବ୍ର ରୂପ ନେବ ବୋଲି ଓଫାଫ୍ ପକ୍ଷରୁ ଚେତାବନୀ ଦିଆଯାଇଛି।

ଦୁର୍ଘଟଣା ନେଲା ୨ଭାଇଙ୍କ ଜୀବନ

ଲୋକେ ଟାୟାର ଜାଳି ରାସ୍ତାରୋକୋ କରିଛନ୍ତି।

- ଦ୍ରୁତ ଗାଡ଼ିଚାଳନାକୁ ନେଇ ଉତ୍ତେଜନା, ରାସ୍ତାରୋକୋ

ଜଳେଶ୍ୱର,୧୩।୧୨(ସ୍ୱ.ପ୍ର.)

ବାଲେଶ୍ୱର ଜିଲା ୫୭ ନଂ. ରାଜ୍ୟ ରାଜପଥର କମର୍ଦ୍ଦା ଥାନା ଅଧୀନ ସାତଶୁଳିଆଠାରେ ରବିବାର ପୂର୍ବାହ୍ନରେ ଏକ ମର୍ମନ୍ତୁଦ ସଡ଼କ ଦୁର୍ଘଟଣା ଘଟି ଦୁଇ ଭାଇଙ୍କ ଜୀବନ ଯାଇଛି। ମୃତକ ହେଲେ ଜଳେଶ୍ୱର ବ୍ଲକ ବାଣିଦା ଗ୍ରାମର ରଣଜିତ୍ ଦାସଙ୍କ ଦୁଇ ପୁଅ କିଶୋର କୁମାର ଦାସ (୧୮) ଓ ସ୍ୱାଧୀନ ଦାସ (୧୪)।

କମର୍ଦ୍ଦାରୁ ଏକ ପଲ୍‌ସର ବାଇକ୍ (ନଂ. ଅଡ଼ି୦୧ଏଏଚ୍-୮୦୦୭)ରେ ଦୁଇ ଭାଇ ଯାଉଥିବା ବେଳେ ବିପରୀତ ଦିଗରୁ ଜଳେଶ୍ୱର ପଟୁ ଆସୁଥିବା ଏକ ଡମ୍ପର (ନଂ. ଓଆର୍୦୧ୟୁ-୨୧୦୪) ସହ ମୁହାଁମୁହିଁ ଧକ୍କା ଦେଇଥିଲା। ଦୁଇ ଭାଇଙ୍କୁ ଗୁରୁତର ଅବସ୍ଥାରେ ସ୍ଥାନୀୟ ଲୋକେ ଆମ୍ବୁଲାନ୍ସ ଯୋଗେ ଜଳେଶ୍ୱର ଜିକେଭଙ୍କର ହସ୍‌ପିଟାଲରେ ଭର୍ତ୍ତି କରିଥିଲେ। ସେଠାରେ ଡାକ୍ତର ଉଭୟଙ୍କୁ ମୃତ ଘୋଷଣା କରିଥିଲେ। ଏହି ଖବର ପ୍ରଚାରିତ ହେବା ପରେ ଦୁର୍ଘଟଣାସ୍ଥଳରେ ଉତ୍ତେଜନା ପ୍ରକାଶ ପାଇଥିଲା। ସ୍ଥାନୀୟ ଗ୍ରାମବାସୀ ଟାୟାର ଜାଳି ରାସ୍ତାରୋକୋ କରିବା ସହ ଦ୍ରୁତଗତିରେ ଆସୁଥିବା ଯାନବାହନକୁ ନିୟନ୍ତ୍ରଣ କରିବା ଏବଂ ମୃତକଙ୍କ ପରିବାରକୁ କ୍ଷତିପୂରଣ ଦାବି ନେଇ ରାସ୍ତାରୋକୋ କରିଥିଲେ। ପୋଲିସ୍ ପହଞ୍ଚି ଉତ୍ତ୍ୟକ୍ତ ଲୋକଙ୍କୁ ବୁଝାଶୁଝା କରିବା ପରେ ରାସ୍ତାରୋକୋ ହଟିଥିଲା। ଦୁର୍ଘଟଣା ଘଟାଇ ଡମ୍ପର ଛାଡି ଡ୍ରାଇଭର ଫେରାର ହୋଇଯାଇଛନ୍ତି। ମୃତ କିଶୋର ଯୁକ୍ତ ୨ରେ ପଢୁଥିବା ବେଳେ ସ୍ୱାଧୀନ ୭ମ ଶ୍ରେଣୀର ଛାତ୍ର ଥିଲେ। ମୃତକଙ୍କ ଗ୍ରାମରେ ଶୋକାକୁଳ ପରିବେଶ ସୃଷ୍ଟି ହୋଇଛି।

ମିଳୁନି ଟେର୍, ୩ ଟିମ୍‌ର ତନାଘନା

ସ୍ୱାତୀଙ୍କୁ ସ୍କୁବାଡାଇଭର ପୋଖରୀରେ ଖୋଜୁଛନ୍ତି।

- ପରୀ ପରେ ଚିନ୍ତା ବଢ଼ାଇଲା ସ୍ୱାତୀ
- ତଦନ୍ତ କଲା ଜିଲା ଶିଶୁ ସୁରକ୍ଷା ୟୁନିଟ୍
- ପରିବାର ଲୋକଙ୍କୁ ଭେଟିଲା ଭାଜପା ଟିମ୍

ନୟାଗଡ଼ ଅଫିସ୍/ରଣପୁର, ୧୩।୧୨(ସ୍ୱ.ପ୍ର.)

ନୟାଗଡ଼ ସଦର ଥାନା ଯଦୁପୁରର ପରୀ ହତ୍ୟାକାଣ୍ଡକୁ ନେଇ ରାଜ୍ୟ ସରକାରଙ୍କ ଚିନ୍ତା ବଢ଼ି ଚାଲିଛି। ରଣପୁର ଥାନା ସୁନାଖଳା ଫାଣ୍ଡି ବଧିପାଟଣା ଗାଁଦାଣ୍ଡରୁ ଦିନ ଦ୍ୱିପ୍ରହରରେ ୩ ବର୍ଷର ଝିଅ ହରପ୍ରିୟା ସାହୁ(ସ୍ୱାତୀ) ନ ମିଳିବା ଘଟଣା ଆତଙ୍କ ଖେଳାଇ ଦେଇଛି। ଏହା ଜିଲା ପୋଲିସର ମୁଣ୍ଡବ୍ୟଥାକୁ ବଢ଼ାଇ ଦେଇଛି। ପୋଲିସ ପକ୍ଷରୁ ୩ଟି ଟିମ୍ ତଦନ୍ତ ଜାରି ରଖିଥିବାବେଳେ ଦମକଳ ବାହିନୀ ୨ୟ ଦିନରେ ବି କୂଅ, ପୋଖରୀ ଆଦି ଜଳାଶୟ ଖୋଜି ସାରିଲାଣି। ଓଡ୍ରାଫ୍ ଟିମ୍ ଓ ପୋଲିସ ବି ବିଭିନ୍ନ ସ୍ଥାନରେ ଖୋଜାଖୋଜି ଜାରି ରଖିଛି। ପୋଖରୀରେ ଖୋଜିବା ପାଇଁ ସ୍ୱୁବା ଡ୍ରାଇଭରଙ୍କୁ ନିୟୋଜିତ କରାଯାଇଛି। ସେହିପରି ତଦନ୍ତ ପାଇଁ ନୟାଗଡ଼ ଏସ୍‌ପି ପ୍ରତ୍ୟୁଷ ଦିବାକର ୨ୟ ଥର ପାଇଁ ଗାଁରେ ପହଞ୍ଚି ତଦନ୍ତ ଜାରି ରଖିଛନ୍ତି।

ସେହିପରି ନୟାଗଡ ଶିଶୁ ସୁରକ୍ଷା ୟୁନିଟ୍‌ର ୩ ଜଣିଆ ଦଳ ରଣପୁରର ବଧିପାଟଣା ଗାଁକୁ ସ୍ୱାତୀର ପରିବାର ଲୋକଙ୍କୁ ଭେଟିଥିଲେ। ଜିଲା ଶିଶୁ ସୁରକ୍ଷା ୟୁନିଟ ଅଧିକାରୀ ଉପେନ୍ଦ୍ର ନାଥ ବଡଜେନା, ଶିଶୁ ସୁରକ୍ଷା ଅଧିକାରୀ ସତ୍ୟ ରଞ୍ଜନ ଦାଶ ଓ ରଣପୁର ସିଡିପିଓ ଶିଶୁ ନିଖୋଜର ତଦନ୍ତ କରି ଫେରିଆସିଛି। ଅନ୍ୟପକ୍ଷେ ଭାଜପାର ମହିଳା ମୋର୍ଚ୍ଚା ରାଜ୍ୟ ସମ୍ପାଦିକା ରଶ୍ମିରେଖା ଦାଶଙ୍କ ନେତୃତ୍ୱରେ ଏକ ଟିମ୍ ସ୍ୱାତୀର ପରିବାରକୁ ଭେଟି ନିଖୋଜ ସମ୍ପର୍କରେ ପଚାରି ବୁଝିଥିଲେ। ୯ଦିନ ଧରି ନୟାଗଡରେ ରିଲେ ଅନଶନ ଭାଜପା ପକ୍ଷରୁ ଚାଲୁ ରହିଛି। ଏବେ ରଣପୁର ଶିଶୁକନ୍ୟା ନିଖୋଜ ପୁଣି ଚିନ୍ତାରେ ପକାଇଛି। ସ୍ୱାତୀର ମା' କହୁଥିଲେ ମୋ ଝିଅ ଭଲରେ ଘରକୁ ଫେରି ଆସୁ। ପରୀ ପରି ମୋ ଝିଅ ସହ ଘଟଣା ନ ଘଟୁ। ଗାଁର ସୁରେଶ କୁମାର ବେହେରା କୁହନ୍ତି, ସବୁଆଡେ ଖୋଜଖୋଜି ଚାଲିଛି। ହେଲେ କିଛି ବି ସୁରାକ ମିଳୁନି।

ବିଜେଡିକୁ ୨୩ ପୂରିବ

୨୬ରେ ପ୍ରତିଷ୍ଠା ଦିବସ

- ୨୦ରେ କାର୍ଯ୍ୟକାରିଣୀ ଓ ୨୧ରେ ପରିବର୍ଦ୍ଧିତ ରାଜ୍ୟ ପରିଷଦ ବୈଠକ
- ସଙ୍ଗଠନକୁ ଆହୁରି ଦୃଢ଼ କରିବା ଉପରେ ଜୋର୍ ଦେବ ଦଳ
- ନବ ନିର୍ବାଚିତଙ୍କୁ ମିଳିପାରେ ପରିଚାଳନା ଦାୟିତ୍ୱ

ଭୁବନେଶ୍ୱର,୧୩।୧୨(ବ୍ୟୁରୋ)

ଆସନ୍ତା ୨୬ ତାରିଖରେ ବିଜୁ ଜନତା ଦଳ(ବିଜେଡି)କୁ ୨୩ ବର୍ଷ ପୂରିବ। ୨୪ ରେ ପଦାର୍ପଣ କରିବ ଏହି ବୃହତ୍ ଆଞ୍ଚଳିକ ଦଳ। ତେଣୁ ପ୍ରତିଷ୍ଠା ଦିବସ ପାଳନ ପାଇଁ ଦଳ ପକ୍ଷରୁ ବଡ଼ ଧରଣର ପ୍ରସ୍ତୁତି ଚାଲିଛି। ଏହା ପୂର୍ବରୁ ୨୦ ତାରିଖରେ ରାଜ୍ୟ କାର୍ଯ୍ୟକାରିଣୀ ବୈଠକ ଓ ୨୧ରେ ପରିବର୍ଦ୍ଧିତ ରାଜ୍ୟ ପରିଷଦ ବୈଠକର ଆୟୋଜନ କରୁଛି ବିଜେଡି। ରାଜ୍ୟ କାର୍ଯ୍ୟାଳୟରେ ଏହି ଦୁଇ ବୈଠକ ଅନୁଷ୍ଠିତ ହେବ। ସେହିଭଳି ରାଜ୍ୟ ସଙ୍ଗଠନ ସମେତ ଜିଲା, ନିର୍ବାଚନମଣ୍ଡଳୀ, ପୌରାଞ୍ଚଳ ଓ ବ୍ଲକ୍ ଆଦି ସବୁ ସ୍ତରରେ ବିଜେଡି ନିଜ ପ୍ରତିଷ୍ଠା ଦିବସକୁ କୋଭିଡ୍ ଗାଇଡ୍‌ଲାଇନ୍ ସହ ପାଳନ କରିବ। ରବିବାର ଭୁବନେଶ୍ୱରସ୍ଥିତ ରାଜ୍ୟ କାର୍ଯ୍ୟାଳୟରେ ଆୟୋଜିତ ସାମ୍ବାଦିକ ସମ୍ମିଳନୀରେ ଦଳର ବରିଷ୍ଠ ଉପସଭାପତି ଦେବୀ ପ୍ରସାଦ ମିଶ୍ର, ସାଧାରଣ ସମ୍ପାଦକ ତଥା ରାଜ୍ୟ ଯୋଜନା ବୋର୍ଡ ଉପାଧ୍ୟକ୍ଷ ସଞ୍ଜୟ କୁମାର ଦାସବର୍ମା ଓ ବିଧାୟକ ଅଚ୍ୟୁତ ସବ୍ୟସାଚୀ ନାୟକ ଏହି ସୂଚନା ଦେଇଛନ୍ତି।

ଉପସଭାପତି ମିଶ୍ର କହିଛନ୍ତି ଯେ, ସଭାପତି ତଥା ମୁଖ୍ୟମନ୍ତ୍ରୀ ନବୀନ ପଟ୍ଟନାୟକଙ୍କ ନେତୃତ୍ୱରେ ବିଜୁ ଜନତା ଦଳ ଓଡିଶାର ବୃହତ୍ତମ ଓ ଏକନମ୍ବର ଦଳରେ ପରିଣତ ହୋଇଛି। ପ୍ରତିଷ୍ଠା ଦିବସ ପୂର୍ବରୁ ଦୁଇ ଗୁରୁତ୍ୱପୂର୍ଣ୍ଣ ବୈଠକ ଲାଗି ସଭାପତି ପଟ୍ଟନାୟକ ନିର୍ଦ୍ଦେଶ ଦେଇଛନ୍ତି। ବୈଠକରେ ଦଳର ସାଙ୍ଗଠନିକ, ରାଜନୈତିକ ଓ ଅର୍ଥନୈତିକ ପ୍ରସଙ୍ଗ ଉପରେ ପୁଙ୍ଖାନୁପୁଙ୍ଖ ଆଲୋଚନା ହେବ। ଏଥିରେ ସମସ୍ତ ବିଧାୟକ, ଏମ୍‌ପି ଓ ରାଜ୍ୟ ପରିଷଦ ସଦସ୍ୟମାନେ ଯୋଗଦେବେ। ଦଳର ବିଭିନ୍ନ ପ୍ରସଙ୍ଗ ଉପରେ ଚିଠା ପ୍ରସ୍ତାବ ଗ୍ରହଣ କରାଯିବ। ମୁଖ୍ୟତଃ ସାଙ୍ଗଠନିକ ପ୍ରସଙ୍ଗ ଉପରେ ଅଧିକ ଗୁରୁତ୍ୱ ଦିଆଯିବ। ଆଗାମୀ ଦିନରେ ଦଳର ରୂପରେଖ କିଭଳି ରହିବ, କେଉଁ କେଉଁ ସାଙ୍ଗଠନିକ କାର୍ଯ୍ୟକ୍ରମ ହେବ ଓ ଏଥିପାଇଁ କିଭଳି ପ୍ରସ୍ତୁତି କରାଯିବ ସେନେଇ ଆଲୋଚନା ହେବ। ସଙ୍ଗଠନକୁ ତୃଣମୂଳ ସ୍ତରରୁ ଆହୁରି ସୁଦୃଢ଼ କରିବା ପାଇଁ ସଦସ୍ୟମାନଙ୍କ ପ୍ରସ୍ତାବକୁ ମଧ୍ୟ ଗ୍ରହଣ କରାଯିବ ବୋଲି ସାଧାରଣ ସମ୍ପାଦକ(ମୁଖ୍ୟାଳୟ) ଦାସବର୍ମା କହିଛନ୍ତି। ଏଥିପାଇଁ ନବ ନିର୍ବାଚିତଙ୍କୁ ଦାୟିତ୍ୱ ମଧ୍ୟ ବଣ୍ଟନ କରାଯିବ ବୋଲି ସୂଚନା ଦିଆଯାଇଛି।

ମୁହାଁମୁହିଁ ଧକ୍କାରେ କାର୍, ବାଇକ ଜଳିଗଲା: ଜଣେ ମୃତ

ଦୁର୍ଘଟଣାରେ ଜଳିଯାଇଥିବା କାର, ବାଇକ୍।

ରଘୁନାଥପୁର,୧୩।୧୨(ଡି.ଏନ୍. ଏ.)

ଜଗତ୍‌ସିଂହପୁର ଜିଲା ରଘୁନାଥପୁର ଥାନା ଅନ୍ତର୍ଗତ କଟକ ପାରାଦୀପ ରାସ୍ତାର ଗୋପାଳପୁରଠାରେ ରବିବାର ଏକ କାର ଓ ବାଇକ୍ ମୁହାଁମୁହିଁ ଧକ୍କା ହୋଇ ସମ୍ପୂର୍ଣ୍ଣ ଜଳି ଯାଇଛି। ଦୁର୍ଘଟଣାରେ ବାଇକ ଚାଳକଙ୍କ ମୃତ୍ୟୁ ଘଟିଛି। ସେ ହେଲେ କୃଷ୍ଣାନନ୍ଦପୁର ପଞ୍ଚାୟତ ମନୁମହଲାର ଶେଖ କରାମତ ଅଲ୍ଲି(୫୮)। ପ୍ରତ୍ୟକ୍ଷଦର୍ଶୀଙ୍କ ସୂଚନା ଅନୁଯାୟୀ, ଅଲ୍ଲୀ ଅପରାହ୍ନରେ ଗୋପାଳପୁର ରାସ୍ତାରେ ବାଇକ୍‌ରେ ଯାଉଥିଲେ। ଏହି ସମୟରେ କଟକ ପଟୁ ଆସୁଥିବା ଏକ କାର ଅନ୍ୟ ଏକ ଗାଡ଼ିକୁ ଓଭରଟେକ କରିବାକୁ ଯାଇ ଅଲ୍ଲୀଙ୍କ ବାଇକ୍ ସହ ମୁହାଁମୁହିଁ ଧକ୍କା ହୋଇଥିଲା। ଫଳରେ ଉଭୟଗାଡ଼ି ଘଟଣାସ୍ଥଳରେ ଜଳିଯିବା ସହ ଅଲ୍ଲୀଙ୍କ ମୃତ୍ୟୁ ଘଟିଥିଲା। ଖବରପାଇ ରଘୁନାଥପୁର ଦମକଳ ବାହିନୀ ସେଠାରେ ପହଞ୍ଚି ନିଆଁକୁ ଆୟତ୍ତ କରିଥିଲା। ରଘୁନାଥପୁର ପୋଲିସ ସେଠାରେ ପହଞ୍ଚି ମୃତଦେହ ଜବତ କରି ନିକଟସ୍ଥ ଗୋଷ୍ଠୀ ସ୍ୱାସ୍ଥ୍ୟକେନ୍ଦ୍ରରେ ଭର୍ତ୍ତି କରିଛି। ଦୁର୍ଘଟଣା ପରେ କାର ଚାଳକ ଫେରାର ହୋଇଯାଇଛି। ଏ ନେଇ ଥାନାରେ ମାମଲା (ନଂ. ୧୯୯/୨୦) ରୁଜୁ ହୋଇଛି।

୧୫ ଲକ୍ଷ ଟଙ୍କାର ଗୁଟ୍‌ଖା ଜବତ, ୮ ଗିରଫ

ମାଲକାନଗିରି,୧୩।୧୨(ଡି.ଏନ୍.ଏ.)

ମାଲକାନଗିରି ସଦର ପୋଲିସ ପକ୍ଷରୁ ବିଭିନ୍ନ ସ୍ଥାନରେ ଚଢ଼ାଉ କରାଯାଇ ପ୍ରାୟ ୧୫ ଲକ୍ଷ ଟଙ୍କାର ଗୁଟ୍‌ଖା ଜବତ କରାଯାଇଛି। ଏଥିରେ ସମ୍ପୃକ୍ତ ୮ଜଣଙ୍କୁ ଗିରଫ କରାଯାଇଛି। ସେମାନେ ହେଲେ ମାଲକାନଗିରି ବ୍ୟବସାୟୀ ବିଷ୍ଣୁ ବେହେରା, ଟି. ସତ୍ୟନାରାୟଣ ସୁବୁଦ୍ଧି, ପି.ବାଲା, ଦେବରାଜ କୁମାର ତ୍ରିପାଠୀ, ପ୍ରେମେନ୍ଦ୍ର ପ୍ରଧାନ, ସନ୍ତୋଷ ମହାକୁଡ, କେ. ତିରୁମାଲା ପୃଷ୍ଟି, ସୁଶାନ୍ତ ପ୍ରଧାନ। ଏ ସମ୍ପର୍କରେ ସୂଚନା ପାଇ ଶନିବାର ଏସ୍‌ଡିପିଓ ପ୍ରହ୍ଲାଦ ସାଇମିନାଙ୍କ ନେତୃତ୍ୱରେ ଏକ ଟିମ୍ ଅଟୋରେ କାଲିମେଳା ଯାଉଥିବା ଗୁଟ୍‌ଖା ଜବତ କରିଥିଲେ। ଅଟୋ ଚାଳକଙ୍କ ନିକଟରେ ଏନେଇ କୌଣସି ବିଲ୍ କିମ୍ବା ରସିଦ ନ ଥିଲା। ସେହିପରି ବିଳମ୍ବିତ ରାତିରେ ମାଲକାନଗିରି ଜିଲାର ବିଭିନ୍ନ ସ୍ଥାନରେ ଚଢ଼ାଉ କରି ବିଭିନ୍ନ କମ୍ପାନୀର ପ୍ରାୟ ୧୫ ଲକ୍ଷରୁ ଊର୍ଦ୍ଧ୍ୱ ଟଙ୍କାର ଗୁଟ୍‌ଖା ଜବତ କରାଯାଇଥିବା ରବିବାର ଏକ ଖବରଦାତା ସମ୍ମିଳନୀରେ ଏସ୍‌ଡିପିଓ ସାଇମିନା ସୂଚନା ଦେଇଛନ୍ତି। ଏହିସବୁ ଗୁଟ୍‌ଖା ବ୍ରହ୍ମପୁର ଏବଂ ଜୟପୁରରୁ ଆସୁଥିବା ପୋଲିସ ଜାଣିବାକୁ ପାଇଛି। ଗିରଫ ଅଭିଯୁକ୍ତଙ୍କୁ କୋର୍ଟଚାଲାଣ କରାଯାଇଛି। ଖବରଦାତା ସମ୍ମିଳନୀରେ ଏଏସ୍‌ପି ଅଭିଳାଷ ଭି., ଆଇଆଇସି ରାମପ୍ରସାଦ ନାଗ ପ୍ରମୁଖ ଉପସ୍ଥିତ ଥିଲେ । ସୂଚନାଯୋଗ୍ୟ, ଗୁଟ୍‌ଖା ନିର୍ମାଣ ଓ ବିକ୍ରିକୁ ସରକାର ବେଆଇନ ଘୋଷଣା କରିଛନ୍ତି। ଏହାକୁ ଖାଇ ବହୁ ଲୋକ କ୍ୟାନ୍‌ସର ଭଳି ରୋଗର ଶିକାର ହେଉଛନ୍ତି।

ଜବତ ଅଟୋ ଏବଂ ଗିରଫ ଅଭିଯୁକ୍ତମାନେ।

ଗଡ଼ିଲା କଂଗ୍ରେସର ପରୀ ନ୍ୟାୟ ରଥ, ଦସ୍ତଖତ ଅଭିଯାନ

ନୟାଗଡ଼ ଅଫିସ,୧୩।୧୨

ଶିଶୁକନ୍ୟା ପରୀକୁ ନ୍ୟାୟ ଦେବାରେ ରାଜ୍ୟ ସରକାରଙ୍କ ବିଫଳତାର ପ୍ରତିବାଦରେ କଂଗ୍ରେସ ଆନ୍ଦୋଳନକୁ ତ୍ୱରାନ୍ୱିତ କରିଛି। କଂଗ୍ରେସ ଦଳ ପକ୍ଷରୁ ରବିବାର ପରୀ ନ୍ୟାୟ ରଥ ପରିକ୍ରମାର ଶୁଭାରମ୍ଭ କରାଯାଇ ଦସ୍ତଖତ ସଂଗ୍ରହ ଅଭିଯାନ ଆରମ୍ଭ ହୋଇଛି। ପରୀର ମା' ସୌଦାମିନୀ ଓ ବାପା ଅଶୋକ ସାହୁ ଦସ୍ତଖତ କରି ଏହାର ଶୁଭାରମ୍ଭ କରିଛନ୍ତି। ପ୍ରଥମ ଦିବସରେ ୨୭୦୦ ଦସ୍ତଖତ ସଂଗ୍ରହ କରାଯାଇଛି। ପୂର୍ବାହ୍ନରେ ନୟାଗଡ଼ ଦକ୍ଷିଣକାଳୀ ମନ୍ଦିରରେ ପରୀ ରଥର ପୂଜାର୍ଚ୍ଚନା କରାଯାଇଥିଲା। ପରେ ଯଦୁପୁର ରଥ ଯାଇଥିଲା। ରଥ ସହ ଯଦୁପୁରରେ ରାଜ୍ୟ ମହିଳା କଂଗ୍ରେସ ସଭାନେତ୍ରୀ ବନ୍ଦିତା ପରିଡ଼ାଙ୍କ ନେତୃତ୍ୱରେ ଟିମ୍ ପହଞ୍ଚିଥିଲା। ଏଥିରେ ନୟାଗଡ଼ ଜିଲା ପ୍ରଭାରୀ ନିଶିକାନ୍ତ ମିଶ୍ର, ଜିଲା ସଭାପତି ରଣଜିତ୍ ଦାଶ, ମହିଳା କଂଗ୍ରେସ ନେତ୍ରୀ ସ୍ୱରୂପା ତ୍ରିପାଠୀ, କାର୍ଯ୍ୟକାରୀ ସଭାପତି କମଳ ଚରଣ ସାହୁ, ଲକ୍ଷ୍ମୀପ୍ରସାଦ ସରପଞ୍ଚ ସୌମ୍ୟ ରଞ୍ଜନ ପ୍ରଧାନ ପ୍ରମୁଖ ସାମିଲ ହୋଇଥିଲେ। ଏହି ରଥ ଖଣ୍ଡପଡ଼ାରୁ ଗଣିଆ ଅଭିମୁଖେ ଯାଇଛି। ଜିଲା ସଭାପତି ଦାଶ, ରାଜ୍ୟ ମହିଳା ସଭାନେତ୍ରୀ ପରିଡ଼ା ଓ ଜିଲା ପ୍ରଭାରୀ ମିଶ୍ରଙ୍କ ସୂଚନା ଅନୁସାରେ ରବିବାରଠାରୁ ୧୭ ଡିସେମ୍ବର ପର୍ଯ୍ୟନ୍ତ ପରୀ ନ୍ୟାୟ ରଥ ନୟାଗଡ଼ ଜିଲା ପରିକ୍ରମା କରିବ। ପରିକ୍ରମା ସମୟରେ ଜିଲାବାସୀଙ୍କ ୫୦ ହଜାର ସ୍ୱାକ୍ଷର ସଂଗ୍ରହ କରାଯିବ। ପରେ ଏହି ଦସ୍ତଖତକୁ ରାଷ୍ଟ୍ରପତିଙ୍କ ଉଦ୍ଦେଶ୍ୟରେ କଂଗ୍ରେସର ଏକ ପ୍ରତିନିଧି ଦଳ ରାଜ୍ୟପାଳଙ୍କୁ ପ୍ରଦାନ କରିବେ। ଦଳ ପକ୍ଷରୁ ଏସ୍‌ଆଇଟି ତଦନ୍ତ ରିପୋର୍ଟକୁ ଅପେକ୍ଷା କରାଯାଇଛି। ନୈତିକତା ଦୃଷ୍ଟିରୁ ମନ୍ତ୍ରୀ ଅରୁଣ ସାହୁ ଇସ୍ତଫା ନ ଦେବାରୁ ମୁଖ୍ୟମନ୍ତ୍ରୀ ଇସ୍ତଫା ଦେବା ଜରୁରୀ ବୋଲି କୁହାଯାଇଛି।

ପରୀ ନ୍ୟାୟ ରଥ ସମ୍ମୁଖରେ କଂଗ୍ରେସ ନେତା, କର୍ମୀ ଓ ଅନ୍ୟମାନେ।

ADVERTISEMENT

Online applications are invited in Nayagarh Kalaparishad (A Govt. aided Children Home) for the Post of Superintendent, Counselor, House Mother, House Father, Paramedical Staff, Store Keeper-cum-Accountant, Cook, Helper, House Keeper.

For Advertisement details & online application please visit www.nayagarhkalaparisad.org.

Sd./- Secretary
Nayagarh Kalaparishad

OFFICE OF THE BALASORE MUNICIPALITY, BALASORE

E-Procurement Notice

Bid Identification No. BM_11_2020_21

Bid documents consisting of work, estimated cost, cost of tender paper, EMD, time of completion, class of contractors and the set of terms and conditions of contract and other necessary documents can be seen in Govt. website i.e. https://tendersodisha.gov.in/nicgep/app

1. Name of the work	: Civil const. works as mentioned in DTCN
2. No. of works	: 1 No.
3. Estimated cost	: As per work list
4. Period of completion	: As per DTCN
5. Date and time of bidding	: 14.12.2020 to 05.01.2021
6. Last date and time for receipt	: 05.01.2021 upto 5.00 P.M.
7.Technical bids received online shall be opened on	: 06.01.2021 from 11.00 A.M. onwards.
8. Financial bids received online shall be opened on	: 14.01.2021 from 11.00 A.M. onwards
9. Name and address of the officer inviting bid	: Executive Officer, Balasore Municipality

Further details can be seen from the e-procurement portal i.e. https://tendersodisha.gov.in/nicgep/app.

Sd./- Executive Officer
Balasore Municipality

CLASSIFIED DISPLAY

TARIFF — MORE SPACE • SAME PRICE — GST 5%

For Single Day		For 7 Days		For 15 Days		For 30 days	
6 x 4	12 x 4	6 x 4	12 x 4	6 x 4	12 x 4	6 x 4	12 x 4
1,500.00	2,000.00	6,000.00	12,000.00	12,000.00	25,000.00	20,000.00	40,000.00

ଅଗରବତି ମେସିନ
କମ୍ ଖର୍ଚ୍ଚରେ ନିଜ ଘରେ ଧୂପକାଠି ମେସିନ ବସାଇ ଦୈନିକ ୧

ରାତ୍ର ଜଗୁଆଳିଙ୍କ ସନ୍ଦେହଜନକ ମୃତ୍ୟୁ

ଜଗତସିଂହପୁର ଅଫିସ- ଜଗତ୍‌ସିଂହପୁର ଥାନା ଅଞ୍ଚଳର ଆଗ୍ରୋ କାର୍ଯ୍ୟାଳୟରେ ରାତ୍ର ଜଗୁଆଳି ଭାବେ କାର୍ଯ୍ୟରତ କ୍ଷେତ୍ରବାସୀ ମୁଦୁଲି (୫୭)ଙ୍କ ସନ୍ଦେହଜନକ ଭାବେ ମୃତ୍ୟୁ ଘଟିଛି । ଏ ସମ୍ପର୍କରେ ତାଙ୍କ ଶଳା ବିଜୟ କୁମାର ସ୍ୱାଇଁ ରବିବାର ଥାନାରେ ଅଭିଯୋଗ କରିବା ପରେ ଅପମୃତ୍ୟୁ ମାମଲା (ନଂ.୯୮/୨୦) ରୁଜୁ ହୋଇଛି । ତାଙ୍କ ଅଭିଯୋଗ ଅନୁଯାୟୀ, ଭିଣୋଇ ଅନ୍ୟ ଦିନ ପରି ଶନିବାର ରାତିରେ କାର୍ଯ୍ୟାଳୟକୁ ଯାଇଥିଲେ । କିନ୍ତୁ ରବିବାର ସକାଳୁ ଘରକୁ ଫେରି ନ ଥିଲେ । ଫୋନ କଲେ ମଧ୍ୟ ଉଠାଇ ନ ଥିଲେ । ପରିବାର ଲୋକେ କାର୍ଯ୍ୟାଳୟରେ ପହଞ୍ଚି କ୍ଷେତ୍ରବାସୀଙ୍କ ମୃତଦେହ ପାଇଥିଲେ।

ସଂକ୍ଷେପରେ

ପରୀ ମୃତଦେହ ଥିବା ଅଖା ବଦଳା ଯାଇଛି

ନୟାଗଡ଼ ଅଫିସ,୧୩।୧୨: ପରୀ ହତ୍ୟାକାଣ୍ଡକୁ ନେଇ ଏସ୍‌ଆଇଟି ତଦନ୍ତ କରୁଥିବାବେଳେ ପ୍ରମାଣ ନଷ୍ଟର ଅଭିଯୋଗ ଆସିଛି। ଘଟଣା ଚପାଇ ଦେବା ନିମିତ୍ତ ସୃଷ୍ଟ ଷଡ଼ଯନ୍ତ୍ରର ଗୋଟିଏ ପରେ ଗୋଟିଏ ତଥ୍ୟ ସାମ୍ନାକୁ ଆଣି ପରୀର ମା'ବାପା ନ୍ୟାୟ ପାଇଁ ନିବେଦନ କରିଛନ୍ତି। ପରୀର ମା' ସୌଦାମିନୀ ଓ ବାପା ଅଶୋକ ସାହୁ ଅଭିଯୋଗ କରିଛନ୍ତି, ମୃତଦେହର ଅଂଶ ଯେଉଁ ଅଖାରୁ ମିଳିଥିଲା ତାକୁ ବଦଳା ଯାଇଛି। ଥାନାରେ ଥିବା ଅଖାକୁ ବଦଳାଯାଇ ନୂଆ ଅଖା ରଖାଯାଇଛି ବୋଲି ଜଣାପଡିଛି। ପରୀ ହତ୍ୟାକାଣ୍ଡର ପ୍ରମାଣ ନଷ୍ଟ କରିବାକୁ ଜାଣିଶୁଣି ଏଭଳି କରାଯାଇଥିବା ସେମାନେ କହିଛନ୍ତି। ସେହିପରି ବର୍ତ୍ତମାନ ସୁଦ୍ଧା ମନ୍ତ୍ରୀ ଅରୁଣ ସାହୁ ଓ ଏସ୍‌ପି ପ୍ରତ୍ୟୁଷ ଦବାକର ତଦନ୍ତ ପରିସରକୁ ଆସିନାହାନ୍ତି। ଲକ୍ଷ୍ମୀପ୍ରସାଦ ସରପଞ୍ଚ ସୌମ୍ୟ ରଞ୍ଜନ ପ୍ରଧାନ ଏପରି ଅଭିଯୋଗ ଆଣି ଏସ୍‌ଆଇଟି ତଦନ୍ତ ଉପରେ ପ୍ରଶ୍ନ ଉଠାଇ ସିବିଆଇ ତଦନ୍ତ ଦାବି କରିଛନ୍ତି।

ମହିଳାଙ୍କୁ ବଳାତ୍କାର

ଜଗତସିଂହପୁର ଅଫିସ, ୧୩।୧୨- ଜଗତ୍‌ସିଂହପୁର ଥାନା ଅଞ୍ଚଳରେ ଜଣେ ମହିଳାଙ୍କୁ ବଳାତ୍କାର କରାଯାଇଥିବା ନେଇ ରବିବାର ଥାନାରେ ଅଭିଯୋଗ ହୋଇଛି। ଅଭିଯୁକ୍ତ ହେଲେ ସୂର୍ଯ୍ୟ ନାଥ (୨୧)। ସୂଚନା ଅନୁଯାୟୀ, ୩ ମାସ ପୂର୍ବେ ଘରେ ସ୍ୱାମୀ ନ ଥିବା ସମୟରେ ସୂର୍ଯ୍ୟ ତାଙ୍କ ଘରେ ପଶି ବଳାତ୍କାର କରିଥିଲେ। କାହାକୁ କହିଲେ ବୋମା ପକାଇ ପରିବାରକୁ ଉଡ଼ାଇଦେବେ ବୋଲି ଧମକ ଦେଇଥିଲେ। ଶୁକ୍ରବାର ରାତିରେ ସୂର୍ଯ୍ୟ ପୁଣି ତାଙ୍କ ଘରକୁ ଆସି ବଳାତ୍କାର କରିବାକୁ ଉଦ୍ୟମ କରିଥିଲେ। ସମ୍ପୃକ୍ତ ମହିଳା ଏହାକୁ ବିରୋଧ କରିବାରୁ ଅଭିଯୁକ୍ତ ତାଙ୍କୁ ଧମକ ଦେବା ସହ ପୂର୍ବ ବଳାତ୍କାର ଫଟୋ ଭାଇରାଲ କରିଦେବାକୁ କହି ମାରିଦେବାକୁ ଚେଷ୍ଟା କରିଥିଲେ। ଏହି ସମୟରେ ମହିଳାଙ୍କ ସ୍ୱାମୀ ପହଞ୍ଚିବାରୁ ଅଭିଯୁକ୍ତ ପଳାଇଥିଲେ ବୋଲି ସେ ଅଭିଯୋଗରେ ଦର୍ଶାଇଛନ୍ତି।

ପୂର୍ବ ଶତ୍ରୁତାରୁ ଆକ୍ରମଣ: ଜଣେ ଗିରଫ

ରସୁଲପୁର,୧୩।୧୨(ଡି.ଏନ.ଏ.): ପୂର୍ବ ଶତ୍ରୁତାକୁ କେନ୍ଦ୍ରକରି କୁଆଖିଆ ଥାନା ଅଧୀନ ଗନ୍ଧଣ ପଞ୍ଚାୟତ ଛକରେ କୁକୁଡ଼ା ଦୋକାନ କରିଥିବା ବିଭୂତି ପଣ୍ଡା ଓ ସେହି ଗ୍ରାମର ଅକ୍ଷୟ ବେହେରାଙ୍କ ମଧ୍ୟରେ ଗଣ୍ଡଗୋଳ ଘଟିଛି। ଏନେଇ ଅକ୍ଷୟ କୁଆଖିଆ ଥାନାରେ ଅଭିଯୋଗ କରିବା ପରେ ପୋଲିସ ଏକ ମାମଲା ରୁଜୁ କରିବା ସହ ବିଭୂତିଙ୍କ ସହଯୋଗୀ ନିର୍ମଳ ବେହେରାଙ୍କୁ ଗିରଫ କରି କୋର୍ଟଚାଲାଣ କରିଛି। ସୂଚନା ମୁତାବକ, ଅକ୍ଷୟ ବିଭୂତିଙ୍କ ଦୋକାନ ନିକଟକୁ ଆସିଥିବାବେଳେ ସେଠାରେ ତାଙ୍କର ବିଭୂତିଙ୍କ ସହ ପାଟିତୁଣ୍ଡ ହୋଇଥିଲା। ଫଳରେ ବିଭୂତି ତାଙ୍କ ସହଯୋଗୀ ନିର୍ମଳଙ୍କୁ ଡାକିଥିଲେ। ପରେ ନିର୍ମଳ ଓ ତାଙ୍କ ସ୍ତ୍ରୀ ସରସ୍ୱତୀ ଆସି ଅକ୍ଷୟଙ୍କୁ ମାଡ଼ ମାରି ତାଙ୍କ ହାତ ଭାଙ୍ଗି ଦେଇଥିଲେ।

ଆଦିବାସୀ ନାବାଳିକାଙ୍କୁ ଅସଦାଚରଣ ଅଭିଯୋଗ

ରସୁଲପୁର,୧୩।୧୨(ଡି.ଏନ.ଏ.): କୁଆଖିଆ ଥାନା ଅଞ୍ଚଳର ଜଣେ ଆଦିବାସୀ ନାବାଳିକାଙ୍କୁ ଅସଦାଚରଣ କରାଯାଇଥିବା ରବିବାର ଥାନାରେ ଅଭିଯୋଗ ହୋଇଛି। ଅଭିଯୋଗ ଆଧାରରେ ପୋଲିସ ଘଟଣାର ତଦନ୍ତ ଆରମ୍ଭ କରିଛି। ସୂଚନା ମୁତାବକ, ଶନିବାର ସନ୍ଧ୍ୟାରେ ନାବାଳିକା ଜଣଙ୍କ ଘରେ ଏକାଥିଲେ। ଏହି ସମୟରେ ତାଙ୍କ ଘର ପାଖର ଜଣେ ଯୁବକ ମଦ ପିଇ ଆସି ନାବାଳିକାଙ୍କୁ ଡାକିଥିଲେ। ସେ ବାହାରକୁ ଆସିବା ପରେ ଅନ୍ୟ କେତେଜଣ ମଦ୍ୟପ ଯୁବକ ତାଙ୍କୁ ଏକ ନିରୋଳା ସ୍ଥାନକୁ ନେଇ ଅସଦାଚରଣ ପ୍ରଦର୍ଶନ କରିଥିଲେ। ପରେ ନାବାଳିକା ଆସି ଘଟଣା ସମ୍ପର୍କରେ ଘରେ ଜଣାଇଥିଲେ। ସକାଳେ ନବାଳିକାଙ୍କ ବାପା ଯାଇ ଥାନାରେ ଅଭିଯୋଗ କରିଥିଲେ। ଏନେଇ ଥାନାରେ ଏକ ମାମଲା (ନଂ.୪୨୯।୨୦) ରୁଜୁ ହୋଇଛି।

ଦୋକାନୀଙ୍କୁ ମରଣାନ୍ତକ ଆକ୍ରମଣ

ନାଉଗାଁ,୧୩।୧୨(ସ୍ୱ.ପ୍ର.): ନାଉଗାଁ ଥାନା ବଚ୍ଛାଳୋ ପଞ୍ଚାୟତ କୁଣ୍ଡିଗାଁରେ ବାକି ଟଙ୍କା ମାଗିବାରୁ ଦୋକାନୀ ସୁନୀଲ କୁମାର ରାଉତଙ୍କୁ ଶନିବାର ରାତିରେ ମରଣାନ୍ତକ ଆକ୍ରମଣ ହୋଇଥିବା ଅଭିଯୋଗ ହୋଇଛି। ତାଙ୍କ ଅଭିଯୋଗ ଅନୁଯାୟୀ, ଗ୍ରାମର ବାବୁଆ ଲେଙ୍କା ତାଙ୍କଠାରୁ ୨ ହଜାର ଟଙ୍କାର ଜିନିଷ ବାକି ନେଇଥିଲେ। ଟଙ୍କା ମାଗିବାରୁ ସେ ଲୁହାରଡ଼୍‌ରେ ତାଙ୍କୁ ଆକ୍ରମଣ କରିଥିଲେ। ସ୍ଥାନୀୟ ଲୋକେ ସୁନୀଲଙ୍କୁ ଉଦ୍ଧାର କରି ନାଉଗାଁ ଗୋଷ୍ଠୀ ସ୍ୱାସ୍ଥ୍ୟକେନ୍ଦ୍ରରେ ଭର୍ତ୍ତି କରିଥିଲେ। ଅପରପକ୍ଷେ ବାବୁଆଙ୍କ ମା' ଥାନାରେ ପାଲଟା ଅଭିଯୋଗ କରିଛନ୍ତି। ତାଙ୍କ ପୁଅ ଦୋକାନକୁ ଯାଇଥିବା ବେଳେ ସୁନୀଲ ତାଙ୍କୁ ଗାଳିଗୁଲଜ କରିବା ସହ ଆକ୍ରମଣ କରିଥିବା ସେ ଅଭିଯୋଗରେ ଦର୍ଶାଇଛନ୍ତି। ଏସଆଇ ପ୍ରତାପ ଦାସ ପହଞ୍ଚି ତଦନ୍ତ କରିଛନ୍ତି। ରିପୋର୍ଟ ଲେଖା ହେବାବେଳକୁ ଥାନାରେ ମାମଲା ରୁଜୁ ହୋଇ ନ ଥିଲା।

ଶୀତଳଭଣ୍ଡାରରେ ସିଆଇଆର୍‌ବି ଗଠନ ଚିଠି

କେନ୍ଦ୍ରାପଡା ଅଫିସ, ୧୩।୧୨

- ଉପକୂଳ ସୁରକ୍ଷା ଚିନ୍ତା
- ଗହୀରମଥା ଅଞ୍ଚଳରେ ବଢୁଛି ବେଆଇନ ପ୍ରବେଶ

ଓଡ଼ିଶା ଉପକୂଳ ସୁରକ୍ଷା ପାଇଁ କୋଷ୍ଟାଲ ଇଣ୍ଡିଆ ରିଜର୍ଭ ବାଟାଲିୟନ (ସିଆଇଆରବି) ଆବଶ୍ୟକ। ଏହି ବାଟାଲିୟନର ମଞ୍ଜୁର ଲାଗି ରାଜ୍ୟ ସରକାର ୨୦୧୭ରେ କେନ୍ଦ୍ର ସ୍ୱରାଷ୍ଟ୍ର ମନ୍ତ୍ରୀଙ୍କୁ ଚିଠି କରିଥିଲେ। ରାଜ୍ୟ ସରକାରଙ୍କ ତତ୍କାଳୀନ ଅତିରିକ୍ତ ସଚିବ ଅସୀତ କୁମାର ତ୍ରିପାଠୀ ଏଥିରେ ଦର୍ଶାଇଥିଲେ, ବାଟାଲିୟନ ପ୍ରତିଷ୍ଠା ହେଲେ ଉପକୂଳ ସୁରକ୍ଷାରେ ଥିବା ସାମୁଦ୍ରିକ ଥାନାକୁ ସହାୟତା ମିଳିବ। ଏହି ଚିଠିକୁ ୩ବର୍ଷ ବିତି ଯାଇଛି। ଏହା କେନ୍ଦ୍ର ସରକାରଙ୍କ ସ୍ୱରାଷ୍ଟ୍ର ମନ୍ତ୍ରଣାଳୟ ବିଭାଗର ଶୀତଳଭଣ୍ଡାରରେ ପଡି ରହିଛି। ଅଦ୍ୟାବଧି ବାଟାଲିୟନ ଗଠନ ନେଇ ସକାରାତ୍ମକ ସୂଚନା ମିଳିନାହିଁ।

ବୁଦ୍ଧିଜୀବୀ ମାତୃଦତ୍ତ ମହାନ୍ତି କୁହନ୍ତି, ରାଜ୍ୟର ୪୮୦ କି.ମି. ସମୁଦ୍ର ତଟ ମଧ୍ୟରୁ କେନ୍ଦ୍ରାପଡା ଜିଲାରେ ୪୮ କି.ମି. ରହିଛି। ଏହି ସୀମାରେ ତାଳଚୁଆ, ତନ୍ତିଆପାଳ ଓ ଜମ୍ବୁ ସାମୁଦ୍ରିକ ଥାନା ପ୍ରତିଷ୍ଠା କରାଯାଇଛି। ଥାନାରେ କର୍ମଚାରୀ ଓ ଭିତ୍ତିଭୂମିର ଅଭାବ ରହିଛି। ସାମୁଦ୍ରିକ ପଥର ସୁରକ୍ଷା ପାଇଁ ବୋଟ ନ ଥିବାରୁ ତଟବର୍ତ୍ତୀ ଅଞ୍ଚଳକୁ ବେଆଇନ ପ୍ରବେଶ ବଢ଼ିଛି। ପାକିସ୍ତାନ-ବାଂଲାଦେଶ ଯୁଦ୍ଧ ସମୟରେ କେନ୍ଦ୍ରାପଡ଼ା ଜିଲାର ଉପାନ୍ତ ଅଞ୍ଚଳରେ ୧୨୨୩୭ ଜଣ ଶରଣାର୍ଥୀଙ୍କୁ ଥଇଥାନ କରାଯାଇଥିଲା। ଏବେ ଏଠାରେ ୭୬ ହଜାରରୁ ଊର୍ଦ୍ଧ୍ୱ ବଙ୍ଗଭାଷୀ ରହୁଛନ୍ତି। ସେହିପରି ଜାତୀୟ ଉଦ୍ୟାନ ଭିତରକନିକା ଉପରେ ଏହି ଅନୁପ୍ରବେଶକାରୀଙ୍କ ଆଖି ପଡିଛି। ଓଡ଼ିଶାରେ ସିଆଇଆରବି ମୁତୟନ ହେଲେ ଏହି ସମସ୍ୟାର କିଛି ପରିମାଣରେ ସମାଧାନ ହୋଇପାରିବ। ଏ ସମ୍ପର୍କରେ ବୁଦ୍ଧିଜୀବୀ ଅମରବର ବିଶ୍ୱାଳ କହିଛନ୍ତି, ୨୦୦୧ରେ ଭିତରକନିକା ନିକଟ ବନିପାଳଠାରେ ଏକ ନକଲି ବେତାର କେନ୍ଦ୍ର ସ୍ଥାପନ ହୋଇଥିଲା। ଏଠାରେ ହୁଇଲର ଦ୍ୱୀପର ପ୍ରତିରକ୍ଷା ସମ୍ପର୍କିତ ଗୋପନ ତଥ୍ୟ ପ୍ରେରଣ କରାଯାଉଥିବା ପୋଲିସ ତଦନ୍ତ ସମୟରେ ଜଣାପଡିଥିଲା। ସେହିପରି ୨୦୦୨ରେ ରାଜନଗର ବନବିଭାଗ ଜବତ କରିଥିବା ଟ୍ରଲରର ଲୋକେ ବନରକ୍ଷୀଙ୍କୁ ଗୁଳି କରି ହତ୍ୟା କରିଥିଲେ। ୨୦୧୯ରେ ଗହୀରମଥା ସାମୁଦ୍ରିକ ଅଞ୍ଚଳରେ ବେଆଇନ ମାଛ ଧରାଳିଙ୍କ ସହ ତଟରକ୍ଷୀ ବାହାନୀର ଗୁଳି ବିନିମୟ ହୋଇଥିଲା। ଜିଲା ପୋଲିସର ବିଭିନ୍ନ ତଦନ୍ତ ସମୟରେ ତଟବର୍ତ୍ତୀ ଅଞ୍ଚଳ ପ୍ରବେଶ ପଥ ମାଧ୍ୟମରେ ବେଆଇନ ଅସ୍ତ୍ରଶସ୍ତ୍ର ଚାଲାଣ, ନକଲି ନୋଟ୍ ଓ ନିଶା କାରବାର ଚାଲିଥିବା ପ୍ରମାଣ ମିଳିଛି। ସିଆଇଆରବି ପ୍ରତିଷ୍ଠା ହେଲେ ଜିଲାକୁ ଅନୁପ୍ରବେଶ ରୋକାଯାଇ ପାରିବ ବୋଲି ସେ ମତ ଦେଇଛନ୍ତି। ସାମାଜିକ କର୍ମୀ ପ୍ରତାପ ଚନ୍ଦ୍ର ପାଢ଼ୀ କହିଛନ୍ତି, ୩ ବର୍ଷ ମଧ୍ୟରେ ବନ ବିଭାଗର ଚଢ଼ାଉକୁ ଦେଖିଲେ ବହୁ ବାଂଲାଦେଶୀ ବୋଟ୍ ଜବତ ହୋଇଛି। ଚଳିତବର୍ଷ ନଭେମ୍ବରରୁ ଅଦ୍ୟାବଧି ୧୦ରୁ ଅଧିକ ବୋଟ ଗହୀରମଥାରେ ବେଆଇନ ପ୍ରବେଶ କରିଥିବାରୁ ବନବିଭାଗ ଜବତ କରିଛି। ଅନୁପ୍ରବେଶକାରୀ ଜାତୀୟଉଦ୍ୟାନରୁ ବନ୍ୟଜନ୍ତୁ ଶିକାର, ଜଙ୍ଗଲ ଜମି ଜବରଦଖଲ ସହ ଚିଙ୍ଗୁଡି ଘେରି ମାଧ୍ୟମରେ ବିପୁଳ ଟଙ୍କା ରୋଜଗାର କରୁଛନ୍ତି। ଦେଶର ସୁରକ୍ଷା ସହ ଜାତୀୟଉଦ୍ୟାନର ପରିବେଶ ପାଇଁ ସିଆଇଆରବି ଆବଶ୍ୟକ ବୋଲି ପାଢ଼ୀ ପ୍ରକାଶ କରିଛନ୍ତି। ଏ ସଂକ୍ରାନ୍ତରେ ଏଏସ୍‌ପି ଗାଗାରିନ ବ୍ରହ୍ମାନନ୍ଦ ମହାନ୍ତିଙ୍କୁ ପଚାରିବାରେ ସିଆଇଆରବିର ଆବଶ୍ୟକତା ଅଛି। ତେବେ ସାମୁଦ୍ରିକ ଥାନା ପ୍ରତିଷ୍ଠା ପରେ ଅନୁପ୍ରବେଶକୁ କିଛି ମାତ୍ରାରେ ରୋକାଯାଇ ପାରିଛି। ଥାନାର ଭିତ୍ତିଭୂମି ସୁଦୃଢ଼ ପାଇଁ ପ୍ରୟାସ ଜାରି ରହିଛି ବୋଲି ସେ କହିଛନ୍ତି।

ଭାଜପା ରିଲେ ଅନଶନରେ ସୁନ୍ଦରଗଡ଼ ଏମ୍‌ପି ଜୁଏଲ ଓରାମ ଉଦ୍‌ବୋଧନ ଦେଉଛନ୍ତି ।

ରିଲେ ଅନଶନରେ ଜୁଏଲ

ନୟାଗଡ଼ ଅଫିସ,୧୩।୧୨:

ନୟାଗଡ଼ ସଦର ଥାନା ଯଦୁପୁରର ପରୀ ହତ୍ୟା ଘଟଣାରେ ତାଙ୍କୁ ନ୍ୟାୟ ଦେବାକୁ ଭାଜପା ପକ୍ଷରୁ ଚାଲିଥିବା ରିଲେ ଅନଶନ ନବମ ଦିନରେ ପହଞ୍ଚିଛି। ଏଥିରେ ସୁନ୍ଦରଗଡ଼ ଏମ୍‌ପି ଜୁଏଲ ଓରାମ ଯୋଗଦେଇ କହିଛନ୍ତି, ସ୍ଥାନୀୟ ବିଧାୟକ ତଥା ମନ୍ତ୍ରୀ ଅରୁଣ ସାହୁଙ୍କୁ ଏଯାବତ୍ ଏସ୍‌ଆଇଟି ତଦନ୍ତ ପରିସରଭୁକ୍ତ କରିପାରି ନାହିଁ। ଏଭଳିସ୍ଥଳେ ରଣପୁର ବଧିସାହିରେ ୩ ବର୍ଷର ଝିଅ ଅପହରଣ ହୋଇ ସାରିଲାଣି। ନୟାଗଡ଼ ଜିଲାରେ ଅପହରଣ ଓ ହତ୍ୟା ଘଟଣା ବଢ଼ି ଚାଲିଛି। ଏଣୁ ଏସ୍‌ଆଇଟି ତଦନ୍ତ ଉପରେ ବିଶ୍ୱାସ ରହୁ ନ ଥିବାରୁ ମନ୍ତ୍ରୀ ସାହୁଙ୍କୁ ବରଖାସ୍ତ କରାଯିବା ସହ ସିବିଆଇ ଦ୍ୱାରା ତଦନ୍ତ କରାଯାଉ। ପରୀକୁ ନ୍ୟାୟ ଦେବା ପାଇଁ ରାଜ୍ୟସାରା ପଦଯାତ୍ରା କରାଯିବ ବୋଲି ଜୁଏଲ କହିଛନ୍ତି।

ଅନୁମତି ପରେ ଗୋଚର ଜମିରେ ପାଇପ୍ ବିଛାଯିବ

ବୈଠକରେ ଜିଲାପାଳଙ୍କ ସମେତ ପ୍ରଶାସନିକ ଅଧିକାରୀ ଓ ଅନ୍ୟମାନେ ଯୋଗଦେଇଛନ୍ତି।

ଜଗତସିଂହପୁର ଅଫିସ, ୧୩।୧୨

ପାରାଦୀପ-ହାଇଦ୍ରାବାଦ ପାଇପଲାଇନ୍ କାର୍ଯ୍ୟ ତ୍ୱରାନ୍ୱିତ ପାଇଁ ବୈଠକ

ଭାରତୀୟ ତୈଳ ନିଗମ ଦ୍ୱାରା ପାରାଦୀପ-ହାଇଦ୍ରାବାଦ ପାଇପ୍ ଲାଇନ୍ ପ୍ରକଳ୍ପ କାର୍ଯ୍ୟ ତ୍ୱରାନ୍ୱିତ କରିବା ପାଇଁ ପାଇପ୍ ଲାଇନ୍ କର୍ତ୍ତୃପକ୍ଷ, ଜିଲା ପ୍ରଶାସନ ଓ ଢିଙ୍କିଆ ପଞ୍ଚାୟତବାସୀ ପ୍ରତିନିଧିଙ୍କ ମଧ୍ୟରେ ରବିବାର ବୈଠକ ଅନୁଷ୍ଠିତ ହୋଇଯାଇଛି। ଜଲାପାଳଙ୍କ କାର୍ଯ୍ୟାଳୟ ପରିସର ସଦ୍‌ଭାବନା ସଭାଗୃହରେ ଆୟୋଜିତ ଏହି ବୈଠକରେ ପ୍ରକଳ୍ପ କାର୍ଯ୍ୟ ତ୍ୱରାନ୍ୱିତ ଉପରେ ଆଲୋଚନା ହୋଇଥିଲା। ଢିଙ୍କିଆ ପଞ୍ଚାୟତର ୨୦୦ ମିଟର ଲମ୍ବ ଓ ୧୮ ମିଟର ଓସାର ବିଶିଷ୍ଟ ଗୋଚର ଜମିକୁ ଛାଡି ପାଇପ୍ ଲାଇନ୍ ବିଛାଇବା ଉପରେ ସର୍ବସମ୍ମତିକ୍ରମେ ନିଷ୍ପତ୍ତି ହୋଇଛି। ଏ ସମ୍ପର୍କରେ ଜିଲାପାଳ ସରୋଜ କୁମାର ମିଶ୍ର କହିଛନ୍ତି, ଜମିର ୬ ଫୁଟ ତଳେ ପାଇପ୍ ଲାଇନ୍ ନେବା ପାଇଁ ରାଇଟ୍ ଅଫ୍ ୱେ ଅଧିକାର ରହିଛି। ତେଣୁ ରାଜ୍ୟ ସରକାରଙ୍କ ରାଜସ୍ୱ ଓ ବିପର୍ଯ୍ୟୟ ପରିଚାଳନା ବିଭାଗର ଅନୁମତି ପରେ ଉପରୋକ୍ତୋ ଗୋଚର ଜମରେ ପାଇପ୍ ଲାଇନ ବଛାଣ କାର୍ଯ୍ୟ ଆଗେଇବ। ପାଇପ୍ ଲାଇନ୍ ବିଛାଯିବା ବେଳେ ସାମୟିକ ଭାବେ ଚାଷ କାର୍ଯ୍ୟ ବ୍ୟାହତ ହେଲେ କ୍ଷତିପୂରଣ ଦିଆଯିବ। ଢିଙ୍କିଆ, ଗୋବିନ୍ଦପୁର ଓ ତ୍ରିଲୋଚନପୁର ଗ୍ରାମରେ ଗୋଷ୍ଠୀଗତ ଉନ୍ନତି କାର୍ଯ୍ୟ କରାଯିବ। ଏନେଇ ପ୍ରକଳ୍ପ କର୍ତ୍ତୃପକ୍ଷଙ୍କ ଦ୍ୱାରା କର୍ପୋରେଟ୍ ସାମାଜିକ ଦାୟିତ୍ୱବୋଧ ପାଣ୍ଠି ବିନିଯୋଗ ହେବ ବୋଲି ଜିଲାପାଳ କହିଥିଲେ। ବୈଠକରେ ପାଇପ୍ ଲାଇନ୍ ସିଜିଏମ୍ ବି.ଏସ୍. ରାଓ, ଜିଏମ୍ କେ. ନରେନ୍ଦ୍ରର ବାବୁ, ପିଏଚ୍‌ପିଏଲ୍ ପ୍ରକଳ୍ପ କମ୍ପିଟେଣ୍ଟ ଅଥରିଟି ଦିଲୀପ କୁମାର ମହାନ୍ତି ଓ ଚିଫ୍ କନ୍‌ଷ୍ଟ୍ରକ୍ସନ୍ ମ୍ୟାନେଜର ଏସ୍‌ଡି ବେହେରା ପ୍ରମୁଖ ଯୋଗଦେଇ କହିଥିଲେ, ପାରାଦୀପ-ହାଇଦ୍ରାବାଦ ୧୧୧୨ କିଲୋମିଟର ମଧ୍ୟରେ ପ୍ରକଳ୍ପରେ ଓଡ଼ିଶାର ୩୩୦ କିଲୋମିଟର ରହିଛି । ସେଥିରୁ ୩୨୦ କିଲୋମିଟର ପର୍ଯ୍ୟନ୍ତ ପାଇପ୍ ବିଛା କାର୍ଯ୍ୟ ସମ୍ପୂର୍ଣ୍ଣ ହୋଇଛି। ବାକି ୧୦ କିଲୋମିଟର ମଧ୍ୟରୁ ଢିଙ୍କିଆ ପଞ୍ଚାୟତରେ ୨.୫ କିଲୋମିଟର ପାଇପ୍ ବିଛା କାର୍ଯ୍ୟହେବ । ଏନେଇ ୨.୧ କିଲୋମିଟର ବେସରକାରୀ ଜାଗା ପାଇଁ କ୍ଷତିପୂରଣ ଜମା ହୋଇସାରିଛି। ୭୦ ଭାଗ ଲୋକଙ୍କୁ କ୍ଷତିପୂରଣ ପ୍ରଦାନ କରାଯାଇଛି। ଢିଙ୍କିଆ ସରପଞ୍ଚ ଆଲୋଚନା ଅଂଶଗ୍ରହଣ କରି ପଞ୍ଚାୟତର ବିଭିନ୍ନ ଉନ୍ନୟନମୂଳକ କାର୍ଯ୍ୟ ପାଇଁ ପ୍ରସ୍ତାବ ଦେଇଥିଲେ। ଅନ୍ୟମାନଙ୍କ ମଧ୍ୟରେ ବୈଠକରେ ଏସ୍‌ପି ପ୍ରକାଶ ଆର୍ ଓ ଉପଜିଲାପାଳ ଧର୍ମେନ୍ଦ୍ର ମଲ୍ଲିକ ପ୍ରମୁଖ ଅଂଶଗ୍ରହଣ କରିଥିଲେ।

ନାବାଳିକାଙ୍କୁ ଅପହରଣ: ଯୁବକ ଗିରଫ

ଧର୍ମଶାଳା,୧୩।୧୨(ଡି.ଏନ.ଏ.):

ଜେନାପୁର ଥାନା ଅଞ୍ଚଳର ଜଣେ ନାବାଳିକାଙ୍କୁ ଅପହରଣ ଅଭିଯୋଗରେ ପୋଲିସ ରବିବାର ଢେଙ୍କାନାଳ ସଦର ଥାନା କାଇମାଟି ଗ୍ରାମର ବିଭୂତି ଦାସ ଓରଫ ଶକ୍ତି (୧୯)ଙ୍କୁ ଗିରଫ କରି କୋର୍ଟଚାଲାଣ କରିଛି। ଗତ ୫ ତାରିଖରେ ଏହି ୧୫ ବର୍ଷୀୟା ନାବାଳିକା ନିକଟସ୍ଥ ପାହାଡ଼କୁ କାଠ ଆଣିବାକୁ ଯାଇ ନିଖୋଜ ହୋଇଯାଇଥିଲେ। ତାଙ୍କ ପରିବାର ବିଭିନ୍ନ ସ୍ଥାନରେ ଖୋଜାଖୋଜି କରି ନିରାଶ ହେବାପରେ ୬ ତାରିଖରେ ଥାନାରେ ଅପହରଣ ଅଭିଯୋଗ କରିଥିଲେ। ପୋଲିସ ମାମଲା (ନଂ.୪୦୬।୨୦) ରୁଜୁ କରି ତଦନ୍ତ ଚଳାଇଥିଲା। ୭ ତାରିଖରେ ଉକ୍ତ ନାବାଳିକାଙ୍କୁ ପୋଲିସ ଉଦ୍ଧାର କରିଥିବା ବେଳେ ଅପହର୍ତ୍ତା ଫେରାର ହୋଇ ଯାଇଥିଲେ ବୋଲି ଥାନାଧିକାରୀ ଆଶିଷ କୁମାର ସାହୁ ସୂଚନା ଦେଇଛନ୍ତି।

ଧାର୍ଯ୍ୟଲକ୍ଷ୍ୟ ପୂରଣ ହୋଇନି

ଯାଜପୁର ଅଫିସ,୧୩।୧୨:

୨୫ରେ ସାମୂହିକ ଗୃହ ପ୍ରବେଶ

ବିଭିନ୍ନ ଆବାସ ଯୋଜନାରେ ପ୍ରସ୍ତୁତ ଗୃହଗୁଡ଼ିକର ସାମୂହିକ ପ୍ରବେଶ ଉତ୍ସବ ଆସନ୍ତା ୨୫ରେ ଅନୁଷ୍ଠିତ ହେବ। ତେବେ ଯାଜପୁର ଜିଲାର ଗୃହ ପ୍ରବେଶ ପାଇଁ ଧାର୍ଯ୍ୟ ୧୭୫୯ ଘର ମଧ୍ୟରୁ ବର୍ତ୍ତମାନ ସୁଦ୍ଧା ୯୩୩ଟି ଘର ସମ୍ପୂର୍ଣ୍ଣ ହୋଇଛି। ଅବଶିଷ୍ଟ ଗୃହଗୁଡ଼ିକ ୨୫ ତାରିଖ ମଧ୍ୟରେ ସମ୍ପୂର୍ଣ୍ଣ ହୋଇଯିବ ବୋଲି ପ୍ରକଳ୍ପ ନିର୍ଦ୍ଦେଶକ ଇନ୍ଦ୍ରମଣି ନାୟକ ସୂଚନା ଦେଇଛନ୍ତି। ଜିଲାରେ ପୂର୍ଣ୍ଣାଙ୍ଗ ହୋଇଥିବା ଗୃହଗୁଡ଼ିକର କ୍ରମାଙ୍କରେ ଅଗ୍ରଗତି ଘଟି ରାଜ୍ୟରେ ଦ୍ୱିତୀୟ ସ୍ଥାନରେ ରହିଛି। ଜିଲାପାଳ ଚକ୍ରବର୍ତ୍ତୀ ସିଂ ରାଠୋରଙ୍କ ନିର୍ଦ୍ଦେଶ ଓ ପ୍ରକଳ୍ପ ନିର୍ଦ୍ଦେଶକ ନାୟକଙ୍କ ତତ୍ତ୍ୱାବଧାନରେ ସମସ୍ତ ବିଡିଓ, କ୍ଷେତ୍ର ଅଧିକାରୀଙ୍କ ସାମୂହିକ ସହଯୋଗରେ ଏହା ସଫଳ ହୋଇଛି ବୋଲି ଜିଲା ପ୍ରଶାସନ ପକ୍ଷରୁ କୁହାଯାଇଛି।

ହତ୍ୟା ଧମକ ଦେଇ ଯୁବକ ଜେଲ ଗଲେ

ନୟାଗଡ଼ ଅଫିସ/ଦଶପଲ୍ଲା,୧୩।୧୨ (ଡି.ଏନ୍.ଏ.)

ହତ୍ୟା ଧମକ ଦେବା ଅଭିଯୋଗରେ ଦଶପଲ୍ଲା ପୋଲିସ ଡମାହାଣ୍ଡି ଗାଁର ପ୍ରଦୀପ ନାୟକ(୩୫)ଙ୍କୁ ଗିରଫ କରି କୋର୍ଟଚାଲାଣ କରିଛି। ଜାମିନ ନାମଞ୍ଜୁର ପରେ ପ୍ରଦୀପଙ୍କୁ ନୟାଗଡ଼ ସବ୍‌ଜେଲକୁ ରବିବାର ପଠାଇ ଦିଆଯାଇଛି। ଶନିବାର ବିଳମ୍ବିତ ରାତିରେ ପ୍ରଦୀପ ଜଣେ ମହିଳାଙ୍କ ଘରେ ଲୁଚି ରହିବାକୁ ଉଦ୍ୟମ କରୁଥିଲେ। ହେଲେ ଧରା ପଡ଼ିଯିବା

ସଂକ୍ଷେପରେ

ଜୟପୁରରେ ସ୍ଥାପନ ହେବ ନୂଆ ବ୍ୟାଙ୍କ ନୋଟ୍ ପ୍ରୋସେସିଂ ସେଣ୍ଟର

ନୂଆଦିଲ୍ଲୀ,୧୩।୧୨: ଜୟପୁରରେ ଏକ ସ୍ୱୟଂକ୍ରିୟ ବ୍ୟାଙ୍କ ନୋଟ୍ ପ୍ରୋସେସିଂ ସେଣ୍ଟର ସ୍ଥାପନ କରିବା ଲାଗି ରିଜର୍ଭ ବ୍ୟାଙ୍କ ନିଷ୍ପତ୍ତି ନେଇଛି। ବ୍ୟାଙ୍କ ନୋଟ୍‌ର ବର୍ଦ୍ଧିତ ପ୍ରଚଳନକୁ ଧ୍ୟାନରେ ରଖି ଦେଶର କେନ୍ଦ୍ରୀୟ ବ୍ୟାଙ୍କ ଏଭଳି ଯୋଜନା ହାତକୁ ନେବ ବୋଲି ଜଣାପଡ଼ିଛି। ଏହି ସେଣ୍ଟରଟି ବ୍ୟାଙ୍କ ଶାଖା ଏବଂ କରେନ୍ସି ଚେଷ୍ଟରୁ ନୋଟ୍ ଗ୍ରହଣ କରିବ। ନୋଟ୍‌ର ସଂରକ୍ଷଣ ଏବଂ ବଣ୍ଟନ ଦିଗରେ ଏହା ମଧ୍ୟ କାର୍ଯ୍ୟ କରିବ। ଖରାପ ହୋଇଯାଇଥିବା ବ୍ୟାଙ୍କ ନୋଟ୍‌ଗୁଡିକୁ ସ୍ୱୟଂକ୍ରିୟ ଭାବେ ନଷ୍ଟକରିବା ଭଳି କାର୍ଯ୍ୟ ଏହି ସେଣ୍ଟର କରିବ। ପରିବର୍ତ୍ତିତ ସମୟ ସହ ତାଳଦେଇ ନୂଆ ଟେକ୍ନୋଲୋଜି ବ୍ୟବହାର ଦ୍ୱାରା ଏଭଳି ସେଣ୍ଟର ସ୍ଥାପନ କରିବାକୁ ରିଜର୍ଭ ବ୍ୟାଙ୍କ ନିଷ୍ପତ୍ତି ନେଇଛି।

ୟୁନିୟନ ବ୍ୟାଙ୍କ ଇଡିଙ୍କ କ୍ଷେତ୍ରୀୟ କାର୍ଯ୍ୟାଳୟ ପରିଦର୍ଶନ

ଭୁବନେଶ୍ୱର,୧୩।୧୨: ୟୁନିୟନ ବ୍ୟାଙ୍କ ଅଫ୍ ଇଣ୍ଡିଆର କାର୍ଯ୍ୟନିର୍ବାହୀ ନିର୍ଦ୍ଦେଶକ(ଇଡି) ମାନସ ରଞ୍ଜନ ବିଶ୍ୱାଳ ବାଲେଶ୍ୱର କ୍ଷେତ୍ରୀୟ କାର୍ଯ୍ୟାଳୟ ପରିଦର୍ଶନ କରିଛନ୍ତି। ଏହି ଅବସରରେ ବିଶ୍ୱାଳ ବ୍ୟାଙ୍କର କର୍ମଚାରୀମାନଙ୍କୁ ସମ୍ବୋଧିତକରି କହିଥିଲେ, ୟୁନିୟନ ବ୍ୟାଙ୍କ ସହ କର୍ପୋରେଶନ ବ୍ୟାଙ୍କର କୋର୍ ବ୍ୟାଙ୍କିଙ୍ଗ୍ ସଲ୍ୟୁସନର ସଫଳ ମିଶ୍ରଣ ହୋଇଛି। ଏଥିପାଇଁ କ୍ଷେତ୍ରୀୟ କାର୍ଯ୍ୟାଳୟର ସମସ୍ତ କର୍ମଚାରୀଙ୍କୁ ସେ ଅଭିନନ୍ଦନ ଜଣାଇଥିଲେ। କୋଭିଡ୍ ମହାମାରୀ ସମୟରେ ଅର୍ଥନୀତିକୁ ସୁଦୃଢ କରିବା ନିମନ୍ତେ ରିଟେଲ, କୃଷି ଏବଂ ଏମ୍‌ଏସ୍‌ଏମ୍‌ଇ କ୍ଷେତ୍ରରେ ଅଧିକ ଋଣ ଏବଂ ଆଡଭାନ୍ସ ପ୍ରଦାନରେ ବୃଦ୍ଧି କରିବା କ୍ଷେତ୍ରରେ ସେ ଗୁରୁତ୍ୱାରୋପ କରିଥିଲେ। ସେହିଭଳି ଏହି ପରିଦର୍ଶନ ଉପଲକ୍ଷେ ବ୍ୟାଙ୍କ ପକ୍ଷରୁ ତାଙ୍କୁ ବାଲେଶ୍ୱର କ୍ଷେତ୍ରୀୟ କାର୍ଯ୍ୟାଳୟର ମୁଖ୍ୟ ଶଙ୍କର ହେମ୍ବ୍ରମ ସ୍ୱାଗତ ଜଣାଇଥିଲେ। କାର୍ଯ୍ୟକ୍ରମରେ ହରେନ୍ଦ୍ର କୁମାର ଜେନା, ବ୍ୟାଙ୍କର ଭୁବନେଶ୍ୱର କ୍ଷେତ୍ରର କ୍ଷେତ୍ର ମହାପ୍ରବନ୍ଧକ ରମାକାନ୍ତ ପ୍ରଧାନ ପ୍ରମୁଖ ଏହି ଅବସରରେ ଉପସ୍ଥିତ ଥିଲେ।

ଏମ୍‌ଏସ୍‌ଏମ୍‌ଇକୁ ୨.୦୫ ଲକ୍ଷ କୋଟିର ଋଣ ମଞ୍ଜୁର

ନୂଆଦିଲ୍ଲୀ, ୧୩।୧୨

ସରକାର ଘୋଷଣା କରିଥିବା ୩ ଆତ୍ମନିର୍ଭର ପ୍ୟାକେଜର ଅଗ୍ରଗତି ସମ୍ପର୍କରେ ଅର୍ଥମନ୍ତ୍ରୀ ନିର୍ମଳା ସୀତାରାମନ ରବିବାର ସମୀକ୍ଷା କରିଛନ୍ତି। କୋଭିଡ୍-୧୯ ଦ୍ୱାରା କ୍ଷତିଗ୍ରସ୍ତ ଅର୍ଥ ବ୍ୟବସ୍ଥାକୁ ପୁଣି ଛିଡ଼ା କରିବା ଲାଗି ସରକାର ଏହି ପ୍ୟାଜେକ ଘୋଷଣା କରିଥିଲେ। ବିଭିନ୍ନ ମନ୍ତ୍ରଣାଳୟର ସଚିବ ଏବଂ ବିଭାଗୀୟ ଅଧିକାରୀଙ୍କ ସହ ପ୍ୟାକେଜର କାର୍ଯ୍ୟକାରିତା ସମ୍ପର୍କରେ ସୀତାରାମନ ତଦାରଖ କରିଛନ୍ତି। ଏହି ଅବସରରେ ସେ କହିଛନ୍ତି, ଏମର୍ଜେନ୍ସି କ୍ରେଡିଟ ଲାଇନ ଗ୍ୟାରେଣ୍ଟି ସ୍କିମ୍ (ଇସିଏଲ୍‌ଜିଏସ୍)ରେ ବ୍ୟାଙ୍କଗୁଡିକ ଅଣୁ, କ୍ଷୁଦ୍ର ଓ ମଧ୍ୟମ ଉଦ୍ୟୋଗ (ଏମ୍‌ଏସ୍‌ଏମ୍‌ଇ) ଲାଗି ୨.୦୫ ଲକ୍ଷ କୋଟି ଟଙ୍କାର ଋଣ ମଞ୍ଜୁର କରିଛନ୍ତି। ଏହି ଯୋଜନାରେ କ୍ଷୁଦ୍ରଶିଳ୍ପକୁ ୩ ଲକ୍ଷ କୋଟି ଟଙ୍କା ଯୋଗାଇଦେବା ନେଇ ସରକାର ଘୋଷଣା କରିଛନ୍ତି। ବର୍ତ୍ତମାନ ସୁଦ୍ଧା ୮୧ ଲକ୍ଷ ଆକାଉଣ୍ଟ ଲାଗି ୨.୦୫ ଲକ୍ଷ କୋଟି ଟଙ୍କାର ଅର୍ଥ ରାଶିକୁ ମଞ୍ଜୁରୀ ଦିଆଯାଇଛି। ମଞ୍ଜୁର ହୋଇଥିବା ଅର୍ଥ ରାଶି ମଧ୍ୟରୁ ୪୦ ଲକ୍ଷ ଏମ୍‌ଏସ୍‌ଏମ୍‌ଇ ଡିସେମ୍ବର ୪ ସୁଦ୍ଧା ୧.୫୮ ଲକ୍ଷ କୋଟିଟଙ୍କା ଲାଭ କରିଛନ୍ତି।

ସୂଚନାଯୋଗ୍ୟ, ଆତ୍ମନିର୍ଭର ଭାରତ ୩.୦ରେ ସରକାର ଇସିଏଲ୍‌ଜିଏସ୍ ସ୍କିମ୍‌ର ସୀମାକୁ ବଢ଼ାଇଥିଲେ।

ଏଥିରେ ୨୬ ପ୍ରଭାବିତ କ୍ଷେତ୍ର ଏବଂ ହେଲ୍‌ଥ କେୟାର କ୍ଷେତ୍ରକୁ ମଧ୍ୟ ସାମିଲ କରାଯାଇଥିଲା। ବର୍ଦ୍ଧିତ ସମୟ ଅନୁସାରେ କ୍ଷୁଦ୍ରଶିଳ୍ପକୁ ୫ ବର୍ଷ ଅବଧି ଯାଏ ଋଣ ପ୍ରଦାନ କରାଯିବା ନେଇ ବ୍ୟବସ୍ଥା ହୋଇଛି। ଋଣ ଫେରସ୍ତ କ୍ଷେତ୍ରରେ ୧୨ ମାସର ମୋରାଟୋରିୟମ ସମୟ ମଧ୍ୟ ଦିଆଯାଇଛି। ଇସିଏଲ୍‌ଜିଏସ୍ ୨.୦ର ଅବଧି ମାର୍ଚ୍ଚ ୨୦୨୧ ରହିଛି। କୋଭିଡ୍ ପ୍ରଭାବିତ କେତେକ କ୍ଷେତ୍ରର ଋଣ ପୁନର୍ଗଠନ ପାଇଁ କାମାଥ କମିଟି ସୁପାରିସ କରିଛି।

ସୀତାରାମନ ପୁଣି କହିଛନ୍ତି, ସ୍ମଲ ଇଣ୍ଡଷ୍ଟ୍ରିଜ ଡେଭଲପମେଣ୍ଟ ବ୍ୟାଙ୍କ ଅଫ୍ ଇଣ୍ଡିଆ(ସିଡ୍‌ବି)କୁ ଅର୍ଥ ମନ୍ତ୍ରଣାଳୟ ପକ୍ଷରୁ ୭୫୫ କୋଟି ଟଙ୍କାର ଅର୍ଥ ରାଶି ପ୍ରଦାନ କରାଯାଇଛି। ମୁଦ୍ରା ଶିଶୁ ଲୋନ ବର୍ଗରେ ସୁଧ ଛାଡ଼ ବାବଦକୁ ୧୫୦୦ କୋଟି ଯୋଜନା ଅଧୀନରେ ଏହି ଅର୍ଥ ରାଶି ପ୍ରଦାନ କରାଯାଇଛି। ସୁଧ ଛାଡ ସୁବିଧା ଯୋଗାଣ ଲାଗି ମେମ୍ବର ଲେଣ୍ଡିଂ ଇନ୍‌ଷ୍ଟିଚ୍ୟୁଶନ(ଏମ୍‌ଏଲ୍‌ଆଇ)ଗୁଡିକୁ ୨୦୬.୭୩ କୋଟି ଟଙ୍କା ପ୍ରଦାନ କରାଯାଇଛି। ଏହାବାଦ ଚଳିତ ବର୍ଷ

ଆତ୍ମନିର୍ଭର ଭାରତ ପ୍ୟାକେଜର ସମୀକ୍ଷାକଲେ ଅର୍ଥମନ୍ତ୍ରୀ

ଡିସେମ୍ବର ୪ ସୁଦ୍ଧା କିଷାନ କ୍ରେଡିଟ କାର୍ଡ (କେସିସି) ଯୋଜନାରେ ୧.୬୯ କୋଟି କୃଷକଙ୍କୁ ୧.୫୪ ଲକ୍ଷ କୋଟି ଟଙ୍କା ମଞ୍ଜୁର କରାଯାଇଛି। ଆତ୍ମନିର୍ଭର ଭାରତ ପ୍ୟାକେଜରେ ୨.୫ କୋଟି କୃଷକଙ୍କୁ ୨ ଲକ୍ଷ କୋଟି ଟଙ୍କା ଯୋଗାଇ ଦେବା ଲାଗି ସରକାର ଘୋଷଣା କରିଥିଲେ। ନୂଆ ଆଂଶିକ କ୍ରେଡିଟ ଗ୍ୟାରେଣ୍ଟି ଯୋଜନା(ପିସିଜିଏସ୍)ରେ ୬୭ ଅଣ ବ୍ୟାଙ୍କିଙ୍ଗ୍ ବିତ୍ତ ପ୍ରତିଷ୍ଠାନ ପକ୍ଷରୁ ଜାରି ହୋଇଥିବା ୨୭,୯୯୪ କୋଟି ଟଙ୍କାର ବଣ୍ଡ ଏବଂ କମର୍ସିଆଲ ପେପରକୁ ରାଷ୍ଟ୍ରାୟତ୍ତ ବ୍ୟାଙ୍କଗୁଡିକ କ୍ରୟ କରିଛନ୍ତି।

ସରଳ ହେବ ଜିଏସ୍‌ଟି ରିଟର୍ନ ଫାଇଲ

ନୂଆଦିଲ୍ଲୀ,୧୩।୧୨

ସାମଗ୍ରୀ ଓ ସେବା ଟିକସ(ଜିଏସ୍‌ଟି) ବ୍ୟବସ୍ଥାରେ ରିଟର୍ନ ଫାଇଲ ବେଳେ ଟିକସଦାତା ବିଭିନ୍ନ ସମସ୍ୟା ସାମ୍ନା କରୁଛନ୍ତି। ଏହାକୁ ଧ୍ୟାନରେ ରଖି ଜିଏସ୍‌ଟି ରିଟର୍ନ ଫାଇଲକୁ ଆହୁରି ସରଳ କରିବା ଲାଗି ସୁବିଧା ଆଗାମୀ ଦିନରେ ଆସିବ ବୋଲି ଏକ ରିପୋର୍ଟ ଆସିଛି। ମାସିକ ରିଟର୍ନ ଫାଇଲ କ୍ଷେତ୍ରରେ ଟିକସଦାତାଙ୍କୁ ସରଳ ହେବ ହେବ ବୋଲି କୁହାଯାଉଛି। ଜାନୁୟାରୀ ପହିଲାରୁ ଟିକସଦାତା ସେଲ୍‌ଫ ଆସେସ୍‌ମେଣ୍ଟ ବା ନିଜସ୍ୱ ଆକଳନ ଦ୍ୱାରା ସେମାନଙ୍କ ଟିକସ ଦେୟ ପ୍ରଦାନ କରିବେ। ବର୍ତ୍ତମାନ ମାସିକ ରିଟର୍ନ ଫାଇଲ କରିବା ଲାଗି ଟିକସଦାତାଙ୍କୁ ଏକ ଜଟିଳ ଧାରା ଦେଇ ଯିବାକୁ ପଡୁଛି। ନୂଆ ସୁବିଧା କାର୍ଯ୍ୟକାରୀ ହେଲେ ଏଭଳି ସମସ୍ୟା ଟିକସଦାତା ସାମ୍ନା କରିବେ ନାହିଁ।

କେନ୍ଦ୍ରୀୟ ପରୋକ୍ଷ ଟିକସ ଏବଂ ସୀମା ଶୁଳ୍କ ବୋର୍ଡ (ସିବିଆଇସି) ନୂଆ ତ୍ରୈମାସ ରିଟର୍ନ ଏବଂ ମାସିକ ପେମେଣ୍ଟ ସ୍କିମ୍(କ୍ୟୁଆର୍‌ଏମ୍‌ପି) କାର୍ଯ୍ୟକାରୀ କରାଇବାକୁ ଯାଉଛି। ଏହି ବ୍ୟବସ୍ଥା ଲାଗୁ ହେଲେ ଟିକସଦାତା ବର୍ଷକୁ ମାତ୍ର ୪ ଜିଏସ୍‌ଟିଆର୍ ୩ବି ରିଟର୍ନ ଫାଇଲ କରିବେ। ବର୍ତ୍ତମାନ ଟିକସଦାତାଙ୍କୁ ୧୨ ରିଟର୍ନ ଫାଇଲ କରିବାକୁ ପଡୁଛି। ୩ ମାସ ଶେଷରେ କେବଳ ରିଟର୍ନ ଭରିବାକୁ ପଡିବ। ସେହିଭଳି କ୍ୟୁଆର୍‌ପିଏମ୍ ସ୍କିମ୍‌ରେ ସେମାନଙ୍କ ମାସିକ ଟିକସ ନିଜ ପସନ୍ଦ ଅନୁସାରେ ଫାଇଲ କରିବାର ସୁବିଧା ମିଳିବ। କ୍ୟାଶ୍ ଲେଜର କିମ୍ବା ପୂର୍ବରୁ ପୂରଣ କରାଯାଇଥିବା ଚାଲାଣ ଦ୍ୱାରା ଟିକସ ଭରିହେବ।

ହ୍ୟୁଣ୍ଡାଇ ସ୍ମାର୍ଟ କେୟାର କ୍ଲିନିକ୍

ଭୁବନେଶ୍ୱର, ୧୩।୧୨: ହ୍ୟୁଣ୍ଡାଇ ଇଣ୍ଡିଆ ପକ୍ଷରୁ ୧୦ ଦିନିଆ ସର୍ଭିସ କ୍ୟାମ୍ପ ସମ୍ପର୍କରେ ଘୋଷଣା କରାଯାଇଛି। କମ୍ପାନୀ ଏହାର 'ସ୍ମାର୍ଟ କେୟାର କ୍ଲିନିକ' ଦ୍ୱାରା ଏହି ସେବା ପ୍ରଦାନ କରିବ। ଗ୍ରାହକ ଏହି ସେବା ସାରା ଦେଶରେ ରହିଥିବା ୧୨୮୮ଟି ହ୍ୟୁଣ୍ଡାଇ ସର୍ଭିସ ପଏଣ୍ଟଗୁଡିକରେ ଲାଭ କରିପାରିବେ। ଏହି କ୍ୟାମ୍ପ ୧୪ ରୁ ୨୩ ଡିସେମ୍ବର ପର୍ଯ୍ୟନ୍ତ ଜାରି ରହିବ ବୋଲି ସୂଚନା ମିଳିଛି। ଏହି ସେବା ଜରିଆରେ ଗ୍ରାହକଙ୍କୁ ଗାଡ଼ିର ସମସ୍ତ ପ୍ରକାର ଚେକ୍‌ଅପ୍ ଓ ବିଭିନ୍ନ ସୁବିଧା ପ୍ରଦାନ କରାଯାଉଛି। ସେହିଭଳି ମାଗଣାରେ ଟପ୍ ୱାଶ ସହିତ ମେକାନିକାଲ ପାର୍ଟସ ଉପରେ ୧୦% ରିହାତି ଏବଂ ୨୦% ରିହାତିର ମେକାନିକାଲ ଲେବର ଏବଂ ଭ୍ୟାଲୁ ଆଡେଡ୍ ସେବା ମିଳୁଛି। ସେହିପରି କମ୍ପ୍ଲିମେଣ୍ଟାରି ସୁବିଧା ଭାବେ ୫୦ ପଏଣ୍ଟ ଭେଇକିଲ ଚେକ୍‌ଅପ୍ ସୁବିଧା କରାଯାଇଥିବା କମ୍ପାନୀ ପକ୍ଷରୁ ସୂଚନା ରହିଛି।

ଭାରତରେ ସାଟେଲାଇଟ୍‌ଯୁକ୍ତ ନ୍ୟାରୋ ବ୍ୟାଣ୍ଡ୍ ଆଇଓଟି

ନୂଆଦିଲ୍ଲୀ, ୧୩।୧୨: ପ୍ରଧାନମନ୍ତ୍ରୀଙ୍କ ଡିଜିଟାଲ ଇଣ୍ଡିଆ ଭିଜନକୁ ଲକ୍ଷ୍ୟରେ ରଖି ବିଏସ୍‌ଏନ୍‌ଏଲ୍ ସ୍କାଇଲୋ ଟେକ୍ ସହ ମିଳିତ ଭାବରେ ଭାରତର ପ୍ରଥମ ସାଟେଲାଇଟ ଯୁକ୍ତ ନ୍ୟାରୋ ବ୍ୟାଣ୍ଡ ଆଇଓଟିର ଶୁଭାରମ୍ଭ ବିଷୟରେ ଘୋଷଣା କରିଛି। ସ୍କାଇଲୋ ଟେକ୍ ଦ୍ୱାରା ଭାରତରେ ନିର୍ମିତ ଏହି ସଲ୍ୟୁସନ ବିଏସ୍‌ଏନ୍‌ଏଲ୍‌ର ସାଟେଲାଇଟ ଗ୍ରାଉଣ୍ଡ ଇନଫ୍ରାଷ୍ଟ୍ରକଚର ସହ ସାରା ଦେଶ ତଥା ଭାରତୀୟ ସମୁଦ୍ର କ୍ଷେତ୍ରରୁ ମଧ୍ୟ ଏହା ଯୋଗାଯୋଗ ରକ୍ଷା କରିବ। ସେହିଭଳି ଏହା ଭାରତର ସମସ୍ତ ଅଞ୍ଚଳ ଯେପରିକି କାଶ୍ମୀରରୁ କନ୍ୟାକୁମାରୀ, ଗୁଜୁରାଟରୁ ଉତ୍ତର ପୂର୍ବାଞ୍ଚଳ ସହ ଦେଶର ସମସ୍ତ ଭାରତୀୟ ସାମୁଦ୍ରିକ ଅଞ୍ଚଳଗୁଡିକରେ ମଧ୍ୟ କାର୍ଯ୍ୟ କରିବ।

ବ୍ୟାଙ୍କଗୁଡ଼ିକୁ ମିଳିପାରେ ୧୪,୫୦୦ କୋଟି

ନୂଆଦିଲ୍ଲୀ,୧୩।୧୨

ଚଳିତ ଆର୍ଥିକ ବର୍ଷ ୪ର୍ଥ ତ୍ରୈମାସରେ ରାଷ୍ଟ୍ରାୟତ୍ତ ବ୍ୟାଙ୍କଗୁଡିକୁ ସରକାର ୧୪,୫୦୦ କୋଟି ଟଙ୍କା ଯୋଗାଣ କରିପାରନ୍ତି। ଏହା ଉପରେ ଅର୍ଥ ମନ୍ତ୍ରଣାଳୟ ବିଚାର କରିପାରେ ବୋଲି ଏକ ରିପୋର୍ଟ ଆସିଛି। ଚଳିତ ଆର୍ଥିକ ବର୍ଷର ପ୍ରଥମାର୍ଦ୍ଧରେ ସରକାର ବ୍ୟାଙ୍କଗୁଡିକର ଆର୍ଥିକ ପରଫରମାନ୍ସ ସମୀକ୍ଷା କରିଛନ୍ତି। ପ୍ରକ୍ରିୟା ସହ ଜଡିତ ଜଣେ ଅଧିକାରୀ କହିଛନ୍ତି, ମୋଟ ୧୨ ରାଷ୍ଟ୍ରାୟତ୍ତ ବ୍ୟାଙ୍କ ମଧ୍ୟରୁ ପଞ୍ଜାବ ଆଣ୍ଡ ସିନ୍ଧ ବ୍ୟାଙ୍କ ୫,୫୦୦ କୋଟି ଟଙ୍କାର ପୁଞ୍ଜି ଆବଶ୍ୟକ କରୁଛି। ନିୟାମକ ଆବଶ୍ୟକତା ପୂରଣ ଲାଗି ବ୍ୟାଙ୍କକୁ ଏଭଳି ପୁଞ୍ଜିର ଆବଶ୍ୟକତା ରହିଛି। ଏହି ବ୍ୟାଙ୍କର ଇକ୍ୱିଟି ଶେୟାରର ପ୍ରିଫରେନ୍ସିଆଲ ଆଲଟମେଣ୍ଟ ଦ୍ୱାରା ପୁଞ୍ଜି ଯୋଗାଣକୁ ଗତ ମାସରେ ସରକାର ଗୁରୁତ୍ୱ ଦେଇଛନ୍ତି। ୨୦୨୦-୨୧ ଲାଗି ପ୍ରଥମ ବ୍ୟାଚ୍‌ରେ ରାଷ୍ଟ୍ରାୟତ୍ତ ବ୍ୟାଙ୍କଗୁଡିକ ଲାଗି ଅତିରିକ୍ତ ଖର୍ଚ୍ଚଦାବି ଅଧୀନରେ ପୁଞ୍ଜି ଯୋଗାଣ ପ୍ରସ୍ତାବକୁ ପାର୍ଲାମେଣ୍ଟ ମଞ୍ଜୁରୀ ପ୍ରଦାନ କରିଛି। ଏହାଦ୍ୱାରା ୨୦ ହଜାର କୋଟି ଟଙ୍କାର ପ୍ରସ୍ତାବକୁ ମଞ୍ଜୁରୀ ମିଳିଛି। ପଞ୍ଜାବ ଏବଂ ସିନ୍ଧ ବ୍ୟାଙ୍କକୁ ଏହା ମଧ୍ୟରୁ ୫,୫୦୦ କୋଟି ଟଙ୍କା ଯୋଗାଣ ହେବ।

ମୋଟ ଅର୍ଥ ମଧ୍ୟରୁ କେନ୍ଦ୍ର ସରକାରଙ୍କ ନିକଟରେ ଆଉ ୧୪,୫୦୦ କୋଟି ଟଙ୍କା ରହିଛି। କୋଭିଡ୍ ଯୋଗୁ ବ୍ୟାଙ୍କ ବିଭିନ୍ନ ସମସ୍ୟା ସାମ୍ନା କରିଛନ୍ତି। ୨୦୧୯-୨୦ରେ ରାଷ୍ଟ୍ରାୟତ୍ତ ବ୍ୟାଙ୍କଗୁଡିକୁ ୭୦ ହଜାର କୋଟି ଟଙ୍କା ଯୋଗାଣ କରିବା ଲାଗି ସରକାର ପ୍ରସ୍ତାବ ଦେଇଥିଲେ। ଋଣ ଯୋଗାଣ ଦ୍ୱାରା ଅର୍ଥ ବ୍ୟବସ୍ଥାକୁ ଦୃଢ କରିବା ଦିଗରେ ସରକାରଙ୍କ ଲକ୍ଷ୍ୟ ରହିଥିଲା। ୨୦୨୦-୨୧ରେ ବ୍ୟାଙ୍କଗୁଡିକୁ ପୁଞ୍ଜି ଯୋଗାଣ ନେଇ ସରକାର ବଜେଟରେ କୌଣସି ପ୍ରସ୍ତାବ ରଖି ନାହାନ୍ତି। ବ୍ୟାଙ୍କ ବଜାରରୁ ଆବଶ୍ୟକ ମୁତାବକ ପୁଞ୍ଜି ଉଠାଇବା ନେଇ ସରକାର ଆଶା ରଖିଥିଲେ।

ଖେଳ ଖବର

ସିଜନ ଶେଷ ଗ୍ରାଁ ପ୍ରି ଜିତିଲେ ଭର୍ଷ୍ଟାପେନ୍

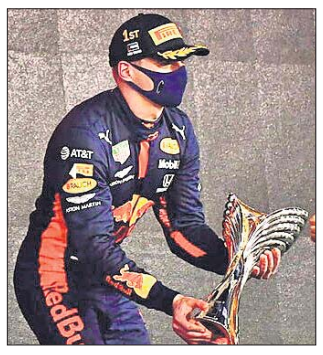

ୟାସ୍ ଆଇଲାଣ୍ଡ (ଆବୁଧାବି), ୧୩।୧୨ (ଏପି): ରେଡବୁଲ୍ ଡ୍ରାଇଭର ମାକ୍ସ ଭର୍ଷ୍ଟାପେନ୍ ସିଜନ ଶେଷ ଆବୁଧାବି ମୋଟର ରେସ୍ ଗ୍ରାଁ ପ୍ରି ଜିତିଛନ୍ତି। ରବିବାର ରେସ୍‌ରେ ସେ ସମ୍ପୂର୍ଣ୍ଣ ପ୍ରାଧାନ୍ୟ ବିସ୍ତାର କରିଥିଲେ। ସିଜନର ସେ ଦ୍ୱିତୀୟ ଏବଂ କ୍ୟାରିୟରର ୧୦ମ ବିଜୟ ହାସଲ କରିଛନ୍ତି। ଭାଲଟେରି ବୋଟାସଙ୍କଠାରୁ ସେ ୧୬ ସେକେଣ୍ଡ ଏବଂ ବିଶ୍ୱ ଚାମ୍ପିୟନ ଲୁଇସ୍ ହାମିଲଟନଙ୍କଠାରୁ ସେ ୧୮.୪ ସେକେଣ୍ଡ ଆଗୁଆ ରେସ୍ ଶେଷ କରିଥିଲେ। ମର୍ସିଡିଜ୍‌ର ଉଭୟ ଡ୍ରାଇଭରଙ୍କ ବିପକ୍ଷରେ ରେଡ୍‌ବୁଲ୍‌ର ଏହା ଏକ ବିରଳ ସଫଳତା। ମ୍ୟାକ୍‌ଲରେନର ଲାଣ୍ଡୋ ନୋରିସ୍‌ଙ୍କ ଆଗରେ ରେଡ୍‌ବୁଲ୍‌ର ଆଲେକ୍‌ଜାଣ୍ଡର ଆଲ୍‌ବନ ଚତୁର୍ଥ ସ୍ଥାନ ଅଧିକାର କରିଥିଲେ। ୨୩ବର୍ଷୀୟ ଭର୍ଷ୍ଟାପେନ୍ ଶନିବାର କ୍ୱାଲିଫାଇଂ ରେସ୍‌ରେ ପୋଲ୍ ପୋଜିଶନ ହାସଲ କରିଥିଲେ।

ଜାନୁୟାରୀ ୧୦ରୁ ମୁସ୍ତାକ ଅଲି ଟି୨୦

ନୂଆଦିଲ୍ଲୀ, ୧୩।୧୨ (ପି.ଟି.): ଭାରତୀୟ କ୍ରିକେଟ କଣ୍ଟ୍ରୋଲ ବୋର୍ଡ (ବିସିସିଆଇ) ସୟଦ ମୁସ୍ତାକ ଅଲି ଟ୍ରଫି ଟି୨୦ ଟୁର୍ନାମେଣ୍ଟ ସହ ଏହାର ବହୁ ବିଳମ୍ବିତ ଘରୋଇ ସିଜନ ଆରମ୍ଭ କରିବ। ଏହା ଜାନୁୟାରୀ ୧୦ରୁ ୩୧ ପର୍ଯ୍ୟନ୍ତ ୬ଟି ରାଜ୍ୟରେ ଖେଳାଯିବ, ଯେଉଁଠାରେ ଜୈବ ସୁରକ୍ଷିତ ପରିବେଶ ସୃଷ୍ଟି କରାଯିବ। ଅଂଶଗ୍ରହଣକାରୀ ଦଳଗୁଡ଼ିକ ସେମାନଙ୍କ ଭେନ୍ୟୁରେ ଜାନୁୟାରୀ ୨ରେ ରିପୋର୍ଟ କରିବେ ବୋଲି ଆଶା କରାଯାଉଛି। ବିସିସିଆଇ ସମ୍ପାଦକ ଜୟ ଶାହା ଇ-ମେଲ୍ ଜରିଆରେ ସମସ୍ତ ରାଜ୍ୟ ୟୁନିଟ୍‌କୁ ଏ ବିଷୟରେ ଅବଗତ କରାଇଛନ୍ତି।

ପିଙ୍କ୍ ବଲ୍ ୱାର୍ମ ଅପ୍ ଅମୀମାଂସିତ

ସିଡ୍‌ନୀ,୧୩।୧୨(ପି.ଟି.)

ସିଡ୍‌ନୀରେ ଗୁରୁବାରଠାରୁ ଆରମ୍ଭ ହେବାକୁ ଯାଉଥିବା ଦିବାରାତ୍ର ପ୍ରଥମ ଟେଷ୍ଟ ମ୍ୟାଚ ପୂର୍ବରୁ ଭ୍ରମଣକାରୀ ଭାରତୀୟ ଦଳ ଭଲ ଅଭ୍ୟାସ କରିବାର ସୁଯୋଗ ହାସଲ କରିଛି। ସ୍ଥାନୀୟ ସିଡ୍‌ନୀ କ୍ରିକେଟ ଗ୍ରାଉଣ୍ଡରେ ଅଷ୍ଟ୍ରେଲିଆ ଏ' ଓ ଭାରତ ମଧ୍ୟରେ ଖେଳାଯାଇଥିବା ୩ ଦିନିଆ ଦିବାରାତ୍ର ଅଭ୍ୟାସ ମ୍ୟାଚ ରବିବାର ଅମୀମାଂସିତ ଭାବେ ଶେଷ ହୋଇଛି। ତୃତୀୟ ତଥା ଅନ୍ତିମ ଦିବସରେ ଅଷ୍ଟ୍ରେଲିଆ ମିଡିଲ ଅର୍ଡର ବ୍ୟାଟ୍ସମ୍ୟାନ ବେନ୍ ମ୍ୟାକ୍‌ଡର୍ମୋଟ ଓ ଜ୍ୟାକ୍ ଓ୍ୱିଲଡରମୁଥ୍ ଶତକ ହାସଲ କରି ହିରୋ ସାବ୍ୟସ୍ତ ହୋଇଛନ୍ତି।

ଦ୍ୱିତୀୟ ଦିବସ ଶେଷରେ ଭାରତ ଦ୍ୱିତୀୟ ଇନିଂସରେ ୯୦ ଓଭରରେ

ବେନ୍ ମ୍ୟାକ୍‌ଡର୍ମୋଟ ଓ ଜ୍ୟାକ୍ ଓ୍ୱିଲଡରମୁଥ୍।

୪ ଉଇକେଟ ହରାଇ ୩୮୬ ରନ କରି ଇନିଂସ ଘୋଷଣା କରିଥିଲା। ରବିବାର ସକାଳୁ ଅର୍ଥାତ୍ ଅନ୍ତିମ ଦିବସରେ ଅଷ୍ଟ୍ରେଲିଆ ତା'ର ଦ୍ୱିତୀୟ ଇନିଂସ ଆରମ୍ଭ କରି ୭୫ ଓଭରରେ ୪ ଉଇକେଟ ହରାଇ ୩୦୭ ସଂଗ୍ରହ କରିଛି। ୨୫ ରନରେ ୩ ଉଇକେଟ ହରାଇ ଘରୋଇ ଦଳ ପ୍ରାରମ୍ଭିକ ବିପର୍ଯ୍ୟୟର ସମ୍ମୁଖୀନ ହୋଇଥିଲା। ଓପନର ମାର୍କସ ହାରିସ୍ ୫ ଓ ଜୋ ବର୍ନ୍ସ ୧ ରନକରି ଦ୍ରୁତ ବୋଲର ମହମ୍ମଦ ସାମିଙ୍କ ଦ୍ୱାରା ଆଉଟ ହୋଇଥିଲେ। ସେହିପରି ନିକ୍ ମାଡିନଶନ ୧୪ ରନ କରି ଆଉଟ ହୋଇଥିଲେ।

ଏହାପରେ ଉଇକେଟକିପର ବ୍ୟାଟ୍ସମ୍ୟାନ ଆଲେକ୍ସ କାରେ ଓ ମ୍ୟାକ୍‌ଡର୍ମୋଟ୍ ଚତୁର୍ଥ ଉଇକେଟରେ ୧୧୭ ରନର ପାର୍ଟନରଶିପ୍ ସ୍ଥାପନ କରି ସ୍ଥିତି ସମ୍ଭାଳିଥିଲେ। ତେବେ କାରେ ୫୮ ରନର ଅର୍ଦ୍ଧଶତକୀୟ ପାଳି ଖେଳି ହନୁମା ବିହାରୀଙ୍କ ଶିକାର ହୋଇଥିଲେ। ପଞ୍ଚମ ଉଇକେଟରେ ମ୍ୟାକଡର୍ମୋଟ ଓ ଓ୍ୱିଲଡରମୁଥ ୧୯୩ଟି ବଲର ସମ୍ମୁଖୀନ

ବେନ୍, ଜ୍ୟାକ୍‌ଙ୍କ ଶତକ

ହୋଇ ଅପରାଜିତ ୧୬୫ ରନ ସଂଗ୍ରହ କରି ଭାରତୀୟ ବୋଲରଙ୍କୁ ନିରାଶ କରିଥିଲେ। ଉଭୟ ବ୍ୟାଟ୍ସମ୍ୟାନ ଶତକ ହାସଲ କରି ଶେଷ ପର୍ଯ୍ୟନ୍ତ ଅପରାଜିତ ରହିଥିଲେ। ୧୬୭ଟି ବଲର ସମ୍ମୁଖୀନ ହୋଇ ମ୍ୟାକ୍‌ଡର୍ମୋଟ ୧୬ ଚୌକା ସହ ଅପରାଜିତ ୧୦୭

ବଲିଉଡ୍ ଫିଲ୍ମ 'ରଇସ୍'ର ଅଭିନେତ୍ରୀ ମାହିରା ଖାନ୍ କରୋନାରେ ସଂକ୍ରମିତ ହୋଇଛନ୍ତି। ଏ ନେଇ ସେ ଇନ୍‌ଷ୍ଟାଗ୍ରାମରେ ଏକ ପୋଷ୍ଟ ଶେୟାର କରିଛନ୍ତି। ଏହି ପାକିସ୍ତାନୀ ଅଭିନେତ୍ରୀ ନିଜକୁ ସଙ୍ଗରୋଧରେ ରଖିଥିବାବେଳେ ତାଙ୍କ ସଂସ୍ପର୍ଶରେ ଆସିଥିବା ଲୋକଙ୍କୁ କୋଭିଡ୍ ଟେଷ୍ଟ କରାଇନେବାକୁ ସେ ନିବେଦନ କରିଛନ୍ତି।

ଟପ୍ ଟେନ୍‌ରେ ଭାରତ

ନିର୍ଣ୍ଣାୟକ ମୋଡ଼ରେ ପହଞ୍ଚିଛି କରୋନା ବିରୋଧୀ ଯୁଦ୍ଧ। ଅଦୃଶ୍ୟ ଭୂତାଣୁ ପାଇଁ ବର୍ଷେ ହେଲା ଘାଣ୍ଟି ହେଉଥିବା ପୃଥିବୀବାସୀଙ୍କ ପାଇଁ ଶେଷ ଭରସା ପାଲଟିଛି ଟିକା। ଯଦିଓ ପ୍ରତିଷେଧକ ପରୀକ୍ଷଣରେ ଶତପ୍ରତିଶତ ସଫଳତା ମିଳିନାହିଁ, ତଥାପି ଆଶା ହାରିନାହାନ୍ତି ଗବେଷକ। କେବଳ କରୋନା ନୁହେଁ, ସମାନ୍ତରାଳ ଭାବେ ଜଳବାୟୁ ପରିବର୍ତ୍ତନ ସହିତ ମଧ୍ୟ ଚାଲିଛି ଲଢ଼େଇ। ମାନବସଭ୍ୟତାକୁ ଧ୍ୱସାଂଭିମୁଖୀ କରୁଥିବା ଏହି ନୀରବ ବିପର୍ଯ୍ୟୟ କୋଭିଡ୍–୧୯ ଠାରୁ ବେଶି ଭୟଙ୍କର ବୋଲି ବୈଜ୍ଞାନିକମାନେ ମତ ଦେଲେଣି। ଏସବୁ ଭିତରେ କ୍ଲାଇମେଟ୍ ଚେଞ୍ଜ ପରଫର୍ମାନ୍ସ ଇଣ୍ଡେକ୍ସ–୨୦୨୧ ଜାରି କରାଯାଇଛି, ଯେଉଁଥିରେ ଭାରତ ଶ୍ରେଷ୍ଠ ୧୦ ଦେଶ ମଧ୍ୟରେ ରହିଛି।

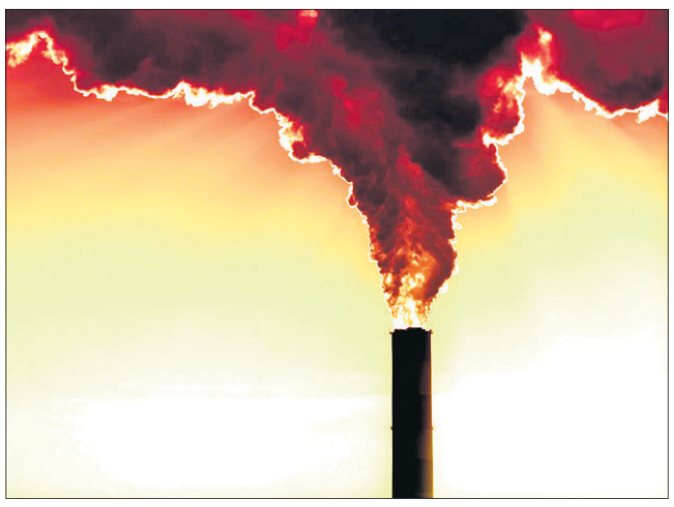

ନୂଆଦିଲ୍ଲୀ: ଜଳବାୟୁ ପରିବର୍ତ୍ତନ ବିରୋଧୀ ଲଢ଼େଇରେ ଭାରତର ସୂଚକାଙ୍କ ଗୋଟିଏ ସ୍ଥାନ ଖସିଛି। ତେବେ ଦକ୍ଷିଣ ଏସିଆର ଏହି ବୃହତ୍ତମ ଦେଶ ନିଜକୁ ଟପ୍ ଟେନ୍ ଭିତରେ ସୁରକ୍ଷିତ ରଖିପାରିଛି। ଗତଥର ହୋଇଥିବା ସର୍ବେକ୍ଷଣରେ ଭାରତ ନବମ ସ୍ଥାନରେ ରହିଥିଲା। ଜଳବାୟୁ ପରିବର୍ତ୍ତନର କୁପରିଣାମକୁ ଠିକ୍ ଭାବେ ବୁଝିବା, ଏହାକୁ ରୋକିବା ଲାଗି ପଦକ୍ଷେପ ନେବା ଏବଂ ବିଶ୍ୱ ଫୋରମ୍‌ରେ ମୂଲ୍ୟବାନ ପରାମର୍ଶ ଦେବା ଆଦି କ୍ଷେତ୍ରରେ ଭାରତ ଆଗୁଆ। ବିଭିନ୍ନ ଦିଗ ଆଧାରରେ ଦେଶକୁ ଚଳିତବର୍ଷ ୬୩.୯୮ ସ୍କୋର ମିଳିଛି। ଗତବର୍ଷ ଏହା ୬୬.୦୨ ରହିଥିଲା। ଏହାସତ୍ତ୍ୱେ ଲଗାତର ଦ୍ୱିତୀୟ ବର୍ଷ ପାଇଁ ଭାରତ ଟପ୍‌ଟେନ ଦେଶ ମଧ୍ୟରେ ସାମିଲ ହୋଇଛି।

ଜଳବାୟୁ ପରିବର୍ତ୍ତନ ରୋକିବାକୁ ୫ବର୍ଷ ତଳେ ହୋଇଥିଲା ପ୍ୟାରିସ୍ ଚୁକ୍ତି । ୨୦୩୦ ସୁଦ୍ଧା ପୃଥିବୀର ତାପମାତ୍ରା ୧.୫ ଡିଗ୍ରୀରୁ ୨ ଡିଗ୍ରୀ କମାଇବାକୁ ଏଥିରେ ସାମୂହିକ ନିଷ୍ପତ୍ତି ହୋଇଥିଲା। ଜଳବାୟୁ ପରିବର୍ତ୍ତନ ଲାଗି ବିଭିନ୍ନ କାରଣ ଦାୟୀ। ସବୁବେଳେ ଏଥିଲାଗି ଜନସଂଖ୍ୟା ବହୁଳ ଦେଶ ଉପରକୁ ଅଙ୍ଗୁଳି ଉଠୁଛି। ତେବେ ଏ ଦିଗରେ ଭାରତର ଭୂମିକା ଅତି ନଗଣ୍ୟ ବୋଲି ସରକାର ଯୁକ୍ତି ବାଢ଼ିଛନ୍ତି। ୪ ମାନକ ଆଧାରରେ ଏହି ତାଲିକା ପ୍ରସ୍ତୁତ କରାଯାଇଛି। ଏଥିରେ ଗ୍ରୀନ୍‌ହାଉସ୍ ଗ୍ୟାସ୍ ନିର୍ଗମନ (୪୦%), ରିନ୍ୟୁଏବଲ ଏନର୍ଜି (୨୦%), ଏନର୍ଜି ୟୁଜ୍ (୨୦%) ଏବଂ କ୍ଲାଇମେଟ୍ ନୀତି (୨୦%)କୁ ସାମିଲ କରାଯାଇଛି। ଏସବୁ ଆଧାରରେ ନମ୍ବର ଦିଆଯାଇଛି। ନବୀକରଣ ଶକ୍ତି ବା ରିନ୍ୟୁଏବଲ ଏନର୍ଜି

ଜଳବାୟୁ ପରିବର୍ତ୍ତନ ମୁକାବିଲା

ଉପରେ ଭାରତକୁ ଅଧିକ ଫୋକସ୍ କରିବାକୁ ପଡ଼ିବ ବୋଲି ଏଥିରେ ପରାମର୍ଶ ଦିଆଯାଇଛି। ସେହିପରି ଗ୍ରୀନ୍‌ହାଉସ୍ ଗ୍ୟାସ୍ ନିର୍ଗମନ ବର୍ଗରେ ଭାରତକୁ ପ୍ରଶଂସା ମିଳିଛି। ସବୁଠାରୁ ବଡ଼ କଥା ପ୍ରଥମ ଥର ଲାଗି ଇଣ୍ଡେକ୍ସର ପ୍ରଥମ, ଦ୍ୱିତୀୟ ଏବଂ ତୃତୀୟ ସ୍ଥାନ ଖାଲିପଡ଼ିଛି। କୌଣସି ଦେଶ ଏହି ମାନକ ପୂରଣ କରିବାରେ ସମର୍ଥ ହୋଇନାହାନ୍ତି। ୪ଥରୁ ୯ମ ସ୍ଥାନ ଭିତରେ ଯଥାକ୍ରମେ ସ୍ୱିଡେନ, ୟୁକେ, ଡେନମାର୍କ, ମରକ୍କୋ, ନରୱେ, ଚିଲି ରହିଛନ୍ତି। ଅନ୍ୟପଟେ ଆମେରିକା, ସୌଦି ଆରବ, କାନାଡ଼ା, ଅଷ୍ଟ୍ରେଲିଆ, ଦକ୍ଷିଣ କୋରିଆ, ରୁଷିଆ ଭଳି ଦେଶ ନିଜକୁ ଶ୍ରେଷ୍ଠ ୧୦ ତାଲିକାରେ ସାମିଲ କରିପାରିନାହାନ୍ତି।

କରୋନା ଲକ୍‌ଡାଉନ ଯୋଗୁ ଚଳିତବର୍ଷ ଜାନୁୟାରୀରୁ ଜୁନ୍ ମଧ୍ୟରେ ପୃଥିବୀର ଗ୍ରୀନ୍‌ହାଉସ୍ ଗ୍ୟାସ୍ ନିର୍ଗମନ ୮.୮% ହ୍ରାସ ପାଇଥିଲା। ଜଳବାୟୁ ପରିବର୍ତ୍ତନ କ୍ଷେତ୍ରରେ କାର୍ଯ୍ୟ କରୁଥିବା ଦେଶଗୁଡ଼ିକ ପକ୍ଷରୁ ନିଆଯାଉଥିବା ପ୍ରୟାସ ବିଷୟରେ ବିଶ୍ୱକୁ ଅବଗତ କରାଇବା କ୍ଲାଇମେଟ ଚେଞ୍ଜ ପରଫର୍ମାନ୍ସ ଇଣ୍ଡେକ୍ସର ପ୍ରମୁଖ ଉଦ୍ଦେଶ୍ୟ।

ବେଳାଭୂମି ମାୟାରେ ଜାହ୍ନବୀ

ମୁମ୍ବାଇ: ବଲିଉଡ ଅଭିନେତ୍ରୀ ଜାହ୍ନବୀ କପୁରଙ୍କୁ କିଏ ନ ଜାଣେ। ଦେଖିବାକୁ ଯେମିତି ସୁନ୍ଦରୀ ଅଭିନୟ ମଧ୍ୟ ସେତିକି ଦମ୍‌ଦାର। ଜାହ୍ନବୀ ସୋସିଆଲ ମିଡିଆରେ ଖୁବ୍ ଆକ୍ଟିଭ। ନିକଟରେ ଇନ୍‌ଷ୍ଟାରେ ସେ ଏକ ଫଟୋ ଏବଂ ଭିଡିଓ ପୋଷ୍ଟ କରିଛନ୍ତି। ଯାହାକୁ ତାଙ୍କ ଫ୍ୟାନ୍‌ମାନେ ବେଶ୍ ପସନ୍ଦ ମଧ୍ୟ କରିଛନ୍ତି। ସେ ଏହି ପୋଷ୍ଟରେ ସମୁଦ୍ର କୂଳରେ ବସି ଲହଡ଼ିକୁ ଉପଭୋଗ କରୁଥିବା ନଜରକୁ ଆସିଥିଲେ। ଜାହ୍ନବୀ ଏଥିରେ ଏକ ହ୍ୱାଇଟ୍ ପ୍ରିଣ୍ଟେଡ୍ ସାଲୱାର ପିନ୍ଧିଛନ୍ତି। ଏହାର କ୍ୟାପସନ୍‌ରେ ଲେଖିଛନ୍ତି 'ଦ ବିଚ୍ ଇଜ୍ ଫନ୍'। ଜାହ୍ନବୀ କହିଛନ୍ତି ଯେ, ଲାଇଫ୍‌ରେ ଯେତେ ଟେନ୍‌ସନ୍ ଥାଏ। ତାହା ମୁଁ ଏହି ବିଚ୍‌କୁ ଆସିଲେ ଭୁଲିଯାଏ। ଏହାପୂର୍ବରୁ ମଧ୍ୟ ସେ ତାଙ୍କର କିଛି ଫଟୋ ଇନ୍‌ଷ୍ଟାରେ ଶେୟାର କରିଥିଲେ। ଯାହାକୁ ଦେଖି ଫ୍ୟାନ୍‌ମାନେ ପାଗଳ ହୋଇଯାଇଥିଲେ। ସବୁବେଳେ ଇନ୍‌ଷ୍ଟାରେ କିଛି ନା କିଛି ଶେୟାର କରି ଫ୍ୟାନ୍‌ମାନଙ୍କ ସହିତ କନେକ୍ଟ ରହିଥାନ୍ତି। ତାଙ୍କ ସାନ ଭଉଣୀ ଖୁସି କପୁରଙ୍କ ସହ ମଧ୍ୟ ବହୁତ ସାରା ଡ୍ୟାନ୍ସ ଭିଡିଓ ପୋଷ୍ଟ କରିଛନ୍ତି। ଏହାମଧ୍ୟ ଖୁବ୍ ଭାଇରାଲ ହୋଇଛି। ୱାର୍କ ଫ୍ରଣ୍ଟ କଥା କହିବାକୁ ଗଲେ ନିକଟରେ 'ଗୁଞ୍ଜନ ସକ୍ସେନା: ଦ କାରଗିଲ ଗାର୍ଲ' ରିଲିଜ୍ ହୋଇଥିଲା। ଏଥିରେ ତାଙ୍କ ଅଭିନୟକୁ ଦର୍ଶକ ଖୁବ୍ ପସନ୍ଦ କରିଛନ୍ତି। ଆଗକୁ 'ରୁହିଆଫ୍‌ଜା', 'ତଖତ୍' ଏବଂ 'ଦୋସ୍ତାନା–୨' ଫିଲ୍ମରେ ଜାହ୍ନବୀ ନଜର୍ ଆସିବେ।

ଖାଦ୍ୟ ବାଣ୍ଟୁଛନ୍ତି ୪ ବର୍ଷର ଶିଶୁ

ନୂଆଦିଲ୍ଲୀ: ପ୍ରାୟ ୧୦ ଦିନରୁ ଅଧିକ ହେଲାଣି ଦିଲ୍ଲୀରେ ଚାଷୀମାନେ ଆନ୍ଦୋଳନ ଚଳାଇଛନ୍ତି। ଚାଷୀମାନଙ୍କ ସୁବିଧା ପାଇଁ ବିଭିନ୍ନ ଅନୁଷ୍ଠାନ ପକ୍ଷରୁ ସହାୟତା ଯୋଗଯାଉଥିବାବେଳେ ଏହି କାମପାଇଁ ଆଗେଇ ଆସିଛନ୍ତି ଜଣେ ୪ ବର୍ଷର ଶିଶୁ ରେହାନ। ବାପାଙ୍କ ସହ ଆନ୍ଦୋଳନସ୍ଥଳକୁ ଆସି ସେ ବିସ୍କୁଟ ଆଉ କଦଳୀ ଚାଷୀଙ୍କୁ ଖାଇବାକୁ ଦେଉଛି। ରେହାନ। ରେହାନଙ୍କ ବାପା ମେହତାବ ଆଲାମ କହନ୍ତି, ସେ ନିଜେ ଜଣେ ଚାଷୀ ହୋଇଥିବାରୁ ଚାଷୀମାନଙ୍କ ଦୁଃଖ ବୁଝିପାରୁଛନ୍ତି। ଆନ୍ଦୋଳନ ସମୟରେ ବିଭିନ୍ନ ପ୍ରକାରର ଅସୁବିଧା ମଧ୍ୟରୁ କିଛିଟା ସମାଧାନ କରିବା ନିମନ୍ତେ ସେ ସ୍ନାକ୍ସ ବାଣ୍ଟିବାକୁ ଆସିଥାନ୍ତି। ତେବେ ତାଙ୍କ ସହିତ ତାଙ୍କ ପୁଅ ରେହାନ ମଧ୍ୟ ଏହି କାମ କରିବା ପାଇଁ ଆଗ୍ରହ ଦେଖାଇଥିଲା। ସେଥିପାଇଁ ରେହାନ ପ୍ରତିଦିନ ଚାଷୀମାନଙ୍କୁ ବିସ୍କୁଟ ଓ ଫଳ ବାଣ୍ଟିବା ପାଇଁ ସାଙ୍ଗରେ ଆସୁଛି।

୨ ହଜାର ବର୍ଷର ମୁଦ୍ରା

ମୌଉ(ଉତ୍ତର ପ୍ରଦେଶ): ଉତ୍ତର ପ୍ରଦେଶ ମୌଉ ଜିଲାର ମୋହମ୍ମଦାବାଦ ଅଞ୍ଚଳରୁ ୨ହଜାର ବର୍ଷର ପୁରୁଣା ଧାତବ ମୁଦ୍ରା ଉଦ୍ଧାର କରାଯାଇଛି। ଗ୍ରାମବାସୀ ମାଟି ଖୋଳିବା ସମୟରେ ବିଭିନ୍ନ ଧାତୁର ୧୨୮ଟି ଏଭଳି ମୁଦ୍ରା ପାଇଥିବା ଜଣାପଡ଼ିଛି। ଏହା ବ୍ୟତୀତ ଭାଙ୍ଗିଯାଇଥିବା ମୂର୍ତ୍ତି ଏବଂ ବାସନର ଅବଶେଷ ମଧ୍ୟ ମିଳିଛି। ଗ୍ରାମବାସୀଙ୍କଠାରୁ ସୂଚନା ପାଇ ଜିଲା ପ୍ରଶାସନ ଏସବୁ ନିଜ ଅକ୍ତିଆରକୁ ନେବା ସହ ଯାଞ୍ଚ ପାଇଁ ପ୍ରତ୍ନତତ୍ତ୍ୱ ବିଭାଗକୁ ପଠାଇଛି। ସୂଚନା ଅନୁଯାୟୀ, ମୁଦ୍ରାଗୁଡ଼ିକ ପ୍ରାୟ ୧୫ଶହରୁ ୨ହଜାର ବର୍ଷ ପୁରୁଣା ହୋଇଥିବା ଅନୁମାନ କରାଯାଉଛି। ଏହି ସମସ୍ତ ଜିନିଷ ମିଳିଥିବା ସ୍ଥାନକୁ ମଧ୍ୟ ପ୍ରଶାସନ ସିଲ୍ କରିଛି।

ଧରିତ୍ରୀର ସ୍ୱନକ୍ଷତ୍ର ଦିବସ ଅବସରରେ ପଞ୍ଚାୟତବାସୀଙ୍କୁ ଶୁଭେଚ୍ଛା ଓ ଅଭିନନ୍ଦନ ।
ଅମିତାଭ ରଞ୍ଜନ ଗିରି (ବାପି)
ଗୋପବନ୍ଧୁନଗର ସରପଞ୍ଚଙ୍କ ପ୍ରତିନିଧି

ଧରିତ୍ରୀର ସ୍ୱନକ୍ଷତ୍ର ଦିବସ ଅବସରରେ ବାସୁଦେବପୁର ବନାଞ୍ଚଳର ସମସ୍ତ ଜନସାଧାରଣଙ୍କୁ ଶୁଭେଚ୍ଛା ।
ସୁଶାନ୍ତ କୁମାର ମହାନ୍ତି
ରେଞ୍ଜର, ବାସୁଦେବପୁର

ଧରିତ୍ରୀର ସ୍ୱନକ୍ଷତ୍ର ଦିବସ ଅବସରରେ ୨୭ ନଂ. ଜୋନ୍‌ର ସମସ୍ତ ଜନସାଧାରଣଙ୍କୁ ଶୁଭେଚ୍ଛା ଓ ଅଭିନନ୍ଦନ ।
ସୁକାନ୍ତି ନାୟକ
୨୭ ନଂ. ଜିଲ୍ଲା ପରିଷଦ ସଭ୍ୟା

ଧରିତ୍ରୀର ସ୍ୱନକ୍ଷତ୍ର ଦିବସ ଅବସରରେ ବାସୁଦେବପୁର ବ୍ଲକର ସମସ୍ତ ଜନସାଧାରଣଙ୍କୁ ଶୁଭେଚ୍ଛା ଓ ଅଭିନନ୍ଦନ ।
ରମେଶ ଚନ୍ଦ୍ର ବଳ
ବ୍ଲକ କଂଗ୍ରେସ ସଭାପତି, ବାସୁଦେବପୁର

ଧରିତ୍ରୀର ସ୍ୱନକ୍ଷତ୍ର ଦିବସ ଅବସରରେ ଗୁଆଗଡ଼ିଆ ପଞ୍ଚାୟତବାସୀଙ୍କୁ ଶୁଭେଚ୍ଛା ଓ ଅଭିନନ୍ଦନ ।
ଲଳିତା ନାୟକ
ସରପଞ୍ଚ, ଗୁଆଗଡ଼ିଆ

ଧରିତ୍ରୀର ସ୍ୱନକ୍ଷତ୍ର ଦିବସ ଅବସରରେ ପଦ୍ମପୁର, ସୁଗୋ ଓ ଏଡ଼ତାଳ ସେବା ସମବାୟ ସମିତିର ସମସ୍ତ ଚାଷୀ ଓ ସଭ୍ୟାସଭ୍ୟଙ୍କୁ ଶୁଭେଚ୍ଛା ଓ ଅଭିନନ୍ଦନ ।
ଅନିରୁଦ୍ଧ ନାୟକ
ସମ୍ପାଦକ
ପଦ୍ମପୁର ସେବା ସମବାୟ ସମିତି

ଧରିତ୍ରୀର ସ୍ୱନକ୍ଷତ୍ର ଦିବସ ଅବସରରେ ବାସୁଦେବପୁର ପଞ୍ଚାୟତ ସମିତିର ସମସ୍ତ ଜନସାଧାରଣଙ୍କୁ ଶୁଭେଚ୍ଛା ଓ ଅଭିନନ୍ଦନ ।
ନିବେଦିତା ମହାନ୍ତି
ସମିତି ସଭ୍ୟା, ବିଦେଇପୁର

ଧରିତ୍ରୀର ସ୍ୱନକ୍ଷତ୍ର ଦିବସ ଅବସରରେ ବାଲିମେଦ ସେବା ସମବାୟ ସମିତିର ସମସ୍ତ ଚାଷୀ ଓ ସଭ୍ୟାସଭ୍ୟମାନଙ୍କୁ ଶୁଭେଚ୍ଛା ଏବଂ ଅଭିନନ୍ଦନ ।
ଶ୍ରୀଧର ନାୟକ
ସମ୍ପାଦକ, ବାଲିମେଦ ସେବା ସମବାୟ ସମିତି

ଧରିତ୍ରୀର ସ୍ୱନକ୍ଷତ୍ର ଦିବସ ଅବସରରେ ପୁରୁଣାବଜାର ଥାନା ଅଞ୍ଚଳର ସମସ୍ତ ଜନସାଧାରଣଙ୍କୁ ଶୁଭେଚ୍ଛା ଓ ଅଭିନନ୍ଦନ ।
ଗଣେଶ୍ୱର ପ୍ରଧାନ
ଥାନା ଅଧିକାରୀ, ପୁରୁଣାବଜାର

ଧରିତ୍ରୀର ସ୍ୱନକ୍ଷତ୍ର ଦିବସ ଅବସରରେ ବାସୁଦେବପୁର ଓ ଗୁଆଗଡ଼ିଆ ସେବା ସମବାୟ ସମିତିର ସମସ୍ତ ଚାଷୀ ଓ ସଭ୍ୟାସଭ୍ୟମାନଙ୍କୁ ଶୁଭେଚ୍ଛା ଏବଂ ଅଭିନନ୍ଦନ ।
ତନ୍ମୟ କୁମାର ମଲ୍ଲିକ
ସମ୍ପାଦକ, ମା'କାଳୀ ସେବା ସମବାୟ ସମିତି
ଗୁଆଗଡ଼ିଆ

ଧରିତ୍ରୀର ସ୍ୱନକ୍ଷତ୍ର ଦିବସ ଅବସରରେ ସାବରଙ୍ଗ ପଞ୍ଚାୟତବାସୀଙ୍କୁ ଶୁଭେଚ୍ଛା ଓ ଅଭିନନ୍ଦନ ।
ରଞ୍ଜିତା ନାୟକ
ସରପଞ୍ଚ, ସାବରଙ୍ଗ

ଧରିତ୍ରୀର ସ୍ୱନକ୍ଷତ୍ର ଦିବସ ଅବସରରେ ଗୋରାମାଟି ପଞ୍ଚାୟତବାସୀଙ୍କୁ ଶୁଭେଚ୍ଛା ଓ ଅଭିନନ୍ଦନ ।
ଗଣେଶ ପ୍ରସାଦ ମଲ୍ଲିକ
ସରପଞ୍ଚ, ଗୋରାମାଟି

ଧରିତ୍ରୀର ସ୍ୱନକ୍ଷତ୍ର ଦିବସ ଅବସରରେ ବାସୁଦେବପୁର ନିର୍ବାଚନ ମଣ୍ଡଳୀର ସମସ୍ତ ଜନସାଧାରଣଙ୍କୁ ଶୁଭେଚ୍ଛା ଓ ଅଭିନନ୍ଦନ ।
ବିଷ୍ଣୁବ୍ରତ ରାଉତରାୟ
ବିଧାୟକ, ବାସୁଦେବପୁର

ଧରିତ୍ରୀର ସ୍ୱନକ୍ଷତ୍ର ଦିବସ ଅବସରରେ ବାଲିମୁଣ୍ଡା ପଞ୍ଚାୟତବାସୀଙ୍କୁ ଶୁଭେଚ୍ଛା ଓ ଅଭିନନ୍ଦନ ।
ତପନ କୁମାର ଭୂୟାଁ
ବାଲିମୁଣ୍ଡା ସରପଞ୍ଚଙ୍କ ପ୍ରତିନିଧି

ଧରିତ୍ରୀର ସ୍ୱନକ୍ଷତ୍ର ଦିବସ ଅବସରରେ ବିରସ ଓ ବିଦେଇପୁରର ସମସ୍ତ ଚାଷୀ ଓ ସଭ୍ୟାସଭ୍ୟମାନଙ୍କୁ ଶୁଭେଚ୍ଛା ଏବଂ ଅଭିନନ୍ଦନ ।
ରତିକାନ୍ତ ରାଉତ
ସମ୍ପାଦକ, ବିଦେଇପୁର ସେବା ସମବାୟ ସମିତି

ଧରିତ୍ରୀର ସ୍ୱନକ୍ଷତ୍ର ଦିବସ ଅବସରରେ ପଢୁଁଆ ପଞ୍ଚାୟତର ଜନସାଧାରଣଙ୍କୁ ଶୁଭେଚ୍ଛା ଓ ଅଭିନନ୍ଦନ ।
ଦୀନବନ୍ଧୁ ଦାସ
ସରପଞ୍ଚ, ପଢୁଁଆ

ସ୍ମରଣ ଶକ୍ତି ବଢ଼ାଏ ଅଣ୍ଡା

ସ୍ମରଣ ଶକ୍ତି ବଢ଼ାଇବାକୁ ଚାହୁଁଛନ୍ତି କି ? ଯଦି ହଁ, ତେବେ ଏହାର ସରଳ ତଥା ସହଜ ଉପାୟ ରହିଛି, ପୁଣି ହାତ ପାଆନ୍ତାରେ। ଏକ ସଦ୍ୟତମ ସର୍ଭେରୁ ଜଣାପଡିଛି ଯେ, ଯଦି ଜଣେ ବ୍ୟକ୍ତି ପ୍ରତିଦିନ ଅଣ୍ଡା ଖାଆନ୍ତି, ତେବେ ତାହାର ସୁପ୍ରଭାବ ସ୍ମରଣ ଶକ୍ତି ଉପରେ ପଡିଥାଏ। ନିକଟରେ 'ସ୍ମରଣ ଶକ୍ତି ବଢ଼ାଇବାରେ ଅଣ୍ଡାର ଭୂମିକା' ଶୀର୍ଷକ ବିଷୟକୁ ନେଇ ୟୁନିଭର୍ସିଟି ଅଫ୍ ସିଡ୍‌ନୀର ବିଶେଷଜ୍ଞମାନେ ଏକ ସର୍ଭେ କରିଥିଲେ। ଏହାର ପରିସରଭୁକ୍ତ ବ୍ୟକ୍ତିମାନଙ୍କୁ ପ୍ରତିଦିନ ଗୋଟିଏ ଲେଖାଏଁ ଅଣ୍ଡା ଖାଇବାକୁ ପରାମର୍ଶ ଦିଆଯାଇଥିଲା। ଅପରପକ୍ଷରେ ନିର୍ଦ୍ଦିଷ୍ଟ ସମୟ ଅନ୍ତରାଳରେ ଏହାର କି ପ୍ରକାର ପ୍ରଭାବ ସ୍ମରଣ ଶକ୍ତି ଉପରେ ପଡୁଛି ତାହାକୁ ସେମାନେ ତନ୍ନ ତନ୍ନ କରି ପରୀକ୍ଷା କରିଥିଲେ। ଆଶ୍ଚର୍ଯ୍ୟଜନକ ଭାବରେ ସେମାନଙ୍କ ମଧ୍ୟରୁ କେତେକ ବ୍ୟକ୍ତିଙ୍କର ସ୍ମରଣ ଶକ୍ତି ପୂର୍ବାପେକ୍ଷା ଆହୁରି ସକ୍ରିୟ ହେଉଥିବାର ଲକ୍ଷ୍ୟ କରାଯାଇଥିଲା। ଉକ୍ତ ସର୍ଭେ ରିପୋର୍ଟରେ ଉଲ୍ଲେଖ କରାଯାଇଛି ଯେ, ଅଣ୍ଡାରେ ଲ୍ୟୁଟିନ୍ ଏବଂ ଜେକ୍ସାଥିନ୍ ନାମକ ଦୁଇଟି ତତ୍ତ୍ୱ ରହିଛି, ଯାହା ସ୍ମରଣ ଶକ୍ତିକୁ ଆହୁରି ସକ୍ରିୟ କରିଥାଏ।

ଆଣ୍ଟିବାୟୋଟିକର ସାଇଡ୍ ଇଫେକ୍ଟ ପାଇଁ ଔଷଧ

କୌଣସି ରୋଗ ଦ୍ୱାରା ଆକ୍ରାନ୍ତ ହେଲେ ତାହାର ଲକ୍ଷଣକୁ ଅନୁଧ୍ୟାନ କରି ଡାକ୍ତର ଔଷଧ ସହ ଆଣ୍ଟିବାୟୋଟିକ ଖାଇବାକୁ ପରାମର୍ଶ ଦେଇଥାଆନ୍ତି। ତେବେ କେତେକ ଆଣ୍ଟିବାୟୋଟିକର ସାଇଡ୍ ଇଫେକ୍ଟ ଦେଖିବାକୁ ମିଳିଥାଏ। ନିକଟରେ ହଲାଣ୍ଡର ବୈଜ୍ଞାନିକମାନେ ଏପରି ଏକ ଔଷଧ ପ୍ରସ୍ତୁତ କରିଛନ୍ତି, ଯାହା ଆଣ୍ଟିବାୟୋଟିକର ସାଇଡ୍ ଇଫେକ୍ଟକୁ ପ୍ରତିହତ କରିବାରେ ସକ୍ଷମ ହେବ। କେତେକ ଆଣ୍ଟିବାୟୋଟିକ ଆମ ଶରୀରରେ ଥିବା କିଛି ସୁସ୍ଥ ବ୍ୟାକ୍ଟେରିଆକୁ ନଷ୍ଟ କରିଦେଇଥାଏ। ହେଲେ ସାଇଡ୍ ଇଫେକ୍ଟଯୁକ୍ତ ଆଣ୍ଟିବାୟୋଟିକ ସହ ଏହି ଔଷଧକୁ ସେବନ କଲେ ଉକ୍ତ ସୁସ୍ଥ ବ୍ୟାକ୍ଟେରିଆକୁ ସୁରକ୍ଷିତ ରଖିଥାଏ। ତା'ସହ ଶରୀର ଭିତରେ ଥିବା କ୍ଷତିକାରକ କୀଟାଣୁଗୁଡିକୁ ନଷ୍ଟ କରିଦିଏ। ତେବେ ଏପରି ନୂତନ ଔଷଧକୁ ନେଇ ଅଧିକ ତର୍ଜମା ଜାରି ରହିଛି ଏବଂ ଖୁବ୍‌ଶୀଘ୍ର ଏହି ଔଷଧ ବଜାରରେ ଉପଲବ୍ଧ ହେବ ବୋଲି ପ୍ରକାଶିତ ରିପୋର୍ଟରେ ଉଲ୍ଲେଖ କରାଯାଇଛି।

ସ୍ୱାସ୍ଥ୍ୟୋପକାରୀ ଭିଟାମିନ୍ 'ସି'

ଭିଟାମିନ୍ 'ସି'ରେ ଅନେକ ସ୍ୱାସ୍ଥ୍ୟୋପକାରୀ ଗୁଣ ଭରି ରହିଛି। କେତେକ ବ୍ୟାୟାମ କରିବା ସମୟରେ ଶ୍ୱାସକ୍ରିୟାଜନିତ ସମସ୍ୟାର ସମ୍ମୁଖୀନ ହୋଇଥାଆନ୍ତି। ହେଲେ ଯଦି ଜଣେ ବ୍ୟକ୍ତି ନିୟମିତ ଭିଟାମିନ୍ 'ସି'ଯୁକ୍ତ ଖାଦ୍ୟ ଖାଆନ୍ତି ତେବେ ସେ ଏପରି ସମସ୍ୟାଠାରୁ ନିଜକୁ ଅନେକାଂଶରେ ଦୂରେଇ ରଖିଥାଆନ୍ତି। ପରୀକ୍ଷାସ୍ୱରୂପ ଏଭଳି ସମସ୍ୟାର ସମ୍ମୁଖୀନ ହେଉଥିବା କେତେକ ବ୍ୟକ୍ତିଙ୍କୁ ସେମାନଙ୍କର ଦୈନନ୍ଦିନ ଖାଦ୍ୟ ତାଲିକାରେ ଭିଟାମିନ୍ 'ସି'ଯୁକ୍ତ ଖାଦ୍ୟ ସାମିଲ କରିବାକୁ ପରାମର୍ଶ ଦିଆଯାଇଥିଲା । ଏପରି ଖାଦ୍ୟ ଖାଇବା ପରେ ସେମାନେ ବ୍ୟାୟାମ କରିବା ସମୟରେ ପ୍ରାୟ ଶ୍ୱାସକ୍ରିୟାଜନିତ ସମସ୍ୟାର ସାମନା କରି ନ ଥିଲେ ବୋଲି ପ୍ରକାଶିତ ରିପୋର୍ଟରେ ଦର୍ଶାଯାଇଛି। ଦୀର୍ଘକାଳୀନ ରୋଗ (କ୍ରୋନିକ୍ ଡିଜିଜ୍) ପାଇଁ ଭିଟାମିନ୍ 'ସି' ଏକ ଆଣ୍ଟି ଅକ୍ସିଡାଣ୍ଟ ଭଳି କାମ କରିଥାଏ। ଉଚ୍ଚ ରକ୍ତଚାପ ରୋଗୀଙ୍କ ପାଇଁ ଏହା ମଧ୍ୟ ବେଶ୍ ଉପକାରୀ ସାବ୍ୟସ୍ତ ହୋଇଥାଏ। ହୃତ୍‌ପିଣ୍ଡକୁ ସୁସ୍ଥ ରଖିବାରେ ସାହାଯ୍ୟ କରେ ଭିଟାମିନ୍ 'ସି'। ଏହା ସହ ରକ୍ତରେ ୟୁରିକ୍ ଏସିଡ୍ ସ୍ତରକୁ ସନ୍ତୁଳିତ ରଖିଥାଏ। ଆମ ଶରୀରରେ ଆଇରନ୍ ପରିମାଣକୁ ଅନେକାଂଶରେ ମଧ୍ୟ ପୂରଣ କରିଥାଏ। ସବୁଠାରୁ ଗୁରୁତ୍ୱପୂର୍ଣ୍ଣ କଥା ହେଲା ଯେ, ରୋଗ ପ୍ରତିରୋଧକ ଶକ୍ତି ବୃଦ୍ଧି କରିବାରେ ଏହା ସହାୟକ ହୋଇଥାଏ। ଅମୃତଭଣ୍ଡା, ପିଜୁଳି, ଲେମ୍ବୁ, ବ୍ରକୋଲି, ଲିଚି, ଷ୍ଟ୍ରବେରୀ ଏବଂ କମଳାରେ ଭିଟାମିନ୍ 'ସି' ଭରିରହିଛି।

ମଙ୍ଗଳ ଗ୍ରହ : କିଛି କଥା

ମଙ୍ଗଳ ଗ୍ରହକୁ ଲୋହିତ ଗ୍ରହ ମଧ୍ୟ କୁହାଯାଏ। ପୃଥିବୀ ସଦୃଶ ଏହି ଗ୍ରହର ଅକ୍ଷ ୨୩.୫ ଡିଗ୍ରୀ କୋଣରେ ଢଳି କରି ରହିଛି। ଏହି ଗ୍ରହ ନିଜ ଅକ୍ଷ ଚାରିପଟେ ଥରେ ଘୂରି ଆସିବା ପାଇଁ ୨୪ ଘଣ୍ଟା ୩୯ ମିନିଟ୍ ୩୫ ସେକେଣ୍ଡ ସମୟ ନେଇଥାଏ, ଯାହା ପୃଥିବୀର ଦୈନିକ ଘୂର୍ଣ୍ଣନକାଳ ସଙ୍ଗେ ପ୍ରାୟ ସମାନ। ଫଳରେ ମଙ୍ଗଳରେ ପ୍ରତି ୧୨ ଘଣ୍ଟା ଅନ୍ତରାଳରେ ଦିନ ଓ ରାତିର ପରିବର୍ତ୍ତନ ଘଟିଥାଏ। ମଙ୍ଗଳର ପୃଥିବୀ ଭଳି ଏକ ବାୟୁମଣ୍ଡଳ ଅଛି। ଏହି ବାୟୁମଣ୍ଡଳ ଅତି ପତଳା। ପୃଥିବୀ ଭଳି ମଙ୍ଗଳର ଦୁଇ ମେରୁରେ ପ୍ରଚୁର ଜଳ ବରଫ ଆକାରରେ ଗଚ୍ଛିତ ଅଛି। ମଙ୍ଗଳର ଦୁଇଟି ଛୋଟ ଚନ୍ଦ୍ର ରହିଛି ଯଥା ଡିମସ୍ ଓ ଫୋବସ୍। ଫୋବସ୍ ଆକାରରେ ବଡ଼ ; ଏହାର ବିସ୍ତୃତି ଅତିବେଶିରେ ୨୭ କିଲୋମିଟର ଏବଂ ଏହା ଗ୍ରହଠାରୁ ୫୯୮୯ କି.ମି. ଊର୍ଦ୍ଧ୍ୱରେ ରହି ଗ୍ରହକୁ ପରିକ୍ରମା କରିଥାଏ। ମଙ୍ଗଳ ଚାରିପଟେ ଥରେ ପରିକ୍ରମା କରିବା ପାଇଁ ଫୋବସ୍‌କୁ ୭ ଘଣ୍ଟା ୩୯ ମିନିଟ୍ ସମୟ ଲାଗିଥାଏ। ସେହିପରି ଡିମସ୍‌ର ସର୍ବାଧିକ ବିସ୍ତୃତି ୧୫ କି.ମି. ଏବଂ ଏହା ଗ୍ରହଠାରୁ ୨୩,୪୬୦ କି.ମି. ଊର୍ଦ୍ଧ୍ୱରେ ରହି ଗ୍ରହକୁ ପ୍ରତି ୩୦ ଘଣ୍ଟାରେ ଥରେ ପରିକ୍ରମା କରିଥାଏ।

ଏ ପର୍ଯ୍ୟନ୍ତ ମନୁଷ୍ୟ ମଙ୍ଗଳ ଗ୍ରହକୁ ସମୁଦାୟ ୧୮ଟି ଅନ୍ତରୀକ୍ଷ ଅଭିଯାନ ପ୍ରେରଣ କରିଛି, ଯାହାମଧ୍ୟରୁ କେବଳ ୯ଟି ଅଭିଯାନ ସୁରକ୍ଷିତ ରୂପେ ଗ୍ରହର ପୃଷ୍ଠ ଉପରେ ଅବତରଣ କରିଛି। ଆଗାମୀ ୨୦୩୦ ମସିହା ସୁଦ୍ଧା ଆମେରିକୀୟ ଅନ୍ତରୀକ୍ଷ ସଂସ୍ଥା ନାସା ମଙ୍ଗଳକୁ ଏକ ମାନବସ୍ଥିତ ଅଭିଯାନ ପ୍ରେରଣ କରିବା ପାଇଁ ଆଶା ବାନ୍ଧିଛି। ନାସାର ଏହି ଉଦ୍ୟମ ସଫଳ ହେଲେ ଆଗାମୀ ୨୦୩୦ରୁ ୨୦୪୦ ମସିହା ମଧ୍ୟରେ ପୃଥିବୀର ପ୍ରଥମ ମନୁଷ୍ୟ ମଙ୍ଗଳ ପୃଷ୍ଠରେ ପଦାର୍ପଣ କରିବ ବୋଲି ଆଶା କରାଯାଏ।

ମାନସିକ ଦୁଶ୍ଚିନ୍ତା

ଡା. ବସନ୍ତ କୁମାର ଷଡ଼ଙ୍ଗୀ

ପୃଥିବୀ ସୃଷ୍ଟି କାଳରୁ ମନୁଷ୍ୟ ପ୍ରକୃତି କୋଳରେ ବସବାସ କରି ଆସୁଛି। ବର୍ଷର ଋତୁ ଅନୁସାରେ ଜଳବାୟୁ ବଦଳିବା ସହ ମନୁଷ୍ୟର ଖାଦ୍ୟପେୟ ଚାଲିଚଳଣି ବି ବଦଳି ଥାଏ। ସେହିପରି ଶାରୀରିକ ସ୍ତରରେ ମଧ୍ୟ ଭିନ୍ନ ଭିନ୍ନ ରୋଗ ଦେଖାଯାଇଥାଏ। ପୃଥିବୀ ପୃଷ୍ଠରେ ବସବାସ କରୁଥିବା ଜୀବଜନ୍ତୁ, କୀଟପତଙ୍ଗଠାରୁ ବିଶାଳକାୟ ପ୍ରାଣୀ ହସ୍ତୀ ପର୍ଯ୍ୟନ୍ତ ସମସ୍ତଙ୍କଠାରୁ ମନୁଷ୍ୟ ବୁଦ୍ଧିମାନ, କିନ୍ତୁ ମନୁଷ୍ୟ ନିଜର ବାସ୍ତବ ଭାବନାଠାରୁ ନିଜକୁ ଦୂରେଇ ରଖି ନିଜର ମନ ମୁତାବକ ସୁଖ, ସ୍ୱାଚ୍ଛନ୍ଦ୍ୟ, ଲୋଭ, ମୋହ ଏବଂ ମନର ଇଚ୍ଛାକୁ ପୂରଣ ନିମନ୍ତେ ସର୍ବଦା ଉଦ୍ୟମ କରି ଚାଲିଥାଏ। ଯେତେବେଳେ ମନୁଷ୍ୟର ମନ ମୁତାବକ ଆଶା, ଆକାଂକ୍ଷା, ସୁଖ, ସ୍ୱାଚ୍ଛନ୍ଦ୍ୟ ତଥା ଆବଶ୍ୟକୀୟ ସୁବିଧା ସୁଯୋଗ ପୂରଣ ହୋଇ ନ ପାରି ବ୍ୟତିକ୍ରମ ହୋଇ ଥାଏ, ସେତେବେଳେ ମନୁଷ୍ୟ ମନରେ ଆରମ୍ଭ ହୁଏ କ୍ରୋଧ, ହିଂସା, ଦୁଃଖ, କ୍ଳେଶ, ଯନ୍ତ୍ରଣା, ଈର୍ଷା, ଏଥିସହ ମନୁଷ୍ୟ ମନ ଚିନ୍ତାମଗ୍ନ ହୋଇ କ୍ରମଶଃ ଚିନ୍ତାରୁ ପରବର୍ତ୍ତୀ ଅବସ୍ଥାରେ ଏହା ଦୁଶ୍ଚିନ୍ତାରେ ପରିଣତ ହୋଇଥାଏ। ମନୁଷ୍ୟ ସାଧାରଣତଃ ଜଟିଳ ସ୍ୱାସ୍ଥ୍ୟଜନିତ ରୋଗରେ ଯନ୍ତ୍ରଣା ଭୋଗ କରିବା, ନିକଟ ପ୍ରିୟଜନଙ୍କୁ ହରାଇବା, ପ୍ରେମ ବ୍ୟାପାରରେ ବିଫଳତା, ଦାମ୍ପତ୍ୟ ଜୀବନରେ ବିଫଳତା, ବ୍ୟବସାୟ, ଉଚ୍ଚ ଶିକ୍ଷା ଲାଭ, ଚାକିରି, ପଦପଦବୀ ପାଇବା ଆଶାରେ ବିଫଳ ହେଲେ ଏହା ମନକୁ ଭାରାକ୍ରାନ୍ତ କରି ବିଭିନ୍ନ ବିଷୟକୁ ନେଇ ମନରେ ଚିନ୍ତା ଆସିଥାଏ। ଏହି ଚିନ୍ତା ଦୀର୍ଘ ସମୟ ଧରି ମନରେ ବସା ବାନ୍ଧି ରହିଲେ ତାହା କ୍ରମଶଃ ଦୁଶ୍ଚିନ୍ତାରେ ପରିଣତ ହୋଇ ମାନସିକ ଓ ଶାରୀରିକ ବ୍ୟାଧି ରୂପେ ଦେଖାଯାଇଥାଏ। ଆୟୁର୍ବେଦ ଶାସ୍ତ୍ର ମତରେ 'ଧର୍ମାର୍ଥ କାମ ମୋକ୍ଷଣାଂ ମୂଳମୁକ୍ତଂ କଳେବରଂ' ଅର୍ଥାତ୍ ମନୁଷ୍ୟ ଜୀବନର ଲକ୍ଷ୍ୟ ହେଲା ଧର୍ମ, ଅର୍ଥ, କାମ, ମୋକ୍ଷ, ଚତୁର୍ବିଧ ପୁରୁଷାର୍ଥ ପ୍ରାପ୍ତି ସହ ସ୍ୱାସ୍ଥ୍ୟ ଆରୋଗ୍ୟ ରହିବା। କିନ୍ତୁ ଆଜିର ମନୁଷ୍ୟ ଆଧୁନିକତାର ଛାପରେ କବଳିତ ହୋଇ ଆମର ପାରମ୍ପରିକ ଲୋକଶାସ୍ତ୍ର, ଐତିହ୍ୟ, ସଂସ୍କୃତି ଓ ପରମ୍ପରା, ସାମାଜିକ ରୀତିନୀତି ଦୈନନ୍ଦିନ ଖାଦ୍ୟ ପାନୀୟ ଶୈଳୀ, ଆଧ୍ୟାତ୍ମିକ ଚିନ୍ତାଧାରା ସହ ଧର୍ମ, ନ୍ୟାୟ, ସତ୍ୟମାର୍ଗଠାରୁ ବେଳେ ବେଳେ ନିଜକୁ ଦୂରେଇ ରଖିବା ପାଇଁ ପସନ୍ଦ କରି ବିଭିନ୍ନ ଦୁର୍ଗୁଣ ଚିନ୍ତାଧାରା କାର୍ଯ୍ୟ କରୁଛି। ଏହାର ଫଳ ସ୍ୱରୂପ ମନୁଷ୍ୟ ମନରେ ଚିନ୍ତା ଜାଗ୍ରତ ହୋଇ ତାହା ଦୁଶ୍ଚିନ୍ତାରେ ରୂପାନ୍ତରିତ ହୋଇ ଶରୀରରେ ବିଭିନ୍ନ ମାନସିକ ରୋଗ ସହ ଶାରୀରିକ ରୋଗ ମଧ୍ୟ ହେବାର ଯଥେଷ୍ଟ ଆଶଙ୍କା ରହୁଛି।

ଦୁଶ୍ଚିନ୍ତା ମନ ଭିତରେ ବହୁଦିନ ଧରି ବସା ବାନ୍ଧିରହିବା ଦ୍ୱାରା ମନ ଭାରାକ୍ରାନ୍ତ ହୋଇ ତାହା ମାନସିକ ତଥା ଶାରୀରିକ ସ୍ତରରେ ପ୍ରଭାବ ପକାଇ ଉଚ୍ଚ ରକ୍ତଚାପ, ମଧୁମେହ, ହୃଦ୍‌ରୋଗ, ଶ୍ୱାସ, ଅଜୀର୍ଣ୍ଣ, ମୁଣ୍ଡ ବ୍ୟଥା, ଅନିଦ୍ରା ସହ ଶରୀର କ୍ଳାନ୍ତି ଆଦି ବିଭିନ୍ନ ରୋଗ ସୃଷ୍ଟି ହେବାର ଯଥେଷ୍ଟ ଆଶଙ୍କା ରହିଥାଏ। ଆମ ମନରେ କୌଣସି ଘଟଣା କିମ୍ବା ଦୁର୍ଘଟଣା ନେଇ ଅତ୍ୟଧିକ ଚିନ୍ତା କରିବା, କୌଣସି ଅତ୍ୟନ୍ତ ଦୁଃଖ କଥାରେ ମ୍ରିୟମାଣ ହୋଇ ଭାଙ୍ଗିପଡିବା ଦ୍ୱାରା ମନର ଦୁଶ୍ଚିନ୍ତା ମାନସିକ ସ୍ତରରେ ତାହାର ପ୍ରଭାବ ସୀମିତ ନ ରଖି ତାହା ଶରୀର ଉପରେ ପ୍ରତିକୂଳ ପ୍ରଭାବ ପକାଇ ଥାଏ। ଆମେ ଯଦି କୌଣସି ଗଭୀର ଦୁଃଖଦ ଖବର ଶୁଣିବା, ଜୀବନ ପ୍ରତି ବିପଦର ଆଶଙ୍କା, ନିଜର ସମ୍ମାନ ହାନି ହୋଇ ଅପମାନିତ ବୋଧ କରିବା ପରି ଘଟଣା ହେଉ କିମ୍ବା କୌଣସି ଘଟଣାକୁ ନେଇ ମନରେ ଅତ୍ୟନ୍ତ କ୍ରୋଧ (ରାଗ)ସୃଷ୍ଟି ହେବା ଦ୍ୱାରା ଏହା ମନ ଉପରେ ଗଭୀର ଚାପ ସୃଷ୍ଟି ହୋଇ ଶରୀର ପ୍ରକମ୍ପିତ ହେବା, ନିଃଶ୍ୱାସ ପ୍ରଶ୍ୱାସରେ ପ୍ରଖରତା ଆସି ହୃଦସ୍ପନ୍ଦନ ବୃଦ୍ଧି ସହ ନାଡୀର ବେଗ ବୃଦ୍ଧି ପାଇଥାଏ, କଣ୍ଠ ପ୍ରଦେଶ ଶୁଷ୍କ ଅନୁଭବ ହେବା, ଶରୀରରୁ ଝାଳ ନିର୍ଗତ ହେବା ଆଦି ଲକ୍ଷଣ ଦେଖାଯାଏ। ମନୁଷ୍ୟର ମନ ବିଗିଡି ଗଲେ ସ୍ୱଭାବରେ ମଧ୍ୟ ପରିବର୍ତ୍ତନ ଦେଖାଯାଏ। ଅସଂଯମ, ଅସତ୍ୟ, ଅଭିମାନ, ଈର୍ଷା, ଦମ୍ଭ, କ୍ରୋଧ, ହିଂସା, ଛଳନା, କପଟ ଆଦି ଦୁର୍ଗୁଣ ସ୍ୱଭାବ ଅଟେ। ଦୈନନ୍ଦିନ ଜୀବନରେ ଏସବୁ ଦୁର୍ଗୁଣକୁ ଆଦରି ନେବା ଦ୍ୱାରା ମନରେ ଏହାର ପ୍ରତିକୂଳ ପ୍ରଭାବ ପଡି ମାନସିକ ଓ ଶାରୀରିକ ସ୍ତରରେ ବିଭିନ୍ନ ରୋଗ ଦେଖାଦେବାର ଆଶଙ୍କା ଥାଏ। ଦୀର୍ଘ ସମୟ ମନରେ ଦୁଶ୍ଚିନ୍ତା ଲାଗି ରହିଲେ ଶରୀରରେ ଅନ୍ତଃସ୍ରାବୀ ରସ 'ଆଡ୍ରେନାଲିନ' ନାମକ ଏକ ରସ ଝରିଥାଏ। ଶରୀରରେ ଏହି ରସ କ୍ଷରିତ ହେତୁ ଉଚ୍ଚ ରକ୍ତଚାପ ସୃଷ୍ଟି ହେବା ସହ ରକ୍ତରେ ଶର୍କରାର ପରିମାଣ ବୃଦ୍ଧି କରାଇଥାଏ। ମନୁଷ୍ୟର ବିଗିଡି ଯାଇଥିବା ମନରେ ନିଜର ଇଚ୍ଛା କରୁଥିବା କାର୍ଯ୍ୟ ମନ ମୁତାବକ ପୂରଣ ନ ହେବା ଦ୍ୱାରା କ୍ରୋଧ ଉତ୍ପନ୍ନ ହୋଇଥାଏ। କ୍ରୋଧ ହେତୁ ମସ୍ତିଷ୍କ ଉପରେ ଏହା ଚାପ ସୃଷ୍ଟି କରାଇଥାଏ । ଆମେ କ୍ରୋଧାନ୍ୱିତ ହେବା ହେତୁ ଶରୀରର ବହୁମୂଲ୍ୟ ତଥା ସର୍ବ ଶ୍ରେଷ୍ଠ ଉପାଦାନ, 'ଓଜ' ଶକ୍ତି, ବହୁ ମାତ୍ରାରେ ଉପଯୋଗ ହୋଇଥାଏ। ମନୁଷ୍ୟ ଶରୀରରେ 'ଓଜ' ସର୍ବଶ୍ରେଷ୍ଠ ଧାତୁ ଅଟେ, ଆୟୁର୍ବେଦ ଶାସ୍ତ୍ର ମତରେ ଏହା ଆମ ଶରୀରରେ ରୋଗ ପ୍ରତିରୋଧକ ଶକ୍ତି (Immunity power)ଅଟେ, ଆମେ ରାଗିବା ହେତୁ ଏହି 'ଓଜ' ନଷ୍ଟ ହୋଇ ଶରୀରରେ ଜୀବନୀୟ ଶକ୍ତି ହ୍ରାସ ହୋଇଥାଏ, ଯାହାଦ୍ୱାରା ମସ୍ତିଷ୍କର ଜ୍ଞାନ ତନ୍ତୁ କ୍ରମଶଃ ଦୁର୍ବଳ ହୋଇଯାଏ। ଏହାଦ୍ୱାରା ମନୁଷ୍ୟ ବୁଦ୍ଧି ବଳ ହରାଇ ଅନ୍ୟର କ୍ଷତି ଘଟାଇବା ସହ ନିଜର ବି କ୍ଷତି ଘଟାଇଥାଏ । ମନୁଷ୍ୟର କ୍ରୋଧ ଓ ଅଭିମାନରୁ ହିଂସା ପ୍ରକୃତି ଉତ୍ପନ୍ନ ହୋଇଥାଏ। ଆମେ ଅନ୍ୟର ଦୁଃଖ ଦେଖି, ହୃଦୟ ଏକଦମ ନରମ (କୋମଳ) ହୋଇଯିବା କିମ୍ବା ଦୁଃଖକୁ ସାମ୍ନା କରି କଠୋରତା ହେବା ହିଁ ସତ୍ୟ ତଥା ବାସ୍ତବିକ ସ୍ଥିତିର ଏହା ସ୍ୱାଭାବିକ ଲକ୍ଷଣ ଅଟେ। ହେଲେ ହିଂସା ଆଚରଣ କରୁଥିବା ମନୁଷ୍ୟର ଏହି ଗୁଣ ନଷ୍ଟ ହୋଇ ଫଳ ସ୍ୱରୂପ ଅନ୍ୟକୁ ଦୁଃଖ ଦେଇ ନିଜେ ଦୁଃଖ ଭୋଗ କରିଥାଏ । ଏ ସମସ୍ତ ବିଷୟକୁ ଅନୁଧ୍ୟାନ କଲେ ଆମେ ଜାଣିପାରିବା ଯେ, ସତ୍ୟ, ଧର୍ମ, ନ୍ୟାୟ ସହ ସକାରାତ୍ମକ ଚିନ୍ତାଧାରାକୁ ପାଥେୟ କରି ଦୈନନ୍ଦିନ ଜୀବନ ଅତିବାହିତ କରିବା ଦ୍ୱାରା ଆମେ ଜୀବନରେ ମାନସିକ ଶାନ୍ତି ପାଇବା ସହ ବିଭିନ୍ନ ମାନସିକ ଓ ଶାରୀରିକ ରୋଗରୁ ଦୂରେଇ ରହି ଶାନ୍ତିରେ ଜୀବନ ଅତିବାହିତ କରିପାରିବା।

ଦୁଶ୍ଚିନ୍ତା ମନ ଭିତରେ ବହୁ ଦିନ ଧରି ବସା ବାନ୍ଧି ରହିବା ଦ୍ୱାରା ମନ ଭାରାକ୍ରାନ୍ତ ହୋଇ ତାହା ମାନସିକ ତଥା ଶାରୀରିକ ସ୍ତରରେ ପ୍ରଭାବ ପକାଇ ଉଚ୍ଚ ରକ୍ତଚାପ, ମଧୁମେହ, ହୃଦରୋଗ, ଶ୍ୱାସ, ଅଜୀର୍ଣ୍ଣ, ମୁଣ୍ଡ ବ୍ୟଥା, ଅନିଦ୍ରା ସହ ଶରୀର କ୍ଳାନ୍ତି ଆଦି ବିଭିନ୍ନ ରୋଗ ସୃଷ୍ଟି ହେବାର ଯଥେଷ୍ଟ ଆଶଙ୍କା ରହିଥାଏ ...

-ଗୋଷ୍ଠୀ ସ୍ୱାସ୍ଥ୍ୟକେନ୍ଦ୍ର
ଚନ୍ଦହାଣ୍ଡି, ନବରଙ୍ଗପୁର
ମୋ: ୭୮୯୪୧୧୨୪୮୭

ପାଚନ କ୍ରିୟାକୁ ସକ୍ରିୟ କରେ ମହୁ

ମହୁ ଖାଇଲେ ତାହା ସ୍ୱାସ୍ଥ୍ୟ ପାଇଁ କେତେ ଉପକାରୀ ସାବ୍ୟସ୍ତ ହୋଇଥାଏ ତାହା କହିବା ବାହୁଲ୍ୟ। ଏହି ତାଲିକାରେ ନିକଟରେ ଆଉ ଏକ ଜିନିଷକୁ ସାମିଲ କରାଯାଇଛି। ମହୁର ଉପକାରୀ ଗୁଣ ବିଷୟରେ ତର୍ଜମା କରି ୟୁନିଭର୍ସିଟି ଅଫ କାଲିଫର୍ନିଆର ପୁଷ୍ଟିବିଜ୍ଞାନୀମାନେ ଏକ ନୂଆ କଥା ଜାଣିପାରିଛନ୍ତି। ନିୟମିତ କିଛି ମହୁ ଖାଇଲେ ତାହା ପାଚନ କ୍ରିୟାକୁ ଆହୁରି ସକ୍ରିୟ କରାଇଥାଏ। ଏପରି ସମସ୍ୟା ସହ ଜଡିତ କିଛି ବ୍ୟକ୍ତିଙ୍କୁ ଏହାର ପରିସରଭୁକ୍ତ କରାଯାଇ ସେମାନଙ୍କୁ ସେମାନଙ୍କର ଖାଦ୍ୟ ତାଲିକାରେ ମହୁ ସାମିଲ କରିବାକୁ ଉକ୍ତ ୟୁନିଭର୍ସିଟିର ବିଶେଷଜ୍ଞମାନେ ପରାମର୍ଶ ଦେଇଥିଲେ। ଆଶ୍ଚର୍ଯ୍ୟଜନକ ଭାବରେ ଏହାଦ୍ୱାରା ସେମାନଙ୍କ ମଧ୍ୟରୁ ଅଧିକାଂଶ ବ୍ୟକ୍ତି ପାଚନକ୍ରିୟାଜନିତ ସମସ୍ୟାରୁ କେତେକାଂଶରେ ଉପଶମ ଲାଭ କରୁଥିବାର ଜଣାପଡିଥିଲା ବୋଲି ରିପୋର୍ଟରେ ଉଲ୍ଲେଖ କରାଯାଇଛି।

ସ୍ୱାସ୍ଥ୍ୟ ସୂଚନା

- ଏପରି କିଛି ରୋଗ ଅଛି ଯାହାର ପ୍ରାରମ୍ଭିକ ଲକ୍ଷଣ ଜାଣିବା ମାତ୍ରେ ଆପଣ ତାହାର ଘରୋଇ ଉପଚାର କରିପାରିବେ। ତେବେ ଏହାପୂର୍ବରୁ ଡାକ୍ତରଙ୍କ ସହ ପରାମର୍ଶ କରିବାକୁ ଭୁଲନ୍ତୁ ନାହିଁ।
- କୌଣସି ରୋଗ ଦ୍ୱାରା ଆକ୍ରାନ୍ତ ବ୍ୟକ୍ତିଙ୍କୁ ସେହି ରୋଗ ବିଷୟରେ ନକାରାତ୍ମକ କଥା କୁହନ୍ତୁ ନାହିଁ। କାରଣ ଏହାର ପ୍ରଭାବ ତାଙ୍କର ମାନସିକତା ଉପରେ ପଡିବାର ଯଥେଷ୍ଟ ଆଶଙ୍କା ରହିଛି।
- ଘରେ ରଖିଥିବା ଫାଷ୍ଟ ଏଡ୍ ବକ୍ସରେ ଆବଶ୍ୟକୀୟ ଜିନିଷ ଅଛି କି ନାହିଁ ନିର୍ଦ୍ଦିଷ୍ଟ ସମୟ ଅନ୍ତରାଳରେ ଦେଖି ନିଅନ୍ତୁ।
- କେତେକ ବ୍ୟକ୍ତି କୌଣସି ରୋଗର ପ୍ରାଥମିକ ଲକ୍ଷଣ ପ୍ରକାଶ ପାଇବା ମାତ୍ରେ ତାହାକୁ ଗୁରୁତ୍ୱ ଦେଇ ନ ଥାନ୍ତି। ହେଲେ ଏପରି କଥା ଜାଣିବା ମାତ୍ରେ ଡାକ୍ତରଙ୍କ ପରାମର୍ଶ ଅନୁସାର ଚିକିତ୍ସିତ ହୁଅନ୍ତୁ।
- ନିଜ ଶରୀରର ଓଜନ ସବୁବେଳେ ନିୟନ୍ତ୍ରିତ ରଖନ୍ତୁ। ଏଥିପାଇଁ ଖାଦ୍ୟପେୟ ପ୍ରତି ଧ୍ୟାନ ଦିଅନ୍ତୁ।
- ରାତ୍ରିଭୋଜନରେ ହାଲକା ଖାଦ୍ୟ ସାମିଲ କରନ୍ତୁ। ଗୁରୁପାକ ଏବଂ ଫାଷ୍ଟଫୁଡ୍‌ଜାତୀୟ ଖାଦ୍ୟ ନ ଖାଇବା ଭଲ। କାରଣ ଏହାର ପ୍ରଭାବ ପାଚନକ୍ରିୟା ଉପରେ ପଡିଥାଏ।
- ନିଜକୁ ଅବସାଦଠାରୁ ଯେତେ ସମ୍ଭବ ଦୂରେଇ

କେରଳକୁ ହରାଇଲା ବେଙ୍ଗାଲୁରୁ

ମାରଗାଓ,୧୩।୧୨(ପି.ଟି.)

ଇଣ୍ଡିଆନ ସୁପର ଲିଗ୍ (ଆଇଏସ୍‌ଏଲ୍)ରେ ରବିବାର ଅନୁଷ୍ଠିତ ଦ୍ୱିତୀୟ ମ୍ୟାଚ୍‌ରେ ବେଙ୍ଗାଲୁରୁ ଏଫ୍‌ସି ୪-୨ ଗୋଲରେ କେରଳ ବ୍ଲାଷ୍ଟର୍ସକୁ ପରାସ୍ତ କରିଛି। ସ୍ଥାନୀୟ ଫାଟୋର୍ଡା ଷ୍ଟାଡିୟମରେ ଖେଳାଯାଇଥିବା ଏହି ମ୍ୟାଚ୍‌ରେ ବେଙ୍ଗାଲୁରୁ ଆଧିପତ୍ୟ ବିସ୍ତାର କରି ଖେଳିଥିଲା। ସବୁ ଦୃଷ୍ଟିକୋଣରୁ ବେଙ୍ଗାଲୁରୁ ଅପେକ୍ଷାକୃତ ଭଲ ଖେଳିଥିଲା। ଏଥିସହ ୫ଟି ମ୍ୟାଚ୍ ଖେଳି ବେଙ୍ଗାଲୁରୁ ୨ ବିଜୟ, ୩ ଡ୍ର ସହ ୯ ପଏଣ୍ଟ ପାଇ ତାଲିକାର ଚତୁର୍ଥ ସ୍ଥାନରେ ରହିଛି। ଅନ୍ୟପଟେ କେରଳ ଏପର୍ଯ୍ୟନ୍ତ ୫ଟି ମ୍ୟାଚ ଖେଳି ୨ ଡ୍ର ଓ ୩ ପରାଜୟ ସହ ୨ ପଏଣ୍ଟ ପାଇ ନବମ ସ୍ଥାନରେ ରହିଛି।

ମ୍ୟାଚର ୧୭ତମ ମିନିଟ୍‌ରେ ରାହୁଲ କାନୋଲି ପ୍ରବୀଣ ପ୍ରଥମ ଗୋଲ ଦେଇ କେରଳକୁ ଅଗ୍ରଣୀ କରାଇଥିଲେ। ତେବେ ବେଙ୍ଗାଲୁରୁର ବ୍ରାଜିଲ ଝିଙ୍ଗର କ୍ଲେଇଟନ ସିଲ୍‌ଭା ୨୯ତମ ମିନିଟ୍‌ରେ ଗୋଲ ଦେଇଥିଲେ। ଫଳରେ ପ୍ରଥମାର୍ଦ୍ଧ ଶେଷ ବେଳକୁ ମ୍ୟାଚ ୧-୧ ସମାନସ୍ତରରେ ରହିଥିଲା। ଦ୍ୱିତୀୟାର୍ଦ୍ଧରେ ୫୧ତମ ମିନିଟ୍‌ରେ ନର୍‌ୱେ ଷ୍ଟ୍ରାଇକର କ୍ରିଷ୍ଟିଆନ ଓପ୍‌ସେଥ୍ ଗୋଲ ଦେଇ ବେଙ୍ଗାଲୁରୁକୁ ଅଗ୍ରଣୀ କରାଇଥିଲେ। ଏହାର ଠିକ ୨ ମିନିଟ୍ ପରେ ସ୍ୱାନିଶ ମିଡ୍‌ଫିଲ୍ଡର ଡିମାସ ଡେଲଗାଡୋ ଗୋଲ ଦେଇ ବେଙ୍ଗାଲୁରୁକୁ ୩-୧ରେ ଅଗ୍ରଣୀ କରାଇଥିଲେ। ତେବେ କେରଳ ତରଫରୁ ସ୍ୱାନିଶ ମିଡ୍‌ଫିଲ୍ଡର ଭିନ୍‌ସେଣ୍ଟ ଗୋମେଜ ୬୧ତମ ମିନିଟ୍‌ରେ ଗୋଲ ଦେଇ ମ୍ୟାଚରେ ବେଙ୍ଗାଲୁରୁକୁ ଫେରାଇଥିଲେ। ଫଳରେ ମ୍ୟାଚ ୩-୨ ସ୍ତରରେ ପହଞ୍ଚିଥିଲା। ତେବେ ଏହାର ଠିକ୍ ୪ ମିନିଟ୍ ପରେ ଅର୍ଥାତ୍ ୬୫ତମ ମିନିଟ୍‌ରେ ବେଙ୍ଗାଲୁରୁ ଅଧିନାୟକ ସୁନୀଲ ଛେତ୍ରୀ ଏକ ସୁନ୍ଦର ଗୋଲ ଦେଇ ଗୋଲ ବ୍ୟବଧାନରେ ବୃଦ୍ଧି ଆଣିଥିଲେ। ତେବେ ଏହା ପୂର୍ବରୁ ଛେତ୍ରୀ ଏକ ପେନାଲ୍ଟି ମିସ୍ କରିଥିଲେ। ଇଞ୍ଜୁରି ଟାଇମ୍ ବାବଦରେ ୫ ମିନିଟ୍ ଖେଳ ହୋଇଥିଲେ ମଧ୍ୟ ଆଉ ଗୋଲ ସମ୍ଭବ ହୋଇ ନ ଥିଲା। ଫଳରେ ବେଙ୍ଗାଲୁରୁ ୪-୨ରେ ବିଜୟୀ ହୋଇଥିଲା।

ଗୋଲ୍ ଦେବାକୁ ବେଙ୍ଗାଲୁର ଏଫ୍‌ସି ଅଧିନାୟକ ସୁନୀଲ ଛେତ୍ରୀ ପ୍ରୟାସ କରୁଛନ୍ତି।

ନର୍ଥଇଷ୍ଟ ଅପରାଜେୟ

ଭାସ୍କୋର ତିଳକ ମଇଦାନରେ ରବିବାର ଖେଳାଯାଇଥିବା କଡ଼ା ସଂଘର୍ଷପୂର୍ଣ୍ଣ ପ୍ରଥମ ମ୍ୟାଚରେ ନର୍ଥଇଷ୍ଟ ୟୁନାଇଟେଡ ଓ ଚେନ୍ନାଇନ୍ ଏଫ୍‌ସି ପରସ୍ପରକୁ ଭେଟିଥିଲେ। ତେବେ ଏହି ମ୍ୟାଚ ଗୋଲ୍ ଶୂନ୍ୟ ଭାବେ ଅମୀମାଂସିତ ରହିଛି। ଏଥିସହିତ ଟୁର୍ନାମେଣ୍ଟରେ ଏପର୍ଯ୍ୟନ୍ତ ନର୍ଥଇଷ୍ଟ ଅପରାଜେୟ ରହିବାର ଗୌରବ ଅର୍ଜନ କରିଛି। ଏହି ଡ୍ର ସହ ନର୍ଥଇଷ୍ଟ ୬ଟି ମ୍ୟାଚ ଖେଳି ୨ଟ ବିଜୟ ଓ ୪ଟି ଡ୍ର ସହ ୧୦ ପଏଣ୍ଟ ପାଇ ତାଲିକାର ଦ୍ୱିତୀୟ ସ୍ଥାନରେ ରହିଛି। ଅନ୍ୟପଟେ ଚେନ୍ନାଇନ୍ ଏଫ୍‌ସି ୫ଟି ମ୍ୟାଚ ଖେଳି ଗୋଟିଏ ବିଜୟ, ୨ଟି ଡ୍ର ଓ ୨ଟି ପରାଜୟ ସହ ୫ ପଏଣ୍ଟ ପାଇ ଅଷ୍ଟମସ୍ଥାନରେ ରହିଛି।

ସଂଘର୍ଷପୂର୍ଣ୍ଣ ଏହି ମ୍ୟାଚରେ ନର୍ଥଇଷ୍ଟ ୩ଟି ପରିବର୍ତ୍ତନ କରିଥିଲା । ପ୍ରଥମ ମିନିଟ୍‌ରେ ହିଁ ଚେନ୍ନାଇନ୍ ସୁଯୋଗ ସୃଷ୍ଟି କରିଥିଲା। ପ୍ରଥମାର୍ଦ୍ଧରେ ଉଭୟ ଦଳ ଏକାଧିକ ସୁଯୋଗ ପାଇଥିଲେ। ଦ୍ୱିତୀୟାର୍ଦ୍ଧରେ ମଧ୍ୟ ଦୁଇ ଦଳ ଦମ୍‌ଦାର ଆରମ୍ଭ କରିଥିଲେ ଓ ଉଭୟ ଦଳ ସୁଯୋଗ ପାଇଥିଲେ। ବଲ୍ ପଜେଶନ, ପାସ୍ ଓ ପାସ୍ ଆକ୍ୟୁରେସିରେ ଚେନ୍ନାଇନ୍ ଯଥେଷ୍ଟ ଆଗରେ ରହିଥିଲା। ତେବେ ଗୋଲ ସମ୍ଭବ ହୋଇ ନ ଥିଲା। ଚେନ୍ନାଇନ୍ ଏବେ ତା'ର ପରବର୍ତ୍ତୀ ମ୍ୟାଚରେ ୧୯ ତାରିଖ ଶନିବାର ଏଫ୍‌ସି ଗୋଆକୁ ଭେଟିବ। ସେହିପରି ନର୍ଥଇଷ୍ଟ ତା'ର ପରବର୍ତ୍ତୀ ମୁକାବିଲାରେ ୧୮ ତାରିଖ ଶୁକ୍ରବାର ଜାମଶେଦପୁରକୁ ଭେଟିବ।

ରାଜ୍ୟ ଓପନ ରାପିଡ୍ ଚେସ୍: ସୌମ୍ୟରଞ୍ଜନ ଚାମ୍ପିୟନ

ଭୁବନେଶ୍ୱର, ୧୩।୧୨ (ସ୍ପୋର୍ଟ୍ସ ବ୍ୟୁରୋ): ଓଡ଼ିଶା ରାଜ୍ୟ ଚେସ୍ ଆସୋସିଏଶନ ଏବଂ ମା' ଉତ୍ତରେଶ୍ୱରୀ କ୍ଲବ ମିଳିତ ଆନୁକୂଲ୍ୟରେ ପିପିଲିଠାରେ ଚାଲିଥିବା ୪ର୍ଥ ରାଜ୍ୟ ଓପନ ରାପିଡ୍ ଚେସ୍ ଚାମ୍ପିୟନଶିପ୍ ରବିବାର ଉଦ୍‌ଯାପିତ ହୋଇଯାଇଛି। ମା' ଉତ୍ତରେଶ୍ୱରୀ ଟେମ୍ପଲ ହଲ୍‌ଠାରେ ଅନୁଷ୍ଠିତ ୭ ରାଉଣ୍ଡ ବିଶିଷ୍ଟ ଏହି ପ୍ରତିଯୋଗିତାରେ ଭୁବନେଶ୍ୱରର ସୌମ୍ୟରଞ୍ଜନ ମିଶ୍ର ଓ ପ୍ରବୋଧ କୁମାର ମିଶ୍ର ସମାନ ୬ ପଏଣ୍ଟ ହାସଲ କରିଥିଲେ ହେଁ ବୁକୋଲୋଜରେ ସୌମ୍ୟ ପ୍ରଥମ ସ୍ଥାନ ଅଧିକାର କରିବା ସହ ଚାମ୍ପିୟନ ହୋଇଥିଲେ। ସୌମ୍ୟରଞ୍ଜନଙ୍କର ଏହା ହେଉଛି ୬୦ତମ ଟାଇଟଲ।

ପୁରସ୍କାର ଗ୍ରହଣ କରୁଛନ୍ତି ସୌମ୍ୟରଞ୍ଜନ।

କଟକର ରବୀନ୍ଦ୍ର କୁମାର ଓଝା (୫.୫ ପଏଣ୍ଟ) ତୃତୀୟ ହୋଇଛନ୍ତି। ଅନ୍ୟମାନଙ୍କ ମଧ୍ୟରେ ହର୍ଷିତ ରଞ୍ଜନ ସାହୁ (କଟକ), ବିଭୂତି ଭୂଷଣ ଦାସ (ପୁରୀ), ଜ୍ଞାନରଞ୍ଜନ ପ୍ରଧାନ (ଦାଣ୍ଡମୁକୁନ୍ଦପୁର) ଯଥାକ୍ରମେ ୪ର୍ଥ, ୫ମ ଓ ୬ଷ୍ଠ ସ୍ଥାନ ଅଧିକାର କରିଥିଲେ। ଉଦ୍‌ଯାପନୀ ଉତ୍ସବରେ ପୁରୀ ଭାଜପା ସଭାପତି ଆଶ୍ରିତ ପଟ୍ଟନାୟକ, ସରପଞ୍ଚ ଦ୍ରୌପଦୀ ପୃଷ୍ଟି, ଓଡ଼ିଶା ରାଜ୍ୟ ଚେସ୍ ଆସୋସିଏଶନ ଗେମ୍ସ ନିର୍ଦ୍ଦେଶକ ଦେବାଶିଷ ପାଣିଗ୍ରାହୀ ମା' ଉତ୍ତରେଶ୍ୱରୀ କ୍ଲବର ସମ୍ପାଦକ ମନୋରଞ୍ଜନ ପରିଡା ଓ ସଭାପତି ସୁଜିତ କୁମାର ପ୍ରଧାନ ପ୍ରମୁଖ ଯୋଗ ଦେଇ ପୁରସ୍କାର ବିତରଣ କରିଥିଲେ।