ଧରିତ୍ରୀ
DHARITRI

ଢେଙ୍କାନାଳ, ମଙ୍ଗଳବାର, ଜାନୁୟାରୀ ୧୯/୨୦୨୧ (୧୨ ପୃଷ୍ଠା) | Dhenkanal, Tuesday, January 19/2021 | ★★★★★

୧୬ଶ ଭାଗ ୨୬୭ ସଂଖ୍ୟା | www.orissakhabar.com/www.dharitri.com | Printed at Bhubaneswar, Sambalpur, Angul and Rayagada | ମୂଲ୍ୟ ₹୪/-

ୱିକ୍‌ଏଣ୍ଡ୍‌ର ମଜା ଉଠାଇଲେ ହୀନା

ବଲିଉଡ୍ ତଥା ଟେଲି ଅଭିନେତ୍ରୀ ହୀନା ଖାନ୍ ୱିକ୍‌ଏଣ୍ଡ୍ ଭଲରେ କଟିଲା ବୋଲି ଇନ୍‌ଷ୍ଟା ଷ୍ଟୋରିରେ ଲେଖି ଫଟୋ ଶେୟାର କରିଛନ୍ତି।

୧୦ ୧୨

ସିରାଜଙ୍କୁ ୫ ଉଇକେଟ ସଫଳତା

ଅଷ୍ଟ୍ରେଲିଆ ବିପକ୍ଷ ୪ର୍ଥ କ୍ରିକେଟ ଟେଷ୍ଟରେ ୫ ଉଇକେଟ ସଫଳତା ପାଇଛନ୍ତି ଭାରତୀୟ ଯୁବ ପେସ୍ ବୋଲର ମହମ୍ମଦ ସିରାଜ।

ଚାଷୀଙ୍କ କବାଡ଼ି

କେନ୍ଦ୍ରର ନୂଆ କୃଷି ଆଇନ ବିରୋଧରେ ଆନ୍ଦୋଳନ ଚଳାଇଥିବା କୃଷକଙ୍କ ଝିଅମାନେ ସୋମବାର ନୂଆଦିଲ୍ଲୀର ଗାଜିପୁର ସୀମାରେ କବାଡ଼ି ଖେଳୁଛନ୍ତି।

ଟିକା ପରେ ଭାରତରେ ପ୍ରଥମ ମୃତ୍ୟୁ

ନୂଆଦିଲ୍ଲୀ/ଲକ୍ଷ୍ନୌ, ୧୮।୧(ପି.ଟି.)

ଉତ୍ତରପ୍ରଦେଶର ମୋରାଦାବାଦରେ କୋଭିଡ୍ ଟିକା ନେବାର ଦିନକ ପରେ ଜଣେ ୪୬ ବର୍ଷୀୟ ସ୍ୱାସ୍ଥ୍ୟକର୍ମୀଙ୍କର ମୃତ୍ୟୁ ଘଟିଛି। ଭାରତରେ ଶନିବାରଠାରୁ କୋଭିଡ୍ ଟିକାକରଣ ଅଭିଯାନ ଆରମ୍ଭ ହୋଇଥିବାବେଳେ ଏହା ପ୍ରଥମ ମୃତ୍ୟୁ। ମହିପାଲ ସିଂ ନାମକ ଏହି ସ୍ୱାସ୍ଥ୍ୟକର୍ମୀ

୫୮୦ ଜଣଙ୍କଠାରେ ପାର୍ଶ୍ୱ ପ୍ରତିକ୍ରିୟା

ଶନିବାର କୋଭିଶିଲ୍ଡ ଟିକା ନେଇଥିଲେ। ରବିବାର ରାତିରେ ତାଙ୍କର ମୃତ୍ୟୁ ଘଟିଥିବା ଜିଲା ମୁଖ୍ୟ ମେଡିକାଲ ଅଫିସର (ସିଏମ୍‌ଓ) ଡ. ମିଲିନ୍ଦ ଚନ୍ଦ୍ର ଗର୍ଗ ସ୍ପଷ୍ଟ କରିଥିବାବେଳେ ମୃତ୍ୟୁର କାରଣ ହୃଦ୍‌ଘାତ ବୋଲି କହିଛନ୍ତି। ମୃତଦେହ ବ୍ୟବଚ୍ଛେଦ ରିପୋର୍ଟରୁ ହୃଦ୍‌ଘାତରେ ମୃତ୍ୟୁ ହୋଇଥିବା ଜଣାପଡ଼ିଥିବା ସିଏମ୍‌ଓ କହିଛନ୍ତି। ତେବେ ମହିପାଲଙ୍କଠାରେ ଜ୍ୱର ଓ କାଶ ବ୍ୟତୀତ ଅନ୍ୟ କୌଣସି ରୋଗ ନ ଥିଲା। ଟିକା ନେଇ ତାଙ୍କର ମୃତ୍ୟୁ ଘଟିଲା ବୋଲି ପରିବାର ପକ୍ଷରୁ କୁହାଯାଇଛି। ଘଟଣାର ଉଚ୍ଚସ୍ତରୀୟ ତଦନ୍ତ ଲାଗି ଜିଲାପାଳ ରାକେଶ ସିଂ ନିର୍ଦ୍ଦେଶ ଦେଇଛନ୍ତି। ମୋରାଦାବାଦର ଦୀନଦୟାଲ ଉପାଧ୍ୟାୟ ସରକାରୀ ହସ୍ପିଟାଲର ସର୍ଜିକାଲ ୱାର୍ଡରେ ମହିପାଲ ଜଣେ ୱାର୍ଡ ବୟ ଭାବେ କାର୍ଯ୍ୟ କରୁଥିଲେ। ସୋମବାର ସୁଦ୍ଧା ଦେଶରେ ୩,୮୧,୩୦୫ ହିତାଧିକାରୀ ଟିକା ନେଇଛନ୍ତି। ସେମାନଙ୍କ ମଧ୍ୟରୁ ୫୮୦ ଜଣଙ୍କଠାରେ ପାର୍ଶ୍ୱ ପ୍ରତିକ୍ରିୟା ଦେଖାଦେଇଥିବା ବେଳେ ☞ପୃଷ୍ଠା–୪

ଝୁପିରେ ପ୍ରାଣ ହରାଇଲେ ସ୍ୱାସ୍ଥ୍ୟକର୍ମୀ

ବିଶ୍ୱରେ ୮୪ରୁ ଅଧିକ ଲୋକଙ୍କ ଜୀବନ ଗଲାଣି

କରୋନା ମହାମାରୀରୁ ରକ୍ଷା ପାଇବା ପାଇଁ ବିଭିନ୍ନ ଦେଶରେ ଟିକାକରଣ ଆରମ୍ଭ ହୋଇଥିବାବେଳେ ଅନେକଙ୍କଠାରେ ଏହାର ଗୁରୁତର ପାର୍ଶ୍ୱ ପ୍ରତିକ୍ରିୟା ଦେଖାଦେଇଛି। କେତେକଙ୍କ ପାଇଁ ଘାତକ ସାଜିଲାଣି ଟିକା। ଫଳରେ ଏହାକୁ ନେବା ପାଇଁ ଲୋକଙ୍କ ମଧ୍ୟରେ ଭୟ ସୃଷ୍ଟି ହୋଇଛି। ସୂଚନା ଅନୁଯାୟୀ ବିଭିନ୍ନ ଦେଶରେ ଏପର୍ଯ୍ୟନ୍ତ କୋଭିଡ୍ ଟିକା ନେଇ ୮୪ରୁ ଅଧିକ ଲୋକଙ୍କର ମୃତ୍ୟୁ ଘଟିଲାଣି। ଆମେରିକାରେ ଫାଇଜର ଓ ମଡର୍ନା ଟିକା ନେଇ ୫୫ ଜଣ ପ୍ରାଣ ହରାଇଥିବାବେଳେ ନରୱେରେ ଫାଇଜର ଟିକା ୨୯ ଜଣଙ୍କ ଜୀବନ ନେଲାଣି। ପର୍ତ୍ତୁଗାଲରେ ଟିକା ନେବା ପରେ ଜଣେ ସ୍ୱାସ୍ଥ୍ୟକର୍ମୀଙ୍କ ମୃତ୍ୟୁ ଘଟିଛି। ସେହିପରି ଇସ୍ରାଏଲ୍‌ରେ ଟିକା ନେଇ ୧୩ ଜଣ ମୁଖ ପକ୍ଷାଘାତର ଶିକାର ହୋଇଛନ୍ତି। ଅନେକଙ୍କଠାରେ ଆଲର୍ଜି ଦେଖାଦେବା ସହ କେତେକ ଟିକା ନେବା ପରେ ପୂର୍ବଭଳି କାର୍ଯ୍ୟ କରିବାକୁ ସକ୍ଷମ ହେଉନାହାନ୍ତି।

୩ ସୁରକ୍ଷାକର୍ମୀ ଅସୁସ୍ଥ

ସୁନ୍ଦରଗଡ଼, ୧୮।୧(ଡି.ଏନ୍.ଏ.): କୋଭିଡ୍ ଟିକା ନେବା ପରେ ସୁନ୍ଦରଗଡ଼ ଜିଲା ମୁଖ୍ୟ ଡାକ୍ତରଖାନାର ୩ଜଣ ସୁରକ୍ଷାକର୍ମୀ ଅସୁସ୍ଥ ହୋଇପଡ଼ିଛନ୍ତି। ସେମାନେ ଡାକ୍ତରଖାନାରେ ଭର୍ତ୍ତି ହୋଇ ଚିକିତ୍ସିତ ହେଉଛନ୍ତି। ସେମାନେ ହେଲେ ଦୁବରାଜ ରଣା, ମାନସ କରାଳୀ ଓ ରାଜକୁମାରୀ ଓରାମ। ଦୁବରାଜଙ୍କ କହିବାନୁଯାୟୀ, ସେ ୧୬ ତାରିଖରେ ଏହି କୋଭିଡ୍ ଟିକା କୋଭାକ୍ସିନ୍ ନେଇଥିଲେ। ଟିକା ନେଇ ସେହିଦିନ ଡ୍ୟୁଟିକରି ଘରକୁ ଗଲେ। ତହିଁ ପରଦିନ ଡ୍ୟୁଟି କଲାବେଳକୁ ହଠାତ୍ ଜ୍ୱର ହୋଇ ବାମପାଖ ପକ୍ଷାଘାତ ଭଳି ଅନୁଭବ କରିଥିଲେ। ସେହିପରି ମାନସଙ୍କୁ ମଧ୍ୟ ପ୍ରବଳ ଜ୍ୱର ହୋଇଥିଲା। ରାଜକୁମାରୀ ମଧ୍ୟ ଅସୁସ୍ଥ ଅନୁଭବ କରିଥିଲେ। ଏହା ପରେ ଡାକ୍ତରଙ୍କ ପରାମର୍ଶକ୍ରମେ ୩ଜଣଙ୍କୁ ସୁନ୍ଦରଗଡ଼ ଜିଲା ମୁଖ୍ୟ ଡାକ୍ତରଖାନାରେ ଭର୍ତ୍ତି କରାଯାଇଛି। ଏ ସମ୍ପର୍କରେ ଜିଲା ମୁଖ୍ୟ ଚିକିତ୍ସାଧିକାରୀ ସରୋଜ କୁମାର ମିଶ୍ରଙ୍କୁ ☞ପୃଷ୍ଠା–୪

ଦିଲ୍ଲୀ ପୋଲିସ ନେବ ନିଷ୍ପତ୍ତି: ସୁପ୍ରିମକୋର୍ଟ

ନୂଆଦିଲ୍ଲୀ, ୧୮।୧

କୃଷକଙ୍କ ଟ୍ରାକ୍ଟର ରାଲି

ସାଧାରଣତନ୍ତ୍ର ଦିବସରେ ଆନ୍ଦୋଳନରତ କୃଷକମାନଙ୍କୁ ଜାତୀୟ ରାଜଧାନୀ ମଧ୍ୟକୁ ପ୍ରବେଶ ଅନୁମତି ଦିଆଯିବ କି ନାହିଁ ତାହା ଦିଲ୍ଲୀ ପୋଲିସ ନିଷ୍ପତ୍ତି ନେବ ବୋଲି ସୋମବାର ସୁପ୍ରିମକୋର୍ଟ କହିଛନ୍ତି। ନୂଆ କୃଷି ଆଇନ ବିରୋଧରେ ଆନ୍ଦୋଳନ ଚଳାଇଥିବା ଚାଷୀମାନେ ଆସନ୍ତା ୨୬ ତାରିଖରେ ଦିଲ୍ଲୀରେ ବିଶାଳ ଟ୍ରାକ୍ଟର ରାଲି କରିବାକୁ ନିଷ୍ପତ୍ତି ନେଇଥିବାବେଳେ ଆଇନଶୃଙ୍ଖଳା ସ୍ଥିତି ସୃଷ୍ଟି ହେବା ଆଶଙ୍କାରେ ଏହାକୁ ବନ୍ଦ କରିବା ପାଇଁ କେନ୍ଦ୍ର ସରକାରଙ୍କ ତରଫରୁ ଦିଲ୍ଲୀ ପୋଲିସ ସର୍ବୋଚ୍ଚ ଅଦାଲତରେ ଆବେଦନ କରିଥିଲା। ଚାଷୀଙ୍କୁ ପ୍ରବେଶ ଅନୁମତି ଦିଆଯିବ କି ନାହିଁ, କେତେ ସଂଖ୍ୟାରେ ଚାଷୀଙ୍କୁ ଛଡ଼ାଯିବ ଓ କ'ଣ ସର୍ତ୍ତ ରଖାଯିବ ସେ ନିଷ୍ପତ୍ତି ଦିଲ୍ଲୀ ପୋଲିସ୍‌ର ବୋଲି ଭାରତର ପ୍ରଧାନ ବିଚାରପତି (ସିଜେଆଇ) ଏସ୍.ଏ. ବୋବ୍‌ଡେଙ୍କ ଅଧ୍ୟକ୍ଷତାରେ ଜଷ୍ଟିସ୍ ଏଲ୍.ଏନ୍. ରାଓ ଏବଂ ବିନୀତ ସରଣଙ୍କୁ ନେଇ ଗଠିତ ଖଣ୍ଡପୀଠ କହିଛନ୍ତି।

ସାଧାରଣତନ୍ତ୍ର ଦିବସ ପାଳନର ମର୍ଯ୍ୟାଦା ବଜାୟ ରଖିବା ପାଇଁ ଚାଷୀମାନଙ୍କ ଦିଲ୍ଲୀ ପ୍ରବେଶ ରୋକିବା ଲାଗି ଆଟର୍ଣି ଜେନେରାଲ କେ.କେ. ବେଣୁଗୋପାଳ ଓ ସଲିସିଟର ଜେନେରାଲ ତୁଷାର ମେହେତ୍ତା ଅଦାଲତଙ୍କୁ ଅନୁରୋଧ କରିବାରୁ ଆଇନ ଶୃଙ୍ଖଳା ରକ୍ଷା କରିବା କ୍ଷମତା ପୋଲିସର ରହିଛି ବୋଲି ଖଣ୍ଡପୀଠ କହିଥିଲେ। ସର୍ବୋଚ୍ଚ ଅଦାଲତ ମାମଲା ହାତକୁ ନେଇଥିବାରୁ କୃଷକଙ୍କୁ ରୋକିବା ଲାଗି ନିର୍ଦ୍ଦେଶ ଦେବା କେନ୍ଦ୍ର ଚାହେଁ ବୋଲି ବେଣୁଗୋପାଳ ଯୁକ୍ତି ବାଢ଼ିଥିଲେ। ତେବେ ସିଜେଆଇ କହିଥିଲେ, କେବଳ ଗୋଟିଏ ପ୍ରସଙ୍ଗ ବ୍ୟତୀତ ଆମେ ମାମଲାର ଦାୟିତ୍ୱ ନେଇନାହୁଁ। କୋର୍ଟଙ୍କ ହସ୍ତକ୍ଷେପକୁ ଭୁଲ୍ ବୁଝାଯାଉଛି ବୋଲି ସେ କହିଥିଲେ। ୩ ବିବାଦୀୟ ☞ପୃଷ୍ଠା–୪

ଲ୍ୟୁଟ୍‌ନାଣ୍ଟ ଜେନେରାଲ ଚଣ୍ଡୀପ୍ରସାଦ ମହାନ୍ତି

ଚଣ୍ଡୀପ୍ରସାଦ ହେବେ ଭାରତୀୟ ସେନା ଉପମୁଖ୍ୟ

ଜଗତ୍‌ସିଂହପୁର ଅଫିସ୍/ଭୁବନେଶ୍ୱର, ୧୮।୧ (ବ୍ୟୁରୋ)

ପ୍ରଧାନମନ୍ତ୍ରୀଙ୍କ ପ୍ରମୁଖ ସଚିବ ପ୍ରମୋଦ କୁମାର ମିଶ୍ର, ସିଏଜି ଗିରୀଶ ଚନ୍ଦ୍ର ମୁର୍ମୁ, ଆରବିଆଇ ଗଭର୍ନର ଶଶିକାନ୍ତ ଦାସ, ଭାରତୀୟ ପାଣିପାଗ ବିଭାଗ ମହାନିର୍ଦ୍ଦେଶକ ମୃତ୍ୟୁଞ୍ଜୟ ମହାପାତ୍ରଙ୍କ ଭଳି ଆଉ ଜଣେ ଓଡ଼ିଆ ଜାତୀୟ ସ୍ତରରେ ଏକ ଗୁରୁତ୍ୱପୂର୍ଣ୍ଣ ପଦବୀରେ ଚମକିବେ। ସେ ହେଲେ ଲ୍ୟୁଟ୍‌ନାଣ୍ଟ ଜେନେରାଲ ଚଣ୍ଡୀପ୍ରସାଦ ମହାନ୍ତି। ଭାରତୀୟ ସେନାର ଦ୍ୱିତୀୟ ସର୍ବୋଚ୍ଚ ପଦବୀ ଅର୍ଥାତ୍ ଭାଇସ୍ ଚିଫ୍ ବା ଉପମୁଖ୍ୟ ଭାବେ ଚଣ୍ଡୀପ୍ରସାଦ ଦାୟିତ୍ୱ ନେବାକୁ ଯାଉଥିବା ଏକ ସୂତ୍ରରୁ ଜଣାପଡ଼ିଛି। ଜାନୁୟାରୀ ୩୧ରେ ଭାଇସ୍ ଚିଫ୍ ଏସ୍. କେ. ସାଇନି ଚାକିରିରୁ ଅବସର ଗ୍ରହଣ କରିବେ। ୨୬ ଜୁନ୍ ୧୯୬୩ରେ ଜନ୍ମିତ ଚଣ୍ଡୀପ୍ରସାଦ ପ୍ରଥମ ଓଡ଼ିଆ ଭାବେ ଉକ୍ତ ପଦବୀରେ ଅବସ୍ଥାପିତ ହେବାକୁ ଯାଉଥିବା ଜଣାପଡ଼ିଛି।

ଚଣ୍ଡୀପ୍ରସାଦ ବର୍ତ୍ତମାନ ଭାରତୀୟ ☞ପୃଷ୍ଠା–୪

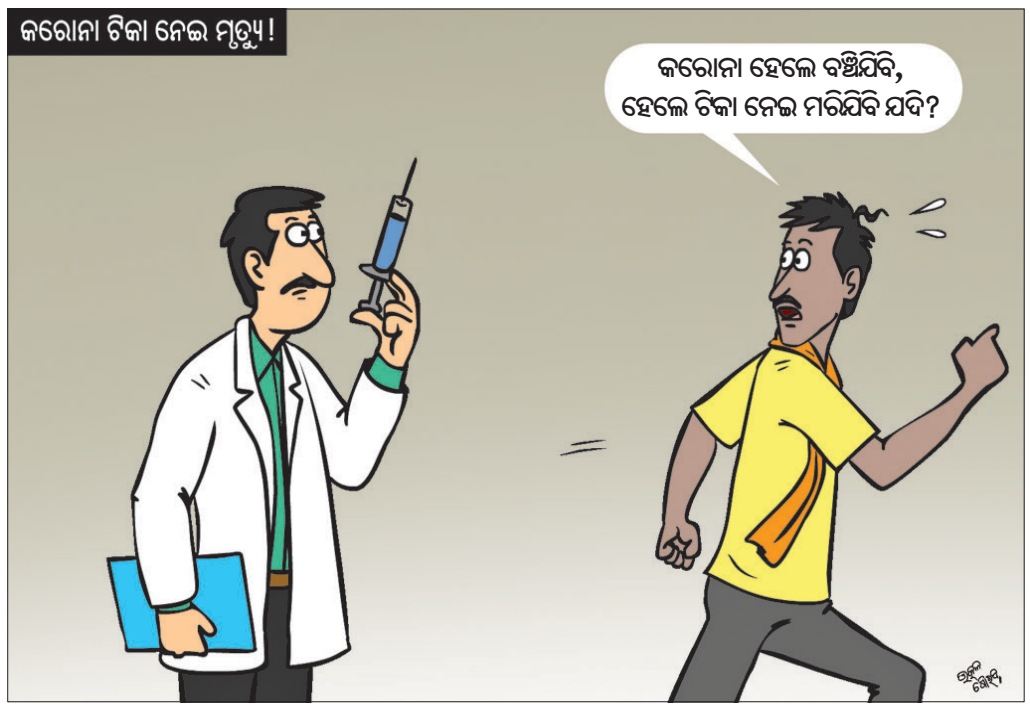

ଦ୍ୱିତୀୟ ଦିନରେ ଟିକା ନେଲେ ୩୦,୧୬୧

୩

ଆଜିର ସମ୍ପାଦକୀୟ

ଟିକା ନିଅନ୍ତୁ ନେତା

ଆଜିର ମନ୍ତବ୍ୟ

"ବିହାରରେ ମୁଖ୍ୟମନ୍ତ୍ରୀ ନୀତୀଶ କୁମାରଙ୍କ ସମୟରେ ଅପରାଧ ଦ୍ୱିଗୁଣିତ ହୋଇଛି।

–ଲାଲୁ ପ୍ରସାଦ ଯାଦବ, ବିହାରର ପୂର୍ବତନ ମୁଖ୍ୟମନ୍ତ୍ରୀ

ଅମୁନି ତୈଳ ଦର ବୃଦ୍ଧି

ପେଟ୍ରୋଲ ୨୬, ଡିଜେଲ ୨୮ ପଇସା ବଢ଼ିଲା

ନୂଆଦିଲ୍ଲୀ,ଭୁବନେଶ୍ୱର,୧୮।୧: ତେଲ ଦର ବୃଦ୍ଧି ଥମିବାର ନାଁ ନେଉନାହିଁ। ସୋମବାର ଭୁବନେଶ୍ୱରରେ ପେଟ୍ରୋଲ ଲିଟର ପିଛା ୨୬ ପଇସା ଏବଂ ଡିଜେଲ ୨୮ ପଇସା ବଢ଼ିଛି। ଫଳରେ ଏଠାରେ ଦର ଯଥାକ୍ରମେ ୮୫.୬୨ ଟଙ୍କା ଏବଂ ୮୧.୮୬ ଟଙ୍କା ଛୁଇଁଛି। ଭୁବନେଶ୍ୱରରେ ଉଭୟ ପେଟ୍ରୋଲ ଏବଂ ଡିଜେଲ ଦର ନୂଆଦିଲ୍ଲୀଠାରୁ ଊର୍ଦ୍ଧ୍ୱରେ ରହି ଆସୁଛି। ମେଟ୍ରୋ ସହରଗୁଡ଼ିକରେ ପେଟ୍ରୋଲ ୨୩ରୁ ୨୫ ପଇସା ବଢ଼ିଥିବା ବେଳେ ଡିଜେଲ ୨୪ରୁ ୨୭ ପଇସା ଊର୍ଦ୍ଧ୍ୱରେ ରହିଛି। ସୋମବାର ନୂଆଦିଲ୍ଲୀରେ ପେଟ୍ରୋଲ ୨୫ ପଇସା ବଢ଼ିବା ଫଳରେ ଏହା ରେକର୍ଡ ଉଚ୍ଚ ସ୍ତର ୮୪.୯୫ ଟଙ୍କା ଛୁଇଁଛି। ସେହିଭଳି ଡିଜେଲ ଦର ୨୫ ପଇସା ଊର୍ଦ୍ଧ୍ୱରେ ରହିବା ☞ପୃଷ୍ଠା–୪

ରେଳ ପ୍ରକଳ୍ପ: ଓଡ଼ିଶାର ଦାବି ୭,୨୦୦ କୋଟି

ଭୁବନେଶ୍ୱର,୧୮।୧(ବ୍ୟୁରୋ)

କେନ୍ଦ୍ର ଅର୍ଥମନ୍ତ୍ରୀଙ୍କ ପ୍ରାକ୍ ବଜେଟ ଆଲୋଚନା

୧୩ ପ୍ରସ୍ତାବ ଦେଲେ ରାଜ୍ୟ ସରକାର

- ଦୁର୍ଗମ ଅଞ୍ଚଳରେ ଇଣ୍ଟରନେଟ୍ ପାଇଁ ୫,୬୫୦ କୋଟି ବ୍ୟୟ ବରାଦ କରିବାକୁ ପ୍ରସ୍ତାବ

କେନ୍ଦ୍ର ସରକାର ୨୦୨୧–୨୨ ଆର୍ଥିକ ବର୍ଷ ପାଇଁ ବଜେଟ ପ୍ରସ୍ତୁତ କରିବାକୁ ଯାଉଛନ୍ତି। ଆସନ୍ତା ବଜେଟରେ ଓଡ଼ିଶାରେ ଚାଲୁ ରହିଥିବା ତଥା ନୂତନ ଭାବେ ନିଆଯାଇଥିବା ବିଭିନ୍ନ ରେଳ ପ୍ରକଳ୍ପ ପାଇଁ ୭,୨୦୦ କୋଟି ଟଙ୍କାର ବ୍ୟବସ୍ଥା କରିବାକୁ ଦାବି କରାଯାଇଛି। ଏଥିସହିତ ରାଜ୍ୟର ଦୁର୍ଗମ, ଅନଗ୍ରସର ଅଞ୍ଚଳରେ ଇଣ୍ଟରନେଟ୍ ସୁବିଧା ପାଇଁ ବଜେଟରେ ୫,୬୫୦ କୋଟି ଟଙ୍କାର ବ୍ୟୟବରାଦ କରିବାକୁ ଦାବି କରାଯାଇଛି ।

ସୋମବାର କେନ୍ଦ୍ର ଅର୍ଥମନ୍ତ୍ରୀ ନିର୍ମଳା ସୀତାରାମନ ଭିଡିଓ କନ୍‌ଫରେନ୍ସିଂ ଜରିଆରେ ବିଭିନ୍ନ ରାଜ୍ୟ ଓ କେନ୍ଦ୍ର ଶାସିତ ଅଞ୍ଚଳ ସରକାରଙ୍କ ସହ ୨୦୨୧–୨୨ ପ୍ରାକ୍ ବଜେଟ ପ୍ରସ୍ତୁତି ସମ୍ପର୍କରେ ମତାମତ ଲୋଡ଼ିଥିଲେ। ଏଥିରେ ଭାଗ ନେଇ ଅର୍ଥମନ୍ତ୍ରୀ ନିରଞ୍ଜନ ପୂଜାରୀ ରାଜ୍ୟରେ ଜାତୀୟ ରାଜପଥଗୁଡ଼ିକର ନିର୍ମାଣ ତଥା ରକ୍ଷଣାବେକ୍ଷଣ ପାଇଁ ଆବଶ୍ୟକ ବ୍ୟୟବରାଦ କରିବା ଲାଗି ପ୍ରସ୍ତାବ ଦେଇଥିଲେ। ଏହାସହ ସେଣ୍ଟ୍ରାଲ ସେଲସ୍ ଟ୍ୟାକ୍ସ ଆକ୍ଟ–୧୯୫୬ର ଧାରା ୮ ଉପଧାରା–୩ରେ ସଂଶୋଧନ କରି ଫର୍ମ–ସି'ର ଅପବ୍ୟବହାର କରାଯାଇ ହାଇସ୍ପିଡ୍ ଡିଜେଲର ଆନ୍ତଃରାଜ୍ୟ କ୍ରମକୁ ରୋକିବା ନେଇ ବଜେଟରେ ବ୍ୟବସ୍ଥା କରିବାକୁ ଦାବି କରିଛନ୍ତି।

ଓଡ଼ିଶାରେ ବ୍ୟାଙ୍କ ନ ଥିବା ଗ୍ରାମପଞ୍ଚାୟତଗୁଡ଼ିକରେ ବ୍ୟାଙ୍କ ଶାଖା ଖୋଲିବା, ଶକ୍ତି କ୍ଷେତ୍ରରେ ଥିବା ବିଭିନ୍ନ ସମସ୍ୟା ଯଥା ଟାରିଫ୍ ପଲିସିରେ ☞ପୃଷ୍ଠା–୪

୧୪ ଗାଈ ଉପରେ ମାଡ଼ିଗଲା ଟ୍ରେନ

ଉତ୍ତରପ୍ରଦେଶର ଇଟାୱା ଜିଲା ଯଶୱନ୍ତପୁର ରେଳଧାରଣା ନିକଟରେ ଚରୁଥିବାବେଳେ ୧୪ଟି ଗାଈ ଉପରେ ରାଜଧାନୀ ଏକ୍ସପ୍ରେସ ମାଡ଼ିଯାଇଛି। ଏଥିରେ ୮ ଗାଈର ମୃତ୍ୟୁ ହୋଇଥିବାବେଳେ ଆଉ ୬ଟି ଗୁରୁତର ହୋଇଛନ୍ତି। ପ୍ରଶାସନିକ ଅଧିକାରୀ ସେଠାରେ ପହଞ୍ଚି ଆହତ ଗାଈଙ୍କୁ ନିକଟସ୍ଥ ଗୋଶାଳାକୁ ଚିକିତ୍ସା ପାଇଁ ପଠାଇଛନ୍ତି। ଘନକୁହୁଡ଼ି ଯୋଗୁ ଦୁର୍ଘଟଣା ଘଟିଥିବା ଜଣାପଡିଛି।

ସଂକ୍ଷେପରେ

ଜମ୍ମୁ-କଶ୍ମୀରରୁ ୨ ଆତଙ୍କବାଦୀ ଗିରଫ

ଶ୍ରୀନଗର, ୧୮।୧: ଜେଇଏମ୍‌ର ଦୁଇ ଆତଙ୍କବାଦୀଙ୍କୁ ଜମ୍ମୁ-କଶ୍ମୀର ସୀମା ନିକଟରୁ ସୋମବାର ଗିରଫ କରାଯାଇଛି। ବିପୁଳ ମାତ୍ରାରେ ଅସ୍ତ୍ରଶସ୍ତ୍ର ଓ ଗୋଳାବାରୁଦ ସହ ସେମାନେ କଶ୍ମୀର ଅଭିମୁଖେ ବାହାରିଥିଲେ ବୋଲି ପୋଲିସ କହିଛି। କଶ୍ମୀରରୁ ସାମ୍ବାର ବିଜୟପୁରଠାରେ ଥିବା ଅନ୍ତର୍ଜାତୀୟ ସୀମା ନିକଟକୁ ଯାଇ ସେମାନେ ଡ୍ରୋନ ସହାୟତାରେ ଆସିଥିବା ଅସ୍ତ୍ରଶସ୍ତ୍ର ସଂଗ୍ରହ କରିଥିଲେ। ସୂଚନା ମିଳିବା ପରେ ରାମବାଣ ପୋଲିସ ଓ ସ୍ପେଶିଆଲ ଅପରେଶନ ଗ୍ରୁପ୍‌ର ମିଳିତ ଉଦ୍ୟମରେ ଜମ୍ମୁ-ଶ୍ରୀନଗର ଜାତୀୟ ରାଜପଥରୁ ଉଭୟଙ୍କୁ ଗିରଫ କରାଯାଇଥିଲା। ସେମାନେ ଦକ୍ଷିଣ କାଶ୍ମୀରର ଅନନ୍ତନାଗ ଜିଲା ବିଜବେହାର ସେମଥାନ ଗାଁର ବାସିନ୍ଦା ବୋଲି ଜଣାପଡିଛି।

ପରେଡ୍‌ରେ ପ୍ରଦର୍ଶିତ ହେବ ରାଫାଲ

ନୂଆଦିଲ୍ଲୀ, ୧୮।୧: ଭାରତୀୟ ବାୟୁସେନାରେ ନୂଆ କରି ସାମିଲ ହୋଇଥିବା ରାଫାଲ ଯୁଦ୍ଧବିମାନକୁ ସାଧାରଣତନ୍ତ୍ର ଦିବସରେ ଅନୁଷ୍ଠିତ ହେବାକୁ ଥିବା ପରେଡରେ ପ୍ରଦର୍ଶନ କରାଯିବ। ଏଥିପାଇଁ ବାୟୁସେନା ପକ୍ଷରୁ ପ୍ରସ୍ତୁତି ଆରମ୍ଭ ହୋଇଛି। ଏଥିସହ ଜାନୁୟାରୀ ୨୬ରେ ମୋଟ ୩୮ଟି ଯୁଦ୍ଧ ବିମାନ ଏବଂ ୪ଟି ପ୍ଲେନକୁ ମଧ୍ୟ ପରେଡରେ ସାମିଲ କରାଯିବ ବୋଲି ୱିଙ୍ଗ୍ କମାଣ୍ଡର ଇନ୍ଦ୍ରାନିଲ ନନ୍ଦୀ କହିଛନ୍ତି।

କର୍ମଚାରୀଙ୍କ ପାଇଁ ଟିକା କିଣିବେ କମ୍ପାନୀ

ବେଙ୍ଗାଲୁରୁ, ୧୮।୧: ଅନେକ ଭାରତୀୟ କମ୍ପାନୀ ସେମାନଙ୍କ କର୍ମଚାରୀମାନଙ୍କ ଲାଗି କୋଭିଡ୍ ଟିକା କିଣିବା ନିମନ୍ତେ ଯୋଜନା କରୁଛନ୍ତି। ଇସ୍ପାତ ଉତ୍ପାଦନକାରୀ କମ୍ପାନୀ ଜିନ୍ଦଲ ଷ୍ଟିଲ୍ ଆଣ୍ଡ ପାୱାର ଲିଃ, ଯାନ ନିର୍ମାତା ମହିନ୍ଦ୍ରା ଗ୍ରୁପ୍ ଏବଂ କଞ୍ଚୁମର ଗୁଡ୍ସ କମ୍ପାନୀ ଆଇଟିସି ପକ୍ଷରୁ ପ୍ରାରମ୍ଭିକ ଉଦ୍ୟମ ଆରମ୍ଭ ହୋଇଛି। ଆଇଟିସି ଏଥିପାଇଁ ଟିକା ଉତ୍ପାଦନକାରୀ କମ୍ପାନୀ ସହ ଆଲୋଚନା ଚଳାଇଥିବା ଜଣାପଡ଼ିଛି। କୋଭିଡ୍ ଟିକା ବଜାରରେ ଉପଲବ୍ଧ ହେବା ପରେ କର୍ମଚାରୀମାନଙ୍କୁ ଦିଆଯିବ ବୋଲି ଟାଟା ଷ୍ଟିଲ୍ କହିଛି।

୫ ଦିନିଆ ସମରାଭ୍ୟାସ କରିବେ ଭାରତ-ଫ୍ରାନ୍ସ

ନୂଆଦିଲ୍ଲୀ, ୧୮।୧: ଯୋଧପୁରଠାରେ ଭାରତ ଓ ଫ୍ରାନ୍ସ ପକ୍ଷରୁ ବୁଧବାରଠାରୁ ମିଳିତ ସମରାଭ୍ୟାସ ଆରମ୍ଭ ହେବ। ୫ ଦିନ ଧରି ଏହି ଅପରେଶନ ଚାଲିବ। ଦୁଇ ଦେଶର ରାଫାଲ୍ ଯୁଦ୍ଧ ବିମାନ ଏଥିରେ ଅଂଶଗ୍ରହଣ କରିବ। ଗତ ବର୍ଷ ଭାରତୀୟ ବାୟୁସେନାରେ ଫ୍ରାନ୍ସ ନିର୍ମିତ ରାଫାଲ୍ ଜେଟ୍ ସାମିଲ ହୋଇଥିଲା। ଏଥିସହ ସମରାଭ୍ୟାସରେ ପରିବହନ ଏବଂ ଟ୍ୟାଙ୍କର୍ ବିମାନ ମଧ୍ୟ ନିୟୋଜିତ ହେବ। ଫ୍ରାନ୍ସ ଏବଂ ଭାରତୀୟ ବାୟୁସେନା ଗତ କିଛି ବର୍ଷ ଧରି ଗରୁଡ଼ ସମାରାଭ୍ୟାସ ଆୟୋଜନ କରୁଛନ୍ତି।

ୱାଘା ସୀମାରେ ହେବନି ଧ୍ୱଜାବତରଣ

ନୂଆଦିଲ୍ଲୀ, ୧୮।୧: ସାଧାରଣତନ୍ତ୍ର ଦିବସ ପାଳନ ଅବସରରେ ଚଳିତ ବର୍ଷ ୱାଘା-ଅଟାରୀ ସୀମାରେ ଧ୍ୱଜାବତରଣ କାର୍ଯ୍ୟକ୍ରମ ହେବ ନାହିଁ। କରୋନା ସଂକ୍ରମଣଜନିତ କଟକଣାକୁ ଦୃଷ୍ଟିରେ ରଖି ଏହି ନିଷ୍ପତ୍ତି ନିଆଯାଇଥିବା ସୀମା ସୁରକ୍ଷା ବାହିନୀ(ବିଏସ୍‌ଏଫ୍) ପକ୍ଷରୁ କୁହାଯାଇଛି। ଏଥିସହ ସେଠାରେ କୌଣସି ପରେଡ ମଧ୍ୟ ଆୟୋଜନ କରାଯିବ ନାହିଁ। ୧୯୫୯ ମସିହାରୁ ପ୍ରତିବର୍ଷ ଜାନୁୟାରୀ ୨୬ରେ ବିଏସ୍‌ଏଫ୍ ଯବାନମାନେ ଧ୍ୱଜାବତରଣ ପାଳନ କରିଥାନ୍ତି।

'ଥ୍ରି ଇଡିୟଟ୍' ଷ୍ଟାଇଲରେ ପ୍ରସବ

ଲକ୍ଷ୍ନୌ, ୧୮।୧: ଅମୀର ଖାନଙ୍କ ଅଭିନୀତ ଲୋକପ୍ରିୟ ଚଳଚ୍ଚିତ୍ର 'ଥ୍ରି ଇଡିୟଟ' ଷ୍ଟାଇଲରେ ଜଣେ ଗର୍ଭବତୀଙ୍କ ପ୍ରସବ କରାଇଛନ୍ତି ଜଣେ ଦିବ୍ୟାଙ୍ଗ ଯୁବକ। ଉପସ୍ଥିତ ବୁଦ୍ଧି ଖଟାଇ ସମ୍ପୂର୍ଣ୍ଣ ସୁରକ୍ଷିତ ଭାବେ ସେ ବିନା କୌଣସି ସ୍ୱାସ୍ଥ୍ୟ ଉପକରଣ ବ୍ୟବହାରକରି ମହିଳାଙ୍କ ପ୍ରସବ କରାଇ ଚର୍ଚ୍ଚାକୁ ଆସିଛନ୍ତି। ଶନିବାର ରାତିରେ ମଧ୍ୟପ୍ରଦେଶର ମହିଳା ଜଣକ ଟ୍ରେନ୍‌ରେ ଘରକୁ ଯାଉଥିଲେ। ଦିଲ୍ଲୀରୁ ଟ୍ରେନ ଛାଡିବା ପରେ ମହିଳାଙ୍କ ପ୍ରସବ ଯନ୍ତ୍ରଣା ଆରମ୍ଭ ହୋଇଯାଇଥିଲା। ସେଠାରେ ଉପସ୍ଥିତ ଦିଲ୍ଲୀର ଜଣେ ଲାବ ଟେକ୍ନିସିଆନ ସୁନୀଲ ପ୍ରଜାପତି ଟିଟିଇଙ୍କୁ କହି ଫାଷ୍ଟଏଡ୍ ବକ୍ସ ମଗାଇଥିଲେ। ପରେ ଜଣେ ଡାକ୍ତରଙ୍କୁ ଭିଡିଓ କଲ କରିଥିଲେ। ଚାଦର, ସିଲେଇ ସୂତା, ଯାତ୍ରୀଙ୍କ ସେଭିଂ କିଟ୍‌ରୁ ବ୍ଲେଡ ବ୍ୟବହାର ସହ ଡାକ୍ତରଙ୍କ କହିବା ମୁତାବକ ସୁନୀଲ କାମ କରିଥିଲେ। ମହିଳା ଜଣକ ଟ୍ରେନ୍‌ରେ ହିଁ ପ୍ରସବ କରିଥିଲେ। ପରେ ନବଜାତକଙ୍କ ସହ ପ୍ରସୂତିଙ୍କୁ ମଥୁରାର ଏକ ହସ୍ପିଟାଲକୁ ନିଆଯାଇଥିଲା।

'ତାଣ୍ଡବ' ନିର୍ମାତାଙ୍କ ନାଁରେ ମାମଲା

ମୁମ୍ବାଇ, ୧୮।୧: ଓଟିଟି ପ୍ଲାଟଫର୍ମ ଆମାଜନ ପ୍ରାଇମରେ ରିଲିଜ ହୋଇଥିବା ଓେବ୍ ସିରିଜ୍ 'ତାଣ୍ଡବ' ନିର୍ଦ୍ଦେଶକ ଅଲ୍ଲୀ ଅବାସ ଜାଫର ଓ ଟିମ୍ ବିରୋଧରେ ଥାନାରେ ଏତଲା ଦିଆଯାଇଛି। ସିରିଜ୍‌ରେ ହିନ୍ଦୁ ଦେବଦେବୀଙ୍କୁ ଅପମାନ ସହ ଜାତିଗତ ହିଂସା ବଢ଼ାଇବା ଭଳି ଦୃଶ୍ୟ ରହିଛି। ଏଥିସହ ଭାରତର ପ୍ରଧାନମନ୍ତ୍ରୀଙ୍କ ପରି ଜଣେ ବ୍ୟକ୍ତିଙ୍କୁ ଅତି ଅଶୋଭନୀୟ ଢଙ୍ଗରେ ଚିତ୍ରଣ କରାଯାଇଥିବା ଅଭିଯୋଗରେ ଦର୍ଶାଯାଇଛି। ଜାଫରଙ୍କ ସମେତ ଆମାଜନ ପ୍ରାଇମ ଭିଡିଓର ମୂଳ ବିଷୟବସ୍ତୁ ମୁଖ୍ୟ (ଭାରତ) ଅପର୍ଣା ପୁରୋହିତ, ନିର୍ମାତା ହିମାଂଶୁ କୃଷ୍ଣ ମେହେରା ଏବଂ ଲେଖକ ଗୌରବ ସୋଲାନକିଙ୍କ ବିରୋଧରେ ହାଜରତଞ୍ଜ ଥାନାରେ ମାମଲା ରୁଜୁ ହୋଇଛି। ବିରୋଧ ପରେ 'ତାଣ୍ଡବ' ଟିମ୍ ପକ୍ଷରୁ କ୍ଷମା ପ୍ରାର୍ଥନା କରାଯାଇଛି। କୌଣସି ଧର୍ମ, ସମ୍ପ୍ରଦାୟ କିମ୍ବା ବ୍ୟକ୍ତିଙ୍କୁ ଆଘାତ ଦେବା ସିରିଜର ଉଦ୍ଦେଶ୍ୟ ନୁହେଁ ବୋଲି ଏକ ବିବୃତିରେ କୁହାଯାଇଛି।

ଅରୁଣାଚଳରେ ଗାଁ ନିର୍ମାଣ କରିଛି ଚାଇନା

ନୂଆଦିଲ୍ଲୀ, ୧୮।୧

- ଉପଗ୍ରହ ଚିତ୍ରରୁ ସ୍ପଷ୍ଟ ହେଲା
- ସାର୍ବଭୌମତ୍ୱର ସୁରକ୍ଷା ଲାଗି ପଦକ୍ଷେପ ନିଆଯାଉଛି: ଭାରତ

ସୀମାକୁ ନେଇ ଭାରତ ଓ ଚାଇନା ମଧ୍ୟରେ ବିବାଦ ଲାଗି ରହିଥିବାବେଳେ ଗତବର୍ଷ ମେ'ରୁ ଦୁଇଦେଶର ସୈନ୍ୟବାହିନୀ ମଧ୍ୟରେ ମୁହାଁମୁହିଁ ସ୍ଥିତି ଜାରି ରହିଛି। ଗତବର୍ଷ ଜୁନ୍‌ରେ ପୂର୍ବ ଲଦାଖର ଗଲୱାନ ଉପତ୍ୟକାରେ ଉଭୟ ସୈନ୍ୟଙ୍କ ମଧ୍ୟରେ ରକ୍ତାକ୍ତ ସଂଘର୍ଷ ହୋଇଥିଲା। ଅଚଳାବସ୍ଥାର ସମାଧାନ ପାଇଁ ଉଭୟ ସାମରିକ ଓ କୂଟନୈତିକ ସ୍ତରରେ ଏକାଧିକ ପର୍ଯ୍ୟାୟ ଆଲୋଚନା ହୋଇଥିଲେ ହେଁ ସମାଧାନର ସୂତ୍ର ବାହାରିପାରି ନାହିଁ। ଦୁଇଦେଶ ସୀମାରେ ସୈନ୍ୟ ସଂଖ୍ୟା ବଢ଼ାଇଛନ୍ତି। ଦୁଇ ସେନା ମଧ୍ୟରେ ମୁହାଁମୁହିଁ ସ୍ଥିତି ସତ୍ତ୍ୱେ ଚାଇନା ତା'ର ବିସ୍ତାରବାଦୀ ଆଭିମୁଖ୍ୟ ଜାରି ରଖିଛି। ଅରୁଣାଚଳ ପ୍ରଦେଶରେ ଚାଇନା ଏକ ଗ୍ରାମ ନିର୍ମାଣ କରିଛି, ଯେଉଁଥିରେ ପ୍ରାୟ ୧୦୧ ଘର ରହିଛି। ଗତବର୍ଷ ନଭେମ୍ବର ୧ରେ ଆସିଥିବା ଉପଗ୍ରହ ଚିତ୍ରକୁ ଅନେକ ବିଶେଷଜ୍ଞ ଅନୁଧ୍ୟାନ କରିବା ପରେ ଗ୍ରାମ ନିର୍ମାଣ ହୋଇଥିବା ସ୍ପଷ୍ଟ କରିଛନ୍ତି। ସୀମାଠାରୁ ୪.୫ କିଲୋମିଟର ଭାରତୀୟ ଅଞ୍ଚଳ ମଧ୍ୟରେ ଚାଇନାର ନିର୍ମାଣ ଭାରତ ପାଇଁ ଚିନ୍ତାର କାରଣ ହୋଇଛି।

ଅରୁଣାଚଳରେ ଚାଇନାର ଗାଁ ନିର୍ମାଣ ସମ୍ପର୍କରେ ଭାରତର ବହିର୍ବ୍ୟାପାର ମନ୍ତ୍ରଣାଳୟ କହିଛି, ସୀମାରେ ସମସ୍ତ ନିର୍ମାଣ ଉପରେ ସରକାର କଡ଼ା ନଜର ରଖିଛନ୍ତି। ଦେଶର ସାର୍ବଭୌମତ୍ୱ ଓ ଆଞ୍ଚଳିକ ସଂହତିର ସୁରକ୍ଷା ଲାଗି ସମସ୍ତ ଆବଶ୍ୟକ ପଦକ୍ଷେପ ନିଆଯାଉଥିବା ମନ୍ତ୍ରଣାଳୟ ପକ୍ଷରୁ କୁହାଯାଇଛି। ଭାରତ ମଧ୍ୟ ସୀମାନ୍ତ ଅଞ୍ଚଳର ଲୋକଙ୍କ ସୁବିଧା ପାଇଁ ରାସ୍ତା ଓ ପୋଲ ନିର୍ମାଣ କରୁଛି।

ଉପର ସୁବନସିରି ଜିଲା ଅନ୍ତର୍ଗତ ସାରି ଚୁ ନଦୀକୂଳରେ ଗଢ଼ିଉଠିଛି ଏହି ଗାଁ। ଉକ୍ତ ଅଞ୍ଚଳକୁ ନେଇ ଭାରତ ଓ ଚାଇନା ମଧ୍ୟରେ ଦୀର୍ଘଦିନ ଧରି ବିବାଦ ଲାଗିରହିଥିବାବେଳେ ସଶସ୍ତ୍ର ସଂଘର୍ଷ ମଧ୍ୟ ହୋଇଛି। ୨୦୧୯ ଅଗଷ୍ଟ ୨୬ରେ ଉକ୍ତ ଅଞ୍ଚଳରେ କୌଣସି ନିର୍ମାଣ ଆରମ୍ଭ ହୋଇ ନ ଥିଲା। ଏପରିକି ୨୦୨୦ ଅଗଷ୍ଟରେ ମଧ୍ୟ ସେଠାରେ ଗାଁ ଦେଖାଯାଇ ନ ଥିଲା। ତେଣୁ ଖୁବ୍ କମ୍ ଦିନ ମଧ୍ୟରେ ୧୦୧ଟି ଘର ନିର୍ମାଣ ହୋଇଥିବା ଜଣାପଡ଼ିଛି। ଚାଇନା ଗତ କିଛିବର୍ଷ ହେବ ସୀମାରେ ବିଭିନ୍ନ ଭିତ୍ତିଭୂମି କାର୍ଯ୍ୟ ଜାରି ରଖିଛି। ଭାରତ ସରକାର ମଧ୍ୟ ସୀମାରେ ଭିତ୍ତିଭୂମିର ବିକାଶ କରୁଥିବା ବହିର୍ବ୍ୟାପାର ମନ୍ତ୍ରଣାଳୟ କହିଛି।

ପୁଅ ଦେହରେ ନିଆଁ ଲଗାଇଦେଲେ ବାପା

ହାଇଦ୍ରାବାଦ, ୧୮।୧

ଭଲ ପାଠ ପଢୁ ନ ଥିବାରୁ ଜଣେ ୧୦ ବର୍ଷର ବାଳକଙ୍କ ଦେହରେ ନିଆଁ ଲଗାଇ ଦେଇଛନ୍ତି ତାଙ୍କ ବାପା। ରବିବାର ରାତିରେ ହାଇଦ୍ରାବାଦରେ ଏଭଳି ଅଭାବନୀୟ ଘଟଣା ଘଟିଛି। ବାଳକଙ୍କ ଶରୀରର ପ୍ରାୟ ୬୦ ପ୍ରତିଶତ ପୋଡ଼ି ଯାଇଥିବାବେଳେ ସ୍ଥାନୀୟ ଗାନ୍ଧୀ ହସ୍ପିଟାଲରେ ସେ ଚିକିତ୍ସାଧୀନ ଅଛନ୍ତି। ଷଷ୍ଠ ଶ୍ରେଣୀର ଛାତ୍ର ଆର୍ ଚରଣଙ୍କୁ ତାଙ୍କ ବାପା ବାଲୁ ନିକଟସ୍ଥ ଦୋକାନରୁ ବିଡି ଆଣିବାକୁ ପଠାଇଥିଲେ। ବିଡି ନେଇ ବିଳମ୍ବରେ ଘରକୁ ଫେରିବାରେ ଉତ୍ତ୍ୟକ୍ତ ବାଲୁ ତାଙ୍କ ପୁଅକୁ ମାଡ଼ ମାରିଥିଲେ। କାହିଁକି ଭଲ ପାଠ ପଢୁନାହୁଁ, ସବୁଦିନ ଟ୍ୟୁସନ ଯାଉ ନାହୁଁ କହି ଚରଣଙ୍କ ଉପରେ ସେ ତେଲ ଢାଳିଦେଇଥିଲେ। ପରେ ବିଡିରେ ନିଆଁ ଲଗାଇ ବାଲୁ ତାହାକୁ ଚରଣଙ୍କ ଉପରକୁ ଫିଙ୍ଗିଦେଇଥିଲେ ବୋଲି ଚରଣଙ୍କ ମା' ଅଭିଯୋଗ କରିଛନ୍ତି। ଜଳୁଥିବା ଅବସ୍ଥାରେ ପିଲାଟି ଏଣେତେଣେ ଦୌଡ଼ିବାବେଳେ ଏକ ଖାଲରେ ପଡିଯାଇଥିଲା। ପଡୋଶୀ ଚରଣଙ୍କ ଉପରେ ପାଣି ଢାଳିବା ସହ ତାଙ୍କୁ ଡାକ୍ତରଖାନା ନେଇଯାଇଥିଲେ। ପୋଲିସ ବାଲୁଙ୍କୁ ଗିରଫ କରିଛି।

ଆମେରିକାର ନବ ନିର୍ବାଚିତ ରାଷ୍ଟ୍ରପତି ଜୋ ବାଇଡେନ୍‌ଙ୍କ ଶପଥ ଉତ୍ସବ ପାଇଁ ସଜ୍ଜିତ ହୋଇଛି କେପିଟୋଲ ବିଲ୍ଡିଂ।

ଭାଜପାର କୋଲକାତା ରୋଡ୍‌ଶୋ'ରେ ହିଂସା

କୋଲକାତା, ୧୮।୧

କୋଲକାତାରେ ସୋମବାର ସନ୍ଧ୍ୟାରେ ଭାଜପାର ଏକ ରୋଡ୍‌ଶୋ' ଚାଲିଥିବାବେଳେ ହିଂସାକାଣ୍ଡ ଘଟିଛି। ତୃଣମୂଳ କଂଗ୍ରେସ (ଟିଏମ୍‌ସି) ପତାକାଧାରୀ କେତେଜଣ 'ଫେରିଯାଅ' ସ୍ଲୋଗାନ ଦେବା ସହ ଢେଲାମାଡ଼ କରିଥିଲେ। ଦକ୍ଷିଣ କୋଲକାତାର ମୁଦିଆଲି ଅଞ୍ଚଳରେ ବ୍ୟାପକ ପୋଲିସ ମୁତୟନ କରାଯାଇଛି। ଅଳ୍ପଦିନ ମଧ୍ୟରେ ପଶ୍ଚିମବଙ୍ଗ ବିଧାନସଭା ନିର୍ବାଚନ ହେବାକୁ ଯାଉଥିବାବେଳେ ଶାସକ ଟିଏମ୍‌ସି ଏବଂ କ୍ଷମତାକୁ ଆସିବା ଲାଗି ଆଶାୟୀ ଥିବା ଭାଜପା ମଧ୍ୟରେ ଛକାପଞ୍ଜା ଲାଗିରହିଛି। ନନ୍ଦିଗ୍ରାମରେ ମୁଖ୍ୟମନ୍ତ୍ରୀ ମମତା ବାନାର୍ଜୀଙ୍କ ରାଲି ପରେ କୋଲକାତାରେ ଭାଜପା ରୋଡ୍‌ଶୋ' କରିଥିଲା। ଏହି ସମୟରେ କେତେକ ଲୋକ ଢେଲା ଓ ବୋତଲ ଫିଙ୍ଗିଥିଲେ।

ଶୁଭେନ୍ଦୁଙ୍କୁ ମମତାଙ୍କ ଚ୍ୟାଲେଞ୍ଜ

ନୂଆଦିଲ୍ଲୀ, ୧୮।୧

ମମତା ବାନାର୍ଜୀ ଶୁଭେନ୍ଦୁ ଅଧିକାରୀ

- ନନ୍ଦିଗ୍ରାମରୁ ଲଢ଼ିବେ ଟିଏମ୍‌ସି ସୁପ୍ରିମୋ
- ନ ଜିତିଲେ ରାଜନୀତି ଛାଡିଦେବି :ଶୁଭେନ୍ଦୁ

ମୁଖ୍ୟମନ୍ତ୍ରୀ ମମତା ବାନାର୍ଜୀ ଭାଜପାରେ ଯୋଗଦେଇଥିବା ପୂର୍ବତନ ଟିଏମ୍‌ସି ନେତା ଶୁଭେନ୍ଦୁ ଅଧିକାରୀଙ୍କୁ ଖୋଲା ଚ୍ୟାଲେଞ୍ଜ ଦେଇଛନ୍ତି। ଶୁଭେନ୍ଦୁଙ୍କ ନିଜ ଆସନ ନନ୍ଦିଗ୍ରାମରୁ ଆଗାମୀ ବିଧାନସଭା ନିର୍ବାଚନ ଲଢ଼ିବା ଲାଗି ମମତା ସୋମବାର ଘୋଷଣା କରିଛନ୍ତି। ୨୦୧୬ ନିର୍ବାଚନରେ ଶୁଭେନ୍ଦୁ ଉକ୍ତ ଆସନରୁ ବିଧାନସଭାକୁ ନିର୍ବାଚିତ ହୋଇଥିଲେ। ୨୦୧୧ ବିଧାନସଭା ନିର୍ବାଚନ ବେଳେ ଶୁଭେନ୍ଦୁଙ୍କ ସହାୟତାରେ ମମତା ସେଠାରେ କୃଷକଙ୍କ ଜମି ପାଇଁ ଆନ୍ଦୋଳନ ଚଳାଇ ୩୪ ବର୍ଷର ବାମଦଳ ସରକାରକୁ କ୍ଷମତାଚ୍ୟୁତ କରିଥିଲେ। ଏବେ ଟିଏମ୍‌ସି ଅଧ୍ୟକ୍ଷା ମମତା ଭଓ୍ୱାନିପୁର ଆସନରୁ ପ୍ରତିନିଧିତ୍ୱ କରୁଛନ୍ତି। ସେ ଆଗାମୀ ନିର୍ବାଚନରେ ନନ୍ଦିଗ୍ରାମ ସମେତ ଉକ୍ତ ଆସନରେ ଲଢ଼ିପାରନ୍ତି ବୋଲି ଏକ ରାଲିକୁ ଉଦ୍‌ବୋଧନ ଦେବା ଅବସରରେ କହିଛନ୍ତି। ଆଗାମୀ ନିର୍ବାଚନରେ ଟିଏମ୍‌ସି ପୁଣିଥରେ କ୍ଷମତାକୁ ଫେରିବ ବୋଲି ସେ ଦୃଢ଼ୋକ୍ତି ପ୍ରକାଶ କରିଛନ୍ତି।

ଦିଦିଙ୍କ ଚ୍ୟାଲେଞ୍ଜକୁ ତୁରନ୍ତ ଗ୍ରହଣ କରିଛନ୍ତି ଭାଜପା ନେତା। ଦଳ ଯଦି ତାଙ୍କୁ ନନ୍ଦିଗ୍ରାମରେ ପ୍ରାର୍ଥୀ କରେ ସେ ୫୦ ହଜାରରୁ ଊର୍ଦ୍ଧ୍ୱ ଭୋଟ ବ୍ୟବଧାନରେ ମମତାଙ୍କୁ ପରାସ୍ତ କରିବେ ନ ହେଲେ ରାଜନୀତି ଛାଡ଼ିଦେବେ ବୋଲି ଶୁଭେନ୍ଦୁ କହିଛନ୍ତି। ତେବେ ସେ କେଉଁଠୁ ପ୍ରାର୍ଥୀ ହେବେ ଜାଣନ୍ତି ନାହିଁ। କାରଣ ତାଙ୍କୁ ପ୍ରାର୍ଥୀ କରିବା ନିଷ୍ପତ୍ତି ଭାଜପା ନେବ ବୋଲି ଶୁଭେନ୍ଦୁ କହିଥିଲେ।

ଜେପିସି ତଦନ୍ତ ଦାବିକଲା ଏନ୍‌ସିପି

ମୁମ୍ବାଇ, ୧୮।୧(ପି.ଟି.)

ଅର୍ଣ୍ଣବ-ଦାସଗୁପ୍ତା ଚାଟିଂ

ମହେଶ ତାପସେ

ରିପବ୍ଲିକ୍ ଟିଭି ମୁଖ୍ୟ ସମ୍ପାଦକ ଅର୍ଣ୍ଣବ ଗୋସ୍ୱାମୀ ଏବଂ ବ୍ରଡକାଷ୍ଟ ଅଡିଏନ୍ସ ରିସର୍ଚ୍ଚ କାଉନସିଲ୍ (ବିଏଆର୍‌ସି)ର ପୂର୍ବତନ ମୁଖ୍ୟ ପାର୍ଥ ଦାସଗୁପ୍ତାଙ୍କ ମଧ୍ୟରେ ତଥାକଥିତ ହ୍ୱାଟ୍ସଆପ୍ ଚାଟିଂର ତଦନ୍ତ ଲାଗି ଯୁଗ୍ମ ସଂସଦୀୟ କମିଟି (ଜେପିସି) ଗଠନ ଲାଗି ଶରଦ ପାୱାରଙ୍କ ନେତୃତ୍ୱାଧୀନ ଏନ୍‌ସିପି ସୋମବାର ଦାବି କରିଛି। ବାଲାକୋଟ ଏୟାରଷ୍ଟ୍ରାଇକ୍ ସମ୍ପର୍କରେ ଅର୍ଣ୍ଣବ ପୂର୍ବରୁ ଜାଣିଥିବା ଉକ୍ତ ଚାଟିଂରୁ ସ୍ପଷ୍ଟ ଜଣାପଡୁଥିବାରୁ ଏହା ଚିନ୍ତାର ବିଷୟ ବୋଲି ଏନ୍‌ସିପି ମୁଖ୍ୟ ମୁଖପାତ୍ର ମହେଶ ତାପସେ କହିଛନ୍ତି। ଟିଆର୍‌ପି ଫାଇଦା ପାଇଁ ଜାତୀୟ ନିରାପତ୍ତା ଭଳି ପ୍ରସଙ୍ଗକୁ ବ୍ୟବହାର କରାଯିବା ଅତି ଭୟଙ୍କର ବୋଲି ସେ ମତ ଦେଇଛନ୍ତି। ଏ ସମ୍ପର୍କରେ ମହେଶ ମଙ୍ଗଳବାର ମହାରାଷ୍ଟ୍ର ଗୃହମନ୍ତ୍ରୀ ଅନିଲ ଦେଶମୁଖଙ୍କୁ ଭେଟିବା ସହ ସ୍ୱରାଷ୍ଟ୍ରମନ୍ତ୍ରୀ ଅମିତ୍ ଶାହାଙ୍କଠାରୁ ସ୍ପଷ୍ଟୀକରଣ ଲୋଡ଼ିବେ ବୋଲି କହିଛନ୍ତି। ଅର୍ଣ୍ଣବ କିପରି ଏଭଳି ସମ୍ବେଦନଶୀଳ ତଥ୍ୟ ହାସଲ କରୁଥିଲେ। ସ୍ୱରାଷ୍ଟ୍ର ମନ୍ତ୍ରଣାଳୟର କେଉଁମାନେ ତାଙ୍କୁ ଏଭଳି ତଥ୍ୟ ଦେଉଥିଲେ, ସେମାନଙ୍କୁ ଚିହ୍ନଟ କରାଯାଇ ତୁରନ୍ତ କାର୍ଯ୍ୟାନୁଷ୍ଠାନ ଗ୍ରହଣ କରିବାକୁ ଏନ୍‌ସିପି ନେତା ଆହ୍ୱାନ କରିଛନ୍ତି।

ରାଲି ଅଧିକାର ଚାଷୀଙ୍କର ରହିଛି: ସଂଘ

ନୂଆଦିଲ୍ଲୀ, ୧୮।୧(ପି.ଟି.)

ନୂଆଦିଲ୍ଲୀର ସିଂଘୁ ସୀମାରେ ମହିଳାମାନେ ନୂଆ କୃଷି ଆଇନ ବିରୋଧରେ ସ୍ଲୋଗାନ୍ ଦେଉଛନ୍ତି।

ଶାନ୍ତିପୂର୍ଣ୍ଣ ଭାବେ ଟ୍ରାକ୍ଟର ରାଲି ବାହାର କରିବାର ସାମ୍ବିଧାନିକ ଅଧିକାରୀ ଚାଷୀଙ୍କର ରହିଛି ବୋଲି ଆନ୍ଦୋଳନରତ କୃଷକ ସଂଘ ନେତାମାନେ ସୋମବାର କହିଛନ୍ତି। ଜାନୁୟାରୀ ୨୬ ଟ୍ରାକ୍ଟର ରାଲିରେ ହଜାର ହଜାର ଲୋକ ଭାଗ ନେବେ ବୋଲି ସଂଘ ପକ୍ଷରୁ କୁହାଯାଇଛି। ଚାଷୀମାନେ ରାଜପଥ କିମ୍ବା ଉଚ୍ଚ ସୁରକ୍ଷା ବଳୟରେ ଥିବା ଅନ୍ୟ କୌଣସି ଅଞ୍ଚଳରେ ରାଲି କରିବାକୁ ଯାଉନାହାନ୍ତି। ସେମାନେ କେବଳ ଦିଲ୍ଲୀର ଆଉଟର ରିଙ୍ଗରୋଡ୍‌ରେ ରାଲି କରିବାକୁ ଥିବାରୁ ସାଧାରଣତନ୍ତ୍ର ଦିବସ ପରେଡ୍ ବ୍ୟାହତ ହେବନାହିଁ ବୋଲି ଭାରତୀୟ କୃଷକ ସଂଘ (ଲଖୋୱାଲ୍)ର ପଞ୍ଜାବ ସାଧାରଣ ସମ୍ପାଦକ ପରମଜିତ୍ ସିଂ କହିଛନ୍ତି। ଦିଲ୍ଲୀ ସୀମାରେ ଆନ୍ଦୋଳନରେ ବସିବାକୁ ଚାଷୀମାନେ ନିଷ୍ପତ୍ତି ନେଇ ନ ଥିଲେ। ଦିଲ୍ଲୀରେ ପ୍ରବେଶ ପୂର୍ବରୁ ସେମାନଙ୍କୁ ସେଠାରେ

କରୋନା ସଂକ୍ରମଣ ସ୍ଥିତି

	ଆକ୍ରାନ୍ତ	ମୃତ୍ୟୁ	ଆରୋଗ୍ୟ
ବିଶ୍ୱ	୯,୫୬,୨୭,୫୪୭	୨୦,୪୨,୭୨୧	୬,୮୩,୨୯,୫୯୪
ଭାରତ	୧,୦୫,୭୯,୦୫୩	୧,୫୨,୫୨୮	୧,୦୨,୨୦,୨୯୮
ଓଡ଼ିଶା	୩,୩୩,୪୪୪	୧୯୦୧(+୫୩)	୩,୨୯,୮୦୧

ସୋମବାର ରାତି ୧୦ଟା ସୁଦ୍ଧା
(+ ଅନ୍ୟ ରୋଗରେ କରୋନା ଆକ୍ରାନ୍ତଙ୍କ ମୃତ୍ୟୁ)
ତଥ୍ୟ: https://www.worldometers.info/coronavirus/ଏବଂ ଓଡ଼ିଶା ସରକାର

ସଂକ୍ଷେପରେ

ଚିତ୍ରୋତ୍ପଳା ନଦୀରେ ଭାସିଗଲେ ଯୁବକ

ସାଙ୍ଗମାନଙ୍କ ସହ ବଣଭୋଜି କରିବାକୁ ଆସିଥିଲେ

ସାଲେପୁର,୧୮।୧(ଡି.ଏନ୍.ଏ.): ସାଲେପୁର ଥାନା ଅଧୀନ ହରିଚନ୍ଦନପୁର ବଉଲେଇ ଠାକୁରାଣୀ ପୀଠ ନିକଟ ଚିତ୍ରୋତ୍ପଳା ନଦୀରେ ଭାସି ସୋମବାର ଜଣେ ଯୁବକଙ୍କ ମୃତ୍ୟୁ ଘଟିଛି। ସେ ହେଲେ ଏହି ଗ୍ରାମର ବୀରକିଶୋର ଦାଶଙ୍କ ପୁଅ ତାରାକାନ୍ତ ଦାଶ (୩୪)। ସେ କେତେଜଣ ସାଙ୍ଗଙ୍କ ସହ ବଉଲେଇ ଠାକୁରାଣୀଙ୍କ ପୀଠକୁ ବଣଭୋଜି କରିବାକୁ ଆସିଥିଲେ। ଏହି ସମୟରେ ସେ ନଦୀକୁ ଗାଧୋଇବାକୁ ଯାଇ ଗଭୀର ପାଣି ଭିତରକୁ ଚାଲିଯାଇଥିଲେ। ସ୍ଥାନୀୟ ଲୋକଙ୍କଠାରୁ ଖବରପାଇ ସାଲେପୁର ଅଗ୍ନିଶମ ବିଭାଗ କର୍ମଚାରୀ ଘଟଣାସ୍ଥଳରେ ପହଞ୍ଚି ନଦୀରୁ ତାରାକାନ୍ତଙ୍କ ମୃତଦେହ ଉଦ୍ଧାର କରିଥିଲେ। ପରେ ପୋଲିସ ଘଟଣାସ୍ଥଳରେ ପହଞ୍ଚି ମୃତଦେହ ଜବତ କରିବା ସହ ଥାନାରେ ଅପମୃତ୍ୟୁ ମାମଲା (ନଂ.୧/୨୧) ରୁଜୁ କରିଛି। ଏଥିସହ ମୃତଦେହ ବ୍ୟବଚ୍ଛେଦ ନିମନ୍ତେ କଟକ ବଡ଼ଡାକ୍ତରଖାନା ପଠାଇଛି।

ଦ୍ୱିତୀୟ ଦିନରେ ଟିକା ନେଲେ ୩୦,୧୬୧

୨୫ ପର୍ଯ୍ୟନ୍ତ ୧,୬୯୮ ସେସନରେ ଟିକାକରଣ

- ଏବେ ପ୍ରତ୍ୟାଖ୍ୟାନ କଲେ ପରେ ମାଗଣା ଟିକା ମିଳିବନି
- ଆଜି ପହଞ୍ଚିବ କୋଭିଶିଲ୍ଡ ଟିକାର ଆଉ ୩,୩୪,୫୦୦ ଡୋଜ୍

ଭୁବନେଶ୍ୱର,୧୮।୧(ବ୍ୟୁରୋ) ରାଜ୍ୟରେ କରୋନା ଟିକାକରଣ ସୁରୁଖୁରୁରେ ଚାଲିଛି। ଇତିମଧ୍ୟରେ ଟିକାକରଣ କେନ୍ଦ୍ର ସଂଖ୍ୟାକୁ ବୃଦ୍ଧି କରାଯାଇଥିବାବେଳେ ସୋମବାର ଦ୍ୱିତୀୟ ଦିନରେ ୩୮୦ ସେସନରେ ପ୍ରାୟ ୩୦,୧୬୧ଜଣ ସ୍ୱାସ୍ଥ୍ୟକର୍ମୀଙ୍କୁ ଟିକାକରଣ କରାଯାଇଛି। ମୋଟ ୩୧,୯୦୨ଜଣଙ୍କୁ ଟିକା ପ୍ରଦାନ ଲକ୍ଷ୍ୟ ରଖାଯାଇଥିଲାବେଳେ ୯୫ ପ୍ରତିଶତ ଟିକା ନେଇଛନ୍ତି। ତେବେ ଟିକା ନେବାପରେ ଜଣଙ୍କଠାରେ ପାର୍ଶ୍ୱ ପ୍ରତିକ୍ରିୟା ଦେଖିବାକୁ ମିଳିଛି। ବର୍ତ୍ତମାନ ସେ ସୁସ୍ଥ ଅଛନ୍ତି ବୋଲି ରାଜ୍ୟ ସ୍ୱାସ୍ଥ୍ୟ ଓ ପରିବାର କଲ୍ୟାଣ ବିଭାଗ ପକ୍ଷରୁ ସୂଚନା ଦିଆଯାଇଛି। ରାଜ୍ୟରେ ଖୁବ୍‌ଶୀଘ୍ର ସମସ୍ତ ସ୍ୱାସ୍ଥ୍ୟସେବା କର୍ମଚାରୀଙ୍କ ପୂର୍ଣ୍ଣ ଟିକାକରଣ ପାଇଁ ପର୍ଯ୍ୟାପ୍ତ ଟିକା ଉପଲବ୍ଧ ହେବ। ମଙ୍ଗଳବାର ଓଡ଼ିଶାରେ 'କୋଭିଶିଲ୍ଡ' ଟିକାର ୩,୩୪,୫୦୦ ଡୋଜ୍ ପହଞ୍ଚିବ। ତେଣୁ ସମସ୍ତ ପଞ୍ଜୀକୃତ ହିତାଧିକାରୀଙ୍କୁ ଟିକାକରଣ ପାଇଁ ଆସିବାକୁ ପୁନର୍ବାର ଅନୁରୋଧ କରାଯାଇଛି। ଏହା ଏକ ସ୍ୱେଚ୍ଛାକୃତ ଟିକାକରଣ କାର୍ଯ୍ୟକ୍ରମ। ଯେଉଁମାନେ ଏହି ଟିକାକରଣକୁ ପ୍ରତ୍ୟାଖ୍ୟାନ କରୁଛନ୍ତି, ପରବର୍ତ୍ତୀ ସମୟରେ ସରକାରଙ୍କ ତରଫରୁ ସେମାନେ ମାଗଣା କୋଭିଡ୍ ଟିକା ନେବାର ସୁଯୋଗ ପାଇବେ ନାହିଁ ବୋଲି ବିଭାଗ କହିଛି। ଅନ୍ୟପକ୍ଷରେ ସୋମବାରଠାରୁ ଆସନ୍ତା ୨୫ ତାରିଖ ପର୍ଯ୍ୟନ୍ତ ରାଜ୍ୟରେ ୧,୬୯୮ ସେସନରେ ଟିକାକରଣ ହେବ। ଏଥିରେ ୧ଲକ୍ଷ ୭୫ହଜାର ସ୍ୱାସ୍ଥ୍ୟକର୍ମୀଙ୍କୁ ଟିକା ଦେବା ପାଇଁ ଲକ୍ଷ୍ୟ ରଖାଯାଇଥିବା ପରିବାର କଲ୍ୟାଣ ନିର୍ଦ୍ଦେଶକ ବିଜୟ ପାଣିଗ୍ରାହୀ କହିଛନ୍ତି। ତେବେ କେଉଁଦିନ କେତୋଟି ସେସନରେ ଟିକାକରଣ ହେବ ତାହା ମଧ୍ୟ ନିର୍ଦ୍ଧାରିତ ହୋଇସାରିଛି। ୧୯ ତାରିଖରେ ୧୯୨ ସେସନରେ ଟିକାକରଣ ହେବାକୁ ଥିବାବେଳେ ୨୦ରେ ୯୨ଟି, ୨୧ରେ ୪୩୬ଟି, ୨୨ରେ ୧୪୧ଟି, ୨୩ରେ ୧୭୮ଟି ଓ ୨୫ରେ ୨୭୯ଟି ସେସନରେ ଟିକା ପ୍ରଦାନ କରାଯିବ। ଯେଉଁମାନେ ଟିକା ନେଇଛନ୍ତି ସେମାନେ ୨୮ଦିନ ପରେ ଦ୍ୱିତୀୟ ଡୋଜ୍ ନେବେ। ଏଥିପାଇଁ ପର୍ଯ୍ୟପ୍ତ ଟିକା ମହଜୁଦ ରହିଛି। ଦ୍ୱିତୀୟ ଡୋଜ୍‌ର ଦୁଇଦିନ ପୂର୍ବରୁ ଏ ସଂକ୍ରାନ୍ତରେ ହିତାଧିକାରୀଙ୍କୁ ଏସ୍‌ଏମ୍‌ଏସ୍ ମାଧ୍ୟମରେ ଜଣାଇ ଦିଆଯିବ ବୋଲି ନିର୍ଦ୍ଦେଶକ କହିଛନ୍ତି। ସୂଚନାଯୋଗ୍ୟ, ରାଜ୍ୟରେ ପ୍ରଥମ ଦିନରେ ୧୩ହଜାର ୮୯୦ଜଣଙ୍କୁ ଟିକା ପ୍ରଦାନ କରାଯାଇଥିଲା।

ଅପରପକ୍ଷରେ ରାଜସ୍ୱ ବିଭାଗ ଅଧୀନରେ ଥିବା ଆଗଧାଡ଼ିର କର୍ମଚାରୀ ଟିକାକରଣ ପାଇଁ ତାଲିକାଭୁକ୍ତ ହେବା ନେଇ ସୋମବାର ସମସ୍ତ ଜିଲା ସହିତ ଭିଡିଓ କନ୍‌ଫରେନ୍ସିଂରେ ବୈଠକ ଅନୁଷ୍ଠିତ ହୋଇଥିଲା।

କଟକ ଏସ୍‌ସିବିରେ ଜଣେ ସ୍ୱାସ୍ଥ୍ୟ କର୍ମୀଙ୍କୁ ଟିକା ଦିଆଯାଉଛି।

ଲାଞ୍ଚ ନେଇ କଲେଜ ଅଧ୍ୟକ୍ଷା ଗିରଫ

ଗିରଫ ପରେ ଅଧ୍ୟକ୍ଷା ମିନତି ରଥଙ୍କୁ ଭିଜିଲାନ୍ସ ଟିମ୍ ବଲାଙ୍ଗୀର ନେଉଛି।

ବଙ୍ଗୋମୁଣ୍ଡା,୧୮।୧(ଡି.ଏନ୍.ଏ.) ବଲାଙ୍ଗୀର ଜିଲା ବଙ୍ଗୋମୁଣ୍ଡା ପଞ୍ଚାୟତ ସମିତି ଯୁକ୍ତ୨ ଜୁନିୟର କଲେଜ ଅଧ୍ୟକ୍ଷା ମିନତୀ ରଥ ଲାଞ୍ଚ ନେଇ ସୋମବାର ଭିଜିଲାନ୍ସ ହାତରେ ଧରାପଡିଛନ୍ତି। କଲେଜରେ କାର୍ଯ୍ୟରତ ଲାଇବ୍ରେରିଆନ୍ ଡୋଳାମଣି ମେହେରଙ୍କଠାରୁ ଲାଞ୍ଚ ବାବଦ ୮୦ ହଜାର ଟଙ୍କା ନେଲା ବେଳେ ଭିଜିଲାନ୍ସ ଟିମ୍ ତାଙ୍କୁ ଗିରଫ କରିଛି।

ଭିଜିଲାନ୍ସ ବିଭାଗ ସୂତ୍ରରୁ ପ୍ରକାଶ, ପଞ୍ଚାୟତ ସମିତି ଜୁନିୟର କଲେଜରେ ଲାଇବ୍ରେରିଆନ ଭାବେ କାର୍ଯ୍ୟରତ ଡୋଳାମଣି ମେହେର ବହୁ ସମୟରେ ଅଫିସ କାର୍ଯ୍ୟରେ ଅବହେଳା କରୁଥିଲେ। ଏ ନେଇ କହିଲେ ଓଲଟି କର୍ତ୍ତୃପକ୍ଷଙ୍କୁ ଦୁର୍ବ୍ୟବହାର କରୁଥିଲେ। ଏଥିପାଇଁ କଲେଜ ଅଧ୍ୟକ୍ଷା ରଥ ତାଙ୍କୁ ବାରମ୍ବାର ତାଗିଦ୍ କରୁଥିଲେ। ହେଲେ ଏକ୍ସପ୍ଲାନେଶନ ଲେଟର ଦେଇ ମେହେର କ୍ଷମା ମାଗି ନେଉଥିଲେ। କିନ୍ତୁ ବାରମ୍ବାର କର୍ତ୍ତବ୍ୟରେ ଅବହେଳା କରୁଥିବାରୁ ଆଉ କ୍ଷମା ଦିଆଯିବନି, ତୁମ ସସ୍‌ପେଣ୍ଡ ଲେଟର ଉଚ୍ଚ କର୍ତ୍ତୃପକ୍ଷଙ୍କୁ ପଠାଇ ଦେଇଛି ବୋଲି ଅଧ୍ୟକ୍ଷା ରଥ ତାଙ୍କୁ କହିଥିଲେ। ଲାଇବ୍ରେରିଆନ ମେହେର ଏଥର ତାଙ୍କୁ କ୍ଷମା କରିଦେବାକୁ ଅଧ୍ୟକ୍ଷାଙ୍କୁ ଅନୁରୋଧ କରିଥିଲେ। ଅଧ୍ୟକ୍ଷା ରଥ ଏଥିପାଇଁ ୧ଲକ୍ଷ ଟଙ୍କା ଦେଲେ ସମସ୍ତ ଉଚ୍ଚ ପଦାଧିକାରୀଙ୍କୁ ଭାଗ ଦେଇ ସମସ୍ୟାର ସମାଧାନ କରିଦେବାକୁ କହିଥିଲେ। ଡୋଳାମଣି ୫୦ ହଜାର ଟଙ୍କା ଦେବାକୁ କହିଥିଲେ। ଶେଷରେ ୮୦ହଜାର ଟଙ୍କାରେ କଥା ଛିଣ୍ଡି ଥିଲା। ଡୋଳାମଣି ଭିଜିଲାନ୍ସର ଦ୍ୱାରସ୍ଥ ହୋଇଥିଲେ। ସୋମବାର ସେ ଅଧ୍ୟକ୍ଷା ରଥଙ୍କ ବାସଭବନକୁ ଯାଇ ୮୦ହଜାର ଟଙ୍କା ଦେଇଥିଲେ। ଏହି ସମୟରେ ସେଠାରେ ଥିବା ଭିଜିଲାନ୍ସ ଅଧିକାରୀମାନେ ତାଙ୍କୁ ଧରିଥିଲେ।

୧୬ ନଂ. ଏନ୍‌ଏଚ୍‌ରେ ଲାଗିବ ଇଣ୍ଟେଲିଜେନ୍ସ କ୍ୟାମେରା

ସଡ଼କ ସୁରକ୍ଷା ମାସ

ବେପରୁଆ ଗାଡ଼ି ଚାଳକଙ୍କ ଉପରେ ନଜର

ଭୁବନେଶ୍ୱର,୧୮।୧(ବ୍ୟୁରୋ) ସୋମବାରଠାରୁ ଆରମ୍ଭ ହୋଇଛି ସଡ଼କ ସୁରକ୍ଷା ମାସ। ପୂର୍ବରୁ ସପ୍ତାହେ ବ୍ୟାପୀ ଚାଲୁଥିବା ଏହି କାର୍ଯ୍ୟକ୍ରମ ଏଥର ମାସେ ଯାଏ ଚାଲିବ। ରାଜ୍ୟରେ ଯାନବାହନ ଦୁର୍ଘଟଣାକୁ ହ୍ରାସ କରିବାକୁ ସରକାର ବିଭିନ୍ନ ପଦକ୍ଷେପ ନେଉଛନ୍ତି। ମୋଟରସାଇକେଲ ଚାଳକ ଓ ଆରୋହୀଙ୍କ ପାଇଁ ହେଲ୍‌ମେଟ ବାଧ୍ୟତାମୂଳକ କରିବା ପରେ ଜାତୀୟ ରାଜପଥରେ ମନଇଚ୍ଛା ଗାଡ଼ିଚାଳନା ଉପରେ ନଜର ରଖାଯିବ। ଅମାନିଆ ଗାଡ଼ିଚାଳକଙ୍କ ଉପରେ ନଜର ରଖିବାକୁ ଇଣ୍ଟେଲିଜେଣ୍ଟ କ୍ୟାମେରା ଲାଗିବ। ୧୬ ନଂ. ଜାତୀୟ ରାଜପଥରେ ଖୋର୍ଦ୍ଧା ଜିଲାର ରାମେଶ୍ୱରଠାରୁ ଯାଜପୁର ଜିଲା ପାଣିକୋଇଲି ପର୍ଯ୍ୟନ୍ତ ସିସିଟିଭି ଲଗାଯିବ। ଜାତୀୟ ରାଜପଥରେ ୪ରୁ ୫ କିଲୋମିଟର ମଧ୍ୟରେ ଗୋଟିଏ ଲେଖାଏ କ୍ଲୋଜ୍ ସର୍କିଟ କ୍ୟାମେରା ଲାଗିବ। ଏହା ଦ୍ରୁତଗତିରେ ଯାଉଥିବା ଚାଳକ ଓ ନକଲି ନମ୍ବରପ୍ଲେଟ୍‌ଧାରୀଙ୍କୁ ଚିହ୍ନଟ କରିବ। ସେହିପରି ସର୍ବସାଧାରଣ ଯାନରେ ଜିପିଏସ ବ୍ୟବସ୍ଥା ବାଧ୍ୟତାମୂଳକ କରାଯାଇଛି। ଏହାକୁ ଆହୁରି କଡ଼ାକଡ଼ି କରିବାକୁ ଭେହିକିଲ ଲୋକେଶନ ଟ୍ରାକିଂ ସିଷ୍ଟମ ଲାଗୁ କରାଯିବ। ଫଳରେ ଗାଡିର ଲୋକେଶନ ଏବଂ ଯାତ୍ରୀମାନଙ୍କ ସୁରକ୍ଷା ଉପରେ ନଜର ରଖାଯାଇ ପାରିବ। ସୋମବାର ଆରଟିଓ-୨ରେ ସଡ଼କ ସୁରକ୍ଷା ମାସର ଶୁଭାରମ୍ଭ କରି ବାଣିଜ୍ୟ ଓ ପରିବହନ ମନ୍ତ୍ରୀ ପଦ୍ମନାଭ ବେହେରା ଏହି ସୂଚନା ଦେଇଛନ୍ତି। ସଡକ ସୁରକ୍ଷା ବିଷୟରେ ମାସେବ୍ୟାପୀ ସଚେତନତା କରିବା ଲାଗି ପରିବହନ ବିଭାଗ ପକ୍ଷରୁ ଏକ ପ୍ରଚାର ଯାନର ଶୁଭାରମ୍ଭ କରାଯାଇଛି। ଏହାକୁ ମନ୍ତ୍ରୀ ପତାକା ହଲାଇ ଉଦ୍‌ଘାଟନ କରିଛନ୍ତି।

ସଡ଼କ ସୁରକ୍ଷା ନିୟମ ପାଳିବାକୁ ମୁଖ୍ୟମନ୍ତ୍ରୀଙ୍କ ଆହ୍ୱାନ

ଭୁବନେଶ୍ୱର,୧୮।୧(ବ୍ୟୁରୋ) ସୋମବାରଠାରୁ ଦେଶରେ ଜାତୀୟ ସଡ଼କ ସୁରକ୍ଷା ମାସ ପାଳନ କରାଯାଉଛି। ଏହା ଜାନୁୟାରୀ ୧୮ରୁ ଫେବୃୟାରୀ ୧୭ ତାରିଖ ଯାଏ ଚାଲିବ। ଏହି ଅବସରରେ ମୁଖ୍ୟମନ୍ତ୍ରୀ ନବୀନ ପଟ୍ଟନାୟକ ଟୁଇଟ କରି କହିଛନ୍ତି ଯେ ବେପରୁଆ ଗାଡ଼ିଚାଳନା ଏବଂ ସଡ଼କକୁ ଅସୁରକ୍ଷିତ ଭାବେ ବ୍ୟବହାର ଦ୍ୱାରା ଦୁର୍ଘଟଣା ବଢୁଛି। ଆମର ଓ ଅନ୍ୟମାନଙ୍କର ଜୀବନ ବିପନ୍ନ ହେଉଛି। ମୂଲ୍ୟବାନ ଜୀବନ ବଞ୍ଚାଇବାକୁ ପ୍ରତ୍ୟେକ ବ୍ୟକ୍ତି ସଡ଼କ ସୁରକ୍ଷା ନିୟମକୁ ସହୃଦୟତାର ସହ ପାଳନ କରିବା ପାଇଁ ମୁଖ୍ୟମନ୍ତ୍ରୀ ଜନସାଧାରଣଙ୍କୁ ଆହ୍ୱାନ କରିଛନ୍ତି।

ବନ୍ଧୁକ ଦେଖାଇ ବଳାତ୍କାର

ସଜନାଗଡ, ୧୮।୧(ଡି.ଏନ.ଏ.) ବାଲେଶ୍ୱର ଜିଲା ନୀଳଗିରି ଥାନା ଅଞ୍ଚଳରେ ଜଣେ ନାବାଳିକାଙ୍କୁ ବନ୍ଧୁକ ଦେଖାଇ ବାଇକ୍‌ରେ ଟେକି ନେଇ ବଳାତ୍କାର କରାଯାଇଥିବା ଅଭିଯୋଗ ହୋଇଛି। ଏନେଇ ସୋମବାର ସନ୍ଧ୍ୟାରେ ଥାନାରେ ଅଭିଯୋଗ ହେବା ପରେ ପୋଲିସ ମାମଲା(ନଂ.୨୮/୨୧) ରୁଜୁ କରି ଘଟଣାର ତଦନ୍ତ ଆରମ୍ଭ କରିଛି।

ଉକ୍ତ ନାବାଳିକା ତାଙ୍କ ଭାଇ ସହ ନୀଳଗିରି ଥାନା ଅଞ୍ଚଳର ଭଉଣୀ ଘରକୁ ବୁଲିବାକୁ ଆସିଥିଲେ। ପରେ ସେଠାରୁ ସେମାନେ ପିଉସୀ ଘରକୁ ଯାଇ ଫେରୁଥିବା ବେଳେ କଣ୍ଡିଆଟିକିରି ଛକରେ ଦୁଇ ଜଣ ଦୁର୍ବୃତ୍ତ ତାଙ୍କୁ ଅଟକାଇ ମାଡ ମାରିଥିଲେ। ପରେ ସେମାନେ ବନ୍ଧୁକ ଓ ମାରଣାସ୍ତ୍ର ଦେଖାଇ ନାବାଳିକା ଭଉଣୀଙ୍କୁ ପଞ୍ଚଲିଙ୍ଗେଶ୍ୱର ପୀଠ ନିକଟସ୍ଥ ପାଛଶାଳା ପଛପଟ ଜଙ୍ଗଲକୁ ବାଇକରେ ନେଇଯାଇଥିଲେ। ସେମାନେ ବଳାତ୍କାର କରିଥିଲେ। ହେଲେ ନାବାଳିକାଜଣକ କୌଶଳକ୍ରମେ ସେଠାରୁ ଖସି ଆସିଥିଲେ।

ସି-ଭୋଟର ଓ ଏବିପି ସର୍ଭେରେ ନବୀନ ପଟ୍ଟନାୟକ ୧ନଂ ମୁଖ୍ୟମନ୍ତ୍ରୀ ଘୋଷଣା ପରେ ମହିଳା ବିଜେଡି କର୍ମୀମାନେ ସୋମବାର ନବୀନ ନିବାସରେ ଫୁଲତୋଡ଼ା ଦେଇ ସମ୍ବର୍ଦ୍ଧିତ କରୁଛନ୍ତି।

ଡାକ୍ତରଖାନାରେ ଭିନ୍ନକ୍ଷମ ନାବାଳିକାଙ୍କୁ ବଳାତ୍କାର

- ୪ମାସ ପରେ ଘଟଣା ଦୃଷ୍ଟିକୁ ଆସିଲା
- ପୀଡ଼ିତା ଅନ୍ତଃସତ୍ତ୍ୱା

ଟିଟିଲାଗଡ଼, ୧୮।୧(ଡି.ଏନ୍.ଏ.) ବଲାଙ୍ଗୀର ଜିଲା ଟିଟିଲାଗଡ଼ ଉପଖଣ୍ଡ ସରକାରୀ ଡାକ୍ତରଖାନାରେ ଜଣେ ଦଳିତ ବର୍ଗର ଭିନ୍ନକ୍ଷମ ନାବାଳିକା ବଳାତ୍କାରର ଶିକାର ହୋଇଛନ୍ତି। ବଳାତ୍କାରର ପ୍ରାୟ ୪ମାସ ପରେ ନାବାଳିକା ଅନ୍ତସତ୍ତ୍ୱା ହେବା ପରେ ଘଟଣା ସାମ୍ନାକୁ ଆସିଛି। ପରିବାର ଲୋକେ ଏ ନେଇ ସୋମବାର ଟିଟିଲାଗଡ ଉପଜିଲାପାଳ ଏବଂ ପରେ ଥାନାରେ ଫେରାଦ ହୋଇଛନ୍ତି। ଅଭିଯୋଗ ଅନୁଯାୟୀ, ମୁରିବାହାଲ ଥାନା ଅଞ୍ଚଳର ଜନୈକା ୧୪ ବର୍ଷର ନାବାଳିକା ଗତ ସେପ୍ଟେମ୍ବରରେ ଟିଟିଲାଗଡ ଉପଖଣ୍ଡ ମୁଖ୍ୟ ଡାକ୍ତରଖାନା ଶିଶୁ ରୋଗ ୱାର୍ଡରେ ଅବସ୍ଥାନ କରୁଥିବା ସମୟରେ ବଳାତ୍କାରର ଶିକାର ହୋଇଛନ୍ତି। ନିଜ ଭିନ୍ନକ୍ଷମ ଭାଇଙ୍କ ଚିକିତ୍ସା ପାଇଁ ବୃଦ୍ଧା ମାଙ୍କ ସହିତ ଆସି ଶିଶୁୱାର୍ଡରେ ରହିଥିଲେ। ଦିନେ ରାତିରେ ସେ ଶୋଇଥିବା ବେଳେ ଜଣେ ଯୁବକ ତାଙ୍କୁ ଜୋର ଜବରଦସ୍ତି ୱାର୍ଡ ପରିସରରେ ଥିବା ପାଇଖାନାକୁ ଉଠାଇ ନେଇ ସେଠାରେ ବଳାତ୍କାର କରିଥିଲେ। କାହାକୁ କହିଲେ ଜୀବନରୁ ମାରିଦେବି ବୋଲି ଧମକ ଦେଇଥିଲେ। ଏଥିଯୋଗୁ ଭିନ୍ନକ୍ଷମ ନାବାଳିକା ଜଣକ ଚୁପ୍ ରହିଥିଲେ। ତେବେ ଗତ ୧୬ତାରିଖରେ ଅସୁସ୍ଥ ହେବା ପରେ ପରିବାର ଲୋକେ ତାଙ୍କୁ ଟିଟିଲାଗଡ ଉପଖଣ୍ଡ ଡାକ୍ତରଖାନାକୁ ଚିକିତ୍ସା ପାଇଁ ଆଣିଥିଲେ। ସେଠାରେ ଡାକ୍ତର ନାବାଳିକା ଜଣକ ଗର୍ଭବତୀ ଥିବା ସ୍ୱଷ୍ଟ କରିଥିଲେ। ଅଭିଯୁକ୍ତ ଆହାର କେନ୍ଦ୍ରର କର୍ମଚାରୀ ଏବଂ ସେ ଡାକ୍ତରଖାନା ରୋଗୀଙ୍କୁ ପ୍ରତିଦିନ ଖାଦ୍ୟ ପରଶୁଥିବା ଚିହ୍ନଟ ହୋଇଛନ୍ତି। ଏନେଇ ସୋମବାର ପୀଡିତା ନାବାଳିକାଙ୍କ ପରିବାର ଲୋକଙ୍କ ସହ ଟିଟିଲାଗଡ ଉପଜିଲାପାଳଙ୍କୁ ନ୍ୟାୟ ପାଇଁ ଫେରାଦ ହୋଇଥିଲେ। ଏହି ଘଟଣାରେ ଅଭିଯୁକ୍ତଙ୍କୁ ଅଟକ ରଖି ପୋଲିସ ପଚରାଉଚୁରା କରୁଛି।

ଆଦିବାସୀ ମହିଳାଙ୍କୁ ଗଣବଳାତ୍କାର

ଚିତ୍ରଡ଼ା,୧୮।୧(ଡି.ଏନ୍.ଏ.) ମୟୂରଭଞ୍ଜ ଜିଲା ମୋରଡ଼ା ଥାନା ଅଧୀନ ସାନ ମୁନ୍ଧାବଣୀ ପଞ୍ଚାୟତର ଜଣେ ବିବାହିତା ମହିଳା ଗଣ ବଳାତ୍କାରର ଶିକାର ହୋଇଥିବା ଥାନାରେ ଅଭିଯୋଗ ହୋଇଛି। ଏନେଇ ପୋଲିସ ଏକ ମାମଲା(ନଂ.୧୯/୨୧) ରୁଜୁ କରି ଜଣେ ଅଭିଯୁକ୍ତଙ୍କୁ ଗିରଫ କରିଛି। ଅନ୍ୟ ୨ ଜଣ ଫେରାର ଥିବା ଆଇଆଇସି କୁନି ବେଶ୍ରା କହିଛନ୍ତି।

ପୋଲିସ ସୂଚନା ଅନୁଯାୟୀ, ଜଣେ ରାଜମିସ୍ତ୍ରୀ ପାଖରେ ପୀଡିତା ଜଣକ ଶ୍ରମିକ ଭାବରେ କାମ କରୁଥିଲେ। ଗତ ୧୫ତାରିଖରେ ପୀଡ଼ିତା ଟଙ୍କା ଉଠାଇବା ପାଇଁ ଚିତ୍ରଡ଼ାସ୍ଥିତ ଏକ ବ୍ୟାଙ୍କକୁ ଆସୁଥିବା ସମୟରେ ସିଲଦା ପୋଲ ନିକଟରେ ରାଜମିସ୍ତ୍ରୀ ଜଣକ ତାଙ୍କୁ ବ୍ୟାଙ୍କ ପାଖରେ ଛାଡ଼ିଦେବେ ବୋଲି କହି ବାଇକ୍‌ରେ ବସାଇ ନେଇ ଆସିଥିଲେ। କିନ୍ତୁ ବ୍ୟାଙ୍କ ନେବା ବଦଳରେ ପଶ୍ଚିମବଙ୍ଗ ସ୍ଥିତ ତାଙ୍କ ଭଉଣୀ ଘରକୁ ନେଇଯାଇଥିଲେ। ରାସ୍ତାରେ ମହିଳାଙ୍କର ମୋବାଇଲ ଛଡ଼ାଇ ନେଇ ସୁଇଚ୍ ଅଫ କରି ଦେଇଥିଲେ। ପରେ ରାଜମିସ୍ତ୍ରୀ ତାଙ୍କ ଭଉଣୀ ଘରେ ପୀଡ଼ିତାଙ୍କୁ ବଳାତ୍କାର କରିଥିବା ଅଭିଯୋଗରେ ଦର୍ଶାଯାଇଛି। ବିଳମ୍ବିତ ରାତିରେ ଅଭିଯୁକ୍ତ ପଶ୍ଚିମବଙ୍ଗ ସ୍ଥିତ ଭଉଣୀ ଘରେ ରହିଥିବା ବେଳେ ତାଙ୍କ ବଡ଼ଭାଇ ଏବଂ ଗ୍ରାମର ଅନ୍ୟ ଜଣେ ବ୍ୟକ୍ତି ଏକ କାର ଯୋଗେ ପୀଡ଼ିତାଙ୍କୁ ସାନ ମୁନ୍ଧାବଣୀ ଛାଡ଼ିବାକୁ ଆସୁଥିଲେ। ବାଟରେ ଏକ ଜଙ୍ଗଲରେ କାର ଛିଡ଼ା କରି ଦୁହେଁ ପୀଡ଼ିତାଙ୍କୁ ବଳାତ୍କାର କରିଥିଲେ। ପରେ ସେମାନେ ସିଲଦା ପୋଲରୁ ଅଳ୍ପ ଦୂରରେ ଥିବା ଏକ ଢାବା ପାଖରେ ପୀଡ଼ିତାଙ୍କୁ ଗୋଇଠା ମାରି ଗାଡ଼ିରୁ ଓହ୍ଲାଇ ଦେବା ସହ ତାଙ୍କ ମୋବାଇଲ ଫିଙ୍ଗି ଦେଇଥିଲେ। ଘଟଣା ସମ୍ପର୍କରେ କାହାକୁ ଜଣାଇଲେ ଜୀବନରୁ ମାରିଦେବେ ବୋଲି ଧମକ ଦେଇ ଚାଲି ଯାଇଥିଲେ। ପରେ ଲୋକଲଜ୍ୟା ଏବଂ ମାନସିକ ଭାରସାମ୍ୟ ହରାଇ ପୀଡ଼ିତା ଆତ୍ମହତ୍ୟା ଉଦ୍ୟମ କରୁଥିବା ସମୟରେ ଖବରପାଇ ପରିବାର ଲୋକେ ତାଙ୍କୁ ଉଦ୍ଧାର କରି ଥାନାରେ ଅଭିଯୋଗ କରିଥିଲେ।

ଶ୍ରମିକ ନେତା ଲଳିତ ନାୟକଙ୍କ ପରଲୋକ

ବଲାଙ୍ଗୀର ଅଫିସ,୧୮।୧ ବିଶିଷ୍ଟ ସାମାଜିକ କର୍ମୀ, ଜଣାଶୁଣା ଶ୍ରମିକ ନେତା ଲଳିତ କୁମାର ନାୟକଙ୍କ ସୋମବାର ସକାଳେ ଚିକିତ୍ସାଧୀନ ଅବସ୍ଥାରେ ଭୁବନେଶ୍ୱର ଏମ୍‌ସରେ ପରଲୋକ ଘଟିଛି। ମୃତ୍ୟୁବେଳକୁ ତାଙ୍କୁ ୬୨ବର୍ଷ ହୋଇଥିଲା। ବିଜୁ ଶ୍ରମିକ ସାମ୍ପ୍ରଖ୍ୟର ପ୍ରତିଷ୍ଠାତା ସଦସ୍ୟ ତଥା ଉପସଭାପତିଭାବେ ଶେଷ ଜୀବନ ପର୍ଯ୍ୟନ୍ତ ସେ କାର୍ଯ୍ୟ କରିଥିଲେ। ଏଥିସହିତ ପଶ୍ଚିମ ଓନିଶା ଓ ରାଜ୍ୟର ୫୦ରୁ ଊର୍ଦ୍ଧ୍ୱ ଶ୍ରମିକ ତଥା ସାମାଜିକ ସଙ୍ଗଠନର ସଭାପତି, ସମ୍ପାଦକ, ଉପଦେଷ୍ଟା ରହିଥିଲେ। ଲଳିତଙ୍କ ବିୟୋଗରେ ମୁଖ୍ୟମନ୍ତ୍ରୀ ନବୀନ ପଟ୍ଟନାୟକ ଗଭୀର ଶୋକପ୍ରକାଶ କରିଛନ୍ତି। ଲୋକଙ୍କ କଲ୍ୟାଣ ସହ ରକ୍ତଦାନ କ୍ଷେତ୍ରରେ ତାଙ୍କ ଅବଦାନ ପାଇଁ ସେ ସର୍ବଦା ସ୍ମରଣୀୟ ରହିବେ ବୋଲି ଟୁଇଟରରେ ଉଲ୍ଲେଖ କରିବା ସହ ପରିବାରବର୍ଗଙ୍କୁ ସମବେଦନା ଜଣାଇଛନ୍ତି।

ମୁଖ୍ୟମନ୍ତ୍ରୀଙ୍କ ଶୋକ

ଲଳିତ କୁମାର ନାୟକ

୧୯୫୯ଜାନୁୟାରୀ ୧୧ତାରିଖରେ ବଲାଙ୍ଗୀରରେ ଜନ୍ମଗ୍ରହଣ କରିଥିଲେ ଲଳିତ ନାୟକ। ଛାତ୍ର ରାଜନୀତିରେ ସକ୍ରିୟ ଅଂଶଗ୍ରହଣ କରି ୧୯୮୫-୮୬ରେ ରାଜେନ୍ଦ୍

ଜନ୍ମଦିନର ଶୁଭେଚ୍ଛା

ନାମ: .....
ବୟସ:.....
ଜନ୍ମ ତାରିଖ: .....

ଅଲେଖ
ପରିବାରବର୍ଗ

ପିହୁ
ପରିବାରବର୍ଗ

ଏଠାରେ ୨ X ୨ ସେ.ମି. ଫଟୋ ଲଗାନ୍ତୁ

ସର୍ତ୍ତାବଳୀ: ଏହି କୁପନ ବ୍ୟବହାର କରି ସମ୍ପୂର୍ଣ୍ଣ ମାଗଣାରେ ଜନ୍ମଦିନର ଶୁଭେଚ୍ଛା ଜଣାନ୍ତୁ। ଫଟୋଗ୍ରାଫ ସହିତ କୁପନଟି ପ୍ରକାଶନ ତାରିଖର ୭ ଦିନ ପୂର୍ବରୁ ଜନ୍ମଦିନ ଶୁଭେଚ୍ଛା, ଧରିତ୍ରୀ, ବି-୨୬, ରସୁଲଗଡ ଶିଳ୍ପାଞ୍ଚଳ, ଭୁବନେଶ୍ୱର-୧୦ ଠିକଣାରେ ପହଞ୍ଚିବା ଆବଶ୍ୟକ।

୧୫୦ତଳକୁ ଖସିଲା କରୋନା ସଂକ୍ରମଣ

ଭୁବନେଶ୍ୱର, ୧୮।୧(ବ୍ୟୁରୋ)

ରାଜ୍ୟରେ ଦୈନିକ କରୋନା ସଂକ୍ରମଣ ଦେଢ଼ଶହ ତଳକୁ ଖସିଛି। ଗତ ୨୪ଘଣ୍ଟାରେ ୨୧ଜିଲାରୁ ୧୩୪ଜଣ ନୂଆ ଆକ୍ରାନ୍ତ ଚିହ୍ନଟ ହୋଇଛନ୍ତି। ଏମାନଙ୍କ ମଧ୍ୟରେ କ୍ୱାରାଣ୍ଟାଇନ ସେଣ୍ଟରରେ ୭୯ ଓ ୫୫ଜଣ ସ୍ଥାନୀୟ ଆକ୍ରାନ୍ତ ରହିଥିବା ରାଜ୍ୟ ସୂଚନା ଓ ଲୋକ ସମ୍ପର୍କ ବିଭାଗ ପକ୍ଷରୁ କୁହାଯାଇଛି। ଏହାକୁ ମିଶାଇ ରାଜ୍ୟରେ ମୋଟ କରୋନା ପଜିଟିଭ୍ ସଂଖ୍ୟା ୩,୩୩,୪୪୪ରେ ପହଞ୍ଚିଛି। ସେପଟେ ଆଉ ୨୫୫ଜଣ ଆକ୍ରାନ୍ତ ସୁସ୍ଥ ହୋଇଥିବାରୁ ମୋଟ ଆରୋଗ୍ୟ ସଂଖ୍ୟା ୩,୨୯,୮୦୧କୁ ବୃଦ୍ଧି ପାଇଛି। ବର୍ତ୍ତମାନ ୧,୬୯୮ଜଣ ସକ୍ରିୟ ରୋଗୀ ରହିଛନ୍ତି।

୧୦ ଜିଲାରେ ଘନ କୁହୁଡ଼ି

ଭୁବନେଶ୍ୱର,୧୮।୧(ବ୍ୟୁରୋ)

୧୨ ଡିଗ୍ରୀ ତଳେ ୮ ସହର

ରାଜ୍ୟରେ ଶୀତ ବଢିବା ସହିତ କେତେକ ଜିଲାରେ ଘନ କୁହୁଡି ଦେଖାଦେଇଛି। ଆସନ୍ତା ୨୧ ତାରିଖ ଯାଏ ରାଜ୍ୟର ୧୦ଟି ଜିଲାରେ ଘନ କୁହୁଡି ହେବ ବୋଲି ପାଣିପାଗ ବିଭାଗ ସତର୍କ କରିଛି। ଆଞ୍ଚଳିକ ପାଣିପାଗ ବିଭାଗ ସୂତ୍ରରୁ ମିଳିଥିବା ସୂଚନା ଅନୁଯାୟୀ ମୟୂରଭଞ୍ଜ, ଭଦ୍ରକ, ବାଲେଶ୍ୱର, କେନ୍ଦ୍ରାପଡ଼ା, ଜଗତ୍‌ସିଂହପୁର, କଟକ, ଅନୁଗୋଳ, ବୌଦ୍ଧ, କନ୍ଧମାଳ ଏବଂ ନୟାଗଡ଼ ଜିଲାରେ ଘନ କୁହୁଡି ହେବ। ସେହିପରି ୨୦ ତାରିଖରେ ଝାରସୁଗୁଡା, ସୁନ୍ଦରଗଡ଼, କେନ୍ଦୁଝର, ମୟୂରଭଞ୍ଜ, ଅନୁଗୋଳ ଏବଂ ବୌଦ୍ଧ ଜିଲାରେ ଘନ କୁହୁଡି ହେବାର ସମ୍ଭାବନା ରହିଛି। ଏହାକୁ ଦୃଷ୍ଟିରେ ରଖି ସମ୍ପୃକ୍ତ ଜିଲାଗୁଡିକରେ ସତର୍କତା ଅବଲମ୍ବନ କରିବାକୁ ସ୍ୱତନ୍ତ୍ର ରିଲିଫ କମିଶନର(ଏସ୍‌ଆରସି)ଙ୍କ କାର୍ଯ୍ୟାଳୟ ପକ୍ଷରୁ ଜିଲାପାଳ ଏବଂ ଏସ୍‌ପିଙ୍କୁ ନିର୍ଦ୍ଦେଶ ଦିଆଯାଇଛି। ଘନ କୁହୁଡି ହେବାକୁ ଥିବାରୁ ଜାତୀୟ ରାଜପଥଗୁଡ଼ିକରେ ଯାନବାହନ ଚଳାଚଳ ନିୟନ୍ତ୍ରଣ କରିବାକୁ ପରାମର୍ଶ ଦିଆଯାଇଛି।

ଗତ ଦୁଇଦିନ ହେବ ରାଜ୍ୟରେ ଶୀତ ପରିମାଣ ସାମାନ୍ୟ ବୃଦ୍ଧି ପାଇଛି। ରାଜ୍ୟର ୮ଟି ସହରରେ ପାରଦ ୧୨ ଡିଗ୍ରୀ ତଳେ ରହିଛି। ଝାରସୁଗୁଡ଼ାରେ ସର୍ବନିମ୍ନ ତାପମାତ୍ରା ୧୦.୪ ଡିଗ୍ରୀ ସେଲସିୟସ ରେକର୍ଡ କରାଯାଇଥିବା ବେଳେ କେନ୍ଦୁଝର ୧୦.୬, ସୁନ୍ଦରଗଡ଼ ୧୧, ହୀରାକୁଦ ୧୩.୧, ଭବାନୀପାଟଣା ୧୧.୫, ବଲାଙ୍ଗୀର ୧୦.୫, ଫୁଲବାଣୀ ୧୧ ଏବଂ ଟିଟିଲାଗଡ଼ରେ ସର୍ବନିମ୍ନ ତାପମାତ୍ରା ୧୧ ଡିଗ୍ରୀ ସେଲସିୟସ ରେକର୍ଡ କରାଯାଇଛି।

(କ୍ରମେ ଲୋକମୁଖରୁ ଓ ଜନମାନସରୁ ବିସ୍ମୃତ ହେଉଥିବା ଢଗଢମାଳିକୁ ପାଠିକା-ପାଠକଙ୍କ ନିକଟରେ ପହଞ୍ଚାଇବା ସକାଶେ ଧରିତ୍ରୀର ପ୍ରୟାସ)

ରାଣ୍ଡ ହୋଇ ଦେହକୁ ମଣ୍ଡେ,
ରାଜା ହୋଇ ପରଜା ତଣ୍ଡେ,
ଗୃହସ୍ଥ ହୋଇ ପତ୍ନୀକୁ ଦଣ୍ଡେ,
ସାହୁ ହୋଇ ଖାତକ ତଣ୍ଡୋ।

ବିଧବା ନାରୀଙ୍କ ପକ୍ଷେ ଅଳଙ୍କାର ପିନ୍ଧିବା ସମାଜ ଦୃଷ୍ଟିରେ ଗ୍ରହଣୀୟ ହୋଇ ନ ଥାଏ। ରାଜା ହୋଇ ପ୍ରଜାଙ୍କ ଉପରେ ଜୁଲମ କରିବା ଅନ୍ୟାୟ। ପତ୍ନୀ ପ୍ରତି ଅବିଚାର କରିବା ସହ ଶାରୀରିକ ଯନ୍ତ୍ରଣା ଦେବା କାପୁରୁଷତାର ଲକ୍ଷଣ ହୋଇଥାଏ। ସେହିପରି ମହାଜନ ହୋଇ ଖାତକ ପ୍ରତି ଅତ୍ୟାଚାର କରିବା ବା ଠକିବା ଶୋଭନୀୟ ହେଉ ନ ଥିବା ଅର୍ଥରେ ଏଭଳି ଉକ୍ତି ଉଲ୍ଲେଖ କରାଯାଇଛି।

ରସିକ ,
କଖାରୁ ଫୁଲରେ ପାରୁଡ଼ା ପୋକା।

ରସିକ ପଣରେ ଠିକ୍, ମାତ୍ର ଦୃଷ୍ଟିକୋଣ ଖୁବ୍ ନିରସ। କଖାରୁ ଫୁଲ ଓ ପାରୁଡା ପୋକ ନିଜ ନିଜ କ୍ଷେତ୍ରରେ ନିକୃଷ୍ଟ ହେବା ଭଳି ରସିକିଆପଣ ଦେଖାଉଥିବା ବ୍ୟକ୍ତିର ଭିନ୍ନ ଦୃଷ୍ଟିଭଙ୍ଗୀ ଏବଂ ନ୍ୟୂନ ଆଚରଣ ପ୍ରତି ଏଭଳି ବ୍ୟଙ୍ଗୋକ୍ତି ପ୍ରକାଶ କରାଯାଇଛି।

ନିର୍ବାଚିତ ଢଗଢମାଳି, ପ୍ରବାଦ, ପ୍ରବଚନ ଓ ଅନ୍ୟାନ୍ୟ – ପ୍ରାଚୀ ସାହିତ୍ୟ ପ୍ରତିଷ୍ଠାନ

ପ୍ରଥମ ପୃଷ୍ଠାରୁ...

ଟିକା ପରେ...

୭ ଜଣଙ୍କୁ ହସ୍ପିଟାଲରେ ଭର୍ତ୍ତି କରାଯାଇଥିବା କେନ୍ଦ୍ର ସ୍ୱାସ୍ଥ୍ୟ ମନ୍ତ୍ରଣାଳୟ ପକ୍ଷରୁ କୁହାଯାଇଛି। ଏକ ଖବରଦାତା ସମ୍ମିଳନୀକୁ ସୂଚନା ଦେଇ ସ୍ୱାସ୍ଥ୍ୟ ମନ୍ତ୍ରଣାଳୟ ଅତିରିକ୍ତ ସଚିବ ମନୋହର ଅଗ୍‌ନାନି କହିଛନ୍ତି, ସୋମବାର ଅପରାହ୍ନ ୫ଟା ସୁଦ୍ଧା ୨୫ ରାଜ୍ୟ ଓ କେନ୍ଦ୍ରଶାସିତ ଅଞ୍ଚଳରେ ୧,୪୮,୨୬୬ ଜଣ କୋଭିଡ୍ ଟିକା ନେଇଛନ୍ତି। ସୋମବାର ବିହାରରେ ୮,୬୫୬, ଆସାମରେ ୧,୮୨୨, କର୍ନାଟକରେ ୩୬,୮୮୮, କେରଳରେ ୭,୦୭୦, ମଧ୍ୟପ୍ରଦେଶରେ ୬,୬୬୫, ତାମିଲନାଡୁରେ ୭,୬୨୮, ତେଲଙ୍ଗାନାରେ ୧୦,୩୫୨, ପଶ୍ଚିମବଙ୍ଗରେ ୧୧,୫୮୮ ଏବଂ ଦିଲ୍ଲୀରେ ୩,୧୧୧ ଜଣ ହିତାଧିକାରୀଙ୍କୁ ଟିକା ଦିଆଯାଇଛି। ଦିଲ୍ଲୀରେ ଟିକା ନେଇ ୩ ଜଣ ହସ୍ପିଟାଲରେ ଭର୍ତ୍ତି ହୋଇଥିଲେ। ସେମାନଙ୍କ ମଧ୍ୟରୁ ଦୁଇଜଣ ସୁସ୍ଥ ହୋଇ ଘରକୁ ଫେରିଲେଣି ଓ ଅନ୍ୟଜଣେ ମାତ୍ର ହସ୍ପିଟାଲରେ ଚିକିତ୍ସିତ ହେଉଛନ୍ତି। ସେହିପରି ଉତ୍ତରାଖଣ୍ଡର ଜଣେ ବ୍ୟକ୍ତି ଋଷିକେଶସ୍ଥିତ ଏମ୍ସରେ ଚିକିତ୍ସାଧୀନ ଅଛନ୍ତି। ଛତିଶଗଡ଼ରେ ଜଣେ ଓ କର୍ନାଟକରେ ଦୁଇଜଣ ହସ୍ପିଟାଲରେ ଭର୍ତ୍ତି ହୋଇଛନ୍ତି।

୩ ସୁରକ୍ଷାକର୍ମୀ...

ପଚାରିବାରେ ସେ କହିଲେ, ଟିକାର କୌଣସି ପାର୍ଶ୍ୱ ପ୍ରତିକ୍ରିୟା ନାହିଁ। ଟିକା ନେବା ପରେ ଜ୍ୱର ହେବା ସାଧାରଣ କଥା। ଅସୁସ୍ଥ ସ୍ୱାସ୍ଥ୍ୟକର୍ମୀ ବର୍ତ୍ତମାନ ସୁସ୍ଥ ଅଛନ୍ତି। ଏଥିରେ ଭୟଭୀତ ନ ହୋଇ ସମସ୍ତେ କୋଭିଡ୍ ଟିକା ନେବାକୁ ସେ ଅନୁରୋଧ କରିଛନ୍ତି।

ଦିଲ୍ଲୀ ପୋଲିସ...

କୃଷି ଆଇନ ଉପରେ ଚାଷୀ ଓ ଅନ୍ୟ ଷ୍ଟେକ୍‌ହୋଲ୍ଡରମାନଙ୍କ ମତାମତ ଶୁଣିବାକୁ କମିଟି ଗଠନ ପ୍ରସଙ୍ଗରେ ଶୁଣାଣିକୁ ବୁଧବାରକୁ ସ୍ଥଗିତ ରଖାଯାଇଛି। ୪ ଜଣିଆ ବିଶେଷଜ୍ଞ କମିଟିରୁ ଭୂପିନ୍ଦର ସିଂ ମାନ୍‌ଙ୍କ ଇସ୍ତଫା ପରେ ଏହା କାର୍ଯ୍ୟକ୍ଷମ ହୋଇପାରୁନାହିଁ। ତେଣୁ ବୁଧବାର ଅଦାଲତ କମିଟିରେ ନୂଆ ସଦସ୍ୟ ନିଯୁକ୍ତି ଦେବା ନେଇ ବିଚାର କରିପାରନ୍ତି।

ଚଣ୍ଡୀପ୍ରସାଦ ହେବେ...

ସେନାର ଦକ୍ଷିଣାଞ୍ଚଳ କମାଣ୍ଡର ମୁଖ୍ୟ ଅଛନ୍ତି। ସେ ତାଙ୍କ କ୍ୟାରିୟରରେ ୨ଟି ବିଗ୍ରେଡ୍ କମାଣ୍ଡ ସମ୍ଭାଳିଥିଲେ। ସେଥିମଧ୍ୟରୁ ଗୋଟିଏ ହେଲା ଚାଇନାର ଅପୋଜିଟ୍ ଏଲଏସି ଏବଂ କଙ୍ଗୋରେ ଜାତିସଂଘ ଶାନ୍ତି ସେନାର ବିଗ୍ରେଡ୍। ଏହାସହ ଆସାମରେ ଶାନ୍ତି ଫେରାଇ ଆଣିବା କ୍ଷେତ୍ରରେ ତାଙ୍କର ପ୍ରମୁଖ ଭୂମିକା ରହିଛି। ଉଲଫା ଆତଙ୍କବାଦକୁ ପ୍ରତିହତ କରିବାରେ ସେ ସଫଳ ହୋଇଥିଲେ। ଏଥିପାଇଁ ତାଙ୍କୁ ଅତିବିଶିଷ୍ଟ ସେବା ପଦକ ମିଳିଥିଲା। ଜଗତ୍‌ସିଂହପୁର ସହରର ଜୟବଡ଼ର ଜିତେନ୍ଦ୍ର କିଶୋର ମହାନ୍ତି ଓ ଡ. ସାରଦା କୁମାରୀ ମହାନ୍ତିଙ୍କ ବଡ଼ପୁଅ ଚଣ୍ଡୀପ୍ରସାଦ ବାଗସାହି ୟୁ.ପି. ସ୍କୁଲରେ ୬ଷ୍ଠ ଶ୍ରେଣୀ ଯାଏ ପାଠ ପଢ଼ିଥିଲେ। ପରେ ସେ ଡେରାଡୁନସ୍ଥିତ ରାଷ୍ଟ୍ରୀୟ ଇଣ୍ଡିଆନ ମିଲିଟାରୀ କଲେଜରେ ପଢ଼ିଥିଲେ। ପୁଣେର ଖଡକ୍‌ୱାସଲାସ୍ଥିତ ନ୍ୟାଶନାଲ ଡିଫେନ୍ସ ଏକାଡେମୀ, ଡେରାଡୁନସ୍ଥିତ ଇଣ୍ଡିଆନ ମିଲିଟାରୀ ଏକାଡେମୀରେ ସେ ପ୍ରଶିକ୍ଷଣ ନେଇଥିଲେ। ସେ ହେଉଛନ୍ତି ରାଜପୁତ୍ ରେଜିମେଣ୍ଟର ୧୯୮୨ ବ୍ୟାଚ୍ ପଦାତିକ ସେନା ଅଧିକାରୀ। ତାଙ୍କ ବାପା ଜିତେନ୍ଦ୍ର କିଶୋର ପୁରୀ ଜିଲା ସବ୍ ରେଜିଷ୍ଟ୍ରାର ଭାବେ ଅବସର ଗ୍ରହଣ କରିଥିଲେ। ମା' ସ୍ୱର୍ଗତା ସାରଦା କୁମାରୀ ଓଡ଼ିଆ ସାହିତ୍ୟର ଜଣେ ଗବେଷିକା ସାଙ୍ଗକୁ ଜଗତ୍‌ସିଂହପୁର ଏସ୍‌ଭିଏମ୍ କଲେଜରେ ପ୍ରାଧ୍ୟାପିକା ଥିଲେ। ଚଣ୍ଡୀପ୍ରସାଦଙ୍କ ଭାଇ କାଳୀପଦ ମହାନ୍ତି ପାନିପତ୍‌ସ୍ଥିତ ଇଣ୍ଡିଆନ ଅଏଲ କର୍ପୋରେଶନର ଜେନେରାଲ ମ୍ୟାନେଜର ଭାବେ କାର୍ଯ୍ୟ କରୁଥିବାବେଳେ ଆଉ ଜଣେ ଭାଇ ଦେବୀ ପ୍ରସାଦ ମହାନ୍ତି ଆଡଭୋକେଟ୍ ଅଛନ୍ତି।

ରେଳ ପ୍ରକଳ୍ପ:...

ସଂଶୋଧନ କରି ପୁରୁଣା ପାୱାର ପର୍ଚେଜ ଏଗ୍ରିମେଣ୍ଟଗୁଡିକୁ ବନ୍ଦ କରିବା, ବିଦ୍ୟୁତ୍ ଆଇନ-୨୦୦୩ରେ ସଂଶୋଧନ କରି ସମସ୍ତ ଜଳ ବିଦ୍ୟୁତ୍ ପ୍ରକଳ୍ପଗୁଡିକୁ ରିନ୍ୟୁଏବୁଲ୍ ପାୱାର ଓବ୍ଲିଗେଶନ ପାଇଁ ଅନ୍ତର୍ଭୁକ୍ତ କରିବାକୁ ପୂଜାରୀ ପ୍ରସ୍ତାବ ଦେଇଛନ୍ତି। ବଳକା ଶକ୍ତିକୁ ବିକ୍ରି କରିବା ପାଇଁ ଏସ୍‌ଇସିଆଇ ଦ୍ୱାରା କରାଯାଇଥିବା ଟେଣ୍ଡର ପ୍ରକ୍ରିୟାରେ ଡିଆଇଏସ୍‌ସିଓଏମ୍‌ମାନଙ୍କୁ ଭାଗନେବା ପାଇଁ ଅନୁମତି ଦେବାକୁ ରାଜ୍ୟ ସରକାର ପ୍ରସ୍ତାବ ଦେଇଛନ୍ତି। ପାଇପ୍‌ଯୋଗେ ପାନୀୟଜଳ ଯୋଗାଣ ବ୍ୟବସ୍ଥା ପାଇଁ ବ୍ୟୟବରାଦ କରିବା ସହ ରାଜ୍ୟଗୁଡିକର ସ୍ୱାର୍ଥ ଜଡ଼ିତ ଥିବା ଜରୁରୀ ନିଷ୍ପତ୍ତି ନେବା ପୂର୍ବରୁ ରାଜ୍ୟ ସରକାରଙ୍କ ସହ ଆଲୋଚନା କରିବାକୁ ପ୍ରସ୍ତାବ ଦିଆଯାଇଛି। ସେହିପରି କେନ୍ଦ୍ର ପ୍ରବର୍ତ୍ତିତ ଯୋଜନା ପାଇଁ ସମସ୍ତ ଅର୍ଥ ରାଜ୍ୟ ବଜେଟ ଜରିଆରେ ପ୍ରଦାନ କରାଯିବା, ଏ ବାବଦକୁ ସୋସାଇଟି ବ୍ୟାଙ୍କ ଆକାଉଣ୍ଟ ଜରିଆରେ ଖର୍ଚ୍ଚ ନ କରି ସିଧାସଳଖ ରାଜ୍ୟ ଟ୍ରେଜେରିରୁ ଖର୍ଚ୍ଚ କରିବାକୁ ଅନୁମତି ପ୍ରଦାନ କରିବା, କେନ୍ଦ୍ର ପ୍ରବର୍ତ୍ତିତ ଯୋଜନାଗୁଡିକ ବାବଦରେ ରାଜ୍ୟକୁ ମିଳିବାକୁ ଥିବା ଅର୍ଥର ଆଗୁଆ ପ୍ରଦାନ କରିବା ସହ ଉତ୍ତର-ପୂର୍ବ ତଥା ହିମାଳୟସ୍ଥିତ ରାଜ୍ୟଗୁଡିକୁ ପ୍ରଦାନ କରାଯାଉଥିବା କେନ୍ଦ୍ର ଅଂଶ ହାରରେ ଓଡ଼ିଶାକୁ କେନ୍ଦ୍ରୀୟ ଅଂଶଧନ ପ୍ରଦାନ କରିବାକୁ ପ୍ରସ୍ତାବ ଦିଆଯାଇଛି। କେନ୍ଦ୍ର ସରକାର ସୀମା ଶୁଳ୍କ ଉପରେ ଆଦାୟ କରୁଥିବା ସେସ୍ ତଥା ଅତିରିକ୍ତ ଦେୟଗୁଡିକୁ ବନ୍ଦ କରି ସେଗୁଡିକୁ କେନ୍ଦ୍ର ଟିକସ ଅନ୍ତର୍ଭୁକ୍ତ କରିବା ଦ୍ୱାରା ରାଜ୍ୟଗୁଡିକୁ କେନ୍ଦ୍ର ଟିକସରୁ ଅଧିକ ରାଜ୍ୟ ଅଂଶ ମିଳିପାରିବ। ବିଭିନ୍ନ ପ୍ରକଳ୍ପ ବାବଦରେ ବାହାରୁ ମିଳୁଥିବା ଋଣକୁ ଭାରତୀୟ ମୁଦ୍ରା ଆକାରରେ ପ୍ରଦାନ କରିବାକୁ କେନ୍ଦ୍ର ଅର୍ଥମନ୍ତ୍ରୀଙ୍କ ନିକଟରେ ନିରଞ୍ଜନ ଦାବି କରିଛନ୍ତି।

ଥମ୍ବୁନି ତୈଳ ଦର...

ଫଳରେ ଏହା ୭୫.୧୩ ଟଙ୍କା ରହିଛି। ମୁମ୍ବାଇରେ ଡିଜେଲ ଦର ରେକର୍ଡ ସ୍ତରରେ ରହିଛି। ଏଠାରେ ପେଟ୍ରୋଲ ଏବଂ ଡିଜେଲ ଲାଗି ଲୋକଙ୍କୁ ଯଥାକ୍ରମେ ୯୧.୫୬ ଟଙ୍କା ଏବଂ ୮୧.୮୭ ଟଙ୍କା ଦେବାକୁ ପଡୁଛି। ସେହିଭଳି ଚେନ୍ନାଇ ଏବଂ କୋଲକାତାରେ ପେଟ୍ରୋଲ ଯଥାକ୍ରମେ ୮୭.୬୩ ଟଙ୍କା ଓ ୮୬.୩୯ ଟଙ୍କାରେ ବିକ୍ରି ହେଉଛି। ଏହି ୨ ସହରରେ ଡିଜେଲ ଦର ଯଥାକ୍ରମେ ୮୦.୪୩ ଏବଂ ୭୮.୭୨ ଟଙ୍କା ରହିଛି। ଦେଶର ତୈଳ ବିପଣନ କମ୍ପାନୀଗୁଡ଼ିକ ଅନ୍ତର୍ଜାତୀୟ ବଜାରରେ ଅଶୋଧିତ ତେଲ ଦର ଏବଂ ବିଦେଶୀ ମୁଦ୍ରା ବିନିମୟକୁ ବିଚାରକରି ତେଲ ଦରରେ ପରିବର୍ତ୍ତନ କରିଥାନ୍ତି। ଏହି ପରିବର୍ତ୍ତନ ସକାଳ ୬ଟାରେ ଲାଗୁ କରାଯାଇଥାଏ। ରାଜ୍ୟସ୍ତରରେ ଲାଗୁ ହେଉଥିବା ଭାଟ୍ ଯୋଗୁ ଦେଶର ବିଭିନ୍ନ ପ୍ରାନ୍ତରେ ତେଲ ଦର ଭିନ୍ନ ରହୁଛି। ଉଭୟ କେନ୍ଦ୍ର ଏବଂ ରାଜ୍ୟ ସରକାର ତେଲ ଉପରେ ବୃହତ୍ ପରିମାଣର ଟିକସ ଲାଗୁ କରିବାରୁ ତେଲ ଦର ଖସୁନାହିଁ। କରୋନା ସମୟରେ ଖାଉଟି ସମସ୍ୟାରେ ରହିଥିବା ବେଳେ ଏପଟେ ତେଲ ଦର ବୃଦ୍ଧି ଲୋକଙ୍କ ଚିନ୍ତା ବଢ଼ାଇଛି।

ଆଜିର ରାଶିଫଳ

ଜ୍ୟୋତିର୍ବିଦ୍ୟା ବିଶାରଦ ପ୍ରସନ୍ନ କୁମାର ମହାପାତ୍ର
ମଙ୍ଗରାଜପୁର ଶାସନ, କାଦୁଆ, ଗଞ୍ଜାମ
Email-pkmahapatro@gmail.com

ମେଷ

ଆଜି ସ୍ୱାସ୍ଥ୍ୟ ଓ ପାରିବାରିକ ସ୍ଥିତିରେ ଆଂଶିକ ଉନ୍ନତି ଦେଖାଦେବ। ଅର୍ଥ ସମ୍ବନ୍ଧୀୟ କୌଣସି କଥା ବନ୍ଧୁଙ୍କ ନିକଟରୁ ଶୁଣିବାକୁ ପାଇ ଉଲ୍ଲସିତ ହେବେ। ଅନ୍ୟର କଥାରେ ପ୍ରଭାବିତ ହୋଇ କିମ୍ବା ସତର୍କତାର ସହ କାମ ନ କଲେ ଫସିଯାଇ ପାରନ୍ତି। ପାରିବାରିକ, ପ୍ରଶାସନିକ କ୍ଷେତ୍ର ମଧ୍ୟମ ପ୍ରକାରର ରହିବ।

ବୃଷ

ସାଧାରଣ କଥାରେ ବନ୍ଧୁ ମୁହଁ ଫେରାଇ ନେଇପାରନ୍ତି। ସାହିତ୍ୟ, କଳା, ବୈଷୟିକ କ୍ଷେତ୍ରରୁ ପ୍ରଶଂସିତ ହେବେ ଏବଂ ସ୍ୱାସ୍ଥ୍ୟ ସମସ୍ୟା ନେଇ ଚିନ୍ତିତ ରହିପାରନ୍ତି। କିଛି ଜିନିଷ ହଜାଇବା କାରଣରୁ ବିରସ ମନରେ କାଳ କାଟିବେ। ଶିଳ୍ପ, ବାଣିଜ୍ୟ, ବ୍ୟବସାୟ ଓ ପରିବହନ ଆଦି କ୍ଷେତ୍ରରେ ବିଶେଷ ସଫଳତା ହାସଲ କରିବେ।

ମିଥୁନ

ଆକସ୍ମିକ ଭାବେ ଅନ୍ୟ ଦ୍ୱାରା ପ୍ରେରିତ ହୋଇ ଦୂରସ୍ଥାନକୁ ଯାତ୍ରା କରିବାକୁ ପଡିପାରେ। ଶିଳ୍ପ, ବାଣିଜ୍ୟ, କଳ କାରଖାନା, ହୋଟେଲ, ବ୍ୟବସାୟରୁ ସୁଫଳ ପାଇବେ। ପାରିବାରିକ କ୍ଷେତ୍ର ଗତାନୁଗତିକ ରୀତିରେ ଚାଲିବ। ସାଂସ୍କୃତିକ କାର୍ଯ୍ୟକ୍ରମରେ ଅଂଶଗ୍ରହଣ କରି ସାମୟିକ ଆନନ୍ଦିତ ରହିପାରନ୍ତି।

କର୍କଟ

ଭାବପ୍ରବଣତା କିମ୍ବା ଅନ୍ୟମନସ୍କତା କାରଣରୁ କେତେକ ଭୁଲ୍ କରିପାରନ୍ତି। କର୍ମକ୍ଷେତ୍ରରେ ସହକର୍ମୀଙ୍କ ସହ ସାମାନ୍ୟ ତିକ୍ତତା ସୃଷ୍ଟି ହୋଇପାରେ। କରଜଦାତାଙ୍କ ଚାପ ବୃଦ୍ଧି ପାଇବା କାରଣରୁ ସାମୟିକ ଦୁଶ୍ଚିନ୍ତା ବୃଦ୍ଧି ପାଇବ। ସ୍ନାୟବିକ ଦୁର୍ବଳତା କିମ୍ବା ଆଣ୍ଠୁ ଗଣ୍ଠି ଦରଜଜନିତ ପୀଡା ଅନୁଭବ କରିବେ।

ସିଂହ

ଅନ୍ୟମାନଙ୍କ କାର୍ଯ୍ୟକଳାପ ନିଜ ପାଇଁ ଅସନ୍ତୋଷ ସୃଷ୍ଟି କରିପାରେ। ଆବଶ୍ୟକତା ପୂରଣ କରିବା ସକାଶେ ଧାରକରଜ କରି କାମକୁ ଚଳାଇ ନେବେ। ଅସୁବିଧାଜନକ ସ୍ଥିତିରେ ଗୁରୁଜନଙ୍କ ସାନ୍ତ୍ୱନା ବାଣୀ ମନରେ ଆଶ୍ୱସ୍ତି ଭରିପାରେ। ଗଠନମୂଳକ ପ୍ରସ୍ତାବ ନେଇ କର୍ମକ୍ଷେତ୍ରରେ ପ୍ରଶଂସିତ ହେବେ।

କନ୍ୟା

ପରିବାରର ଛୋଟ ଘଟଣା ପ୍ରତି ଗୁରୁତ୍ୱ ଦିଅନ୍ତୁ ନାହିଁ, ଯାହା କି କେବଳ ଅଶାନ୍ତି ସୃଷ୍ଟିର କାରଣ ହେବ। ଖୋଜୁଥିବା ଜିନିଷ ନ ପାଇବାରୁ ବିରକ୍ତ ହୋଇପାରନ୍ତି। ଖୁସି ରହିବା ଓ ଅନ୍ୟମାନଙ୍କୁ ଖୁସିରେ ରଖିବା ସକାଶେ ଯେତେ ଚେଷ୍ଟା କଲେ ମଧ୍ୟ ବିଫଳ ହେବେ। ପ୍ଲଟିଂ କାରବାର ସମସ୍ୟାବିଜଡିତ ରହିପାରେ।

ତୁଳା

ଆଜି ଆକସ୍ମିକ ଭାବରେ ଅଟକି ରହିଥିବା ଗୁରୁତ୍ୱପୂର୍ଣ୍ଣ ସମସ୍ୟାର ସମାଧାନ ହୋଇଯିବ। ଗୃହସୀମା କିମ୍ବା ଘରଭଡାକୁ କେନ୍ଦ୍ର କରି ବିତର୍କର ସମ୍ମୁଖୀନ ହୋଇପାରନ୍ତି। ସୁଯୋଗ ଆପଣା ଛାଏଁ ପାଖରେ ଆସି ଜୁଟିବ ଓ ଆଶା ନିଶ୍ଚିତ ପୂରଣ ହୋଇଯିବ। ନିଜ ଲୋକ ମାନଙ୍କ ଅନାଦର ଭାବ ମନକୁ ସାମୟିକ ବ୍ୟଥିତ କରିପାରେ।

ବିଛା

ଅସମ୍ପୂର୍ଣ୍ଣ କାମକୁ ପୂର୍ଣ୍ଣାଙ୍ଗ କରିବେ କିନ୍ତୁ ସହଜ ଓ ସୁବିଧାରେ ନୁହେଁ। ଅର୍ଥନୈତିକ, ପ୍ରଶାସନିକ, ସାମାଜିକ ଓ ରାଜନୈତିକ ସ୍ଥିତି ମଧ୍ୟମ ପ୍ରକାରର ରହିବ। ସାହିତ୍ୟ, ସାମ୍ବାଦିକତା, ବ୍ୟବସାୟ କ୍ଷେତ୍ରରେ ପ୍ରତିବନ୍ଧକ ଦୂରେଇଯିବ। ପାରିବାରିକ କ୍ଷେତ୍ରରେ ମିଶ୍ରିତ ଫଳ ଅନୁଭବ କରିବେ।

ଧନୁ

ଆଜିର ଯାତ୍ରାରେ ଯେଉଁଥି ସକାଶେ ଯାଉଛନ୍ତି ସେଥିରେ ସଫଳତା ଅବଶ୍ୟମ୍ଭାବୀ। ସଭାସମିତିରେ ସଂଯମତା ରକ୍ଷା ନ କଲେ ବିବାଦଗ୍ରସ୍ତ ହୋଇ ପଡିବେ। ପାରିବାରିକ ସମସ୍ୟା ସମାଧାନରେ ରାସ୍ତା ଖୋଜି ବାହାର କରିବାରେ ସମର୍ଥ ହେବେ। ଅଫିସ୍‌ରେ ଭୁଲ୍ ବୁଝାମଣା ହେତୁ ସମସ୍ୟା ବଢିପାରେ।

ମକର

ଦିନଟି ବନ୍ଧୁ ମେଳରେ କଟିବ। ପାରିବାରିକ ପରିସ୍ଥିତି ପୂର୍ବପରି ରହିବ ଏବଂ ପିଲାଙ୍କ ସହ ଖୁସିଗପ କରିବାର ମଉକା ଜୁଟିବ। ପ୍ରକାଶନ, ସଂଗଠନ, ରାଜନୀତି, ପ୍ରତିଦ୍ୱନ୍ଦ୍ୱିତା ତଥା ପ୍ରଶାସନିକ କ୍ଷେତ୍ରରେ ଦ୍ୱନ୍ଦ୍ୱ ଦୂର ହେବ। ବ୍ୟବସାୟିକ ସଫଳତା ମିଳିବ କିନ୍ତୁ ପୂର୍ଣ୍ଣ ସନ୍ତୋଷଜନକ ହେବ ନାହିଁ।

କୁମ୍ଭ

ସଂକ୍ଷେପରେ

ଅର୍ଣ୍ଣବଙ୍କ ନାମରେ ଏତଲା

ଅନୁଗୋଳ ଅଫିସ, ୧୮।୧: ରାଜ୍ୟ ଛାତ୍ର କଂଗ୍ରେସ କାର୍ଯ୍ୟକାରିଣୀ ସଦସ୍ୟ ପ୍ରଦ୍ୟୁମ୍ନ ସାହୁଙ୍କ ନେତୃତ୍ୱରେ ଅନୁଗୋଳ ଜିଲା ଛାତ୍ର କଂଗ୍ରେସ କମିଟି ପକ୍ଷରୁ ରିପବ୍ଲିକ୍ ଟିଭିର ସମ୍ପାଦକ ଅର୍ଣ୍ଣବ ଗୋସ୍ୱାମୀଙ୍କ ବିରୋଧରେ ଅନୁଗୋଳ ଥାନାରେ ଏତଲା ଦିଆଯାଇଛି। ଛାତ୍ର କଂଗ୍ରେସ ପକ୍ଷରୁ ଅଭିଯୋଗ କରାଯାଇଛି ଯେ, ଅର୍ଣ୍ଣବ ସାମାଜିକ ଗଣମାଧ୍ୟମରେ ବ୍ରଡ୍‌କାଷ୍ଟ ଅଡିଆନ୍ସ ରିସର୍ଚ୍ଚ କାଉନସିଲ୍‌ର ପୂର୍ବତନ ସିଇଓ ପାର୍ଥ ଦାସଗୁପ୍ତାଙ୍କ ସହ କରିଥିବା ବାର୍ତ୍ତାଳାପ ପ୍ରଘଟ ହୋଇଛି। ଏଥିରୁ ସେ ଦେଶ ସହ ବିଶ୍ୱାସ ଘାତକତା କରିଛନ୍ତି ବୋଲି ଛାତ୍ର କଂଗ୍ରେସ ପକ୍ଷରୁ ଅଭିଯୋଗ କରାଯାଇଛି। ଉକ୍ତ ଘଟଣାର ତଦନ୍ତ ସହ ତାଙ୍କୁ ଗିରଫ କରିବାକୁ ଛାତ୍ର କଂଗ୍ରେସ ପକ୍ଷରୁ ଦାବି କରାଯାଇଛି। ଏହି ଏତଲା ଦେବା ସମୟରେ ଯୁବନେତା ଅଭିଷେକ ନାଏକ, ସଂଗ୍ରାମ ବେହେରା, ମାନସ ରଞ୍ଜନ ବିଶ୍ୱାଳ ଓ ବିଶ୍ୱଜିତ ବିଶ୍ୱାଳ ପ୍ରମୁଖ ଉପସ୍ଥିତ ଥିଲେ।

ନିରଞ୍ଜନଙ୍କୁ ଆକ୍ରମଣ ଘଟଣାର ନିନ୍ଦା

ଅନୁଗୋଳ ଅଫିସ, ୧୮।୧: ଓଡ଼ିଶା ପ୍ରଦେଶ କଂଗ୍ରେସ କମିଟି ସଭାପତି ନିରଞ୍ଜନ ପଟ୍ଟନାୟକ ରବିବାର କେନ୍ଦୁଝରେ ଅଭିମୁଖେ ଗସ୍ତ କରୁଥିବା ସମୟରେ ତାଙ୍କୁ କାଶୀପୁର ଠାରେ ଦୁର୍ବୃତ୍ତମାନେ ଆକ୍ରମଣ କରିଥିଲେ। ଏପରି କି ତାଙ୍କ ବ୍ୟକ୍ତିଗତ ସୁରକ୍ଷାକର୍ମୀଙ୍କୁ ମରଣାନ୍ତକ ଆକ୍ରମଣ ମଧ୍ୟ ହୋଇଥିବା ଜିଲା କଂଗ୍ରେସ ପକ୍ଷରୁ ଅଭିଯୋଗ ହୋଇଛି। ଏହି ଘଟଣାକୁ ଅନୁଗୋଳ ଜିଲା କଂଗ୍ରେସ ସଭାପତି ନିନ୍ଦା କରିବା ସହ ଅଭିଯୁକ୍ତଙ୍କୁ ତୁରନ୍ତ ଗିରଫ କରିବାକୁ ଦାବି କରିଛନ୍ତି। ଏ ନେଇ ଏସ୍‌ପିଙ୍କ କାର୍ଯ୍ୟାଳୟ ସମ୍ମୁଖରେ ଏକ ପ୍ରତିବାଦ କରିବା ସହ ରାଜ୍ୟ ପୋଲିସ ମହାନିର୍ଦ୍ଦେଶକଙ୍କ ଉଦ୍ଦେଶ୍ୟରେ ଦାବିପତ୍ର ପ୍ରଦାନ କରାଯାଇଛି। ଘଟଣାରେ ସମ୍ପୃକ୍ତ ଥିବା ଦୁର୍ବୃତ୍ତମାନଙ୍କୁ ଗିରଫ କରିବାକୁ ଏଥିରେ ଦାବି କରାଯାଇଛି। ଦାବିପତ୍ର ପ୍ରଦାନ ସମୟରେ ଜିଲା କଂଗ୍ରେସର କର୍ମକର୍ତ୍ତାମାନେ ଉପସ୍ଥିତ ଥିଲେ।

ଅଟୋ ଧକ୍କାରେ ଶିଶୁ କନ୍ୟା ମୃତ

ଅନୁଗୋଳ ଅଫିସ, ୧୮।୧: ରାସ୍ତା ପାର ହେଉଥିବାବେଳେ ଅଟୋ ଧକ୍କା ଦେବାରୁ ଢେଙ୍କାନାଳ ଜିଲା ବାଲମି ଥାନା ଡୁକୁଟା ଗ୍ରାମର ନିତ୍ୟାନନ୍ଦ ସାହୁଙ୍କ ୫ ବର୍ଷୀୟା ଝିଅ ଅଲିଭା ସାହୁଙ୍କ ମୃତ୍ୟୁ ହୋଇଥିବା ଜିଲା ମୁଖ୍ୟ ଚିକିତ୍ସାଳୟ ପକ୍ଷରୁ ସୂଚନା ମିଳିଛି। ସୂଚନାଯୋଗ୍ୟ ଯେ, ଅଲିଭା ଘର ସମ୍ମୁଖରେ ରାସ୍ତା ପାର ହେଉଥିବା ସମୟରେ ଏକ ଅଟୋ ତାଙ୍କୁ ଧକ୍କା ଦେଇଥିଲା। ଫଳରେ ତାଙ୍କ ପଛପାର୍ଶ୍ୱ ମୁଣ୍ଡରେ ଆଘାତ ଲାଗିଥିଲା। ପରିବାର ଲୋକ ତାଙ୍କୁ ତୁରନ୍ତ ହିନ୍ଦୋଳ ଚିକିତ୍ସାଳୟକୁ ଆଣିଥିବାବେଳେ ଡାକ୍ତର ଅବସ୍ଥା ସଙ୍କଟାପନ୍ନ କହି ଅନୁଗୋଳ ଜିଲା ମୁଖ୍ୟ ଚିକିତ୍ସାଳୟକୁ ପଠାଇ ଦେଇଥିଲେ। ତେବେ ଜିଲା ମୁଖ୍ୟ ଚିକିତ୍ସାଳୟରେ ତାଙ୍କର ମୃତ୍ୟୁ ହୋଇଥିବାବେଳେ ପୋଲିସ ମୃତଦେହ ବ୍ୟବଚ୍ଛେଦ କରି ପରିବାର ଲୋକଙ୍କୁ ହସ୍ତାନ୍ତର କରିଥିବା ପୋଲିସ ପକ୍ଷରୁ କୁହାଯାଇଛି।

ରଙ୍ଗବେଡ଼ାକୁ ହରାଇ ଟାକୁଆ ଚାମ୍ପିୟନ

କଣିହାଁ,୧୮।୧(ଡି.ଏନ.ଏ.): କଣିହାଁ ବ୍ଲକ ବଣସିଂହ ଗ୍ରାମର ଟିମ୍ ଲାୟନ୍ସ କ୍ଲବ ପକ୍ଷରୁ ରବିବାର ଦିନିକିଆ ଦିବାରାତ୍ର ଭଲିବଲ ଟୁର୍ନାମେଣ୍ଟ ଅନୁଷ୍ଠିତ ହୋଇଯାଇଛି। ଏଥିରେ ୮ଟି ଦଳ ଅଂଶଗ୍ରହଣ କରିଥିଲେ। ଅତିଥିଭାବେ ତାଳଚେର ବିଧାୟକ ବ୍ରଜକିଶୋର ପ୍ରଧାନ, କଣିହାଁ ସମିତି ସଭ୍ୟ ଦେବେନ୍ଦ୍ର ବାରିକ ଯୋଗଦେଇ ଏହାକୁ

ଉଦ୍‌ଘାଟନ କରିଥିଲେ। ଫାଇନାଲ ମ୍ୟାଚ୍ ଟାକୁଆ ଓ ରଙ୍ଗବେଡ଼ା ମଧ୍ୟରେ ଅନୁଷ୍ଠିତ ହୋଇଥିଲା। ଏଥିରେ ଟାକୁଆ ୨-୦ ସେଟରେ ରଙ୍ଗବେଡ଼ାକୁ ହରାଇଥିଲା। ଉଦ୍‌ଯାପନୀ କାର୍ଯ୍ୟକ୍ରମରେ ଅତିଥିଭାବେ ସାମାଜିକ କର୍ମୀ ସୁନୀଲ ପ୍ରଧାନ, ଆଲୋକ ସାହୁ, କାଳନ୍ଦୀ ପ୍ରଧାନ ଯୋଗଦେଇ ଉଭୟ ଦଳକୁ ପୁରସ୍କୃତ କରିଥିଲେ। ବଳରାମ ସାହୁ, ବିଦ୍ୟାଧର ପ୍ରଧାନ, ଯୋଗେଶ୍ୱର, କୁଳମଣି ପ୍ରମୁଖ ପରିଚାଳନା କରିଥିଲେ।

ଯୋଜନାରେ ପଞ୍ଚାୟତସ୍ତରୀୟ ଶିଶୁ ସୁରକ୍ଷା ଯୋଜନା

ଅନୁଗୋଳ ଅଫିସ, ୧୮।୧

ରାଜ୍ୟରେ ବଢୁଛି ଶିଶୁ ନିର୍ଯାତନା ଓ ନିଖୋଜ ଘଟଣା। ପ୍ରତିବର୍ଷ ପାଖାପାଖି ୪ ହଜାର ଶିଶୁଙ୍କ ପତ୍ତା ମିଳୁନାହିଁ। ଅବହେଳିତ, ଅସୁରକ୍ଷିତ ଅବସ୍ଥାରେ ଥିବା ପିଲାଙ୍କ ସଂଖ୍ୟା ମଧ୍ୟ କିଛି କମ୍ ନୁହେଁ। କିନ୍ତୁ ଏପରି ଅବସ୍ଥାରୁ ଶିଶୁଙ୍କୁ ଉଦ୍ଧାର କରି ଥଇଥାନ କରିବାକୁ ସରକାର କରିଥିବା ପଞ୍ଚାୟତସ୍ତରୀୟ ଶିଶୁ ସୁରକ୍ଷା ଯୋଜନା ଅନୁଗୋଳ ଜିଲାରେ କେବଳ ଯୋଜନାରେ ରହିଯାଇଥିବା ଅଭିଯୋଗ ହେଉଛି। ଅନେକ ପଞ୍ଚାୟତରେ ଏହି ଯୋଜନା ଥିବା ଖୋଦ୍ ଜନପ୍ରତିନିଧି ଜାଣି ନ ଥିବା ବୁଦ୍ଧିଜୀବୀଙ୍କୁ ଆଶ୍ଚର୍ଯ୍ୟ କରୁଛି। କେତେକ ସଂସ୍ଥା କରିଥିବା ସର୍ଭେରୁ ଏହି ତଥ୍ୟ ଜଣାପଡ଼ିବା ପରେ ବିଭାଗର ପାରିବା ପଣିଆ ଏବେ ପଦାରେ ପଡ଼ିଛି।

ଯୋଜନା ଅନୁଯାୟୀ, ଜିଲାର ସବୁ ପଞ୍ଚାୟତରେ ପଞ୍ଚାୟତସ୍ତରୀୟ ଶିଶୁ ସୁରକ୍ଷା କମିଟି ଗଠନ କରାଯିବ। ସରପଞ୍ଚ ଏହି କମିଟିର ସଭାପତି ଦାୟିତ୍ୱରେ ରହିବେ। ସମ୍ପାଦକ ଭାବେ ଅଙ୍ଗନୱାଡିର ସୁପରଭାଇଜର, ସଦସ୍ୟ ଭାବେ ଜଣେ ଏଏନ୍‌ଏମ୍, ଅଙ୍ଗନୱାଡି କର୍ମୀ, ଦୁଇ ଜଣ ପିଲା, କ୍ଲବ କି ଏନ୍‌ଜିଓ ସଂସ୍ଥାରୁ ଜଣେ ସଦସ୍ୟ ଓ ଉକ୍ତ ଅଞ୍ଚଳର ଜଣେ ବରିଷ୍ଠ ନାଗରିକଙ୍କୁ କମିଟିରେ ନିଆଯିବ। ପଞ୍ଚାୟତସ୍ତରରେ ଅବହେଳିତ ପିଲାମାନଙ୍କ ସୁରକ୍ଷା ପାଇଁ ଏହି କମିଟି କାମ କରିବ। ବିଶେଷକରି ଅସୁରକ୍ଷିତ ପିଲାଙ୍କୁ ଉଦ୍ଧାର କରି ଜିଲା ଶିଶୁ ସୁରକ୍ଷା କମିଟି ମାଧ୍ୟମରେ ଥଇଥାନ କରାଯିବ। ଜିଲାରେ ସବୁ ପଞ୍ଚାୟତରେ ଏହି କମିଟି ଗଠନ ହେବା ସହିତ କାମ ଠିକ୍ ଭାବେ ହେଉଛି ବୋଲି କାଗଜପତ୍ରରେ ଦର୍ଶାଯାଉଛି। କିନ୍ତୁ ପ୍ରକୃତରେ ଅନେକ ପଞ୍ଚାୟତରେ ଏହି କମିଟି ଓ ଯୋଜନା

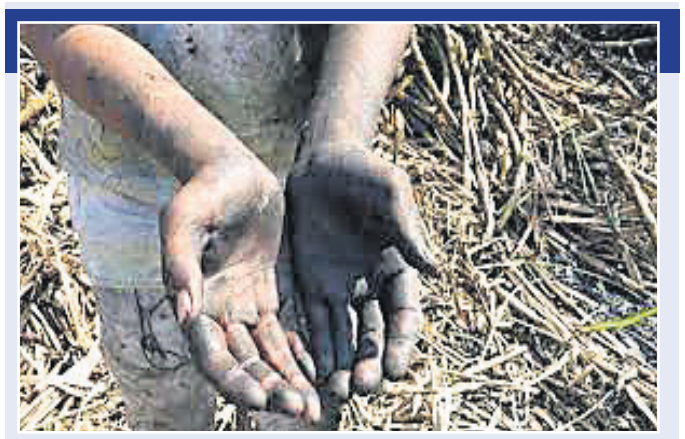

- କେବଳ କାଗଜକଲମରେ ଚାଲିଛି
- କୋମା ଅବସ୍ଥାରେ ଅଧିକାଂଶ କମିଟି
- ଜନପ୍ରତିନିଧିଙ୍କୁ ଜଣାନାହିଁ କାର୍ଯ୍ୟ କ'ଣ

ସମ୍ପର୍କରେ ଜନପ୍ରତିନିଧିମାନଙ୍କୁ ଜଣା ନ ଥିବା ଅଭିଯୋଗ ହେଉଛି। ଜିଲାର ୮ଟି ବ୍ଲକରେ ଥିବା ୨୨୫ଟି ପଞ୍ଚାୟତ ମଧ୍ୟରୁ ବହୁ ପଞ୍ଚାୟତରେ କେତେକ ସଂସ୍ଥା ପକ୍ଷରୁ ସର୍ଭେ କରାଯାଇଥିଲା। ସର୍ଭେ ବେଳେ ସଂସ୍ଥା ଜାଣିବାକୁ ପାଇଥିଲା ଯେ, ଶିଶୁଙ୍କ ସୁରକ୍ଷା ପାଇଁ ସରକାରଙ୍କ ଏହି ଯୋଜନା ସମ୍ପର୍କରେ ବହୁ ପଞ୍ଚାୟତର ସରପଞ୍ଚଙ୍କୁ କିଛି ଜଣାନାହିଁ। ଶିଶୁ ସୁରକ୍ଷା କମିଟି ଗୁଡ଼ିକରେ ଶିଶୁ ପ୍ରତିନିଧିଙ୍କ ନାମ ନାହିଁ। ଏପରି କି କମିଟି ବାବଦରେ ଅଧିକାଂଶ ଲୋକ ଅବଗତ ନାହାନ୍ତି। ହାତଗଣତି କେତେକ ପଞ୍ଚାୟତକୁ ଛାଡ଼ିଦେଲେ ଅନ୍ୟ ପଞ୍ଚାୟତରେ କାର୍ଯ୍ୟ ତ ଦୂରର କଥା କମିଟି ସମ୍ପର୍କରେ ବିନ୍ଦୁ ବିସର୍ଗ କାହାକୁ ଜଣାନାହିଁ। ଫଳରେ ଜିଲାରେ ଏହି ଯୋଜନା କିପରି କାର୍ଯ୍ୟକାରୀ ହେଉଛି ତାହାକୁ ନେଇ ପ୍ରଶ୍ନବାଚୀ ସୃଷ୍ଟି ହୋଇଛି।

କମିଟି ଗଢ଼ାଯାଇ ତାଲିମ ଦିଆଯିବ

୨୦୧୩-୧୪ରେ ଏହି ଯୋଜନା କାର୍ଯ୍ୟକାରୀ ହୋଇଥିଲା। ସେ ସମୟରେ ନିର୍ବାଚିତ ପ୍ରତିନିଧିମାନଙ୍କୁ ପ୍ରଶିକ୍ଷଣ ପ୍ରଦାନ କରାଯାଇଥିଲା। ୨୦୧୭ରେ ପ୍ରତି ବ୍ଲକରେ ପ୍ରଶିକ୍ଷଣ ଦିଆଯାଇଥିଲା। ନୂତନଭାବେ ନିର୍ବାଚିତ ହୋଇଥିବା ପ୍ରତିନିଧିମାନେ ଯଦି ଏ ନେଇ ଅବଗତ ନାହାନ୍ତି, ସେମାନଙ୍କୁ ତାଲିମ ଦିଆଯିବ। ଏଥିପାଇଁ ପ୍ରସ୍ତୁତି ଆରମ୍ଭ ହୋଇଥିଲେ ହେଁ କରୋନା ପାଇଁ ବିଳମ୍ବ ହୋଇଛି।

-ଗୌରୀ ଶଙ୍କର ବେହେରା, ଜିଲା ଶିଶୁ ସୁରକ୍ଷା ଅଧିକାରୀ

ପ୍ରଶିକ୍ଷଣ ପ୍ରଦାନ କରାଯାଇ ନାହିଁ

ପଞ୍ଚାୟତସ୍ତରୀୟ ଶିଶୁ ସୁରକ୍ଷା ଯୋଜନା କ'ଣ ଜାଣି ନାହୁଁ। ଏହି କମିଟି କେବେ ଗଢ଼ା ଯାଇଥିଲା ଓ ଏହାର କାର୍ଯ୍ୟ କ'ଣ ସେ ସମ୍ପର୍କରେ ଅବଗତ କରାଯାଇ ନାହିଁ। ଯଦି ଏପରି କିଛି କମିଟି ଗଢ଼ିବାକୁ ସରକାରଙ୍କ ପକ୍ଷରୁ ଯୋଜନା ରହିଛି, ତା'ହେଲେ ଏହାକୁ କ୍ରିୟାଶୀଳ କରିବାକୁ ପ୍ରଶାସନ ଅଣ୍ଟା ଭିଡ଼ିବା ଆବଶ୍ୟକ। ଏହା ହେଲେ ଅବହେଳିତ ଅବସ୍ଥାରେ ଥିବା ଶିଶୁମାନଙ୍କ ଉପଯୁକ୍ତ ଥଇଥାନ ବ୍ୟବସ୍ଥା କରାଯାଇପାରିବ।

-ମମତା ସାହୁ, ରାଣୀଗୁଡ଼ା ସରପଞ୍ଚ

ଯୋଜନା କଥା ପ୍ରଥମ ଥର ଶୁଣୁଛି

ପ୍ରଶିକ୍ଷଣ ତ ଦୂରର କଥା, ଏ ନେଇ ପଞ୍ଚାୟତସ୍ତରୀୟ କମିଟି ସମ୍ପର୍କରେ ଜଣା ନାହିଁ। ପଞ୍ଚାୟତରେ ଶିଶୁ ସୁରକ୍ଷା ଯୋଜନା ଥିବା ପ୍ରଥମ ଥର ପାଇଁ ଶୁଣିବାକୁ ପାଉଛି। ତୁରନ୍ତ ଏହି କମିଟି ଗଢ଼ାଯାଉ। ଏହାର ମୂଳ ଲକ୍ଷ୍ୟ କ'ଣ ରହିବ, କାହା ଉପରେ କାର୍ଯ୍ୟ କରାଯିବ ସେ ସମ୍ପର୍କରେ ପ୍ରଶିକ୍ଷଣ ପ୍ରଦାନ କରାଗଲେ ଉପେକ୍ଷିତ ଶିଶୁମାନେ ଉପକୃତ ହେବ।

-ଜ୍ୟୋତ୍ସ୍ନାରାଣୀ ନାୟକ, ଶୁଶୁଡ଼ା ସରପଞ୍ଚ

ଶିଶୁମାନେ ନିର୍ଯାତନାରୁ ବର୍ତ୍ତିପାରିବେ

ଏହି ଯୋଜନା ସବୁ ପଞ୍ଚାୟତରେ କାର୍ଯ୍ୟକାରୀ ହେଲେ ସମାଜ ପାଇଁ ଭଲ ହେବ। ଏହାଦ୍ୱାରା ସମସ୍ତେ ସତର୍କ ରହିବା ସହ ନିର୍ଯାତିତ ଶିଶୁମାନେ ଏଥିରୁ ରକ୍ଷାପାଇ ପାରିବେ। ବିଭିନ୍ନ ଅଞ୍ଚଳରେ ବାଲ୍ୟ ବିବାହ ଠାରୁ ଆରମ୍ଭ କରି ଶିଶୁ ଶ୍ରମିକମାନେ ଦେଖିବାକୁ ମିଳୁଛନ୍ତି। କେତେଜଣ ପ୍ରଶାସନ ନଜରକୁ ଆସୁଥିବା ବେଳେ ବହୁ ଦୃଷ୍ଟି ଆଡୁଆରେ ରହି ଯାଉଛନ୍ତି। ପଞ୍ଚାୟତସ୍ତରୀୟ କମିଟି ହେଲେ ଏପରି ଶିଶୁ ଉପକୃତ ହେବେ।

-ଅଭୟ ରାୟ, ବରିଷ୍ଠ ନାଗରିକ, ଅନୁଗୋଳ

-ସୁଜାତା ସାହୁ, ଅଙ୍ଗନୱାଡି କର୍ମୀ

ଯୋଜନା ଥାଇ କାର୍ଯ୍ୟକାରୀ ହେଉନାହିଁ

ସରକାରଙ୍କ ପକ୍ଷରୁ ବିଭିନ୍ନ ଯୋଜନା କରାଯାଉଛି। କିନ୍ତୁ ଏହାକୁ ଠିକ୍ ଭାବେ ରୂପାୟନ କରାଯାଉ ନାହିଁ। ଫଳରେ ଏହାର ସୁଫଳ ଲୋକଙ୍କୁ ମିଳିପାରୁ ନାହିଁ। ପଞ୍ଚାୟତସ୍ତରରେ ଶିଶୁ ସୁରକ୍ଷା ଯୋଜନା ଏକ ଅଭିନବ ଉପାୟ। କମିଟି ଗଢ଼ାହେଲେ କୌଣସି ଶିଶୁ ଅବହେଳିତ ହୋଇ ରହିବେ ନାହିଁ। ସମସ୍ତେ ଭଲରେ ଥଇଥାନ ହୋଇପାରିବେ। କିନ୍ତୁ ପ୍ରଶାସନ ଆନ୍ତରିକତା ନ ଦେଖାଇବା ସନ୍ଦେହ ସୃଷ୍ଟି କରୁଛି।

-ଅଭୟ ରାୟ, ବରିଷ୍ଠ ନାଗରିକ, ଅନୁଗୋଳ

ଜିଲାର ୭୬୦ ସ୍ୱାସ୍ଥ୍ୟକର୍ମୀଙ୍କୁ ଟିକା

ଅନୁଗୋଳ ଅଫିସ, ୧୮।୧

ଅନୁଗୋଳ ଜିଲାରେ କୋଭିଡ୍ ଟିକାକରଣର ଦ୍ୱିତୀୟ ଦିବସରେ ସୋମବାର ମୁଖ୍ୟ ଚିକିତ୍ସାଳୟ ସମେତ ୮ଟି ଗୋଷ୍ଠୀ ସ୍ୱାସ୍ଥ୍ୟକେନ୍ଦ୍ରରେ ମୋଟ୍ ୭୬୦ ସ୍ୱାସ୍ଥ୍ୟକର୍ମୀ ଟିକା ଦିଆଯାଇଥିବା ଜିଲା ପ୍ରଶାସନ ପକ୍ଷରୁ ସୂଚନା ପ୍ରଦାନ କରାଯାଇଛି। ଟିକାକରଣ ପରେ ସ୍ୱାସ୍ଥ୍ୟକର୍ମୀଙ୍କ ଦେହରେ କୌଣସି ପାର୍ଶ୍ୱପ୍ରତିକ୍ରିୟା ଦେଖାଦେଇ ନ ଥିବା ପ୍ରଶାସନ ପକ୍ଷରୁ କୁହାଯାଇଛି। ମୁଖ୍ୟ ଚିକିତ୍ସାଳୟ ଓ ଗୋଷ୍ଠୀ ସ୍ୱାସ୍ଥ୍ୟକେନ୍ଦ୍ରରେ ୩୬ ଜଣ ଡାକ୍ତର, ୨୯ ଜଣ ଷ୍ଟାଫ ନର୍ସ, ୩୦ ଜଣ ମହିଳା ସ୍ୱାସ୍ଥ୍ୟକର୍ମୀ, ୮ଜଣ ଲ୍ୟାବ୍‌ଟେକ୍ନିସିଆନ, ୩ଜଣ ସୁରକ୍ଷାକର୍ମୀ, ୩୧୩ ଆଶା କର୍ମୀ, ୧୧୨ ଅଙ୍ଗନୱାଡି କର୍ମୀ, ୪୭ ଜଣ ସଫେଇ କର୍ମଚାରୀ ଓ ୧୮୫ ଅନ୍ୟାନ୍ୟ ସ୍ୱାସ୍ଥ୍ୟ କର୍ମଚାରୀଙ୍କୁ ଟିକା ପ୍ରଦାନ କରାଯାଇଥିଲା। ଜିଲା ମୁଖ୍ୟ ଚିକିତ୍ସାଳୟରେ ୭୦ ଜଣ, ବନ୍ତଳା ଗୋଷ୍ଠୀ ସ୍ୱାସ୍ଥ୍ୟକେନ୍ଦ୍ରରେ ୮୭ ଜଣ, ବଅଁରପାଳ ସ୍ୱାସ୍ଥ୍ୟକେନ୍ଦ୍ରରେ ୧୧୦, ଛେଣ୍ଡିପଦା ଗୋଷ୍ଠୀ ସ୍ୱାସ୍ଥ୍ୟକେନ୍ଦ୍ରରେ ୭୨, କିଶୋରନଗର ଗୋଷ୍ଠୀ ସ୍ୱାସ୍ଥ୍ୟକେନ୍ଦ୍ରରେ ୯୦, ମାଧପୁର ଗୋଷ୍ଠୀ ସ୍ୱାସ୍ଥ୍ୟକେନ୍ଦ୍ରରେ ୧୦୦, କଣିହାଁ ଗୋଷ୍ଠୀ ସ୍ୱାସ୍ଥ୍ୟକେନ୍ଦ୍ରରେ ୧୧୦, କୋଶଳା ଗୋଷ୍ଠୀ ସ୍ୱାସ୍ଥ୍ୟକେନ୍ଦ୍ରରେ ୧୦୪ ଓ ଖମାର ଗୋଷ୍ଠୀ ସ୍ୱାସ୍ଥ୍ୟକେନ୍ଦ୍ରରେ ୨୦ ଜଣ ସ୍ୱାସ୍ଥ୍ୟକର୍ମୀଙ୍କୁ ଟିକା ପ୍ରଦାନ କରାଯାଇଥିଲା। ଏହି ସମସ୍ତ ଚିକିତ୍ସାଳୟରେ ସ୍ୱତନ୍ତ୍ର ଟିକାକରଣ ସ୍ଥାନ ଚୟନ କରାଯାଇ ପ୍ରତୀକ୍ଷା ସ୍ଥାନ, ଟିକାକରଣ କକ୍ଷ ଓ ଏକ ନିରୀକ୍ଷଣ କକ୍ଷ ପ୍ରସ୍ତୁତ କରାଯାଇଥିଲା। ଏହି କାର୍ଯ୍ୟକ୍ରମକୁ ଗୋଷ୍ଠୀ ସ୍ୱାସ୍ଥ୍ୟକେନ୍ଦ୍ରର ସମସ୍ତ କର୍ମକର୍ତ୍ତା ଓ ଜିଲାସ୍ତରୀୟ କର୍ମକର୍ତ୍ତାମାନେ ତଦାରଖ କରିଥିଲେ।

ନିଯୁକ୍ତି ଦାବିରେ ଅନଶନ

ଧାରଣାରେ ବସିଥିବା କ୍ଷତିଗ୍ରସ୍ତ ପରିବାର।

ତାଳଚେର,୧୮।୧(ନି.ପ୍ର.)

ତାଳଚେର ବ୍ଲକ ରାକଶବାହାଳ ଗ୍ରାମର ବିପିନ ଅମାନ୍ତଙ୍କ ପରିବାର ନିଯୁକ୍ତି ଓ କ୍ଷତିପୂରଣ ଦାବିରେ ସୋମବାର ଉପଜିଲାପାଳଙ୍କ କାର୍ଯ୍ୟାଳୟ ସମ୍ମୁଖରେ ଅନଶନରେ ବସିଛନ୍ତି। ସେ ଅଭିଯୋଗ କରିଛନ୍ତି ଯେ, ୨୦୦୬ରେ ଏମ୍‌ସିଏଲ୍‌ର ଭରତପୁର କ୍ଷେତ୍ର ପାଇଁ ତାଙ୍କ ଘରଡିହ ଏବଂ ୨୦୧୬ରେ ମା'ଙ୍କ ନାମରେ ଥିବା ୭.୩୪ ଏକର ଜମି ଜଗନ୍ନାଥ କ୍ଷେତ୍ର ନିମନ୍ତେ ଅଧିଗ୍ରହଣ କରାଯାଇଛି। କିନ୍ତୁ ବର୍ତ୍ତମାନ ସୁଦ୍ଧା ତାଙ୍କୁ ସମସ୍ତ କ୍ଷତିପୂରଣ ରାଶି ପ୍ରଦାନ କରାଯାଇ ନାହିଁ। ସେହିପରି କଟ୍‌ଅଫ୍ ଡେଟକୁ ତାଙ୍କ ଚାରି ପୁଅ ସାବାଳକ ହୋଇଥିଲେ ହେଁ ଖଣି କର୍ତ୍ତୃପକ୍ଷ ଅଦ୍ୟାବଧି ନିଯୁକ୍ତି ଦେଉନାହାନ୍ତି। ଘର ନିକଟରେ ଖଣି କାର୍ଯ୍ୟ ଓ ବ୍ଲାଷ୍ଟିଂ ହେଉଥିବାରୁ ପରିବାର ସଦସ୍ୟଙ୍କ ଜୀବନ ପ୍ରତି ବିପଦ ଦେଖାଦେଇଛି। ଏମ୍‌ସିଏଲ୍ କର୍ତ୍ତୃପକ୍ଷ ଓ ପ୍ରଶାସନ ନିକଟରେ ବାରମ୍ବାର ଅଭିଯୋଗ ପରେ ସୁଫଳ ମିଳି ନ ଥିବାରୁ ଅନଶନରେ ବସିଥିବା ବିପିନ ପ୍ରକାଶ କରିଛନ୍ତି।

ଉପନିର୍ବାଚନ ପାଇଁ ପ୍ରାର୍ଥୀପତ୍ର ଦାଖଲ

ଅନୁଗୋଳ ଅଫିସ, ୧୮।୧

ଅନୁଗୋଳ ବ୍ଲକ ଛେଳିଆପଡା ସରପଞ୍ଚ ପଦବୀ ନିମନ୍ତେ ଉପନିର୍ବାଚନ ପାଇଁ ବିଜୁ ଜନତା ଦଳ ସମର୍ଥିତ ପ୍ରାର୍ଥୀ ଜ୍ୟୋତ୍ସ୍ନାମୟୀ ନାୟକ ସୋମବାର ନାମାଙ୍କନପତ୍ର ଦାଖଲ କରିଛନ୍ତି। ଛେଳିଆପଡା ପଞ୍ଚାୟତ ବିଜେଡି କର୍ମୀମାନେ ତାଙ୍କୁ ଶୋଭାଯାତ୍ରାରେ ଆଣିବା ପରେ ପ୍ରାର୍ଥୀପତ୍ର ଦାଖଲ କରାଯାଇଥିଲା। ଅନୁଗୋଳ ବିଜେଡି ସାଧାରଣ ସମ୍ପାଦକ ପ୍ରିୟଦର୍ଶୀ ପଟ୍ଟନାୟକ, ବ୍ଲକ ବିଜେଡି ସଭାପତି ସରୋଜ ନାରାୟଣ ସାହୁ, ଯୁବ ବିଜେଡି ଉପ ସଭାପତି ସରୋଜ ନାୟକ, ସୁଜିତ ଦ୍ୱିବେଦୀ, ବ୍ଲକ ଯୁବ ସଭାପତି ରାକେଶ ନନ୍ଦ, ବ୍ଲକ ଛାତ୍ର ବିଜେଡି ସଭାପତି ଦିବ୍ୟରଞ୍ଜନ ପ୍ରଧାନ, ବ୍ଲକ ମହିଳା ବିଜେଡି ସଭାପତି କଲ୍ୟାଣୀ ବିଳାସ, ଜିଲା ପରିଷଦ ସଭ୍ୟା ରୁବି ସାହୁ, ଜିଲା ଛାତ୍ର ବିଜେଡି ସଭାପତି ରାଜୀବ ଲୋଚନ ଦାସ, ଯୁବନେତା ଅରୁଣାଭ ସିଂହ ଶୋଭାଯାତ୍ରାରେ ସାମିଲ ହୋଇଥିଲେ।

ମେଡିକାଲ କଲେଜ ସଂଘର୍ଷ ସମିତିର ଧାରଣା

ତାଳଚେର,୧୮।୧(ନି.ପ୍ର.)

ତାଳଚେର ମେଡିକାଲ କଲେଜ କାର୍ଯ୍ୟକ୍ଷମ ସହ ୨୦୨୧ରୁ ଏମ୍‌ବିବିଏସ୍ ପାଠ୍ୟକ୍ରମ ଆରମ୍ଭ ଦାବିରେ ତାଳଚେର ମେଡିକାଲ କଲେଜ ସଂଘର୍ଷ ସମିତି ଆହ୍ୱାନରେ ସୋମବାର ଉପଜିଲାପାଳଙ୍କ କାର୍ଯ୍ୟାଳୟ ସମ୍ମୁଖରେ ୪୮ ଘଣ୍ଟିଆ ଗଣଧାରଣା ଆରମ୍ଭ ହୋଇଛି। ଆନ୍ଦୋଳନକାରୀମାନେ ହାଣ୍ଡିଧୂଆ ଛକରେ ଏକତ୍ରିତ ହୋଇ ଶୋଭାଯାତ୍ରାରେ ଉପଜିଲାପାଳଙ୍କ କାର୍ଯ୍ୟାଳୟରେ ପହଞ୍ଚି ବିକ୍ଷୋଭ ପ୍ରଦର୍ଶନ ସହ ଧାରଣାରେ ବସିଥିଲେ।

ସମିତି ଆବାହକ ଶରତ ଚନ୍ଦ୍ର ପ୍ରଧାନଙ୍କ ନେତୃତ୍ୱରେ ଏହି ଗଣଧାରଣାରେ ବୁଦ୍ଧିଜୀବୀ, ଓକିଲ ସଂଘ, ଟ୍ରେଡ୍ ୟୁନିୟନ, କୃଷକ ସମାଜ, ଯୁବଶକ୍ତି, ମହିଳା ଶକ୍ତି କର୍ମକର୍ତ୍ତା ଏବଂ ଜନସାଧାରଣ ସାମିଲ ହୋଇଥିଲେ। ରାଜ୍ୟ ସରକାର ଅନ୍ୟ ଜିଲାରେ ମେଡିକାଲ କଲେଜ ନିର୍ମାଣ ସହ ପାଠପଢ଼ା ଆରମ୍ଭ କରିଥିଲେ ମଧ୍ୟ ତାଳଚେରକୁ ଅଣଦେଖା କରୁଛନ୍ତି ବୋଲି ସମିତି ପକ୍ଷରୁ ଅଭିଯୋଗ କରାଯାଇଛି। ପୂର୍ବତନ ବ୍ଲକ ଅଧ୍ୟକ୍ଷ କ୍ଷୀରୋଦ ସାହୁ, ଆଇଏନ୍‌ଟିୟୁସି ସମ୍ପାଦକ ସୌଭାଗ୍ୟ ପ୍ରଧାନ, ବରିଷ୍ଠ କଂଗ୍ରେସ ନେତା ସୁରେଶ ବେହେରା, କ୍ଷୀରୋଦ ଚନ୍ଦ୍ର ପ୍ରଧାନ, ହରି

ପ୍ରତ୍ୟେକ ବସ୍ତୁରେ, ପ୍ରତ୍ୟେକ କ୍ଷେତ୍ରରେ, ପ୍ରତିଟି ସଂପର୍କରେ ସତ୍ୟକୁ ପରିପୂର୍ଣ୍ଣ ଛନ୍ଦ ସହ ବିକଶିତ କରିବାକୁ ହେବ ଏବଂ ଜୀବନର ପ୍ରତିଟି ଗତିବୃତ୍ତି ସୌନ୍ଦର୍ଯ୍ୟ ଓ ସଂଗତିର ପ୍ରକାଶକ ହେବା ଉଚିତ । –ଶ୍ରୀମା

ଟିକା ନିଅନ୍ତୁ ନେତା

ଭାରତରେ କୋଭିଡ୍–୧୯ ଟିକାର ଶୁଭାରମ୍ଭ ୧୬ ଜାନୁୟାରୀରେ ହେବା ପରେ ଏହାକୁ ମଣିଷ ପାଇଁ ବରଦାନ ସଦୃଶ ବୋଲି କୁହାଯାଉଛି । ନେତାମାନେ ଦେଶର ବିଭିନ୍ନ ପ୍ରାନ୍ତରେ ରହି ଏହି କାର୍ଯ୍ୟକ୍ରମର ଶୁଭାରମ୍ଭ କରିଛନ୍ତି । ଟିକା କେତେ ନିରାପଦ ସେହି ବିଷୟରେ ଲୋକଙ୍କ ମନରେ ସନ୍ଦେହ ଉପୁଜିଲା ବେଳକୁ ଉତ୍ତର ପ୍ରଦେଶର ମୋରଦାବାଦର ଏକ ସରକାରୀ ହସ୍ପିଟାଲର କର୍ମଚାରୀ ଟିକା ନେଇ ମୃତ୍ୟୁ ଘଟିବା ଆଶଙ୍କା ବଢ଼ାଇ ଦେଇଛି । ସମ୍ପୃକ୍ତ ବ୍ୟକ୍ତି ୧୬ ତାରିଖରେ ଟିକା ନେଇଥିବା ବେଳେ ଗୋଟିଏ ଦିନ ପରେ ତାଙ୍କର ମୃତ୍ୟୁ ଘଟିଛି । ପରିବାର ଲୋକ ତାଙ୍କ ମୃତ୍ୟୁ ପାଇଁ ଟିକାକୁ ଦାୟୀ କରିଥିବା ବେଳେ ସେଠାକାର ଚିଫ୍ ମେଡିକାଲ ଅଫିସର ସେହି ମୃତ୍ୟୁ ସହ ଟିକାର ସମ୍ପର୍କ ନାହିଁ ବୋଲି କହିଛନ୍ତି । ବାସ୍ତବ ବିଷୟ ହେଉଛି, ଖୁବ୍ କମ୍ ସମୟ ମଧ୍ୟରେ ବିକଶିତ ହୋଇଥିବା ଟିକା କେଉଁଭଳି ଭାବେ ଫଳପ୍ରଦ ହୋଇପାରିବ, ତାହା ଅନେକଙ୍କୁ ଚିନ୍ତାରେ ପକାଇ ଦେଇଛି । ବିଶ୍ୱ ପ୍ରେକ୍ଷାପଟରେ ଦେଖିଲେ ସଦ୍ୟ ପ୍ରକାଶିତ ଏକ ରିପୋର୍ଟରୁ ଜଣାପଡ଼ିଛି ଯେ, ବିଭିନ୍ନ ଦେଶରେ ହୋଇଥିବା ଟିକାକରଣ ଯୋଗୁ ଅଦ୍ୟାବଧି ୮୪ ଜଣଙ୍କ ପ୍ରାଣହାନି ଘଟି ସାରିଲାଣି ଏବଂ ଅନେକଙ୍କଠାରେ ସ୍ୱାସ୍ଥ୍ୟଜନିତ ସମସ୍ୟା ଦେଖାଦେଉଛି । ଏପରିକି ଇସ୍ରାଏଲ୍, ଯେଉଁଠାରେ ଦ୍ରୁତଗତିରେ ଟିକାକରଣ କରାଯାଉଛି ସେଠାରେ କେତେକଙ୍କର ମୁହଁ ପକ୍ଷାଘାତ ହୋଇଯାଇଥିବା ଦେଖିବାକୁ ମିଳିଛି ।

ଭାରତ ଭଳି ଏକ ବୃହତ୍ ଜନସଂଖ୍ୟାବହୁଳ ଦେଶରେ ସମସ୍ତଙ୍କୁ ଟିକାକରଣ ନିଶ୍ଚିତ ଭାବେ କଷ୍ଟକର ବ୍ୟାପାର । ଏହା କେତେ ବର୍ଷ ଲାଗିବ କାହାରିକୁ ଜଣାନାହିଁ । ଏଥିସହିତ ପ୍ରଥମ ପର୍ଯ୍ୟାୟରେ ୩ କୋଟି ଲୋକଙ୍କୁ ଟିକା ଦିଆଯିବା ଲାଗି କେନ୍ଦ୍ର ସରକାର ଖର୍ଚ୍ଚ କରିବାକୁ ଆଗଭର ହୋଇ ବାହାରି ପଡ଼ିଥିବା ବେଳେ ପରବର୍ତ୍ତୀ ପର୍ଯ୍ୟାୟରେ ଅବଶିଷ୍ଟ ୧୨୫ କୋଟିରୁ ଊର୍ଦ୍ଧ୍ୱ ଲୋକଙ୍କୁ କିଏ ଟିକା ଦେବ ଓ ସେଇ ଖର୍ଚ୍ଚ କିଏ ବହନ କରିବ ତାହାର କୌଣସି ସ୍ପଷ୍ଟ ଚିତ୍ର ସରକାର ଦେଉନାହାନ୍ତି । ଏହାଠାରୁ ଯେଉଁ ବିଷୟଟି ଗମ୍ଭୀର ସ୍ଥିତି ସୃଷ୍ଟି କରିଛି ତାହା ହେଲା ବିଶ୍ୱାସର ସଙ୍କଟ । ଭାରତରେ କୌଣସି ବଡ଼ ରାଜନୈତିକ ବ୍ୟକ୍ତି କିମ୍ବା ଜଣାଶୁଣା ସେଲିବ୍ରିଟିମାନେ ଟିକା ନେବାକୁ ଆଗେଇ ଆସିନାହାନ୍ତି । ଯେଉଁ ନେତାଙ୍କୁ ଏ ବିଷୟରେ ପଚରାଗଲେ ଶୁଣିବାକୁ ମିଳୁଛି ସାଧାରଣ ଲୋକମାନେ ନେଇ ସାରନ୍ତୁ ଆମେ ନେବୁ । କାରଣ ସେମାନଙ୍କ ସ୍ୱାସ୍ଥ୍ୟ ଚିନ୍ତା ଆମ ପାଇଁ ଗୁରୁତ୍ୱପୂର୍ଣ୍ଣ । ପ୍ରକୃତରେ ଏଭଳି ବାହାପିଆ କଥା କେତେଦୂର ବିଶ୍ୱାସଯୋଗ୍ୟ ଆମେ ବୁଝିପାରୁଛୁ । ଏହି ପୃଷ୍ଠଭୂମିରେ ଦେଖିଲେ ଅନେକ ବିଶ୍ୱ ନେତା ଆଗେ ଟିକା ନେଇ ଅନ୍ୟମାନଙ୍କ ପାଇଁ ଦୃଷ୍ଟାନ୍ତ ସୃଷ୍ଟି କରିପାରିଛନ୍ତି । ଇସ୍ରାଏଲ ପ୍ରଧାନମନ୍ତ୍ରୀ ୭୧ ବର୍ଷୀୟ ବେଞ୍ଜାମିନ୍ ନେତ୍‌ନ୍ୟାହୁ ୨୦ ଡିସେମ୍ବରରେ ଟିକା ନେଇଥିବା ବେଳେ ଡିସେମ୍ବର ୨୨ରେ ଆମେରିକାର ନବନିର୍ବାଚିତ ରାଷ୍ଟ୍ରପତି ୭୮ ବର୍ଷୀୟ ଜୋ ବାଇଡେନ୍ ଟିକାକରଣ କ୍ଲବରେ ସାମିଲ ହୋଇଛନ୍ତି । ସେହିଭଳି ଆମେରିକାର ନବନିର୍ବାଚିତ ଉପରାଷ୍ଟ୍ରପତି କମଲା ହାରିସ, ବ୍ରିଟେନ ପ୍ରଧାନମନ୍ତ୍ରୀ ବୋରିସ ଜନ୍‌ସନ୍ ଓ ପ୍ରାୟ ସବୁ ଦେଶର ମୁଖ୍ୟମାନେ ଆଗେ ଖୋଲାଖୋଲି ଟିକା ନେବା ପରେ ଦେଶବାସୀଙ୍କ ପାଇଁ ବ୍ୟବସ୍ଥା କରୁଛନ୍ତି । ଏହା ସ୍ୱାର୍ଥପର ମନୋଭାବ କହିବା ଅନୁଚିତ । ନିଜେ ନେତାମାନେ ନେଇସାରିବା ପରେ ଅନ୍ୟମାନଙ୍କୁ ଦେଲେ ବିଶ୍ୱାସ ବୃଦ୍ଧି ପାଇପାରନ୍ତା । ବିଶେଷକରି ଭାରତ ବାୟୋଟେକ୍ ଦ୍ୱାରା ପ୍ରସ୍ତୁତ କୋଭାକ୍‌ସିନ୍ ଟିକାକୁ ଦେଶର ରାଷ୍ଟ୍ରପତି, ପ୍ରଧାନମନ୍ତ୍ରୀ, କେନ୍ଦ୍ରମନ୍ତ୍ରୀ, ସବୁ ରାଜ୍ୟର ରାଜ୍ୟପାଳ ଓ ମୁଖ୍ୟମନ୍ତ୍ରୀ, ସୁପ୍ରିମ୍‌କୋର୍ଟର ପ୍ରଧାନ ବିଚାରପତି ଓ ଅନ୍ୟାନ୍ୟ ବିଚାରପତି, ସବୁ ରାଜ୍ୟ ହାଇକୋର୍ଟର ମୁଖ୍ୟ ବିଚାରପତି ଓ ବିଚାରପତିଙ୍କ ସହ ବରିଷ୍ଠ ସରକାରୀ ଅଧିକାରୀ ଏବଂ ତିନି ସେନା ଅଧ୍ୟକ୍ଷ ଟିକା ନେଇ ଲୋକଙ୍କ ମନରେ ଏଥିପ୍ରତି ବିଶ୍ୱାସ ସୃଷ୍ଟିକରିବା କଥା । ଏହା ଅଧିକ ଗୁରୁତ୍ୱ ଧାରଣ କରୁଛି, କାରଣ ଆଲୋଚନା କରାଯାଉଛି ଯେ ଭାରତ ବାୟୋଟେକ୍‌ର ଟିକା ସମ୍ପୂର୍ଣ୍ଣ ଭାବେ ପ୍ରଭାବହୀନ । ତାହାର ପରୀକ୍ଷା ବିଧିବଦ୍ଧ ଓ ଉଚିତ ଭାବେ କରାଯାଇ ନାହିଁ । ତଥାପି କେନ୍ଦ୍ର ସରକାର ଏଇ ଟିକା ପାଇଁ ଅଧିକ ଚାପ ପକାଉଥିବା ହେତୁ ବଡ଼ବଡ଼ିଆମାନେ ଏହାର ହିତାଧିକାରୀ ହେଲେ ଟିକାର ଯୋଗ୍ୟତାକୁ ଖୁଣିହୁଅନ୍ତା ନାହିଁ ।

ଭାରତରେ ଟିକାକରଣକୁ ରାଜନୈତିକ ଫାଇଦାର ଅସ୍ତ୍ର ଭାବେ ବ୍ୟବହାର କରାଯାଉଛି । କୋଭିଡ୍–୧୯ର ପ୍ରାଦୁର୍ଭାବ କମି ଆସୁଥିଲେ ମଧ୍ୟ ତାହାକୁ ବିରାଟ ଭାବେ ଦର୍ଶାଯାଇ ପ୍ରଚାର ଚାଲିଛି । କୌଣସି ମହାମାରୀକୁ ପ୍ରତିହତ କରିବା ଲାଗି ଜନଜାଗରଣ ନିତାନ୍ତ ଜରୁରୀ । ମନେହେଉଛି ଯେପରି ଭାରତରେ ସୀମା ଟପିଯାଇଛି । କେବଳ କରୋନା ଓ ତାହାର ଟିକା ହୋଇଯାଇଛି ଏକମାତ୍ର ଆଲୋଚନାର ବିଷୟ । ସେପଟେ ଅର୍ଥନୀତି ବୁଡ଼ିଗଲାଣି ଏବଂ ଭାରତର ସୀମାନ୍ତ ଅଞ୍ଚଳକୁ ଚାଇନା ମାଡ଼ିବସିବା ସହ ଯୁଦ୍ଧ ପ୍ରସ୍ତୁତି ଆରମ୍ଭ କଲାଣି । ମୌଳିକ ସମସ୍ୟାକୁ ଧ୍ୟାନ ଦେବା ପରିବର୍ତ୍ତେ, ହୁଏତ ଜାଣିଶୁଣି ଆମ ସମସ୍ତଙ୍କ ଦୃଷ୍ଟି ଭିନ୍ନ ଦିଗକୁ ଠେଲି ଦିଆଯାଉଛି ।

୨୫ ବର୍ଷ ତଳର ଧରିତ୍ରୀ

୧୯ ଜାନୁୟାରୀ ୧୯୯୬

- ୱାର୍ଲ୍ଡ ଟ୍ରେଡ୍ ସେଣ୍ଟର ବୋମା ବିସ୍ଫୋରଣ ଘଟଣାରେ ସଂପୃକ୍ତ ୧୦ ଜଣ ମୁସଲମାନ ଉଗ୍ରପନ୍ଥୀଙ୍କୁ ଆମେରିକାର ଏକ ଅଦାଲତ ମୃତ୍ୟୁଦଣ୍ଡ ପ୍ରଦାନ କରିଛନ୍ତି ।
- ଆନ୍ଧ୍ରପ୍ରଦେଶର ପୂର୍ବତନ ମୁଖ୍ୟମନ୍ତ୍ରୀ ଜାତୀୟ ସାମୁଖ୍ୟର ଅଧ୍ୟକ୍ଷ ନନ୍ଦମୁରୀ ତାରକ ରାମାରାଓଙ୍କ ୭୩ ବର୍ଷ ବୟସରେ ପରଲୋକ ।
- ବିଶିଷ୍ଟ ଚିତ୍ରଶିଳ୍ପୀ ଶିବ ପାଣିଗ୍ରାହୀ କେନ୍ଦ୍ରୀୟ ଲଳିତକଳା ଏକାଡେମୀ ପୁରସ୍କାର ପାଇବାକୁ ଯୋଗ୍ୟ ବିବେଚିତ ।

su | do | ku
Puzzles by Srikant Ghosh

ସୁ–ଡୋ–କୁ

	9						A	3	5				6	1
1	E	3			D		2		9	C				
7	2			6			C					A	D	
	B	6					0		7					9
				A	E									8
				8	4		B	9		2	C			3
D	3				7	E			A		5			
C									4		8		B	
								1		7		6	0	
					1		8	5	B			D		2
			5	3	0					4	D		7	
	5	9			C	2	3	7		E		0	1	
	A			9						B		5	C	6
6							E	0			2		9	
							1		C					

ଏହାର ଉତ୍ତର ଆସନ୍ତାକାଲି ପ୍ରକାଶ ପାଇବ

ଉପରେ ପ୍ରଦତ୍ତ ସୁଡୋକୁର ଏପରି ସମାଧାନ କରିବାକୁ ହେବ, ଯେପରି ପ୍ରତ୍ୟେକ ଧାଡି, ସ୍ତମ୍ଭ ଓ ଆୟତାକାର ବାକ୍ସ ଭିତରେ ୦ରୁ ୯ ପର୍ଯ୍ୟନ୍ତ ଅଙ୍କ ଓ AରୁE ପର୍ଯ୍ୟନ୍ତ ଇଂଲିଶ ଲିପି ରହିବ ।

5	1	6	7	4	C	B	A	E	2	3	0	9	8	D
0	8	B	5	6	D	9	1	C	A	7	E	4	2	3
4	A	2	3	0	9	5	7	D	8	C	6	1	B	E
7	D	C	E	A	1	2	8	3	B	4	9	0	6	5
E	9	3	B	2	8	4	6	0	D	1	5	C	7	A
6	4	0	C	8	E	7	9	B	5	2	A	D	3	1
9	5	8	D	1	7	6	3	A	E	0	C	B	4	2
1	7	D	A	3	6	E	C	2	4	B	8	5	0	9
3	2	A	0	B	5	8	4	1	7	9	D	6	E	C
C	B	E	2	9	4	D	0	5	1	6	3	7	A	8
A	3	9	8	C	0	1	E	7	6	5	B	2	D	4
D	0	4	6	5	A	3	2	9	C	8	7	E	1	B
8	6	5	9	E	2	0	B	4	3	D	1	A	C	7
B	E	1	4	7	3	C	D	6	9	A	2	8	5	0
2	C	7	1	D	B	A	5	8	0	E	4	3	9	6

ଗତକାଲିର ଉତ୍ତର

ଯନ୍ତ୍ରୀକୃତ ଅମଳର ପରିବେଶୀୟ ପ୍ରଭାବ

ଡ. ଦେବାନନ୍ଦ ବେଉରା

କୋଭିଡ୍ କଟକଣା କମ୍ ହେଉ ହେଉ ମନହେଲା ଟିକେ ବାହାରେ ଯାଇ ବୁଲି ଆସିବାକୁ । ଭୁବନେଶ୍ୱର ବାହାରକୁ ବାହାରିଗଲା ପରେ ତଥା ଲକ୍ଷ୍ୟସ୍ଥଳ ନିର୍ଦ୍ଦିଷ୍ଟ ନ ଥିବାରୁ ପାଟିଲା ଧାନ କ୍ଷେତର ସୁନେଲି ଶିହରଣରେ ଆପେ ଆପେ ବାଟଭାଙ୍ଗି ଚାଲି ଗଲି କିଛି ଦୂର । ଧାନର ଅମଳ ସମୟ । ଧାନ ଅମଳ ଚାଲିଛି କିନ୍ତୁ କଟାଳି ନାହାନ୍ତି କି ଧାନ କଟାଯାଉ ନାହିଁ । ଜମିରେ କଚଡା ପଡିନି କି ହଳା ବନ୍ଧା ହେଉନି । ବାହୁଙ୍ଗି ଭାରରେ ଗୋଛା ହିସାବରେ ଧାନ ଉଠୁନି ବିଲରୁ । ଧାନ ଖଳାଟେ ମିଳିଲାନି କି ଧାନଗଦା ଗୋଟେ ଦେଖିଲିନି । କେବଳ ଧାନ ଅମଳ ମେଶିନ ଆଉ କେତୋଟି ଟ୍ରାକ୍ଟରର ଗର୍ଜନ । ନିମିଷକେ ପୋଛି ଦେଉଛି କିଆରି କିଆରି ଧାନକେଣ୍ଡା । ଧାନ ବାଡ଼ା, ଉଡ଼ା ସବୁ ମେଶିନ ଦ୍ୱାରା । ଫଟାଫଟ ଭରିଦେଉଛି ଟ୍ରାକ୍ଟରର ଡାଲା । ଯାହା ରହିଯାଉଛି ବିଲରେ ଖାଲି ବିସ୍ତୃତ ପରିମିତ ନଡା–କୁଟା, ଧୂସ ଓ ଅନ୍ୟାନ୍ୟ ଅବଶିଷ୍ଟାଂଶ । ଆଉ ଦେଖିବାକୁ ମିଳୁଛି ଭେଡ଼ା ସାରା ଠାଏ ଠାଏ ନଡ଼ା ଜଳୁଥିବାର ଦୃଶ୍ୟ । ମନେପଡିଗଲା ପଞ୍ଜାବ, ହରିୟାଣା ସମେତ ଉତ୍ତର ଭାରତରେ କ୍ଷେତ ନିଆଁ ଜଳିବାର ପରିଣତି । ନଭେମ୍ବର– ଡିସେମ୍ବର ମାସରେ ସେସବୁ ସ୍ଥାନରେ ବିଶେଷ କରି ଦିଲ୍ଲୀରେ ସୃଷ୍ଟି ହେଉଥିବା ବାୟୁ ପ୍ରଦୂଷଣର ଉତ୍କଟ ରୂପ ; ଯେଉଁଥିରେ ମୁଖ୍ୟ ଭୂମିକା ଗ୍ରହଣ କରୁଛି ହଜାର ହଜାର ହେକ୍ଟର ଜମିରେ ନଡା ପୋଡାରୁ ବାହାରୁଥିବା ଧୂଆଁ । କାହିଁ ଏଠାରେ କୃଷିରେ କଳ କାଳିକୁ କାଳ ସାଜିବନି ତ ଆମ ପାଇଁ । ଦିଲ୍ଲୀ ପରି ଭୁବନେଶ୍ୱର, କଟକ ଆଜି ଆମର ବଡ ବଡ ସହର ନଡା ନିଆଁ, ଧୂଆଁରେ କବଳିତ ହେବନି ତ ଆଉ । ଯନ୍ତ୍ରୀକୃତ କୃଷି ନିଶ୍ଚିତ ରୂପେ ଏକ ବୈପ୍ଳବିକ ପରିବର୍ତ୍ତନ । ଏଥିରେ ସମୟ ବଞ୍ଚୁଛି, ଲାଭ ବଢୁଛି ତଥା କମ ପରିଶ୍ରମ ପଡୁଛି । କିନ୍ତୁ ପ୍ରକାରାନ୍ତରେ ଏହା ଯେ ପରିବେଶ ପରିପନ୍ଥୀ ତାହା ଆମେ ଭଲ ଭାବେ ଜାଣିସାରିଲେଣି ।

ଆପଣ କହିପାରିବେ ଗଲା କିଛି ବର୍ଷ ମଧ୍ୟରେ ଧାନ ଅମଳରେ ଯାନ୍ତ୍ରିକ ସହାୟତାର ଧାରା ଚାଲି ଆସିଛି । ଏଥିରେ ନୂତନତ୍ୱ କ'ଣ । ହଁ ଏହା ନିଶ୍ଚିତ ଯେ, କୃଷିରେ ବିବର୍ତ୍ତିତ ପଦ୍ଧତିର ପ୍ରୟୋଗ ସ୍ୱାଗତଯୋଗ୍ୟ, କିନ୍ତୁ ସମସ୍ୟା ବଢାଉଛି କ୍ଷେତରେ ପଡି ରହୁଥିବା ଶସ୍ୟ ଅବଶିଷ୍ଟାଂଶ । କ୍ଷେତକୁ ପରବର୍ତ୍ତୀ ଫସଲ ନିମିତ୍ତ ପ୍ରସ୍ତୁତ କରିବା ପାଇଁ କୁଢ କୁଢ ନଡ଼ା ପାଳକୁ ନିଆଁ ଲଗେଇ ଦେବା ବ୍ୟତିରେକେ ଚାଷୀ ପାଖରେ ସହଜ ଓ ଶସ୍ତା ଉପାୟ ଆଉ କିଛି ନାହିଁ । କୃଷି କ୍ଷେତକୁ ନିଆଁ ଲଗାଇ ସଫା କରିବାର ପ୍ରକ୍ରିୟାଟା ମୋ ଜାଣିବାରେ ଆମ ରାଜ୍ୟର ପାରମ୍ପରିକ କୃଷି କାର୍ଯ୍ୟରେ ନ ଥିଲା । ନିଆଁ ଜାଳିବା ଦରକାର ବା କ'ଣ ଥିଲା । ଦା ସାହାଯ୍ୟରେ ହାତରେ ଧାନ କଟା ହେଉଥିଲା, ପୂରା ମୂଳରୁ ପୋଛିକି, କାରଣ ଛଣ ଭଲ ମିଳିବ । କିଛି ଖାଲ ବିଲରେ ପାଣି ଶୁଖୁ ନ ଥିଲେ ଚାଖଣ୍ଡେ ହାତେ ଛାଡି ଧାନ କଟାଯାଉଥିଲା । ପରବର୍ତ୍ତୀ ସମୟରେ ସେତକ ବି ରହୁ ନ ଥିଲା । ଗ୍ରାମୀଣ ଜାଳେଣି ଆବଶ୍ୟକତାକୁ ବହୁ ପରିମାଣରେ ମେଣ୍ଟାଉଥିଲା ନଡାମୂଳ । କିନ୍ତୁ ଧୀରେ ଧୀରେ ସାଧାରଣ ଜନତାର ଜୀବନଶୈଳୀରେ ସୁଧାର, ଆର୍ଥିକ ସ୍ୱଚ୍ଛଳତା ଓ ବ୍ୟବହାରିକ ପରିବର୍ତ୍ତନ ସହିତ ତାଳଦେଇ କୃଷି କାର୍ଯ୍ୟ ମଧ୍ୟ ବଦଳିବାକୁ ଲାଗିଲା । କୃଷି ଶ୍ରମିକଙ୍କ ଅଭାବ ଦେଖାଦେଲା । ଛଣ ଛପର ଘରର ସ୍ଥାନ କୋଠାଘର ନେଲା, ଗୃହପାଳିତ ଗୋରୁ ସଂଖ୍ୟା କମିଗଲା ଓ ସେମାନଙ୍କ ଖାଇବା ପାଇଁ ଛଣ ପାଳର ଆବଶ୍ୟକତା ରହିଲା ନାହିଁ । ଆଜିକାଲି ଅଧିକ ଅମଳକ୍ଷମ ତଥା କମ୍ ବାସୁମତି ଧାନ ଚାଷ ହେଉଥିବାରୁ ଏବଂ ସେହି ନଡାରେ ଅଧିକ ସିଲିକା ମାତ୍ରା ରହୁଥିବାରୁ ତାହା ଗୋଖାଦ୍ୟ ଉପଯୋଗୀ ହୋଇପାରୁନାହିଁ । ଛଣ କୁଟାର ପାରମ୍ପରିକ ଜାଳେଣି ବ୍ୟବସ୍ଥା ବନ୍ଦ ହୋଇଗଲା । ଏହାକୁ ତାଳଦେଇ କୃଷି କାର୍ଯ୍ୟରେ ଆଧୁନିକ ପଦ୍ଧତି, ଯନ୍ତ୍ରପାତି ଓ ମେଶିନ ଆଦି ଧସେଇ ପଶିଲେ । ତେଣୁ ଚାଷୀ କ୍ଷେତରୁ ନଡା କାହିଁକି ଆଣିବ । ଧାନ ଅମଳ କରି ନଡା ଜାଳିଦେଲେ ଗଲା ।ଧୂଆଁ ତ କୁଆଡେ ଚାଲିଯିବ, ପାଉଁଶ ତ ଜମିକୁ ଜୋର ଦେବ । ସେ କାହିଁ ବୁଝିବ ବାୟୁ ପ୍ରଦୂଷଣର କାରଣ, ପରିଣାମ ।

ପ୍ରଚୁର ପରିମାଣରେ ନଡା ଜାଳିବା ଦ୍ୱାରା ସେଥିରୁ ଅତି ସୂକ୍ଷ୍ମ କଣିକା (ପିଏମ୨.୫ ଏବଂ ୧୦), ଅଙ୍ଗାରକାମ୍ଳ, ମିଥେନ, କାର୍ବନ ମନୋକ୍ସାଇଡ, ସଲଫର ଅକ୍‌ସାଇଡ, ନାଇଟ୍ରୋଜେନ ଅକ୍ସାଇଡ, ଭୋଲାଟାଇଲ ଅର୍ଗାନିକ କମ୍ପାଉଣ୍ଡ ଏବଂ କ୍ୟାନ୍‌ସର ସୃଷ୍ଟିକାରୀ ପଲିସାଇକ୍ଲିକ ଆରୋମାଟିକ ହାଇଡ୍ରୋକାର୍ବନ ବିଷାକ୍ତ ପ୍ରଦୂଷକଗୁଡ଼ିକ ନିର୍ଗତ ହୋଇଥାଏ । ଉତ୍ପତ୍ତି ସ୍ଥଳରୁ ଚାରିଆଡକୁ ବିସରିତ ହେବା ପରେ ଏଗୁଡିକର ଭୌତିକ ଓ ରାସାୟନିକ ପରିବର୍ତ୍ତନ ଘଟି ବାୟୁମଣ୍ଡଳରେ ସ୍ମଗର ଗୋଟେ ମୋଟା ଆସ୍ତରଣ ସୃଷ୍ଟି ହୋଇଯାଏ । ତାହା ମଣିଷ ସହିତ ଅନ୍ୟାନ୍ୟ ଜୀବଜନ୍ତୁଙ୍କ ଠାରେ ଅନେକ ପ୍ରକାର ସ୍ୱାସ୍ଥ୍ୟଗତ ସମସ୍ୟା ସୃଷ୍ଟି କରେ । ଖାଲି ସେତିକି ନୁହେଁ, ନଡ଼ା ଜାଳିବା ଦ୍ୱାରା ପ୍ରାୟ ୮୦ପ୍ରତିଶତ ପର୍ଯ୍ୟନ୍ତ ଯବକ୍ଷାରଜାନ, ୨୫ ପ୍ରତିଶତ ପର୍ଯ୍ୟନ୍ତ ଫସଫରସ, ୨୧ ପ୍ରତିଶତ ପର୍ଯ୍ୟନ୍ତ ପଟାସିୟମ ଏବଂ ୬୦ ପ୍ରତିଶତ ପର୍ଯ୍ୟନ୍ତ ସଲଫର ସହ ବହୁ ଅଂଶରେ ମାଟିର ଜୈବ ପଦାର୍ଥ ନଷ୍ଟ ହୋଇଥାଏ । ତତ୍‌ସହିତ ମୃତ୍ତିକାର ତାପମାତ୍ରା, ଆର୍ଦ୍ରତା ଓ ପିଏଚ୍ ମାତ୍ରା ମଧ୍ୟ ବିଶେଷ ଭାବେ ପ୍ରଭାବିତ ହୋଇଥାଏ । ଭାରତୀୟ କୃଷି ଗବେଷଣା ସଂସ୍ଥା ଅନୁସାରେ ଭାରତରେ ବର୍ଷକୁ ସୃଷ୍ଟି ହେଉଥିବା ପ୍ରାୟ ୨୨ ନିୟୁତ ଟନ ଧାନନଡ଼ା ମଧ୍ୟରୁ ପାଖାପାଖି ୧୪ ନିୟୁତ ଟନ ନଡ଼ାକୁ କ୍ଷେତରେ ଜଳାଇ ଦିଆଯାଏ । ଏଥିରେ ଦୁଇ ପ୍ରମୁଖ କୃଷିପ୍ରଧାନ ରାଜ୍ୟ ପଞ୍ଜାବ ଓ ହରିୟାଣାର ପ୍ରାୟ ୫୦ ପ୍ରତିଶତରୁ ଅଧିକ ଅବଦାନ ରହିଆସିଛି । ଗବେଷଣାରୁ ଜଣାପଡ଼ିଛି ଯେ, ଏକ ଟନ ନଡ଼ା ଜଳିଲେ ସେଥିରୁ ପ୍ରାୟ ୨୦୦ କିଲୋଗ୍ରାମ ପାଉଁଶ, ୧୪୬୦ କିଲୋଗ୍ରାମ ଅଙ୍ଗାରକାମ୍ଳ, ୬୦ କିଗ୍ରା କାର୍ବନ ମନୋକ୍‌ସାଇଡ, ୨ କିଗ୍ରା ସଲଫର ଡାଇଅକ୍‌ସାଇଡ ଏବଂ ୩ କିଗ୍ରା ଭାସମାନ ସୂକ୍ଷ୍ମ କଣିକା(ଏସ.ପି.ଏମ.) ନିର୍ଗତ ହୋଇଥାଏ । ମୌସୁମୀ ବାୟୁ ଅପସରି ଯିବା ବେଳକୁ ତଥା ଶୀତର ଆଗମନରେ ଭାରତର ପାଣିପାଗ ଅବସ୍ଥା ଯଥା ତାପମାତ୍ରା ଓ ଚାପ, ଆପେକ୍ଷିକ ଆର୍ଦ୍ରତା, ପବନର ନିମ୍ନ ବେଗ, ପବନ ପ୍ରବାହର ଦିଗ ଇତ୍ୟାଦି କ୍ଷେତ ନିଆଁରୁ ନିର୍ଗତ ଧୂଆଁ ଧୂଳିକୁ ଅଧିକ ସମୟ ଧରି ରଖିବାରେ ସହାୟକ ହୋଇଥାନ୍ତି ; ଯେଉଁଥିପାଇଁ ଅକ୍ଟୋବର–ନଭେମ୍ବର ମାସରେ ଦିଲ୍ଲୀର ପ୍ରଦୂଷଣ ମାତ୍ରାଧିକ ବଢ଼ିଯାଇଥାଏ । ଏହି ସମୟରେ ବାୟୁ ପ୍ରଦୂଷଣ ଯେ କେବଳ ସ୍ୱାସ୍ଥ୍ୟଗତ ସମସ୍ୟା ସୃଷ୍ଟି କରିଥାଏ, ତା' ନୁହେଁ ବରଂ ଏହାର ପ୍ରତିକୂଳ ପ୍ରଭାବ ପର୍ଯ୍ୟଟନ କ୍ଷେତ୍ର ଓ ଅର୍ଥନୈତିକ ସ୍ଥିତି ଉପରେ ପଡ଼ିଥାଏ । ଏକ ସର୍ଭେ ଅନୁଯାୟୀ ବିଗତ ବର୍ଷଗୁଡ଼ିକରେ ବାୟୁ ପ୍ରଦୂଷଣ ପାଇଁ ଦିଲ୍ଲୀକୁ ପର୍ଯ୍ୟଟକଙ୍କ ଆଗମନରେ ୨୫ରୁ ୩୫ ପ୍ରତିଶତ ପର୍ଯ୍ୟନ୍ତ କମ ରହୁଛି । ଘନ କୁହୁଡ଼ି ଓ ସ୍ମଗ ପାଇଁ ଦୃଶ୍ୟମାନତା କମ୍ ରହୁଥିବାରୁ ଟ୍ରାଫିକ ସମସ୍ୟା ସୃଷ୍ଟି ହେବା ସହିତ ସେହି ଅବଧି ତକ ଦୁର୍ଘଟଣାପ୍ରବଣ ରହୁଛି ।

ଏତେ ସବୁ ପରିବେଶୀୟ କୁପ୍ରଭାବ ସତ୍ତ୍ୱେ ଅଣପାରମ୍ପରିକ କୃଷିରେ ଯାନ୍ତ୍ରିକ ବ୍ୟବହାର ଅପରିହାର୍ଯ୍ୟ ହୋଇପଡ଼ିଛି । ଏହାଦ୍ୱାରା ଯେଉଁ କୁଢ଼କୁଢ଼ ଧାନ ନଡ଼ା କୁଟା ଉତ୍ପନ୍ନ ହେଉଛି ତା'ର ଠିକ ପରିଚାଳନା ପାଇଁ କୃଷକଙ୍କୁ ନୂଆ ନୂଆ ପଦ୍ଧତି ସହିତ ପରିଚିତ କରାଇବା ସହ ଆର୍ଥିକ ପ୍ରୋତ୍ସାହନ ଦିଆଯିବା ନିହାତି ଜରୁରୀ । ଯଦିଓ ଜମିରେ ଯନ୍ତ୍ରୀକୃତ ଅମଳ ଦ୍ୱାରା ଜଳୁଥିବା ନଡ଼ା ପରିଚାଳନା ପାଇଁ କେତେ ଗୁଡିଏ ଭଲ ଉପାଅ ଅଛି, ତା'ର ସୁଫଳ କିନ୍ତୁ କୃଷକ ଉଠାଇ ପାରୁନାହାନ୍ତି । ଷ୍ଟ୍ର ବେଲର ବା ପାଳ ଗଣ୍ଠିଲି କରୁଥିବା ଯନ୍ତ୍ର ଏ ଦିଗରେ ଅତ୍ୟନ୍ତ ଉପାଦେୟ, ଯେଉଁଥିରେ ଘଣ୍ଟାକୁ ୧୨–୧୫ କୁଇଣ୍ଟାଲ ନଡ଼ା ବୋଡ଼ିଆ କରି ଉଠାଇ ନେଇହେବ । ଷ୍ଟ୍ର ଚୋପର କମ୍

ସଂକ୍ଷେପରେ

ବଳାତ୍କାରୀ ଅଭିଯୁକ୍ତ ବାପା ଗିରଫ

ସେମିଲିଗୁଡା,୧୮।୧(ସ୍ୱ.ପ୍ର.): ଦୀର୍ଘ ୩ବର୍ଷ ଧରି ନିଜ ନାବାଳିକା ଝିଅକୁ ମଦ ପିଆଇ ବଳାତ୍କାର କରୁଥିଲେ ବାପା। ଏବେ ତାଙ୍କ କଳଙ୍କିତ କାର୍ଯ୍ୟକଳାପ ଲୋକଲୋଚନକୁ ଆସିଛି। କୋରାପୁଟ ଜିଲା ସେମିଲିଗୁଡା ବାସିନ୍ଦା ଏହି ବ୍ୟକ୍ତି ଯେତେବେଳେ ବି ଧରାପଡୁଥିଲେ ଝିଅକୁ ଦୋଷ ଦେଇ ଖସି ଯାଉଥିଲେ। ଏ ସମ୍ପର୍କରେ ନାବାଳିକା ଝିଅ ନିଜ ମା' ଏବଂ ଦାଦା ଖୁଡୀଙ୍କୁ ଜଣାଇଥିଲେ। ବାପା ଝିଅକୁ ଦୋଷ ଦେଇ ସେ ଅପକର୍ମ କରୁଥିବା କହି ବିଭିନ୍ନ ସମୟରେ ମାଡ଼ ମାରୁଥିଲେ। ନିଜ କୁକର୍ମକୁ ଘୋଡାଇବା ପାଇଁ ଝିଅକୁ ନିର୍ଯାତନା ଦେଉଥିଲେ। ଅନ୍ୟ ଲୋକଙ୍କ ସହ ତା'ର ସମ୍ପର୍କ ଥିବା କହୁଥିଲେ। ଏହିପରି ଦୀର୍ଘ ଦିନ ଧରି ଝିଅକୁ ନିର୍ଯାତନା ଦେଇ ଶେଷରେ ଅଞ୍ଚଳର ଜଣେ ନିରୀହ ଗରିବ ପିଲାସହ ତା'ର ବିବାହ କରି ଦେଇଥିଲେ। ବଡ଼ଝିଅର ବିବାହ ପରେ ସାନଝିଅ ଉପରେ ଲୋଲୁପ ଦୃଷ୍ଟି ପକାଇଥିଲେ ବାପା । ଫଳରସରେ ମଦ ମିଶାଇ ସାନଝିଅକୁ ପିଆଇ ତାଙ୍କ ସହ ଶାରୀରିକ ସମ୍ପର୍କ ରଖିବାକୁ ବାଧ କରିଥିଲେ। ଏଥିରେ ସାନଝିଅ ରାଜି ନ ହେବାରୁ ଲୁହା ରଡ଼ରେ ତାଙ୍କୁ ମାଡ଼ ମାରିଥିଲେ। ସାନଝିଅ ବାପାଙ୍କ ଏପରି କୁକର୍ମକୁ ବିରୋଧ କରିବା ସହ ବଡଭଉଣୀଙ୍କୁ ଏ ବିଷୟରେ କହିଥିଲେ। ଦୁଇ ଭଉଣୀ ଆଲୋଚନା କରି ଉଭୟେ ମିଶି ସୋମବାର ଅପରାହ୍ନରେ ସେମିଲିଗୁଡା ଥାନାରେ ଲିଖିତ ଅଭିଯୋଗ କରିଥିଲେ। ଏହାକୁ ଭିତ୍ତିକରି ୫/୨୧ରେ ପୋଲିସ ଏକ ମାମଲା ରୁଜୁ କରି ଅଭିଯୁକ୍ତ ବାପାଙ୍କୁ ଗିରଫ କରିଛି। ସମସ୍ତ ଡାକ୍ତରୀ ପରୀକ୍ଷା ପରେ ତାଙ୍କୁ କୋର୍ଟଚାଲାଣ କରାଯାଇଛି। ସେମିଲିଗୁଡା ଜେଏମଏଫସି କୋର୍ଟରେ ୧୬୪ ଧାରାରେ ବୟାନ ରେକର୍ଡ କରାଯାଇଛି ।

ମନ୍ଦିର ଦାନବାକ୍ସ ତାଲା ଭାଙ୍ଗି ଚୋରି

ବାଲିଅନ୍ତା,୧୮।୧(ଡି.ଏନ୍.ଏ.): ବାଲିଅନ୍ତା ବ୍ଲକ ଭୁବନପୁର ଗ୍ରାମର ଅଧିଷ୍ଠାତ୍ରୀ ଦେବୀ ମା' ଉତ୍ତରମୁଖୀଙ୍କ ମନ୍ଦିରରୁ ରବିବାର ବିଳମ୍ବିତ ରାତିରେ ଚୋରି ହୋଇଛି। କେତେଜଣ ଦୁର୍ବୃତ୍ତ ମନ୍ଦିରର ଦାନବାକ୍ସ ତାଲା ଭାଙ୍ଗି ଟଙ୍କା ଓ ଏକ ମୋଟର ପମ୍ପ ଚୋରି କରି ନେଇଛନ୍ତି। ସୋମବାର ସକାଳୁ ପୂଜାରୀ ମନ୍ଦିରକୁ ପୂଜା ପାଇଁ ଆସିଥିବା ବେଳେ ଚୋରି ହୋଇଥିବା ଜାଣି ବାଲିଅନ୍ତା ଥାନାରେ ଅଭିଯୋଗ କରିଛନ୍ତି। ମନ୍ଦିରରୁ ବାରମ୍ବାର ଦାନବାକ୍ସ ଭାଙ୍ଗି ଚୋରି ହେଉଥିବାରୁ ଗ୍ରାମବାସୀଙ୍କ ମଧ୍ୟରେ ଅସନ୍ତୋଷ ଦେଖାଦେଇଛି।

ଚାଷୀଙ୍କୁ ନେଇ ବିଜେଡି-ଭାଜପା ଟଣାଓଟରା

ଭୁବନେଶ୍ୱର,୧୮।୧(ବ୍ୟୁରୋ)

- କୁମ୍ଭୀରକାନ୍ଦଣା ବନ୍ଦ କରୁ ଭାଜପା: ବିଜେଡି
- ୬୦୪୦ କୋଟି ସବ୍‌ସିଡି ଅର୍ଥ ତୁରନ୍ତ ନ ଦେଲେ ଆନ୍ଦୋଳନକୁ ଓହ୍ଲାଇବ ବିଜେଡି
- ମିଲରଙ୍କ ପାଇଁ ଓକିଲାତି କରୁଛି ବିଜେଡି : ଭାଜପା
- ସମସ୍ତ ଜିଲାରେ ମଣ୍ଡି ନ ଖୋଲିଲେ ରାଜ୍ୟବ୍ୟାପୀ ବିକ୍ଷୋଭ

ଚାଷୀ ଓ ଚାଷକୁ ନେଇ ବିଜେଡି ଓ ଭାଜପା ମଧ୍ୟରେ ଟଣା ଓଟରା ଲାଗିଛି। କେନ୍ଦ୍ର ସରକାର ଚାଉଳ ସଂଗ୍ରହ ନୀତିରେ ପରିବର୍ତ୍ତନ କରିବା ସହିତ ଧାନ ସଂଗ୍ରହ ବାବଦରେ ଓଡ଼ିଶାକୁ ଦେବାକୁ ଥିବା ୬୦୪୦ କୋଟି ଟଙ୍କାର ସବ୍‌ସିଡି ଅର୍ଥ ତୁରନ୍ତ ପ୍ରଦାନ କରିବାକୁ ରାଜ୍ୟ ଭାଜପା ନେତାମାନେ କେନ୍ଦ୍ର ସରକାରଙ୍କ ଉପରେ ଚାପ ପକାନ୍ତୁ ବୋଲି ସୋମବାର ଏଠାରେ ଆୟୋଜିତ ଏକ ଖବରଦାତା ସମ୍ମିଳନୀରେ ବିଜେଡି ବିଧାୟିକା ସ୍ନେହାଙ୍ଗିନୀ ଛୁରିଆ, ବିଧାୟକ ରୋହିତ ପୂଜାରୀ ଏବଂ ରାଜେନ୍ଦ୍ର ଢୋଲକିଆ ଏହି ଦାବି କରିଛନ୍ତି।

କୋଭିଡ୍ ମହାମାରୀ ସମୟରେ ଓଡ଼ିଶାର ଚାଷୀମାନେ ୨୦୨୦-୨୧ରେ ଭାଜପା ନେତୃତ୍ୱାଧୀନ କେନ୍ଦ୍ର ସରକାରଙ୍କ ନୀତି ଓ କାର୍ଯ୍ୟ ଏବେ ଓଡ଼ିଶା ଚାଷୀଙ୍କ ପାଇଁ କାଳ ହୋଇଛି। ନିକଟରେ କେନ୍ଦ୍ର ସରକାର ୨୦୨୦-୨୧ ରବି ଋତୁରେ ମୂଳ ଆକଳନର ୫୦ ପ୍ରତିଶତ ଉଷୁନା ଚାଉଳ ଉଠାଇବା ସହିତ ବଳକା ଚାଉଳ ନେବେନି ବୋଲି କହିଛନ୍ତି। କେନ୍ଦ୍ର ସରକାରଙ୍କ ଏହି ଚାଷୀ ବିରୋଧୀ ନୀତି ରାଜ୍ୟର ଚାଷୀଙ୍କୁ ଗୁରୁତର ଭାବେ ପ୍ରଭାବିତ କରିଛି। ୨୦୨୦-୨୧ ଖରିଫ୍ ଋତୁରେ ୩୫.୪୯ ଲକ୍ଷ ମେଟ୍ରିକ ଟନ୍ ଧାନ ସଂଗ୍ରହ ହୋଇଥିବା ବେଳେ ଆହୁରି ୩୦ ଲକ୍ଷ ମେଟ୍ରିକ ଟନ୍ ଧାନ ସଂଗ୍ରହ ହେବ। ମୋଟ ୬୫ ଲକ୍ଷ ମେଟ୍ରିକ ଟନ୍ ଓ ରବି ଋତୁରେ ୧୭ ଲକ୍ଷ ମେଟ୍ରିକ ଟନ୍‌କୁ ମିଶାଇ ମୋଟ ୮୨ ଲକ୍ଷ ମେଟ୍ରିକ ଟନ୍ ଧାନ ସଂଗ୍ରହ ହେବ। ସେଥିରୁ ପ୍ରାୟ ୫୫ ଲକ୍ଷ ମେଟ୍ରିକ ଟନ୍ ଉଷୁନା ଚାଉଳ ମିଳିବ। ସେଥିରୁ ୨୪ ଲକ୍ଷ ମେଟ୍ରିକ ଟନ୍ ଓଡ଼ିଶାରେ ବ୍ୟବହୃତ ହେବ। ଏଫ୍‌ସିଆଇ ୧୦ ଲକ୍ଷ ମେଟ୍ରିକ ଟନ୍ ସଂଗ୍ରହ କରିବ। ଅବଶିଷ୍ଟ ପ୍ରାୟ ୨୧ ଲକ୍ଷ ଟନ୍ ଚାଉଳ ଯାହାର ମୂଲ୍ୟ ପାଖାପାଖି ୭୩୫୦ କୋଟି ଟଙ୍କା ହେବ, ଏହାକୁ କେନ୍ଦ୍ର ସରକାର ଉଠାଇବାକୁ ରାଜି ହେଉନାହାନ୍ତି । କେନ୍ଦ୍ର ସରକାର ଓଡ଼ିଶାର ଚାଷୀ ବିରୋଧୀ ନୀତି ପ୍ରତ୍ୟାହାର କରିବା ସହ ସମସ୍ତ ଚାଉଳ ଉଠାଇବାକୁ ବିଜେଡି ନେତାମାନେ ଦାବି କରିଛନ୍ତି। ଓଡ଼ିଶା ରାଜ୍ୟ ଯୋଗାଣ ନିଗମ ଋଣ କରି ରାଜ୍ୟରୁ ଧାନ ସଂଗ୍ରହ କରୁଛି। ବର୍ତ୍ତମାନ ସୁଦ୍ଧା ଚାଷୀଙ୍କୁ ୬୫୫୦ କୋଟି ଟଙ୍କା ପ୍ରଦାନ କରାଯାଇ ସାରିଲାଣି। କେନ୍ଦ୍ର ସରକାର ତ୍ରୈମାସିକର ପ୍ରଥମ ମାସରେ ସବ୍‌ସିଡି ବାବଦରେ ଓଡ଼ିଶାକୁ ୬୦୪୦ କୋଟି ଟଙ୍କା ଦେବାକୁ ବାକି ରହିଛି। ତୁରନ୍ତ ଉକ୍ତ ଅର୍ଥ ପ୍ରଦାନ କରିବାକୁ ଦଳ ପକ୍ଷରୁ ଦାବି କରାଯାଇଛି। ନଚେତ ଓଡ଼ିଶାର ଚାଷୀମାନେ ରାଜରାସ୍ତାକୁ ଓହ୍ଲାଇବେ। ବିଜେଡି ଚାଷୀଙ୍କ ସପକ୍ଷରେ ଛିଡା ହେବ ବୋଲି ଦଳୀୟ ନେତାମାନେ ଚେତାବନୀ ଦେଇଛନ୍ତି।

ସେହିପରି ଭାଜପା ମଧ୍ୟ ବିଜେଡି ଅଭିଯୋଗର ପାଲଟା ଯବାବ ଦେଇଛି। ଭାଜପା ରାଜ୍ୟ କାର୍ଯ୍ୟାଳୟ ଠାରେ ଆୟୋଜିତ ଏକ ଖବରଦାତା ସମ୍ମିଳନୀରେ ଭାଜପା ରାଜ୍ୟ ସାଧାରଣ ସମ୍ପାଦିକା ଲେଖାଶ୍ରୀ ସାମନ୍ତସିଂହାର କହିଛନ୍ତିଯେ ବିଜେଡିର ୩ ଜଣ ବିଧାୟକ ଚାଷୀଙ୍କ ସମସ୍ୟାକୁ ନେଇ କେନ୍ଦ୍ର ସରକାରଙ୍କୁ ଆକ୍ଷେପ କରିବା ଅତ୍ୟନ୍ତ ଦୁର୍ଭାଗ୍ୟଜନକ। ବିଜେଡି ବିଧାୟକମାନେ ଠିକ୍ ତଥ୍ୟ ନ ଜାଣି କେବଳ ରାଜ୍ୟବାସୀଙ୍କୁ ମିଥ୍ୟା କହି ଭ୍ରମିତ କରିଛନ୍ତି। ଶାସକ ବିଜେଡି ଚାଷୀଙ୍କୁ ଶୋଷଣ କରି ମିଲରମାନଙ୍କ ପାଇଁ ଓକିଲାତି କରୁଛି ବୋଲି ସେ ଅଭିଯୋଗ କରିଛନ୍ତି। କେନ୍ଦ୍ର ସରକାର ଧାନର ଏମ୍‌ଏସପି ୧୮୬୮ଟଙ୍କା ଦେଉଥିବା ବେଳେ ମଣ୍ଡିରେ ୩କେଜିରୁ ୮କେଜି ପର୍ଯ୍ୟନ୍ତ କର୍‌ନି ଛଟ୍‌ନି ହେଉଥିବାରୁ ଚାଷୀ ପ୍ରକୃତ ମୂଲ୍ୟ ପାଇପାରୁନାହିଁ। ମଣ୍ଡି ଭିତ୍ତିଭୂମି ପାଇଁ କେନ୍ଦ୍ର ସରକାର ଅର୍ଥର ବ୍ୟବସ୍ଥା କରିଥିବା ସ୍ଥଳେ ଅଦ୍ୟାବଧି ଓଡିଶାରେ ମଣ୍ଡି ଭିତ୍ତିଭୂମି ସୁଧୁରି ନାହିଁ। ଧାନ ଅଖା ପାଇଁ କେନ୍ଦ୍ର ଟଙ୍କା ଦେଉଥିଲେ ମଧ୍ୟ ଚାଷୀଙ୍କୁ ଅଖାର ଟଙ୍କା ଦିଆଯାଉନାହିଁ। ଏ ବର୍ଷ ଧାନକିଣା ପାଇଁ କେନ୍ଦ୍ର ସରକାର ୧୮ହଜାର କୋଟିରୁ ଊର୍ଦ୍ଧ୍ୱ ଟଙ୍କା ଦେଇଥିଲେ ମଧ୍ୟ ଓଡିଶାରେ ଅଦ୍ୟାବଧି ଅର୍ଦ୍ଧାଧିକ ଜିଲାରେ ଧାନମଣ୍ଡି ଖୋଲିନାହିଁ। ଡିସେମ୍ବର ୧ ତାରିଖରୁ ସମସ୍ତ ମଣ୍ଡି ଖୋଲିବା ନେଇ ରାଜ୍ୟ ସରକାର ଘୋଷଣା କରିଥିଲେ। କିନ୍ତୁ ମଣ୍ଡି କେବେ ଖୋଲି ବନ୍ଦ ହୋଇଗଲା ଚାଷୀ ତାହା ଜାଣିପାରିଲେ ନାହିଁ। ଚାଷୀଙ୍କ ସମସ୍ୟାକୁ ଦୃଷ୍ଟିରେ ରଖି ତୁରନ୍ତ ରାଜ୍ୟ ସରକାର ସମସ୍ତ ଜିଲାରେ ମଣ୍ଡି ଖୋଲି ଧାନ କିଣନ୍ତୁ ନଚେତ୍ ଆଗାମୀ ଦିନରେ ରାଜ୍ୟବ୍ୟାପୀ ବିକ୍ଷୋଭ କରାଯିବ ବୋଲି ସେ ଚେତାବନୀ ଦେଇଛନ୍ତି। ଏହି ଅବସରରେ ରାଜ୍ୟ କୃଷକ ମୋର୍ଚ୍ଚା ସାଧାରଣ ସମ୍ପାଦକ ସୁରଥ ବିଶ୍ୱାଳ ଉପସ୍ଥିତ ଥିଲେ।

ଖୋଲିଲା ଘଟଗାଁ ତାରିଣୀ ପୀଠ

ଘଟଗାଁ/କେନ୍ଦୁଝର, ୧୮।୧(ଡି.ଏନ.ଏ./ସ୍ୱ.ପ୍ର.)

ଦୀର୍ଘ ୧୦ମାସ ପରେ ଘଟଗାଁ ମା'ତାରିଣୀ ପୀଠ ଖୋଲିଲା। ସେଥିପାଇଁ ଶ୍ରଦ୍ଧାଳୁଙ୍କ ପ୍ରବଳ ଭିଡ଼ ଦେଖିବାକୁ ମିଳିଥିଲା। ସୋମବାର ସକାଳେ ମା'ଙ୍କ ଠାରେ ରୀତିନୀତି ଅନୁଯାୟୀ ପୂଜାର୍ଚ୍ଚନା ପରେ ସାଧାରଣ ଦର୍ଶନ ପାଇଁ ଖୋଲାଯାଇଥିଲା। ପ୍ରଥମେ ସେବାୟତଙ୍କ ପରିବାର ସକାଳ ୮ଟାରୁ ୯ଟା ପର୍ଯ୍ୟନ୍ତ ଦର୍ଶନ କରିଥିଲେ। ତା'ପରେ ବିନା ଭୋଗ ସହ ମା'ଙ୍କ ଦର୍ଶନ ପାଇଁ ସର୍ବ ସାଧାରଣଙ୍କ ପାଇଁ ମନ୍ଦିର ଖୋଲାଯାଇଥିଲା। ରାଜ୍ୟର ବିଭିନ୍ନ ଅଞ୍ଚଳରୁ ଶ୍ରଦ୍ଧାଳୁ ଲମ୍ବା ଧାଡ଼ିରେ ଦର୍ଶନ ପାଇଁ ଅପେକ୍ଷା କରିଥିଲେ। ଘଟଗାଁ ତହସିଲଦାର ଜନକ ନାୟକ, ବିଡିଓ ନାରାୟଣ ଚନ୍ଦ୍ର ସାହୁ, ଏସ୍‌ଡିପିଓ ରବୀନ୍ଦ୍ରନାଥ ମଲ୍ଲିକ ଉପସ୍ଥିତ ରହି ତଦାରଖ କରିଥିଲେ। ଶାନ୍ତିଶୃଙ୍ଖଳା ରକ୍ଷା ଲାଗି ୨ ପ୍ଲାଟୁନ ଫୋର୍ସ ମୁତୟନ ହୋଇଥିବା ମନ୍ଦିର ଟ୍ରଷ୍ଟର ସଭାପତି ରାଜେନ୍ଦ୍ର ପଟ୍ଟନାୟକ କହିଛନ୍ତି।

ପାଚେରି ଭାଙ୍ଗି ଧାନ ଖାଇଲେ ହାତୀ

ବାରଙ୍ଗ,୧୮।୧(ଡି.ଏନ୍.ଏ.)

ଚନ୍ଦକା ଜଙ୍ଗଲରୁ ଏକ ୬ ଟିକିଆ ହାତୀପଲ ବାହାରି ରବିବାର ବିଳମ୍ବିତ ରାତିରେ କୁଜିମହଲ ଗ୍ରାମରେ ପଶି ଉତ୍ପାତ କରିବା ସହ ବ୍ୟାପକ କ୍ଷୟକ୍ଷତି କରିଛନ୍ତି। ଏହି ଗ୍ରାମର ଚନ୍ଦ୍ରଶେଖର ପ୍ରଧାନଙ୍କ ସ୍କୁଲ ପାଖରେ ଥିବା ଧାନଖଳାରୁ ୫/୬ ବସ୍ତା ଅମଳ ଧାନ ଖାଇବା ସହ ଧାନ ନଷ୍ଟ କରିଛନ୍ତି। ସେହିଭଳି ଜଗା ସାହୁଙ୍କ ବାଇଗଣ ବାଡିରେ ଏହି ହାତୀପଲ ପଶି ପନିପରିବା ଖାଇବା ସହ ଦଳିମକଚିଛନ୍ତି। ସୁନୀଲ ପ୍ରଧାନଙ୍କ ପାଚେରି ଭାଙ୍ଗି ଆମ୍ବ, ପଣସ ଗଛ ଓ ପନିପରିବା ଖାଇବା ସହ କୃଷ୍ଣଚନ୍ଦ୍ର ବେହେରାଙ୍କ ବାଡ଼ିରେ ପଶି ପନିପରିବା ଖାଇ ନଷ୍ଟ କରିଛନ୍ତି। ଏହାକୁ ନେଇ ଜଙ୍ଗଲ ଉପକଣ୍ଠରେ ଥିବା ଗ୍ରାମବାସୀଙ୍କ ମଧ୍ୟରେ ଭୟର ବାତାବରଣ ସୃଷ୍ଟି ହୋଇଛି। ଏପରି କି ହାତୀପଲଙ୍କୁ ଘଉଡ଼ାଇବାକୁ ବନ ବିଭାଗ ଦୃଷ୍ଟି ଦେବା ସହ ନଷ୍ଟ ହୋଇଥିବା ଧାନର କ୍ଷତିପୂରଣ ଦେବା ପାଇଁ ଗ୍ରାମବାସୀ ଦାବି କରିଛନ୍ତି।

ପିସିସି ସଭାପତିଙ୍କୁ ଆକ୍ରମଣ ଉଦ୍ୟମ ଘଟଣା

ଡିଜିପିଙ୍କୁ କଂଗ୍ରେସର ସ୍ମାରକପତ୍ର

କଟକ ଅଫିସ, ୧୮।୧

ରାଜ୍ୟ କଂଗ୍ରେସର ନେତୃବୃନ୍ଦ ଡିଜିପି ଅଭୟଙ୍କୁ ସ୍ମାରକପତ୍ର ପ୍ରଦାନ କରୁଛନ୍ତି।

ପ୍ରଦେଶ କଂଗ୍ରେସ କମିଟି (ପିସିସି) ସଭାପତି ନିରଞ୍ଜନ ପଟ୍ଟନାୟକଙ୍କ ଉପରେ ହୋଇଥିବା ଆକ୍ରମଣ ଉଦ୍ୟମ ଘଟଣାକୁ ପିସିସି ପକ୍ଷରୁ ନିନ୍ଦା କରାଯାଇଛି। କଂଗ୍ରେସର ଏକ ପ୍ରତିନିଧିମଣ୍ଡଳୀ ସୋମବାର ଡିଜିପି ଅଭୟଙ୍କୁ ଭେଟି ଅଭିଯୁକ୍ତଙ୍କୁ ତୁରନ୍ତ ଗିରଫ କରିବା ପାଇଁ ଏକ ସ୍ମାରକପତ୍ର ଦେଇଥିଲେ।

ରବିବାର ନିରଞ୍ଜନ କେନ୍ଦୁଝର ଅଭିମୁଖେ ଯାଉଥିବାବେଳେ କାଶୀପୁର ନିକଟରେ କେତେଜଣ ଦୁର୍ବୃତ୍ତ ଏକ ଗାଡିରେ ଆସି ତାଙ୍କୁ ଆକ୍ରମଣ କରିବାକୁ ଉଦ୍ୟମ କରିଥିଲେ। ସେହି ସମୟରେ ନିରଞ୍ଜନଙ୍କୁ ପିଏସ୍‌ଓ ଓ ଡ୍ରାଇଭର ସୁରକ୍ଷା ଦେବାକୁ ଆଗେଇ ଆସିବାବେଳେ ଦୁର୍ବୃତ୍ତମାନେ ସେମାନଙ୍କୁ ଆକ୍ରମଣ କରିଥିଲେ। ଏ ନେଇ ପିଏସ୍‌ଓ କେନ୍ଦୁଝର ଟାଉନ୍ ଥାନାରେ ଏତଲା ଦେଇଥିଲେ ମଧ୍ୟ ପୋଲିସ କେବଳ ଜଣଙ୍କୁ ଗିରଫ କରିଛି। ଅନ୍ୟପକ୍ଷରେ ଦୁର୍ବୃତ୍ତ ବ୍ୟବହାର କରିଥିବା ଗାଡ଼ିକୁ ପୋଲିସ ଜବତ କରିନାହିଁ। ଏହାକୁ ନେଇ କଂଗ୍ରେସ କର୍ମୀଙ୍କ ମଧ୍ୟରେ ଅସନ୍ତୋଷ ପ୍ରକାଶ ପାଇଛି। ରାଜ୍ୟ କଂଗ୍ରେସର ଏକ ନେତୃମଣ୍ଡଳୀ କଟକସ୍ଥିତ ପୋଲିସ ମୁଖ୍ୟାଳୟରେ ଡିଜିପିଙ୍କୁ ଭେଟି ତୁରନ୍ତ ଅନ୍ୟ ଅଭିଯୁକ୍ତମାନଙ୍କୁ ଗିରଫ କରିବା ପାଇଁ ଦାବି କରିଥିଲେ। ନ ହେଲେ ରାଜ୍ୟର କଂଗ୍ରେସ ନେତୃବୃନ୍ଦ ଓ କର୍ମୀ ରାଜରାସ୍ତାକୁ ଓହ୍ଲାଇବାକୁ ବାଧ ହେବେ ବୋଲି ସୂଚନା ସେମାନେ ଦେଇଛନ୍ତି। ଏହି ପ୍ରତିନିଧି ମଣ୍ଡଳୀରେ ବିଧାୟକ ତାରା ପ୍ରସାଦ ବାହିନୀପତି, ପୂର୍ବତନ ପିସିସି ସଭାପତି ଜୟଦେବ ଜେନା, ପିସିସି ମୁଖପାତ୍ର ନିଶିକାନ୍ତ ମିଶ୍ର, କଟକ ଜିଲା କଂଗ୍ରେସ ସଭାପତି ମାନସ ଚୌଧୁରୀ, ନଗର କଂଗ୍ରେସ ସଭାପତି ଗିରିବାଳା ବେହେରା, ପ୍ରଦେଶ ଯୁବ କଂଗ୍ରେସ ସଭାପତି ସ୍ମୃତି ରଞ୍ଜନ ଲେଙ୍କା, ପ୍ରଦେଶ ଛାତ୍ର କଂଗ୍ରେସ ସଭାପତି ୟାସିର ନୱାଜ ଯୋଗଦେଇଥିଲେ।

ମୁଖ୍ୟ ଅଭିଯୁକ୍ତ ଗିରଫ

କେନ୍ଦୁଝର,୧୮।୧(ଡି.ଏନ୍.ଏ./ସ୍ୱ.ପ୍ର.)

ପ୍ରଦେଶ କଂଗ୍ରେସ କମିଟି ସଭାପତି ନିରଞ୍ଜନ ପଟ୍ଟନାୟକଙ୍କୁ ରବିବାର ରାତିରେ ଆକ୍ରମଣ ଉଦ୍ୟମ ଘଟଣା ରାଜନୈତିକ ମୋଡ଼ ନେଇଛି। ଏହି ଘଟଣାରେ କେନ୍ଦୁଝର ସହରର ମାଧପୁର ସାହିର ସଞ୍ଜୟ ମହାନ୍ତିଙ୍କୁ ପୋଲିସ ଗିରଫ କରିଛି। ସେ ଭାଜପାର ଜଣେ ସକ୍ରିୟ ସଦସ୍ୟ ହୋଇଥିବାରୁ ନିରଞ୍ଜନ ଭାଜପାକୁ କଡ଼ା ସମାଲୋଚନା କରିଛନ୍ତି। ସଞ୍ଜୟଙ୍କୁ ଅଟକ ରଖି ପୋଲିସ ପଚରାଉଚରା କରୁଥିବାବେଳେ ଘଟଣାରେ ସମ୍ପୃକ୍ତ ଅନ୍ୟ ୪ଜଣଙ୍କୁ ପୋଲିସ ଖୋଜୁଛି। କେନ୍ଦୁଝରରେ ନିରଞ୍ଜନଙ୍କୁ ଏହି ଆକ୍ରମଣ ଉଦ୍ୟମ ନେଇ ବିଭିନ୍ନ ମହଲରେ ତୀବ୍ର ପ୍ରତିକ୍ରିୟା ଦେଖାଦେଇଥିବାବେଳେ ଦଳମତ ନିର୍ବିଶେଷରେ ଏହାକୁ ସମାଲୋଚନା କରାଯାଇଛି।

ଉଲ୍ଲେଖଯୋଗ୍ୟ, ରବିବାର ରାତିରେ ପିସିସି ସଭାପତି ନିରଞ୍ଜନ ଏକ ଜିପ୍‌ରେ କେନ୍ଦୁଝର ସହରର କଲେଜ ରୋଡ୍‌ଠାରେ ଥିବା ତାଙ୍କ ଘରକୁ ଆସୁଥିଲେ। ତାଙ୍କ ସହ ସୁରକ୍ଷା କର୍ମୀ ରାକେଶ ସିଂ ଓ ଡ୍ରାଇଭର ଥିଲେ। ସହରର ଜଗନ୍ନାଥପୁର ଛକଠାରେ କେତେଜଣ ଯୁବକ ଏକ ବୋଲେରୋରେ ଆସି ତାଙ୍କ ଗାଡ଼ିକୁ ଅଟକାଇ ଅଶ୍ରାବ୍ୟ ଭାଷାରେ ଗାଳିଗୁଲଜ କରିବା ସହ ସୁରକ୍ଷାକର୍ମୀଙ୍କୁ ଧକ୍କା ମାରିଥିଲେ। ନିରଞ୍ଜନଙ୍କୁ ଆକ୍ରମଣ କରାଯାଇ ନ ଥିଲେ ମଧ୍ୟ ଏହା ଏକ ଗଣ୍ଡଗୋଳ ପରିବେଶ ସୃଷ୍ଟି କରିଥିଲା। ଏହି ଘଟଣା ପ୍ରଚାରିତ ହେବା ପରେ ଜିଲା କଂଗ୍ରେସ କମିଟି ସଭାପତି ବିପ୍ଳବ ମିଶ୍ର, ପିସିସିର ପୂର୍ବତନ ସାଧାରଣ ସମ୍ପାଦକ ଆଲୋକ ମିଶ୍ର, ପୂର୍ବତନ ପିସିସି ସମ୍ପାଦକ ସଂଗ୍ରାମ ଦାସ, ନଗର କଂଗ୍ରେସ ସଭାପତି ବସନ୍ତ ଦାସ, ଜିଲା ଯୁବ କଂଗ୍ରେସ ସଭାପତି ସୁନେଶ ଧୀରଙ୍କ ସମେତ ବହୁ କଂଗ୍ରେସ କର୍ମୀ ଥାନା ଓ କଂଗ୍ରେସ ଅଫିସରେ ଏକତ୍ରିତ ହୋଇଥିଲେ। ବିଳମ୍ବିତ ରାତିରେ ଜିଲାପାଳଙ୍କ ଅଫିସ ସମ୍ମୁଖରେ ଟାୟାର ଜାଳି ବିକ୍ଷୋଭ ମଧ୍ୟ ପ୍ରଦର୍ଶନ କରାଯାଇଥିଲା।

'ଆକ୍ରମଣ ରାଜନୈତିକ ଉଦ୍ଦେଶ୍ୟ ପ୍ରଣୋଦିତ'

ଭୁବନେଶ୍ୱର,୧୮।୧(ବ୍ୟୁରୋ): ପିସିସି ସଭାପତି ନିରଞ୍ଜନ ପଟ୍ଟନାୟକ ରବିବାର ଭୁବନେଶ୍ୱର କେନ୍ଦୁଝର ଯିବା ବେଳେ ରାତି ୮ଟାରେ କେନ୍ଦୁଝର ଟାଉନସ୍ଥିତ କାଶିପୁର ନିକଟରେ ୪ରୁ ୫ଜଣ ଦୁର୍ବୃତ୍ତ ପିସିସି ତାଙ୍କ ଗାଡ଼ିକୁ ଓଭରଟେକ କରି ଆକ୍ରମଣ କରିବାକୁ ଉଦ୍ୟମ କଲେ। ସଭାପତିଙ୍କୁ ସୁରକ୍ଷା ଦେବାକୁ ଯାଇ ବ୍ୟକ୍ତିଗତ ସୁରକ୍ଷାକର୍ମୀ ଓ ଡ୍ରାଇଭର ଆଗକୁ ଆସିବାରୁ ଉକ୍ତ ୫ଜଣ ଦୁର୍ବୃତ୍ତ ତାଙ୍କୁ ଆକ୍ରମଣ କଲେ। ଯାହାକି ଅତି ନିନ୍ଦନୀୟ ଘଟଣା ବୋଲି ପୂର୍ବତନ ପିସିସି ସଭାପତି ଜୟଦେବ ଜେନା କହିଛନ୍ତି। ସୋମବାର ଏଠାରେ ଆୟୋଜିତ ଖବରଦାତା ସମ୍ମିଳନୀରେ ସେ କହିଛନ୍ତିଯେ ସୁରକ୍ଷାକର୍ମୀ ଥାନାରେ ଏତଲା ଦେବାପରେ ପୋଲିସ ଟାଳଟୁଳ ନୀତି ଅବଲମ୍ବନ କରି ୫ଜଣ ପରିବର୍ତ୍ତେ ଜଣକୁ ଗିରଫ କରିଛି। କେନ୍ଦୁଝର ଭଜାପା ଯୁବ ମୋର୍ଚ୍ଚାର ଉପଦେଷ୍ଟା ବୋଲି ସେ ସ୍ୱୀକାର କରିଛନ୍ତି ବୋଲି ଜୟଦେବ କହିଛନ୍ତି।

ଓଡ଼ିଶା ପାଇଲାଣି ୨୭୮୬ କୋଟି ଜିଏସ୍‌ଟି କ୍ଷତିପୂରଣ

ନୂଆଦିଲ୍ଲୀ,୧୮।୧

ରାଜ୍ୟଗୁଡ଼ିକୁ ଜିଏସ୍‌ଟି କ୍ଷତିପୂରଣର ୧୨ତମ କିସ୍ତି ଭାବେ କେନ୍ଦ୍ର ସରକାର ସୋମବାର ଆଉ ୬ ହଜାର କୋଟି ଟଙ୍କା ପ୍ରଦାନ କରିଛନ୍ତି। ଏହି ବାବଦକୁ ଓଡ଼ିଶା ଏବେ ସୁଦ୍ଧା ୨୭୮୬.୫୩ କୋଟି ଟଙ୍କା ଲାଭ କରିଛି। ଅପରପକ୍ଷରେ ୨୮୫୮ କୋଟି ଟଙ୍କାର ଋଣ କରିବା ଲାଗି ଅର୍ଥ ମନ୍ତ୍ରଣାଳୟ ଏହି ରାଜ୍ୟକୁ ମଞ୍ଜୁରୀ ପ୍ରଦାନ କରିଛନ୍ତି। ବର୍ତ୍ତମାନର ୬ ହଜାର କୋଟି ଟଙ୍କା ମଧ୍ୟରୁ ୨୩ ରାଜ୍ୟ ୫,୫୧୬.୬୦ କୋଟି ଟଙ୍କା ପାଇଛନ୍ତି। ସେହିଭଳି ଦିଲ୍ଲୀ, ଜମ୍ମୁକଶ୍ମୀର ଏବଂ ପୁଡୁଚେରୀକୁ ୪୮୩.୪୦ କୋଟି ଟଙ୍କା ମିଳିଛି। ଅରୁଣାଞ୍ଚଳ ପ୍ରଦେଶ, ମଣିପୁର, ମିଜୋରାମ, ନାଗାଲାଣ୍ଡ, ସିକିମ ଭଳି ୫ ରାଜ୍ୟ ରାଜସ୍ୱ କ୍ଷତି ସହିନାହାନ୍ତି। ଫଳରେ ଉକ୍ତ ରାଜ୍ୟଗୁଡିକୁ କ୍ଷତିପୂରଣ ଦିଆଯାଇନାହିଁ। ମୋଟ ୧୨ କିସ୍ତିରେ କେନ୍ଦ୍ର ୭୨ ହଜାର କୋଟି ଟଙ୍କା ରାଜ୍ୟ ଏବଂ କେନ୍ଦ୍ର ଶାସିତ ଅଞ୍ଚଳଗୁଡ଼ିକୁ ପ

ସଂକ୍ଷେପରେ

୨୦୧୭ ଅନୁଦାନ ଆଇନ ଅନୁଯାୟୀ ପେନ୍‌ସନ ଦାବି

ଢେଙ୍କାନାଳ ଅଫିସ,୧୮।୧: ରାଜ୍ୟ ସରକାରଙ୍କ ଉଚ୍ଚଶିକ୍ଷା ବିଭାଗ ପକ୍ଷରୁ ବେସରକାରୀ କଲେଜ ଗୁଡିକରେ ୭ମ ବେତନ କମିଶନ ଲାଗୁ କରିବା ପାଇଁ ପ୍ରକାଶିତ ନିର୍ଦ୍ଦେଶନାମାରେ ବ୍ୟାପକ ଅସଙ୍ଗତି ଥିବାରୁ ଅଧ୍ୟାପକମାନେ ୨୧ ମାସର ବର୍ଦ୍ଧିତ ବକେୟା ଦରମା ପାଇଲେ ନାହିଁ। ସେହିପରି ରାଜ୍ୟ ସରକାରଙ୍କ ସମସ୍ତ କର୍ମଚାରୀଙ୍କୁ ଜାନୁୟାରୀ ୨୦୧୬ ଠାରୁ ବକେୟା ଦରମା ସହ ବର୍ଦ୍ଧିତ ଦରମା ଦେବା ପାଇଁ ନିଷ୍ପତ୍ତି ଗ୍ରହଣ କରାଯାଇଥିବା ବେଳେ ବେସରକାରୀ କଲେଜ ପାଇଁ ଭିନ୍ନ ମାପଦଣ୍ଡ ଗ୍ରହଣ କରିବା ଅତ୍ୟନ୍ତ ଦୁର୍ଭାଗ୍ୟଜନକ ବୋଲି ବେସରକାରୀ କଲେଜ ଓ କର୍ମଚାରୀ ସଂଘ ଅଭିଯୋଗ କରିଛି। ସଂଘ ପକ୍ଷରୁ କୁହାଯାଇଛି ଯେ, ଏହି ସମୟ ମଧ୍ୟରେ ଅବସର ନେଇଥିବା ୟୁଜିସିପ୍ରାପ୍ତ ଅଧ୍ୟାପକମାନଙ୍କୁ ପେନସନ ନ ଦେବା ଅତ୍ୟନ୍ତ ଅଗଣତାନ୍ତ୍ରିକ। ଷଷ୍ଠ ବେତନ କମିଶନ ଅନୁଯାୟୀ ଗ୍ରାଚୁଇଟିର ସର୍ବୋଚ୍ଚ ସୀମା ୭.୫ ଲକ୍ଷ ଟଙ୍କା ଥିବାବେଳେ ଅର୍ଥ ବିଭାଗ ଆଶ୍ଚର୍ଯ୍ୟଜନକ ଭାବେ ୭ମ ବେତନ କମିଶନରେ ଏହାକୁ ୫ଲକ୍ଷ ଟଙ୍କାକୁ ହ୍ରାସ କରିଛି। ସେହିପରି ସରକାରୀ କର୍ମଚାରୀମାନେ ଅବସରଦିନ ପେନସନ ପାଉଥିବାବେଳେ ବେସରକାରୀ କର୍ମଚାରୀଙ୍କୁ ମାସମାସ ଧରି ପେନସନ ମିଳୁନାହିଁ। ଏ ସଂକ୍ରାନ୍ତରେ ବାରମ୍ବାର ଦାବି ସତ୍ତ୍ୱେ କୌଣସି କାର୍ଯ୍ୟାନୁଷ୍ଠାନ ହେଉନାହିଁ। ବହୁ ସଂଖ୍ୟାରେ ଅଧ୍ୟାପକ ଓ କର୍ମଚାରୀ ଅବସରଗ୍ରହଣ କରିଥିବାରୁ ୨୦୧୭ ଅନୁଦାନ ଆଇନ ଅନ୍ତର୍ଗତ ଅଧ୍ୟାପକ ଓ କର୍ମଚାରୀମାନଙ୍କୁ ୭ମ ବେତନ କମିଶନ ଦରମା ତଥା ପେନସନ ପ୍ରଦାନ କରିବା ପାଇଁ ସଂଘ ପକ୍ଷରୁ ରାଜ୍ୟ ସରକାରଙ୍କ ଦୃଷ୍ଟି ଆକର୍ଷଣ କରାଯାଇଛି। ମୁଖ୍ୟମନ୍ତ୍ରୀ ତୁରନ୍ତ ଏଥିରେ ହସ୍ତକ୍ଷେପ କରିବା ପାଇଁ ବେସରକାରୀ କଲେଜ ଶିକ୍ଷକ ଓ କର୍ମଚାରୀ ସଂଘର ସଂଗଠନ ସମ୍ପାଦକ ମଦନମୋହନ ମହଲା, ଜିଲା ସମ୍ପାଦକ ଡ. ରତ୍ନାକର ଦାସ, ଜିଲା ସଭାପତି ଜୟନ୍ତ ବର୍ମା ଓ ରାଜ୍ୟ ସାଧାରଣ ସମ୍ପାଦକ ଚିତ୍ତ ମହାପାତ୍ର ଦାବି କରିଛନ୍ତି।

ଘର ଭାଙ୍ଗିଲା, ଫସଲ ନଷ୍ଟକଲା ହାତୀ

ଛେଣ୍ଡିପଦା,୧୮।୧(ସ୍ୱ.ପ୍ର.): ଛେଣ୍ଡିପଦା ବନାଞ୍ଚଳ ଟାଙ୍ଗିର ପଞ୍ଚାୟତ ବାରମଞ୍ଚା ଗ୍ରାମରେ ରବିବାର ଦନ୍ତାହାତୀ ପଶି ଘର ଭାଙ୍ଗିବା ସହିତ ବହୁ ଆସବାବପତ୍ର ନଷ୍ଟ କରିଛି। ତେବେ ହାତୀ ଆକ୍ରମଣରୁ ପ୍ରଭାକର ମାଝିଙ୍କ ପରିବାର ଲୋକେ ବର୍ତ୍ତି ଯାଇଛନ୍ତି। ବିଳମ୍ବିତ ରାତିରେ ହାତୀ ପ୍ରଭାକରଙ୍କ ଘର ଭାଙ୍ଗିବା ସହିତ ପରିବା ବଗିଚାକୁ ଦଳି ଚକଟି ନଷ୍ଟ କରିଦେଇଥିଲା। ପରିବାର ଲୋକେ ଜୀବନ ବିକଳରେ ଘରୁ ବାହାରକୁ ପଳାଇ ଯାଇଥିଲେ। ପରେ ଗ୍ରାମବାସୀ ଓ ହାତୀ ସ୍କ୍ୱାଡ୍ କର୍ମଚାରୀମାନେ ପହଞ୍ଚି ହାତୀକୁ ଘଉଡାଇଥିଲେ।

ବୁଲିଲା ଶାମ୍ବ ରଥ

ଛେଣ୍ଡିପଦା,୧୮।୧(ସ୍ୱ.ପ୍ର.): ଅନୁଗୋଳ ଜିଲା ଛେଣ୍ଡିପଦା ବ୍ଲକରେ କୁଷ୍ଠ ରୋଗର ନିରାକରଣ ଏବଂ ଏ ସମ୍ପର୍କରେ ସଚେତନତା ସୃଷ୍ଟି ପାଇଁ ସୋମବାରଠାରୁ ଶାମ୍ବରଥର ଶୁଭାରମ୍ଭ ହୋଇଛି। କୋଶଳା ଗୋଷ୍ଠୀ ସ୍ୱାସ୍ଥ୍ୟକେନ୍ଦ୍ର ଅଧିକାରୀ ଡାକ୍ତର ଧୀରେନ ପ୍ରଧାନ ପତାକା ଦେଖାଇ ଏହାର ଶୁଭାରମ୍ଭ କରିଥିଲେ। ଏହି ରଥ ଛେଣ୍ଡିପଦା ବ୍ଲକ ଅଞ୍ଚଳର ସମସ୍ତ ଗ୍ରାମରେ ୮ ଦିନ ଧରି ବୁଲିବା ସହ ଲୋକମାନଙ୍କୁ କୁଷ୍ଠ ରୋଗର ନିରାକରଣ ସମ୍ପର୍କରେ ସଚେତନ କରିବ ବୋଲି ଡାକ୍ତର ପ୍ରଧାନ ପ୍ରକାଶ ସୂଚନା ଦେଇଛନ୍ତି।

ଭଗବାନପୁର ବିଜୟୀ

ଢେଙ୍କାନାଳ ଅଫିସ,୧୮।୧: ଢେଙ୍କାନାଳ ଜିଲା ଗଁଦିଆ ବ୍ଲକ କରମୁଳ ଆମ୍ପପଡା ଗ୍ରାମ ରୟାଲ ଟାଇଗର କ୍ରିକେଟ ଆନୁକୂଲ୍ୟରେ ଚାଲିଥିବା ପ୍ରତିଯୋଗିତାର ସୋମବାର ଦ୍ୱିତୀୟ ଲିଗ୍ ମ୍ୟାଚରେ ବୋଲୁଥକୁ ହରାଇ ଭଗବାନପୁର ବିଜୟୀ ହୋଇଛି। ପ୍ରଥମେ ବୋଲୁଥ ବ୍ୟାଟିଂ କରି ୧୮୮ରନ ସଂଗ୍ରହ କରିଥିଲା। ଜବାବରେ ଭଗବାନପୁର ଆବଶ୍ୟକ ରନ କରି ବିଜୟୀ ହୋଇଥିଲା। ବିଜୟୀ ଦଳର ପିକୁ ୯୭ ରନ କରି ମ୍ୟାନ ଅଫ୍ ଦି ମ୍ୟାଚ ହୋଇଥିଲେ। କୁନା ପୁହାଣ ଧାରାବିବରଣୀ ଦେଇଥିବା ବେଳେ ଅମ୍ପାୟାର ଭାବେ ରାଜୀବ ମଲିକ ଓ ନରେଶ ମହାନ୍ତି ଖେଳ ପରିଚାଳନା କରିଥିଲେ। ମୁଖ୍ୟ ଅତିଥିଭାବେ ପ୍ରକାଶ କୁମାର ମଲିକ ଯୋଗ ଦେଇଥିଲେ। ଗଗନ ବିହାରୀ ନାୟକ, ପଞ୍ଚାନନ ମହାନ୍ତି, ବିଶ୍ୱଜିତ ବେହେରା, ଅସିତ ପୋଇ, ବାଦଲ କବି ପ୍ରମୁଖ ସହଯୋଗ କରିଥିଲେ।

କରାଯିବ ସଚେତନ, ଧରପଗଡ଼

ଅନୁଗୋଳ ଅଫିସ, ୧୮।୧

ଅନୁଗୋଳ ଜିଲାରେ ସୋମବାରଠାରୁ ଜାତୀୟ ସଡ଼କ ସୁରକ୍ଷା ମାସ ପାଳନ ଆରମ୍ଭ ହୋଇଛି। ଏହି କାର୍ଯ୍ୟକ୍ରମକୁ ଜିଲାପାଳ ସିଦ୍ଧାର୍ଥ ଶଙ୍କର ସ୍ୱାଇଁ ଉଦ୍‌ଘାଟନ କରିଥିଲେ। ରାସ୍ତା ବ୍ୟବହାରକାରୀଙ୍କ ମଧ୍ୟରେ ସଚେତନତା ସୃଷ୍ଟି ସହ ସଡ଼କ ଦୁର୍ଘଟଣା ନିୟନ୍ତ୍ରଣ କରିବା ଏହି କାର୍ଯ୍ୟକ୍ରମର ମୁଖ୍ୟ ଉଦ୍ଦେଶ୍ୟ। ଏହା ଆସନ୍ତା ମାସ ୧୭ ତାରିଖ ପର୍ଯ୍ୟନ୍ତ ଜାରି ରହିବ। ଏହି ସମୟ ମଧ୍ୟରେ ଜିଲାରେ ୨ଟି ସଚେତନତା ରଥ ବୁଲି ଲୋକଙ୍କୁ ସଚେତନ କରିବ। ସେହିପରି ଗାଡ଼ି ଯାଞ୍ଚ ପ୍ରକ୍ରିୟା ଜୋରଦାର କରାଯିବ ବୋଲି ପ୍ରଶାସନ ପକ୍ଷରୁ କୁହାଯାଇଛି।

ଚଳିତ ବର୍ଷ ପ୍ରଥମ ଥର ପାଇଁ ସଡ଼କ ସୁରକ୍ଷା ସଚେତନତା କାର୍ଯ୍ୟକ୍ରମ ଏକ ମାସ ଧରି ପାଳନ କରାଯାଉଛି। ଏହି ସମୟ ମଧ୍ୟରେ ଯାନବାହନ ଗୁଡିକର କଡାକଡି ଯାଞ୍ଚ କରଯିବା ସହ ବସ୍ ଓ ଟ୍ରକ୍ ଚାଳକ, ହେଲପରମାନଙ୍କ ଚକ୍ଷୁ ପରୀକ୍ଷା ଜାତୀୟ ରାଜପଥ ପ୍ରାଧିକରଣ କର୍ତ୍ତୃପକ୍ଷଙ୍କ ଦ୍ୱାରା ଆୟୋଜନ କରାଯିବ। ପୋଲିସ ଓ ଅଞ୍ଚଳିକ ପରିବହନ କାର୍ଯ୍ୟାଳୟ କର୍ମଚାରୀଙ୍କ ମିଳିତ ସହଯୋଗରେ ମଦ୍ୟପାନ କରି ବେପରୁଆ ଗାଡିଚାଳନା, ଅତ୍ୟଧିକ ମାଲ ପରିବହନ, ମୋଟର ସାଇକେଲରେ ୩ ଜଣ ଯାତ୍ରା କରିବା, ହେଲମେଟ ନ ପିନ୍ଧିବା ଆଦି ବିଭିନ୍ନ ଯାଞ୍ଚ କାର୍ଯ୍ୟକ୍ରମ ଜିଲାବ୍ୟାପୀ କରାଯିବ। ଦୁର୍ଘଟଣାର ଆହତଙ୍କୁ ଡାକ୍ତରଖାନାରେ ପହଞ୍ଚାଉଥିବା ବ୍ୟକ୍ତିଙ୍କୁ ୨ ହଜାର ଟଙ୍କାର ପୁରସ୍କାର ରାଶି ପ୍ରଦାନ କରାଯିବ। ଅଜଣା ଗାଡି ଧକ୍କାରେ ଗୁରୁତରଙ୍କୁ ସରକାରୀ ଫଣ୍ଡରୁ ୫୦ ହଜାର ଟଙ୍କା ଓ ମୃତ୍ୟୁ କ୍ଷେତ୍ରରେ ଉତ୍ତରାଧିକାରୀଙ୍କୁ ୨ ଲକ୍ଷ ଟଙ୍କାର ସହାୟତା ଅନୁଦାନ ପ୍ରଦାନ କରାଯିବ ବୋଲି ଅନୁଗୋଳ ଅଞ୍ଚଳିକ ପରିବହନ ଅଧିକାରୀ ବିଭାଭଞ୍ଜନ ସାମନ୍ତସିଂହାର ସୂଚନା ଦେଇଛନ୍ତି। ଜିଲା ସଡକ ସୁରକ୍ଷା ସମିତି, ଅନୁଗୋଳ ଓ ତାଳଚେର ଅଞ୍ଚଳିକ ପରିବହନ କାର୍ଯ୍ୟାଳୟ, ଉଭୟ ସମ୍ବଲପୁର ଓ ଢେଙ୍କାନାଳ ଜାତୀୟ ରାଜପଥ ପ୍ରାଧିକରଣ, ବସ୍ ଓ ଟ୍ରକ୍ ମାଲିକ ସଂଘର ମିଳିତ ସହଯୋଗରେ କାର୍ଯ୍ୟକ୍ରମଗୁଡିକ ଅନୁଷ୍ଠିତ ହେବ। ଏହି କାର୍ଯ୍ୟକ୍ରମରେ ତାଳଚେର ଆଞ୍ଚଳିକ ପରିବହନ ଅଧିକାରୀ ସମରେନ୍ଦ୍ର ପଟ୍ଟନାୟକ, ଏମ୍‌ଭିଆଇ ମାନସ ମିଶ୍ର, ଅତିରିକ୍ତ ଆଞ୍ଚଳିକ ପରିବହନ ଅଧିକାରୀ ବିନୟ କୁମାର ପାଳ, ବସ୍ ଓ ଟ୍ରକ୍ ମାଲିକ ସଂଘ କର୍ମକର୍ତ୍ତା, ସାମାଜିକ କର୍ମୀ ଉକ୍ତ କାର୍ଯ୍ୟକ୍ରମରେ ଉପସ୍ଥିତ ଥିଲେ।

ଜିଲାପାଳ ସିଦ୍ଧାର୍ଥ ଶଙ୍କର ସ୍ୱାଇଁ ସଚେତନତା ରଥକୁ ଉଦ୍‌ଘାଟନ କରୁଛନ୍ତି।

- ଆରମ୍ଭ ହେଲା ଜାତୀୟ ସଡ଼କ ସୁରକ୍ଷା ମାସ ପାଳନ
- ଗାଡ଼ି ଚାଳକ, ହେଲପରମାନଙ୍କ ହେବ ଚକ୍ଷୁ ପରୀକ୍ଷା
- ଜିଲା ପରିକ୍ରମା କରିବ ଦୁଇଟି ସଚେତନତା ରଥ

ଦୁର୍ଘଟଣାରେ ଜଣେ ମୃତ

ପାଲଲହଡ଼ା,୧୮।୧(ଡି.ଏନ.ଏ.)

ପାଲଲହଡ଼ା ଥାନା ଝିମିରିପାଲି ଗ୍ରାମ ନିକଟ ୧୪୯ ନଂ. ଜାତୀୟ ରାଜପଥରେ ସୋମବାର ସକାଳେ ଦୁର୍ଘଟଣା ଘଟିଛି। ଏକ ଟ୍ରେଲର ଟ୍ରାକ୍ଟର ପଛକୁ ଧକ୍କା ଦେବାରୁ ଟ୍ରାକ୍ଟରରେ ବସିଥିବା ଈଶ୍ୱରନଗର ପଞ୍ଚାୟତ ଗୁଡାପଦା ଗ୍ରାମର ସୁନିଆ ପୁର୍ତ୍ତିଙ୍କ ମୃତ୍ୟୁ ହୋଇଛି। ଅନ୍ୟ ଜଣେ ଗୁରୁତର ହୋଇ ଉପଖଣ୍ଡ ଚିକିତ୍ସାଳୟରେ ଭର୍ତ୍ତି ହୋଇଛନ୍ତି। ପୋଲିସ କହିଛି, ତାଳଚେରରୁ ପାଲଲହଡ଼ା ଅଭିମୁଖେ ଆସୁଥିବା ଏକ ଟ୍ରାକ୍ଟରକୁ ଟ୍ରେଲର ଧକ୍କା ଦେଇଥିଲା। ଘଟଣାସ୍ଥଳରେ ସୁନିଆଙ୍କ ମୃତ୍ୟୁ ହୋଇଥିଲା। ମୃତଦେହ ଜବତ ସହ ତଦନ୍ତ ଜାରି ରହିଛି।

ବିଭିନ୍ନ ପ୍ରକଳ୍ପ ଉଦ୍‌ଘାଟିତ

ବଇଣ୍ଡା,୧୮।୧(ଡି.ଏନ.ଏ.)

ଆଠମଲିକ ବ୍ଲକ ସାପଘରା ପଞ୍ଚାୟତରେ ସୋମବାର ବିଭିନ୍ନ ପ୍ରକଳ୍ପ ଉଦ୍‌ଘାଟନ ସହ ଭୂମିପୂଜା ଅନୁଷ୍ଠିତ ହୋଇଯାଇଛି। ଆଠମଲ୍ଲିକ ବିଧାୟକ ରମେଶ ଚନ୍ଦ୍ର ସାଏ ଯୋଗଦେଇ ସାପଘରାଠାରେ ୮ଲକ୍ଷ ଟଙ୍କା ବିନିଯୋଗରେ ନିର୍ମାଣ ହୋଇଥିବା ଆମ୍ବ ବଗିଚା ଉଦ୍‌ଘାଟନ କରିଥିଲେ। ପରେ ୯ ଲକ୍ଷ ଟଙ୍କା ବ୍ୟୟରେ ପାର୍କ ନିର୍ମାଣ ପାଇଁ ଭୂମିପୂଜା, ବନ୍ଧୁଲ ଗ୍ରାମ ପୋଖରୀର ପୁନରୁଦ୍ଧାର ପାଇଁ ଭୂମିପୂଜା କରିଥିଲେ। ଅନ୍ୟତମ ଅତିଥି ଭାବେ ବିଡିଓ ସଞ୍ଜୟ ଆଚାର୍ଯ୍ୟ, ମିନାକ୍ଷୀ ଦଳେଇ, ମିନତୀ ସାହୁ, ଅଶୋକ ପ୍ରଧାନ, କୈଳାଶ ଚନ୍ଦ୍ର ସାହୁ ଯୋଗ ଦେଇଥିଲେ।

ପିକ୍‌ନିକ୍ ସ୍ପଟ୍

ଗଦ୍‌ଗଦା ଜଳପ୍ରପାତ

ରାୟଗଡ଼ା ଜିଲାରେ ପ୍ରମୁଖ ଜଳପ୍ରପାତ ମଧ୍ୟରେ ବିଷମକଟକ ବ୍ଲକ୍ କୁର୍ଲି ପଞ୍ଚାୟତ ତଥା ନିୟମଗିରି ପର୍ବତାଞ୍ଚଳରେ ରହିଥିବା ଗଦ୍‌ଗଦା ଜଳପ୍ରପାତ ଅନ୍ୟତମ। ମନଲୋଭା ପ୍ରାକୃତିକ ସୌନ୍ଦର୍ଯ୍ୟ ସହ ପ୍ରାୟ ୩୦ ରୁ ୪୦ ଫୁଟ ଉଚ୍ଚରୁ ଝରିଆସୁଥିବା ଝରଣା ଏବଂ ଶୈବପୀଠ ଏଠାକାର ପ୍ରମୁଖ ଆକର୍ଷଣ। ଏତଦ୍‌ବ୍ୟତୀତ ଆଦିମ ଜନଜାତି ଡଙ୍ଗରିଆଙ୍କ ଚାଲିଚଳଣି ଓ ନିୟମଗିରି ପର୍ବତର ସୌନ୍ଦର୍ଯ୍ୟ ଉପଭୋଗ କରିବା ସହ ଏହା ପରିସରରେ ପିକ୍‌ନିକ୍‌ର ମଜା ଉଠାଇବାକୁ ଏଠାରେ ଶୀତଋତୁରେ ପର୍ଯ୍ୟଟକଙ୍କ ଭିଡ଼ ଜମିଥାଏ। ନିୟମଗିରି ପାହାଡ଼ର ସବୁଜିମାଭରା ଅଙ୍କାବଙ୍କା ରାସ୍ତାଦେଇ ଯିବାବେଳେ ଶୀତର ସ୍ପର୍ଶ ମନକୁ କମ୍ ଛୁଇଁ ନ ଥାଏ। ଚାଟିକଣା ତଥା ନିୟମଗିରି ପାଦଦେଶରେ ରହିଥିବା ଶୈବପୀଠକୁ ଇକୋ ଟୁରିଜମ୍ କରିବା ନିମନ୍ତେ ପର୍ଯ୍ୟଟନ ବିଭାଗ ପକ୍ଷରୁ ଫଳକ ଲାଗିଥିଲା। କିନ୍ତୁ ଏ ପର୍ଯ୍ୟନ୍ତ କୌଣସି ସୁବିଧା କରାଯାଇନାହିଁ। ସେହିପରି ୨୦୧୯-୨୦ ଆର୍ଥିକ ବର୍ଷରେ ବନ ବିଭାଗ ପକ୍ଷରୁ ୨ କୋଟିରୁ ଊର୍ଦ୍ଧ୍ୱ ଟଙ୍କା ଇକୋ ଟୁରିଜମ୍ ନିମନ୍ତେ ମଞ୍ଜୁର କରାଯାଇଥିଲା। କିନ୍ତୁ ସ୍ଥାନୀୟ ଲୋକଙ୍କ ବିରୋଧ ଯୋଗୁ ତାହା ହୋଇପାରି ନ ଥିଲା। ଏବେ ବିଷମକଟକ ବ୍ଲକ୍ ପକ୍ଷରୁ ଏମ୍‌ଜିଏନ୍‌ଆର୍‌ଇଜିଏସ୍ ପାଣ୍ଠିରୁ ୧୫ ଲକ୍ଷ ଟଙ୍କା ବ୍ୟୟରେ ଗଦ୍‌ଗଦା ଜଳପ୍ରପାତ ପରିସରର ଉନ୍ନତୀକରଣ କରାଯାଉଛି। ଏହି ଅଞ୍ଚଳର ବିକାଶ ହେଲେ ପର୍ଯ୍ୟଟକଙ୍କ ସଂଖ୍ୟା ବୃଦ୍ଧି ପାଇବ।

କେମିତି ଯିବେ

ରାୟଗଡ଼ା ସହରରୁ ୪୦କି.ମି. ଦୂରତାରେ ରହିଛି ଚାଟିକଣା। ସେଠାରୁ ୨କି.ମି. ପରେ ପଡ଼େ ପ୍ରସିଦ୍ଧ ଶୈବପୀଠ। ସେଠାରୁ ନିୟମଗିରି ପର୍ବତ ଉପରକୁ ଆଉ ୨.୫ କି.ମି. ବାଟ ଗଲେ ରାସ୍ତା ପାର୍ଶ୍ୱରେ ପଡ଼େ ଗଦ୍‌ଗଦା ଜଳପ୍ରପାତ।

– ରିପୋର୍ଟ: ବିଭୂତି ଭୂଷଣ ନାୟକ, ବିଷମକଟକ, ରାୟଗଡ଼ା

ଲୋକଙ୍କ ସମସ୍ୟା ବୁଝିଲେ ବିଧାୟକ

ସମସ୍ୟା ସମ୍ପର୍କରେ ବିଧାୟକ ଗ୍ରାମବାସୀଙ୍କୁ ପଚାରି ବୁଝୁଛନ୍ତି।

ପାଲଲହଡ଼ା,୧୮।୧(ଡି.ଏନ.ଏ.)

ପାଲଲହଡ଼ା ବିଧାୟକ ମୁକେଶ କୁମାର ପାଲ ସୋମବାର ବରଡ଼ିହ ପଞ୍ଚାୟତ ଗସ୍ତ କରିଥିଲେ। ସେଠାରେ ଆୟୋଜିତ ଏକ କାର୍ଯ୍ୟକ୍ରମରେ ଯୋଗଦେଇ ୫୦୦ ଜଣ ଅସହାୟ ଲୋକଙ୍କୁ କମ୍ବଳ ବଣ୍ଟନ କରିଥିଲେ। ପରେ ଗ୍ରାମରେ ଲାଗି ରହିଥିବା ସମସ୍ୟା ସମ୍ପର୍କରେ ପଚାରି ବୁଝିଥିଲେ। ଏହାପରେ ପଞ୍ଚାୟତରେ ଏକ କର୍ମୀ ସମ୍ମିଳନୀରେ ଯୋଗ ଦେଇଥିଲେ। ଏହି ଗସ୍ତରେ ବିଧାୟକଙ୍କ ପ୍ରତିନିଧି ନରେନ୍ଦ୍ର କୁମାର ଭୁକ୍ତା, ବ୍ଲକ ଅଧ୍ୟକ୍ଷ ନବକିଶୋର ନାୟକ, ବ୍ଲକ ବିଜେଡି ସଭାପତି ଗଙ୍ଗାଧର ଜିତଙ୍କ ସମେତ ବହୁ କର୍ମୀ ଉପସ୍ଥିତ ଥିଲେ।

କୃଷି ଆଇନ ବାତିଲ ଦାବି

ଆଠମଲ୍ଲିକ,୧୮।୧(ଡି.ଏନ.ଏ.)

କେନ୍ଦ୍ର କୃଷି ଆଇନ ବାତିଲ ଦାବି ନେଇ ସୋମବାର ସଂଯୁକ୍ତ କୃଷକ ମୋର୍ଚ୍ଚା ଓ ଅଖିଳ ଭାରତ କିଷାନ ସଂଘର୍ଷ ସମନ୍ୱୟ କମିଟି ଆହ୍ୱାନ କ୍ରମେ ଆଠମଲ୍ଲିକ ମହିଳା ଶାଖା ପକ୍ଷରୁ ପ୍ରତିବାଦ କରାଯାଇଛି। ଏଆଇକେଏମ୍‌ଏସ୍ ଜିଲା ଆବାହକ ଧର୍ମେନ୍ଦ୍ର ବେହେରାଙ୍କ ନେତୃତ୍ୱରେ ଶତାଧିକ ମହିଳା କୃଷକ ସ୍ଥାନୀୟ ହରିଡ଼ାନାଳୀରୁ ବାହାରି ଗାନ୍ଧୀ ଚକରେ ପହଞ୍ଚି ପ୍ରତିବାଦ ଜଣାଇଥିଲେ। ଏହି ଶୋଭାଯାତ୍ରାରେ ଚଞ୍ଚଳା ମୁଣ୍ଡା, ପ୍ରତିମା ବିଶି, ଅମ୍ବିକା ଦେହୁରୀ, ବନା ପ୍ରଧାନ, ନମିତା ମାଝି, ରଶ୍ମିତା ମେହେର, ବିନୋଦିନୀ ମେହେର, ଆରତୀ ଦୀପ, ବୁଲାରି କହଁର, ସୁକାନ୍ତି କହଁର, ସଞ୍ଜୁ ମେହେର, ତୃପ୍ତି ରାଜହଂସ, ଅଷ୍ଟମୀ ମେହେର ପ୍ରମୁଖ ମହିଳା କୃଷକ ସାମିଲ ଥିଲେ।

କିନ୍ନରଙ୍କୁ ସ୍ୱାବଲମ୍ବୀ କରିବା ଜରୁରୀ

ଢେଙ୍କାନାଳ ଅଫିସ,୧୮।୧

ଢେଙ୍କାନାଳ ସଦର ବ୍ଲକ ବୋରାପଦାଠାରେ ଥିବା ଐରା ସ୍ୱେଚ୍ଛାସେବୀ ଅନୁଷ୍ଠାନ ପରିସରରେ ସୋମବାର ଜିଲା ଆଇନସେବା ପ୍ରାଧିକରଣ ପକ୍ଷରୁ କିନ୍ନରମାନଙ୍କୁ ନେଇ ଏକ ସଚେତନତା ଶିବିର ଅନୁଷ୍ଠିତ ହୋଇଥିଲା। ଏଥିରେ ୫୦ ଜଣ କିନ୍ନର ଯୋଗ ଦେଇଥିଲେ। କିନ୍ନରମାନଙ୍କୁ ଅର୍ଥନୈତିକ ଓ ସାମାଜିକ କ୍ଷେତ୍ରରେ ସ୍ୱାବଲମ୍ବୀ କରିବା ଜରୁରୀ ବୋଲି ବକ୍ତାମାନେ ମତବ୍ୟକ୍ତ କରିଥିଲେ। ଜିଲାଜଜ୍ ତଥା ପ୍ରାଧିକରଣ ଅଧ୍ୟକ୍ଷ ଶରତ କୁମାର ଦେହୁରୀଙ୍କ ନିର୍ଦ୍ଦେଶରେ ପ୍ରାଧିକରଣ ସଚିବ ସୁକାନ୍ତ କିଶୋର ଜେନା ଅଧ୍ୟକ୍ଷତା କରି କିନ୍ନରମାନଙ୍କ ମୌଳିକ, ସାମ୍ବିଧାନିକ ଅଧିକାର, କର୍ତ୍ତବ୍ୟ ଓ ବିଭିନ୍ନ ଆଇନ ବିଷୟରେ ଆଲୋକପାତ କରିଥିଲେ। ଜଲା ସାମାଜିକ ସୁରକ୍ଷା ଅଧିକାରୀ ଗୋପଲକ୍ଷ୍ମୀ ହୋତା, କିନ୍ନରମାନଙ୍କ ସାମାଜିକ, ଅର୍ଥନୈତିକ ସଶକ୍ତୀକରଣ ଉପରେ ଆଲୋଚନା କରିଥିଲେ। ଆଇନଜୀବୀ ସାଇଶ୍ରୀ ପଟ୍ଟନାୟକ ଶିବିରରେ ଯୋଗ ଦେଇଥିଲେ। ପୌରସଂସ୍ଥାର ଚିକୁମିନା ପଟ୍ଟନାୟକ କିନ୍ନରଙ୍କ ପାଇଁ ଉଦ୍ଦିଷ୍ଟ ବିଭିନ୍ନ ସରକାରୀ ଜନକଲ୍ୟାଣ ଯୋଜନା ସମ୍ପର୍କରେ ସୂଚନା ଦେଇଥିଲେ। ଐରା ପ୍ରକଳ୍ପ ନିର୍ଦ୍ଦେଶକ ଗୋଲକ ବିହାରୀ ପାଣିଗ୍ରାହୀଙ୍କ ସମେତ ବିଭୂତି ଭୂଷଣ ପୃଷ୍ଟି, ପ୍ରଦ୍ୟୁମ୍ନ କୁମାର ପଣ୍ଡା, ଅନ୍ତର୍ଯ୍ୟାମୀ ମିଶ୍ର, ବରନାଳି ବେହେରା ପ୍ରମୁଖ ଉପସ୍ଥିତ ଥିଲେ।

ଆଇନ ସଚେତନତା ଶିବିରରେ ଉପସ୍ଥିତ ଅତିଥିମାନେ।

ସେବାରେ ଅଗ୍ରଗତି ନେଇ ସନ୍ତୋଷ ବ୍ୟକ୍ତ

ଢେଙ୍କାନାଳ ଅଫିସ,୧୮।୧

ଢେଙ୍କାନାଳ ସହରସ୍ଥିତ ହୋଟେଲ ଆର୍‌କେ ରିଜେନ୍ସି ସମ୍ମିଳନୀ କକ୍ଷରେ ଇନରହ୍ୱିଲ କ୍ଲବ ଅଫ୍ କପିଳାସ ପକ୍ଷରୁ ରବିବାର ଚାଟର ସେରେମୋନି ଅନୁଷ୍ଠିତ ହୋଇଯାଇଛି। ଆୟୋଜିତ କାର୍ଯ୍ୟକ୍ରମରେ ମୁଖ୍ୟଅତିଥି ଭାବେ ଅନୁଷ୍ଠାନ ଜିଲା ଅଧ୍ୟକ୍ଷ ଇନା ପୁରୋହିତ, ମୁଖ୍ୟବକ୍ତା ଭାବେ ଜିଲା ଆଇଏସ୍‌ଓ ମଧୁସ୍ମିତା ତ୍ରିପାଠୀ ଯୋଗଦାନ କରିଥିଲେ। ଏହି ଅବସରରେ ୨୦୧୯-୨୦ ଶିକ୍ଷାବର୍ଷର ଜିଲା ମାଟ୍ରିକ ଟପ୍ପର ଓଁକାର ମାଝି ଓ ରାଷ୍ଟ୍ରପତି ପୁରସ୍କାରପ୍ରାପ୍ତ ଶିକ୍ଷୟିତ୍ରୀ କୁର୍ସିଦା ବେଗମଙ୍କୁ ସମ୍ବର୍ଦ୍ଧିତ କରାଯାଇଥିଲା। ସାମାଜିକ ସେବା କାର୍ଯ୍ୟରେ ଅଗ୍ରଗତି ହେଉଥିବାରୁ ମୁଖ୍ୟଅତିଥି ସନ୍ତୋଷବ୍ୟକ୍ତ କରିଥିଲେ। ଏହି ଅବସରରେ କ୍ଲବ ସଭାପତି ପ୍ରିୟତମା ମିଶ୍ରଙ୍କୁ ଜିଲା ଅଧ୍ୟକ୍ଷ ସ୍ୱୀକୃତପତ୍ର ପ୍ରଦାନ କରିଥିଲେ। କ୍ଲବ ଆଇଏସ୍‌ଓ ଦୀପ୍ତୀବାଳା ମିଶ୍ର କାର୍ଯ୍ୟକ୍ରମ ପରିଚାଳନା କରିଥିଲେ। ସମ୍ପାଦିକା ମନୋଜ ମଞ୍ଜରୀ ନନ୍ଦ ଧନ୍ୟବାଦ ପ୍ରଦାନ କରିଥିଲେ। ପୁଷ୍ପାରାଣୀ ମିଶ୍ର, ପ୍ରଭାମୟୀ ପାଢୀ, ସ୍ୱପ୍ନା ଆଚାର୍ଯ୍ୟ, ପ୍ରିୟତମା ମିଶ୍ର, ଲିନାଚାନ୍ଦ ଚିନାରା, ଦମୟନ୍ତୀ ବେହେରା, ସୁନନ୍ଦା ଚୌଧୁରୀ, ବିଶ୍ୱଭାରତୀ ରଥ, ମମତା ମିଶ୍ର, ସୌଦାମିନୀ ରାଉତ, ମଧୁଛନ୍ଦା ରାଉତ, ମମତା ରଥ ଓ ଇନ୍ଦିରା ପ୍ରିୟଦର୍ଶିନୀ ଦେବତା ପ୍ରମୁଖ କାର୍ଯ୍ୟକ୍ରମରେ ସହଯୋଗ କରିଥିଲେ।

ଇନରହ୍ୱିଲ କ୍ଲବ ଅଫ୍ କପିଳାସର ଚାଟର ସେରେମୋନିରେ ଛାତ୍ର ଓଁକାର ମାଝି ଓ ଶିକ୍ଷୟି

ଅନୈତିକ ସମ୍ପର୍କ ଲାଗି ବାଧ୍ୟ କରିବାରୁ ହତ୍ୟା

ଗାଁ ସାଥୀ ହତ୍ୟା ଘଟଣାର ପର୍ଦ୍ଦାଫାଶ ଶାଶୁ, ଭାଇଁ ଗିରଫ

ସୁନ୍ଦରଗଡ଼, ୧୮।୧ (ଡି.ଏନ୍.ଏ.) : ସୁନ୍ଦରଗଡ଼ ଟାଉନ୍ ଥାନା ଅନ୍ତର୍ଗତ କିରେଇ ଗ୍ରାମପଞ୍ଚାୟତର ଗାଁ ସାଥୀ ରମେଶ ସିଂ ହତ୍ୟା ଘଟଣାର ପର୍ଦ୍ଦାଫାଶ କରିଛି ପୋଲିସ। ଏହି ହତ୍ୟାକାଣ୍ଡରେ ମୁଖ୍ୟ ଅଭିଯୁକ୍ତ ଭବାନୀପୁରର ମାଧବୀଲତା ସିଂଦେଓ (୪୭) ଓ ତାଙ୍କ ଭାଇଁ ଭଜ ଓରାମ (୩୯)ଙ୍କୁ ପୋଲିସ ଗିରଫ କରି ସୋମବାର ସନ୍ଧ୍ୟାରେ କୋର୍ଟଚାଲାଣ କରିଛି। ଅନୈତିକ ସମ୍ପର୍କ ଲାଗି ବାଧ୍ୟ କରିବା ହିଁ ହତ୍ୟାର ମୁଖ୍ୟ କାରଣ ବୋଲି ସୁନ୍ଦରଗଡ଼ ଏସ୍‌ପି ସାଗରିକା ନାଥ ସୂଚନା ଦେଇଛନ୍ତି।

ସୂଚନା ମୁତାବକ କିରେଇ ଗ୍ରାମପଞ୍ଚାୟତରେ ଗାଁ ସାଥୀ ରୂପେ କାର୍ଯ୍ୟ କରୁଥିବା ଭବାନୀପୁର ଗ୍ରାମର ରମେଶ ସିଂ (୩୨) ଗତ ୧୩ ତାରିଖରେ ନିଖୋଜ ଥିବା ନେଇ ପରିବାର ଲୋକେ ୧୪ ତାରିଖ ସନ୍ଧ୍ୟାରେ ଟାଉନ୍ ଥାନାରେ ରିପୋର୍ଟ କରିଥିଲେ। ଏହା ପରେ ଟାଉନଥାନା ପୋଲିସ ପ୍ରଥମେ ଏକ ନିଖୋଜ ମାମଲା ରୁଜୁ କରିଥିଲା। ହେଲେ ଗତ ୧୫ ତାରିଖ ରାତିରେ ସହର ଉପକଣ୍ଠ ପୁରୁଣା ଟୋଲଗେଟ୍ ନିକଟ ଏକ ଧାନବିଲରୁ ପୋଲିସ ଏକ କଟାହାତ ଜବତ କରିଥିଲା। ୧୬ ତାରିଖ ସକାଳେ ସାଇଣ୍ଟିଫିକ୍ ଟିମ୍ ଓ ସନ୍ଧାନୀ କୁକୁର ସହାୟତାରେ ପୋଲିସ ଭବାନୀପୁର ଶୀତଳଭଣ୍ଡାର ନିକଟ ପୋଖରୀରୁ ଏକ କଟାମୁଣ୍ଡ, କଟାହାତ ଓ ଗଣ୍ଡି ଜବତ କରିଥିଲା। ନିଖୋଜ ଗାଁ ସାଥୀ ରମେଶ ସିଂଙ୍କୁ ଖଣ୍ଡ ଖଣ୍ଡ କରି ହତ୍ୟା କରାଯାଇଥିବା ଜଣାପଡିବା ପରେ ପୋଲିସ ଟାଉନ୍ ଥାନାରେ ଏକ ହତ୍ୟା ମାମଲା (ନଂ. ୨୦।୨୦୨୧) ରୁଜୁ କରିଥିଲା। ଟାଉନ୍ ଥାନା ଆଇଆଇସି ବିବିସ ପ୍ରଧାନଙ୍କ ନେତୃତ୍ୱରେ ଏକ ସ୍ୱତନ୍ତ୍ର ସ୍କ୍ୱାଡ୍ ଏହି ମାମଲାର ତନାଘନା ତଦନ୍ତ ଆରମ୍ଭ କରିଥିଲା।

କୋର୍ଟ ଚାଲାଣ ପୂର୍ବରୁ ସୁନ୍ଦରଗଡ଼ ପୋଲିସ ସହିତ ଦୁଇ ଅଭିଯୁକ୍ତ।

ତେଜରାତି ଦୋକାନ ଦେଇଥିବା ମାଧବୀଲତା ଓ ତାଙ୍କ ଭାଇଁ ଭଜଙ୍କ ସମେତ ୪/୫ଜଣଙ୍କୁ ଥାନାରେ ଅଟକ ରଖି ପୋଲିସ ପଚରାଉଚରା କରିଥିଲା। ମାଧବୀଙ୍କ ସହିତ ମୃତ ଗାଁ ସାଥୀ ରମେଶ ଅନୈତିକ ସମ୍ପର୍କ ସ୍ଥାପନ ଲାଗି ଉଦ୍ୟମ କରି ଆସୁଥିଲେ। ବିଭିନ୍ନ ସମୟରେ ରମେଶ ନିଶାଗ୍ରସ୍ତ ଅବସ୍ଥାରେ ଆସି ସମ୍ପର୍କ ସ୍ଥାପନ ପାଇଁ ବାଧ୍ୟ କରୁଥିଲେ। ଏନେଇ ମାଧବୀଙ୍କୁ ହଇରାଣ କରିଆସୁଥିଲେ। ଗତ ୧୩ ତାରିଖ ରାତି ପ୍ରାୟ ୮ଟା ବେଳେ ରମେଶ ମଦ୍ୟପାନ କରି ମାଧବୀଙ୍କ ଘରେ ପହଞ୍ଚି ତାଙ୍କ ସହିତ ସମ୍ପର୍କ ସ୍ଥାପନ ପାଇଁ ବାଧ୍ୟ କରିଥିଲେ। ମାଧବୀଲତା ଉତ୍କ୍ଷିପ୍ତ ହୋଇ ଏକ କଟୁରି ସାହାଯ୍ୟରେ ଆକ୍ରମଣ କରି ବେକ, ୨ହାତ, ୨ଗୋଡ଼ ଓ ଶରୀରକୁ ଖଣ୍ଡଖଣ୍ଡ କରି ହାଣି ହତ୍ୟା କରିଥିଲେ। ଏହା ପରେ ରାତିରେ ଭାଇଁ ଭଜ ଓରାମଙ୍କ ସହ ମିଶି ରମେଶଙ୍କ କଟା ଅଙ୍ଗପ୍ରତ୍ୟଙ୍ଗ ସବୁ ଧାନ ବିଲ ଓ ପୋଖରୀରେ ଫୋପାଡି ଘଟଣାକୁ ଲୁଚାଇବାକୁ ଉଦ୍ୟମ କରିଥିଲେ।

ବ୍ୟବସାୟୀଙ୍କୁ ମରଣାନ୍ତକ ଆକ୍ରମଣ: ୪ଲକ୍ଷ ଲୁଟ

ଝରିଗାଁ, ୧୮।୧(ସ୍ୱ.ପ୍ର.): ଖଣ୍ଡାରେ ଆକ୍ରମଣକରି ଜଣେ ବ୍ୟବସାୟୀଙ୍କଠାରୁ ଦୁର୍ବୃତ୍ତମାନେ ୪ଲକ୍ଷ ଟଙ୍କା ଲୁଟି ନେଇଛନ୍ତି। ଗୁରୁତର ଅବସ୍ଥାରେ ତାଙ୍କୁ ନବରଙ୍ଗପୁର ଡାକ୍ତରଖାନା ଓ ପରେ ବିଶାଖାପାଟଣା ସ୍ଥାନାନ୍ତର କରାଯାଇଛି। ନବରଙ୍ଗପୁର ଜିଲା ଝରିଗାଁ ଥାନା ଅଧୀନ ଚକଲାପଦର ଘାଟିରେ ସୋମବାର ଏହି ଘଟଣା ଘଟିଛି। ସୂଚନା ଅନୁଯାୟୀ, ଝରିଗାଁ ବ୍ଲକ ଚଚା ଗ୍ରାମର ରାଜେନ୍ଦ୍ର ଯାଦବ ନାମକ ଜଣେ ବ୍ୟବସାୟୀ ଚକଲାପଦର ପଞ୍ଚାୟତ ଅଧୀନ କଂଗ୍ରା ସାପ୍ତାହିକ ବଜାରକୁ ସୋମବାର ପୂର୍ବାହ୍ନ ୧୧ଟାରେ ଯାଉଥିବାବେଳେ ଚକଲାପଦର ଘାଟିରେ ତିନି ଜଣ ଦୁର୍ବୃତ୍ତ ତାଙ୍କୁ ଅଟକାଇ ଆକ୍ରମଣ କରିଥିଲେ। ଏଥିରେ ରାଜେନ୍ଦ୍ରଙ୍କ ଡାହାଣ ହାତରେ ଗଭୀର କ୍ଷତ ଲାଗିଛି। ଏହାପରେ ରାଜେନ୍ଦ୍ରଙ୍କ ପାଖରେ ଥିବା ଟଙ୍କା ବ୍ୟାଗ୍‌କୁ ଦୁର୍ବୃତ୍ତମାନେ ଛଡାଇ ନେଇଥିଲେ। ଉକ୍ତ ବ୍ୟାଗ୍‌ରେ ୪ ଲକ୍ଷ ଟଙ୍କା ଥିବା ରାଜେନ୍ଦ୍ର କହିଛନ୍ତି। ଉକ୍ତ ଅଞ୍ଚଳରେ କାର୍ଯ୍ୟରତ ଜଣେ ଗ୍ରାମରକ୍ଷୀ ଏ ସମ୍ପର୍କରେ ଥାନାରେ ଜଣାଇବା ପରେ ଥାନାଧିକାରୀ ଉମେଶ କୁମାର ସାହୁ ଘଟଣାସ୍ଥଳରେ ପହଞ୍ଚି ତଦନ୍ତ ଆରମ୍ଭ କରିଛନ୍ତି। ସାନ ପୁଅ ସୁନିଲ୍ ଏ ନେଇ ଝରିଗାଁ ଥାନାରେ ଅଭିଯୋଗ କରିଛନ୍ତି। ତାଙ୍କ ଅଭିଯୋଗକୁ ଭିତ୍ତିକରି ପୋଲିସ ୬/୨୧ରେ ମାମଲା ରୁଜୁକରି ତଦନ୍ତ ଚଳାଇଛି।

୨୦ରେ ସ୍ୱତନ୍ତ୍ର ପେନ୍‌ସନ ଓ ଭବିଷ୍ୟନିଧି ପାଣ୍ଠି ଅଭିଯୋଗ ଶୁଣାଣି

ଭୁବନେଶ୍ୱର, ୧୮।୧(ବ୍ୟୁରୋ): ପ୍ରଧାନ ମହାଲେଖାକାର କାର୍ଯ୍ୟାଳୟ ପକ୍ଷରୁ ଓଡ଼ିଶା ସରକାରଙ୍କ ଅବସରପ୍ରାପ୍ତ କର୍ମଚାରୀଙ୍କ ପାଇଁ ପେନ୍‌ସନ ଓ ଭବିଷ୍ୟନିଧି ପାଣ୍ଠି ସମ୍ବନ୍ଧୀୟ ସ୍ୱତନ୍ତ୍ର ଶୁଣାଣି ଆସନ୍ତା ୨୦ ତାରିଖରେ ଏଜି ସମ୍ମିଳନୀ କକ୍ଷରେ ପୂର୍ବାହ୍ନ ୧୧ରୁ ଆରମ୍ଭ ହେବ। ପ୍ରଧାନ ମହାଲେଖାକାର ବିଭୁଦତ୍ତ ବସନ୍ତିଆ ଉପସ୍ଥିତ ରହି ଅଭିଯୋଗ ଶୁଣିବା ସହ ତତ୍ଜାଳ ଆଦେଶପତ୍ର ପ୍ରଦାନ କରିବେ। ଯେଉଁମାନଙ୍କର ଅବସରକାଳୀନ ପ୍ରାପ୍ୟ ଏଜି ଅଫିସ୍‌ରେ ପହଞ୍ଚିଛି ସେମାନେ ଏହାର ସୁବିଧା ନେବାକୁ ମହାଲେଖାକାର କାର୍ଯ୍ୟାଳୟ ପକ୍ଷରୁ ଅନୁରୋଧ କରାଯାଇଛି।

ଫକୀର ମୋହନ ବିଶ୍ୱବିଦ୍ୟାଳୟର ୩ କାର୍ଯ୍ୟ ବାତିଲ

ସିପିଡବ୍ଲ୍ୟୁଡି ବଦଳରେ ଓପିଏଚ୍‌ଡବ୍ଲ୍ୟୁସି କରିବାକୁ ଚିଠି

ଭୁବନେଶ୍ୱର,୧୮।୧(ବ୍ୟୁରୋ): ବାଲେଶ୍ୱର ଫକୀର ମୋହନ ବିଶ୍ୱବିଦ୍ୟାଳୟର ୩ କାର୍ଯ୍ୟକୁ ବାତିଲ କରିଛି ଉଚ୍ଚଶିକ୍ଷା ବିଭାଗ। କନ୍‌ଭେନ୍‌ଶନ ହଲ୍‌ର କାମ, ଏକାଡେମିକ୍ ବିଲ୍ଡିଂ ନିର୍ମାଣ ଓ ନୂଆପାଢ଼ା କ୍ୟାମ୍ପସରେ ଏକାଡେମିକ୍ ବିଲ୍ଡିଂ ନିର୍ମାଣ କାର୍ଯ୍ୟର ଅଗ୍ରଗତି ଆଶୃଦୃଶିଆ ହୋଇ ନ ଥିବାରୁ ଉଚ୍ଚ ଶିକ୍ଷାମନ୍ତ୍ରୀ ଅରୁଣ କୁମାର ସାହୁଙ୍କୁ ନିର୍ଦ୍ଦେଶକ୍ରମେ ଏପରି ପଦକ୍ଷେପ ନିଆଯାଇଛି। ଏସବୁ କାର୍ଯ୍ୟ ସିପିଡବ୍ଲ୍ୟୁଡି ଦ୍ୱାରା କରାଯାଉଥିଲା। ସନ୍ତୋଷଜନକ କାର୍ଯ୍ୟ ହେଉ ନ ଥିବାରୁ ବିଶ୍ୱବିଦ୍ୟାଳୟ କର୍ତ୍ତୃପକ୍ଷ ସମୀକ୍ଷା ବୈଠକରେ ମନ୍ତ୍ରୀଙ୍କ ଦୃଷ୍ଟି ଆକର୍ଷଣ କରିଥିଲେ। ତେବେ କାର୍ଯ୍ୟ ବାତିଲ ନେଇ ଉଚ୍ଚଶିକ୍ଷା ବିଭାଗ ପକ୍ଷରୁ ସୋମବାର ଫକୀର ମୋହନ ବିଶ୍ୱବିଦ୍ୟାଳୟ ରେଜିଷ୍ଟ୍ରାରଙ୍କୁ ଚିଠି ଲେଖି ଜଣାଇଦିଆଯାଇଛି। ଏଥିସହିତ ସିପିଡବ୍ଲ୍ୟୁଡି ପରିବର୍ତ୍ତେ ଓଡ଼ିଶା ଷ୍ଟେଟ୍ ପୋଲିସ ହାଉସିଂ ଆଣ୍ଡ୍ ୱେଲ୍‌ଫେୟାର କର୍ପୋରେଶନ (ଓପିଏଚ୍‌ଡବ୍ଲ୍ୟୁସି) ଜରିଆରେ ଏହି ତିନୋଟି କାର୍ଯ୍ୟକୁ ଆଗେଇନେବାକୁ ବିଶ୍ୱବିଦ୍ୟାଳୟ ରେଜିଷ୍ଟ୍ରାରଙ୍କୁ ନିର୍ଦ୍ଦେଶ ଦିଆଯାଇଛି। ସୂଚନାଯୋଗ୍ୟ, କନ୍‌ଭେନ୍‌ଶନ ହଲ୍‌ର କାମ ପାଇଁ ୧୭,୩୪,୩୫,୪୧୪ ଟଙ୍କା ମଞ୍ଜୁର ହୋଇଥିବାବେଳେ ୨୦୧୭-୧୮ ଓ ୨୦୧୮-୧୯ ଆର୍ଥିକ ବର୍ଷରେ ୩,୨୫,୦୦,୦୦୦ ଟଙ୍କା ଦିଆସରିଛି। ସେହିପରି ଏକାଡେମିକ୍ ବିଲ୍ଡିଂ ନିର୍ମାଣ ପାଇଁ ୨୩,୫୫,୧୭,୦୮୦ ଟଙ୍କା ମଞ୍ଜୁର ହୋଇବେଳେ ୫,୦୦,୦୦,୦୦୦ ଟଙ୍କା ଓ ନୂଆପାଢ଼ା କ୍ୟାମ୍ପସରେ ଏକାଡେମିକ୍ ବିଲ୍ଡିଂ ନିର୍ମାଣ ପାଇଁ ୧୨,୨୨,୪୧,୩୯୬ ଟଙ୍କା ମଞ୍ଜୁର ହୋଇଥିବାବେଳେ ୨,୫୦,୦୦,୦୦୦ ଟଙ୍କା ଦିଆସରିଛି।

NATIONAL COMPETITIVE BIDDING THROUGH e-Procurement
Tel. No.06752222092, e-mail id-eerwpuri@gmail.com
No:- 591 (Online- 17) /Date.13.01.2021.

No. O-910:- The Executive Engineer, Rural Works Division, Puri on behalf of Government of Odisha invites percentage rate tenders through e-procurement for 5 Nos. of work for the year 2020-21 in the district of Puri.
1. Total No. of works: 5 Nos.
2. Tender cost of packages: Amount varies from Rs.10.58 lakhs to 43.84 lakhs.
3. Class of contractor: As per DTCN.
4. Period of completion: As per DTCN.
5. Period of availability of tenders on-line/ Date & time of bidding on-line/ last date of seeking clarification/ Date of opening of tender papers.

Procurement Officer	Bid identification No.	Availability of tender on-line for bidding		Last date & time of seeking tender clarification	Date, time & venue of opening of tender
		From	To		
1	2	3	4	5	6
Executive Engineer, Rural Works Division, Puri.	Online- 17	19.01.2021 at 11.00 A.M.	29.01.2021 up to 3.00 P.M	28.01.2021 up to 1.00 P.M	01.02.2021 at 11.00 A.M. Office of the E.E., R.W. Division, Puri.

6. Other details can be seen in the bidding documents, which is available in website "**https://tendersodisha.gov.in**".

OIPR-25065/11/0020/2021 **Sd./- Executive Engineer, R.W. Division, Puri**

No. CAD-1085:-
idco Your power to grow ISO 9001 & 14001 Corporation | ODISHA NEW OPPORTUNITIES

OFFICE OF THE CHIEF GENERAL MANAGER (P&C), IDCO, IDCO TOWERS, JANPATH, BHUBANESWAR-751022
Tender Call Notice No. IDCO/H.O./P&C/EST-E-1486/01/2019-738, Dated: 12.01.2021
NOTICE INVITING THE REQUEST FOR PROPOSAL THROUGH e-Procurement PORTAL OF GOVT. OF ODISHA

1. **Name of the Work : Rate Fixation for Supply of Office furniture for O-HUB at Incubation Centre, IT/ITES SEZ, Infocity, Bhubaneswar.**
2. **Other details :**

Procurement Officer	Bid Identification No.	Availability of Tender on-Line for Bidding	
		From	To
1	2	3	4
Chief General Manager (P&C), IDCO, IDCO Towers, Bhubaneswar	Bid Id No.- PC-EST/ E-61/2020-21	22.01.2021 at 17.00 hrs.	06.02.2021 up to 17.00 hrs.

Further details can be seen from the e-Procurement Portal www.tendersodisha.gov.in and Corrigendum if any will not be published in newspapers and can only be seen in the e-procurement portal **www.tendersodisha.gov.in** and **www.idco.in**.

OIPR-14003/11/0108/2021 **Sd./- Chief General Manager (P&C)**

No. CAD-1083:-
idco Your power to grow ISO 9001 & 14001 Corporation | ODISHA NEW OPPORTUNITIES

OFFICE OF THE CHIEF GENERAL MANAGER (P&C), IDCO, IDCO TOWERS, BHUBANESWAR-751022, ODISHA
RFP Call Notice No. IDCO/H.O./P&C//E-1469/04/2021-791, Dated: 13.01.2021
NOTICE INVITING REQUEST FOR PROPOSAL UNDER NATIONAL COMPETITIVE BIDDING THROUGH e-Procurement

1. **Name of the Work :- "Rate Fixation for Supply, Installation, Testing and Commissioning of 11 Nos. MRL type 1.75 m/s speed 15/20 Passenger Elevator with ACVVVF drive and using group belt technology including the cost of 10 years comprehensive maintenance for IT Incubation Center in the Infocity IT/ITES SEZ, Bhubaneswar and at various places."**
2. **Other details :-**

Procurement Officer	Bid Identification No.	Availability of Tender on-Line for Bidding	
		From	To
1	2	3	4
Chief General Manager (P&C), IDCO, IDCO Towers, Bhubaneswar-751022	Bid ID No.- PC-EST-E-62/2020-21	12.00 hours of dt.20.01.2021	17.00 hours of dt.05.02.2021

Further details can be seen from the e-Procurement Portal www.tendersodisha.gov.in. Corrigendum or addendum if any will not be published in newspapers and can only be seen in the e-procurement portal **www.tenderodisha.gov.in** as well as IDCO website **www.idco.in**.

OIPR-14003/11/0106/2021 **Sd./- Chief General Manager (P&C), I/C, IDCO, Bhubaneswar**

ଜଳେଶ୍ୱର ପୌର କାର୍ଯ୍ୟାଳୟ, ଜଳେଶ୍ୱର
Office of the Jaleswar Municipality, Jaleswar
Dist.- Balasore, Odisha-756032
Ph.(06781) 222407, E mail: jaleswarmunicipality@gmail.com
No.180 Date: 18.01.2021

ବିଜ୍ଞାପନ

ଏତଦ୍ୱାରା ସମସ୍ତ ଜନସାଧାରଣଙ୍କ ଅବଗତି ନିମନ୍ତେ ଜଣାଇଦିଆଯାଉଅଛି କି, ଜଳେଶ୍ୱର ପୌର ପରିଷଦ, ଜଳେଶ୍ୱର, ବାଲେଶ୍ୱର ଅଧୀନସ୍ଥ ସୈରାତଗୁଡିକ ଯଥା- କରୁପୋଖରୀ, ଶାନ୍ତିଆ, ୱାର୍ଡ ନମ୍ବର-୦୯ ଆସନ୍ତା ତା୦୧।୦୨।୨୦୨୧ରିଖଠାରୁ ତା୩୧।୦୧।୨୦୨୪ରିଖ ମୋଟ ୦୩ ବର୍ଷ ପର୍ଯ୍ୟନ୍ତ, ଷ୍ଟେସନ ବଜାରର ପ୍ରତ୍ୟେକ ଦିନ ମାର୍କେଟଟିକୁ ତା୦୧।୦୨।୨୦୨୧ରିଖଠାରୁ ତା୩୧।୦୧।୨୦୨୨ରିଖ ମୋଟ ୦୧ ବର୍ଷ ପର୍ଯ୍ୟନ୍ତ ଓ ପୌର ପରିଷଦ ଅଧୀନସ୍ଥ ଥିବା ସମସ୍ତ ହୋର୍ଡିଂ ଏବଂ ବ୍ୟାନରଗୁଡିକ ତା୦୧।୦୨।୨୦୨୧ରିଖଠାରୁ ତା୩୧।୦୧।୨୦୨୪ରିଖ ମୋଟ ୦୩ ବର୍ଷ ପର୍ଯ୍ୟନ୍ତ ସର୍ତ୍ତମୂଳକ ଭାବରେ ନିଲାମ ଦେବା ନିମନ୍ତେ ଆସନ୍ତା ତା୨୮।୦୧।୨୦୨୧ରିଖ ଦିବା ଘ.୧୧.୩୦ ମିନିଟ ସମୟରେ ନିଲାମ ଦରଖାସ୍ତକାରୀଙ୍କ ଉପସ୍ଥିତିରେ ସର୍ବୋଚ୍ଚ ନିଲାମ ଦରଖାସ୍ତକାରୀ ବ୍ୟକ୍ତିଙ୍କ ଚୟନ କରାଯିବ।
ନିଲାମ ହେବାକୁ ଥିବା ସୈରାତଗୁଡିକର ସମ୍ପୂର୍ଣ୍ଣ ବିବରଣୀ

କ୍ରମିକ ସଂଖ୍ୟା	ସୈରାତ ନାମ	ପୌର ପରିଷଦ ଦ୍ୱାରା ନିର୍ଦ୍ଧାରିତ ନିଲାମ ମୂଲ୍ୟ	ଅମାନତ ରାଶି ଓ ଦାଖଲ ତାରିଖ	ନିଲାମର ଧାର୍ଯ୍ୟ ସମୟ ସୀମା	ନିଲାମ ତାରିଖ ଓ ସମୟ
୦୧	କରୁପୋଖରୀ, ଶାନ୍ତିଆ, ୱାର୍ଡ ନମ୍ବର-୦୯	ଟ୧୦,୦୪,୦୩୩/-ଙ୍କା	ଟ୧,୦୦,୦୦୦/-ଙ୍କା (୨୦।୦୧।୨୦୨୧ରୁ ୨୭।୦୧।୨୦୨୧)	୦୩ ବର୍ଷ (୦୧।୦୨।୨୦୨୧ ରୁ ୩୧।୦୧।୨୦୨୪)	୨୮।୦୧।୨୦୨୧ ଦିବା ଘ.୧୧.୩୦ମିନିଟ
୦୨	ପୌର ପରିଷଦ ଅଧୀନସ୍ଥ ସମସ୍ତ ହୋର୍ଡିଂ ଏବଂ ବ୍ୟାନର	ଟ୯୬,୬୦୦/-ଙ୍କା	ଟ୧୦,୦୦୦/-ଙ୍କା (୨୦।୦୧।୨୦୨୧ରୁ ୨୭।୦୧।୨୦୨୧)	୦୩ ବର୍ଷ (୦୧।୦୨।୨୦୨୧ ରୁ ୩୧।୦୧।୨୦୨୪)	୨୮।୦୧।୨୦୨୧ ଦିବା ଦିବା ୧୨ ଘଟିକା
୦୩	ଷ୍ଟେସନ ବଜାର ପ୍ରତ୍ୟେକ ଦିନ ମାର୍କେଟ, ୱାର୍ଡ ନମ୍ବର-୦୨	ଟ୧୭,୩୭୧/-ଙ୍କା	ଟ୨,୦୦୦/-ଙ୍କା (୨୦।୦୧।୨୦୨୧ରୁ ୨୭।୦୧।୨୦୨୧)	୦୧ ବର୍ଷ (୦୧।୦୨।୨୦୨୧ ରୁ ୩୧।୦୧।୨୦୨୨)	୨୮।୦୧।୨୦୨୧ ଦିବା ଘ.୧୨.୩୦ ମିନିଟ

ବିଶ୍ୱ ମହାମାରୀ କରୋନା ପାଇଁ ଉକ୍ତ ନିଲାମଟି ଦରଖାସ୍ତ ଆକାରରେ ଗ୍ରହଣ କରାଯିବ। ଉକ୍ତ ନିଲାମରେ ଭାଗନେବାକୁ ଇଚ୍ଛୁକ ବ୍ୟକ୍ତିମାନେ ଚଳିତ ଜାନୁୟାରୀ ମାସ ତା୨୦।୦୧।୨୦୨୧ରିଖ ଦିବା ୧୧ ଘଟିକା ସମୟଠାରୁ (ଛୁଟିଦିନ ବ୍ୟତୀତ) ନିଲାମ ପ୍ରକାଶନ ଦରଖାସ୍ତକୁ ପୌର କାର୍ଯ୍ୟାଳୟରୁ ସଂଗ୍ରହ କରିବା ସହିତ ଉକ୍ତ ଦରଖାସ୍ତଟିକୁ ତା୨୭।୦୧।୨୦୨୧ରିଖ ଅପରାହ୍ନ ୦୩ ଘଟିକା ସୁଦ୍ଧା ସିଲ୍ ବନ୍ଦ ଲଫାପାରେ ରଖି ପୌର ପରିଷଦର ନିଲାମ ପ୍ରକାଶନ ବାକ୍ସରେ ପକାଇବା ପାଇଁ ଅନୁରୋଧ। ସବିଶେଷ ବିବରଣୀ ପାଇଁ ଜଳେଶ୍ୱର ପୌର ପରିଷଦରେ ଯୋଗାଯୋଗ କରନ୍ତୁ।

ସ୍ୱା./- କାର୍ଯ୍ୟ ନିର୍ବାହୀ ଅଧିକାରୀ
ପୌରପାଳିକା, ଜଳେଶ୍ୱର, ବାଲେଶ୍ୱର

JAJPUR MUNICIPALITY, JAJPUR
QUOTATION CALL NOTICE
No.134 Date 18.1.21
The Executive Officer, Jajpur Municipality invites sealed quotation from CAG empanelled Chartered Accountant Firms for preparation of Accounts & Audit of Jajpur Municipality from 2013-14 to 2019-20.
The quotation paper containing general bid information including terms & conditions for execution of works will be available on payment of Rs.600.00/- (Rupees Six hundred) towards paper cost from 19.01.2021 to 1.00 P.M. of 29.01.2021 in the working days & hours respectively in Municipal Office, Jajpur which will be opened on the same day at 3.00 P.M. in presence of the quotationers or their authorized representatives. The date of opening shall not be deferred in the absence of either the quotationers or their authorized representatives. The quotationers are to pay EMD @ 1% of the quoted price in shape of Demand Draft/N.S.C./T.D./B.G. etc. drawn in favour the Executive Officer, Jajpur Municipality payable at Jajpur.
The authority reserves the right to reject or cancel the Notice without assigning any reason thereof.
Sd./- Executive Officer
Jajpur Municipality

OFFICE OF THE PANCHAYAT SAMITI, PATNA
At/Po-Patna,Dist.-Keonjhar,Pin-758030(ODISHA)
E Mail-ori-patna @nic.in
No. 134 / Dt.18.01.2021
TENDER CALL NOTICE NO.-03/pat/2020-21
The Block Development Officer, Patna invites sealed percentage rate bid tender on behalf of Governor of Odisha from registered and eligible Civil Contractors of the state P.W.D(R&B)/Water Resources/Rural Works/M.I/C.P.W.D for 12 (Twelve) Nos. Construction of AWC building at different place as mentioned in tender call notice No.-3/pat/2020-21 as a tender value Rs.11,06,788.00 (Rupees Eleven lakhs six thousand seven hundred eighty eight only)each AWC under OMBADC eventually to be drawn up in the P.W.D P1 form in conformity with the detailed Tender Call Notice. The tender papers (including Tender Call Notice, Approved Tender Schedule & DTCN) will be available in the official website http://www.kendujhar.nic.in from Dt. 19.01.2021 to 02.02.2021 up to 1.00 PM and can be downloaded from the website. The last date for receipt of Tender Paper is upto 5.30 PM of 02.02.2021 through Registered Post / Speed Post only.
The Authority reserves the right to reject any/all tenders without assigning any reason thereof.
Sd./- Block Development Officer
Patna

ODISHA POLICE, OISF, HEADQUARTERS
PLOT NO.139(P), KESHARI NAGAR, UNIT-V
BHUBANESWAR
ବିଜ୍ଞାପନ No.D-145
କନଷ୍ଟେବଳ ନମ୍ବର- ହାବିଲଦାର ଅଭିମନ୍ୟୁ ନାୟକ
ପିତା- ଶ୍ରୀ ଅନାଦି ଚରଣ ନାୟକ
ଗ୍ରାମ- ବିତାବନ୍ଧ, ପୋ. - ଇନ୍ଦିପୁର
ଭାୟା- ଗବାଶିଳା, ଥାନା- ସଦର
ଜିଲା- ଢେଙ୍କାନାଳ
ଏତଦ୍ୱାରା ଆପଣଙ୍କୁ ଜଣାଇଦିଆଯାଉଛି ଯେ, ଆପଣ ଓଏମ୍‌ସି, କାଳିଆପାଣି, ଯାଜପୁରସ୍ଥିତ ଓ.ଆଇ.ଏସ୍.ଏଫ. ଶିବିରରୁ ତା୨୮।୦୯।୨୦୨୦ରିଖ ଅପରାହ୍ନଠାରୁ ତା୦୧।୧୦।୨୦୨୦ରିଖ ଅପରାହ୍ନ ପର୍ଯ୍ୟନ୍ତ ୦୩ ଦିନ ଆକସ୍ମିକ ଛୁଟିରେ ଯାଇଥିଲେ ଏବଂ ଆପଣଙ୍କର ତା୦୨।୧୦।୨୦୨୦ରିଖ ପୂର୍ବାହ୍ନରେ ନିଜ କାର୍ଯ୍ୟରେ ଯୋଗଦେବାର ଥିଲା, କିନ୍ତୁ ଆପଣ ଠିକ୍ ସମୟରେ ନିଜ କାର୍ଯ୍ୟରେ ଯୋଗ ନ ଦେଇ କର୍ତ୍ତବ୍ୟରୁ ଅନଧିକାର ଭାବରେ ଗରହାଜିର ରହିଅଛନ୍ତି। ଆପଣଙ୍କୁ ବାରମ୍ବାର ତଲବ ଦେବା ସତ୍ତ୍ୱେ, ଆପଣ ଏ ପର୍ଯ୍ୟନ୍ତ ନିଜ କାର୍ଯ୍ୟରେ ଯୋଗଦେଉ ନାହାନ୍ତି। ଆପଣଙ୍କ ଏତାଦୃଶ ଅନୁପସ୍ଥିତି ଯୋଗୁ ସରକାରୀ କାର୍ଯ୍ୟ ପରିଚାଳନାରେ ଗୁରୁତର ବ୍ୟାଘାତ ସୃଷ୍ଟି ହେଉଅଛି ଏବଂ ଯେଉଁ କାର୍ଯ୍ୟ ନିମନ୍ତେ ଆପଣଙ୍କୁ ଓଡ଼ିଶା ଶିଳ୍ପ ସୁରକ୍ଷା ବଳରେ ନିଯୁକ୍ତି କରାଯାଇଥିଲା, ତାହାର ଉଦ୍ଦେଶ୍ୟ ସାଧିତ ହୋଇପାରୁନାହିଁ, ବରଂ ଏହା ଚାକିରି ସର୍ତ୍ତାବଳୀର ବିରୁଦ୍ଧାଚରଣ କରୁଅଛି।
ଏଣୁ ଉକ୍ତ ବିଜ୍ଞାପନ ମାଧ୍ୟମରେ ଆପଣଙ୍କୁ ଜଣାଇ ଦିଆଯାଉଛି ଯେ, ଏହି ସମ୍ବାଦ ପ୍ରକାଶନର ୭ (ସାତ) ଦିନ ମଧ୍ୟରେ ଆପଣ ନିଜ କାର୍ଯ୍ୟରେ ଅର୍ଥାତ୍ କାଳିଆପାଣି, ଯାଜପୁରସ୍ଥିତ ଓ.ଆଇ.ଏସ୍.ଏଫ୍. ଶିବିରରେ ଯୋଗଦାନ କରିବେ। ଏଥିରେ ତ୍ରୁଟି କଲେ ଆପଣଙ୍କ ବିରୁଦ୍ଧରେ ଏକତରଫା ବିହିତ ବିଭାଗୀୟ ଶୃଙ୍ଖଳାଗତ କାର୍ଯ୍ୟାନୁଷ୍ଠାନ ଗ୍ରହଣ କରାଯିବ।
ସ୍ୱା./- ଦୁର୍ଗପତି
ଓ.ଶି.ସୁ.ବ., ଭୁବନେଶ୍ୱର, ଖୋର୍ଦ୍ଧା

ODISHA POLICE, OISF, HEADQUARTERS
PLOT NO.139(P), KESHARI NAGAR, UNIT-V
BHUBANESWAR
ବିଜ୍ଞାପନ
କନଷ୍ଟେବଳ ନମ୍ବର- ୫୫୪ ସୁନୀଲ କୁମାର ବାସ୍କେ
ପିତା- ଶ୍ରୀ ସୁନ୍ଦର ବାସ୍କେ
ଗ୍ରାମ- ଛଣ୍ଡା, ପୋ.- ତକତପୁର
ଥାନା- ବାରିପଦା, ଜିଲା- ମୟୂରଭଞ୍ଜ
ଏତଦ୍ୱାରା ଆପଣଙ୍କୁ ଜଣାଇଦିଆଯାଉଅଛି ଯେ, ଆପଣ ତା୦୨।୦୯।୨୦୨୦ରିଖ ଅପରାହ୍ନଠାରୁ ତା୦୨।୧୦।୨୦୨୦ରିଖ ଅପରାହ୍ନ ପର୍ଯ୍ୟନ୍ତ ୩୦ ଦିନ ଅର୍ଜିତ ଛୁଟିରେ ଯାଇଥିଲେ ଏବଂ ଆପଣଙ୍କର ତା୦୩।୧୦।

ବଲିଉଡ ଅଭିନେତା ତଥା ଅଭିନେତ୍ରୀ ପ୍ରିୟଙ୍କା ଚୋପ୍ରାଙ୍କ ଏକ୍ସ ବୟଫ୍ରେଣ୍ଡ ହରମନ ବାବେଜା ଖୁବ୍‌ଶୀଘ୍ର ବିବାହ କରିବାକୁ ଯାଉଛନ୍ତି। ହେଲୁ କୋଚ ଶଶା ରାମଚନ୍ଦାନୀଙ୍କ ସହ ମାର୍ଚ୍ଚ ୨୧ରେ ହାଇଦ୍ରାବାଦରେ ତାଙ୍କ ବିବାହ ଅନୁଷ୍ଠିତ ହେବ। କିଛି ଦିନ ପୂର୍ବରୁ ଚଣ୍ଡିଗଡ଼ରେ ହରମନ ଏବଂ ଶଶାଙ୍କ ଏକ ଫଟୋ ସାମ୍ନାକୁ ଆସିଥିଲା। ଦୀର୍ଘଦିନ ଧରି ହରମନ ଫିଲ୍ମଠାରୁ ଦୂରେଇ ଯାଇଛନ୍ତି। ହରମନ ତାଙ୍କ ଫିଲ୍ମ କ୍ୟାରିୟର ସମୟରେ ପ୍ରିୟଙ୍କା ଚୋପ୍ରାଙ୍କ ସହ ଥିବା ସମ୍ପର୍କକୁ ନେଇ ଚର୍ଚ୍ଚାରେ ଥିଲେ। ପ୍ରିୟଙ୍କା ଦୁଇ ବର୍ଷ ତଳେ ଆମେରିକୀୟ ଗାୟକ ନିକ ଜୋନାସଙ୍କୁ ବିବାହ କରିଥିବାବେଳେ ହରମନ ମଧ୍ୟ ତାଙ୍କ ଜୀବନରେ ଆଗକୁ ବଢ଼ିବା ପାଇଁ ନିଷ୍ପତ୍ତି ନେଇଛନ୍ତି।

ରୁଫ୍‌ଟପିଂର ଅଜବ ନିଶା

ଫଟୋ ପାଇଁ ଜୀବନକୁ ଖାତିର ନାହିଁ

ନୂଆଦିଲ୍ଲୀ: ଦୁନିଆରେ ଅନେକ ଲୋକ ନିଜର ଭିନ୍ନ ସଉକ ପାଇଁ ବଞ୍ଚନ୍ତି। ହେଲେ ରୁଷିଆର ଆଞ୍ଜେଲା ନିକୋଲାଉଙ୍କ ଅଜବ ସଉକ ଅନେକଙ୍କୁ ଚକିତ କରିବ। ଆଞ୍ଜେଲାଙ୍କ ସଉକ ଏବଂ ନିଶା ହେଲା 'ରୁଫ୍‌ଟପିଂ'। ଦୁନିଆର ବିଭିନ୍ନ ଉଚ୍ଚତମ ସ୍ଥାନରୁ ଫଟୋ ଉଠାଇବାକୁ 'ରୁଫ୍‌ଟପିଂ' କୁହାଯାଏ। ଆଞ୍ଜେଲା ଏଥିପାଇଁ ନିଜ ଜୀବନକୁ ବିପଦରେ ପକାଇବାକୁ ପଛାଇ ନ ଥାନ୍ତି। ତାଙ୍କର ଏଭଳି ଫଟୋ ନିଶା କମିବା ବଦଳରେ ଦିନକୁ ଦିନ ବଢ଼ିବାରେ ଲାଗିଛି। ଉକ୍ତ ଯୁବତୀଙ୍କ ଏଭଳି କାର୍ଯ୍ୟ ଦେଖି ସେଠାରେ ଥିବା ଲୋକଙ୍କ ଲୋମ ଟାଙ୍କୁରିଉଠେ। ଏମିତିକି ବିପଜ୍ଜନକ ଅବସ୍ଥାରେ ଦେଖି ଲୋକେ ଭୟରେ ପାଟି କରୁଥିଲେ ମଧ୍ୟ ଆଞ୍ଜେଲାଙ୍କୁ କୌଣସି ଫରକ ପଡ଼ି ନ ଥାଏ। ତେବେ ରୁଫ୍‌ଟପିଂ ଏବେ ଏକ ଟ୍ରେଣ୍ଡ ପାଲଟିଛି। ତେବେ ଉଚ୍ଚସ୍ଥାନକୁ ଗଲେ ମୁଣ୍ଡ ବୁଲାଉଥିବା ଲୋକଙ୍କ ପାଇଁ ଏହା ପ୍ରାଣଘାତୀ ହୋଇଥାଏ। ଆଞ୍ଜେଲା ଏକ ସର୍କସରେ କାମ କରୁଛନ୍ତି। ଏଭଳି ବିପଜ୍ଜନକ ଷ୍ଟଣ୍ଟ୍ ଦେଖାଇବା ତାଙ୍କର ପସନ୍ଦ। ଏଭଳି ବିଭିନ୍ନ ଭୟାନକ ପୋଜ୍‌ରେ ଉଠାଇଥିବା ଫଟୋକୁ ସେ ବିଭିନ୍ନ ସମୟରେ ସୋସିଆଲ ମିଡିଆରେ ଶେୟାର କରିଥାନ୍ତି। ଏଥିରେ ତାଙ୍କୁ ଦୁନିଆର ବଡ଼ ବଡ଼ କୋଠା ଉପରୁ ଫଟୋ ଉଠାଇଥିବା ଦେଖିବାକୁ ମିଳେ। ଆଞ୍ଜେଲାଙ୍କ ବାପା ଛୋଟବେଳୁ ଏଭଳି କାମ ପାଇଁ ତାଙ୍କୁ ତାଲିମ ଦେଇଛନ୍ତି। ତେଣୁ ସେ ବିନା ଭୟରେ ଏସବୁ କରିବାରେ ସଫଳ ହେଉଛନ୍ତି। କିନ୍ତୁ ତାଲିମ ବିନା ଏଭଳି ଷ୍ଟଣ୍ଟ ଜୀବନ ନେଇପାରେ।

୮୦ତମ ଜନ୍ମଦିନ ଉପଲକ୍ଷେ ଶୁଭେଚ୍ଛା

ଅଲେଖ ଚରଣ ସାହୁ
ଅବସରପ୍ରାପ୍ତ ଭାରତୀୟ ପ୍ରଶାସନିକ ଅଧିକାରୀ
ଶ୍ରୀଜଗନ୍ନାଥଙ୍କ କୃପାରୁ ସୁସ୍ଥ ଓ ନିରାମୟ ଜୀବନ ରହିଥାଉ।
-:ଶୁଭେଚ୍ଛା ସହ:-
ପତ୍ନୀ: ନୟନା, ପୁତ୍ର, ପୁତ୍ରବଧୂ, ପରିବାରବର୍ଗ ଓ ଶୁଭେଚ୍ଛୁ ।
ଧ-୧୯୬୩୭

ତୃତୀୟ ଜନ୍ମଦିନ ଶୁଭେଚ୍ଛା

ଇପ୍ସିତା ସାହୁ (ପିହୁ)
ଶାସ୍ତ୍ରୀ ନଗର, ଭୁବନେଶ୍ୱର
ମହାପ୍ରଭୁ ଶ୍ରୀଜଗନ୍ନାଥ ତୋର ଚଲାପଥ କୁସୁମିତ କରନ୍ତୁ ଓ ତୋତେ ଦୀର୍ଘାୟୁ କରନ୍ତୁ।
-:ଶୁଭେଚ୍ଛା ସହ:-
କେକେମା', କେକେବାପା, ଅଜା, ଆଈ, ବାବା, ମାମା, ମାମୁ, ମାଇଁ, ବନ୍ଧୁ ଓ ପରିବାରବର୍ଗ ।
ଧ-୧୯୬୩୮

ୱିକେଣ୍ଡ୍‌ର ମଜା ଉଠାଇଲେ ହୀନା

ମୁମ୍ବାଇ: ବଲିଉଡ୍ ତଥା ଟେଲି ଅଭିନେତ୍ରୀ ହୀନା ଖାନ୍ ଏବେ ଭାରି ଚର୍ଚ୍ଚାରେ। ସିରିୟଲରୁ କ୍ୟାରିୟର ଆରମ୍ଭ କରି ବେଶ୍ ସଫଳ ହୋଇପାରିଛନ୍ତି। ହୀନାଙ୍କର ଫ୍ୟାନ୍ ଫଲୋଇଙ୍ଗ ମଧ୍ୟ ବହୁତ ଅଧିକ। ସୋସିଆଲ ମିଡିଆରେ କିଛି ନା କିଛି ଫଟୋ ଏବଂ ଭିଡିଓ ପୋଷ୍ଟ କରି ଫ୍ୟାନ୍‌ମାନଙ୍କ ସହିତ ଜଡ଼ିତ ରହିଥାନ୍ତି। ନିଜର ହଟ୍ ଏବଂ ଗ୍ଲାମର୍ସ ଲୁକ୍ ପାଇଁ ଫ୍ୟାନ୍‌ମାନେ ଦିୱାନା। କିଛି ଦିନ ପୂର୍ବରୁ ବୋଲ୍ଡ ଫଟୋଶୁଟ କରିଥିଲେ। ଏହାକୁ ପ୍ରଶଂସକମାନେ ଲାଇକ୍ କରିବା ସହିତ କମେଣ୍ଟ ମଧ୍ୟ କରିଥିଲେ। ହୀନା ଇନ୍‌ଷ୍ଟାରେ ଫଟୋ ଶେୟାର କରି ରବିବାର ବିନ୍‌ଦାସ୍‌ରେ କଟିଲା ବୋଲି ଜଣାଇଛନ୍ତି। ୱିକେଣ୍ଡ ମୋର ବିନ୍‌ଦାସ୍‌ରେ କଟିଲା ବୋଲି ଇନ୍‌ଷ୍ଟା ଷ୍ଟୋରୀରେ ଲେଖିଛନ୍ତି। ଏହାସହିତ ସେ ବହୁତ ସାରା ଫଟୋ ଶେୟାର କରିଛନ୍ତି। ଏକ ଫଟୋରେ ସେ ବାଲ୍‌କୋନୀରେ ବସି ଶାମ୍ପେନ୍ ପିଉଥିବା ନଜର୍ ଆସିଛନ୍ତି। ଏଥିରେ ହୀନା ଅରେଞ୍ଜ କଲର୍ ଶୋଲ୍ଡର ଶର୍ଟ ପିନ୍ଧିଥିବା ଦେଖିବାକୁ ମିଳିଛି। ଖୁବ୍ ସୁନ୍ଦର ଦେଖାଯାଉଛନ୍ତି। ଏହି ଫଟୋରେ ହୀନାଙ୍କ ଫ୍ୟାନ୍‌ମାନେ ଢେରସାରା କମେଣ୍ଟ ମଧ୍ୟ କରିଛନ୍ତି। ହୀନା ଫଟୋ ଯାକ ପୋଷ୍ଟ କରି କ୍ୟାପସନ୍‌ରେ ଲେଖିଛନ୍ତି, 'ଜୀବନକୁ ଉପଭୋଗ କରିବା ଦରକାର'। ମୁଁ ମୋ ଜୀବନକୁ ଏକଦମ୍ ଖୁସିରେ କାଟୁଛି। ସେ ଆଉ ମଧ୍ୟ କହିଛନ୍ତି, ଯେଉଁ କାମରେ ନିଜକୁ ଖୁସି ମିଳୁଛି ସେହି କାମ କରିବା ଦରକାର।

ମରୁଭୂମିରେ ତୁଷାରପାତ

ତାବୁକ: ସାହାରା ମରୁଭୂମି ଏବଂ ସୌଦି ଆରବର ତାବୁକ ମରୁଭୂମିରେ ତୁଷାରପାତ ହୋଇଛି। ଫଳରେ ବାଲି ଉପରେ ଘନ ବରଫ ଚାଦର ଆଚ୍ଛାଦିତ ହୋଇପଡ଼ିଛି। ଆଫ୍ରିକାର ଆଲଜେରିଆସ୍ଥିତ ସାହାରା ମରୁଭୂମି

ବାଲିରେ ବରଫ ଚାଦର

ଦୃଶ୍ୟ ଉପଭୋଗ କରୁଛନ୍ତି ପର୍ଯ୍ୟଟକ

ଅଞ୍ଚଳର ଏଇନ ସେଫ୍ରା ସହରର ରାଜରାସ୍ତା ବରଫରେ ଢାଙ୍କି ହୋଇ ଯାଇଛି। ଏହାର ଫଟୋଗ୍ରାଫର କରିମ ବୌଚେଟାଟା ଏହି ବିରଳ ଦୃଶ୍ୟକୁ ନିଜ କ୍ୟାମେରାରେ ଉତ୍ତୋଳନ କରିଛନ୍ତି। ସୌଦି ଆରବର ମରୁଭୂମିରେ ରାତିର ସର୍ବନିମ୍ନ ତାପମାତ୍ରା ମାଇନସ ୨ ଡିଗ୍ରୀ ସେଲସିୟସରେ ପହଞ୍ଚିଛି। ଏହି ଦୃଶ୍ୟକୁ ଦେଖିବା ପାଇଁ ପର୍ଯ୍ୟଟକମାନଙ୍କ ଭିଡ଼ ବଢ଼ିବାରେ ଲାଗିଛି। ସୋସିଆଲ ମିଡ଼ିଆରେ ଏହାର ଫଟୋ ଏବଂ ଭିଡ଼ିଓ ଅପଲୋଡ କରାଯାଇଛି। ଏହା ଏବେ ଭାଇରାଲ ହେବାରେ ଲାଗିଛି। ସାହାରାର ଏଇନ ସେଫ୍ରା ସହର ସମୁଦ୍ର ପତ୍ତନଠାରୁ ୧୦୦୦ମିଟର ଉଚ୍ଚରେ ରହିଛି। ଏହା ଚାରିପଟେ ଆଟଲାସ ପର୍ବତ ଶ୍ରେଣୀ ରହିଛି। ମରୁଭୂମିରେ ତୁଷାରପାତ ଯୋଗୁ ୧୫ ହଜାର ବର୍ଷ ପରେ ପୁଣି ଏହି ଅଞ୍ଚଳ ଗଛଲତାରେ ପରିପୂର୍ଣ୍ଣ ହେବ ବୋଲି ଅନୁମାନ କରାଯାଉଛି। ପ୍ରତିବର୍ଷ ଜାନୁୟାରୀରେ ଏଠାରେ ତାପମାତ୍ରା ବର୍ଷର ଅନ୍ୟ ସମୟ ତୁଳନାରେ ଅପେକ୍ଷାକୃତ କମ ରହିଥାଏ। ତେବେ ଚଳିତ ବର୍ଷ ତାପମାତ୍ରା ଗତ ୫୦ ବର୍ଷ ମଧ୍ୟରେ ସର୍ବନିମ୍ନ ରହିଥିବା ପାଣିପାଗ ବିଭାଗ ପକ୍ଷରୁ କୁହାଯାଇଛି।

ହାତୀ କରୁଛି ମାଲିସ

ନୂଆଦିଲ୍ଲୀ: ହାତୀ କରୁଛି ମାଲିସ। ଏକଥା ଶୁଣି ଅନେକେ ହୁଏତ ଆଶ୍ଚର୍ଯ୍ୟ ହୋଇପାରନ୍ତି। କିନ୍ତୁ ଏଭଳି ଏକ ଭିଜୁଆଲ ଏବେ ସୋସିଆଲ ମିଡିଆରେ ଭାଇରାଲ ହେବାରେ ଲାଗିଛି। ଆମିର ନାମକ ଜଣେ ଟୁଇଟର ବ୍ୟବହାରକାରୀ ଏଭଳି ଏକ ଭିଜୁଆଲ ସୋସିଆଲ ମିଡିଆରେ ଶେୟାର କରିଛନ୍ତି, ଯେଉଁଥିରେ ଏକ ହାତୀ ଜଣେ ମହିଳାଙ୍କର ମାଲିସ କରୁଛି। ମହିଳା ଜଣକ ବେଶ୍ ଆରାମରେ ଶୋଇ ରହିଛନ୍ତି ଏବଂ ହାତୀଟି ତା' ଶୁଣ୍ଢରେ ତେଲ ଆଣି ମାଲିସ କରୁଛି। ଭିଡିଓକୁ ସୋସିଆଲ ମିଡିଆରେ ଦେଖି ଲୋକେ ଖୁବ୍ ପ୍ରଶଂସା କରିଛନ୍ତି। ତେବେ ମସାଜ କରାଉଥିବା ମହିଳା ଜଣକ କିପରି ଭାବେ ନିଶ୍ଚିନ୍ତରେ ରହିଛନ୍ତି, ତାହା ଲୋକଙ୍କୁ ଆଶ୍ଚର୍ଯ୍ୟ କରିଛି। ଭିଡିଓକୁ ଲାଇକ୍ କରିବା ଲୋକଙ୍କ ସଂଖ୍ୟା ବଢିବାରେ ଲାଗିଛି।

BUSINESS

ସଂକ୍ଷେପରେ

ଆଦାନୀ ଗ୍ରୀନ୍‌ରେ ୨୦% ଅଂଶଧନ ହାସଲ କରିବ ଟୋଟାଲ

ନୂଆଦିଲ୍ଲୀ,୧୮।୧: ଫ୍ରାନ୍ସ ଭିତ୍ତିକ ଏନର୍ଜି କମ୍ପାନୀ ଟୋଟାଲ, ଆଦାନୀ ଗ୍ରୀନ୍ ଏନର୍ଜିରେ ୨୦% ଅଂଶଧନ ହାସଲ କରିବ। ଆଦାନୀ ଏଣ୍ଟରପ୍ରାଇଜେସ୍‌ର ଆଦାନୀ ଗ୍ରୀନ୍ ଏକ ଅଣପାରମ୍ପରିକ ଶକ୍ତି କମ୍ପାନୀ। ଟୋଟାଲ ସହ ଆଦାନୀର ଏହା ଦ୍ୱିତୀୟ ଚୁକ୍ତି। ୨୦୧୮ରେ ଟୋଟାଲ ଆଦାନୀ ଗ୍ୟାସ୍ ଲିମିଟେଡ୍‌ରେ ୩୭.୪% ଅଂଶଧନ ହାସଲ କରିଛି। ସେହିଭଳି ଧାମରା ଏଲ୍‌ଏନ୍‌ଜି ପ୍ରକଳ୍ପରେ ଟୋଟାଲ ୫୦% ଅଂଶଧନ ହାସଲ କରିଛି। ଏହି ଯୌଥ ଉଦ୍ୟୋଗ ରିଗ୍ୟାସିଫିକେଶନ ଟର୍ମିନାଲ ଉନ୍ନତୀକରଣ, ଧାମରା ଏଲ୍‌ଏନଜି ପ୍ରକଳ୍ପ, ୧୫୦୦ ସର୍ଭିସ ଷ୍ଟେଶନ ଲାଗି ରିଟେଲ ନେଟ୍‌ୱର୍କ ସ୍ଥାପନ ଦିଗରେ କାର୍ଯ୍ୟ କରୁଛି। ବର୍ତ୍ତମାନର ଚୁକ୍ତି ଅନୁସାରେ ଟୋଟାଲ ୨.୩୫ ଗିଗାୱାଟ ପୋର୍ଟଫୋଲିଓ ସୋଲାର ଆସେଟ ମଧ୍ୟରୁ ୫୦% ଅଂଶଧନ ଏବଂ ଆଦାନୀ ଗ୍ରୀନ୍‌ରେ ଗ୍ଲୋବାଲ ଇନ୍‌ଭେଷ୍ଟମେଣ୍ଟର ୨୦% ଅଂଶଧନ ହାସଲ କରିବା ନେଇ କମ୍ପାନୀ ପକ୍ଷରୁ ସ୍ପଷ୍ଟ କରାଯାଇଛି।

ପ୍ଲେ ଷ୍ଟୋରରୁ ହାଇକ୍ ଆପ୍ ଉଭାନ

ନୂଆଦିଲ୍ଲୀ,୧୮।୧: ସଫ୍ଟବ୍ୟାଙ୍କ କର୍ପୋରେଶନ ଫଣ୍ଡିଂ ଲାଭ କରିଥିବା ଭାରତୀୟ ମେସେଜିଂ ଆପ୍ ହାଇକ୍ ବନ୍ଦ ହୋଇଯାଇଛି। ଏହି ଆପ୍ ବର୍ତ୍ତମାନ ଗୁଗଲ ଆପ୍ ଷ୍ଟୋରରୁ ଉଭାନ ହୋଇଯାଇଥିବା ଜଣାପଡିଛି। ଭାରତ ଭଳି ବିଶ୍ୱର ଦ୍ୱିତୀୟ ଜନବହୁଳ ବଜାରରେ ହ୍ୱାଟ୍ସଆପ୍‌କୁ ଟକ୍କର ଦେବା ଲାଗି ଏଭଳି ଏକ ଆପ୍‌କୁ ସଫ୍ଟବ୍ୟାଙ୍କ ସହାୟତା ଯୋଗାଉଥିଲା। ହେଲେ ଏହା ଏବେ ଆପ୍ ଷ୍ଟୋରରୁ କୁଆଡ଼େ ଉଭାନ ହୋଇଯାଇଥିବା ସୋମବାର ଏକ ଖବର ସାମ୍ନାକୁ ଆସିଛି। ୨୦୧୬ରେ ସ୍ଥାପନ ହୋଇଥିବା ଏହି ଷ୍ଟାର୍ଟଅପ୍‌ର ଭାଲ୍ୟୁ ପ୍ରାୟ ୧.୪ ବିଲିୟନ ଡଲାର ରହିଥିଲା। ବିଲିୟନେୟାର ପରିବାରର କେଭିନ୍ ଭାରତୀ ମିତ୍ତଲ ଏହାକୁ ସ୍ଥାପନ କରିଥିଲେ। ଏହାକୁ ବନ୍ଦ କରିବା ନେଇ ପୂର୍ବରୁ କମ୍ପାନୀ ଘୋଷଣା କରିଥିଲା। ହ୍ୱାଟ୍ସଆପ ସହ ଏହା ଟକ୍କର ଦେବାକୁ ସକ୍ଷମ ହେଲା ନାହିଁ ବୋଲି ବଜାର ବିଶେଷଜ୍ଞ କୁହନ୍ତି।

ମହଙ୍ଗା ହେବ ଇଲେକ୍‌ଟ୍ରୋନିକ୍ସ ଆପ୍ଲାଏନ୍ସ

ନୂଆଦିଲ୍ଲୀ,୧୮।୧

ପ୍ରାୟ ୫୦ ସାମଗ୍ରୀ ଉପରେ କେନ୍ଦ୍ର ସରକାର ଆମଦାନୀ ଟିକସ ବଢ଼ାଇପାରନ୍ତି। ୫ରୁ ୧୦% ଟିକସ ବୃଦ୍ଧି ନେଇ ସରକାର ବର୍ତ୍ତମାନ ବିଚାର କରୁଛନ୍ତି। ସ୍ମାର୍ଟଫୋନ, ଇଲେକ୍‌ଟ୍ରୋନିକ୍ସ କମ୍ପୋନେଣ୍ଟ, ଆପ୍ଲାଏନ୍ସ ଭଳି ଅନ୍ୟ ସାମଗ୍ରୀ ଏହା ମଧ୍ୟରେ ସାମିଲ ରହିଛି। ବଜେଟରେ ଟିକସ ବଢ଼ାଇବା ପ୍ରସ୍ତାବ ରଖାଯିବ ବୋଲି ପ୍ରକ୍ରିୟା ସହ ଜଡିତ ଜଣେ ଅଧିକାରୀ ନାମ ଗୋପନ ରଖି ରଏଟର୍ସକୁ ଏହି ସୂଚନା ଦେଇଛନ୍ତି।

ସୂଚନାଯୋଗ୍ୟ, କେନ୍ଦ୍ର ସରକାର ଘରୋଇ ବଜାରର ମାନୁଫାକଚରିଂକୁ ଉତ୍ସାହିତ କରିବା ଲାଗି ବିଭିନ୍ନ ପଦକ୍ଷେପ ଗ୍ରହଣ କରୁଛନ୍ତି। ଆତ୍ମନିର୍ଭର ଭାରତ ଯୋଜନାକୁ ଉତ୍ସାହିତ କରିବା ଲାଗି ସରକାର ଆମଦାନୀ ଟିକସରେ ଏଭଳି ବୃଦ୍ଧି କରିବେ ବୋଲି କୁହାଯାଉଛି। ବର୍ତ୍ତମାନ ସରକାରଙ୍କ ରାଜସ୍ୱ କ୍ଷତିଗ୍ରସ୍ତ ହୋଇ ରହିଛି। କରୋନା ଯୋଗୁ ବଜାର ଉପରେ ସଙ୍କଟ ସ୍ଥିତି ଲାଗି ରହିଛି। ଆମଦାନୀ ଟିକସ ବଢାଇବା ଦ୍ୱାରା ସରକାର ପ୍ରାୟ ୧୫ ହଜାର କୋଟି ଟଙ୍କାରୁ ଊର୍ଦ୍ଧ୍ୱ ରାଜସ୍ୱ ସଂଗ୍ରହ କରିବା ଯୋଜନା ରଖିଥିବା ଜଣେ ଅଧିକାରୀ କହିଛନ୍ତି। ଏହି ୨ ଅଧିକାରୀ କହିଛନ୍ତି, ଟିକସ ବଢ଼ିଲେ ଇ-ଯାନ, ଫର୍ନିଚର ଭଳି ଅନ୍ୟ ସାମଗ୍ରୀ ଦର ବଢ଼ିବ। ଏହା ହେଲେ ସୁଇଡେନର ଫର୍ନିଚର ମେକର ଆଇକିଆ ଏବଂ ଆସନ୍ତା ବର୍ଷ ବଜାରକୁ ଆସିବାକୁ ଥିବା ୟୁଏସ୍‌ର ଇ-କାର୍ କମ୍ପାନୀ ଟେସ୍‌ଲା ପ୍ରଭାବିତ ହେବେ।

୫୦ ସାମଗ୍ରୀ ଉପରେ ବଢ଼ିପାରେ ଆମଦାନୀ ଟିକସ

ଫର୍ନିଚର ଏବଂ ଇ-ଯାନ ଉପରେ କେତେ ପରିମାଣର ଟିକସ ବଢିବ ଅଧିକାରୀମାନେ ସ୍ପଷ୍ଟ ଭାବେ କିଛି କହି ନାହାନ୍ତି। ଭାରତରେ ଟିକସ ହାର ଉଚ୍ଚରେ ରହୁଥିବାରୁ ପୂର୍ବରୁ ଉଭୟ ଆଇକିଆ ଏବଂ ଟେସ୍‌ଲା ଅଧିକାରୀମାନେ ଆଶଙ୍କା ବ୍ୟକ୍ତ କରିଛନ୍ତି। ଏହାବାଦ ଫ୍ରିଜ୍ ଏବଂ ଏସି ଦାମ୍ ମଧ୍ୟ ବଢ଼ିବା ନେଇ ଶୁଣାଯାଉଛି। ଏ ସମ୍ପର୍କରେ ଇ-ମେଲ୍ ଯୋଗେ ଅର୍ଥ ମନ୍ତ୍ରଣାଳୟର ସ୍ପଷ୍ଟୀକରଣ ଲୋଡ଼ାଯାଇଥିବା ବେଳେ ଏହା ମିଳିପାରିନାହିଁ। ୨୦୨୧-୨୨ ଲାଗି ଫେବୃୟାରୀ ପହିଲାରେ ବଜେଟକୁ ଅର୍ଥମନ୍ତ୍ରୀ ନିର୍ମଳା ସୀତାରାମନ ଉପସ୍ଥାପନ କରିବେ। ସୂଚନାଯୋଗ୍ୟ, ଗତ ବର୍ଷ ମଧ୍ୟ ସରକାର ଫୁଟ୍‌ୱେର, ଫର୍ନିଚର, ଖେଳନା, ଇଲେକ୍ଟ୍ରିକାଲ ଏବଂ ଇଲେକ୍‌ଟ୍ରୋନିକ୍ସ ସାମଗ୍ରୀ ଉପରେ ପ୍ରାୟ ୨୦% ଆମଦାନୀ ଟିକସ ବଢ଼ାଇଥିଲେ।

୪୭୦ ପଏଣ୍ଟ ଖସିଲା ସେନ୍‌ସେକ୍ସ

ନୂଆଦିଲ୍ଲୀ,୧୮।୧

ଲଗାତର ଦ୍ୱିତୀୟ ସେସନ ଲାଗି ସୋମବାର ଭାରତୀୟ ପୁଞ୍ଜି ବଜାରରେ ହ୍ରାସ ଧାରା ପରିଲକ୍ଷିତ ହୋଇଛି। ବମ୍ବେ ଷ୍ଟକ୍ ଏକ୍ସଚେଞ୍ଜ(ବିଏସ୍‌ଇ)ର ସେନ୍‌ସେକ୍ସ ୪୫୦ରୁ ଊର୍ଦ୍ଧ୍ୱ ପଏଣ୍ଟ ଖସିଥିବା ନଜରକୁ ଆସିଛି। ରିଜର୍ଭ ବ୍ୟାଙ୍କ ସ୍ୟାଡୋ ବ୍ୟାଙ୍କଗୁଡିକ ଲାଗି ନିୟମ କଡ଼ାକଡ଼ି କରିବା ନେଇ ଖବର ଆସିବା ପରେ ପୁଞ୍ଜି ବଜାର ଉପରେ ଗଭୀର ପ୍ରଭାବ ପଡ଼ିଛି। ୩୦ ଶେୟାର ବିଶିଷ୍ଟ ବମ୍ବେ ଷ୍ଟକ୍ ଏକ୍ସଚେଞ୍ଜ ୪୭୦ ପଏଣ୍ଟ(୦.୯୬%) ଖସିବା ଯୋଗୁ ୪୮,୫୬୬ ପଏଣ୍ଟ ସ୍ତରରେ କାରବାର ବନ୍ଦ ହୋଇଛି। ସେହିଭଳି ନ୍ୟାଶନାଲ ଷ୍ଟକ୍ ଏକ୍ସଚେଞ୍ଜ(ଏନ୍‌ଏସ୍‌ଇ) ନିଫ୍ଟି ୧୫୨ ପଏଣ୍ଟ (୧.୦୬%)ନିମ୍ନରେ ରହି ୧୪,୨୮୧ ପଏଣ୍ଟ ସ୍ତରରେ ରହିଛି।

ସେନ୍‌ସେକ୍ସରେ କାରବାର କ୍ଷତି ସହିଥିବା କମ୍ପାନୀଗୁଡ଼ିକ ମଧ୍ୟରେ ଓଏନ୍‌ଜିସି, ସନ୍‌ଫାର୍ମା, ପାୱାର ଗ୍ରୀଡ୍, ବଜାଜ ଫାଇନାନ୍ସ, ଇଣ୍ଡସ୍ ଇଣ୍ଡ ବ୍ୟାଙ୍କ, ଡକ୍ଟର ରେଡି ରହିଛି। ଏମାନଙ୍କ ଶେୟାର ପ୍ରାୟ ୪.୫୯% ଖସିଛି। ଅପରପକ୍ଷରେ ରିଲାଏନ୍ସ, ଟାଇଟାନ, ଏଚ୍‌ଡିଏଫ୍‌ସି ବ୍ୟାଙ୍କ ଏବଂ ଆଇଟିସିର ଶେୟାର କାରବାର ପ୍ରାୟ ୨.୩୭% ବୃଦ୍ଧି ପାଇଛି। ଏନ୍‌ଏସ୍‌ଇ ପ୍ଲାଟ୍‌ଫର୍ମରେ ନିଫ୍ଟି ମେଟାଲ, ଫାର୍ମା ଏବଂ ପିଏସ୍‌ୟୁ ବ୍ୟାଙ୍କ ଶେୟାର ପ୍ରାୟ ୪.୦୮% ଖସିଛି। ପୁଞ୍ଜିବଜାରରେ ବିଦେଶୀ ନିବେଶକମାନେ ସୋମବାର ୯୧୭.୦୬ କୋଟି ଟଙ୍କା ନିବେଶ କରିଛନ୍ତି।

ଯାନ ମୂଲ୍ୟ ବଢ଼ାଇବ ମାରୁତି ସୁଜୁକି

ବାଙ୍ଗାଲୋର,୧୮।୧

ମାରୁତି ସୁଜୁକି ଇଣ୍ଡିଆ ଲିମିଟେଡ୍ ପକ୍ଷରୁ ଏହାର କେତେକ ମଡେଲର ମୂଲ୍ୟ ବଢ଼ାଇବା ନେଇ କମ୍ପାନୀ ଯୋଜନା ରଖିଛି। ଇନ୍‌ପୁଟ ଖର୍ଚ୍ଚ ବଢ଼ିଥିବାରୁ କମ୍ପାନୀ ଏଭଳି ନିଷ୍ପତ୍ତି ନେଇଥିବା ସୋମବାର କହିଛି। ମହିନ୍ଦ୍ରା ଆଣ୍ଡ ମହିନ୍ଦ୍ରା ଲିମିଟେଡ୍ ଏହାର ପର୍ସନାଲ ଏବଂ କମର୍ସିସିଆଲ ବର୍ଗରେ ଯାନ ମୂଲ୍ୟ ଚଳିତ ମାସରୁ ୧.୯% ବୃଦ୍ଧି କରିବ ବୋଲି କହିସାରିଛି। ଏହା ପରେ ପରେ ମାରୁତି ମଧ୍ୟ ଯାନ ମୂଲ୍ୟ ବଢ଼ାଇବା ନେଇ ସ୍ପଷ୍ଟ କରିଛି। କମୋଡିଟି ଏବଂ ଇନ୍‌ପୁଟ ମୂଲ୍ୟ ବୃଦ୍ଧି ଯୋଗୁ କମ୍ପାନୀ ଏଭଳି ନିଷ୍ପତ୍ତି ଗ୍ରହଣ କରିଛି। ଯାନ ଚାହିଦା ଖସିବା ଏବଂ କରୋନା ଯୋଗୁ ବଜାର ପ୍ରଭାବିତ ହୋଇ ରହିଛି। ପାର୍ବଣ ସମୟରେ ଚାହିଦାରେ କିଛିଟା ପରିବର୍ତ୍ତନ ହେବା ଯୋଗୁ କମ୍ପାନୀ ସେମାନଙ୍କ ଅପରେଶନ ଆରମ୍ଭ କରିଥିଲା। ମାତ୍ର ଆଗାମୀ ଦିନରେ ବଜାରରେ ଅନିଶ୍ଚିତତା ରହିବା ନେଇ ମଧ୍ୟ ଆଶଙ୍କା କରାଯାଉଛି।

ସୋମବାରଠାରୁ ମାରୁତିର ଯାନଗୁଡିକ ପ୍ରାୟ ୩୪ ହଜାର ଟଙ୍କା ପର୍ଯ୍ୟନ୍ତ ମହଙ୍ଗା ହେବ। କେଉଁ ମଡେଲର ମୂଲ୍ୟ କେତେ ବଢ଼ିଛି ସେ ନେଇ କମ୍ପାନୀ ପକ୍ଷରୁ ସ୍ପଷ୍ଟ ସୂଚନା ମିଳିପାରିନାହିଁ। ଗତ ଜାନୁୟାରୀରେ ମାରୁତି ଏହାର ଯାନ ମୂଲ୍ୟ ପ୍ରାୟ ୪.୭% ବୃଦ୍ଧି କରିଥିଲା।

ହ୍ୱାଟ୍ସଆପ୍‌ର ନୂଆ ନିୟମ ଇଚ୍ଛାଧୀନ

ନୂଆଦିଲ୍ଲୀ,୧୮।୧

ସୋସିଆଲ ମେସେଜିଂ ଆପ୍ ହ୍ୱାଟ୍ସଆପ୍‌ର ନୂଆ ପ୍ରିଭେସି ନିୟମ ଇଚ୍ଛାଧୀନ। ଏହାକୁ ଗ୍ରହଣ କରିବା ନ କରିବା ୟୁଜରଙ୍କ ଇଚ୍ଛା ଉପରେ ନିର୍ଭର କରୁଛି। ଯଦି ଜଣେ କମ୍ପାନୀର ନୂଆ ନିୟମରେ ରହିଥିବା ସର୍ତ୍ତକୁ ନ ଗ୍ରହଣ କରନ୍ତି ତେବେ ଏହି ପ୍ଲାଟ୍‌ଫର୍ମ ଛାଡ଼ି ନୂଆ ଆପ୍ ବ୍ୟବହାର କରିପାରିବେ ବୋଲି ଦିଲ୍ଲୀ ଉଚ୍ଚ ନ୍ୟାୟାଳୟ ସୋମବାର କହିଛନ୍ତି।

ହ୍ୱାଟ୍ସଆପ୍‌ର ନୂଆ ପ୍ରିଭେସି ପଲିସିକୁ ନେଇ ଜ

ଲେହେଙ୍ଗା ଫ୍ୟାଶନ

ବର୍ତ୍ତମାନ ଯେକୌଣସି ପାର୍ଟି, ଫଙ୍କଶନ୍ ହେଉ ଅବା ପର୍ବପର୍ବାଣିରେ ଲେହେଙ୍ଗା ପାଲଟିଛି ଲାଟେଷ୍ଟ ଫ୍ୟାଶନ୍। ଯଦି ଆପଣ ବି ଏହାକୁ ବ୍ୟବହାର କରିବାକୁ ଚାହାନ୍ତି ତେବେ ନିଜ ବଡି ଶେପ୍ ଅନୁଯାୟୀ କେଉଁ ଭଳି ଲେହେଙ୍ଗା ବାଛିଲେ ଆକର୍ଷଣୀୟ ଲୁକ୍ ପାଇପାରିବେ ଜାଣିରଖନ୍ତୁ ଟିପ୍ସ...

ମର୍‌ମେଡ୍ ବା ଫିସ୍‌ଟେଲ୍ ଲେହେଙ୍ଗା: ଅନ୍ୟ ଲେହେଙ୍ଗା ଡିଜାଇନ୍‌ଗୁଡିକ ତୁଳନାରେ ଏହାର ଡିଜାଇନ୍ ବେଶ୍ ଆକର୍ଷଣୀୟ। ଏହା ଅଣ୍ଟାରୁ ଆଣ୍ଠୁ ପର୍ଯ୍ୟନ୍ତ ଟାଇଟ୍ ହୋଇ ପାଦ ଆଡକୁ ମାଛ ଲାଞ୍ଜ ଭଳି ଅଧିକ ଘେର ହୋଇ ରହିଥାଏ ; ଯାହା କି କାହାଣୀରେ ବର୍ଣ୍ଣିତ ଜଳପରୀ ବା ମତ୍ସକନ୍ୟା ପରି ଲୁକ୍ ଦେଉଥିବାରୁ ଅନେକେ ଏହାକୁ ଖୁବ୍ ପସନ୍ଦ କରିଥାନ୍ତି। ଯଦି ଆପଣଙ୍କ ଫିଗର ଆୱାରଗ୍ଲାସ୍ କିମ୍ବା ରେକ୍ଟାଙ୍ଗୁଲାର ତେବେ ଏଭଳି ଲେହେଙ୍ଗା ଆପଣଙ୍କୁ ଖୁବ୍ ସୁନ୍ଦର ମାନିବ।

ଫ୍ଲେୟାର୍ ଲେହେଙ୍ଗା: ଏହି ଲେହେଙ୍ଗାରେ ସାଧାରଣତଃ ଅଧିକ କୁଞ୍ଚ ଥିବାରୁ ଘେର ଖୁବ୍ ଭାରି ହୋଇଥାଏ। ଏହା ଦେଖିବାକୁ ବହୁତ ସୁନ୍ଦର ଲାଗିଥାଏ। ଆପଣଙ୍କ ଫିଗର ପିଅର୍, ଷ୍ଟ୍ରେଟ୍, ଆୱାରଗ୍ଲାସ୍, ଆପ୍‌ଲ ଏବଂ ଭି ଭଳି ଶେପ୍ ହୋଇଥିଲେ ଏଭଳି ଲେହେଙ୍ଗାରେ ଆଟ୍ରାକ୍ଟିଭ ଲୁକ୍‌ପାଇପାରିବେ।

ଜ୍ୟାକେଟ୍ ୱିଥ୍ ଲେହେଙ୍ଗା: ଏହା ବର୍ତ୍ତମାନ ଲାଟେଷ୍ଟ ଫ୍ୟାଶନ୍ ପାଲଟିଛି। ଏଭଳି ଲେହେଙ୍ଗାରେ ଚୋଲି ଉପରେ ଏକ କଣ୍ଟ୍ରାଷ୍ଟ କଲରର ଲଙ୍ଗ ଜ୍ୟାକେଟ୍ ରହୁଛି। ବିଶେଷ କରି ସାଇନିଂ ମ୍ୟାଟେରିଆଲ ଉପରେ ହେଭି ୱାର୍କ ଥିବା ଜ୍ୟାକେଟ୍‌ର ଡିମାଣ୍ଡ ବେଶି। ଯଦି ଆପଣଙ୍କ ବଡି ଶେପ୍ ଆୱାରଗ୍ଲାସ୍, ଆପ୍‌ଲ, ଇନ୍‌ଭର୍ଟେଡ ଟ୍ରାଇଏଙ୍ଗୁଲାର୍ କିମ୍ବା ଅଧିକ ଲମ୍ବା ତେବେ ଏଭଳି ଲେହେଙ୍ଗା ଆପଣଙ୍କୁ ଟ୍ରେଣ୍ଡି ଲୁକ୍ ଦେବ।

ପ୍ୟାନେଲ୍ଡ ଲେହେଙ୍ଗା: ଏଭଳି ଲେହେଙ୍ଗାରେ କେବେ କେବେ ଦୁଇ, ତିନି କିମ୍ବା ଅଧିକ ଲେୟାର କପଡା ଡିଜାଇନ୍ କରାଯାଇଥାଏ। ଏହାର ବେଶ୍ ଆକର୍ଷଣୀୟ ଡିଜାଇନ୍ ଆୱାର୍‌ଗ୍ଲାସ, ପେଟିଟ୍ ଏବଂ ପିଅର୍ ବଡି ଶେପ୍‌କୁ ଭଲ ଲାଗିଥାଏ। ତେଣୁ ଆପଣଙ୍କ ବଡି ଶେପ୍ ଏପରି ହୋଇଥିଲେ ଏହି ଲେହେଙ୍ଗା ବେଷ୍ଟ ଅପ୍ସନ।

ଟ୍ରେଲ୍ ଲେହେଙ୍ଗା: ଯଦି ଆପଣଙ୍କ ଫିଗର ମୋଟା ବୋଲି କେଉଁ ଲେହେଙ୍ଗା ବାଛିବେ ଦ୍ୱନ୍ଦ୍ୱରେ ପଡୁଛନ୍ତି ତେବେ ଟ୍ରେଲ୍ ଲେହେଙ୍ଗା ଆପଣଙ୍କୁ ପର୍‌ଫେକ୍ଟ ଲୁକ୍ ଦେବା ଲାଗି ସବୁଠୁ ଭଲ ଅପ୍ସନ। ଏଥିରେ ଟ୍ରେଲ୍ ପାଇଁ ସାଧାରଣ ଲେହେଙ୍ଗାରେ ଆବଶ୍ୟକ ହେଉଥିବା କପଡାଠାରୁ ଅଧିକ କପଡା ବ୍ୟବହାର କରାଯାଇଥାଏ।

ପିଲାଙ୍କ ରାଗ

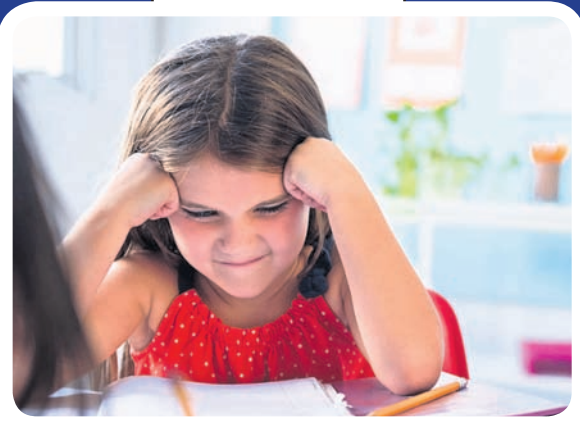

ମଣିଷର ମାନସିକ ସ୍ଥିତି ବିଭିନ୍ନ ପରିସ୍ଥିତି ଏବଂ ପରିବେଶକୁ ନେଇ ପରିବର୍ତ୍ତନ ହୋଇଥାଏ। ହେଲେ ସାଧାରଣ କଥାରେ କ୍ରୋଧ ବା ରାଗିବା, ହିଂସା କରିବା, ଅଭିଭାବକଙ୍କ କଥା ନ ମାନିବା, ପ୍ରତିଶୋଧ ପରାୟଣ ହେବା ଅବା ଅନ୍ୟକୁ କ୍ଷତି ପହଞ୍ଚାଇବା କିମ୍ବା ରାଗରେ ନକାରାତ୍ମକ ଭାବନା ଆଣି ନିଜ ଉପରେ ଦାଉସାଧିବା ଆଦି କ୍ଷତିକାରକ ହୋଇପାରେ । ବର୍ତ୍ତମାନ ପିଲାଙ୍କଠାରେ ମଧ୍ୟ ଏଭଳି ଲକ୍ଷଣମାନ ଦେଖିବାକୁ ମିଳୁଛି। ଆଉ ଏଥିରୁ ସେମାନଙ୍କୁ ନିବୃତ୍ତ ରଖିବା ଲାଗି ଅଭିଭାବକମାନେ ବିଭିନ୍ନ ଦିଗ ପ୍ରତି ସଚେତନ ହେବା ଆବଶ୍ୟକ...

ବର୍ତ୍ତମାନ ପିଲାମାନଙ୍କଠାରେ ମଧ୍ୟ କ୍ରୋଧ ଏବଂ ହିଂସା ଭାବନା ବଢୁଥିବା ଦେଖିବାକୁ ମିଳୁଛି ; ଯେଉଁଥିପାଇଁ ବିଭିନ୍ନ ଅସ୍ୱାଭାବିକ ଘଟଣାମାନ ବି ନଜରକୁ ଆସୁଛି। ତେବେ ଏହା ଲାଗି ପରିବର୍ତ୍ତିତ ଜୀବନଶୈଳୀ, ପାରିବାରିକ ସମସ୍ୟାର ପ୍ରଭାବ, ଇଲେକ୍ଟ୍ରୋନିକ୍ ଗ୍ୟାଜେଟ୍‌ର ବହୁଳ ବ୍ୟବହାର ହେଉ କିମ୍ବା ଅନ୍ୟାନ୍ୟ ବିଭିନ୍ନ କାରଣ ଦାୟୀ ହୋଇପାରେ। ହେଲେ ପିଲାଙ୍କଠାରେ ଏପରି ଲକ୍ଷଣ ଦେଖିବା ମାତ୍ରେ, ପରବର୍ତ୍ତୀ ସମୟରେ ଯେପରି କୌଣସି ବଡ଼ ସମସ୍ୟା ନ ଉପୁଜେ ସେଥିପାଇଁ ଯଥା ସମୟରେ ଏହାର କାରଣ ଖୋଜି ପିଲାଙ୍କୁ ଏଥିରୁ ନିବୃତ୍ତ ରଖିବା ଦିଗରେ ଅଭିଭାବକମାନେ ସଚେତନ ହେବା ଆବଶ୍ୟକ...

– ସର୍ବପ୍ରଥମେ ପିଲା ଯେତେବେଳେ ରାଗୁଛି କିମ୍ବା ଅଜବ ବ୍ୟବହାର କରୁଛି, ତାକୁ ଚିଡ଼ିବା ବା ଗାଳିଦେବାର ଭୁଲ୍ ଆଦୌ କରନ୍ତୁ ନାହିଁ। କାରଣ ଏହାଦ୍ୱାରା ପିଲାଙ୍କ ମାନସିକତା ସୁଧୁରିବା ପରିବର୍ତ୍ତେ ଆହୁରି ଖରାପ ହୋଇପାରେ। ତେଣୁ ପ୍ରଥମେ ସେ ରାଗିବାର କାରଣ ଜାଣିବାକୁ ଚେଷ୍ଟା କରନ୍ତୁ। ସାଙ୍ଗ ଭଳି ପାଖରେ ବସାଇ ସ୍ନେହରେ ପଚାରି ବୁଝନ୍ତୁ ଏବଂ ତା'ର ମନ ହାଲ୍‌କା କରିବା ଭଳି କଥା କୁହନ୍ତୁ। ଯଦି ଏଥିରେ ପିଲାର କୌଣସି ଭୁଲ୍ ଥାଏ ତେବେ ବିରକ୍ତ ନ ହୋଇ ନରମ ଭାବେ ଉଚିତ ପରାମର୍ଶ ଦିଅନ୍ତୁ।

– ରାଗ ସମୟରେ ବିଭିନ୍ନ ନକାରାତ୍ମକ ଚିନ୍ତା ମନକୁ ଆସିଥାଏ। ତେଣୁ ପିଲାମାନେ ଝଗଡ଼ା କରିବା, ବଡ଼ ପାଟିରେ ଚିଲେଇବା, କାନ୍ଦିବା, କଥା ନ ମାନିବା କିମ୍ବା ଭଙ୍ଗାରୁଜା ଆଦି କରିଥାନ୍ତି। ଏମିତିରେ ହଠାତ୍ ତାଙ୍କ ପ୍ରତି ଶକ୍ତ ନ ହୋଇ ପାଖରେ ବସାଇ ତାଙ୍କ କଥା ଶୁଣନ୍ତୁ। ଏହି ସମୟରେ ପୂର୍ବରୁ ଘଟିଥିବା କୌଣସି ଖୁସିର ମୁହୂର୍ତ୍ତକୁ ମନେପକାଇ ଦିଅନ୍ତୁ, ଦେଖିବେ ରାଗ ଆପଣା ଛାଏଁ କମିଯିବ। ତାଙ୍କ ମନରେ ସକାରାତ୍ମକ ଚିନ୍ତା ଆଣିବା ଲାଗି ଭଗବାନଙ୍କୁ ସ୍ମରଣ କରିବାକୁ ପରାମର୍ଶ ଦିଅନ୍ତୁ।

– ପିଲାଙ୍କ ମନରୁ କ୍ରୋଧ ଦୂରକରିବାର ଅନ୍ୟ ଏକ ଉପାୟ ହେଉଛି ସେମାନଙ୍କର ରୁଚି ଉପରେ ଧ୍ୟାନ କେନ୍ଦ୍ରିତ କରିବା। ଉଦାହରଣ ସ୍ୱରୂପ, ସେମାନେ ରାଗିବା ସମୟରେ ତାଙ୍କୁ ପାଖରେ ବସାଇ ଅଳ୍ପ ସମୟ ଇଣ୍ଟରନେଟ୍‌ରେ ମଜାଦାର ଭିଡ଼ିଓ ଦେଖାନ୍ତୁ, କୌଣସି ପ୍ରିୟ ବହି ପଢ଼ିବାକୁ ଦିଅନ୍ତୁ, ଟିଭି ଦେଖାନ୍ତୁ, ଗୀତ ଶୁଣାନ୍ତୁ, ଡ୍ରଇଂ କରାନ୍ତୁ, ଭଲ ଭଲ ଖାଦ୍ୟ ଦିଅନ୍ତୁ। ଦେଖିବେ ଏପରି କରିବା ଦ୍ୱାରା ପିଲାଙ୍କ ଧ୍ୟାନ ଏସବୁ କାର୍ଯ୍ୟରେ କେନ୍ଦ୍ରିତ ହୋଇ କ୍ରୋଧ ଦୂର ହୋଇଯିବ।

– କ୍ରୋଧ ଉପରେ ନିୟନ୍ତ୍ରଣ ଆଣିବା ଲାଗି ପିଲାଙ୍କୁ ବିଭିନ୍ନ ବ୍ୟାୟାମ ଏବଂ ଧ୍ୟାନ ଆଦି କରିବାକୁ ପରାମର୍ଶ ଦିଅନ୍ତୁ। ଏଥିପାଇଁ ଆପଣଙ୍କୁ ନିଜେ ମଧ୍ୟ ତାଙ୍କ ପାଖରେ ବସି ଏସବୁ କରିବାକୁ ହେବ। ଫଳରେ ମାନସିକ ଶାନ୍ତି ମିଳିବା ଦ୍ୱାରା ପିଲାଙ୍କ ରାଗ ଶାନ୍ତ ହୋଇଯିବ।

– ନିହାତି ରାଗିଥିବା ସମୟରେ ପିଲାଙ୍କୁ ଏଣୁ ତେଣୁ ପ୍ରଶ୍ନ ନ କରି କିଛି ସମୟ ଏକା ନିରୋଳାରେ ବସିବାକୁ ଦିଅନ୍ତୁ। ରାଗ ଥଣ୍ଡା ହେବା ପରେ କାରଣ ପଚାରି ବୁଝନ୍ତୁ। ପିଲାର କିଛି ଆବଶ୍ୟକତା ଥିଲେ ପୂରଣ କରିବାକୁ ଚେଷ୍ଟା କରନ୍ତୁ। ହେଲେ ପିଲାଙ୍କ ଅଯଥା ଜିଦ୍ କିମ୍ବା ଅନାବଶ୍ୟକ ଜିନିଷର ଡିମାଣ୍ଡ ପୂରଣ କରିବା ଦ୍ୱାରା ବି ପିଲାଙ୍କୁ ଜିଦ୍‌ଖୋର ସ୍ୱଭାବର କରିଦିଏ, ତେଣୁ ଏଥିପ୍ରତି ମଧ୍ୟ ଧ୍ୟାନ ଦିଅନ୍ତୁ।

– ଅଭିଭାବକ ପିଲାଙ୍କୁ ରାଗିଥିବା ବେଳେ ମାଡପିଟ୍, ଗାଳି ଗୁଲଜ କରୁଥିବା ବେଳେ ଆଉ କେତେକେ ଏପରି କଲେ ପିଲା ଅବସାଦରେ ଆସି ଯେପରି କିଛି ଭୁଲ୍ ନ କରିବସେ ସେଥିପାଇଁ ଡରନ୍ତି। ହେଲେ ବିଚାରକୁ ନେଲେ ଉଭୟ କ୍ଷେତ୍ରରେ ଅଭିଭାବକ ସମ୍ପୂର୍ଣ୍ଣ ଠିକ୍ ନୁହନ୍ତି। ତେଣୁ ଅଧିକ ଶକ୍ତ ହେବା କିମ୍ବା ଡରରେ ସମ୍ପୂର୍ଣ୍ଣ ଛାଡ଼ିଦେବା ପରିବର୍ତ୍ତେ ଆବଶ୍ୟକ ସ୍ଥଳେ ପିଲାଙ୍କ କ୍ରୋଧ ନିୟନ୍ତ୍ରଣ ଲାଗି ଆକଟ କରିବା ଅଭିଭାବକଙ୍କ କର୍ତ୍ତବ୍ୟ।

– ସର୍ବୋପରି ପିଲାଙ୍କୁ ଯଥେଷ୍ଟ ସମୟ ଦେବା ସହ ତାଙ୍କର ପ୍ରତ୍ୟେକ କାର୍ଯ୍ୟ କଳାପ ପ୍ରତି ଦୃଷ୍ଟି ଦେଲେ ତାଙ୍କ କ୍ରୋଧ ପାଇଁ କେଉଁ କାରଣ ଦାୟୀ ବୁଝିବା ସହ ଏହାକୁ ନିୟନ୍ତ୍ରଣ କରିବା ଅଭିଭାବକଙ୍କ ପାଇଁ ସହଜ ହୋଇଥାଏ।

–ପୌର୍ଣ୍ଣମାସୀ

କ'ଣ କରନ୍ତି ଏମାନେ...

ପିଲାଙ୍କ ମନ ବୁଝିବା ଏତେ ସହଜ ନୁହେଁ

ସିଲାରାଣୀ ପାଣି(ଶିକ୍ଷୟିତ୍ରୀ, ଶ୍ରୀଅରବିନ୍ଦ ପୂର୍ଣ୍ଣାଙ୍ଗ ଶିକ୍ଷାକେନ୍ଦ୍ର, ଫୁଲନଖରା, କଟକ)–

ପିଲାମାନେ କେବେ କେବେ ବହୁତ ଖୁସି ଥାନ୍ତି ତ ଆଉ କେବେ କେଉଁ କାରଣ ତାଙ୍କ ଠାରେ କ୍ରୋଧର ଭାବନା ସୃଷ୍ଟି କରେ ତାହା ବୁଝିବା କଷ୍ଟ। ନିଜ କଥା କହିବି, ମୋ ଝିଅ ବର୍ତ୍ତମାନ ଅଷ୍ଟମ ଶ୍ରେଣୀରେ ପଢୁଛି। ବେଳେବେଳେ ସେ ବି ରାଗେ ଆଉ ଜିଦ୍ କରେ। ହେଲେ ସେ ରାଗିଥିବା ସମୟରେ ମୁଁ ଆଦୌ ରାଗି ଗାଳି ଦିଏ ନାହିଁ। ବରଂ ତାକୁ ଶାନ୍ତ କରିବା ଲାଗି ସ୍ନେହ ଶ୍ରଦ୍ଧାରେ କଥା ହୋଇ ଧୀରେ ଧୀରେ ପ୍ରଥମେ ରାଗିବାର କାରଣ ପଚାରେ ଏବଂ ଏହାର ସମାଧାନ କରିବାକୁ ଚେଷ୍ଟା କରେ। ପିଲାଙ୍କ ସମସ୍ୟା କ'ଣ ବୁଝି ଠିକ୍ ସମୟରେ ଏହାର ସମାଧାନ କଲେ ପିଲାଙ୍କଠାରେ କ୍ରୋଧ ଭାବନା ସୃଷ୍ଟି ହୋଇ ନ ଥାଏ ବୋଲି ମୋର ବିଶ୍ୱାସ।

ଉଦାହରଣ ଦେଇ ବୁଝାଏ

ମାମାରାଣୀ ମହାପାତ୍ର (ଗୃହିଣୀ, ଓଲ୍ଟାଉନ, ଭୁବନେଶ୍ୱର)–

ମୋ ପୁଅ ମାତ୍ର ୪ ବର୍ଷର। ବେଳେବେଳେ କୌଣସି କାରଣକୁ ନେଇ ଏତେ ଛୋଟ ପିଲା ରାଗିବା ଏକ ସାଧାରଣ କଥା। ହେଲେ ଏହା ଯେପରି ତା'ର ଅଭ୍ୟାସରେ ପରିଣତ ନ ହୋଇଯାଉ ଏବଂ ଭବିଷ୍ୟତରେ ପ୍ରତିଟି ଛୋଟ ବଡ଼ ଆବଶ୍ୟକତା ପୂରଣକୁ ନେଇ ସେ ଜିଦ୍ କିମ୍ବା ରାଗରେ ଝଗଡ଼ା, ଭଙ୍ଗାରୁଜା ନ କରୁ ସେଥିପ୍ରତି ସଚେତନ ଥାଏ। ସେ ରାଗିବା ଆରମ୍ଭ କଲେ ପାଖରେ ବସାଇ ଅନ୍ୟ କୌଣସି କାର୍ଯ୍ୟରେ ଲଗାଇଦିଏ। ତା'ର ମନ ବଦଳିଯିବା ପରେ ରାଗିଲେ କ'ଣ ଅସୁବିଧା ହୁଏ ବିଭିନ୍ନ ଉଦାହରଣ ଦେଇ ବୁଝାଏ।

ଅଭିଭାବକ ସଚେତନ ହେବା ଆବଶ୍ୟକ

ପିଲାଙ୍କ ମାନସିକ ସନ୍ତୁଳନ ରଖିବା ଲାଗି ପାରିବାରିକ ପରିସ୍ଥିତି ମୁଖ୍ୟତଃ ଦାୟୀ। ହେଲେ କେତେକ କ୍ଷେତ୍ରରେ ପାରିବାରିକ ଝଗଡ଼ା, ପିଲାମାନଙ୍କୁ ମା'–ବାପାଙ୍କ ସ୍ନେହ ଏବଂ ସଂରକ୍ଷଣର ଅଭାବ, ଭେଦଭାବ, ଆର୍ଥିକ ଅଭାବ ଆଦି ସେମାନଙ୍କ ମନରେ କୁପ୍ରଭାବ ପକାଇଥାଏ, ଯାହା କି ସେମାନଙ୍କଠାରେ କ୍ରୋଧ ଏବଂ ହିଂସା ମନୋବୃତ୍ତି ସୃଷ୍ଟି କରିଥାଏ । ବୟସ ବଢ଼ିବା ସହ ହର୍‌ମୋନ ପରିବର୍ତ୍ତନ ଯୋଗୁ ମଧ୍ୟ କେତେକଙ୍କ ମନରେ ରାଗ, ଚିଡ଼ିଚିଡ଼ା କିମ୍ବା ବିରକ୍ତି ଭାବ ଦେଖାଦିଏ । ଏହାବ୍ୟତୀତ ପିଲା ଟିକେ ବଡ଼ ହୋଇଗଲେ ପାଠପଢ଼ାର ଚାପ, ଅସଫଳ କ୍ୟାରିୟର, ବନ୍ଧୁତା କିମ୍ବା ପ୍ରେମରେ ପ୍ରତାରଣା ବି ମନରେ ରାଗ, ଦ୍ୱେଷ ସୃଷ୍ଟି ପାଇଁ ଦାୟୀ । ବର୍ତ୍ତମାନ ବିଭିନ୍ନ ଇ–ଗ୍ୟାଜେଟ୍ ବ୍ୟବହାର ବିଶେଷ କରି ଅଧିକ ସମୟ ସୋସିଆଲ୍ ସାଇଟ୍ ବ୍ୟବହାର, ଅନ୍‌ଲାଇନ୍ ଗେମ୍ ଖେଳିବାରେ ପିଲାମାନେ ଅଧିକ ସମୟ ଅତିବାହିତ କରୁଛନ୍ତି। ଫଳରେ ସେମାନେ ପରିବାର, ସାଙ୍ଗସାଥୀ ଆଦିଙ୍କ ଠାରୁ ଦୂରେଇ ଯାଉଥିବା ବେଳେ କୌଣସି କାରଣରୁ ଏଭଳି ଗ୍ୟାଜେଟ୍ ସେମାନଙ୍କ ଠାରୁ ଦୂରେଇ ଦିଆଗଲେ କ୍ରୋଧ, ରାଗ ଭଳି ଲକ୍ଷଣ ଦେଖିବାକୁ ମିଳୁଛି। ତେବେ ରାଗିବା ଦ୍ୱାରା ଏହା ସେମାନଙ୍କ ମାନସିକ ସ୍ତରରେ ଗଭୀର ପ୍ରଭାବ ପକାଇଥାଏ । ଯେହେତୁ ମନ ଆଉ ଶରୀର ପରସ୍ପର ସହ ଜଡିତ ତେଣୁ ମାନସିକ ସ୍ତରରେ ପଡୁଥିବା ପ୍ରଭାବ ଶରୀରକୁ କ୍ଷତି ପହଞ୍ଚାଇବା ସହ ରୋଗ ପ୍ରତିରୋଧକ ଶକ୍ତି କମାଇଥାଏ । କ୍ରୋଧ ବା ରାଗର ବଶବର୍ତ୍ତୀ ହେବା ଦ୍ୱାରା ସେମାନେ ଭଙ୍ଗାରୁଜା, ମାରପିଟ, ଘର ଛାଡ଼ିବା ଭଳି ଅନେକ ଭୁଲ୍ କାର୍ଯ୍ୟ କରିବସନ୍ତି । କେତେକ କ୍ଷେତ୍ରରେ ଏହାର ନକାରାତ୍ମକ ପ୍ରଭାବ ସେମାନଙ୍କୁ ମାନସିକ ସ୍ତରରେ ଏତେ ଦୁର୍ବଳ କରିଦିଏ ଯେ, ସେମାନେ ଆତ୍ମହତ୍ୟା ଭଳି ଭୁଲ୍ କରିବାକୁ ମଧ୍ୟ ପଛାନ୍ତି ନାହିଁ । ତେଣୁ ଯଦି ପିଲାଙ୍କ ଠାରେ ଏଭଳି ରାଗ ବା କ୍ରୋଧ ଆସୁଛି ତେବେ ହଠାତ୍ ପ୍ରତିକ୍ରିୟା ପ୍ରକାଶ ନ କରି ତାଙ୍କୁ ପାଖରେ ବସାଇ ଏହାର କାରଣ ବୁଝିବା ସହ ସମାଧାନ ପାଇଁ ଚେଷ୍ଟା କରିବା ଆବଶ୍ୟକ। ପିଲାମାନେ ସ୍ନେହ ଶ୍ରଦ୍ଧାର ଭାଷା ବୁଝନ୍ତି, ତେଣୁ ସେମାନଙ୍କ ଉତ୍ତମ ଭବିଷ୍ୟତ ପାଇଁ ତାଙ୍କୁ କିପରି ଖୁସିରେ ରଖିହେବ ସେଥିପାଇଁ ଅଭିଭାବକମାନଙ୍କୁ ସେଚେତନ ହେବା ଆବଶ୍ୟକ।

–ଡ. ସଙ୍ଗୀତା ରଥ, *ମନସ୍ତତ୍ତ୍ୱବିତ୍, ଉତ୍କଳ ବିଶ୍ୱବିଦ୍ୟାଳୟ, ଭୁବନେଶ୍ୱର*

ସ୍କିନ୍ ରହିବ ସ୍ପଟ୍‌ଲେସ୍

ସୌନ୍ଦର୍ଯ୍ୟ

ମୁହଁ ଯେତେ ସୁନ୍ଦର ହୋଇ ଥାଉ ନା କାହିଁକି ସେଥିରେ ଦାଗ ଥିଲେ ତାହାର ଆକର୍ଷଣ କମିଯାଏ। ଆଉ ଏପରି ନ ହେବା ଲାଗି ଅନେକେ ବିଭିନ୍ନ ପ୍ରକାର ଉପାୟ ଆପଣାଇଥାନ୍ତି। ହେଲେ କେବେ କେବେ ବିଭିନ୍ନ ପାର୍ଶ୍ୱପ୍ରତିକ୍ରିୟା ଯୋଗୁ କମିବା ବଦଳରେ ସମସ୍ୟା ବଢିଯାଏ। ତେଣୁ ସ୍ପଟ୍‌ଲେସ୍ ସ୍କିନ୍ ପାଇବାକୁ ଚାହୁଁଥିଲେ କେତେକ ଘରୋଇ ଉପଚାର ଆପଣଙ୍କ ପାଇଁ ଲାଭଦାୟକ ହୋଇପାରିବ। ଜାଣି ରଖନ୍ତୁ ସେ ସମ୍ପର୍କରେ ...

▶ବେଦାଗ ତ୍ୱଚା ପାଇଁ ସବୁଠୁ ଗୁରୁତ୍ୱପୂର୍ଣ୍ଣ ହେଉଛି ସନ୍ତୁଳିତ ଆହାର। କାରଣ ଆପଣ ମୁହଁରେ ଯାହାବି ଲଗାନ୍ତୁ ନା କାହିଁକି ତେଲ ମସଲାଯୁକ୍ତ ଖାଦ୍ୟ ହେଉ ଅବା ଫାଷ୍ଟଫୁଡ୍, ଜଙ୍କଫୁଡ୍ ଆଦି ଖାଇବା ଦ୍ୱାରା ବ୍ରଣ ଦାଗ ଭଳି ସମସ୍ୟା ଦେଖାଦେବାର ଆଶଙ୍କା ରହିଛି। ତେଣୁ ଏସବୁ ଖାଦ୍ୟ ପରିବର୍ତ୍ତେ ତଟକା ପନିପରିବା, ଫଳ, ପ୍ରୋଟିନ ଯୁକ୍ତ ଖାଦ୍ୟ ଖାଆନ୍ତୁ ଏବଂ ପର୍ଯ୍ୟାପ୍ତ ପାଣି ପିଅନ୍ତୁ।

▶ଅନେକଙ୍କ ମନରେ ଧାରଣା ଥାଏ ଯେ, ବାରମ୍ବାର ଫେସ୍‌ୱାଶ୍ ଲଗାଇ ମୁହଁ ଧୋଇଲେ ଦାଗ ଛାଡ଼ିଯାଏ। ହେଲେ ଏପରି କରିବା ଦ୍ୱାରା ସ୍କିନ୍ ଡ୍ରାଏ ହୋଇଯାଏ, ବିଶେଷ କରି ଯେଉଁମାନଙ୍କର ଡ୍ରାଏ ସ୍କିନ୍ ସେମାନେ ଏପରି ଆଦୌ କରିବା ଠିକ୍ ନୁହେଁ। ଏପରି ତ୍ୱଚା ପାଇଁ ଏକ ଚାମଚ କ୍ଷୀରରେ ମହୁ ମିଶାଇ ଲଗାଇଲେ ଉପକାର ମିଳିବ। ସେହିପରି ବାଦାମକୁ ପାଉଡ଼ର କରି ସେଥିରେ ମହୁ ମିଶାଇ ପ୍ୟାକ୍ ପ୍ରସ୍ତୁତ କରନ୍ତୁ। ଏହାକୁ ମୁହଁରେ ଲଗାଇ ୫–୬ ମିନିଟ୍ ରଖିବା ପରେ ପାଣିରେ ଧୀରେ ଧୀରେ ଧୋଇଦିଅନ୍ତୁ। କିଛିଦିନ ଏପରି କରିବା ପରେ ଆପଣ ଫରକ ନିଜେ ଜାଣି ପାରିବେ।

▶୨ ଚାମଚ ଓଟ୍ ନେଇ ଏହାକୁ ଗୁଣ୍ଡ କରିଦିଅନ୍ତୁ। ସେଥିରେ ଅଳ୍ପ କ୍ଷୀର ମିଶାଇ ପ୍ୟାକ୍ ପ୍ରସ୍ତୁତ କରି ମୁହଁରେ ଲଗାନ୍ତୁ। ୧୦ ମିନିଟ୍ ପରେ ଥଣ୍ଡା ପାଣିରେ ଧୀରେ ଧୀରେ ଘଷି ଧୋଇ ଦିଅନ୍ତୁ। ମନେରଖନ୍ତୁ ମୁହଁକୁ ଆଦୌ ରଗଡ଼ନ୍ତୁ ନାହିଁ ନଚେତ୍ ଏହା ଡ୍ରାଏ ହୋଇଯିବ। କିଛି ଦିନ ଏହି ପ୍ୟାକ୍ ବ୍ୟବହାର କଲେ ଧୀରେ ଧୀରେ ଦାଗ ଦୂର ହୋଇଯିବ।

▶ଏକ ଚାମଚ ଶୁଖିଲା ଲିମ୍ବ ପତ୍ର ଗୁଣ୍ଡ, ଦୁଇ ଚାମଚ ଲେଖାଏ ଯଅ ଅଟା, ଚଣା ଅଟା ଏବଂ ମୁଲତାନୀ ମାଟି, ଅଧା ଚାମଚ ମହୁ, ଅଳ୍ପ ଲେମ୍ବୁ ରସ ମିଶାଇ ପ୍ୟାକ୍ ପ୍ରସ୍ତୁତ କରନ୍ତୁ। ସପ୍ତାହକୁ ଦୁଇରୁ ତିନି ଥର ମୁହଁରେ ଲଗାଇଲେ ଦାଗ ସମସ୍ୟା ଦୂର ହୋଇଥାଏ।

ଖାଦ୍ୟ ରୁଚି

ସେଓ ଖିରି

ଆବଶ୍ୟକ ସାମଗ୍ରୀ: ମଧ୍ୟମ ଆକାରର ଅଧା କିଲୋଗ୍ରାମ ସେଓ, କ୍ଷୀର ୧ ଲିଟର, ଚିନି ୧୦୦ ଗ୍ରାମ୍, ଛୋଟ ଛୋଟ କଟା ହୋଇଥିବା କାଜୁ ୨ ବଡ଼ ଚାମଚ, ୨ ଚାମଚ କିସ୍‌ମିସ୍, ପେସ୍ତା ଅଧା ଚାମଚ, ୪ଟି ଗୁଜୁରାତି ଗୁଣ୍ଡ, ବେକିଂ ସୋଡ଼ା ୧/୪ ଛୋଟ ଚାମଚ।

ପ୍ରସ୍ତୁତି ପ୍ରଣାଳୀ: ପ୍ରଥମେ ସେଓରୁ ଚୋପା ଛଡ଼ାଇ ମଞ୍ଜି ବାହାର କରିଦିଅନ୍ତୁ। ଏହାକୁ ଭଲ ଭାବେ କୋରି ଦିଅନ୍ତୁ। ଏକ ପାତ୍ରରେ ଚୁଲାରେ କ୍ଷୀର ଗରମ କରନ୍ତୁ। ଏହାକୁ ଭଲ ଭାବେ ଫୁଟି ଅଧା ହେବା ପର୍ଯ୍ୟନ୍ତ ଅପେକ୍ଷା କରନ୍ତୁ। ଏହା ପରେ ବେକିଂ ସୋଡ଼ା ପକାଇ ଭଲ ଭାବେ ଗୋଳାଇ ଦିଅନ୍ତୁ। ଏହାପରେ କୋରା ଯାଇଥିବା ସେଓକୁ ସେଥିରେ ପକାଇ ଗୋଳନ୍ତୁ। ଏହା ଗାଢ ହୋଇଗଲେ ସେଥିରେ ଚିନି ଏବଂ କାଜୁ, କିସ୍‌ମିସ୍, ପେସ୍ତା ଆଦି ପକାଇ ଗୋଳାଇ ଦିଅନ୍ତୁ। ଶେଷରେ ଗୁଜୁରାତି ଗୁଣ୍ଡ ପକାଇ ଗୋଳାଇ ଦିଅନ୍ତୁ। ବର୍ତ୍ତମାନ ଚୁଲା ବନ୍ଦ କରିଦିଅନ୍ତୁ। ଥଣ୍ଡା ହେବା ପରେ ନିଜେ ଖାଇବା ସହ ଅନ୍ୟମାନଙ୍କୁ ଖୁଆଇବାର ଆନନ୍ଦ ନିଅନ୍ତୁ।

ଧରିତ୍ରୀ
DHARITRI
www.orissakhabar.com/ www.dharitri.com ପୃଷ୍ଠା ୧୨ Press Regd. No. ORIORI/2005/14846 Postal Regd. No. BN/42/18-20. Edition Phone (06762) 224254, (06764) 237556 ଢେଙ୍କାନାଳ, ମଙ୍ଗଳବାର, ଜାନୁୟାରୀ ୧୯/୨୦୨୧ Dhenkanal, Tuesday, January 19/ 2021

ସିରାଜ ୫, ଶାର୍ଦ୍ଦୁଳଙ୍କୁ ୪

ବ୍ରିସବେନ୍, ୧୮।୧: ସ୍ଥାନୀୟ ଗାବା ଗ୍ରାଉଣ୍ଡରେ ଚମତ୍କାର ବୋଲିଂ କରି କ୍ୟାରିୟରରେ ପ୍ରଥମ ଥର ପାଇଁ ୫ ଉଇକେଟ ସଫଳତା ପାଇଛନ୍ତି ଭାରତୀୟ ଯୁବ ବୋଲର ମହମ୍ମଦ ସିରାଜ । ପଛରେ ପଡ଼ି ନାହାନ୍ତି ଶାର୍ଦ୍ଦୁଳ ଠାକୁର । ସେ ୪ ଉଇକେଟ ଅକ୍ତିଆର କରିବାରୁ ଅଷ୍ଟ୍ରେଲିଆ ଦ୍ୱିତୀୟ ଇନିଂସ ୨୯୪ ରନରେ ଶେଷ ହୋଇଛି । ଫଳରେ ଏଠାରେ ଚାଲିଥିବା ୪ର୍ଥ ତଥା ଅନ୍ତିମ କ୍ରିକେଟ ଟେଷ୍ଟରେ ଭାରତ ସମ୍ମୁଖରେ ୩୨୮ ରନ ବିଜୟ ଲକ୍ଷ୍ୟ ଧାର୍ଯ୍ୟ ହୋଇଛି । ସୋମବାର ବର୍ଷା ବାଧାପ୍ରାପ୍ତ ୪ର୍ଥ ଦିବସ ଖେଳ ଶେଷ ହେବା ବେଳକୁ ଭାରତ ଦ୍ୱିତୀୟ ଇନିଂସରେ କୌଣସି ଉଇକେଟ ନ ହରାଇ ୪ ରନ ସଂଗ୍ରହ କରିଛି । ଅର୍ଥାତ୍ ଶେଷ ଦିବସରେ ଭାରତକୁ ମ୍ୟାଚ ଜିତିବାକୁ ହେଲେ ୩୨୪ ରନ ଆବଶ୍ୟକ । ଅନ୍ୟପକ୍ଷରେ ୧୦ ଉଇକେଟ ନେଇ ପାରିଲେ ଅଷ୍ଟ୍ରେଲିଆ ସିରିଜ ବିଜୟୀ ହେବ । ମ୍ୟାଚ ଯଦି ଡ୍ର ରହେ ତେବେ ସିରିଜ ୧-୧ ସ୍ଥିତିରେ ରହିବ ଏବଂ ଭାରତ ବର୍ଡର ଗାଭାସ୍କର ଟ୍ରଫି ବଜାୟ ରଖିବ ।

ଯୁବ ବୋଲରଙ୍କ ଚମତ୍କାର

ତୃତୀୟ ଦିବସର ଅସମାପ୍ତ ସ୍କୋର ୨୧/୦ରୁ ଖେଳ ଆରମ୍ଭ କରିଥିଲା ଅଷ୍ଟ୍ରେଲିଆ । ଅଭିଜ୍ଞ ବୋଲରଙ୍କ ଅନୁପସ୍ଥିତିରେ ଭାରତୀୟ ଯୁବ ବୋଲରମାନେ ପ୍ରାରମ୍ଭିକ ପର୍ଯ୍ୟାୟରେ ମହଙ୍ଗା ରହିଥିଲେ ହେଁ ପରେ ସଫଳ ପ୍ରତ୍ୟାବର୍ତ୍ତନ କରିଥିଲେ । ଓପନିଂ ଯୋଡ଼ିରେ ୮୯ ରନ ଯୋଗକରି ବଡ଼ ସ୍କୋର ପାଇଁ ପ୍ଲାଟ୍‌ଫର୍ମ ପ୍ରସ୍ତୁତ କରିଥିଲେ ଦୁଇ ଅଷ୍ଟ୍ରେଲୀୟ ଓପନର ମାର୍କୁସ ହାରିସ ଓ ଡେଭିଡ ୱାର୍ନର । ୨୫ତମ ଓଭରର ଶେଷ ବଲ୍‌ରେ ହାରିସଙ୍କୁ ଉଇକେଟ କିପର ରିଷଭ ପନ୍ତଙ୍କ ହାତରେ କ୍ୟାଚ କରାଇ ଭାରତକୁ ପ୍ରତୀକ୍ଷିତ ବ୍ରେକ୍ ଥ୍ରୁ ଦେଇଥିଲେ ଠାକୁର । ଏହାପରେ ବିପଜ୍ଜନକ ସାବ୍ୟସ୍ତ ହୋଇ ଆସୁଥିବା ୱାର୍ନରଙ୍କୁ ପ୍ୟାଭିଲିୟନ ପଠାଇଥିଲେ ପ୍ରତିଭାସମ୍ପନ୍ନ ସ୍ପିନର ୱାଶିଂଟନ ସୁନ୍ଦର । ହାରିସ ୩୮ ଓ ୱାର୍ନର ୪୮ ରନ କରିଥିଲେ । ଫର୍ମରେ ଥିବା ମାର୍ନସ ଲାବୁସେନ ଓ ନିର୍ଭରଯୋଗ୍ୟ ଷ୍ଟିଭ୍ ସ୍ମିଥ ଅଷ୍ଟ୍ରେଲିଆ ଇନିଂସକୁ ଆଗେଇ ନେବାକୁ ପ୍ରୟାସ କରିଥିଲେ । ବଡ଼ ଟାର୍ଗେଟରୁ ବର୍ତ୍ତିବାକୁ ହେଲେ ଏହି ଦୁଇ ବ୍ୟାଟ୍ସମ୍ୟାନଙ୍କୁ ଶୀଘ୍ର ଆଉଟ କରିବା ଅତି ଜରୁରୀ ଥିଲା । ତାହା କାମରେ କ ର୍

ଦେଖାଇଥିଲେ ସିରାଜ । ସେ ବଡ଼ ପାର୍ଟନରଶିପ୍ ହେବାକୁ ଦେଇ ନ ଥିଲେ । ଚତୁରତାର ସହ ସେ ଲାବୁସେନଙ୍କୁ ଅତିରିକ୍ତ ବାଉନ୍ସର ପକାଇ ପ୍ରଥମ ସ୍ଲିପ୍‌ରେ ରୋହିତ ଶର୍ମାଙ୍କ ହାତରେ କ୍ୟାଚ କରାଇଥିଲେ । ଫଳରେ ପ୍ରଥମ ଇନିଂସରେ ଶତକ ହାସଲକାରୀ ଲାବୁସେନ ଏଥର ୨୫ ରନ କରି କ୍ରିଜ୍ ଛାଡ଼ିଥିଲେ । ମାଥ୍ୟୁ ୱାଡେଙ୍କୁ ସିରାଜ ଖାତା ଖୋଲିବାକୁ ଦେଇ ନ ଥିବାବେଳେ ପରେ ଅର୍ଦ୍ଧଶତକ ହାସଲକାରୀ ସ୍ମିଥ୍‌ଙ୍କୁ ମଧ୍ୟ ଶିକାର ବନାଇଥିଲେ । ରକ୍ଷଣାତ୍ମକ ରଣନୀତିରେ ଖେଳୁଥିବା ସ୍ମିଥ୍ ସିରାଜଙ୍କ ଏକ ବଲ୍‌କୁ ଖେଳିବାକୁ ବାଧ୍ୟ ହୋଇ ଗଲିରେ କାମଚଳା ଅଧିନାୟକ ଅଜିଙ୍କ୍ୟ ରାହାନେଙ୍କୁ କ୍ୟାଚ ଦେଇଥିଲେ । ସେ ୭୪ ବଲ୍‌ରୁ ୭ ଚୌକା ସହାୟତାରେ ୫୫ ରନ କରିଥିଲେ । କ୍ରିସ୍ ଗ୍ରୀନ୍ ଓ ଅଧିନାୟକ ଟିମ୍ ପେନ୍ କିଛି ସମୟ ଭ୍ରମଣକାରୀ ଦଳର ବୋଲରଙ୍କୁ ମୁକାବିଲା କରିଥିଲେ । ମାତ୍ର ଦୁହିଁଙ୍କୁ ଠାକୁର ଆଉଟ କରିବାରୁ ଅଷ୍ଟ୍ରେଲିଆ ବଡ଼ ସ୍କୋର କରିବା ଆଶା ଶେଷ ହୋଇ ଯାଇଥିଲା । ଗ୍ରୀନ୍ ୯୦ ବଲ୍‌ରୁ ୩୭ ଓ ପେନ୍ ୩୭ ବଲ୍‌ରୁ ୨୭ ରନ କରିଥିଲେ । ଏହାପରେ ବର୍ଷା ହେବାରୁ ଚା' ବିରତି କରି ଦିଆ ଯାଇଥିଲା । ବର୍ଷା ଛାଡ଼ିବା ପରେ ମିଚେଲ ଷ୍ଟାର୍କ ଓ ଜୋଶ୍ ହାଜେଲଉଡ୍‌ଙ୍କୁ ଆଉଟ କରି ସିରାଜ ୫ ଉଇକେଟ ପୂରଣ କରିଥିଲେ । ଚଳିତ ସିରିଜରେ ପ୍ରଥମ ଭାରତୀୟ ବୋଲର ଭାବେ ସେ ୫ ଉଇକେଟ ସଫଳତା ପାଇଥିଲେ । ନାଥାନ ଲିୟନଙ୍କ ଉଇକେଟ ନେଇଥିଲେ ଠାକୁର । ପ୍ୟାଟ୍ କୁମିନ୍ସ ୨୮ ରନରେ ଅପରାଜିତ ରହିଥିଲେ ହେଁ ଅଷ୍ଟ୍ରେଲିଆ ଇନିଂସ ୭୫.୫ ଓଭରରେ ୨୯୪ରେ ଶେଷ ହୋଇ ଯାଇଥିଲା ।

- ଅଷ୍ଟ୍ରେଲିଆ ଦ୍ୱିତୀୟ ଇନିଂସ ୨୯୪ରେ ସୀମିତ
- ଭାରତ ସମ୍ମୁଖରେ ୩୨୮ ରନ ବିଜୟ ଲକ୍ଷ୍ୟ
- ବର୍ଡର-ଗାଭାସ୍କର ଟ୍ରଫି ବଜାୟ ରଖିବା ସୁଯୋଗ

ସ୍କୋର ବୋର୍ଡ

ଅଷ୍ଟ୍ରେଲିଆ ପ୍ରଥମ ଇନିଂସ: ୩୬୯।
ଭାରତ ପ୍ରଥମ ଇନିଂସ: ୩୩୬।
ଅଷ୍ଟ୍ରେଲିଆ ଦ୍ୱିତୀୟ ଇନିଂସ
ହାରିସ-କ-ପନ୍ତ-ବୋ-ଠାକୁର-୩୮
ୱାର୍ନର-ଏଲବିଡବ୍ଲ୍ୟୁ-ସୁନ୍ଦର-୪୮
ଲାବୁସେନ-କ-ରୋହିତ-ବୋ-ସିରାଜ-୨୫
ସ୍ମିଥ-କ-ରାହାନେ-ବୋ-ସିରାଜ-୫୫
ୱାଡେ-କ-ପନ୍ତ-ବୋ-ସିରାଜ-୦
ଗ୍ରୀନ-କ-ରୋହିତ-ବୋ-ଠାକୁର-୩୭
ପେନ୍-କ-ପନ୍ତ-ବୋ-ଠାକୁର-୨୭
କୁମିନ୍ସ-ନଟଆଉଟ-୨୮
ଷ୍ଟାର୍କ-କ-ସଇନୀ-ବୋ-ସିରାଜ-୧
ଲିୟନ-କ-ମୟଙ୍କ-ବୋ-ଠାକୁର-୧୩
ହାଜେଲଉଡ୍-କ-ଠାକୁର-ବୋ-ସିରାଜ-୯
ଅତିରିକ୍ତ-୧୩
ମୋଟ(ଅଲ୍‌ଆଉଟ, ୭୫.୫ ଓଭର) ୨୯୪।
ଉଇକେଟ ପତନ: ୧/୮୯, ୨/୯୧, ୩/୧୨୩, ୪/୧୨୩, ୫/୧୯୬, ୬/୨୨୭, ୭/୨୪୨, ୮/୨୪୭, ୯/୨୭୪।
ବୋଲିଂ(ଭାରତ)
ସିରାଜ ୧୯.୫-୫-୭୩-୫
ନଟରାଜନ ୧୪-୪-୪୧-୦
ସୁନ୍ଦର ୧୮-୧-୮୦-୧
ଠାକୁର ୧୯-୨-୬୧-୪
ସଇନୀ ୫-୧-୩୨-୦।
ଭାରତ ଦ୍ୱିତୀୟ ଇନିଂସ:୪/୦

ଗାବାରେ ସର୍ବାଧିକ ଚେଜ୍ ୨୩୬

ଗାବା ଗ୍ରାଉଣ୍ଡରେ ସର୍ବାଧିକ ୨୩୬ ରନ ଚେଜ୍ ହୋଇପାରିଛି । ଏହା ପୁଣି ୭ ଦଶନ୍ଧି ପୂର୍ବରୁ । ଘରୋଇ ଅଷ୍ଟ୍ରେଲିଆ ଦଳ ଏଠାରେ ୧୯୮୮ ପରେ କୌଣସି ମ୍ୟାଚ ହାରିନାହିଁ । ତେଣୁ ଭାରତୀୟ ଦଳ ପାଇଁ ବିଜୟ ସହଜ ହେବ ନାହିଁ । ମ୍ୟାଚ ଡ୍ର ରଖିପାରିଲେ ମଧ୍ୟ ଯୁବ ଭାରତୀୟ ଦଳକୁ ପର୍ଯ୍ୟାପ୍ତ ପ୍ରଶଂସା ମିଳିବ ।

ଡୁଙ୍ଗଡୁଙ୍ଗଙ୍କ ହ୍ୟାଟ୍ରିକ୍: ଚିଲିକୁ ହରାଇଲା ଭାରତ

ସାଣ୍ଟିଆଗୋ (ଚିଲି), ୧୮।୧ (ପି.ଟି.): ଷ୍ଟ୍ରାଇକର ବିୟୁଟି ଡୁଙ୍ଗଡୁଙ୍ଗଙ୍କ ହ୍ୟାଟ୍ରିକ ଗୋଲ ସହାୟତାରେ ଭାରତର ଜୁନିୟର ମହିଳା ହକି ଦଳ ୫-୩ ଗୋଲରେ ଚିଲିକୁ ପରାସ୍ତ କରିଛି । ଏହି ବିଜୟ ଦ୍ୱାରା କୋଭିଡ୍ ଯୋଗୁ ପ୍ରାୟ ଏକ ବର୍ଷ ପାଖାପାଖି ଛୁଟିରେ ଥିବା ଭାରତ ପ୍ରତିଯୋଗିତାକୁ ସଫଳ ପ୍ରତ୍ୟାବର୍ତ୍ତନ କରିପାରିଛି । ଝାଡ଼ଖଣ୍ଡ ଷ୍ଟ୍ରାଇକର ଡୁଙ୍ଗଡୁଙ୍ଗ୍ ୨୯ତମ, ୩୮ତମ ଏବଂ ୫୨ତମ ମିନିଟ୍‌ରେ ଗୋଲ ସ୍କୋର କରିଥିବା ବେଳେ ଭାରତ ତରଫରୁ ଅନ୍ୟ ଦୁଇଟି ଗୋଲ ଲାଲରିଣ୍ଡିକି (୧୪ତମ) ଏବଂ ସଙ୍ଗୀତା କୁମାରୀ (୩୦ତମ ମିନିଟ) ଗୋଟିଏ ଲେଖାଏ ଗୋଲ ଦେଇଥିଲେ । ଏହି ହାଇସ୍କୋରିଂ ମ୍ୟାଚରେ ଚିଲି ତରଫରୁ ସିମୋନ୍ ଆଭେଲି (୧୦ମ), ପାଉଲା ସାଞ୍ଜ୍ (୨୫ତମ) ଓ ଫର୍ନାଣ୍ଡା ଆରିଟା (୪୯ତମ) ଗୋଟିଏ ଲେଖାଏ ଗୋଲ୍ ସ୍କୋର କରିଥିଲେ । ଭାରତ ମ୍ୟାଚର ଶେଷ ଦୁଇ କ୍ୱାର୍ଟରରେ ଖେଳକୁ ନିଜ ନିୟନ୍ତ୍ରଣରେ ରଖିଥିଲା । ଏଥିସହିତ ଆକ୍ରମଣାତ୍ମକ ଖେଳି ବିପକ୍ଷ ଦଳ ଉପରେ ଚାପ ସୃଷ୍ଟି କରିଥିଲା ।

ବିୟୁଟି ଡୁଙ୍ଗଡୁଙ୍ଗ୍

ଆର୍ଜେଣ୍ଟିନା ଜୁନିୟର ଦଳ ସହ ଡ୍ର ରଖିଲା ଭାରତ

ବୁଏନ୍ସଏୟାର୍ସ, ୧୮।୧ (ପି.ଟି.): ଶର୍ମିଳା ଦେବୀ ଓ ଦୀପ୍‌ଗ୍ରେସ୍ ଏକ୍କାଙ୍କ ଗୋଟିଏ ଲେଖାଏଁ ଗୋଲ ଦ୍ୱାରା ଭାରତୀୟ ମହିଳା ହକି ଦଳ ଆର୍ଜେଣ୍ଟିନାର ଜୁନିୟର ମହିଳା ହକି ଦଳ ସ ଏହାର ମ୍ୟାଚ୍ ୨-୨ରେ ଅମୀମାଂସିତ ଭାବେ ଶେଷ କରିଛି । ମ୍ୟାଚଟି ବେଶ୍ ସଂଘର୍ଷପୂର୍ଣ୍ଣ ଥିଲା । ଭାରତୀୟ ଷ୍ଟ୍ରାଇକର ଶର୍ମିଲା ୨୨ତମ ଏବଂ ଅଭିଜ୍ଞ ଏକ୍କା ୩୧ତମ ମିନିଟ୍‌ରେ ସେମାନଙ୍କ ଗୋଲ ସ୍କୋର କରିଥିଲେ । ତେବେ ଆର୍ଜେଣ୍ଟିନାର ପାଉଲା ସାଣ୍ଟାମାରିନା (୨୮ତମ) ଏବଂ ବ୍ରିସା ବ୍ରଗେସର (୪୮ତମ) ଗୋଟିଏ ଲେଖାଏଁ ଗୋଲ ଦେଇ ମ୍ୟାଚକୁ ସମାନ ସ୍ତରକୁ ନେଇ ଆସିଥିଲେ ।

ଚନ୍ଦ୍ରଶେଖରଙ୍କୁ ହୃଦ୍‌ଘାତ

ବେଙ୍ଗାଲୁରୁ, ୧୮।୧ (ପି.ଟି.): ହୃଦ୍‌ଘାତ ପରେ ପୂର୍ବତନ ଭାରତୀୟ କ୍ରିକେଟର ବି.ଏସ୍. ଚନ୍ଦ୍ରଶେଖର ହସ୍ପିଟାଲରେ ଭର୍ତ୍ତି ହୋଇଛନ୍ତି । ତାଙ୍କ ସ୍ୱାସ୍ଥ୍ୟାବସ୍ଥାରେ ଉନ୍ନତି ପରିଲକ୍ଷିତ ହୋଇଛି । ସେ ଦୁଇ ଦିନ ପରେ ହସ୍ପିଟାଲରୁ ଛାଡ଼ ପାଇବେ ବୋଲି ତାଙ୍କ ପରିବାର ସୂତ୍ରରୁ ଜଣାଯାଇଛି । ୭୫ ବର୍ଷୀୟ ଏହି ପୂର୍ବତନ ସ୍ପିନ କିମ୍ବଦନ୍ତୀ ତାଙ୍କ ୧୬ ବର୍ଷ କ୍ୟାରିୟରରେ ୫୮ ଟେଷ୍ଟ ମ୍ୟାଚରେ ୨୪୨ ଉଇକେଟ ଅକ୍ତିଆର କରିଛନ୍ତି । ବିଶେନ ସିଂ ବେଦୀ, ଇରାପଲ୍ଲୀ ପ୍ରସନ୍ନ, ଏସ୍. ଭେଙ୍କଟରାଘବନ ଏବଂ ଚନ୍ଦ୍ରଶେଖରଙ୍କୁ ନେଇ ୪ ଜଣିଆ ସ୍ପିନ କମିନେଶନ ୧୯୬୦ ଓ ୭୦ ଦଶକରେ ଭାରତକୁ ଅନେକ ମ୍ୟାଚ ଜିତାଇଛନ୍ତି । ଉଲ୍ଲେଖନୀୟ କ୍ରିକେଟ କ୍ୟାରିୟର ପାଇଁ ଚନ୍ଦ୍ରଶେଖର ଅର୍ଜୁନ ପୁରସ୍କାର ଏବଂ ୧୯୭୨ରେ ପଦ୍ମଶ୍ରୀରେ ସମ୍ମାନିତ ହୋଇଥିଲେ ।

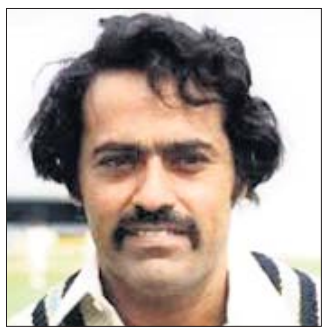

ରାକେଶଙ୍କୁ ଲୋନ୍‌ରେ ଆଣିଲା ଓଡ଼ିଶା ଏଫ୍‌ସି

ଭୁବନେଶ୍ୱର, ୧୮।୧ (କ୍ରୀଡ଼ା ପ୍ରତିନିଧି): ଚଳିତ ଇଣ୍ଡିଆନ ସୁପରଲିଗ୍ (ଆଇଏସ୍‌ଏଲ୍)ରେ ସଂଘର୍ଷ କରୁଥିବା ଓଡ଼ିଶା ଏଫ୍‌ସି ନର୍ଥଇଷ୍ଟ ୟୁନାଇଟେଡ ଡିଫେଣ୍ଡର ରାକେଶ ପ୍ରଧାନଙ୍କୁ ଲୋନ୍‌ରେ ଆଣିଛି । ପୂର୍ବରୁ ଶିଲଂ ଲାଜଂ ପକ୍ଷରୁ ଖେଳିବାର ଅଭିଜ୍ଞତା ରଖିଥିବା ରାକେଶଙ୍କ ସହିତ ଚଳିତ ସିଜନ ଶେଷ ପର୍ଯ୍ୟନ୍ତ ଚୁକ୍ତି କରିଛି ଭୁବନେଶ୍ୱରଭିତ୍ତିକ ଏହି ଦଳ । ୨୦୧୭-୧୮ ସିଜନରେ ଶିଲଂ ଲାଜଂ ଦଳରେ ଖେଳି କ୍ୟାରିୟର ଆରମ୍ଭ କରିଥିବା ରାକେଶ ଆଇଏସ୍‌ଏଲ୍‌ର ୬ଷ୍ଠ ସଂସ୍କରଣରେ ନର୍ଥଇଷ୍ଟ ସହିତ ଚୁକ୍ତିବଦ୍ଧ ହୋଇ ୧୫ଟି ମ୍ୟାଚ ଖେଳିଥିଲେ । ଏବେ ସେ ଓଡ଼ିଶା ଏଫ୍‌ସି ପକ୍ଷରୁ ଖେଳିବେ । ରାକେଶଙ୍କୁ ସ୍ୱାଗତ କରିଛନ୍ତି କୋଚ୍ ଷ୍ଟୁଆର୍ଟ ବକ୍ସଟର । ସ୍ୱାଭାବିକ ଭାବେ ବାମ ପଟ (ଲେଫ୍ଟ ଫୁଟ୍)ରେ ଖେଳୁଥିବା ରାକେଶଙ୍କ ଅଭିଜ୍ଞତା ଓଡ଼ିଶା ଦଳ ପାଇଁ ବିଶେଷ ସହାୟକ ହେବ ବୋଲି ସେ ଆଶାପ୍ରକାଶ କରିଛନ୍ତି ।

କୋଚ୍‌ଙ୍କ ସହ ରାକେଶ ପ୍ରଧାନ ।

ଶ୍ରୀଲଙ୍କାକୁ ହରାଇଲା ଇଂଲଣ୍ଡ

ଗାଲେ, ୧୮।୧ (ଏପି): ସପ୍ତମ ଉଇକେଟରେ ଜନ୍ନି ବେୟାରଷ୍ଟୋ ଓ ଡାନିଏଲ୍ ଲରେନ୍ସଙ୍କ ମଧ୍ୟରେ ଅପରାଜିତ ୫୨ରନର ପାର୍ଟନରଶିପ୍ ଯୋଗୁ ଏଠାରେ ଚାଲିଥିବା ପ୍ରଥମ କ୍ରିକେଟ ଟେଷ୍ଟରେ ଇଂଲଣ୍ଡ ୭ ଉଇକେଟରେ ଶ୍ରୀଲଙ୍କାକୁ ପରାସ୍ତ କରିଛି । ଏହି ମ୍ୟାଚରେ ଶ୍ରୀଲଙ୍କା ଦ୍ୱାରା ଧାର୍ଯ୍ୟ ୭୪ରନର ବିଜୟ ଲକ୍ଷ୍ୟକୁ ଦଳ ବିନା ଦ୍ୱିଧାରେ ହାସଲ କରିନେଇଥିଲା । ଇଂଲଣ୍ଡ ରବିବାର ଖେଳ ଶେଷ ସୁଦ୍ଧା ଏହାର ଦ୍ୱିତୀୟ ଇନିଂସରେ ୩ ଉଇକେଟ ହରାଇ ୩୮ ରନ କରିଥିଲା । ସୋମବାର ୫ମ ତଥା ଅନ୍ତିମ ଦିବସରେ ବିଜୟ ପାଇଁ ଭ୍ରମଣକାରୀ ଦଳ ଆଉ ମାତ୍ର ୩୬ ରନ ଆବଶ୍ୟକ କରୁଥିଲା । ପୂର୍ବଦିନରୁ ଅପରାଜିତ ରହିଥିବା ବେୟାରଷ୍ଟୋ ଓ ଲରେନ୍ସ ଦୃଢ ବ୍ୟାଟିଂ କରି ଦଳର ସ୍କୋରକୁ ୭୬/୩ରେ ପହଞ୍ଚାଇ ବିଜୟୀ କରାଇଥିଲେ । ବେୟାରଷ୍ଟୋ ୬୫ ବଲ୍‌ରୁ ୩୫ ରନ କରି ଅପରାଜିତ ରହିଥିଲେ । ପ୍ରଥମ ଇନିଂସରେ ଅର୍ଦ୍ଧଶତକ ହାସଲ କରିଥିବା ଲରେନ୍ସ ୨୧ରନ କରି ନଟଆଉଟ ରହିଥିଲେ । ସକାଳେ ଖେଳ ଆରମ୍ଭରେ ଶ୍ରୀଲଙ୍କା ପାଇଁ ଏକ ବ୍ରେକ୍ ଥ୍ରୁର ସୁଯୋଗ ଥିଲା । ତୃତୀୟ ଓଭରରେ ଅଫ୍ ସ୍ପିନର ଦିଲରୁୱାନ ପେରେରାଙ୍କ ବଲ୍‌ରେ ହୁଏତ ବେୟାରଷ୍ଟୋ ଏଲ୍‌ବିଡବ୍ଲ୍ୟୁ ହୋଇପାରି ଥାନ୍ତେ,ହେଲେ କାମଚଳା ଅଧିନାୟକ ଦିନେଶ ଚାଣ୍ଡିମାଲ ଟେଲିଭିଜନ ରେଫରାଲ ପାଇଁ ଅପିଲ କରି ନ ଥିଲେ ।

ସଂକ୍ଷିପ୍ତ ସ୍କୋର
ଶ୍ରୀଲଙ୍କା ପ୍ରଥମ ଇନିଂସ: ୧୩୫।
ଇଂଲଣ୍ଡ ପ୍ରଥମ ଇନିଂସ: ୪୨୧
ଶ୍ରୀଲଙ୍କା ଦ୍ୱିତୀୟ ଇନିଂସ: ୩୫୯
ଇଂଲଣ୍ଡ ଦ୍ୱିତୀୟ ଇନିଂସ: ୭୬/୩ (ଜନ୍ନି ବେୟାରଷ୍ଟୋ-୩୫*, ଡାନିଏଲ ଲରେନ୍ସ-୨୧*, ଲସିଥ୍ ଏମ୍ବୁଲଡେନିୟା-୨/୨୯)।

ପଏଣ୍ଟ ଭାଗକଲେ ଚେନ୍ନାଇନ୍-ଇଷ୍ଟବେଙ୍ଗଲ

ବାମ୍ବୋଲିମ୍, ୧୮।୧: ଚେନ୍ନାଇନ୍‌ଏଫ୍‌ସି ଓ ଇଷ୍ଟବେଙ୍ଗଲ ମଧ୍ୟରେ ସୋମବାର ଅନୁଷ୍ଠିତ ଇଣ୍ଡିଆନ ସୁପରଲିଗ୍ ମ୍ୟାଚ ଗୋଲଶୂନ୍ୟ ଡ୍ର ରହିଛି । ୩୧ତମ ମିନିଟରେ ଅଜୟ ଛେତ୍ରୀ ରେଡ୍‌କାର୍ଡ ପାଇବାରୁ ଇଷ୍ଟବେଙ୍ଗଲ ୧୦ ଜଣିଆ ହୋଇ ଯାଇଥିଲା । ମାତ୍ର ଚେନ୍ନାଇନ୍ ଏହାର ଫାଇଦା ନେଇପାରି ନ ଥିଲା ।

ରାଜ୍ୟ ଟେବୁଲ ଟେନିସରେ ୯ ଇଭେଣ୍ଟ

ଭୁବନେଶ୍ୱର, ୧୮।୧ (କ୍ରୀଡ଼ା ପ୍ରତିନିଧି): ଓଡ଼ିଶା ରାଜ୍ୟ ଟେବୁଲ ଟେନିସ ଆସୋସିଏଶନ ଆନୁକୂଲ୍ୟରେ କଟକର ଜବାହରଲାଲ ନେହେରୁ ଇନ୍‌ଡୋର ଷ୍ଟାଡିୟମରେ ୨୬ତମ ରାଜ୍ୟ ଟେବୁଲ ଟେନିସ ପ୍ରତିଯୋଗିତା ଚଳିତମାସ ୨୪ ତାରିଖରୁ ଆରମ୍ଭ ହେବାକୁ ଯାଉଛି । ୨୭ ତାରିଖ ପର୍ଯ୍ୟନ୍ତ ହେବାକୁଥିବା ଏହି ପ୍ରତିଯୋଗିତାରେ ମୋଟ ୯ଟି ଇଭେଣ୍ଟ ଖେଳାଯିବ । ପ୍ରଦର୍ଶନ ଭିତ୍ତିରେ ଏଥିରୁ ଜାତୀୟ ପ୍ରତିଯୋଗିତା ପାଇଁ ଖେଳାଳି ଚୟନ ହେବ ବୋଲି ଆସୋସିଏଶନ ସମ୍ପାଦକ ରବୀନ୍ଦ୍ର କୁମାର ପରିଡ଼ା ପ୍ରକାଶ କରିଛନ୍ତି । ଚଳିତ ବର୍ଷ କେବଳ ସିଙ୍ଗଲ୍ସ ବିଭାଗରେ ପ୍ରତିଯୋଗିତା ହେବ ।

ଶୁଭ୍ରାଂଶୁଙ୍କ ଅର୍ଦ୍ଧଶତକ, ଓଡ଼ିଶାର ପ୍ରଥମ ବିଜୟ

ଓଡ଼ିଶା ଓ ଆସାମ ମଧ୍ୟରେ ଅନୁଷ୍ଠିତ ମ୍ୟାଚ୍ ।

ଭୁବନେଶ୍ୱର, ୧୮।୧ (ସ୍ପୋର୍ଟ୍ସ ବ୍ୟୁରୋ)
କୋଲ୍‌କାତାରେ ଚାଲିଥିବା ସୟଦ ମୁସ୍ତାକ ଅଲୀ ଟ୍ରଫି ଟି୨୦ ଟୁର୍ନାମେଣ୍ଟ ଏଲିଟ୍ ଗ୍ରୁପ୍ ବି'ର ସୋମବାର ଖେଳାଯାଇଥିବା ଏକ ମ୍ୟାଚରେ ଓଡ଼ିଶା ୪ ଉଇକେଟରେ ଆସାମକୁ ହରାଇ ଦେଇଛି । କ୍ରମାଗତ ୪ଟି ମ୍ୟାଚରେ ପରାଜୟ ପରେ ଦଳର ଏହା ହେଉଛି ପ୍ରଥମ ବିଜୟ । ଟସ୍ ଜିତି ପ୍ରଥମେ ବ୍ୟାଟିଂ କରିବାକୁ ଯାଇ ଆସାମ ନିର୍ଦ୍ଧାରିତ ୨୦ ଓଭରରେ ୫ ଉଇକେଟ ବିନିମୟରେ ୧୪୮ ରନ କରିଥିଲା । ଦଳ ପକ୍ଷରୁ ଅଧିନାୟକ ରିୟାନ୍ ପରାଗ ସର୍ବାଧିକ ୪୨ ରନ (୨୬ ବଲ୍, ୩ ଚୌକା ଓ ୨ ଛକା) କରିଥିଲେ । ସେ ଗୋବିନ୍ଦ ପୋଦ୍ଦାରଙ୍କ ବଲ୍‌ରେ ସୁକେଶ ହୀରାଙ୍କ ଦ୍ୱାରା କ୍ୟାଚ ଆଉଟ ହୋଇଯାଇଥିଲେ । ଅନ୍ୟମାନଙ୍କ ମଧ୍ୟରେ ରାଜାକୁଦ୍ଦିନ ୩୨, ସାହିଲ ଜୈନ ୨୪ ଓ ପଲ୍ଲଭ କୁମାର ଦାସ ୨୧ ରନ କରିଥିଲେ । ଓଡ଼ିଶା ପକ୍ଷରୁ ଗୋବିନ୍ଦ ପୋଦ୍ଦାର ୨୮ରନ ବିନିମୟରେ ୨ଟି ଉଇକେଟ ଅକ୍ତିଆର କରିଥିବାବେଳେ ପପୁ ରୟ ଓ ସର୍ବେଶ୍ୱର ମହାନ୍ତି ଗୋଟିଏ ଲେଖାଏ ଉଇକେଟ ନେଇଥିଲେ । ପଦାର୍ପଣକାରୀ ବୋଲର ଆଶିଷ ରାୟଙ୍କୁ ଉଇକେଟ ସଫଳତା ମିଳି ନ ଥିଲା । ୧୪୯ ରନର ବିଜୟ ଲକ୍ଷ୍ୟକୁ ନେଇ ବ୍ୟାଟିଂ କରିଥିବା ଓଡ଼ିଶାର ଆରମ୍ଭ ଭଲ ନ ଥିଲା । ପ୍ରଥମ ଓଭରରେ ଦଳ ପଦାର୍ପଣକାରୀ ବ୍ୟାଟ୍ସମ୍ୟାନ ସୁକେଶ ହୀରାଙ୍କ ଉଇକେଟ ହରାଇଥିଲା । ସେ କୌଣସି ରନ ନ କରି ପ୍ରୀତମ ଦାସଙ୍କ ଦ୍ୱାରା ବୋଲ୍ଡ ହୋଇଯାଇଥିଲେ । କିନ୍ତୁ ପରେ ଓପନର ଗୌରଭ ଚୌଧୁରୀଙ୍କ ସହ ବ୍ୟାଟିଂରେ ଯୋଗ ଦେଇଥିବା ଶୁଭ୍ରାଂଶୁ ସେନାପତି କ୍ରିଜ୍‌ରେ ଅଧିକ ସମୟ ମହଜୁଦ ରହି ଦଳର ସ୍କୋରକୁ ଆଗେଇ ନେଇଥିଲେ । ସେ ଓଡ଼ିଶା ପକ୍ଷରୁ ସର୍ବାଧିକ ୬୪ ରନ ସଂଗ୍ରହ କରିଥିଲେ । ସେ ୪୮ ବଲ୍ ସାମ୍ନା କରି ୪ ଚୌକା ଓ ୩ ଛକା ଲଗାଇଥିଲେ । ଦଳର ସ୍କୋର ୧୨୧ ଥିବାବେଳେ ସେ ୬ଷ୍ଠ ବ୍ୟାଟ୍ସମ୍ୟାନ ଭାବେ ଆଉଟ ହୋଇଥିଲେ । ପ୍ରତୀକ ଦାସ ଓ ସୂର୍ଯ୍ୟକାନ୍ତ ପ୍ରଧାନ ଯଥାକ୍ରମେ ୨୦ ଓ ୧୩ ରନ କରି ଅପରାଜିତ ରହିଥିଲେ । ୭ମ ଉଇକେଟ ଭାଗୀଦାରିରେ ଏହି ଦୁଇ ଖେଳାଳି ଅପରାଜିତ ୨୭ ରନ ଯୋଗ କରିଥିଲେ । ଦଳ ୧୯ ଓଭରରେ ୬ଉଇକେଟ ବିନିମୟରେ ୧୫୪ରନ କରି ମ୍ୟାଚ ଜିତିନେଇଥିଲା ।

ସଂକ୍ଷିପ୍ତ ସ୍କୋର
ଆସାମ ୨୦ ଓଭରରେ ୧୪