ଧରିତ୍ରୀ
DHARITRI

ବ୍ରହ୍ମପୁର, ସୋମବାର, ଫେବୃୟାରୀ ୧/୨୦୨୧ (୧୬ ପୃଷ୍ଠା) | Berhampur, Monday, February 1/2021 | ★★★

୧୬ଶ ଭାଗ ୨୮୫ ସଂଖ୍ୟା | www.orissakhabar.com/www.dharitri.com | Printed at Bhubaneswar, Sambalpur, Angul and Rayagada | ମୂଲ୍ୟ ₹୪/-

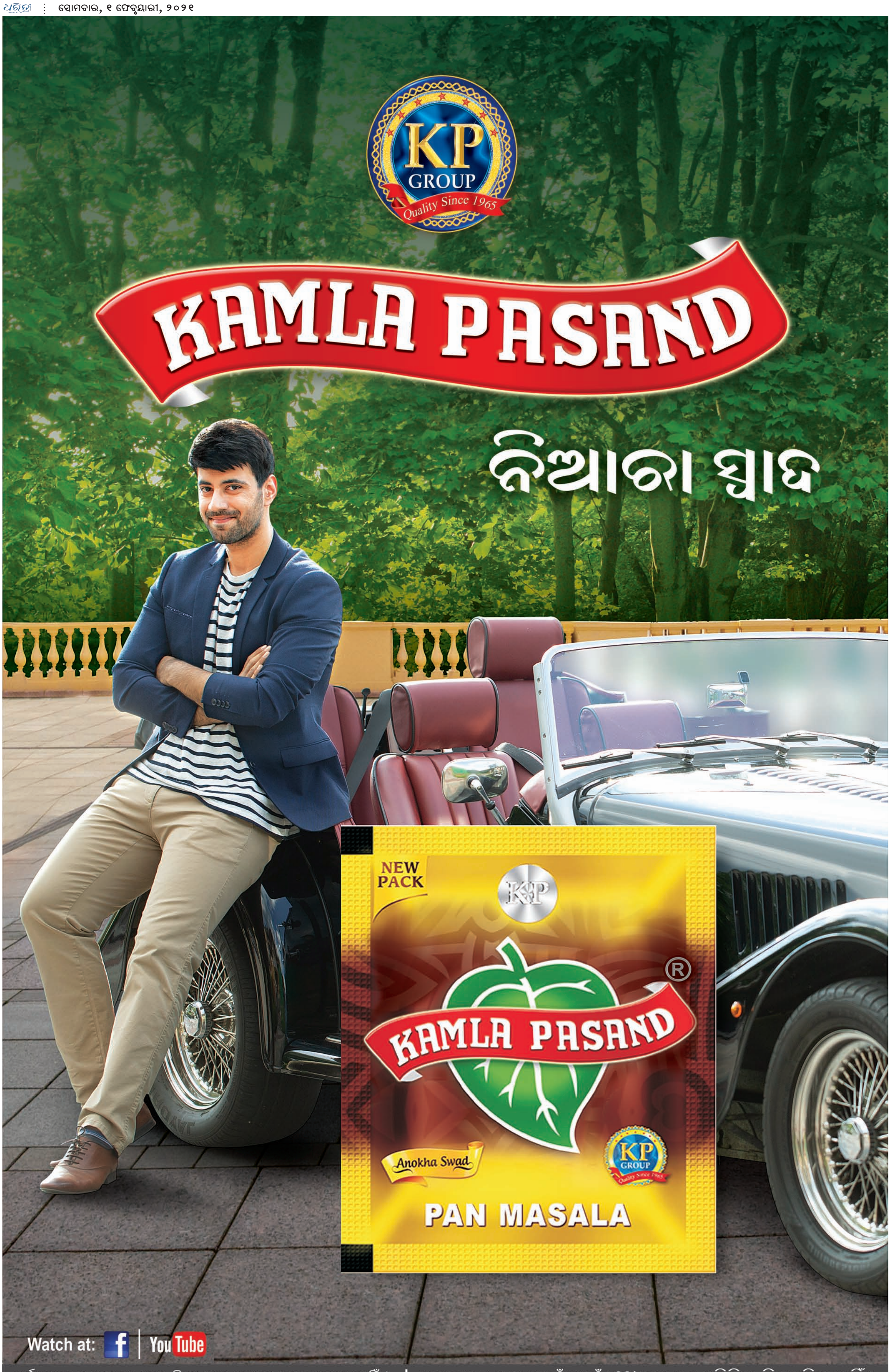

ସର୍ବସାଧାରଣ ସ୍ଥାନରେ ପାନ କିମ୍ବା ପାନ ମସଲା ଛେପ ପକାନ୍ତୁ ନାହିଁ ।
କରୋନା ମହାମାରୀରୁ ବଞ୍ଚନ୍ତୁ ।
କମଲା ପସନ୍ଦ ପାନ ମସଲା ଦ୍ୱାରା ଜନହିତରେ ଜାରି ।

ଅପ୍ରାପ୍ତବୟସ୍କଙ୍କ ପାଇଁ ନୁହେଁ । 0% ତମାଖୁ ଓ ଅତିରିକ୍ତ ନିକୋଟିନ୍ ନାହିଁ ।
ପାନ ମସଲା ଚୋବାଇବା ସ୍ୱାସ୍ଥ୍ୟ ପାଇଁ କ୍ଷତିକାରକ ଅଟେ ।

ଧରିତ୍ରୀ
DHARITRI

ସୋମବାର, ଫେବୃୟାରୀ ୧/୨୦୨୧ | Monday, February 1/2021 | ପୃଷ୍ଠା-୧

ଏଥର ହାଉସ୍‌ଫୁଲ୍

ହଲ୍‌ରେ ମାସ୍କ, ସାନିଟାଇଜର ବାଧ୍ୟତାମୂଳକ

ନୂଆଦିଲ୍ଲୀ, ୩୧।୧

ଫେବୃୟାରୀ ୧ ତାରିଖରୁ ସିନେମା ହଲ୍‌ରେ ଶତ ପ୍ରତିଶତ ଦର୍ଶକ ବସି ଫିଲ୍ମ ଦେଖିପାରିବେ। ଏ ନେଇ କେନ୍ଦ୍ର ସୂଚନା ଓ ପ୍ରସାରଣ ମନ୍ତ୍ରୀ ପ୍ରକାଶ ଜାଭଡେକର ରବିବାର ଘୋଷଣା କରିଛନ୍ତି। କୋଭିଡ୍ ସଂକ୍ରମଣ ରୋକିବା ଦିଗରେ ସମସ୍ତ ପ୍ରତିଷେଧମୂଳକ ପଦକ୍ଷେପ ନିଆଯାଇ ହଲ୍ ହାଉସ୍‌ଫୁଲ

ହୋଇପାରିବ ବୋଲି ମନ୍ତ୍ରୀ କହିଛନ୍ତି। ସୂଚନା ଓ ପ୍ରସାରଣ ବିଭାଗ ପକ୍ଷରୁ ଏ ନେଇ ଏସ୍‌ଓପି ଜାରି କରାଯାଇଛି।

ଗାଇଡ୍‌ଲାଇନ ଅନୁଯାୟୀ ସଂକ୍ରମିତ ତଥା ଆବଦ୍ଧାଞ୍ଚଳରେ ଥିବା ହଲ୍‌ରେ କୌଣସି ସିନେମା ଚାଲିବ ନାହିଁ। ସାମାଜିକ ଦୂରତା, ମାସ୍କ, ସାନିଟାଇଜେଶନ ବାଧ୍ୟତାମୂଳକ ହେବ। ସ୍ପର୍ଶ ବିହୀନ ପ୍ରବେଶ ଓ ପ୍ରସ୍ଥାନ ପାଇଁ ବ୍ୟବସ୍ଥା କରାଯିବ। ☞ପୃଷ୍ଠା–୨

ଆଜିର ସମ୍ପାଦକୀୟ

ନିଆଁରେ ଇନ୍ଧନ

ଅର୍ଥନୀତିକୁ ଭାକ୍ସିନ୍ ଲୋଡ଼ା

ଆଜି ବଜେଟ୍: କୃଷି, ସ୍ୱାସ୍ଥ୍ୟ ଓ ଗ୍ରାମୀଣ ବିକାଶ ଉପରେ ଫୋକସ୍

ଭୁବନେଶ୍ୱର, ୩୧।୧ (ବ୍ୟୁରୋ)

କରୋନା ମହାମାରୀ ସାରା ବିଶ୍ୱର ଅର୍ଥ ବ୍ୟବସ୍ଥାକୁ କବଳିତ କରି ରଖିଛି। ଏହା ଯୋଗୁ ଚଳିତ ଆର୍ଥିକ ବର୍ଷ ପ୍ରଥମ ତ୍ରୈମାସରେ ଭାରତର ମୋଟ ଘରୋଇ ଉତ୍ପାଦ(ଜିଡିପି) –୨୩.୯% ଏବଂ ଦ୍ୱିତୀୟ ତ୍ରୈମାସରେ ୭.୭% ଖସିଛି। ଭାରତୀୟ ଅର୍ଥ ବ୍ୟବସ୍ଥାର ଗତିକୁ କରୋନା ଶକ୍ତ ଧକ୍କା ଦେଇଛି। ୨୦୨୦–୨୧ରେ ଜିଡିପି ୭.୭% ଖସିବ ବୋଲି ସଦ୍ୟ ପ୍ରକାଶିତ ଅର୍ଥନୈତିକ ସର୍ଭେ ରିପୋର୍ଟରେ କୁହାଯାଇଛି। ଏହାବାଦ୍ ସ୍ୱାସ୍ଥ୍ୟ ସମସ୍ୟା, ଛଟେଇ, ବେତନ କାଟ ଭଳି ବିଭିନ୍ନ ସମସ୍ୟା ଦେଇ ଲୋକମାନେ ବର୍ତ୍ତମାନ ଗତି କରୁଛନ୍ତି। କରୋନା ପ୍ରଭାବିତ ଅର୍ଥ ବ୍ୟବସ୍ଥାକୁ ସୁଧାରିବା ଲାଗି କେନ୍ଦ୍ର ସରକାର ଚଳିତ ବର୍ଷ ପ୍ରାୟ ୨୦ ଲକ୍ଷ କୋଟି ଟଙ୍କାର ଆତ୍ମନିର୍ଭର ପ୍ୟାକେଜ

ଘୋଷଣା କରିଥିଲେ। ଏଥିରେ ପ୍ରକୃତ ଆର୍ଥିକ ସହାୟତା ବହୁତ କମ୍ ଥିବା ବେଳେ ପ୍ୟାକେଜର ଅଧିକାଂଶ ଭାଗ ଋଣ ଆକାରରେ ରହିଥିଲା। ବଜାରରେ ମାନ୍ଦାବସ୍ଥା ସାଙ୍ଗକୁ ଚାହିଦା ପ୍ରଭାବିତ ହୋଇ ରହିଥିବାରୁ ଏହାକୁ ସୁଧାରିବା ଲାଗି ସରକାର ସାଧାରଣ ବଜେଟରେ ପ୍ରାଥମିକତା ଦେଇପାରନ୍ତି। ସୋମବାର ଅର୍ଥମନ୍ତ୍ରୀ ନିର୍ମଳା ସୀତାରାମନ ଆର୍ଥିକ ବର୍ଷ ୨୦୨୧–୨୨ ଲାଗି ପାର୍ଲାମେଣ୍ଟରେ ସାଧାରଣ ବଜେଟ ଉପସ୍ଥାପନ କରିବେ। କରୋନା ସଂକ୍ରମିତ ଅର୍ଥନୀତିକୁ ଟ୍ରାକ୍‌କୁ ଫେରାଇ ଆଣିବା ଲାଗି ସୀତାରାମନ ଭାକ୍ସିନ ଦେବା ଭଳି କେତେକ ଗୁରୁତ୍ୱପୂର୍ଣ୍ଣ ପଦକ୍ଷେପ ନେବା ଜରୁରୀ ବୋଲି ମତ ପ୍ରକାଶ ପାଇଛି।

ସଙ୍କଟରେ ଥିବା ଅର୍ଥ ବ୍ୟବସ୍ଥାକୁ ସଜାଡ଼ିବା ସହ ଜିଡିପି ଅଭିବୃଦ୍ଧି, କୃଷି କ୍ଷେତ୍ର ଏବଂ ଗ୍ରାମାଞ୍ଚଳ ଉପରେ ସରକାରଙ୍କ ପ୍ରାଥମିକତା ରହିବ ବୋଲି କୁହାଯାଉଛି। ମହାମାରୀ ମାନୁଫାକ୍‌ଚରିଂ ଏବଂ ସେବା କ୍ଷେତ୍ରକୁ ଝଟକା ଦେଇଛି। ଅର୍ଥ ବ୍ୟବସ୍ଥା ଏବେ ଟେକ୍ନିକାଲ ମାନ୍ଦାବସ୍ଥା ଦେଇ ଗତି କରୁଛି। ମାତ୍ର କୃଷି ତଥା ଆନୁଷଙ୍ଗିକ କ୍ଷେତ୍ର କାର୍ଯ୍ୟକଳାପ ଉନ୍ନତ ରହିଛି। ଏଭଳି ସ୍ଥିତିରେ କୃଷିକ୍ଷେତ୍ରକୁ ସରକାର ବଜେଟରେ ଆହୁରି ଉତ୍ସାହିତ କରିପାରନ୍ତି। ନୂଆ କୃଷି ଆଇନ ପ୍ରତ୍ୟାହାର ଦାବିରେ ଦିଲ୍ଲୀର ସିଂଘୁ, ଟିକ୍ରି ଓ ଗାଜିପୁର ସୀମାରେ ୨ ମାସରୁ ଊର୍ଦ୍ଧ୍ୱ ସମୟ ଧରି ଲକ୍ଷାଧିକ ଚାଷୀ ଆନ୍ଦୋଳନ ଚଳାଇଛନ୍ତି। ଏହି ପ୍ରସଙ୍ଗକୁ ନେଇ ସାରା ଦେଶରେ ପ୍ରତିକ୍ରିୟା ☞ପୃଷ୍ଠା–୨

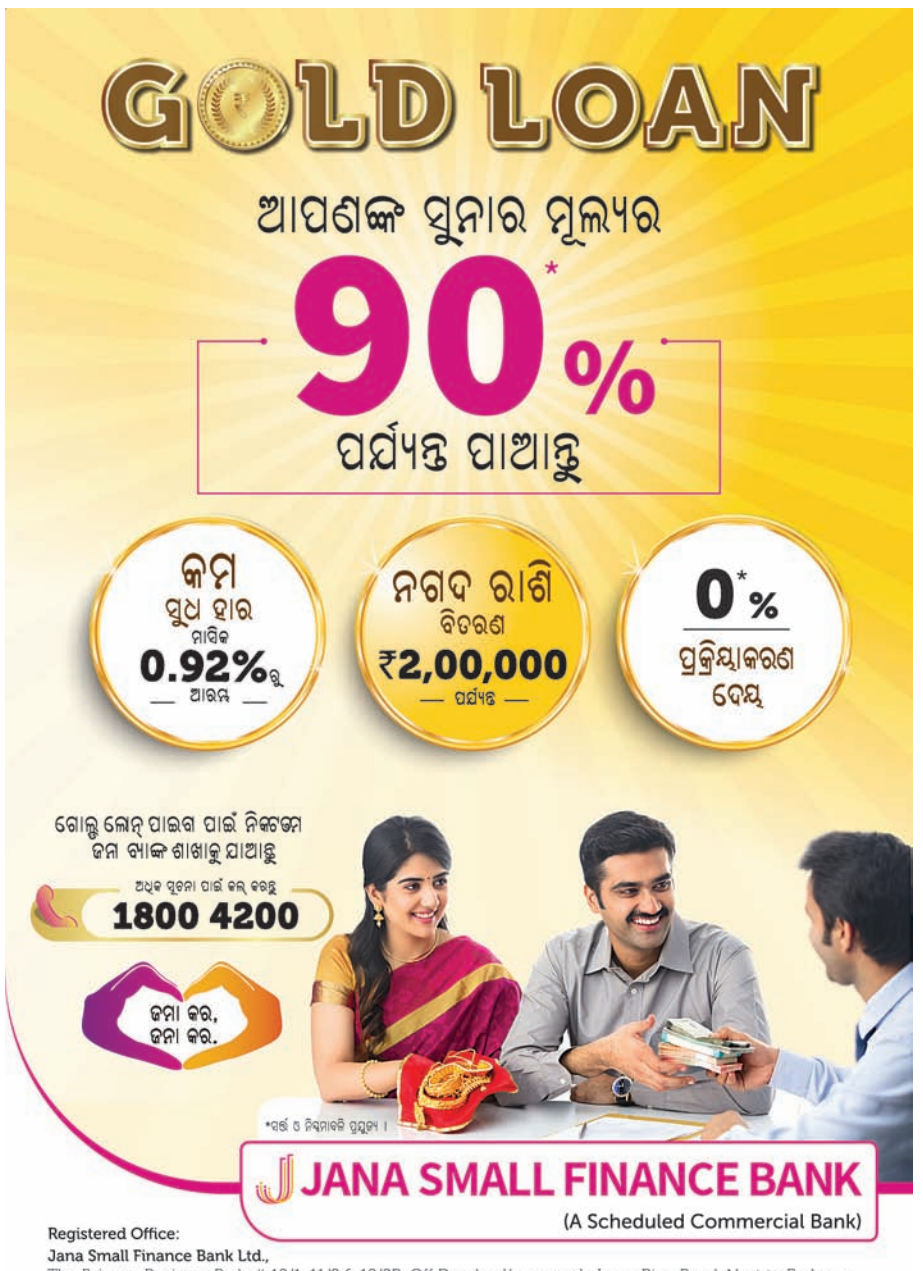

ଭାଗ୍ୟଶ୍ରୀଙ୍କୁ ପ୍ରଶଂସା କଲେ ମୋଦି

ଭାଗ୍ୟଶ୍ରୀ ସାହୁ

ନୂଆଦିଲ୍ଲୀ, ୩୧।୧

ପ୍ରଧାନମନ୍ତ୍ରୀ ନରେନ୍ଦ୍ର ମୋଦି ରବିବାର ମନ୍‌କୀ ବାତ୍‌କାର୍ଯ୍ୟକ୍ରମରେ ରାଉରକେଲା ଝିଅ ଭାଗ୍ୟଶ୍ରୀ ସାହୁଙ୍କୁ ଉଚ୍ଚ ପ୍ରଶଂସା କରିଛନ୍ତି। ଇଞ୍ଜିନିୟରିଂ ଛାତ୍ରୀ ଭାଗ୍ୟଶ୍ରୀ ଗତ କିଛିମାସ ମଧ୍ୟରେ ପଟ୍ଟଚିତ୍ର କଳା ଶିକ୍ଷା ଆରମ୍ଭ କରି ଏଥିରେ ନିପୁଣ ହୋଇପାରିଛନ୍ତି। କଲେଜ ଯିବା ବାଟରୁ ସେ ନରମ ଶିଳାଗୁଡ଼ିକୁ ସଂଗ୍ରହ ☞ପୃଷ୍ଠା–୨

ପିକ୍‌ଅପ୍ ଭ୍ୟାନ୍ ଓଲଟି ୯ ମୃତ

କୋଟପାଡ଼/ଜୟପୁର, ୩୧।୧(ଡି.ଏନ୍.ଏ./ନି.ପ୍ର.)

କୋରାପୁଟ ଜିଲା କୋଟପାଡ଼ ଥାନା ମୂର୍ତ୍ତାହାଣ୍ଡିରେ ରବିବାର ରାତି ପ୍ରାୟ ସାଢେ ୮ଟାରେ ପିକ୍‌ଅପ୍ ଭ୍ୟାନ୍ ଓଲଟି ୯ ଜଣଙ୍କ ମୃତ୍ୟୁ ହୋଇଥିବାବେଳେ ୯ରୁ ଊର୍ଦ୍ଧ୍ୱ ଆହତ ହୋଇଥିବା ସୂଚନା ମିଳିଛି। ରିପୋର୍ଟ ପ୍ରସ୍ତୁତ ସୁଦ୍ଧା ମୃତକମାନଙ୍କ ପରିଚୟ ମିଳି ନ ଥିବାବେଳେ ସେମାନେ ସମସ୍ତେ ଛତିଶଗଡ଼ ଅଞ୍ଚଳର ବୋଲି ଜଣାପଡିଛି।

ଦୁର୍ଘଟଣାଗ୍ରସ୍ତ ପିକ୍‌ଅପ୍ ଭ୍ୟାନ୍।

ସୂଚନା ଅନୁଯାୟୀ, ଛତିଶଗଡ଼ର କୋଲଚା ଗ୍ରାମରୁ ଏକ ପିକ୍‌ଅପ୍ ଭ୍ୟାନ୍‌ରେ ପ୍ରାୟ ୩୦ ଜଣ କୋରାପୁଟ ଜିଲା କୋଟପାଡ଼ଠାରୁ ୨୦ କି.ମି. ଦୂର ମୂର୍ତ୍ତହାଣ୍ଡିକୁ ଦଶାହ କାର୍ଯ୍ୟରେ ଯୋଗଦେବାକୁ ଆସିଥିଲେ। ସନ୍ଧ୍ୟାରେ ଫେରିବା ସମୟରେ ମୁର୍ତ୍ତାହାଣ୍ଡିରୁ ୩ କି.ମି. ଦୂରରେ ଏକ ବୁଲାଣିରେ ଗାଡ଼ିଟି ଭାରସାମ୍ୟ ହରାଇ ରାସ୍ତାପାଖର ଏକ ଗଛରେ ପିଟି ହୋଇ ଓଲଟି ପଡ଼ିଥିଲା। ସ୍ଥାନୀୟ ଲୋକେ ଉଦ୍ଧାର କାର୍ଯ୍ୟ କରିଥିବାବେଳେ ଖବର ପାଇ ଚାନ୍ଦିଲି ଫାଣ୍ଡି ଓ କୋଟପାଡ଼ ପୋଲିସ ଘଟଣାସ୍ଥଳରେ ପହଞ୍ଚିଥିଲା। ଆହତଙ୍କୁ ସ୍ଥାନୀୟ ମୂର୍ତ୍ତାହାଣ୍ଡି ଡାକ୍ତରଖାନାରେ ଭର୍ତ୍ତି କରାଯାଇଛି। ଅନ୍ଧାର ଯୋଗୁ ଉଦ୍ଧାର କାର୍ଯ୍ୟରେ ବାଧା ଦେଖାଯାଇଛି।

ଶତାଧିକ ଚାଷୀ ନିଖୋଜ

ଅମୃତସର, ୩୧।୧

ସାଧାରଣତନ୍ତ୍ର ଦିବସ ଟ୍ରାକ୍ଟର ରାଲିରେ ଯୋଗଦେବା ପାଇଁ ଦିଲ୍ଲୀ ଯାଇଥିବା ପଞ୍ଜାବର ଶତାଧିକ ଚାଷୀ ନିଖୋଜ ହୋଇଯାଇଛନ୍ତି। ପଞ୍ଜାବ ମାନବାଧିକାର ସଂଗଠନ (ପିଏଚ୍‌ଆର୍‌ଓ) ପକ୍ଷରୁ ଏହି ସୂଚନା ଦିଆଯାଇଛି। ଲାଲ୍‌କିଲ୍ଲା ହିଂସା ଘଟଣାରେ ଯେଉଁ ଚାଷୀମାନଙ୍କ ବିରୋଧରେ ଦିଲ୍ଲୀ ପୋଲିସ ମାମଲା ରୁଜୁ କରିଛି, ସେମାନଙ୍କ ପାଇଁ ପିଏଚ୍‌ଆର୍‌ଓ ଖଲ୍‌ରା ମିଶନ ସହ ମିଶି ମାଗଣାରେ ମାମଲା ଲଢ଼ିବ ବୋଲି ଘୋଷଣା କରିଛି।

ଦିଲ୍ଲୀର ଗାଜିପୁର ସୀମାରେ ସ୍ଲୋଗାନ ଦେଉଛନ୍ତି ଆନ୍ଦୋଳନରତ ଚାଷୀ।

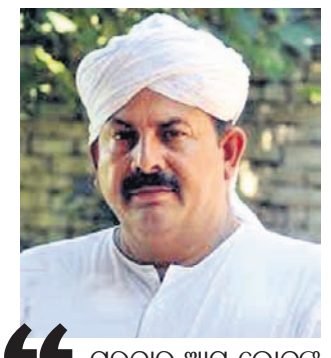

"ସରକାର ଆମ ଲୋକଙ୍କୁ ଛାଡ଼ି ଆଲୋଚନା ପାଇଁ ବାଟ ଖୋଲନ୍ତୁ।
-ନରେଶ ଟିକାଏତ୍, ବିକେୟୁ ଅଧ୍ୟକ୍ଷ

ଯାହା ଜଣାପଡୁଛି, ପୋଲିସ ଜାଣିଶୁଣି ଚାଷୀମାନଙ୍କୁ ଲାଲ୍‌କିଲ୍ଲା ଆଡ଼କୁ ଛାଡ଼ିଥିଲା। ସେଠାରେ ନିଶାନ ସାହିବ (ଶିଖ୍ ପତାକା) ଉତ୍ତୋଳନ ହେବାରୁ ଉତ୍ତେଜନା ☞ପୃଷ୍ଠା–୨

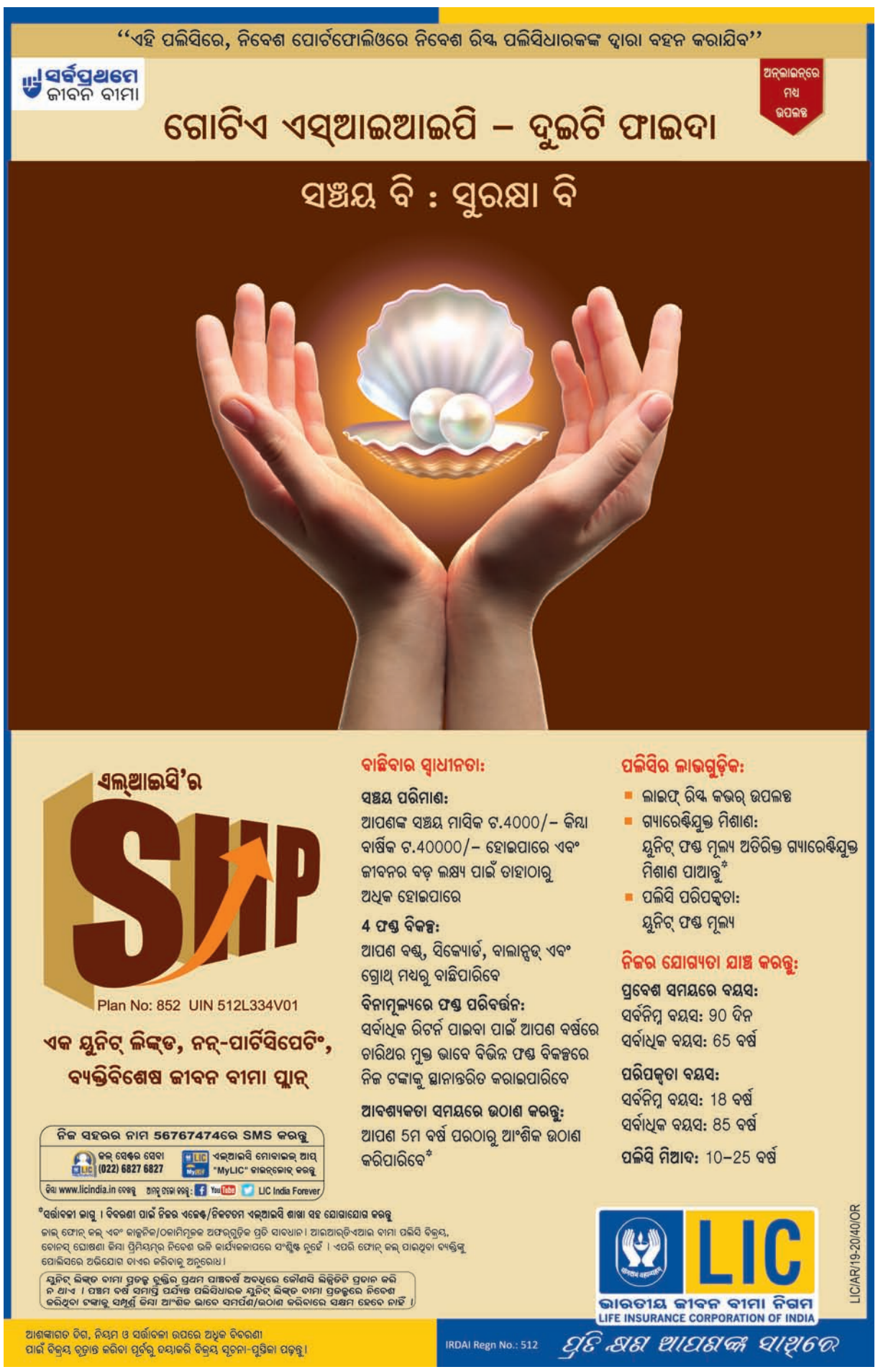

ଆଜିର ମନ୍ତବ୍ୟ

କୃଷି ଆଧୁନିକୀକରଣ ପାଇଁ କେନ୍ଦ୍ର ସରକାର ପ୍ରତିବଦ୍ଧ । ଏ ଦିଗରେ ଉଦ୍ୟମ ଜାରି ରହିବ ।
–ନରେନ୍ଦ୍ର ମୋଦି, ପ୍ରଧାନମନ୍ତ୍ରୀ

ଜନ୍ମଦିନର ଶୁଭେଚ୍ଛା

ନାମ: .....
ବୟସ:.....
ଜନ୍ମ ତାରିଖ: .....

ସ୍ମୃତି ପ୍ରିୟଦର୍ଶନୀ
ପରିବାରବର୍ଗ

ଓମ୍
ପରିବାରବର୍ଗ

ଏଠାରେ ୨ X ୨ ସେ.ମି. ଫଟୋ ଲଗାନ୍ତୁ

ସର୍ତ୍ତାବଳୀ: ଏହି କୁପନ ବ୍ୟବହାର କରି ସମ୍ପୂର୍ଣ୍ଣ ମାଗଣାରେ ଜନ୍ମଦିନର ଶୁଭେଚ୍ଛା ଜଣାନ୍ତୁ । ଫଟୋଗ୍ରାଫ ସହିତ କୁପନଟି ପ୍ରକାଶନ ତାରିଖର ୭ ଦିନ ପୂର୍ବରୁ ଜନ୍ମଦିନ ଶୁଭେଚ୍ଛା, ଧରିତ୍ରୀ, ବି-୨୬, ରସୁଲଗଡ ଶିଳ୍ପାଞ୍ଚଳ, ଭୁବନେଶ୍ୱର-୧୦ ଠିକଣାରେ ପହଞ୍ଚିବା ଆବଶ୍ୟକ ।

ଢଗଢମାଳି

(କ୍ରମେ ଲୋକମୁଖରୁ ଓ ଜନମାନସରୁ ବିସ୍ମୃତ ହେଉଥିବା ଢଗଢମାଳିକୁ ପାଠିକା-ପାଠକଙ୍କ ନିକଟରେ ପହଞ୍ଚାଇବା ସକାଶେ ଧରିତ୍ରୀର ପ୍ରୟାସ)

ଭଙ୍ଗା ଘରକୁ ବେଗୁନିଆ ଚାଟି
ତାକୁଦେଖି ମୋର ମୂର୍ଚ୍ଛନାଯାଏ ଫାଟି

ବେଗୁନିଆ ଏକ ପ୍ରକାର ବୃକ୍ଷ ପ୍ରଜାତିର । ସାଧାରଣତଃ ଭଙ୍ଗା ଦଦରା ଘରେ ରହିବା ବିପଜ୍ଜନକ । କେତେବେଳେ ଝଡ଼ ତୋଫାନକୁ ଡର ତ କେତେବେଳେ ଚୋର ପଶି ଚୋରେଇ ନେବାର ଭୟ ମନକୁ ସର୍ବଦା ଆନ୍ଦୋଳିତ କରିଥାଏ । ମଜଭୁତ ଘର ସୁରକ୍ଷା ପ୍ରଦାନକାରୀ । ଏପରିସ୍ଥଳେ ଅର୍ଥାଭାବରୁ ଜରାଜୀର୍ଣ୍ଣ ଘରେ ବାସ କରୁଥିବା ବ୍ୟକ୍ତି ଘରର ଦୁରବସ୍ଥା ଦେଖି ଚିନ୍ତା ପ୍ରକଟ କରିବା ସ୍ୱାଭାବିକ ଅର୍ଥରେ ଏଭଳି ଉକ୍ତି ଉଲ୍ଲେଖ କରାଯାଇଛି ।

ଭାରିଯା
ଘରେ ଭାତ ନାହିଁ ଭାରି ଯା ।

ଅଭାବଗ୍ରସ୍ତ ଘର । ଘରଣୀକୁ କେମିତି ଚଳେଇବେ, ବରଂ ଘରୁ ବାହାର କରିଦେଲେ ଘରଖର୍ଚ୍ଚ କମିଯିବ । ଏହା କିନ୍ତୁ ଏକ ସାମାଜିକ ଅନ୍ୟାୟ । ସାଧାରଣତଃ ରୋଜଗାର ନ ଥିଲେ ଘରର ସଦସ୍ୟ ଅଲୋଡ଼ା ହୋଇଯାଇଥାନ୍ତି । ଅର୍ଥାଭାବରୁ ପୋଷି ପାରୁ ନ ଥିବା ବ୍ୟକ୍ତି ଘରଣୀକୁ ଘରୁ ବାହାରିଯିବା ଲାଗି ଧମକ ଦେବା ଅର୍ଥରେ ଏଭଳି ଉକ୍ତି ପ୍ରକାଶ କରାଯାଇଛି ।

ଓଡ଼ିଆ ଢଗଢମାଳି ଓ ଲୋକଗୀତ – ଫ୍ରେଣ୍ଡସ୍ ପବ୍ଲିଶର୍ସ

ଭାଗ୍ୟଶ୍ରୀଙ୍କୁ ପ୍ରଶଂସା ...

କରି ସେଗୁଡ଼ିକୁ ପରିଷ୍କାର କରିବା ପରେ ସେଥିରେ ପଟ୍ଟଚିତ୍ର କଳା ଚିତ୍ରଣ କରୁଥିଲେ । ପ୍ରତିଦିନ ଦୁଇଘଣ୍ଟା ସେ ଏଥିପାଇଁ ସମୟ ଦେଉଥିଲେ । ଚିତ୍ର ଆଙ୍କିବା ପରେ ସେ ଉକ୍ତ ଶିଳାକୁ ତାଙ୍କ ସାଙ୍ଗମାନଙ୍କୁ ଭେଟି ଦେଉଥିଲେ । ଲକ୍‌ଡାଉନ ସମୟରେ ସେ ବୋତଲରେ ଚିତ୍ର ଆଙ୍କିବା ଆରମ୍ଭ କରିଥିଲେ । ଏବେ ଭାଗ୍ୟଶ୍ରୀ ଏହି କଳା ଉପରେ କର୍ମଶାଳା ଚଳାଉଥିବା ପ୍ରଧାନମନ୍ତ୍ରୀ କହିଛନ୍ତି । ତାଙ୍କର ଭବିଷ୍ୟତ ଉଦ୍ୟୋଗ ପାଇଁ ପ୍ରଧାନମନ୍ତ୍ରୀ ଶୁଭେଚ୍ଛା ଜଣାଇଛନ୍ତି । କଳା ଓ ରଙ୍ଗ ମାଧ୍ୟମରେ ଅନେକ କିଛି ଶିଖିବା ସହ କରାଯାଇପାରିବ ବୋଲି ମୋଦି କହିଛନ୍ତି ।

ଶତାଧିକ ଚାଷୀ ...

ଦେଖାଦେଇଥିଲା । ଏହା ଅପରାଧ ନୁହେଁ କାରଣ ଚାଷୀମାନେ ତ୍ରିରଙ୍ଗାକୁ ଛୁଇଁ ନ ଥିଲେ । ଅନେକ ବିକ୍ଷୋଭକାରୀଙ୍କୁ ବେଆଇନ ଭାବେ ସେଠାରେ ଅଟକ ରଖାଯାଇଥିଲା । ଏହା ପରେ ଶତାଧିକ ଚାଷୀଙ୍କ ପତ୍ତା ମିଳୁ ନ ଥିବା ସାମାଜିକ କର୍ମୀ ସରବଜିତ ସିଂ ଭେର୍କା କହିଛନ୍ତି । ୮୦ରୁ ୯୦ ଜଣ ପଞ୍ଜାବୀ ଯୁବକ ସିଙ୍ଘୁ ଓ ଟିକ୍ରିସ୍ଥିତ ସେମାନଙ୍କ କ୍ୟାମ୍ପକୁ ଫେରି ନ ଥିବା ପଞ୍ଜାବ ଓ ହରିୟାଣା ହାଇକୋର୍ଟର ଆଇନଜୀବୀ ହାକମ ସିଂ କହିଛନ୍ତି । ସେମାନଙ୍କୁ ଖୋଜି ବାହାର କରିବା ପାଇଁ ଓକିଲମାନେ ପୋଲିସ, କୃଷକ ସଂଗଠନ ଓ ହସ୍ପିଟାଲ ସହ ଯୋଗାଯୋଗରେ ଥିବା ସେ ସୂଚନା ଦେଇଛନ୍ତି । ମୋଗା ଜିଲାର ଟାଟାରିଓ୍ୱାଲା ଗ୍ରାମରୁ ୧୨ ଜଣ ଚାଷୀ ନିଖୋଜ ଥିବା ଜଣାପଡ଼ିଛି । ସେମାନଙ୍କ ସୁରକ୍ଷା ପାଇଁ ଗ୍ରାମ ପଞ୍ଚାୟତ ପଞ୍ଜାବ ମୁଖ୍ୟମନ୍ତ୍ରୀଙ୍କୁ ଅନୁରୋଧ କରିଛି । ନଙ୍ଗଲୋଇ ପୋଲିସ ମୋଗାର ୧୧ ବିକ୍ଷୋଭକାରୀଙ୍କୁ ଗିରଫ କରି ତିହାର ଜେଲ୍ ପଠାଇଥିବା ଦିଲ୍ଲୀ ଶିଖ୍ ଗୁରୁଦ୍ୱାର ପରିଚାଳନା କମିଟି ସଭାପତି ମଞ୍ଜିନ୍ଦର ସିଂ ସିର୍ସା କହିଛନ୍ତି । ଗିରଫ ଅନ୍ୟ ୭ ଜଣଙ୍କ ଘର ବଠିଣ୍ଡା ଜିଲାର ବାଙ୍ଗି ନିହଲ ସିଂ ଗ୍ରାମରେ । ସେମାନେ ଟ୍ରାକ୍ଟର ରାଲିରେ ଯୋଗଦେବା ପାଇଁ ଜାନୁୟାରୀ ୨୩ରୁ ଘରୁ ବାହାରିଥିଲେ । ପାଲ୍ଟିକ୍ ତାଲମେଲ ସଂଗଠନ ନାମକ ଆଇନଜୀବୀ ସଂଘ ଚାଷୀଙ୍କୁ ମାଗଣାରେ ଆଇନଗତ ସହାୟତା ଯୋଗାଇବା ଲାଗି ପ୍ରସ୍ତାବ ଦେଇଛି । ସେମାନେ ଏତଲାଗୁଡ଼ିକୁ ତର୍ଜମା କରୁଛନ୍ତି । ସର୍ବସାଧାରଣ ସମ୍ପତ୍ତି ନଷ୍ଟ କରିବା ଆଇନ, ପୁରାତନ ସ୍ମାରକ ଓ ପ୍ରତ୍ନତାତ୍ତ୍ୱିକ ସ୍ଥଳ ଆଇନ ଏବଂ ମହାମାରୀ ଆଇନରେ ଅଧିକାଂଶ ଚାଷୀଙ୍କ ବିରୋଧରେ ମାମଲା ରୁଜୁ ହୋଇଛି । ନିଶାନ ସାହିବ ଶିଖ୍ ପରିଚୟର ପ୍ରତୀକ ହୋଇଥିବାରୁ ଏହାକୁ ଉତ୍ତୋଳନ କରିବା ଅପରାଧ ନୁହେଁ ବୋଲି ଅକାଲ ତଖତ୍‌ର ଜାଠେଦାର ଜ୍ଞାନୀ ହରପ୍ରୀତ୍ ସିଂ କହିଛନ୍ତି ।

ପ୍ରଥମ ପୃଷ୍ଠାରୁ...

ଅର୍ଥନୀତିକୁ ଭାକ୍ସିନ୍ ...

ପ୍ରକାଶ ପାଇଥିବାବେଳେ ବଜେଟରେ ସରକାର କିଛି ନୂଆ ଘୋଷଣା କରିପାରନ୍ତି । ଗ୍ରାମାଞ୍ଚଳ, ଗରିବ ଏବଂ କୃଷକଙ୍କ ଉନ୍ନତୀକରଣକୁ ବଜେଟରେ ଫୋକସ୍ କରାଯାଇପାରେ । ଦେଶର ଶିଳ୍ପ ଏବଂ ସେବା କ୍ଷେତ୍ର ଚଳିତ ଆର୍ଥିକ ବର୍ଷ ଯଥାକ୍ରମେ ୯.୬% ଏବଂ ୮.୮% ଖସିବା ନେଇ ଅର୍ଥନୈତିକ ସର୍ଭେ ରିପୋର୍ଟରେ ପ୍ରକାଶ ପାଇଛି । ସେହିଭଳି କୃଷି ଏବଂ ଆନୁଷଙ୍ଗିକ କ୍ଷେତ୍ରର ଅଭିବୃଦ୍ଧି ୩.୪% ରହିବା ନେଇ ଅନୁମାନ କରାଯାଇଛି ।

୨୦୨୨ ସୁଦ୍ଧା କୃଷକଙ୍କ ଆୟ ୨ ଗୁଣ କରିବା ଲାଗି ସରକାର ୫ ବର୍ଷ ହେଲା ପ୍ରତିଶ୍ରୁତି ଦେଇ ଆସୁଛନ୍ତି । ସେହିଭଳି ଗ୍ରାମାଞ୍ଚଳରେ ବସବାସ କରୁଥିବା ଆର୍ଥିକ ଦୁର୍ବଳ ବର୍ଗଙ୍କ ଲାଗି ପକ୍କାଘର ନିର୍ମାଣକୁ ମଧ୍ୟ ପ୍ରାଧାନ୍ୟ ଦିଆଯାଉଛି । ଏଭଳି ଲକ୍ଷ୍ୟ ସବୁ ହାସଲ କରିବା ଲାଗି କୃଷି ଏବଂ ଭିତ୍ତିଭୂମି କ୍ଷେତ୍ରରେ ବ୍ୟୟବରାଦକୁ ସରକାର ବଢ଼ାଇପାରନ୍ତି । କେନ୍ଦ୍ର ସରକାରଙ୍କ ଜଣେ ବରିଷ୍ଠ ଅଧିକାରୀ କହିଛନ୍ତି, ପିଏମ୍ କିଷାନ ନିଧି ସହ ଅନ୍ୟ କୃଷି ଯୋଜନା ଉପରେ ବର୍ତ୍ତମାନ ତୃଣମୂଳ ସ୍ତରରେ କୃଷକଙ୍କ ସଚେତନତା ବଢ଼ିଛି । କୃଷକଙ୍କୁ ସୁଲଭ ସୁଧ ହାରରେ ସ୍ୱଳ୍ପମିଆଦୀ ଋଣ ଯୋଗାଣ ଉପରେ ମଧ୍ୟ ସରକାର ନଜର ରଖିଛନ୍ତି । ପ୍ରଧାନମନ୍ତ୍ରୀ ଫସଲ ବୀମା ଯୋଜନା, ପ୍ରଧାନମନ୍ତ୍ରୀ ଜଳ ଯୋଗାଣ ଯୋଜନା ସହ ଖାଦ୍ୟ ପ୍ରକ୍ରିୟାକରଣ ଶିଳ୍ପକୁ ପ୍ରାଥମିକତା ଦେଇ କୃଷକଙ୍କ ଆର୍ଥିକ ସ୍ଥିତିରେ ଉନ୍ନତି ଆଣିବାକୁ ବଜେଟରେ ନୂଆ ଘୋଷଣା ହୋଇପାରେ ବୋଲି କୁହାଯାଉଛି ।

କରୋନା ଯୋଗୁ ଅନେକ ପ୍ରବାସୀ ସହର ଛାଡ଼ି ଗାଁମୁହାଁ ହୋଇଛନ୍ତି । ଏହାକୁ ଧ୍ୟାନରେ ରଖି ଗ୍ରାମାଞ୍ଚଳର ବିକାଶ ଲାଗି ସରକାର ବିଭିନ୍ନ ଯୋଜନା ହାତକୁ ନେଇପାରନ୍ତି । ଏହା ହେଲେ ଲକ୍‌ଡାଉନ ବେଳେ ଜୀବିକା ହରାଇ ସହରରୁ ଫେରିଥିବା ପ୍ରବାସୀ କର୍ମନିଯୁକ୍ତି ପାଇପାରିବେ । ମହାତ୍ମାଗାନ୍ଧୀ ଜାତୀୟ ଗ୍ରାମୀଣ ନିଶ୍ଚିତ କର୍ମନିଯୁକ୍ତି ଯୋଜନା(ଏମ୍‌ଜିଏନ୍‌ଆର୍‌ଇଜିଏସ୍)ରେ ବ୍ୟୟବରାଦକୁ ସରକାର ବଢ଼ାଇପାରନ୍ତି । ୨୦୨୦-୨୧ରେ ଏମ୍‌ଜିଏନ୍‌ଆର୍‌ଇଜିଏକୁ ୬୧ ହଜାର କୋଟି ଟଙ୍କାର ବ୍ୟୟ ବରାଦ କରାଯାଇଥିଲା । ସେହିଭଳି କରୋନା ସମୟରେ ଆତ୍ମନିର୍ଭର ଭାରତ ପ୍ୟାକେଜରେ ଅତିରିକ୍ତ ୪୦ ହଜାର କୋଟି ଟଙ୍କା ଏହି ଯୋଜନାକୁ ଦିଆଯାଇଛି । ନୂଆ କୃଷି ଆଇନ ପ୍ରତ୍ୟାହାର ନେଇ କୃଷକ ଆନ୍ଦୋଳନରେ ବସିଛନ୍ତି । ଉତ୍ପାଦିତ ସାମଗ୍ରୀର ସର୍ବନିମ୍ନ ସହାୟକ ମୂଲ୍ୟ(ଏମ୍‌ଏସ୍‌ପି) ସୁନିଶ୍ଚିତ ପାଇଁ ଆଇନ ପ୍ରଣୟନ କରାଯାଉ ବୋଲି ସେମାନେ ଦାବି କରୁଛନ୍ତି । ତେଣୁ ଏମ୍‌ଏସ୍‌ପି ସକାଶେ କିଛିଟା ପଦକ୍ଷେପ ଆସିପାରେ ବୋଲି ବଜାର ବିଶେଷଜ୍ଞ ଆଶା କରିଛନ୍ତି ।

୫ ଲକ୍ଷ ଟଙ୍କାର ଆୟ ଉପରେ ଟିକସ ଛାଡ଼ ହେଲେ ଟିକସଦାତା ଆଶ୍ୱସ୍ତି ଲାଭ କରିବେ । ଏ ନେଇ ସରକାର କିଛି ପଦକ୍ଷେପ ନେଇପାରନ୍ତି । କରୋନା ଯୋଗୁ ଲୋକମାନେ ସମସ୍ୟାରେ ରହିଥିବାରୁ ସରକାର ଏ କ୍ଷେତ୍ରରେ କେତେକ ପଦକ୍ଷେପ ନେଇପାରନ୍ତି ବୋଲି ଆଶା କରାଯାଉଛି । ଆସୋଚାମ ପକ୍ଷରୁ ହୋଇଥିବା ଏକ ଅଧ୍ୟୟନ ମୁତାବକ, ସରକାର ବଜେଟରେ ସ୍ୱାସ୍ଥ୍ୟସେବା କ୍ଷେତ୍ରକୁ ବିଶେଷ ଅଗ୍ରାଧିକାର ଦେଇପାରନ୍ତି ବୋଲି କୁହାଯାଉଛି । କରୋନା ଟିକାକରଣ ନେଇ ନୂଆ ଘୋଷଣା, ସ୍ୱାସ୍ଥ୍ୟ ଭିତ୍ତିଭୂମି ଦୃଢ଼ୀକରଣ, ଟେଲି ମେଡିସିନ ସହ ଜରୁରିକାଳୀନ ସ୍ୱାସ୍ଥ୍ୟସେବା ଭଳି ବିଭିନ୍ନ କ୍ଷେତ୍ରକୁ ଗୁରୁତ୍ୱ ମିଳିପାରେ । ସେହିଭଳି ସରକାର ଭିତ୍ତିଭୂମିକୁ ଆହୁରି ଦୃଢ଼ କରିବା ଲାଗି ବଜେଟରେ ପଦକ୍ଷେପ ନେବେ ବୋଲି ଶିଳ୍ପଜଗତ ପକ୍ଷରୁ ଆଶା କରାଯାଉଛି । ଷ୍ଟାଣ୍ଡାର୍ଡ ଡିଡକ୍ସନ ୧ ଲକ୍ଷକୁ ବଢ଼ାଇବା, ମଧ୍ୟବିତ୍ତଙ୍କ ଲାଗି ସୁଲଭ ମୂଲ୍ୟରେ ବାସଗୃହ ଋଣ, ସ୍ୱାସ୍ଥ୍ୟ ସୁବିଧା, ମେଡିକ୍ଲେମ୍ ସୀମା ବୃଦ୍ଧି, ବରିଷ୍ଠ ନାଗରିକଙ୍କ ପାଇଁ ସଞ୍ଚୟ ଉପରେ ଅଧିକ ସୁଧ ଏବଂ ଯୁବପିଢ଼ିଙ୍କ ଲାଗି ନିଯୁକ୍ତି ଉପରେ ବିଭିନ୍ନ ପଦକ୍ଷେପ ଆସିପାରେ । ଏତଦ୍‌ବ୍ୟତୀତ ଶିଳ୍ପକ୍ଷେତ୍ର, ବ୍ୟାଙ୍କଗୁଡ଼ିକୁ ପୁଞ୍ଜି ଯୋଗାଣ ସହ ସରକାର ପ୍ରାୟ ୨୦ ବିଲ୍ ସମ୍ପର୍କରେ ବଜେଟରେ ଘୋଷଣା କରିପାରନ୍ତି । ବଜେଟରେ କେଉଁ କ୍ଷେତ୍ରକୁ କ'ଣ ମିଳୁଛି ତାହା ଦେଖିବାକୁ ବାକି ରହିଲା ।

ଏଥର ହାଉସ୍‌ଫୁଲ୍...

ଅନ୍‌ଲାଇନ ଟିକେଟ୍ ବୁକିଂକୁ ପ୍ରାଥମିକତା ଦିଆଯାଇଛି । ଅଫଲାଇନ ଟିକେଟ ପାଇଁ ଅଧିକ କାଉଣ୍ଟର ରହିବ । ଭିଡ଼ କମାଇବା ନିମନ୍ତେ ଦୁଇଟି ଶୋ' ମଧ୍ୟରେ କିଛି ସମୟ ବ୍ୟବଧାନ ରଖାଯିବ । ପ୍ରବେଶ ଓ ପ୍ରସ୍ଥାନ ପଥରେ ସାନିଟାଇଜର ରଖାଯିବା ସହ ସମସ୍ତଙ୍କ ଥର୍ମାଲ ସ୍କ୍ରିନିଂ କରାଯିବ । ଦର୍ଶକମାନେ ଆରୋଗ୍ୟ ସେତୁ ଆପ୍ଲିକେଶନ ଡାଉନଲୋଡ କରିବା ପାଇଁ ପରାମର୍ଶ ଦିଆଯାଇଛି । ଏଥିସହ ହଲ୍‌ରେ ଲୋକେ ଫୁଡ୍ ଷ୍ଟଲରୁ ଖାଦ୍ୟ କିଣିପାରିବେ । ଏଲିଭେଟର, ସିଡ଼ି ବା ଲିଫ୍ଟରେ ଲୋକଙ୍କ ଭିଡ଼ ନିୟନ୍ତ୍ରଣ କରାଯିବ । ଇଣ୍ଟରମିଶନବେଳେ ହଲ୍ ବାହାରରେ ଚଳାଚଳ ଉପରେ ରୋକ ଲଗାଯିବ । ସାମାଜିକ ଦୂରତା ରଖି ଗୋଟିଏ ପରେ ଗୋଟିଏ ଧାଡ଼ିର ଲୋକେ ଏହି ସମୟରେ ବାହାରକୁ ଆସିବା ଏବଂ ଇଣ୍ଟରଭାଲ ସମୟକୁ ବଢ଼ାଯାଇପରେ ବୋଲି ଏସ୍‌ଓପିରେ ଦର୍ଶାଯାଇଛି । ଯଦି କେହି କୋଭିଡ୍-୧୯ ସଂକ୍ରମିତ ଚିହ୍ନଟ ହୁଅନ୍ତି ତେବେ ସମସ୍ତ ହଲ୍ ପରିସରକୁ ବିଶୋଧନ କରାଯିବ । ସୂଚନାଯୋଗ୍ୟ କରୋନା ଯୋଗୁ ଗତ ମାର୍ଚ୍ଚରୁ ସିନେମା ହଲ୍ ବନ୍ଦ ରହିଥିଲା । ଅକ୍ଟୋବରରେ ୫୦ ପ୍ରତିଶତ ଦର୍ଶକଙ୍କୁ ନେଇ ହଲ୍ ଚାଲିପାରିବ ବୋଲି କନ୍ଦ୍ର ସରକାର ଅନୁମତି ଦେଇଥିଲେ ।

ଆଜିର ରାଶିଫଳ

ଜ୍ୟୋତିର୍ବିଦ୍ୟା ବିଶାରଦ ପ୍ରସନ୍ନ କୁମାର ମହାପାତ୍ର
ମଙ୍ଗରାଜପୁର ଶାସନ, କାଦୁଆ, ଗଞ୍ଜାମ
Email-pkmahapatro@gmail.com

ମେଷ

ଆଜି ବୁଧ ଦୃଷ୍ଟ ଚନ୍ଦ୍ରଙ୍କ ଯୋଗୁ ପ୍ରତ୍ୟେକ କାର୍ଯ୍ୟର ପ୍ରାଥମିକ ସ୍ତରରେ ସମସ୍ୟା ଦେଖାଦେବାର ଆଶଙ୍କା ରହିଛି । ସ୍ୱାଧୀନ ଭାବରେ କାର୍ଯ୍ୟ କରିବାରେ ସୁଯୋଗ ପାଇଲେ ମଧ୍ୟ ସମାଲୋଚନା ଶୁଣିବାକୁ ମିଳିବ । ସ୍ୱାସ୍ଥ୍ୟ ଓ ପାରିବାରିକ ସ୍ଥିତିରେ ଆଂଶିକ ଉନ୍ନତି ଦେଖାଦେବ । ବନ୍ଧୁମିଳନ, ଦୂରଯାତ୍ରା, ଶୁଭକାର୍ଯ୍ୟରେ ସହଯୋଗ କରିପାରନ୍ତି ।

ବୃଷ

ଚତୁର୍ଥଚନ୍ଦ୍ରଙ୍କ ଶୁଭ ପ୍ରଭାବରୁ ଆତ୍ମପ୍ରଶଂସା ଶୁଣି ଭାବ ବିଭୋର ହେବେ । ସମ୍ପର୍କୀୟଙ୍କ ଈର୍ଷାର ବଶବର୍ତ୍ତୀ ହୋଇ ପରୋକ୍ଷ ସମାଲୋଚିତ ହେବେ । ଆନୁଷ୍ଠାନିକ କାର୍ଯ୍ୟ, ସାହିତ୍ୟ, କଳା, ବୈଷୟିକ କ୍ଷେତ୍ରରୁ ପ୍ରଶଂସିତ ହେବେ । ଦେହରେ ବସା ବାନ୍ଧି ରହିଥିବା ପୁରୁଣା ରୋଗଜନିତ ସ୍ୱାସ୍ଥ୍ୟ ସମସ୍ୟା ନେଇ ଚିନ୍ତିତ ରହିପାରନ୍ତି ।

ମିଥୁନ

ଅଷ୍ଟମସ୍ଥ ରବିଙ୍କ ଯୋଗୁ ନିକଟତମ ବ୍ୟକ୍ତିଙ୍କ ସାହାଯ୍ୟ ସିନା ପାଇବେ ନାହିଁ, କିନ୍ତୁ କୌଣସି କାମ ଅଟକି ରହିବ ନାହିଁ । ଅଚାନକ ଅନ୍ୟଦ୍ୱାରା ପ୍ରେରିତ ହୋଇ ଦୂରସ୍ଥାନକୁ ଯାତ୍ରା କରିବାକୁ ପଡିପାରେ । କର୍ମକ୍ଷେତ୍ରରୁ ଅର୍ଥ ପାଇବେ ଓ କାମଟି ବିଳମ୍ବରେ ହେବ । ଶିଳ୍ପ, ବାଣିଜ୍ୟ, କଳ କାରଖାନା, ହୋଟେଲ, ବ୍ୟବସାୟରୁ ସୁଫଳ ପାଇବେ ।

କର୍କଟ

ଅନାବଶ୍ୟକ ଖର୍ଚ୍ଚ ବୃଦ୍ଧି ପାଇବା ସଙ୍ଗକୁ ମାନସିକ ସନ୍ତୁଳନ ହରାଇବେ । କୌଣସି ବ୍ୟକ୍ତିଙ୍କ ସକାଶେ ପ୍ରତୀକ୍ଷାଜନିତ କଷ୍ଟ ତୀବ୍ରତର ହୋଇପାରେ । ରାସ୍ତାରେ ଯିବା ସମୟରେ ଅନ୍ୟମନସ୍କତା କାରଣରୁ କେତେକ ଭୁଲ୍ କରିପାରନ୍ତି । କର୍ମକ୍ଷେତ୍ରରେ ସହକର୍ମୀଙ୍କ ସହ ସାମାନ୍ୟ ତିକ୍ତତା ସୃଷ୍ଟି ହୋଇପାରେ ।

ସିଂହ

ଆଜିର କର୍ମକ୍ଷେତ୍ରରେ ବିଭିନ୍ନ ସମସ୍ୟା ରହିଲେ ହେଁ ଦିନ ଗୋଟାଏ ପରେ ସବୁ ବଦଳି ଯିବ । ଆବଶ୍ୟକତା ପୂରଣ ସକାଶେ ଧାର କରଜ କରିବାକୁ ପଡ଼ିବ । ବ୍ୟବସାୟ, ମାଙ୍ଗଳିକ କାମ, ଆଲୋଚନା ସଭା, ପ୍ରଶାସନ ଓ ରାଜନୈତିକ ସ୍ଥିତି ମଧ୍ୟମ ପ୍ରକାର ରହିବ । ଶନିକ୍ଷେତ୍ରସ୍ଥ ଶୁକ୍ରଙ୍କ ପ୍ରଭାବରୁ କଫଜନିତ ପୀଡା ପାଇପାରନ୍ତି ।

କନ୍ୟା

ମାନସିକ ଅସ୍ଥିରତା ଅନୁଭବ କଲେ ମଧ୍ୟ କାମଗୁଡିକ ବ୍ୟତିକ୍ରମ ଭିତରେ ହିଁ ସମ୍ପନ୍ନ ହେବ । ମାଙ୍ଗଳିକ କାମ ସକାଶେ ଘରେ ବନ୍ଧୁ ମିଳନ, ଆମୋଦପ୍ରମୋଦର ସୁଅ ଛୁଟିବ । ଅଫିସ୍‌ରେ କୌଣସି ଖୋଜୁଥିବା ଅତ୍ୟାବଶ୍ୟକ କାଗଜପତ୍ର ନ ପାଇ ବ୍ୟସ୍ତ ହୋଇପାରନ୍ତି । ଆଲୋଚନା ପରିସରରେ ଅନ୍ୟମାନଙ୍କ ମତକୁ ସମ୍ମାନ ଦେଇ ପ୍ରଶଂସିତ ହେବେ ।

ତୁଳା

ଚନ୍ଦ୍ର ଓ ବୁଧ ବିଷମ ସପ୍ତକ ହେତୁ ବୃଥା ଭାବନାରୁ ଦୂରେଇ ରୁହନ୍ତୁ । ଗୁରୁତ୍ୱପୂର୍ଣ୍ଣ ସମସ୍ୟାର ଆପଣାଛାଏଁ ସମାଧାନ ହୋଇଯିବ । ସୁବିଧା ସୁଯୋଗ ବିଭିନ୍ନ ଦିଗରୁ ଆସି ଜୁଟିବ । ଆବଶ୍ୟକତା ମଧ୍ୟ ପୂରଣ ହୋଇପାରିବ । ବାଣିଜ୍ୟାରମ୍ଭ, ଶୁଭ କାର୍ଯ୍ୟ ସମ୍ପାଦନ, ସତ୍‌ସଙ୍ଗ ମାନସିକ ସ୍ତରରେ ଆନନ୍ଦ ଅନୁଭବ କରାଇବ ।

ବିଛା

ରାଶିରେ କେତୁଙ୍କ କୁପ୍ରଭାବରୁ ମନ ଠିକ୍ ନ ଥିବା କାରଣରୁ କୌଣସି କଥାକୁ ଠିକ୍ ଭାବେ ଶୁଣିବେ ନାହିଁ କିମ୍ବା ବୁଝିପାରିବେ ନାହିଁ । ବିଚାରଧାରା ଭିନ୍ନ ହେବା କାରଣରୁ କାର୍ଯ୍ୟପଦ୍ଧତି ମଧ୍ୟ ବିଶୃଙ୍ଖଳିତ ରହିବ । ଆକସ୍ମିକ ଭାବରେ ସ୍ୱାସ୍ଥ୍ୟ ସମସ୍ୟା ଦେଖାଦେଇପାରେ । ବାଣିଜ୍ୟ, ପରିବହନ, ପ୍ରକାଶନ, ପ୍ରଶାସନ, ନିର୍ମାଣାଦି କାର୍ଯ୍ୟ ଠିକଠାକ୍ ଚାଲିବ ।

ଧନୁ

ଦ୍ୱିତୀୟସ୍ଥ ଏକାଧିକଗ୍ରହ ହେତୁ ନିଜେ କଷ୍ଟ ସ୍ୱୀକାର କରି ଅନ୍ୟମାନଙ୍କ ମୁହଁରେ ହସ ଉକୁଟାଇବାର ଚେଷ୍ଟା କରିବେ । ପ୍ରବଳ ବିରୁଦ୍ଧାତ୍ମକ ପରିବେଶ ସତ୍ତ୍ୱେ ସମସ୍ୟା ସମାଧାନରେ ସମର୍ଥ ହେବେ । ରାଜନୀତି, ସାହିତ୍ୟ, ଗବେଷଣା, କଳା-ସଂସ୍କୃତି, ବିଦେଶ ଯାତ୍ରା, ମାଙ୍ଗଳିକ କାର୍ଯ୍ୟ କ୍ଷେତ୍ରରେ ଲକ୍ଷ୍ୟ ହାସଲ କରିବେ ।

ମକର

ରାଜଯୋଗ ପ୍ରଭାବରୁ ଆଜି ଗତକାଲିର ସ୍ଥଗିତ କାମ ସକାଶେ ପ୍ରଭାତରୁ ହିଁ କାମରେ ଲାଗି ପଡିବାକୁ ବାଧ୍ୟ ହେବେ । ବନ୍ଧୁଙ୍କ ଭିତରେ ନିଜ ଲୋକଟିର କଥା ଶୁଣିବାକୁ ବେଳ ପାଇବେ ନାହିଁ । ପାରିବାରିକ ପରିସ୍ଥିତି ପୂର୍ବପରି ରହିବ । କିନ୍ତୁ ମନର ରାଗ ଭିତରେ ଭିତରେ କୁହୁଳି ଉଠିବ ।

କୁମ୍ଭ

ବକ୍ରୀ ବୁଧଙ୍କ ହେତୁ ଅସାବଧାନତା ଓ ଅନ୍ୟମନସ୍କତାରୁ କେତେକ ବ୍ୟତିକ୍ରମ ପରିଲକ୍ଷିତ ହେବ । ଶିଳ୍ପ, ବାଣିଜ୍ୟ ଓ ପରିବହନ ପାଇଁ ଦିନଟି ମନ୍ଦ ନୁହେଁ । ନିକଟ ସମ୍ପର୍କୀୟମାନଙ୍କ ସାହାଯ୍ୟ ଓ ସହଯୋଗ ପାଇ କାର୍ଯ୍ୟ ହାସଲ କରିବେ । ପାରିବାରିକ ଦିଗଟି ଉଠାପକା ରୀତିରେ ଗତି ଚାଲିବ ।

ମୀନ

ଆଜି ଆକସ୍ମିକ ଭାବେ ଜଣେ ନୀଚ ଜାତିର ବ୍ୟକ୍ତିଙ୍କ ଅବଦାନ ଭୁଲି ପାରିବେ ନାହିଁ । ଆତ୍ମୀୟ ତଥା ସମଶ୍ରେଣୀୟ ବ୍ୟକ୍ତିଙ୍କ ସମାଲୋଚନାର ପାତ୍ର ହେବାକୁ ପଡିପାରେ । ଦ୍ୱାଦଶସ୍ଥ ବୁ

କରୋନା ସଂକ୍ରମଣ ସ୍ଥିତି

	ଆକ୍ରାନ୍ତ	ମୃତ୍ୟୁ	ଆରୋଗ୍ୟ
ବିଶ୍ୱ	୧୦,୩୨,୯୩,୬୩୬	୨୨,୩୨,୮୯୮	୭,୪୯,୩୦,୧୯୦
ଭାରତ	୧,୦୭,୫୨,୮୨୭	୧,୫୪,୩୯୪	୧,୦୪,୨୭,୩୯୨
ଓଡ଼ିଶା	୩,୩୫,୦୭୨	୧୯୦୬(+୫୩)	୩,୩୧,୯୬୨

ରବିବାର ରାତି ୧୦ଟା ସୁଦ୍ଧା
(+ ଅନ୍ୟ ରୋଗରେ କରୋନା ଆକ୍ରାନ୍ତଙ୍କ ମୃତ୍ୟୁ)
ତଥ୍ୟ: https://www.worldometers.info/coronavirus/ଏବଂ ଓଡ଼ିଶା ସରକାର

ସଂକ୍ଷେପରେ

ଯୁବକଙ୍କୁ ହତ୍ୟା କରି ଫିଙ୍ଗିଦେଲେ

ବନ୍ତଳା,୩୧।୧(ଡି.ଏନ.ଏ.): ଅନୁଗୋଳ ଜିଲା ବନ୍ତଳା ଥାନା ବନ୍ତଳା ବଜାର ହାଟବନ୍ଧ ତଳୁ ରବିବାର ଜଣେ ଯୁବକଙ୍କ ମୃତଦେହ ପୋଲିସ ଜବତ କରିଛି। ମୃତକ ହେଲେ ବନ୍ତଳା ବଜାରର କାଶୀନାଥ ବେହେରା। ତାଙ୍କ ଗୋଡ଼ ବନ୍ଧାଯାଇଥିବା ବେଳେ ଧାରୁଆ ଅସ୍ତ୍ରରେ ଶରୀରର ବିଭିନ୍ନ ସ୍ଥାନକୁ ଚୋଟ ମରାଯାଇଛି। ଶନିବାର ରାତି ୮ଟାରେ ଘରୁ ଆସିଥିବା କାଶୀନାଥଙ୍କୁ ସକାଳ ଯାଏ ଖୋଜାଖୋଜି କରାଯାଇଥିଲେ ହେଁ ପତ୍ତା ମିଳି ନ ଥିଲା ବୋଲି ତାଙ୍କ ସ୍ତ୍ରୀ କହିଛନ୍ତି। ମୃତକଙ୍କ ଭାଇ ଅଶୋକ ବେହେରା ଏ ନେଇ ଅଭିଯୋଗ କରିବା ପରେ ପୋଲିସ ନଂ. ୨୩/୨୧ରେ ଏକ ମାମଲା ରୁଜୁ କରିଛି। ଘଟଣାସ୍ଥଳରେ ବନ୍ତଳା ପୋଲିସ ସହ ଅନୁଗୋଳ ଏସ୍‌ଡିପିଓ ଅଶ୍ୱିନୀ କୁମାର ସାହୁ ଓ ଢେଙ୍କାନାଳର ସାଇଣ୍ଟିଫିକ୍ ଟିମ୍ ପହଞ୍ଚି ତଦନ୍ତ କରିଛନ୍ତି। ହତ୍ୟା ପରେ ମୃତଦେହକୁ ୧୦୦ ମିଟର ଦୂରକୁ ଘୋଷାଡ଼ି ନିଆଯାଇ ଫିଙ୍ଗି ଦିଆଯାଇଥିବା ପୋଲିସ ଅନୁମାନ କରୁଛି। ଏଥିରେ ୩ ରୁ ୪ ଜଣ ବ୍ୟକ୍ତିଙ୍କ ସମ୍ପୃକ୍ତି ରହିଥିବା ସନ୍ଦେହ କରାଯାଉଛି। ବନ୍ତଳା ଥାନା ଆଇଆଇସି ଗୀତାଞ୍ଜଳି ସାହୁ ମୃତଦେହ ଜବତ କରି ବ୍ୟବଚ୍ଛେଦ ପାଇଁ ପଠାଇଛନ୍ତି।

୩ ଦିନ ଶୀତ ଲହରି: ୪ରୁ ୫ ଡିଗ୍ରୀ ଖସିବ ପାରଦ

ଭୁବନେଶ୍ୱର,୩୧।୧(ବ୍ୟୁରୋ): ପୁଣି ଶୀତ ଲେଉଟିଛି। ରାଜ୍ୟର ଅଧିକାଂଶ ସ୍ଥାନରେ ସର୍ବନିମ୍ନ ତାପମାତ୍ରା ୧୫ ଡିଗ୍ରୀ ସେଲ୍‌ସିୟସ ତଳକୁ ଖସିଯାଇଛି। ଆସନ୍ତା ୩ ଦିନ ଯାଏ କେତେକ ଜିଲାରେ ଶୀତ ଲହରି ହେବ ବୋଲି ପାଣିପାଗ ବିଭାଗ ଚେତାବନୀ ଦେଇଛି। ସୋମବାର ସୁନ୍ଦରଗଡ଼, କେନ୍ଦୁଝର, ମୟୂରଭଞ୍ଜ, ଦେବଗଡ଼, ବରଗଡ଼, ସମ୍ବଲପୁର, ବଲାଙ୍ଗୀର, ସୋନପୁର, ବୌଦ୍ଧ ଏବଂ ଅନୁଗୋଳ ଜିଲାର କେତେକ ସ୍ଥାନରେ ଶୀତ ଲହରି ପ୍ରବାହିତ ହେବ। ସେହିପରି ମଙ୍ଗଳବାର ସୁନ୍ଦରଗଡ଼, ଝାରସୁଗୁଡ଼ା, କେନ୍ଦୁଝର, ମୟୂରଭଞ୍ଜ, ଦେଓଗଡ଼, ବରଗଡ଼, ସମ୍ବଲପୁର, ବଲାଙ୍ଗୀର, ସୁବର୍ଣ୍ଣପୁର, ବୌଦ୍ଧ ଏବଂ ଅନୁଗୋଳ ଜିଲାର ଗୋଟିଏ କିମ୍ବା ଦୁଇଟି ସ୍ଥାନରେ ଥଣ୍ଡା ବାୟୁ ପ୍ରବାହ ହେବା ବୁଧବାର ମଧ୍ୟ ଉକ୍ତ ଜିଲାଗୁଡିକରେ ପ୍ରବଳ ଥଣ୍ଡା ଅନୁଭୂତ ହେବା ଏ ନେଇ ପାଣିପାଗ ବିଭାଗ ପକ୍ଷରୁ ୟେଲୋୱାର୍ନିଂ ଜାରି କରାଯାଇଛି। ଆଞ୍ଚଳିକ ପାଣିପାଗ କାର୍ଯ୍ୟାଳୟ ପକ୍ଷରୁ ମିଳିଥିବା ସୂଚନା ଅନୁଯାୟୀ ରବିବାର ରାଜ୍ୟର ୧୧ଟି ସହରର ସର୍ବନିମ୍ନ ତାପମାତ୍ରା ୧୩ ଡିଗ୍ରୀ ସେଲ୍‌ସିୟସ ତଳେ ରହିଛି। ଝାରସୁଗୁଡ଼ାରେ ସର୍ବନିମ୍ନ ତାପମାତ୍ରା ୭.୮ ଡିଗ୍ରୀ ସେଲ୍‌ସିୟସ ରେକର୍ଡ କରାଯାଇଥିବା ବେଳେ କେନ୍ଦୁଝର ୮.୮, ସମ୍ବଲପୁର ୧୦.୩, ସୁନ୍ଦରଗଡ଼ ୧୦, ହୀରାକୁଦ ୧୧.୧, ଭବାନୀପାଟଣା ୧୨.୮, ବଲାଙ୍ଗୀର ୧୦, ଫୁଲବାଣୀ ୧୦, ସୋନପୁର ୧୦.୮, ଦାରିଙ୍ଗବାଡି ୧୧ ଏବଂ ବୌଦ୍ଧରେ ୧୦.୫ ଡିଗ୍ରୀ ସେଲ୍‌ସିୟସ ରେକର୍ଡ କରାଯାଇଛି।

ଜିଲାପାଳଙ୍କୁ ଲୋକାୟୁକ୍ତଙ୍କ ଜବାବ ତଲବ

ଯାଜପୁର ଜିଲା ଆରୁହା କଳାପଥର ଖାଦାନରେ ବେଆଇନ ଉତ୍ତୋଳନ

ଯାଜପୁର ଅଫିସ,୩୧।୧

ଯାଜପୁର ଜିଲା ଧର୍ମଶାଳା ତହସିଲ ଅନ୍ତର୍ଗତ ଆରୁହା ପାହାଡ଼ରୁ ନିର୍ଦ୍ଧାରିତ ଲିଜ୍ ଏରିଆଠାରୁ ବହୁ ଗୁଣ ଅଧିକ ମୂଲ୍ୟବାନ କଳାପଥର ଉତ୍ତୋଳନ ହୋଇଛି। ଏଥିପାଇଁ ରାଜ୍ୟ ସରକାର ବିପୁଳ ପରିମାଣର ରାଜସ୍ୱ ହରାଇଛନ୍ତି। ଏଥିରେ ସ୍ଥାନୀୟ ପୋଲିସ ଓ ଧର୍ମଶାଳା ତହସିଲଦାର ସହଯୋଗୀ ହୋଇଛନ୍ତି। ଏଭଳି ଅଭିଯୋଗ କ୍ରମେ ଓଡ଼ିଶା ଲୋକାୟୁକ୍ତରେ ୧୩୫୫/୨୦୨୦ ନମ୍ବରରେ ଏକ ମାମଲା ରୁଜୁ ହୋଇଛି। ଲୋକାୟୁକ୍ତ ଅଧ୍ୟକ୍ଷ ଜଷ୍ଟିସ୍ ଅଜିତ୍ ସିଂ ଗତ ୧୯ ତାରିଖରେ ଯାଜପୁର ଜିଲାପାଳ, ଧର୍ମଶାଳା ତହସିଲଦାର ଓ ଲିଜ୍‌ଧାରୀ ତ୍ରିନାଥ ଜେନାଙ୍କୁ ୬ ସପ୍ତାହ ମଧ୍ୟରେ ଜବାବ ରଖିବାକୁ ନିର୍ଦ୍ଦେଶ ଦେଇଛନ୍ତି। ପୂର୍ବରୁ ଏହି ତହସିଲ ଅନ୍ତର୍ଗତ ଡଙ୍କାରୀ ପାହାଡ଼ରେ ବେଆଇନ କଳାପଥର ଉତ୍ତୋଳନ ନେଇ ଲିଜ୍‌ଧାରୀଙ୍କୁ ୫୮.୬୨ କୋଟି ଟଙ୍କାର ଡିମାଣ୍ଡ ନୋଟିସ ହୋଇଥିଲା। ଏହାବାଦ ନ୍ୟାଶନାଲ ଗ୍ରୀନ୍ ଟ୍ରିବ୍ୟୁନାଲ(ଏନ୍‌ଜିଟି) ୨୫ କୋଟି ଟଙ୍କା ଜରିମାନା ଦେବାକୁ ନିର୍ଦ୍ଦେଶ ଦେଇଥିଲା। ତେବେ ଆରୁହା ପାହାଡ଼ରେ ମାପଚୁପ କରାଗଲେ ବେଆଇନ ଉତ୍ତୋଳନ ଉପରୋକ୍ତ ପରିମାଣଠାରୁ ବହୁ ଅଧିକ ହେବ ବୋଲି ଅଭିଯୋଗକାରୀ ସର୍ବେଶ୍ୱର ବେହୁରା ପ୍ରକାଶ କରିଛନ୍ତି।

ଲୋକାୟୁକ୍ତରେ ହୋଇଥିବା ଅଭିଯୋଗ ଅନୁସାରେ ୧।୯।୨୦୧୭ରେ ଆରୁହା କଳାପଥର ଖାଦାନ-୧ ଲିଜ୍ ପାଇଁ ଧର୍ମଶାଳା ତହସିଲ ପକ୍ଷରୁ ବିଜ୍ଞପ୍ତି ପ୍ରକାଶ ପାଇଥିଲା। ଓଏମ୍‌ଏମ୍‌ସି ନିୟମ-୨୦୧୬ ଅନୁସାରେ ଏହି ବିଜ୍ଞପ୍ତି ପ୍ରକାଶ ପାଇବା ପରେ ତ୍ରିନାଥ ଜେନାଙ୍କୁ ୫ ବର୍ଷିଆ(୨୦୧୭-୧୮ରୁ ୨୦୨୧-୨୨) ପର୍ଯ୍ୟନ୍ତ ଲିଜ ପ୍ରଦାନ କରାଯାଇଥିଲା। ଜମି ରେକର୍ଡ ଅନୁସାରେ ଆରୁହା ପାହାଡ଼ରେ ୧୫୩.୬୩୦ ଏକର କଳାପଥର ଖାଦାନ ରହିଛି। ସେଥିରୁ ମାତ୍ର ୩ ଏକର ଖାଦାନ ଲିଜ୍ ଦିଆଯାଇଥିବାବେଳେ ଧର୍ମଶାଳା ତହସିଲଦାର ଓ ସ୍ଥାନୀୟ ପୋଲିସର ସହଯୋଗରେ ପ୍ରାୟ ୧୦୦ ଏକର ପର୍ଯ୍ୟନ୍ତ କଳାପଥର ବେଆଇନ ଭାବେ ଉତ୍ତୋଳନ କରାଯାଉଛି। ଏହି ଖବର ଧର୍ମଶାଳା ତହସିଦାରଙ୍କ ବ୍ୟତୀତ ଜିଲାପାଳଙ୍କୁ ମଧ୍ୟ ଜଣା ଅଛି। ତେଣୁ ଏହାର କ୍ରାଇମବ୍ରାଞ୍ଚ ତଦନ୍ତ କରି ରାଜସ୍ୱ କ୍ଷତିର ଭରଣା ପାଇଁ ଆବଶ୍ୟକ ପଦକ୍ଷେପ ନେବାକୁ ଆବେଦନକାରୀ ବେହୁରା ୧୦।୧୨।୨୦୨୦ରେ ଲୋକାୟୁକ୍ତରେ ଅଭିଯୋଗ କରିଥିଲେ। ଏହି ଅଭିଯୋଗକୁ ଭିତ୍ତି କରି ଲୋକାୟୁକ୍ତ ଜବାବତଲବ କରିଛନ୍ତି। କିନ୍ତୁ ଲିଜ୍‌ଧାରୀ ତ୍ରିନାଥ ଜେନା କୁହନ୍ତି, ଏଯାଏ ତାଙ୍କୁ କୌଣସି ନୋଟିସ ମିଳିନାହିଁ। ଅଭିଯୋଗ ମଧ୍ୟ ସମ୍ପୂର୍ଣ୍ଣ ମିଥ୍ୟା। ସେ ଯେକୌଣସି ତଦନ୍ତ ଓ ମାପଚୁପ ପାଇଁ ପ୍ରସ୍ତୁତ ଅଛନ୍ତି। ସେ ୩ ଏକର ଲିଜ୍ ପାଇଥିଲେ ହେଁ ଅନ୍ୟମାନେ ବେଆଇନ ଭାବେ ପାର୍ଶ୍ୱ ଅଞ୍ଚଳରୁ କଳାପଥର ଉତ୍ତୋଳନ କରୁଛନ୍ତି। ଏନେଇ ସେ ତହସିଲଦାରଙ୍କ ମଧ୍ୟ ଦୃଷ୍ଟି ଆକର୍ଷଣ କରିଛନ୍ତି। ତହସିଲଦାର ନିକଟରେ ପୋଲିସ ସହାୟତାରେ ଏକାଧିକ ବେଆଇନ କଳାପଥର ଖାଦାନରେ ଚଢାଉ କରି ଉପଯୁକ୍ତ କାର୍ଯ୍ୟାନୁଷ୍ଠାନ ଗ୍ରହଣ କରିଛନ୍ତି। ଧର୍ମଶାଳା ତହସିଲଦାର ପ୍ରଶାନ୍ତ ସାମନ୍ତରାୟଙ୍କୁ ପଚାରିବାରୁ ସେ କହିଛନ୍ତି, ଲୋକାୟୁକ୍ତଙ୍କ ନିର୍ଦ୍ଦେଶ ପତ୍ର ସେ ମଧ୍ୟ ପାଇନାହାନ୍ତି। ନିର୍ଦ୍ଦେଶ ପତ୍ର ମିଳିବା ପରେ ଆବଶ୍ୟକ ପଦକ୍ଷେପ ଗ୍ରହଣ କରାଯିବ ବୋଲି ସେ କହିଛନ୍ତି।

ଆରୁହା କଳାପଥର ଖାଦାନ

ଧର୍ମଶାଳା ତହସିଲଦାର, ଲିଜ୍‌ଧାରୀ ମଧ୍ୟ ଜବାବ ଦେବେ

ମାସେ ବଢ଼ିଲା ଇ-ଇପିକ୍ ଡାଉନ୍‌ଲୋଡ୍ ଅବଧି

ଭୁବନେଶ୍ୱର,୩୧।୧(ବ୍ୟୁରୋ)

ଭାରତର ନିର୍ବାଚନ ଆୟୋଗ ଗତ ୨୫ ତାରିଖ ଜାତୀୟ ଭୋଟର ଦିବସରେ ନୂଆ ମତଦାତାଙ୍କ ପାଇଁ ଇଲେକ୍‌ଟ୍ରୋନିକ୍ସ ଭୋଟର ପରିଚୟପତ୍ର(ଇ-ଇପିକ୍)ର ଶୁଭାରମ୍ଭ କରିଥିଲେ। ଏହା ଏକ ଡିଜିଟାଲ ଭୋଟର ପରିଚୟ ହୋଇଥିବାରୁ ସେମାନେ ଏହାକୁ ଭୋଟର ହେଲ୍ପଲାଇନ ମୋବାଇଲ ଆପ୍ କିମ୍ବା ଭୋଟର ପୋର୍ଟାଲ.ଇସିଆଇ.ଇନ୍ ଅଥବା ଏନ୍‌ଭିଏସ୍‌ପି.ଇନ୍ ଜରିଆରେ ଡାଉନ୍‌ଲୋଡ୍ କରିପାରିବେ। ଇସିଙ୍କ ନିର୍ଦ୍ଦେଶାନୁସାରେ ଯେଉଁମାନଙ୍କ ଭୋଟର ତାଲିକା ସହ ନିଜ ମୋବାଇଲ ନମ୍ବର ପଞ୍ଜୀକୃତ ହୋଇଥିବ ସେମାନଙ୍କ ଲାଗି ଏହି ବ୍ୟବସ୍ଥା କରାଯାଇଛି। ସେମାନେ ଜାନୁୟାରୀ ୨୫ରୁ ୩୧ ପର୍ଯ୍ୟନ୍ତ ନିଜ ମୋବାଇଲ ମାଧ୍ୟମରେ ଇ-ଇପିକ୍ ଡାଉନ୍‌ଲୋଡ୍ କରିପାରିବେ ବୋଲି ଘୋଷଣା ହୋଇଥିଲା। ମାତ୍ର ଏବେ ଏହାର ଅବଧିକୁ ଅଧିକ ଏକ ମାସ ବୃଦ୍ଧି କରାଯାଇଛି। ଇ-ଇପିକ୍ ପ୍ରତି ନୂତନ ଭୋଟରଙ୍କ ଆଗ୍ରହ ବଢୁଥିବା ଦେଖି ନିର୍ବାଚନ ଆୟୋଗ ଏହାର ଡାଉନ୍‌ଲୋଡ୍‌ର ସମୟସୀମା ଫେବୃୟାରୀ ଶେଷ ପର୍ଯ୍ୟନ୍ତ ବୃଦ୍ଧି କରିଛନ୍ତି। ବହୁ ନୂତନ ଭୋଟର ଇ-ଇପିକ୍ ବା ଡିଜିଟାଲ ଫଟୋ ପରିଚୟପତ୍ର ନିଜ ମୋବାଇଲ କିମ୍ବା କମ୍ପ୍ୟୁଟର ମାଧ୍ୟମରେ ଡାଉନ୍‌ଲୋଡ୍ କରି ନ ଥିବାରୁ ଏଥିଲାଗି ଅଧିକ ସମୟ ଦେବାକୁ ବିଭିନ୍ନ ରାଜ୍ୟ ନିର୍ବାଚନ ଆୟୋଗଙ୍କୁ ଅନୁରୋଧ କରିଥିଲେ। ଏସବୁକୁ ଦୃଷ୍ଟିରେ ରଖି ନିର୍ବାଚନ ଆୟୋଗ ପ୍ରାଥମିକତା ଭିତ୍ତିରେ ୨୦୨୧ ସ୍ୱତନ୍ତ୍ର ସଂକ୍ଷିପ୍ତ ଭୋଟର ତାଲିକାରେ ନୂତନଭାବେ ପଞ୍ଜୀକୃତ ହୋଇଥିବା ଭୋଟରଙ୍କ ନିମନ୍ତେ ଇ-ଇପିକ୍ ଡାଉନ୍‌ଲୋଡ୍ କରିବା ସମୟସୀମାକୁ ବୃଦ୍ଧି କରିଛନ୍ତି। ସେହିପରି ଏସ୍‌ଏସ୍‌ଆର୍-୨୦୨୧ ପୂର୍ବରୁ ପଞ୍ଜୀକୃତ ଭୋଟରମାନେ ଯେଉଁମାନଙ୍କ ମୋବାଇଲ ନମ୍ବର ସଂଯୋଗ ହୋଇଥିବ, ସେମାନଙ୍କ ପାଇଁ ମଧ୍ୟ ଇ-ଇପିକ୍ ବା ଡିଜିଟାଲ ଫଟୋ ପରିଚୟ ଡାଉନ୍‌ଲୋଡ୍ କରିବାର ସମୟ ଅଲଗା ଭାବେ ପରେ ନିର୍ବାଚନ ଆୟୋଗଙ୍କ ତରଫରୁ ଜଣାଇ ଦିଆଯିବ ବୋଲି ସମସ୍ତ ନିର୍ବାଚନ ଅଧିକାରୀଙ୍କୁ ଚିଠି ମାଧ୍ୟମରେ ଜଣାଇ ଦିଆଯାଇଛି। ଏ ସଂକ୍ରାନ୍ତରେ ମୁଖ୍ୟ ନିର୍ବାଚନ ଅଧିକାରୀମାନେ ସମ୍ପୃକ୍ତ ଜିଲା ନିର୍ବାଚନ ଅଧିକାରୀ ଓ ନିର୍ବାଚନ ପଞ୍ଜୀକରଣ ଅଧିକାରୀଙ୍କୁ ଜଣାଇବା ସହ ଇ-ଇପିକ୍‌ର ସୁଯୋଗ ନେବା ନିମନ୍ତେ ସମସ୍ତ ନୂତନ ଭୋଟରଙ୍କୁ ଉତ୍ସାହିତ କରିବାକୁ ନିର୍ବାଚନ ଆୟୋଗ ମୁଖ୍ୟ ନିର୍ବାଚନ ଅଧିକାରୀଙ୍କୁ ପତ୍ର ମାଧ୍ୟମରେ ଜଣାଇଛନ୍ତି।

ପିଲାଙ୍କ ପୁଷ୍ଟି ଚିନ୍ତା: ମିଳିବ ହାପିନେସ୍ କିଟ୍

ଭୁବନେଶ୍ୱର,୩୧।୧(ବ୍ୟୁରୋ)

ପ୍ରଥମରୁ ଅଷ୍ଟମ ଶ୍ରେଣୀ ପିଲାଙ୍କୁ ମିଳିବ ହାପିନେସ୍ କିଟ୍। ଏଥିରେ ଅଟା, ଚଣା, ହଳଦୀଗୁଣ୍ଡ, ଡାଲଚିନି, ଚିନାବାଦାମ ଓ ଗୁଡ଼ ଭଳି ଇମ୍ୟୁନିଟି ବୁଷ୍ଟର ସାମଗ୍ରୀ ରହିବ। ପିଲାଙ୍କ ରୋଗ ପ୍ରତିରୋଧକ କ୍ଷମତା ବଢ଼ାଇବା ପାଇଁ ସ୍କୁଲ ଓ ଗଣଶିକ୍ଷା ବିଭାଗ ଏହି ନିଷ୍ପତ୍ତି ନେଇଛି। ଏହାଛଡ଼ା ପେନ୍, ପେନ୍‌ସିଲ, ନୋଟ୍‌ପ୍ୟାଡ୍, ସାନିଟାରି ନାପ୍‌କିନ, ଟୁଥ୍ ପେଷ୍ଟ ରହିବ। କରୋନା ସମୟରେ ପିଲାମାନଙ୍କୁ ମଧ୍ୟାହ୍ନଭୋଜନ ଦିଆଯାଉନାହିଁ। ମା'ବାପାଙ୍କ ଆକାଉଣ୍ଟକୁ ଟଙ୍କା ଦିଆଯାଉଛି। ସ୍କୁଲକୁ ଆସିବା ପୂର୍ବରୁ ରୋଗ ପ୍ରତିରୋଧକ କ୍ଷମତା ବଢ଼ାଇବା ଲାଗି ଉକ୍ତ କିଟ୍ ପ୍ରଦାନ କରାଯିବ। ପ୍ରଥମ ପର୍ଯ୍ୟାୟରେ ନୟାଗଡ଼, ପୁରୀ, ଖୋର୍ଦ୍ଧା, କଟକ ଏବଂ ସୁନ୍ଦରଗଡ଼ ଜିଲାର ୧୯୧୬ ସ୍କୁଲର ୮୩ ହଜାର ପିଲାଙ୍କୁ ଏହି କିଟ୍ ଅକ୍ଷୟପାତ୍ର ଫାଉଣ୍ଡେଶନ ଜରିଆରେ ପ୍ରଦାନ କରାଯିବ ବୋଲି ସ୍କୁଲ ଓ ଗଣଶିକ୍ଷା ମନ୍ତ୍ରୀ ସମୀର ରଞ୍ଜନ ଦାଶ କହିଛନ୍ତି। ପରବର୍ତ୍ତୀ ପର୍ଯ୍ୟାୟରେ ଅନ୍ୟ ସବୁ ସ୍କୁଲକୁ ଦିଆଯିବ। ଫେବୃୟାରୀ ପ୍ରଥମ ସପ୍ତାହରୁ ଏହି କିଟ୍ ବଣ୍ଟନ ଆରମ୍ଭ ହେବ।

ଟ୍ରେନ୍ ଧକ୍କାରେ ୩ ହରିଣ ମୃତ

ଧଳତଙ୍ଗଗଡ଼ ଜଙ୍ଗଲରେ ବନ୍ୟଜନ୍ତୁ ଅସୁରକ୍ଷିତ

ଜଗତ୍‌ସିଂହପୁର ଅଫିସ/ ରଘୁନାଥପୁର(ଡି.ଏନ୍.ଏ.) ୩୧।୧

ଜଗତ୍‌ସିଂହପୁର ଜିଲାର ଧଳତଙ୍ଗଗଡ଼ ଜଙ୍ଗଲ ନିକଟସ୍ଥ କଟକ-ପାରାଦୀପ ରେଳପଥର ତିନିପୋଲିଆରେ ରବିବାର ଟ୍ରେନ୍ ଧକ୍କାରେ ୩ ହରିଣଙ୍କ ମୃତ୍ୟୁ ଘଟିଛି। ଏନେଇ ସ୍ଥାନୀୟ ଅଞ୍ଚଳରେ ଅସନ୍ତୋଷ ପ୍ରକାଶ ପାଇଛି। ଲୋକଙ୍କଠାରୁ ସୂଚନାପାଇ ବିଭାଗୀୟ ରେଞ୍ଜ ଅଫିସର ବଳରାମ ସାହୁ, ଫରେଷ୍ଟର ରାଜେନ୍ଦ୍ର ସାମନ୍ତରାୟ ଘଟଣାସ୍ଥଳରେ ପହଞ୍ଚି ହରିଣଙ୍କ ମୃତଦେହ ଜବତ କରିଛନ୍ତି। ପରେ ଡିଏଫ୍‌ଓ ସୁଦର୍ଶନ ପାତ୍ର ଘଟଣାସ୍ଥଳରେ ପହଞ୍ଚି ସ୍ଥିତି ଅନୁଧ୍ୟାନ କରିଛନ୍ତି। ବନବିଭାଗ ପକ୍ଷରୁ ବ୍ୟବଚ୍ଛେଦ କରାଯିବା ପରେ ଗୋବିନ୍ଦାପୋଖରୀସ୍ଥିତ ରେଞ୍ଜ ଅଫିସ ନିକଟରେ ମୃତ ହରିଣଙ୍କୁ ପୋତିଦିଆଯାଇଛି। ରେଞ୍ଜ ଅଫିସର ସାହୁଙ୍କ କହିବାନୁଯାୟୀ, ହରିଣ ମୁଗବିରି ଫସଲ ଖାଇବାକୁ ସଂରକ୍ଷିତ ଜଙ୍ଗଲ ନିକଟ ଟ୍ରେନ ଲାଇନ ଡେଇଁ ଗଲାବେଳେ ଘନ କୁହୁଡ଼ି ଯୋଗୁ ଏହି ଦୁର୍ଘଟଣା ଘଟିଛି।

ଧଳତଙ୍ଗଗଡ଼ ପର୍ଯ୍ୟଟନ କ୍ଷେତ୍ର ହରିଣଙ୍କ ଯୋଗୁ ବେଶ୍ ପରିଚିତ। ଏଠାରେ ହରିଣ ଓ ଜଙ୍ଗଲ ସୁରକ୍ଷା ପାଇଁ ବନ ବିଭାଗ ତରଫରୁ ଏକ ବିଟ୍ ହାଉସ୍ କରାଯାଇଛି। ମାତ୍ର ଧଳତଙ୍ଗଗଡ଼ ଜଙ୍ଗଲରେ ବନ୍ୟଜନ୍ତୁ ଅସୁରକ୍ଷିତ ଥିବା ରବିବାର ୩ ହରିଣଙ୍କ ମୃତ୍ୟୁ ଘଟଣାରୁ ସ୍ପଷ୍ଟ ହୋଇଛି। ସ୍ଥାନୀୟ ଲୋକଙ୍କ କହିବାନୁଯାୟୀ, ଖାଦ୍ୟ ଓ ପାନୀୟ ଜଳ ଅଭାବରୁ ହରିଣ ଜଙ୍ଗଲ ବାହାରକୁ ଯାଉଛନ୍ତି । ଅତୀତରେ ମଧ୍ୟ ୨୦ରୁ ଊର୍ଦ୍ଧ୍ୱ ହରିଣ ରେଳ ଦୁର୍ଘଟଣା, କୁକୁର କାମୁଡ଼ା ଓ ଶିକାରୀଙ୍କ ଆକ୍ରମଣର ଶିକାର ହୋଇଛନ୍ତି। ତେଣୁ ଜଙ୍ଗଲରେ ମିଡୋ (ହରିଣଙ୍କ ଖାଦ୍ୟ ସଂଗ୍ରହ ପାଇଁ ଘାସ ଚାଷ) ଓ ଅଧିକ ପୋଖରୀ ଖନନ କରାଯିବା ସହ ଚାରିପଟେ ବାଡ଼ ନିର୍ମାଣ କରାଯିବା ଜରୁରୀ। ତାହା ନ ହେଲେ ଏଠାରେ ଆଗାମୀ ଦିନରେ ହରିଣ ବଂଶ ଲୋପ ପାଇଯିବାର ଆଶଙ୍କା ରହିଛି। ଏ ସମ୍ପର୍କରେ ରେଞ୍ଜ ଅଫିସର ସାହୁ କହିଛନ୍ତି, ପୂର୍ବରୁ ଉକ୍ତ ଅଞ୍ଚଳରେ ଟ୍ରେନ ଧୀରେ ଚଳାଇବାକୁ ରେଲୱେକୁ ଚିଠି କରାଯାଇଛି । କିନ୍ତୁ କୌଣସି ପ୍ରତିକାର ହୋଇନାହିଁ। ଏଥିସହ ଜଙ୍ଗଲ ପରିସୀମା ୭ କିଲୋମିଟର ପର୍ଯ୍ୟନ୍ତ ୧୦ ଫୁଟ ଉଚ୍ଚର ପାଚେରି କରିବାକୁ ବିଭାଗୀୟ ଅଧିକାରୀଙ୍କ ନିକଟକୁ ଚିଠି ଲେଖାଯାଇଛି। ମାତ୍ର ଏ ପର୍ଯ୍ୟନ୍ତ ସରକାରୀସ୍ତରରେ କୌଣସି ନିଷ୍ପତ୍ତି ହୋଇନାହିଁ। ଜଙ୍ଗଲ ପରିସରରେ ୫ଟି ପୋଖରୀ ଥିବାବେଳେ ୨ଟି ଶୁଖିଯାଇଛି। ଏହି ସମସ୍ୟାର ସମାଧାନ ପାଇଁ ଏକାଧିକ ସ୍ଥାନରେ କୁଣ୍ଡ ରଖାଯାଇଛି।

କପିଳାସ ପ୍ରାଣୀ ଉଦ୍ୟାନ ପ୍ରବେଶ ଫି' ବଢ଼ିଲା

ଢେଙ୍କାନାଳ ଅଫିସ, ୩୧।୧

ଢେଙ୍କାନାଳ ଜିଲା କପିଳାସ ପ୍ରାଣୀ ଉଦ୍ୟାନରେ ପର୍ଯ୍ୟଟକଙ୍କ ପାଇଁ ରହିଥିବା ପ୍ରବେଶ ଫି' ୨୦ ଟଙ୍କାକୁ ବୃଦ୍ଧି ପାଇଛି। ପୂର୍ବରୁ ଏହି ଶୁଳ୍କ ୧୦ଟଙ୍କା ଥିଲା। ୫ବର୍ଷରୁ କମ୍ ବୟସ ଶିଶୁଙ୍କ ଲାଗି ପ୍ରବେଶ ଦେୟମୁକ୍ତ ରହିଛି। ସୋମବାରଠାରୁ ଏହା କାର୍ଯ୍ୟକାରୀ ହେବ। ଗତ ଜାନୁୟାରୀ ୨୫ରେ ରାଜ୍ୟ ବନ୍ୟପ୍ରାଣୀ ମୁଖ୍ୟ କାର୍ଯ୍ୟାଳୟର ପତ୍ର ସଂଖ୍ୟା ୭୨୨ରେ ଏ ନେଇ ଅବଗତ କରାଯାଇଥିବା ଡିଏଫ୍‌ଓ ଡା. ପ୍ରକାଶଚାନ୍ଦ ଗୋଗିନେନି ସୂଚନା ଦେଇଛନ୍ତି।

ଅପହୃତା ନାବାଳିକା ଉଦ୍ଧାର, ଅଭିଯୁକ୍ତ ଗିରଫ

ଏରସମା,୩୧।୧(ସ୍ୱ.ପ୍ର.)

ଏରସମା ଥାନା ଅଞ୍ଚଳରୁ ଅପହରଣ କରାଯାଇଥିବା ୧୬ ବର୍ଷୀୟା ନାବାଳିକାଙ୍କୁ ରବିବାର ପାରାଦୀପରୁ ଉଦ୍ଧାର କରାଯାଇଛି। ଏନେଇ କୁଜଙ୍ଗ ଥାନା ଅନ୍ତର୍ଗତ ପୋତାନଲ୍ଲ ଗ୍ରାମର ମୃତ୍ୟୁଞ୍ଜୟ ମଲ୍ଲିକ (୨୭)ଙ୍କୁ ଗିରଫ କରାଯାଇଛି। ୨ ଜାନୁୟାରୀରେ ସମ୍ପୃକ୍ତା ନାବାଳିକାଙ୍କୁ ପ୍ରଲୋଭନ ଦେଖାଇ ଅଭିଯୁକ୍ତ ଅପହରଣ କରିନେଇଥିଲେ ବୋଲି ପରିବାର ସଦସ୍ୟ ଏରସମା ଥାନାରେ ଅଭିଯୋଗ କରିଥିଲେ। ଏନେଇ ଥାନାରେ ମାମଲା (ନଂ.୧/୨୧) ରୁଜୁ ହୋଇଥିଲା। କିନ୍ତୁ ସମ୍ପୃକ୍ତା ନାବାଳିକାଙ୍କୁ ଉଦ୍ଧାର କରିବାରେ ବିଳମ୍ବ କରାଯାଉଥିବା ଦର୍ଶାଇ ଏରସମାସ୍ଥିତ ରେବିକା ମହିଳା ସଂଘ ସଦସ୍ୟା ଶନିବାର ଥାନା ସମ୍ମୁଖରେ ଧାରଣା ଦେଇଥିଲେ। ଅପହୃତାଙ୍କୁ ୪ ଦିନ ମଧ୍ୟରେ ଉଦ୍ଧାର କରାଯିବ ବୋଲି ପୋଲିସ ପ୍ରତିଶ୍ରୁତି ଦେବାପରେ ଧାରଣା ପ୍ରତ୍ୟାହୃତ ହୋଇଥିଲା।

ମହାନଦୀ ପ୍ରସଙ୍ଗରେ ପୁଣି ତେଜିଲା ରାଜନୀତି

ଭୁବନେଶ୍ୱର,୩୧।୧(ବ୍ୟୁରୋ)

ମହାନଦୀ ଜଳ ବିବାଦ ନେଇ ପୁଣି ରାଜନୀତି ଜୋର୍ ଧରିଛି। ମହାନଦୀ ଜଳ ବିବାଦ ନେଇ ଗଠିତ ଟ୍ରିବ୍ୟୁନାଲ ଗଠନର ଅବଧି ଶେଷ ହେବାକୁ ୨ମାସ ବାକି ଥିବାବେଳେ ଏହି ପ୍ରସଙ୍ଗକୁ ନେଇ ଭାଜପା ନେତା ବିଜୟ ମହାପାତ୍ର କେତେକ ପ୍ରଶ୍ନ

ବିଶୃଙ୍ଖଳା ଓ ଅନ୍ଧକାର ମଧ୍ୟରୁ ମୁକ୍ତି ପାଇବାର ଏକମାତ୍ର ଉପାୟ ହେଲା ସଂପୂର୍ଣ୍ଣ ଭାବେ ଶାନ୍ତ ଓ ଧୀରସ୍ଥିର ହୋଇ ରହିବା ଏବଂ ଝଡଝଞ୍ଝାକୁ ବାଟ ଛାଡ଼ିଦେବା। –ଶ୍ରୀମା

ନିଆଁରେ ଇନ୍ଧନ

ପ୍ରଧାନମନ୍ତ୍ରୀ ନରେନ୍ଦ୍ର ମୋଦି ୩୧ ଜାନୁୟାରୀରେ ତାଙ୍କର ରେଡିଓ କାର୍ଯ୍ୟକ୍ରମ 'ମନ୍ କି ବାତ୍'ରେ ଫାସ୍‌ଟାଗ ବିଷୟରେ କହିଛନ୍ତି। ନିକଟରେ ବିଧାନସଭା ନିର୍ବାଚନ ହେବାକୁ ଥିବା ପଶ୍ଚିମବଙ୍ଗ ରାଜଧାନୀ କଲିକତାରୁ ଅପର୍ଣ୍ଣା ଦାସ ନାମ୍ନୀ ଜନୈକା ବ୍ୟକ୍ତି ନମୋ ଆପ୍‌ରେ ଏକ ପୋଷ୍ଟ୍ କରି ପ୍ରଧାନମନ୍ତ୍ରୀଙ୍କୁ ଫାସ୍‌ଟାଗ୍ ଉପରେ କିଛି କହିବାକୁ ଅନୁରୋଧ କରିଥିଲେ। ସାଧାରଣରେ ଜାତୀୟ ରାଜପଥର ନିର୍ଦ୍ଧାରିତ କିଲୋମିଟର ଦୂରତାରେ ବସାଯାଉଥିବା ଟୋଲ୍ ଟିକସ ଫାଟକ ଅତିକ୍ରମ କରିବା ପାଇଁ ସରକାର ଫାସ୍‌ଟାଗ୍ ବ୍ୟବସ୍ଥା କରିଛନ୍ତି। ଏଥିରେ ଯାନବାହନ ମାଲିକ ପ୍ରଥମେ ହିସାବ କରି ସରକାରଙ୍କ ପାଖରେ ଟଙ୍କା ବାନ୍ଧିବେ। ସେତିକି ମୂଲ୍ୟର ଏକ କାର୍ଡ ମିଳିବ, ଯାହାକି ଗାଡ଼ିର ସାମ୍ନା କାଚ ଉପରେ ଲଗାଯାଇପାରିବ। ଟୋଲ୍ ଫାଟକରେ ଥିବା କାର୍ଡ ପଢ଼ିବା ଯନ୍ତ୍ର ଜମା କରାଯାଇଥିବା ଟଙ୍କାରୁ ସେହି ଫାଟକ ମୂଲ୍ୟର ଅର୍ଥ କାଟିନେବା ପରେ ଗାଡ଼ି ଆଗକୁ ବଢ଼ିବା ପାଇଁ ଫାଟକ ଖୋଲିବ। ଏଥିପାଇଁ ମଣିଷର ପ୍ରୟୋଜନ ହେବ ନାହିଁ। ଅର୍ଥାତ୍ ଆଜିର ପରିସ୍ଥିତିରେ ଫାଟକଗୁଡ଼ିକରେ ବସୁଥିବା ଯୁବକଙ୍କ ରୋଜଗାରର ବାଟ ବନ୍ଦ ହେବ। ଏହା ବ୍ୟତୀତ ସବୁ ଟିକସ ବୃଦ୍ଧି ପାଇବା ଭଳି ଯାନବାହନ ମାଲିକମାନେ, ରାସ୍ତା ବ୍ୟବହାର ପୂର୍ବରୁ, ସରକାରଙ୍କ ପାଖରେ ଆଗରୁ ଅର୍ଥ ବାନ୍ଧିବେ। ଏହାସହିତ ଯଦି କାର୍ଡ ପଢ଼ିବା ମେଶିନରେ ତ୍ରୁଟି ହୁଏ, ତେବେ ସେ ସମ୍ପର୍କରେ ବାହନଚାଳକ ଜାଣିବା ଅସମ୍ଭବ। ୧୦୦ ଟଙ୍କା ଜାଗାରେ ୨୦୦ ଟଙ୍କା କଟିଗଲେ କେହି କିଛି କରିପାରିବେ ନାହିଁ। ଏଥିରେ କଟିଥିବା ଟଙ୍କାର ରସିଦ ମିଳିବାର ବ୍ୟବସ୍ଥା ନାହିଁ। ଏଥିସହିତ ଫାସ୍‌ଟାଗରେ କୌଣସି ଆବେଦନର ବ୍ୟବସ୍ଥା ମଧ୍ୟ ରଖାଯାଇ ନାହିଁ। ଦେଖିବାକୁ ଗଲେ ଫାସ୍‌ଟାଗ ସରକାରଙ୍କ ପାଇଁ ଅନ୍ୟ ଏକ ବିପୁଳ ଅର୍ଥ ଆଦାୟର ମାର୍ଗ। ଏଠାରେ ଉଲ୍ଲେଖଯୋଗ୍ୟ, ଗାଡ଼ି ପଞ୍ଜୀକରଣ କଲାବେଳେ ୧୫ ବର୍ଷ ପାଇଁ ରୋଡ୍ ଟ୍ୟାକ୍ସ ଦେବା ବାଧ୍ୟତାମୂଳକ । ତେବେ ଫାସ୍‌ଟାଗ ପ୍ରହସନକୁ ଯଥାର୍ଥ ବୋଲି ଦେଖାଇବା ପାଇଁ ପଶ୍ଚିମବଙ୍ଗରୁ ଏଭଳି ଏକ ନିବେଦନ ଆସିଥିବା ପଛର ଉଦ୍ଦେଶ୍ୟ ହେଉଛି, ସେଠାରେ ଜନସାଧାରଣ ଏହି ବ୍ୟବସ୍ଥା ଉପରେ ଅସନ୍ତୋଷ ପ୍ରକାଶ କରୁଛନ୍ତି। ଓଡ଼ିଶାରେ ସେଭଳି ଅସନ୍ତୋଷ ପ୍ରକାଶ ପାଇବାର ନଜିର ନାହିଁ, କାରଣ ଆମେ ସବୁ ସହିଯାଉଛେ।

ଫାସ୍‌ଟାଗ୍ ବ୍ୟବସ୍ଥାକୁ ବୁଝାଇବାକୁ ଯାଇ ପ୍ରଧାନମନ୍ତ୍ରୀ ମନ୍ କି ବାତ୍‌ରେ ଏହାର ଉପକାରିତା ବିଷୟରେ ବର୍ଣ୍ଣନା କରିଛନ୍ତି। ସେ କହିଛନ୍ତି, ପୂର୍ବରୁ ଟୋଲ୍ ପ୍ଲାଜା ଅତିକ୍ରମ କରିବା ସକାଶେ ଗୋଟେ ଗାଡ଼ିକୁ ପାଖାପାଖି ୭ରୁ ୮ ମିନିଟ୍ ଲାଗୁଥିଲା। ଗାଡ଼ିରେ ଫାସ୍‌ଟାଗ୍ ଲାଗିଯିବା ପରେ ଏହା ଦେଢ଼ରୁ ଦୁଇ ମିନିଟ୍ ଭିତରେ ଟୋଲ୍ ପ୍ଲାଜା ଅତିକ୍ରମ କରିବା ସହିତ ଇନ୍ଧନ ମଧ୍ୟ ବଞ୍ଚାଇପାରିବ। ଏଥିସହିତ କରଦାତାଙ୍କ ୨୧ ହଜାର କୋଟି ଟଙ୍କା ସଞ୍ଚୟ ହୋଇପାରିବ ବୋଲି ପ୍ରଧାନମନ୍ତ୍ରୀ କହିଛନ୍ତି। ଏଭଳି ହିସାବ କେଉଁ ମାଧ୍ୟମରେ ଯୋଗାଡ଼ କରାଯାଇଛି, ତାହାର ଆଧାର ହୁଏତ କେହି ଜାଣି ନ ଥିବେ। ଏହା ବ୍ୟତୀତ ମୁଣ୍ଡାମୁଣ୍ଡି ୨୧ ହଜାର କୋଟି ଟଙ୍କା (୨୦ ନୁହେଁ କି ୨୨ ନୁହେଁ) ଦୈନିକ, ମାସିକ ନା ବାର୍ଷିକ ତାହା ସ୍ପଷ୍ଟ କରାଯାଇ ନାହିଁ। ଏଠାରେ ଉଲ୍ଲେଖଯୋଗ୍ୟ, ଭାରତରେ ପ୍ରତି ୧୦ ବର୍ଷରେ ଜନଗଣନା କରାଯାଏ। ସେହି ଦଶନ୍ଧି ମଧ୍ୟରେ ଅନେକ କୋଟି ପିଲା ଜନ୍ମହେବା ସହିତ ଅନେକ କୋଟିଙ୍କ ମୃତ୍ୟୁ ଘଟିଥାଏ। ସେଥିରୁ କିଛି କୋଟି ସଡ଼କ ଦୁର୍ଘଟଣାରେ ମରନ୍ତି। ଏହି ଦଶନ୍ଧିପୁରୁଣା ଜନଗଣନାକୁ ଆଧାର କରି ଆମ ଦେଶର ସବୁ ପ୍ରକାର ନୀତି, ଯୋଜନା, ଆଇନକାନୁନ ସମେତ ରାସ୍ତା ଓ ପୋଲର ଚଉଡ଼ା କେତେ ହେବ ତାହା ନିର୍ଦ୍ଧାରଣ କରାଯାଇଥାଏ। ଏପରି ମୌଳିକ ତଥ୍ୟ ପାଇପାରୁ ନ ଥିବା ସରକାର କେମିତି ୨୧ ହଜାର କୋଟି ଟଙ୍କା କରଦାତାଙ୍କ ବଞ୍ଚିଯିବ ବୋଲି ଦାବି କରୁଛନ୍ତି, ତାହା ବୁଝିବା ସାଧାରଣରେ କଷ୍ଟକର। ଅବଶ୍ୟ ଆଜିର ସରକାରଙ୍କ ପାଇଁ ସବୁ କଥା ଭିନ୍ନ ହୋଇଯାଉଛି। ଅସତ୍ୟକୁ ବିଶ୍ୱାସ ନ କଲେ ଦୋଷ ନାଗରିକର।

ଏକ ନୂଆ ବ୍ୟବସ୍ଥା, ଯାହା ଦ୍ୱାରା ଲୋକଙ୍କ କଲ୍ୟାଣ ହୋଇପାରିଥାଏ ତାହା ନିଶ୍ଚିତ ଭାବେ ଗ୍ରହଣଯୋଗ୍ୟ। ହେଲେ ବର୍ଷ ବର୍ଷ ଧରି ଟୋଲ୍ ପ୍ଲାଜା ରାଜପଥ ଉପରେ ଦଣ୍ଡାୟମାନ କରିବାର କି ଆବଶ୍ୟକତା ରହିଛି ବୋଲି ହେଉଥିବା ଯୁକ୍ତିକୁ ଭାରତର ଜାତୀୟ ରାଜପଥ କର୍ତ୍ତୃପକ୍ଷ (ଏନ୍‌ଏଚ୍‌ଏଆଇ) ଚିନ୍ତା କରିବା ଦରକାର। ଏହା ମଧ୍ୟ ଅଭିଯୋଗ ହୋଇଥାଏ ଯେ, କେତେକ ସରକାରୀ ଅଧିକାରୀ ନିର୍ଦ୍ଦିଷ୍ଟ ଟୋଲ୍ ପ୍ଲାଜାକୁ ଘରୋଇ ସଂସ୍ଥାକୁ ଦାୟିତ୍ୱ ଦେଇ ଦୀର୍ଘଦିନ ଚଳାଇ ରଖି ଫାଇଦା ଉଠାଇଥାଆନ୍ତି। ରାସ୍ତା ନିର୍ମାଣ ଲାଗି ବ୍ୟୟ କରାଯାଇଥିବା ଅର୍ଥ ଭରଣା କରାଯାଇପାରିଥିଲେ ମଧ୍ୟ ଲାଭ ଦିଗକୁ ଦେଖି ଟୋଲ୍ ପ୍ଲାଜାକୁ ବଞ୍ଚାଇ ରଖାଯାଉଛି। ଗାଡ଼ି ମାଲିକ ହୁଅନ୍ତୁ ବା ଯାତ୍ରୀ, କେବଳ ରାସ୍ତାରେ ଗଲା ବେଳେ ଟୋଲ୍ ପ୍ଲାଜାରେ ଭିଡ଼ ହେଲେ ସାମାନ୍ୟ ଅସନ୍ତୋଷ ବ୍ୟକ୍ତ କରିଥାଆନ୍ତି। ଏହା ପରେ ଯେଉଁ କଥାକୁ ସେହି କଥା। ଏଭଳି ପ୍ରଚ୍ଛଦପଟରେ ପେଟ୍ରୋଲ ଓ ଡିଜେଲ ଦର ବୃଦ୍ଧିକୁ ଆଲୋଚନା ପରିସରକୁ ଅଣାଯିବା ଦରକାର। ରାଜସ୍ଥାନରେ ଇନ୍ଧନ ଦର ଲିଟର ପିଛା ୧୦୦ ଟଙ୍କା ଛୁଇଁଥିବା ବେଳେ ଓଡ଼ିଶା ସମେତ ଦେଶର ବିଭିନ୍ନ ପ୍ରାନ୍ତରେ ତେଲ ମୂଲ୍ୟ ୯୦ ଟଙ୍କା କିମ୍ବା ତଦୂର୍ଦ୍ଧ୍ୱ ହୋଇଯାଇଛି। ଏହାଦ୍ୱାରା ଅନ୍ୟାନ୍ୟ ଅତ୍ୟାବଶ୍ୟକ ସାମଗ୍ରୀ ଦର ଆକାଶଛୁଆଁ ହୋଇଛି। ଲୋକେ ଅତିଷ୍ଠ ହୋଇପଡ଼ିଲେଣି। ଏ ବିଷୟରେ ସମସ୍ତେ ଆଲୋଚନା କରୁଥିଲେ ମଧ୍ୟ ଏକଜୁଟ ହୋଇ ପ୍ରତିବାଦ କରିବା ଦେଖାଯାଉ ନାହିଁ। କେନ୍ଦ୍ର ସରକାର ଏ ବିଷୟ ଜାଣୁଥିଲେ ମଧ୍ୟ ନିଦାବିଷ୍ଟ ପାଲଟିଛନ୍ତି। ଏଠାରେ କୁହାଯାଇପାରେ ଯେ, ନମୋ ଆପ୍‌ରେ ପୋଷ୍ଟିଂ କରାଯାଉଥିବା ଅନେକ ବିଷୟକୁ 'ମନ୍ କି ବାତ୍'ରେ ସ୍ଥାନିତ କରାଯାଉ ନାହିଁ। ସରକାରଙ୍କୁ ସୁହାଇଲା ଭଳି କେତେକ ବିଷୟ ଚୟନ କରାଯାଉଛି। 'ନୂତନ ଭାରତ' ତୁଳନାରେ ପୁରାତନ ଭାରତରେ ନାଗରିକମାନେ ଅଧିକ ସଚେତନ, ସକ୍ରିୟ ଏବଂ ଗଣତନ୍ତ୍ର ବିଶ୍ୱାସୀ ଥିବା ଭଳି ମନେହେଉଛି। ପୂର୍ବରୁ ତେଲ ଦର ବୃଦ୍ଧି ହେଲେ ରାଜନୈତିକ ଦଳଗୁଡ଼ିକ ସହିତ ସାଧାରଣ ନାଗରିକ ଆନ୍ଦୋଳନକୁ ଓହ୍ଲାଇ ଆସୁଥିଲେ। ଅନେକ ଉଦାହରଣ ରହିଛି, ଯେଉଁଥିରୁ ପ୍ରମାଣ ମିଳୁଛି ଯେ, ଆନ୍ଦୋଳନ ତୀବ୍ରତର ହେଲେ ପୂର୍ବ ସରକାରମାନେ ଘୋଷଣାକୁ ଫେରସ୍ତ ବା ରୋଲ୍‌ବ୍ୟାକ୍ କରିଛନ୍ତି। ନୂଆ ଭାରତରେ ସେଭଳି ଲୋକଙ୍କ କଥା ଶୁଣିବାର ଉଦାହରଣ ଦେଖିବାକୁ ମିଳୁନାହିଁ।

su|do|ku
Puzzles by Srikant Ghosh

ସୁ–ଡୋ–କୁ

A					0	3	B	2	8					
7			A		4				E					
		E	7	9		A				6	D			1
C		9	5	8						A			3	
	8									9	1		5	B
1		5		7									A	
0		7		5		8		3					E	
	6				8	1						9		C
		8			B		0	E	4					
E		2		A		D	6	5		1				7
		3	0		6	E	2							9
6			B	4				D			3		1	5
	2			3	9		5				4			
	E	1				4		C		2			7	A
			C					1						4

ଏହାର ଉତ୍ତର ଗତକାଲି ପ୍ରକାଶ ପାଇବ

ଉପରେ ପ୍ରଦତ୍ତ ସୁଡୋକୁର ଏପରି ସମାଧାନ କରିବାକୁ ହେବ, ଯେପରି ପ୍ରତ୍ୟେକ ଧାଡି, ସ୍ତମ୍ଭ ଓ ଆୟତାକାର ବାକ୍ସ ଭିତରେ ୦ରୁ ୯ ପର୍ଯ୍ୟନ୍ତ ଅଙ୍କ ଓ AରୁE ପର୍ଯ୍ୟନ୍ତ ଇଂଲିଶ ଲିପି ରହିବ।

5	6	0	E	C	A	2	7	B	4	8	9	D	3	1
E	C	1	B	4	8	A	6	D	2	3	7	0	9	5
4	D	8	2	6	3	0	5	9	B	1	A	7	C	E
7	9	3	0	1	D	C	8	4	6	E	5	B	2	A
B	2	A	9	7	5	1	E	3	D	C	0	8	6	4
2	5	6	3	9	4	B	0	7	1	A	E	C	D	8
0	B	C	D	E	7	4	1	8	9	5	2	3	A	6
8	4	7	5	B	0	E	D	A	C	6	3	2	1	9
A	3	9	1	8	6	5	C	2	0	7	D	E	4	B
1	E	D	C	A	2	9	3	6	8	B	4	5	7	0
D	0	B	4	2	C	8	A	5	7	9	6	1	E	3
9	7	4	A	5	B	D	2	E	3	0	1	6	8	C
3	8	E	6	D	9	7	B	1	5	4	C	A	0	2
C	A	5	7	3	1	6	9	0	E	2	8	4	B	D
6	1	2	8	0	E	3	4	C	A	D	B	9	5	7

ଗତ କାଲିର ଉତ୍ତର

ଅଗ୍ରଦୂତ ନବ ପ୍ରଭାତର

ଡ. ହୃଷୀକେଶ ମଲ୍ଲିକ

ଭଗବତୀ ଚରଣ ପାଣିଗ୍ରାହୀ ଥିଲେ ଓଡ଼ିଶାର ରାଜନୀତି ଓ ସାହିତ୍ୟକୁ ସମୟର ଅକୃପଣ ବରଦାନ। ଏପରି ଏକ ସମୟରେ ସେ ଓଡ଼ିଶାର ମୁମୂର୍ଷୁପ୍ରାୟ ଜାତୀୟ ଜୀବନରେ ସଂଜୀବନୀ ସଦୃଶ ହୋଇ ଉଭା ହୋଇଥିଲେ, ଯେତେବେଳେ ତାଙ୍କ ନେତୃତ୍ୱର କାଂକ୍ଷିତ କୌଣସି ବିକଳ୍ପ ନ ଥିଲା। ରାଜତନ୍ତ୍ରର ଯଥେଚ୍ଛାଚାରିତାରେ ଓଡ଼ିଶାର ଦରିଦ୍ର ଜନଗଣ ଯେତେବେଳେ ମୂକପ୍ରାୟ ହୋଇ କେବଳ ଈଶ୍ୱରାଶ୍ରିତ ହୋଇ ବଞ୍ଚିବାରେ ଅନନ୍ୟୋପାୟ, ଠିକ୍ ସେତେବେଳେ ଭଗବତୀଙ୍କ ଆଶ୍ୱସ୍ତିଭରା ସ୍ୱର ଓଡ଼ିଶାର ପ୍ରାଦେଶିକ ରାଜନୀତିରେ ନୂଆ ଭରସା ଆଣି ଦେଇଥିଲା। ସମାଜ ବ୍ୟବସ୍ଥାରେ ଯାହା ପଚମାନ, ଅମାନବୀୟ ଓ ଅବିଚାରିତା, ତା'ରି ବାଟ ରୋଧ କରି ସଦମ୍ଭରେ ଠିଆ ହୋଇଥିଲା ଯେଉଁ ଯୁବ ସତ୍ତାଟି ତା'ରି ନାଁ ଥିଲା ଭଗବତୀ ଚରଣ। କେବଳ ସମାଜ ବା ଶାସନ ବ୍ୟବସ୍ଥା ନୁହେଁ, ଓଡ଼ିଆ ଭାଷା ଓ ସାହିତ୍ୟକୁ ଯେତେବେଳେ ଏକ ସ୍ଥିତାବସ୍ଥା ଜଡ଼ପ୍ରାୟ କରି ରଖିଥିଲା, ଠିକ୍ ସେହି ସମୟରେ ଆବିର୍ଭାବ ଘଟିଥିଲା ଓଡ଼ିଆ ବାଣୀ–ବିତାନରେ ଭଗବତୀଙ୍କର। ଓଡ଼ିଆ ସାହିତ୍ୟରେ ନାନା ଦିଗରୁ ସେ ହିଁ ଥିଲେ ନୂଆ ଇସ୍ତାହାର।

୧୯୦୮ ମସିହା ଫେବୃୟାରୀ ପହିଲାରେ ଅବିଭକ୍ତ ପୁରୀ ଜିଲାର ବାଲିପାଟଣା ଥାନା ଅନ୍ତର୍ଗତ ବିଶ୍ୱନାଥପୁରରେ ଜନ୍ମଗ୍ରହଣ କରିଥିଲେ ଭଗବତୀ। ଦିବ୍ୟସିଂହ ଓ କାଳିନ୍ଦୀଚରଣଙ୍କର ସେ ଥିଲେ ସାନ ଭାଇ। ୧୯୨୬ରେ ପାଟନା ବିଶ୍ୱବିଦ୍ୟାଳୟରୁ ମାଟ୍ରିକ୍ ପାଶ୍ ପରେ ସେ ରେଭେନ୍ସା କଲେଜରେ ଭର୍ତ୍ତି ହେଲେ। କଲେଜରେ ତାଙ୍କର ବିଷୟ ଥିଲା ବାଧ୍ୟତାମୂଳକ ଇଂଲିଶ୍ ସାଙ୍ଗକୁ ଓଡ଼ିଆ ଭାଷା–ସାହିତ୍ୟ, ଅର୍ଥନୀତି, ତର୍କଶାସ୍ତ୍ର ଓ ଇତିହାସ– ଯାହା ପରେ ତାଙ୍କୁ ସମାଜ ଓ ସାହିତ୍ୟ ଉଭୟରେ ଜଣେ ମୌଳିକ ଚିନ୍ତକ ଭାବେ ପ୍ରତିଷ୍ଠା ଦେଇଥିଲା। ଜେଲରେ ଥିବା ବେଳେ ସେ ଯେଉଁ 'ବିଶ୍ୱ ଇତିହାସ' ଲେଖିଥିଲେ ମୋହନତୀ ମଣିଷର ଆଖିନେଇ, ତା'ର ଭିତ୍ତିପତ୍ତନ କରିଥିଲା ଭଗବତୀଙ୍କର ଏହି ମୁକ୍ତପାଠୀ ଛାତ୍ରଜୀବନ।

ବାଲ୍ୟ ଓ କୈଶୋରରେ ଯିଏ ଥିଲେ ଗୋଲାପ ପରି କୋମଳ, ସରଳ ଓ ସୌରଭମୟ, ସେଇ ଦିନେ କମାଣ ପରି ଟାଣ ହୋଇ ଉଠିଥିଲେ ତାଙ୍କ କ୍ରମପରିଣତ ଯୁବ–ଜୀବନରେ। ୧୭ ଜୁନ୍ ୧୯୨୮ରେ ଗୋପବନ୍ଧୁଙ୍କ ପ୍ରୟାଣ ପରେ ଯେଉଁ ଶୂନ୍ୟତା ଓଡ଼ିଶାର ସମାଜ, ରାଜନୀତି ଓ ସାମ୍ବାଦିକତାରେ ସୃଷ୍ଟି ହେଲା, ତା'ର ସମୁଚିତ ପରିପୂରଣ ଘଟିଲା ଭଗବତୀଙ୍କ ବିବର୍ତ୍ତିତ ଚିନ୍ତନ ଓ ମନନରେ। ମାର୍କ୍ସଙ୍କ 'କମ୍ୟୁନିଷ୍ଟ ମ୍ୟାନିଫେଷ୍ଟୋ' ସମଗ୍ର ପୃଥିବୀରେ ଯେଉଁ ନୂଆ ଜାଗରଣ ଗଢ଼ିତୋଳିଲା, ସେଇ ଅନ୍ତର୍ଜାତୀୟ ସମାଜବାଦୀ ଚିନ୍ତନରେ ଭାରତବର୍ଷର ଯେଉଁ କେତେଜଣ ଅଗ୍ରଗାମୀ ଜନନେତା ପ୍ରଭାବିତ ହୋଇ ମାନବମୁକ୍ତିର ଆଗ୍ନେୟ ଅଧ୍ୟାୟ ରଚି ବସିଲେ, ତା'ର ପୁରୋଭାଗରେ ଶୋଭା ପାଇଲେ ଭଗବତୀ। ହେଉ ଛାତ୍ର ଆନ୍ଦୋଳନ, କୃଷକ ଆନ୍ଦୋଳନ ବା ଗଡ଼ଜାତ ପ୍ରଜା ଆନ୍ଦୋଳନ– ତା'ର ନିର୍ଭରଯୋଗ୍ୟ କର୍ଣ୍ଣଧାର ହୋଇ ଆପଣାଭିତରେ ବିଗୁଲ୍ ପରି ବାଜି ଉଠିଲେ ସେ।

୨୯ ନଭେମ୍ବର ୧୯୩୫ରେ ଆରମ୍ଭ ହୋଇ ଛ'ଦିନ ପାଇଁ କଟକ ଶ୍ରୀରାମଚନ୍ଦ୍ର ଭବନରେ ଭଗବତୀଙ୍କ ନେତୃତ୍ୱରେ 'ନବ ଯୁଗ ସାହିତ୍ୟ ସଂସଦ'ର ଯେଉଁ ଅଧିବେଶନ ବସିଥିଲା, ତାହା ଓଡ଼ିଆ ଅସ୍ମିତାରେ ଥିଲା ଏକ ଦିଗବାରେଣୀ ଅଧ୍ୟାୟ। ଏହି ଅଧିବେଶନରେ କବି ଅନନ୍ତ ପଟ୍ଟନାୟକଙ୍କ ରଚିତ 'ନବୀନ ଯୁଗର ତରୁଣ ଜାଗରେ' ଶୀର୍ଷକ କବିତାଟିକୁ ଗାନ କରିଥିଲେ ମାଳତୀ ଚୌଧୁରୀ, ଅଶୋକ ରାଓ ଓ ଖୋକନ ଜୋଆରଦାର। ସେଥିରେ ଦୁଇଟି ଧାଡ଼ିଥିଲା ଏହିପରି: ''ଲୁପ୍ତ ହେଉରେ ଜାତି ଉପଜାତି ଖଣ୍ଡିତ ଜାତିଦେଶ/ ମହାମାନବର ଶଙ୍ଖ ଶବଦେ ଶମୁରେ ଦୁଃଖଜ୍ୱାଳା/ଜାଗ ବନ୍ଧନହରା।'' ଅର୍ଥାତ୍ ଭଗବତୀଙ୍କ ରାଜନୈତିକ ଆଦର୍ଶ ଥିଲା ପ୍ରାଦେଶିକତାରୁ ମୁକ୍ତ ମହାଜାତୀୟତାର ଆଦର୍ଶ। ଏ ଆଦର୍ଶ କୌଣସି ଦେଶ ବା ଭାଷାରେ ଆବଦ୍ଧ ମାନବଗୋଷ୍ଠୀର ମୁକ୍ତିକାମନାରେ ସୀମିତ ନ ଥିଲା, ଥିଲା ମହାମାନବର ଶଙ୍ଖ ଧ୍ୱନି– ଯା'ର ପ୍ରମୁଖ ଶଙ୍ଖୁଆ ଥିଲେ ଭଗବତୀ। ଭାରତର ସମାଜ–ରାଜନୀତି ଓ ସାହିତ୍ୟର ପ୍ରେକ୍ଷାପଟରେ ଭଗବତୀ କର୍ତ୍ତୃକ ନୂଆ ଚେତନାଟିର ଉଦୟକୁ ପ୍ରଶଂସା କରି 'ନବଭାରତ'ର ସଂପାଦକ ପଣ୍ଡିତ ନୀଳକଣ୍ଠ ଦାସ ମନ୍ତବ୍ୟ କରିଥିଲେ ''ନୂତନ ଭାବ ଓ ନୂତନ ଚିନ୍ତାର ସ୍ରୋତ ସମାଜ ଉପରେ ବୁହାଇ ଦେଇ ଜାତିର ଶ୍ରୀବୃଦ୍ଧି କାମନା କରିବା ଯଥାର୍ଥ ଯୁବପ୍ରାଣର ପରିଚୟ ଦେଉଅଛି। ଜଗତ ବିକାଶମୟ। ଏହି ନୂତନତା ବିନା ବିକାଶ ବିନାଶରେ ପରିଣତ ହୁଏ। ସମାଜର ଦୃଢ଼ ବଦ୍ଧମୂଳ ଧାରଣା ସବୁ ଭେଦ କରି ନୂତନ କରି ଗଢ଼ିବାର ଦିନ ପୁଣି ଭାରତରେ ଆସିଛି।'' (''ଯୁଗସ୍ରଷ୍ଟା ବିପ୍ଳବୀ ଭଗବତୀ ଚରଣ'': ଆଶିଷ ମହାପାତ୍ର, ପୃ:୯୮)

ବୟସରେ ତରୁଣ ହେଲେ ବି ନାନାକ୍ଷେତ୍ରରେ ବେଶ୍ ଚାରିଆଖିଆ ଥିଲେ ଭଗବତୀ। ହେଉ ବିବାହ ସମସ୍ୟା, ଅସ୍ପୃଶ୍ୟତା, ରାଜାରାଜୁଡ଼ାର ଅନ୍ଧାରି ଶାସନ ବା ସାହିତ୍ୟର ବିଚାରବିବେଚନ–ସବୁଥିରେ ସେ ନିଜ ସମୟର ବହୁ ଆଗରେ ଥିଲେ। ଥିଲେ ଓଡ଼ିଶାରେ କମ୍ୟୁନିଷ୍ଟ ପାର୍ଟିର ପ୍ରତିଷ୍ଠାତା, ନବଯୁଗ ସାହିତ୍ୟ ସଂସଦର ଦୂରଦର୍ଶୀ ଉଦ୍‌ଗାତା, 'ଆଧୁନିକ' ପତ୍ରିକାର ଭବ୍ୟ ସଂପାଦକ। ଦେଶ ଓ ଦଶର ସେବା ପାଇଁ ସର୍ବସ୍ୱ ସମର୍ପି ଦେବାକୁ ପ୍ରତିନିୟତ ଆକୁଳ ହୋଇ ଉଠୁଥିବା ଜନନେତା ପ୍ରାକ୍–ସ୍ୱାଧୀନ ଭାରତରେ ତାଙ୍କ ପରି ଥିଲେ କ୍ୱଚିତ୍। 'ସ୍ୱରାଜ'ର ଭାଷା କହିଲେ ସେ ବୁଝୁଥିଲେ କୃଷକ ଜାଗରଣ। ଇଟାଲୀ ଓ ଜର୍ମାନୀର ସାମ୍ରାଜ୍ୟବାଦୀ କାୟାବିସ୍ତାର ଓ ଏକ ଦୁଃଖଦ ଘଟଣାକ୍ରମେ ଜର୍ମାନ୍‌ର ରୁଷ୍ ଆକ୍ରମଣ ସତ୍ତ୍ୱେ ଭଗବତୀ ସବାଶେଷ ଜିତାପଟ ଯେ ମଣିଷର–ଏହି ବିଶ୍ୱାସରେ ବଦ୍ଧମୂଳ ଥିଲେ। କହିବା ବାହୁଲ୍ୟ ଯେ ଦ୍ୱିତୀୟ ବିଶ୍ୱଯୁଦ୍ଧରେ ସାମ୍ରାଜ୍ୟବାଦୀ ଶକ୍ତିର ଶୋଚନୀୟ ପରାଜୟ ଘଟି ମିତ୍ରଶକ୍ତିର ବିଜୟ ହୋଇଥିଲା ଓ ସମଗ୍ର ବିଶ୍ୱରେ ମାନବମୁକ୍ତିର ଆଶା ଉଜ୍ଜ୍ୱଳ ହୋଇ ଉଠିଥିଲା।

ଓଡ଼ିଆ ସାହିତ୍ୟର ଏକ ସନ୍ଧିକ୍ଷଣରେ ଭଗବତୀଙ୍କ ରଚିତ ସାହିତ୍ୟର ଯୁଗାନ୍ତକାରୀ ଚିନ୍ତା ତାଙ୍କୁ ଏକ ନୂଆ ଯୁଗର ଘଟକ ସାବ୍ୟସ୍ତ କରିଥିଲା। ଫକୀର ମୋହନଙ୍କ ''ଛ'ମାଣ ଆଠଗୁଣ୍ଠ''ରୁ ଯେଉଁ ଯୁଗଟିର ସିନ୍ଦୂରା ଫୁଟିଥିଲା ଓଡ଼ିଆ ସାହିତ୍ୟରେ, ତା'ର ଶେଷ ଦୀପ୍ତି ପ୍ରଭାମୟ ହୋଇ ଉଠିଥିଲା କାଳିନ୍ଦୀଚରଣ ପାଣିଗ୍ରାହୀଙ୍କ ୧୯୩୧ରେ ରଚିତ କାଳଜୟୀ ଉପନ୍ୟାସ 'ମାଟିର ମଣିଷ'ରେ। ତା'ପର ଯୁଗଟିର ଓଁକାର ଧ୍ୱନି ଥିଲେ ନିଃସନ୍ଦେହରେ ଭଗବତୀ ଚରଣ। 'ସାହିତ୍ୟ ପାଇଁ ସାହିତ୍ୟ' ଯୁଗଟିର ଅସ୍ତ୍ରାଗାରରୁ ଆଭା ନେଇ ଓଡ଼ିଆ ସାହିତ୍ୟରେ 'ମଣିଷ ପାଇଁ ସାହିତ୍ୟ'ର ଯେଉଁ ଯୁଗଟି ଅଭିଷିକ୍ତ ହୋଇଥିଲା ତା'ରି ପୁନେଇଁ ଜହ୍ନ ଥିଲେ ଅବଧାରିତ ଭାବେ ଭଗବତୀ। ସେ ତାଙ୍କ ସଂକ୍ଷିପ୍ତ ଜୀବଦ୍ଦଶାରେ ମାତ୍ର ୧୨ଟି ଗଳ୍ପ ଲେଖିଥିଲେ, ଯହିଁର ଲଲାଟ ତିଳକ ଥିଲା ୧୯୩୫ରେ ରଚିତ ଲେଖକଙ୍କର ପ୍ରସିଦ୍ଧ ଦୁଇଟି ଗଳ୍ପ 'ଶିକାର' ଓ 'ହାଡୁଡ଼ି ଓ ଦାଆ'। ମଣିଷକୁ ମୁକ୍ତି ଦେବ ତା'ର ଆତ୍ମ ସାମର୍ଥ୍ୟ, ଧର୍ମ ନୁହେଁ– ଏହି ପ୍ରତ୍ୟୟରେ ସେ ଅଟଳ ଥିଲେ। ସାହିତ

ସଂକ୍ଷେପରେ

କୋଭିଡ୍ ପରିଚାଳନା ପାଇଁ ଓଡ଼ିଶା ପୋଲିସ ସମ୍ମାନିତ

ଭୁବନେଶ୍ୱର,୩୧।୧(ବ୍ୟୁରୋ): କୋଭିଡ୍ ମୁକାବିଲା ଓ ପରିଚାଳନା କ୍ଷେତ୍ରରେ ଉନ୍ନତ ପ୍ରଦର୍ଶନ ପାଇଁ ଜାତୀୟ ମହିଳା କମିଶନ(ଏନ୍‌ସିଡବ୍ଲ୍ୟୁ) ପକ୍ଷରୁ ଓଡ଼ିଶା ପୋଲିସକୁ ସମ୍ମାନିତ କରାଯାଇଛି। ରବିବାର ଜାତୀୟ ମହିଳା କମିଶନର ୨୯ତମ ବାର୍ଷିକ ଉତ୍ସବ ପାଳନ ଅବସରରେ ଦିଲ୍ଲୀ ବିଜ୍ଞାନ ଭବନରେ ଆୟୋଜିତ ସମାରୋହରେ ଏହି ସମ୍ମାନ ଦିଆଯାଇଛି। ଓଡିଶା ପୋଲିସ ପକ୍ଷରୁ ପକ୍ଷରୁ ବରଗଡ଼ ଏସ୍‌ପି ପଦ୍ମିନୀ ସାହୁ ସମ୍ମାନ ଗ୍ରହଣ କରିଛନ୍ତି। ଏନେଇ ଓଡିଶା ପୋଲିସ୍ ଟୁଇଟ୍ କରି ସୂଚନା ଦେଇଛି।

ସାମାନ୍ୟ ବଚସାରୁ ହତ୍ୟା: ଅଭିଯୁକ୍ତ ଗିରଫ

ବୋରିଗୁମ୍ମା, ୩୧।୧(ଡି.ଏନ୍.ଏ.): କୋରାପୁଟ ଜିଲା ବୋରିଗୁମ୍ମା ବ୍ଲକ ବି. ସିଂହପୁର ଅଧୀନ ଭୂମିଆଗୁଡାରେ ସାମାନ୍ୟ ବଚସାକୁ ନେଇ ଶନିବାର ବିଳମ୍ବିତ ରାତିରେ ଏକ ହତ୍ୟାକାଣ୍ଡ ଘଟିଛି। ମୃତକ ହେଲେ ଭୂମିଆଗୁଡ଼ାର ଭରତ ନାୟକ(୨୩)। ପୋଲିସ ଅଭିଯୁକ୍ତ ଡମ୍ବରୁ ଭୂମିଆ(୨୭)ଙ୍କୁ ଗିରଫ କରିଛି। ସୂଚନା ଅନୁଯାୟୀ, ଶନିବାର ରାତିରେ ଡମ୍ବରୁ ମଦ୍ୟପାନ କରି ଗାଁରେ ପାଟିତୁଣ୍ଡ କରୁଥିଲେ। ଏପରି ନ କରିବାକୁ ଭରତ ତାଙ୍କୁ ବାରଣ କରିଥିଲେ। ଏହାକୁ ନେଇ ଉଭୟଙ୍କ ମଧ୍ୟରେ ବଚସା ହୋଇଥିଲା। ଏଥିରେ ଉତ୍‌କ୍ଷିପ୍ତ ହୋଇ ଡମ୍ବରୁ ପାଖରେ ଥିବା ଏକ କାଠ ଫାଳିଆରେ ଭରତଙ୍କ ମୁଣ୍ଡକୁ ଆକ୍ରମଣ କରିଥିଲେ। ଭରତଙ୍କ ପରିବାର ଲୋକେ ତାଙ୍କୁ ଗୁରୁତର ଅବସ୍ଥାରେ ଉଦ୍ଧାର କରି ପାଣି ପିଆଇବା ବେଳେ ତାଙ୍କର ମୃତ୍ୟୁ ହୋଇଥିଲା। ଭରତଙ୍କ ବାପା ରବିବାର ସକାଳୁ ବି.ସିଂହପୁର ଥାନାରେ ଏତଲା ଦେଇଥିଲେ। ପୋଲିସ ଡମ୍ବରୁଙ୍କୁ ଗିରଫ କରିଥିଲା। ଫରେନ୍‌ସିକ୍ ଟିମ ହତ୍ୟାକାଣ୍ଡରେ ବ୍ୟବହୃତ କାଠଫାଳିଆକୁ ଜବତ କରିଥିଲା। ପୋଲିସ ନଂ.୧୮/୨୧ରେ ମାମଲା ରୁଜୁ କରି ତଦନ୍ତ କରୁଛି ବୋଲି ଭାରପ୍ରାପ୍ତ ଥାନାଧିକାରୀ ଦାମୋଦର ବିହାରୀ କହିଛନ୍ତି। ବ୍ୟବଚ୍ଛେଦ ପରେ ମୃତଦେହ ପରିବାର ଲୋକଙ୍କୁ ହସ୍ତାନ୍ତର କରାଯାଇଛି।

ଶିଳ୍ପୀ ଗ୍ରାମ ବିକାଶ ବାଟବଣା

ମଞ୍ଜୁର ୪.୮୮ କୋଟି, ଖର୍ଚ୍ଚ ହୋଇଛି ୨୭.୨୬ ଲକ୍ଷ

ଯାଜପୁର ଅଫିସ,୩୧।୧

ହସ୍ତତନ୍ତ, ବୟନ ଓ ହସ୍ତଶିଳ୍ପକୁ ନେଇ ଓଡ଼ିଶାର ଅନେକ ଗାଁର ସ୍ୱତନ୍ତ୍ର ପରିଚୟ ରହିଛି। ସେଥିମଧ୍ୟରୁ କେତେକ ଗାଁକୁ ଶିଳ୍ପୀଗ୍ରାମ ଭାବେ ବିକାଶ କରିବା ପାଇଁ ରାଜ୍ୟ ସରକାର ପଦକ୍ଷେପ ନେଇଛନ୍ତି। ବିଶେଷ କରି ହସ୍ତଶିଳ୍ପ ଇଣ୍ଡଷ୍ଟ୍ରିଜ୍‌କୁ ପ୍ରୋତ୍ସାହନ(ପିଏଚ୍‌ଆଇ) ପାଇଁ ହସ୍ତତନ୍ତ, ବୟନଶିଳ୍ପ ଓ ହସ୍ତଶିଳ୍ପ ବିଭାଗ ପକ୍ଷରୁ ୨୦୧୯-୨୦ ଆର୍ଥିକ ବର୍ଷରେ ୪ କୋଟି ୮୮ ଲକ୍ଷ ୯୯ ହଜାର ଟଙ୍କା ମଞ୍ଜୁର ହୋଇଛି। ହେଲେ ଏ ଦିଗରେ ୨୭ ଲକ୍ଷ ୨୬ ହଜାର ୪୭୯ ଟଙ୍କା ବିନିଯୋଗ ହୋଇଥିବାବେଳେ ୪ କୋଟି ୬୧ ଲକ୍ଷ ୭୨ ହଜାର ୫୨୧ ଟଙ୍କା ଖର୍ଚ୍ଚ ନ ହୋଇ ପଡ଼ିରହିଛି। ହସ୍ତତନ୍ତ, ବୟନଶିଳ୍ପ ଓ ହସ୍ତଶିଳ୍ପ ବିଭାଗ ଯୁଗ୍ମ ସଚିବଙ୍କୁ ହସ୍ତଶିଳ୍ପ ଓ କୁଟୀରଶିଳ୍ପ ନିର୍ଦ୍ଦେଶକ ବସନ୍ତ କୁମାର ଦାଶ ଗତ ୨୨ ତାରିଖରେ ଦେଇଥିବା ବିନିଯୋଗ ପତ୍ର (ୟୁସି) ତାଲିକାରୁ ଏହା ସ୍ପଷ୍ଟ ହୋଇଛି। ଅର୍ଥ ମଞ୍ଜୁର ହେବାର ୨ ବର୍ଷ ଅତିକ୍ରାନ୍ତ ହୋଇ ସାରିଥିଲେ ହେଁ କୌଣସି ପ୍ରକଳ୍ପ ଅଗ୍ରଗତି ହୋଇ ପାରି ନ ଥିବାରୁ ହସ୍ତଶିଳ୍ପ ବିକାଶର ଗତି ଦିନକୁ ଦିନ ମନ୍ଥର ହେବାରେ ଲାଗିଛି।

ଯାଜପୁର ଜିଲା ରସୁଲପୁର ବ୍ଲକ ଗୋପାଳପୁର ଗ୍ରାମକୁ ଶିଳ୍ପୀଗ୍ରାମ ଭାବେ ହସ୍ତତନ୍ତ, କୁଟୀରଶିଳ୍ପକୁ ପ୍ରୋତ୍ସାହିତ କରିବା ସହ ଏହାର ବିପଣନ ବ୍ୟବସ୍ଥା ସମ୍ପର୍କରେ ଏକ ବୈଠକ ଜିଲାପାଳଙ୍କ ସମ୍ମିଳନୀ କକ୍ଷରେ ୨୦୧୯ ସେପ୍ଟେମ୍ବରରେ ଅନୁଷ୍ଠିତ ହୋଇଥିଲା। ଏଥିରେ ହସ୍ତତନ୍ତ ଓ ବୟନଶିଳ୍ପ ନିର୍ଦ୍ଦେଶକ ଜ୍ୟୋତି ପ୍ରକାଶ ଦାସ ଯୋଗଦେଇ ବୟନଶିଳ୍ପ ଓ ହସ୍ତତନ୍ତର ଉତ୍ପାଦିତ ସାମଗ୍ରୀ ବିକ୍ରୟ, ନୂତନ ଡିଜାଇନର କପଡ଼ା ଓ ସାମଗ୍ରୀ ପ୍ରସ୍ତୁତ, ବୁଣାକାରମାନଙ୍କ ଉନ୍ନତି, ହସ୍ତତନ୍ତର ବିକାଶ ଦିଗରେ ପ୍ରାୟ ୩ ଏକର ଜାଗାରେ ଏକ ସାମଗ୍ରିକ ବିକାଶ ନିମିତ୍ତ ଭିତ୍ତିଭୂମିର ନିର୍ମାଣ, ଟସର ଇତ୍ୟାଦି କଞ୍ଚା ମାଲ ପାଇଁ ଅର୍ଜୁନ ଓ ଅଶନ ବୃକ୍ଷରୋପଣ, ବିପଣନ ସ୍ଥାନରେ ସୁଦୃଶ୍ୟ ନାମଫଳକ ବ୍ୟବସ୍ଥା ସହ ଏହାକୁ ଆକର୍ଷଣୀୟ ଭାବେ ସଜାଇବାକୁ ନିଷ୍ପତ୍ତି ହୋଇଥିଲା। କିନ୍ତୁ ଗୋପାଳପୁରକୁ ଶିଳ୍ପୀଗ୍ରାମ ଭାବେ ଗଢ଼ିବା ତ ଦୂରର କଥା, ଏବେ ସେଠାକାର ବୁଣାକାରମାନଙ୍କ ରୋଜଗାର ପନ୍ଥା ବନ୍ଦ ହୋଇଯାଇଛି। ପ୍ରାୟ ୬ କୋଟିରୁ ଊର୍ଦ୍ଧ୍ୱ ଟଙ୍କାର ଟସର ବସ୍ତ୍ର ପଡ଼ିରହିଛି ବୋଲି ବୁଣାକାରମାନେ ପ୍ରକାଶ କରିଛନ୍ତି। ଏହା ପୂର୍ବରୁ ପଥର କାରିଗରି ପାଇଁ ପ୍ରଖ୍ୟାତ ଯାଜପୁର ଜିଲା ବଡ଼ଚଣା ବ୍ଲକର ଶୁଖୁଆପଡ଼ା ଏବଂ ବୌଦ୍ଧ କୀର୍ତ୍ତିରାଜିସମ୍ପନ୍ନ କଟକ ଜିଲାର ଲଳିତଗିରିକୁ ଶିଳ୍ପୀ ଗ୍ରାମ ମାନ୍ୟତା ପ୍ରଦାନ କରାଯାଇଥିଲେ ହେଁ କେବଳ କାଗଜପତ୍ର ଓ ସୂଚନା ଫଳକରେ ଯୋଜନା ସୀମିତ ରହିଛି। ସେହିପରି ୨୦୧୮ ଅଗଷ୍ଟ ୭ରେ କଳିଙ୍ଗନଗର ଆଞ୍ଚଳିକ ଶିଳ୍ପକେନ୍ଦ୍ର ପକ୍ଷରୁ ଧର୍ମଶାଳା ବ୍ଲକର ମଙ୍ଗରାଜପୁର(ଟେରାକୋଟା), ଅରଙ୍ଗାବାଦ (ଚାନ୍ଦୁଆ) ଏବଂ ସୁକିନ୍ଦା ବ୍ଲକ ଟୋଲକାନି (ଗୋଲ୍ଡେନ ଗ୍ରାସ୍)କୁ ଶିଳ୍ପୀ ଗ୍ରାମ ଯୋଜନାରେ ଅନ୍ତର୍ଭୁକ୍ତ ଲାଗି ପ୍ରସ୍ତାବ ଦିଆଯାଇଥିଲା। ତାହା ବି କାଗଜ କଲମରେ ସୀମିତ ରହିଛି।

ଅନ୍ୟପକ୍ଷରେ ପଟଚିତ୍ର ପାଇଁ ବିଶ୍ୱ ବିଖ୍ୟାତ ପୁରୀ ଜିଲା ରଘୁରାଜପୁର ଶିଳ୍ପୀଗ୍ରାମ ଭାବେ ମାନ୍ୟତା ପାଇଛି। ଏହାର ବିକାଶ ପାଇଁ ୨୦୧୫ ଫେବୃୟାରୀରେ କେନ୍ଦ୍ର ସରକାରଙ୍କ ପକ୍ଷରୁ ୧୦ କୋଟି ଟଙ୍କା ମଞ୍ଜୁର ହୋଇଛି। ୨ଟି ପର୍ଯ୍ୟାୟରେ ଉନ୍ନୟନ ପ୍ରକଳ୍ପ ନିର୍ମାଣ କରିବାକୁ ଇଡ୍‌କୋକୁ ୬ କୋଟି ଟଙ୍କା ପ୍ରଦାନ କରଯାଇଥିବାବେଳେ ତାହା ଖର୍ଚ୍ଚ ହୋଇସାରିଛି। ବାକି ୪ କୋଟି ଟଙ୍କା ମିଳିବାରେ ବିଳମ୍ବ ହେଉଥିବାରୁ ପ୍ରକଳ୍ପ କାର୍ଯ୍ୟ ସମ୍ପୂର୍ଣ୍ଣ ହୋଇ ପାରିନାହିଁ ବୋଲି ହସ୍ତଶିଳ୍ପ ଓ କୁଟୀରଶିଳ୍ପ ନିର୍ଦ୍ଦେଶକ ଦାଶ ସୂଚନା ଦେଇଛନ୍ତି। କେନ୍ଦ୍ର ବଜେଟରେ ବାକି ଅନୁଦାନ ରିଲିଜ ପାଇଁ ଦାବି କରିବା ନିମନ୍ତେ ବିଭାଗ ପକ୍ଷରୁ ଏମ୍‌ପିମାନଙ୍କୁ ସୂଚନା ଦିଆଯାଇଛି।

ଯାଜପୁର ଜିଲାରେ ୧୦୦୦ରୁ ଊର୍ଦ୍ଧ୍ୱ ବୁଣାକାର ପରିବାର ରହିଛନ୍ତି। ଏହି କଳାକୁ କୁଟୀରଶିଳ୍ପର ମାନ୍ୟତା ମିଳିଛି। ବୁଣାକାର ପରିବାର ଏକ ସମବାୟ ପରିବାର ଏବଂ ବୁଣାକାମ ଏକ ସମବାୟ ଶିଳ୍ପ। ଏହି ଶିଳ୍ପ ପାଇଁ ପରସ୍ପର ସାହାଯ୍ୟ ଓ ସହଯୋଗ ନିହାତି ଆବଶ୍ୟକ। ତେଣୁ ଯେଉଁଠି ବୁଣାକାର ପରିବାର ରୁହନ୍ତି ଗୋଷ୍ଠୀ ଜୀବନଯାପନ ପାଇଁ ବେଶ୍ ପସନ୍ଦ କରିଥାନ୍ତି। କିନ୍ତୁ ବିଡମ୍ବନା ଯେ, ଜିଲାର ବୁଣାକାର ଓ ହସ୍ତଶିଳ୍ପ କାରିଗରମାନଙ୍କ ସାମାଜିକ ସ୍ଥିତି ଅତି ନ୍ୟୂନ। ସାମାଜିକ ଦୃଷ୍ଟିକୋଣରୁ ଏମାନେ ଭାରି ଅନୁନ୍ନତ ଓ ଅବହେଳିତ। ତେଣୁ ସରକାର ଯେଉଁଭଳି ଭାବରେ ଏହି ବୁଣାକାର ପରିବାରମାନଙ୍କ ପ୍ରତି ଦୃଷ୍ଟି ଦେବା କଥା ଏଯାଏ ତାହା ହୋଇନାହିଁ। ଏଥିଯୋଗୁ ବହୁ କାରିଗର ବାହାର ରାଜ୍ୟକୁ ଦାଦନ ଖଟିବାକୁ ଯାଇଛନ୍ତି ବୋଲି ମତପ୍ରକାଶ ପାଇଛି। ଏ ସଂକ୍ରାନ୍ତରେ ଯାଜପୁର ଜିଲା ଆଞ୍ଚଳିକ ଶିଳ୍ପକେନ୍ଦ୍ରର ଜେନେରାଲ ମ୍ୟାନେଜର ପ୍ରଭାତ କୁମାରଙ୍କୁ ପଚାରିବାରୁ ସେ କହିଛନ୍ତି, ଶିଳ୍ପୀଗ୍ରାମ ପାଇଁ ଆସିଥିବା ଅନୁଦାନ କରୋନା ଲାଗି ଖର୍ଚ୍ଚ ହୋଇ ପାରିଲା ନାହିଁ। ୨୦୧୯ରେ ବିଳମ୍ବରେ ଅନୁଦାନ ପହଞ୍ଚିଥିଲା। କାମ ଆରମ୍ଭ ହେବା ବେଳକୁ କରୋନା ବ୍ୟାପିବାରୁ ତାହା ଅଟକିଯାଇଛି। ଗତ ଡିସେମ୍ବରରୁ ପୁଣି ପ୍ରକ୍ରିୟା ଆରମ୍ଭ ହୋଇଛି।

ଶୁଖୁଆପଡ଼ାର ପଥର ଶିଳ୍ପୀ କାରିଗରମାନେ।

ନନ୍ଦନକାନନରେ ପର୍ଯ୍ୟଟକ କମିଲେ

ବାରଙ୍ଗ,୩୧।୧(ଡି.ଏନ୍.ଏ.)

ପ୍ରାଣୀ ଉଦ୍ୟାନ ନନ୍ଦନକାନନରେ କେବଳ ରବିବାରରେ ପର୍ଯ୍ୟଟକମାନଙ୍କ ସଂଖ୍ୟା ବଢୁଥିବାର ଲକ୍ଷ୍ୟ କରାଯାଉଥିବାବେଳେ ଏହି ରବିବାର ପର୍ଯ୍ୟଟକ ସଂଖ୍ୟା କମିଯାଇଛି। ଗତ ୨୪ତାରିଖ ରବିବାରଠାରୁ ମାସ ଶେଷ ୩୧ତାରିଖ ରବିବାରରେ ନନ୍ଦନକାନନରେ ପର୍ଯ୍ୟଟକ ମାନଙ୍କ ସଂଖ୍ୟା ତୁଳନାତ୍ମକ ଭାବେ କମିଥିବାବେଳେ ବଟାନିକାଲ ଗାର୍ଡେନରେ ପର୍ଯ୍ୟଟକ ସଂଖ୍ୟା ବଢିଛି। ରବିବାର ନନ୍ଦନକାନନକୁ ୧୩ହଜାର ୫୩୧ ଜଣ ପର୍ଯ୍ୟଟକ ବୁଲିବାକୁ ଆସିଥିବାବେଳେ ସେମାନଙ୍କ ମଧ୍ୟରୁ ୨୬୬ଜଣ ଅନଲାଇନରେ ପ୍ରବେଶ ଟିକେଟ କାଟିଥିଲେ। ସେହିଭଳି ଭାବେ ବଟାନିକାଲ ଗାର୍ଡେନକୁ ରବିବାର ୩୨୦୧ଜଣ ପର୍ଯ୍ୟଟକ ବୁଲିବାକୁ ଆସିଥିବାର ନନ୍ଦନକାନନ ଉପ ନିର୍ଦ୍ଦେଶକ ବିମଳ ପ୍ରସନ୍ନ ଆଚାର୍ଯ୍ୟ କହିଛନ୍ତି। ତେବେ ନନ୍ଦନକାନନକୁ ଗତ ରବିବାର ଠାରୁ ୧୩୭୬ଜଣ ପର୍ଯ୍ୟଟକ କମ ଆସିଥିବାବେଳେ ବଟାନିକାଲ ଗାର୍ଡେନକୁ ୫୦ଜଣ ପର୍ଯ୍ୟଟକ ଅଧିକ ଆସିଛନ୍ତି। ତେବେ ୨୪ତାରିଖ ରବିବାରରେ ନନ୍ଦନକାନନକୁ ୧୪ହଜାରେ ୯୦୭ଜଣ ପର୍ଯ୍ୟଟକ ଆସିଥିବାବେଳେ ବଟାନିକାଲ ଗାର୍ଡେନକୁ ୩୧୫୧ଜଣ ପର୍ଯ୍ୟଟକ ଆସିଥିଲେ।

ଟାଲେଣ୍ଟ ଫେଷ୍ଟରେ କଳାକାରଙ୍କ ପ୍ରଦର୍ଶନ

ପୁରୀ ଅଫିସ,୩୧।୧

ଗତ ଦୁଇଦିନ ଧରି ଚାଲିଥିବା ଟାଲେଣ୍ଟ ଫେଷ୍ଟ-୨୦୨୧ ରବିବାର ଉଦ୍‌ଯାପିତ ହୋଇ ଯାଇଛି। ଏଥିରେ ୨ଶହରୁ ଊର୍ଦ୍ଧ୍ୱ କଳାକାର ଅଂଶଗ୍ରହଣ କରିଥିଲେ। ପୁରୀ ଅନ୍ନପୂର୍ଣ୍ଣା ଥିଏଟରରେ ଉଦ୍‌ଯାପନୀ କାର୍ଯ୍ୟକ୍ରମ ଅନୁଷ୍ଠିତ ହୋଇଥିଲା। ମୁଖ୍ୟ ଅତିଥି ଭାବେ ରାଜ୍ୟ ଯୋଜନା ବୋର୍ଡ ଉପାଧ୍ୟକ୍ଷ ସଞ୍ଜୟ କୁମାର ଦାସବର୍ମା, ସମ୍ମାନିତ ଅତିଥି ଭାବେ ପୂର୍ବତନ ଜିଲାପରିଷଦ ସଭାପତି ଦିବାକର ପାତ୍ର, ରାଜ୍ୟ ଯୁବ ବିଜେଡି ଉପସଭାପତି ସୁନୀଲ ମହାନ୍ତି ଓ ସବ୍ୟସାଚୀ ମହାପାତ୍ର ପ୍ରମୁଖ ଯୋଗ ଦେଇଥିଲେ। ଏହି ଅବସରରେ ସୁନିଲ ମହାନ୍ତିଙ୍କୁ ଯୁବ ପ୍ରତିଭା ସମ୍ମାନ ଏବଂ ଟୁଡେ ଓଡ଼ିଶା ପ୍ରତିଷ୍ଠାତା ବିଶାଲ ମହାନ୍ତିଙ୍କୁ କୋଭିଡ୍ ଯୋଦ୍ଧା ଭାବେ ସମ୍ମାନିତ କରାଯାଇଛି।

ପୁରୀ ଅନ୍ନପୂର୍ଣ୍ଣା ଥିଏଟରରେ ରବିବାର ଟାଲେଣ୍ଟ ଫେଷ୍ଟ ଉଦ୍‌ଯାପନୀ କାର୍ଯ୍ୟକ୍ରମରେ କଳାକାରମାନେ ନୃତ୍ୟ ପରିବେଷଣ କରୁଛନ୍ତି

ମହିଳା କିରାଣି ବହିଷ୍କୃତ

ମହଙ୍ଗା ପଡ଼ିଲା ଜାଲ୍ ଜାତି ପ୍ରମାଣପତ୍ର

ମାଲକାନଗିରି,୩୧।୧(ଡି.ଏନ୍.ଏ.)

ଜାଲ୍ ଜାତିଗତ ପ୍ରମାଣପତ୍ର ଦେଇ ଚାକିରି ହାତେଇବା ମହଙ୍ଗା ପଡ଼ିଲା। ଜଣେ ବରିଷ୍ଠ ମହିଳା କିରାଣିଙ୍କୁ ୨୫ବର୍ଷ ପରେ ଚାକିରି ହରାଇବାକୁ ପଡ଼ିଛି। ଏଥିସହ ଚାକିରିକାଳ ମଧ୍ୟରେ ସରକାରଙ୍କଠାରୁ ନେଇଥିବା ଦରମା ଟଙ୍କା ଫେରାଇବାକୁ ନିର୍ଦ୍ଦେଶ ହୋଇଛି।

ସୂଚନାଯୋଗ୍ୟ, କଳାହାଣ୍ଡି ଜିଲା ବାସିନ୍ଦା ଲକ୍ଷ୍ମୀପ୍ରିୟା ବେହେରା ୧୯୯୬ରେ ମାଲକାନଗିରି ଜିଲାରେ କିରାଣିଭାବେ ନିଯୁକ୍ତି ପାଇଥିଲେ। ଦୀର୍ଘ ବର୍ଷ ଚାକିରି ସମୟରେ ସେ ପଦୋନ୍ନତି ମଧ୍ୟ ପାଇଥିଲେ। ତେବେ ନିଯୁକ୍ତି ସମୟରେ ଦାଖଲ କରିଥିବା ଜାତିଗତ ପ୍ରମାଣପତ୍ର ନେଇ ସନ୍ଦେହ ହେବାରୁ ଏ ନେଇ ଦକ୍ଷିଣାଞ୍ଚଳ ଆର୍‌ଡିସିଙ୍କ ନିକଟରେ ଅଭିଯୋଗ ହୋଇଥିଲା। ତଦନ୍ତବେଳେ ଲକ୍ଷ୍ମୀପ୍ରିୟା ଜାଲ୍ ଏସ୍‌ଟି ଜାତିଗତ ପ୍ରମାଣପତ୍ର ଦାଖଲ କରି ନିଯୁକ୍ତି ପାଇଥିବା ଜଣାପଡ଼ିଥିଲା। ଏହାପରେ ମାଲକାନଗିରି ଜିଲାପାଳ ୱାଇ. ବିଜୟ ଜାଣିବା ପରେ ତାଙ୍କୁ ଚାକିରିରୁ ବରଖାସ୍ତ କରିଛନ୍ତି। ତେବେ ଲକ୍ଷ୍ମୀପ୍ରିୟା ଛୁଟିରେ ଥିବାରୁ ବରଖାସ୍ତ ନିର୍ଦ୍ଦେଶନାମା ତାଙ୍କ ସରକାରୀ ବାସଭବନ କାନ୍ଥରେ ଲଗାଯାଇଛି। ଲକ୍ଷ୍ମୀପ୍ରିୟାଙ୍କ ସହ ଯୋଗାଯୋଗ ହୋଇପାରି ନ ଥିବାରୁ ଏ ବିଷୟରେ ତାଙ୍କର ପ୍ରତିକ୍ରିୟା ମିଳିପାରିନାହିଁ। ପ୍ରକାଶଯୋଗ୍ୟ, ମାଲକାନଗିରି ଜିଲାରେ ୮ବର୍ଷ ତଳେ ଟଙ୍କା ନେଇ ମାଟ୍ରିକ୍, ଯୁକ୍ତ୨, ସି.ଟି., ବି.ଏଡ୍. ନିମନ୍ତେ ଜାଲ୍ ପ୍ରମାଣପତ୍ର ଯୋଗାଉଥିବା ୪ଜଣଙ୍କୁ ପୋଲିସ ଗିରଫ କରିଥିଲା। ସେମାନଙ୍କ ନିକଟରୁ ଅନେକ ନକଲି ପ୍ରମାଣପତ୍ର ମଧ୍ୟ ଜବତ କରାଯାଇଥିଲା। ସେ ସମୟରେ ଅନେକ ଶିକ୍ଷକ ଜାଲ୍ ପ୍ରମାଣପତ୍ର ଆଧାରରେ ଚାକିରି କରିଥିବା ଜଣାପଡ଼ିଥିଲା। ପରେ କେତେଜଣଙ୍କ ନାମରେ ମାମଲା ରୁଜୁ କରାଯାଇଥିବାବେଳେ ଅନେକେ ଫେରାର ଅଛନ୍ତି। ଜିଲାର ବିଭିନ୍ନ ବିଭାଗରେ ଯୋଗ୍ୟତା ନ ଥାଇ ଅନେକ ଲୋକ ଜାଲ୍ ପ୍ରମାଣପତ୍ରରେ ଚାକିରି କରିଥିବା ଚର୍ଚ୍ଚା ହେଉଛି। ତେଣୁ ସବୁ ବିଭାଗର ସମସ୍ତ କର୍ମଚାରୀଙ୍କ ଜାତିଗତ ଓ ଶିକ୍ଷାଗତ ଯୋଗ୍ୟତା ପ୍ରମାଣପତ୍ର ପୁଙ୍ଖାନୁପୁଙ୍ଖ ଯାଞ୍ଚ କରିବା ନିମନ୍ତେ ଆଦିବାସୀ ମହାସଂଘର ପୂର୍ବତନ ସଭାପତି ଘେନୁ ମୁଦୁଲି, ସରପଞ୍ଚ ଏରା ପଡ଼ିଆମି, ମଙ୍ଗୁ ଖିଲ ଓ ଅନ୍ୟାନ୍ୟ ଆଦିବାସୀ ସଂଘ ପକ୍ଷରୁ ଦାବି ହୋଇଛି।

ଲକ୍ଷ୍ମୀପ୍ରିୟା ବେହେରା

ସାରଦା ଖଣିକୁ ୨,୦୫୬ କୋଟି ଜରିମାନା

ଅନୁମତିଠାରୁ ଅତ୍ୟଧିକ ଖଣିଜପଥର ଉତ୍ତୋଳନ ଅଭିଯୋଗ

କେନ୍ଦୁଝର, ୩୧।୧(ସ୍ୱ.ପ୍ର.)

କେନ୍ଦୁଝର ଜିଲା ଯୋଡ଼ା ଯୁଗ୍ମ ଖଣି ନିର୍ଦ୍ଦେଶକଙ୍କ କାର୍ଯ୍ୟାଳୟ ଅଧୀନ ଠାକୁରାଣୀ ବ୍ଲକ-ବିରେ ଥିବା କାଶିଆ ଲୁହାଖଣିରେ ବିନା ପରିବେଶୀୟ ଅନୁମତିରେ ଅତ୍ୟଧିକ ପରିମାଣର ଲୁହାପଥର ଉତ୍ତୋଳନ କରାଯାଇଥିବା ଅଭିଯୋଗ ହୋଇଛି। ଏନେଇ ଯୋଡ଼ା ଯୁଗ୍ମ ଖଣି ନିର୍ଦ୍ଦେଶକ ସଲିଲ ବେହେରା ଲିଜ୍‌ଧାରୀ ସଂସ୍ଥା ସାରଦା ଖଣି ପ୍ରାଇଭେଟ ଲିମିଟେଡକୁ ୨୦୫୬ କୋଟି ୩୮ ଲକ୍ଷ ୪୩ ହଜାର ୫୬୭ ଟଙ୍କା ଜରିମାନା ଦେବା ପାଇଁ ଆଦେଶ ଦେଇଛନ୍ତି। ଚିଠି ନଂ. ୪୩୭/୨୫।୧।୨୦୨୧ରେ କମ୍ପାନୀର ନିର୍ଦ୍ଦେଶକ ଅର୍ଜୁନ ସାରସ୍ୱତଙ୍କୁ ଚିଠି କରି ଏହି ଜରିମାନା ୧୫ ଦିନ ମଧ୍ୟରେ ସରକାରୀ ଜମା ଖାତାରେ ପଇଠ କରିବାକୁ କୁହାଯାଇଛି।

ଲିଜ୍‌ଧାରୀ ସଂସ୍ଥା ଗତ ୨୦୨୦ ଫେବୃୟାରୀ ଓ ମାର୍ଚ୍ଚ ମଧ୍ୟରେ ପରୀବେଶୀୟ ମଞ୍ଜୁରୀ ଠାରୁ ଅଧିକ ୪୨,୯୪,୫୯୩.୩୩୩ ମେଟ୍ରିକ ଟନ୍ ଲୁହାପଥର ଉତ୍ତୋଳନ କରିଥିଲା। ଇଣ୍ଡିୟାନ୍ ବ୍ୟୁରୋ ଅଫ୍ ମାଇନ୍ସ(ଆଇବିଏମ୍) ଦ୍ୱାରା ଫେବୃୟାରୀରେ ଉଚ୍ଚମାନର ଲୁହାପଥର ମୂଲ୍ୟ ୪,୬୯୧ ଟଙ୍କା ଓ ମାର୍ଚ୍ଚରେ ୪,୮୩୫ ଟଙ୍କା ଧାର୍ଯ୍ୟ ରହିଥିଲା। ସେହି ହିସାବରେ ଏହି ଜରିମାନା ଅର୍ଥ ଆକଳନ କରାଯାଇଥିବା ସୂଚନା ମିଳିଛି। ସର୍ବୋଚ୍ଚ ନ୍ୟାୟାଳୟଙ୍କ ଆଦେଶକ୍ରମେ ବିନା ପରିବେଶୀୟ ଅନୁମତିରେ ଅଧିକ ଖଣିଜପଥର ଉତ୍ତୋଳନ ବେଆଇନ। ମାଇନିଂ ମିନେରାଲ ଡେଭେଲପମେଣ୍ଟ(ଏମ୍‌ଏମ୍‌ଡିଆର ଆକ୍ଟ) ଆଇନ ୧୯୫୭ର ଧାରା ୨୧(୫) ଅନୁଯାୟୀ ମଧ୍ୟ ଏହା ବେଆଇନ। ଏନେଇ ଖଣି ବିଭାଗ ଚିଠି ନଂ.୪୧୬୬/୬।୧୦।୨୦୨୦ ଓ ଚିଠି ନଂ. ୧୧୩/ ୭।୧।୨୦୨୧ରେ କାରଣ ଦର୍ଶାଅ ନୋଟିସ ଜାରି କରିଥିଲା। ତେବେ କମ୍ପାନୀ ପକ୍ଷରୁ ମିଳିଥିବା ଉତ୍ତର ସନ୍ତୋଷଜନକ ନ ଥିବା ଦର୍ଶାଇ ଏହି ଜରିମାନା କରାଯାଇଛି। ଏସଂକ୍ରାନ୍ତରେ ଖଣି ଯୁଗ୍ମ ନିର୍ଦ୍ଦେଶକ ବେହେରାଙ୍କୁ ପଚାରିବାରୁ ବିନା ପରିବେଶୀୟ ଅନୁମତି(ଇସି)ରେ ଧାର୍ଯ୍ୟଠାରୁ ଅଧିକ ପରିମାଣର ଲୁହାପଥର ଖନନ କରାଯାଇଥିବାରୁ ଏଭଳି ଜରିମାନା କରାଯାଇଛି। ଜରିମାନା ଦାଖଲ ନ କଲେ ସରକାରୀ ନିର୍ଦ୍ଦେଶ ଅନୁଯାୟୀ ପରବର୍ତ୍ତୀ କାର୍ଯ୍ୟାନୁଷ୍ଠାନ ଗ୍ରହଣ କରାଯିବ ବୋଲି ସେ କହିଛନ୍ତି। ଅନ୍ୟପକ୍ଷରେ କମ୍ପାନୀ ନିର୍ଦ୍ଦେଶକ ଅର୍ଜୁନ ସାରସ୍ୱତଙ୍କୁ ଫୋନ ଯୋଗେ ଯୋଗାଯୋଗ କରାଯାଇଥିଲେ ହେଁ ସେ ବୈଠକରେ ବ୍ୟସ୍ତ ଥିବା ଦର୍ଶାଇ କୌଣସି ମତାମତ ଦେଇ ନାହାନ୍ତି। ଉଲ୍ଲେଖଯୋଗ୍ୟ ଯେ, ସାରଦା ଖଣି ସଂସ୍ଥା ଠାକୁରାଣୀରେ ୯୪୬.୦୪୭ ହେକ୍ଟର ଜମିରେ ଖଣି କାର୍ଯ୍ୟ କରୁଛି। ଏହି କମ୍ପାନୀ ୨୦୧୯-୨୦ରେ ବାର୍ଷିକ ୪୦ ଲକ୍ଷ ମେଟ୍ରିକ ଟନ ଲୁହାପଥର ଖନନ ପାଇଁ ପରିବେଶୀୟ ଅନୁମତି ପାଇଥିଲା।

CLASSIFIED DISPLAY

TARIFF — MORE SPACE • SAME PRICE — GST 5%

For Single Day		For 7 Days		For 15 Days		For 30 days	
6 x 4	12 x 4	6 x 4	12 x 4	6

ଟ୍ରାକ୍ଟର ଜବତ, ଜରିମାନା ଆଦାୟ

ଶେରଗଡ,(ଡି.ଏନ୍.ଏ.): ଶେରଗଡ ବ୍ଲକ ଦେଇ ଯାଇଥିବା ନନ୍ଦିନୀ ନଦୀରୁ ବେଆଇନ ବାଲି ଚୋରା ଚାଲାଣ ହେଉଛି। ତହସିଲଦାର ଡ.ଦୟାସିନ୍ଧୁ ପରିଡା ଓ ଅତିରିକ୍ତ ତହସିଲଦାର ଅକ୍ଷୟ କୁମାର ମଲ୍ଲିକଙ୍କ ନେତୃତ୍ୱରେ ଦୁଇ ସୁପରଭାଇଜର ସଦଳବଳ ରବିବାର ଡେଙ୍ଗାପଦରରେ ଚଢାଉ କରି ଏକ ବାଲି ବୋଝେଇ ଟ୍ରାକ୍ଟର ଜବତ କରିଥିଲେ। ୭୫୦୦ ଟଙ୍କା ଜରିମାନା ଆଦାୟ ପରେ ଟ୍ରାକ୍ଟରଟିକୁ ଛଡାଯାଇଥିଲା।

ସଂକ୍ଷେପରେ

୧୯ ନିଖୋଜ ଶିଶୁ ଠାବ

ଛତ୍ରପୁର, ୩୧।୧(ଡି.ଏନ୍.ଏ.): ଗଞ୍ଜାମ ପୋଲିସ ଜିଲା ପକ୍ଷରୁ ସ୍ପେଶାଲ ଡ୍ରାଇଭ୍‌ରେ ବିଭିନ୍ନ ଥାନା ପକ୍ଷରୁ ୧୯ ଜଣ ନିଖୋଜ ଶିଶୁଙ୍କୁ ଠାବ କରାଯାଇଛି। ସେଥିମଧ୍ୟରେ ୧୮ କନ୍ୟା ଓ ଜଣେ ପୁଅ ରହିଛନ୍ତି। ଏହି ଡ୍ରାଇଭ୍ ୧୮ରୁ ୨୫ ପର୍ଯ୍ୟନ୍ତ ଚାଲିଥିଲା। ସେହିପରି ୨୦୨୦ ସ୍ପେଶାଲ ଡ୍ରାଇଭ୍‌ରେ ଗଞ୍ଜାମ ପୋଲିସ ଜିଲାରୁ ୧୦୯ ନିଖୋଜ ଶିଶୁଙ୍କୁ ଠାବ କରାଯାଇଥିଲା। ସେଥିମଧ୍ୟରେ ୯୪ ଜଣ କନ୍ୟା ଓ ୧୫ ଜଣ ପୁତ୍ର ରହିଥିଲେ। ପୋଲିସ ଟିମ୍ ଆନ୍ଧ୍ରପ୍ରଦେଶ, ତେଲେଙ୍ଗାନା, କର୍ଣ୍ଣାଟକ ଓ ରାଜସ୍ଥାନ ଯାଇ ନିଖୋଜ ଶିଶୁଙ୍କୁ ଠାବ କରି ଗଞ୍ଜାମ ଆଣିଥିଲା।

ସରିଲା ପିଜି ନାମଲେଖା

ବ୍ରହ୍ମପୁର ଅଫିସ ୩୧।୧: ବ୍ରହ୍ମପୁର ବିଶ୍ୱବିଦ୍ୟାଳୟରେ ସ୍ନାତକୋତ୍ତର (ପିଜି) ନାମଲେଖା ରବିବାର ଶେଷ ହୋଇଛି। ମୋଟ ୨୪ ବିଭାଗରେ ୯୪୮ ଛାତ୍ରୀଛାତ୍ର ଆଡମିଶନ୍ କରୁଥିବା ଜଣାପଡ଼ିଛି। ପ୍ରାଣୀ ବିଜ୍ଞାନ, ରାଜନୀତି ବିଜ୍ଞାନ, ରସାୟନ ବିଜ୍ଞାନ, ଉଦ୍ଭିଦ ବିଜ୍ଞାନ, ଇକୋନୋମିକ୍ସ, ସାମ୍ବାଦିକ ଓ ଗଣ ଯୋଗାଯୋଗ ବିଭାଗ ଗଣିତ, ଓଡ଼ିଆ, ଇତିହାସରେ ସମସ୍ତ ସିଟ ପୂରଣ ହୋଇଥିବାବେଳେ ବାୟୋ ଟେକ୍ନୋଲୋଜିରେ ୧୫, ଗୃହବିଜ୍ଞାନରେ ୩୫ ଛାତ୍ରୀଛାତ୍ର ନାମ ଲେଖାଇଛନ୍ତି। ସେହିପରି ମେରାଇନସାଇନ୍ସର ଓସନୋଗ୍ରାଫ ଏବଂ ମେରାଇନ ବାଇଓଲୋଜିର ସମସ୍ତ ସିଟ୍ ପୂରଣ ହୋଇଛି। ପଦାର୍ଥ ବିଜ୍ଞାନରେ ୫୦ରୁ ୪୬, କମର୍ସ ୫୦ରୁ୪୫, ଏମ୍‌ବିଏ ଏଫ୍ ଏମ୍ ୩୨ରୁ ୧୮, ଆଇନରେ ୫୦ରୁ ୪୫, ଇଂଲିଶରେ ୫୦ରୁ ୪୭, ଲିଙ୍ଗୁଇଷ୍ଟ ୫୦ରୁ ୬, ଆଇ ଆର୍ ଏଣ୍ଡ ପିଏମ୍ ୫୦ରୁ୪୯, ଇଲୋକ୍ଟ୍ରୋନିକ ସାଇନ୍ସରେ ସମସ୍ତ ୪ହ ସିଟରେ ଛାତ୍ରୀଛାତ୍ର ଆଡ଼ମିଶନ କରିଛନ୍ତି। ଓଜେଇ ପକ୍ଷରୁ ଏମ୍ ବି ଏ ୪୦ ରୁ ୩୭, ଏମ୍ ସି ଏ ୩୦ରୁ ୨୫ ଓ ଫାର୍ମା ୩୦ରୁ ୩୦ ଆଡ଼ମିଶନ କରିଛନ୍ତି। ଦାୟିତ୍ୱରେ ଥିବା ସମସ୍ତ କର୍ମଚାରୀ ଶାନ୍ତି ଶୃଙ୍ଖଳା ସହିତ ନାମଲେଖା ସାରିଥିବାରୁ ପିଜି କାଉନସିଲ୍ ଅଧକ୍ଷା ପ୍ରଫେସର୍ ଅରୁନ୍ଧତୀ ରଥ ସମସ୍ତଙ୍କୁ କୃତଜ୍ଞତା ଜଣାଇଛନ୍ତି।

ଓଡ଼ିଶା ଦୃଷ୍ଟିହୀନ ପ୍ରତିଷ୍ଠାନର ସ୍ୱନକ୍ଷତ୍ର ଦିବସ

ବ୍ରହ୍ମପୁର ଅଫିସ୍, ୩୧।୧: ଆମ୍ବପୁଆସ୍ଥିତ ଓଡ଼ିଶା ଦୃଷ୍ଟିହୀନ ପ୍ରତିଷ୍ଠାନର ୨୪ତମ ସ୍ୱନକ୍ଷତ୍ର ଦିବସ ରବିବାର ଅନୁଷ୍ଠିତ ହୋଇଯାଇଛି। ଏହି ଅବସରରେ ସ୍ୱନାମଧନ୍ୟ ସମାଜସେବୀ ଏ.ଭି. ସ୍ୱାମୀ ସ୍ମାରକୀ ପୁରସ୍କାର ଆନ୍ତର୍ଜାତିକ ଖ୍ୟାତିସମ୍ପନ୍ନ ବରିଷ୍ଠ ଚିକିତ୍ସକ ପ୍ରଫେସର ପି.ସି ସାହୁଙ୍କୁ ପ୍ରଦାନ କରାଯାଇଛି। ମୁଖ୍ୟଅତିଥି ଭାବେ ଅବସରପ୍ରାପ୍ତ ବାଣିଜ୍ୟକର ଅଧିକାରୀ ନାରାୟଣ ଚୌଧୁରୀ ଯୋଗଦେଇ ବ୍ରହ୍ମପୁର ଦୃଷ୍ଟିହୀନ ବିଦ୍ୟାଳୟ, ବଧିର ବିଦ୍ୟାଳୟ, ବ୍ରେଲ ପ୍ରେସ, ବୟସ୍କ ଦୃଷ୍ଟିହୀନମାନଙ୍କ ପାଇଁ ତାଲିମ କେନ୍ଦ୍ର ପ୍ରତିଷ୍ଠା କ୍ଷେତ୍ରରେ ଅବଦାନ ପାଇଁ ସେ ସ୍ମରଣୀୟ ହୋଇ ରହିବେ ବୋଲି କହିଥିଲେ। ଏ.ଭି.ସ୍ୱାମୀ ସ୍ମାରକୀ ପୁରସ୍କାରପ୍ରାପ୍ତ ପ୍ରଫେସର ଡ଼ା. ସାହୁ ଅନୁଷ୍ଠାନର ବହୁବିଧ କାର୍ଯ୍ୟକ୍ରମକୁ ଭୂୟସୀ ପ୍ରଶଂସା କରିବା ସହ ଦୃଷ୍ଟିହୀନମାନେ ସାଧାରଣ ବ୍ୟକ୍ତିଙ୍କଠାରୁ କୌଣସି ଗୁଣରେ କମ୍ ନୁହନ୍ତି ବୋଲି କହିଥିଲେ। ସମ୍ମାନିତ ଅତିଥି ଭାବେ ଅବସରପ୍ରାପ୍ତ କୃଷିବିଜ୍ଞାନୀ ଡ଼ମ୍ବରୁଧର ସାହୁ, ସାମ୍ବାଦିକ ରବି ରଥ, ସାହିତ୍ୟିକ କପିଳ ଚନ୍ଦ୍ର ମହାନ୍ତି ଯୋଗ ଦେଇଥିଲେ। ଓଡ଼ିଶା ଦୃଷ୍ଟିହୀନ ପ୍ରତିଷ୍ଠାନର ପ୍ରତିଷ୍ଠାତା ସଭାପତି ବିଜୟ କୁମାର ରଥ ସଭାପତିତ୍ୱ କରିଥିଲେ।

ପ୍ରାଥମିକ ଶିକ୍ଷକ ସଂଘ ପକ୍ଷରୁ ସ୍ମାରକପତ୍ର ପ୍ରଦାନ

ଛତ୍ରପୁର, ୩୧।୧(ଡି.ଏନ.ଏ): ଗଞ୍ଜାମ ଜିଲା ପ୍ରାଥମିକ ଶିକ୍ଷକ ସଂଘ (ଏକ୍ସ କ୍ୟାଡର) ପକ୍ଷରୁ ବିଭିନ୍ନ ଦାବି ନେଇ ଶନିବାର ଛତ୍ରପୁର ଠାରେ ସ୍କୁଲ ଓ ଗଣଶିକ୍ଷା ମନ୍ତ୍ରୀ ସମୀର ରଞ୍ଜନ ଦାଶଙ୍କୁ ଏକ ସ୍ମାରକପତ୍ର ପ୍ରଦାନ କରାଯାଇଛି। ଦାବି ଗୁଡିକ ମଧ୍ୟରେ ଓଟିଇଟି ପରୀକ୍ଷା ଉଚ୍ଛେଦ, ଟ୍ରେଜେରୀ ମାଧ୍ୟମରେ ଦରମା ପ୍ରଦାନ, ଏନ୍‌ପିଏସ୍ ସମସ୍ୟାର ସାମଧାନ, ବକେୟା ଦରମା ପ୍ରଦାନ, ଚାକିରୀ ସମୟରେ ମୃତ୍ୟୁବରଣ କରିଥିବା ଶିକ୍ଷକଙ୍କ ପରିବାରରୁ ଜଣଙ୍କୁ ନିଯୁକ୍ତି ଏବଂ ସମସ୍ତ ଗଣଶିକ୍ଷକଙ୍କୁ ନିୟମିତ କରିବା ଆଦି ରହିଛି। ସ୍ମାରକପତ୍ର ପ୍ରଦାନ ବେଳେ ସଂଘ ସଭାପତି ବିଷ୍ଣୁ ନାରାୟଣ ପଣ୍ଡା, କାର୍ଯ୍ୟକାରୀ ସଭାପତି ମହେଶ୍ୱର ମହାରଣା, ସାଧାରଣ ସମ୍ପାଦକ ଲଲାଟ କୁମାର ସାହୁ, କୋଷାଧକ୍ଷ ନିଶାମଣି ପ୍ରଧାନ, ଛତ୍ରପୁର ସଂଘ ସଭାପତି ସୁରେଶ କୁମାର ମହାନ୍ତି ପ୍ରମୁଖ ଉପସ୍ଥିତ ଥିଲେ।

ବିଏମ୍‌ସିରେ ସାମିଲ ନ ହେଲେ ଆନ୍ଦୋଳନ

ବ୍ରହ୍ମପୁର ଅଫିସ୍,୩୧।୧

ବୈଠକରେ ଉପସ୍ଥିତ ଥିବା କମିଟି କର୍ମକର୍ତ୍ତା।

- ସହରତଳି ଅଞ୍ଚଳ ମିଳିତ କ୍ରିୟାନୁଷ୍ଠାନ କମିଟି ବୈଠକ
- ଏମ୍‌ପି, ବିଧାୟକଙ୍କ ସହ ଆଲୋଚନା କରିବ କ୍ରିୟାନୁଷ୍ଠାନ କମିଟି

ସହରତଳି ଅଞ୍ଚଳକୁ ବ୍ରହ୍ମପୁର ମହାନଗର ନିଗମ(ବିଏମ୍‌ସି)ରେ ସାମିଲ କରିବା ଦାବି ଜୋର ଧରୁଛି। ଏ ନେଇ ସହରତଳି ଅଞ୍ଚଳ ମିଳିତ କ୍ରିୟାନୁଷ୍ଠାନ କମିଟିର ଏକ ଗୁରୁତ୍ୱପୂର୍ଣ୍ଣ ବୈଠକ ରବିବାର ଅନୁଷ୍ଠିତ ହୋଇଯାଇଛି। କମିଟିର ଉପଦେଷ୍ଟା ଡ.ଶିବ ପ୍ରସାଦ ଦାଶ ମିଶ୍ରଙ୍କ ବ୍ରଜନଗରସ୍ଥିତ ବାସଭବନ ପରିସରରେ ଅନୁଷ୍ଠିତ ଏହି ବୈଠକରେ କମିଟିର ସଭାପତି ସଞ୍ଜୟ କୁମାର ପଟ୍ଟନାୟକ ଅଧକ୍ଷତା କରିଥିଲେ। ବୈଠକରେ ସହରତଳି ଏବଂ ସହରର ଚତୁଃପାର୍ଶ୍ୱ ଅଞ୍ଚଳକୁ ବିଏମ୍‌ସିରେ ସାମିଲ ନେଇ ଅଦ୍ୟାବିଧି ଘଟିଥିବା ଅଗ୍ରଗତି ସମ୍ପର୍କରେ ଆଲୋଚନା ହୋଇଥିଲା। ଆସନ୍ତା ୧୫ ତାରିଖରେ ଉପରୋକ୍ତ ଦାବି ନେଇ ସ୍ଥାନୀୟ ଏମ୍‌ପି ଓ ବିଧାୟକଙ୍କ ସହ ଆଲୋଚନା ପାଇଁ ନିଷ୍ପତ୍ତି ହୋଇଥିଲା। ଏକ ନିର୍ଦ୍ଦିଷ୍ଟ ସମୟସୀମା ମଧ୍ୟରେ ଦାବି ପୂରଣ ନ ହେଲେ କମିଟି ପୁଣିଥରେ ଆନ୍ଦୋଳନକୁ ଓହ୍ଲାଇବ ବୋଲି ଚେତାବନୀ ଦେଇଛି। ଜନପ୍ରତିନିଧି ଓ ରାଜନୈତିକ ସ୍ତରରେ ସଚେତନତା ଓ ସହମତି ପ୍ରକାଶ ପାଉଥିବାରୁ ସହରତଳି ଅଞ୍ଚଳକୁ ବିଏମ୍‌ସିରେ ସାମିଲ ନେଇ କୌଣସି ଅସୁବିଧା ରହିବ ନାହିଁ ବୋଲି କମିଟି ପକ୍ଷରୁ ମତ ପ୍ରକାଶ ପାଇଥିଲା। କମିଟିର କାର୍ଯ୍ୟକାରୀ ସଭାପତି ନାରାୟଣଚନ୍ଦ୍ର ପରିଚ୍ଛା, ଗଣେଶ ଦାସ, ଉପସଭାପତି ହରିହର ନାୟକ, କୋଷାଧକ୍ଷ ବି.ଭି.ସାଗର, ସଂଯୋଜକ ସି.ଏଚ୍.ରାମକୃଷ୍ଣ ଦାଶ, ସହସଂପାଦକ ଟି.ସୁଦେଶ କୁମାର ପାତ୍ର ଓ ଉପଦେଷ୍ଟା ପ୍ରଫେସର ରଙ୍ଗନାଥ ମିଶ୍ରଙ୍କ ସମେତ ବହୁ ସଦସ୍ୟ ବୈଠକରେ ଉପସ୍ଥିତ ଥିଲେ।

ବର୍ଜ୍ୟବସ୍ତୁ ପରିଚାଳନା ପ୍ରଶିକ୍ଷଣ

ହିଞ୍ଜିଳିକାଟୁ,୩୧।୧(ଡି.ଏନ୍.ଏ.)

ଜରି ଗୋଟାଳିଙ୍କୁ ପରିଚୟପତ୍ର ପ୍ରଦାନ

ସଫେଇକର୍ମଚାରୀଙ୍କୁ ଜିଲାପାଳ ଖାଦ୍ୟ ବଣ୍ଟନ କରୁଛନ୍ତି।

ହିଞ୍ଜିଳିକାଟୁ ପୌର ପରିଷଦ ପକ୍ଷରୁ ପରିମଳ ଓ ବର୍ଜ୍ୟବସ୍ତୁ ପରିଚାଳନା ନିମନ୍ତେ ଦକ୍ଷତା ବୃଦ୍ଧି, ପ୍ରଶିକ୍ଷଣ କାର୍ଯ୍ୟକ୍ରମ ରବିବାର ଆୟୋଜିତ ହୋଇଯାଇଛି। ସ୍ୱଚ୍ଛ ସର୍ବେକ୍ଷଣ ଅନ୍ତର୍ଗତ ଏହି କାର୍ଯ୍ୟକ୍ରମରେ ଜିଲାପାଳ ବିଜୟ ଅମୃତା କୁଲାଙ୍ଗେ ମୁଖ୍ୟଅତିଥି ଭାବେ ଯୋଗଦେଇ ସଫେଇ କର୍ମଚାରୀଙ୍କ ସାମାଜିକ ଅବଦାନକୁ ପ୍ରଶଂସା କରିଥିଲେ। ଅନ୍ୟପକ୍ଷରେ ସହରର ସ୍ୱଚ୍ଛତା ରକ୍ଷା ଦିଗରେ ଜରି ଗୋଟାଳିଙ୍କ ଅବଦାନକୁ ସ୍ୱୀକୃତି ପ୍ରଦାନ ସହ ୧୦ ଜଣ ଜରି ଗୋଟାଳିଙ୍କୁ ସୁରକ୍ଷା ଉପକରଣ ସହ ପରିଚୟ ପତ୍ର ପ୍ରଦାନ କରିଥିଲେ। ଅନ୍ୟପକ୍ଷରେ ପରିବେଶ ସ୍ୱଚ୍ଛ ରଖିବାରେ ଉତ୍ତମ ଅବଦାନ ପାଇଁ ୧୦ ଘରକୁ ପୁରସ୍କୃତ କରାଯାଇଥିଲା। କାର୍ଯ୍ୟକ୍ରମକୁ ପୌର ନିର୍ବାହୀ ଅଧିକାରୀ ଡ଼ ମନୋରଞ୍ଜନ ସାହୁ ସଂଯୋଜନା କରିଥିଲେ। ହିଞ୍ଜିଳିକାଟୁ ବିଡିଓ ପ୍ରସନ୍ନ କୁମାର ପାତ୍ର, ତହସିଲଦାର ପ୍ରଭାତ କୁମାର ପରିଡ଼ା, ଆଇଆଇସି ଅଭିମନ୍ୟୁ ଦାଶ ପ୍ରମୁଖ ଅତିଥି ଭାବେ ଯୋଗ ଦେଇ ବିଭିନ୍ନ ଉପାଦେୟ ପ୍ରଶିକ୍ଷଣ ଦେଇଥିଲେ। ସଭା ପରେ ଆୟୋଜିତ ବଡ଼ାଖାନା କାର୍ଯ୍ୟକ୍ରମରେ ଜିଲାପାଳ କୁଲାଙ୍ଗେ ସଫେଇ କର୍ମଚାରୀଙ୍କୁ ରନ୍ଧାଖାଦ୍ୟ ପ୍ରଦାନ କରିଥିଲେ। ପୌର ପରିଷଦ ପରିଚାଳିତ ମେଟେରିଆଲ ରିକଭରୀ ଫେସିଲିଟିରୁ ୮ଟନ ଓଜନର ବ୍ୟବହାର ଅନୁପଯୋଗୀ ପ୍ଲାଷ୍ଟିକ ଭର୍ତ୍ତି ଏକ ଟ୍ରକକୁ ରାଜଗାଙ୍ଗପୁର ସିମେଂଟ କାରଖାନାକୁ ଜିଲାପାଳଙ୍କ ଉପସ୍ଥିତିରେ ପଠାଯାଇଥିଲା।

ବାୟୁସେନା ପାଇଁ ୮୬ ଛାତ୍ରୀଛାତ୍ର ମନୋନୀତ

ସମ୍ବର୍ଦ୍ଧନା କାର୍ଯ୍ୟକ୍ରମରେ ଉପସ୍ଥିତ ଛାତ୍ରୀଛାତ୍ର, ଅଭିଭାବକ ଓ ଶିକ୍ଷକ।

ବ୍ରହ୍ମପୁର ଅଫିସ୍, ୩୧।୧

ସାମନ୍ତରାୟ ଏକାଡେମୀର ସଫଳତା

ଭାରତୀୟ ବାୟୁସେନା ପାଇଁ ସାମନ୍ତରାୟ ଏକାଡ଼େମୀର ୮୬ ଛାତ୍ରୀଛାତ୍ର ମନୋନୀତ ହୋଇଛନ୍ତି। ଗତ ୨ ତାରିଖରେ ପ୍ରକାଶ ପାଇଥିବା ଆଇଏଫ୍ ଏନ୍‌ରୋଲ୍‌ମେଣ୍ଟ୍ ଲିଷ୍ଟରେ ଏମାନଙ୍କ ନାମ ସ୍ଥାନ ପାଇଛି। ମନୋନୀତ ଛାତ୍ରୀଛାତ୍ରଙ୍କ ନିମନ୍ତେ ଏକାଡ଼େମୀ ପକ୍ଷରୁ ରବିବାର ଏକ ସମ୍ବର୍ଦ୍ଧନା କାର୍ଯ୍ୟକ୍ରମ ଅନୁଷ୍ଠିତ ହୋଇଥିଲା। ଏଥିରେ ଏକାଡ଼େମୀର ପ୍ରତିଷ୍ଠାତା ଲଳିତ ମୋହନ ସାମନ୍ତରାୟ, ନିର୍ଦ୍ଦେଶକ ଦେବେଶ ସାମନ୍ତରାୟ ମନୋନୀତ ଛାତ୍ରୀଛାତ୍ରମାନଙ୍କୁ ବିଭିନ୍ନ ପରାମର୍ଶ ଦେଇଥିଲେ। ଗୋକୁଳାନନ୍ଦ ତ୍ରିପାଠୀ ସ୍ୱାଗତ ଭାଷଣ ଦେଇଥିଲେ। ଏକାଡ଼େମୀର ପ୍ରଶିକ୍ଷକ ହରମୋହନ ପାଣିଗ୍ରାହୀ, ଅନୀଲ ପାତ୍ର, ରାମକୃଷ୍ଣ ମିଶ୍ର, ଜି.ଅନୀଲ ପାତ୍ର, ଅଭିଳାଷ ଆନନ୍ଦ, ଲିପକ କୁମାର ସାହୁ, ପ୍ରଶାନ୍ତ ନାୟକ, ମାନସ ରଞ୍ଜନ ସାହୁ, ଦିବ୍ୟ ରଞ୍ଜନ ପ୍ରଧାନ, ଅମିତ୍ ସାହୁ, ସୁରେଶ ପଣ୍ଡାଙ୍କ ସମେତ ବହୁ ଶିକ୍ଷକ ଓ କର୍ମକର୍ତ୍ତା କାର୍ଯ୍ୟକ୍ରମ ପରିଚାଳନାରେ ସହଯୋଗ କରିଥିଲେ। ଏଥିରେ ବହୁ ଛାତ୍ରୀଛାତ୍ରଙ୍କ ଅଭିଭାବକ ଉପସ୍ଥିତ ଥିଲେ।

ଭାଜପା ମଣ୍ଡଳ ଶାଖାର ପ୍ରଶିକ୍ଷଣ ଶିବିର

ବ୍ରହ୍ମପୁର ଅଫିସ,୩୧।୧

ଭାଜପା ଗୋସାଣି ନୂଆଗାଁ ମଣ୍ଡଳର ପ୍ରଶିକ୍ଷଣ ଶିବିର ରବିବାର ବ୍ରହ୍ମପୁରସ୍ଥ ଦଳର ଜିଲା କାର୍ଯ୍ୟାଳୟ ପରିସରରେ ଅନୁଷ୍ଠିତ ହୋଇଯାଇଛି। ଏହାକୁ ରାଜ୍ୟ କାର୍ଯ୍ୟକାରିଣୀ ସଦସ୍ୟ ସରୋଜ ସାବତ ଉଦଘାଟନ କରିଥିଲେ। ଶିବିରାର୍ଥୀମାନଙ୍କୁ ସାମ୍ପ୍ରତିକ ରାଜନୈତିକ ପୃଷ୍ଠଭୂମି ଏବଂ ନିର୍ବାଚନ ପରିଚାଳନା ସମ୍ପର୍କରେ ପ୍ରଶିକ୍ଷଣ ଦିଆଯାଇଥିଲା।

ଶିବିରରେ ଭାରତର ମୁଖ୍ୟ ବୈଚାରିକ ବିଚାରଧାରା ସମ୍ପର୍କରେ ଚିନ୍ମୟାନନ୍ଦ ଦାସ, ମୋଦି ସରକାରଙ୍କ ୬ ବର୍ଷର ସଫଳ ଶାସନ ନେଇ ବାଳକୃଷ୍ଣ ସାମନ୍ତରା, ଭାଜପାର ଇତିହାସ ଓ ବିକାଶ ଉପରେ ଗଂଗାଧର ଶତପଥୀ ଶିବିରାର୍ଥୀଙ୍କୁ ସଚେତନ କରାଇଥିଲେ। ସେହିପରି ଭାଜପାର ବିଚାର ଓ ପରିବାର ସମ୍ପର୍କରେ ଶିବ ଶଙ୍କର ଶତପଥୀ ତର୍ଜମା କରିଥିଲେ। ଜିଲା ସଭାପତି ବିଭୂତି ଜେନାଙ୍କ ନିର୍ଦ୍ଦେଶରେ ହୋଇଥିବା ଶିବିରକୁ ପ୍ରଭାତ କିରଣ ଷଡ଼ଙ୍ଗୀ ସଂଯୋଜନା କରିଥିଲେ। ମଣ୍ଡଳ ସଭାନେତ୍ରୀ ଡ଼.ନମିତାରାଣୀ ପଣ୍ଡା ଉଦଘାଟନୀ କାର୍ଯ୍ୟକ୍ରମରେ ଅଧକ୍ଷତା କରିଥିବା ବେଳେ ସାଧାରଣ ସମ୍ପାଦକ ମନୋଜ ପାଢ଼ୀ ଶିବିର ଆଭିମୁଖ୍ୟ ନେଇ ପ୍ରାରମ୍ଭରେ ଆଲୋକପାତ କରିଥିଲେ। ବରିଷ୍ଠ ନେତା ସୁନୀଲ କୁମାର ସାହୁ, ଏନ. ରାଜେନ୍ଦ୍ର କୁମାରଙ୍କ ସମେତ ସୋମେଶ୍ୱର ରାଓ, ବିଜୟ କୁମାର ସାହୁ, ବିନୋଦ ବିହାରୀ ସିଂ ପ୍ରମୁଖ ପ୍ରଶିକ୍ଷଣ କାର୍ଯ୍ୟକ୍ରମରେ ଭାଗ ନେଇଥିଲେ।

ଜଗନ୍ନାଥ ମନ୍ଦିର ନିର୍ମାଣ ନିମନ୍ତେ ଶିଳାନ୍ୟାସ

ଦିଗପହଣ୍ଡି,୩୧।୧(ଡି.ଏନ.ଏ.)

ଦିଗପହଣ୍ଡି ବ୍ଲକ କରପଡା ପଞ୍ଚାୟତ ଦେଓଖାଳି ଗ୍ରାମରେ ଜଗନ୍ନାଥ ମନ୍ଦିର ନିର୍ମାଣ ନିମନ୍ତେ ରବିବାର ଶିଳାନ୍ୟାସ କରାଯାଇଛି। କରପଡ଼ା ସରପଞ୍ଚ ପ୍ରତିନିଧି ବିଶ୍ୱନାଥ ପ୍ରଧାନ, ସାମାଜିକ କର୍ମୀ ସଞ୍ଜୟ ବେହେରା, ରାଜ୍ କିଶୋର ମହାନ୍ତି, ବିଜୟ ପ୍ରଧାନ, ଶ୍ରୀହରି ପ୍ରଧାନ, ମେଳା ପ୍ରଧାନ, କୃଷ୍ଣ ପାତ୍ର, ସୀମାଞ୍ଚଳ ଗୌଡ, କୃଷ୍ଣ ସାହୁଙ୍କ ସମେତ ଗ୍ରାମବାସୀ ଉପସ୍ଥିତ ଥିଲେ। ଦୀର୍ଘବର୍ଷ ହେଲା ଶ୍ରୀ ବିଗ୍ରହଙ୍କୁ ଏକ ଅସ୍ଥାୟୀ ମନ୍ଦିର ବେଢାରେ ପୂଜାର୍ଚ୍ଚନା ଚାଲିଛି। ଗ୍ରାମବାସୀ ସ୍ଥାନୀୟ ସରପଞ୍ଚ ଗାୟତ୍ରୀ ପ୍ରଧାନଙ୍କ ଦୃଷ୍ଟି ଆକର୍ଷଣ କରିବା ପରେ ସେ ମନ୍ଦିର ପାଇଁ ଆର୍ଥିକ ସହାୟତା ପ୍ରଦାନ କରିବେ ବୋଲି ପ୍ରତିଶ୍ରୁତି ଦେଇଥିଲେ। ମୁଖ୍ୟଅତିଥି ଭାବେ ସରପଞ୍ଚ ପ୍ରତିନିଧି ପ୍ରଧାନ ଉପସ୍ଥିତ ରହି ପୂଜକ ଉତ୍ତରା କୁମାର ପାତ୍ରଙ୍କ ତତ୍ତ୍ୱାବଧାନରେ ରବିବାର ଭୂମିପୂଜନ କରାଯାଇଥିଲା।

ବ୍ରହ୍ମପୁରରେ ବିଜେଡିର ମିଶ୍ରଣ ପର୍ବ

ବ୍ରହ୍ମପୁର ଅଫିସ,୩୧।୧

ବ୍ରହ୍ମପୁରରେ ବିଜେଡିର ମିଶ୍ରଣ ପର୍ବ ରବିବାର ଅନୁଷ୍ଠିତ ହୋଇଯାଇଛି। ଦିଗପହଣ୍ଡି ବ୍ଲକ ଅନ୍ତର୍ଗତ ଖମ୍ବାରୀଗାଁ ପଞ୍ଚାୟତର କଂଗ୍ରେସ ସମର୍ଥିତ ସମିତିସଭ୍ୟ ସୀମାଞ୍ଚଳ ଗୌଡ଼ଙ୍କ ସମେତ ତାଙ୍କର ୫୦ରୁ ଊର୍ଦ୍ଧ୍ୱ ସମର୍ଥକ ଦଳ ଛାଡ଼ି ବିଜେଡିରେ ସାମିଲ ହୋଇଥିଲେ। ଲଳିତ ମୋହନ ମହାପାତ୍ର ନେତୃତ୍ୱ ନେଇଥିଲେ। ସେହିପରି ନିମଖଣ୍ଡି ପଞ୍ଚାୟତର ସମିତିସଭ୍ୟ ଜ୍ୟୋତ୍ସ୍ନା ସାହୁ ଭାଜପା ଛାଡ଼ି ବିଜେଡିରେ ଯୋଗ ଦେଇଛନ୍ତି। ଜିଲା ବିଜେଡି କାର୍ଯ୍ୟାଳୟରେ ହୋଇଥିବା ଏହି ପର୍ବରେ ସଭାପତି ରମେଶ ଚନ୍ଦ୍ର ଚ୍ୟାଉପଟ୍ଟନାୟକ, ବିଧାୟକ ବିକ୍ରମ ପଣ୍ଡା, ରାଜ୍ୟ ସମ୍ପାଦକ ସୁବାସ ଚନ୍ଦ୍ର ମହାରଣା ଓ ସଂଘମିତ୍ରା ଦଳାଇ ସମସ୍ତଙ୍କୁ ସ୍ୱାଗତ ଜଣାଇଥିଲେ। ବିଏମସି ପୂର୍ବତନ ମେୟର କେ. ମାଧବୀଙ୍କ ସମେତ ମହିଳା ବିଜେଡି ରାଜ୍ୟ ଉପସଭାନେତ୍ରୀ ମମତା ବିଶୋୟୀ, ପୂର୍ବତନ କର୍ପୋରେଟର ଦ୍ରିପତି ପାତ୍ର, ପୂର୍ବତନ ରାଜ୍ୟ ବିଜେଡି ସମ୍ପାଦକ ଟି. ଗୋପି, ଜିଲା ସଂଗଠନର ନେତା ଜଗନ୍ନାଥ ସାବତ, ସଞ୍ଜିତ ପାଣିଗ୍ରାହୀ, ମହାନଗର ଯୁବ ବିଜେଡି ସଭାପତି ଅଜିତ ପଣ୍ଡାଙ୍କ ସମେତ ଅନ୍ୟମାନେ ଉପସ୍ଥିତ ଥିଲେ।

ପ୍ରଥମ ଦିନରେ ୨.୮୪ ଲକ୍ଷ ଶିଶୁଙ୍କୁ ପୋଲିଓ ବୁନ୍ଦା

ବ୍ରହ୍ମପୁରସ୍ଥିତ ଏକ କେନ୍ଦ୍ରରେ ଜଣେ ଶିଶୁକୁ ପୋଲିଓ ବୁନ୍ଦା ଦିଆଯାଉଛି।

ବ୍ରହ୍ମପୁର ଅଫିସ୍, ୩୧।୧

ଗଞ୍ଜାମ ଜିଲାରେ ରବିବାର ପଲ୍‌ସ ପୋଲିଓ କାର୍ଯ୍ୟକ୍ରମ ଆରମ୍ଭ ହୋଇଛି। ଜିଲା ମୁଖ୍ୟ ଚିକିତ୍ସାଧିକାରୀ ଉମାଶଙ୍କର ମିଶ୍ର ଏହାର ଉଦ୍‌ଘାଟନ କରିଥିଲେ। ପ୍ରଥମ ଦିନ ଜିଲାର ୧୬୩୭ଟି ବୁଥ୍‌ରେ ମୋଟ ୨ ଲକ୍ଷ ୮୪ ହଜାର ୯୨୪ ଶିଶଙ୍କୁ ପୋଲିଓ ବୁନ୍ଦା ଦିଆଯାଇଥିବା ସିଡ଼ିଏମ୍‌ଓ ସୂଚନା ଦେଇଛନ୍ତି। ସୋମବାର ଓ ମଙ୍ଗଳବାର ମଧ୍ୟ ଏହି କାର୍ଯ୍ୟକ୍ରମ ଜାରି ରହିବ ବୋଲି ସେ କହିଛନ୍ତି। ପଲ୍‌ସ ପୋଲିଓ କାର୍ଯ୍ୟକ୍ରମ ପାଇଁ ଜିଲାରେ ୩୨୩ ସୁପରଭାଇଜର ଓ ୩୫୯୭ ସ୍ୱାସ୍ଥ୍ୟକର୍ମୀ ନିୟୋଜିତ ହୋଇଥିଲେ। ଏଥିସହିତ ୪୬ ମୋବାଇଲ୍ ଟିମ୍ ବିଭିନ୍ନ ଇଟାଭାଟି, ନିର୍ମାଣଧୀନ ଗୃହରେ ପରିବାର ସହ ରହୁଥିବା ଶିଶୁଙ୍କୁ ପୋଲିଓ ବୁନ୍ଦା ଖୁଆଇଥିଲେ। ସେହିପରି ୭୫ଟି ଟ୍ରାଞ୍ଜିଟ୍ ଟିମ୍ ରେଳ ଷ୍ଟେଶନ୍ ଓ ବସ୍‌ଷ୍ଟାଣ୍ଡ ଅଞ୍ଚଳରେ ରହୁଥିବା ଶିଶୁଙ୍କୁ ପୋଲିଓ ବୁନ୍ଦା ଖୁଆଇଥିବା ଜଣାପଡ଼ିଛି।

ଗୋଲ୍‌ଡେନ୍ ଷ୍ଟାର କ୍ରିକେଟ୍ ଟୁର୍ନାମେଣ୍ଟ

ମହିଳାଙ୍କ ଆତ୍ମହତ୍ୟା

ଗୋପାଳପୁର: ଗୋଳନ୍ଥରା ଥାନା ଦାସପୁର ଗ୍ରାମର ଜଣେ ମହିଳା ରବିବାର ରଶି ଲଗାଇ ଆତ୍ମହତ୍ୟା କରିଛନ୍ତି। ସେ ହେଲେ ମିତା ବେହେରା (୨୩)। ସୂଚନାନୁସାରେ ଦାସପୁର ଗ୍ରାମର ବସନ୍ତ ବେହେରା ବ୍ରହ୍ମପୁର ପୋଲିସ ଜିଲାରେ କନେଷ୍ଟବଳ ଭାବେ କାର୍ଯ୍ୟ କରନ୍ତି। ସେହି ଗ୍ରାମର ମିତାଙ୍କୁ ସେ ୩ବର୍ଷ ତଳେ ବିବାହ କରିଥିଲେ। ଗତ କିଛିଦିନ ହେଲା କୌଣସି କାରଣରୁ ସେ ବାପଘରେ ରହୁଥିଲେ। ରବିବାର ମଧ୍ୟାହ୍ନରେ ଘରେ କେହି ନ ଥିବାବେଳେ ଫ୍ୟାନ୍‌ରେ ରଶି ଲଗାଇ ଆତ୍ମହତ୍ୟା କରିଥିଲେ। ପଡୋଶୀ ଦେଖି ପରିବାର ଲୋକଙ୍କୁ ଖବର ଦେବାପରେ ଉଦ୍ଧାର କରି ବ୍ରହ୍ମପୁର ବଡ଼ ମେଡିକାଲ ନିଆଯାଇଥିଲା। ସେଠାରେ ଡାକ୍ତର ତାଙ୍କୁ ମୃତୁ ଘୋଷଣା କରିଥିଲେ। ଗୋଳନ୍ଥରା ପୋଲିସ **ନଂ.୩/୨୧ରେ ଅପମୃତ୍ୟୁ ମାମଲା ରୁଜୁ କରି ତଦନ୍ତ ଚଳାଇଛି।**

ସଂକ୍ଷେପରେ

ପୁତୁରାଙ୍କୁ ମାଡ଼ ମାରି ଦାଦା ଗିରଫ

ବୁଗୁଡା,୩୧।୧(ଡି.ଏନ.ଏ.): ପୁତୁରାଙ୍କୁ ମାଡ଼ ମାରିବା ଅଭିଯୋଗରେ ବୁଗୁଡ଼ା ପୋଲିସ ରବିବାର ଦାଦାଙ୍କୁ କୋର୍ଟଚାଲାଣ କରିଛି। ସେ ହେଲେ କରଚୁଲି ଗ୍ରାମର ବାବୁଲା ବେହେରା। ଜଗନ୍ନାଥପ୍ରସାଦ ଥାନା କୁଶପଲ୍ଲୀରେ ରହୁଥିବା ଦୁଇ ଭାଇ ସତ୍ୟ ନାରାୟଣ ବେହେରା ଓ ନାରାୟଣ ବେହେରା ଶନିବାର କରଚୁଲିକୁ ଆସି ଦାଦା ବାବୁଲାଙ୍କୁ ନିଜ ପୈତୃକ ସମ୍ପତ୍ତିର ଭାଗ ମାଗିଥିଲେ। ବାବୁଲା ଭାଗ ଦେବାକୁ ପୁତୁରାଙ୍କୁ ମନା କରିବାରୁ ଉଭୟଙ୍କ ମଧ୍ୟରେ ପାଟିତୁଣ୍ଡ ହୋଇଥିଲା। ଏଥିରେ ବାବୁଲା ରାଗିଯାଇ ନିଜ ନାରାୟଣଙ୍କୁ ଏକ କାଠ ଫାଳିଆରେ ଆକ୍ରମଣ କରିଥିଲେ। ନାରାୟଣଙ୍କ ଭାଇ ସତ୍ୟଙ୍କ ଏତଲା କ୍ରମେ ବୁଗୁଡ଼ା ପୋଲିସ ନଂ. ୪୦/୨୧ରେ ଏକ ମାମଲା ରୁଜୁ କରି ତଦନ୍ତ ଚଳାଇଛି।

ପୂର୍ବତନ ସରପଞ୍ଚଙ୍କ ପରଲୋକ

କାଶୀନଗର,୩୧।୧: ଅଲଡ଼ା ପଞ୍ଚାୟତର ପୂର୍ବତନ ସରପଞ୍ଚ ତଥା ବରିଷ୍ଠ ସମାଜିକ କର୍ମୀ ନରସିଂହ ମହାଙ୍କୁଡ଼ଙ୍କ ଶନିବାର ପରଲୋକ ଘଟିଛି। ସେ ଅସୁସ୍ଥ ହୋଇ ଘରେ ଚିକିତ୍ସାଧିନ ରହିଥିଲେ। ଗଜପତି ଜିଲା ଯାଦବ ସମାଜର ସଭାପତି ଓ ଖୋହଳଖଣ୍ଡ ଗଉଡ଼ ଅନୁଷ୍ଠାନର ଉପଦେଷ୍ଟା ଥିବା ନରସିଂହ ଗୁଣ୍ଡୁପୁର କଲେଜ ପ୍ରତିଷ୍ଠା ପାଇଁ ଜାଗା ଦେବା ସହ ସାରା ଜୀବନ ଜନସେବାରେ ନିଜକୁ ନିୟୋଜିତ କରିଥିଲେ। ଏଥିସହ ଅଲଡ଼ାକୁ ଏକ ସ୍ୱତନ୍ତ୍ର ପଞ୍ଚାୟତ ଘୋଷଣା କରାଯିବା ପଛରେ ମଧ୍ୟ ତାଙ୍କର ଅବଦାନ ରହିଥିଲା।

ଆଇଆର୍‌ଇଏଲ୍ ପକ୍ଷରୁ ସ୍ୱାସ୍ଥ୍ୟ ଶିବିର

ଛତ୍ରପୁର, ୩୧।୧(ଡି.ଏନ୍.ଏ.): ଆଇଆରଇଏଲ ଓସକମ୍ ପକ୍ଷରୁ ଛତ୍ରପୁର ବ୍ଲକ କଣମଣା ପଞ୍ଚାୟତ ଅଧିନ ଟାକରିଆ ବ୍ରହ୍ମପୁର ଉଚ୍ଚ ପ୍ରାଥମିକ ବିଦ୍ୟାଳୟରେ ପଞ୍ଚାୟତବାସୀଙ୍କ ପାଇଁ ମାଗଣା ସ୍ୱାସ୍ଥ୍ୟ ଶିବିର ଆୟୋଜନ କରାଯାଇଥିଲା। ଏହି ଶିବିରରେ ୨୫୦ ଜଣଙ୍କ ସ୍ୱାସ୍ଥ୍ୟ ପରୀକ୍ଷା ସହ ଔଷଧ, ମାସ୍କ ଓ ସାନିଟାଇଜର ବଣ୍ଟନ କରାଯାଇଥିଲା। ଡାକ୍ତର ଅର୍ଦ୍ଧେନ୍ଦୁ ପାଲ, ଡାକ୍ତର ପ୍ରମିଳା ମିଶ୍ର ସ୍ୱାସ୍ଥ୍ୟ ଯାଞ୍ଚ କରିଥିବାବେଳେ ଫାର୍ମାଶିଷ୍ଟ ଆର୍. କେ. ପାତ୍ର, ଟି. ଏଚ୍. ଆଚାର୍ଯ୍ୟ, କେ. ସି. ପ୍ରଧାନ, ନର୍ସ ଗୀତାଞ୍ଜଳୀ ପହି, ସୁଶ୍ରୀ ସସ୍ମିତା ନାୟକ ପ୍ରମୁଖ ସହଯୋଗ କରିଥିଲେ। ଆଇଆରଇଏଲ୍‌ର ଉପମହାପ୍ରବନ୍ଧକ ଗତିକୃଷ୍ଣ ନାୟକ, ଶ୍ୟାମ ସୁନ୍ଦର ମଲ୍ଲିକ ଉପସ୍ଥିତ ଥିଲେ। ଆଇଆର୍‌ଇଏଲ୍ ସିଏମ୍‌ଡି ଦୀପେନ୍ଦ୍ର ସିଂହ, ମୁଖ୍ୟ ମହାପ୍ରବନ୍ଧକ ଏ. ଜେ. ଜନାର୍ଥନନ ପରିଦର୍ଶନରେ ଆସିଥିଲେ। ସ୍ଥାନୀୟ ସରପଞ୍ଚ ଏସ୍ ଚକ୍ରପାଣି ରେଡ୍ଡୀ, ସମିତିସଭ୍ୟା ରଶ୍ମିତା ବେହେରା ଉପସ୍ଥିତ ଥିଲେ। ସମ୍ବଳ ବିଭାଗ ପକ୍ଷରୁ ଦୀପକ ମିଶ୍ର, ମନୋଜ ନାୟକ, ସୁରେଶ ଚନ୍ଦ୍ର ପାତ୍ର, ସୁଶ୍ରୀ ସୃଜନ ପଣ୍ଡା, ଅଜୟ କୁମାର ବେହେରା ପରିଚାଳନାରେ ସହଯୋଗ କରିଥିଲେ।

ଗଞ୍ଜେଇ ଜବତ, ୬ ଗିରଫ

ଆର୍.ଉଦୟଗିରି, ୩୧।୧(ଡି.ଏନ.ଏ.): ଗଜପତି ଜିଲାରୁ ବାହାର ରାଜ୍ୟକୁ ଗଞ୍ଜେଇ ଚାଲାଣ କରିବା ଅଭିଯୋଗରେ ପୋଲିସ ୬ ଜଣଙ୍କୁ ଗିରଫ କରିଛି। ତାଙ୍କଠାରୁ ୨ଟି ଗାଡି ସହ ୪୧୮ କେଜି ୭୦୦ ଗ୍ରାମ୍ ଗଞ୍ଜେଇ ଜବତ ହୋଇଛି। ଅଭିଯୁକ୍ତମାନେ ହେଲେ ଗାଡ଼ି ଡ୍ରାଇଭର ଗୁଣ୍ଡୁପୁରର ସୁଧୀର କୁମାର ସାହୁ ଓ ଏସ.ଦୁର୍ଗା ପ୍ରସାଦ, ହେଲ୍‌ପର କେ.ସଞ୍ଜୀବ ଏବଂ ଗଞ୍ଜେଇ ବେପାରୀ ରାମ କୁମାର, ରାଜ୍ ବୀର ଓ ଓକିଲ ସିଂ। ଗଜପତି ଏସ୍‌ପିଙ୍କ ନିର୍ଦ୍ଦେଶକ୍ରମେ ଅଡବା ପୋଲିସ ପକ୍ଷରୁ ବିଭିନ୍ନ ସ୍ଥାନରେ ପାଟ୍ରୋଲିଂ ଚାଲିଥିବା ବେଳେ ଶନିବାର ବାଲିବନ୍ଧ ଛକ ନିକଟରେ ପିକଅପ୍ ଓ ବୋଲେରୋକୁ ଯାଞ୍ଚ କରାଯିବାରୁ ବଡ ବଡ ୪ଟି ଗଞ୍ଜେଇ ଭର୍ତ୍ତି ଥିବା ଜବିବସ୍ତା ମିଳିଥିଲା। ଅଭିଯୁକ୍ତମାନେ ବ୍ରହ୍ମପୁରରୁ ଗଞ୍ଜେଇ ଧରି ଯାଉଥିବା ସମୟରେ ଅଡବା ପୋଲିସ ଧରିଥିଲା। ଏନେଇ ନଂ.୨୨/୨୧ରେ ମାମଲା ରୁଜୁ ହୋଇଛି।

ଗଣବଳାତ୍କାର ପରେ ଇଟାରେ ଛେଚିଥିଲେ

- ଜେଲ ଗଲେ ୨ ଅଭିଯୁକ୍ତ
- ଏସ୍‌ସିବିରେ ପୀଡିତା ଚିକିତ୍ସିତ

ଗୋପାଳପୁର,୩୧।୧

ଗଞ୍ଜାମ ଜିଲା ଗୋଳନ୍ଥରା ଥାନା ଅଞ୍ଚଳର ଜଣେ ୭ ବର୍ଷୀୟା ନାବାଳିକାଙ୍କୁ ଗଣବଳାତ୍କାର ଓ ହତ୍ୟା ଉଦ୍ୟମ ଘଟଣାରେ ପୋଲିସ ୨ ଅଭିଯୁକ୍ତଙ୍କୁ ରବିବାର ଗିରଫ କରିଛି। ସେମାନେ ହେଲେ ରତୁ ବେହେରା (୩୦) ଓ ହେମନ୍ତ ବେହେରା (୨୬)। କେସ୍ ନଂ.୨୭/୨୧ରେ ସମ୍ପୃକ୍ତ ଅଭିଯୁକ୍ତ ଦ୍ୱୟଙ୍କୁ ରବିବାର କୋର୍ଟ ଚାଲାଣ କରାଯାଇଥିବା ତଦନ୍ତକାରୀ ଅଧିକାରୀ ସଦର ଏସ୍‌ଡିପିଓ ଜୟନ୍ତ କୁମାର ମହାପାତ୍ର ସୂଚନା ଦେଇଛନ୍ତି। ଅଭିଯୁକ୍ତଙ୍କ ଜାମିନ ନାମଞ୍ଜୁର ପରେ ସେମାନଙ୍କୁ ବିଚାର ବିଭାଗୀୟ ହାଜତକୁ ପଠାଇ ଦିଆଯାଇଥିବା ଜଣାପଡିଛି।

ପୋଲିସ ସୂଚନା ଅନୁଯାୟୀ, ଗତ ୨୮ ତାରିଖ ପୂର୍ବାହ୍ନ ପ୍ରାୟ ୧୧ଟାବେଳେ ସମ୍ପୃକ୍ତା ନାବାଳିକା ଓ ତାଙ୍କ ସାନଭାଇ କଲୋନୀ ଶେଷମୁଣ୍ଡକୁ ଶୌଚ ପାଇଁ ଯାଉଥିଲେ। ରତୁ ଓ ହେମନ୍ତ ତାଙ୍କୁ ପିଛା କରିଥିଲେ। ନିଛାଟିଆ ସ୍ଥାନରେ ସେମାନେ ନାବାଳିକାଙ୍କୁ ଉଠାଇ ନେଇ ନିକଟସ୍ଥ ପରିତ୍ୟକ୍ତ ଓଡିଆର୍‌ପି ଗୃହ ମଧ୍ୟରେ ଦୁହେଁ ବଳାତ୍କାର କରିଥିଲେ। ନାବାଳିକା ଚିତ୍କାର କରିବାରୁ ପାଖରେ ପଡ଼ିଥିବା ଏକ ଇଟାରେ ମୁଣ୍ଡ, ମୁହଁ ଓ କାନକୁ ଦୁର୍ବୃତ୍ତମାନେ ଛେଚି ହତ୍ୟା ଉଦ୍ୟମ କରିଥିଲେ। ଏହି ସମୟରେ ସାନଭାଇ ଗାଁ ଭିତରକୁ ଯାଇ ଘଟଣା ସମ୍ପର୍କରେ ଲୋକଙ୍କୁ ଜଣାଇବାରୁ ଲୋକେ ଘଟଣାସ୍ଥଳରେ ପହଞ୍ଚିଥିଲେ। ମୁମୂର୍ଷୁ ଅବସ୍ଥାରେ ପଡିଥିବା ନାବାଳିକାଙ୍କୁ ଉଦ୍ଧାର କରି ବ୍ରହ୍ମପୁର ବଡ଼ମେଡିକାଲରେ ଭର୍ତ୍ତି କରିଥିଲେ। ସେଠାରେ ପୀଡ଼ିତାଙ୍କ ସ୍ୱାସ୍ଥ୍ୟାବସ୍ଥା ସଙ୍କଟାପନ୍ନ ହେବାରୁ ତାଙ୍କୁ କଟକ ବଡ଼ମେଡିକାଲକୁ ସ୍ଥାନାନ୍ତର କରାଯାଇଥିଲା। ବର୍ତ୍ତମାନ ତାଙ୍କ ଚିକିତ୍ସା ଚାଲିଛି। ରତୁ ଓ ହେମନ୍ତ ଘଟଣା ଘଟାଇ ଖସିବାକୁ ଉଦ୍ୟମ କରୁଥିବା ବେଳେ ସ୍ଥାନୀୟ ଲୋକେ ଉଭୟଙ୍କୁ କାବୁ କରି ନିସ୍ତୁକ ମାଡ଼ ମାରିଥିଲେ। ଖବର ପାଇ ଗୋଳନ୍ଥରା ପୋଲିସ ପହଞ୍ଚି ଅଭିଯୁକ୍ତ ଦ୍ୱୟଙ୍କୁ ଉଦ୍ଧାର କରି ମେଡିକାଲରେ ଭର୍ତ୍ତି କରିଥିଲା। ସେହିପରି ଘଟଣାସ୍ଥଳରୁ ରକ୍ତଭିଜା ଇଟା, ପୋଷାକ, ୩ଟି ଦାନ୍ତ ଜବତ କରି ଫରେନ୍‌ସିକ୍ ଯାଞ୍ଚ ପାଇଁ ପଠାଇଥିଲା। ପୀଡ଼ିତାଙ୍କ ଅଜା ଏନେଇ ଗୋଳନ୍ଥରା ଥାନାରେ ଏତଲା ଦେଇଥିଲେ। ପରେ ବ୍ରହ୍ମପୁର ଏସ୍‌ପି ପିନାକ ମିଶ୍ର ଘଟଣାସ୍ଥଳରେ ପହଞ୍ଚି ତଦନ୍ତ କରିବା ସହ ପୀଡ଼ିତାଙ୍କ ପରିବାରକୁ ଭେଟି ସୁରକ୍ଷା ଯୋଗାଇ ଦେବା ସହ ଆଶ୍ୱାସନା ଦେଇଥିଲେ। ପୋଲିସ ଘଟଣାର ତଦନ୍ତବେଳେ ପୀଡିତାଙ୍କ ମେଡିକାଲ ରିପୋର୍ଟକୁ ଆଧାର କରି ଏହା ଏକ ଗଣବଳାତ୍କାର ବୋଲି ସ୍ପଷ୍ଟ ହୋଇଥିଲା। ଏହି ଆଧାରରେ ରବିବାର ଅଭିଯୁକ୍ତ ଦ୍ୱୟଙ୍କୁ ପୋଲିସ କୋର୍ଟ ଚାଲାଣ କରିଥିବା ଏସ୍‌ଡିପିଓ ମହାପାତ୍ର ସୂଚନା ଦେଇଛନ୍ତି।

ମସ୍‌ଜିଦ୍ ପରିସରରେ ମନ୍ତ୍ରୀ ତୁଷାରକାନ୍ତି ବେହେରା, ଏମ୍‌ପି ପ୍ରମିଳା ବିଶୋୟୀ ଓ ଅନ୍ୟମାନେ।

କ୍ରୀଡ଼ାମନ୍ତ୍ରୀଙ୍କ ସୋରଡ଼ା ଗସ୍ତ

ସୋରଡା,୩୧।୧(ଡି.ଏନ୍.ଏ.)

ସୂଚନା ଓ ପ୍ରଯୁକ୍ତି, କ୍ରୀଡ଼ା ଏବଂ ଯୁବବ୍ୟାପାର ମନ୍ତ୍ରୀ ତୁଷାରକାନ୍ତି ବେହେରା ରବିବାର ସୋରଡ଼ା ଗସ୍ତ କରି ସ୍ଥାନୀୟ ମସ୍‌ଜିଦ୍ ପରିସରରେ ନବ ନିର୍ମିତ ମୁସ୍‌ଲିମ ସମ୍ପ୍ରଦାୟର ବହୁମୁଖୀ ଗୋଷ୍ଠୀକେନ୍ଦ୍ରକୁ ଉଦ୍‌ଘାଟନ କରିଥିଲେ। ତାଙ୍କ ସହ ଆସିକା ଏମ୍‌ପି ପ୍ରମିଳା ବିଶୋୟୀ, ବିଧାୟକ ପୂର୍ଣ୍ଣଚନ୍ଦ୍ର ସ୍ୱାଇଁ, ବ୍ଲକ ଅଧ୍ୟକ୍ଷା ସାଇବାଣୀ ମଲିକ ଯୋଗ ଦେଇଥିଲେ। ମଧ୍ୟାହ୍ନରେ ମନ୍ତ୍ରକକୀ ଦାରିଙ୍ଗବାଡିରୁ ସୋରଡ଼ା ଆସିଥିଲେ। ଗଣ୍ଡିଛକଠାରେ ତାଙ୍କୁ ପୁଷ୍ପଗୁଚ୍ଛ ଦେଇ ସ୍ୱାଗତ କରାଯାଇ ଶୋଭାଯାତ୍ରାରେ ମସ୍‌ଜିଦକୁ ଅଣାଯାଇଥିଲା। ସାମାଜିକ କର୍ମୀ ବସନ୍ତ ସ୍ୱାଇଁ, ସୟଦ ୱାସିମ୍, ମହମ୍ମଦ ସାକିର, ସୟଦ ରିୟାଜ, ବୁଦ୍ଧିରାମ ବେହେରାମ, ପ୍ରସନ୍ନ ମୁନି, ମନୁ ବିସସରାୟ, ବାବୁ ଡାକୁଆ ପରିଚାଳନା କରିଥିଲେ। ଅପରାହ୍ନରେ ମନ୍ତ୍ରୀ, ଏମ୍‌ପି, ବିଧାୟକ ଶଶିଭୂଷଣ ଉଚ୍ଚ ବିଦ୍ୟାଳୟ ଖେଳପଡ଼ିଆରେ ଚାଲିଥିବା ଋଷିକୁଲ୍ୟା କ୍ରିକେଟ କ୍ଲବ ଦ୍ୱାରା ଦାଦଶ ଜିଲା ସ୍ତରୀୟ ଟି-୨୦ ଟୁର୍ଣ୍ଣାମେଣ୍ଟରେ ଯୋଗଦେଇଥିଲେ। ସେଠାରେ କ୍ଲବ ସଭାପତି ସଞ୍ଜୟ ପଣ୍ଡା, ସମ୍ପାଦକ ରଜନୀ ମହାପାତ୍ର, କୋଷାଧ୍ୟକ୍ଷ ମନୋଜ ମହାପାତ୍ରଙ୍କ ସମେତ ସଦସ୍ୟମାନେ ପୁଷ୍ପଗୁଚ୍ଛ ଦେଇ ସ୍ୱାଗତ କରିଥିଲେ। କ୍ରୀଡ଼ା କାର୍ଯ୍ୟକ୍ରମରେ ମାନସିକ, ଶାରୀରିକ, ସାମାଜିକ ବିକାଶ ସହ ଭାବର ଆଦାନପ୍ରଦାନ ଓ ଏକତାର ସୂତ୍ରରେ ସମସ୍ତେ ବାନ୍ଧି ହୋଇଯାଇଥାନ୍ତି ବୋଲି ମନ୍ତ୍ରୀ କହିଥିଲେ। ଏଠାକାର ଷ୍ଟାଡିୟମର ବିକାଶ ପାଇଁ ପଦକ୍ଷେପ ନେବା ସହ ଆବଶ୍ୟକ କ୍ରୀଡ଼ା ଉପଯୋଗୀ ଗୃହ ନିର୍ମାଣ କରାଯିବାକୁ ପ୍ରତିଶ୍ରୁତି ଦେଇଥିବା କ୍ଲବ ସମ୍ପାଦକ ରଜନୀ ମହାପାତ୍ର ସୂଚନା ଦେଇଛନ୍ତି। ଆଇଆଇସି ରମେଶ କୁମାର ପ୍ରଧାନ, ଏସ୍‌ଆଇ ସୁନୀଲ କଣ୍ଡୋଗୋରୀ ଉପସ୍ଥିତ ରହି ସୁରକ୍ଷା ବ୍ୟବସ୍ଥା ତଦାରଖ କରିଥିଲେ।

କେଏସ୍‌ୟୁବିରେ ସୁବାସ, ସାବିତ୍ରୀରେ ଭବାନୀ ନୂତନ ଅଧ୍ୟକ୍ଷ

ଡ. ନୀଳାଞ୍ଚଳ ମୁନି ନୂତନ ଅଧ୍ୟକ୍ଷ ଡ. ସୁବାସ ଚନ୍ଦ୍ର ପ୍ରଧାନଙ୍କୁ ଦାୟିତ୍ୱ ହସ୍ତାନ୍ତର କରୁଛନ୍ତି।

ନିର୍ବାହୀ ଯନ୍ତ୍ରୀ, ଅଧ୍ୟକ୍ଷଙ୍କୁ ବିଦାୟ ସମ୍ବର୍ଦ୍ଧନା

ଭଞ୍ଜନଗର,୩୧।୧(ଡି.ଏନ.ଏ.)

ଭଞ୍ଜନଗର କବିସମ୍ରାଟ ଉପେନ୍ଦ୍ର ଭଞ୍ଜ ମହାବିଦ୍ୟାଳୟର ଅଧ୍ୟକ୍ଷ ଡ଼. ନୀଳାଞ୍ଚଳ ମୁନି, ସାବିତ୍ରୀ ମହିଳା ମହାବିଦ୍ୟାଳୟର ଅଧ୍ୟକ୍ଷା ଶାନ୍ତି କୁମାରୀ ଉପାଧ୍ୟାୟ ରବିବାର ଚାକିରୀରୁ ଅବସର ନେଇଛନ୍ତି। ସେହିଭଳି ଭଞ୍ଜନଗର ଜଳସମ୍ପଦ ବିଭାଗର ନିର୍ବାହୀଯନ୍ତ୍ରୀ ଇଂ. ନିହାର ରଞ୍ଜନ ସାମନ୍ତରାୟ ମଧ୍ୟ ରବିବାର ଚାକିରୀରୁ ଅବସର ନେଇଛନ୍ତି। କେଏସ୍‌ୟୁବି କଲେଜରେ ମିଳିତ କର୍ମଚାରୀ ଶିକ୍ଷକ ସଂଘ, ବୈଷୟିକ ଶିକ୍ଷାନୁଷ୍ଠାନ ଓ ଇଗ୍ରୁ ପକ୍ଷରୁ ବିଦାୟ ସମ୍ବର୍ଦ୍ଧନା ସଭା ହୋଇଥିଲା। ପ୍ରଶାସନିକ ଅଧିକାରୀ ଡ଼. ସୁବାସ ଚନ୍ଦ୍ର ପ୍ରଧାନ ଏଥିରେ ଅଧ୍ୟକ୍ଷତା କରିଥିଲେ। ମିଳିତ କର୍ମଚାରୀ ଶିକ୍ଷକ ସଂଘର ସମ୍ପାଦକ ପ୍ରାଧ୍ୟାପକ ସୁକାନ୍ତ କୁମାର ମିଶ୍ର ସ୍ୱାଗତ ଭାଷଣ ଦେଇଥିବାବେଳେ ବିଭିନ୍ନ ବିଭାଗର ଅଧ୍ୟାପିକା, ଅଧ୍ୟାପକଙ୍କ ସମେତ ମୁଖ୍ୟ କିରାଣୀ ଏସ୍. ଛାୟା ରାଓ ଏହି ଅବସରରେ ନିଜ ନିଜର ବକ୍ତବ୍ୟ ରଖିଥିଲେ। ଅଧ୍ୟାପକ ରବୀନ୍ଦ୍ର ମିଶ୍ର ଧନ୍ୟବାଦ ଅର୍ପଣ କରିଥିଲେ। ସାବିତ୍ରୀ ମହିଳା ମହାବିଦ୍ୟାଳୟରେ ମଧ୍ୟ ଏନେଇ ଏକ ବିଦାୟ ସମ୍ବର୍ଦ୍ଧନା ହୋଇଥିଲା। ସନ୍ଧ୍ୟାରେ କେଏସ୍‌ୟୁବି କଲେଜର ନୂତନ ଅଧ୍ୟକ୍ଷ ଭାବେ ଡ଼. ସୁବାସ ଚନ୍ଦ୍ର ପ୍ରଧାନ ଓ ସାବିତ୍ରୀ ମହିଳା ମହାବିଦ୍ୟାଳୟ ନୂତନ ଅଧ୍ୟକ୍ଷା ଭାବେ କେ. ଭବାନୀ ଦାୟିତ୍ୱ ନେଇଛନ୍ତି। ଜଳସମ୍ପଦ ବିଭାଗ ଏବଂ ବିଡ଼େକା ପକ୍ଷରୁ ମଧ୍ୟ ଯନ୍ତ୍ରୀ ସାମନ୍ତରାୟଙ୍କୁ ବିଦାୟ ସମ୍ବର୍ଦ୍ଧନା ଦିଆଯାଇଥିଲା।

‘ହ୍ୟାଲୋ କାଶୀନଗର’ ଅଭିଯାନ ଆରମ୍ଭ

କାଶୀନଗର,୩୧।୧

ମହାତ୍ମା ଗାନ୍ଧୀଙ୍କ ତିରୋଧାନ ଦିବସରେ କାଶୀନଗର ନାଗରିକ ମଞ୍ଚ ସଭାପତି ପ୍ରଶାନ୍ତ ମିଶ୍ରଙ୍କ ନେତୃତ୍ୱରେ ‘ହ୍ୟାଲୋ କାଶୀନଗର’ ଅଭିଯାନ ଆରମ୍ଭ ହୋଇଛି। ଏନ୍‌ଏସିର ୧୩ ନଂ.ୱାର୍ଡରୁ ଏହି ଅଭିଯାନ ଆରମ୍ଭ ହୋଇଛି। ଦେବୀୟୁଥର ସଭାପତି ପୋଲାକି ତିରୁପତି ଓ କାଶୀନଗର ଟାଉନ ଯୁବ ବିଜେଡି ସଭାପତି ରାଜେଶ ମିଶାଲଙ୍କ ନେତୃତ୍ୱରେ ବହୁ ପୁରୁଷ ଓ ମହିଳା ଏଥିରେ ସାମିଲ ହୋଇଥିଲେ। ନାଗରିକ ମଞ୍ଚ ସଭାପତି ମିଶ୍ର କହିଛନ୍ତି, ଏଣିକି ପ୍ରତି ରବିବାର ‘ହ୍ୟାଲୋ କାଶୀନଗର’ ଟିମ ଏନ୍‌ଏସିର ଗୋଟିଏ ୱାର୍ଡ ଗସ୍ତକରି ଲୋକଙ୍କ ସମସ୍ୟା ବୁଝି ସମାଧାନ ପାଇଁ ପ୍ରଶାସନକୁ ଜଣାଇବ। କାଶୀନଗରର ଅଞ୍ଚଳର ଅଧିକରୁ ଅଧିକ ଲୋକ ଏଥିରେ ସାମିଲ ହେବାକୁ ମିଶ୍ର ଆହ୍ୱାନ କରିଛନ୍ତି।

ହେଲୋ କାଶୀନଗର ଅଭିଯାନ।

ସଡ଼କ ସୁରକ୍ଷା ସପ୍ତାହ

ଆସିକା,୩୧।୧(ଡି.ଏନ୍.ଏ.)

ଗାଙ୍ଗପୁର ଥାନା ଆମ ପୋଲିସ ସମିତି ପକ୍ଷରୁ ରବିବାର କ୍ଷେତ୍ରୀୟବରପୁର ଆଞ୍ଚଳିକ ବିଜ୍ଞାନ ମହାବିଦ୍ୟାଳୟ ଠାରେ ସଡକ ସୁରକ୍ଷା ସପ୍ତାହ ପାଳନ କରାଯାଇଥିଲା। ଅଧ୍ୟକ୍ଷ ସୂର୍ଯ୍ୟକାନ୍ତ ମହାନ୍ତିଙ୍କ ଅଧ୍ୟକ୍ଷତାରେ ଅନୁଷ୍ଠିତ କାର୍ଯ୍ୟକ୍ରମରେ ଗାଙ୍ଗପୁର ଥାନା ଅଧିକାରୀ ଧିରେଶ କୁମାର ଦାସ, ଯୁବ ରେଡକ୍ରସର ଜିଲା ସଂଯୋଜକ ଗୋବିନ୍ଦ ରାଓ ପ୍ରମୁଖ ଯୋଗଦେଇ ଜନସାଧାରଣ ଟ୍ରାଫିକ ନିୟମ ପ୍ରତି ସଚେତନ ରହି ନିଜକୁ ଓ ଅନ୍ୟମାନଙ୍କୁ ଦୁର୍ଘଟଣାରୁ ରକ୍ଷା କରିବାକୁ ଆହ୍ୱାନ ଦେଇଥିଲେ। ଛାତ୍ରୀଛାତ୍ରଙ୍କୁ ନେଇ ଏକ ସଚେତନତା ରାଲି କ୍ଷେତ୍ରୀୟବରପୁର ଗ୍ରାମ ପରିକ୍ରମା କରିଥିଲା। କାର୍ଯ୍ୟକ୍ରମରେ ପୋଲିସ କରୋନା ଯୋଦ୍ଧାଙ୍କୁ ସମ୍ବର୍ଦ୍ଧିତ କରାଯାଇଥିଲା। ଏସ୍‌ଆଇ ପ୍ରମୋଦ କୁମାର ବେହେରା, ପ୍ରାଧ୍ୟାପକ କପିଳ ସାହୁ, ରାଜେନ୍ଦ୍ର ଡାକୁଆ, କୁମୁଦ ଚନ୍ଦ୍ର ମହାପାତ୍ର, ରୁନିବାଳା ତ୍ରିପାଠୀଙ୍କ ସମେତ ଆମ ପୋଲିସ ସମିତିର ସଦସ୍ୟମାନେ ସାମିଲ ଥିଲେ।

ପୁଷ୍ଟି ମହୋତ୍ସବ ପାଳିତ

ଆର.ଉଦୟଗିରି, ୩୧।୧(ଡି.ଏନ.ଏ.)

ଆର.ଉଦୟଗିରି ବ୍ଲକ କାର୍ଯ୍ୟାଳୟ ପରିସରରେ ଓଡ଼ିଶା ମିଶନ ପକ୍ଷରୁ ବିପିଏମ୍ ଇନ୍‌ଚାର୍ଜଙ୍କ ପ୍ରତ୍ୟକ୍ଷ ତତ୍ତ୍ୱାବଧାନରେ ପୁଷ୍ଟି ମହୋତ୍ସବ ପାଳିତ ହୋଇଯାଇଛି। ଏଥିରେ ଗୋଷ୍ଠୀ ସାଧନକର୍ମୀ ସହଯୋଗ କରିଥିବା ବେଳେ ଓଡ଼ିଶା ଜୀବିକା ମିଶନ ପଞ୍ଚାୟତ ଫେଡେରେଶନ ସଦସ୍ୟ ସଭାପତି ଓ ଖବରଦାତାମାନେ ଯୋଗ ଦେଇଥିଲେ। ନିଜ ଘର ପାଖରେ କରିଥିବା ଛୋଟ ବଗିଚାରେ ପୁଷ୍ଟିକର ଜାତୀୟ ବିଭିନ୍ନ ପ୍ରକାର ପନିପରିବା ଓ ସମସ୍ତ ଶସ୍ୟଜାତୀୟ ଖାଦ୍ୟକୁ ଏହି ମହୋତ୍ସବରେ ପ୍ରଦର୍ଶନ କରାଯାଇଥିଲା। ଏହି ମହୋତ୍ସବ ୩୦ ତାରିଖଯାଏ ଆର.ଉଦୟଗିରି ପଞ୍ଚାୟତ, ଶବରପଲ୍ଲି, ଅବାରସିଂ, ଛେଳିଗଡ଼ ପଞ୍ଚାୟତରେ ଗୋଟିଏ ଦିନ ଲେଖାଏ ପାଳନ କରାଯାଇଥିବା ଓଡ଼ିଶା ଜୀବିକା ମିଶନ ବିଭାଗର ବିପିଏମ୍ ଇନଚାର୍ଜ ସୂଚନା ଦେଇଥିଲେ।

ଏମ୍‌କେସିଜି ସ୍ୱତନ୍ତ୍ର ବିଦ୍ୟାଳୟ ସମସ୍ୟା ଅନୁଧ୍ୟାନ

ବିଦ୍ୟାଳୟ ଅନୁଧ୍ୟାନ କରୁଛନ୍ତି ଜିଲାସ୍ତରୀୟ ଅଧିକାରୀ।

ଆର.ଉଦୟଗିରି,୩୧।୧(ଡି.ଏନ.ଏ.)

ଆର୍.ଉଦୟଗିରି ମହାରାଜା କୃଷ୍ଣଚନ୍ଦ୍ର ଗଜପତି ଦୃଷ୍ଟିବାଧିତ, ଶ୍ରବଣବାଧିତ, ମାନସିକ ଅନଗ୍ରସର ଓ ମସ୍ତିଷ୍କ ପକ୍ଷାଘାତ ସ୍ୱତନ୍ତ୍ର ବିଦ୍ୟାଳୟକୁ ରବିବାର ଜିଲାସ୍ତରୀୟ ଅଧିକାରୀମାନେ ପରିଦର୍ଶନ କରିଥିଲେ। ଗଜପତି ଜିଲାର ଅତିରିକ୍ତ ଉପଜିଲାପାଳ ଶେଷଦେବ ମିଶ୍ର, ସାମାଜିକ ସୁରକ୍ଷା ଅଧିକାରୀ କଲ୍ୟାଣୀ ଦାସ ଓ ଉପଖଣ୍ଡ ସାମାଜିକ ସୁରକ୍ଷା ଅଧିକାରୀ ସନ୍ତୋଷ କ

ସଂକ୍ଷେପରେ

୭ରେ ପ୍ରଧାନମନ୍ତ୍ରୀଙ୍କ ପଶ୍ଚିମବଙ୍ଗ ଗସ୍ତ

ଭୁବନେଶ୍ୱର,୩୧।୧(ବ୍ୟୁରୋ): ପ୍ରଧାନମନ୍ତ୍ରୀ ନରେନ୍ଦ୍ର ମୋଦି ଆସନ୍ତା ୭ ତାରିଖରେ ପଶ୍ଚିମବଙ୍ଗ ଗସ୍ତରେ ଆସି ହଳଦିଆ ଠାରେ ଏକ ବିଶାଳ କାର୍ଯ୍ୟକ୍ରମରେ ଯୋଗଦେବେ। ପେଟ୍ରୋଲିୟମ ଏବଂ ପ୍ରାକୃତିକ ଗ୍ୟାସ୍ ଓ ସଡ଼କ ପରିବହନ ମନ୍ତ୍ରଣାଳୟ ଅଧୀନ ମୋଟ୍ ୪ ହଜାର ୭୦୦ କୋଟିରୁ ଊର୍ଦ୍ଧ୍ୱ ମୂଲ୍ୟର ୪ଟି ବିକାଶମୂଳକ ପ୍ରକଳ୍ପକୁ ରାଷ୍ଟ୍ର ଉଦ୍ଦେଶ୍ୟରେ ଶୁଭାରମ୍ଭ କରିବା କାର୍ଯ୍ୟକ୍ରମ ରହିଛି ବୋଲି କେନ୍ଦ୍ରମନ୍ତ୍ରୀ ଧର୍ମେନ୍ଦ୍ର ପ୍ରଧାନ ସୂଚନା ଦେଇଛନ୍ତି। ରବିବାର ପଶ୍ଚିମବଙ୍ଗଠାରେ ଆୟୋଜିତ ଖବରଦାତା ସମ୍ମିଳନୀରେ ଧର୍ମେନ୍ଦ୍ର କହିଛନ୍ତି, ପ୍ରଧାନମନ୍ତ୍ରୀ ନରେନ୍ଦ୍ର ମୋଦିଙ୍କ ନେତୃତ୍ୱରେ ଭାରତ ସରକାର ପଶ୍ଚିମବଙ୍ଗ ସମେତ ପୂର୍ବ ଭାରତର ସାମଗ୍ରିକ ବିକାଶକୁ ସର୍ବାଧିକ ପ୍ରାଥମିକତା ଦେଉଛନ୍ତି। ଏହି ପରିପ୍ରେକ୍ଷୀରେ ଆସନ୍ତା ୭ ତାରିଖରେ ପ୍ରଧାନମନ୍ତ୍ରୀ ୩ଟି ପ୍ରକଳ୍ପ ଯଥା ୩୪୭ କିଲୋମିଟର ଲମ୍ବ ଧୋବି-ଦୁର୍ଗାପୁର ପ୍ରାକୃତିକ ଗ୍ୟାସ୍ ପାଇପଲାଇନ, ଭାରତ ପେଟ୍ରୋଲିୟମ କର୍ପୋରେଶନ(ବିପିସିଏଲ୍) ଦ୍ୱାରା ନିର୍ମିତ ଏଲ୍‌ପିଜି ଇମ୍ପୋର୍ଟ ଟର୍ମିନାଲ, ଜାତୀୟ ରାଜପଥ-୪୧ ହଳଦିଆର ରାଣୀଛକଠାରେ ୪ ଲେନ୍ ବିଶିଷ୍ଟ ଆର୍‌ଓବି-କମ୍-ଫ୍ଲାଏଓଭରର ଲୋକାର୍ପଣ କରିବା ସହ ଭାରତୀୟ ତୈଳ ନିଗମ(ଆଇଓସିଏଲ୍) ହଳଦିଆ ରିଫାଇନେରିର ଦ୍ୱିତୀୟ କାଟାଲିଟିକ୍ ଡିୱାକ୍ସିଂ ୟୁନିଟ୍‌ର ଶିଳାନ୍ୟାସ କରିବା କାର୍ଯ୍ୟକ୍ରମ ରହିଛି। ଏହାସହ ପ୍ରଧାନମନ୍ତ୍ରୀ ୩୪୭ କିଲୋମିଟର ଲମ୍ବ ଧୋବି-ଦୁର୍ଗାପୁର ପ୍ରାକୃତିକ ଗ୍ୟାସ୍ ପାଇପଲାଇନର ଲୋକାର୍ପଣ କରିବେ। ପଶ୍ଚିମବଙ୍ଗରେ ପ୍ରଥମ ଥର ପାଇଁ ପାଇପରେ ଗ୍ୟାସ୍ ଆସିବ। ଏହି ପ୍ରକଳ୍ପ ଦ୍ୱାରା ୧୫ ଲକ୍ଷ ମାନବ ଦିବସ ରୋଜଗାର ସୃଷ୍ଟି କରାଯାଇଛି। ଏହି ପ୍ରକଳ୍ପଗୁଡ଼ିକ ଯୁବକଙ୍କ ପାଇଁ ଆର୍ଥିକ ସୁଯୋଗ ସୃଷ୍ଟି କରିବ ବୋଲି ଧର୍ମେନ୍ଦ୍ର କହିଛନ୍ତି।

ହରିଣ ଛାଲ ଜବତ

ବାଙ୍କୀ,୩୧।୧(ସ୍ୱ.ପ୍ର.): ଚନ୍ଦକା-ଡମପଡ଼ା ବନାଞ୍ଚଳ ଭଗିପୁର ସେକ୍ସନ ଅଧୀନ ଜଙ୍ଗଲରୁ ରବିବାର ପରିତ୍ୟକ୍ତ ଅବସ୍ଥାରେ ଏକ ହରିଣ ଛାଲକୁ ବନବିଭାଗ ଜବତ କରିଛି। ଅପରାହ୍ନରେ ପାଟ୍ରୋଲିଂ ସମୟରେ ଭଗିପୁର ଗ୍ରାମ ନିକଟରେ ଏହି ହରିଣ ଛାଲ ପଡ଼ିଥିବା ଦେଖି ଫରେଷ୍ଟର ପ୍ରମୋଦ ରାଉତ କାର୍ଯ୍ୟାଳୟକୁ ଆଣିଥିଲେ। କୌଣସି ଦୁର୍ବୃତ୍ତ ହରିଣକୁ ମାରିଦେବା ପରେ ଏହି ଛାଲକୁ ଜଙ୍ଗଲରେ ପିଙ୍ଗି ଦେଇଥିବା ସନ୍ଦେହ କରାଯାଉଛି ବୋଲି ସେ କହିଛନ୍ତି। ଏହାର ତଦନ୍ତ କରାଯିବ ବୋଲି ରାଉତ କହିଛନ୍ତି। ଅନ୍ୟମାନଙ୍କ ମଧ୍ୟରେ ପାଟ୍ରୋଲିଂ ସମୟରେ ସଞ୍ଜୀବ ବେହେରା, ବସନ୍ତ ନାୟକ ଓ ନରେନ୍ଦ୍ର ନାୟକ ପ୍ରମୁଖ ଉପସ୍ଥିତ ଥିଲେ।

ଗଦାଧରପୁର କପ୍ କ୍ରିକେଟ: ମହାବୀର କ୍ଲବ ଚାମ୍ପିୟନ

ତିଗିରିଆ,୩୧।୧(ଡି.ଏନ୍.ଏ.): ତିଗିରିଆ ବ୍ଲକ ଅନ୍ତର୍ଗତ ଗଦାଧର ହାଇସ୍କୁଲ ଖେଳ ପଡ଼ିଆରେ ମା'ଭବାନୀ ସ୍ପୋର୍ଟ୍ସ କ୍ଲବ ପକ୍ଷରୁ ଚାଲିଥିବା ୩୦ତମ ଗଦାଧରପୁର କପ୍ ରାଜ୍ୟସ୍ତରୀୟ କ୍ରିକେଟ୍ ଟୁର୍ନାମେଣ୍ଟ ରବିବାର ଉଦ୍‌ଯାପିତ ହୋଇଯାଇଛି। ଫାଇନାଲରେ ମହାବୀର କ୍ରିକେଟ କ୍ଲବ ଯୋରନ୍ଦା (ଢେଙ୍କାନାଳ) ୨୦ ରନ୍‌ରେ ବିଜୟୀ ହୋଇ ଚାମ୍ପିୟନ ହୋଇଛି। ଯୋଗମାୟା କ୍ରିକେଟ କ୍ଲବ ମାର୍ଥାପୁର (ଢେଙ୍କାନାଳ) ଓ ମହାବୀର କ୍ଲବ ମଧ୍ୟରେ ଏହି ମ୍ୟାଚ ଅନୁଷ୍ଠିତ ହୋଇଥିଲା। ପ୍ରଥମେ ଟସ୍ ଜିତି ଯୋରନ୍ଦା ନିର୍ଦ୍ଧାରିତ ୨୩ ଓଭରରେ ୯ ଉଇକେଟ୍ ହରାଇ ୨୮୩ ରନ ସଂଗ୍ରହ କରିଥିଲା। ଜବାବରେ ମାର୍ଥାପୁର ୨୧ ଓଭରରେ ସମସ୍ତ ଉଇକେଟ୍ ହରାଇ ୨୬୩ ରନ୍ କରିବାକୁ ସକ୍ଷମ ହୋଇଥିଲା। ଫାଇନାଲ ମ୍ୟାଚରେ ମୁଖ୍ୟଅତିଥିଭାବେ ରାଜ୍ୟ ଖାଦ୍ୟ ଯୋଗାଣ ଓ ଖାଉଟି କଲ୍ୟାଣ ସମବାୟ ମନ୍ତ୍ରୀଙ୍କ ପ୍ରତିନିଧି ତାପସ କୁମାର ପ୍ରଧାନ ଯୋଗଦେଇ ବିଜୟୀ ମହାବୀର କ୍ଲବକୁ ଚାମ୍ପିୟନ ଟ୍ରଫି ଓ ଯୋଗମାୟା କ୍ଲବକୁ ରନର୍ସ ଅପ୍ ଟ୍ରଫି ପ୍ରଦାନ କରିଥିଲେ। ସମ୍ମାନିତ ଅତିଥିଭାବେ ତିଗିରିଆ ପଞ୍ଚାୟତ ସମିତି ଅଧକ୍ଷା ରୂପା ଦଳେଇ, ଆମ୍ବା କମିଟି ଅଧକ୍ଷ ହରେନ୍ଦ୍ର ଦଳେଇ, ବ୍ଲକ ଉପାଧକ୍ଷ ଗୌରହରି ପରିଡା, ବଡ଼ନାଉପୁଟ ସରପଞ୍ଚ ସସ୍ମିତା ରାଉତ ଏବଂ ବାଙ୍କୀ ବ୍ଲକ ପୂର୍ବତନ ଉପାଧକ୍ଷ ରବୀନ୍ଦ୍ର କୁମାର ବଳ ପ୍ରମୁଖ ଯୋଗଦେଇଥିଲେ। ଏହି ଅବସରରେ ଶ୍ରେଷ୍ଠ ଖେଳ ପ୍ରଦର୍ଶନ କରି ମ୍ୟାନ ଅଫ୍ ଦି ମ୍ୟାଚ ଭାବେ ସତ୍ୟଜିତ୍ ପୁହାଣ, ମ୍ୟାନ ଅଫ ଦି ସିରିଜି ଭାବେ ସୂର୍ଯ୍ୟକାନ୍ତ ମଲ୍ଲିକ ପୁରସ୍କୃତ ହୋଇଥିଲେ। ରମେଶ ସ୍ୱାଇଁ ଓ ନରେଶ ରାଉତ ମ୍ୟାଚ ପରିଚାଳନା କରିଥିଲେ।

ଜିଦ୍‌ରେ ଅଟଳ ଉଭୟ ନିଯୋଗ

ପୁରୀ ଅଫିସ, ୩୧।୧

ବୈଠକରେ ଜିଲାପାଳ ସମର୍ଥ ବର୍ମା, ଶ୍ରୀମନ୍ଦିର ନୀତି ପ୍ରଶାସକ ଜିତେନ୍ଦ୍ର କୁମାର ସାହୁ ଏବଂ ଅନ୍ୟମାନେ।

ସୁନାବେଶ ନୀତି ବିଳମ୍ବ ପ୍ରସଙ୍ଗ

- ଦ୍ୱିତୀୟ ବୈଠକରେ ବି ବାହାରିପାରିଲାନି ନିଷ୍କର୍ଷ
- ସମାଧାନର ରାସ୍ତା ଖୋଜୁଛି ପ୍ରଶାସନ

ପୌଷ ପୂର୍ଣ୍ଣିମାରେ ଗୁରୁବାର ମହାପ୍ରଭୁଙ୍କ ସୁନାବେଶ ବା ରାଜରାଜେଶ୍ୱର ବେଶ ନୀତି ୫ଘଣ୍ଟା ବିଳମ୍ବ ହୋଇଥିଲା। ଏହାର କାରଣ ଖୋଜିବା ସହ ସମାଧାନ ଲାଗି ରବିବାର ଦ୍ୱିତୀୟ ସମୀକ୍ଷା ବୈଠକ ଅନୁଷ୍ଠିତ ହୋଇଯାଇଛି। ଶନିବାର ପ୍ରଥମ ପର୍ଯ୍ୟାୟରେ ପୁଷ୍ପାଳକ ସେବାୟତଙ୍କ ସହ ବୈଠକ ସରିଥିବାବେଳେ ରବିବାର ଦ୍ୱିତୀୟ ପର୍ଯ୍ୟାୟରେ ଭଣ୍ଡାର ମେକାପ ନିଯୋଗ ସହ ଆଲୋଚନା ହୋଇଛି। ସେବାୟତମାନଙ୍କ ସହ ଜିଲାପାଳ ସମର୍ଥ ବର୍ମା ଏବଂ ଶ୍ରୀମନ୍ଦିର ନୀତି ପ୍ରଶାସକ ଜିତେନ୍ଦ୍ର କୁମାର ସାହୁ ଆଲୋଚନା କରିଛନ୍ତି। ତେବେ ଦୁଇ ନିଯୋଗ ନିଜ ନିଜ ଜିଦ୍‌ରେ ଅଟଳ ରହିବାରୁ ସମାଧାନର ବାଟ ବାହାରି ପାରିନାହିଁ। ବୈଠକ ପରେ ଭଣ୍ଡାର ମେକାପ ନାରାୟଣ ମେକାପ ଗଣମାଧ୍ୟମକୁ କହିଛନ୍ତି, ଶ୍ରୀମନ୍ଦିର ସ୍ୱତ୍ୱଲିପି ଅନୁଯାୟୀ ୩ଜଣ ପାଳିଆ ପୁଷ୍ପାଳକଙ୍କୁ ହିଁ ଅଳଙ୍କାର ପ୍ରଦାନ କରାଯାଇଥାଏ। କେବଳ ଯଜମାନ ବେଶ ଦିନ ୫ ଜଣ ପାଳିଆ ପୁଷ୍ପାଳକ ରତ୍ନବେଦିରେ ଶ୍ରୀଜୀଉଙ୍କ ସେବା କରିବେ। ମାତ୍ର ଅନ୍ୟ ଦିନରେ କେବଳ ୩ ଜଣଙ୍କୁ ହିଁ ଅନୁମତି ରହିଛି। ଏଣୁ ସ୍ୱତ୍ୱଲିପି ଆଧାରରେ ଆମେ ନିର୍ଦ୍ଧାରିତ ପାଳିଆଙ୍କୁ ଅଳଙ୍କାର ପ୍ରଦାନ କରିବୁ। ଗତ ଗୁରୁବାର ପୌଷ ପୂର୍ଣ୍ଣିମାରେ ଅନୁଷ୍ଠିତ ସୁନାବେଶ ଦୈନିକ ଦିନର ସେବା ହୋଇଥିବାରୁ ଆମେ ୩ରୁ ଊର୍ଦ୍ଧ୍ୱ ପାଳିଆ ପୁଷ୍ପାଳକଙ୍କୁ ଅଳଙ୍କାର ଦେଇ ନ ଥିଲୁ। ଏହା ପ୍ରଶାସନକୁ ସ୍ପଷ୍ଟ ଭାବେ ଜଣାଇଛୁ।

ଇତିମଧ୍ୟରେ ଦୁଇ ନିଯୋଗର ସେବାୟତଙ୍କ ସହ ପ୍ରଶାସନର ପୃଥକ ପୃଥକ ଆଲୋଚନା ସରିଥିଲେ ମଧ୍ୟ କୌଣସି ନିଷ୍କର୍ଷ ବାହାରିପାରି ନାହିଁ। ପୁଷ୍ପାଳକ ସେବାୟତଙ୍କ କହିବା ଅନୁଯାୟୀ, ସେମାନେ ଗୋଷ୍ଠୀ ସେବା କରିବେ। ଶ୍ରୀଜୀଉଙ୍କ ଅଳଙ୍କାରର ଓଜନ ଅଧିକ ହୋଇଥିବାରୁ ୨୫ ଫୁଟ ଉପରକୁ ଏହାକୁ ଉଠାଇବା ସହଜ ହେଉନାହିଁ। ତେଣୁ ଗୋଷ୍ଠୀ ସେବା ଏକାନ୍ତ ଆବଶ୍ୟକ। ଅନ୍ୟପକ୍ଷରେ ମେକାପ ନିଯୋଗ କହିଛି, କେବଳ ଯଜମାନ ସେବାରେ ହିଁ ୫ ଜଣ ପାଳିଆଙ୍କୁ ଅଳଙ୍କାର ହସ୍ତାନ୍ତର କରିବୁ। ଅନ୍ୟ ଦିନରେ ୩ ପାଳିଆଙ୍କୁ ଅଳଙ୍କାର ଦେବୁ। ତେବେ ଜିଲାପାଳ ସମର୍ଥ ବର୍ମା ଏହି ପ୍ରସଙ୍ଗରେ ମତ ରଖି କହିଛନ୍ତି, ଉଭୟ ପକ୍ଷର ଯୁକ୍ତି ଶୁଣି ସାରିବା ପରେ ଆମେ ସମାଧାନର ରାସ୍ତା ଖୋଜୁଛୁ। କିଭଳି ଭାବେ ଏକ ମଝିରାସ୍ତା ଖୋଜାଯାଇ ସମସ୍ୟାର ସମାଧାନ କରାଯିବ ସେନେଇ ଆଲୋଚନା ଚାଲିଛି ବୋଲି ଜିଲାପାଳ ପ୍ରକାଶ କରିଛନ୍ତି। ତେବେ ଏଠାରେ ପ୍ରଶ୍ନ ଉଠୁଛି ଯେ, ଉଭୟ ଗୋଷ୍ଠୀ ନିଜ ନିଜ ଜିଦ୍‌ରେ ଅଟଳ ରହିଥିବା ବେଳେ ପ୍ରଶାସନ ସମାଧାନର ରାସ୍ତା କିପରି ପାଇବ। ସ୍ୱତ୍ୱଲିପି ଆଧାରରେ ନିଷ୍ପତ୍ତି ହେବ ନା ପ୍ରଶାସନ ସ୍ୱତ୍ୱଲିପିରେ ପରିବର୍ତ୍ତନ କରି ସମସ୍ୟାର ସମାଧାନ ରାସ୍ତା ବାଛିବ। ତେବେ ସମାଧାନ ଯାହା ହେଉନା କାହିଁକି ଗୋଟିଏ କଥା ସ୍ପଷ୍ଟ ଯେ, ଶ୍ରୀମନ୍ଦିର ସ୍ୱତ୍ୱଲିପି ଅନୁଯାୟୀ ପୌଷପୂର୍ଣ୍ଣିମାରେ ସୁନାବେଶ ପାଇଁ ୩ଜଣ ପୁଷ୍ପାଳକ ସେବାୟତଙ୍କୁ ଅନୁମତି ଥିଲା। ସେଥିପାଇଁ ଭଣ୍ଡାର ମେକାପଙ୍କ ଅଭିଯୋଗ ପରେ ଶ୍ରୀମନ୍ଦିର ପ୍ରଶାସନ ତୁରନ୍ତ ବେଶ ପାଇଁ କେବଳ ଅନୁମୋଦିତ ୩ ପାଳିଆଙ୍କୁ ସେବା କରିବା ଲାଗି କହିଥିଲା। ଉଲ୍ଲେଖଯୋଗ୍ୟ, ସେବାୟତଙ୍କ ମଧ୍ୟରେ ବିବାଦ ଯୋଗୁ ବହୁ ଶ୍ରଦ୍ଧାଳୁ ମହାପ୍ରଭୁଙ୍କ ସୁନାବେଶ ଦର୍ଶନ ଓ ମହାପ୍ରସାଦ ସେବନରୁ ବଞ୍ଚିତ ହୋଇଥିଲେ। ଫଳରେ ସେମାନଙ୍କ ମଧ୍ୟରେ ତୀବ୍ର ଅସନ୍ତୋଷ ପ୍ରକାଶ ପାଇଥିଲା।

ବିଓବି କ୍ଷେତ୍ରୀୟ କାର୍ଯ୍ୟାଳୟରେ ଏସ୍‌ଏମ୍‌ଇ ସେଲ୍ ଉଦ୍‌ଘାଟିତ

ଭୁବନେଶ୍ୱର,୩୧।୧

ବ୍ୟାଙ୍କ ଅଫ୍ ବରୋଦା (ବିଓବି)ର କ୍ଷେତ୍ରୀୟ କାର୍ଯ୍ୟାଳୟ ଭୁବନେଶ୍ୱର-୨ ପରିସରରେ କ୍ଷୁଦ୍ର ଓ ମଧ୍ୟମ ଶିଳ୍ପ (ଏସ୍‌ଏମ୍‌ଇ)ର ଏକ ଶାଖା ବ୍ୟାଙ୍କ ମହାପ୍ରବନ୍ଧକ ନିତ୍ୟାନନ୍ଦ ବେହେରାଙ୍କ ଦ୍ୱାରା ଉଦ୍‌ଘାଟିତ ହୋଇଛି। ବିଓବିର ଏହି ଭୁବନେଶ୍ୱର କ୍ଷେତ୍ର-୨ କାର୍ଯ୍ୟକାରୀ ହେବା ପରେ ଏହା ଅଧୀନରେ କାର୍ଯ୍ୟ କରୁଥିବା ରାଜ୍ୟର ୯ଟି ଜିଲା ଯଥା ବାଲେଶ୍ୱର, ଭଦ୍ରକ, କଟକ, ଢେଙ୍କାନାଳ, ଜଗତ୍‌ସିଂହପୁର, ଯାଜପୁର, କେନ୍ଦ୍ରାପଡ଼ା, କେନ୍ଦୁଝର ଏବଂ ମୟୂରଭଞ୍ଜ ଆଦି ଅଞ୍ଚଳରେ ଏସ୍‌ଏମ୍‌ଇ ଶିଳ୍ପର ଅଭିବୃଦ୍ଧି ହୋଇପାରିବ ତଥା ଭବିଷ୍ୟତରେ ଏହି କ୍ଷେତ୍ରର ବ୍ୟବସାୟିକ ଅଭିବୃଦ୍ଧିକୁ ଦୃଷ୍ଟିରେ ରଖି ବ୍ୟାଙ୍କର କ୍ଷେତ୍ରୀୟ ମୁଖ୍ୟ ଅନ୍ନୟ ମିଶ୍ରଙ୍କ ପରାମର୍ଶ କ୍ରମେ କ୍ଷେତ୍ରୀୟ କାର୍ଯ୍ୟାଳୟ ପରିସରରେ ଏହି ସେଲ୍‌ର ଶୁଭାରମ୍ଭ କରାଯାଇଛି। ଏହି ଅବସରରେ ଭୁବନେଶ୍ୱର କ୍ଷେତ୍ରୀୟ କାର୍ଯ୍ୟାଳୟର କ୍ଷେତ୍ରୀୟ ମୁଖ୍ୟ ଅନ୍ନୟ କୁମାର ମିଶ୍ରଙ୍କ ସମେତ ଡିଆର୍‌ଏମ୍ ନିର୍ବିକାର ରଥ, ଏସ୍‌ଏମ୍‌ଇ ସେଲ୍‌ର ମୁଖ୍ୟ ସନ୍ତୋଷ କୁମାର, ବରିଷ୍ଠ ପ୍ରବନ୍ଧକ ଏସ୍.ଏନ୍. ସେନାପତି ଏବଂ ଅନ୍ୟାନ୍ୟ ଅଧିକାରୀମାନେ ଉପସ୍ଥିତ ଥିଲେ। ଏହି ଅବସରରେ ବେହେରା ସମ୍ବୋଧିତ କରି କହିଥିଲେ, କ୍ଷୁଦ୍ର ଏବଂ ମଧ୍ୟମ ଶିଳ୍ପ ଭାରତୀୟ ଅର୍ଥନୀତିରେ ଏକ ଗୁରୁତ୍ୱପୂର୍ଣ୍ଣ ଭୂମିକା ଗ୍ରହଣ କରୁଛି। ଦେଶର ଅଭିବୃଦ୍ଧି ସୂଚକାଙ୍କ ଜିଡିପିରେ ଏହାର ଯଥେଷ୍ଟ ଅବଦାନ ରହିଛି। ତେଣୁ ଭୁବନେଶ୍ୱର କ୍ଷେତ୍ର-୨ ନିମନ୍ତେ ଏସ୍‌ଏମ୍‌ଇ ଶାଖା ଆରମ୍ଭ ହେବା ସହିତ ଉକ୍ତ ଅଞ୍ଚଳର ବ୍ୟବସାୟ ବୃଦ୍ଧିରେ ଏହା ଏକ ଗୁରୁତ୍ୱପୂର୍ଣ୍ଣ ଭୂମିକା ଗ୍ରହଣ କରିବ ବୋଲି ଜଣାପଡ଼ିଛି।

ଏସ୍‌ଏମ୍‌ଇ ସେଲ୍ ଉଦ୍‌ଘାଟନ ଅବସରରେ ଉପସ୍ଥିତ ବିଓବି ମହାପ୍ରବନ୍ଧକ ଓ ଅନ୍ୟ ଅତିଥି।

ହସ୍ତତନ୍ତ ମେଳା ବେପାର ୩ କୋଟି ଛୁଇଁଲା

ଭୁବନେଶ୍ୱର,୩୧।୧(ବ୍ୟୁରୋ)

ଭୁବନେଶ୍ୱର ୟୁନିଟ୍-୩ସ୍ଥିତ ପ୍ରଦର୍ଶନୀୟ ପଡ଼ିଆରେ ଚାଲିଥିବା ଜାତୀୟ ହସ୍ତତନ୍ତ ମେଳାର ରବିବାର ଥିଲା ଦ୍ୱାଦଶ ଦିବସ। ଦିନକୁ ଦିନ ମେଳାରେ ଗ୍ରାହକଙ୍କ ଭିଡ଼ ବଢ଼ିବା ସହ ବେପାର ଜମୁଛି। ବିଶେଷକରି ସାଧାରଣତନ୍ତ୍ରଦିବସ, ଶନିବାର ଓ ରବିବାର ଛୁଟି ଦିନରେ ଅଧିକ କାରବାର ହୋଇଛି। ତେବେ ଜାନୁଆରୀ ୨୦ରୁ ୩୧ ତାରିଖ ପର୍ଯ୍ୟନ୍ତ ମେଳାରେ ପ୍ରାୟ ୩ କୋଟି ଟଙ୍କାର ବ୍ୟବସାୟ ହୋଇଛି। କେବଳ 'ବୟନିକା' ଷ୍ଟଲରେ ୫୦ ଲକ୍ଷ ଟଙ୍କାରୁ ଅଧିକ ବିକ୍ରିବଟା ହୋଇଥିବାବେଳେ ଆନ୍ଧ୍ର ପ୍ରଦେଶର 'ଆପ୍‌କୋ', ତାମିଲନାଡୁର 'କୋପ୍‌ଟେକ୍ସ', ମଧ୍ୟପ୍ରଦେଶର 'ମୃଗନୟନୀ', ଜମ୍ମୁ-କଶ୍ମୀରର 'କାସ୍‌ଫାର୍', ପଶ୍ଚିମବଙ୍ଗ, ଦିଲ୍ଲୀ ଓ ହରିୟାଣାର ହସ୍ତତନ୍ତ ସମିତି ଓ ଅନୁଷ୍ଠାନଗୁଡ଼ିକ ଭଲ ବ୍ୟବସାୟ କରିଥିବାରୁ ଖୁସି ଜାହିର କରିଛନ୍ତି। ଫେବୃଆରୀ ଅର୍ଥାତ୍ ମାଘ ମାସ ବିବାହ ଋତୁ ଥିବାରୁ ଆସନ୍ତା ୧୭ ଦିନରେ ମେଳାରେ ଭଲ ବିକ୍ରି ହେବ ବୋଲି ସମସ୍ତ ଅଂଶଗ୍ରହଣକାରୀ ସଂସ୍ଥା ଆଶାବାଦୀ। ଏହି ଜାତୀୟସ୍ତରୀୟ ମେଳାରେ ୧୬ଟି ରାଜ୍ୟର ସମସ୍ତ ପ୍ରକାରର ବସ୍ତ୍ର ଉପଲବ୍ଧ ରହିଛି।

ବାର୍‌ହା ଆକ୍ରମଣରେ ୧୫ ଆହତ

ନିମାପଡ଼ା,୩୧।୧(ଡି.ଏନ୍.ଏ.)

ନିମାପଡ଼ା ବ୍ଲକ ବାମନାଳ ପଞ୍ଚାୟତର ବାମନାଳ, ବରିଯୁଣ୍ଡେଇ, ସାଦେରିଆ, ନନିଗାଁ, ତିହୁଳା ଗ୍ରାମରେ ରବିବାର ବାର୍‌ହା ଆତଙ୍କ ସୃଷ୍ଟି କରିଛି। ବାର୍‌ହାଟି ହିଂସ୍ର ହୋଇ ଯାତାୟାତ କରୁଥିବା ଲୋକଙ୍କୁ ଗୋଡ଼ାଇ କାମୁଡ଼ି ଆକ୍ରମଣ କରିଛି। ଫଳରେ ତିହୁଳାର ପବିତ୍ର ସାମନ୍ତସିଂହାର, ବରିଯୁଣ୍ଡେଇର ଦୀପ୍ତିରଞ୍ଜନ ମାଝି, ସାଦେରିଆ ଗ୍ରାମର ଡମ୍ବୁରଧର ସ୍ୱାଇଁ, ସୋମେଶ ବାରିକ, ବିଶ୍ୱଜିତ ବାରିକ, ଗୀତାଞ୍ଜଳି ବାରିକଙ୍କ ସମେତ ସ୍ଥାନୀୟ ଅଞ୍ଚଳର ପ୍ରାୟ ୧୫ଜଣ ଗୁରୁତର ହୋଇଛନ୍ତି। ସେମାନଙ୍କୁ ବଡ଼ନିନିଗାଁ, ବଳଙ୍ଗା, ନିମାପଡ଼ା ଡାକ୍ତରଖାନାରେ ଚିକିତ୍ସା ପାଇଁ ପଠାଯାଇଛି। ଏହାକୁ ନେଇ ସ୍ଥାନୀୟ ଅଞ୍ଚଳରେ ଭୟର ବାତାବରଣ ଦେଖାଦେଇଛି। ଏ ନେଇ ସରପଞ୍ଚ ସନ୍ଧ୍ୟାରାଣୀ ଛୋଟରାୟ ନିମାପଡ଼ା ଫରେଷ୍ଟରଙ୍କୁ ଅବଗତ କରିଛନ୍ତି। କିନ୍ତୁ ରିପୋର୍ଟ ଲେଖାହେବା ପର୍ଯ୍ୟନ୍ତ ବନ ବିଭାଗ କୌଣସି ପଦକ୍ଷେପ ନେଇ ନ ଥିବାରୁ ଅସନ୍ତୋଷ ପ୍ରକାଶ ପାଇଛି।

ପିଏମ୍‌ଜିଏସ୍‌ୱାଇ ଟେଣ୍ଡର ଜାଲିଆତି

୨ ଠିକାଦାରଙ୍କ ନାଁରେ ଏତଲା

କେନ୍ଦୁଝର,୩୧।୧(ଡି.ଏନ୍.ଏ.)

ପ୍ରଧାନମନ୍ତ୍ରୀ ଗ୍ରାମ ସଡ଼କ ଯୋଜନା ଟେଣ୍ଡର ପ୍ରକ୍ରିୟାରେ ଜାଲିଆତି ଅଭିଯୋଗରେ କେନ୍ଦୁଝର ଗ୍ରାମ୍ୟ ନିର୍ମାଣ ବିଭାଗର ଉତ୍ତର ପୂର୍ବ ସର୍କଲ ଅଧୀକ୍ଷଣ ଯନ୍ତ୍ରୀ ପ୍ରଦୀପ୍ତ କୁମାର ମିଶ୍ର ୨ ସ୍ୱେଶାଲ କ୍ଲାସ୍ ଠିକାଦାର ବିରୋଧରେ ଟାଉନ ଥାନାରେ ଏତଲା ଦେଇଛନ୍ତି। ସେମାନେ ହେଲେ ଗଦାଧର ନାୟକ ଓ ସୁରେନ୍ଦ୍ର ଭୂୟାଁ। ମିଳିଥିବା ସୂଚନା ଅନୁଯାୟୀ କେନ୍ଦୁଝର ଗ୍ରାମ୍ୟ ନିର୍ମାଣ ବିଭାଗ ଅଧୀକ୍ଷଣ ଯନ୍ତ୍ରୀଙ୍କ କାର୍ଯ୍ୟାଳୟ ପକ୍ଷରୁ ଗତ ଡିସେମ୍ବର ୭ ତାରିଖରେ ଅନ୍‌ଲାଇନ ମାଧ୍ୟମରେ ପ୍ରଧାନମନ୍ତ୍ରୀ ଗ୍ରାମ ସଡ଼କ ଯୋଜନାରେ ଏକାଧିକ ରାସ୍ତା କାମ ପାଇଁ ଟେଣ୍ଡର ଆହ୍ୱାନ କରାଯାଇଥିଲା, ଯାହାର ଟେଣ୍ଡର ନମ୍ବର ଥିଲା ଏନ୍‌ସିବି-୨୮୩। ପଞ୍ଚୁପଲ୍ଲୀର ଗଦାଧର ନାୟକ ୨ଟି କାର୍ଯ୍ୟ ପାଇଁ ଟେଣ୍ଡର ପକାଇଥିଲେ। ଯାଞ୍ଚ ପ୍ରକ୍ରିୟା ସମୟରେ ଏହି ଦୁଇଟି ପ୍ୟାକେଜ ପାଇଁ ଚାର୍ଟାର୍ଡ ଆକାଉଣ୍ଟାଣ୍ଟ ସାମଲ ଆସୋସିଏଟ ନାମରେ ବାଲାନ୍ସଶିଟ୍ କରାଯାଇଥିବା ଜଣାପଡ଼ିଥିଲା। ଏନେଇ ଅଧୀକ୍ଷଣ ଯନ୍ତ୍ରୀଙ୍କ ପକ୍ଷରୁ ପତ୍ରସଂଖ୍ୟା ୩୨୩, ତା୨୭।୧।୨୦୨୧ରେ ସ୍ୱଷ୍ଟୀକରଣ ମଗାଯାଇଥିଲା। ତେବେ ସାମଲ ଆସୋସିଏଟ ଏପରି ବାଲାନ୍ସ ଶିଟ୍ ପ୍ରଦାନ କରି ନ ଥିବା ପ୍ରକାଶ କରିବା ପରେ ଗଦାଧର ନାୟକ ଜାଲ କାଗଜପତ୍ର ଦେଇଥିବା ଜଣାପଡ଼ିଥିଲା। ସେହିପରି ସୁରେନ୍ଦ୍ର ଭୂୟାଁ ମଧ୍ୟ ସମାନ ଭାବରେ ୨ଟି କାର୍ଯ୍ୟ ପାଇଁ ଟେଣ୍ଡର ପକାଇଥିଲେ। ଯାଞ୍ଚ ପ୍ରକ୍ରିୟା ସମୟରେ ଏହି ୩ଟି ପ୍ୟାକେଜ ପାଇଁ ଚାର୍ଟାର୍ଡ ଆକାଉଣ୍ଟାଣ୍ଟ ସାମଲ ଆସୋସିଏଟ ନାମରେ ବାଲାନ୍ସଶିଟ୍, ବାର୍ଷିକ ଲାଭକ୍ଷତିର ହିସାବ ପ୍ରଦାନ କରାଯାଇଥିବା ବେଳେ ଏହା ଉପରେ ଅଧୀକ୍ଷଣ ଯନ୍ତ୍ରୀଙ୍କ ତରଫରୁ ପତ୍ର ସଂଖ୍ୟା ୧୭୮, ତା୧୮।୧।୨୦୨୧ରେ ସ୍ୱଷ୍ଟୀକରଣ ମଗାଯାଇଥିଲା। ଏଥିରେ ମଧ୍ୟ ଜାଲିଆତି କରାଯାଇଥିବା ଜଣାପଡ଼ିଥିଲା। ଫଳରେ ଅଧୀକ୍ଷଣ ଯନ୍ତ୍ରୀ ମିଶ୍ର ଥାନାରେ ଏତଲା ଦେଇଥିଲେ। ଏତଲାକୁ ଭିତ୍ତି କରି ଠିକାଦାର ସୁରେନ୍ଦ୍ରଙ୍କ ବିରୋଧରେ ପୋଲିସ (ନଂ.୪୫/୨୧) ଓ ଗଦାଧରଙ୍କ ନାମରେ(ନଂ.୪୬/୨୧) ମାମଲା ରୁଜୁ କରି ତଦନ୍ତ ଚାଲୁ ରଖିଥିବା ସୂଚନା ଦେ

ନଜରରେ ୫ ପ୍ରମୁଖ କ୍ଷେତ୍ର

ନୂଆଦିଲ୍ଲୀ,୩୧।୧: ବଜେଟ ୨୦୨୧ ଅର୍ଥ ବ୍ୟବସ୍ଥା ଲାଗି ଅନେକ ଗୁରୁତ୍ୱ ବହନ କରେ। ପୂର୍ବର ବଜେଟଗୁଡ଼ିକ ତୁଳନାରେ ୨୦୨୧-୨୨ ଆର୍ଥିକ ବର୍ଷର ବଜେଟ ଭିନ୍ନ ହେବ ବୋଲି ଅର୍ଥମନ୍ତ୍ରୀ ନିର୍ମଳା ସୀତାରାମନ ପୂର୍ବରୁ କହିସାରିଛନ୍ତି। ଭାରତକୁ ଏକ ପ୍ରମୁଖ ଅଭିବୃଦ୍ଧିଶୀଳ ଅର୍ଥ ବ୍ୟବସ୍ଥା ଭାବେ ଗଢ଼ି ତୋଳିବା ଲାଗି ସରକାର ଉଦ୍ୟମ ଜାରି ରଖିଛନ୍ତି। ବଜେଟରେ ସ୍ୱାସ୍ଥ୍ୟ ଏବଂ ସ୍ୱାସ୍ଥ୍ୟ କ୍ଷେତ୍ର ନିବେଶ ଦିଗରେ ଘୋଷଣା ହୋଇପାରେ। ବିଶେଷକରି ୫ ପ୍ରମୁଖ କ୍ଷେତ୍ରକୁ ସରକାର ତାଙ୍କ ପ୍ରାଥମିକତା ମଧ୍ୟରେ ରଖିପାରନ୍ତି ବୋଲି କୁହାଯାଉଛି।

ସ୍ୱାସ୍ଥ୍ୟ କ୍ଷେତ୍ର

ସାଧାରଣ ବଜେଟରେ ସରକାର ସ୍ୱାସ୍ଥ୍ୟ କ୍ଷେତ୍ରକୁ ଉତ୍ସାହିତ କରିପାରନ୍ତି। ବଡ଼ ପ୍ରୋତ୍ସାହନ ଘୋଷଣା, ସ୍ୱାସ୍ଥ୍ୟସେବା କ୍ଷେତ୍ରରେ ନିବେଶ, ଟେକ୍ନୋଲୋଜି ବ୍ୟବହାର, ଗବେଷଣା ଏବଂ ଉନ୍ନତୀକରଣ ଏବଂ ଡିଜିଟାଲ ହେଲ୍‌ଥ ଉପରେ ସରକାର ଗୁରୁତ୍ୱ ଦେଇପାରନ୍ତି ବୋଲି ଶିଳ୍ପ କ୍ଷେତ୍ର ବେଶ୍ ଆଶାବାଦୀ ରହିଛି। ଦେଶର ସ୍ୱାସ୍ଥ୍ୟ ଭିତ୍ତିଭୂମି କ୍ଷେତ୍ରରେ ଏବେ ଅନେକ ସମସ୍ୟା ଲାଗି ରହିଛି। ଦେଶରେ ଜଣେ ଡାକ୍ତର ପିଛା ରୋଗୀ ଅନୁପାତ ୧୪୫୬ ରହିଥିବା ବେଳେ ରୋଗୀ ଏବଂ ହସ୍ପିଟାଲର ବେଡ୍ ଅନୁପାତ ୧ ଲକ୍ଷରେ ୧୩୧ ରହିଛି। ଏଣୁ ବଜେଟରେ ସ୍ୱାସ୍ଥ୍ୟ କ୍ଷେତ୍ରକୁ ବ୍ୟୟ ବରାଦ ଜିଡିପିର ୨ରୁ ୨.୫% ଯାଏ ଆଶା କରାଯାଉଛି। ସେହିଭଳି ଫାର୍ମା କ୍ଷେତ୍ର ଟିକସ ହ୍ରାସ ଏବଂ ମେଡିଶିନ ମୂଲ୍ୟ ହ୍ରାସ ହେବା ନେଇ ଆଶା ରଖିଛି।

ଭିତ୍ତିଭୂମି

ଭିତ୍ତିଭୂମି ନିବେଶ ଉପରେ ସରକାର ଗୁରୁତ୍ୱ ଦେଇ ଆସିଛନ୍ତି। ସାଧାରଣ ବଜେଟରେ ଭିତ୍ତିଭୂମି କ୍ଷେତ୍ର ଲାଗି କିଛି ବଡ଼ ଘୋଷଣା ଆସିପାରେ। ବଜେଟରେ ସରକାରୀ ଭିତ୍ତିଭୂମି କ୍ଷେତ୍ରରେ ଘରୋଇ ସହଭାଗିତାକୁ ଉତ୍ସାହିତ କରିବା ସହ ପ୍ରୋତ୍ସାହନ ମଧ୍ୟ ଦେଇପାରନ୍ତି। ଭିତ୍ତିଭୂମି ନିବେଶକୁ ବଢ଼ାଇବା ଲାଗି ସରକାର ପୁଞ୍ଜି ଖର୍ଚ୍ଚ ଉପରେ ଫୋକସ କରିପାରନ୍ତି। ଆଗାମୀ ୫ ବର୍ଷରେ ଭିତ୍ତିଭୂମିରେ ୧ ଲକ୍ଷ କୋଟି ଟଙ୍କା ନିବେଶ ନେଇ ସରକାର ଯୋଜନା ରଖିଛନ୍ତି। ଭିତ୍ତିଭୂମି ଭିଜନ ୨୦୨୫ର ଅଗ୍ରଗତି ନେଇ ଅର୍ଥମନ୍ତ୍ରୀ ଘୋଷଣା ମଧ୍ୟ କରିପାରନ୍ତି। ଏହା ମଧ୍ୟରେ ୨୪ ଘଣ୍ଟିଆ ଶକ୍ତି ଯୋଗାଣ,

ଡିଜିଟାଲ ସେବା, ଗୁଣାତ୍ମକ ଶିକ୍ଷା, ଦକ୍ଷ ପରିବହନ ବ୍ୟବସ୍ଥା ଏବଂ ସମସ୍ତଙ୍କ ଲାଗି ବାସଗୃହ ସାମିଲ ରହିଛି। ଭିତ୍ତଭୂମି ନିବେଶ ବଢ଼ିଲେ ଜିଡିପି ଆଗାମୀ ଦିନରେ ମଧ୍ୟ ପ୍ରଭାବିତ ହୋଇ ରହିବ ବୋଲି ସିଆଇଆଇ ପକ୍ଷରୁ ବଜେଟ ପ୍ରସ୍ତାବରେ କୁହାଯାଇଥିଲା।

ବ୍ୟକ୍ତିଗତ ଟିକସ

ବର୍ଷ ୨୦୨୦ରେ ଆୟକର କ୍ଷେତ୍ରରେ ଅନେକ ସଂସ୍କାର ଆସିଛି। ସାଧାରଣ ବଜେଟରେ ସରକାର ଉଚ୍ଚ ଆୟକାରୀ ବର୍ଗଙ୍କ ଉପରେ କୋଭିଡ୍-୧୯ ସେସ୍ ଲାଗୁ କରିପାରନ୍ତି। ଆୟକର ଆଇନ ଧାରା ୯୦ ଡିରେ ମେଡିକାଲ ବୀମା ପ୍ରିମିୟମ କ୍ଷେତ୍ରରେ ଛାଡ଼ ସୀମା ବଢ଼ାଇବା ଲାଗି ଦାବି ହୋଇଛି। ସେହିଭଳି ଆୟକର ସ୍ଲାବ୍ ହାର ୨.୫ ଲକ୍ଷରୁ ୪ ଲକ୍ଷକୁ ବଢ଼ାଇବା ଦିଗରେ ସରକାର ପଦକ୍ଷେପ ନେଇପାରନ୍ତି। ୮୦ସିରେ ପିଏଫ୍ ଏବଂ ଅନ୍ୟ କ୍ଷେତ୍ର ଲାଗି କିଛି ଘୋଷଣା ଆସିପାରେ। ସେହିଭଳି ଶିଶୁଙ୍କ ଲାଗି ଏକଜେମସନ ୧୫ ଶହକୁ ୧୦ ହଜାରକୁ ବଢ଼ିପାରେ। ଏହାବାଦ ବରିଷ୍ଠ ନାଗରିକ ସଞ୍ଚୟ ଯୋଜନା କ୍ଷେତ୍ରରେ ଟିକସ ଛାଡ଼ ସୁବିଧା ମିଳିପାରେ।

ନିଯୁକ୍ତି

କରୋନା ଯୋଗୁ ଅନେକଙ୍କ ଚାକିରି ଚାଲିଯାଇଛି। ନିଯୁକ୍ତି ଦିଗରେ ସରକାର କିଭଳି ବ୍ୟବସ୍ଥା ଘୋଷଣା କରିବେ ସେ ନେଇ ବଜେଟ ଉପରେ ଅନେକଙ୍କ ନଜର ରହିଛି। ସିଏମ୍‌ଆଇଇ ଡାଟା ମୁତାବକ କରୋନାଜନିତ ଲକ୍‌ଡାଉନ ପାଇଁ ପ୍ରାୟ ୧୧ କୋଟି ଲୋକ ନିଯୁକ୍ତି ହରାଇଛନ୍ତି। ବଜାର ଉପରୁ କରୋନା ଚାପ କମାଇବା ଲାଗି ସରକାର ୨୦ ଲକ୍ଷ କୋଟି ଟଙ୍କାର ଆତ୍ମନିର୍ଭର ପ୍ୟାକେଜ ଘୋଷଣା କରିଥିଲେ। ନଭେମ୍ବରରେ ଆତ୍ମନିର୍ଭର ଭାରତ ରୋଜଗାର ଯୋଜନା ଆରମ୍ଭ ହୋଇଥିଲା। ଯେଉଁ କମ୍ପାନୀ ନୂଆ ନିଯୁକ୍ତି ଦେଉଛନ୍ତି ସେମାନଙ୍କ ଲାଗି ସବ୍‌ସିଡି ମଧ୍ୟ ଘୋଷଣା କରାଯାଇଥିଲା। ବଜାରର ସ୍ଥିତି ଏବେ ଯାଏ ମଧ୍ୟ ସୁଧୁରୁ ନ ଥିବାରୁ ନିଯୁକ୍ତି ଲାଗି ଅନେକ କିଛି ପଦକ୍ଷେପ ନେବାର ଆବଶ୍ୟକତା ରହିଛି ବୋଲି ବିଶେଷଜ୍ଞମାନେ କହିଛନ୍ତି। ନିଯୁକ୍ତି ବୃଦ୍ଧି ଲାଗି ଭିତ୍ତିଭୂମି ନିବେଶ ବଢ଼ାଇବାର ଆବଶ୍ୟକତା ରହିଥିବା ବିଶେଷଜ୍ଞ ମତ ରଖିଛନ୍ତି।

ଏମ୍‌ଏସ୍‌ଏମ୍‌ଇ

କୋଭିଡ୍-୧୯ ମହାମାରୀ ଯୋଗୁ ଅର୍ଥ ବ୍ୟବସ୍ଥା ସଙ୍କଟରେ ରହିଛି। ଫଳରେ ଭାରତ ବର୍ତ୍ତମାନ ମାନ୍ଦାବସ୍ଥା ଦେଇ ଗତି କରୁଛି। ଲକ୍‌ଡାଉନ ଯୋଗୁ ଏମ୍‌ଏସ୍‌ଏମ୍‌ଇ ସ୍ଥିତି

ବେହାଲ ହୋଇଯାଇଛି। ସ୍ଥିତି ଏବେ ସୁଦ୍ଧା ସମ୍ପୂର୍ଣ୍ଣ ଠିକ୍ ହୋଇନାହିଁ। ଏମ୍‌ଏସ୍‌ଏମ୍‌ଇଗୁଡ଼ିକ ଲାଗି ବନ୍ଧକମୁକ୍ତ ଋଣ ଅବଧି ବୃଦ୍ଧି, ଜିଏସ୍‌ଟି ରିହାତି, ନିୟମ କୋହଳ ବ୍ୟବସ୍ଥା, ରପ୍ତାନି ପ୍ରୋତ୍ସାହନ ସମେତ ଅନ୍ୟ ବ୍ୟବସ୍ଥା ଆସୁ ବୋଲି କ୍ଷୁଦ୍ରଶିଳ୍ପ କ୍ଷେତ୍ର ଆଶା ରଖିଛି।

ଜେ ଆଣ୍ଡ୍ ଟି ଜେମ୍‌ସ ଆଣ୍ଡ୍ ଜୁଏଲେରିର ପୁନଃ ଉନ୍ମୋଚନ

ଭୁବନେଶ୍ୱର,୩୧।୧: ଜେ ଆଣ୍ଡ ଟି ଜେମ୍‌ସ ଆଣ୍ଡ ଜୁଏଲେରି ଶୋ'ରୁମ୍‌ର ବିଶେଷ ଉଦ୍‌ଘାଟନ ଉତ୍ସବ ରବିବାର ସ୍ଥାନୀୟ ଖଣ୍ଡଗିରି ଜାଗମରା ଠାରେ ଅନୁଷ୍ଠିତ ହୋଇଯାଇଛି। ଏହି ଶୋ'ରୁମ୍‌ଟି ୮ ହଜାର ବର୍ଗଫୁଟ ଏକ ୪ ମହଲା ବିଶିଷ୍ଟ କୋଠାରେ ହୀରା, ରୁପା ଏବଂ ସୁନାର ସମ୍ଭାର ଉପଲବ୍ଧ ହେଉଛି। ଏହି ଉଦ୍‌ଘାଟନୀ ଉତ୍ସବରେ ସ୍ଥାନୀୟ ଥାନାର ଭାରପ୍ରାପ୍ତ ଅଧିକାରୀ ପଦ୍ମନାଭ ପ୍ରଧାନ ଏବଂ କର୍ପୋରେଟର ରଘୁନାଥ ମହାନ୍ତି ସମ୍ମାନିତ ଅତିଥି ଭାବରେ ଯୋଗଦେଇଥିଲେ। ଅନ୍ୟମାନଙ୍କ ମଧ୍ୟରେ ସଂସ୍ଥାର ପରିଚାଳନା ନିର୍ଦ୍ଦେଶକ ସୁରେଶ କୁମାର ଚୌଧୁରୀ, ନିର୍ଦ୍ଦେଶିକା ମଧୁଶ୍ରୀ ଚୌଧୁରୀ ଏବଂ ବ୍ୟବସାୟ ମୁଖ୍ୟ ପ୍ରମୋଦ ରଥ ପ୍ରମୁଖ ଉପସ୍ଥିତ ଥିଲେ। ସଂସ୍ଥା ଆଗାମୀ ୨ ବର୍ଷ ମଧ୍ୟରେ ୫ଟି ଶୋ'ରୁମ୍ ଭୁବନେଶ୍ୱର, କଟକ, ପୁରୀ ଏବଂ ରାଉରକେଲାରେ ଖୋଲିବାକୁ ଯାଉଛି। ବର୍ତ୍ତମାନ ବାହାଘର ସମୟ ହୋଇଥିବାରୁ ଗ୍ରାହକଙ୍କ ଚାହିଦା ଓ ଆବଶ୍ୟକତା ପୂରଣ ପାଇଁ ସଂସ୍ଥା ପକ୍ଷରୁ ବିଭିନ୍ନ ଯୋଜନା ଓ ଅଫର ମଧ୍ୟ ପ୍ରଦାନ କରାଯାଉଛି। ପ୍ରତି କାରବାର ସମୟରେ ସୁନାର ସମୁଦାୟ ମୂଲ୍ୟ ଉପରେ ୬ ରୁ ୮% ପର୍ଯ୍ୟନ୍ତ ରିହାତି ଦିଆଯାଉଛି। ସେହିପରି ହୀରା ଗହଣାର ସମୁଦାୟ ମୂଲ୍ୟ ଉପରେ ଫ୍ଲାଟ୍ ୨୫% ଏବଂ ରୁପା ଗହଣାର ଗଢ଼ାମଜୁରି ଉପରେ ୧୦୦% ଛାଡ଼ ବୋଲି ଶ୍ରୀ ଚୌଧୁରୀ କହିଥିଲେ। ଅନ୍ୟପକ୍ଷରେ ସଂସ୍ଥାର ନିର୍ଦ୍ଦେଶିକା କହିଥିଲେ, ଆମର ପ୍ରିୟ ଗ୍ରାହକଙ୍କ ପାଇଁ ଆଜୀବନ ମାଗଣାରେ ଗହଣାର ମରାମତି ସହିତ ମାନ ପରୀକ୍ଷଣ, କାରାଟମିଟରର ସୁବିଧା ଯୋଗାଇ ଦିଆଯିବ।

ଭୁବନେଶ୍ୱରରେ ବ୍ଲୁ ବ୍ଲିସ୍ ହସ୍ପିଟାଲ

ଭୁବନେଶ୍ୱର,୩୧।୧

ବାଙ୍ଗାଲୋର ଭିତ୍ତିକ ବ୍ଲୁ ବ୍ଲିସ୍ ହସ୍ପିଟାଲ ଓଡ଼ିଶାରେ ଏହାର କାର୍ଯ୍ୟ ଆରମ୍ଭ କରିଦେଇଛି। ସ୍ଥାନୀୟ ନୟାପଲ୍ଲୀସ୍ଥିତ କେୟାର ଓ କିୟୋର ହସ୍ପିଟାଲ ପରିସରରେ ୩୦ ଜାନୁୟାରୀଠାରୁ ଏହାର ପ୍ରଥମ କ୍ଲିନିକ୍ ସେବା ଆରମ୍ଭ କରିଛି। ବ୍ଲୁ ବ୍ଲିସ୍ ହସ୍ପିଟାଲ ହେଉଛି ଏକ ମଲ୍‌ଟି ସ୍ପେଶିଆଲିଟି ହସ୍ପିଟାଲ, ଯାହା ଗୋଟିଏ ଛାତ ତଳେ ସବୁ ପ୍ରକାର ସେବା ପ୍ରଦାନ କରୁଛି। ଡା. ଏଲ୍.ଏନ୍.ରାଜୁ (ୟୁରୋଲୋଜି), ୟୁରୋଲୋଜିଷ୍ଟ, ଲେଜର ସର୍ଜନ, ଲାପାରୋସ୍କୋପିକ୍ ସର୍ଜନ ଆଣ୍ଡ ରେନାଲ ଟ୍ରାନ୍ସପ୍ଲାଣ୍ଟ ସର୍ଜନ ବାଙ୍ଗାଲୋରରେ ମଲ୍‌ଟି ସ୍ପେଶାଆଲିଟି ହସ୍ପିଟାଲ ମଧ୍ୟରେ ଏକ ଅଗ୍ରଣୀ ହସ୍ପିଟାଲ ନିର୍ମାଣ ଉଦ୍ଦେଶ୍ୟରେ ଏହି ହସ୍ପିଟାଲ ଆରମ୍ଭ କରିଥିଲେ। ଖୁବ୍ କମ୍ ସମୟ ମଧ୍ୟରେ ଏହାର ୟୁରୋଲୋଜି ଏବଂ ନେଫ୍ରୋଲୋଜି ବିଭାଗ ବାଙ୍ଗାଲୋର ଏବଂ କର୍ନାଟକର ରୋଗୀଙ୍କ ମଧ୍ୟରେ ଏକ ସକାରାତ୍ମକ ଭାବନା ସୃଷ୍ଟି କରିପାରିଛି। ବ୍ଲୁ ବ୍ଲିସ୍ ହସ୍ପିଟାଲ ଓଡ଼ିଶାରେ ମଧ୍ୟ ଏକ ବୃହତ୍ ଯୋଜନା ରଖିଛି ଏବଂ ଏଠାରେ ଏକ ସୁପର ସ୍ପେଶିଆଲିଟି ହସ୍ପିଟାଲ ନିର୍ମାଣ ଉଦ୍ଦେଶ୍ୟରେ ଲକ୍ଷ୍ୟ ରଖିଛି। ବାଙ୍ଗାଲୋରରୁ ଡାକ୍ତରମାନେ ଭୁବନେଶ୍ୱରକୁ ନିୟମିତ ପରଦର୍ଶନରେ ଆସି ପରାମର୍ଶ ପ୍ରଦାନ କରିବେ।

ରାଜ୍ୟ

ପ୍ରତିଶୋଧ ପରାୟଣ ଲାଲ୍‌ବାହିନୀ

- ୨ ଜଣଙ୍କୁ ଉଠାଇନେବା ପରେ ଛାଡ଼ିଦେଲେ
- ଅଞ୍ଚଳରେ ଭୟର ବାତାବରଣ

ଫୁଲବାଣୀ ଅଫିସ, ୩୧।୧: କନ୍ଧମାଳ ଜିଲା ତୁମୁଡ଼ିବନ୍ଧ ବ୍ଲକ ଅଞ୍ଚଳରେ ରକ୍ତମୁଖା ହୋଇ ଉଠିଛି ଲାଲ୍‌ବାହିନୀ। ଶନିବାର ୨ଜଣଙ୍କୁ ହତ୍ୟା ପରେ ବେଲଘର ଥାନା ଗୁମୁ ଗ୍ରାମର ୨ ଯୁବକଙ୍କୁ ଉଠାଇ ନେଇଥିଲେ। ସମ୍ପୃକ୍ତ ଯୁବକ ଦ୍ୱୟ

ହେଲେ ଦେବେନ୍ଦ୍ର ମାଝି ଓ ଗୋବିନ୍ଦ ମାଝି। ଗୋବିନ୍ଦଙ୍କୁ ମାଡ଼ ମାରି ଛାଡ଼ି ଦେଇଥିବା ସ୍ପଷ୍ଟ ହୋଇଥିବା ବେଳେ ଦେବେନ୍ଦ୍ରଙ୍କ ବିଷୟରେ ସଠିକ୍ ସୂଚନା ମିଳି ପାରୁନାହିଁ। ଗ୍ରାମର କେତେଜଣ ଲାଲ୍‌ବାହିନୀ ଉଭୟଙ୍କୁ ଛାଡ଼ି ଦେଇଥିବା କହୁଥିବାବେଳେ ଆଉ କେତେଜଣ ଦେବେନ୍ଦ୍ର ଫେରି ନ ଥିବା କହୁଛନ୍ତି। ଲାଲ୍‌ବାହିନୀ ଭୟରେ କେହି ଅଧିକ କିଛି କହିବାକୁ ମନା କରିଦେଇଛନ୍ତି। ସୂଚନାଯୋଗ୍ୟ, ତୁମୁଡ଼ିବନ୍ଧ ବ୍ଲକ ଭଣ୍ଡରଙ୍ଗି ପଞ୍ଚାୟତ ସିର୍କିରେ ହୋଇଥିବା ଏନ୍‌କାଉଣ୍ଟର ପରେ ପ୍ରତିଶୋଧ ପରାୟଣ ହୋଇ ଉଠିଛନ୍ତି ମାଓବାଦୀ। ପୋଲିସ ଇନଫର୍ମର ସନ୍ଦେହରେ ଭଣ୍ଡରଙ୍ଗି ସରପଞ୍ଚଙ୍କ ପୁଅ ଭବାନୀ ଶଙ୍କର ପାତ୍ର(୨୧), ଗୋଛାଗୁଡା ଗ୍ରାମର ହେମନ୍ତ ପାତ୍ର(୨୫)ଙ୍କୁ ଶନିବାର ହତ୍ୟା କରିଥିଲେ। ପୋଲିସ ଇନ୍‌ଫର୍ମର ନ ହେବାକୁ ସେମାନେ ପୋଷ୍ଟରରେ ଧମକ ଦେବା ସହ ଯେଉଁମାନେ ପୋଲିସକୁ ଖବର ଦେଉଛନ୍ତି, ସେମାନଙ୍କୁ ୧୫ ଦିନ ମଧ୍ୟରେ ପ୍ରଜା କୋର୍ଟରେ ହାଜର ପାଇଁ ନିର୍ଦ୍ଦେଶ ଦେଇଥିଲେ। ଘଟଣା ପରଠାରୁ ପୋଲିସ କିମ୍ବା ସୁରକ୍ଷା ବାହିନୀ ଗାଁରେ ପହଞ୍ଚି ନ ଥିବାରୁ ଅଞ୍ଚଳରେ ଭୟର ବାତାବରଣ ଖେଳିଯାଇଛି।

ଅନ୍ତଃରାଷ୍ଟ୍ରୀୟ ଖେଳାଳି ଏବେ ଚାଷୀ

- ଭାରୋତ୍ତୋଳନରେ ପାଇଛନ୍ତି ୨ ସ୍ୱର୍ଣ୍ଣ ପଦକ
- ସରକାରୀ ସହାୟତାକୁ ଅପେକ୍ଷା

ଉମରକୋଟ, ୩୧।୧(ସ୍ୱ.ପ୍ର.)

ନବରଙ୍ଗପୁର ଜିଲା ଉମରକୋଟ ବ୍ଲକ କୁର୍ଗି ପଞ୍ଚାୟତ ତେଲାରି ଗ୍ରାମର ଅନ୍ତଃରାଷ୍ଟ୍ରୀୟ ଭାରୋତ୍ତୋଳନକାରୀ ଅରୁଣ ସାନ୍ତା। ଦେଶ ପାଇଁ ପ୍ରତିନିଧିତ୍ୱ କରି ଦୁଇଥର ସ୍ୱର୍ଣ୍ଣ ପଦକ ହାସଲ କରିଛନ୍ତି। ଏହାଛଡ଼ା ଜାତୀୟସ୍ତରରେ ମଧ୍ୟ ତାଙ୍କ ନାମରେ ରହିଛି ଅନେକ ପଦକ। ଅଲିମ୍ପିକ ଖେଳି ଦେଶ ପାଇଁ ଆହୁରି ଗୌରବ ଆଣିବା ଥିଲା ତାଙ୍କ ଲକ୍ଷ୍ୟ। ଅର୍ଥାଭାବ ବେଳେ ସରକାରୀ ସହାୟତା ନ ମିଳିବାରୁ ଅଲିମ୍ପିକ ଖେଳିବା ସ୍ୱପ୍ନ ତାଙ୍କର ଅଧୁରା ରହିଗଲା। ଜାତୀୟସ୍ତରରେ ବିଭିନ୍ନ ପ୍ରତିଯୋଗିତାରେ ଖେଳିବା ପାଇଁ ନିଜକୁ ପ୍ରସ୍ତୁତ କରୁଥିବାବେଳେ ଦାଉ ସାଧିଲା କରୋନା। ଭୁବନେଶ୍ୱର ଛାଡ଼ି ଏବେ ଗାଁରେ ନିଜ ଓ ଅନ୍ୟମାନଙ୍କ ଜମିରେ ଚାଷ କାମ କରୁଛନ୍ତି ଅରୁଣ। ସରକାରୀ ସହାୟତା ଯୋଗାଇ ଦେଲେ ସେ ପୁଣିଥରେ ଖେଳରେ ଆଗକୁ ବଢ଼ିପାରିବେ ବୋଲି କହିଛନ୍ତି।

ଅରୁଣ ଚାଷ କାମ କରୁଛନ୍ତି।

ପ୍ରଥମରୁ ତୃତୀୟ ଶ୍ରେଣୀଯାଏ ଝରିଗାଁ ତାରାକାନାଡ ସ୍କୁଲରେ ଅରୁଣଙ୍କ ପାଠପଢା। ଚତୁର୍ଥରୁ ସପ୍ତମ ଶ୍ରେଣୀଯାଏ ବଡ଼ଭରଣ୍ଡି ଆଶ୍ରମ ବିଦ୍ୟାଳୟରେ ପାଠ ପଢ଼ିଥିଲେ। ସେହିଠାରୁ ବ୍ରହ୍ମପୁର ସ୍ପୋର୍ଟ୍ସ ହଷ୍ଟେଲରେ ରହି ଭାରୋତ୍ତୋଳନ ତାଲିମ ନେଇଥିଲେ। ସେଠାରୁ ସେ ଭାରୋତ୍ତୋଳନରେ ବିଭିନ୍ନ ଜାତୀୟ ଅନ୍ତଃଜାତୀୟ ପ୍ରତିଯୋଗିତାରେ ଭାଗନେଇଥିଲେ। ୨୦୧୨ରେ ମ୍ୟାନ୍‌ମାରରେ ଅନୁଷ୍ଠିତ ଏସିଆନ୍ ଚାମ୍ପିୟନଶିପ୍, ନ୍ୟୁଜିଲାଣ୍ଡରେ ହୋଇଥିବା କମନ୍ ୱେଲ୍‌ଥ ଗେମ୍‌ରେ ତାଙ୍କୁ ସ୍ୱର୍ଣ୍ଣ ପଦକ ମିଳିଥିଲା। ଏହାଛଡ଼ା ଜାତୀୟସ୍ତରରେ ଦିଲ୍ଲୀ, ହରିୟାଣା ଓ ମହାରାଷ୍ଟ୍ରରେ ଅନୁଷ୍ଠିତ ବିଭିନ୍ନ ପ୍ରତିଯୋଗିତାରେ ଅରୁଣ ସ୍ୱର୍ଣ୍ଣ, ବ୍ରୋଞ୍ଜ ଭଳି ପଦକ ଜିତି ପାରିଥିଲେ। ଅଲିମ୍ପିକ ଖେଳିବା ତାଙ୍କର ଲକ୍ଷ୍ୟ ଥିଲା। କିନ୍ତୁ ସେହି ସମୟରେ ସରକାରୀ ସହାୟତା ମିଳି ନ ଥିବାରୁ ତାହା ସମ୍ଭବ ହେଲା ନାହିଁ ବୋଲି ଅରୁଣ କହିଛନ୍ତି। ଏହାପରେ କିଛି ଦିନ ଭୁବନେଶ୍ୱରର ଗୋଟିଏ ଜିମ୍‌ରେ କାମ କରିଥିଲି। ଜିମ୍ ବନ୍ଦ ହୋଇଯିବାରୁ ଲକ୍‌ଡାଉନ୍‌ରେ ଘରକୁ ଆସି ଚାଷକାମ କରୁଛି ବୋଲି ଅରୁଣ କହିଛନ୍ତି। ଉମରକୋଟରେ ଗୋଟିଏ ସ୍ପୋର୍ଟସ ଏକାଡେମୀ ଖୋଲିବାକୁ ଇଚ୍ଛା। କିନ୍ତୁ ସେଥିପାଇଁ ବହୁତ ଟଙ୍କା ଦରକାର। ଆମ ଅଞ୍ଚଳରେ ଅନେକ ପ୍ରତିଭାବାନ୍ ପିଲା ଅଛନ୍ତି। ତାଲିମ ମିଳିଲେ ଦେଶ ପାଇଁ ନାଁ କରିପାରିବେ। ମୁଁ ଖେଳ ପାଇଁ ସମୟ ଦେଇ ପାଠ ପଢ଼ି ପାରିଲି ନାହିଁ। କେନ୍ଦ୍ର କିମ୍ବା ରାଜ୍ୟ ସରକାର ସହାୟତା ଯୋଗାଇ ଦେଲେ ଖୁସି ହୋଇଥାଆନ୍ତି ବୋଲି ଅରୁଣ କହିଛନ୍ତି।

ଦୁର୍ଦ୍ଦାନ୍ତ ମାଓବାଦୀ ନିହତ

- ଜଙ୍ଗଲରେ ବୈଠକବେଳେ ଗୁଳି ବିନିମୟ
- ଅସ୍ତ୍ରଶସ୍ତ୍ର, ମାଓବାଦୀ ସାମଗ୍ରୀ ଜବତ

ମାଲକାନଗିରି,୩୧।୧(ଡି.ଏନ୍.ଏ.)

ଦୀର୍ଘଦିନ ପରେ ମାଲକାନଗିରି ଜିଲା ମାଥିଲି ଥାନା ମାଡ଼କାପଦର ଜଙ୍ଗଲରେ ପୋଲିସ ଏବଂ ମାଓବାଦୀଙ୍କ ମଧ୍ୟରେ ଗୁଳି ବିନିମୟ ଘଟିଛି। ଏଥିରେ ଜଣେ ଦୁର୍ଦ୍ଦାନ୍ତ ମାଓବାଦୀ ନିହତ ହୋଇଥିବାବେଳେ ଘଟଣାସ୍ଥଳରୁ ବିପୁଳ ପରିମାଣରେ ମାଓବାଦୀ ସାମଗ୍ରୀ ଓ ବନ୍ଧୁକ ଜବତ ହୋଇଛି। କୋରାପୁଟ ଡିଆଇଜି ରାଜେଶ ପଣ୍ଡିତ ଏକ ଖବରଦାତା ସମ୍ମିଳନୀରେ ସୂଚନା ଦେଇ କହିଛନ୍ତି, ମାଡ଼କାପଦର ପଞ୍ଚାୟତ ନୁନାଖାରି ଜଙ୍ଗଲରେ ମାଓବାଦୀଙ୍କ ବୈଠକ ଚାଲିଥିବା ସୂଚନା ପାଇ ଡିଭିଏଫ୍ ଏବଂ ଏସ୍‌ଓଜି ଯବାନ ମିଳିତ କୋମ୍ବିଂ ଅପରେଶନ କରିଥିଲେ। ଏହାର ସୂଚନା ପାଇ ମାଓବାଦୀମାନେ ପୋଲିସ ଉପରକୁ ଗୁଳି ଚଳାଇଥିଲେ। ଯବାନଙ୍କ ପାଲଟା ଜବାବରେ ମାଓବାଦୀମାନେ ସେଠାରୁ

ଛତ୍ରଭଙ୍ଗ ଦେଇଥିଲେ। ତେବେ ଗୁଳି ବିନିମୟବେଳେ ଜଣେ ମାଓବାଦୀଙ୍କ ମୃତ୍ୟୁ ଘଟିଛି। ସେହିପରି ଆଉ କେତେଜଣ ମାଓବାଦୀ ଆହତ ହୋଇଥିବା ଆଶଙ୍କା କରାଯାଉଛି। ମୃତ ମାଓବାଦୀ ଓଡ଼ିଶା-ଆନ୍ଧ୍ର ବୋର୍ଡର କୋନାଲ କମିଟିର ହୋଇଥିବାବେଳେ ତାଙ୍କ ପରିଚୟ ମିଳି ନ ଥିବା ଜଣାପଡ଼ିଛି। ଘଟଣାସ୍ଥଳରୁ ଗୋଟିଏ ଦେଶୀ ବନ୍ଧୁକ, ପିସ୍ତଲ, ଅଫୁଟା ଗୁଳି, ୱାକିଟକି, ଚାର୍ଜର, ପିସ୍ତଲ ପାଉଚ୍, କ୍ଲେମର ବ୍ୟାଟେରି, କିଟ୍ ବ୍ୟାଗ୍, ଘଡ଼ି ସମେତ ମାଓବାଦୀଙ୍କ ବ୍ୟବହୃତ ସାମଗ୍ରୀ ଜବତ ହୋଇଛି। ଖବରଦାତା ସମ୍ମିଳନୀରେ ଡିଆଇଜିଙ୍କ ବ୍ୟତୀତ ମାଲକାନଗିରି ଏସ୍‌ପି ଋଷିକେଶ ଡି. ଖିଲାରି, ବିଏସ୍‌ଏଫ୍ ଡିଆଇଜି ଅଜୟ କୁମାର ପ୍ରମୁଖ ଉପସ୍ଥିତ ଥିଲେ। ଆଗାମୀ ଦିନରେ ମାଓବାଦୀ ଦମନ ଅପରେଶନକୁ ଜୋର୍‌ଦାର କରାଯିବ ଏବଂ ବିକାଶ କାର୍ଯ୍ୟରେ ସାଲିସ କରାଯିବ ନାହିଁ। ତେଣୁ ଯେଉଁମାନେ ପଥଭ୍ରଷ୍ଟ ହୋଇଛନ୍ତି ସେମାନେ ମୁଖ୍ୟସ୍ରୋତକୁ ଫେରିଆସନ୍ତୁ ବୋଲି ଡିଆଇଜି ଗଣମାଧ୍ୟମ ଜରିଆରେ ମାଓବାଦୀଙ୍କୁ ଆହ୍ୱାନ କରିଛନ୍ତି। ସରକାରଙ୍କ ପକ୍ଷରୁ ସେମାନଙ୍କୁ ସ୍ୱତନ୍ତ୍ର ସୁବିଧା ସୁଯୋଗ ଦିଆଯିବା ସହ ଥଇଥାନ କରାଯିବ ବୋଲି ସେ କହିଛନ୍ତି।

ବାଘ ମୃତ୍ୟୁ ଘଟଣାରେ ୭ ଶିକାରୀ ଗିରଫ

ଗିରଫ ଅଭିଯୁକ୍ତମାନ

ପୋର୍ଟାଲ ସମ୍ପାଦକଙ୍କ ନାଁରେ ମାମଲା

ସାଧାରଣତନ୍ତ୍ର ଦିବସରେ ଦିଲ୍ଲୀରେ ଟ୍ରାକ୍ଟର ରାଲିବେଳେ ଜଣେ କୃଷକଙ୍କ ମୃତ୍ୟୁ ଖବର ପ୍ରକାଶ ପାଇଥିବା 'ଦ ୱେୟାର' ୱେବ ପୋର୍ଟାଲ ସମ୍ପାଦକଙ୍କ ନାଁରେ ମାମଲା ରୁଜୁ ହୋଇଛି। ସମ୍ପାଦକ ସିଦ୍ଧାର୍ଥ ବରଦାରଞ୍ଜନ ପୋର୍ଟାଲର ଏହି ଖବର ଟୁଇଟ କରିଥିଲେ। ଉତ୍ତର ପ୍ରଦେଶ ରାମପୁରର ଜଣେ ଚାଷୀଙ୍କୁ ଗୁଳି କରାଯାଇଥିବା ସେଥିରେ ଅଭିଯୋଗ କରାଯାଇଥିଲା। ପୋଷ୍ଟମର୍ଟମ ରିପୋର୍ଟରେ ମୃତ ଚାଷୀଙ୍କ ଶରୀରରେ ଗୁଳି ବାଜି ନ ଥିବା ନେଇ ପୋଲିସ ସୂଚନା ଦେଇଥିଲା।

ସଂକ୍ଷେପରେ

୧୩ରେ ସରିବ ବଜେଟ ଅଧିବେଶନର ପ୍ରଥମ ପର୍ଯ୍ୟାୟ

ନୂଆଦିଲ୍ଲୀ, ୩୧।୧(ପି.ଟି.): ପାର୍ଲାମେଣ୍ଟରେ ବଜେଟ ଅଧିବେଶନର ପ୍ରଥମ ପର୍ଯ୍ୟାୟ ଫେବୃୟାରୀ ୧୫ ପରିବର୍ତ୍ତେ ୧୩ରେ ଶେଷ ହେବ। ଅଧିବେଶନରେ ପରିବର୍ତ୍ତନ ପାଇଁ ରାଜ୍ୟ ସଭା ରବିବାର ନିଷ୍ପତ୍ତି ନେଇଛି। ଅଧିବେଶନ ସମୟରେ ଗୃହ କାର୍ଯ୍ୟ ଯେପରି ସୁରୁଖୁରୁରେ ଚାଲିବ ତାହା ସୁନିଶ୍ଚିତ କରିବା ଲାଗି ସର୍ବଦଳୀୟ ବୈଠକରେ ରାଜ୍ୟ ସଭା ଅଧ୍ୟକ୍ଷ ଏମ୍. ଭେଙ୍କାୟା ନାଇଡୁ ସବୁ ଦଳର ନେତାମାନଙ୍କୁ ଅପିଲ୍ କରିଥିଲେ। ଗୃହର ସମସ୍ତ ଆଲୋଚନାରେ ସବୁ ସଦସ୍ୟ ଯୋଗଦେବେ ବୋଲି ବିଭିନ୍ନ ଦଳର ନେତାମାନେ ପ୍ରତିଶ୍ରୁତି ଦେଇଥିଲେ। ବିଭିନ୍ନ ବିଭାଗ ଓ ମନ୍ତ୍ରଣାଳୟକୁ ଅନୁଦାନ ଦାବିର ଅନୁଧ୍ୟାନ ପାଇଁ ସମ୍ପୃକ୍ତ ବିଭାଗର ସଂସଦୀୟ କମିଟିକୁ ସମୟ ଦେବା ନିମନ୍ତେ ଗୃହକୁ ମୁଲତବୀ ରଖାଯିବ। ମାର୍ଚ୍ଚ ୮ରୁ ଅଧିବେଶନର ଦ୍ୱିତୀୟ ପର୍ଯ୍ୟାୟ ଆରମ୍ଭ ହେବ। ସର୍ବଦଳୀୟ ବୈଠକରେ କେତେଜଣ ମନ୍ତ୍ରୀଙ୍କ ସମେତ ବିଭିନ୍ନ ଦଳର ୨୫ ଜଣ ନେତା ଯୋଗଦେଇଥିଲେ। ରାଷ୍ଟ୍ରପତିଙ୍କ ଅଭିଭାଷଣ ଉପରେ ଧନ୍ୟବାଦ ପ୍ରସ୍ତାବ ଆଲୋଚନା ପାଇଁ ଅଧିକ ସମୟ ଦେବାକୁ ନେତାମାନେ ଦାବି କରିଥିଲେ।

ଶରିଫ୍‌ଙ୍କୁ ପାଣ୍ଠି ଯୋଗାଉଥିଲେ ଲାଡେନ୍

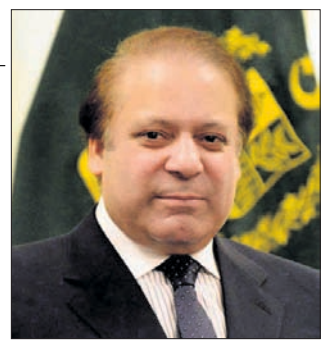

ଇସ୍‌ଲାମାବାଦ, ୩୧।୧: ଆମେରିକାର ୱାର୍ଲ୍ଡ ଟ୍ରେଡ୍ ଟାୱାର ଉପରେ ବିମାନ ଆକ୍ରମଣ କରାଇଥିବା ଅଲ୍ କାଏଦା ଆତଙ୍କବାଦୀ ଓସାମା ବିନ୍ ଲାଡେନ୍ ପାକିସ୍ତାନର ପୂର୍ବତନ ପ୍ରଧାନମନ୍ତ୍ରୀ ନୱାଜ ଶରିଫଙ୍କୁ ସମର୍ଥନ କରିବା ସହ ଆର୍ଥିକ ସହାୟତା କରୁଥିଲେ । ପୂର୍ବରୁ ଆମେରିକାରେ ପାକିସ୍ତାନର ରାଷ୍ଟ୍ରଦୂତ ଥିବା ଅବିଦା ହୁସେନ୍‌ଙ୍କ ଦାବି ଅନୁଯାୟୀ ଏକଦା ଶରିଫଙ୍କୁ ଅଲ୍ କାଏଦା ମୁଖ୍ୟ ସମର୍ଥନ ଓ ସହାୟତା କରୁଥିଲେ। ପାକିସ୍ତାନକୁ ବିଦେଶୀ ପାଣ୍ଠି ଆସିବାର ମୂଳଦୁଆ ଶରିଫ୍ ପକାଇଥିଲେ ବୋଲି ପାକିସ୍ତାନ ତେହରିକ୍-ଇ-ଇନ୍‌ସାଫ୍ ସଦସ୍ୟ ଫାରୁଖ୍ ହବିବ କହିଥିଲେ। ବେନଜୀର ଭୁଟ୍ଟୋ ସରକାରକୁ ହଟାଇବା ନିମନ୍ତେ ଅନାସ୍ଥା ପ୍ରସ୍ତାବ ଆଣିବା ଲାଗି ଲାଡେନ୍‌ଙ୍କ ଠାରୁ ଶରିଫ୍ ୧୦ ନିୟୁତ ଡଲାର ଆଣିଥିବା ସେ କହିଥିଲେ। ସେହିପରି କଶ୍ମୀରରେ ଜିହାଦର ପ୍ରସାର ପାଇଁ ଲାଡେନ୍ ତତ୍କାଳୀନ ପ୍ରଧାନମନ୍ତ୍ରୀ ଶରିଫ୍‌ଙ୍କୁ ପାଣ୍ଠି ଯୋଗାଉଥିଲେ।

ନୋବେଲ ଦୌଡ଼ରେ ଗ୍ରେଟା

ଓସ୍‌ଲୋ, ୩୧।୧: ଚଳିତ ବର୍ଷ ନୋବେଲ ଶାନ୍ତି ପୁରସ୍କାର ପାଇଁ ସ୍ୱିଡେନର ପରିବେଶବିତ୍ ଗ୍ରେଟା ଥନ୍‌ବର୍ଗ(୧୮)ଙ୍କ ନାମ ସୁପାରିସ କରାଯାଇଛି। ତାଙ୍କ ସହ ରୁଷିଆର ଭିନ୍ନମତବାଦୀ ଆଲେକ୍ସି ନାଭାଲ୍‌ନି, ବିଶ୍ୱ ସ୍ୱାସ୍ଥ୍ୟ ସଙ୍ଗଠନ (ଡବ୍ଲ୍ୟୁଏଚ୍‌ଓ) ଏବଂ ଆମେରିକାର ପୂର୍ବତନ ରାଷ୍ଟ୍ରପତି ଡୋନାଲ୍ଡ ଟ୍ରମ୍ପଙ୍କୁ ମଧ୍ୟ ଏହି ପୁରସ୍କାର ଦୌଡ଼ରେ ସାମିଲ କରାଯାଇଛି। ବିଭିନ୍ନ ଦେଶର ପାର୍ଲାମେଣ୍ଟ ସଦସ୍ୟଙ୍କଠାରୁ ଆରମ୍ଭ କରି ପୂର୍ବତନ ବିଜେତା ପର୍ଯ୍ୟନ୍ତ ପ୍ରମୁଖ ବ୍ୟକ୍ତିବିଶେଷ ଏହି ପୁରସ୍କାର ପାଇଁ ନାଁ ସୁପାରିସ୍ କରିପାରିବେ। ଜଳବାୟୁ ସୁରକ୍ଷା ଦିଗରେ ଅବଦାନ ନିମନ୍ତେ ଗ୍ରେଟାଙ୍କୁ ଏହି ତାଲିକାରେ ରଖାଯାଇଛି। ସେହିପରି ନରୱେର ପୂର୍ବତନ ମନ୍ତ୍ରୀ ଓଲା ଏଲ୍‌ଭେସ୍ତୁଏନ ରୁଷିଆରେ ଶାନ୍ତିପୂର୍ଣ୍ଣ ଗଣତନ୍ତ୍ରୀକରଣ ପାଇଁ ଆଲେକ୍ସିଙ୍କ ନାମ ବାଛିଛନ୍ତି। ବେଲାରୁଷ୍‌ର ସାମାଜିକକର୍ମୀ ଭିଏତଲାନା ସିଖାନୋସ୍କାୟା, ମାରିଆ କୋଲେସନିକୋଭା ଏବଂ ଭେରୋନିକା ସେପକାଲୋଙ୍କ ନାମ ମଧ୍ୟ ନୋବେଲ ପୁରସ୍କାର ନିମନ୍ତେ ସୁପାରିସ୍ ହୋଇଛି। ଆସନ୍ତା ଅକ୍ଟୋବରରେ ବିଜେତାଙ୍କ ନାମ ଘୋଷଣା କରାଯିବ।

ରେକର୍ଡ କଲା ଓଣ୍ଡର ଓମ୍ୟାନ୍

ମୁମ୍ବାଇ, ୩୧।୧: ହଲିଉଡ ଷ୍ଟାର ଗାଲ ଗାଡୋଟ୍‌ଙ୍କ ଅଭିନୀତ 'ଓଣ୍ଡର ଓମ୍ୟାନ ୧୯୮୪' ଚଳଚ୍ଚିତ୍ର ରେକର୍ଡ କରିଛି। 'ଓଣ୍ଡର ଓମ୍ୟାନ'ର ଏହି ସିକ୍ୱେଲ ପ୍ରିମିୟର ଏଚ୍‌ବିଓ ମାକ୍ସରେ ଡିସେମ୍ବର ୨୫ରେ ରିଲିଜ ହୋଇଥିବାବେଳେ ସର୍ବାଧିକ ସମୟ ଦେଖାଯାଇଥିବା ଚଳଚ୍ଚିତ୍ର ର୍ୟାଙ୍କିଙ୍ଗରେ ପ୍ରଥମ ସ୍ଥାନ ସୃଷ୍ଟି କରିଛି। ୨.୨୫ ବିଲିୟନ ମିନିଟ୍ ପର୍ଯ୍ୟନ୍ତ ଲୋକେ ଦେଖିଥିବାରୁ ଓଣ୍ଡର ଓମ୍ୟାନ ଫିଲ୍ମ ଏଭଳି ବିରଳ ରେକର୍ଡ ସ୍ଥାପନ କରିଛି। ଏଥିପାଇଁ ବେଶ୍ ଖୁସି ଅଛନ୍ତି ଗାଡୋଟ୍। ଏ ନେଇ ସେ ସୋସିଆଲ ମିଡିଆରେ ପୋଷ୍ଟ କରି ନିଜ ଖୁସି ବ୍ୟକ୍ତି କରିଛନ୍ତି। କେବଳ ଓଣ୍ଡର ଓମ୍ୟାନ ୧୯୮୪ ପାଇଁ ଲୋକଙ୍କ ଭିତରେ ପ୍ରବଳ ଆଗ୍ରହ ଦେଖାଯାଇଥିବାବେଳେ ଏଚ୍‌ବିଓ ମାକ୍ସର ସବସ୍କ୍ରିପଶନ ୨ ଗୁଣା ବଢ଼ିଛି। ରିପୋର୍ଟ ଅନୁଯାୟୀ ଡିସି ମୁଭିଜର ଏହି ଚଳଚ୍ଚିତ୍ର ୧୫୧ ମିନିଟ୍‌ର।

ରୁଷିଆରେ ବିଶାଳ ବିକ୍ଷୋଭ

ମସ୍କୋ, ୩୧।୧

ରୁଷିଆର ସେଣ୍ଟ ପିଟର୍ସବର୍ଗରେ ଜଣେ ବିକ୍ଷୋଭକାରୀଙ୍କୁ ପୋଲିସ କାବୁ କରୁଛି।

ଜେଲ୍‌ରେ ଥିବା ରୁଷିଆର ବିରୋଧୀ ଦଳ ନେତା ଆଲେକ୍ସି ନଭଲ୍‌ନିଙ୍କୁ ତୁରନ୍ତ ମୁକ୍ତ କରିବା ଦାବିରେ ରବିବାର ସାରା ଦେଶରେ ବିକ୍ଷୋଭ ପ୍ରଦର୍ଶନ କରାଯାଇଛି। ହଜାର ହଜାର ସଂଖ୍ୟାରେ ବିକ୍ଷୋଭକାରୀ ଏଥିରେ ଯୋଗଦେଇ ରାଷ୍ଟ୍ରପତି ଭ୍ଲାଡିମିର୍ ପୁଟିନଙ୍କ ବିରୋଧରେ ସ୍ଲୋଗାନ ଦେଇଥିଲେ। ଆନ୍ଦୋଳନ ସାରା ଦେଶକୁ ବ୍ୟାପିଥିବାବେଳେ ପୋଲିସ ୨,୭୦୦ ବିକ୍ଷୋଭକାରୀଙ୍କୁ ଗିରଫ କରିଛି।

ବିକ୍ଷୋଭକାରୀଙ୍କୁ ନିୟନ୍ତ୍ରଣ କରିବା ପାଇଁ ରୁଷିଆ କର୍ତ୍ତୃପକ୍ଷଙ୍କ ପକ୍ଷରୁ ଉଦ୍ୟମ କରାଯାଇଥିଲା। ପୋଲିସ ମସ୍କୋର କେନ୍ଦ୍ରସ୍ଥଳ ସମେତ ବିଭିନ୍ନ ସହରକୁ ଲକ୍‌ଡାଉନ କରିଦେଇଥିଲା। ହଜାର ହଜାର ପୋଲିସ ସକାଳଠାରୁ ରାଜଧାନୀ ରାସ୍ତାଘାଟରେ ପଇଁତରା ମାରୁଥିଲେ। ଏପରିକି ଚାଲିକରି ଯାଉଥିବା ଲୋକଙ୍କ ଉପରେ ମଧ୍ୟ କଟକଣା ଜାରି କରାଯାଇଥିଲା। ଏକ ବିରଳ ଘଟଣାକ୍ରମରେ ମସ୍କୋ ସହରର ଅଧିକାଂଶ ସେଣ୍ଟ୍ରାଲ ମେଟ୍ରୋ ଷ୍ଟେଶନକୁ ବନ୍ଦ କରିଦେବା ସହ ଭୂତଳ ପରିବହନକୁ ପରିବର୍ତ୍ତନ କରାଯାଇଥିଲା। ଗତ ସପ୍ତାହାନ୍ତ ବିକ୍ଷୋଭ ବେଳେ ୪ ହଜାରରୁ ଅଧିକ ବିକ୍ଷୋଭକାରୀଙ୍କୁ ଅଟକ ରଖାଯାଇଥିଲା। ରୁଷିଆରେ ଏଭଳି ରାଲି କେବେ ହୋଇ ନ ଥିଲା। ଏହା ଦେଶବାସୀଙ୍କ ବହୁବର୍ଷ ଅସନ୍ତୋଷର ପ୍ରତିଫଳନ ବୋଲି କୁହାଯାଉଛି। ଜେଲ୍ ଧମକ, ସୋସିଆଲ୍ ମିଡିଆ ଗ୍ରୁପ୍‌ଗୁଡ଼ିକୁ ଚେତାବନୀ ତଥା ପୋଲିସର ବ୍ୟାପକ କର୍ଡନ ସତ୍ତ୍ୱେ ରବିବାର ଅଧିକାଂଶ ସହରରେ ବିକ୍ଷୋଭକାରୀ ରାସ୍ତାକୁ ଓହ୍ଲାଇଥିଲେ।

- ୨,୭୦୦ ବିକ୍ଷୋଭକାରୀ ଗିରଫ
- ବିରୋଧୀ ଦଳ ନେତାଙ୍କୁ ମୁକ୍ତ କରିବାକୁ ଦାବି
- ମସ୍କୋ ସମେତ ବିଭିନ୍ନ ସହର ଲକ୍‌ଡାଉନ

ପୁଟିନ୍‌ଙ୍କ ସମାଲୋଚକ ଭାବେ ଜଣାଶୁଣା ୪୪ ବର୍ଷୀୟ ଆଲେକ୍ସି ଜଣେ ଦୁର୍ନୀତି ବିରୋଧୀ ତଦନ୍ତକାରୀ। ଗତ ୧୭ ତାରିଖରେ ସେ ଜର୍ମାନୀରୁ ଫେରୁଥିବା ବେଳେ ଗିରଫ ହୋଇଥିଲା। ସ୍ନାୟୁ ଜନିତ ବିଷକ୍ରିୟା ଯୋଗୁ ସେ ୫ ମାସ ଜର୍ମାନୀରେ ଚିକିତ୍ସିତ ହୋଇ ଫେରୁଥିଲେ। ବିଷକ୍ରିୟା ପାଇଁ ସେ କ୍ରେମ୍‌ଲିନ୍‌କୁ ଦୋଷ ଦେଇଥିବାବେଳେ ରୁଷିଆ କର୍ତ୍ତୃପକ୍ଷ ଏହାକୁ ଖଣ୍ଡନ କରିଛନ୍ତି। ପାରୋଲ ସର୍ତ୍ତ ଖିଲାପ କରିଥିବା ଅଭିଯୋଗରେ ତାଙ୍କୁ ଗିରଫ କରାଯାଇଛି। ଆଲେକ୍ସିଙ୍କୁ ଖଲାସ କରିଦେବା ପାଇଁ ଆମେରିକା ରୁଷିଆକୁ ଆହ୍ୱାନ ଦେବା ସହ ବିକ୍ଷୋଭକାରୀଙ୍କ ଉପରେ କାର୍ଯ୍ୟାନୁଷ୍ଠାନକୁ ନିନ୍ଦା କରିଛି।

ତ୍ରିରଙ୍ଗାକୁ ଅସମ୍ମାନ ଦେଶକୁ ମର୍ମାହତ କରିଛି

ନୂଆଦିଲ୍ଲୀ, ୩୧।୧(ପି.ଟି.)

ପ୍ରଧାନମନ୍ତ୍ରୀଙ୍କ ମନ୍ କୀ ବାତ୍

ସାଧାରଣତନ୍ତ୍ର ଦିବସରେ ଜାତୀୟ ପତାକାକୁ ଅସମ୍ମାନ ଦେଶକୁ ମର୍ମାହତ କରିଥିବା ପ୍ରଧାନମନ୍ତ୍ରୀ ନରେନ୍ଦ୍ର ମୋଦି ରବିବାର ଚଳିତ ବର୍ଷର ପ୍ରଥମ 'ମନ୍ କୀ ବାତ୍' ରେଡିଓ କାର୍ଯ୍ୟକ୍ରମରେ କହିଛନ୍ତି। ଜାନୁୟାରୀ ୨୬ରେ ଆନ୍ଦୋଳନରତ ଚାଷୀଙ୍କ ଟ୍ରାକ୍ଟର ପରେଡ୍ ବେଳେ ହିଂସାକାଣ୍ଡ ଘଟିଥିଲା। ଲାଲକିଲ୍ଲାରେ ତ୍ରିରଙ୍ଗାକୁ ଅସମ୍ମାନିତ କରାଯାଇ ଧର୍ମୀୟ ପତାକା ଉଡ଼ାଯାଇଥିଲା। କେନ୍ଦ୍ର ସରକାର କୃଷିର ଆଧୁନିକୀକରଣ ପାଇଁ ପ୍ରତିଶ୍ରୁତିବଦ୍ଧ ଓ ସେ ଦିଗରେ ଅନେକ ପଦକ୍ଷେପ ନିଆଯାଇଛି ଓ ଆଗକୁ ଜାରି ରହିବ ବୋଲି ପ୍ରଧାନମନ୍ତ୍ରୀ କହିଥିଲେ। ତେବେ ପଞ୍ଜାବ, ହରିୟାଣା ଏବଂ ୟୁପିର କେତେକ କୃଷକ ସଂଗଠନ ତିନି କୃଷି ଆଇନ ବିରୋଧରେ ଦିଲ୍ଲୀ ସୀମାରେ ଆନ୍ଦୋଳନ ଚଳାଇଛନ୍ତି। ସେମାନେ ଉକ୍ତ ଆଇନ ପ୍ରତ୍ୟାହାର ଦାବି କରୁଛନ୍ତି।

ଗତବର୍ଷ ଦେଶବାସୀ ନିଦର୍ଶନାତ୍ମକ ଧୈର୍ଯ୍ୟ ଓ ସାହସ ଦେଖାଇଥିଲେ। ଚଳିତ ବର୍ଷ ମଧ୍ୟ ଆମର ସଂକଳ୍ପକୁ ପୂରା କରିବା ଲାଗି କଠିନ ପରିଶ୍ରମ କରିବାକୁ ହେବ। ଦେଶରେ କରୋନା ମହାମାରୀ ବିରୋଧରେ ଟିକାକରଣ ଅଭିଯାନ ଜାରି ରହିଛି। ଭାରତରେ କେବଳ ବିଶ୍ୱର ସର୍ବବୃହତ୍ ଟିକା ଅଭିଯାନ ଆରମ୍ଭ ହୋଇନାହିଁ, ଦେଶବାସୀଙ୍କୁ ସବୁଠୁ ଦ୍ରୁତ ବେଗରେ ଟିକାଦାନ କରାଯାଉଥିବା ମୋଦି କହିଥିଲେ। ୧୫ ଦିନରେ ୩୦ ଲକ୍ଷ କୋଭିଡ୍ ଯୋଦ୍ଧାଙ୍କୁ ଟିକା ଦିଆଗଲାଣି। ଆମେରିକା ଓ ବ୍ରିଟେନରେ ଏହି ସଂଖ୍ୟାରେ ପହଞ୍ଚିବାକୁ ଯଥାକ୍ରମେ ୧୮ ଓ ୩୬ ଦିନ ଲାଗିଥିଲା। ଭାରତର ଟିକାକରଣ କାର୍ଯ୍ୟକ୍ରମ ସାରା ବିଶ୍ୱ ପାଇଁ ଉଦାହରଣୀୟ ହୋଇଥିବା ପ୍ରଧାନମନ୍ତ୍ରୀ କହିଛନ୍ତି। ଭାରତ ପଡୋଶୀ ସମେତ ବିଭିନ୍ନ ଦେଶକୁ କୋଭିଡ୍ ଟିକା ପଠାଇ ପ୍ରଶଂସିତ ହୋଇଛି। ସଙ୍କଟ ସମୟରେ ଭାରତ ଔଷଧ ଓ ଟିକା ସେକ୍ଟରରେ ଏକ ସମର୍ଥ ଓ ଆତ୍ମନିର୍ଭର ଦେଶ ଭାବେ ନିଜକୁ ପ୍ରତିପାଦିତ କରିପାରିଛି। ଦେଶ ଯେତେ ଆତ୍ମନିର୍ଭର ହେବ ସେତେ ଅଧିକ ଲୋକଙ୍କୁ ସେବା ଯୋଗାଇପାରିବ ଓ ବିଶ୍ୱ ଅଧିକ ଲାଭବାନ ହେବ ବୋଲି ମୋଦି ମନ୍ କୀ ବାତ୍‌ରେ କହିଥିଲେ। ପଦ୍ମ ପୁରସ୍କାର ପ୍ରଦାନରେ ଗତ କିଛିବର୍ଷ ହେଲା ନୂଆ ପରମ୍ପରା ସୃଷ୍ଟି ହୋଇଛି। ଦେଶ ସ୍ୱାଧୀନତାର ୭୫ତମ ବର୍ଷ ପାଳନର ନିକଟତର ହେଉଥିବାବେଳେ ଦେଶବାସୀ ବିଶେଷକରି ଯୁବଗୋଷ୍ଠୀ ସ୍ୱାଧୀନତା ସଂଗ୍ରାମୀ ଓ ଆନ୍ଦୋଳନ ସମ୍ପର୍କରେ ଲେଖିବା ଲାଗି ପ୍ରଧାନମନ୍ତ୍ରୀ ଆହ୍ୱାନ କରିଥିଲେ।

ରାହୁଲଙ୍କୁ ଅଧ୍ୟକ୍ଷ କରିବା ଲାଗି ଦିଲ୍ଲୀ କଂଗ୍ରେସରେ ପ୍ରସ୍ତାବ ଗୃହୀତ

ନୂଆଦିଲ୍ଲୀ, ୩୧।୧

ରାହୁଲ ଗାନ୍ଧୀଙ୍କୁ ତୁରନ୍ତ କଂଗ୍ରେସ ଅଧ୍ୟକ୍ଷ କରିବା ଲାଗି ଦଳର ଦିଲ୍ଲୀ ଶାଖାରେ ରବିବାର ଏକ ପ୍ରସ୍ତାବ ଗୃହୀତ ହୋଇଛି। ଆଗାମୀ ଏପ୍ରିଲ-ମେ'ରେ ୫ ରାଜ୍ୟରେ ବିଧାନସଭା ନିର୍ବାଚନ ହେବାକୁ ଥିବାରୁ ଏହା ପରେ କଂଗ୍ରେସର ସାଂଗଠନିକ ନିର୍ବାଚନ କାର୍ଯ୍ୟସୂଚୀ ସ୍ଥିର କରିବା ନିମନ୍ତେ ଦଳର କାର୍ଯ୍ୟକାରୀ କମିଟି (ସିଡବ୍ଲ୍ୟୁସି) ପୂର୍ବରୁ ଅନ୍ତରୀଣ ଅଧ୍ୟକ୍ଷା ସୋନିଆ ଗାନ୍ଧୀଙ୍କୁ କ୍ଷମତା ପ୍ରଦାନ କରିଥିଲା। ଜୁନ୍ ସୁଦ୍ଧା କଂଗ୍ରେସ ଜଣେ ନିର୍ବାଚିତ ଅଧ୍ୟକ୍ଷ ପାଇବ ବୋଲି ସିଡବ୍ଲ୍ୟୁସି ବୈଠକରେ ନିଷ୍ପତ୍ତି ନିଆଯାଇଥିଲା। ସୂଚନାଯୋଗ୍ୟ, ୨୦୧୯ ସାଧାରଣ ନିର୍ବାଚନରେ କଂଗ୍ରେସର ପରାଜୟ ପାଇଁ ନୈତିକତା ଦୃଷ୍ଟିରୁ ନିଜକୁ ଦାୟୀ କରି ରାହୁଲ ଗାନ୍ଧୀ କଂଗ୍ରେସ ଅଧ୍ୟକ୍ଷ ପଦରୁ ଇସ୍ତଫା ଦେଇଥିଲେ।

'ସ୍ୱାମୀ ହତ୍ୟାକାରୀ ବି ପାଇବେ ପେନ୍‌ସନ'

ଚଣ୍ଡିଗଡ, ୩୧।୧

ସ୍ୱାମୀଙ୍କୁ ହତ୍ୟା କରିଥିବା ମହିଳା ମଧ୍ୟ ଫ୍ୟାମିଲି ପେନ୍‌ସନ ପାଇବାର ହକ୍‌ଦାର ବୋଲି କହିଛନ୍ତି ପଞ୍ଜାବ ଓ ହରିୟାଣା ହାଇକୋର୍ଟ। ଏକ ମାମଲାର ଶୁଣାଣି କରି କୋର୍ଟ କହିଛନ୍ତି, ସୁନା ଅଣ୍ଡାଦିଆ କୁକୁଡାକୁ କେହି କାଟିପାରିବେ ନାହିଁ। ସରକାରୀ କର୍ମଚାରୀଙ୍କ ମୃତ୍ୟୁ ପରେ ତାଙ୍କ ପରିବାରକୁ ଆର୍ଥିକ ସହାୟତା ଯୋଗାଇବା ପାଇଁ ଫ୍ୟାମିଲି ପେନ୍‌ସନ ଯୋଜନା ରହିଛି। ଯଦି ସ୍ତ୍ରୀ ତାଙ୍କ ସ୍ୱାମୀଙ୍କ ହତ୍ୟାକାରୀ ହୋଇଥାଏ ତେବେ ମଧ୍ୟ ସେ ପେନ୍‌ସନର ହକ୍‌ଦାର ବୋଲି ଅମ୍ବାଲାର ବଲ୍‌ଜିତ କୌରଙ୍କ ପିଟିଶନ୍‌ର ଶୁଣାଣି ବେଳେ କୋର୍ଟ କହିଛନ୍ତି।

ଦିଲ୍ଲୀର ଗାଜିପୁର ସୀମାରେ ରବିବାର ଆନ୍ଦୋଳନରତ ଚାଷୀ ତ୍ରିରଙ୍ଗା ଧରିଛନ୍ତି।

ଆଲୋଚନା ଲାଗି ପରିବେଶ ସୃଷ୍ଟି କରନ୍ତୁ ସରକାର

ନୂଆଦିଲ୍ଲୀ, ୩୧।୧(ପି.ଟି.)

ଆନ୍ଦୋଳନକାରୀ କୃଷକମାନେ ପ୍ରଧାନମନ୍ତ୍ରୀ ନରେନ୍ଦ୍ର ମୋଦିଙ୍କ ମର୍ଯ୍ୟାଦାକୁ ସମ୍ମାନ ଦେବେ। ଏଥିସହିତ ସେମାନଙ୍କ ଆତ୍ମସମ୍ମାନର ସୁରକ୍ଷା ପାଇଁ ଅଙ୍ଗୀକାରବଦ୍ଧ ରହିବେ ବୋଲି ଭାରତୀୟ କିଷାନ ସଂଘ (ବିକେୟୁ) ମୁଖ୍ୟ ନରେଶ ଟିକାଏତ୍ ରବିବାର କହିଛନ୍ତି। ସରକାର ଆଲୋଚନା ଲାଗି ଗୋଟିଏ ମାତ୍ର ଫୋନ୍ କଲ୍‌କୁ ଅପେକ୍ଷା କରିଛନ୍ତି ବୋଲି ପ୍ରଧାନମନ୍ତ୍ରୀ କହିବାର ଦିନକ ପରେ ଟିକାଏତ୍ ଏଭଳି ମନ୍ତବ୍ୟ ଦେଇଛନ୍ତି। ସରକାର ଚାଷୀନେତାମାନଙ୍କୁ ମୁକ୍ତ କରିବା ସହ ଆଲୋଚନା ପାଇଁ ଉପଯୁକ୍ତ ବାତାବରଣ ସୃଷ୍ଟି କଲେ ଏକ ସମ୍ମାନଜନକ ସମାଧାନରେ ପହଞ୍ଚିହେବ ବୋଲି କୃଷକ ନେତା ଟିକାଏତ୍ କହିଛନ୍ତି।

ଏକ ମଧ୍ୟବର୍ତ୍ତୀ ମାର୍ଗ ବାହାର କରିବାକୁ ସେ ପରାମର୍ଶ ଦେଇଛନ୍ତି। ଚାପରେ କୌଣସି କଥାକୁ ଚାଷୀମାନେ କଦାପି ମାନିନେବେ ନାହିଁ। ସରକାର କିମ୍ବା ପାର୍ଲାମେଣ୍ଟ ସେମାନଙ୍କ ନିକଟରେ ମୁଣ୍ଡ ନୁଆଁଉ ଏହା ଚାଷୀ ଚାହାନ୍ତି ନାହିଁ। ସେହିପରି ଚାଷୀମାନଙ୍କ ଆତ୍ମମର୍ଯ୍ୟାଦାର ସୁରକ୍ଷା ହେବା ଆବଶ୍ୟକ ବୋଲି ବିକେୟୁ ନେତା କହିଛନ୍ତି।

ଶନିବାର ପ୍ରଧାନମନ୍ତ୍ରୀ କହିଥିଲେ, ତାଙ୍କ ସରକାର ଆନ୍ଦୋଳନରତ ଚାଷୀଙ୍କୁ କୃଷି ଆଇନର ପ୍ରସ୍ତାବ ଦେଇଥିଲେ, ଯାହା ଏବେ ବି ଅନାଲୋଚିତ ରହିଛି। ଗତ ୨୬ ତାରିଖରେ ରାଜଧାନୀରେ ହିଂସା ପରେ ଆଲୋଚନା ଲାଗି କେନ୍ଦ୍ର ସରକାର ଏକ ଫୋନ୍ କଲ୍‌କୁ ଅପେକ୍ଷା କରିଥିବା ପ୍ରଧାନମନ୍ତ୍ରୀ କହିଥିଲେ। ୨୬ ତାରିଖ ହିଂସା ଷଡ଼ଯନ୍ତ୍ରର ଅଂଶବିଶେଷ ଥିଲା। ତ୍ରିରଙ୍ଗା ସବୁଠୁ ଉର୍ଦ୍ଧ୍ୱରେ। ଏହାକୁ ଅସମ୍ମାନିତ କରିବାକୁ କାହାକୁ ଦେବୁନାହିଁ ବୋଲି ଟିକାଏତ୍ କହିଛନ୍ତି। ଦିଲ୍ଲୀ ପୋଲିସ ସାଧାରଣତନ୍ତ୍ର ଦିବସ ହିଂସା ଘଟଣାରେ ପାଖାପାଖି ୪୦ ମାମଲା ଦାଏର କରିବା ସହ ୮୦ରୁ ଉର୍ଦ୍ଧ୍ୱ ଲୋକଙ୍କୁ ଗିରଫ କରିଛି। ସେମାନଙ୍କୁ ସରକାର ଛାଡ଼ିଦେବା ସହ ଆଲୋଚନା ପାଇଁ ଅନୁକୂଳ ବାତାବରଣ ସୃଷ୍ଟି କରନ୍ତୁ ବୋଲି ଟିକାଏତ ଦୋହରାଇଥିଲେ।

'ପୁତୁରା କଲ୍ୟାଣ ପାଇଁ କାର୍ଯ୍ୟ କରୁଛନ୍ତି ମମତା'

ନୂଆଦିଲ୍ଲୀ, ୩୧।୧

ପଶ୍ଚିମବଙ୍ଗ ଜନସାଧାରଣଙ୍କ ପ୍ରତି ମମତା ବାନାର୍ଜୀ ଅନ୍ୟାୟ କରିଛନ୍ତି। ତେଣୁ ବହୁସଂଖ୍ୟାରେ ଟିଏମ୍‌ସି ନେତା ଭାଜପାରେ ଯୋଗ ଦେଉଥିବା ହାଓଡ଼ାଠାରେ ଭାଜପାର ଏକ ରାଲିକୁ ଭର୍ଚୁଆଲି ସମ୍ବୋଧନ କରି ସ୍ୱରାଷ୍ଟ୍ରମନ୍ତ୍ରୀ ଅମିତ ଶାହା କହିଛନ୍ତି। ଟିଏମ୍‌ସି ସମେତ ଅନ୍ୟ ଦଳର ନେତାମାନେ ଭାଜପାରେ ସାମିଲ ହେଉଛନ୍ତି। ନିର୍ବାଚନ ବେଳକୁ ମମତା ଦିଦି ଏକା ହୋଇଯାଇଥିବେ। ମୋଦି ସରକାର 'ଜନ କଲ୍ୟାଣ' ପାଇଁ କାର୍ଯ୍ୟ କରୁଥିବାବେଳେ ମମତା ବାନାର୍ଜୀଙ୍କ ସରକାର ପୁତୁରା କଲ୍ୟାଣ ପାଇଁ କାର୍ଯ୍ୟ କରୁଥିବା ସ୍ୱରାଷ୍ଟ୍ରମନ୍ତ୍ରୀ ଅଭିଯୋଗ କରିଥିଲେ। ତୃଣମୂଳ କଂଗ୍ରେସର ଡାଇମଣ୍ଡ ହାର୍ବର ଏମ୍‌ପି ଅଭିଷେକ ବାନାର୍ଜୀଙ୍କୁ ଲକ୍ଷ୍ୟ କରି ଶାହା ଏଭଳି କହିଥିଲେ। ଆଗାମୀ ବିଧାନସଭା ନିର୍ବାଚନକୁ ଆଖି ଆଗରେ ରଖି ଭାଜପାର କେନ୍ଦ୍ରୀୟ ନେତୃବୃନ୍ଦ

ତୃତୀୟକୁ ଉଠିଲା ହାଇଦ୍ରାବାଦ

ଭାସ୍କୋ, ୩୧।୧ (ପି.ଟି.)

ଇଣ୍ଡିଆନ୍ ସୁପରଲିଗ୍‌ରେ ରବିବାର ହାଇଦ୍ରାବାଦ ଏଫ୍‌ସି ଓ ଚେନ୍ନାଇନ ମଧ୍ୟରେ ଅନୁଷ୍ଠିତ ମ୍ୟାଚ୍‌ର ଏକ ସଂଘର୍ଷପୂର୍ଣ୍ଣ ମୁହୂର୍ତ୍ତ।

ଇଣ୍ଡିଆନ ସୁପର ଲିଗ୍ (ଆଇଏସ୍‌ଏଲ)ରେ ରବିବାର ଖେଳାଯାଇଥିବା ପ୍ରଥମ ମ୍ୟାଚରେ ହାଇଦ୍ରାବାଦ ଏଫ୍‌ସି ୨-୦ ଗୋଲରେ ଚେନ୍ନାଇନ ଏଫ୍‌ସିକୁ ପରାସ୍ତ କରିଛି। ଏହାଦ୍ୱାରା ପ୍ଲେ-ଅଫ୍ ଯୋଗ୍ୟତା ପାଇଁ ଦଳ ନିଜ ସ୍ଥିତିକୁ ଅଧିକ ସୁଦୃଢ କରିପାରିଛି। ଫ୍ରାନ୍ ସାଣ୍ଡାଜା (୨୮ତମ ମିନିଟ) ଓ ଜୋଏଲ ଚିଆନିଜ୍ (୮୨ତମ) ଗୋଲ ସ୍କୋର କରିଥିଲେ। ଏହି ବିଜୟ ଦ୍ୱାରା ହାଇଦ୍ରାବାଦ ପଏଣ୍ଟ ଟେବୁଲ୍‌ର ତୃତୀୟ ସ୍ଥାନକୁ ଉନ୍ନୀତ ହୋଇଛି। ପ୍ରଥମ କ୍ୱାର୍ଟର ଖେଳରେ ହାଇଦ୍ରାବାଦ ଆକ୍ରମଣାତ୍ମକ ଖେଳିଥିଲା। ଅଧଘଣ୍ଟା ଖେଳ ପୂର୍ବରୁ ଦଳକୁ ସୁଯୋଗ ମିଳିଥିଲା। ସ୍ୱାନିଶ ଖେଳାଳି ଜୋଆଓ ଭିକ୍ଟରଙ୍କଠାରୁ ଥ୍ରୋ-ଇନ୍ ବଲ୍ ପାଇ ସାଣ୍ଡାଜା ଗୋଲ ପୋଷ୍ଟ ଆଡକୁ ଅଗ୍ରସର ହୋଇଥିଲେ। ବିପକ୍ଷ ଦଳର ଦୀପକ ଟାଙ୍ଗ୍ରୀ ତାଙ୍କୁ ବାଧା ଦେବାକୁ ଚେଷ୍ଟା କରି ବିଫଳ ହୋଇଥିଲେ। ସାଣ୍ଡାଜା କିନ୍ତୁ ତାଙ୍କ ଲକ୍ଷ୍ୟ ହାସଲ କରିଥିଲେ ଏବଂ ହାଇଦ୍ରାବାଦକୁ ୧-୦ରେ ଅଗ୍ରଣୀ କରାଇଥିଲେ। ଗୋଲ ବରଣ ପରେ ଚେନ୍ନାଇନ ଦଳ କିଛି ସମୟ ବଲ୍‌କୁ ନିଜ ନିୟନ୍ତ୍ରଣରେ ରଖିଥିଲା। ଦୁର୍ବଳ ପାସିଂ ଯୋଗୁ ଗୋଲ ଦେବାରେ ସକ୍ଷମ ହୋଇପାରି ନ ଥିଲା। ପ୍ରଥମାର୍ଦ୍ଧ ଖେଳ ପରେ ଚେନ୍ନାଇନ ଦଳ ୨ଜଣ ଖେଳାଳିଙ୍କୁ ବଦଳ କରିଥିଲା। ଜର୍ମନପ୍ରୀତ ସିଂ ଓ ଥୋଇ ସିଂଙ୍କ ସ୍ଥାନରେ ଫାଟ୍‌ଖୁଲୋଭ ଏବଂ ଏଡୱିନ ଭାନ୍ସପଲ ପଡ଼ିଆକୁ ଓହ୍ଲାଇଥିଲେ। ଏହା ଦ୍ୱାରା ଖେଳରେ କିଛି ପରିବର୍ତ୍ତନ ଲକ୍ଷ୍ୟ କରାଯାଇଥିଲା। ଦ୍ୱିତୀୟାର୍ଦ୍ଧରେ ଦଳ ଅଧିକାଂଶ ସମୟ ବଲ୍‌କୁ ନିଜ ନିୟନ୍ତ୍ରଣରେ ରଖିପାରିଥିଲା। ହେଲେ କୌଶଳ ଏବଂ ଫିନିଶିଂ ଅଭାବରୁ ଦଳ ଗୋଲ ଦେଇପାରି ନ ଥିଲା। ଅନ୍ୟପକ୍ଷରେ ଖେଳ ଶେଷ ହେବାକୁ ଆଉ ୧୦ ମିନିଟ ବାକି ରହିଥିବାବେଳେ ଚିଆନିଜ ଏକ ଗୋଲ ସ୍କୋର କରି ହାଇଦ୍ରାବାଦକୁ ୨-୦ରେ ବିଜୟୀ କରାଇଥିଲେ। ରବିବାର ଖେଳାଯାଇଥିବା ଲିଗ୍‌ର ଦ୍ୱିତୀୟ ମ୍ୟାଚରେ ଏଟିକେ ମୋହନବାଗାନ ୩-୨ ଗୋଲରେ କେରଳ ବ୍ଲାଷ୍ଟର୍ସକୁ ପରାସ୍ତ କରିଛି। ବିଜୟୀ ଦଳ ପକ୍ଷରୁ ରୟ କ୍ରିଷ୍ଣା (୬୫ତମ ଓ ୮୭ତମ ମିନିଟ) ଦୁଇଟି ଏବଂ ମାର୍ସେଲିନୋ ଲିଟ୍ ପେରିରା (୫୯ତମ) ଗୋଟିଏ ଗୋଲ ସ୍କୋର କରିଥିଲେ। ବ୍ଲାଷ୍ଟର୍ସ ପକ୍ଷରୁ ଗ୍ୟାରି ହୁପର (୧୪ତମ) ଏବଂ କୋଷ୍ଟା ଏନ୍‌ହାମୋନିସୁ (୫୧ତମ) ଗୋଲ ଦେଇଥିଲେ।

ବାର୍ସିଲୋନା ସହ ମେସିଙ୍କ ୫୫୫ ନିୟୁତ ୟୁରୋର ଚୁକ୍ତି

ବାର୍ସିଲୋନା, ୩୧।୧(ଏପି)

ବାର୍ସିଲୋନା ଫୁଟ୍‌ବଲ କ୍ଲବ ଲିଓନେଲ ମେସିଙ୍କ ସହ ୪ଟି ସିଜନ୍ ପାଇଁ ୫୫୫ ନିୟୁତ ୟୁରୋ (୬୭୩ ନିୟୁତ ଆମେରିକୀୟ ଡଲାର) ମୂଲ୍ୟର ଏକ ଚୁକ୍ତି କରିଥିବା ଏକ ସ୍ପାନିଶ ଦୈନିକ ଖବରକାଗଜ ରିପୋର୍ଟରେ ପ୍ରକାଶ ପାଇଛି। କୌଣସି ଆଥଲେଟ୍ ପକ୍ଷେ ଏହା ସବୁଠାରୁ ଅଧିକ ମୂଲ୍ୟର ଚୁକ୍ତି ବୋଲି ଏହି ଖବରକାଗଜ ଦାବି କରିଛି। ମେସିଙ୍କୁ ଚୁକ୍ତି ରାଶିର ପ୍ରାୟ ଅଧା ସ୍ପେନରେ ଟିକସ ଭାବେ ଜମା କରିବାକୁ ହେବ। ପ୍ରକାଶିତ ରିପୋର୍ଟ ଅନୁସାରେ ୩୩ ବର୍ଷୀୟ ମେସି ଇତିମଧ୍ୟରେ ମୋଟ ଚୁକ୍ତି ପରିମାଣରୁ ୫୧୦ ନିୟୁତ ୟୁରୋ (୬୧୯ ନିୟୁତ ଆମେରିକୀୟ ଡଲାର) ପାଇ ସାରିଛନ୍ତି। ଚଳିତ ସିଜନ୍‌ରେ ମେସିଙ୍କ ଚୁକ୍ତି ମିଆଦ ପୂରିଯିବ। କରୋନା ଭାଇରସ ମହାମାରୀ ଯୋଗୁ ରଣଭାର ବଢ଼ିଯାଇଥିବାରୁ ଏଥିରେ ସୁଧାର ଆଣିବା ଲାଗି ବାର୍ସିଲୋନା ପକ୍ଷରୁ ପ୍ରୟାସ ଚାଲିଥିବାବେଳେ ଏହି ରିପୋର୍ଟ ପ୍ରକାଶ ପାଇଛି। ଅକ୍ଟୋବରରେ କ୍ଲବ ସଭାପତି ଯୋଶେଫ ବାର୍ଟୋମେୟୁଙ୍କ ବିରୋଧରେ ଅନାସ୍ଥା ପ୍ରସ୍ତାବ ଆସିବାରୁ ସେ ତାଙ୍କ ପଦବୀରୁ ଇସ୍ତଫା ଦେଇଥିଲେ। ବର୍ତ୍ତମାନ ଏକ କାମଚଳା ବୋର୍ଡ କ୍ଲବ ପରିଚାଳନା ଦାୟିତ୍ୱରେ ରହିଛି। ମାର୍ଚ୍ଚ ୭ରେ କ୍ଲବର ନୂଆ ସଭାପତି ନିର୍ବାଚନ ହେବ। ଏହି ଫୁଟ୍‌ବଲ କ୍ଲବକୁ ମେସି କିପରି ବର୍ଷ ବର୍ଷ ଧରି ଫାଇଦା ଦେଇ ଆସୁଛନ୍ତି ତାହା ମଧ୍ୟ ଖବରକାଗଜଟିରେ ପ୍ରକାଶ ପାଇଛି। ମେସିଙ୍କ ସହାୟତାରେ ବାର୍ସିଲୋନା ୩୦ରୁ ଅଧିକ ଟାଇଟଲ ଜିତିବାରେ ସଫଳ ହୋଇପାରିଛି। ବାର୍ସିଲୋନା ପାଇଁ ମେସି ପ୍ରାୟ ଦୁଇ ଦଶନ୍ଧି ଧରି ଖେଳି ଆସୁଛନ୍ତି। କ୍ଲବର ପରିଚାଳନାରେ ଅସନ୍ତୋଷ ପ୍ରକାଶ କରି ଗତ ସିଜନ୍ ଶେଷରେ ସେ କ୍ଲବ ଛାଡ଼ି ଚାଲିଯିବାକୁ ଚାହାନ୍ତି ବୋଲି କହିଥିଲେ। ମାତ୍ର ତାଙ୍କୁ ଅନୁମତି ନ ମିଳିବାରୁ ଚଳିତ ସିଜନ୍ ଶେଷରେ ଚୁକ୍ତି ମିଆଦ ପୂରଣ ହୋଇଯାଉଥିବାରୁ କ୍ଲବ ଛାଡ଼ି ଚାଲିଯିବାରେ କୌଣସି ଅସୁବିଧା ହେବ ନାହିଁ ବୋଲି ସେ କହିଥିଲେ। ଅନ୍ୟପକ୍ଷରେ ଚୁକ୍ତି ସମ୍ପର୍କିତ ଗୋପନ ତଥ୍ୟ କିପରି ଲିକ୍ କଲା ସେ ନେଇ ବାର୍ସିଲୋନା ଉଦ୍‌ବେଗ ପ୍ରକାଶ କରିବା ସହ ସମ୍ପୃକ୍ତ ଖବରକାଗଜ ବିରୋଧରେ ମକଦ୍ଦମା କରିବା ଲାଗି କହିଛି। ମେସି ନିଜେ ଆଇନଗତ ପଦକ୍ଷେପ ନେବେ ବୋଲି କହିଛନ୍ତି।

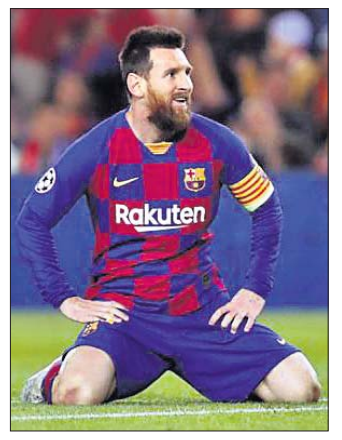

ଲିଓନେଲ୍ ମେସି

ମୁମ୍ବାଇ ସମ୍ଭାବ୍ୟ ଦଳରେ ପୃଥ୍ୱୀ, ଅର୍ଜୁନ

ମୁମ୍ବାଇ, ୩୧।୧(ପି.ଟି.): ବିଜୟ ହଜାରେ ଟ୍ରଫି ପାଇଁ ମୁମ୍ବାଇ କ୍ରିକେଟ ଆସୋସିଏଶନ (ଏମ୍‌ସିଏ) ୧୦୪ ଜଣ ସମ୍ଭାବ୍ୟ ଖେଳାଳିଙ୍କୁ ନେଇ ଏକ ତାଲିକା ପ୍ରକାଶିତ କରିଛି। ଭାରତୀୟ ଓପନର ପୃଥ୍ୱୀ ଶ, ବାମହାତୀ ଦ୍ରୁତ ବୋଲର ତଥା କ୍ରିକେଟ ଆଇକନ ସଚିନ ତେନ୍ଦୁଲକରଙ୍କ ପୁଅ ଅର୍ଜୁନ ଏହି ତାଲିକାରେ ସ୍ଥାନ ପାଇଛନ୍ତି। ଏହି ଖେଳାଳିମାନେ ଏମ୍‌ସିଏ କ୍ୟାମ୍ପରେ ଯୋଗଦେବେ। ଶନିବାର ଏମ୍‌ସିଏ ଏହି ତାଲିକା ପ୍ରକାଶ କରିଛି। କିଛିଦିନ ତଳେ ଅର୍ଜୁନ ମୁମ୍ବାଇ ତରଫରୁ ସୟଦ ମୁସ୍ତାକ ଅଲି ଟ୍ରଫିରେ ପଦାର୍ପଣ କରିଥିଲେ। ହରିୟାଣା ବିପକ୍ଷରେ ସେ ପ୍ରଥମ ମ୍ୟାଚ୍ ଖେଳିଥିଲେ। ପୂର୍ବରୁ ମଧ୍ୟ ୨୧ ବର୍ଷୀୟ ଅର୍ଜୁନ ଭାରତୀୟ ଦଳ ପାଇଁ ନେଟ୍‌ରେ ବୋଲିଂ କରିଥିଲେ। ପୃଥ୍ୱୀ ଶ ମଧ୍ୟ ଗତ ଅଷ୍ଟ୍ରେଲିଆ ବିପକ୍ଷ ଟେଷ୍ଟ ସିରିଜରେ ଭାରତୀୟ ଦଳ ତରଫରୁ ପ୍ରତିନିଧିତ୍ୱ କରିଥିଲେ। ତେବେ ସେ କେବଳ ଆଡିଲେଡରେ ଅନୁଷ୍ଠିତ ପ୍ରଥମ ଟେଷ୍ଟ ଖେଳିଥିଲେ। ଭାରତ ଏହି ଟେଷ୍ଟରେ ୮ ଉଇକେଟରେ ପରାସ୍ତ ହୋଇଥିଲା। ଅର୍ଜୁନ, ପୃଥ୍ୱୀଙ୍କୁ ବାଦ୍ ଦେଲେ ଭାରତୀୟ ବ୍ୟାଟ୍ସମ୍ୟାନ ଶ୍ରେୟାସ ଆୟାର, ଅଲରାଉଣ୍ଡର ଶିବମ ଦୁବେ, ସୂର୍ଯ୍ୟକୁମାର ଯାଦବ, ଆଦିତ୍ୟ ତାରେ, ସିଦ୍ଧେଶ ଲାଡ, ଯୁବ ଓପନର ଯଶସ୍ୱୀ ଜୟସ୍ୱାଲ, ସର୍ଫରାଜ ଖାନ ଓ ଅର୍ମାନ ଜାଫର ମଧ୍ୟ ତାଲିକାରେ ସ୍ଥାନ ପାଇଛନ୍ତି।

ସେମିରେ ଉତ୍କଳିକା ସ୍କୋର୍ଚିଂ

ମ୍ୟାନ ଅଫ୍ ଦି ମ୍ୟାଚ୍ ମାନସ ମୁଦୁଲିଙ୍କୁ ପୁରସ୍କୃତ କରାଯାଉଛି।

ଭଣ୍ଡାରିପୋଖରୀ, ୩୧।୧ (ଡି.ଏନ.ଏ)

ଭଦ୍ରକ ଜିଲା ଭଣ୍ଡାରିପୋଖରୀ ବ୍ଲକ ବୈତରଣୀ ନଦୀ କୂଳ ଯଶୋଟିକିରି ଖେଳପଡ଼ିଆରେ ମହାବୀର କ୍ରିକେଟ କ୍ଲବ ଆନୁକୂଲ୍ୟରେ ରବିବାର ୨୪ତମ ଆନ୍ତଃ ଜିଲା ମହାବୀର କପ୍ କ୍ରିକେଟ ଫେଷ୍ଟିଭାଲ ଉଦ୍‌ଘାଟିତ ହୋଇଯାଇଛି। ନେରଡ଼ା ସରପଞ୍ଚ ବଦ୍ରି ନାରାୟଣ ରାଉତ ଏହାକୁ ଉଦ୍‌ଘାଟନ କରିଥିଲେ। ମର୍ନିଂଷ୍ଟାର ବାଲେଶ୍ୱର ଓ ଉତ୍କଳିକା ସ୍କୋର୍ଚିଂ ବାସୁଦେବପୁର ମଧ୍ୟରେ ଉଦ୍‌ଘାଟନୀ ମ୍ୟାଚ୍ ଅନୁଷ୍ଠିତ ହୋଇଥିଲା। ଉତ୍କଳିକା ସ୍କୋର୍ଚିଂ ଟସ୍ ଜିତି ୨୨ ଓଭରରେ ୭ ଉଇକେଟ ହରାଇ ୨୧୫ ରନ୍ କରିଥିଲା। ଦଳର ମାନସ ମୁଦୁଲି ୫୧ ରନ୍ କରିଥିଲେ। ପ୍ରତିପକ୍ଷର ଅହିତୋଷ ଦାସ ୪ ଓଭରରେ ୨ ଉଇକେଟ ନେଇଥିଲେ। ମର୍ନିଂଷ୍ଟାର ୧୯ ଓଭରରେ ୧୪୫ ରନ୍ କରି ଅଲ୍‌ଆଉଟ ହୋଇଥିଲା। ଦଳର ଦିବ୍ୟଶକ୍ତି ଚକ୍ରବର୍ତ୍ତୀ ୩୮ ରନ୍ କରିଥିଲେ। ପ୍ରତିପକ୍ଷର ହିତେଶ କାଗା ୪ ଓଭରରେ ୨୬ ରନ୍ ଦେଇ ୪ ଉଇକେଟ ନେଇଥିଲେ। ଉତ୍କଳିକା ସ୍କୋର୍ଚିଂ ବିଜୟୀ ହୋଇ ସେମିରେ ପ୍ରବେଶ କରିଛି। ମ୍ୟାନ ଅଫ୍ ଦି ମ୍ୟାଚ୍ ମାନସ ମୁଦୁଲିଙ୍କୁ ପୁରସ୍କୃତ କରାଯାଇଥିଲା। କାଳନ୍ଦୀ ପଣ୍ଡା ଓ ଚିନ୍ମୟ ସେନାପତି ଅମ୍ପାୟାର, ଦେବାଶିଷ ରଥ, ସୌମ୍ୟ ବର୍ଦ୍ଧନ, ସୌରଭ ରଥ ସ୍କୋରର ଥିଲେ। ପ୍ରତ୍ୟୁଷ ସାହୁ ଧାରା ବିବରଣୀ ପ୍ରଦାନ କରିଥିଲେ। ସୋମବାର ଟାଉନ କ୍ଲବ ଭୁବନେଶ୍ୱର ଓ ସ୍କୋର୍ସ ଏକାଡେମୀ ଯାଜପୁରରୋଡ଼ ମଧ୍ୟରେ ଦ୍ୱିତୀୟ କ୍ୱାର୍ଟର ମ୍ୟାଚ୍ ଅନୁଷ୍ଠିତ ହେବ।

ଓଡ଼ିଶା ଅଲିମ୍ପିକ ଆସୋସିଏଶନ ବାର୍ଷିକ ସାଧାରଣ ବୈଠକ

ଭୁବନେଶ୍ୱର, ୩୧।୧ (ସ୍ପୋର୍ଟ୍ସ ବ୍ୟୁରୋ): କଟକସ୍ଥିତ ଓଡ଼ିଶା ଅଲିମ୍ପିକ ଆସୋସିଏଶନର ମିଟିଂ ହଲ୍‌ରେ ରବିବାର ଆସୋସିଏଶନର ବାର୍ଷିକ ସାଧାରଣ ବୈଠକ (ଏଜିଏମ୍) ଅନୁଷ୍ଠିତ ହୋଇଯାଇଛି। ଉପସଭାପତି କମଳାକାନ୍ତ ପାଣ୍ଡେଙ୍କ ଅଧ୍ୟକ୍ଷତାରେ ଅନୁଷ୍ଠିତ ଏହି ବୈଠକରେ ଦାୟିତ୍ୱରେ ଥିବା ସାଧାରଣ ସମ୍ପାଦକ ଅଭିଜିତ ପଲ୍, ଉପସଭାପତିଗଣ ଯଥା ଜଗମୋହନ ପଟ୍ଟନାୟକ, ପ୍ରତାପ ଶତପଥୀ ଓ କିଶୋର କୁମାର ବିଶ୍ୱାଳ, କୋଷାଧ୍ୟକ୍ଷ ଅଧୀପ ଦାସଙ୍କ ସମେତ ରାଜ୍ୟ ଯୁବସେବା ଓ କ୍ରୀଡ଼ା ନିର୍ଦ୍ଦେଶକ ଏବଂ ବିଭିନ୍ନ ଜିଲା ଓ ରାଜ୍ୟ ଆସୋସିଏଶନଗୁଡ଼ିକର ସମ୍ପାଦକମାନେ ଉପସ୍ଥିତ ଥିଲେ। ବୈଠକରେ ୨୦୨୦-୨୧ ବର୍ଷ ପାଇଁ ବଜେଟ ଉପସ୍ଥାପନ କରାଯାଇଥିଲା। ଏଥିରେ ଆୟର ପରିମାଣ ୨,୯୩, ୬୦, ୬୧୦ ଟଙ୍କା ଏବଂ ବ୍ୟୟର ପରିମାଣ ୨, ୯୦, ୫୩, ୯୧୮ ଟଙ୍କା ଏବଂ ବଳକା ପରିମାଣ ୩,୦୬, ୬୯୨ ଟଙ୍କା ଦର୍ଶାଯାଇଥିଲା। ଏହା ଗୃହୀତ ହୋଇଥିଲା । ଏଥିରେ ନିର୍ବାଚନ ଅଧିକାରୀ ଏସ୍.ଆର୍. ପରିଜା ଓଡ଼ିଶା ଅଲିମ୍ପିକ ଆସୋସିଏଶନ କର୍ମକର୍ତ୍ତା ନିର୍ବାଚନ ଫଳାଫଳ ଘୋଷଣା କରିଥିଲେ। ଏଥର ସମସ୍ତ ପ୍ରାର୍ଥୀ ନିର୍ଦ୍ୱନ୍ଦ୍ୱରେ ନିର୍ବାଚିତ ହୋଇଥିବା ସେ କହିଥିଲେ। ସମସ୍ତଙ୍କ କାର୍ଯ୍ୟକାଳ ୪ବର୍ଷ ରହିବ। ଶେଷରେ କ୍ରୀଡ଼ା କ୍ଷେତ୍ରରେ ଉଲ୍ଲେଖନୀୟ ଅବଦାନ ପାଇଁ ଏବଂ ଭାରତୀୟ ଭଲିବଲ ମହାସଂଘ ସଭାପତି ଭାବେ ନିର୍ବାଚିତ ହୋଇଥିବାରୁ ଏମ୍‌ପି ଡ. ଅଚ୍ୟୁତ ସାମନ୍ତଙ୍କୁ ସମ୍ବର୍ଦ୍ଧିତ କରାଯାଇଥିଲା। ଆସୋସିଏଶନର ଉପସଭାପତି କିଶୋର କୁମାର ବିଶ୍ୱାଳ ଭୋଟ ଅଫ୍ ଥ୍ୟାଙ୍କ୍ସ ପ୍ରଦାନ କରିଥିଲେ।

ରାଇଜିଂ ଷ୍ଟୁଡେଣ୍ଟକୁ ହରାଇଲା ଚରମ୍ପା ଏକାଡେମୀ

ଯାଜପୁର ଟାଉନ, ୩୧।୧(ଡିଏନଏ)

ଅତିଥିମାନେ ପ୍ରତିଯୋଗିତାକୁ ଉଦ୍‌ଘାଟନ କରୁଛନ୍ତି।

ଅଶୋକ ଦାସ ମେମୋରିଆଲ୍ କ୍ରିକେଟ

ଯାଜପୁର ସହରସ୍ଥିତ ବାଳାଶ୍ରମ ପଡ଼ିଆରେ ୯ମ ଅଶୋକ ଦାସ ମେମୋରିଆଲ୍ ସର୍ବଭାରତୀୟ କ୍ରିକେଟ୍ ଟୁର୍ନାମେଣ୍ଟ ଆରମ୍ଭ ହୋଇଯାଇଛି। ଯାଜପୁର ଜିଲା କ୍ରିକେଟ ଆସୋସିଏଶନ ସଭାପତି ତଥା ପୂର୍ବତନ ପୌରାଧ୍ୟକ୍ଷ ଯଯାତି କେଶରୀ ଦାସ ପ୍ରତିଯୋଗିତାର ଉଦ୍‌ଘାଟନ କରିଥିଲେ। ପ୍ରଥମ ମ୍ୟାଚ କଟକ ରାଇଜିଂ ଷ୍ଟୁଡେଣ୍ଟ ଓ ଭଦ୍ରକର ଚରମ୍ପା ଏକାଡେମୀ ମଧ୍ୟରେ ଅନୁଷ୍ଠିତ ହୋଇଥିଲା। ଟସ୍ ଜିତି ପ୍ରଥମେ ବ୍ୟାଟିଂ କରିବାକୁ ଯାଇ ଚରମ୍ପା ଏକାଡେମୀ ନିର୍ଦ୍ଧାରିତ ୩୦ ଓଭର ମଧ୍ୟରୁ ୨୮.୪ ଓଭର ଖେଳି ସମସ୍ତ ଉଇକେଟ ହରାଇ ୧୫୨ରନ କରିଥିଲା। ଦଳ ପକ୍ଷରୁ ଜ୍ୟୋତିରାଜ ମହାରଣା ୪୬ରନ (୪୦ବଲ୍) ଓ ଆକାଶ ପୋଦାର ୨୫ରନ (୨୨ବଲ୍) କରିଥିଲେ। ରାଇଜିଂ ଷ୍ଟୁଡ଼େଣ୍ଟର ବୋଲ୍‌ର ଶୁଭମ୍ ନାୟକ ୬ ଓଭର ବୋଲିଂ କରି ୩୦ ରନ୍ ଦେଇ ୪ ଉଇକେଟ ଅକ୍ତିଆର କରିଥିଲେ। ଜବାବରେ ରାଇଜିଂ ଷ୍ଟୁଡେଣ୍ଟ ୨୩.୨ ଓଭରରେ ୧୦୦ ରନ କରି ଅଲ୍‌ଆଉଟ ହୋଇ ପରାଜିତ ହୋଇଥିଲେ। ଚରମ୍ପା ଏକାଡ଼େମୀ ଦଳର ଆକାଶ ପୋଦାର ତାଙ୍କ ୬ ଓଭର ବୋଲିଂରେ ୧୪ରନ ଦେଇ ୨ ଉଇକେଟ ନେଇଥିଲେ। ଜିଲା କ୍ରିକେଟ ଆସୋସିଏଶନର ଯୁଗ୍ମ ସମ୍ପାଦକ ଜ୍ଞାନଚାନ୍ଦ ଦାସ, ଉପ-ସଭାପତି ଅଭୟ ବଲ୍ଲଭ ପଣ୍ଡା, ପଦାରବିନ୍ଦ ପରିଡ଼ା, ତୁଷାରକାନ୍ତ ପରିଡ଼ା, ଲୋକନାଥ ବେହେରା, ମନୋଜ ସାହୁ, ଶୁଭାଶିଷ ରାଉତ, ସେକ୍ ଶାହାଜୁଦ୍ଦିନ୍, ଆଶିଷ ମହାନ୍ତି, ବିଶ୍ୱଜିତ୍ ରଣା ପ୍ରମୁଖ ଖେଳ ପରିଚାଳନାରେ ସାହାଯ୍ୟ କରିଥିଲେ। ମ୍ୟାନ୍ ଅଫ୍ ଦି ମ୍ୟାଚ ବିବେଚିତ ଆକାଶ ପୋଦାରଙ୍କୁ ବରିଷ୍ଠ କ୍ରିକେଟର ସଚ୍ଚିଦାନନ୍ଦ ଜେନା ପୁରସ୍କୃତ କରିଥିଲେ। ଓସିଏ ଅମ୍ପାୟର ଖଗେଶ୍ୱର ମଲ୍ଲିକ ଓ ସତ୍ୟ ରଥ ମ୍ୟାଚ ପରିଚାଳନା କରିଥିବା ବେଳେ ସ୍କୋରର ଭାବେ ଶୁଭ୍ରାଂଶୁ ଶେଖର ବେହୁରିଆ ଓ ଜଗନ୍ନାଥ ସାମଲ ଦାୟିତ୍ୱ ତୁଲାଇଥିଲେ।

ରାଜ୍ୟସ୍ତରୀୟ ବଲ୍ ବ୍ୟାଡମିଣ୍ଟନ୍ ପ୍ରତିଯୋଗିତାର ବିଜୟୀ ଦଳ ଅତିଥିଙ୍କ ଗହଣରେ ।

ରାଜ୍ୟସ୍ତରୀୟ ବଲ୍ ବ୍ୟାଡ୍‌ମିଣ୍ଟନ ପ୍ରତିଯୋଗିତା

ବ୍ରହ୍ମପୁର ଅଫିସ୍, ୩୧।୧

ଖୋର୍ଦ୍ଧା ବିଜୟୀ

ଖଲ୍ଲିକୋଟ ବିଶ୍ୱବିଦ୍ୟାଳୟ ଖେଳ ପଡ଼ିଆରେ ଗଞ୍ଜାମ ଜିଲା ବଲ୍ ବ୍ୟାଡମିଣ୍ଟନ୍ ଆସୋସିଏଶନ୍ ଆନୁକୂଲ୍ୟରେ ଦିନିକିଆ ରାଜ୍ୟସ୍ତରୀୟ ବଲ୍ ବ୍ୟାଡ୍‌ମିଣ୍ଟନ୍ ପ୍ରତିଯୋଗିତା ରବିବାର ଅନୁଷ୍ଠିତ ହୋଇଯାଇଛି। ମ୍ୟାଚ୍‌ରେ ୧୨ଟି ଟିମ୍ ଅଂଶଗ୍ରହଣ କରିଥିଲେ। ଭୁବନେଶ୍ୱର- ଯାଜପୁର, କନ୍ଧମାଳ-କଟକ ସଦର, ଖୋର୍ଦ୍ଧା-କଟକ ଓ ବ୍ରହ୍ମପୁର-ରାୟଗଡ଼ା ଟିମ୍ କ୍ୱାଟର ଫାଇନାଲ୍ ମ୍ୟାଚ୍ ଖେଳିଥିଲେ। କଟକ, ଖୋର୍ଦ୍ଧା, ଭୁବନେଶ୍ୱର ଓ ରାୟଗଡ଼ା ଟିମ୍ ସେମିଫାଇନାଲ୍ ଖେଳିଥିଲେ। ଖୋର୍ଦ୍ଧା ଓ ରାୟଗଡ଼ା ମଧ୍ୟରେ ଅନୁଷ୍ଠିତ ଫାଇନାଲ୍ ମ୍ୟାଚ୍‌ରେ ଖୋର୍ଦ୍ଧା ଟିମ୍ ୩୫-୨୫ ପଏଣ୍ଟ୍ ବ୍ୟବଧାନରେ ବିଜୟୀ ହୋଇଥିଲା। ମୁଖ୍ୟ ଅତିଥି ଭାବେ ବ୍ରହ୍ମପୁର ବିଧାୟକ ବିକ୍ରମ କୁମାର ପଣ୍ଡା, ଅନ୍ୟତମ ଅତିଥି ରୂପେ ଜିଲା ବିଜେଡ଼ି ମହିଳା ସଭାନେତ୍ରୀ ସଂଘମିତ୍ରା ଦଲେଇ, ଗଞ୍ଜାମ ବାର୍ ଆସୋସିଏସ୍‌ନର ସଭାପତି କପିଳେଶ୍ୱର ପଟ୍ଟନାୟକ, ବ୍ରହ୍ମପୁର ବିଶ୍ୱବିଦ୍ୟାଳୟର ଉପକୂଳ ସଚିବ ବାବୁଜୀ ସାମଲ ଅନ୍ୟତମ ଅତିଥି ରୂପେ ଯୋଗ ଦେଇ ବିଜୟୀ ଟିମ୍‌କୁ ପୁରସ୍କୃତ କରିଥିଲେ। ସଭାପତି ସଚ୍ଚିଦାନନ୍ଦ ଦାଶ, ଉପସଭାପତି ଦୁଷ୍ମନ୍ତ ପାଢ଼ୀ, ସଞ୍ଜିତ ପାଣିଗ୍ରାହୀ, ସାଧାରଣ ସଂପାଦକ ସଞ୍ଜୟ କୁମାର ବିଶୋୟୀ, ସହ ସଂପାଦକ ଆଶିଷ କୁମାର ସାହୁ ପ୍ରମୁଖ ମ୍ୟାଚ୍ ପରିଚାଳନାରେ ସହଯୋଗ କରିଥିଲେ।

ସହିଦନଗର ପ୍ରମିୟର ଲିଗ୍ ଶେଷ

ଚାମ୍ପିୟନ ଭିଡଲ ଇଲେଭେନ ଦଳର ଖେଳାଳିମାନେ ଅତିଥିଙ୍କଠାରୁ ପୁରସ୍କାର ଗ୍ରହଣ କରୁଛନ୍ତି।

ଭୁବନେଶ୍ୱର, ୩୧।୧(ସ୍ପୋର୍ଟ୍ସ ବ୍ୟୁରୋ)

ସହିଦ ନଗରସ୍ଥିତ ଓ୍ୱିନର ଆସୋସିଏଶନ ଆନୁକୂଲ୍ୟରେ ଦ୍ୱିଦିବସୀୟ କ୍ରିକେଟ ଟୁର୍ନାମେଣ୍ଟ ଶହୀଦନଗର ପ୍ରିମିୟର ଲିଗ୍ ଅନୁଷ୍ଠିତ ହୋଇଯାଇଛି। ସ୍ଥାନୀୟ ସହିଦ ସ୍ପୋର୍ଟିଂ କ୍ରିକେଟ ପଡ଼ିଆରେ ଟୁର୍ନାମେଣ୍ଟର ପ୍ରଥମ ଦିବସରେ ଅଞ୍ଚଳର ୪ଟି ବସ୍ତିର ଖେଳାଳିଙ୍କୁ ନେଇ ଗଠିତ ୪ଟି ଦଳ ଭାଗ ନେଇଥିଲେ। ସେଗୁଡ଼ିକ ହେଲା ସାଇ ଓ୍ୱାରିୟର୍ସ, ମା' ସନ୍ତୋଷୀ ୟୁଥ୍ କ୍ଲବ, ବିର୍ସା କ୍ଲବ ଓ ରୟାଲ କ୍ଲବ। ଏଥିରେ ରୟାଲ କ୍ଲବ ଚାମ୍ପିୟନ ଏବଂ ବିର୍ସା ରନର୍ସ ଅପ୍ ହୋଇଥିଲା। ରବିବାର ଦ୍ୱିତୀୟ ଦିବସରେ ସହିଦନଗର ଗ୍ୟାରେଜ ଆସୋସିଏଶନର ସମସ୍ତ ସଦସ୍ୟଙ୍କୁ ନେଇ ଗଠିତ ୪ଟି ଦଳ ଇ ଏଲ୍ ଏଫ୍ ଷ୍ଟାର,

ରୟାଲ କ୍ଲବ, ଭିଡ୍‌ଲ ଇଲେଭେନ ଚାମ୍ପିୟନ

ଭିଡ୍‌ଲ ଇଲେଭେନ, ଭଲୋଲିନ ରାଇଜର୍ସ ଏବଂ ଟିମ୍ ଏସ୍କର୍ଟ ମଧ୍ୟରେ ମ୍ୟାଚ ଖେଳାଯାଇଥିଲା। ଏଥିରେ ଭିଡ୍‌ଲ ଇଲେଭେନ ଚାମ୍ପିୟନ ଏବଂ ଭଲୋଲିନ୍ ରାଇଜର୍ସ ରନର୍ସଅପ୍ ହୋଇଥିଲେ। ଏହି ପ୍ରିମିୟର ଲିଗ

କିଛି ସପ୍ତାହ ପୂର୍ବରୁ ରାକ୍ଷୀ ସାୱନ୍ତ ବିଗ ବସ୍‌ରେ ରୁବିନା ଦିଲାଇଙ୍କ ସ୍ୱାମୀ ତଥା ଅଭିନେତା ଅଭିନବ ଶୁକ୍ଲାଙ୍କ ସହ ପ୍ରେମ ଆରମ୍ଭ କରିଥିଲେ। ଯାହାକୁ ଅଭିନବ ଏବଂ ରୁବିନା ପସନ୍ଦ କରି ନ ଥିଲେ। ନିକଟରେ ଅଭିନବ ରାକ୍ଷୀଙ୍କ ଉପରେ ରାଗି ଘରକୁ ଯିବାକୁ ବାହାରିଥିଲେ। ଏହା ପରେ ବିଗ୍‌ବସ୍ ହୋଷ୍ଟ ସଲମାନ ଖାନ ଅଭିନବଙ୍କୁ ମନାଇବା ପରିବର୍ତ୍ତେ ରାକ୍ଷୀଙ୍କୁ ସମର୍ଥନ କରିଛନ୍ତି। ଏଥିଯୋଗୁ ସଲମାନଙ୍କୁ ଟ୍ରୋଲର ଶିକାର ହେବାକୁ ପଡିଛି।

ବଢୁଛି 'ବ୍ଲୁ ରାଇସ୍' କ୍ରେଜ୍

ଭାରତରେ ଚାଉଳ ଏବଂ ଏଥିରୁ ପ୍ରସ୍ତୁତ ସୁସ୍ୱାଦୁ ବ୍ୟଞ୍ଜନର ଚାହିଦା କାହିଁରେ କେତେ। ବିରିୟାନି, ପଲଉ, ବ୍ରାଉନ୍ ରାଇସ୍‌କୁ ନେଇ ସବୁବର୍ଗ ମଧ୍ୟରେ ରହିଛି କ୍ରେଜ୍। କେଶରିଆ ପଲଉ, ତ୍ରିରଙ୍ଗା ପଲଉ ଭଳି ବ୍ୟଞ୍ଜନ ବେଶ୍ ପ୍ରସିଦ୍ଧ। ତେବେ କିଛିଦିନ ହେଲା ସୋସିଆଲ ମିଡିଆରେ ଚର୍ଚ୍ଚା ସାଉଁଟୁଛି 'ବ୍ଲୁ ରାଇସ୍'।

ନୂଆଦିଲ୍ଲୀ: ସୁସ୍ୱାଦୁ ବିରିୟାନି, ଖେଚୁଡ଼ି ଏବଂ ପଲଉ ପ୍ରସ୍ତୁତ କରି ବିଶ୍ୱବାସୀଙ୍କ ଦୃଷ୍ଟି ଆକର୍ଷଣ କରିଥିବା ଭାରତରେ ଏବେ 'ବ୍ଲୁ ରାଇସ୍'କୁ ନେଇ ଚର୍ଚ୍ଚା। ସେମିତିରେ ଭାରତରେ ପ୍ରାୟ ସବୁ ରାଜ୍ୟରେ ଭାତ ଖିଆଯାଏ। ଓଡ଼ିଶାରେ ଭାତ ସହିତ ଡାଲି, ଦକ୍ଷିଣ ଭାରତରେ ଭାତ ସହିତ ସମ୍ବର, ପଶ୍ଚିମବଙ୍ଗରେ ଭାତ ସହିତ ମାଛ ପରଷା ଯାଇଥାଏ। ଏହାକୁ ବାଦ୍‌ଦେଲେ ଚାଉଳରୁ ପ୍ରସ୍ତୁତ ଖିରି ବି ପର୍ବପର୍ବାଣି, ଭୋଜିଭାତରେ ଏକ ପ୍ରମୁଖ ବ୍ୟଞ୍ଜନ ଭାବେ ପରିଗଣିତ। ତେବେ କିଛି ଦିନ ହେଲା ସୋସିଆଲ ମିଡିଆରେ ଭାଇରାଲ ହେଉଛି 'ବ୍ଲୁ ରାଇସ୍', ଯାହା ବିଷୟରେ ଜାଣିବାକୁ ସମସ୍ତଙ୍କ ଭିତରେ ଉତ୍କଣ୍ଠା ସୃଷ୍ଟି ହୋଇଛି। ଥାଇଲାଣ୍ଡ ଏବଂ ମାଲେସିଆରେ 'ବ୍ଲୁ ରାଇସ୍' ଏକ ଲୋକପ୍ରିୟ ଖାଦ୍ୟ। ସେଠାରେ ଏହି ଡିଶ୍ 'ନାସି କେରାବୁ' ନାମରେ ପରିଚିତ। ଏହାକୁ ଭଜା ମାଛ, ଫ୍ରାଏଡ୍ ଚିକେନ, ସାଲାଡ, ଆଚାର ସହିତ ବଡ଼ ଉତ୍ସାହର ସହ ଖିଆଯାଇଥାଏ। ଏବେ ଏହି ବ୍ୟଞ୍ଜନ 'ବ୍ଲୁ ରାଇସ୍' ନାମରେ ଭାରତୀୟ ବଜାରରେ ପ୍ରବେଶ କରିଛି।

'ବ୍ଲୁ ରାଇସ୍'ର ନୀଳ ରଙ୍ଗ ପ୍ରାକୃତିକ ନା କୃତ୍ରିମ, ତାହାକୁ ନେଇ ଏବେ ବିଭିନ୍ନ ବର୍ଗରେ ପ୍ରଶ୍ନବାଚୀ ସୃଷ୍ଟି ହୋଇଛି। ତେବେ ଏହା ସମ୍ପୂର୍ଣ୍ଣ ପ୍ରାକୃତିକ। ଏହା ମଧ୍ୟ ସାଧାରଣ ଏକ ଚାଉଳରୁ ପ୍ରସ୍ତୁତ ଡିଶ୍। ତେବେ ଏହାକୁ ପ୍ରସ୍ତୁତ କରିବା ସମୟରେ ଏଥିରେ ଅପରାଜିତା ଫୁଲ ଏବଂ ପତ୍ର ପକାଯାଇଥାଏ। ଫଳରେ ଭାତ ରଙ୍ଗ ନୀଳ ହୋଇଯାଇ ଆକର୍ଷଣୀୟ ଦେଖାଯାଏ। ମୁମ୍ବାଇ ସମେତ ଦେଶର ବଡ଼ ବଡ଼ ସହରରେ ଥିବା ରେଷ୍ଟୁରାଣ୍ଟ ମେନୁରେ 'ବ୍ଲୁ ରାଇସ୍'କୁ ସାମିଲ କରାଯାଇଛି।

ଭାରତରେ ଅନେକ ବିଦେଶୀ ଡିଶ୍‌କୁ ଦେଶୀ ଛୁଙ୍କ ଦେଇ ପରିବେଷଣ କରାଯାଇଥାଏ। ସେହିପରି 'ବ୍ଲୁ ରାଇସ୍'କୁ ଲୋକଙ୍କ ଚାହିଦା ଅନୁଯାୟୀ ଭିନ୍ନ ଭିନ୍ନ ଭାବେ ଅନ୍ୟ ବ୍ୟଞ୍ଜନ ସହିତ ପରଷାଯାଉଛି। ଅପରପକ୍ଷେ ଏଭଳି ନିଆରା ରଙ୍ଗର ଭାତ ପ୍ରସ୍ତୁତ କରିବା ଲାଗି ଯସ୍ମିନ୍ ଚାଉଳକୁ ଉପଯୁକ୍ତ ମନେ କରାଯାଉଛି। ଏହି ଲମ୍ବା ଚାଉଳ ମୂଳତଃ ଥାଇଲାଣ୍ଡରେ ଉତ୍ପାଦନ କରାଯାଇଥାଏ। ଏହି ଡିଶ୍ ପ୍ରସ୍ତୁତ କରୁଥିବା ଶେଫ୍ ତରୁଣ ଶିବଲ୍ କୁହନ୍ତି, ଏସିଆର ଯେକୌଣସି ତରକାରି ସହିତ ଏହାକୁ ଭୋଜନ କରାଯାଇପାରିବ। ଭାରତର କଳା ଚାଉଳରୁ ପ୍ରସ୍ତୁତ ଭାତ ଯେପରି ଡାଇବେଟିସ୍ ରୋଗୀଙ୍କ ପାଇଁ ମହୌଷଧି ସେହିପରି ଯସ୍ମିନ୍ ଚାଉଳରୁ ପ୍ରସ୍ତୁତ 'ବ୍ଲୁ ରାଇସ୍' କ୍ୟାନ୍‌ସର ରୋଗୀଙ୍କ ପାଇଁ ରାମବାଣ ବୋଲି କୁହାଯାଉଛି।

ଇନ୍‌ଷ୍ଟାରେ ଶେୟାର କରିଛନ୍ତି ଜ୍ୟାକ୍‌ଲିନ୍

ସୋସିଆଲ ମିଡିଆ 'ଇନ୍‌ଷ୍ଟାଗ୍ରାମ୍'ରେ 'ବ୍ଲୁ ରାଇସ୍' କ୍ରେଜ୍ ଦେଖିବାକୁ ମିଳିଛି। କିଛିଦିନ ତଳେ ବଲିଉଡ୍ ଅଭିନେତ୍ରୀ ଜ୍ୟାକ୍‌ଲିନ୍ ଫର୍ନାଣ୍ଡିଜ୍ ନିଜ ଆକାଉଣ୍ଟରେ ଏହି ଡିଶ୍‌କୁ ଶେୟାର କରିଥିଲେ। ସେ 'ବ୍ଲୁ ରାଇସ୍'କୁ ମନଭରି ଉପଭୋଗ କରୁଥିବା ଦେଖିବାକୁ ମିଳିଥିଲା। ଏହା ପରେ ଏହି ବ୍ୟଞ୍ଜନକୁ ନେଇ ଚର୍ଚ୍ଚା ଆରମ୍ଭ ହୋଇଛି। ଏହି ଖାଦ୍ୟ ପ୍ରସ୍ତୁତ କରିବାର ଶୈଳୀ ବିଷୟରେ ଜାଣିବା ଲାଗି ଅନେକଙ୍କ ମଧ୍ୟରେ ଆଗ୍ରହ ଦେଖିବାକୁ ମିଳିଛି।

ବିବାହ ଉପଲକ୍ଷେ ଶୁଭେଚ୍ଛା

ଦିଲ୍ଲୁ ସହିତ ଲିପି
ମହାନ୍ତି ଲେନ୍, କଲ୍ୟାଣୀନଗର, କଟକ, ଓଡ଼ିଶା
ପ୍ରଭୁ ଶ୍ରୀଜଗନ୍ନାଥଙ୍କ କୃପାରୁ ତୁମ୍ଭ ଦାମ୍ପତ୍ୟ ଜୀବନ ସୁଖମୟ ହେଉ।
–:ଶୁଭେଚ୍ଛା ସହ:–
ବି.ଏନ୍. ଦାସ
ଧ-୧୯୮୧୦

ପାଣିରେ ଚାଲିବ ବାଇକ୍

ନୂଆଦିଲ୍ଲୀ: ୟଶ୍ ନାମକ ଜଣେ ଯୁକ୍ତ ୨ ଛାତ୍ର ଏବଂ ତାଙ୍କର ୪ ସାଙ୍ଗ ମିଶି ଏକ କିଟ୍ ନିର୍ମାଣ କରିଛନ୍ତି ଯାହା ଦ୍ୱାରା ବାଇକ୍ ପାଣିରେ ଚାଲିଯାଇପାରିବ। ପାଣିରୁ ହାଇଡ୍ରୋଜେନ ଏବଂ ଅକ୍ସିଜେନକୁ ଅଲଗା କରି ଏମିତି ଏକ କିଟ୍ ପ୍ରସ୍ତୁତ କରାଯାଇଥିବା ୟଶ୍ କହିଛନ୍ତି। ମାତ୍ର ୩୦ ଟଙ୍କାରେ ଏହି ବାଇକ୍ ୧୦୦କିମି ଦୌଡ଼ି ପାରିବ। ମନ୍ଦାର କଲ୍ଲେ, ମହେଶ ଘାଟେ, ଶାନ୍ତନୁ ଝକାଡ ଏବଂ ଅଭିଜିତ୍ ଡାମରେ ମଧ୍ୟ ଏଥିରେ ସାମିଲ ଅଛନ୍ତି। କିଟ୍ ପାଇଁ ସେମାନେ ପୁରୁଣା ବାଇକ୍‌ର ଇଞ୍ଜିନକୁ ନବୀକରଣ କରିଛନ୍ତି। ଖାର ପାଣିରୁ ହାଇଡ୍ରୋଜେନକୁ ଅଲଗା କରି ଏହାକୁ ପିଷ୍ଟନ ଦହନ ପାଇଁ ବ୍ୟବହାର କରିଛନ୍ତି।

ନୋରାଙ୍କ ଦେଶୀ ଅବତାର

ମୁମ୍ବାଇ: ନୋରା ଫତେହିଙ୍କ ଡ୍ୟାନ୍ସ ଦେଖିବାକୁ ପାଗଳ ପ୍ରାୟ ତାଙ୍କ ପ୍ରଶଂସକ। ତାଙ୍କ ଫ୍ୟାଶନ ସେନ୍ସରେ ମତୁଆଲା ଯୁବବର୍ଗ। ସୋସିଆଲ ମିଡିଆରେ ବି ତାଙ୍କର ମିଲିୟନ ସଂଖ୍ୟାରେ ଫଲୋୟର୍ସ। ଏହି ଡ୍ୟାନ୍ସ କୁଇନଙ୍କୁ ଏବେ ଏକ ନୂଆ ମ୍ୟୁଜିକ ଭିଡିଓରେ ଦେଖିବାକୁ ପାଇବେ ଦର୍ଶକ। ଭିଡିଓର ଫାଷ୍ଟଲୁକ ସାମ୍ନାକୁ ଆସିଛି। ଏହାର ଟ୍ରାକ ରହିଛି 'ଛୋଡ ଦେଙ୍ଗେ'। ଏଥିରେ ନୋରାଙ୍କ ଦେଶୀ ଅବତାର ଦେଖିବାକୁ ମିଳିଛି। ନୋରା ଏହାର ଫାଷ୍ଟ ଲୁକ୍‌କୁ ନିଜ ଇନଷ୍ଟାଗ୍ରାମରେ ଶେୟାର କରିଛନ୍ତି। ଯେଉଁଥିରେ ସେ ଏକ 'ବଞ୍ଜାରନ' ଭାବେ ନଜର ଆସୁଛନ୍ତି। ଖୋଲା ଲମ୍ବା କେଶ ସାଙ୍ଗକୁ ଲେହେଙ୍ଗାରେ ଆହୁରି ସୁନ୍ଦର ଲାଗୁଛନ୍ତି ନୋରା। ମୋଶନ ପୋଷ୍ଟରେ ତାଙ୍କର ଲୁକ୍‌ସ ପ୍ରଶଂସକଙ୍କୁ ଦିୱାନା କରିଛି।

ଏହି ପୋଷ୍ଟ ଶେୟାର କରି ନୋରା ଲେଖିଛନ୍ତି 'ବଦଲା ୪ ଫେବୃୟାରୀ କୋ ଲିୟା ଯାଏଗା'। ଏଥିରେ ନୋରା ଏକ ଆଖି ଝଲସିବା ଭଳି ଲାଲ ଶାଢ଼ି ପିନ୍ଧି ଅଭିନେତା ଇହାନ ଭଟ୍ଟଙ୍କ ନିକଟରେ ଛିଡ଼ା ହୋଇଥିବା ଦେଖିବାକୁ ମିଳିଛି। ପ୍ରକୃତରେ ଏହା ୪ ଫେବୃୟାରୀରେ ରିଲିଜ ହେବ। ଆକ୍ସେସଙ୍କ ଏହି ଲୁକ ଦେଖି ବହୁ ସଂଖ୍ୟାରେ ଫ୍ୟାନ୍ସ ନୋରାଙ୍କର ପ୍ରଶଂସା ବି କରିଛନ୍ତି। ଏହାପୂର୍ବରୁ ବି ନୋରା ଦେଶୀ ଲୁକ୍ସରେ ନଜର ଆସିଛନ୍ତି। ଶାଢୀରେ ତାଙ୍କର ଡ୍ୟାନ୍ସ ଦର୍ଶକଙ୍କୁ ବେଶ୍ ପସନ୍ଦ ଆସିଛି।

ମ୍ୟୁଜିୟମ ବଖାଣିବ ଡକାୟତଙ୍କ କାହାଣୀ

ଭୋପାଳ: 'ଭିହଡ ମୈ ବାଗୀ ହୋତେ ହୈ, ଡାକୁ ମିଲ୍‌ତେ ହୈ ପାର୍ଲାମେଣ୍ଟ ମେଁ'। ବଲିଉଡ୍‌ର ଅନ୍ୟତମ ରିୟଲ ଲାଇଫ୍ ଫିଲ୍ମ 'ପାନ୍ ସିଂ ତୋମାର'ରେ ଦିବଂଗତ ଅଭିନେତା ଇର୍ଫାନ୍ ଖାନ୍‌ଙ୍କ ଏହି ଡାଏଲଗ୍‌କୁ ନେଇ ସରଗରମ ହେଇଥିଲା ପାୱାର କରିଡର। ଚମ୍ବଲ ଉପତ୍ୟକାରେ ଆଉ ଡକାୟତ ଭୟ ନାହିଁ। ମୁଖ୍ୟସ୍ରୋତକୁ ଫେରି ଆସିଲେଣି ଅଧିକାଂଶ ଡକାୟତ। ତଥାପି ନବେ ଦଶକର ଭୟର ଉପତ୍ୟକା ଚମ୍ବଲରେ ପୋଲିସ-ଡକାୟତଙ୍କ ଛକାପଞ୍ଜାର କାହାଣୀ ଆଜି ବି ଉଦାହରଣ ହୋଇ ରହିଛି। 'ହିଂସା କେବେ ବି ସମାଧାନର ପନ୍ଥା ହୋଇପାରିବନାହିଁ। ଆଲୋଚନା ମାଧ୍ୟମରେ ସମସ୍ୟାର ସମାଧାନର ବାଟ ବାହାରିବ'। ଏହି ଉକ୍ତିକୁ ଜନମାନସରେ ପରିଚିତ କରାଇବାକୁ ମଧ୍ୟପ୍ରଦେଶ ରାଜ୍ୟ ଭିଣ୍ଡ୍ ଜିଲା ପୋଲିସ ପ୍ରଶାସନ ପକ୍ଷରୁ ଡକାୟତଙ୍କ ଜୀବନକାହାଣୀକୁ ନେଇ ପରିକଳ୍ପନା କରାଯାଇଛି ଏକ ମ୍ୟୁଜିୟମ୍। ଏକଦା ଚମ୍ବଲ ଉପତ୍ୟକାରେ ରାଜ୍ କରୁଥିବା କୁଖ୍ୟାତ ଡକାୟତ ପାନ୍ ସିଂ ତୋମାର, ବ୍ୟାଣ୍ଡେଡ୍ କୁଇନ୍ ଫୁଲନ୍ ଦେବୀ, ନିର୍ଭୟ ସିଂ ଗୁଜର, ଜଗଜୀବନ ପରିହର ଏବଂ ମାନ ସିଂଙ୍କ କାହାଣୀ ବଖାଣିବ ଏହି ମ୍ୟୁଜିୟମ। ସ୍ଥାନୀୟ ପୋଲିସ ଏବଂ ପ୍ରଶାସନ ପକ୍ଷରୁ ଏଭଳି ପ୍ରୟାସ କରାଯାଇଛି, ଯାହା ଭାରତ ଇତିହାସରେ ପ୍ରଥମ ବୋଲି କୁହାଯାଉଛି। ଆସନ୍ତା ମାସରେ ଏହି ମ୍ୟୁଜିୟମ ଲୋକଙ୍କ ଲାଗି ଖୋଲିବ ବୋଲି ଜଣାପଡ଼ିଛି।

ଚମ୍ବଲରେ ଆଉନାହାନ୍ତି ଡକାୟତ। ତେବେ ଡକାୟତଙ୍କୁ କିଭଳି ଦମନ କରାଯାଇଥିଲା ତାହାର ଏକ ଦୀର୍ଘ ଇତିହାସ ରହିଛି। ଏହାକୁ ଲୋକଲୋଚନକୁ ଆଣିବାକୁ ଭିଣ୍ଡ୍ ଜିଲା ପୋଲିସ ସହାୟତାରେ ଏଭଳି ଏକ ମ୍ୟୁଜିୟମର ପରିକଳ୍ପନା କରାଯାଇଥିଲା। ଏଥିଲାଗି ପୋଲିସ ପଦାଧିକାରୀମାନେ ନିଜ ପକେଟରୁ କରିଥିଲେ ଆର୍ଥିକ ସହାୟତା। ଭିଣ୍ଡ୍‌ର ମେହଗାଁବ ଥାନାର ପୁରୁଣା କୋଠାକୁ ମ୍ୟୁଜିୟମ ରୂପ ଦିଆଯାଉଛି। ଏଠାରେ ଏନ୍‌କାଉଣ୍ଟର ପରେ ନିହତ ହୋଇଥିବା ଡକାୟତଙ୍କ କାହାଣୀ, ସେମାନଙ୍କଠାରୁ ଜବତ ହୋଇଥିବା ମାରଣାସ୍ତ୍ର, ଆତ୍ମସମର୍ପଣ କରିଥିବା ଦସ୍ୟୁଙ୍କ ଅସ୍ତ୍ରଶସ୍ତ୍ର ପ୍ରଦର୍ଶିତ ହେବ। କେବଳ ଏତିକି ନୁହେଁ, ଡକାୟତଙ୍କ ସହ ମୁହାଁମୁହିଁ ବେଳେ ଶହୀଦ ହୋଇଥିବା ୪୦ରୁ ଊର୍ଦ୍ଧ୍ୱ ପୋଲିସ କର୍ମଚାରୀଙ୍କ ମେଡାଲ, ଫଟୋ, ବୀରତ୍ୱର କାହାଣୀ ଏବଂ ସେ ସମ୍ପର୍କିତ ଡକ୍ୟୁମେଣ୍ଟାରି ଦର୍ଶକ ଦେଖିପାରିବେ।

ଏ ସଂକ୍ରାନ୍ତରେ ସୂଚନା ଦେଇ ଏସ୍‌ପି ମନୋଜ କୁମାର ସିଂ କୁହନ୍ତି, ଚମ୍ବଲ ଡକାୟତଙ୍କ ପାଇଁ ଭିଣ୍ଡ୍ ଜିଲାରେ ବ୍ୟାପକ ହିଂସାକାଣ୍ଡ ହୋଇଥିଲା। ବହୁ କଷ୍ଟରେ ଡକାୟତଙ୍କୁ ଦମନ କରାଯାଇପାରିଛି। ତଥାପି ଆଜି ବି ଭଣ୍ଡକୁ ନେଇ ଲୋକଙ୍କ ମନରେ ନକାରାତ୍ମକ ଚିନ୍ତାଧାରା ରହିଛି। ଏହାକୁ ବଦଳାଇବା ଏବଂ ହିଂସାର ପରିଣତି ବିଷୟରେ ଲୋକଙ୍କୁ ସଚେତନ କରାଇବା ଉଦ୍ଦେଶ୍ୟରେ ଏଭଳି ଏକ ମ୍ୟୁଜିୟମ କରିବାକୁ ଯୋଜନା କରାଯାଇଥିବା ଏସ୍‌ପି କହିଛନ୍ତି।

ଦେଖାଗଲା ବିରଳ ପେଚା

ନ୍ୟୁୟର୍କ: ନ୍ୟୁୟର୍କର ସେଣ୍ଟ୍ରାଲ ପାର୍କରେ ୨୯ ତାରିଖରେ ଏକ ବିରଳ ପେଚା ଦେଖାଯାଇଛି। ଦୀର୍ଘ ୧୩୦ ବର୍ଷ ପରେ ଏହି ଧଳାରଙ୍ଗର ପେଚା ଦେଖିବାକୁ ଲୋକଙ୍କ ମଧ୍ୟରେ ବେଶ୍ କୌତୂହଳ ପ୍ରକାଶ ପାଇଛି। ଲୋକେ ଏହାର ଫଟୋ ଉଠାଇବା ସହ ଭିଡିଓ କରି ସୋସିଆଲ ମିଡିଆରେ ଶେୟାର କରୁଛନ୍ତି। ମ୍ୟାନହାଟନ ବାର୍ଡ ଆର୍ଲଟ ଗ୍ରୁପ୍‌ରେ ପେଚାର ଫଟୋଟି ଶେୟାର କରାଯାଇଛି। ଏଥିରେ କ୍ୟାପଶନ ଲେଖାଯାଇଛି, ସେଣ୍ଟ୍ରାଲ ପାର୍କରେ ଏହି ଦୁର୍ଲଭ ପେଚା ଦେଖିବାକୁ ମିଳିଛି। ୩୦ ସେକେଣ୍ଡର ଏହି ଭିଡିଓରେ ପେଚାଟି କିପରି କାଉଗୁଡ଼ିକଙ୍କ ସହ ମଜା କରୁଛି ତାହା ନଜର ଆସିଛି। ଏହି ପେଚାର ଶରୀର ବରଫ ପରି ଧଳା, କଳା ଏବଂ ଧୂସରିଆ ରଙ୍ଗର ହୋଇଥାଏ। ପେଚା ଦିନରେ ଶୋଇଥାଏ। ରାତିରେ ଶିକାର ପାଇଁ ବାହାରେ। ଏହା ବର୍ଷରେ ଥରେ ପ୍ରଜନନ କରିବା ପାଇଁ ଯାଇଥାଏ। ଏହି ପେଚାର ସ୍ୱର ପ୍ରାୟ ୧୧ କିଲୋମିଟର ପର୍ଯ୍ୟନ୍ତ ଶୁଣିବାକୁ ମିଳେ। ମାଈ ଧଳାପେଚାର ଶବ୍ଦ ଏହାଠାରୁ ଆହୁରି ଅଧିକ ବାଟ ଯାଇଥାଏ।

କାର୍ଟୁନରେ ସଡ଼କ ସୁରକ୍ଷା ସଚେତନତା

ଶ୍ରୀନଗର: ବ୍ୟଙ୍ଗ କଥା କି ବ୍ୟଙ୍ଗ କବିତା ଭଳି କାର୍ଟୁନର ଆକର୍ଷଣ ସ୍ୱତନ୍ତ୍ର। ଆଉ ଏହି କାର୍ଟୁନ ମାଧ୍ୟମରେ ସଡ଼କ ସୁରକ୍ଷାର କଥା କହିଛନ୍ତି କଳାକାର। ଜମ୍ମୁକଶ୍ମୀରରେ ଆୟୋଜିତ ହୋଇଛି ଅନ୍ତର୍ଜାତୀୟ କାର୍ଟୁନ ପ୍ରଦର୍ଶନୀ। ୩୯ଟି ଦେଶର କାର୍ଟୁନିଷ୍ଟମାନେ ଏହି ପ୍ରଦର୍ଶନୀରେ ଯୋଗଦେଇ ସଡ଼କ ସୁରକ୍ଷା ସମ୍ପର୍କିତ ନିଜ ନିଜର ପ୍ରତିଭା ପ୍ରଦର୍ଶନ କରିଛନ୍ତି। ସେମାନେ ଏହି ପ୍ରଦର୍ଶନୀରେ ୨୫୦ଟି କାର୍ଟୁନ ପ୍ରଦର୍ଶନ କରିଛନ୍ତି। କଳାକେନ୍ଦ୍ର ପକ୍ଷରୁ ଇଣ୍ଡିଆନ କାଉନ୍‌ସିଲ୍ ଫର କଲଚରାଲ୍ ରିଲେସନ୍ (ଆଇସିସିଆର) ଏହି ପ୍ରଦର୍ଶନୀ ଆୟୋଜନ କରିଛି। ମୋଟ ୧୫୦ ଜଣ ଆର୍ଟିଷ୍ଟ ଏଥିରେ ବିଭିନ୍ନ ପ୍ରକାରର କ୍ରିଏଟିଭ୍ ଥିମ୍ ନେଇ ଚିତ୍ର ପ୍ରଦର୍ଶନ କରିଛନ୍ତି। ଟ୍ରାଫିକ ନିୟମକୁ ନେଇ ଏବେ ସ୍କୁଲରେ ମଧ୍ୟ ଶିକ୍ଷା ଦାନ କରାଯାଉଛି ଏବଂ ସଡ଼କ ସୁରକ୍ଷା ସପ୍ତାହ ପାଳନ କରାଯାଉଛି। ଏସବୁ ଦୃଷ୍ଟିରୁ ଏଭଳି ଏକ ପ୍ରଦର୍ଶନୀ ଲୋକଙ୍କୁ ବହୁମାତ୍ରାରେ ସଚେତନ କରିପାରିବ ବୋଲି ଆୟୋଜକମାନେ କହିଛନ୍ତି।

ପ୍ଲାଷ୍ଟିକ୍ ସର୍ଜରି ନିଶା

ନୂଆଦିଲ୍ଲୀ: ସୁନ୍ଦର ଦେଖାଯିବା ପାଇଁ ଏବେ ଅନେକେ କସ୍‌ମେଟିକ୍ ସର୍ଜରିର ସାହାରା ନେଉଛନ୍ତି। କିନ୍ତୁ ଆପଣ ଜାଣିଲେ ଆଶ୍ଚର୍ଯ୍ୟ ହେବେ କି ସୁନ୍ଦରୀ ହେବା ପାଇଁ ଚାଇନାର ଜୋଉ ଚୂନା ନାମକ ଜଣେ ୧୬ ବର୍ଷର ବାଳିକା ଶହେରୁ ଅଧିକ ଥର ପ୍ଲାଷ୍ଟିକ ସର୍ଜରି କରାଇ ସାରିଛନ୍ତି। ଏଥିପାଇଁ ଏବେ ସୁଦ୍ଧା ୪ କୋଟି ୫୨ ଲକ୍ଷ ଟଙ୍କା ଖର୍ଚ୍ଚ କରି ସାରିଥିବାବେଳେ ପୁଣି ସର୍ଜରି କରିବା ପାଇଁ ଯୋଜନା ରଖିଛନ୍ତି। ଆଧୁନିକ ଚିକିତ୍ସା ବିଜ୍ଞାନରେ ଏବେ ପ୍ଲାଷ୍ଟିକ ସର୍ଜରି କରି ଶରୀରର ଯେକୌଣସି ଅଙ୍ଗକୁ ନିଜ ଇଚ୍ଛା ଅନୁସାରେ ଅଧିକ ସୁନ୍ଦର କରି ହେଉଛି। ଏଥିପାଇଁ କେହି କେହି ନାକ, ଆଖି କିମ୍ବା ଓଠ ଆଦିର ପ୍ଲାଷ୍ଟିକ ସର୍ଜରି କରାଇ ନିଜର ସୌନ୍ଦର୍ଯ୍ୟକୁ ବଢାଇ ଥାନ୍ତି। କିନ୍ତୁ ଚାଇନାର ଜୋଉ ଚୂନା ଏବେ ସୁଦ୍ଧା ନିଜ ଚେହେରାରେ ୧୦୦ରୁ ଅଧିକ ଥର କସ୍‌ମେଟିକ୍ ସର୍ଜରି କରାଇ ସାରିଲେଣି। ତେବେ ଆଶ୍ଚର୍ଯ୍ୟର କଥା ହେଉଛି କି ଜୋଉଙ୍କ ବୟସ ଏବେ ମାତ୍ର ୧୬ ବର୍ଷ।

ଏତେ କମ୍ ବୟସରେ ଏତେ ଥର କସ୍‌ମେଟିକ୍ ସର୍ଜରି କରାଇ ସେ ସମସ୍ତଙ୍କୁ ଆଶ୍ଚର୍ଯ୍ୟ କରି ଦେଇଛନ୍ତି। ସୋସିଆଲ ମିଡିଆରେ ଲୋକେ ତାଙ୍କ ସମ୍ପର୍କରେ ଜାଣିବା ପାଇଁ ପ୍ରବଳ ଆଗ୍ରହ ପ୍ରକାଶ କରୁଛନ୍ତି। ତେବେ ଜୋଉଙ୍କ କହିବା କଥା ହେଉଛି ସେ ସୁନ୍ଦର ହୋଇ ନ ଥିବାରୁ ତାଙ୍କ ସାଙ୍ଗମାନେ ତାଙ୍କୁ ଥଟ୍ଟା କରୁଥିଲେ। ତେଣୁ ସେ କସ୍‌ମେଟିକ୍ ସର୍ଜରି କରିବା ପାଇଁ ପ୍ରଥମେ ଚିନ୍ତା କରିଥିଲେ। ମାତ୍ର ଏପରି କରିବା ପାଇଁ ତାଙ୍କୁ ତାଙ୍କ ବାପା ମାଆ ଏବଂ ଶୁଭେଚ୍ଛୁମାନେ ମନା କରିଥିଲେ। କାରଣ କସ୍‌ମେଟିକ୍ ସର୍ଜରିର ବହୁ ପାର୍ଶ୍ୱ ପ୍ରତିକ୍ରିୟା ରହିଥାଏ। ମାତ୍ର ଜୋଉ ସର୍ଜରି କରିବା ପାଇଁ ଜିଦ୍ କରି ସଫଳ ହୋଇଥିଲେ। ଏହା ପରଠାରୁ ସେ ନିଜକୁ ଏକ କଣ୍ଢେଇ ଭଳି ରୂପ ଦେଇ ବହୁତ ଖୁସି ହୋଇଛନ୍ତି। ଶରୀରରୁ ଦାଗ ହଟାଇବା ପାଇଁ ସେ କୋଟି କୋଟି ଟଙ୍କା ଖର୍ଚ୍ଚ କରି ସାରିଲେଣି। ୧୩ ବର୍ଷରୁ ପ୍ରଥମେ ସର୍ଜରି କରିଥିବା ଜୋଉ ବାର୍ବି ଗର୍ଲ ସର୍ଜରି, ବ୍ରେଷ୍ଟ ଇମ୍ପ୍ଲାଣ୍ଟ ସର୍ଜରି, ଲିପୋସକ୍ସନ ଭଳି ବିଭିନ୍ନ ସର୍ଜରି କରି ସାରିଛନ୍ତି।

ମନେ ପଡ଼ନ୍ତି

ଶ୍ରଦ୍ଧାଞ୍ଜଳି

ସ୍ୱର୍ଗତ ବ୍ରଜକିଶୋର ମହାପାତ୍ର
ଅବସରପ୍ରାପ୍ତ ମୁଖ୍ୟଯନ୍ତ୍ରୀ, ଜଳସେଚନ ବିଭାଗ, ଓଡ଼ିଶା
ଗ୍ରାମ: ଶାସନ ଦାମୋଦରପୁର, ଭି.ଆଇ.ପି. ରୋଡ୍, ପୁରୀ
ଆବିର୍ଭାବ: ତା. ୧୦।୦୮।୧୯୪୮
ତିରୋଭାବ: ତା. ୧୪।୦୧।୨୦୨୦
(ମାଘ କୃଷ୍ଣପକ୍ଷ ୪ର୍ଥୀ)
ପ୍ରଥମ ଶ୍ରାଦ୍ଧବାର୍ଷିକ ଅବସରରେ ଆମେମାନେ ଆପଣଙ୍କର ଆଶୀର୍ବାଦ ଭିକ୍ଷା କରୁଛୁ। ଆପଣଙ୍କର ନୀତି, ଆଦର୍ଶ, କର୍ତ୍ତବ୍ୟପରାୟଣତା, ସାହାଯ୍ୟକାରୀ ମନୋଭାବ ଆମମାନଙ୍କ ଜୀବନର ପଥପ୍ରଦର୍ଶକ ହେଉ। ଆମମାନଙ୍କ ହୃଦୟରେ ସର୍ବଦା ଆପଣ ରହିଛନ୍ତି ଏବଂ ରହିଥିବେ। ପ୍ରଭୁ ଶ୍ରୀଜଗନ୍ନାଥ ଆପଣଙ୍କ ଆତ୍ମାର ସଦ୍‌ଗତି ପ୍ରାପ୍ତ କରନ୍ତୁ।
–:ଇତି ଆପଣଙ୍କର କୃପାଭିକ୍ଷୁ:–
ସ୍ତ୍ରୀ, ପୁତ୍ର: ଦେବାଶିଷ, ପୁତ୍ରବଧୂ: ଋଷିକୁଲ୍ୟା, ଝିଅ: ମୌସୁମୀ, ଜ୍ୱାଇଁ: ସନ୍ଦିପ୍, ଶିଶିର, ନାତି-ନାତୁଣୀ: ମନ୍ମୟ, ସାୟନ, ତନିଷା, କୃତିକା, ପରିବାରବର୍ଗ ଏବଂ ବନ୍ଧୁଗଣ।
ଧ-୭୭୬୩୦

ଏକାଦଶାହ ଉପଲକ୍ଷେ
ଅଶ୍ରୁଳ ଶ୍ରଦ୍ଧାଞ୍ଜ

ଆରୋଗ୍ୟ ରହିବା ଅନ୍ତରାଳେ...

ଆଜିକାଲିର ଧାଁ ଧପଡ଼ ଜୀବନରେ ଅନେକେ ନିଜ ସ୍ୱାସ୍ଥ୍ୟ ପ୍ରତି ସଚେତନ ରହି ନ ଥାନ୍ତି। ନିଜର ଦୈନନ୍ଦିନ କାମରେ ବ୍ୟସ୍ତ ରହିବା ଯୋଗୁ ନିୟମିତ ସମୟ ଅନ୍ତରାଳରେ ସ୍ୱାସ୍ଥ୍ୟ ପରୀକ୍ଷା, ନିଜ ଖାଦ୍ୟପେୟ ପ୍ରତି ଯତ୍ନବାନ ହେବାକୁ ସେମାନଙ୍କ ନିକଟରେ ପ୍ରାୟ ସମୟ ନ ଥାଏ। ହେଲେ ବର୍ତ୍ତମାନ ନିଜକୁ ସୁସ୍ଥ ରଖିବା ଏକ ଗୁରୁତ୍ୱପୂର୍ଣ୍ଣ କଥା ପାଲଟି ଯାଇଛି। କାରଣ ଏବେ ପ୍ରଦୂଷିତ ଜଳବାୟୁ ରୋଗ ସୃଷ୍ଟି କରିବାର ପ୍ରମୁଖ କାରଣ ପାଲଟି ଯାଇଛି। ତେଣୁ ଏ ନେଇ ସଚେତନ ରହିବା ନିହାତି ଦରକାର। ଯେତେ ବ୍ୟସ୍ତ ରହିଲେ ମଧ୍ୟ ନିଜର ଖାଦ୍ୟପେୟ ପ୍ରତି ସତର୍କ ରୁହନ୍ତୁ। ଏପରି ଖାଦ୍ୟ ଖାଆନ୍ତୁ ନାହିଁ, ଯାହା ପରବର୍ତ୍ତୀ ସମୟରେ ସ୍ୱାସ୍ଥ୍ୟଜନିତ ସମସ୍ୟାକୁ ପରୋକ୍ଷରେ ଡାକି ଆଣିବ। ଖାଦ୍ୟ ତାଲିକାରେ ସୁଷମଖାଦ୍ୟ ସାମିଲ କରନ୍ତୁ। ଯେତେ ବ୍ୟସ୍ତ ରହିଲେ ମଧ୍ୟ ପ୍ରତିଦିନ ସକାଳେ କିଛି ସମୟ ବ୍ୟାୟାମ କରନ୍ତୁ। ଘରେ ଯୋଗ, ପ୍ରାଣାୟାମ କରିବାକୁ ଭୁଲନ୍ତୁ ନାହିଁ। କୌଣସି ରୋଗର ଲକ୍ଷଣ ବିଷୟରେ ଜାଣିବା ମାତ୍ରେ ତାହାକୁ ଆଦୌ ଅବହେଳା କରିବା ଠିକ୍ ନୁହେଁ। ଯଦି ଆପଣ ରକ୍ତ ଚାପ (ବ୍ଲଡ ପ୍ରେସର), ମଧୁମେହ ବା ଡାଇବେଟିସ୍, ଆଜ୍‌ମା ପରି ରୋଗରେ ଆକ୍ରାନ୍ତ ତେବେ ଅଧିକ ସର୍ତକ ରହିବା ଜରୁରୀ। ନିଜେ ଯେତେ ସୁସ୍ଥ ରହିଲେ ମଧ୍ୟ ବୟସ ବଢ଼ିବା ସହ କେତେକ ରୋଗର ସମ୍ମୁଖୀନ ହେବାର ଆଶଙ୍କା ରହିଛି। ତେଣୁ ବୟସ ୪୦ ଟପିଲେ

ନିୟମିତ ସମୟ ଅନ୍ତରାଳରେ ବ୍ଲଡପ୍ରେସର, ରକ୍ତରେ ସୁଗାର ପରିମାଣ ଚେକ୍ କରିନିଅନ୍ତୁ। ନିଜର ସ୍ୱାସ୍ଥ୍ୟଜନିତ ସମସ୍ୟା ବିଷୟରେ ଅଭିଜ୍ଞ ଡାକ୍ତରଙ୍କ ସହ ବିଶଦ୍ ଭାବରେ ଆଲୋଚନା କରନ୍ତୁ। ଠିକ୍ ସମୟରେ ଖାଦ୍ୟ ଖାଆନ୍ତୁ ଏବଂ ରାତିରେ ଅତିକମ୍‌ରେ ୬-୭ ଘଣ୍ଟା ଶୋଇବାକୁ ଚେଷ୍ଟା କରନ୍ତୁ। ନିଶାଦ୍ରବ୍ୟ ସେବନ, ଟେନସନ, ଅବସାଦଠାରୁ ନିଜକୁ ଯେତେ ସମ୍ଭବ ଦୂରେଇ ରଖନ୍ତୁ।

ସକାରାତ୍ମକ ମାନସିକତା ଓ ସୁନିଦ୍ରା

ଜଣେ ବ୍ୟକ୍ତି ସୁସ୍ଥ ରହିବା ଅନ୍ତରାଳରେ ସୁନିଦ୍ରାର ମଧ୍ୟ ଭୂମିକା ରହିଛି। କେବଳ ସେତିକି ନୁହେଁ, ଏହାଦ୍ୱାରା ମାନସିକତା ସକାରାତ୍ମକ ରହିଥାଏ ବୋଲି ସଦ୍ୟତମ ଗବେଷଣାରୁ ଜଣାପଡିଛି। 'ସକାରାତ୍ମକ ମାନସିକତା ଓ ସୁନିଦ୍ରା' ଶୀର୍ଷକ ବିଷୟକୁ ନେଇ ୟୁନିଭର୍ସିଟି ଅଫ ୱାଶିଂଟନର ମନୋବିଜ୍ଞାନୀମାନେ ଏକ ସର୍ଭେ କରିଥିଲେ। ଏହାର ପରିସରଭୁକ୍ତ ବ୍ୟକ୍ତିମାନଙ୍କୁ ଦୁଇ ଭାଗରେ ବିଭକ୍ତ କରାଯାଇଥିଲା। ଗୋଟିଏ ଗ୍ରୁପ୍‌ରେ ଥିବା ବ୍ୟକ୍ତିମାନଙ୍କୁ ସେମାନଙ୍କର ସାଧାରଣ ଜୀବନଶୈଳୀ ଅନୁସରଣ କରିବାକୁ କୁହାଯାଇଥିବା ବେଳେ ଅନ୍ୟ ଗ୍ରୁପ୍ ଅନ୍ତର୍ଭୁକ୍ତ ବ୍ୟକ୍ତିମାନଙ୍କୁ ସେମାନଙ୍କର ନିଦ୍ରା ଉପରେ ଧ୍ୟାନ ଦେବାକୁ ପରାମର୍ଶ ଦିଆଯାଇଥିଲା। ସେମାନେ ଦିନକୁ ଅତି କମ୍‌ରେ ୬-୭ ଘଣ୍ଟା ଶୋଉଥିଲେ। ଏହାଦ୍ୱାରା ଅନ୍ୟମାନଙ୍କ ତୁଳନାରେ ସେମାନଙ୍କର ମାନସିକତା ସକାରାତ୍ମକ ରହୁଥିବାର ଜଣାପଡି ଥିଲା। ପ୍ରତିଦିନ ଆବଶ୍ୟକ ମୁତାବକ ନିଦ୍ରା ଯିବା ଫଳରେ ଜଣେ ବ୍ୟକ୍ତିଙ୍କର ମସ୍ତିଷ୍କ ଆହୁରି ସକ୍ରିୟ ରହିଥାଏ ଏବଂ ଅବସାଦ ଏପରି କି ଟେନ୍‌ସନଠାରୁ ସେ ଦୂରେଇ ରହିଥାଆନ୍ତି ବୋଲି ରିପୋର୍ଟରେ ଉଲ୍ଲେଖ କରାଯାଇଛି।

ବାମନ ଗ୍ରହରେ ବସତି ଯୋଜନା

ଇଂ. ମାୟାଧର ସ୍ୱାଇଁ

ସୌରମଣ୍ଡଳରେ ମଙ୍ଗଳ ଓ ବୃହସ୍ପତି ଗ୍ରହ କକ୍ଷ ମଧ୍ୟରେ ପାଞ୍ଚ ଲକ୍ଷରୁ ଅଧିକ କ୍ଷୁଦ୍ର ଜୋତିର୍ବିଦୀୟ ପିଣ୍ଡ ସୂର୍ଯ୍ୟକୁ ପରିକ୍ରମଣ କରୁଛନ୍ତି। ଏଗୁଡ଼ିକୁ ଗ୍ରହାଣୁ ବା ଗୌଣଗ୍ରହ କୁହାଯାଏ। ଅନେକ ବୈଜ୍ଞାନିକ ବିଶ୍ୱାସ କରନ୍ତି ଯେ, ବର୍ତ୍ତମାନ ଯେଉଁ କକ୍ଷରେ ଗ୍ରହାଣୁଗୁଡ଼ିକ ସୂର୍ଯ୍ୟକୁ ପରିକ୍ରମଣ କରୁଛନ୍ତି, ସେଠାରେ ବହୁବର୍ଷ ପୂର୍ବେ ଗୋଟିଏ ଗ୍ରହ ଥିଲା ଏବଂ କୌଣସି କାରଣରୁ ତାହା ଭାଙ୍ଗି ଅନେକ ଗ୍ରହାଣୁରେ ପରିଣତ ହୋଇଛି। ସବୁଠାରୁ ବଡ଼ ଗ୍ରହାଣୁର ନାମ ହେଉଛି ସେରେସ୍। ଏହାର ବ୍ୟାସ ହେଉଛି ୯୫୫ କି.ମି.। ଇଟାଲିର ବୈଜ୍ଞାନିକ ଜୀଉ ସେପେ ପିଆଜ୍ଜି ଏହାକୁ ୧୮୦୧ ମସିହା ଜାନୁୟାରୀ ୧ ତାରିଖରେ ଆବିଷ୍କାର କରିଥିଲେ। ଏହାର ପରିକ୍ରମଣ ସମୟ ହେଉଛି ୪.୬ ବର୍ଷ। ୧୯୯୦ ଦଶକରେ କୁଇପର ବଳୟରେ ପ୍ଲୁଟୋ ଭଳି କେତୋଟି ଜ୍ୟୋତିର୍ବିଦୀୟ ପିଣ୍ଡ ଆବିଷ୍କୃତ ହେବା ପରେ ପ୍ଲୁଟୋକୁ ଗ୍ରହ ତାଲିକାରେ ରଖିବାରେ ବିବାଦ ଦେଖାଦେଲା। ଶେଷରେ ଅନ୍ତର୍ଜାତୀୟ ଜ୍ୟୋତିର୍ବିଦୀୟ ସଂଘ ୨୦୦୬ ମସିହାରେ ଗ୍ରହର ଗୋଟିଏ ନୂତନ ସଂଜ୍ଞା ନିରୂପଣ କଲେ ଏବଂ ଏହି ଅନୁଯାୟୀ ପ୍ଲୁଟୋ ଗ୍ରହ ତାଲିକାରେ ସ୍ଥାନ ପାଇଲା ନାହିଁ। ପ୍ଲୁଟୋ ସମେତ ଆଉ ଚାରିଟି ଜ୍ୟୋତିର୍ବିଦୀୟ ପିଣ୍ଡକୁ 'ବାମନ ଗ୍ରହ' ନାମ ଦିଆଗଲା। ସେଥିମଧ୍ୟରେ 'ସେରେସ୍' ହେଉଛି ଗୋଟିଏ।

ବାମନ ଗ୍ରହ ସେରେସ୍ ନିକଟରେ ଅନୁସନ୍ଧିତ୍ସୁମାନଙ୍କର ଆକର୍ଷଣ ପାଲଟିବାର କାରଣ ହେଉଛି ଯେ, ସେଠାରେ ମନୁଷ୍ୟର ବସତି ସ୍ଥାପନ ପାଇଁ କେତେଜଣ ବୈଜ୍ଞାନିକ ଯୋଜନା ପ୍ରସ୍ତୁତ କରିଛନ୍ତି। ପୃଥିବୀ ବାହାରେ ଅନ୍ୟ ଜ୍ୟୋତିର୍ବିଦୀୟ ପିଣ୍ଡରେ ବସତି ସ୍ଥାପନର ପରିକଳ୍ପନା ଅନେକ ଦିନରୁ ଆରମ୍ଭ ହୋଇଛି। ଯୁକ୍ତରାଷ୍ଟ୍ର ଆମେରିକାର ବେସରକାରୀ ମହାକାଶ ସଂସ୍ଥା 'ସ୍ପେସ୍ ଏକ୍ସ'ର ମୁଖ୍ୟ ଇଲନ୍ ମସ୍କ ମଙ୍ଗଳ ଗ୍ରହରେ ମନୁଷ୍ୟର ବସତି ସ୍ଥାପନ କରିବା ପାଇଁ ଘୋଷଣା କରିବା ସହ ଏଥିପାଇଁ ପ୍ରସ୍ତୁତି ଚଳାଇଛନ୍ତି। କିନ୍ତୁ ଏହି ବର୍ଷ ଜାନୁୟାରୀ ତୃତୀୟ ସପ୍ତାହରେ ଫିନ୍‌ଲାଣ୍ଡର କେତେକ ଗବେଷକ ମଙ୍ଗଳ ଅପେକ୍ଷା ସେରେସ୍ ବସତି ସ୍ଥାପନ ପାଇଁ ଅଧିକ ଉପଯୁକ୍ତ ବୋଲି ପ୍ରକାଶ କରିଛନ୍ତି।

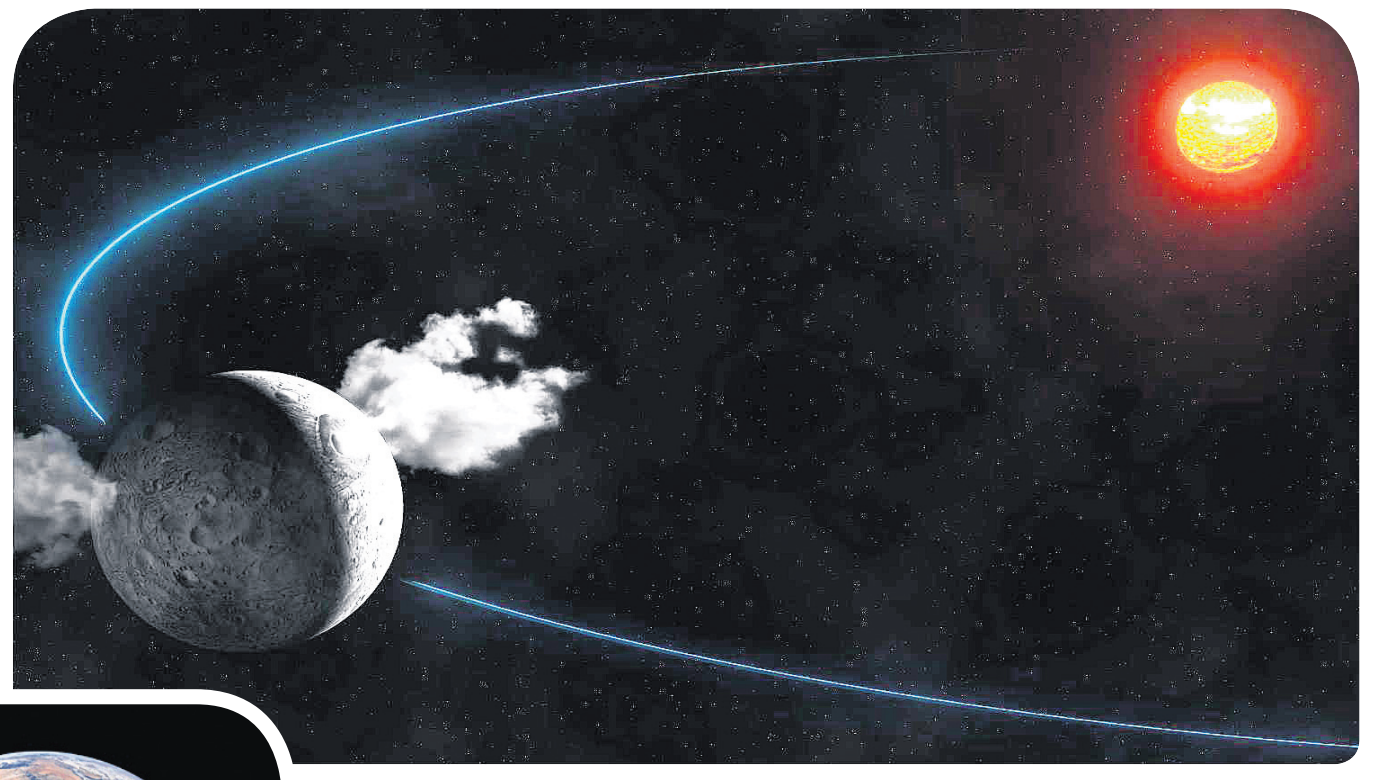

ସେରେସ୍‌ର ପୃଷ୍ଠ ସର୍ବଦା ବରଫାବୃତ ଅଛି। ଏଥିରୁ ଜଳ ଓ ଅମ୍ଳଜାନ ମିଳିପାରିବ। ଏହା ବ୍ୟତୀତ ସେଠାରେ ଖଣିଜ ପଦାର୍ଥ, ସିଲିକା ଓ ଅନ୍ୟ ଆବଶ୍ୟକ ପଦାର୍ଥ ଅଛି, ଯାହାକୁ ନେଇ ମନୁଷ୍ୟ ସେଠାରେ ଥିବା ମିଥେନ ଓ ଆମୋନିଆ ଗ୍ୟାସରୁ ଇନ୍ଧନ ଓ ଯବକ୍ଷାରଜାନ ଉତ୍ପାଦନ କରାଯାଇପାରିବ। ଏଣୁ ସେଠାରେ ବସତି ସ୍ଥାପନ କଲେ ପୃଥିବୀରୁ ଆବଶ୍ୟକ ପଦାର୍ଥ ନେବାକୁ ଦରକାର ପଡ଼ିବ ନାହିଁ।

ସେରେସ୍‌ରେ ବସତି ସ୍ଥାପନର ଗୋଟିଏ ସମସ୍ୟା ହେଉଛି ଏହାର ବରଫାବୃତ ପୃଷ୍ଠ। ଏଣୁ ଗବେଷକମାନେ ଏକ ଅଭିନବ ଉପାୟ ଚିନ୍ତା କରିଛନ୍ତି। ସେମାନଙ୍କ ଯୋଜନା ଅନୁଯାୟୀ ସେରେସ୍ କକ୍ଷକୁ ଗୋଟିଏ ବଡ଼ ଉପଗ୍ରହ ପଠାଯିବ। ବାସ୍ତବରେ ଥାଳିଆ ଆକାରର ଗୋଟିଏ ବିରାଟ ଉପଗ୍ରହ ଭିତରେ କେତେଗୁଡ଼ିଏ ମହାକାଶ ଯାନ ପରସ୍ପର ସହ ସଂଯୁକ୍ତ ହୋଇ ରହିବ। ପ୍ରତ୍ୟେକ ମହାକାଶ ଯାନରେ ୫୦,୦୦୦ ଲୋକ ରହିପାରିବାର ବ୍ୟବସ୍ଥା ହେବ। ପୃଥିବୀ ଭଳି ମାଧ୍ୟାକର୍ଷଣ ବ୍ୟବସ୍ଥା କରିବା ପାଇଁ ଉପଗ୍ରହ ସେରେସ୍ ଚାରିପଟେ ପ୍ରତି ୬୬ ସେକେଣ୍ଡରେ ଥରେ ପରିଭ୍ରମଣ କରିବ। ବସତିର ଅଧିବାସୀମାନେ ସେରେସ୍‌ରୁ ଜଳ, ଖଣିଜ ଓ ଅନ୍ୟ ପଦାର୍ଥକୁ 'ମହାକାଶ ଶିଡ଼ି' (ସ୍ପେସ୍ ଏଲିଭେଟର) ସାହାଯ୍ୟରେ ଆହରଣ କରିପାରିବେ। ଗବେଷଣାଗାରରେ ମହାକାଶ ଶିଡ଼ିର ପରୀକ୍ଷା କରାଯାଇଛି ଏବଂ ଏହାକୁ ବ୍ୟାବହାରିକ ସ୍ତରକୁ ନେବାକୁ ପଡ଼ିବ। ସେରେସ୍‌ର ମାଧ୍ୟାକର୍ଷଣ କମ୍ ଓ ଏହା ଅପେକ୍ଷାକୃତ ଦ୍ରୁତ ବେଗରେ ଘୂରୁଥିବାରୁ ମହାକାଶ ଶିଡ଼ି ଏଠାରେ ଠିକ୍ ଭାବେ କାମ କରିପାରିବ ବୋଲି କୁହାଯାଇଛି। ଉପଗ୍ରହ ଚାରିପଟେ ଗୋଟିଏ ବିରାଟ ଦର୍ପଣ ଖଞ୍ଜାଯିବ, ଯାହା ବସତି ପାଇଁ ଆଲୋକ ପ୍ରତିଫଳନ କରିବ। ଶସ୍ୟ ଓ ଅନ୍ୟ ଉଦ୍ଭିଦ ପାଇଁ ଏହି ଆଲୋକ ପ୍ରତିଫଳନ କରିବ। ଶସ୍ୟ ଓ ଅନ୍ୟ ଉଦ୍ଭିଦ ପାଇଁ ଏହି ଆଲୋକ ଆବଶ୍ୟକ ହେବ। ଉପଗ୍ରହ ସେରେସ୍ ପୃଷ୍ଠରୁ ପ୍ରାୟ ୧୦୦୦ କି.ମି. ଉଚ୍ଚରେ ଏହାକୁ ପରିଭ୍ରମଣ କରିବ। ଗବେଷକ ଗୋଷ୍ଠୀର ଦଳପତି ଡ. ଜାନୁନେନ୍ ପ୍ରକାଶ କରିଛନ୍ତି ଯେ, ମଙ୍ଗଳର ବାୟୁମଣ୍ଡଳରେ ଅଧିକ ପରିମାଣର ଅଙ୍ଗାରକାମ୍ଳ ଅଛି ଏବଂ ଫଳରେ ସେଠାରେ ବସତି ସ୍ଥାପନ କରିବା କଷ୍ଟକର ହେବ। ଅନ୍ୟପକ୍ଷରେ ସେରେସ୍‌ର ବାୟୁମଣ୍ଡଳରେ ଅଧିକ ପରିମାଣର ଯବକ୍ଷାରଜାନ ଅଛି।

ସେରେସ୍‌ରେ ବସତି ସ୍ଥାପନ ପାଇଁ କେତୋଟି ଅସୁବିଧା ଅଛି। ଏହା ପୃଥିବୀଠାରୁ ପ୍ରାୟ ୫୨୦ ନିୟୁତ କି.ମି. ଦୂରରେ ଅଛି। ସେଠାକୁ ମହାକାଶ ଯାନ ଯିବା ପାଇଁ ବର୍ତ୍ତମାନର ପ୍ରଯୁକ୍ତିବିଦ୍ୟା ଆଧାରରେ ଦୁଇ ବର୍ଷରୁ ଅଧିକ ସମୟ ଲାଗିବ। ଏଣୁ ଶତାଧିକ ଯାତ୍ରୀଙ୍କୁ ନେଇ ଏତେ ଦୀର୍ଘ ଦିନର ଯାତ୍ରା ବ୍ୟବସ୍ଥା ନିଶ୍ଚିତ ଭାବେ କଷ୍ଟକର ହେବ। ପୁନଶ୍ଚ ସେରେସ୍‌ରୁ ନିର୍ମାଣ ସାମଗ୍ରୀ ଉଠାଇ ଉପଗ୍ରହକୁ ଆଣିବା ପାଇଁ ପ୍ରଚୁର ଶକ୍ତି ଆବଶ୍ୟକ ହେବ।

ଏତେ ଅସୁବିଧା ସତ୍ତ୍ୱେ ବୈଜ୍ଞାନିକମାନେ ସେରେସ୍ କକ୍ଷରେ ବସତି ସ୍ଥାପନ ପାଇଁ ଯୋଜନା କରିଛନ୍ତି। ଆଜିଠାରୁ ୧୫ ବର୍ଷ ପରେ ୨୦୩୬ ମସିହାରେ ବସତିରେ ଲୋକ ରହିପାରିବେ ବୋଲି ବୈଜ୍ଞାନିକମାନେ ପ୍ରକାଶ କରିଛନ୍ତି।

> 'ବାମନ ଗ୍ରହ ସେରେସ୍ ନିକଟରେ ଅନୁସନ୍ଧିତ୍ସୁମାନଙ୍କର ଆକର୍ଷଣ ପାଲଟିବାର କାରଣ ହେଉଛି ଯେ, ସେଠାରେ ମନୁଷ୍ୟର ବସତି ସ୍ଥାପନ ପାଇଁ କେତେଜଣ ବୈଜ୍ଞାନିକ ଯୋଜନା ପ୍ରସ୍ତୁତ କରିଛନ୍ତି। ପୃଥିବୀ ବାହାରେ ଅନ୍ୟ ଜ୍ୟୋତିର୍ବିଦୀୟ ପିଣ୍ଡରେ ବସତି ସ୍ଥାପନର ପରିକଳ୍ପନା ଅନେକ ଦିନରୁ ଆରମ୍ଭ ହୋଇଛି। ଯୁକ୍ତରାଷ୍ଟ୍ର ଆମେରିକାର ବେସରକାରୀ ମହାକାଶ ସଂସ୍ଥା 'ସ୍ପେସ୍ ଏକ୍ସ'ର ମୁଖ୍ୟ ଇଲନ୍ ମସ୍କ ମଙ୍ଗଳ ଗ୍ରହରେ ମନୁଷ୍ୟର ବସତି ସ୍ଥାପନ କରିବା ପାଇଁ ଘୋଷଣା କରିବା ସହ ଏଥିପାଇଁ ପ୍ରସ୍ତୁତି ଚଳାଇଛନ୍ତି।''

-୭୦, ଲକ୍ଷ୍ମୀବିହାର, ଫେଜ୍-୧,
ଭୁବନେଶ୍ୱର-୭୫୧୦୧୮
ମୋ: ୯୪୩୮୬୯୩୭୨୪

ଲେଖା ନକଲ ପାଇଁ ନୂଆ ସଫ୍ଟୱେର

ଏବେ ହାଇଟେକ୍ ଯୁଗ। ଦିନକୁ ଦିନ ବିଭିନ୍ନ କ୍ଷେତ୍ରରେ ନୂଆ ନୂଆ ଜିନିଷ ଉଦ୍ଭାବନ ହେଉଛି। ନିକଟରେ ୟୁନିଭର୍ସିଟି ଅଫ ସିଡ୍‌ନୀର ବିଶେଷଜ୍ଞମାନେ ଏକ ନୂଆ ସଫ୍ଟୱେର ଉଦ୍ଭାବନ କରିଛନ୍ତି। ଏହାଦ୍ୱାରା ହାତ ଲେଖାକୁ ଅବିକଳ ଭାବରେ ନକଲ କରାଯାଇପାରିବ ବୋଲି ସେମାନେ ଦୃଢ଼ୋକ୍ତି ବ୍ୟକ୍ତ କରିଛନ୍ତି। କେବଳ ସେତିକି ନୁହେଁ, ପରୀକ୍ଷାମୂଳକ ଭାବରେ ଏଥିରୁ ସଫଳତା ମିଳିଛି ବୋଲି ପ୍ରକାଶିତ ରିପୋର୍ଟରେ ଉଲ୍ଲେଖ କରାଯାଇଛି।

ନୂତନ ଉଦ୍ଭାବିତ ସଫଓ୍ୱେର ପ୍ରଥମେ ସଂପୃକ୍ତ ବ୍ୟକ୍ତିଙ୍କର ହାତ ଲେଖାକୁ ଭଲ ଭାବରେ ଅନୁଧ୍ୟାନ କରିଥାଏ। ତା'ପରେ ତାହାକୁ ଅନୁକରଣ କରି ଅବିକଳ ଲେଖିଥାଏ। ଏପରି କି ଐତିହାସିକ ଲେଖାକୁ ମଧ୍ୟ ଅନୁକରଣ କରାଯାଇ ଠିକ୍ ସେହିପରି ଲେଖାଯାଇପାରିବ ବୋଲି ରିପୋର୍ଟରୁ ଜଣାପଡ଼ିଛି।

ଅଜୀର୍ଣ୍ଣ ସମସ୍ୟା

ନିଜକୁ ସୁସ୍ଥ ରଖିବା ଲାଗି ଆମେ ସୁଷମ ତଥା ଭିଟାମିନ୍‌ଯୁକ୍ତ ଖାଦ୍ୟ ଖାଇବା ଦରକାର। ଗରିଷ୍ଠ ତଥା ଅପାଚ୍ୟ ଖାଦ୍ୟ ଖାଇବା ସହ ପାଣି ପିଇବାରେ ଏପଟ ସେପଟ ହେଲେ ଅଜୀର୍ଣ୍ଣ ସମସ୍ୟା ସୃଷ୍ଟି ହୋଇଥାଏ। ଏହି ସମସ୍ୟା ଗୁରୁତର ହେଲେ ହସ୍‌ପିଟାଲରେ ଆଡ୍‌ମିଶନ ହୋଇ ଚିକିତ୍ସିତ ହେବାକୁ ପଡିଥାଏ। ଯଦି ଆପଣ ଅଜୀର୍ଣ୍ଣ ସମସ୍ୟାର ସମ୍ମୁଖୀନ ହେଉଛନ୍ତି ତେବେ କେତୋଟି ଘରୋଇ ଉପଚାର ମାଧ୍ୟମରୁ ଏଥିରୁ ଉପଶମ ଲାଭ କରିପାରିବେ। ଏଥିପାଇଁ ପ୍ରଥମେ ଖାଦ୍ୟପେୟ ପ୍ରତି ସତର୍କ ହୁଅନ୍ତୁ। କେଉଁ ଖାଦ୍ୟ ଖାଇଲେ ଅଜୀର୍ଣ୍ଣ ସମସ୍ୟା ସୃଷ୍ଟି ହେବାର ଆଶଙ୍କା ରହିଛି ତାହା ଜାଣିବା ଦରକାର। ଗୁରୁପାକଜାତୀୟ ଖାଦ୍ୟ ଯେତେ ନ ଖାଇବେ ତାହା ସେତେ ଭଲ। ଆଉ ଏକ କଥା-ଠିକ ସମୟରେ ଖାଦ୍ୟ ଖାଆନ୍ତୁ। ଅର୍ଥାତ୍, ନିଜର ଖାଦ୍ୟପେୟ ତାଲିକା ଏବଂ ସମୟ ନିର୍ଘଣ୍ଟ ପ୍ରସ୍ତୁତ କରିବା ସହ ତାହାକୁ ଠିକ୍ ଭାବରେ ଅନୁସରଣ କରନ୍ତୁ। ରାତିରେ ଶୋଇବାର ଦୁଇ ଘଣ୍ଟା ପୂର୍ବରୁ ରାତ୍ର ଭୋଜନ ଶେଷ କରନ୍ତୁ। ତା'ସହ ରାତ୍ରଭୋଜନ ପରେ କିଛି ସମୟ ଚଲାବୁଲା କରନ୍ତୁ, ଯାହା ଖାଦ୍ୟକୁ ଠିକ୍ ଭାବରେ ହଜମ କରିବାରେ ସାହାଯ୍ୟ କରିଥାଏ। କଦାପି ତରତର ହୋଇ ଖାଆନ୍ତୁ ନାହିଁ। ଖାଦ୍ୟକୁ ଭଲ ଭାବରେ ଚୋବାଇ ଖାଆନ୍ତୁ, ଯାହାଦ୍ୱାରା ଏହା ସହଜରେ ହଜମ ହୋଇଥାଏ।

ସ୍ୱାସ୍ଥ୍ୟ ସୂଚନା

- ସୂର୍ଯ୍ୟକିରଣ ହେଉଛି ଭିଟାମିନ୍ 'ଡି'ର ଅନ୍ୟତମ ଉତ୍ସ। ତେଣୁ ପ୍ରତିଦିନ କିଛି ସମୟ ସୂର୍ଯ୍ୟକିରଣରେ ବସନ୍ତୁ। ଏହା ଶରୀର ପାଇଁ ବେଶ୍ ଉପକାରୀ ସାବ୍ୟସ୍ତ ହୋଇଥାଏ।
- ଖାଇବା ମଧ୍ୟରେ କେତେକେ ପାଣି ପିଇଥାଆନ୍ତି। ଏପରି ଅଭ୍ୟାସ ହଜମ ପ୍ରକ୍ରିୟାରେ ବାଧା ସୃଷ୍ଟି କରିଥାଏ। ଖାଦ୍ୟ ଖାଇବା ପୂର୍ବରୁ ଅଳ୍ପ ପାଣି ପିଇପାରନ୍ତି ଏବଂ ଖାଦ୍ୟ ଖାଇବାର ଅତିକମରେ ଦୁଇ ଘଣ୍ଟା ପରେ ପାଣି ପିଅନ୍ତୁ।
- ହସିବା ଏକ ଭଲ ଏକ୍ସରସାଇଜ୍। ଏବେ ପ୍ରାୟ ଅନେକ ପାର୍କରେ ଲାଫ୍ଟର କ୍ଲବ ରହିଛି। ଏଥିରେ ନିଜକୁ ସାମିଲ କରିପାରନ୍ତି।
- ସବୁବେଳେ ଲିଫ୍ଟ ବ୍ୟବହାର କରିବା ପରିବର୍ତ୍ତେ ପାହାଚ ଚଢ଼ି ଯିବା ଆସିବା କଲେ ତାହା ଏକ ବ୍ୟାୟାମ ଭାବରେ କାମ କରିଥାଏ।

- ଯଦି ଅଣ୍ଟାଜନିତ ସମସ୍ୟା ରହିଛି ତେବେ କୌଣସି ସ୍ଥାନରେ ବସିବା ବେଳେ ସିଧା ହୋଇ ବସନ୍ତୁ। ଉଠିବା ସମୟରେ ହଠାତ୍ ଉଠନ୍ତୁ ନାହିଁ। ଏପରି ଉଠନ୍ତୁ ଯେପରି ଅଣ୍ଟା ଉପରେ ଚାପ ପଡିବ ନାହିଁ।
- ଦାନ୍ତ ସନ୍ଧିରେ ଖାଦ୍ୟର ଅବଶିଷ୍ଟାଂଶ ରହି ପରବର୍ତ୍ତୀ ସମୟରେ ଦାନ୍ତଜନିତ ସମସ୍ୟା ସୃଷ୍ଟି କରିଥାଏ। ତେଣୁ ଖାଇବା ପରେ ଭଲ ଭାବରେ କୁଳି କରନ୍ତୁ। ପ୍ରତିଦିନ ଦୁଇ ଥର (ସକାଳ, ସନ୍ଧ୍ୟା) ଭଲ ଭାବରେ ଦାନ୍ତ ଘଷିବାକୁ ଭୁଲନ୍ତୁ ନାହିଁ।

ଧରିତ୍ରୀ
DHARITRI
www.orissakhabar.com/ www.dharitri.com ପୃଷ୍ଠା ୧୪ Press Regd. No. R.N. ORIORI/2005/14844 Postal Regd. No. BN/42/18-20. ବ୍ରହ୍ମପୁର, ସୋମବାର, ଫେବୃୟାରୀ ୧/୨୦୨୧ Berhampur, Monday, February 1/ 2021

ରେଡ୍-ଭାଓଲେଟ୍ ଫାଇନାଲ ଆଜି

ଭୁବନେଶ୍ୱର, ୩୧।୧(କ୍ରୀଡ଼ା ପ୍ରତିନିଧି)

ଓଡ଼ିଶା କ୍ରିକେଟ ଆସୋସିଏଶନ (ଓସିଏ) ଆନୁକୂଲ୍ୟରେ କିଟ୍ ଷ୍ଟାଡିୟମରେ ଚାଲିଥିବା ଏମ୍‌ଜିଏମ୍ ମହିଳା ଟି୨୦ ଲିଗ୍ କ୍ରିକେଟ ଟୁର୍ନାମେଣ୍ଟର ଫାଇନାଲ ସୋମବାର ଓଡ଼ିଶା ରେଡ୍ ଓ ଭାଓଲେଟ୍ ମଧ୍ୟରେ ଅନୁଷ୍ଠିତ ହେବ। ରବିବାର ଲିଗ୍ ପର୍ଯ୍ୟାୟ ସରିବା ସହ ଫାଇନାଲ ଲାଇନ୍‌ଅପ୍ ହୋଇଯାଇଛି। ରେଡ୍ ୮ ମ୍ୟାଚ ଖେଳି ୬ ବିଜୟ ଓ ୨ ପରାଜୟ ସହ ୨୪ ପଏଣ୍ଟ ପାଇ ଟେବୁଲର ଶୀର୍ଷସ୍ଥାନ ଅଧିକାର କରିଛି। ଭାଓଲେଟ ୫ ବିଜୟ ଓ ୩ ପରାଜୟ ସହିତ ୨୦ ପଏଣ୍ଟ ପାଇ ଦ୍ୱିତୀୟ ସ୍ଥାନରେ ରହିଛି। ସେହିପରି ୨୦ ପଏଣ୍ଟ ପାଇଥିବା ପର୍ପଲ ଏବଂ ୮ ପଏଣ୍ଟ ପାଇଥିବା ୟେଲୋ ମଧ୍ୟରେ ତୃତୀୟ ସ୍ଥାନ ପାଇଁ ମ୍ୟାଚ ହେବ। ତୃତୀୟ ସ୍ଥାନପାଇଁ ପୂର୍ବାହ୍ନ ୯ଟାରେ ଏବଂ ଫାଇନାଲ ଅପରାହ୍ନ ୧ଟାରେ ଅନୁଷ୍ଠିତ ହେବ।

ରବିବାର ଅନୁଷ୍ଠିତ ୨ଟି ଲିଗ୍ ମ୍ୟାଚରେ ଗ୍ରୀନ୍‌କୁ ରେଡ୍ ୮ ଉଇକେଟରେ ଓ ପର୍ପଲକୁ ୟେଲୋ ୬ ଉଇକେଟରେ ପରାସ୍ତ କରିଛି। ପୂର୍ବାହ୍ନରେ ଅନୁଷ୍ଠିତ ମ୍ୟାଚରେ ବ୍ୟାଟିଂ ଆମନ୍ତ୍ରଣ ପାଇଥିବା ଗ୍ରୀନ୍ ୨୦ ଓଭରରେ ୭ ଉଇକେଟ ହରାଇ ୭୩ ରନ କରିଥିଲା। ରେଶନାରା ପରବିନ ସର୍ବାଧିକ ୪୨ ରନ କରିଥିଲେ ହେଁ ଅନ୍ୟମାନେ ଫେଲ୍ ମାରିଥିଲେ। ବିପକ୍ଷ ଦଳର ସୋନାଲି ହେମ୍ରମ ୩ଟି ଓ ଏସ୍ ବି. ଲରେନ୍ସ ୨ଟି ଉଇକେଟ ନେଇଥିଲେ। ଜବାବରେ ରେଡ୍ ୧୦.୩ ଓଭରରେ ମାତ୍ର ୨ ଉଇକେଟ ହରାଇ ୭୭ ରନ ସଂଗ୍ରହ କରି ନେଇଥିଲା। ଅଧିନାୟିକା ମାଧୁରୀ ମେହେଟା ୨୭ ବଲ୍‌ରୁ ୩୪ ଏବଂ ଶିଳ୍ପା ସ୍ୱାଇଁ ୩୧ ବଲ୍‌ରୁ ୨୭ ରନରେ ଅପରାଜିତ ରହି ଦଳକୁ ସହଜ ବିଜୟ ଦେଇଥିଲେ। ୪ ଓଭରରେ ମାତ୍ର ୯ ରନ ଦେଇ ୩ଟି ଉଇକେଟ ନେଇଥିବା ସୋନାଲି ହେମ୍ରମ ଓମ୍ୟାନ ଅଫ୍ ଦି ମ୍ୟାଚ ବିବେଚିତ ହୋଇଥିଲେ। ଓସିଏ ସଦସ୍ୟ ରଘୁନନ୍ଦନ ପାଢ଼ୀ ଅତିଥିଭାବେ ଯୋଗଦେଇ ପୁରସ୍କାର ପ୍ରଦାନ କରିଥିଲେ। ଅପରାହ୍ନ ମ୍ୟାଚରେ ଟସ୍ ଜିତି ପ୍ରଥମେ ବ୍ୟାଟିଂ କରିଥିବା ପର୍ପଲ ୨୦ ଓଭରରେ ୩ ଉଇକେଟ ହରାଇ ୧୧୩ ରନ କରିଥିଲା। ଅର୍ଦ୍ଧଶତକ ହାସଲକାରୀ ସରିତା ମେହେର ୫୦ ରନ

ଏମ୍‌ଜିଏମ୍ ମହିଳା ଟି୨୦ ଲିଗ୍

କରି ଅପରାଜିତ ରହିଥିବାବେଳେ ଅଧିନାୟିକା ମଧୁସ୍ମିତା ବେହେରା ୩୦ ରନ କରିଥିଲେ। ଜବାବରେ ୟେଲୋ ୧୯.୩ ଓଭରରେ ୪ ଉଇକେଟ ହରାଇ ୧୧୫ ରନ ସଂଗ୍ରହ କରି ନେଇଥିଲା। ଫର୍ମରେ ଥିବା ସଙ୍ଗିତା ଖାଡ଼ିଆ ୫୦ ରନରେ ଅପରାଜିତ ରହି ଦଳକୁ ବିଜୟୀ କରାଇଥିଲେ। ବର୍ଷା ସିଂ ୨୮ ରନର ଯୋଗଦାନ ଦେଇଥିଲେ। ବିପକ୍ଷ ଦଳର ମନଲତା ମଲିକ ୨ଟି ଉଇକେଟ ନେଇଥିଲେ। ମ୍ୟାଚ ବିଜୟୀ ଇନିଂସ ପାଇଁ ସଙ୍ଗିତାଙ୍କୁ ଓସିଏ ସଦସ୍ୟ ସୁଜିତ କୁମାର ପ୍ରଧାନ ଓମ୍ୟାନ ଅଫ୍ ଦି ମ୍ୟାଚ ପୁରସ୍କାର ପ୍ରଦାନ କରିଥିଲେ।

ଓମ୍ୟାନ ଅଫ୍ ଦି ମ୍ୟାଚ ସୋନାଲି ହେମ୍ରମ ଓ ସଙ୍ଗିତା ଖାଡ଼ିଆ ପୁରସ୍କାର ସହ।

ରାଜ୍ୟ ଓପନ ଚେସ୍‌ର କୃତୀ ପ୍ରତିଯୋଗୀମାନେ ଅତିଥିଙ୍କ ସହ।

ସୌମ୍ୟରଞ୍ଜନଙ୍କୁ ଆଉ ଏକ ଟାଇଟଲ

ଭୁବନେଶ୍ୱର, ୩୧।୧(କ୍ରୀଡ଼ା ପ୍ରତିନିଧି)

ଫିଡେ ମାଷ୍ଟର ସୌମ୍ୟରଞ୍ଜନ ମିଶ୍ର ଆଉ ଏକ ଚେସ୍ ଟାଇଟଲ ହାସଲ କରିଛନ୍ତି। ଗତ ସପ୍ତାହରେ କ୍ୟାରିୟର ୬୧ତମ ରାଜ୍ୟ ଓପନ ଚେସ୍ ଟାଇଟଲ ଜିତିଥିବା ସୌମ୍ୟ ଏବେ ଏହି ସଂଖ୍ୟାକୁ ୬୨ରେ ପହଞ୍ଚାଇଛନ୍ତି। ଓଡ଼ିଶା ରାଜ୍ୟ ଚେସ୍ ଆସୋସିଏଶନ ଏବଂ ଜଟଣୀ ଚେସ୍ ଆସୋସିଏଶନର ମିଳିତ ଆନୁକୂଲ୍ୟରେ ଜଟଣୀରେ ଅନୁଷ୍ଠିତ ୨ୟ ସତ୍ୟସାଇ ରାଜ୍ୟ ଓପନ ଚେସ୍‌ରେ ଚାମ୍ପିୟନ ହୋଇଛନ୍ତି ଟପ୍ ସିଡ୍ ସୌମ୍ୟରଞ୍ଜନ। ୭ ରାଉଣ୍ଡ ବିଶିଷ୍ଟ ପ୍ରତିଯୋଗିତାରେ ସୌମ୍ୟ ୬.୫ ପଏଣ୍ଟ ପାଇ ପ୍ରଥମସ୍ଥାନ ଅଧିକାର କରିଛନ୍ତି। ରାଜେନ୍ଦ୍ର କୁମାର ସାହୁ ୬ ପଏଣ୍ଟ ସହ ରନର୍ସଅପ୍ ହୋଇଛନ୍ତି। ପ୍ରଦର୍ଶନ ଭିତ୍ତିରେ ହର୍ଷିତ ରଞ୍ଜନ ସାହୁ, ପ୍ରକାଶ ଚନ୍ଦ୍ର ସାହୁ (ଉଭୟେ ୫.୫ ପଏଣ୍ଟ), ଅମରେଶ୍ୱର ନନ୍ଦ, ହୃଦାନନ୍ଦ ସାମନ୍ତରାୟ, ଆରିନ୍ ଅନ୍ୱେଷ ସ୍ୱାଇଁ (ସମସ୍ତେ ୫ ପଏଣ୍ଟ), ରବୀନ୍ଦ୍ର କୁମାର ଓଝା, ମାନସ ରଞ୍ଜନ ପରିଡ଼ା, ପ୍ରବୋଧ କୁମାର ମିଶ୍ର, ଦେବୀ ପ୍ରସାଦ ବିଶ୍ୱାଳ ଓ ଗୁରୁ ପ୍ରସାଦ ଭଟ୍ଟ (ସମସ୍ତେ ୪) ଟପ୍-୧୨ ଫିନିଶ୍ କରିଛନ୍ତି। ସାଇ ଅଦିତ୍ରୀ, ଅମନ ଅର୍ପିତ ସ୍ୱାଇଁ, ଈଶାନ୍ତ ଦାସ, ଅମ୍ଳାନ ସେନାପତି, ଆୟନ ଅଙ୍କିତ ସ୍ୱାଇଁ, ଆଦିତ୍ୟ ରଞ୍ଜନ ଦାସ, ସ୍ଥିତିପ୍ରଜ୍ଞ ସାହୁ, ବୈଭବ ମଜୁମଦାର ବିଭିନ୍ନ ବୟସ ବର୍ଗରେ ଏବଂ ସାହାନା ଲେଙ୍କା ଓ ତନିସ୍କା ଅଗ୍ରୱାଲଙ୍କୁ ସ୍ୱତନ୍ତ୍ରଭାବେ ପୁରସ୍କୃତ କରାଯାଇଛି। ଅନ୍ୟପକ୍ଷରେ ରୋନିତ ଅଗ୍ରୱାଲ, ଅଂଶୁମାନ ସୁବୁଦ୍ଧି, ଡି. ରାହୁଲ, ଆରବ ଅଗ୍ରୱାଲ, ସାଇଲି ଅଗ୍ରୱାଲ ଏବଂ

ରାଜ୍ୟ ଓପନ ଚେସ୍

ବୈଭବ ଅଗ୍ରୱାଲଙ୍କୁ ସାନ୍ତ୍ୱନାମୂଳକ ପୁରସ୍କାର ପ୍ରଦାନ କରାଯାଇଥିଲା। ଭାରତୀୟ ଜନତା ଯୁବ ମୋର୍ଚ୍ଚାର ରାଜ୍ୟ ସାଧାରଣ ସମ୍ପାଦକ ସୂରଜ ପାଇକରାୟ ମୁଖ୍ୟ ଅତିଥିଭାବେ ଯୋଗଦେଇ ପୁରସ୍କାର ପ୍ରଦାନ କରିଥିଲେ। ପ୍ରତିଯୋଗିତା ଆୟୋଜନସ୍ଥଳ ଜଟଣୀ ଏଡିଏସ୍ ପବ୍ଲିକ୍ ସ୍କୁଲର ପ୍ରିନ୍ସିପାଲ ମୂରଲୀ ମୋହନ ପଟ୍ଟନାୟକ, ଓଡ଼ିଶା ରାଜ୍ୟ ଚେସ୍ ଆସୋସିଏଶନ ନିର୍ଦ୍ଦେଶକ ଦେବାଶିଷ ପାଣିଗ୍ରାହୀ, ଜଟଣୀ ଚେସ୍ ଆସୋସିଏଶନ ସଭାପତି ସୁରେଶ ଚନ୍ଦ୍ର ବଳିୟାର ସିଂ, ସମ୍ପାଦକ ଅବିନାଶ ବଳିୟାର ସିଂ ପ୍ରମୁଖ ଉପସ୍ଥିତ ଥିଲେ।

ଭାରତରେ ହେବ ଆଇପିଏଲ୍-୨୦୨୧

ମୁମ୍ବାଇ, ୩୧।୧: ଏଥର ହାଇପ୍ରୋଫାଇଲ ଇଣ୍ଡିଆନ ପ୍ରିମିୟର ଲିଗ୍ (ଆଇପିଏଲ୍)ର ପରବର୍ତ୍ତୀ ସଂସ୍କରଣ ଭାରତରେ ଆୟୋଜନ ହେବା ସ୍ପଷ୍ଟ ହୋଇଛି। ଭାରତୀୟ କ୍ରିକେଟ କଣ୍ଟ୍ରୋଲ ବୋର୍ଡ (ବିସିସିଆଇ) ଏ ନେଇ ଯୋଜନା ପ୍ରସ୍ତୁତ କରିଛି। ଆଇପିଏଲ୍ ପାଇଁ ବୋର୍ଡ ମୁମ୍ବାଇ ଓ ପୁଣେ ସହର ମଧ୍ୟରେ ୫ଟି ଭେନ୍ୟୁକୁ ଚୟନ କରିଛି। ଏହି ଭେନ୍ୟୁଗୁଡିକ ହେଲା ୱାଙ୍ଖଡେ ଷ୍ଟାଡିୟମ, ବ୍ରାବୋର୍ନ ଷ୍ଟାଡିୟମ, ଡିୱାଇ ପାଟିଲ ଷ୍ଟାଡିୟମ, ନବି ମୁମ୍ବାଇର ରିଲାଏନ୍ସ କ୍ରିକେଟ ଷ୍ଟାଡିୟମ ଓ ମହାରାଷ୍ଟ୍ର କ୍ରିକେଟ ଆସୋସିଏଶନ (ଏମ୍‌ସିଏ) ଷ୍ଟାଡିୟମ। ସେହିପରି ମୋଟେରାସ୍ଥିତ ସର୍ଦ୍ଦାର ପଟେଲ ଷ୍ଟାଡିୟମରେ ନକ୍‌ଆଉଟ୍ ଭଳି କେତୋଟି ଗୁରୁତ୍ୱପୂର୍ଣ୍ଣ ମ୍ୟାଚ୍ ଆୟୋଜନ ହେବାର ସମ୍ଭାବନା ରହିଛି। କୋଭିଡ୍ ମହାମାରୀ କାରଣରୁ ଗତଥର ଆଇପିଏଲ୍ ୬ ମାସ ବିଳମ୍ବରେ ଆରମ୍ଭ ହୋଇଥିଲା ଓ ଏହି ମେଗା ଇଭେଣ୍ଟକୁ ୟୁନାଇଟେଡ ଆରବ ଏମିରେଟ୍ସ (ୟୁଏଇ)କୁ ସ୍ଥାନାନ୍ତର କରାଯାଇଥିଲା। ଏପ୍ରିଲ୍‌ରେ ଆଇପିଏଲ୍ ଆରମ୍ଭ ହେବ। ବିଜୟ ହଜାରେ ଟ୍ରଫି ଓ ମହିଳା ଦିନିକିଆ ଟୁର୍ନାମେଣ୍ଟ ଆୟୋଜନ ହେବା ପରେ ଆଇପିଏଲ୍ ଆରମ୍ଭ ହେବ।

ଭାରତୀୟ ଜୁନିୟର ହ୍ୟାଣ୍ଡବଲ୍ କ୍ୟାମ୍ପରେ ହେମନ୍ତ, କାମଦେବ

କୋଚ୍ ସନ୍ତୋଷ କୁମାର (ମଝି)ଙ୍କ ସହ ହେମନ୍ତ ଧାରୁଆ ଓ କାମଦେବ କାଜରକା।

ଭୁବନେଶ୍ୱର, ୩୧।୧(କ୍ରୀଡ଼ା ପ୍ରତିନିଧି)

ବାହାରିନର ମାନାମାଠାରେ ୧୭ତମ ପୁରୁଷ ଜୁନିୟର ହ୍ୟାଣ୍ଡବଲ ଚାମ୍ପିୟନଶିପ୍ ମାର୍ଚ୍ଚ ୨୦ରୁ ୨୯ ପର୍ଯ୍ୟନ୍ତ ଅନୁଷ୍ଠିତ ହେବ। ଏଥିପାଇଁ ଭାରତୀୟ ଦଳର କ୍ୟାମ୍ପ ଏବଂ ଚୟନ ଟ୍ରାଏଲ ଚଳିତ ମାସ ୩ ଓ ୪ ତାରିଖରେ ଜୟପୁରଠାରେ ହେବାକୁ ନିଷ୍ପତ୍ତି ହୋଇଛି। ଏହି କ୍ୟାମ୍ପରେ ଓଡ଼ିଶାର ଦୁଇଜଣ ଖେଳାଳି ସାମିଲ ହୋଇଛନ୍ତି। ସେମାନେ ହେଲେ ହେମନ୍ତ ଧାରୁଆ ଓ କାମଦେବ କାଜରକା। ସେମାନଙ୍କ ସହ କୋଚ୍ ସନ୍ତୋଷ କୁମାର ବେହେରା ଜୟପୁର ଯାତ୍ରା କରିଛନ୍ତି। ଖେଳାଳିମାନଙ୍କୁ କିସ୍‌ର ପ୍ରତିଷ୍ଠାତା ଏମ୍‌ପି ଅଚ୍ୟୁତ ସାମନ୍ତ, ଓଡ଼ିଶା ହ୍ୟାଣ୍ଡବଲ ସଂଘର ସମ୍ପାଦକ ବୀରେନ୍ଦ୍ର ବେହେରା ଓ ଭୁବନେଶ୍ୱର ଜିଲା ହ୍ୟାଣ୍ଡବଲ ଆସୋସିଏଶନ ସମ୍ପାଦକ ଯଶୋବନ୍ତ ପରମଗୁରୁ ଅଭିନନ୍ଦନ ଜଣାଇଛନ୍ତି।

ଟେନିକଏଟ ଆସୋସିଏଶନ ନିର୍ବାଚନ

ଭୁବନେଶ୍ୱର, ୩୧।୧(କ୍ରୀଡ଼ା ପ୍ରତିନିଧି): ଓଡ଼ିଶା ଆମେଚର ଟେନିକଏଟ ଆସୋସିଏଶନର ୩୩ତମ ସାଧାରଣ ବୈଠକ ଏବଂ ଆଗାମୀ ଚାରି ବର୍ଷ ପାଇଁ ନୂତନ କର୍ମକର୍ତ୍ତା ନିର୍ବାଚନ ରବିବାର ଅନୁଷ୍ଠିତ ହୋଇଯାଇଛି। ବିଧାୟକ ଅମର ପ୍ରସାଦ ଶତପଥୀ ସଭାପତି ଏବଂ ଶ୍ରୀକାନ୍ତ କୁମାର ସିଂ ସାଧାରଣ ସମ୍ପାଦକ ଭାବେ ପୁନଃ ନିର୍ବାଚିତ ହୋଇଛନ୍ତି। ସେହିପରି ପ୍ରତାପ କୁମାର ଆଚାର୍ଯ୍ୟ କୋଷାଧ୍ୟକ୍ଷ ପଦ ବଜାୟ ରଖିଥିବାବେଳେ ସଂଗଠନର ଅଧ୍ୟକ୍ଷ ଭାବେ ଅଧ୍ୟାପକ ଗୋଲକ ନାୟକ, ସମ୍ପାଦକ ଭାବେ ଦିଲୀପ ଦାସ ଏବଂ ଉପସଭାପତି ଭାବେ ହମିଦ ମହାପାତ୍ର ନିର୍ବାଚିତ ହୋଇଛନ୍ତି। ଅରୁଣ କୁମାର ନାୟକ ଓ ମମତାଜ କୋଚିଂ କମିଟି ଏବଂ ମନୋଜ ମହାରଣା ଓ ଗୁରୁପ୍ରସାଦ ମହାରଣା ଚୟନ କମିଟି ଅଧ୍ୟକ୍ଷ ଭାବେ ନିର୍ବାଚିତ ହୋଇଛନ୍ତି। ଅଜିତ କୁମାର ସିଂ ରେଫରି ବୋର୍ଡର ଆବାହକ ହୋଇଛନ୍ତି।

ହସ୍ପିଟାଲରୁ ଫେରିଲେ ଗାଙ୍ଗୁଲି

କୋଲକାତା,୩୧।୧

ପୂର୍ବତନ ଅଧିନାୟକ ତଥା ଭାରତୀୟ କ୍ରିକେଟ କଣ୍ଟ୍ରୋଲ ବୋର୍ଡ (ବିସିସିଆଇ) ସଭାପତି ସୌରଭ ଗାଙ୍ଗୁଲି ହସ୍ପିଟାଲରୁ ଡିସ୍‌ଚାର୍ଜ ହୋଇଛନ୍ତି। ହସ୍ପିଟାଲରେ ୪ଦିନ ରହିବା ପରେ ସେ ରବିବାର ସକାଳେ ଘରକୁ ଫେରିଛନ୍ତି। ଖୁବଶୀଘ୍ର ସେ ତାଙ୍କ ସାଧାରଣ ଜୀବନକୁ ପ୍ରତ୍ୟାବର୍ତ୍ତନ କରିବେ ଓ ସେ ସୁସ୍ଥ ଅଛନ୍ତି ବୋଲି ତାଙ୍କୁ ଚିକିତ୍ସା କରୁଥିବା ଡାକ୍ତରମାନେ କହିଛନ୍ତି। ନୂଆକରି ଦ୍ୱିତୀୟଥର ଲାଗି ଆଞ୍ଜିଓପ୍ଲାଷ୍ଟି କରିବା ପରେ ଗାଙ୍ଗୁଲିଙ୍କ ସ୍ୱାସ୍ଥ୍ୟାବସ୍ଥା ସ୍ଥିର ରହିଛି। ଶୁକ୍ରବାର ଡାକ୍ତରମାନେ ତାଙ୍କୁ ପୁଣି ଥରେ ପରୀକ୍ଷା କରିଥିଲେ। କ୍ରିଟିକାଲ କେୟାର ୟୁନିଟ୍‌ରୁ ତାଙ୍କୁ ଏକ ପ୍ରାଇଭେଟ୍ ରୁମ୍‌କୁ ନିଆଯାଇଥିଲା। ଗତ ବୁଧବାର ଅପରାହ୍ନରେ ଗାଙ୍ଗୁଲି ଛାତିରେ ସାମାନ୍ୟ ଯନ୍ତ୍ରଣା ଅନୁଭବ କରିଥିଲେ। ଫଳରେ ବେହେଲାସ୍ଥିତ ବାସଭବନରୁ ତାଙ୍କୁ ଆପୋଲୋ ହସ୍ପିଟାଲରେ ଭର୍ତ୍ତି କରାଯାଇଥିଲା। ଏହାପୂର୍ବରୁ ୩ ସପ୍ତାହ ତଳେ ନିଜ ବାସଭବନରେ ବ୍ୟାୟାମ କରୁଥିବା ବେଳେ ଛାତିରେ ଯନ୍ତ୍ରଣା ଅନୁଭବ କରିଥିଲେ। କରୋନାରୀ ଆର୍ଟେରିଜ୍‌ରେ ୩ଟି ବ୍ଲକ ରହିଥିବା ପରୀକ୍ଷା ପରେ ଜଣାପଡିଥିଲା। ଫଳରେ ତାଙ୍କ ଡାହାଣ କରୋନାରୀରେ ଷ୍ଟେଣ୍ଟ ଲଗାଯାଇଥିଲା। ସେତେବେଳେ ହସ୍ପିଟାଲରେ ୭ ଦିନ ରହିବା ପରେ ସେ ଗତ ୭ ତାରିଖରୁ ହସ୍ପିଟାଲରୁ ରିଲିଜ୍ ହୋଇଥିଲେ। ଗୁରୁବାର ପଶ୍ଚିମବଙ୍ଗ ମୁଖ୍ୟମନ୍ତ୍ରୀ ମମତା ବାନର୍ଜୀ ଗାଙ୍ଗୁଲିଙ୍କୁ ଦେଖିବାକୁ ହସ୍ପିଟାଲ ଯାଇଥିଲେ। ଏହପରେ ଫୋନ୍‌କରି ମମତା ତାଙ୍କ ସ୍ୱାସ୍ଥ୍ୟାବସ୍ଥା ପଚାରିବୁଝିଥିଲେ।

ଦ୍ୱିତୀୟ ଟେଷ୍ଟରେ ଦର୍ଶକଙ୍କୁ ଅନୁମତି ସମ୍ଭାବନା

ନୂଆଦିଲ୍ଲୀ, ୩୧।୧ (ପି.ଟି.): କେନ୍ଦ୍ର ସରକାରଙ୍କ ନୂଆ କୋଭିଡ୍ ଗାଇଡଲାଇନ୍ ପ୍ରକାଶ ପାଇଛି। ସେଥିରେ ସ୍ପୋର୍ଟ୍ସ ଭେନ୍ୟୁଗୁଡ଼ିକରେ ୫୦ ପ୍ରତିଶତ ଦର୍ଶକ ଉପସ୍ଥାନ ପାଇଁ ଅନୁମତି ମିଳିଛି। ଫଳତଃ ଚେନ୍ନାଇରେ ଖେଳାଯିବାକୁ ଥିବା ଇଂଲଣ୍ଡ ବିପକ୍ଷ ଦ୍ୱିତୀୟ କ୍ରିକେଟ ଟେଷ୍ଟରେ ଦର୍ଶକଙ୍କୁ ଅନୁମତି ମିଳିବା ସମ୍ଭାବନା ଦେଖାଦେଇଛି। ପୂର୍ବରୁ ଭାରତୀୟ କ୍ରିକେଟ କଣ୍ଟ୍ରୋଲ ବୋର୍ଡ (ବିସିସିଆଇ) ଓ ତାମିଲନାଡୁ କ୍ରିକେଟ ଆସୋସିଏଶନ ମଧ୍ୟରେ ଏକ ଆଲୋଚନା ହୋଇଥିଲା। ଇଂଲଣ୍ଡ ବିପକ୍ଷ ପ୍ରଥମ ଦୁଇଟି ଟେଷ୍ଟ ମ୍ୟାଚ ବିନା ଦର୍ଶକରେ କରିବା ଲାଗି ନିଷ୍ପତ୍ତି ହୋଇଥିଲା। କିନ୍ତୁ କେନ୍ଦ୍ର ଗୃହ ମନ୍ତ୍ରଣାଳୟ ପକ୍ଷରୁ ସାନି ଜାରି କରାଯାଇଥିବା ଗାଇଡ୍ ଲାଇନ୍‌ରେ ଗମନାଗମନ କଟକଣା ହ୍ରାସ କରାଯାଇଥିବାରୁ ଦୃଶ୍ୟପଟ ବଦଳିଯାଇଛି। ତାମିଲନାଡୁ କ୍ରିକେଟ ଆସୋସିଏଶନର ଜଣେ ବରିଷ୍ଠ ଅଧିକାରୀ କହିଛନ୍ତି ସେମାନଙ୍କୁ ଶନିବାର ସରକାରୀ ବିଜ୍ଞପ୍ତି ମିଳିଛି। ହାତରେ ସମୟ କମ୍ ଥିବାରୁ ଫେବୃୟାରୀ ୫ରୁ ଆରମ୍ଭ ହେବାକୁଥିବା ପ୍ରଥମ ଟେଷ୍ଟରେ ଦର୍ଶକଙ୍କୁ ଅନୁମତି ସମ୍ଭବପର ହେବ ନାହିଁ। କିନ୍ତୁ ଫେବୃୟାରୀ ୧୪ରୁ ଆରମ୍ଭ ହେବାକୁଥିବା ଦ୍ୱିତୀୟ ଟେଷ୍ଟରେ ହୁଏତ ଷ୍ଟାଡିୟମରେ ଦର୍ଶକଙ୍କୁ ଦେଖିବାକୁ ମିଳିପାରେ। ଚେପକ ଷ୍ଟାଡିୟମରେ ୫୦,୦୦୦ ଦର୍ଶକଙ୍କ ଲାଗି ବ୍ୟବସ୍ଥା ରହିଛି।

ଓଡ଼ିଶା ଦଳର ଚୟନ ଟ୍ରାଏଲ ୬ରୁ

ଭୁବନେଶ୍ୱର, ୩୧।୧(କ୍ରୀଡ଼ା ପ୍ରତିନିଧି)

ଟେନିସ କ୍ରିକେଟ ଆସୋସିଏଶନ ଅଫ୍ ଇଣ୍ଡିଆ ଆନୁକୂଲ୍ୟରେ ୫ମ ଜାତୀୟ ସିନିୟର ଟେନିସ କ୍ରିକେଟ ଚାମ୍ପିୟନଶିପ୍ (ମହିଳା ଓ ପୁରୁଷ) ଭୁବନେଶ୍ୱରରେ

ଜାତୀୟ ସିନିୟର ଟେନିସ କ୍ରିକେଟ

ମାର୍ଚ୍ଚ ୯ରୁ ୧୪ ପର୍ଯ୍ୟନ୍ତ ଅନୁଷ୍ଠିତ ହେବ। ଏହାକୁ ଦୃଷ୍ଟିରେ ରଖି ଓଡ଼ିଶା ରାଜ୍ୟ ଟେନିସ କ୍ରିକେଟ ଆସୋସିଏଶନ ପକ୍ଷରୁ ଏକ ଓପନ ଚୟନ ଟ୍ରାଏଲ କ୍ୟାମ୍ପ ଚଳିତ ମାସ ୬ ଓ ୭ ତାରିଖରେ ନହରକଣ୍ଟାସ୍ଥିତ ଶ୍ରୀଜୟଦେବ କଲେଜ ପଡ଼ିଆରେ ଅନୁଷ୍ଠିତ ହେବ। ଏଥିରେ ଓଡ଼ିଶାର ବିଭିନ୍ନ ଜିଲାର ଖେଳାଳିମାନେ ଭାଗ ନେଇପାରିବେ। ପ୍ରଦର୍ଶନ ଭିତ୍ତିରେ ଚୟନ କମିଟି ଓଡ଼ିଶା ଦଳ ମନୋନୟନ କରିବ ବୋଲି ଟେନିସ କ୍ରିକେଟ ଆସୋସିଏଶନ ଅଫ୍ ଇଣ୍ଡିଆର ସମ୍ପାଦକ ରିଣ୍ଟୁ ମିତ୍ର ପ୍ରକାଶ କରିଛନ୍ତି। ପ୍ରତିଭାସମ୍ପନ୍ନ ଖେଳାଳିମାନେ ରାଜ୍ୟ ଦଳ ପକ୍ଷରୁ ପ୍ରତିନିଧିତ୍ୱ କରିବା ପାଇଁ ଏହା ଏକ ସୁଯୋଗ। ଗ୍ରାମାଞ୍ଚଳରୁ ଜାତୀୟ ସ୍ତର ପର୍ଯ୍ୟନ୍ତ ପ୍ରତିଭାମାନଙ୍କୁ ପହଞ୍ଚାଇବା ଆମର ଉଦ୍ଦେଶ୍ୟ। ପ୍ରତି ଦଳରେ ୧୬ ଖେଳାଳି, ଜଣେ କୋଚ୍ ଏବଂ ଜଣେ ମ୍ୟାନେଜର ରହିବେ। ଉଭୟ ମହିଳା ଓ ପୁରୁଷ ବିଭାଗରେ ୨୪ରୁ ୩୨ଟି ଦଳ ଯୋଗଦେବାର ଥିବାରୁ ଭୁବନେଶ୍ୱରର ୨ଟି ପଡ଼ିଆରେ ଏହି ଟୁର୍ନାମେଣ୍ଟ ଆୟୋଜନ ପାଇଁ ନିଷ୍ପତ୍ତି ହୋଇଛି ବୋଲି ରିଣ୍ଟୁ କହିଛନ୍ତି।

ନିମାପଡ଼ା କପ୍ କ୍ରିକେଟ ଉଦ୍‌ଘାଟିତ

ଉଦ୍‌ଘାଟନୀ ଉତ୍ସବରେ ଅତିଥିଙ୍କ ସହ ଦୁଇ ଦଳର ଖେଳାଳିମାନେ।

ନିମାପଡ଼ା,୩୧।୧(ଡି.ଏନ୍.ଏ.)

ନିମାପଡ଼ା କ୍ରିକେଟ ଆସୋସିଏଶନ ପକ୍ଷରୁ ସ୍ଥାନୀୟ ବାରବାଟୀ ଗ୍ରାଉଣ୍ଡରେ ରବିବାର ରାଜ୍ୟସ୍ତରୀୟ ଦ୍ୱାଦଶ ନିମାପଡ଼ା କପ୍ କ୍ରିକେଟ ପ୍ରତିଯୋଗିତା ଉଦ୍‌ଘାଟିତ ହୋଇଯାଇଛି। ପ୍ରଥମ ଉଦ୍‌ଘାଟନୀ ମ୍ୟାଚରେ ନିମାପଡ଼ା କ୍ରିକେଟ ଏକାଡେମୀକୁ ହରାଇ ଭୁବନେଶ୍ୱରର ରାମେଶ୍ୱର ସ୍ପୋର୍ଟିଂ ୮ ଉଇକେଟରେ ବିଜୟୀ ହୋଇ ସେମିରେ ପ୍ରବେଶ କରିଛି। ଟଚ୍ ଜିତି ପ୍ରଥମେ ନିମାପଡ଼ା ଟିମ୍ ବ୍ୟାଟିଂ କରି ନିର୍ଦ୍ଧାରିତ ୨୫ଓଭରରୁ ୨୨ଓଭରରେ ସମସ୍ତ ଉଇକେଟ ହରାଇ ୯୨ ରନ ସଂଗ୍ରହ କରିଥିଲେ। ଏଥିରେ ରାମେଶ୍ୱରର ପ୍ରତୀକ ସିଂ ୩ଟି, ରଞ୍ଜନ ଗୌଡ଼ ୨ଟି ଉଇକେଟ ନେଇଥିଲେ। ଜବାବରେ ରାମେଶ୍ୱର ସ୍ପୋର୍ଟିଂ ମାତ୍ର ୧୫ ଓଭରରେ ୨ ଉଇକେଟ ହରାଇ ଆବଶ୍ୟକ ରନ କରି ବିଜୟୀ ହୋଇଥିଲେ। ଦଳ ପକ୍ଷରୁ ରମଣୀ ଜେନା ସର୍ବାଧିକ ୩୭ରନ କରିଥିଲେ। ଏଥିରେ ପ୍ରତୀକ ସିଂ ମ୍ୟାନ ଅଫ ଦି ମ୍ୟାଚ ବିବେଚିତ ହୋଇଥିଲେ। ଅମ୍ପାୟର ଭାବେ ଅଶୟକାନ୍ତ ମିଶ୍ର

ରାମେଶ୍ୱର ସ୍ପୋର୍ଟିଂ ସେମିରେ

ଓ ତାପସ ଦାସ ମ୍ୟାଚ ପରିଚାଳନା କରିଥିଲେ। ତ୍ରିଭୁବନ ନାଥ ଦାସ, କଲ୍ଲିମ ଉଦ୍ଦିନ ସ୍କୋରର ଥିଲେ। ସମାରୋହରେ ଅତିଥି ଭାବେ ଶିକ୍ଷାବିତ କ୍ଷୀରୋଦ ଚନ୍ଦ୍ରରାୟ ମହାପାତ୍ର, ଅଧ୍ୟାପକ ସୁବ୍ରତ ମହାନ୍ତି, ପ୍ରଦୀପ୍ତ ଖଟୋଇ, ନିମାପଡ଼ା କ୍ରିକେଟ ଆସୋସିଏଶନର ସଂଗଠନ ସମ୍ପାଦକ ଅକ୍ଷୟ ବେହେରା, ଏସ୍‌ପି ଫାଉଣ୍ଡେଶନର ଅଧ୍ୟକ୍ଷ ଶ୍ୱେତପର୍ଣ୍ଣା ରାୟମହାପାତ୍ର, କ୍ରୀଡ଼ାବିତ ନିର୍ମଳ ମିଶ୍ର ପ୍ରମୁଖ ଯୋଗ