

ପଦାର୍ପଣ ଟେଣ୍ଡରେ ମେୟର୍ସଙ୍କ ଦ୍ଵିଗତକ

ଫ୍ରେଣ୍ଡ୍‌ସ୍‌ଓଫ୍‌ସ୍‌ଫର କାଲିକା ମେୟର୍ସ ବିଶ୍ଵର ପ୍ରଥମ ବ୍ୟାଚ୍‌ମ୍ୟାନ ଭାବେ ପଦାର୍ପଣ ଟେଣ୍ଡରେ ଅପରାଜିତ ଦ୍ଵିଗତକ ହାସଲ କରିଛନ୍ତି।

୧୨

ଲେହେଙ୍ଗାରେ ମଲାଲକାଙ୍କ ଗୁମାସ୍ତ ପୋଡ଼

କଲିକତ୍ ଅଭିନେତ୍ରୀ ମଲାଲକା ଆରୋରା ତିନିଦିନ ଅଧିକା ମେହେଙ୍ଗାଙ୍କ କଲେଜ୍‌ରେ ପିଠି ଦେଇଥିବା ଗୁମାସ୍ତ ପୋଡ଼ ଏବେ କନ୍ୟାରେ ଭାଇଭାଇ ହେବାରେ ଲାଗିଛି ।

୧୦

ପ୍ରସ୍ତାବିତ ଅଧିନିୟମକୁ ବିରୋଧ

ଆଜିଠୁ ନବମ, ଏକାଦଶୀ

ପୁରୀ ଅଫିସ୍, ୭/୨

ନ୍ୟାଶନାଲ ମନୁମେଣ୍ଟ କର୍ତ୍ତୃପକ୍ଷ (ଏନ୍‌ଏମ୍‌ଏ)ଙ୍କ ପକ୍ଷରୁ ଶ୍ରୀମନ୍ଦିର ଐତିହ୍ୟ ପାଇଁ ପ୍ରସ୍ତାବିତ ଚିଠି ଅଧିନିୟମ (ବାଲ-ଲ) କାରି ହେବା ପରେ ଏହାକୁ ନେଇ ବିଭିନ୍ନ ମହଲରେ ଚାନ୍ଦ୍ର ଅପରୋଷ ପ୍ରକାଶ ପାଇଛି। ଶ୍ରୀମନ୍ଦିର ରାଜପତେ ରହୁଥିବା ସ୍ଥାନୀୟ ବାସିନ୍ଦା ଓ ସେବାୟତ ପରିବାର ଏହି ଚିଠି ଅଧିନିୟମକୁ ଚାନ୍ଦ୍ର ବିରୋଧ କରିଛନ୍ତି। ଏହାକୁ ପ୍ରତ୍ୟାହାର କରିନେବା ପାଇଁ ଶ୍ରୀମନ୍ଦିରର ମୁଖ୍ୟ ପ୍ରଶାସକ କୁମ୍ଭୀର ରବିବାର କେନ୍ଦ୍ର ସଂସ୍କୃତି ମନ୍ତ୍ରଣାଳୟର ସଚିବଙ୍କୁ ଚିଠି ଲେଖି ଅନୁରୋଧ କରିଛନ୍ତି। ଏହି ଅଧିନିୟମ କାର୍ଯ୍ୟକାରୀ ହେଲେ ଦୀର୍ଘକର୍ଣ୍ଣ ଧରି ଶ୍ରୀମନ୍ଦିର ପାର୍ଶ୍ଵବର୍ତ୍ତୀ ଅଞ୍ଚଳରେ ରହୁଥିବା ସେବାୟତ ପରିବାର ବିଶେଷଭାବେ କ୍ଷତି ସହିବେ। ଏଣୁ ଭକ୍ତ, ସେବାୟତ ଓ ଭଗବାନଙ୍କ ସମୂହ ସ୍ଵାର୍ଥକୁ ଧ୍ୟାନ ଦେଇ ଏହି ପ୍ରସ୍ତାବିତ ଚିଠି ଅଧିନିୟମକୁ ପ୍ରତ୍ୟାହାର କରାଯାଉ। ଶ୍ରୀକାନ୍ତ ନାଟକାନ୍ତ ନିମନ୍ତେ ବର୍ଷ ବର୍ଷ ଧରି ଶ୍ରୀମନ୍ଦିର ପାର୍ଶ୍ଵବର୍ତ୍ତୀ ଅଞ୍ଚଳରେ ବହୁ ସେବାୟତ ପରିବାର ରହି ଆସୁଛନ୍ତି। ନ୍ୟାଶନାଲ



ଏନ୍‌ଏମ୍‌ଏ ପକ୍ଷରୁ କାରି ପ୍ରସ୍ତାବିତ ଅଧିନିୟମକୁ ବିରୋଧ କରି ଶ୍ରୀମନ୍ଦିର ସମ୍ମୁଖରେ ବିଭିନ୍ନ ନିଯୋଗ ଓ ସଂଗଠନ ପକ୍ଷରୁ ବିରୋଧ କରାଯାଇଛି।

ମନୁମେଣ୍ଟ କର୍ତ୍ତୃପକ୍ଷଙ୍କ ଏକ ପ୍ରସ୍ତାବିତ ଚିଠି ଅଧିନିୟମ ସମ୍ପୂର୍ଣ୍ଣ ସେବାୟତ ପରିବାର ପାଇଁ ସମସ୍ୟା ବଢ଼ାଇପାରେ। ଅନ୍ୟ ଐତିହ୍ୟସ୍ଥଳଠାରୁ ଶ୍ରୀମନ୍ଦିର ନାଟକାନ୍ତ ସମ୍ପୂର୍ଣ୍ଣ ଭିନ୍ନ। ପ୍ରତିଦିନ ହଜାର ହଜାର ଶ୍ରଦ୍ଧାଳୁ ମହାପ୍ରଭୁଙ୍କ ଦର୍ଶନ

ନିମନ୍ତେ ଆସୁଥିବା ସେମାନଙ୍କ ଲାଗି ଶ୍ରୀମନ୍ଦିର ପ୍ରଶାସନ ପକ୍ଷରୁ ଶ୍ରୀମନ୍ଦିର ପାଖାପାଖି ଅଞ୍ଚଳରେ ରହିବା ବ୍ୟବସ୍ଥା ହୋଇଛି। ନୂଆ ଅଧିନିୟମ ଅନୁଯାୟୀ ଏସବୁ ସ୍ଥାନକୁ ନିୟନ୍ତ୍ରିତ ଅଞ୍ଚଳରେ ପରିଣତ କରିବା ସମ୍ଭବପଦ ନୁହେଁ

ବୋଲି ଶ୍ରୀମନ୍ଦିର ପ୍ରଶାସକଙ୍କୁ ଚିଠିରେ ଉଲ୍ଲେଖ କରିଛନ୍ତି। ଅନ୍ୟପକ୍ଷରେ ରାଜ୍ୟ ସରକାରଙ୍କ ଶ୍ରୀମନ୍ଦିର ସୌନ୍ଦର୍ଯ୍ୟକରଣ ପ୍ରକଳ୍ପକୁ ଏହି ଚିଠି ଅଧିନିୟମ ଏକ ଶକ୍ତ ଧକ୍କା ଦେଇଛି। ଶ୍ରୀମନ୍ଦିର ପାଖ ୧୦୦ ମିଟର

■ ପ୍ରତ୍ୟାହାର ପାଇଁ ଚିଠି ଲେଖିଲେ ଶ୍ରୀମନ୍ଦିର ମୁଖ୍ୟ ପ୍ରଶାସକ

■ ସେବାୟତ ନିଯୋଗର ବିକ୍ଷୋଭ, ସୁପ୍ରିମକୋର୍ଟ ଯିବାକୁ ଚେତାବନୀ

■ ୩୭ ଏକରରୁ ଉର୍ଦ୍ଧ୍ଵ ଅଞ୍ଚଳରେ ନିର୍ମାଣ କାର୍ଯ୍ୟ ନିଷିଦ୍ଧ ହେବ

କୁରନେଶ୍ଵର, ୭/୨ (ବୁଧବିହାର)

ରାଜ୍ୟରେ ସୋମବାରଠାରୁ ନବମ ଓ ଏକାଦଶୀ ଶେଷା ଖୋଲିବ। ଦୀର୍ଘ ୧୦ମାସ ପରେ ପିଲା ସ୍କୁଲ୍ ଯାଇ ପାଠପଢ଼ିବେ। ସୋମବାରରୁ ଶନିବାର ପ୍ରତ୍ୟହ ସକାଳ ୮ଟା ୩୦ରୁ ୧୦ଟା ୩୦ ପର୍ଯ୍ୟନ୍ତ ପାଠପଢ଼ା ହେବ। ୩ଟି ପିରିୟଡ଼ରେ ଶିକ୍ଷାଦାନ ଦିଆଯିବ। ଏହା ମଧ୍ୟରେ କୌଣସି ମଧ୍ୟାହ୍ନ ରହିବ ନାହିଁ। ରବିବାର ପାଠପଢ଼ା ହେବ ନାହିଁ। ମାର୍ଚ୍ଚ ବୃତ୍ତୀୟ ସପ୍ତାହରେ ଏକ ଯୁନିଟ୍ ପରୀକ୍ଷା ହେବ। ଏପ୍ରିଲ ଶେଷ ସପ୍ତାହରେ

■ ୨ ଘଣ୍ଟା ପାଠପଢ଼ା, ରବିବାର ଛୁଟି

■ ଏପ୍ରିଲ ଶେଷ ସପ୍ତାହରେ ବାର୍ଷିକ ପରୀକ୍ଷା

ବାର୍ଷିକ ପରୀକ୍ଷା ହେବ। ତେବେ ଏହି ପିଲାଙ୍କ ପାଠପଢ଼ା ସମୟରେ କୌଣସି ଗାଈଭୋଜନର ସବୁ ନିୟମକୁ ଅନୁପାଳନ କରିବା ପାଇଁ ବିଦ୍ୟାଳୟ ଓ ଗଣଶିକ୍ଷା ବିଭାଗ ପୃଷ୍ଠା-୪

ଯବାନଙ୍କୁ ଜାଲିଦେଲେ

ପୁରୀ, ୭/୨

ଭାରତୀୟ ନୌସେନାର ଜଣେ ଯବାନଙ୍କୁ ପୁରୀର ପାଲଘର ଜିଲ୍ଲାରେ କେତେକଜଣ ଦୁର୍ଭିକ୍ଷ ଜିଅନ୍ତା ଜାଲିଦେଇଛନ୍ତି। ମୃତକ ହେଲେ ଝାଡ଼ଖଣ୍ଡର ସୁରଜ କୁମାର ମିଶ୍ରଙ୍କର ପୁତ୍ର। ସେ ତାମିଲନାଡୁର କୋଏମ୍ବାରୁରଠାରେ କାର୍ଯ୍ୟରତ ଥିଲେ। କାରୁଣ୍ୟରା ୩୦ରେ ସୁରଜ ଘରକୁ ଫେରୁଥିବାବେଳେ ଚେନାଇ ଦିନାକରରୁ ୩ ଜଣ ତାଙ୍କୁ ଅପହରଣ କରିନେଇଥିଲେ। ପୁଲିସ୍‌ଦ୍ଵାରା ପାଇଁ ଅପହରଣକାରୀ ତାଙ୍କ ପରିବାରଠାରୁ



ସୁରଜ କୁମାର ମିଶ୍ରଙ୍କର ପୁତ୍ର। ୧୦ ଲକ୍ଷ ଟଙ୍କା ଦାବି କରିଥିଲେ। ୫ ଦିନ ପର୍ଯ୍ୟନ୍ତ ସୁରଜଙ୍କୁ ଚେନାଇରେ ରଖାଯାଇଥିଲା। ପୃଷ୍ଠା-୪

ହିମାସ୍ଫଳନ: ୧୫୦ ନିଖୋଜ



ମାଟିତରୁ ଜଣେ ଯୁବକଙ୍କୁ ଯବାନମାନେ ଉଦ୍ଧାର କରୁଛନ୍ତି।

ଉତ୍ତରାଖଣ୍ଡରେ ବିପୁତ୍ତି

- ୧୦ ମୃତଦେହ ଉଦ୍ଧାର କଲା ସେନା
- ଭାସିଗଲା ରକ୍ଷିଗଙ୍ଗା ବିଦ୍ୟୁତ୍ ପ୍ରକଳ୍ପ
- ଜରୁରୀ ବୈଠକ ଡାକି ସ୍ଥିତି ସମୀକ୍ଷା କଲେ ମୁଖ୍ୟମନ୍ତ୍ରୀ
- ମୃତକଙ୍କ ପରିବାରକୁ ୫ ଲକ୍ଷ ଟଙ୍କା ପୁରସ୍କାର

ଡିକି ଅଶୋକ କୁମାର କହିଛନ୍ତି। ରାଜ୍ୟ ସରକାର ମୃତକଙ୍କ ପରିବାର ପାଇଁ ୪ ଲକ୍ଷ ଟଙ୍କା ଲେଖାଏ ଅନୁକମ୍ପାମୂଳକ ସହାୟତା ଘୋଷଣା କରିଛନ୍ତି। ପର୍ବତ ପାର୍ଶ୍ଵରୁ ଭୁତବେଗରେ ପାଣି ମାଡ଼ିଆସିବା ଫଳରେ ନଦୀ ପାର୍ଶ୍ଵବର୍ତ୍ତୀ ଅନେକ ଘରବାର ଭାସିଯାଇଛି। କେତେକ ଗ୍ରାମକୁ ଖାଲି କରାଯିବା ସହ ଲୋକମାନଙ୍କୁ ନିରାପଦ ସ୍ଥାନକୁ ନିଆଯାଇଛି। ଉଦ୍ଧାର ଓ ରିଲିଫ୍ କାର୍ଯ୍ୟରେ ଆଇଟିସିପି, କାତାୟ ବିପର୍ଯ୍ୟୟ ପ୍ରଶମନ ବାହିନୀ (ଏନ୍‌ଡିଆର୍‌ଏଫ୍), ପୃଷ୍ଠା-୪

ଦୁଧଝର୍କ ଆସେମ୍ବ୍ଲିରେ କଶ୍ମୀର ପ୍ରସଙ୍ଗ ଗୃହୀତ

ଦୁଧଝର୍କ, ୭/୨ (ପି.ଟି.)
ଫେବୃଆରୀ ୫କୁ ଗଭର୍ଣ୍ଣର ଆଶ୍ଵିନୀ କୁମୋ 'କଶ୍ମୀର ଆମେରିକାୟ ବିଦେଶ' ଭାବେ ଘୋଷଣା କରିବା ପାଇଁ ଦୁଧଝର୍କ ରାଜ୍ୟ ଆସେମ୍ବ୍ଲିରେ ଏକ ପ୍ରସ୍ତାବ ଗୃହୀତ ହୋଇଛି। ଏହାକୁ ନେଇ ଭାରତ ଚାନ୍ଦ୍ର ପ୍ରତିକ୍ରମ ପ୍ରକାଶ କରିଛି। କଶ୍ମିର-କଶ୍ମୀରର ଭେଦ ସଂସ୍କୃତି ଓ ସାମାଜିକ ବିବିଧତାର ଭୁଲ୍ ଉପସ୍ଥାପନ କରି ଲୋକଙ୍କ ମଧ୍ୟରେ ବିଭେଦ ସୃଷ୍ଟି ଲାଗି କିଛି ନ୍ୟୁସ୍‌ପ୍ୟାଥ୍ ଗୋଷ୍ଠୀ ଉଦ୍ୟମ ଚଳାଇଥିବା ନୂଆଦିଲ୍ଲୀ କହିଛି। ଆସେମ୍ବ୍ଲି ସଦସ୍ୟ ନାଦେର ସାୟେଦ ଓ ଅନ୍ୟ ୧୨ ଜଣ ଏହି ପ୍ରସ୍ତାବ ରଖିଥିଲେ। ଏଥିରେ କୁହାଯାଇଛି, କଶ୍ମୀରୀମାନେ ପ୍ରତିକୃଳ୍ମ ଅତିକ୍ରମ କରି ନୂତନ ପ୍ରଦର୍ଶନ କରିବା ସହ ଦୁଧଝର୍କର ପୃଷ୍ଠା-୪

ପୋତାଗଲା ବିପୁଳ ସସ୍, ଆଚାର

କଟକ ଅଫିସ୍ ୭/୨
କଟକ ଜଗତପୁର ସମେତ ରାଜ୍ୟର ବିଭିନ୍ନ ସ୍ଥାନରେ ଗୋଟିଏ ପରେ ଗୋଟିଏ ଅପମିଶ୍ରିତ ଖାଦ୍ୟ ସାମଗ୍ରୀ କାରଖାନାର ପର୍ଯ୍ୟାପଣ ହୋଇଆସୁଛି। ସସ୍, ଆଚାର ଓ ଆରମ୍ଭ କରି ଭିନେଗାର, ଘିଅ, ତେଲ, ମସଲାଗୁଣ୍ଡ ଆଦି ବହୁ ଭେଜାଲ ସାମଗ୍ରୀ ପୁରପଲ୍ଲୀରେ ବ୍ୟାପକ ଭାବେ ବିକ୍ରି କରାଯାଉଛି। ଲୋକେ ସାମାନ୍ୟ ଶସ୍ତ୍ରୀ ପାଇଁ ଏଭଳି ସାମଗ୍ରୀ ଆପଣାଉଛନ୍ତି।



କଟକ ନକଲି ସସ୍ ଓ ଆଚାରକୁ କେସିବି ମାଧ୍ୟମରେ ନଷ୍ଟ କରାଯାଇଛି।

ସର୍ବପ୍ରଥମେ ଜୀବନ ବୀମା

ଯେହେତୁ ପିଲାମାନେ ଖୁବ୍ ଶୀଘ୍ର ବଢ଼ିଯାଇଥାନ୍ତି!

UIN: 512N296V02 PLAN NO.: 932

ଆପଣଙ୍କ ଶିଶୁର ବିକାଶର ମହତ୍ତ୍ଵପୂର୍ଣ୍ଣ ପର୍ଯ୍ୟାୟଗୁଡ଼ିକରେ ଆକର୍ଷଣୀୟ ଉପାର୍ଜନ ପାଆନ୍ତୁ

ମହତ୍ତ୍ଵପୂର୍ଣ୍ଣ ବୈଶିଷ୍ଟ୍ୟଗୁଡ଼ିକ :

- ବୟସ ଯୋଗ୍ୟତା : 0-12 ବର୍ଷ। ପରିପକ୍ତ ବୟସ : 25 ବର୍ଷ
- ସର୍ବନିମ୍ନ ବୀମା ରାଶି : 1 ଲକ୍ଷ ଟଙ୍କା। ସର୍ବାଧିକ ବୀମା ରାଶି : ସର୍ବୋଚ୍ଚ ସୀମା ନାହିଁ
- ମନି ବ୍ୟାଙ୍କ କିଛି : 20% ମୂଳ ବୀମା ରାଶି 18, 20 ଏବଂ 22 ବର୍ଷ ବୟସ ପୂର୍ଣ୍ଣ ସମୟରେ
- ପରିପକ୍ତତା ଲାଭ : ମୂଳ ବୀମା ରାଶିର 40% ବାଲାନ୍ସ ସହିତ ବୋନସ୍
- ପ୍ରିମିଅମ୍ ରିହାତି ଲାଭ ରାଜଭର : ବିକଳ ଉପଲକ୍ଷ
- ମନି ବ୍ୟାଙ୍କ କିଛି ବିଳମ୍ବିତ କରିବାର ବିକଳ : ପଲିସି ଅବଧିରେ ଉପଲକ୍ଷ

ନିଜ ଏଜେଣ୍ଟ/ଖାଖାକୁ ସମ୍ପର୍କ କରନ୍ତୁ ବା
ଆମ ୱେବସାଇଟ୍ www.licindia.in ଦେଖନ୍ତୁ ବା
SMS କରନ୍ତୁ ଆପଣଙ୍କ ସହର ନାମ 56767474 କୁ

ଫଲୋ ଅପ୍ : YouTube LIC India Forever IRDAI Regn No.: 512

ଜୀବନ ଉଦ୍‌ବିଗେହକୁ ବର୍ଦ୍ଧୋତ୍ତମ ଅଫ୍ ଇଣ୍ଡିଆ
LIFE INSURANCE CORPORATION OF INDIA

ଜୀବନ ସାଥରେ ବି, ଜୀବନ ପରେ ବି।

ଆଜିର ସମ୍ପାଦକୀୟ ଶୀର୍ଷକ ମାନିନିଅ

ହିମାବାହରୁ ଖଣ୍ଡପ୍ରଳୟ

ପ୍ରକୃତିର ଅନ୍ୟତମ ଆଶ୍ଚର୍ଯ୍ୟ ଗ୍ଲେସିୟର ବା ହିମବାହା ଲକ୍ଷାଧିକ ବର୍ଷ ଧରି ଜମାଟ ବାନ୍ଧିଥିବା ଏହି ବରଫ ଉପତ୍ୟକାର ପ୍ରକୃତିପ୍ରେମୀଙ୍କୁ ଆକର୍ଷିତ କରିଆସିଛି। ହେଲେ ଏହି ବରଫ ଚଟାଣ ଯେତେବେଳେ ଦୋହଲେ, ସେତେବେଳେ ଆସେ ଖଣ୍ଡପ୍ରଳୟ। କ୍ଷଣିକ ଭିତରେ ଧୁଂସ ହୋଇଯାଏ ସବୁକିଛି। ବରଫ ତଳେ ଦବିଯାଏ ଜନବସତି। ନଦୀ ତଟବର୍ତ୍ତୀ ଲଲାକା ହୋଇଯାଏ ଜଳପ୍ଲାବିତ। ହିମବାହ ଦେଖିବାକୁ ଯେତିକି ସୁନ୍ଦର, ଏହା ସ୍ଥାନପୁଂସ ହେଲେ ସେତିକି ମାରାତ୍ମକ ବୋଲି ମତ ଦେଇଛନ୍ତି ଭୂତତ୍ତ୍ଵବିତ୍।



ହିମସ୍ନାନ ଜନିତ ବନ୍ୟା ପରେ ରଷିଗଙ୍ଗା ବିଦ୍ୟୁତ୍ ପ୍ରକଳ୍ପ ନିକଟ ଧଉଳି ଗଙ୍ଗା ନଦୀରେ ଉଦ୍ଧାର କାର୍ଯ୍ୟ ଜାରି।

ଡେଭାରୁନ୍, ୭/୨

ଦଶନ୍ଧି ଭିତରେ ଉତ୍ତରାଖଣ୍ଡ ଦେଖି ଚଳୁଥିବା ପ୍ରକଳ୍ପକର୍ତ୍ତା ୨୦୧୩ ରୁନ୍ଦେ ପ୍ରକଳ୍ପକର୍ତ୍ତା ବନ୍ୟାରେ ବିଷ୍ଣୁ ଦେଖିଥିଲା ଦେବଭୂମିର ବିକଳ ଚେହେରା। ବାଦଲପଟା ବର୍ଷା ଯୋଗୁ ଜଳପ୍ଲାବିତ ହୋଇଯାଇଥିଲା ଅନେକ ସ୍ଥାନ। ଏଥିରୁ ବାଦ୍ ପଡ଼ି ନ ଥିଲା ପ୍ରସିଦ୍ଧ ଶୈବକ୍ଷେତ୍ର କେଦାରନାଥ। ୫୭୦୦ରୁ ଉର୍ଦ୍ଧ୍ଵ ଜୀବନ ନେଇଥିଲା ଏହି ପ୍ରାକୃତିକ ବିପର୍ଯ୍ୟୟ। ନିଖୋଜ ହୋଇଯାଇଥିଲେ ଶତାଧିକ ଶ୍ରାବ୍ଧକୁ ଏବଂ ଜନସାଧାରଣ। ରବିବାର ଏହାର ପୁନରାବୃତ୍ତି ହୋଇଛି। ମୃତାହତ ସଂଖ୍ୟା ଏବଂ କ୍ଷୟକ୍ଷତି ଯଦିଓ ପୂର୍ବଅର ଭୁଲନାରେ କମ୍, ତଥାପି ଏହି ଘଟଣାରେ ତାଜା ହୋଇଯାଇଛି ଅତୀତର ସ୍ମୃତି।

ଉତ୍ତରାଖଣ୍ଡର ଚମୋଲି ଜିଲାର ରଷିଗଙ୍ଗା ଘାଟରେ ହିମସ୍ନାନ ଯୋଗୁ ଅଳକାନଦୀ ଏବଂ ଏହାର ଶାଖା ନଦୀରେ ବହୁଧରଣର ବନ୍ୟା ଆସିଛି। ଏଥିରେ ବିଶେଷ କ୍ଷତିଗ୍ରସ୍ତ ହୋଇଛି ରଷିଗଙ୍ଗା ଚପୋବନ ଜଳବିଦ୍ୟୁତ୍ ପ୍ରକଳ୍ପ। ତେବେ ହିମବାହ କାରଣରୁ ଆସୁଥିବା ଦୁର୍ଭିପାକ ନୂଆ ରୁହେଇଁ ଗ୍ଲେସିୟର ବାହାରୁ ଦେଖିବାକୁ ଯେତିକି ସୁନ୍ଦର, ସେତିକି ପ୍ରକଳ୍ପକର୍ତ୍ତା ଶକ୍ତି ଜମାଟ ବାନ୍ଧିଥାଏ ଏହାର ଆଭ୍ୟନ୍ତରରେ। ଏହା ସେତେବେଳେ ଜଣାପଡ଼େ, ଯେତେବେଳେ ଏକ ବଡ଼ ବରଫ ପାହାଡ଼ ଧରିଯାଏ ବା ହିମସ୍ନାନ ହୁଏ। ଗ୍ଲେସିୟର ସବୁବେଳେ ଅସ୍ଥିର। ଏହା ପ୍ରତିକ୍ଷଣରେ ସ୍ଥାନାନ୍ତର ହୋଇଥାଏ। ଏହାର ଗତି ଅତ୍ୟନ୍ତ ଧିମା।

ଗ୍ଲେସିୟର ପ୍ରକୃତି ଅବୁଝା

ଗ୍ଲେସିୟର ହେଉଛି ଜମାଟ ବାନ୍ଧି ରହିଥିବା ବରଫର ବଡ଼ ଚଟାଣ। ଏହାର ପ୍ରକୃତି ବୁଝିବା କଷ୍ଟକର। ଅର୍ଥାତ୍ ଏହା କେତେବେଳେ ଭାଙ୍ଗିବ ତାହାର ନିର୍ଦ୍ଦିଷ୍ଟ ସମୟ ଅନୁମାନ କରିବା ସହଜ ନୁହେଁ। ତଥାପି ବୈଜ୍ଞାନିକମାନେ ବିଭିନ୍ନ ମଡେଲର ଅନୁଧ୍ୟାନ କରି ଆସୁଅଛନ୍ତି। ସତର୍କ ସୂଚନା ଦେଉଛନ୍ତି। ହେଲେ ଏଭଳି ବିପର୍ଯ୍ୟୟ ପାଇଁ ସରକାରୀସ୍ତରରେ ପୂର୍ବ ପ୍ରସ୍ତୁତି କୃତ ବ୍ୟବସ୍ଥାକୁ ମିଳେ।

ସଂରଚନା ଦୃଷ୍ଟିରୁ ହିମବାହ ୨ ପ୍ରକାରର। ଆଲପାଇନ୍ ଗ୍ଲେସିୟର ବା ବରଫର ଉପତ୍ୟକା ଏବଂ ମାଉଣ୍ଟେନ୍ ଅର୍ଥାତ୍ ଏହା କେତେବେଳେ ଭାଙ୍ଗିବ ତାହାର ନିର୍ଦ୍ଦିଷ୍ଟ ସମୟ ଅନୁମାନ କରିବା ସହଜ ନୁହେଁ। ତଥାପି ବୈଜ୍ଞାନିକମାନେ ବିଭିନ୍ନ ମଡେଲର ଅନୁଧ୍ୟାନ କରି ଆସୁଅଛନ୍ତି। ସତର୍କ ସୂଚନା ଦେଉଛନ୍ତି। ହେଲେ ଏଭଳି ବିପର୍ଯ୍ୟୟ ପାଇଁ ସରକାରୀସ୍ତରରେ ପୂର୍ବ ପ୍ରସ୍ତୁତି କୃତ ବ୍ୟବସ୍ଥାକୁ ମିଳେ।

ଏହା ଗତିଶୀଳ ହୋଇଥାଏ। ପୃଥିବୀର ଏକ ଦଶମାଂଶ ହିମବାହରେ ଭାଙ୍ଗି ହୋଇଛି। କେତେକ ଗ୍ଲେସିୟର ଦିନକୁ ମାତ୍ର କେତେ ସେଣ୍ଟିମିଟର ସ୍ଥାନାନ୍ତର ହେଉଥିବାବେଳେ ଅନ୍ୟ କେତେକ ୫୦ ମିଟର ଯାଏ ଗୁଡ଼ି ଯାଇଥାନ୍ତି। ଦୁର୍ଭିପାକ ଆଗକୁ ବଢ଼ୁଥିବା ଗ୍ଲେସିୟର ଅତ୍ୟଧିକ ବିପଜ୍ଜନକ। ତେବେ ପର୍ବତରୁ ବିଦ୍ୟୁତ୍ ହୋଇ ନଦୀର ଜଳସ୍ରୋତରେ ପ୍ରବାହିତ ହେଲେ ପରିଶ୍ରମ ଅଧିକ ବିନାଶକାରୀ ହୋଇଥାଏ।

ଉତ୍ତରାଖଣ୍ଡରେ ବଡ଼ ପ୍ରାକୃତିକ ବିପର୍ଯ୍ୟୟ

ନୂଆଦିଲ୍ଲୀ, ୭/୨



୧୯୯୧ରେ ଉତ୍ତର କାଶ୍ମୀର ଭୂକମ୍ପରେ ରାସ୍ତା ଫାଟି ଯାଇଛି।

ହିମାଳୟ ପାର୍ବତ୍ୟାଞ୍ଚଳରେ ଅବସ୍ଥିତ ଉତ୍ତରାଖଣ୍ଡ ଗତ ୩ ଦଶନ୍ଧି ମଧ୍ୟରେ ଅନେକ ପ୍ରକଳ୍ପକର୍ତ୍ତା ପ୍ରାକୃତିକ ବିପର୍ଯ୍ୟୟର ସମ୍ମୁଖୀନ ହୋଇଛି। ୧୯୯୧ ଅକ୍ଟୋବରରେ ଅନେକ ଉତ୍ତରପ୍ରଦେଶର ଉଚ୍ଚ ଅଞ୍ଚଳରେ ୬.୮ ତୀବ୍ରତାର ଭୂକମ୍ପ ହୋଇଥିଲା। ଏଥିରେ ୬୬୮ ଜଣଙ୍କ ମୃତ୍ୟୁ ଘଟିବା ସହ ହଜାର ହଜାର ଘର ମାଟିରେ ମିଶିଯାଇଥିଲା। ୧୯୯୮ରେ ପିଆରାଗଡ଼ ଜିଲାର ମାଲପା ଗ୍ରାମରେ ଭୂକମ୍ପ ଯୋଗୁ ୨୫୫ ଜଣଙ୍କ ମୃତ୍ୟୁ ହୋଇଥିଲା। ସେମାନଙ୍କ ମଧ୍ୟରୁ ୫୫ ଜଣ କୈଳାସ ମାନସରୋବର ଯାତ୍ରୀ ଥିଲେ। ପଥର ଖଣ୍ଡ ଜମା ହୋଇ ଶାରଦା ନଦୀକୁ ଆଂଶିକ ଅବରୋଧ କରିଦେଇଥିଲା। ୧୯୯୯ରେ ଚାମୋଲି ଜିଲାରେ ବଡ଼ ଧରଣର ଭୂକମ୍ପ ହୋଇଥିଲା। ଏଥିରେ ଶତାଧିକ ଲୋକଙ୍କ ମୃତ୍ୟୁ ହେବା ସହ ପତୋଶୀ ରୁଦ୍ରପ୍ରୟାଗ ଉପତ୍ୟକାରେ ଅବକି ରହିଥିଲେ।



୨୦୧୩ ବନ୍ୟାରେ କ୍ଷତିଗ୍ରସ୍ତ କେଦାରନାଥ ପୀଠ।

‘ସାରା ଦେଶ ଉତ୍ତରାଖଣ୍ଡ ସହ ରହିଛି’

ନୂଆଦିଲ୍ଲୀ, ୭/୨



ଉତ୍ତରାଖଣ୍ଡ ବିପର୍ଯ୍ୟୟ ବେଳେ ଭାରତ ଏହା ପଛରେ ଛିଡ଼ାହୋଇଛି। ସେଠାର ସମସ୍ତ ଲୋକଙ୍କ ସୁରକ୍ଷା ପାଇଁ ସାରା ଦେଶ ପ୍ରାର୍ଥନା କରୁଛି ବୋଲି ପ୍ରଧାନମନ୍ତ୍ରୀ ନରେନ୍ଦ୍ର ମୋଦି କହିଛନ୍ତି। ସେ କୁମାରତ ଭାବେ ପରିଚିତ ଉପରେ ନଜର ରଖିଥିବା ରୁଜ୍ଠ କହିଛନ୍ତି। ବନ୍ୟା ଖବର ମିଳିବା ସମୟରେ ପ୍ରଧାନମନ୍ତ୍ରୀ ଆସୀନ ଗସ୍ତରେ ଥିଲେ। ସେ ସେଠାରୁ

ଉତ୍ତରାଖଣ୍ଡ ମୁଖ୍ୟମନ୍ତ୍ରୀ ଓ ଅନ୍ୟ ଉଚ୍ଚ ପଦାଧିକାରୀମାନଙ୍କ ସହ କଥା ହୋଇ ବନ୍ୟା ସ୍ଥିତିର ସମୀକ୍ଷା କରିଥିଲେ।

ତପୋବନ ଚନେଲରୁ ୧୬ ଉଦ୍ଧାର

ନୂଆଦିଲ୍ଲୀ, ୭/୨

ହିମସ୍ନାନ ଜନିତ ବନ୍ୟାରେ ଶତାଧିକ ନିଖୋଜ ହୋଇଥିବାବେଳେ ତପୋବନ ଅଞ୍ଚଳର ଏକ ଚନେଲରେ ଅବକି ରହିଥିବା ୧୬ ଜଣଙ୍କୁ ଆଇଡିବିଏ ଯବାନମାନେ ଉଦ୍ଧାର

କରିଛନ୍ତି। ସତର୍କତା ପଦକ୍ଷେପ ସ୍ଵରୂପ ଭାଗୀରଥ ନଦୀର ଜଳପ୍ରବାହକୁ ବନ୍ଦ କରିଦିଆଯାଇଛି। ଶ୍ରୀନଗର ଓ ରଷିକେଶ ତ୍ୟାମକୁ ଖାଲି କରିଦିଆଯାଇଥିବାରୁ ଅଳକାନଦୀରେ ଜଳପ୍ରବାହ ସ୍ଵାଭାବିକ ହୋଇଥିବା ମୁଖ୍ୟମନ୍ତ୍ରୀ ତ୍ରିବେନ୍ଦ୍ର ରାଓଓ କହିଛନ୍ତି।

ମୃତକଙ୍କ ପରିବାରକୁ ୪ ଲକ୍ଷ

ଡେଭାରୁନ୍, ୭/୨: ଉତ୍ତରାଖଣ୍ଡ ବନ୍ୟାରେ ପ୍ରାଣହରାଇଥିବା ବ୍ୟକ୍ତିଙ୍କ ପରିବାରକୁ ମୁଖ୍ୟମନ୍ତ୍ରୀ ତ୍ରିବେନ୍ଦ୍ର ରାଓଓ ୪ ଲକ୍ଷ ଟଙ୍କା ଲେଖାଏ ଅନୁକମ୍ପାମୂଳକ ସହାୟତା ଯୋଗଣା କରିଛନ୍ତି। ରାଓଓ ଏକ ଖବରଦାତା ସମ୍ମିଳନୀରେ ଏ ସମ୍ପର୍କରେ ସୂଚନା ଦେଇଛନ୍ତି। ସହାୟତା ଚାହୁଁଥିବା ଲୋକମାନଙ୍କୁ ଜରୁରୀ ନମ୍ବର ୧୦୭୦, ୧୯୦୫ ଏବଂ ୯୫୫୭୪୪୪୪୮୭ ରେ ଯୋଗାଯୋଗ କରିବାକୁ କୁହାଯାଇଛି।

ସ୍ଥୁପିରେ ହାଇଆଲର୍ଟ

ଲକ୍ଷ୍ନୋ, ୭/୨: ଉତ୍ତରାଖଣ୍ଡରେ ହିମସ୍ନାନ ଜନିତ ଅତୀତ ବନ୍ୟା ମାଡ଼ିଆସି ବ୍ୟାପକ କ୍ଷୟକ୍ଷତି କରିଥିବାବେଳେ ଉତ୍ତରପ୍ରଦେଶରେ ବିପର୍ଯ୍ୟୟ ହାଇ ଆଲର୍ଟ ଜାରି କରାଯାଇଛି। ଗଙ୍ଗାନଦୀର ଜଳପତନକୁ କୁମାରତ ଅନୁଧ୍ୟାନ କରିବା ଲାଗି ରାଜ୍ୟ ସରକାର କର୍ତ୍ତୃପକ୍ଷକୁ ନିର୍ଦ୍ଦେଶ ଦେଇଛନ୍ତି। ସବୁ ଜିଲାର ଜିଲ୍ଲାପାଳଙ୍କୁ ସତର୍କ ରହିବାକୁ କୁହାଯାଇଛି। ଗଙ୍ଗାନଦୀ କୂଳରେ ଥିବା ଜିଲ୍ଲାଗୁଡ଼ିକ ସର୍ବାଧିକ ସତର୍କ ରହିବା ସହ ୨୪ ଘଣ୍ଟା ଜଳପତନ ଅନୁଧ୍ୟାନ କରିବାକୁ ପରାମର୍ଶ ଦିଆଯାଇଛି। ଆବଶ୍ୟକ ପରିଲେ ନଦୀକୂଳକୁ ଲୋକଙ୍କୁ ସୁରକ୍ଷିତ ସ୍ଥାନକୁ ସ୍ଥାନାନ୍ତର କରିବା ଲାଗି ରିଲିଫ କମିଶନର କହିଛନ୍ତି।

ଚିତ୍ରା ବଢ଼ାଇଲାଣି ହିମାଳୟ ଗ୍ଲେସିୟର

ନୂଆଦିଲ୍ଲୀ, ୭/୨

ଏକଦିଶ ଶତାବ୍ଦୀ ଆରମ୍ଭରୁ ହିମାଳୟ ଅଞ୍ଚଳର ଗ୍ଲେସିୟର (ହିମବାହ) ହ୍ରାସରୁଣୀ ଅଧିକ ବେଗରେ ତରଳୁଥିବା ଏକ ସର୍ବୋଚ୍ଚ ଜଣାପଡ଼ିଛି। ୨୦୧୯ରେ ପ୍ରକାଶିତ ସର୍ବେ ଅନୁଯାୟୀ ଉତ୍ତରାଖଣ୍ଡରୁ ହିମବାହ ଶୀଘ୍ର ତରଳୁଛି। ପ୍ରତିବର୍ଷ ଦେହପୁଟ ଉତ୍ତର ବରଫ ତରଳୁଥିବାରୁ ଭାରତ ସମେତ ବିଭିନ୍ନ ଦେଶ ପାଇଁ ସମସ୍ୟା ସୃଷ୍ଟି ହେବାକୁ ଯାଉଛି। ଭାରତ, ଚାଇନା, ନେପାଳ, ଭୁଟାନର ୪୦ ବର୍ଷର ସାତେଲାକର୍ ପର୍ଯ୍ୟବେଶକୁ ବିଶ୍ଳେଷଣ କରାଯାଇଥିଲା। ଜଳବାୟୁରେ ପରିବର୍ତ୍ତନ ଯୋଗୁ ହିମାଳୟର ଗ୍ଲେସିୟର ଦ୍ରୁତଗତିରେ ତରଳୁଥିବା

- ୨ ଗୁଣା ତରଳୁଛି ବରଫ
- ଚାପମାତ୍ରା ବୃଦ୍ଧି ଦାୟୀ
- ଭାରତ, ଚାଇନା, ନେପାଳ, ଭୁଟାନକୁ ବିପଦ

ଗବେଷକମାନେ ଜାଣିବାକୁ ପାଇଥିଲେ। ୨୦୧୯ରେ ସାଇନ୍ସ ଆର୍ଟିକ୍ଲରେ ସର୍ବେ ଏହି ଅଧ୍ୟୟନ ପ୍ରକାଶ ପାଇଥିଲା। ଅଧ୍ୟୟନ ଅନୁଯାୟୀ ୧୯୭୫ରୁ ୨୦୦୦ ମଧ୍ୟରେ ଯେତିକି ବରଫ ତରଳିଥିଲା, ୨୦୦୦ ପରଠାରୁ ତା'ର ଦୁଇଗୁଣା ହାରରେ ତରଳିବାରେ ଲାଗିଛି। ଗତ

୪ ଦଶନ୍ଧି ମଧ୍ୟରେ ହିମାଳୟରେ ଗଢ଼ିତ ବରଫ ମଧ୍ୟରୁ ଏକ-ତୃତୀୟାଂଶ ତରଳି ଆଇପାରେ ବୋଲି ଅଧ୍ୟୟନର ମୁଖ୍ୟ କଳମିଆ ସୁନିଭର୍ଡିର ଗୋଷ୍ଠୀ ଆନେରେ କହିଛନ୍ତି। ୨୦୦୦ରୁ ୨୦୧୬ ମଧ୍ୟରେ ଚାପମାତ୍ରା ୧୯୭୫ରୁ ୨୦୦୦ ମଧ୍ୟର ଚାପମାତ୍ରାଠାରୁ ହାରାହାରି ୧ ଡିଗ୍ରୀ ସେଲ୍ସିୟସ ବଢ଼ିଛି। ହିମାଳୟର ପଶ୍ଚିମରୁ ପୂର୍ବକୁ ୨୦୦୦ କିଲୋମିଟର ମଧ୍ୟରେ ୬୫୦ ଗ୍ଲେସିୟରର ସାତେଲାକର୍ ଚିତ୍ରକୁ ନେଇ ଏହି ଅଧ୍ୟୟନ କରାଯାଇଥିଲା। ଆମେରିକା ସ୍ଵାସ ସାତେଲାକର୍ରେ ଉତ୍ତରାଖଣ୍ଡ ହୋଇଥିବା ପତୋଗୁଡ଼ିକ ସ୍ଵତନ୍ତ୍ର ଥି ଡାଇମେନଶନ୍ (୩୫) ମଡେଲରେ ପରିବର୍ତ୍ତନ ହୋଇପାରୁଥିବା ବିଭିନ୍ନ ସମୟରେ ଗ୍ଲେସିୟର ଉତ୍ତରାରେ ହେଉଥିବା ପରିବର୍ତ୍ତନ ଜଣାପଡ଼ିଥିଲା। ସେହି ଅନୁଯାୟୀ ୧୯୭୫ରୁ ୨୦୦୦ ମଧ୍ୟରେ ଉଚ୍ଚ ଅଞ୍ଚଳର ହିମବାହ ପ୍ରତିବର୍ଷ ହାରାହାରି ୦.୨୫ ମିଟର ତରଳିଥିଲା। ତେବେ ୯୦ ଦଶକରୁ ଉତ୍ତରାପ ବଢ଼ିବାକୁ ବରଫ ତରଳିବା ବଢ଼ିଥିଲା। ୨୦୦୦ ପରେ ପ୍ରତିବର୍ଷ ଏହା ୦.୫ ମିଟରକୁ ବୃଦ୍ଧି ପାଇଥିଲା। ଏସାୟ ଦେଶଗୁଡ଼ିକରେ ଅତ୍ୟଧିକ ଜୀବାଣୁ ଓ ଜୈବ ଲକ୍ଷନ ପୋଡ଼ାଯାଉଥିବାରୁ ଉପରକୁ ଉଠୁଥିବା କଳାଧୂଆଁ ଓ କାର୍ବନ ଡାଇଅକ୍ସାଇଡ୍ ପୃଷ୍ଠରେ ଜମା ହେଉଛି। ଏହା ସୌରଶକ୍ତିକୁ ଗ୍ରହଣ କରୁଥିବାରୁ ବରଫ ତରଳିବା ବଢ଼ିଛି।



TORQUE
TOREX

“ ଏବେ ଦାଗ-ଚିହ୍ନକୁ ନେଇ ଚିତ୍ରା କାହିଁକି! ”

ଦାଗ-ଚିହ୍ନମୁକ୍ତ କାନ୍ଥପୂର୍ଣ୍ଣ ହୃଦା ପାଇବା ପାଇଁ NO SCARS ନିୟମିତ ରୂପେ ବ୍ୟବହାର କରନ୍ତୁ ଓ ପାଆନ୍ତୁ ତାରକାଙ୍କ ଭଳି ଚମତ୍କୁଥିବା ଚେହେରା।

100% Pure Vegetarian Soap

NO SCARS BEAUTY REDEFINED

PREMIUM QUALITY SOAP

Get dazzling Glamour with...

NO SCARS

NO SCARS

For more information, please contact: +91 97792 14455 / care@torquepharma.com

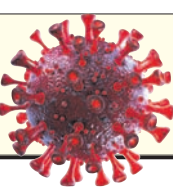

Table with 3 columns: ଆକାଂକ୍ଷା, ମୃତ୍ୟୁ, ଆରୋଗ୍ୟ. Row 1: ୧୦,୬୪,୯୭,୨୨୯; ୨୩,୨୩,୫୨୬; ୭,୮୧,୪୯,୭୨୧. Row 2: ୧,୦୮,୩୧,୨୭୯; ୧,୫୫,୦୭୮; ୧,୦୫,୨୫,୩୪୩. Row 3: ୩,୩୫,୬୨୦; ୧୯୦୯(+୫୩); ୩,୩୨,୯୪୮.

ରବିବାର ରାତି ୧୦ଟା ସୁଦ୍ଧା (+ ଅନ୍ୟ ରୋଗରେ କରୋନା ଆକ୍ରାନ୍ତ ମୃତ୍ୟୁ) ଠିକଣା: https://www.worldometers.info/coronavirus/ ଏବଂ ଓଡ଼ିଶା ସରକାର

ସୋମବାର, ୮ ଫେବୃୟାରୀ, ୨୦୨୧

ପୋଲିସ ଆଇଜିଙ୍କ ଗଠିକୁ ସାଇଡ଼ ମାରି ବସ୍ ଡ୍ରାଇଭର ଶିରଫ

ଖାଇ କରିବାକୁ ଅନୁମତି ଦେଉନି କେନ୍ଦ୍ର

୧୦ ଯାଏ ଶୀତ ଲହରି

ଭୁବନେଶ୍ୱର, ୭/୨ (ବୁଧବୋ)

- ବିଭିନ୍ନ ଜିଲ୍ଲାକୁ ଯେଲୋ ଖୁର୍ଦ୍ଦି
ସର୍ତ୍ତକ ରହିବାକୁ ଏସ୍ଆରସିଙ୍କ ନିର୍ଦ୍ଦେଶ

ଭଣ୍ଡାରିପୋଖରୀ, ୭/୨ (ବି.ଏନ୍.ଏ): ପୋଲିସ ଆଇଜି ଦାସଦେବ ପଟ୍ଟନାୟକଙ୍କ ଗଠିକୁ ସାଇଡ଼ ମାରିବା ଅଭିଯୋଗରେ 'ଅଭିଯୋଗ' ନାମକ ଏକ ବସ୍ ଉଦ୍ଧୃତ କିଛି ଭଣ୍ଡାରିପୋଖରୀ ଥାନା ପୋଲିସ ଶନିବାର ରାତିରେ ଜବତ କରିବା ସହ ଡ୍ରାଇଭରକୁ ଶିରଫ କରିଛି। ବସ୍ଟି ଭୁବନେଶ୍ୱରରୁ ଭଦ୍ରକର ବାସୁଦେବପୁର ଚଳୁଥିବା ବସ୍ଟିକୁ ସାଇଡ଼ ମାରି ଭୁବନେଶ୍ୱର ପହଞ୍ଚିଥିଲା। ଶନିବାର ପାଳିକୋଲି ନିକଟରେ ପୋଲିସ ଆଇଜି ପଟ୍ଟନାୟକଙ୍କ ଗଠିକୁ ସାଇଡ଼ ମାରି ଭୁବନେଶ୍ୱର ପହଞ୍ଚିଥିଲା। ଶନିବାର ପାଳିକୋଲି ନିକଟରେ ପୋଲିସ ଆଇଜି ପଟ୍ଟନାୟକଙ୍କ ଗଠିକୁ ସାଇଡ଼ ମାରି ଭୁବନେଶ୍ୱର ପହଞ୍ଚିଥିଲା। ଶନିବାର ପାଳିକୋଲି ନିକଟରେ ପୋଲିସ ଆଇଜି ପଟ୍ଟନାୟକଙ୍କ ଗଠିକୁ ସାଇଡ଼ ମାରି ଭୁବନେଶ୍ୱର ପହଞ୍ଚିଥିଲା।

ଭୁବନେଶ୍ୱର, ୭/୨ (ବୁଧବୋ) ଓଡ଼ିଶା ବାତ୍ୟାପ୍ରବଣ ରାଜ୍ୟ। ଏଥିଯୋଗୁ ପ୍ରତ୍ୟେକ ବର୍ଷ ବହୁ ଧନକାରୀ ନଷ୍ଟ ହେଉଛି। ବାତ୍ୟା ଦାଉରୁ ରକ୍ଷା ପାଇବା ପାଇଁ ରାଜ୍ୟ ସରକାର ଉପକୂଳବର୍ତ୍ତୀ ଜିଲ୍ଲାଗୁଡ଼ିକରେ ଦୀର୍ଘକାଳୀନ ବାତ୍ୟା ନିରୋଧୀ ଭିତ୍ତିକୁ ନିର୍ମାଣ କରିବାକୁ ଯୋଜନା କରିଛନ୍ତି। ତେବେ ଏଥିପାଇଁ ଅର୍ଥ ବାଧ୍ୟତା ଅଛି। ବାତ୍ୟା ଅଞ୍ଚଳ ସମ୍ପର୍କିତ ଭରଣା ପାଇଁ ଓଡ଼ିଶାକୁ ତତ୍କାଳିନି ୫୦୦ କୋଟି ଟଙ୍କା ଖର୍ଚ୍ଚ କରିବାକୁ କେନ୍ଦ୍ର ସରକାର ଅନୁମତି ଦେଇ ନାହାନ୍ତି। ବାତ୍ୟା ନିରୋଧୀ ପ୍ରକଳ୍ପକୁ ନେଇ ରାଜ୍ୟ ସରକାର ଅନୁମତି ପଡ଼ିଛି। ୨୦୨୦ ଠାରୁ ୨୦ ଟାରିକ୍ସରେ ବାତ୍ୟା 'ଅଞ୍ଚଳ' ଯୋଗୁ ଓଡ଼ିଶା ଏବଂ ପଶ୍ଚିମବଙ୍ଗ ପ୍ରଭାବିତ ହେଲା। ପ୍ରଧାନମନ୍ତ୍ରୀ ନରେନ୍ଦ୍ର ମୋଦି ୨୦୨୦ ଠାରୁ ୨୨ ଟାରିକ୍ସରେ ଆକାଶ ମାର୍ଗରୁ ବାତ୍ୟା ପ୍ରଭାବିତ ଅଞ୍ଚଳ ପରିବର୍ତ୍ତନ କରିବା ପରେ ଓଡ଼ିଶା ପାଇଁ ୫୦୦ କୋଟି ଟଙ୍କାର ତତ୍କାଳ ସହାୟତା

ପ୍ରଧାନମନ୍ତ୍ରୀଙ୍କ 'ଅଞ୍ଚଳ' ସହାୟତା

ଯୋଷଣା କରିଥିଲେ। ପ୍ରଧାନମନ୍ତ୍ରୀଙ୍କ ଗପ୍ତ ପରିବର୍ତ୍ତନ ଆର୍ଥର ମେ ୨୩ ଟାରିକ୍ସରେ ଓଡ଼ିଶାକୁ ସେହି ଅର୍ଥ ମିଳିଲା। ଏ ନେଇ କେନ୍ଦ୍ର ସରକାରଙ୍କୁ ମଧ୍ୟ ରାଜ୍ୟ ସରକାର ଧନ୍ୟବାଦ ଦେଇଥିଲେ। ତେବେ ଉପକୂଳ ଓଡ଼ିଶାରେ ଦୀର୍ଘକାଳୀନ ବାତ୍ୟା ନିରୋଧୀ ଭିତ୍ତିକୁ ନିର୍ମାଣ ପାଇଁ ଓଡ଼ିଶାକୁ କେନ୍ଦ୍ର ସରକାର ଅନୁମତି ଦେଇ ନାହାନ୍ତି। ପ୍ରଧାନମନ୍ତ୍ରୀ ନରେନ୍ଦ୍ର ମୋଦି ୨୦୨୦ ଠାରୁ ୨୨ ଟାରିକ୍ସରେ ଆକାଶ ମାର୍ଗରୁ ବାତ୍ୟା ପ୍ରଭାବିତ ଅଞ୍ଚଳ ପରିବର୍ତ୍ତନ କରିବା ପରେ ଓଡ଼ିଶା ପାଇଁ ୫୦୦ କୋଟି ଟଙ୍କାର ତତ୍କାଳ ସହାୟତା ଯୋଷଣା କରିଥିଲେ। ପ୍ରଧାନମନ୍ତ୍ରୀଙ୍କ ଗପ୍ତ ପରିବର୍ତ୍ତନ ଆର୍ଥର ମେ ୨୩ ଟାରିକ୍ସରେ ଓଡ଼ିଶାକୁ ସେହି ଅର୍ଥ ମିଳିଲା। ଏ ନେଇ କେନ୍ଦ୍ର ସରକାରଙ୍କୁ ମଧ୍ୟ ରାଜ୍ୟ ସରକାର ଧନ୍ୟବାଦ ଦେଇଥିଲେ। ତେବେ ଉପକୂଳ ଓଡ଼ିଶାରେ ଦୀର୍ଘକାଳୀନ ବାତ୍ୟା ନିରୋଧୀ ଭିତ୍ତିକୁ ନିର୍ମାଣ ପାଇଁ ଓଡ଼ିଶାକୁ କେନ୍ଦ୍ର ସରକାର ଅନୁମତି ଦେଇ ନାହାନ୍ତି। ପ୍ରଧାନମନ୍ତ୍ରୀ ନରେନ୍ଦ୍ର ମୋଦି ୨୦୨୦ ଠାରୁ ୨୨ ଟାରିକ୍ସରେ ଆକାଶ ମାର୍ଗରୁ ବାତ୍ୟା ପ୍ରଭାବିତ ଅଞ୍ଚଳ ପରିବର୍ତ୍ତନ କରିବା ପରେ ଓଡ଼ିଶା ପାଇଁ ୫୦୦ କୋଟି ଟଙ୍କାର ତତ୍କାଳ ସହାୟତା

ବେଳେ କେନ୍ଦ୍ର ସରକାରଙ୍କ ଅସହଯୋଗକୁ ନେଇ ରାଜ୍ୟ ସରକାର ତିକ୍ତାରେ ପଡ଼ିଛନ୍ତି। ଉଲ୍ଲେଖଯୋଗ୍ୟ ଯେ ଅଞ୍ଚଳ ମାତ୍ରେ ଉପକୂଳବର୍ତ୍ତୀ ୧୦ଟି ଜିଲ୍ଲା କେନ୍ଦ୍ରାପଡ଼ା, ଜଗତସିଂହପୁର, ଯାଜପୁର, ଭଦ୍ରକ, ବାଲେଶ୍ୱର, ମୟୂରଭଞ୍ଜ, କେନ୍ଦୁଝର, କଟକ, ଖୋର୍ଦ୍ଧା ଏବଂ ପୁରୀ ପ୍ରଭାବିତ ହୋଇଥିଲା। ସେଥିରୁ ବାଲେଶ୍ୱର, ଭଦ୍ରକ, କେନ୍ଦ୍ରାପଡ଼ା ଓ ଜଗତସିଂହପୁର ଜିଲ୍ଲାରେ ଭୟଙ୍କର କ୍ଷୟକ୍ଷତି ହୋଇଛି। କ୍ଷୟକ୍ଷତିର ଭରଣା ପାଇଁ ରାଜ୍ୟ ସରକାର ୨୦୨୦କୁ ୨୨ଟାରିକ୍ସରେ ୧୬,୨୩୫ କୋଟି ଟଙ୍କା ଖର୍ଚ୍ଚ କରିବାକୁ କେନ୍ଦ୍ର ସରକାରଙ୍କୁ ପ୍ରସ୍ତାବ ଦେଇଥିଲେ। କେନ୍ଦ୍ରାପଡ଼ା, ଜଗତସିଂହପୁର, ବାଲେଶ୍ୱର ଏବଂ ଭଦ୍ରକ ଜିଲ୍ଲାରେ ବାତ୍ୟା ନିରୋଧୀ ବିନ୍ୟୁତ ଭିତ୍ତିକୁ ପାଇଁ ୧୧ ୫୦୦ କୋଟି ଟଙ୍କାକୁ ବାତ୍ୟା ନିରୋଧୀ ଦୀର୍ଘକାଳୀନ ଭିତ୍ତିକୁ ବାବଦରେ ଖର୍ଚ୍ଚ କରିବା ନେଇ ସ୍ୱରାଷ୍ଟ୍ର ମନ୍ତ୍ରଣାଳୟରୁ ଗତ ସପ୍ତାହରେ ପତ୍ର ଲେଖିଛନ୍ତି। କରୋନା ଅଞ୍ଚଳ ଅନ୍ତରାଣ ସହାୟତା ରାଶି ୫୦୦



ପ୍ରାଣୀକ ଉପରେ ହେଉଥିବା ନିଷ୍ଠୁରତାର ପ୍ରତିବାଦରେ ପିପୁଲ ଫର୍ ଆନିମାଲ୍ସ କର୍ମକର୍ମୀମାନେ ରବିବାର ଭୁବନେଶ୍ୱର ମାଷ୍ଟରକ୍ୟାଣ୍ଟିନ ଛକରେ ବିରୋଧ ପ୍ରଦର୍ଶନ କରୁଛନ୍ତି।

ପ୍ରାର୍ଥପତ୍ର ପ୍ରତ୍ୟାହାର କଲେ ଲକ୍ଷ୍ମୀ

ପାରଳାଖେମୁଣ୍ଡି, ୭/୨ (ବି.ଏନ୍.ଏ.)

ଆଶ୍ରମ ନିର୍ବାଚନରେ ଓଡ଼ିଶା ମହିଳା ପ୍ରାର୍ଥୀହେବା ଘଟଣା



ଗଜପତି ଜିଲ୍ଲା ରାୟଗଡ଼ ବ୍ଲକ୍ ଗଙ୍ଗାବାଡ଼ ପଞ୍ଚାୟତ ମାଣିକପାଟଣା ଗ୍ରାମର ଜଣେ ମହିଳା ଫେବୃୟାରୀ ୧୩ରେ ହେବାକୁ ଥିବା ଆଶ୍ରମପ୍ରବେଶ ପଞ୍ଚାୟତ ନିର୍ବାଚନରେ ଖାର୍ଚ୍ଚିତ୍ୟ ପାଇଁ ପ୍ରାର୍ଥପତ୍ର ଦାଖଲ କରିଥିଲେ। ଖବର ପାଇ ଜିଲ୍ଲାପ୍ରଶାସନ ଗାଁରେ ପହଞ୍ଚି ଶନିବାର ଆଲୋଚନା କରିଥିବାବେଳେ ରବିବାର ସେ ପ୍ରାର୍ଥପତ୍ର ପ୍ରତ୍ୟାହାର କରିଥିବା ଜଣାପଡ଼ିଛି।

ମାଷ୍ଟ୍ରୀ ମଣ୍ଡଳ ଅଧିକାରୀ ପ୍ରାର୍ଥପତ୍ର ପ୍ରତ୍ୟାହାର କରୁଛନ୍ତି ଲକ୍ଷ୍ମୀ। ଦର୍ଶାଇ ନିର୍ବାଚନରେ ସାମିଲ କରିବା ପ୍ରତ୍ୟାହାର କେତେଜଣ ବ୍ୟକ୍ତି ସାଧାରଣଙ୍କୁ ପଞ୍ଚାୟତ ୫୦୦ ଖାର୍ଚ୍ଚିତ୍ୟ କରିଥିବା ଜଣାପଡ଼ିଛି।

ବିଜେଡିର ୮ ନୂତନ ସହପର୍ଯ୍ୟବେକ୍ଷକ

ଭୁବନେଶ୍ୱର, ୭/୨ (ବୁଧବୋ)

ବିଜେଡି ପକ୍ଷରୁ ରବିବାର ସୁନ୍ଦରଗଡ଼ ଜିଲ୍ଲା ସହିତ ୭ଟି ନିର୍ବାଚନମଣ୍ଡଳ ପାଇଁ ସହ ପର୍ଯ୍ୟବେକ୍ଷକ ନିଯୁକ୍ତି କରାଯାଇଛି। ଏହି ୮ ନବନିଯୁକ୍ତ ସହପର୍ଯ୍ୟବେକ୍ଷକଙ୍କୁ ପୁଞ୍ଜ୍ୟମନ୍ତ୍ରୀ ନବୀନ ପଟ୍ଟନାୟକ ନିଯୁକ୍ତ କରିଛନ୍ତି। ସୁନ୍ଦରଗଡ଼ ଜିଲ୍ଲା ଲାରି କୁନା ବିହାରୀ ଦାସଙ୍କୁ ସହ ପର୍ଯ୍ୟବେକ୍ଷକ ଭାବେ ନିଯୁକ୍ତ ମିଳିଛି। ଆସନ୍ତା ୧୬ରେ ପୁଞ୍ଜ୍ୟମନ୍ତ୍ରୀ ନବୀନ ପଟ୍ଟନାୟକଙ୍କ ସୁନ୍ଦରଗଡ଼ରେ ଏକ କାର୍ଯ୍ୟକ୍ରମ ଥିବାରୁ ଏଭଳି ନିଷ୍ପତ୍ତି ହୋଇଥିବା ଜଣାପଡ଼ିଛି। ସେହିପରି ତଳସରା ନିର୍ବାଚନମଣ୍ଡଳରେ ଦେବୀ ପ୍ରସାଦ ତ୍ରିପାଠୀ, ସୁନ୍ଦରଗଡ଼ ନିର୍ବାଚନମଣ୍ଡଳ ଲାରି ଦେବୀଶିଖ ମଲିକ, ବଣାଲରେ ରଞ୍ଜିତ ମହାପାତ୍ର, ବାରମ୍ବିହୁରରେ ସଂଗ୍ରାମ କେଶରୀ ପାଲକରାୟ, ରଘୁନାଥପାଲିରେ ଶିଶିର ପରିଜା, ରାଜଗଙ୍ଗପୁରରେ ଆଶିଷ ଚନ୍ଦ୍ରବର୍ତ୍ତୀ ଏବଂ ଭାରତବେଳା ଲାରି ଅସୀତ ପଟ୍ଟନାୟକଙ୍କୁ ସହପର୍ଯ୍ୟବେକ୍ଷକ ଦାୟିତ୍ୱ ଦିଆଯାଇଛି।

ରବିବାର ଶିକ୍ଷାଦାନ ବନ୍ଦ ନ କଲେ ଆଇନର ଆଶ୍ରୟ ନେବ ଓଷ୍ଟା

ଭୁବନେଶ୍ୱର, ୭/୨ (ବୁଧବୋ)

ରାଜ୍ୟରେ ଗତ ଜାନୁୟାରୀ ୮ରୁ ଦଶମ ଓ ଦ୍ୱାଦଶ ଶ୍ରେଣୀ ପିଲାଙ୍କ ପାଇଁ ସ୍କୁଲ ଖୋଲିଛି। ସରକାର ୧୦୦ ଦିନର ଶିକ୍ଷାଦାନ ଅବଧି ସ୍ଥିର କରି ରବିବାର ଶିକ୍ଷାଦାନ ପାଇଁ ମାର୍ଗଦର୍ଶିତା ଲାଭ କରିଛନ୍ତି। ଏହାଦ୍ୱାରା ମାଧ୍ୟମିକ ଓ ଉଚ୍ଚମାଧ୍ୟମିକ ଶ୍ରେଣୀରେ କାର୍ଯ୍ୟ କରୁଥିବା ଶିକ୍ଷକ କର୍ମଚାରୀଙ୍କ ମୌଳିକ ଅଧିକାର ଓ ଆଦର୍ଶ ଶ୍ରମ ଆଇନର ଖୋଲାଖୋଲି ଉଲ୍ଲଙ୍ଘନ କରାଯାଉଛି ବୋଲି ଓଷ୍ଟା ମାଧ୍ୟମିକ ସ୍କୁଲ ଶିକ୍ଷକ ସଂଘ(ଓଷ୍ଟା) ପକ୍ଷରୁ ଅଭିଯୋଗ କରାଯାଇଛି। ରବିବାର ଶିକ୍ଷାଦାନ ବନ୍ଦ ନ କଲେ ଆଇନର ଆଶ୍ରୟ ନେବାକୁ ବାଧ୍ୟ ହେବୁ ବୋଲି ଓଷ୍ଟା ଚେତାବନୀ ଦେଇଛି। ରବିବାର ଆୟୋଜିତ ଖବରପାଠା ସମ୍ମିଳନୀରେ ଓଷ୍ଟାର ସାଧାରଣ ସମ୍ମାନକ ପ୍ରକାଶ ଚନ୍ଦ୍ର ମହାନ୍ତି କହିଛନ୍ତି, କରୋନା ସମୟରେ ମୋଦି ଧରି ଶିକ୍ଷକ ବା କର୍ମଚାରୀମାନେ ସରକାରଙ୍କ ନିର୍ଦ୍ଦେଶିତ ସମସ୍ତ କାର୍ଯ୍ୟ ପୂରାପୂର୍ଣ୍ଣ ପାଳନ କରିଛନ୍ତି। କୋଭିଡ଼

ଦାୟିତ୍ୱ ଅନୁପାଳନ କରି ଅନେକ ସ୍ଥାନରେ ଶିକ୍ଷକମାନେ ସଂକ୍ରମଣର ଶିକାର ହୋଇଛନ୍ତି ଓ କେତେଜଣଙ୍କର ମୃତ୍ୟୁ ମଧ୍ୟ ହୋଇଛି। ଏହାପରେ ରବିବାରରେ ଶିକ୍ଷାଦାନ କରିବା ପାଇଁ ବାଧ୍ୟ କରି ସରକାର ଶିକ୍ଷକଙ୍କୁ ଗୋଟି ଶ୍ରମିକଭଳି ବ୍ୟବହାର କରୁଛନ୍ତି। ଶିକ୍ଷକମାନେ ନିର୍ଦ୍ଦେଶ ଭାବରେ ଏକମାତ୍ର ଧରି କାର୍ଯ୍ୟକରି ଆସିଲେଣି। ଠିକ୍ ସମୟରେ ପାଠ୍ୟପୁସ୍ତକ ଶେଷ ହେବ। ତଥାପି ଦିନ ସରକାର ପୁନଶ୍ଚ ଶିକ୍ଷକଙ୍କୁ ରବିବାରରେ କାର୍ଯ୍ୟ କରିବା ପାଇଁ ବାଧ୍ୟ କରନ୍ତି ତେବେ ରାଜ୍ୟର ଅଗଣିତ ଶିକ୍ଷକ ସରକାରଙ୍କୁ ଏ ଦିନରେ ଅସହଯୋଗ କରିବେ। ଏଭଳି ସମ୍ବେଦନଶୀଳ ବିଷୟ ଉପରେ ସରକାର ତୁରନ୍ତ ପୁନର୍ବିଚାର କରନ୍ତୁ। ଏଥିସହିତ ନବମାଠାକୁ ଏକାଦଶ ଶ୍ରେଣୀରେ ଶିକ୍ଷାଦାନର ନିର୍ଦ୍ଦେଶ ସ୍ଥିର କରିବା ପାଇଁ ପ୍ରଧାନ ଶିକ୍ଷକ ଓ ଅଧ୍ୟକ୍ଷଙ୍କୁ ଦାୟିତ୍ୱ ପ୍ରଦାନ କରନ୍ତୁ। ନଚେତ୍ ଏଥିପାଇଁ ଯେଉଁ ପରିସ୍ଥିତି ସୃଷ୍ଟି ହେବ ସେଥିପାଇଁ ରାଜ୍ୟ ସରକାର ନିଜେ ଦାୟୀ ରହିବେ ବୋଲି ସେ କହିଛନ୍ତି।

Advertisement for a meeting. Text: ଆଜି ଉତ୍କଳ ଭାରତୀ କୁନ୍ତଳା କୁମାରୀ ସାବତଳ ଜନ୍ମ ତିଥିରେ ଆମେ ଗୌରବର ସହିତ ଏହି ଯଶସ୍ୱୀ ନାରୀକବିଙ୍କୁ ସ୍ମରଣ କରୁଛୁ। ତାଙ୍କରି ଉଦ୍ଦେଶ୍ୟରେ ସମର୍ପିତ ରମାଦେବୀ ମହିଳା ବିଶ୍ୱବିଦ୍ୟାଳୟର କୁନ୍ତଳା କୁମାରୀ ଗ୍ରନ୍ଥାଗାର ସହିତ ଏକାଡେମିକ୍ ବୁକ୍ - ୨, ଏକାଡେମିକ୍ ବୁକ୍ - ୩ ଏବଂ ଅନ୍ୟାନ୍ୟ ଛାତ୍ରୀନିବାସର ଲୋକାର୍ପଣ କରିବେ ଓଡ଼ିଶାର ମାନ୍ୟବର ମୁଖ୍ୟମନ୍ତ୍ରୀ ଶ୍ରୀଯୁକ୍ତ ନବୀନ ପଟ୍ଟନାୟକ ୮ ଫେବୃୟାରୀ ୨୦୨୧ ॥ ସନ୍ଧ୍ୟା ୫:୧୫ ରମାଦେବୀ ମହିଳା ବିଶ୍ୱବିଦ୍ୟାଳୟ, ଭୁବନେଶ୍ୱର

ମିଜୋରାମରୁ ଆସିଲେ ୧୮ ନୂଆ ଅତିଥି

ବାରଙ୍ଗ, ୭/୨ (ବି.ଏନ୍.ଏ.)

ପ୍ରାଣୀ ଉଦ୍ୟାନ ନନ୍ଦନକାନନରେ ରବିବାର ମିଜୋରାମରୁ ଆଇଜିଙ୍କ ଚିଠିଆଗାମୀ ୫ ପ୍ରଜାତିର ୧୮ ନୂଆ ପଶୁପକ୍ଷୀ ପହଞ୍ଚିଛି। କରୋନା କଟକଣା ଯୋଗୁ କାବକକୁ ଆଣିବା ପ୍ରକ୍ରିୟା ବନ୍ଦ ଥିବାବେଳେ ଚଳିବର୍ଷର ଏହା ପ୍ରଥମ ଅବକବଦଳ ପ୍ରକ୍ରିୟାର ଶୁଭାରମ୍ଭ ହୋଇଛି। ଏହି ନୂଆ ଅତିଥିମାନଙ୍କ ମଧ୍ୟରେ ହରିଜିତ ହିମାଳୟ କଳା ଭାଲୁ ୨, ବଳିଆ କୁକୁର ୨, ଆସାମିକ୍ ମାଙ୍କଡ଼ ୨, ଷ୍ଟ୍ରାପ୍ଟେଲ ମାଙ୍କଡ଼ ୨, ଏସାୟ ବାଦାମୀ କଇଁଛ ୬। ଆସିଥିବା ସମସ୍ତ

କାବକକୁ ସ୍ତ୍ରୀ ଥିବାବେଳେ ସେମାନଙ୍କର ସ୍ୱାସ୍ଥ୍ୟ ପରୀକ୍ଷା ପାଇଁ ଡାକ୍ତରମାନଙ୍କ ନଜରବନ୍ଦୀରେ ସମସ୍ତଙ୍କୁ ରଖାଯାଇଛି। ତେବେ ଗତ ୨୮ଟାରିକ୍ସରେ ଏହି ନୂଆ ଅତିଥିଙ୍କୁ ଆଣିବାକୁ ଏସିଏଫ ବନମାଳି ସାହୁଙ୍କ ନେତୃତ୍ୱରେ ୬ଜଣିଆ ବନ ୨ଟି ଗାଡ଼ିରେ ଆଇଜିଙ୍କ ଅତିଥିଙ୍କୁ ଯାତ୍ରା ଆରମ୍ଭ କରିଥିଲେ। ତେବେ ଆସିଥିବା ନୂଆ ଅତିଥିମାନଙ୍କ ମଧ୍ୟରେ ଷ୍ଟ୍ରାପ୍ଟେଲ ମାଙ୍କଡ଼ ଓ ଏସାୟ ବାଦାମୀ କଇଁଛ ନନ୍ଦନକାନନ ପାଇଁ ନୂଆ ପ୍ରଜାତିର ହୋଇଥିବାବେଳେ ବଳିଆ କୁକୁର, ଆସାମିକ୍ ମାଙ୍କଡ଼ ଓ ହିମାଳୟ କଳାଭାଲୁ ପୂର୍ବରୁ

ଥିଲେ। ଏହି ୧୮ଟି କାବକକୁ ବନରେ ନନ୍ଦନକାନନକୁ ବେବାକୁ ପଡ଼ିଛି ୪ଟି ମୟୂର ଓ ଗୋଲତେନ୍ଦ୍ର ପିଙ୍ଗା ୪, ସିଲଭର ପିଙ୍ଗା ୪କୁ ମିଶାଇ ୧୨ଟି ପକ୍ଷୀ। ଆଇଜିଙ୍କୁ ବେବାକୁ ପଡ଼ୁଥିବା ୧୨ଟି ପକ୍ଷୀକୁ ଏଠାରୁ ଯାଇଥିବା ତିନି ସାଙ୍ଗରେ ନେଇଯାଇଥିଲେ। ଏମାନେ ଆସିବା ପରେ ସେମାନଙ୍କ ସ୍ୱାସ୍ଥ୍ୟାବସ୍ଥା ଅନୁଧ୍ୟାନ ପାଇଁ ଏନକ୍ଲୋଜରରେ ଛାଡ଼ାଯାଇ ଡାକ୍ତରମାନଙ୍କ ନଜରବନ୍ଦୀରେ ରଖାଯାଇଥିବାରୁ ଏବେ ପର୍ଯ୍ୟବେକ୍ଷଣରେ ଏମାନଙ୍କୁ ବେଶ୍ୱାସୀ ଭାବେ ହେବେ। ଷ୍ଟ୍ରାପ୍ଟେଲ ମାଙ୍କଡ଼ ୬ଟିକୁ ଡାକ୍ତରଖାନା ପାଖ କ୍ୟାମ୍ପାଇନରେ ରଖାଯାଇଛି। ସେହିଭଳି ଭାବେ ୧୫ଟି ଏନକ୍ଲୋଜରର ବ୍ୟାକଟ୍ରଲରେ ରହିଲେ ୨ ହିମାଳୟ କଳା ଭାଲୁ, ୨୦୦ ଏନକ୍ଲୋଜରର ବ୍ୟାକଟ୍ରଲ ଓ ପିଠିଂଗାଧରରେ ୨ ବଳିଆ କୁକୁର, ୨ଆସାମିକ୍ ମାଙ୍କଡ଼ ମାଙ୍କଡ଼ ଏନକ୍ଲୋଜରରେ ରହିଲେ। ସରାସୁପ ଉଦ୍ୟାନରେ ରହିଲେ ୬ ଏସାୟ ବାଦାମୀ କଇଁଛ। ନନ୍ଦନକାନନ ଆସିଥିବା ନୂଆ ପଶୁପକ୍ଷୀମାନେ ସ୍ତ୍ରୀ ଥିବାବେଳେ ଆଗାମୀ ଦିନରେ ପର୍ଯ୍ୟବେକ୍ଷଣ ପାଇଁ ଆକର୍ଷଣର କେନ୍ଦ୍ରବିନ୍ଦୁ ସାଜିବେ ବୋଲି ନନ୍ଦନକାନନ ସହକାରୀ ନିର୍ଦ୍ଦେଶକ ଅନୁଲ୍ୟ କୁମାର ପରିଡ଼ା କହିଛନ୍ତି।





ଜନ୍ମଦିନ ଶୁଭେଚ୍ଛା



ଏଠାରେ ୨ X ୨ ସେ.ମି. ଫଟୋ ଲଗାନ୍ତୁ

ନାମ: ବୟସ: ଜନ୍ମ ତାରିଖ:

ରାମୀ ପରିବାରବର୍ଗ

ପରାମର୍ଶ: ଏହି ସ୍ତମ୍ଭଟି ଆପଣଙ୍କ ପାଇଁ ଉପଯୋଗୀ ହେବାର ସ୍ୱପ୍ନ ହୋଇଛି। ଫଟୋଗ୍ରାଫ୍ ସହିତ ଜନ୍ମଦିନ ପ୍ରକାଶନ ତାରିଖର ୭ ଦିନ ପୂର୍ବରୁ ଉପରେ ଉପସ୍ଥାପନ କରନ୍ତୁ, ତା'ରୁ ପରେ ଉପସ୍ଥାପନ କରାଯିବ ନାହିଁ।

ଢେଉଢେମାଳି

(କ୍ରମେ ଲୋକପୁଖାରୀ ଓ ଜନମାନସକୁ ବିସ୍ମୟ ହେଉଥିବା ଜଗଜ୍ଞମାଳିକୁ ପାଠିକା-ପାଠକଙ୍କ ନିକଟରେ ପଢ଼ାଉଛନ୍ତି ଏବଂ ଏହାପାଇଁ ପ୍ରତିଦିନ ପ୍ରସ୍ତୁତ)

ମନ ଜଗତି ଉପରେ ଆପଣ କର୍ମ ବିଧି ଆଣି ବଢ଼ନ୍ତୁ ଆପଣ।

ମନ ଉପରେ କାହାର ଆୟତ୍ତ ନ ଥାଏ। ମନ ସବୁବେଳେ ଭଲ ରାହିଥାଏ। ପରକୁ ମନ ଯାହା ବାହାରେ ସବୁବେଳେ ତାହା ପୁରଣ ହୋଇପାରି ନଥାଏ। ପରୋକ୍ଷରେ କର୍ମ ହିଁ ଜୀବନ ଯାତ୍ରାର ଅସଲ ସହଚର। କର୍ମ ଓ ଭାଗ୍ୟ ଏକାଠି ହେଲେ ମଣିଷ ଏହାକୁ ଭୋଗ କରେ। ଯେତେ ଭଲ କଲେ ଭାଗ୍ୟରେ ନ ଥିଲେ ଭଲ ଫଳ ମିଳୁ ନ ଥିବାର ଅର୍ଥରେ ଏଭଳି ଉଚ୍ଚ ଉତ୍ତରଣ କରାଯାଇଛି।

ମାଆ ଖୋଜେ ପେଟ ମାଲପ ଖୋଜେ ଗୋଟା

ମା' ସ୍ନେହଯା, ମନତାପୟା। ସବୁବେଳେ ପିଲାଙ୍କ ଭଲ ଚାହେଁ। ପିଲାଟି ଖାଇଛି କି ନାହିଁ ଭୁଟେ। ପେଟ ବେଶ୍ ପିଲାଙ୍କ ମନ କଥା ବେଶ୍ ଭଲ ଭାବେ ଜାଣିପାରେ। ଟଙ୍କା ପଇସା ଅପେକ୍ଷା ପିଲାଙ୍କ ଦେହ ପା' କଥା ଡା' ପାଇଁ ବେଶ୍ ଗୁରୁତ୍ୱ ଦିଅନ୍ତୁ। ପରକୁ ସ୍ତ୍ରୀ ବାମାନ ରୋଜଗାରକୁ ବେଶ୍ ପ୍ରାଧାନ୍ୟ ଦେଇଥାଏ। ବାମାଠାରୁ ଡା'ରୁ ଟଙ୍କା ପଇସାରେ ବେଶି ଲୋଭ ରହୁଥିବା ଅର୍ଥରେ ଏଭଳି ଉଚ୍ଚ ପ୍ରକାଶ କରାଯାଇଛି।

ଓଡ଼ିଆ ଜଗଜ୍ଞମାଳି ଓ ଲୋକଗୀତ - ପ୍ରୋଫେସର ପ୍ରକାଶ

ପୋଡ଼ାଗଲା ବିପୁଳ ସ୍ୱପ୍ନ, ...

କାରବାର ରାଜ୍ୟରେ କାୟା ମେଳିଛି। କିନ୍ତୁ ସତେଜ ଲୋକଙ୍କ ଅବରୋଧକୁ ଦୃଷ୍ଟି ରଖି ଏବେ ଗତ ଦିନିଆଁରେ ହେଲା କୋରଦାର ଧରପଗଡ଼ ହେଉଛି। ଏହି କ୍ରମରେ ଗତ ନଭେମ୍ବର ୩୦ରେ ଜଗତପୁର ଶିଳ୍ପାଞ୍ଚଳିତ ସୁବାସ କମ୍ପାନୀକୁ ଜବତ ବିପୁଳ ଅପମିଶ୍ରିତ ସାମଗ୍ରୀକୁ ପୋଲିସ୍ ରବିବାର ନଷ୍ଟ କରିଛି। ନଷ୍ଟ ସାମଗ୍ରୀର ମୂଲ୍ୟ ୧୦ଲକ୍ଷରୁ ଊର୍ଦ୍ଧ୍ୱ ଟଙ୍କା ହେବ ବୋଲି ଏପିଏ ଅପରେଟିଭ୍ ପକ୍ଷ କହିଛନ୍ତି। ଜବତ ସାମଗ୍ରୀର ନମୁନା ପରୀକ୍ଷା ପାଇଁ ପଠାଯାଇଥିଲା। ପରେ ଏହି ସାମଗ୍ରୀ ଖାଦ୍ୟ ଉପଯୋଗୀ ହୋଇ ନ ଥିବା ଜଣାପଡ଼ିଥିଲା ବୋଲି ଜବତ ମହାନଗର ନିଗମର ସ୍ୱାସ୍ଥ୍ୟ ଅଧିକାରୀ ଡ. ସତ୍ୟଜିତ ମହାପାତ୍ର କହିଛନ୍ତି। ଅନ୍ୟପକ୍ଷରେ ଆନାଧିକାରୀ ରବୀନ୍ଦ୍ର ନାଥ ମେହେର କହିଛନ୍ତି, ନମୁନା ରିପୋର୍ଟ ମିଳିବା ପରେ ଏହି ସାମଗ୍ରୀ ମଣିଷର ଖାଦ୍ୟ ଉପଯୋଗୀ ରୁହେଁ ବୋଲି ଜଣାପଡ଼ିଥିଲା। ଏହାକୁ ଖାଇଲେ ମଣିଷ ଶରୀରରେ ବିଭିନ୍ନ ରୋଗ ସୃଷ୍ଟି ହେବା ସମ୍ଭାବନା ରହିଛି। କମ୍ପାନୀକୁ ଜବତ ହୋଇଥିବା ୧୧,୦୦୦ରୁ ଊର୍ଦ୍ଧ୍ୱ ବୋତଲର ସସ୍, ଆଗାର, ଭିନେଗାର ଏବଂ ୨୫୦୦ରୁ ଊର୍ଦ୍ଧ୍ୱ ଘିଅ ଡବାକୁ ଏକ ପଡ଼ିଆରେ ରଖାଯାଇ କେହିକି ସହାୟତାରେ ନଷ୍ଟ କରାଯାଇଥିଲା। ପରେ ତାହାକୁ ଶିଳ୍ପାଞ୍ଚଳ ପରିସରରେ ଗାଡ଼ ଖୋଳି ବିସର୍ଜନା ଅଧିକାରୀଙ୍କ ଉପସ୍ଥିତିରେ ପୋଡ଼ାଯାଇଥିଲା। ସୂଚନାଯୋଗ୍ୟ, ଜଗତପୁର ଆନା ଅଞ୍ଚଳରେ ଏହି କମ୍ପାନୀରେ ଅପମିଶ୍ରିତ ଆଗାର, ଘିଅ, ସସ୍ ପିଆରି କରାଯାଇ ରାଜ୍ୟ ଓ ରାଜ୍ୟ ବାହାରର ବିଭିନ୍ନ ବ୍ୟବସାୟିକ ପ୍ରତିଷ୍ଠାନକୁ ପଠାଯାଇଥିଲା। ଖବରପାଠକ ୨୦୨୦ ନଭେମ୍ବର ୩୦ ତାରିଖରେ ପୋଲିସ୍ ଉଚ୍ଚ କମ୍ପାନୀରେ ତତ୍କାର କରି ଅପମିଶ୍ରିତ ଆଗାର, ଘିଅ, ସସ୍ କବଚ କରିଥିଲା। ଏହାର ନମୁନା ପରୀକ୍ଷା ପାଇଁ ପଠାଯାଇଥିଲା। ପରେ ଏହି ଘଟଣାରେ ପୋଲିସ୍ କମ୍ପାନୀ ମାଲିକ ସୁବାସ ପଲିକ, ପରିଚାଳକ ସହ ଅନ୍ୟ କର୍ମଚାରୀଙ୍କୁ ଗିରଫ କରିଥିଲା।

ଶ୍ରୀମନ୍ଦିର ବିକାଶରେ ବାଧା ହେବନି: କେନ୍ଦ୍ରମନ୍ତ୍ରୀ

ଭୁବନେଶ୍ୱର, ୭୨ (ଭୁବନେଶ୍ୱର)

ପୁରୀ ଜଗନ୍ନାଥ ଧାମ ପାଇଁ ଜାତୀୟ ସ୍ତରର ପ୍ରାଧିକରଣ (ଏନ୍ଏମଏ)ର ପ୍ରସ୍ତାବିତ ଅଧିକାର ପ୍ରସଙ୍ଗ ନେଇ ରାଜ୍ୟ ରାଜନୀତି ଜୋର ପକ୍ଷରେ ଚଳିଛି। ତେବେ ଏହି ପ୍ରସଙ୍ଗରେ କେନ୍ଦ୍ର ସଂସ୍କୃତି ମନ୍ତ୍ରୀଙ୍କ ସହିତ କେନ୍ଦ୍ରମନ୍ତ୍ରୀ ଧର୍ମେନ୍ଦ୍ର ପ୍ରଧାନ ଆଲୋଚନା କରିଛନ୍ତି। ପ୍ରସ୍ତାବିତ ଅଧିକାରରେ ପୁରୀ ଶ୍ରୀମନ୍ଦିରର ଶହେ ମିଟର ପରିଧି ଭିତରେ କେନ୍ଦ୍ର ନିର୍ମାଣ କାର୍ଯ୍ୟକୁ ବାରଣ କରାଯାଇଥିବା ଯୋଗୁ ଏନେଇ ସଂସ୍କୃତି ମନ୍ତ୍ରୀ ପ୍ରହଲାଦ ପଟେଲଙ୍କ ସହ ଧର୍ମେନ୍ଦ୍ର ଆଲୋଚନା କରିଛନ୍ତି। ଜାତୀୟ ସ୍ତରର ପ୍ରାଧିକରଣର ପ୍ରସ୍ତାବିତ ଅଧିକାର ଦ୍ୱାରା ଯେପରି ଶ୍ରୀମନ୍ଦିର ବିକାଶ କାର୍ଯ୍ୟରେ ବାଧା ନ ହେବ ସେନେଇ ଦୃଷ୍ଟି ଦିଆଯିବ ବୋଲି ପ୍ରହଲାଦ ପଟେଲ ପ୍ରତିଶ୍ରୁତି ଦେଇଥିବା ଧର୍ମେନ୍ଦ୍ର କହିଛନ୍ତି। ରୁଚ୍ଛ କରି ପ୍ରଧାନ

- ସମାଲୋଚନା କଲେ କଂଗ୍ରେସ୍, ବିଜେଡି
- ଭାଇପା କହିଲା ଏନେଇ ଆଲୋଚନା ହେବ

ଆହୁରି କହିଛନ୍ତି, ଏନେଇ କେନ୍ଦ୍ର ସଂସ୍କୃତି ମନ୍ତ୍ରୀଙ୍କ ସହିତ ଆଲୋଚନା କରିଛନ୍ତି। କେନ୍ଦ୍ର ନିର୍ମାଣ କାର୍ଯ୍ୟକୁ ବାରଣ କରାଯାଇଥିବା ଯୋଗୁ ଏନେଇ ସଂସ୍କୃତି ମନ୍ତ୍ରୀ ପ୍ରହଲାଦ ପଟେଲଙ୍କ ସହ ଧର୍ମେନ୍ଦ୍ର ଆଲୋଚନା କରିଛନ୍ତି। ଜାତୀୟ ସ୍ତରର ପ୍ରାଧିକରଣର ପ୍ରସ୍ତାବିତ ଅଧିକାର ଦ୍ୱାରା ଯେପରି ଶ୍ରୀମନ୍ଦିର ବିକାଶ କାର୍ଯ୍ୟରେ ବାଧା ନ ହେବ ସେନେଇ ଦୃଷ୍ଟି ଦିଆଯିବ ବୋଲି ପ୍ରହଲାଦ ପଟେଲ ପ୍ରତିଶ୍ରୁତି ଦେଇଥିବା ଧର୍ମେନ୍ଦ୍ର କହିଛନ୍ତି। ରୁଚ୍ଛ କରି ପ୍ରଧାନ

ଏକ ଯେଉଁ ଦଳଗୁଡ଼ିକ ଧାର୍ମିକ ଭାବନାର ଉଚ୍ଚତମ ପଦ୍ମରେ ଯେମାନେ ଏହାପାଇଁ ଲୋକମାନଙ୍କୁ କେତେବୃତ୍ତ ଆଦାତ ଦେଇଛନ୍ତି ସେ ବିଷୟରେ ଆଲୋଚନା କରିବା ଆବଶ୍ୟକତା ଥିବା ବେହେରା କହିଛନ୍ତି। କଂଗ୍ରେସ୍ ବିଧାୟକ ସୁରେଶ କୁମାର ରାଉତରାଜ କହିଛନ୍ତି, ଶ୍ରୀମନ୍ଦିର ଗରି ପାଖ ଭଙ୍ଗା ସରିବା ସହିତ ସମସ୍ତ ହେଇଗଲାଣି। ସେହି ସ୍ଥାନରେ ଚାଲି ବସିଯାଉଥିବା ସହିତ ମାନ୍ଦ୍ରାସ, ତାମିଲନାଡୁରୁ ଗଢ଼ ଆଦି ଭାଗିଗଲାଣି। ସେଠାରେ ଏବେ ଏଏସଆଇ ଗୋଟେ ଟ୍ରାଫିକ ଆରମ୍ଭ କରିଛନ୍ତି। ସେହିପରି କେନ୍ଦ୍ରମନ୍ତ୍ରୀ ପ୍ରତାପ ଷଡ଼ଙ୍ଗୀ କହିଛନ୍ତି, ଜଗନ୍ନାଥଙ୍କ ମୁଖ୍ୟ ସାଙ୍ଗକୁ ରାଜ୍ୟର ସଂସ୍କୃତି ଏବଂ ପରମ୍ପରାର ରକ୍ଷା କରିବା ମଧ୍ୟ ଆମ ଦାୟିତ୍ୱ। ମନ୍ତ୍ରୀଙ୍କ ସହିତ ମଧ୍ୟ ଏ ବିଷୟରେ ଆଲୋଚନା କରି ନିଶ୍ଚିତ ପଦକ୍ଷେପ ନେବୁ ବୋଲି ପ୍ରତାପ କହିଛନ୍ତି।

ପ୍ରଥମ ପୃଷ୍ଠାକୁ...

ପ୍ରସ୍ତାବିତ ଅଧିକାରକୁ...

ପ୍ରଶାସକ କ୍ରିଷ୍ଣନ କୁମାର ଏନେଇ ପୁରୀ ପୌରସଂସ୍ଥା, ପୁରୀ-କୋଣାର୍କ ଉନ୍ନୟନ କର୍ତ୍ତୃପକ୍ଷ(ପିଜେଡିଏ) ଏବଂ ଶ୍ରୀମନ୍ଦିର ପ୍ରଶାସନ ସହ ବିଷ୍ଣୁତ ଭାବେ ଆଲୋଚନା କରିଥିଲେ। ଏହାପରେ ଉଚ୍ଚ ବିଠା ଅଧିକାରକୁ ପ୍ରତ୍ୟାହାର କରିବା ଲାଗି କେନ୍ଦ୍ର ସଂସ୍କୃତି ମନ୍ତ୍ରୀଙ୍କ ସହିତ ବିଭିନ୍ନ ଚିଠି ଲେଖାଯାଇଛି। ସେହିପରି ନ୍ୟାଶନାଲ ମନୁମେଣ୍ଟ କର୍ତ୍ତୃପକ୍ଷ ଏହି ତରଫରୁ ଆନିଷ୍ଠ ବିରୋଧରେ ରବିବାର ସେବାୟତ ନିଯୋଗ ପକ୍ଷକୁ ନିଲିତ ଭାବେ ସିଂହଦ୍ୱାର ସମ୍ମୁଖରେ ବିକ୍ଷୋଭ ପ୍ରଦର୍ଶନ କରାଯାଇଛି। ଆସନ୍ତା ଛତିଶା ନିଯୋଗ ବୈଠକ ଓ ମନ୍ଦିର ପରିଚାଳନା କମିଟି ବୈଠକରେ ଏହି ପ୍ରସ୍ତାବ ବିରୋଧରେ ପଦକ୍ଷେପ ଗ୍ରହଣ ହେବ ବୋଲି ସେବାୟତ ନିଯୋଗ ପକ୍ଷକୁ କୁହାଯାଇଛି। ଯଦି ଏହାକୁ ପ୍ରତ୍ୟାହାର କରା ନ ଯିବ ତେବେ ସେବାୟତ ନିଯୋଗ ଏହା ବିରୋଧରେ ସୁପ୍ରିମକୋର୍ଟକୁ ଡାକିଥିବା କେନ୍ଦ୍ରମନ୍ତ୍ରୀ କହିଛନ୍ତି। ସୂଚନାଯୋଗ୍ୟ, ଶ୍ରୀମନ୍ଦିର ସୌନ୍ଦର୍ଯ୍ୟକରଣ ପାଇଁ ରାଜ୍ୟ ସରକାରଙ୍କ ନିଷ୍ପତ୍ତି କ୍ରମେ ପ୍ରଶାସନ ପକ୍ଷକୁ ଶ୍ରୀମନ୍ଦିର ଚତୁଃପାର୍ଶ୍ୱର ୭୫ମିଟର ଅଞ୍ଚଳ ପର୍ଯ୍ୟନ୍ତ ଅନେକ ଘର ଓ ବ୍ୟବସାୟ ପ୍ରତିଷ୍ଠାନ ଉଚ୍ଛେଦ କରାଯାଇଥିଲା। ଏବେ ନ୍ୟାଶନାଲ ମନୁମେଣ୍ଟ କର୍ତ୍ତୃପକ୍ଷ ପ୍ରସ୍ତାବିତ ଅଧିକାର ଅନୁଯାୟୀ, ଶହେ ମିଟର ନିଷ୍ପତ୍ତି କ୍ରମେ ଅନୁଧିକାର ୨୫ ମିଟର ଉଚ୍ଛେଦ ହେବ ଏବଂ ଏହାଠାରୁ ୨୫ମି ମିଟର ପଛକୁ

ନିୟନ୍ତ୍ରିତ ଅଞ୍ଚଳ ହେବ। ଫଳରେ ଉଚ୍ଚ ଅଞ୍ଚଳରେ ନିର୍ମାଣ କାର୍ଯ୍ୟ କରିବାକୁ ହେଲେ ଏନ୍ଏମଏର ଅନୁମତି ନେବାକୁ ପଡ଼ିବ। ଏହି ଅଧିକାର କାର୍ଯ୍ୟକାରୀ ହେଲେ, ଶ୍ରୀମନ୍ଦିର ପାର୍ଶ୍ୱବର୍ତ୍ତୀ ଅଞ୍ଚଳରେ ଥିବା ଘର ଓ ଦୋକାନ ବଜାରକୁ ମଧ୍ୟ ଭାଙ୍ଗିବାକୁ ପଡ଼ିପାରେ। ଏପରି କି ମେଘନାଦ ପାଟେରୀ ଗାଡ଼ିପଟେ ୩୭ ଏକରରୁ ଊର୍ଦ୍ଧ୍ୱ ଅଞ୍ଚଳରେ ନିର୍ମାଣ କାର୍ଯ୍ୟକୁ ନିଷିଦ୍ଧ କରାଯିବ। ଏଭଳି କିମ୍ପା ଉଚ୍ଚ ପ୍ରତିଫଳନଶୀଳ ବିକେନ୍ଦ୍ରିକ ସାମଗ୍ରୀର ବ୍ୟବହାର ହୋଇପାରିବ ନାହିଁ। ରଥଯାତ୍ରା ଭଳି ସ୍ୱତନ୍ତ୍ର ଉତ୍ସବରେ ବ୍ୟାଜନ ଲଗାଇବା ପାଇଁ ତିନି ଦିନକୁ ଅଧିକ ସମୟ ପର୍ଯ୍ୟନ୍ତ ଅନୁମତି ମିଳିବ ନାହିଁ। ଏହୁହେ ନିଷ୍ପତ୍ତି ଉତ୍ତରଣ ଓ ପୂର୍ଣ୍ଣକମ୍ପାନୀ ହେବ। କାହାଣୀ ମନୁମେଣ୍ଟ କର୍ତ୍ତୃପକ୍ଷ ଏଭଳି ପ୍ରସ୍ତାବିତ ବିଠା ଅଧିକାର ଭାଙ୍ଗି କରିବା ପୂର୍ବରୁ ପୁରୀ ଜିଲ୍ଲା ପ୍ରଶାସନ, ଶ୍ରୀମନ୍ଦିର ପ୍ରଶାସନ କିମ୍ବା ରାଜ୍ୟ ସରକାରଙ୍କ ପରାମର୍ଶ ନେଇ ନିର୍ମାଣ ହେବ। ଏହି ଅଧିକାର ବିରୋଧରେ ସବୁ ପ୍ରକାର ସମ୍ଭବ ପଦକ୍ଷେପ ନେବାକୁ ଲାଗି ଦେଖିବେ...

ହିମଘ୍ନାନ: ୧୫୦...

ରାଜ୍ୟ ବିପର୍ଯ୍ୟୟ ପ୍ରଶମନ ବାହିନୀ (ଏସ୍ଡିଆର୍ଏଫ୍) ଚିମ୍ବ ସମେତ ସେନାକୁ ମୁକ୍ତ କରାଯାଇଛି। ଭେଟି ଗ୍ରାମ ନିକଟରେ ଏକ ପୋଲ ଛୁଣ୍ଟି ପଡ଼ିବାକୁ କେତେକ ସାମାନ୍ୟ ଘାଟଣା ସଂଯୋଗ ବିଚ୍ଛିନ୍ନ ହୋଇଯାଇଛି। ଉତ୍ତରାଖଣ୍ଡର ପାଉଁର, ତେହରୀ, ରୁପ୍ରପୁରୀ, ହରିଦ୍ୱାର ଏବଂ ତେରାଡୁନ ଆଦି ଅନେକ ଜିଲ୍ଲା ପ୍ରଭାବିତ ହେବାକୁ ଥିବାକୁ ସେଠାରେ ହାଲୁଆଲର୍ଗ କାରି କରାଯାଇଛି। ଉତ୍ତରାଖଣ୍ଡର ଦୁର୍ଭାଗ୍ୟଜନକ ପରିସ୍ଥିତି ଉପରେ କୁମାରୀ ଅନୁଧ୍ୟାନ କରାଯାଉଛି। ଭାରତ ଉତ୍ତରାଖଣ୍ଡ ସହ ଛିଡ଼ାହୋଇଛି ଓ ସମଗ୍ର ମେଘି କହିଛନ୍ତି। ସ୍ୱରାଷ୍ଟ୍ର ମନ୍ତ୍ରୀ ଅମିତ୍ ଶାହା ଉତ୍ତରାଖଣ୍ଡ ମୁଖ୍ୟମନ୍ତ୍ରୀ ତ୍ରିବେନ୍ଦ୍ର ସିଂ ରାଓଙ୍କ ସହ କଥା ହୋଇ ପରିସ୍ଥିତିର ମୁକାବିଲା ପାଇଁ ସମସ୍ତ ସମ୍ଭାଷ୍ୟ ସହାୟତା ଯୋଗାଇ ଦେବା ଲାଗି ପ୍ରତିଶ୍ରୁତି ଦେଇଛନ୍ତି। ଉତ୍ତରାଖଣ୍ଡର କାର୍ଯ୍ୟରେ ଏନ୍ଡିଆର୍ଏଫ୍ ଚିମ୍ବ ମୁକ୍ତ ହୋଇଥିବାବେଳେ ଦିଲ୍ଲୀକୁ ଅତିରିକ୍ତ ସୁରକ୍ଷା ବଳ ପଠାଯାଇଥିବା ଶାହା ରୁଚ୍ଛ କରି କହିଛନ୍ତି। ଜିଲ୍ଲା ପ୍ରଶାସନ ଓ ଉତ୍ତରାଖଣ୍ଡର ନିୟୋଜିତ ରାଜ୍ୟ ଓ ଜାତୀୟ ବିପର୍ଯ୍ୟୟ ପ୍ରଶମନ ଚିମ୍ବକୁ ସହାୟତା କରିବା ଲାଗି ସେନାକୁ କୁହାଯାଇଛି। ଶ୍ରୀମନ୍ତ୍ରୀ ଲୋକଙ୍କୁ ସମସ୍ତ ସମ୍ଭାଷ୍ୟ ସହାୟତା ଯୋଗାଇ ଦେବା ଲାଗି ବାୟୁସେନାର ହେଲିକପ୍ଟରକୁ ପ୍ରସ୍ତୁତ କରି ରଖାଯାଇଛି। ୪୦୦ ସେନା ଯବାନ ବନ୍ଦୀ ପ୍ରଭାବିତ ଧଉଳି ଗଙ୍ଗାଠାରେ ପହଞ୍ଚିଛନ୍ତି। ଆକାଶମାର୍ଗରୁ ସର୍ବେକ୍ଷଣ ଆକଳନ ପାଇଁ ସୁଧାସେନାର ହେଲିକପ୍ଟରକୁ ମଧ୍ୟ ନିୟୋଜିତ କରାଯାଇଛି। ଏନ୍ଡିଆର୍ଏଫ୍ ଚିମ୍ବ ବନ୍ଦୀ ଅଞ୍ଚଳ ନେବାରେ ବାୟୁସେନାର ସି-୧୩୦ ଏବଂ ଏଏ-୩୨ ବିମାନକୁ ନିୟୋଜିତ କରାଯାଇଥିବା ଜଣେ ବରିଷ୍ଠ ଅଧିକାରୀ ସୂଚନା ଦେଇଛନ୍ତି। ମୁଖ୍ୟମନ୍ତ୍ରୀ ରାଓଙ୍କୁ ଉତ୍ତରାଖଣ୍ଡର ବିଠାକ ଚାଲିଥିବା ସହାୟତା ଓ ରିଲିଫ୍ କାର୍ଯ୍ୟର ଅନୁଧ୍ୟାନ କରିଥିଲେ। ସରକାରୀ ମୁଖ୍ୟମନ୍ତ୍ରୀ କହିବା ଅନୁଯାୟୀ ହିମଘ୍ନାନ ହୋଇଥିବା ଅଞ୍ଚଳରେ ଅଧିକ ଜନବସତି ନ ଥିଲେ ମଧ୍ୟ କେତେଗୁଡ଼ିକ ବିସ୍ଫୋଟ ପ୍ରକଳ୍ପ ରହିଥିଲା। ହିମଘ୍ନାନ ଯୋଗୁ କୋଶାଳୀ ଅଞ୍ଚଳରେ ପ୍ରବାହିତ ହେଉଥିବା ଧଉଳି ଗଙ୍ଗା ନଦୀର ଜଳପତନ ହଠାତ୍ ବୃଦ୍ଧିପାଇଥିଲା। ଫଳରେ ନଦୀ ପାର୍ଶ୍ୱରେ ଥିବା ଅନେକ ଘର ଭାଙ୍ଗିଯାଇଥିଲା। ଇଣ୍ଡୋ-ତିବେଟୀୟ ବର୍ତ୍ତର ପୋଲିସ୍ (ଆଇଟିସିପି) କହିବା ଅନୁଯାୟୀ ସକାଳ ୧୦ଟା ବେଳେ ଧଉଳି ଗଙ୍ଗାରେ ବନ୍ଦୀ ଆସିଥିଲା। ଏହି ନଦୀ ଖର୍ଚ୍ଚ କିଲୋମିଟର ପ୍ରବାହିତ ହୋଇ ବିଷ୍ଣୁପୁରୀଠାରେ ଅଧିକାରୀମାନେ ମିଶିଛି।

ଆଜିଠୁ ନବମ, ...

ପକ୍ଷରୁ ସମସ୍ତ ସ୍କୁଲ କର୍ତ୍ତୃପକ୍ଷ ନିର୍ଦ୍ଦେଶ ଦିଆଯାଇଛି। ସୂଚନାଯୋଗ୍ୟ, କରୋନା ମହାମାରୀ ପାଇଁ ଗତ ମାର୍ଚ୍ଚରୁ ରାଜ୍ୟରେ ସମସ୍ତ ଶିକ୍ଷାନୁଷ୍ଠାନ ବନ୍ଦ ରହିଥିଲା। ଧାରଣ ଧାରଣ ସ୍ଥିତି ସୁଧୁରିବା ପରେ ପିଲାଙ୍କ ପାଠପଢ଼ା ଓ ବୋର୍ଡ ପରୀକ୍ଷାକୁ ଗୁରୁତ୍ୱ ଦେଇ ରାଜ୍ୟ ସରକାର ପ୍ରଥମେ ବନ୍ଦୀ ଓ ଦ୍ୱାଦଶ ଶ୍ରେଣୀ ପିଲାଙ୍କ ପାଇଁ ସ୍କୁଲ ଖୋଲିଛନ୍ତି। ଗତ କାନ୍ଦୁୟାରୀ ଠାରୁ ଏହି ସ୍କୁଲ ଶ୍ରେଣୀର ପିଲାଙ୍କ ପାଠପଢ଼ା ଚାଲିଛି। ରବିବାର ବି ସ୍କୁଲ ଖୋଲା ରହିବା ସହ ପାଠପଢ଼ା ହେଉଛି। ୧୦୦ଦିନ ପାଠପଢ଼ା ପରେ ସେମାନଙ୍କ ପରୀକ୍ଷା ହେବ। ତେବେ ଛତିନିମସେ ମେ' ୩୨ ମାତ୍ର ପରୀକ୍ଷା ହେବ ବୋଲି ବିଭାଗ ପକ୍ଷରୁ ସୂଚନା ଦିଆଯାଇଛି। ନବମ ଓ ଏକାଦଶ ପାଠପଢ଼ା ଆରମ୍ଭ ହେଲେ ସ୍କୁଲ ପରିସର ଏଣିକି ଚଳଚ୍ଚିତ୍ର ହୋଇପାରିବ।

ଦୁୟର୍ଯ୍ୟ ଆସେମ୍ବ୍ଲିରେ...

ପ୍ରବାସୀ ସମ୍ପ୍ରଦାୟ ମଧ୍ୟରେ ନିଜକୁ ଏକ ପ୍ରକାର ଭାବେ ପ୍ରତିଷ୍ଠିତ କରିପାରିଛନ୍ତି। ଦୁୟର୍ଯ୍ୟ ରାଜ୍ୟ ଧର୍ମାନ୍ତ ସ୍ୱାଧୀନତା, କମ୍ପ୍ୟୁଟର ଆନ୍ଦୋଳନ ଓ ଅଭିବ୍ୟକ୍ତି ସମେତ ମାନବୀୟତାର ସୁରକ୍ଷା ପାଇଁ ପ୍ରୟାସ କରିଥାଏ। ଏହା ଆମେରିକା ସମ୍ପ୍ରଦାୟର ସହିତ ସମ୍ପର୍କ। ଖ୍ରୀଷ୍ଟିଆନ ଧର୍ମର ଉତ୍ତରାଖଣ୍ଡ ଦୂତାବାସ ପକ୍ଷରୁ କୁହାଯାଇଛି, ଆମେରିକା ପରି ଭାରତ ମଧ୍ୟ ଏକ ଉତ୍କଳ ଗଣତନ୍ତ୍ର। ଭାରତ କମ୍ପ୍ୟୁ-କମ୍ପ୍ୟୁଟର ସମେତ ସାରା ଦେଶର ଉନ୍ନତ ସାଂସ୍କୃତିକ ବିଧିବିଧାନକୁ ମନାରିଥାଏ, ଯାହାକି ଦେଶର ଏକ ଅଭିଭାବନା ଓ ଅଧିକାରୀ ଅଙ୍ଗ। ନ୍ୟୁସ୍ପର୍ଯ୍ୟାମାନେ ଏହାର ଭୁଲ ଉପସ୍ଥାପନ କରି ଲୋକଙ୍କ ମଧ୍ୟରେ ବିଭେଦ ସୃଷ୍ଟି ଲାଗି ଉଦ୍ଦୀପନା କରୁଥିବା ଭାରତୀୟ ଦୂତାବାସ ମୁଖ୍ୟମନ୍ତ୍ରୀ କହିଛନ୍ତି।

classifieds Everyday 0674-2580101, 2549302. Real estate, to-let, business, healthcare, construction, GENERAL SALE.

ଆଜିର ରାଶିଫଳ. ଚୋଡ଼ିବିଦ୍ୟା ବିଶାରଦ ପ୍ରସନ୍ନ କୁମାର ମହାପାତ୍ର. ମଙ୍ଗରାଜପୁର ଶାସନ, କାପୁଆ, ଗଞ୍ଜାମ. Email-pkmahapatro@gmail.com. ମେଷ, ବୃଷ, ମିଥୁନ, କର୍କଟ, ସିଂହ, କନ୍ୟା, ତୁଳା, ବିଛା, ଧନୁ, ମକର, କୃତ୍ତିକ, ମୀନ.



ବଲିଉଡ୍ ଅଭିନେତ୍ରୀ ଅନୁଷ୍ଠା ଶର୍ମା ଝିଅ ହେବ ପରେ ପୁଣିଥରେ ଚର୍ଚ୍ଚାରେ ଅଛନ୍ତି । ଏଥର ଅନୁଷ୍ଠା କୌଣସି ଫର୍ମୋ, ଭିଡ଼ିଓ କିମ୍ବା ଫିଲ୍ମ ପାଇଁ ନୁହେଁ ବରଂ ସ୍ୱଳ୍ପ ଭାରତ ଅଭିଯାନରେ ଭାଗ ନେଇ ଚର୍ଚ୍ଚାରେ ଅଛନ୍ତି । ଅନୁଷ୍ଠା ତାଙ୍କ ଫିଲ୍ମ ସେତେବେଳେ ବର୍ଷାଋତୁ ପରିଚାଳନା ପାଇଁ ପଦକ୍ଷେପ ନେଇଛନ୍ତି । ଅନୁଷ୍ଠା କହିଛନ୍ତି, ପରିବେଶକୁ ବ୍ୟାଧିତା ଆଣି ସମୟରେ ସବୁଠାରୁ ବଡ଼ ଆବଶ୍ୟକତା ଫିଲ୍ମ ଶିଳ୍ପ ଏହି ଦିଗରେ ସହଯୋଗ କରିପାରିବ । ସତେଜତା ପ୍ରସାର ପାଇଁ ଫିଲ୍ମ ଆଗେଇ ଆସିବା ଉଚିତ୍ ବୋଲି ସେ କହିଛନ୍ତି । 'କିନ୍ ସ୍ପୋଟ ଫିଲ୍ମ' ପ୍ରଦର୍ଶନ ହାରସରେ ଅନୁଷ୍ଠାଙ୍କ ଭାଇ ତଥା ସହଯୋଗୀ କର୍ଣ୍ଣେଶ ଶର୍ମା ଏହା ମଧ୍ୟ କହିଛନ୍ତି ଯେ, ସେ ଏବଂ ଅନୁଷ୍ଠା 'କିନ୍ ସ୍ପୋଟ ଫିଲ୍ମ' ଆରମ୍ଭ କରିଛନ୍ତି ।

ଦୁର୍ମୂଲ୍ୟ 'ଆଷ୍ଟିମ୍ୟାଟର'

ମୂଲ୍ୟବାନ ପଦାର୍ଥ କହିଲେ ସୁନା, ହୀରା ଇତ୍ୟାଦି ସାମଗ୍ରୀକୁ ଆସିଥାଏ । ହେଲେ ପୃଥିବୀରେ ଏପରି ପଦାର୍ଥ ମହାକୁଚ ରହିଛି ଯାହାକୁ କୌଣସି ଗୋଟିଏ ଦେଶ କିଣିବା ବା ବୈଜ୍ଞାନିକ ପଦ୍ଧତିରେ ପ୍ରସ୍ତୁତ କରିବା କଷ୍ଟକର । 'ଆଷ୍ଟିମ୍ୟାଟର' ଭାବେ ଜଣାଶୁଣା ଏହି ଜିନିଷର ୧ ଗ୍ରାମର ମୂଲ୍ୟ ୯୦ ଟ୍ରିଲିୟନ ବା ୬୫ ଲକ୍ଷ କୋଟି ଟଙ୍କାରୁ ଅଧିକ ହେବା ମାତ୍ର ୧ ଗ୍ରାମ୍ ଆଷ୍ଟିମ୍ୟାଟର ବଦଳରେ ଛୋଟ ଛୋଟ ଶହେ ଦେଶକୁ କିଣିହେବ ।

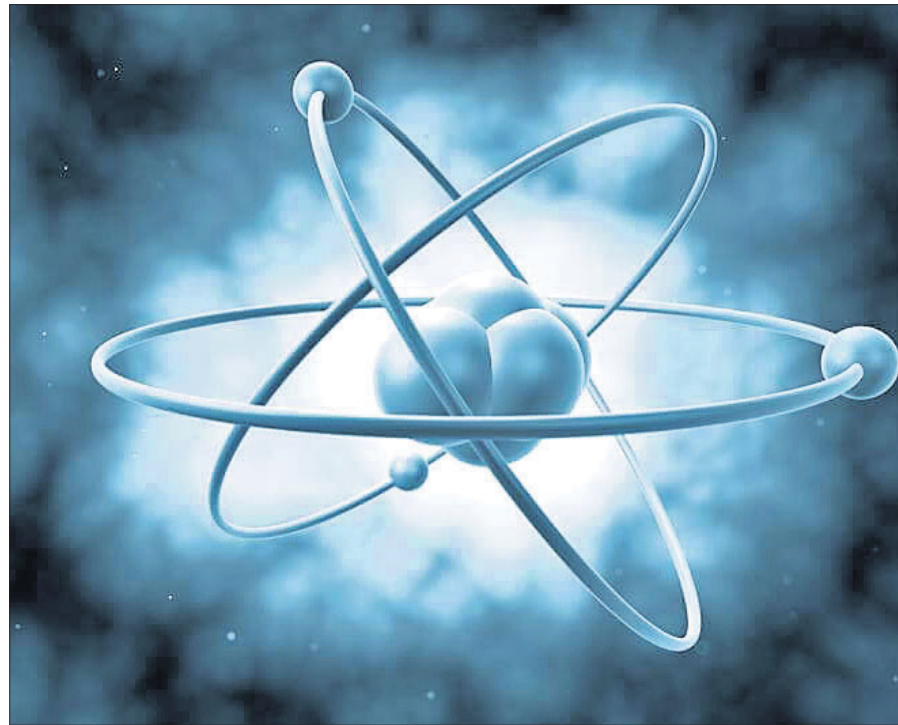

ଆଷ୍ଟି-ଇଲେକ୍ଟ୍ରନ୍, ଆଷ୍ଟି-ପ୍ରୋଟନ୍ ଓ ନ୍ୟୁଟ୍ରନ୍ କୁ ନେଇ ଗଠିତ । ଆଷ୍ଟି-ଇଲେକ୍ଟ୍ରନ୍ ପରିଚିତ୍ ବା ମୁକ୍ତାମୂଳ ଚାର୍ଜ ଏବଂ ଆଷ୍ଟି-ପ୍ରୋଟନ୍ ନେଗେଟିଭ୍ ଚାର୍ଜ ବହନ କରିଥାଏ । ବିଦ୍ୟୁତ୍ ପରେ ମ୍ୟାଟର ଓ ଆଷ୍ଟିମ୍ୟାଟର

ଏକ ସଙ୍ଗେ ସୃଷ୍ଟି ହୋଇଥିଲେ ହେଁ ପରେ ଆଷ୍ଟିମ୍ୟାଟର ଗାଏବ ହୋଇଯାଇଥିବା କୁହାଯାଏ । ଏହାର କାରଣ ଆଜି ପର୍ଯ୍ୟନ୍ତ ବୈଜ୍ଞାନିକମାନେ ଖୋଜି ପାଇନାହାନ୍ତି । ପୃଥିବୀ ବାହାରେ ଏହାର ଉତ୍ପତ୍ତି ଉପରେ ଗବେଷଣା ଜାରି ରହିଛି । କୃତ୍ରିମ ଭାବେ ଲାବରେଟୋରିରେ ଅଧିକ ମାତ୍ରାରେ ଏହାର ପ୍ରସ୍ତୁତି କରାଯିବାକୁ ଉଦ୍ୟମ ଜାରି ରହିଛି । ଆମେରିକାର ମହାକାଶ ଗବେଷଣା ସଂସ୍ଥା ନାସା ନିକଟରେ ମଧ୍ୟ ଆଷ୍ଟିମ୍ୟାଟର ମହାକୁଚ ରହିଛି । ମାତ୍ର ୧ ଗ୍ରାମ୍ ଆଷ୍ଟିମ୍ୟାଟରର ମୂଲ୍ୟ ପାଖାପାଖି ୬୫ ଲକ୍ଷ କୋଟି ଟଙ୍କା ହୋଇଥିବାରୁ ଏହାର ବ୍ୟାପକ ପ୍ରସ୍ତୁତି ସହଜ ହୋଇପାରିବ । ବ୍ରିଟିଶ କୌଟିକଶାସ୍ତ୍ରୀ ପଲ୍ ଡିରାକ ପ୍ରଥମେ ଏହା ଉପରେ ଥିଓରି ପ୍ରକାଶ କରିଥିଲେ । ଦୁନିଆରେ ସମସ୍ତ ପଦାର୍ଥ ପ୍ରତିଛବି ବା ମିରର ଲମ୍ପେକ ଥାଏ ବୋଲି ସେ ଥିଓରୀରେ ବର୍ଣ୍ଣାଇଥିଲେ । ସେହି ଅନୁସାରେ ମ୍ୟାଟରର ବିପରୀତ ଧର୍ମ ବହନ କରୁଥିବା ଆଷ୍ଟିମ୍ୟାଟରର ଉତ୍ପତ୍ତି ସମ୍ପର୍କିତ ତତ୍ତ୍ୱ ଉପରେ ଗବେଷଣା ଜାରି ରଖିଥିଲେ । ଏଥିପାଇଁ ତାଙ୍କୁ ନୋବେଲ ପୁରସ୍କାରରେ ସମ୍ମାନିତ କରାଯାଇଥିଲା ।

କ'ଣ କରିପାରେ ଆଷ୍ଟିମ୍ୟାଟର

ବୈଜ୍ଞାନିକଙ୍କ କହିବା ପ୍ରାୟକ, ଏକ ଆଷ୍ଟିମ୍ୟାଟର ବିଦ୍ୟୁତ୍ ଶକ୍ତିର ଉତ୍ସ । ଯଦି ଗୋଟିଏ ମ୍ୟାଟର ବା ପଦାର୍ଥ ଆଷ୍ଟିମ୍ୟାଟର ସାମଗ୍ରୀକୁ ଆସିଥାଏ, ପରସ୍ପର ମଧ୍ୟରେ ଧକ୍କା ହୋଇ ଉଭୟ ନଷ୍ଟ ହୋଇଯାଆନ୍ତି ଏବଂ ସେଥିରୁ ପ୍ରଚୁର ମାତ୍ରାରେ ଶକ୍ତି ଉତ୍ପନ୍ନ ହୋଇଥାଏ । ଅଲଗା ହାଇ ସ୍ପିଡ୍ କଲିଜନ ଦ୍ୱାରା ଆଷ୍ଟିମ୍ୟାଟର ପ୍ରସ୍ତୁତ କରିହେବ । ଏହା ମଧ୍ୟରେ ଥିବା ଶକ୍ତିକୁ ବାହ୍ୟ ଗ୍ରହକୁ ଯିବା ପାଇଁ ଉଦ୍ଦିଷ୍ଟ ବିମାନରେ ବ୍ୟବହାର କରାଯାଇପାରିବ । ଏଥିସହ ଏହା ଦ୍ୱାରା ବ୍ରହ୍ମାଣ୍ଡରେ ଥିବା ଅନେକ ଅଜଣା ତତ୍ତ୍ୱ ଉପରେ ଗବେଷଣା ସହଜ ହୋଇପାରିବ ବୋଲି ଗବେଷକଙ୍କ ମତ । ଅନ୍ୟପକ୍ଷରେ ଯଦି କୌଣସି



ଲେହେଙ୍ଗାରେ ମଲାଲକାଙ୍କ ଗ୍ଲାମର୍ସ ପୋର୍ଟ

ପୃଥ୍ୱୀଙ୍କ ବଲିଉଡ୍ ନାୟିକା ମଲାଲକା ଆରୋରା ତାଙ୍କ ଭିନ୍ନ ଅଭାବ ପାଇଁ ବେଶ୍ ପରିଚିତ । ଆଉ ତାଙ୍କର ଫ୍ୟାଶନ ସେକ୍ସିସମ୍ ସମୃଦ୍ଧ ହୃଦୟ ଜିତବାରେ ଏକ ନମ୍ବର । ସେଥିପାଇଁ ଲେହେଙ୍ଗାରେ ମଲାଲକାଙ୍କ ଗ୍ଲାମର୍ସ ପୋର୍ଟ ପାଇଁ ବୋଧହୁଏ ତାଙ୍କର ବହୁ ପ୍ରଶଂସକ ରହିଛନ୍ତି । ସେ ତାଙ୍କ ଲୁକ୍ସ ପାଇଁ ସୋସିଆଲ ମିଡିଆରେ ଛାଇ ହୋଇ ରହିଥାଆନ୍ତି । ଜଣ ବୁଟ, ମିନି ଡ୍ରେସ ବା ଲେହେଙ୍ଗା ସବୁଥିରେ ଯେମିତି ଫିଟ ଲାଗନ୍ତି ମଲାଲକା । ନିକଟରେ ଅଭିନେତ୍ରୀ ତିଲୋତ୍ତମା ଅପିତା ମେହେଟାଙ୍କ କଲେକ୍ସନ୍ ପରି ଦେଇଥିବା ଗ୍ଲାମର୍ସ ପୋର୍ଟ ଏବେ ସୋସିଆଲ ମିଡିଆରେ ଭାଇରାଲ ହେବାରେ ଲାଗିଛି । ସେ ତାଙ୍କ ଆଉଟଫିଟ୍ଟିଙ୍ଗ୍ ମୋନୋଟୋନ୍ ରଫଲ୍ ହୁଏତ ସହ କ୍ୟାରି କରିଛନ୍ତି । ଏହାସହ ସେ ମାଲିକା ବି ପିନ୍ଧିଛନ୍ତି । ନିଜର ଗ୍ଲାମର୍ସ ଲୁକ୍ ପାଇଁ ଆଖିକୁ ବୋଲୁ ସ୍ଲୋଲି ଲୁକ୍ ଦେଇଛନ୍ତି । ଯାହା ଆକର୍ଷଣର କେନ୍ଦ୍ର ପାଲଟିଛି । ମଲାଲକାଙ୍କର ଏମିତି କିଛି ଫଟୋ ମୋନିକା ହରିଦିନୀ ସୋସିଆଲ ମିଡିଆରେ ଶେୟାର କରିଛନ୍ତି । ଗୌରବ ରୂପା ଏହି ଲେହେଙ୍ଗାରେ ତିଲୋତ୍ତମା କରିଥିବା ବେଳେ ଏହାର ଦାମ ରହିଛି ୨,୨୫,୦୦୦ଟଙ୍କା ।

୧୮୦ ବର୍ଷ ବଞ୍ଚିବାକୁ 'ବାୟୋହ୍ୟାକି'

ଓଷ୍ଟ୍ରିଆ: ଆମେରିକାର ଉଦ୍ୟୋଗୀ ତେଜ୍ ଆସ୍ପେ ଅତିକମରେ ୧୮୦ ବର୍ଷ ବଞ୍ଚିବାକୁ ଇଚ୍ଛାରେ ନିଜ ଅସ୍ଥି ମଜ୍ଜା (ବୋନ୍ ମ୍ୟାଟ୍ରିକ୍ସ)କୁ ଷ୍ଟେମ୍ କୋଷିକା ବାହାର କରି ଏହାକୁ ନିଜ ଶରୀରରେ ପୁନଃରୋପଣ କରିଛନ୍ତି । ସମ୍ପୂର୍ଣ୍ଣ ସ୍ତନ୍ନ ଓ ମୁଦ୍ ବରହିବାକୁ ଚାହୁଁଥିବା ତେଜ୍ ଏଥିପାଇଁ ପ୍ରାୟ ୭.୪ କୋଟି ଟଙ୍କା ଖର୍ଚ୍ଚ କରିସାରିଲେଣି । ଏହା ଏକ ପ୍ରକାର କୋଷିକା ଯେଉଁଠୁ ବିଭିନ୍ନ ପ୍ରକାରର ସେଲ୍ ସୃଷ୍ଟି ହୋଇଥାନ୍ତି ଏବଂ ଶରୀରର ବିଭିନ୍ନ ଅଙ୍ଗପ୍ରାଣୀ ସେଥିରୁ ଜନ୍ମ ହୋଇଥାଏ । ଏହି ପ୍ରକ୍ରିୟାକୁ ତେଜ୍ 'ବାୟୋହ୍ୟାକି' ନାମ ଦେଇଛନ୍ତି । ତାଙ୍କ କହିବା ଅନୁଯାୟୀ, ମୃତ୍ୟୁପରେ ଆମ ଶରୀରରେ କୋଟି କୋଟି ସଂଖ୍ୟାରେ ଷ୍ଟେମ୍ ସେଲ୍ ରହିଥାଏ । ବୟସ ବଢ଼ିବା ସହ ଏଗୁଡ଼ିକର ସଂଖ୍ୟା କମିବାରେ ଲାଗିଥାଏ । ଫଳରେ ଆମେ ବୁଢ଼ା ହୋଇଥାଉ । କିନ୍ତୁ ଷ୍ଟେମ୍ ସେଲ୍ ଗ୍ରାହ୍ୟତା ଏକାକି ଏକ ପ୍ରକ୍ରିୟା ଯାହାଦ୍ୱାରା ଶରୀରରେ ନୂଆ ଅଙ୍ଗପ୍ରାଣୀ ପୁନଃ ସୃଷ୍ଟି ହୋଇପାରିବ ଏବଂ ଜଣେ ଆହୁରି ଅଧିକ ବର୍ଷ ପର୍ଯ୍ୟନ୍ତ



ବଞ୍ଚିପାରିବ । ଜଣେ ଚାହଁଲେ ନିଜ ମୃତ୍ୟୁପରେ ଏହି ପ୍ରକ୍ରିୟା ଆପଣାଇପାରିବ ବୋଲି ସେ ପ୍ରକାଶ କରିଛନ୍ତି ।

ଜାତୀୟ/ଅନ୍ତର୍ଜାତୀୟ

ସରକାର ଆଲୋଚନା ପାଇଁ ପ୍ରସ୍ତୁତ

ନୂଆଦିଲ୍ଲୀ, ୭/୨
ଆନ୍ଦୋଳନରତ ଚାଷୀଙ୍କ ସହ ଆଲୋଚନା ପୁଣିଥରେ ଆରମ୍ଭ କରିବା ପାଇଁ ସରକାର ପ୍ରସ୍ତୁତ ଥିବା କେନ୍ଦ୍ରମନ୍ତ୍ରୀ ପୀୟୂଷ ଗୋୟଲ୍ ରବିବାର କହିଛନ୍ତି । ବାରମ୍ବାର ପ୍ରସ୍ତାବ ସତ୍ତ୍ୱେ କୃଷକ ସଂଗଠନଗୁଡ଼ିକ ଏପର୍ଯ୍ୟନ୍ତ କୌଣସି ପକ୍ଷ ପ୍ରସ୍ତାବ ନେଇ ଆସୁ ନ ଥିବା ସେ ସୂଚନା ଦେଇଛନ୍ତି । ଆଲୋଚନା ପାଇଁ ସରକାର ଏକ ଫୋର୍ମ୍ କଲକ୍ତ ଅପେକ୍ଷା କରିଛନ୍ତି ବୋଲି ପୂର୍ବରୁ ପ୍ରଧାନମନ୍ତ୍ରୀ ନରେନ୍ଦ୍ର ମୋଦି କହିଥିଲେ । ଏହା ସତ୍ତ୍ୱେ କେହି ଜଣେ ବି ଫୋର୍ମ୍ କଲ୍ କଲେନାହିଁ । ସରକାର କୃଷକ ପ୍ରସଙ୍ଗରେ ସମ୍ବେଦନଶୀଳ ଓ ଆଲୋଚନା ପାଇଁ ପ୍ରସ୍ତୁତ ଥିବା ଏକ ଖବରଦାତା ସମ୍ମିଳନୀରେ ଗୋୟଲ୍ କହିଛନ୍ତି । ତେବେ ସେମାନଙ୍କୁ କେତେକ ପ୍ରସଙ୍ଗରେ

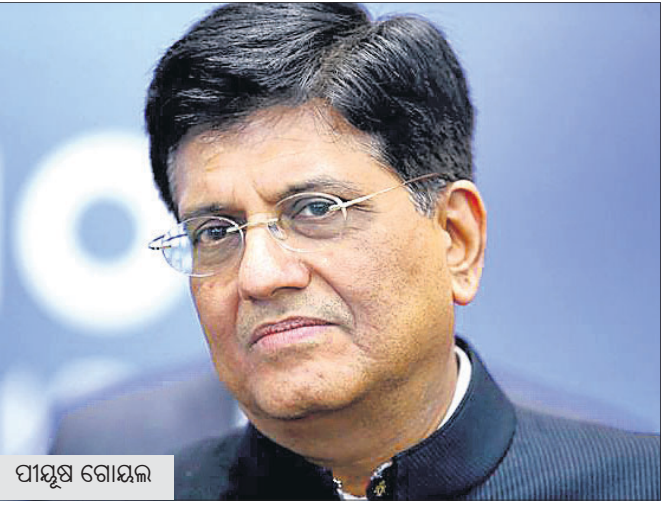

ପୀୟୂଷ ଗୋୟଲ୍

ବିଚ୍ଛାନ୍ତ କରାଯାଉଛି । ଚାଷୀମାନଙ୍କୁ ହୃଦ୍ରେ ପକାଇବାରେ କେତେକ ସଫଳ ହୋଇଛନ୍ତି । ସରକାର ଆଇନର ଶକ୍ତରେ ପରିବର୍ତ୍ତନ କରିବା ସହ ଏହାକୁ

ଚାଷୀଙ୍କ ସହ ପ୍ରଧାନମନ୍ତ୍ରୀ କଥା ହୁଅନ୍ତୁ: ପାଞ୍ଜର

ପୃଥ୍ୱୀ, ୭/୨ (ପି.ବି.)
ନୂଆ କୃଷି ଆଇନ ବିରୋଧରେ ଦୀର୍ଘଦିନ ହେଲା ଆନ୍ଦୋଳନ ଜାରି ରହିଥିବାବେଳେ ଅବକାଶକୁ ଦୂର କରିବାକୁ ହେଲେ ପ୍ରଧାନମନ୍ତ୍ରୀ ନରେନ୍ଦ୍ର ମୋଦି ଏବଂ କ୍ୟାବିନେଟର ବିଚିତ୍ର ସହଯୋଗୀ ରାଜନୀତି, ନୀତିଗତ ଗଠକରା ପ୍ରସ୍ତୁତ ଆନ୍ଦୋଳନରତ କୃଷକ ସଂଗଠନ ସହ ଆଲୋଚନା କରନ୍ତୁ ବୋଲି ରବିବାର ଏନ୍.ପି. ଅଧ୍ୟକ୍ଷ ଶରଦ୍ ପାଞ୍ଜର ପ୍ରସ୍ତାବ ଦେଇଛନ୍ତି । ବିଚାରବିମର୍ଶ ମାଧ୍ୟମରେ କୃଷି ଆଇନକୁ ନେଇ ରହିଥିବା ମତପାର୍ଥକ୍ୟ ଦୂର ହୋଇପାରିବ ବୋଲି ସେ କହିଛନ୍ତି । ପୀୟୂଷ ଗୋୟଲ୍ ମୁଖ୍ୟ ଲୋକ । ସେ ଚାଷ ବିଷୟରେ କ'ଣ ଜାଣନ୍ତି ତାହା ମୋ ଧାରଣା ଭିତରେ ନାହିଁ ବୋଲି ପାଞ୍ଜର କହିଥିଲେ । କୃଷି ରାଜ୍ୟ ପ୍ରସଙ୍ଗ ହୋଇଥିବାରୁ ରାଜ୍ୟ ସରକାରଙ୍କ ସହ ପରାମର୍ଶ କରି ଆଇନ କାର୍ଯ୍ୟକାରୀ କରିବା ଆବଶ୍ୟକ ବୋଲି ଏନ୍.ପି. ନେତା କହିଥିଲେ ।

ନିଜକୁ ହିନ୍ଦୁ କହିଲେ ମୀନା ହାରିସ୍

ଓଷ୍ଟ୍ରିଆ, ୭/୨: ଦିଲ୍ଲୀରେ କୃଷକ ଆନ୍ଦୋଳନକୁ ସମର୍ଥନ କରି ଚଳାରେ ଥିବା ଆମେରିକା ଉପରାଷ୍ଟ୍ରପତି କମଲା ହାରିସ୍ ଝିଆରୀ ମୀନା ହାରିସ୍ ଟ୍ରୋଲ୍ ଶିକାର ହୋଇଛନ୍ତି । ଏପରିକି ରୁଜ୍ଜର ବ୍ୟବହାରକାରୀ ତାଙ୍କୁ ବୁଲ୍ଡ଼ କରି 'ହିନ୍ଦୁ ଫୋବିୟା' ବୋଲି କହିଥିଲେ । ନିଜ ହିନ୍ଦୁ ଫୋବିୟା ଚରିତ୍ରକୁ ପ୍ରକାଶ କରିଥିବାରୁ ଧମକାଯାଏ । ହିନ୍ଦୁ ଧର୍ମୀୟ ଲୋକେ ବିରୋଧ କରୁଥିବାରୁ ରୁମେ ତାଙ୍କୁ ଘୃଣା କର ବୋଲି ସମ୍ପୂର୍ଣ୍ଣ ବ୍ୟକ୍ତି ରୁଜ୍ଜରରେ ଲେଖିଥିଲେ । ଏହି ରୁଜ୍ଜର



କବାବ ରଖିଛନ୍ତି ମୀନା ହାରିସ୍ । ମୁଁ ଜଣେ ହିନ୍ଦୁ । ଫାଶୀବାଦ ଲୁଚାଇବା ପାଇଁ ଧର୍ମର ବ୍ୟବହାର କରିବା ବନ୍ଦ କର ବୋଲି ହାରିସ୍ ରୁଜ୍ଜରରେ ଲେଖିଛନ୍ତି ।

ଟିକ୍ରି ସୀମାରେ ଚାଷୀଙ୍କ ଆତ୍ମହତ୍ୟା

ନୂଆଦିଲ୍ଲୀ, ୭/୨
ଦିଲ୍ଲୀର ଟିକ୍ରି ସୀମାରେ ଦୁଇମାସରୁ ଉର୍ଦ୍ଧ୍ୱ ଚାଷୀ ଆନ୍ଦୋଳନ ଜାରି ରହିଥିବାବେଳେ ରବିବାର ସକାଳେ ସେଠାରୁ ଜଣେ ୫୨ ବର୍ଷୀୟ ଚାଷୀଙ୍କ ମୃତଦେହ ଝୁଲିତା ଅବସ୍ଥାରେ ମିଳିଛି । ବ୍ୟସ୍ତ ନିକଟ ଏକ ଗଛରେ ସେ ରଖି ଲାଗାଇ ଆତ୍ମହତ୍ୟା କରିଥିଲେ ।

ସମ୍ପଦ ଲିଓନିଙ୍କ ନାଁରେ ମାମଲା ବାମ ସରକାରର ସଂସ୍କରଣ ଟିଏମ୍ସି

ଥୁକୁଲକପୁର, ୭/୨
ବଲିଉଡ୍ ଅଭିନେତ୍ରୀ ସମ୍ପଦ ଲିଓନିଙ୍କ ନାଁରେ ୨୯ ଲକ୍ଷ ଟଙ୍କାର ଠକେଇ ମାମଲା ରୁଜ୍ଜ କରିଛି କେରଳ ପୋଲିସ । କୋଟି କ୍ରାଇମ୍ ଟ୍ରାଷ୍ଟି ତାଙ୍କୁ ଏ ନେଇ ପଚରାଉଚରା କରିଛି । ଏକ ଇଭେଣ୍ଟ ମ୍ୟାନେଜମେଣ୍ଟ କମ୍ପାନୀ ପକ୍ଷରୁ ସମ୍ପଦ ଲିଓନିଙ୍କ ନାଁରେ ଅଭିଯୋଗ କରାଯାଇଛି । ୨୦୧୯ରେ ଭାଲେଣ୍ଟାଇନ ଡେ କାର୍ଯ୍ୟକ୍ରମ ପାଇଁ ସମ୍ପଦ ୨୯ ଲକ୍ଷ ଟଙ୍କା ନେଇଥିଲେ ମଧ୍ୟ ଇଭେଣ୍ଟ କରି ନ ଥିବା ଅଭିଯୋଗରେ ଦର୍ଶାଯାଇଛି । କିନ୍ତୁ ପଚରାଉଚରାବେଳେ ସମ୍ପଦ କହିଛନ୍ତି, ୫ଟି କାର୍ଯ୍ୟକ୍ରମ ପାଇଁ ସେ ୧୨ ଲକ୍ଷ ଟଙ୍କା ନେଇଥିଲେ । ହେଲେ ବାରମ୍ବାର ଇଭେଣ୍ଟ ସମୟ ବଦଳିଥିଲା । ସେ ବୁଲ୍ ଥର ଏଥିରେ ଯୋଗଦେବାକୁ ଆସିଥିଲେ ହେଁ କାର୍ଯ୍ୟକ୍ରମ ଆୟୋଜନ



୨୯ ଲକ୍ଷ ଠକେଇ ଅଭିଯୋଗ କୋଟି କ୍ରାଇମ୍ ଟ୍ରାଷ୍ଟିର ଜେରା

ହୋଇ ନ ଥିଲା । ଏଥିପାଇଁ ସେ ସେହି ଇଭେଣ୍ଟରେ ପ୍ରଦର୍ଶନ କରିପାରି ନ ଥିଲେ ବୋଲି ସମ୍ପଦ ସଫଳ ଦେଇଛନ୍ତି ।

ନୂଆଦିଲ୍ଲୀ, ୭/୨
ପଶ୍ଚିମବଙ୍ଗର ସାମ୍ପ୍ରତିକ ଛୁଟି ପାଇଁ ସେଠାର ରାଜନୀତିକୁ ଦାୟୀ କରିଛନ୍ତି ପ୍ରଧାନମନ୍ତ୍ରୀ ନରେନ୍ଦ୍ର ମୋଦି । କେବଳ ଭାବେ କେବଳରେ ଅସଲ ପରିବର୍ତ୍ତନ ଆଣିପାରିବ ବୋଲି ସେ କହିଛନ୍ତି । ରବିବାର ହଲ୍-ଡିଆରେ ଏକ ରାଜନୈତିକ ଚର୍ଚ୍ଚା ସମୟରେ ସମ୍ପଦ ପ୍ରଧାନମନ୍ତ୍ରୀ କହିଥିଲେ, ମମତା ବାନାର୍ଜୀ ସରକାର ପଶ୍ଚିମବଙ୍ଗରେ ବାମଦଳ ସରକାରର ଦ୍ୱିତୀୟ ସଂସ୍କରଣ । ମମତାଙ୍କ ଶାସନରେ ସାମ୍ପ୍ରଦାୟିକତାର ପୁନର୍ଜନ୍ମ ହୋଇଛି । ରାଜ୍ୟରେ ରାଜନୀତିର ଅପରାଧୀକରଣ ଏବଂ ପ୍ରଶାସନର ରାଜନୀତିକରଣ ଏହା ସୂଚନା । ନନ୍ଦିଗ୍ରାମରେ ଯେଉଁମାନେ ବୁଲି ଚଳାଇଥିଲେ ସେମାନଙ୍କୁ କ'ଣ ପାଇଁ ମମତା ନିଜ ଦଳରେ ନେଇଛନ୍ତି, ତାହା



ରାଲିରେ ପ୍ରଧାନମନ୍ତ୍ରୀ ଜନସାଧାରଣଙ୍କୁ ହାତ ହଲାଇ ଅଭିନନ୍ଦନ ଜଣାଉଛନ୍ତି । ଟିଏମ୍ସିକୁ ପ୍ରଶ୍ନ କରିବାକୁ ରାଜ୍ୟବାସୀ ହାତ ହଲାଇ ପ୍ରଧାନମନ୍ତ୍ରୀ କହିଥିଲେ । 'ଭାରତ ମାତା କା ଜୟ' କହିଲେ ମମତା ଦିବି ରାଜୁଛନ୍ତି । କିନ୍ତୁ ଦେଶ ବିରୋଧରେ କହୁଥିବା ଲୋକଙ୍କ ପ୍ରତି ତାଙ୍କର କୌଣସି ପ୍ରତିକ୍ରିୟା ନାହିଁ । ଯୋଗ, ଭାରତରେ ପ୍ରସ୍ତୁତ ଚା' ଏବଂ ଅନ୍ୟାନ୍ୟ ସାମଗ୍ରୀ ବିରୋଧରେ ସତ୍ତ୍ୱପୂର୍ଣ୍ଣ ଚାଲିଥିବାବେଳେ ମମତା ମୁହଁ ଖୋଲୁ ନ ଥିବା ମୋଦି କହିଥିଲେ । ନିର୍ବାଚନ ହେବାକୁ ଥିବା ପଶ୍ଚିମବଙ୍ଗ ଏହା ଥିଲା ପ୍ରଧାନମନ୍ତ୍ରୀଙ୍କର ଦ୍ୱିତୀୟ ଗସ୍ତ । ସେ

ମମତାଙ୍କ ଉପରେ ବର୍ଷିଲେ ମୋଦି

ହଲ୍-ଡିଆରେ ଭାରତ ପେଟ୍ରୋଲିୟମ କର୍ପୋରେଶନ ଲିଓ ଦ୍ୱାରା ନିର୍ମିତ ଏଲ୍.ପି.ଏ. ଆମଦାନି ଚର୍ମିନୀକୁ ଦେଶ ଉଦ୍ଦେଶ୍ୟରେ ଉପରାଷ୍ଟ୍ରପତି କରିଥିଲେ । ଏହା ପୂର୍ବରୁ କାନ୍ଥୁୟାରୀ ୨୩ ଫୁଲ୍ ଚକ୍ର ବୋର୍ଡ଼ କର୍ମଚାରୀଙ୍କୁ ଅବସରରେ ଆୟୋଜିତ ପରିକ୍ରମା ଦିବସ ଉତ୍ସବରେ ପ୍ରଧାନମନ୍ତ୍ରୀ ଯୋଗ ଦେଇଥିଲେ । ରବିବାର ପ୍ରଧାନମନ୍ତ୍ରୀ ପ୍ରଥମେ ଆସାମ ଯାଇ ସେଠାରେ ବୁଲ୍ଡି ହସିଗଲର ଶିଳାନ୍ୟାସ କରିବା ସହ ସୋନିତପୁର ଜିଲାର ଡେକୋରାକୁଳାରେ 'ଆସୋମ୍ ମାଲ' କାର୍ଯ୍ୟକ୍ରମର ଶୁଭାରମ୍ଭ କରିଥିଲେ ।

ମନେ ପଡ଼ି

ଏକାଦଶୀ ଉପଲକ୍ଷେ ଶୁଭାଞ୍ଜଳି

V ଭୁବନେଶ୍ୱର ପ୍ରଧାନ

ଆର୍ଦ୍ଧିକା: ୧୩.୧୧.୧୯୪୪
 ତିରୋଧାତ: ୨୯.୦୧.୨୦୨୧
 ଗ୍ରାମ- କଣ୍ଠକ, ଦେବଦଳ
 ଅପଣେ ଅମର ଆୟାସ ସର୍ବତ୍ର ନିମନ୍ତେ
 ଭଗବାନଙ୍କ ନିକଟରେ ବିନମ୍ର ଶୁଭାଞ୍ଜଳି ।

— ଶୋକ ସତ୍ତ୍ୱେ —
 ପୁଅ/ବୋହୂ- ପିତୃ-ଉତ୍ତ, ନିତୁ-
 ଭିତ୍ତି, ଚାଟି/ଚାଟୁଣୀ- କୁନ୍ଦ, ଖୁଣ୍ଟି,
 ଝିଅ, ସାମ୍ବ, ଷେଡି, ସୁଭିତ, ବଦଳ,
 ଝିଅ/ବାଉଁ- ନମିତା-ଅକ୍ଷୟ,
 ନନ୍ଦିତା- ପ୍ରମୋଦ, ପିଙ୍କ- ପ୍ରେମା
 ତଥା ପ୍ରଧାନ ପରିବାର ବର୍ଣ୍ଣ ।

— ୧୯୮୯ —

ଏପିଲେପ୍ସୀ ବୃତ୍ତାନ୍ତ



ଡା. ନିତ୍ୟାନନ୍ଦ ସାହୁ

ପାଇଥାଏ। ଏପିଲେପ୍ସୀର ମଧ୍ୟ ରହିଛି ବଂଶଗତ ପ୍ରଭାବ। ଏପିଲେପ୍ସୀ ରହିଥିବା ବୁଝି ପରିବାର ବିବାହ ସମ୍ପର୍କରେ ଛତିତ ହୋଇପଡିଲେ ସନ୍ତାନମାନଙ୍କୁ ଏପିଲେପ୍ସୀ ହେବାର ଆଶଙ୍କା ଅଧିକ। ତେବେ ଯେ କୌଣସି ବ୍ୟକ୍ତି ଜୀବନରେ କୌଣସି ସମୟରେ ଏହି ରୋଗର ଶିକାର ହୋଇପାରନ୍ତି।

ଲକ୍ଷଣ: ଏପିଲେପ୍ସୀ ଏକାଧିକ ପ୍ରକାରର। ପ୍ରକାରକୁ ଚାହିଁ ଲକ୍ଷଣ ଭିନ୍ନ ଭିନ୍ନ ହେବା ସ୍ୱାଭାବିକ। ମାତ୍ର ଏଠାରେ କେବଳ ସାଧାରଣ ଲକ୍ଷଣଗୁଡ଼ିକ ସମ୍ପର୍କରେ ଉଲ୍ଲେଖ କରାଯାଉଛି। କିନ୍ତୁ ବାତ ମାରିବା ଲକ୍ଷଣଟି ହିଁ ପ୍ରଧାନ ଓ ଏହା ଅନେକ ରୋଗୀଙ୍କ କ୍ଷେତ୍ରରେ ପରିଲକ୍ଷିତ ହୋଇଥାଏ। ବାତ ମାରିବା ଆରମ୍ଭ ହେବା ପୂର୍ବରୁ ଯେଉଁ ସବୁ ସୂଚନା ପ୍ରକାଶ ପାଇପାରେ, ତାକୁ ଡାକ୍ତରୀ ଭାଷାରେ 'ଆରା' ବୋଲି କହନ୍ତି। ଗନ୍ଧ ଛାଡିବାର କିଛି କୁଆଡେ ସୂଚନା ନ ଥାଇ ହଠାତ୍ ଗନ୍ଧ ବାରିବାର ଅନୁଭବ ହେବା, କୌଣସି ସୋର ଶବ୍ଦ ନ ଥାଇ ହଠାତ୍ ଶବ୍ଦ ଶୁଣିବାରୁ ଅନୁଭବ ହେବା, ପାଟି ଭିତରେ କିଛି ନ ଥାଇ ଆକସ୍ମିକ ଭାବେ ସ୍ୱାଦ ଅନୁଭବ କରିବା, କୌଣସି ଅସ୍ପଷ୍ଟ ନ ଥାଇ ପେଟରେ ହଠାତ୍ ଅସ୍ପଷ୍ଟ ଅନୁଭବ କରିବା, ଆଖି ସାମନାରେ



ପ୍ରତିବର୍ଷର ଫେବୃଆରୀ ଦ୍ୱିତୀୟ ସୋମବାର ପାଳିତ ହୋଇଥାଏ ଅନ୍ତର୍ଜାତୀୟ ଅପସ୍ମାର ଦିବସ (ଇଣ୍ଟରନାସନାଲ ଏପିଲେପ୍ସୀ ଡେ)। ଏ ସମ୍ପର୍କିତ ବିଷୟକୁ ନେଇ ଉପସ୍ଥାପନା...

ଅପସ୍ମାର ବା ଏପିଲେପ୍ସୀ ଏକ ପ୍ରକାର ମସ୍ତିଷ୍କ ରୋଗ। ଏହାକୁ 'ପୁରା ରୋଗ' ବୋଲି ମଧ୍ୟ କହନ୍ତି। ଏହି ରୋଗରେ ଆକ୍ରାନ୍ତ ବ୍ୟକ୍ତିକୁ ସାଧାରଣତଃ ବାରମ୍ବାର ହଠାତ୍ ବାତ ମାରିଥାଏ। ରୋଗୀଠାରେ ମାଂସପେଶୀଗୁଡ଼ିକର ଯନ୍ତ୍ରଣା ଆକସ୍ମିକ ସଙ୍କୋଚନ ହେବା ସଙ୍ଗେ ସଙ୍ଗେ ସେ ମୁହଁ ଯାଇପାରେ। ମସ୍ତିଷ୍କରୁ ସ୍ନାୟୁକୋଷର କାର୍ଯ୍ୟଧାରାର ବିନ୍ଧୁ ତଥା ବିଶ୍ଳେଷଣ କ୍ଷମ୍ପା ହିଁ ଏକ ଲକ୍ଷଣ ପ୍ରକାଶ ପାଇବାର କାରଣ। ଏହି ରୋଗ ସମ୍ପର୍କରେ ବହୁ ପୂର୍ବରୁ ଜଣା। ଛତିହାସ ପୃଷ୍ଠାକୁ ଜଣାପଡ଼େ ଯେ ରୋମାନ ଜେନେରାଲ ଓ ଶାସକ କୁଲିଅସ ସିଜର ଗ୍ରୀକବାଦ ଆଲୋଚକାଣ୍ଡର ଏବଂ ପ୍ରାଚୀନ ସମ୍ରାଟ ନେପୋଲିୟନ କୁଆଡେ ଥିଲେ ଏପିଲେପ୍ସୀ ରୋଗୀ। ଏପିଲେପ୍ସୀ ଶବ୍ଦଟି ଆସିଛି ଗ୍ରୀକ ଶବ୍ଦ ଏପିଲେପ୍ସିଆରୁ। ଏପିଲେପ୍ସିଆର ଅର୍ଥ ହଠାତ୍ କବଳିତ କରି ପକେଇବା। ପୃଷ୍ଠାରେ ରହିଛି ପାଖାପାଖି ୫କୋଟି ଏପିଲେପ୍ସୀ ରୋଗୀ। ଜନସାଧାରଣଙ୍କଠାରେ ଏପିଲେପ୍ସୀ ରୋଗ ସମ୍ପର୍କରେ ସଚେତନତା ସୃଷ୍ଟି କରିବା ନିମନ୍ତେ ପ୍ରତିବର୍ଷର ଫେବୃଆରୀ ମାସ ଦ୍ୱିତୀୟ ସୋମବାର ଦିନ ପାଳିତ ହୋଇଥାଏ 'ଅନ୍ତର୍ଜାତୀୟ ଅପସ୍ମାର ଦିବସ' ବା 'ଇଣ୍ଟରନାସନାଲ ଏପିଲେପ୍ସୀ ଡେ'।

ଏପିଲେପ୍ସୀ କ'ଣ ଓ କାର୍ଯ୍ୟକ୍ରିୟ ବାତମାରିବା: ବାତ ମାରିବାକୁ 'ଫିଟ୍' ବୋଲି କହନ୍ତି। ଡାକ୍ତରୀ ଭାଷାରେ କହନ୍ତି 'ସକର' କିମ୍ବା 'କନ୍‌ଜଲ୍‌ସନ'। ସାଧାରଣ ଭାବରେ ଦେଖିଲେ ମସ୍ତିଷ୍କର ସ୍ନାୟୁକୋଷମାନ ସଂକୀର୍ଣ୍ଣତା ସୃଷ୍ଟି। ସେମାନେ ସେକେଣ୍ଡକୁ ଅନ୍ତତଃ ଅଣାଧିକ ସ୍ନାୟୁସଙ୍କେତ ପ୍ରେରଣ କରିଥାନ୍ତି। ସେକେଣ୍ଡ ପ୍ରତି ପାଖାପାଖି ୮୦୦ରୁ ୧୦୦୦ର ସ୍ନାୟୁସଙ୍କେତ ପ୍ରେରଣ କରିବା ମସ୍ତିଷ୍କ ପାଇଁ କୌଣସି ସମସ୍ୟା ସୃଷ୍ଟି କରି ନ ଥାଏ। କିନ୍ତୁ ଯେଉଁମାନଙ୍କଠାରେ ଏପିଲେପ୍ସୀ ଥାଏ ସେମାନଙ୍କ କ୍ଷେତ୍ରରେ ଏହି ସଙ୍କେତ ପ୍ରେରଣ ସେକେଣ୍ଡ ପ୍ରତି ୮୦୦ରୁ ସାମାନ୍ୟତା ରହି ହଠାତ୍ ୫୦୦ କିମ୍ବା ତତୋଧିକ ପ୍ରଭୁ ହୋଇପାରେ। ସଙ୍କେତ ପ୍ରେରଣରେ ଅତି ସକ୍ରିୟତାର ଏପରି ସ୍ଥିତି ଉତ୍ପନ୍ନ ହୋଇ ପ୍ରକାଶ ପାଇଥାଏ ବାତମାରିବା ଲକ୍ଷଣ। ମସ୍ତିଷ୍କର କେଉଁ ଅଂଶରେ ଏହି ଅସ୍ୱାଭାବିକତା ଜାତ ହୋଇଛି ତା' ଉପରେ ନିର୍ଭର କରି ସୃଷ୍ଟି ହୋଇପାରେ ଅଲଗା ଅଲଗା ଲକ୍ଷଣ।

ରୋଗର କାରଣ: ଅଧିକାଂଶ ରୋଗୀଙ୍କ କ୍ଷେତ୍ରରେ ରୋଗର କୌଣସି କାରଣ ଠିକ୍ ଭାବରେ ଜଣା ନାହିଁ। ଅବଶିଷ୍ଟ କ୍ଷେତ୍ରରେ ମସ୍ତିଷ୍କର କୋମଳ ବିନ୍ଧୁତ ରାସାୟନିକ ବ୍ୟବସ୍ଥା ବିପର୍ଯ୍ୟୟ ହୋଇପାରେ। ଯେପରି କି ମୁଣ୍ଡରେ ଜୋରରେ ମାଡ଼ ବାଜିଲେ, ଶିଶୁ ଜନ୍ମ ସମୟରେ ତା' ପାଇଁ ଅନୁଜନନ ଅଭାବ ହେଲେ, ମସ୍ତିଷ୍କରେ ପ୍ରବାହ ହୋଇଥିଲେ କି ମସ୍ତିଷ୍କରେ ଅର୍ଦ୍ଧିତ ବା ଚ୍ୟୁମର ହୋଇଥିଲେ ଏପିଲେପ୍ସୀର ଲକ୍ଷଣମାନ ପ୍ରକାଶ

ହଠାତ୍ ଆଖୁ ଅଚଳ କରାଯାଇ ଇତ୍ୟାଦି ହେଉଛି 'ଆରା'ର କେତୋଟି ଉଦାହରଣ। ଅତ୍ୟଧିକ ମାନସିକ ଚାପ, କ୍ରୋଧ, ନୈରାଶ୍ୟ, ବିରକ୍ତି ଏବଂ ଚେଲିଭିଜନ ପରଦାରେ ଦୃଶ୍ୟ ପରିବର୍ତନ ଭଳି କାରକ ମସ୍ତିଷ୍କରୁ ସ୍ନାୟୁ କୋଷକାର୍ଯ୍ୟକରେ କିପରି ମାତ୍ରାଧିକ ବିଦ୍ୟୁତ ଆଚେର ଜାତ କରିଥାଏ, ତାହା ଏଯାବତ୍ ଜଣା ନାହିଁ। ତେବେ ଆରା ବା ପୂର୍ବାଭାସ ହେଉଛି ବାତ ମାରିବାର ପ୍ରାକ୍ ସତର୍କ ସୂଚନା। ଏହି ସୂଚନା ଅନୁଭବ କରିବା ମାତ୍ରେ କାଳବିଳମ୍ବ ନ କରି ରୋଗୀ ବାତ ମାରିବା ସମ୍ପର୍କିତ ନିରାପତ୍ତାମୂଳକ ବ୍ୟବସ୍ଥା ଗ୍ରହଣ କରିବା ନିମନ୍ତେ ସାବଧାନ ହୋଇଯିବା ଉଚିତ।

ଗୋଟିଏ ପ୍ରକାରର ଏପିଲେପ୍ସୀରେ ରୋଗୀ ମସ୍ତିଷ୍କର ସମସ୍ତ ସ୍ନାୟୁ ପରିପଥ ସମାନ ସମୟରେ ଆକ୍ରାନ୍ତ ହୋଇପଡ଼ନ୍ତି। ଏହାକୁ ରୋଗୀ ଏକ ଅବସ୍ଥାରେ ଶବ୍ଦ କରି ଅଚେତ ହୋଇ ପଡ଼େ। ତା'ର ସମସ୍ତ ଶରୀର ନାଠି ଭଳି ଚାଣ ହୋଇଯାଏ।

କେତେକ ମାଂସପେଶୀରେ ପ୍ରକାଶ ପାଏ ଯଦି ଯଦି ସଂକୋଚନ ବା ବାତମାରିବା ଲକ୍ଷଣ। ରୋଗୀର ବାତ ଜାଏ ପଡିପାଇଯାଇପାରେ, ଜିଜ୍ଞାସା କିପରି ମାତ୍ରାଧିକ ବିଦ୍ୟୁତ ଆଚେର ଜାତ କରିଥାଏ, ତାହା ଏଯାବତ୍ ଜଣା ନାହିଁ। ତେବେ ଆରା ବା ପୂର୍ବାଭାସ ହେଉଛି ବାତ ମାରିବାର ପ୍ରାକ୍ ସତର୍କ ସୂଚନା। ଏହି ସୂଚନା ଅନୁଭବ କରିବା ମାତ୍ରେ କାଳବିଳମ୍ବ ନ କରି ରୋଗୀ ବାତ ମାରିବା ସମ୍ପର୍କିତ ନିରାପତ୍ତାମୂଳକ ବ୍ୟବସ୍ଥା ଗ୍ରହଣ କରିବା ନିମନ୍ତେ ସାବଧାନ ହୋଇଯିବା ଉଚିତ।

ମାଂସପେଶୀ ବାରମ୍ବାର ସଙ୍କୁଚିତ ହୋଇ ଦିନମାନ ଭିତରେ ଏକାଧିକ ଥର ବାତ ମାରିପାରେ। ସୁତରାଂ ଏହାଦ୍ୱାରା ପିଲାଠାରେ ପାଠପଢ଼ା ବ୍ୟାହତ ହୋଇପଡ଼ିବା ସ୍ୱାଭାବିକ। ସମୟ ସମୟେ ବାତମାରିବା ଲକ୍ଷଣ ଏତେ ତୀବ୍ର ପ୍ରକାଶ ପାଇ ଏତେ ହୋଇଯାଇପାରେ। ଲୁଗାପତାରେ ଆପେ ଆପେ ଝାଡା ପରିସ୍ରା ହୋଇଯାଇପାରେ। ବାତ ମାରିବା ଲକ୍ଷଣ ଅଳ୍ପ କେଳ କେଳେକି ନିନିଦ୍ ରହି ପରେ ପରେ ଶରୀର ଶିଥିଳ ହୋଇଯାଏ। ରୋଗୀ ଭ୍ରମିତ ହୋଇପଡ଼େ। ପରେ ସେ ଘଣ୍ଟାଏ ସମ୍ପର୍କିତ ନିରାପତ୍ତାମୂଳକ ବ୍ୟବସ୍ଥା ଗ୍ରହଣ କରିବା ନିମନ୍ତେ ସାବଧାନ ହୋଇଯିବା ଉଚିତ।

ପରାକ୍ଷରଣ: ରୋଗ ନିର୍ଣ୍ଣୟ ପାଇଁ କରାଯାଉଥିବା ଇଲେକ୍ଟ୍ରୋଏନସେଫାଲୋଗ୍ରାଫି ବା ଇ.ଇ.ଇ., ଭିଡିଓ ଇଲିକ୍ଟ୍ରୋ, ମୁଣ୍ଡର

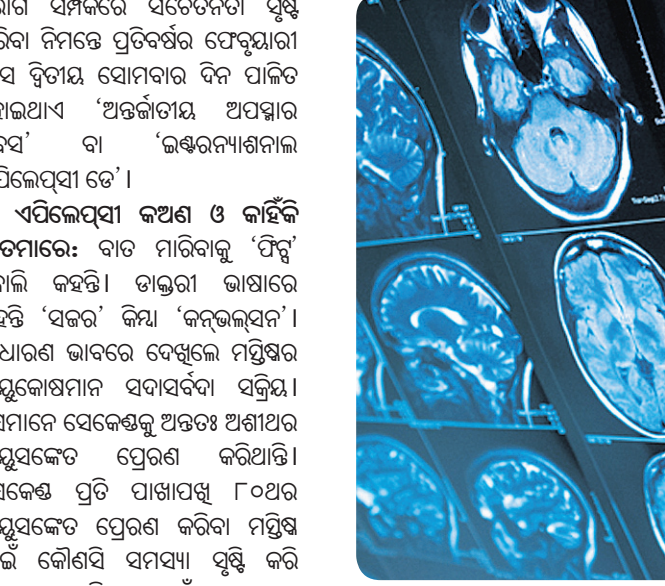

ହାଇଚେକ୍ ଡିଭାଇସ୍

ଆଜିକାଲି ଚିକିତ୍ସା ବିଜ୍ଞାନ କ୍ଷେତ୍ରରେ ଦିନକୁ ଦିନ ନୂଆ ନୂଆ ଉଦ୍ଭାବିତ ହେଉଛି। ଫଳରେ ଅନେକ ରୋଗର ଚିକିତ୍ସା ପ୍ରଣାଳୀ ସରଳ ହେବାରେ ଲାଗିଛି। ତେବେ ରୋଗ ନିରୂପଣ ପାଇଁ ଆଉ ଏକ ସରଳ ଉପାୟ ଖୋଜି ପାଇବାରେ ସକ୍ଷମ ହୋଇଛନ୍ତି ଡେନମାର୍କର ବିଶେଷଜ୍ଞମାନେ। ସେମାନେ ପ୍ରସ୍ତୁତ କରିଥିବା ଏକ ଡିଭାଇସ୍‌କୁ ସ୍ୱାସ୍ଥ୍ୟ ସମ୍ପର୍କିତ ସୂଚନା ମିଳିପାରିବ ବୋଲି ଦୃଢ଼ୀଭାବେ ବ୍ୟକ୍ତ କରିଛନ୍ତି। ଏହି ନୂତନ ଉଦ୍ଭାବିତ ଡିଭାଇସ୍‌କୁ ଏକ ବ୍ୟାଣ୍ଡ ସହ ସଂଯୁକ୍ତ କରାଯାଇଥାଏ। ତାର ବିହୀନ ଉକ୍ତ ବିଶେଷଜ୍ଞମାନେ ପ୍ରକାଶ କରିଛନ୍ତି।



ଡିଭାଇସ୍‌କୁ ପ୍ରେରିତ ସ୍ୱାସ୍ଥ୍ୟ ସମ୍ପର୍କିତ ସୂଚନାକୁ କମ୍ପ୍ୟୁଟର ମନିଟରରେ ଦେଖି କେତେକ ରୋଗକୁ ନିରୂପଣ କରାଯାଇପାରିବ ବୋଲି ପ୍ରକାଶିତ ରିପୋର୍ଟକୁ ଜଣାପଡ଼ିଛି। ବିଶେଷତାରେ କୃତପ୍ରେସର, ହୃଦସ୍ପନ୍ଦନ ଏପରି ବି ରକ୍ତଚାପ ସୁଗାର ପରିମାଣକୁ ସହଜରେ ଜାଣିହେବ ବୋଲି ଉକ୍ତ ଦେଶର ବିଶେଷଜ୍ଞମାନେ ପ୍ରକାଶ କରିଛନ୍ତି।

ରୋଗୀକୁ ବାତ ମାରିବାବେଳେ ତା' ପାଖରୁ ଚେୟାର, ଟେବୁଲ୍ ଭଳି କଠିନ ଜିନିଷପତ୍ର ଏବଂ ଧାରୁଆ ଓ ମୁନିଆ ପଦାର୍ଥ ଦୂରତ୍ୱ ହଟେଇ ନେବା ଉଚିତ। ମୁଣ୍ଡ ଯେପରି ଚଟାଣରେ ବାଡ଼େଇ ନ ହେବ, ସେଥିପାଇଁ ମୁଣ୍ଡତଳେ ନରମ ପତଳା ତକିଆ ରଖିବା ନିରାପଦ...

ବାତ ମାରିବା ସମୟରେ...

ଅପସ୍ମାର ଏକ ବାତ। ଏହି ବାତ ମାରିବା ସମୟରେ ହିଁ ରୋଗୀ ଉପରେ ନିଆ ରକ୍ଷିତ ପ୍ରତିକାର କରିବା ପାଇଁ ପଡ଼େ। ବାତ ମାରିଲେ ରୋଗୀ ବୁଲିବାର ପଡ଼ିଯାଇପାରେ। ତା'ର ଦେହ ଓ ମୁଣ୍ଡ ନିକଟରେ ରହିଥିବା କୌଣସି କଠିନ ପଦାର୍ଥରେ ହଠାତ୍ ବାଡ଼େଇ ହୋଇଯାଇପାରେ। ତେଣୁ ରୋଗୀକୁ ବାତ ମାରିବାବେଳେ ତା' ପାଖରୁ ଚେୟାର, ଟେବୁଲ୍ ଭଳି କଠିନ ଜିନିଷପତ୍ର ଏବଂ ଧାରୁଆ ଓ ମୁନିଆ ପଦାର୍ଥ ଦୂରତ୍ୱ ହଟେଇ ନେବା ଉଚିତ। ମୁଣ୍ଡ ଯେପରି ଚଟାଣରେ ବାଡ଼େଇ ନ ହେବ, ସେଥିପାଇଁ ମୁଣ୍ଡତଳେ ନରମ ପାଉଁଶ ପତଳା ତକିଆ ରଖିବା ନିରାପଦ। ରୋଗୀର ବାତ ମାରିବା ବନ୍ଦ ହୋଇ ଚେତା ଫେରିଆସିଲେ ତାକୁ ସାହଜନା ଦିଆକୁ ବ୍ୟସ୍ତ ନ ହେବା ପାଇଁ ରୁଖିବୁ। କିନ୍ତୁ ବାତ ମାରିବା ବନ୍ଦ ହେଲେ, ବାରମ୍ବାର ବାତ ମାରିଲେ କିମ୍ବା ଚେତା ନ ଫେରିଲେ ଆହୁଲାନ୍ତ କୌଣସି କଠିନ ପଦାର୍ଥରେ ହଠାତ୍ ବାଡ଼େଇ ରୋଗୀକୁ ଦୂରତ୍ୱ ହଟେଇବାକୁ ବାଡ଼େଇ ହୋଇଯାଇପାରେ। ପ୍ରଥମ ଥର ବାତ ମାରିଲେ ତାହାର ସହ ପରାମର୍ଶ କରିବା ଆବଶ୍ୟକ। ଏପିଲେପ୍ସୀ ରୋଗୀ ସ୍ୱାଭାବିକ ଜୀବନ ନିର୍ବାହ କରିପାରିବେ ପଦାର୍ଥ ଦୂରତ୍ୱ ହଟେଇ ନେବା ଉଚିତ। ଏଥିପାଇଁ ସେମାନଙ୍କୁ ଉତ୍ସାହିତ କରାଯିବା ଉଚିତ। ଅଧିକାଂଶ ରୋଗୀ ବି ସାଧାରଣ ବ୍ୟାୟାମ, କ୍ରୀଡ଼ାକ୍ଷରଣ ଓ



ପତଳା ତକିଆ ରଖିବା ନିରାପଦ। ବାତ ମାରିବା ବନ୍ଦ କରିବା ପାଇଁ ରୋଗୀକୁ ମାଡ଼ିବସି ଧରିବା ନିରାପଦ ନୁହେଁ। ରୋଗୀକୁ କଡ଼ମାଡ଼ି ଶୁଆଇବେଲେ ତା'ର ସ୍ୱାସ୍ଥ୍ୟକୁ ସାବଧାନ ରହେ। ତା'ର ବେକ ଓ ଅଣ୍ଟା ପାଖରୁ କୋମଳ କି ଗଣ୍ଠି ପିଟେଇ ହୁଲୁଲୁ କରିବେବା ଆବଶ୍ୟକ। ତା'ର ପାରିରେ କୌଣସି କଠିନ ପଦାର୍ଥ ରଖିବା ବାସ୍ତବ୍ୟ ନୁହେଁ କି ତା' ପାଟି ଭିତରକୁ ନିଜର ଆଙ୍ଗୁଠି ଭର୍ତ୍ତି କରିବା ନିରାପଦ ନୁହେଁ। ନିଜେ ଭର୍ତ୍ତି କରିବା ନିରାପଦ ନୁହେଁ। ନିଜେ ଶାନ୍ତ ରୁହନ୍ତୁ। ଅନ୍ୟମାନଙ୍କୁ ଶାନ୍ତ ରହିବା ସାମାଜିକ କ୍ରିୟାକଳାପରେ ଅଂଶଗ୍ରହଣ କରିପାରିବେ। କିନ୍ତୁ ସେମାନେ ଅତ୍ୟଧିକ ହାଲିଆ ହେବା ଓ ମାନସିକ ବାପରୁ ଶାନ୍ତ ରହିବା ସୁହାଇବ। ସେମାନେ ତା'ର ସ୍ୱାସ୍ଥ୍ୟକୁ ସାବଧାନ ରଖନ୍ତୁ। କିନ୍ତୁ ମତ୍ୟପାନ କରିବା ମନା। ସେମାନେ ସ୍ୱରୁଖୁରୁରେ ନିଜର ବୃତ୍ତିଗତ ଜୀବନ ବିତେଇପାରିବେ। କିନ୍ତୁ ଗାଡ଼ି ଚଳେଇବା ଓ ସତରଣ କରିବା ପ୍ରତି ଅଧିକ ସତର୍କତା କରନ୍ତୁ। ସବୁ ସମୟରେ ସତର୍କ ରହିବା ପ୍ରୟୋଜନ ଏବଂ ଏକାକୀ ଯିବାଆସିବା ଶାନ୍ତ ରୁହନ୍ତୁ। ଅନ୍ୟମାନଙ୍କୁ ଶାନ୍ତ ରହିବା

ସ୍ୱାସ୍ଥ୍ୟୋପକାରୀ ସେଓ ଚୋପା



ସେଓ ସ୍ୱାସ୍ଥ୍ୟ ପାଇଁ କେତେ ଉପକାରୀ ତାହା କହିବା ବାହୁଲ୍ୟ। ଏହା ସହ ସେଓ ଚୋପାରେ ମଧ୍ୟ ସ୍ୱାସ୍ଥ୍ୟୋପକାରୀ ରୁଣ ଭରି ରହିଛି। ଏହି ଚୋପା ଉଚ୍ଚ ରକ୍ତଚାପ ରୋଗୀଙ୍କ ପାଇଁ ବେଶ୍ ଉପକାରୀ। ଏପରି ସମସ୍ୟା ସହ ଛତିତ ରୋଗୀ ନିୟମିତ ସେଓକୁ ଚୋପା ସହ ଖାଇଲେ ତାହା ଉଚ୍ଚ ରକ୍ତଚାପ ସମ୍ବନ୍ଧିତ ରଖିଥାଏ ବୋଲି ସୂନିଭାସିତ ଅର୍ଥ କାଲିପର୍ନିଆର ବିଶେଷଜ୍ଞମାନେ ମତ ପ୍ରକାଶ କରିଛନ୍ତି। ସେଓ ଚୋପା ଆଖିଅକ୍ତିତା ସହିତ କାମ କରିଥାଏ। ଏହା ହେଉଛି ସ୍ୱେଦୀୟ ସମସ୍ତ

ସ୍ୱାସ୍ଥ୍ୟ ସୁତନା

- ନିଜକୁ ସୁସ୍ଥ ରଖିବାକୁ ହେଲେ ବିଶ୍ରାମ ପ୍ରତି ଧ୍ୟାନ ଦିଅନ୍ତୁ। କାରଣ ଆବଶ୍ୟକ ମୂଳାବଳ ନ ଶୋଇଲେ ମୁଣ୍ଡବିନ୍ଧା, ହାଲିଆ ଲାଗିବା ଏପରି କି ଚିତ୍ତିତତା ଲକ୍ଷଣ ପ୍ରକାଶ ପାଇଥାଏ। ତେଣୁ ପ୍ରତିଦିନ ଅତିକମ୍ରେ ୭-୮ ଘଣ୍ଟା ଶୁଅନ୍ତୁ।
- ବେଳେବେଳେ କେତେକ ରୋଗର ସାମାନ୍ୟ ଲକ୍ଷଣ ପ୍ରକାଶ ପାଇଥାଏ। ଉଦାହରଣ ସ୍ୱରୂପ ମୁଣ୍ଡ ବୁଲାଇବା, ଶରୀର ଉତ୍ତପ୍ତ ଲାଗିବା, ଶରୀରରୁ ଆବଶ୍ୟକତାଠାରୁ ଅଧିକ ଝାଡ଼ି ନିର୍ଗତ ହେବା ଆଦି ଜଣାପଡିଲେ ବିଳମ୍ବ ନ କରି ଡାକ୍ତରଙ୍କ ସହ ପରାମର୍ଶ କରନ୍ତୁ।
- ଯଦି ଦୃଷ୍ଟି ଶକ୍ତିକମିତ ସମସ୍ୟା ପାଇଁ ତତ୍ତ୍ୱମାନ ବ୍ୟବହାର କରୁଛନ୍ତି ତେବେ ନିୟମିତ ସମୟ ଅନ୍ତରାଳରେ ଚକ୍ଷୁ ପରୀକ୍ଷା କରାଇ ନିଅନ୍ତୁ।
- ଖାଦ୍ୟ ପ୍ରତି ଯେତେ ସତର୍କ ରହିଲେ ମଧ୍ୟ ଶରୀରରେ ଜଳାୟ ଅଂଶକୁ ସଂତୁଳିତ ରଖନ୍ତୁ। ଦିନକୁ ଅତିକମ୍ରେ

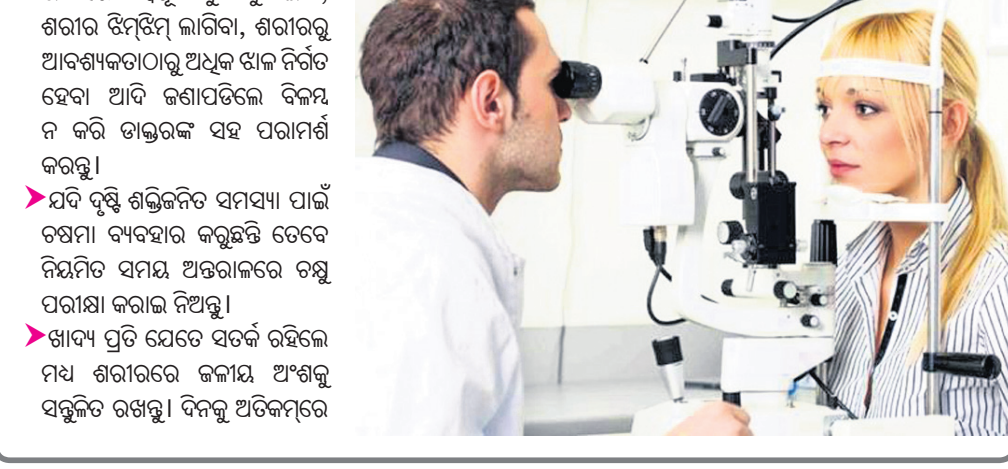

ଅଧିକ ସମୟ ସ୍ମାର୍ଟ ଫୋନ୍ ବ୍ୟବହାର କରୁଥିଲେ



ଏବେ ତ ହାଇଚେକ୍ ମୂରା ଲଲେକତ୍ତୋନିକ୍ ଜିନିଷର ବ୍ୟବହାର ବର୍ତ୍ତମାନ ବହୁଳ ଭାବରେ କରାଯାଉଛି। ପଡିଥାଏ ବୋଲି ସଦ୍ୟତେ ଗବେଷଣାକୁ ପ୍ରମୁଖ ମାଧ୍ୟମ ପାଲଟିଛି ସ୍ମାର୍ଟ ଫୋନ୍। କେବଳ କଥାବାର୍ତ୍ତା ହେବା ନୁହେଁ, ଏହାଦ୍ୱାରା ଶରୀରରେ ସୁଗାର ପରିମାଣ ଉଚ୍ଚ ହେବା ସହ, ଅସ୍ୱଚ୍ଚଳିତ ହେବାର ଆଶଙ୍କା ରହିଛି ବୋଲି ସତର୍କ କରାଇ ଦେଇଛନ୍ତି ସ୍ୱରୁଖୁରୁରେ ଏହା ମାଧ୍ୟମରେ ସମ୍ପାଦନ କରିହେଉଛି। ଏପରି କି ଭିଡିଓଗେମ୍ ପ୍ରୟୋଜନ ଏବଂ ଏକାକୀ ଯିବାଆସିବା ପାଇଁ ହେଲେ ଆବଶ୍ୟକତାଠାରୁ ଅଧିକ ସ୍ମାର୍ଟ ଫୋନ୍ ବ୍ୟବହାର କଲେ ତାହାର ପ୍ରଭାବ ସ୍ମରଣ ଶକ୍ତି ଉପରେ ପଡିଥାଏ ବୋଲି ସଦ୍ୟତେ ଗବେଷଣାକୁ ପ୍ରମୁଖ ମାଧ୍ୟମ ପାଲଟିଛି ସ୍ମାର୍ଟ ଫୋନ୍। କେବଳ କଥାବାର୍ତ୍ତା ହେବା ନୁହେଁ, ଏହାଦ୍ୱାରା ଶରୀରରେ ସୁଗାର ପରିମାଣ ଉଚ୍ଚ ହେବା ସହ, ଅସ୍ୱଚ୍ଚଳିତ ହେବାର ଆଶଙ୍କା ରହିଛି ବୋଲି ସତର୍କ କରାଇ ଦେଇଛନ୍ତି ସ୍ୱରୁଖୁରୁରେ ଏହା ମାଧ୍ୟମରେ ସମ୍ପାଦନ କରିହେଉଛି। ଏପରି କି ଭିଡିଓଗେମ୍ ପ୍ରୟୋଜନ ଏବଂ ଏକାକୀ ଯିବାଆସିବା ପାଇଁ ହେଲେ ଆବଶ୍ୟକତାଠାରୁ ଅଧିକ ସ୍ମାର୍ଟ ଫୋନ୍ ବ୍ୟବହାର କଲେ ତାହାର ପ୍ରଭାବ ସ୍ମରଣ ଶକ୍ତି ଉପରେ ପଡିଥାଏ ବୋଲି ସଦ୍ୟତେ ଗବେଷଣାକୁ ପ୍ରମୁଖ ମାଧ୍ୟମ ପାଲଟିଛି ସ୍ମାର୍ଟ ଫୋନ୍। କେବଳ କଥାବାର୍ତ୍ତା ହେବା ନୁହେଁ, ଏହାଦ୍ୱାରା ଶରୀରରେ ସୁଗାର ପରିମାଣ ଉଚ୍ଚ ହେବା ସହ, ଅସ୍ୱଚ୍ଚଳିତ ହେବାର ଆଶଙ୍କା ରହିଛି ବୋଲି ସତର୍କ କରାଇ ଦେଇଛନ୍ତି ସ୍ୱରୁଖୁରୁରେ ଏହା ମାଧ୍ୟମରେ ସମ୍ପାଦନ କରିହେଉଛି। ଏପରି କି ଭିଡିଓଗେମ୍ ପ୍ରୟୋଜନ ଏବଂ ଏକାକୀ ଯିବାଆସିବା ପାଇଁ ହେଲେ ଆବଶ୍ୟକତାଠାରୁ ଅଧିକ ସ୍ମାର୍ଟ ଫୋନ୍ ବ୍ୟବହାର କଲେ ତାହାର ପ୍ରଭାବ ସ୍ମରଣ ଶକ୍ତି ଉପରେ ପଡିଥାଏ ବୋଲି ସଦ୍ୟତେ ଗବେଷଣାକୁ ପ୍ରମୁଖ ମାଧ୍ୟମ ପାଲଟିଛି ସ୍ମାର୍ଟ ଫୋନ୍।

