ଧରିତ୍ରୀ
DHARITRI

ଢେଙ୍କାନାଳ, ସୋମବାର, ଫେବୃୟାରୀ ୮/୨୦୨୧ (୧୨ ପୃଷ୍ଠା) | Dhenkanal, Monday, February 8/2021 | ★★★★★

୧୬ଶ ଭାଗ ୨୮୬ ସଂଖ୍ୟା | www.orissakhabar.com/www.dharitri.com | Printed at Bhubaneswar, Sambalpur, Angul and Rayagada | ମୂଲ୍ୟ ₹୪/-

ପଦାର୍ପଣ ଟେଷ୍ଟରେ ମେୟର୍ସଙ୍କ ଦ୍ୱିଶତକ **୧୨**

ୱେଷ୍ଟଇଣ୍ଡିଜର କାଇଲ ମେୟର୍ସ ବିଶ୍ୱର ପ୍ରଥମ ବ୍ୟାଟ୍ସମ୍ୟାନ ଭାବେ ପଦାର୍ପଣ ଟେଷ୍ଟରେ ଅପରାଜିତ ଦ୍ୱିଶତକ ହାସଲ କରିଛନ୍ତି।

ଲେହେଙ୍ଗାରେ ମଲାଇକାଙ୍କ ଗ୍ଲାମର୍ସ ପୋଜ୍ **୧୦**

ବଲିଉଡ୍ ଅଭିନେତ୍ରୀ ମଲାଇକା ଆରୋରା ଡିଜାଇନର ଅର୍ପିତା ମେହେଟାଙ୍କ କଲେକ୍ସନ ପିନ୍ଧି ଦେଇଥିବା ଗ୍ଲାମର୍ସ ପୋଜ ଏବେ ଇନ୍‌ଷ୍ଟାରେ ଭାଇରାଲ ହେବାରେ ଲାଗିଛି ।

ପ୍ରସ୍ତାବିତ ଅଧିନିୟମକୁ ବିରୋଧ

ପୁରୀ ଅଫିସ, ୭।୨

ନ୍ୟାଶନାଲ ମନୁମେଣ୍ଟ କର୍ତ୍ତୃପକ୍ଷ (ଏନ୍‌ଏମ୍‌ଏ)ଙ୍କ ପକ୍ଷରୁ ଶ୍ରୀମନ୍ଦିର ଐତିହ୍ୟ ପାଇଁ ପ୍ରସ୍ତାବିତ ଚିଠା ଅଧିନିୟମ (ବାଇ-ଲ) ଜାରି ହେବା ପରେ ଏହାକୁ ନେଇ ବିଭିନ୍ନ ମହଲରେ ତୀବ୍ର ଅସନ୍ତୋଷ ପ୍ରକାଶ ପାଇଛି। ଶ୍ରୀମନ୍ଦିର ଚାରିପଟେ ରହୁଥିବା ସ୍ଥାନୀୟ ବାସିନ୍ଦା ଓ ସେବାୟତ ପରିବାର ଏହି ଚିଠା ଅଧିନିୟମକୁ ତୀବ୍ର ବିରୋଧ କରିଛନ୍ତି। ଏହାକୁ ପ୍ରତ୍ୟାହାର କରିନେବା ପାଇଁ ଶ୍ରୀମନ୍ଦିରର ମୁଖ୍ୟ ପ୍ରଶାସକ କ୍ରିଷନ କୁମାର ରବିବାର କେନ୍ଦ୍ର ସଂସ୍କୃତି ମନ୍ତ୍ରଣାଳୟର ସଚିବଙ୍କୁ ଚିଠି ଲେଖି ଅନୁରୋଧ କରିଛନ୍ତି। ଏହି ଅଧିନିୟମ କାର୍ଯ୍ୟକାରୀ ହେଲେ ଦୀର୍ଘବର୍ଷ ଧରି ଶ୍ରୀମନ୍ଦିର ପାର୍ଶ୍ୱବର୍ତ୍ତୀ ଅଞ୍ଚଳରେ ରହୁଥିବା ସେବାୟତ ପରିବାର ବିଶେଷଭାବେ କ୍ଷତି ସହିବେ। ଏଣୁ ଭକ୍ତ, ସେବାୟତ ଓ ଭଗବାନଙ୍କ ସମୂହ ସ୍ୱାର୍ଥକୁ ଧ୍ୟାନ ଦେଇ ଏହି ପ୍ରସ୍ତାବିତ ଚିଠା ଅଧିନିୟମକୁ ପ୍ରତ୍ୟାହାର କରାଯାଉ। ଶ୍ରୀଜୀଉଙ୍କ ନୀତିକାନ୍ତି ନିମନ୍ତେ ବର୍ଷ ବର୍ଷ ଧରି ଶ୍ରୀମନ୍ଦିର ପାର୍ଶ୍ୱବର୍ତ୍ତୀ ଅଞ୍ଚଳରେ ବହୁ ସେବାୟତ ପରିବାର ରହି ଆସୁଛନ୍ତି। ନ୍ୟାଶନାଲ ମନୁମେଣ୍ଟ କର୍ତ୍ତୃପକ୍ଷଙ୍କ ଏଭଳି ପ୍ରସ୍ତାବିତ ଚିଠା ଅଧିନିୟମ ସମ୍ପୃକ୍ତ ସେବାୟତ ପରିବାର ପାଇଁ ସମସ୍ୟା ବଢ଼ାଇପାରେ। ଅନ୍ୟ ଐତିହ୍ୟସ୍ଥଳଠାରୁ ଶ୍ରୀମନ୍ଦିର ନୀତିକାନ୍ତି ସମ୍ପୂର୍ଣ୍ଣ ଭିନ୍ନ। ପ୍ରତିଦିନ ହଜାର ହଜାର ଶ୍ରଦ୍ଧାଳୁ ମହାପ୍ରଭୁଙ୍କ ଦର୍ଶନ ନିମନ୍ତେ ଆସୁଥିବାରୁ ସେମାନଙ୍କ ଲାଗି ଶ୍ରୀମନ୍ଦିର ପ୍ରଶାସନ ପକ୍ଷରୁ ଶ୍ରୀମନ୍ଦିର ପାଖାପାଖି ଅଞ୍ଚଳରେ ରହଣି ବ୍ୟବସ୍ଥା ହୋଇଛି। ନୂଆ ଅଧିନିୟମ ଅନୁଯାୟୀ ଏସବୁ ସ୍ଥାନକୁ ନିୟନ୍ତ୍ରିତ ଅଞ୍ଚଳରେ ପରିଣତ କରିବା ସମ୍ଭବପର ନୁହେଁ ବୋଲି ଶ୍ରୀମନ୍ଦି ର ମୁଖ୍ୟପ୍ରଶାସକ ଚିଠିରେ ଉଲ୍ଲେଖ କରିଛନ୍ତି।

ଅନ୍ୟପକ୍ଷରେ ରାଜ୍ୟ ସରକାରଙ୍କ ଶ୍ରୀମନ୍ଦିର ସୌନ୍ଦର୍ଯ୍ୟକରଣ ପ୍ରକଳ୍ପକୁ ଏହି ଚିଠା ଅଧିନିୟମ ଏକ ଶକ୍ତ ଧକ୍କା ଦେଇଛି। ଶ୍ରୀମନ୍ଦିର ପାଖ ୧୦୦ ମିଟର ଓ ଉକ୍ତ ସୀମାଠାରୁ ୨ଶହ ମିଟର ପର୍ଯ୍ୟନ୍ତ ଅଞ୍ଚଳରେ ନୂତନ ନିର୍ମାଣକୁ ନିୟନ୍ତ୍ରଣ କରିବା ପାଇଁ ଏହି ଚିଠା ଅଧିନିୟମରେ ଉଲ୍ଲେଖ ରହିଛି। ନ୍ୟାଶନାଲ ମନୁମେଣ୍ଟ କର୍ତ୍ତୃପକ୍ଷଙ୍କ ଏହି ବିଜ୍ଞପ୍ତି ପ୍ରକାଶ ପାଇବା ପରେ ଶ୍ରୀମନ୍ଦିର ମୁଖ୍ୟ ☞ପୃଷ୍ଠା-୪

ଏନ୍‌ଏମ୍‌ଏ ପକ୍ଷରୁ ଜାରି ପ୍ରସ୍ତାବିତ ଅଧିନିୟମକୁ ବିରୋଧ କରି ଶ୍ରୀମନ୍ଦିର ସମ୍ମୁଖରେ ବିଭିନ୍ନ ନିଯୋଗ ଓ ସଂଗଠନ ପକ୍ଷରୁ ବିକ୍ଷୋଭ କରାଯାଉଛି।

- **ପ୍ରତ୍ୟାହାର ପାଇଁ ଚିଠି ଲେଖିଲେ ଶ୍ରୀମନ୍ଦିର ମୁଖ୍ୟ ପ୍ରଶାସକ**
- **ସେବାୟତ ନିଯୋଗର ବିକ୍ଷୋଭ, ସୁପ୍ରିମକୋର୍ଟ ଯିବାକୁ ଚେତାବନୀ**
- **୩୭ ଏକରରୁ ଊର୍ଦ୍ଧ୍ୱ ଅଞ୍ଚଳରେ ନିର୍ମାଣ କାର୍ଯ୍ୟ ନିଷିଦ୍ଧ ହେବ**

ଆଜିଠୁ ନବମ, ଏକାଦଶ

ଭୁବନେଶ୍ୱର, ୭।୨(ବ୍ୟୁରୋ)

ରାଜ୍ୟରେ ସୋମବାରଠାରୁ ନବମ ଓ ଏକାଦଶ ଶ୍ରେଣୀ ଖୋଲିବ। ଦୀର୍ଘ ୧୦ମାସ ପରେ ପିଲା ସ୍କୁଲ୍ ଯାଇ ପାଠପଢ଼ିବେ। ସୋମବାରରୁ ଶନିବାର ପ୍ରତ୍ୟହ ସକାଳ ୮ଟା ୩୦ରୁ ୧୦ଟା ୩୦ ପର୍ଯ୍ୟନ୍ତ ପାଠପଢ଼ା ହେବ। ୩ଟି ପିରିୟଡ଼ରେ ଶିକ୍ଷାଦାନ ଦିଆଯିବ। ଏହା ମଧ୍ୟରେ କୌଣସି ମଧ୍ୟାନ୍ତର ରହିବ ନାହିଁ। ରବିବାର ପାଠପଢ଼ା ହେବ ନାହିଁ। ମାର୍ଚ୍ଚ ଦ୍ୱିତୀୟ ସପ୍ତାହରେ ଏକ ୟୁନିଟ୍ ପରୀକ୍ଷା ହେବ। ଏପ୍ରିଲ ଶେଷ ସପ୍ତାହରେ ବାର୍ଷିକ ପରୀକ୍ଷା ହେବ। ତେବେ ଏହି ପିଲାଙ୍କ ପାଠପଢ଼ା ସମୟରେ କୋଭିଡ୍ ଗାଇଡ୍‌ଲାଇନର ସବୁ ନିୟମକୁ ଅନୁପାଳନ କରିବା ପାଇଁ ବିଦ୍ୟାଳୟ ଓ ଗଣଶିକ୍ଷା ବିଭାଗ ☞ପୃଷ୍ଠା-୪

- **୨ ଘଣ୍ଟା ପାଠପଢ଼ା, ରବିବାର ଛୁଟି**
- **ଏପ୍ରିଲ ଶେଷ ସପ୍ତାହରେ ବାର୍ଷିକ ପରୀକ୍ଷା**

ଯବାନଙ୍କୁ ଜାଳିଦେଲେ

ମୁମ୍ବାଇ, ୭।୨

ଭାରତୀୟ ନୌସେନାର ଜଣେ ଯବାନଙ୍କୁ ମୁମ୍ବାଇର ପାଲଘର ଜିଲାରେ କେତେଜଣ ଦୁର୍ବୃତ୍ତ ଜିଅନ୍ତା ଜାଳିଦେଇଛନ୍ତି। ମୃତକ ହେଲେ ଝାଡଖଣ୍ଡର ସୁରଜ କୁମାର ମିଥିଲେଶ ଦୁବେ। ସେ ତାମିଲନାଡୁର କୋଏମ୍ବାଟୁରଠାରେ କାର୍ଯ୍ୟରତ ଥିଲେ। ଜାନୁୟାରୀ ୩ଠରେ ସୁରଜ ଘରକୁ ଫେରୁଥିବାବେଳେ ଚେନ୍ନାଇ ବିମାନବନ୍ଦରରୁ ୩ ଜଣ ତାଙ୍କୁ ଅପହରଣ କରିନେଇଥିଲେ। ମୁକୁଳାଇବା ପାଇଁ ଅପହରଣକାରୀ ତାଙ୍କ ପରିବାରଠାରୁ ୧୦ ଲକ୍ଷ ଟଙ୍କା ଦାବି କରିଥିଲେ। ୫ ଦିନ ପର୍ଯ୍ୟନ୍ତ ସୁରଜଙ୍କୁ ଚେନ୍ନାଇରେ ରଖାଯାଇଥିଲା। ☞ପୃଷ୍ଠା-୪

ସୁରଜ କୁମାର ମିଥିଲେଶ ଦୁବେ

ହିମସ୍ଖଳନ: ୧୫୦ ନିଖୋଜ

ମାଟିତଳୁ ଜଣେ ଯୁବକଙ୍କୁ ଯବାନମାନେ ଉଦ୍ଧାର କରୁଛନ୍ତି।

ଉତ୍ତରାଖଣ୍ଡରେ ବିପତ୍ତି

- **୧୦ ମୃତଦେହ ଉଦ୍ଧାର କଲା ସେନା**
- **ଭାସିଗଲା ଋଷିଗଙ୍ଗା ବିଦ୍ୟୁତ୍ ପ୍ରକଳ୍ପ**
- **ଜରୁରୀ ବୈଠକ ଡାକି ସ୍ଥିତି ସମୀକ୍ଷା କଲେ ମୁଖ୍ୟମନ୍ତ୍ରୀ**
- **ମୃତକଙ୍କ ପରିବାରକୁ ୪ ଲକ୍ଷ କ୍ଷତିପୂରଣ**

ଡେରାଡୁନ୍/ନୂଆଦିଲ୍ଲୀ, ୭।୨

ଉତ୍ତରାଖଣ୍ଡରେ ଦେଖିବାକୁ ମିଳିଛି ପ୍ରକୃତିର କରାଳ ରୂପ। ଚାମୋଲି ଜିଲା ଅନ୍ତର୍ଗତ ଜୋଷୀମଠଠାରେ ରବିବାର ନନ୍ଦାଦେବୀ ହିମବାହର ଏକ ଅଂଶ ବିଚ୍ଛିନ୍ନ ହୋଇ ମାଡ଼ିଆସିବାରୁ ଧଉଳିଗଙ୍ଗା ନଦୀରେ ପ୍ରଳୟଙ୍କରୀ ବନ୍ୟା ଆସି ବ୍ୟାପକ କ୍ଷୟକ୍ଷତି ଘଟାଇଛି। ତପୋବନ-ରେନିସ୍ଥିତ ଋଷିଗଙ୍ଗା ବିଦ୍ୟୁତ୍ ପ୍ରକଳ୍ପରେ କାର୍ଯ୍ୟରତ ୧୫୦ରୁ ଊର୍ଦ୍ଧ୍ୱ ଶ୍ରମିକଙ୍କର ପତ୍ତା ମିଳୁ ନ ଥିବାରୁ ସେମାନଙ୍କର ମୃତ୍ୟୁ ଘଟିଥିବା ଆଶଙ୍କା କରାଯାଉଛି। ସନ୍ଧ୍ୟା ସୁଦ୍ଧା ୧୦ ମୃତଦେହ ଉଦ୍ଧାର କରାଯାଇଛି। ସ୍ଥିତି ନିୟନ୍ତ୍ରଣରେ ଥିବାବେଳେ ବିଦ୍ୟୁତ ପ୍ରକଳ୍ପଟି ସମ୍ପୂର୍ଣ୍ଣ ଭାସିଯାଇଥିବା ଉତ୍ତରାଖଣ୍ଡ ପୋଲିସ ଡିଜି ଅଶୋକ କୁମାର କହିଛନ୍ତି। ରାଜ୍ୟ ସରକାର ମୃତକଙ୍କ ପରିବାର ପାଇଁ ୪ ଲକ୍ଷ ଟଙ୍କା ଲେଖାଏ ଅନୁକମ୍ପାମୂଳକ ସହାୟତା ଘୋଷଣା କରିଛନ୍ତି।

ପର୍ବତ ପାର୍ଶ୍ୱରୁ ଦ୍ରୁତବେଗରେ ପାଣି ମାଡ଼ିଆସିବା ଫଳରେ ନଦୀ ପାର୍ଶ୍ୱବର୍ତ୍ତୀ ଅନେକ ଘରଦ୍ୱାର ଭାସିଯାଇଛି। କେତେକ ଗ୍ରାମକୁ ଖାଲି କରାଯିବା ସହ ଲୋକମାନଙ୍କୁ ନିରାପଦ ସ୍ଥାନକୁ ନିଆଯାଇଛି। ଉଦ୍ଧାର ଓ ରିଲିଫ୍ କାର୍ଯ୍ୟରେ ଆଇଟିବିପି, ଜାତୀୟ ବିପର୍ଯ୍ୟୟ ପ୍ରଶମନ ବାହିନୀ (ଏନ୍‌ଡିଆର୍‌ଏଫ୍), ☞ପୃଷ୍ଠା-୪

ନ୍ୟୁୟର୍କ ଆସେମ୍ବ୍ଲିରେ କଶ୍ମୀର ପ୍ରସଙ୍ଗ ଗୃହୀତ

ନ୍ୟୁୟର୍କ, ୭।୨(ପି.ଟି.)

ଫେବୃୟାରୀ ୫କୁ ଗଭର୍ନର ଆଣ୍ଡ୍ରୁ କୁମୋ 'କଶ୍ମୀର ଆମେରିକୀୟ ଦିବସ' ଭାବେ ଘୋଷଣା କରିବା ପାଇଁ ନ୍ୟୁୟର୍କ ରାଜ୍ୟ ଆସେମ୍ବ୍ଲିରେ ଏକ ପ୍ରସ୍ତାବ ଗୃହୀତ ହୋଇଛି। ଏହାକୁ ନେଇ ଭାରତ ତୀବ୍ର ପ୍ରତିକ୍ରିୟା ପ୍ରକାଶ କରିଛି। ଜମ୍ମୁ-କଶ୍ମୀରର ଉନ୍ନତ ସଂସ୍କୃତି ଓ ସାମାଜିକ ବିବିଧତାର ଭୁଲ୍ ଉପସ୍ଥାପନ କରି ଲୋକଙ୍କ ମଧ୍ୟରେ ବିଭେଦ ସୃଷ୍ଟି ଲାଗି କିଛି ନ୍ୟସ୍ତସ୍ୱାର୍ଥ ଗୋଷ୍ଠୀ ଉଦ୍ୟମ ଚଳାଇଥିବା ନୂଆଦିଲ୍ଲୀ କହିଛି। ଆସେମ୍ବ୍ଲି ସଦସ୍ୟ ନାଦେର ସାୟେଘ ଓ ଅନ୍ୟ ୧୨ ଜଣ ଏହି ପ୍ରସ୍ତାବ ରଖିଥିଲେ। ଏଥିରେ କୁହାଯାଇଛି, କଶ୍ମୀରୀମାନେ ପ୍ରତିକୂଳତା ଅତିକ୍ରମ କରି ଦୃଢ଼ତା ପ୍ରଦର୍ଶନ କରିବା ସହ ନ୍ୟୁୟର୍କର ☞ପୃଷ୍ଠା-୪

ଆଜିର ସମ୍ପାଦକୀୟ

ଶର୍ମାଙ୍କୁ ମାନିନିଅ

ପୋତାଗଲା ବିପୁଳ ସସ୍, ଆଚାର

କଟକ ଅଫିସ ୭।୨

କଟକ ଜଗତ୍‌ପୁର ସମେତ ରାଜ୍ୟର ବିଭିନ୍ନ ସ୍ଥାନରେ ଗୋଟିଏ ପରେ ଗୋଟିଏ ଅପମିଶ୍ରିତ ଖାଦ୍ୟ ସାମଗ୍ରୀ କାରଖାନାର ପର୍ଦ୍ଦାଫାଶ ହୋଇଆସୁଛି। ସସ୍, ଆଚାରଠୁ ଆରମ୍ଭ କରି ଭିନେଗାର, ଘିଅ, ତେଲ, ମସଲାଗୁଣ୍ଡ ଆଦି ବହୁ ଭେଜାଲ ସାମଗ୍ରୀ ପୂରପଲ୍ଲୀରେ ବ୍ୟାପକ ଭାବେ ବିକ୍ରି କରାଯାଉଛି। ଲୋକେ ସାମାନ୍ୟ ଶସ୍ତା ପାଇଁ ଏଭଳି ସାମଗ୍ରୀ ଆପଣାଉଛନ୍ତି। ପୋଲିସ, ଫୁଡ୍ ଇନ୍ସପେକ୍ଟରମାନେ ଜାଣିଶୁଣି ନୀରବ ରହୁଥିବାରୁ ଏହି ☞ପୃଷ୍ଠା-୪

- **ଭିନେଗାର, ଘିଅ ମଧ୍ୟ ନଷ୍ଟ କରାଗଲା**
- **ନମୁନା ପରୀକ୍ଷାରୁ ଖାଦ୍ୟ ଅନୁପଯୋଗୀ ଜଣାପଡ଼ିଥିଲା**
- **ଗିରଫ ହୋଇଛନ୍ତି କମ୍ପାନୀ ମାଲିକ, ପରିଚାଳକ, କର୍ମଚାରୀ**

ଜବତ ନକଲି ସସ୍ ଓ ଆଚାରକୁ ଜେସିବି ମାଧ୍ୟମରେ ନଷ୍ଟ କରାଯାଉଛି।

ହିମବାହରୁ ଖଣ୍ଡପ୍ରଳୟ

ପ୍ରକୃତିର ଅନ୍ୟତମ ଆଶ୍ଚର୍ଯ୍ୟ ଗ୍ଲେସିୟର ବା ହିମବାହ। ଲକ୍ଷାଧିକ ବର୍ଷ ଧରି ଜମାଟ ବାନ୍ଧିଥିବା ଏହି ବରଫ ଉପତ୍ୟକାର ପ୍ରକୃତିପ୍ରେମୀଙ୍କୁ ଆକର୍ଷିତ କରିଆସିଛି। ହେଲେ ଏହି ବରଫ ଚଟାଣ ଯେତେବେଳେ ଦୋହଲେ, ସେତେବେଳେ ଆସେ ଖଣ୍ଡପ୍ରଳୟ। କ୍ଷଣିକ ଭିତରେ ଧ୍ୱଂସ ହୋଇଯାଏ ସବୁକିଛି। ବରଫ ତଳେ ଦବିଯାଏ ଜନବସତି। ନଦୀ ତଟବର୍ତ୍ତୀ ଇଲାକା ହୋଇଯାଏ ଜଳପ୍ଲାବିତ। ହିମବାହ ଦେଖିବାକୁ ଯେତିକି ସୁନ୍ଦର, ଏହା ସ୍ଥାନଚ୍ୟୁତ ହେଲେ ସେତିକି ମାରାତ୍ମକ ବୋଲି ମତ ଦେଇଛନ୍ତି ଭୂତତ୍ତ୍ୱବିତ୍।

ହିମସ୍ଖଳନ ଜନିତ ବନ୍ୟା ପରେ ଋଷିଗଙ୍ଗା ବିଦ୍ୟୁତ୍ ପ୍ରକଳ୍ପ ନିକଟ ଧଉଳି ଗଙ୍ଗା ନଦୀରେ ଉଦ୍ଧାର କାର୍ଯ୍ୟ ଜାରି।

ଡେରାଡୁନ୍, ୭।୨

ଦଶନ୍ଧି ଭିତରେ ଉତ୍ତରାଖଣ୍ଡ ଦେଖିଛି ଦୁଇଟି ଜଳପ୍ରଳୟ। ୨୦୧୩ ଜୁନ୍‌ରେ ପ୍ରଳୟଙ୍କରୀ ବନ୍ୟାରେ ବିଶ୍ୱ ଦେଖିଥିଲା ଦେବଭୂମିର ବିକଳ ଚେହେରା। ବାଦଲଫଟା ବର୍ଷା ଯୋଗୁ ଜଳପ୍ଲାବିତ ହୋଇଯାଇଥିଲା ଅନେକ ସ୍ଥାନ। ଏଥିରୁ ବାଦ୍ ପଡ଼ି ନ ଥିଲା ପ୍ରସିଦ୍ଧ ଶୈବକ୍ଷେତ୍ର କେଦାରନାଥ। ୫୭୦୦ରୁ ଊର୍ଦ୍ଧ୍ୱ ଜୀବନ ନେଇଥିଲା ଏହି ପ୍ରାକୃତିକ ବିପର୍ଯ୍ୟୟ। ନିଖୋଜ ହୋଇଯାଇଥିଲେ ଶତାଧିକ ଶ୍ରଦ୍ଧାଳୁ ଏବଂ ଜନସାଧାରଣ। ରବିବାର ଏହାର ପୁନରାବୃତ୍ତି ହୋଇଛି। ମୃତାହତ ସଂଖ୍ୟା ଏବଂ କ୍ଷୟକ୍ଷତି ଯଦିଓ ପୂର୍ବଥର ତୁଳନାରେ କମ୍, ତଥାପି ଏହି ଘଟଣାରେ ତାଜା ହୋଇଯାଇଛି ଅତୀତର ସ୍ମୃତି।

ଉତ୍ତରାଖଣ୍ଡର ଚମୋଲି ଜିଲାର ଋଷିଗଙ୍ଗା ଘାଟିରେ ହିମସ୍ଖଳନ ଯୋଗୁ ଅଳକାନନ୍ଦା ଏବଂ ଏହାର ଶାଖା ନଦୀରେ ବଡ଼ଧରଣର ବନ୍ୟା ଆସିଛି। ଏଥିରେ ବିଶେଷ କ୍ଷତିଗ୍ରସ୍ତ ହୋଇଛି ଋଷିଗଙ୍ଗା ତପୋବନ ଜଳବିଦ୍ୟୁତ୍ ପ୍ରକଳ୍ପ। ତେବେ ହିମବାହ କାରଣରୁ ଆସୁଥିବା ଦୁର୍ବିପାକ ନୂଆ ନୁହେଁ। ଗ୍ଲେସିୟର ବାହାରୁ ଦେଖିବାକୁ ଯେତିକି ସୁନ୍ଦର, ସେତିକି ପ୍ରଳୟଙ୍କରୀ ଶକ୍ତି ଜମାଟ ବାନ୍ଧିଥାଏ ଏହାର ଆଭ୍ୟନ୍ତରରେ। ଏହା ସେତେବେଳେ ଜଣାପଡ଼େ, ଯେତେବେଳେ ଏକ ବଡ଼ ବରଫ ପାହାଡ଼ ଧସିଯାଏ ବା ହିମସ୍ଖଳନ ହୁଏ। ଗ୍ଲେସିୟର ସବୁବେଳେ ଅସ୍ଥିର। ଏହା ପ୍ରତିକ୍ଷଣରେ ସ୍ଥାନାନ୍ତର ହୋଇଥାଏ। ଏହାର ଗତି ଅତ୍ୟନ୍ତ ଧିମା।

ଏହା ଏକ ଆଭ୍ୟନ୍ତରୀଣ ପ୍ରକ୍ରିୟା, ଯାହା ଖାଲି ଆଖିକୁ ଦୃଷ୍ଟି ଗୋଚର ହୁଏନାହିଁ।

ଅନେକ ସମୟରେ ଦୁଃସାହସିକ ପର୍ବତ ଆରୋହୀ ଜୀବନକୁ ବାଜି ଲଗାଇ ଗ୍ଲେସିୟର ଉପତ୍ୟକା ଅତିକ୍ରମ କରିବାକୁ ଉଦ୍ୟମ କରିଥାନ୍ତି। ଦୁର୍ଘଟଣାରେ ଅନେକଙ୍କ ଜୀବନ ଚାଲିଯିବା ନୂଆ କଥା ନୁହେଁ। ଅନେକ ସମୟରେ ହିମବାହ ମଝିରେ ସୃଷ୍ଟି ହେଉଥିବା ଫାଟ ବିଶାଳ ବରଫ ପାହାଡ଼ର ସନ୍ତୁଳନ ବିଗାଡ଼ି ଥାଏ। ପରିଣାମ ସ୍ୱରୂପ ଏହା ନିମ୍ନାଭିମୁଖୀ ହୋଇ ତଳମୁହାଁ ହୁଏ। ହିମବାହରୁ ସୃଷ୍ଟି ନଦୀରେ ଏହା ହଠାତ୍ ଖସିପଡ଼ିବା ପରେ ପ୍ରଳୟଙ୍କରୀ ବନ୍ୟାକୁ ଡାକିଆଣେ। ପଶ୍ଚିମ ଆଣ୍ଟାର୍କଟିକାରେ ବ୍ରିଟେନର କ୍ଷେତ୍ରଫଳଠାରୁ ବଡ଼ ଏକ ବିଶାଳ ଗ୍ଲେସିୟର ଦ୍ରୁତ ଗତିରେ ତରଲୁଛି। ଏହାଦ୍ୱାରା ବର୍ଷକୁ ୩୫ କୋଟି ଟନ୍ ପାଣି ସମୁଦ୍ରରେ ମିଶୁଛି। ଏହି ଧାରା ଜାରି ରହିଲେ ୨୧୦୦ ସୁଦ୍ଧା ସମୁଦ୍ର ଜଳପତ୍ତନ ୨୬ ସେମିରୁ ୧.୧ ମିଟର ଯାଏ ବଢ଼ିବ, ଯାହା ସମୁଦ୍ର ଉପକୂଳବର୍ତ୍ତୀ ଅଞ୍ଚଳକୁ ବୁଡ଼ାଇଦେବ ବୋଲି ଆଶଙ୍କା ବ୍ୟକ୍ତ କରିଛି ମିଳିତ ଜାତିସଂଘର ପରିବେଶ ବିଜ୍ଞାନ ପ୍ୟାନେଲ।

ଗ୍ଲେସିୟର ପ୍ରକୃତି ଅବୁଝା

ଗ୍ଲେସିୟର ହେଉଛି ଜମାଟ ବାନ୍ଧି ରହିଥିବା ବରଫର ବଡ଼ ଚଟାଣ। ଏହାର ପ୍ରକୃତି ବୁଝିବା କଷ୍ଟକର। ଅର୍ଥାତ୍ ଏହା କେତେବେଳେ ଭାଙ୍ଗିବ ତାହାର ନିର୍ଦ୍ଦିଷ୍ଟ ସମୟ ଅନୁମାନ କରିବା ସହଜ ନୁହେଁ। ତଥାପି ବୈଜ୍ଞାନିକମାନେ ବିଭିନ୍ନ ମଡେଲର ଅନୁଧ୍ୟାନ କରି ଆଗୁଆ ସତର୍କ ସୂଚନା ଦେଉଛନ୍ତି। ହେଲେ ଏଭଳି ବିପର୍ଯ୍ୟୟ ପାଇଁ ସରକାରୀସ୍ତରରେ ପୂର୍ବ ପ୍ରସ୍ତୁତି କ୍ୱଚିତ ଦେଖିବାକୁ ମିଳେ।

ସଂରଚନା ଦୃଷ୍ଟିରୁ ହିମବାହ ୨ ପ୍ରକାରର। ଆଲ୍‌ପାଇନ୍ ଗ୍ଲେସିୟର ବା ବରଫର ଉପତ୍ୟାକା ଏବଂ ମାଉଣ୍ଟେନ ଗ୍ଲେସିୟର ବା ପାହାଡ଼ ଉପରେ ବିସ୍ତୀର୍ଣ୍ଣ ବରଫ ଚାଦର। ଉତ୍ତରାଖଣ୍ଡର ଘଟଣା ମାଉଣ୍ଟେନ୍ ଗ୍ଲେସିୟର ଶ୍ରେଣୀର, ଯାହାକୁ ସବୁଠାରୁ ବେଶି ବିପଜ୍ଜନକ ବୋଲି କୁହାଯାଏ। ଏହି ପ୍ରକାରର ହିମବାହ ଉଚ୍ଚ ପର୍ବତ ଶୃଙ୍ଗରେ ସୃଷ୍ଟି ହୋଇ ଆଖପାଖ ଅଞ୍ଚଳକୁ ପରିବ୍ୟାପ୍ତ ହୋଇଥାଏ। ପର୍ବତ ଉପତ୍ୟକା ଆଡ଼କୁ ଏହା ଗତିଶୀଳ ହୋଇଥାଏ। ପୃଥିବୀର ଏକ ଦଶମାଂଶ ହିମବାହରେ ଢାଙ୍କି ହୋଇଛି। କେତେକ ଗ୍ଲେସିୟର ଦିନକୁ ମାତ୍ର କେତେ ସେଣ୍ଟିମିଟର ସ୍ଥାନାନ୍ତର ହେଉଥିବାବେଳେ ଅନ୍ୟ କେତେକ ୫୦ ମିଟର ଯାଏ ଘୁଞ୍ଚି ଯାଇଥାନ୍ତି। ଦ୍ରୁତଗତିରେ ଆଗକୁ ବଢୁଥିବା ଗ୍ଲେସିୟର ଅତ୍ୟଧିକ ବିପଜ୍ଜନକ। ତେବେ ପର୍ବତରୁ ବିଚ୍ୟୁତ ହୋଇ ନଦୀର ଜଳସ୍ରୋତରେ ପ୍ରବାହିତ ହେଲେ ପରିଣାମ ଅଧିକ ବିନାଶକାରୀ ହୋଇଥାଏ।

ଉତ୍ତରାଖଣ୍ଡରେ ବଡ଼ ପ୍ରାକୃତିକ ବିପର୍ଯ୍ୟୟ

ନୂଆଦିଲ୍ଲୀ, ୭।୨

୧୯୯୧ରେ ଉତ୍ତର କାଶୀ ଭୂକମ୍ପରେ ରାସ୍ତା ଫାଟି ଯାଇଛି।

ହିମାଳୟ ପାର୍ବତ୍ୟାଞ୍ଚଳରେ ଅବସ୍ଥିତ ଉତ୍ତରାଖଣ୍ଡ ଗତ ୩ ଦଶନ୍ଧି ମଧ୍ୟରେ ଅନେକ ପ୍ରଳୟଙ୍କରୀ ପ୍ରାକୃତିକ ବିପର୍ଯ୍ୟୟର ସମ୍ମୁଖୀନ ହୋଇଛି। ୧୯୯୧ ଅକ୍ଟୋବରରେ ଅବିଭକ୍ତ ଉତ୍ତରପ୍ରଦେଶର ଉକ୍ତ ଅଞ୍ଚଳରେ ୬.୮ ତୀବ୍ରତାର ଭୂକମ୍ପ ହୋଇଥିଲା। ଏଥିରେ ୭୬୮ ଜଣଙ୍କ ମୃତ୍ୟୁ ଘଟିବା ସହ ହଜାର ହଜାର ଘର ମାଟିରେ ମିଶିଯାଇଥିଲା। ୧୯୯୮ରେ ପିଥୋରାଗଡ଼ ଜିଲାର ମାଲପା ଗ୍ରାମରେ ଭୂସ୍ଖଳନ ଯୋଗୁ ୨୫୫ ଜଣଙ୍କ ମୃତ୍ୟୁ ହୋଇଥିଲା। ସେମାନଙ୍କ ମଧ୍ୟରୁ ୫୫ ଜଣ କୈଳାସ ମାନସରୋବର ଯାତ୍ରୀ ଥିଲେ। ପଥର ଖଣ୍ଡ ଜମା ହୋଇ ଶାରଦା ନଦୀକୁ ଆଂଶିକ ଅବରୋଧ କରିଦେଇଥିଲା।

୧୯୯୯ରେ ଚାମୋଲି ଜିଲାରେ ବଡ଼ ଧରଣର ଭୂକମ୍ପ ହୋଇଥିଲା। ଏଥିରେ ଶତାଧିକ ଲୋକଙ୍କ ମୃତ୍ୟୁ ହେବା ସହ ପଡୋଶୀ ରୁଦ୍ରପ୍ରୟାଗ ଜିଲା ମଧ୍ୟ କ୍ଷତିଗ୍ରସ୍ତ ହୋଇଥିଲା। ଏହି ଭୂକମ୍ପ ପ୍ରଭାବରେ ବିଭିନ୍ନ ସମୟରେ ଭୂସ୍ଖଳନ ହେବା ସହ କେତେକ ନଦୀପଥରେ ପରିବର୍ତ୍ତନ ଘଟିଥିଲା। ବିଭିନ୍ନ ସ୍ଥାନରେ ରାସ୍ତା ଫାଟିଯାଇଥିଲା। ୨୦୧୩ ଜୁନ୍‌ରେ କିଛିଦିନ ଧରି ମୁଷଳ ଧାରାରେ ବର୍ଷା ଲାଗି ରହିବାରୁ ଉତ୍ତରାଖଣ୍ଡରେ ଭୟାବହ ବନ୍ୟା ସାଙ୍ଗକୁ ଏକାଧିକ ଭୂସ୍ଖଳନ ଘଟିଥିଲା। ଏଥିରେ ୫,୭୦୦ରୁ ଅଧିକ ଲୋକଙ୍କ ମୃତ୍ୟୁ ହୋଇଥିଲା। ରାସ୍ତା ଓ ପୋଲ ଭାସିଯିବାରୁ ଚାର୍ ଧାମ ଯାତ୍ରାରେ ଯାଇଥିବା ୩ ଲକ୍ଷରୁ ଊର୍ଦ୍ଧ୍ୱ ଲୋକ ଉପତ୍ୟକାରେ ଅଟକି ରହିଥିଲେ।

୨୦୧୩ ବନ୍ୟାରେ କ୍ଷତିଗ୍ରସ୍ତ କେଦାରନାଥ ପୀଠ।

'ସାରା ଦେଶ ଉତ୍ତରାଖଣ୍ଡ ସହ ରହିଛି'

ନୂଆଦିଲ୍ଲୀ, ୭।୨

ଉତ୍ତରାଖଣ୍ଡ ବିପର୍ଯ୍ୟୟ ବେଳେ ଭାରତ ଏହା ପଛରେ ଛିଡ଼ାହୋଇଛି। ସେଠାର ସମସ୍ତ ଲୋକଙ୍କ ସୁରକ୍ଷା ପାଇଁ ସାରା ଦେଶ ପ୍ରାର୍ଥନା କରୁଛି ବୋଲି ପ୍ରଧାନମନ୍ତ୍ରୀ ନରେନ୍ଦ୍ର ମୋଦି କହିଛନ୍ତି। ସେ କ୍ରମାଗତ ଭାବେ ପରିସ୍ଥିତି ଉପରେ ନଜର ରଖିଥିବା ଟୁଇଟ୍ କରିଛନ୍ତି। ବନ୍ୟା ଖବର ମିଳିବା ସମୟରେ ପ୍ରଧାନମନ୍ତ୍ରୀ ଆସାମ ଗସ୍ତରେ ଥିଲେ। ସେ ସେଠାରୁ ଉତ୍ତରାଖଣ୍ଡ ମୁଖ୍ୟମନ୍ତ୍ରୀ ଓ ଅନ୍ୟ ଉଚ୍ଚ ପଦାଧିକାରୀମାନଙ୍କ ସହ କଥା ହୋଇ ବନ୍ୟା ସ୍ଥିତିର ସମୀକ୍ଷା କରିଥିଲେ।

ତପୋବନ ଟନେଲରୁ ୧୬ ଉଦ୍ଧାର

ନୂଆଦିଲ୍ଲୀ, ୭।୨

ହିମସ୍ଖଳନ ଜନିତ ବନ୍ୟାରେ ଶତାଧିକ ନିଖୋଜ ହୋଇଥିବାବେଳେ ତପୋବନ ଅଞ୍ଚଳର ଏକ ଟନେଲ୍‌ରେ ଅଟକି ରହିଥିବା ୧୬ ଜଣଙ୍କୁ ଆଇଟିବିପି ଯବାନମାନେ ଉଦ୍ଧାର କରିଛନ୍ତି। ସତର୍କତା ପଦକ୍ଷେପ ସ୍ୱରୂପ ଭାଗୀରଥୀ ନଦୀର ଜଳପ୍ରବାହକୁ ବନ୍ଦ କରିଦିଆଯାଇଛି। ଶ୍ରୀନଗର ଓ ଋଷିକେଶ ଡ୍ୟାମ୍‌କୁ ଖାଲି କରିଦିଆଯାଇଥିବାରୁ ଅଳକାନନ୍ଦାରେ ଜଳପ୍ରବାହ ସ୍ୱାଭାବିକ ହୋଇଥିବା ମୁଖ୍ୟମନ୍ତ୍ରୀ ତ୍ରିବେନ୍ଦ୍ର ରାୱତ୍ କହିଛନ୍ତି।

ମୃତକଙ୍କ ପରିବାରକୁ ୪ ଲକ୍ଷ

ଡେରାଡୁନ୍, ୭।୨: ଉତ୍ତରାଖଣ୍ଡ ବନ୍ୟାରେ ପ୍ରାଣ ହରାଇଥିବା ବ୍ୟକ୍ତିଙ୍କ ପରିବାରକୁ ମୁଖ୍ୟମନ୍ତ୍ରୀ ତ୍ରିବେନ୍ଦ୍ର ରାୱତ୍ ୪ ଲକ୍ଷ ଟଙ୍କା ଲେଖାଏ ଅନୁକମ୍ପାମୂଳକ ସହାୟତା ଘୋଷଣା କରିଛନ୍ତି। ରାୱତ୍ ଏକ ଖବରଦାତା ସମ୍ମିଳନୀରେ ଏ ସମ୍ପର୍କରେ ସୂଚନା ଦେଇଛନ୍ତି। ସହାୟତା ଚାହୁଁଥିବା ଲୋକମାନଙ୍କୁ ଜରୁରୀ ନମ୍ବର ୧୦୭୦, ୧୯୦୫ ଏବଂ ୯୫୫୭୪୪୪୮୬ ରେ ଯୋଗାଯୋଗ କରିବାକୁ କୁହାଯାଇଛି।

ୟୁପିରେ ହାଇଆଲର୍ଟ

ଲକ୍ଷ୍ନୌ, ୭।୨: ଉତ୍ତରାଖଣ୍ଡରେ ହିମସ୍ଖଳନ ଜନିତ ଅଚାନକ ବନ୍ୟା ମାଡ଼ିଆସି ବ୍ୟାପକ କ୍ଷୟକ୍ଷତି କରିଥିବାବେଳେ ଉତ୍ତରପ୍ରଦେଶରେ ବିପର୍ଯ୍ୟୟ ହାଇ ଆଲର୍ଟ ଜାରି କରାଯାଇଛି। ଗଙ୍ଗାନଦୀର ଜଳପତ୍ତନକୁ କ୍ରମାଗତ ଅନୁଧ୍ୟାନ କରିବା ଲାଗି ରାଜ୍ୟ ସରକାର କର୍ତ୍ତୃପକ୍ଷଙ୍କୁ ନିର୍ଦ୍ଦେଶ ଦେଇଛନ୍ତି। ସବୁ ଜିଲାର ଜିଲାପାଳଙ୍କୁ ସତର୍କ ରହିବାକୁ କୁହାଯାଇଛି। ଗଙ୍ଗାନଦୀ କୂଳରେ ଥିବା ଜିଲାଗୁଡ଼ିକ ସର୍ବାଧିକ ସତର୍କ ରହିବା ସହ ୨୪ ଘଣ୍ଟା ଜଳପତ୍ତନ ଅନୁଧ୍ୟାନ କରିବାକୁ ପରାମର୍ଶ ଦିଆଯାଇଛି। ଆବଶ୍ୟକ ପଡିଲେ ନଦୀକୂଳରୁ ଲୋକଙ୍କୁ ସୁରକ୍ଷିତ ସ୍ଥାନକୁ ସ୍ଥାନାନ୍ତର କରିବା ଲାଗି ରିଲିଫ କମିଶନର କହିଛନ୍ତି।

ଚିନ୍ତା ବଢ଼ାଇଲାଣି ହିମାଳୟ ଗ୍ଲେସିୟର

ନୂଆଦିଲ୍ଲୀ, ୭।୨

- ୨ ଗୁଣା ତରଲୁଛି ବରଫ
- ତାପମାତ୍ରା ବୃଦ୍ଧି ଦାୟୀ
- ଭାରତ, ଚାଇନା, ନେପାଳ, ଭୁଟାନକୁ ବିପଦ

ଏକବିଂଶ ଶତାବ୍ଦୀ ଆରମ୍ଭରୁ ହିମାଳୟ ଅଞ୍ଚଳର ଗ୍ଲେସିୟର (ହିମବାହ) ଦୁଇଗୁଣା ଅଧିକ ବେଗରେ ତରଲୁଥିବା ଏକ ସର୍ଭେରୁ ଜଣାପଡ଼ିଛି। ୨୦୧୯ରେ ପ୍ରକାଶିତ ସର୍ଭେ ଅନୁଯାୟୀ ଉତ୍ତାପ ବଢୁଥିବାରୁ ହିମବାହ ଶୀଘ୍ର ତରଲୁଛି। ପ୍ରତିବର୍ଷ ଦେଢ଼ଫୁଟ ଉଚ୍ଚର ବରଫ ତରଲୁଥିବାରୁ ଭାରତ ସମେତ ବିଭିନ୍ନ ଦେଶ ପାଇଁ ସମସ୍ୟା ସୃଷ୍ଟି ହେବାକୁ ଯାଉଛି।

ଭାରତ, ଚାଇନା, ନେପାଳ, ଭୁଟାନର ୪୦ ବର୍ଷର ସାଟେଲାଇଟ୍ ପର୍ଯ୍ୟବେକ୍ଷଣକୁ ବିଶ୍ଳେଷଣ କରାଯାଇଥିଲା। ଜଳବାୟୁରେ ପରିବର୍ତ୍ତନ ଯୋଗୁ ହିମାଳୟର ଗ୍ଲେସିୟର ଦ୍ରୁତଗତିରେ ତରଲୁଥିବା ଗବେଷକମାନେ ଜାଣିବାକୁ ପାଇଥିଲେ। ୨୦୧୯ରେ ସାଇନ୍ସ ଆଡ୍‌ଭାନ୍‌ସେସ୍‌ରେ ଏହି ଅଧ୍ୟୟନ ପ୍ରକାଶ ପାଇଥିଲା। ଅଧ୍ୟୟନ ଅନୁଯାୟୀ ୧୯୭୫ରୁ ୨୦୦୦ ମଧ୍ୟରେ ଯେତିକି ବରଫ ତରଲିଥିଲା, ୨୦୦୦ ପରଠାରୁ ତା'ର ଦୁଇଗୁଣ ହାରରେ ତରଳିବାରେ ଲାଗିଛି। ଗତ ୪ ଦଶନ୍ଧି ମଧ୍ୟରେ ହିମାଳୟରେ ଗଚ୍ଛିତ ବରଫ ମଧ୍ୟରୁ ଏକ-ଚତୁର୍ଥାଂଶ ତରଳି ଥାଇପାରେ ବୋଲି ଅଧ୍ୟୟନର ମୁଖ୍ୟ କଲମ୍ବିଆ ୟୁନିଭର୍ସିଟିର ଜୋଶୁଆ ମୌରେର୍ କହିଛନ୍ତି। ୨୦୦୦ରୁ ୨୦୧୬ ମଧ୍ୟରେ ତାପମାତ୍ରା ୧୯୭୫ରୁ ୨୦୦୦ ମଧ୍ୟର ତାପମାତ୍ରାଠାରୁ ହାରାହାରି ୧ ଡିଗ୍ରୀ ସେଲ୍‌ସିୟସ ବଢ଼ିଛି। ହିମାଳୟର ପଶ୍ଚିମରୁ ପୂର୍ବକୁ ୨୦୦୦ କିଲୋମିଟର ମଧ୍ୟରେ ୬୫୦ ଗ୍ଲେସିୟରର ସାଟେଲାଇଟ୍ ଚିତ୍ରକୁ ନେଇ ଏହି ଅଧ୍ୟୟନ କରାଯାଇଥିଲା। ଆମେରିକା ସ୍ପାଏ ସାଟେଲାଇଟ୍‌ରେ ଉତ୍ତୋଳନ ହୋଇଥିବା ଫଟୋଗୁଡ଼ିକ ସ୍ୱତଃ ଥ୍ରି ଡାଇମେନଶନ୍ (୩ଡି) ମଡେଲରେ ପରିବର୍ତ୍ତନ ହୋଇପାରୁଥିବାରୁ ବିଭିନ୍ନ ସମୟରେ ଗ୍ଲେସିୟର ଉଚ୍ଚତାରେ ହେଉଥିବା ପରିବର୍ତ୍ତନ ଜଣାପଡ଼ିଥିଲା। ସେହି ଅନୁଯାୟୀ ୧୯୭୫ରୁ ୨୦୦୦ ମଧ୍ୟରେ ଉକ୍ତ ଅଞ୍ଚଳର ହିମବାହ ପ୍ରତିବର୍ଷ ହାରାହାରି ୦.୨୫ ମିଟର ତରଳିଥିଲା। ତେବେ ୯୦ ଦଶକରୁ ଉତ୍ତାପ ବଢ଼ିବାରୁ ବରଫ ତରଳିବା ବଢ଼ିଥିଲା। ୨୦୦୦ ପରେ ପ୍ରତିବର୍ଷ ଏହା ୦.୫ ମିଟରକୁ ବୃଦ୍ଧି ପାଇଥିଲା। ଏସୀୟ ଦେଶଗୁଡ଼ିକରେ ଅତ୍ୟଧିକ ଜୀବାଶ୍ମ ଓ ଜୈବ ଇନ୍ଧନ ପୋଡ଼ାଯାଉଥିବାରୁ ଉପରକୁ ଉଠୁଥିବା କଳାଧୂଆଁ ଓ କାର୍ବନ ଗ୍ଲେସିୟର ପୃଷ୍ଠରେ ଜମା ହେଉଛି। ଏହା ସୌରଶକ୍ତିକୁ ଗ୍ରହଣ କରୁଥିବାରୁ ବରଫ ତରଳିବା ବଢ଼ିଛି।

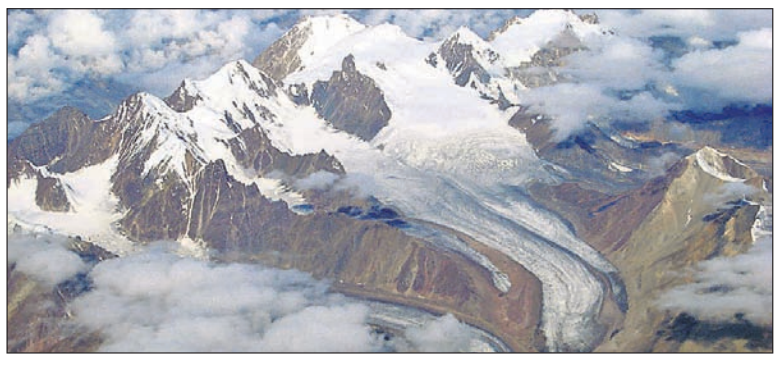

କରୋନା ସଂକ୍ରମଣ ସ୍ଥିତି

	ଆକ୍ରାନ୍ତ	ମୃତ୍ୟୁ	ଆରୋଗ୍ୟ
ବିଶ୍ୱ	୧୦,୬୪,୯୬,୨୨୯	୨୩,୨୩,୫୨୬	୭,୮୧,୪୯,୭୨୧
ଭାରତ	୧,୦୮,୩୧,୨୭୯	୧,୫୫,୦୭୮	୧,୦୫,୨୫,୩୪୩
ଓଡ଼ିଶା	୩,୩୫,୬୨୦	୧୯୦୯(+୫୩)	୩,୩୨,୯୪୮

ରବିବାର ରାତି ୧୦ଟା ସୁଦ୍ଧା
(+ ଅନ୍ୟ ରୋଗରେ କରୋନା ଆକ୍ରାନ୍ତଙ୍କ ମୃତ୍ୟୁ)
ତଥ୍ୟ: https://www.worldometers.info/coronavirus/ଏବଂ ଓଡ଼ିଶା ସରକାର

ଖର୍ଚ୍ଚ କରିବାକୁ ଅନୁମତି ଦେଉନି କେନ୍ଦ୍ର

ପ୍ରଧାନମନ୍ତ୍ରୀଙ୍କ 'ଅମ୍ଫନ' ସହାୟତା

ଭୁବନେଶ୍ୱର,୭।୨(ବ୍ୟୁରୋ)

ଓଡ଼ିଶା ବାତ୍ୟାପ୍ରବଣ ରାଜ୍ୟ। ଏଥିଯୋଗୁ ପ୍ରତ୍ୟେକ ବର୍ଷ ବହୁ ଧନ ଜୀବନ ନଷ୍ଟ ହେଉଛି। ବାତ୍ୟା ଦାଉରୁ ରକ୍ଷା ପାଇବା ପାଇଁ ରାଜ୍ୟ ସରକାର ଉପକୂଳବର୍ତ୍ତୀ ଜିଲାଗୁଡ଼ିକରେ ଦୀର୍ଘକାଳୀନ ବାତ୍ୟା ନିରୋଧୀ ଭିତ୍ତିଭୂମି ନିର୍ମାଣ କରିବାକୁ ଯୋଜନା କରିଛନ୍ତି। ତେବେ ଏଥିପାଇଁ ଅର୍ଥ ବାଧକ ସାଜିଛି। ବାତ୍ୟା ଅମ୍ଫନ କ୍ଷୟକ୍ଷତି ଭରଣା ପାଇଁ ଓଡ଼ିଶାକୁ ତତ୍କାଳ ମିଳିଥିବା ୫୦୦ କୋଟି ଟଙ୍କା ଖର୍ଚ୍ଚ କରିବାକୁ କେନ୍ଦ୍ର ସରକାର ଅନୁମତି ଦେଉ ନାହାନ୍ତି। ବାତ୍ୟା ନିରୋଧୀ ପ୍ରକଳ୍ପକୁ ନେଇ ରାଜ୍ୟ ସରକାର ଅଡୁଆରେ ପଡିଛନ୍ତି।

୨୦୨୦ ମେ ୨୦ ତାରିଖରେ ବାତ୍ୟା 'ଅମ୍ଫନ' ଯୋଗୁ ଓଡ଼ିଶା ଏବଂ ପଶ୍ଚିମବଙ୍ଗ ପ୍ରଭାବିତ ହେଲା। ପ୍ରଧାନମନ୍ତ୍ରୀ ନରେନ୍ଦ୍ର ମୋଦି ୨୦୨୦ ମେ ୨୨ ତାରିଖରେ ଆକାଶ ମାର୍ଗରୁ ବାତ୍ୟା ପ୍ରଭାବିତ ଅଞ୍ଚଳ ପରିଦର୍ଶନ କରିବା ପରେ ଓଡ଼ିଶା ପାଇଁ ୫୦୦ କୋଟି ଟଙ୍କାର ତତ୍କାଳ ସହାୟତା ଘୋଷଣା କରିଥିଲେ। ପ୍ରଧାନମନ୍ତ୍ରୀଙ୍କ ଗସ୍ତ ପରଦିନ ଆର୍ଥାତ୍ ମେ ୨୩ ତାରିଖରେ ଓଡ଼ିଶାକୁ ସେହି ଅର୍ଥ ମିଳିଲା। ଏ ନେଇ କେନ୍ଦ୍ର ସରକାରଙ୍କୁ ମଧ୍ୟ ରାଜ୍ୟ ସରକାର ଧନ୍ୟବାଦ ଦେଇଥିଲେ। ତେବେ ଉପକୂଳ ଓଡ଼ିଶାରେ ଦୀର୍ଘକାଳୀନ ବାତ୍ୟା ନିରୋଧୀ ଭିତ୍ତିଭୂମି ନିର୍ମାଣ ପାଇଁ ସେହି ଅର୍ଥ ଖର୍ଚ୍ଚ କରିବାକୁ କେନ୍ଦ୍ର ସ୍ୱରାଷ୍ଟ୍ର ମନ୍ତ୍ରଣାଳୟ ଅନୁମତି ଦେଉ ନାହିଁ। ମୁଖ୍ୟମନ୍ତ୍ରୀ ନବୀନ ପଟ୍ଟନାୟକ ସ୍ୱରାଷ୍ଟ୍ର ମନ୍ତ୍ରୀ ଅମିତ ଶାହାଙ୍କୁ ଚିଠି ଲେଖିବା ପରେ ମଧ୍ୟ କେନ୍ଦ୍ର ସରକାର ଏ ନେଇ କୌଣସି ନିଷ୍ପତ୍ତି ନେଇ ନାହାନ୍ତି। ତେବେ ନିକଟରେ ସ୍ୱରାଷ୍ଟ୍ର ମନ୍ତ୍ରୀ ଅମିତ ଶାହାଙ୍କ ଅଧ୍ୟକ୍ଷତାରେ ଅନୁଷ୍ଠିତ ଏକ ଉଚ୍ଚସ୍ତରୀୟ ବୈଠକରେ ଓଡ଼ିଶାକୁ ଜାତୀୟ ବିପର୍ଯ୍ୟୟ ପ୍ରଶମନ ପାଣ୍ଠି(ଏନ୍‌ଡିଆର୍‌ଏଫ୍) ପାଇଁ କୌଣସି ଅର୍ଥ ଯୋଗାଇ ଦିଆଯାଇ ନାହିଁ। ଅମ୍ଫନ ଅନ୍ତରୀଣ ସହାୟତା ରାଶି ୫୦୦ କୋଟିକୁ ଭବିଷ୍ୟତରେ ବିପର୍ଯ୍ୟୟ ମୁକାବିଲା ପାଇଁ ଖର୍ଚ୍ଚ କରିବାକୁ ବୈଠକରେ ନିଷ୍ପତ୍ତି ହୋଇଛି। କେନ୍ଦ୍ର ସ୍ୱରାଷ୍ଟ୍ର ମନ୍ତ୍ରଣାଳୟ ଏନେଇ ଗୃହ ବିଭାଗକୁ ଚିଠି ଲେଖି ଜଣାଇ ଦେଇଛି। ଫଳରେ ବାତ୍ୟା ପ୍ରଭାବିତ ଅଞ୍ଚଳରେ ଦୀର୍ଘମିଆଦୀ ଭିତ୍ତିଭୂମି ଲାଗି ରାଜ୍ୟ ସରକାର କରିଥିବା ଯୋଜନା ପାଇଁ ଅର୍ଥ ଯୋଗାଡ଼ କରିବା ନେଇ ଅଡୁଆରେ ପଡ଼ିଛନ୍ତି। ସ୍ୱରାଷ୍ଟ୍ର ମନ୍ତ୍ରଣାଳୟରୁ ଚିଠି ପାଇବା ପରେ ଚଳିତ ସପ୍ତାହରେ ମୁଖ୍ୟ ଶାସନ ସଚିବ ସୁରେଶ ଚନ୍ଦ୍ର ମହାପାତ୍ର ଅମ୍ଫନ କ୍ଷୟକ୍ଷତି ଭରଣା ପାଇଁ ଓଡ଼ିଶାକୁ ଦିଆଯାଇଥିବା ଅନ୍ତରୀଣ ସହାୟତା ବାବଦ ୫୦୦ କୋଟ ଟଙ୍କାକୁ ବାତ୍ୟା ନରୋଧୀ ଦୀର୍ଘକାଳୀନ ଭିତ୍ତିଭୂମି ବାବଦରେ ଖର୍ଚ୍ଚ କରିବା ନେଇ ସ୍ୱରାଷ୍ଟ୍ର ମନ୍ତ୍ରଣାଳୟକୁ ଗତ ସପ୍ତାହରେ ପତ୍ର ଲେଖିଛନ୍ତି। କରୋନା ଯୋଗୁ ରାଜ୍ୟର ଆର୍ଥିକ ଅବସ୍ଥା ଭଲ ନ ଥିବା ବେଳେ କେନ୍ଦ୍ର ସରକାରଙ୍କ ଅସହଯୋଗକୁ ନେଇ ରାଜ୍ୟ ସରକାର ଚିନ୍ତାରେ ପଡିଛନ୍ତି।

ଉଲ୍ଲେଖଯୋଗ୍ୟ ଯେ ଅମ୍ଫନ ମାଡ଼ରେ ଉପକୂଳବର୍ତ୍ତୀ ୧୦ଟି ଜିଲା କେନ୍ଦ୍ରାପଡ଼ା, ଜଗତ୍‌ସିଂହପୁର, ଯାଜପୁର, ଭଦ୍ରକ, ବାଲେଶ୍ୱର, ମୟୂରଭଞ୍ଜ, କେନ୍ଦୁଝର, କଟକ, ଖୋର୍ଦ୍ଧା ଏବଂ ପୁରୀ ପ୍ରଭାବିତ ହୋଇଥିଲା। ସେଥିରୁ ବାଲେଶ୍ୱର, ଭଦ୍ରକ, କେନ୍ଦ୍ରାପଡ଼ା ଓ ଜଗତ୍‌ସିଂହପୁର ଜିଲାରେ ଭୟଙ୍କର କ୍ଷୟକ୍ଷତି ହୋଇଛି। କ୍ଷୟକ୍ଷତିର ଭରଣା ପାଇଁ ରାଜ୍ୟ ସରକାର ୨୦୨୦ଜୁନ୍ ୨୨ତାରିଖରେ ୧୬,୨୩୫ କୋଟିର ବୃହାନ୍ତ ରିପୋର୍ଟ କେନ୍ଦ୍ର ସରକାରଙ୍କୁ ପ୍ରଦାନ କରିଥିଲେ। କେନ୍ଦ୍ରାପଡ଼ା, ଜଗତ୍‌ସିଂହପୁର, ବାଲେଶ୍ୱର ଏବଂ ଭଦ୍ରକ ଜିଲାରେ ବାତ୍ୟା ନିରୋଧୀ ବିଦ୍ୟୁତ୍ ଭିତ୍ତିଭୂମି ପାଇଁ ୧୧ ହଜାର ୧୧୪କୋଟ, ଗ୍ରାମାଞ୍ଚଳ ଗୃହ ନିର୍ମାଣ ପାଇଁ ୪,୧୫୨ କୋଟି, ସମୁଦ୍ର ପାଣି ଅଟକାଇବାକୁ ଲୁଣାବନ୍ଧ ପାଇଁ ୭୬୭ କୋଟି ଏବଂ ରିଲିଫ୍ ଓ ଥଇଥାନ ପାଇଁ ୨୦୨ କୋଟି ଟଙ୍କାର ପ୍ରସ୍ତାବ ପ୍ରଦାନ କରାଯାଇଥିଲା।

୧୦ ଯାଏ ଶୀତ ଲହରି

- ବିଭିନ୍ନ ଜିଲାକୁ ୟେଲୋ ୱାର୍ନିଂ
- ସତର୍କ ରହିବାକୁ ଏସ୍‌ଆର୍‌ସିଙ୍କ ନିର୍ଦ୍ଦେଶ

ଭୁବନେଶ୍ୱର, ୭।୨(ବ୍ୟୁରୋ)

କିଛିଦିନ ଧରି ପାରଦ ସାମାନ୍ୟ ଉପରକୁ ଉଠିବା ପରେ ପୁଣି ନିମ୍ନଗାମୀ ରହିଛି। ରବିବାର ଜି. ଉଦୟଗିରିରେ ସର୍ବନିମ୍ନ ତାପମାତ୍ରା ୫.୪ ଡିଗ୍ରୀ ରେକର୍ଡ କରାଯାଇଥିବାବେଳେ ରାଜ୍ୟର ବହୁ ଅଞ୍ଚଳରେ ୧୦ ଡିଗ୍ରୀ ତଳକୁ ରହିଛି। ବର୍ତ୍ତମାନ ରାଜ୍ୟ ମଧ୍ୟକୁ ଉତ୍ତର-ପଶ୍ଚିମ ଦିଗରୁ କ୍ରମାଗତ ଭାବେ ଶୁଷ୍କ ଓ ଥଣ୍ଡା ପବନ ପ୍ରବାହିତ ହେଉଥିବାରୁ ଗତକିଛିଦିନ ହେବ ଶୀତର ପ୍ରକୋପ ବୃଦ୍ଧି ପାଇଛି। ବିଭନ୍ନ ଜିଲାରେ ଶୀତ ଲହରୀ ଜନଜୀବନକୁ ପ୍ରଭାବିତ କରୁଛି। ଆସନ୍ତା ଦୁଇଦିନ ମଧ୍ୟ ରାଜ୍ୟର ଅନେକ ଜିଲାରେ ଏହିଭଳି ଶୀତ ଲହରି ଜାରି ରହିବ ବୋଲି ଭୁବନେଶ୍ୱର ଆଞ୍ଚଳିକ ପାରିପାଗ କେନ୍ଦ୍ର ପୂର୍ବାନୁମାନ କରିଛି। ସେଥିପାଇଁ ସେସବୁ ଜିଲାକୁ ୟେଲୋ ୱାର୍ନିଂ ଜାରି କରାଯାଇଛି।

ଆସନ୍ତା ୧୦ତାରଖ ସକାଳ ସାଢ଼େ ୮ଟା ପର୍ଯ୍ୟନ୍ତ ବିଭିନ୍ନ ଜିଲାରେ ଶୀତ ଲହରି ଅନୁଭୂତ ହେବ। ସୋମବାର ସକାଳ ସାଢ଼େ ୮ଟା ପର୍ଯ୍ୟନ୍ତ କନ୍ଧମାଳ, କଳାହାଣ୍ଡି, କେନ୍ଦୁଝର, ଝାରସୁଗୁଡ଼ା, ସୁନ୍ଦରଗଡ଼ ଓ ଦେବଗଡ଼ ଏବଂ ୮ତାରିଖ ସକାଳ ସାଢ଼େ ୮ଟାରୁ ୯ ତାରିଖ ସକାଳ ସାଢ଼େ ୮ଟା ପର୍ଯ୍ୟନ୍ତ ସୁନ୍ଦରଗଡ଼, ଝାରସୁଗୁଡ଼ା, କେନ୍ଦୁଝର, ମୟୂରଭଞ୍ଜ, ସମ୍ବଲପୁର, ବରଗଡ଼, ଅନୁଗୋଳ, ଦେବଗଡ଼, ବୌଦ୍ଧ, ସୋନପୁର, ବଲାଙ୍ଗୀର, କଳାହାଣ୍ଡି, କନ୍ଧମାଳ, ମୂଆପଡ଼ା, ନବରଙ୍ଗପୁର, ବାଲେଶ୍ୱର ଓ ଭଦ୍ରକରେ ପ୍ରବଳ ଶୀତ ହେବ। ସେହିପରି ୯ତାରିଖ ସକାଳ ସାଢ଼େ ୮ଟାରୁ ୧୦ତାରିଖ ସକାଳ ସାଢ଼େ ୮ଟା ପର୍ଯ୍ୟନ୍ତ ସୁନ୍ଦରଗଡ଼, ଝାରସୁଗୁଡ଼ା, କେନ୍ଦୁଝର, ଦେବଗଡ଼, ମୟୂରଭଞ୍ଜ, କଳାହାଣ୍ଡି, କନ୍ଧମାଳ, ନବରଙ୍ଗପୁର, ବଲାଙ୍ଗୀର, ବରଗଡ଼ଜିଲାରେ ଶୀତ ପ୍ରକୋପ ରହିବ। ତେଣୁ ଏସ୍‌ଆର୍‌ସି ଏହି ସମସ୍ତ ଜିଲାର ଜିଲାପାଳ ଓ ମହାନଗର ନିଗମ କମିଶନରଙ୍କୁ ସତର୍କ ରହିବା ପାଇଁ ନିର୍ଦ୍ଦେଶ ଦେଇଛନ୍ତି।

ପୋଲିସ ଆଇଜିଙ୍କ ଗାଡ଼ିକୁ ସାଇଡ୍ ମାରି ବସ୍ ଡ୍ରାଇଭର ଗିରଫ

ଭଞ୍ଜାରିପୋଖରୀ,୭।୨ (ଡି.ଏନ.ଏ): ପୋଲିସ ଆଇଜି ଦୀପତେସ୍ ପଟ୍ଟନାୟକଙ୍କ ଗାଡ଼ିକୁ ସାଇଡ୍ ମାରିବା ଅଭିଯୋଗରେ 'ଅରୁଣିମା' ନାମକ ଏକ ବସ୍‌କୁ ଭଦ୍ରକ ଜିଲା ଭଞ୍ଜାରିପୋଖରୀ ଥାନା ପୋଲିସ ଶନିବାର ରାତିରେ ଜବତ କରିବା ସହ ଡ୍ରାଇଭରଙ୍କୁ ଗିରଫ କରିଛି। ବସ୍‌ଟି ଭୁବନେଶ୍ୱରରୁ ଭଦ୍ରକର ବାସୁଦେବପୁର ବ୍ଲକ କରଞ୍ଜଆଡ଼ିଆକୁ ଯାଉଥିଲା। ଡ୍ରାଇଭର ବେପରୁଆ ଭାବେ ଗାଡ଼ି ଚଲାଇ ପାଣିକୋଇଲି ନିକଟରେ ପୋଲିସ ଆଇଜି ପଟ୍ଟନାୟକଙ୍କ ଗାଡ଼ିକୁ ସାଇଡ୍ ମାରି ଦ୍ରୁତଗତିରେ ପଳାଇ ଯାଇଥିଲା। ଖବର ପାଇ ଭଞ୍ଜାରିପୋଖରୀ ପୋଲିସ ୧୬ନଂ. ଜାତୀୟ ରାଜପଥର ଆଖୁଆପଦାଠାରେ ପହଞ୍ଚି ବସ୍‌କୁ ଜବତ କରି ଥାନାକୁ ନେଇଥିଲା। ଏ ନେଇ ଥାନାଧିକାରୀ ମୃତ୍ୟୁଞ୍ଜୟ ପ୍ରଧାନଙ୍କ ଅଭିଯୋଗ କ୍ରମେ ଏକ ମାମଲା (ନଂ.୪୮/୨୧) ରୁଜୁ ହୋଇଛି। ଗିରଫ ଡ୍ରାଇଭର ବାଲେଶ୍ୱର ଜିଲା ବେଗୁନିଆ ପଣପଣା ଗ୍ରାମର ମୁକ୍ତିକାନ୍ତ ଦାସଙ୍କୁ ରବିବାର କୋର୍ଟ ଚାଲାଣ କରାଯାଇଥିବା ପୋଲିସ ସୂଚନା ଦେଇଛି।

ପ୍ରାଣୀଙ୍କ ଉପରେ ହେଉଥିବା ନିଷ୍ଠୁରତାର ପ୍ରତିବାଦରେ ପିପୁଲ ଫର୍ ଆନିମାଲ୍ସର କର୍ମକର୍ତ୍ତାମାନେ ରବିବାର ଭୁବନେଶ୍ୱର ମାଷ୍ଟରକ୍ୟାଣ୍ଟିନ ଛକରେ ବିକ୍ଷୋଭ ପ୍ରଦର୍ଶନ କରୁଛନ୍ତି।

ପ୍ରାର୍ଥୀପତ୍ର ପ୍ରତ୍ୟାହାର କଲେ ଲକ୍ଷ୍ମୀ

ପାରଳାଖେମୁଣ୍ଡି,୭।୨(ଡି.ଏନ୍.ଏ.)

ଗଜପତି ଜିଲା ରାୟଗଡ଼ ବ୍ଲକ୍ ଗଙ୍ଗାବାଡ ପଞ୍ଚାୟତ ମାଣିକପାଟଣା ଗ୍ରାମର ଜଣେ ମହିଳା ଫେବୃୟାରୀ ୧୩ରେ ହେବାକୁ ଥିବା ଆନ୍ଧ୍ରପ୍ରଦେଶ ପଞ୍ଚାୟତ ନିର୍ବାଚନରେ ୱାର୍ଡସଭ୍ୟା ପାଇଁ ପ୍ରାର୍ଥୀପତ୍ର ଦାଖଲ କରିଥିଲେ। ଖବର ପାଇ ଜିଲାପ୍ରଶାସନ ଗାଁରେ ପହଞ୍ଚି ଶନିବାର ଆଲୋଚନା କରିଥିବାବେଳେ ରବିବାର ସେ ପ୍ରାର୍ଥୀପତ୍ର ପ୍ରତ୍ୟାହାର କରିଥିବା ଜଣାପଡିଛି।

ପ୍ରକାଶ ଯେ, ଗଜପତିଜିଲା ଗଙ୍ଗାବାଡ ପଞ୍ଚାୟତ ମାଣିକପାଟଣା, ବୁରୁସିଙ୍ଗି, ଅମରିଙ୍ଗି, ଗୁଡିକୁଡି ଆଦି ଗ୍ରାମଗୁଡିକୁ ଆନ୍ଧ୍ର ପ୍ରଶାସନ ଶ୍ରୀକାକୁଲମ୍ ଜିଲା ମଞ୍ଜୁସା ମଣ୍ଡଳମ୍‌ର ସାବାକୋଟା ପଞ୍ଚାୟତ ବୋଲି ଦର୍ଶାଇ ନିର୍ବାଚନରେ ସାମିଲ କରିଛି। ଉପରୋକ୍ତ ଗ୍ରାମର କେତେଜଣ ବ୍ୟକ୍ତି ସାବାକୋଟା ପଞ୍ଚାୟତ ୫ନଂ. ୱାର୍ଡରେ ଭୋଟ ଦେବାକୁ ପ୍ରସ୍ତୁତ ହେଉଥିବା ଜିଲା ପ୍ରଶାସନ ନିକଟରେ ଖବର ପହଞ୍ଚିଥିଲା। ଶନିବାର ଉପଜିଲାପାଳଙ୍କ ନେତୃତ୍ୱରେ ଅତିରିକ୍ତ ଉପ ଜିଲାପାଳ, ବିଡିଓ, ତହସିଲଦାର, ପୋଲିସ ପ୍ରଶାସନ ତଥା ସମସ୍ତ କ୍ଷେତ୍ରଅଧିକାରୀ ଉପରୋକ୍ତ ଗ୍ରାମଗୁଡିକୁ ପରିଦର୍ଶନ କରି ଲୋକମାନଙ୍କ ସହ ଆଲୋଚନା କରିଥିଲେ। ମାଣିକପାଟଣା ଗ୍ରାମର ଜଣେ ମହିଳା ଲକ୍ଷ୍ମୀ ଶବର ଆନ୍ଧ୍ରପ୍ରଦେଶ ପଞ୍ଚାୟତ ନିର୍ବାଚନରେ ସାବାକୋଟାର ୫ନଂ. ୱାର୍ଡ ସଭ୍ୟା ଭାବେ ନାମାଙ୍କନପତ୍ର ଦାଖଲ କରିଥିବା ଜଣାପଡିଥିଲା। ଅଞ୍ଚଳବାସୀଙ୍କ ସହ ପ୍ରଶାସନର ଆଲୋଚନା ପରେ ଲକ୍ଷ୍ମୀ ରବିବାର ପ୍ରାର୍ଥୀପତ୍ର ପ୍ରତ୍ୟାହାର କରିଥିବା ଜଣାପଡିଛି।

ଆନ୍ଧ୍ର ନିର୍ବାଚନରେ ଓଡ଼ିଶା ମହିଳା ପ୍ରାର୍ଥୀହେବା ଘଟଣା

ମଞ୍ଜୁସା ମଣ୍ଡଳ ଅଫିସରେ ପ୍ରାର୍ଥୀପତ୍ର ପ୍ରତ୍ୟାହାର କରୁଛନ୍ତି ଲକ୍ଷ୍ମୀ।

ବିଜେଡିର ୮ ନୂତନ ସହପର୍ଯ୍ୟବେକ୍ଷକ

ଭୁବନେଶ୍ୱର, ୭।୨(ବ୍ୟୁରୋ)

ବିଜେଡି ପକ୍ଷରୁ ରବିବାର ସୁନ୍ଦରଗଡ ଜିଲା ସହିତ ୭ଟି ନିର୍ବାଚନମଣ୍ଡଳୀ ପାଇଁ ସହ ପର୍ଯ୍ୟବେକ୍ଷକ ନିଯୁକ୍ତି କରାଯାଇଛି। ଏହି ୮ ନବନିଯୁକ୍ତ ସହପର୍ଯ୍ୟବେକ୍ଷକଙ୍କୁ ମୁଖ୍ୟମନ୍ତ୍ରୀ ନବୀନ ପଟ୍ଟନାୟକ ନିଯୁକ୍ତ କରିଛନ୍ତି। ସୁନ୍ଦରଗଡ ଜିଲା ଲାଗି କୁନା ବିହାରୀ ଦାସଙ୍କୁ ସହ ପର୍ଯ୍ୟବେକ୍ଷକ ଭାବେ ନିଯୁକ୍ତି ମିଳିଛି। ଆସନ୍ତା ୧୬ରେ ମୁଖ୍ୟମନ୍ତ୍ରୀ ନବୀନ ପଟ୍ଟନାୟକଙ୍କ ସୁନ୍ଦରଗଡରେ ଏକ କାର୍ଯ୍ୟକ୍ରମ ଥିବାରୁ ଏଭଳି ନିଷ୍ପତ୍ତି ହୋଇଥିବା ଜଣାପଡ଼ିଛି। ସେହିପରି ତଲସରା ନିର୍ବାଚନମଣ୍ଡଳୀରେ ଦେବୀ ପ୍ରସାଦ ତ୍ରିପାଠୀ, ସୁନ୍ଦରଗଡ ନିର୍ବାଚନମଣ୍ଡଳୀ ଲାଗି ଦେବାଶିଷ ମଲ୍ଲିକ, ବଣାଇରେ ରଞ୍ଜିତ ମହାପାତ୍ର, ବୀରମିତ୍ରପୁରରେ ସଂଗ୍ରାମ କେଶରୀ ପାଇକରାୟ, ରଘୁନାଥପାଲିରେ ଶିଶିର ପରିଜା, ରାଜଗାଙ୍ଗପୁରରେ ଆଶିଷ ଚକ୍ରବର୍ତ୍ତୀ ଏବଂ ରାଉରକେଲା ଲାଗି ଅସୀତ ପଟ୍ଟନାୟକଙ୍କୁ ସହପର୍ଯ୍ୟବେକ୍ଷକ ଦାୟିତ୍ୱ ଦିଆଯାଇଛି।

ରବିବାର ଶିକ୍ଷାଦାନ ବନ୍ଦ ନ କଲେ ଆଇନର ଆଶ୍ରୟ ନେବ ଓଷ୍ଟା

ଭୁବନେଶ୍ୱର, ୭।୨(ବ୍ୟୁରୋ)

ରାଜ୍ୟରେ ଗତ ଜାନୁୟାରୀ ୮ରୁ ଦଶମ ଓ ଦ୍ୱାଦଶ ଶ୍ରେଣୀ ପିଲାଙ୍କ ପାଇଁ ସ୍କୁଲ ଖୋଲିଛି। ସରକାର ୧୦୦ ଦିନର ଶିକ୍ଷାଦାନ ଅବଧି ସ୍ଥିର କରି ରବିବାର ଶିକ୍ଷାଦାନ ପାଇଁ ମାର୍ଗଦର୍ଶିକା ଜାରି କରିଛନ୍ତି। ଏହାଦ୍ୱାରା ମାଧ୍ୟମିକ ଓ ଉଚ୍ଚମାଧ୍ୟମିକ କ୍ଷେତ୍ରରେ କାର୍ଯ୍ୟ କରୁଥିବା ଶିକ୍ଷକ କର୍ମଚାରୀଙ୍କ ମୌଳିକ ଅଧିକାର ଓ ଆଦର୍ଶ ଶ୍ରମ ଆଇନ୍‌ର ଖୋଲାଖୋଲି ଉଲ୍ଲଂଘନ କରାଯାଉଛି ବୋଲି ଓଡ଼ିଶା ମାଧ୍ୟମିକ ସ୍କୁଲ ଶିକ୍ଷକ ସଂଘ(ଓଷ୍ଟା) ପକ୍ଷରୁ ଅଭିଯୋଗ କରାଯାଇଛି। ରବିବାର ଶିକ୍ଷାଦାନ ବନ୍ଦ ନ କଲେ ଆଇନର ଆଶ୍ରୟ ନେବାକୁ ବାଧ୍ୟ ହେବୁ ବୋଲି ଓଷ୍ଟା ଚେତାବନୀ ଦେଇଛି।

ରବିବାର ଆୟୋଜିତ ଖବରଦାତା ସମ୍ମିଳନୀରେ ଓଷ୍ଟାର ସାଧାରଣ ସମ୍ପାଦକ ପ୍ରକାଶ ଚନ୍ଦ୍ର ମହାନ୍ତି କହିଛନ୍ତି, କରୋନା ସମୟରେ ୯ମାସ ଧରି ଶିକ୍ଷକ ବା କର୍ମଚାରୀମାନେ ସରକାରଙ୍କ ନିର୍ଦ୍ଦେଶିତ ସମସ୍ତ କାର୍ଯ୍ୟ ସୁଚାରୁ ରୂପେ ପାଳନ କରିଛନ୍ତି। କୋଭିଡ୍ ଦାୟିତ୍ୱ ଅନୁପାଳନ କରି ଅନେକ ସ୍ଥାନରେ ଶିକ୍ଷକମାନେ ସଂକ୍ରମଣର ଶିକାର ହୋଇଛନ୍ତି ଓ କେତେଜଣଙ୍କର ମୃତ୍ୟୁ ମଧ୍ୟ ହୋଇଛି। ଏହାପରେ ରବିବାରରେ ଶିକ୍ଷାଦାନ କରିବା ପାଇଁ ବାଧ୍ୟ କରି ସରକାର ଶିକ୍ଷକଙ୍କୁ ଗୋତି ଶ୍ରମିକଭଳି ବ୍ୟବହାର କରୁଛନ୍ତି। ଶିକ୍ଷକମାନେ ନିର୍ବିକାର ଭାବରେ ଏକମାସ ଧରି କାର୍ଯ୍ୟକରି ଆସିଲେଣି। ଠିକ୍ ସମୟରେ ପାଠ୍ୟଖସଡ଼ା ଶେଷ ହେବ। ତଥାପି ଯଦି ସରକାର ପୁନଶ୍ଚ ଶିକ୍ଷକଙ୍କୁ ରବିବାରରେ କାର୍ଯ୍ୟ କରିବା ପାଇଁ ବାଧ୍ୟ କରନ୍ତି ତେବେ ରାଜ୍ୟର ଅଗଣିତ ଶିକ୍ଷକ ସରକାରଙ୍କୁ ଏ ଦିଗରେ ଅସହଯୋଗ କରିବେ। ଏଭଳି ସମ୍ବେଦନଶୀଳ ବିଷୟ ଉପରେ ସରକାର ତୁରନ୍ତ ପୁନର୍ବିଚାର କରନ୍ତୁ। ଏଥିସହିତ ନବମଠାରୁ ଏକାଦଶ ଶ୍ରେଣୀରେ ଶିକ୍ଷାଦାନର ନିର୍ଘଣ୍ଟ ସ୍ଥିର କରିବା ପାଇଁ ପ୍ରଧାନ ଶିକ୍ଷକ ଓ ଅଧ୍ୟକ୍ଷଙ୍କୁ ଦାୟିତ୍ୱ ପ୍ରଦାନ କରନ୍ତୁ। ନଚେତ୍ ଏଥିପାଇଁ ଯେଉଁ ପରିସ୍ଥିତି ସୃଷ୍ଟି ହେବ ସେଥିପାଇଁ ରାଜ୍ୟ ସରକାର ନିଜେ ଦାୟୀ ରହିବେ ବୋଲି ସେ କହିଛନ୍ତି।

ମିଜୋରାମରୁ ଆସିଲେ ୧୮ ନୂଆ ଅତିଥି

ବାରଙ୍ଗ,୭।୨(ଡି.ଏନ୍.ଏ.)

ପ୍ରାଣୀ ଉଦ୍ୟାନ ନନ୍ଦନକାନନରେ ରବିବାର ମିଜୋରାମର ଆଇଜଲ ଚିଡିଆଖାନାରୁ ୫ ପ୍ରଜାତିର ୧୮ ନୂଆ ପଶୁପକ୍ଷୀ ପହଞ୍ଚିଛନ୍ତି। କରୋନା କଟକଣା ଯୋଗୁ ଜୀବଜନ୍ତୁ ଆଣିବା ପ୍ରକିୟା ବନ୍ଦ ଥିବାବେଳେ ଚଳିତବର୍ଷର ଏହା ପ୍ରଥମ ଅଦଳବଦଳ ପ୍ରକିୟାର ଶୁଭାରମ୍ଭ ହୋଇଛି। ଏହି ନୂଆ ଅତିଥିମାନଙ୍କ ମଧ୍ୟରେ ରହିଛନ୍ତି ହିମାଳୟ କଳା ଭାଲୁ ୨, ବଳିଆ କୁକୁର ୨, ଆସାମିଜ୍ ମାଙ୍କଡ଼ ୨, ଷ୍ଟମ୍ପଟେଲ ମାଙ୍କଡ଼ ୬, ଏସୀୟ ବାଦାମୀ କଇଁଛ ୬। ଆସିଥିବା ସମସ୍ତ ଜୀବଜନ୍ତୁ ସୁସ୍ଥ ଥିବାବେଳେ ସେମାନଙ୍କର ସ୍ୱାସ୍ଥ୍ୟ ପରୀକ୍ଷା ପାଇଁ ଡାକ୍ତରମାନଙ୍କ ନଜରବନ୍ଦୀରେ ସମସ୍ତଙ୍କୁ ରଖାଯାଇଛି। ତେବେ ଗତ ୨୮ତାରିଖରେ ଏହି ନୂଆ ଅତିଥିଙ୍କୁ ଆଣିବାକୁ ଏସିଏଫ ବନମାଳି ସାହୁଙ୍କ ନେତୃତ୍ୱରେ ୬ଜଣିଆ ଦଳ ୨ଟି ଗାଡିନେଇ ଆଇଜଲ ଅଭିମୁଖେ ଯାତ୍ରା ଆରମ୍ଭ କରିଥିଲେ। ତେବେ ଆସିଥିବା ନୂଆ ଅତିଥିମାନଙ୍କ ମଧ୍ୟରେ ଷ୍ଟମ୍ପଟେଲ ମାଙ୍କଡ଼ ଓ ଏସୀୟ ବାଦାମୀ କଇଁଛ ନନ୍ଦନକାନନ ପାଇଁ ନୂଆ ପ୍ରଜାତିର ହୋଇଥିବାବେଳେ ବଳିଆ କୁକୁର, ଆସାମିଜ ମାଙ୍କଡ଼ ଓ ହିମାଳୟ କଳାଭାଲୁ ପୂର୍ବରୁ ଥିଲେ। ଏହି ୧୮ଟି ଜୀବଜନ୍ତୁଙ୍କ ବଦଳରେ ନନ୍ଦନକାନନକୁ ଦେବାକୁ ପଡିଛି ୪ଟି ମୟୂର ଓ ଗୋଲଡେନ୍ ଫିଜାଣ୍ଟ ୪, ସିଲଭର ଫିଜାଣ୍ଟ ୪କୁ ମିଶାଇ ୧୨ଟି ପକ୍ଷୀ। ଆଇଜଲକୁ ଦେବାକୁ ପଡୁଥିବା ୧୨ଟି ପକ୍ଷୀକୁ ଏଠାରୁ ଯାଇଥିବା ଟିମ୍ ସାଙ୍ଗରେ ନେଇଯାଇଥିଲେ। ଏମାନେ ଆସିବା ପରେ ସେମାନଙ୍କ ସ୍ୱାସ୍ଥ୍ୟାବସ୍ଥା ଅନୁଧ୍ୟାନ ପାଇଁ ଏନକ୍ଲୋଜୋରରେ ଛଡ଼ାଯାଇ ଡାକ୍ତରମାନଙ୍କ ନଜରବନ୍ଦୀରେ ରଖାଯାଇଥିବାରୁ ଏବେ ପର୍ଯ୍ୟଟକମାନେ ଏମାନଙ୍କୁ ଦେଖିବାରୁ ବଞ୍ଚିତ ହେବେ। ଷ୍ଟମ୍ପଟେଲ ମାଙ୍କଡ଼ ୬ଟିକୁ ଡାକ୍ତରଖାନା ପାଖ କ୍ୱାରାଣ୍ଟାଇନରେ ରଖାଯାଇଛି। ସେହିଭଳି ଭାବେ ୧୫ନଂ ଏନକ୍ଲୋଜରର ବ୍ୟାକଡ୍ରଲରେ ରହିଲେ ୨ ହିମାଳୟ କଳା ଭାଲୁ, ୨୦ନଂ ଏନକ୍ଲ

ଆଜିର ମନ୍ତବ୍ୟ

ଉତ୍ତରାଖଣ୍ଡରେ ଗଙ୍ଗା ଓ ଏହାର ଶାଖା ନଦୀ ଅବବାହିକାରେ ପାୱାର ପ୍ରୋଜେକ୍ଟ ନିର୍ମାଣକୁ ବିରୋଧ କରିଥିଲି।
-ଉମା ଭାରତୀ, ଭାଜପା ନେତ୍ରୀ

ଜନ୍ମଦିନର ଶୁଭେଚ୍ଛା

ରାନୀ
ପରିବାରବର୍ଗ

ଏଠାରେ ୨ X ୨ ସେ.ମି. ଫଟୋ ଲଗାନ୍ତୁ

ନାମ: .....
ବୟସ:.....
ଜନ୍ମ ତାରିଖ: .....

ସର୍ତ୍ତାବଳୀ: ଏହି କୁପନ ବ୍ୟବହାର କରି ସମ୍ପୂର୍ଣ୍ଣ ମାଗଣାରେ ଜନ୍ମଦିନର ଶୁଭେଚ୍ଛା ଜଣାନ୍ତୁ। ଫଟୋଗ୍ରାଫ ସହିତ କୁପନଟି ପ୍ରକାଶନ ତାରିଖର ୭ ଦିନ ପୂର୍ବରୁ ଜନ୍ମଦିନ ଶୁଭେଚ୍ଛା, ଧରିତ୍ରୀ, ବି-୨୬, ରସୁଲଗଡ ଶିଳ୍ପାଞ୍ଚଳ, ଭୁବନେଶ୍ୱର-୧୦ ଠିକଣାରେ ପହଞ୍ଚିବା ଆବଶ୍ୟକ।

ଢଗଢମାଳି

(କ୍ରମେ ଲୋକମୁଖରୁ ଓ ଜନମାନସରୁ ବିସ୍ମୃତ ହେଉଥିବା ଢଗଢମାଳିକୁ ପାଠିକା-ପାଠକଙ୍କ ନିକଟରେ ପହଞ୍ଚାଇବା ସକାଶେ ଧରିତ୍ରୀର ପ୍ରୟାସ)

ମନ ଜଗତି ଉପରେ ଥାଏ
କର୍ମ ବିଆଳି ବଛଉ ଥାଏ।

ମନ ଉପରେ କାହାର ଆୟତ୍ତ ନ ଥାଏ। ମନ ସବୁବେଳେ ଭଲ ଚାହିଁଥାଏ। ପରନ୍ତୁ ମନ ଯାହା ଚାହେଁ ସବୁବେଳେ ତାହା ପୂରଣ ହୋଇପାରି ନଥାଏ। ପରୋକ୍ଷରେ କର୍ମ ହିଁ ଜୀବନ ଯାତ୍ରାର ଅସଲ ସହଚର। କର୍ମ ଓ ଭାଗ୍ୟ ଏକାଠି ହେଲେ ମଣିଷ ଐଶ୍ୱର୍ଯ୍ୟ ଭୋଗ କରେ। ଯେତେ ଇଚ୍ଛା କଲେ ଭାଗ୍ୟରେ ନ ଥିଲେ ଭଲ ଫଳ ମିଳୁ ନ ଥିବା ଅର୍ଥରେ ଏଭଳି ଉକ୍ତି ଉଲ୍ଲେଖ କରାଯାଇଛି।

ମାଆ ଖୋଜେ ପେଟ
ମାଇପ ଖୋଜେ ରୋଟା

ମା' ସ୍ନେହମୟୀ, ମମତାମୟୀ। ସବୁବେଳେ ପିଲାର ଭଲ ଚାହେଁ। ପିଲାଟି ଖାଇଛି କି ନାହିଁ ବୁଝେ। ପେଟ ଦେଖି ପିଲାର ମନ କଥା ବେଶ୍ ଭଲ ଭାବେ ଜାଣିପାରେ। ଟଙ୍କା ପଇସା ଅପେକ୍ଷା ପିଲାର ଦେହ ପା' କଥା ତା' ପାଇଁ ବେଶି ଗୁରୁତ୍ୱ ରଖିଥାଏ। ପରନ୍ତୁ ସ୍ତ୍ରୀ ସ୍ୱାମୀର ରୋଜଗାରକୁ ବେଶି ପ୍ରାଧାନ୍ୟ ଦେଇଥାଏ। ସ୍ୱାମୀଠାରୁ ତା'ର ଟଙ୍କା ପଇସାରେ ବେଶି ଲୋଭ ରହୁଥିବା ଅର୍ଥରେ ଏଭଳି ଉକ୍ତି ପ୍ରକାଶ କରାଯାଇଛି।

ଓଡ଼ିଆ ଢଗଢମାଳି ଓ ଲୋକଗୀତ – ଫ୍ରେଣ୍ଡସ୍ ପବ୍ଲିଶର୍ସ

ପୋତାଗଲା ବିପୁଳ ସସ୍, ...

କାରବାର ରାଜ୍ୟରେ କାୟା ମେଲିଛି। କିନ୍ତୁ ସଚେତନ ଲୋକଙ୍କ ଅସନ୍ତୋଷକୁ ଦୃଷ୍ଟି ରଖି ଏବେ ଗତ କିଛିମାସ ହେଲା ଜୋରଦାର ଧରପଗଡ଼ ହେଉଛି। ଏହି କ୍ରମରେ ଗତ ନଭେମ୍ବର ୩୦ରେ ଜଗତ୍‌ପୁର ଶିଳ୍ପାଞ୍ଚଳସ୍ଥିତ ସୁବାସ କମ୍ପାନୀରୁ ଜବତ ବିପୁଳ ଅପମିଶ୍ରିତ ସାମଗ୍ରୀକୁ ପୋଲିସ ରବିବାର ନଷ୍ଟ କରିଛି। ନଷ୍ଟ ସାମଗ୍ରୀର ମୂଲ୍ୟ ୧୦ଲକ୍ଷରୁ ଊର୍ଦ୍ଧ୍ୱ ଟଙ୍କା ହେବ ବୋଲି ଏସିପି ଅମରେନ୍ଦ୍ର ପଣ୍ଡା କହିଛନ୍ତି। ଜବତ ସାମଗ୍ରୀର ନମୁନା ପରୀକ୍ଷା ପାଇଁ ପଠାଯାଇଥିଲା। ପରେ ଏହି ସାମଗ୍ରୀ ଖାଦ୍ୟ ଉପଯୋଗୀ ହୋଇ ନ ଥିବା ଜଣାପଡିଥିଲା ବୋଲି କଟକ ମହାନଗର ନିଗମର ସ୍ୱାସ୍ଥ୍ୟ ଅଧିକାରୀ ଡ. ସତ୍ୟବ୍ରତ ମହାପାତ୍ର କହିଛନ୍ତି। ଅନ୍ୟପକ୍ଷରେ ଥାନାଧିକାରୀ ରବୀନ୍ଦ୍ର ନାଥ ମେହେର କହିଛନ୍ତି, ନମୁନା ରିପୋର୍ଟ ମିଳିବା ପରେ ଏହି ସାମଗ୍ରୀ ମଣିଷର ଖାଦ୍ୟ ଉପଯୋଗୀ ନୁହେଁ ବୋଲି ଜଣାପଡିଥିଲା। ଏହାକୁ ଖାଇଲେ ମଣିଷ ଶରୀରରେ ବିଭିନ୍ନ ରୋଗ ସୃଷ୍ଟି ହେବା ସମ୍ଭାବନା ରହିଛି। କମ୍ପାନୀରୁ ଜବତ ହୋଇଥିବା ୧୧,୦୦୦ରୁ ଊର୍ଦ୍ଧ୍ୱ ବୋତଲର ସସ୍, ଆଚାର, ଭିନେଗାର ଏବଂ ୨୫୦୦ରୁ ଊର୍ଦ୍ଧ୍ୱ ଘିଅ ଡବାକୁ ଏକ ପଡିଆରେ ରଖାଯାଇ ଜେସିବି ସହାୟତାରେ ନଷ୍ଟ କରାଯାଇଥିଲା। ପରେ ତାହାକୁ ଶିଳ୍ପାଞ୍ଚଳ ପରିସରରେ ଗାତ ଖୋଳି ସିଏମ୍‌ସି ଅଧିକାରୀଙ୍କ ଉପସ୍ଥିତିରେ ପୋତାଯାଇଥିଲା। ସୂଚନାଯୋଗ୍ୟ, ଜଗତ୍‌ପୁର ଥାନା ଅଞ୍ଚଳରେ ଏହି କମ୍ପାନୀରେ ଅପମିଶ୍ରିତ ଆଚାର, ଘିଅ, ସସ୍ ତିଆରି କରାଯାଇ ରାଜ୍ୟ ଓ ରାଜ୍ୟ ବାହାରର ବିଭିନ୍ନ ବ୍ୟବସାୟିକ ପ୍ରତିଷ୍ଠାନକୁ ପଠାଯାଉଥିଲା। ଖବରପାଇ ୨୦୨୦ ନଭେମ୍ବର ୩୦ ତାରିଖରେ ପୋଲିସ ଉକ୍ତ କମ୍ପାନୀରେ ଚଢାଉ କରି ଅପମିଶ୍ରିତ ଆଚାର, ଘିଅ, ସସ୍‌କୁ ଜବତ କରିଥିଲା। ଏହାର ନମୁନା ପରୀକ୍ଷା ପାଇଁ ପଠାଯାଇଥିଲା। ପରେ ଏହି ଘଟଣାରେ ପୋଲିସ କମ୍ପାନୀ ମାଲିକ ସୁବାସ ମଲ୍ଲିକ, ପରିଚାଳକଙ୍କ ସହ ଅନ୍ୟ କର୍ମଚାରୀଙ୍କୁ ଗିରଫ କରିଥିଲା।

ଶ୍ରୀମନ୍ଦିର ବିକାଶରେ ବାଧା ହେବନି: କେନ୍ଦ୍ରମନ୍ତ୍ରୀ

- ସମାଲୋଚନା କଲେ କଂଗ୍ରେସ, ବିଜେଡି
- ଭାଜପା କହିଲା ଏନେଇ ଆଲୋଚନା ହେବ

ଭୁବନେଶ୍ୱର,୭।୨(ବ୍ୟୁରୋ)

ପୁରୀ ଜଗନ୍ନାଥ ଧାମ ପାଇଁ ଜାତୀୟ ସ୍ମାରକ ପ୍ରାଧିକରଣ(ଏନ୍‌ଏମଏ)ର ପ୍ରସ୍ତାବିତ ଅଧିନିୟମ ପ୍ରସଙ୍ଗ ନେଇ ରାଜ୍ୟ ରାଜନୀତି ଜୋର ଧରିଛି। ତେବେ ଏହି ପ୍ରସଙ୍ଗରେ କେନ୍ଦ୍ର ସଂସ୍କୃତି ମନ୍ତ୍ରୀଙ୍କ ସହିତ କେନ୍ଦ୍ରମନ୍ତ୍ରୀ ଧର୍ମେନ୍ଦ୍ର ପ୍ରଧାନ ଆଲୋଚନା କରିଛନ୍ତି। ପ୍ରସ୍ତାବିତ ଅଧିନିୟମରେ ପୁରୀ ଶ୍ରୀମନ୍ଦିରର ଶହେ ମିଟର ପରିଧି ଭିତରେ ନିର୍ମାଣ କାର୍ଯ୍ୟକୁ ବାରଣ କରାଯାଇଥିବା ଯୋଗୁ ଏନେଇ ସଂସ୍କୃତି ମନ୍ତ୍ରୀ ପ୍ରହ୍ଲାଦ ପଟେଲଙ୍କ ସହ ଧର୍ମେନ୍ଦ୍ର ଆଲୋଚନା କରିଛନ୍ତି। ଜାତୀୟ ସ୍ମାରକ ପ୍ରାଧିକରଣର ପ୍ରସ୍ତାବିତ ଅଧିନିୟମ ଦ୍ୱାରା ଯେପରି ଶ୍ରୀମନ୍ଦିରର ବିକାଶ କାର୍ଯ୍ୟରେ ବାଧା ନ ହେବ ସେନେଇ ଦୃଷ୍ଟି ଦିଆଯିବ ବୋଲି ପ୍ରହ୍ଲାଦ ପଟେଲ ପ୍ରତିଶ୍ରୁତି ଦେଇଥିବା ଧର୍ମେନ୍ଦ୍ର କହିଛନ୍ତି। ଟୁଇଟ୍ କରି ପ୍ରଧାନ ଆହୁରି କହିଛନ୍ତି, ଏନେଇ କେନ୍ଦ୍ର ସଂସ୍କୃତି ମନ୍ତ୍ରୀଙ୍କ ସହିତ ଆଲୋଚନା କରିଛନ୍ତି। କେନ୍ଦ୍ର ସରକାର ଶ୍ରୀମନ୍ଦିର ଉନ୍ନୟନ କାର୍ଯ୍ୟରେ ବାଧକ ସାଜିବା ଭଳି କାର୍ଯ୍ୟ କରିବେ ନାହିଁ। ଶ୍ରଦ୍ଧାଳୁ ତଥା ସ୍ଥାନୀୟ ଅଞ୍ଚଳର ଭାବାବେଗରେ ଆଘାତ ପହଞ୍ଚାଇବା ଭଳି କୌଣସି ପଦକ୍ଷେପ ନେବେ ନାହିଁ ବୋଲି ମନ୍ତ୍ରୀ ଆଶ୍ୱସନା ଦେଇଛନ୍ତି। ଅନ୍ୟପଟେ ଏନେଇ ବିଧାୟକ ଶଶୀଭୂଷଣ ବେହେରା କହିଛନ୍ତି, ସମଗ୍ର ସାଢେ ୪ କୋଟି ଓଡିଆଙ୍କ ଭାବାବେଗକୁ ଏହି ନିଷ୍ପତ୍ତି ଆଘାତ ଦେଇଛି। ଏଇ ଯେଉଁ ଦଳଗୁଡିକ ଧାର୍ମିକ ଭାବନାର ଡଣ୍ଡିମ ପିଟୁଛନ୍ତି ସେମାନେ ଏହାଦ୍ୱାରା ଲୋକମାନଙ୍କୁ କେତେଦୂର ଆଘାତ ଦେଇଛନ୍ତି ସେ ବିଷୟରେ ଆଲୋଚନା କରିବାର ଆବଶ୍ୟକତା ଥିବା ବେହେରା କହିଛନ୍ତି। କଂଗ୍ରେସ ବିଧାୟକ ସୁରେଶ କୁମାର ରାଉତରାୟ କହିଛନ୍ତି, ଶ୍ରୀମନ୍ଦିର ଚାରି ପାଖ ଭଙ୍ଗା ସରିବା ସହିତ ସଫା ମଧ୍ୟ ହେଇଗଲାଣି। ସେହି ସ୍ଥାନରେ ଟାଇଲ ବସିସାରିବା ସହିତ ମାଡ୍ରାସ, ତାମିଲନାଡୁରୁ ଗଛ ଆସି ଲାଗିଗଲାଣି। ସେଠାରେ ଏବେ ଏଏସ୍‌ଆଇ ଗୋଟେ ଡ୍ରାମା ଆରମ୍ଭ କରିଛନ୍ତି। ସେହିପରି କେନ୍ଦ୍ରମନ୍ତ୍ରୀ ପ୍ରତାପ ଷଡଙ୍ଗୀ କହିଛନ୍ତି, ଜଗନ୍ନାଥଙ୍କ ସୁରକ୍ଷା ସାଙ୍ଗକୁ ରାଜ୍ୟର ସଂସ୍କୃତି ଏବଂ ପରମ୍ପରାର ରକ୍ଷା କରିବା ମଧ୍ୟ ଆମ ଦାୟିତ୍ୱ। ମନ୍ତ୍ରୀଙ୍କ ସହିତ ମଧ୍ୟ ଏ ବିଷୟରେ ଆଲୋଚନା କରି ନିଶ୍ଚିତ ପଦକ୍ଷେପ ନେବୁ ବୋଲି ପ୍ରତାପ କହିଛନ୍ତି।

ପ୍ରଥମ ପୃଷ୍ଠାରୁ...

ପ୍ରସ୍ତାବିତ ଅଧିନିୟମକୁ ...

ପ୍ରଶାସକ କ୍ରିଷନ କୁମାର ଏନେଇ ପୁରୀ ପୌରସଂସ୍ଥା, ପୁରୀ-କୋଣାର୍କ ଉନ୍ନୟନ କର୍ତ୍ତୃପକ୍ଷ(ପିକେଡିଏ) ଏବଂ ଶ୍ରୀମନ୍ଦିର ପ୍ରଶାସନ ସହ ବିସ୍ତୃତ ଭାବେ ଆଲୋଚନା କରିଥିଲେ। ଏହାପରେ ଉକ୍ତ ଚିଠା ଅଧିନିୟମକୁ ପ୍ରତ୍ୟାହାର କରିବା ଲାଗି କେନ୍ଦ୍ର ସଂସ୍କୃତି ମନ୍ତ୍ରଣାଳୟର ସଚିବଙ୍କୁ ଚିଠି ଲେଖାଯାଇଛି। ସେହିପରି ନ୍ୟାଶନାଲ ମନୁମେଣ୍ଟ କର୍ତ୍ତୃପକ୍ଷଙ୍କ ଏହି ତରବରିଆ ନିଷ୍ପତ୍ତି ବିରୋଧରେ ରବିବାର ସେବାୟତ ନିଯୋଗ ପକ୍ଷରୁ ମିଳିତ ଭାବେ ସିଂହଦ୍ୱାର ସମ୍ମୁଖରେ ବିକ୍ଷୋଭ ପ୍ରଦର୍ଶନ କରାଯାଇଛି। ଆସନ୍ତା ଛତିଶା ନିଯୋଗ ବୈଠକ ଓ ମନ୍ଦିର ପରିଚାଳନା କମିଟି ବୈଠକରେ ଏହି ପ୍ରସ୍ତାବ ବିରୋଧରେ ପଦକ୍ଷେପ ଚୂଡ଼ାନ୍ତ ହେବ ବୋଲି ସେବାୟତ ନିଯୋଗ ପକ୍ଷରୁ କୁହାଯାଇଛି। ଯଦି ଏହାକୁ ପ୍ରତ୍ୟାହାର କରା ନ ଯିବ ତେବେ ସେବାୟତ ନିଯୋଗ ଏହା ବିରୋଧରେ ସୁପ୍ରିମକୋର୍ଟଙ୍କ ଦ୍ୱାରସ୍ଥ ହେବାକୁ ଚେତାବନୀ ଦେଇଛି। ସୂଚନାଯୋଗ୍ୟ, ଶ୍ରୀମନ୍ଦିର ସୌନ୍ଦର୍ଯ୍ୟକରଣ ପାଇଁ ରାଜ୍ୟ ସରକାରଙ୍କ ନିଷ୍ପତ୍ତି କ୍ରମେ ପ୍ରଶାସନ ପକ୍ଷରୁ ଶ୍ରୀମନ୍ଦିର ଚତୁଃପାର୍ଶ୍ୱର ୭୫ମିଟର ଅଞ୍ଚଳ ପର୍ଯ୍ୟନ୍ତ ଅନେକ ଘର ଓ ବ୍ୟବସାୟ ପ୍ରତିଷ୍ଠାନ ଉଚ୍ଛେଦ କରାଯାଇଥିଲା। ଏବେ ନ୍ୟାଶନାଲ ମନୁମେଣ୍ଟ କର୍ତ୍ତୃପକ୍ଷଙ୍କ ପ୍ରସ୍ତାବିତ ଅଧିନିୟମ ଅନୁଯାୟୀ, ଶହେ ମିଟର ନିଷିଦ୍ଧାଞ୍ଚଳ ହେଲେ ଆହୁରି ୨୫ ମିଟର ଉଚ୍ଛେଦ ହେବ ଏବଂ ଏହାଠାରୁ ୨ଶହ ମିଟର ପଛକୁ ନିୟନ୍ତ୍ରିତ ଅଞ୍ଚଳ ହେବ। ଫଳରେ ଉକ୍ତ ଅଞ୍ଚଳରେ ନିର୍ମାଣ କାର୍ଯ୍ୟ କରିବାକୁ ହେଲେ ଏନ୍‌ଏମ୍‌ଏର ଅନୁମତି ନେବାକୁ ପଡ଼ିବ। ଏହି ଅଧିନିୟମ କାର୍ଯ୍ୟକାରୀ ହେଲେ, ଶ୍ରୀମନ୍ଦିର ପାର୍ଶ୍ୱବର୍ତ୍ତୀ ଅଞ୍ଚଳରେ ଥିବା ଘର ଓ ଦୋକାନ ବଜାରକୁ ମଧ୍ୟ ଭାଙ୍ଗିବାକୁ ପଡ଼ିପାରେ। ଏପରି କି ମେଘନାଦ ପାଚେରୀ ଚାରିପଟେ ୩୭ ଏକରରୁ ଊର୍ଦ୍ଧ୍ୱ ଅଞ୍ଚଳରେ ନିର୍ମାଣ କାର୍ଯ୍ୟକୁ ନିଷିଦ୍ଧ କରାଯିବ। ଏଲ୍‌ଇଡି କିମ୍ବା ଉଚ୍ଚ ପ୍ରତିଫଳନଯୁକ୍ତ ସିନ୍ଥେଟିକ ସାମଗ୍ରୀର ବ୍ୟବହାର ହୋଇପାରିବ ନାହିଁ। ରଥଯାତ୍ରା ଭଳି ସ୍ୱତନ୍ତ୍ର ଉତ୍ସବରେ ବ୍ୟାନର ଲଗାଇବା ପାଇଁ ତିନି ଦିନରୁ ଅଧିକ ସମୟ ପର୍ଯ୍ୟନ୍ତ ଅନୁମତି ମିଳିବ ନାହିଁ। ଏଥିସହ ନିଷିଦ୍ଧାଞ୍ଚଳ ଭିକାରି ଓ ପ୍ଲାଷ୍ଟିକ୍‌ମୁକ୍ତ ହେବ। ତେବେ ସବୁଠାରୁ ଗୁରୁତ୍ୱପୂର୍ଣ୍ଣ କଥା ହେଉଛି, ଜାତୀୟ ମନୁମେଣ୍ଟ କର୍ତ୍ତୃପକ୍ଷ ଏଭଳି ପ୍ରସ୍ତାବିତ ଚିଠା ଅଧିନିୟମ ଜାରି କରିବା ପୂର୍ବରୁ ପୁରୀ ଜିଲା ପ୍ରଶାସନ, ଶ୍ରୀମନ୍ଦିର ପ୍ରଶାସନ କିମ୍ବା ରାଜ୍ୟ ସରକାରଙ୍କ ପରାମର୍ଶ ଲୋଡ଼ିନାହାନ୍ତି। ଏଣୁ ଏହି ଅଧିନିୟମ ବିରୋଧରେ ସବୁ ସ୍ତରରେ ସ୍ୱର ଉଠିଛି।

ଯବାନଙ୍କୁ ଜାଳିଦେଲେ...

ଦାବି ପୂରଣ ନ ହେବାରୁ ଦୁର୍ବୃତ୍ତମାନେ ଫେବୃୟାରୀ ୫ରେ ତାଙ୍କ ହାତ ଗୋଡ଼ ବାନ୍ଧି ପାଲଘର ଜିଲା ତଳସାରୀ ଅଞ୍ଚଳରେ ଥିବା ଏକ ଜଙ୍ଗଲକୁ ନେଇଯାଇଥିଲେ। ସେଠାରେ ସୁରଜଙ୍କ ଦେହରେ ନିଆଁ ଲଗାଇ ଦେଇଥିଲେ। ସ୍ଥାନୀୟ ବାସିନ୍ଦାଙ୍କଠାରୁ ଖବର ପାଇ ପୋଲିସ ତାଙ୍କୁ ଡାକ୍ତରଖାନାରେ ଭର୍ତ୍ତି କରିଥିଲା। ସେଠାରେ ତାଙ୍କର ମୃତ୍ୟୁ ଘଟିଛି। ୩ ସନ୍ଦିଗ୍ଧଙ୍କୁ ପୋଲିସ ଅଟକ ରଖିଛି।

ହିମସ୍ଖଳନ: ୧୫୦...

ରାଜ୍ୟ ବିପର୍ଯ୍ୟୟ ପ୍ରଶମନ ବାହିନୀ (ଏସ୍‌ଡିଆର୍‌ଏଫ୍) ଟିମ୍ ସମେତ ସେନାକୁ ମୁତୟନ କରାଯାଇଛି। ରେନି ଗ୍ରାମ ନିକଟରେ ଏକ ପୋଲ ଭୁଶୁଡ଼ି ପଡ଼ିବାରୁ କେତେକ ସୀମାନ୍ତ ଘାଟିକୁ ସଂଯୋଗ ବିଚ୍ଛିନ୍ନ ହୋଇଯାଇଛି। ଉତ୍ତରାଖଣ୍ଡର ପାଉରି, ଟେହରି, ରୁଦ୍ରପ୍ରୟାଗ, ହରିଦ୍ୱାର ଏବଂ ଡେରାଡୁନ୍ ଆଦି ଅନେକ ଜିଲା ପ୍ରଭାବିତ ହେବାକୁ ଥିବାରୁ ସେଠାରେ ହାଇଆଲର୍ଟ ଜାରି କରାଯାଇଛି।

ଉତ୍ତରାଖଣ୍ଡର ଦୁର୍ଭାଗ୍ୟଜନକ ପରିସ୍ଥିତି ଉପରେ କ୍ରମାଗତ ଅନୁଧ୍ୟାନ କରାଯାଉଛି। ଭାରତ ଉତ୍ତରାଖଣ୍ଡ ସହ ଛିଡ଼ାହୋଇଛି ଓ ସମସ୍ତଙ୍କର ସୁରକ୍ଷା ପାଇଁ ପ୍ରାର୍ଥନା କରୁଛି ବୋଲି ପ୍ରଧାନମନ୍ତ୍ରୀ ନରେନ୍ଦ୍ର ମୋଦି କହିଛନ୍ତି। ସ୍ୱରାଷ୍ଟ୍ର ମନ୍ତ୍ରୀ ଅମିତ୍ ଶାହା ଉତ୍ତରାଖଣ୍ଡ ମୁଖ୍ୟମନ୍ତ୍ରୀ ତ୍ରିବେନ୍ଦ୍ର ସିଂ ରାୱତଙ୍କ ସହ କଥା ହୋଇ ପରିସ୍ଥିତିର ମୁକାବିଲା ପାଇଁ ସମସ୍ତ ସମ୍ଭାବ୍ୟ ସହାୟତା ଯୋଗାଇ ଦେବା ଲାଗି ପ୍ରତିଶ୍ରୁତି ଦେଇଛନ୍ତି। ଉଦ୍ଧାର କାର୍ଯ୍ୟରେ ଏନ୍‌ଡିଆର୍‌ଏଫ୍ ଟିମ୍ ମୁତୟନ ହୋଇଥିବାବେଳେ ଦିଲ୍ଲୀରୁ ଅତିରିକ୍ତ ସୁରକ୍ଷା ବଳ ପଠାଯାଉଥିବା ଶାହା ଟୁଇଟ୍ କରି କହିଛନ୍ତି। ଜିଲା ପ୍ରଶାସନ ଓ ଉଦ୍ଧାର କାର୍ଯ୍ୟରେ ନିୟୋଜିତ ରାଜ୍ୟ ଓ ଜାତୀୟ ବିପର୍ଯ୍ୟୟ ପ୍ରଶମନ ଟିମ୍‌କୁ ସହାୟତା କରିବା ଲାଗି ସେନାକୁ କୁହାଯାଇଛି। କ୍ଷତିଗ୍ରସ୍ତ ଲୋକଙ୍କୁ ସମସ୍ତ ସମ୍ଭାବ୍ୟ ସହାୟତା ଯୋଗାଇ ଦେବା ଲାଗି ବାୟୁସେନାର ହେଲିକପ୍ଟରଗୁଡ଼ିକୁ ପ୍ରସ୍ତୁତ କରି ରଖାଯାଇଛି। ୪୦୦ ସେନା ଯବାନ ବନ୍ୟା ପ୍ରଭାବିତ ଧଉଳି ଗଙ୍ଗାଠାରେ ପହଞ୍ଚିଛନ୍ତି। ଆକାଶମାର୍ଗରୁ ସର୍ଭେ ଓ କ୍ଷୟକ୍ଷତି ଆକଳନ ପାଇଁ ସ୍ଥଳସେନାର ହେଲିକପ୍ଟରକୁ ମଧ୍ୟ ନିୟୋଜିତ କରାଯାଇଛି। ଏନ୍‌ଡିଆର୍‌ଏଫ୍ ଟିମ୍‌କୁ ବନ୍ୟା ଅଞ୍ଚଳକୁ ନେବାରେ ବାୟୁସେନାର ସି-୧୩୦ ଏବଂ ଏଏନ୍-୩୨ ବିମାନକୁ ନିୟୋଜିତ କରାଯାଇଥିବା ଜଣେ ବରିଷ୍ଠ ଅଧିକାରୀ ସୂଚନା ଦେଇଛନ୍ତି।

ମୁଖ୍ୟମନ୍ତ୍ରୀ ରାୱତ୍ ଜରୁରୀ ବୈଠକ ଡାକି ସ୍ଥିତି ସମୀକ୍ଷା କରିବା ସହ ଉଦ୍ଧାର ଓ ରିଲିଫ୍ କାର୍ଯ୍ୟର ଅନୁଧ୍ୟାନ କରିଥିଲେ। ସରକାରୀ ମୁଖପାତ୍ରଙ୍କ କହିବା ଅନୁଯାୟୀ ହିମସ୍ଖଳନ ହୋଇଥିବା ଅଞ୍ଚଳରେ ଅଧିକ ଜନବସତି ନ ଥିଲେ ମଧ୍ୟ କେତେଗୁଡ଼ିଏ ବିଦ୍ୟୁତ ପ୍ରକଳ୍ପ ରହିଥିଲା। ହିମସ୍ଖଳନ ଯୋଗୁ ଜୋଷୀମଠ ଅଞ୍ଚଳରେ ପ୍ରବାହିତ ହେଉଥିବା ଧଉଳି ଗଙ୍ଗା ନଦୀର ଜଳପତ୍ତନ ହଠାତ୍ ବଢ଼ିଯାଇଥିଲା। ଫଳରେ ନଦୀ ପାର୍ଶ୍ୱରେ ଥିବା ଅନେକ ଘର ଭାସିଯାଇଥିଲା। ଇଣ୍ଡୋ-ତିବ୍ବେତାନ୍ ବର୍ଡର ପୋଲିସ (ଆଇଟିବିପି) କହିବା ଅନୁଯାୟୀ ସକାଳ ୧୦ଟା ବେଳେ ଧଉଳି ଗଙ୍ଗାରେ ବନ୍ୟା ଆସିଥିଲା। ଏହି ନଦୀ ୮୫ କିଲୋମିଟର ପ୍ରବାହିତ ହୋଇ ବିଷ୍ଣୁପ୍ରୟାଗଠାରେ ଅଳକାନନ୍ଦାରେ ମିଶିଛି।

ଆଜିଠୁ ନବମ, ...

ପକ୍ଷରୁ ସମସ୍ତ ସ୍କୁଲ କର୍ତ୍ତୃପକ୍ଷଙ୍କୁ ନିର୍ଦ୍ଦେଶ ଦିଆଯାଇଛି। ସୂଚନାଯୋଗ୍ୟ, କରୋନା ମହାମାରୀ ପାଇଁ ଗତ ମାର୍ଚ୍ଚରୁ ରାଜ୍ୟରେ ସମସ୍ତ ଶିକ୍ଷାନୁଷ୍ଠାନ ବନ୍ଦ ରହିଥିଲା। ଧୀରେ ଧୀରେ ସ୍ଥିତି ସୁଧୁରିବା ପରେ ପିଲାଙ୍କ ପାଠପଢ଼ା ଓ ବୋର୍ଡ ପରୀକ୍ଷାକୁ ଗୁରୁତ୍ୱ ଦେଇ ରାଜ୍ୟ ସରକାର ପ୍ରଥମେ ଦଶମ ଓ ଦ୍ୱାଦଶ ଶ୍ରେଣୀ ପିଲାଙ୍କ ପାଇଁ ସ୍କୁଲ ଖୋଲିଛନ୍ତି। ଗତ ଜାନୁୟାରୀ ୮ରୁ ଏହି ଦୁଇ ଶ୍ରେଣୀର ପିଲାଙ୍କ ପାଠପଢ଼ା ଚାଲିଛି। ରବିବାର ବି ସ୍କୁଲ ଖୋଲା ରହିବା ସହ ପାଠପଢ଼ା ହେଉଛି। ୧୦୦ଦିନ ପାଠପଢ଼ା ପରେ ସେମାନଙ୍କ ପରୀକ୍ଷା ହେବ। ତେବେ ଇତିମଧ୍ୟରେ ମେ' ୩ରୁ ମାଟ୍ରିକ ପରୀକ୍ଷା ହେବ ବୋଲି ବିଭାଗ ପକ୍ଷରୁ ସୂଚନା ଦିଆଯାଇଛି। ନବମ ଓ ଏକାଦଶ ପାଠପଢ଼ା ଆରମ୍ଭ ହେଲେ ସ୍କୁଲ ପରିସର ଏଣିକି ଚଳଚଞ୍ଚଳ ହୋଇପଡିବ।

ନ୍ୟୁୟର୍କ ଆସେମ୍ବ୍ଲିରେ ...

ପ୍ରବାସୀ ସମ୍ପ୍ରଦାୟ ମଧ୍ୟରେ ନିଜକୁ ଏକ ସ୍ତମ୍ଭ ଭାବେ ପ୍ରତିଷ୍ଠିତ କରିପାରିଛନ୍ତି। ନ୍ୟୁୟର୍କ ରାଜ୍ୟ ଧର୍ମୀୟ ସ୍ୱାଧୀନତା, କଣ୍ଢାରୀମାନଙ୍କ ଆନ୍ଦୋଳନ ଓ ଅଭିବ୍ୟକ୍ତି ସମେତ ମାନବାଧିକାରର ସୁରକ୍ଷା ପାଇଁ ପ୍ରୟାସ କରିଥାଏ। ଏହା ଆମେରିକା ସମ୍ବିଧାନରେ ସନ୍ନିହିତ। ୱାଶିଂଟନସ୍ଥିତ ଭାରତୀୟ ଦୂତାବାସ ପକ୍ଷରୁ କୁହାଯାଇଛି, ଆମେରିକା ପରି ଭାରତ ମଧ୍ୟ ଏକ ଉଜ୍ଜ୍ୱଳ ଗଣତନ୍ତ୍ର। ଭାରତ ଜମ୍ମୁ-କଶ୍ମୀର ସମେତ ସାରା ଦେଶର ଉନ୍ନତ ସାଂସ୍କୃତିକ ବିବିଧତାକୁ ମନାଇଥାଏ, ଯାହାକି ଦେଶର ଏକ ଅବିଚ୍ଛିନ୍ନ ଓ ଅପରିହାର୍ଯ୍ୟ ଅଙ୍ଗ। ନ୍ୟସ୍ତସ୍ୱାର୍ଥୀମାନେ ଏହାର ଭୁଲ୍ ଉପସ୍ଥାପନ କରି ଲୋକଙ୍କ ମଧ୍ୟରେ ବିଭେଦ ସୃଷ୍ଟି ଲାଗି ଉଦ୍ୟମ କରୁଥିବା ଭାରତୀୟ ଦୂତାବାସ ମୁଖପାତ୍ର କହିଛନ୍ତି।

ଆଜିର ରାଶିଫଳ

ଜ୍ୟୋତିର୍ବିଦ୍ୟା ବିଶାରଦ ପ୍ରସନ୍ନ କୁମାର ମହାପାତ୍ର
ମଙ୍ଗରାଜପୁର ଶାସନ, କାଦୁଆ, ଗଞ୍ଜାମ
Email-pkmahapatro@gmail.com

ମେଷ

ଆଜି ଆପଣଙ୍କ ଯାତ୍ରା, କାର୍ଯ୍ୟସାଧନ ସାଙ୍ଗକୁ ପାରିବାରିକ ସମସ୍ୟା ସୁଧାରି ନେବାର ପ୍ରଯତ୍ନ କରିବେ। ଅବଶ୍ୟ ଆବଶ୍ୟକତା ପୂରଣ ସକାଶେ ଧାରକରଜ ଲାଗି ବନ୍ଧୁଙ୍କୁ ଅନୁରୋଧ କରିପାରନ୍ତି। ଭ୍ରମଣଜନିତ କ୍ଳାନ୍ତି ଓ ଅବସାଦ ଦେଖାଦେଇପାରେ। ଆଗାମୀ ଆନୁଷ୍ଠାନିକ କାର୍ଯ୍ୟ ପାଇଁ ଘର ସାଜସଜ୍ଜାରେ ମଜ୍ଜି ରହିପାରନ୍ତି।

ବୃଷ

ଆସନ୍ତାକାଲିର ଆନୁଷ୍ଠାନିକ କାମ ସକାଶେ ବିଶେଷ ଭାବେ ଧାଁ ଧଉଡ଼ କରିବାକୁ ପଡ଼ିବ। ଘରକୁ ଆସୁଥିବା ବନ୍ଧୁଙ୍କ ପାଇଁ ପ୍ରତୀକ୍ଷାଜନିତ ଯନ୍ତ୍ରଣା ତୀବ୍ର ହେବ। ଶିଳ୍ପ, ବାଣିଜ୍ୟ ଏବଂ ପରିବହନ କ୍ଷେତ୍ରରେ ସମସ୍ୟା ଦୂର ହୋଇପାରେ। ନିକଟ ସମ୍ପର୍କୀୟମାନଙ୍କ ବିବାଦୀୟ କଥାରେ ମୁଣ୍ଡ ନ ପୂରାଇବା ଭଲ।

ମିଥୁନ

ସଂକ୍ଷେପରେ

କାରଖାନା ସିଲ୍, ୨ ଗିରଫ

ଅନୁଗୋଳ ଅଫିସ, ୭।୨: ଅନୁଗୋଳ ସହର ଉପକଣ୍ଠ କୁମଣ୍ଡ-ଭଣ୍ଡୁବରରେ ଶନିବାର ସିଲ୍ କରାଯାଇଥିବା ଭେଜାଲ ଚିପ୍ସ, କୁର୍‌କୁରେ କାରଖାନା ମାଲିକ ହୁଲୁରିସିଂହା ଅଞ୍ଚଳର ସନ୍ଦିପ ଗୋଏଲ ଓ ତାଙ୍କ ସହଯୋଗୀ ଖଲରା ଅଞ୍ଚଳର ଗଗନ ସାହୁଙ୍କୁ ପୋଲିସ ରବିବାର ଗିରଫ କରି କୋର୍ଟ ଚାଲାଣ କରିଛି। ଏ ସଂକ୍ରାନ୍ତରେ ନଂ. ୫୯/୨୧ରେ ମାମଲା ରୁଜୁ କରାଯାଇଥିବା ସଦର ଥାନା ଅଧିକାରୀ ପ୍ରଭାତ ତ୍ରିପାଠୀ ସୂଚନା ଦେଇଛନ୍ତି।

ଫେରିଲେ ନିଖୋଜ ୩ ଶିଶୁ

ଅନୁଗୋଳ ଅଫିସ, ୭।୨: ଅନୁଗୋଳ ସହରର ଦୁଇ ପରିବାରରୁ ଗତ ଗୁରୁବାର ଠାରୁ ନିଖୋଜ ରହିଥିବା ୩ଜଣ ଶିଶୁ ରବିବାର ଘରକୁ ଫେରିଥିବା ସୂଚନା ମିଳିଛି। ସେମାନେ ଭୋଜି ଖାଇବା ପାଇଁ ସହର ବାହାରକୁ ଚାଲିଯାଇଥିବା ନିଖୋଜ ଥିବା ପରିବାର ଲୋକମାନେ କହିଛନ୍ତି। ଏ ନେଇ ଦୁଇ ପରିବାର ଲୋକେ ଅନୁଗୋଳ ଥାନାକୁ ଆସି ଲିଖିତ ଭାବେ ପୋଲିସକୁ ଅବଗତ କରିବା ପରେ ପିଲାଙ୍କୁ ଧରି ଘରକୁ ଯାଇଥିବା ସୂଚନା ମିଳିଛି।

କଂଗ୍ରେସରେ ମିଶିଲେ ବିଜେଡି, ଭାଜପା କର୍ମୀ

ଅନୁଗୋଳ ଅଫିସ, ୭।୨: ଅନୁଗୋଳ ସହର ଉପକଣ୍ଠ ମଟ୍ଟିକା ମନ୍ଦିର ଠାରେ ଜିଲା କଂଗ୍ରେସ ସଭାପତି ବିପ୍ଳବ ଜେନାଙ୍କ ନେତୃତ୍ୱରେ ଏକ ମିଶ୍ରଣ ପର୍ବ ଅନୁଷ୍ଠିତ ହୋଇଯାଇଛି। କଂଗ୍ରେସର ନୀତି ଓ ଆଦର୍ଶରେ ଅନୁପ୍ରାଣିତ ହୋଇ ବେଣାଗାଡିଆ ପଞ୍ଚାୟତର ଭାଜପା ଓ ବିଜେଡି କର୍ମୀ ସୁବ୍ରତ ନାଏକ, ଭ୍ରମର ନାଏକ, ସରଳ ନାଏକ, ଦୁଖବନ୍ଧୁ ନାଏକ, ଭୁବନ ନାଏକ, ପ୍ରଦେଶୀ ବେହେରା, ବାବୁ ପ୍ରଧାନ, କାଳି ପ୍ରଧାନ, ମୁନା ବେହେରା, ବନ୍ଦିଆ ଦେହୁରୀ ପ୍ରମୁଖ ଯୋଗଦାନ କରିଛନ୍ତି। ଆଗାମୀ ଦିନରେ ଜିଲାର ପ୍ରତ୍ୟେକ ବ୍ଲକ ଓ ପଞ୍ଚାୟତରେ ଏହିଭଳି କାର୍ଯ୍ୟକ୍ରମ ଜାରି ରହିବ ବୋଲି ଜିଲା ସଭାପତି ଜେନା ସୂଚନା ଦେଇଛନ୍ତି।

୮ ପଜିଟିଭ୍ ଚିହ୍ନଟ

ଅନୁଗୋଳ ଅଫିସ, ୭।୨: ଅନୁଗୋଳ ଜିଲାରୁ ରବିବାର ୮ ଜଣ କରୋନା ପଜିଟିଭ୍ ଚିହ୍ନଟ ହୋଇଛନ୍ତି। ଏହାକୁ ମିଶାଇ ଜିଲାରେ ମୋଟ୍ ପଜିଟିଭ୍ ସଂଖ୍ୟା ୧୨ ହଜାର ୨୯୩ରେ ପହଞ୍ଚିଥିବା ଜିଲାପାଳ ସିଦ୍ଧାର୍ଥ ଶଙ୍କର ସ୍ୱାଇଁ ସୂଚନା ଦେଇଛନ୍ତି। ନୂଆ ସଂକ୍ରମିତଙ୍କ ମଧ୍ୟରେ ଅନୁଗୋଳ ବ୍ଲକ୍‌ରୁ ୨ଜଣ ଥିବାବେଳେ ଅନୁଗୋଳ ପୌରାଞ୍ଚଳରୁ ୨, ଛେଣ୍ଡିପଦା ବ୍ଲକରୁ ୨ ଓ ତାଳଚେର ବ୍ଲକ୍‌ରୁ ୨ଜଣ ରହିଛନ୍ତି। ସେହିପରି ଦିନକରେ ଜିଲାରୁ ୩ ଜଣ ହୋମ୍ ଆଇସୋଲେଶନ୍‌ରୁ ସୁସ୍ଥ ହୋଇଥିବା ପ୍ରଶାସନ ପକ୍ଷରୁ ସୂଚନା ଦିଆଯାଇଛି।

ବେଆଇନ କଫ୍ ସିରପ ଜବତ, ୨ ଅଟକ

କଣିହାଁ,୭।୨(ଡି.ଏନ.ଏ.): ଉତ୍ତର କେନ୍ଦ୍ରାଞ୍ଚଳ ଡିଆଇଜି ସାର୍ଥକ ଷଡ଼ଙ୍ଗୀଙ୍କ ନିର୍ଦ୍ଦେଶକ୍ରମେ ରବିବାର ସ୍ପେଶାଲ ସ୍କ୍ୱାଡ୍ ଓ କଣିହାଁ ପୋଲିସ ମିଳିତ ଭାବେ କଣିହାଁ ଇଲେକ୍ଟ୍ରିଅଫିସ ପାଖ ଏକ ଦୋକାନ ଉପରେ ଚଢ଼ାଉ କରି ୮୧ ବୋତଲ ନିଶାଯୁକ୍ତ କଫ୍ ସିରପ୍ ଜବତ କରିବା ସହ

୨ ଜଣଙ୍କୁ ଅଟକ ରଖିଛି। ଏ ନେଇ କଣିହାଁ ଥାନା ଆଇଆଇସି ରାଜେନ୍ଦ୍ର ନାରାୟଣ ପଟ୍ଟନାୟକ କହିଛନ୍ତି, ନଂ. ୪୧/୨୦୨୧ ଏନଡିପିଏସ୍ ଆକ୍ଟରେ ୨ଜଣଙ୍କୁ ଅଟକ ରଖି ପଚରାଉଚରା କରାଯାଉଛି। ସ୍ପେଶାଲ ସ୍କ୍ୱାଡ୍ ଅଧିକାରୀ ଦୀନକୃଷ୍ଣ ମିଶ୍ର କହିଛନ୍ତି, ଏକ ଛୋଟ ଦୋକାନରେ ବେଆଇନ ଭାବେ କଫ ସିରପ୍ ରଖି କାରବାର ଚଳାଇଥିଲେ। ଡିଆଇଜି ଓ ଏସ୍‌ପିଙ୍କ ନିର୍ଦ୍ଦେଶକ୍ରମେ ଏହି ଚଢ଼ାଉ କରାଯାଇଥିଲା।

ସୌନ୍ଦର୍ଯ୍ୟକରଣ ଲାଗି ୧୦ଲକ୍ଷ ଦେଲେ କେନ୍ଦ୍ରମନ୍ତ୍ରୀ

ସଜନାଗଡ,,୭।୨(ଡି.ଏନ.ଏ.): ନୀଳଗିରି ବସ୍‌ଷ୍ଟାଣ୍ଡ ନିକଟସ୍ଥ ଲକ୍ଷ୍ମୀସାଗର ପୋଖରୀଆଡ଼ିର ସୌନ୍ଦର୍ଯ୍ୟକରଣ ପାଇଁ ବାଲେଶ୍ୱର ଏମ୍‌ପି ତଥା କେନ୍ଦ୍ରମନ୍ତ୍ରୀ ପ୍ରତାପ ଚନ୍ଦ୍ର ଷଡ଼ଙ୍ଗୀ ନିଜ ପାଣ୍ଠିରୁ ୧୦ଲକ୍ଷ ଟଙ୍କାର ଅନୁଦାନ ରାଶି ମଞ୍ଜୁର କରିଛନ୍ତି। ପୋଖରୀ ଚାରିପାଖରେ ଆଲୋକୀକରଣ, ନୌବିହାର ବ୍ୟବସ୍ଥା, ଚାରାରୋପଣ ଉପରେ ଗୁରୁତ୍ୱ ଦେବା ସହ ପର୍ଯ୍ୟଟକମାନଙ୍କୁ ଆକୃଷ୍ଟ କଲା ଭଳି ସମସ୍ତ ବ୍ୟବସ୍ଥା କରାଯିବ ବୋଲି ବିଶେଷ ସୂତ୍ରରୁ ଜଣାପଡ଼ିଛି।

ମାନ ପରଖିବାରେ ମନମାନି

ଅନୁଗୋଳ ଅଫିସ, ୭।୨

ନକଲି, ଅପମିଶ୍ରିତ ସାମଗ୍ରୀର ସାମ୍ରାଜ୍ୟ ପାଲଟିଛି ଅନୁଗୋଳ। କେବଳ ପାମୋଲିନ, ଅଟା, ହଳଦୀଗୁଣ୍ଡ ନୁହେଁ, ଏଠାରେ ପିଲାଙ୍କ ପାଇଁ ବିକ୍ରି ହେଉଥିବା ଅନେକ ଚଟ୍‌ପଟା ଖାଦ୍ୟ ମଧ୍ୟ ଭେଜାଲ। ଶନିବାର ସହର ଉପକଣ୍ଠ କୁମଣ୍ଡ-ଭଣ୍ଡୁବର ଅଞ୍ଚଳରୁ ଏକ ନକଲି ସାମଗ୍ରୀ ପ୍ରସ୍ତୁତ କରୁଥିବା କାରଖାନା ସିଲ୍ ହେବା ପରେ ଅଭିଭାବକମାନଙ୍କ ମନରେ ଛନକା ପଶିଯାଇଛି। ଏପରି ବିଷାକ୍ତ ଖାଦ୍ୟ ଶିଶୁଙ୍କ ଦେହରେ ଭୟଙ୍କର ରୋଗ ସୃଷ୍ଟି କରୁଥିବା ବିଶେଷଜ୍ଞମାନେ ଚେତାଇ ଦେଇଥିବାବେଳେ ବର୍ଷ ବର୍ଷ ଧରି ଜନସ୍ୱାସ୍ଥ୍ୟ ବିଭାଗ ମାନ ପରୀକ୍ଷା ନ କରି କିପରି ମନମାନି ଚଳାଇଛି ତାହାକୁ ନେଇ ସାଧାରଣରେ ପ୍ରଶ୍ନବାଚୀ ସୃଷ୍ଟି ହୋଇଛି।

ସୁସ୍ଥ ଦେଶ ପାଇଁ ଶିଶୁମାନେ ସ୍ୱାସ୍ଥ୍ୟବାନ ହେବା ଜରୁରୀ। ସେଥିପାଇଁ ପିଲାଙ୍କୁ ଅପପୁଷ୍ଟିରୁ ରକ୍ଷା କରିବାକୁ

ନକଲି ଚଟ୍‌ପଟା ଖାଦ୍ୟ କାରଖାନା ଉପରେ ଚଢ଼ାଉ ବେଳେ ମୁହଁ ଲୁଚାଉଛନ୍ତି ମାଲିକ।

ସରକାରଙ୍କ ପକ୍ଷରୁ ଯୋଜନା ପରେ ଯୋଜନା କରାଯାଉଛି। କିନ୍ତୁ ସରକାରଙ୍କ ସେହି ମହତ ଉଦ୍ଦେଶ୍ୟ ଅନୁଗୋଳରେ ବାଟବଣା ହୋଇଯିବା ପରି ଲାଗୁଛି। କାରଣ ଦୀର୍ଘବର୍ଷ ହେଲା ଏଠାରେ କିଛି ଅପମିଶ୍ରିତ ଶିଶୁ ଖାଦ୍ୟ ବିକ୍ରି ହେଉଥିଲେ ମଧ୍ୟ ଖାଦ୍ୟ ସୁରକ୍ଷା ଅଧିକାରୀଙ୍କ ଏଥିପ୍ରତି ନଜର ନ ଥିଲା। ଗତ ଜାନୁୟାରୀ ୨୪ ତାରିଖରେ 'ଭୟ ବଢ଼ାଉଛି ଭେଜାଲ' ଶୀର୍ଷକ ଖବର 'ଧରିତ୍ରୀ'ରେ ପ୍ରକାଶ ପରେ ଜନସ୍ୱାସ୍ଥ୍ୟ ବିଭାଗ ଓ ପୋଲିସ ପକ୍ଷରୁ ବିଭିନ୍ନ ସ୍ଥାନରେ ଯାଞ୍ଚ ଆରମ୍ଭ ହୋଇଥିଲା। ଏହାପରେ ଦିନ ଯେତିକି ବିତୁଛି ଅନୁଗୋଳ ଜିଲାରୁ ସେତିକି ସେତିକି ନକଲି, ଅପମିଶ୍ରିତ ସାମଗ୍ରୀ ଜବତ ହେବାରେ ଲାଗିଛି। ଇତିମଧ୍ୟରେ ୩ଟି କାରଖାନା ସିଲ୍ ହୋଇସାରିଥିବା ବେଳେ ୮ ଜଣଙ୍କୁ ଗିରଫ କରାଯାଇସାରିଛି। ତେବେ ଗତ ଶନିବାର ରାତିରେ ଠାବ ହୋଇଥିବା ନକଲି କୁର୍‌କୁରେ ଓ ଅନ୍ୟ ଚଟ୍‌ପଟା ଖାଦ୍ୟ କାରଖାନା ସମସ୍ତଙ୍କ ହୋସ୍ ଉଡ଼ାଇ ଦେଇଛି। ଶିଶୁଙ୍କ ପାଟିକୁ ସୁଆଦିଆ ଲାଗୁଥିବା ଏହି ବିଷାକ୍ତ ଖାଦ୍ୟ ପ୍ରସ୍ତୁତି ଏଠାରେ ଦୀର୍ଘ ୫ ବର୍ଷ ହେବ ଚାଲିଥିଲା। ଏହି ଅପମିଶ୍ରିତ ଖାଦ୍ୟ ପିଲାମାନଙ୍କ କିଡ୍‌ନୀ ଖରାପ କରିବା ସହ ମେଦବହୁଳତା, ଗ୍ୟାସ୍, ଶରୀରରେ ଅସ୍ୱାଭାବିକତା, ପତଳା ଝାଡ଼ା, ବାନ୍ତି, ପେଟ ରୋଗ, କୃମି ଦୋଷ ସୃଷ୍ଟି କରିଥାଏ। ସେଥିପାଇଁ କୌଣସି ଖାଦ୍ୟ ସାମଗ୍ରୀ ପ୍ରସ୍ତୁତ କରିବା ପୂର୍ବରୁ ଖାଦ୍ୟ ନିରାପତ୍ତା ଲାଇସେନ୍ସ ପ୍ରଶାସନଠାରୁ ନିଆଯାଇଥାଏ। କିନ୍ତୁ କୁମଣ୍ଡ-ଭଣ୍ଡୁବର ଅଞ୍ଚଳରୁ ଠାବ୍ ହୋଇଥିବା ଉକ୍ତ ଚଟ୍‌ପଟା

- ଅନୁଗୋଳରେ ଖାଦ୍ୟ ସୁରକ୍ଷାକୁ ନେଇ ପ୍ରଶ୍ନବାଚୀ
- ନକଲି କୁର୍‌କୁରେ, ଚିପ୍ସ ଧରାପଡ଼ିବା ପରେ ଭୟ
- ପିଲାଙ୍କୁ ରୋଗଗ୍ରସ୍ତ କରିଦେବ ବୋଲି ଚେତାଇଲେ ବିଶେଷଜ୍ଞ

କାରଖାନାର ଏହି ଅନୁମତି ନ ଥିଲା କି ଏ ନେଇ ପ୍ରଶାସନ ନିକଟରେ ଖବର ମଧ୍ୟ ନ ଥିଲା। ତେବେ ଦୀର୍ଘବର୍ଷ ଧରି ଖାଦ୍ୟ ସୁରକ୍ଷା ଅଧିକାରୀ କରୁଥିଲେ କ'ଣ ତାହା ସହରବାସୀଙ୍କୁ ଆଶ୍ଚର୍ଯ୍ୟ କରିଛି। ଏ ନେଇ ଜିଲା ଖାଦ୍ୟ ସୁରକ୍ଷା ଅଧିକାରୀ ହରପ୍ରିୟା ବେହେରାଙ୍କୁ ତାଙ୍କ ମୋବାଇଲ୍ ନଂ-୭୦୦୮୪୬୭୨୨୧ରେ ବାରମ୍ବାର କଲ୍ କରାଯାଇଥିଲେ ମଧ୍ୟ ସେ ରିସିଭ୍ କରୁ ନ ଥିବାରୁ ମତାମତ ମିଳିପାରି ନାହିଁ।

କଠୋର ଦଣ୍ଡ ବ୍ୟବସ୍ଥା ଦରକାର

ଶିଶୁଙ୍କ ଖାଦ୍ୟ ସାମଗ୍ରୀରେ ଏଭଳି ଅପମିଶ୍ରଣ କରୁଥିବା ଲାଭଖୋର ବ୍ୟବସାୟୀଙ୍କ ବିରୋଧରେ କଠୋର କାର୍ଯ୍ୟାନୁଷ୍ଠାନ ହେବା ଆବଶ୍ୟକ। ଆଇନରେ ପରିବର୍ତ୍ତନ ଅଣାଯାଇ ଏପରି କରାଗଲେ ସେମାନେ ଆଗାମୀ ଦିନରେ ସାହସ କରିପାରନ୍ତେ ନାହିଁ। ପୋଲିସ ଏହି ନକଲି କାରଖାନା ଠାବ କରିଥିବାରୁ ସାଧୁବାଦ।

- ବବିତା ନାୟକ, ମଦନମୋହନପଡ଼ା, ଅନୁଗୋଳ

ବାହାର ଖାଦ୍ୟ ଦେବାକୁ ଭୟ ଲାଗିଲାଣି

ଅନୁଗୋଳ ବଜାରରେ ଏପରି ଭେଜାଲ ଶିଶୁଖାଦ୍ୟ ମିଳୁଥିବା ଜାଣିବା ପରେ ଭୟ ଲାଗିଲାଣି। ଏହାକୁ ଯେ କେହି ଖାଇଲେ ରୋଗରେ ପଡ଼ିବା ନିଶ୍ଚିତ ବୋଲି ଡାକ୍ତରମାନେ ଚେତାଇ ଦେଲେଣି। ତୁରନ୍ତ ପ୍ରଶାସନ ଓ ପୋଲିସ ଜିଲାରେ ଚାଲୁଥିବା ଏପରି କାରଖାନାଗୁଡ଼ିକୁ ଠାବ କରି ସିଲ୍ କରୁ।

- ଭୁବନାନନ୍ଦ ବିଶ୍ୱାଳ, ଅନୁଗୋଳବାସୀ

ଭୟଙ୍କର ରୋଗ ସୃଷ୍ଟି କରିବ

ଏପରି ଭେଜାଲ ଖାଦ୍ୟ ଶିଶୁମାନଙ୍କ ଶରୀରରେ ଭୟଙ୍କର ରୋଗ ସୃଷ୍ଟି କରିଥାଏ। ତେଣୁ ଅଭିଭାବକମାନେ ଏଥିପ୍ରତି ଦୃଷ୍ଟି ଦେବା ଆବଶ୍ୟକ। ପିଲାଙ୍କୁ ଏସବୁ ଚଟ୍‌ପଟା ଖାଦ୍ୟରୁ ଯେତେ ପାରିବେ ଦୂରେଇ ରଖିଲେ ଭଲ ହେବ। ବଜାରରୁ ଏସବୁ ସାମଗ୍ରୀ କିଣି ପିଲାମାନଙ୍କୁ ଦେବା ପରିବର୍ତ୍ତେ ଘରୋଇ ଖାଦ୍ୟ ପ୍ରଦାନ କଲେ ସେମାନେ ସ୍ୱାସ୍ଥ୍ୟବାନ ହେବେ।

- ଡାକ୍ତର ନନ୍ଦ କିଶୋର ସାହୁ, ଶିଶୁ ରୋଗ ବିଶେଷଜ୍ଞ, ଜିଲା ମୁଖ୍ୟ ଚିକିତ୍ସାଳୟ

ଖାଦ୍ୟ ସୁରକ୍ଷା ଅଧିକାରୀ ଯତ୍ନବାନ ହୁଅନ୍ତୁ

ଜିଲାରେ ନକଲି ଓ ଅପମିଶ୍ରଣ ସାମଗ୍ରୀ ବଢ଼ି ବଢ଼ି ଚାଲିଛି। କିନ୍ତୁ ଖାଦ୍ୟ ସୁରକ୍ଷା ଅଧିକାରୀ ବର୍ଷ ବର୍ଷ ହେଲା କ'ଣ କରୁଛନ୍ତି ତାହା ଭାବିଲେ ଆଶ୍ଚର୍ଯ୍ୟ ଲାଗୁଛି। ପିଲାମାନେ ପ୍ରତିଦିନ ଏପରି ବିଷାକ୍ତ ଖାଦ୍ୟ ଖାଉଥିବାବେଳେ ଏ ନେଇ କାହିଁକି ଜନସ୍ୱାସ୍ଥ୍ୟ ବିଭାଗ ପୂର୍ବରୁ କାର୍ଯ୍ୟାନୁଷ୍ଠାନ ନେଉ ନ ଥିଲା। ଏଣିକି ଖାଦ୍ୟ ସୁରକ୍ଷା ଅଧିକାରୀ ଅଧିକ ଯତ୍ନବାନ୍ ହୁଅନ୍ତୁ।

- ନିବେଦିତା ମିଶ୍ର, ଅଭିଭାବକ

ମାସରେ ୮ରୁ ୧୦ ସ୍ଥାନରେ ପରୀକ୍ଷା ହେବା କଥା

ମାସକୁ ୮ରୁ ୧୦ଟି ସ୍ଥାନକୁ ଯାଇ ଜିଲା ଖାଦ୍ୟ ସୁରକ୍ଷା ଅଧିକାରୀ ବିଭିନ୍ନ ଖାଦ୍ୟର ମାନ ପରଖିବା ସହ ପରୀକ୍ଷା ପାଇଁ ପଠାଇବାର ନିୟମ ରହିଛି। ଜଣେ କର୍ମଚାରୀ ଓ ପୋଲିସକୁ ନେଇ ଦିଆଯାଇଥିବା ଗାଡ଼ିରେ ବିଭିନ୍ନ ଅଞ୍ଚଳରେ ଚଢ଼ାଉ କଲେ ଅସ୍ୱାସ୍ଥ୍ୟକର, ଅପମିଶ୍ରଣ କାରବାରକୁ ରୋକାଯାଇପାରିବ। ଅନୁଗୋଳରେ ଏପରି କାରବାର ରୋକିବା ଉପରେ ଦୃଷ୍ଟି ଦିଆଯିବ।

- ଧନଞ୍ଜୟ ବେହେରା, ଏଡିଏମ୍‌ଓ(ଜନସ୍ୱାସ୍ଥ୍ୟ)

ନୀଳରକ୍ତ କଙ୍କଡ଼ା, ଶାମୁକା ଚୋରାଚାଲାଣ

ବାଲେଶ୍ୱର ଅଫିସ, ୭।୨

ବାଲେଶ୍ୱର ଜିଲାର ସମୁଦ୍ର ଉପକୂଳରୁ ବେଆଇନ ଭାବେ ଶାମୁକା ଓ ନୀଳରକ୍ତ କଙ୍କଡ଼ାର ଚୋରାଚାଲାଣ ହେଉଛି। ଏହାକୁ ରୋକିବା ଲାଗି କୌଣସି ପଦକ୍ଷେପ ନିଆଯାଉ ନ ଥିବାରୁ ବୁଦ୍ଧିଜୀବୀ ମହଲରେ ଉଦ୍‌ବେଗ ପ୍ରକାଶ ପାଇଛି। ଏହି ପରିପ୍ରେକ୍ଷୀରେ 'ସାମୁଦ୍ରିକ ନୀଳରକ୍ତ କଙ୍କଡ଼ା ଓ ଜୈବ ସୁରକ୍ଷା ମଞ୍ଚ' ପକ୍ଷରୁ ବରିଷ୍ଠ ନାଗରିକ ମଞ୍ଚ ସଭାଗୃହରେ ଏକ ବୈଠକ ଅନୁଷ୍ଠିତ ହୋଇଥିଲା। ଏଥିରେ ଲକ୍ଷ୍ମୀଧର ବେହେରା ଅଧ୍ୟକ୍ଷତା କରିଥିଲେ। ଚୋରା ଚାଲାଣ ସମ୍ପର୍କରେ ସୋମବାର ଜିଲାପାଳଙ୍କଠାରେ ଲିଖିତ ଅଭିଯୋଗ କରିବାକୁ ସଙ୍ଗଠନ ପକ୍ଷରୁ ବୈଠକରେ ନିଷ୍ପତ୍ତି ହୋଇଛି। ଅନ୍ୟପକ୍ଷରେ ଜିଲାରେ ନୀଳରକ୍ତ କଙ୍କଡ଼ା ଓ ସାମୁଦ୍ରିକ ଜୀବମାନଙ୍କ ଉପରେ ଏକ ଗବେଷଣା କେନ୍ଦ୍ର ପ୍ରତିଷ୍ଠା ପାଇଁ ବୈଠକରେ କେନ୍ଦ୍ର ସରକାରଙ୍କୁ ନିବେଦନ କରାଯାଇଛି। ବୈଠକରେ ସଭାପତି ଭାବେ ଲକ୍ଷ୍ମୀଧର ବେହେରା, ଉପସଭାପତି ଗୌରାଙ୍ଗ ପାଣିଗ୍ରାହୀ, ଶିଳ୍ପୀ କେଶୁଦାସ, ସମ୍ପାଦକ ଡ. ଗୋବିନ୍ଦ ଚନ୍ଦ୍ର ବିଶ୍ୱାଳ, ସହସମ୍ପାଦକ ଗଗନ କୁମାର ସେଠୀ ଓ ମମତା ବେହେରା, କୋଷାଧ୍ୟକ୍ଷ ଜ୍ଞାନାନନ୍ଦ ମିଶ୍ରଙ୍କୁ କର୍ମକର୍ତ୍ତା ଭାବେ ମନୋନୀତ କରାଯାଇଛି। ସେହିପରି କାର୍ଯ୍ୟକାରୀ କମିଟି ସଭ୍ୟ ଭାବେ ଡ. ସିଦ୍ଧାର୍ଥ ପତି, ନିରଞ୍ଜନ ପରିଡ଼ା, ମନୋଜ ନାୟକ, ସୁଧାକର ସେଠୀ, ସୀତାରାମ ପ୍ରଧାନ, ତୁଷାରକାନ୍ତ ତପସୀ, ରଞ୍ଜିତ୍ କୁମାର ପୃଷ୍ଟି, ପ୍ରବୀର କୁମାର କମିଳା ଏବଂ ସ୍ଥାୟୀ ନିମନ୍ତ୍ରିତ ସଦସ୍ୟ ଭାବେ ଅନ୍ତର୍ଯ୍ୟାମୀ ପ୍ରଧାନ, ସୁଶାନ୍ତ ବେରା, ବାସୁଦେବ ସାହୁ ଓ ଗଣେଶ୍ୱର ରାଉତଙ୍କୁ ମନୋନୀତ କରାଯାଇଛି।

ହାଇୱା ଧକ୍କାରେ ସ୍ତ୍ରୀ ମୃତ, ସ୍ୱାମୀ ଗୁରୁତର

ଭଦ୍ରକ ଅଫିସ, ୭।୨

ଭଦ୍ରକ-ଚାନ୍ଦବାଲି ରାଜ୍ୟ ରାଜପଥର ସରକାର ନଗର ନିକଟରେ ରବିବାର ମଧ୍ୟାହ୍ନରେ ଏକ ସ୍କୁଟିକୁ ହାଇୱା ଧକ୍କା ଦେବାରୁ ଜଣେ ମହିଳାଙ୍କ ମୃତ୍ୟୁ ଘଟିଥିବା ବେଳେ ତାଙ୍କ ସ୍ୱାମୀ ଗୁରୁତର ହୋଇଛନ୍ତି। ଏହାକୁ ନେଇ ସେଠାରେ କିଛି ସମୟ ପାଇଁ ଉତ୍ତେଜନା ପ୍ରକାଶ ପାଇଥିଲା। ମୃତା ମହିଳା ହେଲେ ବାସୁଦେବପୁରର ଅଭିଲିପ୍ସା ବାରିକ। ଗୁରୁତର ହୋଇଥିବା ତାଙ୍କ ସ୍ୱାମୀଙ୍କୁ ଜିଲା ମୁଖ୍ୟ ଚିକିତ୍ସାଳୟରେ ଭର୍ତ୍ତି କରାଯାଇଥିବା ଜଣାପଡ଼ିଛି।

ସୂଚନା ଅନୁଯାୟୀ, ଅଭିଲିପ୍ସା ଓ ତାଙ୍କ ସ୍ୱାମୀ ମନୋଜ ଦାସ ସ୍କୁଟିରେ ଘରକୁ ଫେରୁଥିବା ସମୟରେ ଦ୍ରୁତଗତିରେ ଆସୁଥିବା ହାଇୱା ପଛପଟୁ ଧକ୍କା ଦେଇଥିଲା। ଘଟଣାସ୍ଥଳରେ ଅଭିଲିପ୍ସାଙ୍କ ମୃତ୍ୟୁ ହୋଇଥିଲା। ଉତ୍ତ୍ୟକ୍ତ ଲୋକେ ସରକାର ନଗରଠାରେ ଭଦ୍ରକ-ଚାନ୍ଦବାଲି ରାଜ୍ୟ ରାଜପଥକୁ ଅବରୋଧ କରିଥିଲେ। ଫଳରେ ଉଭୟପଟୁ ଗାଡ଼ି ଚଳାଚଳ ଏକ ଘଣ୍ଟା ପାଇଁ ବାଧାପ୍ରାପ୍ତ ହୋଇଥିଲା। ପୁରୁଣାବଜାର ଥାନା ପୋଲିସ ଓ ଭଦ୍ରକ ଏସ୍‌ଡିପିଓ ସାର୍ଥକ ରାୟ ଦୁର୍ଘଟଣାସ୍ଥଳରେ ପହଞ୍ଚି ଉତ୍ତ୍ୟକ୍ତ ଲୋକଙ୍କୁ ବୁଝାଶୁଝା କରିବା ପରେ ରାସ୍ତାରୋକୋ ହଟିଥିଲା। ତେବେ ପୋଲିସ ହାଇୱା ଜବତ ସହ ଡ୍ରାଇଭରଙ୍କୁ ଗିରଫ କରିଛି। ଏ ନେଇ ପୁରୁଣାବଜାର ଥାନାରେ ଏକ ମାମଲା (ନଂ.୨୭/୨୧) ରୁଜୁ କରି ପୋଲିସ ତଦନ୍ତ କରୁଛି।

ଚାନ୍ଦିପୁର ବେଳାଭୂମିରେ ଆରଟିଓ ଚଢ଼ାଉ

ବାଲେଶ୍ୱର ଅଫିସ, ୭।୨

ବାଲେଶ୍ୱର ଜିଲା ଚାନ୍ଦିପୁରସ୍ଥିତ ସମୁଦ୍ର ବେଳାଭୂମିରେ ଅବାଧ ଭାବେ ବାଇକର୍‌ମାନେ ପ୍ରବେଶ କରୁଛନ୍ତି। ଫଳରେ ସାମୁଦ୍ରିକ ପରିବେଶ ଓ ପର୍ଯ୍ୟଟକଙ୍କ ପ୍ରତି ବିପଦ ସୃଷ୍ଟି ହେଉଛି। ଏନେଇ ବାରମ୍ବାର ଅଭିଯୋଗ ହେବା ପରେ ଜିଲାପାଳ କେ. ସୁଦର୍ଶନ ଚକ୍ରବର୍ତ୍ତୀ ଧାରା ୧୭୯(୧) ଅନୁସାରେ ଉକ୍ତ ଅଞ୍ଚଳକୁ ନିଷିଦ୍ଧାଞ୍ଚଳ ଘୋଷଣା କରି ବେଳାଭୂମି ଅଞ୍ଚଳରେ ସମସ୍ତ ପ୍ରକାର ଯାନ ପ୍ରବେଶକୁ ବାରଣ କରିଥିଲେ। ଏହାପରେ ମଧ୍ୟ କେତେକ ଅମାନିଆ ବ୍ୟକ୍ତି ବାଇକ୍ ନେଇ ବେଳାଭୂମିରେ ପ୍ରବେଶ କରୁଛନ୍ତି। ଜିଲା ଆଞ୍ଚଳିକ ପରିବହନ ଅଧିକାରୀ (ଆର୍‌ଟିଓ) ରଶ୍ମିରଞ୍ଜିତ ଦଳବେହେରା ଏକ ଟିମ୍ ଗଠନ କରି ଅଚାନକ ଚଢ଼ାଉ କରିଥିଲେ। ଏଥିରେ ବହୁ ବାଇକର୍‌ଙ୍କୁ ଧରିବା ସହ ସେମାନଙ୍କଠାରୁ ୨ହଜାର ଟଙ୍କା ଲେଖାଏଁ ଜରିମାନା ଆଦାୟ କରିଥିବା ଆର୍‌ଟିଓ ଦଳବେହେରା ସୂଚନା ଦେଇଛନ୍ତି।

ସୁସ୍ଥ ରଖିବ ସାଇକେଲ୍

ଅତିଥିମାନେ ପତାକା ଦେଖାଇ କାର୍ଯ୍ୟକ୍ରମକୁ ଉଦ୍‌ଘାଟନ କରୁଛନ୍ତି।

ବଅଁରପାଳ,୭।୨(ଡି.ଏନ.ଏ.)

ଜିଲା ଯୋଗ ସଂଘ ପକ୍ଷରୁ ରବିବାର 'ଅନୁଗୋଳ ସାଇକ୍ଲୋଥନ୍' ଅନୁଷ୍ଠିତ ହୋଇଯାଇଛି। ନାଲ୍‌କୋ ଏଫ୍‌ସିଆଇ ଛକଠାରୁ ଆରମ୍ଭ ହୋଇଥିବା ଏହି ସାଇକ୍ଲୋଥନ୍‌ରେ ମୁଖ୍ୟଅତିଥି ଭାବେ ସାମାଜିକ କର୍ମୀ ବିପ୍ଳବ ଜେନା, ସମ୍ମାନିତ ଅତିଥି ଭାବେ ସଂଘ ସଭାପତି ପୁରୁଷୋତ୍ତମ ସିଂ, ସାଧାରଣ ସମ୍ପାଦକ ଡା. ବିଜୟାନନ୍ଦ ପଣ୍ଡା, ରାଜ୍ୟ ସଂଘ ସଂଯୋଜକ ଡା. ଅୟସକାନ୍ତ ଦାସ, ଜିଲା ସଂଯୋଜକ ପ୍ରଦୀପ କୁମାର ଆଚାର୍ଯ୍ୟ ଓ ସୁଜିତ କୁମାର ବେହେରା, ଆଇନ ପରାମର୍ଶଦାତା ପ୍ରଦୀପ ଦେବତା ପ୍ରମୁଖ ଯୋଗଦେଇ ଏହାର ଶୁଭାରମ୍ଭ କରିଥିବା ସହ ସାଇକେଲ ଚାଳନା ସୁସ୍ଥ ରଖିବ ବୋଲି କହିଥିଲେ। ପରେ ଏହି ସାଇକ୍ଲୋଥନରେ ସାମିଲ ହୋଇଥିବା ବ୍ୟକ୍ତିମାନଙ୍କୁ ଅତିଥିମାନେ ପ୍ରମାଣପତ୍ର ପ୍ରଦାନ କରିଥିଲେ। ୫୦ରୁ ଊର୍ଦ୍ଧ ଛାତ୍ର ଓ ଯୁବକ ସାମିଲ ହୋଇ ସଡ଼କ ସୁରକ୍ଷା, ସ୍ୱାସ୍ଥ୍ୟ ସଚେତନତା

ଭଗବାନ ବଳବାନ ମଣିଷ ଚାହାନ୍ତି– ଭାବପ୍ରବଣ ଶିଶୁମାନଙ୍କୁ ନୁହଁ। ପ୍ରଭୁ ଚାହାନ୍ତି ଆମଠାରୁ ଅଟଳ ସହିଷ୍ଣୁତା– ଦୃଢତା ଓ ବୀରତ୍ୱ– ଯଥାର୍ଥ ଆଧ୍ୟାତ୍ମିକ ବୀରତ୍ୱ। ସେ ମଧ୍ୟ ଆମଠାରୁ ଚାହାନ୍ତି ପୌରୁଷ ଏବଂ ଦିବ୍ୟ ପୌରୁଷ। –ଶ୍ରୀଅରବିନ୍ଦ

ଶର୍ମାଙ୍କୁ ମାନିନିଅ

କୃଷି ଆଇନକୁ ନେଇ କେନ୍ଦ୍ର ସରକାର ଓ କୃଷକଙ୍କ ମଧ୍ୟରେ ଭିଡାଓଟରା ଚାଲିଛି। ଚାଷୀମାନେ ବିବାଦୀୟ ଆଇନ ପ୍ରତ୍ୟାହାର ଲାଗି ଅଡ଼ି ବସିଥିବା ବେଳେ ସରକାର ଜିଦ୍‌ରେ ଅଟଳ ଅଛନ୍ତି। ସରକାର କହୁଛନ୍ତି, ଚାଷୀଙ୍କ ଲାଭ ପାଇଁ ଏହି ଆଇନ ଅଣାଯାଇଛି। ଅପରପକ୍ଷରେ ଏହି ମାସ ୬ ତାରିଖରେ ହୋଇଥିବା ୩ ଘଣ୍ଟିଆ 'ଚକାଜାମ୍' ଆନ୍ଦୋଳନର ଦେଶବ୍ୟାପୀ ପ୍ରଭାବ ପ୍ରତିବାଦ କରୁଥିବା ଚାଷୀଙ୍କୁ ଉତ୍ସାହିତ କରୁଥିବା ଭଳି ମନେହେଉଛି। କେବଳ ପଞ୍ଜାବ, ହରିୟାଣା କିମ୍ବା ପଶ୍ଚିମ ଉତ୍ତରପ୍ରଦେଶରେ ସୀମିତ ନୁହେଁ, ଏହି ୩ ଘଣ୍ଟିଆ ପ୍ରତିବାଦର ସ୍ୱର ଭାରତର ଦକ୍ଷିଣ, ପଶ୍ଚିମ ଓ ପୂର୍ବ ରାଜ୍ୟଗୁଡ଼ିକରେ ଶୁଣିବାକୁ ମିଳିଲା। ଏଥିରୁ ପ୍ରମାଣିତ ହେଲା ଯେ ସରକାରଙ୍କ ଦ୍ୱାରା ଦିଆଯାଇଥିବା ବାର୍ତ୍ତା ସତ୍ୟ ନୁହେଁ। ସରକାର କହିଆସୁଛନ୍ତି ଯେ ଏହି ପ୍ରତିବାଦ କେବଳ ମୁଷ୍ଟିମେୟ କୃଷକ ନେତା ଓ ଦଲାଲଙ୍କ ଦ୍ୱାରା ରଚାଯାଇଛି, ଯେଉଁମାନେ ବାସ୍ତବ କୃଷକ ନୁହନ୍ତି। ଅପରପକ୍ଷେ କୃଷକମାନେ ଉକ୍ତ ଆଇନ ଦ୍ୱାରା କ୍ଷତିଗ୍ରସ୍ତ ହେବେ ବୋଲି ଦର୍ଶାଉଛନ୍ତି।

ଏଭଳି ସ୍ଥଳେ ଭାରତୀୟ ଜନତା ପାର୍ଟି (ଭାଜପା)ର ମାର୍ଗଦର୍ଶନ କରୁଥିବା ରାଷ୍ଟ୍ରୀୟ ସ୍ୱୟଂ ସେବକ ସଂଘ (ଆର୍‌ଏସ୍‌ଏସ୍)ର ବରିଷ୍ଠ ନେତା ତଥା ରାଜ୍ୟ ସଭାର ପୂର୍ବତନ ସଦସ୍ୟ ରଘୁନନ୍ଦନ ଶର୍ମା ଫେସ୍‌ବୁକ୍‌ରେ କେନ୍ଦ୍ର କୃଷି ମନ୍ତ୍ରୀ ନରେନ୍ଦ୍ର ସିଂ ତୋମାରଙ୍କୁ ଉପଲକ୍ଷ୍ୟ କରି ଦେଇଥିବା ଟିପ୍ପଣୀ ଆଲୋଚନାର ବିଷୟ ପାଲଟିଛି। ସେ କହିଛନ୍ତି ଯେ, କୃଷି ଆଇନକୁ କୃଷକମାନେ ବିରୋଧ କରୁଥିବା ବେଳେ ତାହାକୁ ତୋମାର ଠିକ୍ ଭାବେ ବୁଝୁନାହାନ୍ତି। କ୍ଷମତାର ଗର୍ବ ତାଙ୍କ ମୁଣ୍ଡକୁ ଚଢ଼ିଯାଇଛି। ଦୁଇ ଦିନ ତଳେ କରାଯାଇଥିବା ଏହି ପୋଷ୍ଟରେ ଶର୍ମା ଆହୁରି ଲେଖିଛନ୍ତି, ତୋମାର ହେଉଛନ୍ତି ସରକାରଙ୍କ ଏକ ଅଂଶ। କୃଷକଙ୍କ ମଙ୍ଗଳ ତାଙ୍କ ଉଦ୍ଦେଶ୍ୟ ହୋଇଥାଇପାରେ। କିନ୍ତୁ ଯଦି କିଛି ଲୋକ ସେହି ସାହାଯ୍ୟ ନେବାକୁ ଚାହୁଁ ନାହାନ୍ତି, ତାହା ହେଲେ ସେମାନଙ୍କ କଲ୍ୟାଣ କଥା ଭାବିବା ଠିକ୍ ନୁହେଁ। ଜଣେ ଉଲଗ୍ନ ହେବାକୁ ଚାହୁଁଥିବା ବେଳେ ତାଙ୍କୁ ଜୋର ଜବରଦସ୍ତ ଲୁଗା ପିନ୍ଧାଇବାର କ'ଣ ଆବଶ୍ୟକତା ରହିଛି ବୋଲି ଶର୍ମା କହିଛନ୍ତି। ଫେସ୍‌ବୁକ୍‌ର ଏହି ପୋଷ୍ଟରୁ ବୁଝିବାକୁ ହେବ ଯେ, ଆର୍‌ଏସ୍‌ଏସ୍‌ର ନେତାମାନେ ହୁଏତ ହୃଦୟଙ୍ଗମ କଲେଣି ଯେ, ସରକାରଙ୍କ ନିଷ୍ପତ୍ତି ଅଦ୍ଭୁଆ ସ୍ଥିତି ସୃଷ୍ଟି କଲାଣି। ଏଠାରେ ଶର୍ମା ଉଦ୍ଦେଶ୍ୟ ରଖି ଯେଭଳି ଶବ୍ଦ ବ୍ୟବହାର କରିଛନ୍ତି, ସେଥିରୁ ବୁଝାପଡୁଛି ପ୍ରଧାନମନ୍ତ୍ରୀ ନରେନ୍ଦ୍ର ମୋଦିଙ୍କୁ ସିଧାସଳଖ ନ କହି ସେ ପରୋକ୍ଷରେ କୃଷିମନ୍ତ୍ରୀଙ୍କୁ ଟାର୍ଗେଟ କରିଛନ୍ତି। ବିଶେଷକରି ତୋମାର କେତେ ପାଣିରେ ଅଛନ୍ତି, ତାହା ଆମେ ଭଲ ଭାବେ ଜାଣୁ। ସରକାରରେ କୌଣସି ଶୀର୍ଷ ନେତା ନ ଚାହିଁଲେ ତାଙ୍କ ଅଧୀନରେ ଥିବା ମନ୍ତ୍ରୀମାନେ କଦାପି ବହିକି କହିପାରିବେ ନାହିଁ। ଭାରତରେ କେନ୍ଦ୍ରଠାରୁ ଆରମ୍ଭ କରି ସବୁ ରାଜ୍ୟ ଶାସନକୁ ଅନିଷା କଲେ ସମାନ ଉଦାହରଣ ଦେଖିବାକୁ ମିଳିବ। ଓଡ଼ିଶା କଥା ଦେଖିଲେ ୨୦୨୦ ଡିସେମ୍ବରରେ ସ୍କୁଲ ଖୋଲିବା ନେଇ ସ୍କୁଲ ଓ ଗଣଶିକ୍ଷା ମନ୍ତ୍ରୀ ସମୀର ରଞ୍ଜନ ଦାସ ମତ ରଖିଥିଲେ। ସେ କହିଥିଲେ ଖୁବ୍‌ଶୀଘ୍ର ବିଦ୍ୟାଳୟଗୁଡ଼ିକ ଖୋଲିବା ନେଇ ଚିନ୍ତା କରାଯାଉଛି। ତା' ପରେ ଉଚ୍ଚ ଶିକ୍ଷା ସଚିବ ଶାଶ୍ୱତ ମିଶ୍ର ଉଚ୍ଚ ଶିକ୍ଷାନୁଷ୍ଠାନ ଖୋଲିବା ନେଇ ସଙ୍କେତ ଦେଇଥିଲେ। ପରେ ମୁଖ୍ୟମନ୍ତ୍ରୀ ନବୀନ ପଟ୍ଟନାୟକ ଉଭୟଙ୍କୁ ତାଗିଦ୍ କରିଥିଲେ। ସରକାରୀ ସ୍ତରରେ କୌଣସି ନିଷ୍ପତ୍ତି ହୋଇ ନ ଥିବା ବେଳେ ବିଭାଗଗୁଡ଼ିକ ପକ୍ଷରୁ ଦିଆଯାଉଥିବା ମନ୍ତବ୍ୟକୁ ମୁଖ୍ୟମନ୍ତ୍ରୀ ନାପସନ୍ଦ କରିଥିଲେ। ପରବର୍ତ୍ତୀ ସମୟରେ ମନ୍ତ୍ରୀ ଓ ସଚିବଙ୍କ କଥା କାଟ ଖାଇଥିଲା।

କେନ୍ଦ୍ରରେ ପ୍ରଧାନମନ୍ତ୍ରୀଙ୍କ ବିନା ଅନୁମତିରେ ଦୂବଟିଏ କଅଁଳେ ନାହିଁ ବୋଲି ସାଧାରଣ ନାଗରିକ ମଧ୍ୟ ଜାଣିଲେଣି। ଏଭଳିସ୍ଥଳେ ତୋମାର ନିଜେ ଚାହିଁଲେ କଦାପି କୃଷି ଆଇନ ଉପରେ କିଛି ବି କରିପାରିବେ ନାହିଁ। ଆର୍‌ଏସ୍‌ଏସ୍ ନେତା ଶର୍ମା ଯେଉଁଆଡ଼େ ବାଡ଼ି ବୁଲାଇ କହିଥାଆନ୍ତୁ ନା କାହିଁକି ଲକ୍ଷ୍ୟ ଗୋଟିଏ ଜାଗାରେ ବାଜୁଛି ବୋଲି ବୁଝିବାକୁ ହେବ। ସାଧାରଣରେ ଏହା ଜଣାଶୁଣା ଯେ, ଭାଜପାକୁ ଆର୍‌ଏସ୍‌ଏସ୍ ନିୟନ୍ତ୍ରଣ କରୁଛି। କିଏ କେଉଁ ପଦବୀରେ ଆସୀନ ହେବେ ତାହା ସେହି ସଙ୍ଗଠନ ସ୍ଥିର କରିଥାଏ। ଯଦି କେତେବେଳେ କିଛି ବିଚ୍ୟୁତି ଘଟେ ସେଠାରୁ ଛାଟ ବାଜେ। ସେହି ଦୃଷ୍ଟିରୁ ଦେଖିଲେ ଆର୍‌ଏସ୍‌ଏସ୍ ବୁଝିଗଲାଣି ଯେ, ଶାସନ ଠିକ୍ ଭାବେ ଚାଲି ନାହିଁ। ଲୋକେ ଯାହା ଚାହୁଁଛନ୍ତି, ତାହା ହୋଇପାରୁ ନ ଥିବାରୁ କେନ୍ଦ୍ରରେ ୭ ବର୍ଷ ଶାସନ ସତ୍ତ୍ୱେ ନେତୃତ୍ୱ ବିରୋଧରେ ଏକ ମନୋଭାବ ବୃଦ୍ଧି ପାଇଲାଣି ; ଯାହା ଭବିଷ୍ୟତ ପାଇଁ ଅଶୁଭ ସଙ୍କେତ ଦେଲାଣି। ଏହା ମଧ୍ୟ ମନେରଖିବାକୁ ହେବ ଯେ, ଆଜିର କ୍ଷମତାସୀନ ବ୍ୟକ୍ତିମାନଙ୍କ ଜନ୍ମର ବହୁ ପୂର୍ବରୁ ଆର୍‌ଏସ୍‌ଏସ୍ ଚିନ୍ତାଧାରା ଜନ୍ମ ନେଇଛି। ଏହି ସରକାର ବିଦାୟ ନେବା ପରେ ମଧ୍ୟ ଆର୍‌ଏସ୍‌ଏସ୍ ବଞ୍ଚି ରହିବ। ଏହି ଦୀର୍ଘମିଆଦୀ ଦୃଷ୍ଟିକୋଣ ରଖି ଶର୍ମା ତାଙ୍କ ମନ୍ତବ୍ୟ ଦେଇଥାଇପାରନ୍ତି। ଏଠାରେ ଶର୍ମାଙ୍କ କଥାରେ ଅନେକେ ଏକମତ ହେବେ। ଯଦି ସରକାର କୃଷକଙ୍କ ମଙ୍ଗଳ ପାଇଁ ଏହି ୩ଟି ଆଇନ ଆଣିଛନ୍ତି ବୋଲି କହୁଛନ୍ତି, ଏବେ ଯେତେବେଳେ ତାହାକୁ ସେମାନେ ଗ୍ରହଣ କରୁନାହାନ୍ତି ; ତେଣୁ ସେଗୁଡ଼ିକୁ ପ୍ରତ୍ୟାହାର କରାଯିବା ଉଚିତ। ଅର୍ଥାତ୍ ଯେଉଁମାନଙ୍କ ମଙ୍ଗଳ ପାଇଁ ଚିନ୍ତା କରାଯାଇଥିଲା, ତାହାର ସୁଫଳ ସେମାନେ ନ ନେଲେ ନ ନିଅନ୍ତୁ। ଶର୍ମାଙ୍କ ଏହି ମଞ୍ଚ କଥାକୁ ସରକାର ସକାରାତ୍ମକ ଦୃଷ୍ଟିକୋଣରୁ ଦେଖି ପଦକ୍ଷେପ ନେଲେ ହୁଏତ ସମାଧାନ ମିଳିପାରନ୍ତା।

ଏହାସହିତ ମନେରଖିବାକୁ ହେବ ଯେ, ଅନ୍ତର୍ଜାତୀୟ ସ୍ତରରେ ଭାରତ ସରକାର ବିରୋଧୀ ମତ ଦାନା ବାନ୍ଧିଲାଣି। କେବଳ ଗାୟିକା ରିହାନା, ଜଳବାୟୁ ଯୋଦ୍ଧା ଗ୍ରେଟା ଥନ୍‌ବର୍ଗ କିମ୍ବା ଆମେରିକା ଉପରାଷ୍ଟ୍ରପତି କମଲା ହାରିସ୍‌ଙ୍କ ସମ୍ପର୍କୀୟା ମୀନା ହାରିସ୍‌ଙ୍କ ଟୁଇଟର ମାଧ୍ୟମରେ ବିରୋଧ ସୀମିତ ରହିନାହିଁ। ହଲିଉଡ୍ ତାରକା ସୁଜାନ୍ ସାରଣ୍ଡନ୍‌ଙ୍କ ସମେତ ଜାତିସଂଘର ମାନବ ଅଧିକାର କମିଶନ ମଧ୍ୟ ଭାରତୀୟ ଚାଷୀଙ୍କ ଆନ୍ଦୋଳନ ସମ୍ପର୍କରେ ଉଦ୍‌ବେଗ ପ୍ରକାଶ କଲେଣି। ଏହା ପଛରେ ନିଶ୍ଚିତ ଭାବେ ଅନ୍ତର୍ଜାତୀୟ ରାଜନୈତିକ ଉଦ୍ଦେଶ୍ୟ ରହିଛି। ଉଲ୍ଲେଖଯୋଗ୍ୟ ଯେ, ନଭେମ୍ବର ୨୦୨୦ରେ ଅନୁଷ୍ଠିତ ଆମେରିକା ରାଷ୍ଟ୍ରପତି ନିର୍ବାଚନରେ ଡୋଲାଣ୍ଡ ଟ୍ରମ୍ପଙ୍କ ପରାଜୟ ଏବଂ ଜୋ ବାଇଡେନ୍‌ଙ୍କ ବିଜୟ ଐତିହାସିକ ସ୍ଥିତି ସୃଷ୍ଟି କରିଛି। ସେହି ନିର୍ବାଚନ କେବଳ ରାଜନୀତିରେ ସୀମିତ ନ ଥିଲା। ତାହା ଆମେରିକାର ସାମାଜିକ ସ୍ଥିତିରେ ଅନେକ ପ୍ରଭାବ ପକାଇଛି। ଟ୍ରମ୍ପଙ୍କ ଦକ୍ଷିଣପନ୍ଥୀ ଏବଂ ବର୍ଣ୍ଣବୈଷମ୍ୟ ଚିନ୍ତାଧାରା ଯୋଗୁ ଆମେରିକା ବିଭାଜିତ ହେବା ସହିତ ପୃଥିବୀବ୍ୟାପୀ ଏକ ଦୁର୍ବଳ ଦେଶ ଭାବେ ପରିଲକ୍ଷିତ ହେବାକୁ ଆରମ୍ଭ କଲା। ଇତିମଧ୍ୟରେ ପ୍ରଧାନମନ୍ତ୍ରୀ ମୋଦି ସେଠାକୁ ଯାଇ ଟ୍ରମ୍ପଙ୍କ ପକ୍ଷରେ ନିର୍ବାଚନୀ ପ୍ରଚାର କରିବା ସହିତ ସେଠାକାର ଭାରତୀୟମାନଙ୍କୁ 'ଅଗଲି ବାର୍, ଟ୍ରମ୍ପ୍ ସରକାର' ଧ୍ୱନିରେ ଟ୍ରମ୍ପଙ୍କୁ ସମର୍ଥନ କରିବାକୁ ଖୋଲାଖୋଲି ଆହ୍ୱାନ ଦେଇଥିଲେ। ଆମେରିକାର ଆଭ୍ୟନ୍ତରୀଣ ରାଜନୀତିରେ ମୋଦିଙ୍କ ପ୍ରବେଶକୁ ଡେମୋକ୍ରାଟିକ୍ ଦଳରେ ବିରୋଧ ହେବା ସ୍ୱାଭାବିକ। ଆଜି ଭାରତରେ ହେଉଥିବା ଚାଷୀ ଆନ୍ଦୋଳନକୁ ଅନ୍ତର୍ଜାତୀୟ ସମର୍ଥନ ମିଳିବା ପଛରେ ଆମେରିକା ସରକାରର ହାତ ଥିବା ସ୍ପଷ୍ଟ ବୁଝି ହେଉଛି। ଭାରତର ତ୍ରୁଟିପୂର୍ଣ୍ଣ ବହିର୍ବ୍ୟାପାର ନୀତି ଯୋଗୁ କେବଳ ଆମେରିକା ଦୂରେଇ ଯାଇ ନାହିଁ, ପଡ଼ୋଶୀ ରାଷ୍ଟ୍ର ଶ୍ରୀଲଙ୍କା ମଧ୍ୟ ଭାରତର ସାହାଯ୍ୟକୁ ଉପେକ୍ଷା କରିବା ସହିତ ଚାଇନାର ସହଯୋଗ ଲୋଡୁଛି। ଏଭଳି ଜଟିଳ ସ୍ଥିତିରେ ଭାରତର ଟୁଇଟର ମାଧ୍ୟମରେ ବିରୋଧ ଯଥେଷ୍ଟ ହେବ ନାହିଁ। ସେଥିପାଇଁ ଅଡ଼ି ବସିବା ପରିବର୍ତ୍ତେ ରଘୁନନ୍ଦନ ଶର୍ମାଙ୍କ ମତକୁ ସମ୍ମାନ ଜଣାଇ ଚାଷୀଙ୍କ ଦାବିକୁ ସରକାର ମାନିନେବା କେନ୍ଦ୍ର ସରକାରଙ୍କ ପାଇଁ ବୁଦ୍ଧିମାନର କାମ ହେବ।

ଆମେ ନୀରବ ହେତୁ ଶୋଷିତ କି

ରାଜୀବ କର୍ମୀ

ବେଳେବେଳେ ମନକୁ ଗୋଟିଏ ପ୍ରଶ୍ନ ଆନ୍ଦୋଳିତ କରେ। ସମାଜରେ ଅସହାୟ, ନିରାଶ୍ରୟ, ଦରିଦ୍ର ଏବଂ ଅବହେଳିତଙ୍କ ସଂଖ୍ୟା କମିବା ପରିବର୍ତ୍ତେ ବଢୁଛି କାହିଁକି? ଅନେକ ସରକାରୀ ଏବଂ ବେସରକାରୀ ଯୋଜନା ସହିତ ଜନ ସଚେତନତାରେ କୋଟି କୋଟି ଟଙ୍କା ବ୍ୟୟହେଲେ ବି ନିଷ୍ପେଷିତଙ୍କ ସଂଖ୍ୟା ଯଥାପୂର୍ବ ତଥା ପରଂ। ବରଂ ତାଙ୍କର ଏହି ସ୍ଥିତି ତାଙ୍କୁ ଏକ ଭିନ୍ନ ବର୍ଗ ଏବଂ ଶ୍ରେଣୀ ଭାବରେ ବିଭେଦ ସୃଷ୍ଟି କରିଆସିଛି। ଏହି ଶ୍ରେଣୀ ବିଭାଗ ଆଜିର ନୁହେଁ। ମାନବ ସମାଜ ସୃଷ୍ଟି ସହିତ ସମାନ୍ତରାଳ ଭାବରେ ଚାଲିଆସିଛି। କେବଳ ସ୍ଥଳ ବିଶେଷରେ ଏହାର ରୂପ ବଦଳିଛି, କିନ୍ତୁ ଏମାନଙ୍କ ପ୍ରତି ଦୃଷ୍ଟିଭଙ୍ଗୀ ବଦଳି ନାହିଁ କିମ୍ବା ଏମାନଙ୍କ ପ୍ରତି ଦମନର ହାର କମି ନାହିଁ।

ଅନେକ ସମୟରେ ସ୍ୱେଚ୍ଛାଚାରୀ ଶାସକମାନେ ଶାସିତମାନଙ୍କ ଉପରେ ଭୟଯୁକ୍ତ ବାତାବରଣ ସୃଷ୍ଟିକରି ସେମାନଙ୍କ ସ୍ୱରକୁ ଦମନ କରିଥା'ନ୍ତି। ସେଥିପାଇଁ ଏହି ଗୋଷ୍ଠୀକୁ ଅନ୍ୟାୟ ଭାବରେ ସୃଷ୍ଟି କରାଯାଇଥିବା ଏକ ଶ୍ରେଣୀ ବୋଲି କୁହାଯାଇପାରେ। ଲୋକମାନେ ଯେ ସବୁବେଳେ କୁ–ମନୋଭାବ ନେଇ ଦମନର ଶିକାର ହୋଇଥାଆନ୍ତି ତା' ନୁହେଁ, ବେଳେବେଳେ ଏକ ସୁ–ମନୋଭାବ ଥିବା ସମାଜ, ଉଦ୍ଦେଶ୍ୟମୂଳକ ଭାବରେ କରିଥାଏ। ବିଭିନ୍ନ ନୀତି ନିୟମ ପ୍ରଣୟନ ମାଧ୍ୟମରେ ଲୋକଙ୍କୁ ଏକ ନିଷ୍ପେଷିତ ଶ୍ରେଣୀ ଭାବରେ ତିଆରି କରି ସେମାନଙ୍କର ବିଚାରଧାରା ଏବଂ ସ୍ୱାଧୀନତାକୁ ସୀମିତ କରିଥାଏ। ଉପରୋକ୍ତ ଶ୍ରେଣୀ କେବଳ କିଛି ସ୍ୱାର୍ଥାନ୍ୱେଷୀଙ୍କ ଇଚ୍ଛା ଏବଂ ସାମାଜିକ କଟକଣା ଦ୍ୱାରା ବିଭାଜିତ। ଏପରି ବିଭେଦତା ମନୋଭାବ ଏମାନଙ୍କୁ ଆହୁରି ତଳକୁ ଠେଲି ଦେଇଥାଏ।

ଶ୍ରେଣୀ ବିଭାଜନ ଫଳରେ ଲୋକମାନେ ଅନ୍ୟମାନଙ୍କ ତୁଳନାରେ ନିଜର କାର୍ଯ୍ୟ ଦକ୍ଷତା ହରାଇ ବସନ୍ତି। ଫଳରେ ଏମାନେ ପୂର୍ଣ୍ଣାଙ୍ଗ ମନୁଷ୍ୟ ହେବାରୁ ବଞ୍ଚିତ ହୋଇ ନିଜର ଅଧିକାର ଏବଂ ମାନବିକ ମର୍ଯ୍ୟାଦା ହରାଇ ବସନ୍ତି। ଏହା ସହିତ ଏମାନଙ୍କୁ ଭାଷା, ଶିକ୍ଷା ଏବଂ ଅନ୍ୟାନ୍ୟ ସୁବିଧା ସୁଯୋଗରୁ ବଞ୍ଚିତ କରାଯାଏ। ମାନସିକ ଏବଂ ବୌଦ୍ଧିକ ବିକାଶରେ ବାଧା ସୃଷ୍ଟି କରାଯାଏ। ଦେଖିବାକୁ ଗଲେ ଲୋକେ ନିଜ ଶୈଳୀରେ ଜୀବନଯାପନ କରିଥାନ୍ତି, ମାତ୍ର ସ୍ୱେଚ୍ଛାଚାରୀ ଶାସକର ଦମନ ମନୋଭାବ ଏହି ଜୀବନ ଶୈଳୀକୁ ପ୍ରଭାବିତ କରିଥାଏ। ଆଇରିସ୍ ମେରିଅନ୍ ୟଙ୍ଗଙ୍କ ଅନୁସାରେ ଲୋକମାନଙ୍କୁ ପାଞ୍ଚ ପ୍ରକାରେ ଦମନ କରାଯାଇଥାଏ। ହିଂସା, ଶୋଷଣ, ସୀମାବଦ୍ଧ କରି ରଖିବା, ଦୁର୍ବଳ କରିବା ଏବଂ ସାଂସ୍କୃତିକ ବାଦର ଶିକାର ଇତ୍ୟାଦି। ସାମ୍ପ୍ରତିକ ସମାଜରେ ଏହାର ପ୍ରାସଙ୍ଗିକତା ଏବଂ ସଂଯୋଗ ଅଛି କି ନାହିଁ ବିଚାରଯୋଗ୍ୟ।

ଅନେକ ସମୟରେ ଲୋକଙ୍କ ପରିଶ୍ରମ ଦ୍ୱାରା ଲାଭ ଉଠାଯାଏ ଅଥଚ ଉପଯୁକ୍ତ ପ୍ରାପ୍ୟ ଦିଆଯାଏ ନାହିଁ। ଶ୍ରମର ମୂଲ୍ୟ ସବୁବେଳେ ସ୍ୱଳ୍ପ। ପୁରୁଷ ଏବଂ ମହିଳାଙ୍କ ମଧ୍ୟରେ ମଜୁରିରେ ତାରତମ୍ୟ, ଉପଯୁକ୍ତ କାମଧନ୍ଦାର ଅଭାବ, ଠିକ୍ ସମୟରେ ମଜୁରି ନ ଦେବା, ଉତ୍ପାଦିତ ଦ୍ରବ୍ୟର ଉପଯୁକ୍ତ ମୂଲ୍ୟ ନ ଦେବା ସହିତ ଶ୍ରମ ଅନୁଯାୟୀ ଶ୍ରେଣୀ ବିଭାଜନ କରି ଲୋକମାନଙ୍କୁ ଶୋଷଣ କରାଯାଇଥାଏ ; ଯାହାଫଳରେ ଧନୀ ଆହୁରି ଧନୀ ହୁଏ ଏବଂ ଗରିବ ଆହୁରି ଗରିବ ହୋଇଯାଏ। ବିଭିନ୍ନ ବେସରକାରୀ କମ୍ପାନୀ ଏବଂ ଶିଳ୍ପକୁ ଶ୍ରମ କ୍ଷେତ୍ରରେ ସରକାରଙ୍କ ପ୍ରବେଶ ଅନୁମତି ଏହି ଅବହେଳିତ ବର୍ଗକୁ ଶୋଷଣ କରିବାର ଏକ ସଦ୍ୟତମ ଉଦାହରଣ। ଶୋଷଣ ଫଳରେ ଲୋକମାନେ ନିଜର ଅଧିକାର ପାଇଁ ସ୍ୱର ଉତ୍ତୋଳନ କରିପାରନ୍ତି ନାହିଁ।

ସମାଜର ଗୋଟିଏ ବଡ଼ ଗୋଷ୍ଠୀ ଗୋଟିଏ ଛୋଟ ଛୋଟ ଗୋଷ୍ଠୀର ଲୋକଙ୍କୁ ଏକ ନିର୍ଦ୍ଦିଷ୍ଟ ସୀମା ମଧ୍ୟରେ ସୀମିତ କରି ରଖନ୍ତି। ଏହାଦ୍ୱାରା ଲୋକଙ୍କୁ ମୁଖ୍ୟ ସ୍ରୋତରୁ ଦୂରେଇ ରଖାଯାଏ। ଏପରି କି ଶ୍ରମରେ ମଧ୍ୟ ଏମାନଙ୍କର ଭାଗୀଦାରିତା ନ ଥାଏ। ଦଳିତ ଶ୍ରେଣୀ ଏଥିରେ ବେଶି ପ୍ରଭାବିତ ହୋଇଥାନ୍ତି। ସମାଜର ତଥାକଥିତ ଉଚ୍ଚବର୍ଗ ଏମାନଙ୍କୁ ଶ୍ରମରେ ନିୟୋଜିତ କରନ୍ତି ନାହିଁ। ଦଳିତମାନଙ୍କର ଗ୍ରହଣୀୟତା ମଧ୍ୟ ସମାଜରେ ବହୁତ କମ୍। ତେଣୁ ଅନେକ ଜୀବିକାରୁ ଏମାନେ ବଞ୍ଚିତ ହୁଅନ୍ତି। ଶିଶୁ, ଭିନ୍ନକ୍ଷମ, ବୟସ୍କ, ମାନସିକ ଅସୁସ୍ଥ ବ୍ୟକ୍ତି, ମହିଳା, ବିଧବା, ସଂଖ୍ୟାଲଘୁ ଇତ୍ୟାଦି ଏହି ଶ୍ରେଣୀ ଅନ୍ତର୍ଭୁକ୍ତ। ଏହାଦ୍ୱାରା ସମାଜର ଏକ ବଡ଼ ଅଂଶ ବିକାଶ ପ୍ରକ୍ରିୟାରୁ ଦୂରେଇଯାଏ। ଅନେକ ସମୟରେ ଏମାନେ ନିଜର ମୌଳିକ ଅଧିକାରରୁ ମଧ୍ୟ ବଞ୍ଚିତ ହୁଅନ୍ତି। ଏହି ପ୍ରକ୍ରିୟା ଶୋଷଣଠାରୁ ମଧ୍ୟ ସାଙ୍ଘାତିକ।

କ୍ଷମତାଶାଳୀମାନେ ଅନ୍ୟର ସ୍ୱରକୁ ଦମନ କରି ଦୁର୍ବଳ କରିଦିଅନ୍ତି। ତେଣୁ ଦୁର୍ବଳମାନେ ସବଳମାନଙ୍କର ନିର୍ଦ୍ଦେଶ ମାନିବାକୁ ବାଧ୍ୟ ହୋଇଥାଆନ୍ତି। ଏମାନଙ୍କୁ ନିଷ୍ପତ୍ତି ନେବାରେ ବାଧା ସୃଷ୍ଟି କରାଯାଇଥାଏ। ନିମ୍ନ ସାମାଜିକ ସ୍ଥିତି ପାଇଁ ଏମାନଙ୍କୁ ଉପଯୁକ୍ତ ସମ୍ମାନ ଦିଆଯାଏ ନାହିଁ। ଅନେକ ସମୟରେ ଦୁର୍ବଳ ଶ୍ରେଣୀର ଲୋକମାନେ ବିକାଶ ପ୍ରକ୍ରିୟାରେ ଅଂଶଗ୍ରହଣର ସୁଯୋଗ ପାଆନ୍ତି ନାହିଁ। ସବଳମାନଙ୍କ ଆଗରେ କଥା କହିବାର ସାହସ ଯୁଟେ ନାହିଁ। ଧୀରେଧୀରେ ପିଢ଼ିରୁ ପିଢ଼ି ଏମାନେ ନିଜକୁ ମାନସିକ ଭାବରେ ଦୁର୍ବଳ ଭାବି ନିଅନ୍ତି। ଅନ୍ୟାନ୍ୟ କଟକଣା ସହିତ ଏମାନଙ୍କୁ ଗୁଣାତ୍ମକ ଶିକ୍ଷା ଅଧିକାରରୁ ବଞ୍ଚିତ କରାଯାଏ, କାରଣ ଏମାନେ ସଚେତନ ହେଲେ ପ୍ରତିବାଦର ସମ୍ଭାବନା ରହିଛି। ନିଜର ମାଲିକ ବା ସାହୁକାର ଆଗରେ ଏମାନେ କିଛି କହିପାରନ୍ତି ନାହିଁ। ବର୍ଷ ବର୍ଷ ଧରି ଶୋଷଣ ହୁଅନ୍ତି, ହେଲେ ପ୍ରତିବାଦ କରନ୍ତି ନାହିଁ। ଧୀରେଧୀରେ ଏହି ପ୍ରବୃତ୍ତି ତାଙ୍କର ଦେହସୁହା ହୋଇଯାଏ। ଏପରିକି ଯଦି କିଏ ଏହାର ପ୍ରତିବାଦ କରେ, ତେବେ ନିଜ ଗୋଷ୍ଠୀର ଲୋକ ବାଧା ଦିଅନ୍ତି। ଧୀରେ ଧୀରେ ଏମାନଙ୍କ ସ୍ୱର ସଙ୍କୁଚିତ ହୋଇଯାଏ। ତାଙ୍କ ଭିତରେ ଏକ ନକାରାତ୍ମକ ଛବି ସୃଷ୍ଟି କରାଯାଏ, ଫଳରେ ଏମାନେ ନିଜ ପ୍ରତି ଏକ ନକାରାତ୍ମକ ଛବି ସୃଷ୍ଟି କରିବାରେ ଲାଗନ୍ତି।

ସାଂସ୍କୃତିକ ସାମ୍ରାଜ୍ୟବାଦରେ ଶାସକ ନିଜର ସଂସ୍କୃତିକୁ ସୁହାଇଲା ଭଳି ନୀତି ନିୟମର ଅନୁପାଳନ ପାଇଁ ବାଧ୍ୟ କରନ୍ତି। କ୍ଷମତାଶାଳୀ ଗୋଷ୍ଠୀ ନିଜ ଅନୁସାରେ ଏହାକୁ ପରିଚାଳନା କରି ପ୍ରଚାର ପ୍ରସାର କରିଥାଆନ୍ତି। କ୍ଷମତାଶାଳୀମାନେ ଏହା ମାଧ୍ୟମରେ ଫାଇଦା ନେଇଥାନ୍ତି। ଫଳରେ ଛୋଟଛୋଟ ସଂସ୍କୃତି ଏବଂ ବିଶ୍ୱାସ ପରିଚୟ ହରାଇଥାଏ ; ଯଦ୍ୱାରା ସଂଖ୍ୟାଲଘୁମାନେ ଶୋଷଣର ଶିକାର ହୋଇଥା'ନ୍ତି। ତୃତୀୟଲିଙ୍ଗୀମାନଙ୍କ ପ୍ରତି ହେଉଥିବା ବାଛବିଚାର ଏହାର ଉଦାହରଣ। କାରଣ ସାମାଜିକ ସଂସ୍କୃତି ଏବଂ ଚାଲିଚଳନ ଏମାନଙ୍କୁ ଅଲଗା କରିଦେଇଥାଏ। ଅନେକ ଲୋକ ଏମାନଙ୍କୁ ଗ୍ରହଣ କରିପାରନ୍ତି ନାହିଁ। ଏପରି ସାଂସ୍କୃତିକ ବାଦର ଶିକାର ଗୋଷ୍ଠୀ ଅନ୍ୟମାନଙ୍କଠାରୁ ଅଲଗା ହୋଇଯାଆନ୍ତି। ସମାଜରେ ଏମାନଙ୍କୁ ନିମ୍ନ ଦୃଷ୍ଟିରେ ଦେଖାଯାଏ ; ଯାହାକି ସେମାନଙ୍କୁ ଏକ ଭିନ୍ନ ପରିଚୟ ଦେଇଥାଏ।

ହିଂସା, ଦମନର ଆଉ ଏକ ମାଧ୍ୟମ ଯାହା କି ବାହାରକୁ ସ୍ପଷ୍ଟ ଭାବରେ ଜଣାପଡ଼ିଥାଏ। କିଛି ଗୋଷ୍ଠୀର ଲୋକମାନେ ନିଜର ଧନ ଜୀବନକୁ ନେଇ ସବୁବେଳେ ସଂଶୟ ଭିତରେ ବଞ୍ଚିଥାନ୍ତି। ଅନାବଶ୍ୟକ ଭାବରେ ସେମାନେ ଆକ୍ରମଣର ଶିକାର ହେବାର ସମ୍ଭାବନା ଅଧିକ।

ବୟନଶିଳ୍ପ ମନ୍ତ୍ରୀଙ୍କ ଗାଡ଼ି ଦୁର୍ଘଟଣାଗ୍ରସ୍ତ

କୋରାପୁଟ, (ସ୍ୱ.ପ୍ର.): କୋରାପୁଟ–ବୋରିଗୁମ୍ମା ଭାୟା ରାଣୀଗଡ ୩୨୬ ନଂ. ରାସ୍ତାର ଛର୍ତଲା ନିକଟରେ ରବିବାର ରାଜ୍ୟ ବୟନ ଶିଳ୍ପ ମନ୍ତ୍ରୀ ପଦ୍ମିନୀ ଦିଆନଙ୍କ କାର ଓ ଏକ ବାଇକ ମଧ୍ୟରେ ଧକ୍କା ହୋଇଛି। ଏଥିରେ ମନ୍ତ୍ରୀଙ୍କ ଗାଡି ଚାଳକ ସାମାନ୍ୟ ଆହତ ହୋଇଛନ୍ତି। ତାଙ୍କ କାରର ବାମ ପାର୍ଶ୍ୱ ଭାଙ୍ଗିଗୁଜି ଯାଇଛି। ମନ୍ତ୍ରୀ ସମ୍ପୂର୍ଣ୍ଣ ସୁରକ୍ଷିତ ଅଛନ୍ତି। ସେ କୋରାପୁଟ ଆସି ଏକ ବୈଠକରେ ଯୋଗଦେଇ ଅପରାହ୍ନରେ ନିଜ ଘର କୋଟପାଡ଼ ଫେରୁଥିବାବେଳେ ଛର୍ତଲା ନିକଟରେ ଏହି ଦୁର୍ଘଟଣା ହୋଇଛି। ଦୁର୍ଘଟଣା ପରେ ମନ୍ତ୍ରୀ ୧୦୮କୁ ଫୋନ କରି ଆମ୍ବୁଲାନ୍ସ ଡକାଇ ଗୁରୁତର ବାଇକଚାଳକଙ୍କୁ ବୋରିଗୁମ୍ମା ସ୍ୱାସ୍ଥ୍ୟକେନ୍ଦ୍ରକୁ ପଠାଇଥିଲେ।

ବନ୍ଦାହେଲେ ସୁରେଶଙ୍କ ସମେତ ୬

ଭୁବନେଶ୍ୱର,୭।୨(ବ୍ୟୁରୋ)

ସରକାରୀ ପ୍ରତିଷ୍ଠାନରେ ସେକ୍ସ ର୍ୟାକେଟ ଚଳାଥିଲେ ସରକାରୀ ବାବୁ। ସମ୍ପୃକ୍ତ ଥିଲେ ଅଫିସରଙ୍କ ସମେତ କର୍ମଚାରୀ ଓ ଦଲାଲ। ଭୁବନେଶ୍ୱର ପଳାସପଲ୍ଲୀସ୍ଥିତ ନିଖିଳ ଉତ୍କଳ ଶାରୀରିକ ଭିନ୍ନକ୍ଷମ କଲ୍ୟାଣ ମହାସଂଘ ତାଲିମ୍ କେନ୍ଦ୍ରରେ ଯୌନ ଶୋଷଣ ଘଟଣାର ମାଷ୍ଟରମାଇଣ୍ଡ୍ ତଥା ସଂଘ ସାଧାରଣ ସମ୍ପାଦକ ସୁରେଶ ଚନ୍ଦ୍ର ବେହେରାଙ୍କ ସମେତ ୬ଜଣ ଗିରଫ ହେବା ପରେ ହେଉଥିବା ଅଭିଯୋଗର ପର୍ଦ୍ଦାଫାଶ ହୋଇଛି। ଦୀର୍ଘଦିନ ଧରି ଫେରାର ପରେ ନୟାଗଡ଼ରୁ ଏୟାରପୋର୍ଟ ଥାନା ପୋଲିସ ସୁରେଶଙ୍କୁ ଉଠାଇ ଆଣିଥିଲା। ତାଙ୍କ ବୟାନ ଆଧାରରେ ସମ୍ପୃକ୍ତ ଅନ୍ୟ ୫ଜଣଙ୍କୁ ପୋଲିସ ଥାନାକୁ ନେଇ ମୁହାଁମୁହିଁ ଜେରା ପରେ ସୁରେଶଙ୍କ ସବୁ ଲୁଚକାଳି ଖେଳ ଶେଷ ହୋଇଛି। ଶେଷରେ ରବିବାର ସମସ୍ତଙ୍କୁ ଗିରଫ କରାଯାଇଛି। ଅନ୍ୟ ଅଭିଯୁକ୍ତମାନେ ହେଲେ ଖୋର୍ଦ୍ଧା ଜିଲା ସମାଜ ମଙ୍ଗଳ କାର୍ଯ୍ୟାଳୟର ସୋସିଆଲ ସିକ୍ୟୁରିଟି ଅଫିସର (ଏସ୍ଏସ୍ଓ) ଭାବେ କାର୍ଯ୍ୟକରୁଥିବା ଚନ୍ଦକା ମେଣ୍ଢାଶାଳ ଅଞ୍ଚଳର ସଂଗ୍ରାମ କେଶରୀ ଦାସ (୩୭), ତାଲିମ୍ କେନ୍ଦ୍ରର ଦୁଇଜଣ ମହିଳା କର୍ମଚାରୀ କଟକ ସିଡିଏ ଫେଜ୍–୨ରେ ରହୁଥିବା ନୟାଗଡ଼ର ବାସନ୍ତୀ ସାହୁ (୩୦) ଓ ମଞ୍ଚେଶ୍ୱର ଥାନା ଅନ୍ତର୍ଗତ ଜିଜିପି କଲୋନୀର ସଞ୍ଜୁ ଓରଫ ସଞ୍ଜୁକ୍ତା (୪୦), ଖୋର୍ଦ୍ଧା ସଦର ଅଞ୍ଚଳର ଲାଲୁ ଓରଫ ଉମେଶଚନ୍ଦ୍ର ରାଉତରାୟ (୩୩) ଏବଂ କଟକ ନିଆଳି ଅଞ୍ଚଳର ରାକେଶ କୁମାର ଷଡ଼ଙ୍ଗୀ (୩୯)।

ଗିରଫ ୬ ଅଭିଯୁକ୍ତ।

ଭିନ୍ନକ୍ଷମ ତାଲିମ କେନ୍ଦ୍ରରେ ଯୌନ ଶୋଷଣ ଘଟଣା

- ଅଭିଯୁକ୍ତଙ୍କ ମଧ୍ୟରେ ଖୋର୍ଦ୍ଧା ସୋସିଆଲ ସିକ୍ୟୁରିଟି ଅଫିସର
- ଯୁବତୀଙ୍କ ସହ ରାତି କଟାଇ ଭୁଲ୍ ଅଡିଟ୍ କରୁଥିଲେ ସଂଗ୍ରାମ
- ଗିରଫ ୨ ମହିଳା କର୍ମଚାରୀ ଯୁବତୀ ଯୋଗାଡ଼ କରୁଥିଲେ
- ସୁରେଶଙ୍କୁ ରିମାଣ୍ଡ ଆଣି ଅନ୍ୟମାନଙ୍କୁ ଧରିବାକୁ ଯୋଜନା

ଆଇପିସି ଦଫା ୩୭୦/୧୨୦(ବି), ଆଇଟିପି ଆକ୍ଟ ୩/୪/୫/୬/୭, ଆଇଟି ଆକ୍ଟ ୬୭,୬୭(ଏ) ଓ ଇଣ୍ଡିସେଣ୍ଟ ରିପ୍ରେଜେଣ୍ଟେସନ୍ ଅଫ ୱିମେନ୍ ଆକ୍ଟ ୬ରେ ମାମଲା (ନଂ.୪୦/୨୧) ରୁଜୁ କରାଯାଇ କୋର୍ଟ ଚାଲାଣ କରାଯାଇଥିଲା। ଜାମିନ ନାମଞ୍ଜୁର ହେବାରୁ ସେମାନଙ୍କୁ ଝାରପଡ଼ା ସ୍ୱତନ୍ତ୍ର କାରାଗାରକୁ ପଠାଇ ଦିଆଯାଇଛି।

ଅଭିଯୁକ୍ତଙ୍କୁ ଜେରାବେଳେ ବହୁ ଚାଞ୍ଚଲ୍ୟକର ତଥ୍ୟ ପାଇଛି ପୋଲିସ। ତାଲିମ୍ କେନ୍ଦ୍ରକୁ ଉଭୟ କେନ୍ଦ୍ର ଓ ରାଜ୍ୟ ସରକାରଙ୍କ ପକ୍ଷରୁ ବିପୁଳ ଟଙ୍କା ଆସିଥାଏ। ଅଭିଯୁକ୍ତ ଅଫିସର ସଂଗ୍ରାମ ତାଲିମକେନ୍ଦ୍ରର ଅଡିଟ୍‌ରେ ଆସନ୍ତି। ସୁରେଶ ତାଙ୍କୁ ଖୁସି କରିବାକୁ ସବୁବେଳେ ବାହାରୁ ଝିଅ ଆଣି ରାତି କାଟିବାକୁ ଦେଇଥାନ୍ତି। ଝିଅ ନ ମିଳିଲେ ତାଲିମ୍ ନେଉଥିବା ଦିବ୍ୟାଙ୍ଗ ଯୁବତୀ ଓ ମହିଳା କର୍ମଚାରୀଙ୍କୁ ଏଥିପାଇଁ ବାଧ୍ୟ କରିଥାନ୍ତି। ବଦଳରେ ସଂଗ୍ରାମ ଭୁଲ୍ ଅଡିଟ୍ ରିପୋର୍ଟ ପ୍ରସ୍ତୁତ କରି ସରକାରୀ ଟଙ୍କାକୁ ମିଳିମିଶି ଚଳୁ କରିଥାନ୍ତି। ଉକ୍ତ ଟଙ୍କାରୁ ବଡ଼ ଭାଗ ସୁରେଶ ନେଉଥିବାବେଳେ ସଂଗ୍ରାମ କମିଶନ ନେଇଥାନ୍ତି। ଅନ୍ୟମାନଙ୍କୁ ସୁରେଶ ଭାଗ କରି ଦେଇଥାନ୍ତି। ତେବେ ସୁରେଶଙ୍କୁ ଏହି ସେକ୍ସ ର୍ୟାକେଟ୍ ଚଳାଇବା ସହ ଝିଅ ଯୋଗାଡ କରିବାରେ ବାସନ୍ତୀ ଓ ସଞ୍ଜୁ ସାହାଯ୍ୟ କରୁଥିଲେ। ସେହିଭଳି ଉମେଶ ଓ ରାକେଶ ଦଲାଲ କାର୍ଯ୍ୟ କରି ପାଉଣା ପାଇଥାନ୍ତି। ଅଧିକାଂଶ ରାତିରେ ଭୋଜିଭାତ ଓ ମଦ ଆସର ଜମେ। ସମସ୍ତେ ମିଳିମିଳି ମଉଜ କରନ୍ତି। ବାହାରୁ ଆସୁଥିବା ଝିଅଙ୍କୁ ପୂରା ରାତି ପାଇଁ ୫ହଜାର, ନଚେତ୍ ଘଣ୍ଟା ହିସାବରେ ଟଙ୍କା ଦିଆଯାଉଥିବାବେଳେ ତାଲିମ୍ କେନ୍ଦ୍ରର ଯୁବତୀଙ୍କୁ ମନ ହେଲେ ୨ହଜାର, ନଚେତ ଚାକିରିକୁ ନେଇ ନାଲିଆଖି ଦେଖାଇ ପାଟି ଚୁପ୍ କରୁଥିଲେ। ଯେଉଁମାନେ ବାବୁଙ୍କ ସହ ରାତି କାଟିବାକୁ ରାଜି ହେଉ ନ ଥିଲେ ସେମାନଙ୍କୁ ବାହାର କରିଦିଆଯାଉଥିଲା।

ତାଲିମ କେନ୍ଦ୍ରରେ ଦୀର୍ଘଦିନ ହେବ ଯୌନ ଶୋଷଣ ଓ ଅତ୍ୟାଚାର ଦିଆଯାଉଥିବା ଭଳି ସଙ୍ଗିନ ଅଭିଯୋଗ ସତ୍ତ୍ୱେ ପୋଲିସ ଚୁପ୍ ବସିଥିଲା। ଏନେଇ ଏକ ଭିଡିଓ ଭାଇରାଲ ପରେ ସାରା ରାଜ୍ୟରେ ଆଲୋଡନ ସୃଷ୍ଟି ହୋଇଥିଲା। ଭିନ୍ନକ୍ଷମ କମିଶନ ନିଜ ଆଡୁ ମାମଲା ରୁଜୁ କରି ତଦନ୍ତ ନିର୍ଦ୍ଦେଶ ଦେଇଥିଲେ। କିଛିଦିନ ତଳେ ଉକ୍ତ ତାଲିମକେନ୍ଦ୍ରର ଜଣେ ଯୁବତୀଙ୍କ ଅଭିଯୋଗକ୍ରମେ ସୁରେଶଙ୍କ ଡାହାଣ ହାତ ସାଜିଥିବା ତାଲିମ କେନ୍ଦ୍ରର ପ୍ରଶିକ୍ଷିକା ମଧୁମଞ୍ଜରୀ ଧଳଙ୍କୁ ପୋଲିସ ଗିରଫ କରିଥିଲା। ତେବେ ଘଟଣାରେ ଆହୁରି ଅନେକଙ୍କ ସମ୍ପୃକ୍ତି ଥିବା ପୋଲିସ ସନ୍ଦେହ କରୁଛି। ଏମିତିକି କେତେଜଣ ସରକାରୀ ଅଧିକାରୀ ଓ ରାଜନେତାଙ୍କ ସମ୍ପୃକ୍ତି ଥିବା ସୂଚନା ପାଇଛି। ତେଣୁ ର୍ୟାକେଟର ସମସ୍ତ ଗୁମର ଖୋଲିବାକୁ ଆବଶ୍ୟକ ପଡ଼ିଲେ ସୁରେଶଙ୍କୁ ରିମାଣ୍ଡରେ ଅଣାଯିବ ବୋଲି ଜଣେ ପୋଲିସ ଅଧିକାରୀ କହିଛନ୍ତି।

ଝାରପଡ଼ା ଫେରିଲେ ପ୍ରଦୀପ

ଜେଲ୍‌କୁ ନେବା ପୂର୍ବରୁ ବିଧାୟକ ପ୍ରଦୀପ ପାଣିଗ୍ରାହୀଙ୍କ କରୋନା ପରୀକ୍ଷା କରାଯାଉଛି।

ବ୍ରହ୍ମପୁର ଅଫିସ,୭।୨

ଟାଟା ମୋଟର୍ସ ନାଁରେ ଟଙ୍କା ଠକେଇ ମାମଲା

ଗୋପାଳପୁର ବିଧାୟକ ପ୍ରଦୀପ କୁମାର ପାଣିଗ୍ରାହୀ ଟାଟା ମୋଟର୍ସରେ ଚାକିରି ନାଁରେ ଠକେଇ ମାମଲାରେ ଜଡିତ ହୋଇ ଗତ ୪ତାରିଖରୁ ବ୍ରହ୍ମପୁର ମଣ୍ଡଳ କାରାଗାରରେ ଥିଲେ। ଏସ୍‌ଡ଼ିଜେଏମ୍ ଜିତେନ୍ଦ୍ରିୟ ପାଣିଗ୍ରାହୀଙ୍କ ନିର୍ଦ୍ଦେଶ କ୍ରମେ ରବିବାର ପୁଣିଥରେ ତାଙ୍କୁ ଭୁବନେଶ୍ୱର ଝାରପଡ଼ା ଜେଲକୁ ସ୍ଥାନାନ୍ତର କରାଯାଇଛି। ରବିବାର ସକାଳ ପ୍ରାୟ ସାଢ଼େ ୮ ଟାରେ ପୋଲିସ ପ୍ରଦୀପଙ୍କୁ ବ୍ରହ୍ମପୁର ମଣ୍ଡଳ କାରାଗାରରୁ କୁକୁଡ଼ାଖଣ୍ଡି ଗୋଷ୍ଠୀ ସ୍ୱାସ୍ଥ୍ୟକେନ୍ଦ୍ରକୁ ନେଇ ସେଠାରେ କୋଭିଡ୍ ପରୀକ୍ଷା କରିଥିଲା। ପରେ ତାଙ୍କୁ ଭୁବନେଶ୍ୱର ନିଆଯାଇଥିଲା।

ସୂଚନାଯୋଗ୍ୟ, ଟାଟା ମୋଟର୍ସରେ ଚାକିରି ନାଁରେ ଠକେଇ ଘଟଣାରେ ପ୍ରଦୀପଙ୍କୁ ପୂର୍ବରୁ କ୍ରାଇମବ୍ରାଞ୍ଚ ଗିରଫ କରିଥିଲା। ଅନ୍ୟପଟେ ଗୋଳନ୍ଥରା ଥାନାରେ ମଧ୍ୟ ତାଙ୍କ ନାମରେ ଚାକିରି ନାଁରେ ଟଙ୍କା ଠକେଇ ନେଇ ପୃଥକ୍ ଭାବେ ୩ ମାମଲା ରୁଜୁ ହୋଇଥିଲା। ସେ ନେଇ ତାଙ୍କ ନାମରେ ଏହି ୩ ମାମଲା ଯୋଡ଼ିବା ପାଇଁ ଗୋଳନ୍ଥରା ଥାନା ପୋଲିସ ବ୍ରହ୍ମପୁର ଏସ୍‌ଡ଼ିଜେଏମ୍‌ଙ୍କ କୋର୍ଟରେ ଆବେଦନ କରିଥିଲା। ପ୍ରଦୀପଙ୍କୁ ବ୍ରହ୍ମପୁର ଏସ୍‌ଡିଜେଏମ୍‌ଙ୍କ କୋର୍ଟରେ ହାଜର କରିବା ପାଇଁ ପୋଲିସକୁ ଅନୁମତି ମିଳିଥିଲା। ସେ ନେଇ ବ୍ରହ୍ମପୁର ପୋଲିସର ଏକ ଟିମ୍ ଗତ ଗୁରୁବାର ଭୁବନେଶ୍ୱର ଯାଇ ଝାରପଡ଼ା ଜେଲରୁ ତାଙ୍କୁ ବ୍ରହ୍ମପୁର ଆଣିଥିଲା। ତାଙ୍କୁ ବ୍ରହ୍ମପୁର ଏସ୍‌ଡିଜେଏମ୍‌ଙ୍କ କୋର୍ଟରେ ହାଜର କରି ତାଙ୍କ ନାମରେ ଗୋଳନ୍ଥରା ଥାନାରେ ରୁଜୁ ହୋଇଥିବା ୩ଟି ଠକେଇ ମାମଲା ଯୋଡ଼ା ଯାଇଥିଲା। ପରେ କୋର୍ଟ ନିର୍ଦ୍ଦେଶରେ ସେ ୩ ଦିନ ବ୍ରହ୍ମପୁର ମଣ୍ଡଳ କାରାଗାରରେ ରହିଥିଲେ।

ସଂକ୍ଷେପରେ

ଆନ୍ଧ୍ର ନିର୍ବାଚନରେ ଭାଗ ନେବ ନାରାୟଣପାଟଣାର ୫ ସୀମାନ୍ତ ଗ୍ରାମ

ନାରାୟଣପାଟଣା/କୋରାପୁଟ, ୭।୨ (ସ୍ୱ.ପ୍ର./ଡି.ଏନ.ଏ.): କୋରାପୁଟ ଜିଲା କୋଟିଆକୁ ନେଇ ଏବେ ଚର୍ଚ୍ଚା ଥମି ନ ଥିବା ବେଳେ ଜିଲାର ନାରାୟଣପାଟଣା ବ୍ଲକର ଆନ୍ଧ୍ର ସୀମାନ୍ତ ୫ ଗ୍ରାମର ଗ୍ରାମବାସୀ ଏବେ ଆନ୍ଧ୍ରମୁହାଁ ହୋଇଛନ୍ତି। ଆନ୍ଧ୍ର ସରକାରଙ୍କ ପକ୍ଷରୁ ହେଉଥିବା ପଞ୍ଚାୟତ ନିର୍ବାଚନରେ ସେମାନେ ଭୋଟ ଦେବାକୁ ନିଷ୍ପତ୍ତି ନେଇଛନ୍ତି। ଆସନ୍ତା ୧୩ରେ ଏଠାରେ ହେବାକୁ ଥିବା ପଞ୍ଚାୟତ ନିର୍ବାଚନରେ ନାରାୟଣପାଟଣା ବ୍ଲକ ଲଙ୍ଗଳବେଡା ପଞ୍ଚାୟତର ଚିନ୍ତନୱାଲସା, ତେନ୍ତୁଳିଗୁଡା, କେସି ଭାନ୍ଦ୍ରା ସହ ଅନ୍ୟ ୨ଟି ଏପରି ୫ ଗ୍ରାମର ଗ୍ରାମବାସୀ ଭୋଟ ଦେବାକୁ ଯାଉଥିବା ଗ୍ରାମର ଲାସୁ ମାଣ୍ଡଙ୍ଗି, ମେଲକା ବୁଟାମା, ହିନ୍ଦୁ ମେଲକା, ମେଲକା ଜୁଙ୍ଗୁ, ମାଣ୍ଡିଙ୍ଗି ନାରସମା କହିଛନ୍ତି। ଆନ୍ଧ୍ର ସରକାରଙ୍କ ପକ୍ଷରୁ ସେମାନଙ୍କୁ ରାଶନ, ପେନସନ, ସ୍ୱାସ୍ଥ୍ୟସେବା ସୁବିଧା ଆଦି ମିଳୁଛି। ଫଳରେ ସେମାନେ ନିର୍ବାଚନରେ ସାମିଲ ହୋଇ ମତଦାନ କରିବେ ବୋଲି ଗ୍ରାମବାସୀ ପ୍ରକାଶ କରିଛନ୍ତି। ଆନ୍ଧ୍ରର ଏହି ପଞ୍ଚାୟତ ନିର୍ବାଚନରେ ତାଙ୍କ ଅଞ୍ଚଳର କିଏ ପ୍ରାର୍ଥୀ ହୋଇଛି କି ବୋଲି ସେମାନଙ୍କୁ ପଚାରିବାରୁ ସେମାନେ ସନ୍ତୋଷଜନକ ଉତ୍ତର ଦେଇପାରି ନ ଥିଲେ। ଗତବର୍ଷ ନାରାୟଣପାଟଣା ବ୍ଲକର ଉପରୋକ୍ତ ଗ୍ରାମଗୁଡିକରେ ଆନ୍ଧ୍ର ପକ୍ଷରୁ ଜମି ମାଡି ବସିବାକୁ କେନ୍ଦ୍ରକରି କୋରାପୁଟ ଜିଲା ପ୍ରଶାସନ ଏହାର ସର୍ଭେ କରି ଆନ୍ଧ୍ର ସରକାରଙ୍କ କାର୍ଯ୍ୟକୁ ଦୃଢ଼ ବିରୋଧ କରିଥିଲା।

କୂଅରୁ ହାତଗୋଡ଼ ବନ୍ଧା ମୃତଦେହ ଜବତ

ଜଗନ୍ନାଥପ୍ରସାଦ,୭।୨: ଗଞ୍ଜାମ ଜିଲା ଜଗନ୍ନାଥପ୍ରସାଦ ଯୁଧିଷ୍ଠିର ବିଦ୍ୟାପୀଠ ପଛପଟେ ଥିବା ଏକ କୂଅରୁ ରବିବାର ହାତଗୋଡ଼ ବନ୍ଧା ଅବସ୍ଥାରେ ଜଣେ ଯୁବକଙ୍କ ଗଳିତ ମୃତଦେହ ଜବତ କରାଯାଇଛି। ସେ ହେଲେ ଜଳସାହିରେ ରହୁଥିବା ଅଙ୍ଗନୱାଡି ପାଚିକାଙ୍କ ପୁଅ ଶଙ୍କର ମହାନ୍ତି (୨୧)। ଶଙ୍କର ଗତ ଶୁକ୍ରବାର ଘରୁ କେଉଁଆଡ଼େ ଯାଇ ରାତିରେ ଫେରି ନ ଥିଲେ। ତାଙ୍କ ମା' ବହୁ ଖୋଜାଖୋଜି କରିବା ସହ ବନ୍ଧୁବାନ୍ଧବଙ୍କୁ ଫୋନ କରି ପଚାରିଥିଲେ ମଧ୍ୟ କୌଣସି ପତ୍ତା ନ ମିଳିବାରୁ ଶନିବାର ସନ୍ଧ୍ୟାରେ ଥାନାରେ ଅଭିଯୋଗ କରିଥିଲେ। ରବିବାର ବିଦ୍ୟାପୀଠ ପଛରେ ଥିବା କୂଅ ପାଖରେ ଯୁଧିଷ୍ଠିରଙ୍କ ଗୋଟିଏ ଓ କୂଅ ଭିତରେ ଗୋଟିଏ ଚପଲ ଭାସୁଥିବା ପୋଲିସ କୌଣସି ସୂତ୍ରରୁ ଖବରପାଇ ସେଠାରେ ପହଞ୍ଚିଥିଲା। ଉକ୍ତ ଚପଲ ଶଙ୍କରଙ୍କର ବୋଲି ତାଙ୍କ ଅଜା ପୀତାମ୍ବର ମାଝି ଚିହ୍ନଟ କରିଥିଲେ। ପରେ ଦମକଳ ବାହିନୀ ସହାୟତାରେ କୂଅରୁ ଶଙ୍କରଙ୍କ ମୃତଦେହ ବାହାର କରାଯାଇଥିଲା। ତାଙ୍କ ମୁହଁରେ ଲାଲ କପଡ଼ା ବନ୍ଧାଯାଇଥିବା ବେଳେ ଦୁଇ ଗୋଡ଼ ଓ ଦୁଇ ହାତକୁ ପଛରୁ ବନ୍ଧା ଯାଇଥିବା ଦେଖିବାକୁ ମିଳିଥିଲା।

ହତ୍ୟାକାଣ୍ଡର ଡେମୋ ଦେଖାଇଲେ ୨ ଅଭିଯୁକ୍ତ

ବାହାନଗା, ୭।୨(ଡି.ଏନ.ଏ.)

ସମୁଦ୍ର ବାଲିରୁ ଯୁବକଙ୍କ ମୃତଦେହ ଜବତ ଘଟଣା
ବ୍ୟବହୃତ ମାରଣାସ୍ତ୍ର, ମୋବାଇଲ ଜବତ

ବାଲେଶ୍ୱର ଜିଲା ବାହାନଗା ବ୍ଲକ ବରିପଦା ପଞ୍ଚାୟତ ଓଷଙ୍ଗ ଗ୍ରାମର ସୁରେନ୍ଦ୍ର ମଲିକଙ୍କ ବଡ଼ପୁଅ ଜୟନ୍ତ (୩୫)ଙ୍କ ମୃତଦେହ ସମୁଦ୍ର ବାଲିରୁ ଜବତ ହେବା ଘଟଣାରେ ପୋଲିସ ୧୫ଦିନ ପରେ ୪ଜଣଙ୍କୁ ଗିରଫ କରିଛି। ରବିବାର ପୋଲିସ ୨ ଅଭିଯୁକ୍ତଙ୍କୁ ଧରି ଘଟଣାସ୍ଥଳରେ ପହଞ୍ଚିଥିଲା। ଅଭିଯୁକ୍ତମାନେ ହତ୍ୟାକାଣ୍ଡର ଡେମୋ ଦେଖାଇଥିଲେ। ସେମାନଙ୍କ ସୂଚନା ଅନୁଯାୟୀ ପୋଲିସ ହତ୍ୟାରେ ବ୍ୟବହୃତ ମାରଣାସ୍ତ୍ର ତେଲଙ୍ଗା କଟୁରୀ, ହେମଦସ୍ତା ବାଡ଼ି, ଟାଙ୍ଗିଆ, ହାତୁଡ଼ି ସହ ମୃତକଙ୍କ ମୋବାଇଲ ସମୁଦ୍ର ବାଲି ମଧ୍ୟରୁ ଜବତ କରିଛି।

ସୂଚନା ଅନୁଯାୟୀ ଗତ ୨୩ତାରିଖ ରାତିରେ ଏକ ଫୋନ୍ କଲ ପାଇ ଜୟନ୍ତ ଘରୁ ବାହାରକୁ ଯାଇ ଆଉ ଫେରି ନ ଥିଲେ। ପରିବାର ଲୋକେ ବିଭିନ୍ନ ସ୍ଥାନରେ ଖୋଜାଖୋଜି କରିଥିଲେ ମଧ୍ୟ ତାଙ୍କ ପତ୍ତା ପାଇ ନ ଥିଲେ। ପୂର୍ବ ଶତ୍ରୁତାକୁ କେନ୍ଦ୍ର କରି ଗ୍ରାମର ୩ ଯୁବକ ତାଙ୍କୁ ଅପହରଣ କରିନେଇଥିବା ସନ୍ଦେହ କରି ପରିବାର ଲୋକେ ଗୋପାଳପୁର ଫାଣ୍ଡିରେ ଅଭିଯୋଗ କରିଥିଲେ। ୨୪ତାରିଖରେ ମତ୍ସ୍ୟଜୀବୀମାନେ ସମୁଦ୍ରରୁ ମାଛ ଧରି ଫେରୁଥିବା ବେଳେ ଅଟାସପୁର ନିକଟସ୍ଥ ସମୁଦ୍ର ବାଲିରେ ଜୟନ୍ତଙ୍କ ମୃତଦେହ ପୋତାଯାଇଥିବା ଦେଖି ପୋଲିସକୁ ଖବର ଦେଇଥିଲେ। ଖନ୍ତାପଡ଼ା ଥାନା ଆଇଆଇସି ପରେଶ ରାଉତ ଓ ଗୋପାଳପୁର ଫାଣ୍ଡି ଅଧିକାରୀ ବଂଶୀଧର ପ୍ରଧାନ ଘଟଣାସ୍ଥଳରେ ପହଞ୍ଚି ମୃତଦେହ ଜବତ କରି ଘଟଣାର ତଦନ୍ତ ଚଳାଇଥିଲେ। ଏନେଇ ଥାନାରେ ଏକ ମାମଲା(ନଂ. ୩୪/୨୧) ରୁଜୁ ହୋଇଥିଲା। ସୋମବାର ଖବରଦାତା ସମ୍ମିଳନୀରେ ଏନେଇ ପୋଲିସ ସବିଶେଷ ସୂଚନା ଦେବ ବୋଲି କହିଛି।

ଭବାନୀ ଶଙ୍କରଙ୍କୁ ଇଣ୍ଟରନ୍ୟାଶନାଲ ଆମ୍ବାସାଡର ଅଫ ପିସ୍ ପୁରସ୍କାର

ଭବାନୀ ଶଙ୍କର ନିଆଲ

କେସିଙ୍ଗା, ୭।୨ (ଡି.ଏନ.ଏ): ଓଡ଼ିଶାର ପ୍ରଥମ କବି ଭାବେ କଳାହାଣ୍ଡି ଜିଲା ଭବାନୀପାଟଣା ଟାଉନର ଭବାନୀ ଶଙ୍କର ନିଆଲ (୫୨) ଇଣ୍ଟରନ୍ୟାଶନାଲ ଆମ୍ବାସାଡର ଅଫ ପିସ୍ ପୁରସ୍କାର ପାଇଛନ୍ତି। ମିଳିତ ଜାତିସଂଘ ସ୍ୱୀକୃତିପ୍ରାପ୍ତ ୱାର୍ଲ୍ଡଲିଟରେଚର ଫୋରମ ଫର୍ ପିସ୍ ଏଣ୍ଡ ହ୍ୟୁମ୍ୟାନ ରାଇଟ୍ସ ପକ୍ଷରୁ ନିକଟରେ ତାଙ୍କୁ ଏହି ପୁରସ୍କାର ପ୍ରଦାନ କରାଯାଇଛି। ବିଶ୍ୱରେ ସାମାଜିକ, ଅର୍ଥନୈତିକ, ରାଜନୈତିକ, ନୈତିକତା, ସହିଷ୍ଣୁତା, ଶିକ୍ଷା, ଭ୍ରାତୃତ୍ୱ ଭାବ ତଥା ଶାନ୍ତି ସ୍ଥାପନା ପାଇଁ ଏହି ପୁରସ୍କାର ଦିଆଯାଇ ଆସୁଛି। ଚଳିତବର୍ଷ ନିଆଲଙ୍କୁ ତାଙ୍କର କବିତା 'ଲକ୍ ଡାଉନ' ପାଇଁ ଏହି ପୁରସ୍କାର ମିଳିଛି। ଡବ୍ଲ୍ୟୁଏଲଏଫପିଏଚର ସଭାପତି ଓ ପ୍ରତିଷ୍ଠାତା ଏଚଇ ଡୁକେ ଏବଂ ସନ୍ତୋଷ କୁମାର ବିଶ୍ୱ ଏହି ସୂଚନା ଦେଇଛନ୍ତି। କବି ନିଆଲ ସାହିତ୍ୟ ପତ୍ରିକା 'ମହୁରୀ'ର ମୁଖ୍ୟ ସମ୍ପାଦକ ଅଛନ୍ତି। କ୍ରମାଗତ ଭାବେ ହିନ୍ଦୀ ଓ ଓଡିଆ କବିତାରେ ନିଜର ସ୍ଥିତି ଜାହିର କରିଥିବା ତାଙ୍କର ଏହି କବିତା ନିକଟ ଅତୀତରେ ଇଟାଲି ଭାଷାରେ ଅନୂଦିତ ହେବା ପରେ ସମଗ୍ର ୟୁରୋପରେ ଆଲୋଡ଼ନ ସୃଷ୍ଟି କରିଥିଲା। ତାଙ୍କର ଏହି ସଫଳତାରେ ଦେଶ ତଥା ବିଦେଶରୁ ଶୁଭେଚ୍ଛାର ବାର୍ତ୍ତା ଆସିବାରେ ଲାଗିଛି।

ସକାରାତ୍ମକ ପରିବର୍ତ୍ତନ ଆଣିବ ବଜେଟ: ପ୍ରତାପ

ଭୁବନେଶ୍ୱର, ୭।୨(ବ୍ୟୁରୋ)

ଖବରଦାତା ସମ୍ମିଳନୀ, ବୁଦ୍ଧିଜୀବୀଙ୍କ ଆଲୋଚନାଚକ୍ରରେ ବଜେଟ ଦ୍ୱନ୍ଦ୍ୱ ଦୂର ଲାଗି ଚେଷ୍ଟା

ଚଳିତ ବର୍ଷର ବଜେଟ ହେଉଛି ଐତିହାସିକ ଏବଂ କ୍ରାନ୍ତିକାରୀ। କରୋନାରେ ସାରା ବିଶ୍ୱକୁ ସ୍ତବ୍ଧ କରିଥିବା ସମୟରେ ଏହି ବଜେଟ ଅମୃତ କଳସ ପରି ଉପସ୍ଥାପିତ କରାଯାଇଛି। ୧୩୦ କୋଟି ଲୋକଙ୍କ ଗଭୀର ଆତ୍ମବିଶ୍ୱାସରେ ଏହା ଆଲୋକିତ। ଏଥିରେ ଚାଷୀଙ୍କ ଆୟ ଦ୍ୱିଗୁଣିତ କରିବା, ଭିତ୍ତିଭୂମି ସୁଦୃଢ଼ ଓ ମହିଳା ସଶକ୍ତୀକରଣ ଆଦି ପ୍ରସଙ୍ଗକୁ ଅଗ୍ରାଧିକାର ଦିଆଯାଇଛି। କରୋନାର ଧ୍ୱଂସ ସ୍ତୁପରୁ ନବ ନିର୍ମାଣର ଏକ ସଂକଳ୍ପ ସ୍ଥିତି ଏହି ବଜେଟ ମାଧ୍ୟମରେ ପ୍ରତିଫଳିତ ହୋଇଛି ବୋଲି କେନ୍ଦ୍ରମନ୍ତ୍ରୀ ପ୍ରତାପ ଷଡ଼ଙ୍ଗୀ କହିଛନ୍ତି।

ଭାଜପା ରାଜ୍ୟ କାର୍ଯ୍ୟାଳୟରେ ରବିବାର ଆୟୋଜିତ ଖବରଦାତା ସମ୍ମିଳନୀରେ କେନ୍ଦ୍ରମନ୍ତ୍ରୀ ଷଡ଼ଙ୍ଗୀ କହିଛନ୍ତି, ଏହି ବଜେଟ ବ୍ୟକ୍ତିବିଶେଷ, ନିବେଶକ, ଶିଳ୍ପ ତଥା ଭିତ୍ତିଭୂମି କ୍ଷେତ୍ରରେ ଅନେକ ସକାରାତ୍ମକ ପରିବର୍ତ୍ତନ ଆଣିବ। ଏଥିପାଇଁ ଭାରତର ପ୍ରଧାନମନ୍ତ୍ରୀ ନରେନ୍ଦ୍ର ମୋଦି ଏବଂ ଅର୍ଥମନ୍ତ୍ରୀ ନିର୍ମଳା ସୀତାରାମନଙ୍କୁ ଧନ୍ୟବାଦ। ୨୦୨୧–୨୨ କେନ୍ଦ୍ର ବଜେଟ ୬ଟି ସ୍ତମ୍ଭ ଉପରେ ଆଧାରିତ ହୋଇଛି। କରୋନା ସମୟରେ ଅର୍ଥନୀତି ଅପେକ୍ଷା ଏହି ବଜେଟରେ ମାନବ ଜୀବନକୁ ଅଧିକ ଗୁରୁତ୍ୱ ଦିଆଯାଇଛି। ୨୦୨୧–୨୨ ଆର୍ଥିକ ବର୍ଷରେ ସ୍ୱାସ୍ଥ୍ୟ ଓ କଲ୍ୟାଣ କ୍ଷେତ୍ରରେ ୨,୨୩,୮୪୬ କୋଟି

ଆଜି କ'ଣ କେଉଁଠି

ଢେଙ୍କାନାଳ

- ସାମୂହିକ ଫାଇଲେରିଆ ଔଷଧ ସେବନ ସମନ୍ୱୟ ବୈଠକ। **ସ୍ଥାନ:** ଜିଲା କାର୍ଯ୍ୟାଳୟ ସଦ୍‌ଭାବନା ଗୃହ। **ସମୟ:** ପୂର୍ବାହ୍ନ ସାଢ଼େ ୧୧ଟା।

ସଂକ୍ଷେପରେ

ଶକ୍ତି ସୁଗାର୍ସ ଏମ୍ପ୍ଲଇଜ୍ ୟୁନିୟନ୍‌ର ନୂତନ କର୍ମକର୍ତ୍ତା

ଢେଙ୍କାନାଳ ଅଫିସ, ୭।୨: ଢେଙ୍କାନାଳ ଶକ୍ତିସୁଗାର୍ସ ଏମ୍ପ୍ଲଇଜ୍ ୟୁନିୟନ୍‌ର ୨୦୨୧-୨୨ ବର୍ଷ ପାଇଁ ନୂତନ କର୍ମକର୍ତ୍ତା ନିର୍ବାଚନ ଅନୁଷ୍ଠିତ ହୋଇଯାଇଛି। ସଭାପତି ଭାବେ ବସନ୍ତ ବେହେରା, ଉପସଭାପତି କୃଷ୍ଣଚନ୍ଦ୍ର ମହାପାତ୍ର, ସମ୍ପାଦକ ପ୍ରକାଶ ସାହୁ, ସହ ସମ୍ପାଦକ ପ୍ରବୋଧ ମିଶ୍ର, ଅକ୍ଷୟ ବାରିକ, କୋଷାଧକ୍ଷ ସନ୍ତୋଷ ଦାସ, କାର୍ଯ୍ୟକାରୀ ସଦସ୍ୟ ଭାବେ ମହେଶ୍ୱର ନାୟକ, ନକୁଳ ନାୟକ, ଫକୀର ବେହେରା, ସର୍ବେଶ୍ୱର ଘଡ଼େଇ, ରବୀନ୍ଦ୍ର ନାୟକ, ପ୍ରମୋଦ ତ୍ରିପାଠୀ ପ୍ରମୁଖ ନିର୍ବାଚିତ ହୋଇଛନ୍ତି। ଶ୍ରମିକ ନେତା ମହେଶ ପ୍ରସାଦ ପାଣିଙ୍କୁ ବର୍ଷକ ପାଇଁ ଉପଦେଷ୍ଟା ଭାବେ ମନୋନୀତ କରାଯାଇଛି। ସମ୍ପାଦକ ପ୍ରକାଶ ସାହୁ ବାର୍ଷିକ ବିବରଣୀ ପାଠ କରିଥିବାବେଳେ ବହୁ ସଦସ୍ୟ ଉପସ୍ଥିତ ଥିଲେ।

ପିସିସି କ୍ରିକେଟ କପ୍: ଗୁଲେହି ଏକାଦଶ ଚାମ୍ପିୟନ

ସାତମାଇଲ, ୭।୨(ଡି.ଏନ.ଏ.): ହିନ୍ଦୋଳ ବ୍ଲକ ପଞ୍ଚପଡ଼ା ଉଚ୍ଚ ବିଦ୍ୟାଳୟ ଖେଳପଡ଼ିଆରେ ପିସିସି କ୍ରିକେଟ କ୍ଲବ ଆନୁକୂଲ୍ୟରେ ଚାଲିଥିବା କ୍ରିକେଟ ଟୁର୍ନାମେଣ୍ଟ ରବିବାର ଉଦ୍‌ଯାପିତ ହୋଇଯାଇଛି। ଫାଇନାଲ ମ୍ୟାଚ୍‌ରେ ବସଲା ଡାଇମଣ୍ଡ ଏକାଦଶକୁ ହରାଇ ଗୁଲେହି ଏକାଦଶ ଚାମ୍ପିୟନ ହୋଇଛି। ଟସ୍ ଜିଣି ଗୁଲେହି ପ୍ରଥମେ ବ୍ୟାଟିଂ କରି ନିର୍ଦ୍ଧାରିତ ଓଭରରେ ୧୫୮ ରନ୍ କରିଥିଲା। ଜବାବରେ ବସଲା ୧୨୩ ରନ୍ କରି ପରାଜୟ ବରଣ କରିଥିଲା। ଦୀପକ ପଣ୍ଡା, ଟିକନ ପତି, ବୀରେନ ପତି ଖେଳ ପରିଚାଳନା କରିଥିବାବେଳେ ସଂଗ୍ରାମ ପାଣିଗ୍ରାହୀ ଧାରାବିବରଣୀ ଦେଇଥିଲେ। ସାମାଜିକ କର୍ମୀ ସୁଶାନ୍ତ ପତି, ଧରଣୀଧର ପାଳ, ଗଣେଶ୍ୱର ମହାଳିକ, ମନୋରଞ୍ଜନ ପାଳ ପ୍ରମୁଖ ଅତିଥି ଭାବେ ଯୋଗଦେଇ ଉଭୟ ଦଳକୁ ପୁରସ୍କୃତ କରିଥିଲେ। ସିଲନ ପାଳ, ଜୟକୃଷ୍ଣ ପାଳ, ପ୍ରିୟରଞ୍ଜନ ପାଳ, ସୁବ୍ରତ ପାଳ, ସୁବ୍ରତ ବିଶ୍ୱାଳ, ଲକ୍ଷ୍ମୀଧର ପତି, ରାମ ନାୟକ, ଲକ୍ଷ୍ମଣ ନାୟକ ପ୍ରମୁଖ ଟୁର୍ନାମେଣ୍ଟ ପରିଚାଳନାରେ ସହଯୋଗ କରିଥିଲେ।

କୁକୁର କାମୁଡ଼ାରେ କୁଟୁରା ମୃତ

ଢେଙ୍କାନାଳ ଅଫିସ, ୭।୨: ଢେଙ୍କାନାଳ ସହରସ୍ଥିତ ଆନନ୍ଦନଗର ଅଞ୍ଚଳରେ ରବିବାର ପୂର୍ବାହ୍ନରେ କୁକୁର କାମୁଡ଼ାରେ ଏକ କୁଟୁରାର ମୃତ୍ୟୁ ଘଟିଛି। ସ୍ଥାନୀୟ ଚାରଖୋଲା ଜଙ୍ଗଲରୁ ଜନବସତିକୁ ପଳାଇ ଆସିଥିବା ଉକ୍ତ କୁଟୁରା କୁକୁରପଲ ହାବୁଡ଼ରେ ପଡ଼ିଯାଇଥିଲା। କୁକୁରମାନେ ତାକୁ ଝୁଣି ପକାଇଥିଲେ। ଫଳରେ ଏହାର ମୃତ୍ୟୁ ଘଟିଥିଲା। ସ୍ଥାନୀୟ ଯୁବକ ଏ ସମ୍ପର୍କରେ ବନ ବିଭାଗକୁ ଜଣାଇଥିଲେ ମଧ୍ୟ ବିଭାଗୀୟ କର୍ମଚାରୀ ଆସି ନ ଥିଲେ। ଦୀର୍ଘସମୟ ଅପେକ୍ଷା କରିବା ପରେ ମୃତ କୁଟୁରାକୁ ସେମାନେ ଗାତଖୋଳି ପୋତି ଦେଇଥିବା କହିଛନ୍ତି।

ଦମକଳ କର୍ମଚାରୀଙ୍କ ଘରୁ ଚୋରି

ପାଲଲହଡ଼ା,୭।୨(ଡି.ଏନ.ଏ.): ପାଲଲହଡ଼ା ଉପଖଣ୍ଡ ଦମକଳ କେନ୍ଦ୍ରରେ କାର୍ଯ୍ୟରତ ପ୍ରଦ୍ୟୁମ୍ନ କୁମାର ସାହୁଙ୍କ ଭଡ଼ାଘରୁ ଲକ୍ଷାଧିକ ଟଙ୍କାର ସାମଗ୍ରୀ ଚୋରି ହୋଇଥିବା ଥାନାରେ ଅଭିଯୋଗ ହୋଇଛି। ରବିବାର ନିଜ ଗାଁରୁ ଫେରିବା ପରେ ଘର ତାଲା ଭଙ୍ଗାଯାଇଥିବା ଏବଂ ଏସି, ଫ୍ରିଜ, ଟିଭି, ପାଣି ପମ୍ପ, କୁଲର ଆଦି ବହୁ ମୂଲ୍ୟବାନ ସାମଗ୍ରୀ ଚୋରି ହୋଇଥିବା ଜାଣିବାକୁ ପାଇଥିଲେ। ଏ ନେଇ ସେ ପାଲଲହଡା ଥାନାରେ ଅଭିଯୋଗ କରିଛନ୍ତି। ପୋଲିସ ନଂ. ୩୪/୨୧ରେ ମାମଲା ରୁଜୁ କରି ତଦନ୍ତ ଆରମ୍ଭ କରିଛି।

'ଗୁଣାତ୍ମକ ନ୍ୟାୟ ଲୋକଙ୍କୁ ଆଶ୍ୱସ୍ତ କରିବ'

ଉଦ୍‌ଘାଟନୀ କାର୍ଯ୍ୟକ୍ରମରେ ହାଇକୋର୍ଟ ମୁଖ୍ୟ ବିଚାରପତିଙ୍କ ସହ ଅନ୍ୟ ଅତିଥିମାନେ।

- ବଅଁରପାଳରେ ନୂତନ ଅଦାଲତ ଉଦ୍‌ଘାଟିତ
- ଉଦ୍‌ଘାଟନ କଲେ ହାଇକୋର୍ଟ ମୁଖ୍ୟ ବିଚାରପତି
- ଅନୁଗୋଳ କୋର୍ଟରୁ ଆସିଲା ୯ ହଜାର ମାମଲା

ବଅଁରପାଳ,୭।୨(ଡି.ଏନ.ଏ.)

ସାମ୍ବିଧାନିକ ବ୍ୟବସ୍ଥାରେ ବିଚାର ବିଭାଗର ବଳିଷ୍ଠ ଭୂମିକା ରହିଛି। ତେଣୁ ବିଚାରପତିମାନେ ଗୁଣାତ୍ମକ ନ୍ୟାୟ ପ୍ରଦାନ କଲେ ଲୋକେ ଆଶ୍ୱସ୍ତ ହେବେ। ଅନୁଗୋଳ ଜିଲା ବଅଁରପାଳ ତହସଲ କାର୍ଯ୍ୟାଳୟ ପରିସରରେ ରବିବାର ଦେଓ୍ୱାନୀ ବିଚାରପତି (କନିଷ୍ଠ ବିଭାଗ) ତଥା ପ୍ରଥମ ଶ୍ରେଣୀ ବିଚାର ବିଭାଗୀୟ ମାଜିଷ୍ଟ୍ରେଟ୍‌ଙ୍କ ଅଦାଲତ ଉଦ୍‌ଘାଟନ କାର୍ଯ୍ୟକ୍ରମରେ ମୁଖ୍ୟଅତିଥି ଭାବେ ଯୋଗଦେଇ ହାଇକୋର୍ଟର ମୁଖ୍ୟ ବିଚାରପତି ଡ. ଏସ୍. ମୁରଲୀଧର ଏହି ମତବ୍ୟକ୍ତ କରିଛନ୍ତି।

ନୂତନ କୋର୍ଟର ଉଦ୍‌ଘାଟନ କରିବା ସହ ମୁଖ୍ୟ ବିଚାରପତି କହିଥିଲେ ଯେ, ବଅଁରପାଳବାସୀଙ୍କ ଦୀର୍ଘଦିନର ଆଶା ଆକାଂକ୍ଷା ପୂରଣ ହୋଇଛି। ତେଣୁ ଏହି ଅଦାଲତର ବିଚାରପତିମାନେ ଜନସାଧାରଣଙ୍କୁ ଉଚିତ ନ୍ୟାୟ ପ୍ରଦାନ ନିମନ୍ତେ ଯତ୍ନବାନ ହୁଅନ୍ତୁ। ଏହି କାର୍ଯ୍ୟକ୍ରମରେ ବଅଁରପାଳ ବାର୍ ଆସୋସିଏଶନ ଅଧ୍ୟକ୍ଷ ବିଦ୍ୟୁଭୂଷଣ ପଟ୍ଟନାୟକ ଅଧ୍ୟକ୍ଷତା କରିଥିଲେ। ସମ୍ମାନିତ ଅତିଥି ଭାବେ ଉଚ୍ଚ ନ୍ୟାୟାଳୟର ବିଚାରପତି ପି. ପଟ୍ଟନାୟକ ଯୋଗଦେଇ ବ୍ଲକ ଅଞ୍ଚଳର ଲୋକେ ଖୁବ୍‌ଶୀଘ୍ର ଏହି ନୂତନ କୋର୍ଟରୁ ନ୍ୟାୟ ପାଇପାରିବେ ବୋଲି ଆଶାବ୍ୟକ୍ତ କରିଥିଲେ। ଜିଲା ଓ ଦୌରାଜଜ୍ ଅଶାନ୍ତ କୁମାର ଦାସ ସଭା କାର୍ଯ୍ୟ ପରିଚାଳନା କରିଥିଲେ। ବଅଁରପାଳ ଓକିଲ ସଂଘ ଉପଦେଷ୍ଟା ଭାସ୍କର ଚନ୍ଦ୍ର ବେହେରା ଧନ୍ୟବାଦ ଅର୍ପଣ କରିଥିଲେ। ଏହି କାର୍ଯ୍ୟକ୍ରମରେ ଜିଲାପାଳ ସିଦ୍ଧାର୍ଥ ଶଙ୍କର ସ୍ୱାଇଁ, ଏସ୍‌ପି ଜଗମୋହନ ମୀନା, ଅତିରିକ୍ତ ଜିଲା ଓ ଦୌରାଜଜ୍ ତଥା ସ୍ୱତନ୍ତ୍ର ଜଜ୍ (ଭିଜିଲାନ୍ସ) ସୌମେନ୍ଦ୍ର ରାଜଗୁରୁ, ଫାମିଲ ଜଜ୍ ରଶ୍ମିତା ଦଳେଇ, ଏଡିଜେ ଅଗସ୍ତ ସାହୁ, ଅତିରିକ୍ତ ଜିଲା ଓ ଦୌରାଜଜ୍ ତଥା ସ୍ୱତନ୍ତ୍ର କୋର୍ଟ (ପୋକ୍ସୋ) ବିଚାରପତି ପ୍ରଭାକର ଗାଣ୍ଡିଆ, ଅତିରିକ୍ତ ଜିଲା ଓ ସେସନ୍ସ ବିଚାରପତି (ଏଲ୍.ଆର.ଆଣ୍ଡ ଏଲ୍.ଟି.ଭି) ସୌମ୍ୟକ ମିଶ୍ର, ମୁଖ୍ୟ ବିଚାର ବିଭାଗୀୟ ମାଜିଷ୍ଟ୍ରେଟ ବାସୁଦେବ ପାତ୍ର, ସିନିୟର ସିଭିଲ ଜଜ୍ (ଏଲ୍.ଆର.ଆଣ୍ଡ ଏଲ.ଟି.ଭି) ସୁଶ୍ରୀ ସଙ୍ଗିତା ମିଶ୍ର, ସିଭିଲ ଜଜ୍ (ସିନିୟର ଡିଭିଜନ) ଲୋପାମୁଦ୍ରା ମଲ୍ଲ, ଏସ୍‌ଡିଜିଏମ୍ ଆଶିଷ ପରିଚ୍ଛା, ଜେଏମ୍‌ଏଫସି ସୁହାନୀ ପଟ୍ଟନାୟକ, ଅନୁଗୋଳ କୋର୍ଟ ମ୍ୟାନେଜର ସୁମନ କୁମାର ଆଚାର୍ଯ୍ୟ, ତହସଲଦାର ଜିତେନ୍ଦ୍ର କୁମାର ସାହୁ, ଅନୁଗୋଳ ବାର ଆସୋସିଏଶନ ସଭାପତି ଦିଲୀପ ସାହୁ, ସମ୍ପାଦକ ସୋମନାଥ ରାଉତ, ଆଡ୍‌ଭୋକେଟ ମମତା ପଟ୍ଟନାୟକ, ଦୁଶ୍ମନ୍ତ ସେନାପତି, ପ୍ରଫୁଲ୍ଲ ସାମଲ, ହେମନ୍ତ ସାହୁ, ଶ୍ରୀକାନ୍ତ ଗଡ଼ନାୟକ, ଅଭୟ ଗଡ଼ନାୟକ, କାଳୀଚରଣ କର, ଅଭୟ ବିଶୋଇ, ଶିଳ୍ପପତି ଗଙ୍ଗାଧର ସାମଲ, ଶ୍ୱେତବ୍ରତ ସ୍ୱାଇଁ, ଭାଜପା ନେତା ପ୍ରତାପ ଚନ୍ଦ୍ର ପ୍ରଧାନ, ବ୍ଲକ ଅଧ୍ୟକ୍ଷା ଅଞ୍ଜଳି ଭୋଇ, ବିଜେଡି ଯୁବ ନେତା ଅରୁଣାଭ ସିଂହ, ନରେଶ ଚନ୍ଦ୍ର ବେହେରା, ଜିଲାପରିଷଦ ସଭ୍ୟା ମଞ୍ଜୁଲତା ସାହୁ, ସରପଞ୍ଚ ସଚିତ ନନ୍ଦ ବେହେରା, ଅଭି ସେନାପତି, ସରପଞ୍ଚ ଦୁର୍ଯ୍ୟୋଧନ ମୁଦୁଲି, ସମିତିସଭ୍ୟା ସୁକୋଶିନୀ ବୈଦ ପ୍ରମୁଖ ଉପସ୍ଥିତ ଥିଲେ। ପ୍ରଥମ ପର୍ଯ୍ୟାୟରେ ଅନୁଗୋଳ କୋର୍ଟରୁ ୯ ହଜାରରୁ ଅଧିକ ମାମଲା ଏହି ନୂତନ କୋର୍ଟକୁ ସ୍ଥାନାନ୍ତର ହୋଇଥିବା ଜଣାପଡିଛି।

କାର୍ଯ୍ୟକ୍ରମରେ ଜିଲା ପ୍ରଶାସନର ଅଧିକାରୀ, ଓକିଲ ସଂଘର କର୍ମକର୍ତ୍ତାମାନେ।

ଗୋଲାପ ଦେଲେ, ନିୟମ ବୁଝାଇଲେ

ଜଣେ ବାଇକ୍ ଆରୋହୀଙ୍କୁ ଗୋଲାପ ଫୁଲ ଦିଆଯାଉଛି।

ଭୁବନ, ୭।୨(ଡି.ଏନ.ଏ.)

ଢେଙ୍କାନାଳ ଜିଲା ଭୁବନ ସରକାରୀ ହାଇସ୍କୁଲର ୧୯୯୧ ବ୍ୟାଚ୍‌ର ମାଟ୍ରିକ୍ ଛାତ୍ରଙ୍କ ପକ୍ଷରୁ ରବିବାର କାଳୀବଜାରରେ ରବିବାର ଜାତୀୟ ସଡ଼କ ସୁରକ୍ଷା ଦିବସ ପାଳିତ ହୋଇଯାଇଛି। ବାଇକ୍ ଆରୋହୀଙ୍କୁ ଗୋଲାପ ଦେଇ ସଡ଼କ ସୁରକ୍ଷାର ନିୟମ ବିଷୟରେ ସଚେତନ କରାଯାଇଥିଲା। ଏହି ଅବସରରେ ସଡ଼କ ସୁରକ୍ଷା ସମ୍ପର୍କରେ ସଚେତନ ବାର୍ତ୍ତା ପ୍ରଚାର କରିବାକୁ ଏକ ଆଲୋଚନା ସଭା ବସନ୍ତ କୁମାର ସାହୁଙ୍କ ଅଧ୍ୟକ୍ଷତାରେ ଅନୁଷ୍ଠିତ ହୋଇଥିଲା। ମୁଖ୍ୟଅତିଥି ଭାବେ ସାମାଜିକ କର୍ମୀ ପଣ୍ଡିତ ପ୍ରମୋଦ ମିଶ୍ର, ସମ୍ମାନିତ ଅତିଥି କାଳୀବଜାର ସଭାପତି ସମୀର ସାହୁ, ପୋଲିସ ଏଏସ୍‌ଆଇ ଧୀରେନ୍ଦ୍ର ସାଇଁ, ନୀଳକଣ୍ଠ ପାତ୍ର, ପ୍ରଭାତ ନାୟକ ଦୁର୍ଘଟଣାର କାରଣ, ନିରାକରଣ ଏବଂ ସତର୍କତାମୂଳକ ପଦକ୍ଷେପ ସମ୍ପର୍କରେ ନିଜସ୍ୱ ମତ ରଖିଥିଲେ। ବାଇକ୍ ଚାଳକଙ୍କୁ ହେଲମେଟ ପିନ୍ଧିବାକୁ ସଚେତନ କରାଯାଇଥିଲା। ଚୈତନ୍ୟ ସାହୁ, ମନୋଜ ପୋଥାଳ, ସୁଶାନ୍ତ ପୋଥାଳ, ପ୍ରଶାନ୍ତ ସାହୁ ପ୍ରମୁଖ ଏଥିରେ ସହଯୋଗ କରିଥିଲେ।

ମହାରାଜା ଭଗୀରଥଙ୍କ ପ୍ରତିକୃତି ସ୍ଥାପନ ଦାବି

ଢେଙ୍କାନାଳ ଅଫିସ, ୭।୨

ଢେଙ୍କାନାଳ ଜିଲା ସକ୍ରିୟ ନାଗରିକ ପରିଷଦ ପକ୍ଷରୁ ଶୁକ୍ରବାର ମହାରାଜା ଭଗୀରଥ ମହିନ୍ଦ୍ର ବାହାଦୁରଙ୍କ ୧୪୫ତମ ପୁଣ୍ୟତିଥି ପାଳିତ ହୋଇଯାଇଛି। ଏହି ଅବସରରେ ମହାରାଜାଙ୍କ ଫଟୋଚିତ୍ରରେ ପୁଷ୍ପମାଲ୍ୟ ଅର୍ପଣ କରାଯିବା ସହ ସ୍ମୃତିଚାରଣ କରାଯାଇଥିଲା। ପରିଷଦର ସାଧାରଣ ସମ୍ପାଦକ ରାଜୀବ ଲୋଚନ ସିଂଦେଓ ମୁଖ୍ୟ ଆଲୋଚକ ଭାବେ ଯୋଗଦେଇ କହିଲେ, ମହାରାଜା ଭଗୀରଥ ଥିଲେ ପ୍ରଜାନୁରାଗୀ। ତତ୍କାଳୀନ ସମୟରେ ଓଡ଼ିଆ ଭାଷାରେ ପାଠ୍ୟପୁସ୍ତକ ଛାପିବା ଲାଗି ସେ ୧୦୦୦ ଟଙ୍କା ଦାନ କରିଥିଲେ। ନଅଙ୍କ ଦୁର୍ଭିକ୍ଷ ସମୟରେ ଭଣ୍ଡାର ଖୋଲି ଦେଇ ପ୍ରଜାଙ୍କ ସୁରକ୍ଷା ଚିନ୍ତା କରିଥିଲେ। ଏଭଳି ଜଣେ ମହାନ୍ ବ୍ୟକ୍ତିତ୍ୱଙ୍କୁ ଅବହେଳା କରାଯାଇଛି। ତାଙ୍କ ସ୍ମୃତିରକ୍ଷା ଲାଗି ରାଜ୍ୟ ସରକାର ଏବଂ ଜିଲା ପ୍ରଶାସନ ଉଦାସୀନ ବୋଲି ସେ କ୍ଷୋଭବ୍ୟକ୍ତ କରିଥିଲେ। ପରିଷଦର ସଭାପତି ପ୍ରଦ୍ୟୁମ୍ନ ରଥ କାର୍ଯ୍ୟକ୍ରମରେ ଅଧ୍ୟକ୍ଷତା କରି କହିଲେ, ମହାରାଜା ଭଗୀରଥ ମହିନ୍ଦ୍ର ବାହାଦୁର ଆଧୁନିକ ଢେଙ୍କାନାଳର ନିର୍ମାତା। ୧୮୪୨ରୁ ୧୮୭୭ ମଧ୍ୟରେ ତାଙ୍କ ଉଦ୍ୟମରେ ଚିକିତ୍ସାଳୟର, ଡାକଘର, ଓଡ଼ିଆ, ସଂସ୍କୃତ ଇଂଲିଶ ମାଧ୍ୟମ ବିଦ୍ୟାଳୟ, ପ୍ରଶସ୍ତ ରାସ୍ତା, ବହୁ ଜଳାଶୟ ଖନନ କରାଯାଇଥିଲା। ତାଙ୍କ କୃତି ଏବଂ କୀର୍ତ୍ତୀକୁ ସମ୍ମାନ ଜଣାଇ ଏକ ପ୍ରତିକୃତି ସ୍ଥାପନ କରିବାକୁ ପରିଷଦ ପକ୍ଷରୁ ଦାବି କରାଯାଇଛି।

ଜିଲା ସାମ୍ବାଦିକ ସଂଘ ସଭାପତି ପ୍ରସନ୍ନ କୁମାର ପଟ୍ଟନାୟକ, ସମ୍ପାଦକ ସତ୍ୟସ୍ୱରୂପ ଦାସ, ଆଇନଜୀବୀ ଗିରିଜା ମହାନ୍ତି, ମଳୟ ପାଣିଗ୍ରାହୀ, ପଦ୍ମଲୋଚନ ମହାପାତ୍ର, ସାମାଜିକ କର୍ମୀ ଦିଲୀପ ଶତପଥୀ, ସୁରେନ୍ଦ୍ର ଦଳେଇ, ସରୋଜ ଶତପଥୀ, ସୁନୀଲ ଦାଶ, କଲ୍ୟାଣ କାନୁନ୍‌ଗୋ, ଭଗବାନ ସାହୁ, ପରିଷଦର ଉପସଭାପତି ଅଖିଳ ମହାପାତ୍ର, ଆବାହକ କୃଷ୍ଣଚନ୍ଦ୍ର ଦ୍ୱିବେଦୀ, ସମ୍ପାଦକ ପ୍ରତାପ ପଣ୍ଡା ପ୍ରମୁଖ ଉପସ୍ଥିତ ଥିଲେ।

ଶ୍ରାଦ୍ଧବାର୍ଷିକୀ ପାଳନ ଅବସରରେ ଅତିଥିମାନେ।

'ସମସ୍ୟା ପ୍ରତି ସରକାର ସମ୍ବେଦନଶୀଳ'

କାର୍ଯ୍ୟକ୍ରମରେ ମନ୍ତ୍ରୀ, ବିଧାୟକଙ୍କ ସମେତ ଜିଲା ନୋଟାରୀ ସଂଘର କାର୍ଯ୍ୟକର୍ତ୍ତା।

ରାଜ୍ୟସ୍ତରୀୟ ଷଷ୍ଠ ନୋଟାରୀ ମିଟ୍

ଢେଙ୍କାନାଳ ଅଫିସ, ୭।୨

ଢେଙ୍କାନାଳ ଜିଲା ନୋଟାରୀ ସଂଘ ଆନୁକୂଲ୍ୟରେ ସ୍ଥାନୀୟ କଲ୍ୟାଣ ମଣ୍ଡପରେ ରବିବାର ଷଷ୍ଠ ରାଜ୍ୟସ୍ତରୀୟ ନୋଟାରୀ ସମ୍ମିଳନୀ ଅନୁଷ୍ଠିତ ହୋଇଯାଇଛି। ମୁଖ୍ୟଅତିଥି ଭାବେ ଖଣିମନ୍ତ୍ରୀ ପ୍ରଫୁଲ୍ଲ କୁମାର ମଲ୍ଲିକ ଯୋଗଦେଇ କାର୍ଯ୍ୟକ୍ରମକୁ ଉଦ୍‌ଘାଟନ କରିଥିଲେ। ନୋଟାରୀମାନଙ୍କ ସମସ୍ୟା ପ୍ରତି ରାଜ୍ୟ ସରକାର ସମ୍ବେଦନଶୀଳ ଥିବା ମୁଖ୍ୟଅତିଥି କହିଥିଲେ। ସମ୍ମାନିତ ଅତିଥି ବିଧାୟକ ସୁଧୀର କୁମାର ସାମଲ କହିଲେ, ରାଜ୍ୟ ସରକାର ନ୍ୟାୟିକ ବ୍ୟବସ୍ଥାରେ ମହିଳାଙ୍କୁ ଅଗ୍ରାଧିକାର ଦେଉଛନ୍ତି। ଏହା ନାରୀ ସଶକ୍ତୀକରଣ ଲାଗି ଉପଯୋଗୀ ସାବ୍ୟସ୍ତ ହେବ। ସବୁସ୍ତରରେ ସଚେତନ ହେଲେ ମହିଳା ହିଂସା କମିବ ବୋଲି ସେ ମତବ୍ୟକ୍ତ କରିଥିଲେ। ମୁଖ୍ୟବକ୍ତା ବରିଷ୍ଠ ଆଇନଜୀବୀ ସୁଶାନ୍ତ କୁମାର ଦାସ ନୋଟାରୀଙ୍କ ସମସ୍ୟା, ସମାଧାନର ପନ୍ଥା ଏବଂ ଆବଶ୍ୟକତା ଉପରେ ଆଲୋକପାତ କରିଥିଲେ। ଜିଲା ସଭାପତି ଅଖିଳ କୁମାର ରଥଙ୍କ ସଭାପତିତ୍ୱରେ ଆୟୋଜିତ କାର୍ଯ୍ୟକ୍ରମରେ ରାଜ୍ୟ ଉପସଭାପତି ସନ୍ତୋଷ ଭୂୟାଁ, ସମ୍ପାଦକ ନଳିନୀକାନ୍ତ ମିଶ୍ର ମଞ୍ଚାସୀନ ଥିଲେ। ସମ୍ପାଦକ ଜାହିର ମହମ୍ମଦ ବିବରଣୀ ପାଠ କରିଥିବାବେଳେ ଆଇନଜୀବୀ ସାଇଶ୍ରୀ ପଟ୍ଟନାୟକ ଧନ୍ୟବାଦ ଅର୍ପଣ କରିଥିଲେ। ଅପରାହ୍ନରେ ଅନୁଷ୍ଠିତ ଉଦ୍‌ଯାପନୀ ସମାରୋହରେ ଜିଲା ଦୌରାଜଜ୍ ଶରତ କୁମାର ଦେହୁରୀ ମୁଖ୍ୟଅତିଥି ଭାବେ ଯୋଗଦେଇ କହିଲେ, ନ୍ୟାୟିକ ବ୍ୟବସ୍ଥାରେ ନୋଟାରୀ ଏକ ଗୁରୁତ୍ୱପୂର୍ଣ୍ଣ ଅଙ୍ଗ। ମୁଖ୍ୟବକ୍ତା ଆଇନ ମହାବିଦ୍ୟାଳୟର ଅଧ୍ୟକ୍ଷ ବିଜୟ ଚନ୍ଦ୍ର ମହାପାତ୍ର କହିଲେ, ଭାରତରେ ନୋଟାରୀଙ୍କ ଭୂମିକା ଗୁରୁତ୍ୱପୂର୍ଣ୍ଣ। କାର୍ଯ୍ୟକ୍ଷେତ୍ରରେ ସ୍ୱଚ୍ଛତା ଅବଲମ୍ବନ କରିବାକୁ ସେ ପରାମର୍ଶ ଦେଇଥିଲେ।

ନୋଟାରୀ ପି.କେ. ମହାପାତ୍ର, ସୁବାସିନୀ ମହାକୁଡ, ପଙ୍କଜ ଲୋଚନ ପଣ୍ଡା, ସୁଶାନ୍ତ କୁମାର ହୋତା, ଆଦିକନ୍ଦ ପାଳ, ବାଦଲ ବିହାରୀ ପଟ୍ଟନାୟକ, ସୁଧାଂଶୁ ଶେଖର ଦାସ, ପ୍ରମିଳା ମହାପାତ୍ର ପ୍ରମୁଖ ସହଯୋଗ କରିଥିଲେ। କୋଷାଧକ୍ଷ ବେଣୁଧର ସାହୁ ଧନ୍ୟବାଦ ଅର୍ପଣ କରିଥିଲେ। ରବିନାରାୟଣ ଷଡ଼ଙ୍ଗୀ ସଭା ପରିଚାଳନା କରିଥିଲେ। ପ୍ରାରମ୍ଭରେ ଦିବଂଗତ ନୋଟାରୀଙ୍କ ସ୍ମୃତିରେ ଦୀପଦାନ କରାଯାଇଥିଲା।

ଭାଲୁ ଆକ୍ରମଣରେ ୪ ଗୁରୁତର

ପାଲଲହଡ଼ା,୭।୨(ଡି.ଏନ.ଏ.)

ଅନୁଗୋଳ ଜିଲା ପାଲଲହଡ଼ାରେ ଭାଲୁ ଆକ୍ରମଣରେ ୪ ଜଣ ଗୁରୁତର ହୋଇଛନ୍ତି। ସେମାନଙ୍କୁ ଉପଖଣ୍ଡ ମୁଖ୍ୟ ଚିକିତ୍ସାଳୟରେ ଭର୍ତ୍ତି କରାଯାଇଛି। ସୂଚନା ଅନୁଯାୟୀ, ରବିବାର ସକାଳେ ବାଲିପଶି ଗ୍ରାମର ଚୈତନ ମୁଣ୍ଡା, ମୀନା ବେହେରା, କୁମାରୀ ସିଂଙ୍କା ଏବଂ ସୁଞ୍ଜା ମୁଣ୍ଡା କମଳା ଫାର୍ମ ପଛପଟ ରାସ୍ତାରେ ସ୍ଥାନୀୟ ସାପ୍ତାହିକ ହାଟକୁ ଯାଉଥିବାବେଳେ ଭାଲୁ ହାବୁଡ଼ରେ ପଡ଼ିଯାଇଥିଲେ। ସେମାନଙ୍କ ଚିତ୍କାର ଶୁଣି ସ୍ଥାନୀୟ ଲୋକେ ପହଞ୍ଚି ଭାଲୁ ଘଉଡ଼ାଇଥିଲେ। ପରେ ୧୦୮ ଆମ୍ବୁଲାନ୍ସ ଓ ବନ ବିଭାଗ ଗାଡ଼ି ସାହାଯ୍ୟରେ ସେମାନଙ୍କୁ ଉପଖଣ୍ଡ ଚିକିତ୍ସାଳୟ ନିଆଯାଇଥିଲା। ଖବରପାଇ ବିଧାୟକ ମୁକେଶ କୁମାର ପାଲ ଡାକ୍ତରଖାନାରେ ପହଞ୍ଚି ଆହତଙ୍କ ସ୍ୱାସ୍ଥ୍ୟାବସ୍ଥା ପଚାରି ବୁଝିଥିଲେ। ପୋଲିସ ଏବଂ ଡାକ୍ତରୀ ରିପୋର୍ଟ ମିଳିବା ପରେ ଆହତଙ୍କୁ ସହାୟତା ଯୋଗାଇ ଦିଆଯିବ ବୋଲି ପାଲଲହଡ଼ା ବନ ଅଧିକାରୀ ଦୁର୍ଯ୍ୟୋଧନ ଜେରାଇ ସୂଚନା ଦେଇଛନ୍ତି। ପାଲଲହଡ଼ା ଅଞ୍ଚଳରେ ଭାଲୁ ଆକ୍ରମଣଜନିତ ମାମଲା ବଢ଼ିବାରେ ଲାଗିଛି, ଯାହାକୁ ନେଇ ଜଙ୍ଗଲତଳି ଅଞ୍ଚଳବାସୀ ଭୟଭୀତ ଅବସ୍ଥାରେ ରହିଛନ୍ତି।

ସଞ୍ଜୀପଡ଼ା ଚାମ୍ପିୟନ

ଢେଙ୍କାନାଳ ଅଫିସ, ୭।୨

ହିନ୍ଦୋଳ ବ୍ଲକ ଗାଲପଡ଼ାସ୍ଥିତ ସିଦ୍ଧେଶ୍ୱର କ୍ରିକେଟ ପଡ଼ିଆରେ ରବିବାର ୨୮ତମ ସିଦ୍ଧେଶ୍ୱର କପ୍ କ୍ରିକେଟ ଟୁର୍ନାମେଣ୍ଟ ଉଦ୍‌ଯାପିତ ହୋଇଯାଇଛି। ଫାଇନାଲ ମ୍ୟାଚରେ ଗଉଡ଼କାଟେଣୀକୁ ୮ ଉଇକେଟରେ ହରାଇ ସଞ୍ଜୀପଡ଼ା ଏକାଦଶ ଚାମ୍ପିୟନ ହୋଇଛି। ଗଉଡ଼କାଟେଣୀ ଦଳ ୧୯ ଓଭରରେ ୮୯ ରନ୍ କରି ଅଲ୍‌ଆଉଟ୍ ହୋଇଯାଇଥିଲା। ସଞ୍ଜୀପଡ଼ା ୧୨ ଓଭରରେ ୨ ଉଇକେଟ ହରାଇ ଆବଶ୍ୟକ ରନ୍ କରି ଟାଇଟଲ ହାତେଇଥିଲା। ବିରଞ୍ଚି ନାରାୟଣ ବେହେରାଙ୍କ ସଭାପତିତ୍ୱରେ ଅନୁଷ୍ଠିତ ଉଦ୍‌ଯାପନୀ ଉତ୍ସବରେ ଗାଲପଡ଼ା ସର

ଟୁଇଟର ଇଣ୍ଡିଆ ପଲିସି ମୁଖ୍ୟଙ୍କ ଇସ୍ତଫା

ଟୁଇଟର ଇଣ୍ଡିଆର ପବ୍ଲିକ୍ ପଲିସି ମୁଖ୍ୟ ପଦରୁ ମହିମା କୌଲ ଇସ୍ତଫା ଦେଇଛନ୍ତି। ଏ ସମ୍ପର୍କରେ କମ୍ପାନୀର ଜନୈକ ବରିଷ୍ଠ ଅଧିକାରୀ ଏହି ସୂଚନା ଦେଇଥିବା ବେଳେ କୌଲ ବ୍ୟକ୍ତିଗତ କାରଣରୁ ଇସ୍ତଫା ଦେଇଥିବା ତାଙ୍କ ଟୁଇଟରରେ ପେଜରେ ରବିବାର ଉଲ୍ଲେଖ କରିଛନ୍ତି। ସେ ଚଳିତ ବର୍ଷ ଜାନୁୟାରୀରୁ ତାଙ୍କ ପଦରୁ ଇସ୍ତଫା ଦେଇଥିଲେ ମଧ୍ୟ ଆସନ୍ତା ମାର୍ଚ୍ଚ ପର୍ଯ୍ୟନ୍ତ ସେ ସଂସ୍ଥା ସହ ଜଡିତ ରହିବେ ବୋଲି କହିଛନ୍ତି। ଗତ ୨୦୧୫ରୁ ମହିମା ଟୁଇଟରରେ ଯୋଗ ଦେଇଥିଲେ। ସେ ତାଙ୍କ କାର୍ଯ୍ୟରୁ ସାମୟିକ ସମୟ ପାଇଁ ବିରତି ନେବା ଲାଗି ଚାକିରିରୁ ଇସ୍ତଫା ଦେଇଥିବା ତାଙ୍କ ନିକଟତମ ସୂତ୍ରରୁ ଜଣାପଡିଛି।

ସଂକ୍ଷେପରେ

ପିଏନ୍‌ବି ପକ୍ଷରୁ ଆର୍ଥିକ ଫଳାଫଳ ଘୋଷଣା

ଭୁବନେଶ୍ୱର,୭।୨: ପଞ୍ଜାବ ନ୍ୟାଶନାଲ ବ୍ୟାଙ୍କ (ପିଏନ୍‌ବି) ପକ୍ଷରୁ ଚଳିତ ଆର୍ଥିକ ବର୍ଷ ତୃତୀୟ ତ୍ରୈମାସ ଫଳାଫଳ ସମ୍ପର୍କରେ ଘୋଷଣା କରାଯାଇଛି। ଏହି ଅବଧିରେ ବ୍ୟାଙ୍କ ୫୦୬ କୋଟି ଟଙ୍କାର ନେଟ୍ ଲାଭ ହାସଲ କରିଛି। ବ୍ୟାଙ୍କର ମୋଟ ଗ୍ଲୋବାଲ ବିଜ୍‌ନେସ୍ ୧୮.୦୯ ଲକ୍ଷ କୋଟି ଟଙ୍କାରେ ପହଞ୍ଚିଛି। ବ୍ୟାଙ୍କର ଗ୍ଲୋବାଲ ଜମା ୦.୭% ବୃଦ୍ଧି ଘଟି ୧୦.୮୨ ଲକ୍ଷ କୋଟି ଟଙ୍କା ରହିଥିବା ବେଳେ ଘରୋଇ କାସା ଜମା ୬.୪% ବଢି ୪.୭୦ ଲକ୍ଷ କୋଟି ଟଙ୍କା ଛୁଇଁଛି। ସଞ୍ଚୟ ଜମା ୮.୪% ବୃଦ୍ଧି, ମୋଟ ଗ୍ଲୋବାଲ କ୍ରେଡିଟରେ ୧.୫% ବୃଦ୍ଧି, ହାଉସିଂ ଋଣରେ ୬.୫% ବୃଦ୍ଧି ରେକର୍ଡ କରାଯାଇଛି। ତୃତୀୟ ତ୍ରୈମାସରେ ବ୍ୟାଙ୍କର ପରିଚାଳନାଗତ ଲାଭ ୧୩.୯% ବୃଦ୍ଧି ପାଇ ୬୩୯୧ କୋଟି ଟଙ୍କା ରହିଛି। ୨୦୨୦ ଡିସେମ୍ବରରେ ବ୍ୟାଙ୍କର ମୋଟ ଏନ୍‌ପିଏ ୧୨.୯୯%କୁ ହ୍ରାସ ହୋଇଛି। ଏହି ସମୟରେ ନେଟ୍ ଏନ୍‌ପିଏ ୪.୦୩% ସ୍ତରରେ ରହିଛି। ପ୍ରୋଭିଜନ କଭରେଜ ରେସିଓରେ ୨୧୬ ପଏଣ୍ଟ ଉନ୍ନତି ଆସି ୮୫.୧୬% ରହିଥିବା ବ୍ୟାଙ୍କ ପକ୍ଷରୁ ସୂଚନା ଦିଆଯାଇଛି।

ଉଡାନ୍‌ରେ ୧୦୦୦ ରୁଟ୍ ଉପରେ ନଜର

ନୂଆଦିଲ୍ଲୀ,୭।୨: ଉଡାନ୍ ଯୋଜନାରେ ସେବା ଉପଲବ୍ଧ ହେଉ ନ ଥିବା ଦେଶର ୧୦୦ ବିମାନ ବନ୍ଦରକୁ ଯୋଡିବା ନେଇ ସରକାର ଯୋଜନା ରଖିଥିବା କେନ୍ଦ୍ର ବେସାମରିକ ବିମାନ ଚଳାଚଳ ମନ୍ତ୍ରୀ ହରଦୀପ ସିଂ ପୁରୀ ରବିବାର କହିଛନ୍ତି। ଅନ୍ତତଃ ପକ୍ଷେ ୧ ହଜାର ରୁଟ୍‌ରେ ବିମାନ ସେବା ଯୋଗାଣ ନେଇ ଲକ୍ଷ୍ୟ ରଖାଯାଇଥିବା ସେ ସ୍ପଷ୍ଟ କରିଛନ୍ତି। ବିମାନ ଚଳାଚଳ କ୍ଷେତ୍ରରେ ଘରୋଇକରଣ ନେଇ ମଧ୍ୟ ସେ ମତ ରଖିଛନ୍ତି। ଆଞ୍ଚଳିକ ସଂଯୋଗୀକରଣ ଯୋଜନାରେ ଛତିଶଗଡର ବିଳାସପୁର ସହରରୁ ବିମାନ ସେବା ଆରମ୍ଭ କରାଯିବା ଦେଶର ୫୬ ବିମାନ ବନ୍ଦରକୁ ବର୍ତ୍ତମାନ ସୁଦ୍ଧା କାର୍ଯ୍ୟକ୍ଷମ କରାଯାଇଛି। ଏଥିରେ ୭୦୦ ରୁଟ୍ ପ୍ରଦାନ କରାଯାଇଛି। ୩୧୧ ରୁଟରେ ବିମାନ ସେବା ଆରମ୍ଭ ହେଲାଣି। ୨୦୧୭ରେ ଆରମ୍ଭ କରାଯାଇଥିବା ଉଡାନ୍ ଯୋଜନାରେ କେନ୍ଦ୍ର ସରକାର ୪୫୦୦ କୋଟି ଟଙ୍କା ବ୍ୟବସ୍ଥା କରିଥିବା ପୁରୀ ସ୍ପଷ୍ଟ କରିଛନ୍ତି।

ଘରୋଇକରଣ ନେଇ ନିର୍ମଳାଙ୍କ ସ୍ପଷ୍ଟୀକରଣ

ମୁମ୍ବାଇ,୭।୨

ବିରୋଧୀଙ୍କ ଯୁକ୍ତି ଠିକ୍ ନୁହେଁ

ଦେଶର ସମ୍ପତ୍ତିକୁ ସରକାର ଘରୋଇ କ୍ଷେତ୍ର ହାତକୁ ଟେକି ଦେଉଥିବା ବିରୋଧୀ ଦଳଗୁଡିକ ଅଭିଯୋଗ ଆଣିବା ପରେ ଅର୍ଥମନ୍ତ୍ରୀ ନିର୍ମଳା ସୀତାରାମନ ଏହାର ଉତ୍ତର ରଖିଛନ୍ତି। ବିରୋଧୀଙ୍କ ଏହି ଯୁକ୍ତିକୁ ଅର୍ଥମନ୍ତ୍ରୀ ଖଣ୍ଡନ କରିଛନ୍ତି। ଉଲ୍ଲେଖଯୋଗ୍ୟ, ନିକଟରେ ଆସିଥିବା ବଜେଟରେ ସରକାର ଘରୋଇକରଣ ନେଇ କେତେକ ପ୍ରସ୍ତାବ ରଖିଛନ୍ତି। ଏହାକୁ ବିରୋଧୀ ଦଳଗୁଡିକ ପରିବାରର ସମ୍ପତ୍ତି ବିକ୍ରି ଭଳି ଅଭିଯୋଗ ଆଣିଛନ୍ତି। ଏହା ଠିକ୍ ନୁହେଁ ବୋଲି ଅର୍ଥମନ୍ତ୍ରୀ କହିଛନ୍ତି।

ଏଠାରେ ଏକ କାର୍ଯ୍ୟକ୍ରମକୁ ସମ୍ବୋଧିତ କରି ଅର୍ଥମନ୍ତ୍ରୀ କହିଛନ୍ତି, ପୂର୍ବ ସରକାରଙ୍କ ସମୟରେ ପୁଞ୍ଜି ପ୍ରତ୍ୟାହାର କରାଯାଇଛି। ପ୍ରଧାନମନ୍ତ୍ରୀ ନରେନ୍ଦ୍ର ମୋଦଙ୍କ ସମୟରେ ଏ ନେଇ ସ୍ପଷ୍ଟ ନୀତି ଜାରି କରାଯାଇଛି। କେଉଁ କମ୍ପାନୀଗୁଡିକରୁ ଅଂଶଧନ ପ୍ରତ୍ୟାହାର କରାଯିବ ଏବଂ ଷ୍ଟ୍ରାଟେଜିକ କ୍ଷେତ୍ରରେ ଗୋଟିଏ ଲେଖାଏ ରାଷ୍ଟ୍ରାୟତ୍ତ କମ୍ପାନୀ ରଖିବା ନେଇ ସରକାର କାମ କରୁଛନ୍ତି। ବଜେଟରେ ସରକାର ୨ ରାଷ୍ଟ୍ରାୟତ୍ତ ବ୍ୟାଙ୍କର ଘରୋଇକରଣ ଏବଂ ଗୋଟିଏ ସାଧାରଣ ବୀମା କମ୍ପାନୀକୁ ଘରୋଇ ହାତକୁ ଟେକି ଦେବାକୁ ଯୋଜନା ରଖିଛନ୍ତି। ଏହାକୁ ବିରୋଧୀ ଦଳଗୁଡିକ ପକ୍ଷରୁ ବିରୋଧ କରାଯାଇଛି।

ସେ ପୁଣି କହିଛନ୍ତି, ବିରୋଧୀ ଯେଉଁ ଭଳି ଆରୋପ ଆଣୁଛନ୍ତି ତାହା ସେଭଳି ନୁହେଁ। ଫ୍ୟାମିଲି ସିଲଭରକୁ ଦୃଢୀକରଣ କରାଯିବାର ଆବଶ୍ୟକତା ରହିଛି। ଏହା ଆମର ଶକ୍ତି ହେବାର ଆବଶ୍ୟକତା ରହିଛି। ବର୍ତ୍ତମାନ ଅନେକ ରାଷ୍ଟ୍ରାୟତ୍ତ କମ୍ପାନୀ ରହିଛନ୍ତ, ଯାହା ଅସ୍ତିତ୍ୱ ବଜାୟ ରଖିବାକୁ ଅକ୍ଷମ। କମ୍ପାନୀଗୁଡିକୁ ପୁଣି ଥରେ କାର୍ଯ୍ୟକ୍ଷମ କରାଇବା ସରକାରଙ୍କ ଲକ୍ଷ୍ୟ। ଏହି କମ୍ପାନୀଗୁଡିକ ପୁଣି ଥରେ କ୍ରିୟାଶୀଳ ହେବା ସହ ଆକାଂକ୍ଷୀ ଭାରତର ସ୍ୱପ୍ନ ପୂରଣ କରିବାରେ ସହାୟକ ହେବ। ଅତୀତରେ ସଂସ୍କାର ସତ୍ତ୍ୱେ ମଧ୍ୟ ପ୍ରଫେଶନାଲ ଦକ୍ଷତା ନ ରହିବାରୁ କିଛି କମ୍ପାନୀଙ୍କୁ ଛାଡି ଅନ୍ୟଗୁଡିକ ଏବେ ଅସୁବିଧା ଦେଇ ଗତି କରୁଛନ୍ତି।

ବ୍ୟାଙ୍କ ଘରୋଇକରଣ ଯୋଜନାରେ ସରକାର-ଆର୍‌ବିଆଇ କାମ କରିବେ

ବଜେଟରେ ଘୋଷଣା କରାଯାଇଥିବା ବ୍ୟାଙ୍କ ଘରୋଇକରଣ ଯୋଜନାକୁ କାର୍ଯ୍ୟାନ୍ୱୟନ କରିବା ଲାଗି ସରକାର ଏବଂ ରିଜର୍ଭ ବ୍ୟାଙ୍କ ମିଳିତ ହୋଇ କାମ କରିବେ। ରବିବାର ଅର୍ଥମନ୍ତ୍ରୀ ନିର୍ମଳା ସୀତାରାମନ ଏ ସମ୍ପର୍କରେ ସୂଚନା ଦେଇଛନ୍ତି। ଏ ଦିଗରେ ବିସ୍ତୃତ କାର୍ଯ୍ୟପନ୍ଥା ହାତକୁ ନିଆଯିବ। ବଜେଟରେ ଏ ସମ୍ପର୍କରେ ଘୋଷଣା ହୋଇଥିଲେ ମଧ୍ୟ ଆର୍‌ବିଆଇ ସହ ମିଳିତ ହୋଇ ସରକାର କାମ କରିବେ ବୋଲି ସେ ସ୍ପଷ୍ଟ କରିଛନ୍ତି। କେଉଁ ବ୍ୟାଙ୍କଗୁଡିକ ଘରୋଇକରଣ ହେବ ସେ ନେଇ କିଛି କହିବାକୁ ନିର୍ମଳା ମନା କରିଦେଇଛନ୍ତି।

ବାଲେଶ୍ୱରରେ ରୁଚି ଫ୍ରୋଜିଟ୍ ଆଉଟଲେଟ

ଭୁବନେଶ୍ୱର,୭।୨

ରୁଚି ଦ୍ୱାରା ପରିଚାଳିତ ଫ୍ରୋଜିଟ୍‌ର ପ୍ରଥମ ଆଉଟଲେଟ୍ ବାଲେଶ୍ୱର ସହରରେ ଖୋଲିଛି। ଶୁକ୍ରବାର ସ୍ଥାନୀୟ ଡ଼ିଆଇସି ଛକ ନିକଟରେ ଏହି ନୂଆ ଫ୍ରୋଜିଟ୍ ଆଉଟଲେଟ୍‌କୁ ରୁଚିର ପ୍ରତିଷ୍ଠାତ ତଥା ପରିଚାଳନା ନିର୍ଦ୍ଦେଶକ ଡ଼.ଶରତ କୁମାର ସାହୁ ଏବଂ ରୁଚିର ନଦ୍ଦେଶକା ସଂଗୀତା ସାହୁ ଉଦଘାଟନ କରିଥିଲେ। ଏହି ଅବସରରେ ଶ୍ରୀକାନ୍ତ ମହାପାତ୍ର, ଅବିନାଶ ସିଂ ଏବଂ ରଞ୍ଜନ ନାୟକ ପ୍ରମୁଖ ଉପସ୍ଥିତ ଥିଲେ। ଏହି ଷ୍ଟୋର ବାଲେଶ୍ୱରସହରବାସୀଙ୍କୁ ସ୍ୱାଦର ଭିନ୍ନତା ସହ ଆତ୍ମତୃପ୍ତି ପ୍ରଦାନ କରିବ ବୋଲି ଡ଼. ସାହୁ ମତ ବ୍ୟକ୍ତ କରିଥିଲେ। ସେହିପରି ଗୃହିଣୀମାନଙ୍କୁ ସ୍ୱାଦିଷ୍ଟ ଖାଦ୍ୟ ପ୍ରସ୍ତୁତ କରିବାକୁ ଏହା ବହୁଳ ଭାବରେ ସହଯୋଗ କରିବ ବୋଲି ଶ୍ରୀମତୀ ସାହୁ କହିଥିଲେ।

ଓଡ଼ିଶାର ପ୍ରଥମ ଫ୍ରୋଜନ୍ ଖାଦ୍ୟ ପ୍ରସ୍ତୁତକାରୀ ଉଦ୍ୟୋଗ ଫ୍ରୋଜିଟ୍ ପକ୍ଷରୁ ଏହା ହେଉଛି ୧୦ନଂ ଆଉଟ୍‌ଲେଟ୍। ସେହିଭଳି ଏଠାରେ ଫ୍ରୋଜିଟ୍ ଦ୍ୱାରା ପ୍ରସ୍ତୁତ ରେଡ଼ି ଟୁ ଇଟ, ରେଡ଼ି ଟୁ କୁକ୍, ଫ୍ରୋଜନ୍ ଫୁଡ୍ସ, ମୃଦୁପାନୀୟ, ବିଭିନ୍ନ ଅର୍ଗାନିକ ଦ୍ରବ୍ୟ ଏବଂ ସ୍ୱାସ୍ଥ୍ୟପଯୋଗୀ ପ୍ରତକ୍ସ ଉପଲବ୍ଧ ହେବ ବୋଲି ଫ୍ରୋଜିଟ୍‌ର ଅଥ ବିଭାଗୀୟ ମୁଖ୍ୟ ଶ୍ରୀକାନ୍ତ ମହାପାତ୍ର କହିଛନ୍ତି। ନୂଆ ଷ୍ଟୋରଟି ବାଲେଶ୍ୱରର ପାର୍ବତୀ ଏଣ୍ଟରପ୍ରାଇଜେସ୍ ପରିସରରେ ରହିଥିବା ବେଳେ ରୁଚି ଓ ଫ୍ରୋଜିଟ୍‌ର ସମସ୍ତ ସାମଗ୍ରୀ ଉପଲବ୍ଧ ବୋଲି ଷ୍ଟୋରର ସତ୍ୱାଧିକାରୀ ରଞ୍ଜନ ନାୟକ ସୂଚନା ଦେଇଛନ୍ତି। ସେହିପରି ଫେବ୍ରୁୟାରୀ ୫ ତାରିଖରୁ ୨୮ ତାରିଖ ପର୍ଯ୍ୟନ୍ତ ସମସ୍ତ ଗ୍ରାହକଙ୍କୁ ୧୦% ରିହାତି ମିଳିବ ଫ୍ରୋଜିଟ୍ ଷ୍ଟୋର ମୁଖ୍ୟ ଅବିନାଶ ସିଂ କହିଛନ୍ତି।

ଗେଲ୍‌ର ସିଏନ୍‌ଜି ଅଟୋ-କାର ରାଲି

ଭୁବନେଶ୍ୱର, ୭।୨

ରାଷ୍ଟ୍ରାୟତ୍ତ ଉଦ୍ୟୋଗ ଗେଲ୍ ପକ୍ଷରୁ ସିଏନ୍‌ଜି ଚାଳିତ ଅଟୋ ଏବଂ କାର ରାଲି ଅନୁଷ୍ଠିତ ହୋଇଯାଇଛି। ସ୍ୱଚ୍ଛ ଏବଂ ସବୁଜ ଇନ୍ଧନ ବ୍ୟବହାର ଲାଗି ସଚେତନତା ସୃଷ୍ଟି କରିବା ଲକ୍ଷ୍ୟରେ ପେଟ୍ରୋଲିୟମ ସଂରକ୍ଷଣ ଅନୁସନ୍ଧାନ ସଂଘ (ପିସିଆର୍‌ଏ) ଅନ୍ତର୍ଗତ ସଂରକ୍ଷଣ ମହୋତ୍ସବ କାର୍ଯ୍ୟକ୍ରମ ଅଧୀନରେ ରବିବାର କଟକ ଏବଂ ଭୁବନେଶ୍ୱରରେ ଏଭଳି କାର୍ଯ୍ୟକ୍ରମ ହାତକୁ ନିଆଯାଇଥିଲା। କଟକର ଶୈଳବାଳା ମହାବିଦ୍ୟାଳୟ ନିକଟ ୟୁନିୟନ କ୍ଲବଠାରୁ ଏହି ରାଲି ବାହାରି ଗିଂ ରୋଡ ଦେଇ ଯୋବ୍ରା ପହଞ୍ଚିବା ପରେ ପୁଣି ଥରେ ୟୁନିୟନ କ୍ଲବକୁ ଫେରିବାର କାର୍ଯ୍ୟକ୍ରମ ରହିଥିଲା। ଏହି ଅବସରରେ କେନ୍ଦ୍ର ପେଟ୍ରୋଲିୟମ ଏବଂ ପ୍ରାକୃତିକ ବାଷ୍ପ ମନ୍ତ୍ରୀ ଧର୍ମେନ୍ଦ୍ର ପ୍ରଧାନ ଏକ ଭିଡିଓ ବାର୍ତ୍ତା ଜରିଆରେ ଇନ୍ଧନ ସଂରକ୍ଷଣ କାର୍ଯ୍ୟକ୍ରମରେ ସାମିଲ ହେବାକୁ ଯୁବବର୍ଗଙ୍କୁ ଆହ୍ୱାନ ଦେଇଥିଲେ। ପିସିଆର୍‌ଏ ଆନୁକୂଲ୍ୟରେ ମାସେ ବ୍ୟାପୀ ଏହି ସଚେତନତା କାର୍ଯ୍ୟକ୍ରମ ଆୟୋଜନ କରାଯାଉଛି। ସେହିଭଳି ଭୁବନେଶ୍ୱରରେ ଏହି କାର୍ଯ୍ୟକ୍ରମ ବରମୁଣ୍ଡାରୁ ବାହାରି ଏନ୍‌ଏଚ୍ -୧୬ ଦେଇ ରସୁଲଗଡ ଏବଂ ପୁଣି ଥରେ ବରମୁଣ୍ଡା ଫେରିଥିଲା। କଟକରେ ସିନେ ଅଭିନେତା ସବ୍ୟସାଚୀ ମିଶ୍ର, ଗେଲ୍‌ର ଜୋନାଲ ଜିଏମ୍ ପଙ୍କଜ ଭଗତ, ଆଇଓସିଏଲ୍ ଜିଏମ୍ ଦେବୀ ପ୍ରସାଦ ଶତପଥୀ, ପିସିଆର୍‌ଏର ଅତିରିକ୍ତ ନିର୍ଦ୍ଦେଶକ ପ୍ରଦୀପ କୁମାର ପଣ୍ଡା, ଏଚ୍‌ପିସିଏଲ୍ ଜିଏମ୍ ଆର୍‌ଏସ୍ ଅଭୟଙ୍କର ଦାସ, ବିପିସିଏଲ୍ ଆର୍‌ଆଇ ମୁଖ୍ୟ ନିର୍ଦ୍ଦେଶକ ବରୁଣ ଜୋନ ଉପସ୍ଥିତ ଥିଲେ। ସେହିଭଳି ଭୁବନେଶ୍ୱରଠାରେ ଅନୁଷ୍ଠିତ କାର୍ଯ୍ୟକ୍ରମରେ ବିଶିଷ୍ଟ କ୍ରିକେଟର ଦେବାଶିଷ ମହାନ୍ତି, ସିନେ ଅଭିନେତ୍ରୀ ଅର୍ଚ୍ଚିତା ସାହୁ, ଇଣ୍ଡିଆନ ଅଏଲ୍ ଓଡିଶା ମୁଖ୍ୟ ଶୁଭଜିତ ଘୋଷ, ଗେଲ୍ ସିଜିଏମ୍ ଦୀନବନ୍ଧୁ ସୋରେନ, ଏଚ୍‌ପିସିଏଲ୍ ଏଲ୍‌ପିଜି ଡିଜିଏମ୍ ଧର୍ମେନ୍ଦ୍ର ବେହୁରା, ବିପିସିଏଲ୍‌ର ରାଜ୍ୟସ୍ତରୀୟ ଏଲ୍‌ପିଜି ସଂଯୋଜକ ଅନମୋଲ ବାରାଙ୍କ ସମେତ ଅନ୍ୟ ବରିଷ୍ଠ ଅଧିକାରୀମାନେ ଉପସ୍ଥିତ ଥିଲେ।

ଭେହିକ୍‌ଲ ସ୍କ୍ରାପେଜ୍‌କୁ ଉତ୍ସାହିତ କରିବେ ସରକାର

ନୂଆଦିଲ୍ଲୀ,୭।୨

ପୁରୁଣା ଏବଂ ପ୍ରଦୂଷଣ ସୃଷ୍ଟି କରୁଥିବା ଯାନ ହଟାଇ ନୂଆ ଯାନ ଗ୍ରହଣ କାର୍ଯ୍ୟକ୍ରମକୁ ସରକାର ଉତ୍ସାହିତ କରିବେ। ଏ କ୍ଷେତ୍ରରେ ସରକାର କେତେକ ବେନିଫିଟ ପ୍ରଦାନ କରିବେ ବୋଲି କେନ୍ଦ୍ର ସଡ଼କ ଏବଂ ପରିବହନ ମନ୍ତ୍ରୀ ନୀତିନ ଗଡକରୀ ରବିବାର କହିଛନ୍ତି। ସେ ପୁଣି କହିଛନ୍ତି, ଏହା ଭାରତୀୟ ଅଟୋମୋବାଇଲ କ୍ଷେତ୍ର ଲାଗି ଲାଭକାରୀ ହେବ। ଅଟୋମୋବାଇଲ ଶିଳ୍ପର କାରବାର ୧୦ ଲକ୍ଷ କୋଟିକୁ ବଢିବ। ବଜେଟରେ ସରକାର ସ୍ୱେଚ୍ଛାକୃତ ଭେହିକ୍‌ଲ ନୀତି ସମ୍ପର୍କରେ ଘୋଷଣା କରିଛନ୍ତି। କୋଭିଡ୍ ଯୋଗୁ ଭାରତୀୟ ଅଟୋମୋବାଇଲ ଶିଳ୍ପ ପ୍ରଭାବିତ ହୋଇରହିଛି। ନୂଆ ନୀତି ଅନୁସାରେ ବ୍ୟକ୍ତିଗତ ଯାନ ୨୦ ବର୍ଷ ପରେ ଏବଂ ବାଣିଜ୍ୟିକ ଯାନ ୧୫ ବର୍ଷ ପରେ ଫିଟ୍‌ନେସ ଯାଞ୍ଚ କରାଇବାକୁ ପଡିବ।

ପ୍ଲାଟିନମ ଲଭ୍ ବ୍ୟାଣ୍ଡ୍‌ସର ଆକର୍ଷଣୀୟ କଲେକ୍ସନ

ଭୁବନେଶ୍ୱର, ୭।୨

ଭାଲେଣ୍ଟାଇନ୍ସ ଡେ ଉପଲକ୍ଷେ ପ୍ଲାଟିନମ ଲଭ୍ ବ୍ୟାଣ୍ଡ୍‌ସ ପକ୍ଷରୁ ଆକର୍ଷଣୀୟ କଲେକ୍ସନ ବଜାରକୁ ଆସିଛି। ଏଥିରେ ଗ୍ରାହକ ଡିଜାଇନ ବର୍ଣ୍ଣନା, ଜିଓମେଟ୍ରିକ ଡିଜାଇନ, ସୂକ୍ଷ୍ମ ମାର୍କିଂ, ଜଟିଳ ଶୈଳୀ, ସ୍ୱଚ୍ଛ ଲାଇନ, ମୂଲ୍ୟବାନ ପଥର, ଟ-ଟୋନ୍‌ଡ ପିସ୍ ଆଦି ସାମିଲ ରହିଛି। ଏହା ଦମ୍ପତିମାନଙ୍କର ଅନନ୍ୟ ଯାତ୍ରାକୁ ପାଳନ କରିଥାଏ। କଲେକ୍ସନଗୁଡିକ ୧୨୦୦ରୁ ଅଧିକ ଅଳଙ୍କାର ଷ୍ଟୋରରେ ଉପଲବ୍ଧ ହେଉଛି। ପ୍ଲାଟିନମରେ ନିର୍ମିତ ଏହି ଲଭ୍ ବ୍ୟାଣ୍ଡଗୁଡିକରେ ଡାଇମଣ୍ଡ ମୋଟିଫ ସାମିଲ ରହିଛି। ଏହାର ବୃତ୍ତାକାର ସଲିଟାୟାର ମୋଟିଫଗୁଡିକ ପ୍ଲାଟିନମର ପ୍ରାକୃତିକ ଧଳା ରଙ୍ଗ ବିରୋଧରେ ଉଜ୍ଜ୍ୱଳ ଭାବେ ଆଲୋକିତ ହୋଇଥାଏ। ବ୍ୟାଣ୍ଡଗୁଡିକ ଷ୍ଟ୍ରଙ୍ଗର ଲାଇନରେ ବିକଶିତ ହୋଇଥିବା ବେଳେ ଶକ୍ତି, ସ୍ଥିରତା, ସହାନୁଭୂତି ଏବଂ ଆଶାବାଦିତା ସହ ଆକର୍ଷଣୀୟ ହୋଇପାରିଛି। ଆକର୍ଷକ ଡିଜାଇନ ଗ୍ରାହକଙ୍କୁ ପ୍ରଦାନ କରିବା ଦିଗରେ କମ୍ପାନୀ ସର୍ବଦା ଉଦ୍ୟମ ଜାରି ରଖିଛି।

ଖେଳ ଖବର

ଭୁବନେଶ୍ୱର ମିଡିଆ ସ୍ପୋର୍ଟ୍ସ କ୍ଲବ୍ ଚାମ୍ପିୟନ

ଭୁବନେଶ୍ୱର, ୭।୨ (କ୍ରୀଡ଼ା ପ୍ରତିନିଧି)

ଚାମ୍ପିୟନ ଭୁବନେଶ୍ୱର ମିଡିଆ ସ୍ପୋର୍ଟ୍ସ କ୍ଲବର ଖେଳାଳିମାନେ ଅତିଥିଙ୍କଠାରୁ ପୁରସ୍କାର ଗ୍ରହଣ କରୁଛନ୍ତି।

ସାମାଜିକ ବାର୍ତ୍ତା ନେଇ ଖେଳିଲେ ନେତା, ଅଭିନେତା, ଖବରଦାତା ଓ ସାମାଜିକ କର୍ମୀ

ସ୍ୱେଚ୍ଛାସେବୀ ସାମାଜିକ ସଂଗଠନ 'ୟୁଥ୍ ଫର୍ ଭଲ୍ୟୁଣ୍ଟାରି ୱାର୍କ' ଓ 'କର ଫାଉଣ୍ଡେଶନ୍' ମିଳିତ ଆନୁକୂଲ୍ୟରେ ସ୍ଥାନୀୟ ୟୁନିଟ୍-୬ସ୍ଥିତ ପ୍ରଗତି ସ୍ପୋର୍ଟିଂ ପଡ଼ିଆରେ ରବିବାର ଦ୍ୱିତୀୟ 'ସେଲିବ୍ରିଟି ଚ୍ୟାରିଟି ଟେନିସ୍ ବଲ୍ କ୍ରିକେଟ୍' ଟୁର୍ନାମେଣ୍ଟ ଅନୁଷ୍ଠିତ ହୋଇଯାଇଛି। ଏଥିରେ ଭୁବନେଶ୍ୱର ମିଡିଆ ସ୍ପୋର୍ଟ୍ସ କ୍ଲବ ଚାମ୍ପିୟନ ହୋଇଛି। ଫାଇନାଲରେ ମିଡ଼ିଆ ଦଳ ଅଭିନେତା ଏକାଦଶକୁ ପରାସ୍ତ କରିଥିଲା। ପ୍ରଥମେ ବ୍ୟାଟିଂ କରିଥିବା ଅଭିନେତା ଦଳ ନିର୍ଦ୍ଧାରିତ ୧୦ ଓଭରରେ ୬୮ ରନ କରିଥିବାବେଳେ ମିଡ଼ିଆ କ୍ଲବ ୬ ଓଭରରେ ବିଜୟ ଲକ୍ଷ୍ୟ ହାସଲ କରି ନେଇଥିଲା। ପ୍ରଥମ ମ୍ୟାଚରେ ସମାଜସେବୀ ଦଳକୁ ମିଡିଆ ଓ ଦ୍ୱିତୀୟ ମ୍ୟାଚରେ ଲିଡର୍ସକୁ ଅଭିନେତା ଦଳ ହରାଇ ଫାଇନାଲରେ ପ୍ରବେଶ କରିଥିଲା। ଖେଳାଳିମାନେ ରକ୍ତଦାନ ଜୀବନ ଦାନ, ଗଛ ଲଗାନ୍ତୁ ପରବେଶ ବଞ୍ଚାନ୍ତୁ, ସଡ଼କ ସୁରକ୍ଷା ଜୀବନ ରକ୍ଷା, ମାନବ ସେବା ହିଁ ମାଧବ ସେବା ପ୍ରଭୃତି ଲେଖାଥିବା ଜର୍ସି ପରିଧାନ କରି ମ୍ୟାଚ ଖେଳିଥିଲେ।

ଏହି କାର୍ଯ୍ୟକ୍ରମରେ ଅତିଥି ରୂପେ ଜଣାଶୁଣା କ୍ରିକେଟର ସତ୍ୟରଞ୍ଜନ ଶତପଥୀ (ଜିତୁ), ଓଡ଼ିଶା ପ୍ରଦେଶ ଯୁବ କଂଗ୍ରେସର ଉପସଭାପତି ମହମ୍ମଦ ଅଲିମ୍, ବିଶିଷ୍ଟ ଚଳଚ୍ଚିତ୍ର ଅଭିନେତା ତଥା କର ଫାଉଣ୍ଡେଶନର ଅଧ୍ୟକ୍ଷ ଚନ୍ଦନ କର, ସମାଜସେବୀ ରୁଦ୍ର ସାମନ୍ତରାୟ, ସତ୍ୟଭାମା ଦେବୀ କଲେଜର ଅଧ୍ୟକ୍ଷା ନିରଜା ଲକ୍ଷ୍ମୀ ମହାପାତ୍ର ପ୍ରମୁଖ ଯୋଗଦେଇଥିଲେ। ଓଡ଼ିଆ ଚଳଚ୍ଚିତ୍ର ଜଗତର ସୁନାମଧନ୍ୟ ହାସ୍ୟାଭିନେତା ହାଡୁଭାଇ, ଚୌଧୁରୀ ଜୟପ୍ରକାଶ, ଶଙ୍କର ପ୍ରଧାନ, ଭିକାରୀ ଭାଇ, ରବି କୁମାର, ଜ୍ଞାନ ବାରିକ ପ୍ରମୁଖ ଅଂଶଗ୍ରହଣ କରି ଏହି ଅଭିନବ କାର୍ଯ୍ୟକ୍ରମକୁ ପ୍ରଶଂସା କରିଥିଲେ। ଉଦ୍‌ଯାପନୀ ଉତ୍ସବରେ ଅଭିନେତା ହର ରଥ ଓ ସମାଜବାଦୀ ପାର୍ଟି ରାଜ୍ୟ ସାଧାରଣ ସମ୍ପାଦକ ସୁଦର୍ଶନ ପ୍ରଧାନ ଯୋଗ ଦେଇଥିଲେ। ପ୍ରଗତି ସ୍ପୋର୍ଟିଂର ସଦସ୍ୟ ଗୁନା ସାହୁ ସହଯୋଗ କରିଥିଲେ। ୟୁଥ୍ ଫର୍ ଭଲ୍ୟୁଣ୍ଟାରୀ ୱାର୍କ ଅଧ୍ୟକ୍ଷ ମୀର ଅହମଦ୍ ଅଲ୍ଲୀଙ୍କ ପ୍ରତ୍ୟକ୍ଷ ତତ୍ତ୍ୱାବଧାନରେ କାର୍ଯ୍ୟକ୍ରମ ପରିଚାଳିତ ହୋଇଥିଲା।

ଯାଜପୁର, କନ୍ଧମାଳ ଚାମ୍ପିୟନ

ଭୁବନେଶ୍ୱର,୭।୨ (ସ୍ପୋର୍ଟ୍ସ ବ୍ୟୁରୋ)

ସ୍ଥାନୀୟ ସିଟି କ୍ଲବ ନୟାପଲ୍ଲୀ ଓ ଭୁବନେଶ୍ୱର ଫୁଟବଲ ଟେନିସ୍ ଆସୋସିଏଶନ ଆନୁକୂଲ୍ୟରେ ମମ୍‌ତାଜ ଅଲି ଖେଳ ପଡିଆରେ ରବିବାର ଚତୁର୍ଥ ବାର୍ଷିକ ନରେନ୍ଦ୍ର ଜେନା ସ୍ମାରକୀ ଫୁଟବଲ ଟେନିସ ଚାମ୍ପିୟନଶିପ ଅନୁଷ୍ଠିତ ହୋଇଯାଇଛି। ଏଥିରେ ପୁରୁଷ ବିଭାଗରେ କନ୍ଧମାଳ ଜିଲା ୧୫-୦୬ ଏବଂ ୧୫-୧୦ ପଏଣ୍ଟରେ ଯାଜପୁର ଜିଲାକୁ ହରାଇ ଚାମ୍ପିୟନ ହୋଇଛି। ସେହିପରି ମହିଳା ବିଭାଗରେ ଯାଜପୁର ୧୫-୦୨,

ବଲିଉଡ ଅଭିନେତ୍ରୀ ଅନୁଷ୍କା ଶର୍ମା ଝିଅ ହେବା ପରେ ପୁଣିଥରେ ଚର୍ଚ୍ଚାରେ ଅଛନ୍ତି। ଏଥର ଅନୁଷ୍କା କୌଣସି ଫଟୋ, ଭିଡିଓ କିମ୍ବା ଫିଲ୍ମ ପାଇଁ ନୁହେଁ ବରଂ ସ୍ୱଚ୍ଛ ଭାରତ ଅଭିଯାନରେ ଭାଗ ନେଇ ଚର୍ଚ୍ଚାରେ ଅଛନ୍ତି। ଅନୁଷ୍କା ତାଙ୍କ ଫିଲ୍ମ ସେଟରେ ବର୍ଜ୍ୟବସ୍ତୁ ପରିଚାଳନା ପାଇଁ ପଦକ୍ଷେପ ନେଇଛନ୍ତି। ଅନୁଷ୍କା କହିଛନ୍ତି, ପରିବେଶକୁ ବଞ୍ଚାଇବା ଆଜିର ସମୟରେ ସବୁଠାରୁ ବଡ ଆବଶ୍ୟକତା। ଫିଲ୍ମ ଶିଳ୍ପ ଏହି ଦିଗରେ ସହଯୋଗ କରିପାରିବା ସଚେତନତା ପ୍ରସାର ପାଇଁ ଫିଲ୍ମ ଆଗେଇ ଆସିବା ଉଚିତ୍ ବୋଲି ସେ କହିଛନ୍ତି। 'କ୍ଲିନ ସ୍ଲେଟ ଫିଲ୍ମସ' ପ୍ରଡକ୍ସନ ହାଉସରେ ଅନୁଷ୍କାଙ୍କ ଭାଇ ତଥା ସହଯୋଗୀ କର୍ଣ୍ଣେଶ ଶର୍ମା ଏହା ମଧ କହିଛନ୍ତି ଯେ, ସେ ଏବଂ ଅନୁଷ୍କା 'କ୍ଲିନ ସ୍ଲେଟ ଫିଲ୍ମ' ଆରମ୍ଭ କରିଛନ୍ତି।

ଦୁର୍ମୂଲ୍ୟ 'ଆଣ୍ଟିମ୍ୟାଟର'

ମୂଲ୍ୟବାନ ପଦାର୍ଥ କହିଲେ ସୁନା, ହୀରାର ଛବି ସାମ୍ନାକୁ ଆସିଥାଏ। ହେଲେ ପୃଥିବୀରେ ଏପରି ପଦାର୍ଥ ମହଜୁଦ ରହିଛି ଯାହାକୁ କୌଣସି ଗୋଟିଏ ଦେଶ କିଣିବା ବା ବୈଜ୍ଞାନିକ ପଦ୍ଧତିରେ ପ୍ରସ୍ତୁତି କରିବା କଷ୍ଟକର। 'ଆଣ୍ଟିମ୍ୟାଟର' ଭାବେ ଜଣାଶୁଣା ଏହି ଜିନିଷର ୧ ଗ୍ରାମ୍‌ର ମୂଲ୍ୟ ୯୦ ଟ୍ରିଲିୟନ ବା ୬୫ ଲକ୍ଷ କୋଟି ଟଙ୍କାରୁ ଅଧିକ ହେବା ମାତ୍ର ୧ ଗ୍ରାମ୍ ଆଣ୍ଟିମ୍ୟାଟର ବଦଳରେ ଛୋଟ ଛୋଟ ଶହେ ଦେଶକୁ କିଣିହେବ।

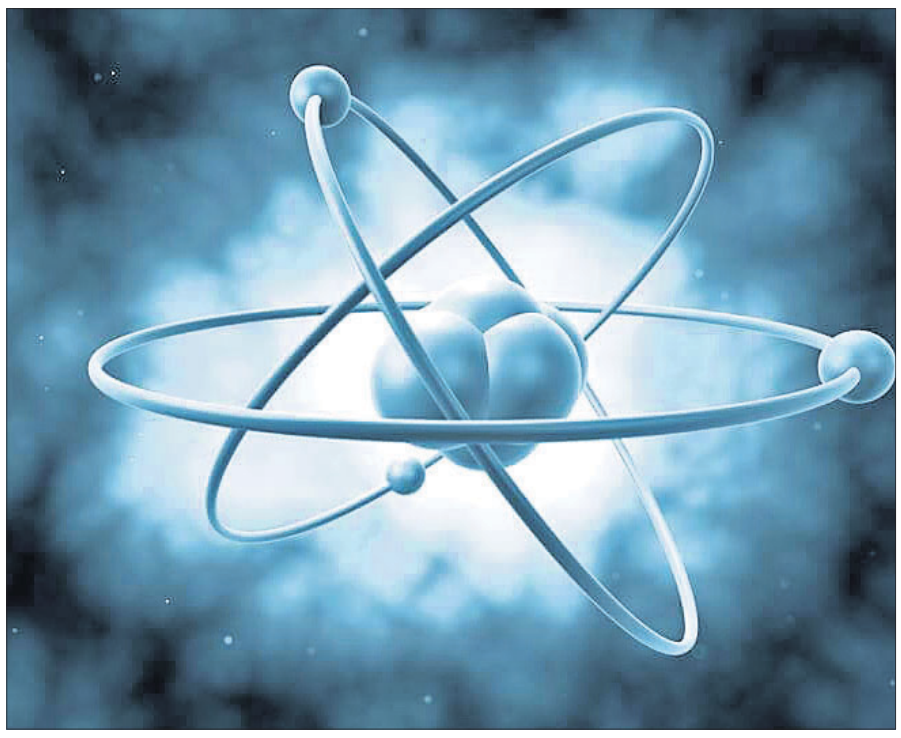

ନୂଆଦିଲ୍ଲୀ: ଦୁନିଆର ସବୁଠାରୁ ଦାମୀ ପଦାର୍ଥ ଭାବେ ଜଣା 'ଆଣ୍ଟିମ୍ୟାଟର' ଉପରୁ ସମ୍ପୂର୍ଣ୍ଣ ଭାବେ ପରଦା ଉଠାଇପାରିନାହାନ୍ତି ଗବେଷକ। ଏବେ ବି ଏହାର ସୃଷ୍ଟି ଓ ପ୍ରକୃତି ରହସ୍ୟମୟ। ହେଲେ ଏହା ବିଷୟରେ ଯେତିକି ଜଣାଯାଇଛି ତାହା ବେଶ ରୋଚକ। ପଦାର୍ଥର ବିପରୀତ ଗୁଣାବଳୀ ବହନ କରୁଥିବାରୁ ଏହାର ବ୍ୟବହାରରେ ଅସାଧ କାର୍ଯ୍ୟ ମଧ ସମ୍ଭବ।

ପରମାଣୁକୁ ନେଇ ଗଠିତ ହୋଇଥାଏ ପଦାର୍ଥ। ଏକ ପରମାଣୁରେ ୩ ମୌଳିକ କଣିକା ରହିଥାଏ। ପରମାଣୁର କେନ୍ଦ୍ର ବା ନ୍ୟୁକ୍ଲିୟସରେ ପ୍ରୋଟନ ଓ ନ୍ୟୁଟ୍ରନ ଏବଂ ବାହାରେ ଇଲେକ୍ଟ୍ରୋନ ଥାଏ। ପ୍ରୋଟନ ଯୁକ୍ତାତ୍ମକ ଚାର୍ଜ ବହନ କରୁଥିବାବେଳେ ଇଲେକ୍ଟ୍ରୋନ୍ ବିଯୁକ୍ତାତ୍ମକ ଏବଂ ନ୍ୟୁଟ୍ରନର କୌଣସି ଚାର୍ଜ ନ ଥାଏ। ହେଲେ ଆଣ୍ଟିମ୍ୟାଟର ଠିକ୍ ଏହାର ବିପରୀତ। ଅର୍ଥାତ ଏକ ଆଣ୍ଟିମ୍ୟାଟର ଆଣ୍ଟି–ଇଲେକ୍ଟ୍ରୋନ, ଆଣ୍ଟି–ପ୍ରୋଟନ ଓ ନ୍ୟୁଟ୍ରନକୁ ନେଇ ଗଠିତ। ଆଣ୍ଟି–ଇଲେକ୍ଟ୍ରୋନ ପଜିଟିଭ୍ ବା ଯୁକ୍ତାତ୍ମକ ଚାର୍ଜ ଏବଂ ଆଣ୍ଟି–ପ୍ରୋଟନ ନେଗେଟିଭ୍ ଚାର୍ଜ ବହନ କରିଥାଏ। ବିଗ୍ ବ୍ୟାଙ୍ଗ ପରେ ମ୍ୟାଟର ଓ ଆଣ୍ଟିମ୍ୟାଟର ଏକ ସଙ୍ଗେ ସୃଷ୍ଟି ହୋଇଥିଲେ ହେଁ ପରେ ଆଣ୍ଟିମ୍ୟାଟର ଗାଏବ ହୋଇଯାଇଥିବା କୁହାଯାଏ। ଏହାର କାରଣ ଆଜି ପର୍ଯ୍ୟନ୍ତ ବୈଜ୍ଞାନିକମାନେ ଖୋଜି ପାଇନାହାନ୍ତି। ପୃଥିବୀ ବାହାରେ ଏହାର ଉପସ୍ଥିତି ଉପରେ ଗବେଷଣା ଜାରି ରହିଛି। କୃତ୍ରିମ ଭାବେ ଲାବରେଟୋରିରେ ଅଧିକ ମାତ୍ରାରେ ଏହାର ପ୍ରସ୍ତୁତି କରାଯିବାକୁ ଉଦ୍ୟମ ଜାରି ରହିଛି। ଆମେରିକାର ମହାକାଶ ଗବେଷଣା ସଂସ୍ଥା ନାସା ନିକଟରେ ମଧ ଆଣ୍ଟିମ୍ୟାଟର ମହଜୁଦ ରହିଛି। ମାତ୍ର ୧ ଗ୍ରାମ୍ ଆଣ୍ଟିମ୍ୟାଟରର ମୂଲ୍ୟ ପାଖପାଖି ୬୫ ଲକ୍ଷ କୋଟି ଟଙ୍କା ହୋଇଥିବାରୁ ଏହାର ବ୍ୟାପକ ପ୍ରସ୍ତୁତି ସହଜ ହୋଇପାରିନି।

ବ୍ରିଟିଶ ଭୌତିକଶାସ୍ତ୍ରୀ ପଲ୍ ଡିରାକ ପ୍ରଥମେ ଏହା ଉପରେ ଥିଓରି ପ୍ରକାଶ କରିଥିଲେ। ଦୁନିଆରେ ସମସ୍ତ ପଦାର୍ଥର ପ୍ରତିଛବି ବା ମିରର ଇମେଜ ଥାଏ ବୋଲି ସେ ଥିଓରୀରେ ଦର୍ଶାଇଥିଲେ। ସେହି ଅନୁସାରେ ମ୍ୟାଟରର ବିପରୀତ ଧର୍ମ ବହନ କରୁଥିବା ଆଣ୍ଟିମ୍ୟାଟରର ଉପସ୍ଥିତି ସମ୍ପର୍କିତ ତତ୍ତ୍ୱ ଉପରେ ଗବେଷଣା ଜାରି ରଖିଥିଲେ। ଏଥିପାଇଁ ତାଙ୍କୁ ନୋବେଲ ପୁରସ୍କାରରେ ସମ୍ମାନିତ କରାଯାଇଥିଲା।

କ'ଣ କରିପାରେ ଆଣ୍ଟିମ୍ୟାଟର

ବୈଜ୍ଞାନିକଙ୍କ କହିବା ମୁତାବକ, ଏକ ଆଣ୍ଟିମ୍ୟାଟର ବିପୁଳ ଶକ୍ତିର ଉତ୍ସ। ଯଦି ଗୋଟିଏ ମ୍ୟାଟର ବା ପଦାର୍ଥ ଆଣ୍ଟିମ୍ୟାଟର ସାମ୍ନାକୁ ଆସିଥାଏ, ପରସ୍ପର ମଧ୍ୟରେ ଧକ୍କା ହୋଇ ଉଭୟ ନଷ୍ଟ ହୋଇଯାଆନ୍ତି ଏବଂ ସେଥିରୁ ପ୍ରଚୁର ମାତ୍ରାରେ ଶକ୍ତି ଉତ୍ପନ ହୋଇଥାଏ। ଅଲ୍‌ଟ୍ରା ହାଇ ସ୍ପିଡ୍ କଲିଜନ ଦ୍ୱାରା ଆଣ୍ଟିମ୍ୟାଟର ପ୍ରସ୍ତୁତ କରିହେବ। ଏହା ମଧ୍ୟରେ ଥିବା ଶକ୍ତିକୁ ବାହ୍ୟ ଗ୍ରହକୁ ଯିବା ପାଇଁ ଉଦ୍ଦିଷ୍ଟ ବିମାନରେ ବ୍ୟବହାର କରାଯାଇପାରିବ। ଏଥିସହ ଏହା ଦ୍ୱାରା ବ୍ରହ୍ମାଣ୍ଡରେ ଥିବା ଅନେକ ଅଜଣା ତତ୍ତ୍ୱ ଉପରେ ଗବେଷଣା ସହଜ ହୋଇପାରିବ ବୋଲି ଗବେଷକଙ୍କ ମତ। ଅନ୍ୟପକ୍ଷରେ ଯଦି କୌଣସି ଦେଶ ବିପୁଳ ମାତ୍ରାରେ ଆଣ୍ଟିମ୍ୟାଟରର ପ୍ରସ୍ତୁତି ଓ ଗଚ୍ଛିତ କରିବାରେ ସଫଳ ହୁଅନ୍ତି ତେବେ ତାହାର ଦୁରୁପଯୋଗର ମଧ ଆଶଙ୍କା ରହିଛି। ଏଥିରୁ ପ୍ରସ୍ତୁତ ଅସ୍ତ୍ର ପୃଥିବୀରେ ଥିବା ସବୁଠାରୁ ଶକ୍ତିଶାଳୀ କୌଣସି ବୋମାର ସଫଳ ସାମ୍ନା କରିବାର କ୍ଷମତା ରଖିଥିବା ରିସର୍ଚ୍ଚରମାନେ ଦାବି କରିଛନ୍ତି।

ଲେହେଙ୍ଗାରେ ମଲାଇକାଙ୍କ ଗ୍ଲାମର୍ସ ପୋଜ୍

ମୁମ୍ବାଇ: ବଲିଉଡ ନାୟିକା ମଲାଇକା ଆରୋରା ତାଙ୍କ ଭିନ୍ନ ଅନ୍ଦାଜ ପାଇଁ ବେଶ ପରିଚିତ। ଆଉ ତାଙ୍କର ଫ୍ୟାଶନ ସେନ୍ସ ସମସ୍ତଙ୍କ ହୃଦୟ ଜିତିବାରେ ଏକ ନମ୍ବର । ସେଥିପ ଲେହେଙ୍ଗାରେ ମଲାଇକାଙ୍କ ଗ୍ଲାମର୍ସ ପୋଜ୍ ପାଇଁ ବୋଧହୁଏ ତାଙ୍କର ବହୁ ପ୍ରଶଂସକ ରହିଛନ୍ତି। ସେ ତାଙ୍କ ଲୁକ୍ସ ପାଇଁ ସୋସିଆଲ ମିଡିଆରେ ଛାଇ ହୋଇ ରହିଥାଆନ୍ତି। ଜମ୍ପ ସୁଟ, ମିନି ଡ୍ରେସ ବା ଲେହେଙ୍ଗା ସବୁଥିରେ ଯେମିତି ଫିଟ ଲାଗନ୍ତି ମଲାଇକା। ନିକଟରେ ଅଭିନେତ୍ରୀ ଡିଜାଇନର ଅର୍ପିତା ମେହେଟାଙ୍କ କଲେକ୍ସନ ପିନ୍ଧି ଦେଇଥିବା ଗ୍ଲାମରସ ପୋଜ ଏବେ ସୋସିଆଲ ମିଡିଆରେ ଭାଇରାଲ ହେବାରେ ଲାଗିଛି । ସେ ତାଙ୍କ ଆଉଟଫିଟ୍‌କୁ ମୋନୋଟୋନ ରଫଲ୍ଡ ଦୁପଟ୍ଟା ସହ କ୍ୟାରି କରିଛନ୍ତି। ଏହାସହ ସେ ମାଙ୍ଗଟିକା ବି ପିନ୍ଧିଛନ୍ତି। ନିଜର ଗ୍ଲାମର୍ସ ଲୁକ ପାଇଁ ଆଖିକୁ ବୋଲ୍ଡ ସ୍ମୋକି ଲୁକ ଦେଇଛନ୍ତି । ଯାହା ଆକର୍ଷଣର କେନ୍ଦ୍ର ପାଲଟିଛି । ମଲାଇକାଙ୍କର ଏମିତି କିଛି ଫଟୋ ମୋନିକା ହରିସିଙ୍ଗାନି ସୋସିଆଲ ମିଡିଆରେ ଶେୟାର କରିଛନ୍ତି । ଗୌରବ ଗୁପ୍ତା ଏହି ଲେହେଙ୍ଗାର ଡିଜାଇନ କରିଥିବା ବେଳେ ଏହାର ଦାମ ରହିଛି ୨,୨୫,୦୦୦ଟଙ୍କା ।

୧୮୦ ବର୍ଷ ବଞ୍ଚିବାକୁ 'ବାୟୋହ୍ୟାକିଂ'

ୱାଶିଂଟନ୍: ଆମେରିକାର ଉଦ୍ୟୋଗୀ ଡେଭ୍ ଆସ୍‌ପ୍ରେ ଅତିକମ୍‌ରେ ୧୮୦ ବର୍ଷ ବଞ୍ଚିବାକୁ ଇଚ୍ଛାରେ ନିଜ ଅସ୍ଥି ମଜ୍ଜା (ବୋନ୍ ମ୍ୟାରୋ)ରୁ ଷ୍ଟେମ୍ କୋଷିକା ବାହାର କରି ଏହାକୁ ନିଜ ଶରୀରରେ ପୁନଃରୋପଣ କରିଛନ୍ତି। ସମ୍ପୂର୍ଣ୍ଣ ସୁସ୍ଥ ଓ ଯୁବ ରହିବାକୁ ଚାହୁଁଥିବା ଡେଭ୍ ଏଥିପାଇଁ ପ୍ରାୟ ୭.୪ କୋଟି ଟଙ୍କା ଖର୍ଚ୍ଚ କରିସାରିଲେଣି। ଏହା ଏକ ପ୍ରକାର କୋଷିକା ଯେଉଁଠୁ ବିଭିନ୍ନ ପ୍ରକାରର ସେଲ ସୃଷ୍ଟି ହୋଇଥାନ୍ତି ଏବଂ ଶରୀରର ବିଭିନ୍ନ ଅଙ୍ଗପ୍ରତ୍ୟଙ୍ଗ ସେଥିରୁ ଜନ୍ମ ହୋଇଥାଏ। ଏହି ପ୍ରକ୍ରିୟାକୁ ଡେଭ୍ 'ବାୟୋହ୍ୟାକିଂ' ନାମ ଦେଇଛନ୍ତି। ତାଙ୍କ କହିବା ଅନୁଯାୟୀ, ଯୁବାବସ୍ଥାରେ ଆମ ଶରୀରରେ କୋଟି କୋଟି ସଂଖ୍ୟାରେ ଷ୍ଟେମ ସେଲ ରହିଥାଏ। ବୟସ ବଢ଼ିବା ସହ ଏଗୁଡ଼ିକର ସଂଖ୍ୟା କମିବାରେ ଲାଗିଥାଏ। ଫଳରେ ଆମେ ବୁଢ଼ା ହୋଇଥାଉ। କିନ୍ତୁ ଷ୍ଟେମ ସେଲ ଟ୍ରାନ୍ସପ୍ଲାଣ୍ଟ ଏଭଳି ଏକ ପ୍ରକ୍ରିୟା ଯାହାଦ୍ୱାରା ଶରୀରରେ ନୂଆ ଅଙ୍ଗପ୍ରତ୍ୟଙ୍ଗ ପୁନଃ ସୃଷ୍ଟି ହୋଇପାରିବ ଏବଂ ଜଣେ ଆହୁରି ଅଧିକ ବର୍ଷ ପର୍ଯ୍ୟନ୍ତ ବଞ୍ଚିପାରିବ। ଜଣେ ଚାହିଁଲେ ନିଜ ଯୁବାବସ୍ଥାରେ ଏହି ପ୍ରକ୍ରିୟା ଆପଣାଇପାରିବ ବୋଲି ସେ ପ୍ରକାଶ କରିଛନ୍ତି।

ଜାତୀୟ/ଅନ୍ତର୍ଜାତୀୟ

ସରକାର ଆଲୋଚନା ପାଇଁ ପ୍ରସ୍ତୁତ

ନୂଆଦିଲ୍ଲୀ, ୭।୨

ଆନ୍ଦୋଳନରତ ଚାଷୀଙ୍କ ସହ ଆଲୋଚନା ପୁଣିଥରେ ଆରମ୍ଭ କରିବା ପାଇଁ ସରକାର ପ୍ରସ୍ତୁତ ଥିବା କେନ୍ଦ୍ରମନ୍ତ୍ରୀ ପୀୟୂଷ ଗୋୟଲ ରବିବାର କହିଛନ୍ତି। ବାରମ୍ବାର ପ୍ରସ୍ତାବ ସତ୍ତ୍ୱେ କୃଷକ ସଂଗଠନଗୁଡ଼ିକ ଏପର୍ଯ୍ୟନ୍ତ କୌଣସି ପକ୍କା ପ୍ରସ୍ତାବ ନେଇ ଆସୁ ନ ଥିବା ସେ ସୂଚନା ଦେଇଛନ୍ତି। ଆଲୋଚନା ପାଇଁ ସରକାର ଏକ ଫୋନ୍ କଲ୍‌କୁ ଅପେକ୍ଷା କରିଛନ୍ତି ବୋଲି ପୂର୍ବରୁ ପ୍ରଧାନମନ୍ତ୍ରୀ ନରେନ୍ଦ୍ର ମୋଦି କହିଥିଲେ। ଏହା ସତ୍ତ୍ୱେ କେହି ଜଣେ ବି ଫୋନ୍ କଲ୍ କଲେନାହିଁ। ସରକାର କୃଷକ ପ୍ରସଙ୍ଗରେ ସମ୍ବେଦନଶୀଳ ଓ ଆଲୋଚନା ପାଇଁ ପ୍ରସ୍ତୁତ ଥିବା ଏକ ଖବରଦାତା ସମ୍ମିଳନୀରେ ଗୋୟଲ କହିଛନ୍ତି। ତେବେ ସେମାନଙ୍କୁ କେତେକ ପ୍ରସଙ୍ଗରେ ବିଭ୍ରାନ୍ତ କରାଯାଉଛି। ଚାଷୀମାନଙ୍କୁ ଦ୍ୱନ୍ଦ୍ୱରେ ପକାଇବାରେ କେତେଜଣ ସଫଳ ହୋଇଛନ୍ତି। ସରକାର ଆଇନର ଶବ୍ଦରେ ପରିବର୍ତ୍ତନ କରିବା ସହ ଏହାକୁ ୧୮ ମାସ ସ୍ଥଗିତ ରଖିବାକୁ ପ୍ରସ୍ତାବ ଦେଇଥିଲେ। ସରକାର ତାରିଖ ପରେ ତାରିଖ ନୁହେଁ ପ୍ରସ୍ତାବ ପରେ ପ୍ରସ୍ତାବ ଦେଇଥିବା କେନ୍ଦ୍ରମନ୍ତ୍ରୀ କହିଛନ୍ତି।

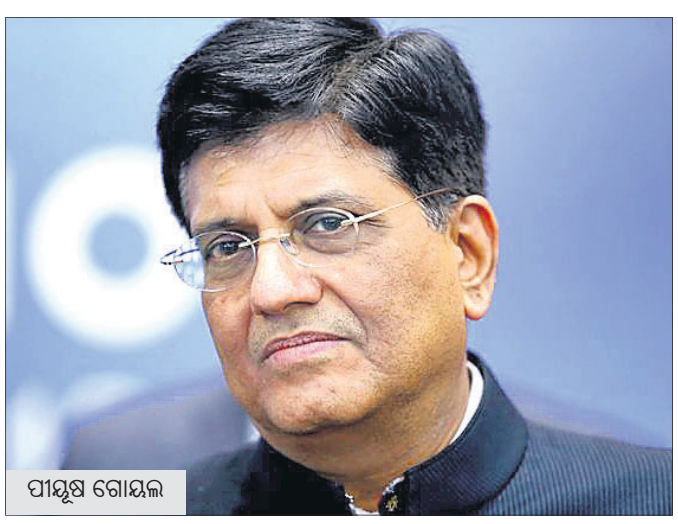

ପୀୟୂଷ ଗୋୟଲ

ଚାଷୀଙ୍କ ସହ ପ୍ରଧାନମନ୍ତ୍ରୀ କଥା ହୁଅନ୍ତୁ: ପାୱାର

ମୁମ୍ବାଇ, ୭।୨(ପି.ଟି.)

ନୂଆ କୃଷି ଆଇନ ବିରୋଧରେ ଦୀର୍ଘଦିନ ହେଲା ଆନ୍ଦୋଳନ ଜାରି ରହିଥିବାବେଳେ ଅଚଳାବସ୍ଥା ଦୂର କରିବାକୁ ହେଲେ ପ୍ରଧାନମନ୍ତ୍ରୀ ନରେନ୍ଦ୍ର ମୋଦି ଏବଂ କ୍ୟାବିନେଟର ବରିଷ୍ଠ ସଦସ୍ୟ ରାଜନାଥ ସିଂ, ନୀତୀନ ଗଡ଼କରୀ ପ୍ରମୁଖ ଆନ୍ଦୋଳନରତ କୃଷକ ସଂଗଠନ ସହ ଆଲୋଚନା କରନ୍ତୁ ବୋଲି ରବିବାର ଏନ୍‌ସିପି ଅଧ୍ୟକ୍ଷ ଶରଦ ପାୱାର ପ୍ରସ୍ତାବ ଦେଇଛନ୍ତି। ବିଚାରବିମର୍ଶ ମାଧ୍ୟମରେ କୃଷି ଆଇନକୁ ନେଇ ରହିଥିବା ମତପାର୍ଥକ୍ୟ ଦୂର ହୋଇପାରିବ ବୋଲି ସେ କହିଛନ୍ତି। ପୀୟୂଷ ଗୋୟଲ ମୁମ୍ବାଇ ଲୋକ। ସେ ଚାଷ ବିଷୟରେ କ'ଣ ଜାଣନ୍ତି ତାହା ମୋ ଧାରଣା ଭିତରେ ନାହିଁ ବୋଲି ପାୱାର କହିଥିଲେ। କୃଷି ରାଜ୍ୟ ପ୍ରସଙ୍ଗ ହୋଇଥିବାରୁ ରାଜ୍ୟ ସରକାରଙ୍କ ସହ ପରାମର୍ଶ କରି ଆଇନ କାର୍ଯ୍ୟକାରୀ କରିବା ଆବଶ୍ୟକ ବୋଲି ଏନ୍‌ସିପି ନେତା କହିଥିଲେ।

ନିଜକୁ ହିନ୍ଦୁ କହିଲେ ମୀନା ହାରିସ୍

ୱାଶିଂଟନ୍, ୭।୨: ଦିଲ୍ଲୀରେ କୃଷକ ଆନ୍ଦୋଳନକୁ ସମର୍ଥନ କରି ଚର୍ଚ୍ଚାରେ ଥିବା ଆମେରିକା ଉପରାଷ୍ଟ୍ରପତି କମଲା ହାରିସ୍‌ଙ୍କ ଝିଆରୀ ମୀନା ହାରିସ୍ ଟ୍ରୋଲ୍‌ର ଶିକାର ହୋଇଛନ୍ତି। ଏପରିକି ଟୁଇଟର ବ୍ୟବହାରକାରୀ ତାଙ୍କୁ ଟୁଇଟ କରି 'ହିନ୍ଦୁ ଫୋବିୟା' ବୋଲି କହିଥିଲେ। ନିଜ ହିନ୍ଦୁ ଫୋବିୟା ଚରିତ୍ରକୁ ପ୍ରକାଶ କରିଥିବାରୁ ଧନ୍ୟବାଦ। ହିନ୍ଦୁ ଧର୍ମୀୟ ଲୋକେ ବିରୋଧ କରୁଥିବାରୁ ତୁମେ ତାଙ୍କୁ ଘୃଣା କର ବୋଲି ସମ୍ପୃକ୍ତ ବ୍ୟକ୍ତି ଟୁଇଟରରେ ଲେଖିଥିଲେ। ଏହି ଟୁଇଟ୍‌ର ଜବାବ ରଖିଛନ୍ତି ମୀନା ହାରିସ୍। ମୁଁ ଜଣେ ହିନ୍ଦୁ। ଫାଶୀବାଦ ଲୁଚାଇବା ପାଇଁ ଧର୍ମର ବ୍ୟବହାର କରିବା ବନ୍ଦ କର ବୋଲି ହାରିସ୍ ଟୁଇଟରେ ଲେଖିଛନ୍ତି।

ଟିକ୍ରି ସୀମାରେ ଚାଷୀଙ୍କ ଆତ୍ମହତ୍ୟା

ନୂଆଦିଲ୍ଲୀ, ୭।୨

ଦିଲ୍ଲୀର ଟିକ୍ରି ସୀମାରେ ଦୁଇମାସରୁ ଊର୍ଦ୍ଧ୍ୱ ଚାଷୀ ଆନ୍ଦୋଳନ ଜାରି ରହିଥିବାବେଳେ ରବିବାର ସକାଳେ ସେଠାରୁ ଜଣେ ୫୨ ବର୍ଷୀୟ ଚାଷୀଙ୍କ ମୃତଦେହ ଝୁଲନ୍ତା ଅବସ୍ଥାରେ ମିଳିଛି। ବସ୍‌ଷ୍ଟାଣ୍ଡ ନିକଟ ଏକ ଗଛରେ ସେ ରଶି ଲଗାଇ ଆତ୍ମହତ୍ୟା କରିଥିଲେ। ତାଙ୍କ ନାଁ କର୍ମବୀର ସିଂ ଓ ଘର ହରିୟାଣାର ଜିନ୍ଦ୍ ସହରରେ ବୋଲି ଜଣାପଡ଼ିଛି। ସୁଇସାଇଡ୍ ନୋଟ୍‌ରେ ସେ ଲେଖିଛନ୍ତି, ସରକାର ତାରିଖ ପରେ ତାରିଖ ଦେଇଚାଲିଛି। କଳା ଆଇନ କେବେ ରଦ୍ଦ ହେବ ତାହାର କୌଣସି ସୂଚନା ନାହିଁ।

ମନେ ପଡ଼ନ୍ତି
ଏକାଦଶାହ ଉପଲକ୍ଷେ ଶ୍ରଦ୍ଧାଞ୍ଜଳି
ୱ ଭୁବନେଶ୍ୱର ପ୍ରଧାନ
ଆବିର୍ଭାବ: ୧୩.୧୧.୧୯୪୪
ତିରୋଧାନ: ୨୯.୦୧.୨୦୨୧
ଗ୍ରାମ– କଣ୍ଟଳ, ଦେବଗଡ
ଆପଣଙ୍କ ଅମର ଆତ୍ମାର ସଦ୍‌ଗତି ନିମନ୍ତେ ଭଗବାନଙ୍କ ନିକଟରେ ବିନମ୍ର ଶ୍ରଦ୍ଧାଞ୍ଜଳି ।
–: ଶୋକ ସନ୍ତପ୍ତ :–
ପୁଅ/ବୋହୂ– ପିଣ୍ଟୁ–ରଞ୍ଜୁ, ଲିଟୁ–ଲିଟି, ଜାତି/ଜାତୁଣୀ– କ୍ରିଷ୍, ଖୁସି, କ୍ରିସ୍, ସାନ୍ଦ୍ର, ଷ୍ଟେଫି, ସୁଇଟି, ବବଲ୍, ଝିଅ/ଜ୍ୱାଇଁ– ନମିତା–ଅକ୍ଷୟ, ନନ୍ଦିତା– ପ୍ରମୋଦ, ପିଙ୍କି– ପ୍ରେମା ତଥା ପ୍ରଧାନ ପରିବାର ବର୍ଗ ।
୪–୧୯୮୮୪

ସନି ଲିଓନିଙ୍କ ନାଁରେ ମାମଲା

ଥିରୁଭାନନ୍ତପୁରମ୍, ୭।୨

ବଲିଉଡ୍ ଅଭିନେତା ସନି ଲିଓନିଙ୍କ ନାଁରେ ୨୯ ଲକ୍ଷ ଟଙ୍କାର ଠକେଇ ମାମଲା ରୁଜୁ କରିଛି କେରଳ ପୋଲିସ। କୋଚି କ୍ରାଇମବ୍ରାଞ୍ଚ ତାଙ୍କୁ ଏ ନେଇ ପଚରାଉଚରା କରିଛି। ଏକ ଇଭେଣ୍ଟ ମ୍ୟାନେଜମେଣ୍ଟ କମ୍ପାନୀ ପକ୍ଷରୁ ସନିଙ୍କ ନାଁରେ ଅଭିଯୋଗ କରାଯାଇଛି। ୨୦୧୯ରେ ଭାଲେଣ୍ଟାଇନ ଡେ କାର୍ଯ୍ୟକ୍ରମ ପାଇଁ ସନି ୨୯ ଲକ୍ଷ ଟଙ୍କା ନେଇଥିଲେ ମଧ ଇଭେଣ୍ଟ କରି ନ ଥିବା ଅଭିଯୋଗରେ ଦର୍ଶାଯାଇଛି। କିନ୍ତୁ ପଚରାଉଚରାବେଳେ ସନି କହିଛନ୍ତି, ୫ଟି କାର୍ଯ୍ୟକ୍ରମ ପାଇଁ ସେ ୧୨ ଲକ୍ଷ ଟଙ୍କା ନେଇଥିଲେ। ହେଲେ ବାରମ୍ବାର ଇଭେଣ୍ଟ ସମୟ ବଦଳିଥିଲା। ସେ ଦୁଇ ଥର ଏଥିରେ ଯୋଗଦେବାକୁ ଆସିଥିଲେ ହେଁ କାର୍ଯ୍ୟକ୍ରମ ଆୟୋଜନ ହୋଇ ନ ଥିଲା। ଏଥିଯୋଗୁ ସେ ସେହି ଇଭେଣ୍ଟରେ ପ୍ରଦର୍ଶନ କରିପାରି ନ ଥିଲେ ବୋଲି ସନି ସଫେଇ ଦେଇଛନ୍ତି।

୨୯ ଲକ୍ଷ ଠକେଇ ଅଭିଯୋଗ କୋଚି କ୍ରାଇମବ୍ରାଞ୍ଚର ଜେରା

ବାମ ସରକାରର ସଂସ୍କରଣ ଟିଏମ୍‌ସି

ନୂଆଦିଲ୍ଲୀ, ୭।୨

ପଶ୍ଚିମବଙ୍ଗର ସାମ୍ପ୍ରତିକ ସ୍ଥିତି ପାଇଁ ସେଠାର ରାଜନୀତିକୁ ଦାୟୀ କରିଛନ୍ତି ପ୍ରଧାନମନ୍ତ୍ରୀ ନରେନ୍ଦ୍ର ମୋଦି। କେବଳ ଭାଜପା ବେଙ୍ଗଲରେ ଅସଲ ପରିବର୍ତ୍ତନ ଆଣିପାରିବ ବୋଲି ସେ କହିଛନ୍ତି। ରବିବାର ହଳଦିଆଠାରେ ଏକ ରାଜନୈତିକ ର୍ୟାଲିକୁ ସମ୍ବୋଧିତ କରି ପ୍ରଧାନମନ୍ତ୍ରୀ କହିଥିଲେ, ମମତା ବାନାର୍ଜୀ ସରକାର ପଶ୍ଚିମବଙ୍ଗରେ ବାମଦଳ ସରକାରର ଦ୍ୱିତୀୟ ସଂସ୍କରଣ। ମମତାଙ୍କ ଶାସନରେ ସାମ୍ପ୍ରଦାୟିକତାର ପୁନର୍ଜନ୍ମ ହୋଇଛି। ରାଜ୍ୟରେ ରାଜନୀତିର ଅପରାଧୀକରଣ ଏବଂ ପ୍ରଶାସନର ରାଜନୀତିକରଣର ଏହା ସୂଚନା । ନନ୍ଦିଗ୍ରାମରେ ଯେଉଁମାନେ ଗୁଳି ଚଳାଇଥିଲେ ସେମାନଙ୍କୁ କ'ଣ ପାଇଁ ମମତା ନିଜ ଦଳରେ ନେଇଛନ୍ତି, ତାହା ଟିଏମ୍‌ସିକୁ ପ୍ରଶ୍ନ କରିବାକୁ ରାଜ୍ୟବାସୀ ଚାହାନ୍ତି ବୋଲି ପ୍ରଧାନମନ୍ତ୍ରୀ କହିଥିଲେ।

'ଭାରତ ମାତା କୀ ଜୟ' କହିଲେ ମମତା ଦିଦି ରାଗୁଛନ୍ତି। କିନ୍ତୁ ଦେଶ ବିରୋଧରେ କହୁଥିବା ଲୋକଙ୍କ ପ୍ରତି ତାଙ୍କର କୌଣସି ପ୍ରତିକ୍ରିୟା ନାହିଁ। ଯୋଗ, ଭାରତରେ ପ୍ରସ୍ତୁତ ଚା' ଏବଂ ଅନ୍ୟାନ୍ୟ ସାମଗ୍ରୀ ବିରୋଧରେ ଷଡ଼ଯନ୍ତ୍ର ଚାଲିଥିବାବେଳେ ମମତା ମୁହଁ ଖୋଲୁ ନ ଥିବା ମୋଦି କହିଥିଲେ। ନିର୍ବାଚନ ହେବାକୁ ଥିବା ପଶ୍ଚିମବଙ୍ଗକୁ ଏହା ଥିଲା ପ୍ରଧାନମନ୍ତ୍ରୀଙ୍କର ଦ୍ୱିତୀୟ ଗସ୍ତ। ସେ ହଳଦିଆରେ ଭାରତ ପେଟ୍ରୋଲିୟମ କର୍ପୋରେଶନ ଲିଃ ଦ୍ୱାରା ନିର୍ମିତ ଏଲ୍‌ପିଜି ଆମଦାନି ଟର୍ମିନାଲକୁ ଦେଶ ଉଦ୍ଦେଶ୍ୟରେ ଉତ୍ସର୍ଗୀକୃତ କରିଥିଲେ। ଏହା ପୂର୍ବରୁ ଜାନୁୟାରୀ ୨୩ ସୁଭାଷ ଚନ୍ଦ୍ର ବୋଷଙ୍କ ଜନ୍ମବାର୍ଷିକୀ ଅବସରରେ ଆୟୋଜିତ ପରିକ୍ରମା ଦିବସ ଉତ୍ସବରେ ପ୍ରଧାନମନ୍ତ୍ରୀ ଯୋଗ ଦେଇଥିଲେ।

ରବିବାର ପ୍ରଧାନମନ୍ତ୍ରୀ ପ୍ରଥମେ ଆସାମ ଯାଇ ସେଠାରେ ଦୁଇଟି ହସ୍ପିଟାଲର ଶିଳାନ୍ୟାସ କରିବା ସହ ସୋନିତ୍‌ପୁର ଜିଲାର ଢେକିଆଜୁଲିଠାରେ 'ଆସୋମ୍ ମାଳା' କାର୍ଯ୍ୟକ୍ରମର ଶୁଭାରମ୍ଭ କରିଥିଲେ।

ରାଲିରେ ପ୍ରଧାନମନ୍ତ୍ରୀ ଜନସାଧାରଣଙ୍କୁ ହାତ ହଲାଇ ଅଭିନନ୍ଦନ ଜଣାଉଛନ୍ତି।

ମମତାଙ୍କ ଉପରେ ବର୍ଷିଲେ ମୋଦି

ଏପିଲେପ୍‌ସୀ ବୃତ୍ତାନ୍ତ

ଡା. ନିତ୍ୟାନନ୍ଦ ସ୍ୱାଇଁ

ଅପସ୍ମାର ବା ଏପିଲେପ୍‌ସୀ ଏକ ପ୍ରକାର ମସ୍ତିଷ୍କ ରୋଗ। ଏହାକୁ 'ମୃଗୀରୋଗ' ବୋଲି ମଧ୍ୟ କହନ୍ତି। ଏହି ରୋଗରେ ଆକ୍ରାନ୍ତ ବ୍ୟକ୍ତିକୁ ସାଧାରଣତଃ ବାରମ୍ବାର ହଠାତ ବାତ ମାରିଥାଏ। ରୋଗୀଠାରେ ମାଂସପେଶୀଗୁଡ଼ିକର ଘନଘନ ଆକସ୍ମିକ ସଙ୍କୋଚନ ହେବା ସଙ୍ଗେ ସଙ୍ଗେ ସେ ମୂର୍ଚ୍ଛା ଯାଇପାରେ। ମସ୍ତିଷ୍କସ୍ଥ ସ୍ନାୟୁକୋଷର କାର୍ଯ୍ୟଧାରାର ବିଘ୍ନ ତଥା ବିଶୃଙ୍ଖଳା ସୃଷ୍ଟି ହିଁ ଏଭଳି ଲକ୍ଷଣ ପ୍ରକାଶ ପାଇବାର କାରଣ। ଏହି ରୋଗ ସମ୍ପର୍କରେ ବହୁ ପୂର୍ବରୁ ଜଣା। ଇତିହାସ ପୃଷ୍ଠାରୁ ଜଣାପଡ଼େ ଯେ ରୋମାନ ଜେନେରାଲ ଓ ଶାସକ ଜୁଲିଅସ ସିଜର ଗ୍ରୀକବୀର ଆଲେକ୍‌ଜାଣ୍ଡାର ଏବଂ ଫ୍ରାନ୍ସର ସମ୍ରାଟ ନେପୋଲିୟନ କୁଆଡ ଥିଲେ ଏପିଲେପ୍‌ସୀ ରୋଗୀ। ଏପିଲେପ୍‌ସୀ ଶବ୍ଦଟି ଆସିଛି ଗ୍ରୀକ ଶବ୍ଦ ଏପିଲେପ୍‌ସିଆରୁ। ଏପିଲେପ୍‌ସିଆର ଅର୍ଥ ହଠାତ୍ କବଳିତ କରି ପକେଇବା। ପୃଥିବୀରେ ରହିଛନ୍ତି ପାଖାପାଖି ୫କୋଟି ଏପିଲେପ୍‌ସୀ ରୋଗୀ। ଜନସାଧାରଣଙ୍କଠାରେ ଏପିଲେପ୍‌ସୀ ରୋଗ ସମ୍ପର୍କରେ ସଚେତନତା ସୃଷ୍ଟି କରିବା ନିମନ୍ତେ ପ୍ରତିବର୍ଷର ଫେବୃୟାରୀ ମାସ ଦ୍ୱିତୀୟ ସୋମବାର ଦିନ ପାଳିତ ହୋଇଥାଏ 'ଅନ୍ତର୍ଜାତୀୟ ଅପସ୍ମାର ଦିବସ' ବା 'ଇଣ୍ଟରନ୍ୟାଶନାଲ ଏପିଲେପ୍‌ସୀ ଡେ'।

ଏପିଲେପ୍‌ସୀ କଅଣ ଓ କାହିଁକି ବାତମାରେ: ବାତ ମାରିବାକୁ 'ଫିଟ୍ସ' ବୋଲି କହନ୍ତି। ଡାକ୍ତରୀ ଭାଷାରେ କହନ୍ତି 'ସଜର' କିମ୍ବା 'କନ୍‌ଭଲ୍‌ସନ'। ସାଧାରଣ ଭାବରେ ଦେଖିଲେ ମସ୍ତିଷ୍କର ସ୍ନାୟୁକୋଷମାନ ସଦାସର୍ବଦା ସକ୍ରିୟ। ସେମାନେ ସେକେଣ୍ଡକୁ ଅନ୍ତତଃ ଅଶୀଥର ସ୍ନାୟୁସଙ୍କେତ ପ୍ରେରଣ କରିଥାନ୍ତି। ସେକେଣ୍ଡ ପ୍ରତି ପାଖାପାଖି ୮୦ଥର ସ୍ନାୟୁସଙ୍କେତ ପ୍ରେରଣ କରିବା ମସ୍ତିଷ୍କ ପାଇଁ କୌଣସି ସମସ୍ୟା ସୃଷ୍ଟି କରି ନ ଥାଏ। କିନ୍ତୁ ଯେଉଁମାନଙ୍କଠାରେ ଏପିଲେପ୍‌ସୀ ଥାଏ ସେମାନଙ୍କ କ୍ଷେତ୍ରରେ ଏହି ସଙ୍କେତ ପ୍ରେରଣ ସେକେଣ୍ଡ ପ୍ରତି ୮୦ରେ ସୀମିତ ନ ରହି ହଠାତ୍ ୫୦୦ କିମ୍ବା ତତୋଧିକ ସ୍ତରକୁ ଉଠିଯାଏ। ସଙ୍କେତ ପ୍ରେରଣରେ ଅତି ସକ୍ରିୟତାର ଏପରି ସ୍ଥିତି ଉପୁଜିଲେ ପ୍ରକାଶ ପାଇଥାଏ ବାତମାରିବା ଲକ୍ଷଣ। ମସ୍ତିଷ୍କର କେଉଁ ଅଂଶରେ ଏହି ଅସ୍ୱାଭାବିକତା ଜାତ ହୋଇଛି ତା'ଉପରେ ନିର୍ଭର କରି ସୃଷ୍ଟି ହୋଇପାରେ ଅଲଗା ଅଲଗା ଲକ୍ଷଣ।

ରୋଗର କାରଣ: ଅଧାଅଧି ରୋଗୀଙ୍କ କ୍ଷେତ୍ରରେ ରୋଗର କୌଣସି କାରଣ ଠଉରେଇ ହୁଏ ନାହିଁ। ଅବଶିଷ୍ଟ କ୍ଷେତ୍ରରେ ମସ୍ତିଷ୍କର କୋମଳ ବିଦ୍ୟୁତ ରାସାୟନିକ ବ୍ୟବସ୍ଥା ବିପର୍ଯ୍ୟସ୍ତ ହୋଇପଡେ। ଯେପରି କି ମୁଣ୍ଡରେ ଜୋରରେ ମାଡ଼ ବାଜିଲେ, ଶିଶୁ ଜନ୍ମ ସମୟରେ ତା' ପାଇଁ ଅମ୍ଳଜାନର ଅଭାବ ହେଲେ, ମସ୍ତିଷ୍କରେ ପ୍ରଦାହ ହେଲେ କି ମସ୍ତିଷ୍କରେ ଅର୍ବୁଦ ବା ଟ୍ୟୁମର ହୋଇଥିଲେ ଏପିଲେପ୍‌ସୀର ଲକ୍ଷଣମାନ ପ୍ରକାଶ ପାଇଥାଏ। ଏପିଲେପ୍‌ସୀର ମଧ୍ୟ ରହିଛି ବଂଶଗତ ପ୍ରଭାବ। ଏପିଲେପ୍‌ସୀ ରହିଥିବା ଦୁଇଟି ପରିବାର ବିବାହ ସମ୍ପର୍କରେ ଜଡିତ ହୋଇପଡିଲେ ସନ୍ତାନମାନଙ୍କୁ ଏପିଲେପ୍‌ସୀ ହେବାର ଆଶଙ୍କା ଅଧିକ। ତେବେ ଯେ କୌଣସି ବ୍ୟକ୍ତି ଜୀବନରେ କୌଣସି ସମୟରେ ଏହି ରୋଗର ଶିକାର ହୋଇପାରନ୍ତି।

ଲକ୍ଷଣ: ଏପିଲେପ୍‌ସୀ ଏକାଧିକ ପ୍ରକାରର। ପ୍ରକାରକୁ ଚାହିଁ ଲକ୍ଷଣ ଭିନ୍ନ ଭିନ୍ନ ହେବା ସ୍ୱାଭାବିକ। ମାତ୍ର ଏଠାରେ କେବଳ ସାଧାରଣ ଲକ୍ଷଣଗୁଡିକ ସମ୍ପର୍କରେ ଉଲ୍ଲେଖ କରାଯାଉଛି। କିନ୍ତୁ ବାତ ମାରିବା ଲକ୍ଷଣଟି ହିଁ ପ୍ରଧାନ ଓ ଏହା ଅନେକ ରୋଗୀଙ୍କ କ୍ଷେତ୍ରରେ ପରିଲକ୍ଷିତ ହୋଇଥାଏ। ବାତ ମାରିବା ଆରମ୍ଭ ହେବା ପୂର୍ବରୁ ଯେଉଁ ସବୁ ସୂଚନା ପ୍ରକାଶ ପାଇପାରେ, ତାକୁ ଡାକ୍ତରୀ ଭାଷାରେ 'ଅରା' ବୋଲି କହନ୍ତି। ଗନ୍ଧ ଛାଡିବାର କିଛି କୁଆଡେ ସୂଚନା ନ ଥାଇ ହଠାତ୍ ଗନ୍ଧ ବାରିବାର ଅନୁଭବ ହେବା, କୌଣସି ସୋର ଶବ୍ଦ ନ ଥାଇ ହଠାତ୍ ଶବ୍ଦ ଶୁଣିବାରୁ ଅନୁଭବ ହେବା, ପାଟି ଭିତରେ କିଛି ନ ଥାଇ ଆକସ୍ମିକ ଭାବେ ସ୍ୱାଦ ଅନୁଭବ କରିବା, କୌଣସି ଅସ୍ୱସ୍ତି ନ ଥାଇ ପେଟରେ ହଠାତ୍ ଅସ୍ୱସ୍ତି ଅନୁଭବ କରିବା, ଆଖି ସାମ୍ନାରେ ହଠାତ୍ ଆଲୁଅ ଚକ୍‌ମକ କରିବା ଇତ୍ୟାଦି ହେଉଛି 'ଅରା'ର କେତୋଟି ଉଦାହରଣ। ଅତ୍ୟଧିକ ମାନସିକ ଚାପ, କ୍ରୋଧ, ନୈରାଶ୍ୟ, ବିରକ୍ତି ଏବଂ ଟେଲିଭିଜନ ପରଦାରେ ଦୃଶ୍ୟ ପରିବର୍ତ୍ତନ ଭଳି କାରକ ମସ୍ତିଷ୍କସ୍ଥ ସ୍ନାୟୁ କୋଷିକାଗୁଡିକରେ କିପରି ମାତ୍ରାଧିକ ବିଦ୍ୟୁତ ଆବେଗ ଜାତ କରିଥାଏ, ତାହା ଏଯାବତ୍ ଜଣାନାହିଁ। ତେବେ ଅରା ବା ପୂର୍ବାଭାସ ହେଉଛି ବାତ ମାରିବାର ପ୍ରାକ୍ ସତର୍କ ସୂଚନା। ଏହି ସୂଚନା ଅନୁଭବ କରିବା ମାତ୍ରେ କାଳବିଳମ୍ବ ନ କରି ରୋଗୀ ବାତ ମାରିବା ସମ୍ପର୍କିତ ନିରାପତ୍ତାମୂଳକ ବ୍ୟବସ୍ଥା ଗ୍ରହଣ କରିବା ନିମନ୍ତେ ସାବଧାନ ହୋଇଯିବା ଉଚିତ।

ଗୋଟିଏ ପ୍ରକାରର ଏପିଲେପ୍‌ସୀରେ ରୋଗୀ ମସ୍ତିଷ୍କସ୍ଥ ସମୟ ସ୍ନାୟୁ ପରିପଥ ସମାନ ସମୟରେ ଆକ୍ରାନ୍ତ ହୋଇପଡନ୍ତି। ଫଳରେ ରୋଗୀ ଏକ ଅଦ୍‌ଭୁତ ଶବ୍ଦ କରି ଅଚେତ ହୋଇ ପଡେ। ତା'ର ସମସ୍ତ ଶରୀର ନାଠି ଭଳି ଟାଣ ହୋଇଯାଏ। କେତେକ ମାଂସପେଶୀରେ ପ୍ରକାଶ ପାଏ ଘନ ଘନ ସଂକୋଚନ ବା ବାତମାରିବା ଲକ୍ଷଣ। ରୋଗୀର ଦାନ୍ତ ଜାବ ପଡିପାଇଯାଇପାରେ, ଜିଭ କାମୁଡି ହୋଇଯାଇପାରେ। ଲୁଗାପଟାରେ ଆପେ ଆପେ ଝାଡା ପରିସ୍ରା ହୋଇଯାଇପାରେ। ବାତ ମାରିବା ଲକ୍ଷଣ ଅଳ୍ପ କେଇ ସେକେଣ୍ଡ କି ମିନିଟ୍ ରହି ପରେ ପରେ ଶରୀର ଶିଥିଳ ହୋଇଯାଏ। ରୋଗୀ ଭ୍ରମିତ ହୋଇପଡେ। ପରେ ସେ ଘଣ୍ଟାଏ ଖଣ୍ଡେ ଧରି ଶୋଇଯାଏ ଗାଢି ନିଦରେ। ତା'ର ମୁଣ୍ଡ ବଥେଇପାରେ। ଅଳ୍ପ କିଛି ମିନିଟ୍ ପୂର୍ବରୁ ଯେ ଏପରି ଏକ ଘଟଣା ଘଟିଯାଇଛି, ରୋଗୀ ଏହା ଆଦୌ ମନେ ପକେଇପାରେନି। ଅନ୍ୟ ଏକ ପ୍ରକାର ଏପିଲେପ୍‌ସୀ ମୁଖ୍ୟତଃ ପରିଲକ୍ଷିତ ହୁଏ ପିଲାମାନଙ୍କଠାରେ। ରୋଗୀ ହଠାତ୍ ଚୁପ୍ ହୋଇ ରହିଯାଏ। ବୋକାଙ୍କ ଭଳି ଚାହିଁ ରହେ। ଆଖି ମିଟିମିଟି କରେ। ମାଂସପେଶୀ ବାରମ୍ବାର ସଙ୍କୁଚିତ ହୋଇ ଦିନମାନ ଭିତରେ ଏକାଧିକ ଥର ବାତ ମାରିପାରେ। ସୁତରାଂ ଏହାଦ୍ୱାରା ପିଲାର ପାଠପଢ଼ା ବ୍ୟାହତ ହୋଇପଡ଼ିବା ସ୍ୱାଭାବିକ। ସମୟେ ସମୟେ ବାତ ମାରିବା ଲକ୍ଷଣ ଏତେ ଚଞ୍ଚଳ ପ୍ରକାଶ ପାଇ ଏତେ ଚଞ୍ଚଳ ଚାଲିଯାଇପାରେ ଯେ ରୋଗୀ ନିଜେ ବି ତାହା ବାରିପାରେନି। ତେବେ ଏପିଲେପ୍‌ସୀରେ ବାତ ମାରିବା ଲକ୍ଷଣ ଅତି ଅଳ୍ପକ୍ଷଣ ସ୍ଥାୟୀ। କିନ୍ତୁ ବାତମାରିବା କିଛି ସେକେଣ୍ଡ କି ମିନିଟ ଭିତରେ ବନ୍ଦ ନ ହୋଇ ୩୦ ମିନିଟରୁ ଅଧିକ ସମୟ ଅବ୍ୟାହତ ରହିଲେ କି ରୋଗୀ ଅଚେତ ଅବସ୍ଥାରେ ରହି ମଧ୍ୟ ଏକାଧିକ ଥର ବାତ ମାରିବାର ଶିକାର ହୋଇଥିଲେ, ଆଦୌ ଡେରି ନ କରି ରୋଗୀକୁ ହସ୍‌ପିଟାଲ ନେଇଯିବା ନିରାପଦ।

ପରୀକ୍ଷାନିରୀକ୍ଷା : ରୋଗ ନିର୍ଣ୍ଣୟ ପାଇଁ କରାଯାଉଥାଏ ଇଲେକ୍ଟ୍ରୋଏନ୍‌ସେଫାଲୋଗ୍ରାଫି ବା ଇ.ଇ.ଜି., ଭିଡିଓ ଇଇଜି, ମୁଣ୍ଡର ଏକ୍ସ-ରେ, ମସ୍ତିଷ୍କର ସିଟି ସ୍କାନ୍, ଏମ୍‌ଆଇ ସ୍କାନ୍, ପି.ଇଟି. ସ୍କାନ, ରେଡ଼ିଓଆଇସୋଟୋପ୍ ସ୍କାନିଂ ଏବଂ ମ୍ୟାଗ୍‌ନେଟୋଏନ୍‌ସେଫାଲୋଗ୍ରାଫି ଆଦି ପରୀକ୍ଷା।

ଚିକିତ୍ସା : ଏପିଲେପ୍‌ସୀର ପ୍ରକାର ବିବିଧ। ଏହାର ଚିକିତ୍ସା ପାଇଁ ଏକାଧିକ ଔଷଧ ଉପଲବ୍ଧ। ତେଣୁ ସ୍ନାୟୁରୋଗ ବିଶେଷଜ୍ଞଙ୍କ ପରାମର୍ଶରେ ଚିକିତ୍ସିତ ହେବା ବିଜ୍ଞତାର କାର୍ଯ୍ୟ। ଚିକିତ୍ସା କରିବା ନିମନ୍ତେ ବିଶେଷଜ୍ଞ ଡାକ୍ତର ରୋଗୀର ବୟସ, ଲିଙ୍ଗ, ବୃତ୍ତି, ଆନୁଷଙ୍ଗିକ ବ୍ୟାଧି ଓ ଲକ୍ଷଣଗୁଡ଼ିକ ବିଚାରକୁ ନେଇଥାନ୍ତି। ଔଷଧ ଚାଲୁ ରଖିବା କି ବନ୍ଦ କରିଦେବା ନିଷ୍ପତ୍ତି ଗ୍ରହଣ କରିଥାନ୍ତି। ପିଲାବେଳେ ବାତ ମାରିବା ଲକ୍ଷଣ ପ୍ରକାଶ ପାଇଥିଲେ, ବୟସ ବଢ଼ିବା ସଙ୍ଗେ ସଙ୍ଗେ ବାତ ମାରିବା ଧୀରେ ଧୀରେ କମି କମି ପୂରାପୂରି ବନ୍ଦ ହୋଇଯିବା କିଛି ଅସମ୍ଭବ ନୁହେଁ। ତେବେ ନିୟମିତ ଚିକିତ୍ସା ସତ୍ତ୍ୱେ ଅନ୍ତତଃ ଏକ ଚତୁର୍ଥାଂଶ ରୋଗୀଙ୍କ କ୍ଷେତ୍ରରେ ଯେତେ ଯାହା ଔଷଧ ଦେଲେ ବି ଚିକିତ୍ସା ବିଶେଷ ଫଳବତୀ ହୋଇ ନ ଥାଏ। ସୀମିତ କ୍ଷେତ୍ରରେ ଅପରେସନ ଚିକିତ୍ସାର ମଧ୍ୟ ସାହାଯ୍ୟ ନିଆଯାଇପାରେ।

-'ଅଭୀପ୍‌ସା', ସେକ୍ଟର-୬, ପ୍ଲଟ୍ ନଂ-୧୧୩୧, ଅଭିନବ ବିଡ଼ାନାସୀ, କଟକ, ମୋ:୮୩୨୮୯୭୫୧୧୮

ପ୍ରତିବର୍ଷର ଫେବୃୟାରୀ ଦ୍ୱିତୀୟ ସୋମବାର ପାଳିତ ହୋଇଥାଏ ଅନ୍ତର୍ଜାତୀୟ ଅପସ୍ମାର ଦିବସ (ଇଣ୍ଟରନ୍ୟାଶନାଲ ଏପିଲେପ୍‌ସୀ ଡେ')। ଏ ସମ୍ପର୍କିତ ବିଷୟକୁ ନେଇ ଉପସ୍ଥାପନା...

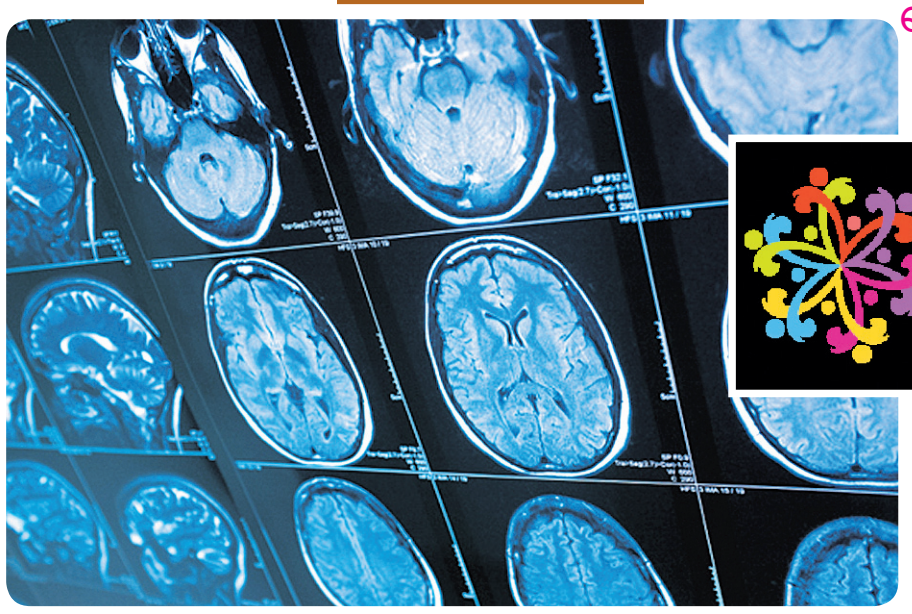

International Epilepsy Day

ହାଇଟେକ୍ ଡିଭାଇସ୍

ଆଜିକାଲି ଚିକିତ୍ସା ବିଜ୍ଞାନ କ୍ଷେତ୍ରରେ ଦିନକୁ ଦିନ ନୂଆ ନୂଆ କଥା ଉଦ୍ଭାବିତ ହେଉଛି। ଫଳରେ ଅନେକ ରୋଗର ଚିକିତ୍ସା ପ୍ରଣାଳୀ ସରଳ ହେବାରେ ଲାଗିଛି। ତେବେ ରୋଗ ନିରୂପଣ ପାଇଁ ଆଉ ଏକ ସରଳ ଉପାୟ ଖୋଜି ପାଇବାରେ ସକ୍ଷମ ହୋଇଛନ୍ତି ଡେନମାର୍କର ବିଶେଷଜ୍ଞମାନେ। ସେମାନେ ପ୍ରସ୍ତୁତ କରିଥିବା ଏକ ଡିଭାଇସ୍‌ରୁ ସ୍ୱାସ୍ଥ୍ୟ ସମ୍ପର୍କିତ ସୂଚନା ମିଳିପାରିବ ବୋଲି ଦୃଢ଼ୋକ୍ତି ବ୍ୟକ୍ତ କରିଛନ୍ତି। ଏହି ନୂତନ ଉଦ୍ଭାବିତ ଡିଭାଇସ୍‌କୁ ଏକ ବ୍ୟାଣ୍ଡ ସହ ସଂଯୁକ୍ତ କରାଯାଇଥାଏ। ତାରବିହୀନ ଉକ୍ତ ଡିଭାଇସ୍‌ରୁ ପ୍ରେରିତ ସ୍ୱାସ୍ଥ୍ୟ ସମ୍ପର୍କିତ ସୂଚନାକୁ କମ୍ପ୍ୟୁଟର ମନିଟରରେ ଦେଖି କେତେକ ରୋଗକୁ ନିରୂପଣ କରାଯାଇପାରିବ ବୋଲି ପ୍ରକାଶିତ ରିପୋର୍ଟରୁ ଜଣାପଡିଛି। ବିଶେଷଭାବରେ ବ୍ଲଡପ୍ରେସର, ହୃଦସ୍ପନ୍ଦନ ଏପରି କି ରକ୍ତରେ ସୁଗାର ପରିମାଣକୁ ସହଜରେ ଜାଣିହେବ ବୋଲି ଉକ୍ତ ଦେଶର ବିଶେଷଜ୍ଞମାନେ ପ୍ରକାଶ କରିଛନ୍ତି।

ରୋଗୀକୁ ବାତ ମାରିବାବେଳେ ତା' ପାଖରୁ ଚେୟାର, ଟେବୁଲ ଭଳି କଠିନ ଜିନିଷପତ୍ର ଏବଂ ଧାରୁଆ ଓ ମୁନିଆ ପଦାର୍ଥ ତୁରନ୍ତ ହଟେଇ ନେବା ଉଚିତ। ମୁଣ୍ଡ ଯେପରି ଚଟାଣରେ ବାଡ଼େଇ ନ ହେବ, ସେଥିପାଇଁ ମୁଣ୍ଡତଳେ ନରମ ପତଳା ତକିଆ ରଖିବା ନିରାପଦ...

ବାତ ମାରିବା ସମୟରେ...

ଅପସ୍ମାର ଏକ ବାତ। ଏହି ବାତ ମାରିବା ସମୟରେ ହିଁ ରୋଗୀ ଉପରେ ନିଘା ରଖି ପ୍ରତିକାର କରିବା ପାଇଁ ପଡ଼େ। ବାତ ମାରିଲେ ରୋଗୀ ଦୁଲ୍‌କରି ପଡ଼ିଯାଇପାରେ। ତା'ର ଦେହ ଓ ମୁଣ୍ଡ ନିକଟରେ ରହିଥିବା କୌଣସି କଠିନ ପଦାର୍ଥରେ ହଠାତ୍ ବାଡ଼େଇ ହୋଇଯାଇପାରେ। ତେଣୁ ରୋଗୀକୁ ବାତ ମାରିବାବେଳେ ତା' ପାଖରୁ ଚେୟାର, ଟେବୁଲ ଭଳି କଠିନ ଜିନିଷପତ୍ର ଏବଂ ଧାରୁଆ ଓ ମୁନିଆ ପଦାର୍ଥ ତୁରନ୍ତ ହଟେଇ ନେବା ଉଚିତ। ମୁଣ୍ଡ ଯେପରି ଚଟାଣରେ ବାଡ଼େଇ ନ ହେବ, ସେଥିପାଇଁ ମୁଣ୍ଡତଳେ ନରମ ପତଳା ତକିଆ ରଖିବା ନିରାପଦ। ବାତ ମାରିବା ବନ୍ଦ କରିବା ପାଇଁ ରୋଗୀକୁ ମାଡ଼ିବସି ଧରିବା ନିରାପଦ ନୁହେଁ। ରୋଗୀକୁ କଡ଼ମାଡ଼ି ଶୁଆଇଦେଲେ ତା'ର ଶ୍ୱାସକ୍ରିୟା ସାବଲୀଳ ରହେ। ତା'ର ବେକ ଓ ଅଣ୍ଟା ପାଖରୁ ବୋତାମ କି ଗଣ୍ଠି ଫିଟେଇ ସ୍ଥୁଳା କରିଦେବା ଆବଶ୍ୟକ। ତା'ର ପାଟିରେ କୌଣସି କାଠି କି ଚାମଚ ରଖିବା ବାଞ୍ଛନୀୟ ନୁହେଁ କି ତା' ପାଟି ଭିତରକୁ ନିଜର ଆଙ୍ଗୁଠି ଭର୍ତ୍ତି କରିବା ନିରାପଦ ନୁହେଁ। ନିଜେ ଶାନ୍ତ ରୁହନ୍ତୁ। ଅନ୍ୟମାନଙ୍କୁ ଶାନ୍ତ ରହିବା ପାଇଁ ପରାମର୍ଶ ଦିଅନ୍ତୁ। ରୋଗୀର ବାତ ମାରିବା ବନ୍ଦ ହୋଇ ଚେତା ଫେରିଆସିଲେ ତାକୁ ସାନ୍ତ୍ୱନା ଦିଅନ୍ତୁ। ବ୍ୟସ୍ତ ନ ହେବା ପାଇଁ ବୁଝାନ୍ତୁ। କିନ୍ତୁ ବାତ ମାରିବା ବନ୍ଦ ନ ହେଲେ, ବାରମ୍ବାର ବାତ ମାରିଲେ କିମ୍ବା ଚେତା ନ ଫେରିଲେ ଆମ୍ବୁଲାନ୍ସ ଡକେଇ ରୋଗୀକୁ ତୁରନ୍ତ ହସ୍‌ପିଟାଲକୁ ନେଇଯାଆନ୍ତୁ। ପ୍ରଥମ ଥର ବାତ ମାରିଲେ ଡାକ୍ତରଙ୍କ ସହ ପରାମର୍ଶ କରିବା ଅପରିହାର୍ଯ୍ୟ। ଏପିଲେପ୍‌ସୀ ରୋଗୀ ସ୍ୱାଭାବିକ ଜୀବନ ନିର୍ବାହ କରିପାରିବେ ଓ ଏଥିପାଇଁ ସେମାନଙ୍କୁ ଉତ୍ସାହିତ କରାଯିବା ଉଚିତ। ଅଧିକାଂଶ ରୋଗୀ ବି ସାଧାରଣ ବ୍ୟାୟାମ, କ୍ରୀଡ଼ାକସରତ ଓ ସାମାଜିକ କ୍ରିୟାକଳାପରେ ଅଂଶଗ୍ରହଣ କରିପାରିବେ। କିନ୍ତୁ ସେମାନେ ଅତ୍ୟଧିକ ହାଲିଆ ହେବା ଓ ମାନସିକ ଚାପରୁ କ୍ଷାନ୍ତ ରହିବା ସ୍ପୃହଣୀୟ। ସେମାନେ ନିୟମିତ ଭୋଜନ ଓ ଶୟନ କରିବେ। କିନ୍ତୁ ମଦ୍ୟପାନ କରିବା ମନା। ସେମାନେ ସୁରୁଖୁରୁରେ ନିଜର ବୃତ୍ତିଗତ ଜୀବନ ବିତେଇପାରିବେ। କିନ୍ତୁ ଗାଡ଼ି ଚଳେଇବା ଓ ସନ୍ତରଣ କରିବା ପ୍ରତି ଅଧିକ ସତର୍କତା ଜରୁରୀ। ସବୁ ସମୟରେ ସତର୍କ ରହିବା ପ୍ରୟୋଜନ ଏବଂ ଏକାକୀ ଯିବାଆସିବା ଯଥାସମ୍ଭବ ଏଡ଼େଇ ଚଳିବା ଉଚିତ।

ସ୍ୱାସ୍ଥ୍ୟାପକାରୀ ସେଓ ଚୋପା

ସେଓ ସ୍ୱାସ୍ଥ୍ୟ ପାଇଁ କେତେ ଉପକାରୀ ତାହା କହିବା ବାହୁଲ୍ୟ। ଏହା ସହ ସେଓ ଚୋପାରେ ମଧ୍ୟ ସ୍ୱାସ୍ଥ୍ୟୋପକାରୀ ଗୁଣ ଭରି ରହିଛି। ଏହି ଚୋପା ଉଚ୍ଚ ରକ୍ତଚାପ ରୋଗୀଙ୍କ ପାଇଁ ବେଶ୍ ଉପକାରୀ। ଏପରି ସମସ୍ୟା ସହ ଜଡିତ ରୋଗୀ ନିୟମିତ ସେଓକୁ ଚୋପା ସହ ଖାଇଲେ ତାହା ଉଚ୍ଚ ରକ୍ତଚାପକୁ ସନ୍ତୁଳିତ ରଖିଥାଏ ବୋଲି ୟୁନିଭର୍ସିଟି ଅଫ କାଲିଫର୍ନିଆର ବିଶେଷଜ୍ଞମାନେ ମତ ପ୍ରକାଶ କରିଛନ୍ତି। ସେଓ ଚୋପା ଆଣ୍ଟିଅକ୍ସିଡାଣ୍ଟ ପରି କାମ କରିଥାଏ। ଏହା ହେଉଛି ଫ୍ଲୋଏଣ୍ଟିସ୍‌ର ଏକ ପ୍ରମୁଖ ଉତ୍ସ। ଆଉ ଏକ ଖାସ୍ କଥା ହେଲା ହୃଦ୍‌ରୋଗୀଙ୍କ ପାଇଁ ସେଓ ଚୋପା ବେଶ୍ ଉପକାରୀ। କୋଲେଷ୍ଟରଲ ସ୍ତରକୁ ନିୟନ୍ତ୍ରିତ ରଖିବାକୁ ଚାହୁଁଛନ୍ତି କି ? ଯଦି ହଁ, ତେବେ ଦୈନନ୍ଦିନ ଖାଦ୍ୟ ତାଲିକାରେ ସେଓ ସାମିଲ କରନ୍ତୁ ଏବଂ ତାହାକୁ ଚୋପା ସହ ଖାଆନ୍ତୁ। ସେଓ ଚୋପାରେ ଭିଟାମିନ୍ 'ଏ' ଭରି ରହିଛି। ଏହାକୁ ନିୟମିତ ଖାଇଲେ ତାହା ଦୃଷ୍ଟି ଶକ୍ତିକୁ ଆହୁରି ପ୍ରଖର କରିଥାଏ। ତା'ସହ ହାଡ ମଜଭୁତ ରହିଥାଏ।

ସ୍ୱାସ୍ଥ୍ୟ ସୂଚନା

- ନିଜକୁ ସୁସ୍ଥ ରଖିବାକୁ ହେଲେ ବିଶ୍ରାମ ପ୍ରତି ଧ୍ୟାନ ଦିଅନ୍ତୁ। କାରଣ ଆବଶ୍ୟକ ମୁତାବକ ନ ଶୋଇଲେ ମୁଣ୍ଡବିନ୍ଧା, ହାଲିଆ ଲାଗିବା ଏପରି କି ଚିଡିଚିଡା ଲକ୍ଷଣ ପ୍ରକାଶ ପାଇଥାଏ। ତେଣୁ ପ୍ରତିଦିନ ଅତିକମ୍‌ରେ ୭-୮ ଘଣ୍ଟା ଶୁଅନ୍ତୁ।
- ବେଳେବେଳେ କେତେକ ରୋଗର ସାମାନ୍ୟ ଲକ୍ଷଣ ପ୍ରକାଶ ପାଇଥାଏ। ଉଦାହରଣ ସ୍ୱରୂପ ମୁଣ୍ଡ ବୁଲାଇବା, ଶରୀର ଝିମ୍‌ଝିମ୍ ଲାଗିବା, ଶରୀରରୁ ଆବଶ୍ୟକତାଠାରୁ ଅଧିକ ଝାଳ ନିର୍ଗତ ହେବା ଆଦି ଜଣାପଡିଲେ ବିଳମ୍ବ ନ କରି ଡାକ୍ତରଙ୍କ ସହ ପରାମର୍ଶ କରନ୍ତୁ।
- ଯଦି ଦୃଷ୍ଟି ଶକ୍ତିଜନିତ ସମସ୍ୟା ପାଇଁ ଚଷମା ବ୍ୟବହାର କରୁଛନ୍ତି ତେବେ ନିୟମିତ ସମୟ ଅନ୍ତରାଳରେ ଚକ୍ଷୁ ପରୀକ୍ଷା କରାଇ ନିଅନ୍ତୁ।
- ଖାଦ୍ୟ ପ୍ରତି ଯେତେ ସତର୍କ ରହିଲେ ମଧ୍ୟ ଶରୀରରେ ଜଳୀୟ ଅଂଶକୁ ସନ୍ତୁଳିତ ରଖନ୍ତୁ। ଦିନକୁ ଅତିକମ୍‌ରେ ୨-୩ ଲିଟର ପାଣି ପିଅନ୍ତୁ।
- ଯଦି ସବୁବେଳେ ଫାଷ୍ଟଫୁଡ୍‌ଜାତୀୟ ଖାଦ୍ୟ ଖାଉଛନ୍ତି ତେବେ ଏପରି ଅଭ୍ୟାସଠାରୁ ନିଜକୁ ଦୂରେଇ ରଖିବାକୁ ଚେଷ୍ଟା କରନ୍ତୁ। କାରଣ ଏହାର ପ୍ରଭାବ ପାଚନ କ୍ରିୟା ଉପରେ ପଡିଥାଏ।
- ନିଜ ମନକୁ ସବୁବେଳେ ଶାନ୍ତ ରଖିବାକୁ ଚେଷ୍ଟା କରନ୍ତୁ। କାରଣ ଏହାଦ୍ୱାରା ମସ୍ତିଷ୍କର କାର୍ଯ୍ୟ ଆହୁରି ସକ୍ରିୟ ହୋଇଥାଏ।
- ନିଜ କାମକୁ ନେଇ ବିଚଳିତ ନ ହୋଇ ତାହାକୁ କିପରି ସୁଚାରୁ ରୂପେ ସମ୍ପାଦନ କରିବେ ତାହାର ଯୋଜନା ପ୍ରସ୍ତୁତ କରନ୍ତୁ। କାରଣ ନିଜର ସାମର୍ଥ୍ୟ ଅନୁସାରେ କାମ ନ କଲେ ଟେନସନର ବଶବର୍ତ୍ତୀ ହେବାକୁ ପଡିଥାଏ, ଫଳରେ ବ୍ଲଡପ୍ରେସର ପରି ସମସ୍ୟାର ସମ୍ମୁଖୀନ ହେବାର ଆଶଙ୍କାକୁ ଏଡାଇ ଦିଆଯାଇ ନ ପାରେ।

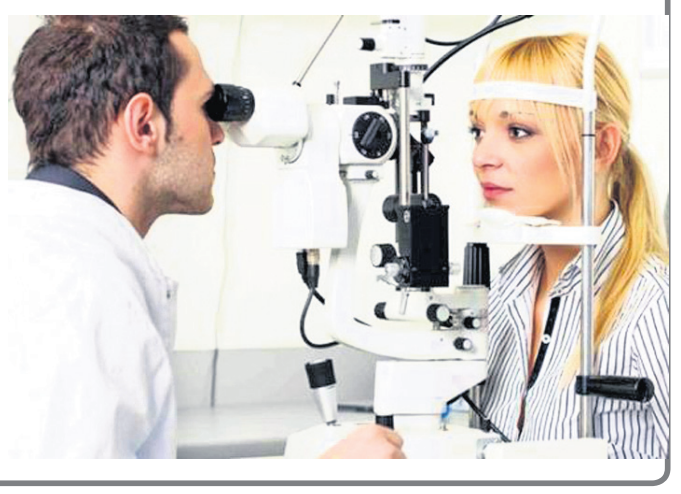

ଅଧିକ ସମୟ ସ୍ମାର୍ଟ ଫୋନ୍ ବ୍ୟବହାର କରୁଥିଲେ

ଏବେ ତ ହାଇଟେକ୍ ଯୁଗ। ଇଲେକଟ୍ରୋନିକ୍ ଜିନିଷର ବ୍ୟବହାର ବର୍ତ୍ତମାନ ବହୁଳ ଭାବରେ କରାଯାଉଛି। ତା' ସହ ଯୋଗାଯୋଗର ଅନ୍ୟତମ ପ୍ରମୁଖ ମାଧ୍ୟମ ପାଲଟିଛି ସ୍ମାର୍ଟ ଫୋନ୍। କେବଳ କଥାବାର୍ତ୍ତା ହେବା ନୁହେଁ, ଇଣ୍ଟରନେଟ ବ୍ୟବହାର, ଅନଲାଇନ୍ ବ୍ୟାଙ୍କିଙ୍ଗ ପରି ଅନେକ କାମକୁ ବେଶ୍ ସୁରୁଖୁରୁରେ ଏହା ମାଧ୍ୟମରେ ସମ୍ପାଦନ କରିହେଉଛି। ଏପରି କି ଭିଡିଓଗେମ୍ ଖେଳିବାର ଅନ୍ୟତମ ପ୍ଲାଟଫର୍ମ ମଧ୍ୟ ପାଲଟିଛି। ହେଲେ ଆବଶ୍ୟକତାଠାରୁ ଅଧିକ ସ୍ମାର୍ଟଫୋନ୍ ବ୍ୟବହାର କଲେ ତ

ଧରିତ୍ରୀ
DHARITRI
www.orissakhabar.com/ www.dharitri.com ପୃଷ୍ଠା: ୧୨ Press Regd. No. ORIORI/2005/14846 Postal Regd. No. BN/42/21-23. Edition Phone (06762) 224254, (06764) 237556 ଢେଙ୍କାନାଳ, ସୋମବାର, ୮ ଫେବୃୟାରୀ, ୨୦୨୧ Dhenkanal, Monday, February 8/2021

ଫଲୋଅନ ଆଶଙ୍କାରେ ଭାରତ

ଚେନ୍ନାଇ,୭।୨(ପି.ଟି.)

ଭାରତ ବିପକ୍ଷ ପ୍ରଥମ ଟେଷ୍ଟ ମ୍ୟାଚ୍‌ରେ ଭ୍ରମଣକାରୀ ଇଂଲଣ୍ଡ ସ୍ଥିତି ମଜଭୁତ କରିଛି। ଅନ୍ୟପଟେ ଭାରତ ପାଇଁ ଫଲୋଅନ ଆଶଙ୍କା ସୃଷ୍ଟି ହୋଇଛି। ମ୍ୟାଚ୍ ଆଉ ୨ ଦିନ ବାକିଥିବା ବେଳେ ଭାରତ ପାଇଁ ପରୀକ୍ଷା ସୃଷ୍ଟି ହୋଇଛି। ଟସ୍ ଜିତି ଇଂଲଣ୍ଡ ପ୍ରଥମ ଇନିଂସରେ ୧୯୦.୧ ଓଭରରେ ୫୭୮ ରନକରି ଅଲଆଉଟ ହୋଇଥିଲା। ଜବାବରେ ପ୍ରଥମ ଇନିଂସ ଆରମ୍ଭ କରି ଭାରତ ବିପର୍ଯ୍ୟୟର ସମ୍ମୁଖୀନ ହୋଇ ତୃତୀୟ ଦିବସ ଖେଳ ଶେଷ ସୁଦ୍ଧା ୭୪ ଓଭରରେ ୬ ଉଇକେଟ ହରାଇ ୨୫୭ ରନ ସଂଗ୍ରହ କରିଛି। ଫଳରେ ଭାରତ ଏବେ ୪ ଉଇକେଟ ହାତରେ ରଖି ୩୨୧ ରନ ପଛରେ ପଡିଛି। ଫଲୋଅନ ଏଡାଇବାକୁ ଭାରତ ଏବେ ଆଉ ୧୨୨ ରନ ଆବଶ୍ୟକ କରୁଛି। ଷ୍ଟମ୍ପ୍ ଅପସାରଣ ବେଳକୁ ସ୍ପିନ ଅଲରାଉଣ୍ଡର ୱାଶିଂଟନ ସୁନ୍ଦର ୩୩ (୬୮ ବଲ) ଓ ରବିଚନ୍ଦ୍ରନ ଅଶ୍ୱିନ ୮ (୫୪ ବଲ) ରନ୍ କରି ଅପରାଜିତ ରହିଛନ୍ତି।

ରବିବାର ପ୍ରଥମ ଇନିଂସ ଆରମ୍ଭ କରି ଭାରତ ୭୩ ରନରେ ୪ ଉଇକେଟ ହରାଇ ବିପର୍ଯ୍ୟୟର ସମ୍ମୁଖୀନ ହୋଇଥିଲା। ଷ୍ଟାର ଓପନର ରୋହିତ ଶର୍ମା ମାତ୍ର ୬ ରନ କରି ଦ୍ରୁତ ବୋଲର ଜୋଫ୍ରା ଆର୍ଚରଙ୍କ ବ୍ୟାକ୍ ଅଫ୍ ଲେଙ୍ଥ ବଲ୍‌କୁ ଡିଫେନ୍ସ କରିବା ବେଳେ ବଲ୍ ବ୍ୟାଟ୍‌ର ଏଜ୍ ନେଇଥିଲା ଓ ଉଇକେଟକିପର ଜୋଶ ବଟଲର ସହଜ କ୍ୟାଚ୍ ନେଇ ତାଙ୍କୁ ପ୍ୟାଭିଲିୟନ ଫେରାଇଥିଲେ। ଯୁବ ଓପନର ଶୁବମନ ଗିଲ୍ ୫ ଚୌକା ସହ ୨୮ ବଲରୁ ୨୯ ରନ ସଂଗ୍ରହ କରିଥିବା ବେଳେ ୱାଇଡ୍ ମିଡ୍‌ଅନ୍‌ରେ ଜେମ୍ସ ଆଣ୍ଡରସନଙ୍କୁ କ୍ୟାଚ୍ ଦେଇ ଆର୍ଚରଙ୍କ ଦ୍ୱିତୀୟ ଶିକାର ହୋଇଥିଲେ। ଅଧିନାୟକ ବିରାଟ କୋହଲି ପୁଣି ଥରେ ବିଫଳ ହୋଇଛନ୍ତି। ୧୧ ରନ କରିଥିବା ବେଳେ ସେ ଅଫ୍‌ସ୍ପିନର ଡୋମ ବେସଙ୍କ ଅଫ୍‌ଷ୍ଟମ୍ପ ବାହାର ବଲକୁ ଡିଫେନ୍ସ କରିଥିଲେ। ତେବେ ବଲ ବ୍ୟାଟ୍‌ର ଇନ୍‌ସାଇଡ୍ ଏଜ୍ ନେଇଥିଲା ଓ ଶର୍ଟଲେଗ୍‌ରେ ଓଲି ପୋପ୍ କ୍ୟାଚ୍ ନେଇଥିଲେ। ଏହାପରେ ଉପଅଧିନାୟକ ଅଜିଙ୍କ୍ୟ ରାହାନେ ଷ୍ଟେପ୍ ଆଉଟକରି ବେସ୍‌ଙ୍କ ଫୁଲ ଟସ୍ ବଲକୁ ମାରି ଖେଳିବାକୁ ପ୍ରୟାସ କରିଥିଲେ। ତେବେ ଶର୍ଟ କଭରରେ ଜୋ ରୁଟ୍ ଏକ ସୁନ୍ଦର କ୍ୟାଚ୍ ନେଇ ରାହାନେଙ୍କୁ ପ୍ୟାଭିଲିୟନ ଫେରାଇଥିଲେ। ଏହାପରେ ଟେଷ୍ଟ ସ୍ପେଶାଲିଷ୍ଟ କୁହାଯାଉଥିବା ଚେତେଶ୍ୱର ପୂଜାରା ୨୨୨ ମିନିଟ୍ କ୍ରିଜ୍‌ରେ ରହି ୧୪୩ଟି ବଲ୍ ଖେଳି ୧୧ ଚୌକା ସହ ୭୩ ରନର ଅର୍ଦ୍ଧଶତକୀୟ ପାଳି ଖେଳି ଜମିଆସୁଥିବା ବେଳେ ବେସଙ୍କ ଶର୍ଟର ଅଫ୍ ବ୍ରେକ ବଲ୍‌କୁ ଘୂରାଇ ମାରିବାକୁ ପ୍ରୟାସ କରିଥିଲେ। ତେବେ ବଲ୍ ପ୍ରଥମେ ଶର୍ଟ ଲେଗ୍‌ରେ ଥିବା ପୋପ୍‌ଙ୍କ କାନ୍ଧରେ ବାଜି ଦୁର୍ଭାଗ୍ୟଜନକ ଭାବେ ରିବାଉଣ୍ଡ ହୋଇଥିଲା ଓ ଶର୍ଟ ମିଡ୍‌ଉଇକେଟରେ ରୋରି ବର୍ନ୍ସ କ୍ୟାଚ୍ ଧରିବାରୁ ପୂଜାରା ପ୍ୟାଭିଲିୟନ ଫେରିଥିଲେ। ତୃତୀୟ ଦିବସର ଅନ୍ତିମ ଉଇକେଟ ଭାବେ ପନ୍ତ ଆଉଟ ହୋଇଥିଲେ। ନିଜ ସ୍ୱାଭାବିକ ଢଙ୍ଗରେ ପନ୍ତ ବ୍ୟାଟିଂ କରିଥିଲେ ଓ ଚତୁର୍ଦ୍ଦିଗକୁ ଶଟ୍‌ମାନ ଖେଳିଥିଲେ। ୧୩୭ ମିନିଟ୍ କ୍ରିଜ୍‌ରେ ରହି ସେ ୮୮ଟି ବଲର ସମ୍ମୁଖୀନ ହୋଇ ୯ ଚୌକା ଓ ୫ ଛକା ସହ ୯୧ ରନ ସଂଗ୍ରହ କରିଥିବା ବେଳେ ବେସ୍‌ଙ୍କ ଅଫ୍‌ଷ୍ଟମ୍ପ ବାହାର ବଲକୁ ଘୂରାଇ ମାରିବାକୁ ଚେଷ୍ଟା କରିଥିଲେ। ତେବେ ବଲ୍ ଓ ବ୍ୟାଟ୍‌ର ସଂଯୋଗ ନ ହେବା ଫଳରେ ଡିପ୍ କଭରରେ ଜ୍ୟାକ ଲିଚ୍ କ୍ୟାଚ୍ ନେଇଥିଲେ। ଫଳରେ ପନ୍ତଙ୍କ ସାହସିକ ଇନିଂସର ପରିସମାପ୍ତି ହୋଇଥିଲା। ପଞ୍ଚମ ଉଇକେଟରେ ପନ୍ତ ଓ ପୂଜାରା ୧୧୯ ରନକରି ସ୍ଥିତି ସମ୍ଭାଳିବାକୁ ପ୍ରୟାସ କରିଥିଲେ। ବୋଲିଂରେ ଇଂଲଣ୍ଡ ତରଫରୁ ବେସ୍ ସର୍ବାଧିକ ୪ ଓ ଆର୍ଚର ୨ ଉଇକେଟ ଅକ୍ତିଆର କରିଥିଲେ।

ଅସମାପ୍ତ ପ୍ରଥମ ଇନିଂସ ସ୍କୋର ୫୫୫/୮ରୁ ଖେଳ ଆରମ୍ଭ କରି ଇଂଲଣ୍ଡ ରବିବାର ଅଲ୍‌ଆଉଟ ହୋଇଥିଲା। ଓଭରନାଇଟ୍ ବ୍ୟାଟ୍ସମ୍ୟାନ ଡମ୍ ବେସ୍ ୨୮ ରନରୁ ଖେଳ ଆରମ୍ଭ କରି ୩୪ ରନ କରିଥିବା ବେଳେ ଯଶପ୍ରୀତ ବୁମ୍‌ରାଙ୍କ ବଲ୍‌ରେ ଏଲ୍‌ବିଡବ୍ଲ୍ୟୁ ହୋଇଥିଲେ। ସେହିପରି ଜ୍ୟାକ ଲିଚ୍ ୬ ରନରୁ ଖେଳ ଆରମ୍ଭ କରି ୧୪ ରନକରି ଅପରାଜିତ ରହିଥିଲେ। ଶେଷ ଉଇକେଟ ଭାବେ ଜେମ୍ସ ଆଣ୍ଡରସନ ରବିଚନ୍ଦ୍ରନ ଅଶ୍ୱିନଙ୍କ ଦ୍ୱାରା କ୍ଲିନ୍ ବୋଲ୍ଡ ହୋଇଥିଲେ। ବୋଲିଂରେ ଭାରତ ପକ୍ଷରୁ ଯଶପ୍ରୀତ ବୁମ୍‌ରା ଓ ଅଶ୍ୱିନ ୩ଟି ଲେଖାଏ, ଈଶାନ୍ତ ଓ ଶାହାବାଜ ନଦିମ ୨ଟି ଲେଖାଏ ଉଇକେଟ ଅକ୍ତିଆର କରିଥିଲେ।

ଡୋମିନିକ୍ ବେସ୍

ରିଷଭ ପନ୍ତ

ପନ୍ତ ଶତକରୁ ବଞ୍ଚିତ, ପୂଜାରାଙ୍କ ଅର୍ଦ୍ଧଶତକ

ସ୍କୋର ବୋର୍ଡ

ଇଂଲଣ୍ଡ ପ୍ରଥମ ଇନିଂସ:
୫୭୮/ଅଲଆଉଟ
ଭାରତ ପ୍ରଥମ ଇନିଂସ
ରୋହିତ-କ-ବଟଲର-ବୋ-ଆର୍ଚର-୬
ଶୁବମନ-କ-ଆଣ୍ଡରସନ-ବୋ-ଆର୍ଚର-୨୯
ପୂଜାରା-କ-ବର୍ନ୍ସ-ବୋ-ବେସ୍-୭୩
କୋହଲି-କ-ପୋପ୍-ବୋ-ବେସ୍-୧୧
ରାହାନେ-କ-ରୁଟ୍-ବୋ-ବେସ୍-୧
ପନ୍ତ-କ-ଲିଚ୍-ବୋ-ବେସ୍-୯୧
ୱାଶିଂଟନ-ନଟଆଉଟ-୩୩
ଅଶ୍ୱିନ-ନଟଆଉଟ-୮
ଅତିରିକ୍ତ-୫
ମୋଟ (୭୪ ଓଭର, ୬ ଉଇକେଟ) ୨୫୭।
ଉଇକେଟପତନ: ୧/୧୯, ୨/୪୪, ୩/୭୧, ୪/୭୩, ୫/୧୯୨, ୬/୨୨୫।
ବୋଲିଂ (ଇଂଲଣ୍ଡ)
ଜେମ୍ସ ଆଣ୍ଡରସନ ୧୧-୩-୩୪-୦
ଜୋଫ୍ରା ଆର୍ଚର ୧୬-୩-୫୨-୨
ବେନ୍ ଷ୍ଟୋକ୍ସ ୬-୧-୧୬-୦
ଜ୍ୟାକ୍ ଲିଚ୍ ୧୭-୨-୯୪-୦
ଡୋମିନିକ୍ ବେସ୍ ୨୩-୫-୫୫-୪
ଜୋ ରୁଟ୍ ୧-୦-୧-୦।

ରୋମାଞ୍ଚକ ମୋଡ଼ରେ ଦ୍ୱିତୀୟ ଟେଷ୍ଟ

ରାଓ୍ୱଲପିଣ୍ଡି,୭।୨

ପାକିସ୍ତାନ ଓ ଭ୍ରମଣକାରୀ ଦକ୍ଷିଣ ଆଫ୍ରିକା ମଧ୍ୟରେ ଚାଲିଥିବା ଦ୍ୱିତୀୟ ତଥା ଅନ୍ତିମ ଟେଷ୍ଟ ମ୍ୟାଚ୍ ରୋମାଞ୍ଚକ ମୋଡ଼ାରେ ପହଞ୍ଚିଛି। ଟସ୍ ଜିତି ପାକିସ୍ତାନ ପ୍ରଥମ ଇନିଂସରେ ୧୧୪.୩ ଓଭରରେ ୨୭୨ ରନ୍ କରି ଅଲଆଉଟ ହୋଇଥିଲା। ଜବାବରେ ଦକ୍ଷିଣ ଆଫ୍ରିକା ପ୍ରଥମ ଇନିଂସରେ ୬୫.୪ ଓଭରରେ ୨୦୧ ରନ କରି ଅଲଆଉଟ ହୋଇ ୭୧ ରନ ପଛରେ ପଡିଥିଲା। ଏହାପରେ ଦ୍ୱିତୀୟ ଇନିଂସ ଆରମ୍ଭ କରି ୧୦୨ ଓଭରରେ ୨୯୮ ରନକରି ଅଲଆଉଟ ହୋଇଛି। ଫଳରେ ଦକ୍ଷିଣ ଆଫ୍ରିକା ସମ୍ମୁଖରେ ୩୭୦ ରନର ବିଜୟ ଲକ୍ଷ ଧାର୍ଯ୍ୟ ହୋଇଛି। ଜବାବରେ ଦକ୍ଷିଣ ଆଫ୍ରିକା ଦ୍ୱିତୀୟ ଇନିଂସ ଆରମ୍ଭ କରି ରବିବାର ଚତୁର୍ଥ ଦିବସ ଖେଳ ଶେଷ ସୁଦ୍ଧା ୪୧ ଓଭରରେ ଗୋଟିଏ ଉଇକେଟ ହରାଇ ୧୨୭ ରନ ସଂଗ୍ରହ କରିଛି। ମ୍ୟାଚ୍ ଆଉ ଗୋଟିଏ ଦିନ ବାକି ଥିବାବେଳେ ବିଜୟ ପାଇଁ ଦକ୍ଷିଣ ଆଫ୍ରିକା ୯ ଉଇକେଟ ହାତରେ ରଖି ଆଉ ୨୪୩ ରନ ଆବଶ୍ୟକ କରୁଛି। ଷ୍ଟମ୍ପ ଅପସାରଣ ବେଳକୁ ଓପନର ଏଡେନ ମାରକ୍ରମ ୫୯ ଓ ରାସି ଭାନ ଡେର ଡୁସେନ ୪୮ ରନକରି ଅପରାଜିତ ରହିଛନ୍ତି।

ସଂକ୍ଷିପ୍ତ ସ୍କୋର: ପାକିସ୍ତାନ ପ୍ରଥମ ଇନିଂସ- ୧୧୪.୩ ଓଭରରେ ୨୭୨ ଆଲଆଉଟ। ଦକ୍ଷିଣ ଆଫ୍ରିକା ପ୍ରଥମ ଇନିଂସ- ୬୫.୪ ଓଭରରେ ୨୦୧ ଅଲ ଆଉଟ। ପାକିସ୍ତାନ ଦ୍ୱିତୀୟ ଇନିଂସ- ୧୦୨ ଓଭରରେ ୨୯୮ ଅଲଆଉଟ୍। ଦକ୍ଷିଣ ଆଫ୍ରିକା ଦ୍ୱିତୀୟ ଇନିଂସ- ୪୧ ଓଭରରେ ୧୨୭/୧ (ମାରକ୍ରମ- ୫୯*, ଡୁସେନ- ୪୮*, ଏଲଗାର- ୧୭, ଆଫ୍ରିଦି- ୧/୨୨)।

ରାଜ୍ୟ ଓପନ ଚେସ୍: ରାଜେନ୍ଦ୍ର ଚାମ୍ପିୟନ

କୃତୀ ପ୍ରତିଯୋଗୀମାନେ ପୁରସ୍କାର ସହ ଅତିଥିଙ୍କ ଗହଣରେ।

ଭୁବନେଶ୍ୱର, ୭।୨(କ୍ରୀଡ଼ା ପ୍ରତିନିଧି)

ଓଡ଼ିଶା ରାଜ୍ୟ ଚେସ୍ ଆସୋସିଏଶନ ଆନୁକୂଲ୍ୟରେ ରବିବାର ପଟିଆସ୍ଥିତ ଶୋଭନୀୟ ଶିକ୍ଷାଶ୍ରମରେ ଅନୁଷ୍ଠିତ ଜୀବନାନନ୍ଦ ଶତପଥୀ ମେମୋରିଆଲ ଚେସ୍ ଚାମ୍ପିୟନଶିପ୍‌ରେ ରାଜେନ୍ଦ୍ର କୁମାର ସାହୁ ଚାମ୍ପିୟନ ହୋଇଛନ୍ତି। ୭ ରାଉଣ୍ଡ ବିଶିଷ୍ଟ ପ୍ରତିଯୋଗିତାରେ ରାଜେନ୍ଦ୍ର ଓ ହର୍ଷିତ ରଞ୍ଜନ ସାହୁ ୬ ପଏଣ୍ଟ ଲେଖାଏ ପାଇ ପ୍ରଥମ ଦୁଇସ୍ଥାନ ଅଧିକାର କରିଛନ୍ତି। ପ୍ରିୟାଂଶ ଦାସ, ଫିଡେ ମାଷ୍ଟର ସୌମ୍ୟରଞ୍ଜନ ମିଶ୍ର, ସେକ୍ ରାଜା, ଶ୍ରୀୟାଂଶ ଦାସ, ଲରେନ୍ସ ପ୍ରଧାନ (ସମସ୍ତେ ୫ ପଏଣ୍ଟ), ଧୀରେନ୍ଦ୍ର କୁମାର ଦାସ, ପ୍ରବୋଧ କୁମାର ମିଶ୍ର ଓ ଅବିନାଶ ବଳିୟାରସିଂ (ସମସ୍ତେ ୪.୫) ଟପ୍-୧୦ ଫିନିଶ୍ କରିଛନ୍ତି। ଏହା ବ୍ୟତୀତ ବିଭିନ୍ନ ବୟସ ବର୍ଗରେ ଅଦିତି ମହାରଣା, ଈଶାନି ଦାସ, ତମନ୍ନା ତ୍ରିପାଠୀ, ଲଳିତ ରଞ୍ଜନ ସାହୁ, ତ୍ରିଦେବ ତୀର୍ଥଙ୍କର, ସ୍ମିତପ୍ରଜ୍ଞ ସାହୁ, ଆରିନ ଅନ୍ୱେଷ ସ୍ୱାଇଁ ଏବଂ ବାଳିକା ବିଭାଗରେ ପ୍ରଜ୍ଞାଶ୍ରୀ ଦେହୁରୀ ଓ ଯଶସ୍ୱିନୀ ଷଡ଼ଙ୍ଗୀ ଶ୍ରେଷ୍ଠ ପ୍ରଦର୍ଶନ କରି ପୁରସ୍କୃତ ହୋଇଛନ୍ତି। ତନ୍ମୟ ତ୍ରିପାଠୀ, ଆୟୁଷ ଆର୍ଯ୍ୟନ ମହାପାତ୍ର, ସିଦ୍ଧାର୍ଥ ମିଶ୍ର, ନମସ୍ୟ ନଳିନୀ ଓ ଅନ୍‌ସୁଲ ପଣ୍ଡାଙ୍କୁ ସାନ୍ତ୍ୱନାମୂଳକ ପୁରସ୍କାର ପ୍ରଦାନ କରାଯାଇଛି। ଅଜୟ ବିନୟ ଇନ୍‌ଷ୍ଟିଚ୍ୟୁଟ ଅଫ୍ ଟେକ୍ନୋଲୋଜିର ଏମ୍‌ସିଏ ବିଭାଗ ମୁଖ୍ୟ ଅମରେଶ ସାହୁ ମୁଖ୍ୟ ଅତିଥି ଏବଂ ରାଜ୍ୟ ଗୋଇନ୍ଦା ଇନ୍‌ସପେକ୍ଟର ପ୍ରିୟଦର୍ଶିନୀ ନାୟକ ସମ୍ମାନିତ ଅତିଥି ଭାବେ ଯୋଗଦେଇ ପୁରସ୍କାର ପ୍ରଦାନ କରିଥିଲେ। ଆୟୋଜକ ଆସୋସିଏଶନ ନିର୍ଦ୍ଦେଶକ ଦେବାଶିଷ ପାଣିଗ୍ରାହୀ, ଶିକ୍ଷାଶ୍ରମ ନିର୍ଦ୍ଦେଶକ ଦୟାନିଧି ରାଉତ, ଜ୍ୟୋତି ପ୍ରକାଶ ଶତପଥୀ, ପଞ୍ଚାନନ ଦାସ ପ୍ରମୁଖ ଉପସ୍ଥିତ ଥିଲେ।

ଅଷ୍ଟ୍ରେଲିଆନ୍ ଓପନ୍ ମୁଖ୍ୟ ଡ୍ର'ରେ ଅଙ୍କିତା

ମେଲବୋର୍ନ,୭।୨(ପି.ଟି.)

ଭାରତୀୟ ମହିଳା ଟେନିସ ଖେଳାଳି ଅଙ୍କିତା ରାଇନା ବର୍ଷର ପ୍ରଥମ ଗ୍ରାଣ୍ଡସ୍ଲାମ ଟୁର୍ନାମେଣ୍ଟ ଅଷ୍ଟ୍ରେଲିଆନ ଓପନ ମୁଖ୍ୟ ଡ୍ର'ରେ ସାମିଲ ହୋଇଛନ୍ତି। ପଞ୍ଚମ ଭାରତୀୟ ମହିଳା ଭାବେ ସେ କୌଣସି ଗ୍ରାଣ୍ଡସ୍ଲାମ ମୁଖ୍ୟ ଡ୍ର'ରେ ସାମିଲ ହୋଇଛନ୍ତି। ସୋମବାରଠାରୁ ଅଷ୍ଟ୍ରେଲିଆନ ଓପନ୍ ଆରମ୍ଭ ହେବ। ମହିଳା ଡବଲ୍ସ ଇଭେଣ୍ଟରେ ଅଙ୍କିତା ରୋମାନିଆର ମିହାଏଲା ବୁଜାରନେକୁଙ୍କ ସହିତ କୋର୍ଟକୁ ଓହ୍ଲାଇବେ। ଏହି ଯୋଡି ପ୍ରଥମ ରାଉଣ୍ଡରେ ଅଷ୍ଟ୍ରେଲିଆର ବେଲିଣ୍ଡା ଉଲ୍‌କୁକ୍ ଓ ଓଲିଭିଆ ଗାଡୋକିଙ୍କୁ ଭେଟିବେ। ପୂର୍ବରୁ ନିରୁପମା ମଙ୍କଡ (୧୯୭୧), ନିରୁପମା ବୈଦାନାଥନ (୧୯୯୮), ସାନିଆ ମିଜା ଓ ଶିଖା ଓବେରୋଇ (୨୦୦୪)ରେ ଭାରତ ପାଇଁ ଗ୍ରାଣ୍ଡସ୍ଲାମ ମୁଖ୍ୟ ଡ୍ରରେ ସାମିଲ ହୋଇଥିଲେ। ସାନିଆଙ୍କ ପରେ ଅଙ୍କିତା ଗ୍ରାଣ୍ଡସ୍ଲାମର ମହିଳା ଡବଲ୍ସ ଖେଳିବେ।

ରଶ୍ମି, ଶୋଭନଙ୍କୁ କୋଚିଂ ଦାୟିତ୍ୱ

ଭୁବନେଶ୍ୱର, ୭।୨(କ୍ରୀଡ଼ା ପ୍ରତିନିଧି)

ପୂର୍ବତନ ଖେଳାଳି ରଶ୍ମି ରଞ୍ଜନ ଦାସ ଓ ଶୋଭନ ଦେବଙ୍କୁ ଓଡ଼ିଶା କ୍ରିକେଟ ଆସୋସିଏଶନ (ଓସିଏ) ପକ୍ଷରୁ ନୂଆ ଦାୟିତ୍ୱ ପ୍ରଦାନ କରାଯାଇଛି। ୧୯ ବର୍ଷରୁ କମ୍ କ୍ରିକେଟ ଦଳର କୋଚିଂ ଷ୍ଟାଫ୍‌ରେ ଏ ଦୁହିଁଙ୍କୁ ସାମିଲ କରାଯାଇଛି। ରଶ୍ମିଙ୍କୁ ବ୍ୟାଟିଂ କୋଚ୍ ଓ ଶୋଭନଙ୍କୁ ବୋଲିଂ କୋଚ୍ ନିଯୁକ୍ତ କରାଯାଇଛି। ଓସିଏ ସଭାପତି ପଙ୍କଜ ଲୋଚନ ମହାନ୍ତି ଓ ସମ୍ପାଦକ ସଞ୍ଜୟ ବେହେରା ଏ ଦୁହିଁଙ୍କୁ ଶୁଭେଚ୍ଛା ଜଣାଇଛନ୍ତି।

ରଶ୍ମି ରଞ୍ଜନ ଦାସ

ଶୋଭନ ଦେବ

ୱେଷ୍ଟଇଣ୍ଡିଜର ଚମତ୍କାର ବିଜୟ

ଚଟ୍ଟୋଗ୍ରାମ, ୭।୨

ୱେଷ୍ଟଇଣ୍ଡିଜ ମିଡ୍‌ଲଅର୍ଡର ବ୍ୟାଟ୍ସମ୍ୟାନ କାଇଲ ମେୟର୍ସ ବିଶ୍ୱର ପ୍ରଥମ ବ୍ୟାଟ୍ସମ୍ୟାନ ଭାବେ ପଦାର୍ପଣ ଟେଷ୍ଟର ଚତୁର୍ଥ ଇନିଂସରେ ଅପରାଜିତ ଦ୍ୱିଶତକ ହାସଲ କରି ଦଳକୁ ଅବିଶ୍ୱସନୀୟ ବିଜୟ ପ୍ରଦାନ କରିଛନ୍ତି। ମେୟର୍ସଙ୍କ ୨୧୦ ରନର ଅପରାଜିତ ଦ୍ୱିଶତକୀୟ ଇନିଂସ ବଳରେ ୱେଷ୍ଟଇଣ୍ଡିଜ ରବିବାର ଏଠାରେ ଅନୁଷ୍ଠିତ ପ୍ରଥମ ଟେଷ୍ଟ ମ୍ୟାଚ୍‌ରେ ଘରୋଇ ବାଂଲାଦେଶକୁ ୩ ଉଇକେଟରେ ପରାସ୍ତ କରିଛି। ଏଥିସହ ଦୁଇ ମ୍ୟାଚ୍ ବିଶିଷ୍ଟ ଏହି ସିରିଜରେ ୱେଷ୍ଟଇଣ୍ଡିଜ ୧-୦ରେ ଅଗ୍ରଣୀ ହାସଲ କରିଛି। ମେୟର୍ସ ପ୍ଲେୟାର ଅଫ୍ ଦି ମ୍ୟାଚ୍ ବିବେଚିତ ହୋଇଛନ୍ତି।

ଟସ୍ ଜିତି ବାଂଲାଦେଶ ପ୍ରଥମେ ବ୍ୟାଟିଂ କରି ୧୫୦.୨ ଓଭରରେ ୪୩୦ ରନ କରି ଅଲ୍‌ଆଉଟ ହୋଇଥିଲା। ଜବାବରେ ପ୍ରଥମ ଇନିଂସ ଆରମ୍ଭ କରି ୱେଷ୍ଟଇଣ୍ଡିଜ୍ ୯୬.୧ ଓଭରରେ ୨୫୯ ରନ କରି ଅଲ୍‌ଆଉଟ ହେବା ସହ ୧୭୧ ରନ ପଛରେ ପଡିଥିଲା। ଏହାପରେ ଦ୍ୱିତୀୟ ଇନିଂସରେ ବାଂଲାଦେଶ ୬୭.୫ ଓଭରରେ ୮ ଉଇକେଟ ହରାଇ ୨୨୩ ରନକରି ଇନିଂସ ଘୋଷଣା କରିଥିଲା। ଫଳରେ ୱେଷ୍ଟଇଣ୍ଡିଜ ସମ୍ମୁଖରେ ୩୯୫ ରନ୍‌ର ବିଜୟ ଲକ୍ଷ୍ୟ ଧାର୍ଯ୍ୟ ହୋଇଥିଲା। ଜବାବରେ ୱେଷ୍ଟଇଣ୍ଡିଜ ରବିବାର ପଞ୍ଚମ ଦିବସରେ ୧୨୭.୩ ଓଭରରେ ୭ ଉଇକେଟ ହରାଇ ବିଜୟ ଲକ୍ଷ୍ୟ ହାସଲ କରି ନେଇଥିଲା। ଟେଷ୍ଟରେ ଏହା ପଞ୍ଚମ ସର୍ବବୃହତ୍ ଓ ଏସିଆରେ ସର୍ବବୃହତ ଚେଜ୍ ସାବ୍ୟସ୍ତ ହୋଇଛି।

ଚତୁର୍ଥ ଦିବସର ଅସମାପ୍ତ ଦ୍ୱିତୀୟ ଇନିଂସ ସ୍କୋର ୧୧୦/୩ରୁ ୱେଷ୍ଟଇଣ୍ଡିଜ ଖେଳ ଆରମ୍ଭ କରିଥିଲା। ଓଭରନାଇଟ୍ ବ୍ୟାଟ୍ସମ୍ୟାନ କାଇଲ ମେୟର୍ସ ୩୭ ରନରୁ ଖେଳ ଆରମ୍ଭ କରି ୨୧୦ ରନ କରି ଅପରାଜିତ ରହିବା ସହ ଦଳକୁ ବିଜୟୀ କରାଇଥିଲେ। ସେହିପରି ଏନକ୍ରୁମା ବୋନର ୧୫ ରନରୁ ଖେଳ ଆରମ୍ଭ କରି ୮୬ ରନର ଅର୍ଦ୍ଧଶତକୀୟ ଇନିଂସ ଖେଳି ଆଉଟ ହୋଇଥିଲେ। ମେୟର୍ସ ପାଖାପାଖି ୭ ଘଣ୍ଟା କ୍ରିଜ୍‌ରେ ରହି ୩୧୦ଟି ବଲ୍‌ର ସମ୍ମୁଖୀନ ହୋଇ ୨୦ ଚୌକା ଓ ୭ ଛକା ମାରିଥିଲେ। ପ୍ରଥମ ଇନିଂସରେ ମେୟର୍ସ ୪୦ ରନ ସଂଗ୍ରହ କରିଥିଲେ। ଫଳରେ ସେ ମ୍ୟାଚ୍‌ରେ ମୋଟ ଉପରେ ୨୫୦ ରନ ସଂଗ୍ରହ କରିଛନ୍ତି। ପଦାର୍ପଣରେ ଏହା ୱେଷ୍ଟଇଣ୍ଡିଜ ପାଇଁ ଦ୍ୱିତୀୟ ସର୍ବାଧିକ ସ୍କୋର ସାବ୍ୟସ୍ତ ହୋଇଛି। ଚତୁର୍ଥ ଉଇକେଟରେ ମେୟର୍ସ ଓ ଏନକ୍ରୁମା ୨୧୬ ରନ ସଂଗ୍ରହ କରି ବାଂଲାଦେଶ ବୋଲରଙ୍କୁ ନିରାଶ କରିଥିଲେ। ଦଳ ତରଫରୁ ଅନ୍ୟମାନଙ୍କ ମଧ୍ୟରେ ଜେର୍ମାଇନ୍ ବ୍ଲାକଉଡ୍ ୯, ଉଇକେଟକିପର ବ୍ୟାଟ୍ସମ୍ୟାନ ଜୋଶୁଆ ଡା ସିଲ୍‌ଭା ୨୦ ରନ କରି ଆଉଟ ହୋଇଥିଲେ। କେମର ରୋଚ ଖାତା ଖୋଲିପାରି ନ ଥିଲେ। ରାହକିମ କର୍ନୱାଲ ବିନା ସ୍କୋରରେ ଅପରାଜିତ ରହିଥିଲେ। ଶନିବାର ଓପନର ତଥା ଅଧିନାୟକ କ୍ରେଗ୍ ବ୍ରାଥୱେଟ ୨୦, ଜନ୍ କ୍ୟାମ୍ପବେଲ ୨୩ ଓ ଶାନେ ମୋସ୍‌ଲି ୧୨ ରନ କରି ଆଉଟ ହୋଇଥିଲେ। ବୋଲିଂରେ ବାଂଲାଦେଶ ତରଫରୁ ମେହିଦୀ ହାସନ ମିରାଜ ସର୍ବାଧିକ ୪, ତାଇଜୁଲ ଇସ୍‌ଲାମ ୨ ଓ ନୟିମ ହାସନ ଗୋଟିଏ ଉଇକେଟ ଅକ୍ତିଆର କରିଥିଲେ।

ଦ୍ୱିଶତକ ହାସଲ ପରେ କାଇଲ ମେୟର୍ସ।

ପ୍ରଥମ ଟେଷ୍ଟ
ପଦାର୍ପଣରେ ମେୟର୍ସଙ୍କ ଅପରାଜିତ ଦ୍ୱିଶତକ

ସଂକ୍ଷିପ୍ତ ସ୍କୋର:
ବାଂଲାଦେଶ ପ୍ରଥମ ଇନିଂସ- ୧୫୦.୨ ଓଭରରେ ୪୩୦ ଅଲଆଉଟ୍। ୱେଷ୍ଟଇଣ୍ଡିଜ ପ୍ରଥମ ଇନିଂସ- ୯୬.୧ ଓଭରରେ ୨୫୯ ଆଲଆଉଟ୍। ବାଂଲାଦେଶ ଦ୍ୱିତୀୟ ଇନିଂସ- ୬୭.୫ ଓଭରରେ ୨୨୩/୮ (ଇନିଂସ ଘୋଷଣା)। ୱେଷ୍ଟଇଣ୍ଡିଜ ଦ୍ୱିତୀୟ ଇନିଂସ- ୧୨୭.୩ ଓଭରରେ ୩୯୫/୭। (ବୋନର- ୮୬, ମେୟର୍ସ- ୨୧୦*, ମିରାଜ- ୪/୧୧୩, ତାଇଜୁଲ- ୨/୯୧, ନୟିମ- ୧/୧୦୫)।

୫ ଗୁଣକାରୀ
ଆୟୁର୍ବେଦିକ ତେଲରେ ନିର୍ମିତ
WORLD'S GREATEST BRANDS 2015-16 IUA
Dr. Juneja's
ଡା.ଅର୍ଥୋ
Ayurvedic Oil, Capsules, Spray & Ointment
NO.1 BRAND INDIA 2014
ଜ୍ୟୋତିଷ୍ମତି ତୈଳ
ଗଣ୍ଠି ଫୁଲିବା ସମସ୍ୟାକୁ କମ୍ କରିବାରେ ସହାୟକ।
ଗନ୍ଧପୁରା ତୈଳ
ଗଣ୍ଠି ଯନ୍ତ୍ରଣା, ମାଂସପେଶୀ ବ୍ୟଥା ଓ ଆମବାତରେ