ଧରିତ୍ରୀ
DHARITRI

ବାଲେଶ୍ୱର, ସୋମବାର, ଫେବୃୟାରୀ ୨୨/୨୦୨୧ (୧୬ ପୃଷ୍ଠା) | Balasore, Monday, February 22/2021 | ★★★★

୪୭ଶ ଭାଗ ୯୦ ସଂଖ୍ୟା | www.orissakhabar.com/www.dharitri.com | Printed at Bhubaneswar, Sambalpur, Angul and Rayagada | ମୂଲ୍ୟ ₹୪/-

ଚର୍ଚ୍ଚାରେ ଦିଶା ପଟାନୀ

ବୋଲ୍ଡ ଫଟୋ ଶୁଟ୍‌କୁ ନେଇ ସବୁବେଳେ ଚର୍ଚ୍ଚାରେ ରହୁଥିବା ବଲିଉଡ ଅଭିନେତ୍ରୀ ଦିଶା ପଟାନୀ ଏଥର ପୁରୁଷବନ୍ଧୁ ଟାଇଗର ଶ୍ରଫ୍‌ଙ୍କ ପାଇଁ ଚର୍ଚ୍ଚାକୁ ଆସିଛନ୍ତି।

୧୪

୧୩

ଜୋକୋଭିଚ୍‌ଙ୍କୁ ପୁରୁଷ ସିଙ୍ଗଲ୍ସ ଟାଇଟଲ

ସର୍ବିୟାର ନୋଭାକ୍ ଜୋକୋଭିଚ୍ ୯ମ ଥର ଅଷ୍ଟ୍ରେଲିଆନ ଓପନ ଟେନିସ ପୁରୁଷ ସିଙ୍ଗଲ୍ସ ଟାଇଟଲ ଜିତିଛନ୍ତି।

ସରକାରଙ୍କୁ ସମ୍ବଳ ଚିନ୍ତା

ଆଜି ବଜେଟ

- **କୋଭିଡ୍-୧୯ କ୍ଷତି ଭରଣା ପାଇଁ ହେବ ପ୍ରୟାସ**
- **ସ୍ୱାସ୍ଥ୍ୟ, ଜୀବନଜୀବିକା, ଭିତ୍ତିଭୂମି, କୃଷି ଉପରେ ଫୋକସ୍**

ଭୁବନେଶ୍ୱର,୨୧।୨(ବ୍ୟୁରୋ)

ରାଜ୍ୟ ସରକାର ୨୦୨୧-୨୨ ଆର୍ଥିକବର୍ଷ ପାଇଁ ୧ ଲକ୍ଷ ୭୦ ହଜାର କୋଟି ଟଙ୍କାର ଚିଠା ବଜେଟ ପ୍ରସ୍ତୁତ କରିଛନ୍ତି। ସୋମବାର ଅପରାହ୍ନରେ ଅର୍ଥମନ୍ତ୍ରୀ ନିରଞ୍ଜନ ପୂଜାରୀ ବିଧାନସଭାରେ ଆସନ୍ତା ଆର୍ଥିକବର୍ଷ ପାଇଁ ବଜେଟ ଉପସ୍ଥାପନ କରିବେ। ଇ-ବିଧାନସଭା ବ୍ୟବସ୍ଥା ହେବା ପରେ ପ୍ରଥମ ଥର ଲାଗି କାଗଜବିହୀନ(ପେପରଲେସ୍) ବଜେଟ ଉପସ୍ଥାପନ ହେବାକୁ ଯାଉଛି।

କୋଭିଡ୍ ମହାମାରୀ ଯୋଗୁ ରାଜ୍ୟର ରାଜସ୍ୱ ଆଦାୟ ବହୁ ମାତ୍ରାରେ ପ୍ରଭାବିତ ହୋଇଛି। ଏହା ସତ୍ତ୍ୱେ ରାଜ୍ୟ ସରକାର ଆସନ୍ତା ବଜେଟର ଆକାରକୁ ଗତ ବଜେଟ ତୁଳନାରେ ପ୍ରାୟ ୧୩ ପ୍ରତିଶତ ବୃଦ୍ଧି କରିଛନ୍ତି। କୋଭିଡ୍ ଯୋଗୁ ରାଜ୍ୟ ଅର୍ଥନୀତି ଦେବାଳିଆ ଅବସ୍ଥାରେ ରହିଛି। ଏହାର ପ୍ରଭାବରେ ରାଜ୍ୟରେ ମୁଣ୍ଡପିଛା ଆୟ ତଳମୁହାଁ ହୋଇଛି। ଅଧିକାଂଶ ଲୋକ ଜୀବନଜୀବିକା ବଞ୍ଚାଇବାକୁ ସଂଘର୍ଷ କରୁଛନ୍ତି। ରାଜକୋଷର ସିଂହଭାଗ ଆସୁଥିବା କୃଷି, ଶିଳ୍ପ, ପର୍ଯ୍ୟଟନ ଭଳି କ୍ଷେତ୍ର ଗଭୀର ଭାବେ ପ୍ରଭାବିତ ହୋଇଛି। ହୋଟେଲ ଶିଳ୍ପଠାରୁ ଆରମ୍ଭ କରି ପରିବହନ, ସେବା କ୍ଷେତ୍ର ତଳିତଳାନ୍ତ ହୋଇଛି। ଅଧିକ ନିଯୁକ୍ତି ଯୋଗାଉଥିବା ଅଣୁ, କ୍ଷୁଦ୍ର ଓ ମଧ୍ୟମ(ଏମ୍‌ଏସ୍‌ଏମ୍‌ଇ) ଉଦ୍ୟୋଗ କୋଭିଡ୍ ଯୋଗୁ ଅଧିକ ମାତ୍ରାରେ ପ୍ରଭାବିତ ହୋଇଛି। କରୋନା କାଳରେ ରାଜ୍ୟରେ ୩୨୦୭ଟି ଏମ୍‌ଏସ୍‌ଏମ୍‌ଇ ୟୁନିଟ୍ ବନ୍ଦ ହୋଇଛି। ସେଥିରୁ ବାଲେଶ୍ୱର ଜିଲାରେ ସର୍ବାଧିକ ୫୬୭ଟି ୟୁନିଟ୍ ବନ୍ଦ ହୋଇଥିବା ବେଳେ ଗଞ୍ଜାମ ୪୮୪, ସମ୍ବଲପୁର ୩୨୧, ବଲାଙ୍ଗୀର ୨୮୮, ଭୁବନେଶ୍ୱର ୨୮୪, ସୁନ୍ଦରଗଡ଼ ୨୭୨, କଳାହାଣ୍ଡି ୧୮୭, ବୌଦ୍ଧ ୧୮୫, ରାୟଗଡା ୧୭୧, ଝାରସୁଗୁଡା ୧୭୦ ଏବଂ ଭଦ୍ରକରେ ୧୫୭ ଏମ୍‌ଏସ୍‌ଏମ୍‌ଇ ୟୁନିଟ୍ ବନ୍ଦ ରହିଛି। ଯେଉଁ କେତେକ ବଞ୍ଚି ରହିଛି ସେଗୁଡିକ ଆର୍ଥିକ ସହାୟତାକୁ ଚାହିଁ ରହିଛନ୍ତି। ଯଦିଓ ରାଜ୍ୟ ସରକାର ପ୍ରଭାବିତ ଏମ୍‌ଏସ୍‌ଏମ୍‌ଇଗୁଡିକୁ ୨୮୯ କୋଟି ଟଙ୍କାର ସ୍ୱତନ୍ତ୍ର ପ୍ୟାକେଜ ଘୋଷଣା କରି ପୁନର୍ଜୀବିତ କରିବାକୁ ଉଦ୍ୟମ କରିଛନ୍ତି ତାହା ମଧ୍ୟ ପର୍ଯ୍ୟାପ୍ତ ନୁହେଁ। ବ୍ୟାଙ୍କଗୁଡିକ ଋଣ ସହାୟତା ଦେଉ ନ ଥିବାରୁ ରାଜ୍ୟ ସରକାର ମଧ୍ୟ ଉଦ୍‌ବେଗ ପ୍ରକାଶ କରିଛନ୍ତି। ଋଣ ସହାୟତା ଯୋଗାଉ ନ ଥିବା ବ୍ୟାଙ୍କଗୁଡିକ ଉପରେ କାର୍ଯ୍ୟାନୁଷ୍ଠାନ ଗ୍ରହଣ କରିବାକୁ ନିକଟରେ ରାଜ୍ୟ ସରକାର କେନ୍ଦ୍ରକୁ ଚିଠି ଲେଖିଛନ୍ତି।

ମିଳିଥିବା ସୂଚନା ଅନୁଯାୟୀ ଉକ୍ତ ବଜେଟରେ ସ୍ୱାସ୍ଥ୍ୟ, ଭିତ୍ତିଭୂମି, କୃଷି, ଜଳସେଚନ, ପାନୀୟ ଜଳ, ସାମାଜିକ ସୁରକ୍ଷା, ଶିକ୍ଷା ଆଦିକୁ ଗୁରୁତ୍ୱ ଦିଆଯାଇଛି। ଆସନ୍ତା ବଜେଟରେ ନୂତନ ଯୋଜନାର ସେତେଟା ଝଲକ ଦେଖିବାକୁ ମିଳିବ ନାହିଁ। ଚାଲୁ ରହିଥିବା ପ୍ରକଳ୍ପଗୁଡିକୁ ଶେଷ କରିବା ସହ ଅତ୍ୟାବଶ୍ୟକ କ୍ଷେତ୍ରକୁ ଗୁରୁତ୍ୱ ଦେବାକୁ ବଜେଟରେ ବ୍ୟୟବରାଦ କରାଯାଇଥିବା ଜଣାପଡିଛି। ବଜେଟରେ ସ୍ୱାସ୍ଥ୍ୟ ସେବାକୁ ସର୍ବାଧିକ ଗୁରୁତ୍ୱ ଦେବାକୁ ଯୋଜନା କରାଯାଇଛି। ଲୋକମାନଙ୍କ ଜୀବନ ବଞ୍ଚାଇବା ରାଜ୍ୟ ସରକାରଙ୍କ ପ୍ରାଥମିକତା ହେବ । ସ୍ୱାସ୍ଥ୍ୟ ଭିତ୍ତିଭୂମିକୁ ସୁଦୃଢ କରିବାକୁ ବଜେଟରେ ମୋଟା ଅଙ୍କର ବ୍ୟୟବରାଦ ହୋଇଥିବା ସୂଚନା ମିଳିଛି । ମେଡିକାଲ କଲେଜ ସହ ଜିଲା ଓ ସବ୍‌ଡିଭିଜନ ସ୍ତରରେ ଥିବା ହସ୍ପିଟାଲଗୁଡିକର ଭିତ୍ତିଭୂମିକୁ ସୁଦୃଢ କରିବାକୁ ପ୍ରୟାସ କରାଯାଇଛି।

ତେବେ ଉକ୍ତ ଖର୍ଚ୍ଚ ତୁଲାଇବାକୁ ସରକାରଙ୍କୁ ସମ୍ବଳ ଚିନ୍ତା ଘାରିଛି। ନୂତନ ଟିକସ ଲଗାଇବାର ଯୋଜନା ନ ଥିବାରୁ କେବଳ ଜିଏସ୍‌ଟି ଓ ଖଣି ରାଜସ୍ୱ ଉପରେ ସରକାର ଭରସା କରିଛନ୍ତି । ଅନ୍ତର୍ଜାତୀୟ ସ୍ତରରେ ଇସ୍ପାତର ମାନ୍ଦାବସ୍ଥା ଥିବା ଯୋଗୁ ଖଣି ରାଜସ୍ୱ ମଧ୍ୟ ପୂର୍ବାବସ୍ଥାକୁ ☞ପୃଷ୍ଠା-୪

କୋଭିଡ୍ ପୁନଃ ସଂକ୍ରମଣ ଆଶଙ୍କା

- ସତର୍କ ରହିବାକୁ ଏସ୍‌ଆର୍‌ସିଙ୍କ ଚେତାବନୀ
- ଗାଇଡ୍‌ଲାଇନ କଡ଼ାକଡ଼ି ପାଳନ କରିବାକୁ ଜିଲାପାଳ, ଏସ୍‌ପିଙ୍କୁ ନିର୍ଦ୍ଦେଶ
- ଉଲ୍ଲଂଘନ କଲେ କଡ଼ା କାର୍ଯ୍ୟାନୁଷ୍ଠାନ

ଭୁବନେଶ୍ୱର,୨୧।୨(ବ୍ୟୁରୋ)

କୋଭିଡ୍-୧୯ ମହାମାରୀ କିଛିଦିନ ଥମି ଯାଇଥିବା ବେଳେ ଏବେ ପୁଣି ମହାରାଷ୍ଟ୍ର ଓ କେରଳ ଭଳି କେତେକ ରାଜ୍ୟରେ ସଂକ୍ରମଣ ବୃଦ୍ଧି ପାଇଛି। ଏହାକୁ ଦୃଷ୍ଟିରେ ରଖି ରାଜ୍ୟ ସରକାର ମଧ୍ୟ ସତର୍କହୋଇଛନ୍ତି। କୋଭିଡ୍ ଗାଇଡ୍‌ଲାଇନକୁ କଡ଼ାକଡ଼ି ଭାବେ ଲାଗୁ କରିବାକୁ ସ୍ୱତନ୍ତ୍ର ରିଲିଫ୍ କମିଶନର(ଏସ୍‌ଆରସି) ପ୍ରଦୀପ କୁମାର ଜେନା ରବିବାର ସମସ୍ତ ଜିଲାପାଳ, ମହାନଗର ନିଗମ କମିଶନର ଏବଂ ଏସ୍‌ପିମାନଙ୍କୁ ଚିଠି ଲେଖିଛନ୍ତି। ଦୀର୍ଘ ବର୍ଷେ କାଳ ମହାମାରୀ ସହ ଲଢେଇ କରି ସଂକ୍ରମଣ ହାରକୁ ହ୍ରାସ କରିବାରେ ରାଜ୍ୟ ସରକାର ସଫଳ ହୋଇଛନ୍ତି। ଲୋକମାନଙ୍କ ଜୀବନ ଜୀବିକାକୁ ଦୃଷ୍ଟିରେ ରଖି କୋଭିଡ୍ କଟକଣା କୋହଳ କରାଯାଇଛି। ଅଧିକାଂଶ ସ୍ଥାନରେ ☞ପୃଷ୍ଠା-୪

ଫେରିପାରେ କଟକଣା

ନୂଆଦିଲ୍ଲୀ, ୨୧।୨

ଗତ ୭ ଦିନ ମଧ୍ୟରେ କରୋନା ଭୂତାଣୁରେ ୮୭,୭୧୧ ଜଣ ସଂକ୍ରମିତ ହୋଇଥିବାରୁ ସରକାରଙ୍କ ଚିନ୍ତା ବଢ଼ିଯାଇଛି। ସଂକ୍ରମଣର ଦ୍ୱିତୀୟ ଲହର ନେଇ ଆଶଙ୍କା ପ୍ରକାଶ ପାଇଥିବାବେଳେ ବିଭିନ୍ନ ରାଜ୍ୟ ସରକାରଙ୍କ ପକ୍ଷରୁ ସୁରକ୍ଷା ନିୟମକୁ ପୁଣି ଥରେ କଡ଼ାକଡ଼ି କରାଯାଉଛି। କେବଳ ରବିବାର ୧୪,୨୬୪ ନୂଆ ମାମଲା ସାମ୍ନାକୁ ଆସିଛି। ଗତ ଜାନୁୟାରୀ ୨୯ରେ ୧୮,୮୫୫ ଜଣ ସଂକ୍ରମିତ ହୋଇଥିବାବେଳେ ପରେ ସଂକ୍ରମଣ ହ୍ରାସ ପାଇଥିଲା। ତେବେ ଗତ ୭ ଦିନ ମଧ୍ୟରେ ୩ ରାଜ୍ୟ ଓ ଗୋଟିଏ କେନ୍ଦ୍ରଶାସିତ ଅଞ୍ଚଳରେ ସଂକ୍ରମଣ ୨୦ରୁ ୬୯% ବୃଦ୍ଧି ପାଇଛି। ଏହାକୁ ଦୃଷ୍ଟିରେ ରଖି କେନ୍ଦ୍ର ସରକାର ଓ ରାଜ୍ୟ ସରକାରମାନେ ଆସନ୍ତା ସପ୍ତାହରେ କେତେକ ପଦକ୍ଷେପ ନେବାକୁ ଯାଉଛନ୍ତି। ସେଗୁଡ଼ିକ ହେଲା: **୧.** ସୋମବାର ରାତି ୧୧ଟା ୫୯ରୁ ଅନ୍ତର୍ଜାତୀୟ ବିମାନ ଉଡ଼ାଣ ପାଇଁ ନୂଆ ନିୟମ ଲାଗୁ କରାଯିବ। ଦେଶରେ ଦକ୍ଷିଣ ଆଫ୍ରିକା ଓ ବ୍ରାଜିଲରୁ ଆସିଥିବା ଏସ୍‌ଏଆର୍‌ଏସ୍-କୋଭ୍-୨ର ନୂଆ ରୂପ ଦେଖାଦେବା ପରେ ଏନେଇ ବେସାମରିକ ବିମାନ ଚଳାଚଳ ମନ୍ତ୍ରଣାଳୟ ପକ୍ଷରୁ ☞ପୃଷ୍ଠା-୪

ସପ୍ତାହରେ ୮୭ ହଜାର ସଂକ୍ରମିତ

ପ୍ରଧାନମନ୍ତ୍ରୀଙ୍କୁ ଚିଠି ଲେଖିଲେ ସୋନିଆ

ତେଲ ଦର ଇତିହାସରେ ସର୍ବୋଚ୍ଚ

ନୂଆଦିଲ୍ଲୀ,୨୧।୨(ପି.ଟି.)

ତେଲ ଓ ରନ୍ଧନ ଗ୍ୟାସ୍ ଦର ଆକାଶଛୁଆଁ ହୋଇଥିବାବେଳେ ରବିବାର କଂଗ୍ରେସ ଅଧ୍ୟକ୍ଷା ସୋନିଆ ଗାନ୍ଧୀ ପ୍ରଧାନମନ୍ତ୍ରୀ ନରେନ୍ଦ୍ର ମୋଦିଙ୍କୁ ଏନେଇ ପତ୍ର ଲେଖିଛନ୍ତି। ପେଟ୍ରୋଲ, ଡିଜେଲ ଏବଂ ଏଲ୍‌ପିଜିର ମୂଲ୍ୟ ଇତିହାସରେ ସର୍ବାଧିକ ହୋଇଛି, ଯାହାକି ଆଉ ସହ୍ୟ କରିବା ଅବସ୍ଥାରେ ନାହିଁ। ସରକାର ଲୋକଙ୍କ ଦୁର୍ଦ୍ଦଶାରୁ ଫାଇଦା ଉଠାଉଛନ୍ତି। ଏହି ଅତ୍ୟାବଶ୍ୟକ ଇନ୍ଧନ ଦର ତୁରନ୍ତ ହ୍ରାସ କରାଯାଉ ବୋଲି ସୋନିଆ ଦାବି କରିଛନ୍ତି। ☞ପୃଷ୍ଠା-୪

> ଲୋକଙ୍କ ବୋଝ ହାଲୁକା କରିବା ପାଇଁ ସରକାର ନିର୍ବାଚିତ ହୋଇଥାଆନ୍ତି। ଜନସାଧାରଣଙ୍କ ସ୍ୱାର୍ଥ ପରିପନ୍ଥୀ କାର୍ଯ୍ୟ କରିବା ନିନ୍ଦନୀୟ। ଦେଶର ଅନେକ ସ୍ଥାନରେ ପେଟ୍ରୋଲ ଦର ୧୦୦ ଟଙ୍କା ଛୁଇଁଲାଣି। ତେଣୁ ସରକାର ସମାଧାନର ବାଟ ବାହାର କରନ୍ତୁ।
> -ସୋନିଆ ଗାନ୍ଧୀ, କଂଗ୍ରେସ ଅଧ୍ୟକ୍ଷା

ମୁଖ୍ୟ ଅଭିଯୁକ୍ତ ପୂର୍ବତନ ଅନ୍ତେବାସୀ ଗିରଫ

ଜଲେଶପଟ୍ଟା ଆଶ୍ରମ ମୁଖ୍ୟ ସ୍ୱାମିଜୀଙ୍କୁ ହତ୍ୟା ଧମକ ଘଟଣା

- ରାୟଗଡ଼ା ବିଷମକଟକରୁ ଗିରଫ କଲା ପୋଲିସ
- ସ୍ୱାମିଜୀଙ୍କ ସହ ମତାନ୍ତର ଯୋଗୁ ଦେଇଥିଲେ ଧମକ

ବାଲିଗୁଡା/ତୁମୁଡ଼ିବନ୍ଧ, ୨୧।୨(ଡି.ଏନ୍.ଏ.)

କନ୍ଧମାଳ ଜିଲା ତୁମୁଡ଼ିବନ୍ଧ ବ୍ଲକ ଜଲେଶପଟ୍ଟା ସଂସ୍କୃତ କନ୍ୟାଶ୍ରମ ମୁଖ୍ୟ ସ୍ୱାମୀ ଜୀବନ ମୁକ୍ତାନନ୍ଦଙ୍କୁ କେହି ଦୁର୍ବୃତ୍ତ ଶନିବାର ଅପରାହ୍ନରେ ଫୋନ୍ କରି ହତ୍ୟା ଧମକ ଦେଇଥିଲେ। ପୁଣି ରବିବାର ସକାଳେ ମଧ୍ୟ ସମାନ ନମ୍ବରରୁ ଆଉଥରେ ହତ୍ୟା ଧମକ ମିଳିଥିଲା। ଧମକ ଦେଇଥିବା ଅଭିଯୁକ୍ତଙ୍କୁ ରାୟଗଡ଼ା ଜିଲା ବିଷମକଟକ ଥାନା ଅଞ୍ଚଳରୁ କନ୍ଧମାଳ ପୋଲିସ ଗିରଫ କରିଥିବା ଏସ୍‌ପି ☞ପୃଷ୍ଠା-୪

ଆଜିର ସମ୍ପାଦକୀୟ

କେବଳ ଦଳ ନୁହେଁ

ଆଜିର ମନ୍ତବ୍ୟ

> ଭାରତ ଓ ପାକିସ୍ତାନ ମଧ୍ୟରେ ଆଲୋଚନା ଜରିଆରେ ହିଁ ଜମ୍ମୁ-କଶ୍ମୀର ପ୍ରସଙ୍ଗର ସମାଧାନ ସମ୍ଭବ।
> -ମେହବୁବା ମୁଫ୍‌ତି, ପିଡିପି ମୁଖ୍ୟ

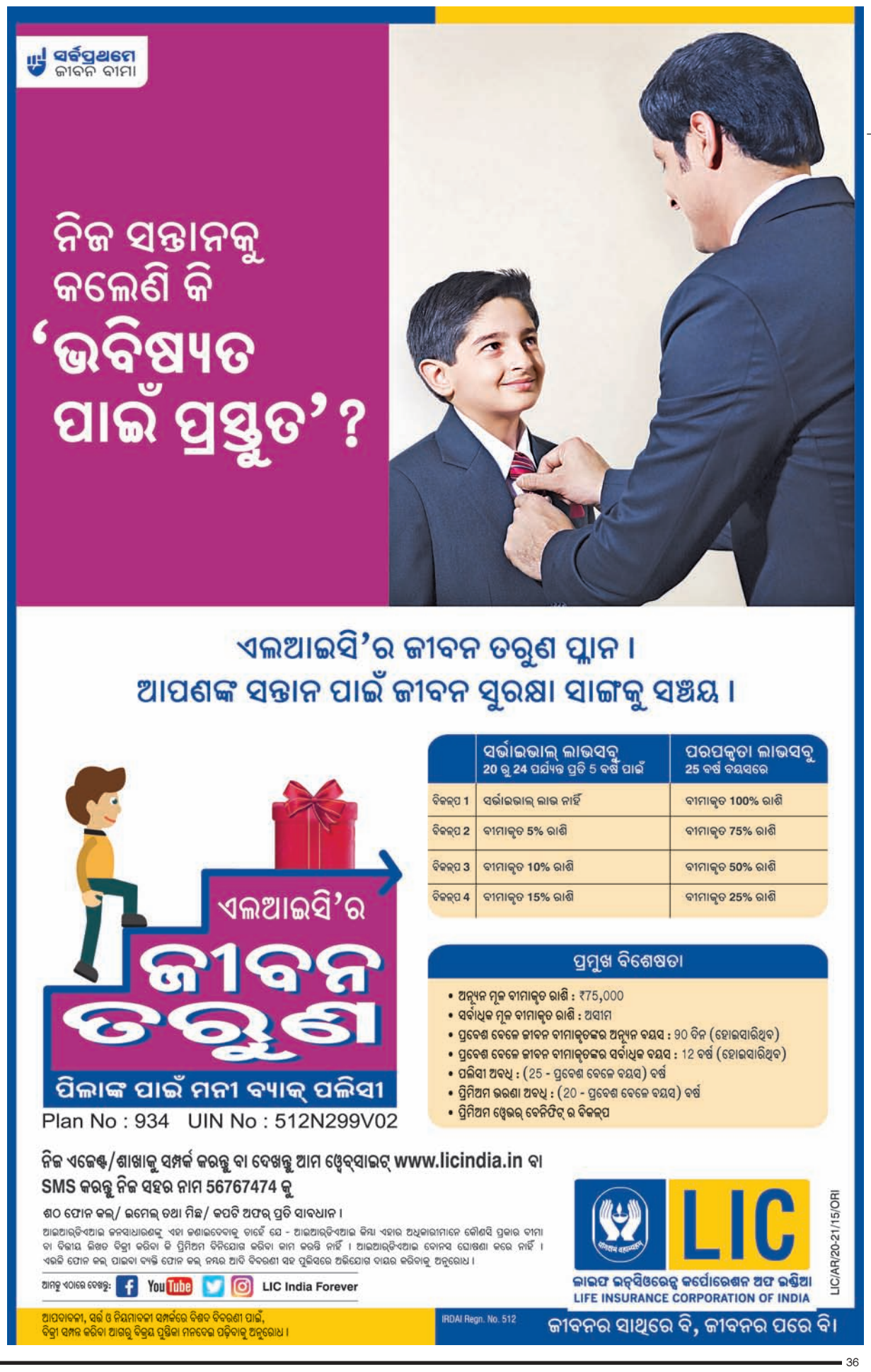

'ମହାମାରୀ ମୁକାବିଲାରେ ବିଶ୍ୱର ନେତୃତ୍ୱ ନେଇଛି ଭାରତ'

କରୋନା ମହାମାରୀ ବିରୋଧରେ ସାରା ବିଶ୍ୱ ସଂଗ୍ରାମ ଚଳାଇଥିବାବେଳେ ଭାରତ ଏହାର ନେତୃତ୍ୱ ନେଇଆସିଛି ବୋଲି ଜାତିସଂଘ ମହାସଚିବ ଆଣ୍ଟୋନିଓ ଗୁଟେରେସ୍ କହିଛନ୍ତି। ବିଶ୍ୱ ବଜାରକୁ କୋଭିଡ୍-୧୯ ଟିକା ଆଣିବାରେ ଭାରତର ଉଦ୍ୟମକୁ ଗୁଟେରେସ୍ ପ୍ରଶଂସା କରିଛନ୍ତି। ୧୫୦ରୁ ଊର୍ଦ୍ଧ୍ୱ ଦେଶକୁ ଭାରତ କୋଭିଡ୍ ଟିକାଠାରୁ ଆରମ୍ଭ କରି ଗୁରୁତ୍ୱପୂର୍ଣ୍ଣ ଔଷଧ, ଡାଇଗ୍ନୋଷ୍ଟିକ୍ କିଟ୍, ଭେଣ୍ଟିଲେଟର ଏବଂ ପିପିଇ କିଟ୍ ଯୋଗାଇଦେଇଛି ।

ସଂକ୍ଷେପରେ

ରାଜସ୍ଥାନ କଂଗ୍ରେସରେ ଫାଟ

ଜୟପୁର, ୨୧।୨: ରାଜସ୍ଥାନରେ ମୁଖ୍ୟମନ୍ତ୍ରୀ ଅଶୋକ ଗେହଲଟ ଏବଂ ବରିଷ୍ଠ ନେତା ସଚିନ ପାଇଲଟଙ୍କ ମଧ୍ୟରେ ବିବାଦ ଗତବର୍ଷ ହାଇକମାଣ୍ଡଙ୍କ ହସ୍ତକ୍ଷେପ ଫଳରେ ସମାଧାନ ହୋଇଥିଲା। ଏବେ ପୁଣିଥରେ ସେମାନଙ୍କ ମଧ୍ୟରେ ମତପାର୍ଥକ୍ୟ ଦେଖାଦେଇଛି। ରାହୁଲ ଗାନ୍ଧୀଙ୍କ ପରାମର୍ଶକ୍ରମେ ଦଳ ପକ୍ଷରୁ କୃଷକ ଆନ୍ଦୋଳନକୁ ସମର୍ଥନ ଯୋଗାଇଦିଆଯାଉଛି। ରାଜସ୍ଥାନରେ କଂଗ୍ରେସ ପକ୍ଷରୁ ଅନେକ ଥର କୃଷକ ରାଲି କରାଗଲାଣି। ଏହି ର୍ୟାଲି ବେଳେ ଦଳ ମଧ୍ୟରେ ଫାଟ ପଦାକୁ ଆସିଛି। ଶୁକ୍ରବାର ଜୟପୁର ନିକଟରେ ସଚିନ ପାଇଲଟଙ୍କ ଦ୍ୱାରା ଆୟୋଜିତ ବିଶାଳ ସମାବେଶରେ ମୁଖ୍ୟମନ୍ତ୍ରୀଙ୍କ କ୍ୟାମ୍ପର କୌଣସି ନେତାଙ୍କୁ ଦେଖିବାକୁ ମିଳି ନ ଥିଲା। ବିଦ୍ରୋହ ସମୟରେ ପାଇଲଟଙ୍କ ସହ ଥିବା ୧୭ ସଦସ୍ୟ ଏହି ସଭାରେ ଉପସ୍ଥିତ ଥିଲେ। ସେହିପରି ଏହାର ଦିନକ ପରେ ଜୟପୁର କଂଗ୍ରେସ ପକ୍ଷରୁ ଆୟୋଜିତ ବିଶାଳ ରାଲିରେ ପାଇଲଟଙ୍କ କୌଣସି ସମର୍ଥକ ଯୋଗ ଦେଇ ନ ଥିଲେ। ଫଳରେ କଂଗ୍ରେସର ଦୁଇଗୋଷ୍ଠୀ ମଧ୍ୟରେ ଦୂରତା ବଢୁଥିବା ନେଇ ଚର୍ଚ୍ଚା ଜୋର୍ ଧରିଛି।

ପୁଣି କ୍ଷମା ଆବେଦନ କଲେ ଶବ୍‌ନମ

ଲକ୍ଷ୍ନୌ, ୨୧।୨(ଆଇଏଏନ୍‌ଏସ୍): ପରିବାରର ୭ ଜଣଙ୍କୁ ହତ୍ୟା କରିବା ମାମଲାରେ ମୃତ୍ୟୁ ଦଣ୍ଡାଦେଶ ପାଇଥିବା ଶବ୍‌ନମ ଅଲି ଉତ୍ତରପ୍ରଦେଶ ରାଜ୍ୟପାଳ ଆନନ୍ଦୀବେନ୍ ପଟେଲ ଏବଂ ରାଷ୍ଟ୍ରପତି ରାମନାଥ କୋବିନ୍ଦଙ୍କ ନିକଟରେ ସାନି କ୍ଷମା ଆବେଦନ କରିଛନ୍ତି। ରାମପୁର ଜେଲ୍‌ରେ ଥିବା ଶବ୍‌ନମ ତାଙ୍କ ଓକିଲ ଜରିଆରେ ରାଜ୍ୟପାଳଙ୍କ ନିକଟକୁ କ୍ଷମା ଆବେଦନ ପଠାଇଥିବା ଜେଲ୍ ସୁପରିଣ୍ଟେଣ୍ଡେଣ୍ଟ କହିଛନ୍ତି। ଦିନକ ପୂର୍ବରୁ ତାଙ୍କର ୧୨ ବର୍ଷର ପୁଅ ସୋସିଆଲ ମିଡିଆ ଜରିଆରେ ତାଙ୍କ ମାଆଙ୍କ କ୍ଷମା ଆବେଦନର ପୁନର୍ବିଚାର ପାଇଁ ରାଷ୍ଟ୍ରପତିଙ୍କୁ ଅନୁରୋଧ କରିଥିଲେ। ସୂଚନାଯୋଗ୍ୟ, ସଲିମଙ୍କ ସହ ଶବ୍‌ନମଙ୍କ ସମ୍ପର୍କକୁ ତାଙ୍କ ପରିବାର ବିରୋଧ କରୁଥିଲେ। ଫଳରେ ସେ ସଲିମ୍‌ଙ୍କ ସହ ମିଶି ୨୦୦୮ ଏପ୍ରିଲ୍ ୧୪ ରାତିରେ ନିଜର ମାଆ, ବାପା, ୨ ଭାଇ, ଭାଉଜ, ସମ୍ପର୍କୀୟ ଭାଇ ଓ ୧୦ ମାସର ପୁତୁରାଙ୍କୁ କ୍ଷାରରେ ନିଶା ଦେଇ ତଣ୍ଟିକାଟି ହତ୍ୟା କରିଥିଲେ। ୨୦୧୦ରେ ଆମ୍ରୋହା ସେସନ୍ସ କୋର୍ଟ ଉଭୟଙ୍କୁ ମୃତ୍ୟୁଦଣ୍ଡାଦେଶ ଦେଇଥିଲେ। ୨୦୧୩ରେ ଆଲ୍ଲାହାବାଦ ହାଇକୋର୍ଟ ଏବଂ ୨୦୧୫ ମେ'ରେ ସୁପ୍ରିମକୋର୍ଟ ମୃତ୍ୟୁଦଣ୍ଡାଦେଶକୁ କାଏମ ରଖିଥିଲେ। ୨୦୧୫ ସେପ୍ଟେମ୍ବରରେ ଉତ୍ତରପ୍ରଦେଶ ରାଜ୍ୟପାଳ ରାମ ନାଏକ ଏବଂ ୨୦୧୬ ଅଗଷ୍ଟରେ ତତ୍କାଳୀନ ରାଷ୍ଟ୍ରପତି ପ୍ରଣବ ମୁଖାର୍ଜୀ କ୍ଷମା ଆବେଦନକୁ ଖାରଜ କରିଦେଇଥିଲେ।

ଅପହୃତ ତୈଳ କମ୍ପାନୀ କର୍ମଚାରୀଙ୍କୁ ମ୍ୟାନ୍‌ମାର ନେଲା ଉଲ୍‌ଫା

ଗୁଆହାଟୀ, ୨୧।୨(ଆଇଏଏନ୍‌ଏସ୍): ୟୁନାଇଟେଡ୍ ଲିବରେଶନ ଫ୍ରଣ୍ଟ ଅଫ୍ ଆସାମ (ଉଲ୍‌ଫା) ତୈଳ କମ୍ପାନୀ କ୍ୱିପୋ ଅଏଲ୍ ଆଣ୍ଡ ଗ୍ୟାସ୍ ଇନ୍‌ଫ୍ରାଷ୍ଟ୍ରକ୍ଚର ଲିଃର ଦୁଇଜଣ କର୍ମଚାରୀଙ୍କୁ ଅପହରଣ କରିବା ପରେ ମ୍ୟାନ୍‌ମାରକୁ ନେଇଯାଇଛି। ଅପହୃତ କର୍ମଚାରୀଙ୍କୁ ପଣବନ୍ଦୀ ରଖି ସେମାନଙ୍କୁ ଛାଡ଼ିବା ପାଇଁ ଅର୍ଥ ଦାବି କରିଥିଲା ଉଲ୍‌ଫା। ଏଥିପାଇଁ ଧାର୍ଯ୍ୟ ସମୟସୀମା ଶୁକ୍ରବାର ଶେଷ ହେବା ପରେ ଉକ୍ତ କର୍ମଚାରୀମାନଙ୍କୁ ସୀମା ପାର କରି ମ୍ୟାନ୍‌ମାର ନିଆଯାଇଛି।

ଘାତକ ସାଜିଲା ସେନା

ମ୍ୟାନ୍‌ମାର ଅଶାନ୍ତ: ଗୁଳିମାଡ଼ରେ ୨ ବିକ୍ଷୋଭକାରୀ ନିହତ

ମ୍ୟା ଥେଟ୍ ଥେଟ୍ ଖିନେ

ୟାଙ୍ଗୁନ/ନେପିତାଉ,୨୧।୨

ମ୍ୟାନ୍‌ମାରରେ କ୍ଷମତା ପରିବର୍ତ୍ତନ ପରେ ସାମରିକ ସରକାରଙ୍କ ଦମନମୂଳକ ଆଭିମୁଖ୍ୟ ସତ୍ତ୍ୱେ ଆନ୍ଦୋଳନ ଜାରି ରହିଛି। ବିକ୍ଷୋଭ ପ୍ରଦର୍ଶନକାରୀମାନେ ପଛଘୁଞ୍ଚା ଦେଇନାହାନ୍ତି କି ଧୈର୍ଯ୍ୟ ହରାଇନାହାନ୍ତି। ଦେଶର ଦ୍ୱିତୀୟ ବଡ଼ ସହର ମାଣ୍ଡଲେରେ ସୁରକ୍ଷା ବଳ ବିକ୍ଷୋଭକାରୀଙ୍କ ଉପରକୁ ଗୁଳି ଚଳାଇଛି। ଏଥିରେ ୨ ଜଣଙ୍କ ମୃତ୍ୟୁ ଘଟିଛି। ଏହାର ପ୍ରତିବାଦରେ ରବିବାର ଅନେକ ସହରରେ ବିକ୍ଷୋଭକାରୀ ଏକାଠି ହୋଇଛନ୍ତି। ଏହି ସମୟରେ ପୋଲିସ ଗୁଳିରେ ପ୍ରାଣ ହରାଇଥିବା ଜଣେ ଯୁବକଙ୍କ ଅନ୍ତିମ ସଂସ୍କାର କରାଯାଇଛି। ସେନାର ମାତ୍ରାଧିକ କାର୍ଯ୍ୟାନୁଷ୍ଠାନକୁ ଅନ୍ତର୍ଜାତୀୟ ସମୁଦାୟ ନିନ୍ଦା କରିବା ସହ ସଂଯମ ଅବଲମ୍ବନ କରିବାକୁ ପରାମର୍ଶ ଦେଇଛନ୍ତି।

ଫେବୃୟାରୀ ୧ରେ ଗଣତନ୍ତ୍ର ସପକ୍ଷବାଦୀ ନେତ୍ରୀ ଅଙ୍ଗ୍ ସାଙ୍ଗ୍ ସ୍ୟୁ ଚୀ'ଙ୍କ ସରକାରକୁ ସେନା ହଟାଇଦେଇ ଶାସନ କ୍ଷମତା ନିଜ ହାତକୁ ନେଇଥିଲା। ସେବେଠାରୁ ମ୍ୟାନ୍‌ମାରରେ ରାଜନୈତିକ ସଙ୍କଟ ଲାଗିରହିଛି। ହଜାର ହଜାର ଲୋକ ରାଜରାସ୍ତାରେ ଆନ୍ଦୋଳନ କରୁଛନ୍ତି। ସେମାନଙ୍କୁ ଘଉଡ଼ାଇବା ପାଇଁ ସୈନ୍ୟମାନେ ରବର ବୁଲେଟ୍, ୱାଟର କ୍ୟାନନ୍ ଓ ଲୁହବୁହା ବାଷ୍ପ ପ୍ରୟୋଗ କରିଆସୁଥିବା ସେନା ଏବେ ଗୁଳି ଚଳାଇବା ଆରମ୍ଭ କରିଛି।

> ଶାନ୍ତିପୂର୍ଣ୍ଣ ବିକ୍ଷୋଭ କରୁଥିବା ଲୋକଙ୍କ ଉପରେ ସାମରିକ ବଳର ଗୁଳିମାଡ଼ ନିନ୍ଦନୀୟ। ଗଣତନ୍ତ୍ରକୁ ପଦଦଳିତ କରିଥିବା ମ୍ୟାନ୍‌ମାର ସେନା ବିରୋଧରେ ଅନ୍ତର୍ଜାତୀୟ ସହଯୋଗୀଙ୍କ ସହ ଭବିଷ୍ୟତ କାର୍ଯ୍ୟପନ୍ଥା ଉପରେ ଆମେ ବିଚାର କରିବୁ।
>
> -ଡୋମିନିକ୍ ରାବ୍, ବ୍ରିଟେନର ବହିର୍ବ୍ୟାପାର ସଚିବ

ଏହି ଆନ୍ଦୋଳନରେ ଖାସ ଦେଇ ପ୍ରାଣ ହରାଇଥିବା ପ୍ରଥମ ଯୁବତୀ ହେଲେ ମ୍ୟା ଥେଟ୍ ଥେଟ୍ ଖିନେ। ୨୦ତମ ଜନ୍ମଦିନ ପାଳନ କରିବାର ଦୁଇଦିନ ପୂର୍ବରୁ ଅର୍ଥାତ୍ ଫେବୃୟାରୀ ୯ରେ ରାଜଧାନୀ ନେପିତାଉରେ ବିକ୍ଷୋଭ ପ୍ରଦର୍ଶନ ବେଳେ ସେନାର ଗୁଳି ତାଙ୍କ ଦେହରେ ବାଜିଥିଲା। ଶୁକ୍ରବାର ତାଙ୍କର ମୃତ୍ୟୁ ଘଟିଛି। ଖିନେଙ୍କ ମୃତଦେହକୁ କଡ଼ା ସୁରକ୍ଷା ବଳୟ ମଧ୍ୟରେ ରଖାଯାଇଥିବା ହସ୍ପିଟାଲ ବାହାରେ ପ୍ରାୟ ୧,୦୦୦ ଲୋକ ଗାଡ଼ି ଓ ବାଇକ୍‌ରେ ଆସି ଏକତ୍ରିତ ହୋଇଥିଲେ। ୟାଙ୍ଗୁନରୁ ଆସିଥିବା ତାଙ୍କ ଆଈ ଓ ଅଜାଙ୍କୁ ମଧ୍ୟ ହସ୍ପିଟାଲକୁ ଛଡ଼ାଯାଇ ନ ଥିଲା। ତାଙ୍କ ମୃତଦେହ ହସ୍ତାନ୍ତର କରାଯିବା ସମୟରେ ହସ୍ପିଟାଲରୁ ଶ୍ମଶାନ ପର୍ଯ୍ୟନ୍ତ ଶୋଭାଯାତ୍ରାରେ ଯାନବାହନଗୁଡ଼ିକର ଲମ୍ବା ଲାଇନ ଲାଗିଥିଲା। ୟାଙ୍ଗୁନରେ ମଧ୍ୟ ହଜାର ହଜାର ବିକ୍ଷୋଭକାରୀ ରାସ୍ତାକଡ଼ରେ ଛିଡ଼ାହୋଇ ତାଙ୍କୁ ଶେଷ ସମ୍ମାନ ଜଣାଇଥିଲେ।

> ସେନା ସବୁବେଳେ ଦେଶର ନାଗରିକଙ୍କୁ ସୁରକ୍ଷା ଦେଇଥାଏ। ହେଲେ ମ୍ୟାନ୍‌ମାରରେ ସାମରିକ ଶାସନ ବିରୋଧରେ ଆନ୍ଦୋଳନରତ ଲୋକଙ୍କ ଜୀବନ ନେଇ ସେମାନଙ୍କ ପାଇଁ ଘାତକ ସାଜିଛି ସେନା। ସାମରିକ ବଳର ଗୁଳିମାଡ଼ରେ ୨ ବିକ୍ଷୋଭକାରୀଙ୍କ ପ୍ରାଣହାନି ଘଟିଥିବାବେଳେ ଆଉ କେତେଜଣ ଆହତ ହୋଇଛନ୍ତି। ଏହାକୁ ନିନ୍ଦା କରି ଆନ୍ଦୋଳନକାରୀ ମିନ୍ ତେନ୍ ନେଙ୍ଗ୍ କହିଛନ୍ତି, ଆମେ ଶାନ୍ତିପୂର୍ଣ୍ଣ ବିକ୍ଷୋଭକାରୀ। ମୁଁ ଗଣମାଧ୍ୟମ ଜରିଆରେ ଏକଚ୍ଛତ୍ରବାଦୀଙ୍କୁ କହିବାକୁ ଚାହେଁ ଯେ ଗଣହତ୍ୟା ବନ୍ଦ କରନ୍ତୁ। ଘାତକ ଅସ୍ତ୍ର ବ୍ୟବହାର ବନ୍ଦ କରନ୍ତୁ।

ସେନାର ଏକଚ୍ଛତ୍ରବାଦୀ ଶାସନ ବିରୋଧରେ ୟାଙ୍ଗୁନରେ ବିକ୍ଷୋଭ।

ସେନାର ପେଜ୍ ହଟାଇଲା ଫେସ୍‌ବୁକ୍

ମ୍ୟାନ୍‌ମାର ସେନା ପକ୍ଷରୁ ଖୋଲାଯାଇଥିବା ପେଜ୍‌କୁ ଫେସ୍‌ବୁକ୍ ଡିଲିଟ୍ କରିଦେଇଛି। ଆମର ବିଶ୍ୱସ୍ତରୀୟ ନୀତି ଅନୁସାରେ 'ତଟମାଡାଉ ଟ୍ରୁ ନ୍ୟୁଜ୍ ଇନ୍‌ଫର୍ମେଶନ ଟିମ୍ ପେଜ୍'କୁ ଆମେ ସୋସିଆଲ ମିଡିଆ ପ୍ଲାଟଫର୍ମରୁ ହଟାଇଦେଇଛୁ ବୋଲି ରବିବାର ଫେସ୍‌ବୁକ୍ ଏକ ବିବୃତି ଜାରି କରି କହିଛି। ସେନା ହିଂସା ଉସୁକାଉଥିବାରୁ ଏହି କାର୍ଯ୍ୟାନୁଷ୍ଠାନ ନିଆଯାଇଥିବା ଏଥିରେ ଦର୍ଶାଯାଇଛି।

ସୈଫିନାଙ୍କ ଦ୍ୱିତୀୟ ପୁତ୍ରସନ୍ତାନ

ମୁମ୍ବାଇ, ୨୧।୨

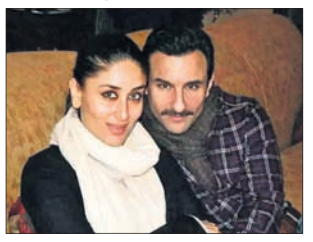

ବଲିଉଡ୍ ଅଭିନେତ୍ରୀ କରିନା କପୁର ଓ ଅଭିନେତା ସୈଫ୍ ଅଲି ଖାନ୍‌ଙ୍କର ରବିବାର ସକାଳେ ଦ୍ୱିତୀୟ ପୁତ୍ର ସନ୍ତାନ ଜନ୍ମ ହୋଇଛି। ମୁମ୍ବାଇର ବ୍ରିଚ୍ କାଣ୍ଡି ହସ୍ପିଟାଲରେ ସକାଳ ୯ଟାରେ କରିନା ସନ୍ତାନ ଜନ୍ମ କରିଥିବା ରଣଧୀର କପୁର ଗଣମାଧ୍ୟମକୁ ଜଣାଇଥିଲେ। ଉଭୟ ମାଆ ଓ ଶିଶୁପୁତ୍ର ଭଲ ଥିବା ସେ କହିଥିଲେ। ପରେ ସୈଫ୍ ଶୁଭେଚ୍ଛୁମାନଙ୍କୁ ଧନ୍ୟବାଦ ଜଣାଇ ଏକ ବାର୍ତ୍ତା ଛାଡ଼ିଥିଲେ। ବିଭିନ୍ନ ମହଲରୁ ସେମାନଙ୍କ ପାଖକୁ ଶୁଭେଚ୍ଛାର ସୁଅ ଛୁଟିବାରେ ଲାଗିଛି। ସୈଫ–କରିନାଙ୍କର ପ୍ରଥମ ସନ୍ତାନ ତୈମୁରଙ୍କୁ ୪ ବର୍ଷ। ସେମାନଙ୍କର ଦ୍ୱିତୀୟ ସନ୍ତାନ ହେବା ନେଇ ଗତବର୍ଷ ଅଗଷ୍ଟରେ ଉଭୟ ଘୋଷଣା କରିଥିଲେ।

ଗ୍ଲେସିୟର ହ୍ରଦର ଗଭୀରତା ମାପୁଛି ନୌସେନା ଟିମ୍

ନୂଆଦିଲ୍ଲୀ, ୨୧।୨

ଉତ୍ତରାଖଣ୍ଡର ତପୋବନରେ ଗ୍ଲେସିୟର ଭାଙ୍ଗି ସୃଷ୍ଟି ହୋଇଥିବା ବିରାଟ ହ୍ରଦର ଗଭୀରତା ମପାଯାଉଛି। ଏଥିରେ ନୌସେନାର ବୁଡ଼ାଳି ଏବଂ ବାୟୁସେନା ହେଲିକପ୍ଟରକୁ ନିୟୋଜିତ କରାଯାଇଛି। ବୁଡ଼ାଳିମାନେ ୧୪ ହଜାର ଫୁଟ ଉଚ୍ଚରୁ ଇକୋ ସାଉଣ୍ଡର ସହାୟତାରେ ହ୍ରଦର ଗଭୀରତା ମପାଯାଉଛି। ଚଳିତ ମାସ ୭ ତାରିଖରେ ହିମସ୍ଖଳନ ଯୋଗୁ ଉତ୍ତରାଖଣ୍ଡରେ ହଠାତ୍ ବନ୍ୟା ଆସି ୬୫ ଜଣଙ୍କ ମୃତ୍ୟୁ ହୋଇଥିଲା। ଏବେ ବି ୧୩୯ ଜଣଙ୍କ ପତ୍ତା ମିଳିନାହିଁ।

ଆସ୍ଥାଭୋଟ ପୂର୍ବରୁ ୨ ବିଧାୟକଙ୍କ ଇସ୍ତଫା

ପୁଡୁଚେରୀ, ୨୧।୨

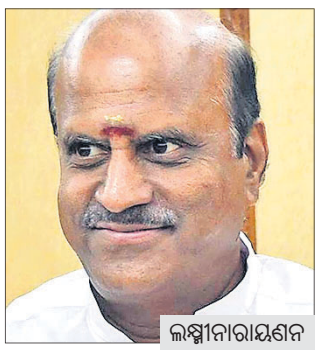

ଲକ୍ଷ୍ମୀନାରାୟଣନ

ଆସ୍ଥା ଭୋଟ୍‌ର ଦିନକ ପୂର୍ବରୁ ପୁଡୁଚେରୀର ଆଉ ଦୁଇଜଣ ବିଧାୟକ ଇସ୍ତଫା ଦେଇଛନ୍ତି। ୪ ଥର ବିଧାନସଭାକୁ ନିର୍ବାଚିତ ହୋଇଥିବା କଂଗ୍ରେସ ବିଧାୟକ ଲକ୍ଷ୍ମୀନାରାୟଣନ ଇସ୍ତଫା ଦେବା ସହ ଦଳ ଛାଡ଼ିବେ ବୋଲି କହିଛନ୍ତି। ଏଥିସହିତ ସହଯୋଗୀ ଦଳ ଡିଏମ୍‌କେର ବିଧାୟକ ଭେଙ୍କଟେଶ ମଧ୍ୟ ରବିବାର ଇସ୍ତଫା ପ୍ରଦାନ କରିଛନ୍ତି। ଫଳରେ ୨୬ ସଦସ୍ୟ ବିଶିଷ୍ଟ ପୁଡୁଚେରୀ ବିଧାନସଭାରେ କଂଗ୍ରେସ ସରକାରଙ୍କ ବିଧାୟକ ସଂଖ୍ୟା ୧୨କୁ ହ୍ରାସ ପାଇଛି। ବରିଷ୍ଠ ନେତା ହୋଇ ମଧ୍ୟ ତାଙ୍କୁ ମନ୍ତ୍ରୀପଦ ମିଳିଲାନି। ତେଣୁ ସରକାର ସଂଖ୍ୟାଲଘୁରେ ପରିଣତ ହେବା ପାଇଁ ସେ ଦାୟୀ ନୁହନ୍ତି ବୋଲି ଲକ୍ଷ୍ମୀନାରାୟଣନ୍ କହିଛନ୍ତି। ଏପରିକି ନିକଟରେ କଂଗ୍ରେସ ସଭାପତି ପଦରୁ ନମଶିବାୟମଙ୍କ ଇସ୍ତଫା ପରେ ମଧ୍ୟ ତାଙ୍କୁ ଦଳ ମୁଖ୍ୟ କରାଗଲା ନାହିଁ। ନମଶିବାୟମ କଂଗ୍ରେସରୁ ଇସ୍ତଫା ଦେଇ ଭାଜପାରେ ଯୋଗଦେଇଥିବାବେଳେ ଲକ୍ଷ୍ମୀନାରାୟଣନ୍ ମଧ୍ୟ ଉକ୍ତ ଦଳକୁ ଯାଇପାରନ୍ତି ବୋଲି ଚର୍ଚ୍ଚା ହେଉଛି। ସମର୍ଥକମାନଙ୍କ ସହ ଆଲୋଚନା ପରେ ସେ ପରବର୍ତ୍ତୀ ନିଷ୍ପତ୍ତି ନେବେ ବୋଲି କହିଛନ୍ତି।

ପୁଡୁଚେରୀ କଂଗ୍ରେସରେ ବଢ଼ୁଛି ସଙ୍କଟ

୨୩ରୁ ଜୋର୍‌ଦାର ହେବ ଚାଷୀ ଆନ୍ଦୋଳନ

ନୂଆଦିଲ୍ଲୀ, ୨୧।୨(ପି.ଟି.)

ନୂଆ କୃଷି ଆଇନ ବିରୋଧରେ ଜାରି ରହିଥିବା ଚାଷୀ ଆନ୍ଦୋଳନକୁ ଆହୁରି ଜୋର୍‌ଦାର କରାଯିବ। ଏଥିପାଇଁ ୨୩ରୁ ୨୭ ତାରିଖ ପର୍ଯ୍ୟନ୍ତ ଏକାଧିକ କାର୍ଯ୍ୟକ୍ରମ ଘୋଷଣା କରାଯାଇଛି। ସରକାର ଆନ୍ଦୋଳନକୁ ଚପାଇ ଦେବାକୁ ଉଦ୍ୟମ କରୁଥିବା ଅଭିଯୋଗ କରି ସେମାନେ ରଣକୌଶଳ ବଦଳାଇବାକୁ ନିଷ୍ପତ୍ତି ନେଇଛନ୍ତି। ସେହି ଅନୁଯାୟୀ ଫେବୃୟାରୀ ୨୩କୁ 'ପଗଡ଼ି ସମ୍ଭାଳ ଦିବସ', ୨୪କୁ 'ଦମନ ବିରୋଧୀ ଦିବସ' ଭାବେ ପାଳନ କରାଯିବ ବୋଲି ସଂଯୁକ୍ତ କିଷାନ ମୋର୍ଚ୍ଚା ପକ୍ଷରୁ ଏକ ଖବରଦାତା ସମ୍ମିଳନୀରେ କୁହାଯାଇଛି। ସେହିପରି ୨୬ରେ 'ଯୁବ କିଷାନ ଦିବସ' ଏବଂ ୨୭ରେ 'ମଜଦୁର କିଷାନ ଏକତା ଦିବସ' ପାଳନ କରାଯିବ।

ପୁଣେକୁ ଫେରିଲା ନାଇଟ୍ କର୍ଫ୍ୟୁ

ମୁମ୍ବାଇ/ପୁଣେ, ୨୧।୨

- ୨୮ ଯାଏ ସ୍କୁଲ୍, କଲେଜ ବନ୍ଦ
- ଅମରାବତୀରେ ଲକ୍‌ଡାଉନ

ମହାରାଷ୍ଟ୍ରର ପୁଣେରେ କୋଭିଡ୍–୧୯ ପଜିଟିଭ୍ ହାର ବଢ଼ିଚାଲିଥିବାରୁ ଜିଲା କର୍ତ୍ତୃପକ୍ଷ ସେଠାରେ ସ୍କୁଲ୍ କଲେଜ ବନ୍ଦ ଘୋଷଣା କରିବା ସହ ରାତ୍ରକାଳୀନ ଯାତାୟାତ ଉପରେ କଟକଣା ଲଗାଇଛନ୍ତି। ସେହିପରି ଅମରାବତୀ ଜିଲାରେ ସୋମବାର ସନ୍ଧ୍ୟାରୁ ସପ୍ତାହେ ପାଇଁ ଲକ୍‌ଡାଉନ୍ ଘୋଷଣା କରାଯାଇଛି। ଏହି ସମୟରେ କେବଳ ଅତ୍ୟାବଶ୍ୟକ ସେବା ଜାରି ରହିବ ବୋଲି କ୍ୟାବିନେଟ ମନ୍ତ୍ରୀ ଯଶୋମତୀ ଠାକୁର କହିଛନ୍ତି। ଲୋକେ ସୁରକ୍ଷା ନିୟମ କଡ଼ାକଡ଼ି ପାଳନ ନ କଲେ ଲକ୍‌ଡାଉନକୁ ଆହୁରି ବଢ଼ାଯିବ। ଲକ୍‌ଡାଉନ ଘୋଷଣା ପୂର୍ବରୁ ଉପମୁଖ୍ୟମନ୍ତ୍ରୀ ଅଜିତ୍ ପାୱାର ବରିଷ୍ଠ ଅଧିକାରୀମାନଙ୍କ ସହ ଅମରାବତୀ ଜିଲାର କୋଭିଡ୍ ସ୍ଥିତି ଅନୁଧ୍ୟାନ କରିଥିଲେ।

ଦୁଇ ସପ୍ତାହ ମଧ୍ୟରେ ପୁଣେରେ ସଂକ୍ରମଣ ହାର ୧୦ ପ୍ରତିଶତ ବୃଦ୍ଧି ପାଇଛି। ୧୫ ଦିନ ପୂର୍ବରୁ ସେଠାରେ ସଂକ୍ରମଣ ହାର ୪.୫ରୁ ୫ ପ୍ରତିଶତ ମଧ୍ୟରେ ରହିଥିଲା। ରବିବାର ସମୀକ୍ଷା ବୈଠକ ପରେ ଡିଭିଜନାଲ କମିଶନର ସୌରଭ ରାଓ ନୂଆ ଗାଇଡ୍‌ଲାଇନ ଏବଂ ଭ୍ରମଣ କଟକଣା ଜାରି କରିଛନ୍ତି। ଶୁକ୍ରବାର ସ୍ଥିତି ସମୀକ୍ଷା ପରେ ପରବର୍ତ୍ତୀ କାର୍ଯ୍ୟପନ୍ଥା ସ୍ଥିର ହେବ ବୋଲି ସେ କହିଛନ୍ତି। ରବିବାର ଜାରି ହୋଇଥିବା ନୂଆ ଏସ୍‌ଓପି ଅନୁଯାୟୀ ଜିଲାର ସମସ୍ତ ସ୍କୁଲ, କଲେଜ ଓ କୋଚିଂ ସେଣ୍ଟର ଫେବୃୟାରୀ ୨୮ ଯାଏ ବନ୍ଦ ରହିବ। ସୋମବାରଠାରୁ ପ୍ରତିଦିନ ରାତି ୧୧ରୁ ସକାଳ ୬ ପର୍ଯ୍ୟନ୍ତ ରାତ୍ରକାଳୀନ କର୍ଫ୍ୟୁ ଜାରି କରାଯିବ। ଏହି ସମୟରେ ସୀମିତ ଗାଡ଼ି ଚଳାଚଳକୁ ଅନୁମତି ମିଳିବ। ଖବରକାଗଜ ଓ ଅନ୍ୟାନ୍ୟ ଅତ୍ୟାବଶ୍ୟକ ସାମଗ୍ରୀ ପରିବହନକୁ କଟକଣାମୁକ୍ତ କରାଯାଇଛି।

କରୋନା ସଂକ୍ରମଣ ସ୍ଥିତି

	ଆକ୍ରାନ୍ତ	ମୃତ୍ୟୁ	ଆରୋଗ୍ୟ
ବିଶ୍ୱ	୧୧,୧୮,୦୫,୭୫୦	୨୪,୭୪,୮୭୩	୮,୭୧,୦୧,୮୭୯
ଭାରତ	୧,୧୦,୦୪,୭୯୫	୧,୫୬,୪୧୧	୧,୦୬,୯୬,୬୯୬
ଓଡ଼ିଶା	୩,୩୬,୫୭୮	୧୯୧୪(+୫୩)	୩,୩୪,୧୦୭

ରବିବାର ରାତି ୧୦ଟା ସୁଦ୍ଧା (+ ଅନ୍ୟ ରୋଗରେ କରୋନା ଆକ୍ରାନ୍ତଙ୍କ ମୃତ୍ୟୁ) ତଥ୍ୟ: https://www.worldometers.info/coronavirus/ଏବଂ ଓଡ଼ିଶା ସରକାର

ସଂକ୍ଷେପରେ

ଜୟ ନାରାୟଣ ପଙ୍କଜ କେନ୍ଦ୍ରାଞ୍ଚଳ ଡିଆଇଜି

ଭୁବନେଶ୍ୱର,୨୧।୨(ବ୍ୟୁରୋ): ୨୦୦୫ ବ୍ୟାଚ୍‌ର ଆଇପିଏସ୍ ଅଫିସର ତଥା କ୍ରାଇମବ୍ରାଞ୍ଚ ଏସ୍‌ଟିଏଫ୍ ଡିଆଇଜି ଜୟ ନାରାୟଣ ପଙ୍କଜଙ୍କୁ ଅତିରିକ୍ତ ଦାୟିତ୍ୱ ମିଳିଛି। ରାଜ୍ୟ ସରକାରଙ୍କ ପକ୍ଷରୁ ତାଙ୍କୁ କେନ୍ଦ୍ରାଞ୍ଚଳ ଡିଆଇଜି ଭାବେ ଅବସ୍ଥାପିତ କରାଯାଇଛି। ଏନେଇ ଗୃହବିଭାଗ ପକ୍ଷରୁ ବିଧିବଦ୍ଧ ଭାବେ ବିଜ୍ଞପ୍ତି ପ୍ରକାଶ କରାଯାଇଛି। ସୂଚନା ଅନୁଯାୟୀ, ଶୁକ୍ରବାର କେନ୍ଦ୍ରାଞ୍ଚଳ ଡିଆଇଜି ଆଶିଷ କୁମାର ସିଂଙ୍କୁ ଅଚାନକ ବଦଳି କରାଯାଇ ରାଜ୍ୟ ଅବକାରୀ କମିଶନର ଭାବେ ଅବସ୍ଥାପିତ କରାଯାଇଛି। ସିଂଙ୍କ ସ୍ଥାନରେ ପଙ୍କଜଙ୍କୁ ଏହି ଅତିରିକ୍ତ ଦାୟିତ୍ୱ ତୁଲାଇବାକୁ ନିର୍ଦ୍ଦେଶନାମା ଜାରି ହୋଇଛି। ସ୍ଥାୟୀ ନିଯୁକ୍ତି ନ ହେବା ଯାଏ ବା ପରବର୍ତ୍ତୀ ବିଜ୍ଞପ୍ତି ପର୍ଯ୍ୟନ୍ତ ସେ ଏସ୍‌ଟିଏଫ୍ ଡିଆଇଜି ସମେତ କେନ୍ଦ୍ରାଞ୍ଚଳ ପୋଲିସ ମୁଖ୍ୟ ଭାର ସମ୍ଭାଳିବେ।

ଲ୍ୟାଣ୍ଡମାଇନ ବିସ୍ଫୋରଣରେ ବିଏସ୍‌ଏଫ୍ ଯବାନ ଗୁରୁତର

ମାଲକାନଗିରି,୨୧।୨ (ଡି.ଏନ୍.ଏ.): ମାଓବାଦୀମାନେ ପୁଣି ପୋଲିସକୁ ଟାର୍ଗେଟ୍ କରିଛନ୍ତି। ସେମାନଙ୍କ ଦ୍ୱାରା ବିଛାଯାଇଥିବା ଲ୍ୟାଣ୍ଡମାଇନରେ ଜଣେ ଯବାନ ଗୁରୁତର ଆହତ ହେବାପରି ଘଟଣା ଏବେ ଘଟିଛି। ମାଲକାନଗିରି ଜିଲା ଛତିଶଗଡ ସୀମାନ୍ତ ମାଥିଲି ଥାନା ଅନ୍ତର୍ଗତ କର୍ତ୍ତନପାଲି ନିକଟ ରାସ୍ତାରେ ଏପରି ଘଟିଛି। ସବୁଦିନ ଭଳି ରବିବାର ସକାଳେ କର୍ତ୍ତନପାଲିସ୍ଥିତ ୧୬୦ ବିଏସ୍‌ଏଫ୍ ବାଟାଲିୟନର ଯବାନମାନେ କୋମ୍ବିଂ ଅପରେଶନ କରିବାକୁ ଯାଇଥିଲେ। ଅପରେଶନ ସାରି କ୍ୟାମ୍ପକୁ ଫେରୁଥିବା ବେଳେ କର୍ତ୍ତନପାଲି ଜଙ୍ଗଲ ରାସ୍ତାରେ ମାଓବାଦୀଙ୍କ ଦ୍ୱାରା ବିଛା ଯାଇଥିବା ଲ୍ୟାଣ୍ଡମାଇନ ବିସ୍ଫୋରଣ ହୋଇଥିଲା। ଏଥିରେ ଯବାନ ଧର୍ମେନ୍ଦ୍ର ସାହୁ ଗୁରୁତର ହୋଇଥିଲେ। ତାଙ୍କୁ ଚିକିତ୍ସା ପାଇଁ ମାଲକାନଗିରି ଜିଲା ମୁଖ୍ୟ ଚିକିତ୍ସାଳୟରେ ଭର୍ତ୍ତି କରାଯାଇଥିଲା। ସେଠାରେ ସ୍ୱାସ୍ଥ୍ୟବସ୍ଥାରେ ସୁଧାର ନ ଆସିବାରୁ ତାଙ୍କୁ ହେଲିକପ୍ଟର ଯୋଗେ ରାୟପୁର ପଠାଯାଇଛି। ଏହି ଘଟଣା ପରେ ପୋଲିସ ଓ ବିଏସ୍‌ଏଫ୍ ଯବାନମାନେ ସମ୍ପୃକ୍ତ ଅଞ୍ଚଳକୁ ଘେରାବନ୍ଦୀ କରି କୋମ୍ବିଂ ଅପରେଶନକୁ ଜୋରଦାର କରିଥିବା ଜଣାପଡିଛି।

ଯାଜପୁର ଜିଲାପାଳଙ୍କ ଉପରେ ଲୋକାୟୁକ୍ତ କ୍ଷୁବ୍ଧ

ଯାଜପୁର ଅଫିସ,୨୧।୨

ଯାଜପୁର ଜିଲା ଧର୍ମଶାଳା ତହସିଲ ଅଧୀନ ବିଭିନ୍ନ କଳାପଥର ଖାଦାନଗୁଡିକର ଏରିଆ ଚିହ୍ନଟ କରି ପିଲର ପୋତାରେ ଆର୍ଥିକ ଅନିୟମିତତା ଅଭିଯୋଗ ଉପରେ ଲୋକାୟୁକ୍ତ ଜିଲାପାଳଙ୍କ ଆଚରଣକୁ ଭର୍ତ୍ସନା କରିଛନ୍ତି। ୧୨୪୯/୨୦୨୦ ନମ୍ବର ମାମଲାରେ ଗତ ୧୮ ତାରିଖରେ ହୋଇଥିବା ନିର୍ଦ୍ଦେଶ ପତ୍ରରେ ଲୋକାୟୁକ୍ତ ଅଧ୍ୟକ୍ଷ ଜଷ୍ଟିସ ଅଜିତ୍ ସିଂ କ୍ଷୋଭ ପ୍ରକାଶ କରିଛନ୍ତି। ଯାଜପୁର ଜିଲାପାଳଙ୍କୁ ଜବାବ ଦାଖଲ କରିବାକୁ ନୋଟିସ ହୋଇଥିଲେ ହେଁ ତାହାର ଅନୁପାଳନ ହୋଇନାହିଁ ବୋଲି ଉକ୍ତ ନିର୍ଦ୍ଦେଶ ପତ୍ରରେ ଦର୍ଶାଯାଇଛି। ଜିଲାପାଳଙ୍କୁ ସବିଶେଷ ତଥ୍ୟ ସହ ଜବାବ ଦେବାକୁ ଲୋକାୟୁକ୍ତ ଅଧ୍ୟକ୍ଷ ଏକ ସୁଯୋଗ ଦେଇଛନ୍ତି। ଏହାସହ ସ୍ପଷ୍ଟ କରିଛନ୍ତି ଯେ, ପରବର୍ତ୍ତୀ ଶୁଣାଣି ଅର୍ଥାତ୍ ଆସନ୍ତା ମାର୍ଚ୍ଚ ୮ ସୁଦ୍ଧା ଜିଲାପାଳଙ୍କ ଦ୍ୱାରା ଉତ୍ତର ଦାଖଲ କରା ନ ଗଲେ ତାହାକୁ ଗମ୍ଭୀରତାର ସହ ଗ୍ରହଣ କରାଯିବ। ସେହିପରି ଧର୍ମଶାଳା ତହସିଲଦାରଙ୍କ ଦ୍ୱାରା ଦାଖଲ ହୋଇଥିବା ଉତ୍ତର ରହସ୍ୟାତ୍ମକ ଓ ଅନିର୍ଦ୍ଦିଷ୍ଟ ଅଟେ। ଏହାକୁ ରେକର୍ଡରେ ନିଆଯାଉଛି ବୋଲି ଲୋକାୟୁକ୍ତ ଅଧ୍ୟକ୍ଷ ତାଙ୍କ ନିର୍ଦ୍ଦେଶରେ ପ୍ରକାଶ କରିଛନ୍ତି।

କଳାପଥର ଚୋରା କାରବାରକୁ ରୋକିବାକୁ ଖାଦାନ ଚିହ୍ନଟ କରି ପିଲର ପୋତିବା ଓ ପରିବହନ ଖର୍ଚ୍ଚ ବାବଦକୁ ଧର୍ମଶାଳା ତହସିଲ ପକ୍ଷରୁ ୧,୮୦,୧୮୦ ଟଙ୍କା ଖର୍ଚ୍ଚ ହୋଇଥିଲା। ଏଥିରେ ବ୍ୟାପକ ଅନିୟମିତତା ହୋଇଥିବା ନେଇ ମାନବାଧିକାର କର୍ମୀ ସର୍ବେଶ୍ୱର ବେହୁରା ଲୋକାୟୁକ୍ତଙ୍କ ନିକଟରେ ୨।୧୧।୨୦୨୦ରେ ଏକ ମାମଲା ରୁଜୁ କରିଥିଲେ। ଏହିକ୍ରମରେ ଯାଜପୁର ଜିଲାପାଳ, ଉପଜିଲାପାଳ ଓ ଧର୍ମଶାଳା ତହସିଲଦାରଙ୍କୁ ଜବାବ ଦାଖଲ କରିବାକୁ ଲୋକାୟୁକ୍ତ ନିର୍ଦ୍ଦେଶ ଦେଇଥିଲେ। ଧର୍ମଶାଳା ତହସିଲଦାର ୧୦।୨।୨୦୨୦ରେ ଦାଖଲ କରିଥିବା ଉତ୍ତରରେ ଦର୍ଶାଯାଇଛି ଯେ, ୨୦୧୮ରେ ପିଲର ପୋତିବାକୁ ଜାରକାସ୍ଥିତ ଗାୟତ୍ରୀ ମାର୍ବଲ ମାଲିକ ସୁକାନ୍ତ ମହାନ୍ତିଙ୍କୁ ଦାୟିତ୍ୱ ଦିଆଯାଇଥିଲା। ଏହାର ଖର୍ଚ୍ଚ ବାବଦକୁ ୧୯।୧୧।୨୦୧୮ରେ ତାଙ୍କୁ ଚେକ୍ ଜରିଆରେ ପ୍ରାପ୍ୟ ପ୍ରଦାନ କରାଯାଇଛି। ତେବେ ସମ୍ପୃକ୍ତ ରାଜସ୍ୱ ନିରୀକ୍ଷକ(ଆର୍‌ଆଇ) ଓ ରାଜସ୍ୱ ପର୍ଯ୍ୟବେକ୍ଷକ(ଆରଏସ୍)ଙ୍କ କ୍ଷେତ୍ର ତଦନ୍ତ ରିପୋର୍ଟରେ ଖାଦାନଗୁଡିକରେ ପୋତା ଯାଇଥିବା ପିଲର ପ୍ରାୟ ଧ୍ୱଂସ ହୋଇଯାଇଛି। ଏହି ରିପୋର୍ଟକୁ ଲୋକାୟୁକ୍ତ ରହସ୍ୟାତ୍ମକ ବୋଲି ବିବେଚନା କରିଛନ୍ତି।

ଲଘୁ ଖଣିଜ ଦ୍ରବ୍ୟ ବେଆଇନ ଖନନ ଯୋଗୁ ବ୍ୟାପକ ରାଜସ୍ୱ ହାନି ଏବଂ ଡଙ୍କାରୀ ପାହାଡ ଗୁମର ଖୋଲିଲା ପରେ କାର୍ଯ୍ୟାନୁଷ୍ଠାନ କେବେ ସମ୍ପର୍କରେ ୨୦।୧୧।୨୦୧୯ରେ ବିଧାୟକ ବିଷ୍ଣୁଚରଣ ସେଠୀ, ସୁକାନ୍ତ ନାୟକ, ମୁକେଶ ମହାଲିଙ୍ଗ ଓ ମୋହନ ଚରଣ ମାଝୀ ମୁଲତବୀ ପ୍ରସ୍ତାବ ଆଣିଥିଲେ। ଏନେଇ ରାଜସ୍ୱ ଓ ବିପର୍ଯ୍ୟୟ ପରିଚାଳନା ମନ୍ତ୍ରୀ ସୁଦାମ ମାରାଣ୍ଡି ୯ ଦଫା ଉତ୍ତର ରଖିଥିଲେ। ଏଥିରେ ଜିଲା, ସବ୍‌ଡିଭିଜନ ଓ ତହସିଲସ୍ତରରେ ସ୍କ୍ୱାଡ୍ ବା ଟାସ୍କଫୋର୍ସ ଗଠନ କରାଯାଇ ବେଆଇନ ଚାଲାଣକାରୀଙ୍କ ଉପରେ ଚଢାଉ କରାଯାଉଛି, ୫ ଲକ୍ଷ ଟଙ୍କା ପର୍ଯ୍ୟନ୍ତ ଜରିମାନା ଆଦାୟ ହେଉଛି ବୋଲି ଦର୍ଶାଇଥିଲେ। ଗୃହ ବିଭାଗର ଅନୁମୋଦନ କ୍ରମେ ୮ ଜିଲାର ୮ ସମ୍ବେଦନଶୀଳ ତହସିଲ ଓ ୨ ସବ୍‌ଡିଭିଜନ ଅଞ୍ଚଳରେ ୧ ସେକ୍ସନ ଏପିଆର ପୋଲିସ ଫୋର୍ସ ମୁତୟନ କରାଯାଇଥିବା ମନ୍ତ୍ରୀ ଉତ୍ତରରେ ଦର୍ଶାଇଥିଲେ। ସେହିପରି ୨୦୧୮-୧୯ ଆର୍ଥିକ ବର୍ଷରେ ୫ କୋଟି, ୨୦୧୯-୨୦ ବର୍ଷରେ ୪ କୋଟି ୬୩ ଲକ୍ଷ ୬୮ ହଜାର ୫୦୦ ଟଙ୍କା ବଜେଟ ମଞ୍ଜୁର କରାଯାଇ ସମସ୍ତ ଜିଲାପାଳଙ୍କୁ ଦିଆଯାଇଛି। ଖଣିଜ ପଦାର୍ଥ ଉତ୍ସର ପିଲର ସ୍ଥାପନ ପାଇଁ ରାଜ୍ୟ ସରକାରଙ୍କ ଇସ୍ପାତ ଓ ଖଣି ବିଭାଗ ତରଫରୁ ୧ କୋଟି ୮୬ ଲକ୍ଷ ଟଙ୍କା ପ୍ରଦାନ ହୋଇଛି ଏବଂ ତଦାରଖ ପାଇଁ ଲଘୁ ଖଣିଜ ପଦାର୍ଥ ନିର୍ଦ୍ଦେଶାଳୟ ଖୋଲାଯିବା ନେଇ ମନ୍ତ୍ରୀ ତାଙ୍କ ଉତ୍ତରରେ ପ୍ରକାଶ କରିଥିଲେ। କିନ୍ତୁ ଯାଜପୁର ଜିଲାରେ ମନ୍ତ୍ରୀଙ୍କ ଉପରୋକ୍ତ ଉତ୍ତର ଅନୁସାରେ ପ୍ରାୟ କାର୍ଯ୍ୟକାରୀ ହେଉ ନ ଥିବା ଆବେଦନକାରୀ ବେହୁରା ପ୍ରକାଶ କରିଛନ୍ତି।

ଏ ସଂକ୍ରାନ୍ତରେ ଧର୍ମଶାଳା ତହସିଲଦାର ପ୍ରଶାନ୍ତ ସାମନ୍ତରାୟଙ୍କୁ ପଚାରିବାରେ ସେ କହିଛନ୍ତି, ପିଲର ପୋତା ସଂକ୍ରାନ୍ତରେ ଲୋକାୟୁକ୍ତଙ୍କ ନିକଟରେ ଉତ୍ତର ରଖାଯାଇଛି। ଲୋକାୟୁକ୍ତଙ୍କ ପରବର୍ତ୍ତୀ ନିର୍ଦ୍ଦେଶ ଅନୁସାରେ ଆବଶ୍ୟକ ପଦକ୍ଷେପ ଗ୍ରହଣ କରାଯିବ।

ଏ ସଂକ୍ରାନ୍ତରେ ଜିଲାପାଳ ଚକ୍ରବର୍ତ୍ତୀ ସିଂ ରାଠୋରଙ୍କୁ ପଚାରିବାରେ ସେ କହିଛନ୍ତି, ପିଲର ପୋତା ମାମଲା ସମ୍ପର୍କରେ ତାଙ୍କୁ କିଛି ଜଣା ନାହିଁ। ସେ ଲୋକାୟୁକ୍ତଙ୍କଠାରୁ କୌଣସି ନୋଟିସ ଏଯାଏ ପାଇନାହାନ୍ତି। କୌଣସି ସୂଚନା ବିନା ସେ କିଛି କହିପାରିବେ ନାହିଁ ବୋଲି କହିଛନ୍ତି।

କଳାପଥର ଖାଦାନରେ ପିଲର ପୋତାରେ ଅନିୟମିତତା ମାମଲା

ଧର୍ମଶାଳା ତହସିଲଦାରଙ୍କ ରିପୋର୍ଟ ରହସ୍ୟାତ୍ମକ

ସାହାଣ ରୋଗ ଯୋଗୁ ହାତୀର ମୃତ୍ୟୁ ଘଟିଛି

ଭବାନୀପାଟଣାରେ କେନ୍ଦ୍ରୀୟ ଟିମ୍ ବିଶେଷଜ୍ଞମାନେ ଜିଲାପାଳଙ୍କ ସହ ଆଲୋଚନା କରୁଛନ୍ତି ।

କେସିଙ୍ଗା/ଭବାନୀପାଟଣା, ୨୧।୨ (ଡି.ଏନ.ଏ.)

କଳାହାଣ୍ଡି ଜିଲା କର୍ଲାପାଟ ଅଭୟାରଣ୍ୟରେ ହାତୀ ମୃତ୍ୟୁ ଘଟଣାର ଅନୁଧ୍ୟାନ ପାଇଁ ଆସିଥିବା ୩ ଜଣିଆ କେନ୍ଦ୍ରୀୟ ଟିମ ରବିବାର ଦିଲ୍ଲୀ ଫେରି ଯାଇଛନ୍ତି। ଏହି ଟିମ୍ ହାତୀ ମୃତ୍ୟୁ ସ୍ଥାନ ତେନ୍ତୁଳିପଦର ଓ ଘୁଷୁରିଗୁଡି ସହ ବିଭିନ୍ନ ଗାଁକୁ ଯାଇ ତଦନ୍ତ କରିଥିଲେ। ହାତୀ ମୃତ୍ୟୁର କାରଣ ହ୍ୟୁମରେଜିକ ସେଫଟିସେମିଆ ବା ସାହାଣ ରୋଗ ବୋଲି ସ୍ପଷ୍ଟ ହେବା ପରେ ଏହା କିପରି ଅଭୟାରଣ୍ୟର ହାତୀ ସଂକ୍ରମିତ ହେଲେ ୫ଟି ସ୍ଥାନରୁ ସାମ୍ପୁଲ ନେଇଛନ୍ତି କେନ୍ଦ୍ରୀୟ ଟିମ। ରବିବାର ସନ୍ଧ୍ୟାରେ ଭବାନୀପାଟଣାରେ କେନ୍ଦ୍ରୀୟ ଟିମ ବିଶେଷଜ୍ଞମାନେ ଜିଲାପାଳଙ୍କ ସହ ଆଲୋଚନା କରିଥିଲେ। ଏଥିରେ ଡ. କରିକାଳନ ମାଥେସ, ବୈଜ୍ଞାନିକ ସେଣ୍ଟର ଅଫ୍ ୱାଇଲଡ୍ ଲାଇଫ, ଡ. ପି.ପି. ପଣ୍ଡା କୋଅର୍ଡିନେଟର ନ୍ୟାଶନାଲ ଏଲିଫ୍ୟାଣ୍ଟ ସେଣ୍ଟର, ପ୍ରଫେସର ଡ. ନିରଞ୍ଜନ ସାହୁ, କଳାହାଣ୍ଡି ଦକ୍ଷିଣ ବନଖଣ୍ଡ ଅଧିକାରୀ ଟି. ଅଶୋକ କୁମାର, ଅତିରିକ୍ତ ନିର୍ଦ୍ଦେଶକ ପଶୁ ସମ୍ପଦ ଓ ପ୍ରାଣୀ ଚିକିତ୍ସକ ପ୍ରତାପ କିଶୋର ଖମାରୀ ପ୍ରମୁଖ ଉପସ୍ଥିତ ଥିଲେ।

ସୂଚନା ଯୋଗ୍ୟ ଯେ, କେନ୍ଦ୍ରୀୟ ଟିମ ମୃତ୍ୟୁ ସ୍ଥାନ ପରିଦର୍ଶନ ବେଳେ ଶନିବାର ଆଉ ଏକ ଶାବକ ହାତୀର ଗଳିତ ମୃତଦେହ ଠାବ କରାଯାଇଥିଲା। ଫଳରେ ଏହାକୁ ମିଶାଇ ଗତ ୨୦ ଦିନରେ ହାତୀ ମୃତ୍ୟୁ ସଂଖ୍ୟା ୭ରେ ପହଞ୍ଚିଛି।

କର୍ଲାପାଟ ହାତୀ ମୃତ୍ୟୁ ଘଟଣା

୫ ସ୍ଥାନରୁ ସାମ୍ପୁଲ ନେଇଛନ୍ତି କେନ୍ଦ୍ରୀୟ ଟିମ୍

ଭୁବନେଶ୍ୱରରେ ଆଉଜଣେ କରୋନା ପଜିଟିଭ୍

ଭୁବନେଶ୍ୱର, ୨୧।୨ (ବ୍ୟୁରୋ)

ଭୁବନେଶ୍ୱର ମହାନଗର ନିଗମ (ବିଏମ୍‌ସି) ଅଞ୍ଚଳରେ ଆଉଜଣେ କୋଭିଡ୍ ସଂକ୍ରମିତ ଚିହ୍ନଟ ହୋଇଛନ୍ତି। ପଟିଆ ଅଞ୍ଚଳରେ ରହୁଥିବା ୬୫ ବର୍ଷୀୟା ଜଣେ ମହିଳା ସଂକ୍ରମିତ ହୋଇଥିବା ରବିବାର ବିଏମ୍‌ସି ପକ୍ଷରୁ ସୂଚନା ଦିଆଯାଇଛି। ଚଳିତବର୍ଷର ଏହା ଚତୁର୍ଥ କୋଭିଡ୍ ଆକ୍ରାନ୍ତ। ଜାନୁୟାରୀ ୨୯, ଫେବୃୟାରୀ ୭ ଓ ୧୩ରେ ଜଣେ ଲେଖାଏ କରୋନା ସଂକ୍ରମିତ ଚିହ୍ନଟ ହୋଇଥିବାବେଳେ ଫେବୃୟାରୀ ୨୦ରେ ଆଉଜଣେ ଚିହ୍ନଟ ହୋଇଛନ୍ତି।

ଗତବର୍ଷ ମାର୍ଚ୍ଚରେ ଓଡ଼ିଶାରୁ ଚିହ୍ନଟ ହୋଇଥିବା ପ୍ରଥମ କରୋନା ଆକ୍ରାନ୍ତ ଜଣକ ଭୁବନେଶ୍ୱର ଥିଲେ। କିଛିଦିନ ହେବ ସହରରୁ ସଂକ୍ରମଣ ସେପରି ନ ଥିଲା। ଏବେ ଦେଶକୁ କରୋନା ଫେରିଥିବାରୁ ରାଜ୍ୟ ସରକାରଙ୍କ ପକ୍ଷରୁ ପଦକ୍ଷେପ ଆରମ୍ଭ ହୋଇଥିବାବେଳେ ଭୁବନେଶ୍ୱରରୁ ଆଉଜଣେ କରୋନା ରୋଗୀ ଚିହ୍ନଟ ହେବା ଖବର ଭୟର ବାତାବରଣ ସୃଷ୍ଟିକରିଛି। ଏପଟେ ଏହାକୁ ଦୃଷ୍ଟିରେ ରଖି କୋଭିଡ୍ ଗାଇଡ୍‌ଲାଇନ୍‌କୁ କଡାକଡି ପାଳନ କରିବା ପାଇଁ ବିଏମ୍‌ସି ପକ୍ଷରୁ ପ୍ରସ୍ତୁତି ଆରମ୍ଭ ହୋଇଛି। କୋଭିଡ୍ ନିୟମ ଉଲଂଘନକାରୀଙ୍କ ଉପରେ କଡ଼ା କାର୍ଯ୍ୟାନୁଷ୍ଠାନ ନେବାକୁ ବିଏମ୍‌ସି କମିଶନର ପ୍ରେମଚନ୍ଦ୍ର ଚୌଧାରୀ ନିର୍ଦ୍ଦେଶ ଦେଇଛନ୍ତି।

କୋଇଲା ଚୋରାଚାଲାଣ ମାମଲା

ମମତାଙ୍କ ପୁତୁରାବୋହୂଙ୍କୁ ସିବିଆଇ ନୋଟିସ

ନୂଆଦିଲ୍ଲୀ, ୨୧।୨

କୋଇଲା ଚୋରାଚାଲାଣ ମାମଲାର ତଦନ୍ତ କରୁଥିବା କେନ୍ଦ୍ରୀୟ ତଦନ୍ତ ବ୍ୟୁରୋ (ସିବିଆଇ) ରବିବାର ତୃଣମୂଳ କଂଗ୍ରେସ (ଟିଏମ୍‌ସି) ମୁଖ୍ୟ ତଥା ପଶ୍ଚିମବଙ୍ଗ ମୁଖ୍ୟମନ୍ତ୍ରୀ ମମତା ବାନାର୍ଜୀଙ୍କ ପୁତୁରା ଅଭିଷେକ ବାନାର୍ଜୀଙ୍କ ସ୍ତ୍ରୀ ରୁଜିରାଙ୍କୁ ସମନ ଜାରି କରିଛି। ସିବିଆଇର ଏକ ଟିମ୍ ରବିବାର ସକାଳେ ଅଭିଷେକଙ୍କ ଦକ୍ଷିଣ କୋଲକାତାସ୍ଥିତ ବାସଭବନରେ ପହଞ୍ଚି ରୁଜିରାଙ୍କୁ ତଦନ୍ତରେ ସାମିଲ ହେବା ଲାଗି ନୋଟିସ ଦେଇଥିଲେ। ତାଙ୍କୁ କୋଇଲା ଦୁର୍ନୀତି ମାମଲା ସମ୍ପର୍କରେ ଜେରା କରାଯାଇପାରେ ବୋଲି ଏକ ସୂତ୍ରରୁ ଜଣାପଡିଛି। ଏଥିସହିତ ଟିଏମ୍‌ସି ଏମ୍‌ପି ଅଭିଷେକଙ୍କ ଶାଳୀ ମେନକା ଗମ୍ଭୀରଙ୍କୁ ମଧ୍ୟ ନୋଟିସ ଜାରି କରାଯାଇ ସୋମବାର ତଦନ୍ତରେ ସାମିଲ ହେବାକୁ କୁହାଯାଇଛି। ସିବିଆଇ କାର୍ଯ୍ୟାନୁଷ୍ଠାନକୁ ନେଇ ଟିଏମ୍‌ସି ଏବଂ ଭାଜପା ପରସ୍ପରକୁ ଟାର୍ଗେଟ କରିଛନ୍ତି। ସିବିଆଇ ନୋଟିସ୍‌କୁ ରାଜନୈତିକ ଷଡ଼ଯନ୍ତ୍ର ବୋଲି ଟିଏମ୍‌ସି କହିଛି। ଅନ୍ୟ ପକ୍ଷରେ ଆଇନ ତା ବାଟରେ ଯିବ, ଘଟଣାର ରାଜନୀତିକରଣ କରାଯାଉଛି ବୋଲି ଭାଜପା ଅଭିଯୋଗ କରିଛି।

କୋଇଲା ଚୋରା କାରବାର ଦୁର୍ନୀତି ମାମଲାରେ ସିବିଆଇ ଟିମ୍ ଗତ ଶୁକ୍ରବାର ୪ ଜିଲାର ୧୩ଟି ସ୍ଥାନରେ ଏକସଙ୍ଗେ ଚଢ଼ାଉ କରିଥିଲା। ଗତବର୍ଷ ନଭେମ୍ବରରେ କୋଇଲା ଚୋରାଚାଲାଣ ଅଭିଯୋଗରେ ସିବିଆଇ ଅନୁପ ମାଝି ଓରଫ ଲାଲା, ଇଷ୍ଟର୍ନ କୋଲଫିଲ୍ଡ ଲିଃ (ଇସିଏଲ୍)ର ସାଧାରଣ ପରିଚାଳକ ଅମିତ୍ କୁମାର ଧର୍ ଏବଂ ଜୟେଶ ଚନ୍ଦ୍ର ରାୟଙ୍କ ସମେତ ଇସିଏଲ୍ ସୁରକ୍ଷା ମୁଖ୍ୟ ତନ୍ମୟ ଦାସ ପ୍ରମୁଖଙ୍କ ନାଁରେ ଏତଲା ଦାଏର କରିଥିଲା।

ଆଜିଠୁ ଆନ୍ଦୋଳନକୁ ଓହ୍ଲାଇବେ ଯାତ୍ରା କଳାକାର

ଭୁବନେଶ୍ୱର, ୨୧।୨ (ବ୍ୟୁରୋ)

- **ଯାତ୍ରା ପାଇଁ ଅନୁମତି ଦାବିକଲା କଳାକାର ଓ କର୍ମଚାରୀ ସଂଘ**
- **୨ହଜାର ଦର୍ଶକରେ ସବୁପ୍ରକାର କଳା ପରିବେଷଣ କରାଯାଉ**

ଯାତ୍ରା ପରିବେଷଣ ପାଇଁ ଅନୁମତି ଦେବାକୁ ସୋମବାରଠାରୁ ଆନ୍ଦୋଳନକୁ ଓହ୍ଲାଇବେ ଯାତ୍ରା କଳାକାର। ଭୁବନେଶ୍ୱର ଲୋୟର ପିଏମ୍‌ଜିରେ ଅନିର୍ଦ୍ଦିଷ୍ଟ କାଳ ପର୍ଯ୍ୟନ୍ତ ଗଣଧାରଣା ଦିଆଯିବ। ଏଥିସହ ଦାବି ସମ୍ପର୍କରେ ମୁଖ୍ୟମନ୍ତ୍ରୀଙ୍କୁ ଅବଗତ କରାଯିବ। ଏଥିରେ ବିଭିନ୍ନ ବର୍ଗର କଳାକାର ସାମିଲ ହେବେ ବୋଲି ଯାତ୍ରା କଳାକାର ଓ କର୍ମଚାରୀ ସଂଘ ଚେତାବନୀ ଦେଇଛି।

ରବିବାର ସାମ୍ବାଦିକ ଭବନରେ ଆୟୋଜିତ ଖବରଦାତା ସମ୍ମିଳନୀରେ ସଂଘ କର୍ମକର୍ତ୍ତାମାନେ ଯାତ୍ରା କଳାକାରଙ୍କ ଦୁଃଖ ବଖାଣିବା ସହ ଗୁରୁତର ଅଭିଯୋଗ ଆଣିଛନ୍ତି। ସେମାନେ କହିଛନ୍ତି, ଦୀର୍ଘ ୧୧ମାସର କୋଭିଡ୍ କଟକଣା କାରଣରୁ କୌଣସି ଯାତ୍ରା ପରିବେଷଣ କରାଯାଉନାହିଁ। ଫଳରେ ଓଡ଼ିଶା ଯାତ୍ରା କଳାକାର ଓ ସେମାନଙ୍କ ପରିବାରର ଅବସ୍ଥା ଶୋଚନୀୟ ହେବାରେ ଲାଗିଛି। ଅନେକ କଳାକାର ବାଧ୍ୟହୋଇ ଦାଦନ ଖଟିବାକୁ ଚାଲି ଯାଇଥିବାବେଳେ ଶହ ଶହ କଳାକାର ବାହାର ରାଜ୍ୟରେ ଡ୍ୟାନ୍ସ କରିବାକୁ ଯାଇ ସେଠାରେ ନିଜ ପିଲା ପରିବାର ସହିତ ବନ୍ଧା ପଡ଼ି ନିର୍ଯାତନାର ଶିକାର ହେଉଛନ୍ତି। ପୁଣି କେତେଜଣ କଳାକାର ରୋଗଗ୍ରସ୍ତ ହୋଇ ଅର୍ଥ ଅଭାବରୁ ଚିକିତ୍ସିତ ହୋଇ ନ ପାରି ମୃତ୍ୟୁବରଣ ମଧ୍ୟ କରିଛନ୍ତି। ତେବେ ରାଜ୍ୟ ସରକାର ଫେବୃୟାରୀ ମାସ କୋଭିଡ୍ ଗାଇଡ୍ ଲାଇନରେ ୫ଶହ ଲୋକଙ୍କୁ ନେଇ ଯାତ୍ରା କରିବାକୁ ଅନୁମତି ଦେଇଥିଲେ ମଧ୍ୟ ସ୍ଥାନୀୟ ପ୍ରଶାସନ ବାଧକ ସାଜିଛି। ୫ଶହ ଲୋକ ଏକାଠି ହେଲେ ଆଇନଶୃଙ୍ଖଳା ବ୍ୟାହତ ହେବ କହି ଏହାକୁ ଏଡାଇ ଯାଉଛନ୍ତି। ଯାତ୍ରା ବନ୍ଦ ଯୋଗୁ ହଜାର ହଜାର କଳାକାରଙ୍କ ପାଇଁ ମରିବା ବଞ୍ଚିବା ସମାନ ହୋଇଯାଇଛି। ସମସ୍ତଙ୍କ ପାଇଁ କରୋନା କଟକଣା କୋହଳ କରି ଦିଆଯାଇଥିବାବେଳେ ଯାତ୍ରା କଳାକାରଙ୍କୁ ଅନୁମତି ନ ଦେଇ ଅବିଚାର କରାଯାଉଛି ବୋଲି ଯାତ୍ରା କଳାକାର ଓ କର୍ମଚାରୀ ସଂଘ ପକ୍ଷରୁ ଅଭିଯୋଗ କରାଯାଇଛି। ୨ହଜାର ଦର୍ଶକରେ ସବୁ ବର୍ଗର କଳା ପରିବେଷଣ କରିବାକୁ ଅନୁମତି ପ୍ରଦାନ କରିବାକୁ ସଂଘ ଦାବି କରିଛି।

ଓପିଟିସିଏଲ୍ ଗ୍ରୀଡ୍‌ରେ ଭୟାବହ ଅଗ୍ନିକାଣ୍ଡ

ଅଗ୍ନିକାଣ୍ଡରେ ଗ୍ରୀଡ୍ ଜଳୁଛି।

ଢେଙ୍କାନାଳ ଅଫିସ, ୨୧।୨

- **୧୪ କୋଟି ଟଙ୍କାର କ୍ଷତି ଆଶଙ୍କା**
- **ନିୟୋଜିତ ହୋଇଥିଲା ୧୦ ଦମକଳ**
- **୨ ଘଣ୍ଟା ପରିଶ୍ରମରେ ଆୟତ୍ତ ହେଲା**

ଢେଙ୍କାନାଳ ଜିଲା ଓଡ଼ାପଡ଼ା ବ୍ଲକ କଣ୍ଟାବଣିଆ ଥାନା ଅଞ୍ଚଳରେ ଥିବା ଓଡ଼ିଶା ବିଦ୍ୟୁତ୍ ଶକ୍ତି ସଞ୍ଚାରଣ ନିଗମ ଲିମିଟେଡ୍ (ଓପିଟିସିଏଲ୍)ର ମେରାମଣ୍ଡଳୀ ଗ୍ରୀଡ୍ ସବ୍‌ଷ୍ଟେଶନରେ ରବିବାର ସକ

ଜନ୍ମଦିନର ଶୁଭେଚ୍ଛା

ତ୍ରିଶା
ପରିବାରବର୍ଗ

ନାମ: .....
ବୟସ:.....
ଜନ୍ମ ତାରିଖ: .....

ଏଠାରେ ୨ X ୨ ସେ.ମି. ଫଟୋ ଲଗାନ୍ତୁ

ସର୍ତ୍ତାବଳୀ: ଏହି କୁପନ ବ୍ୟବହାର କରି ସମ୍ପୂର୍ଣ୍ଣ ମାଗଣାରେ ଜନ୍ମଦିନର ଶୁଭେଚ୍ଛା ଜଣାନ୍ତୁ। ଫଟୋଗ୍ରାଫ ସହିତ କୁପନଟି ପ୍ରକାଶନ ତାରିଖର ୭ ଦିନ ପୂର୍ବରୁ ଜନ୍ମଦିନ ଶୁଭେଚ୍ଛା, ଧରିତ୍ରୀ, ବି-୨୬, ରସୁଲଗଡ ଶିଳ୍ପାଞ୍ଚଳ, ଭୁବନେଶ୍ୱର-୧୦ ଠିକଣାରେ ପହଞ୍ଚିବା ଆବଶ୍ୟକ।

ଢଗଢମାଳି

(କ୍ରମେ ଲୋକମୁଖରୁ ଓ ଜନମାନସରୁ ବିସ୍ମୃତ ହେଉଥିବା ଢଗଢମାଳିକୁ ପାଠିକା-ପାଠକଙ୍କ ନିକଟରେ ପହଞ୍ଚାଇବା ସକାଶେ ଧରିତ୍ରୀର ପ୍ରୟାସ)

ଯାହାକୁ ଯେ ବିରିକି ଚାଉଳ ତିନ୍ତେଇ ଦେ।

ମଣିଷର ଗୁଣ ଏବଂ ବ୍ୟବହାର ହିଁ ତା'ର ଅସଲ ପରିଚୟ ଓ ଯୋଗ୍ୟତା ହୋଇଥାଏ। ଯେଉଁମାନେ ଅନ୍ୟ ପ୍ରତି ଭଲ ବ୍ୟବହାର ଦେଖାନ୍ତି, ତାଙ୍କ ପ୍ରତି ଅନ୍ୟମାନେ ମଧ୍ୟ ସେଭଳି ବ୍ୟବହାର ଦେଖାଇଥାନ୍ତି। ସେହିପରି ଯିଏ ଯେମିତି ବ୍ୟବହାର ପାଇବାକୁ ଯୋଗ୍ୟ ତାକୁ ସେମିତି ବ୍ୟବହାର ମିଳିବା ଅର୍ଥରେ ଏଭଳି ଉକ୍ତି ଉଲ୍ଲେଖ କରାଯାଇଛି।

ଯେତେ ବୋଲିବୁ ବୋଲ ମୁଁ ସେଇ ଗବ କାଠ ପୋଲ।

ଅଯୋଗ୍ୟ ଅପଦାର୍ଥ ବ୍ୟକ୍ତିଙ୍କୁ ବାଟକୁ ଆଣିବା କାଠିକର ପାଠ ହୋଇଥାଏ। କାହାରି କଥା ବା ବୋଲକୁ ସେମାନଙ୍କର ଡର କି ଭୟ ରହି ନ ଥାଏ। କୌଣସି ଆକଟ ଅଥବା ଶାସ୍ତି କାଟୁ କରି ନ ଥାଏ। ଏପରିକି ଯେତେ ବୁଝାଇଲେ ମଧ୍ୟ ତାଙ୍କ ସ୍ୱଭାବରେ କିଛି ବି ପରିବର୍ତ୍ତନ ଘଟି ନ ଥାଏ। ଯିଏ ବଦଳିବାର ନ ଥାଏ ତାକୁ ଯେତେ ଚେଷ୍ଟା କଲେ ମଧ୍ୟ ବଦଳାଇବା ସମ୍ଭବପର ହେଉ ନ ଥିବା ଅର୍ଥରେ ଏଭଳି ବ୍ୟଙ୍ଗୋକ୍ତି ପ୍ରକାଶ କରାଯାଇଛି।

ଓଡ଼ିଆ ଢଗଢମାଳି ଓ ଲୋକଗୀତ – ଫ୍ରେଣ୍ଡସ୍ ପବ୍ଲିଶର୍ସ

ବରଯାତ୍ରୀ ଗାଡି ଓଲଟିଲା, ୧୨ ଆହତ

ବିନିକା, ୨୧।୨(ଡି.ଏନ୍.ଏ): ସୁବର୍ଣ୍ଣପୁର ଜିଲା ଲଛିପୁର-ପଣ୍ଡକିଟାଲ ଆରଡି ମୁଖ୍ୟରାସ୍ତାର ନକଟାମୁଣ୍ଡା ନିକଟରେ ରବିବାର ସନ୍ଧ୍ୟାରେ ଏକ ବରଯାତ୍ରୀ ଗାଡି ଓଲଟି ଦୁର୍ଘଟଣାଗ୍ରସ୍ତ ହୋଇଛି। ଗାଡିରେ ଥିବା ୧୨ଜଣ ଯାତ୍ରୀ ଆହତ ହୋଇଛନ୍ତି। ସେମାନଙ୍କ ମଧ୍ୟରୁ ୩ଜଣଙ୍କ ଅବସ୍ଥା ଗୁରୁତର ରହିଛି। ସେମାନଙ୍କୁ ସୋନପୁର ଡାକ୍ତରଖାନାକୁ ସ୍ଥାନାନ୍ତର କରାଯାଇଛି। ବିନିକା ବ୍ଲକ ବାଗଡିଆ ଗ୍ରାମରୁ ଏକ ବରଯାତ୍ରୀ ଦଳ ଲଛିପୁର ଫାଣ୍ଡି ଅନ୍ତର୍ଗତ ବାଘପାଲିକୁ ଏକ ଟାଟା ଏସିଇ(ନଂ.ଓଡି-୧୫-ଏ-୫୨୫୩)ରେ ଯାଉଥିଲା। ନକଟାମୁଣ୍ଡା ଜଙ୍ଗଲ ରାସ୍ତାରେ ଗାଡି ଭାରସାମ୍ୟ ହରାଇ ଓଲଟି ପଡିଥିଲା। ଉକ୍ତ ଗାଡିରେ ୧୨ଜଣ ବରଯାତ୍ରୀ ଥିଲେ। ଖବର ପାଇ ଲଛିପୁର ଫାଣ୍ଡି ପୋଲିସ ଘଟଣାସ୍ଥଳରେ ପହଞ୍ଚି ସ୍ଥାନୀୟ ଲୋକଙ୍କ ସହାୟତାରେ ଉଦ୍ଧାର କାର୍ଯ୍ୟ କରିଥିଲେ।

ସରକାରଙ୍କୁ ସମ୍ବଳ ...

ଫେରିବା ସମ୍ଭାବନା କ୍ଷୀଣ। ଇତିମଧ୍ୟରେ ରାଜ୍ୟର ଋଣ ଭାର ପ୍ରାୟ ୧ ଲକ୍ଷ କୋଟି ଟଙ୍କାରେ ପହଞ୍ଚିଥିବା ବେଳେ କୋଭିଡ୍ ଭଳି ବିଷମ ପରିସ୍ଥିତିରୁ ମୁକାଳିବା ଲାଗି ଋଣ ହିଁ ଏକମାତ୍ର ଭରସା। ରାଜ୍ୟ ସରକାର ୨୦୨୦-୨୧ ଆର୍ଥିକ ବର୍ଷରେ ୪,୮୩୦ କୋଟି ଟଙ୍କା ଋଣ କରିଛନ୍ତି। ସେଥିରୁ ଖୋଲା ବଜାରରୁ ୩ ହଜାର କୋଟି ଟଙ୍କା ଉଠାଇଥିବା ବେଳେ ଓଡିଶା ଖଣି ଅଞ୍ଚଳ ଉନ୍ନୟନ ନିଗମ(ଓମବିଏଡିଏସି)ରୁ ୧,୮୩୦ କୋଟି ଋଣ ଉଠାଇଛନ୍ତି। ଚଳିତ ବର୍ଷ ଏହି ପରିମାଣ ଆହୁରି ବଢିବା ସମ୍ଭାବନା ରହିଛି। ଚଳିତ ବର୍ଷ ଯଦିଓ ବଜେଟ ଆକାର ସେତେଟା ବୃଦ୍ଧି କରାଯାଇ ନାହିଁ, ତେବେ ୧୩ ପ୍ରତିଶତ ବୃଦ୍ଧି ପାଇଁ ସମ୍ବଳ ଯୋଗାଡ କରିବା ସରକାରଙ୍କ ପକ୍ଷେ କାଠିକର ପାଠହେବ ବୋଲି ଅର୍ଥନୀତିଜ୍ଞ ମତ ଦେଇଛନ୍ତି।

ପ୍ରଥମ ପୃଷ୍ଠାରୁ...

କୋଭିଡ୍ ପୁନଃ ...

ସାମାଜିକ ଦୂରତା, ମାସ୍କ ପିନ୍ଧିବା, ହାତ ଧୋଇବା, ସାନିଟାଇଜର ବ୍ୟବହାର କରିବା ପ୍ରତି ଗୁରୁତ୍ୱ ଦିଆଯାଉ ନ ଥିବା ଦେଖିବାକୁ ମିଳୁଛି। ଏଭଳି ପରିସ୍ଥିତିରେ କୋଭିଡ୍ ଗାଇଡ୍‌ଲାଇନକୁ କଡାକଡି ଭାବେ ପାଳନ କରିବା ଉପରେ ସରକାର ଗୁରୁତ୍ୱ ଦେଇଛନ୍ତି। ସର୍ବସାଧାରଣ ସ୍ଥାନ ଏବଂ ଶିକ୍ଷାନୁଷ୍ଠାନରେ ମାସ୍କ ବ୍ୟବହାର ହେଉଛି କି ନାହିଁ ତାହାକୁ ଜିଲା ପ୍ରଶାସନ ଓ ପୋଲିସ କର୍ତ୍ତୃପକ୍ଷ ଯାଞ୍ଚ କରି ନିଶ୍ଚିତ କରିବେ। ହାଟ, ବଜାର ଓ ଅନ୍ୟାନ୍ୟ ଜନଗହଳି ସ୍ଥାନରେ ଡାକବାଜି ଯନ୍ତ୍ର ସହାୟତାରେ ସଚେତନତା ସୃଷ୍ଟି କରିବାକୁ ହେବ। ସରକାରୀ, ବେସରକାରୀ ଅନୁଷ୍ଠାନଗୁଡିକରେ କୋଭିଡ୍-୧୯ ଗାଇଡ୍‌ଲାଇନ ପାଳନ ସମ୍ପୃକ୍ତ କର୍ତ୍ତୃପକ୍ଷଙ୍କ ଦାୟିତ୍ୱ । ଜନସମାଗମ ଉପରେ କଟକଣା ଜାରି କରିବା ସହ ବିବାହ, ସାମାଜିକ ଓ ଧାର୍ମିକ କାର୍ଯ୍ୟକ୍ରମରେ ଯେପରି ଧାର୍ଯ୍ୟ ସଂଖ୍ୟାଠାରୁ ଅଧିକ ଲୋକଙ୍କ ସମାଗମ ନ ହେବ ସେଥିପ୍ରତି ଦୃଷ୍ଟିଦେବାକୁ କୁହାଯାଇଛି। ସ୍କୁଲ୍, କଲେଜ, ଅଙ୍ଗନୱାଡି କେନ୍ଦ୍ରଗୁଡିକରେ ପରିମଳ ବ୍ୟବସ୍ଥାକୁ ବିଶେଷ ଧ୍ୟାନ ଦେବାକୁ କୁହାଯାଇଛି। ଏଥିସହିତ ମାସ୍କ ଲଗାଇବା, ସାମାଜିକ ଦୂରତା ବଜାୟ ରଖିବା, ଥର୍ମାଲ ସ୍କ୍ରିନିଂ ଏବଂ ଛାତ୍ରୀଛାତ୍ର, ଶିକ୍ଷକ ଓ କର୍ମଚାରୀମାନେ ହ୍ୟାଣ୍ଡୱାଶ କିମ୍ବା ହ୍ୟାଣ୍ଡ ସାନିଟାଇଜର ବ୍ୟବହାର କରିବାକୁ ବାଧ୍ୟତାମୂଳକ କରାଯାଇଛି। ଶିକ୍ଷାନୁଷ୍ଠାନରେ କୌଣସି ପ୍ରକାର ଅନ୍ୟାନ୍ୟ କାର୍ଯ୍ୟକ୍ରମକୁ ନିଷେଧ କରାଯାଇଛି। ହୋଟେଲ, ରେଷ୍ଟୁରାଣ୍ଟ ଏବଂ ଅନ୍ୟାନ୍ୟ ସର୍ବସାଧାରଣ ଖାଇବା ଜାଗାଗୁଡିକ ଉପରେ ନଜର ରଖିବାକୁ କୁହାଯାଇଛି। କୋଭିଡ୍-୧୯ ଲକ୍ଷଣ ଦେଖାଦେବା ମାତ୍ରେ ତୁରନ୍ତ ଡାକ୍ତରଖାନା ନେବା ସହ ସ୍ୱାସ୍ଥ୍ୟ ବିଶେଷଜ୍ଞଙ୍କ ପରାମର୍ଶ ଅନୁଯାୟୀ ପଦକ୍ଷେପ ନେବାକୁ କୁହାଯାଇଛି। ଜିଲା ପ୍ରଶାସନର ବରିଷ୍ଠ ଅଧିକାରୀମାନେ ବିଭିନ୍ନ ସ୍ଥାନ ଗସ୍ତ କରି କୋଭିଡ୍ ପ୍ରୋଟୋକଲ ପାଳନ ହେଉଛି କି ନାହିଁ ତାହା ନିଶ୍ଚିତ କରିବେ। ଏହାକୁ ଉଲ୍ଲଂଘନ କରୁଥିବା ବ୍ୟକ୍ତି ଓ ଅନୁଷ୍ଠାନ ବିରୋଧରେ କଡା କାର୍ଯ୍ୟାନୁଷ୍ଠାନ ଗ୍ରହଣ କରିବାକୁ ନିର୍ଦ୍ଦେଶ ଦିଆଯାଇଛି। ଆସନ୍ତା ୨୨ ତାରିଖ ସୁଦ୍ଧା ଜିଲାପାଳମାନେ ଏ ନେଇ ଆକ୍ସନ ଟେକେନ ରିପୋର୍ଟ ଦେବାକୁ ନିର୍ଦ୍ଦେଶ ଦିଆଯାଇଛି। ଏଥିସହିତ ପ୍ରତି ସପ୍ତାହରେ ଏସ୍‌ଆରସିଙ୍କ କାର୍ଯ୍ୟାଳୟକୁ ରିପୋର୍ଟ ଦେବାକୁ କୁହାଯାଇଛି।

ଶିକ୍ଷା ବିଭାଗ ସତର୍କ ଅଛି: ଗଣଶିକ୍ଷା ମନ୍ତ୍ରୀ

ଦେଶରେ କରୋନା ସଂକ୍ରମଣ ବଢ଼ିବା ପରେ ଓଡ଼ିଶାରେ ଛନକା ପଶିଛି। ରାଜ୍ୟରେ କୋଭିଡ୍ ନିୟମ କଡ଼ାକଡି ମାନିବାକୁ ମୁଖ୍ୟମନ୍ତ୍ରୀ ଆହ୍ୱାନ ଦେଇଥିବାବେଳେ ଏସ୍‌ଆର୍‌ସି ଏନେଇ ସବୁ ଜିଲା ଓ ମହାନଗର ନିଗମକୁ ଚିଠି କରିଛନ୍ତି। ବିଶେଷକରି ଶିକ୍ଷାନୁଷ୍ଠାନ ଉପରେ ନଜର ରଖିବାକୁ ନିର୍ଦ୍ଦେଶ ଦିଆଯାଇଛି। ଅଙ୍ଗନୱାଡି ଓ ଶିକ୍ଷାନୁଷ୍ଠାନଗୁଡ଼ିକରେ ବିଶୋଧନ, ଥର୍ମାଲ ସ୍କ୍ରିନିଂ, ହ୍ୟାଣ୍ଡୱାଶ ଓ ସାନିଟାଇଜର ବ୍ୟବହାର ଉପରେ ଗୁରୁତ୍ୱ ଦିଆଯାଇଛି। ସେପଟେ ବିଦ୍ୟାଳୟ ଓ ଗଣଶିକ୍ଷା ମନ୍ତ୍ରୀ ସମୀରରଞ୍ଜନ ଦାସ କହିଛନ୍ତି, ଓଡ଼ିଶାରେ ଯଦିଓ ଏବେ କରୋନା ଭୟାବହତା ନାହିଁ ତେବେ ଏହାକୁ ହାଲୁକା ଭାବେ ନେବା ଉଚିତ ନୁହେଁ। ସ୍କୁଲ ବନ୍ଦ କିମ୍ବା ଲକ୍‌ଡାଉନ ସମ୍ପର୍କରେ ବିଶେଷ ପରିସ୍ଥିତି ଆସିଲେ ଚିନ୍ତା କରାଯିବ। ବର୍ତ୍ତମାନ ଏସ୍‌ଓପି ଅନୁଯାୟୀ ସ୍କୁଲ ଚାଲିଛି। ନୋଡାଲ ଅଫିସରମାନେ ତଦାରଖ କରୁଛନ୍ତି। ମୁଁ ମଧ୍ୟ ଜିଲା ଗସ୍ତ ବେଳେ ଯାଇ ସ୍କୁଲରେ ଅନୁଧ୍ୟାନ କରୁଛି। ଆଗକୁ ସ୍ଥିତି ଦେଖି ବିଚାର କରାଯିବ। ଶିକ୍ଷା ବିଭାଗ ଏନେଇ ସତର୍କ ଥିବା ମନ୍ତ୍ରୀ କହିଛନ୍ତି। ସୂଚନାଯୋଗ୍ୟ, ଗତ ଜାନୁୟାରୀ ୮ରୁ ଦଶମ ଓ ଦ୍ୱାଦଶ ଏବଂ ଗତ ୮ତାରିଖରୁ ନବମ ଓ ଏକାଦଶ ଶ୍ରେଣୀ ପିଲାଙ୍କ ପାଠପଢ଼ା ଆରମ୍ଭ ହୋଇଛି।

ମୁଖ୍ୟ ଅଭିଯୁକ୍ତ ପୂର୍ବତନ ...

ଭିନୀତ ଅଗ୍ରୱାଲ ରବିବାର ଫୁଲବାଣୀରେ ଅନୁଷ୍ଠିତ ଖବରଦାତା ସମ୍ମିଳନୀରେ ସୂଚନା ଦେଇଛନ୍ତି। ଅଭିଯୁକ୍ତ ଜଣକ ହେଲେ ବିଷମକଟକ ଥାନା ବାରିଗୁଡା ଗାଁର ମହାଦେବ ମହାରାଜ। ଏସ୍‌ପିଙ୍କ ସୂଚନା ଅନୁଯାୟୀ, ସ୍ୱାମୀଜୀଙ୍କ ମୋବାଇଲ ନଂ.୯୪୩୯୨୨୩୮୪୧କୁ ଶନିବାର ଅପରାହ୍ନ ୪ଟାରେ ୯୧୭୮୨୪୬୬୬୩ ନମ୍ବରରୁ କେହିଜଣେ ଫୋନ୍ କରି ମାଓବାଦୀ ପରିଚୟ ଦେଇ ଆଗାମୀ ୪ଦିନ ମଧ୍ୟରେ ସ୍ୱାମିଜୀଙ୍କୁ ହତ୍ୟା କରାଯିବା ସହ ଆଶ୍ରମକୁ ଉଡାଇ ଦିଆଯିବ ବୋଲି ଧମକ ଦେଇ ଫୋନ୍ କାଟି ଦେଇଥିଲେ। ଏନେଇ ସନ୍ଧ୍ୟାରେ ସ୍ୱାମିଜୀ ଓ ଆଶ୍ରମ କର୍ତ୍ତୃପକ୍ଷ ତୁମୁଡ଼ିବନ୍ଧ ଥାନାରେ ଏତଲା ଦେବାପରେ ନଂ.୧୧/୨୧ରେ ମାମଲା ରୁଜୁ କରି ପୋଲିସ ତଦନ୍ତ ଆରମ୍ଭ କରିଥିଲା। ପୁଣି ରବିବାର ସମ୍ପୃକ୍ତ ବ୍ୟକ୍ତି ଫୋନ୍ କରି ହତ୍ୟା ଧମକ ଦେଇଥିଲେ। ପୋଲିସ ଟ୍ରାକିଂ କରି ଉକ୍ତ ନମ୍ବରଟି ରାୟଗଡ଼ା ଜିଲା ବିଷମକଟକ ଥାନା ଅଞ୍ଚଳରେ ଥିବା ଜାଣିପାରିଥିଲା। କନ୍ଧମାଳର ଏକ ପୋଲିସ ଟିମ୍ ରାୟଗଡ଼ା ଯାଇ ବିଷମକଟକ ବ୍ଲକ ଚାଟିକଣା ଅଞ୍ଚଳରୁ ଅଭିଯୁକ୍ତ ମହାଦେବଙ୍କୁ ଗିରଫ କରି କନ୍ଧମାଳ ଆଣିଛି।

ମହାଦେବ ମହାରାଜ

ଅଭିଯୁକ୍ତ ଜଣକ ୨୦୧୯ରେ ଚକାପାଦ ଆଶ୍ରମରେ କାମ କରୁଥିଲେ। ପାଖାପାଖି ୫ରୁ ୬ ମାସ କାମ କରିବା ପରେ ସ୍ୱାମିଜୀଙ୍କ ସହ କୌଣସି କାରଣରୁ ମତାନ୍ତର ହୋଇଥିଲା। ଏହାପରେ ତୁମୁଡ଼ିବନ୍ଧ ସ୍ଥିତ ଜଲେଶପଙ୍ଗା କନ୍ୟାଶ୍ରମରେ ଆସି କାମ କରିଥିଲେ। ଏଠାରେ ମଧ୍ୟ ଅନୁରୂପ ଭାବେ ସ୍ୱାମିଜୀଙ୍କ ସହ ମତାନ୍ତର ହୋଇଥିଲା। ଏନେଇ ମହାଦେବ ଫୋନ୍ କରି ଧମକ ଦେଇଥିବା କନ୍ଧମାଳ ଏସ୍‌ପି ଅଗ୍ରୱାଲ ଖବରଦାତା ସମ୍ମିଳନୀରେ ସୂଚନା ଦେଇଛନ୍ତି। ତାଙ୍କଠାରୁ କଲ୍ କରିଥିବା ମୋବାଇଲ୍ ଜବତ ହୋଇଛି। ସମ୍ପୃକ୍ତ ଅଭିଯୁକ୍ତଙ୍କୁ ବାଲିଗୁଡ଼ା ଥାନାରେ ରଖି ପଚରାଉଚରା ଚାଲିଛି। କିଛି ମାସ ପୂର୍ବରୁ ମହାଦେବ ବାରିଗୁଡା ଆସି ଏକ ଆଶ୍ରମ ନିର୍ମାଣ କରି ଯୁବକମାନଙ୍କୁ ଯୋଗ ଶିକ୍ଷା ଦେଉଥିବା ଜଣାପଡିଛି।

ଅନ୍ୟ ପକ୍ଷରେ ରାଜ୍ୟର ଏକ ୭ ଜଣିଆ ଭାଜପା ଟିମ୍ ସୁରମା ପାଢିଙ୍କ ନେତୃତ୍ୱରେ ଜଲେଶପଙ୍ଗା ଆଶ୍ରମ ଆସି ସ୍ଥିତି ଅନୁଧ୍ୟାନ କରିଥିଲେ। ୨୦୦୮ରେ ମଧ୍ୟ ଅନୁରୂପ ଭାବେ କେହିଜଣେ ଅଜଣା ବ୍ୟକ୍ତି ତତ୍କାଳୀନ ସ୍ୱାମୀ ଲକ୍ଷ୍ମଣା ନନ୍ଦ ସରସ୍ୱତୀଙ୍କୁ ଫୋନ୍ କରି ହତ୍ୟା ଧମକ ଦେଇଥିଲେ। ଏହାପରେ ତାଙ୍କୁ ହତ୍ୟା କରାଯାଇଥିବାରୁ ଭାଜପା ଟିମ୍ ଉଦ୍‌ବେଗ ପ୍ରକାଶ କରିଥିଲା। ଆଶ୍ରମକୁ ୨୪ ଘଣ୍ଟିଆ କଡା ସୁରକ୍ଷା ଯୋଗାଇ ଦେବାକୁ ଭାଜପା ନେତ୍ରୀ ପାଢୀ କନ୍ଧମାଳ ଏସ୍‌ପିଙ୍କୁ ଅନୁରୋଧ କରିଥିଲେ। ଏହି ଟିମ୍‌ରେ ଅନ୍ୟମାନଙ୍କ ମଧ୍ୟରେ ବିଧାୟକ ଡ. ମୁକେଶ ମହାଲିଙ୍ଗ, ସୁନ୍ଦରଗଡ ବିଧାୟିକା କୁସୁମ ଟେଟେ, ବିରଞ୍ଚି ତ୍ରିପାଠୀ, ଶିଶିର ମିଶ୍ର ଏବଂ ପୂର୍ବତନ ବାଲିଗୁଡା ବିଧାୟକ କରେନ୍ଦ୍ର ମାଝି ପ୍ରମୁଖ ଥିଲେ।

ଆଜିର ରାଶିଫଳ

ଜ୍ୟୋତିର୍ବିଦ୍ୟା ବିଶାରଦ ପ୍ରସନ୍ନ କୁମାର ମହାପାତ୍ର
ମଙ୍ଗରାଜପୁର ଶାସନ, କାଦୁଆ, ଗଞ୍ଜାମ
Email-pkmahapatro@gmail.com

ମେଷ

ଆଜି କର୍ମକ୍ଷେତ୍ରରେ ପଦସ୍ଥ ବ୍ୟକ୍ତିଙ୍କ ସାନ୍ନିଧ୍ୟରୁ ଉପକୃତ ହେବେ। କେତେକ ସମସ୍ୟାକୁ କେନ୍ଦ୍ରକରି ନୂତନ କର୍ମସଂସ୍ଥାନ ପାଇଁ ମନ ବଳିବ। ପ୍ରତିବନ୍ଧକ କାରଣରୁ ନିର୍ମାଣାଧୀନ କାର୍ଯ୍ୟ ସ୍ଥଗିତ ରହିପାରେ। ଈର୍ଷା ପରାୟଣ ମନୋଭାବ କାରଣରୁ ନିକଟ ସମ୍ପର୍କୀୟମାନେ ପାଖ ମାଡ଼ି ନ ପାରନ୍ତି।

ବୃଷ

ପ୍ରତ୍ୟେକ ପ୍ରତିବନ୍ଧକକୁ ଦୃଢ଼ତାର ସହ ସମ୍ମୁଖୀନ ହୋଇ କାମ କରିବେ। ବନ୍ଧୁଙ୍କ ନିମନ୍ତ୍ରଣ ରକ୍ଷା କରି ଶୁଭ କାର୍ଯ୍ୟରେ ଯୋଗ ଦେଇପାରନ୍ତି। ଦୃଢ଼ତାର ସହ ପାରିବାରିକ ଶୃଙ୍ଖଳା ରକ୍ଷା କରିବାକୁ ଯାଇ ସମାଲୋଚିତ ହେବେ। ପ୍ରଶାସନ, ଆଇନ ଅଦାଲତ ଓ କଳା, ସାହିତ୍ୟରେ ଉନ୍ନତି କରିବେ।

ମିଥୁନ

କର୍ମକ୍ଷେତ୍ରରେ ପ୍ରତିଦ୍ୱନ୍ଦ୍ୱୀ, ଦୋଷାରୋପ କରି ସମସ୍ୟାକୁ ବଢ଼ାଇ ଦେଇପାରନ୍ତି। ପୂର୍ବ ଯୋଜନା ଅନୁଯାୟୀ କର୍ମରେ ନିଯୁକ୍ତ ହେଲେ କିଛି ଅସୁବିଧା ହେବନି। ଆକସ୍ମିକ ଭାବରେ ପୁରାତନ ରୋଗର ପୀଡ଼ା ଅନୁଭବ ହୋଇପାରେ। ପାଖରେ ନ ଥିବା ଜିନିଷଟି ପାଇଁ ଘରେ ତର୍କ ଓ ବିବାଦ ବଢ଼ିପାରେ।

କର୍କଟ

ଆତ୍ମୀୟସ୍ୱଜନଙ୍କ ସହଯୋଗରେ ସକାଳୁ ସକାଳୁ ନୂତନ କର୍ମାରମ୍ଭ ପ୍ରୀତିପଦ ହେବ। ଦକ୍ଷତା ଓ ସଚ୍ଚୋଟତା ହେତୁ କର୍ମକ୍ଷେତ୍ରରେ ପ୍ରଶଂସିତ ହେବେ। ପରିବହନ କ୍ଷେତ୍ରରେ ସମସ୍ୟା ସମାଧାନ ହେବ। ପରିବାରରେ କାହାର ସ୍ୱାସ୍ଥ୍ୟ ସମସ୍ୟା ଯୋଗୁଁ ମାନସିକ ସୁସ୍ଥତା ବ୍ୟାହତ ହୋଇପାରେ।

ସିଂହ

ସରକାରୀ କାମରେ ଆଜି ମାତ୍ରାଧିକ ଭ୍ରମଣ ଯୋଗୁ କ୍ଳାନ୍ତି ଅନୁଭବ କରିପାରନ୍ତି। କର୍ମକ୍ଷେତ୍ରରେ ପଦସ୍ଥ ବ୍ୟକ୍ତିଙ୍କ ସାନ୍ନିଧ୍ୟରୁ ଉପକୃତ ହେବେ। ସାହାଯ୍ୟ କରିବାକୁ ଯାଇ ପର ପାଇଁ ନିଜେ ହଇରାଣରେ ପଡ଼ିପାରନ୍ତି। ମାନସିକ ଅସ୍ଥିରତା କାରଣରୁ ନିଜ ଲୋକଙ୍କୁ ଭୁଲ୍ ବୁଝିବେ।

କନ୍ୟା

କୌଣସି କ୍ଷେତ୍ରରେ ବିବାଦୀୟ ବିଷୟକୁ ନେଇ ମୁଣ୍ଡ ନ ପୂରାଇବା ଭଲ ହେବ। ବାରମ୍ବାର କାନକୁହା କଥା ଶୁଣି ବିଶ୍ୱସ୍ତ କର୍ମଚାରୀଟିର ମନୋଭାବ ବଦଳିଯିବାର ଆଶଙ୍କା ରହିଛି। ବ୍ୟବସାୟରେ ସମସ୍ୟା ଗୁରୁତର ଆକାର ଧାରଣ କରିପାରେ। ସ୍ୱାସ୍ଥ୍ୟରେ ଉନ୍ନତି ପରିଲକ୍ଷିତ ହେବାରୁ ସାମୟିକ ଆନନ୍ଦିତ ହେବେ ।

ତୁଳା

ଅତୀତରେ ସୃଷ୍ଟି ହୋଇଥିବା ସମସ୍ୟା ଆଜି ହଠାତ୍ ସମାଧାନ ହେବ। ମାଙ୍ଗଳିକ କାର୍ଯ୍ୟରେ ପରୋକ୍ଷ ଶତ୍ରୁତା ସାମୟିକ ବାଧା ସୃଷ୍ଟି କରିପାରେ। ବାଧ ବାଧକତାରେ ପରିସ୍ଥିତିରେ ପଡ଼ି ଖର୍ଚ୍ଚାନ୍ତ ହେବେ। ପରିବାରରେ କାହାର ସ୍ୱାସ୍ଥ୍ୟ ସମସ୍ୟା ବୃଦ୍ଧି ପାଇବା ଯୋଗୁଁ ମାନସିକ ସୁସ୍ଥତା ବ୍ୟାହତ ହେବ।

ବିଛା

କର୍ମକ୍ଷେତ୍ରରେ ସାହସିକତା ପ୍ରଦର୍ଶନ କରି ଉଚ୍ଚ ପ୍ରଶଂସିତ ହେବେ। ସାହିତ୍ୟ ଓ ସଙ୍ଗୀତରେ ସୁନାମ ଅର୍ଜନ କରିବେ। ଆନୁଷ୍ଠାନିକ କ୍ଷେତ୍ରରେ ସାହାଯ୍ୟ ସହଯୋଗର ଅଭାବ ରହିବ ନାହିଁ। ସ୍ଥଗିତ କାମକୁ ପୂରା ଦମରେ କରିବା ପାଇଁ ନିଷ୍ପତ୍ତି ନେଇପାରନ୍ତି।

ଧନୁ

ପାରିବାରିକ ସମସ୍ୟା ସମାଧାନ କ୍ଷେତ୍ରରେ ବନ୍ଧୁଙ୍କ ଯୁକ୍ତିକୁ ଗ୍ରହଣ କରିବାକୁ ବାଧ ହେବେ। ପଡ଼ୋଶୀଙ୍କ ସହାୟତାରେ ବକେୟା ଅର୍ଥ ଆଦାୟ କରିବାରେ ସକ୍ଷମ ହେବେ। କଚେରି ମାମଲାରେ ପରାମର୍ଶ ପାଇଁ ଦୌଡ଼ିବାକୁ ପଡ଼ିପାରେ। ଶିଳ୍ପ, ବାଣିଜ୍ୟ, ବ୍ୟବସାୟରେ କ୍ଷତିର ଆଶଙ୍କା ରହିଛି।

ମକର

ମାନସିକ ଅସ୍ଥିରତା କାରଣରୁ ଭଲ କଥାକୁ ଭୁଲ୍ ବୁଝିପାରନ୍ତି। ସ୍ୱାସ୍ଥ୍ୟରେ ଉନ୍ନତି ପରିଲକ୍ଷିତ ହେବାରୁ ସାମୟିକ ଆଶ୍ୱସ୍ତି ଲାଭ କରିବେ। ସମ୍ପର୍କୀୟ ଜଣେ ବନ୍ଧୁ ଅର୍ଥ ସାହାଯ୍ୟର ପ୍ରତିଶ୍ରୁତି ଦେଇପାରନ୍ତି। ଭୁଲ୍ ବୁଝାମଣା ଯୋଗୁଁ ଅନ୍ୟମାନଙ୍କୁ ସନ୍ଦେହ ଚକ୍ଷୁରେ ଦେଖିବେ।

କୁମ୍ଭ

ପାରିବାରିକ ଶୃଙ୍ଖଳା ରକ୍ଷା କରିବା ପାଇଁ ବନ୍ଧୁମାନଙ୍କ ସାହାଯ୍ୟ ଦରକାର ପଡ଼ିପାରେ । କର୍ମକ୍ଷେତ୍ରରେ ଧୈର୍ଯ୍ୟହରା ନ ହୋଇ କାର୍ଯ୍ୟ କଲେ ଉପକୃତ ହେବେ। ଅପରାହ୍ନରେ କୌଣସି ନୀଚ ଜାତିର ବ୍ୟକ୍ତିଙ୍କ ସହାୟତାରୁ ଉପକୃତ ହେବେ। ପଡ଼ୋଶୀଙ୍କ ସ୍ପର୍ଶକାତର କଥାରେ ଚିହ୍ନା ପଡ଼ନ୍ତୁ ନାହିଁ।

ମୀନ

ଆକସ୍ମିକ ଭାବରେ ଅନ୍ୟର କାମରେ ବାହାରକୁ ଯିବାକୁ ପଡ଼ିପାରେ। ଅତୀତ କଥାକୁ ନେଇ ଗୁଡ଼ାଏ ଚିନ୍ତା କରି ମନକୁ ଭାରାକ୍ରାନ୍ତ କରନ୍ତୁ ନାହିଁ। ଅତି ନିକଟରେ ରହୁଥିବା ବନ୍ଧୁଟି ଦ୍ୱାରା କାମ ହାସଲ କରିବେ। ପ୍ରତ୍ୟେକ କ୍ଷେତ୍ରରେ ଅସୁବିଧା ନ ହେଲେ ମଧ୍ୟ ଆଶଙ୍କା କରି ମନ ଅସ୍ଥିର ରହିବ।

ଆଜି ମାଘ ଶୁକ୍ଳ ଦଶମୀ ସୋମବାର, ଫେବୃୟାରୀ ୨୨ ତାରିଖ, ମୌଲାନା ଅବୁଲ୍‌କଲାମ୍ ଆଜାଦ୍‌ଙ୍କ ତିରୋ

ଜୈବବିବିଧତା ସନ୍ତୁଳନରେ ଲାଲ କଙ୍କଡ଼ା

ମହାକାଳପଡ଼ା,୨୧।୨(ଡି.ଏନ୍.ଏ.)

ଗହୀରମଥା ସାମୁଦ୍ରିକ ଅଭୟାରଣ୍ୟର ମାଦଳି ବେଳାଭୂମିରେ ଲାଲ କଙ୍କଡା ଦଳ।

ସାମୁଦ୍ରିକ ବିରଳ ଜୀବ ମଧ୍ୟରେ ଲାଲ କଙ୍କଡା ଜୈବବିବିଧତା ଓ ପ୍ରାକୃତିକ ପରିବେଶ ସନ୍ତୁଳନ ରଖିବାରେ ପ୍ରମୁଖ ଭୂମିକା ଗ୍ରହଣ କରିଥାନ୍ତି। ସମୁଦ୍ରରୁ ଭାସି ଆସୁଥିବା ବର୍ଜ୍ୟବସ୍ତୁ ଓ ଛୋଟ ଛୋଟ ସରୀସୃପ, ପଚା କଇଁଛ, ମାଛକୁ ଖାଇବା ସହ ଅନ୍ୟ ପଦାର୍ଥକୁ ନିଜ ଗାତରେ ସାଇତି ରଖିଥାନ୍ତି। ବାଲୁକା ଶଯ୍ୟାରେ ଗାତ କରିବା ଦ୍ୱାରା ଏଥିରେ ପବନ ପଶି ଉର୍ବରତା ବୃଦ୍ଧିରେ ସହାୟକ ହୋଇଥାଏ। ଏମାନେ ସମୁଦ୍ର ବାଲୁକା ଶଯ୍ୟା ଓ ବିସ୍ତୀର୍ଣ୍ଣ ବେଳାଭୂମିରେ ଦଳଦଳ ହୋଇ ବହୁସଂଖ୍ୟାରେ ଖୁବ୍ ପ୍ରଖର ବେଗରେ ବିଚରଣ କରିଥାନ୍ତି। ଶତ୍ରୁକୁ ଦେଖିଲେ ନିଜ ସୁରକ୍ଷିତ ଗଭୀର ଗାତ ମଧ୍ୟକୁ ଚାଲି ଯାଇଥାନ୍ତି। ପରେ ବିଷାକ୍ତ ଶିଙ୍ଗରେ ଆକ୍ରମଣ କରିଥାନ୍ତି। ଏହି କଙ୍କଡାକୁ ଖାଦ୍ୟ ରୂପେ ଗ୍ରହଣ କରାଯାଇ ନ ଥାଏ ବୋଲି ମତ୍ସ୍ୟଜୀବୀମାନେ କହିଛନ୍ତି। ମତ୍ସ୍ୟଜୀବୀମାନେ ସମୁଦ୍ରରେ ମାଛ ଧରିବା ବେଳେ ପ୍ଲାଷ୍ଟିକ ଗାଞ୍ଜ ଜାଳରେ ପଡି ଏମାନେ ମୃତ୍ୟୁ ମୁଖରେ ପଡନ୍ତି। ସ୍ଥାନୀୟ କଳକାରଖାନା ବିଷାକ୍ତ ବର୍ଜ୍ୟବସ୍ତୁ ସମୁଦ୍ରକୁ ଛାଡ଼ିବା ଦ୍ୱାରା ଏମାନଙ୍କ ସଂଖ୍ୟା କମିବାରେ ଲାଗିଛି। ତେଣୁ ଏମାନଙ୍କ ସୁରକ୍ଷା ଲାଗି ଲୋକଙ୍କୁ ସଚେତନ କରିବା ଜରୁରୀ ହୋଇପଡିଛି ବୋଲି ପରିବେଶ ପ୍ରେମୀ ମତବ୍ୟକ୍ତ କରିଛନ୍ତି।

କେନ୍ଦ୍ରାପଡ଼ା ଜିଲା ମହାକାଳପଡ଼ା ବ୍ଲକର ଗହୀରମଥା ଅଭୟାରଣ୍ୟ ବେଳାଭୂମିରେ

ସୁରକ୍ଷା, ସଚେତନତା ଜରୁରୀ

ଏମାନେ ଶତାଧିକ ଦେଖିବାକୁ ମିଳିଥାନ୍ତି। ବିଶେଷକରି ଅଗରନାଶି, ମାଦଳୀ, ହେଟାମୁଣ୍ଡିଆ, ଷୋଳ ମୁହାଣ, ଲଞ୍ଚ ଘୋଲା ସମେତ ମହାନଦୀ ତ୍ରିକୋଣ ଭୂମି ହେନ୍ତାଳ ଜଙ୍ଗଲ ଅଞ୍ଚଳରେ ଲାଲ କଙ୍କଡ଼ା ଦେଖିବାକୁ ମିଳିଥାଏ। ଏହି କଙ୍କଡା ସାଧାରଣତଃ ଲାଲ ଓ ହଳଦିଆ ଦୁଇଟି ରଙ୍ଗରେ ଦେଖିବାକୁ ମିଳନ୍ତି। ଏମାନଙ୍କର ଗୋଟିଏ ଗୋଡ ବଡ ଥିଲାବେଳେ ଅନ୍ୟ ଗୋଡଟି ସାନ ଥାଏ। ଏମାନେ ସଂଘବଦ୍ଧ ଭାବେ ବସବାସ କରିବାକୁ ପସନ୍ଦ କରିଥାନ୍ତି। ପ୍ରାକୃତିକ ଦୁର୍ବିପାକ ପୂର୍ବରୁ ଏମାନେ ସଂଘବଦ୍ଧ ଭାବେ ସ୍ଥଳ ଭାଗକୁ ଉଠି ପିଣ୍ଡୁଳା ଭାବେ ମେଳି ବାନ୍ଧି ଥାନ୍ତି। ବନ୍ୟା, ବାତ୍ୟା ସମୟରେ ନିଜ ଗାତ ଛାଡ଼ି ଅନ୍ୟ ଏକ ସୁରକ୍ଷିତ ସ୍ଥାନରେ ଆଶ୍ରୟ ନେଇଥାନ୍ତି। ସମୁଦ୍ର ନିଷିଦ୍ଧାଞ୍ଚଳରେ ଟ୍ରଲର, ବୋଟ୍‌ର ମତ୍ସ୍ୟଜୀବୀମାନେ ବୋଟ ରଖି ରୋଷେଇ କରିବା ଦ୍ୱାରା ଏମାନେ ଉକ୍ତ ସ୍ଥାନକୁ ଆସି ନ ଥାନ୍ତି। ଯାହାଦ୍ୱାରା ଏମାନେ ପୂର୍ବ ସ୍ଥାନ ଛାଡିବା ଦ୍ୱାରା ବିପଦରେ ପଡିଥାନ୍ତି। ଏମାନେ ସମୁଦ୍ର କୂଳର ବାଲିଆ ସ୍ଥାନରେ ଗାତ ଖୋଳି ପଚାଶଢ଼ା ବର୍ଜ୍ୟବସ୍ତୁ ରଖିବା ଦ୍ୱାରା ଏହା ମୃତ୍ତିକା ଉର୍ବରତାରେ ସହାୟ ହୋଇଥାଏ। ଫଳରେ ହେନ୍ତାଳ, ଗୁଆଁ, ରାଇ, ସୁନ୍ଦରୀ, କେରୁହଁ, ଝାଉଁ, କାଳିଆ ଖାଡି, ବନୀ ଆଦି ବୃକ୍ଷଗୁଡ଼ିକ ବଢ଼ିବାରେ ସହାୟକ ହୋଇଥାଏ। ତେବେ ପର୍ଯ୍ୟଟକମାନେ ଏହି ସ୍ଥାନକୁ ଆସି ସମୁଦ୍ର ବେଳାଭୂମିରେ ବିଚରଣ କରୁଥିବା ନାଲି କଙ୍କଡା ଦଳ ଦୃଶ୍ୟ ଦେଖିବାକୁ ପସନ୍ଦ କରିଥାନ୍ତି।

ଚାଉଳ ବୋଝେଇ ଟ୍ରକ୍ ଓଲଟି ୨ ମୃତ

କୋଡ଼ିଙ୍ଗା/ନବରଙ୍ଗପୁର,୨୧।୨(ଡି.ଏନ୍.ଏ./ବି.ପ୍ର.)

ନବରଙ୍ଗପୁର ଜିଲା କୋଷାଗୁମୁଡ଼ା ବ୍ଲକ୍ କୋଡ଼ିଙ୍ଗା-ଦୁରାଗାଁ ରାସ୍ତା ଡଙ୍ଗାପଖନା ନିକଟରେ ରବିବାର ଅପରାହ୍ନରେ ଏକ ଚାଉଳ ବୋଝେଇ ଟ୍ରକ୍ ଓଲଟି ୨ଜଣଙ୍କ ମୃତ୍ୟୁ ଘଟିଛି। ଦୁଇ ମୃତକ ହେଲେ ନବରଙ୍ଗପୁର ବ୍ଲକ୍ ଟିଲିଆମଗୁଡ଼ା ଗ୍ରାମର ନବ ହରିଜନ(୪୦) ଏବଂ ସରାଦୁ ଭତରା(୩୫)।

ଦୁର୍ଘଟଣାଗ୍ରସ୍ତ ମଧ୍ୟାହ୍ନ ଭୋଜନ ଚାଉଳ ବୋଝେଇ ଟ୍ରକ୍।

ସୂଚନା ଅନୁଯାୟୀ, ନବରଙ୍ଗପୁରରୁ ଏକ ମିନି ଟ୍ରକ୍(ଓଡି୧୦ ଏମ୍ ୭୧୦୮) ମଧ୍ୟାହ୍ନଭୋଜନ ଚାଉଳ ନେଇ କୋଷାଗୁମୁଡ଼ା ବ୍ଲକ୍‌କୁ ଯାଉଥିଲା। ଗାଡ଼ିରେ ୧୮୦ ବସ୍ତା ଚାଉଳ ବୋଝେଇ ହୋଇଥିବାବେଳେ ଡଙ୍ଗାପଖନା ନିକଟରେ ଭାରସାମ୍ୟ ହରାଇ ଓଲଟି ପଡ଼ିଥିଲା। ଏଥିରେ ଟ୍ରକ୍‌ରେ ଥିବା ଦୁଇ ଶ୍ରମିକ ନବ ଏବଂ ସରାଧୁଙ୍କ ଘଟଣାସ୍ଥଳରେ ହିଁ ମୃତ୍ୟୁ ଘଟିଥିଲା। ଖବର ପାଇ କୋଡ଼ିଙ୍ଗା ପୋଲିସ ପହଞ୍ଚି ମୃତଦେହ ଜବତ କରି ବ୍ୟବଚ୍ଛେଦ ପାଇଁ ପଠାଇଛି। ସେହିପରି ଦୁର୍ଘଟଣାଗ୍ରସ୍ତ ଗାଡ଼ି ଥାନାରେ ଅଟକ ରଖି ତଦନ୍ତ ଚଳାଇଥିବା ସୂଚନା ମିଳିଛି।

ଶିକ୍ଷାରେ ସମାଜ ପ୍ରତିଷ୍ଠା ଲକ୍ଷ୍ୟ

ସାର୍ଟିଫିକେଟରେ ଶିକ୍ଷା ସୀମିତ ନୁହେଁ। ଅନାବିଷ୍କୃତ ଜ୍ଞାନକୁ ଠାବ କରିବା ହେଉଛି ଜୀବନର ମୂଳ ପାଠ। ଏହି ଉପଲବ୍ଧି ସହ ମୂଲ୍ୟଭିତ୍ତିକ ଶିକ୍ଷାଦାନ ଜରିଆରେ ସମାଜ ଗଢ଼ିବାର ଲକ୍ଷ୍ୟ ରଖନ୍ତି ଓଡିଏମ୍ ଏଜୁକେଶନାଲ ଗ୍ରୁପ୍ ଅଧକ୍ଷ ପ୍ରଫେସର ସତ୍ୟବ୍ରତ ମୀନକେତନ। କେନ୍ଦ୍ରାପଡ଼ାରୁ କାଲିଫର୍ନିଆ, ଉଚ୍ଚାରଣରୁ ଆଚରଣ ବାରି ହୋଇପଡ଼େ ତାଙ୍କ ମହତ୍ ଉଦ୍ଦେଶ୍ୟ। ଜଣାଶୁଣା ଶିକ୍ଷାବିତ୍, ଲେଖକ, ସୁବକ୍ତା ଓ ସାମାଜିକ କର୍ମୀ ଡ. ମୀନକେତନ ଏଭଳି ଏକ ପଥ ନିର୍ମାଣ କରନ୍ତି, ଯହିଁରେ ସୁଯୋଗ ଓ ସଫଳତା ଛାତ୍ରୀଛାତ୍ରଙ୍କ ଯାତ୍ରାର ସହଯାତ୍ରୀ ହୁଏ। ୧୯୮୯ରେ ଓଡିଏମ୍ ପବ୍ଲିକ୍ ସ୍କୁଲର ମୂଳଦୁଆ ପଡ଼ିବାଠାରୁ ନେଇ ଭବିଷ୍ୟତ କାର୍ଯ୍ୟପନ୍ଥା ସମ୍ପର୍କରେ ଧରିତ୍ରୀ ସହ ଆଳାପ।

ଶିକ୍ଷା ଉପରେ କରୋନାର ପ୍ରଭାବ କିପରି ରହିଛି?

୨୦୧୯-୨୦ ଶିକ୍ଷାବର୍ଷ ଶେଷ ବେଳକୁ ମହାମାରୀର ପ୍ରଭାବ ରାଜ୍ୟରେ ପରିଲକ୍ଷିତ ହୋଇଥିଲା। ୨୦୨୦-୨୧ ଶିକ୍ଷାବର୍ଷ ଆରମ୍ଭରୁ ଶିକ୍ଷାଦାନ ଓ କ୍ଲାସ୍‌ରୁମ ବ୍ୟବସ୍ଥାକୁ ନେଇ ଆମେ ଚିନ୍ତିତ। ଆମ ପାଖରେ ଅତ୍ୟାଧୁନିକ ବ୍ୟବସ୍ଥା ରହିଥିବାରୁ ଶିକ୍ଷାଦାନରେ କୌଣସି ଅସୁବିଧା ହୋଇ ନ ଥିଲେ ମଧ୍ୟ ଏହି ଶିକ୍ଷାବର୍ଷ ସ୍ମୃତି ହୋଇ ରହିବ। ଛାତ୍ରୀଛାତ୍ର-ଶିକ୍ଷକ-କର୍ତ୍ତୃପକ୍ଷ ଓ ପରିଚାଳନା କମିଟି ପାଇଁ କ୍ୟାମ୍ପସ ପରିବେଶ ଏକ ନିଆରା ଅନୁଭୂତି।

୨୦୨୧-୨୨ ଶିକ୍ଷାବର୍ଷ ପାଇଁ ଯୋଜନା କ'ଣ?

ଗତ ବର୍ଷ (୨୦୨୦-୨୧) ଅପେକ୍ଷା ଚଳିତ ବର୍ଷ(୨୦୨୧-୨୨)ର ଶିକ୍ଷା ବ୍ୟବସ୍ଥାକୁ ଆହୁରି ଅତ୍ୟାଧୁନିକ କରାଯିବ। ସବୁ ଠିକ ରହିଲେ ଭୁବନେଶ୍ୱର ସମେତ ସାରା ଓଡ଼ିଶା ଏପରି କି ଭାରତ ବର୍ଷ ଓଡିଏମ୍ ପବ୍ଲିକ୍ ସ୍କୁଲର ପ୍ରଦର୍ଶନ ଦେଖିବ। ଏହି ବିଶ୍ୱସ୍ତରୀୟ ଶିକ୍ଷାନୁଷ୍ଠାନ ଶିକ୍ଷା କହିଲେ କେବଳ ପାଠପଢ଼ା-ପରୀକ୍ଷା-ରେଜଲ୍ଟକୁ ବୁଝେନାହିଁ। ପାଠପଢ଼ା କେବଳ ଚାକିରି ପାଇଁ ନୁହେଁ। ସମାଜ ପ୍ରତିଷ୍ଠା ପାଇଁ ଭଲ ମଣିଷଙ୍କ ଆବଶ୍ୟକତା ରହିଛି, ଯାହାକି ଓଡିଏମ୍ ଗ୍ରୁପ୍ ଅଫ ଏଜୁକେଶନ ପୂରଣ କରିବ। ଅଭିଭାବକଙ୍କ ଭରସା ଓ ଭଲ ପାଇବାକୁ ପୁଞ୍ଜି କରି ଆଗକୁ ଯାତ୍ରା କରିବା ପାଇଁ ଯୋଜନା ରହିଛି।

ଓଡିଏମ୍ ପରିବାର ମହାମାରୀ ସମୟରେ କିଭଳି ପ୍ରଭାବିତ ହୋଇଥିଲା?

୩ ଶିକ୍ଷକ ଓ ୩୦ ଛାତ୍ରୀଛାତ୍ରଙ୍କୁ ନେଇ ଆରମ୍ଭ ହୋଇଥିବା ଶିକ୍ଷାନୁଷ୍ଠାନରେ ଆଜି ୩୦୦ରୁ ଊର୍ଦ୍ଧ୍ୱ ଶିକ୍ଷକ ଓ ୨୦୦ରୁ ଅଧିକ କର୍ମଚାରୀ। ଏମାନଙ୍କ ସହ ପ୍ରାୟ ୫ ହଜାର ବିଦ୍ୟାର୍ଥୀଙ୍କୁ ନେଇ ଓଡିଏମ୍ ପରିବାର। ମୁରବି ହୋଇଥିବାରୁ ଭଲ ମଣିଷ ଗଢ଼ିବା ମୋ କର୍ତ୍ତବ୍ୟ ଓ ଦାୟିତ୍ୱ। ମହାମାରୀରେ ପିଲାଙ୍କ ପାଇଁ ଅନେକ କାର୍ଯ୍ୟକ୍ରମ କରାଯାଇଥିଲା। କରୋନା ଯୋଗୁ କିଛି ମାସ ପାଇଁ ଦୂରତା ବଢ଼ିଯାଇଥିଲା, ଏବେ ପୁଣି ସ୍ୱାଭାବିକ ସ୍ଥିତି ଫେରୁଛି।

ଏଥର ବଜେଟରେ ଶିକ୍ଷା ପାଇଁ କ'ଣ ଅଛି?

୨୦୨୧-୨୨ ସାଧାରଣ ବଜେଟ ଏକ ବହୁମୁଖୀ ବଜେଟ। ଏହା ଗୁଣାତ୍ମକ ଶିକ୍ଷାକୁ ଗତିଶୀଳ କରିବ। ଏଥିରୁ ନୂତନ ନିୟମାବଳୀ ଓ ଶିକ୍ଷା ବ୍ୟବସ୍ଥା କିପରି ହେଉଛି ତା' ଉପରେ ନଜର ରଖିବା ହେଉଛି ଶିକ୍ଷାବିତ୍‌ଙ୍କ କର୍ତ୍ତବ୍ୟ। ସରକାର ଦେଶର ଅର୍ଥ ବ୍ୟବସ୍ଥାକୁ ସଜାଡ଼ିବା ପାଇଁ ବ୍ୟବସାୟ ଓ ବଜାର ଚାହିଦାକୁ ପୂରଣ କରିବା ଲାଗି ମହତ୍ୱାକାଂକ୍ଷୀ ନିଷ୍ପତ୍ତି ନେଇଛନ୍ତି।

ଭୁବନେଶ୍ୱରରେ ଅନେକ ପ୍ରମୁଖ ବିଦ୍ୟାଳୟ ରହିଛି, ସେସବୁକୁ କିପରି ଦେଖୁଛନ୍ତି?

ସ୍କୁଲର ସଂଖ୍ୟା ଜାଣିଥିବା ଲୋକେ ପ୍ରତିଦ୍ୱନ୍ଦ୍ୱୀ ନ ହୋଇ ନିଜ ବ୍ୟବସ୍ଥାର ସୁଦୃଢ଼ୀକରଣ ଓ ଶିକ୍ଷାର ମାନବୃଦ୍ଧି ପାଇଁ କଠିନ ପରିଶ୍ରମ କରୁଛନ୍ତି। ବରଗଛ ହେବାଠାରୁ ଦୂବଘାସ ହେବା ଭଲ। ଦୂବଘାସ ଆଉ ବରଗଛ ଭିତରେ ଥିବା ଫରକ୍ ବ୍ୟବସାୟୀ ନୁହନ୍ତି, ବିଦ୍ୱାନମାନେ ଖୋଜି ପାଇବେ। କିଏ କ'ଣ କଲେ ତାକୁ ଲକ୍ଷ୍ୟ ନ କରି ମୁଁ କ'ଣ କରିପାରିବି ସେ ବିଷୟରେ ଚିନ୍ତା କଲେ ସଫଳତା ଓ ସୁନାମ ମିଳେ।

ସଫଳତାର ଶ୍ରେୟ କାହାକୁ ଦେବେ?

ସାମୂହିକ ଉଦ୍ୟମରେ ସଂସ୍ଥାକୁ ସଫଳତା ମିଳେ। ଓଡିଏମ୍‌ର ସଫଳତା ପଛରେ ମୋ ସହଧର୍ମିଣୀଙ୍କ ଶତ ଚେଷ୍ଟା ଓ ସହଯୋଗ ରହିଛି। ଏହି ଶ୍ରେୟ ତାଙ୍କୁ ଉତ୍ସର୍ଗୀକୃତ। ଓଡିଏମ୍ ପରିବାର ପ୍ରତି କର୍ମଚାରୀଙ୍କ ଭଲ ପାଇବା, ଭରସା ଓ ନିଷ୍ଠାପରତା ସାଙ୍ଗକୁ ଅଭିଭାବକଙ୍କ ସହଯୋଗ ଆଗକୁ ବଢ଼ିବା ପାଇଁ ପ୍ରେରଣା ଦେଇଛି।

ଶିକ୍ଷା, ସମାଜସେବା, କଳା ଓ ସ୍ୱାସ୍ଥ୍ୟସେବା ଏସବୁରେ ସମନ୍ୱୟ କିପରି ରଖନ୍ତି?

ବଳ ବୟସ ଓ ଭଲ ସମୟ ଅଛି ବୋଲି ସବୁକିଛି କରିପାରୁଛି। ଛୋଟ ଗାଁରୁ ଆସି ବଡ଼ ସହରରେ ରହିଥିଲେ ମଧ୍ୟ କଳା, ସଂସ୍କୃତି, ସ୍ୱାସ୍ଥ୍ୟସେବା ଓ ସାମାଜିକ କାର୍ଯ୍ୟକ୍ରମ କରିବା ଜଣେ ଭଲ ମଣିଷର ପରିଚୟ। ସମାଜ ଆମକୁ ସବୁକିଛି ଦେଇଥିବାରୁ ସମାଜକୁ ସମୟ ଦେବା ଆମ କର୍ତ୍ତବ୍ୟ। ସାମାଜିକ ପରିବର୍ତ୍ତନ ପାଇଁ ଶିକ୍ଷା ହିଁ ସବୁ କିଛି। ଭଲ ମଣିଷ ତିଆରି କରି ସମାଜ ପ୍ରତିଷ୍ଠା କରିବା ପାଇଁ ମୁଁ ଦୃଢ଼ ସଂକଳ୍ପବଦ୍ଧ।

ଧରିତ୍ରୀ DHARITRI | OrissaPOST
BUSINESS EMINENCE AWARDS

ଗୁରୁଡ଼ିଝାଟିଆ ସେବା ସମବାୟ ସମିତି ପିଅନ ଚାକିରିରୁ ବହିଷ୍କୃତ

ଭୁବନେଶ୍ୱର,୨୧।୨(ବ୍ୟୁରୋ)

କଟକ କେନ୍ଦ୍ର ସମବାୟ ବ୍ୟାଙ୍କ, ଆଠଗଡ଼ ଶାଖା ଅଧୀନରେ ଥିବା ଗୁରୁଡ଼ିଝାଟିଆ ସେବା ସମବାୟ ସମିତିରେ କୃଷି ଋଣ ଜାଲିଆତି ଓ ଆର୍ଥିକ ଅନିୟମିତତା ଘଟଣାରେ ଗୁରୁଡ଼ିଝାଟିଆ ସେବା ସମବାୟ ସମିତିର ପିଅନ ପ୍ରବୋଧ ରଞ୍ଜନ ପରିଡ଼ାଙ୍କୁ ଚାକିରିରୁ ବହିଷ୍କାର କରାଯାଇଛି। ଚାଷୀମାନଙ୍କୁ ଋଣ ପ୍ରଦାନ କ୍ଷେତ୍ରରେ ଜାଲିଆତି ଓ ହେରଫେର ଅଭିଯୋଗର ତଦନ୍ତ ରିପୋର୍ଟରେ ତାଙ୍କ କାର୍ଯ୍ୟରେ ଅସଦ ଆଚରଣ ଓ ଗୁରୁତର ଦୁର୍ନୀତି ହୋଇଥିବା ବିଷୟ ଉଲ୍ଲେଖ ରହିଥିବା ଦୃଷ୍ଟିରୁ ଏବଂ ସେବା ସମବାୟ ପରିଚାଳନା ନିଷ୍ପତ୍ତି କ୍ରମେ ପ୍ରବୋଧ ରଞ୍ଜନ ପରିଡ଼ାଙ୍କୁ ସମବାୟ ବିଭାଗ ଦ୍ୱାରା କାର୍ଯ୍ୟରୁ ବହିଷ୍କାର କରାଯାଇଛି। ଏହି ବହିଷ୍କାର ଆଦେଶ ତୁରନ୍ତ ଲାଗୁ କରାଯାଇଥିବା ବିଭାଗୀୟ ସୂତ୍ରରୁ ପ୍ରକାଶ।

ପୂର୍ବରୁ କୃଷ ଋଣ ଜାଲିଆତ ପ୍ରସଙ୍ଗରେ ପ୍ରବୋଧଙ୍କୁ ନିଲମ୍ବନ କରାଯାଇଥିଲା।

ସୂଚନାଯୋଗ୍ୟ ଯେ ଆଠଗଡ଼ ବ୍ଲକ୍ ଅନ୍ତର୍ଗତ ଗୁରୁଡ଼ିଝାଟିଆ ସେବା ସମବାୟ ସମିତିରେ ଚାଷୀଙ୍କ ନାମରେ ବ୍ୟାପକ କୃଷି ଋଣ ଦୁର୍ନୀତି ଅଭିଯୋଗ ଆସିବା ପରେ ସମବାୟ ବିଭାଗ ପକ୍ଷରୁ ପ୍ରାଥମିକ ତଦନ୍ତ ପରେ ସେବା ସମବାୟ ସମିତିର ସମ୍ପାଦକଙ୍କ ସମେତ ଅନ୍ୟ କେତେକ କର୍ମଚାରୀ ଓ କଟକ କେନ୍ଦ୍ର ସମବାୟ ବ୍ୟାଙ୍କର ଆଠଗଡ଼ ଶାଖାର କେତେକ ଅଧିକାରୀ, କର୍ମଚାରୀଙ୍କ ସମେତ ୯ ଜଣଙ୍କୁ କାର୍ଯ୍ୟରୁ ନିଲମ୍ବନ କରାଯାଇଥିଲା। ଘଟଣାର ଉପଯୁକ୍ତ ତଦନ୍ତ ଓ ବିହିତ କାର୍ଯ୍ୟାନୁଷ୍ଠାନ ନିମନ୍ତେ ଭୁବନେଶ୍ୱରସ୍ଥିତ ସିଆଇଡି, କ୍ରାଇମବ୍ରାଞ୍ଚର ଅର୍ଥନୈତିକ ଅପରାଧ ଶାଖାକୁ ନିବନ୍ଧକ, ସମବାୟ ସମିତି ସମୂହଙ୍କ ପକ୍ଷରୁ ଅନୁରୋଧ କରାଯାଇଥିଲା। ଅର୍ଥନୈତିକ ଅପରାଧ ଶାଖା ଦ୍ୱାରା ଏହାର ସବିଶେଷ ତଦନ୍ତ କରାଯାଉଛି। ଏହା ପୂର୍ବରୁ ଗୁରୁଡ଼ିଝାଟିଆ ସେବା ସମବାୟ ସମିତିର ନିଲମ୍ବିତ ସମ୍ପାଦକ ବିଜୟ କୁମାର ଦାସଙ୍କୁ ତାଙ୍କ କାର୍ଯ୍ୟରୁ ବହିଷ୍କାର କରାଯାଇଛି। ପରଚାଳନା ପରିଷଦ ବୈଠକରେ ସର୍ବସମ୍ମତି ନିଷ୍ପତ୍ତି ଗ୍ରହଣ ପରେ ତାଙ୍କୁ ତୁରନ୍ତ କାର୍ଯ୍ୟରୁ ବହିଷ୍କାର କରାଯାଇଥିଲା।

୧୩ରେ ଚଣ୍ଡିଖୋଲରେ ହେବ ମହାପଞ୍ଚାୟତ

ଚଣ୍ଡିଖୋଲ,୨୧।୨(ଡି.ଏନ୍.ଏ.)

କେନ୍ଦ୍ର ସରକାରଙ୍କ ୩ କୃଷି ଆଇନକୁ ବିରୋଧ କରି ନୂଆଦିଲ୍ଲୀରେ ଚାଲିଥିବା କୃଷକଙ୍କ ଆନ୍ଦୋଳନ ୮୮ ଦିନ ଅତିକ୍ରମ କଲାଣି। ତୁରନ୍ତ କୃଷି ଆଇନକୁ ପ୍ରତ୍ୟାହାର ଦାବି କରି ଆସନ୍ତା ମାର୍ଚ୍ଚ ୧୩ରେ ଚଣ୍ଡିଖୋଲ ଛକରେ ନବନିର୍ମାଣ କୃଷକ ସଙ୍ଗଠନ ତରଫରୁ ମହାପଞ୍ଚାୟତ କାର୍ଯ୍ୟକ୍ରମ ଅନୁଷ୍ଠିତ ହେବ ବୋଲି ଘୋଷଣା କରାଯାଇଛି। ରବିବାର ଚଣ୍ଡିଖୋଲ ନିକଟ ନୂଆ ସୁଙ୍ଗୁଡ଼ାଠାରେ ରାଜ୍ୟ ସହ ସଂଯୋଜକ ନିମାଇଁ ରାୟଙ୍କ ଅଧ୍ୟକ୍ଷତାରେ ଏକ ବୈଠକ ଅନୁଷ୍ଠିତ ହୋଇଥିଲା। ଏଥିରେ ରାଷ୍ଟ୍ରୀୟ ସଂଯୋଜକ ଅକ୍ଷୟ କୁମାର ଯୋଗଦେଇ ଚାଷୀମାନଙ୍କ ଦାବିକୁ ସରକାର ନ ମାନିବା ପର୍ଯ୍ୟନ୍ତ ଆନ୍ଦୋଳନ ଚାଲୁ ରହିବ ବୋଲି ଘୋଷଣା କରିଥିଲେ। ୧୩ ତାରିଖରେ ହେବାକୁ ଥିବା ମହାପଞ୍ଚାୟତରେ ରାଜ୍ୟର ବିଭିନ୍ନ ପ୍ରାନ୍ତରୁ କୃଷକ ସଙ୍ଗଠନ କର୍ମକର୍ତ୍ତା ଯୋଗଦେବେ ବୋଲି ଅକ୍ଷୟ ସୂଚନା ଦେଇଥିଲେ। ରାଜ୍ୟ ସଂଯୋଜକ ଶେଷଦେବ ନନ୍ଦ ଯୋଗଦେଇ ରାଜନୈତିକ ଦଳମାନେ କୃଷକମାନଙ୍କୁ ଅସ୍ତ୍ର କରି ଭୋଟ ହାତେଇବାରେ ବ୍ୟସ୍ତ ରହୁଥିବାବେଳେ ସେମାନଙ୍କ ସମସ୍ୟା ପ୍ରତି ଆଖି ବୁଜି ଦେଉଛନ୍ତି। ତେଣୁ ଦେଶରୁ କୃଷି ଆଇନ ନ ହଟିବା ପର୍ଯ୍ୟନ୍ତ କୃଷକମାନେ ପଛକୁ ହଟିବେ ନାହିଁ ବୋଲି ନନ୍ଦ ଘୋଷଣା କରିଥିଲେ। ଗ୍ରାମସ୍ତରରେ ଚାଷୀମାନଙ୍କୁ ସଚେତନ କରାଯିବା ସହ କଭଳ ସେମାନେ ଉଚିତ ନ୍ୟାୟ ପାଇବେ ସେନେଇ ଲଢେଇ ଜୋରଦାର କରାଯିବ ବୋଲି ବୈଠକରେ ଘୋଷଣା କରାଯାଇଥିଲା।

ଭଡ଼ାଘରେ ସେକ୍ସ ର୍ୟାକେଟ୍

୪ ମହିଳା ଉଦ୍ଧାର, ୨ ପୁରୁଷ ଗିରଫ

ଭଦ୍ରକ ଅଫିସ, ୨୧।୨

ଭଦ୍ରକ ସହରାଞ୍ଚଳ ଥାନା ଅଧୀନ ଡଗମୁଣ୍ଡସ୍ଥିତ ଏକ ଭଡ଼ାଘରେ ଶନିବାର ବିଳମ୍ବିତ ରାତିରେ ପୋଲିସ ଚଢ଼ାଉ କରି ସେକ୍ସ ର୍ୟାକେଟ୍ ଠାବ କରିଛି। ସହରରେ ଦୀର୍ଘଦିନ ଧରି ଏହି କାରବାର ଚାଲି ଆସୁଥିବା ବେଳେ ଏଥିରେ ସମ୍ପୃକ୍ତ ୪ ମହିଳାଙ୍କୁ ଉଦ୍ଧାର କରାଯିବା ସହ ୨ ପୁରୁଷଙ୍କୁ ପୋଲିସ ଗିରଫ କରିଛି। ଏ ନେଇ ଥାନାରେ ଏକ ମାମଲା(ନଂ. ୮୩/୨୧) ରୁଜୁ ହୋଇଛି। ଉଦ୍ଧାର ହୋଇଥିବା ମହିଳାଙ୍କ ମଧ୍ୟରେ ନିକଟରେ ବହିଷ୍କୃତ ହୋଇଥିବା ଜଣେ ହୋମ୍‌ଗାର୍ଡ ଅଛନ୍ତି। ତେବେ ଏ ନେଇ ଅଧିକ ତଦନ୍ତ ଜାରି ରହିଥିବା ଚାଉନ ଥାନାଧିକାରୀ ଚନ୍ଦନ ଘଡ଼େଇ ସୂଚନା ଦେଇଛନ୍ତି।

ପ୍ରକାଶ ଯେ, ଉକ୍ତ ଭଡ଼ାଘରେ କଛମାସ ହେବ କେତେଜଣ ମହିଳା ରହୁଥିଲେ। ଏହି ଘରକୁ ବହୁ ମହିଳା ଓ ପୁରୁଷ ଯିବାଆସିବା କରୁଥିଲେ। ସ୍ଥାନୀୟ ଲୋକେ ସେମାନଙ୍କ କାର୍ଯ୍ୟକଳାପ ଉପରେ ସନ୍ଦେହ କରି ଟାଉନ ପୋଲିସକୁ ଖବର ଦେଇଥିଲେ। ପୋଲିସ ସେଠାରେ ଚଢ଼ାଉ କରି ସନ୍ଦେହଜନକ ଭାବେ ସେମାନଙ୍କୁ ଥାନାକୁ ଉଠାଇ ନେଇଥିଲା। ଦୀର୍ଘ ସମୟ ତନାଘନା ପରେ ସେକ୍ସ ର୍ୟାକେଟ୍ ସମ୍ପର୍କରେ ପୋଲିସକୁ ତଥ୍ୟ ମିଳିଥିଲା। ତେବେ ଭଦ୍ରକ ମୁଖ୍ୟ ସହରଠାରୁ ମାତ୍ର କେଇ ମିଟର ଦୂରରେ ଏଭଳି ସେକ୍ସ ର୍ୟାକେଟ୍ ଚାଲିବା ଘଟଣା ସମସ୍ତଙ୍କୁ ଆଶ୍ଚର୍ଯ୍ୟ କରିଛି।

ଭଦ୍ରକ ଡଗମୁଣ୍ଡସ୍ଥିତ ଭଡ଼ାଘରେ ଚଢ଼ାଉ କରୁଛି ପୋଲିସ।

ହୋଟେଲରୁ ୧୭୪ ଗ୍ରାମ୍ ବ୍ରାଉନସୁଗାର ଜବତ: ୨ ଗିରଫ

ଆଠଗଡ଼,୨୧।୨(ସ୍ୱ.ପ୍ର.)

କଟକ ଜିଲା ଆଠଗଡ଼ ଥାନା ଅଧୀନ

ଅତିମାନବ କିଏ ? ଯେ ଏହି ଜଡମୁଖୀ ବିଭଗ୍ନ ମାନବୀୟ ବ୍ୟକ୍ତିଜୀବନର ଉର୍ଦ୍ଧ୍ୱକୁ ଉଠିଯାଇ ପାରେ– ଏବଂ ନିଜକୁ ବିଶ୍ୱମୟ କରିଦେଇ ଏକ ଦିବ୍ୟଶକ୍ତି, ଦିବ୍ୟପ୍ରେମ, ଦିବ୍ୟ ଆନନ୍ଦ ଓ ଦିବ୍ୟଜ୍ଞାନରେ ନିଜକୁ ଦିବ୍ୟମଣିଷ କରି ଦେଇପାରେ। –ଶ୍ରୀଅରବିନ୍ଦ

କେବଳ ଦଳ ନୁହେଁ

ଗଣତନ୍ତ୍ରର ଏକ ମୌଳିକ ଆବଶ୍ୟକତା ହେଉଛି ନିର୍ବାଚନ। ନିର୍ବାଚନ ପରେ ଗଠିତ ସରକାର ଦଳର ସୀମା ପରିସର ଭିତରେ ରହିବା ପରିବର୍ତ୍ତେ ସାଧାରଣ ନାଗରିକଙ୍କ ମଙ୍ଗଳ ଚିନ୍ତା କରିବା କଥା। ୨୦ ଫେବୃୟାରୀରେ ନୀତି ଆୟୋଗ ବୈଠକରେ ଭିଡିଓ କନ୍‌ଫରେନ୍ସ ଜରିଆରେ ଯୋଗଦେଇ ମୁଖ୍ୟମନ୍ତ୍ରୀ ନବୀନ ପଟ୍ଟନାୟକ ଏଭଳି ମତ ଦେବା ପରେ ତାହା ରାଜନୈତିକ ପରିମଣ୍ଡଳରେ ଭ୍ରୂକୁଞ୍ଚନ ସୃଷ୍ଟି କରିଛି। ନବୀନ କେଉଁ ଦଳକୁ ଇଙ୍ଗିତ କରି କହିଛନ୍ତି ତାହା ବେଶ୍ ବୁଝାପଡୁଛି। ଏଠାରେ ଉଲ୍ଲେଖଯୋଗ୍ୟ ଯେ, ବିଗତ କିଛି ସମୟ ଧରି ନବୀନ ପଟ୍ଟନାୟକ କୌଣସି ରାଜନୈତିକ ମନ୍ତବ୍ୟ ଦେଉ ନ ଥିଲେ। ଅପରପକ୍ଷରେ ଫେବୃୟାରୀ ୯ରେ ଓଡ଼ିଶା କ୍ୟାବିନେଟ୍ ବୈଠକରେ ଧାନର ସର୍ବନିମ୍ନ ସହାୟକ ମୂଲ୍ୟ (ଏମ୍‌ଏସ୍‌ପି)କୁ ଦୁଇଗୁଣା କରିବା ଲାଗି କେନ୍ଦ୍ର ପାଖରେ ଦାବି ଏବଂ ୨୦୧୯ ନିର୍ବାଚନଠାରୁ ଆଜି ପର୍ଯ୍ୟନ୍ତ ବନ୍ଦ ହୋଇ ରହିଥିବା କାଳିଆ ଯୋଜନାକୁ ୧,୨୭୨ କୋଟି ଟଙ୍କା ଦେଇ ପୁନର୍ଜୀବିତ କରାଇବା ଫଳରେ ବୁଝାପଡୁଛି ଯେ, କୃଷକଙ୍କ ସମର୍ଥନରେ ରହିଛନ୍ତି ବୋଲି ନବୀନ ସ୍ପଷ୍ଟ ବାର୍ତ୍ତା ଦେଉଛନ୍ତି।

ଦେଖାଯାଉଛି ଯେ, ଅନ୍ୟ ରାଜନୈତିକ ଦଳ ସହ ଜଡ଼ିତ ଥିବା ଲୋକଙ୍କୁ ଶାସକ ଦଳ ନେତାମାନେ ହଇରାଣ ହରକତ କରିଥାଆନ୍ତି। ଏବେକାର ସ୍ଥିତିରେ କେବଳ ରାଜନୈତିକ ପ୍ରତିଦ୍ୱନ୍ଦ୍ୱୀଙ୍କୁ ହଇରାଣ କରାଯିବା ନୁହେଁ, ସାଧାରଣ ନାଗରିକ, ଛାତ୍ରୀଛାତ୍ର, ପ୍ରତିବାଦକାରୀ, ସାମାଜିକ କର୍ମୀଙ୍କୁ ମଧ୍ୟ ପୋଲିସ ଜୁଲମ, ପିଟିକରି ମାରିଦେବା ଏବଂ କୋର୍ଟ ମାଧ୍ୟମରେ ଦଣ୍ଡିତ କରାଯାଉଥିବା ଦେଖିବାକୁ ମିଳୁଛି। ଏହାବ୍ୟତୀତ ନବୀନ ସହଯୋଗପୂର୍ଣ୍ଣ ସଂଘୀୟବାଦ (କୋଅପରେଟିଭ୍ ଫେଡ୍‌ରାଲିଜମ୍) ସମ୍ପର୍କରେ ଉଲ୍ଲେଖ କରି ଅନେକ ଦିଶାକୁ ଇଙ୍ଗିତ କରିଛନ୍ତି। କେତେକ ମହଲରେ ଆଲୋଚନା କରାଯାଉଛି ଯେ, ରାଜ୍ୟ ସରକାରଙ୍କ ହାତଗୋଡ଼ ବାନ୍ଧିଦେବା କେନ୍ଦ୍ର ପାଇଁ ଅତି ସହଜ ହୋଇପଡୁଛି। ଉଦାହରଣ ସ୍ୱରୂପ, କରୋନା ପାଣ୍ଡେମିକ୍ ସମୟରେ ଜିଏସ୍‌ଟି ଅଂଶ ହସ୍ତାନ୍ତର ବନ୍ଦ କରିଦେଇ ରାଜ୍ୟଗୁଡ଼ିକୁ ଗ୍ଲାଣ୍ଡୁ କରିଦିଆଯାଇଥିଲା। ଅନ୍ୟପକ୍ଷରେ ରାଜ୍ୟଗୁଡ଼ିକୁ ଋଣ ଉଠାଇବା ପାଇଁ ପରାମର୍ଶ ଦିଆଯାଇଥିଲା। ଏଠାରେ ମନେପକାଇ ଦିଆଯାଇପାରେ, କେନ୍ଦ୍ର ଠୁଳ କରୁଥିବା ଅର୍ଥ ହେଉଛି କରଦାତାଙ୍କର। କେବଳ ଆୟକରଦାତାଙ୍କୁ କରଦାତାର ଆଖ୍ୟା ଦେବା ଅନୁଚିତ ହେବ। ଜନ୍ମରୁ ମୃତ୍ୟୁ ପର୍ଯ୍ୟନ୍ତ ସବୁ କିଣାବିକାରେ ଟିକସ ଦେଉଥିବା ପ୍ରତ୍ୟେକ ନାଗରିକ ଟିକସଦାତାଭାବେ ନିଜକୁ ଚିନ୍ତା କରିବା ଦରକାର। ସେଥିପାଇଁ ଭାରତରେ ଥିବା ସହଯୋଗପୂର୍ଣ୍ଣ ସଂଘୀୟବାଦକୁ ସୁଦୃଢ଼ କରିବା ଅତ୍ୟନ୍ତ ଆବଶ୍ୟକ ହୋଇପଡ଼ିଲାଣି। ନବୀନଙ୍କ କଥାରୁ ଏହା ବୁଝାପଡୁଛି ଯେ, ଓଡ଼ିଶା ସରକାରଙ୍କର ମଧ୍ୟ ହୁଏତ ଭିତ୍ତିରି ଅପଡ଼ କେନ୍ଦ୍ର ସହିତ ଆରମ୍ଭ ହେଲାଣି।

ଭୋଟ୍ ରାଜନୀତି ସର୍ବୋଚ୍ଚରେ ରହୁଥିବାରୁ ବିକାଶମୂଳକ କାର୍ଯ୍ୟ ବାଧାପ୍ରାପ୍ତ ହେଉଛି। ଏକ ସୁସ୍ଥ ଗଣତନ୍ତ୍ର ସକାଶେ ଏହା ଆଦୌ ଶୁଭଙ୍କର ନୁହେଁ। ଗୋଟିଏପଟେ ନବୀନଙ୍କ କଥାକୁ ପ୍ରଶଂସା କଲାବେଳକୁ ପ୍ରକୃତ ସ୍ଥିତିକୁ ଅନୁଧ୍ୟାନ କରିବା ଦରକାର। ଆମେରିକା ଭଳି ଭାରତ ଦୁଇ ଦଳ ମଧ୍ୟରେ ସୀମିତ ନୁହେଁ। ଅଧିକାଂଶ ରାଜ୍ୟରେ ଆଞ୍ଚଳିକ ଦଳ ଥିବାବେଳେ ଜାତୀୟ ଦଳଙ୍କ ପ୍ରଭାବ ମଧ୍ୟ ହ୍ରାସ ପାଉଛି। ବିଭିନ୍ନ ରାଜ୍ୟରେ ଭିନ୍ନ ଭିନ୍ନ ସମୟରେ ନିର୍ବାଚନ ହେଉଥିବାରୁ ନିର୍ବାଚନୀ ବାତାବରଣ ସବୁବେଳେ ରହୁଛି। ସେଥିପାଇଁ ସବୁ ଦଳ ମଧ୍ୟରେ ତିକ୍ତତା ଲାଗିରହୁଛି। ଏଭଳି ବାତାବରଣରେ ବିକାଶ ଘଟିବା ସମ୍ଭବପର ହେଉନାହିଁ, ଯାହା ହେଉଛି ସମୁଦ୍ରକୁ ଶଙ୍କେ। ଏହାର ଅର୍ଥ ନୁହେଁ ଯେ, ଭାରତରେ ଏକ ସମୟରେ ସବୁ ନିର୍ବାଚନ ହେଲେ ସମସ୍ୟାର ସମାଧାନ ହେବ। ଏଥିସହିତ ଏହା ମଧ୍ୟ କୁହାଯାଇପାରିବ ନାହିଁ ଯେ, ସବୁ ଦଳ ସବୁ ପ୍ରସଙ୍ଗରେ ଗୋଟିଏ ମତ ରଖିବେ। ସେଥିପାଇଁ କେବଳ ଦଳ କଥା ଚିନ୍ତା କରିବାକୁ ଛାଡ଼ି ନେତାମାନେ ସାମୂହିକ ମଙ୍ଗଳର ଭାବନା ଅତ୍ୟନ୍ତ କଷ୍ଟକର ହେଲେ ମଧ୍ୟ ଚିନ୍ତା କରିବା ଦରକାର।

ସାପ୍ତାହିକ ପଞ୍ଜିକା

ଫେବୃୟାରୀ ୧୫: ମହାରାଷ୍ଟ୍ରର ଜଲଗାଁଠାରେ ଏକ ଟ୍ରକ ଓଲଟି ୧୭ ଜଣ ଶ୍ରମିକଙ୍କ ମୃତ୍ୟୁ ଘଟିଛି।

➤ଫିଙ୍ଗର ୪ ଖାଲିକଲା ଚାଇନା।

ଫେବୃୟାରୀ ୧୬: ପୁଡୁଚେରୀର ଉପରାଜ୍ୟପାଳ କିରଣ ବେଦୀ ବିଦା ହେଲେ।

➤ପ୍ରବଚନ ଦେବାକୁ ସାରଥିଙ୍କୁ ଅନୁମତି।

➤ମଧ୍ୟପ୍ରଦେଶ ସିଦ୍ଧ ଜିଲାରେ ଏକ ବସ କେନାଲକୁ ଖସିପଡିବା ଯୋଗୁ ୪୫ ଜଣ ପ୍ରାଣ ହରାଇଛନ୍ତି।

ଫେବୃୟାରୀ ୧୭: ଭାରତରେ ପେଟ୍ରୋଲ ୧୦୦ ଟଙ୍କା ଟପିଲା

➤ପ୍ରେମ ପାଇଁ ପରିବାରର ୭ ଜଣଙ୍କୁ ହତ୍ୟା କରିଥିବା ଉତ୍ତରପ୍ରଦେଶ ଅମସୋ ଜିଲାର ଶବନମ ଅଲ୍ଲୀ ଫାଶୀ ପାଇବେ।

ଫେବୃୟାରୀ ୧୮: ଆଇପିଏଲ୍‌ର ୧୪ ତମ ସଂସ୍କରଣ ପାଇଁ ଦକ୍ଷିଣ ଆଫ୍ରିକା ଅଲରାଉଣ୍ଡର କ୍ରିସ ମୋରିସ ୧୬.୨୫ କୋଟି ଟଙ୍କାରେ ବିକ୍ରି ହୋଇଛନ୍ତି।

ଫେବୃୟାରୀ ୧୯: ମଙ୍ଗଳ ମାଟିରେ ନାସାର ରୋଭର।

ଫେବୃୟାରୀ ୨୦: କେରଳ, ମହାରାଷ୍ଟ୍ର, ପଞ୍ଜାବ, ଛତିଶଗଡ ଏବଂ ମଧ୍ୟପ୍ରଦେଶରେ କୋଭିଡ ସଂକ୍ରମଣ ବୃଦ୍ଧି।

➤ଇଣ୍ଡୋନେସିଆ ସମୁଦ୍ର କୂଳରେ ୫୨ ଡିମି ମୃତ।

su | do | ku
Puzzles by Srikant Ghosh

ସୁ–ଡୋ–କୁ

												D		1
C			B				4							A
	0		7		8			5	B			3		
9		E	A			0								B
	A	3						1					8	
	6		9				5	E		D			2	
8		0		2		3	B					4		C
				A					3			1	B	
5		1		4		2			C			9	D	
	3	2	8	C					A	6				0
3									8	A				
	2	4			0		7	A		9			1	5
	E	5				8		6		2				
A			D	1	E						7		9	
	7	9	4							3	C			2

ଏହାର ଉତ୍ତର ଆସନ୍ତାକାଲି ପ୍ରକାଶ ପାଇବ

ଉପରେ ପ୍ରଦତ୍ତ ସୁଡୋକୁର ଏପରି ସମାଧାନ କରିବାକୁ ହେବ, ଯେପରି ପ୍ରତ୍ୟେକ ଧାଡି, ସ୍ତମ୍ଭ ଓ ଆୟତାକାର ବାକ୍ସ ଭିତରେ ୦ରୁ ୯ ପର୍ଯ୍ୟନ୍ତ ଅଙ୍କ ଓ A ରୁ E ପର୍ଯ୍ୟନ୍ତ ଇଂଲିଶ ଲିପି ରହିବ।

D	6	2	4	C	3	E	7	8	9	1	A	B	5	0
1	B	4	8	E	D	A	9	2	0	C	5	3	7	6
7	A	C	9	2	5	1	0	6	D	B	3	E	8	4
E	9	3	0	A	B	D	4	5	8	7	6	2	C	1
0	8	5	7	6	1	3	C	B	E	4	2	D	9	A
4	C	6	D	3	0	B	A	9	1	2	8	7	E	5
A	7	1	B	8	E	5	2	D	4	0	C	9	6	3
5	E	9	6	4	A	7	8	1	B	3	D	C	0	2
2	D	8	5	7	C	0	E	3	6	A	9	4	1	B
3	0	B	1	9	2	4	6	C	7	5	E	8	A	D
8	3	A	C	1	4	6	D	0	2	E	7	5	B	9
6	2	7	3	0	8	9	5	E	A	D	B	1	4	C
B	5	E	A	D	7	2	1	4	C	9	0	6	3	8
9	4	D	E	5	6	C	B	A	3	8	1	0	2	7
C	1	0	2	B	9	8	3	7	5	6	4	A	D	E

ଗତକାଲିର ଉତ୍ତର

ମହାମନ୍ତ୍ରର ମଧୁର ସଙ୍ଗୀତ

ଚିତ୍ର–ଚରିତ୍ର

ଅଧ୍ୟାପକ ନିରଞ୍ଜନ ପାଢ଼ୀ

ମହାମାରୀ କରୋନା ସଙ୍କଟରେ ବ୍ୟକ୍ତି ଜୀବନଠୁଁ ଆରମ୍ଭ କରି ସାମାଜିକ ଜୀବନଯାଏଁ ଗୁରୁତର ପ୍ରଭାବିତ ହୋଇଥିଲାବେଳେ ନାନା କାଇଦା କଟକଣା ମଧ୍ୟରେ ସମ୍ପନ୍ନ ହୋଇଛି ଆମ ଦେଶର ବାସ୍ତୁରିତମ ଗଣତନ୍ତ୍ର ଦିବସ। ସେଦିନ ସକାଳେ ଚା' ପାନ ସହ ଖବରକାଗଜ ଉପରେ ଆଖି ପକାଉଥିଲାବେଳେ ଅଚାନକ ଛ' ବର୍ଷୀୟା ନାତୁଣୀ ଦୀକ୍ଷାର ତାଗିଦାରେ ସଂବିତ୍ ଫେରି ପାଇ ଚେୟାରରୁ ଉଠି ଛିଡ଼ା ହେବାକୁ ବାଧ୍ୟ ହୋଇଥିଲା ଏ ଲେଖକ। କଥା ହେଲା, ରାଜଧାନୀର ମହାତ୍ମା ଗାନ୍ଧୀ ମାର୍ଗ ଉପରେ ସୁସଜ୍ଜିତ ମଞ୍ଚରେ ଛିଡ଼ା ହୋଇ ଜାତୀୟ ପତାକା ଉତ୍ତୋଳନ କରି ରାଜ୍ୟପାଳ ଓ ମୁଖ୍ୟମନ୍ତ୍ରୀ ମହୋଦୟଙ୍କ ସମେତ ସମବେତ ନାଗରିକବୃନ୍ଦ ଜାତୀୟ ସଙ୍ଗୀତ ଗାନ କରୁଥିଲାବେଳେ ଅନ୍ୟମନସ୍କ ହୋଇ ଛିଡ଼ା ହେବାକୁ ଭୁଲି ଯାଇଥିଲା ସେ। ଟିଭି ପରଦା ଉପରେ ଭାସି ଆସୁଥିବା ଜାତୀୟ ସଙ୍ଗୀତ ପ୍ରତି ସମ୍ମାନ ଜଣାଇ ଛିଡ଼ା ହେବା ଯେ ଏକ ଜାତୀୟ କର୍ତ୍ତବ୍ୟ, ଏହା ସମ୍ଭବତଃ ତା' ମା'ବାପାଙ୍କଠାରୁ ଶିକ୍ଷା କରିଥିବା ଦୀକ୍ଷା ତା' ପରିଣତ ବୟସ୍କ ଜେଜେକୁ ବି ଶିଖାଇ ଦେଇଥିଲା। ଜାତିର ଗୌରବୋଦୀପ୍ତ ସ୍ୱାଭିମାନର ପ୍ରତୀକ ହୋଇ ପରଦା ଉପରେ ଫରଫର ଉଡୁଥିବା ଜାତୀୟ ପତାକାକୁ ଅନାଇ ଜାତୀୟ ସଙ୍ଗୀତ ଗାନ କରିବା ଯେଉଁ ମୁଗ୍ଧ ଅନୁଭବ, ତହିଁରୁ ବଞ୍ଚିତ ହେବାକୁ ଯାଉଥିଲାବେଳେ କଅଁଳ ଶିଶୁଟିର କୋମଳ କଣ୍ଠର ତାଗିଦା ସେଦିନ ଫେରାଇ ନେଇଥିଲା ପ୍ରାୟ ତିନି ଦଶନ୍ଧି ତଳର ଏକ ଅଭୁଲା ଅତୀତକୁ। '୧୯୪୨– ଏ ଲଭ୍ ଷ୍ଟୋରି' ନାମକ ଏକ ଦେଶାତ୍ମବୋଧକ ହିନ୍ଦୀ ଫିଲ୍ମ ପ୍ରଦର୍ଶିତ ହେଉଥିଲା ରାଜଧାନୀର ଏକ ପ୍ରମୁଖ ପ୍ରେକ୍ଷାଳୟରେ। ଛବିଟିରେ ମହାନ୍ ଅଗଷ୍ଟ ବିପ୍ଳବର ଦେଶପ୍ରେମକୁ ପ୍ରେମ ରାଇଜର ଉପକଥା କେମିତି ଅବିଚାରିତ ଭାବେ ଘୋଡ଼ାଇ ପକାଇ ଥିଲେ ହେଁ ଏହାର ଶେଷ ଦୃଶ୍ୟଟି ଥିଲା ଅତ୍ୟନ୍ତ ରୋମାଞ୍ଚକର। ଅଗଷ୍ଟ ବିପ୍ଳବ ଯଜ୍ଞରେ ଆତ୍ମାହୁତି ଦେଇଥିବା ବିସ୍ମୃତ ଦେଶପ୍ରେମୀଙ୍କ ବଳିଦାନର ସ୍ମୃତିଚାରଣ କରି ଦେଶପ୍ରେମର ମୁଗ୍ଧ ଅନୁଭବରେ ଜଡ଼ସଡ଼ ହେବା ପାଇଁ ସେଇ ଦୃଶ୍ୟଟି ଥିଲା ଯଥେଷ୍ଟରୁ ଅଧିକ। ୟୁନିୟନ ଜ୍ୟାକ୍ ବଦଳରେ ଫରଫର ହୋଇ ଉଡୁଥିଲା ବିଜୟ ବୈଜୟନ୍ତୀ ତ୍ରିରଙ୍ଗା ପତାକା। କାଳେ ଦର୍ଶକ ପ୍ରେମ କାହାଣୀରେ ନିମଗ୍ନ ରହି ଜାତୀୟ ପତାକା ସହ ଜାତୀୟ ସଙ୍ଗୀତକୁ ସମୁଚିତ ସମ୍ମାନ ଦେବାକୁ ଭୁଲିଯିବେ, ସେହି ଆଶଙ୍କାରେ ପ୍ରଯୋଜକ ବଡ଼ ବଡ଼ ଅକ୍ଷରରେ ଜାତୀୟ ପତାକାକୁ ସମ୍ମାନ ଜଣାଇ ଛିଡ଼ା ହୋଇ ରହିବାକୁ ଦର୍ଶକମାନଙ୍କୁ ନମ୍ର ନିବେଦନ କରିଥିଲେ। ଅଥଚ ଏତେ ବଡ଼ ପ୍ରେକ୍ଷାଳୟଟିରେ କେବଳ ଅଳ୍ପ କେଇ ଜଣଙ୍କୁ ଛାଡ଼ି ବାକିସବୁ ଯିଏ ଯାହା ବାଟରେ ହଲ୍ ଛାଡ଼ିବାକୁ ଲାଗିଥିଲେ। ନିଜ ଲମ୍ବା ଜୀବନ କାଳର ମାତ୍ର ଦୁଇ ମିନିଟ୍ ସମୟ। ଏହି ଦୁଇ ମିନିଟ୍‌ର ସ୍ୱଳ୍ପ ସମୟ ରାଷ୍ଟ୍ରର ପ୍ରତ୍ୟକ୍ଷ ପ୍ରତୀକକୁ ପ୍ରଣତି ଜଣାଇବାର ଏକ ମାହେନ୍ଦ୍ର ଅବସର। ଅଥଚ ଏହି ମହାମନ୍ତ୍ରର ମଧୁର ସଙ୍ଗୀତକୁ ଅବଦମିତ କରୁଥିଲା ସିନେମା ଦର୍ଶକମାନଙ୍କ ଘର ବାହୁଡ଼ାର କୋଳାହଳ। ଜଣେ ଅନ୍ୟ ଜଣଙ୍କୁ ଟପି ଆଗକୁ ବଢ଼ିବାର ପ୍ରବଣତା ମଧ୍ୟରେ ମୂଲ୍ୟହୀନ ଭାବେ ମଉଳି ଯାଇଥିଲା ଦୁଇ ମିନିଟ୍ ମାତ୍ର ଛିଡ଼ା ହୋଇ ଜାତୀୟ ସଙ୍ଗୀତ ଗାନ କରିବାକୁ ପ୍ରଯୋଜକଙ୍କ ନମ୍ର ନିବେଦନ। ସବୁ କାଳରେ ନିଜ ଅଶିଷ୍ଟ ପୁଅର ଅସଭ୍ୟତାକୁ ମାଆଟିଏ କ୍ଷମା କରିଦେଲା ପରି ଦର୍ଶକଙ୍କ ଘରବାହୁଡ଼ା କୋଳାହଳକୁ ଖାତିର ନ କରି ପରଦା ଉପରେ କିନ୍ତୁ ଜାତୀୟ ପତାକା ଫରଫର ହୋଇ ଉଡ଼ି ଚାଲିଥିଲା, ସତେ ଯେମିତି ତା'ର ଅକୃତଜ୍ଞ ନାଗରିକଙ୍କର ସମସ୍ତ ଅବହେଳା ସତ୍ତ୍ୱେ ସେ କେବଳ ଉଡ଼ିବାକୁ ଶପଥ ନେଇଛି। ବଡ଼ ଅସହ୍ୟ ଥିଲା ସେହି ଅତୃପ୍ତିକର ଅନୁଭୂତି। ପରଦା ଉପରୁ ଭାସି ଆସୁଥିବା ଜାତୀୟ ସଙ୍ଗୀତକୁ ସମ୍ମାନ ଜଣାଇ ସେଦିନ ଏ ଲେଖକ ଛିଡ଼ା ହୋଇ ପ୍ରତିବେଦନ ଜଣାଉଥିଲାବେଳେ ଲକ୍ଷ୍ୟ କରିଥିଲା ପାଖ ସିଟ୍‌ରେ ବସିଥିବା ଜଣେ ଦର୍ଶକ ଚାଲି ଯାଉଛନ୍ତି। ଭଦ୍ର ଲୋକଙ୍କର ଜାତୀୟ ସଙ୍ଗୀତ ପ୍ରତି ଏହି ଇଚ୍ଛାକୃତ ଅବମାନନା ଦେଖି ସେ ଆଉ ସମ୍ଭାଳି ରହିପାରି ନ ଥିଲା। ଇଙ୍ଗିତରେ ସେ ତାଙ୍କୁ ଚାଲି ନ ଯାଇ ଜାତୀୟ ସଙ୍ଗୀତ ଗାନ କରିବାକୁ ଅନୁରୋଧ କରିଥିଲା। ଅଥଚ ତା'ର ନିବେଦନକୁ ଭ୍ରୂକ୍ଷେପ ନ କରି ସେ କେବଳ ଚାଲି ଯାଇ ନ ଥିଲେ, ବରଂ ଯିବାବେଳେ ତା'ର ଏହି ଅବାଞ୍ଛିତ ଦେଶପ୍ରେମକୁ ବିଦ୍ରୂପ କରି କହିଥିଲେ, ''ଏଣେ ଜାତୀୟ ସଙ୍ଗୀତ ପାଇଁ ଏଠାରେ ଛିଡ଼ା ହୋଇ ରହିଲେ ତେଣେ ଷ୍ଟାଣ୍ଡରୁ ସ୍କୁଟର କାଢ଼ିବା ପାଇଁ ଅଧଘଣ୍ଟାଏ ଡେରି ହୋଇଯିବ। କାହା ହାତରେ ଏତେ ସମୟ ଅଛି ଯେ!'' ଅହରହ ସ୍ୱାର୍ଥସେବାର ସଡ଼କରେ ବାଟ ଚାଲିଚାଲି ତଥାପି ଥକି ପଡ଼ି ନ ଥିବା ସ୍ୱାଧୀନୋତ୍ତର ଭାରତୀୟମାନଙ୍କର କି ବ୍ୟସ୍ତତା! ମାତ୍ର ଅଧଘଣ୍ଟାର ସମୟକୁ ଧରି ରଖିବାକୁ କି ବ୍ୟଗ୍ର ବ୍ୟାକୁଳତା! ଅଥଚ ଏହି ପତାକାଟିକୁ ଉଡ଼ାଇବା ପାଇଁ କେତେ ଭଗତ୍ ସିଂହ, ଚନ୍ଦ୍ରଶେଖର ଆଜାଦ୍, ଖୁଦିରାମ ଓ ମାତଙ୍ଗିନୀ ହାଜରା ବର୍ଷବର୍ଷ ଧରି କଠୋର ସାଧନା କରିନାହାନ୍ତି! ନିଜ ସଂସାର ସହ ସମ୍ପର୍କ ତୁଟାଇ ଫିରିଙ୍ଗୀ ସେନାର ସାମ୍ନା କରି କେତେ ନିର୍ଯାତନା ସାହିନାହାନ୍ତି! ସେମାନଙ୍କର ସମୟ ଆମର ଏହି ବ୍ୟସ୍ତ ସ୍କୁଟି ବାବୁଙ୍କ ସମୟ ତୁଳନାରେ ମୂଲ୍ୟହୀନ ଥିଲା ନିଶ୍ଚୟ। ତାହା ନ ହୋଇଥିଲେ କେତେ ବାଧାବିଘ୍ନ, ଯାତନା କଷଣ ସହି କାଳକାଳର ପ୍ରତୀକ୍ଷା ନେଇ ସେମାନେ କ'ଣ ଏକ ଅନିଶ୍ଚିତ ଯାତ୍ରାପଥରେ ଧାଇଁ ଚାଲିଥାନ୍ତେ! ପ୍ରକୃତରେ ଫଳ ଖାଉଥିବା ଲୋକମାନେ ସବୁବେଳେ ଏହିଭଳି। ସେମାନେ କାହୁଁ ବା ଜାଣନ୍ତେ ଗଛ ଲଗାଇଥିବା ତାଙ୍କ ପୂର୍ବପୁରୁଷଙ୍କ ସାଧନାର ସାର୍ଥକତା! ଏଇ ସାଧାରଣତନ୍ତ୍ର ଦିବସରେ କୃଷକ ଆନ୍ଦୋଳନକୁ ଆଳ କରି ଆମ ଜାତୀୟ ପତାକାକୁ ଯେମିତି ଅସମ୍ମାନ କରାଯାଇ ତା' ନିକଟରେ ଏକ ଧର୍ମୀୟ ପତାକା ଉଡ଼ାଇ ଦିଆଗଲା, ତାହା ସ୍ୱାଧୀନ ଭାରତର ଆତ୍ମାକୁ କେତେ କଲବଲ କରିଥିବ, ଏହା ସେହି ତଥାକଥିତ ଆନ୍ଦୋଳନକାରୀଙ୍କ ଅନୁଭବ ବାହାରେ। ନିଜ ଦେଶୀୟ ସରକାରଙ୍କ ବିରୋଧରେ କ୍ରୋଧ ପ୍ରକଟ କରୁଥିବା ଏ ସମୟର ଆନ୍ଦୋଳନକାରୀ ବିଦେଶୀ ଶାସକଙ୍କ ବିରୋଧରେ ଲଢ଼େଇ କରୁଥିବା ସେ ସମୟର ଆନ୍ଦୋଳନର ଉଷ୍ମତା ଅନୁଭବ କରି ପାରୁନାହିଁ। ଦେଶ ପାଇଁ ପ୍ରାଣବଳି ଦେଇଥିବା ତା' ପୂର୍ବପୁରୁଷଙ୍କ ମହାନତାରେ ମୁଗ୍ଧ ହେଉନାହିଁ। ସେଦିନର ସେହି କେଇଜଣଙ୍କ ଶରୀରର ରକ୍ତ ବିନିମୟରେ ଆଜି ଯେ ସେ ଟ୍ରାକ୍ଟର ରାଲିରେ ଆସି ରାଜଧାନୀର ରାଜମାର୍ଗରେ ଉଦ୍ଦଣ୍ଡ ଉନ୍ମତ୍ତ ଆଚରଣ କରି ପାରୁଛି, ଏହା ସେ ବୁଝିପାରୁ ନାହିଁ। ଦେଶପ୍ରେମ ଅନ୍ତରାତ୍ମାର ଏକ ସ୍ୱତଃସ୍ଫୂର୍ତ୍ତ ଆବେଦନ, ଏକ ସମ୍ମୋହିତ ସମର୍ପଣ। ବଳ ପ୍ରୟୋଗ କରି ବା ଦଣ୍ଡର ଭୟ ଦେଖାଇ ତାହା କାହା ପାଖରୁ ଜୋର କରି ଆଦାୟ କରାଯାଇପାରେନା। ଜାତୀୟ ପତାକା ବା ଜାତୀୟ ସଂଗୀତକୁ ସମ୍ମାନ ନ ଜଣାଇବା ଏକ ଦଣ୍ଡନୀୟ ଅପରାଧ ବୋଲି ଘୋଷଣା କରି ଦେଶର କୁଣ୍ଠିତ ନାଗରିକମାନଙ୍କୁ ଏହା କରିବାକୁ ବାଧ୍ୟ କରାଯାଇପାରେନା। ତାହା ଦେଶପ୍ରେମ ହେଉ କି ବିଭୁପ୍ରେମ, ପ୍ରେମ ଯେଉଁଠି ଅନ୍ତରର ଅବ୍ୟକ୍ତ ଆହ୍ୱାନ ନ ହୋଇ ବାଧ୍ୟବାଧକତା ହୋଇଥାଏ ; ସେଠି ପ୍ରେମ ବଦଳରେ ଅଦୃଶ୍ୟ ଭାବେ ପ୍ରକଟିତ ହୋଇଥାଏ ପ୍ରଚଣ୍ଡ ଘୃଣା, ଠିକ୍ ମୁସୋଲିନ୍‌ଙ୍କ ସ୍ତବଗାନ ପରି। ଇଟାଲୀର ଏକଚ୍ଛତ୍ର ଶାସକ ମୁସୋଲିନ୍‌ଙ୍କ ଆତ୍ମବନ୍ଦନା ହିଁ ଥିଲା ତାଙ୍କ ଶାସନକାଳର ଜାତୀୟ ସଂଗୀତ। ଥରେ ମୁସୋଲିନ୍ ସହର ମଧ୍ୟ ଦେଇ ଯାଉଥିବାବେଳେ ତାଙ୍କ ଯାନଟିରେ ଯାନ୍ତ୍ରିକ ତ୍ରୁଟି ଦେଖାଗଲା। ଡ୍ରାଇଭର ପାଖ ଗ୍ୟାରେଜ୍‌ରେ ଗାଡ଼ି ସଜାଡୁଥିବା ବେଳେ ସମୟ ବିତାଇବାକୁ ମୁସୋଲିନ୍ ନିକଟସ୍ଥ ଏକ ପ୍ରେକ୍ଷାଳୟକୁ ଯାଇ ସମସ୍ତଙ୍କ ଅଲକ୍ଷ୍ୟରେ ପଛରେ ବସିଗଲେ ଓ ନୀରବରେ ଚଳଚ୍ଚିତ୍ର ଉପଭୋଗ କରିବାରେ ଲାଗିଲେ। ଚଳଚ୍ଚିତ୍ର ଶେଷ ହେବା ବେଳକୁ ପରଦା ଉପରେ ଭାସି ଉଠିଲା ତାଙ୍କ ନିଜର ଚିତ୍ରପଟ ଓ ସଂଗୀତର ତାଳେତାଳେ ବାଜି ଉଠିଲା ତାଙ୍କ ଉପରେ ରଚିତ ସେହି ସରକାରୀ ସ୍ତବର ରେକର୍ଡ। ଆତ୍ମମନସ୍କ ମୁସୋଲିନ୍ ଆତ୍ମସନ୍ତୋଷ ସହ ସେମିତି ବସି ରହି ଉପଭୋଗ କରିଚାଲିଲେ ଆପଣାର ଆତ୍ମବନ୍ଦନା। ପ୍ରେକ୍ଷାଳୟର ସବୁ ଦର୍ଶକ ଛିଡ଼ା ହୋଇ ଜାତୀୟ ସଂଗୀତ ଗାନ କରୁଥିଲା ବେଳେ ଜଣେ ଦର୍ଶକଙ୍କୁ ଚୁପ୍‌ଚାପ୍ ବସିଥିବା ଦେଖି ଜଣେ କର୍ମଚାରୀ ଦୌଡ଼ି ଆସିଲା ଓ ତାଙ୍କୁ ଠିଆ କରାଇ କହିଲା– ''ଜାଣିଛ! ଏଇ ଉଦ୍‌ଯାପନୀ ସଂଗୀତକୁ ଅମର୍ଯ୍ୟାଦା କରିବାର ଔଦ୍ଧତ୍ୟ ପାଇଁ ତୁମକୁ କେ

ବାଲି ଚୋରା ଚାଲାଣ ବେଳେ ୨ ଟ୍ରାକ୍ଟର ଜବତ

ସାରସକଣା: ମୟୂରଭଞ୍ଜ ଜିଲା ସାରସକଣା ତହସିଲ ଅଞ୍ଚଳରୁ ରବିବାର୨ଟି ଟ୍ରାକ୍ଟର ଜବତ କରାଯାଇଛି। ବାଲି ଚୋରା ଚାଲାଣ ଖବରପାଇ ତହସିଲଦାର ଚଢ଼ାଉ କରି ଟ୍ରାକ୍ଟର ଏହାକୁ ଜବତ କରିଥିଲେ। ଗାଡ଼ି ୨ଟିରୁ ମୋଟ ୫୦ ହଜାର ଟଙ୍କା ଜାରିମାନା ଆଦାୟ କରାଯାଇଥିବା ତହସିଲ୍‌ଦାର ପ୍ରକାଶ କରିଛନ୍ତି।

ସଂକ୍ଷେପରେ

ରାଇବଣିଆରେ ପୁଣି ହାତୀ ଆତଙ୍କ

ଜଳେଶ୍ୱର, ୨୧।୨(ଡି.ଏନ.ଏ.): ଆଜକୁ ୩ ଦିନ ହେଲା ବାଲେଶ୍ୱର ଜିଲା ଜଳେଶ୍ୱର ବ୍ଲକ ଅଧୀନ ରାଇବଣିଆ ଥାନାର ୭ଟି ପଞ୍ଚାୟତରେ ହାତୀ ଆତଙ୍କ ଦେଖାଦେଇଛି। ଜଣେ ଚାଷୀଙ୍କ ଘର ଭାଙ୍ଗିବା ସହିତ ପ୍ରାୟ ୪ କୁଇଣ୍ଟାଲ ଧାନ ହାତୀ ଖାଇବା ସହ ବହୁଧାନ ବୁଣି ନଷ୍ଟ କରିଛି। ଏକ ଗୋଠଖଣ୍ଡିଆ ଦନ୍ତା ହାତୀ ରାଇବଣିଆ ଅଞ୍ଚଳରେ ପ୍ରବେଶ କରିଥିଲା। ଦୁଧୁଆଶୋଳ ଜଙ୍ଗଲରୁ ବାହାରି ଓଲମରା ପଞ୍ଚାୟତର ଗୋପାଳପୁର ଗ୍ରାମର ପ୍ରଦୀପ ସିଂଙ୍କ ଘରେ ପଶିଥିଲା। ହାତୀକୁ ଦେଖି ପ୍ରଦୀପ ଘର ଛାଡି ପଳାଇଥିଲେ। ହାତୀଟି ଘରେ ଥିବା ଧାନ ଖାଇବା ସହିତ ବାରିଆଡେ ଧାନ ବସ୍ତା ନେଇ ଢାଳିଥିଲା। ପରେ ହାତୀକୁ ରାଇବଣିଆଗଡ ଅଞ୍ଚଳରେ ବୁଲୁଥିବା ଦେଖିବାକୁ ମିଳିଥିଲା। ରବିବାର ରାତିରେ ୧୦ଟି ହାତୀ ମୟୂରଭଞ୍ଜ ଜଙ୍ଗଲ ଗୁପୁରାରୁ ବାଲେଶ୍ୱର ଜିଲାର ରାଇବଣିଆ ଅଞ୍ଚଳରେ ଲୁହାପଡା ଜଙ୍ଗଲକୁ ପଶି ଉତ୍ପାତ କରିଥିଲା। ରାଇବଣିଆ ଥାନାର କାଳିକ, ସର୍ଦ୍ଦାରବନ୍ଧ, ଶ୍ୟାମନଗର, ଖୁଆଡ, ବରଡିହା, ରାଇବଣିଆ ଓ ଓଲମରା ପଞ୍ଚାୟତ ଅଞ୍ଚଳରେ ଆତଙ୍କ ଖେଳିଯାଇଛି। ହାତୀପଲ ରବିବାର ସନ୍ଧ୍ୟାରେ ବିଭିନ୍ନ ଗ୍ରାମରେ ପ୍ରବେଶ କରି କ୍ଷୟକ୍ଷତି କରିଥିବା ଜଣାଯାଇଛି। ରେଞ୍ଜର ସରୋଜ ମହାନ୍ତି ଏଥିପ୍ରତି ଦୃଷ୍ଟି ରଖିଥିବା କହିଛନ୍ତି।

ଭାଜପାର ଜିଲା କମିଟି, ମୋର୍ଚ୍ଚା ସଭାପତି ଘୋଷିତ

ଭଦ୍ରକ ଅଫିସ,୨୧।୨: ଭାଜପାର ଭଦ୍ରକ ଜିଲା କମିଟି, ବିଭିନ୍ନ ମୋର୍ଚ୍ଚା ଓ ସେଲ୍‌ର କର୍ମକର୍ତ୍ତାଙ୍କ ନାମ ଘୋଷଣା କରାଯାଇଥିବା ନେଇ ସଭାପତି ହେମନ୍ତ ପାଢ଼ୀ ସୂଚନା ଦେଇଛନ୍ତି। ଜିଲା କମିଟିରେ ସଭାପତି ପାଢ଼ୀଙ୍କ ସହିତ ଉପସଭାପତି ଶ୍ରୀହର୍ଷ ସ୍ୱାଇଁ, ପ୍ରତାପ ଧଳ, ଚତୁର୍ଭୁଜ ନାୟକ, ଜଗବନ୍ଧୁ ଦାସ, କମଳାକାନ୍ତ ସୂତାର, ଉଦୟ ନାରାୟଣ ମଲ୍ଲିକ, ପଙ୍କଜିନୀ ଲେଙ୍କା ଓ ଅଶୋକ କୁମାର ପରିଜା, ସମ୍ପାଦକ ଭାବେ ବିଳାସିନୀ ଘୋଷ, ରାମଚନ୍ଦ୍ର ମିଶ୍ର, ମାଳତୀଲତା ସାହୁ, ଶୁକଦେବ ମଲ୍ଲିକ, ତପସ୍ୱିନୀ ମହାପାତ୍ର, ବସୁମିତ୍ରା ସାହୁ, ଗୀତାଞ୍ଜଳି ଆଇଚ, ଜୟସ୍ମିତା ଗୋଛାୟତଙ୍କୁ ଚୟନ କରାଯାଇଛି। ସାଧାରଣ ସମ୍ପାଦକ ଭାବେ ମନୋଜ ମଲ୍ଲିକ, ଶଶିକାନ୍ତ ବିଶ୍ୱାଳ, ଦୁର୍ଗାପ୍ରସନ୍ନ ଦାସ ଏବଂ କୋଷାଧକ୍ଷ ଜୟପ୍ରକାଶ ମଲ୍ଲିକ ମନୋନୀତ ହୋଇଛନ୍ତି। ସେହପରି ଯୁବମୋର୍ଚ୍ଚା ସଭାପତି ବିକାଶ ଶ୍ରେଷ୍ଠା, ମହିଳା ମୋର୍ଚ୍ଚା ସଭାନେତ୍ରୀ ହରପ୍ରିୟା ସାହୁ, କୃଷକ ମୋର୍ଚ୍ଚା ସଭାପତି ଅଶୋକ ରାଉଳ, ଓବିସି ମୋର୍ଚ୍ଚା ସଭାପତି ବିରେନ୍ଦ୍ର ଜେନା, ସଂଖ୍ୟାଲଘୁ ମୋର୍ଚ୍ଚା ସଭାପତି ମହମ୍ମଦ ଅଲୀ ସବର ଓ ଅନୁସୂଚିତ ଜାତି ମୋର୍ଚ୍ଚା ସଭାପତି ପ୍ରମୋଦ ସୂତାର ମନୋନୀତ ହୋଇଛନ୍ତି। ବୁଦ୍ଧିଜୀବୀ ସେଲ୍ ମୁଖ୍ୟ ଭାବେ ଅମୂଲ୍ୟ ନାୟକ, ସୂଚନା ଅଧିକାର ସେଲ୍ ମୁଖ୍ୟ ସୁଧାକର ମହାଳିକ, ଲିଗାଲ ସେଲ୍ ମୁଖ୍ୟ ରଞ୍ଜିତ ମହାନ୍ତି, ମିଡିଆ ସେଲ୍ ମୁଖ୍ୟ ବୈକୁଣ୍ଠ ସାହୁ ଓ ଆଇଟି ସେଲ୍ ମୁଖ୍ୟ ଭାବେ ଶଶାଙ୍କ ଶେଖର ମିଶ୍ରଙ୍କୁ ମନୋନୀତ କରାଯାଇଛି।

ଜାତୀୟ ବାଣିଜ୍ୟ ମେଳାରେ କୋଭିଡ୍ ନିୟମ ଉଲ୍ଲଂଘନ

କେନ୍ଦୁଝର, ୨୧।୨(ଡି.ଏନ୍.ଏ.)

ପୁଣି ଥରେ ମହାମାରୀ କରୋନା ଭୂତାଣୁ ସଂକ୍ରମଣ ବୃଦ୍ଧି ପାଉଛି। ଗତ ୩ ସପ୍ତାହ ମଧ୍ୟରେ ଶନିବାର ଦେଶରେ ସର୍ବାଧିକ ସଂକ୍ରମଣ ମାମଲା ଚିହ୍ନଟ ହୋଇଛି। ଏହାକୁ ଦୃଷ୍ଟିରେ ରଖି ଓଡିଶାରେ କୋଭିଡ ନିୟମକୁ କଡାକଡି କରାଯାଇଛି। କରୋନା ସତର୍କତାକୁ କଡାକଡି ପାଳନ କରିବାକୁ ସ୍ୱାସ୍ଥ୍ୟ ବିଭାଗ ଜିଲାପାଳ, ଆରକ୍ଷୀ ଅଧୀକ୍ଷକ ଏବଂ ନଗର ନିଗମକୁ ଚିଠି ଲେଖିଛନ୍ତି। ଏହାସତ୍ତ୍ୱେ କାଳିପଡିଆଠାରେ ଚାଲିଥିବା ଜାତୀୟ ବାଣିଜ୍ୟ ମେଳା-୨୦୨୧ରେ କୋଭିଡ ନିୟମ ପାଳନ ନେଇ ପ୍ରଶାସନିକ କଟକଣା ନ ଥିବାରୁ କେନ୍ଦୁଝରରେ କରୋନା ସଂକ୍ରମଣ ବଢିବା ଆଶଙ୍କା ଦେଖାଦେଇଛି। ଏହି ମେଳା ଫେବୃଆରୀ ୧୧ରୁ ଆରମ୍ଭ ହୋଇ ୨୩ତାରିଖରେ ଶେଷ ହେବ। କୋଭିଡ କଟକଣା ସମୟରେ ୫୦୦ରୁ ଅଧିକ ଲୋକ ଗୋଟିଏ ସ୍ଥାନରେ ଏକତ୍ରିତ ହେବାର ବାରଣ ଥିବା ବେଳେ ଏହି ନିୟମ ଅନୁପାଳନ ନ ହୋଇ ମେଳା ଚାଲିଥିବା ଅଭିଯୋଗ ହୋଇଛି। ସାମାଜିକ ଦୂରତ୍ୱ, ମାସ୍କ ପିନ୍ଧିବା ଏବଂ ପ୍ରବେଶ ପଥରେ ସାନିଟାଇଜ ବ୍ୟବସ୍ଥା କିମ୍ବା ହାତ ଧୋଇବା ବ୍ୟବସ୍ଥା ନ ହୋଇ ମେଳା କିପରି ଚାଲୁଛି ତାହାକୁ ନେଇ ପ୍ରଶ୍ନବାଚୀ ସୃଷ୍ଟି ହୋଇଛି। ଜିଲାସ୍ତରୀୟ ଅଧିକାରୀ ମେଳାକୁ ଉଦ୍‌ଘାଟନ କରିଥିବା ବେଳେ ପ୍ରତ୍ୟେକ ଦିନ ବିନା ମାସ୍କରେ ବ୍ୟବସାୟୀମାନେ ବିକ୍ରୀବଟା କରୁଥିବା ବେଳେ ଯାଞ୍ଚ କରିବାକୁ କେହିନାହାନ୍ତି। ଏପରିକି ପ୍ରବେଶ ପଥରେ ସାନିଟାଇଜ ବ୍ୟବସ୍ଥା ମଧ୍ୟ ଆୟୋଜକଙ୍କ ପକ୍ଷରୁ କରାଯାଇନାହିଁ। ଏ ସମ୍ପର୍କରେ ସଦର ଉପଜିଲାପାଳ ରାମଚନ୍ଦ୍ର କିସ୍କୁଙ୍କ ଦୃଷ୍ଟି ଆକର୍ଷଣ କରାଯିବାରୁ ଆୟୋଜକଙ୍କୁ ଡାକି ତାଗିଦ୍ କରାଯିବ, କୋଭିଡ-୧୯ ନିୟମ ନ ମାନିଲେ ମେଳା ବନ୍ଦ କରାଯିବ ବୋଲି ପ୍ରକାଶ କରିଛନ୍ତି।

ପ୍ରତିଶ୍ରୁତି ପରେ ଧାରଣା ସ୍ଥଗିତ

ଗୋଷ୍ଠୀ ସ୍ୱାସ୍ଥ୍ୟକେନ୍ଦ୍ର ସମ୍ମୁଖରେ ଧାରଣା ଦିଆଯାଇଛି।

ପାଟଣା,୨୧।୨(ସ୍ୱ.ପ୍ର.)

କେନ୍ଦୁଝର ଜିଲା ପାଟଣା ବ୍ଲକ ମୁଖ୍ୟାଳୟସ୍ଥିତ ଗୋଷ୍ଠୀ ସ୍ୱାସ୍ଥ୍ୟକେନ୍ଦ୍ର ସମ୍ମୁଖରେ ଗତ ସୋମବାରଠାରୁ ବିଶେଷଜ୍ଞ ଡାକ୍ତର ଦାବିରେ ଧାରଣା ଜାରି ରହିଥିଲା। ୭ମ ଦିନରେ ରବିବାର ପ୍ରତିଶ୍ରୁତି ମିଳିବା ପରେ ଆନ୍ଦୋଳନକାରୀମାନେ ଧାରଣାରୁ ଉଠିଛନ୍ତି। ଆନ୍ଦୋଳନକାରୀଙ୍କ ସହ ସ୍ୱାସ୍ଥ୍ୟକେନ୍ଦ୍ର ସଭାଗୃହରେ ପାଟଣା ବିଧାୟକ ଜଗନ୍ନାଥ ନାଏକ ଓ ଜିଲା ସ୍ୱାସ୍ଥ୍ୟ ଅଧିକାରୀ ଅଶୋକ କୁମାର ଦାଶ, ବ୍ଲକ ଅଧ୍ୟକ୍ଷ ବିଶ୍ୱନାଥ ନାଏକ, ତହସିଲଦାର ଶିବପ୍ରସାଦ ମୁର୍ମୁ, ବିଡିଓ ଈଶ୍ୱର ଚନ୍ଦ୍ର ନାଏକ, ଘଟଗାଁ ଏସ୍‌ଡିପିଓ ରବୀନ୍ଦ୍ର ମଲ୍ଲିକ, ଭାରପ୍ରାପ୍ତ ସ୍ୱାସ୍ଥ୍ୟ ଅଧିକାରୀ ଡ. ଶୁଭେନ୍ଦୁ ସାଗର କୁମାର ନାଏକ, ଡ. ଉତ୍ତମ ନାଏକ ଓ ଥାନାଧିକାରୀ ସୋମନାଥ ଜେନା ଆଲୋଚନା କରିଥିଲେ। ଆନ୍ଦୋଳନକାରୀଙ୍କ ପକ୍ଷରୁ ପୂର୍ବତନ ବ୍ଲକ ଅଧ୍ୟକ୍ଷ ଇଂ. ବିଦ୍ୟାଧର ଦାଶ, ସାମାଜିକ କର୍ମୀ ଅଜୟ କୁମାର ଦାଶ, ଯୁବ ସାମାଜିକ କର୍ମୀ ବିଜୟରତ୍ନ ପତି, ଯୁଗଳ କିଶୋର ଦାଶ, ମାର୍କେଟ କମିଟି ସଭାପତି ବୁଲୁ ଭଞ୍ଜ, ବିଜେଡିର ପାଟଣା ବ୍ଲକ ସଭାପତି ମାଧବାନନ୍ଦ ପୁଷ୍ଟି, ଅରୁଣ ମିଶ୍ର, ଲକ୍ଷ୍ମୀଧର ପତି, ଅବିନାଶ ଦାଶ, ଶବିର କୁମାର ଦାଶ, ପ୍ରଶାନ୍ତ ଭଞ୍ଜ ପ୍ରମୁଖ ଉପସ୍ଥିତ ଥିଲେ। ବିଧାୟକ ଓ ଜିଲା ସ୍ୱାସ୍ଥ୍ୟ ଅଧିକାରୀ ୨ ଡାକ୍ତର ପଦବୀ ପୂରଣ ପାଇଁ ପ୍ରତିଶ୍ରୁତି ଦେଇଥିଲେ। ଆନ୍ଦୋଳନକାରୀଙ୍କ ପକ୍ଷରୁ ବିଦ୍ୟାଧର ଦାଶ ଆସି ଧାରଣାକୁ ସ୍ଥଗିତ ରଖିବାକୁ ଘୋଷଣା କରିଥିଲେ।

ମଦ ବିରୋଧରେ ତେଜିଲେ ମହିଳା

ମହିଳାମାନେ ଶୋଭାଯାତ୍ରାରେ ଯାଉଛନ୍ତି।

କେନ୍ଦୁଝର, ୨୧।୨ (ସ୍ୱ.ପ୍ର.)

କେନ୍ଦୁଝର ଜିଲା ସଦର ବ୍ଲକ ଅଧୀନ ନେଲୁଙ୍ଗ ପଞ୍ଚାୟତର ସମସ୍ତ ମହିଳା ଗୋଷ୍ଠୀଙ୍କୁ ନେଇ ଏକ ମଦବିରୋଧୀ ସଚେତନତା ଶୋଭାଯାତ୍ରା କରାଯାଇଛି। ସାମାଜିକ କର୍ମୀ ଚନ୍ଦ୍ରମଣି ସିଂଙ୍କ ନେତୃତ୍ୱରେ ମହିଳାମାନେ ବେଲପଶି ଗ୍ରାମରୁ ବାହାରି ଟାଙ୍ଗରାଣୀ, ଝାରବେଲଦା ଦେଇ ନେଲୁଙ୍ଗ ଗ୍ରାମ ଆମ୍ବୁଆପଶିଠାରେ ଏକଜୁଟ ହୋଇଥିଲେ। ମଦ ଯୋଗୁ ଅସାମାଜିକ କାର୍ଯ୍ୟ ବୃଦ୍ଧି ପାଉଥିବା ବେଳେ ଘରୋଇ ହିଂସା ମଧ୍ୟ ବଢୁଛି। ଅପରାଧ ବୃଦ୍ଧି ପାଇଁ ଏହା ମୁଖ୍ୟ କାରଣ ହେଉଛି। ଏହାଦ୍ୱାରା ମହିଳାମାନେ ଅଧିକ କ୍ଷତିଗ୍ରସ୍ତ ହେଉଥିବା କୁହାଯାଇଥିଲା। ଏଣୁ ନେଲୁଙ୍ଗ ପଞ୍ଚାୟତର ବିଭିନ୍ନ ଗ୍ରାମର ମହିଳାମାନେ ଏହି ମଦବିରୋଧୀ ଆନ୍ଦୋଳନରେ ସାମିଲ ହୋଇଥିଲେ। ମଦ ବ୍ୟତୀତ ଡ୍ରଗ୍ସ ଆଦି ନିଶା କାରବାର ବୃଦ୍ଧି ପାଉଥିବା ବେଳେ ଏହାଦ୍ୱାରା ଯୁବପିଢ଼ି ପଥଭ୍ରଷ୍ଟ ହେଉଛନ୍ତି। ବେପାରୀ ମାଲାମାଲ ହେଉଥିବା ବେଳେ ନିରୀହ ଓ ଗରିବ ଲୋକ କ୍ଷତିଗ୍ରସ୍ତ ହେଉଥିବାରୁ ଏହା ଉପରେ ରୋକ୍ ଲଗାଯିବା ପାଇଁ ସେମାନେ ଦାବି କରିଛନ୍ତି। ଆଗାମୀ ଦିନରେ ଉକ୍ତ ଅଞ୍ଚଳରେ ମଦ କାରବାର ଉପରେ ରୋକ୍ ଲଗା ନ ଗଲେ ଆନ୍ଦୋଳନକୁ ଜାରି ରଖିବେ ବୋଲି ମହିଳାମାନେ ଚେତାବନୀ ଦେଇଛନ୍ତି।

ବ୍ରାଉନସୁଗାର ଜବତ: ବେପାରୀ ଗିରଫ

ରାଇରଙ୍ଗପୁର,୨୧।୨(ଡି.ଏନ.ଏ.)

ମୟୂରଭଞ୍ଜ ଜିଲା ରାଇରଙ୍ଗପୁର ଟାଉନଥାନା ପୋଲିସ ଶନିବାର ସ୍ଥାନୀୟ ବସ୍‌ଷ୍ଟାଣ୍ଡରେ ଚଢ଼ାଉ କରି ଜଣେ ବ୍ରାଉନସୁଗାର ବେପାରୀଙ୍କୁ ଗିରଫ କରିଛି। ତାଙ୍କଠାରୁ ପ୍ରାୟ ୪୫ ହଜାର ଟଙ୍କା ମୂଲ୍ୟର ବ୍ରାଉନସୁଗାର, ଏକ ବାଇକ୍ ଓ ମୋବାଇଲ ଜବତ ହୋଇଛି। ଗିରଫ ବେପାରୀ ହେଲେ ଝାଡ଼ଖଣ୍ଡ ରାଜ୍ୟ ଟାଟାନଗର ଆଦିତ୍ୟପୁର ଥାନା ଅଞ୍ଚଳର ଅବଦୁଲ୍ ମୁକେଲ।

ଗିରଫ ଅଭିଯୁକ୍ତ ବାଇକ୍ ଯୋଗେ ବ୍ରାଉନସୁଗାର ଆଣି ରାଇରଙ୍ଗପୁର ବସ୍‌ଷ୍ଟାଣ୍ଡରେ କାରବାର କରୁଥିଲେ। ଖବରପାଇ ପୋଲିସ ଚଢ଼ାଉ କରି ତାଙ୍କୁ କାବୁ କରିଥିଲା। ଏନେଇ ଥାନାରେ ଏକ ମାମଲା(ନଂ.୩୦/୨୧) ରୁଜୁ ହୋଇଛି। ରବିବାର ଅଭିଯୁକ୍ତଙ୍କୁ କୋର୍ଟଚାଲାଣ କରାଯାଇଥିବା ଟାଉଡ଼ଥାନା ଅଧିକାରିଣୀ ରେଣୁବାଳା ସାହୁ ସୂଚନା ଦେଇଛନ୍ତି।

ବିଜେଡି ଆଇନଜୀବୀ ସାମ୍ମୁଖ୍ୟ ଗଠିତ

ସୋର, ୨୧।୨(ଡି.ଏନ୍.ଏ.)

ସୋର ଗ୍ରାମ୍ୟ ଉନ୍ନୟନ ଡାକବଙ୍ଗଳା ପରିସରରେ ବିଜୁ ଜନତା ଦଳ ଆଇନଜୀବୀ ସାମ୍ମୁଖ୍ୟ ବିଧାୟକ ପର୍ଶୁରାମ ଧଡାଙ୍କ ଆବାହକତ୍ୱରେ ଗଠିତ ହୋଇଯାଇଛି। ଆଇନଜୀବୀ ପ୍ରଦୀପ ଦାସଙ୍କ ପୌରୋହିତ୍ୟରେ ଅନୁଷ୍ଠିତ ବୈଠକରେ ଭୂମିହୀନ ଦଳିତ ସମ୍ପ୍ରଦାୟର ବିଭିନ୍ନ ଆଇନଗତ ସମସ୍ୟା ଓ ସମାଧାନ ପାଇଁ ଗଠିତ ଏହି ସାମ୍ମୁଖର କର୍ମକର୍ତ୍ତା ସର୍ବସମ୍ମତିକ୍ରମେ ମନୋନୀତ ହୋଇଥିଲେ। ସଭାପତି ପ୍ରଦୀପ କୁମାର ଦାସ, ସମ୍ପାଦକ ଗିରିଧାରୀ ଚରଣ ଦାସ, ଉପସଭାପତି ଜୟନ୍ତ କୁମାର ମହନ୍ତ, କୋଷାଧ୍ୟକ୍ଷ ଚକ୍ରଧର ବେହେରା ଓ ଆବାହକ ଭାବେ ସଞ୍ଜୀବ କୁମାର ଦ୍ୱିବେଦୀ ମନୋନୀତ ହୋଇଥିଲେ। ଶେଷରେ ସହସମ୍ପାଦକ ଭାବେ ମନୋନୀତ ଦିଲୀପ କୁମାର ଦ୍ୱିବେଦୀ ଧନ୍ୟବାଦ ଅର୍ପଣ କରିଥିଲେ।

ବିଜେଡିରେ ମିଶିଲେ ବାଉଁଶଗଡିଆ ସରପଞ୍ଚ

କୁପାରୀ ଜୋନରେ ମଜଭୁତ ହେବ ଦଳ

ଖଇରା, ୨୧।୨(ଡି.ଏନ.ଏ.)

ବାଲେଶ୍ୱର ଜିଲା ଖଇରା ବ୍ଲକ ଅଧୀନ ବାଉଁଶଗଡିଆ ପଞ୍ଚାୟତର ସରପଞ୍ଚ ତଥା ବିଶିଷ୍ଟ ଭାଜପା ନେତା ବିଷ୍ଣୁପଦ ଘଡେଇ ବିଭିନ୍ନ ୱାଡର ୱାର୍ଡମେମ୍ବର ତଥା ଶତାଧିକ ସମର୍ଥକଙ୍କ ସହ ରବିବାର ଆନୁଷ୍ଠାନିକ ଭାବେ ବିଜେଡିରେ ଯୋଗ ଦେଇଛନ୍ତି। ଏହି ଅବସରରେ ପଞ୍ଚାୟତ କାର୍ଯ୍ୟାଳୟ ନିକଟରେ ଥିବା ପଡିଆରେ ମହାମିଶ୍ରଣ ନିମନ୍ତେ ଆୟୋଜିତ ସମାବେଶରେ ବ୍ଲକ ବିଜେଡି ସଭାପତି ବ୍ରଜକିଶୋର ମହାନ୍ତି ଅଧ୍ୟକ୍ଷତା କରିଥିଲେ। ପର୍ଯ୍ୟଟନ ସଂସ୍କୃତି ମନ୍ତ୍ରୀ ଜ୍ୟୋତି ପ୍ରକାଶ ପାଣିଗ୍ରାହୀ ନିଜ ବକ୍ତବ୍ୟରେ ଏହି ମିଶ୍ରଣ ପରେ କେବଳ ବାଉଁଶଗଡିଆ ପଞ୍ଚାୟତ ନୁହେଁ କୁପାରୀ ଜୋନରେ ଦଳ ଅଧିକ ଶକ୍ତିଶାଳୀ ହେବ। ଆଗାମୀ ପଞ୍ଚାୟତ ନିର୍ବାଚନରେ ଜିଲା ପରିଷଦ ଆସନ ସହିତ ସମସ୍ତ ପଞ୍ଚାୟତ ଦଳ ଅକ୍ତିଆର କରିବ ବୋଲି କହିଥିଲେ। ଭଦ୍ରକ ଏମ୍‌ପି ମଞ୍ଜୁଲତା ମଣ୍ଡଳ, ବ୍ଲକ ଉପାଧ୍ୟକ୍ଷ ଜୟନ୍ତ କୁମାର ରାଉତ, ଜିଲା ପରିଷଦ ସଭ୍ୟା ଜୟନ୍ତୀ ମହଲା, ସୁଷମା ମହାପାତ୍ର, ପୂର୍ବତନ ବ୍ଲକ ଅଧ୍ୟକ୍ଷ ରମାକାନ୍ତ ମହାନ୍ତି, ଲକ୍ଷ୍ମୀଧର ସ୍ୱାଇଁ, ଏମ୍‌ପି ପ୍ରତିନିଧି ରାଜେନ୍ଦ୍ର ଦାସ, କୁପାରୀ ସମିତିସଭ୍ୟା ସୁନୀତା ସାହୁ, ଯୁବ ଜନତା ସଭାପତି ମୁକ୍ତିକାନ୍ତ ସ୍ୱାଇଁ, ଛାତ୍ର ଜନତା ସଭାପତି ମାନସ ଦାଶ, ବ୍ଲକ ମହିଳା ମଣ୍ଡଳ ସଭାପତି ରଶ୍ମିତା ମହାପାତ୍ର ପ୍ରମୁଖ ନେତୃବୃନ୍ଦ ଯୋଗ ଦେଇଥିଲେ।

ମନ୍ତ୍ରୀ ଓ ଏମ୍‌ପିଙ୍କ ଉପସ୍ଥିତିରେ ବାଉଁଶଗଡିଆ ସରପଞ୍ଚ ବିଜେଡିରେ ଯୋଗ ଦେଉଛନ୍ତି।

ଭାଜପା ଉପରେ କୌଣସି ପ୍ରଭାବ ପଡିବ ନାହିଁ

ଭାଜପା ନେତା ବିଷ୍ଣୁପଦ ଘଡେଇଙ୍କ ବିଜେଡିରେ ଯୋଗଦାନକୁ ନେଇ ମୁହଁ ଖୋଲିଛନ୍ତି ସିମୁଳିଆ ନିର୍ବାଚନ ମଣ୍ଡଳୀର ଭାଜପା ପ୍ରାର୍ଥୀ ତଥା ପୂର୍ବତନ ମନ୍ତ୍ରୀ ପଦ୍ମଲୋଚନ ପଣ୍ଡା ଏବଂ କୁପାରୀ ମଣ୍ଡଳ ଭାଜପା ସଭାପତି ଗଜେନ୍ଦ୍ର ପ୍ରସାଦ ଦାସ। ବିଷ୍ଣୁ କେବେ ବି ଭାଜପା ପାଇଁ କାମ କରି ନ ଥିଲେ। ସେ ପ୍ରଥମେ କଂଗ୍ରେସରୁ ଟିକେଟ ପାଇଁ ଲବି କରୁଥିଲେ। ଏଥିରେ ବିଫଳ ହେବା ପରେ ସେ ଭାଜପାରେ ରହି ଅନ୍ୟ ଦଳକୁ ବିଜୟୀ କରିବାରେ ସାହାଯ୍ୟ କରିଥିଲେ। ଏବେ ଏହି ମିଶ୍ରଣ ନାଟକ ଦଳ ଉପରେ କୌଣସି ପ୍ରଭାବ ପକାଇବ ନାହିଁ। ବାଉଁଶଗଡିଆରେ ଯୁବ ନେତୃତ୍ୱରେ ଦଳ ଅଧିକ ସଙ୍ଗଠିତ ହେବା ସହିତ ଆଗାମୀ ପଞ୍ଚାୟତ ନିର୍ବାଚନରେ ଦଳ କୁପାରୀ ଜୋନର ଜିଲା ପରିଷଦ ସହିତ ସମସ୍ତ ପଞ୍ଚାୟତ ଦଖଲ କରିବ ବୋଲି ଦୃଢୋକ୍ତି ପ୍ରକାଶ କରିଛନ୍ତି।

OFFICE OF THE EXECUTIVE ENGINEER
RWS&S DIVISION, JAGATSINGHPUR
Tel.No.06724-223485, e-mail-eerwss_ictc@nic.in
e - Procurement Notice
Bid identification No. 39 of 2020-21
No.O-1115:- The Executive Engineer, RWS&S Division, Jagatsinghpur on behalf of Governor of Odisha invites Lump sump composite bids in Double Cover system /Percentage bids in Single Cover system in online mode for Execution of individual RPWS schemes/ Drilling of production well/Hand pump tube well on Turn key basis from eligible Class of contractors.

1.	Name of work	:	Execution of individual RPWS Scheme/ 200mm dia production well work-
2.	No. of work	:	04 Nos.
3.	Estimated Cost	:	Rs.6,85,065/-, Rs.7,30,057/- Rs.32,24,417/- & Rs.58,41,610/-
4.	Cost of Tender paper	:	Rs. 4,000/-, Rs.6,000/- & Rs.10,000/-
5.	Class of contractor	:	"D" , 'C", 'B' & 'A'
6.	Availability of Tender in website	:	24.02.2021 to 12.03.2021
7.	Submission of Bid in online	:	24.02.2021 to 12.03.2021
8.	Date of seeking clarification	:	24.02.2021 to 10.03.2021
9.	Date of opening of bids	:	15.03.2021 (11.00 A.M.)
10.	Name and address of O.I.T.	:	Executive Engineer, RWS&S Division, Jagatsinghpur
11.	All other details can be seen from the website	:	www.tendersorissa.gov.in

12. Bid cost and Bid security should be submitted in online mode.
13. Subsequent corrigendum/addendum if required shall only be appeared in above website.

Sd./- Executive Engineer,
RWS&S Divn., Jagatsinghpur
OIPR-25024/11/0014/2021

ଝୁମ୍ପୁରାରେ ଚୋରି ବଢୁଛି

ଝୁମ୍ପୁରା,୨୧।୨(ଡି.ଏନ.ଏ)

କେନ୍ଦୁଝର ଜିଲା ଝୁମ୍ପୁରା ଥାନା ଅଞ୍ଚଳରେ ଚୋରି, ଲୁଟ୍ ଓ ଅସାମାଜିକ କାର୍ଯ୍ୟକଳାପ ବଢ଼ିବାରେ ଲାଗିଛି। ଏନେଇ ଥାନାରେ ଅଭିଯୋଗ କରାଯାଉଥିଲେ ମଧ୍ୟ ଚୋରଙ୍କୁ ଧରିବାରେ ପୋଲିସ ବିଫଳ ହେଉଥିବାରୁ ସାଧାରଣରେ ଅସନ୍ତୋଷ ପ୍ରକାଶ ପାଇଛି।

ଝୁମ୍ପୁରା ବ୍ଲକ କାର୍ଯ୍ୟାଳୟ ପଛପଟେ ବସ୍ତୀର୍ଣ୍ଣ ସରକାରୀ ଜମିରେ ଗଢ଼ି ଉଠିଥିବା ବେନିୟମ ବସ୍ତିରେ ପଶ୍ଚିମବଙ୍ଗ, ଝାଡ଼ଖଣ୍ଡ ଓ ବିହାର ଆଦି ରାଜ୍ୟରୁ ମିସ୍ତ୍ରୀ, ଫେରିବାଲା, ଭଙ୍ଗାସ୍କ୍ରାପ୍ ସଂଗ୍ରହ କରି ବ୍ୟବସାୟ କରୁଥିବା ତଥା ଅସାମାଜିକ କାର୍ଯ୍ୟକଳାପରେ ଲିପ୍ତଥିବା ବହୁ ବ୍ୟକ୍ତି ବିଶେଷ ରହୁଛନ୍ତି। ସେମାନଙ୍କ ମଧ୍ୟରୁ କେତେଜଣଙ୍କ ନାଆଁରେ ବାରମ୍ବାର ଥାନାରେ ଏତଲା ମଧ୍ୟ ହୋଇଛି। ବାହାର ରାଜ୍ୟ ବ୍ୟକ୍ତି ବିଶେଷ ସେମାନଙ୍କ ପରିଚୟପତ୍ର ଥାନାରେ ଜମା ଦେବାଲାଗି ପୂର୍ବରୁ ନିଷ୍ପତ୍ତି ନିଆଯାଇଥିଲେ ମଧ୍ୟ ପୋଲିସ ଗୋଟିଏ ହେଲେ ପରିଚୟ ପତ୍ର ସଂଗ୍ରହ କରି ନାହିଁ। ଗତ ୨୦ତାରିଖ ବିଳମ୍ବିତ ରାତିରେ ବ୍ଲକ ରୋଡ୍‌ରେ ଥିବା ଓଁ କାରେଶ୍ୱର ମନ୍ଦିରରୁ ହୁଣ୍ଡି ତାଡ଼ି ଚୋରି, ସେହି ଅଞ୍ଚଳର ମାନସ ବେହେରାଙ୍କ ଦୋକାନରୁ ଚୋରି ଆଦି ଘଟଣା ଘଟି ଯାଇଛି। ମନ୍ଦିର ଚୋରି ଘଟଣାରେ ଲୋକେ ୬ ଚୋରଙ୍କୁ ଧରି ପୋଲିସ ଜିମା ଦେଇଥିଲେ। ସେମାନଙ୍କ ଘର ପଶ୍ଚିମବଙ୍ଗର ମୁର୍ଶିଦାବାଦରେ ବୋଲି ଜଣା ପଡ଼ିଛି।

ଏ ସଂକ୍ରାନ୍ତରେ ଝୁମ୍ପୁରା ଥାନା ଆଇଆଇସି ସୂର୍ଯ୍ୟନାରାୟଣ ଦାସଙ୍କୁ ପଚାରିବାରୁ ପାଟ୍ରୋଲିଂ ବ୍ୟବସ୍ଥାକୁ କଡ଼ାକଡ଼ି କରାଯିବ ବୋଲି କହିଛନ୍ତି। ସେହିପରି ଚମ

ମହିଳାଙ୍କ ବେକରୁ ସୁନାଚେନ୍ ଝାମ୍ପିନେଲେ ଲୁଟେରା

ଧାମନଗର: ଭଦ୍ରକ ଜିଲା ଧାମନଗର ଥାନା ଅଧୀନ ଖଡ଼ିପଦା-ଆନନ୍ଦପୁର ରାସ୍ତାର ଖଡ଼ିପଦା ଗ୍ରାମ ନିକଟରେ ରବିବାର ପୂର୍ବାହ୍ନରେ ଜଣେ ମହିଳାଙ୍କ ବେକରୁ ସୁନାଚେନ୍ ଝାମ୍ପି ନେଇଛନ୍ତି ଲୁଟେରା। ସୂଚନା ଅନୁଯାୟୀ, ଉତେଇପୁର ଗ୍ରାମର ମଦନ ବାରିକଙ୍କ ଦୁଇଝିଅ ଖୁସୁବ ରାଣୀ ଓ ଆଶାରାଣୀ ଏକ ସ୍କୁଟିରେ ଦୋବଲ ବଜାରକୁ ଯାଉଥିଲେ। ଦୁଇଜଣ ଲୁଟେରା ଏକ ବାଇକ୍‌ମେର ଆସି ଖୁସୁବଙ୍କ ବେକରୁ ସୁନାଚେନ୍ ଝାମ୍ପିନେଇ ଦ୍ରୁତଗତିରେ ଖଡ଼ିପଦା ଛକ ଦେଇ ଷେଣ୍ଢପୁର ରାସ୍ତାରେ ଫେରାର ହୋଇଯାଇଥିଲେ। ଧାମନଗର ପୋଲିସ ପହଞ୍ଚି ତନାଘନା କରିଥିଲେ ମଧ୍ୟ ସୁରାକ୍ ପାଇପାରି ନାହିଁ।

ଆଜି କ'ଣ କେଉଁଠି

ଭଦ୍ରକ
- ରାଷ୍ଟ୍ରମାତା କସ୍ତୁରବା ଗାନ୍ଧୀଙ୍କ ୭୮ତମ ଶହୀଦ ଦିବସ। ସ୍ଥାନ: ଜିଲା ସଂସ୍କୃତି ଭବନ। ସମୟ: ଅପରାହ୍ନ ୪ଟା ୩୦।
- ଅଂଶୁଘାତ ପ୍ରତିରୋଧ ପ୍ରସ୍ତୁତି ବୈଠକ। ସ୍ଥାନ: ସଦ୍‌ଭାବନା ସଭାଗୃହ। ସମୟ: ଅପରାହ୍ନ ୩ଟା ୩୦।
- ଆନ୍ତଃ ରାଜ୍ୟ ଦିବାକର ମେମୋରିଆଲ ଫୁଟବଲ ଟୁର୍ନାମେଣ୍ଟର ପ୍ରଥମ ପାଦ ସେମିଫାଇନାଲ ମ୍ୟାଚ୍। ସ୍ଥାନ: ନୀଳମଣି ମିନିଷ୍ଟାଡିୟମ, ଶୁଙ୍ଗୁଡ଼ା, ବାସୁଦେବପୁର। ସମୟ: ଅପରାହ୍ନ ୩ଟା।

ମୟୂରଭଞ୍ଜ
- ଭଞ୍ଜସେନା ଆନୁକୁଲ୍ୟରେ ସାଇକେଲ ରାଲି। ସ୍ଥାନ-ବାରିପଦା ମଧୁବନ ଭୈରବୀ ମନ୍ଦିରରୁ ଜଗଦ୍ଧାତ୍ରୀ ପଡ଼ିଆ,ସମୟ:ପୂର୍ବାହ୍ନ ୧୧ଟା।
- ଶ୍ରୀରାମଚନ୍ଦ୍ର ଭଞ୍ଜଦେଓଙ୍କ ଜୀବନୀ ପୁସ୍ତିକା ଉନ୍ମୋଚନ। ସ୍ଥାନ-ବେଲଗଡ଼ିଆ ପ୍ୟାଲେସ୍, ସମୟ-ପୂର୍ବାହ୍ନ ୧୧ଟା।
- ବଜରଙ୍ଗ ସେନା ପକ୍ଷରୁ ସାଧାରଣ ସଭା। ସ୍ଥାନ- ଉଦଳା ଅତୁଲ ବାବୁଙ୍କ ପଡ଼ିଆ, ସମୟ: ପୂର୍ବାହ୍ନ ୯ଟା।

କେନ୍ଦୁଝର
- ଶିଶୁ ବିବାହ ନିରୋଧ ଓ ପୋକ୍‌ସୋ ଆଇନକୁ ନେଇ ଜିଲାସ୍ତରୀୟ କର୍ମଶାଳା। ସ୍ଥାନ-ସଦର ବ୍ଲକ କନ୍‌ଫରେନ୍ସ ହଲ୍, ସମୟ: ପୂର୍ବାହ୍ନ ୧୧ଟା।

ତୈଳ ଦର ବୃଦ୍ଧି ପ୍ରତିବାଦରେ ଯୁବ କଂଗ୍ରେସର ବିକ୍ଷୋଭ

କେନ୍ଦୁଝର,୨୧।୨(ଡି.ଏନ୍.ଏ./ସ୍ୱ.ପ୍ର.)

ପେଟ୍ରୋଲ, ଡିଜେଲ ଓ ରନ୍ଧନ ଗ୍ୟାସର ଅହେତୁକ ଦରବୃଦ୍ଧି ପ୍ରତିବାଦରେ କେନ୍ଦୁଝର ଜିଲା ଯୁବ କଂଗ୍ରେସ କମିଟି ପକ୍ଷରୁ ବିକ୍ଷୋଭ ପ୍ରଦର୍ଶନ କରାଯାଇଥିଲା। ଜିଲା ଯୁବ କଂଗ୍ରେସ ସଭାପତି ସୁନେଶ ଧିରଙ୍କ ନେତୃତ୍ୱରେ ଏକ ପ୍ରତିବାଦ ଶୋଭାଯାତ୍ରା ସ୍ଥାନୀୟ କଂଗ୍ରେସ ଭବନଠାରୁ କେନ୍ଦୁଝର ଜିଲାପାଳଙ୍କ କାର୍ଯ୍ୟାଳୟ ପର୍ଯ୍ୟନ୍ତ ଯାଇଥିଲା। କଂଗ୍ରେସ କର୍ମୀମାନେ ସେଠାରେ ବିକ୍ଷୋଭ ପ୍ରଦର୍ଶନ ସହ ପ୍ରଧାନମନ୍ତ୍ରୀ ନରେନ୍ଦ୍ର ମୋଦି ଏବଂ କେନ୍ଦ୍ର

ବିକ୍ଷୋଭ ପ୍ରଦର୍ଶନ କରୁଥିବା ଯୁବ କଂଗ୍ରେସ କର୍ମକର୍ତ୍ତା।

ପେଟ୍ରୋଲିୟମ ମନ୍ତ୍ରୀ ଧର୍ମେନ୍ଦ୍ର ପ୍ରଧାନଙ୍କ କୁଶପୁତ୍ତଳିକା ଦାହ କରିଥିଲେ। ଏଥିରେ ଜିଲା କଂଗ୍ରେସ କମିଟି ସଭାପତି ବିପ୍ଳବ ମିଶ୍ର, ପୂର୍ବତନ ଜିଲା କଂଗ୍ରେସ କମିଟି ସଭାପତି ମୋହନ ପରିଡ଼ା, ପୂର୍ବତନ ପିସିସି ସାଧାରଣ ସମ୍ପାଦକ ଆଲୋକ ମିଶ୍ର, ପୂର୍ବତନ ପିସିସି ସମ୍ପାଦକ ସଂଗ୍ରାମ ଦାସ, ପାଟଣା କଂଗ୍ରେସ ବିଧାୟକ ପ୍ରାର୍ଥୀ ବିନୋଦ ବିହାରୀ ନାଏକ, ଟାଉନ କଂଗ୍ରେସ କମିଟି ସଭାପତି ବସନ୍ତ କୁମାର ଦାସ, ଜିଲା ମହିଳା କଂଗ୍ରେସ ସଭାନେତ୍ରୀ ସଂଗୀତା ସିଂହ,ଜିଲା ଛାତ୍ର କଂଗ୍ରେସ ସଂଯୋଜକ ଶୁଭମ ରାଜ, ପୟୋଧର ବେହେରା,ସୁରଜିତ ଦାସ,ଚିତ୍ତରଞ୍ଜନ ରାଉତ, କୋଦଣ୍ଡଧର ଜେନା,ଗୋପାଳ ବୈରାଗୀଙ୍କ ସମେତ ଶତାଧିକ ଯୁବ କଂଗ୍ରେସ କର୍ମୀ ଯୋଗ ଦେଇଥିଲେ।

୧୨୦ ବସ୍ତା କାଠ ଅଙ୍ଗାର ଜବତ

କେନ୍ଦୁଝର,୨୧।୨(ସ୍ୱ.ପ୍ର.)

କେନ୍ଦୁଝର ଜିଲା ଘଟଗାଁ ରେଞ୍ଜ ମେଲାଣ ବିଟ୍ ଅନ୍ତର୍ଗତ ଜଙ୍ଗଲ ନିକଟ ୪ଟି ସ୍ଥାନରେ ଚଢ଼ାଉ କରି ବନ ବିଭାଗ ୧୨୦ ବସ୍ତା କାଠ ଅଙ୍ଗାର କୋଇଲା ଜବତ କରିଛି। ଅଟେଇ ସଂରକ୍ଷିତ ଜଙ୍ଗଲର ମେଲାଣ ଓ ଦରଖଳା ଗାଁ ନିକଟରେ ଏହି ଚଢ଼ାଉ କରାଯାଇଥିଲା। ଅଟେଇ ସଂରକ୍ଷିତ ଜଙ୍ଗଲ ନିକଟରେ ରହୁଥିବା ଲୋକେ ଜଙ୍ଗଲରୁ ଗଛ କାଟି ପୋଡ଼ି କୋଇଲା ପ୍ରସ୍ତୁତ କରୁଥିଲେ। କୋଇଲା ପାଇଁ ବ୍ୟାପକ ପରିମାଣର ଗଛ ନଷ୍ଟ ହେଉଥିଲା। ସ୍ଥାନୀୟ ଲୋକେ ଏହି କୋଇଲାକୁ ବସ୍ତାରେ ପୁରାଇ ଜିଲା ଏବଂ ଜିଲା ବାହାରକୁ ଚାଲାଣ କରୁଥିଲେ। ଦୀର୍ଘ ଦିନ ଧରି ଏହି କାରବାର ଚାଲି

ଜବତ ହୋଇଥିବା କାଠ ଅଙ୍ଗାର।

ଆସୁଥିଲା। ଶନିବାର ଡିଏଫ୍‌ଓ ସ୍ୱୟମ ମଲ୍ଲିକଙ୍କ ନିର୍ଦ୍ଦେଶ କ୍ରମେ ବନ ବିଭାଗ ପକ୍ଷରୁ ଅତର୍କିତ ଚଢ଼ାଉ କରାଯାଇଥିଲା। ଏଥିରେ ଘଟଗାଁ ରେଞ୍ଜର ପ୍ରଭାତ କୁମାର କୁଅଁର, ଡେପୁଟି ରେଞ୍ଜର ଟିକେଶ୍ୱର ମହାନ୍ତ, ଡିଭିଜନ ସ୍କାଡ୍‌ର ଡେପୁଟି ରେଞ୍ଜର ଘାଷିନାଥ ପାତ୍ର, ପୀତାମ୍ବର ନାୟକ ପ୍ରମୁଖ ସାମିଲ ହୋଇଥିଲେ।

ଖଣିରୁ ଚୋରି ବେଳେ ୩ ଗାଡ଼ି ଜବତ

ଯୋଡ଼ା,୨୧।୨(ଡି.ଏନ୍.ଏ)

କେନ୍ଦୁଝର ଜିଲା ବାମେବାରୀ ଥାନା ଅନ୍ତର୍ଗତ ଜରିବାହାଲ ସ୍ଥିତ କାସ୍‌ଭି ଲୌହ ଓ ମାଙ୍ଗାନିଜ ଖଣିରୁ ଖଣିଜ ବୋଝେଇ କରି ଚମ୍ପଟ ମାରୁଥିବା ୨ଟି ଟ୍ରକ ଓ ଗୋଟିଏ ବୋଲେରୋକୁ ପୋଲିସ ଜବତ କରିଛି। ଥାନା ଆଇଆଇସି ରାଜେନ୍ଦ୍ର କୁମାର ସ୍ୱାଇଁଙ୍କ ସୂଚନା ଅନୁଯାୟୀ, ରବିବାର ଭୋର୍ ସମୟରେ ଅନଧିକାର ପ୍ରବେଶ କରି ଖଣିଜ ବୋଝେଇ କରି ପଳାଇ ଯାଇଥିବା ବେଳେ ପୋଲିସ ଗାଡ଼ି ୩ଟିକୁ ଧରିଥିଲା। ଚଢ଼ାଉ ବେଳେ ଟ୍ରକ୍ ଓ ବୋଲେରୋ ଡ୍ରାଇଭର ଖସି ପଳାଇଯାଇଥିଲେ। ଏ ନେଇ ବାମେବାରୀ ଥାନାରେ ଏକ ମାମଲା(ନଂ.୧୯/୨୧) ରୁଜୁ ହୋଇଛି। କାସ୍‌ଭି ଖଣିର କିଛି ଅସାଧୁ କର୍ମଚାରୀ ଏଥିରେ ସମ୍ପୃକ୍ତ ଥିବା କୁହାଯାଉଛି। କାରଣ ଖଣି ସୁରକ୍ଷାକୁ ଭେଦ କରି ଗାଡ଼ି ୩ଟି ଭିତରକୁ ଗଲେ କିପରି ଏବଂ ଖଣି କମ୍ପାନୀ ପାଖରେ ପର୍ଯ୍ୟାପ୍ତ ସମୟ ଥାଇ ମଧ୍ୟ, ପୋଲିସ୍‌କୁ ବିଳମ୍ବରେ କାହିଁକି ସୂଚନା ଦିଆଗଲା। ଖଣିବିଭାଗ ଦ୍ୱାରା ଏହାର ଏକ ନିରପେକ୍ଷ ତଦନ୍ତ କରାଗଲେ ଅନେକ ତଥ୍ୟ ଲୋକ ଲୋଚନକୁ ଆସିପାରିବ ବୋଲି ସ୍ଥାନୀୟ ଲୋକେ କହିଛନ୍ତି। ଏ ସମ୍ପର୍କରେ କାସ୍‌ଭି ଖଣି କମ୍ପାନୀର ମାନବ ସମ୍ବଳ ଅଧିକାରୀ ଅନୁପ ରଥ କୁହନ୍ତି. ଉକ୍ତ ଟ୍ରକ୍ ଦ୍ୱୟ ଡେଲିଭରି ଅର୍ଡର ନେଇ ଖଣି ମଧ୍ୟକୁ ପ୍ରବେଶ କରି ଖଣିଜ ବୋଝେଇ କରିଥିଲେ। ପରେ ଓଜନ କଣ୍ଟାକୁ ନ ଯାଇ ସିଧାସଳଖ ଖଣିଗେଟ୍‌ରୁ ବାହାରିବା ପାଇଁ ଉଦ୍ୟମ କରୁଥିବା ବେଳେ ଖଣି ସୁରକ୍ଷା କର୍ମୀ ଗାଡ଼ିଗୁଡ଼ିକୁ ଅଟକାଇ ଥାନାକୁ ଖବର ଦେଇଥିଲେ।

ବିଶ୍ୱ ମାତୃଭାଷା ଦିବସ

ଆରଡ଼ି, ୨୧।୨ (ଡି.ଏନ.ଏ.)

ଭଦ୍ରକ ଜିଲା ଧାମନଗର ବ୍ଲକର ଧୂଷୁରୀ ସ୍ଥିତ ମୁରଲୀଧର ସରକାରୀ ଉଚ୍ଚ ବିଦ୍ୟାଳୟରେ ବିଶ୍ୱ ମାତୃଭାଷା ଦିବସ ପାଳିତ ହୋଇଯାଇଛି। ପ୍ରଧାନ ଶିକ୍ଷକ ଅକ୍ଷୟ ହୋତାଙ୍କ ଅଧ୍ୟକ୍ଷତାରେ ଅନୁଷ୍ଠିତ କାର୍ଯ୍ୟକ୍ରମରେ ଶିକ୍ଷକ ଅଶୋକ ଦାଶ, ଅଭୟ ବେହେରା, ଶିକ୍ଷୟିତ୍ରୀ ସୌମ୍ୟା ସୁଚରିତା ପ୍ରଧାନ, ସ୍ୱର୍ଣ୍ଣଲତା ବେହେରା, ଯୁଗସ୍ୱପ୍ନା ପ୍ରିୟଦର୍ଶନୀ, ଅଳକା ମିଶ୍ର ପ୍ରମୁଖ ମାତୃଭାଷା ଦିବସର ତାତ୍ପର୍ଯ୍ୟ ସମ୍ପର୍କରେ ଆଲୋକପାତ କରିଥିଲେ। ଛାତ୍ରୀଛାତ୍ରଙ୍କ ମଧ୍ୟରେ ବିଭିନ୍ନ ପ୍ରତିଯୋଗିତା କରାଯାଇ କୃତୀ ପ୍ରତିଯୋଗୀଙ୍କୁ ପୁରସ୍କୃତ କରାଯାଇଥିଲା। ବକ୍ତୃତାରେ ହରପ୍ରିୟା ପଣ୍ଡା, ସ୍ମୃତି ରଞ୍ଜନ ଦାଶ, ରଞ୍ଜିତା ପାଗଲ, ସଙ୍ଗୀତରେ ଉତ୍କଳିକା ପ୍ରିୟଦର୍ଶିନୀ ବେହେରା, ବିଜୟଲକ୍ଷ୍ମୀ ପଲାଇ, ପ୍ରଦୀପ ଯେନା, ପ୍ରବନ୍ଧରେ ଭାଗ୍ୟଲକ୍ଷ୍ମୀ ମଣ୍ଡଳ, ସ୍ମୃତି ରଞ୍ଜନ ଦାଶ, ଶୁଭସ୍ମିତା ସାହୁ ଯଥାକ୍ରମେ ପ୍ରଥମ, ଦ୍ୱିତୀୟ ଓ ତୃତୀୟ ସ୍ଥାନ ଅଧିକାର କରିଥିଲେ। ସେହିପରି ଚାନ୍ଦବାଲି ବ୍ଲକ ମଠଡିହ ନୋଡାଲ ଉଚ୍ଚ ବିଦ୍ୟାଳୟରେ ଭାରପ୍ରାପ୍ତ ପ୍ରଧାନ ଶିକ୍ଷୟିତ୍ରୀ ବନିତା ପୃଷ୍ଟିଙ୍କ ସଭାପତିତ୍ୱରେ ଅନୁଷ୍ଠିତ ସଭାରେ ସହକାରୀ ଶିକ୍ଷୟିତ୍ରୀ ସୁରମା ସୁନ୍ଦରୀ ସାହୁ, ମିନତି ଲତା ପାକଳ, ରଞ୍ଜୀବ ରାଉତ ପ୍ରମୁଖ ବକ୍ତବ୍ୟ ରଖିଥିଲେ। ବକ୍ତୃତାରେ ଦିବ୍ୟା ଦେବସ୍ମିତା ବିଶ୍ୱାଳ ଓ ସଙ୍ଗୀତରେ ପ୍ରୀତି ପ୍ରିୟଙ୍କା ବିଶ୍ୱାଳ ପ୍ରଥମ ସ୍ଥାନ ଅଧିକାର କରିଥିଲେ।

କୋର୍ଟ ପରିସର ସଫେଇ କଲେ ବିଚାରପତି

କେନ୍ଦୁଝର,୨୧।୨ (ସ୍ୱ.ପ୍ର./ଡି.ଏନ.ଏ.)

କ୍ଲିନ ଆଣ୍ଡ ଗ୍ରୀନ କୋର୍ଟ ପ୍ରୋଜେକ୍ଟରେ କେନ୍ଦୁଝରରେ କୋର୍ଟ ପରିସରକୁ ସ୍ୱଚ୍ଛ ଓ ସବୁଜ ରଖିବା ପାଇଁ ରବିବାର ସଫେଇ କାର୍ଯ୍ୟକ୍ରମ ଅନୁଷ୍ଠିତ ହୋଇଯାଇଛି। ପୂର୍ବାହ୍ନରେ କେନ୍ଦୁଝର ଜିଲା ଜଜ୍ କୋର୍ଟ ପରିସରକୁ ସଫେଇ କରିଛନ୍ତି ବିଚାରପତି। ସ୍ପେଶାଲ ଜଜ୍ ଭିଜିଲାନ୍ସ ବିଶ୍ୱଜିତ ମହାନ୍ତି, ଏଡିଜେ ଲୋକନାଥ ସାହୁ, ସିଜେଏମ୍ ଲିଲି ସେନାପତି, ସବଜଜ୍ ସ୍ୱର୍ଣ୍ଣଲତା ସାହୁ, ଜେଏମ୍‌ଏଫ୍‌ସି ବିରଜା ପଣ୍ଡା ଓ ଅଶ୍ୱିନୀ ସାହୁ ଏହି ଅଭିଯାନରେ ସାମିଲ ହୋଇ କୋର୍ଟ ପରିସର ସଫା କରିବା ସହ ସଚେତନତା ବାର୍ତ୍ତା ଦେଇଥିଲେ। ଏଥିରେ ସିରସ୍ତାଦାର ବିପ୍ରରଞ୍ଜନ ମିଶ୍ର, ନାଜିର ଅବିନାଶ ଦାସ, କର୍ମଚାରୀ ରଜତ ସାହୁ, ଦେବଦତ୍ତ ଦେହୁରୀ, ନିହାର ସାହୁ, ଈଶ୍ୱର ନାୟକ, ବିନୋଦ ମହାକୁଡ଼, ଅନୁପ ସାହୁ ପ୍ରମୁଖ ସାମିଲ ହୋଇଥିଲେ।

କଂଗ୍ରେସ କିଷାନ ମୋର୍ଚ୍ଚା ପକ୍ଷରୁ ଚାଷୀ ସମାବେଶ

ଔପଦା, ୨୧।୨(ଡି.ଏନ.ଏ.)

ବାଲେଶ୍ୱର ଜିଲା ଔପଦା ବ୍ଲକ ତଳକିଆ ପଞ୍ଚାୟତର ଦରଖୋଳି ଗ୍ରାମ ଶିବ ମନ୍ଦିରଠାରେ କଂଗ୍ରେସ କିଷାନ ମୋର୍ଚ୍ଚା ପକ୍ଷରୁ କେନ୍ଦ୍ର ସରକାରଙ୍କ କଳା କୃଷି ଆଇନ ପ୍ରତ୍ୟାହାର, ଧାନର ଅଭାବୀ ବିକ୍ରି, ଦରଦାମ ବୃଦ୍ଧି ପ୍ରତିବାଦରେ ଚାଷୀ ସମାବେଶ କରାଯାଇଛି। କଂଗ୍ରେସ ନେତା ତଥା ଔପଦା ବ୍ଲକ ପୂର୍ବତନ ଅଧ୍ୟକ୍ଷ ପ୍ରତାପ ଚନ୍ଦ୍ର ଦାସଙ୍କ ଅଧ୍ୟକ୍ଷତାରେ ରାଜ୍ୟ କଂଗ୍ରେସ କିଷାନ ମୋର୍ଚ୍ଚାର ରାଜ୍ୟ ସଭାପତି ଅମୀୟ ରଞ୍ଜନ ପଟ୍ଟନାୟକ ମୁଖ୍ୟଅତିଥି ଭାବେ ଯୋଗଦେଇ କେନ୍ଦ୍ର ଓ ରାଜ୍ୟ ସରକାରଙ୍କ ବିରୋଧରେ ବର୍ଷିଥିଲେ । ସମାବେଶରେ ପୂର୍ବତନ ବିଧାୟକ ଅକ୍ଷୟ

ସମାବେଶରେ କଂଗ୍ରେସ କିଷାନ ମୋର୍ଚ୍ଚାର କର୍ମକର୍ତ୍ତା।

କୁମାର ଆଚାର୍ଯ୍ୟ ଯୋଗଦେଇଥିଲେ । ଏଥିରେ ବ୍ଲକ ଅଧ୍ୟକ୍ଷା ନିର୍ମଳା ବିଶ୍ୱାଳ, କିଷାନ ମୋର୍ଚ୍ଚା ଜିଲା ସଭାପତି ନିରଞ୍ଜନ ବେହେରା, ଜିଲା ଉପସଭାପତି ହେମନ୍ତ କୁମାର ନାୟକ, ନାରୀନେତ୍ରୀ ବୀଣାପାଣି ପାତ୍ର, ପୂର୍ବତନ ବ୍ଲକ ଅଧ୍ୟକ୍ଷ ରାମଚନ୍ଦ୍ର ବେହେରା, ଯଶୋଦା ନନ୍ଦନ ସିଂ, ବିଶ୍ୱନାଥ ଦାସ ପ୍ରମୁଖ ବକ୍ତବ୍ୟ ରଖିଥିଲେ। ସ୍ଥାନୀୟ ନେତା ଅନ୍ତର୍ଯ୍ୟାମୀ ନାୟକ, ସୁରେନ୍ଦ୍ର ନାୟକ, ନରେନ୍ଦ୍ର ପତ୍ରୀ, ରତ୍ନାକର ପଣ୍ଡା, ଜୟଚନ୍ଦ୍ର ନାୟକ ପ୍ରମୁଖ ସହଯୋଗ କରିଥିଲେ।

'ଜୀବନକୁ ଠିକ୍ ଦିଗ୍‌ଦର୍ଶନ ଦିଏ ପୁସ୍ତକ'

ବାସୁଦେବପୁର, ୨୧।୨(ଡି.ଏନ.ଏ.)

ଭଦ୍ରକ ଜିଲା ବାସୁଦେବପୁର ବିରସ ପଞ୍ଚାୟତର କେରସାହିଠାରେ ରବିବାର ମାନସ ସ୍ମୃତି ପାଠାଗାରର ପଠନଗୃହ ଉଦ୍‌ଘାଟିତ ହୋଇଯାଇଛି। ଆୟୋଜିତ ସଭାରେ ମୁଖ୍ୟଅତିଥି ଭାବେ ସଂସ୍କୃତି ବିଭାଗର ଅବସରପ୍ରାପ୍ତ ନିର୍ଦ୍ଦେଶକ ବିଜୟ ନାୟକ ଯୋଗଦେଇ ପୁସ୍ତକ ଜୀବନକୁ ଠିକ୍ ଦିଗ୍‌ଦର୍ଶନ ଦେଇଥାଏ ବୋଲି ମତ ରଖିଥିଲେ। ମୁଖ୍ୟବକ୍ତା ସାହିତ୍ୟ ଏକାଡେମୀ ସଦସ୍ୟା ଅଧ୍ୟାପକ ପବିତ୍ର ପାଣିଗ୍ରାହୀ ଏବଂ ଅନ୍ୟତମ ଅତିଥି ଅବସରପ୍ରାପ୍ତ ସୈନିକ ସଂଘ ସମ୍ପାଦକ କୈଳାସ ଚନ୍ଦ୍ର ନାଥ, ଇଂ. ମହେଶ ଚନ୍ଦ୍ର ଦାସ, ପାଠାଗାର ପ୍ରତିଷ୍ଠାତା ବୈଲୋଚନ ଜେନା, ବନଲତା ଜେନା, ଅବସର ସମ୍ପାଦକ ବନମାଳି ବାରିକ ପ୍ରମୁଖ ଯୋଗ ଦେଇଥିଲେ। ସଭାପତିତ୍ୱ କରିଥିଲେ ପୂର୍ବତନ ପ୍ରଧାନ ଶିକ୍ଷକ ଦୁଃଶାସନ ରାଉତ। ଆଇନଜୀବୀ ଆଲୋକ ପୋଇ ସ୍ୱାଗତ ଭାଷଣ ପ୍ରଦାନ ଓ ପାଠାଗାର ସଭାପତି ବିଜୟ ନାୟକ ଧନ୍ୟବାଦ ଅର୍ପଣ କରିଥିଲେ।

ଆୟୁଷ ଡାକ୍ତରର ସଂଘର ନୂତନ କର୍ମକର୍ତ୍ତା

ବାଲେଶ୍ୱର ଅଫିସ, ୨୧।୨: ବାଲେଶ୍ୱର ବସ୍‌ଷ୍ଟାଣ୍ଡସ୍ଥିତ ଏକ ଘରୋଇ ହୋଟେଲ ସମ୍ମିଳନୀ କକ୍ଷରେ ରବିବାର ବାଲେଶ୍ୱର ଅଲ ଓଡ଼ିଶା ଆୟୁଷ ଡାକ୍ତର ସଂଘର ସାଧାରଣ ପରିଷଦ ବୈଠକ ଓ ବାର୍ଷିକ ବନ୍ଧୁମିଳନ ସହ ନୂତନ କର୍ମକର୍ତ୍ତା ଚୟନ ହୋଇଯାଇଛି। ଅତିଥି ଭାବେ ଜିଲା ମୁଖ୍ୟ ଚିକିତ୍ସାଧିକାରୀ ଡା. ଦୁଲାଲସେନ ଜଗଦେବ, ଜିଲା ଆୟୁର୍ବେଦ ଚିକିତ୍ସା ଅଧିକାରୀ ଡା. ତ୍ରିଲୋଚନ ଧଳ, ଜିଲା ହୋମିଓପାଥି ଚିକିତ୍ସା ଅଧିକାରୀ ଡା. ନନ୍ଦକିଶୋର ଭୂୟାଁ ଓ ଜିଲା ପ୍ରକଳ୍ପ ପ୍ରବନ୍ଧକ ଅନୀଲ କୁମାର ମହାନ୍ତିଙ୍କୁ ସଂଘ ପକ୍ଷରୁ ମାନପତ୍ର ଓ ପୁଷ୍ପଗୁଚ୍ଛ ଦିଆଯାଇ ସମ୍ବର୍ଦ୍ଧିତ କରାଯାଇଥିଲା। ଜିଲା ସଭାପତି ଭାବେ ଡା. ଗତିକୃଷ୍ଣ ପଣ୍ଡା, ସମ୍ପାଦକ ଡା. ଅମୀୟ କୁମାର ଦାସ, ଉପସଭାପତି ଡା. ତୁହିନା ତ୍ରିପାଠୀ, ସହସମ୍ପାଦକ ଡା. ଯଜ୍ଞେଶ୍ୱର ବେହେରା ଓ କୋଷାଧକ୍ଷ ଡା. ହିମାଦ୍ରି ଶେଖର ଭଞ୍ଜ ଦାୟିତ୍ୱ ଗ୍ରହଣ କରିଥିଲେ। ଡାକ୍ତର କିଶୋର ବିଶ୍ୱଜିତ୍ ଜେନା ଓ ଡା. ଅସିତ୍ ପ୍ରଧାନ ପରିଚାଳନା କରିଥିବା ବେଳେ ସଂଘର ସମସ୍ତ ସଦସ୍ୟାସଦସ୍ୟ ଯୋଗଦେଇଥିଲେ।

ଆଞ୍ଚଳିକ କ୍ରୀଡା ଖବର

କ୍ୱାର୍ଟର ଫାଇନାଲରେ ଖୁଣ୍ଟା

ଏମ୍‌ପିଏଲ୍ କ୍ରିକେଟ୍ ୨ୟ ପର୍ଯ୍ୟାୟ

ବାରିପଦା ଅଫିସ, ୨୧।୧

ବାରିପଦା ଷ୍ଟାଡିୟମରେ ଚାଲିଥିବା ମୟୂରଭଞ୍ଜ ପ୍ରିମିୟର ଲିଗ୍ (ଏମ୍‌ପିଏଲ୍) କ୍ରିକେଟର ୨ୟ ପ୍ରର୍ଯ୍ୟାୟ ପ୍ରତିଯୋଗିତାକୁ ରବିବାର ରାଜସ୍ୱ ଓ ବିପର୍ଯ୍ୟୟ ପରିଚାଳନା ବିଭାଗ ମନ୍ତ୍ରୀ ସୁଦାମ ମାରାଣ୍ଡି ଉଦ୍‌ଘାଟନ କରଛନ୍ତି। ଏଥିରେ ୨୬ଟି ବ୍ଲକ ଓ ୪ଟି ପୌରପରିଷଦରୁ ବିଜୟୀ ହୋଇଥିବା ୧୬ଟି ଦଳ ଅଂଶ ଗ୍ରହଣ କରିଛନ୍ତି। ପ୍ରଥମ ଦିନରେ ୩ଟି ମ୍ୟାଚ୍ ଅନୁଷ୍ଠିତ ହୋଇଥିବା ବେଳେ ଖୁଣ୍ଟା ବ୍ଲକ କ୍ୱାଟର ଫାଇନାଲରେ ପ୍ରବେଶ କରିଥିଲା। ଗୋପବନ୍ଧୁନଗର ସହିତ ଖୁଣ୍ଟା ବ୍ଲକ ମଧ୍ୟରେ ଖେଳ ଅନୁଷ୍ଠିତ ହୋଇଥିଲା। ଗୋପବନ୍ଧୁନଗର ପ୍ରଥମେ ବ୍ୟାଟିଂ କରି ୭୨ ରନ ସଂଗ୍ରହ କରିଥିବା ବେଳେ ଖୁଣ୍ଟା ବ୍ଲକ ୭ ଉଇକେଟ୍ ହରାଇ ଏହି ମ୍ୟାଚ୍‌ଟିକୁ ଜିତି କ୍ୱାଟର ଫାଇନାଲକୁ ପ୍ରବେଶ କରିଥିଲା। ଉଦଘାଟନୀ ଉତ୍ସବରେ ପୂର୍ବତନ ଉପବାଚସ୍ପତି ସାନନ୍ଦ ମାରାଣ୍ଡି, ଶ୍ରୀନାଥ ସୋରେନ, ଭାଦବ ହାଁସଦା, ଡା. ଦେବାଶିଷ ମାରାଣ୍ଡି, ଦେବାଶିଷ ମହାନ୍ତି, କୃଷ୍ଣାନନ୍ଦ ମହାନ୍ତି, ଜିତେନ୍ଦ୍ର ମହାନ୍ତି, ଦିପ୍ତୀଲତା ମିଶ୍ର, ପ୍ରଭାତ ନାୟକ, କୃଷ୍ଣଚନ୍ଦ୍ର ଦାସ, ବୀଣାପାଣି ସାହୁ ପ୍ରମୁଖ ଉପସ୍ଥିତ ଥିଲେ। ଓସିଏ ପ୍ୟାନେଲ୍ ଆମ୍ପାୟାର ଦିଲ୍ଲୀପ କୁମାର ଦାସ, ଅସିତ ପାଲ୍, କୃଷ୍ଣନିଧି ଦେ ଏବଂ ଧନଞ୍ଜୟ ତ୍ରିପାଠୀ ଖେଳ ପରିଚାଳନା କରିଥିଲେ। ସ୍କୋରର ଦାୟିତ୍ୱ ଦୀପକ ରାଉତ୍ ତୁଲାଇଥିବା ବେଳେ ଅକ୍ଷୟ ପରମାଣିକ୍ ଧାରାବିବରଣୀ ପ୍ରଦାନ କରିଥିଲେ।

ସୁବନାଥି କପ୍: ବୈଶାଳୀ ଏକାଦଶ ଯୋଡ଼ା ଚାମ୍ପିୟନ

ପାଟଣା, ୨୧।୨(ସ୍ୱ.ପ୍ର.)

କେନ୍ଦୁଝର ଜିଲା ସାହାରପଡ଼ା ବ୍ଲକ ଦୁବେଇପେଣ୍ଡ ଗ୍ରାମର ସୁବନାଥି କ୍ଲବ ପକ୍ଷରୁ ୭ଦିନ ଧରି ଚାଲିଥିବା ସୁବନାଥି କପ୍ କ୍ରିକେଟ ଟୁର୍ନାମେଣ୍ଟ ରବିବାର ଉଦ୍‌ଯାପିତ ହୋଇଯାଇଛି। ଫାଇନାଲ ମ୍ୟାଚ୍‌ରେ ସୁବ୍ରତ ଫାଇଟର ଯଶିପୁର ଏକାଦଶକୁ ହରାଇ ବୈଶାଳୀ ଏକଦାଶ ଯୋଡ଼ା ଚାମ୍ପିୟନ ହୋଇଛି। ବୈଶାଳୀ ଏକାଦଶ ୨୦ ଓଭରରେ ୧୭୭ ରନ୍ କରିଥିଲା। ସୁବ୍ରତ ଏକାଦଶ ସମସ୍ତ ଉଇକେଟ ହରାଇ ୧୫୩ ରନ୍ କରି ପରାଜିତ ହୋଇଥିଲା। ଅମ୍ପାୟାର ଭାବେ ଓଡ଼ିଶା କ୍ରିକେଟ୍ ଆସୋସିଏଶନର

ଉଦ୍‌ଯାପନୀ ଅବସ

ସଂକ୍ଷେପରେ

ଜାତୀୟ ଶିକ୍ଷାନୀତି ଉପରେ ଆଲୋଚନା

ଭଣ୍ଡାରିପୋଖରୀ,୨୧।୨ (ଡି.ଏନ.ଏ): ଭଦ୍ରକ ଜିଲା ଭଣ୍ଡାରିପୋଖରୀ ବ୍ଲକ ମହୁରା ସରକାରୀ ଉନ୍ନୀତ ଉଚ୍ଚ ବିଦ୍ୟାଳୟ ପରିସରରେ ବ୍ଲକସ୍ତରୀୟ ଜାତୀୟ ଶିକ୍ଷାନୀତି ଆଲୋଚନାଚକ୍ର ଏବିଇଓ ପୁରୁଷୋତ୍ତମ ଧଳଙ୍କ ଅଧ୍ୟକ୍ଷତାରେ ଅନୁଷ୍ଠିତ ହୋଇଯାଇଛି। ମୁଖ୍ୟଅତିଥି ଭାବେ ଜିଲା ଶିକ୍ଷା ଓ ପ୍ରଶିକ୍ଷଣ ପ୍ରତିଷ୍ଠାନ ଆଗରପଡ଼ାର ପ୍ରଧାନ ଶିକ୍ଷକ ଡ. ସୁଶାନ୍ତ ନାୟକ ଯୋଗଦେଇ ଜାତୀୟ ଶିକ୍ଷାନୀତି-୨୦୨୦ର ବିଦ୍ୟାଳୟ ସ୍ତରରେ ସଫଳ ରୂପାୟନ ଉପରେ ମତବ୍ୟକ୍ତ କରିଥିଲେ। ଅନ୍ୟତମ ଅତିଥି ଭାବେ ଏବିଇଓ ଅକ୍ଷୟ ଜେନା, ଉମେଶ ଜେନା, ପ୍ରସନ୍ନ ମହାକୁଡ଼ ପ୍ରମୁଖ ଯୋଗ ଦେଇଥିଲେ। ବିଦ୍ୟାଳୟ ଶିକ୍ଷା ଉପରେ ବିଭିନ୍ନ ପ୍ରସଙ୍ଗରେ ସଂଯୋଜକ ରଞ୍ଜନ ମହାନ୍ତି, ଦିଲୀପ ଓଝା ଓ ଉମାକାନ୍ତ ସାହୁ ଆଲୋଚନା କରିଥିଲେ। ପ୍ରଶାନ୍ତ ଜେନା ଅତିଥି ପରିଚୟ ପ୍ରଦାନ ଓ ଶିକ୍ଷୟିତ୍ରୀ ଉର୍ମି ମଧୁଲତା ବେହେରା ଧନ୍ୟବାଦ ଅର୍ପଣ କରିଥିଲେ।

ଶନି ମନ୍ଦିର, ମା' ବିମଳାଙ୍କ ମନ୍ଦିର ପ୍ରତିଷ୍ଠା

ବାହାନଗା, ୨୧।୨(ଡି.ଏନ.ଏ.): ବାଲେଶ୍ୱର ଜିଲା ବାହାନଗା ବ୍ଲକ ଷଠୀ ଗ୍ରାମର ବାବା ଶନିଶ୍ୱର ଓ ମା' ବିମଳାଙ୍କ ନୂତନ ମନ୍ଦିର ପ୍ରତିଷ୍ଠା ଉତ୍ସବ ଅନୁଷ୍ଠିତ ହୋଇଯାଇଛି। ଏହି ଉତ୍ସବ ଗତ ବୁଧବାରଠାରୁ ଆରମ୍ଭ ହୋଇ ଶୁକ୍ରବାର ଶେଷ ହୋଇଛି। ବୁଧବାର ଗ୍ରାମର ମହିଳାଙ୍କ ଦ୍ୱାରା ୧୦୮ କଳସ ଶୋଭାଯାତ୍ରା ଅନୁଷ୍ଠିତ ହୋଇଥିଲା । କର୍ତ୍ତା ଭାବେ ଗ୍ରାମର ପ୍ରଭାକର ଘଡେଇ ଓ ଶାନ୍ତିଲତା ଘଡେଇ, ଦିବାକର ଘଡେଇ, ସୁନୀତା ଘଡେଇ କାର୍ଯ୍ୟ ତୁଲାଇଥିଲେ। ଯଜ୍ଞରେ ପ୍ରଧାନ ଆଚାର୍ଯ୍ୟ ଭାବେ ପଣ୍ଡିତ ଦୟାନିଧି ଶାସ୍ତ୍ରୀ କାର୍ଯ୍ୟ ତୁଲାଇଥିଲେ। ବିମଳା ଦେବୀଙ୍କ ବିଗ୍ରହ ଓ ମନ୍ଦିର ପ୍ରତିଷ୍ଠା ଉତ୍ସବରେ ନିଶାକର ପାଣିଗ୍ରାହୀ ନ୍ୟାସଦାନ କରିଥିଲେ। ଯଜ୍ଞ ପ୍ରତିଷ୍ଠା ଓ ମୁଖ୍ୟ ପରିଚାଳକ ଭାବେ ଭଗବାନ ମହାପାତ୍ର କାର୍ଯ୍ୟ ତୁଲାଇଥିଲେ। ମନ୍ଦିର ପ୍ରତିଷ୍ଠା କମିଟିର ସଭାପତି ଭାବେ ନରହରି ପ୍ରସାଦ ଜେନା ଓ ପରିଚାଳନା ଦାୟିତ୍ୱ ସମ୍ପାଦକ ଖଗପତି ଜେନା ତୁଲାଇଥିଲେ।

ମୋ ସ୍କୁଲ ଅଭିଯାନରେ ଭୋଗରାଇ ପ୍ରଥମ

ଭୋଗରାଇ, ୨୧।୨(ଡି.ଏନ.ଏ.): ବାଲେଶ୍ୱର ଜିଲା ଭୋଗରାଇ ବ୍ଲକ ମୋ ସ୍କୁଲ ପାଣ୍ଠି ସଂଗ୍ରହ ଅଭିଯାନରେ ଲଗାତର ଦ୍ୱିତୀୟଥର ପାଇଁ ଚଳିତବର୍ଷ ପ୍ରଥମ ହୋଇଥିବା ସୂଚନା ମିଳିଛି। ମୋ ସ୍କୁଲ ଅଭିଯାନର ୨୨ତମ କାର୍ଯ୍ୟକାରୀ ପରିଷଦ ବୈଠକରେ ଏହା ଘୋଷଣା କରାଯାଇଛି। ଭୋଗରାଇ ବ୍ଲକର ପ୍ରାଥମିକ, ଉଚ୍ଚ ଓ ମାଧ୍ୟମିକ ବିଦ୍ୟାଳୟର ୧୮୭ ଓ ଜିଲାର ୫୨୧ଟି ବିଦ୍ୟାଳୟ ସହିତ ଜଡ଼ିତ ହୋଇଥିବା ପୁରାତନ ଛାତ୍ରୀଛାତ୍ରଙ୍କ ମିଳିତ ଉଦ୍ୟମରେ ମୋଟ୍ ୩କୋଟି ୪୯ଲକ୍ଷ ୬୦ହଜାର ୭୭୪ ଟଙ୍କା ପାଣ୍ଠି ସଂଗ୍ରହ କରାଯାଇଥିବା ବେଳେ ଭୋଗରାଇ ବ୍ଲକରୁ ସର୍ବାଧିକ ୧କୋଟି ୪୬ଲକ୍ଷ ୭୬ହଜାର ୫୯୯ ଟଙ୍କା ପାଣ୍ଠି ସଂଗ୍ରହ ହୋଇଛି। ଏହି ଅର୍ଥକୁ ଜିଲାରେ ୧୦୧୪ଟି ପ୍ରକଳ୍ପ ମାଧ୍ୟମରେ ଉନ୍ନତିକରଣରେ ଖର୍ଚ୍ଚ ହେବ ବୋଲି ଜିଲା ଶିକ୍ଷାଧିକାରୀ ରଞ୍ଜନ କୁମାର ଗିରି କହିଛନ୍ତି।

ସୋନ ନଦୀ ବ୍ୟାରେଜକୁ ନେଇ ଅନିଶ୍ଚିତତା

ବାରିପଦା ଅଫିସ,୨୧।୨

ଜଳସେଚନ ବିଭାଗର ଆନ୍ତରିକତା ଅଭାବରୁ ରାଜ୍ୟ ସରକାରଙ୍କ ଘୋଷଣା ଅନୁଯାୟୀ ମୟୂରଭଞ୍ଜ ଜିଲା ଗୋପବନ୍ଧୁ ନଗର ବ୍ଲକର ସୋନ ନଦୀରେ ହେବାକୁ ଥିବା ବ୍ୟାରେଜ ନିର୍ମାଣ କାର୍ଯ୍ୟ ଆରମ୍ଭ ହୋଇପାରୁ ନାହିଁ। ଏହି ପ୍ରକଳ୍ପ ଲାଗି ଆହ୍ୱାନ କରାଯାଉଥିବା ଟେଣ୍ଡର ପ୍ରକ୍ରିୟାକୁ ବିଭାଗୀୟ ଅଧିକାରୀମାନେ ବାରମ୍ବାର ନାକଚ କରୁଥିବାରୁ ପ୍ରକଳ୍ପ କାମ ନେଇ ଅନିଶ୍ଚିତତା ଦେଖାଦେଇଛି। ଫଳରେ ଜଳ ଅଭାବରୁ ଅଞ୍ଚଳର ଅଣସେଚିତ ଜମି ପଡ଼ିଆ ପଡୁଥିବା ବେଳେ ସରକାରଙ୍କ ପ୍ରକୃତ ଲକ୍ଷ୍ୟ ଓ ଉଦ୍ଦେଶ୍ୟ ସାଧିତ ହୋଇପାରୁ ନାହିଁ।

ସୋନ ନଦୀରେ ବ୍ୟାରେଜ ନିର୍ମାଣ ସହ ମେଗା ଜଳସେଚନ ପ୍ରକଳ୍ପ କରିବା ପାଇଁ ମୁଖ୍ୟମନ୍ତ୍ରୀ ନବୀନ ପଟ୍ଟନାୟକ ୨୦୧୪ ମାର୍ଚ୍ଚ ୧ତାରିଖରେ ଘୋଷଣା କରିଥିଲେ। ଏହି ପ୍ରକଳ୍ପ ଦ୍ୱାରା ମୟୂରଭଞ୍ଜ ଓ ପଡ଼ୋଶୀ ବାଲେଶ୍ୱର ଜିଲାର ହଜାର ହଜାର ହେକ୍ଟର କ୍ଷେତକୁ ଜଳ ଯୋଗାଣ କରାଯାଇ ବର୍ଷ ସାରା ଫସଲ ଉତ୍ପାଦନ କରାଯାଇପାରିବ ବୋଲି ଲକ୍ଷ୍ୟ ରଖାଯାଇଛି। ଉକ୍ତ କାର୍ଯ୍ୟର ସର୍ଭେ ପାଇଁ ବିଭାଗ ପକ୍ଷରୁ ଟେଣ୍ଡର ଆହ୍ୱାନ କରାଯାଇଥିଲା। ୨୦୧୯ ଜୁନ ୬ତାରିଖରେ ଏକ ଠିକାସଂସ୍ଥା ପାଇଥିବା ଟେଣ୍ଡରକୁ ଟେକ୍‌ନିକାଲ କାରଣ ଦର୍ଶାଇ ବିଭାଗ ନାକଚ କରିଥିଲା। ପୁଣି ୨୦୨୧ଫେବୃଆରୀ ୩ ରେ ଉକ୍ତ ସଂସ୍ଥା ଟେଣ୍ଡର ପାଇବାକୁ ଯୋଗ୍ୟ ବିବେଚିତ ହୋଇଥିଲେ ମଧ୍ୟ ପ୍ରଶାସନିକ କାରଣ ଦର୍ଶାଇ ସେହି ସଂସ୍ଥାର ଟେଣ୍ଡରକୁ ମଧ୍ୟ ନାକଚ କରାଯାଇଛି। ଚଳିତ ମାସ ୨୪ତାରିଖରେ ଉକ୍ତ ଟେଣ୍ଡରର ଶେଷ ତାରିଖ ରହିଛି। ଏହି ପ୍ରକଳ୍ପର ସର୍ଭେ ପାଇଁ ପ୍ରାଥମିକ ପର୍ଯ୍ୟାୟରେ ୬୭ଲକ୍ଷ ୯୬ହଜାର ଟଙ୍କା, ଦ୍ୱିତୀୟ ପର୍ଯ୍ୟାୟରେ ୫୭ଲକ୍ଷ ୧୩ହଜାର ଓ ତୃତୀୟ ପର୍ଯ୍ୟାୟରେ କିଛି ଅଂଶକୁ ବାଦ୍ ଦର୍ଶାଇ ପୁଣି ଏହାକୁ ୪୭ଲକ୍ଷ୨୩ହଜାର ଟଙ୍କାରେ ସୀମିତ ରଖାଯାଇ ଟେଣ୍ଡର ଆହ୍ୱାନ କରାଯାଇଛି । କାର୍ଯ୍ୟଶୈଳୀରେ ବିଭିନ୍ନ ନିୟମ ପ୍ରଣୟନ କରାଯାଇ ବିଭାଗ ପକ୍ଷରୁ ବାରମ୍ବାର ଟେଣ୍ଡର ବାତିଲ କରାଯାଉଛି। ଅନ୍ୟପକ୍ଷେ ରାଜ୍ୟ ବାହାରର ଠିକା ସଂସ୍ଥା ପ୍ରକଳ୍ପ ଅର୍ଥକୁ ହ୍ରାସ କରି ଉକ୍ତ ଟେଣ୍ଡର ହାତେଇବା ପାଇଁ ଉଦ୍ୟମ କରୁଥିବା ଅଞ୍ଚଳରେ ଚର୍ଚ୍ଚା ଜୋର ଧରିଛି। ରାଜ୍ୟ ବାହାରୁ ଆସୁଥିବା ଠିକା ସଂସ୍ଥା ଜିଲାରେ କୋଟି କୋଟି ଟଙ୍କାର ପ୍ରକଳ୍ପ କାମ ଅଧାପନ୍ତରିଆ ଅବସ୍ଥାରେ ପକାଇ ରଖିଥିବା ବେଳେ ପୁନର୍ବାର ସେହିଭଳି ସଂସ୍ଥାକୁ ଉକ୍ତ ପ୍ରକଳ୍ପ ଦେବା ପାଇଁ ପ୍ରୟାସ ଚାଲିଥିବାରୁ ସରକାରଙ୍କ ଯୋଜନା ବାଟବଣା ହେବାର ସମ୍ଭାବନା ରହିଛି।

ଏ ସଂକ୍ରାନ୍ତରେ ଜଳସେଚନ ବିଭାଗର ନିର୍ବାହୀଯନ୍ତ୍ରୀ ଲୋକନାଥ ମହାନ୍ତିଙ୍କୁ ପଚାରିବାରୁ ସର୍ଭେ ପାଇଁ ଲଟେରୀ ମାଧ୍ୟମରେ ଟେଣ୍ଡର ପ୍ରକ୍ରିୟା କରାଯିବ। ଖୁବଶୀଘ୍ର ଏହାର କାର୍ଯ୍ୟ ଆରମ୍ଭ ହେବ ବୋଲି ସେ କହିଛନ୍ତି। ତେବେ ବାରମ୍ବାର ଟେଣ୍ଡର ଡକାଯିବା ଦ୍ୱାରା ସରକାରଙ୍କ ରାଜକୋଷରୁ ଅର୍ଥ ବ୍ୟୟ ହେଉଥିବା ବେଳେ ପ୍ରକଳ୍ପର ଅଗ୍ରଗତି ସମ୍ଭବ ହୋଇପାରୁ ନାହିଁ। ଏହି ଟେଣ୍ଡର ପ୍ରକ୍ରିୟାକୁ ନେଇ ଉଠୁଥିବା ସମସ୍ୟାକୁ ଦୂର କରିବା ସହିତ ଚାଷୀଙ୍କ ସ୍ୱାର୍ଥକୁ ଦୃଷ୍ଟିରେ ରଖି କାର୍ଯ୍ୟ ତ୍ୱରାନ୍ୱିତ କରିବା ପାଇଁ ଗୋପବନ୍ଧୁ ନଗର ଅଞ୍ଚଳର ମନୋରଞ୍ଜନ ପାତ୍ର, ସତ୍ୟବାନ ନାଏକ, ହରିହର ମହାନ୍ତି, ରାମଚନ୍ଦ୍ର ନାଏକ, ଲୁଦୁରାମ ସିଂ ପ୍ରମୁଖ ଚାଷୀମାନେ ଦାବି କରିଛନ୍ତି ।

ବିଜେଡି କର୍ମୀ ସମ୍ମିଳନୀ

ସମ୍ମିଳନୀରେ ଉପସ୍ଥିତ ବିଜେଡି ନେତା ଓ କର୍ମୀ।

ଯୋଡ଼ା/ ଚମ୍ପୁଆ, ୨୧।୨(ଡି.ଏନ.ଏ.)

କେନ୍ଦୁଝର ଜିଲା ଚମ୍ପୁଆ ନିକଟସ୍ଥ କାଳିକାପ୍ରସାଦଠାରେ ରବିବାର ବିଜେଡିର କର୍ମୀ ସମ୍ମିଳନୀ ଅନୁଷ୍ଠିତ ହୋଇଯାଇଛି। ଚମ୍ପୁଆର ପୂର୍ବତନ ବିଧାୟକ ଜିତୁ ପଟ୍ଟନାୟକ ଓ ବିଜେଡିର ଟାଣୁଆ ନେତା କୁଶ ଆପଟ୍ଟଙ୍କ ସହ ବହୁ ଦଳୀୟ କର୍ମୀ ଉପସ୍ଥିତ ଥିଲେ। ପୂର୍ବାହ୍ନରେ ଆୟୋଜିତ ସଭାରେ ପୂର୍ବତନ ବିଧାୟକ ପଟ୍ଟନାୟକ ଦଳର ଆଭିମୁଖ୍ୟ ସମ୍ପର୍କରେ କହିବା ସହ କିପରି ସାଙ୍ଗଠନିକ ଭାବେ ମଜ୍‌ଭୁତ କରାଯିବ ସେନେଇ ଆଲୋକପାତ କରିଥିଲେ। ରାଜ୍ୟ ସରକାରଙ୍କ ବିଭିନ୍ନ ଲୋକାଭିମୁଖୀ କାର୍ଯ୍ୟ ଜନସାଧାରଣଙ୍କ ପାଖରେ କିପରି ପହଞ୍ଚି ପାରିବ ସେ ସମ୍ପର୍କରେ କର୍ମୀମାନେ ସହଯୋଗ କରିବାକୁ ସେ ଆହ୍ୱାନ କରିଥିଲେ। ମୁଖ୍ୟମନ୍ତ୍ରୀଙ୍କ ବାର୍ତ୍ତାକୁ ଲୋକଙ୍କ ପାଖରେ ପହଞ୍ଚାଇବା ଏହି ସମ୍ମିଳନୀର ଉଦ୍ଦେଶ୍ୟ। ଆଗାମୀ ଦିନରେ ପ୍ରତ୍ୟେକ ପଞ୍ଚାୟତରେ କର୍ମୀ ସମ୍ମିଳନୀ କରାଯାଇ ଚମ୍ପୁଆକୁ ଏକ ଆଦର୍ଶ ନିର୍ବାଚନମଣ୍ଡଳୀ କରାଯିବାକୁ ଲକ୍ଷ୍ୟ ରଖାଯାଇଥିବା ସେ କହିଥିଲେ। ବିଜେଡି ନେତା ଆପଟ୍ଟ କହିଥିଲେ, ଆଗାମୀ ପଞ୍ଚାୟତ ନିର୍ବାଚନରେ ଦଳ କିପରି ସମସ୍ତ ପଞ୍ଚାୟତ ଓ ଜିଲା ପରିଷଦ ଆସନରେ ବିଜୟଲାଭ କରିପାରିବ ସେଥିପାଇଁ ପ୍ରତି ଗାଁ ଗାଁ ବୁଲି ଦଳକୁ ମଜ୍‌ଭୁତ ଲାଗି ଉଦ୍ୟମ କରାଯିବ ବୋଲି କହିଥିଲେ। ଚମ୍ପୁଆ ବ୍ଲକର କାଳିକାପ୍ରସାଦ, ରିମୁଳି, ପ୍ରତାପପଶି, ବଡନଈ, ସାନନଈ, ଇତିଣ୍ଡା, ରଜିଆ, ପତଳା, ରାମଲା, ଜାମୁଦଲକ ଆଦି ଗ୍ରାମର ହଜାର ହଜାର କର୍ମୀ ସମ୍ମିଳନୀରେ ଯୋଗ ଦେଇଥିଲେ।

ଓଡିଶା କୋଷ୍ଟ କେନାଲର ପୁନରୁଦ୍ଧାର ଦାବି

ସଭାରେ ନାଗରିକ ମଞ୍ଚର କର୍ମକର୍ତ୍ତା।

ବାଲେଶ୍ୱର ଅଫିସ, ୨୧।୨

ବାଲେଶ୍ୱର ଜିଲା ସ୍କୁଲ ନିକଟସ୍ଥ ଯୁବଭବନ ପରିସରରେ ନାଗରିକ ମଞ୍ଚ ପକ୍ଷରୁ ରବିବାର ଏକ ସଭା ଆୟୋଜନ କରାଯାଇ ଓଡିଶା କୋଷ୍ଟ କେନାଲର ପୁନରୁଦ୍ଧାର ପାଇଁ ଦାବି ହୋଇଛି। ଯୋଗଦେଇଥିବା ନେତୃବର୍ଗମାନେ କେନାଲର ପୁନରୁଦ୍ଧାର ପାଇଁ ଦୀର୍ଘବର୍ଷ ଧରି କାର୍ଯ୍ୟରତ ବ୍ୟକ୍ତିବିଶେଷ ଓ ସଙ୍ଗଠନକୁ ଏକାଠି କରିବା, କୋଷ୍ଟ କେନାଲର ପାର୍ଶ୍ୱବର୍ତ୍ତୀ ଗ୍ରାମର ଜନସାଧାରଣଙ୍କର ସମ୍ପୃକ୍ତି, ଆନ୍ଦୋଳନକୁ ଏକ ଗଣସଂଗ୍ରାମରେ ପରିଣତ କରିବା, ଯୁବଗୋଷ୍ଠୀଙ୍କର ସମ୍ପୃକ୍ତିରେ ଆନ୍ଦୋଳନକୁ ବଳିଷ୍ଠ କରିବା ଭଳି କାର୍ଯ୍ୟକ୍ରମ ସ୍ଥିର କରିଛନ୍ତି।

କେନ୍ଦ୍ର ସରକାରଙ୍କ ଦ୍ୱାରା ୨୦୦୬-୦୭ରେ ପ୍ରସ୍ତାବିତ ଓଡ଼ିଶା କୋଷ୍ଟ କେନାଲକୁ ବ୍ରାହ୍ମଣୀ ଏବଂ ମହାନଦୀ ଅବବାହିକା ସହିତ ସଂଯୋଗ କରି ୫ନଂ. ଜାତୀୟ ଜଳପଥର ପରିକଳ୍ପନା କରିଥିଲେ। ଏହି ପ୍ରକଳ୍ପ ଭାରତ ସରକାରଙ୍କ ଦ୍ୱାରା ଅନୁମୋଦିତ ହେଲେ ହେଁ କାର୍ଯ୍ୟକ୍ଷମକୁ ନେଇ ନାନା ପ୍ରଶ୍ନ ଉଠୁଛି। ବାଲେଶ୍ୱର, ଭଦ୍ରକ ଜିଲାର ବହୁ ଅଞ୍ଚଳ ଏହି କୋଷ୍ଟ କେନାଲ ଦ୍ୱାରା ଉପକୃତ ହୋଇଥାନ୍ତେ। କିନ୍ତୁ ପରିତାପର ବିଷୟ ଏହି ଯୋଜନା ଏବେ ଫାଇଲ୍‌ରେ ଚାପି ହୋଇରହିଛି। ଏହାକୁ ପୁନରୁଦ୍ଧାର ପାଇଁ 'ଓଡ଼ିଶା କୋଷ୍ଟ କେନାଲ ପୁନରୁଦ୍ଧାର ନାଗରିକ ମଞ୍ଚ (ଓସିଆରଏଫ୍)' ପକ୍ଷରୁ ପୁଣି ପ୍ରୟାସ ଆରମ୍ଭ ହୋଇଛି। ସମାଜସେବୀ ଶୁଭଙ୍କର ମହାପାତ୍ର, ଓସିଆରଏଫ୍‌ର ସଂଯୋଜକ ଗୋବିନ୍ଦବଲ୍ଲଭ ଦଳାଇ, ବରିଷ୍ଠ ଆଇନଜୀବୀ ଶମ୍ଭୁନାଥ ମହାନ୍ତି, ପୂର୍ବତନ ସରପଞ୍ଚ ପ୍ରଭୁଚରଣ ରାଉତ, ସମାଜସେବୀ ଭାସ୍କର ଚନ୍ଦ୍ର ଜେନା, ସମାଜସେବୀ ଚନ୍ଦନ ମଲ୍ଲିକ ଓ ସୁଦାମ ବେହେରା ଯୋଗଦେଇ ଓଡିଶା କୋଷ୍ଟ କେନାଲର ପୁନରୁଦ୍ଧାର ପାଇଁ ସମସ୍ତ ପ୍ରୟାସ କରିବା ଏବଂ ଆବଶ୍ୟକ ସ୍ଥଳେ ଆନ୍ଦୋଳନାତ୍ମକ ପନ୍ଥା ଅବଲମ୍ବନ କରାଯିବାକୁ ପ୍ରସ୍ତାବ ରଖିଥିଲେ।

ମଣ୍ଡଳସ୍ତରୀୟ ରେଡ୍‌କ୍ରସ୍ ଶିବିର

ବାରିପଦା ଅଫିସ,୨୧।୨

ସ୍ଥାନୀୟ ତଖତପୁରସ୍ଥିତ ମହାରାଜା ପୂର୍ଣ୍ଣଚନ୍ଦ୍ର ସ୍ୱୟଂଶାସିତ ମହାବିଦ୍ୟାଳୟରେ ୩ଦିନିଆ ମଣ୍ଡଳସ୍ତରୀୟ ରେଡକ୍ରସ ସ୍ୱେଚ୍ଛାସେବୀ ଶିକ୍ଷା ଓ ପ୍ରଶିକ୍ଷଣ ଶିବିର ଅନୁଷ୍ଠିତ ହୋଇଯାଇଛି । ଅଧ୍ୟକ୍ଷା ଡ. ଝରଣା ବେହେରା ଏହାର ଶୁଭ ଉଦଘାଟନ କରିଥିଲେ। ଶିବିରରେ ଭାରତୀୟ ସାମରିକ ବାହିନୀର ପୂର୍ବତନ କ୍ୟାପଟେନ ଡା. ପାର୍ଥସାରଥୀ ଜେନା ମୁଖ୍ୟଅତିଥି ଓ ଜିଲା ଆଞ୍ଚଳିକ ପରିବହନ ଅଧିକାରୀ ଇଂ. ଗୋପାଳକୃଷ୍ଣ ଦାସ ଅନ୍ୟତମ ଅତଥି ଭାବେ ଯୋଗଦେଇ ରେଡକ୍ରସର କାର୍ଯ୍ୟାବଳୀ ସମ୍ପର୍କରେ ଅବଗତ କରିଥିଲେ। ଜିଲା ସଂଯୋଜକ ଡ. ଦିଲ୍ଲୀପ କୁମାର ଭୋଇ ରେଡକ୍ରସର ଐତିହ୍ୟ ତଥା ଗୁରୁତ୍ୱ ସମ୍ପର୍କରେ ଆଲୋକପାତ କରିଥିଲେ। ରେଡକ୍ରସ ପରାମର୍ଶଦାତା ଅଧ୍ୟାପିକା ରାଇମଣି ମାରାଣ୍ଡି, ଡ. ପ୍ରଣତୀ ପଟ୍ଟନାୟକ, ଅଧ୍ୟାପକ ଡ. ବଳଦେବ ଆଶ ପ୍ରମୁଖଙ୍କ ସହଯୋଗରେ ଏହି ଶିବିର ଆରମ୍ଭ ହୋଇଛି। କାର୍ଯ୍ୟକ୍ରମରେ ସରକାରୀ ମହିଳା କଲେଜ, ଶ୍ରୀମା' ମହିଳା କଲେଜ, ସରକାରୀ ସଂସ୍କୃତ କଲେଜ, ମହାରାଜା ପୂର୍ଣ୍ଣଚନ୍ଦ୍ର ଉଚ୍ଚ ମାଧ୍ୟମିକ ବିଦ୍ୟାଳୟ ଓ ମୟୂରଭଞ୍ଜ କଲେଜ ଅଫ ଆକାଉଣ୍ଟିନ୍ସି ଆଣ୍ଡ ମ୍ୟାନେଜମେଣ୍ଟ ଆଦି ୬ଟି କଲେଜର ରେଡକ୍ରସ ସ୍ୱେଚ୍ଛାସେବୀ ଓ ପରାମର୍ଶଦାତାଙ୍କ ସମେତ ୨୦ ସ୍ୱେଚ୍ଛାସେବୀ ଅଂଶଗ୍ରହଣ କରିଛନ୍ତି।

'ମାତୃଭାଷା ମାଧ୍ୟମରେ ସର୍ବାଙ୍ଗୀନ ବିକାଶ ହୋଇପାରିବ'

ବାଲେଶ୍ୱର ଅଫିସ, ୨୧।୨

ମାତୃଭାଷା ଦିବସ ପାଳନ ଅବସରରେ ଉପସ୍ଥିତ ଅତିଥି।

ବାଲେଶ୍ୱର ସହର ବାଲିଆସ୍ଥିତ ସରସ୍ୱତୀ ଶିଶୁ ବିଦ୍ୟା ମନ୍ଦିରରେ ରବିବାର କୋଭିଡ୍-୧୯ ନିୟମ ପାଳନ କରାଯାଇ ଭାରତ ସରକାରଙ୍କ ନିର୍ଦ୍ଦେଶକ୍ରମେ ଆନ୍ତର୍ଜାତୀୟ ମାତୃଭାଷା ଦିବସ ପାଳନ କରାଯାଇଛି।

ବିଦ୍ୟାଳୟ ପରିଚାଳନା ସମିତି ସଭାପତି କାଞ୍ଚନବାଳା ପାତ୍ର ସଭାପତିତ୍ୱ କରିଥିଲେ। ମୁଖ୍ୟଅତିଥି ଭାବେ ବାଲେଶ୍ୱର ସଙ୍କୁଳପ୍ରମୁଖ ଉପେନ୍ଦ୍ରନାଥ ପାତ୍ର ଯୋଗଦେଇ ମାତୃଭାଷା ମାଧ୍ୟମରେ ଛାତ୍ରୀଛାତ୍ରଙ୍କର ସର୍ବାଙ୍ଗୀନ ବିକାଶ ହୋଇପାରିବ ବୋଲି କହିଥିଲେ। ମୁଖ୍ୟବକ୍ତା ଭାବେ ଆଚାର୍ଯ୍ୟା ତାନଶ୍ରୀ ପାଣିଗ୍ରାହୀ ମାତୃଭାଷା ଦିବସ ପାଳନର ଉଦ୍ଦେଶ୍ୟ ସମ୍ପର୍କରେ ବକ୍ତବ୍ୟ ରଖିଥିଲେ। ସହପ୍ରଧାନଆଚାର୍ଯ୍ୟା ନୀଳିମା ଦେ ଅତିଥିମାନଙ୍କର ପରିଚୟ ପ୍ରଦାନ କରିଥିଲେ। ଆଚାର୍ଯ୍ୟା ବିଜୟଲକ୍ଷ୍ମୀ ପଣ୍ଡା ସଂଯୋଜନା କରିଥିବା ବେଳେ ଆଚାର୍ଯ୍ୟା ନିବେଦିତା ଆଚାର୍ଯ୍ୟ ବ୍ୟକ୍ତିଗତ ସଙ୍ଗୀତଗାନ କରିଥିଲେ। ମାତୃଭାଷା ସୁରକ୍ଷା ନେଇ ଗୁରୁମାଗୁରୁଜୀଙ୍କ ଦ୍ୱାରା ଏକ ନାଟକ ପରିବେଷଣ ସହିତ କବିତା ପାଠ ଆୟୋଜନ ହୋଇଥିଲା। କାର୍ଯ୍ୟକ୍ରମରେ ସୁନୀତା ମାଇତି, କଳ୍ପଲତା ହାଜରା, ଆଚାର୍ଯ୍ୟ ଧୀରେନ୍ଦ୍ର ଜେନା, ଉତ୍ତମ କୁମାର ବିଶ୍ୱାଳ, ଦୀନକୃଷ୍ଣ ସେଠୀ ପ୍ରମୁଖ ଗୁରୁମା, ଗୁରୁଜୀ, ଅପା, ଭାଇ ସହଯୋଗ କରିଥିଲେ।

ବାଇକ୍ ଚୋରି

ଯୋଡା, ୨୧।୨(ଡି.ଏନ.ଏ.)

କେନ୍ଦୁଝର ଜିଲା ଯୋଡା ବ୍ଲକ ଛକ ନିକଟରେ ରବିବାର ଏକ ବାଇକ୍ ଚୋରି ହୋଇଯାଇଛି । ଯୁଧିଷ୍ଠିର ମହାକୁଡ ତାଙ୍କ ବାଇକକୁ ଛକ ନିକଟରେ ରଖି ଜନସେବା କେନ୍ଦ୍ରକୁ ଯାଇଥିଲେ । ସେଠାରୁ ଫେରି ଆସିବା ପରେ ତାଙ୍କର ବାଇକ୍ ସେଠାରେ ନ ଥିବା ଦେଖିଥିଲେ। ଦିନ ଦ୍ୱିପ୍ରହରରେ ଏହିପରି ବାଇକ୍ ଚୋରି ହୋଇଥିବାରୁ ଅଞ୍ଚଳରେ ଭୟର ବାତାବରଣ ସୃଷ୍ଟି ହୋଇଛି । ଏନେଇ ଯୋଡା ଥାନାରେ ଅଭିଯୋଗ ହୋଇଛି।

'୧୬ ନଂ. ଜାତୀୟ ରାଜପଥ ଏବେ ମରଣଯନ୍ତା'

ଭଦ୍ରକ ଅଫିସ, ୨୧।୨

ଭୁବନେଶ୍ୱରରୁ ଭଦ୍ରକ ଦେଇ ବାଲେଶ୍ୱର ଯାଇଥିବା ୧୬ ନଂ. ଜାତୀୟ ରାଜପଥର ଭଦ୍ରକ ଠାରୁ ଚଣ୍ଡିଖୋଲ ପର୍ଯ୍ୟନ୍ତ ଏବେ ମରଣଯନ୍ତା ପାଲଟିଛି। ଏହି ରାଜପଥ ଦେଇ ଆମ୍ବୁଲାନ୍ସ ଟିଏ ବି ସୁରକ୍ଷିତ ଭାବେ ରୋଗୀ ନେଇ ଡାକ୍ତରଖାନାରେ ଠିକ୍ ସମୟରେ ପହଞ୍ଚି ପାରୁ ନ ଥିବାବେଳେ ପ୍ରତିଦିନ ଦୁର୍ଘଟଣା ଘଟୁଥିବା ଦେଖିବାକୁ ମିଳୁଛି। ଏଭଳି ଗୁରୁତ୍ୱପୂର୍ଣ୍ଣ ପ୍ରସଙ୍ଗକୁ ନେଇ ଧାମନଗର ବିଧାୟକ ତଥା ବିରୋଧୀ ଦଳ ଉପନେତା ବିଷ୍ଣୁ ସେଠି ରବିବାର ଏକ ଖବରଦାତା ସମ୍ମିଳନୀ ମାଧ୍ୟମରେ ରାଜ୍ୟ ସରକାରଙ୍କୁ ଚେତାବନୀ ଦେଇଛନ୍ତି। ଦୀର୍ଘବର୍ଷ ହେବ ଏହି ଜାତୀୟ ରାଜପଥ ନିର୍ମାଣ କାର୍ଯ୍ୟ ସମ୍ପୃକ୍ତ କମ୍ପାନୀ ବେପରୁଆ, ମନମୁଖୀ ଭାବେ କରୁଥିବା ବେଳେ ସମ୍ପ୍ରସାରଣ କାମ ସମୟରେ ଯାନବାହାନ ଚଳାଚଳ ଦିଗରେ ଆଦୌ ଧ୍ୟାନ ଦେଉ ନ ଥିବା ପରିତାପର ବିଷୟ। ଆଗାମୀ ଦିନରେ ଏ କ୍ଷେତ୍ରରେ ସୁଧାର ନ ଆସିଲେ କେନ୍ଦ୍ରମନ୍ତ୍ରୀ ନୀତିନ ଗଡ଼କରି, ଧର୍ମେନ୍ଦ୍ର ପ୍ରଧାନ ଓ ପ୍ରତାପ ଷଡ଼ଙ୍ଗୀକୁ ଅବଗତ କରାଇବା ସହ ଆବଶ୍ୟକ ପଡ଼ିଲେ ଧାମନ

ସଂକ୍ଷେପରେ

ଆର୍‌ବିଏସ୍‌କେ ଆୟୁଷ ଡାକ୍ତର ସଂଘର ରାଜ୍ୟସ୍ତରୀୟ ବୈଠକ

କଟକ ଅଫିସ, ୨୧।୨: ରାଷ୍ଟ୍ରୀୟ ବାଲ୍ ସ୍ୱାସ୍ଥ୍ୟ କାର୍ଯ୍ୟକ୍ରମ (ଆର୍‌ବିଏସ୍‌କେ) ଆୟୁଷ ଡାକ୍ତର ସଂଘର ରାଜ୍ୟସ୍ତରୀୟ ବୈଠକ ସ୍ଥାନୀୟ ଏକ ହୋଟେଲରେ ରବିବାର ଅନୁଷ୍ଠିତ ହୋଇଯାଇଛି। ଏଥିରେ ସଂଘ ସଭାପତି ଡା. ସୁଶୀଲ କୁମାର ମହାପାତ୍ର କହିଥିଲେ, ଡାକ୍ତରମାନେ ଜନ୍ମରୁ ୧୮ ବର୍ଷ ପର୍ଯ୍ୟନ୍ତ ସମସ୍ତ ପିଲାଙ୍କର ପାଦବଙ୍କା, ଗ୍ରହଣ ଖଞ୍ଜିଆ, ହୃଦ୍‌ରୋଗ, ମୋତିଆ ବିନ୍ଦୁ ଆଦିର ଚିହ୍ନଟ ଓ ଚିକିତ୍ସା କରୁଛନ୍ତି। ସେହିପରି ପୋଷକ ତତ୍ତ୍ୱ ଅଭାବ, ବାଲ୍ୟାବସ୍ଥା ରୋଗ, ବିଳମ୍ବିତ ଅଭିବୃଦ୍ଧି ତଥା ଭିନକ୍ଷମତା ଆଦିର ସରଳ ପରୀକ୍ଷା ଓ ଚିକିତ୍ସା ମାଗଣାରେ କରାଉଛନ୍ତି। କରୋନା ମହାମାରୀକୁ ଦମନ କରିବାରେ ଡାକ୍ତରମାନେ ଗୁରୁତ୍ୱପୂର୍ଣ୍ଣ ଭୂମିକା ନିର୍ବାହ କରିଛନ୍ତି। ଏହି ସମୟରେ ଆୟୁଷ ଡାକ୍ତର କରୋନାକୁ ପ୍ରତିହତ କରିବା ଯୁଦ୍ଧରେ ମଧ୍ୟ ଜୀବନ ହାରିଛନ୍ତି। ପ୍ରାୟ ୭ ବର୍ଷ ଧରି ସ୍ୱଳ୍ପ ବେତନରେ କାମ କରି ଆସୁଥିଲେ ମଧ୍ୟ ସେମାନଙ୍କୁ ସ୍ଥାୟୀ କରିବାରେ ସରକାରଙ୍କ ଉଦାସୀନତା ଡାକ୍ତରମାନଙ୍କୁ ହତୋତ୍ସାହ କରିଛି। ଏଣୁ ସରକାର ସେମାନଙ୍କୁ ସ୍ଥାୟୀ କରିବା ପାଇଁ ଶୀଘ୍ର ପଦକ୍ଷେପ ନ ନେଲେ ସଂଘ ରାଜରାସ୍ତାକୁ ଓହ୍ଲାଇ ଆନ୍ଦୋଳନ କରିବେ ବୋଲି ଉକ୍ତ ବୈଠକରେ ନିଷ୍ପତ୍ତି ନିଆଯାଇଛି। ଏହି ବୈଠକରେ ସଂଘ ଉପସଭାପତି ଡା. ଲିଙ୍ଗରାଜ ଦାଶ, ସମ୍ପାଦକ ଡା. ରବୀନ୍ଦ୍ର ସେଠୀ, ଯୁଗ୍ମ ସମ୍ପାଦକ ଡା. କୈଳାସ ମାଝୀ, କୋଷାଧ୍ୟକ୍ଷ ଡା. ରାକେଶ ଜେନା ଓ ଡା. ଶୁଭେନ୍ଦୁ ଦାସ ଉପସ୍ଥିତ ଥିଲେ।

କର୍କଟ ପୀଡିତଙ୍କୁ ସହାୟତା ପାଇଁ ହୁଣ୍ଡି ସ୍ଥାପନ

କଟକ ଅଫିସ ୨୧।୨: କର୍କଟ ପୀଡିତଙ୍କ ଉଦ୍ଦେଶ୍ୟରେ କଟକ ସମାଜ ମଙ୍ଗଳ ଯୁବ ମଞ୍ଚ ଆନୁକୂଲ୍ୟରେ ରବିବାର ଓଏମ୍‌ପି ଛକଠାରେ ଏକ ହୁଣ୍ଡି ପ୍ରତିଷ୍ଠା କରାଯାଇଛି। ରାଜ୍ୟ ସମାଜ ମଙ୍ଗଳ ହୁଣ୍ଡିର ମୁଖ୍ୟ ସଂଯୋଜକ ତନୁଜ୍ୟ ସାମନ୍ତରାୟ ଯୋଗଦେଇ କହିଥିଲେ, ମିଳିତ ଭାବେ ସମାଜସେବା କରିବା ପାଇଁ ଏହି ହୁଣ୍ଡି ଏକ ଅଭିନବ ଉପାୟ। ନିଜ ବଦ୍‌ଖର୍ଚ୍ଚରୁ କିଛି ଅର୍ଥ ଏହି ହୁଣ୍ଡିରେ ପକାଗଲେ ନିଶ୍ଚିତଭାବେ ଏହା ଜଣେ କର୍କଟ ପୀଡ଼ିତଙ୍କ କାମରେ ଲାଗିପାରିବ। ଏକ ଛୋଟିଆ ସାହାଯ୍ୟ କାହାର ମୂଲ୍ୟବାନ ଜୀବନ ବଞ୍ଚାଇଦେଇପାରେ ବୋଲି ସେ କହିଥିଲେ। ଓଡ଼ିଶା ସମାଜସେବୀ ମହାସଂଘ ରାଜ୍ୟ ସଭାପତି ତଥା ସମାଜମଙ୍ଗଳ ହୁଣ୍ଡିର ପ୍ରତିଷ୍ଠାତା ବାପୁ ଓଝାଙ୍କ ସଭାପତିତ୍ୱରେ ଅନୁଷ୍ଠିତ କାର୍ଯ୍ୟକ୍ରମରେ ମୁଖ୍ୟଅତିଥି ଭାବେ ସାମାଜିକ କର୍ମୀ ପ୍ରଭାସ ଆଚାର୍ଯ୍ୟ, ସମ୍ମାନିତ ଅତିଥି ଭାବେ ସାମାଜିକ କର୍ମୀ ଧାରେନ ରାଉତରାୟ, ରାଧାନାଥ ରାୟ, ଚିତ୍ତରଞ୍ଜନ ଦାସ, ସୁକାନ୍ତ ଚନ୍ଦ୍ର ସାହାଣୀ ପ୍ରମୁଖ ଯୋଗଦେଇଥିଲେ।

ଟ୍ରାକ୍ଟର ଧକ୍କାରେ ଜଣେ ମୃତ

ବାଙ୍କୀ, ୨୧।୨ (ସ୍ୱ.ପ୍ର.): ବାଙ୍କୀ ଥାନା ଅନ୍ତର୍ଗତ ତାଳବସ୍ତ ଚେକଗେଟ ଛକରେ ଟ୍ରାକ୍ଟର ଧକ୍କାରେ ଜଣେ ସାଇକେଲ ଆରୋହୀଙ୍କ ମୃତ୍ୟୁ ଘଟିଛି। ସେ ହେଲେ ଥାନା ଅନ୍ତର୍ଗତ ଦୋଳଣପୁର ପଞ୍ଚାୟତ ଇନ୍ଦିରାଶବର ସାହିର ଗଙ୍ଗାଧର ଦେହୁରୀ। ସେ ତାଳବସ୍ତ ବଜାରରୁ ସଉଦା ଆଣି ସାଇକେଲରେ ଘରକୁ ଫେରୁଥିଲେ। ଏହି ସମୟରେ ଏକ ପାଣି ଟ୍ୟାଙ୍କର ବୋଝେଇ ଟ୍ରାକ୍ଟର ତାଙ୍କୁ ଧକ୍କା ଦେଇଥିଲା। ଫଳରେ ସେ ଗୁରୁତର ହୋଇଥିଲେ। ଡମପଡ଼ା ଦମକଳ ବାହିନୀ ସହାୟତାରେ ତାଙ୍କୁ ଉଦ୍ଧାର କରାଯାଇ ବାଙ୍କୀ ମୁଖ୍ୟ ଚିକିତ୍ସାଳୟରେ ଭର୍ତ୍ତି କରାଯାଇଥିଲା। ଡାକ୍ତର ଦେହୁରୀଙ୍କୁ ମୃତ ଘୋଷଣା କରିଥିଲେ। ତାଳବସ୍ତ ଫାଣ୍ଡି ପୋଲିସ ତଦନ୍ତ କରୁଛି।

ଷଣ୍ଢ ଆକ୍ରମଣରେ ୧୨ ଆହତ

ନିମାପଡ଼ା, ୨୧।୨ (ଡି.ଏନ୍.ଏ.): ନିମାପଡ଼ା ବ୍ଲକ ଅନ୍ତର୍ଗତ ମିଟେଇପୁର ପଞ୍ଚାୟତର ଚାଉଳବସ୍ତ ଗ୍ରାମରେ ରବିବାର ଷଣ୍ଢ ଆକ୍ରମଣରେ ୧୨ଜଣ ଆହତ ହୋଇଛନ୍ତି। ଶରତ ପାଳ, ଧନେଶ୍ୱର ସ୍ୱାଇଁ, ଯୁଧିଷ୍ଠିର ସ୍ୱାଇଁ, ବିପିନ ମଲ୍ଲିକ, ଧରଣୀଧର ପାଳ, ଜଗନ୍ନାଥ ପରିଡ଼ା, ଚନ୍ଦ୍ରମଣୀ ମୁଦୁଲି, ଗୋରାଙ୍ଗ ସ୍ୱାଇଁ, ବିଶ୍ୱଜିତ ସାହୁ, ମିଟୁ ନାୟକଙ୍କ ସମେତ ୧୨ଜଣ ଆହତ ହୋଇଛନ୍ତି। ଆହତଙ୍କ ମଧ୍ୟରୁ ଧରଣୀଧର ଓ ଜଗନ୍ନାଥଙ୍କ ଅବସ୍ଥା ଗୁରୁତର ହେବାରୁ କଟକ ବଡ଼ ମେଡିକାଲକୁ ପଠାଯାଇଛି। ଅନ୍ୟ ଆହତମାନେ ନିମାପଡ଼ା ଡାକ୍ତରଖାନାରେ ଚିକିତ୍ସିତ ହେଉଛନ୍ତି। ଷଣ୍ଢର ଆତଙ୍କ ଯୋଗୁ ଚାଉଳବସ୍ତ ଗ୍ରାମରେ ତାଟି କବାଟ ପଡ଼ିଯାଇଛି।

ଡକାୟତି ଯୋଜନା ବେଳେ ୪ ଧରାପଡ଼ିଲେ

ଖୋର୍ଦ୍ଧା ଅଫିସ, ୨୧।୨

ଜେଲରୁ ଜାମିନରେ ଆସି ଗ୍ୟାଙ୍ଗ ଗଢ଼ିଥିଲେ

- ସଦର ଓ ଜଙ୍କିଆ ଥାନାରେ ରହିଛି ଏକାଧିକ ମାମଲା
- ୪ ବାଇକ, ମାରଣାସ୍ତ୍ର, ବୋମା, ଚିଲି ପାଉଡର, ଟଙ୍କା ଜବତ

ଦୁଇଦିନ ତଳେ ଖୋର୍ଦ୍ଧା ସବ୍‌ଜେଲରୁ ଜାମିନରେ ଆସି ୪ ଅଭିଯୁକ୍ତ ଧଉଳିମୁହଁ ରେଲୱେ କ୍ରସିଂ ନିକଟରେ ଡକାୟତି ଯୋଜନା କରୁଥିବା ବେଳେ ପୋଲିସ ହାତରେ ଧରାପଡ଼ିଛନ୍ତି। ଗିରଫ ଅଭିଯୁକ୍ତମାନେ ହେଲେ ଖୋର୍ଦ୍ଧା ସଦର ଥାନା ଅନ୍ତର୍ଗତ ଦେଉଳିଟାଙ୍ଗୀର ସୁନୀଲ କୁମାର ପ୍ରଧାନ(୨୭), ପିଙ୍କୁ ଓରଫ ଶୁଭେନ୍ଦୁ ସାମନ୍ତରାୟ, ବାରଘରାପାଟଣାର ଶିବ ଓରଫ ଶିବସୁନ୍ଦର ଦାସ(୧୯) ଏବଂ ଜଟଣୀ ଥାନା ଅରଗୁଳର ଆଦିତ୍ୟ ସାହୁ ଓରଫ ପପୁ (୨୧)। ଏମାନଙ୍କଠାରୁ ୪ଟି ବାଇକ, ଖଣ୍ଡା, କଟୁରି, ୨ପ୍ୟାକେଟ ଚିଲି ପାଉଡର, ବ୍ୟାଗରେ ଥିବା ୮ଟି ବୋମା, ୨ଟି ଲାଠି ଏବଂ ୫ଟି ମୋବାଇଲ ଫୋନ୍ ସମେତ ନଗଦ ୨୧ ହଜାର ୩୫୦ ଟଙ୍କା ଜବତ କରାଯାଇଛି। ଗିରଫ ଅଭିଯୁକ୍ତମାନେ ପେସାଦାର ଅପରାଧୀ। ଏମାନଙ୍କ ନାମରେ ବିଭିନ୍ନ ଥାନାରେ ସଙ୍ଗିନ ମାମଲା ରହିଛି ବୋଲି ରବିବାର ଖୋର୍ଦ୍ଧା ସଦର ଥାନାରେ ଆୟୋଜିତ ଖବରଦାତା ସମ୍ମିଳନୀରେ ଏସ୍‌ପି ରାଜକିଶୋର ଦୋରା ସୂଚନା ଦେଇଛନ୍ତି।

ଏସ୍‌ପି କହିଛନ୍ତି ଯେ, ଶନିବାର ବିଳମ୍ବିତ ରାତିରେ ସଦର ଥାନା ଏସ୍‌ଆଇ ମୁକେଶ କୁମାର ବେହେରା ଟିମ୍ ସହ ଜାତୀୟ ରାଜପଥରେ ପାଟ୍ରୋଲିଂ କରୁଥିଲେ। ରାତି ପ୍ରାୟ ୧ଟାରେ ତାପଙ୍ଗ ଛକ ନିକଟରେ ସେମାନେ ଖବର ପାଇଲେ ଯେ, ଧଉଳିମୁହଁ ରେଲୱେ କ୍ରସିଂ ନିକଟରେ ଏକ ଗ୍ୟାଙ୍ଗ ବଡଧରଣର ଡକାୟତି ଯୋଜନା କରୁଛନ୍ତି। ସଦର ଏସ୍‌ଡିପିଓ ସୁଶୀଲ ମିଶ୍ରଙ୍କ ନେତୃତ୍ୱରେ ସଦର ଥାନାଧିକାରୀ ଅନିତା ସାହୁ, ଜଙ୍କିଆ ଥାନାଧିକାରୀ ସତ୍ୟବ୍ରତ ଲେଙ୍କା ଏବଂ ସ୍ପେଶାଲ ସ୍କ୍ୱାଡ୍ ସେଠାରେ ଚଢ଼ାଉ କରିଥିଲେ। ତେବେ ଦୌଡ଼ି ଖସିଯିବାକୁ ଉଦ୍ୟମ କରିବାବେଳେ ୪ଜଣଙ୍କୁ ପୋଲିସ ମାଡ଼ିବସିଥିଲା। ଅଭିଯୁକ୍ତମାନଙ୍କୁ ଜେରାବେଳେ ସେମାନେ ଅନ୍ୟ ମାମଲାରେ ଜଡ଼ିତ ଥିବା ଜଣାପଡ଼ିଛି। ଏସ୍‌ଆଇ ପ୍ରଧାନଙ୍କ ଅଭିଯୋଗ କ୍ରମେ ଥାନାରେ ଆଇପିସି ଦଫା ୩୯୯, ୪୦୨, ଆର୍‌ଡବ୍ଲ୍ୟୁ ଆର୍ମ ଆକ୍ଟ ୩, ୪ ଇଏସ୍ ଆକ୍ଟରେ କେସ୍ ନଂ. ୨୦/୨୧ ରୁଜୁ କରାଯାଇଛି। ସୁନୀଲଙ୍କ ନାମରେ ସଦର ଥାନାରେ ୧୪ ଓ ଜଙ୍କିଆ ଥାନାରେ ଗୋଟିଏ ମାମଲା ରହିଛି। ଆଦିତ୍ୟଙ୍କ ନାମରେ ସଦର ଥାନାରେ ୪ ଓ ଜଙ୍କିଆରେ ଗୋଟିଏ ମାମଲା ରହିଛି। ପିଙ୍କୁଙ୍କ ନାମରେ ସଦର ଥାନାରେ ୩ ଓ ଜଙ୍କିଆ ଥାନାରେ ଗୋଟିଏ ମାମଲା ଥିବାବେଳେ ଶିବଙ୍କ ନାମରେ ସଦର ଓ ଜଙ୍କିଆ ଥାନାରେ ଗୋଟିଏ ଲେଖାଏ ମାମଲା ରହିଛି। ଏମାନେ ଲୋକଙ୍କ ଆଖିରେ ଚିଲି ପାଉଡର ପକାଇ ଆକ୍ରମଣ, ଲୁଟପାଟ କରି ଫେରାର ହୋଇଯାଉଥିଲେ।

ଗତ ୧୬ ତାରିଖରେ ଗିରଫ ୪ ଅଭିଯୁକ୍ତଙ୍କ ସମେତ ଭାଲିଆବାଡ଼ିର ସୁଶୀଲ ବଳିୟାରସିଂ ମଲିପଡାରେ ରସାନନ୍ଦ କଳାସଙ୍କ ଘରେ ପଶି ତାଙ୍କ ମୁଣ୍ଡରେ ବନ୍ଧୁକ ଲଗାଇ ୨ଟି ବାଇକ, ୨ଟି ମୋବାଇଲଫୋନ୍ ଏବଂ ୧୫ଲକ୍ଷ ଟଙ୍କା ଲୁଟି ନେଇଥିଲେ। ରସାନନ୍ଦଙ୍କ ଅଭିଯୋଗ କ୍ରମେ ଥାନାରେ କେସ୍ ନଂ. ୩୨/୨୧ ରୁଜୁ କରି ୪ ଅଭିଯୁକ୍ତଙ୍କୁ ଗିରଫ କରାଯାଇଥିଲା। ସେମାନଙ୍କଠାରୁ ଲୁଟ ବାଇକ ଓ ୧୫ ହଜାର ଟଙ୍କା ଜବତ ହୋଇଥିଲା। ଏହି ଦୁଇଜଣ ଦୁଇଦିନ ତଳେ ଜେଲରୁ ଜାମିନରେ ଆସିଥିଲେ। ଏହାପରେ ପୁଣି ଡକାୟତି ଲାଗି ବ୍ଲୁପ୍ରିଣ୍ଟ ପ୍ରସ୍ତୁତ କରୁଥିଲେ। ହାଇୱେରେ ଲୁଟପାଟ ସହ ବିଭିନ୍ନ ଅଞ୍ଚଳରେ ଡକାୟତି ଯୋଜନା କରିଥିଲେ। ତେବେ ଯୋଜନାକୁ ସଦର ପୋଲିସ ପଣ୍ଡ କରିଦେଇଛି।

ସେହିପରି ୧୯ ତାରିଖରେ ସଦର ଥାନା ଜଗନ୍ନାଥପୁର ଗ୍ରାମର ସନ୍ତୋଷ କୁମାର ସାହୁଙ୍କୁ ନରଣଗଡ଼ ଛକରେ ସୁନୀଲ, ଆଦିତ୍ୟ, ପିଙ୍କୁ ଏବଂ ଶିବ ପ୍ରମୁଖ ଅତର୍କିତ ଭାବେ ଆକ୍ରମଣ କରିଥିଲେ। ଏକ ଖାଲି କାଚବୋତଲରେ ତାଙ୍କ ମୁଣ୍ଡକୁ ପିଟିଦେଇଥିଲେ। ଏଥିସହ ସେଠାରେ ବୋମାମାଡ କରି ସ୍ଥାନୀୟ ଲୋକଙ୍କୁ ଭୟଭୀତ କରି ଲୁଟପାଟ କରିଥିଲେ।

ପଛକୁ ପଛ ୪ ଗାଡ଼ି ଧକ୍କା: ୫ ଗୁରୁତର

ସାଲେପୁର, ୨୧।୨ (ଡି.ଏନ୍.ଏ.)

ସାଲେପୁର ଥାନା କଟକ– ଚାନ୍ଦବାଲି ରାସ୍ତାର ଭାତପଡା ଛକ ନିକଟରେ ଅପରାହ୍ନରେ ପଛକୁ ପଛ ୪ଟି ଗାଡ଼ି ଧକ୍କା ହୋଇଛି। ଏଥିରେ ୫ ଜଣ ଗୁରୁତର ହୋଇଛନ୍ତି। ସେମାନଙ୍କ ମଧ୍ୟରେ ୨ ଜଣ ଶିଶୁ ରହିଛନ୍ତି। ସେମାନେ ହେଲେ ଏମ.ଡି ଆଫାର (୪) ଓ ଏମ୍. ଡି ଆଫିକ୍ (୮)। ଅନ୍ୟମାନଙ୍କ ପରିଚୟ ମିଳିପାରି ନାହିଁ। ଶିଶୁଦ୍ୱୟଙ୍କ ଅବସ୍ଥା ସଙ୍କଟାପନ୍ନ ଥିବାରୁ ସ୍ଥାନୀୟ ଲୋକେ ସେମାନଙ୍କୁ ଉଦ୍ଧାର କରି ପ୍ରଥମେ ସାଲେପୁର ଗୋଷ୍ଠୀ ସ୍ୱାସ୍ଥ୍ୟକେନ୍ଦ୍ର ଓ ପରେ କଟକ ବଡ଼ଡାକ୍ତରଖାନା ସ୍ଥାନାନ୍ତର କରିଛନ୍ତି। ଅନ୍ୟମାନଙ୍କୁ ମଧ୍ୟ କଟକ ପଠାଯାଇଥିବା ଜଣାପଡ଼ିଛି। ଏହି ଛକ ନିକଟରେ ଏକ ପାସେଞ୍ଜର ଗାଡି ସହ ଅଟୋ ମୁହାଁମୁହିଁ ଧକ୍କା ହୋଇଥିଲା। ଏହି ସମୟରେ କଟକ ଅଭିମୁଖେ ଆସୁଥିବା ଏକ କାର ବ୍ରେକ ମାରି ଅଟକିଯାଇଥିଲା। ମାତ୍ର ତାପଛରେ ଆସୁଥିବା ଅନ୍ୟ ଏକ ଟ୍ରକ୍ କାର୍‌କୁ ଧକ୍କା ଦେଇ ଫେରାର ହୋଇଯାଇଥିଲା। ରିପୋର୍ଟ ଲେଖା ହେବା ପର୍ଯ୍ୟନ୍ତ ଥାନାରେ କୌଣସି ଅଭିଯୋଗ ହୋଇ ନ ଥିଲା। ଖବରପାଇ ପୋଲିସ ଘଟଣାସ୍ଥଳରେ ପହଞ୍ଚି ଦୁର୍ଘଟଣାଗ୍ରସ୍ତ ୩ ଗାଡିକୁ ଜବତ କରିଛି।

ଭୁବନେଶ୍ୱରରୁ ସାଇକେଲରେ ପଙ୍ଗାମୁଣ୍ଡାଇ ଫେରିଲେ

ପଙ୍ଗାମୁଣ୍ଡାଇରେ ସାଇକେଲ ଅଭିଯାତ୍ରୀ ଦଳ।

ବିଶ୍ୱସ୍ତରୀୟ ଯୋଗ୍ୟତା ପ୍ରମାଣପତ୍ର ନିଶା

ପଙ୍ଗାମୁଣ୍ଡାଇ, ୨୧।୨ (ସ୍ୱ.ପ୍ର.)

ଭୁବନେଶ୍ୱରରୁ ଏକ ବିଶ୍ୱସ୍ତରୀୟ ସାଇକେଲ ଚାଳନାରେ ଆସି ୨୪ ଜଣ ସଦସ୍ୟ କେନ୍ଦ୍ରାପଡ଼ା ଜିଲାର ପଙ୍ଗାମୁଣ୍ଡାଇ ସହର ଉପକଣ୍ଠରୁ ରବିବାର ଫେରି ଯାଇଛନ୍ତି। ଏହି ସାଇକେଲ ଅଭିଯାତ୍ରୀ ଦଳରେ ଆଇପିଏସ୍, ଡାକ୍ତର, ଇଞ୍ଜିନିୟର ଓ ସାମାଜିକ କର୍ମୀମାନେ ସାମିଲ ହୋଇଥିଲେ। ଭୁବନେଶ୍ୱରରୁ ଆଡଭେଞ୍ଚର୍ସ କ୍ଲବର ସଭାପତି ତଥା ରାଜ୍ୟ ଟ୍ରାନ୍ସପୋର୍ଟ କମିଶନର ଆଇପିଏସ୍ ସଞ୍ଜୀବ ପଣ୍ଡା ଏହି ସାଇକେଲ ଚାଳନା ଦଳର ନେତୃତ୍ୱ ନେଇଥିଲେ। ଭୁବନେଶ୍ୱରରୁ ସାଇକେଲରେ ୧୦୦ କି.ମି. ଯାତ୍ରା କରି ପୁଣି ୧୦୦ କି.ମି. ଫେରିବାକୁ ଆବଶ୍ୟକ ୧୩ ଘଣ୍ଟା ସମୟ। ଏହି ନିର୍ଦ୍ଦିଷ୍ଟ ସମୟ ମଧ୍ୟରେ ଆବଶ୍ୟକ ଦୂରତାକୁ ସାଇକେଲରେ ଅତିକ୍ରମ କରିପାରିଲେ ଫ୍ରାନ୍ସର ଆଡାସ୍ କ୍ଲବ ପକ୍ଷରୁ ବିଶ୍ୱସ୍ତରୀୟ ଯୋଗ୍ୟତାର ପ୍ରମାଣପତ୍ର ପାଇବାକୁ ପ୍ରତିଯୋଗୀମାନେ ଯୋଗ୍ୟ ବିବେଚିତ ହେବେ। ଏହି ଲକ୍ଷ୍ୟରେ ଭୁବନେଶ୍ୱରରୁ ଆଡଭେଞ୍ଚର୍ସ କ୍ଲବ ପକ୍ଷରୁ ୨୪ ଜଣିଆ ସାଇକେଲ ଆରୋହୀ ପଙ୍ଗାମୁଣ୍ଡାଇ ସହର ଯାଏ ଆସିଥିଲେ। ଏଠାରେ ପହଞ୍ଚିବାକୁ ସେମାନଙ୍କୁ ସାଢେ ୫ ଘଣ୍ଟା ସମୟ ଲାଗିଥିଲା। ପୁଣି ଏମାନେ ପଙ୍ଗାମୁଣ୍ଡାଇରୁ ଭୁବନେଶ୍ୱରରେ ଯାଇ ପହଞ୍ଚିବେ। ଏହି ସାଇକେଲ ଆରୋହୀମାନଙ୍କ ମଧ୍ୟରେ ଦୁଇଜଣ ଆଇପିଏସ୍ ଅଫିସର ପଣ୍ଡା ଓ ଅତିରିକ୍ତ ଡିଜି ପୋଲିସ ଲଳିତ ଦାସଙ୍କ ସମେତ ଇଞ୍ଜିନିୟର, ଡାକ୍ତର ଓ ସାମାଜିକ କର୍ମୀମାନେ ସାମିଲ ହୋଇଥିଲେ। ଏମାନେ ଭୁବନେଶ୍ୱରରୁ ସକାଳ ସାଢେ ୬ଟାରେ ସାଇକେଲରେ ଯାତ୍ରା ଆରମ୍ଭ କରି ମଧ୍ୟାହ୍ନ ୧୨ଟା ସୁଦ୍ଧା ପଙ୍ଗାମୁଣ୍ଡାଇ ସହର ଉପକଣ୍ଠରେ ପହଞ୍ଚିଥିଲେ। ଅତିରିକ୍ତ ଡିଜି ପୋଲିସ ଦାସ କହିଛନ୍ତି, ତାଙ୍କ ମାମୁ ଘର ଗାଁ କେନ୍ଦ୍ରାପଡ଼ା ଜିଲାର ରାଜକନିକା। ଆଗରୁ ସେ ମାମୁ ଘରକୁ ଗାଡିରେ ଆସୁଥିଲେ। ପ୍ରଥମଥର ଲାଗି ପଙ୍ଗାମୁଣ୍ଡାଇକୁ ସାଇକେଲରେ ଆସିଥିବାରୁ ବହୁତ ଖୁସି। ପ୍ରତ୍ୟେକ ବ୍ୟକ୍ତି ସର୍ବନିମ୍ନ ୨ କି.ମି. ଯିବାକୁ ହେଲେ ଗାଡି ବ୍ୟବହାର ନ କରି ସାଇକେଲରେ ଯିବା ଉଚିତ। କେନ୍ଦ୍ରାପଡ଼ା ସହର ଉପକଣ୍ଠ ଦୁହୁରିଆଠାରେ ଥିବା ପୋଲିସ ସହାୟତା କେନ୍ଦ୍ର ନିକଟରେ ସାଇକେଲ ଆରୋହୀମାନଙ୍କୁ ସମ୍ବର୍ଦ୍ଧିତ କରାଯାଇଛି। କେନ୍ଦ୍ରାପଡ଼ା ସାଇକେଲ ଓ ଆଡଭେଞ୍ଚର୍ସ କ୍ଲବର ସଦସ୍ୟ ଏସ୍‌ଡିପିଓ ରାଜୀବ ଲୋଚନ ପଣ୍ଡା, ଖବରଦାତା ମାତୃଦତ୍ତ ମହାନ୍ତି, ଲକ୍ଷ୍ମୀକାନ୍ତ ନାୟକ ପ୍ରମୁଖ ଆତିଥେୟତା ପ୍ରଦାନ କରିଥିଲେ।

୩୦ ଏକର ଜଙ୍ଗଲ ପୋଡ଼ିଗଲା

କୋଣାର୍କ, ୨୧।୨ (ଡି.ଏନ୍.ଏ)

ବାଲୁଖଣ୍ଡ ଅଭୟାରଣ୍ୟରେ ଅଗ୍ନିକାଣ୍ଡ

କୋଣାର୍କ ବାଲୁଖଣ୍ଡ ବନ୍ୟପ୍ରାଣୀ ଅଭୟାରଣ୍ୟ ଅନ୍ତର୍ଗତ କରମଙ୍ଗା ଇଡିସିରେ ରବିବାର ଅଗ୍ନିକାଣ୍ଡ ଘଟିଛି। ପ୍ରାୟ ୩୦ ଏକର ଜଙ୍ଗଲରେ ଥିବା ବହୁ ଝାଉଁ, ଆକାଶିଆ, କାଜୁଗଛ ପୋଡ଼ିଯାଇଛି। ତେବେ ନିଆଁ ଲାଗିବାର କାରଣ ସ୍ପଷ୍ଟ ହୋଇପାରିନାହିଁ।

ସୂଚନା ଅନୁଯାୟୀ, ଅପରାହ୍ନରେ କରମଙ୍ଗା ଇଡିସିରେ ନିଆଁ ଲାଗିଯାଇଥିଲା। ଗଛଲତାଗୁଡ଼ିକ ହୁହୁ ହୋଇ ଜଳୁଥିବା ଦେଖିବାକୁ ମିଳିଥିଲା। ବିଭାଗୀୟ କର୍ତ୍ତୃପକ୍ଷଙ୍କଠାରୁ ଖବର ପାଇ ଗୋପ ଅଗ୍ନିଶମବାହିନୀ ଘଟଣାସ୍ଥଳରେ ପହଞ୍ଚି ନିଆଁକୁ ଆୟତ୍ତ କରିଥିଲା। ଅଗ୍ନିକାଣ୍ଡର କାରଣ ସମ୍ପର୍କରେ ସ୍ପଷ୍ଟ ହୋଇ ନ ଥିଲେ ମଧ୍ୟ ସିଗାରେଟ କିମ୍ବା ପର୍ଯ୍ୟଟକଙ୍କ ଭୋଜିରୁ ନିଆଁ ଲାଗିଥିବା ସନ୍ଦେହ କରାଯାଉଛି। ଅନ୍ୟପକ୍ଷରେ ଏ ନେଇ କୋଣାର୍କ ବନ୍ୟପ୍ରାଣୀ ବନାଞ୍ଚଳ ଅଧିକାରୀ ବେଣୁଧର ବେହେରା କହିଛନ୍ତି, କୌଣସି କାରଣରୁ ଜଙ୍ଗଲର କିଛିଅଂଶରେ ନିଆଁ ଲାଗିଯାଇଥିଲା। ତେବେ ବିଶେଷ କିଛି କ୍ଷୟକ୍ଷତି ହୋଇନାହିଁ।

ବାଲୁଖଣ୍ଡ ଅଭୟାରଣ୍ୟରେ ଲାଗିଥିବା ନିଆଁକୁ ଲିଭାଯାଉଛି।

ଫିରିଙ୍ଗିଆରୁ ୧୧ କୁଇଣ୍ଟାଲ ଗଞ୍ଜେଇ ଜବତ

ଫୁଲବାଣୀ ଅଫିସ, ୨୧।୨

କନ୍ଧମାଳ ଜିଲା ଫିରିଙ୍ଗିଆ ପୋଲିସ ରବିବାର ବିପୁଳ ପରିମାଣର ଗଞ୍ଜେଇ ଜବତ କରିବା ସହ ୪ଜଣଙ୍କୁ ଗିରଫ କରିଛି। କୌଣସି ସୂତ୍ରରୁ ଖବର ପାଇ ଫିରିଙ୍ଗିଆ ପୋଲିସ ମେଲୁପଡା ଗ୍ରାମରେ ଚଢ଼ାଉ କରିଥିଲା। ଗ୍ରାମର ବିଭିନ୍ନ ଲୋକଙ୍କ ଘରେ ବିପୁଳ ପରିମାଣର ଗଞ୍ଜେଇ ମହଜୁଦ ଥିବା ଦେଖି ସେସବୁ ଜବତ କରିଥିଲା। ଏଥିରେ ସମ୍ପୃକ୍ତ ଅଭିଯୋଗରେ ଗ୍ରାମର ବିଶ୍ୱମ୍ଭର କହଁର, ଶ୍ରୀମନ୍ତ କହଁର, ଦୀପକ କହଁର ଓ ରତ୍ନାକର କହଁରଙ୍କୁ ଗିରଫ କରିଛି। ଅନ୍ୟ ୩ଜଣ ଫେରାର ହୋଇଯାଇଥିବା ପୋଲିସ କହିଛି। ଜବତ ଗଞ୍ଜେଇ ଓଜନ ପରେ ୧୧ କୁଇଣ୍ଟାଲ ୬ କେଜି ୯ଶହ ଗ୍ରାମ ଥିବା ଜଣାପଡିଥିଲା। ଏହା ରାଜ୍ୟ ବାହାରକୁ ଚାଲାଣ ପାଇଁ ଥିବା ପୋଲିସ ସୂଚନା ଦେଇଛି। ନଂ.୨୩/୨୧ମାମଲା ରୁଜୁକରି ଅଭିଯୁକ୍ତମାନଙ୍କୁ କୋର୍ଟ ଚାଲାଣ କରାଯାଇଥିବା ଥାନା ଅଧିକାରୀ ପି. ଶ୍ୟାମସୁନ୍ଦର ରାଓ ସୂଚନା ଦେଇଛନ୍ତି।

ଦୋକାନ ଶଟର ତାଡ଼ି ଚୋରି

କଟକ ଅଫିସ, ୨୧।୨: ବାଦାମବାଡି ଥାନା ଅଧୀନ ସୁମିତ୍ରାପ୍ଲାଜା ଗଡାରେ ଥିବା ଏକ ଦୋକାନରୁ ଚୋରି ହୋଇଛି। ଏ ନେଇ ଦୋକାନ ମାଲିକ ସୋମନାଥ ନାୟକ ଅଭିଯୋଗ କରିବା ପରେ ପୋଲିସ ତଦନ୍ତ ଆରମ୍ଭ କରିଛି। ଉକ୍ତ ଦୋକାନରେ ତେଜରାତି ସାମଗ୍ରୀ ସମେତ ଷ୍ଟେଶ ନାରି ସାମଗ୍ରୀ ବିକ୍ରି ହୋଇଥାଏ। ଶନିବାର ବିଳମ୍ବିତ ରାତିରେ କେତେଜଣ ଦୁର୍ବୃତ୍ତ ଦୋକାନର ଶଟର ତାଡ଼ି କ୍ୟାସ୍‌ବାକ୍ସରେ ଥିବା ୧୦,୦୦୦ ଟଙ୍କା ନେଇଯାଇଥିବା ଅଭିଯୋଗପତ୍ରରେ ଦର୍ଶାଯାଇଛି।

ସୂର୍ଯ୍ୟମନ୍ଦିର ବୁଲିଲେ ସୁପ୍ରିମକୋର୍ଟ ବିଚାରପତି

କୋଣାର୍କ, ୨୧।୨ (ଡି.ଏନ୍.ଏ)

ସୁପ୍ରିମକୋର୍ଟର ୩ଜଣ ବିଚାରପତି ରବିବ

ସଂକ୍ଷେପରେ

୨୪,୯୬୫ କୋଟି ନିବେଶ କଲେଣି ବିଦେଶୀ ନିବେଶକ

ନୂଆଦିଲ୍ଲୀ,୨୧।୨: ଭାରତୀୟ ପୁଞ୍ଜି ବଜାରରେ ବିଦେଶୀ ପୋର୍ଟଫୋଲିଓ ନିବେଶକ(ଏଫ୍‌ପିଆଇ)ଙ୍କ ନିବେଶ ବଢ଼ିଚାଲିଛି। ଏହି ବର୍ଗର ନିବେଶକ ଚଳିତ ମାସ ଅଦ୍ୟାବଧି ସୁଦ୍ଧା ପୁଞ୍ଜି ବଜାରରେ ୨୪,୯୬୫ କୋଟି ଟଙ୍କା ନିବେଶ କଲେଣି। ସାଧାରଣ ବଜେଟରେ ରହିଥିବା ପ୍ରସ୍ତାବ ଏବଂ ଘରୋଇ ବଜାର ଉଚ୍ଚ ଅଭିବୃଦ୍ଧି ହାସଲ କରିବ ବୋଲି ଆଶା କରାଯାଉଥିବାରୁ ଏହାର ଉତ୍ତମ ପ୍ରଭାବ ବିଦେଶୀ ନିବେଶକଙ୍କ ଉପରେ ପଡିଛି। ଷ୍ଟକ ବଜାର ଡିପୋଜିଟୋରି ଡାଟା ମୁତାବକ, ଏହି ନିବେଶକମାନେ ଇକ୍ୱିଟିରେ ୨୪,୨୦୪ କୋଟି ଟଙ୍କା ନିବେଶ କରିଛନ୍ତି। ସେହିଭଳି ଡେଟ୍ ସେଗମେଣ୍ଟରେ ନିବେଶକ ୭୬୧ କୋଟି ଲଗାଇଛନ୍ତି। ମୋଟ ଉପରେ ନିବେଶ ୨୪,୯୬୫ କୋଟି ଟଙ୍କା ଛୁଇଁଛି। ଏହା ପୂର୍ବ ମାସରେ ଏଫ୍‌ପିଆଇ ନିବେଶ ୧୪,୬୪୯ କୋଟି ଟଙ୍କା ରହିଥିଲା। ଏହି ପରିପ୍ରେକ୍ଷୀରେ ଗ୍ରୋ କମ୍ପାନୀର ସିଓଓ ହର୍ଷ ଜୈନ କହିଛନ୍ତି, ଘରୋଇ ବଜାରର ଅଭିବୃଦ୍ଧି ଆସନ୍ତା ଆର୍ଥିକ ବର୍ଷରେ ଉନ୍ନତ ରହିବ ବୋଲି ନିବେଶକ ଆଶା କରୁଛନ୍ତି। ଅନ୍ତର୍ଜାତୀୟ ବଜାରକୁ ନେଇ ମଧ୍ୟ ନିବେଶକ ବେଶ ଆଶାବାଦୀ ରହିଛନ୍ତି। ସେହିଭଳି ଏଲ୍‌କେପି ସିକ୍ୟୁରିଟିଜର ରିସର୍ଚ୍ଚ ମୁଖ୍ୟ ଏସ୍.ରଙ୍ଗନାଥନ କହିଛନ୍ତି, ଭାରତୀୟ ବଜାରରେ ନିବେଶ ନେଇ ଏଫ୍‌ପିଆଇ ବେଶ ଆଶାବାଦି। ୨୦୨୧ରେ ଭାରତ ଦ୍ରୁତ ଅଭିବୃଦ୍ଧିଶୀଳ ଅର୍ଥ ବ୍ୟବସ୍ଥା ହୋଇପାରିବ ବୋଲି ଅନ୍ତର୍ଜାତୀୟ ମୁଦ୍ରା ପାଣ୍ଠି(ଆଇଏମ୍‌ଏଫ୍) ଆକଳନ କରିଛି। ମୋଟାମୋଟି ଭାବେ କହିବାକୁ ଗଲେ ବିଦେଶୀ ନିବେଶକ ବଜାର ଉପରେ ଆଶା ଉନ୍ନତ ରହିଥିବାରୁ ନିବେଶ ବଢାଉଛନ୍ତି।

ଏଏସ୍‌ବିଏମ୍ ଆଡଭାଇଜରି କାଉନସିଲରେ ଜଷ୍ଟିସ ଅନଙ୍ଗ ପଟ୍ଟନାୟକ

ଭୁବନେଶ୍ୱର,୨୧।୨: ସୁପ୍ରିମ୍‌କୋର୍ଟର ପ୍ରାକ୍ତନ ବିଚାରପତି ଜଷ୍ଟିସ ଅନଙ୍ଗ ପଟ୍ଟନାୟକ ଏଏସ୍‌ବିଏମ୍ ବିଶ୍ୱବିଦ୍ୟାଳୟ ଆଡ୍‌ଭାଇଜରି କାଉନ୍‌ସିଲର ଅଧ୍ୟକ୍ଷ ଭାବେ ମନୋନୀତ ହୋଇଛନ୍ତି। ସେହିପରି ବିଶ୍ୱବିଦ୍ୟାଳୟର ବିକାଶ ଓ ଅଗ୍ରଗତି ପାଇଁ ପରାମର୍ଶଦାତା କାଉନ୍‌ସିଲ ମଧ୍ୟ ଗଠନ କରାଯାଇଛି । ଏହି କାଉନ୍‌ସିଲ ଆଗାମୀ ୩ ବର୍ଷ ପାଇଁ କାର୍ଯ୍ୟକରିବ ବୋଲି ବିଶ୍ୱବିଦ୍ୟାଳୟ ପକ୍ଷରୁ କୁହାଯାଇଛି। ଜଷ୍ଟିସ ଅନଙ୍ଗ କୁମାର ପଟ୍ଟନାୟକ ଏହି କାଉନ୍‌ସିଲର ଅଧ୍ୟକ୍ଷ ପଦବୀରେ ରହିଥିବା ବେଳେ ୧୩ ଜଣ ଖ୍ୟାତନାମା ବ୍ୟକ୍ତିବିଶେଷ ଏହି କାଉନ୍‌ସିଲରେ ସଦସ୍ୟ ରହିଛନ୍ତି । ଆମ୍ଭାସାଡର ଲଲିତ ମାନସିଂହ, ୟୁପିଏସ୍‌ସିର ପ୍ରାକ୍ତନ ଅଧ୍ୟକ୍ଷ ପ୍ରଫେସର ଡି.ପି. ଅଗ୍ରୱାଲ, ଏଆଇସିଟିଇର ପ୍ରାକ୍ତନ ଅଧ୍ୟକ୍ଷ ପ୍ରଫେସର ଏସ୍‌ଏସ୍ ମନ୍ଥା, ପୂର୍ବତନ ମୁଖ୍ୟ ଶାସନ ସଚିବ ବିଜୟ ପଟ୍ଟନାୟକ, ପୂର୍ବତନ ପ୍ରଶାସକ ବିବେକ ପଟ୍ଟନାୟକ, ମିନେସୋଟା ବିଶ୍ୱବିଦ୍ୟାଳୟ ସଂଗଠନର କୁଳାଧିପତି ପ୍ରଫେସର ଦେବିନ୍ଦର ମାଲହୋତ୍ରା ପ୍ରମୁଖ ଏହି ପରାମର୍ଶଦାତା କାଉନ୍‌ସିଲରେ ସ୍ଥାନ ପାଇଛନ୍ତି। ବିଶ୍ୱବିଦ୍ୟାଳୟର ଉନ୍ନତି ଦିଗରେ ଏହି ବିଶିଷ୍ଟ ବ୍ୟକ୍ତିବିଶେଷଙ୍କ ପରାମର୍ଶ ବେଶ୍ ସହାୟକ ହେବ ବୋଲି ବିଶ୍ୱବିଦ୍ୟାଳୟର କୁଳାଧକ୍ଷ ପ୍ରଫେସର ବିଶ୍ୱଜିତ ପଟ୍ଟନାୟକ ମତବ୍ୟକ୍ତ କରିଛନ୍ତି।

୬ ମାସରେ ଉଡ଼ିପାରେ ଜେଟ୍ ଏୟାରୱେଜ

ନୂଆଦିଲ୍ଲୀ,୨୧।୨: ଜେଟ୍ ଏୟାରୱେଜ ଲାଗି ଜଲାନ କାଲରକ୍ କନସୋର୍ଟିୟମ ବିଡ୍ ହାସଲ କରିଛି। ବର୍ତ୍ତମାନ ବନ୍ଦ ହୋଇ ପଡିଥିବା ଜେଟ୍ ଏୟାରୱେଜକୁ ୬ ମାସ ମଧ୍ୟରେ ପୁଣି ଥରେ କାର୍ଯ୍ୟକ୍ଷମ କରାଇବାକୁ କମ୍ପାନୀ ଯୋଜନା ରଖିଛି। ନ୍ୟାଶନାଲ କମ୍ପାନୀ ଲ ଟ୍ରିବ୍ୟୁନାଲ(ଏନ୍‌ସିଏଲ୍‌ଟି)ଙ୍କଠାରୁ ମଞ୍ଜୁରୀ ପାଇବା ପରେ କମ୍ପାନୀ ଶୀଘ୍ର ଏହି ଯୋଜନାକୁ ରୂପରେଖ ପ୍ରଦାନ କରିବ। ପୂର୍ଣ୍ଣକାଳୀନ ବିମାନ ସେବା ଯୋଗାଣ କରୁଥିବା ଏହି କମ୍ପାନୀ ନଗଦ ସମସ୍ୟା ଯୋଗୁ ୨୦୧୯ରେ ସେବା ଯୋଗାଣକୁ ବନ୍ଦ କରିଥିଲା।

ରାଜ୍ୟଗୁଡ଼ିକର ଜିଏସ୍‌ଟି କ୍ଷତି କମିବ

ନୂଆଦିଲ୍ଲୀ,୨୧।୨

- ଟିକସ ସଂଗ୍ରହରେ ଉନ୍ନତି ଆସୁଛି
- ଲଗାତର ୪ ମାସ ଜିଏସ୍‌ଟି ଆଦାୟ ବଢ଼ୁଛି
- ମୋଟ କ୍ଷତି ୪୦ ହଜାର କୋଟି କମ୍ ରହିପାରେ

ରାଜ୍ୟଗୁଡ଼ିକର ସାମଗ୍ରୀ ଓ ସେବା ଟିକସ(ଜିଏସ୍‌ଟି) ଜନିତ ରାଜସ୍ୱ କ୍ଷତି ଚଳିତ ଆର୍ଥିକ ବର୍ଷରେ ୪୦ ହଜାର କୋଟି କମିପାରେ। ଗତ ୪ ମାସରେ ଜିଏସ୍‌ଟି ସଂଗ୍ରହ ଉନ୍ନତ ହେଉଥିବାରୁ କ୍ଷତି ପରିମାଣ ହ୍ରାସ ପାଇବ ବୋଲି ଜଣେ ସରକାରୀ ଅଧିକାରୀ ରବିବାର ସୂଚନା ଦେଇଛନ୍ତି। ରାଜ୍ୟଗୁଡିକ ୧.୮୦ ଲକ୍ଷ କୋଟି ଟଙ୍କା ଜିଏସ୍‌ଟି ରାଜସ୍ୱ କ୍ଷତି ସହିବେ ବୋଲି ପୂର୍ବରୁ ଆକଳନ କରାଯାଇଥିଲା। ଜିଏସ୍‌ଟି କାର୍ଯ୍ୟକାରୀ କରାଯିବା ଯୋଗୁ ୧.୧୦ ଲକ୍ଷ କୋଟି ଏବଂ କୋଭିଡ୍-୧୯ ମହାମାରୀ ଯୋଗୁ ପ୍ରାୟ ୭୦ ହଜାର କୋଟି କ୍ଷତି ରାଜ୍ୟ ସହିବେ ବୋଲି ରିପୋର୍ଟରେ କୁହାଯାଇଥିଲା। ରାଜସ୍ୱ କ୍ଷତିକୁ ଭରଣା କରିବା ଲାଗି କେନ୍ଦ୍ର ସରକାର ଏକ ସ୍ୱତନ୍ତ୍ର ୱିଣ୍ଡୋରୁ ଋଣ କରୁଛନ୍ତି। ଏହି ବାବଦକୁ ମୋଟ ୧.୧୦ ଲକ୍ଷ କୋଟି ଟଙ୍କା ଯୋଗାଇ ଦେବା ଲାଗି ବ୍ୟବସ୍ଥା କରାଯାଇଛି।

ରାଜସ୍ୱ ସଂଗ୍ରହରେ ଉନ୍ନତି ହୋଇଥିବାରୁ ରାଜ୍ୟଗୁଡ଼ିକର ମୋଟ କ୍ଷତି ୧.୪୦ ଲକ୍ଷ କୋଟି ଟଙ୍କାକୁ ଖସିପାରେ। ବର୍ତ୍ତମାନ ଏ ନେଇ ହିସାବ କରାଯାଉଛି। କ୍ଷତି ୩୦ରୁ ୪୦ ହଜାର କୋଟି ଟଙ୍କା କମ୍ ରହିପାରେ ବୋଲି ଅଧିକାରୀ ଜଣକ ସୂଚନା ଦେଇଛନ୍ତି। ସେହିଭଳି ଜିଏସ୍‌ଟି ଆଦାୟ ଉନ୍ନତ ହେଉଥିବାରୁ କୋଭିଡ୍‌ଜନିତ ରାଜସ୍ୱ ହ୍ରାସ ଭରଣା କରିବା ଲାଗି ରାଜ୍ୟଗୁଡିକୁ କ୍ଷତିପୂରଣ ପ୍ରଦାନ କରିବା ପାଇଁ ଏହି ଅର୍ଥକୁ ବ୍ୟବହାର କରାଯାଇପାରେ। ସ୍ପେଶାଲ ୱିଣ୍ଡୋରୁ ବର୍ତ୍ତମାନ ସୁଦ୍ଧା ୧ ଲକ୍ଷ କୋଟି ଋଣ କରାଯାଇଥିବା ବେଳେ ଏହି ଅର୍ଥକୁ ରାଜ୍ୟଗୁଡ଼ିକୁ ପ୍ରଦାନ କରାଯାଇଛି। ଆସନ୍ତା ଆର୍ଥିକ ବର୍ଷରେ ରାଜସ୍ୱ କ୍ଷତି ଆହୁରି କମିବ। ହେଲେ ୧୪% ରାଜସ୍ୱ କ୍ଷତି ଭରଣା କରିବା କଷ୍ଟକର ବୋଲି ଅଧିକାରୀ ଜଣକ ମତ ଦେଇଛନ୍ତି।

ଜିଏସ୍‌ଟି କ୍ଷତିପୂରଣ ଅର୍ଥ ପ୍ରତି ୨ ମାସରେ ରାଜ୍ୟଗୁଡିକୁ ପ୍ରଦାନ କରାଯାଉଛି। କୋଭିଡ୍ ଯୋଗୁ ଏପ୍ରିଲ ୨୦୨୦ରେ ଜିଏସ୍‌ଟି ସଂଗ୍ରହ ରେକର୍ଡ ନିମ୍ନ ସ୍ତର ୩୧,୧୭୨ କୋଟି ଟଙ୍କାକୁ ଖସି ଆସିଥିଲା। କରୋନା ମହାମାରୀକୁ ନିୟନ୍ତ୍ରଣ କରିବା ଲାଗି ସରକାର ସାରା ଦେଶକୁ ଲକ୍‌ଡାଉନ୍ କରିବା ପରେ ଏପରି ହୋଇଥିଲା। ଟିକସ ସଂଗ୍ରହ ଧୀରେ ଧୀରେ ଉନ୍ନତ ହେଉଛି। ୨୦୨୦ ଅକ୍ଟୋବରଠାରୁ ୨୦୨୧ ଜାନୁୟାରୀ ଯାଏ ୪ ମାସ ଜିଏସ୍‌ଟି ସଂଗ୍ରହ ୧ ଲକ୍ଷ କୋଟି ଟଙ୍କା ଟପୁଛି। ଜାନୁୟାରୀ ମାସରେ ରାଜସ୍ୱ ୧.୨୦ ଲକ୍ଷ କୋଟି ଟଙ୍କା ରହିଛି।

କ୍ୟାପ୍ଟିଭ୍ ବ୍ଲକରୁ ୫୦% କୋଇଲା ବିକ୍ରିକୁ ମିଳିପାରେ ଅନୁମତି

ନୂଆଦିଲ୍ଲୀ,୨୧।୨

ଯୋଜନା କରୁଛି କେନ୍ଦ୍ର

ଦେଶ ମଧ୍ୟରେ ରହିଥିବା ବିଭିନ୍ନ କ୍ୟାପ୍ଟିଭ ବ୍ଲକଗୁଡିକରୁ ୫୦% କୋଇଲା ବିକ୍ରିକୁ କେନ୍ଦ୍ର ସରକାର ଅନୁମତି ଦେଇପାରନ୍ତି। ଏ ନେଇ କେନ୍ଦ୍ର ସରକାର ଯୋଜନା କରୁଛନ୍ତି। ଘରୋଇ ବଜାରରେ କୋଇଲାର ଉପଲବ୍ଧତା ବୃଦ୍ଧି ଏବଂ ଉତ୍ପାଦନକୁ ବଢାଇବା ଲାଗି କେନ୍ଦ୍ର ଏଭଳି ଏକ ପଦକ୍ଷେପ ନେଇପାରେ ବୋଲି କୁହାଯାଉଛି। ଏ ପ୍ରସ୍ତାବ ସମ୍ପର୍କରେ କୋଇଲା ଗଚ୍ଛିତ ହୋଇ ରହିଥିବା ରାଜ୍ୟ ଏବଂ ସାଧାରଣ ଜନତାଙ୍କ ମତାମତ ଲୋଡାଯାଇଛି। ସେହିଭଳି ଖଣି ମନ୍ତ୍ରଣାଳୟ ପକ୍ଷରୁ ମଧ୍ୟ ରାଜ୍ୟଗୁଡିକର ମତାମତ ନିଆଯାଉଥିବା ଜଣାପଡିଛି। ଯୋଜନାକୁ ରୂପରେଖ ପ୍ରଦାନ କରିବା ଲାଗି ଏମ୍‌ଏମ୍‌ଡିଆର୍ ଆଇନରେ ପରିବର୍ତ୍ତନ ଆଣିବା ଲାଗି ଯୋଜନା ରଖାଯାଇଛି।

ସୂଚନାଯୋଗ୍ୟ, ବର୍ଷକୁ ବର୍ଷ ଭାରତରେ କୋଇଲା ଆମଦାନୀ ବୃଦ୍ଧି ପାଉଛି। ୨୦୧୫-୧୬ରେ ଆମଦାନୀ ୨୦୩.୯୫ ନିୟୁତ ଟନ୍ ରହିଥିବା ବେଳେ ୨୦୧୯-୨୦ରେ ଏହା ୨୪୮.୫୪ ନିୟୁତ ଟନ୍ ଛୁଇଁଛି। ଏଥି ଲାଗି ଭାରତକୁ ୧.୫୮ ଲକ୍ଷ କୋଟି ଟଙ୍କା ଖର୍ଚ୍ଚ କରିବାକୁ ପଡୁଛି। ସରକାରଙ୍କ ଆତ୍ମନିର୍ଭର ଭାରତ ଯୋଜନା ଅଧୀନରେ ଦେଶର କୋର୍ ସେକ୍ଟର ଶିଳ୍ପ ଲାଗି କୋଇଲା ଏକ ପ୍ରମୁଖ ଇନ୍‌ପୁଟ ଭାବେ କାର୍ଯ୍ୟ କରୁଛି। କୋଇଲା ଉତ୍ତୋଳନ ବଢିଲେ ଆମଦାନୀ କମ୍ ହେବ ବୋଲି ଆଶା କରାଯାଉଛି।

ବଜାରରେ ନୂଆ ଟାଟା ସଫାରି

ଭୁବନେଶ୍ୱର,୨୧।୨

ଟାଟା ସଫାରି-୨୦୨୧ର ନୂଆ ମଡେଲଟିକୁ ବଜାର ପ୍ରବେଶ କରାଯାଇଛି। ରବିବାର ଦିଆନ ଅଟୋମୋଟିଭ ପ୍ରାଇଭେଟ ଲିମିଟେଡ ପକ୍ଷରୁ ଏହି ନୂତନ ମଡେଲର ଶୁଭାରମ୍ଭ କରାଯାଇଛି। ଏହି ଅବସରରେ ଓଡିଆ ଅଭିନେତ୍ରୀ ଅର୍ଚ୍ଚିତା ସାହୁ ସମ୍ମାନିତ ଅତିଥି ଭାବରେ ଯୋଗଦେଇ ଏହି ମଡେଲକୁ ଲୋକାର୍ପଣ କରିଥିଲେ। ସଫାରି ସାଙ୍ଗରେ ଥିଲେ ଦୂର ଯାତ୍ରାର ମଜା ଟିକେ ନିଆରା ବୋଲି ଅର୍ଚ୍ଚିତା କହିଥିଲେ। ଅନ୍ୟମାନଙ୍କ ମଧ୍ୟରେ ସଂସ୍ଥାର ସିଇଓ ଶଶାଙ୍କ ଭେଗାଡ ଏବଂ ଜିଏମ୍ ବିଶ୍ୱନାଥ ବେଗୋରେଇ ପ୍ରମୁଖ ଉପସ୍ଥିତ ଥିଲେ। ପୂର୍ବରୁ ଟାଟା ସଫାରି ମଡେଲ ଗ୍ରାହକଙ୍କୁ ଅନେକ ମଜାଦାର ଅନୁଭୂତି ପ୍ରଦାନ କରିଛି। ଏହି ଗାଡି ସାଧାରଣତଃ ଦୂର ଯାତ୍ରା ପାଇଁ ବେଶ୍ ଆରାମଦାୟକ ହୋଇଥାଏ ବୋଲି ଟାଟା ମୋଟର୍ସ ପକ୍ଷରୁ ସୂଚନା ଦିଆଯାଇଛି। ଟାଟା ସଫାରି ଯାନଟିକୁ କମ୍ପାନୀ ନୂଆ ଲୁକ୍ ଓ ଅତ୍ୟାଧୁନିକ ଜ୍ଞାନକୌଶଳର ପ୍ରୟୋଗ ସହ ଅନେକ ଫିଚର ପରିବର୍ତ୍ତନ ସହିତ ବଜାରକୁ ଛାଡିଛି। ଏହି ନୂତନ ସଫାରି-୨୧ରେ ପ୍ରମୁଖ ଆକର୍ଷଣ ହେଉଛି ଏହାର ପରିବହନ କ୍ଷମତା ୬-୭ ସିଟର ହୋଇଥିବା ବେଳେ ତୈଳ କ୍ଷମତା ୫୦ଲିଟର ସହିତ ଡିଇଏଫ୍ ଲୋଡ ୧୫ ଲିଟର ରହିଛି। ସେହିଭଳି ଓମେଗା ଡିଜାଇନିଂ ସହିତ ମ୍ୟାକ୍ସ ପାୱାର କେଡବ୍ଲୁ ବିଶିଷ୍ଟ ୧୨୫ କିଲୋୱାଟ, ମ୍ୟାକ୍ସ ଟର୍କ ଏନ୍‌ଏମ୍ କ୍ଷମତା ୩୫୦ ଏନ୍‌ଏମ୍ ରହିଛି ବୋଲି ସିଇଓ ସୂଚନା ଦେଇଥିଲେ। ଟାଟା ଦୀର୍ଘ ୨୩ ବର୍ଷ ହେବ ବିଭିନ୍ନ ବର୍ଗ ଓ ମଡେଲର ଗାଡି ଗ୍ରାହକଙ୍କ ଚାହିଦା ଓ ବର୍ତ୍ତମାନର ସମୟକୁ ଆଖି ଆଗରେ ବିଭିନ୍ନ ପ୍ରଡକ୍ଟ ଗ୍ରାହକଙ୍କୁ ଯୋଗାଇ ଦେଇଆସୁଛି ବୋଲି କମ୍ପାନୀ ପକ୍ଷରୁ ସୂଚନା ଦିଆଯାଇଥିଲା।

ଜିଇଏମ୍ ଦ୍ୱାରା କିଣାହେବ ଲକ୍ଷେ କୋଟିର ସାମଗ୍ରୀ

ନୂଆଦିଲ୍ଲୀ,୨୧।୨

ରାଷ୍ଟ୍ରାୟତ୍ତ ପ୍ରୋକ୍ୟୁଅରମେଣ୍ଟ ପୋର୍ଟାଲ ଗଭର୍ନମେଣ୍ଟ ଇ-ମାର୍କେଟ(ଜିଇଏମ୍) ଦ୍ୱାରା ଆର୍ଥିକବର୍ଷ ୨୦୨୧-୨୨ରେ ପ୍ରାୟ ୧ ଲକ୍ଷ କୋଟି ଟଙ୍କାର ସାମଗ୍ରୀ କିଣାଯିବ। ପ୍ରତିରକ୍ଷା ଏବଂ ପିଏସ୍‌ୟୁଗୁଡିକରୁ କ୍ରୟ ବଢିବାରୁ ଏଭଳି ହେବା ନେଇ ଆକଳନ କରାଯାଇଥିବା ସରକାରଙ୍କ ଜଣେ ବରିଷ୍ଠ ଅଧିକାରୀ ସୂଚନା ଦେଇଛନ୍ତି। ସରକାର ଜିଇଏମ୍‌କୁ ୨୦୧୬ ଅଗଷ୍ଟରେ ଶୁଭାରମ୍ଭ କରିଥିଲେ। କେନ୍ଦ୍ର ସରକାରଙ୍କ ବିଭିନ୍ନ ବିଭାଗ ଏବଂ ମନ୍ତ୍ରଣାଳୟ ଲାଗି ଏଥିରୁ ସାମଗ୍ରୀ କ୍ରୟ କରିବା ବ୍ୟବସ୍ଥା କରାଯାଇଥିଲା। ଜିଇଏମ୍ ସିଇଓ ତଲୀନ କୁମାର ଶୁକ୍ରବାର କହିଛନ୍ତି, ୨୦୨୦-୨୧ରେ ଅର୍ଡର ମୂଲ୍ୟ ୩୭ ହଜାର କୋଟି ଟଙ୍କା ରହିବ ବୋଲି ଆକଳନ କରାଯାଇଛି। ଏହାର ପୂର୍ବ ଆର୍ଥିକ ବର୍ଷରେ ୨୨,୮୯୬ କୋଟି ଟଙ୍କା ରହିଥିଲା। ଆସନ୍ତା ଆର୍ଥିକ ବର୍ଷରେ ଅର୍ଡର ଭାଲ୍ୟୁ ୩ ଗୁଣ ହେବା ନେଇ ଆକଳନ କରାଯାଇଥିବା କୁମାର କହିଛନ୍ତି।

ଚଳିତବର୍ଷ ରାଷ୍ଟ୍ରାୟତ୍ତ କମ୍ପାନୀଗୁଡ଼ିକ ୩୩୭୨ କୋଟି ଟଙ୍କାର ସାମଗ୍ରୀ କ୍ରୟ କରିଛନ୍ତି। ସେହିଭଳି ପ୍ରତିରକ୍ଷା ମନ୍ତ୍ରଣାଳୟ ୩୪୦୬ କୋଟି ଟଙ୍କାର ସାମଗ୍ରୀ ଅଦ୍ୟାବଧି କିଣି ସାରିଛି। ସରକାରଙ୍କ ସାମଗ୍ରୀ ସଂଗ୍ରହ ପ୍ରକ୍ରିୟାକୁ ଏକୀକରଣ କରିବା ଦିଗରେ ପଦକ୍ଷେପ ନିଆଯାଉଛି। ସେହିଭଳି ଭାରତରେ ପ୍ରସ୍ତୁତ ହେଉଥିବା ସାମଗ୍ରୀଗୁଡିକୁ ପ୍ରୋତ୍ସାହିତ ଉପରେ ବର୍ତ୍ତମାନ ନଜର ରଖାଯାଇଛି। ସେହିଭଳି ଜିଇଏମ୍ ୫.୦ରେ ନୂଆ ଟେକ୍ନୋଲୋଜିକୁ ଗୁରୁତ୍ୱ ଦିଆଯାଉଛି। ଏ କ୍ଷେତ୍ରରେ ମେଶିନ ଲର୍ନିଂ ଏବଂ ଆର୍ଟିଫିସିଆଲ ଇଣ୍ଟେଲିଜେନ୍ସ ଭଳି ଟେକ୍ନୋଲୋଜି ବ୍ୟବହାର କରାଯାଉଛି ବୋଲି କୁମାର ମତପ୍ରକାଶ କରିଛନ୍ତି।

ଏଲ୍‌ଆଇସିର ନୂଆ ପଲିସି 'ବୀମା ଜ୍ୟୋତି'

ଭୁବନେଶ୍ୱର,୨୧।୨

ଭାରତୀୟ ଜୀବନ ବୀମା ନିଗମ (ଏଲଆଇସି) ପକ୍ଷରୁ ନୂତନ ପଲିସି 'ବୀମା ଜ୍ୟୋତି' ର ଶୁଭାରମ୍ଭ ଚଳିତ ମାସ ୨୨ ତାରିଖ (ସୋମବାର)ଦିନ କରାଯିବ ବୋଲି ସୂଚନା ମିଳିଛି। ଚାରି ଆଡେ ସୁଧହାର ଅହେତୁକଭାବେ ହ୍ରାସ ପାଉଥିବା ବେଳେ ଏଲଆଇସି ବାର୍ଷିକ ୫% ହାରରେ ପଲିସିର ଅବଧି ଶେଷଯାଏ ସୁନିଶ୍ଚିତ ଆୟର ବ୍ୟବସ୍ଥା ହେଉଛି ଏହି ପଲିସିର ମୁଖ୍ୟ ବିଶେଷତ୍ୱ। ଏହା ନନ୍-ଲିଙ୍କଡ, ନନ୍-ପାର୍ଟିସିପେଟିଙ୍ଗ ଓ ସୀମିତଅବଧି ପ୍ରିମିୟର ପଲିସି ଅଟେ। ଏହା ଉଭୟ ଅନ୍‌ଲାଇନ ଓ ଅଫ୍‌ଲାଇନରେ ଉପଲବ୍ଧ। ଏହାର ଅନ୍ୟ ଏକ ବିଶେଷତ୍ୱ ହେଉଛି ମାତ୍ର ୨ ବର୍ଷ ପ୍ରିମିୟମ ହେବାପରେ ଲୋନ ଓ ସରେଣ୍ଡରର ସୁବିଧା ରହିଛି। ଏହି ପଲିସିର ସର୍ବନିମ୍ନ ବୀମାରାଶି ୧ଲକ୍ଷ ଟଙ୍କା ରହିଥିବା ବେଳେ ସର୍ବୋଚ୍ଚସୀମା କିଛି ନାହିଁ ବୋଲି ଜଣାପଡିଛି। ଏହା ୧୫ରୁ ୨୦ ବର୍ଷ ଅବଧି ବିଶିଷ୍ଟ ପଲିସି ହୋଇଥିବା ବେଳେ ପ୍ରିମିୟମ ଦେୟ ପଲିସି ଶେଷ ହେବାର ୫ବର୍ଷ ପୂର୍ବରୁ ବନ୍ଦ ହୋଇଥାଏ। ୩ମାସର ଶିଶୁଠାରୁ ଆରମ୍ଭ କରି ୬୦ବର୍ଷର ବୟସ୍କ ବ୍ୟକ୍ତି ଏହି ବୀମାଭୁକ୍ତ ହୋଇପାରିବେ। ମ୍ୟାଚୁରିଟି ହେବା ବେଳକୁ ବୀମାଧାରୀଙ୍କ ବୟସ ସର୍ବନିମ୍ନ ୧୮ ବର୍ଷ ହୋଇଥିବା ବେଳେ ସର୍ବାଧିକ ୭୫ ବର୍ଷ ରହିଛି। ପଲିସି କରିବାର ୨ବର୍ଷ ପରେ ବା ୮ବର୍ଷ ହୋଇଗଲେ ଏହାର ରିସ୍କ କଭର କରିବ। ଏହି ଯୋଜନାରେ ଅତିରିକ୍ତ ଦେୟ ଜରିଆରେ ଇଚ୍ଛାଧୀନ ମୃତ୍ୟୁ ଓ ଅକ୍ଷମ ବୀମାରାଶି ପ୍ରାପ୍ତି ରାଇଡର, ଦୁର୍ଘଟଣା ରାଇଡର,ନୂତନ ଟର୍ମ ଆସୁରାନ୍ସ ରାଇଡର,ଦୁରାରୋଗ୍ୟ ଅସୁସ୍ଥତା ରାଇଡର ଓ ପ୍ରିମିୟମ ଛାଡ ରାଇଡର ଭଳି ସୁବିଧା ମାନ ଉପଲବ୍ଧ ରହିଛି ବୋଲି ନିଗମ ପକ୍ଷରୁ ସୂଚନା ଦିଆଯାଇଛି।

ମୋଦିଙ୍କୁ ବ୍ୟବସାୟୀ ସଂଘର ଚିଠି

ନୂଆଦିଲ୍ଲୀ,୨୧।୨

ସାମଗ୍ରୀ ଓ ସେବା ଟିକସ (ଜିଏସ୍‌ଟି)ରେ ରହିଥିବା ବିଭିନ୍ନ ସମସ୍ୟାକୁ ନେଇ ସର୍ବଭାରତୀୟ ବ୍ୟବସାୟୀ ମହାସଂଘ(ସିଏଆଇଟି) ପ୍ରଧାନମନ୍ତ୍ରୀ ନରେନ୍ଦ୍ର ମୋଦିଙ୍କୁ ଚିଠି ଲେଖିଛି। ଫେବୃୟାରୀ ୨୬ର ଭାରତ ବନ୍ଦ କାର୍ଯ୍ୟକ୍ରମ ଅବ୍ୟବହିତ ଆଗରୁ ସଂଘ ପକ୍ଷରୁ ପ୍ରଧାନମନ୍ତ୍ରୀଙ୍କ ହସ୍ତକ୍ଷେପ ଲୋଡାଯାଇଛି। ସେହିଭଳି ଦେଶର ପ୍ରମୁଖ ଇ-କମର୍ସ କମ୍ପାନୀଗୁଡିକ ବିଭିନ୍ନ ନିୟମ ଉଲ୍ଲଂଘନ କରୁଥିବା ସଂଘ ପକ୍ଷରୁ ଅଭିଯୋଗ କରାଯାଇଛି। ସଂଘ କହିଛି ଯେ, ଜିଏସ୍‌ଟି ଢାଞ୍ଚାରେ ତର୍ଜମା କରିବା ଲାଗି ସରକାର ଏକ ବିଶେଷଜ୍ଞ କମିଟି ଗଠନ କରନ୍ତୁ। ଜିଲା ସ୍ତରରେ ଜିଏସ୍‌ଟି ୱାର୍କିଂ ଗ୍ରୁପ ଦ୍ୱାରା ଏହି ବ୍ୟବସ୍ଥା ଠିକ୍ ଭାବେ ଚାଲୁଛି କି ନାହିଁ ତା'ର ମଧ୍ୟ ସମୀକ୍ଷା ସରକାର କରନ୍ତୁ ବୋଲି ଚିଠିରେ ନିବେଦନ କରାଯାଇଛି। ନିକଟରେ ଜିଏସ୍‌ଟିରେ ହୋଇଥିବା କେତେକ ସଂଶୋଧନ ଯୋଗୁ ଏହା ଏକଚ୍ଛତ୍ରବାଦୀ ହୋଇପଡିଛି। ସରକାରୀ ଅଧିକାରୀ ଏହାର ଫାଇଦା ନେଉଛନ୍ତି। ସରକାର ଗଭର୍ନାନ୍ସକୁ ଗୁରୁତ୍ୱ ଦେଉଥିବାରୁ ଏଭଳି ପ୍ରସଙ୍ଗକୁ ନଜରରେ ରଖନ୍ତୁ ବୋଲି ଚିଠିରେ ନିବେଦନ କରାଯାଇଛି।

'ଘରୋଇ କ୍ଷେତ୍ର ଅଭିବୃଦ୍ଧିର ବାହକ'

ନୂଆଦିଲ୍ଲୀ,୨୧।୨

ଦେଶର ଘରୋଇ କ୍ଷେତ୍ର ଅଭିବୃଦ୍ଧିର ବାହକ। ସରକାର ଫାସିଲିଟେଟର ବା ସୁବିଧା ଯୋଗାଣକାରୀ ଭାବେ କାର୍ଯ୍ୟ କରୁଥିବା ଅର୍ଥମନ୍ତ୍ରୀ ନିର୍ମଳା ସୀତାରାମନ ରବିବାର କହିଛନ୍ତି। ଦେଶର ଅର୍ଥନୈତିକ ଅଭିବୃଦ୍ଧିକୁ ଆଗକୁ ବଢାଇବା ଦିଗରେ ଘରୋଇ କ୍ଷେତ୍ରର ଯୋଗଦାନ ଗୁରୁତ୍ୱପୂର୍ଣ୍ଣ ରହିଛି। ଏହି କ୍ଷେତ୍ର ଉତ୍ସାହିତ ନ ହେଲେ ଭାରତ ଏକ ବଡ ସୁଯୋଗ ହାତଛଡା କରିବ ବୋଲି ଅର୍ଥମନ୍ତ୍ରୀ ମତ ପ୍ରକାଶ କରିଛନ୍ତି। ସେ ପୁଣି କହିଛନ୍ତି, ଘରୋଇ କ୍ଷେତ୍ରର ଅଂଶ ଗ୍ରହଣ ପ୍ରମୁଖ ଭୂମିକା ଗ୍ରହଣ କରୁଛି। ଏହି କ୍ଷ

ସଂକ୍ଷେପରେ

ବିରଳ ପ୍ରଜାପତିର ପୂଜାର୍ଚ୍ଚନା

ନବରଙ୍ଗପୁର/ତେନ୍ତୁଳିଖୁଣ୍ଟି,୨୧।୨ (ବି.ପ୍ର./ଡି.ଏନ୍.ଏ.)- ନବରଙ୍ଗପୁର ଜିଲା ତେନ୍ତୁଳିଖୁଣ୍ଟି ବ୍ଲକ୍ ଝରିଗୁମା ପଞ୍ଚାୟତର ଡେଙ୍ଗପଦର ଗ୍ରାମର ଭୀଷ୍ମସେନ ବିଷୋୟୀଙ୍କ ଅଗଣାରେ ଏକ ବିରଳ ପ୍ରଜାପତି ଦେଖିବାକୁ ମିଳିଛି। ପ୍ରଜାପତିଟିର ଚଉଡ଼ା ପ୍ରାୟ ୨ ଇଞ୍ଚ ରହିଥିବାବେଳେ ଲମ୍ବ ପ୍ରାୟ ୪ଇଞ୍ଚ ରହିଛି। ଗୁରୁତ୍ୱପୂର୍ଣ୍ଣ ବିଷୟ ହେଲା ଏହା ମୁଣ୍ଡରେ ଜଗନ୍ନାଥଙ୍କ ଚକା ଆଖି ଭଳି ଦୃଶ୍ୟମାନ ହେଉଛି। ପ୍ରଜାପତିଟି ଘର ମଧ୍ୟକୁ ଆସିବା ପରେ ଭୀଷ୍ମସେନଙ୍କ ପରିବାର ଲୋକେ ଜଗନ୍ନାଥଙ୍କ ରୂପ ବୋଲି ବିଶ୍ୱାସ କରି ପୂଜାର୍ଚ୍ଚନା ଆରମ୍ଭ କରିଥିଲେ। ଏହା ଗାଁରେ ପ୍ରଚାର ହେବା ପରେ ଭୀଷ୍ମସେନଙ୍କ ଘରେ ଲୋକଙ୍କ ଭିଡ଼ ଜମିବା ଦେଖିବାକୁ ମିଳିଥିଲା। ଏଭଳି ବିରଳ ପ୍ରଜାପତି କେବେ ଦେଖି ନ ଥିଲୁ। ତେଣୁ ଭଗବାନଙ୍କ ରୂପଭାବେ ବିଶ୍ୱାସ କରି ପୂଜା କରୁଛୁ ବୋଲି କେତେଜଣ ଗ୍ରାମବାସୀ କହିଛନ୍ତି।

ମହାରାଷ୍ଟ୍ର ଫେରନ୍ତା କରୋନା ଆକ୍ରାନ୍ତ

ଭଦ୍ରକ ଅଫିସ/ବନ୍ତ,୨୧।୨(ସ୍ୱ.ପ୍ର.): ଭଦ୍ରକ ଜିଲା ଆଗରପଡ଼ା ଅଞ୍ଚଳରେ ରବିବାର ଜଣେ କରୋନା ଆକ୍ରାନ୍ତ ଚିହ୍ନଟ ହୋଇଛନ୍ତି। ତାଙ୍କ ଘର ସୋର ଅଞ୍ଚଳରେ ହୋଇଥିବା ବେଳେ ସେ ମହାରାଷ୍ଟ୍ରରୁ ଦୁଇଦିନ ପୂର୍ବେ ଫେରିଥିଲେ। ଘରକୁ ଫେରିବା ପରେ ଆଗରପଡ଼ାର ତାଙ୍କ ସମ୍ପର୍କୀୟଙ୍କ ଘରକୁ ବୁଲିବାକୁ ଆସିଥିଲେ। ସେ ଅସୁସ୍ଥ ଅନୁଭବ କରିବାରୁ ଆଗରପଡ଼ା ମେଡିକାଲକୁ ଯାଇଥିଲେ। ସେଠାରେ ତାଙ୍କର କୋଭିଡ୍ ପରୀକ୍ଷା କରାଯିବାରୁ ସେ ପଜିଟିଭ୍ ଥିବା ଆଗରପଡ଼ା ସ୍ୱାସ୍ଥ୍ୟକେନ୍ଦ୍ର ଚିକିତ୍ସାଧିକାରୀ ଡା. ବିଳାସିନୀ ବେହେରା ସୂଚନା ଦେଇଛନ୍ତି। ତାଙ୍କୁ ହୋମ୍ ଆଇସୋଲେଶନରେ ରଖାଯାଇଛି।

ସୀମାରେ ବଢ଼ୁଛି ଭାଷାଗତ ସଙ୍କଟ

ସୁନ୍ଦରଗଡ଼, ୨୧।୨ (ଡି.ଏନ୍.ଏ.)

ସୁନ୍ଦରଗଡ଼ ଜିଲା ନୂଆଗାଁ ବ୍ଲକର ଝାଡ଼ଖଣ୍ଡ ସୀମାନ୍ତ ଗ୍ରାମ।

ଓଡ଼ିଶାର ଅନ୍ୟତମ ଉପାନ୍ତ ଜିଲା ସୁନ୍ଦରଗଡ଼ର ସୀମାକୁ ଲାଗିରହିଛି ଛତିଶଗଡ଼ ଓ ଝାଡ଼ଖଣ୍ଡ ରାଜ୍ୟ। ସୀମାନ୍ତବର୍ତ୍ତୀ ସୁନ୍ଦରଗଡ଼ ଜିଲାର ଗ୍ରାମଗୁଡିକରେ ପଡୋଶୀ ରାଜ୍ୟ ସହିତ ସୀମାବିବାଦ ରହି ନ ଥିଲେ ହେଁ ଏଠାରେ ଓଡ଼ିଆ ଭାଷା ପାଇଁ ସଙ୍କଟ ଦେଖାଦେଇଛି। ସୀମାନ୍ତବର୍ତ୍ତୀ ଗ୍ରାମଗୁଡିକ ଯଦିଓ ଆଦିବାସୀ ବହୁଳ ହେଲେ ଏଗୁଡିକରେ ଓଡ଼ିଆ ଭାଷା ଅପେକ୍ଷା ସାଦ୍ରୀ, ହିନ୍ଦୀ, ଛତିଶଗଡର କଥିତ ଭାଷା ଲରିଆ ପ୍ରଚଳନ ଅଧିକମାତ୍ରାରେ ଦେଖିବାକୁ ମିଳୁଛି। ଏହି ଜିଲାର ହେମଗିର, ଲେଫ୍ରିପଡା, ବାଲିଶଙ୍କରା ବ୍ଲକ ଛତିଶଗଡ ସୀମାକୁ ଲାଗିଥିବାବେଳେ ସବ୍‌ଡ଼େଗା, ବଡ଼ଗାଁ, କୁତ୍ରା, କୁଆଁରମୁଣ୍ଡା, ନୂଆଗାଁ, ବିଶ୍ରା ବ୍ଲକ ପଡୋଶୀ ଝାଡ଼ଖଣ୍ଡ ସୀମାରେ ଅବସ୍ଥିତ। ହେମଗିର ବ୍ଲକର ଟପରିଆ, ଚନ୍ଦ୍ରପୁର, ଜୁଲୁମବାହାଲ, ବେହେରାମୁଣ୍ଡା, ଲିପସପାଲି, ଖାରପଲମ, କୁଚେଡେଗା ଆଦି ଗ୍ରାମଗୁଡିକ ସୀମାନ୍ତକୁ ଲାଗି ଥିବାରୁ ଲୋକେ ଓଡ଼ିଆ ଅପେକ୍ଷା ଛତିଶଗଡୀ ଭାଷା ବ୍ୟବହାର କରୁଛନ୍ତି।

କିଛିମାସ ପୂର୍ବରୁ ଓଡ଼ିଶାରେ ଥିବା ଚନ୍ଦ୍ରପୁର ଗ୍ରାମର ଜଙ୍ଗଲ ଜମି ଉପରେ ପଡୋଶୀ ଛତିଶଗଡ଼ ରାଜ୍ୟର ଲୋକେ ଜବରଦଖଲ ଉଦ୍ୟମ କରିବାରୁ ଉତ୍ତେଜନା ପ୍ରକାଶ ପାଇଥିଲା। ପ୍ରଶାସନ ହସ୍ତକ୍ଷେପ ଯୋଗୁ ଏହା ସମାଧାନ ହୋଇଥିଲା। ହେଲେ ଜିଲାରେ ଥିବା ଜଙ୍ଗଲ ଓ ଖଣିଜ ସମ୍ପଦ ପଡ଼ୋଶୀ ରାଜ୍ୟ ଲୋକେ ଲୁଟି ନେଉଥିବା ଅଭିଯୋଗ ହେଉଛି। ସୀମାବର୍ତ୍ତୀ ଅଞ୍ଚଳରେ କେନ୍ଦୁପତ୍ରକୁ ପଡୋଶୀ ଛତିଶଗଡ ଲୋକେ ତୋଳି ନେଉଥିବାରୁ ସ୍ଥାନୀୟ ଲୋକେ ବିଭିନ୍ନ ସମୟରେ ବିରୋଧ କରି ଆସିଥାଆନ୍ତି। ମାତ୍ର ଓଡ଼ିଶା ସରକାର ସେହି ଅଞ୍ଚଳରୁ କେନ୍ଦୁପତ୍ର ଉତ୍ପାଦନ ପାଇଁ ଠିକ୍ ଭାବେ ଧ୍ୟାନ ଦେଉନାହାନ୍ତି ବୋଲି ହେମଗିର ଅଞ୍ଚଳର ସାମାଜିକ କର୍ମୀ ରାଜେନ୍ଦ୍ର ନାଏକ ପ୍ରକାଶ କରିଛନ୍ତି। କିନ୍ତୁ ହେମଗିର ବ୍ଲକର ଛତିଶଗଡ ସୀମାନ୍ତବର୍ତ୍ତୀ ଗ୍ରାମଗୁଡିକରେ ସେମିତି କୌଣସି ସୀମାବିବାଦ ନାହିଁ ବୋଲି ତହସିଲଦାର ଭିକ୍ଟୋରିଆ ଏକ୍କା ପ୍ରକାଶ କରିଛନ୍ତି। ଏହି ବ୍ଲକର ସୀମାନ୍ତବର୍ତ୍ତୀ ଚନ୍ଦ୍ରପୁରରେ ପଡୋଶୀ ଛତିଶଗଡ ରାଜ୍ୟର ଜଣେ ବ୍ୟକ୍ତି ଜମିକିଣି ଫାର୍ମହାଉସ କରିଛନ୍ତି। ସ୍ଥାନୀୟ ଗ୍ରାମବାସୀ ଏହାକୁ ଜଙ୍ଗଲ ଜମି ଜବରଦଖଲ କରିଥିବା ନେଇ ଅଭିଯୋଗ କରିଥିଲେ। ମାତ୍ର ତଦନ୍ତ ପରେ ଜଙ୍ଗଲ ଜମି ଜବରଦଖଲ ହୋଇ ନ ଥିବା ଜଣାଯାଇଛି। ସେହିପରି ବିଶ୍ରା ବ୍ଲକର ଝାଡ଼ଖଣ୍ଡ ସୀମାକୁ ଲାଗି ଥିବା ଭାଲୁଲତା ପଞ୍ଚାୟତର ଶାଗଜଡି ଗ୍ରାମ ରହିଛି। ଏହି ଗ୍ରାମର ଅଧାଲୋକ ଝାଡଖଣ୍ଡ ସୀମାନ୍ତରେ ରହିଥିବା ବେଳେ ସେମାନେ ଓଡ଼ିଶାର ପିଡିଏସ୍ ସାମଗ୍ରୀ ଉଠାଉଛନ୍ତି। ଏହି ବ୍ଲକର ଜରେଇକେଲା, ଝାରବେଡା, ଏର୍ଲା, ସୁଲୁଡା, ମୁଚିକଛା ଆଦି ଗ୍ରାମ ପଞ୍ଚାୟତ ରହିଥିବାବେଳେ ନୂଆଁଗାଁ ବ୍ଲକର ସୀମାବର୍ତ୍ତୀ ଗ୍ରାମ ସାନକୁଲାଗଜ, ଖଟଙ୍ଗଟୋଲି, ଲୋଆରାମ, କଦଲକା, ତାଇନ୍ଦା, ଖରିଯୋର, ଲୁଲୁମବେଡା, କରକଟନାଶା, କରଡେଗା, ପୁରୁଣାପାଣି, ଖଇରଟୋଲା, ଗାଇନଯୋର, କୋକେରମା, ସବଡେଗା ବ୍ଲକର ଟାଙ୍ଗରଗାଁ, ବନଡେଗା, ଲୁଲକିଡିହି, ସବଡେଗା ବ୍ଲକର ଟାଙ୍ଗରଗାଁ ପଞ୍ଚାୟତ, ବଡ଼ଗାଁ ବ୍ଲକର ବନସିକା, ବାଦୁଲପାନି, ହାତୀବନ୍ଧା, ରାଜଛପଲା ଗ୍ରାମ ରହିଛି। ଏଥିସହିତ ବାଲିଶଙ୍କରା ବ୍ଲକର ବନଡେଗା, ଲୁଲୁକିଡିହି, ତେଲିଯୋର ଗ୍ରାମଗୁଡିକ ଉଭୟ ଛତିଶଗଡ଼ ଓ ଝାଡଖଣ୍ଡ ସୀମାରେ ରହିଛି। ଝାଡ଼ଖଣ୍ଡର ଲୋକେ ଓଡ଼ିଶାର ସାପ୍ତାହିକ ହାଟ ବଜାର ଓ ସ୍ୱାସ୍ଥ୍ୟସେବା ପାଇଁ ନିର୍ଭର କରିଥାଆନ୍ତି।

ସେହିପରି ବାଲିଶଙ୍କରା, ହେମଗିର ବ୍ଲକର ଲୋକେ କିଣାବିକା ପାଇଁ ଓଡ଼ିଶା ଅପେକ୍ଷା ପଡ଼ୋଶୀ ରାୟଗଡ ଜିଲା ଉପରେ ନିର୍ଭର କରୁଛନ୍ତି। ହେଲେ ଝାଡ଼ଖଣ୍ଡ ସୀମାବର୍ତ୍ତୀ ଗ୍ରାମଗୁଡିକରେ ଅଧିକାଂଶ ସମୟରେ ଆପରାଧିକ କାର୍ଯ୍ୟକଳାପ ଯୋଗୁ ଲୋକେ ଅସୁରକ୍ଷିତ ମନେକରିଥାଆନ୍ତି। ପଡୋଶୀ ଝାଡଖଣ୍ଡର ବିଭିନ୍ନ ଅପରାଧୀ ଗୋଷ୍ଠୀଗୁଡିକ ସକ୍ରିୟ ହୋଇ ଓଡିଶାର ଗ୍ରାମଗୁଡିକରେ ହତ୍ୟା, ଲୁଟ୍, ଡକାୟତି ଆଦି ଘଟାଇ ଆତଙ୍କ ସୃଷ୍ଟି କରିଥାଆନ୍ତି। ଅତୀତରେ ଓଡିଶା ପୋଲିସର ଏନକାଉଣ୍ଟର ଓ ତତ୍ପରତା ଯୋଗୁ ବର୍ତ୍ତମାନ ଅନେକ ଆପରାଧିକ କାର୍ଯ୍ୟକଳାପ ହ୍ରାସପାଇଥିବା କୁହାଯାଉଥିଲେ ହେଁ ଉଭୟ ଝାଡଖଣ୍ଡ ଓ ଛତିଶଗଡ ରାଜ୍ୟ ସୀମାନ୍ତ ଗ୍ରାମଗୁଡିକରେ ପୋଲିସ ପାଟ୍ରୋଲିଂକୁ ଅଧିକ କଡାକଡି କରାଯିବାର ଆବଶ୍ୟକତା ରହିଛି ବୋଲି ଅଞ୍ଚଳବାସୀ ମତ ଦେଇଛନ୍ତି।

କଟକ ସିଡିଏସ୍ଥିତ ନେତାଜୀ ସେତୁ ପାର୍ଶ୍ୱରେ ଶିଳ୍ପୀ ସିଦ୍ଧାର୍ଥ ବେହେରାଙ୍କ ଦ୍ୱାରା ପ୍ରସ୍ତୁତ ବାଲୁକା କୃତି।

ଆନ୍ଧ୍ର ଚାଲାଣବେଳେ ୨୦ ଶିଶୁଶ୍ରମିକ ଉଦ୍ଧାର

ରାମନାଗୁଡ଼ା,୨୧।୨(ଡି.ଏନ୍.ଏ.)

ଆନ୍ଧ୍ର ଚାଲାଣବେଳେ ରାୟଗଡ଼ା ଜିଲା ରାମନାଗୁଡ଼ା ପୋଲିସ ବଙ୍ଗାଳିଗୁଡ଼ା ନିକଟରୁ ୨୦ ଶିଶୁ ଶ୍ରମିକଙ୍କୁ ଉଦ୍ଧାର କରିଛି। ଜଣେ ଦଲାଲ୍ ୨ଟି ମିନି ଭ୍ୟାନ୍ ଯୋଗେ ଶିଶୁମାନଙ୍କୁ ଆନ୍ଧ୍ରର ଏକ କୁକୁଡ଼ା ଫାର୍ମରେ କାମ ଯୋଗାଇବାକୁ କହି ନେଉଥିଲେ।

ଖବର ପାଇ ଠିକଣା ସମୟରେ ପୋଲିସ ଏବଂ ଚାଇଲ୍ଡଲାଇନ୍ ଟିମ୍ ସେଠାରେ ପହଞ୍ଚିଥିଲା। ଏହା ଜାଣି ଦଲାଲ୍ ଜଣକ ସେଠାରୁ ଚମ୍ପଟ ମାରିଥିଲା। ତେବେ ଶିଶୁମାନଙ୍କୁ ଉଦ୍ଧାର କରାଯାଇଥିଲା। ଉଦ୍ଧାର ଶିଶୁମାନେ ବ୍ଲକ୍ ଅନ୍ତର୍ଗତ ବଙ୍ଗାଳିଗୁଡା, ପୁରଟିଗୁଡ଼ା ଏବଂ ପାରିଖିତି ଗ୍ରାମର ବୋଲି ଜଣାପଡ଼ିଛି। ଏମାନଙ୍କ ବୟସ ୧୦ରୁ ୧୨ ବର୍ଷ ମଧ୍ୟରେ ହେବ। ଉଦ୍ଧାର ଶିଶୁମାନଙ୍କୁ ସୁରକ୍ଷିତଭାବେ ସେମାନଙ୍କ ଘରକୁ ପଠାଇ ଦିଆଯାଇଥିବା ଚାଇଲ୍ଡଲାଇନ ସଦସ୍ୟ ସୂଚନା ଦେଇଛନ୍ତି।

ପଥରରେ ଛେଚି ଯୁବକଙ୍କୁ ହତ୍ୟା

ପୋଲିସ ଘଟଣାର ତଦନ୍ତ କରୁଛି।

ଜୟପୁର, ୨୧।୨ (ନି.ପ୍ର.)

ଜୟପୁର ସହରରେ ଜଣେ ଯୁବକଙ୍କୁ ପଥରରେ ଛେଚି ହତ୍ୟା କରାଯାଇଛି। ଖବରପାଇ ଜୟପୁର ପୋଲିସ ପହଞ୍ଚି ତଦନ୍ତ ଆରମ୍ଭ କରିଥିବା ବେଳେ ସାଇଣ୍ଟିଫିକ ଟିମ୍ ମଧ୍ୟ ପହଞ୍ଚି ଘଟଣା ଅନୁଧ୍ୟାନ କରୁଛି। ମୃତକ ହେଲେ ଜୟପୁର ଗୌଡସାହି ନିକଟସ୍ଥ ମାଳିସାହିର ଚନ୍ଦ୍ର ପରଜା। ଏହି ଘଟଣା ସାଧାରଣରେ ଆଲୋଡ଼ନ ସୃଷ୍ଟି କରିଛି।

ଖବରରୁ ଜଣାପଡିଛି, ଶନିବାର ରାତିରେ ଚନ୍ଦ୍ର ତାଙ୍କର ଜଣେ ସାଙ୍ଗଙ୍କ ସହ ମିଶି କୁମ୍ଭାରସାହିକୁ ଆସିଥିଲେ। ରବିବାର ସକାଳୁ ଗାଈ ଫାର୍ମ ସମ୍ମୁଖରେ ତାଙ୍କ ରକ୍ତ ଜୁଡୁବୁଡୁ ମୃତଦେହ ପଡିଥିବା ଦେଖିବାକୁ ମିଳିଥିଲା। ଏନେଇ ସ୍ଥାନୀୟ ଲୋକେ ଟାଉନଥାନା ପୋଲିସକୁ ସୂଚନା ଦେବାରୁ ପୋଲିସ ଘଟଣା ସ୍ଥଳରେ ପହଞ୍ଚି ତଦନ୍ତ ଆରମ୍ଭ କରି ମୃତଦେହ ବ୍ୟବଚ୍ଛେଦ ଲାଗି ଜିଲା ମୁଖ୍ୟ ଚିକିତ୍ସାଳୟକୁ ପଠାଇଥିଲା। ଚନ୍ଦ୍ରଙ୍କ ମୁଣ୍ଡକୁ ପଥରରେ ଛେଚି ହତ୍ୟା କରାଯାଇଥିବା ପୋଲିସ ପ୍ରାଥମିକ ତଦନ୍ତରୁ ଜାଣିବାକୁ ପାଇଛି। ଘଟଣା ସ୍ଥଳରୁ ତାଙ୍କ ସାଙ୍ଗ ଫେରାର ହୋଇଯାଇଛନ୍ତି। ମୃତଦେହ ନିକଟରେ ଚପଲ, ବିସ୍କୁଟ ପଡିଥିଲା। ରାତି ୧୧ଟା ଯାଏ ଏପରି କୌଣସି ଘଟଣା ଉକ୍ତ ଅଞ୍ଚଳରେ ଘଟି ନ ଥିଲା। ବିଳମ୍ବିତ ରାତିରେ ଏପରି ଘଟିଥାଇପାରେ ବୋଲି ସ୍ଥାନୀୟ ବାସିନ୍ଦା କହିଛନ୍ତି। ଚନ୍ଦ୍ର ଏକ ହୋଟେଲରେ କାମ କରୁଥିଲେ। ୨ ବର୍ଷ ହେଲା ସେ ଘରକୁ ଆସୁ ନ ଥିଲେ। ତାଙ୍କର ୩ ସନ୍ତାନ ଅଛନ୍ତି। ତାଙ୍କ ସ୍ତ୍ରୀ ସାନପୁଅକୁ ଧରି ଅନ୍ୟ ଜଣେ ବ୍ୟକ୍ତିଙ୍କ ସହ ଚାଲିଯାଇଛନ୍ତି। ପୁଅର ମୃତ୍ୟୁ ଖବର ପାଇ ସେ ଘଟଣା ସ୍ଥଳକୁ ଆସିଛନ୍ତି ବୋଲି ଚନ୍ଦ୍ରଙ୍କ ବାପା ଭଗବାନ ପରଜା କହିଛନ୍ତି। ଏ ସମ୍ପର୍କରେ ଥାନା ଅଧିକାରୀ ବାଲେଶ୍ୱର ଗିଧିଙ୍କୁ ପଚାରିବାରୁ ସେ କହିଲେ ଯେ, ଏନେଇ ଥାନାରେ ୫୧/୨୧ରେ ମାମଲା ରୁଜୁ ହୋଇ ତଦନ୍ତ ଚାଲିଛି। ଚନ୍ଦ୍ର ଶନିବାର ରାତିରେ କୁମ୍ଭାରସାହିକୁ ଆସିଥିଲେ। ଏହି ହତ୍ୟାକାଣ୍ଡ ପଛରେ କିଛି ଷଡ଼ଯନ୍ତ୍ର ଥିବା ପରି ମନେ ହେଉନାହିଁ। ହଠାତ୍ କିଛି ବଚସାରୁ ଏପରି ଘଟିଥିବା ପ୍ରାଥମିକ ତଦନ୍ତରୁ ଜଣାପଡିଛି। ଖୁବ୍‌ଶୀଘ୍ର ଅଭିଯୁକ୍ତଙ୍କୁ ଧରିବାକୁ ଚେଷ୍ଟା କରାଯାଉଛି ବୋଲି ସେ କହିଛନ୍ତି।

ଖେଳ ଖବର

ସୌମ୍ୟଙ୍କୁ ୬୩ତମ ରାଜ୍ୟ ଚେସ୍ ଟାଇଟଲ

ଭୁବନେଶ୍ୱର, ୨୧।୨(କ୍ରୀଡ଼ା ପ୍ରତିନିଧି)

ଓଡ଼ିଶା ରାଜ୍ୟ ଚେସ୍ ଆସୋସିଏଶନ ଏବଂ ଭୁବନେଶ୍ୱର ଚେସ୍ ଆସୋସିଏଶନ ଆନୁକୂଲ୍ୟରେ ରବିବାର ପଟିଆ ପ୍ରଶାନ୍ତିବିହାରସ୍ଥିତ ଶୋଭନୀୟ ଶିକ୍ଷାଶ୍ରମଠାରେ ୨ୟ ମୃତ୍ୟୁଞ୍ଜୟ ପାତ୍ର ମେମୋରିଆଲ ରାଜ୍ୟ ଓପନ ଚେସ୍ ଚାମ୍ପିୟନଶିପ୍ ରବିବାର ଅନୁଷ୍ଠିତ ହୋଇଯାଇଛି। ଏଥିରେ ୨୪ ଜଣ ଫିଡେ ରେଟିଂପ୍ରାପ୍ତ ଖେଳାଳି ଅଂଶଗ୍ରହଣ କରିଥିଲେ। ୭ ରାଉଣ୍ଡ ବିଶିଷ୍ଟ ପ୍ରତିଯୋଗିତାରେ ଟପ୍ ସିଡ୍ ଫିଡେମାଷ୍ଟର ସୌମ୍ୟରଞ୍ଜନ ମିଶ୍ର (୨୧୯୭ ରେଟିଂ) ଚାମ୍ପିୟନ ହୋଇଛନ୍ତି। ଏହାକୁ ମିଶାଇ ସୌମ୍ୟ ୬୩ତମ ରାଜ୍ୟ ଓପନ ଚେସ୍ ଟାଇଟଲ ହାସଲ କରିଛନ୍ତି। ସେ ୬ ପଏଣ୍ଟ ପାଇଥିବାବେଳେ ହର୍ଷିତ ରଞ୍ଜନ ସାହୁ, ପ୍ରୀୟାଂଶ ଦାସ ଓ ମାନସ ରଞ୍ଜନ ପରିଡ଼ା ୫.୫ ପଏଣ୍ଟ ଲେଖାଏ ପାଇ ଯଥାକ୍ରମେ ଦ୍ୱିତୀୟ, ତୃତୀୟ ଓ ୪ର୍ଥ ସ୍ଥାନ ଅଧିକାର କରିଛନ୍ତି। ଅନ୍ୟମାନଙ୍କ ମଧ୍ୟରେ ରାଜେନ୍ଦ୍ର କୁମାର ସାହୁ, ବିକାଶ କୁମାର ଲେଙ୍କା, ଧୀରେନ୍ଦ୍ର କୁମାର ଦାସ, ରବୀନ୍ଦ୍ର କୁମାର ଓଝା, ଶ୍ରୀୟାଂଶ ଦାସ (ସମସ୍ତେ ୫ ପଏଣ୍ଟ), ସ୍ୱପ୍ନିଲ ପ୍ରିୟଦର୍ଶୀ, ଲରେନ୍ସ ପ୍ରଧାନ ଓ ମାନସ ରଞ୍ଜନ ମହାରଣା (ସମସ୍ତେ ୪.୫) ଟପ୍-୧୨ରେ ରହିଛନ୍ତି। ମନମୋହନ ଖିଲାର, ଡ. ଅରୁନ୍ଧତୀ ଦେବୀ, ପ୍ରିୟଦର୍ଶିନୀ ନାୟକ, ଦେବାଶିଷ ପାଣିଗ୍ରାହୀ, ଦୟାନିଧି ରାଉତ ପ୍ରମୁଖ ଉପସ୍ଥିତ ରହି ପୁରସ୍କାର ପ୍ରଦାନ କରିଥିଲେ।

ରାଜ୍ୟ ଓପନ ଚେସ୍‌ର କୃତୀ ପ୍ରତିଯୋଗୀମାନେ ଅତିଥିଙ୍କ ସହ।

ଚାମ୍ପିୟନ ସୌମ୍ୟରଞ୍ଜନ ମିଶ୍ର।

ଭୁବନେଶ୍ୱର ଏ- କଟକ ଏ ଫାଇନାଲ

ଭୁବନେଶ୍ୱର, ୨୧।୨(ସ୍ପୋର୍ଟ୍ସ ବ୍ୟୁରୋ)

ଓଡ଼ିଶା କ୍ରିକେଟ ଆସୋସିଏଶନ (ଓସିଏ) ଆନୁକୂଲ୍ୟରେ ଚାଲିଥିବା ୧୯ ବର୍ଷରୁ କମ୍ ଆନ୍ତଃଜିଲା କ୍ରିକେଟ ଟୁର୍ନାମେଣ୍ଟର ଫାଇନାଲ ମୁକାବିଲା ସ୍ୱଷ୍ଟ ହୋଇଛି। ଆସନ୍ତା ୨୩ ତାରିଖରେ କଟକର ଡ୍ରିମ୍ସ ଗ୍ରାଉଣ୍ଡରେ ଭୁବନେଶ୍ୱର ଏ ଓ କଟକ ଏ ଟାଇଟଲ ପାଇଁ ମୁହାଁମୁହିଁ ହେବେ। ରବିବାର କଟକ ଓ ଭୁବନେଶ୍ୱରର ବିଭିନ୍ନ ଗ୍ରାଉଣ୍ଡରେ ୪ଟି ମ୍ୟାଚ୍ ଖେଳାଯାଇଥିଲା। ଏଥିରେ ଝାରସୁଗୁଡା, ଭୁବନେଶ୍ୱର ଏ, କଟକ ଏ ଓ ରାଉରକେଲା ବିଜୟୀ ହୋଇଛନ୍ତି।

ଭଦ୍ରକ ୭ ଉଇକେଟରେ ପରାସ୍ତ

ଟାଉନକ୍ଲବ ଗ୍ରାଉଣ୍ଡରେ ଝାରସୁଗୁଡା ୭ ଉଇକେଟରେ ଭଦ୍ରକକୁ ପରାସ୍ତ କରିଛି। ଟସ୍‌ଜିତି ଭଦ୍ରକ ପ୍ରଥମେ ବ୍ୟାଟିଂକରି ୩୫.୪ ଓଭରରେ ୧୫୨ ରନକରି ଅଲଆଉଟ ହୋଇଥିଲା। ଜବାବରେ ଝାରସୁଗୁଡା ୩୧.୨ ଓଭରରେ ୩ ଉଇକେଟ ହରାଇ ୧୫୩ ରନକରି ବିଜୟୀ ହୋଇଥିଲା।

ଅଂଶୁମାନ ବେଜ

ସୁଶୀଲ ବାରିକ

୧୯ ବର୍ଷରୁ କମ୍ ଆନ୍ତଃ ଜିଲା କ୍ରିକେଟ ସୁପରଲିଗ୍

ସମ୍ବଲପୁରର ବୃହତ୍ ପରାଜୟ

କଟକର ବୋଷ୍ଟ ଗ୍ରାଉଣ୍ଡରେ ଖେଳାଯାଇଥିବା ଭୁବନେଶ୍ୱର ଏ ୭୭ ରନରେ ସମ୍ବଲପୁରକୁ ହରାଇଛି। ଭୁବନେଶ୍ୱର ଏ ୫୦ ଓଭରରେ ୭ ଉଇକେଟ ହରାଇ ୧୮୪ ରନ କରିଥିଲା। ଜବାବରେ ସମ୍ବଲପୁର ୩୩.୨ ଓଭରରେ ୧୦୭ ରନକରି ଅଲଆଉଟ ହୋଇଥିଲା। ଭୁବନେଶ୍ୱର ଏ'ର ଅଂଶୁମାନ ବେଜ ସର୍ବାଧିକ ୫ ଉଇକେଟ ଅକ୍ତିଆର କରିଥିଲେ।

କଟକ ଏ' ୭୭ ରନରେ ହାରିଲା

କଟକର ବିଡାନାସୀ ଗ୍ରାଉଣ୍ଡରେ ଭୁବନେଶ୍ୱର ବି ୭୭ ରନରେ କଟକ ଏ'କୁ ହରାଇଛି। ଭୁବନେଶ୍ୱର ବି ୪୭.୫ ଓଭରରେ ୧୭୨ ରନକରି ଅଲଆଉଟ ହୋଇଥିଲା। ଜବାବରେ କଟକ ଏ' ୩୫ ଓଭରରେ ୯୫ ରନକରି ଅଲଆଉଟ ହୋଇଥିଲା। ଭୁବନେଶ୍ୱର ବି'ର ସୁସୀଲ ବାରିକ ୬ ଉଇକେଟ ନେଇଥିଲେ।

କିଟ୍ ୯ ଉଇକେଟରେ ପରାସ୍ତ

ଇଷ୍ଟକୋଷ୍ଟ ରେଲୱେ ଗ୍ରାଉଣ୍ଡରେ ରାଉରକେଲା ୯ ଉଇକେଟରେ କିଟ୍‌କୁ ପରାସ୍ତ କରିଛି। ପ୍ରଥମେ ବ୍ୟାଟିଂ କରି କିଟ୍ ୪୯.୧ ଓଭରରେ ୨୦୦ ରନକରି ଅଲଆଉଟ ହୋଇଥିଲା। ଜବାବରେ ରାଉରକେଲା ୪୬ ଓଭରରେ ମାତ୍ର ଗୋଟିଏ ଉଇକେଟ ହରାଇ ୨୦୩ ରନ ସଂଗ୍ରହ କରି ବିଜୟୀ ହୋଇଥିଲା।

ଜାତୀୟ ସବ୍‌ଜୁନିୟର ଭଲିବଲ୍‌ରେ ଭାଗ ନେବ ଓଡ଼ିଶା

ଭୁବନେଶ୍ୱର, ୨୧।୨ (ସ୍ପୋର୍ଟ୍ସ ବ୍ୟୁରୋ)

ତାମିଲନାଡୁର ଭେଲୋରସ୍ଥିତ ନେତାଜୀ ଷ୍ଟାଡିୟମରେ ୪୩ତମ ଜାତୀୟ ସବ୍‌ଜୁନିୟର ଭଲିବଲ୍ (ବାଳକ ଓ ବାଳିକା) ଚାମ୍ପିୟନଶିପ୍ ଆୟୋଜନ ହେବ। ଏହା ଚଳିତ ମାସ ୨୪ରୁ ୨୮ ତାରିଖ ପର୍ଯ୍ୟନ୍ତ ଅନୁଷ୍ଠିତ ହେବ। ଏଥିପାଇଁ ଓଡ଼ିଶା ସବ୍‌ଜୁନିୟର ଭଲିବଲ (ବାଳକ ଓ ବାଳିକା) ଦଳ ମନୋନୟନ କରାଯାଇଛି। ଚାମ୍ପିୟନଶିପ୍ ଲାଗି ସ୍ଥାନୀୟ କିଟ୍ ୟୁନିଭର୍ସିଟି ପରିସରରେ ଏକ କୋଚିଂ କ୍ୟାମ୍ପର ଆୟୋଜନ କରାଯାଇଥିଲା। ଜାତୀୟ ଚାମ୍ପିୟନଶିପ୍‌ରେ ଭାଗନେବା ଲାଗି ଓଡ଼ିଶା ଦଳ ଚଳିତମାସ ୨୨ ତାରିଖରେ ଭେଲୋର ଗସ୍ତ କରିବ।

ଓଡ଼ିଶା ସବ୍‌ଜୁନିୟର ବାଳକ ଭଲିବଲ ଦଳ: ଦୀପକ ବିଲୁଙ୍ଗ, ଚନ୍ଦନ ସେଠୀ, ରମେଶ ଦାସ, ନବୀନ କାନ୍ଧୁଲନା, ପିଣ୍ଟୁ ଦଣ୍ଡସେନ, ପ୍ରୀତମ ଭୂତିଆ, ଅର୍ଜୁନ ସେଠୀ, ହରି କାଣ୍ଡି, ପ୍ରବୀର ଦାସ, ଆଶିଷ ସ୍ୱାଇଁ, ଅଜୟ କୁମାର ସାହାଣୀ, ଅର୍ଜୁନ ମାଡକାମି। କୋଚ: ରାଜକିଶୋର ମଣ୍ଡଳ। ସବ୍‌ଜୁନିୟର ବାଳିକା ଦଳ: ଲାସ୍ୟମୟୀ ମହନ୍ତ, ଆଲିଶା ଲିମା, ଗଙ୍ଗା ନାୟକ, ରଶ୍ମିତା ଦୀପ, ସିବନ୍ତୀ ଟିଗା, ରୋଜାଲିନ୍ ମାଝି, ସ୍ମିତପ୍ରଜ୍ଞା ଜେନା, ରୋ

ଜୋକୋଭିଚ୍‌ଙ୍କୁ ରେକର୍ଡ ନବମ ଟାଇଟଲ

ମେଲବୋର୍ନ,୨୧।୨

ଟପ୍ ସିଡ୍ ସର୍ବିୟ ଅଭିଜ୍ଞ ଖେଳାଳି ନୋଭାକ ଜୋକୋଭିଚ୍ ବର୍ଷର ପ୍ରଥମ ଗ୍ରାଣ୍ଡସ୍ଲାମ ଟୁର୍ନାମେଣ୍ଟ ଅଷ୍ଟ୍ରେଲିଆନ ଓପନ୍‌ରେ ନିଜର ଆଧିପତ୍ୟ ବଜାୟ ରଖିଛନ୍ତି। ସ୍ଥାନୀୟ ରଡ୍ ଲାଭେର ଏରିନାରେ ୭,୪୨୬ ଦର୍ଶକଙ୍କ ଉପସ୍ଥିତିରେ ରବିବାର ଅନୁଷ୍ଠିତ ଏହି ହାର୍ଡକୋର୍ଟ ଟୁର୍ନାମେଣ୍ଟର ପୁରୁଷ ସିଙ୍ଗଲ୍ସ ଫାଇନାଲ ମ୍ୟାଚ୍‌ରେ ଜୋକୋଭିଚ୍ ୭-୫, ୬-୨, ୬-୨ ସେଟ୍‌ରେ ଚତୁର୍ଥ ସିଡ୍ ଖେଳାଳି ରୁଷିଆର ଡାନିଲ ମେଡ୍‌ଭେଡେଭଙ୍କୁ ପରାସ୍ତ କରି

ଅଷ୍ଟ୍ରେଲିଆନ ଓପନ୍

ରେକର୍ଡ ନବମଥର ପାଇଁ ଚାମ୍ପିୟନ ହେବାର ଗୌରବ ଅର୍ଜନ କରିଛନ୍ତି। ପ୍ରଥମ ସେଟ୍‌ରେ ମେଡ୍‌ଭେଡେଭଙ୍କଠାରୁ ସାମାନ୍ୟ ଚ୍ୟାଲେଞ୍ଜ ପାଇଥିଲେ ମଧ୍ୟ ବାକି ଦୁଇଟି ସେଟ୍‌କୁ ଅତି ସହଜରେ ସେ ହାତେଇ ନେଇଥିଲେ। ଟୁର୍ନାମେଣ୍ଟରେ ୯ଥର ଫାଇନାଲରେ ପ୍ରବେଶ କରିଥିବା ଜୋକୋଭିଚ୍ ସବୁଥର ବିଜୟୀ ହୋଇ ବାଜି ମାରିଛନ୍ତି। ଏଥିସହ ସେ ମୋଟ ଉପରେ କ୍ୟାରିୟରର ୧୮ତମ ଗ୍ରାଣ୍ଡସ୍ଲାମ ଟାଇଟଲ ଜିତିଛନ୍ତି। ସୁଇଜରଲାଣ୍ଡର ରୋଜର ଫେଡ୍‌ରର ଓ ସ୍ପେନର ରାଫାଲ ନାଡାଲଙ୍କଠାରୁ ସେ ଆଉ ଦୁଇଟି ଗ୍ରାଣ୍ଡସ୍ଲାମ ଟାଇଟଲ ଦୂରରେ ରହିଛନ୍ତି। ଏଥିସହ ମେଲବୋର୍ନ ପାର୍କରେ ସେ କ୍ରମାଗତ ତୃତୀୟ ଟ୍ରଫି ଜିତିଛନ୍ତି।

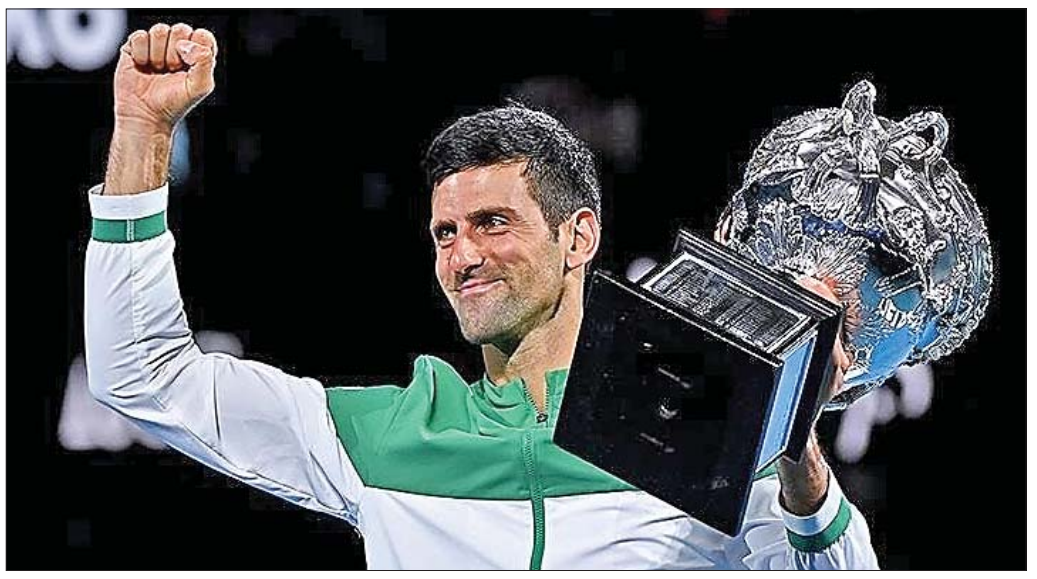
ଟ୍ରଫି ସହ ନୋଭାକ ଜୋକୋଭିଚ୍।

୩୩ ବର୍ଷୀୟ ଜୋକୋଭିଚ୍ ଅଷ୍ଟ୍ରେଲିଆନ ଓପନ୍ ସେମିଫାଇନାଲ ଓ ଫାଇନାଲରେ ୧୮ଥର ଯାକ ବିଜୟୀ ହୋଇ ରେକର୍ଡକୁ ଆହୁରି ଦୃଢ କରିଛନ୍ତି। ମୋଟ ଉପରେ ଦେଖିବାକୁ ଗଲେ ଜୋକୋଭିଚ୍ ଗତ ୧୦ଟି ମେଜର ଟୁର୍ନାମେଣ୍ଟରୁ ୬ଟିରେ ଚାମ୍ପିୟନ ହୋଇଛନ୍ତି। ଜୋକୋଭିଚ୍ ଏଥିସହ ମାର୍ଚ୍ଚ ୮ ପର୍ଯ୍ୟନ୍ତ ଏଟିପି ର୍ୟାଙ୍କିଙ୍ଗ୍‌ରେ ତାଙ୍କର ଶୀର୍ଷ ସ୍ଥାନକୁ ନିଶ୍ଚିତ କରିଛନ୍ତି। ଏହା ହେଲେ ସେ ବିଶ୍ୱ ର୍ୟାଙ୍କିଙ୍ଗ୍‌ର ୧ ନମ୍ବର ସ୍ଥାନରେ ୩୧୧ ସପ୍ତାହ ରହିବେ। ଫଳରେ ସ ଫେଡ୍‌ରରଙ୍କ ରେକର୍ଡକୁ ଭାଙ୍ଗିବେ।

ଅନ୍ୟପଟେ ମେଡ୍‌ଭେଡେଭ ତାଙ୍କର ଦ୍ୱିତୀୟ ଗ୍ରାଣ୍ଡସ୍ଲାମ ଫାଇନାଲ ଖେଳିଥିଲେ ଓ ରନର୍ସ ଅପ୍‌ରେ ସନ୍ତୁଷ୍ଟ ହୋଇଛନ୍ତି। ଏହାପୂର୍ବରୁ ସେ ୨୦୧୯ ୟୁଏସ୍ ଓପନ୍ ଫାଇନାଲରେ ନାଡାଲଙ୍କଠାରୁ ପରାସ୍ତ ହୋଇ ରନର୍ସ ଅପ୍ ହୋଇଥିଲେ। ଫଳରେ ତାଙ୍କର ଗ୍ରାଣ୍ଡସ୍ଲାମ ଟାଇଟଲ ଆଶା ଅପୂରଣୀୟ ରହିଛି। ଏଥିସହିତ ମେଡ୍‌ଭେଡେଙ୍କ ବିଜୟ ରଥକୁ ଜୋକୋଭିଚ୍ ଅଟକାଇଛନ୍ତି। ଏହା ପୂର୍ବରୁ ମେଡ୍‌ଭେଡେଭ କ୍ରମାଗତ ୨୦ଟି ମ୍ୟାଚରେ ବିଜୟୀ ହୋଇଥିଲେ। ଏଥିରେ ଟପ୍ ଟେନ୍‌ରେ ସ୍ଥାନିତ ହୋଇଥିବା ଖେଳାଳିଙ୍କୁ ୧୨ଟି ମ୍ୟାଚ୍‌ରେ ପରାସ୍ତ କରିଥିଲେ। କିନ୍ତୁ ଜୋକୋଭିଚ୍‌ଙ୍କ ଫାଇନାଲ ମ୍ୟାଚ୍ ସମ୍ପୂର୍ଣ୍ଣ ପ୍ରକାର ଅଲଗା ରହିଥିଲା। ଅଷ୍ଟ୍ରେଲିଆନ ଓପନ୍ ସେମିଫାଇନାଲ କିମ୍ବା ଫାଇନାଲରେ ସେ ଫେଡ୍‌ରର, ନାଡାଲ, ଆଣ୍ଡି ମରେ, ଷ୍ଟାନିସ୍‌ଲାସ ୱାରିଙ୍କା, ଡେମିନିକ ଥିମ୍‌ଙ୍କୁ ପୂର୍ବରୁ ହରାଇଛନ୍ତି। ଏମାନେ ସମସ୍ତେ ଗ୍ରାଣ୍ଡସ୍ଲାମ ଟାଇଟଲ ଜିତିଛନ୍ତି।

ଏଥିସହ ଜୋକୋଭିଚ୍ ୫ଟି ୱିମ୍ବେଲଡନ, ୩ ୟୁଏସ୍ ଓପନ୍, ଗୋଟିଏ ଫ୍ରେଞ୍ଚ୍ ଓପନ ଟାଇଟଲ ଜିତିଛନ୍ତି। ସେ ନାଡାଲଙ୍କଠାରୁ ଗୋଟିଏ ବର୍ଷ ଓ ଫେଡ୍‌ରରଙ୍କଠାରୁ ସାଢେ ୬ ବର୍ଷ ସାନ। ଅଗଷ୍ଟରେ ଫେଡ୍‌ରର ୪୦ ବର୍ଷରେ ପଦାର୍ପଣ କରିବେ। ଆଣ୍ଠୁରେ ୨ଟି ଅସ୍ତ୍ରୋପଚାର କରାଇଥିବାରୁ ଜୋକୋଭିଚ୍ ଟେନିସରୁ ଗୋଟିଏ ବର୍ଷରୁ ଅଧିକ ସମୟ ଦୂରେଇ ରହିଥିଲେ। ସେ କ୍ୟାରିୟରର ୨୮ତମ ମେଜର ଫାଇନାଲ ଖେଳିଥିଲେ। ତେବେ ଫେଡ୍‌ରର ୩୧ଟି ଫାଇନାଲ ଖେଳିଛନ୍ତି। ୩୦ ବର୍ଷ ପରେ ସେ ୬ଟି ଗ୍ରାଣ୍ଡସ୍ଲାମ ଟାଇଟଲ ଜିତି ନାଡାଲଙ୍କ ରେକର୍ଡର ସମକକ୍ଷ ହୋଇଛନ୍ତି। ଚାମ୍ପିୟନ ହେବା ସହ ଜୋକୋଭିଚ୍ ୨.୭୫ ମିଲିୟନ ଆମେରିକୀୟ ଡଲାର ଅର୍ଥାତ୍ ପାଖାପାଖି ୨୦ କୋଟି ଟଙ୍କାର ଆର୍ଥିକ ପୁରସ୍କାର ଜିତିଛନ୍ତି। ଉଲ୍ଲେଖଥାଉ କି, ଜୋକୋଭିଚ୍ ଏହା ପୂର୍ବରୁ ସେମିରେ ରୁଷିଆର ଅସଲାନ କାରାଶେଭ, କ୍ୱାର୍ଟର ଫାଇନାଲରେ ଜର୍ମାନୀର ଆଲେକଜାଣ୍ଡର ଜେଭରଭ, ଚତୁର୍ଥ ରାଉଣ୍ଡରେ ୧୪ତମ ସିଡ୍ କାନାଡାର ମିଲୋନ ରାଓନିକଙ୍କୁ ପରାସ୍ତ କରିଥିଲେ।

ସହିଦ କପ୍ କ୍ରିକେଟ ଟୁର୍ନାମେଣ୍ଟ ଜର୍ସି ଉନ୍ମୋଚିତ

ବିଭିନ୍ନ ଦଳର ଅଧିନାୟକମାନେ ଜର୍ସି ଉନ୍ମୋଚନ କରୁଛନ୍ତି।

ଭୁବନେଶ୍ୱର, ୨୧।୨(କ୍ରୀଡ଼ା ପ୍ରତିନିଧି)

ଚଳିତ ମାସ ୨୮ ତାରିଖରେ ଜୟଦେବ ବିହାର ଏନ୍-୬ ପଡିଆରେ 'ସହିଦ କପ୍' କ୍ରିକେଟ ଟୁର୍ନାମେଣ୍ଟ ଅନୁଷ୍ଠିତ ହେବାକୁ ଯାଉଛି । ଏଥିରେ ମିଡିଆ, ଅଭିନେତା, ରାଜନେତା ଏବଂ ସଚିବାଳୟ ଅଧିକାରୀ ଟିମ୍ ଅଂଶଗ୍ରହଣ କରିବେ। ଭାଇଚାରାର ବାର୍ତ୍ତା ନେଇ ଏହି କ୍ରିକେଟ ଟୁର୍ନାମେଣ୍ଟ ଅନୁଷ୍ଠିତ ହେବ ବୋଲି ଆୟୋଜକ ଶହୀଦ ଭଗତ ସିଂ ଯୁବ ପରିଷଦ ସଭାପତି ରଶ୍ମିରଞ୍ଜନ କାନୁନଗୋ ଓ ସମ୍ପାଦକ ସ୍ୱପ୍ନେନ୍ଦୁ ମହାନ୍ତି କହିଛନ୍ତି । କରୋନା ମହାମାରୀ ସମୟରେ ଅନୁଷ୍ଠାନ ପକ୍ଷରୁ ବିଭିନ୍ନ ଜନହିତକର କାର୍ଯ୍ୟକ୍ରମ ହାତକୁ ନିଆଯାଇଥିଲା। ଆଗାମୀ ପ୍ରତିଯୋଗିତା ପାଇଁ ଜର୍ସି ଉନ୍ମୋଚନ କାର୍ଯ୍ୟକ୍ରମ ଅନୁଷ୍ଠିତ ହୋଇଯାଇଛି। ଅଭିନେତା ଅଧିନାୟକ ରମେଶ ବାରିକ, ମିଡିଆ ଟିମ୍‌ର ଦେବାଶିଷ ସୁନ୍ଦରାୟ, ରାଜନେତା ଦଳର ବାସୁଦେବ ଭଟ୍ଟ ଓ ସଚିବାଳୟ ଟିମ୍‌ର ଅମରେନ୍ଦ୍ର ବେହେରା ପ୍ରମୁଖ ଉପସ୍ଥିତ ରହି ଜର୍ସି ଉନ୍ମୋଚନ କରିଥିଲେ। ପରିଷଦର ଅନ୍ୟାନ୍ୟ ସଦସ୍ୟ ଆଲୋକ ନନ୍ଦ, ଦିବ୍ୟଜ୍ୟୋତି କର, ସିଦ୍ଦିକ ଖାନ୍, ଯଯାତିମିଶ୍ର, ଶ୍ରୀକାନ୍ତ ଦାଶ, ପୁଣ୍ୟଶ୍ଳୋକ ମହାନ୍ତି, ରଶ୍ମିରଞ୍ଜନ ମହାନ୍ତି, ବଟକୃଷ୍ଣ ରାଉତ, ପ୍ରଣୟ ବେହେରା ଓ ଅନ୍ୟମାନେ ଉପସ୍ଥିତ ଥିଲେ।

ବଜରଙ୍ଗୀ ପାୱାର୍ସ ଚାମ୍ପିୟନ

ଚାମ୍ପିୟନ ବଜରଙ୍ଗୀ ପାୱାର୍ସ ଦଳ ଟ୍ରଫି ସହ ଅତିଥିଙ୍କ ଗହଣରେ।

ପୁରୁଣା ଭୁବନେଶ୍ୱର, ୨୧।୨ (ଡି.ଏନ.ଏ.)

ଇଟିପୁର ଖେଳପଡ଼ିଆରେ ଚାଲିଥିବା ଇଟିପୁର ପ୍ରିମିୟର ଲିଗ୍‌ର ଫାଇନାଲ ରବିବାର ଅନୁଷ୍ଠିତ ହୋଇଯାଇଛି। ଏଥିରେ ପଶ୍ଚିମେଶ୍ୱର ଫାଇଟର୍ସକୁ ୧୪ରନରେ ହରାଇ ବଜରଙ୍ଗୀ ପାୱାର୍ସ ଚାମ୍ପିୟନ ହୋଇଛି। ଏହି ମ୍ୟାଚରେ ପ୍ରଥମେ ବ୍ୟାଟିଂ କରିଥିବା ବଜରଙ୍ଗୀ ଦଳ ୭ ଓଭରରେ ୫ ଉଇକେଟ ହରାଇ ୮୬ ରନ କରିଥିଲା। ଜବାବରେ ପଶ୍ଚିମେଶ୍ୱର ଦଳ ନିର୍ଦ୍ଧାରିତ ଓଭରରେ ୬ଉଇକେଟ ବିନିମୟରେ ୭୨ରନ କରି ପରାଜିତ ହୋଇଥିଲା। ବିଜୟୀ ଦଳର ସୁଶାନ୍ତ ବରାଳ ମ୍ୟାନ୍ ଅଫ୍ ଦି ସିରିଜ ବିବେଚିତ ହୋଇଥିଲେ। ସେହିପରି ମଳୟ ସାହୁ ଶ୍ରେଷ୍ଠ ବ୍ୟାଟ୍ସମ୍ୟାନ, ଅକ୍ଷୟ ସ୍ୱାଇଁ ଶ୍ରେଷ୍ଠ ବୋଲର ବିବେଚିତ ହୋଇଥିଲେ। ପୁରସ୍କାର ବିତରଣ ଉତ୍ସବରେ ଅତିଥି ଭାବେ ଛାତ୍ରନେତା ରଣଜିତ ମହାପାତ୍ର, ଅଜିତ ବେହେରା ଓ ସିନେ କଳାକାର ନୂପୁର ମହାପାତ୍ର, ହାସ୍ୟାଭିନେତା ପୂର୍ଣ୍ଣଚନ୍ଦ୍ର ହିଷ୍ଟ୍ରିୟା, ରୁଦ୍ର ସାମନ୍ତରାୟ ଓ ସାମାଜିକ କର୍ମୀ ଅକ୍ଷୟ ବରାଳ ପ୍ରମୁଖ ଯୋଗଦାନ କରିଥିଲେ। ଏହି ଅବସରରେ ଚାମ୍ପିୟନ ଦଳକୁ ଟ୍ରଫି ସହ ୨୦ ହଜାର ଟଙ୍କା ଏବଂ ରନର୍ସ ଅପ୍ ଦଳକୁ ୧୦ହଜାର ଟଙ୍କା ଓ ଟ୍ରଫି ପ୍ରଦାନ କରାଯାଇଥିଲା।

ଡୋଡିଗ୍-ପୋଲାସେକ ବିଜେତା

ମେଲବୋର୍ନ,୨୧।୨(ଏପି)

ଅଷ୍ଟ୍ରେଲିଆନ ଓପନ୍ ପୁରୁଷ ଡବଲ୍ସ ମୁକାବିଲାରେ କ୍ରୋଏସିଆର ଇଭାନ ଡୋଡିଗ ଓ ସ୍ଲୋଭାକିଆର ଫିଲିପ୍ ପୋଲାସେକ ଚାମ୍ପିୟନ ହେବାର ଗୌରବ ଅର୍ଜନ କରିଛନ୍ତି। ରବିବାର ଅନୁଷ୍ଠିତ ଫାଇନାଲ ମ୍ୟାଚ୍‌ରେ ନବମ ସିଡ୍ ମାନ୍ୟତା ପାଇଥିବା ଏହି ଯୋଡି ୬-୩, ୬-୪ ସେଟ୍‌ରେ ପଞ୍ଚମ ସିଡ୍ ମାନ୍ୟତା ପାଇଥିବା ଆମେରିକାର ରାଜୀବ ରାମ ଓ ୟୁନାଇଟେଡ କିଙ୍ଗ୍‌ଡମ୍‌ର ଜୋଏ ସାଲିସ୍‌ବୁରୀଙ୍କୁ ଅତି ସହଜରେ ହରାଇ ଟାଇଟଲ ଜିତିଛନ୍ତି।

ଏକ କନ୍ୟା ସନ୍ତାନର ପିତା ହେବାର ଠିକ୍ ଗୋଟିଏ ଦିନ ପରେ ୩୫ ବର୍ଷୀୟ ପୋଲସେକ ଏହି ସଫଳତା ପାଇଛନ୍ତି। ବାମ ଗୋଡରେ ଇଞ୍ଜୁରି କାରଣରୁ ପୋଲସେକ ୨୦୧୩ରେ ଅବସର ଗ୍ରହଣ କରିଥିଲେ ଓ ୫ବର୍ଷ ଖେଳରୁ ଦୂରେଇ ରହିବା ପରେ ଜୁନିୟର ଖେଳାଳିଙ୍କୁ କୋଚିଂ ଦେଇଥିଲେ। ତେବେ ସେ ୨୦୧୮ରେ ପ୍ରତ୍ୟାବର୍ତ୍ତନ କରିଥିଲେ।

ପିଙ୍କ୍ ବଲ୍‌ରେ ଭାରତୀୟ ଖେଳାଳିଙ୍କ ଅଭ୍ୟାସ

ଅହମଦାବାଦ,୨୧।୨(ପି.ଟି.)

ସୁସଜ୍ଜିତ ମୋଟେରା ଷ୍ଟାଡିୟମରେ ବୁଧବାରଠାରୁ ଭାରତ ଓ ଭ୍ରମଣକାରୀ ଇଂଲଣ୍ଡ ମଧ୍ୟରେ ତୃତୀୟ ଟେଷ୍ଟ ମ୍ୟାଚ୍ ଆରମ୍ଭ ହେବ। ପିଙ୍କ୍ ବଲ୍‌ରେ ଖେଳାଯିବାକୁ ଥିବା ଦିବାରାତ୍ରି ଭିତ୍ତିକ ଏହି ଟେଷ୍ଟ ମ୍ୟାଚ ଉପରେ ସମସ୍ତଙ୍କ ନଜର ରହିବ। ରବିବାର ଅଧିନାୟକ ବିରାଟ କୋହଲିଙ୍କ ନେତୃତ୍ୱରେ ଭାରତୀୟ ଖେଳାଳିମାନେ ନେଟ୍ ସେସନରେ ବେଶ୍ ଝାଳ ବୁହାଇଛନ୍ତି। ପିଙ୍କ୍ ବଲ୍ ସହିତ ଅଭ୍ୟସ୍ତ ହେବା ପାଇଁ ଖେଳାଳିମାନେ ନେଟ୍ସରେ ପରିଶ୍ରମ କରିଛନ୍ତି। ୪ ମ୍ୟାଚ୍ ବିଶିଷ୍ଟ ଏହି ସିରିଜ ଏବେ ୧-୧ ସମାନସ୍ତରରେ ରହିଛି। ଚେନ୍ନାଇରେ ଇଂଲଣ୍ଡ ପ୍ରଥମ ଟେଷ୍ଟରେ ୨୨୭ ରନରେ ବିଜୟୀ ହୋଇଥିବା ବେଳେ ଭାରତ ସମାନ ଭେନ୍ୟୁରେ ଦ୍ୱିତୀୟ ଟେଷ୍ଟରେ ବୃହତ୍ ୩୧୭ ରନରେ ବିଜୟୀ ହୋଇଥିଲା। ସେହିପରି ତୃତୀୟ ଟେଷ୍ଟରେ ବିଜୟୀ ହେବା ପାଇଁ ଭାରତୀୟ ଖେଳାଳିମାନେ ପ୍ରସ୍ତୁତି ଆରମ୍ଭ କରିଛନ୍ତି। ଖେଳାଳିମାନେ ଷ୍ଟ୍ରେଟିଂ ଏକ୍ସରସାଇଜ୍, ଫିଲ୍ଡିଂ ଡ୍ରିଲ୍ସ କରିବାପରେ ନେଟ୍ସରେ ବ୍ୟାଟିଂ କରିଥିଲେ। ବିଶ୍ୱର ଏହି ସର୍ବବୃହତ ସର୍ଦ୍ଦାର ପଟେଲ ଷ୍ଟାଡିୟମରେ ଏକ ଲକ୍ଷ ୧୦ ହଜାର ଦର୍ଶକ ମ୍ୟାଚ୍ ଉପଭୋଗ କରିପାରିବେ।

ଅଭ୍ୟାସ ଅବସରରେ ଭାରତୀୟ ଦଳର ଖେଳାଳିମାନେ।

କୋହଲିଙ୍କ ସମେତ ଉପଅଧିନାୟକ ଅଜିଙ୍କ୍ୟ ରାହାନେ, ଓପନର ରୋହିତ ଶର୍ମା, ତାରକା ୱିକେଟକିପର ବ୍ୟାଟ୍ସମ୍ୟାନ ରିଷଭ ପନ୍ତ ନେଟ୍ସରେ ବ୍ୟାଟିଂ କରିଥିଲେ ଓ ଯଶପ୍ରୀତ ବୁମ୍‌ରା ଓ ମହମ୍ମଦ ସିରାଜ ଏମାନଙ୍କୁ ପ୍ରଖର ସୂର୍ଯ୍ୟାଲୋକରେ ବୋଲିଂ କରିଥିଲେ। ବୁମରା ଦ୍ୱିତୀୟ ଟେଷ୍ଟ ଖେଳିପାରି ନ ଥିଲେ। ଫଳରେ ସେ ଏହି ଟେଷ୍ଟରେ ପ୍ରତ୍ୟାବର୍ତ୍ତନ କରିବେ। ସେହିପରି ଅଭିଜ୍ଞ ଈଶାନ୍ତ ଶର୍ମା ୧୦୦ତମ ଟେଷ୍ଟ ଖେଳିବାର ନିକଟବର୍ତ୍ତୀ ହୋଇଛନ୍ତି। ସେ ମଧ୍ୟ ଅଭ୍ୟାସ କରୁଥିବାର ଦେଖାଯାଇଥିଲା।

ପ୍ରଥମ ଦୁଇଟି ଟେଷ୍ଟରେ ସ୍ପିନରମାନେ ବେଶ୍ ସଫଳ ହୋଇଥିଲେ। ତେବେ କୋଲକାତାରେ ଅନୁଷ୍ଠିତ ବାଂଲାଦେଶ ବିପକ୍ଷ ପିଙ୍କ୍‌ବଲ୍ ଟେଷ୍ଟରେ ଭାରତୀୟ ଦ୍ରୁତ ବୋଲରମାନେ ସବୁ ୨୦ଟି ଯାକ ଉଇକେଟ ଅକ୍ତିଆର କରି ଦଳକୁ ଜିତାଇଥିଲେ। ସେହିପରି ଓପନର ଶୁବମନ ଗିଲ୍ ଓ ମୟଙ୍କ ଅଗ୍ରୱାଲ ମଧ୍ୟ ନେଟ୍ସରେ ବ୍ୟାଟିଂ କରିଥିଲେ। ସେହିପରି ସ୍ପିନର ରବିଚନ୍ଦ୍ରନ ଅଶ୍ୱିନ, ଅକ୍ଷର ପଟେଲ ଓ କୁଲଦୀବ ଯାଦବ ମଧ୍ୟ ବୋଲିଂ କରିଥିଲେ। ଭାରତ ଓ ଇଂଲଣ୍ଡ ଉଭୟ ପୂରାଦମ୍‌ରେ ଅଭ୍ୟାସ ଆରମ୍ଭ କରିଛନ୍ତି। ଦୁଇ ଦଳର ଖେଳାଳିମାନେ ଷ୍ଟାଡିୟମ ବୁଲି ଦେଖିଥିଲେ ଓ ଡ୍ରେସିଂ ରୁମ୍ ସହିତ ଜିମ୍ ମଧ୍ୟ ଜଡିତ ହୋଇ ରହିଛି। ଷ୍ଟାଡିୟମ ଉଦ୍‌ଘାଟନ କରିବା ପରେ ଅଧ୍ୟକ୍ଷ ରାମନାଥ କୋଭିନ୍ଦ ଓ କେନ୍ଦ୍ର ଗୃହମନ୍ତ୍ରୀ ଅମିତ ଶାହା ମ୍ୟାଚ୍ ଦେଖିବାର କାର୍ଯ୍ୟକ୍ରମ ରହିଛି। ଏହି ଷ୍ଟାଡିୟମରେ ଉପଲବ୍ଧ ସୁବିଧା ସୁଯୋଗ ତଥା ଭିତ୍ତିଭୂମିକୁ ସବୁ କ୍ରିକେଟରମାନେ ପ୍ରଶଂସା କରିଛନ୍ତି। କ୍ରିକେଟରମାନଙ୍କ ଏହି ଟ୍ରେନିଂ ଭିଡିଓକୁ ଭାରତୀୟ କ୍ରିକେଟ କଣ୍ଟ୍ରୋଲ ବୋର୍ଡ (ବିସିସିଆଇ) ବିଭିନ୍ନ ସୋସିଆଲ ମିଡିଆରେ ସେୟାର କରିଛି।

ଭାରତକୁ ଆଉ ୨ ସ୍ୱର୍ଣ୍ଣ

ନୂଆଦିଲ୍ଲୀ, ୨୧।୨ (ପି.ଟି.)

ମଣ୍ଟେନେଗ୍ରୋର ବୁଦ୍‌ଭାଠାରେ ଚାଲିଥିବା ୩୦ତମ ଆଡ୍ରିଆଟିକ୍ ପର୍ଲ ଟୁର୍ନାମେଣ୍ଟରେ ଭାରତୀୟ ମହିଳା ବକ୍ସରମାନେ ସେମାନଙ୍କ ପ୍ରଭାବୀ ପ୍ରଦର୍ଶନ ଜାରି ରଖିଛନ୍ତି। ବିନ୍‌କା (୬୦କେଜି) ଓ ଟି. ସାନାମାଚା ଚାନୁ ସ୍ୱର୍ଣ୍ଣ ପଦକ ହାସଲ କରିଛନ୍ତି। ଏହି ଦୁଇ ସ୍ୱର୍ଣ୍ଣ ବ୍ୟତୀତ ସେମାନେ ୨ ରୌପ୍ୟ ଓ ଆହୁରି ୩ ବ୍ରୋଞ୍ଜ ଜିତିଛନ୍ତି। ପୂର୍ବରୁ ଅଲ୍‌ଫିୟା ପଠାନ (୧୮କେଜି+) ବର୍ଗରେ ଏକ ସ୍ୱର୍ଣ୍ଣ ପଦକ ଜିତିସାରିଛନ୍ତି। ରୋହତକର ବିନ୍‌କା ମଲ୍‌ଡୋଭାର କ୍ରିଷ୍ଟିନା କିପରଙ୍କୁ ୫-୦ରେ ହରାଇ ଦେଇଛନ୍ତି। ସେହିପରି ୭୫କେଜି କାଟେଗୋରିରେ ଦୁଇ ଭାରତୀୟଙ୍କ ମଧ୍ୟରେ ମୁକାବିଲା ହୋଇଥିଲା। ଏଥିରେ ମଣିପୁର ବାଳିକା ସାନାମାଚା ୫-୦ରେ ରାଜ ସାହିବାଙ୍କୁ ପରାସ୍ତ କରିଥିଲେ। ମହିଳା ଇଭେଣ୍ଟର ଆଉ ଏକ ରୌପ୍ୟ ଗୀତିକା ଜିତିଥିଲେ। ୪୮କେଜି ଶ୍ରେଣୀ ଫାଇନାଲରେ ସେ ଉଜ୍‌ବେକିସ୍ତାନର ଫାର୍ଗୋନା ଫେଜିଲୋଭାଙ୍କଠାରୁ ୧-୪ରେ ପରାଜିତ ହୋଇଥିଲେ। ଅନ୍ୟପକ୍ଷରେ ଭାରତୀୟ ପୁରୁଷ ଦଳର ପ୍ରିୟାଂଶୁ ଦାବାସ (୪୯କେଜି) ଓ ଜୁଗନୁ ଗୋଟିଏ ଲେଖାଏ ବ୍ରୋଞ୍ଜ ପାଇଥିଲେ। ଉଭୟ ବକ୍ସର ସେମାନଙ୍କ ସେମିଫାଇନାଲ ବାଉଟ୍ ହାରିଯାଇଥିଲେ। ପ୍ରିୟାଂଶୁ ଉଜ୍‌ବେକିସ୍ତାନର ଇସ୍‌ଜୋନୋଭ ଇବ୍ରୋକ୍‌ହିମ୍‌ଙ୍କଠାରୁ ୨-୩ରେ ପରାସ୍ତ ହୋଇଥିବାବେଳେ ୯୧+ କେଜି ଶ୍ରେଣୀରେ ଜୁଗନୁ ୟୁକ୍ରେନର ଭାସିଲ ଚିକାଟୁକ୍‌ଙ୍କଠାରୁ ୦-୫ରେ ପରାଜିତ ହୋଇଯାଇଥିଲେ। ୬୪କେଜି ମହିଳା ସେମିଫାଇନାଲରେ ଲକି ରାଣା ଉଜ୍‌ବେକିସ୍ତାନର ଗୁଲ୍‌ସୋଦା ଇସ୍ରାମୋଭାଙ୍କ ବିପକ୍ଷ ବାଉଟ ୩-୦ରେ ବିଜୟୀ ହୋଇଛନ୍ତି।

ଦେବେନ୍ଦ୍ର, ସମ୍‌ସାଦ ପ୍ରଥମ

ଭୁବନେଶ୍ୱର,୨୧।୨(ସ୍ପୋର୍ଟ୍ସ ବ୍ୟୁରୋ)

ରବିବାର ସକାଳେ ଶିଖରଚଣ୍ଡୀ ଛକଠାରେ କଳିଙ୍ଗ ରନର୍ସ ଆନୁକୂଲ୍ୟରେ କ୍ଲବ ରନ ମାରାଥନ ଦୌଡ଼ ଅନୁଷ୍ଠିତ ହୋଇଯାଇଛି। କରୋନା କଟକଣାକୁ ଦୃଷ୍ଟିରେ ରଖି ସାମାଜିକ ଦୂରତା ରକ୍ଷା କରାଯିବା ସହ ଏହି ମାରାଥନ ସଫଳତାର ସହ ଆୟୋଜିତ ହୋଇଛି। ଏଥିରେ ୨୧, ୧୦ ଓ ୫ କିଲୋମିଟର ଦୌଡ଼ ଅନୁଷ୍ଠିତ ହୋଇଥିଲା। ଏଥିରେ ୧୦୦ ଜଣରୁ ଊର୍ଦ୍ଧ୍ୱ ପ୍ରତିଯୋଗୀ ଅଂଶଗ୍ରହଣ କରିଥିଲେ। ୭ରୁ ୭୦ ବର୍ଷ ପର୍ଯ୍ୟନ୍ତ ସମାଜର ବିଭିନ୍ନ ବୟସ ବର୍ଗର ପ୍ରତିଯୋଗୀ ଏଥିରେ ଭାଗ ନେଇଥିଲେ। ୨୧ କି.ମି. ପୁରୁଷ ବର୍ଗରେ ଦେବେନ୍ଦ୍ର ହୋତା ପ୍ରଥମ, ତାରିଣୀ ସେଠୀ ଦ୍ୱିତୀୟ ଓ ପ୍ରିୟରଞ୍ଜନ ପାଲ୍‌ଟା ସିଂ ତୃତୀୟ ସ୍ଥାନ ଅଧିକାର କରିଥିଲେ।

୨୧ କି.ମି. ମହିଳା ବର୍ଗରେ ସମ୍‌ସାଦ ଆରା ବେଗମ ପ୍ରଥମ ହୋଇଥିଲେ। ୧୦ କି.ମି. ପୁରୁଷ ବର୍ଗରେ ଶୁଭମ ବେହେରା ପ୍ରଥମ, ସୌରଭ କୁମାର ବଡୁ ଦ୍ୱିତୀୟ, ବିଶାଲ କୁମାର ତୃତୀୟ ସ୍ଥାନ ଅଧିକାର କରିଥିଲେ। ସେହିପରି ୫ କି.ମି. ବର୍ଗରେ ୭ ବର୍ଷୀୟା ବାଳିକା ଓସିନ ପ୍ରଥମ ସ୍ଥାନ ଅଧିକାର କରିଥିବାବେଳେ ୭ ବର୍ଷର ବାଳକ ଆୟୁଷ୍ମାନ ପାଲ୍‌ଟା ସିଂ ଦ୍ୱିତୀୟସ୍ଥାନ ଅଧିକାର କରିଥିଲେ। ଶ୍ରେଷ୍ଠ ପ୍ରତିଯୋଗୀଙ୍କୁ ଆର୍ଥିକ ପୁରସ୍କାର ପ୍ରଦାନ କରାଯାଇଥିବା ବେଳେ ନିର୍ଦ୍ଧାରିତ ସମୟରେ ଦୌଡ଼ ଶେଷ କରିଥିବା ରନରଙ୍କୁ ମେଡାଲ ପ୍ରଦାନ କରାଯାଇଥିଲା। ଅଲିମ୍ପିଆନ ଅନୁରାଧା ବିଶ୍ୱାଳ ସମସ୍ତଙ୍କ ମନବଳ ବଢାଇବା ସହ ପୁରସ୍କାର ପ୍ରଦାନ କରିଥିଲେ। କଳିଙ୍ଗ ରନର୍ସର ଆର୍ଥିକ ଅନଗ୍ରସର ଖେଳାଳିଙ୍କୁ ଯୋତା ପ୍ରଦାନ କରାଯାଇଥିଲା।

କ୍ଲବ ରନ ମାରାଥନରେ କୃତିତ୍ୱ ଅର୍ଜନ କରିଥିବା ପ୍ରତିଯୋଗୀମାନେ।

ସଂଘର୍ଷ କ୍ଲବ ଭୁବନେଶ୍ୱର ଚାମ୍ପିୟନ

ସଜନାଗଡ, ୨୧।୨ (ଡି.ଏନ.ଏ.)

ବାଲେଶ୍ୱର ଜିଲା ନୀଳଗିରି ସ୍ୱର୍ଣ୍ଣବୃତ୍ତ ଫୁଟବଲ ଆସୋସିଏଶନ ପକ୍ଷରୁ ନୀଳଗିରି ମିନି ଷ୍ଟାଡ଼ିୟମ୍ ପରିସରରେ ୮ଟି ଟିମ୍‌କୁ ନେଇ ରାଜ୍ୟସ୍ତରୀୟ ଏକଦିବସୀୟ ଫୁଟବଲ ଟୁର୍ନାମେଣ୍ଟ ଅନୁଷ୍ଠିତ ହୋଇଯା

ବଲିଉଡ ନାୟିକା କିୟାରା ଆଡଭାନୀ ସୋସିଆଲ ମିଡିଆରେ ଖୁବ ଆକ୍ଟିଭ । ନିକଟରେ ସେ ତାଙ୍କ ଅଫିସିୟାଲ ଇନ୍‌ଷ୍ଟାଗ୍ରାମ ଆକାଉଣ୍ଟରେ ଏକ ଫଟୋଶୁଟ୍‌ର ଭିଡିଓ ଅପ୍‌ଲୋଡ କରିଛନ୍ତ, ଯେଉଁଥିରେ ତାଙ୍କ ଅନ୍ଦାଜ ଦେଖିବା ଭଳି ହୋଇଛି । ବ୍ଲାକ ଡ୍ରେସରେ ସେ ଯେଉଁ ଫଟୋ ଶୁଟ୍ କରିଛନ୍ତି ତାହା ତାଙ୍କ ପ୍ରଶଂସକଙ୍କୁ ବେଶ୍ ପସନ୍ଦ ଆସିଛି । କେବଳ ସେତିକି ନୁହେଁ କ୍ୟାମେରା ସାମ୍ନାରେ ତାଙ୍କର ଏକ୍ସପ୍ରେଶନ ବି ଦେଖିବା ଭଳି ଲାଗୁଛି । କିୟାରା ଶେୟାର କରିଥିବା ଭିଡିଓକୁ ୨୧ ଲକ୍ଷରୁ ଅଧିକ ଭ୍ୟୁଜ୍ ମିଳିଲାଣି । କିୟାରାଙ୍କ ଅଗାମୀ ଫିଲ୍ମ ଶେରସାହା ହୋଇଥିବା ବେଳେ ଏଥିରେ ତାଙ୍କ ଅପୋଜିଟରେ ସିଦ୍ଧାର୍ଥ ମାଲହୋତ୍ରାଙ୍କୁ ଦେଖିବାକୁ ମିଳିବ ।

ଚାଇନାରେ କନ୍ୟା ଚିନ୍ତା

ଜନସଂଖ୍ୟାରେ ସର୍ବବୃହତ୍। ବୈଷୟିକ ଜ୍ଞାନ କୌଶଳରେ ଆଗୁଆ। ଆର୍ଥିକସ୍ତରରେ ସମୃଦ୍ଧ। ଏହା ସତ୍ତ୍ୱେ ଚାଇନାର ଯୁବକମାନଙ୍କୁ ମିଳୁନାହାନ୍ତି ମନଲାଖି କନ୍ୟା। ଏହା ପଛରେ ରହିଛି ଲିଙ୍ଗଗତ ଅସମାନତା। ବିବାହଯୋଗ୍ୟ ଯୁବକଙ୍କ ବୟସ ଗଡ଼ିଯାଉଥିବାବେଳେ ସେମାନଙ୍କୁ ଘାରିଛି ଅବାଡୁଅ ରହିଯିବାର ଭୟ। ଏଥିଲାଗି କାମ୍ବୋଡିଆ ଏବଂ ପାକ୍ ଯୁବତୀଙ୍କ ଉପରେ ଆଖି ପକାଇଛି ଏହି କମ୍ୟୁନିଷ୍ଟ ଦେଶ। କେବଳ ଏତିକି ନୁହେଁ, ବେଲୋଟ୍ ଦଲାଲଙ୍କ ସହାୟତାରେ କମ୍ ବୟସର ଯୁବତୀଙ୍କ ତସ୍କରୀ କରାଯାଉଛି, ଯାହାକୁ ନେଇ ଚିନ୍ତା ବ୍ୟକ୍ତ କରିଛନ୍ତି ବିଶ୍ୱ ସମୁଦାୟ।

ଟାର୍ଗେଟ୍‌ରେ କାମ୍ବୋଡ଼ିଆ, ପାକ୍ ଯୁବତୀ

ନୂଆଦିଲ୍ଲୀ: କରୋନା ମହାମାରୀରେ ପ୍ରାୟ ସବୁ ଦେଶ ପ୍ରଭାବିତ ହୋଇଥିବାବେଳେ ଏଥିରୁ ବାଦ୍ ପଡ଼ିନି ଚାଇନା । ଆର୍ଥିକ ମାନ୍ଦାବସ୍ଥା ଭିତରେ ମାନବ ତସ୍କରୀ ଗୋଷ୍ଠୀ ସକ୍ରିୟ ହୋଇଛନ୍ତି । କାମ୍ବୋଡିଆ ଭଳି ପର୍ଯ୍ୟଟନ ଶିଳ୍ପ ଉପରେ ନିର୍ଭରଶୀଳ ଦେଶଗୁଡ଼ିକର ସମସ୍ୟା ବଢ଼ିଯାଇଛି । ସମସ୍ୟାରୁ ମୁକୁଳିବାକୁ ସେମାନେ ନିଜ ଦେଶର ଯୁବତୀଙ୍କୁ ପଣ୍ୟଦ୍ରବ୍ୟ ଭାବେ ବିକ୍ରି କରୁଛନ୍ତି, ଯାହାର ଫାଇଦା ନେଉଛି ଚାଇନା । ସାମ୍ରାଜ୍ୟବାଦୀ ବିସ୍ତାର ନୀତିକୁ ନେଇ ଦୁର୍ନାମ ମୁଣ୍ଡାଇଥିବା ଏହି ଦେଶ ନିଜ ଦେଶର ଯୁବକଙ୍କୁ ଖୁସି କରିବା ପାଇଁ ଏବେ ଏଭଳି ଯୁବତୀ ଚାଲାଣକୁ ପ୍ରୋତ୍ସାହିତ କରିବା ଆରମ୍ଭ କରିଦେଇଛି ।

'ଏକ ସନ୍ତାନ ନୀତି'ର ଫାଇଦା ଯଦିଓ ଚାଇନାକୁ ମିଳିଛି, ତଥାପି ଏହାଦ୍ୱାରା ବିଗିଡ଼ି ଯାଇଛି ଲିଙ୍ଗଭିତ୍ତିକ ସନ୍ତୁଳନ । ଚାଇନାରେ ମଧ୍ୟ ଭାରତ ଭଳି ପୁରୁଣା ମାନସିକତାର ଲକ୍ଷାଧିକ ପରିବାର ଅଛନ୍ତି । ସେମାନେ ପୁତ୍ର ସନ୍ତାନଙ୍କୁ ଅଗ୍ରାଧିକାର ଦେଉଛନ୍ତି । ୨୦୧୬ରେ ଏଭଳି ନୀତିରେ କୋହଳ କରାଯାଇଥିଲା । ହେଲେ ସେତେବେଳକୁ ଅସ୍ୱାଭାବିକ ଭାବେ ବଢ଼ିଯାଇଥିଲା ଝିଅ-ପୁଅଙ୍କ ସଂଖ୍ୟାଗତ ତାରତମ୍ୟ । ଏବେ ଚାଇନାର ବିବାହଯୋଗ୍ୟ ପୁଅ ମନପସନ୍ଦର କନ୍ୟା ଖୋଜିବାକୁ ଯାଇ ନୟାନ୍ତ ହେଉଛନ୍ତି । ଫୁଡାନ୍ ବିଶ୍ୱବିଦ୍ୟାଳୟର ଚାଇନିଜ୍ ଅର୍ଥନୀତିଜ୍ଞ ୟୀ କ୍ୱାଙ୍ଗ୍ ଏନ୍‌ଜି କହିଛନ୍ତି, ଏବେ ଚାଇନାରେ ଲିଙ୍ଗଗତ ଅସମାନତା ଅତିମାତ୍ରାରେ ବୃଦ୍ଧି ପାଇଛି । ୧୧୭ ପୁଅରେ ଝିଅ ସଂଖ୍ୟା ମାତ୍ର ୧୦୦ । ଏଭଳିସ୍ଥିତିରେ ବିବାହଯୋଗ୍ୟ ପୁଅଙ୍କୁ ଝିଅ ମିଳୁନାହାନ୍ତି । ତେଣୁ ଇଚ୍ଛା ଥାଇ ବି ସେମାନେ ବିବାହ କରିପାରୁନାହାନ୍ତି । ଏବେ ଆର୍ଥିକସ୍ତରରେ ଦୁର୍ବଳ ଦେଶଗୁଡ଼ିକରୁ ଚାଇନାକୁ ଯୁବତୀ ଚାଲାଣ ବଢ଼ିବାରେ ଲାଗିଛି । ଏଥିରେ କାମ୍ବୋଡ଼ିଆର ନାମ ସବୁଠୁ ଆଗରେ ରହିଛି ।

ସ୍ତ୍ରୀ ନୁହେଁ, ଯୌନଦାସୀ

ଏକ ଗଣମାଧ୍ୟମ ରିପୋର୍ଟ ଅନୁଯାୟୀ, ଗତଦଶନ୍ଧି ମଧ୍ୟରେ ଚାଇନାକୁ ହଜାର ହଜାର ସଂଖ୍ୟାରେ କମ ବୟସର ଯୁବତୀ ଚାଲାଣ ହୋଇଛନ୍ତି । ମାନବଚାଲାଣ ରୋକିବା ଦିଗରେ କାର୍ଯ୍ୟ କରୁଥିବା ସ୍ୱେଚ୍ଛାସେବୀ ସଂସ୍ଥା 'ଚାବ୍ ଦାଇ'ର ପ୍ରୋଗ୍ରାମ ମ୍ୟାନେଜର ଚେନ୍ ସରାନ୍ କୁହନ୍ତି, କରୋନା ମହାମାରୀରେ ସବୁଠାରୁ ବେଶି କ୍ଷତିଗ୍ରସ୍ତ ହୋଇଛି ପର୍ଯ୍ୟଟନ ଏବଂ ଗାର୍ମେଣ୍ଟ ଉଦ୍ୟୋଗ । ଏହା ଉପରେ ନିର୍ଭର କରି ଚଳୁଥିବା ଦେଶର ଲୋକେ ନିଯୁକ୍ତି ହରାଇଛନ୍ତି । ମୁଖ୍ୟତଃ ଏହି ଦୁଇ କ୍ଷେତ୍ରରେ ସଂଖ୍ୟାଧିକ ଯୁବତୀ କାମ କରୁଥିବାବେଳେ ସେମାନେ ଅତିମାତ୍ରାରେ ପ୍ରଭାବିତ ହୋଇଛନ୍ତି । ଜୀବନ ବଞ୍ଚାଇବା ଲାଗି ଟଙ୍କା ନିହାତି ଆବଶ୍ୟକ ଥିବାବେଳେ ବେଲୋଟ୍ ଦଲାଲମାନେ ସେମାନଙ୍କୁ ପ୍ରଲୋଭିତ କରି ଚାଇନା ଚାଲାଣ କରିବାରେ ସକ୍ଷମ ହେଉଛନ୍ତି । କାମ୍ବୋଡିଆରୁ ଚାଇନା ଚାଲାଣ କରାଯାଉଥିବା ଯୁବତୀଙ୍କ ବୟସ ୧୪ରୁ ୨୦ ବର୍ଷ ଭିତରେ । ତେବେ ଚାଇନା ମାଟିରେ ପାଦ ରଖିବା ପରେ ସେମାନଙ୍କ ଜୀବନ ଦୁର୍ବିଷହ ହୋଇପଡୁଛି । ସେମାନଙ୍କୁ ବିବାହ କରୁଥିବା ବ୍ୟକ୍ତି ସ୍ତ୍ରୀ ମର୍ଯ୍ୟାଦା ଦେବା ପରିବର୍ତ୍ତେ ଯୌନଦାସୀ କରି ରଖୁଛନ୍ତି । ପେଟ ପୂରା ଖାଇବାକୁ ମିଳେନି । ଅସୁସ୍ଥ ହେଲେ ମରଣମୁହଁରେ ଛାଡ଼ି ଦିଆଯାଏ । ଚାଇନାରୁ ଖସି ପଳାଇ ଆସିଥିବା ଅନେକ ଯୁବତୀ ଏଭଳି ଯନ୍ତ୍ରଣାମୟ କାହାଣୀ ବଖାଣିବାପରେ ଏହାକୁ ନେଇ ଉଠିଛି ବିରୋଧାଭାସ ।

କରୋନା ସମୟରେ ଦୁଇଗୁଣା ଚାଲାଣ

କାମ୍ବୋଡ଼ିଆରୁ ହେଉଥିବା ଯୁବତୀ ଚାଲାଣ ସମ୍ପର୍କରେ ଥମ୍‌ସନ ରୟଟର୍ସ ଫାଉଣ୍ଡେଶନ ପକ୍ଷରୁ ଯେଉଁ ତଥ୍ୟ ଦିଆଯାଉଛି, ତାହା ଯେତିକି ଚିନ୍ତାଜନକ ସେତିକି ଆଶ୍ଚର୍ଯ୍ୟ କରିବା ଭଳି । ସଂସ୍ଥା ପକ୍ଷରୁ କୁହାଯାଇଛି, ଯୁବତୀ ଚାଲାଣ ରୋକିବା କଷ୍ଟକର ହୋଇଗଲାଣି । କାରଣ ଝିଅମାନଙ୍କ ରକ୍ତ ସମ୍ପର୍କୀୟ ହିଁ ଟଙ୍କା ବଦଳରେ ଏଭଳି ବେଆଇନ କାରବାରକୁ ପ୍ରୋତ୍ସାହନ ଦେଉଛନ୍ତି । ଏଥିରେ ବେଲୋଟଙ୍କ ପ୍ରଚ୍ଛନ୍ନ ହାତ ରହିଛି । ଉଭୟ ଚାଇନା ଏବଂ କାମ୍ବୋଡ଼ିଆର ଜୀବନଶୈଳୀ ସହିତ ଅଭ୍ୟସ୍ତ ବେଲୋଟ୍ ଦଲାଲମାନେ ଗରିବ ଶ୍ରେଣୀର ଯୁବତୀଙ୍କୁ ଟାର୍ଗେଟ୍ କରୁଛନ୍ତି । କାମ୍ବୋଡ଼ିଆରୁ ଚାଇନାକୁ ଯୁବତୀ ଚାଲାଣ ଭିନ୍ନ ଭିନ୍ନ ରାସ୍ତାରେ ହୋଇଥାଏ । ଫଳରେ ଏହା ସରକାର କିମ୍ବା ସ୍ୱେଚ୍ଛାସେବୀ ସଙ୍ଗଠନ ନଜରକୁ ଆସୁନାହିଁ । ଭିଏତନାମ ଦେଇ ଏବେ ଚାଇନାକୁ ଯୁବତୀ ଚାଲାଣ ର୍ୟାକେଟ ସକ୍ରିୟ ହୋଇଛି । କରୋନାରେ ସୀମା ବନ୍ଦ ପରେ ଏହି ସଂଖ୍ୟା କମିବା ପରିବର୍ତ୍ତେ ଦୁଇଗୁଣା ବଢ଼ିଛି । କେବଳ କାମ୍ବୋଡ଼ିଆ ନୁହେଁ, ପାକିସ୍ତାନରୁ ମଧ୍ୟ ସଂଖ୍ୟାଲଘୁ ଦଳିତ ସମ୍ପ୍ରଦାୟର ଯୁବତୀଙ୍କୁ ଚାଇନାରେ ବିକ୍ରି କରିଦିଆଯାଉଛି । ଅଙ୍ଗ ଚାଲାଣ ମଧ୍ୟ ହେଉଛି । ୨୦୧୯ରେ ଏହି ଘଟଣା ପଦାକୁ ଆସିଥିଲା । ବିଶେଷ କରି ହିଂସାଗ୍ରସ୍ତ ପାକିସ୍ତାନ ସୀମାନ୍ତ ଅଞ୍ଚଳରେ ଏଭଳି ଅମାନବୀୟ ଘଟଣା ବଢ଼ିବାରେ ଲାଗିଛି ।

ଥ୍ରୀ ଇଡିଏଟ୍‌ସ ଚିନ୍ତାଧାରାରେ ସେନା ଟେଣ୍ଟ

ନୂଆଦିଲ୍ଲୀ: ଲଦାଖର ଗଲୱାନ ଭ୍ୟାଲିରୁ କିଛି ଭଲ ଫଟୋ ଏବେ ସ୍ନାକୁ ଆସିଛି । ଏଥିରେ ସମାଜସେବୀ ସୋନମ ବାଂଗଚୁକ୍ ସେନା ଯବାନଙ୍କ ପାଇଁ ଏମିତି ଏକ ଟେଣ୍ଟ ତିଆରି କରିଛନ୍ତି ଯେଉଁଥିରେ ସବୁବେଳେ ତାପମାତ୍ରା ୧୫-୨୦ ଡିଗ୍ରୀ ମଧ୍ୟରେ ରହିବ । ବାହାରେ ତାପମାତ୍ରା ମାଇନ୍‌ସ ୨୦ ଥିଲେ ମଧ୍ୟ ଏହି ଟେଣ୍ଟ ଭିତରେ ଏହା ୧୫-୨୦ ଡିଗ୍ରୀ ମଧ୍ୟରେ ରହିବ ବୋଲି ସେ କହିଛନ୍ତି । ୧୨ ହଜାର ଫୁଟ ଉପରେ ଗଲୱାନ ଭ୍ୟାଲି ସେହି ସ୍ଥାନ ଯେଉଁଠି ଗତବର୍ଷ ଜୁନରେ ଭାରତ-ଚାଇନା ସେନାଙ୍କ ମଧ୍ୟରେ ରକ୍ତାକ୍ତ ସଂଘର୍ଷ ହୋଇଥିଲା । ଏହା ଲଦାଖର ଏପରି ଏକ ସ୍ଥାନ ଯେଉଁଠି ଶୀତ ସମୟରେ ତାପମାତ୍ରା ଏତେ କମ୍ ଥାଏ ଯେ ରକ୍ତ ଜମାଟ ବାନ୍ଧିବା ଭଳି ପରିସ୍ଥିତି ସୃଷ୍ଟି ହୋଇଥାଏ । ଏହାରି ଭିତରେ ବି ଜୀବନକୁ ବାଜି ଲଗାଇ ଦେଶ ମାତୃକାର ସେବାରେ ନିୟମିତ ନିଜକୁ ନିୟୋଜିତ କରିଥାଆନ୍ତି ଦେଶର ବୀର ଯବାନ । ଏବେ ଏମାନଙ୍କ ସମସ୍ୟାର ସମାଧାନ କରିବାକୁ ସମାଜସେବୀ ସୋନମ ବାଂଗଚୁକଙ୍କ ପ୍ରୟାସ ସ୍ୱାଗତଯୋଗ୍ୟ ନିଶ୍ଚିତ । ବଲିଉଡ୍‌ର ବହୁଚର୍ଚ୍ଚିତ ଫିଲ୍ମ 'ଥ୍ରୀ ଇଡିଏଟ୍‌ସ' ବି ସୋନମଙ୍କ ଆଇଡିଆରୁ ନିର୍ମାଣ କରାଯାଇଥିଲା ବୋଲି କୁହାଯାଏ । ଏବେ ତିଆରି କରିଥିବା ଟେଣ୍ଟର ନାଁ 'ସୋଲାର ହିଟେଡ ମିଲିଟ୍ରି ଟେଣ୍ଟ' ନାମ ଦେଇଛନ୍ତି ସୋନମ । ସେ ତାଙ୍କ ଟୁଇଟର ମାଧ୍ୟମରେ ଏହି ସୂଚନା ଦେଇଛନ୍ତି । ସୋନମ ବାଂଗଚୁକ ନିଜ କ୍ରିଏଟିଭିଟି ପାଇଁ ବେଶ୍ ଜଣାଶୁଣା । ଏବେ ତାଙ୍କର ଏହି ମିଲିଟ୍ରି ଟେଣ୍ଟ ମଧ୍ୟ ଆସିଛି ଚର୍ଚ୍ଚାକୁ । ଏହାକୁ ଦେଖିବା ପରେ ଶିଳ୍ପପତି ଆନନ୍ଦ ମହିନ୍ଦ୍ରା ଖୁବ୍ ପ୍ରଶଂସା କରିଛନ୍ତି ।

ଆସିବ ଆମୀରଙ୍କ 'ପିକେ' ସିକ୍ୱେଲ

ମୁମ୍ବାଇ: ୨୦୧୪ର ବଲିଉଡ୍ ବ୍ଲକବ୍ଲଷ୍ଟର 'ପିକେ'ର ସିକ୍ୱେଲ ଦେଖିବାକୁ ପାଇବେ ଦର୍ଶକ । ଏହି ଖବର ଉପରେ ଫିଲ୍ମ ନିର୍ମାତା ବିଧୁ ବିନୋଦ ଚୋପ୍ରା ମୋହର ଲଗାଇଛନ୍ତି । ଆମୀର ଖାନ ଓ ରାଜକୁମାର ହିରାନୀଙ୍କ ଏହି ମୁଭିର ଶେଷଆଡ଼କୁ ଆମୀର ଖାନ ପୃଥିବୀକୁ ଫେରୁଥିବାବେଳେ ତାଙ୍କ ସାଙ୍ଗରେ ରଣବୀର କପୁର ଥିବା ଦେଖିବାକୁ ମିଳିଥିଲା । ଏହି ଦୃଶ୍ୟ ହିଁ ଦେଖିବା ପରେ ଫିଲ୍ମର ଦ୍ୱିତୀୟ ଭାଗ ଆସବାକୁ ନେଇ ଦର୍ଶକମାନେ ଉତ୍ସାହିତ ଥିଲେ । ଏବେ ପ୍ରଶଂସକଙ୍କ ଅପେକ୍ଷାର ଅନ୍ତ ଘଟିବାକୁ ଯାଉଛି । ମିଡ୍ ଡେ' ରିପୋର୍ଟ ମୁତାବକ,

ମୁଭିର ଦ୍ୱିତୀୟ ପାର୍ଟ ଆଣିବା ଲକ୍ଷ୍ୟରେ ଶେଷ ଆଡ଼କୁ ରଣବୀର କପୁରଙ୍କୁ ଦେଖାଯାଇଥିଲା । କିନ୍ତୁ ଏ ପର୍ଯ୍ୟନ୍ତ ଲେଖକ ଅଭିଜିତ ଯୋଶୀ ଏହାର କାହାଣୀ ଲେଖି ନ ଥିବା ସେ କହିଛନ୍ତି ।

ଚର୍ଚ୍ଚାରେ ଦିଶା

ମୁମ୍ବାଇ: ବଲିଉଡ ନାୟିକା ଦିଶା ପଟାନି ତାଙ୍କ ଅଭିନୟକୁ ନେଇ ଯେତିକି ଚର୍ଚ୍ଚିତ ତା'ଠାରୁ ଅଧିକ ଚର୍ଚ୍ଚିତ ତାଙ୍କ ବୋଲ୍ଡ ଫଟୋ ଶୁଟ୍‌କୁ ନେଇ । ହେଲେ ଏଥର ସେ ଚର୍ଚ୍ଚାକୁ ଆସିଛନ୍ତି ନିଜ ପୁରୁଷ ବନ୍ଧୁ ଟାଇଗର ଶ୍ରଫଙ୍କ ପାଇଁ । ବଲିଉଡ ଅଭିନେତା ଭାବେ ଟାଇଗରଙ୍କର ରହିଛନ୍ତି ବହୁ ପ୍ରଶଂସକ । ଇନ୍‌ଷ୍ଟାଗ୍ରାମରେ ଟାଇଗରଙ୍କର ପ୍ରାୟ ୨ କୋଟି ୮୦ ଲକ୍ଷ ଫଲୋୟର୍ସ ରହିଥିବା ବେଳେ ଟାଇଗର ବି ସବୁବେଳେ କିଛି ନା କିଛି ଫଟୋ ଓ ଭିଡିଓ ଶେୟାର କରି ନିଜ ପ୍ରଶଂସକଙ୍କ ସହ ଯୋଡି ହୋଇ ରହିବାକୁ ପସନ୍ଦ କରନ୍ତି । ନିକଟରେ ସେ ଏକ ପିଙ୍କ୍ ସର୍ଟସ ପିନ୍ଧିଥିବାର ଫଟୋ ଶେୟାର କରିଥିଲେ । ଯାହାକୁ ତାଙ୍କ ଫ୍ୟାନ୍‌ମାନେ ବହୁତ ପସନ୍ଦ କରିଥିଲେ । କାରଣ ଏଥିରେ ତାଙ୍କ ବଡି ଦର୍ଶକଙ୍କୁ ବେଶ୍ ପସନ୍ଦ ଆସିଥିଲା । ହେଲେ ଏହି ଫଟୋକୁ ଦେଖି ଦିଶା ଏହାକୁ ବ୍ରୋ ଜୋନରେ ପକାଇ ଦେଇଥିଲେ । ଅର୍ଥାତ୍ ଏହି ଫଟୋରେ କମେଣ୍ଟ ଦେବାକୁ ଯାଇ ଦିଶା ଲଖିଥିଲେ ୟୋ ବ୍ରୋ ୟେ କୁଛ୍ କ୍ୟୁଟ ସର୍ଟସ । ଏହାକୁ ଦେଖିବା ପରେ ୟୁଜର୍ସ ଦିଶାଙ୍କ ଟିପ୍ପଣି ଉପରେ ମଜାଦାର କମେଣ୍ଟ ଦେଇଛନ୍ତି । ଜଣେ ଲେଖିଛନ୍ତି, ଦିଶା ପଟାନୀ ଭାଇଙ୍କୁ ଭାଇ ଡାକ । ଅନ୍ୟ ଜଣେ କାନ୍ଦୁଥିବା ଇମୋଜି ଶେୟାର କରିଛନ୍ତି ଆଉ ଲେଖିଛନ୍ତି ଦୁଃଖ ଭି ଜିନ୍ଦେଗୀ ହେ ଭାଇ । ସୂଚନାଯୋଗ୍ୟ, ଟାଇଗର-ଦିଶା ସେମାନଙ୍କ ରିଲେଶନସିପକୁ ନେଇ ସବୁବେଳେ ଚର୍ଚ୍ଚାକୁ ଆସୁଥିବା ବେଳେ ଏପର୍ଯ୍ୟନ୍ତ କିନ୍ତୁ ଏମାନେ ରିଲେସନଶିପରେ ଅଛନ୍ତି କି ନା ସେମାନେ ତାହା ସ୍ପଷ୍ଟ କରୁ ନାହାନ୍ତି । ତେବେ ଟାଇଗରଙ୍କ ଏହି ଫଟୋକୁ ୧୭ ଘଣ୍ଟାରେ ପାଖାପାଖି ୧୨ ଲକ୍ଷ ଲାଇକ୍ସ ମିଳିସାରିଛି ।

ସ୍କୁଲ କାନ୍ଥ ପାଲଟିଛି ସେଲ୍‌ଫି ସ୍ପଟ୍

ପେରାମ୍ବାଲୁର୍(ତାମିଲନାଡୁ): ଲକ୍‌ଡାଉନ୍ ପରେ ଖୋଲିଛି ସ୍କୁଲ । ହେଲେ ଲମ୍ବା ଛୁଟି ପରେ ପିଲାମାନେ ସ୍କୁଲରେ ପହଞ୍ଚିବା ପରେ ଏହା ପରିସରର ଦୃଶ୍ୟ ସେମାନଙ୍କୁ ଚକିତ କରିଛି । ଶ୍ରେଣୀଗୃହ କାନ୍ଥ, ପାହାଚ ଏବଂ ପାଚେରି କାନ୍ଥଗୁଡ଼ିକରେ ମହାପୁରୁଷଙ୍କ ଫଟୋଚିତ୍ର ସମେତ ପକ୍ଷୀ, ପଶୁ, କାର୍ଟୁନ୍ ଚରିତ୍ର ଏବଂ ବିଶ୍ୱ ମାନଚିତ୍ର ଅଙ୍କାଯାଇଥିବା ଦେଖିବାକୁ ମିଳିଛି । ଏଭଳି ସୁନ୍ଦର ଦୃଶ୍ୟ ନିକଟରେ ତାମିଲ୍‌ନାଡୁର ପେରାମ୍ବାଲୁରସ୍ଥିତ କେନ୍ଦ୍ରୀୟ ବିଦ୍ୟାଳୟରେ ଦେଖିବାକୁ ମିଳିଛି । ଏହା ଛାତ୍ରୀଛାତ୍ରଙ୍କ ମନରେ ମଧ୍ୟ ସକାରାତ୍ମକ ପ୍ରଭାବ ପକାଇଛି । କେବଳ ଫଟୋ ଚିତ୍ର ନୁହେଁ ଶ୍ରେଣୀଗୃହଠାରୁ ଶୌଚାଳୟ ପର୍ଯ୍ୟନ୍ତ କାନ୍ଥଗୁଡ଼ିକରେ କୃଷି

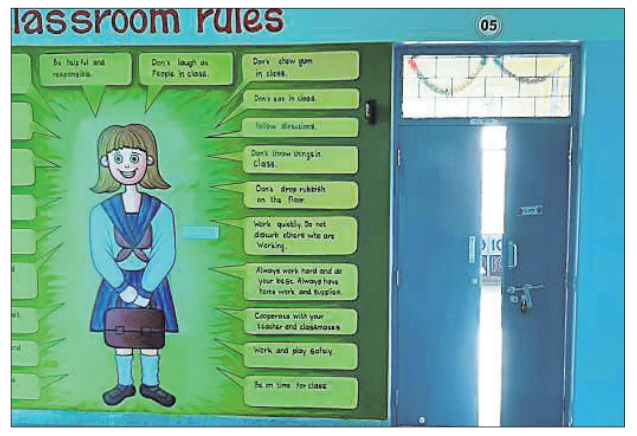

ସମ୍ପର୍କିତ ସ୍ଲୋଗାନ, ସଡ଼କ ସୁରକ୍ଷା ବାର୍ତ୍ତା, ବୀଜଗଣିତ ଉପରେ ଟିପ୍ସ, ପ୍ଲାଷ୍ଟିକ୍ ବ୍ୟବହାରର କୁପ୍ରଭାବ ନେଇ ସତର୍କତା ବାର୍ତ୍ତା ଦେଖିବାକୁ ମିଳିଛି । ଏହା ପିଲାମାନଙ୍କ ଜ୍ଞାନ ବଢ଼ାଇବା ସହ ଅନେକ ଶିକ୍ଷା ମଧ୍ୟ ଦେଉଛି । ଏମିତି କି ଏହି ସ୍କୁଲ କାନ୍ଥ ଏବେ ସେଲ୍‌ଫି ପଏଣ୍ଟ ପାଲଟିଛି । ଏଭଳି ପ୍ରୟାସକୁ ଅଭିଭାବକ ଏବଂ ବୁଦ୍ଧିଜୀବୀ ମଧ୍ୟ ପ୍ରଶଂସା କରିଛନ୍ତି ।

ପକ୍ଷୀ ପରି ବୋବାଉଛି ବାଘ

ରୁଷିଆର ଚିଡ଼ିଆଖାନାରେ ବିଟାସ ନାମକ ବାଘ ହିରୋ ହୋଇଯାଇଛି । ୮ ମାସର ଏହି ବାଘ ଅମୁର ପ୍ରଜାତିର । ସବୁଠୁ ଚର୍ଚ୍ଚାର ବିଷୟ ହେଲା ବିଟାସର ସ୍ୱର । ସେ ଯେତେବେଳେ ମା'କୁ ଖୋଜେ ଗୀତ ଗାଇବା ଆରମ୍ଭ କରିଦିଏ । ଏମିତି ଶବ୍ଦ ବାହାର କରେ ଯେମିତି ଏକ ଚଢ଼େଇ ବୋବେଇବା ପରି ଶୁଣାଯାଏ । ସର୍ବିୟାର ବରନାଲ ଚିଡ଼ିଆଖାନାରେ ଏହାର ଜନ୍ମ । ଖାଲି ପକ୍ଷୀ ପରି ନୁହଁ, ବେଳେବେଳେ ମାଙ୍କଡ଼ ପରି ବି ଶବ୍ଦ କରେ । ଏବେ ବିଟାସର ଭିଡିଓ ସୋସିଆଲ ମିଡିଆରେ ଭାଇରାଲ ହେଉଛି । ଯେତେବେଳେ ବିଟାସ ଏମିତି ପାଟି କରେ ମା' ବାଘୁଣୀ ସବୁ ଛାଡ଼ି ତା ନିକଟକୁ ଆସିଥାଏ ।

କୁଲ୍ଫି ବିକୁଛନ୍ତି ଗୋଲ୍ଡେନ ମ୍ୟାନ୍

୫୦ ଭରି ଓଜନର ସୁନା ପିନ୍ଧି ଚର୍ଚ୍ଚାକୁ ଆସିଛନ୍ତି ଜଣେ ସାଧାରଣ କୁଲ୍ଫି ବିକାଳି । ତାଙ୍କ ନାଁ ନଟବର ନେମା । ବର୍ତ୍ତମାନ ସେ ସବୁ ଆଙ୍ଗୁଠିରେ ମୁଦି, ବେକରେ ୪/୫ଟା ହାର, ହାତରେ ସୁନାର ବଳା ଏବଂ ବ୍ରେସ୍‌ଲେଟ ପିନ୍ଧିଛନ୍ତି । ସୁନା ପ୍ରତି ତାଙ୍କର ବହୁତ ରୁଚି । ଖାଲି ଏତିକି ନୁହେଁ, ସେ ସୁନାର ଦାନ୍ତ ମଧ୍ୟ ଲଗାଇଥାନ୍ତି । ମଧ୍ୟପ୍ରଦେଶର ଇନ୍ଦୋରକୁ ଆସୁଥିବା ଲୋକେ ଯେମିତି ହେଲେ ଥରେ ସରାଫା ଚୌପାଟୀ ଯାଇଥାନ୍ତି । ସେଠାରେ ବଜାରରେ ନଟବର ଏକ କୁଲ୍ଫି ଦୋକାନ କରିଛନ୍ତି । ଏଠାକୁ ଯିଏ ଆସନ୍ତି ସେ କୁଲ୍ଫି ନେବା ସହ ଗୋଲ୍ଡେନ ମ୍ୟାନ ନଟବରଙ୍କ ସହ ସେଲ୍ଫି ନେବାକୁ ଆଦୌ ଭୁଲନ୍ତି ନାହିଁ । କାରଣ ସେ ଏତେ ସୁନା ପିନ୍ଧିଥାନ୍ତି ଯେ ଲୋକଙ୍କୁ ଦେଖିବା ପାଇଁ ଖୁସି ଲାଗେ । ଯିଏ ବି ଦେଖିବ ସେ ପ୍ରଥମେ ଭାବିବ ସାଧାରଣ କୁଲ୍ଫି ବିକୁଥିବା ଏହି ମଣିଷ ଜଣକ କ'ଣ ସତରେ ଏତେ ସୁନା ପିନ୍ଧିଛନ୍ତି । ଆଜ୍ଞା ହଁ ନଟବର ଯାହା ବି ପିନ୍ଧିଥାନ୍ତି ସବୁ ସୁନା । ସେ ରୋଜଗାର କରୁଥିବା ଟଙ୍କାରେ କେବଳ ସୁନା କିଣିଥାନ୍ତି ।

ବିଳମ୍ବିତ ହେବ ଚନ୍ଦ୍ରୟାନ-୩

ନୂଆଦିଲ୍ଲୀ: ଭାରତର ତୃତୀୟ ଚନ୍ଦ୍ର ଅଭିଯାନ 'ଚନ୍ଦ୍ରୟାନ-୩' ଆହୁରି ବିଳମ୍ବିତ ହେବ ବୋଲି ଭାରତୀୟ ମହାକାଶ ଗବେଷଣା ସଂଗଠନ (ଇସ୍ରୋ)ର ଅଧ୍ୟକ୍ଷ କେ. ଶିବନ କହିଛନ୍ତି । ଏହା ୨୦୨୨ରେ ଲଞ୍ଚ ହୋଇପାରେ । ୨୦୨୦ ଶେଷଭାଗରେ ଚନ୍ଦ୍ରୟାନ-୩ ଏବଂ ଭାରତର ପ୍ରଥମ ମାନବଯୁକ୍ତ ମହାକାଶ ଅଭିଯାନ 'ଗଗନୟାନ' ଲଞ୍ଚ ହେବାର କାର୍ଯ୍ୟକ୍ରମ ପୂର୍ବରୁ ସ୍ଥିର ହୋଇଥିଲା । ତେବେ କରୋନା ମହାମାରୀ ଜନିତ ଲକ୍‌ଡାଉନ ଯୋଗୁ ଉପରୋକ୍ତ ଦୁଇଟି ମିଶନ ସମେତ ଇସ୍ରୋର ବିଭିନ୍ନ ପ୍ରକଳ୍ପ ବାଧାପ୍ରାପ୍ତ ହୋଇଥିଲା । ଚନ୍ଦ୍ରୟାନ-୨ ଭଳି ଚନ୍ଦ୍ରୟାନ-୩ରେ ଅର୍ବିଟର ରହିବ ନାହିଁ । ଚନ୍ଦ୍ରୟାନ-୨ରେ ଥିବା ଅର୍ବିଟରକୁ ଚନ୍ଦ୍ରୟାନ-୩ ବ୍ୟବହାର କରିବ । ଆସନ୍ତା ବର୍ଷ ଏହାକୁ ଲଞ୍ଚ କରାଯିବ ବୋଲି ଶିବନ କହିଛନ୍ତି ।

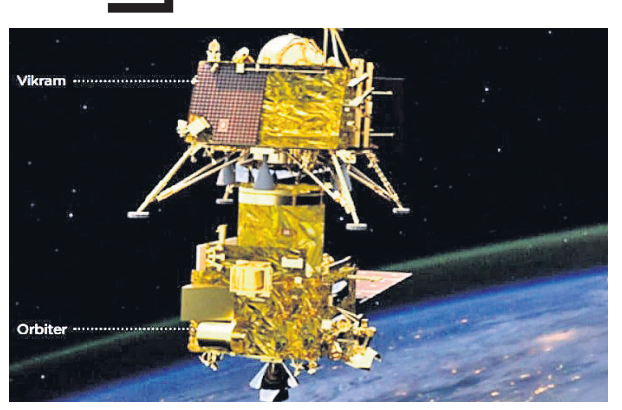

ହିମାଳୟର ନାଗପୁଷ୍ପ

ଡ. ଶୈଳେନ୍ଦ୍ର ନାରାୟଣ ସ୍ୱାଇଁ

କିଛିଦିନ ପୂର୍ବରୁ ବିଭିନ୍ନ ସାମାଜିକ ଗଣମାଧ୍ୟମରେ ଗୋଟିଏ ଆଲୋକଚିତ୍ର ବିଦ୍ୟୁତ ବେଗରେ ପ୍ରସାରିତ କରାଯାଇ ଦାବି କରାଯାଉଥିଲା ଯେ ସେହି ଚିତ୍ରଟି ହିମାଳୟର ମାନସ ସରୋବରରେ ପ୍ରତି ୩୬ ବର୍ଷରେ ଫୁଟୁଥିବା ବିରଳ ନାଗପୁଷ୍ପ ଅଟେ। ଚିତ୍ରଟି ଶେୟାର କରିବା ସଙ୍ଗେ ସଙ୍ଗେ ବାର୍ତ୍ତାରେ ଲେଖାଥିଲା ଯେ ଯେଉଁମାନେ ଏହାକୁ ଅଧିକରୁ ଅଧିକ ଫରୱାର୍ଡ ମାରିବେ, ସେମାନେ ଶେଷନାଗଙ୍କର ଆଶୀର୍ବାଦ ଓ ପୁଣ୍ୟଲାଭ କରିବେ। ପ୍ରଥମେ ଜାନୁୟାରୀ ୨୦୧୬, ପରେ ଜୁଲାଇ ୨୦୧୯ ଓ ୨୦୨୦ ଶେଷ ଆଡକୁ ଏହା ପୁନଃ ପ୍ରସାରିତ ହୋଇଥିଲା ଓ ଲକ୍ଷାଧିକ ଲୋକ ଏହାକୁ ଦେଖି ଫରୱାର୍ଡ ମାରିଥିଲେ। ୨୫ ଜାନୁୟାରୀ ୨୦୧୬ ମସିହାରେ ପ୍ରସାରିତ ଏହି ଜନରବକୁ ଆନ୍ତର୍ଜାତିକ ତଥ୍ୟ ସନ୍ଧାନକାରୀ ସଂସ୍ଥା 'ସ୍ନୋପସ' ନକଲି ଓ ଅତିରଞ୍ଜିତ ବୋଲି କହିଥିଲା। ସେହିପରି ଜୁଲାଇ ୨୦୧୯ ମସିହାରେ ଇଣ୍ଡିଆ ଟୁଡେ ପକ୍ଷରୁ ଏହି ଗୁଜବକୁ ମିଥ୍ୟା ପ୍ରମାଣ କରାଯାଇଥିଲା। ବାସ୍ତବରେ ସେହି ଆଲୋକଚିତ୍ରଟି ବିରଳ ନାଗପୁଷ୍ପର ନୁହେଁ ବରଂ ଏକ ସାମୁଦ୍ରିକ ମେରୁଦଣ୍ଡ ବିହୀନ ପ୍ରାଣୀ ; ଯାହାର ନାମ 'ସମୁଦ୍ର କଲମ'। ଏହି ଫଟୋଟିକୁ ୨୦୧୩ ମସିହାରେ ଫଟୋଗ୍ରାଫର ଗୋର୍ଡନ ଜେ ବୋବ୍ଟକ ଉଠାଇଥିଲେ। ଉଦ୍ଭିଦ ବିଜ୍ଞାନରେ ନାଗପୁଷ୍ପ ଏକ ଚିରଶ୍ୟାମଳ ବୃକ୍ଷର ନାମ ; ଯାହାର ଇଂଲିଶ ନାମ ସିଲନ ଆଇରନ ଉଡ, ଅନ୍ୟ ନାମ କୋବ୍ରା ସାଫରନ ଓ ବୈଜ୍ଞାନିକ ନାମ ହେଉଛି ମେସୁଆ ଫେରିଏ। ଏହାର ଫୁଲ ପ୍ରତିବର୍ଷ ଶୁଖିଲା ମାସରେ ଭୋର ତିନିରୁ ଚାରିଟା ପାଖାପାଖି ଫୁଟିଥାଏ। ଏହି ଗଛର କାଠ ଲୁହା ଭଳି ବହୁତ ଶକ୍ତ ଓ ଦୀର୍ଘସ୍ଥାୟୀ। ମେସୁଆ ଫେରିଏ ଗଛକୁ ହିନ୍ଦୀ ଓ ବେଙ୍ଗଲୀ ଭାଷାରେ ନାଗେସର, ଶ୍ରୀଲଙ୍କାର ସିଂହଳ ଭାଷାରେ 'ନା', କଙ୍କଣୀ ଭାଷାରେ ନାଗଚମ୍ପୋ, ଓଡ଼ିଆ, କନ୍ନଡ଼, ଗୁଜରାଟୀ, ମରାଠୀ, ନେପାଳୀ ଓ ସଂସ୍କୃତ ଭାଷାରେ ନାଗକେଶର, ମାଲୟାଲମରେ ନାଗକେଶରମ ଓ ଇଣ୍ଡୋନେସିଆ ଦେଶର ଭାଷାରେ ନାଗସାରୀ ମଧ୍ୟ କୁହନ୍ତି। ଏହି ବୃକ୍ଷ ଶ୍ରୀଲଙ୍କା ଦେଶର ରାଷ୍ଟ୍ରୀୟ ବୃକ୍ଷ, ମିଜୋରାମ ରାଜ୍ୟର ପ୍ରାଦେଶିକ ବୃକ୍ଷ ଓ ଏହାର ପୁଷ୍ପ ତ୍ରିପୁରା ରାଜ୍ୟର ପ୍ରାଦେଶିକ ପୁଷ୍ପ ମଧ୍ୟ। ପ୍ରାୟ ୧୫ ମିଟର ଲମ୍ବା ନାଗକେଶର ବୃକ୍ଷ ଏକ ଔଷଧୀୟ ବୃକ୍ଷ ଓ ଏହାର ଚେରକୁ ସାପ କାମୁଡ଼ିଲେ ବ୍ୟବହାର

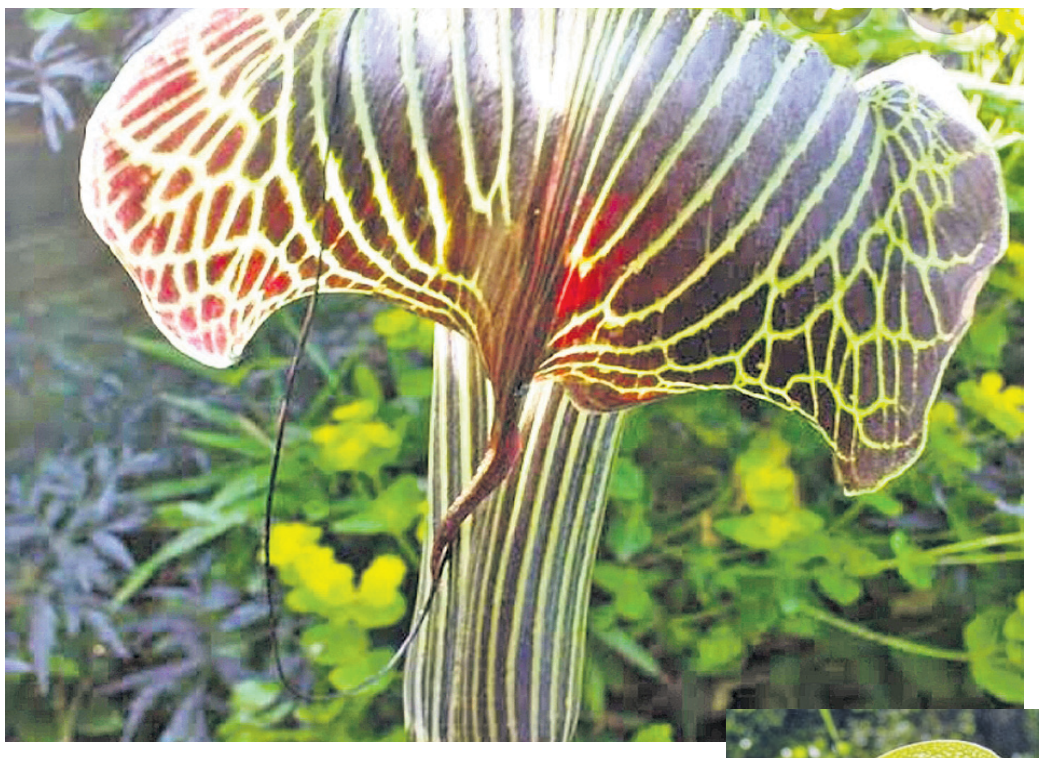

"ଉଦ୍ଭିଦ ବିଜ୍ଞାନରେ ନାଗପୁଷ୍ପ ଏକ ଚିରଶ୍ୟାମଳ ବୃକ୍ଷର ନାମ ; ଯାହାର ଇଂଲିଶ୍ ନାମ ସିଲନ ଆଇରନ ଉଡ, ଅନ୍ୟ ନାମ କୋବ୍ରା ସାଫରନ ଓ ବୈଜ୍ଞାନିକ ନାମ ହେଉଛି ମେସୁଆ ଫେରିଏ। ଏହାର ଫୁଲ ପ୍ରତିବର୍ଷ ଶୁଖିଲା ମାସରେ ଭୋର ତିନିରୁ ଚାରିଟା ପାଖାପାଖି ଫୁଟିଥାଏ।"

କରାଯାଏ। ଆଉ ଏକ ପ୍ରକାର ଗଛ ଅଛି, ଯାହାର ପତ୍ର ନାଗସାପର ଫଣା ଭଳି ଦେଖାଯାଏ। ସେହି ଗଛର ନାମ ହେଲା ଡାର୍ଲିଂଗଟୋନିଆ କାଲିଫୋରନିକା। ଏହି ଗଛକୁ ୧୮୪୧ ମସିହାରେ ଉଇଲିୟମ ଡି' ବ୍ରାକେନରିଜ ଯୁକ୍ତରାଷ୍ଟ୍ର ଆମେରିକା ଦେଶର କାଲିଫର୍ନିଆ ରାଜ୍ୟର ଶାସ୍ତା ପାର୍ବତ୍ୟାଞ୍ଚଳରେ ଖୋଜି ପାଇଥିଲେ। ଏହି ଗଛ ସାରାସେନିଆସିଏ ପରିବାରର ଓ ଏରିକାଲେସ କ୍ରମର ଏକ ମାଂସାଶୀ ଉଦ୍ଭିଦ। ଏହାକୁ କାଲିଫର୍ନିଆ କମଣ୍ଡଲୁ ବୃକ୍ଷ ମଧ୍ୟ କୁହାଯାଏ। ଏହି ଗଛ ଉତ୍ତର କାଲିଫର୍ନିଆ ଓ ଦକ୍ଷିଣ ଓରେଗନ ରାଜ୍ୟର ସନ୍ତସନ୍ତିଆ ଅଞ୍ଚଳରେ ମିଳିଥାଏ। ଏହି ଗଛର ନଳାକାର ଓ କଣ୍ଟା ପରି ଶାଖା ଥିବା ପତ୍ରକୁ ଦେଖିଲେ ଲାଗିବ ଯେପରି ଏକ ନାଗସାପ ନିଜ ପ୍ରସାରିତ ଫଣା ଟେକି ଛିଡ଼ା ହୋଇଛି। ସେହିପରି ଆଉ ଏକ ଗଛ ଅଛି ; ଯାହାର ପତ୍ର ନାଗଫଣା ପରି ତାହାର ନାମ ହେଉଛି ଗ୍ରିଫିଥ୍‌ଙ୍କ ନାଗ କଇଁ। ଏହି ଗଛର ବୈଜ୍ଞାନିକ ନାମ ହେଉଛି ଆରିସାଏମା ଗ୍ରିଫିଥ୍। ଏହା ଏକ କିମ୍ଭୂତ ଓ ବିସ୍ମୟକର ଗଛ। ଏହାର ଦୁଇଟି ବଡ଼ ବଡ଼ ସବୁଜ ପତ୍ର ଥାଏ, ଯାହା ତିନିଅଂଶଯୁକ୍ତ ଓ ତଳ ପାଖରେ ଗାଢ଼ ଶିରାଯୁକ୍ତ ହୋଇଥାଏ। ଏହି ଗଛ କେନ୍ଦ୍ରୀୟ ନେପାଳ, ଭୁଟାନ, ସିକିମ , ନୀଳଗିରି ପାର୍ବତ୍ୟାଞ୍ଚଳରେ ମିଳିଥାଏ ଓ ଯାହାର ଫୁଲ ମେ ଓ ଜୁନ ମାସରେ ଫୁଟିଥାଏ। କୋବ୍ରା ଲିଲି ପ୍ରଥମେ ୧୯୩୨ ମସିହାରେ ନୀଳଗିରି ପର୍ବତରେ ଫୁଟିଥିଲା ଓ ପରେ ଦୀର୍ଘ ୮୪ ବର୍ଷ ପରେ ପୁଣି ସେହି ଅଞ୍ଚଳରେ ଦେଖିବାକୁ ମିଳିଲା। ବିବିଧତାପୂର୍ଣ୍ଣ ବିଶ୍ୱରେ ଲକ୍ଷ ଲକ୍ଷ ପ୍ରକାର ଜୀବଜନ୍ତୁ ଓ ଗଛଲତା ଅଛନ୍ତି। ସେଥିମଧ୍ୟରୁ ନାଗପୁଷ୍ପ ଭଳି ଦେଖାଯାଉଥିବା ସାମୁଦ୍ରିକ ପରକଲମ ପ୍ରାଣୀ ହେଉଛି ସୃଜକଙ୍କ ଅନୁପମ ସର୍ଜନା। ଗଭୀର ସମୁଦ୍ର ତଳେ ଦେଖାଯାଉଥିବା ରାତ୍ରିକାଳୀନ ଅମେରୁଦଣ୍ଡୀ ପ୍ରାଣୀ ହେଉଛନ୍ତି ସମୁଦ୍ର କଲମ। ପରକଲମ। ସେମାନେ ଆନିମଲିଆ ପ୍ରାକୃତିକ ଜଗତର, ନୀଡ଼ରିଆ ଫାଇଲମର, ଆଣ୍ଠୋଜୋଆ ଶ୍ରେଣୀର,ଅକ୍ଟୋକୋରାଲ ଉପଶ୍ରେଣୀର ଓ ପେନାଟୁଲାସିଏ କ୍ରମର ରାତିରେ ସକ୍ରିୟ ଥିବା ପ୍ରାଣୀ। ସେମାନଙ୍କର ୨୦୦ରୁ ଅଧିକ ପ୍ରଜାତି ରହିଥାନ୍ତି। ସମସ୍ତେ ପରକଲମ ଭଳି ନ ହୋଇ କିଏ ଛତା ଭଳିଆ ତ, କିଏ ହୃଦୟ ଭଳି, କିଏ ଚାବୁକ ଭଳି ହୋଇପାରନ୍ତି। ସେମାନେ ଉପନିବେଶ କରି ଏକାଠି ରୁହନ୍ତି। ସେମାନେ ବିଶ୍ୱର ପ୍ରାୟ ସମସ୍ତ ସମୁଦ୍ର ତଳି ଅଞ୍ଚଳରେ ମିଳନ୍ତି। ଗ୍ରୀଷ୍ମ ମଣ୍ଡଳୀୟ ସମୁଦ୍ର ହେଉ କିବା ନାତିଶୀତୋଷ୍ଣ ସମୁଦ୍ର, କିବା ଧ୍ରୁବୀୟ ସମୁଦ୍ର ତଳି ଅଞ୍ଚଳ, ସବୁ ଜାଗାରେ ସେମାନେ ମିଳନ୍ତି। ଆଲାସ୍କା ଉପସାଗରୀୟ ଅଞ୍ଚଳ, ଦକ୍ଷିଣ କାଲିଫର୍ନିଆ ଓ ବ୍ରିଟେନ ସମୁଦ୍ର ତଳ ଇତ୍ୟାଦି ବିଶ୍ୱର ଅନେକ ସମୁଦ୍ର ତଳି ଅଞ୍ଚଳରେ ରହିଥାଏ, ସେମାନଙ୍କ ଚାରୁତା ଭରା କମନୀୟ ସଂସାର। କେତେକ ଅଳ୍ପ ଗଭୀର ସମୁଦ୍ର ତଳେ ମିଳନ୍ତି ତ କେତେକ ୬୧୦୦ ମିଟର ଗଭୀରତମ ସମୁଦ୍ରତଳେ ମିଳନ୍ତି। ସେମାନଙ୍କ ଶରୀରର ମୁଖ୍ୟ କେନ୍ଦ୍ରୀୟ ଅକ୍ଷ ପତ୍ରର ଡେମ୍ଫ ଭଳି ଦେଖିବାକୁ ହୋଇଥାଏ, ଯାହାର ତଳ ଦୋଳକ ଭଳି ହୋଇଥାଏ ଓ ଉପରୁ ବହୁବିଧ ମୁଖଥିବା ପୋଲା ଶାଖାବୃନ୍ତସବୁ (ପଲିପ)ବାହାରିଥାଏ। ତଳ ଦୋଳକ ସମୁଦ୍ରର ବାଲିଆ କିମ୍ବା କାଦୁଆ ଅଞ୍ଚଳରେ ଲଙ୍ଗର ପକାଇ ତିଷ୍ଠି ରହିଥାଏ। ପ୍ରତ୍ୟେକ ପଲିପରୁ ଆଠଟି ପତଳା ନମନୀୟ ଅଙ୍ଗ। ଟେଣ୍ଟାକଲ ବାହାରିଥାଏ, ସେଥିପାଇଁ ସେମାନଙ୍କୁ ଅକ୍ଟୋକୋରାଲ ମଧ୍ୟ କୁହାଯାଏ। ସେମାନଙ୍କ ଉଚ୍ଚତା ୫ ସେଣ୍ଟିମିଟରରୁ ୨ ମିଟର ଲମ୍ବା ପର୍ଯ୍ୟନ୍ତ ହୋଇ ପାରେ। ସେମାନଙ୍କର ରଙ୍ଗ ଗାଢ଼ କମଳା ରଙ୍ଗ, ହଳଦିଆ କିମ୍ବା ଧଳା ରଙ୍ଗର ମଧ୍ୟ ହୋଇପାରେ। ସେମାନଙ୍କୁ ଛୁଇଁଲେ ସେମାନେ ଅଗ୍ନି ଶିଖା ନ ଥାଇ ଉଜ୍ଜ୍ୱଳ ସବୁଜ ସ୍ଥିର ଆଲୋକ ପ୍ରଦାନ କରନ୍ତି। ସେମାନେ ସେମାନଙ୍କର ପତଳା ନମନୀୟ ଟେଣ୍ଟାକଲ ଅଙ୍ଗ ବ୍ୟବହାର କରି ଜଳରେ ଭାସମାନ କ୍ଷୁଦ୍ର ଜୀବ ଖାଇଥାନ୍ତି। ସେମାନେ ରାତିରେ ଟେଣ୍ଟାକଲ ସାହାଯ୍ୟରେ ଜଳ ପାନ କରି ସିଧା ଓ ସକ୍ରିୟ ରୁହନ୍ତି ତ ଦିନରେ ଫୁ ଫୁ କରି ସେହି ଜଳକୁ ବାହାର କରନ୍ତି। ସାମୁଦ୍ରିକ ପରକଲମମାନଙ୍କର ଶତ୍ରୁ ହେଉଛନ୍ତି ରେଡ଼ ଷ୍ଟାର, ଲେଦର ଷ୍ଟାର, ଜଳବାୟୁ ପରିବର୍ତ୍ତନ, ସମୁଦ୍ର ଜଳର ଅମ୍ଳୀକରଣ ଓ ବିଶ୍ୱ ଉଷ୍ଣତା। ରସୁଣ ଓ ଗନ୍ଧକ ଭଳି ଗନ୍ଧାଉଥିବା ଲେଦର ଷ୍ଟାର ସମୁଦ୍ର କଲମ ଜୀବକୁ ଖାଇଥାନ୍ତି। ଜଳବାୟୁ ପରିବର୍ତ୍ତନ ହେଲେ ସମୁଦ୍ର ଜଳର ରାସାୟନିକ ଗୁଣବତ୍ତାରେ ମଧ୍ୟ ପରିବର୍ତ୍ତନ ଆସିବ, ଯାହା ପରକଲମ ଜୀବମାନଙ୍କ ଜୀବନରେ ସଙ୍କଟ ଆଣିବ। ବିଶ୍ୱର ହାରାହାରି ତାପମାତ୍ରାରେ ପରିବର୍ତ୍ତନ ଆସିଲେ ସମୁଦ୍ର ଜଳର ତାପମାତ୍ରାରେ ପରିବର୍ତ୍ତନ ଆସି ସେମାନଙ୍କ ଜୀବନ ପ୍ରତି ବିପଦ ଆସିବ। ସେହିପରି ସମୁଦ୍ରଜଳରେ ଅମ୍ଳ ଭାଗ ବୃଦ୍ଧି ହେଲେ ସାମୁଦ୍ରିକ ପରକଲମ ଜୀବମାନେ ଖାପ ଖୁଆଇ ପରିସଂସ୍ଥାରେ ଚଳିପାରିବେ ନାହିଁ। କେବଳ ପରକଲମ ସାମୁଦ୍ରିକ ଜୀବ ନୁହନ୍ତି ସମଗ୍ର ଜୈବବିବିଧତା ଆଜି ସ୍ୱାର୍ଥାନ୍ଧ ମଣିଷ ପାଇଁ ବିପଦରେ। ପରିବେଶର ସୁରକ୍ଷା ଓ ସାମାଜିକ ଗଣମାଧ୍ୟମ ବ୍ୟବହାରରେ ସାବଧାନତା ଅବଲମ୍ବନ କରିବା ଆମର ରାଷ୍ଟ୍ରୀୟ କର୍ତ୍ତବ୍ୟ ହେବା ଉଚିତ। ବର୍ତ୍ତମାନର ସ୍ମାର୍ଟ ଫୋନ ଯୁଗରେ ଇଣ୍ଟରନେଟ ଡାଟାର ବ୍ୟବହାର ବୃଦ୍ଧି ସଙ୍ଗେ ସଙ୍ଗେ ନକଲି ଜନରବ ଦ୍ରୁତ ଗତିରେ ବଢୁଛି, ତେଣୁ ସବୁ ଖବରକୁ ସତର୍କତା ଓ ସଂଯମତାର ସହିତ ତନଖିବା ପରେ ଆଗକୁ ବଢାଇବା ଉଚିତ।

–ଅଧ୍ୟାପକ, ରସାୟନ ବିଜ୍ଞାନ ବିଭାଗ, ସରକାରୀ ମହିଳା କନିଷ୍ଠ ମହାବିଦ୍ୟାଳୟ, ସୁନ୍ଦରଗଡ଼
ମୋ : ୯୯୩୮୭୮୩୦୫୧

ମୁଣ୍ଡ ବିନ୍ଧୁଥିଲେ...

ମୁଣ୍ଡ ବିନ୍ଧିବା ପଛରେ କେତେକ କାରଣ ରହିଛି। ଗ୍ୟାଷ୍ଟ୍ରିକ୍ ସମସ୍ୟା ଥିଲେ ମୁଣ୍ଡ ବିନ୍ଧିଥାଏ। ଶରୀରରେ ଜଳୀୟ ଅଂଶ କମିଗଲେ ମୁଣ୍ଡ ବିନ୍ଧେ। ଥଣ୍ଡାଜନିତ ସମସ୍ୟା ଏହାର ଅନ୍ୟତମ କାରଣ। ଏହି ସମସ୍ୟା ଅଧିକ ଦିନ ଲାଗି ରହିଲେ ତାହାକୁ ମାଇଗ୍ରେନ୍ କୁହାଯାଏ। ଏଥିପାଇଁ ଡାକ୍ତରଙ୍କ ସହ ପରାମର୍ଶ କରି ଔଷଧ ଖାଇବାକୁ ପଡେ। ହେଲେ ଏପରି କେତେକ ଉପାୟ ରହିଛି, ଯାହାକୁ ଆପଣେଇ ପାରିଲେ ଆପଣ ମୁଣ୍ଡବିନ୍ଧା ସମସ୍ୟାଠାରୁ ନିଜକୁ ଦୂରେଇ ରଖିପାରିବେ। ସବୁଠାରୁ ଖାସ୍ କଥା ହେଲା ଶରୀରରେ ଜଳୀୟ ଅଂଶକୁ ସନ୍ତୁଳିତ ରଖନ୍ତୁ। ତେଣୁ ପ୍ରଚୁର ପାଣି ପିଅନ୍ତୁ। ଯଦି ନିଶା ଦ୍ରବ୍ୟ ସେବନ କରୁଛନ୍ତି ତେବେ ଏପରି ଅଭ୍ୟାସ ଛାଡିବାକୁ ଚେଷ୍ଟା କରନ୍ତୁ। ମୁଣ୍ଡ ବିନ୍ଧିବାର ଆଉ ଏକ କାରଣ ହେଲା ଠିକ ଭାବରେ ନିଦ ନ ହେବା। ତେଣୁ ପ୍ରତିଦିନ ଆବଶ୍ୟକ ମୁତାବକ ନିଦ୍ରା ଯାଆନ୍ତୁ। ଆଉ ଏକ କଥା ହେଲା ଖାଦ୍ୟପେୟ। ସବୁବେଳେ ସୁପାଚ୍ୟ ଖାଦ୍ୟ ଖାଆନ୍ତୁ। ଏପରି ଖାଦ୍ୟ ଖାଆନ୍ତୁ ନାହିଁ, ଯାହା ଅଜୀର୍ଣ୍ଣ ସମସ୍ୟା ସୃଷ୍ଟି କରିବ।

ବ୍ୟାକ୍ଟେରିଆ ରୋକିବାର ସହଜ ଉପାୟ

ଆମ ଶରୀର ଭିତରେ କେତେକ କାରଣରୁ ବ୍ୟାକ୍ଟେରିଆ ବସା ବାନ୍ଧିଥାଆନ୍ତି। ବେଳେବେଳେ ଏଗୁଡିକ କିଛି ରୋଗର କାରଣ ମଧ୍ୟ ସାଜିଥାଆନ୍ତି। ତେବେ ଏପରି ଏକ ସରଳ ଉପାୟ ରହିଛି, ଯାହାଦ୍ୱାରା ବ୍ୟାକ୍ଟେରିଆକୁ ରୋକାଯାଇପାରିବ। ଆମେ ତ ଜାଣିଛୁ ଯେ ଆମ ପାଟି ଭିତରେ ଲାଳ କ୍ଷରଣ ହୋଇଥାଏ। ଏହି ଲାଳ ଦ୍ୱାରା ବ୍ୟାକ୍ଟେରିଆକୁ ପ୍ରତିରୋଧ କରାଯାଇପାରିବ ବୋଲି ସଦ୍ୟତମ ଗବେଷଣାରୁ ଜଣାପଡିଛି। 'ବ୍ୟାକ୍ଟେରିଆ ଓ ଲାଳ' ଶୀର୍ଷକ ବିଷୟକୁ ନେଇ ୟୁନିଭର୍ସିଟି ଅଫ କାଲିଫର୍ନିଆର ବିଶେଷଜ୍ଞମାନେ ଏକ ଗବେଷଣା କରିଥିଲେ। ପାଟି ଭିତରେ ସୃଷ୍ଟି ହେଉଥିବା ଲାଳ ସଂସ୍ପର୍ଶରେ ଆସିବା ଦ୍ୱାରା କେତେକ ବ୍ୟାକ୍ଟେରିଆ ମୃତ୍ୟୁମୁଖରେ ପଡିଥାଆନ୍ତି ବୋଲି ପ୍ରକାଶିତ ରିପୋର୍ଟରେ ଉଲ୍ଲେଖ କରାଯାଇଛି।

ମିନି ପ୍ରିଣ୍ଟର

ଏଣିକି ଆପଣ ଯୁଆଡ଼େ ଗଲେ ସାଙ୍ଗରେ ପ୍ରିଣ୍ଟର ନେଇ ଯାଇପାରିବେ। କାରଣ କୌଣସି ଜିନିଷର ପ୍ରିଣ୍ଟ ବାହାର କରିବାକୁ ଆମକୁ ଜେରକ୍ସ କିମ୍ବା ପ୍ରିଣ୍ଟର ଥିବା ଦୋକାନକୁ ଯିବାକୁ ପଡିଥାଏ। ହେଲେ ଏଣିକି ଆପଣ ଯେତେବେଳେ ଚାହିଁବେ ସାଙ୍ଗେ ସାଙ୍ଗେ ପ୍ରିଣ୍ଟ ବାହାର କରିପାରିବେ। ହଁ, ଏପରି ଏକ ମିନି ପ୍ରିଣ୍ଟର ନିକଟରେ ପ୍ରସ୍ତୁତ ହୋଇଛି। ଜାପାନର ବୈଜ୍ଞାନିକମାନେ ଦୀର୍ଘ ପାଞ୍ଚବର୍ଷ ଚେଷ୍ଟା କରି ଏଥିରେ ସଫଳ ହୋଇଛନ୍ତି। ଉକ୍ତ ମୋବାଇଲ୍ ରୋବୋଟିକ୍ ପ୍ରିଣ୍ଟରର ନାମ ରଖାଯାଇଛି 'ଜୁଟା'। ତାରବିହୀନ ଏହି ପ୍ରିଣ୍ଟରର ଓଜନ ହେଉଛି ମାତ୍ର ୩୫୦ ଗ୍ରାମ। ଏହାକୁ ସ୍ମାର୍ଟଫୋନ୍, ଲାପ୍‌ଟପ୍ ଏପରି କି କମ୍ପ୍ୟୁଟରରେ ସଂଯୋଗ କରି ପ୍ରିଣ୍ଟ ବାହାର କରିହେବ। ଏଥିରେ ପ୍ରିଣ୍ଟ ବାହାର କରିବାକୁ ଏକ ମିନିଟ୍‌ରୁ କମ୍ ସମୟ ଲାଗିବ ବୋଲି ପ୍ରସ୍ତୁତକାରୀ ସଂସ୍ଥା ଜୁଟା ଲାବ୍ ପକ୍ଷରୁ ପ୍ରକାଶିତ ରିପୋର୍ଟରେ ଉଲ୍ଲେଖ କରାଯାଇଛି।

ସ୍ୱାସ୍ଥ୍ୟ ପାଇଁ କ୍ଷତିକାରକ ଆଲୁମିନିୟମ ଫୋଏଲ୍

ଆଜିକାଲି ଖାଦ୍ୟପଦାର୍ଥକୁ ପ୍ୟାକ୍ କରିବା ପାଇଁ ଆଲୁମିନିୟମ ଫୋଏଲ୍ ବ୍ୟବହାର କରାଯାଉଛି। କିନ୍ତୁ ଏହା ସ୍ୱାସ୍ଥ୍ୟ ପାଇଁ କ୍ଷତିକାରକ ବୋଲି ସତର୍କ କରାଇ ଦେଇଛନ୍ତି ୟୁନିଭର୍ସିଟି ଅଫ କାଲିଫର୍ନିଆର ବିଶେଷଜ୍ଞମାନେ। ଏହି ଆଲୁମିନିୟମ ଫୋଏଲ୍‌ରେ ମେଟାଲ ତତ୍ତ୍ୱ ରହିଛି। ପ୍ୟାକ୍ ପରେ ଖାଦ୍ୟ ପଦାର୍ଥ ସହ ଆଲୁମିନିୟମ ଫୋଏଲ୍ ଲାଗି ରହିଥାଏ। ଫଳରେ ଏହି ମେଟାଲ ତତ୍ତ୍ୱ ଖାଦ୍ୟ ମଧ୍ୟକୁ ପ୍ରବେଶ କରିଥାଏ, ଯାହା ପରବର୍ତ୍ତୀ ସମୟରେ ସ୍ୱାସ୍ଥ୍ୟଜନିତ ସମସ୍ୟା ସୃଷ୍ଟି କରିବାର ଯଥେଷ୍ଟ ଆଶଙ୍କା ରହିଛି ବୋଲି ଜଣାପଡିଛି। ଏହି ଗବେଷଣା ସମୟରେ ସେମାନେ ଆଲୁମିନିୟମ ଫୋଏଲ୍‌ରେ ଥିବା ମେଟାଲ ତତ୍ତ୍ୱର ଗୁଣାବଳୀକୁ ତନ୍ନ ତନ୍ନ କରି ପରୀକ୍ଷା କରିଥିଲେ। ଏହି ତତ୍ତ୍ୱ ଖାଦ୍ୟପଦାର୍ଥ ଦ୍ୱାରା ପେଟ ଭିତରକୁ ଯିବା ଦ୍ୱାରା ପେଟଜନିତ ସମସ୍ୟା ସୃଷ୍ଟି ହେବାର ଆଶଙ୍କା ରହିଛି ବୋଲି ଏଥିରେ ଉଲ୍ଲେଖ କରାଯାଇଛି।

ସ୍ୱାସ୍ଥ୍ୟ ସୂଚନା

➤ ବ୍ୟାୟାମ କରିବା ପୂର୍ବରୁ ସ୍ଥାନ ଚୟନ ବଡ କଥା। ସବୁବେଳେ ପ୍ରଦୂଷଣମୁକ୍ତ ସ୍ଥାନରେ ହିଁ ବ୍ୟାୟାମ କରନ୍ତୁ।

➤ ଏକାଥରେ ପୁଳାଏ ଖାଇବା ଅଭ୍ୟାସ ତ୍ୟାଗ କଲେ ଭଲ। କାରଣ ଏକାଥରେ ଆବଶ୍ୟକତାଠାରୁ ଅଧିକ ଖାଇଲେ ତାହା ପାଚନ କ୍ରିୟାକୁ ପ୍ରଭାବିତ କରିଥାଏ। ତେଣୁ ନିର୍ଦ୍ଦିଷ୍ଟ ସମୟ ଅନ୍ତରାଳରେ ଅଳ୍ପ ଅଳ୍ପ ଖାଇବା ଅଭ୍ୟାସ କରନ୍ତୁ।

➤ ବୟସ ୪୦ ଟପିଲେ ବିଭିନ୍ନ ପ୍ରକାର ସ୍ୱାସ୍ଥ୍ୟଜନିତ ସମସ୍ୟା ଦେଖାଯିବାର ଆଶଙ୍କା ରହିଛି। ତେଣୁ ଏହି ସମୟରେ ରକ୍ତଚାପ, ଡାଇବେଟିସ୍ ପ୍ରତି ସତର୍କ ରୁହନ୍ତୁ। ନିୟମିତ ସମୟ ଅନ୍ତରାଳରେ ରକ୍ତଚାପ ଏବଂ ରକ୍ତରେ ସୁଗାର କେତେ ପରିମାଣ ରହିଛି ତାହା ମାପି ନିଅନ୍ତୁ।

➤ କେତେକ ରୋଗର ଚିକିତ୍ସା କରିବା ସମୟରେ ଡାକ୍ତର ଦୀର୍ଘ ଦିନ ପାଇଁ ଔଷଧ ଖାଇବାକୁ ପରାମର୍ଶ ଦେଇଥାଆନ୍ତି। ଯଦି କିଛି ଦିନ ଔଷଧ ଖାଇବା ପରେ ଆପଣ ସମ୍ପୂର୍ଣ୍ଣ ସୁସ୍ଥ ଅନୁଭବ କରୁଛନ୍ତି ତେବେ ଔଷଧ ଖାଇବା ବନ୍ଦ କରିବା ପୂର୍ବରୁ ଡାକ୍ତରଙ୍କ ସହ ଆଲୋଚନା କରନ୍ତୁ।

➤ ବ୍ରେକଫାଷ୍ଟରେ ତଟକା ଫଳମୂଳ, ଜୁସ୍ ସାମିଲ କରନ୍ତୁ। ଯେତେ ବ୍ୟସ୍ତ ରହିଲେ ମଧ୍ୟ ସକାଳୁ ଜଳଖିଆ ଖାଇବାକୁ ଭୁଲନ୍ତୁ ନାହିଁ।

➤ ବିଳମ୍ବିତ ରାତିରେ ଖାଇବା ଅଭ୍ୟାସ ଥିଲେ ତାହା ତ୍ୟାଗ କରିବାକୁ ଚେଷ୍ଟା କରନ୍ତୁ। ରାତିରେ କେତେବେଳେ ଖାଇବେ ଏବଂ ଶୋଇବେ ତାହାର ସମୟ ନିର୍ଘଣ୍ଟ ପ୍ରସ୍ତୁତ କରନ୍ତୁ। ହେଲେ ମନେ ରଖନ୍ତୁ, ରାତ୍ର ଭୋଜନ ଏବଂ ଶୋଇବା ମଧ୍ୟରେ ଅତିକମ୍‌ରେ ଦୁଇ ଘଣ୍ଟା ବ୍ୟବଧାନ ରହିବା ଭଲ।

ଫାଇଲେରିଆ: କିଛି କଥା

ଡା. ଦ୍ୱିଜେଶ କୁମାର ପଣ୍ଡା

ଫାଇଲେରିଆ ସବୁ ରୋଗ ତୁଳନାରେ ଯନ୍ତ୍ରଣାଦାୟକ, ବିକୃତ ଓ ଦୁର୍ବଳ କରୁଥିବା ରୋଗ। ଏହା ବିଶ୍ୱର ଦ୍ୱିତୀୟ ରୋଗ, ଯାହା ରୋଗୀକୁ ଅସାମର୍ଥ୍ୟ କରିଦିଏ। ପୃଥିବୀର ୮୩ଟି ଦେଶରେ ୧୨୦ ନିୟୁତ ଫାଇଲେରିଆ ରୋଗୀ ଅଛନ୍ତି। ଦକ୍ଷିଣ ପୂର୍ବ ଏସିଆର ଏହା ଗୋଟିଏ ଜନସ୍ୱାସ୍ଥ୍ୟ ସମସ୍ୟା। ୧୧ଟି ଦେଶ ମଧ୍ୟରୁ ୯ଟି ଦେଶର ଲୋକମାନଙ୍କ ମଧ୍ୟରେ ପରିଦୃଷ୍ଟ। ଏହା ବିଶ୍ୱ ସ୍ୱାସ୍ଥ୍ୟ ସଙ୍ଗଠନର ମତ।

ଭାରତରେ ଦେଖାଯାଉଥିବା ଫାଇଲେରିଆ ରୋଗର ପରଜୀବୀ ନାମ 'ଭଚେରିଆ ବ୍ୟାଙ୍କ୍ରପ୍ଟି'। ବୟସ୍କ ପରଜୀବୀ ୫–୭ବର୍ଷ ପର୍ଯ୍ୟନ୍ତ ବଞ୍ଚି ରହେ। ଏହା ନିୟୁତ ସଂଖ୍ୟାରେ ଶିଶୁ ପରଜୀବୀକୁ ଜନ୍ମଦିଏ। ଏହି ରୋଗ ଶିଶୁ ବୟସରେ ଆରମ୍ଭ ହୁଏ। ଫାଇଲେରିଆ ରୋଗ ଗୋଟିଏ ସାମାଜିକ କଳଙ୍କ। କ୍ୟୁଲେକ୍ସ ମଶା ଦ୍ୱାରା ଏହି ସଂକ୍ରମଣ ହୋଇଥାଏ। ରୋଗର ନିଦାନଗୁଡିକ ହେଉଛି– ହାତଗୋଡ ଓ ଅଣ୍ଡକୋଷ ଫୁଲିବା, ମହିଳାମାନଙ୍କର ସ୍ତନ ବୃଦ୍ଧି, ଦୁଗ୍ଧ ପରି ଧଳା ପର

ଧରିତ୍ରୀ
DHARITRI
www.orissakhabar.com/ www.dharitri.com ପୃଷ୍ଠା ୧୬ Press Regd. No. R.N. 21326/74 Postal Regd. No. BN/42/21-23. ବାଲେଶ୍ୱର, ସୋମବାର, ଫେବୃୟାରୀ ୨୨/୨୦୨୧ Balasore, Monday, February 22/ 2021

ଗୁରୁ, ମା, ବାପାଙ୍କ ଆଶୀର୍ବାଦରୁ ସଫଳତା ଅନିବାର୍ଯ୍ୟ

ପୁରସ୍କୃତ ତରାନ୍ନା ପ୍ରଧାନ ଓ ଦୁର୍ଗାଦତ୍ତ ଦାସ ଅତିଥି ଓ କର୍ମକର୍ତ୍ତାଙ୍କ ଗହଣରେ ।

ଭୁବନେଶ୍ୱର, ୨୧।୨(କ୍ରୀଡ଼ା ପ୍ରତିନିଧି)

ଗୁରୁ, ମା' ଓ ବାପା କେବେହେଲେ କ୍ଷତି ଚାହିଁ ନ ଥାନ୍ତି। ଏହି ତିନିଜଣଙ୍କୁ ବିଶ୍ୱାସକୁ ନେବାକୁ ପଡ଼ିବ। ଏମାନଙ୍କ ଆଶୀର୍ବାଦ ରହିଲେ ଜଣେ ଖେଳାଳି ନିଶ୍ଚିତ ସଫଳତା ପାଇପାରିବ ବୋଲି ରବିବାର ଟାଉନ୍ କ୍ଲବ ପଡ଼ିଆରେ ସରୋଜ ମହାସୁଆର ସ୍ମୃତି ପୁରସ୍କାର ଗ୍ରହଣ ଅବସରରେ ମହିଳା କ୍ରିକେଟ ପ୍ରତିଭା ତରାନ୍ନା ପ୍ରଧାନ ପ୍ରକାଶ କରିଛନ୍ତି। ସରୋଜ ମହାସୁଆର ସ୍ମୃତି କମିଟି ଆବାହକ ମନୋଜ ମହାପାତ୍ରଙ୍କ ପ୍ରତ୍ୟକ୍ଷ ତତ୍ତ୍ୱାବଧାନରେ ଅନୁଷ୍ଠିତ ଉତ୍ସବରେ ତରାନ୍ନାଙ୍କୁ ଶ୍ରେଷ୍ଠ ଯୁବ କ୍ରିକେଟର ଏବଂ ଦୁର୍ଗାଦତ୍ତ ଦାସଙ୍କୁ ଶ୍ରେଷ୍ଠ ଅମ୍ପାୟର ପୁରସ୍କାର ପ୍ରଦାନ କରାଯାଇଥିଲା। ବିଜ୍ଞାନ ଓ କାରିଗରି କୌଶଳ ବିଭାଗ ମନ୍ତ୍ରୀ ଅଶୋକ ଚନ୍ଦ୍ର ପଣ୍ଡା, ବରିଷ୍ଠ କ୍ରିକେଟ କୋଚ୍ କିଶୋର ମାଣିଆ, ସାଇ (ସ୍ପୋର୍ଟ୍ସ ଅଥରିଟି ଅଫ୍ ଇଣ୍ଡିଆ) କ୍ରିକେଟ କୋଚ୍ ଅଜିତ କୁମାର ମିଶ୍ର, ଭୁବନେଶ୍ୱର ସାଂଗଠନିକ ଜିଲା ବିଜୁ ଜନତା ଦଳର କାର୍ଯ୍ୟକାରୀ ସଭାପତି ବିରଞ୍ଚି ନାରାୟଣ ମହାସୁପକାର, ପୂର୍ବତନ କର୍ପୋରେଟର ରାଜେନ୍ଦ୍ର ସମର୍ଥା, ଟାଉନ୍ କ୍ଲବର ସାଧାରଣ ସମ୍ପାଦକ କୁମାର ବେହେରା ପ୍ରମୁଖ ଅତିଥିଭାବେ ଯୋଗଦେଇ ପୁରସ୍କାର ପ୍ରଦାନ କରିଥିଲେ। ଏହି ଅବସରରେ ବହୁ ଖେଳାଳି, କୋଚ୍ ଓ କ୍ରୀଡ଼ାପ୍ରେମୀ ଉପସ୍ଥିତ ଥିଲେ। କାର୍ଯ୍ୟକ୍ରମକୁ ସଂଘମିତ୍ରା ଶତପଥୀ ସଂଯୋଜନା କରିଥିଲେ।

''ଜୀବନରେ ମୋ ପାଇଁ ଏହା ପ୍ରଥମ ପୁରସ୍କାର। ତେଣୁ ସବୁଦିନ ନିଶ୍ଚିତ ମନେରହିବ। ଏହା ମୋତେ ଆଗକୁ ବଢ଼ିବା ପାଇଁ ନିଶ୍ଚିତ ଉତ୍ସାହିତ କରିବ। ସିନିୟର ଦଳରେ ସ୍ଥାନ ପାଇବା ମୋର ପ୍ରଥମ ଲକ୍ଷ୍ୟ। ଏହା ବ୍ୟତୀତ ଅନ୍ୟ ସମସ୍ତ ଖେଳାଳିଙ୍କ ପରି ଜାତୀୟ ଦଳ ପକ୍ଷରୁ ପ୍ରତିନିଧିତ୍ୱ କରିବା ମୋର ଅଭିଳାଷ ଅଛି ବୋଲି ସୁଶ୍ରୀ ଦିବ୍ୟଦର୍ଶିନୀ ପ୍ରଧାନଙ୍କୁ ଆଦର୍ଶ ମାନୁଥିବା ତରାନ୍ନା ପ୍ରକାଶ କରିଛନ୍ତି। ତରାନ୍ନା ନୟାପଲୀସ୍ଥିତ ଜାଗୃତି କ୍ରିକେଟ ଏକାଡେମୀ (ଏସ୍‌ଜିଓ)ରେ ପ୍ରତିଷ୍ଠିତ କୋଚ୍ କ୍ଷୀରୋଦ ବେହେରାଙ୍କଠାରୁ ପ୍ରଶିକ୍ଷଣପ୍ରାପ୍ତ। ଭାରତୀୟ

ତରାନ୍ନା ଓ ଦୁର୍ଗାଦତ୍ତଙ୍କୁ ସରୋଜ ମହାସୁଆର ସ୍ମୃତି ପୁରସ୍କାର

କ୍ରିକେଟ କଣ୍ଟ୍ରୋଲ ବୋର୍ଡ (ବିସିସିଆଇ) ପ୍ୟାନେଲ ଅମ୍ପାୟର ଦୁର୍ଗାଦତ୍ତ ଦାସ ମଧ୍ୟ ଏହି ପୁରସ୍କାର ପାଇ ଖୁସି ଜାହିର କରିଛନ୍ତି। ବୈଷୟିକ ଜ୍ଞାନକୌଶଳର ଉପଯୋଗ ଦ୍ୱାରା କ୍ରିକେଟକୁ ଫାଇଦା ମିଳୁଛି। ଅନେକ ସମୟରେ ଅମ୍ପାୟରଙ୍କୁ ସମାଲୋଚନାର ଶରବ୍ୟ ହେବାକୁ ପଡୁଛି ସତ, ମାତ୍ର ଡିଆରଏସ୍ ଆଦି ଆଧୁନିକ ଟେକ୍ନୋଲୋଜିର ବ୍ୟବହାର ଦ୍ୱାରା ତ୍ରୁଟିରେ ସୁଧାର ଆସି ପାରୁଛି। ଖେଳାଳିଙ୍କୁ ଉଚିତ ନ୍ୟାୟ ମିଳିପାରୁଛି। ଏପରି ଏକ କାର୍ଯ୍ୟକ୍ରମ ଆୟୋଜନ କରିଥିବାରୁ ସରୋଜ ମହାସୁଆର ସ୍ମୃତି କମିଟିଙ୍କୁ ଧନ୍ୟବାଦ ଜଣାଇଛନ୍ତି ଦୁର୍ଗାଦତ୍ତ।

ହୁଇଲ୍ ଚେୟାର ଟେନିସ କର୍ମଶାଳା ଉଦ୍‌ଯାପିତ

ଭୁବନେଶ୍ୱର, ୨୧।୨(କ୍ରୀଡ଼ା ପ୍ରତିନିଧି): ଇଣ୍ଡିଆନ ହୁଇଲ୍ ଚେୟାର ଟେନିସ ଟୁର୍ (IWTT) ସହଯୋଗରେ ଚକଲେଟ୍ ଗ୍ରୁପ୍ ଦ୍ୱାରା ଗୁରୁଗ୍ରାମ ଟେନିସ୍ ରିସୋର୍ଟରେ ୩ ଦିନିଆ ରାଜ୍ୟରେ ପ୍ରଥମ ହୁଇଲ୍ ଚେୟାର ଟେନିସ କର୍ମଶାଳା କର୍ମଶାଳା ରବିବାର ଉଦଯାପିତ ହୋଇଯାଇଛି। କର୍ମଶାଳାରେ ରାଜ୍ୟର ବିଭିନ୍ନ ପ୍ରାନ୍ତରୁ ଆସିଥିବା ବିଭିନ୍ନ ବର୍ଗର ମୋଟ୍ ୧୫ ଜଣ ଖେଳାଳି ସାମିଲ ହୋଇଥିବା ବେଳେ ସେମାନଙ୍କ ମଧ୍ୟରୁ ୮ ଜଣଙ୍କୁ ଜାତୀୟ ପ୍ରତିଯୋଗିତା ପାଇଁ ଚୟନ କରାଯାଇଛି। ଇଣ୍ଡିଆନ ହୁଇଲ୍ ଚେୟାର ଟେନିସ ଟୁର୍ ପକ୍ଷରୁ ଏହି କର୍ମଶାଳାରେ ଭଲ ପ୍ରଦର୍ଶନ କରିଥିବା ୮ ଜଣ ହୁଇଲ୍ ଚେୟାର ଖେଳାଳିଙ୍କୁ ପ୍ରଦର୍ଶନ ଅନୁସାରେ ଚୟନ କରାଯାଇଛି। ଏହା ମଧ୍ୟରେ ୭ ପୁରୁଷ ଓ ଜଣେ ମହିଳା ଖେଳାଳି ଅଛନ୍ତି। ଆଗାମୀ ଅଗଷ୍ଟରେ ବେଙ୍ଗାଲୁରରେ ହେବାକୁ ଥିବା ଜାତୀୟ ପ୍ରତିଯୋଗିତାରେ ଏମାନେ ଓଡ଼ିଶା ପକ୍ଷରୁ ପ୍ରତିନିଧିତ୍ୱ କରିବେ। ଉଦଯାପନୀ ସମାରୋହରେ 'ସମ୍ଭାବନା'ର ସିଇଓ ଡ. ଶ୍ରୁତୀ ମହାପାତ୍ର ଅତଥି ଭାବେ ଯୋଗଦେଇ ଏହି କର୍ମଶାଳାରେ ଯୋଗଦେଇଥିବା ସମସ୍ତ ଅଂଶଗ୍ରହଣକାରୀ ଖେଳାଳିଙ୍କୁ ର୍ୟାକେଟ୍ ଦେବା ସହ ସାର୍ଟିଫିକେଟ୍ ପ୍ରଦାନ କରିଥିଲେ। ଚକଲେଟ୍ ଗ୍ରୁପ୍‌ର ଚିନ୍ମୟ ପ୍ରଧାନ ଉପସ୍ଥିତ ଥିଲେ।

ଉଦ୍‌ଯାପନୀ ଅବସରରେ ପ୍ରତିଯୋଗୀଙ୍କୁ ର୍ୟାକେଟ୍ ପ୍ରଦାନ କରାଯାଉଛି।

Dr. Juneja's ଡା.ଅର୍ଥୋ ତେଲ
Divisa www.divisastore.com
ନକଲକାରୀଙ୍କ ପ୍ରତି ସାବଧାନ
ଗ୍ରାହକମାନେ ଦୟାକରି ଧ୍ୟାନ ଦିଅନ୍ତୁ, ଆମ ନଜରକୁ ଏହା ଆସିଛି ଯେ, 'ଡା. ଅର୍ଥୋ' ତେଲ ମାଗିଲେ କେତେକ ଦୋକାନୀ ଭାଇ ନିଜ କମିଶନ ଲୋଭରେ ଏକା ସଦୃଶ ନାମର, ବିଜ୍ଞାପନ କରୁଥିବା ପ୍ରତଙ୍କ ଗ୍ରାହକମାନଙ୍କୁ ଦେଉଛନ୍ତି । ଦୟାକରି ସଚେତନ ରୁହନ୍ତୁ, ଏପରି ନକଲି ଔଷଧ ସ୍ୱାସ୍ଥ୍ୟକୁ ଖରାପ କରିପାରେ। ତେଣୁ ପୂରା ନାମ 'ଡା. ଅର୍ଥୋ' ପଢ଼ି ଓ ପ୍ରଦର୍ଶିତ କରାଯାଇଥିବା ପ୍ୟାକିଂ ସହିତ ମିଶାଇ କିଣନ୍ତୁ । ଡା. ଅର୍ଥୋ ଆୟୁର୍ବେଦିକ ତେଲର ଅନ୍ୟ କୌଣସି ଉତ୍ପାଦ କିମ୍ବା ବିଜ୍ଞାପନ ସହିତ କୌଣସି ସମ୍ପର୍କ ନାହିଁ ।
ଯୋଗାଯୋଗ କରନ୍ତୁ
7876977777

ଗଣ୍ଠି ବ୍ୟଥାର ଅବ୍ୟର୍ଥ ଔଷଧ

MARUTI SUZUKI ARENA
THE NEW
DZIRE
ଚାଲନ୍ତୁ ଏକ ନୂତନ ଦୁନିଆକୁ

DZIRE
SAVE UP TO
₹32 000**
DZIRE
E-book today at www.marutisuzuki.com or visit your nearest Maruti Suzuki dealership | All Maruti Suzuki vehicles now available under CSD & CPC | For bulk orders, mail at: Pradosh.Jena@maruti.co.in
SKY AUTOMOBILES
BHUBANESWAR: 9776645711.
CUTTACK: 9776677771, 7381873818.
DHENKANAL: 9776900005.
JAJPUR: 9776900777.
JYOTE MOTORS
BHUBANESWAR: LEWIS ROAD: 9798190190. NAYAPALLI: 9798190190. KEONJHAR: 9798190190. BARIPADA: 9798190190.
BHADRAK: 9798190190. NAYAGARH: 9798190190.
BALASORE: 9798190190.
NARAYANI MOTORS
BHUBANESHWAR: 9583022019, 9583022012, 9583022013. NIMAPARA: 7381093626
JAGATSINGHPUR: 9583022090
PARADEEP: 9583022034/48 PURI: 9583022035.
ODYSSEY MOTORS
ANGUL: 7752076136, 9776901481.
PALLAHARA: 7873565435, 9437831123.
TUSHI MOTORS
CUTTACK: 9078076450.
**Offer includes consumer offer, exchange bonus and corporate offer (wherever applicable) on Dzire (all variants). *As per SIAM. #As certified by Test Agency under Rule 115 of CMVR, 1989. ^Auto Gear Shift. Above mentioned mileage is for AMT variant. Terms and Conditions apply. The terms and conditions are subject to change without any prior notice. Accessories and features shown in the pictures may not be a part of the standard equipment and may vary according to the variant. Colours shown may vary from actual body colours due to printing on paper. Images used are for illustration purposes only. Above offer is valid till 28th February 2021.

3-Printed and published by Tathagata Satpathy on behalf of Navajat Printers & Media Pvt. Ltd. and printed at Navajat Printers, B-15, Industrial Estate, Rasulgarh, Bhubaneswar, Editor - Tathagata Satpathy, ସମ୍ପାଦକ– ତଥାଗତ ସତପଥୀ