ଧରିତ୍ରୀ
DHARITRI

ରାୟଗଡ଼ା, ସୋମବାର, ମାର୍ଚ୍ଚ ୧୫/୨୦୨୧ (୧୬ ପୃଷ୍ଠା) Rayagada, Monday, March 15/2021 ★

୧୧ଶ ଭାଗ ୩୮ ସଂଖ୍ୟା www.orissakhabar.com/www.dharitri.com | Printed at Bhubaneswar, Sambalpur, Angul and Rayagada ମୂଲ୍ୟ ₹୪/-

DSPL-254

Government of Odisha | FICCI

କୃଷି ଓଡ଼ିଶା

୧୫ -୧୯ ମାର୍ଚ୍ଚ, ୨୦୨୧

ସମନ୍ୱିତ ଚାଷ
ଚାଷୀଙ୍କ ବିକାଶ

ରାଜ୍ୟସ୍ତରୀୟ କୃଷି ମହାକୁମ୍ଭ
ଓ ଜିଲ୍ଲାସ୍ତରୀୟ କୃଷି ପ୍ରଦର୍ଶନୀ
୧୫ -୧୯ ମାର୍ଚ୍ଚ ୨୦୨୧

- କୃଷି ଓ ଆନୁଷଙ୍ଗିକ କ୍ଷେତ୍ରରେ ଅତ୍ୟାଧୁନିକ ଜ୍ଞାନକୌଶଳ ପ୍ରଦର୍ଶନ
- ଭାଗୀଦାର ମାନଙ୍କ ମଧ୍ୟରେ ପ୍ରତ୍ୟକ୍ଷ ଭାବବିନିମୟ
- ନୀତି ପ୍ରଣୟନକାରୀ, ଗବେଷକ, ଯୋଜନା ନିର୍ଦ୍ଧାରଣକାରୀ ଓ ପ୍ରଶାସନ ମଧ୍ୟରେ ସମନ୍ୱୟ ସ୍ଥାପନ
- କୃଷକ ଓ ବୈଜ୍ଞାନିକଙ୍କ ମଧ୍ୟରେ ବିଷୟଭିତ୍ତିକ କର୍ମଶାଳା
- ଅଗ୍ରଣୀ କୃଷକ ଓ ଅନ୍ୟାନ୍ୟ ଅଂଶୀଦାରଙ୍କୁ ସମ୍ବର୍ଦ୍ଧନା

ଓଡ଼ିଶାର ମାନ୍ୟବର ମୁଖ୍ୟମନ୍ତ୍ରୀ
ଶ୍ରୀଯୁକ୍ତ ନବୀନ ପଟ୍ଟନାୟକଙ୍କ
ଦ୍ୱାରା ଶୁଭ ଉଦ୍‌ଘାଟନ

୧୫ ମାର୍ଚ୍ଚ ୨୦୨୧
ଅପରାହ୍ନ ୫:୩୦

ବିଜୁ ପଟ୍ଟନାୟକ ଖେଳ ପଡ଼ିଆ
ବରମୁଣ୍ଡା, ଭୁବନେଶ୍ୱର

ଉକ୍ତ କାର୍ଯ୍ୟକ୍ରମରେ ସାମିଲ ହେବା ପାଇଁ କୃଷି ବିଭାଗ ଫେସ୍‌ବୁକ୍ ଓ ୟୁଟ୍ୟୁବ୍ ରେ ଯୋଡ଼ି ହୁଅନ୍ତୁ ।
https://www.facebook.com/profile.php?id=100011790529031 - ଫେସ୍‌ବୁକ୍
https://www.youtube.com/channel/UCxVyYmMXlrMrOEiF91XY9Hw - ୟୁଟ୍ୟୁବ୍

01034/13/0038/2021

କୃଷି ଓ କୃଷକ ସଶକ୍ତିକରଣ ବିଭାଗ, ଓଡ଼ିଶା ସରକାର

ଧରିତ୍ରୀ DHARITRI | OrissaPOST

BUSINESS EMINENCE AWARDS

20 March, 2021

Venue: Swosti Premium, Bhubaneswar

Inaugurator

Shri Naveen Patnaik
Hon'ble CM, Odisha

Chief Guest

Shri Dharmendra Pradhan
Hon'ble Union Minister
Petroleum & Natural Gas and Steel

Keynote Address
Shri Vishal Dev, IAS
Principal Secretary Tourism, Sports & Youth Services

Associate Sponsor
MGM MINERALS LTD.
FOR PEOPLE PROGRESS & A BETTER TOMORROW

Co-sponsors
OSL GROUP | adventz PARADEEP PHOSPHATES LIMITED | imfa INDIAN METALS & FERRO ALLOYS LIMITED | MCL

Associates
TEAM Outdoor Partner | HDFC BANK Banking Partner | NEWS18 ଓଡ଼ିଆ Channel Partner | 91.9 ସାର୍ଥକ FM Radio Partner

'ପିଏଲ୍ଓଏସ୍ ବାୟୋଲୋଜି' ପତ୍ରିକାରେ ପ୍ରକାଶିତ ଅଧ୍ୟୟନ ରିପୋର୍ଟ ଅନୁସାରେ କରୋନା ଭୂତାଣୁର ମୂଳ ରୂପରେ ସାମାନ୍ୟ ପରିବର୍ତ୍ତନ ହୋଇ ଏହା ବାଦୁଡ଼ି ଦେହରୁ ମଣିଷ ଶରୀରକୁ ଆସିଥିଲା। ବାଦୁଡ଼ି ଶରୀରରେ ଥିବାବେଳେ ବିବର୍ତ୍ତନ ହୋଇ ଭୂତାଣୁ ମଣିଷ ଦେହକୁ ସଂକ୍ରମିତ ହେବାର କ୍ଷମତା ପାଇଥିଲା। ସାର୍କ-କୋଭ୍-୨ ଭୂତାଣୁର ହଜାର ହଜାର ଅନୁକ୍ରମ ଜିନୋମ୍‌କୁ ଅନୁଧ୍ୟାନ କରାଯାଇଥିଲା। ମହାମାରୀର ପ୍ରଥମ ୧୧ ମାସ ମଧ୍ୟରେ ଭୂତାଣୁରେ ଜିନ୍‌ଗତ ପରିବର୍ତ୍ତନ ହୋଇଥିଲା ବୋଲି ସ୍କଟଲାଣ୍ଡସ୍ଥିତ ଗ୍ଲାସଗୋ ୟୁନିଭର୍ସିଟି ସେଣ୍ଟର ଫର୍ ଭାଇରସ୍ ରିସର୍ଚ୍ଚ ପକ୍ଷରୁ କୁହାଯାଇଛି।

ଜାତୀୟ/ଅନ୍ତର୍ଜାତୀୟ

ସଂକ୍ଷେପରେ

ଦିନକରେ ୨୫,୩୨୦ ସଂକ୍ରମିତ

ନୂଆଦିଲ୍ଲୀ,୧୪।୩(ଆଇଏଏନ୍‌ଏସ୍): ଗୋଟିଏ ଦିନରେ ଭାରତରେ ୨୫,୩୨୦ ନୂଆ କରୋନା ପଜିଟିଭ୍ ଚିହ୍ନଟ ହୋଇଛନ୍ତି। ଗତ ୮୪ ଦିନ ମଧ୍ୟରେ ଏହା ସର୍ବାଧିକ ସଂକ୍ରମଣ। କରୋନା ସଂକ୍ରମଣ ଜନିତ ମୃତ୍ୟୁସଂଖ୍ୟା ମଧ୍ୟ ଚିନ୍ତାଜନକ ଭାବେ ବଢ଼ିବାରେ ଲାଗିଛି। ଶନିବାର ନୂତନ ସଂକ୍ରମିତଙ୍କ ସଂଖ୍ୟା ୨୪,୮୮୨ ରହିଥିଲା। ଗତ ୨୪ ଘଣ୍ଟା ମଧ୍ୟରେ ୧୬୧ ଜଣଙ୍କର କରୋନାରେ ମୃତ୍ୟୁ ଘଟିଥିବା କେନ୍ଦ୍ର ସ୍ୱାସ୍ଥ୍ୟ ମନ୍ତ୍ରଣାଳୟ ପକ୍ଷରୁ କୁହାଯାଇଛି। ଏହାକୁ ମିଶାଇ ଦେଶରେ ମୋଟ ସଂକ୍ରମିତଙ୍କ ସଂଖ୍ୟା ୧,୧୩,୫୯,୦୪୮ରେ ପହଞ୍ଚିଥିବାବେଳେ ମୃତ୍ୟୁସଂଖ୍ୟା ୧,୫୮,୬୦୭ ହୋଇଛି। ତେବେ ନୂତନ ସଂକ୍ରମିତଙ୍କ ମଧ୍ୟରୁ ୬୭ ପ୍ରତିଶତ କେବଳ ଦୁଇଟି ରାଜ୍ୟ ମହାରାଷ୍ଟ୍ର ଓ ପଞ୍ଜାବରୁ। ମହାରାଷ୍ଟ୍ରରେ ଗତ ୨୪ ଘଣ୍ଟାରେ ୧୫,୬୦୨ ଜଣ ସଂକ୍ରମିତ ହୋଇଥିବାବେଳେ ପଞ୍ଜାବରେ ୧,୫୧୫ ଜଣ ଆକ୍ରାନ୍ତ ହୋଇଛନ୍ତି। ଗତବର୍ଷ ଅକ୍ଟୋବର-ନଭେମ୍ବରରେ ଏଭଳି ସଂକ୍ରମଣ ରେକର୍ଡ କରାଯାଇଥିଲା। ପରେ ସେଥିରେ ହ୍ରାସ ଘଟିଥିଲା। ଏବେ ଦୈନିକ ସଂକ୍ରମଣ ହାର ପୁଣିଥରେ ଗତବର୍ଷ ଡିସେମ୍ବର ସ୍ତରକୁ ଆସିଛି। ଗତ ୪ ଦିନ ମଧ୍ୟରେ ପାଖାପାଖି ଲକ୍ଷେ ଲୋକ କରୋନାରେ ସଂକ୍ରମିତ ହେଲେଣି।

ସବୁ ପୌର ନିଗମ ପୋଛିନେଲା ୱାଇଏସ୍‌ଆର୍ କଂଗ୍ରେସ

ଅମରାବତୀ,୧୪।୩: ଆନ୍ଧ୍ରପ୍ରଦେଶ ପୌର ନିର୍ବାଚନରେ ଜଗନ ମୋହନ ରେଡ୍ଡୀଙ୍କ ୱାଇଏସ୍‌ଆର୍ କଂଗ୍ରେସ ପାର୍ଟିକୁ ବଡ଼ ସଫଳତା ମିଳିଛି। ଭୋଟ ଗଣତି ଶେଷ ହୋଇଥିବା ୭୧ ମ୍ୟୁନିସିପାଲିଟି ମଧ୍ୟରୁ ତାଙ୍କ ଦଳ ୬୯ଟିରେ ବିଜୟୀ ହୋଇଛି। ଏଥିସହିତ ୱାଇଏସ୍‌ଆର୍ କଂଗ୍ରେସ ସମସ୍ତ ୧୧ ମ୍ୟୁନିସିପାଲ କର୍ପୋରେଶନକୁ ହାତେଇଛି। ହାଇକୋର୍ଟଙ୍କ ନିର୍ଦ୍ଦେଶ ଯୋଗୁ ଏଲୁରୁ ପୌର ନିଗମ ଭୋଟଗଣତି ହୋଇନାହିଁ। ୧୨ଟି ପୌର ନିଗମ, ୭୫ ମ୍ୟୁନିସିପାଲିଟି ଏବଂ ନଗର ପଞ୍ଚାୟତ ପାଇଁ ମାର୍ଚ୍ଚ ୧୦ରେ ଭୋଟ ହୋଇଥିଲା। ମିଡୁକୁର ମ୍ୟୁନିସିପାଲିଟିରେ ଟିଡିପି ୧୨ ୱାର୍ଡ ଏବଂ ୱାଇଏସ୍‌ଆର୍ କଂଗ୍ରେସ ୧୧ ୱାର୍ଡରେ ବିଜୟୀ ହୋଇଥିଲେ ମଧ୍ୟ ଏକ୍ସଅଫିସିଓ ଭୋଟ ବଳରେ ସେଠାରେ ୱାଇଏସ୍‌ଆର୍ କଂଗ୍ରେସ ପ୍ରାର୍ଥୀଙ୍କୁ ଅଧ୍ୟକ୍ଷ ପଦ ମିଳିଛି।

ପାଲକ୍କାଡରୁ ଲଢ଼ିବେ ମେଟ୍ରୋମ୍ୟାନ୍

ନୂଆଦିଲ୍ଲୀ,୧୪।୩(ଆଇଏଏନ୍‌ଏସ୍): କେରଳ ବିଧାନସଭା ନିର୍ବାଚନ ପାଇଁ ଭାଜପା ରବିବାର ୧୧୨ ଜଣିଆ ପ୍ରାର୍ଥୀ ତାଲିକା ଘୋଷଣା କରିଛି। ରାଜ୍ୟ ଭାଜପା ସଭାପତି କେ. ସୁରେନ୍ଦ୍ରନ୍ ଦୁଇଟି ଆସନ ମଞ୍ଜେଶ୍ୱର ଏବଂ କୋନ୍ନିରୁ ନିର୍ବାଚନ ଲଢ଼ିବାକୁ ଥିବାବେଳେ ମେଟ୍ରୋମ୍ୟାନ୍ ଇ. ଶ୍ରୀଧରନଙ୍କୁ ପାଲକ୍କାଡ଼ରୁ ପ୍ରାର୍ଥୀ କରାଯାଇଛି। ଭାଜପା କେରଳରେ ୧୧୫ ଆସନରେ ଲଢ଼ିବ। ଭାଜପାର ପୂର୍ବତନ ରାଜ୍ୟ ସଭାପତି କୁମ୍ମନମ ରାଜଶେଖରନ୍ ନେମୋମ ଏବଂ ପୂର୍ବତନ କେନ୍ଦ୍ରମନ୍ତ୍ରୀ କେ.ଜେ. ଆଲଫୋନ୍ସ କଞ୍ଜିରାପଲ୍ଲୀରୁ ପ୍ରାର୍ଥୀ ହୋଇଛନ୍ତି।

ଓସ୍କାର ମଞ୍ଚରେ ନଗ୍ନ ପ୍ରତିବାଦ

'ଫ୍ରେଞ୍ଚ ଓସ୍କାର' ଉତ୍ସବରେ ଅଭିନେତ୍ରୀ କୋରିନ୍ ମାସେରୋ ସମ୍ପୂର୍ଣ୍ଣ ନଗ୍ନ ହୋଇ ଫ୍ରାନ୍ସ ସରକାରଙ୍କ ବିରୋଧ କରିଛନ୍ତି। ୫୭ ବର୍ଷୀୟା କୋରିନ୍ ବେଷ୍ଟ କଷ୍ଟ୍ୟୁମ୍ ଆୱାର୍ଡ ପ୍ରଦାନ କରିବା ପାଇଁ ଷ୍ଟେଜକୁ ଆସିଥିଲେ। ସେ ଗଧ ଭଳି ଦିଶୁଥିବା ପୋଷାକ ପିନ୍ଧିଥିଲେ, ଯେଉଁଥିରେ ରକ୍ତଛିଟା ଲାଗିଥିଲା। ସେଠାରେ ହିଁ ସେ ସମସ୍ତଙ୍କ ସାମ୍ନାରେ ପୋଷାକ ଖୋଲି ଦେଇଥିଲେ। କରୋନା ପାଇଁ ଫ୍ରାନ୍ସରେ ୩ ମାସ ହେଲା ସିନେମା ହଲ୍ ବନ୍ଦ ପଡ଼ିଥିବାବେଳେ ସରକାର କଳାକାରମାନଙ୍କ ପାଇଁ ଆଦୌ ଚିନ୍ତା କରୁ ନ ଥିବା କୋରିନ୍ କହିଥିଲେ। 'ଆମକୁ ଆମ ସଂସ୍କୃତି ଫେରାଇ ଦିଅ' ବୋଲି ପ୍ରଧାନମନ୍ତ୍ରୀ ଜିନ୍ କାସ୍‌ଟେକ୍ସଙ୍କ ଉଦ୍ଦେଶ୍ୟରେ ନିଜ ପିଠିରେ ଲେଖିଥିଲେ।

ନନ୍‌ଭେଜ ପିଜ୍ଜା ଆସିବାରୁ କୋଟିଏ ମାଗିଲେ

ଭେଜ୍ (ଶାକାହାରୀ) ପିଜ୍ଜା ବଦଳରେ ନନ୍‌ଭେଜ୍(ଆମିଷ) ପିଜ୍ଜା ଡେଲିଭରି ଦେବା ଉତ୍ତରପ୍ରଦେଶର ଗାଜିଆବାଦସ୍ଥିତ ଏକ କମ୍ପାନୀକୁ ମହଙ୍ଗା ପଡ଼ିଛି। ପିଜ୍ଜା ପାଇଥିବା ମହିଳା ଜଣକ କମ୍ପାନୀ ବିରୋଧରେ ଧାର୍ମିକ ଭାବନାକୁ ଆଘାତ ଦେଇଥିବା ଅଭିଯୋଗ ଆଣିବା ସହ ୧ କୋଟି ଟଙ୍କା ଦାବି କରି ଖାଉଟି ଅଦାଲତରେ ପିଟିଶନ ଦାଖଲ କରିଛନ୍ତି। ମହିଳା ଜଣକ ଆମେରିକୀୟ ଭେଜ୍ ପିଜ୍ଜା ପାଇଁ ଅର୍ଡର ଦେଇଥିଲେ। କିନ୍ତୁ ଭୁଲ୍‌ବଶତଃ ତାଙ୍କ ନିକଟରେ ନନ୍‌ଭେଜ୍ ପିଜ୍ଜା ପହଞ୍ଚିଥିଲା। ଏହି ପିଜ୍ଜା ଖାଇବା ଯୋଗୁ ତାଙ୍କ ଧାର୍ମିକ ବିଶ୍ୱାସ, ପାରିବାରିକ ପରମ୍ପରା ଭାଙ୍ଗିଛି। ଫଳରେ ସେ ପିଜ୍ଜା ଖାଇବା ଛାଡ଼ିଦେଇଛନ୍ତି ବୋଲି ପିଟିଶନରେ ଦର୍ଶାଇଛନ୍ତି।

ଘାଇଲା ବାଘ ଅଧିକ ବିପଜ୍ଜନକ

ହୁଇଲ୍ ଚେୟାରରେ ମମତାଙ୍କ ରୋଡ୍ ଶୋ'

କୋଲକାତା,୧୪।୩

ପଶ୍ଚିମବଙ୍ଗ ମୁଖ୍ୟମନ୍ତ୍ରୀ ମମତା ବାନାର୍ଜୀ ରବିବାର ହୁଇଲ୍ ଚେୟାରରେ ବସି କୋଲକାତାରେ ରୋଡ୍ ଶୋ' କରିଥିଲେ। ଘାଇଲା ବାଘ ଅଧିକ ବିପଜ୍ଜନକ ହୋଇଥାଏ ବୋଲି ସେ କହିଛନ୍ତି। ରାଲିକୁ ସମ୍ବୋଧନ କରି ମମତା କହିଥିଲେ, ଜୀବନରେ ଅନେକ ଥର ଆକ୍ରମଣର ସମ୍ମୁଖୀନ ହୋଇଛି, ହେଲେ କେବେ ବି ମୁଣ୍ଡ ନୁଆଁଇ ନାହିଁ। ଗୋଡ଼ ଭାଙ୍ଗିଥିଲେ ମଧ୍ୟ ହୁଇଲ୍ ଚେୟାରରେ ସେ ସାରା ରାଜ୍ୟରେ ପ୍ରଚାର କରିବେ ବୋଲି ଘୋଷଣା କରିଛନ୍ତି। ଜନସାଧାରଣ ଆମକୁ ଭୋଟ ଦେଲେ ଗଣତନ୍ତ୍ର ସେମାନଙ୍କ ପାଖକୁ ନିଶ୍ଚୟ ଫେରିବ ଏବଂ ପଶ୍ଚିମବଙ୍ଗ ବିରୋଧରେ ସମସ୍ତ ଷଡ଼ଯନ୍ତ୍ର ଧ୍ୱଂସ ହୋଇଯିବ ବୋଲି ସେ କହିଛନ୍ତି। ୪ ଦିନ ପୂର୍ବରୁ ନନ୍ଦିଗ୍ରାମରେ ନିର୍ବାଚନ ପ୍ରଚାର ବେଳେ ମମତା ଆହତ ହୋଇ ହସ୍ପିଟାଲରେ ଭର୍ତ୍ତି ହୋଇଥିଲେ। ଶୁକ୍ରବାର ସେ ହସ୍ପିଟାଲରୁ ଘରକୁ ଫେରିଥିଲେ।

ଜନସାଧାରଣଙ୍କ ଗଣତାନ୍ତ୍ରିକ ଅଧିକାର ସୁରକ୍ଷା ଲାଗି ତାଙ୍କର ଲଢ଼େଇ ଜାରି ରହିବ। ଏଥିରୁ କେହି ତାଙ୍କୁ ନିବୃତ୍ତ କରିପାରିବେ ନାହିଁ ବୋଲି ୬୬ ବର୍ଷୀୟା ତୃଣମୂଳ କଂଗ୍ରେସ ନେତ୍ରୀ କହିଛନ୍ତି। ଅସୁସ୍ଥ ହେଲେ ମଧ୍ୟ ଲକ୍ଷ୍ୟରୁ ବିଚ୍ୟୁତ ହୋଇନାହିଁ। ଦେହରେ ଆଘାତ ଲାଗିଥିବା ସତ୍ତ୍ୱେ ହୁଇଲ୍ ଚେୟାରରେ ସାରା ରାଜ୍ୟ ବୁଲିବି ଓ କଦାପି ମୁଣ୍ଡ ନୁଆଁଇବି ନାହିଁ ବୋଲି ମମତା କହିଛନ୍ତି।

ଭାଜପାର ୪ ଏମ୍‌ପି ହେଲେ ବିଧାୟକ ପ୍ରାର୍ଥୀ

କୋଲକାତା,୧୪।୩

ତୃତୀୟ ଓ ଚତୁର୍ଥ ପର୍ଯ୍ୟାୟ ପଶ୍ଚିମବଙ୍ଗ ନିର୍ବାଚନ ପାଇଁ ଭାଜପା ରବିବାର ପ୍ରାର୍ଥୀ ତାଲିକା ପ୍ରକାଶ କରିଛି। କେନ୍ଦ୍ରମନ୍ତ୍ରୀ ବାବୁଲ୍ ସୁପ୍ରିୟୋଙ୍କ ସମେତ ୩ ଜଣ ଲୋକ ସଭା ସଦସ୍ୟ ଏବଂ ଜଣେ ରାଜ୍ୟ ସଭା ଏମ୍‌ପିଙ୍କୁ ପ୍ରାର୍ଥୀ କରାଯାଇଛି। ଅନ୍ୟ ଏମ୍‌ପିମାନେ ହେଲେ ଲକେଟ ଚାଟାର୍ଜୀ, ନୀତୀଶ ପ୍ରାମାଣିକ ଏବଂ ସ୍ୱପନ ଦାସଗୁପ୍ତା। ନିର୍ବାଚନ ଲଢ଼ିବା ପାଇଁ ଭାଜପାରେ ସାମର୍ଥ୍ୟର ଅଭାବ ଥିବା ୪ ଜଣ ଏମ୍‌ପିଙ୍କୁ ପ୍ରାର୍ଥୀ କରିବାରୁ ସ୍ପଷ୍ଟ ହେଉଛି ବୋଲି ତୃଣମୂଳ କଂଗ୍ରେସ ନେତା ତଥା ପଶ୍ଚିମବଙ୍ଗ ମନ୍ତ୍ରୀ ପାର୍ଥ ଚାଟାର୍ଜୀ କହିଛନ୍ତି।

ବାବୁଲ୍ ସୁପ୍ରିୟୋ ଗାୟକରୁ ରାଜନେତା ହେବା ସହ କେନ୍ଦ୍ରରେ ପରିବେଶ ରାଷ୍ଟ୍ରମନ୍ତ୍ରୀ ଅଛନ୍ତି। ସେ କୋଲକାତାର ଚଲିଗଞ୍ଜରୁ ପ୍ରାର୍ଥୀ ହୋଇଛନ୍ତି। ସେହିପରି ଲକେଟ ହୁଗ୍‌ଲି ଜିଲାର ଚିନସୁରାରୁ ଏବଂ ସ୍ୱପନ ଦାସଗୁପ୍ତା ତାରକେଶ୍ୱର ଆସନରୁ ଲଢ଼ିବେ। ନୀତୀଶ ପ୍ରାମାଣିକଙ୍କୁ କୁଚ୍‌ବିହାରର ଦିନ୍‌ହାଟରୁ ପ୍ରାର୍ଥୀ କରାଯାଇଛି। ଭାଜପା ତୃତୀୟ ପର୍ଯ୍ୟାୟ ନିର୍ବାଚନ ପାଇଁ ୨୭ ଓ ଚତୁର୍ଥ ପର୍ଯ୍ୟାୟ ପାଇଁ ୩୮ ପ୍ରାର୍ଥୀଙ୍କ ନାମ ଘୋଷଣା କରିଛି। ପୂର୍ବତନ ମୁଖ୍ୟ ଅର୍ଥନୈତିକ ପରାମର୍ଶଦାତା ଅଶୋକ ଲାହିରିଙ୍କୁ ଆଲିପୁରଦୁଆରରୁ ପ୍ରାର୍ଥୀ କରାଯାଇଥିବାବେଳେ ଅଭିନେତା ୟାଶ ଦାସଗୁପ୍ତା ଚଣ୍ଡିତାଲା,ଅଭିନେତ୍ରୀ ପାୟଲ ସର୍କାର ବେହାଲ ଇଷ୍ଟ, ତନୁଶ୍ରୀ ଚକ୍ରବର୍ତ୍ତୀ ଶ୍ୟାମପୁର ଏବଂ ଅଞ୍ଜନା ବସୁ ସୋନାରପୁର ସାଉଥ୍‌ରୁ ପ୍ରାର୍ଥୀ ହୋଇଛନ୍ତି। ନିକଟରେ ଭାଜପାରେ ସାମିଲ ହୋଇଥିବା ଟିଏମ୍‌ସି ବିଧାୟକ ରବୀନ୍ଦ୍ରନାଥ ଭଟ୍ଟାଚାର୍ଜୀ ସିଙ୍ଗୁର ଆସନରୁ, ରାଜୀବ ବାନାର୍ଜୀ ଡୋମଜୁର ଏବଂ ପ୍ରବୀର ଘୋଷାଲ ଉତ୍ତରପଡ଼ାରୁ ପ୍ରାର୍ଥୀ ହୋଇଛନ୍ତି।

ସାମର୍ଥ୍ୟର ଅଭାବ କହିଲା ଟିଏମ୍‌ସି

କେନ୍ଦ୍ରମନ୍ତ୍ରୀ ବାବୁଲ୍ ସୁପ୍ରିୟୋ

ରାଜ୍ୟ ସଭା ସଦସ୍ୟ ସ୍ୱପନ ଦାସଗୁପ୍ତା

ଏନ୍‌ଆଇଏ ରିମାଣ୍ଡରେ ଏନ୍‌କାଉଣ୍ଟର ସ୍ପେଶାଲିଷ୍ଟ

ସଚିନ ୱାଜେ

ଅମ୍ବାନୀଙ୍କ ଘର ପାଖରୁ ବିସ୍ଫୋରକ ମିଳିବା ଘଟଣା

ମୁମ୍ବାଇ,୧୪।୩

ରିଲାଏନ୍ସ ଇଣ୍ଡଷ୍ଟ୍ରିଜ୍ ଅଧ୍ୟକ୍ଷ ମୁକେଶ ଅମ୍ବାନୀଙ୍କ ବାସଭବନ ଆଣ୍ଟାଲିଆ ନିକଟରୁ ବିସ୍ଫୋରକ ଭର୍ତ୍ତି କାର ମିଳିବା ଘଟଣା ସହ ସମ୍ପୃକ୍ତି ନେଇ ଗିରଫ ହୋଇଥିବା ପୋଲିସ ଅଧିକାରୀ ସଚିନ ୱାଜେଙ୍କୁ ମୁମ୍ବାଇର ଏକ ଅଦାଲତ ମାର୍ଚ୍ଚ ୨୫ ପର୍ଯ୍ୟନ୍ତ ଏନ୍‌ଆଇଏ ରିମାଣ୍ଡରେ ପଠାଇଛନ୍ତି। ଉକ୍ତ କାର୍ ମାଲିକ ମନସୁଖ ହିରେନ୍ ମୃତ୍ୟୁ ଘଟଣାରେ ଗିରଫ ଏନ୍‌କାଉଣ୍ଟର ସ୍ପେଶାଲିଷ୍ଟ ସଚିନଙ୍କ ଅନ୍ତରୀଣ ଜାମିନ ଆବେଦନକୁ ଠାଣେର ଏକ ଅଦାଲତ ଶନିବାର ଖାରଜ କରିଦେଇଥିଲେ। ଶନିବାର ଜାତୀୟ ତଦନ୍ତକାରୀ ସଂସ୍ଥା (ଏନ୍‌ଆଇଏ) ସଚିନଙ୍କୁ ୧୧ ଘଣ୍ଟା ଜେରା କରିବା ପରେ ଗିରଫ କରିଥିଲା। ତାଙ୍କର ହାଜତ ଜେରା ଜରୁରୀ ବୋଲି ଠାଣେ କୋର୍ଟ ଅନୁଭବ କରିବା ପରେ ଜାମିନ ଆବେଦନକୁ ଖାରଜ କରିଦେଇଥିଲେ।

ମନ୍ଦିର ଯାଇ ମାଡ଼ଖାଇଲେ ମୁସଲମାନ ନାବାଳକ

ଗାଜିଆବାଦ, ୧୪।୩

ଉତ୍ତରପ୍ରଦେଶର ଗାଜିଆବାଦସ୍ଥିତ ଏକ ମନ୍ଦିରରେ ଜଣେ ୧୪ ବର୍ଷୀୟ ମୁସଲମାନ ବାଳକ ପ୍ରବେଶ କରିବାରୁ ତାଙ୍କୁ ନିର୍ମମଭାବେ ମାଡ଼ ମରାଯାଇଛି। ନାବାଳକ ଜଣକ ପାଣି ପିଇବାକୁ ସେଠାକୁ ଯାଇଥିଲେ। ଅଭିଯୁକ୍ତ ତାଙ୍କୁ ଚାପୁଡ଼ା ସହ ଗୁପ୍ତାଙ୍ଗରେ ଗୋଇଠା ମାରି ଚାଲିଥିଲେ। ଏହାର ଭିଡିଓ ସୋସିଆଲ ମିଡିଆରେ ଭାଇରାଲ ହେବା ପରେ ଗାଜିଆବାଦ ପୋଲିସ ମୁଖ୍ୟ ଅଭିଯୁକ୍ତ ଶ୍ରୀଙ୍ଗୀ ନନ୍ଦନ ଯାଦବ ଏବଂ ସହଯୋଗୀ ଶିବାନନ୍ଦଙ୍କୁ ଗିରଫ କରିଛି।

ମୁଖ୍ୟ ଅଭିଯୁକ୍ତ ଶ୍ରୀଙ୍ଗୀ ନନ୍ଦନ ଯାଦବ

ଭିଡିଓ ଭାଇରାଲ

- ପାଣି ପାଇଁ ଯାଇଥିଲେ
- ଗୋଇଠା, ଚାପୁଡ଼ା ମିଳିଲା

ଗୁରୁବାର ସନ୍ଧ୍ୟାରେ ନାବାଳକ ଜଣକ ମନ୍ଦିରକୁ ଯାଇଥିଲେ। ସେଠାରେ ଯାଦବ ତାଙ୍କ ହାତ ଧରି ଟାଣି ଆଣିବା ସହ ନାବାଳକଙ୍କ ନାଁ ଓ ସେ ମନ୍ଦିରକୁ କାହିଁକି ଆସିଛନ୍ତି ବୋଲି ପଚାରିଥିଲେ। ନାବାଳକ ଜଣକ ନିଜର ଓ ତାଙ୍କ ବାପାଙ୍କ ନାଁ କହିବା ସହ ସେ ପାଣି ପିଇବାକୁ ମନ୍ଦିରକୁ ଆସିଥିବା କହିଥିଲେ। କିନ୍ତୁ ଯାଦବ କିଛି ନ ଶୁଣି ତାଙ୍କୁ ଚାପୁଡ଼ା ମାରିବା ସହ ଗୁପ୍ତାଙ୍ଗକୁ ଗୋଇଠା ମାରି ଚାଲିଥିଲେ। ଉକ୍ତ ମନ୍ଦିର କାନ୍ଥରେ 'ଏହା ହିନ୍ଦୁମାନଙ୍କ ପବିତ୍ର ପୀଠ, ଏଠାରେ ମୁସଲମାନଙ୍କ ପ୍ରବେଶ ନିଷେଧ' ବୋଲି ଲେଖାଯାଇଛି। ଏ ସମସ୍ତ ଘଟଣାର ଏକ ଭିଡିଓ ହିନ୍ଦୁ ଏକତା ସଂଘର ଇନଷ୍ଟାଗ୍ରାମ୍ ଆକାଉଣ୍ଟରେ ପୋଷ୍ଟ କରାଯାଇଥିଲା। ଅଭିଯୁକ୍ତଙ୍କ ଚିହ୍ନା ପରିଚିତ ବ୍ୟକ୍ତି ଭିଡିଓ ଅପଲୋଡ୍ କରିଥିବା ଜଣାପଡିଛି।

ଟିକେଟ ନ ମିଳିବାରୁ ମୁଣ୍ଡନ

କେରଳ ମହିଳା କଂଗ୍ରେସ ସଭାପତି ଲଥିକା ସୁଭାଷଙ୍କୁ ଦଳୀୟ ଟିକେଟ ନ ମିଳିବାରୁ ସେ ପିସିସି କାର୍ଯ୍ୟାଳୟ ଆଗରେ ଲଣ୍ଡା ହୋଇ ପ୍ରତିବାଦ କରୁଛନ୍ତି।

ଜେଡିୟୁରେ ମିଶିଲା ଆର୍‌ଏଲ୍‌ଏସ୍‌ପି

ପାଟନା,୧୪।୩

ବିହାର ମୁଖ୍ୟମନ୍ତ୍ରୀ ନୀତୀଶ କୁମାରଙ୍କ ସଂଯୁକ୍ତ ଜନତା ଦଳ (ଜେଡିୟୁ)ରୁ ଅଲଗା ହୋଇ ରାଷ୍ଟ୍ରୀୟ ଲୋକ ସମତା ପାର୍ଟି (ଆର୍‌ଏଲ୍‌ଏସ୍‌ପି) ଗଢ଼ିଥିବା ଉପେନ୍ଦ୍ର କୁଶ୍‌ୱାହା ୮ ବର୍ଷ ପରେ ପୁଣି ମୂଳ ଦଳକୁ ଫେରିଛନ୍ତି। ରବିବାର କୁଶ୍‌ୱାହାଙ୍କ ଦଳ ଆର୍‌ଏଲ୍‌ଏସ୍‌ପିର ଜେଡିୟୁ ସହ ମିଶ୍ରଣ ହୋଇଛି। ଏଥିସହିତ ଘରବାହୁଡ଼ା ନେତା କୁଶ୍‌ୱାହାଙ୍କୁ ଜେଡିୟୁ ସଂସଦୀୟ ବୋର୍ଡ ଅଧ୍ୟକ୍ଷ କରାଯାଇଛି।

ଦଳର ଭବିଷ୍ୟତ କାର୍ଯ୍ୟପନ୍ଥା ସମ୍ପର୍କରେ ନିଷ୍ପତ୍ତି ନେବାକୁ ଆର୍‌ଏଲ୍‌ଏସ୍‌ପିର ଜାତୀୟ କାର୍ଯ୍ୟକାରିଣୀ କମିଟି ତାଙ୍କୁ କ୍ଷମତା ଦେଇଥିଲା ବୋଲି ପୂର୍ବତନ କେନ୍ଦ୍ରମନ୍ତ୍ରୀ କୁଶ୍‌ୱାହା କହିଛନ୍ତି। ୧୧ଦିନ ପୂର୍ବରୁ ଆର୍‌ଏଲ୍‌ଏସ୍‌ପି ଏହାର ଅଷ୍ଟମ ପ୍ରତିଷ୍ଠା ଦିବସ ପାଳିଥିଲା। ତେବେ ଏହାର ୩୦ ଜଣ ରାଜ୍ୟ ଓ ଜିଲା କାର୍ଯ୍ୟକର୍ତ୍ତା ରାଷ୍ଟ୍ରୀୟ ଜନତା ଦଳ (ଆରଜେଡି)ରେ ସାମିଲ ହେବାରୁ ଆର୍‌ଏଲ୍‌ଏସ୍‌ପିକୁ ଶକ୍ତ ଝଟ୍‌କା ଲାଗିଥିଲା। ଫଳରେ ଏହା ମୂଳ ଦଳକୁ ଫେରିଯିବା ଲାଗି ନିଷ୍ପତ୍ତି ନେଇଥିଲା। ଏହି ମିଶ୍ରଣ ଫଳରେ ନୀତୀଶ କୁମାରଙ୍କ ପାରମ୍ପରିକ କୁର୍ମୀ-କୁଶ୍‌ୱାହା ଜାତିଗତ ଭୋଟବ୍ୟାଙ୍କ ସୁଦୃଢ଼ ହୋଇପାରିବ। ଆର୍‌ଏଲ୍‌ଏସ୍‌ପି ପୂର୍ବରୁ ଏନ୍‌ଡିଏରେ ସାମିଲ ହେବା ସହ ମୋଦିଙ୍କ ପ୍ରଥମ ପାଳି ସରକାରରେ କୁଶ୍‌ୱାହା ମାନବ ସମ୍ବଳ ବିକାଶ ରାଷ୍ଟ୍ରମନ୍ତ୍ରୀ ହୋଇଥିଲେ। ଏହା ପରେ ଆର୍‌ଏଲ୍‌ଏସ୍‌ପି ଆରଜେଡି-କଂଗ୍ରେସ ମହାମେଣ୍ଟରେ ସାମିଲ ହୋଇଥିଲା।

୮ ବର୍ଷ ପରେ ନୀତୀଶଙ୍କ ପାଖକୁ ଫେରିଲେ କୁଶ୍‌ୱାହା

ମେଘାନଙ୍କୁ ଫ୍ଲଏଡ୍ ସଜାଇଲା ଶାର୍ଲି ଏବ୍‌ଡୋ

ପ୍ୟାରିସ୍/ଲଣ୍ଡନ,୧୪।୩

ଫ୍ରାନ୍ସର କାର୍ଟୁନ ମାଗାଜିନ ଶାର୍ଲି ଏବ୍‌ଡୋ ପୁଣି ବିବାଦରେ। ଏଥର ଉକ୍ତ ପତ୍ରିକାର ପ୍ରଚ୍ଛଦ ପୃଷ୍ଠାରେ ବ୍ରିଟେନ ରାଜପରିବାରକୁ ବ୍ୟଙ୍ଗ କରାଯାଇଛି। ଏଥିରେ ମହାରାଣୀ ଏଲିଜାବେଥ ଦ୍ୱିତୀୟ ତାଙ୍କ ନାତୁଣୀ ବୋହୂ ମେଘାନ ମର୍କେଲଙ୍କ ବେକକୁ ନିଜ ଆଣ୍ଠୁରେ ଚାପି ଧରିଥିବା ଦେଖିବାକୁ ମିଳିଛି। ମେଘାନଙ୍କ ରାଜପ୍ରାସାଦ ତ୍ୟାଗକୁ ଗତବର୍ଷ ଆମେରିକାର ମିନିଆପଲିସରେ କୃଷ୍ଣକାୟ ଜର୍ଜ ଫ୍ଲଏଡ୍‌ଙ୍କ ହତ୍ୟା ସହ ତୁଳନା କରାଯାଇଛି। କାର୍ଟୁନରେ ପ୍ରଶ୍ନ କରାଯାଇଛି, ମେଘାନ ମର୍କେଲ ବକିଂହାମ୍ ପ୍ୟାଲେସ କାହିଁକି ଛାଡ଼ିଲେ? ମେଘାନ ଉତ୍ତର ଦେଉଛନ୍ତି, କାରଣ ମୁଁ ଅଣନିଃଶ୍ୱାସୀ ହୋଇଯାଇଥିଲି।

୨୦୨୦ ମେ ୨୫ରେ ଶ୍ୱେତାଙ୍ଗ ପୋଲିସ ଅଫିସର ଡେରେକ୍ ଚଉଭିନ୍ ଆଫ୍ରିକୀୟ-ଆମେରିକୀୟ ଜର୍ଜ ଫ୍ଲଏଡ୍‌ଙ୍କ ବେକକୁ ପ୍ରାୟ ୯ ମିନିଟ ଧରି ନିଜ ଆଣ୍ଠୁରେ ଚାପି ଧରିଥିଲେ। ଫ୍ଲଏଡ୍ ତାଙ୍କୁ ଛାଡ଼ିଦେବା ପାଇଁ ନେହୁରା ହୋଇ ବାରମ୍ବାର ଅନୁରୋଧ କରୁଥିଲେ। ହେଲେ ଚଉଭିନ୍ ଛାଡ଼ି ନ ଥିଲେ। ଫଳରେ ଫ୍ଲଏଡ୍‌ଙ୍କ ପ୍ରାଣବାୟୁ ଉଡ଼ିଯାଇଥିଲା। ମୃତ୍ୟୁପୂର୍ବରୁ କୃଷ୍ଣକାୟ ଫ୍ଲଏଡ୍ ଦୋହରାଉଥିଲେ,

ଧରିତ୍ରୀ
DHARITRI

ସୋମବାର, ମାର୍ଚ୍ଚ ୧୫/୨୦୨୧ | Monday, March 15/2021 | ପୃଷ୍ଠା-୧

ପଦାର୍ପଣରେ ଇଶାନ କିଷନଙ୍କ ଅର୍ଦ୍ଧଶତକ

ଇଂଲଣ୍ଡ ବିପକ୍ଷରେ ଅନ୍ତର୍ଜାତୀୟ ଟି୨୦ କ୍ରିକେଟ୍ ପଦାର୍ପଣ ମ୍ୟାଚରେ ଭାରତର ଇଶାନ କିଷନ ଅର୍ଦ୍ଧଶତକ ହାସଲ କରିଛନ୍ତି।

୧୧

୧୨

ଚର୍ଚ୍ଚାରେ ଜ୍ୟାକଲିନ

ବଲିଉଡ ଅଭିନେତ୍ରୀ ଜ୍ୟାକଲିନ ଫର୍ଣ୍ଣାଣ୍ଡିଜ ଏବେ ଚର୍ଚ୍ଚାରେ। ଏଥର ସେ ଅଭିନୟ ପାଇଁ ନୁହଁନ୍ତି, ବରଂ ତାଙ୍କ ଟପ୍ ଲେସ୍ ଫଟୋକୁ ନେଇ ଆସିଛନ୍ତି ଚର୍ଚ୍ଚାକୁ।

'ଟଳିନି ବିପଦ, ସତର୍କ ରୁହ'

ଶୂନ ସଂକ୍ରମଣ ଆମର ଲକ୍ଷ୍ୟ: ମୁଖ୍ୟମନ୍ତ୍ରୀ

- ସହଯୋଗ ଲୋଡ଼ିଲେ, ଭରସା ରଖିଲେ
- ଲକ୍‌ଡାଉନ୍ କଷ୍ଟକୁ ମନେପକାଇ ଦେଲେ
- କୋଭିଡ୍ ଗାଇଡ୍‌ଲାଇନ୍ ପାଳନ କରିବାକୁ ଅନୁରୋଧ କଲେ

ମୁଖ୍ୟମନ୍ତ୍ରୀ ନବୀନ ପଟ୍ଟନାୟକ

ଭୁବନେଶ୍ୱର, ୧୪।୩(ବ୍ୟୁରୋ)

ଦେଶରେ ଏବେ କରୋନାର ଦ୍ୱିତୀୟ ଲହର ଦେଖାଦେଇଛି। କେରଳ, ମହାରାଷ୍ଟ୍ର, ଛତିଶଗଡ଼, ମଧ୍ୟପ୍ରଦେଶ, ପଞ୍ଜାବ, ହରିୟାଣାରେ ସଂକ୍ରମଣ ଉପରମୁହାଁ ରହିଛି। ଏଠାରେ କରୋନାର ନୂଆ ରୂପ ତା'ର କାୟା ବିସ୍ତାର କରିବାରେ ଲାଗିଛି। ଓଡ଼ିଶାରେ ଏହି ମହାମାରୀ ଏବେ ନିୟନ୍ତ୍ରଣରେ ରହିଥିଲେ ମଧ୍ୟ ଏସବୁ ରାଜ୍ୟରୁ ପ୍ରତିଦିନ ହଜାର ହଜାର ଲୋକ ଆସୁଥିବାରୁ ଆଶଙ୍କା ଦେଖାଦେଇଛି। ସମ୍ଭାବ୍ୟ ସ୍ଥିତିକୁ ଏଡ଼ାଇବା ପାଇଁ ରାଜ୍ୟ ସରକାର ଆଗୁଆ ପଦକ୍ଷେପ ଗ୍ରହଣ କରିଛନ୍ତି। ହେଲେ ରାଜ୍ୟରେ ସଂକ୍ରମଣ କମିବା ପରଠୁ ଅଧିକାଂଶ ଲୋକ ଗାଇଡ୍‌ଲାଇନ୍ ମାନୁନାହାନ୍ତି। ମାସ୍କ ପିନ୍ଧିବାକୁ ଗୁରୁତ୍ୱ ଦେଉ ନ ଥିବାବେଳେ ଭିଡ଼ ଜମାଉଥିବା ଦେଖିବାକୁ ମିଳିଛି। ଏପରିସ୍ଥଳେ ରବିବାର ମୁଖ୍ୟମନ୍ତ୍ରୀ ନବୀନ ପଟ୍ଟନାୟକ ରାଜ୍ୟବାସୀଙ୍କୁ ସତର୍କ ଓ ସଚେତନ ରହିବାକୁ ଆହ୍ୱାନ ଦେଇଛନ୍ତି। ରାଜ୍ୟବାସୀଙ୍କୁ ସମ୍ବୋଧିତ କରି ମୁଖ୍ୟମନ୍ତ୍ରୀ କହିଛନ୍ତି, ସମସ୍ତଙ୍କ ସହଯୋଗରେ ଓଡ଼ିଶା କରୋନା ନିୟନ୍ତ୍ରଣରେ ଆଜି ଭଲ ସ୍ଥିତିରେ ରହିଛି। ଏ ଦିଗରେ ରାଜ୍ୟ ନେଇଥିବା ପଦକ୍ଷେପକୁ 'ହୁ' ମଧ୍ୟ ପ୍ରଶଂସା କରିଛି। ଏବେ ଆମର ଦୈନିକ ସଂକ୍ରମଣ ୧୦୦ ତଳେ ରହୁଛି। ଶୂନ ସଂକ୍ରମଣ ଆମର ଲକ୍ଷ୍ୟ। ରୋଗ କ୍ଷେତ୍ରରେ ଆତ୍ମସନ୍ତୋଷ ଠିକ୍ ନୁହେଁ। ବିପଦ ଏବେ ମଧ୍ୟ ଟଳିନାହିଁ, ସତର୍କ ରୁହ ବୋଲି ମୁଖ୍ୟମନ୍ତ୍ରୀ କହିଛନ୍ତି। ସଂକ୍ରମଣ ଏବେ ପୁନର୍ବାର ବିଭିନ୍ନ ସ୍ଥାନରେ ବଢୁଥିବା ଲକ୍ଷ୍ୟ କରାଯାଉଛି। ତେଣୁ ଯେପରି ପୂର୍ବାବସ୍ଥା ନ ଫେରେ ସେନେଇ ସମସ୍ତେ ସଜାଗ ରହିବାର ଆବଶ୍ୟକତା ଥିବା ବିଶେଷଜ୍ଞମାନେ ମତ ରଖିଛନ୍ତି। ଏହାକୁ ମୁଖ୍ୟମନ୍ତ୍ରୀ ଗୁରୁତ୍ୱ ଦେଇ କହିଛନ୍ତି, ଦେଶର କେତେକ ରାଜ୍ୟରେ ସ୍ଥିତି ବିଗିଡ଼ିବାରେ ଲାଗିଛି। ମହାରାଷ୍ଟ୍ରର କେତେକ ଅଞ୍ଚଳରେ ଲକ୍‌ଡାଉନ୍ ପୁଣି ଫେରିଛି। ଲକ୍‌ଡାଉନ୍ ସମୟର କଷ୍ଟ ଆମ ସ୍ମୃତିରେ ଏବେ ମଧ୍ୟ ତାଜା ଅଛି। ଆମ ଅର୍ଥନୀତି, ସାମାଜିକ ଜୀବନ, ପିଲାଙ୍କ ପାଠପଢ଼ା ସବୁ କ୍ଷେତ୍ରକୁ ଏହା ଗଭୀର ଭାବେ ପ୍ରଭାବିତ କରିଛି। ଆପଣମାନଙ୍କ ତ୍ୟାଗ ଓ ସହଯୋଗ ଯୋଗୁ ବର୍ତ୍ତମାନ ସ୍ୱାଭାବିକ ଅବସ୍ଥା ଫେରିଛି। ଆମେ ସତର୍କ ରହିଲେ ☞ପୃଷ୍ଠା-୨

ଧମକାଉଛି ବିଏମ୍‌ସି

ଭୁବନେଶ୍ୱର, ୧୪।୩ (ବ୍ୟୁରୋ)

ଭୁବନେଶ୍ୱର ମହାନଗର ନିଗମ(ବିଏମ୍‌ସି) ଲୋକଙ୍କ ଉପରେ ଦିନକୁ ଦିନ ଚାପ ବଢ଼ାଇବାରେ ଲାଗିଛି। ଲୋକଙ୍କ ବିରୋଧ ହେଉ ନ ଥିବାରୁ ଏହାର ସୁଯୋଗ ନେଇ ହୋଲ୍‌ଡିଂ ଟିକସ ଖିଲାପକାରୀଙ୍କ ଘର ସିଲ୍ କରିବାକୁ ବସିଲାଣି ବିଏମ୍‌ସି। ନିୟମିତ ଟିକସ ପଇଠ କରୁ ନ ଥିବା ଘର ମାଲିକଙ୍କ ବିରୋଧରେ କାର୍ଯ୍ୟାନୁଷ୍ଠାନ ଗ୍ରହଣ କରିବାକୁ ଗତ ୧୨ତାରିଖରେ ବିଏମ୍‌ସି ଡେପୁଟି କମିଶନର(ରାଜସ୍ୱ) ମହାନଗର ନିଗମର ସମସ୍ତ ଜୋନାଲ ଡେପୁଟି କମିଶନରଙ୍କୁ ଚିଠି ଜାରି କରିଥିବା ନେଇ ରବିବାର ଜଣାପଡ଼ିଛି। ଆବଶ୍ୟକ ସୁବିଧା ସୁଯୋଗ ନ ଯୋଗାଇ ବିଏମ୍‌ସିର ଏଭଳି କାର୍ଯ୍ୟାନୁଷ୍ଠାନ ଦେଶର ଅନ୍ୟ କୌଣସି ସ୍ଥାନରେ ଦେଖିବାକୁ ମିଳୁନାହିଁ। ସେପଟେ ବିଏମ୍‌ସିର ଏଭଳି ଧମକ ବିଷୟରେ ଜଣାପଡ଼ିବା ପରେ ଲୋକଙ୍କ ମଧ୍ୟରେ ଅସନ୍ତୋଷ ଦେଖାଦେଇଛି। ବିଏମ୍‌ସି ଯଦି ଏହାର ନିଷ୍ପତ୍ତିରେ ପରିବର୍ତ୍ତନ ନ କରେ ତେବେ ଆନ୍ଦୋଳନାତ୍ମକ ପଦକ୍ଷେପ ଗ୍ରହଣ କରାଯିବା ସହ ଆଇନର ଦ୍ୱାରସ୍ଥ ହେବାକୁ ଲୋକମାନେ ଚେତାବନୀ ଦେଲେଣି। ଅପରପକ୍ଷରେ ଲୋକମାନଙ୍କ ଆକ୍ରୋଶକୁ ଦେଖି ବିଏମ୍‌ସିର ଡେପୁଟି କମିଶନର ଶ୍ରୀମନ୍ତ ମିଶ୍ର ସଫେଇ ଦେଇ କହିଛନ୍ତି, ଏହି ନିର୍ଦ୍ଦେଶ ବ୍ୟକ୍ତିଗତ ମାଲିକାନାରେ ଥିବା ଘର ପାଇଁ ଉଦ୍ଦିଷ୍ଟ ନୁହେଁ। ଏହା କେବଳ ବ୍ୟବସାୟିକ ପ୍ରତିଷ୍ଠାନ ବା ୩ବର୍ଷରୁ ଊର୍ଦ୍ଧ୍ୱ ଧରି ଯେଉଁମାନଙ୍କ ଅଧିକ ଟିକସ ବକେୟା ରହିଥିବ ସେମାନଙ୍କ ବିରୋଧରେ ଓଡ଼ିଶା ପବ୍ଲିକ ଡିମାଣ୍ଡ ରିକଭରି(ଓପିଡିଆର୍)ଆକ୍ଟ-୧୯୬୨ ଅନୁସାରେ ସାର୍ଟିଫିକେଟ କେସ୍ କରିବାକୁ କୁହାଯାଇଛି।

ବିଏମ୍‌ସି ପକ୍ଷରୁ ଜାରି ହୋଇଥିବା ଚିଠିରେ ଉଲ୍ଲେଖ ରହିଛି ଯେ, ବହୁ ଲୋକ ହୋଲ୍ଡିଂ ଟିକସ ଦେଇ ନାହାନ୍ତି। ତେଣୁ ସେମାନଙ୍କ ବିରୋଧରେ ଯଥାଶୀଘ୍ର ଓପିଡିଆର ଆକ୍ଟ ଅନୁଯାୟୀ ସାର୍ଟିଫିକେଟ କେସ୍ ରୁଜୁ କରାଯାଉ। ସେହିପରି ଯେଉଁମାନଙ୍କ ବିରୋଧରେ ସାର୍ଟିଫିକେଟ କେସ୍ ପ୍ରକ୍ରିୟା ଆରମ୍ଭ ହୋଇଯାଇଛି ସେମାନଙ୍କ କୋଠାଗୁଡ଼ିକୁ ସିଲ୍ କରିବା ପାଇଁ ପଦକ୍ଷେପ ନେବାକୁ ନିର୍ଦ୍ଦେଶ ଦିଆଯାଇଛି। ରାଜସ୍ୱ କ୍ଷତି ରୋକିବାକୁ ଏପରି ପଦକ୍ଷେପ ନିଆଯାଇଛି। ତେବେ ଏନେଇ ଲୋକଙ୍କ ମଧ୍ୟରେ ତୀବ୍ର ଅସନ୍ତୋଷ ଦେଖାଦେବା ପରେ ବିଏମ୍‌ସି ଡେପୁଟି କମିଶନର ମିଶ୍ର କହିଛନ୍ତି, ବଡ଼ ବଡ଼ ଟିକସ ଖିଲାପକାରୀଙ୍କ ବିରୋଧରେ ଓପିଡିଆର୍ ଆକ୍ଟ ଅନୁଯାୟୀ ସାର୍ଟିଫିକେଟ କେସ୍ କରାଯିବା ଏକ ନିୟମିତ ପ୍ରକ୍ରିୟା। ଏ ସମ୍ପର୍କରେ ଅତିତ୍‌ରେ ମଧ୍ୟ ନିର୍ଦ୍ଦେଶନାମା ରହିଛି। ପ୍ରତିବର୍ଷ ପରି ଏ ବର୍ଷ ମଧ୍ୟ ଜୋନାଲ୍ ଡେପୁଟି କମିଶନରଙ୍କୁ ଚିଠି କରାଯାଇଛି। ଏଥିରେ କୌଣସି ବ୍ୟକ୍ତିଗତ ଘର ବିରୋଧରେ କେସ୍ କରାଯାଏ ନାହିଁ। ତେଣୁ ଜନସାଧାରଣ ଅଯଥାରେ ଭୟଭୀତ ହେବା ଠିକ୍ ନୁହେଁ। ସେହିପରି ୨୦୧୯ରେ ନୂଆ ☞ପୃଷ୍ଠା-୨

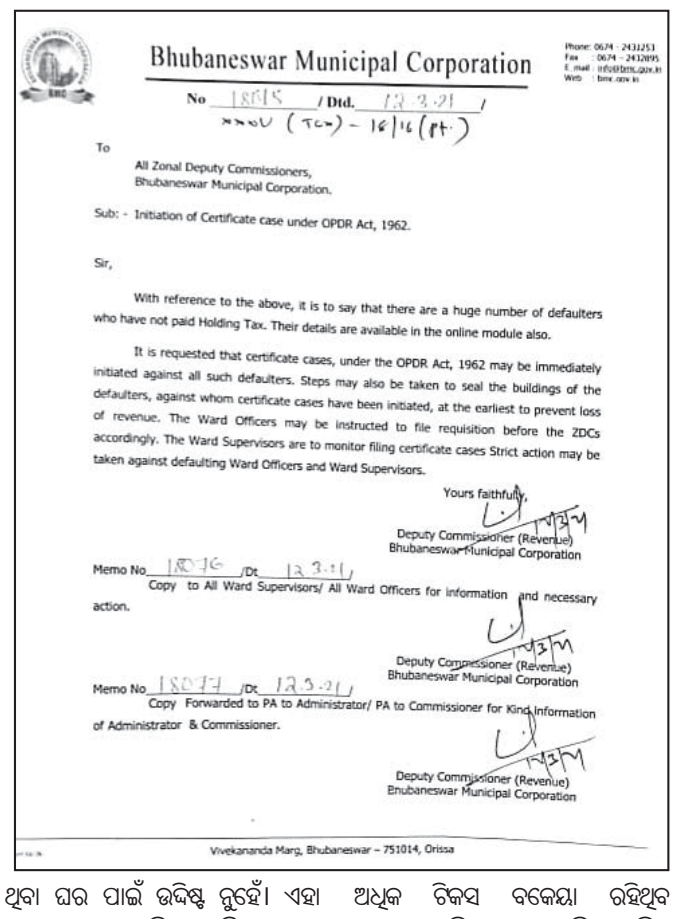

Bhubaneswar Municipal Corporation

Phone: 0674 - 2431251
Fax : 0674 - 2432895
E mail : info@bmc.gov.in
Web : bmc.gov.in

No 18615 / Dtd. 12.3.21 /
ଆଇନ (ଟିକସ) - 16/16 (ଅଧି)

To

All Zonal Deputy Commissioners,
Bhubaneswar Municipal Corporation.

Sub: - Initiation of Certificate case under OPDR Act, 1962.

Sir,

With reference to the above, it is to say that there are a huge number of defaulters who have not paid Holding Tax. Their details are available in the online module also.

It is requested that certificate cases, under the OPDR Act, 1962 may be immediately initiated against all such defaulters. Steps may also be taken to seal the buildings of the defaulters, against whom certificate cases have been initiated, at the earliest to prevent loss of revenue. The Ward Officers may be instructed to file requisition before the ZDCs accordingly. The Ward Supervisors are to monitor filing certificate cases Strict action may be taken against defaulting Ward Officers and Ward Supervisors.

Yours faithfully,

Deputy Commissioner (Revenue)
Bhubaneswar Municipal Corporation

Memo No 18616 /Dt 12.3.21
Copy to All Ward Supervisors/ All Ward Officers for information and necessary action.

Deputy Commissioner (Revenue)
Bhubaneswar Municipal Corporation

Memo No 18617 /Dt 12.3.21
Copy Forwarded to PA to Administrator/ PA to Commissioner for Kind Information of Administrator & Commissioner.

Deputy Commissioner (Revenue)
Bhubaneswar Municipal Corporation

Vivekananda Marg, Bhubaneswar - 751014, Orissa

ଭାରତ ବିଜୟୀ

ଅହମଦାବାଦ, ୧୪।୩

ଅଧିନାୟକ ବିରାଟ କୋହଲି ଓ ପଦାର୍ପଣକାରୀ ଇଶାନ କିଷନଙ୍କ ଦ୍ରୁତ ଅର୍ଦ୍ଧଶତକ ବଳରେ ଭାରତ ରବିବାର ଅନୁଷ୍ଠିତ ଦ୍ୱିତୀୟ ଟି୨୦ କ୍ରିକେଟ ମ୍ୟାଚରେ ଇଂଲଣ୍ଡକୁ ୭ ଉଇକେଟରେ ପରାସ୍ତ କରିଛି। ଇଂଲଣ୍ଡ ୨୦ ଓଭରରେ ୬ ଉଇକେଟ ହରାଇ ୧୬୪ ରନ କରିଥିବାବେଳେ ଭାରତ ୧୭.୫ ଓଭରରେ ୩ ଉଇକେଟ ହରାଇ ୧୬୬ ରନ ସଂଗ୍ରହ କରି ନେଇଥିଲା। କିଷନ ୩୨ ବଲ୍‌ରୁ ୫୬(୫ ଚୌକା, ୪ ଛକା) ରନକରି ଆଉଟ ହୋଇଥିବାବେଳେ କୋହଲି ୪୯ ବଲ୍‌ରୁ ୫ ଚୌକା ଓ ୩ ଛକା ସହ ୭୩ ରନରେ ଅପରାଜିତ ରହିଥିଲେ। ଏହି ଅବସରରେ କୋହଲି ଟି୨୦ ଅନ୍ତର୍ଜାତୀୟରେ ୩୦୦୦ ରନ ପୂରଣ କରିଛନ୍ତି। ସିରିଜ ୧-୧ ସ୍ଥିତିରେ ପହଞ୍ଚିଥିବାବେଳେ ଭାରତ ପ୍ରଥମ ଟି୨୦ ପରାଜୟର ମଧୁର ପ୍ରତିଶୋଧ ନେଇଛି। (ସମ୍ପୂର୍ଣ୍ଣ ରିପୋର୍ଟ: ପୃଷ୍ଠା-୧୧)

ଆଜିର ସମ୍ପାଦକୀୟ

ବିଦେଶୀଙ୍କ ଚକ୍ଷୁରେ

ଗାନ୍ଧିଜୀ ଶ୍ରୀମନ୍ଦିର ପରିଦର୍ଶନ କରିଥିଲେ

ପୁରୀ ଅଫିସ୍, ୧୪।୩

ଏକ ଐତିହାସିକ ବିଶ୍ୱାସ ରହିଆସିଛି ଯେ, ମହାତ୍ମା ଗାନ୍ଧୀ ପୁରୀ ଶ୍ରୀମନ୍ଦିର ପରିଦର୍ଶନ କରି ନ ଥିଲେ। ଅସ୍ପୃଶ୍ୟମାନଙ୍କୁ ମନ୍ଦିର ପ୍ରବେଶ ନିଷେଧ ଥିବାରୁ ସେ ଏହାର ପ୍ରତିବାଦରେ ଶ୍ରୀଜୀଉଙ୍କୁ ଦର୍ଶନ କରିବାକୁ ଚାହୁଁ ନ ଥିଲେ ବୋଲି କୁହାଯାଉଥିଲା। ହେଲେ ଏବେ ଗାନ୍ଧିଜୀଙ୍କ ପରିଦର୍ଶନ ନେଇ ପ୍ରମାଣ ମିଳିଛି। ଶ୍ରୀମନ୍ଦିର କୌଳିକ ପଣ୍ଡା ତଥା ଗୁଜରାଟୀ ଯାତ୍ରୀପଣ୍ଡା ରଘୁନାଥ ଗୋଛିକାରଙ୍କ ନିକଟରେ ଥିବା ଶହେ ବର୍ଷ ପୁରୁଣା ନଥିରୁ ଜଣାପଡ଼ିଛି ଯେ, ବାପୁଜୀ କେବଳ ଯେ ମନ୍ଦିର ପରିଦର୍ଶନ କରିଥିଲେ ତାହା ନୁହେଁ, ଦସ୍ତଖତି (ପାରିବାରିକ ଡାଏରୀ)ରେ ନିଜ ଦର୍ଶନ ଅନୁଭୂତି ଗୁଜରାଟୀ ଭାଷାରେ ଲେଖିଥିଲେ।

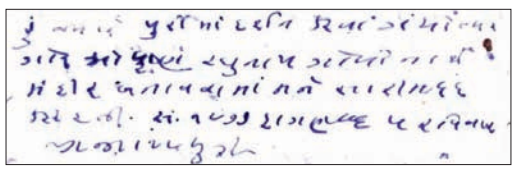

ଶ୍ରୀମନ୍ଦିର ଦର୍ଶନ ପୁସ୍ତିକାରେ ମହାତ୍ମା ଗାନ୍ଧୀଙ୍କ ହାତଲେଖା।

ଯାତ୍ରୀପଣ୍ଡା ରଘୁନାଥ ଗୋଛିକାରଙ୍କ ପାଖରେ ରହିଛି ପ୍ରମାଣ

ଅସ୍ପୃଶ୍ୟତା ବିରୋଧରେ ନିଜର ଶେଷ ଜୀବନ ପର୍ଯ୍ୟନ୍ତ ଲଢ଼େଇ କରିଥିବା ଗାନ୍ଧିଜୀ ୮ଥର ଓଡ଼ିଶା ଗସ୍ତରେ ଆସିଥିଲେ। ତେବେ ଏହି ସମୟ ମଧ୍ୟରେ ସେ ଶ୍ରୀମନ୍ଦିରକୁ ଯାଇଥିଲେ କି ନାହିଁ ସେ ନେଇ ଦ୍ୱନ୍ଦ୍ୱ ଲାଗିରହିଥିଲା। ମାତ୍ର ଏହି ଦ୍ୱନ୍ଦ୍ୱକୁ ଦୂର କରି ରଘୁନାଥ ରବିବାର ଗଣମାଧ୍ୟମକୁ କହିଛନ୍ତି, ମହାତ୍ମା ଗାନ୍ଧୀ ୧୯୨୧ ମାର୍ଚ୍ଚ ୨୭ରେ ଶ୍ରୀମନ୍ଦିର ପରିଦର୍ଶନ କରିଥିଲେ। ସେତେବେଳେ ତାଙ୍କ ସହିତ ସହଧର୍ମିଣୀ କସ୍ତୁରବା ଓ ପୁତ୍ର ଦେବଦାସ ଥିଲେ। ସେମାନେ ଗର୍ଭଗୃହକୁ ☞ପୃଷ୍ଠା-୨

ଖସୁଛି ଭୂତଳ ଜଳସ୍ତର

ହର୍ଷବର୍ଦ୍ଧନ ବେହେରା
ଯାଜପୁର ଅଫିସ, ୧୪।୩

ଭୂତଳ ଜଳ ବ୍ୟବହାରକୁ ନେଇ ହୋଇଥିବା କଟକଣାକୁ କେହି ମାନୁନାହାନ୍ତି। ଏଥିଯୋଗୁ ଭୂତଳ ଜଳସ୍ତର ନିମ୍ନଗାମୀ ହେଉଛି। ଫଳରେ ଗ୍ରୀଷ୍ମମାସରେ ଜଳସ୍ତର ଅଧିକ ନିମ୍ନଗାମୀ ହୋଇ ନଳକୂପ, କୂଅ ଆଦିରୁ ପାଣି ଶୁଖିଯାଉଛି। ଏହିକ୍ରମରେ ମାଲକାନଗିରି ଜିଲା କୁଡୁମୁଲୁଗୁମ୍ମା ବ୍ଲକ ଅଞ୍ଚଳରେ ମୌସୁମୀ ପୂର୍ବରୁ ସର୍ବାଧିକ ଭୂତଳ ଜଳସ୍ତର ହ୍ରାସ ପାଉଥିବା ହାଇଡ୍ରୋ ମେଟ୍ରିକ ନିର୍ଦ୍ଦେଶାଳୟରୁ ମିଳିଥିବା ତଥ୍ୟରୁ ଜଣାପଡ଼ିଛି। ଗତ ୧୨ ତାରିଖରେ ଗ୍ଲୋବାଲ ୱାର୍ମିଂ ସଂକ୍ରାନ୍ତରେ ଲୋକ ସଭା ପ୍ରଶ୍ନସଂଖ୍ୟା ୭୪୫୭ର ଉତ୍ତରରେ ହାଇଡ୍ରୋମେଟ୍ରି ନିର୍ଦ୍ଦେଶକ ଗତ ୩ ବର୍ଷର ଭୂତଳ ଜଳସ୍ତରର ତଥ୍ୟ ଦାଖଲ କରିଛନ୍ତି। ଉକ୍ତ ତଥ୍ୟରେ ମାଲକାନଗିରି ଜିଲା କୁଡୁମୁଲୁଗୁମ୍ମା ଓ ଖଇରପୁଟ ବ୍ଲକ ସମେତ ଅନୁଗୋଳ ଜିଲା ଛେଣ୍ଡିପଦା, ବାଲେଶ୍ୱର ଜିଲା ବାଲିଆପାଳ, ବୌଦ୍ଧ ଜିଲା ହରଭଙ୍ଗା, ଗଜପତି ଜିଲା ଗୁମ୍ମା, ଗଞ୍ଜାମ ଜିଲା ସୋରଡ଼ା, କୋରାପୁଟ ଜିଲା କୁନ୍ଦ୍ରା, ନାରାୟଣପାଟଣା ଓ ପଟାଙ୍ଗୀ, ମୟୂରଭଞ୍ଜ ଜିଲା ଯଶିପୁର, ନବରଙ୍ଗପୁର ଜିଲା ଡାବୁଗାଁ ଓ ଝରିଗାଁ, ନୂଆପଡ଼ା ଜିଲା ବୋଡେନ ଓ ଖରିଆର, ରାୟଗଡା ଜିଲା ରାୟଗଡ଼ା, ସୁନ୍ଦରଗଡ଼ ଜିଲା କୁଟୁରା ଓ ସୁନ୍ଦରଗଡ ବ୍ଲକ ଅଞ୍ଚଳରେ ଭୂତଳ ଜଳସ୍ତର ୧୦ ଏମ୍‌ବିଜିଏଲ୍(ମିଟର ବିଲୋ ଗ୍ରାଉଣ୍ଡ ଲେଭଲ)ରୁ ତଳକୁ ରହିଥିବା ଦର୍ଶାଯାଇଛି। ଏହା ସାଧାରଣ ଜଳସ୍ତରଠାରୁ ଉଦ୍‌ବେଗଜନକ ସ୍ଥିତିରେ ରହିଥିବା ପରିବେଶବିତ୍‌ମାନେ ମତପ୍ରକାଶ କରିଛନ୍ତି। ଅନ୍ୟପକ୍ଷେ ରାଜ୍ୟର ପ୍ରାୟ ୯୦% ବ୍ଲକ ଅଞ୍ଚଳରେ ଭୂତଳ ଜଳସ୍ତର ୫ ଏମ୍‌ବିଜିଏଲ୍ ରହିଥିବା ଉକ୍ତ ତଥ୍ୟରୁ ଜଣାପଡ଼ିଛି।

କ୍ରମାଗତ ଭାବରେ ଭୂତଳ ଜଳସ୍ତର ହ୍ରାସ ପାଇବା କାରଣରୁ ରାଜ୍ୟରେ ଜଳ ସମସ୍ୟା ଉତ୍କଟ ରୂପ ଧାରଣ କରୁଛି। ପ୍ରତିବର୍ଷ ଗ୍ରୀଷ୍ମ ମାସରେ ଜଳ ସମସ୍ୟା ଦୁର୍ବିଷହ ସ୍ଥିତିରେ ପହଞ୍ଚିଛି। ରାଜ୍ୟରେ ଭୂତଳ ଜଳସ୍ତର ହ୍ରାସ, ଭୂତଳକୁ ଜଳ ପୁନଃଭରଣ ☞ପୃଷ୍ଠା-୧୦

- କୁଡୁମୁଲୁଗୁମ୍ମା ବ୍ଲକରେ ସର୍ବାଧିକ ହ୍ରାସ
- ୨୩ ବ୍ଲକରେ ଜଳସ୍ତର ୧୦ ଏମ୍‌ବିଜିଏଲ୍ ତଳେ
- ୯୦% ବ୍ଲକରେ ୫ ଏମ୍‌ବିଜିଏଲ୍
- ସ୍ଥିତି ଉଦ୍‌ବେଗଜନକ, ବଢ଼ିବ ଜଳକ୍ଲିଷ୍ଟତା

ଆଜିର ମନ୍ତବ୍ୟ

ଆଗାମୀ ନିର୍ବାଚନରେ ଆସାମକୁ ବାଦ୍ ଦେଲେ ଅନ୍ୟ ୩ ରାଜ୍ୟ ଓ ଗୋଟିଏ କେନ୍ଦ୍ରଶାସିତ ଅଞ୍ଚଳରେ ଭାଜପା ହାରିବ।
-ଶରଦ ପାୱାର, ଏନ୍‌ସିପି ଅଧକ୍ଷ

ଜନ୍ମଦିନର ଶୁଭେଚ୍ଛା

ଏଠାରେ ୨ X ୨ ସେ.ମି. ଫଟୋ ଲଗାନ୍ତୁ

ନାମ: .....
ବୟସ:.....
ଜନ୍ମ ତାରିଖ: .....

ଅପି
ପରିବାରବର୍ଗ

ସର୍ତ୍ତାବଳୀ: ଏହି କୁପନ ବ୍ୟବହାର କରି ସମ୍ପୂର୍ଣ୍ଣ ମାଗଣାରେ ଜନ୍ମଦିନର ଶୁଭେଚ୍ଛା ଜଣାନ୍ତୁ। ଫଟୋଗ୍ରାଫ ସହିତ କୁପନଟି ପ୍ରକାଶନ ତାରିଖର ୭ ଦିନ ପୂର୍ବରୁ ଜନ୍ମଦିନ ଶୁଭେଚ୍ଛା, ଧରିତ୍ରୀ, ବି-୨୬, ରସୁଲଗଡ ଶିଳ୍ପାଞ୍ଚଳ, ଭୁବନେଶ୍ୱର-୧୦ ଠିକଣାରେ ପହଞ୍ଚିବା ଆବଶ୍ୟକ।

ରାଷ୍ଟ୍ରୀୟ ପ୍ରବାସୀ ଓଡ଼ିଆ ପରିବାର ମୁଖ୍ୟାଳୟ ଉଦ୍‌ଘାଟିତ

ନୂଆଦିଲ୍ଲୀ, ୧୪।୩

ରାଷ୍ଟ୍ରୀୟ ପ୍ରବାସୀ ଓଡ଼ିଆ ପରିବାରର ମୁଖ୍ୟାଳୟ ନୂଆଦିଲ୍ଲୀରେ ଉଦ୍‌ଘାଟିତ ହୋଇଯାଇଛି। ଓଡ଼ିଶା ବାହାରେ ରହୁଥିବା ୨ କୋଟି ପ୍ରବାସୀ ଓଡ଼ିଆଙ୍କୁ ଗୋଟିଏ ମଞ୍ଚରେ ଏକତ୍ରିତ କରି ସେମାନଙ୍କ ସର୍ବାଙ୍ଗୀଣ ଉନ୍ନୟନ ନିମନ୍ତେ ରାଷ୍ଟ୍ରୀୟ ପ୍ରବାସୀ ଓଡ଼ିଆ ପରିବାରର କ୍ରମାଗତ ଉତ୍ସର୍ଗୀକୃତ ପ୍ରୟାସ ବେଶ୍ ପ୍ରଶଂସନୀୟ ବୋଲି ମୁଖ୍ୟାଳୟ ଉଦ୍‌ଘାଟନ ଅବସରରେ ଉପସ୍ଥିତ ବିଶିଷ୍ଟ ବ୍ୟକ୍ତିମାନେ ମତବ୍ୟକ୍ତ କରିଛନ୍ତି। ୨୦୧୬ରେ ୫୦ ଓଡ଼ିଆ ସଂଗଠନକୁ ନେଇ ଏହି ପରିବାର ଗଢ଼ାଯାଇଥିଲା। ୫ ବର୍ଷ ମଧ୍ୟରେ ଜାତୀୟ ଓ ଅନ୍ତର୍ଜାତୀୟ ସ୍ତରରେ ଓଡ଼ିଆମାନଙ୍କୁ ସାମାଜିକ ସମ୍ବଳ, ଅର୍ଥନୈତିକ ସୁରକ୍ଷା ଓ ସାଂସ୍କୃତିକ ସମ୍ପନ୍ନତା ଯୋଗାଇଦେବାରେ ପ୍ରତିବଦ୍ଧ ଉଦ୍ୟମ ରଖିଥିବା ଏହାର କାର୍ଯ୍ୟକର୍ତ୍ତାମାନେ କହିଛନ୍ତି। ମୀନକେତନ ସାମଲଙ୍କ ପୌରୋହିତ୍ୟରେ ଅନୁଷ୍ଠିତ ଉଦ୍‌ଘାଟନୀ ଉତ୍ସବରେ ଅତିଥି ଭାବେ ବରିଷ୍ଠ ପ୍ରଶାସକ ସଞ୍ଜୀବ ପାଜଜୋଷୀ, ଆମ୍ବେଡ୍‌କର ଫାଉଣ୍ଡେଶନର ନିର୍ଦ୍ଦେଶକ ଦେବେନ୍ଦ୍ର ମାଝି, ସାହିତ୍ୟିକ ଚନ୍ଦ୍ରମଣି ବ୍ରହ୍ମଦତ୍ତ, ଭାରତୀୟ ଷ୍ଟକ୍ ଏକ୍ସଚେଞ୍ଜ୍ ମହାସଂଘର ଅଧକ୍ଷ ବି.କେ. ସାବରୱାଲ ପ୍ରମୁଖ ଯୋଗଦେଇ ରାଷ୍ଟ୍ରୀୟ ପ୍ରବାସୀ ଓଡ଼ିଆ ପରିବାରର ଯୋଜନା ଓ ଆଭିମୁଖ୍ୟ ସମ୍ପର୍କରେ କହିଥିଲେ।

ପ୍ରଥମ ପୃଷ୍ଠାରୁ...

'ଚଳିନି ବିପଦ, ...

ଲକ୍‌ଡାଉନ୍ ଭଳି ସ୍ଥିତି ଉପୁଜିବ ନାହିଁ। ତେଣୁ ସମସ୍ତେ ପୂର୍ବଭଳି କୋଭିଡ୍ ଗାଇଡ୍‌ଲାଇନ୍‌କୁ କଡ଼ାକଡ଼ି ପାଳନ କରିବା ପାଇଁ ମୁଖ୍ୟମନ୍ତ୍ରୀ ଜନସାଧାରଣଙ୍କୁ ଅନୁରୋଧ କରିଛନ୍ତି। ବାହାରକୁ ଗଲେ ମାସ୍କ ନିଶ୍ଚୟ ପିନ୍ଧିବା। ବେକରେ ଝୁଲାଇକି ନୁହେଁ, ଠିକ୍ ଭାବେ ପାଟି ଓ ନାକକୁ ଘୋଡାଇ ରଖି ପିନ୍ଧିବା। ଘରକୁ ଫେରିଲେ ସାବୁନ୍‌ରେ ଭଲରେ ହାତ ଧୋଇବା ଜରୁରୀ। ମୁହଁ, ନାକ ଓ ଆଖିରେ ବାରମ୍ବାର ହାତ ମାରିବା ନାହିଁ। ସାମାଜିକ ଦୂରତ୍ୱ ରକ୍ଷାକରି ହାଟ ବଜାର ଆଦି ସ୍ଥାନକୁ ଯିବା ଓ ଅନାବଶ୍ୟକ ଭାବେ ବାହାରେ ବୁଲାବୁଲି ନ କରିବାକୁ ମୁଖ୍ୟମନ୍ତ୍ରୀ ପରାମର୍ଶ ଦେଇଛନ୍ତି।

ଆହୁରି ମଧ୍ୟ ସେ କହିଛନ୍ତି, ବର୍ତ୍ତମାନ ରାଜ୍ୟରେ କରୋନା ଟିକାକରଣ ସଫଳ ଭାବେ ଚାଲିଛି। ଏ ଦିଗରେ ସମସ୍ତଙ୍କ ସହଯୋଗ କାମନା କରୁଛି। କରୋନା ବିରୋଧୀ ଲଢ଼େଇରେ ଆମେ ଆମର ବହୁ ଯୋଦ୍ଧାଙ୍କୁ ହରାଇଛୁ। ସେମାନଙ୍କ ପରିବାର ଆଖିରୁ ଏବେ ମଧ୍ୟ ଲୁହ ଶୁଖିନାହିଁ। ସେହି ଯୋଦ୍ଧାମାନଙ୍କ ବଳିଦାନକୁ ଆମେ କେବେ ହେଲେ ବ୍ୟର୍ଥ ଯିବାକୁ ଦେବା ନାହିଁ। ସତର୍କ ରହିବା ହିଁ ଶହୀଦ କରୋନା ଯୋଦ୍ଧାଙ୍କ ପାଇଁ ଶ୍ରେଷ୍ଠ ଶ୍ରଦ୍ଧାଞ୍ଜଳି ହେବ। କରୋନା ନିୟମାବଳୀର ଅନୁପାଳନକୁ କଡ଼ାକଡ଼ି ଭାବେ ତଦାରଖ କରିବା ପାଇଁ ମୁଖ୍ୟମନ୍ତ୍ରୀ ପ୍ରଶାସନ ଓ ପୋଲିସ୍‌କୁ ନିର୍ଦ୍ଦେଶ ଦେଇଛନ୍ତି। ତେବେ ଆମେ ନିଜେ ସତର୍କ ରହିବା ହିଁ ସବୁଠାରୁ ଭଲ। ଆପଣମାନଙ୍କ ଉପରେ ମୋର ପୂର୍ଣ୍ଣ ଭରସା ରହିଛି। ଆପଣମାନେ ମୋର ଅନୁରୋଧ ରକ୍ଷା କରିବେ ଓ ସତର୍କ ରହିବେ। ଆମେ ସମସ୍ତେ ମିଶି ଶୂନ ସଂକ୍ରମଣ ଲକ୍ଷ୍ୟ ହାସଲ କରିପାରିବା ବୋଲି ମୁଖ୍ୟମନ୍ତ୍ରୀ ଆହ୍ୱାନ ଦେଇଛନ୍ତି।

ଧମକାଉଛି ବିଏମ୍‌ସି...

ବେଞ୍ଚମାର୍କ ଭାଲ୍ୟୁଏଶନ୍ ଅନୁଯାୟୀ ଟିକସ ଧାର୍ଯ୍ୟ କରାଯାଇଛି। ତେବେ ନୂଆ ଧାର୍ଯ୍ୟ ଟିକସ ଦେଇ ନ ଥିବା ଘରଗୁଡିକୁ ସିଲ୍ କରାଯିବ ବୋଲି ଯେଉଁ ସନ୍ଦେହ ଜାତ ହେଉଛି ତାହା ସମ୍ପୂର୍ଣ୍ଣ ଅମୂଳକ ବୋଲି ମିଶ୍ର କହିଛନ୍ତି।

ବିଏମ୍‌ସିର ଏଭଳି ନିର୍ଦ୍ଦେଶ ପରେ ସାଧାରଣ ଲୋକଙ୍କ ମଧ୍ୟରେ ପ୍ରତିକ୍ରିୟା ଦେଖିବାକୁ ମିଳିଛି। ବମିଖାଲ୍ ଅଞ୍ଚଳରେ ରହୁଥିବା ସୁକାନ୍ତୀ ଚାନ୍ଦଙ୍କ କହିବା ହେଲା କୋଭିଡ୍-୧୯ ସମୟରେ ସାଧାରଣ ଲୋକଙ୍କ ଆର୍ଥିକ ସ୍ଥିତି ବିଗଡ଼ି ଯାଇଥିବାବେଳେ ବିଏମ୍‌ସି ଅଧିକ ଟିକସ ସଂଗ୍ରହ କରିବାକୁ ଚାହୁଁଛି। ପୂର୍ବରୁ ହୋଲ୍‌ଡିଂ ଟିକସ ବାବଦରେ ତାଙ୍କୁ ୭୦୦ଟଙ୍କା ଦେବାକୁ ପଡୁଥିଲା। ଏବେ ମାସିକ ୧୭ହଜାର ଟଙ୍କା ଦେବାକୁ କୁହାଯାଉଛି। ଏପରି କି ବିଏମ୍‌ସି କର୍ତ୍ତୃପକ୍ଷ ଏବେ ଟିକସ ନ ଦେଲେ ଘର ସିଲ୍ କରିବାକୁ ମଧ୍ୟ ଧମକ୍ ଦେଲେଣି। ଏହା କେବଳ ଲୋକଙ୍କ ଉପରେ ଅଧିକ ଚାପ ସୃଷ୍ଟି କରୁ ନାହିଁ ବରଂ ଜୋର ଜବରଦସ୍ତ ଟଙ୍କା ଆଦାୟ କରିବାକୁ ଚେଷ୍ଟା କରାଯାଉଛି, ଯାହାକି ବେଆଇନ। ବିଏମ୍‌ସି କର୍ତ୍ତୃପକ୍ଷ ଏହାର ପୁନର୍ବିଚାର ନ କଲେ, ଆଗାମୀ ଦିନରେ ଆନ୍ଦୋଳନାତ୍ମକ ପଦକ୍ଷେପ ନେବାକୁ ଲୋକମାନେ ପଛାଇବେ ନାହିଁ। ଭୀମଟାଙ୍ଗୀ ଅଞ୍ଚଳରେ ରହୁଥିବା ରଞ୍ଜିତ ବେହେରା କହିଛନ୍ତି ସେ ପ୍ରତିବର୍ଷ ଠିକ୍ ସମୟରେ ବିଏମ୍‌ସିକୁ ଟିକସ ପୈଠ କରିଥାନ୍ତି। ତେବେ ଗତ ୩ବର୍ଷ ହେବ କିଛି ବ୍ୟକ୍ତିଗତ କାରଣରୁ ଏହି ଟିକସ ପୈଠ କରିପାରି ନାହାନ୍ତି। ପୂର୍ବରୁ ଟିକସ ପୈଠ ନ କଲେ ବିଏମ୍‌ସିରୁ ଲୋକ ଘରକୁ ଆସନ୍ତି କିମ୍ବା ଫୋନ୍ କରନ୍ତି। ମାତ୍ର ଏବେ ୩ବର୍ଷ ହେବ ବିଏମ୍‌ସିରୁ କେହି ଆସିନାହାନ୍ତି। ତେବେ ହଠାତ୍ ଏବେ ବାକିଆ ଟିକସ ପୈଠ ନେଇ ବିଏମ୍‌ସିର ଏଭଳି ନିର୍ଦ୍ଦେଶନାମା ସାଧାରଣ ଲୋକଙ୍କୁ ଭୟଭୀତ କରାଇଛି। ସେହିପରି ସତ୍ୟନଗର ଅଞ୍ଚଳରେ ରହୁଥିବା ଜଣେ ମହିଳା ବ୍ୟବସାୟୀ ରଶ୍ମିରେଖା ବେହେରାଙ୍କ କହିବା ହେଲା, ସେ ଗତ ୨ବର୍ଷ ହେବ ବିଏମ୍‌ସିର ଟିକସ ଦେଇନାହାନ୍ତି। ତେବେ ବାକିଆ ଟିକସ ଥିବା ଲୋକଙ୍କ ଘର, ଦୋକାନ ସିଲ୍ ହେବା କଥା ଶୁଣିବା ପରେ ଭୟଭୀତ ହୋଇଯାଇଛନ୍ତି। ବିଏମ୍‌ସିର ଏଭଳି ନୂଆ ନୂଆ ନିୟମ ହଇରାଣରେ ପକାଉଛି।

ଗାନ୍ଧିଜୀ ଶ୍ରୀମନ୍ଦିର ...

ଯାଇ ମହାପ୍ରଭୁଙ୍କୁ ଦର୍ଶନ କରି ଖୁସିମନରେ ଫେରିଥିଲେ। ଏହାର ପ୍ରମାଣକୁ ସେ ସାଇତି ରଖିଛନ୍ତି ବୋଲି ରଘୁନାଥ ପ୍ରକାଶ କରିଛନ୍ତି। ସେ ପୁଣି କହିଛନ୍ତି, ତାଙ୍କ ପାଖରେ ଥିବା ନଥିରେ ଗାନ୍ଧିଜୀଙ୍କ ଦସ୍ତଖତ ରହିଛି। ଶ୍ରୀମନ୍ଦିରରେ ଦର୍ଶନ ସାରି ଗାନ୍ଧିଜୀ ଏହି ନଥିରେ ନିଜ ଅନୁଭୂତି ଲେଖି ଦସ୍ତଖତ କରିଥିଲେ। 'ଗର୍ଭଗୃହରେ ମହାପ୍ରଭୁଙ୍କ ଦର୍ଶନ କରି ଅତ୍ୟନ୍ତ ପ୍ରୀତ ହେଲି' ବୋଲି ଗୁଜରାଟୀ ଦର୍ଶନାର୍ଥୀଙ୍କ ଖାତାରେ ଗାନ୍ଧିଜୀ ଲେଖିଥିଲେ। ତେବେ ଏହା ତାଙ୍କ ଜେଜେ ଗୋପୀନାଥ ଗୋଛିକାରଙ୍କ ସମୟର କଥା ବୋଲି ରଘୁନାଥ କହିଛନ୍ତି। ସେହିପରି ଗାନ୍ଧିବାଦୀ ଲେଖକ ଗୌରାଙ୍ଗ ପରିଡ଼ା କହିଛନ୍ତି, ୧୯୨୧ ମାର୍ଚ୍ଚ ୨୩ରେ ଗାନ୍ଧିଜୀ ଓଡ଼ିଶା ଆସି ୨୬ରୁ ୨୮ ତାରିଖ ପର୍ଯ୍ୟନ୍ତ ପୁରୀରେ ରହିଥିଲେ। ଏହି ସମୟରେ ବଡ଼ଦାଣ୍ଡରେ ତାଙ୍କୁ ବିପୁଳ ସମ୍ବର୍ଦ୍ଧନା ଦିଆଯାଇଥିଲା। ତତ୍‌କାଳୀନ ଗଜପତି ମହାରାଜା ଏଥିଲାଗି ଭବ୍ୟ ଆୟୋଜନ କରିଥିଲେ। ଶ୍ରୀକ୍ଷେତ୍ର ରହଣିର ଦ୍ୱିତୀୟ ଦିନରେ ମହାତ୍ମା ଗାନ୍ଧୀ ଶ୍ରୀଜୀଉଙ୍କ ଦର୍ଶନ କରିଥିବା ନଥିରେ ଉଲ୍ଲେଖ ରହିଥିବାରୁ ସେ ଶ୍ରୀମନ୍ଦିର ଯାଇ ନ ଥିବା ନେଇ ହେଉଥିବା ପ୍ରଚାର ପ୍ରସାର ମିଥ୍ୟା। ଉଲ୍ଲେଖଯୋଗ୍ୟ, ମହାତ୍ମା ଗାନ୍ଧୀଙ୍କ ଓଡ଼ିଶା ଆଗମନର ଏକଶତତମ ପୂର୍ତ୍ତି ଉତ୍ସବ ରାଜ୍ୟସ୍ତରରେ ପାଳନ ହେଉଥିବା ବେଳେ ପୁରୀରେ ମଧ୍ୟ ନିଆରା ଢଙ୍ଗରେ ଏହାକୁ ପାଳନ କରାଯିବାକୁ ଜୋରଦାର ପ୍ରସ୍ତୁତି ଚାଲିଛି।

ପଞ୍ଜାବରେ ପାକିସ୍ତାନୀ ଡ୍ରୋନ୍

ଚଣ୍ଡିଗଡ଼, ୧୪।୩

ପାକିସ୍ତାନର ଏକ ଡ୍ରୋନ ରବିବାର ଭାରତୀୟ ଅଞ୍ଚଳ ମଧ୍ୟକୁ ପ୍ରବେଶ କରିଥିଲା। ବିଏସ୍‌ଏଫ୍ ଯବାନମାନେ ପଞ୍ଜାବର ପଠାନକୋଟ ଜିଲାରେ ଡ୍ରୋନ୍‌କୁ ଦେଖିବା ପରେ ଗୁଳି ଚଳାଇବାରୁ ତାହା ଫେରିଯାଇଥିଲା। ଭାରତ-ପାକ୍ ଅନ୍ତର୍ଜାତୀୟ ସୀମା ଅନ୍ତର୍ଗତ ଦିଣ୍ଡା ପୋଷ୍ଟ ନିକଟରେ ପାକିସ୍ତାନୀ ଡ୍ରୋନ୍ ଦେଖିବାକୁ ମିଳିଥିଲା ବୋଲି ପୋଲିସ ଅଧିକାରୀ ଗୁଲ୍‌ଜୀତ୍ ସିଂ ଖୁରାନା କହିଛନ୍ତି। ବିଏସ୍‌ଏଫ୍ ଯବାନ ଗୁଳି ଚଳାଇବା ପୂର୍ବରୁ ଏହା ଭାରତୀୟ ପାର୍ଶ୍ୱରେ କିଛି ଜିନିଷ ପକାଇଥିଲା କି ନାହିଁ ତାହା ଜାଣିବା ପାଇଁ ତଲାସି ଅଭିଯାନ କରାଯାଇଥିଲା। ତେବେ କୌଣସି ଜିନିଷ ମିଳି ନ ଥିଲା। ସୂଚନାଯୋଗ୍ୟ ଗତବର୍ଷ ଡିସେମ୍ବରରେ ପାକିସ୍ତାନର ଏକ ଡ୍ରୋନ୍ ପଞ୍ଜାବର ଗୁରଦାସ୍‌ପୁର ଜିଲାରେ ୧୧ଟି ହ୍ୟାଣ୍ଡ୍ ଗ୍ରେନେଡ୍ ପକାଇଥିଲା।

ଆଜିର ରାଶିଫଳ

ଜ୍ୟୋତିର୍ବିଦ୍ୟା ବିଶାରଦ ପ୍ରସନ୍ନ କୁମାର ମହାପାତ୍ର
ମଙ୍ଗରାଜପୁର ଶାସନ, କାଦୁଆ, ଗଞ୍ଜାମ
Email-pkmahapatro@gmail.com

ମେଷ
ପାରିବେଶିକ କୁପ୍ରଭାବ ଆଜିର ମାନସିକ ଓ ଶାରୀରିକ ଦିଗ ପାଇଁ ଅନୁକୂଳ ନ ହୋଇପାରେ। ସାମୟିକ ଆର୍ଥିକ ଅଭିବୃଦ୍ଧି, ଧର୍ମୀୟ ଭାବନା, ବନ୍ଧୁ ମିଳନ ଓ ଯାତ୍ରା କେତେକାଂଶରେ ଶାନ୍ତି ପ୍ରଦାୟକ ହେବ। ସାଧାରଣ ଆଲୋଚନା କ୍ଷେତ୍ରରେ ଦ୍ୱନ୍ଦ୍ୱ ଲାଗି ରହିବ। ଉପରିସ୍ଥଙ୍କ ପ୍ରତିରୋଧ କାମକୁ ବିଶୃଙ୍ଖଳିତ କରିପାରେ।

ବୃଷ
ଉଚ୍ଚାରୋହୀ ଶୁକ୍ର ହେତୁ ସ୍ୱାସ୍ଥ୍ୟର ଉନ୍ନତି ପରିଲକ୍ଷିତ ହେବା କାରଣରୁ ବ୍ୟସ୍ତତା ଦୂର ହେବ। ଅର୍ଥ ସମ୍ପର୍କୀୟ ଅଭାବକୁ ଦୂରେଇବାରେ ବନ୍ଧୁ ସାହାଯ୍ୟ କରିବେ। ମଝିରେ ମଝିରେ ପାରିବାରିକ ସମସ୍ୟା ଲାଗି ରହିବାରୁ କର୍ମକ୍ଷେତ୍ର ମଧ୍ୟ ତାହା ଦ୍ୱାରା ପ୍ରଭାବିତ ହୋଇପାରେ। ଯାତ୍ରା ଓ ବନ୍ଧୁମିଳନ, କଳା, ସାହିତ୍ୟ, ସଭା ସମିତିରେ ସମ୍ମାନିତ ହେବେ।

ମିଥୁନ
ଶନି କ୍ଷେତ୍ରସ୍ଥ ବୁଧଙ୍କ ଯୋଗୁଁ ନିଜର ଉଦାରତା ଗୁଣରୁ ନିଜ କାମ ଛାଡ଼ି ବନ୍ଧୁଙ୍କ କାମକୁ ପ୍ରାଧାନ୍ୟ ଦେବେ। ପିଲାଙ୍କ ଅଭିଯୋଗକୁ ଗୁରୁତର ସହ ବିଚାର କରିବା ଭଲ ହେବ। ସହକର୍ମୀଙ୍କ ବାକି ରହିଥିବା ଟଙ୍କା, ପଇସାକୁ କେନ୍ଦ୍ରକରି ଅନର୍ଥ ସୃଷ୍ଟି ହୋଇପାରେ।

କର୍କଟ
କର୍ମକ୍ଷେତ୍ରରେ ବିଶିଷ୍ଟ ବ୍ୟକ୍ତିମାନଙ୍କ ସାନ୍ନିଧ୍ୟ ଲାଭର ସୌଭାଗ୍ୟ ପାଇ ଖୁସି ହେବେ। ପ୍ରତିବନ୍ଧକ ମଧ୍ୟରେ ଅଟକି ରହିଯାଇଥିବା କାମ ସହଜ ଓ ସୁବିଧାରେ ହେବ। ପାରିବାରିକ, ପ୍ରଶାସନ, ଯାନବାହନ, ନିର୍ମାଣ ଓ ଯାତ୍ରାରୁ ସୁଫଳ ପାଇବେ। ସାଧାରଣ କଥାରେ ବନ୍ଧୁଙ୍କ ଭୁଲ୍ ବୁଝାମଣା ହେତୁ ସତର୍କତାର ସହ କାମ କରିବା ଭଲ।

ସିଂହ
ପାରିବାରିକ କ୍ଷେତ୍ରରେ ବିଭିନ୍ନ ସମସ୍ୟା ଜାଲରେ ଛନ୍ଦିହୋଇ ମାନସିକ ସନ୍ତୁଳନ ହରାଇବେ। ଆର୍ଥିକ ସ୍ୱଚ୍ଛଳତା ରହିଥିଲେ ମଧ୍ୟ କାମଗୁଡ଼ିକ ସୁବିଧାରେ ହୋଇପାରିବ ନାହିଁ। ରାଜନୀତି ସ୍ତରରେ ବିବାଦୀୟ ପରିସ୍ଥିତି ଭିନ୍ନରୂପ ନେଇପାରେ। ବାଣିଜ୍ୟ, ପରିବହନ, ଜମିଜମା, କଳକାରଖାନା, ସଭାସମିତିରେ ସଫଳତା ଅର୍ଜନ କରିବେ।

କନ୍ୟା
ବନ୍ଧୁମାନେ ସହଯୋଗ କରିବାର ପ୍ରତିଶ୍ରୁତି ଦେବେ, କିନ୍ତୁ କିଛିବି କରିବେ ନାହିଁ। ଜମିଜମା କାରବାରରେ ଅର୍ଥ ଲାଭରୁ କିମ୍ବା କଳ୍ପନାର ବାହାରେ ଥିବା କୌଣସି କାର୍ଯ୍ୟ ହାସଲ ହେତୁ ଖୁସି ରହିବେ। ସଭାସମିତି, କଳା, ସାହିତ୍ୟ, ମନୋରଞ୍ଜନାଦି କାର୍ଯ୍ୟକ୍ରମରେ ସାମିଲ ହୋଇପାରନ୍ତି। ପାରିବାରିକ ସମସ୍ୟା ସମାଧାନ ହୋଇଯିବ।

ତୁଳା
ଆଜି ନିଜ ଲୋକଙ୍କ ଉପରେ ଭରସା କରି ନ ପାରି ଅନ୍ୟର ସାହାଯ୍ୟ ଲୋଡ଼ିବେ। ଯାନବାହନ ଚାଳନାରେ ସତର୍କତା ଅବଲମ୍ବନ କରନ୍ତୁ, ଅନ୍ୟଥା କୌଣସି ଅପ୍ରୀତିକର ପରିସ୍ଥିତିର ସାମ୍ନା କରିବାକୁ ପଡ଼ିବ। କଠୋର ପରିଶ୍ରମ ପୂର୍ବକ ରପ୍ତାନି ବାଣିଜ୍ୟରେ ଉନ୍ନତି ଘଟିବ। ଦୈହିକ ଦୁର୍ବଳତା ଯୋଗୁଁ ମନୋବଳ କମି ଯାଇପାରେ।

ବିଛା
ପ୍ରତ୍ୟେକ କ୍ଷେତ୍ରରେ ସାବଧାନତା ସହ କାମ ନ କଲେ କେତେକ ସାମାନ୍ୟ ଭୁଲରୁ କାମଗୁଡ଼ିକ ବିଶୃଙ୍ଖଳିତ ହୋଇପାରେ। ଅଫିସ୍ କାମରେ ଘଟଣାଗୁଡ଼ିକୁ ଅସ୍ୱାଭାବିକ ଭାବେ ଚିନ୍ତା କରିବେ। ସାମାଜିକ ସ୍ତରରେ କୌଣସି ଗୁଜବ ମାନସିକ ସ୍ଥିତିକୁ ଦୋହଲାଇ ଦେଇପାରେ। ଅପରାହ୍ନରେ ବନ୍ଧୁମିଳନ ସାଙ୍ଗକୁ ଭ୍ରମଣ ସୁଯୋଗ ଜୁଟିବ।

ଧନୁ
କୌଣସି ପ୍ରକାରେ ଟଙ୍କା ସଂଗ୍ରହ କରିବାରେ ତତ୍ପରତା ପ୍ରକାଶ କରିବେ। ପାରିବାରିକ ଜଞ୍ଜାଳ ବୃଦ୍ଧି ପାଇପାରେ। ଆନୁଷ୍ଠାନିକ କ୍ଷେତ୍ରରେ ଗଠନମୂଳକ ପ୍ରେରଣା ଦେଇ କର୍ମକ୍ଷେତ୍ରରେ ପ୍ରଶଂସିତ ହେବେ। ନିର୍ମାଣ, ଚୁକ୍ତିପତ୍ର, ମାଲିମକଦ୍ଦମା, ବ୍ୟବସାୟ, ଯାତ୍ରା ଓ ପାରିବାରିକ ସମସ୍ୟା କ୍ଷେତ୍ରରେ ମଧ୍ୟମ ଧରଣର ଫଳ ପାଇବେ।

ମକର
ସକାଳୁ କର୍ମକ୍ଷେତ୍ରରେ ସହକର୍ମୀଙ୍କ ସହ ସାମାନ୍ୟ ତିକ୍ତତା ସୃଷ୍ଟି ହୋଇପାରେ। ପଡ଼ୋଶୀ କେହି ପ୍ରତିବାଦର ସ୍ୱର ଉଠାଇ ମନରେ ଅସ୍ଥିରତା ସୃଷ୍ଟି କରିପାରନ୍ତି। କୌଶଳ ପ୍ରୟୋଗ କରି ନିଜ ଲୋକଙ୍କୁ ଆପଣେଇ ନେବାରେ ସମର୍ଥ ହେବେ। ଜମିଜମା ବିବାଦ, ପରିବହନ, ନିର୍ମାଣ, ରାଜନୀତି, ପ୍ରଶାସନ, ବ୍ୟବସାୟ ପ୍ରଭୃତିରୁ ସୁଫଳ ପାଇବେ।

କୁମ୍ଭ
ଆଜି ହଠାତ୍ ବନ୍ଧୁଙ୍କ ନିମନ୍ତ୍ରଣ ପାଇ ଆକସ୍ମିକ ଦୂର ଯାତ୍ରା କରିବାକୁ ପଡିପାରେ। ସମସ୍ୟା ସୁଧାରିବାକୁ ଯାଇ ପରିବାର ଭିତରେ ପ୍ରିୟ କଥା କହି ସମସ୍ୟାକୁ ସୁଧାରି ନେବେ। ଭ୍ରମଣ ହେତୁକ କ୍ଳାନ୍ତି ଓ ଅବସାଦ ଦେଖାଦେଇପାରେ। ପିଲାଙ୍କ ବିଶୃଙ୍ଖଳିତ ଆଚରଣରେ କ୍ଷୁବ୍ଧ ହେବେ, କିନ୍ତୁ କିଛି ଲାଭ ହେବନି।

ମୀନ
ଅପରାହ୍ନରେ ସମସ୍ୟା ସମାଧାନ ହେବା ସାଙ୍ଗକୁ ଟେନସନ୍ କମିଯିବ। କର୍ମକ୍ଷେତ୍ରରେ ସହଯୋଗ ଭିତିରେ କାମ କଲେ ଉପକାର ପାଇବେ। ପ୍ରତିଦ୍ୱନ୍ଦ୍ୱିତା ବୃଦ୍ଧି ପାଇବା ହେତୁ ବ୍ୟବସାୟ, ବାଣିଜ୍ୟରେ ପ୍ରତିବନ୍ଧକ ସୃଷ୍ଟି ହୋଇପାରେ। ସାଧାରଣ କଥାକୁ କେନ୍ଦ୍ର କରି ଦାମ୍ପତ୍ୟ ଜୀବନରେ ଝଡ଼ ସୃଷ୍ଟି ହୋଇପାରେ।

ଆଜି ଫାଲ୍‌ଗୁନ ଶୁକ୍ଳ ଦ୍ୱିତୀୟା ସୋମବାର, ଶ୍ରୀରାମକୃଷ୍ଣ ପରମହଂସଙ୍କ ଜନ୍ମତିଥି, ମାର୍ଚ୍ଚ ୧୫ ତାରିଖ, ବିଶ୍ୱ ଖାଉଟି ଅଧିକାର ଦିବସ, ରାଶି ନକ୍ଷତ୍ର-ରେବତୀ/ମୀନ, ଧନୁରାଶିର ଘାତଚନ୍ଦ୍ର, ମିଥୁନ ରାଶିର ଘାତବାର, ଦ୍ୱିତୀୟାର ଏକୋଦ୍ଦିଷ୍ଟ ଓ ପାର୍ବଣ ଶ୍ରାଦ୍ଧ, ଦିବା ଘ.୦୫।୫୮ ଗତେ ଘ.୦୭।୩୩ ମଧ୍ୟେ, ଘ.୧୦।୪୪ ଗତେ ଘ.୦୧।୦୭ ମଧ୍ୟେ ଅମୃତବେଳା। ଅପରାହ୍ନ ଘ.୦୩।୩୯ ଗତେ ଘ. ୦୫।୦୫ ମଧ୍ୟେ ମାହେନ୍ଦ୍ରବେଳା। ଦିବା ଘ.୦୭।୨୭ ଗତେ ଘ.୦୮।୫୭ ମଧ୍ୟେ ରାହୁକାଳ।

classifieds Everyday
0674-2580101, 2549302

real estate

SALE

NH-16 ପିତାପଲ୍ଲୀ ରେ 750/ରେ 1200/- sqft.ରେ ପ୍ଲଟ୍ ମିଳୁଛି। 9348444368. D-70809

3200 Sqft. sthitiban Gharabari corner plot with Boundary Wall near ITER, Panchasakha Nagar, Bhubaneswar. 9958003695, 9861805658. D-19996

ଘରବାରି ପ୍ଲଟ୍ ବିକ୍ରିହେବା ଗଂଗୁଆ ନାଳ ପାଖରେ ମଞ୍ଚେଶ୍ୱର ମୌଜା- **2178sqft. S.C. plot per sqft. 1550/-** କେବଳ କ୍ରୟ କରିବା ଲୋକ ଯୋଗାଯୋଗ କରନ୍ତୁ। **9437213581, 7008494831.** D-20217

ଭୁବନେଶ୍ୱର ଜଟଣୀଗେଟ୍ କିଛି ଦୂରତାରେ 1200sqft. 2,76,000/-, ଅରଗୁଳ IIT ପାଖରେ 1200sqft. 1,44,000/-, 9668344479. D-70198

40Acres Plotting Township Near Sumhospital Now Phase-2 open. We provide Facilities are 30ft. concrete road Park,Temple,Electricity with streetlight in every road children's playarea. For more details SHREE KRISHNA DEVELOPER, 8337900880/ 8337900881. D-20241

One corner house at Nandan Vihar, Kalarahanga housing Board Colony for immediate sale. Contact: 9438644669. D-20236

Residential land with 30feet road available near OEC College, Chhatabar & Gangapatna immediate registration & construction. 7656070001, 8249139982. D-70177

3BHK Flat near Lingaraj Station,, Bhubaneswar, immediate sale 56 Lakh. 7008005490. D-59983

Demarcated ପ୍ଲଟ୍ KEC, ଗୁଡ଼ିଆପୋଖରୀ ପାଖରେ immediate registration & possession ଅଗ୍ରିମ boundarywall, electricity, with 30ft. road, sqft.650/-ରେ ମିଳୁଛି। **Contact: 7008045582, 7749800648.** D-20177

Genuine plot for sale with Bank Loan facility in Sundarpada, AIIMS. 8118050420. D-20210

Bhubaneswar Baliantaର ସାଇଫନ୍ ଛକ ନିକଟରେ **residential plot sqft.900/-** ବିକ୍ରିହେବା **8018242542, 6370621085.** D-70808

Bhubaneswar ସୁନ୍ଦରପଦାରେ ଘରବାରି ପ୍ଲଟ୍ sqft.-950/-, 350/- କାଟେଣୀରେ 650/- LIPSA-9853150290. D-70812

GENERAL SALE

Two 1.5ton carrier window A.C. domestically used in good running condition, sale Rs. 18,000/- each. Contact Mo-8458080690. D-20205

to-let

2Plot 1500sqft. and 2000sqft. available to sale at Dhauli, Bhubaneswar. Contact: 9438644669, 9861011511. D-20235

4400 Sqft. Hall in First and Second Floor for Office or Commercial on 100ft. Bhimatangi Main Road, Bhubaneswar. 9958003695, 9861805658. D-19997

2 BHK and 3BHK available for rent propose at Dhauli Chowk. Contact: 9861011511. D-20234

healthcare

Swarna SP

'ଜଙ୍ଗଲ ନିଆଁ ସମ୍ପୂର୍ଣ୍ଣ ନିୟନ୍ତ୍ରଣାଧୀନ'

ଭୁବନେଶ୍ୱର,୧୪।୩(ବ୍ୟୁରୋ)

ଶିମିଳିପାଳ ସମେତ ରାଜ୍ୟର ବିଭିନ୍ନ ଜଙ୍ଗଲରେ ଲାଗିଥିବା ନିଆଁ ସମ୍ପୂର୍ଣ୍ଣ ନିୟନ୍ତ୍ରଣାଧୀନ ରହିଛି। ରାଜ୍ୟ ସରକାର ତୁରନ୍ତ ଓ ସକ୍ରିୟ ପଦକ୍ଷେପ ନେଇଥିବାବେଳେ ସ୍ଥାନୀୟ ଜନସାଧାରଣଙ୍କ ସମସ୍ତ ପ୍ରକାର ନିରନ୍ତର ସହଯୋଗ ଯୋଗୁ ଏହା ସମ୍ଭବ ହୋଇପାରିଛି ବୋଲି ଫରେଷ୍ଟ ଫାୟାର ଟାସ୍କ ଫୋର୍ସ ଅଧ୍ୟକ୍ଷ ସନ୍ଦୀପ ତ୍ରିପାଠୀ କହିଛନ୍ତି।

ଜଙ୍ଗଲ ନିଆଁ ସଂକ୍ରାନ୍ତରେ ରବିବାର ସୂଚନା ଦେଇ ସେ କହିଛନ୍ତି, ଗତ ମାସେ ହେବ ରାଜ୍ୟର ଅନେକ ଜଙ୍ଗଲରେ ନିଆଁ ଲାଗିଛି। ଏହାକୁ ଆୟତ୍ତ କରିବା ପାଇଁ ରାଜ୍ୟ ସରକାର ବିଭିନ୍ନ ପଦକ୍ଷେପ ଗ୍ରହଣ କରୁଛନ୍ତି। ପିସିସିଏଫ୍ କାର୍ଯ୍ୟାଳୟର ଏଫ୍‌ଆଇଟିଜିସି ସେଲ୍ ମାଧ୍ୟମରେ ରାତ୍ରି ପାଟ୍ରୋଲିଂ ସମେତ କ୍ଷେତ୍ର ଅଧିକାରୀଙ୍କ ଅଗ୍ନି ନିର୍ବାପକ ପ୍ରୟାସ ଉପରେ ୨୪ ଘଣ୍ଟିଆ ତଦାରଖ କରାଯାଉଛି। ବିଟ୍-ଗାର୍ଡଙ୍କ ସହ ସମସ୍ତ ସ୍ତରର ବନକ୍ଷେତ୍ର

ଆଜି ସରକାରଙ୍କ ସହ ଆଲୋଚନା କରିବ କେନ୍ଦ୍ରୀୟ ଟିମ୍

କର୍ମଚାରୀଙ୍କୁ ଡେରାଡୁନ୍ ଫରେଷ୍ଟ ସର୍ଭେ ଅଫ୍ ଇଣ୍ଡିଆରୁ ପ୍ରାପ୍ତ ବନାଗ୍ନି ସତର୍କ ସୂଚନା ଦିଆଯାଉଛି। ଫରେଷ୍ଟ ଫାୟାର୍ ପଏଣ୍ଟ୍‌ଗୁଡ଼ିକ ସମ୍ପର୍କରେ ସୂଚନା ମିଳିବା ପରେ ଅବିଳମ୍ବେ ତାହାକୁ ନିର୍ବାପିତ କରିବା ସହିତ ବିହିତ କାର୍ଯ୍ୟାନୁଷ୍ଠାନର ତଥ୍ୟ ଓ ଫଟୋ ପ୍ରଦତ୍ତ ପଞ୍ଜୀକୃତ ମୋବାଇଲ୍ ଫୋନ୍ ମାଧ୍ୟମରେ ଅପ୍‌ଲୋଡ୍ ପାଇଁ ନିର୍ଦ୍ଦେଶ ଦିଆଯାଇଛି। ଏହାଦ୍ୱାରା ମୁଖ୍ୟାଳୟ ଦ୍ୱାରା ବନାଗ୍ନି ନିୟନ୍ତ୍ରଣ ପ୍ରସ୍ତୁତିର ଅନ୍‌ଲାଇନ୍ ମନିଟରିଂ ପାଇଁ ସହାୟକ ହେଉଛି। ଫଳରେ ରାଜ୍ୟର ଆଉ କ୍ରମାଗତ ବନାଗ୍ନି ଦୃଶ୍ୟ ଦୃଷ୍ଟିଗୋଚର ହୋଇନାହିଁ। ୯୫ ପ୍ରତିଶତରୁ ଅଧିକ କ୍ଷେତ୍ର ଅଧିକାରୀଙ୍କ ତଥ୍ୟରୁ ଏହା ଜଣାପଡୁଛି। ସେହିଭଳି ଏଫ୍‌ଏସ୍‌ଆଇ ଆଲର୍ଟ ସୂଚନା ଅନୁଯାୟୀ, ବର୍ତ୍ତମାନ ସୁଦ୍ଧା ଜଙ୍ଗଲଗୁଡ଼ିକରେ କ୍ରମାଗତ ନିଆଁ ଲାଗିବା ଘଟଣା ପ୍ରାୟତଃ ନାହିଁ। ତେବେ ଅଗ୍ନିକାଣ୍ଡ ପରିସ୍ଥିତିକୁ ହ୍ରାସ କରିବା ପାଇଁ ବିଶେଷ କରି ଚିହ୍ନଟ ହୋଇଥିବା ବନାଗ୍ନି ପ୍ରବଣ ଅଞ୍ଚଳରେ ବର୍ଦ୍ଧିତ ମାନବ ଶକ୍ତି ଏବଂ ଭିତ୍ତିଭୂମିକୁ ଆବଶ୍ୟକସ୍ଥଳେ ସ୍ଥାନାନ୍ତର କରି ନିୟୋଜିତ କରାଯାଉଛି ବୋଲି ସେ ସୂଚନା ଦେଇଛନ୍ତି।

ସେପଟେ ଶିମିଳିପାଳ ଓ ରାଜ୍ୟରେ ବନାଗ୍ନି ସ୍ଥିତିର ଅନୁଧ୍ୟାନରେ ଆସିଥିବା କେନ୍ଦ୍ରୀୟ ଟିମ୍ ସୋମବାର ସରକାରଙ୍କ ସହ ଆଲୋଚନା କରିବେ। ଏହି ଟିମ୍ ପ୍ରଥମେ ଶିମିଳିପାଳ ଯାଇ ତଦାରଖ କରିବା ପରେ କୁଲଡିହା ଅଭୟାରଣ୍ୟ ପରିଦର୍ଶନ କରିଥିଲେ। ରବିବାର ସ୍ଥାନୀୟ ବନକ୍ଷେତ୍ର ଅଧିକାରଙ୍କ ସହ ଚନ୍ଦକା ଅଭୟାରଣ୍ୟ ପରିଦର୍ଶନ କରିଛନ୍ତି। ଏ ସମସ୍ତ ବିଷୟରେ କେନ୍ଦ୍ରୀୟ ଟିମ୍ ସରକାରଙ୍କ ସହ ଆଲୋଚନା କରିବେ ବୋଲି ସନ୍ଦୀପ ତ୍ରିପାଠୀ କହିଛନ୍ତି।

ବରୁଣେଇ ଜଙ୍ଗଲରେ ନିଆଁ

- ୨ଘଣ୍ଟା ଉଦ୍ୟମ ପରେ ନିୟନ୍ତ୍ରଣାଧୀନ
- ଜଙ୍ଗଲରେ ବୁଲି ସ୍ଥିତି ଅନୁଧ୍ୟାନ କରୁଛନ୍ତି କର୍ମଚାରୀ

ଖୋର୍ଦ୍ଧା ଅଫିସ,୧୪।୩: ଶିମିଳିପାଳ ପରେ ନିଆଁ ଆଁରେ ଖୋର୍ଦ୍ଧା ଜିଲାର ବରୁଣେଇ ଜଙ୍ଗଲ। ରବିବାର ଗଡ଼ଖୋର୍ଦ୍ଧା ନିକଟ ବରୁଣେଇ ଜଙ୍ଗଲରେ ଅଗ୍ନିକାଣ୍ଡ ଘଟିଛି। ପ୍ରାୟ ୫ ହେକ୍ଟର ପରିମିତ ଅଞ୍ଚଳରେ ନିଆଁ ଲାଗିଛି। ତେବେ କୌଣସି ଗଛ ନଷ୍ଟ ହୋଇନାହିଁ, କେବଳ ତଳେ ପଡ଼ିରହିଥିବା ଶୁଖିଲା ଡାଳପତ୍ର ପୋଡ଼ିଯାଇଛି ବୋଲି ବନବିଭାଗ ପକ୍ଷରୁ କୁହାଯାଇଛି। ଅନ୍ୟପକ୍ଷରେ ଅଗ୍ନିକାଣ୍ଡ କିପରି ଘଟିଲା ତାହା ସ୍ପଷ୍ଟ ହୋଇନାହିଁ। ତେବେ ଅଧାଜଳା ସିଗାରେଟ୍‌ରୁ କିମ୍ବା ଜଙ୍ଗଲରେ ପଡ଼ିରହିଥିବା ଶୁଖିଲା ଡାଳପତ୍ରରେ କୌଣସି ଦୁର୍ବୃତ୍ତ ଜାଣିଶୁଣି ନିଆଁ ଲଗାଇ ଦେଇଥିବା ଅନୁମାନ କରାଯାଉଛି।

ସୂଚନା ଅନୁଯାୟୀ, ଅପରାହ୍ନ ପ୍ରାୟ ୨ଟାରେ ଗଡ଼ଖୋର୍ଦ୍ଧା ନିକଟ ବରୁଣେଇ ଜଙ୍ଗଲରୁ ନିଆଁଧାସ ଉଠୁଥିବା ସ୍ଥାନୀୟ ଲୋକେ ଦେଖି ଅଗ୍ନିଶମ ଓ ବନବିଭାଗକୁ ଖବର ଦେଇଥିଲେ। ଜିଲାପାଳ ସନତ ମହାନ୍ତି ମଧ୍ୟ ଏହି ଖବର ପାଇ ଡିଏଫ୍‌ଓଙ୍କ ସହିତ ଆଲୋଚନା କରି ତୁରନ୍ତ ପଦକ୍ଷେପ ନେବାକୁ ନିର୍ଦ୍ଦେଶ ଦେଇଥିଲେ। ଅଗ୍ନିଶମ ବିଭାଗ ଓ ବନ ବିଭାଗର ୨୧ଜଣ କର୍ମଚାରୀଙ୍କୁ ନେଇ ଗଠିତ ଏକ ଟିମ୍ ପହଞ୍ଚି ନିଆଁକୁ ଆୟତ୍ତ କରିଥିଲେ। ୨ଘଣ୍ଟାର ଅକ୍ଳାନ୍ତ ଉଦ୍ୟମ ପରେ ନିଆଁ ଆୟତ୍ତକୁ ଆସିପାରିଥିଲା ବୋଲି ଅଗ୍ନିଶମ ଭାରପ୍ରାପ୍ତ ଅଧିକାରୀ ଶରତ ଚନ୍ଦ୍ର ମଲିକ କହିଛନ୍ତି। ଅଗ୍ନିଶମ କର୍ମଚାରୀମାନେ ପ୍ରଥମେ ଜଙ୍ଗଲ ଭିତରକୁ ପ୍ରବେଶ କରିବାରେ ସମସ୍ୟା ହୋଇଥିଲା। ସେମାନେ ବାହାରୁ ରହି ନିଆଁ ଉପରକୁ ପାଣି ସ୍ପ୍ରେ କରିଥିଲେ। ପ୍ରାୟ ୧ ଘଣ୍ଟା ପରେ ସେମାନେ ଜଙ୍ଗଲ ଭିତରେ ପ୍ରବେଶ କରିଥିଲେ। ଏ ନେଇ ଖୋର୍ଦ୍ଧା ରେଞ୍ଜର ଅସିତ ମିଶ୍ର କହିଛନ୍ତି, ବରୁଣେଇ ଜଙ୍ଗଲରେ ନିଆଁ ଲାଗିଥିବା ଖବର ମିଳିବା ପରେ ଘଟଣାସ୍ଥଳରେ ବନ ବିଭାଗ କର୍ମଚାରୀ ପହଞ୍ଚି ଅଗ୍ନିଶମ କର୍ମଚାରୀଙ୍କ ସହ ମିଶି ନିଆଁକୁ ଆୟତ୍ତ କରିବାରେ ସଫଳ ହୋଇଛନ୍ତି। ନିଆଁ ଲାଗିବାର କାରଣ ସମ୍ପର୍କରେ କିଛି ସ୍ପଷ୍ଟ ହୋଇନାହିଁ। ଏ ନେଇ ତଦନ୍ତ ଜାରି ରହିଛି। ଏଭଳି ଘଟଣା ପ୍ରତି ବନ ବିଭାଗ ସଜାଗ ଅଛି। ଅନ୍ୟ କେଉଁ ସ୍ଥାନରେ ନିଆଁ ଲାଗିଛି କି ନାହିଁ ସେ ନେଇ ବିଭାଗୀୟ କର୍ମଚାରୀମାନେ ଜଙ୍ଗଲରେ ବୁଲି ସ୍ଥିତି ଅନୁଧ୍ୟାନ କରୁଛନ୍ତି। ଏବେ ସ୍ଥିତି ନିୟନ୍ତ୍ରଣାଧୀନ ରହିଛି ବୋଲି ମିଶ୍ର ପ୍ରକାଶ କରିଛନ୍ତି।

ଜଳିଗଲା ଘାଗୁଡ଼ିବନ୍ଧ ଜଙ୍ଗଲ

ଖୋର୍ଦ୍ଧା ଅଫିସ,୧୪।୩

ଖୋର୍ଦ୍ଧା ଜିଲା ଜଟଣୀ ବ୍ଲକ ଅଧୀନ ହରିପୁର ପଞ୍ଚାୟତର ପୋଡ଼ପଡ଼ା ଗ୍ରାମ ନିକଟ ଘାଗୁଡ଼ିବନ୍ଧ ସଂରକ୍ଷିତ ଜଙ୍ଗଲରେ ରବିବାର ଅଗ୍ନିକାଣ୍ଡ ଘଟିଛି। ପ୍ରାୟ ଏକ ଏକର ପରିମିତ ଅଞ୍ଚଳରେ ଥିବା ବହୁ ଗଛଲତା ପୋଡ଼ିଯାଇଛି। ନିମିଷକରେ ନିଆଁ କ୍ଷୀପ୍ର ଗତିରେ ବରୁଣେଇ ପାହାଡ଼ ପାଦଦେଶ ପର୍ଯ୍ୟନ୍ତ ବ୍ୟାପିଯାଇଥିଲା। ଏହାର ପ୍ରକୋପ ଏତେ ଭୟଙ୍କର ଥିଲା ଯେ, ଅଗ୍ନିଶମ କର୍ମଚାରୀମାନେ ଜଙ୍ଗଲ ଭିତରକୁ ପ୍ରବେଶ କରି ନ ପାରି ରାସ୍ତାପାର୍ଶ୍ୱରେ ରହି ପାଣି ସ୍ପ୍ରେ କରିଥିଲେ। ନିଆଁର ପ୍ରକୋପ କମିବା ପରେ ବନ ଓ ଅଗ୍ନିଶମ କର୍ମଚାରୀମାନେ ଜଙ୍ଗଲ ଭିତରେ ପ୍ରବେଶ କରିଥିଲେ।

ସୂଚନା ଅନୁଯାୟୀ, ପୂର୍ବାହ୍ନ ୧୧ଟାରେ କେତେଜଣ ବ୍ୟକ୍ତି ପୋଡ଼ପଡ଼ା ସରଂକ୍ଷିତ ଜଙ୍ଗଲରେ ନିଆଁ ଲାଗିଥିବା ଦେଖି ଅଗ୍ନିଶମ କର୍ମଚାରୀଙ୍କୁ ଖବର ଦେଇଥିଲେ। ଖୋର୍ଦ୍ଧା ବନାଞ୍ଚଳ ଅଧିକାରୀ ଏବଂ ଅଗ୍ନିଶମ ଅଧିକାରୀ ତୁରନ୍ତ ଘଟଣାସ୍ଥଳରେ ପହଞ୍ଚିଥିଲେ। ଜଟଣୀ ଅଗ୍ନିଶମ ବିଭାଗର ୧୫ରୁ ଊର୍ଦ୍ଧ୍ୱ କର୍ମଚାରୀ ଦୀର୍ଘ ୪ଘଣ୍ଟାର ଉଦ୍ୟମ ପରେ ନିଆଁକୁ ଆୟତ୍ତ କରିଥିଲେ। ଏହି କାର୍ଯ୍ୟରେ ୪ଟି ପାଣି ଟ୍ୟାଙ୍କର ନିୟୋଜିତ ହୋଇଥିଲା। ଜଙ୍ଗଲରେ ଦୀର୍ଘଦିନ ଧରି ଶୁଖିଲା ଡାଳପତ୍ର ପଡ଼ିରହିଛି। କୌଣସି ଦୁର୍ବୃତ୍ତ ସେଥିରେ ନିଆଁ ଲଗାଇଦେଇଥିବା ଅନୁମାନ କରାଯାଉଛି। ପୂର୍ବରୁ ମଧ୍ୟ ଏହି ଜଙ୍ଗଲରେ ନିଆଁ ଲାଗିଥିଲା।

ଅତିମାନସ ସତ୍ୟ-ଚେତନାର ସମ୍ମୁଖରେ ପୃଥିବୀର ଅନ୍ଧକାର ତିଷ୍ଠି ରହିପାରିବ ନାହିଁ। କାରଣ, ଏହା ପରମ ପୁରୁଷଙ୍କର ପର୍ଯ୍ୟାପ୍ତ ସର୍ବଜ୍ଞାନମୟ ଜ୍ୟୋତି ଏବଂ ସର୍ବ ସାମର୍ଥ୍ୟପୂର୍ଣ୍ଣ ଶକ୍ତିକୁ ପୃଥିବୀ ମଧ୍ୟରେ ବିଜୟ ହାସଲ ନିମିତ୍ତ ଉତ୍ତାରି ଆଣିପାରେ। –ଶ୍ରୀମା

ବିଦେଶୀଙ୍କ ଚକ୍ଷୁରେ

ନିକଟରେ ସ୍ୱିଡେନ୍‌ର ଭେରାଇଟିଜ୍ ଅଫ୍ ଡେମୋକ୍ରାସି ଇନ୍‌ଷ୍ଟିଚ୍ୟୁଟ୍ ପକ୍ଷରୁ ଏକ ରିପୋର୍ଟ ପ୍ରକାଶ ପାଇଛି, ଯେଉଁଥିରେ ଭାରତ ଏକ ଇଲେକ୍ଟୋରାଲ ଅଟୋକ୍ରାସି ବା ନିର୍ବାଚିତ ଏକଚ୍ଛତ୍ର ଶାସନରେ ପରିଣତ ହୋଇଥିବା କୁହାଯାଇଛି। ଏପରି କି ଭାରତର ସ୍ଥିତି ପାକିସ୍ତାନ ଭଳି ହୋଇଯାଇଥିବା ବେଳେ ବାଂଲାଦେଶ ଓ ନେପାଳଠାରୁ ଖରାପ ସ୍ତରକୁ ଆସିଯାଇଥିବା ରିପୋର୍ଟରେ ଉଲ୍ଲେଖ କରାଯାଇଛି।

କିଛିବର୍ଷ ପୂର୍ବେ ଯେତେବେଳେ କେନ୍ଦ୍ରରେ ଭାଜପା ଶାସନ ଆସିଲା, ସେତେବେଳେ ମନେହେଲା ଯେପରି ଭାରତର ଅନ୍ତର୍ଜାତୀୟ ଭୂମିକା ବୃଦ୍ଧି ପାଇବ। ଲାଗିପଡ଼ି ଧାରଣା ସୃଷ୍ଟି କରାଗଲା ସତେଯେମିତି ଏହି ସରକାରଙ୍କ କାୟାବିସ୍ତାର ଫଳରେ ଭାରତୀୟ କୂଟନୀତି ମଧ୍ୟ ଶକ୍ତିଶାଳୀ ହୋଇଛି। ଯେହେତୁ ଅଧିକାଂଶ ଭାରତୀୟ ବିଦେଶୀ ଗଣମାଧ୍ୟମ ସହିତ ସମ୍ପୃକ୍ତ ରୁହନ୍ତି ନାହିଁ, ସେହେତୁ ସେମାନଙ୍କୁ ଦେଶର ଆଭ୍ୟନ୍ତରୀଣ ଗଣମାଧ୍ୟମ ଦ୍ୱାରା ତ୍ରୁଟିପୂର୍ଣ୍ଣ ଧାରଣା ସୃଷ୍ଟି କରାଇ ଦିଆଯାଇପାରିଲା। ଯେତେବେଳେ କଲମ୍ବୋ ବନ୍ଦର ପ୍ରକଳ୍ପରୁ ଭାରତକୁ ବିଦା କରିବା ପାଇଁ ଶ୍ରୀଲଙ୍କା ସରକାର ନିଷ୍ପତ୍ତି ନେଲେ ସେତେବେଳେ ଭାରତୀୟ ଗଣମାଧ୍ୟମ ଖବରଟିକୁ ଲୁକ୍କାୟିତ ରଖିଲା। ସେହିପରି ଯେତେବେଳେ ଗଲୱାନ ଘାଟିରେ ଅନେକ ଭାରତୀୟ ସୈନିକଙ୍କ ମୃତ୍ୟୁ ଘଟିଲା, ତାହାକୁ ଘୋଡ଼ାଇବା ପାଇଁ ଭାରତୀୟ ଗଣମାଧ୍ୟମ ଅଧିକ ସ୍ଥାନ ଦେଲା। ଏହାଫଳରେ ଦେଶର ନାଗରିକ ବାସ୍ତବ ସ୍ଥିତି ବୁଝିବାରୁ ବଞ୍ଚିତ ହେଲେ। ଏହିଭଳି ଅନେକ ଉଦାହରଣ ରହିଛି ଯେଉଁଥିରେ ପ୍ରମାଣ ମିଳିଛି ଯେ, ଅସତ୍ୟ ପ୍ରଚାର କରି ଆଜିର ସରକାର ନିଜର ଭାବମୂର୍ତ୍ତି ବୃଦ୍ଧି କରାଉଛି। ଏହି ପ୍ରକ୍ରିୟା ୨୦୧୬ ନଭେମ୍ବର ବିମୁଦ୍ରୀକରଣଠାରୁ ପରିଚିତ ହେଲା। ସେତେବେଳେ କୁହାଗଲା ଭାରତୀୟ ଟଙ୍କାକୁ ବଦଳାଇ ଦିଆଯିବା ଫଳରେ କଳାଧନର ସମାପ୍ତି ଘଟିବା ସହ ଧନୀ ଲୋକଙ୍କ କେନ୍ଦରା ବାଜିଲା। ଦୀର୍ଘ ୪ ବର୍ଷ ପୂରିଯାଇଛି ଏବଂ ସେତେବେଳେ କେନ୍ଦ୍ର ସରକାରଙ୍କ ଘୋଷଣାର ବାସ୍ତବତା ନିରପେକ୍ଷ ଭାରତୀୟ ଅତି ସହଜରେ ବୁଝି ପାରୁଥିବେ। ଅସତ୍ୟ ଖବର ପ୍ରଚାର କରାଇ ଲୋକଙ୍କୁ ବାଟବଣା କରିବା ହେଉଛି ଏକଚ୍ଛତ୍ରବାଦର ପ୍ରଥମ ସୋପାନ।

କେନ୍ଦ୍ର ସରକାରଙ୍କ ଦ୍ୱାରା ଦୁଇ କୃଷି ଆଇନ ଏବଂ ଅତ୍ୟାବଶ୍ୟକ ସାମଗ୍ରୀ ଆଇନର ପ୍ରଚଳନକୁ ପ୍ରାୟ ସବୁ ରାଜ୍ୟରେ ଏବଂ ବିଶେଷକରି ଉତ୍ତର ଭାରତରେ ପ୍ରବଳ ବିରୋଧ କରାଯାଉଛି। ଧାରଣା ଦେଇ ବସିଥିବା ଚାଷୀଙ୍କ ମଧ୍ୟରୁ ଅନେକଙ୍କ ମୃତ୍ୟୁ ଘଟିଲାଣି। କିନ୍ତୁ ବଡ଼ ବ୍ୟବସାୟୀଙ୍କୁ ସାହାଯ୍ୟ କରିବା ପାଇଁ ମନସ୍ଥ କରିଥିବା କେନ୍ଦ୍ର ସରକାର ଆଜି ତା'ର ନିଷ୍ପତ୍ତିରେ ଅଟଳ। ଗଣତାନ୍ତ୍ରିକ ଦେଶରେ ଭୋଟଦାତାର ମତ ସବୁବେଳେ ସର୍ବୋଚ୍ଚ ବୋଲି ଚିନ୍ତା କରାଯାଏ। ଏହି ଧାରଣାକୁ ଆଜିର ଭାରତରେ କେନ୍ଦ୍ର ସରକାର ଭୁଲ୍ ପ୍ରମାଣ କରିବା ପାଇଁ ଆଗଭର ହୋଇ ବାହାରି ପଡ଼ିଛନ୍ତି। ସେହିଭଳି ଜଳବାୟୁ କର୍ମୀ ଦିଶା ରବିଙ୍କ ଗିରଫ, ଗଣମାଧ୍ୟମ ପ୍ରତିନିଧିଙ୍କୁ ମାଡ଼, ହତ୍ୟା ଓ ଗିରଫ ସହ ସାମାଜିକ ଗଣମାଧ୍ୟମ ଉପରେ ଅଙ୍କୁଶ ଲଗାଇବାର ମନ୍ଦ ଉଦ୍ଦେଶ୍ୟକୁ ଏବେ ଅନ୍ତର୍ଜାତୀୟ ସ୍ତରରେ ସମସ୍ତେ ଚିହ୍ନିବାକୁ ଆରମ୍ଭ କଲେଣି। ଭାରତର ପ୍ରତିଷ୍ଠିତ ବୈଦେଶିକ ନୀତିକୁ ଏକ ବ୍ୟକ୍ତିବିଶେଷ ପରିବର୍ତ୍ତନ କରିବାକୁ ଚେଷ୍ଟାକରିବା ଫଳରେ ନେପାଳଠାରୁ ଆରମ୍ଭ କରି ସବୁ ଦେଶ ଆଜି ଭାରତକୁ ବେଖାତିର କରୁଛନ୍ତି। ଅନ୍ୟ ଏକ ଘଟଣାକ୍ରମେ ଓଭରସିଜ୍ ସିଟିଜେନ୍‌ଶିପ୍ ଅଫ୍ ଇଣ୍ଡିଆ (ଓସିଆଇ) ବା ବିଦେଶରେ ରହୁଥିବା ଭାରତୀୟମାନେ ସରକାରଙ୍କ ସପକ୍ଷରେ ରହିବେ ବୋଲି ଚିନ୍ତା କରାଯାଉଥିଲା। ତାହାର ଭିନ୍ନ ଦିଗ କୃଷକ ଆନ୍ଦୋଳନରେ ଦେଖିବାକୁ ମିଳିଲା। ବିଭିନ୍ନ ଦେଶର ରାଜଧାନୀରେ ଥିବା ଭାରତୀୟ ଦୂତାବାସ ସମ୍ମୁଖରେ ପ୍ରତିବାଦ ଏବଂ ବିକ୍ଷୋଭ ହେଲାବେଳକୁ ବିଦେଶରେ ରହୁଥିବା ଭାରତୀୟ ସେମାନଙ୍କୁ ପ୍ରତିରୋଧ କଲେନାହିଁ। ସେଥିପାଇଁ ଓସିଆଇ କାର୍ଡ ମାଧ୍ୟମରେ ଦିଆଯାଇଥିବା ବିଭିନ୍ନ ସୁବିଧାସୁଯୋଗକୁ ପ୍ରତ୍ୟାହାର କରିନେବାର ନିଷ୍ପତ୍ତି କେନ୍ଦ୍ର ସରକାରଙ୍କ ବିଫଳ ବୈଦେଶିକ ନୀତିର ଅନ୍ୟ ଏକ ଜ୍ୱଳନ୍ତ ଉଦାହରଣ।

ଶେଷ ଆଶ୍ରୟ ଭାବେ କ୍ୱାଡ୍ ଗୋଷ୍ଠୀରେ ଯୋଗଦେଇ ଭାରତର ନେତୃତ୍ୱ ଚିନ୍ତାକଲେ ଯେ ଆମେରିକା, ଜାପାନ ଏବଂ ଅଷ୍ଟ୍ରେଲିଆ ଆମ ଦେଶକୁ ସାହାଯ୍ୟ କରିବେ। ଏହି ସମର୍ଥନ କେବଳ ଚାଇନାକୁ ସମ୍ମୁଖୀନ ହେବା ପାଇଁ ଲୋଡ଼ାଯାଇଛି। ତେବେ ୧୨ ମାର୍ଚ୍ଚରେ ଅନୁଷ୍ଠିତ ଭର୍ଚୁଆଲ ବୈଠକରେ ଅନ୍ୟ ୩ ଦେଶର ନେତୃବୃନ୍ଦ ଭାରତ ଉପରେ ଏକ ବିରାଟ ବୋଝ ଲଦିଦେଇଛନ୍ତି। ସଦ୍ୟ କ୍ୱାଡ୍ ନିଷ୍ପତ୍ତି ଅନୁଯାୟୀ, ଏହି ଗୋଷ୍ଠୀ ଏକ ବିଲିୟନ କୋଭିଡ୍ ଭ୍ୟାକ୍‌ସିନ୍ ଚାଇନାର ପଡ଼ୋଶୀ ଦେଶମାନଙ୍କୁ ଯୋଗାଇବ। ଯେହେତୁ ଆମେରିକା, ଜାପାନ ଓ ଅଷ୍ଟ୍ରେଲିଆରେ ଏଭଳି ଟିକା ପ୍ରସ୍ତୁତକାରୀ କାରଖାନା ନାହିଁ, ସେଥିପାଇଁ ଭାରତ ସମ୍ପୂର୍ଣ୍ଣ ଚାହିଦା ମେଣ୍ଟାଇବାକୁ ବାଧ୍ୟହେବ। ଫଳସ୍ୱରୂପ ଅନେକ ଭାରତୀୟ ନାଗରିକ ଏହି ଟିକାରୁ ବଞ୍ଚିତ ହେବାର ଆଶଙ୍କା ରହିଛି। କାରଣ ଭାରତର ନିଜସ୍ୱ ଜନସଂଖ୍ୟା ଏବେ ୧.୫ ବିଲିୟନ ହୋଇଗଲାଣି। ଏତେ ବିରାଟକାୟ ଜନସଂଖ୍ୟାର ଚାହିଦାକୁ ମେଣ୍ଟାଇବା ପରିବର୍ତ୍ତେ ବିଦେଶୀଙ୍କୁ ଭେଟିଦେବା ଫଳରେ ଭାରତ କ୍ଷତିଗ୍ରସ୍ତ ହେବା ସୁନିଶ୍ଚିତ। ଏହି ବାସ୍ତବ ସ୍ଥିତିକୁ ସ୍ୱୀକାର କରିବା ପରିବର୍ତ୍ତେ କେନ୍ଦ୍ର ସରକାର ଭିନ୍ନ ବିଷୟରେ ଆଲୋଚନା କରି ଲୋକଙ୍କ ଦୃଷ୍ଟିକୁ, ସଫଳତାର ସହିତ, ବାରମ୍ବାର ବାଟବଣା କରୁଛି। ଯେହେତୁ ସର୍ବୋଚ୍ଚ ନ୍ୟାୟାଳୟ ଏବଂ ଗଣମାଧ୍ୟମ କେନ୍ଦ୍ର ସରକାରଙ୍କ ହାତମୁଠା ଭିତରେ ରହିଛନ୍ତି, ସେହେତୁ ବିଶ୍ୱର ସର୍ବବୃହତ୍ ଗଣତାନ୍ତ୍ରିକ ଦେଶ ଭାବେ ପରିଚିତ ଭାରତ ଆଜି ତା'ର ଭାବମୂର୍ତ୍ତିରେ କ୍ଷତି ଘଟୁଥିବାର ହୃଦ୍‌ବୋଧ କରୁଛି। ତଥାପି ଅନେକ ଅନ୍ଧ ନାଗରିକ ଏହି ସତ୍ୟକୁ ଚିହ୍ନିବା ପରିବର୍ତ୍ତେ ରାଜନୈତିକ ହୀନମନ୍ୟତାରେ ବୁଡ଼ି ରହୁଛନ୍ତି।

ଧାନକିଣା: ଏଥର ସମସ୍ୟା ଟାର୍ଗେଟ୍

ଅଶୋକ କୁମାର ବରାଳ

ଧାନ ବିକ୍ରିକୁ ନେଇ ସମସ୍ୟା ଚାଷୀଙ୍କ ପିଛା ଛାଡୁନାହିଁ। ସରକାର ଧାନକିଣାରେ ଯେତେ ସୁଧାର ଆଣିଲେ ମଧ୍ୟ ସମସ୍ୟାର ସମାଧାନ ହୋଇ ପାରୁନାହିଁ। ଧାନକିଣାକୁ ନେଇ ଏବେ ଚାରିଆଡ଼େ ସମସ୍ୟା ଉପୁଜିଥିଲା ବେଳେ ବିଧାନସଭାରେ ଧାନକିଣାରେ ଅନିୟମିତତା ଏକ ମୁଖ୍ୟ ପ୍ରସଙ୍ଗ ହୋଇଛି। ଗତବର୍ଷ ଟୋକନ ବ୍ୟବସ୍ଥାକୁ ନେଇ ରାଜ୍ୟରେ ସମସ୍ୟା ଦେଖା ଦେଇଥିଲାବେଳେ ଚଳିତବର୍ଷ ଧାନକିଣା ପରିମାଣ (ଟାର୍ଗେଟ୍)କୁ ନେଇ ସମସ୍ୟା ଉପୁଜିଛି। ଏ ବର୍ଷ ଆଉ ଟୋକନ ସମସ୍ୟା ନାହିଁ। ରାଜ୍ୟର ପ୍ରାୟ ଶତପ୍ରତିଶତ ଚାଷୀଙ୍କୁ ଟୋକନ ମିଳିସାରିଛି। ଟୋକନ ଥାଇ ଚାଷୀ ଧାନ ବିକ୍ରି କରି ପାରୁନାହାନ୍ତି। ଟାର୍ଗେଟ୍ ନାହିଁ ବୋଲି କହି ସମବାୟ ସମିତିର ସମ୍ପାଦକମାନେ ଚାଷୀଙ୍କ ଧାନ ଉଠାଉ ନାହାନ୍ତି। ବହୁ ସ୍ଥାନରେ ଟୋକନ ଅବଧି ପୂରି ଯାଇଥିବାବେଳେ ଚାଷୀ ଟୋକନ ଧରି ବାରଦୁଆର ଶୁଣ୍ଡୀପିଣ୍ଡା ହେଉଛନ୍ତି। ଏହା ପଛରେ ରହିଛି କିଛି କର୍ମଚାରୀ, ବ୍ୟବସାୟୀ ଏବଂ ବଡ଼ ଚାଷୀଙ୍କ ଅସାଧୁ ମେଣ୍ଟ। ଟୋକନ ସମସ୍ତଙ୍କ ପାଖରେ ଅଛି, ହେଲେ ଧାନକିଣା ପରିମାଣ (ଟାର୍ଗେଟ୍) ମଧ୍ୟରେ କେଉଁ ଚାଷୀ ପ୍ରଥମେ ଧାନ ଦେବ, ତାହା ଧାନ ସଂଗ୍ରହ କରୁଥିବା ସଂସ୍ଥାର ଇଚ୍ଛା ଉପରେ ନିର୍ଭର କରୁଥିବାରୁ ହଜାର ହଜାର କ୍ଷୁଦ୍ର ଏବଂ ନାମମାତ୍ର ଚାଷୀ ଧାନ ବିକ୍ରିରୁ ବଞ୍ଚିତ ହେଉଛନ୍ତି। ବଡ଼ଚାଷୀ ବେଶରେ କିଛି ବ୍ୟବସାୟୀ ସମବାୟ ସଂସ୍ଥାର ସମ୍ପାଦକଙ୍କ ସହିତ ସଲାସୁତରା କରି ସେମାନଙ୍କର ସମସ୍ତ ଧାନ ବିକ୍ରି କରି ଦେଉଥିଲା ବେଳେ ଛୋଟ ଚାଷୀ ବେଳକୁ ଟାର୍ଗେଟ୍ ସରିଯାଉଛି, ଯାହା ବର୍ତ୍ତମାନର ସବୁଠାରୁ ବଡ଼ ସମସ୍ୟା। ଟାର୍ଗେଟ୍ ଶେଷ ହେବାର କାରଣଗୁଡ଼ିକ ମଧ୍ୟରୁ ପ୍ରଥମ କାରଣ ହେଉଛି, କିଛି ସ୍ଥାନରେ ଜଣେ ଜଣେ ବଡ଼ ଚାଷୀ ସେମାନଙ୍କ ସମସ୍ତ ଟୋକନ ଅନୁସାରେ ସମବାୟ ସମିତି ସେମାନଙ୍କର ସଂପୂର୍ଣ୍ଣ ଧାନ କ୍ରୟ କରିଦେଉଛି। ଦ୍ୱିତୀୟ କାରଣ ହେଉଛି, ଚାଉଳର ସୀମିତ ଆବଶ୍ୟକତା।

ଆମ୍ଭ ରାଜ୍ୟର ପ୍ରାୟ ୪୦ ଲକ୍ଷ ହେକ୍ଟର ଚାଷଜମିରେ ଧାନଚାଷ ହୋଇଥାଏ। ହେକ୍ଟର ପିଛା ପ୍ରାୟ ୩୦ କୁଇଣ୍ଟାଲ ଅମଳ ହାରରେ ପ୍ରାୟ ୧୩୦ ଲକ୍ଷ ଟନ୍ ଧାନ ଅମଳ ହୋଇଥାଏ। ରାଜ୍ୟର ପାଖାପାଖି ୬୫ ଲକ୍ଷ ଚାଷୀ ପରିବାର ଧାନ ଚାଷ କରି ଏହି ଧାନ ଉତ୍ପାଦନ କରିଥାଆନ୍ତି। ଯେଉଁଥିରେ ୯୨ ପ୍ରତିଶତ କ୍ଷୁଦ୍ର ଓ ନାମମାତ୍ର ଚାଷୀ ଥିବାବେଳେ ୮ ପ୍ରତିଶତ ମଧ୍ୟମ ଏବଂ ବଡ଼ ଚାଷୀ ଅଛନ୍ତି। କ୍ଷୁଦ୍ର ଏବଂ ନାମମାତ୍ର ଚାଷୀଙ୍କ ପାଖରେ ପ୍ରାୟ ୬୦ ଭାଗ ଚାଷଜମି ଥିବାବେଳେ ବଡ଼ ଚାଷୀଙ୍କ ପାଖରେ ୪୦ ଭାଗ ଚାଷଜମି ରହିଛି। ଅର୍ଥାତ୍ ୮ ଭାଗ ଚାଷୀଙ୍କ ପାଖରେ ୪୦ ପ୍ରତିଶତ ଚାଷଜମି ଥିବାବେଳେ ୯୨ ଭାଗ ଚାଷୀଙ୍କ ପାଖରେ ମାତ୍ର ୬୦ ପ୍ରତିଶତ ଚାଷଜମି ଅଛି। ଏଥିପାଇଁ ୬୫ ଲକ୍ଷ ଚାଷୀ ପରିବାର ମଧ୍ୟରୁ ମାତ୍ର ୧୪ ଲକ୍ଷ ଚାଷୀ ପରିବାର ଧାନ ବିକ୍ରି ପାଇଁ ସରକାରଙ୍କ ପାଖରେ ନାମ ପଞ୍ଜୀକରଣ କରିଛନ୍ତି। ଏହି ୮ ଭାଗ ଚାଷୀ ଯାହାଙ୍କୁ ଆମେ ବଡ଼ ଚାଷୀ ବୋଲି କହିଥାଉ, ସେମାନେ ସର୍ବଦା ଧାନକିଣାର ଫାଇଦା ନେଇଥିବାବେଳେ କ୍ଷୁଦ୍ର ଓ ନାମକୁମାତ୍ର ଚାଷୀ ଏହାର ସୁଫଳ ପାଇପାରୁ ନାହାନ୍ତି। କ୍ଷୁଦ୍ର ଓ ନାମମାତ୍ର ଚାଷୀଙ୍କୁ ଏକକାଳୀନ ଗୋଟିଏ ଟୋକନ ମିଳୁଥିବା ବେଳେ ଗୋଟିଏ ଗୋଟିଏ ମଧ୍ୟମ ଓ ବଡ଼ଚାଷୀଙ୍କୁ ଏକାଧିକ ଟୋକନ ମିଳୁଛି। ଫଳରେ ବଡ଼ଚାଷୀ ନିଜର ସମ୍ବଳ, କ୍ଷମତା ଏବଂ ପ୍ରଭାବ ମାଧ୍ୟମରେ ନିଜର ସମସ୍ତ ଧାନକୁ ମଣ୍ଡିରେ ବିକିବାକୁ ସକ୍ଷମ ହେଉଛି। ଏଥିରେ କିଛି ସ୍ଥାନରେ ଧାନ ସଂଗ୍ରହ ସଂସ୍ଥାର କର୍ମଚାରୀଙ୍କ ଭିତରି ବ୍ୟାପାର ରହିଛି। ଗୋଟିଏ ବଡ଼ଚାଷୀଠାରୁ ଏକାଧିକ ଟୋକନ ବଳରେ ଅଧିକରୁ ଅଧିକ ଧାନ ସଂଗ୍ରହ କରୁଥିବା ବେଳେ ଛୋଟ ଓ ନାମମାତ୍ର ଚାଷୀଙ୍କ ବେଳକୁ ଟାର୍ଗେଟ ସରିଯାଉଛି ବୋଲି ସମବାୟ ସଂସ୍ଥା କହୁଛି।

ଗ୍ରାମୀଣ ଅର୍ଥନୀତିକୁ ସୁଦୃଢ଼ କରିବା ଏବଂ ଗାଁରେ ଚାଷୀମାନଙ୍କ ଆୟ ବୃଦ୍ଧିକୁ ଦୃଷ୍ଟିରେ ରଖି ଗତ ୩ ବର୍ଷ ହେବ ସରକାର ଖାଦ୍ୟ ଓ ଯୋଗାଣ ବିଭାଗ ଏବଂ ସମବାୟ ବିଭାଗ ମାଧ୍ୟମରେ ଚାଷୀ ଉତ୍ପାଦନ କରୁଥିବା ସମସ୍ତ ଧାନ ସଂଗ୍ରହ ପାଇଁ ପ୍ରତିଶ୍ରୁତି ଦେଇ ଆସୁଛନ୍ତି, ହେଲେ ତାହା ସମ୍ଭବ ହେଉନାହିଁ। କିନ୍ତୁ ଏହା ସତ୍ୟ ଯେ, ଧାନକିଣାରେ ଆଗରୁ ଥିବା ନିୟମ ଯେଉଁଥିରେ ଚାଷୀ ନିଜ ପରିବାରର ପ୍ରତି ସଦସ୍ୟଙ୍କ ମୁଣ୍ଡ ପିଛା ୩ କୁଇଣ୍ଟାଲ ଧାନ ରଖି ଅବଶିଷ୍ଟ ଧାନ ସରକାରଙ୍କୁ ବିକ୍ରି କରିବାର ଥିଲା, ତାହା ଉଠିଯିବା ଫଳରେ ରାଜ୍ୟ ସରକାରଙ୍କୁ ବର୍ତ୍ତମାନ ପୂର୍ବ ଅପେକ୍ଷା ପ୍ରାୟ ୨୦ ଲକ୍ଷ ମେଟ୍ରିକ୍ ଟନ୍‌ରୁ ଅଧିକ ଧାନ କିଣିବାକୁ ପଡୁଛି। ଅଧିକ ଧାନ କିଣିବା ଦ୍ୱାରା ଚାଷୀର ଆର୍ଥିକ ସ୍ଥିତି ସୁଦୃଢ଼ ହେଉଛି, ଯାହା ଏକ ସ୍ୱାଗତଯୋଗ୍ୟ ପଦକ୍ଷେପ। ହେଲେ କଥା ଉଠୁଛି, ସରକାର ଏତେ ଧାନ ସଂଗ୍ରହ କଲେ ତାହାକୁ କରିବେ କ'ଣ? ଯଦି ଗତବର୍ଷର ଧାନକିଣା ଏବଂ ଏହାର ଉପଯୋଗ ପରିସଂଖ୍ୟାନ ଦେଖିବା, ତେବେ ଗତବର୍ଷ ସରକାର ସଂଗ୍ରହ କରିଥିବା ପ୍ରାୟ ୭୧ ଲକ୍ଷ ମେଟ୍ରିକ ଟନ୍ ଧାନରୁ ୪୮ ଲକ୍ଷ ମେଟ୍ରିକ୍ ଟନ୍ ଚାଉଳ ସଂଗ୍ରହ କରିଥିଲେ। ସଂଗୃହୀତ ୪୮ ଲକ୍ଷ ମେଟ୍ରିକ ଟନ୍ ଚାଉଳ ମଧ୍ୟରୁ ସାଧାରଣ ବଣ୍ଟନ ବ୍ୟବସ୍ଥା ଏବଂ ଅନ୍ୟାନ୍ୟ ଜନହିତକର କାର୍ଯ୍ୟରେ ପ୍ରାୟ ୩୧ ଲକ୍ଷ ମେଟ୍ରିକ୍ ଟନ୍ ଚାଉଳ ବଣ୍ଟନ କରାଯାଇଥିଲା ବେଳେ ଅବଶିଷ୍ଟ ୧୭ ଲକ୍ଷ ମେଟ୍ରିକ ଟନ୍ ଚାଉଳ ଭାରତୀୟ ଖାଦ୍ୟ ନିଗମ (ଏଫ୍‌ସିଆଇ)କୁ ଯୋଗାଇଥିଲେ। କଥା ହେଉଛି ଯେ ଏଫ୍‌ସିଆଇ ଆଉ ଅଧିକ ଚାଉଳ ନେବାକୁ ଚାହୁଁନାହିଁ। ଗତବର୍ଷ ଦେଶରେ ରେକର୍ଡ ପରିମାଣର ଚାଉଳ ଏବଂ ଗହମ ଏଫ୍‌ସିଆଇ ସଂଗ୍ରହ କରିଛି, ଯାହା ୨୦୨୦ ଜୁନ୍ ସୁଦ୍ଧା ୮୩୨ ଲକ୍ଷ ମେଟ୍ରିକ୍ ଟନ୍। ଅନ୍ୟପଟେ ଦେଖିବାକୁ ଗଲେ ସରକାର ରାଜ୍ୟରେ ଉତ୍ପାଦନ ହେଉଥିବା ସମୁଦାୟ ଧାନର ପ୍ରାୟ ୬୦ ପ୍ରତିଶତ ସର୍ବନିମ୍ନ ସହାୟକ ମୂଲ୍ୟ (ଏମ୍‌ଏସ୍‌ପି)ରେ କ୍ରୟ କରୁଛନ୍ତି। ଧାନ ସଂଗ୍ରହରେ ପଞ୍ଜାବ ପ୍ରଥମ ସ୍ଥାନରେ ଥିବାବେଳେ ଓଡ଼ିଶା ୫ମ ସ୍ଥାନରେ ଅଛି। ଏହା ବ୍ୟତୀତ ପି-ପିଏଏସ୍ ମାଧ୍ୟମରେ ଚାଷୀଙ୍କୁ ୪୮ ଘଣ୍ଟା ମଧ୍ୟରେ ପ୍ରାପ୍ୟ ପ୍ରଦାନ। ଆଇରିସ୍ ଏବଂ ବାୟୋମେଟ୍ରିକ ଯାଞ୍ଚ ମାଧ୍ୟମରେ ପ୍ରକୃତ ଚାଷୀଙ୍କୁ ଚିହ୍ନଟ କରିବାରେ ଓଡ଼ିଶା ଅନ୍ୟ ରାଜ୍ୟଠାରୁ ଆଗରେ। ହେଲେ ଧାନ କିଣିବା ପାଇଁ ଯୋଗାଣ ବିଭାଗ ପାଖରେ ପର୍ଯ୍ୟାପ୍ତ ପାଣ୍ଠିନ ଥିବାରୁ ଯୋଗାଣ ବିଭାଗ ବ୍ୟାଙ୍କରୁ ଋଣ ଆଣି ଧାନ କ୍ରୟ କରୁଛି। ଏବେ ସୁଦ୍ଧା ଯୋଗାଣ ବିଭାଗ ଋଣ ଟଙ୍କା ବାବଦରେ ପ୍ରାୟ ୧୨୦୦ କୋଟି ଟଙ୍କା ସୁଧ ଦେବାକୁ ବାକି ଅଛି। ସେହିପରି ପିଡିଏସ୍ ମାଧ୍ୟମରେ ଚାଉଳ ଯୋଗାଣର ବହୁ ବିଳମ୍ବରେ କେନ୍ଦ୍ର ସରକାର, ରାଜ୍ୟ ଖାଦ୍ୟ ଓ ଯୋଗାଣ ବିଭାଗକୁ ଅର୍ଥ ପ୍ରଦାନ କରିଥାନ୍ତି। ବର୍ତ୍ତମାନ ସୁଦ୍ଧା ରାଜ୍ୟ ଯୋଗାଣ ବିଭାଗର ୪୫୦୦ କୋଟି ଟଙ୍କା କେନ୍ଦ୍ର ପାଖରେ ପଡ଼ିରହିଛି।

ସୋସାଇଟି ସ୍ତରରେ ଟୋକନ ବଣ୍ଟନରେ ଅନିୟମିତତା ପରିଲକ୍ଷିତ ହେବାରୁ ୨୦୧୯ରୁ ରାଜ୍ୟ ସରକାର ଧାନ କ୍ରୟବେଳେ ବାୟୋମେଟ୍ରିକ ଯାଞ୍ଚ ସହିତ ଟୋକନର କେନ୍ଦ୍ରୀୟକରଣ କରିଛନ୍ତି। ଏହାଫଳରେ ଚାଷୀ ସୋସାଇଟିର ସମ୍ପାଦକଙ୍କ ପ୍ରାଦୁର୍ଭାବରୁ ରକ୍ଷା ପାଇଛନ୍ତି। ଏହାର ଫଳ ମଧ୍ୟ ଚଳିତବର୍ଷ ଚାଷୀଙ୍କ ନାମ ପଞ୍ଜୀକରଣବେଳେ ପ୍ରତିଫଳିତ ହୋଇଛି। ୨୦୨୦-୨୧ରେ ପାଖାପାଖି ୨୧ ପ୍ରତିଶତ ଅଧିକ ଚାଷୀ ଧାନ ବିକ୍ରି ପାଇଁ ସରକାରଙ୍କ ପାଖରେ ସେମାନଙ୍କର ନାମ ପଞ୍ଜୀକରଣ କରିଛନ୍ତି ଏବଂ ବର୍ତ୍ତମାନ ସୁଦ୍ଧା ପ୍ରାୟ ୨୯ ପ୍ରତିଶତ କ୍ଷୁଦ୍ର ଓ ନାମମାତ୍ର ଚାଷୀ ଉପକୃତ ହୋଇଛନ୍ତି। ଚଳିତମାସ ୧୧ ତାରିଖ ସୁଦ୍ଧା ଗତବର୍ଷ ଅପେକ୍ଷା ୧୯ ପ୍ରତିଶତ ଅଧିକ ଧାନ ସଂଗୃହୀତ ହୋଇଛି।

ହେଲେ ସର୍ବଦା ନିଜର ଫାଇଦା ପାଇଁ ବ୍ୟସ୍ତ ଥିବା କିଛି ସୋସାଇଟି ସମ୍ପାଦକ ନିଜର ମନ୍ଦ ଉଦ୍ଦେଶ୍ୟ ପୂରଣ ପାଇଁ ବେପାରୀ ଏବଂ ବଡ଼ ଚାଷୀଙ୍କଠାରୁ ଆଗୁଆ ଧାନ ସଂଗ୍ରହ କରିଦେଉଛନ୍ତି। କ୍ଷୁଦ୍ର ଏବଂ ନାମମାତ୍ର ଚାଷୀଙ୍କ ଧାନ ଆସିଲେ ଟାର୍ଗେଟ୍ ନାହିଁ କହି ତା'ର ଧାନ କିଣୁନାହାନ୍ତି। କିଛି ବେପାରୀ ବଡ଼ ଚାଷୀ ଭାବେ ସୋସାଇଟି କର୍ମଚାରୀଙ୍କ ସହିତ ସଲାସୁତୁରା କରି ଆଗୁଆ ଟୋକନର ଫାଇଦା ନେଉଛନ୍ତି, ଯାହାଫଳରେ କ୍ଷୁଦ୍ର ଓ ନାମମାତ୍ର ଚାଷୀ ଧାନର ଏମ୍‌ଏସ୍‌ପି ପାଇବାରୁ ବଞ୍ଚିତ ହେଉଛି। ସୋସାଇଟି କର୍ମକର୍ତ୍ତାଙ୍କ ଉପରେ ସଂପୃକ୍ତ ବିଭାଗ ଏବଂ ଜିଲା ପ୍ରଶାସନର ସମ୍ପୂର୍ଣ୍ଣ କର୍ତ୍ତୃତ୍ୱ ରହୁନାହିଁ। ଗଳାବାଟ ଦେଇ ସୋସାଇଟି ସମ୍ପାଦକ ଏବଂ ବେପାରୀମାନେ ବ୍ୟବସ୍ଥାର ଅପ-ବ୍ୟବହାର କରୁଛନ୍ତି। କ୍ଷେତ୍ରକୁ ଯାଇ ଧାନ କିଣାବିକାର ତଦାରଖ କରିବା ପାଇଁ ବିଭାଗୀୟ କର୍ମକର୍ତ୍ତାଙ୍କୁ ନିର୍ଦ୍ଦେଶ ଦିଆଯାଇଥିଲେ ମଧ୍ୟ ବହୁ ଅଧିକାରୀ କ୍ଷେତ୍ର ପରିଦର୍ଶନ କରୁନାହାନ୍ତି। ରାଜ୍ୟରେ ଥିବା ୧୦ଟି କୃଷି ଭୌଗୋଳିକ ପରିବେଶ ମଧ୍ୟରେ ଚାଷୀମାନେ ଧାନଚାଷ କରିଥାଆନ୍ତି। ଧାନ ଅମଳ ସମୟରେ ବିଭିନ୍ନ ଜିଲାରେ ଭିନ୍ନ ହେଉଥିବା ବେଳେ କେନ୍ଦ୍ରୀୟ ଟୋକନ ବ୍ୟବସ୍ଥାରେ ଧାନ ଦେବା ପାଇଁ ଚାଷୀ କିଛିଟା ଅସୁବିଧାର ସମ୍ମୁଖୀନ ହେଉଛନ୍ତି।

ଏପରିସ୍ଥଳେ ଚାଷୀମାନଙ୍କ ସମସ୍ୟାକୁ ସମାଧାନ କରିବା ପାଇଁ ଟୋକନ ପ୍ରଦାନ ଏବଂ ଟୋକନ ବ୍ୟବହାରରେ ସ୍ୱଚ

କରୋନା ସଂକ୍ରମଣ ସ୍ଥିତି

	ଆକ୍ରାନ୍ତ	ମୃତ୍ୟୁ	ଆରୋଗ୍ୟ
ବିଶ୍ୱ	୧୨,୦୨,୪୧,୪୪୮	୨୬,୬୨,୩୦୩	୯,୬୮,୦୦,୧୭୭
ଭାରତ	୧,୧୩,୮୨,୬୧୦	୧,୫୮,୭୫୦	୧,୧୦,୦୩,୭୮୪
ଓଡ଼ିଶା	୩,୩୮,୧୯୨	୧୯୧୮(+୫୩)	୩,୩୫,୬୬୦

ରବିବାର ରାତି ୧୦ଟା ସୁଦ୍ଧା
(+ ଅନ୍ୟ ରୋଗରେ କରୋନା ଆକ୍ରାନ୍ତଙ୍କ ମୃତ୍ୟୁ)
ତଥ୍ୟ: https://www.worldometers.info/coronavirus/ଏବଂ ଓଡ଼ିଶା ସରକାର

ଓଡ଼ିଶା ଉଦ୍ୟୋଗପ୍ରିୟ ରାଜ୍ୟ

ଏକ ସଫଳ ବ୍ୟବସାୟ ଛିଡ଼ା କରିବା ସହଜ କାମ ନୁହେଁ। ଏଥିପାଇଁ ଦୃଢ଼ ଇଚ୍ଛାଶକ୍ତି, କଠିନ ଅଧବସାୟ ଓ ଅତୁଟ ସମର୍ପଣ ଜରୁରୀ। ଏସବୁ ବଳରେ ବ୍ୟବସାୟିକ ସଫଳତାର ଶୀର୍ଷକୁ ଛୁଇଁଥିବା ଜ୍ୟୋତି ମୋଟର୍ସ ପ୍ରାଇଭେଟ ଲିଃ ପରିଚାଳନା ନିର୍ଦ୍ଦେଶକ ଦେବଜ୍ୟୋତି ପଟ୍ଟନାୟକଙ୍କୁ ଭେଟିଥିଲା ଧରିତ୍ରୀ।

ଧରିତ୍ରୀ | OrissaPOST
BUSINESS EMINENCE AWARDS

➥ଅଟୋ ଉଦ୍ୟୋଗକୁ ମହାମାରୀ କିପରି ପ୍ରଭାବିତ କରିଛି?

ମହାମାରୀ ଚାରିଚକିଆ ଯାନ ବିଶେଷକରି ମଧ୍ୟମ ଆକାରର ଯାନ କ୍ଷେତ୍ରକୁ ପ୍ରଭାବିତ କରିଛି। ଦୁଇଚକିଆ ଯାନ ଉପରେ ଏହାର ସେପରି ପ୍ରଭାବ ପଡ଼ିନାହିଁ। ତେବେ ୨୦୨୦ ଜୁଲାଇରୁ ୨୦୨୧ ମାର୍ଚ୍ଚ ମଧ୍ୟରେ ଆମେ ଚାହିଦାରେ କ୍ରମାଗତ ଅଭିବୃଦ୍ଧି ଲକ୍ଷ୍ୟ କରୁଛୁ। ଅଟୋ ଉଦ୍ୟୋଗ କ୍ଷେତ୍ରରେ ଇଂଲିଶ୍ ଅକ୍ଷର 'ଭି' ଆକୃତିର ଏକ ଅଭିବୃଦ୍ଧି ଦେଖାଯାଉଛି। ମହାମାରୀ ଯୋଗୁ ଲୋକେ ଏବେ ନିଜ କାର୍‌ରେ ଯା'ଆସ କରିବାକୁ ପସନ୍ଦ କରୁଛନ୍ତି। ଗ୍ରାମାଞ୍ଚଳରେ ମଧ୍ୟ ଏଭଳି ମାନସିକତା ଦେଖିବାକୁ ମିଳୁଛି। ଚାହିଦାରେ ଏକ ନୂଆ ଉତ୍‌ଥାନ ଆସିଛି। ଲକ୍‌ଜ୍ୟୁରି ବ୍ରାଣ୍ଡ୍ ଲାଗି ଆଗ୍ରହ କମିବା ସହ ଦୁଇଚକିଆ ଯାନ ପ୍ରତି ମଧ୍ୟ ଲୋକଙ୍କ ଚାହିଦା କିଛି ପରିମାଣରେ କମିବା ଲକ୍ଷ୍ୟ କରାଯାଇଛି।

➥ଏ କ୍ଷେତ୍ରରେ ଆଗକୁ କ୍ରମାଗତ ଅଭିବୃଦ୍ଧି ଆଶା କରନ୍ତି କି?

ଦେଖନ୍ତୁ, ୨୦୧୯ରେ ଯେତେବେଳେ ଜିଡିପି ହ୍ରାସ ପାଇଥିଲା ଆମେ ଏକ ନିରୁତ୍ସାହଜନକ ବଜାରକୁ ସାମ୍ନା କରିଥିଲୁ। ପରେ କରୋନା ମହାମାରୀ ବଜାରକୁ ଆକ୍ରାନ୍ତ କଲା। ତଥାପି ଅଟୋ ଉଦ୍ୟୋଗରେ ଅଭିବୃଦ୍ଧି ପରିଲକ୍ଷିତ ହେଲାଣି। ଏହା ପରବର୍ତ୍ତୀ ୨ରୁ ୩ ବର୍ଷ ଜାରି ରହିବ ବୋଲି ବିଶ୍ୱାସ। ଅଟୋ ଉଦ୍ୟୋଗ ଅଭିବୃଦ୍ଧି ସହିତ ଦେଶର ଜିଡିପି ମଧ୍ୟ ବୃଦ୍ଧି ପାଇବ।

➥ସ୍କ୍ରାପେଜ୍ ପଲିସି ଉପରେ ଆପଣଙ୍କ ମନ୍ତବ୍ୟ କ'ଣ?

ଏଥିରେ ବ୍ୟବସାୟିକ ଗାଡ଼ିଗୁଡ଼ିକର ୧୫ ଏବଂ ଘରୋଇ ଗାଡ଼ିଗୁଡିକର ୨୦ ବର୍ଷ ଅବଧି ରଖାଯାଇଛି। ଏହି ଯୋଜନାକୁ ଆମେ ଅପେକ୍ଷା କରିଛୁ। ବ୍ୟବହାରକାରୀମାନେ ଏବେ ପୁରୁଣା ଗାଡ଼ି ବଦଳାଇବା ଆରମ୍ଭ କରିଥିବାରୁ ନୂଆ ଗାଡ଼ିର ଚାହିଦା ବଜାରରେ ଖୁବ୍ ଶୀଘ୍ର ବଢ଼ିଚାଲିବ। ଏହା ଦେଶର ଅର୍ଥନୀତି ପାଇଁ ସମ୍ପୂର୍ଣ୍ଣ ରୂପେ ସହାୟକ ହେବ।

➥ସିଏନ୍‌ଜି ଏବଂ ଇଲେକ୍ଟ୍ରିକ୍ ଗାଡ଼ି ଲାଗି ଭିତ୍ତିଭୂମି ପ୍ରସ୍ତୁତ ହେଲାଣି କି?

ଇଲେକ୍ଟ୍ରିକ୍ ଗାଡ଼ି ଏବେ ଆରମ୍ଭ ପର୍ଯ୍ୟାୟରେ ରହିଛି ଏବଂ ଏଥିଲାଗି ଆମ ପାଖରେ ବହୁତ ସମୟ ଅଛି। ୫-୭ବର୍ଷ ପରେ ଧୀରେ ଧୀରେ ବିଦ୍ୟୁତୀକରଣ ଆରମ୍ଭ ହୋଇପାରେ। ଇଲେକ୍ଟ୍ରିକ୍ ଗାଡ଼ିର ରେଞ୍ଜ ବଢ଼ାଇବା ସହ ଏହା ପାଇଁ ଉନ୍ନତ ଭିତ୍ତିଭୂମି ସୃଷ୍ଟି କରିବା ଆବଶ୍ୟକ। ଏବେ କିନ୍ତୁ ସିଏନ୍‌ଜି ଗାଡ଼ିଚଢ଼ାଳିଙ୍କ ପାଇଁ ଏକ ଉତ୍ତମ ବିକଳ୍ପ ରହିଛି। କେନ୍ଦ୍ର ଓ ରାଜ୍ୟ ସରକାର ଏହି ପ୍ରୋଜେକ୍ଟ ପାଇଁ ଖୁବ୍ ଜୋର୍ ପଦକ୍ଷେପ ନେବା ଆରମ୍ଭ କରିଛନ୍ତି। ଆମ ପାଖରେ ବହୁସଂଖ୍ୟକ ସିଏନ୍‌ଜି ଷ୍ଟେଶନ୍ ଉପଲବ୍ଧ ଅଛି ଏବଂ ଆହୁରି ବହୁ ଷ୍ଟେଶନ୍ ପ୍ରତିଷ୍ଠା ଦିଗରେ କାମ ଚାଲିଛି। ଏବେ ପେଟ୍ରୋଲ, ଡିଜେଲ୍ ଗାଡ଼ିଗୁଡିକ ୯୮% ବିକ୍ରି ହେଉଛି। କିନ୍ତୁ ଆସନ୍ତା ଦୁଇବର୍ଷ ମଧ୍ୟରେ ସିଏନ୍‌ଜି ବିକ୍ରିର ୨୦% ସ୍ଥାନ ଅକ୍ତିଆର କରିନେବ। ଏବେ ଲୋକେ ସିଏନ୍‌ଜି ଗାଡ଼ି ବ୍ୟବହାର ଦିଗରେ ସଚେତନ ହେବା ଜରୁରୀ। ସେମାନେ ସିଏନ୍‌ଜି ଗାଡ଼ି ଚଳାଇବାରେ ନିରାପଦ ଅନୁଭବ କରିବା ଉଚିତ।

➥ରାଜ୍ୟ ସରକାରଙ୍କ ସହଯୋଗ?

ରାଜ୍ୟ ସରକାର ସବୁବେଳେ ସହଯୋଗୀ ମନୋଭାବ ରଖିଆସିଛନ୍ତି। ଆମର କୋଲକାତା ଓ ଓଡ଼ିଶାରେ ବ୍ୟବସାୟ ରହିଛି। ତେବେ ଆମେ ଓଡ଼ିଶାରେ ବ୍ୟବସାୟ କରିବା କ୍ଷେତ୍ରରେ ଖୁବ୍ ସହଜ ଅନୁଭବ କରୁଛୁ। ଏହା ଏକ ଉଦ୍ୟୋଗପ୍ରିୟ ରାଜ୍ୟ। କାର୍ ପାଇଁ ଦୁଇଦିନରେ ଡିଜିଟାଲ ରେଜିଷ୍ଟ୍ରେଶନ୍ କରାଇବାକୁ ଓଡ଼ିଶା ସରକାର ଦାୟିତ୍ୱ ନେଇଛନ୍ତି। ତେବେ ଆମ ପଡ଼ୋଶୀ ରାଜ୍ୟ ଏଥିପାଇଁ ୭ରୁ ୧୦ ଦିନ ସମୟ ନେଉଛି।

➥କୌଣସି ପରାମର୍ଶ?

ଅଟୋ ଉଦ୍ୟୋଗ ଏକ ପୁଞ୍ଜିପ୍ରଧାନ କ୍ଷେତ୍ର। ଅଟୋ ଡିଲରମାନେ ସେମାନଙ୍କ ସର୍ଭିସିଂ ସେଣ୍ଟର ପ୍ରତିଷ୍ଠା ଲାଗି ବଡ଼ବଡ଼ ଜମି ଆବଶ୍ୟକ କରିଥାନ୍ତି। ବିଭିନ୍ନ ସ୍ଥାନରେ ଡିଲରମାନଙ୍କ ଭିତ୍ତିଭୂମି ପ୍ରତିଷ୍ଠା ଲାଗି ଜମି ଯୋଗାଇ ସେମାନଙ୍କୁ ସହଯୋଗ କରିବାକୁ ସରକାର ଆଗେଇ ଆସିବା ଉଚିତ।

ମହାମାରୀ ମୁକାବିଲାରେ ସହାୟକ ହୋଇଛି ପୂର୍ବ ଅନୁଭୂତି

କରୋନା ସଂକ୍ରମଣ ରୋକିବାରେ ସ୍ୱାସ୍ଥ୍ୟକର୍ମୀମାନେ ଆଗଧାଡିର ଯୋଦ୍ଧା ଥିଲେ। ମହାମାରୀ ମୁହଁରୁ ଲୋକଙ୍କୁ ବଞ୍ଚାଇବା ପାଇଁ ସେମାନେ ନିଜ ଜୀବନକୁ ବାଜି ଲଗାଇ ଦେଇଥିଲେ। ଏହି କ୍ଷେତ୍ରରେ ଅଗ୍ରଣୀ ଭୂମିକା ନେଇଥିବା ସ୍ପର୍ଶ ହସ୍‌ପିଟାଲ୍ସ ଆଣ୍ଡ କ୍ରିଟିକାଲ୍ କେୟାର ପ୍ରାଇଭେଟ୍ ଲିଃର ଅଧ୍ୟକ୍ଷ ତଥା ପରିଚାଳନା ନିର୍ଦ୍ଦେଶକ ଡା. ପ୍ରିୟବ୍ରତ ଧୀର ସ୍ୱାସ୍ଥ୍ୟସେବା ଉପରେ କୋଭିଡ୍-୧୯ର ପ୍ରଭାବ ସମ୍ପର୍କରେ ଧରିତ୍ରୀ ସହ କିଛି କଥା ଶେୟାର କରିଛନ୍ତି।

ଧରିତ୍ରୀ | OrissaPOST
BUSINESS EMINENCE AWARDS

➥ହସ୍ପିଟାଲ ପରିଚାଳନାରେ କୋଭିଡ୍-୧୯ କିପରି ପ୍ରଭାବ ପକାଇଥିଲା? ଏହାର ମୁକାବିଲା କିପରି କରିଥିଲେ?

ଏହି ମହାମାରୀ ସାରା ବିଶ୍ୱର ଚିକିତ୍ସା ଉଦ୍ୟୋଗକୁ ପ୍ରଭାବିତ କରିଥିଲା। ବହୁ ହସ୍ପିଟାଲ ପଛଘୁଞ୍ଚା ଦେଇ ଅଣ-ଜରୁରିକାଳୀନ ସେବା ବନ୍ଦ କରିଦେଇଥିଲେ। ସ୍ୱାସ୍ଥ୍ୟ ଓ ସାମାଜିକ ବ୍ୟବସ୍ଥା ଏହି ସ୍ଥିତିର ସାମ୍ନା କରିବା ଲାଗି ଖୁବ୍ ସଂଘର୍ଷ କରିଥିଲା, ଯାହାକି ଅଦ୍ୟାବଧି ଜାରି ରହିଛି। ସ୍ପର୍ଶ ହସ୍ପିଟାଲରେ ବି ଆମେ ସମାନ ସମସ୍ୟା ଭୋଗିଛୁ। ତଥାପି ବିଭିନ୍ନ ବିପର୍ଯ୍ୟୟ ସମୟର ପୂର୍ବ ଅନୁଭୂତିକୁ ପାଥେୟ କରି ଆମ ରାପିଡ୍ ଆକ୍ସନ ଟିମ୍ କରୋନା ମହାମାରୀର ମୁକାବିଲା ଲାଗି ପ୍ରସ୍ତୁତ ହୋଇଗଲେ। ହସ୍ପିଟାଲରେ ଚିକିତ୍ସାଧୀନ ଥିବା ଏବଂ ନୂଆ ଆସୁଥିବା ରୋଗୀଙ୍କ ସହ ଆମ କର୍ମଚାରୀମାନଙ୍କୁ ମଧ୍ୟ ଯେପରି ନିର୍ବିଘ୍ନରେ ସେବା ଯୋଗାଯାଇପାରିବ ସେଦିଗରେ ଯତ୍ନବାନ ଥିଲୁ।

➥ଉନ୍ନତ ରୋଗୀ ସେବା ଲାଗି କି ପ୍ରକାର ବ୍ୟବସ୍ଥା କରିଥିଲେ?

କୋଭିଡ୍-୧୯ ମହାମାରୀ ଆମକୁ ହୃଦ୍‌ବୋଧ କରାଇଛି ଯେ ଗୁଣାତ୍ମକ ସ୍ୱାସ୍ଥ୍ୟସେବା ଏବଂ ଅତ୍ୟାଧୁନିକ ଜ୍ଞାନକୌଶଳ ଦ୍ୱାରା ହିଁ ଏହି ସ୍ଥିତିରୁ ମୁକ୍ତି ସମ୍ଭବ। ତେଣୁ ମହାମାରୀ ବ୍ୟାପକ ଥିବା ସମୟରେ ସ୍ପର୍ଶର କ୍ରିଟିକାଲ କେୟାର ୟୁନିଟରେ ବିଶ୍ୱସ୍ତରୀୟ ଅତ୍ୟାଧୁନିକ ଭେଣ୍ଟିଲେଟର, ମନିଟର, ଡାଇଗ୍ନୋଷ୍ଟିକ୍ ଟୁଲ୍ ଆଦି ରଖିଥିଲୁ।

➥କୋଭିଡ୍ ସମୟ ପରେ ସ୍ୱାସ୍ଥ୍ୟସେବା କ୍ଷେତ୍ରରେ ଆଉ କ'ଣ ସବୁ ଚ୍ୟାଲେଞ୍ଜ ଲକ୍ଷ୍ୟ କରୁଛନ୍ତି?

ସ୍ୱାସ୍ଥ୍ୟସେବା କ୍ଷେତ୍ରରେ ତ ବହୁ ଆହ୍ୱାନ ରହିଛି। ଏହି ଉଦ୍ୟୋଗରେ ହଠାତ୍ ପତନ ଭଳି ସ୍ଥିତି ଉପୁଜିବାରୁ ଧାର୍ଯ୍ୟ ମୂଲ୍ୟଯୁକ୍ତ ବ୍ୟବସାୟ ପ୍ରଭାବିତ ହୋଇଥିଲା। ଯାନବାହନ, ପରିବହନ ବ୍ୟବସ୍ଥା କଟକଣା ଭିତରେ ରହି ଏକପ୍ରକାର ଠପ୍ ହୋଇଯିବାରୁ ଜରୁରୀ ସମୟରେ ଯୋଗାଣ ଉପରେ ପ୍ରତ୍ୟକ୍ଷ ପ୍ରଭାବ ପଡ଼ିଥିଲା। ଉପଭୋକ୍ତା ଉପଯୋଗୀ ଏବଂ ଔଷଧ ପରି ସାମଗ୍ରୀ ଆମଦାନି ଓ ରପ୍ତାନି ହେବା କଷ୍ଟକର ହୋଇପଡ଼ିଲା। ବିଭିନ୍ନ ଗୋଷ୍ଠୀର ଲୋକଙ୍କ ମଧ୍ୟରେ କୋଭିଡ୍ ଭୟ ଯୋଗୁ ସେବା ପ୍ରଭାବିତ ହୋଇଥିଲା।

➥ସୁଲଭ ମୂଲ୍ୟରେ ସ୍ୱାସ୍ଥ୍ୟସେବା ଯୋଗାଇବା ପାଇଁ କିପରି ଯୋଜନା କରିଛନ୍ତି?

ହଁ, ସୁଲଭ ମୂଲ୍ୟରେ ସ୍ୱାସ୍ଥ୍ୟସେବା ଯୋଗାଇବା ଲାଗି ବିଭିନ୍ନ ପଦକ୍ଷେପ ଗ୍ରହଣ କରାଯାଇଛି। ବ୍ୟକ୍ତିଗତ ସ୍ତରରେ ଖର୍ଚ୍ଚ ହ୍ରାସ ସହ ରାଜସ୍ୱ ଆୟ ହୋଇପାରୁଥିବା ମଡେଲ ଭିତ୍ତିରେ ଡାକ୍ତରଙ୍କୁ ନିୟୋଜିତ କରାଯାଉଛି। ଯୋଗାଣକାରୀଙ୍କ ସହ ଆଲୋଚନା କରି ଧାରସୂତ୍ରରେ ଫାର୍ମାସି ପାଇଁ ଆବଶ୍ୟକ ଜିନିଷ ଅଣାଯିବା ସହ ମହାମାରୀ ବେଳେ ବ୍ୟବହାର ହୋଇଥିବା ଔଷଧର ସରକାରୀ ମୂଲ୍ୟ ସ୍ଥିର ରଖାଯାଇଛି। କର୍ମଚାରୀମାନଙ୍କ ଇନ୍‌ସେଣ୍ଟିଭ, ଇନ୍‌କ୍ରିମେଣ୍ଟ, ଡ୍ୟୁଟି ସମୟ ଆଦିରେ ପରିବର୍ତ୍ତନ କରି ସେ କ୍ଷେତ୍ରରେ କିଛି ଖର୍ଚ୍ଚ କାଟ୍ କରାଯାଇପାରିଛି। ବିଭିନ୍ନ ଭଡ଼ା, ଭେଣ୍ଡରଙ୍କୁ ନିୟୋଜିତ କରିବା, ସୁରକ୍ଷା କର୍ମୀ, ବାର୍ଷିକ ରକ୍ଷଣାବେକ୍ଷଣ ଖର୍ଚ୍ଚ ଆଦିକୁ ମଧ୍ୟ ଯୋଜନାବଦ୍ଧ ଭାବେ ନିୟନ୍ତ୍ରଣ କରାଯାଇପାରିଛି। ଜିଏସ୍‌ଟି ହ୍ରାସ କରିବା କ୍ଷେତ୍ରରେ ସରକାରୀ ନିଷ୍ପତ୍ତି ଆମକୁ ଖର୍ଚ୍ଚ କାଟ କରିବା କ୍ଷେତ୍ରରେ ନିଶ୍ଚୟ ସହଯୋଗ କରିବ। ଏହା ମହାମାରୀ ବେଳେ ଅଧିକ ଜରୁରୀ ଥିଲା।

DSPL-252

ବାର୍ତ୍ତା

ବିଶ୍ୱ ଖାଉଟି ଅଧିକାର ଦିବସ-୨୦୨୧ ଅବସରରେ ମୁଁ ରାଜ୍ୟର ସମସ୍ତ ଉପଭୋକ୍ତାମାନଙ୍କୁ ଅଭିନନ୍ଦନ ତଥା ଆନ୍ତରିକ ଶୁଭେଚ୍ଛା ଜ୍ଞାପନ କରୁଛି । ମାନ୍ୟବର ମୁଖ୍ୟମନ୍ତ୍ରୀଙ୍କର ବଳିଷ୍ଠ ନେତୃତ୍ୱରେ ଆମ ରାଜ୍ୟ ସରକାର ସମସ୍ତ ଉପଭୋକ୍ତାମାନଙ୍କର କଲ୍ୟାଣ ଉଦ୍ଦେଶ୍ୟରେ ସଂକଳ୍ପବଦ୍ଧ ।

ପ୍ରତିବର୍ଷ ମାର୍ଚ୍ଚ ମାସ ୧୫ ତାରିଖକୁ ବିଶ୍ୱ ଖାଉଟି ଅଧିକାର ଦିବସ ରୂପେ ସାରା ବିଶ୍ୱରେ ପାଳନ କରାଯାଉଅଛି । ଆମ ଦେଶରେ ୧୯୮୬ ଓ ୨୦୧୯ ମସିହାରେ ପ୍ରଣୀତ ଉପଭୋକ୍ତା ସୁରକ୍ଷା ଆଇନ୍ ଅନ୍ତର୍ଗତ ଉପଭୋକ୍ତାମାନଙ୍କର ଅଧିକାର ଓ କର୍ତ୍ତବ୍ୟ ସମ୍ପର୍କରେ ସେମାନଙ୍କୁ ସଚେତନ କରାଇବା ଓ ସୂଚନା ପ୍ରଦାନ କରିବା ଏହି ଦିବସ ପାଳନର ମୁଖ୍ୟ ଉଦ୍ଦେଶ୍ୟ ।

ଉପଭୋକ୍ତା ଆନ୍ଦୋଳନକୁ ଲୋକାଭିମୁଖୀ କରାଇବା ପାଇଁ ଆମ ରାଜ୍ୟର ପ୍ରତ୍ୟେକ ଜିଲ୍ଲାରେ ଗୋଟିଏ ଲେଖାଏଁ ଜିଲ୍ଲା ଖାଉଟି ବିବାଦ ପ୍ରତିକାର ମଞ୍ଚ ଏବଂ ଉପଭୋକ୍ତା ପରାମର୍ଶ କେନ୍ଦ୍ର ପ୍ରତିଷ୍ଠା କରାଯାଇଛି । ରାଜ୍ୟ ସ୍ତରରେ ରାଜ୍ୟ ଉପଭୋକ୍ତା ବିବାଦ ପ୍ରତିକାର ଆୟୋଗ ଗଠନ କରାଯାଇ ସ୍ୱଳ୍ପ ଖର୍ଚ୍ଚରେ ଆଇନଗତ ନ୍ୟାୟ ପ୍ରଦାନ କରାଯାଉଅଛି । ଏହା ସହିତ ରାଜ୍ୟ ସ୍ତରରେ ଉପଭୋକ୍ତା ସମ୍ବନ୍ଧୀୟ ଅଭିଯୋଗକାରୀଙ୍କର ସହାୟତା ପାଇଁ ରାଜ୍ୟ ଉପଭୋକ୍ତା ସହାୟତା ଓ ପରାମର୍ଶ କେନ୍ଦ୍ର କାର୍ଯ୍ୟ କରୁଅଛି ।

ଏହା ବ୍ୟତୀତ ଉପଭୋକ୍ତାମାନଙ୍କର ସ୍ୱାର୍ଥର ସୁରକ୍ଷା ପାଇଁ ନିଶୁଳ୍କ ରାଜ୍ୟ ଉପଭୋକ୍ତା ପରାମର୍ଶ କେନ୍ଦ୍ର ନମ୍ବର-୧୮୦୦ ୩୪୫୬ ୭୬୦ ଏବଂ ସାଧାରଣ ବଣ୍ଟନ ବ୍ୟବସ୍ଥା ସହାୟତା ନମ୍ବର-୧୯୬୭ ପ୍ରଚଳନ କରାଯାଇଛି । ଛୁଟିଦିନ ବ୍ୟତୀତ ସମସ୍ତ ସରକାରୀ କାର୍ଯ୍ୟ ଦିବସରେ ଏହା ଉପଭୋକ୍ତାଙ୍କର ସେବା ନିମନ୍ତେ ଉପଲବ୍ଧ । ଜିଲ୍ଲାସ୍ତରରେ ଉପଭୋକ୍ତାଙ୍କୁ ସହାୟତା କରିବା ପାଇଁ ଗୋଟିଏ ଲେଖାଏଁ ଖାଉଟି ପରାମର୍ଶ କେନ୍ଦ୍ର କାର୍ଯ୍ୟ କରୁଅଛି ।

ଆସନ୍ତୁ, ଆମ୍ଭେ ସମସ୍ତେ ଏହି ଆନ୍ଦୋଳନରେ ସାମିଲ ହୋଇ ଏହି ବାର୍ତ୍ତାକୁ ତୃଣମୂଳ ସ୍ତରରେ ପହଞ୍ଚାଇବା ସହିତ ଉପଭୋକ୍ତାମାନଙ୍କର ଅଧିକାର ସାବ୍ୟସ୍ତ କରିବା ପାଇଁ ପ୍ରତିଜ୍ଞାବଦ୍ଧ ହେବା ।

ବନ୍ଦେ ଉତ୍କଳ ଜନନୀ ।

(ରଣେନ୍ଦ୍ର ପ୍ରତାପ ସ୍ୱାଇଁ)
ଖାଦ୍ୟ ଯୋଗାଣ ଓ ଖାଉଟି କଲ୍ୟାଣ, ସମବାୟ ମନ୍ତ୍ରୀ, ଓଡ଼ିଶା

07001/13/0013/2021

"ଆସନ୍ତୁ ସଭିଏଁ ମିଳିମିଶି ସଚେତନ ହେବା, କରୋନା ଭୂତାଣୁ ସଂକ୍ରମଣକୁ ପ୍ରତିରୋଧ କରିବା"

ଆପଣ କିପରି ନିଜ ଋଣର ଅଧିକତମ ଲାଭ ପାଇପାରିବେ:

1. ଯେଉଁ କାମ ପାଇଁ ଲୋନ ନେଇଛନ୍ତି, ସେଥିପାଇଁ ଖର୍ଚ୍ଚ କରନ୍ତୁ
2. ନିଜର ଦେୟ ରାଶି ବାବଦରେ ସଚେତନ ରୁହନ୍ତୁ ଏବଂ ସମୟ ଭିତରେ ପରିଶୋଧ କରନ୍ତୁ

ଆରବିଆଇ କହେ... ଆର୍ଥିକ ଅନୁଶାସନ, ଚିନ୍ତାମୁକ୍ତ ଜୀବନ

rbikehtahai

ଏହି ବିଜ୍ଞାପନ ଉପରେ ମତାମତ ଦେବା ପାଇଁ rbikehtahai@rbi.org.in କୁ ଲେଖନ୍ତୁ ।

ଜନହିତରେ ଜାରି
ଭାରତୀୟ ରିଜର୍ଭ ବ୍ୟାଙ୍କ
RESERVE BANK OF INDIA
www.rbi.org.in

ଗ୍ରାମରେ ସ୍ୱଚ୍ଛ ଜଳଦାନ କେନ୍ଦ୍ର ପ୍ରତିଷ୍ଠା କଲେ ରତନ

ଏମ୍‌ଭି-୭୯,(ଡି.ଏନ.ଏ.)- ମାଲକାନଗିରି ଜିଲା କାଲିମେଳା ବ୍ଲକ ଏମପିଭି-୮୧ ଗ୍ରାମର ରତନ ବିଶ୍ୱାସ ନିଜ ଗ୍ରାମ ପାଇଁ ସାଜିଛନ୍ତି ଜଳଦୂତ। ଏବେ ବିଶୁଦ୍ଧ ପାନୀୟ ଜଳ ମିଳିବା କଷ୍ଟକର ହୋଇ ପଡଲାଣି। ଲୋକେ ଆଇରନଯୁକ୍ତ ପାଣି ପିଇ ରୋଗ ଗ୍ରସ୍ତ ହେଉଛନ୍ତି। ଏହାକୁ ଦୃଷ୍ଟିରେ ରଖି ରତନ ଉତ୍ତମ ମଲିକ ସେବା ଟ୍ରଷ୍ଟ ସହାୟତାରେ ନିଜସ୍ୱ ଖର୍ଚ୍ଚରେ ଗ୍ରାମରେ ଏକ ସ୍ୱଚ୍ଛ ଜଳଦାନ କେନ୍ଦ୍ର ଖୋଲିଛନ୍ତି। ଉକ୍ତ କାର୍ଯ୍ୟକ୍ରମରେ ଅତିଥି ଭାବେ ହୁସେନ, କମଲେଶ ରାୟ, ଡ଼ ଉତ୍ତମ ମଲିକ, ସମୀର ମିଶ୍ରି, ଅଭିମନ୍ୟୁ ମଣ୍ଡଳ, ନିତାଇ ଦେ, ଜୟଦେବ ମଣ୍ଡଳ, ପରିମଳ ମଣ୍ଡଳ, କାଶୀନାଥ ଦେ, ଜଗଦିଶ ଢ଼ାଲି, ତପନ ବାଇନ, ସୁଶେନ ବରାଲ ପ୍ରମୁଖ ଉପସ୍ଥିତ ଥିଲେ। ନାରାୟଣ ଚନ୍ଦ୍ର ପ୍ରଧାନ କାର୍ଯ୍ୟକ୍ରମ ପରିଚାଳନା କରିଥିଲେ।

ସଂକ୍ଷେପରେ

ଗୁଣ୍ଡିଚାନଗର କ୍ରିକେଟ ଟୁର୍ନାମେଣ୍ଟ ଉଦ୍‌ଘାଟିତ

ମୁନିଗୁଡ଼ା,୧୪।୩(ଡି.ଏନ୍.ଏ.)- ରାୟଗଡ଼ା ଜିଲା ମୁନିଗୁଡ଼ା ଗୁଣ୍ଡିଚାନଗରଠାରେ ରବିବାର କ୍ରିକେଟ ଟୁର୍ନାମେଣ୍ଟ ଉଦ୍‌ଘାଟିତ ହୋଇଛି। ବିଜେଡି ଜିଲା ସମ୍ପାଦକ ପୂର୍ଣ୍ଣଚନ୍ଦ୍ର ଗୌଡ଼ ଯୋଗଦେଇ ଏହାର ଉଦ୍‌ଘାଟନ କରିଥିଲେ। ସେହିପରି ସମ୍ମାନିତ ଅତିଥି ରୂପେ ସ୍ଥାନୀୟ କଲେଜର କ୍ରୀଡ଼ା ଅଧ୍ୟାପକ ଚତୁର୍ଭୁଜ ବନଜ୍ଜର, ଅନିଲ ତାରିଣୀ, ବୁବୁନା ବେହେରା ପ୍ରମୁଖ ଯୋଗ ଦେଇଥିଲେ। ଉଦ୍‌ଘାଟନୀ ମ୍ୟାଚ୍ ବିଷମକଟକ ଏବଂ ହନୁମନ୍ତପୁର ଟିମ୍ ମଧ୍ୟରେ ଅନୁଷ୍ଠିତ ହୋଇଥିଲା। ଟୁର୍ନାମେଣ୍ଟରେ ରାୟଗଡ଼ା ଏବଂ କନ୍ଧମାଳ ଜିଲାର ୧୬ ଟିମ୍ ଅଂଶଗ୍ରହଣ କରିଛନ୍ତି। ଟୁର୍ନାମେଣ୍ଟ ୨୨ ପର୍ଯ୍ୟନ୍ତ ଚାଲିବ ବୋଲି କ୍ଲବ୍‌ର ରଞ୍ଜନ ପାତ୍ର ସୂଚନା ଦେଇଛନ୍ତି।

ଲୋକ ପ୍ରତିନିଧିଙ୍କୁ ଅଣଦେଖା କରାଯାଉଛି

ନବରଙ୍ଗପୁର,୧୪।୩(ବି.ପ୍ର.)- ନବରଙ୍ଗପୁର ବିଧାନସଭା ନିର୍ବାଚନ ମଣ୍ଡଳୀ ଅଧୀନ ସମସ୍ତ ବ୍ଲକ ଓ ପଞ୍ଚାୟତରେ ନୂତନଭାବେ ମନୋନିତ ହୋଇଥିବା ବିଜୁ ଜନତା ଦଳର ସଭାପତିମାନଙ୍କୁ ସମ୍ବର୍ଦ୍ଧନା ଦିଆଯାଇଛି। ଲୋକପ୍ରତିନିଧିଙ୍କୁ ପ୍ରଶାସନିକସ୍ତରରେ ଅଣଦେଖା କରାଯାଉଛି ବୋଲି ପୂର୍ବତନ ବିଜେଡି ଜିଲା ସଭାପତି ପ୍ରହ୍ଲାଦ ତ୍ରିପାଠୀ ଅତିଥିଭାବେ ଯୋଗ ଦେଇ କହିଥିଲେ। ବିଭିନ୍ନ କାର୍ଯ୍ୟକ୍ରମ ଓ ଉଦ୍‌ଘାଟନ ସମ୍ପର୍କରେ ସେମାନେ ପ୍ରାୟ ୩ ୪ ଦିନ ପରେ ଜାଣୁଛନ୍ତି ବୋଲି ପ୍ରହ୍ଲାଦ କହିଛନ୍ତି। ଆଗାମୀ ପଞ୍ଚାୟତ ଓ ପୌର ନିର୍ବାଚନକୁ ଦୃଷ୍ଟିରେ ରଖି ସଙ୍ଗଠନକୁ ସୁଦୃଢ଼ କରିବା ସହ ଦଳ କିପରି ଜିତିବ ସେ ଦିଗରେ କାମ କରିବାକୁ ସେ ଆହ୍ୱାନ ଦେଇଥିଲେ। ବୈଠକରେ ନିର୍ବାଚନ ମଣ୍ଡଳୀର ୫୦ ପଞ୍ଚାୟତ ସଭାପତି, ୪ ଗୋଟି ବ୍ଲକ ସଭାପତି ଓ ନବରଙ୍ଗପୁର ମ୍ୟୁନିସିପାଲଟିର ୧୭ ୱାର୍ଡ ସଭାପତିଙ୍କୁ ସମ୍ବର୍ଦ୍ଧନା ଜଣାଯାଇଛି। ଏହି ସମ୍ବର୍ଦ୍ଧନା ଉତ୍ସବରେ ନବରଙ୍ଗପୁର ଏମ୍‌ପି ରମେଶ ଚନ୍ଦ୍ର ମାଝି, ବିଧାୟକ ସଦାଶିବ ପ୍ରଧାନୀ, ଅଭିଭକ୍ତ କୋରାପୁଟ ଜିଲା ଯୁବ ସଭାପତି ତାପସ ତ୍ରିପାଠୀ, ଜିଲା ସଂଯୋଜକ ପ୍ରମୋଦ ପାଢ଼ି, ଛାତ୍ର ବିଜେଡି ରାଜ୍ୟ କାର୍ଯ୍ୟକାରିଣୀ ସଭାପତି ପ୍ରଶାନ୍ତ ପଣ୍ଡାଙ୍କ ସମେତ ବହୁ ଦଳୀୟ କର୍ମୀ ଉପସ୍ଥିତ ଥିଲେ।

ସ୍ୱଚ୍ଛ ଗ୍ରାମ-ସବୁଜ ଗ୍ରାମ ତାଲିମ

ମୁନିଗୁଡ଼ା,୧୪।୩(ଡି.ଏନ୍.ଏ.)-ନେହେରୁ ଯୁବକେନ୍ଦ୍ର ପକ୍ଷରୁ ମୁନିଗୁଡ଼ା ସୁଭଦ୍ରା-ଉଦ୍ଧବ ମଙ୍ଗଳ ଭବନ ପରିସରରେ ବ୍ଲକ୍ ସ୍ତରୀୟ ସ୍ୱଚ୍ଛ ଗ୍ରାମ-ସବୁଜ ଗ୍ରାମ ଯୁବ ତାଲିମ କାର୍ଯ୍ୟକ୍ରମ ଅନୁଷ୍ଠିତ ହୋଇଯାଇଛି। ଅବସରପ୍ରାପ୍ତ ଜିଲା ମଙ୍ଗଳ ଅଧିକାରୀ ଅକ୍ଷୟ କୁମାର ମଲ୍ଲିକ, ଜିଲା ଉନ୍ନୟନ ପରିଷଦର ପୂର୍ବତନ ଅଧ୍ୟକ୍ଷ ଜଗନ୍ନାଥ ନୁଣ୍ଡୁକା, ଜିଲା ପରିଷଦ ସଦସ୍ୟ ରାମଚନ୍ଦ୍ର ବେହେରା ଗ୍ରାମ୍ୟ ଜଳଯୋଗାଣ ଓ ପରିମଳ ସମିତି କାର୍ଯ୍ୟାଳୟର ବରିଷ୍ଠ କିରାଣି ପ୍ରଶାନ୍ତ ମଲ୍ଲିକ, ଅବସରପ୍ରାପ୍ତ ବିଆର୍‌ସିସି ରାମକୃଷ୍ଣ ପଣ୍ଡା, ଫାର୍-ମୁନିଗୁଡ଼ା ପ୍ରକଳ୍ପ କାର୍ଯ୍ୟକ୍ରମ ସଂଯୋଜକ ଲୋକନାଥ ପ୍ରଧାନ, ସାମାଜିକ କର୍ମୀ ଗୌରାଙ୍ଗ ଚରଣ ରାଉତ ସମ୍ବଳ ବ୍ୟକ୍ତିଭାବେ ଉପସ୍ଥିତ ରହି ପ୍ରତ୍ୟେକ ଗ୍ରାମରେ ସ୍ୱଚ୍ଛ ଓ ସବୁଜ ପରିବେଶ ସୃଷ୍ଟି କରିବାକୁ ଯୁବଗୋଷ୍ଠୀଙ୍କୁ ପରାମର୍ଶ ଦେଇଥିଲେ। କାର୍ଯ୍ୟକ୍ରମରେ ଜଳବାୟୁ ପରିବର୍ତ୍ତନ, ବାହ୍ୟ ମଳମୁକ୍ତ ଗ୍ରାମ ଗଠନ, ବର୍ଷାଜଳ ସଂରକ୍ଷଣ, ଜଙ୍ଗଲ ସୁରକ୍ଷା ବିଷୟରେ ଆଲୋଚନା ସହ ଯୋଗ ଓ ପ୍ରାଣାୟାମ ଅଭ୍ୟାସ କରାଯାଇଥିଲା। ନେହେରୁ ଯୁବ କେନ୍ଦ୍ରର ପ୍ରତିନିଧି ଲକ୍ଷ୍ମୀ ନାରାୟଣ ସେଠା କାର୍ଯ୍ୟକ୍ରମର ଆଭିମୁଖ୍ୟ ବିଷୟରେ ଆଲୋକପାତ କରିଥିଲେ। ଜିଲା ଯୁବ ଅଧିକାରୀ ସତିଶ ଜୁନାପୁରିଆ ଧନ୍ୟବାଦ ଦେଇଥିଲେ।

ସବୁ ଜଙ୍ଗଲରୁ ଲିଭିଛି ନିଆଁ

ରାୟଗଡ଼ା ଅଫିସ,୧୪।୩

ରାୟଗଡ଼ା ଜିଲାର ବିଭିନ୍ନ ବନାଞ୍ଚଳରେ ଜଙ୍ଗଲ ଜଳୁଛି। ଅଗ୍ନିଶମ ବିଭାଗ ପକ୍ଷରୁ ପ୍ରଥମେ ଏହାକୁ ଗୁରୁତର ସହ ନିଆଯାଇ ନ ଥିବାରୁ ନିଆଁ ବ୍ୟପିଥିବା ଅଞ୍ଚଳବାସୀ ଅଭିଯୋଗ କରିଥିଲେ। ଏହାପରେ ରାୟଗଡ଼ା ଜିଲାପାଳ ସରୋଜ କୁମାର

- **ଜଙ୍ଗଲ ନିଆଁର ସ୍ଥିତି ସମୀକ୍ଷା କଲେ ଜିଲାପାଳ**
- **ରାଜ୍ୟ ସରକାର ପଠାଇଲେ ୨ ଓଡ୍ରାଫ୍ ଟିମ୍**

ମିଶ୍ର ୯ ତାରିଖରେ ସମସ୍ତ ବିଡିଓ, ତହସିଲଦାର, ବନ ବିଭାଗ, ଅଗ୍ନିଶମ ବିଭାଗ ଓ ପଞ୍ଚାୟତ ପ୍ରତିନିଧିଙ୍କୁ ନେଇ ଜରୁରୀ ବୈଠକ ଡକାଇ ନିଆଁ ଲିଭାଇବାକୁ ପଦକ୍ଷେପ ନେବାକୁ ନିର୍ଦ୍ଦେଶ ଦେଇଥିଲେ। ଏଥିସହ ଗ୍ରାମବାସୀଙ୍କୁ ଜଙ୍ଗଲରେ ନିଆଁ ନ ଲଗାଇବା ନିମନ୍ତେ ସଚେତନ କରିବାକୁ କହିଥିଲେ। ଜିଲାର ୫୭୬୬ଟି ସ୍ଥାନରେ ନିଆଁ ଲାଗିଥିବା ଜଣାପଡ଼ିଥିଲା। ରବିବାର ଜିଲାପାଳ ନିଆଁଲିଭା କାର୍ଯ୍ୟ ଏବଂ ଏବେକାର ସ୍ଥିତି ନେଇ ଭର୍ଚୁଆଲ ସମୀକ୍ଷା କରିଥିଲେ। ବୈଠକରେ ଜିଲା ବନ ଅଧିକାରୀ ଅଶ୍ୱିନୀ କର, ସମସ୍ତ ବିଡିଓ, ତହସିଲଦାର ଯୋଗ ଦେଇଥିଲେ। ସମସ୍ତ ଅଞ୍ଚଳରୁ ନିଆଁକୁ ଆୟତ୍ତ କରାଯାଇଥିବା ଅଧିକାରୀମାନେ ସୂଚନା ଦେଇଥିଲେ। ତେବେ ରବିବାର ଆଉ ୧୯ ସ୍ଥାନରେ ନିଆଁ ଲାଗିଥିଲା। ହେଲେ ସମସ୍ତ ସ୍ଥାନରୁ ନିଆଁ ଲିଭାଯାଇଥିବା ଜଣାପଡ଼ିଛି। ଅନ୍ୟପକ୍ଷରେ ଜଙ୍ଗଲରେ ନିଆଁ ଲିଭାଇବା ନିମନ୍ତେ ରାଜ୍ୟ ସରକାରଙ୍କ ପକ୍ଷରୁ ଜିଲାକୁ ୨ ଓଡ୍ରାଫ୍ ଟିମ୍ ପଠାଯାଇଛି। ଗୋଟିଏ ଟିମ୍ ରାୟଗଡ଼ର ଗୁମା ଅଞ୍ଚଳରେ ଏବଂ ଅନ୍ୟ ଏକ ଟିମ୍ ଚନ୍ଦ୍ରପୁର ବ୍ଲକ୍ ଡାଙ୍ଗସାରଡ଼ାଠାରେ ନିୟୋଜିତ ହୋଇଛନ୍ତି।

ଭର୍ଚୁଆଲ ବୈଠକରେ ଜିଲାପାଳ, ତହସିଲଦାର ଓ ବନବିଭାଗ କର୍ମଚାରୀମାନେ ।

ନିଆଁ ଲଗାଇ ୨ ଗିରଫ

ରାୟଗଡ଼ା ଅଫିସ/ଗୁଣପୁର, ୧୪।୩ (ଡି.ଏନ୍.ଏ.)- ଜିଲାର ବିଭିନ୍ନ ବନାଞ୍ଚଳ ଅଧୀନ ଜଙ୍ଗଲରେ ନିଆଁ ଚିନ୍ତା ବଢ଼ାଇଥିବାବେଳେ ଲୋକେ ପୋଡୁଚାଷ ଏବଂ ମହୁଲ ସଂଗ୍ରହ ପାଇଁ ସଂରକ୍ଷିତ ଜଙ୍ଗଲରେ ନିଆଁ ଲଗାଇ ଚାଲିଛନ୍ତି। ତେବେ ଜିଲାପାଳଙ୍କ ନିର୍ଦ୍ଦେଶରେ ରବିବାର ଜଙ୍ଗଲରେ ନିଆଁ ଲଗାଉଥିବାବେଳେ ୨ଜଣଙ୍କୁ ଗିରଫ କରାଯାଇଛି। ଦୁହେଁ ହେଲେ ରାୟଗଡ଼ା ଥାନା ଅଧୀନ ଗୁମା ଅଞ୍ଚଳର ବାରି ହୁଇକା(୫୬) ଏବଂ ଗୁଣପୁର ବ୍ଲକ୍ ସିରିଗୁଡ଼ାର ପାଟିକା ଟୁଡୁକା(୫୧)।

ନିର୍ବାଚନ ମଇଦାନକୁ ଓହ୍ଲାଇବେ ୬ ଆଇନଜୀବୀ

ଉମରକୋଟ, ୧୪।୩(ସ୍ୱ.ପ୍ର.)

- **ଉମରକୋଟ ଓକିଲ ସଂଘ ନିର୍ବାଚନ**
- **ନାମାଙ୍କନ ପ୍ରତ୍ୟାହାର କଲେ ୩ ସଭାପତି ପ୍ରାର୍ଥୀ**

ଆସନ୍ତା ୨୭ରେ ଉମରକୋଟ ଓକିଲ ସଂଘ ନିର୍ବାଚନ ହେବ। ୬ଜଣ ଆଇନଜୀବୀ ନିର୍ବାଚନ ମଇଦାନକୁ ଓହ୍ଲାଇବେ। ଶନିବାର ପ୍ରାର୍ଥୀପତ୍ର ପ୍ରତ୍ୟାହାରର ଶେଷ ଦିନଥିଲା। ୫ ଜଣ ଓକିଲ ସଭାପତି ପଦ ପାଇଁ ପାର୍ଥିପତ୍ର ଦାଖଲ କରିଥିଲେ। ସେମାନଙ୍କ ମଧ୍ୟରୁ ଆଇନଜୀବୀ ବାଳକୃଷ୍ଣ ପାତ୍ର, ମହମ୍ମଦ ହୁସେନ ଓ ଯୁଧିଷ୍ଠିର ଦଳାଇ ସେମାନଙ୍କ ନାମାଙ୍କପ ପ୍ରତ୍ୟାହାର କରି ନେଇଛନ୍ତି। ସେହିପରି ୯ ତାରିଖରେ ଉପସଭାପତି ପଦ ପାଇଁ ପ୍ରଦୀପ ପଟ୍ଟନାୟକ ପ୍ରାର୍ଥିପତ୍ର ଦାଖଲ କରିଥିଲେ ହେଁ ଉମରକୋଟ ଓକିଲ ସଂଘରେ ତାଙ୍କ ନାମ ପଞ୍ଜିକରଣ ହୋଇନଥିବାରୁ ତାହାକୁ ନିର୍ବାଚନ ଅଧିକାରୀ ନାକଚ କରିଦେଇଥିଲେ। ସମ୍ପାଦକ ପଦବୀ ପାଇଁ ନାମାଙ୍କନ ଦାଖଲ କରିଥିବା ରାମ ନାୟକ ପ୍ରାର୍ଥିପତ୍ର ପ୍ରତ୍ୟାହାର କରିନେଇଛନ୍ତି। କମଲ ଗାଏନ କୋଷାଧ୍ୟକ୍ଷ ଓ ଜଗଦୀଶ ଖମାରୀ ସହସମ୍ପାଦକ ପଦରେ ଅପ୍ରତିଦ୍ୱନ୍ଦି ଅଛନ୍ତି। ବର୍ତ୍ତମାନ ସଭାପତି ପଦ ପାଇଁ ପ୍ରଶାନ୍ତ କୁମାର ସାହୁ ଓ ତପନ ଦେବନାଥଙ୍କ ମଧ୍ୟରେ ନିର୍ବାଚନ ହେବ। ସେହିଭଳି ଉପସଭାପତି ପଦ ପାଇଁ ରାମ ନାୟକ ଓ ସଞ୍ଜୟ ନାୟକ, ସମ୍ପାଦକ ପଦ ପାଇଁ ଶାନ୍ତନୁ କୁମାର ବାହିନିପତି ଓ ବିଜୟ ସିଂ ଙ୍କ ମଧ୍ୟରେ ଭୋଟ ଗ୍ରହଣ କରାଯିବ। ତେବେ ସଭାପତି ପଦ ପାଇଁ ନିର୍ବାଚନ ଲଢୁଥିବା ବରିଷ୍ଠ ଆଇନଜୀବି ପ୍ରଶାନ୍ତ କୁମାର ସାହୁ କୋର୍ଟ କୁ ନ ଆସି ଅନ୍ୟ ବ୍ୟବସାୟ କରୁଥିବାରୁ ଏହା ଓକିଲ ବୃତ୍ତିର ବିରୋଧୀ। ତାଙ୍କୁ ନିର୍ବାଚନରୁ ବାଦ୍ ଦେବାକୁ ନିର୍ବାଚନ ଅଧିକାରୀ ମନୋହର ମହାନ୍ତିଙ୍କ ନିକଟରେ କେତେଜଣ ଆଇନଜୀବୀ ଅଭିଯୋଗ କରିଛନ୍ତି। ଏହା ଉପରେ ସୋମବାର ବୃତାନ୍ତ ନିଷ୍ପତ୍ତି ନିଆଯିବ ବୋଲି ନିର୍ବାଚନ ଅଧିକାରୀ କହିଛନ୍ତି।

ସଙ୍ଗୀତ ପ୍ରେମରେ ରଙ୍ଗ ଶିଳ୍ପୀ ରଞ୍ଜନ

ଉମରକୋଟ, ୧୪।୩ (ସ୍ୱ.ପ୍ର.)

'କଭି ହସ୍‌ନା ହେ କଭି ରୋନା ହେ, ଜୀବନ ସୁଖ ଦୁଃଖକା ସଙ୍ଗମ ହେ'। ଏପରି ସୁମଧୁର ସଙ୍ଗୀତ ଝରି ଆସୁଥିଲା ଏକ ଅର୍ଦ୍ଧନିର୍ମିତ ଘର ଭିତରୁ। ଘର କାନ୍ଥରେ ଚୂନ ମାରୁଥିବା ଜଣେ ବ୍ୟକ୍ତି ଅତି ସୁନ୍ଦରଭାବେ ଗୀତଟିକୁ ଗାଉଥିଲେ। ସାଙ୍ଗରେ ଥିବା ସାଥୀ ଶ୍ରମିକମାନେ ମଧ୍ୟ ତାଙ୍କ ଗୀତ ଶୁଣି ବେଶ୍ ଉତ୍ସାହର ସହ କାମ କରୁଥିଲେ। କାମ କରିବାବେଳେ ଏହି ଗୀତଟିକୁ ଗାଇ ଦେଲେ ସବୁ କଷ୍ଟ ଲାଘବ ହୋଇଯାଏ ବୋଲି କହିଛନ୍ତି ନବରଙ୍ଗପୁର ଜିଲା ଉମରକୋଟ ସହରର ରଞ୍ଜନ ହରିଜନ। ଜଣେ କଣ୍ଠଶିଳ୍ପୀ ହେବା ପାଇଁ ଆଶା ରଖିଛି ବୋଲି ସେ କହିଛନ୍ତି।

ନବରଙ୍ଗପୁର ଜିଲା ଉମରକୋଟ ଡଙ୍ଗରିସାହିରେ ସପରିବାର ରୁହନ୍ତି ରଞ୍ଜନ। ବୟସ ୩୦। ପିଲା ବେଳରୁ ଚିତ୍ର ଆଙ୍କିବା ନିଶା ଥିଲା। ୫ମ ଶ୍ରେଣୀରେ ପାଠ ପଢିବା ବେଳେ ବଲିଉଡ୍ କଣ୍ଠଶିଳ୍ପୀ କୁମାର ସାନୁଙ୍କ ଗୀତ ଶୁଣି ଗୀତ ଗାଇବା ନିଶା ଆରମ୍ଭ ହେଲା ବୋଲି ସେ କୁହନ୍ତି। କିନ୍ତୁ ଅଭାବ ଯୋଗୁ ଗୀତ ଶିଖିପାରିଲେ ନାହିଁ। ଭଗବାନ ଦେଇଥିବା ସୁନ୍ଦର ଗଳାର ଉପଯୁକ୍ତ ବ୍ୟବହାର କରି କେବଳ ଗୀତ ଶୁଣି ଶୁଣି ସେ ଏହାକୁ ଅଭ୍ୟାସ କରନ୍ତି। ତୂଳି ଧରି କାନ୍ଥରେ ରଙ୍ଗ କରିବା ଓ ଚିତ୍ର ଆଙ୍କିବା ବେଳେ ଗୀତ ଗାଇଥାନ୍ତି। ଏବେ ସାଥୀ ଶ୍ରମିକଙ୍କଠାରୁ ଆରମ୍ଭ କରି ସ୍ଥାନୀୟ ଲୋକେ ତାଙ୍କର ଏହି ପ୍ରତିଭା ବିଷୟରେ ଅବଗତ ହେଲେଣି। ତେଣୁ ସ୍ଥାନୀୟ ଅଞ୍ଚଳରେ ହେଉଥିବା ଛୋଟଛୋଟ ମେଳା ଆଦିରେ ଗୀତ ଗାଇବାକୁ ଲୋକେ ତାଙ୍କୁ ଡାକୁଛନ୍ତି। ରଞ୍ଜନ କାମ କରି ଟଙ୍କା ଆଣିଲେ ୬ପ୍ରାଣୀ କୁଟୁମ୍ବ ଚଳେ। ତାଙ୍କର ପ୍ରତିଭା ପାଇଁ ଆମେ ବେଶ୍ ଖୁସି। ଆଗକୁ ସାରା ରାଜ୍ୟର ଲୋକେ ତାକୁ ଚିହ୍ନନ୍ତୁ ବୋଲି ମୋ ଆଶା ଏପରି କହିଛନ୍ତି ରଞ୍ଜନଙ୍କ ବାପା। କଳା ଈଶ୍ୱରଙ୍କ ଦାନ। ଧନୀ ଗରିବ ଦେଖେନାହିଁ। ସମୟ ସ୍ରୋତରେ ଅନେକ କଳାକାର ଅଖ୍ୟାତ ପଲ୍ଲୀରୁ ଯାଇ ମଧ୍ୟ ବିଶ୍ୱ ବିଖ୍ୟାତ ହୋଇପାରିଛନ୍ତି। ମୁଁ ବି ଗୀତ ଗାଇ ଆଗକୁ ଲୋକଙ୍କ ମଧ୍ୟରେ ନିଜର ଏକ ସ୍ୱତନ୍ତ୍ର ପରିଚୟ ସୃଷ୍ଟି କରିବାକୁ ଚାହୁଁଛି ବୋଲି ରଞ୍ଜନ କହିଛନ୍ତି। ରଞ୍ଜନଙ୍କୁ ସହାୟତା ମିଳିଲେ ସେ ଆମ ଅଞ୍ଚଳର ନାଁ ରଖିବ ବୋଲି ସ୍ଥାନୀୟ ଲୋକେ କହିଛନ୍ତି।

ରଞ୍ଜନ ହରିଜନ

୪ ରାସ୍ତାର ଶିଳାନ୍ୟାସ

ଦୁର୍ଗା,୧୪।୩–

ରାୟଗଡ଼ା ଜିଲା ବିଷମକଟକ ବ୍ଲକ୍ ଦୁର୍ଗା ପଞ୍ଚାୟତରେ ପ୍ରଧାନମନ୍ତ୍ରୀ ଗ୍ରାମ ସଡ଼କ ଯୋଜନା(ପିଏମ୍‌ଜିଏସ୍‌ୱାଇ)ରେ ୪ଟି ପକ୍କା ରାସ୍ତା ନିର୍ମାଣ ହେବ। ରବିବାର ଅନୁସୂଚିତ ଜାତି, ଜନଜାତି କଲ୍ୟାଣ ବିଭାଗ ମନ୍ତ୍ରୀ ଜଗନ୍ନାଥ ସାରକା ମୁଖ୍ୟ ଅତିଥିଭାବେ ଯୋଗଦେଇ ଏହାର ଭିତ୍ତିପ୍ରସ୍ତର ସ୍ଥାପନ କରିଥିଲେ। ସମ୍ମାନିତ ଅତିଥି ରୂପେ ରାଜ୍ୟ ବିଜୁ ସ୍ୱାସ୍ଥ୍ୟ କଲ୍ୟାଣ ଯୋଜନାର ଉପଦେଷ୍ଟା ସୁଧୀର ଦାସ ଉପସ୍ଥିତ ଥିଲେ। ପିଏମ୍‌ଜିଏସ୍‌ୱାଇରେ ଦୁର୍ଗା–ସାନକାଟପାଇ, ଦୁର୍ଗା–କାଲପାଇ, ଦୁର୍ଗା–ଧର୍ମଗୁଡ଼ା ଏବଂ ଦୁର୍ଗା–କାଳୀପଦରକୁ ରାସ୍ତା ନିର୍ମାଣ ହେବ ବୋଲି ଜଣାପଡ଼ିଛି। ଏହି ରାସ୍ତା ନିର୍ମାଣ ହେଲେ ଅଞ୍ଚଳର ୬ହଜାର ଲୋକ ଉପକୃତ ହୋଇପାରିବେ। ସମସ୍ତ କାର୍ଯ୍ୟକ୍ରମକୁ ପଞ୍ଚାୟତ ସମିତି ଅଧ୍ୟକ୍ଷା ବିଜୟ ଶାନ୍ତି କୁମୁରୁକା ପରିଚାଳନା କରିଥିଲେ।

'କୀଟ ପରିଚାଳନାରେ ନୂତନ ସୁଯୋଗ ରହିଛି'

ନବରଙ୍ଗପୁର,୧୪।୩(ବି.ପ୍ର.)

ବଦଳୁଥିବା ଜଳବାୟୁ ଯୋଗୁ ନୂତନ କୀଟ ପତଙ୍ଗ ସୃଷ୍ଟି ହେଉଛନ୍ତି। ତେଣୁ କୀଟ ପତଙ୍ଗ ବିଶେଷଜ୍ଞଙ୍କ ପାଇଁ ଅଧିକ ଗବେଷଣା ସହ ଅଧ୍ୟୟନ ଜରୁରୀ ବୋଲି କଟକସ୍ଥିତ ଜାତୀୟ ଧାନ ଗବେଷଣା କେନ୍ଦ୍ରର ପ୍ରଧାନ ବୈଜ୍ଞାନିକ ଡ. ରାଜଶେଖର ରାଓ କରୋଡା 'ମୁଁ ବି ସମର୍ଥ' କାର୍ଯ୍ୟକ୍ରମରେ ଯୋଗଦେଇ କହିଛନ୍ତି। କୀଟ ପତଙ୍ଗ ପରିଚାଳନା ଓ ଦମନ ପାଇଁ ଅନେକ ସଂସ୍ଥାନ ରହିଛି। ବିଶେଷ କରି ଜୈବ ପଦ୍ଧତି ପୋକ ଦମନ ପାଇଁ ପ୍ରତ୍ୟେକ ଜିଲାରେ ଉଦ୍ୟୋଗ ତିଆରି ହୋଇପାରିବ। ଏଥିପାଇଁ ୨ରୁ ୩ ଲକ୍ଷ ଟଙ୍କା ବ୍ୟୟରେ ୫ରୁ ୧୦ଜଣଙ୍କୁ କର୍ମ ନିଯୁକ୍ତି ଦିଆଯାଇ ପାରିବ ବୋଲି ସେ କହିଛନ୍ତି। ଜାତୀୟ ଧାନ ଗବେଷଣା କେନ୍ଦ୍ର ଖୁବ୍‌ଶୀଘ୍ର ଜୈବିକ ପଦ୍ଧତିରେ ପୋକ ଦମନ ପାଇଁ ପରୀକ୍ଷାମୂଳକଭାବେ ବିଭିନ୍ନ ଜିଲାର ଚାଷୀ ଓ ଉଦ୍ୟୋଗୀଙ୍କୁ ତାଲିମ ପ୍ରଦାନ କରିବ ବୋଲି ସେ କହିଛନ୍ତି। ପୋକ ବିଶେଷଜ୍ଞଙ୍କ ପାଇଁ ଅଧ୍ୟାପନା ଛଡ଼ା କେନ୍ଦ୍ର ଓ ରାଜ୍ୟ ସରକାର, ବିଭିନ୍ନ ବିଷ ଶିଳ୍ପ ଛଡ଼ା ଉଦ୍ୟୋଗୀମାନଙ୍କ ପାଇଁ ଅନେକ ସୁଯୋଗ ଭରି ରହିଛି। ବିଜ୍ଞାନ ବିଦ୍ୟାର୍ଥୀ ଛଡ଼ା କଳା ବିଦ୍ୟାର୍ଥୀଙ୍କୁ ମଧ୍ୟ କର୍ମ ନିଯୁକ୍ତିର ସୁଯୋଗ ମିଳିପାରିବ ବୋଲି କେନ୍ଦ୍ରୀୟ ଔଷଧୀୟ ଓ ସୁଗନ୍ଧି ଫସଲ ସଂସ୍ଥାନ ବୈଜ୍ଞାନିକ ଡ. ସନ୍ତୋଷ କେଦାର କହିଛନ୍ତି। କାର୍ଯ୍ୟକ୍ରମକୁ 'ମୁଁ ବି ସମର୍ଥ'ର ସଂଯୋଜକ ଲକ୍ଷ୍ମୀ ନାରାୟଣ ବକ୍ସି ଉପସ୍ଥାପନ କରିଥିଲେ। ବିଦ୍ୟାର୍ଥୀମାନେ ସେମାନଙ୍କୁ ବିଭିନ୍ନ ପ୍ରଶ୍ନ ପଚାରି ଥିଲେ।

ଜିଲା ପ୍ରଶାସନକୁ ହରାଇ ପୋଲିସ ଟିମ୍ ବିଜୟୀ

ଟ୍ରଫି ସହ ବିଜୟୀ ପୋଲିସ ଟିମ୍ ।

ଟିକିରି, ୧୪।୩(ଡି.ଏନ୍.ଏ.)

ଉତ୍କଳ ଆଲୁମିନାର ବନ୍ଧୁତ୍ୱପୂର୍ଣ୍ଣ କ୍ରିକେଟ ମ୍ୟାଚ

ରାୟଗଡ଼ା ଜିଲା କାଶୀପୁର ବ୍ଲକଠାରେ ଥିବା ଉତ୍କଳ ଆଲୁମିନାର ଓଷାପଡାସ୍ଥିତ ଷ୍ଟାଡିୟମରେ ଚାଲିଥିବା ବନ୍ଧୁତ୍ୱପୂର୍ଣ୍ଣ କ୍ରିକେଟ ଟୁର୍ନାମେଣ୍ଟର ଫାଇନାଲ ମ୍ୟାଚରେ ଜିଲା ପ୍ରଶାସନ ଓ ପୋଲିସ ପ୍ରଶାସନ ପରସ୍ପରକୁ ଭେଟିଥିଲେ। ଏଥିରେ ପୋଲିସ ଟିମ୍ ବିଜୟୀ ହୋଇଛି। ଗୋଟିଏ ଦିନରେ ସମସ୍ତ ୫ଟି ମ୍ୟାଚ ଖେଳାଯାଇଥିଲା। ପ୍ରଥମ ମ୍ୟାଚରେ ରାୟଗଡ଼ା ମିଡିଆ ପଞ୍ଚାୟତ ପ୍ରତିନିଧି ଟିମ୍‌କୁ ଭେଟିଥିଲା। ଦ୍ୱିତୀୟ ମ୍ୟାଚ ଉତ୍କଳ ଆଲୁମିନା ଟିମ୍ ଓ କାଶୀପୁର ବ୍ଲକ ମିଡିଆ ମଧ୍ୟରେ ଖେଳାଯାଇଥିଲା। ଏଥିରେ ଉତ୍କଳ ଆଲୁମିନା ଟିମ୍ ୧୧୦ ରନ କରିଥିବାବେଳେ କାଶୀପୁର ମିଡିଆ ଟିମ୍ ୫୪ ରନ୍ କରି ଅଲ୍‌ଆଉଟ୍ ହୋଇଯାଇଥିଲେ। ଅପରାହ୍ନ ବିରତି ପରେ ତୃତୀୟ ମ୍ୟାଚ ପୋଲିସ ଟିମ୍ ଓ ପ୍ରଥମ ବ୍

ଅଙ୍ଗନୱାଡି ସଂଘର ନୂତନ କର୍ମକର୍ତ୍ତା

ବୈପାରିଗୁଡା, (ଡି.ଏନ୍.ଏ.)- ବୈପାରିଗୁଡା ବ୍ଲକ ଅଙ୍ଗନୱାଡି ସଂଘର ନୂତନ କର୍ମକର୍ତ୍ତା ଚୟନ ରବିବାର ହୋଇଛି । ପୂର୍ତ୍ତ ବିଭାଗ ବଙ୍ଗଳା ପରିସରରେ ସଂଘର ଏକ ବୈଠକରେ ସର୍ବସମ୍ମତିକ୍ରମେ ସଂଘର ସଭାନେତ୍ରୀ ଭାବେ ଶାନ୍ତିଲତା ପାଢ଼ୀ, ସମ୍ପାଦିକା ସାବିତ୍ରୀ ତ୍ରିପାଠୀ,ଉପସଭାନେତ୍ରୀ ଅନ୍ନପୂର୍ଣ୍ଣା ଗାଦବା, ସ୍ୱର୍ଣ୍ଣଲତା ପଣ୍ଡା, ସହସମ୍ପାଦିକା କବିତା ଦାସ ଓ ସୁକାନ୍ତି ମହାନ୍ତି, କୋଷାଧକ୍ଷ ପଦ୍ମା ଗାଦବା, ସଙ୍ଗଠନ ସମ୍ପାଦିକା ଭାବେ ମମତା ଶାନ୍ତା ଏବଂ କୋର୍ଡିନେଟ୍‌ର ଭାବେ ନଳିନୀ ଜେନାମଣି ମନୋନୀତ ହୋଇଥିଲେ । ପର୍ଯ୍ୟବେକ୍ଷକ ରୂପେ ଜିଲା ସଭାପତି ସଂଯୁକ୍ତା ସାହୁ,ଭାରତୀୟ ମଜଦୁର ସଂଘର ଜିଲା ସଭାପତି ଏ. ଭାମା ରାଓ ଏବଂ ସମ୍ପାଦକ ବିରଞ୍ଚି ନାରାୟଣ ଷଡଙ୍ଗୀ ଯୋଗ ଦେଇଥିଲେ ।

ସଂକ୍ଷେପରେ

୫୦ ଲକ୍ଷ ଟଙ୍କାର ଗଞ୍ଜେଇ ଜବତ, ୨ ଗିରଫ

ଜୟପୁର, ୧୪।୩ (ନି.ପ୍ର.)- ଗଞ୍ଜେଇ ତୋରାଚାଲାଣ ବେଳେ ଜୟପୁର ସଦର ପୋଲିସ ପାତ୍ରପୁର ବ୍ରିଜ୍ ନିକଟରେ ଚଢାଉ କରି ଧରିଛି। ଲମତାପୁଟରୁ ରାଞ୍ଚିକୁ ଏକ ଟ୍ରକ (ଏପି-୩୧ ଟିଟି- ୬୮୫୯) ଯୋଗେ ଏହି ଗଞ୍ଜେଇ ଯାଉଥିଲା। ଏଥିରେ ସମ୍ପୃକ୍ତ ୨ ଜଣଙ୍କୁ ଗିରଫ କରାଯାଇଛି। ସେମାନେ ହେଲେ ଝାଡଖଣ୍ଡର ଦିଲୀପ କୁମାର ରାୟ (୩୩) ଓ ବିହାରର ମନୋଜ ପାଶ୍ୱାନ (୪୦)। ପତ୍ରକୋବି ବୋଝେଇ ହୋଇଥିବା ଏହି ଟ୍ରକରୁ ଜବତ ହୋଇଥିବା ଗଞ୍ଜେଇର ପରିମାଣ ୪ କୁଇଣ୍ଟାଲ ୯୪ କେଜି। ଏହାର ବଜାର ମୂଲ୍ୟ ୫୦ ଲକ୍ଷ ଟଙ୍କା ହେବ। ଗଞ୍ଜେଇ ସହ ୧୫ଶହ ଟଙ୍କା ଓ ୧୦ ବସ୍ତା ପତ୍ର କୋବି ମଧ୍ୟ ଜବତ ହୋଇଥିବା ଥାନା ଅଧିକାରୀ ଆଦିତ୍ୟ ମହାକୁଡ କହିଛନ୍ତି। ୪୦/୨୧ଏକ ମାମଲା ରୁଜୁ ହୋଇଛି।

ନଳକୂପ ଖନନ ଦାବି

ଜୟପୁର, ୧୪।୩(ନି.ପ୍ର.)- ଜୟପୁର ବ୍ଲକ ଅନ୍ତର୍ଗତ କଙ୍ଗା ପଞ୍ଚାୟତର ପୁଜାରାଗୁଡା ଗ୍ରାମବାସୀ ଗ୍ରାମରେ ନଳକୂପ ଖନନ ଲାଗି ପ୍ରଶାସନର ଦ୍ୱାରସ୍ଥ ହୋଇଛନ୍ତି । ଉକ୍ତ ଗ୍ରାମର ତଳ ସାହିରେ ଲୋକସଂଖ୍ୟା ୫ଶହରୁ ଅଧିକ ହୋଇଥିଲେ ମଧ୍ୟ ମାତ୍ର ଗୋଟିଏ ନଳକୂପ ଅଛି । ଫଳରେ ଏହା ଗ୍ରାମବାସୀଙ୍କ ପାଇଁ ଯଥେଷ୍ଟ ହେଉନାହିଁ। ଫଳରେ ଗ୍ରାମବାସୀ କେନାଲ ପାଣି ବ୍ୟବହାର କରୁଛନ୍ତି । ଗ୍ରାମରେ ଏକ ନଳକୂପ ଖନନ ଲାଗି ବାବାଲୁ ଦିସାରି, ରାମଚନ୍ଦ୍ର ଭତରା, ଲକ୍ଷ୍ମୀ ନାରାୟଣ ଦିସାରି, ଦୈତାରି ଭତ୍ରାଙ୍କ ସମେତ ଅନ୍ୟମାନେ ଦାବି କରିଛନ୍ତି।

ଏନ୍‌ସିସିର ପୁରାତନ ଶିକ୍ଷାର୍ଥୀଙ୍କ ବନ୍ଧୁମିଳନ

ଜୟପୁର, ୧୪।୩(ନି.ପ୍ର.)- ଜୟପୁର ଠାରେ ଏନସିସିର ପୁରାତନ ଶିକ୍ଷାର୍ଥୀମାନଙ୍କ ଏକ ଆଲୁମିନି ସଭା ଏସଆର ସେଣ୍ଟ୍ରାଲ ମଲଠାରେ ଅନୁଷ୍ଠିତ ହୋଇଯାଇଚି। ଜୟପୁର ଏନସିସିର କମାଣ୍ଡିଂ ଅଫିସର କର୍ଣ୍ଣେଲ ନବୀନ ପରଶର ଅଧକ୍ଷତା କରିଥିଲେ। ପୁରାତନ ସମରଶିକ୍ଷାର୍ଥୀ ବାହିନୀର ୫୦ରୁ ଊର୍ଦ୍ଧ୍ୱ ସଦସ୍ୟ ଉପସ୍ଥିତ ଥିଲେ। ଆଗାମୀ ଦିନରେ ସମରଶିକ୍ଷାର୍ଥୀ ବାହିନୀର ସଦସ୍ୟମାନେ କିପରି ନିଜର ଭବିଷ୍ୟତ ଭଲରେ ଗଢି ତୋଳିପାରିବେ ସେ ନେଇ ଆଲୋଚନା ହୋଇଥିଲା। ଜୟପୁରରେ ଏନସିସି ଗ୍ରୁପ ହେଡକ୍ୱାର୍ଟର କରିବା ସହ ଏକ ଶୁଟିଂ ରେଞ୍ଜ, କ୍ୟାଡ଼େଟମାନଙ୍କ ପାଇଁ ପାହାଡ଼ ଚଢିବା ଶିଖିବା ଲାଗି ବ୍ୟବସ୍ଥା, ଏନଡିଏ, ସିଡିଏସ ପରି ଗୁରୁତ୍ୱପୂର୍ଣ୍ଣ ପରୀକ୍ଷା ପ୍ରସ୍ତୁତି ପାଇଁ ଏକ କୋଚିଂ ସେଣ୍ଟର ବ୍ୟବସ୍ଥା କରିବାକୁ ସରକାର ନିକଟରେ ଦାବି ଉପସ୍ଥାପନ କରିବାକୁ ନିଷ୍ପତ୍ତି ହୋଇଥିଲା।

କଲ୍ୟାଣ ମଣ୍ଡପ ଉଦ୍‌ଘାଟନ କଲେ ବିଧାୟକ

କୋରାପୁଟ,୧୪।୩(ସ୍ୱ.ପ୍ର.) କୋରାପୁଟସ୍ଥିତ ପ୍ରଥମ ଆଇଆରବି ବାଟାଲୟନଠାରେ ଏକ କଲ୍ୟାଣକୁ ରବିବାର ମଣ୍ଡପ ବିଧାୟକ ରଘୁରାମ ପଡାଲ ଉଦ୍‌ଘାଟନ କରିଛନ୍ତି। ବିଧାୟକ ହାତ ପାଣ୍ଠି ୫ ଲକ୍ଷ ଟଙ୍କା ବ୍ୟୟରେ ଏହା ନିର୍ମାଣ କରାଯାଇଛି। ଉଦଘାଟନୀ କାର୍ଯ୍ୟକ୍ରମରେ ସମ୍ମାନିତ ଅତିଥିଭାବେ ରାଜ୍ୟ ବିହନ ନିଗମ ଅଧକ୍ଷ ଈଶ୍ୱର ଚନ୍ଦ୍ର ପାଣିଗ୍ରାହୀ , ଲକ୍ଷ୍ମୀପୁର ବିଧାୟକ ପ୍ରଭୁ ଜାନୀ, ଜିଲା ପରିଷଦ ଅଧକ୍ଷ ତୁଳସି କିରସାନୀ, ଜିଲା ବିଜେଡି ଉପସଭାପତି ଉତ୍କଳ ରଞ୍ଜନ ନାୟକ ପ୍ରମୁଖ ଉପସ୍ଥିତ ଥିଲେ ।

ବନାଗ୍ନି ରୋକିବାକୁ ଶୋଭାଯାତ୍ରା

ଚିତ୍ରକୋଣ୍ଡା/କାଲିମେଳା, ୧୪।୩(ଡି.ଏନ.ଏ.)

ଚିତ୍ରକୋଣ୍ଡା ବନାଞ୍ଚଳ ପକ୍ଷରୁ ରବିବାର ବନାଗ୍ନି ରୋକିବାକୁ ଏକ ସଚେତନତା ଶୋଭାଯାତ୍ରା ବନାଞ୍ଚଳ ଅଧିକାରୀ ଚନ୍ଦନ ଗମାଙ୍ଗଙ୍କ ତତ୍ତ୍ୱାବଧାନରେ ଅନୁଷ୍ଠିତ ହୋଇଛି। ଦୈନିକ ବଜାର ଓ ସାପ୍ତାହିକ ହାଟରେ ଏହି କାର୍ଯ୍ୟକ୍ରମ କରାଯାଇଥିଲା। ଜଙ୍ଗଲରେ ନିଆଁ ନ ଲଗାଇବାକୁ ଡାକବାଜି ଯନ୍ତ୍ରରେ ପ୍ରଚାର କରାଯାଇଥିଲା । ବନପାଳ, ବନରକ୍ଷୀ, ୱାଇଲଡ ଲାଇଫ କର୍ମଚାରୀ, ବନ୍ଧୁ ବନ ସୁରକ୍ଷା ସମିତି ସଦସ୍ୟଙ୍କୁ ନେଇ ଏହି ଶୋଭାଯାତ୍ରା ହୋଇଥିଲା। ବନାଞ୍ଚଳ କାର୍ଯ୍ୟାଳୟଠାରୁ ଶୋଭାଯାତ୍ରା ବାହାରି ସାପ୍ତାହିକ ହାଟ ପର୍ଯ୍ୟନ୍ତ ଯାଇଥିଲା। ଜଙ୍ଗଲରେ ନିଆଁ ଲଗାଇଲେ ଏନେଇ ରହିଥିବା ଦଣ୍ଡବିଧି ଆଇନ ସମ୍ପର୍କରେ ମଧ୍ୟ ଲୋକଙ୍କୁ ସଚେତନ କରାଯାଇଥିଲା। କାର୍ଯ୍ୟକ୍ରମକୁ ବନପାଳ ମୃତ୍ୟୁଞ୍ଜୟ ସେଠୀ ପରିଚାଳନା କରିଥିଲେ।

ଚିତ୍ରକୋଣ୍ଡାରେ ବାହାରିଥିବା ସଚେତନତା ଶୋଭାଯାତ୍ରା ।

କାଲିମେଳା ବନାଞ୍ଚଳ ଅଧୀନ ପେଦାଓାଡା ବିଟ୍ ଆଦିବାସୀ ରାଜେନଗୁଡ଼ା ଗ୍ରାମରେ କାଲିମେଳା ବନ ବିଭାଗ ପକ୍ଷରୁ ଜଙ୍ଗଲ ସୁରକ୍ଷା ନେଇ ରବିବାର ଏକ ସଚେତନତା କାର୍ଯ୍ୟକ୍ରମ ଅନୁଷ୍ଠିତ ହୋଇଯାଇଛି। ବିଭିନ୍ନ ଗ୍ରାମ ବୁଲି ସଚେତନତା ଶୋଭାଯାତ୍ରା କରାଯାଇଥିଲା। ପରେ ହୋଇଥିବା ବୈଠକରେ ଗ୍ରାମବାସୀଙ୍କୁ ଜଙ୍ଗଲ ସୁରକ୍ଷା

ଚିତ୍ରକୋଣ୍ଡା, କାଲିମେଳାରେ ସଚେତନତା

ଆମର ଦିକ୍ଷା ହେଉ । ବନ୍ୟପ୍ରାଣୀଙ୍କ ସୁରକ୍ଷା ଏବଂ ଜଙ୍ଗଲରେ ଯେପରି ନିଆଁ ନ ଲାଗିବ ସେଥିପାଇଁ ସମସ୍ତେ ଯତ୍ନବାନ ହେବାକୁ ଉପସ୍ଥିତ ମୁଖ୍ୟଅତିଥି ବନାଞ୍ଚଳ ଅଧିକାରୀ ସୁଶାନ୍ତ କୁମାର ଦଳେଇ ଗ୍ରାମବାସୀଙ୍କୁ ପରାମର୍ଶ ଦେଇଥିଲେ। ଆମେ ଯେପରି ନିଜ ଘରେ ସୁରକ୍ଷିତ ରହୁଛୁ ସେହିପରି ବନ୍ୟଜନ୍ତୁଙ୍କୁ ସେମାନଙ୍କ ବାସସ୍ଥାନ ଜଙ୍ଗଲରେ ସୁରକ୍ଷିତ ରହିବାକୁ ଦେବା ଦେବା ଲାଗି ସେ କହିଥିଲେ । ଏହି ଅବସରରେ ସମସ୍ତେ ଜଙ୍ଗଲ ସୁରକ୍ଷା ଲାଗି ଶପଥପାଠ କରିଥିଲେ। ବନପାଳ ସଂୟପ୍ରଭା ପ୍ରଧାନ ପରିଚାଳନା କରିଥିଲେ। ବନରକ୍ଷୀ ଅମ୍ଳାନ ଶଙ୍କର ପତିହାରୀ, ପାରା କର୍ମଚାରୀ ଅଭିନାଶ ମହାନ୍ତି, ସୁକାନ୍ତ ବେଟୀ, ଜଗନ୍ନାଥ ବେଟଙ୍କ ସହ ଗ୍ରାମବାସୀ ଉପସ୍ଥିତ ଥିଲେ।

ବାଦୁଡ଼ି, କାଉ ବଂଶ ସୁରକ୍ଷା ନେଇ ସଚେତନ କରୁଛନ୍ତି ଜୟନ୍ତୀ

ମାଲକାନଗିରି,୧୪।୩ (ଡି.ଏନ୍.ଏ.)

ଘଞ୍ଚ ଜଙ୍ଗଲ, ପ୍ରାକୃତିକ ପରିବେଶ ଓ ସୁରକ୍ଷା ଅଭାବରୁ ସମୟକ୍ରମେ ଅନେକ ଜୀବଜନ୍ତୁ ସମାଜରୁ ଅପସରି ଯାଉଛନ୍ତି। ତେବେ ସୁରକ୍ଷା ଓ ଯତ୍ନ ନେଲେ ସେମାନଙ୍କ ବଂଶବୃଦ୍ଧି ହେବା ସହ ଆଗାମୀ ପିଢି ପାଇଁ ଏହା ସକାରାତ୍ମକ ବାର୍ତ୍ତା ଦେବ। ଏପରି ବାର୍ତ୍ତା ବାଣ୍ଟୁଛନ୍ତି ମାଲକାନଗିରି ଜିଲାର ଆଦିବାସୀ ଝିଅ ଜୟନ୍ତୀ ବୁରୁଦା। ଉଚ୍ଚଶିକ୍ଷିତା ଜୟନ୍ତୀ ତିନିବର୍ଷ ହେଲା ବାଦୁଡି ଓ କାଉମାନଙ୍କ ବଂଶବୃଦ୍ଧି ଓ ସେମାନଙ୍କ ସୁରକ୍ଷା ଦିଗରେ ବିଶେଷ ଯତ୍ନବାନ ହୋଇ କାର୍ଯ୍ୟ କରୁଛନ୍ତି। ମାଲକାନଗିରି ସଦର ମହକୁମା ପିଡବ୍ଲ୍ୟୁଡି କଲୋନୀ, ସାପ୍ତାହିକ ବଜାର, ୧୧୯ କଲୋନୀ, ପୁରୁଣା ମେଡିକାଲ ଅଞ୍ଚଳରେ ସବୁ ସମୟରେ ହଜାର ହଜାର ବାଦୁଡି, କାଉ, ବସବାସ କରୁଛନ୍ତି। ଅନେକ ଶିକାରୀ ସେମାନଙ୍କ ଉପରେ ଲୋଲୁପ ଦୃଷ୍ଟି ପକାଇ ଶିକାର କରି ନେଉଥିବାରୁ କ୍ରମଶଃ ସେମାନଙ୍କ ସଂଖ୍ୟା ଉକ୍ତ ଅଞ୍ଚଳରେ ହ୍ରାସ ପାଇବାରେ ଲାଗିଛି। ଏ ସମ୍ପର୍କରେ ଜୟନ୍ତୀ ଜାଣିବା ପରେ ସେ ସେମାନଙ୍କ ସୁରକ୍ଷା ଦିଗରେ ଅଭିଯାନ ଆରମ୍ଭ କରିଥିଲେ। ପିଡବ୍ଲ୍ୟୁଡି କଲୋନୀରେ ଏକ ପରିତ୍ୟକ୍ତ ଆଜବେଷ୍ଟ ଘରକୁ ସଫା କରି ତା'ଉପରେ ଜରି ପକାଇଲେ। ଆଖପାଖର ଅନାବନା ଜଙ୍ଗଲ ସଫା କରି ସେଠାରେ ଥିବା ଆଦିବାସୀ ଓ ହରିଜନ ପଡାର ୨୫ରୁ ଊର୍ଦ୍ଧ୍ୱ ଶିଶୁଙ୍କୁ ନେଇ ସକାଳ ଓ ସନ୍ଧ୍ୟାରେ ମାଗଣା ଶିକ୍ଷାଦାନ ଆରମ୍ଭ କଲେ। ଲକ୍ଷ୍ୟ ଥିଲା ପିଲାଙ୍କୁ ଶିକ୍ଷାଦାନ ସହ ପିଡବ୍ଲ୍ୟୁଡି କଲୋନୀସହ ଏହାକୁ ଲାଗି ରହିଥିବା ସାପ୍ତାହିକ ବଜାର, ୧୧୯ କଲୋନୀ, ପୁରୁଣା ମେଡିକାଲ ଅଞ୍ଚଳର ବାଦୁଡି ଓ କାଉ ଆଦି ଜୀବଙ୍କ ସୁରକ୍ଷା। ଏଥିପାଇଁ ସେ ମଧ୍ୟ ସକାଳେ ଓ ସନ୍ଧ୍ୟାରେ ଛୋଟଛୋଟ ପିଲାଙ୍କୁ

ଓପନ ଲାଇବ୍ରେରି ଖୋଲିଥିବା ଜୟନ୍ତୀ ।

ନେଇ ସ୍ଥାନୀୟ ଅଞ୍ଚଳର ବିଭିନ୍ନ ସ୍ଥାନ ବୁଲି ଲୋକଙ୍କୁ ସଚେତନ କରୁଛନ୍ତି।

ମାଲକାନଗିରି ସଦର ବ୍ଲକ ସେରପାଲି ଗ୍ରାମର ଗଙ୍ଗାଧର ବୁରୁଦାଙ୍କ ଝିଅ ଜୟନ୍ତୀ ଜୀବଜନ୍ତୁଙ୍କ ସୁରକ୍ଷା ସହ ସମାଜସେବାରେ ନିଜକୁ ନିୟୋଜିତ କରିଛନ୍ତି। ଅବହେଳିତ ଶିଶୁ, ରୋଗୀ, ବୃଦ୍ଧାବୃଦ୍ଧଙ୍କ ସେବା କରୁଛନ୍ତି। ଅର୍ଥାଭାବରୁ ଚିକିତ୍ସା ସୁବିଧା ପାଇ ପାରୁ ନ ଥିବା ରୋଗୀଙ୍କ ପାଖରେ ପହଞ୍ଚି ତାଙ୍କ ଚିକିତ୍ସା ବ୍ୟବସ୍ଥା କରି ଦେଉଛନ୍ତି। ଗୁରୁତର ରୋଗୀଙ୍କୁ ବିଶାଖାପାଟଣା, ବ୍ରହ୍ମପୁର, କଟକ ଆଦିସ୍ଥାନକୁ ପଠାଇ ଚିକିତ୍ସା କରାଇବାରେ ସେ ଅବହେଳା କରି ନ ଥାନ୍ତି। ଜିଲାର ଆଭ୍ୟନ୍ତରୀଣ ଅଞ୍ଚଳକୁ ଯାଇ ଶିକ୍ଷା, ସ୍ୱାସ୍ଥ୍ୟ, ପରିବେଶ, ପଲିଥିନ ବର୍ଜନ ଓ କୋଭିଡ୍ ନିୟମ ପାଳନ ନେଇ ଲୋକଙ୍କୁ ସଚେତନ କରୁଛନ୍ତି। ନିଜ ପ୍ରତିଭା ପାଇଁ ବିଭିନ୍ନ ଅନୁଷ୍ଠାନ ପକ୍ଷରୁ ସମ୍ମାନିତ ହୋଇଥିବା ଜୟନ୍ତୀ ରାସ୍ତା କଡରେ ଏକ ଓପନ ଲାଇବ୍ରେରି ଖୋଲି ସେ ଅନେକ ପୁରୁଣା ପୁସ୍ତକ, ପତ୍ରିକା, ମହାପୁରୁଷଙ୍କ ଜୀବନୀ ଗ୍ରନ୍ଥ ଆଦି ଉପାଦେୟ ପୁସ୍ତକ ରଖି ବିନା ମୂଲ୍ୟରେ ଲୋକଙ୍କୁ ପଢିବାକୁ ସୁଯୋଗ ଦେଉଛନ୍ତି। ପାଠକ-ପୁସ୍ତକ ମଧ୍ୟରେ ଏକ ଭାବଗତ ସମ୍ପର୍କ ପ୍ରତିଷ୍ଠା କରିବା ତାଙ୍କର ଏହି ଓପନ ଲାଇବ୍ରେରି ପ୍ରତିଷ୍ଠା ଲକ୍ଷ୍ୟ ବୋଲି କୁହନ୍ତୀ ସେ।

ପୋଲିସ-ମାଓବାଦୀ ଗୁଳି ବିନିମୟ

ମାଲକାନଗିରି,୧୪।୩(ଡି.ଏନ.ଏ)

ଟିଫିନ ବୋମା, ଡେଟୋନେଟର ଜବତ

ଦୀର୍ଘ ଦିନର ନୀରବତା ପରେ ଶନିବାର ସନ୍ଧ୍ୟାରେ ମାଲକାନଗିରି ଜିଲା ଚିତ୍ରକୋଣ୍ଡା ଅଞ୍ଚଳରେ ପୋଲିସ-ମାଓବାଦୀ ମୁହାଁମୁହିଁ ହୋଇଛନ୍ତି। ଉଭୟଙ୍କ ମଧ୍ୟରେ ଗୁଳି ବିନିମୟ ହୋଇଛି। ଏଥିରେ କେହି ମୃତାହତ ହୋଇନାହାନ୍ତି। ପୋଲିସ ଟିଫିନ ବୋମା ସହ ଅନେକ ମାଓବାଦୀ ବ୍ୟବହୃତ ସାମଗ୍ରୀ ଜବତ କରିଛି। ଚିତ୍ରକୋଣ୍ଡା ଥାନା ଅନ୍ତର୍ଗତ ମୁଦୁଲିଗୁଡ଼ା ଓ ନାରିଙ୍ଗିଖୋଲା ଗ୍ରାମ ନିକଟସ୍ଥ ଜଙ୍ଗଲରେ ଏପରି ଘଟଣା ଘଟିଥିବା ଏସ୍‌ପି ରିଷିକେଶ ଡି. ଖିଲାରି ଏକ ଖବରଦାତା ସମ୍ମିଳନୀରେ ରବିବାର ପ୍ରକାଶ କରିଛନ୍ତି।

କିଛିଦିନ ହେଲା ସ୍ୱାଭିମାନ ଅଞ୍ଚଳର ବିଭିନ୍ନ ସ୍ଥାନରେ ବିଏସ୍‌ଏଫ, ଏସ୍‌ଓଜି ଏବଂ ଡିଭିଏଫ ପକ୍ଷରୁ ମିଳିତ ଭାବେ କୋମ୍ବିଂ ଅପରେଶନ ଚାଲିଥିଲା। ଶନିବାର ମଧ୍ୟ ଉପରୋକ୍ତ ଜଙ୍ଗଲରେ ଯବାନମାନେ କୋମ୍ବିଂ ଅପରେଶନ କରୁଥିଲେ। ଏହି ସମୟରେ ଜଙ୍ଗଲରେ ମାଓବାଦୀମାନେ ଥିବା ସୁରାକ ପାଇ ସେମାନେ ଅପରେଶନକୁ ଜୋରଦାର

କରିଥିଲେ। ଜଙ୍ଗଲରେ ପୋଲିସ ଉପସ୍ଥିତି ଜାଣିପାରି ମାଓବାଦୀମାନେ ପ୍ରଥମେ ପୋଲିସ ଉପରକୁ ଗୁଳିଚାଳନା କରିଥିଲେ। ଏହା ଜବାବରେ ପୋଲିସ ମଧ୍ୟ ପାଲଟା ଗୁଳିଚାଳନା କରିଥିଲା। ତେବେ ପୋଲିସ ଗୁଳିର ସାମ୍ନା କରି ନ ପାରି ମାଓବାଦୀମାନେ ଖସି ପଳାଇଥିଲେ। ପରେ ଘଟଣା ସ୍ଥଳରୁ ପୋଲିସ ଗୋଟିଏ ଟିଫିନ ବୋମା, ୨ଟି ଡେଟୋନେଟର, ୨ଟି କିଟ୍‌ବ୍ୟାଗ, ୨ଟି ପୋଷାକ, ୨ଟି ଷ୍ଟାର, ଗୋଟିଏ ଟୋପି, ଗୋଟିଏ ବ୍ୟାନର, ଔଷଧ ସହ ପତ୍ରିକା ଜବତ କରିଥିବା ଏସ୍‌ପି ସୂଚନା ଦେଇଛନ୍ତି। ଏହି ଅବସରରେ ସେ ମାଓବାଦୀଙ୍କୁ ହିଂସା ଛାଡି ସମାଜର ମୁଖ୍ୟ ସ୍ରୋତରେ ସାମିଲ ହେବାକୁ ଆହ୍ୱାନ ଦେଇଛନ୍ତି। ଏହି ଖବରଦାତା ସମ୍ମିଳନୀରେ ବାଲିମେଳା ବିଏସ୍‌ଏଫ ୧୪୪ ବାଟାଲିୟନର କମାଣ୍ଡାଣ୍ଟ ଉପସ୍ଥିତ ଥିଲେ।

ଅନ୍ତଃରାଷ୍ଟ୍ରୀୟ ମାନବାଧିକାର ପରିଷଦ ବୈଠକ

ମାଲକାନଗିରି , ୧୪।୩ (ଡି.ଏନ.ଏ.)

ମାଲକାନଗିରି ଜିଲା ସଦର ମହକୁମାର ଏକ ହୋଟେଲରେ ଅନ୍ତଃରାଷ୍ଟ୍ରୀୟ ମାନବାଧିକାର ପରିଷଦ ପକ୍ଷରୁ ଏକ ବୈଠକ ରବିବାର ଅନୁଷ୍ଠିତ ହୋଇଯାଇଛି। ଏଥିରେ ଓଡିଶା ରାଜ୍ୟ ମାନବାଧିକାର ପରିଷଦ ସଭାପତି ଆଲୋକ କୁମାର ବୋଷ, ଗଜପତି ଜିଲାରୁ ପରିଷଦର ସାଧାରଣ ସମ୍ପାଦିକା ଲିଲି ସାହୁ ଯୋଗଦେଇ ଥିଲେ। ସଭାରେ ଜିଲା ସଭାପତି ଘନଶ୍ୟାମ ମାଡକାମି, ସମ୍ପାଦକ ପ୍ରଭାକର ସୁନା, ଆଇନ୍ ପରାମର୍ଶଦାତା ରଥିକୃଷ୍ଣ ପାତ୍ର, ସଭ୍ୟ ଭଗବାନ ସାହୁଙ୍କ ସମେତ ଅନ୍ୟମାନେ ଯୋଗଦେଇ ମାଲକାନଗିରିଜିଲାରେ କିଭଳି ଅନ୍ତରାଷ୍ଟ୍ରୀୟ ମନବାଧିକାର ପରିଷଦର କାର୍ଯ୍ୟ ଆଗକୁ ବଢିବା ସେନେଇ ଆଲୋଚନା କରିଥିଲେ।

ଶପଥପାଠ ଓ ବନ୍ଧୁମିଳନ କାର୍ଯ୍ୟକ୍ରମ

କୋରାପୁଟ,୧୪।୩(ସ୍ୱ.ପ୍ର.)

କୋରାପୁଟସ୍ଥିତ ଟାଉନ ହଲଠାରେ ରବିବାର ଜିଲା ସାମ୍ବାଦିକ ସଂଘର ଶପଥପାଠ ଓ ବନ୍ଧୁମିଳନ କାର୍ଯ୍ୟକ୍ରମ ଅନୁଷ୍ଠିତ ହୋଇଯାଇଛି। ସଭାପତି ଭବାନୀ ଶଙ୍କର ମିଶ୍ର ଅଧକ୍ଷତା କରିଥିଲେ। ବିଧାୟକ ରଘୁରାମ ପଡାଲ ମୁଖ୍ୟଅତିଥି ଭାବେ କାର୍ଯ୍ୟକ୍ରମକୁ ଉଦ୍‌ଘାଟନ କରିଥିଲେ। ଖବରଦାତାମାନଙ୍କ ଯୋଗୁ ସତ୍ୟ ଉନ୍ମୋଚିତ ହୋଇପାରୁଛି ବୋଲି ପ୍ରକାଶ କରିଥିଲେ । ଏକ ସୁସ୍ଥ ସମାଜ ଗଠନରେ ଖବରର ସତ୍ୟତା ଜରୁରୀ ବୋଲି ସେ କହିଥିଲେ। ଏହି ଅବସରରେ ଜିଲା ସଂଘର ସମସ୍ତ ନିର୍ବାଚିତ କର୍ମକର୍ତ୍ତାଙ୍କୁ ମୁଖ୍ୟ ଅତିଥି ଶପଥପାଠ କରାଇଥିଲେ। ବରିଷ୍ଠ ଖବରଦାତା ଜିତେନ୍ଦ୍ର ମିଶ୍ର, ପ୍ରଶାନ୍ତ ସାମନ୍ତରାୟ , ସୂର୍ଯ୍ୟ ନାରାୟଣ ପଣ୍ଡା, ସୁଶାନ୍ତ କୁମାର ମିଶ୍ରଙ୍କୁ ସମ୍ମାନିତ କରାଯାଇଥିଲା। ଜିଲା ସଂଘ ଉପସଭାପତି ପରେମେଶ୍ୱର ସାହୁ, ପ୍ରତାପ ନିମାଲ, ସାଧାରଣ ସମ୍ପାଦକ ରାଜେନ୍ଦ୍ର ଗୌଡ, ଯୁଗ୍ମ ସଂପାଦକ ମନୋଜ ନାୟକ ଓ ସୋମ୍ୟରଞ୍ଜନ ସାହୁ, କୋଷାଧକ୍ଷ ରଞ୍ଜନ କୁମାର ଦାସ, ଉପଦେଷ୍ଟା ପରିଷିତ ବିଶ୍ୱାଳ, ଶରତ ନାୟକ, ଶ୍ରୀଧର ନାୟକ, ଟି. ଗୌରୀ ଶଙ୍କର ଉପସ୍ଥିତ ଥିଲେ ।

କ୍ରିକେଟ ଟୁର୍ନାମେଣ୍ଟ ଉଦ୍‌ଯାପିତ: କୁନ୍ଦୁରା ଚାମ୍ପିୟନ

ପୁରସ୍କାର ଗ୍ରହଣ ଅବସରରେ ଉଭୟ ଦଳର ଖେଳାଳିମାନେ ।

କୁନ୍ଦୁରା, ୧୪।୩(ଡି.ଏନ୍.ଏ.)

କୋରାପୁଟ ଜିଲା କୁନ୍ଦୁରା ବ୍ଲକର ରାଣିଗୁଡା ପଞ୍ଚାୟତରେ ୬ତାରିଖରୁ ଚାଲିଥିବା କ୍ରିକେଟ ଟୁର୍ଣ୍ଣାମେଣ୍ଟ ରବିବାର ଉଦ୍‌ଯାପିତ ହୋଇଯାଇଛି। ଫାଇନାଲ ମ୍ୟାଚ କୁନ୍ଦୁରା ଓ ଲିମା ଦଳ ମଧ୍ୟରେ ହୋଇଥିଲା। ଲିମା ଦଳକୁ ହରାଇ କୁନ୍ଦୁରା ଚାମ୍ପିୟନ ହୋଇଥିଲା। ପୁରସ୍କାର ବିତରଣୀ ଉତ୍ସବରେ ମୁଖ୍ୟଅତିଥି ଭାବେ ଜିଲା ଜିଲା ପରିଷଦ ଅଧକ୍ଷା ତୁଳସୀ କିର୍ଷାନି, ସମ୍ମାନିତ ଅତିଥି ପୂର୍ବତନ ବ୍ଲକ ଅଧକ୍ଷା କନକଲତା ପେଣ୍ଡିଆ, ଯୁବ ବିଜେଡି ସଭାପତି ରମାକାନ୍ତ ମିଶ୍ର, ରାଣିଗୁଡା ସରପଞ୍ଚ ସୁଭଦ୍ରା ଭୂମିଆ, ପ୍ରଦୀପ ନାୟକ, ସୂର୍ଯ୍ୟ ନାରାୟଣ ରଥ, ଲଳିତା ନାୟକ ପ୍ରମୁଖ ଯୋଗ ଦେଇଥିଲେ। ଏହି ଟୁର୍ନାମେଣ୍ଟରେ ୧୬ଟି ଦଳ ଭାଗ ନେଇଥିଲେ। ବିଜୟୀ ଦଳକୁ ମୁଖ୍ୟ ଅତିଥି ୧୫୦୦୦ ଟଙ୍କା ସହ ଟ୍ରଫି ଓ ରନର୍ସ ଅପ୍ ଦଳ କୁ ୧୦ହଜାର ଟଙ୍କା ଏବଂ କପ୍ ପ୍ରଦାନ କରିଥିଲେ।

ଜେଜେମା'ଙ୍କ ପାଖରେ ବଢୁଛନ୍ତି ୩ ଅନାଥ ଶିଶୁ

ଦଶମନ୍ତପୁର, ୧୪।୩ (ଡ଼ି.ଏନ.ଏ.)

କୋରାପୁଟ ଜିଲା ଦଶମନ୍ତପୁର ବ୍ଲକ ଅନଗର ଗ୍ରାମ ନୂଆସାହିରେ ୩ ଜଣ ଅନାଥ ଶିଶୁ ଅସହାୟ ଅବସ୍ଥାରେ ରହିଥିବା ଜଣାପଡିଛି। ଏହି ଶିଶୁମାନେ ହେଲେ ଗ୍ରାମର ଅଭି ମୁଦୁଲିଙ୍କ ୩ ପୁଅ ରୋହିତ,ବଳରାମ ଓ ଆଲୋକ। ୭ ବର୍ଷ ତଳେ ଅଭିଙ୍କ ମଅଟ୍ୟୁ ହୋଇଥିଲା। ମା' ସାଇବେଣୀ ଦୁଃଖକଷ୍ଟରେ ଚଳାଉଥିଲେ। ଗତ ୧୦ତାରିଖ

ଗୁଳିମାଡ଼ରେ ଯୁବକ ଗୁରୁତର

ବ୍ରହ୍ମପୁର ଅଫିସ୍: ବ୍ରହ୍ମପୁର ସହରରେ ଦିନକୁ ଦିନ ଆଇନଶୃଙ୍ଖଳା ବିପର୍ଯ୍ୟସ୍ତ ହେବାରେ ଲାଗିଛି। ଗୋଷାଣୀନୂଆଗାଁ ଥାନା ଅନ୍ତର୍ଗତ ନୂଆ ଖଜୁରିଆରେ ରବିବାର ରାତିରେ ଜଣେ ଯୁବକଙ୍କୁ ଗୁଳିମାଡ଼ ହୋଇଛି। ଯୁବକ ଜଣକ ହେଲେ ଗୌରହରି ପ୍ରଧାନ। ଗୌରହରିଙ୍କ ଅଣ୍ଟାରେ ଗୁଳି ବାଜିଛି। ଗୁରୁତର ଅବସ୍ଥାରେ ତାଙ୍କୁ ଏମ୍‌କେସିଜି ମେଡିକାଲରେ ଭର୍ତ୍ତି କରାଯାଇଛି। ପୋଲିସ ପହଞ୍ଚି ତଦନ୍ତ ଆରମ୍ଭ କରିଛି। ଗୌରହରି ଓ ତାଙ୍କ ଭାଇ ବନବାସୀ ରାତି ପ୍ରାୟ ସାଢେ ୮ଟାରେ ଘର ବାରଣ୍ଡାରେ ବସିଥିଲେ। ଦୁଇଟି ବାଇକ୍‌ରେ ୬ ଦୁର୍ବୃତ୍ତ ସେଠାକୁ ଆସି ଗୌରହରିଙ୍କ ସହ ଯୁକ୍ତିତର୍କ କରିବା ପରେ ଗୁଳିମାଡ଼ କରି ପଳାଇଥିବା ବନବାସୀ କହିଛନ୍ତି।

ସଂକ୍ଷେପରେ

ଶୋଇଥିବାବେଳେ ଗୁଳିକରି ହତ୍ୟା

ରାୟଗଡ଼ା ଅଫିସ/ଗୁଣପୁର, ୧୪।୩(ଡି.ଏନ୍.ଏ.): ରାୟଗଡ଼ା ଜିଲା ଗୁଡାରି ଥାନା ତଥା ପଦ୍ମପୁର ବ୍ଲକ୍ ଅଧୀନ ନାଇରା ଗ୍ରାମରେ ଶନିବାର ରାତିରେ ଜଣେ ଯୁବକଙ୍କୁ ଶୋଇଥିବା ସମୟରେ ଗୁଳିକରି ହତ୍ୟା କରାଯାଇଛି। ମୃତ ବ୍ୟକ୍ତି ହେଲେ ଗାଁର କିରଣ ଟାକ୍ରି ଓରଫ ଗାଣ୍ଡା(୩୦)। ସୂଚନା ଅନୁଯାୟୀ, କିରଣଙ୍କ ନିଜ ଘର ଗୁଣପୁର ହାଉସିଂ ବୋର୍ଡ କଲୋନୀ ଅଞ୍ଚଳରେ। କିନ୍ତୁ ସେ ନାଇରାରେ ଶ୍ୱଶୁର ଘରେ ରହୁଥିଲେ। ଶନିବାର ରାତିରେ ସେ ଘର ବାହାରେ ଶୋଇଥିଲେ। ରାତି ଗୋଟାଏରୁ ୨ଟା ମଧ୍ୟରେ କେହି ଦୁର୍ବୃତ୍ତ ଆସି କିରଣଙ୍କ ମୁଣ୍ଡରେ ଗୁଳି କରି ହତ୍ୟା କରିଥିଲେ। ଶବ୍ଦ ଶୁଣି ଘରେ ଶୋଇଥିବା ପରିବାର ଲୋକେ ବାହାରକୁ ଆସି ଘଟଣା ବିଷୟରେ ଜାଣିବାକୁ ପାଇଥିଲେ। ଖବର ପାଇ ପୋଲିସ ଟିମ୍ ପହଞ୍ଚି ଘଟଣାର ତଦନ୍ତ ଚଳାଇଛି। ଏ ନେଇ ଗୁଡାରି ଥାନାରେ ନଂ ୧୬/୨୧ରେ ଏକ ହତ୍ୟା ମାମଲା ରୁଜୁ ହୋଇଛି। ହତ୍ୟାର ପ୍ରକୃତ କାରଣ ଅସ୍ପଷ୍ଟ ରହିଥିବାବେଳେ ସାଇଣ୍ଟିଫିକ୍ ଟିମ୍ ଏବଂ ସନ୍ଧାନୀ କୁକୁର ସହାୟତାରେ ତଦନ୍ତ ଚାଲିଥିବା ଗୁଣପୁର ଏସ୍‌ଡିପିଓ ରାଜକିଶୋର ଦାସ ସୂଚନା ଦେଇଛନ୍ତି। ଅନ୍ୟପକ୍ଷରେ ମୃତଦେହର ଏକ୍ସ-ରେ ସମୟରେ ମୁଣ୍ଡରେ ଗୁଳି ରହିଥିବା ନେଇ ଜଣାପଡୁ ନ ଥିବାରୁ ବ୍ୟବଚ୍ଛେଦ ନିମନ୍ତେ ବ୍ରହ୍ମପୁର ପଠାଇବା ବ୍ୟବସ୍ଥା କରାଯାଇଥିବା ଏସ୍‌ଡିପିଓ କହିଛନ୍ତି।

ବିପୁଳ ବିସ୍ଫୋରକ ସାମଗ୍ରୀ ଜବତ, ଜଣେ ଗିରଫ

ଧର୍ମଶାଳା/ଜେନାପୁର,୧୪।୩ (ଡି.ଏନ.ଏ.): ଯାଜପୁର ଜିଲା ଜେନାପୁର ଥାନା ପୋଲିସ ରବିବାର ଚକ୍ରଧରପୁର ପଞ୍ଚାୟତ ଅଧୀନ ମୁକୁନ୍ଦପୁର ଗ୍ରାମରେ ଚଢ଼ାଉ କରି ବିପୁଳ ବିସ୍ଫୋରକ ସାମଗ୍ରୀ ଜବତ କରିଛି। ଏଥିସହିତ ଗ୍ରାମର ସୁଶାନ୍ତ କୁମାର ବେହେରାଙ୍କୁ ଗିରଫ କରିଛି। ସେ ଦୀର୍ଘଦିନ ହେଲା ନିଜ ଗ୍ରାମରେ ଥିବା ଏକ ପରିତ୍ୟକ୍ତ ଘରେ ବିସ୍ଫୋରକ ସାମଗ୍ରୀ ରଖି ବ୍ୟବସାୟ କରିଆସୁଥିଲେ। ଏ ସମ୍ପର୍କରେ ଖବର ପାଇ ପୂର୍ବାହ୍ନରେ ଏକ ପୋଲିସ ଟିମ୍ ସେଠାରେ ଚଢ଼ାଉ କରି ୨୦ ବସ୍ତା ଆମୋନିଆ ନାଇଟ୍ରେଟ୍ ଓ ୫୦ ପେଟି ପାୱାରଜେଲ୍ ଜବତ କରିଥିଲା। ଜବତ ବିସ୍ଫୋରକ ସାମଗ୍ରୀର ଆନୁମାନିକ ମୂଲ୍ୟ ୨ ଲକ୍ଷ ଟଙ୍କାରୁ ଉର୍ଦ୍ଧ୍ୱ ହେବ ବୋଲି ଅନୁମାନ କରାଯାଉଛି। ବିସ୍ଫୋରକ ସାମଗ୍ରୀଗୁଡ଼ିକ ଖାଦାନରେ କଳାପଥର ଫଟାଇବାରେ ବ୍ୟବହାର ହେଉଥିବା ଜଣାପଡ଼ିଛି। ଏନେଇ ପୋଲିସ ଏକ ମାମଲା (ନଂ.୭୧।୨୧)ରୁଜୁ କରି ଘଟଣାର ତଦନ୍ତ ଚଳାଇଛି। ସୋମବାର ସୁଶାନ୍ତଙ୍କୁ କୋର୍ଟଚାଲାଣ କରାଯିବ ବୋଲି ଥାନା ଅଧିକାରୀ ଆଶିଷ କୁମାର ସାହୁ ସୂଚନା ଦେଇଛନ୍ତି।

ଆମ୍ବୁଲାନ୍ସ ଧକ୍କାରେ ନାବାଳିକା ମୃତ, ରାସ୍ତାରୋକୋ

ପାରଳାଖେମୁଣ୍ଡି,୧୪।୩(ଡି.ଏନ.ଏ.): ଗଜପତି ଜିଲା ପାରଳାଖେମୁଣ୍ଡି କତଲକଇଠା ଗ୍ରାମ ନିକଟରେ ରବିବାର ଆମ୍ବୁଲାନ୍ସ ଧକ୍କାରେ ଜଣେ ନାବାଳିକାଙ୍କ ମୃତ୍ୟୁ ଘଟିଛି। ସେ ହେଲେ ଉକ୍ତ ଗ୍ରାମର ଏସ. ନଗରାଜୁଙ୍କ ଝିଅ ଏସ. ଲକ୍ଷ୍ମୀ (୧୦)। ଆମ୍ବୁଲାନ୍ସରେ ରୋଗୀ ବଦଳରେ ପରିବା ବୋଝେଇ ହୋଇଥିବା ଦେଖାଯାଇଥିଲା। ନାବାଳିକାଙ୍କ ପରିବାରକୁ କ୍ଷତିପୂରଣ ଦାବିରେ ସ୍ଥାନୀୟ ଲୋକେ ରାସ୍ତାରୋକୋ କରିଥିଲେ। ଲକ୍ଷ୍ମୀ ଘରକୁ ଆସୁଥିବା ବେଳେ ଦୀପ୍ତି ସଦନ ନାମକ ଏକ ସଂସ୍ଥାର ଏକ ଆମ୍ବୁଲାନ୍ସ ତାଙ୍କୁ ଧକ୍କା ଦେଇଥିଲା। ଫଳରେ ଘଟଣାସ୍ଥଳରେ ତାଙ୍କର ମୃତ୍ୟୁ ଘଟିଥିଲା। ମୃତକଙ୍କ ପରିବାରକୁ ୧୦ ଲକ୍ଷ କ୍ଷତିପୂରଣ ଦାବରେ ଲୋକେ ରାସ୍ତାରୋକୋ କରିବାରୁ ପାରଳାଖେମୁଣ୍ଡି -ମୋହନା ମୁଖ୍ୟ ରାସ୍ତାରେ ଶତାଧିକ ଗାଡିମୋଟର ଅଟକି ରହିଥିଲା। ଖବରପାଇ ପାରଳାଖେମୁଣ୍ଡି ଏସ୍‌ଡିପିଓ ରାମକୃଷ୍ଣ ପତି ଓ ଅତିରିକ୍ତ ତହସିଲଦାର ପହଞ୍ଚି ବୁଝାଶୁଝା କରିଥିଲେ। ପରେ ଦୀପ୍ତି ସଦନ ସଂସ୍ଥାର କର୍ମକର୍ତ୍ତା ପହଞ୍ଚି କ୍ଷତିପୂରଣ ନିମନ୍ତେ ପ୍ରତିଶ୍ରୁତି ଦେବାରେ ସନ୍ଧ୍ୟା ପ୍ରାୟ ସାଢ଼େ ୭ଟାରେ ରାସ୍ତାରୋକୋ ପ୍ରତ୍ୟାହୃତ ହୋଇଛି। ପୋଲିସ ମୃତଦେହ ଜବତ କରି ବ୍ୟବଚ୍ଛେଦ ନିମନ୍ତେ ପଠାଇଛି। ଏ ନେଇ ପାରଳାଖେମୁଣ୍ଡି ଥାନାରେ ୫୭/୨୧ରେ ମାମଲା ରୁଜୁ ହୋଇଛି।

କୋଣାର୍କ ଭାରତର ଅନ୍ୟତମ ସ୍ଥାବରତୀର୍ଥ

ସୁରେନ୍ଦ୍ର କୁମାର ମିଶ୍ର

ପୂର୍ବରୁ ଆମେ ୧୯୭୧ ମସିହା ମଧ୍ୟରେ ରଚିତ କୋଣାର୍କ ମନ୍ଦିର ଇତିହାସ ସମ୍ବନ୍ଧରେ ମୋଟାମୋଟି ଏକ ତାଲିକା ଓ ସଂଖ୍ୟା ଦେଇଥିଲୁ। ୧୯୭୧ପରେ ଓଡ଼ିଆ, ବଙ୍ଗଳା, ଇଂଲିଶ ଓ ଅନ୍ୟାନ୍ୟ ଭାଷାରେ ୧୨ଟି ପୁସ୍ତକ ପାଇଛି। ସେଇ ୧୨ଟି ମଧ୍ୟରେ ରହିଛି 'ନିଉ ଲାଇଟ୍ ଅଫ୍ ଦି ସନ୍ ଟେମ୍ପୁଲ ଅଫ୍ କୋଣାର୍କ।' ବାରାଣସୀର ଚୌଖମ୍ବା ପ୍ରକାଶନ ୧୯୭୨ରେ ଏହାକୁ ପ୍ରକାଶ କରିଥିଲେ। ଏହି ପୁସ୍ତକଟି ଟୀକାଟିପ୍ପଣୀ ସହିତ ଇଂଲିଶରେ ଅନୁବାଦ ହୋଇଅଛି। ଅପ୍ରକାଶିତ ଚାରୋଟି ପୋଥିର ସହାୟତାରେ ପୁସ୍ତକଟି ପ୍ରସ୍ତୁତ ହୋଇଛି। ଆଲିସ ବୋନର ଓ ପଣ୍ଡିତ ସଦାଶିବ ରଥଶର୍ମା ଦୁହେଁ ରାଜେନ୍ଦ୍ର ପ୍ରସାଦ ଦାସଙ୍କ ସହିତ ଉକ୍ତ ଅନୁବାଦ ପୁସ୍ତକକୁ ପ୍ରସ୍ତୁତ କରିଛନ୍ତି। ଏଥିରେ ତୀର୍ଥ ଓ ଉପାସନା ଧାରାର କେତେକ ବର୍ଣ୍ଣନା କରିଛନ୍ତି ମୁଖବନ୍ଧରେ ଶ୍ରୀ ବୋନର ମହାଶୟ। ତଥାପି କେଉଁଠି ଅଭାବ ରହିଲା ପରି ବୋଧହୁଏ ସ୍ପଷ୍ଟ ଚିତ୍ର ମିଳିବାରେ। ସନାତନ ଧାରାରେ ନଦୀତଟ, ନଦୀ ନିକଟ କ୍ଷେତ୍ର, ସମୁଦ୍ରତଟ ଓ ନଦୀ ସଙ୍ଗମ ସ୍ଥାନର ପବିତ୍ର ସ୍ଥାନକୁ ତୀର୍ଥ ଅର୍ଥରେ ପ୍ରାୟ ଗ୍ରହଣ କରାଯାଏ। ଏହାକୁ 'ସ୍ଥାବରତୀର୍ଥ' କୁହାଯାଏ। ତିନିପ୍ରକାର ତୀର୍ଥ ମଧ୍ୟରୁ ଜଙ୍ଗମତୀର୍ଥ ଓ ମାନସତୀର୍ଥ ମଧ୍ୟ ରହିଛି। ସ୍ଥାବରତୀର୍ଥ ତାକୁ ହିଁ କୁହାଯାଏ ଯେଉଁଠାରେ ଭୂମିର ପ୍ରଭାବ, ଜଳର ପ୍ରଭାବ, ମୁନି, ଋଷି, ସାଧୁ, ସନ୍ଥ ଓ ସନ୍ନ୍ୟାସୀଙ୍କ ତପସ୍ୟାର ପ୍ରଭାବ ଥାଏ। ମଣିଷଟିଏ ତୀର୍ଥକୁ ଗଲେ ଭୂମି, ଜଳ ଓ ତପସ୍ୟାର ପ୍ରଭାବରେ (ତପସ୍ୟାର ପ୍ରଭାବ ଅନ୍ତରୀକ୍ଷ ଅର୍ଥାତ୍ ଶୂନ୍ୟରୁ ହୋଇଥାଏ) ଶକ୍ତି ଦ୍ୱାରା ପୂର୍ଣ୍ଣ ହୁଏ (ଚାର୍ଯ୍ୟ ହୁଏ)। ସେଥିପାଇଁ କୁହାଯାଏ ମୁକ୍ତିର ରାସ୍ତା ଖୋଲିଯାଏ। ମୁକ୍ତିର ଅର୍ଥ ମୋକ୍ଷ ନୁହେଁ। ଏହି ଜନ୍ମରୁ, ଜୀବନ ଜଞ୍ଜାଳରୁ, ମାନସିକ ସନ୍ତୁଳନରୁ, ଦୈହିକ ଚାପରୁ ମୁକ୍ତି ହୁଏ। ଶାସ୍ତ୍ରରେ କୁହାଗଲା– ଜଳେ ସ୍ଥଳେ ଅନ୍ତରୀକ୍ଷେ ଚ ମୁକ୍ତି ଶ୍ରୀପୁରୁଷୋତ୍ତମେ। ଅର୍କକ୍ଷେତ୍ର ଏହି ପର୍ଯ୍ୟାୟର। କୋଣାର୍କ ପରିଚିତ ଥିଲା ଅର୍କକ୍ଷେତ୍ର ବା ଅର୍କତୀର୍ଥ ଭାବରେ। ଏଠାରେ ଭୂମିର ପ୍ରଭାବ ଓ ଜଳର ପ୍ରଭାବ ରହିଥିଲା, ଅଛି ମଧ୍ୟ। ମୁନି ଋଷିମାନଙ୍କର ଆଶ୍ରମ ଥିଲା, ସାଧନା କ୍ଷେତ୍ର ଥିଲା ତଥା ତପସ୍ୟା ଭୂମି ଥିଲା, ତେଣୁ ଭାରତରେ ଏହି ତୀର୍ଥ ସ୍ଥାବରତୀର୍ଥ ଭାବରେ ପ୍ରସିଦ୍ଧ ଥିଲା। ଆମେ ପ୍ରସଙ୍ଗକ୍ରମେ ସୂଚନା ଦେଇଥିଲୁ ଏହି ତୀର୍ଥରେ ୫ଟି ନଦୀ ମହୋଦଧିରେ ମିଶିଥିଲେ। ମହାନଦୀର ଶାଖା ନଦୀ କୁଶଭଦ୍ରା ପଦ୍ମତୋଳାଗଣ୍ଡର ପଶ୍ଚିମ ଦିଗରେ ଗତି କରି ଦୁଇଭାଗ ହୋଇ ପୁଣି ଏକତ୍ରଭାବରେ ମହୋଦଧିରେ ମିଶିଥିଲେ। ପଦ୍ମକେଶର ଗଣ୍ଡ ବା ପଦ୍ମତୋଳା ଗଣ୍ଡ ରହିଥିଲା ପ୍ରାଚୀ ନଦୀରେ। ପ୍ରାଚୀ ନଦୀ ପ୍ରଥମେ ଶୋଲନଦୀ ରୂପେ କିଛି ବାଟ ଗତିକଲା ପରେ ଦୁଇଭାଗ ହୋଇଥିଲା। କାଦୁଆମଙ୍ଗଳା ଓ ଚନ୍ଦ୍ରଭାଗା। ଏଇ ଦୁଇଟି ପୁଣି ଏକାଠି ହୋଇ ମହୋଦଧିରେ ମିଶି ଥିଲା ପଦ୍ମକେଶର ମନ୍ଦିରର ପୂର୍ବ ଭାଗରେ। ଦେବୀ ନଦୀର ଏକ ଶାଖା ଗୋଲରାଗଡ଼ ପାଖଦେଇ ମହୋଦଧିରେ ମିଶିଥିଲା। ଗୋଲରାଗଡ଼ ବର୍ତ୍ତମାନ କୋଣାର୍କର ପୂର୍ବ ଦିଗରେ କାକଟପୁର ରାସ୍ତାରେ ଦକ୍ଷିଣ ପାର୍ଶ୍ୱକୁ ରହିଛି। ତେଣୁ ପବିତ୍ର ପଦ୍ମତୋଳା ଗଣ୍ଡର ଦାଢ଼ରେ ସୂର୍ଯ୍ୟଦେବଙ୍କ ପାଇଁ ଏକ ମନ୍ଦିର ତୋଳିବା ଲାଗି ସାହସିକ ପଦକ୍ଷେପ ନେଇଥିଲେ ଗଙ୍ଗବଂଶର ଗଜପତି ଲାଙ୍ଗୁଳା ନରସିଂହ ଦେବ। ଆମେ ଜାଣିଛେ ସ୍ଥାବରତୀର୍ଥ ଭାବରେ ଏହି କ୍ଷେତ୍ର ପ୍ରସିଦ୍ଧ ଥିଲା ଭାରତବର୍ଷରେ। ତୀର୍ଥ ପ୍ରଥମେ ଥିଲା। କେଶରୀ ବଂଶର ରାଜତ୍ୱକାଳରେ ମଧ୍ୟ ଗୋଟିଏ ଛୋଟମନ୍ଦିର ସୂର୍ଯ୍ୟଦେବଙ୍କ ପାଇଁ ନିର୍ମିତ ହୋଇଥିଲା। ଗଜପତି ନରସିଂହ ଦେବ ମନ୍ଦିର ନିର୍ମାଣ କରିବା ପରେ ସେ ମନ୍ଦିର ଓ ସେଠାରେ ପୂଜିତ ସୂର୍ଯ୍ୟ ବିଗ୍ରହଙ୍କ ସମ୍ବନ୍ଧରେ ଆଗକୁ ଯଥାସ୍ଥାନରେ ବର୍ଣ୍ଣିତ ହେବ।

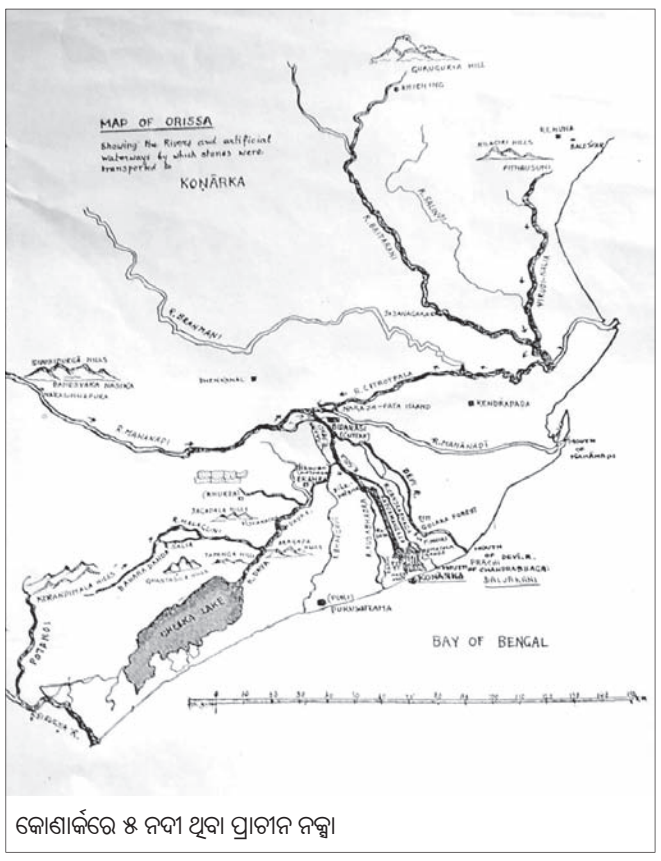

କୋଣାର୍କରେ ୫ ନଦୀ ଥିବା ପ୍ରାଚୀନ ନକ୍ସା

ଅର୍କକ୍ଷେତ୍ର ଥିଲା ତପସ୍ୟାର ଭୂମି

କ୍ଷମା ମାଗିଲେ ଅସୁବିଧା କେଉଁଠି: ବାଚସ୍ପତି

ଭୁବନେଶ୍ୱର, ୧୪।୩(ବ୍ୟୁରୋ)

ବିଧାନସଭାରେ ବିଧାୟକଙ୍କ ଆତ୍ମହତ୍ୟା ଉଦ୍ୟମ ଘଟଣା

ମୁଖ୍ୟମନ୍ତ୍ରୀ ପ୍ରଥମେ କ୍ଷମା ମାଗନ୍ତୁ, ପରେ ମୁଁ କ୍ଷମା ମାଗିବି: ସୁବାସ

ବିଧାନସଭାରେ ଭାଜପା ବିଧାୟକ ସୁବାସ ପାଣିଗ୍ରାହୀଙ୍କ ଆତ୍ମହତ୍ୟା ଉଦ୍ୟମ ପ୍ରସଙ୍ଗ ନେଇ ୨ ଦିନ ହେଲା ଗୃହରେ ହୋହଲ୍ଲା ଜାରି ରହିବା ସାଙ୍ଗକୁ ବାରମ୍ବାର ଗୃହ ମୁଲତବୀ ହେଉଛି। ପ୍ରଥମେ ବିରୋଧୀ ମଣ୍ଡିରୁ ଧାନ ନ ଉଠିବା ପ୍ରସଙ୍ଗ ନେଇ ବିରୋଧ ପ୍ରଦର୍ଶନ କରିବା ସମୟରେ ଏପରିସ୍ଥିତି ଉପୁଜିଥିଲା। ଏହାର ପରବର୍ତ୍ତୀ ସମୟରେ ବିଧାୟକ ସୁବାସ ପାଣିଗ୍ରାହୀଙ୍କ ପଦକ୍ଷେପକୁ ଶାସକ ଦଳ ନିନ୍ଦା କରିଥିବା ବେଳେ ସେ କ୍ଷମା ପ୍ରାର୍ଥନା କରନ୍ତୁ ବୋଲି ଦାବି କରି ଗୃହ କାର୍ଯ୍ୟ ଚଳାଇ ଦେଇ ନ ଥିଲେ। ତେବେ ଏହି ପ୍ରସଙ୍ଗରେ ରବିବାର ବାଚସ୍ପତି ସୂର୍ଯ୍ୟନାରାୟଣ ପାତ୍ର ମୁହଁ ଖୋଲିଛନ୍ତି। ବାଚସ୍ପତି ପାତ୍ର କହିଛନ୍ତି, ବିଧାୟକ ପାଣିଗ୍ରାହୀ ବେଆଇନ କାମ କରିଛନ୍ତି। ସେ କ୍ଷମା ମାଗିଦେଲେ ଅସୁବିଧା କ'ଣ। ତାଙ୍କ ମତରେ ପାଣିଗ୍ରାହୀ ଭୁଲ୍ କରିଛନ୍ତି, ଗୃହକୁ ଠିକ୍ ଭାବେ ଚଳାଇବା ଲାଗି କ୍ଷମା ମାଗିଦେଲେ ଅସୁବିଧା କେଉଁଠାରେ ବୋଲି ପାତ୍ର କହିଛନ୍ତି। ଏଥିସହ ବାଚସ୍ପତିଙ୍କ ଏଭଳି ମତ ଗ୍ରହଣୀୟ ନୁହେଁ ବୋଲି କଂଗ୍ରେସ ବିଧାୟକ ସୁରେଶ କୁମାର ରାଉତରାୟ କହିଛନ୍ତି। ଅନ୍ୟପଟେ ବିଧାନସଭା ଭିତରେ ଆତ୍ମହତ୍ୟା ଉଦ୍ୟମ କରିବା ଠିକ୍ ହୋଇନାହିଁ ବୋଲି ସୁରେଶ କହିଛନ୍ତି। ଅନ୍ୟପଟେ ସୁବାସ କହିଛନ୍ତି, ମୁଖ୍ୟମନ୍ତ୍ରୀ ପ୍ରଥମେ କ୍ଷମା ମାଗନ୍ତୁ। ତାପରେ ମୁଁ କ୍ଷମା ମାଗିବେ, ଏଥିରେ କୌଣସି ଅସୁବିଧା ନାହିଁ ବୋଲି ସେ କହିଛନ୍ତି।

ସୂଚନାଯୋଗ୍ୟ, ରାଜ୍ୟର ମଣ୍ଡିରେ ଚାଷୀମାନେ ଧାନ ବିକ୍ରି କରିପାରୁ ନ ଥିବାରୁ ବିଧାୟକ ସୁବାସ ପାଣିଗ୍ରାହୀ ବିଧାନସଭା ଗୃହ ଭିତରେ ସାନିଟାଇଜର ପିଇ ଆତ୍ମହତ୍ୟା ଉଦ୍ୟମ କରିଥିଲେ। ବିଧାୟକଙ୍କ ଏଭଳି କାର୍ଯ୍ୟ ଦେଖି ଭାଜପାର ଅନ୍ୟ ବିଧାୟକଙ୍କ ସମେତ କଂଗ୍ରେସ ବିଧାୟକ ସନ୍ତୋଷ ସିଂ ସାଲୁଜା, ସଂସଦୀୟ ବ୍ୟାପାର ମନ୍ତ୍ରୀ ବିକ୍ରମ କେଶରୀ ଆରୁଖ ଏବଂ ଶାସକ ଦଳ ମୁଖ୍ୟ ସଚେତକ ପ୍ରମିଳା ମଲ୍ଲିକ ତାଙ୍କ ନିକଟକୁ ଦୌଡି ଯାଇ ପାଣିଗ୍ରାହୀଙ୍କୁ ସେଥିରୁ ବାରଣ କରିଥିଲେ। ବିଧାୟକ ସାଲୁଜା ତାଙ୍କ ହାତରୁ ସାନିଟାଇଜର ଛଡାଇ ନେଇଥିଲେ।

ଓଲାଶୁଣୀ ପାହାଡ଼ରେ ନିଆଁ

ଓଲାଶୁଣୀ ପାହାଡ଼ରେ ଥିବା ଗଛଗୁଡ଼ିକ ଜଳୁଛି।

ଚଣ୍ଡିଖୋଲ,୧୪।୩(ଡି.ଏନ.ଏ.)

ଯାଜପୁର ଜିଲାର ପ୍ରସିଦ୍ଧ ପର୍ଯ୍ୟଟନ କ୍ଷେତ୍ର ଓଲାଶୁଣୀ ପାହାଡ଼ରେ ରବିବାର ସନ୍ଧ୍ୟାରେ ନିଆଁ ଲାଗି ବହୁ ଗଛ ପୋଡ଼ିଯାଇଛି। ଘଟଣାସ୍ଥଳରେ ଡେରାବିଶ ଦମକଳ ବାହିନୀ ପହଞ୍ଚି ନିଆଁ ଲିଭାଇବାକୁ ଉଦ୍ୟମ ଜାରି ରଖିଛନ୍ତି। ଦମକଳ ବାହିନୀଙ୍କ ସହ ଜଙ୍ଗଲ ବିଭାଗ ଓ ସ୍ଥାନୀୟ ବନ୍ଦରେଶ୍ୱର, ଶୁଖୁଆପଡ଼ା ଓ ଗଜେନ୍ଦ୍ରପୁର ଗ୍ରାମର ଯୁବକମାନେ ନିଆଁ ଲିଭା କାର୍ଯ୍ୟରେ ସହାୟତା କରୁଛନ୍ତି। ଅପରାହ୍ନ ପ୍ରାୟ ୫ଟାରେ ୫୩ ନମ୍ବର ଜାତୀୟ ରାଜପଥରୁ ଲଳିତଗିରି ଗ୍ରାମକୁ ସଂଯୋଗ କରୁଥିବା ରାସ୍ତାର ସମ୍ମୁଖ ପାହାଡ଼ ମଧ୍ୟଭାଗରେ ନିଆଁ ଜଳୁଥିବା ଦେଖାଯାଇଥିଲା। ଏହାକୁ ଦେଖି ସ୍ଥାନୀୟ ଲୋକେ ପାହାଡ଼ ଉପରକୁ ଯିବା ସହିତ ଦମକଳ ବାହିନୀକୁ ଖବର ଦେଇଥିଲେ। ଡେରାବିଶ ଦମକଳ ବାହିନୀ ପ୍ରଥମେ ପହଞ୍ଚି ନିଆଁ ଲିଭା କାର୍ଯ୍ୟ ଜାରିରଖିଥିବା ବେଳେ ପରେ ଚଣ୍ଡିଖୋଲ ଦମକଳ ବାହିନୀ ପହଞ୍ଚି ନିଆଁ ଲିଭାଉଛନ୍ତି। ଖବର ଲେଖାହେବା ବେଳକୁ ନିଆଁ ଲିଭା ଜାରି ରହିଥିଲା। ନିଆଁ ଲାଗିବାର କାରଣ ଜଣାପଡ଼ି ନ ଥିବା ବେଳେ କେହି ଦୁର୍ବୃତ୍ତ ନିଆଁ ଲଗାଇଦେଇଥିବା ସ୍ଥାନୀୟ ଲୋକେ ଅଭିଯୋଗ କରିଛନ୍ତି।

ଓଡ଼ିଶାରୁ ରାମମନ୍ଦିର ଲାଗି ୪୨ କୋଟି ନିଧି ସଂଗ୍ରହ

ଭୁବନେଶ୍ୱର, ୧୪।୩(ବ୍ୟୁରୋ)

ଦୀର୍ଘ ୫୦୦ ବର୍ଷର ସଂଘର୍ଷମୟ କାଳଖଣ୍ଡର ଅବସାନ ଘଟାଇ ସର୍ବୋଚ୍ଚ ନ୍ୟାୟାଳୟଙ୍କ ଆଦେଶ କ୍ରମେ ପ୍ରଭୁ ଶ୍ରୀରାମଚନ୍ଦ୍ରଙ୍କ ଭବ୍ୟ ମନ୍ଦିର ନିର୍ମାଣ ପାଇଁ ପଥ ପରିଷ୍କାର ହୋଇଥିଲା। ମନ୍ଦିର ନିର୍ମାଣ ଓ ସୁପରିଚାଳନା ପାଇଁ ସର୍ବୋଚ୍ଚ ନ୍ୟାୟାଳୟଙ୍କ ନିର୍ଦ୍ଦେଶକ୍ରମେ ଭାରତ ସରକାରଙ୍କ ଦ୍ୱାରା 'ରାମଜନ୍ମଭୂମି ତୀର୍ଥକ୍ଷେତ୍ର' ନାମକ ଏକ ନ୍ୟାସ (ଟ୍ରଷ୍ଟ) ମଧ୍ୟ ଗଠନ ହେଲା। ସାଧୁସନ୍ଥମାନଙ୍କ ପରାମର୍ଶ କ୍ରମେ ସମଗ୍ର ଭାରତବର୍ଷର ପ୍ରତ୍ୟେକ ରାମଭକ୍ତଙ୍କଠାରୁ ଅର୍ଥ ସଂଗ୍ରହ କରି ସେଥିରେ ହିଁ ମନ୍ଦିର ନିର୍ମାଣ ପାଇଁ ଏକ ବ୍ୟାପକ ଯୋଜନା ନ୍ୟାସ(ଟ୍ରଷ୍ଟ) ଦ୍ୱାରା ପ୍ରସ୍ତୁତ କରାଗଲା। ଫଳତଃ ସମଗ୍ର ଭାରତରେ ମକର ସଂକ୍ରାନ୍ତି ଗତ ୧୪ ଜାନୁୟାରୀ ଠାରୁ ମାଘପୂର୍ଣ୍ଣିମା ଗତ ୨ ଫେବୃୟାରୀ ପର୍ଯ୍ୟନ୍ତ ଏକ ବ୍ୟାପକ ଅର୍ଥ ସଂଗ୍ରହ ଅଭିଯାନର କାର୍ଯ୍ୟ ଚାଲିଲା। ସମଗ୍ର ଭାରତବର୍ଷ ସହିତ ଓଡ଼ିଶାରେ ମଧ୍ୟ ରାମ ଭକ୍ତିର ପ୍ରବଳ ପ୍ରବାହ ଦେଖିବାକୁ ମିଳିଥିଲା। ଏହି ନିଧି ସଂଗ୍ରହ ଅଭିଯାନର କାର୍ଯ୍ୟ ଶ୍ରୀରାମ ଜନ୍ମଭୂମି ମନ୍ଦିର ନିଧି ସମର୍ପଣ ସମିତି, ଓଡ଼ିଶା ମାଧ୍ୟମରେ ସମ୍ପନ୍ନ ହୋଇଛି। ଅଭିଯାନରେ ମୋଟ ୫୮,୯୯୨ କାର୍ଯ୍ୟକର୍ତ୍ତା ଭାଗ ନେଇଥିଲେ। ୫୫୩ ଜଣ ସାଧୁସନ୍ଥ ମଧ୍ୟ ଏହି ନିଧି ସଂଗ୍ରହ ଅଭିଯାନରେ ଯୋଗ ଦେଇଥିଲେ। କାର୍ଯ୍ୟକର୍ତ୍ତାମାନେ ମୋଟ ୪୩,୭୪୯ ଗ୍ରାମର ୭୪,୯୫,୭୯୯ ପରିବାର ସହ ସମ୍ପର୍କ ସ୍ଥାପନ କରିଥିଲେ। ଓଡ଼ିଶାର ଜନସାଧାରଣ ସମ୍ପୂର୍ଣ୍ଣ ସହଯୋଗ କରି ୪୨,୦୩,୦୭,୦୬୬ଟଙ୍କା ପରିମାଣର ଅର୍ଥ ମାଧ୍ୟମରେ ରାମମନ୍ଦିର ନିର୍ମାଣ ପାଇଁ ନିଜର ଭକ୍ତି ନୈବେଦ୍ୟ ସମର୍ପଣ କରିଛନ୍ତି।

ଅସୁସ୍ଥ କଏଦୀଙ୍କ ମୃତ୍ୟୁ

ବାଲେଶ୍ୱର ଅଫିସ, ୧୪।୩

ବାଲେଶ୍ୱର ଜିଲା କାରାଗାରରେ ଏକ ହତ୍ୟା ମାମଲାରେ ଆଜୀବନ କାରାଦଣ୍ଡ ଭୋଗୁଥିବା ନୀଳଗିରି ଥାନା ଶାଳବଣି ଗ୍ରାମର ବୁଦ୍ଧିରାମ ସିଂ (୬୫)ଙ୍କ ରବିବାର ମୃତ୍ୟୁ ହୋଇଛି।

ବୁଦ୍ଧିରାମ ଜେଲକୁ ଆସିବା ପରଠାରୁ ବିଭିନ୍ନ ରୋଗରେ ପୀଡ଼ିତ ଥିଲେ। ପୂର୍ବରୁ ବାଲେଶ୍ୱର ଓ କଟକ ଡାକ୍ତରଖାନାରୁ ଚିକିତ୍ସା ହୋଇ ଫେରିଥିବା ବେଳେ ରବିବାର ହଠାତ୍ ଦେହ ଅସୁସ୍ଥ ହୋଇଥିଲା। ଖବର ଜାଣିବା ପରେ ଜିଲା କାରାଗାର ଅଧିକାରିଣୀ ଦୀପ୍ତିରେଖା ରାଉତ ତାଙ୍କୁ ପ୍ରଥମେ ଜିଲା ମୁଖ୍ୟ ଚିକିତ୍ସାଳୟକୁ ପଠାଇଥିଲେ। ସେଠାରେ ପ୍ରାଥମିକ ଚିକିତ୍ସା ପରେ ଅବସ୍ଥା ଗୁରୁତର ହେବାରୁ ତାଙ୍କୁ କଟକ ବଡ଼ ମେଡ଼ିକାଲକ

ମୁଦ୍ରାନୀତି ତ୍ୱରିତ ପରିବର୍ତ୍ତନକୁ ନେଇ ସତର୍କ କଲେ ରାଜନ

ମୁଦ୍ରାନୀତିରେ ତ୍ୱରିତ ପରିବର୍ତ୍ତନ ନେଇ ରିଜର୍ଭ ବ୍ୟାଙ୍କର ପୂର୍ବତନ ଗଭର୍ନର ରଘୁରାମ ରାଜନ ସତର୍କ କରାଇଛନ୍ତି। ଏପରି କରିବା ଦ୍ୱାରା ବଣ୍ଡ୍ ମାର୍କେଟ ଗଭୀର ଭାବେ ପ୍ରଭାବିତ ହେବ ବୋଲି ସେ ମତ ପ୍ରକାଶ କରିଛନ୍ତି।

ସଂକ୍ଷେପରେ

ଅର୍ଥ ବ୍ୟବସ୍ଥାରେ ଭି ଆକୃତିର ସୁଧାର

ମୁମ୍ବାଇ,୧୪।୩: ଅର୍ଥ ବ୍ୟବସ୍ଥାର ବିଭିନ୍ନ କ୍ଷେତ୍ରରେ ଭି ଆକୃତିର ସୁଧାର ପରିଲକ୍ଷିତ ହେଉଛି। ବିଭିନ୍ନ କ୍ଷେତ୍ରରେ ସବୁଜ ସଙ୍କେତ ଦେଖିବାକୁ ମିଳୁଥିବା ଅର୍ଥ ରାଷ୍ଟ୍ରମନ୍ତ୍ରୀ ଅନୁରାଗ ଠାକୁର କହିଛନ୍ତି। ସେ କହିଛନ୍ତି, ଭାରତୀୟ ବଜାରରେ ବିଦେଶୀ ପୋର୍ଟଫୋଲିଓ ପୁଞ୍ଜି ନିବେଶକ (ଏଫ୍‌ପିଆଇ) ଫେବୃୟାରୀରେ ୨୫,୭୭୮ କୋଟି ଟଙ୍କା ନିବେଶ କରିଛନ୍ତି। ୨ ତ୍ରୈମାସ ଧରି ଜିଡିପି ଖସିବା ପରେ ଅକ୍ଟୋବର-ଡିସେମ୍ବର ତ୍ରୈମାସରେ ଏହା ୦.୪% ଅଭିବୃଦ୍ଧି ହାସଲ କରିଛି। ଗତ କିଛିମାସ ଧରି ବିଦେଶୀ ମୁଦ୍ରାଭଣ୍ଡାରରେ ଧୀରେ ଧୀରେ ବୃଦ୍ଧି ପରିଲକ୍ଷିତ ହୋଇଛି। ଏହା ୨୦୨୧ ଜାନୁୟାରୀରେ ୫୯୦ ବିଲିୟନ ଡଲାର ସ୍ତରରେ ରହିଥିଲା। ଗତ ୮ ମାସରେ ବିଦେଶୀ ମୁଦ୍ରା ଭଣ୍ଡାର ୧୦୦ ବିଲିୟନ ଡଲାର ବଢିଛି। ଭାରତର ଅଭିବୃଦ୍ଧିକୁ ନଜରରେ ରଖି ବିଦେଶୀ ନିବେଶକମାନେ ଭାରତ ଉପରେ ଆଶା ପ୍ରକଟ କରୁଥିବା ସେ ମତ ପ୍ରକାଶ କରିଛନ୍ତି।

ଭାରତ ଇ-ଭେଣ୍ଡର ଆପ୍‌ରେ ୩୦ ହଜାର ସେଲର

ମୁମ୍ବାଇ,୧୪।୩: ସର୍ବଭାରତୀୟ ବ୍ୟବସାୟୀ ମହାସଂଘ (ସିଏଆଇଟି) ପକ୍ଷରୁ ଲଞ୍ଚ ହୋଇଥିବା ଭାରତ ଇ-ଭେଣ୍ଡର ଆପ୍‌ରେ ୩୦ ହଜାର ସେଲର ଯୋଡି ହୋଇଛନ୍ତି। ଶୀଘ୍ର ଭାରତ ଇ-ମାର୍କେଟ ଆପ୍ଲିକେଶନକୁ ସିଏଆଇଟି ଶୁଭାରମ୍ଭ କରିବ। ୨୪ ଘଣ୍ଟାରୁ କମ୍ ସମୟ ମଧ୍ୟରେ ଏଭଳି ରେସପନ୍ସ ଲାଭ କରିଥିବା ସିଏଆଇଟି ପ୍ରକାଶ କରିଛି। ସିଏଆଇଟି ସଭାପତି ବି.ସି. ଭାରତୀୟା କହିଛନ୍ତି, ଏଭଳି ରେସପନ୍ସକୁ ଦେଖି ଅତ୍ୟନ୍ତ ଖୁସି। ଏହାକୁ ଦେଖିଲେ ଜଣାପଡୁଛି ଯେ, ବିଦେଶୀ ଇ-କମର୍ସ କମ୍ପାନୀଗୁଡିକ ଭାରତୀୟ ସେଲରଙ୍କୁ ଠିକ୍ ସୁଯୋଗ ଦେଉନାହାନ୍ତି। ଭାରତ ଇ-ମାର୍କେଟ ପୋର୍ଟାଲ ଲାଗି ୪୦ ଟ୍ରେଡ ଲିଡରଙ୍କୁ ବ୍ରାଣ୍ଡ ଆମ୍ବାସାଡର ଭାବେ ଚୟନ କରାଯାଇଥିବା ଭାରତୀୟା କହିଛନ୍ତି। ଭାରତ ଇ-ମାର୍କେଟ ଲାଗି ସିଏଆଇଟି ମଙ୍ଗଳବାର ଭେଣ୍ଡର ଅନବୋର୍ଡିଂ ମୋବାଇଲ ଆପ୍ଲିକେଶନ ଶୁଭାରମ୍ଭ କରିଥିଲା। ଏଥିରେ ରେଜିଷ୍ଟର କରି ବିଜ୍‌ନେସ ଏବଂ ସର୍ଭିସ ପ୍ରୋଭାଇଡରମାନେ ନିଜର ଇ-ଦୋକାନ ଖୋଲିପାରିବେ। ପୋର୍ଟାଲ ସମ୍ପୂର୍ଣ୍ଣ ସ୍ୱଦେଶୀ ହୋଇଥିବା ବେଳେ ଦେଶର ସମସ୍ତ ନିୟମକୁ ପାଳନ କରିବ। ଉଲ୍ଲେଖଯୋଗ୍ୟ, ବିଦେଶୀ କମ୍ପାନୀଗୁଡିକ ବିଭିନ୍ନ ନିୟମ ଉଲ୍ଲଂଘନ କରୁଥିବା ସଂଘ ଅଭିଯୋଗ ଆଣୁଛି।

୧.୩୭ ଲକ୍ଷ କୋଟି କମିଲା ନିବେଶକଙ୍କ ସମ୍ପତ୍ତି

ନୂଆଦିଲ୍ଲୀ,୧୪।୩: ଶୁକ୍ରବାର ଶେୟାର ବଜାର କାରବାର ଖସିବା ଯୋଗୁ ନିବେଶକଙ୍କ ସମ୍ପତ୍ତି ୧.୩୭ ଲକ୍ଷ କୋଟି ଟଙ୍କା ହ୍ରାସ ହୋଇଛି। ୩୦ ଶେୟାରବିଶିଷ୍ଟ ବମ୍ବେ ଷ୍ଟକ୍ ଏକ୍ସଚେଞ୍ଜ (ବିଏସ୍‌ଇ) ୪୮୭.୪୩ ପଏଣ୍ଟ ନିମ୍ନରେ ରହିବା ଯୋଗୁ ୫୦,୭୯୨ ପଏଣ୍ଟ ସ୍ତରରେ ବନ୍ଦ ହୋଇଛି। ଫଳରେ ବିଏସ୍‌ଇ ସୂଚୀଭୁକ୍ତ କମ୍ପାନୀଙ୍କ ବଜାର ପୁଞ୍ଜୀକରଣ ୧.୩୭ ଲକ୍ଷ କୋଟି ଟଙ୍କା ହ୍ରାସ ହୋଇଛି। ବଣ୍ଡ୍‌ରେ ଅଧିକ ଲାଭ ମିଳିବା ଆଶାରେ ନିବେଶକ ଶେୟାର ବଜାରରୁ ଶେୟାର ବିକିବା ଫଳରେ ଏଭଳି ସ୍ଥିତି ଦେଖିବାକୁ ମିଳିଛି ବୋଲି ବଜାର ବିଶେଷଜ୍ଞ କହିଛନ୍ତି। ଏହି ସମୟରେ ବଜାଜ ଅଟୋର ଶେୟାର କାରବାର ୩.୧୦% ହ୍ରାସ ହୋଇଛି। ସେହିଭଳି ମାରୁତି, ଆଇସିଆଇସିଆଇ ବ୍ୟାଙ୍କ, ସନ୍ ଫାର୍ମା, ରିଲାଏନ୍ସ ଇଣ୍ଡଷ୍ଟ୍ରିଜ ଏବଂ ଅଲଟ୍ରାଟେକ ସିମେଣ୍ଟ ଶେୟାର କାରବାର ମଧ୍ୟ ଖସିଛି। ଏହାବାଦ ପାୱାରଗ୍ରୀଡ, ଟାଇଟାନ, ଓଏନ୍‌ଜିସି, ଇନ୍‌ଫୋସିସ, ବଜାଜ ଫାଇନାନ୍ସ ଲିମିଟେଡର ଶେୟାର କାରବାର ୨.୨୮% ବୃଦ୍ଧି ପାଇଛି। ବିଏସ୍‌ଇର ମିଡକ୍ୟାପ ସୂଚକାଙ୍କ ୦.୪୫% କମିଥିବା ବେଳେ ସ୍ମଲ କ୍ୟାପ ୦.୧୪% ବଢିଛି। ବିଏସ୍‌ଇର ଅଟୋ, ଏନର୍ଜି, ବ୍ୟାଙ୍କ, ଫାଇନାନ୍ସ ଏବଂ ଏଫ୍‌ଏମ୍‌ସିଜି ଶେୟାର ୧.୬୦% ନିମ୍ନରେ ରହିଛି।

ପ୍ରଭାବିତ ହୋଇପାରେ ବ୍ୟାଙ୍କ ସେବା

ନୂଆଦିଲ୍ଲୀ,୧୪।୩

ସୋମବାର ଏବଂ ମଙ୍ଗଳବାର ୨ ଦିନ ସାରା ଦେଶରେ ବ୍ୟାଙ୍କ ସେବା ବାଧାପ୍ରାପ୍ତ ହୋଇପାରେ। ୟୁନାଇଟେଡ ଫୋରମ ଅଫ୍ ବ୍ୟାଙ୍କ ୟୁନିୟନ୍ସ (ୟୁଏଫ୍‌ବିୟୁ) ପକ୍ଷରୁ ଦେଶବ୍ୟାପୀ ଧର୍ମଘଟ ଡାକରା ଦିଆଯାଇଥିବାରୁ ବ୍ୟାଙ୍କ ସେବାରେ ଏଭଳି ବାଧା ଆସିବ ବୋଲି ଆଶଙ୍କା କରାଯାଉଛି। ୨ ରାଷ୍ଟ୍ରାୟତ୍ତ ବ୍ୟାଙ୍କର ଘରୋଇକରଣକୁ ସଂଘଗୁଡିକ ବିରୋଧ କରୁଛନ୍ତି। କର୍ମଚାରୀମାନେ ଧାରଣା ଦେବାକୁ ଥିବାରୁ ବ୍ୟାଙ୍କ ଶାଖାଗୁଡିକରେ ଉଠାଣ, ଜମା, ଚେକ୍ କ୍ଲିୟରାନ୍ସ ଏବଂ ଋଣ ମଞ୍ଜୁରୀ ଭଳି କାର୍ଯ୍ୟ ପ୍ରଭାବିତ ହେବା ନେଇ ଆଶଙ୍କା କରାଯାଉଛି।

ବ୍ୟାଙ୍କ ଅଧିକାରୀ ଏବଂ କର୍ମଚାରୀଙ୍କ ୯ ସଂଘର ଛାମୁଆ ସଙ୍ଗଠନ ୟୁଏଫ୍‌ବିୟୁ ସୂଚନା ମୁତାବକ, ୧୦ ଲକ୍ଷ କର୍ମଚାରୀ ଧର୍ମଘଟରେ ସାମିଲ ହେବେ। ଧର୍ମଘଟରେ କର୍ମଚାରୀ ବହୁ ମାତ୍ରାରେ ଯଦି ସାମିଲ ହୁଅନ୍ତି ତେବେ ବ୍ୟାଙ୍କ ସେବା ବାଧାପ୍ରାପ୍ତ ହେବା ନେଇ ଏସ୍‌ବିଆଇ ଏହାର ଗ୍ରାହକଙ୍କୁ ଅବଗତ କରାଇ ଦେଇଛି। ବ୍ୟାଙ୍କ ଶାଖା ଏବଂ କାର୍ଯ୍ୟାଳୟ ଯେଭଳି ଠିକ୍ ଭାବେ କାର୍ଯ୍ୟ କରିବ ତାକୁ ଧ୍ୟାନରେ ରଖାଯାଉଛି ବୋଲି ଏସ୍‌ବିଆଇ କହିଛି। ଗତ ମାସରେ ଆସିଥିବା ବଜେଟରେ ଅର୍ଥମନ୍ତ୍ରୀ ନିର୍ମଳା ସୀତାରାମନ ଘୋଷଣା କରିଥିଲେ ଯେ, ସରକାରଙ୍କ ପୁଞ୍ଜି ପ୍ରତ୍ୟାହାର ଯୋଜନା ମୁତାବକ, ୨ ରାଷ୍ଟ୍ରାୟତ୍ତ ବ୍ୟାଙ୍କର ଘରୋଇକରଣ କରାଯିବ।

ସୂଚନାଯୋଗ୍ୟ, ସରକାର ଆଇଡିବିଆଇ ବ୍ୟାଙ୍କକୁ ଘରୋଇକରଣ କରିସାରିଛନ୍ତି। ଏହି ବ୍ୟାଙ୍କରେ ରହିଥିବା ଅଧିକାଂଶ ଅଂଶଧନକୁ ସରକାର ଏଲ୍‌ଆଇସିକୁ ୨୦୧୯ରେ ବିକ୍ରି କରିଦେଇଥିଲେ। ଗତ ୪ ବର୍ଷରେ ୧୪ ରାଷ୍ଟ୍ରାୟତ୍ତ ବ୍ୟାଙ୍କକୁ ମିଶ୍ରଣ କରାଯାଇଛି। ଅତିରିକ୍ତ ମୁଖ୍ୟ ଶ୍ରମ ଆୟୁକ୍ତଙ୍କ ସହ ହୋଇଥିବା ବୈଠକରେ କୌଣସି ନିଷ୍କର୍ଷ ନ ବାହାରିବାକୁ ବାଧ୍ୟ ହୋଇ ଧର୍ମଘଟକୁ ଓହ୍ଲାଉଥିବା ସର୍ବଭାରତୀୟ ବ୍ୟାଙ୍କ କର୍ମଚାରୀ ସଂଘ(ଏଆଇବିଇଏ)ସାଧାରଣ ସମ୍ପାଦକ ସି.ଏଚ୍. ଭେଙ୍କଟଚଲମ କହିଛନ୍ତି। ବର୍ତ୍ତମାନ ୟୁଏଫ୍‌ବିୟୁରେ ଏଆଇବିଇଏ, ଏଆଇବିଓସି, ଏନ୍‌ସିବିଇ, ଏଆଇବିଓଏ, ବିଇଏଫ୍‌ଆଇ ସଂଘ ରହିଛନ୍ତି। ସେହିଭଳି ଅନ୍ୟ ସଙ୍ଗଠନଗୁଡିକ ମଧ୍ୟରେ ଆଇଏନ୍‌ବିଇଏଫ୍, ଆଇଏନ୍‌ବିଓସି, ଏନ୍‌ଓବିୟୁ ଏବଂ ଏନ୍‌ଓବିଓ ରହିଥିବା ଜଣାପଡିଛି।

- ୟୁଏଫ୍‌ବିୟୁ ପକ୍ଷରୁ ସୋମବାର, ମଙ୍ଗଳବାର ଧର୍ମଘଟ ଡାକରା
- ସାମିଲ ହେବେ ୧୦ ଲକ୍ଷ ବ୍ୟାଙ୍କ କର୍ମଚାରୀ
- ଘରୋଇକରଣକୁ ବିରୋଧ

କୋଭିଡ୍ ନିୟମ ନ ମାନିଲେ କାର୍ଯ୍ୟାନୁଷ୍ଠାନ

ନୂଆଦିଲ୍ଲୀ,୧୪।୩

ବିମାନଯାତ୍ରୀଙ୍କ ପାଇଁ ଡିଜିସିଏର ନିର୍ଦ୍ଦେଶ

ବିମାନଯାତ୍ରୀଙ୍କ ଲାଗି ମାସ୍କ ନିୟମ କଡ଼ାକଡ଼ି କରିବାକୁ ବେସାମରିକ ବିମାନ ଚଳାଚଳ ମହାନିର୍ଦ୍ଦେଶାଳୟ (ଡିଜିସିଏ) ପଦକ୍ଷେପ ନେଇଛି। ଯେଉଁ ଯାତ୍ରୀ ମାସ୍କ ପିନ୍ଧୁ ନାହାନ୍ତି ସେମାନଙ୍କୁ ବିମାନ ବନ୍ଦର ମଧ୍ୟକୁ ପ୍ରବେଶ କରାଇବା ଉପରେ କଟକଣା ଲାଗୁ କରିବାକୁ ନିର୍ଦ୍ଦେଶାଳୟ ପକ୍ଷରୁ ନିରାପତ୍ତା ଏଜେନ୍ସିଗୁଡିକୁ ନିର୍ଦ୍ଦେଶ ଦିଆଯାଇଛି। ନୂଆ ଗାଇଡଲାଇନ ମୁତାବକ ଯେଉଁ ଯାତ୍ରୀ ମାସ୍କ ପିନ୍ଧିବାକୁ ଅଗ୍ରାହ୍ୟ କରିବେ ବିମାନ ଉଡିବା ଆଗରୁ ତାଙ୍କୁ ବିମାନରୁ ବାହାର କରିଦିଆଯିବ। ବାରମ୍ବାର ତାଗିଦ ପରେ ଯଦି ଯାତ୍ରୀ ଏହାକୁ ଧ୍ୟାନ ଦେଉନାହାନ୍ତି ତେବେ ଏହାକୁ ନିୟମ ଉଲ୍ଲଂଘନ ବୋଲି ବିଚାର କରାଯିବ। ଯାତ୍ରୀ ମାସ୍କ ଠିକ୍ ଭାବେ ଲଗାଇବେ ଏବଂ ବିମାନ ବନ୍ଦର ମଧ୍ୟରେ ସାମାଜିକ ଦୂରତ୍ୱ ନିୟମ ପାଳନ କରିବେ। ସମସ୍ତ ବିମାନ କମ୍ପାନୀଙ୍କୁ ଏ ନେଇ ଅବଗତ କରାଯାଇଛି। ବିମାନ ଯାତ୍ରା ସମୟରେ କୋଭିଡ୍-୧୯ ନିୟମକୁ ଯାତ୍ରୀମାନେ ଯେଭଳି ପାଳନ କରନ୍ତି ସେ ନେଇ ସମସ୍ତ ଅଂଶୀଦାର ଧ୍ୟାନ ଦେବାକୁ ଡିଜିସିଏ ଏହାର ସର୍କୁଲାରରେ ସ୍ପଷ୍ଟ କରିଛି। ନିୟମ ପାଳନ କରୁ ନ ଥିବା ଯାତ୍ରୀଙ୍କ ଲାଗି ଆଇନଗତ କାର୍ଯ୍ୟାନୁଷ୍ଠାନ ଗ୍ରହଣ କରାଯିବ ବୋଲି ସର୍କୁଲାରରୁ ଜଣାପଡିଛି।

ପ୍ରବାସୀଙ୍କୁ ମିଳିବ ପିଡିଏସ୍ ରାଶନ

ନୂଆଦିଲ୍ଲୀ,୧୪।୩

ମେରା ରାଶନ ମୋବାଇଲ ଆପ୍ ଆରମ୍ଭ

ସାଧାରଣ ବଣ୍ଟନ ବ୍ୟବସ୍ଥା (ପିଡିଏସ୍)ରେ ପ୍ରବାସୀ ଶ୍ରମିକଙ୍କୁ ରାଶନ ଯୋଗାଣ ଧାରାକୁ ତ୍ୱରାନ୍ୱିତ କରିବା ଲାଗି ନୂଆ ପଦକ୍ଷେପ ହାତକୁ ନେଇଛନ୍ତି। ଏହି ପଦକ୍ଷେପ ଅନ୍ତର୍ଗତ କେନ୍ଦ୍ର ସରକାର ମେରା ରାଶନ ମୋବାଇଲ ଆପ୍ଲିକେଶନର ଶୁଭାରମ୍ଭ କରିଛନ୍ତି। ଏହା ଦ୍ୱାରା ବିଶେଷ କରି ପ୍ରବାସୀ ଶ୍ରମିକମାନେ ଲାଭବାନ ହୋଇପାରିବେ। ନ୍ୟାଶନାଲ ଇନଫରମେଟିକ୍ସ ସେଣ୍ଟର (ଏନ୍‌ଆଇସି) ପକ୍ଷରୁ ଏହି ମୋବାଇଲ ଆଣ୍ଡ୍ରଏଡ ଆପ୍ଲିକେଶନକୁ ଶୁଭାରମ୍ଭ କରାଯାଇଛି। ବର୍ତ୍ତମାନ ଏହା ହିନ୍ଦୀ ଏବଂ ଇଂଲିଶରେ ଉପଲବ୍ଧ ହେଉଥିବା ବେଳେ ପର୍ଯ୍ୟାୟକ୍ରମେ ଅନ୍ୟ ୧୪ଟି ଭାଷାରେ ଉପଲବ୍ଧ ହେବ।

ଉଲ୍ଲେଖଯୋଗ୍ୟ, ଜାତୀୟ ଖାଦ୍ୟ ନିରାପତ୍ତା ଆଇନ (ଏନ୍‌ଏଫ୍‌ଏସ୍‌ଏ) ସରକାର ଉଚ୍ଚ ସବ୍‌ସିଡି ହାରରେ ୮୧ କୋଟି ଲୋକଙ୍କୁ କିଲୋପ୍ରତି ୧ରୁ ୩ ଟଙ୍କାରେ ଖାଦ୍ୟଶସ୍ୟ ଯୋଗାଇ ଦେଉଛନ୍ତି। ଏମାନେ ସମସ୍ତେ ସାଧାରଣ ବଣ୍ଟନ ବ୍ୟବସ୍ଥାର ପରିସରଭୁକ୍ତ। ୱାନ ନେଶନ ୱାନ ରାଶନ କାର୍ଡ ବ୍ୟବସ୍ଥା ଅଧୀନରେ ୩୨ ରାଜ୍ୟ ଏବଂ କେନ୍ଦ୍ର ଶାସିତ ଅଞ୍ଚଳରେ ରାଶନ କାର୍ଡ ପୋର୍ଟାବିଲିଟି ସୁବିଧା କରାଯାଇଛି। ନୂଆ ବ୍ୟବସ୍ଥାର ଶୁଭାରମ୍ଭ ପରେ ଖାଦ୍ୟ ସଚିବ ସୁଧାଂଶୁ ପାଣ୍ଡେ କହିଛନ୍ତି, ପ୍ରବାସୀ ଶ୍ରମିକଙ୍କୁ ଉଚିତ ମୂଲ୍ୟରେ ସେବା ଯୋଗାଣ ଲକ୍ଷ୍ୟ ନେଇ ଏଭଳି ଏକ ସୁବିଧା ହାତକୁ ନିଆଯାଇଛି। ମୋବାଇଲ ଆପ୍‌ରେ ପ୍ରବାସୀମାନେ ସେମାନଙ୍କ ତଥ୍ୟ ଦେଇ ପଞ୍ଜୀକୃତ ହୋଇପାରିବେ। ପରେ ସିଷ୍ଟମ ଅନୁସାରେ ତାଙ୍କୁ ଖାଦ୍ୟଶସ୍ୟ ଯୋଗାଣ କରାଯିବ। ଆଧାର ଏବଂ ରାଶନ କାର୍ଡ ନମ୍ବର ଦେଇ ଏହାକୁ ଲଗ୍‌ଇନ କରାଯାଇପାରିବ। ସରକାର ପ୍ରତି ବ୍ୟକ୍ତିଙ୍କୁ ମାସିକ ୫ କିଲୋ ଖାଦ୍ୟଶସ୍ୟ ୫.୪ ଲକ୍ଷ ରାଶନ ଶପ୍‌ରେ ଯୋଗାଇ ଦେଉଛନ୍ତି।

ମହିଳାଙ୍କୁ ପ୍ରୋତ୍ସାହିତ କରୁଛି ବିଆଇପିଏଫ୍

ଭୁବନେଶ୍ୱର,୧୪।୩

ମହିଳାଙ୍କୁ ପ୍ରୋତ୍ସାହିତ କରିବା ଦିଗରେ ବଂଶୀଧର ଏବଂ ଇଲା ପଣ୍ଡା ଫାଉଣ୍ଡେଶନ (ବିଆଇପିଏଫ୍) କାର୍ଯ୍ୟ କରୁଛି। ଅନୁଷ୍ଠାନ ପକ୍ଷରୁ ପ୍ରୋଜେକ୍ଟ ଉନ୍ନତି କାର୍ଯ୍ୟକାରୀ କରାଯାଉଛି। ଏହି ପ୍ରକଳ୍ପ ଅଧୀନରେ ଛତୁଚାଷ ସମ୍ପର୍କିତ ତାଲିମ ନେଇ ଭାରତୀ ମହନ୍ତ ଆତ୍ମନିର୍ଭରଶୀଳ ହୋଇପାରିଛନ୍ତି। ୨୬ ବର୍ଷୀୟା ଭାରତୀଙ୍କ ଘର ଯାଜପୁର, ସୁକିନ୍ଦା ବ୍ଲକ କାଳିଆପାଣିର କ୍ଷୁଦ୍ର ପଡାରେ। ଗ୍ରାମରେ ଉପଲବ୍ଧ ସମ୍ବଳ ବ୍ୟବହାର କରି ଆତ୍ମନିର୍ଭରଶୀଳ ହେବାକୁ ସେ ସକ୍ଷମ ହୋଇପାରିଛନ୍ତି। ନିଜର ୭୫୦ ବର୍ଗଫୁଟ୍ ପରିମିତ ଛତୁଚାଷ ସ୍ଥଳରେ ସେ ଛତୁ ଉତ୍ପାଦନ କରୁଛନ୍ତି। ଜଣେ ସାଧାରଣ ଗୃହିଣୀରୁ ସେ ଛତୁଚାଷୀ ପାଲଟି ଯାଇଛନ୍ତି। ବିଆଇପିଏଫ୍‌ର ପ୍ରୋଜେକ୍ଟ ଉନ୍ନତି ସମ୍ପର୍କରେ ଜାଣିବା ପରେ ସେ ଏଭଳି କାର୍ଯ୍ୟ କରିବାକୁ ଉତ୍ସାହିତ ହୋଇଥିଲେ। ସ୍ୱୟଂ ସହାୟକ ଗୋଷ୍ଠୀଙ୍କ ମଧ୍ୟରେ ଛତୁ ଚାଷକୁ ଉତ୍ସାହିତ କରିବା ଦିଗରେ ଅନୁଷ୍ଠାନ ଏକ ପ୍ରକଳ୍ପ ହାତକୁ ନେଇଥିଲା। ଅନୁଷ୍ଠାନ ମହିଳାଙ୍କ ଲାଗି ଏଭଳି ବିଭିନ୍ନ କାର୍ଯ୍ୟକ୍ରମ ଆୟୋଜନ କରି ଆସୁଛି। ଗ୍ରାମର ଅନ୍ୟ ମହିଳାଙ୍କ ଭଳି ଭାରତୀଙ୍କୁ ସମ୍ବଳ ଏବଂ ଠିକ୍ ମାର୍ଗଦର୍ଶନ କରିବାକୁ ବିଆଇପିଏଫ୍ ଆଗେଇ ଆସିଥିବା ସ୍ପଷ୍ଟ କରିଛି।

ସବୁ କ୍ରିପ୍ଟୋକରେନ୍ସି ବନ୍ଦ ହେବନି

ନୂଆଦିଲ୍ଲୀ,୧୪।୩

ଭାରତ ସବୁ କ୍ରିପ୍ଟୋକରେନ୍ସିକୁ ବନ୍ଦ କରିବ ନାହିଁ। ବିକଳ୍ପ ପେମେଣ୍ଟ ନେଇ ଗବେଷଣା ଏବଂ ଟେକ୍ନୋଲୋଜି ବ୍ୟବହାରକୁ ବିଚାର କରାଯିବ ବୋଲି ଅର୍ଥମନ୍ତ୍ରୀ ନିର୍ମଳା ସୀତାରାମନ ରବିବାର ମତ ପ୍ରକାଶ କରିଛନ୍ତି। ଏ ଦିଗରେ କେନ୍ଦ୍ରୀୟ ବ୍ୟାଙ୍କ ନିଷ୍ପତ୍ତି ଗ୍ରହଣ କରିବ ବୋଲି ସେ କହିଛନ୍ତି। ଶନିବାର ବିଶ୍ୱର ସର୍ବବୃହତ୍ କ୍ରିପ୍ଟୋକରେନ୍ସି ରେକର୍ଡ ସ୍ତର ୬୦ ହଜାର ଡଲାର ଛୁଇଁଛି। ଏହାକୁ ପେମେଣ୍ଟ ଭାବେ ଗ୍ରହଣ କରାଯାଉଥିବାରୁ ଚଳିତ ବର୍ଷ ଏଥିରେ ଦ୍ରୁତ ଅଭିବୃଦ୍ଧି ପରିଲକ୍ଷିତ ହୋଇଛି। କ୍ରିପ୍ଟୋକରେନ୍ସି ବିଲ୍ ଆଣିବା ଲାଗି କେନ୍ଦ୍ର ସରକାର ବର୍ତ୍ତମାନ ପ୍ରସ୍ତୁତି ଆରମ୍ଭ କରିଛନ୍ତି। କ୍ରିପ୍ଟୋକରେନ୍ସି ବ୍ୟାନ କରିବା ପାଇଁ ଆନ୍ତଃ ମନ୍ତ୍ରୀସ୍ତରୀୟ ଗୋଷ୍ଠୀ ପରାମର୍ଶ ଦେଇଥିଲେ। କ୍ରିପ୍ଟୋକରେନ୍ସି ଟ୍ରେଡିଂ ପ୍ଲାଟଫର୍ମ ଉପରେ ଆର୍‌ବିଆଇ କଟକଣା ଲଗାଇଥିବା ବେଳେ ଏହାକୁ ସୁପ୍ରିମକୋର୍ଟ ହଟାଇ ଦେଇଥିଲେ। ଏହି ପରିପ୍ରେକ୍ଷୀରେ ନିର୍ମଳା କହିଛନ୍ତି, ସରକାର ସବୁ ବିକଳ୍ପକୁ ବନ୍ଦ କରି ଦେଇନାହାନ୍ତି। ବ୍ଲକଚେନ, ବିଟ୍ କଏନ କିମ୍ବା କ୍ରିପ୍ଟୋକରେନ୍ସି ଉପରେ ଗବେଷଣା ଲାଗି ସରକାର ଏକ ୱିଣ୍ଡୋକୁ ଅନୁମତି ପ୍ରଦାନ କରିବେ ବୋଲି ଏଠାରେ ଏକ କାର୍ଯ୍ୟକ୍ରମରେ ସେ ମତ ପ୍ରକାଶ କରିଛନ୍ତି।

ବ୍ୟାଙ୍କ ପାଇପାରନ୍ତି ୧୪ ହଜାର କୋଟି

ନୂଆଦିଲ୍ଲୀ,୧୪।୩

ରିଜର୍ଭ ବ୍ୟାଙ୍କ ଅଫ୍ ଇଣ୍ଡିଆ (ଆର୍‌ବିଆଇ) କିଛି ବ୍ୟାଙ୍କକୁ ପ୍ରମ୍ପଟ୍ କରେକ୍ଟିଭ ଆକ୍ସନ (ପିସିଏ) ପରିସରରେ ରଖିଛି। ଏହି ବ୍ୟାଙ୍କଗୁଡିକର ଆର୍ଥିକ ସ୍ଥିତି ବିଗଡି ଥିବା ଜଣାପଡିଛି। ଫଳରେ ଆର୍ଥିକ ସ୍ଥିତିରେ ଉନ୍ନତି ଆସିବାର ଆବଶ୍ୟକତା ରହିଛି। ଏଭଳି ପିସିଏ ଅଧୀନରେ ରହିଥିବା ବ୍ୟାଙ୍କଗୁଡିକୁ ଆର୍ଥିକ ସ୍ଥିତି ସୁଧାରିବା ଲାଗି କେନ୍ଦ୍ର ଅର୍ଥ ମନ୍ତ୍ରଣାଳୟ ୧୪ ହଜାର କୋଟି ଟଙ୍କାର ପୁଞ୍ଜି ଯୋଗାଣ କରିପାରେ। ପିସିଏ ଅଧୀନରେ ଇଣ୍ଡିଆନ ଓଭରସିଜ ବ୍ୟାଙ୍କ, ସେଣ୍ଟ୍ରାଲ ବ୍ୟାଙ୍କ ଅଫ୍ ଇଣ୍ଡିଆ ଏବଂ ୟୁକୋ ବ୍ୟାଙ୍କ ରହିଛି। ଏମାନେ କଟକଣାରେ ଥିବାରୁ ଋଣ ଯୋଗାଣ ସମେତ ଅନ୍ୟ କାର୍ଯ୍ୟ କରିବାକୁ ସକ୍ଷମ ହେଉନାହାନ୍ତି। କେଉଁ ସଂସ୍ଥାଗୁଡିକୁ ପୁଞ୍ଜି ଯୋଗାଣ କରାଯିବ ସେ ନେଇ ବୃତ୍ତାନ୍ତ ହୋଇସାରିଛି ବୋଲି ପ୍ରକ୍ରିୟା ସହ ଜଡିତ ଜଣେ ଅଧିକାରୀ କହିଛନ୍ତି। ଅଧିକାରୀଙ୍କ କହିବା ମୁତାବକ ଆଗାମୀ କିଛିଦିନରେ ଏହି ଅର୍ଥ ସରକାର ଯୋଗାଣ କରିବେ। ଅର୍ଥ ମିଳିସାରିବା ପରେ ବ୍ୟାଙ୍କଗୁଡିକ ଆର୍‌ବିଆଇର ପିସିଏ କଟକଣାରୁ ମୁକୁଳି ପାରିବେ ବୋଲି ଆଶା କରାଯାଉଛି। ବର୍ତ୍ତମାନ ବଜାରରୁ କିଛି ବ୍ୟାଙ୍କ ପୁଞ୍ଜି ଉଠାଣ କରିଛନ୍ତି। ଏହି ବ୍ୟାଙ୍କଗୁଡିକ ମଧ୍ୟରେ ଷ୍ଟେଟ ବ୍ୟାଙ୍କ ଅଫ୍ ଇଣ୍ଡିଆ, ପଞ୍ଜାବ ନ୍ୟାଶନାଲ ବ୍ୟାଙ୍କ, ବ୍ୟାଙ୍କ ଅଫ୍ ବରୋଦା, କାନାରା ବ୍ୟାଙ୍କ, ୟୁନିୟନ ବ୍ୟାଙ୍କ ଏବଂ ଇଣ୍ଡିଆନ ବ୍ୟାଙ୍କ ରହିଛି। ନିୟାମକ ଆବଶ୍ୟକତା ପୂରଣ ଲାଗି ସରକାର ଚଳିତ ଆର୍ଥିକ ବର୍ଷରେ ବ୍ୟାଙ୍କଗୁଡିକୁ ୨୦ ହଜାର କୋଟି ଟଙ୍କାର ପୁଞ୍ଜି ଯୋଗାଣ କରିଛନ୍ତି। ୧୨ ରାଷ୍ଟ୍ରାୟତ୍ତ ବ୍ୟାଙ୍କ ମଧ୍ୟରୁ ପଞ୍ଜାବ ଏବଂ ସିନ୍ଧ ବ୍ୟାଙ୍କକୁ ୫,୫୦୦ କୋଟି ଟଙ୍କାର ପୁଞ୍ଜି ମିଳିଛି।

ବିଓବି ପକ୍ଷରୁ ଅନ୍ତର୍ଜାତୀୟ ମହିଳା ଦିବସ

ଭୁବନେଶ୍ୱର,୧୪।୩

ବ୍ୟାଙ୍କ ଅଫ୍‌ବରୋଦା (ବିଓବି) କ୍ଷେତ୍ରୀୟ କାର୍ଯ୍ୟାଳୟ-୨ ପକ୍ଷରୁ ଅନ୍ତର୍ଜାତୀୟ ମହିଳା ଦିବସ ସ୍ଥାନୀୟ ପାଛନିବାସ ପରିସରରେ ଅନୁଷ୍ଠିତ ହୋଇଯାଇଛି। ଏଥିରେ ଡ

ସଂକ୍ଷେପରେ

ମମତାଙ୍କ ଉପରେ ଆକ୍ରମଣ ହୋଇନାହିଁ: ଇସି

ସୁରକ୍ଷା ଅଧିକାରୀ ନିଲମ୍ବିତ

ନୂଆଦିଲ୍ଲୀ,୧୪।୩: ନନ୍ଦିଗ୍ରାମରେ ପଶ୍ଚିମବଙ୍ଗ ମୁଖ୍ୟମନ୍ତ୍ରୀ ମମତା ବାନାର୍ଜୀଙ୍କ ଉପରେ ହୋଇଥିବା ଆକ୍ରମଣ ଅଭିଯୋଗକୁ ନିର୍ବାଚନ କମିଶନ ଖଣ୍ଡନ କରିଛନ୍ତି। ଏହା ଏକ ଦୁର୍ଘଟଣା ଥିଲା, ଯେଉଁଥିରେ ମମତା ଆହତ ହୋଇଥିବା ଇସି କହିଛନ୍ତି। ଇସି ଶୁକ୍ରବାର ରିପୋର୍ଟ ପାଇବା ପରେ ଏକ ବୈଠକରେ ଏହା ଉପରେ ଆଲୋଚନା କରିଥିଲେ। ମୁଖ୍ୟମନ୍ତ୍ରୀଙ୍କ ସୁରକ୍ଷା କର୍ମଚାରୀଙ୍କ ଅବହେଳାରୁ ମମତା ଭିଡ଼ରେ ଚାପି ହୋଇ ଆହତ ହୋଇଥିଲେ। ଜେଡ୍ ପ୍ଲସ ସୁରକ୍ଷା ପାଇଥିବା ମମତା ବୁଲେଟ୍ ପ୍ରୁଫ୍ କାରରେ ଯିବାର ଥିଲା। ସେ ଅନ୍ୟ ଗାଡ଼ିରେ ଯିବା ସହ ତାଙ୍କ ମୁଖ୍ୟ ସୁରକ୍ଷା ଅଧିକାରୀ ବିବେକ ସହାୟ ବୁଲେଟ୍ ପ୍ରୁଫ୍ କାରରେ ବସିଥିଲେ। ସହାୟଙ୍କୁ ତୁରନ୍ତ ନିଲମ୍ବନ କରାଯାଇଛି। ସପ୍ତାହେ ମଧ୍ୟରେ ତାଙ୍କ ବିରୋଧରେ ଚାର୍ଜଫ୍ରେମ୍ ହେବ ବୋଲି କମିଶନ କହିଛନ୍ତି। ବୁଧବାର ମମତା ନନ୍ଦିଗ୍ରାମରେ ନାମାଙ୍କନପତ୍ର ଦାଖଲ କରି ଫେରୁଥିବାବେଳେ ୪/୫ ଜଣ ଲୋକ ତାଙ୍କୁ ଠେଲି ଦେବାରୁ କାର୍‌ର ଡୋର ଚାପିହୋଇ ସେ ଆହତ ହୋଇଥିବା ଅଭିଯୋଗ କରିଥିଲେ। ତା ପରିଦିନ ଏକ ଭିଡିଓ ବାର୍ତ୍ତାରେ ସେ ଆକ୍ରମଣ କଥା ନ କହି ବହୁସଂଖ୍ୟାରେ ଲୋକ ତାଙ୍କ ପାଖକୁ ମାଡ଼ି ଆସିବାରୁ ଭିଡ଼ରେ ଚାପି ହୋଇ ଆହତ ହୋଇଥିବା କହିଥିଲେ।

ଦାନ୍ତ ବାହାଡ଼ା ହେବାରୁ କୁକୁର ସହ ବିବାହ

କାମାକ୍ଷାନଗର, ୧୪।୩(ଡି.ଏନ.ଏ.): ବିଜ୍ଞାନର ଅଗ୍ରଗତି ସତ୍ତ୍ୱେ ଅନ୍ଧବିଶ୍ୱାସର ଅନ୍ଧଗଳିରୁ ମୁକୁଳିପାରୁନି ମଣିଷ। ଓଡ଼ିଶାର ଆଦିବାସୀ ଅଧୁଷିତ ତଥା ଶିକ୍ଷାରେ ପଛୁଆ ଅଞ୍ଚଳରେ ଗୁଣିଗାରେଡ଼ିକୁ ନେଇ ସାମାଜିକ ବାସନ୍ଦ, ହତ୍ୟା ଭଳି ଘଟଣା ଅନେକ ସମୟରେ ଶିରୋନାମା ପାଲଟୁଛି। ଢେଙ୍କାନାଳ ଜିଲା କଙ୍କଡ଼ାହାଡ଼ ବ୍ଲକର ଫୁଲଝରି ଗ୍ରାମରେ ଏଭଳି ଏକ ସ୍ପର୍ଶକାତର ଘଟଣା ଘଟିଛି। ଦାନ୍ତ ବାହାଡ଼ା ହେବାରୁ ଜଣେ ନାବାଳକଙ୍କୁ କୁକୁର ସହ ବିବାହ କରାଇଛନ୍ତି ପରିବାର ଲୋକେ। ବ୍ଲକର ଆଦିବାସୀ ଗ୍ରାମରେ ଶିଶୁର ଦାନ୍ତ ବେହେଡ଼ା ହେଲେ ଅଶୁଭ ବୋଲି ବିଚାର କରାଯାଏ। ଏହାଦ୍ୱାରା ପରିବାରକୁ ବିପଦ ପଡ଼େ ଏବଂ କୁକୁର ସହ ବିବାହ କରିଦେବା ପରେ ଏଥିରୁ ମୁକ୍ତି ମିଳିବ ବୋଲି ପରିବାର ଲୋକଙ୍କ ବିଶ୍ୱାସ ରହିଛି। ତେଣୁ ବେହେଡ଼ା ଦାନ୍ତ ଉଠିଲେ ଝିଅ ହେଉ ବା ପୁଅ ତାଙ୍କୁ କୁକୁର ସହ ବିବାହ କରି ଦିଆଯାଇଥାଏ। ଭୋଜିଭାତ ମଧ୍ୟ କରାଯାଇ ଗ୍ରାମବାସୀଙ୍କୁ ଆପ୍ୟାୟିତ କରାଯିବା ପରମ୍ପରା ରହିଛି। ସାଧାରଣତଃ ଦୁର୍ଗମ ଅଞ୍ଚଳରେ ଏଭଳି ଘଟଣା ଘଟୁଥିବାରୁ ପୋଲିସ କିମ୍ବା ଶିଶୁ ସୁରକ୍ଷା ବିଭାଗ ନିକଟରେ ସୂଚନା ରହୁନାହିଁ। ଏ ସଂକ୍ରାନ୍ତରେ କଙ୍କଡ଼ାହାଡ଼ ଥାନାରେ କୌଣସି ସୂଚନା ନ ଥିବାବେଳେ ଜିଲା ଶିଶୁ ସୁରକ୍ଷା ଅଧିକାରୀ ଅନୁରାଧା ଗୋସ୍ୱାମୀଙ୍କ ମୋବାଇଲ (ନଂ. ୯୮୬୧୨୦୯୬୦୩)ରେ ବାରମ୍ବାର ଯୋଗାଯୋଗ କରାଯାଇଥିଲେ ମଧ୍ୟ ସେ ଫୋନ୍ ଉଠାଇ ନ ଥିଲେ।

ଯୁବକଙ୍କୁ ଗୋଡ଼େଇ ହାଣିଲେ

ଦିଗପହଣ୍ଡି,୧୪।୩(ଡି.ଏନ୍.ଏ.): ଗଞ୍ଜାମ ଜିଲା ଦିଗପହଣ୍ଡି ଥାନା ଅଧୀନ ବଛପଲ୍ଲୀ ଗାଁରେ ପୂର୍ବ ଯୋଜନା ପ୍ରକାରେ ଦୁର୍ବୃତ୍ତମାନେ ରବିବାର ଜଣେ ଯୁବକଙ୍କୁ ଗୋଡ଼ାଇ ଗୋଡ଼ାଇ ହାଣିଛନ୍ତି। ଖଣ୍ଡା ଚୋଟରେ ଗୁରୁତର ହୋଇଥିବା ପଞ୍ଚୁ ଭୁୟାଁଙ୍କୁ ପ୍ରଥମେ ବ୍ରହ୍ମପୁର ବଡ଼ ଡାକ୍ତରଖାନାରେ ଭର୍ତ୍ତି କରାଯାଇଥିଲା। ସେଠାରୁ ତାଙ୍କୁ ସଙ୍କଟାପନ୍ନ ଅବସ୍ଥାରେ କଟକ ବଡ଼ଡ଼ାକ୍ତରଖାନାକୁ ସ୍ଥାନାନ୍ତର କରାଯାଇଛି। ପ୍ରକାଶ ଯେ, ବଛପଲ୍ଲୀ ଗାଁ ସାପୁଆ ନାଳକୁ ସକାଳେ ପଞ୍ଚୁ ଗାଧୋଇବାକୁ ଯାଇଥିବା ବେଳେ ଦୁର୍ବୃତ୍ତମାନେ ତାଙ୍କୁ ଆକ୍ରମଣ କରି ଫେରାର୍ ହୋଇଯାଇଥିଲେ। ଗତ କିଛିଦିନ ପୂର୍ବେ ପଞ୍ଚୁଙ୍କୁ ହତ୍ୟା କରିବା ପାଇଁ ବ୍ଲୁ - ପ୍ରିଣ୍ଟ ପ୍ରସ୍ତୁତ ହୋଇଥିବା ପ୍ରାଥମିକ ତଦନ୍ତରୁ ଜଣାପଡିଛି ବୋଲି ଟିକିଟି ଏସ୍‌ଡିପିଓ ସୁରେନ୍ଦ୍ର ନାଥ ମୁର୍ମୁ କହିଛନ୍ତି। ୨୦୨୦ ଅକ୍ଟୋବର ୨୪ରେ ଗାଁର ଜଣେ ଜଣାଶୁଣା ଅପରାଧୀ ବଜନ ସ୍ୱାଇଁଙ୍କୁ ହତ୍ୟା କରାଯାଇଥିଲା। ପଞ୍ଚୁଙ୍କ ସମେତ ତାଙ୍କ ସମସ୍ତ ଭାଇ ଉକ୍ତ ହତ୍ୟାକାଣ୍ଡରେ ସମ୍ପୃକ୍ତ ଥିବା ଅଭିଯୋଗ ହୋଇଥିଲା। ଏତଲାକୁ ଭିତ୍ତିକରି ଦିଗପହଣ୍ଡି ପୋଲିସ ୨ ଜଣ ଅଭିଯୁକ୍ତଙ୍କୁ କୋର୍ଟ ଚାଲାଣ କରିଥିଲା। ଘଟଣାର ୪ ମାସ ପରେ ମଧ୍ୟ ଅନ୍ୟ ଅଭିଯୁକ୍ତମାନଙ୍କୁ ପୋଲିସ ଗିରଫ କରିନଥିବାରୁ ମୃତ ବଜନଙ୍କ ପ୍ରତିଶୋଧ ନେବା ପାଇଁ ପଞ୍ଚୁଙ୍କୁ ହତ୍ୟା ଉଦ୍ୟମ କରାଯାଇଥିବା କିଛି ସ୍ଥାନୀୟ ଲୋକ କହିଛନ୍ତି। ତେବେ ରିପୋର୍ଟ ଲେଖାହେବା ସୁଦ୍ଧା ଏ ନେଇ ଥାନାରେ କୌଣସି ମାମଲା ରୁଜୁ ହୋଇନାହିଁ।

୧୨ ବର୍ଷ ପରେ ଗିରଫ ହେଲେ ଶେଷ ଅଭିଯୁକ୍ତ

ଭୁବନେଶ୍ୱର,୧୪।୩(ବ୍ୟୁରୋ)

ବହୁଚର୍ଚ୍ଚିତ ସଙ୍ଗୀତ ନିର୍ଦ୍ଦେଶକ ସୁମନ୍ତ ମହାନ୍ତି ହତ୍ୟା ଘଟଣା

ବହୁଚର୍ଚ୍ଚିତ ସଙ୍ଗୀତ ନିର୍ଦ୍ଦେଶକ ସୁମନ୍ତ ମହାନ୍ତି ହତ୍ୟା ଘଟଣାର ୧୨ ବର୍ଷ ପରେ ଶେଷ ଅଭିଯୁକ୍ତ ଶେଷରେ ଧରାପଡ଼ିଛନ୍ତି। କମିଶନରେଟ ପୋଲିସର ସ୍ପେଶାଲ ସ୍କ୍ୱାଡ୍ ତାଙ୍କୁ ଭୁବନେଶ୍ୱର ମଞ୍ଚେଶ୍ୱର ଥାନା ଅଞ୍ଚଳରୁ ଗିରଫ କରିଛି। ଅଭିଯୁକ୍ତ ଜଣକ ହେଲେ ଲିଟୁଆ ଓରଫ ବିକ୍ରମାଦିତ୍ୟ ଜେନା (୪୫)। ଘଟଣା ପରଠୁ ଫେରାର ଥିବା ବିକ୍ରମାଦିତ୍ୟ ପୁଣେରେ ଲୁଚି ରହିଥିଲେ। ଗତ ମାସେ ହେବ ସେ ଲକ୍ଷ୍ମୀସାଗର ଥାନା ଅନ୍ତର୍ଗତ ବମିଖାଲ ଜେନାସ୍ଥିତ ଘରକୁ ଆସିଥିଲେ ବୋଲି ପୋଲିସ କମିଶନର ସୌମେନ୍ଦ୍ର ପ୍ରିୟଦର୍ଶୀ ରବିବାର ଖବରଦାତା ସମ୍ମିଳନୀରେ ସୂଚନା ଦେଇଛନ୍ତି। ୨୦୦୮ ଅକ୍ଟୋବର ୯ରେ ଏହି ଘଟଣା ଘଟିଥିବାବେଳେ ପୂର୍ବରୁ ମୁଖ୍ୟ ଅଭିଯୁକ୍ତ ମାନସ କୁମାର ବେଦାନ୍ତଙ୍କ ସମେତ ୪ଜଣଙ୍କୁ ଗିରଫ କରିଥିଲା ପୋଲିସ। ଅନ୍ୟ ଅଭିଯୁକ୍ତମାନେ ହେଲେ ସୁନିଲ କୁମାର ଜେନା, ସାଗର ଜେନା ଓ ସୁଶୀଲ ସାମନ୍ତରାୟ। ଅଭିଯୁକ୍ତମାନେ ସମସ୍ତେ ସମ୍ପର୍କୀୟ ହୋଇଥିବାବେଳେ ଏବେ ଗିରଫ ହୋଇଥିବା ବିକ୍ରମାଦିତ୍ୟ ହେଉଛନ୍ତି ସୁନିଲଙ୍କ ମାମୁଁ ପୁଅ ବୋଲି କମିଶନର କହିଛନ୍ତି। ଏଥିସହ ପୂରା ଘଟଣା ସମ୍ପର୍କରେ କହିଛନ୍ତି।

ମୃତ ସୁମନ୍ତ ମହାନ୍ତିଙ୍କ ଫାଇଲ୍ ଫଟୋ।

ଗିରଫ ଅଭିଯୁକ୍ତ ବିକ୍ରମାଦିତ୍ୟ

କଲେଜ ଶତ୍ରୁତାରୁ ପ୍ରତିଶୋଧ, ୭ବର୍ଷ ପରେ ମିଳିଥିଲା ସୁଯୋଗ

୨୦୦୧ରେ ମୁଖ୍ୟ ଅଭିଯୁକ୍ତ ମାନସ ସଙ୍ଗୀତ ମହାବିଦ୍ୟାଳୟର ଜଣେ ଛାତ୍ର ନେତା ଥିଲେ। ହତ୍ୟାର ଶିକାର ସୁମନ୍ତ ତାଙ୍କର ସିନିୟର ଥିଲେ। କଲେଜର କୌଣସି କଥାକୁ ନେଇ ମାନସ ଓ ସୁମନ୍ତଙ୍କ ମଧ୍ୟରେ ଗଣ୍ଡଗୋଳ ହୋଇଥିଲା। ସୁମନ୍ତ ଖାରବେଳନଗର ଥାନାରେ ମାନସଙ୍କ ନାମରେ ଅଭିଯୋଗ କରିଥିଲେ। ମାନସ ଗିରଫ ହୋଇ ଜେଲ୍ ଯାଇଥିଲେ। ଏହାପରେ ମାନସଙ୍କୁ କଲେଜରୁ ବହିଷ୍କାର କରାଯାଇଥିଲା। ଏଥିରେ ମାନସ ପ୍ରତିଶୋଧ ପରାୟଣ ହୋଇଉଠିଥିଲେ। ସୁମନ୍ତଙ୍କୁ ହତ୍ୟା କରି ପ୍ରତିଶୋଧ ନେବାକୁ ୭ବର୍ଷ ଧରି ସୁଯୋଗ ଖୋଜୁଥିଲେ।

କେମିତି ହତ୍ୟା କରିଥିଲେ

ସୁମନ୍ତଙ୍କୁ ହତ୍ୟା କରିବାକୁ ମାନସ ସହଯୋଗୀ ତଥା ସମ୍ପର୍କୀୟ ସାଗର, ସୁନୀଲ, ସୁଶୀଲ ଓ ବିକ୍ରମାଦିତ୍ୟଙ୍କ ସହ ମିଶି ଯୋଜନା ପ୍ରସ୍ତୁତ କରିଥିଲେ। ସେମାନେ ସୁମନ୍ତଙ୍କୁ ଏକ ମ୍ୟୁଜିକ୍ ଷ୍ଟୁଡିଓ ତିଆରି କରିବା ବାବଦ ଆଲୋଚନା କରିବାକୁ ଏକାମ୍ର ଚକିଜ୍ ନିକଟରେ ଥିବା ମାନସଙ୍କ ଘରକୁ ଡାକିଥିଲେ। ସୁମନ୍ତ ପହଞ୍ଚିବା ପରେ ତାଙ୍କୁ ଏକ କୋଠରୀରେ ବନ୍ଦ କରି ହାତକୁ ରଶିରେ ବାନ୍ଧି ବାଡି ଓ ଭୁଜାଲିରେ ଆକ୍ରମଣ କରିଥିଲେ। ସୁମନ୍ତ ଜୀବନ ବଞ୍ଚାଇବାକୁ ଅଭିଯୁକ୍ତଙ୍କ ପାଦତଳେ ପଡିଯାଇଥିଲେ। ପକେଟ୍‌ରେ ଥିବା ୨୨ହଜାର ଟଙ୍କା ନେଇ ତାଙ୍କୁ ଛାଡିଦେବାକୁ କାକୁତି ମିନତି ହୋଇଥିଲେ। ହେଲେ ଅଭିଯୁକ୍ତମାନେ କିଛି ଶୁଣି ନ ଥିଲେ। ସୁମନ୍ତଙ୍କୁ ଉଲଗ୍ନ କରିବା ସହ ଭୁଜାଲିରେ ବିଭିନ୍ନ ଅଙ୍ଗକୁ ହାଣି ଅତି ନୃଶଂସ ଭାବେ ହତ୍ୟା କରିଥିଲେ। ପରେ ସୁମନ୍ତ ଆସିଥିବା ମାରୁତି କାର ଡିକିରେ ମୃତଦେହକୁ ଭର୍ତ୍ତି କରି ଚକେଇସିଆଣି ନିକଟ କେନାଲ ବ୍ରିଜ୍ ତଳକୁ ଗଡ଼ାଇ ଦେଇ ଦୁର୍ଘଟଣାର ରୂପ ଦେଇଥିଲେ। ସୁମନ୍ତ ଘରକୁ ନ ଫେରିବାରୁ ତାଙ୍କ ବାପା ମଞ୍ଚେଶ୍ୱର ଥାନାରେ ଅଭିଯୋଗ କରିଥିଲେ। ପୋଲିସ ତଦନ୍ତ କରି ୪ଜଣଙ୍କୁ ଗିରଫ କରି କୋର୍ଟ ଚାଲାଣ କରିଥିଲେ ମଧ୍ୟ ବିକ୍ରମାଦିତ୍ୟ ଫେରାର ହୋଇଯାଇଥିଲେ।

ପୁଣେରେ ଜିମ୍ ଟ୍ରେନର, ଆଇଟି କମ୍ପାନୀରେ କାର୍ଯ୍ୟ କରୁଥିଲେ

ବିକ୍ରମାଦିତ୍ୟ ପୋଲିସକୁ ଚକ୍‌ମା ଦେଇ ରାଜ୍ୟ ବାହାରକୁ ଚାଲିଯାଇଥିଲେ। ପୁଣେରେ ଆତ୍ମଗୋପନ କରିବା ସହ ସେଠାରେ ଜିମ୍ ଟ୍ରେନର ଭାବେ କାର୍ଯ୍ୟ କରୁଥିଲେ। ଏଥିସହିତ ସେ ଜଣେ ଆଇଟି ଛାତ୍ର ହୋଇଥିବାରୁ ସେଠାରେ ଥିବା ଏକ ଆଇଟି କମ୍ପାନୀରେ ମଧ୍ୟ କାର୍ଯ୍ୟ କରୁଥିଲେ। ଭୁବନେଶ୍ୱର ଓ ତାଙ୍କ ପରିବାର ସହ ସମସ୍ତ ସମ୍ପର୍କ କାଟିଦେଇଥିବାରୁ ପୋଲିସ ତାଙ୍କର ସୁରାକ ପାଇପାରି ନ ଥିଲା। କିଛିବର୍ଷ ପରେ ତାଙ୍କ ମା' ଅସୁସ୍ଥ ହୋଇପଡ଼ିଥିବା ଶୁଣି ଘରକୁ କଲ୍ କରି କଥା ହେଉଥିଲେ।

ପୁରୁଣା ଫାଇଲ୍ ଦେଲା ବିକ୍ରମଙ୍କ ସୂଚନା

ଦୀର୍ଘବର୍ଷ ଧରି ଫେରାର ଥିବା ଅଭିଯୁକ୍ତଙ୍କୁ ଧରିବା ପାଇଁ କମିଶନରେଟ୍ ପୋଲିସ ପକ୍ଷରୁ ସ୍ୱତନ୍ତ୍ର ଡ୍ରାଇଭ୍ ଚାଲିଛି। ଅପରାଧୀଙ୍କ ପୁରୁଣା ଫାଇଲ ଓଲଟାଇବା ସମୟରେ ୨୦୦୮ ମସିହାର ଏହି ଚର୍ଚ୍ଚିତ ହତ୍ୟା ଘଟଣା ପୋଲିସ ନଜରକୁ ଆସିଥିଲା ଓ ବିକ୍ରମାଦିତ୍ୟ ଫେରାର ଥିବା ସମ୍ପର୍କରେ ଜଣାପଡିଥିଲା। ପରେ ଏହାର ତଦନ୍ତ ନିମନ୍ତେ ସ୍ପେଶାଲ୍ ସ୍କ୍ୱାଡ୍‌କୁ ନିର୍ଦ୍ଦେଶ ଦିଆଯାଇଥିଲା। ପୋଲିସ ତାଙ୍କ ପରିବାର ଲୋକ ଓ ଅନ୍ୟମାନଙ୍କ ଉପରେ ନଜର ରଖିଥିଲା। ତେବେ ତଦନ୍ତ ସମୟରେ ସେ ଭୁବନେଶ୍ୱର ଆସି ନିଜ ଘରେ ଆତ୍ମଗୋପନ କରିଥିବା ପୋଲିସ ସୂଚନା ପାଇଥିଲା।

ଦୁର୍ଘଟଣା ପରେ ଭୁବନେଶ୍ୱର ଫେରିଆସିଥିଲେ

୨୦୧୯ରେ ବିକ୍ରମାଦିତ୍ୟ ପୁଣେରେ ଏକ ସଡକ ଦୁର୍ଘଟଣାର ଶିକାର ହୋଇଥିଲେ। ଏଥିରେ ତାଙ୍କ ମୁଣ୍ଡ ଓ ହାତରେ ଆଘାତ ଲାଗିଥିଲା। ଏହା ପରଠାରୁ ସେ କୌଣସି କାମ କରିପାରୁ ନ ଥିଲେ। ସେଠାରେ ରହିବାରେ ଘୋର ଅସୁବିଧା ହେବାରୁ ସେ ଘରକୁ ଫେରି ଆସିବାକୁ ଚେଷ୍ଟା ଚଳାଇଥିଲେ। ଗତ ମାସେ ହେବ ସେ ଭୁବନେଶ୍ୱର ଆସି ନିଜ ଘରେ ଲୁଚି ରହିଥିଲେ।

ଚିହ୍ନଟ ପାଇଁ ୩ଦିନ ପଇଁତରା ମାରିଥିଲା ପୋଲିସ

ଘଟଣାର ୧୨ ବର୍ଷ ପରେ ବିକ୍ରମାଦିତ୍ୟଙ୍କୁ ଚିହ୍ନିବା ପୋଲିସ ପାଇଁ କଷ୍ଟ ସାଧ୍ୟ ଥିଲା। ବୟସ ବଢିଯାଇଥିବାରୁ ତାଙ୍କ ସ୍ୱାସ୍ଥ୍ୟରେ ପରିବର୍ତ୍ତନ ଘଟିଥିଲା। ପୁଣି ବିକ୍ରମାଦିତ୍ୟ ଅଧିକ ଦାଢି ରଖିଥିବାରୁ ତାଙ୍କୁ ଚିହ୍ନିବାରେ ପୋଲିସକୁ ଅସୁବିଧା ହୋଇଥିଲା। ତେଣୁ ପୋଲିସ ୩ ଦିନ ଧରି ତାଙ୍କ ଘର ଆଗରେ ସାଧା ପୋଷାକରେ ପଇଁତରା ମାରିବା ସହ ତାଙ୍କ ସମସ୍ତ କାର୍ଯ୍ୟକଳାପ ଉପରେ ନଜର ରଖିଥିଲା। ଏହାପରେ ସେ ହିଁ ଫେରାର ବିକ୍ରମାଦିତ୍ୟ ବୋଲି ସ୍ପଷ୍ଟ ହେବା ପରେ ସ୍ପେଶାଲ ସ୍କ୍ୱାଡ୍ ତାଙ୍କୁ ଉଠାଇଆଣିଥିଲା।

ପୁଣି ଥରେ ଫେରାର ହେବାକୁ ଉଦ୍ୟମ କରୁଥିଲେ

ବିକ୍ରମାଦିତ୍ୟଙ୍କୁ ଧରିବା ପାଇଁ ସ୍ପେଶାଲ ସ୍କ୍ୱାଡ୍ ଓ ମଞ୍ଚେଶ୍ୱର ଥାନା ପୋଲିସ ତାଙ୍କ ଘର ସାମ୍ନାରେ ପଇଁତରା ମାରିଥିଲା। ୨ଦିନ ପରେ ବିକ୍ରମାଦିତ୍ୟଙ୍କୁ ଏନେଇ ସନ୍ଦେହ ହୋଇଥିଲା। ସେ ଜାଣିଯାଇଥିଲେ ତାଙ୍କୁ ଧରିବା ପାଇଁ ପୋଲିସ ଜାଲ ବିଛାଇଛି। ତେଣୁ ସେ ଭୁବନେଶ୍ୱରରୁ ଫେରାର ହୋଇଯିବାକୁ ଉଦ୍ୟମ କରୁଥିଲେ। ହେଲେ ଏହା ପୂର୍ବରୁ ପୋଲିସ ତାଙ୍କୁ କାବୁ କରିଥିଲା।

ବିଧାନସଭାରେ ତଥ୍ୟ ଉପସ୍ଥାପନ କରାଯିବ

ଭାଜପା ବିଧାୟକମାନେ ଶିମିଳିପାଳ ସ୍ଥିତି ବୁଲି ଦେଖୁଛନ୍ତି।

ବାରିପଦା ଅଫିସ,୧୪।୩

- ଶିମିଳିପାଳରେ ଭାଜପା ବିଧାୟକ ଦଳ
- ସ୍ଥିତି ସମୀକ୍ଷା ସହ ଅଗ୍ନିକାଣ୍ଡର କାରଣ,ନିରାକରଣ ସମ୍ପର୍କରେ ତଥ୍ୟ ସଂଗ୍ରହ

ଶିମିଳିପାଳ ଅଗ୍ନିକାଣ୍ଡର ଅନୁଧ୍ୟାନ ପାଇଁ ରବିବାର ବିଧାୟକ ଜୟ ନାରାୟଣ ମିଶ୍ରଙ୍କ ନେତୃତ୍ୱରେ ୧୩ ଜଣିଆ ଭାଜପା ବିଧାୟକ ଦଳ ଶିମିଳିପାଳ ଗସ୍ତରେ ଆସିଥିଲେ। ସେମାନେ ସ୍ଥିତି ସମୀକ୍ଷା ସହ କାରଣ ଓ ନିରାକରଣ ସମ୍ପର୍କରେ ତଥ୍ୟ ସଂଗ୍ରହ କରିଛନ୍ତି। ପୂର୍ବାହ୍ନରେ ବାରିପଦା ସର୍କିଟ ହାଉସରେ ବନକର୍ମଚାରୀଙ୍କ ସହ ସମସ୍ତ ବିଧାୟକ ଆଲୋଚନା କରିଥିଲେ। ପରେ ଲୁଲୁଙ୍ଗ ପିଠାବଟା ଗେଟ ଦେଇ ଶିମିଳିପାଳ ମଧ୍ୟରେ ଥିବା ବରେହିପାଣି, ନଅଁଣା, ଗୁଡୁଗୁଡ଼ିଆ ଅଞ୍ଚଳକୁ ଯାଇ ଜଙ୍ଗଲର କ୍ଷୟକ୍ଷତି, ବନ୍ୟଜନ୍ତୁଙ୍କ ଉପରେ ପଡ଼ିଥିବା ପ୍ରଭାବ ଓ ବନବାସୀମାନେ ଏହା ଦ୍ୱାରା କେତେ ପ୍ରଭାବିତ ହୋଇଛନ୍ତି ସେ ସମ୍ପର୍କରେ ତଥ୍ୟ ସଂଗ୍ରହ କରିଥିଲେ। ଅପରାହ୍ନରେ ଯଶିପୁର ସ୍ଥିତ ରାମତୀର୍ଥ ଗେଷ୍ଟ ହାଉସ୍‌ରେ ଏକ ଖବରଦାତା ସମ୍ମିଳନୀ କରି ଅଗ୍ନିକାଣ୍ଡରେ କ୍ଷୟକ୍ଷତି ସମ୍ପର୍କରେ ସମ୍ପୂର୍ଣ୍ଣ ତଥ୍ୟ କେନ୍ଦ୍ର ଓ ରାଜ୍ୟ ସରକାରଙ୍କୁ ପ୍ରଦାନ କରାଯିବା ସହିତ ବିଧାନସଭାରେ ତଥ୍ୟ ଉପସ୍ଥାପନ କରାଯିବ ବୋଲି ବିଧାୟକ ମିଶ୍ର କହିଛନ୍ତି। ନିଆଁ ଲିଭାଇବା ପାଇଁ ରାଜ୍ୟ ସରକାର କ'ଣ ପଦକ୍ଷେପ ନେଇଛନ୍ତି ସେ ସମ୍ପର୍କରେ ଜଙ୍ଗଲ ବିଭାଗ କର୍ତ୍ତୃପକ୍ଷଙ୍କ ସହ ଭାଜପା ବିଧାୟକ ଦଳ ଆଲୋଚନା କରିଥିଲେ। ଅଗ୍ନିକାଣ୍ଡକୁ ଏଡ଼ାଇବା ନିମନ୍ତେ ଜଙ୍ଗଲରେ ଫାୟାର ଲାଇନ କରିବା ପାଇଁ ପ୍ରତିବର୍ଷ ଆସୁଥିବା ଅନୁଦାନର ବିନିଯୋଗ କିଭଳି ଭାବେ କରାଯାଇଛି ସେ ସମ୍ପର୍କରେ ମଧ୍ୟ ସମୀକ୍ଷା କରିଥିଲେ। ବର୍ଷା ଯୋଗୁ ନିଆଁ ପ୍ରଶମିତ ହୋଇଥିବା ବେଳେ ଏକ ସଙ୍ଗରେ ଶିମିଳିପାଳରେ ନିଆଁ ଲାଗିବା ଘଟଣାକୁ ନେଇ ସବିଶେଷ ଅନୁଧ୍ୟାନ କରିଥିଲେ। ପ୍ରାରମ୍ଭିକ ପର୍ଯ୍ୟାୟରେ ଲାଗିଥିବା ନିଆଁକୁ ଆୟତ୍ତ କରିବାରେ ବନବିଭାଗ ବିଫଳ ହୋଇଥିବା ବେଳେ ଅଧିକାରୀଙ୍କ ଅପାରଗତା, ଉଦାସୀନତା ଓ ମନମୁଖି କାର୍ଯ୍ୟ ପାଇଁ ଅଭୟାରଣ୍ୟର ହଜାର ହଜାର ହେକ୍ଟର ଜଙ୍ଗଲ ପୋଡ଼ି ପାଉଁଶ ହୋଇଯାଇଥିବା ବିଧାୟକ ଦଳ ଅଭିଯୋଗ କରିଥିଲେ।

ଏହି ଦଳରେ ଦେଓଘର ବିଧାୟକ ସୁବାସ ଚନ୍ଦ୍ର ପାଣିଗ୍ରାହୀ, ନୀଳଗିରିର ସୁକାନ୍ତ ନାଏକ, ଉଦଳାର ଭାସ୍କର ମଢ଼େଇ, ରେଙ୍ଗାଲୀର ନାଉରୀ ନାଏକ, ରାଇରଙ୍ଗପୁରର ନବଚରଣ ମାଝି, ବ୍ରହ୍ମଗିରିର ଲଳିତେନ୍ଦୁ ବିଦ୍ୟାଧର ମହାପାତ୍ର, ଯଶିପୁରର ଗଣେଶରାମ ସିଂ ଖୁଣ୍ଟିଆ, ବାରିପଦାର ପ୍ରକାଶ ସୋରେନ, ପୁରୀର ଜୟନ୍ତ ଷଡ଼ଙ୍ଗୀ, ସାରସକଣାର ଡାକ୍ତର ବୁଢ଼ାନ ମୁର୍ମୁ, ବଡ଼ସାହିର ସନାତନ ବିଜୁଳି ପ୍ରମୁଖ ସାମିଲ ଥିବା ବେଳେ ମୟୂରଭଞ୍ଜ ଜିଲା (ପୂର୍ବ) ଭାଜପାର ପୂର୍ବତନ ସଭାପତି ଡ.କୃଷ୍ଣଚନ୍ଦ୍ର ମହାପାତ୍ର ଉପସ୍ଥିତ ଥିଲେ ।

ପ୍ରଥମ ପୃଷ୍ଠାରୁ...

ଖସୁଛି ଭୂତଳ ...

ଓ ପ୍ରଦୂଷଣମୁକ୍ତ କରିବା ପାଇଁ ସେତେଟା ଗୁରୁତ୍ୱ ଦିଆଯାଉନାହିଁ। ରାଜ୍ୟରେ ଭୂତଳ ଜଳସ୍ତର ହ୍ରାସ ପାଇବା ସହ ପ୍ରବାହିତ ବିଭିନ୍ନ ପ୍ରାକୃତିକ ଜଳଉତ୍ସ, ଝରଣା, ନଦୀ, ନାଳ ଶୁଷ୍କ ହୋଇ ପଡୁଛି। ଫଳରେ ମଣିଷଠାରୁ ଜୀବଜନ୍ତୁ ପର୍ଯ୍ୟନ୍ତ ପାଣି ପାଇଁ ତହଲବିକଳ ହେଉଛନ୍ତି। ରାଜ୍ୟରେ ଖଣି ଖନନ, ଶିଳ୍ପାୟନ ଓ ଗୃହ ନିର୍ମାଣ ପାଇଁ ବ୍ୟାପକ ଭାବେ ବୃକ୍ଷଲତା କଟାଯାଉଛି। ତା' ବଦଳରେ ବୃକ୍ଷରୋପଣ କରା ନ ଯିବା କାରଣରୁ ପ୍ରବହମାନ ଜଳଉତ୍ସଗୁଡିକର ଜଳ ନିର୍ଗମନ କ୍ଷମତା ହ୍ରାସପାଉଛି। ଜଳଧାର ଦିନକୁ ଦିନ ଶୁଷ୍କ ହେବା ସହ ତାହା ସ୍ଥାଣୁ ତଥା ମୃତ ପାଲଟୁଛି।

> "ଭୂତଳ ଜଳ ଉତ୍ତୋଳନ କେବଳ ଭାରତ ନୁହେଁ ବିଶ୍ୱବ୍ୟାପୀ ଏକ ବଡ଼ ସମସ୍ୟା। ଜଳବାୟୁ ପରିବର୍ତ୍ତନ ଭୂତଳ ଜଳ ସଙ୍କଟକୁ ଆହୁରି ବଢ଼ାଉଛି। ଯେତେବେଳେ ତାପମାତ୍ରା ଏବଂ ବାଷ୍ପୀକରଣ ବୃଦ୍ଧିପାଏ, ଭୂତଳକୁ ଭୂପୃଷ୍ଠ ଜଳ ଝରିବା ହ୍ରାସ ପାଏ। ଏହାର ଅର୍ଥ ଭୂତଳ ଜଳ ରିଚାର୍ଜ କମିଯାଏ। ଜଳବାୟୁ ପରିବର୍ତ୍ତନ ମଧ୍ୟ ଅଧିକରୁ ଅଧିକ ବୃଷ୍ଟିପାତର କାରଣ ହୋଇଥାଏ। ଯଦି କୌଣସି ଅଞ୍ଚଳରେ ବହୁତ କମ୍ ସମୟ ମଧ୍ୟରେ ବହୁ ପରିମାଣର ବର୍ଷା ହୁଏ, ତା'ହେଲେ ଅଧିକାଂଶ ବୃଷ୍ଟିପାତ ଭୂପୃଷ

ଦ୍ୱିତୀୟ ଟି୨୦: ଭାରତର ସହଜ ବିଜୟ

ଅହମଦାବାଦ, ୧୪।୩ (ପି.ଟି.)

ଅଧିନାୟକ ବିରାଟ କୋହଲି ଓ ପଦାର୍ପଣ କରିଥିବା ଯୁବ ଓପନର ଇଶାନ କିଷନଙ୍କ ଅର୍ଦ୍ଧଶତକୀୟ ଇନିଂସ ବଳରେ ଭାରତ ଦ୍ୱିତୀୟ ଟି୨୦ ମ୍ୟାଚ୍‌ରେ ଭ୍ରମଣକାରୀ ଇଂଲଣ୍ଡକୁ ୭ ଉଇକେଟରେ ସହଜରେ ପରାସ୍ତ କରିଛି। ସ୍ଥାନୀୟ ନରେନ୍ଦ୍ର ମୋଦି ଷ୍ଟାଡିୟମରେ ରବିବାର ଟସ୍ ଜିତି ଭାରତ ଫିଲ୍ଡିଂ ନିଷ୍ପତ୍ତି ନେଇଥିଲା। ପ୍ରଥମେ ବ୍ୟାଟିଂ କରି ଇଂଲଣ୍ଡ ୬ ଉଇକେଟ ହରାଇ ୧୬୪ ରନ ସଂଗ୍ରହ କରିଥିଲା। ଜବାବରେ ଭାରତ ୧୭.୫ ଓଭରରେ ୩ ଉଇକେଟ ହରାଇ ୧୬୬ ରନକରି ବିଜୟୀ ହୋଇଛି। ଏଥିସହ ୫ ମ୍ୟାଚ୍ ବିଶିଷ୍ଟ ଏହି ସିରିଜ ୧-୧ ସମାନ ସ୍ତରରେ ପହଞ୍ଚିଛି। ଇଶାନ କିଷନ ପ୍ଲେୟର ଅଫ୍ ଦି ମ୍ୟାଚ୍ ବିବେଚିତ ହୋଇଛନ୍ତି।

୧୬୫ ରନର ଆଭରେଜ୍ ଟାର୍ଗେଟର ପିଛା କରି ଭାରତ ବିନା ସ୍କୋରରେ ଓପନର ଲୋକେଶ ରାହୁଲଙ୍କ ଉଇକେଟ ହରାଇ ପ୍ରାରମ୍ଭିକ ଝଟକା ଖାଇଥିଲା। ପ୍ରଥମ ଓଭରର ଷଷ୍ଠ ବଲ୍‌ରେ ରାହୁଲ ସାମ୍ କୁରାନଙ୍କ ବଲ୍‌କୁ ମାରିବାକୁ ଯାଇ ଫେଲ୍ ମାରିଥିଲେ। ବଲ୍ ବ୍ୟାଟ୍‌ର ଏଜ୍ ନେଇ ଉଇକେଟକିପର ଜୋଶ ବଟଲରଙ୍କ ହାତକୁ ଯାଇଥିଲା। ଏହାପରେ ଦ୍ୱିତୀୟ ଉଇକେଟରେ ଯୁବ ଓପନର ଇଶାନ କିଷନ ଓ ଅଧିନାୟକ ବିରାଟ କୋହଲି ୫୬ ବଲରୁ ୯୪ ରନ ସଂଗ୍ରହ କରି ସ୍ଥିତି ସମ୍ଭାଳିବା ସହ ବିଜୟର ମୂଳଦୁଆ ପକାଇଥିଲେ। ତେବେ ପଦାର୍ପଣରେ ୨୨ ବର୍ଷୀୟ ଇଶାନ ୩୨ଟି ବଲ୍ ଖେଳି ୫ ଚୌକା ଓ ୪ ଛକା ସହ ୫୬ ରନର ଦ୍ରୁତ ଅର୍ଦ୍ଧଶତକୀୟ ଇନିଂସ ଖେଳିବା ପରେ ସ୍ପିନର ରସିଦ ଖାଁଙ୍କ ବଲ୍‌ରେ ଏଲ୍‌ବିଡବ୍ଲ୍ୟୁ ହୋଇଥିଲେ। ଏହାପରେ ୧୩ ବଲରୁ ୨ ଚୌକା ଓ ୨ ଛକା ସହ ଉଇକେଟକିପର ବ୍ୟାଟ୍ସମ୍ୟାନ ରିଷଭ ପନ୍ତ ଦ୍ରୁତ ୨୬ ରନ କରି କ୍ରିସ୍ ଜୋର୍ଡାନଙ୍କ ବଲ୍‌ରେ ଡିପ୍ ମିଡ୍‌ଉଇକେଟରେ ଜନି ବେୟାରଷ୍ଟୋଙ୍କୁ କ୍ୟାଚ୍ ଦେଇ ଆଉଟ ହୋଇଥିଲେ। ତୃତୀୟ ଉଇକେଟରେ କୋହଲି ଓ ପନ୍ତ ୨୨ ବଲରୁ ୩୬ ରନ ସଂଗ୍ରହ କରିଥିଲେ। ଶେଷରେ କୋହଲି ଛକା ମାରି ଦଳକୁ ବିଜୟୀ କରାଇଥିଲେ। ଚତୁର୍ଥ ଉଇକେଟରେ କୋହଲି ଓ ଶ୍ରେୟାସ ଆୟାର ୨୫ ବଲରୁ ଅପରାଜିତ ୩୬ ରନ ସଂଗ୍ରହ କରିଥିଲେ। କୋହଲି ୪୯ ବଲରୁ ୫ ଚୌକା ଓ ୩ ଛକା ସହ ୭୩ ରନର ଅର୍ଦ୍ଧଶତକୀୟ ଇନିଂସ ଖେଳି ଅପରାଜିତ ରହିଥିଲେ। ସେହିପରି ଆୟାର ୮ ରନକରି ଅପରାଜିତ ରହିଥିଲେ। କୋହଲି ଏହି କ୍ରମରେ ଅନ୍ତର୍ଜାତୀୟ ଟି୨୦ରେ ୩୦୦୦ ରନ ପୂରଣ କରିଛନ୍ତି। ବୋଲିଂରେ ଇଂଲଣ୍ଡ ତରଫରୁ ସାମ୍ କୁରାନ, ଆଦିଲ ରସିଦ ଓ ଜୋର୍ଡାନ ଗୋଟିଏ ଲେଖାଏ ଉଇକେଟ ଅକ୍ତିଆର କରିଥିଲେ।

ପୂର୍ବରୁ ଟସ୍ ହାରି ବ୍ୟାଟିଂ ପାଇଁ ଆମନ୍ତ୍ରଣ ପାଇଥିବା ଇଂଲଣ୍ଡ ଆରମ୍ଭରୁ ଝଟକା ଖାଇଥିଲା ଓ ନିୟମିତ ଅନ୍ତରରେ ଉଇକେଟ ହରାଇଥିଲା। ଫଳରେ ବଡ଼ ସ୍କୋର ହାସଲ କରିବାରେ ବିଫଳ ହୋଇଥିଲା। ଓପନର ତଥା ଉଇକେଟକିପର ବ୍ୟାଟ୍ସମ୍ୟାନ ଜୋଶ ବଟଲର ଖାତା ଖୋଲିବା ପୂର୍ବରୁ ପ୍ରଥମ ଓଭରର ତୃତୀୟ ବଲ୍‌ରେ ଦ୍ରୁତ ବୋଲର ଭୁବନେଶ୍ୱର କୁମାରଙ୍କ ଦ୍ୱାରା ଏଲ୍‌ବିଡବ୍ଲ୍ୟୁ ହୋଇ ପ୍ୟାଭିଲିୟନ ଫେରିଥିଲେ। ସେ ଗୁଡ୍‌ଲେଙ୍ଥ ବଲ୍‌କୁ ଲେଗ୍ ସାଇଡ୍‌କୁ ମାରିବାକୁ ପ୍ରୟାସ କରିଥିଲେ। ତେବେ ବଲ୍ ପ୍ୟାଡ୍‌ରେ ବାଜିଥିଲା ଓ ତାଙ୍କୁ ପ୍ୟାଭିଲିୟନ ଫେରିବାକୁ ହୋଇଥିଲା। ଦ୍ୱିତୀୟ ଉଇକେଟରେ ଡାଓ୍ୱିଡ ମଲାନ ଓ ଜାସନ ରଏ ୫୦ ବଲରୁ ୬୩ ରନକରି ସ୍ଥିତି ସମ୍ଭାଳିଥିଲେ। ତେବେ ମଲାନ ୨୩ ବଲରୁ ୪ ଚୌକା ସହ ୨୪ ରନ କରିଥିବା ବେଳେ ରିଷ୍ଟ ସ୍ପିନର ଯୁଜବେନ୍ଦ୍ର ଚହଲଙ୍କ ବଲ୍‌ରେ ସୁଇପ୍ କରିବାକୁ ଯାଇ ଏଲ୍‌ବିଡବ୍ଲ୍ୟୁ ହୋଇଥିଲେ। ଓପନର ଜାସନ ରଏଙ୍କ ପାଳି ପଡିଥିଲା। ସେ ୩୫ ବଲରୁ ୪ ଚୌକା ଓ ୨ ଛକା ସହ ସର୍ବାଧିକ ଦ୍ରୁତ ୪୬ ରନକରି କ୍ରିଜ୍‌ରେ ଜମି ଆସୁଥିବା ବେଳେ ଓ୍ୱାଶିଂଟନ ସୁନ୍ଦରଙ୍କ ବଲ୍‌ରେ ଡିପ୍ ସ୍କୋୟାର ଲେଗ୍‌ରେ ଭୁବନେଶ୍ୱରଙ୍କୁ କ୍ୟାଚ୍ ଦେଇ ଆଉଟ ହୋଇଥିଲେ। ଏହାପରେ ୨୦ ରନ କରିଥିବାବେଳେ ଅଲରାଉଣ୍ଡର ବେୟାରଷ୍ଟୋ ଡିପ୍ ସ୍କୋୟାରଲେଗ୍‌ରେ ସୂର୍ଯ୍ୟକୁମାର ଯାଦବଙ୍କୁ କ୍ୟାଚ୍ ଦେଇ ସୁନ୍ଦରଙ୍କ ଦ୍ୱିତୀୟ ଶିକାର ହୋଇଥିଲେ। ଅଧିନାୟକ ଇଅନ ମୋର୍ଗାନ ୨୦ ବଲରୁ ୪ ଚୌକା ସହ ୨୮ ରନ କରିଥିବା ବେଳେ ଦ୍ରୁତ ବୋଲର ଶାର୍ଦ୍ଦୁଲ ଠାକୁରଙ୍କ ଏକ ଅଫ୍‌ସାଇଡ ବାହାର ସ୍ଲୋ ବଲ୍‌କୁ ଏକ୍ସଟ୍ରାକଭର ଉପରେ ମାରିବାକୁ ଚେଷ୍ଟା କରିଥିଲେ। ବଲ ବ୍ୟାଟ୍‌ର ଟପ୍ ଏଜ୍ ନେଇଥିଲା ଓ ଉଇକେଟକିପର ରିଷଭ ପନ୍ତ ଏକ ସହଜ କ୍ୟାଚ୍ ନେଇ ତାଙ୍କୁ ପ୍ୟାଭିଲିୟନ ଫେରାଇଥିଲେ। ଶେଷରେ ତାରକା ଅଲରାଉଣ୍ଡ ବେନ୍ ଷ୍ଟୋକ୍ସ ୨୧ଟି ବଲ୍ ଖେଳି ଗୋଟିଏ ଚୌକା ସହ ୨୪ ରନ କରିଥିବା ବେଳେ ଲଙ୍ଗ୍‌ଅନ୍‌ରେ ହାର୍ଦ୍ଦିକ ପାଣ୍ଡ୍ୟାଙ୍କୁ କ୍ୟାଚ୍ ଦେଇ ଠାକୁରଙ୍କ ଦ୍ୱିତୀୟ ଶିକାର ହୋଇଥିଲେ। ସାମ୍ କୁରାନ ଗୋଟିଏ ଚୌକା ସହ ୫ ବଲରୁ ୬ ରନ ଓ କ୍ରିସ୍ ଜୋର୍ଡାନ ବିନା ସ୍କୋରରେ ଅପରାଜିତ ରହିଥିଲେ। ବୋଲିଂରେ ଭାରତ ପକ୍ଷରୁ ସୁନ୍ଦର ଓ ଠାକୁର ୨ଟି ଲେଖାଏ, ଭୁବନେଶ୍ୱର ଓ ଚହଲ ଗୋଟିଏ ଲେଖାଏ ଉଇକେଟ ଅକ୍ତିଆର କରିଥିଲେ। ଭାରତୀୟ ଫିଲ୍ଡରମାନେ ଦୁଇଟି କ୍ୟାଚ୍ ହାତଛଡ଼ା କରିଥିଲେ। ୧୪ତମ ଓଭରରେ ସୂର୍ଯ୍ୟକୁମାର ବାଉଣ୍ଡାରି ଉପରେ ବେୟାରଷ୍ଟୋଙ୍କ କ୍ୟାଚ୍ ଛାଡ଼ିଥିଲେ। ଫଳରେ ସୁନ୍ଦରଙ୍କ ଏହି ବଲ୍‌ରେ ଇଂଲଣ୍ଡକୁ ଛକା ମିଳିଥିଲା। ତେବେ ଏହି ଓଭରର ଶେଷ ବଲ୍‌ରେ ବେୟାରଷ୍ଟୋ ସୂର୍ଯ୍ୟକୁମାରଙ୍କୁ କ୍ୟାଚ୍ ଦେଇ ଆଉଟ ହୋଇଥିଲେ। ସେହିପରି ୧୧ତମ ଓଭରରେ ଚହଲ ଜାସନ ରଏଙ୍କ ସିଧା କ୍ୟାଚ୍ ଧରି ନ ପାରି ଆହତ ହୋଇଥିଲେ।

ଭାରତୀୟ ଦଳରେ ଦୁଇଟି ପରିବର୍ତ୍ତନ କରାଯାଇଥିଲା। ଅଭିଜ୍ଞ ଓପନର ଶିଖର ଧାୱନ ଓ ଅକ୍ଷର ପଟେଲଙ୍କ ବଦଳରେ ଇଣ୍ଡିଆନ ପ୍ରିମିୟର ଲିଗ୍ (ଆଇପିଏଲ୍) ସେନ୍‌ସେସନ ସୂର୍ଯ୍ୟକୁମାର ଯାଦବ ଓ ଇଶାନ କିଷନଙ୍କୁ ପଦାର୍ପଣ କରିବାର ସୁଯୋଗ ମିଳିଥିଲା। ସେହିପରି ମାର୍କ ଉଡ୍‌ଙ୍କ ବଦଳରେ ଟମ୍ କୁରାନ ଇଂଲଣ୍ଡ ଦଳରେ ସାମିଲ ହୋଇଥିଲେ।

ଦ୍ୱିତୀୟ ଉଇକେଟ୍‌ରେ ୯୩ ରନ୍‌ର ଭାଗୀଦାରି ଅବସରରେ ଇଶାନ କିଷନ ଓ ବିରାଟ କୋହଲି।

ଟି୨୦ ଡେବ୍ୟୁରେ ୫୦+ ସ୍କୋର

ସ୍କୋର	ଖେଳାଳି	ବିପକ୍ଷ	ମସିହା	ଭେନ୍ୟୁ
୬୧	ଅଜିଙ୍କ୍ୟ ରାହାନେ	ଇଂଲଣ୍ଡ	୨୦୧୧	ମାଞ୍ଚେଷ୍ଟର
୫୬	ଇଶାନ କିଷନ	ଇଂଲଣ୍ଡ	୨୦୨୧	ଅହମଦାବାଦ
୫୦	ରବିନ ଉଥପ୍ପା	ପାକିସ୍ତାନ	୨୦୦୭	ଡର୍ବାନ
୫୦*	ରୋହିତ ଶର୍ମା	ଦକ୍ଷିଣ ଆଫ୍ରିକା	୨୦୦୭	ଡର୍ବାନ

ସ୍କୋର ବୋର୍ଡ

ଇଂଲଣ୍ଡ ଇନିଂସ
ଜାସନ ରୟ-କ-ଭୁବନେଶ୍ୱର-ବୋ ଓ୍ୱାଶିଂଟନ-୪୬
ବଟଲର-ଏଲ୍‌ବିଡବ୍ଲ୍ୟୁ-ଭୁବନେଶ୍ୱର-୦
ମଲାନ-ଏଲବିଡବ୍ଲ୍ୟୁ-ଚହଲ-୨୪
ବେୟାରଷ୍ଟୋ-କ-ସୂର୍ଯ୍ୟକୁମାର-ବୋ-ଓ୍ୱାଶିଂଟନ-୨୦
ମୋର୍ଗାନ-କ-ପନ୍ତ-ବୋ-ଶାର୍ଦ୍ଦୁଳ-୨୮
ଷ୍ଟୋକ୍ସ-କ-ହାର୍ଦ୍ଦିକ-ବୋ-ଶାର୍ଦ୍ଦୁଳ-୨୪
ସାମ୍ କୁରାନ-ନଟ ଆଉଟ-୬
କ୍ରିସ୍ ଜୋର୍ଡାନ- ନଟ ଆଉଟ-୦
ଅତିରିକ୍ତ-୧୬
ମୋଟ:(୨୦ ଓଭର,୬ ଉଇକେଟ) ୧୬୪।
ଉଇକେଟ ପତନ: ୧/୧, ୨/୬୪, ୩/୯୧,୪/୧୧୯, ୫/୧୪୨,୬/୧୬୦।

ବୋଲିଂ (ଭାରତ)
ଭୁବନେଶ୍ୱର କୁମାର ୪-୦-୨୮-୧
ଓ୍ୱାଶିଂଟନ ସୁନ୍ଦର ୪-୦-୨୯-୨
ଶାର୍ଦ୍ଦୁଳ ଠାକୁର ୪-୦-୨୯-୨
ହାର୍ଦ୍ଦିକ ପାଣ୍ଡ୍ୟା ୪-୦-୩୩-୦
ଯୁଜବେନ୍ଦ୍ର ଚହଲ ୪-୦-୩୪-୧

ଭାରତ ଇନିଂସ
ରାହୁଲ-କ-ବଟଲର-ବୋ-କୁରାନ-୦
ଇଶାନ କିଷନ-ଏଲ୍‌ବିଡବ୍ଲ୍ୟୁ-ରଶିଦ-୫୬
କୋହଲି-ନଟ ଆଉଟ-୭୩
ରିଷଭ ପନ୍ତ-କ-ବେୟାରଷ୍ଟୋ-ବୋ-ଜୋର୍ଡାନ-୨୬
ଶ୍ରେୟାସ ଆୟାର-ନଟ ଆଉଟ-୮
ଅତିରିକ୍ତ-୩
ମୋଟ: (୧୭.୫ ଓଭର, ୩ ଉଇକେଟ) ୧୬୬।
ଉଇକେଟ ପତନ: ୧/୦, ୨/୯୪, ୩/୧୩୦।

ବୋଲିଂ (ଇଂଲଣ୍ଡ)
ସାମ୍ କୁରାନ ୪-୧-୨୨-୧
ଜୋଫ୍ରା ଆର୍ଚର ୪-୦-୨୪-୦
କ୍ରିସ୍ ଜୋର୍ଡାନ ୨.୫-୦-୩୮-୧
ଟମ୍ କୁରାନ ୧-୦-୨୬-୦
ବେନ୍ ଷ୍ଟୋକ୍ସ ୧-୦-୧୭-୦
ଅଦିଲ ରଶିଦ ୪-୦-୩୮-୧

ଭାରତକୁ ୭ ଉଇକେଟରେ ହରାଇଲା ଦକ୍ଷିଣ ଆଫ୍ରିକା

ଲକ୍ଷ୍ନୌ, ୧୪।୩ (ପି.ଟି.): ଦକ୍ଷିଣ ଆଫ୍ରିକା ବିପକ୍ଷ ଚତୁର୍ଥ ଅନ୍ତର୍ଜାତୀୟ ଦିନିକିଆ କ୍ରିକେଟ ମ୍ୟାଚରେ ଭାରତ ୭ ଉଇକେଟରେ ପରାସ୍ତ ହୋଇଛି। ଏଥିସହିତ ଭ୍ରମଣକାରୀ ଦଳ ୫ ମ୍ୟାଚ ବିଶିଷ୍ଟ ସିରିଜରେ ୩-୧ରେ ଅଗ୍ରଣୀ ଲାଭ କରିବା ସହ ଆଗୁଆ ସିରିଜ କବ୍‌ଜା କରିନେଇଛି। ଲିଜେଲି ଲି' (୬୯), ଲଉରା ଭଲ୍‌ଭାଡଟ୍ (୫୩), ମିଗ୍‌ନନ୍ ଡୁ' ପ୍ରିଜ୍ (୬୧) ଏବଂ ଲାରା ଗୁଡାଲ (୫୯*)ଙ୍କ ଉଲ୍ଲେଖନୀୟ ଅବଦାନ ଯୋଗୁ ୨୬୭ ରନ ବିଜୟ ଲକ୍ଷ୍ୟକୁ ଭ୍ରମଣକାରୀ ଦଳ ୪୮.୪ ଓଭରରେ ୩ ଉଇକେଟ ବିନିମୟରେ ହାସଲ କରିନେଇଥିଲା। ନୀଡୁ ଡେଭିଡ୍‌ଙ୍କ ଅଧୀନରେ ନୂଆ କମିଟିର ଦୁର୍ବଳ ଦଳ ଚୟନ ଭାରତ ପରାଜୟର ମୁଖ୍ୟ କାରଣ ବୋଲି କୁହାଯାଉଛି।

ମହିଳା କ୍ରିକେଟ

ଶେଫାଳି ବର୍ମାଙ୍କ ଭଳି ବିସ୍ଫୋରକ ବ୍ୟାଟ୍ସଓମ୍ୟାନ ଏବଂ ଶିଖା ପାଣ୍ଡେଙ୍କ ଭଳି ଅଭିଜ୍ଞ ବୋଲରଙ୍କୁ ଉପେକ୍ଷା କରାଯାଇଥିଲା। ଫଳରେ ପୁନମ ରାଉତ (୧୦୪*)ଙ୍କ ତୃତୀୟ ଅନ୍ତର୍ଜାତୀୟ ଦିନିକିଆ ଏବଂ ଭେଟେରାନ ହରମନପ୍ରୀତ କୌରଙ୍କ ୩୫ ବଲରୁ ୫୪ରନ ବୃଥା ପ୍ରମାଣିତ ହୋଇଥିଲା। ମ୍ୟାଚରେ ଦକ୍ଷିଣ ଆଫ୍ରିକା ଓପନିଂ ଯୋଡ଼ି ଲିଜେଲି ଲି' ଓ ଅଧିନାୟିକା ଲଉରା ଭଲ୍‌ଭାଡଟ୍ ୨୩ ଓଭରରେ ପ୍ରଥମ ଉଇକେଟରେ ମୂଲ୍ୟବାନ ୧୧୬ରନ କରି ଦଳର ବ୍ୟାଟିଂ ମୂଳଦୁଆ ପକାଇଥିଲେ। ଉଭୟ ସତର୍କତା ଅବଲମ୍ବନ ସହ ଆକ୍ରମଣାତ୍ମକ ମଧ୍ୟ ଖେଳିଥିଲେ।

ସଂକ୍ଷିପ୍ତ ସ୍କୋର

ଭାରତ ମହିଳା ଦଳ: ୫୦ ଓଭରରେ ୨୬୬/୪ (ପୁନମ ରାଉତ-୧୦୪*, ହରମନପ୍ରୀତ କୌର-୫୪, ମିଥାଲି ରାଜ-୪୫, ପ୍ରିୟା ପୁନିଆ-୩୨ ; ଟୁମି ଶେଖୁହୁନେ-୨/୬୩)। ଦକ୍ଷିଣ ଆଫ୍ରିକା ମହିଳା ଦଳ: ୪୮.୪ ଓଭରରେ ୨୬୯/୩ (ଲିଜେଲି ଲି'-୬୯, ମିଗ୍‌ନନ୍ ଡୁ' ପ୍ରିଜ୍-୬୧, ଲାରା ଗୁଡାଲ-୫୯*, ଲଉରା ଓଲ୍‌ଭାଡଟ୍-୫୩ ; ହରମନପ୍ରୀତ କୌଦ-୧/୩୮)।

ଜାତୀୟ ସବ୍‌ଜୁନିୟର ହକି ଚାମ୍ପିୟନଶିପ୍ ପାଇଁ ଓଡ଼ିଶା ଦଳ

ଭୁବନେଶ୍ୱର, ୧୪।୩ (ସ୍ପୋର୍ଟ୍ସ ବ୍ୟୁରୋ): ହରିୟାଣାର ଉଚାନାଠାରେ ଜାତୀୟ ସବ୍‌ଜୁନିୟର ହକି ଚାମ୍ପିୟଶିପ୍ ଚଳିତ ମାସ ୧୭ରୁ ୨୫ ତାରିଖ ପର୍ଯ୍ୟନ୍ତ ହେବ। ଏଥିରେ ଅଂଶଗ୍ରହଣ କରିବା ଲାଗି ୧୮ ଜଣିଆ ଦଳ ରବିବାର ରାଉରକେଲାରୁ ଯାତ୍ରା କରିଛନ୍ତି। କୋଚ୍ ବିଜୟ କୁମାର ଲାକ୍ରା ଓ ମୃଣାଳ ଚୌବେ ମଧ୍ୟ ଏହି ଦଳ ସହିତ ଯାଇଛନ୍ତି। ଏହାପୂର୍ବରୁ ରାଉରକେଲାସ୍ଥିତ ସ୍ପୋର୍ଟ୍ସ ହଷ୍ଟେଲଠାରେ ରାଜ୍ୟ କ୍ୟାମ୍ପ ହୋଇଥିଲା। ଓଡ଼ିଶା ଦଳ: ମୁକେଶ ଟପ୍ପୋ, ନୀତେଶ ମିଞ୍ଜ, ଅଭିଷେକ ଟପ୍ପୋ, ଅଜିତ ମାହତୋ, ବିଲ୍‌କାନ୍ ଓରାମ, ପ୍ରତାପ ଟପ୍ପୋ, ରୋଶନ କୁଜୁର, ଅମିତ ସିଂ, ହାରୁନ ମିଞ୍ଜ, ନୀତେଶ ଟପ୍ପୋ, ବିନିତ ଖାଲ୍‌କୋ, ରବି ବାରା, ମିଲନ ଭୂୟାଁ, ଅଙ୍କିତ ମାଝି, ମେନ୍‌ଝସ ଏକ୍କା, ପ୍ରବୀଣ ସୋରେଙ୍ଗ, ସତୀଶ ମୁଣ୍ଡା ଓ ୱିଲସନ ଖାଖା।

ଚାମ୍ପିୟନ ପଟିଆ କଳିଙ୍ଗ କବାଡ଼ି ଆସୋସିଏଶନ ଦଳର ଖେଳାଳିମାନେ ଅତିଥିଙ୍କ ସହ।

ପଟିଆ କଳିଙ୍ଗ କବାଡ଼ି ଆସୋସିଏଶନ ଚାମ୍ପିୟନ

ଭୁବନେଶ୍ୱର, ୧୪।୩ (କ୍ରୀଡ଼ା ପ୍ରତିନିଧି): ଜନନୀ ଫାଉଣ୍ଡେଶନ ଆନୁକୂଲ୍ୟରେ ଆଇଆରସିଭିଲେଜସ୍ଥିତ କଳିଙ୍ଗ ସ୍ପୋର୍ଟ୍ସ କାଉନ୍‌ସିଲ ପଡ଼ିଆରେ ଅନୁଷ୍ଠିତ ମହିଳା କବାଡ଼ି ଟୁର୍ନାମେଣ୍ଟରେ ପଟିଆ କଳିଙ୍ଗ କବାଡ଼ି ଆସୋସିଏଶନ ଚାମ୍ପିୟନ ହୋଇଛି। ଫାଇନାଲରେ ଏହି ଦଳ ୩୫-୨୩ ପଏଣ୍ଟରେ ବାରଙ୍ଗର ରେନ୍‌ବୋ କ୍ଲବକୁ ପରାସ୍ତ କରିଛି। ଜୟ ଓଡ଼ିଶା ଦଳ ତୃତୀୟ ସ୍ଥାନ ହାସଲ କରିଛି। ସସ୍ମିତା ଦାସ, ମାନସ ବାରିକ, ରଚିତା ନାୟକ, ଲତାଞ୍ଜଳି ବେହେରା, ବସନ୍ତ କୁମାର ସାହୁ, ଗାୟତ୍ରୀ ସେଠୀ, ପୁଷ୍ପଲତା ଜେନା, ସନାତନ ସାହୁ, ପଞ୍ଚାନନ ପ୍ରଧାନ, ଦିଲୀପ କୁମାର ବେହେରା, ହର୍ଷମଣୀ ସ୍ୱାଇଁ ଟୁର୍ନାମେଣ୍ଟ ପରିଚାଳନା କରିଥିଲେ। ଉଦ୍‌ଯାପନୀ ଉତ୍ସବରେ ରୁଚିର ପରିଚାଳନା ନିର୍ଦ୍ଦେଶକ ଡ. ଶରତ କୁମାର ସାହୁ ମୁଖ୍ୟଅତିଥି ଏବଂ ଓଡ଼ିଶା ମହିଳା କମିଶନ ଅଧ୍ୟକ୍ଷା ମିନତି ବେହେରା, ରାଜ୍ୟ ସରକାରଙ୍କ ମହିଳା ଓ ଶିଶୁବିକାଶ ବିଭାଗ ଉପଦେଷ୍ଟା ସୁଲତା ଦେଓ, ସାମାଜିକକର୍ମୀ ନମ୍ରତା ଚଢ଼ା, ରିନା ରାଉତରାୟ, ମୀରା ପରିଡ଼ା, ପ୍ରୀତିନନ୍ଦା ରାଉତରାୟ ପ୍ରମୁଖ ଅତିଥିଭାବେ ଯୋଗଦେଇ ପୁରସ୍କାର ପ୍ରଦାନ କରିଥିଲେ।

ବିଜୟ ହଜାରେ ଟ୍ରଫି: ମୁମ୍ବାଇକୁ ଚତୁର୍ଥ ଟାଇଟଲ

ଚାମ୍ପିୟନ ମୁମ୍ବାଇ ଦଳ।

ନୂଆଦିଲ୍ଲୀ,୧୪।୩(ପି.ଟି.)

ଅଧିନାୟକ ତଥା ଓପନର ପୃଥ୍ୱୀ ଶ ଓ ଉଇକେଟକିପର ବ୍ୟାଟ୍ସମ୍ୟାନ ଆଦିତ୍ୟ ତାରେଙ୍କ ଦମ୍‌ଦାର ବ୍ୟାଟିଂ ପ୍ରଦର୍ଶନ ବଳରେ ମୁମ୍ବାଇ ୫୧ଟି ବଲ ବାକିଥାଇ ୬ ଉଇକେଟରେ ଉତ୍ତର ପ୍ରଦେଶକୁ ପରାସ୍ତ କରି ବିଜୟ ହଜାରେ ଟ୍ରଫି ହାସଲ କରିଛି। ଦେଶର ସର୍ବବୃହତ୍ ଘରୋଇ ଦିନିକିଆ ଟୁର୍ନାମେଣ୍ଟ ତଥା ରଣଜୀ ଦିନିକିଆ ଭାବେ ଜଣାଥିବା ଏହି ଟୁର୍ନାମେଣ୍ଟର ଫାଇନାଲ ମ୍ୟାଚ୍ ସ୍ଥାନୀୟ ଅରୁଣ ଜେଟ୍‌ଲୀ ଷ୍ଟାଡିୟମରେ ଅନୁଷ୍ଠିତ ହୋଇଥିଲା। ଟସ୍ ଜିତି ଉତ୍ତର ପ୍ରଦେଶ ପ୍ରଥମେ ବ୍ୟାଟିଂ କରି ନିର୍ଦ୍ଧାରିତ ୫୦ ଓଭରରେ ୪ ଉଇକେଟ ହରାଇ ୩୧୨ ରନର ଚ୍ୟାଲେଞ୍ଜିଂ ସ୍କୋର ହାସଲ କରିଥିଲା। ଜବାବରେ ମୁମ୍ବାଇ ୪୧.୩ ଓଭରରେ ୪ଉଇକେଟ ହରାଇ ୩୧୫ ରନକରି ବିଜୟୀ ହୋଇଥିଲା। ଏଥିସହିତ ମୁମ୍ବାଇ ଚତୁର୍ଥ ଥର ପାଇଁ ଏହି ଟୁର୍ନାମେଣ୍ଟରେ ଚାମ୍ପିୟନ ହେବାର ଗୌରବ ଅର୍ଜନ କରିଛି। ୧୦୭ ବଲରୁ ୧୮ ଚୌକା ସହ ଅପରାଜିତ ୧୧୮ ରନର ଶତକୀୟ ପାଳି ଖେଳିଥିବା ତାରେ ପ୍ଲେୟର ଅଫ୍ ଦି ମ୍ୟାଚ୍ ବିବେଚିତ ହୋଇଛନ୍ତି।

୩୧୩ ରନ ଟାର୍ଗେଟର ପିଛା କରି ମୁମ୍ବାଇ ଭଲ ଆରମ୍ଭ କରିଥିଲା। ପୃଥ୍ୱୀ ୩୯ ବଲର ସମ୍ମୁଖୀନ ହୋଇ ୧୦ ଚୌକା ଓ ୪ ଛକା ସହ ୭୩ ରନର ଦ୍ରୁତ ଅର୍ଦ୍ଧଶତକୀୟ ପାଳି ଖେଳିଥିଲେ। ଟୁର୍ନାମେଣ୍ଟରେ ପୃଥ୍ୱୀ ୮୨୭ ରନ ସଂଗ୍ରହ କରିଛନ୍ତି। ତେବେ ପ୍ରଥମେ ଯଶସ୍ୱୀ ଜୟସ୍ୱାଲ ୨୯ ରନକରି ଆଉଟ ହୋଇଥିଲେ। ଅନ୍ୟମାନଙ୍କ ମଧ୍ୟରେ ସାମ୍ବ ମୁଲାନି ୩୬, ଶିବମ୍ ଦୁବେ ୪୨ ରନକରି ଆଉଟ ହୋଇଥିବା ବେଳେ ସର୍ଫରାଜ ଖାଁ ୩ ରନକରି ଅପରାଜିତ ରହିଥିଲେ। ଶେଷ ପର୍ଯ୍ୟନ୍ତ ଅପରାଜିତ ରହି ଅଭିଜ୍ଞତାରେ ଦଳକୁ ବିଜୟୀ କରାଇଥିଲେ। ବୋଲିଂରେ ଉତ୍ତରପ୍ରଦେଶ ତରଫରୁ ୟସ ଦୟାଲ, ଶିବମ୍ ମାଭି, ଶିବମ୍ ଶର୍ମା, ସମୀର ଚୌଧୁରୀ ଗୋଟିଏ ଲେଖାଏ ଉଇକେଟ ଅକ୍ତିଆର କରିଥିଲେ।

ପ୍ରଥମେ ବ୍ୟାଟିଂ କରିଥିବା ଉତ୍ତରପ୍ରଦେଶ ତରଫରୁ ଓପନର ମାଧବ କୌଶିକ ୧୫୮ ରନ (୧୫୬ ବଲ, ୧୫ ଚୌକା, ୪ ଛକା)ର ଶତକୀୟ ପାଳି ଖେଳି ଶେଷ ପର୍ଯ୍ୟନ୍ତ ଅପରାଜିତ ରହିଥିଲେ। ଅନ୍ୟମାନଙ୍କ ମଧ୍ୟରେ ସମର୍ଥ ସିଂ ୫୫, ଆକାଶଦୀପ ନାଥ ୫୫ ରନ୍ କରିଥିଲେ।

ସଂକ୍ଷିପ୍ତ ସ୍କୋର

ଉତ୍ତରପ୍ରଦେଶ ୫୦ ଓଭରରେ ୩୧୨/୪ (କୌଶିକ- ୧୫୮*, ସମର୍ଥ- ୫୫, ଆକାଶଦୀପ- ୫୫, କୋଟିଆନ- ୨/୫୪, ସୋଲାଙ୍କି- ୧/ ୭୧)।
ମୁମ୍ବାଇ ୪୧.୩ ଓଭରରେ ୩୧୫/୪ (ତାରେ- ୧୧୮*, ପୃଥ୍ୱୀ- ୭୩, ଜୟସ୍ୱାଲ- ୨୯, ମୁଲାନି- ୩୬, ଶିବମ୍ ଦୁବେ- ୪୨, ସମୀର- ୧/ ୪୩, ଦୟାଲ- ୧/୭୧, ମାଭି- ୧/ ୬୩, ଶିବମ ଶର୍ମା- ୧/୭୧ ।)

ସ୍ମରଣୀୟ ଛାପ ଛାଡ଼ିଲା ଜାତୀୟ ସିନିୟର ଭଲିବଲ

ଭୁବନେଶ୍ୱର, ୧୪।୩(କ୍ରୀଡ଼ା ପ୍ରତିନଧି)

ବିଶ୍ୱସ୍ତରୀୟ କ୍ରୀଡ଼ା ଭିତ୍ତିଭୂମି ଉପଲବ୍ଧ ଯୋଗୁ ଏବେ ଓଡ଼ିଶାରେ ଜାତୀୟ ଓ ଅନ୍ତର୍ଜାତୀୟ ସ୍ତରରେ ଅନେକ ପ୍ରତିଯୋଗିତା ସମ୍ଭବ ହୋଇପାରୁଛି। ଭୁବନେଶ୍ୱର ଦେଶର ଅଘୋଷିତ କ୍ରୀଡ଼ା ରା

ବଲିଉଡ ବେବୋ କରିନା କପୁର ଖାଁ 'ସୀତା' ଚରିତ୍ରରେ ନଜର ଆସିବେ। କିଛିଦିନ ପୂର୍ବରୁ ଆଲୌକିକ ଦେଶାଇ ତାଙ୍କ ଆଗାମୀ ଫିଲ୍ମ 'ସୀତା-ଦ-ଇନକାର୍ନେଶନ' ବିଷୟରେ ଘୋଷଣା କରିଥିଲେ । ଏହାସହ କହିଥିଲେ କି ସୀତା ଚରିତ୍ରରେ ଅଭିନୟ ପାଇଁ ଏବେ ସେ ନାୟିକା ଖୋଜୁଛନ୍ତି । ବଲିଉଡ ହଙ୍ଗାମାର ଏକ ରିପୋର୍ଟ ଅନୁଯାୟୀ, ଏବେ ଅଲୌକିକ ଦେଶାଇଙ୍କ ଫିଲ୍ମରେ ସୀତା ଚରିତ୍ର ପାଇଁ କରିନାଙ୍କ ନାମ ଫାଇନାଲ ହୋଇଛି । ହେଲେ ଏହା ଅଫିସିୟାଲି ଘୋଷଣା କରାଯାଇନାହିଁ । ଯଦି ଏଥିରେ କରିନା ଅରାଜି ହୁଅନ୍ତି ତେବେ ଆଲିଆ ଭଟ୍ଟଙ୍କୁ ଏହି ସୁଯୋଗ ଦିଆଯିବ ବୋଲି ଜଣାପଡିଛି । ଫିଲ୍ମ 'ସୀତା-ଦ-ଇନକାର୍ନେଶନ' ରାମାୟଣ କଥାବସ୍ତୁଠାରୁ ସମ୍ପୂର୍ଣ୍ଣ ଅଲଗା ।

ସିରିଏଲ୍ ଯୋଗୁ ବଢୁଛି ଛାଡ଼ପତ୍ର

ୱାଶିଂଟନ: ଏବେ ଟିଭି, କମ୍ପ୍ୟୁଟର, ମୋବାଇଲ ଆଦି ଆମ ଦୈନନ୍ଦିନ ଜୀବନରେ ଗୁରୁତ୍ୱପୂର୍ଣ୍ଣ ଭୂମିକା ଗ୍ରହଣ କରିଛି। ଏସବୁରେ ବ୍ୟସ୍ତ ରହି କେତେକ ନିଜର ବାସ୍ତବ ଜୀବନରେ ଜୀବନସାଥୀଙ୍କ ପ୍ରତି ଅବହେଳା ପ୍ରଦର୍ଶନ କରୁଛନ୍ତି। ଫଳରେ ଅନେକ କ୍ଷେତ୍ରରେ ଦାମ୍ପତ୍ୟ ଜୀବନରେ ଝଡ଼ ସୃଷ୍ଟି ହେଉଛି। ଅଧିକ ସିରିଏଲ ଦେଖିଲେ ପାରିବାରିକ ଜୀବନରେ ଅଶାନ୍ତି ସୃଷ୍ଟି ହେଉଥିବା ଏକ ଗବେଷଣା ରିପୋର୍ଟରେ ଉଲ୍ଲେଖ କରାଯାଇଛି। ବହୁ କ୍ଷେତ୍ରରେ ଏଭଳି ଅଶାନ୍ତିର ଅନ୍ତ ଛାଡ଼ପତ୍ରରେ ହିଁ ଘଟୁଛି। ସୁଖୀ ଦାମ୍ପତ୍ୟ ଜୀବନରେ ଅଯଥା କୋର୍ଟ କଚେରି ମାମଲାର ଅନୁପ୍ରବେଶ ହେଉଛି। ସିରିଏଲ୍ ଚରିତ୍ରଙ୍କ ପ୍ରତି ଦର୍ଶକ ନିଜକୁ ଅଧିକ ଜଡ଼ିତ କରି ନେଉଛନ୍ତି। ଫଳରେ ସେମାନଙ୍କ ମନରେ ନିଜ ଜୀବନସାଥୀଙ୍କ ପ୍ରତି ବେଳେବେଳେ ନକାରାତ୍ମକ ଭାବନା ସୃଷ୍ଟି ହେଉଛି। ୩୯୦ ଜଣ ଦମ୍ପତିଙ୍କ ଉପରେ ହୋଇଥିବା ସର୍ଭେରୁ ଏହା ଜଣାପଡ଼ିଛି। ଆମେରିକାର ମିସିଗାନସ୍ଥିତ ଏଲବିଅନ କଲେଜ ପକ୍ଷରୁ ଏହି ସର୍ଭେ କରାଯାଇଥିଲା।

ଜ୍ୟାକଲିନଙ୍କ ଟପ୍‌ଲେସ୍ ଫଟୋ

ମୁମ୍ବାଇ: ବଲିଉଡ ନାୟିକା ଜ୍ୟାକଲିନ ଫର୍ଣ୍ଣାଣ୍ଡିଜ ଏବେ ତାଙ୍କ ସୁନ୍ଦରତା ଓ ଅଭିନୟକୁ ନେଇ ଦର୍ଶକଙ୍କର ମନ କିଣୁଛନ୍ତି। ଏବେ ସେ ସୋସିଆଲ ମିଡିଆରେ ଏକ ଫଟୋ ଶେୟାର କରିଛନ୍ତି ଯାହା ହଙ୍ଗାମା କରୁଛି । ଗୋଟିଏ ଦିନ ପୂର୍ବରୁ ସେ ଏକ ଟପ୍ ଲେସ ଫଟୋ ଶେୟାର କରିଛନ୍ତି ଯେଉଁଥିରେ ସେ ଖୁବ ସୁନ୍ଦର ଲାଗୁଛନ୍ତି । ଆଉ ପ୍ରଶଂସକମାନେ ତାଙ୍କ ପ୍ରଶଂସା କରି କରି ଥକି ପଡୁ ନାହାନ୍ତି । ଏହି ମନୋକ୍ରାମ ଇନଷ୍ଟାଗ୍ରାମ ଫଟୋରେ ଜ୍ୟାକଲିନ ଏକ ସୋଫା ଉପରେ ଟପ୍‌ଲେସ ହୋଇ ଶୋଇଥିବା ନଜର ଆସିଛନ୍ତି। ଯେଉଁଥିରେ ତାଙ୍କର ଗୋଟିଏ ଆଖି ନିଜ କେଶ ଦ୍ୱାରା ଘୋଡେଇ ହୋଇଯାଇଛି । ଆଉ ସ୍ମୋକି ଆଇ ମେକଅପ ସହ ସେ ତାଙ୍କ ଲୁକ୍‌ସକୁ ପୁରା କରିଛନ୍ତି । ସେ ଫଟୋଟି ଶେୟାର କରିବା ସହ ନିଜେ ନିଜର ପ୍ରଶଂସା କରିଛନ୍ତି । କ୍ୟାପଶନରେ ଲେଖିଛନ୍ତି 'ୱାଃ ୱାଃ' । ଏହାସହ ଏକ ଲଭ ଇମୋଜି ଦେଇଛନ୍ତି। ଜ୍ୟାକଲିନ କିଛିଦିନ ତଳେ ଜୈସଲମେରରେ ତାଙ୍କର ଆଗାମୀ ଫିଲ୍ମ 'ବଜନ ପାଣ୍ଡେ' ର ଶୁଟିଂ ସାରି ମୁମ୍ବାଇ ଆସିଛନ୍ତି । ଏହି ଆକ୍ସନ କମେଡି ଫିଲ୍ମରେ ସେ ଅକ୍ଷୟ କୁମାର ଓ କ୍ରିତି ସାନନଙ୍କ ସହ ନଜର ଆସିବେ ।

ରହସ୍ୟମୟ ହୁଞ୍ଜା ସମ୍ପ୍ରଦାୟ

ମଣିଷକୁ ରୋଗଗ୍ରସ୍ତ କରିବାରେ ଲାଗିଛି ଆଧୁନିକ ଜୀବନଶୈଳୀ। କମ୍ ଶାରୀରିକ ପରିଶ୍ରମ, ସାରରୁ ପ୍ରସ୍ତୁତ ଖାଦ୍ୟ, ପ୍ରଦୂଷିତ ପରିବେଶ ଆଦି ଅନେକ କାରକ ଯୋଗୁ ବିଭିନ୍ନ ରୋଗ ମାଡ଼ିବସୁଛି। ଫଳରେ ଦିନକୁ ଦିନ ମଣିଷର ଆୟୁ କମୁଛି। ଭାରତରେ ଜଣେ ବ୍ୟକ୍ତିଙ୍କ ହାରାହାରି ବୟସ ୬୯ ବର୍ଷ। କିନ୍ତୁ ପୃଥିବୀରେ ଏମିତି ଏକ ସ୍ଥାନ ରହିଛି ଯେଉଁଠାରେ ମଣିଷର ହାରାହାରି ବୟସ ୧୨୦ ବର୍ଷ। ଉତ୍ତର ପାକିସ୍ତାନର ଏକ ଘାଟିରେ ରହୁଥିବା ହୁଞ୍ଜା ସମ୍ପ୍ରଦାୟ ୧୨୦ ବର୍ଷ ପର୍ଯ୍ୟନ୍ତ ବଞ୍ଚିଥାନ୍ତି। ଏପରିକି ମୃତ୍ୟୁ ପର୍ଯ୍ୟନ୍ତ ଏଠାକାର ଅଧିକାଂଶ ଲୋକଙ୍କୁ ଡାକ୍ତରଖାନା ମଧ୍ୟ ଯିବାକୁ ପଡ଼ି ନ ଥାଏ। ତେବେ ଏଭଳି ସୁସ୍ଥକର ଜୀବନଯାପନ ପଛର କାରଣ ଆଜି ପର୍ଯ୍ୟନ୍ତ ସ୍ପଷ୍ଟ ହୋଇ ନ ଥିବାବେଳେ ଏହି ସମ୍ପ୍ରଦାୟର କାହାଣୀ ହଲିଉଡ୍ ଫିଲ୍ମ ଓ କେତେକ ଜଣାଶୁଣା ପୁସ୍ତକରେ ସ୍ଥାନିତ ହୋଇଛି। ଏତେ ବର୍ଷ ବଞ୍ଚିବାରେ ହୁଞ୍ଜା ସମ୍ପ୍ରଦାୟ ଦୁନିଆର ଦୀର୍ଘଜୀବୀ ମଣିଷ ବୋଲି କୁହାଯାଏ।

■ ଦୁନିଆର ଦୀର୍ଘଜୀବୀ ମଣିଷ
■ ହାରାହାରି ଆୟୁ ୧୨୦ ବର୍ଷ

ଇସଲାମାବାଦ: ଉତ୍ତର ପାକିସ୍ତାନରେ ରହିଛି ହୁଞ୍ଜା ଘାଟି। ଏଠାରେ ବସବାସ କରୁଥିବା ଲୋକେ ହୁଞ୍ଜା ସମ୍ପ୍ରଦାୟ ଭାବେ ପରିଚିତ। ମୁସଲମାନ ଧର୍ମ ପାଳନ କରୁଥିବା ଏହି ସମ୍ପ୍ରଦାୟ ସୁସ୍ଥକର ଜୀବନଯାପନ ସହ ଦୀର୍ଘ ବର୍ଷ ପର୍ଯ୍ୟନ୍ତ ବଞ୍ଚୁଥିବାରୁ ସାରା ବିଶ୍ୱରେ ଜଣାଶୁଣା। ସେମାନଙ୍କ ହାରାହାରି ବୟସ ୧୨୦ ବର୍ଷ, ଯାହାକି ଦୁନିଆର ଯେ କୌଣସି ଦେଶବାସୀଙ୍କ ହାରାହାରି ବୟସଠାରୁ ଅଧିକ। ହୁଞ୍ଜାମାନଙ୍କ ଅନନ୍ୟ ବଞ୍ଚିବା ଶୈଳୀ ଯୋଗୁ ଅନେକ ପୁସ୍ତକରେ ସେମାନଙ୍କୁ ସ୍ଥାନିତ କରାଯାଇଛି। ଏମାନଙ୍କ ପୂର୍ବଜଙ୍କ ବାବଦରେ ବିଶେଷ କିଛି ଜଣାପଡ଼ି ନାହିଁ। କିନ୍ତୁ ଇତିହାସକାରଙ୍କ ମତରେ ଗ୍ରୀକ ପ୍ରଶାସକ ସିକନ୍ଦର କିମ୍ବା ଆଲେକଜାଣ୍ଡର ଦି ଗ୍ରେଟଙ୍କ ଶାସନ କାଳରୁ ଏହି ସମ୍ପ୍ରଦାୟ ରହିଆସିଛନ୍ତି।

୯୦ ବର୍ଷ ପର୍ଯ୍ୟନ୍ତ ଗର୍ଭବତୀ

ସାଧାରଣତଃ ୫୦ରୁ ୫୫ ବର୍ଷ ମଧ୍ୟରେ ମହିଳାଙ୍କ ମାସିକ ଧର୍ମ ବନ୍ଦ ହୋଇଯାଇଥାଏ। ଏଥିଯୋଗୁ ମା' ହେବା ପାଇଁ ଆବଶ୍ୟକ ଶାରୀରିକ ପ୍ରକ୍ରିୟା ହୋଇ ନ ଥାଏ। କିନ୍ତୁ ହୁଞ୍ଜା ସମ୍ପ୍ରଦାୟର ମହିଳାଙ୍କ ମାସିକ ଧର୍ମ ଦୀର୍ଘ ବର୍ଷ ପର୍ଯ୍ୟନ୍ତ ଚାଲିଥାଏ। ନୋମାଡିକ୍ ୱେବସାଇଟ୍ ଅନୁଯାୟୀ, ଏଠାକାର ମହିଳା ୬୦ରୁ ୯୦ ବର୍ଷ ବୟସ ପର୍ଯ୍ୟନ୍ତ ଗର୍ଭବତୀ ହେବା ସହ ସନ୍ତାନ ଜନ୍ମ ମଧ୍ୟ ଦେଇପାରିଥାନ୍ତି।

ଖାଦ୍ୟ ଅର୍ଗାନିକ, ଭାଷା ବୁରୁଶାକି

ପାକିସ୍ତାନର ଏହି ବାସିନ୍ଦାକୁ ସ୍ଥାନୀୟ ଭାଷାରେ ବୁରୁଶୋ ବୋଲି କୁହାଯାଏ। ସେମାନେ ବୁରୁଶାକି ଭାଷା କହିଥାନ୍ତି। ପ୍ରାୟ ୮୭,୦୦୦ ଜନସଂଖ୍ୟା ବିଶିଷ୍ଟ ବୁରୁଶୋ ଲୋକଙ୍କ ବିଷୟରେ ବିଶେଷ ତଥ୍ୟ ଜଣା ନ ଥିବାବେଳେ ସେଠାକୁ ବୁଲିବାକୁ ଯାଉଥିବା ପର୍ଯ୍ୟଟକମାନେ ସେମାନଙ୍କ ବାବଦରେ ଜାଣିବା ପାଇଁ ଆଗ୍ରହୀ ଥାନ୍ତି। ଏଭଳି ଅଲଗା ଭାବେ ବଞ୍ଚୁଥିବା ବୁରୁଶୋମାନେ କିନ୍ତୁ ବେଶ୍ ଶିକ୍ଷିତ। ନିଜର ସ୍ୱତନ୍ତ୍ର ବିଦ୍ୟାଳୟରେ ପାଠପଢ଼ା ଯାଏ। ଏହାସହ ସେମାନେ ଚାଷରେ କୌଣସି ରାସାୟନିକ ସାର ପ୍ରୟୋଗ ନ କରି ଅର୍ଗାନିକ ବା ଜୈବିକ ଖାଦ୍ୟ ଖାଇଥାନ୍ତି। ଖୁବାନି ଫଳ ହୁଞ୍ଜାମାନଙ୍କ ବେଶ୍ ପସନ୍ଦ। କୁହାଯାଏ, କେବଳ ଏହି ଫଳରସ ପିଇ ଜଣେ ଅନେକ ମାସ ପର୍ଯ୍ୟନ୍ତ ବଞ୍ଚିପାରିବ। ଜରୁରୀ ପୋଷକ ତତ୍ତ୍ୱ ଥିବାରୁ ଏହି ଫଳ ଖାଇଲେ ମଣିଷ କ୍ୟାନ୍ସରରେ ପୀଡ଼ିତ ହେବା ସମ୍ଭାବନା ମଧ୍ୟ କମିଯାଇଥାଏ।

ହଲିଉଡ୍‌ରେ ହୁଞ୍ଜା

ହୁଞ୍ଜା ସମ୍ପ୍ରଦାୟ ମଣିଷଙ୍କ କଥା ଲୋକପ୍ରିୟ ପୁସ୍ତକ ଓ ହଲିଉଡ୍ ଚଳଚ୍ଚିତ୍ରରେ ମଧ୍ୟ ସ୍ଥାନ ପାଇଛି। ସେଥିମଧ୍ୟରୁ ଜେ.ଆଇ ରୋଡାଲଙ୍କ 'ଦି ହେଲ୍‌ଦି ହୁଞ୍ଜାସ୍' ଏବଂ ଡକ୍ଟର ଜୋ କ୍ଲାର୍କଙ୍କ 'ଦି ଲାଷ୍ଟ କିଙ୍ଗଡମ୍ ଅଫ୍ ଦି ହିମାଳୟଜ୍' ପୁସ୍ତକ ହୁଞ୍ଜା ଉପରେ ଆଧାରିତ। ସେହିପରି 'ଲାଷ୍ଟ ହୋରାଇଜନ' ହଲିଉଡ୍ ଫିଲ୍ମରେ ହୁଞ୍ଜାଙ୍କ ଜୀବନଶୈଳୀ ଦେଖିବାକୁ ମିଳିଛି।

ସାଇକେଲରେ ୬ ଥର ଦେଶ ଭ୍ରମଣ

ଭୋପାଳ: ଯୌତୁକ ପ୍ରଥା ରୋକିବା ପାଇଁ ସଚେତନତା ସୃଷ୍ଟି କରୁଛନ୍ତି ଭାଉ ସାହେବ। ଏହି ବ୍ୟକ୍ତି ଜଣକ ୨୭ ବର୍ଷ ଧରି ସାଇକେଲରେ ୬ ଥର ଭାରତ ଭ୍ରମଣ କରିସାରିଲେଣି। ଗୋଟିଏ ଦିନରେ ୭୦ରୁ ୮୦ କିଲୋମିଟର ଯାତ୍ରା କରିଥାନ୍ତି। ସେ ତାଙ୍କ ଭଉଣୀ ବିବାହ ସମୟରେ ଯୌତୁକ ସମସ୍ୟାର ସମ୍ମୁଖୀନ ହେବା ପରେ ଏପରି ସଚେତନତା ସୃଷ୍ଟି କରିବାକୁ ସ୍ଥିର କରିଥିଲେ। ଭାଉ ସାହେବ ମହାରାଷ୍ଟ୍ରର ମୂଳବାସିନ୍ଦା ଅଟନ୍ତି। ପ୍ରତି ସହରରେ ଅନେକ ଲୋକଙ୍କୁ ଭେଟି ଭାଉ ନିଜର ଯାତ୍ରା ସମ୍ପର୍କରେ ବୁଝାଇଥାନ୍ତି। ୧୯୯୩ ମସିହାରୁ ସେ ଏହି ଯାତ୍ରାରେ ବାହାରିଛନ୍ତି। ବର୍ତ୍ତମାନ ମଧ୍ୟପ୍ରଦେଶରେ ପହଞ୍ଚିଛନ୍ତି। ତାଙ୍କ ମତରେ ଯୌତୁକ ଏକ କଳଙ୍କ।

ପରିଚୟ ଦେଲା ଭାଇରାଲ ଡ୍ୟାନ୍ସ

ମୁମ୍ବାଇ: ବଣ ମଲ୍ଲୀର ମହକକୁ ଦୁନିଆ ସାମ୍ନାକୁ ଆଣିପାରୁଛି ସୋସିଆଲ ମିଡିଆ। ଏଥିଯୋଗେ ଲୋକଲୋଚନକୁ ଆସିଛନ୍ତି ଜଣେ ଅଟୋ ଡ୍ରାଇଭର ବାବାଜି କାମ୍ବଲେ। ସୋସିଆଲ ମିଡିଆରେ ଏବେ ହଠାତ୍ ଏମିତି ଏକ ଭିଡିଓ ଭାଇରାଲ ହୋଇଛି, ଯେଉଁଥିରେ ବାବାଜି ନାଚୁଥିବା ଦେଖିବାକୁ ମିଳିଛି। ଏହା ତାଙ୍କୁ ଏକ ସ୍ୱତନ୍ତ୍ର ପରିଚୟ ଆଣିଦେଇଛି।

ମହାରାଷ୍ଟ୍ର ପୁଣେର ବାରାମତୀରେ ଥିବା ଜଣେ ଅଟୋ ଡ୍ରାଇଭର ହେଉଛନ୍ତି ବାବାଜୀ । ଅଟୋ ଷ୍ଟାଣ୍ଡରେ ସେ ଲାଭାନୀ (ସ୍ୱତନ୍ତ୍ର ନୃତ୍ୟ) ପ୍ରଦର୍ଶନ କରି ଲୋକଙ୍କ ଦୃଷ୍ଟି ଆକର୍ଷଣ କରି ପାରିଛନ୍ତି। ବାବାଜୀଙ୍କର ନୃତ୍ୟକଳା ଏବେ ସୁନ୍ଦର ହୋଇଛି ଯେ ଦେଖିଲେ ମନେହେବ ସେ ଜଣେ ଅଭିଜ୍ଞ ନୃତ୍ୟଶିଳ୍ପୀ। କାମ୍ବଲେଙ୍କର ଏହି ନାଚକୁ ସୋସିଆଲ ମିଡିଆରେ ଶେୟାର କରିଛନ୍ତି ଦୟାନନ୍ଦ କାମ୍ବଲେ ନାମକ ଜଣେ ବ୍ୟକ୍ତି। ପ୍ରଥମେ ଭିଡିଓକୁ

ଶେୟାର କରି ସେ କ୍ୟାପସନ ଦେଇଥିଲେ କି ଏହି ବ୍ୟକ୍ତିଙ୍କୁ ଅଧିକ ଲୋକପ୍ରିୟ କରାନ୍ତୁ। ବାବାଜୀ କାମ୍ବଲେଙ୍କର ଲାଭାନୀ ଏତେ ସୁନ୍ଦର ହୋଇଛି ଯେ ଏହାକୁ ଏବେ ବହୁ ସଂଖ୍ୟାରେ ଲୋକ ପସନ୍ଦ କରୁଛନ୍ତି। ତେବେ ଏହି ଭିଜୁଆଲକୁ ଦୟାନନ୍ଦ ସୋସିଆଲ ମିଡିଆରେ ଶେୟାର କରିବା ପୂର୍ବରୁ ମହାରାଷ୍ଟ୍ରର ସୂଚନା କେନ୍ଦ୍ର ମଧ୍ୟ ଭିଡିଓଟିକୁ ସୋସିଆଲ ମିଡିଆରେ ଶେୟାର କରିଥିଲା। କିନ୍ତୁ ଦୟାନନ୍ଦ ଏହି ଭିଜୁଆଲ ସହିତ ଅଟୋ ଡ୍ରାଇଭର ବାବାଜୀଙ୍କ ସମ୍ପର୍କରେ ଅଧିକ ସୂଚନା ଦେଇ ରିଟୁଇଟ୍ କରିଥିଲେ। ପ୍ରାୟ ୪ ମିନିଟର ଏହି ଭିଜୁଆଲରେ ବାବାଜୀ ଅଟୋଷ୍ଟାଣ୍ଡରେ ବେଶ୍ ସୁନ୍ଦରଭାବେ ମ୍ୟୁଜିକ୍‌ର ତାଳେତାଳେ ଲାଭାନୀ ପ୍ରଦର୍ଶନ କରିଛନ୍ତି। ଭିନ୍ନ କଥା ହେଉଛି ଲାଭାନୀ ପ୍ରଦର୍ଶନ ସମୟରେ ତାଙ୍କର ନୃତ୍ୟ ସାଙ୍ଗକୁ ଅଙ୍ଗଭଙ୍ଗୀ ବି ବେଶ୍ ସୁନ୍ଦର ହୋଇପାରିଛି। ଏଥିପାଇଁ ସୋସିଆଲ ମିଡିଆରେ ଏବେ ଲୋକେ ଏହି ଭିଜୁଆଲକୁ ଦେଖି ବାବାଜୀଙ୍କୁ ଖୁବ୍ ପ୍ରଶଂସା କରିଛନ୍ତି। ସୋସିଆଲ ମିଡିଆରେ ତାଙ୍କର ନୃତ୍ୟ ପ୍ରତିଭାକୁ ଖୁବ୍ ପ୍ରଶଂସା କରାଯାଇଛି।

ଜମ୍ମୁରେ ସର୍ବୋଚ୍ଚ ରେଲୱେ ବ୍ରିଜ

ଶ୍ରୀନଗର: ଭାରତର ଜମ୍ମୁ-କଶ୍ମୀରରେ ବିଶ୍ୱର ସବୁଠୁ ଉଚ୍ଚ ରେଲୱେ ଆର୍କ ବ୍ରିଜ ତିଆରି କରାଯାଉଛି। ଏହି ରେଲୱେ ବ୍ରିଜ ପ୍ୟାରିସର ଆଇଫେଲ ଟାୱାରଠାରୁ ୩୫ ମିଟର ଉଚ୍ଚ। ଏହି ବ୍ରିଜଟି ଖମ୍ବ ଉପରେ ଝୁଲି ରହିଛି। କୁତବମୀନାର ଠାରୁ ଏହାର ଉଚ୍ଚତା ଅଧିକ। କୁତବମୀନାର ୭୫ ମିଟର ହୋଇଥିବା ବେଳେ ଏହି ବ୍ରିଜର ଉଚ୍ଚତା ୧୩୧ ମିଟର। ଏହାର ଲମ୍ବ ୧୩୧୫ ମିଟର। ନଦୀଠାରୁ ୩୫୯ ମିଟର ଉଚ୍ଚରେ ଏହା ରହିଛି। ଏଥିରେ ରୋପ୍ ଲିଫ୍ଟର ସୁବିଧା ରହିବ। ସେନ୍ସର ବି ଲଗାଯିବ। ଯେଉଁଥିରେ କୌଣସି ପ୍ରକାର ଅସୁବିଧା ହେଲେ ତୁରନ୍ତ ଜଣାପଡ଼ିଯିବ। ରେଳମନ୍ତ୍ରୀ ପୀୟୂଷ ଗୋୟଲ କିଛିଦିନ ପୂର୍ବରୁ ଟୁଇଟ କରି ଏ ସମ୍ପର୍କରେ ସୂଚନା ଦେଇଥିଲେ। ସେ କହିଥିଲେ, ଜମ୍ମୁ-କଶ୍ମୀରର କ୍ୟାରି ଅଞ୍ଚଳରେ ନିର୍ମାଣ କରାଯାଉଥିବା ବିଶ୍ୱର ସବୁଠୁ ଉଚ୍ଚ ରେଳ ବ୍ରିଜ। ଏହାର ନିର୍ମାଣ କୋଙ୍କଣ ରେଲୱେ କର୍ପୋରେଶନ ଲିମିଟେଡ ଦ୍ୱାରା କରାଯାଉଛି। ଏହି ବ୍ରିଜ ଦ୍ୱାରା ଉଦମପୁର-ଶ୍ରୀନଗର-ବାରାମୂଳା ବ୍ୟତୀତ ଦେଶର ଅନ୍ୟ ରାଜ୍ୟଗୁଡ଼ିକୁ ମଧ୍ୟ ଯୋଡ଼ାଯାଇପାରିବ ବୋଲି ସେ କହିଥିଲେ।

CLASSIFIED DISPLAY
TARIFF — MORE SPACE • SAME PRICE — GST 5%

For Single Day		For 7 Days		For 15 Days		For 30 days	
6x4	12x4	6x4	12x4	6x4	12x4	6x4	12x4
1,500.00	2,000.00	6,000.00	12,000.00	12,000.00	25,000.00	20,000.00	40,000.00

SMS JOB BUSINESS
Send SMS, Earn Money
ଘରେ ବସି ଶିକ୍ଷିତ ବେରୋଜଗାର ଯୁବକ, ଯୁବତୀ, ମହିଳା ବିଜିନେସ କରି ମାସକୁ 15000/- ରୁ 45000/- ପର୍ଯ୍ୟନ୍ତ ରୋଜଗାର କରନ୍ତୁ
କମ୍ପାନୀ ଦ୍ୱାରା Mobile + Laptop + Printer + 5000/- ର ଉପହାର Free
ଫିକ୍ସ ଦାମ ଠିକଣା ଓ ଯୋଗ୍ୟତା SMS/Call କରନ୍ତୁ
9142914076
8092781316

DHANLAXMI FINANCE
(Reg. No. Reg.No.U65910CT1970)
ଭାରତର ଗୋଲ୍ଡ ମେଡାଲିଷ୍ଟ କମ୍ପାନୀ ୧୯୮୨ ରୁ ଆପଙ୍କର ସେବାରେ ମାର୍କସିଟ, ପର୍ସନାଲ, ସମ୍ପତି, BPL, IIT ଭତ୍ତା, କୁକୁଡାପାଳନ, ଇତ୍ୟାଦି ସମସ୍ତ ଋଣ ମାତ୍ର ୨୪ ଘଣ୍ଟାରେ ଘରେ ବସି ପାଆନ୍ତୁ।
2% ସୁଧ ଏବଂ 40% ଛାଡ
ଧୋକାବାଜ୍ ଙ୍କୁ ସାବଧାନ, ଧୋକା ଖାଇଥିବା ଅବଶ୍ୟ କଲ କରନ୍ତୁ
2th floor, Krishna Reddy, Mumbai, Maharastra
9499135756

BINODAYA FINANCE
ପ୍ରପର୍ଟି, ପର୍ସନାଲ, ମାର୍କସିଟ୍, ବ୍ୟବସାୟ, କୃଷି, ଗୃହଋଣ, ଗାଈପାଳନ ଓ କୁକୁଡ଼ା ପାଳନ ଇତ୍ୟାଦି ସମସ୍ତ ପ୍ରକାର LOAN ଘରେ ବସି ପାଆନ୍ତୁ, ସୁଧ = 2%
M=9437925782
M=9437927381
ABASING, TALAMUNDA, GAJAPATI

ALL EDITION - B/W (Everyday)
for Booking Contact:
0674-2580385
8637280816, 9338757574
7894447167, 9338226625

ପାଠକଙ୍କ ପାଇଁ ସୂଚନା: ଏହି ପୃଷ୍ଠାରେ ପ୍ରକାଶିତ କେତେକ ବିଜ୍ଞାପନକୁ ଭିତ୍ତିକରି କିଛି ପାଠକ ଠକାମିର ଶିକାର ହେଉଥିବା ଆମର ଦୃଷ୍ଟିଗୋଚର ହେଉଛି। ବିଜ୍ଞାପନ ଦେଇଥିବା ସଂସ୍ଥାମାନଙ୍କ ସହ କାରବାର କରିବା ପୂର୍ବରୁ ସବିଶେଷ ତଥ୍ୟ ଓ ନିଜର ବିବେକ ଖଟାଇ କାରବାର କରନ୍ତୁ। ଏଥିପାଇଁ ଧରିତ୍ରୀ କର୍ତ୍ତୃପକ୍ଷ ଦାୟୀ ରହିବେ ନାହିଁ।

କେମିତି ରହିବ ଆଜିର ପାଗ

ରାଜ୍ୟ-ଆସନ୍ତା ୨୪ ଘଣ୍ଟା ମଧ୍ୟରେ ରାଜ୍ୟର ଅଧିକାଂଶ ଜିଲାରେ ପାଗ ଶୁଖିଲା ରହିବ। ବିଭିନ୍ନ ସ୍ଥାନରେ ଦିନ ଓ ରାତି ତାପମାତ୍ରା ପ୍ରାୟ ୪ରୁ ୫ ଡିଗ୍ରୀ ସେଲ୍‌ସିଅସ୍ ବୃଦ୍ଧି ପାଇପାରେ।

ସ୍ଥାନୀୟ ଅଞ୍ଚଳ-ଭୁବନେଶ୍ୱର ଓ ପାଶ୍ୱବର୍ତ୍ତୀ ଅଞ୍ଚଳର ଆକାଶ ଆଂଶିକ ମେଘାଚ୍ଛନ୍ନ ରହିପାରେ। ସୋମବାର ସର୍ବୋଚ୍ଚ ତାପମାତ୍ରା ୩୭ ଡିଗ୍ରୀ ଏବଂ ସର୍ବନିମ୍ନ ତାପମାତ୍ରା ୨୨ ଡିଗ୍ରୀ ସେଲ୍‌ସିୟସ୍ ରହିବ ବୋଲି ପୂର୍ବାନୁମାନ କରାଯାଇଛି। ରବିବାର ରାଜ୍ୟରେ ରେକର୍ଡ କରାଯାଇଥିବା ସର୍ବୋଚ୍ଚ ଓ ସର୍ବନିମ୍ନ ତାପମାତ୍ରା ପାର୍ଶ୍ୱରେ ଦିଆଗଲା।

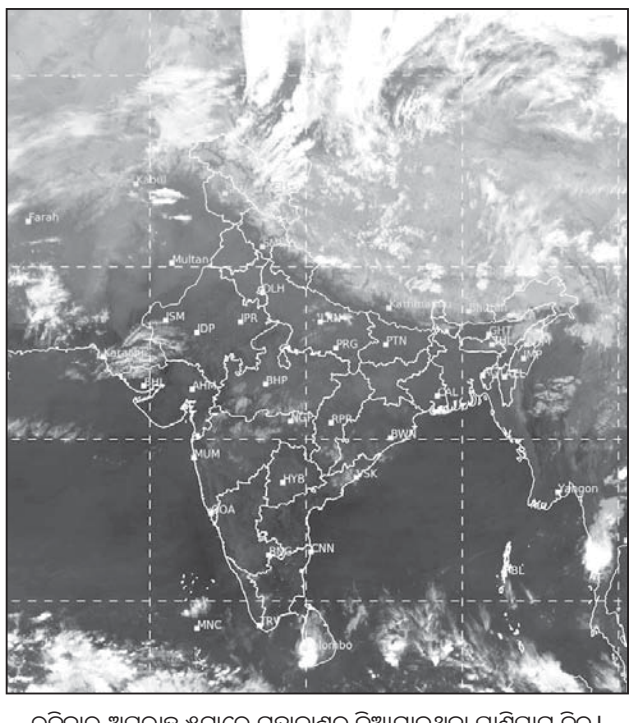

ରବିବାର ଅପରାହ୍ନ ୫ଟାରେ ମହାକାଶରୁ ନିଆଯାଇଥିବା ପାଣିପାଗ ଚିତ୍ର।

ସ୍ଥାନ	ସର୍ବୋଚ୍ଚ ତାପମାତ୍ରା	ସର୍ବନିମ୍ନ ତାପମାତ୍ରା
ବାଲେଶ୍ୱର	୩୨.୫	୨୦.୧
ଚାନ୍ଦବାଲି	୩୪.୩	୧୯.୦
କଟକ	୩୫.୨	୧୯.୮
ପାରାଦୀପ	୩୦.୪	୨୧.୪
ଭୁବନେଶ୍ୱର	୩୫.୭	୨୧.୪
ଗୋପାଳପୁର	୩୪.୦	୨୨.୪
ପୁରୀ	୩୧.୬	୨୩.୪
ଅନୁଗୋଳ	୩୫.୧	୧୯.୬
ବାରିପଦା	୩୫.୫	୧୯.୦
ଝାରସୁଗୁଡ଼ା	୩୫.୨	୧୮.୮
କେନ୍ଦୁଝର	୩୩.୦	୧୭.୦
ସମ୍ବଲପୁର	୩୫.୩	୨୦.୦
ସୁନ୍ଦରଗଡ଼	----	୧୫.୫
ହୀରାକୁଦ	୩୪.୩	୧୯.୬
ତାଲଚେର	୩୬.୨	୨୧.୦
ଭବାନୀପାଟଣା	୩୬.୦	୧୯.୨
ବଲାଙ୍ଗୀର	୩୫.୮	---
କୋରାପୁଟ	୩୨.୬	୧୬.୮
ଫୁଲବାଣୀ	---	୧୫.୫
ଟିଟିଲାଗଡ଼	୩୬.୦	୨୧.୩
ମାଲକାନଗିରି	୩୮.୫	୨୧.୫
ସୋନପୁର	୩୫.୬	୧୯.୬
ଦାରିଙ୍ଗିବାଡ଼ି	୩୧.୫	୧୭.୦
ନୟାଗଡ଼	୩୫.୩	୨୧.୫
ବୌଦ୍ଧ	୩୭.୫	୨୨.୦
ଛତ୍ରପୁର	୩୨.୪	୨୨.୦
ପାରଳାଖେମୁଣ୍ଡି	---	୨୪.୫
ରାୟଗଡ଼ା	୩୬.୫	---

ଡିଗ୍ରୀ ସେଲ୍‌ସିୟସ୍

ମନେ ପଡ଼ନ୍ତି

ଏଷ୍ଟ ଶ୍ରାଦ୍ଧବାର୍ଷିକୀ

ଚିତ୍ତରଞ୍ଜନ ପରିଡ଼ା
ମଉଗଜପୁର, ବିରିବାଟୀ, କଟକ
ଆବିର୍ଭାବ: ୩୦।୦୫।୧୯୪୦
ତିରୋଧାନ: ୨୦।୦୨।୨୦୧୫
ପ୍ରଭୁ ଜଗନ୍ନାଥଙ୍କ ପାଖରେ ପ୍ରାର୍ଥନା, ତୁମର ଆତ୍ମା ଶାନ୍ତିରେ ଥାଉ।
-:ଶୋକସନ୍ତପ୍ତ:-
ପତ୍ନୀ: ଶାନ୍ତିଲତା, ଝିଅ: ସଞ୍ଜୁକ୍ତା, ଜ୍ୱାଇଁ:

ନିକୁଞ୍ଜ ବିହାରୀ ସାହୁ

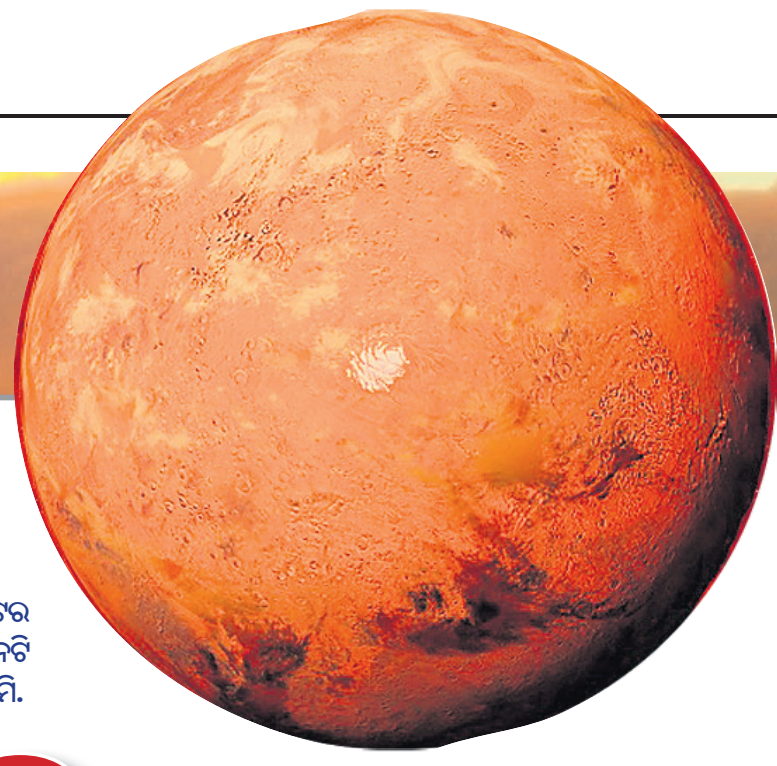

"ମଙ୍ଗଳ ପୃଷ୍ଠରେ ଅବତରଣ କରିବା ଏକ କଷ୍ଟକର ଏବଂ ଜଟିଳ ପ୍ରଯୁକ୍ତିଗତ ପ୍ରକ୍ରିୟା । ଏଥିପାଇଁ ଏପର୍ଯ୍ୟନ୍ତ ଗ୍ରହକୁ ପ୍ରେରଣ କରାଯାଇଥିବା ମାତ୍ର ୪୦ ପ୍ରତିଶତ ଅଭିଯାନ ସଫଳ ହୋଇପାରିଛି । ବୈଜ୍ଞାନିକମାନେ କମ୍ପ୍ୟୁଟର ପର୍ଦ୍ଦାକୁ ଚାହିଁ ରହିଥାଆନ୍ତି ନିର୍ଲିପ୍ତ ଭାବରେ । ଯାନଟି ବାୟୁମଣ୍ଡଳରେ ଘଣ୍ଟାକୁ ପ୍ରାୟ ୨୦,୦୦୦ କି.ମି. ବେଗରେ ପ୍ରବେଶ କରିଥାଏ । "

ଲୋହିତ ଗ୍ରହରେ ଜୀବନର ସନ୍ଧାନ

ଲୋହିତ ଗ୍ରହ ମଙ୍ଗଳ ଜଳ ଓ ଜୀବନର ଉପସ୍ଥିତି ନିମନ୍ତେ ଯୁଗେ ଯୁଗେ ମନୁଷ୍ୟ ପାଇଁ ଏକ ରହସ୍ୟ, ରୋମାଞ୍ଚଘେରା ରାଇଜ ରୂପେ ରହି ଆସିଛି । ଗ୍ରହଟି ଅନେକାଂଶରେ ଆମ ପୃଥିବୀ ଭଳି। ଏହା ପୃଥିବୀ ଭଳି ପ୍ରାୟ ୨୪ ଘଣ୍ଟାରେ ଥରେ ନିଜ ଅକ୍ଷ ଚାରିପଟେ ଘୂରିଥାଏ ; ଫଳରେ ଏଠାରେ ପୃଥିବୀ ଭଳି ପ୍ରାୟ ପ୍ରତି ୧୨ ଘଣ୍ଟା ଅନ୍ତରରେ ଦିନରାତିର ପରିବର୍ତ୍ତନ ଘଟିଥାଏ । ପୃଥିବୀ ଭଳି ଗ୍ରହଟିର ଅକ୍ଷର ଆନତି ପ୍ରାୟ ୨୩.୫ ଡିଗ୍ରୀ ହୋଇ ଥିବାରୁ ଗ୍ରହଟିରେ ମଧ୍ୟ ଋତୁଚକ୍ରର ମଧୁର ରାସଲୀଳା ଗତିଚାଲେ । ପୃଥିବୀ ଭଳି ଗ୍ରହଟିର ବାୟୁମଣ୍ଡଳ ମଧ୍ୟ ବିଭିନ୍ନ ଗ୍ୟାସ୍‌ର ମିଶ୍ରଣ । ଏହାର ମେରୁରେ ପୃଥିବୀ ଭଳି ବରଫାବୃତ ଶୃଙ୍ଗ ଦେଖିବାକୁ ମିଳେ, ଯେଉଁଠାରେ ପ୍ରଚୁର ଜଳ କଠିନ ରୂପରେ ଗଚ୍ଛିତ ଥିବାର ଅନୁମାନ କରାଯାଏ । ମାତ୍ର ଏସବୁ ଅନୁକୂଳ ପରିସ୍ଥିତି ସତ୍ତ୍ୱେ ଗ୍ରହଟି ଭୀଷଣ ରୁକ୍ଷ ଏବଂ ତାପମାତ୍ରା ଶୂନ୍ୟ ଡିଗ୍ରୀରୁ ବହୁତ ତଳେ, ଯେଉଁଥିରେ ଜୀବନ ବଞ୍ଚିବା ସମ୍ଭବପର ନୁହେଁ। ଏବେ ଜଣାପଡିଛି ଯେ, ମଙ୍ଗଳ କେବଳ ଶୁଖିଲା ନଈ, ଧୂସର ଉପତ୍ୟକା ଏବଂ ଲାଲ ମାଟିରେ ଢଙ୍କା ଏକ ନୀରବ, ନିଷ୍ପ୍ରାଣ ଗ୍ରହ। ମାତ୍ର ଏ ପ୍ରସଙ୍ଗରେ ଏକ ପ୍ରଶ୍ନ ସର୍ବଦା ମନକୁ ଆନ୍ଦୋଳିତ କରେ: ଅତୀତରେ ଗ୍ରହପୃଷ୍ଠରେ ଜଳର ଉପସ୍ଥିତି ଓ ଜୀବନକୁ ସୁହାଇଲା ଭଳି ଜଳବାୟୁ ଥିଲା କି ? ଯଦି ଥିଲା, ସେଭଳି ପରିସ୍ଥିତିରେ କେଉଁ ସ୍ତରର ଜୀବନ ବିକଶିତ ହୋଇଥିଲା ? ଅର୍ଥାତ୍, ସେଠାରେ ସୂକ୍ଷ୍ମ ଅନୁନ୍ନତ ଅଣୁଜୀବ ସ୍ତରର ନା ମଣିଷ ଭଳି ବୁଦ୍ଧିମାନ୍ ଉଚ୍ଚତର ଜୀବର ବିକାଶ ଘଟିଥିଲା ? ମଣିଷ ଆଗାମୀ ଦିନରେ ମଙ୍ଗଳରେ ନିଜର ବସତି ସ୍ଥାପନ କରିପାରିବ କି, ଇତ୍ୟାଦି ଇତ୍ୟାଦି ? ଏହି ସବୁ ଜଟିଳ, ଅସମାହିତ ତଥା ରହସ୍ୟମୟ ପ୍ରଶ୍ନର ଉତ୍ତର ପାଇବା ନିମନ୍ତେ ଆମେରିକୀୟ ମହାକାଶ ଗବେଷଣା ସଂସ୍ଥା 'ନାସା' ନିକଟରେ ମଙ୍ଗଳ ଗ୍ରହକୁ ସଫଳତାର ସହ ପ୍ରେରଣ କରିଛି ଏକ ଯନ୍ତ୍ରଯାନ ।

ବାୟୁମଣ୍ଡଳ ପ୍ରବେଶ, ନିମ୍ନଗତି ଓ ଅବତରଣ

ଗତ ଫେବୃୟାରୀ ୧୮ ତାରିଖର ଏକ ଶୀତୁଆ ଅପରାହ୍ନ । ଆମେରିକୀୟ ମହାକାଶ ଗବେଷଣା ସଂସ୍ଥା 'ନାସା'ର କାଲିଫର୍ନିଆ ପାସାଡେନାସ୍ଥିତ ଜେଟ୍ ପ୍ରପଲସନ୍ ଲାବରେଟୋରିର କଣ୍ଟ୍ରୋଲ ରୁମ୍‌ଠାରେ ଏକ ଉଦ୍‌ବେଗ ଓ ଉତ୍କଣ୍ଠାପୂର୍ଣ୍ଣ ମୁହୂର୍ତ୍ତ । ଲୋହିତ ଗ୍ରହ ମଙ୍ଗଳକୁ ୪୭.୨ କୋଟି କି.ମି. ଦୂରତା ଅତିକ୍ରମ କରି ଯାଇଥିବା ମହାକାଶଯାନ 'ପର୍ସିଭେରେନ୍ସ' ୨୦୩ ଦିନର ଯାତ୍ରା ପରେ ଏହାର ବାୟୁମଣ୍ଡଳ ମଧ୍ୟରେ ପ୍ରବେଶ କରି ଦ୍ରୁତଗତିରେ ଛୁଟି ଯାଉଛି ଏବଂ ଆଉ କେଇ ମିନିଟ୍ ମଧ୍ୟରେ ଗ୍ରହପୃଷ୍ଠରେ ଅବତରଣ କରିବ। ମାତ୍ର ଗ୍ରହର ବାୟୁମଣ୍ଡଳ ଦେଇ ସାତ ମିନିଟ୍ କାଳର ଏହି ସଂକଟପୂର୍ଣ୍ଣ ଯାତ୍ରାର ବାୟୁମଣ୍ଡଳରେ ପ୍ରବେଶ, ନିମ୍ନଗତି ଏବଂ ଅବତରଣ ଅଭିଯାନର ସବୁଠାରୁ ଗୁରୁତ୍ୱପୂର୍ଣ୍ଣ ଏବଂ ଜଟିଳ ପର୍ଯ୍ୟାୟ । ଯାନଟି ମଙ୍ଗଳର ବାୟୁମଣ୍ଡଳ ଭେଦ କରି ଘଣ୍ଟାକୁ ପ୍ରାୟ ୨୦,୦୦୦ କି.ମି. ଗତିରେ ଗ୍ରହର ପୃଷ୍ଠ ଆଡ଼କୁ ଆଗେଇ ଯାଉଥାଏ । ଏହି ଘଡ଼ିସନ୍ଧି ମୁହୂର୍ତ୍ତରେ ଯାନର ବେଗକୁ ଯଥେଷ୍ଟ ହ୍ରାସ କରି ଗ୍ରହପୃଷ୍ଠରେ ଧୀର ଅବତରଣ କରାଇବାକୁ ପଡିବ ; ନଚେତ୍ ଯାନଟି ଦ୍ରୁତ ଗତିରେ ଗ୍ରହପୃଷ୍ଠରେ ପିଟି ହୋଇ ନଷ୍ଟ ହୋଇଯିବ ଏବଂ ବୈଜ୍ଞାନିକମାନଙ୍କ ବର୍ଷ ବର୍ଷର ସମସ୍ତ ଅକ୍ଳାନ୍ତ ପରିଶ୍ରମ ବ୍ୟର୍ଥ ହୋଇଯିବ । ସୁତରାଂ ଏହି ସଂକ୍ଷିପ୍ତ ସମୟ ମଧ୍ୟରେ ଶତାଧିକ ଜଟିଳ ବୈଜ୍ଞାନିକ ପ୍ରକ୍ରିୟାକୁ ସୂଚାରୁ ରୂପେ ଏବଂ ସଠିକ ସମୟରେ ସମ୍ପାଦନ କରିବାକୁ ପଡିବ । ଆହୁରି ମଧ୍ୟ ଏସବୁ ପ୍ରକ୍ରିୟାକୁ ଯାନକୁ ନିଜେ ସମ୍ପାଦନ କରିବାକୁ ପଡିବ ; କାରଣ ଅତ୍ୟଧିକ ଦୂରତା ହେତୁ ଯାନକୁ ପୃଥିବୀରୁ ରେଡିଓ ସଂକେତ ପ୍ରେରଣ କରି ଆବଶ୍ୟକ କାର୍ଯ୍ୟ ସମ୍ପାଦନ କରିବା ନିମନ୍ତେ ୧୧ ମିନିଟ୍ ସମୟ ଲାଗିଥାଏ । ଏହାର ଅର୍ଥ, ଯାନଟି ଗ୍ରହର ବାୟୁମଣ୍ଡଳରେ ପ୍ରବେଶ ବାର୍ତ୍ତା ପୃଥିବୀରୁ ବୈଜ୍ଞାନିକମାନେ ଶୁଣିବା କ୍ଷଣି ଏହା ପ୍ରକୃତରେ ଗ୍ରହ ପୃଷ୍ଠକୁ ଛୁଇଁ ସାରିଥିବ ।

ମଙ୍ଗଳ ପୃଷ୍ଠରେ ଅବତରଣ କରିବା ଏକ କଷ୍ଟକର ଏବଂ ଜଟିଳ ପ୍ରଯୁକ୍ତିଗତ ପ୍ରକ୍ରିୟା । ଏଥିପାଇଁ ଏପର୍ଯ୍ୟନ୍ତ ଗ୍ରହକୁ ପ୍ରେରଣ କରାଯାଇଥିବା ମାତ୍ର ୪୦ ପ୍ରତିଶତ ଅଭିଯାନ ସଫଳ ହୋଇପାରିଛି । ବୈଜ୍ଞାନିକମାନେ କମ୍ପ୍ୟୁଟର ପର୍ଦ୍ଦାକୁ ଚାହିଁ ରହିଥାଆନ୍ତି ନିର୍ଲିପ୍ତ ଭାବରେ । ଯାନଟି ବାୟୁମଣ୍ଡଳରେ ଘଣ୍ଟାକୁ ପ୍ରାୟ ୨୦,୦୦୦ କି.ମି. ବେଗରେ ପ୍ରବେଶ କରିଥାଏ । ଯାନଟିର ଏହି ପ୍ରଚଣ୍ଡ ଗତି ଯୋଗୁଁ ଏହା ବାୟୁମଣ୍ଡଳୀୟ ପ୍ରଚଣ୍ଡ ଘର୍ଷଣ ବଳର ସମ୍ମୁଖୀନ ହୋଇ ତାପମାତ୍ରା ପ୍ରାୟ ୧୩୦୦ ଡିଗ୍ରୀ ସେଲ୍‌ସିୟସରେ ପହଞ୍ଚିଲା । ଏହି ଉଚ୍ଚ ତାପମାତ୍ରାରୁ ଯାନକୁ ସୁରକ୍ଷିତ ରଖିବା ପାଇଁ ଯାନ ଚାରିପଟେ ଏକ ତାପନିରୋଧକ ଖୋଳପା ରହିଥାଏ । ଏହା ଯାନକୁ ପ୍ରଚଣ୍ଡ ତାପମାତ୍ରାରୁ ରକ୍ଷା କରିବା ସହିତ ବାୟୁମଣ୍ଡଳରେ ଯାନର ବେଗକୁ କିଛି ମାତ୍ରାରେ ହ୍ରାସ କରେ ।

ବାୟୁମଣ୍ଡଳ ପ୍ରବେଶର ୨୪୦ ସେକେଣ୍ଡ ପରେ ଗ୍ରହପୃଷ୍ଠରୁ ପ୍ରାୟ ୧୧ କି.ମି. ଊର୍ଦ୍ଧ୍ୱରେ ୭୦.୫ ଫୁଟ ବ୍ୟାସ ବିଶିଷ୍ଟ ଯାନର ବିଶାଳକାୟ ପାରାସୁଟ୍ ଖୋଲି ଦିଆଗଲା । ସେତେବେଳେ ଯାନଟି ଘଣ୍ଟା ପ୍ରତି ୧୫୧୨ କି.ମି. ବେଗରେ ଗତି କରୁଥିଲା । ପାରାସୁଟ୍ ଖୋଲିବାର ୨୦ ସେକେଣ୍ଡ ପରେ ଯାନରୁ ହିଟ୍ ସିଲ୍‌ଡ ଖୋଳପା ବିଚ୍ଛିନ୍ନ କରିଦିଆଗଲା ଏବଂ ଯାନକୁ ପ୍ରଥମଥର ବାୟୁମଣ୍ଡଳ ସଂସ୍ପର୍ଶରେ ଆସିବାକୁ ଦିଆଗଲା । ଏହା ଦ୍ୱାରା ଯାନରେ ଖଞ୍ଜା ଯାଇଥିବା ରାଡାର ଏବଂ ଟେରେନ୍ ରିଲେଟିଭ୍ ନାଭିଜେସନ୍ ବ୍ୟବସ୍ଥା କାର୍ଯ୍ୟକ୍ଷମ ହୋଇ ସ୍ପଷ୍ଟ ତଳକୁ ଦେଖିପାରିଲେ ଏବଂ ଗ୍ରହପୃଷ୍ଠରୁ ଯାନର ଉଚ୍ଚତା, ଅବସ୍ଥାନ ଓ ବେଗର ମୂଲ୍ୟ ନିର୍ଭୁଲ ରୂପେ ମାପିବା ସହିତ ନିରାପଦ ଅବତରଣସ୍ଥଳୀ ସମ୍ପର୍କରେ ସୂଚନା ଦେବା ଆରମ୍ଭ କଲେ ।

ନିମ୍ନମୁଖୀ ଯାନର ବେଗ ହ୍ରାସ ପାଇ ଘଣ୍ଟା ପ୍ରତି ୩୨୦ କି.ମି. ମୂଲ୍ୟରେ ପହଞ୍ଚିଲା କ୍ଷଣି ବେଗକୁ ଆହୁରି ମନ୍ଥର କରିବା ନିମନ୍ତେ ଗ୍ରହପୃଷ୍ଠରୁ ୨.୧ କି.ମି. ଊର୍ଦ୍ଧ୍ୱରେ ଯାନର ୮ଟି ଇଞ୍ଜିନ ବିଶିଷ୍ଟ ରେଟ୍ରୋ-ରକେଟ୍‌ଗୁଡିକୁ କାର୍ଯ୍ୟକ୍ଷମ କରାଗଲା ; ଫଳରେ ଯାନର ବେଗ ଘଣ୍ଟା ପ୍ରତି ୨.୭ କି.ମି.କୁ ହ୍ରାସ ପାଇଲା । ଯାନଟି ଗ୍ରହପୃଷ୍ଠରୁ ୬୬ ଫୁଟ ଊର୍ଦ୍ଧ୍ୱରେ ଥିବାବେଳେ ଏକ ଅଭିନବ ପଦ୍ଧତି ଅନୁସାରେ ସ୍କାଇ କ୍ରେନ୍ ବ୍ୟବସ୍ଥାକୁ ଚାଲୁ କରାଯାଇ ମୂଳଯାନରୁ ୨୧ ଫୁଟ ଲମ୍ବର ଏକ ତାର ଜରିଆରେ ଯନ୍ତ୍ରଯାନକୁ ଅତି ଯତ୍ନର ସହ ତଳକୁ ଅର୍ଥାତ୍ ଗ୍ରହପୃଷ୍ଠକୁ ଖସାଇ ଦିଆଗଲା । ଏହା ସବୁଠାରୁ ଗୁରୁତ୍ୱପୂର୍ଣ୍ଣ ଓ ଜଟିଳ ପ୍ରକ୍ରିୟା । କାରଣ ଏହାଦ୍ୱାରା ଯାନଟି ସିଧାସଳଖ ଗ୍ରହପୃଷ୍ଠକୁ ଛୁଇଁବ । ଯନ୍ତ୍ରଯାନଟିର ଚକା ଗ୍ରହପୃଷ୍ଠକୁ ଛୁଇଁବାକ୍ଷଣି ଯାନକୁ ସଂଯୁକ୍ତ କରିଥିବା ଏହି ତାରକୁ ସ୍ୱୟଂଚାଳିତ ବ୍ୟବସ୍ଥା ଜରିଆରେ କାଟି ଦିଆଗଲା । ତେଣେ ନାସାର କଣ୍ଟ୍ରୋଲ୍ ରୁମ୍‌ରେ ଯାନର ଏହି ରୋମାଞ୍ଚକର ଅବତରଣ ସମ୍ପର୍କରେ ନିରବଚ୍ଛିନ୍ନ ଭାବେ ପ୍ରତ୍ୟକ୍ଷଦର୍ଶୀ ଧାରାବିବରଣୀ ଦିଆଯାଉଥାଏ । (କ୍ରମଶଃ..)

-ଏଜୁକେଶନ୍ ଅଫିସର୍,
ଆଞ୍ଚଳିକ ବିଜ୍ଞାନ କେନ୍ଦ୍ର,
ଭୋପାଳ, ମଧ୍ୟପ୍ରଦେଶ
ମୋ : ୮୦୧୮୭୦୮୮୫୮

ଡାଇବେଟିସ୍ ଓ ଦୃଷ୍ଟିଶକ୍ତି

ଡାଇବେଟିସ ବା ମଧୁମେହକୁ ନୀରବ ଘାତକ ଭାବରେ ବିବେଚନା କରାଯାଏ । କାରଣ ଏହାଦ୍ୱାରା ଶରୀରର ଅଧିକାଂଶ ଅଙ୍ଗ ଆକ୍ରାନ୍ତ ହୋଇଥାଏ, ଯାହାଫଳରେ ପରବର୍ତ୍ତୀ ସମୟରେ ରୋଗୀ ବିଭିନ୍ନ ସ୍ୱାସ୍ଥ୍ୟ ସମସ୍ୟାର ସମ୍ମୁଖୀନ ହୁଏ । ବିଶେଷଭାବରେ ଡାଇବେଟିସ୍ ଅସନ୍ତୁଳିତ ରହିଲେ ତାହାର ପ୍ରଭାବ ମୁଖ୍ୟତଃ ହୃତ୍‌ପିଣ୍ଡ (ହାର୍ଟ), କିଡ୍‌ନୀ ଏବଂ ଚକ୍ଷୁ ଉପରେ ପଡିଥାଏ । ଏହାଦ୍ୱାରା ଚକ୍ଷୁ ଆକ୍ରାନ୍ତ ହେଲେ ରେଟିନାରେ ଥିବା ଶିରା ପ୍ରଶିରା ପ୍ରଭାବିତ ହୁଏ । ଡାଇବେଟିସ ଅଧିକ ବଢ଼ିଗଲେ ଶିରା ଫାଟି ସେଥିରୁ ରକ୍ତ କ୍ଷରଣ ହୁଏ । ଫଳରେ ଏହାର ପ୍ରଭାବ ଦୃଷ୍ଟିଶକ୍ତି ଉପରେ ପଡିଥାଏ । ଡାଇବେଟିସ୍ ଦ୍ୱାରା ଆଖି ଆକ୍ରାନ୍ତ ହେଲେ ତାହା ହଠାତ୍ ଜଣାପଡି ନ ଥାଏ । ଦୃଷ୍ଟିଶକ୍ତି ଜନିତ ସମସ୍ୟା ଅଧିକ ବଢ଼ିଗଲେ ପରୀକ୍ଷା ସମୟରେ ଆଖି ଭିତରେ ସୃଷ୍ଟି ହୋଇଥିବା ଗୁରୁତର ସମସ୍ୟା ବିଷୟରେ ଡାକ୍ତର ଜାଣିପାରନ୍ତି । ସେହି ସମୟରେ ଚକ୍ଷୁ ସମସ୍ୟାର ଅବସ୍ଥାକୁ ଅନୁଧ୍ୟାନ କରି ଚକ୍ଷୁ ବିଶେଷଜ୍ଞ ସଂପୃକ୍ତ ବ୍ୟକ୍ତିଙ୍କର ଚିକିତ୍ସା କରିଥାଆନ୍ତି । ବେଳେବେଳେ ଅବହେଳା କାରଣରୁ ରୋଗୀକୁ ଦୃଷ୍ଟିଶକ୍ତି ହରାଇବା ପରି ସମସ୍ୟାର ସମ୍ମୁଖୀନ ହେବାକୁ ପଡିଥାଏ । ତେଣୁ ଯଦି ଆପଣ ଡାଇବେଟିସ୍ ଦ୍ୱାରା ଆକ୍ରାନ୍ତ, ତେବେ ନିୟମିତ ସମୟ ଅନ୍ତରାଳରେ ଚକ୍ଷୁ ସହ ସ୍ୱାସ୍ଥ୍ୟ ପରୀକ୍ଷା କରାଇ ନେବାକୁ ଭୁଲନ୍ତୁ ନାହିଁ ।

ଇୟର ବଡ୍

ସାଧାରଣତଃ କାନ ସଫା କରିବା ପାଇଁ ଆମେ ଇୟର ବଡ୍ ବ୍ୟବହାର କରିଥାଉ। ହେଲେ ଏ ସମୟରେ କେତୋଟି ଦିଗ ପ୍ରତି ସତର୍କ ରହିବାକୁ ପଡ଼ିଥାଏ। ଜାଣନ୍ତୁ ସେ ସମ୍ପର୍କରେ...

➤କାନକୁ ବାରମ୍ବାର ଇୟର ବଡ୍ ଦ୍ୱାରା ସଫା କଲେ କାନ ଭିତର ନଳୀ ଓସାର ହୋଇଯାଏ । ଏହାଫଳରେ କାନ ଭିତରକୁ ଧୂଳିମଳି ସହଜରେ ପ୍ରବେଶ କରିବା ଦ୍ୱାରା ତାହାର ପ୍ରଭାବ ଶ୍ରବଣ ଶକ୍ତି ଉପରେ ପଡ଼ିଥାଏ ।

➤ପୁରୁଣା କିମ୍ବା ପୂର୍ବରୁ ବ୍ୟବହୃତ ଇୟର ବଡ୍ ଆଦୌ ବ୍ୟବହାର କରନ୍ତୁ ନାହିଁ । ଏହାଦ୍ୱାରା କାନ ସଂକ୍ରମଣ ପରି ସମସ୍ୟା ଦେଖାଯିବାର ଆଶଙ୍କା ରହିଛି । ତେଣୁ କାନ ସଫା କରିବା ଲାଗି ସବୁବେଳେ ନୂଆ ଏବଂ ପରିଷ୍କାର ଇୟର ବଡ୍ ବ୍ୟବହାର କରନ୍ତୁ ।

➤କାନର ଭିତର ଅଂଶ ଯେପରି ସବୁବେଳେ ପରିଷ୍କାର ରହେ, ସେଥିପ୍ରତି ଧ୍ୟାନ ଦିଅନ୍ତୁ । ତେଣୁ ନିର୍ଦ୍ଦିଷ୍ଟ ସମୟ ଅନ୍ତରାଳରେ ଅଭିଜ୍ଞ କର୍ଣ୍ଣ ବିଶେଷଜ୍ଞଙ୍କ ନିକଟରେ କାନ ଦେଖାଇ ନିଅନ୍ତୁ ।

➤ଇୟର ବଡ୍‌ରେ କାନ ସଫା କରିବା ସମୟରେ ସତର୍କତାର ସହ ସଫା କରନ୍ତୁ । କାରଣ ବେଳେବେଳେ ଏହାର ତୁଳା ଅଂଶ କାନ ଭିତରେ ରହିଯାଇଥାଏ । ପରବର୍ତ୍ତୀ ସମୟରେ କାନରେ ଧୂଳିମଳି ଜମି ରହିବା ଏବଂ ପାଣି ସଂସ୍ପର୍ଶରେ ଆସିବା ଦ୍ୱାରା କାନ ଇନ୍‌ଫେକଶନ ଆଶଙ୍କା ରହିଛି ।

ଉପବାସ କରୁଥିଲେ..

କେତେକ ପୂଜା ପାର୍ବଣରେ ଉପବାସ ରହିଲେ ତାହା ମନକୁ ଶାନ୍ତି ଦେବା ସହ ମନରେ ଆଧ୍ୟାତ୍ମିକ ଭାବନା ଜାଗ୍ରତ କରିଥାଏ ବୋଲି ଅନେକେ ବିଶ୍ୱାସ କରନ୍ତି । ତେଣୁ ଏହି ସମୟରେ ଉପବାସ ରହିବାକୁ କେତେକ ପସନ୍ଦ କରନ୍ତି । ହେଲେ ଏହାର ପ୍ରଭାବ ମାନସିକତା ଉପରେ ପଡିଥାଏ ବୋଲି ଏକ ସଦ୍ୟତମ ସର୍ଭେରୁ ଜଣାପଡିଛି । 'ଉପବାସ ଓ ମାନସିକତା' ଶୀର୍ଷକ ବିଷୟ ଉପରେ ଲଣ୍ଡନ ବିଶ୍ୱବିଦ୍ୟାଳୟର ମନସ୍ତତ୍ତ୍ୱବିତ୍‌ମାନେ ଏକ ସର୍ଭେ କରିଥିଲେ । ଏହାର ପରିସରଭୁକ୍ତ ବ୍ୟକ୍ତିମାନଙ୍କ ମଧ୍ୟରୁ ଯେଉଁମାନେ ଉପବାସ କରୁଥିଲେ ସେମାନଙ୍କ ମାନସିକତାରେ ପରିବର୍ତ୍ତନ ଲକ୍ଷ୍ୟ କରାଯାଇଥିଲା । ଏପରି କି କେତେକଙ୍କଠାରେ ଚିଡିଚିଡା ସ୍ୱଭାବ ଦେଖିବାକୁ ମିଳିଥିଲା ବୋଲି ରିପୋର୍ଟରେ ଉଲ୍ଲେଖ କରାଯାଇଛି । ଉପବାସ ରହିବା ସମୟରେ ନିଜର ମାନସିକତାକୁ ସନ୍ତୁଳିତ ରଖିବା ସମ୍ପୂର୍ଣ୍ଣ ଭାବରେ ନିଜ ଉପରେ ନିର୍ଭର କରେ ।

ସ୍ୱାସ୍ଥ୍ୟ ସୂଚନା

- ଅଧିକାଂଶ ସମୟରେ ଅନେକ ବ୍ୟକ୍ତିବିଶେଷ ଭାଇରାଲ କିମ୍ବା ଇନ୍‌ଫେକଶନ ଦ୍ୱାରା ଆକ୍ରାନ୍ତ ହୋଇଥାଆନ୍ତି । ଏଥିରୁ ନିଜକୁ ରକ୍ଷା କରିବା ପାଇଁ ଦୈନନ୍ଦିନ ଖାଦ୍ୟ ତାଲିକାରେ ଭିଟାମିନ୍ 'ସି'ଯୁକ୍ତ ଖାଦ୍ୟ ସାମିଲ କରନ୍ତୁ । ତା'ସହ ପ୍ରତିଦିନ ତଟକା ଫଳମୂଳ ଏବଂ ସବୁଜ ପନିପରିବାରେ ପ୍ରସ୍ତୁତ ଖାଦ୍ୟ ଖାଆନ୍ତୁ ।
- ଆପଣ ଆଜ୍‌ମା କିମ୍ବା ଡାଇବେଟିସ ଦ୍ୱାରା ଆକ୍ରାନ୍ତ କି ? ଯଦି ହଁ, ତେବେ ଅଧିକ ସମୟ ଓଦା ହୋଇ ରହନ୍ତୁ ନାହିଁ । କାରଣ ଏହାଦ୍ୱାରା ଫୋଙ୍ଗାଲ ଇନ୍‌ଫେକଶନ ହେବାର ଆଶଙ୍କା ଅଧିକ ଥାଏ ।
- ଯଦି ଆପଣ କୌଣସି ଦୀର୍ଘକାଳୀନ ରୋଗ (କ୍ରୋନିକ ଡିଜିଜ୍)ରେ ପୀଡିତ, ତେବେ ନିୟମିତ ସମୟ ଅନ୍ତରାଳରେ ଡାକ୍ତରଙ୍କ ସହ ପରାମର୍ଶ କରିବା ସହ ସ୍ୱାସ୍ଥ୍ୟ ପରୀକ୍ଷା କରାଇ ନିଅନ୍ତୁ ।
- ଯଦି ଅଧିକ ସମୟ ଗୋଟିଏ ସ୍ଥାନରେ ବସି ରହି କାମ କରୁଛନ୍ତି, ତେବେ ନିର୍ଦ୍ଦିଷ୍ଟ ସମୟ ଅନ୍ତରାଳରେ ଉଠି କିଛି ସମୟ ଚାଲବୁଲ କରନ୍ତୁ । ଏହାଦ୍ୱାରା ଅଣ୍ଟାକୁ ଆରାମ ମିଳିଥାଏ ।
- କେତେକ ବ୍ୟକ୍ତି ଦିନକୁ ଥରେ ଦାନ୍ତ ଘଷିଥାଆନ୍ତି । ହେଲେ ରାତ୍ରି ଭୋଜନ ପରେ ଦାନ୍ତ ଘଷିବାକୁ ଭୁଲନ୍ତୁ ନାହିଁ । ତା'ସହ ରାତିରେ ଖାଇବା ପରେ କିଛି ସମୟ ଚାଲବୁଲ କଲେ ଖାଦ୍ୟ ହଜମ ହୋଇଥାଏ ।

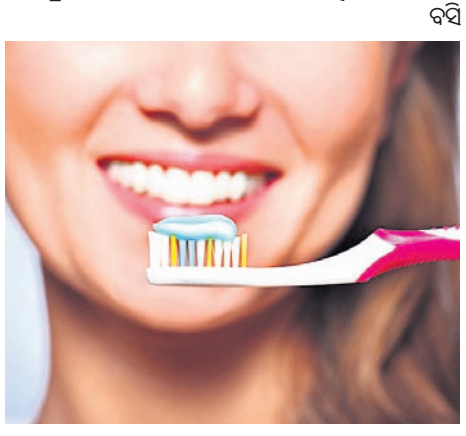

କାର୍ଯ୍ୟଦକ୍ଷତାକୁ ପ୍ରଭାବିତ କରେ ବ୍ୟବହାର

ନିଜର ବ୍ୟବହାର ଉପରେ କାର୍ଯ୍ୟଦକ୍ଷତା କେତେକାଂଶରେ ନିର୍ଭର କରିଥାଏ । ବିଶେଷଭାବରେ ଯଦି ବ୍ୟବହାର ରୁକ୍ଷ ହୁଏ, ସେହି ଅନୁସାରେ କାର୍ଯ୍ୟଦକ୍ଷତା ପ୍ରଭାବିତ ହୋଇଥାଏ । ଏପରି ରୋଚକ ତଥ୍ୟ ବିଷୟରେ ଏକ ସଦ୍ୟତମ ସର୍ଭେରୁ ଜାଣିବାକୁ ମିଳିଛି । 'କାର୍ଯ୍ୟଦକ୍ଷତା ଓ ବ୍ୟବହାର' ଶୀର୍ଷକ ବିଷୟବସ୍ତୁ ଉପରେ ୟୁନିଭର୍ସିଟି ଅଫ କାଲିଫର୍ନିଆର ବିଶେଷଜ୍ଞମାନେ ଏକ ସର୍ଭେ କରିଥିଲେ । ଏହାର ପରିସରଭୁକ୍ତ ବ୍ୟକ୍ତିମାନଙ୍କର ବ୍ୟବହାର ସହ କାର୍ଯ୍ୟଦକ୍ଷତାକୁ ତୁଳନା କରାଯାଇଥିଲା । ଆଶ୍ଚର୍ଯ୍ୟଜନକ ଭାବରେ ଯେଉଁମାନଙ୍କର ବ୍ୟବହାର ରୁକ୍ଷ ଥିଲା, ସେମାନଙ୍କର କାର୍ଯ୍ୟ ସମ୍ପାଦନ ଶୈଳୀ ଆଶାନୁରୂପ ନ ଥିଲା । ଅନ୍ୟପକ୍ଷରେ ନମ୍ର ବ୍ୟବହାର କରୁଥିବା ବ୍ୟକ୍ତିମାନେ ନିଜ କାମକୁ ବେଶ୍ ସୂଚାରୁ ରୂପେ ତୁଲାଉଥିବାର ଦେଖିବାକୁ ମିଳିଥିଲା ବୋଲି ସର୍ଭେ ରିପୋର୍ଟରେ ଉଲ୍ଲେଖ କରାଯାଇଛି ।

ଧରିତ୍ରୀ
DHARITRI
www.orissakhabar.com/ www.dharitri.com ପୃଷ୍ଠା ୧୪ Press Regd. No. R.N. ORIORI/2011/36305 Postal Regd. No. BN/42/21-23. ରାୟଗଡ଼ା, ସୋମବାର, ମାର୍ଚ୍ଚ ୧୫/୨୦୨୧ Rayagada, Monday, March 15/ 2021

ଦେବାଶିଷ, ସୁଶ୍ରୀ କ୍ରିକେଟର ଅଫ୍ ଦି ଇୟର

ପୁରସ୍କାର ଉତ୍ସବରେ ଉପସ୍ଥିତ କ୍ରୀଡ଼ାବିତ୍ ଓ ଅତିଥିମାନେ।

ଭୁବନେଶ୍ୱର, ୧୪।୩(କ୍ରୀଡ଼ା ପ୍ରତିନିଧି)

''ଅନେକ ବ୍ୟକ୍ତି ଅତ୍ୟନ୍ତ ନିଷ୍ଠାର ସହ କାର୍ଯ୍ୟକରି ତୃଣମୂଳ ସ୍ତରରୁ ପ୍ରତିଭା ବାହାର କରୁଛନ୍ତି। ମାତ୍ର ପରେ ଭିତ୍ତିଭୂମି, ସରଞ୍ଜାମ ଅଭାବ ଯୋଗୁ ହେଉ କିମ୍ବା ଚୟନ ପ୍ରକ୍ରିୟାରେ ଅନିୟମିତତା ପାଇଁ ସେମାନଙ୍କୁ ଜିଲା ଆସୋସିଏଶନ ଏବଂ ଓଡ଼ିଶା କ୍ରିକେଟ ଆସୋସିଏଶନ (ଓସିଏ) ପଛରେ ଗୋଡ଼ାଇବାକୁ ପଡ଼ିଥାଏ। ମାତ୍ର ତୃଣମୂଳ ସ୍ତରର ଏହି ପିଲାଙ୍କୁ ଏଣିକି ସାହାଯ୍ୟ କରିବା ପାଇଁ ଓସିଏ ବଦ୍ଧପରିକର ଏବଂ ବ୍ୟକ୍ତିଗତ ଭାବେ ମୁଁ ପ୍ରତିଶ୍ରୁତିବଦ୍ଧ'' ବୋଲି ସହିଦ ସ୍ପୋର୍ଟିଂ-ମାରୁତି ଇଷ୍ଟେଟ ଇଣ୍ଡିଆ ପକ୍ଷରୁ ଏଠାରେ ଆୟୋଜିତ 'କ୍ରିକେଟର ଅଫ୍ ଦି ଇୟର' ପୁରସ୍କାର ଉତ୍ସବରେ ମୁଖ୍ୟଅତିଥି ଭାବେ ଯୋଗଦେଇ ଓସିଏ ସମ୍ପାଦକ ସଞ୍ଜୟ ବେହେରା ପ୍ରକାଶ କରିଛନ୍ତି। ଓଡ଼ିଶାର ଦେବାଶିଷ ମହାନ୍ତି ଜାତୀୟ ସିନିୟର ଚୟନକର୍ତ୍ତା ହେବାର ଗୌରବ ପାଇଛନ୍ତି। ଏବେ କେବଳ ଆମ ରାଜ୍ୟ ଖେଳାଳିଙ୍କୁ ଭଲ ପ୍ରଦର୍ଶନ କରିବାର ଅଛି। ପୂର୍ବରୁ ସେମାନଙ୍କ ପାଇଁ ଲଢ଼ିବାକୁ ଉଚ୍ଚସ୍ତରରେ କେହି ନ ଥିଲେ। ଏବେ ଦେବାଶିଷ ଅଛନ୍ତି ଏବଂ ଓସିଏ ମଧ୍ୟ ଲଢ଼େଇ ଜାରି ରଖିବ ବୋଲି ସେ କହିଛନ୍ତି। ଏହା ବ୍ୟତୀତ ଜିଲା ଆସୋସିଏଶନ ମାଧ୍ୟମରେ ବିଭିନ୍ନ ପଡ଼ିଆର ଉନ୍ନତି ପାଇଁ କାର୍ଯ୍ୟ ଆରମ୍ଭ ହୋଇଛି। କ୍ଲବଗୁଡ଼ିକ ଜିଲା ଆସୋସିଏଶନ ସହ ଏଗ୍ରିମେଣ୍ଟ କରି ଓସିଏକୁ ଅବଗତ କରାଇବେ। ଏହାପରେ ସେହି ପଡ଼ିଆର ମେଣ୍ଟେନାନ୍ସ ପାଇଁ ଓସିଏ କାର୍ଯ୍ୟ କରିବ। ଏହା ବ୍ୟତୀତ ପିଲାମାନଙ୍କୁ କୋଚିଂ ଦେବାପାଇଁ ପୂର୍ବରୁ ଜୁନିୟର ସ୍ତରରେ ହେଉ କି ସିନିୟରରେ ଖେଳିବାର ଅଭିଜ୍ଞତା ରଖିଥିବା ଖେଳାଳିଙ୍କୁ ନିଯୁକ୍ତି ଦିଆଯାଇ ଆର୍ଥିକ ସହାୟତା ଯୋଗାଇ ଦିଆଯିବ ବୋଲି ସଞ୍ଜୟ ପ୍ରକାଶ କରିଛନ୍ତି।

୨୦୧୯-୨୦ ସିଜନରେ ସଫଳତା ଅର୍ଜନ କରିଥିବା ବାମହାତୀ ବ୍ୟାଟ୍ସମ୍ୟାନ ଦେବାଶିଷ ସାମନ୍ତରାୟ ଓ ସୁଶ୍ରୀ ଦିବ୍ୟଦର୍ଶିନୀଙ୍କୁ ରବିବାର ପୁରୁଷ ଓ ମହିଳା 'କ୍ରିକେଟର ଅଫ୍ ଦି ଇୟର' ପୁରସ୍କାରରେ ସମ୍ମାନିତ କରାଯାଇଛି। ଦେବାଶିଷ ଏହି ସିଜନରେ ୮ଟି ମ୍ୟାଚ ଖେଳି ୧୨ ଇନିଂସରେ ୫୩.୫୦ ହାରରେ ମୋଟ ୫୩୫ ରନ କରିଥିଲେ। ଏହା ମଧ୍ୟରେ ୨ ଶତକ ଓ ୨ ଅର୍ଦ୍ଧଶତକ ସାମିଲ ଥିଲା। ତାଙ୍କୁ ୨୮ତମ କ୍ରିକେଟର ଅଫ୍ ଦି ଇୟର ପୁରସ୍କାର ପ୍ରଦାନ କରାଯାଇଛି। ସେହିପରି ଗତ ସିଜନରେ ସୁଶ୍ରୀଙ୍କ ପ୍ରଦର୍ଶନ ଉଚ୍ଚକୋଟୀର ରହିଥିଲା। ଏକଦିବସୀୟ ଜାତୀୟ ପ୍ରତିଯୋଗିତାରେ ଅଲରାଉଣ୍ଡର ସୁଶ୍ରୀ ୨୦୪ ରନ କରିବା ସହ ୮ ମ୍ୟାଚରେ ୧୬ ଉଇକେଟ ଅକ୍ତିଆର କରିଥିଲେ। ସିନିୟର ମହିଳା ଟି୨୦ ଚ୍ୟାଲେଞ୍ଜ ଟ୍ରଫିରେ ଇଣ୍ଡିଆ 'ବି' ପକ୍ଷରୁ ଖେଳି ସେ ୪ ମ୍ୟାଚରେ ୭ ଉଇକେଟ ଦଖଲ କରିଥିଲେ। ଏହା ବ୍ୟତୀତ ଇମର୍ଜିଂ ଏସିଆ କପ୍, ଇମର୍ଜିଂ ଭାରତୀୟ ଦଳ ସହ ବାଂଲାଦେଶ ଗସ୍ତ ଏବଂ ଟି୨୦ ଇମର୍ଜିଂ ୪ ଦଳୀୟ ମୁକାବିଲାରେ ସେ ସଫଳ ରହିଥିଲେ। ଦେବାଶିଷ ପ୍ରଥମଥର ପାଇଁ କ୍ରିକେଟର ଅଫ୍ ଦି ଇୟର ବିବେଚିତ ହୋଇଥିବାବେଳେ ସୁଶ୍ରୀଙ୍କ ପାଇଁ ଏହା ଦ୍ୱିତୀୟ ପୁରସ୍କାର। ପୂର୍ବରୁ ସେ ୨୦୧୭-୧୮ ସିଜନରେ ଏହି ପୁରସ୍କାର ପାଇଥିଲେ।

ଏହି ଅବସରରେ ପୂର୍ବତନ କର୍ପୋରେଟର ଶାଶ୍ୱତୀ ମିଶ୍ରଙ୍କୁ ସମ୍ବର୍ଦ୍ଧିତ କରାଯାଇଥିଲା। ସମ୍ବିତ ମହାପାତ୍ରଙ୍କ ସଂଯୋଜନାରେ ଅନୁଷ୍ଠିତ ପୁରସ୍କାର ବିତରଣୀ ଉତ୍ସବରେ ଅତିଥିଭାବେ ବିଧାୟକ ଅନନ୍ତ ନାରାୟଣ ଜେନା, ପୁରସ୍କାରର ପ୍ରାୟୋଜକ ମାରୁତି ଇଷ୍ଟେଟର ପରିଚାଳନା ନିର୍ଦ୍ଦେଶକ ଜିତେନ୍ଦ୍ର ପ୍ରସାଦ ସିଂ, ଭାରତୀୟ ହକି ଦଳର ପୂର୍ବତନ ଅଧିନାୟକ ପଦ୍ମଶ୍ରୀ ଦିଲୀପ ତିର୍କୀ, ଅନ୍ତର୍ଜାତୀୟ ବାଲୁକାଶିଳ୍ପୀ ପଦ୍ମଶ୍ରୀ ସୁଦର୍ଶନ ପଟ୍ଟନାୟକ, ଅଲିମ୍ପିଆନ ଲାଜରୁସ ବାର୍ଲା, ଭାରତୀୟ ମହିଳା ଫୁଟ୍‌ବଲ ଦଳର ପୂର୍ବତନ ଅଧିନାୟିକା ଶ୍ରଦ୍ଧାଞ୍ଜଳି ସାମନ୍ତରାୟ, ସହିଦ ସ୍ପୋର୍ଟିଂ ସମ୍ପାଦକ ପଙ୍କଜ ପଟ୍ଟନାୟକ, କୋଷାଧ୍ୟକ୍ଷ ନିକୁଞ୍ଜ ମହାନ୍ତି ପ୍ରମୁଖ ଉପସ୍ଥିତ ଥିଲେ। ଏହି ଅବସରରେ ସହିଦ ସ୍ପୋର୍ଟିଂର ଅନ୍ୟତମ ସଦସ୍ୟ ତଥା ଓଡ଼ିଶା କ୍ରିକେଟ ଆସୋସିଏଶନ କୋଚ୍ ରଶ୍ମିରଞ୍ଜନ ପରିଡ଼ା ଏବଂ ସୁଶ୍ରୀଙ୍କ କୋଚ୍ କ୍ଷୀରୋଦ ବେହେରା ସେମାନଙ୍କ ବକ୍ତବ୍ୟ ରଖିଥିଲେ। ସୁରଟରେ ଚାଲିଥିବା ଜାତୀୟ ସିନିୟର ମହିଳା ଏକଦିବସୀୟ କ୍ରିକେଟ ଟୁର୍ନାମେଣ୍ଟରେ ଓଡ଼ିଶା ପକ୍ଷରୁ ଖେଳୁଥିବାରୁ ସୁଶ୍ରୀ ବ୍ୟକ୍ତିଗତଭାବେ ଅନୁପସ୍ଥିତ ଥିଲେ। ତାଙ୍କ ମା' ଚନ୍ଦ୍ରାବତୀ ଓ ପିତା ନିବାସ ପ୍ରଧାନ ପୁରସ୍କାର ଗ୍ରହଣ କରିଥିଲେ। ପ୍ରକାଶଶଯୋଗ୍ୟ ଯେ, ସୁଶ୍ରୀ ନୟାପଲ୍ଲୀର ଇନ୍ଦିରା ମଇଦାନ ଜାଗୃତି କ୍ରିକେଟ ଏକାଡେମୀ (ଏସ୍‌ଜିଓ)ରେ ପ୍ରତିଷ୍ଠିତ କୋଚ୍ କ୍ଷୀରୋଦ ବେହେରାଙ୍କଠାରୁ ପ୍ରଶିକ୍ଷଣପ୍ରାପ୍ତ।

'ତୃଣମୂଳ ସ୍ତରରୁ ଖେଳାଳିଙ୍କୁ ସାହାଯ୍ୟ ପାଇଁ ଓସିଏ ବଦ୍ଧପରିକର'

ଭବାନୀ ଦେବୀ ପ୍ରଥମ ଭାରତୀୟ ଫେନ୍‌ସର

ଅଲିମ୍ପିକ୍ସ ଯୋଗ୍ୟତା

ଚେନ୍ନାଇ, ୧୪।୩ (ପି.ଟି.): ତାମିଲନାଡୁର ସି.ଏ. ଭବାନୀ ଦେବୀ ପ୍ରଥମ ଭାରତୀୟ ଫେନ୍‌ସର ଭାବେ ଟୋକିଓ ଅଲିମ୍ପିକ ଗେମ୍ସ ପାଇଁ ଯୋଗ୍ୟତା ଅର୍ଜନ କରିଛନ୍ତି। ଟିମ୍ ଇଭେଣ୍ଟ କ୍ୱାର୍ଟରଫାଇନାଲରେ ଆୟୋଜକ ଦଳର ପରାଜୟ ଦ୍ୱାରା ଦକ୍ଷିଣ କୋରିଆର ସେମିଫାଇନାଲ ପ୍ରବେଶ ଯୋଗୁ ଏହି ସାବ୍ରେ ଫେନ୍‌ସର ହଙ୍ଗେରୀ ବିଶ୍ୱକପ୍‌ରେ ସ୍ଥାନ ପକ୍କା କରିଥିଲେ। ଭବାନୀ ଦେବୀ ଆଡଜଷ୍ଟେଡ୍ ଅଫିସିଆଲ ର୍ୟାଙ୍କିଙ୍ଗ (ଏଓଆର) ପଦ୍ଧତିରେ ଯୋଗ୍ୟତା ଅର୍ଜନ କରିଛନ୍ତି। ୨୦୨୧ ଏପ୍ରିଲ ୫ ବିଶ୍ୱ ର୍ୟାଙ୍କିଙ୍ଗ ଭିତ୍ତିରେ ଏସିଆ ଓ ଓସିନିଆରୁ ବ୍ୟକ୍ତିଗତ ଇଭେଣ୍ଟ ପାଇଁ ଗୋଟିଏ ଗୋଟିଏ କୋଟା ରହିଛି। ର୍ୟାଙ୍କିଙ୍ଗର ୪୫ତମ ସ୍ଥାନରେ ରହିଥିବା ଭବାନୀ ଦେବୀ ର୍ୟାଙ୍କିଙ୍ଗ ଭିତ୍ତିରେ ଥିବା ଦୁଇଟି ସ୍ଥାନରୁ ଗୋଟିଏ ସ୍ଥାନ ହାସଲ କରିଛନ୍ତି। ଏପ୍ରିଲ ୫ରେ ର୍ୟାଙ୍କିଙ୍ଗ ତାଲିକା ପ୍ରକାଶ ପାଇବା ମାତ୍ରେ ଏହି ୨୭ ବର୍ଷୀୟା ଫେନସରଙ୍କ ନାମ ସ୍ପଷ୍ଟ ହେବ। ଅଲିମ୍ପିକ୍ସ ପାଇଁ ଯୋଗ୍ୟତା ଅର୍ଜନ କରିଥିବାରୁ କେନ୍ଦ୍ର କ୍ରୀଡ଼ା ମନ୍ତ୍ରୀ କିରନ ରିଜିଜୁ ଭବାନୀ ଦେବୀଙ୍କୁ ଶୁଭେଚ୍ଛା ଜଣାଇଛନ୍ତି।

ଆଫଗାନିସ୍ତାନ ୬ ଉଇକେଟରେ ବିଜୟୀ

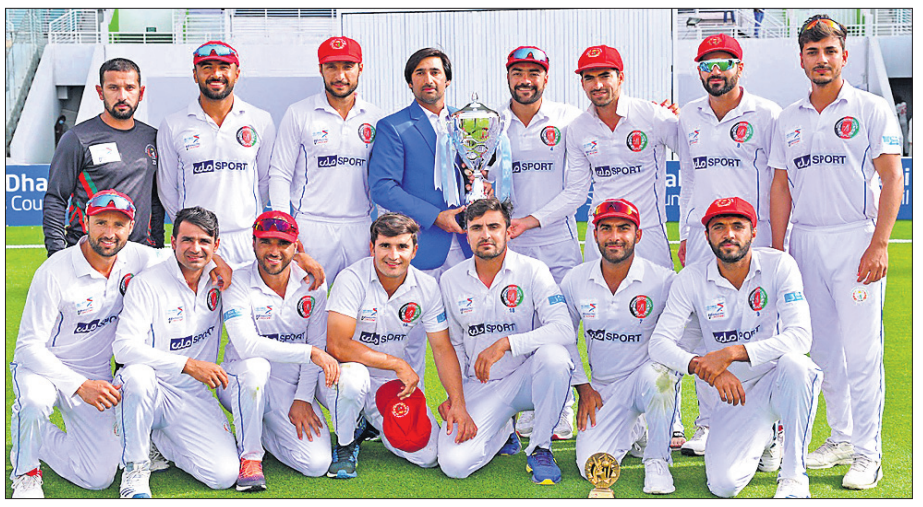

ଦ୍ୱିତୀୟ ଟେଷ୍ଟରେ ବିଜୟୀ ଆଫଗାନିସ୍ତାନ ଦଳ।

ଆବୁଧାବି, ୧୪।୩

ସ୍ଥାନୀୟ ଶେଖ ଜାଏଦ୍ ଷ୍ଟାଡିୟମରେ ଖେଳାଯାଇଥିବା ଜିମ୍ବାୱେ ବିପକ୍ଷ ଦ୍ୱିତୀୟ ଟେଷ୍ଟ ମ୍ୟାଚ୍‌ରେ ଆଫଗାନିସ୍ତାନ ୬ ଉଇକେଟରେ ବିଜୟୀ ହୋଇଛି। ଟସ୍ ଜିତି ଆଫଗାନିସ୍ତାନ ପ୍ରଥମ ଇନିଂସରେ ହାଶମାତୁଲ୍ଲା ଶାହିଦିଙ୍କ ୨୦୦ ରନର ଅପରାଜିତ ଦ୍ୱିଶତକୀୟ ପାଳି ବଳରେ ୧୬୦.୪ ଓଭରରେ ୪ ଉଇକେଟ ହରାଇ ୫୪୫ ରନ କରି ଇନିଂସ ଘୋଷଣା କରିଥିଲା। ଜବାବରେ ଜିମ୍ବାୱେ ପ୍ରଥମ ଇନିଂସ ଆରମ୍ଭ କରି ୯୧.୩ ଓଭରରେ ୨୮୭ ରନକରି ଅଲଆଉଟ ହୋଇଥିଲା। ଜିମ୍ବାୱେ ପ୍ରଥମ ଇନିଂସ ଭିତ୍ତିରେ ୨୫୮ ରନ ପଛରେ ପଡି ଫଲୋଅନ ହୋଇଥିଲା। ଫଲୋଅନ ହେବା ପରେ ଦ୍ୱିତୀୟ ଇନିଂସ ଆରମ୍ଭ କରି ଜିମ୍ବାୱେ ରବିବାର ପଞ୍ଚମ ତଥା ଅନ୍ତିମ ଦିବସରେ ୧୪୮.୫ ଓଭରରେ ୩୬୫ ରନକରି ଅଲଆଉଟ ହୋଇଥିଲା। ଫଳରେ ଆଫଗାନିସ୍ତାନ ସମ୍ମୁଖରେ ୧୦୮ ରନର ବିଜୟ ଲକ୍ଷ୍ୟ ଧାର୍ଯ୍ୟ ହୋଇଥିଲା। ଜବାବରେ ଦ୍ୱିତୀୟ ଇନିଂସ ଆରମ୍ଭ କରି ଆଫଗାନିସ୍ତାନ ୨୬.୧ ଓଭରରେ ୪ ଉଇକେଟ ହରାଇ ବିଜୟ ଲକ୍ଷ୍ୟ ହାସଲ କରିଥିଲା। ଫଳରେ ୨ ମ୍ୟାଚ୍ ବିଶିଷ୍ଟ ଏହି ସିରିଜ ୧-୧ରେ ଅମୀମାଂସିତ ରହିଛି। ହାଶମାତୁଲ୍ଲା ଶାହିଦି ପ୍ଲେୟର ଅଫ୍ ଦି ମ୍ୟାଚ୍ ଓ ଜିମ୍ବାୱେ ଅଧିନାୟକ ପ୍ଲେୟର ଅଫ୍ ଦି ସିରିଜ ବିବେଚିତ ହୋଇଛନ୍ତି।

ଦ୍ୱିତୀୟ ଇନିଂସରେ ଆଫଗାନିସ୍ତାନ ତରଫରୁ ରହମଦ ଶାହ ୫୮ ଓ ଇବ୍ରାହିମ ଜଡ୍ରାନ ୨୯ ରନ ସଂଗ୍ରହ କରିଥିଲେ। ବୋଲିଂରେ ଜିମ୍ବାୱେର ବ୍ଲେସିଂ ମୁଜାରବାନୀ ଓ ରିଆନ ବର୍ଲ ୨ଟି ଲେଖାଏ ଉଇକେଟ ଅକ୍ତିଆର କରିଥିଲେ। ଅସମାପ୍ତ ଦ୍ୱିତୀୟ ଇନିଂସ ସ୍କୋର ୨୬୬/୭ରୁ ଜିମ୍ବାୱେ ଖେଳ ଆରମ୍ଭ କରି ଅଲଆଉଟ ହୋଇଥିଲା। ଓଭରନାଇଟ୍ ବ୍ୟାଟ୍ସମ୍ୟାନ ସିନ ୱିଲିୟମ୍ସ ୧୦୬ ରନରୁ ଖେଳ ଆରମ୍ଭ କରି ୧୫୧ରନ କରି ଶେଷ ପର୍ଯ୍ୟନ୍ତ ଅପରାଜିତ ରହିଥିଲେ। ସେହିପରି ୬୩ ରନରୁ ଖେଳ ଆରମ୍ଭ କରି ଡୋନାଲ୍ଡ ତିରିପାନୋ ୯୫ ରନକରି ଆଉଟ ହେବା ସହ ଶତକରୁ ବଞ୍ଚିତ ହୋଇଥିଲେ। ବୋଲିଂରେ ଆଫଗାନିସ୍ତାନ ତାରକା ସ୍ପିନର ରସିଦ ଖାଁ ସର୍ବାଧିକ ୭ ଉଇକେଟ ଅକ୍ତିଆର କରିଥିଲେ।

ସଂକ୍ଷିପ୍ତ ସ୍କୋର

ଆଫଗାନିସ୍ତାନ ପ୍ରଥମ ଇନିଂସ: ୧୬୦.୪ ଓଭରରେ ୫୪୫/୪ (ଇନିଂସ ଘୋଷଣା)।

ଜିମ୍ବାୱେ ପ୍ରଥମ ଇନିଂସ: ୯୧.୩ ଓଭରରେ ୨୮୭

ଜିମ୍ବାୱେ ଦ୍ୱିତୀୟ ଇନିଂସ(ଫଲୋଅନ): ୧୪୮.୫ ଓଭରରେ ୩୬୫ ଅଲଆଉଟ (ସିନ୍ ୱିଲିୟମ୍ସ- ୧୫୧*, ଡୋନାଲ୍ଡ ତିରିପାନୋ- ୯୫*, ରସିଦ- ୭/୧୩୭)।

ଆଫଗାନିସ୍ତାନ ଦ୍ୱିତୀୟ ଇନିଂସ: ୨୬.୧ ଓଭରରେ ୧୦୮/୪ (ରହମଦ- ୫୮, ଇବ୍ରାହିମ- ୨୯, ମୁଜାରବାନି- ୨/୨୫)।

ସୁଶ୍ରୀଙ୍କୁ ୪ ଉଇକେଟ: ଓଡ଼ିଶାର ବୃହତ୍ ବିଜୟ

ସୁଶ୍ରୀ ଦିବ୍ୟଦର୍ଶିନୀ

ମାଧୁରୀ ମେହେଚ୍ଚା

ସରିତା ମେହେର

ଭୁବନେଶ୍ୱର, ୧୪।୩ (ସ୍ପୋର୍ଟ୍ସ ବ୍ୟୁରୋ): ସୁଶ୍ରୀ ଦିବ୍ୟଦର୍ଶନୀଙ୍କ ଚମତ୍କାର ବୋଲିଂ ଓ ପରେ ମାଧୁରୀ ମେହେଚ୍ଚା ଏବଂ ସରିତା ମେହେରଙ୍କ ଦମ୍‌ଦାର ବ୍ୟାଟିଂ ବଳରେ ଓଡ଼ିଶା ସିନିୟର ମହିଳା ଦିନିକିଆ ଟ୍ରଫିରେ ୯ ଉଇକେଟରେ ହାଇଦ୍ରାବାଦ୍‌କୁ ପରାସ୍ତ କରିଛି। ସୁରଟ୍‌ର ସି.କେ. ପିଥାୱାଲା ଗ୍ରାଉଣ୍ଡରେ ରବିବାର ଟସ୍ ଜିତି ଓଡ଼ିଶା ଫିଲ୍ଡିଂ କରିବାକୁ ନିଷ୍ପତ୍ତି ନେଇଥିଲା। ପ୍ରଥମେ ବ୍ୟାଟିଂ କରି ହାଇଦ୍ରାବାଦ୍ ୪୬.୪ ଓଭରରେ ୧୫୯ ରନକରି ଅଲଆଉଟ ହୋଇଥିଲା। ଜବାବରେ ଓଡ଼ିଶା ୪୨.୧ ଓଭରରେ ମାତ୍ର ଗୋଟିଏ ଉଇକେଟ ହରାଇ ବିଜୟ ଲକ୍ଷ୍ୟ ହାସଲ କରିନେଇଥିଲା। ୧୬୦ ରନ ଟାର୍ଗେଟର ପିଛା କରି ଓଡ଼ିଶା ଅତି ସହଜରେ ବିଜୟୀ ହୋଇଥିଲା। ଦଳ ତରଫରୁ ସରିତା ମେହେର ୧୦୩ଟି ବଲର ସମ୍ମୁଖୀନ ହୋଇ ୬୧ ରନର ଅର୍ଦ୍ଧଶତକୀୟ ପାଳି ଖେଳିଥିଲେ। ସେହିପରି କାଜଲ ଜେନା ୪୮ ବଲରୁ ୩୨ ରନ ସଂଗ୍ରହ କରିଥିଲେ। ମାଧୁରୀ ମେହେଚ୍ଚା ୧୦୫ଟି ବଲର ସମ୍ମୁଖୀନ ହୋଇ ୬୦ ରନର ଅର୍ଦ୍ଧଶତକୀୟ ପାଳି ଖେଳି ଅପରାଜିତ ରହି ଦଳକୁ ଜିତାଇଥିଲେ। ପ୍ରଥମେ ବ୍ୟାଟିଂ କରିଥିବା ହାଇଦ୍ରାବାଦ ତରଫରୁ ମମ୍ଥା କାନୋଜିଆ ୩୪, ଜି. ତ୍ରିଶା ୩୨, ଅନୁରାଧା ନାଏକ ୩୧ରନ ସଂଗ୍ରହ କରିଥିଲେ। ବୋଲିଂରେ ଓଡ଼ିଶା ତରଫରୁ ସୁଶ୍ରୀ ୮.୫ ଓଭର ବୋଲିଂ କରି ୩୪ ରନ ବ୍ୟୟ କରିବା ସହ ସର୍ବାଧିକ ୪ ଉଇକେଟ ଅକ୍ତିଆର କରିଥିଲେ। ସେହିପରି ମଧୁସ୍ମିତା ବେହେରା ୧୦ ଓଭର ବୋଲିଂ କରି ୩୭ ରନ ବ୍ୟୟ କରି ୩ ଓ ପ୍ରିୟାଙ୍କା ପ୍ରିୟଦର୍ଶନୀ ୯ ଓଭର ବୋଲିଂ କରି ୨୧ ରନ ବ୍ୟୟ କରି ୨ ଉଇକେଟ ଅକ୍ତିଆର କରିଥିଲେ। ଓଡ଼ିଶା ତା'ର ପରବର୍ତ୍ତୀ ମ୍ୟାଚ୍‌ରେ ୧୬ ତାରିଖ ମଙ୍ଗଳବାର ସୁରଟ୍‌ର ଖୋଲଭାଡ ଜିମ୍‌ଖାନା ଗ୍ରାଉଣ୍ଡରେ ତ୍ରିପୁରାକୁ ଭେଟିବ।

ସଂକ୍ଷିପ୍ତ ସ୍କୋର

ହାଇଦ୍ରାବାଦ୍ ୪୬.୪ ଓଭରରେ ୧୫୯ ଅଲଆଉଟ୍ (ମମ୍ଥା- ୩୪, ତ୍ରିଶା- ୩୨, ଅନୁରାଧା- ୩୧, ସୁଶ୍ରୀ- ୪/୩୪, ମଧୁସ୍ମିତା- ୩/ ୩୭, ପ୍ରିୟଙ୍କା- ୨/୨୧)।

ଓଡ଼ିଶା ୪୨.୩ ଓଭରରେ ୧୬୦/୧ (ମାଧୁରୀ- ୬୦, ସରିତା- ୬୧, କାଜଲ- ୩୨)।

ଢେଙ୍କାନାଳକୁ ହରାଇ କୁଚିଣ୍ଡା ଚାମ୍ପିୟନ

ଚାମ୍ପିୟନ କୁଚିଣ୍ଡା ଦଳର ଖେଳାଳିମାନେ ଅତିଥିଙ୍କଠାରୁ ପୁରସ୍କାର ଗ୍ରହଣ କରୁଛନ୍ତି।

ଅନୁଗୋଳ ଅଫିସ, ୧୪।୩

ଅନୁଗୋଳ ଟାଉନ୍ ହାଇସ୍କୁଲ ପଡ଼ିଆରେ ପ୍ରିନ୍ସ ଆଣ୍ଡ ପ୍ରିନ୍ସ କ୍ଲବ ପକ୍ଷରୁ ଆୟୋଜିତ ୧୦ମ ହେମସୁରପଡ଼ା ଫୁଟବଲ୍ କପ୍ ରବିବାର ଉଦ୍‌ଯାପିତ ହୋଇଯାଇଛି। ସଂଘର୍ଷପୂର୍ଣ୍ଣ ଫାଇନାଲ ମ୍ୟାଚ୍‌ରେ ଢେଙ୍କାନାଳକୁ ୨-୧ ଗୋଲରେ ହରାଇ କୁଚିଣ୍ଡା ଟ୍ରଫିର ହକ୍‌ଦାର ହୋଇଛି।

ରୋମାଞ୍ଚଭରା ଫାଇନାଲ ମ୍ୟାଚର ପ୍ରଥମାର୍ଦ୍ଧ ବିନା ଗୋଲରେ ଶେଷ ହୋଇଥିଲା। ଉଭୟ ଦଳ ପରସ୍ପରକୁ କଡ଼ା ଟକ୍କର ଦେଇଥିଲେ। ଢେଙ୍କାନାଳର ଖେଳାଳି ବିକି ୬୬ତମ ମିନିଟ୍‌ରେ ପ୍ରଥମ ଗୋଲ ସ୍କୋର କରି ଦଳକୁ ୧-୦ରେ ଆଗୁଆ କରିଥିଲେ। କୁଚିଣ୍ଡାର କାହ୍ନୁ ୭୦ତମ ମିନିଟ୍‌ରେ ଏହାକୁ ପରିଶୋଧ କରି ମ୍ୟାଚକୁ ବରାବର ସ୍ଥିତିକୁ ନେଇ ଆସିଥିଲେ। ୭୭ତମ ମିନିଟ୍‌ରେ କୁଚିଣ୍ଡାର ସିନ୍ଧୁ ଦ୍ୱିତୀୟ ଗୋଲ କରି ମ୍ୟାଚକୁ ୨-୧ରେ ଆଗୁଆ ରଖିଥିଲେ। ଶେଷ ମୁହୂର୍ତ୍ତରେ ଢେଙ୍କାନାଳକୁ ଗୋଲ୍ କରିବାର ସୁଯୋଗ ମିଳିଥିଲେ ମଧ୍ୟ ଦଳ ଏହାକୁ ହାତଛଡ଼ା କରିଥିଲା। ମ୍ୟାଚକୁ ସୁରେଶ ଦାସ ପରିଚାଳନା କରିଥିବାବେଳେ ପ୍ରଶାନ୍ତ ପାଲ, ସଲିଳ ବେହେରା ସହଯୋଗ କରିଥିଲେ। ୪ର୍ଥ ଅଫିସିଆଲ ଭାବେ ଦିଲୀପ କୁମାର ରାଉତ ମ୍ୟାଚ ପରିଚାଳନା କରିଥିଲେ। ମୁଖ୍ୟଅତିଥି ଭାବେ ଭାଜପା ରାଜ୍ୟ କାର୍ଯ୍ୟକାରିଣୀ ସଦସ୍ୟ ପ୍ରତାପ ଚନ୍ଦ୍ର ପ୍ରଧାନ, ସମ୍ମାନିତ ଅତିଥି ଅଗସ୍ତି ବେହେରା, ନଗର ବିଜେଡି ଉପସଭାପତି ସତ୍ୟାନନ୍ଦ ଦଳବେହେରା, ହୃଷୀକେଶ ସାହୁ, ଅନିଲ ରାଉତ, ଉଲ୍ଲାସ ସାହୁ, ମନୋଜ ଅଗ୍ରୱାଲ ପ୍ରମୁଖ ଯୋଗଦେଇଥିଲେ। କ୍ଲବର ବଳରାମ ଜେନା, ଶାନ୍ତନୁ ସ୍ୱାଇଁ ପରିଚାଳନା କରିଥିଲେ। ଉପସଭାପତି ରଶ୍ମିରଞ୍ଜନ ସାମଲଙ୍କ ସମେତ କ୍ଲବର ସମସ୍ତ ସଦସ୍ୟ ଏଥିରେ ସହଯୋଗ କରିଥିଲେ।

ତେନ୍ଦୁଲକର, ଯୁବରାଜଙ୍କ ଚମତ୍କାର ବ୍ୟାଟିଂ

ରାଏପୁର, ୧୪।୩ (ପି.ଟି.): ସ୍ଥାନୀୟ ଶହୀଦ ବୀର ନାରାୟଣ ସିଂ ଅନ୍ତର୍ଜାତୀୟ ଷ୍ଟାଡିୟମରେ ଚଳିତ ରୋଡ୍ ସେଫ୍ଟି ୱାର୍ଲ୍ଡ ସିରିଜ ଟି୨୦ ଟୁର୍ନାମେଣ୍ଟର ରବିବାର ଖେଳାଯାଇଥିବା ଏକ ମ୍ୟାଚରେ ଭାରତ ଲିଜେଣ୍ଡ୍ସ ୫୭ ରନରେ ଦକ୍ଷିଣ ଆଫ୍ରିକା ଲିଜେଣ୍ଡ୍ସକୁ ପରାସ୍ତ କରିଛି। ରବିବାର ଏହି ବିଜୟ ଦ୍ୱାରା ଭାରତ ଲିଜେଣ୍ଡ୍ସ ରନ ରେଟ୍‌ରେ ଶ୍ରୀଲଙ୍କାକୁ ପଛରେ ପକାଇ ୧୬ ପଏଣ୍ଟ ସହ ଟେବୁଲର ଶୀର୍ଷକୁ ଫେରିଛି। ସଚିନ ତେନ୍ଦୁଲକର ଓ ଯୁବରାଜ ସିଂ ବିସ୍ଫୋରକ ବ୍ୟାଟିଂ କରି ଭାରତକୁ ଜିତାଇବାରେ ପ୍ରମୁଖ ଭୂମିକା ଗ୍ରହଣ କରିଥିଲେ। ୪୭ବର୍ଷୀୟ ତେନ୍ଦୁଲକର ଟୁର୍ନାମେଣ୍ଟରେ ତାଙ୍କର ପ୍ରଥମ ଅର୍ଦ୍ଧଶତକ ହାସଲ କରିଥିଲେ। ସେ ମାତ୍ର ୩୭ ବଲ୍‌ରେ ୬୦ ରନ କରିଥିଲେ। ତନ୍ମଧ୍ୟରେ ୯ ଚୌକା ଓ ଗୋଟିଏ ଛକା ରହିଥିଲା। ଅନ୍ୟପକ୍ଷରେ ଯୁବରାଜ ୨୨ବଲ୍‌ରୁ ୫୨ରନ ସଂଗ୍ରହ କରି ଅପରାଜିତ ରହିଥିଲେ। ସେ କ୍ରମାଗତ ୪ ଛକା ଲଗାଇଥିଲେ। ଏସ୍. ବଦ୍ରିନାଥଙ୍କ ୪୨ (୩୪ବଲ୍, ୨ ଛକା, ୪ଚୌକା)ରନର ଅବଦାନ ରହିଥିଲା। ୟୁସୁଫ ପଠାନ ୧୦ ବଲ୍‌ରୁ ୨ ଛକା ଓ ୨ ଚୌକା ସହ ୨୩ରନ କରିଥିଲେ। ପ୍ରଥମେ ବ୍ୟାଟିଂ କରିଥିବା ଭାରତ ୨୦୫ରନ ବିଜୟ ଲକ୍ଷ୍ୟ ଧାର୍ଯ୍ୟ କରିଥିଲା। ଜଣ୍ଟି ରୋଡ୍ସଙ୍କ ନେତୃତ୍ୱାଧୀନ ଦକ୍ଷିଣ ଆଫ୍ରିକା ଲିଜେଣ୍ଡ୍ସ ନିର୍ଦ୍ଧାରିତ ଓଭରରେ ୭ ଉଇକେଟ ବିନିମୟରେ ୧୪୮ ରନ କରିଥିଲା। ଭାରତ ତରଫରୁ ୟୁସୁଫ ପଠାନ ୩୪ରନ ଦେଇ ୩ ଏବଂ ଯୁବରାଜ ୧୮ରନ ବିନିମୟରେ ୨ଟି ଉଇକେଟ ଅକ୍ତିଆର କରିଥିଲେ।

ଦିନିକିଆରେ ୭ ହଜାର ରନ ପୂରଣରେ ମିଥାଲି ପ୍ରଥମ

ଲକ୍ଷ୍ନୌ, ୧୪।୩ (ପି.ଟି.)

ଭାରତର ଭେଟେରାନ ବ୍ୟାଟ୍ସଓମ୍ୟାନ ମିଥାଲି ରାଜ ଆଉ ଏକ କୀର୍ତ୍ତିମାନ ଅର୍ଜନ କରିଛନ୍ତି। ଅନ୍ତର୍ଜାତୀୟ ଦିନିକିଆ କ୍ରିକେଟରେ ୭,୦୦୦ ରନ