ଧରିତ୍ରୀ
DHARITRI

ବ୍ରହ୍ମପୁର, ସୋମବାର, ମାର୍ଚ୍ଚ ୨୨/୨୦୨୧ (୧୬ ପୃଷ୍ଠା) | Berhampur, Monday, March 22/2021 | ★★★

୧୭ଶ ଭାଗ ୫୫ ସଂଖ୍ୟା | www.orissakhabar.com/www.dharitri.com | Printed at Bhubaneswar, Sambalpur, Angul and Rayagada | ମୂଲ୍ୟ ₹୪/-

ଏକତାର ସହର ରାଉରକେଲା

ରାଉରକେଲାଠାରେ ରବିବାର ସୁପର ସ୍ପେଶିଆଲିଟି ହସ୍ପିଟାଲ ଓ ମେଡିକାଲ କଲେଜ ଲୋକାର୍ପଣ ଉତ୍ସବରେ ଉପସ୍ଥିତ ରାଷ୍ଟ୍ରପତି ରାମନାଥ କୋବିନ୍ଦ (ମଝି)ଙ୍କ ସହ ରାଜ୍ୟପାଳ ପ୍ରଫେସର ଗଣେଶୀ ଲାଲ (ବାମ) ଏବଂ କେନ୍ଦ୍ର ପେଟ୍ରୋଲିୟମ ଓ ପ୍ରାକୃତିକ ବାଷ୍ପ ତଥା ଇସ୍ପାତ ମନ୍ତ୍ରୀ ଧର୍ମେନ୍ଦ୍ର ପ୍ରଧାନ।

ରାଉରକେଲା ଅଫିସ୍/ସୁନ୍ଦରଗଡ଼,୨୧।୩ (ଡି.ଏନ୍.ଏ)

ରାଉରକେଲାରେ ଆର୍‌ଏସ୍‌ପିର ସୁପର ସ୍ପେଶିଆଲିଟି ହସ୍ପିଟାଲ ଓ ମେଡିକାଲ କଲେଜକୁ ରାଷ୍ଟ୍ରପତି ରାମନାଥ କୋବିନ୍ଦ ରବିବାର ଜାତି ଉଦ୍ଦେଶ୍ୟରେ ଲୋକାର୍ପିତ କରିଛନ୍ତି। ଉଦ୍‌ବୋଧନ ଦେବାବେଳେ ସେ ରାଉରକେଲାକୁ ଏକତାର ସହର ବୋଲି ଅଭିହିତ କରିଛନ୍ତି। ପ୍ରାୟ ୩ଶହ କୋଟି ଟଙ୍କା ବ୍ୟୟ ଅଟକଳରେ ନିର୍ମିତ ୨ଶହ ଶଯ୍ୟା ବିଶିଷ୍ଟ ଏହି

ସୁପର ସ୍ପେଶିଆଲିଟି ହସ୍ପିଟାଲ, ମେଡିକାଲ କଲେଜ ଲୋକାର୍ପିତ

ଅତ୍ୟାଧୁନିକ ହସ୍ପିଟାଲ ଓ ସ୍ନାତକୋତ୍ତର ପ୍ରତିଷ୍ଠାନ ସ୍ୱାସ୍ଥ୍ୟସେବା କ୍ଷେତ୍ରରେ ଏକ ମାଇଲଖୁଣ୍ଟ ହେବ ବୋଲି ରାଷ୍ଟ୍ରପତି କୋବିନ୍ଦ ପ୍ରକାଶ କରିଛନ୍ତି।

ରାଷ୍ଟ୍ରପତି ତାଙ୍କ ବକ୍ତବ୍ୟରେ କହିଥିଲେ ଯେ, ସ୍ୱାଧୀନତା ପରବର୍ତ୍ତୀ ସମୟରେ ଦେଶର ତତ୍‌କାଳୀନ ରାଷ୍ଟ୍ରପତି ରାଜେନ୍ଦ୍ର ପ୍ରସାଦଙ୍କ ଦ୍ୱାରା ୧୯୫୯ରେ ରାଉରକେଲା ଇସ୍ପାତ କାରଖାନା ଉଦ୍‌ଘାଟିତ ହୋଇଥିଲା। ପରବର୍ତ୍ତୀ ସମୟରେ କାରଖାନା ଓ ଶିଳ୍ପାଞ୍ଚଳ ଲୋକଙ୍କୁ ସ୍ୱାସ୍ଥ୍ୟସେବା ଯୋଗାଇ ଦେବା ପାଇଁ ରାଉରକେଲା ଇସ୍ପାତ ଜେନେରାଲ ହସ୍ପିଟାଲ ପ୍ରତିଷ୍ଠିତ ହୋଇଥିଲା। ଏହି ହସ୍ପିଟାଲ ଉପରେ ରାଉରକେଲା ସହର ସମେତ ସୁନ୍ଦରଗଡ ଜିଲା ଏବଂ ପଡୋଶୀ ଝାଡ଼ଖଣ୍ଡ ଓ ଛତିଶଗଡ଼ର ଲୋକେ ଉତ୍ତମ ସ୍ୱାସ୍ଥ୍ୟ ସେବା ପାଇଁ ନିର୍ଭର କରିଥାନ୍ତି। ଏହାକୁ ଆଖି ☞ପୃଷ୍ଠା–୪

'ବିନା ଚାପରେ ନିଷ୍ପତ୍ତି ନିଅ'

ରାଉରକେଲା ଅଫିସ, ୨୧।୩

ରାଉରକେଲା ଏନ୍‌ଆଇଟିର ୧୮ତମ ସମାବର୍ତ୍ତନ ଉତ୍ସବ

ଏନ୍‌ଆଇଟି ଭଳି ଜାତୀୟ ପ୍ରତିଷ୍ଠାନରେ ଅଧ୍ୟୟନ କରୁଥିବା ବିଦ୍ୟାର୍ଥୀମାନଙ୍କ ଭବିଷ୍ୟତ ଉଜ୍ଜ୍ୱଳ। ସେମାନେ ଭବିଷ୍ୟତରେ ସୁନାଗରିକ ହୋଇ ଗରିବ, ଅସହାୟ ବ୍ୟକ୍ତିଙ୍କ ଦୁଃଖ ଲାଘବ କରିବା ପାଇଁ ଯତ୍ନବାନ ହେବା ଆବଶ୍ୟକ। ସେମାନେ ବିନା ଚାପରେ ନିଷ୍ପତ୍ତି ନେବାକୁ ରାଷ୍ଟ୍ରପତି ରାମନାଥ କୋବିନ୍ଦ କହିଛନ୍ତି। ଜାତିର ପିତା ମହାତ୍ମା ଗାନ୍ଧୀଙ୍କ ଉକ୍ତିକୁ ଉଲ୍ଲେଖ କରି ଜଣେ ବ୍ୟକ୍ତି ଭଲ ପାଠପଢି ନିଜର ଓ ନିଜ ପରିବାରର କେବଳ ଉନ୍ନତି କଲେ ହେବ ନାହିଁ। କିଭଳି ଜଣେ ଅସହାୟ, ଗରିବ ଲୋକର ଦାରିଦ୍ର୍ୟ ଦୂର ହୋଇପାରିବ ସେ ଦିଗରେ ପ୍ରୟାସ କରିବା ହିଁ ହେଉଛି ସୁନାଗରିକର ପରିଚୟ ବୋଲି ରବିବାର ପୂର୍ବାହ୍ନ ୧୧ଟାରେ ଜାତୀୟ ବୈଷୟିକ ପ୍ରତିଷ୍ଠାନ(ଏନ୍‌ଆଇଟି) ରାଉରକେଲାର ୧୮ତମ ସମାବର୍ତ୍ତନ ଉତ୍ସବରେ ରାଷ୍ଟ୍ରପତି କୋବିନ୍ଦ ମୁଖ୍ୟ ଅତିଥି ଭାବେ ଯୋଗଦେଇ ଏହା କହିଛନ୍ତି।

ଏହି ଅବସରରେ ରାଷ୍ଟ୍ରପତି କୋବିନ୍ଦ ଓଡ଼ିଶାର ଇତିହାସ, ସଂସ୍କୃତି ସମୃଦ୍ଧ ବୋଲି ଉଲ୍ଲେଖ କରି କୋଣାର୍କ ସୂର୍ଯ୍ୟ ମନ୍ଦିର ବିଶ୍ୱ ଐତିହ୍ୟ ତାଲିକାରେ ସ୍ଥାନ ପାଇଛି ବୋଲି କହିଥିଲେ। ଇସ୍ପାତ ନଗରୀ ରାଉରକେଲାରେ ସ୍ଥାପିତ ଏନ୍‌ଆଇଟି ଚଳିତବର୍ଷ ହୀରକ ଜୟନ୍ତୀ ପାଳନ କରିବାକୁ ଯାଉଛି ବୋଲି ଜାଣି ସେ ଖୁସି ବ୍ୟକ୍ତ କରିଥିଲେ। ଇତିମଧ୍ୟରେ ସେ ୧୫୦ କେନ୍ଦ୍ରୀୟ ପ୍ରତିଷ୍ଠାନ ଓ ବିଶ୍ୱବିଦ୍ୟାଳୟ ବୁଲି ସାରିଲେଣି। ସବୁଠାରେ ଝିଅମାନେ ପୁଅଙ୍କଠାରୁ ଗଣିତ, ବିଜ୍ଞାନ ଓ ବୈଷୟିକ ଶିକ୍ଷାକ୍ଷେତ୍ରରେ ଭଲ ପ୍ରଦର୍ଶନ କରୁଛନ୍ତି। ମାତ୍ର ଦୁଃଖର କଥା ସମଗ୍ର ଦେଶରେ ବୈଷୟିକ ଶିକ୍ଷା ଗ୍ରହଣ କ୍ଷେତ୍ରରେ ଛାତ୍ରୀମାନଙ୍କ ସଂଖ୍ୟା ମାତ୍ର ୨୦ ପ୍ରତିଶତ। ତେଣୁ ବୈଷୟିକ ଶିକ୍ଷା କ୍ଷେତ୍ରରେ ମହିଳାମାନଙ୍କୁ ଆହୁରି ମଜଭୁତ ହେବାକୁ ପଡିବ ବୋଲି ରାଷ୍ଟ୍ରପତି କହିଥିଲେ।

ସେ ଆହୁରି କହିଥିଲେ, ଏହି ଅନୁଷ୍ଠାନ ୧୯୬୧ରେ ସ୍ଥାପିତ ହୋଇଥିଲେ ମଧ୍ୟ ୨୦୦୨ରେ ଏହା ଜାତୀୟ ବୈଷୟିକ ପ୍ରତିଷ୍ଠାନର ☞ପୃଷ୍ଠା–୪

'ମୋ କଲେଜ ଅଭିଯାନ' ଶୁଭାରମ୍ଭ

'ମୋ କଲେଜ ଅଭିଯାନ'କୁ ଭର୍ଚୁଆଲ ମୋଡ୍‌ରେ ଉଦ୍‌ଘାଟନ କରୁଛନ୍ତି ମୁଖ୍ୟମନ୍ତ୍ରୀ ନବୀନ ପଟ୍ଟନାୟକ।

ଭୁବନେଶ୍ୱର, ୨୧।୩(ବ୍ୟୁରୋ)

■ ଶିକ୍ଷାନୁଷ୍ଠାନ ପୁନଃନିର୍ମାଣରେ ସହଯୋଗୀ ଶକ୍ତି ହେବାକୁ ମୁଖ୍ୟମନ୍ତ୍ରୀଙ୍କ ଆହ୍ୱାନ

'ମୋ ସ୍କୁଲ୍'ର ସଫଳତା ପରେ ରାଜ୍ୟ ସରକାର 'ମୋ କଲେଜ ଅଭିଯାନ' ଆରମ୍ଭ କରିଛନ୍ତି। ରବିବାର ମୁଖ୍ୟମନ୍ତ୍ରୀ ନବୀନ ପଟ୍ଟନାୟକ ଏହି ଅଭିଯାନକୁ ଭିଡିଓ କନଫରେନ୍ସରେ ଉଦ୍‌ଘାଟନ କରିବା ସହ 'ମୋ କଲେଜ' ପୋର୍ଟାଲକୁ ଉନ୍ମୋଚନ କରିଛନ୍ତି। ସମଗ୍ର ବିଶ୍ୱରେ ଥିବା ପୁରାତନ ଓଡ଼ିଆ ଛାତ୍ରଛାତ୍ରୀଙ୍କୁ ନିଜ ମାତୃଭୂମିରେ ଥିବା ସେମାନଙ୍କ ଶିକ୍ଷାନୁଷ୍ଠାନଗୁଡ଼ିକର ପୁନଃ ନିର୍ମାଣରେ ସହଯୋଗୀ ଶକ୍ତି ହେବାକୁ ମୁଖ୍ୟମନ୍ତ୍ରୀ ଆହ୍ୱାନ ଦେଇଛନ୍ତି। ଏଥିସହିତ ମୁଖ୍ୟମନ୍ତ୍ରୀ ଲାଇଭ୍ ଷ୍ଟ୍ରିମ୍ ମାଧ୍ୟମରେ ସଂଯୁକ୍ତ ହୋଇଥିବା ବିଭିନ୍ନ ମହାବିଦ୍ୟାଳୟର ପୁରାତନ ଛାତ୍ର ☞ପୃଷ୍ଠା–୪

ଦ୍ୱିତୀୟ ଡୋଜ୍ ଟିକା ନେବାର ୨୮ ଦିନ ପର୍ଯ୍ୟନ୍ତ ରକ୍ତଦାନ ମନା

ନୂଆଦିଲ୍ଲୀ,୨୧।୩ (ପି.ଟି.)

କୋଭିଡ୍ ଟିକାର ଦ୍ୱିତୀୟ ଡୋଜ୍ ନେବାର ପରବର୍ତ୍ତୀ ୨୮ ଦିନ ମଧ୍ୟରେ ଜଣେ ରକ୍ତଦାନ କରିପାରିବେ ନାହିଁ। ନ୍ୟାଶନାଲ ବ୍ଲଡ୍ ଟ୍ରାନ୍ସଫ୍ୟୁଜନ କାଉନସିଲ (ଏନ୍‌ବିଟିସି) ପକ୍ଷରୁ ଜାରି ନିର୍ଦ୍ଦେଶନାମାରେ ଏହା କୁହାଯାଇଛି। ଏନ୍‌ବିଟିସି ଗଭର୍ନିଂ ବଡ଼ି ବୈଠକରେ କୋଭିଡ୍ ଟିକା ପରବର୍ତ୍ତୀ ରକ୍ତଦାନ ସମ୍ପର୍କରେ ଉପରୋକ୍ତ ନିଷ୍ପତ୍ତି ନିଆଯାଇଛି। ନିର୍ଦ୍ଦେଶନାମା ଅନୁଯାୟୀ ଜଣେ ରକ୍ତଦାନ କରିବାକୁ ଚାହୁଁଥିଲେ, କୋଭିଡ୍ ଟିକାର ☞ପୃଷ୍ଠା–୪

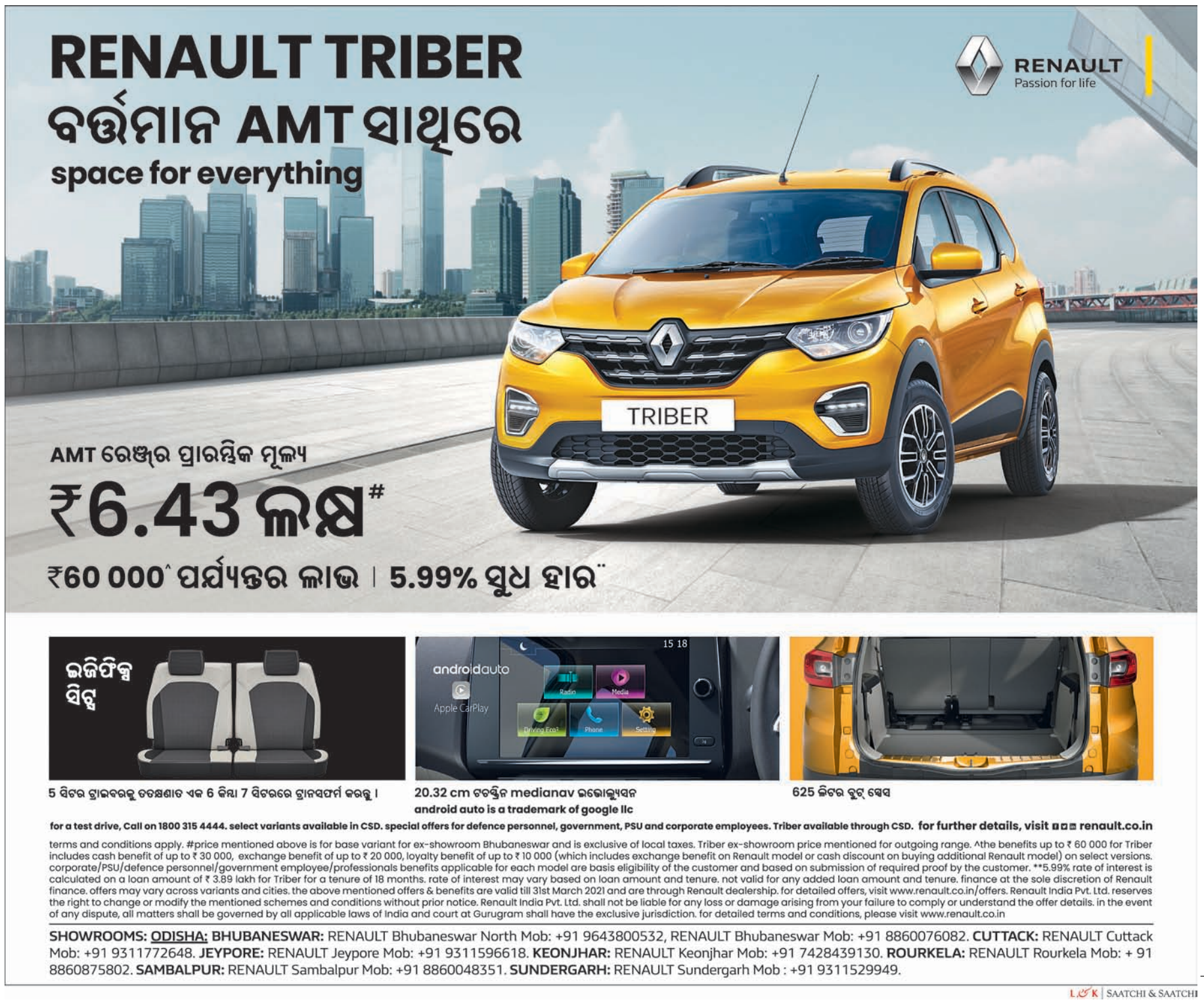

ଆଜିର ସମ୍ପାଦକୀୟ ମ୍ୟାନ୍‌ମାର ଶରଣାର୍ଥୀ

ମା' ବୁଢ଼ୀ ଠାକୁରାଣୀ ଯାତ୍ରା: ଶୁଭଖୁଣ୍ଟି ସ୍ଥାପନ ଆଜି

ବ୍ରହ୍ମପୁର ଅଫିସ୍,୨୧।୩: ବ୍ରହ୍ମପୁର ମା' ବୁଢ଼ୀ ଠାକୁରାଣୀଙ୍କ ଦ୍ୱିବାର୍ଷିକ ଯାତ୍ରାକୁ ନେଇ ନାନା ଦ୍ୱନ୍ଦ୍ୱ ଦେଖାଦେଇଥିବା ବେଳେ ରବିବାର ସ୍ଥାନୀୟ ଲୋକ ପ୍ରତିନିଧି, ପ୍ରଶାସନ ଓ ଯାତ୍ରା ପରିଚାଳକଙ୍କୁ ନେଇ ମିଳିତ ବୈଠକ ପରେ ସମାଧାନର ବାଟ ଫିଟିଛି। ବିଏମ୍‌ସି ସମ୍ମିଳନୀ କକ୍ଷରେ କମିଶନର ସିଦ୍ଧେଶ୍ୱର ବଳିରାମ ବୋନ୍ଦାର, ବ୍ରହ୍ମପୁର ଉପଜିଲାପାଳ ଭି.କୀର୍ତ୍ତିଭାସନ୍, ବିଧାୟକ ବିକ୍ରମ କୁମାର ପଣ୍ଡା ଓ ଯାତ୍ରା ପରିଚାଳକ ଦୁର୍ଗା ପ୍ରସାଦ ଦେଶୀ ବେହେରାଙ୍କୁ ନେଇ ବୈଠକ ଅନୁଷ୍ଠିତ ହୋଇଥିଲା। କୋଭିଡ୍ ଗାଇଡ୍ ଲାଇନ୍ ଅନୁଯାୟୀ ଯାତ୍ରା ପରିଚାଳନା କରିବା ପାଇଁ ବିଏମ୍‌ସି କମିଶନର ସୂଚନା ଦେଇଥିଲେ। ପ୍ରଥମ ପର୍ଯ୍ୟାୟରେ ୭ ଦିନ ସମୟ ଦିଆଯାଇଛି। କୋଭିଡ୍ ସଂକ୍ରମଣ ସ୍ଥିତିକୁ ଦୃଷ୍ଟିରେ ରଖି ଆଗାମୀ ଦିନରେ ଯାତ୍ରା ଅବଧି ବୃଦ୍ଧି ହେବ କି ନାହିଁ ତାହା ଜିଲା ପ୍ରଶାସନ ନିର୍ଦ୍ଧାରଣ କରିବ ବୋଲି କମିଶନର କହିଥିଲେ। ମା'ଙ୍କ ଘଟ ପରିକ୍ରମାରେ କୌଣସି ବାରଣ ରହିବ ନାହିଁ। ଏଥିସହ କେବଳ ସ୍ଥାନୀୟ ଲୋକଙ୍କୁ ନେଇ ଯାତ୍ରା କରାଯିବା ପାଇଁ ନିର୍ଦ୍ଦେଶନାମା ଜାରି କରାଯାଇଛି। ଜିଲା ବାହାରୁ କୌଣସି ଲୋକଙ୍କୁ ଯାତ୍ରାକୁ ନ ଡାକିବା ପାଇଁ ବିଏମ୍‌ସି ପକ୍ଷରୁ ଅନୁରୋଧ କରାଯାଇଛି। ଯାତ୍ରା ସମୟରେ ଶ୍ରଦ୍ଧାଳୁ ମା'ଙ୍କ ପାଦ ଧୋଇବା ନୀତିକୁ ବାରଣ କରାଯାଇଛି। କେବଳ ନୀତିକାନ୍ତି ଅନୁଯାୟୀ ହିଁ ମା'ଙ୍କ ପରିକ୍ରମା ଓ ଯାତ୍ରା ଅନୁଷ୍ଠିତ ହେବ ବୋଲି କମିଶନର ଗଣମାଧ୍ୟମକୁ ସୂଚନା ଦେଇଛନ୍ତି। ଅନ୍ୟପଟେ ବ୍ରହ୍ମପୁର ବିଧାୟକ ବିକ୍ରମ କୁମାର ପଣ୍ଡା ବି ପ୍ରଶାସନ ପକ୍ଷରୁ ଗ୍ରହଣ କରାଯାଇଥିବା ନିଷ୍ପତ୍ତିକୁ ସହମତି ଦେଇଛନ୍ତି। ଏଥିସହ ଯାତ୍ରା ପରିଚାଳକ ଦୁର୍ଗା ପ୍ରସାଦ ଦେଶୀ ବେହେରା ପ୍ରଶାସନର ନିର୍ଦ୍ଦେଶକୁ ସହମତି ଜଣାଇ ସୋମବାର ରାତ୍ରି ୯ରୁ ୩ଟା ଯାଏ ଶୁଭଖୁଣ୍ଟି ସ୍ଥାପନା ହେବା ନେଇ ସୂଚନା ଦେଇଛନ୍ତି। ଏହାପରେ ସିଦ୍ଧାନ୍ତ ପୁରୋହିତଙ୍କ ଦ୍ୱାରା ଯାତ୍ରା ତାରିଖ ଘୋଷଣା କରାଯିବ ବୋଲି କହିଛନ୍ତି।

ଓଭରଟେକ୍ ବେଳେ ଦୁର୍ଘଟଣା, ୪ ମୃତ

ଛେଣ୍ଡିପଦା/ ଅନୁଗୋଳ ଅଫିସ,୨୧।୩

- ଜରପଡ଼ାରେ ଆମ୍ବୁଲାନ୍ସ-ଗ୍ୟାସ୍ ଟ୍ୟାଙ୍କର ଧକ୍କା
- ମୃତକଙ୍କ ମଧ୍ୟରେ ୩ ସମ୍ପର୍କୀୟ ଭାଇ
- ବୁର୍ଲାରୁ କଟକ ମେଡିକାଲ ଯାଉଥିଲେ ରୋଗୀ

ଦୁର୍ଘଟଣାଗ୍ରସ୍ତ ଆମ୍ବୁଲାନ୍ସରୁ ଉଦ୍ଧାର କାର୍ଯ୍ୟ କରାଯାଉଛି।

ବିଷ ପିଇଥିବା ଜଣେ ଯୁବକଙ୍କୁ ବୁର୍ଲା ମେଡିକାଲରୁ କଟକ ନେଉଥିବା ଏକ ଆମ୍ବୁଲାନ୍ସ ୫୫ନଂ. ଜାତୀୟ ରାଜପଥର ଅନୁଗୋଳ ଜିଲା ଜରପଡ଼ା ବସ୍‌ଷ୍ଟାଣ୍ଡଠାରେ ରବିବାର ସକାଳେ ଦୁର୍ଘଟଣାଗ୍ରସ୍ତ ହୋଇଛି। ବିପରୀତ ଦିଗରୁ ଆସୁଥିବା ଗ୍ୟାସ୍ ଟ୍ୟାଙ୍କର ସହ ମୁହାଁମୁହିଁ ଧକ୍କା ହେବାରୁ ଘଟଣାସ୍ଥଳରେ ଚାଳକ, ରୋଗୀ ଓ ତାଙ୍କ ସମ୍ପର୍କୀୟ ଦୁଇ ଭାଇଙ୍କୁ ମିଶାଇ ମୋଟ ୪ ଜଣଙ୍କ ମୃତ୍ୟୁ ଘଟିଛି। ମୃତକମାନେ ହେଲେ ବିଷ ପିଇଥିବା ବଲାଙ୍ଗୀର ଜିଲା ଲୁଇସିଙ୍ଗା ଥାନା ରାଜ୍‌ଆଗଲପୁରର ବବୁଲ ମେହେର (୨୪), ତାଙ୍କ ଦାଦା ପୁଅ ଭାଇ ଚନ୍ଦନ ମହେର (୨୨) ଓ ମାଉସୀ ପୁଅ ଭାଇ ବରଗଡ଼ ଜିଲା ବିଜେପୁରର ଗୁଣ୍ଡା ମେହେର (୨୨) ଏବଂ ଆମ୍ବୁଲାନ୍ସ ଚାଳକ ବୁର୍ଲା ପିଡବ୍ଲୁଡି କଲୋନୀର ବାବୁଲାଲ ସୁନା (୩୫)। ସେହିପରି ଗୁରୁତର ୩ଜଣ ରାଜ୍‌ଆଗଲପୁରର ଲିଙ୍ଗରାଜ ମେହେର (୪୩), ରବି ମେହେର (୫୨) ଓ ସୋନପୁର ଜିଲା ମହାଦେବପାଲି ଥାନା ସକମା ଗ୍ରାମର କୁଲୁ ପଟେଲ (୩୦)ଙ୍କୁ ଅନୁଗୋଳ ଜିଲା ମୁଖ୍ୟ ଚିକିତ୍ସାଳୟରେ ଭର୍ତ୍ତି କରାଯାଇଛି। ଜରପଡ଼ା ପୋଲିସ ଦୁର୍ଘଟଣାଗ୍ରସ୍ତ ଗାଡ଼ି ଦୁଇଟିକୁ ଜବତ କରିବା ସହ ନଂ. ୭୨/୨୧ରେ ମାମଲା ରୁଜୁ କରି ଟ୍ୟାଙ୍କର ଚାଳକଙ୍କୁ ଅଟକ ରଖି ଅଧିକ ତଦନ୍ତ ଚଳାଇଛି।

ପୋଲିସ କହିଛି, ବିଷ ପିଇଥିବା ବବୁଲଙ୍କୁ ବୁର୍ଲା ମେଡିକାଲରୁ କଟକ ସ୍ଥାନାନ୍ତର କରାଯାଇଥିଲା। ଭୋର ପ୍ରାୟ ୪ଟା ବେଳେ ବବୁଲଙ୍କୁ ନେଇ ତାଙ୍କ ବାପା ରବି, ଦାଦା ଲିଙ୍ଗରାଜ, ସମ୍ପର୍କୀୟ ଭାଇ ଚନ୍ଦନ ଓ ଗୁଣ୍ଡା ମେହେର ଏକ ଆମ୍ବୁଲାନ୍ସ (ନଂ. ଓଡି୧୫-୯୪୮୮)ରେ କଟକ ବାହାରିଥିଲେ। ବାବୁଲାଲ ଆମ୍ବୁଲାନ୍ସ ଚଳାଉଥିବା ବେଳେ କୁଲୁ ପଟେଲ ତାଙ୍କ ସହାୟକ ଥିଲେ। ରବିବାର ସକାଳ ୬ଟା ୩୦ରେ ଆମ୍ବୁଲାନ୍ସଟି ୫୫ନଂ ଜାତୀୟ ରାଜପଥର ଜରପଡ଼ା ବସ୍‌ଷ୍ଟାଣ୍ଡଠାରେ ଠିଆ ହୋଇଥିବା ଏକ ଟ୍ରକ୍‌କୁ ଓଭରଟେକ୍ କରୁଥିବାବେଳେ ସମ୍ବଲପୁର ଆଡ଼କୁ ଯାଉଥିବା ଗ୍ୟାସ୍ ଟ୍ୟାଙ୍କର (ନଂ. ଏନ୍‌ଏଲ୍୦୨କ୍ୟୁ-୫୧୬୩) ସହ ମୁହାଁମୁହିଁ ଧକ୍କା ହୋଇଥିଲା। ଦୁର୍ଘଟଣା ଏତେ ଜୋରଦାର ଥିଲା ଯେ ଚାଳକଙ୍କୁ ମିଶାଇ ଆମ୍ବୁଲାନ୍ସ ମଧ୍ୟରେ ଥିବା ୭ଜଣଙ୍କ ମଧ୍ୟରୁ ୪ ଜଣଙ୍କର ଘଟଣାସ୍ଥଳରେ ହିଁ ମୃତ୍ୟୁ ହୋଇଯାଇଥିଲା। ଖବରପାଇ ଜରପଡା ପୋଲିସ ତୁରନ୍ତ ପହଞ୍ଚି ସ୍ଥାନୀୟ ଜନସାଧାରଣ ଓ ଅଗ୍ନିଶମ କର୍ମଚାରୀଙ୍କ ସହଯୋଗରେ ଉଦ୍ଧାର କାର୍ଯ୍ୟ କରିଥିଲା। ଗୁରୁତର ୩ ଜଣଙ୍କୁ ଅନ୍ୟ ଆମ୍ବୁଲାନ୍ସ ଯୋଗେ ଅନୁଗୋଳ ଜିଲା ମୁଖ୍ୟ ଚିକିତ୍ସାଳୟକୁ ପଠାଇଥିଲା। ପରେ ଗ୍ୟାସ୍ କଟରରେ ଗାଡ଼ିକୁ କାଟି ଚାପିହୋଇ ରହିଥିବା ଚାଳକଙ୍କ ସହ ଅନ୍ୟ ମୃତକଙ୍କୁ ବାହାର କରିଥିଲା। ଉଦ୍ଧାର କାର୍ଯ୍ୟ ସହ ରାସ୍ତା ଉପରୁ ଦୁର୍ଘଟଣାଗ୍ରସ୍ତ ଗାଡ଼ି ହଟାଇବାକୁ ପୋଲିସକୁ ପାଖାପାଖି ୪ ଘଣ୍ଟା ଲାଗିଥିଲା। ଏହାପରେ ରାଜପଥରେ ଗାଡ଼ି ଚଳାଚଳ ସ୍ୱଭାବିକ ହୋଇଥିଲା। ଜିଲା ମୁଖ୍ୟ ଚିକିତ୍ସାଳୟରେ ମୃତଦେହ ବ୍ୟବଚ୍ଛେଦ ପରେ ପରିବାର ଲୋକଙ୍କୁ ହସ୍ତାନ୍ତର କରାଯାଇଛି। ଗୁରୁତର ଲିଙ୍ଗରାଜ ଓ ରବି ମେହେରଙ୍କୁ ଅନୁଗୋଳ ଜିଲା ମୁଖ୍ୟ ଚିକିତ୍ସାଳୟରୁ କଟକ ବଡ଼ ମେଡିକାଲ ପଠାଯାଇଛି। ଜରପଡ଼ା ଥାନା ଏଏସ୍‌ଆଇ ବୁଦ୍ଧିମାନ ସେଠୀ ଘଟଣାର ତଦନ୍ତ ଜାରି ରଖିଥିବା ସୂଚନା ମିଳିଛି।

ସାତକୋଶିଆରେ କାହ୍ନା ଟିମ୍

ବାଘୁଣୀ ସୁନ୍ଦରୀକୁ କାହ୍ନା ଅଭୟାରଣ୍ୟ ଫେରାଇ ନେବାକୁ ଆସିଥିବା ସ୍ୱତନ୍ତ୍ର ଗାଡ଼ି।

ବାଘୁଣୀ ସୁନ୍ଦରୀକୁ ନେବାକୁ ପ୍ରସ୍ତୁତି ଆରମ୍ଭ

ବନ୍ତଳା,୨୧।୩(ଡି.ଏନ.ଏ.)

ଅନୁଗୋଳ ଜିଲା ସାତକୋଶିଆ ବ୍ୟାଘ୍ର ପ୍ରକଳ୍ପର ଏନ୍‌କ୍ଲୋଜର ମଧ୍ୟରେ ଦୀର୍ଘ ଅଢ଼େଇବର୍ଷ ହେଲା ବନ୍ଦୀ ଜୀବନ କାଟୁଥିବା ବାଘୁଣୀ ସୁନ୍ଦରୀକୁ ମଧ୍ୟପ୍ରଦେଶର କାହ୍ନା ଅଭୟାରଣ୍ୟକୁ ଫେରାଇ ନିଆଯିବ। ରବିବାର କାହ୍ନା ଅଭୟାରଣ୍ୟର ଏକ ଟିମ୍ ସାତକୋଶିଆରେ ପହଞ୍ଚିବା ପରେ ଦୀର୍ଘଦିନର କଳ୍ପନା ଜଳ୍ପନାର ଅବସାନ ଘଟିଛି। ସୁନ୍ଦରୀକୁ ଫେରାଇବା ନେବା ପ୍ରସ୍ତୁତି ଆରମ୍ଭ ହୋଇଛି।

କାହ୍ନାରୁ ଆସିଥିବା ଏହି ଟିମ୍‌ରେ ଅତିରିକ୍ତ କ୍ଷେତ୍ର ନିର୍ଦ୍ଦେଶକ ତଥା ଏସିଏଫ୍ ଏସ.କେ. ସିହ୍ନା, ପ୍ରାଣୀ ବିଶେଷଜ୍ଞ ଡାକ୍ତର ସନ୍ଦୀପ ଅଗ୍ରୱାଲ, ଅନ୍ୟ ବିଶେଷଜ୍ଞ ଓ ୪ଜଣ ଡ୍ରାଇଭର ରହିଛନ୍ତି। ସକାଳେ ପହଞ୍ଚିଥିବା ସ୍ୱତନ୍ତ୍ର ଗାଡ଼ିକୁ ରାଇଗୁଡା ରେଞ୍ଜ କାର୍ଯ୍ୟାଳୟ ଏନ୍‌କ୍ଲୋଜର ନିକଟରେ ରଖାଯାଇଛି। ଅନ୍ୟ ଗାଡ଼ିରେ ଆସିଥିବା ଟିମ୍ ସଦସ୍ୟମାନେ ଅନୁଗୋଳ ବନ ବିଭାଗ ଡାକବଙ୍ଗଳାକୁ ଯାଇଥିଲେ। ସେଠାରେ ଆଞ୍ଚଳିକ ମୁଖ୍ୟ ବନ ସଂରକ୍ଷକ ତଥା ସାତକୋଶିଆ କ୍ଷେତ୍ର ନିର୍ଦ୍ଦେଶକ (ଆର୍‌ସିସିଏଫ୍) ପ୍ରଦୀପ ରାଜ କରାଟେ, ସାତକୋଶିଆ ଡିଏଫ୍‌ଓ ରବି ମୀନା, ଏସିଏଫ୍ ଶୁଭେନ୍ଦୁ ବେହେରା, ସରୋଜ ପଣ୍ଡା, ସାତକୋଶିଆ ପ୍ରାଣୀ ବିଭାଗ ଡାକ୍ତର କିଶୋର କୁମାର ସାହୁ ପ୍ରମୁଖଙ୍କ ସହ ବୈଠକ କରିଥିଲେ। ବାଘୁଣୀର ସ୍ୱାସ୍ଥ୍ୟ, ଖାଦ୍ୟ ଓ ଗତିବିଧି ଉପରେ ବୈଠକରେ ଆଲୋଚନା ହୋଇଥିଲା। ଅପରାହ୍ନରେ ଟିମ୍ ସଦସ୍ୟ ଓ ସାତକୋଶିଆ ଅଧିକାରୀମାନେ ବାଘୁଣୀ ସୁନ୍ଦରୀର ଏନ୍‌କ୍ଲୋଜର ନିକଟକୁ ଯାଇ ସ୍ୱାସ୍ଥ୍ୟାବସ୍ଥା ନିରୀକ୍ଷଣ କରିଥିଲେ। ବିନା ଟ୍ରାଙ୍କୁଲାଇଜ୍‌ରେ କିପରି ସୁନ୍ଦରୀକୁ ନିଆଯାଇପାରିବ ସେ ନେଇ ଟିମ୍ ସଦସ୍ୟମାନେ ଯୋଜନା ପ୍ରସ୍ତୁତ କରୁଥିବା ବନ ବିଭାଗ ସୂତ୍ରରୁ ଜଣାପଡ଼ିଛି। ସେହିପରି ବାଘୁଣୀକୁ ଛାଡିବା ପାଇଁ ସାତକୋଶିଆ ଏସିଏଫ୍ ସରୋଜ ପଣ୍ଡା, ଡାକ୍ତର କିଶୋର ସାହୁଙ୍କ ସମେତ ୬ଜଣିଆ ଟିମ୍ ମଧ୍ୟପ୍ରଦେଶ ଯିବେ ବୋଲି ସୂଚନା ମିଳିଛି। ଆଞ୍ଚଳିକ ମୁଖ୍ୟ ବନ ସଂରକ୍ଷକ ତଥା ସାତକୋଶିଆ କ୍ଷେତ୍ର ନିର୍ଦ୍ଦେଶକ ପ୍ରଦୀପ ରାଜ କରାଟେ କହିଛନ୍ତି, କାହ୍ନାରୁ ଆସିଥିବା ୭ ଜଣିଆ ଟିମ୍ ପହଞ୍ଚିଛନ୍ତି। ତିନିଦିନ ସ୍ଥିତି ଅନୁଧ୍ୟାନ ପରେ ବାଘୁଣୀକୁ ନେବେ। ସାତକୋଶିଆରେ ବାଘବଂଶ ବୃଦ୍ଧି ଯୋଜନା ବର୍ତ୍ତମାନ ସ୍ଥଗିତ ରହିଛି। ଏନ୍‌ସିସିଏ ନିର୍ଦ୍ଦେଶ ଦେଲେ ପୁନର୍ବାର ପ୍ରକ୍ରିୟା ଆରମ୍ଭ ହେବ ବୋଲି କ୍ଷେତ୍ର ନିର୍ଦ୍ଦେଶକ କରାଟେ ପ୍ରକାଶ କରିଛନ୍ତି।

ଚାଉଳ ଉତ୍ପାଦନରେ ଓଡ଼ିଶା ବଳକା ରାଜ୍ୟ

ଭୁବନେଶ୍ୱର, ୨୧।୩(ବ୍ୟୁରୋ)

ବିଗତ ଦୁଇ ଦଶନ୍ଧିରେ ରାଜ୍ୟ ସରକାରଙ୍କ ଦ୍ୱାରା ଜଳସେଚନର ସୁବିଧା ଓ ସମୟୋଚିତ ଯୋଜନା ଫଳରେ ରାଜ୍ୟ କୃଷି କ୍ଷେତ୍ରରେ ପ୍ରଭୂତ ଉନ୍ନତି ହାସଲ କରିଛି। ଖାଦ୍ୟଶସ୍ୟ ଓ ଅନ୍ୟ କୃଷିଜାତ ଦ୍ରବ୍ୟ ଉତ୍ପାଦନ କ୍ରମାଗତ ଭାବେ ବୃଦ୍ଧି ପାଉଛି। ଓଡ଼ିଶା ଚାଉଳ ଉତ୍ପାଦନ କ୍ଷେତ୍ରରେ ଏକ ବଳକା ରାଜ୍ୟରେ ପରିଣତ ହୋଇପାରିଛି ବୋଲି ଖାଦ୍ୟ ଯୋଗାଣ ଓ ଖାଉଟି କଲ୍ୟାଣ ମନ୍ତ୍ରୀ ରଣେନ୍ଦ୍ର ପ୍ରତାପ ସ୍ୱାଇଁ କହିଛନ୍ତି। ଶନିବାର ରାଜ୍ୟ ପଣ୍ୟାଗାର ନିଗମର ୬୩ତମ ପ୍ରତିଷ୍ଠା ଦିବସ ଅବସରରେ ଆୟୋଜିତ ଉତ୍ସବରେ ମୁଖ୍ୟ ଅତିଥି ଭାବେ ଯୋଗଦେଇ ମନ୍ତ୍ରୀ ସ୍ୱାଇଁ କହିଛନ୍ତି, ଖାଦ୍ୟଶସ୍ୟକୁ ବୈଜ୍ଞାନିକ ପଦ୍ଧତିରେ ସଂରକ୍ଷଣ ଓ ସୁଷମ ବଣ୍ଟନକୁ ପ୍ରାଥମିକତା ଦେବାର ଆବଶ୍ୟକତା ରହିଛି। କୃଷି କ୍ଷେତ୍ରର ଉତ୍ପାଦନ ଓ ବିପଣନ ବ୍ୟବସ୍ଥା ମଧ୍ୟରେ ପଣ୍ୟାଗାର ସମନ୍ୱୟ ରକ୍ଷା କରୁଥିବାରୁ ଏହାର ସୁପରିଚାଳନା ଆଜିର ଆହ୍ୱାନ ସାଜିଛି। କୃଷିଜାତ ଦ୍ରବ୍ୟକୁ ଏହିପରି ଭାବେ ସଂରକ୍ଷଣ କରି ରଖିବାକୁ ପଡ଼ିବ, ଯେପରି ଏହାର ଗୁଣାତ୍ମକ ମାନ ବଜାୟ ରହିବ। ଏଥିଲାଗି ଉନ୍ନତ ଜ୍ଞାନକୌଶଳ ଓ ବୈଜ୍ଞାନିକ ପଦ୍ଧତି ଆପଣେଇବାକୁ ପଡ଼ିବ। ଗୋଦାମ ଗୃହର ପୂର୍ଣ୍ଣ ବିନିଯୋଗ ନିମନ୍ତେ ସପ୍ଲାଇ ଚେନ୍ ମ୍ୟାନେଜ୍‌ମେଣ୍ଟ ଉପରେ ଗୁରୁତ୍ୱ ଦେବାକୁ ପଡ଼ିବ। ଗୋଦାମ ଗୃହଗୁଡ଼ିକର ଦକ୍ଷ ପରିଚାଳନା ନିମନ୍ତେ ସୂଚନା ଓ ପ୍ରଯୁକ୍ତି ବିଦ୍ୟାର ବ୍ୟବହାର ଓ କମ୍ପ୍ୟୁଟରାଇଜେଶନ୍ ଆବଶ୍ୟକ ବୋଲି ମନ୍ତ୍ରୀ ସ୍ୱାଇଁ କହିଛନ୍ତି। ଉତ୍ସବରେ ଅଧ୍ୟକ୍ଷତା କରି ରାଜ୍ୟ ପଣ୍ୟାଗାର ନିଗମ ପରିଚାଳନା ନିର୍ଦ୍ଦେଶକ ପ୍ରଦୀପ କୁମାର ଗରଡ଼ିଆ କହିଛନ୍ତି, ନିଗମ ଏହାର ଅଂଶୀଦାର ଉଭୟ ରାଜ୍ୟ ସରକାର ଓ କେନ୍ଦ୍ରୀୟ ପଣ୍ୟାଗାର ନିଗମକୁ ନିୟମିତ ଲାଭାଂଶ ପ୍ରଦାନ କରିଆସୁଛି। ଅଦ୍ୟାବଧି ରାଜ୍ୟର ୩୦ ଜିଲାରେ ୬୯ ପଣ୍ୟାଗାର ଶାଖାରେ ୫ ଲକ୍ଷ ୩୫ ହଜାର ମେଟ୍ରିକ୍ ଟନ୍ ଗୋଦାମ ଘର ପରିଚାଳନା କରୁଛି। ନିଗମର ପଣ୍ୟାଗାରଗୁଡ଼ିକର ପରିଚାଳନା ସବୁକୁ କମ୍ପ୍ୟୁଟରାଇଜେଶନ୍ କରିବା ପାଇଁ ପଦକ୍ଷେପ ନିଆଯାଇଛି।

ଆନ୍ଧ୍ରରୁ ଫେରୁଛନ୍ତି ୨୩ ଦାଦନ ଶ୍ରମିକ

କେନ୍ଦ୍ରାପଡ଼ା ଅଫିସ, ୨୧।୩

କେନ୍ଦ୍ରାପଡ଼ା ଜିଲାର ଦାଦନ ଶ୍ରମିକ ନିର୍ଯାତନା କାହାଣୀ ପୁଣି ଥରେ ଦେଖିବାକୁ ମିଳିଛି। ପଟ୍ଟାମୁଣ୍ଡାଇ ବ୍ଲକ ଷଣ୍ଢପଲ୍ଲୀର ୨୩ ଜଣ ଯୁବତୀ ଓ ମହିଳା ଦାଦନ ଶ୍ରମିକ ଆନ୍ଧ୍ରପ୍ରଦେଶ ରାଜ୍ୟପାଳ ବିଶ୍ୱଭୂଷଣ ହରିଚନ୍ଦନଙ୍କ ହସ୍ତକ୍ଷେପ ପରେ ଫେରୁଛନ୍ତି। ଏ ସମ୍ପର୍କରେ ଗ୍ରାମର ଅରୂପାନନ୍ଦ ମଲ୍ଲିକ, କନକପ୍ରଭା ମଲ୍ଲିକ, ସଞ୍ଜୁଲତା ସେଠୀ ପ୍ରମୁଖ କହିଛନ୍ତି, ଆନ୍ଧ୍ରପ୍ରଦେଶ ରାଜମନ୍ଦ୍ରି ଜିଲା ଅନ୍ତର୍ଗତ ଫାଲକୁଲର ସନ୍ଧ୍ୟା ମେରାଇନ୍ସ ଚିଙ୍ଗୁଡି ଫାର୍ମରେ କର୍ମ ନିଯୁକ୍ତି ପାଇଁ ଯାଇଥିଲେ। ଏମାନଙ୍କୁ ଆଲିର ଜଣେ ଠିକାଦାର ନେଇ ସେଠାରେ ପହଞ୍ଚାଇଥିଲେ। ତେବେ ସମ୍ପୃକ୍ତ ଫାର୍ମ ମାଲିକ ସେମାନଙ୍କୁ ୧୨ ଘଣ୍ଟା ଖଟାଇବା ସହ ମଜୁରି ଦେଉ ନ ଥିବା ଖବର ସେଠାରୁ ଖସି ଆସିଥିବା ଜଣେ ଯୁବତୀଙ୍କଠାରୁ ସୂଚନା ମିଳିଥିଲା। ଏପରିକି ସମ୍ପୃକ୍ତା ଯୁବତୀଙ୍କୁ ମାରଣାସ୍ତ୍ରରେ ଆକ୍ରମଣ ସହ ଯୌନ ନିର୍ଯାତନା ଦିଆଯିବ ବୋଲି ଧମକ ମିଳୁଥିଲା। ଏ ନେଇ ସମ୍ପୃକ୍ତ ଠିକାଦାର ଓ ଫାର୍ମ ମାଲିକଙ୍କୁ ଯୋଗାଯୋଗ କରାଯାଇଥିଲେ ମଧ୍ୟ ଫୋନ ସଂଯୋଗ ହୋଇ ନ ଥିଲା। ଗୁରୁବାର ଏ ସମ୍ପର୍କରେ ରାଜ୍ୟପାଳ ହରିଚନ୍ଦନ ଜାଣିବା ପରେ ଦକ୍ଷିଣ ଗୋଦାବରୀର ଏସ୍‌ପି କେ. ନାରାୟଣ ନାଏକଙ୍କୁ ତଦନ୍ତ ସହ ଉଦ୍ଧାର ପାଇଁ ନିର୍ଦ୍ଦେଶ ଦେଇଥିଲେ। ଏସ୍‌ପି, ନର୍ସାପୁରମ ଡିଏସ୍‌ପି ପି. ବିରଞ୍ଜନେୟ ରେଡ୍ଡୀ ଘଟଣାସ୍ଥଳରେ ପହଞ୍ଚି ଯୁବତୀଙ୍କୁ ଉଦ୍ଧାର କରାଯିବା ପରେ ଶୁକ୍ରବାର ବସ ଯୋଗେ ସେମାନଙ୍କୁ ପଠାଇ ଦିଆଯାଇଛି। ଫାର୍ମ ମାଲିକଙ୍କ ବିରୋଧରେ ଏକ ମାମଲା ରୁଜୁ ହୋଇଛି ବୋଲି ସେମାନେ ପ୍ରକାଶ କରିଛନ୍ତି।

ବସ୍ ଯୋଗେ ଦାଦନ ଶ୍ରମିକ ପଟ୍ଟାମୁଣ୍ଡାଇ ଫେରୁଛନ୍ତି।

ପରିତ୍ୟକ୍ତ କୂଅରୁ ମାଈ ହାତୀ ଉଦ୍ଧାର

ଖମାର,୨୧।୩

- ଆକ୍ରମଣରେ ଜଣେ ଗୁରୁତର
- ବନ କର୍ମଚାରୀ ଘଣ୍ଟାଏ ଅଟକ

ଅନୁଗୋଳ ଜିଲା ପାଲଲହଡ଼ା ବ୍ଲକ ଖମାର ରେଞ୍ଜ ବେସାଳିଆ ଗ୍ରାମ ନିକଟ ଜଙ୍ଗଲରେ ଥିବା ଏକ ପରିତ୍ୟକ୍ତ କୂଅରେ ଶନିବାର ରାତିରେ ଖସିପଡ଼ିଥିବା ମାଈ ହାତୀକୁ ରବିବାର ବନ କର୍ମଚାରୀମାନେ ଉଦ୍ଧାର କରିଛନ୍ତି। ତେବେ ଉଦ୍ଧାର ପରେ ଭୟଭୀତ ହାତୀଟି ଜଙ୍ଗଲ ମଧ୍ୟରେ ମହୁଲ ଫୁଲ ଗୋଟାଉଥିବା ଭଉଣୀଭାଇଙ୍କୁ ଆକ୍ରମଣ କରିଛି। ଭଉଣୀ ସାମାନ୍ୟ ଆହତ ହୋଇଥିବାବେଳେ ଭାଇ ଗୁରୁତର ହୋଇଛନ୍ତି। ସ୍ଥାନୀୟ ଲୋକେ ଗୁରୁତରଙ୍କୁ ଉଦ୍ଧାର କରି ଖମାର ସ୍ୱାସ୍ଥ୍ୟକେନ୍ଦ୍ରରେ ଭର୍ତ୍ତି କରିଛନ୍ତି। ବନ କର୍ମଚାରୀମାନେ ଆକ୍ରମଣସ୍ଥଳକୁ ନ ଯାଇ ସିଧା ମେଡିକାଲରେ ପହଞ୍ଚିଯିବା ଦେଖି ଉତ୍ତ୍ୟକ୍ତ ଲୋକେ ସେମାନଙ୍କୁ ଘଣ୍ଟାଏ ଅଟକ ରଖିଥିବା ଜଣାପଡ଼ିଛି।

ପ୍ରକାଶ ଯେ, ଶନିବାର ସନ୍ଧ୍ୟାରେ ବେସାଳିଆ ଗ୍ରାମକୁ ଏକ ହାତୀ ପଲ ଚାଲିଆସିଥିଲେ। ଖବରପାଇ ବନ ବିଭାଗ ଅଧିକାରୀ ଓ କର୍ମଚାରୀମାନେ ପହଞ୍ଚି ପାଟ୍ରୋଲିଂ କରିବା ସହ ହାତୀ ଘଉଡ଼ାଇବାକୁ ଉଦ୍ୟମ କରିଥିଲେ। ବିଳମ୍ବିତ ରାତି ଯାଏ ଏହି କାର୍ଯ୍ୟ ଚାଲିଥିବା ବେଳେ ଏକ ମାଈ ହାତୀ ପରିତ୍ୟକ୍ତ କୂଅ ମଧ୍ୟକୁ ଖସି ପଡ଼ିଥିଲା। ସକାଳେ ଗ୍ରାମବାସୀଙ୍କଠାରୁ ଖବରପାଇ ଫରେଷ୍ଟର ପ୍ରଦୀପ ଶତପଥୀଙ୍କ ତତ୍ତ୍ୱାବଧାନରେ ଏକ ଟିମ୍ ଜେସିବି ମେଶିନ ନେଇ ପହଞ୍ଚି ଉଦ୍ଧାର କାର୍ଯ୍ୟ ଆରମ୍ଭ କରିଥିଲା। ୨ ଘଣ୍ଟା ଧରି କୂଅ ପାର୍ଶ୍ୱ ଖୋଳି ରାସ୍ତା କରାଯିବା ପରେ ମାଈ ହାତୀଟି ଉପରକୁ ଉଠି ଜଙ୍ଗଲ ଆଡ଼କୁ ଦୌଡ଼ିଥିଲା। ଏହି ସମୟରେ ନିକଟରେ ଥିବା କେତୋଟି ବାଇକ୍‌କୁ ଭାଙ୍ଗିଦେବା ସହ ଘଟଖୁଲ ଜଙ୍ଗଲରେ ମହୁଲ ଗୋଟାଉଥିବା ଶଙ୍ଖମୁରର ମୁରଲୀ ବେହେରା(୩୨)ଓ ତାଙ୍କ ଭଉଣୀଙ୍କୁ ଆକ୍ରମଣ କରିଥିଲା। ସ୍ଥାନୀୟ ଅଞ୍ଚଳର କୃଷ୍ଣ ଚନ୍ଦ୍ର ସାହୁ, ସିଦ୍ଧାନ୍ତ ବେହେରା, ଜାକୁଲ୍ୟ କୁମାର ପ୍ରଧାନ ପ୍ରମୁଖ ପହଞ୍ଚି ମୁରଲୀଙ୍କୁ ଟେକି ଟେକି ଜଙ୍ଗଲ ବାହାରକୁ ଆଣିବା ସହ ଆମ୍ବୁଲାନ୍ସ ଯୋଗେ ଖମାର ମେଡିକାଲରେ ଭର୍ତ୍ତି କରିଥିଲେ। ଘଟଣାସ୍ଥଳରେ ବନ କର୍ମଚାରୀମାନେ ପହଞ୍ଚି ନ ଥିବାରୁ ଲୋକଙ୍କ ମଧ୍ୟରେ ଉତ୍ତେଜନା ସୃଷ୍ଟି ହୋଇଥିଲା। ପରେ ସ୍ୱାସ୍ଥ୍ୟକେନ୍ଦ୍ରରେ ପହଞ୍ଚିଥିବା ବନ କର୍ମଚାରୀଙ୍କୁ ସେମାନେ ଅଟକ ରଖିଥିଲେ। ଗୁରୁତର ମୁରଲୀଙ୍କୁ ଆବଶ୍ୟକ ସରକାରୀ ସହାୟତା ପ୍ରଦାନ କରାଯିବ ବୋଲି ପ୍ରତିଶ୍ରୁତି ମିଳିବା ପରେ ଅଞ୍ଚଳବାସୀ ଅଟକ କର୍ମଚାରୀଙ୍କୁ ଛାଡ

କରୋନା ସଂକ୍ରମଣ ସ୍ଥିତି

	ଆକ୍ରାନ୍ତ	ମୃତ୍ୟୁ	ଆରୋଗ୍ୟ
ବିଶ୍ୱ	୧୨,୩୬,୩୫,୩୬୯	୨୭,୨୪,୫୧୧	୯,୯୬,୧୬,୬୧୪
ଭାରତ	୧,୧୬,୦୭,୫୪୮	୧,୫୯,୮୩୪	୧,୧୧,୩୪,୩୩୩
ଓଡ଼ିଶା	୩,୩୮,୮୧୭	୧୯୧୯(+୫୩)	୩,୩୬,୧୨୪

ରବିବାର ରାତି ୧୦ଟା ସୁଦ୍ଧା
(+ ଅନ୍ୟ ରୋଗରେ କରୋନା ଆକ୍ରାନ୍ତଙ୍କ ମୃତ୍ୟୁ)
ତଥ୍ୟ: https://www.worldometers.info/coronavirus/ଏବଂ ଓଡ଼ିଶା ସରକାର

ଗୋଟିଏ ରାସ୍ତା ପାଇଁ ୨୧ଥର ବିଲ୍

ବଡ଼ସରା ପଞ୍ଚାୟତ ଗୋପାଳପ୍ରସାଦ ରାସ୍ତା, ଲାଗିଥିବା କାର୍ଯ୍ୟ ବିବରଣୀ ଫଳକ।

ନୟାଗଡ଼ ଅଫିସ, ୨୧।୩

ନୟାଗଡ଼ ଜିଲା ଭାପୁର ବ୍ଲକରେ ମହାତ୍ମା ଗାନ୍ଧୀ ଜାତୀୟ ଗ୍ରାମୀଣ ନିଶ୍ଚିତ କର୍ମନିଯୁକ୍ତି ଯୋଜନା(ଏମ୍‌ଜିଏନ୍‌ଆର୍‌ଇଜିଏସ୍)ରେ ଦୁର୍ନୀତି ଚରମ ସୀମାରେ ପହଞ୍ଚିଛି। ଏହି ବ୍ଲକ୍ ଅଧୀନ ବଡ଼ସରା ପଞ୍ଚାୟତ ଗୋପାଳପ୍ରସାଦ ଗାଁର ପ୍ରାୟ ୮୫୦ମିଟର ରାସ୍ତାକୁ ୩ ଆର୍ଥିକ ବର୍ଷରେ ନାମ ବଦଳାଇ ୨୧ ଥର ବିଲ୍ କରାଯାଇ ୧କୋଟିରୁ ଊର୍ଦ୍ଧ୍ୱ ଟଙ୍କା ହଡ଼ପ କରାଯାଇଛି। ଏପରି ଅନିୟମିତତା ସମ୍ପର୍କରେ ଅଭିଯୋଗ ହେବା ପରେ ଜିଲାପାଳ ପୋମା ଗୁଡୁ ତଦନ୍ତ ନିର୍ଦ୍ଦେଶ ଦେଇଛନ୍ତି। ଏହାର ତଦନ୍ତ ପାଇଁ ପିଡି ଡିଆରଡିଏ ଏକ ୩ ଜଣିଆ ଟିମ୍ ଗଠନ କରିଛନ୍ତି। ସୋମବାର ଏହି ଦୁର୍ନୀତିର ତଦନ୍ତ ଆରମ୍ଭ ହେବ। ତଦନ୍ତ ରିପୋର୍ଟକୁ ଆଧାର କରି ଦୋଷୀଙ୍କ ବିରୋଧରେ କାର୍ଯ୍ୟାନୁଷ୍ଠାନ ଗ୍ରହଣ କରାଯିବ ବୋଲି ପିଡି ଡିଆରଡିଏ ସୁବାସ ଚନ୍ଦ୍ର ରାୟ କହିଛନ୍ତି।

ଅଭିଯୋଗ ଅନୁଯାୟୀ, ଏମ୍‌ଜିଏନ୍‌ଆର୍‌ଇଜିଏସ୍‌ରେ ୨୦୧୮-୧୯ ଆର୍ଥିକବର୍ଷରେ ଗୋପାଳପ୍ରସାଦ ଗାଁର ପ୍ରାୟ ୮୫୦ମିଟର ସଡ଼କକୁ ଜଙ୍ଗଲଠାରୁ ଧଳାବନ୍ଧ ରାସ୍ତା, ଗୋପାଳପୁରଠାରୁ ଖଣି ଟ୍ୟାପ ରାସ୍ତା, ଗୋପାଳପ୍ରସାଦର ନୂଆସାହିଠାରୁ ଜଙ୍ଗଲରାସ୍ତା ଏପରି ଭିନ୍ନ ଭିନ୍ନ ନାମରେ ୬ଥର ବିଲ୍ କରାଯାଇଥିଲା। ପ୍ରତି ଥର ରାସ୍ତା କାମ ପାଇଁ ପ୍ରାୟ ୭ ଲକ୍ଷ ଟଙ୍କା ଖର୍ଚ୍ଚ ହୋଇଛି ବୋଲି ଦର୍ଶାଯାଇଛି। ସେହିଭଳି ୨୦୧୯-୨୦ ଆର୍ଥିକ ବର୍ଷରେ ସେହି ରାସ୍ତା ନିର୍ମାଣ ବାବଦରେ ୯ଥର ବିଲ୍ କରାଯାଇଛି। ପ୍ରଥମେ ୮.୮ ଲକ୍ଷ, ତା'ପରେ ୮.୦୫ ଲକ୍ଷ, ୮.୨ଲକ୍ଷ, ୭.୫୦ ଲକ୍ଷ, ୩.୪୯ଲକ୍ଷ, ୮.୨୦ଲକ୍ଷ, ୮.୧୩ଲକ୍ଷ, ୭.୫୮ ଲକ୍ଷ, ୭.୧୮ଲକ୍ଷ ଟଙ୍କାର ବିଲ୍ ହୋଇଛି। ପୁଣି ୨୦୨୦-୨୧ଆର୍ଥିକ ବର୍ଷରେ ୬ଥର ରାସ୍ତା ନିର୍ମାଣ କରାଯାଇଥିବା ଦର୍ଶାଯାଇ ୮.୯୩ ଲକ୍ଷ, ୭.୬୭ଲକ୍ଷ, ୭.୫୪ଲକ୍ଷ, ୯.୮୬ଲକ୍ଷ, ୯.୨୮ ଲକ୍ଷ, ୯.୩୩ ଲକ୍ଷ ଟଙ୍କାର ବିଲ୍ କରାଯାଇଛି। ଏହି ସମସ୍ତ ଅର୍ଥକୁ ଅତି ଚତୁରତାର ସହିତ ହଡ଼ପ କରାଯାଇଛି।

ଏନେଇ ବାଇଗୁଣିଆ ଗାଁର ସାମାଜିକ କର୍ମୀ ନବକିଶୋର ବରାଡ଼ କହିଛନ୍ତି, ଭାପୁର ବ୍ଲକର ୫ ପୋଖରୀ ଖୋଳା ନାଁରେ ୪୦ ଲକ୍ଷ ଟଙ୍କାର ଫଲ୍‌ସ ବିଲ୍ କରାଯାଇଥିଲା। ସେ ସଂକ୍ରାନ୍ତ ଅଭିଯୋଗ ହେଲା ପରେ ମଧ୍ୟ ସେହି ଦୁର୍ନୀତିରେ ଜଡ଼ିତ ଅଧିକାରୀଙ୍କ ବିରୋଧରେ କୌଣସି କାର୍ଯ୍ୟାନୁଷ୍ଠାନ ଗ୍ରହଣ କରାଯାଇନାହିଁ। ପିଡିଡିଆରଡିଏ ରାସ୍ତା ଦୁର୍ନୀତିର ତଦନ୍ତ କରିବାକୁ ନିର୍ଦ୍ଦେଶ ଦେଇଛନ୍ତି। କିଛି ଫରକ ପଡିବ ନାହିଁ। କାରଣ ଦୁର୍ନୀତି ଚାପିବାକୁ ଚାପ ପଡ଼ି ସାରିଲାଣି। ଯେଉଁ ବ୍ୟକ୍ତିମାନେ ଏହି ଦୁର୍ନୀତି ବିରୋଧରେ ମୁହଁ ଖୋଲୁଛନ୍ତି ସେମାନଙ୍କ ନାମରେ ମିଥ୍ୟା ମକଦ୍ଦମା ରୁଜୁ କରାଯାଉଛି। ଏପରି କି ସେହି ଲୋକମାନଙ୍କୁ ମାରପିଟ୍ କରାଯାଉଛି। ଆମ ଜୀବନ ପ୍ରତି ବି ବିପଦ ରହିଛି। ହେଲେ ଆମେ ଚୁପ୍ ରହିବୁନି ବୋଲି କହିଛନ୍ତି। ସେହିପରି ଏହି ବ୍ଲକର ବିଭିନ୍ନ ପଞ୍ଚାୟତରେ ଫାର୍ମପଣ୍ଡ ଓ କୂପ ନ ଖୋଳି ଫଲ୍‌ସ ବିଲ୍ କରାଯାଇଛି। ପ୍ରାୟ ୪୦ଟି ଏପରି ଅନିୟମିତତା ହୋଇଥିବା ଅଭିଯୋଗ ହୋଇଛି। ଏପରି ଅନିୟମିତତା ସାମ୍ନାକୁ ଆସିବା ପରେ ଏହି ଦୁର୍ନୀତିକୁ ଘଣ୍ଟ ଘୋଡ଼ାଇବାକୁ ଉଦ୍ୟମ ଆରମ୍ଭ ହୋଇଛି। ଏମ୍‌ଜିଏନ୍‌ଆର୍‌ଇଜିଏସ୍‌ରେ ଏପରି ଦୁର୍ନୀତି ଚାଲିଥିବା ଅଭିଯୋଗ ହୋଇଛି।

ନୟାଗଡ଼ ଜିଲା ଭାପୁର ବ୍ଲକ୍

- ୧କୋଟିରୁ ଊର୍ଦ୍ଧ୍ୱ ଟଙ୍କା ହଡ଼ପ
- ଜିଲାପାଳଙ୍କ ତଦନ୍ତ ନିର୍ଦ୍ଦେଶ
- ଦୁର୍ନୀତିକୁ ଚାପିଦେବାକୁ ଚାପ
- ଏମ୍‌ଜିଏନ୍‌ଆର୍‌ଇଜିଏସ୍‌ରେ ଅନିୟମିତତା

୧୫ବର୍ଷୀୟ ବାଳକଙ୍କ ଜୀବନ ନେଲା କରୋନା

ଭୁବନେଶ୍ୱର, ୨୧।୩(ବ୍ୟୁରୋ): ଦେଶରେ କରୋନାର ଦ୍ୱିତୀୟ ଲହର ଦିନକୁଦିନ ଭୟଙ୍କର ହୋଇପଡୁଥିବାବେଳେ ରାଜ୍ୟରେ ସଂକ୍ରମଣ ମଧ୍ୟ ବଢ଼ିବାରେ ଲାଗିଛି। ଲଗାତାର ଦୁଇଦିନ ଆକ୍ରାନ୍ତଙ୍କ ସଂଖ୍ୟା ଶହେ ଟପିଥିବାବେଳେ ଶେଷ ୨୪ ଘଣ୍ଟାରେ ସାମାନ୍ୟ କମି ୯୮ଜଣ ସଂକ୍ରମିତ ଚିହ୍ନଟ ହୋଇଛନ୍ତି। ତେବେ ଖୋର୍ଦ୍ଧା ଜିଲାରେ ଜଣେ ୧୫ବର୍ଷୀୟ ବାଳକଙ୍କ କରୋନାରେ ମୃତ୍ୟୁ ଘଟିଛି। ସେ ଅନ୍ୟାନ୍ୟ ରୋଗରେ ମଧ୍ୟ ପୀଡିତ ଥିଲେ ବୋଲି ରାଜ୍ୟ ସ୍ୱାସ୍ଥ୍ୟ ଓ ପରିବାର କଲ୍ୟାଣ ବିଭାଗ ପକ୍ଷରୁ ଟୁଇଟ୍ କରି ସୂଚନା ଦିଆଯାଇଛି। ଏହାକୁ ମିଶାଇ ରାଜ୍ୟରେ ଏବେ ମୋଟ କରୋନା ଜନିତ ମୃତ୍ୟୁ ସଂଖ୍ୟା ୧୯୧୯ରେ ପହଞ୍ଚିଥିବା ବେଳେ ଖୋର୍ଦ୍ଧା ଜିଲାରେ ଏହା ୩୪୦କୁ ଛୁଇଁଛି।

XIME
•Bangalore
•Chennai
•Kochi
Shaping Future Leaders
EFMD GLOBAL NETWORK
ACBSP GLOBAL BUSINESS ACCREDITATION
AICTE Approved
PGDM of XIME-B NBA Accredited
PGDM 2021-23

Admissions Open
Visit: www.xime.org or contact: admissions@xime.org
One of the finest Institutions in South India with a wholesome training in Management and Leadership
• XIME-B: Rated as 21st Best B-School by Business India (Dec-2020).
• Excellent placement record.
• Beautiful Campuses, fully residential with very good sports facilities.
• Alliance with over a dozen International B-Schools across 5 continents.
• Truly National with students from most major States.
Last Date to Apply: 31st March 2021
Xavier Institute of Management & Entrepreneurship
Electronics City, Phase II, Hosur Road, Bangalore - 560100
Mob.9746573820 / 9686161813 / Tel: 080-2852 8597 / 98

୪ ମାସରେ ସର୍ବାଧିକ ସଂକ୍ରମଣ

ନୂଆଦିଲ୍ଲୀ, ୨୧।୩

ଦେଶରେ ଦ୍ରୁତଗତିରେ ମାଡ଼ି ଚାଲିଛି କରୋନା ସଂକ୍ରମଣ। ଗତ ୨୪ ଘଣ୍ଟାରେ ୪୩,୮୪୬ ଜଣ ସଂକ୍ରମିତ ଚିହ୍ନଟ ହୋଇଛନ୍ତି ଯାହା କି, ଗତ ୪ ମାସରେ ସର୍ବାଧିକ। ଗତ ୩ ଦିନରେ ଦେଶରେ ଲକ୍ଷେରୁ ଅଧିକ କରୋନାରେ ଆକ୍ରାନ୍ତ ହୋଇସାରିଲେଣି। ମୋଟ ଆକ୍ରାନ୍ତଙ୍କ ୬୨ ପ୍ରତିଶତ କେବଳ ମହାରାଷ୍ଟ୍ରର। ଶନିବାର ଏଠାରେ ୨୭,୧୨୬ ମାମଲା ସାମ୍ନାକୁ ଆସିଛି। ସଂକ୍ରମଣକୁ ଦୃଷ୍ଟିରେ ରଖି ପଞ୍ଜାବ, ମହାରାଷ୍ଟ୍ର, ମଧ୍ୟପ୍ରଦେଶ ଏବଂ ତାମିଲନାଡୁ, ଗୁଜରାଟର ବିଭିନ୍ନ ସ୍ଥାନରେ ଲକ୍‌ଡାଉନ କଟକଣା ସହ ସ୍କୁଲ, କଲେଜ ବନ୍ଦ କରିଦିଆଯାଇଛି। ଏହାସହ ରାଜସ୍ଥାନରେ ମଧ୍ୟ ସଂକ୍ରମଣ ବୃଦ୍ଧି ଚିନ୍ତା ବଢ଼ାଇଛି। ଆଜମେର, ଭିଲୱାରା, ଜୟପୁର, ଯୋଦ୍ଧପୁର, କୋଟା, ଉଦୟପୁର, ସାଗ୍ଦା, କୁଶଲଗଡ଼ ସହରରେ ରାଜସ୍ଥାନ ସରକାର ସୋମବାରଠାରୁ ରାତ୍ରିକାଳୀନ କର୍ଫ୍ୟୁ ଲାଗୁ ପାଇଁ ଘୋଷଣା କରିଛନ୍ତି। ଏଥିସହ ମାର୍ଚ୍ଚ ୨୫ ତାରିଖଠାରୁ ବାହାରୁ ରାଜସ୍ଥାନ ଯାଉଥିବା ଲୋକେ ନେଗେଟିଭ୍ ଆର୍‌ଟି-ପିସିଆର୍ ରିପୋର୍ଟ ଦେଖାଇବା ବାଧ୍ୟତାମୂଳକ କରାଯାଇଛି। ରାଜଧାନୀ ଦିଲ୍ଲୀରେ ମଧ୍ୟ କରୋନା ଆକ୍ରାନ୍ତଙ୍କ ସଂଖ୍ୟା ଦ୍ରୁତଗତିରେ ବଢ଼ିବାରେ ଲାଗିଛି। ନୂଆ ୮୧୩ସଂକ୍ରମିତଙ୍କୁ ମିଶାଇ ଦିଲ୍ଲୀରେ ଏହିସଂଖ୍ୟା ୬.୪୭ ଲକ୍ଷ ଅତିକ୍ରମ କରିଛି। ଅନ୍ୟପକ୍ଷରେ ଗତ ୨୪ ଘଣ୍ଟାରେ ଆଉ ୧୯୭ ଆକ୍ରାନ୍ତଙ୍କ ମୃତ୍ୟୁ ଘଟିଛି। ରବିବାର କେବଳ ମହାରାଷ୍ଟ୍ରରେ ୯୨ ଜଣ କରୋନାରେ ପ୍ରାଣ ହରାଇଛନ୍ତି। କରୋନା କଟକଣା ନ ମାନିବା, ବିଭିନ୍ନ ସ୍ଥାନରେ ଜନଗହଳି, ଭୂତାଣୁର ନୂଆ ଷ୍ଟ୍ରେନ ଆଦି ଯୋଗୁ ଭାରତରେ ସଂକ୍ରମଣ ବଢୁଥିବା ଏମ୍ସ ମୁଖ୍ୟ ଡା. ରଣଦୀପ ଗୁଲେରିଆ କହିଛନ୍ତି।

- ୪୩,୮୪୬ ଆକ୍ରାନ୍ତ ଚିହ୍ନଟ
- ୩ ଦିନରେ ଲକ୍ଷେ ଟପିଲା
- ମହାରାଷ୍ଟ୍ରରେ ଦେଶର ୬୨% ସଂକ୍ରମଣ
- ରାଜସ୍ଥାନର ୮ ସହରରେ କର୍ଫ୍ୟୁ

HONDA
The Power of Dreams
ଥଟ କରିଦେବା ଖୁସି
ଯିଏ ରହେ ସର୍ବଦା ଆଡଭାନ୍‌ସଡ
ପ୍ରସ୍ତୁତ କରୁଛୁ SP 125
ଫାର୍ଷ୍ଟ-ଇନ୍-କ୍ଲାସ୍ ଫିଚର୍ସର ସହିତ, ସେହି ମାନଙ୍କ ପାଇଁ ଯେଉଁମାନେ ସର୍ବଦା ରହିଥାନ୍ତି ଆଗରେ।
SP125
ଫାର୍ଷ୍ଟ-ଇନ୍-କ୍ଲାସ୍

ACG ର ସହିତ ସାଇଲେଙ୍କ ଷ୍ଟାର୍ଟ
ଶାର୍ପ LED DC ହେଡଲ୍ୟାମ୍ପ
ଫୁଲ୍ ଡିଜିଟାଲ୍ ମିଟର

ଇଞ୍ଜିନ୍ ଷ୍ଟାର୍ଟ/ଷ୍ଟପ୍ ସ୍ୱିଚ୍
ଇଣ୍ଟିଗ୍ରେଟେଡ ହେଡଲ୍ୟାମ୍ପ ବୀମ୍ ଏବଂ ପାସିଙ୍ଗ୍ ସ୍ୱିଚ୍
BOOK ONLINE NOW!
www.honda2wheelersindia.com

କମ୍ ROI 6.5%#
ଫାଇନାନ୍ସ 100%# ପର୍ଯ୍ୟନ୍ତ
ଆଧୁନିକ ଫିଚର୍ସ ଡିଷ୍ଟାନ୍‌ସ-ଟୁ-ଏମ୍‌ଟି ଇଣ୍ଡିକେଟର | ରିୟଲ୍-ଟାଇମ୍ ମାଇଲେଜ ଇଣ୍ଡିକେଟର | ଏଭରେଜ୍ ମାଇଲେଜ୍ ଇଣ୍ଡିକେଟର* | ଇକୋ ସ୍ପୀଡ୍ ଇଣ୍ଡିକେଟର | ଗିୟର ପୋଜିଶନ୍ ଇଣ୍ଡିକେଟର | 5-ସ୍ପିଡ୍ ଟ୍ରାନ୍‌ସମିଶନ
ଏ କ୍ୱାଇଟ ରିଭୋଲ୍ୟୁସନ
ESP ENHANCED SMART POWER
HET BS-VI
PGM-FI FUEL INJECTION
joyclub
ALWAYS WEAR A HELMET WHILE RIDING
ଅଦଳ ବଦଳ ଶିଲ୍ଡ ପ୍ରଡକ୍ଟସ୍
Follow us on
ହୋଣ୍ଡା ହିଁ HONDA
Honda Motorcycle and Scooter India Pvt. Ltd., Registered Office: Commercial Complex II, Sector - 49-50, Golf Course Extension Road, Gurugram - 122018 (Haryana), India; Website: www.honda2wheelersindia.com; Customer Care: customercare@honda2wheelersindia.com
^ଭାରତରେ ପ୍ରଥମ ଥର 125cc ମଟରସାଇକେଲ ରେ ଉପଲବ୍ଧ କରା ଯାଉଛି। *ଡିଷ୍ଟେନ୍ସ-ଟୁ-ଏମ୍ଟି, ରିୟଲ ଟାଇମ୍ ଏବଂ ଆଭରେଜ୍ ମାଇଲେଜ୍ ରିଡିଂଗ ମଡେଲ୍ ଏବ ମଟରସାଇକେଲ ଚଳାଇବାର ପରିସ୍ଥିତିର ଅନୁସାରେ ବଦଳି ଯାଇପାରେ। ଚିତ୍ରରେ ଦର୍ଶାଯାଇଥିବା ଉତ୍ପାଦ ବଜାରରେ ଉପଲବ୍ଧ ପ୍ରକୃତ ଉତ୍ପାଦଠାରୁ ଭିନ୍ନ ହୋଇପାରେ। ଚିତ୍ରରେ ଦର୍ଶାଯାଇଥିବା ଆସେସୋରିଜ ମାନଙ୍କ ଉପକରଣର ଏକ ଅଂଶ ନୁହେଁ। ସମସ୍ତ ଫିଚର୍ ସମସ୍ତ ଭାରିଆଣ୍ଟର ଅଂଶ ହୋଇନପାରେ। #ଆର୍ଥିକ ସହାୟତା ସ୍କିମ୍ ବ୍ୟବସ୍ଥା ଫାଇନାନ୍ସ କମ୍ପାନିର ନୀତି ଅନୁଯାୟୀ ହୋଇଥାଏ ଏବଂ ସେମାନଙ୍କର ନିଜସ୍ୱ ବିଚାର ଅନୁଯାୟୀ ପ୍ରାଧାନ୍ୟ ଦିଆଯାଉଥିବା ଆର୍ଥିକ ସହାୟତା ଅଂଶୀଦାରଙ୍କ ମାଧ୍ୟମରେ ଉପଲବ୍ଧ ହୋଇଥାଏ। ଆର୍ଥିକ ସହାୟତା ପ୍ରଦାନକାରୀଙ୍କ ନୀତି ଅନୁଯାୟୀ ବଛା ବଛା ପ୍ରୋଫାଇଲର ଗ୍ରାହକଙ୍କ ପାଇଁ ବଛା ବଛା ମଡେଲ୍ ଉପରେ ଆର୍ଥିକ ସହାୟତା ସ୍କିମ୍ ଉପଲବ୍ଧ ରହିଛି। କୌଣସି ଦୁଇଟି ଅଫର୍ ଏକାଠି କରାଯାଇପାରିବ ନାହିଁ। ସମସ୍ତ ସ୍କିମ୍ ସୀମିତ ଅବଧି ପାଇଁ ଉପଲବ୍ଧ ରହିଛି ଏବଂ ଏହା କୌଣସି ଆଗୁଆ ବିଜ୍ଞପ୍ତି ବ୍ୟତୀତ ବଜାରରୁ ପ୍ରତ୍ୟାହାର କରାଯାଇପାରେ। **ସର୍ତ୍ତାବଳି ଲାଗୁ।
Honda Exclusive Authorized Dealerships: BERHAMPUR: Om Honda - 9937229933, 0680-2229933; Swyam Honda - 0680-2271555, 7608008385; BHANJNAGAR: Omkar Honda - 9437382104, 06821-296014; BUGUDA: Ayam Honda - 06818-251775, 9668022339; ASKA: Dev Honda - 06822-273363, 8280114044; PURUSHOTTAMPUR: ABS Honda - 06811-275800, 9937375589; PHULBANI: Manas Honda - 06842253452, 9437063452.
For Bulk/Institutional enquiries, please write us at: institutionalsales@honda2wheelersindia.com

ଆଜିର ମନ୍ତବ୍ୟ

ଆସାମରେ ଥିବା ସର୍ବାନନ୍ଦ ସୋନୋୱାଲଙ୍କ ସରକାର ରିମୋଟ କଣ୍ଟ୍ରୋଲ ଦ୍ୱାରା ପରିଚାଳିତ।
-ପ୍ରିୟଙ୍କା ଗାନ୍ଧୀ ଭଦ୍ରା, କଂଗ୍ରେସ ସାଧାରଣ ସମ୍ପାଦକ

ଜନ୍ମଦିନର ଶୁଭେଚ୍ଛା

ନାମ: .....
ବୟସ:.....
ଜନ୍ମ ତାରିଖ: .....

ରାନୀ
ପରିବାରବର୍ଗ

ଏଠାରେ ୨ X ୨ ସେ.ମି. ଫଟୋ ଲଗାନ୍ତୁ

ସର୍ତ୍ତାବଳୀ: ଏହି କୁପନ ବ୍ୟବହାର କରି ସମ୍ପୂର୍ଣ୍ଣ ମାଗଣାରେ ଜନ୍ମଦିନର ଶୁଭେଚ୍ଛା ଜଣାନ୍ତୁ। ଫଟୋଗ୍ରାଫ ସହିତ କୁପନଟି ପ୍ରକାଶନ ତାରିଖର ୭ ଦିନ ପୂର୍ବରୁ ଜନ୍ମଦିନ ଶୁଭେଚ୍ଛା, ଧରିତ୍ରୀ, ବି-୨୬, ରସୁଲଗଡ ଶିଳ୍ପାଞ୍ଚଳ, ଭୁବନେଶ୍ୱର-୧୦ ଠିକଣାରେ ପହଞ୍ଚିବା ଆବଶ୍ୟକ।

(କ୍ରମେ ଲୋକମୁଖରୁ ଓ ଜନମାନସରୁ ବିସ୍ମୃତ ହେଉଥିବା ଢଗଢମାଳିକୁ ପାଠିକା-ପାଠକଙ୍କ ନିକଟରେ ପହଞ୍ଚାଇବା ସକାଶେ ଧରିତ୍ରୀର ପ୍ରୟାସ)

ଆକଟ କାମ, ଧୀର ଗମନ,
ତାକୁଟି ଜାଣିବ ପର,
ଦୁଇ ପହରିଆ ବସନ ଘୋଡ଼ା
ତାକୁଟି ଜାଣିବ ଜର।

ଯିଏ କାମରେ ଆକଟ କରେ, ଯାହାଠାରେ ତତ୍ପରତା ନଥାଏ ଓ ଯିଏ ଧୀରେ ସୁସ୍ଥେ ପରିଚାଳିତ ହୁଏ ସିଏ ପର ହୋଇଥାଏ। ସେହିପରି ଦିନ ଦୁଇପହରରେ ଘୋଡେଇ ହୋଇ ଶୋଇବା ଜ୍ୱର ଆସିବାର ଏହା ଏକ ଲକ୍ଷଣ ହୋଇଥିବା ଅର୍ଥରେ ଏଭଳି ଉକ୍ତି ବର୍ଣ୍ଣନା କରାଯାଇଛି।

ଆମ୍ବ ଗଛରେ ପାଣି ଦେଇ ଦେଇ
ଶିମ୍ବ ଗଛ ମଲା
ଦଉଡି ଆସରେ ଚାହାଳିଆ ପିଲା
ଅବଧାନ ବକି ମଲା।

ଆଗ କାଳରେ ଗାଁ ଚାଟଶାଳୀରେ ପାଠପଢା ଯାଉଥିଲା। ଅବଧାନଙ୍କ କଠୋର ଅନୁଶାସନରେ ଚଳିବାକୁ ପଡୁଥିଲା। ବିଶୃଙ୍ଖଳିତ ଛାତ୍ର ଛାତ୍ରୀଙ୍କୁ ସୁଧାରିବାକୁ ଯାଇ ତାଙ୍କ ଉପରେ ବେଳେବେକେ ଦଣ୍ଡ ବିଧାନ କରାଯାଉଥିଲା। ଏପରିସ୍ଥଳେ ଅବଧାନଙ୍କ ପ୍ରତି ଦୁଷ୍ଟ ପିଲାମାନଙ୍କ ଭିତରେ ଜାତ ହେଉଥିବା ପରିହାସକୁ ଦୃଷ୍ଟିରେ ରଖି ଏଭଳି ଉକ୍ତି ଉଲ୍ଲେଖ କରାଯାଇଛି।

ଓଡ଼ିଆ ଢଗଢମାଳି ଓ ରୂଢ଼ି ପ୍ରୟୋଗ – ଏ .କେ. ମିଶ୍ର ପବ୍ଲିଶର୍ସ ପ୍ରା:ଲିଃ

'ମୋ କଲେଜ ଅଭିଯାନ' ...

ସଂସଦର ସଭ୍ୟ ଓ ପ୍ରବାସୀ ଓଡ଼ିଆଙ୍କୁ ସ୍ୱାଗତ କରି କହିଛନ୍ତି, ଉଚ୍ଚଶିକ୍ଷାର ମାନବୃଦ୍ଧି ସହ ଶିକ୍ଷାନୁଷ୍ଠାନର ବିକାଶ ପାଇଁ ରାଜ୍ୟ ସରକାର ପଦକ୍ଷେପ ନେଉଛନ୍ତି। ଏହି ଅଭିଯାନ ଓଡ଼ିଆ ଆଲୁମ୍‌ନିମାନଙ୍କୁ ଭାବପ୍ରବଣତା ସହିତ ବିନିଯୋଗ କରିବା ପାଇଁ ଏକ ମଞ୍ଚ। ଏହାଦ୍ୱାରା କଲେଜ ଦିନର ସ୍ମୃତିକୁ ଫେରିପାଇବାର ଅନ୍ୟତମ ସୁଯୋଗ। ଏହି ଅଭିଯାନ କେବଳ ଛାତ୍ରୀଛାତ୍ରଙ୍କ ପାଇଁ ସୀମିତ ନୁହେଁ। ଅଣ-ଆଲୁମିନି ସାମାଜିକକର୍ମୀ, ଦାତବ୍ୟ ସଙ୍ଗଠନ, ଗୋଷ୍ଠୀ ଓ ଅନୁଷ୍ଠାନ ମଧ୍ୟ ଏଥିରେ ଅଂଶ ହୋଇପାରିବେ। ଏହା ଏକ ସୁସ୍ଥ ଶୈକ୍ଷିକ ବାତାବରଣ ପାଇଁ ନୂଆ ମିଶନର ପ୍ରଚେଷ୍ଟା କରିବା ସହ ରାଷ୍ଟ୍ରନିର୍ମାଣ, ଦକ୍ଷତା ବିକାଶ ତଥା ଦଳଗତ କାର୍ଯ୍ୟକୁ ପ୍ରୋତ୍ସାହିତ କରିବ। ସେହିଭଳି ମହାବିଦ୍ୟାଳୟ ଓ ବିଶ୍ୱବିଦ୍ୟାଳୟଗୁଡ଼ିକ ଅଧ୍ୟୟନ ପାଇଁ ଏକ ଅଭିନବ ତଥା ରୋମାଞ୍ଚକର ସ୍ଥାନ ହୋଇପାରିବ। ଆମେ ସମସ୍ତେ ନିଜ ନିଜ ଶିକ୍ଷାନୁଷ୍ଠାନକୁ ଫେରାଇବାର ଆନନ୍ଦ ଅନୁଭବ କରିବା ଉଚିତ, ଯେଉଁଠାରେ ଆମେ ଆମର ଯୌବନର ଅତ୍ୟନ୍ତ ମୂଲ୍ୟବାନ ସମୟ ଅତିବାହିତ କରିଥିଲେ ଏବଂ ଆମ ଭବିଷ୍ୟତ ନିର୍ମାଣ କରିଥିଲୁ ବୋଲି ସେ କହିଛନ୍ତି।

ଉଚ୍ଚ ଶିକ୍ଷାମନ୍ତ୍ରୀ ଅରୁଣ କୁମାର ସାହୁ ନିଜ ଶିକ୍ଷାନୁଷ୍ଠାନର ବିକାଶ ପାଇଁ ଯୋଡ଼ିହେବାର ଏହି ଅଭିଯାନ ଏକ ମଞ୍ଚ ବୋଲି ମତବ୍ୟକ୍ତ କରିଥିଲେ। 'ମୋ କଲେଜ'ର ଅଧ୍ୟକ୍ଷ ଆକାଶ ଦାସ ନାୟକ ଅଭିଯାନ ସମ୍ପର୍କରେ କହିଥିଲେ। ମୁଖ୍ୟ ଶାସନ ସଚିବ ସୁରେଶ ଚନ୍ଦ୍ର ମହାପାତ୍ର, ଉଚ୍ଚଶିକ୍ଷା ବିଭାଗର ଶାସନ ସଚିବ ଶାଶ୍ୱତ ମିଶ୍ର ପ୍ରମୁଖ କାର୍ଯ୍ୟକ୍ରମରେ ଉପସ୍ଥିତ ଥିଲେ। ଏହି ଅଭିଯାନରେ ୭୫୫ କଲେଜ ଓ ବିଶ୍ୱବିଦ୍ୟାଳୟ ସାମିଲ ହୋଇଛି। ଏହାର ପୁରାତନ ଛାତ୍ରୀଛାତ୍ର 'ମୋ ସ୍କୁଲ' ଭଳି ମୋ କଲେଜରେ ନିଜ ନିଜ କଲେଜକୁ ସହାୟତା କରିପାରିବେ ବୋଲି ସେମାନେ କହିଛନ୍ତି।

ପ୍ରଥମ ପୃଷ୍ଠାରୁ...

ଏକତାର ସହର...

ଆଗରେ ରଖି ୨୦୧୫ ଏପ୍ରିଲ ପହିଲାରେ ରାଉରକେଲା ଗସ୍ତରେ ଆସି ପ୍ରଧାନମନ୍ତ୍ରୀ ନରେନ୍ଦ୍ର ମୋଦି ଏହି ହସ୍ପିଟାଲକୁ ଏକ ଅତ୍ୟାଧୁନିକ ସୁପର ସ୍ପେଶିଆଲିଟି ହସ୍ପିଟାଲରେ ପରିଣତ କରି ଲୋକଙ୍କୁ ଉତ୍ତମ ସ୍ୱାସ୍ଥ୍ୟସେବା ଯୋଗାଇ ଦେବାର ପ୍ରତିଶ୍ରୁତି ଦେଇଥିଲେ । ୨୦୧୯ରେ କେନ୍ଦ୍ରମନ୍ତ୍ରୀ ଧର୍ମେନ୍ଦ୍ର ପ୍ରଧାନ ଓ ସ୍ଥାନୀୟ ଏମ୍‌ପି ଜୁଏଲ ଓରାମ ଏହି ହସ୍ପିଟାଲ ନିର୍ମାଣ କାର୍ଯ୍ୟ ତ୍ୱରାନ୍ୱିତ ପାଇଁ ପ୍ରଧାନମନ୍ତ୍ରୀଙ୍କ ଠାରେ ଦାବି କରିବା ପରେ କେନ୍ଦ୍ର ସରକାର ଓ ଆରଏସ୍‌ପିର ଅନୁଦାନରେ ଏହି ୨ଶହ ଶଯ୍ୟା ବିଶିଷ୍ଟ ସୁପର ସ୍ପେଶିଆଲିଟି ହସ୍ପିଟାଲ ୨ବର୍ଷ ମଧ୍ୟରେ ନିର୍ମିତ ହୋଇପାରିଛି । ଏହାଦ୍ୱାରା ଲକ୍ଷାଧିକ ଲୋକ ଉପକୃତ ହେବେ ବୋଲି ରାଷ୍ଟ୍ରପତି କହିଥିଲେ। ଏହାସହ ସୁନ୍ଦରଗଡଠାରେ ଏନ୍‌ଟିପିସି ପକ୍ଷରୁ ମଧ୍ୟ ଅନ୍ୟ ଏକ ମେଡିକାଲ କଲେଜ ନିର୍ମାଣ କରାଯାଇଛି। ଏହି ଦୁଇଟି ମେଡିକାଲ କଲେଜ ଓ ଡାକ୍ତରଖାନାର ପରିଚାଳନା ଦାୟିତ୍ୱ ରାଜ୍ୟ ସରକାରଙ୍କୁ ଦିଆଯାଇଛି। ବିଶ୍ୱ ମହାମାରୀ କୋଭିଡ୍ ସମୟରେ ଆରଏସ୍‌ପି ତା'ର ସାମାଜିକ ଉତ୍ତରଦାୟିତ୍ୱ ନିର୍ବାହ କରିଛି। ଆଇଜିଏଚ୍‌ରେ କୋଭିଡ ହସ୍ପିଟାଲ ଓ ପ୍ଲାଜମା ବ୍ୟାଙ୍କ ପ୍ରତିଷ୍ଠା କରି କୋଭିଡ ମୁକାବିଲା ପାଇଁ ସରକାରଙ୍କୁ ସହଯୋଗ କରି ମହନୀୟତାର କାର୍ଯ୍ୟ କରିଛି। ରାଉରକେଲା ଆସି ବିବିଧତା ମଧ୍ୟରେ ଏକତା ଭାବ ତାଙ୍କୁ ଅଭିଭୂତ କରିଛି ବୋଲି ସେ କହିଥିଲେ। ରାଉରକେଲା ସହରର ବିଶେଷତ୍ୱକୁ ବ୍ୟାଖ୍ୟା କରି ରାଷ୍ଟ୍ରପତି କହିଥିଲେ ଯେ, ସାନ୍ଦ୍ରୀ ଭାଷାରେ ରାଉରକେଲାର ଅର୍ଥ ଆପଣଙ୍କ ଗାଆଁ। ଏଠାକୁ ଯିଏ ଆସିବ ସେ ନିଜ ଗାଁ ପରି ଅନୁଭବ କରିବ। ଏଠାରେ ଭାଷାର ବିବିଧତା ମଧ୍ୟରେ ଥିବା ଏକତା ଭାଇଚାରାର ଭାବ ସୃଷ୍ଟି କରିଛି। ଓଡ଼ିଶା ହେଉଛି ପ୍ରକୃତିର ଅନୁପମ ବରଦାନ। ଓଡିଆ ଭାଷା ଏକ ଶାସ୍ତ୍ରୀୟ ଭାଷା। ଏହାର ଭାଷା ଓ ସଂସ୍କୃତି ମହାନ୍। ଓଡିଶା ମାଟିରୁ ଅନେକ ହକି ଖେଳାଳି ଭାରତୀୟ ଦଳରେ ସାମିଲ ହୋଇ ଗୌରବ ବୃଦ୍ଧି କରିଛନ୍ତି ବୋଲି ରାଷ୍ଟ୍ରପତି କୋବିନ୍ଦ କହିଥିଲେ।

ଏହି ସମାରୋହରେ କେନ୍ଦ୍ର ପେଟ୍ରୋଲିୟମ, ପ୍ରାକୃତିକ ବାଷ୍ପ ଓ ଇସ୍ପାତ ମନ୍ତ୍ରୀ ଧର୍ମେନ୍ଦ୍ର ପ୍ରଧାନ ସମ୍ମାନିତ ଅତିଥି ଭାବେ ଯୋଗଦେଇ ପ୍ରଧାନମନ୍ତ୍ରୀ ନରେନ୍ଦ୍ର ମୋଦିଙ୍କ ନେତୃତ୍ୱ ଏବଂ ଭାରତ ସରକାରଙ୍କ ଆର୍ଥିକ ସହଯୋଗରେ ରାଉରକେଲାଠାରେ ସୁପର ସ୍ପେଶିଆଲିଟି ହସ୍ପିଟାଲ ପ୍ରତିଷ୍ଠା କରାଯାଇ ସୁନ୍ଦରଗଡ଼ବାସୀ ବିଶେଷ କରି ଜନଜାତିଙ୍କ ପ୍ରତି ଥିବା ଦାୟିତ୍ୱକୁ ପୂରଣ କରାଯାଇଛି ବୋଲି କହିଥିଲେ। ସେ ଆହୁରି କହିଥିଲେ, ରାଉରକେଲାରେ ସୁପର ସ୍ପେଶିଆଲିଟି ହସ୍ପିଟାଲ ନିର୍ମାଣ ପାଇଁ ୨୦୧୫ରେ ପ୍ରଧାନମନ୍ତ୍ରୀ ନରେନ୍ଦ୍ର ମୋଦି ପ୍ରତିଶ୍ରୁତି ଦେଇଥିଲେ। ଆଜି ରାଉରକେଲାବାସୀ 'ମିଶନ ପୂର୍ବୋଦୟ'ରେ ସେହି ପ୍ରତିଶ୍ରୁତି ପାଳନର ମୂକସାକ୍ଷୀ ହୋଇଛନ୍ତି ଏବଂ ସେମାନଙ୍କ ଦୀର୍ଘଦିନର ଅତ୍ୟାଧୁନିକ ସ୍ୱାସ୍ଥ୍ୟ ସୁବିଧା ପାଇବା ସ୍ୱପ୍ନ ମଧ୍ୟ ସାକାର ହୋଇଛି। ଏହି ଅତ୍ୟାଧୁନିକ ହସ୍ପିଟାଲ ସୁନ୍ଦରଗଡ଼ବାସୀଙ୍କ ପ୍ରତି ପ୍ରଧାନମନ୍ତ୍ରୀଙ୍କ ଦାୟିତ୍ୱ, ଭେଟି ଏବଂ ଉପହାର ବୋଲି କେନ୍ଦ୍ରମନ୍ତ୍ରୀ ପ୍ରଧାନ କହିଥିଲେ। ଏହି ଅବସରରେ ରାଉରକେଲାରେ ସୁପର ସ୍ପେଶିଆଲିଟି ହସ୍ପିଟାଲ ପ୍ରତିଷ୍ଠା ଓ ଅନ୍ୟାନ୍ୟ କାର୍ଯ୍ୟକ୍ରମରେ ଆରଏସ୍‌ପିର ଅବଦାନକୁ ସେ ପ୍ରଶଂସା କରିଥିଲେ। ରାଉରକେଲା ଶିଳ୍ପାଞ୍ଚଳ ଓ ସୁନ୍ଦରଗଡ ଜିଲାରେ ସବୁଜ ବଳୟ କରିବା ସହ ସବୁଜିମା ଜନ ଆନ୍ଦୋଳନ ସୃଷ୍ଟି କରିବା ଦିଗରେ ଅଗ୍ରଣୀ ଭୂମିକା ଗ୍ରହଣ କରିବାକୁ ସେଲ୍‌କୁ କେନ୍ଦ୍ରମନ୍ତ୍ରୀ ପ୍ରଧାନ ଆହ୍ୱାନ ଦେଇଥିଲେ। ଏହି ସମାରୋହରେ ରାଜ୍ୟପାଳ ପ୍ରଫେସର ଗଣେଶୀ ଲାଲ, କେନ୍ଦ୍ର ଇସ୍ପାତ ରାଷ୍ଟ୍ର ମନ୍ତ୍ରୀ ଫଗନ ସିଂ କୁଲସ୍ତେ, ରାଜ୍ୟ ସ୍ୱାସ୍ଥ୍ୟ ଓ ପରିବାର କଲ୍ୟାଣ ମନ୍ତ୍ରୀ ନବ କିଶୋର ଦାସ, ସୁନ୍ଦରଗଡ ଏମ୍‌ପି ଜୁଏଲ ଓରାମ, ସେଲ୍ ଅଧ୍ୟକ୍ଷା ସୋମା ମଣ୍ଡଳ ପ୍ରମୁଖ ଉପସ୍ଥିତ ଥିଲେ।

'ବିନା ଚାପରେ ...

ମାନ୍ୟତା ଲାଭ କରିଥିଲା। ମାତ୍ର ଗୋଟିଏ କୋଠାରୁ ଶିକ୍ଷାଦାନ ଆରମ୍ଭ କରିଥିବା ଏହି ପ୍ରତିଷ୍ଠାନ ଏବେ ବୈଷୟିକ ଶିକ୍ଷା ପ୍ରଦାନରେ ପୂର୍ବ ଭାରତର ୨ୟ ବୃହତ୍ ପ୍ରତିଷ୍ଠାନର ମାନ୍ୟତା ଲାଭ କରିଛି। ୭ଶହ ଏକର ପରିମିତ ଏକ ସୁନ୍ଦର, ମନୋରମ ପରିବେଶରେ ଗଢି ଉଠିଥିବା ଏହି ପ୍ରତିଷ୍ଠାନରେ ଏବେ ୭ ହଜାରରୁ ଊର୍ଦ୍ଧ୍ୱ ଛାତ୍ରୀଛାତ୍ର, ଶିକ୍ଷାବିତ୍ ଓ କର୍ମଚାରୀ ଅଛନ୍ତି। ଏହି ସମାବର୍ତ୍ତନ ଉତ୍ସବରେ ୭ ଜଣ ସ୍ୱର୍ଣ୍ଣ ପଦକ ପାଇଥିଲେ। ସେମାନଙ୍କ ମଧ୍ୟରୁ ୩ ଜଣ ଛାତ୍ରୀ ହୋଇଥିବା ଜାଣି ରାଷ୍ଟ୍ରପତି କୋବିନ୍ଦ ଖୁସି ଅନୁଭବ କରିଥିଲେ। ଦେଶର ବିଭିନ୍ନ ରାଜ୍ୟ ଓ ୧୭ଟି ବାହାର ଦେଶର ଛାତ୍ରୀଛାତ୍ର ଏଠାରେ ଅଧ୍ୟୟନ କରୁଥିବା ଜାଣି ସେ ଆନନ୍ଦିତ ହୋଇଥିଲେ। ସେହିପରି ଜାତୀୟ ଶିକ୍ଷାନୀତି ସମ୍ପର୍କରେ ମଧ୍ୟ ରାଷ୍ଟ୍ରପତି ରାମନାଥ କୋବିନ୍ଦ ଉପସ୍ଥିତ ଶିକ୍ଷାବିତ୍, ଛାତ୍ରୀଛାତ୍ରଙ୍କୁ ସୂଚନା ଦେଇଥିଲେ। ପାର୍ଶ୍ୱାଞ୍ଚଳ ବିକାଶ ଯୋଜନାରେ ଏନ୍‌ଆଇଟି ଉନ୍ନତ ଭାରତ ଅଭିଯାନ ଚାଲୁ ରଖିଛି। ଏହି ଯୋଜନାରେ ପାର୍ଶ୍ୱାଞ୍ଚଳର ୫ଟି ଗ୍ରାମରେ ବିଜ୍ଞାନ ଲାବରେଟୋରି, କମ୍ପ୍ୟୁଟର ଶିକ୍ଷା କେନ୍ଦ୍ର ସ୍ଥାପନ କରି ଛାତ୍ରୀଛାତ୍ରମାନଙ୍କୁ ଜ୍ଞାନ କୌଶଳ ପ୍ରଦାନ କରୁଛି। କଳାହାଣ୍ଡି, ବଲାଙ୍ଗୀର, କୋରାପୁଟର ଗରିବ ଲୋକଙ୍କ ନିମନ୍ତେ ଦାରିଦ୍ର୍ୟ ଦୂରୀକରଣ ଗବେଷଣା କେନ୍ଦ୍ର କାର୍ଯ୍ୟ କରୁଛି ବୋଲି ରାଷ୍ଟ୍ରପତି କହିଥିଲେ। ବିଭିନ୍ନ କ୍ଷେତ୍ରରେ ବିଶେଷକରି ବିଟେକ୍, ଏମ୍‌ଟେକ୍, ପିଏଚ୍‌ଡିରେ ଟପ୍ପର ହୋଇଥିବା ଛାତ୍ରୀଛାତ୍ରଙ୍କୁ ରାଷ୍ଟ୍ରପତି ସ୍ୱର୍ଣ୍ଣପଦକ ପ୍ରଦାନ କରିଥିଲେ। ଏହି ଅବସରରେ ବିଶିଷ୍ଟ ଶିଳ୍ପଦ୍ୟୋଗୀ କୁମାର ମଙ୍ଗଳମ୍ ବିର୍ଲା, ସମାଜ ଗଠନ ଓ ସାଧାରଣ ପ୍ରଶାସନ କ୍ଷେତ୍ରରେ ସ୍ୱତନ୍ତ୍ର ଅବଦାନ ପାଇଁ ଡକ୍ଟର ପ୍ରମୋଦ କୁମାର ମିଶ୍ର ଓ ସାହିତ୍ୟ କ୍ଷେତ୍ରରେ ସ୍ୱତନ୍ତ୍ର ପରିଚୟ ପାଇଥିବା ଡକ୍ଟର ସୀତାକାନ୍ତ ମହାପାତ୍ରଙ୍କୁ ଡକ୍ଟର ଅଫ୍ ସାଇନ୍ସ ଡିଗ୍ରୀ ସମ୍ମାନରେ ସମ୍ମାନିତ କରାଯାଇଥିଲା। ସେହିପରି ପୁରାତନ ଛାତ୍ର ଡକ୍ଟର ରାଜକିଶୋର ପରମଗୁରୁ, ଆଶୁତୋଷ ପଣ୍ଡା, ଏୟାର ଭାଇସ୍ ମାର୍ଶାଲ ଶୁଭଙ୍କର ଶେଖର ଲାହିରି, ଇଂ.ଏସ୍.ଏମ୍ ବୈଦ୍ୟ, ବିଷ୍ଣୁପଦ ସେଠୀ (ରାଜ୍ୟ ପ୍ରମୁଖ ଶାସନ ସଚିବ ରାଜସ୍ୱ), ଫକୀର ଚରଣ ମହାନ୍ତି, ଇଂ ଭାରତ ଭୂଷଣ ମହାନ୍ତି, ଗ୍ୟାରୀ କ୍ରିଷ୍ଟନ ପ୍ରମୁଖଙ୍କୁ ରାଜ୍ୟପାଳ ଗଣେଶୀ ଲାଲ ଆଲୁମ୍‌ନି ଆୱାର୍ଡ ପ୍ରଦାନ କରିଥିଲେ। ଏହି ଉତ୍ସବରେ ଅନ୍ୟମାନଙ୍କ ମଧ୍ୟରେ କେନ୍ଦ୍ର ପେଟ୍ରୋଲିୟମ ଓ ଇସ୍ପାତ ମନ୍ତ୍ରୀ ଧର୍ମେନ୍ଦ୍ର ପ୍ରଧାନ, ରାଜ୍ୟ ସ୍ୱାସ୍ଥ୍ୟମନ୍ତ୍ରୀ ନବ କିଶୋର ଦାସ, ସୁନ୍ଦରଗଡ଼ ଏମ୍‌ପି ଜୁଏଲ ଓରାମ ପ୍ରମୁଖ ମଞ୍ଚାସୀନ ଥିଲେ। ଏନ୍‌ଆଇଟିର ଡାଇରେକ୍ଟର ପ୍ରଫେସର ଅନିମେଶ ବିଶ୍ୱାସ ମଞ୍ଚ ପରିଚାଳନା କରିଥିଲେ।

ଦ୍ୱିତୀୟ ଡୋଜ୍ ଟିକା ...

ଶେଷ ଡୋଜ୍ ନେବା ପରେ ୨୮ ଦିନ ଅପେକ୍ଷା କରିବାକୁ ପଡ଼ିବ ଅର୍ଥାତ୍ ପ୍ରଥମ ଡୋଜ୍‌ଠାରୁ ୫୬ ଦିନ ପର୍ଯ୍ୟନ୍ତ ଜଣେ ରକ୍ତଦାନ କରିପାରିବ ନାହିଁ। ଏନ୍‌ବିଟିସି ନିର୍ଦ୍ଦେଶକ ଡ. ସୁନୀଲ ଗୁପ୍ତା ଏହି ନିର୍ଦ୍ଦେଶନାମା ଜାରି କରିଛନ୍ତି।

କେନ୍ଦ୍ର ସ୍ୱାସ୍ଥ୍ୟ ମନ୍ତ୍ରଣାଳୟର କୋଭିଡ୍ ଟିକାକରଣ ଗାଇଡ୍‌ଲାଇନ ଅନୁଯାୟୀ କରୋନା ଭୂତାଣୁ ବିରୋଧରେ ଶରୀରରେ ରୋଗ ପ୍ରତିରୋଧକ ଶକ୍ତି ସୃଷ୍ଟି ପାଇଁ ଭାକ୍ସିନର ଦୁଇଟି ଡୋଜ୍ ୨୮ ଦିନ ଅନ୍ତରରେ ନେବାକୁ ହେବ। ଦ୍ୱିତୀୟ ଡୋଜ୍ ଟିକା ନେବାର ଦୁଇ ସପ୍ତାହ ପରେ ସାଧାରଣତଃ ଶରୀରରେ ଆଣ୍ଟିବଡ଼ିର ବିକାଶ ହୋଇଥାଏ। ଜାନୁୟାରୀ ୧୬ରୁ ଦେଶରେ କୋଭିଡ୍ ଟିକାକରଣ ଅଭିଯାନ ଆରମ୍ଭ ହୋଇଥିଲା। ପ୍ରଥମ ପର୍ଯ୍ୟାୟରେ ସ୍ୱାସ୍ଥ୍ୟସେବା କର୍ମଚାରୀ ଏବଂ ଫେବୃୟାରୀ ୨ରୁ ଆଗଧାଡ଼ିର କର୍ମଚାରୀମାନଙ୍କୁ ଟିକାଦାନ କରାଯାଇଥିଲା। ମାର୍ଚ୍ଚ ୧ରୁ ୬୦ ବର୍ଷରୁ ଊର୍ଦ୍ଧ୍ୱ ବ୍ୟକ୍ତି ଏବଂ ୪୫ ବର୍ଷରୁ ଊର୍ଦ୍ଧ୍ୱ ବିଭିନ୍ନ ରୋଗରେ ଆକ୍ରାନ୍ତ ଥିବା ଲୋକଙ୍କୁ ଏହି ଟିକା ଦିଆଯାଉଛି।

ଆଜିର ରାଶିଫଳ

ଜ୍ୟୋତିର୍ବିଦ୍ୟା ବିଶାରଦ ପ୍ରସନ୍ନ କୁମାର ମହାପାତ୍ର
ମଙ୍ଗରାଜପୁର ଶାସନ, କାଦୁଆ, ଗଞ୍ଜାମ
Email-pkmahapatro@gmail.com

ମେଷ
ଆଜି ଆପଣଙ୍କ ପ୍ରତ୍ୟେକ କାମରେ କିଛିଟା ଦ୍ୱନ୍ଦ୍ୱ ଓ ଆଶଙ୍କା ମଧ୍ୟରେ ମନ ହଲଚଲ ହୋଇପାରେ। ସେହି କାମଟି ବାଧ୍ୟ ହୋଇ କରିବେ, କିନ୍ତୁ ବହୁତ ବିଳମ୍ବ ଓ ସମସ୍ୟା ମଧ୍ୟରେ ହିଁ ସମ୍ପନ୍ନ ହେବ। ନିଜ ଲୋକମାନେ ଅସୁବିଧାରେ ପକାଇ ପାରନ୍ତି, ଏଣୁ ସତର୍କ ରହିବା ଭଲ।

ବୃଷ
କର୍ମକ୍ଷେତ୍ରରେ ପ୍ରଥମରୁ ସବୁ ଠିକ୍‌ଠାକ୍ ଥିଲେ ହେଁ ଶେଷ ସମୟରେ ବିଗିଡି ଯିବାର ସମ୍ଭାବନା ରହିଛି। ସାମାଜିକ ସ୍ତରରେ ପଦମର୍ଯ୍ୟାଦା ବୃଦ୍ଧି ପାଇବ, ପ୍ରଶାସନ, ଆଇନ, କଳା, ସାହିତ୍ୟ କ୍ଷେତ୍ର ମନ୍ଦ ହେବନି। ସଭାସମିତି ଏପରି କି କହିବା ଲେଖିବାର ସମ୍ପର୍କ ଯେଉଁଠାରେ ରହିଛି ସେହିସବୁ ପ୍ରତ୍ୟେକ ଦିଗ ଅନୁକୂଳ ରହିବ।

ମିଥୁନ
ଆଜି କର୍ମକ୍ଷେତ୍ରରେ ଅଧୈର୍ଯ୍ୟ ନ ହୋଇ କାମ କଲେ ଅପେକ୍ଷାକୃତ ସଫଳତା ପାଇପାରନ୍ତି। ପାରିବାରିକ ସ୍ତରରେ ସନ୍ତାନ ହେତୁକ ମାନସିକ ଆଘାତ ପାଇ ପାରନ୍ତି। ଅବଶ୍ୟ ବିଭିନ୍ନ ସମସ୍ୟାର ସରଳ ସମାଧାନ କ୍ଷେତ୍ରରେ ବନ୍ଧୁ ସାହାଯ୍ୟ କରିବେ। ପରିବହନ, ବ୍ୟବସାୟ, ସଭାସମିତି, ଜମିଜମା ବିଷୟରେ ଉନ୍ନତ ମାନର ଫଳ ପାଇବେ।

କର୍କଟ
ମାନସିକ ଦ୍ୱନ୍ଦ୍ୱ କାରଣରୁ ଯେକୌଣସି କ୍ଷେତ୍ରରେ ଠିକ୍ ନିଷ୍ପତ୍ତି ନେଇପାରିବେ ନାହିଁ। ଇଚ୍ଛା ନ ଥିଲେ ମଧ୍ୟ ପରିବାର ଲୋକଙ୍କ ଯୁକ୍ତିକୁ ଗ୍ରହଣ କରିବାକୁ ବାଧ୍ୟ ହେବେ। ଅବଶ୍ୟ ବନ୍ଧୁ ଦିଗରୁ ସମ୍ପର୍କୀୟଙ୍କ ସହଯୋଗ, ସୁଖ ସମ୍ମାନ ପାଇ ଖୁସି ହେବେ। ଭାବୁଥିବା କାମଟି ପୂର୍ଣ୍ଣାଙ୍ଗ କରିବା ସକାଶେ ଆହୁରି ବହୁତ ସମୟ ଲାଗିପାରେ।

ସିଂହ
ଆପଣ ନିଜ ଲୋକଙ୍କୁ ଯେତିକି ଖୁସିରେ ରଖିବାକୁ ଚାହିଁଲେ ମଧ୍ୟ ଆଜିର ପରିସ୍ଥିତି ତାହା ସହଜରେ କରାଇ ଦେବ ନାହିଁ। କର୍ମ କ୍ଷେତ୍ରରେ ବାଧା ଉପୁଜିବ ତଥାପି ବ୍ୟସ୍ତ ହୁଅନ୍ତୁ ନାହିଁ। ଖର୍ଚ୍ଚ ପରିମାଣ ବୃଦ୍ଧିଯୋଗୁ ମନରେ ସରସତା ରହି ନ ପାରେ। ଶିଳ୍ପ, ବାଣିଜ୍ୟ, ବ୍ୟବସାୟ, ପରିବହନ ପାଇଁ ଦିନଟି ବହୁତ ଭଲ।

କନ୍ୟା
କୌଣସି ପରିସ୍ଥିତିରେ ମଧ୍ୟ ଯାହା କହିବେ କିମ୍ବା କରିବେ ସବୁ ଭାବିଚିନ୍ତି କରିବା ଭଲ ହେବ। ଅଭାବ ପୂରଣ ସକାଶେ ବହୁ ଚେଷ୍ଟା ପରେ ଋଣ ସୂତ୍ରରେ ଅର୍ଥଲାଭ କରିବେ। ସାମାନ୍ୟ ଶାରୀରିକ ଅସୁସ୍ଥତା ଅନୁଭବ କରିପାରନ୍ତି। ଶତ୍ରୁମାନେ ଆଗରେ ନ ହେଲେ ମଧ୍ୟ ପଛରେ ନାନା ପ୍ରକାର କଥା କହିପାରନ୍ତି।

ତୁଳା
ବିଭିନ୍ନ ବିଷୟରେ ତର୍କ ଓ ବିବାଦ ପାରିବାରିକ କ୍ଷେତ୍ରରେ ଅସ୍ଥିରତା ସୃଷ୍ଟି କରିବ। ପ୍ରତ୍ୟେକ କ୍ଷେତ୍ରରେ ଆଳସ୍ୟ ଓ ଅବହେଳା ସାଙ୍ଗକୁ କାଳକ୍ଷେପଣ ନୀତି ହେତୁ ମନରେ ସରସତା ରହିବ ନାହିଁ। ନିଜ ଲୋକମାନେ ଈର୍ଷାପରାୟଣ ହୋଇ ପରିସ୍ଥିତିକୁ ଭିନ୍ନ ରୂପ ଦେଇପାରନ୍ତି। ଛୋଟ ଛୋଟ କାମ ହାତକୁ ନେଲେ ଦ୍ୱନ୍ଦ୍ୱରେ ପଡିପାରନ୍ତି।

ବିଛା
ଆଜି ବିବାଦୀୟ ପରିସ୍ଥିତିର ଦୃଢ଼ ମୁକାବିଲା କରି ଆପଣ ବିଜୟୀ ହେବେ । ବ୍ୟବସାୟକୁ ଆଗକୁ ବଢାଇବା ପାଇଁ ନୂତନ ପଦକ୍ଷେପ ଗ୍ରହଣ କରିପାରନ୍ତି। କ୍ରୀଡା, କଳା ସାହିତ୍ୟ, ସଙ୍ଗୀତ, ଚଳଚ୍ଚିତ୍ର ପ୍ରଭୃତିରେ ସମସ୍ୟା ସମାଧାନ ହୋଇଯିବ। ଆଜି ସମ୍ପର୍କୀୟ ଜଣେ ବନ୍ଧୁ ସାହାଯ୍ୟର ପ୍ରତିଶ୍ରୁତି ଦେବେ।

ଧନୁ
ଶାରୀରିକ ସୁସ୍ଥତା ଅକ୍ଷୁଣ୍ଣ ର

ସଂକ୍ଷେପରେ

ଘରପୋଡ଼ି ଦେଖିବାକୁ ଆସି ମା', ପୁଅଙ୍କ ମୃତ୍ୟୁ

ଚଣ୍ଡିଖୋଲ/ବାଲିଚନ୍ଦ୍ରପୁର,୨୧।୩ (ଡି.ଏନ.ଏ.): ଯାଜପୁର ଜିଲା ବାଲିଚନ୍ଦ୍ରପୁର ଥାନା ଅନ୍ତର୍ଗତ ନଳୀପୁର ଗ୍ରାମରେ ରବିବାର ଘରପୋଡ଼ି ଦେଖିବାକୁ ଆସିଥିବା ମା' ଓ ପୁଅଙ୍କ ବିଦ୍ୟୁତ୍ ଆଘାତରେ ମୃତ୍ୟୁ ଘଟିଛି। ନଳୀପୁର ଗ୍ରାମର ପଠାଣ ମହଲାଠାରେ ଗ୍ରାମର ସେକ ଅଲ୍ଲିଙ୍କ ବାସଭବନରେ ଶନିବାର ରାତିରେ ନିଆଁ ଲାଗିଥିଲା। ଏଥିରେ ତାଙ୍କର ଦୁଇ ବଖରା ସହ ସମସ୍ତ ଆସବାବ ପତ୍ର ପୋଡ଼ି ପାଉଁଶ ହୋଇଯାଇଥିଲା। ଚଣ୍ଡିଖୋଲ ଦମକଳ ବାହିନୀ ପହଞ୍ଚି ନିଆଁକୁ ଆୟତ୍ତ କରିଥିଲେ। ତେବେ ଏହି ଖବର ପାଇ ଅଲ୍ଲିଙ୍କ ସମୁଦୁଣୀ ସେହି ନଳୀପୁର ଗ୍ରାମର ଚାନ୍ଦ ବିବି(୪୨) ଓ ତାଙ୍କ ନାବାଳକ ପୁଅ ସେକ ୱାସିବ(୯) ଭୋର ୪ଟାରେ ପହଞ୍ଚିଥିଲେ। ଝିଅ ଘରପୋଡ଼ି ଯାଇଥିବାରୁ ଚାନ୍ଦ ବିବି ପୁଅକୁ ଧରି ସମବେଦନା ଜଣାଇବାକୁ ଆସିଥିଲେ। ତେବେ ସେମାନେ ପୋଡ଼ିଯାଇଥିବା ଘରବୁଲି ଦେଖୁଥିବା ସମୟରେ ସେଠାରେ ବିଦ୍ୟୁତ୍ ସଂସ୍ପର୍ଶରେ ଆସିଥିଲେ। ଫଳରେ ଘଟଣାସ୍ଥଳରେ ଉଭୟଙ୍କ ମୃତ୍ୟୁ ଘଟିଥିଲା। ଏହି ଦୁଃଖଦ ଘଟଣା ଜଣାପଡ଼ିବା ପରେ ଘଟଣାସ୍ଥଳରେ ଶହଶହ ଜନସାଧାରଣ ରୁଣ୍ଡ ହୋଇଥିଲେ। ପୋଲିସ ପହଞ୍ଚି ମୃତଦେହ ଜବତ କରିବା ସହ ବ୍ୟବଚ୍ଛେଦ ପାଇଁ ବଡ଼ଚଣା ପଠାଇ ତଦନ୍ତ ଚଳାଇଛି। ବଡ଼ଚଣା ବିଧାୟକ ଅମର ପ୍ରସାଦ ଶତପଥୀ, କଂଗ୍ରେସ ନେତା ଅଜୟ ସାମଲ, ନଳିପୁର ସରପଞ୍ଚ ମନୋରଞ୍ଜନ ମଲିକ, ଚାରିନଙ୍ଗଳ ସରପଞ୍ଚ ଯଦୁମଣି ଦାସ, ସେକ ଅବଦୁଲ ଗନି, ସେକ ମୋଇନ ଅହମ୍ମଦଙ୍କ ସମେତ ବହୁ ବିଶିଷ୍ଟ ବ୍ୟକ୍ତି ପହଞ୍ଚି ସମବେଦନା ଜଣାଇବା ସହିତ ଆର୍ଥିକ ସହାୟତା ପ୍ରଦାନ କରିଛନ୍ତି। ମୃତକ ଓ ଅଗ୍ନି ବିପନ୍ନ ପରିବାରକୁ ସରକାରୀ ସହାୟତା ଯୋଗାଇ ଦେବାକୁ ଗ୍ରାମବାସୀ ଦାବି କରିଛନ୍ତି।

ଦେଢ଼ଲକ୍ଷ ହେକ୍ଟର ବନୀକରଣ ଲକ୍ଷ୍ୟ

ଭୁବନେଶ୍ୱର, ୨୧।୩(ବ୍ୟୁରୋ)

ଚଳିତବର୍ଷ ରାଜ୍ୟରେ ୧ କୋଟି ୭ ଲକ୍ଷ ହେକ୍ଟର ପରିମିତ ଅଞ୍ଚଳରେ ବନୀକରଣ କରାଯାଇଛି। ଭୁବନେଶ୍ୱର ସମେତ ରାଜ୍ୟର ସମସ୍ତ ନଗର ଓ ପୌରାଞ୍ଚଳରେ ସ୍ୱଚ୍ଛ ସୁନ୍ଦର ସବୁଜିମା ପରିବେଶ ସୃଷ୍ଟି ନିମିତ୍ତ ବ୍ୟାପକ ଚାରା ରୋପଣ କରାଯାଇଛି। ତେବେ ୨୦୨୧-୨୨ରେ ରାଜ୍ୟରେ ୧ ଲକ୍ଷ ୫୦ ହଜାର ୪୮୧ ହେକ୍ଟର ବନୀକରଣ କରିବା ପାଇଁ ଲକ୍ଷ୍ୟ ରଖାଯାଇଛି। ୪୪ ହଜାର ୫୦୦ ହେକ୍ଟର କାମ୍ପା ପାଣ୍ଠି ମାଧ୍ୟମରେ ଓ ୫୦ ହଜାର ହେକ୍ଟର ଏମ୍‌ଜିଏନ୍‌ଆର୍‌ଇଜିଏରେ ବନୀକରଣ ପାଇଁ ସ୍ଥିର ହୋଇଛି ବୋଲି ଜଙ୍ଗଲ ଓ ପରିବେଶ, ସଂସଦୀୟ ବ୍ୟାପାର ମନ୍ତ୍ରୀ ବିକ୍ରମ କେଶରୀ ଆରୁଖ କହିଛନ୍ତି। ରବିବାର ଜୟଦେବ ବାଟିକା ପରିସରରେ ରାଜ୍ୟସ୍ତରୀୟ ବିଶ୍ୱ ବନଦିବସ ପାଳନ ଅବସରରେ ମୁଖ୍ୟଅତିଥି ଭାବେ ଯୋଗଦେଇ ମନ୍ତ୍ରୀ ଆରୁଖ କହିଲେ, ଭାରତୀୟ ଜଙ୍ଗଲ ସର୍ବେକ୍ଷଣ ସଂସ୍ଥାର ତଥ୍ୟ ଅନୁସାରେ ୨୦୧୭ରୁ ୨୦୧୯ ମଧ୍ୟରେ ରାଜ୍ୟରେ ୨୭୪ ବର୍ଗ କିମି ଜଙ୍ଗଲ ଅଞ୍ଚଳ ଓ ୬୫୫ ବର୍ଗ କିମି ବୃକ୍ଷ ଆଚ୍ଛାଦିତ ଅଞ୍ଚଳ ବୃଦ୍ଧି ଘଟିଛି। ଫଳରେ ବର୍ତ୍ତମାନ ଓଡ଼ିଶାର ଜଙ୍ଗଲ ଓ ବୃକ୍ଷ ଆଚ୍ଛାଦିତ ଅଞ୍ଚଳର କ୍ଷେତ୍ରଫଳ ୬୧ ହଜାର ୨୦୪ ବର୍ଗ କିମି ରହିଛି, ଯାହା ଦେଶରେ ଚତୁର୍ଥ ସର୍ବାଧିକ। ସେହିଭଳି ରାଜ୍ୟର ଭୌଗୋଳିକ କ୍ଷେତ୍ରର ୩୯.୩୧ ପ୍ରତିଶତ ହେଉଛି ଜଙ୍ଗଲ ଓ ବୃକ୍ଷ ଆଚ୍ଛାଦିତ ଅଞ୍ଚଳ। ସର୍ବଭାରତୀୟ ହାରାହାରି ଅନୁପାତଠାରୁ ଏହା ଅଧିକ। ଜଙ୍ଗଲ ସଂରକ୍ଷଣ ଓ ଉଜୁଡ଼ା ଜଙ୍ଗଲର ପୁନର୍ଜୀବନ ନିମନ୍ତେ ରାଜ୍ୟ ସରକାରଙ୍କ ସୁଦୃଢ଼ ପଦକ୍ଷେପ ସହିତ ଜନସାଧାରଣ ଓ ବନ ସୁରକ୍ଷା ସମିତିର ସହଯୋଗ ଯୋଗୁ ବିଗତ ଦୁଇଦଶନ୍ଧି ମଧ୍ୟରେ କ୍ରମାଗତ ଭାବେ ଜଙ୍ଗଲ ଅଞ୍ଚଳ ବୃଦ୍ଧି ସମ୍ଭବ ହୋଇପାରିଛି ବୋଲି ମନ୍ତ୍ରୀ କହିଛନ୍ତି।

ମନ୍ତ୍ରୀ ବିକ୍ରମ କେଶରୀ ଆରୁଖ ଓ ଅନ୍ୟ ଅତିଥିମାନେ ଓଡ଼ିଶା ବନ ବିଭାଗର ପୁସ୍ତିକାକୁ ଉନ୍ମୋଚନ କରୁଛନ୍ତି।

ସମ୍ମାନିତ ଅତିଥି ଭାବେ ବିଭାଗର ଅତିରିକ୍ତ ମୁଖ୍ୟ ଶାସନ ସଚିବ ମୋନା ଶର୍ମା ଯୋଗଦେଇ କହିଲେ, ଗତ ଦୁଇବର୍ଷରେ ଦେଶରେ ଜଙ୍ଗଲ ଓ ବୃକ୍ଷ ଆଚ୍ଛାଦିତ ଅଞ୍ଚଳ ୫୧୮୮ ବର୍ଗ କିମି ବୃଦ୍ଧି ଘଟିଥିବାବେଳେ ଆମ ରାଜ୍ୟରେ ଏହି ବୃଦ୍ଧି ୯୨୯ ବର୍ଗ କିମି ରହିଛି। ପ୍ରଧାନ ମୁଖ୍ୟ ବନସଂରକ୍ଷକ ଓ ବନବାହିନୀ ମୁଖ୍ୟ ଶିଶିର କୁମାର ରଥ ଯୁଗ୍ମ ଜଙ୍ଗଲ ପରିଚାଳନା କାର୍ଯ୍ୟକ୍ରମ କାର୍ଯ୍ୟକାରୀ କରିବାରେ ଓଡ଼ିଶା ଦେଶରେ ଅନ୍ୟତମ ପ୍ରମୁଖ ରାଜ୍ୟ ବୋଲି କହିଥିଲେ। ଅତିରିକ୍ତ ପ୍ରଧାନ ମୁଖ୍ୟ ବନସଂରକ୍ଷକ (ଏମ୍‌ଆଇଭି) ଓମ୍‌ପ୍ରକାଶ ସିଂ ଧନ୍ୟବାଦ ଦେଇଥିଲେ।

ଏହି ଅବସରରେ ମନ୍ତ୍ରୀ ପୁସ୍ତକ ଉନ୍ମୋଚନ କରିବା ସହିତ ଦୁଇବର୍ଷ ପାଇଁ 'ପ୍ରକୃତି ପର୍ଯ୍ୟଟନ' ମାଧ୍ୟମରେ 'ଜଙ୍ଗଲ ସୁରକ୍ଷା ପାଇଁ ମୁଖ୍ୟମନ୍ତ୍ରୀ ପୁରସ୍କାର' ପ୍ରଦାନ କରିଥିଲେ। ଜଙ୍ଗଲ ସୁରକ୍ଷା କ୍ଷେତ୍ରରେ ୨୦୨୦ ନିମନ୍ତେ ସାତକୋଶିଆ ସ୍ୟାଣ୍ଡ୍ ରିସର୍ଟ ବଡ଼ମୂଳ ଦ୍ୱାରା ପରିଚାଳିତ ମା'ସାତଭଉଣୀ ପରିବେଶ ଉନ୍ନୟନ କମିଟି ପ୍ରଥମ ପୁରସ୍କାର, କୁମାରୀ ନେଚର କ୍ୟାମ୍ପ ପରିଚାଳିତ କୁମାରୀ ପରିବେଶ ଉନ୍ନୟନ କମିଟି ଦ୍ୱିତୀୟ ପୁରସ୍କାର ଏବଂ ଦେବ୍ରିଗଡ଼ ନେଚର କ୍ୟାମ୍ପ ପରିଚାଳିତ ଧୋଡ୍ରୋକୁସୁମ୍ ପରିବେଶ ଉନ୍ନୟନ କମିଟି ତୃତୀୟ ପୁରସ୍କାର ପାଇଛି। ୨୦୨୧ ନିମନ୍ତେ ଡାଙ୍ଗମାଳ ନେଚର କ୍ୟାମ୍ପ ପରିଚାଳିତ ଡାଙ୍ଗମାଳ ପରିବେଶ ଉନ୍ନୟନ କମିଟି ପ୍ରଥମ ପୁରସ୍କାର, ମାଣ୍ଡାସରୁ ନେଚର କ୍ୟାମ୍ପ ପରିଚାଳିତ ମାଣ୍ଡାସରୁ ପରିବେଶ ଉନ୍ନୟନ କମିଟି ଦ୍ୱିତୀୟ ପୁରସ୍କାର ଏବଂ ଦାରିଙ୍ଗବାଡ଼ି ନେଚର କ୍ୟାମ୍ପ ପରିଚାଳିତ ସାରିନ୍‌ଗିରିପ୍ ବନସୁରକ୍ଷା ସମିତି ତୃତୀୟ ପୁରସ୍କାର ପାଇଛି। ସେହିଭଳି ୪ଜଣ ରେଞ୍ଜ ଅଫିସର, ୧୨ ଜଣ ଫରେଷ୍ଟର ଓ ୨୪ ଜଣ ବନରକ୍ଷୀଙ୍କୁ ଜଙ୍ଗଲ ବିଭାଗରେ ଉତ୍ତମ ସେବା ସମ୍ପାଦନ ପାଇଁ ପୁରସ୍କୃତ କରାଯାଇଛି।

ରାଜ୍ୟସ୍ତରୀୟ ବିଶ୍ୱ ବନଦିବସ

- ୨୦୨୦-୨୧ରେ ୧.୭ କୋଟି ହେକ୍ଟରରେ ବନୀକରଣ ହୋଇଛି
- ଦୁଇ ବର୍ଷରେ ୯୨୯ ବର୍ଗ କିମି ଜଙ୍ଗଲ ଓ ବୃକ୍ଷ ଆଚ୍ଛାଦିତ ଅଞ୍ଚଳ ବଢ଼ିଛି
- ଜଙ୍ଗଲ ସୁରକ୍ଷା ପାଇଁ ମୁଖ୍ୟମନ୍ତ୍ରୀ ପୁରସ୍କାର ପ୍ରଦାନ

'ସୁଜଳ' ଯୋଜନାରେ ପୁରୀ ପୁରସ୍କୃତ

ଭୁବନେଶ୍ୱର, ୨୧।୩(ବ୍ୟୁରୋ)

ପୁରୀ ସହରରେ "ସୁଜଳ" ଯୋଜନାର ସଫଳ କାର୍ଯ୍ୟକାରୀତା ନିମନ୍ତେ ୱାଟକୋକୁ "ଆୱାର୍ଡ ଅଫ୍ ଏକ୍ସେଲେନ୍ସ" ପୁରସ୍କାର ମିଳିଛି। ଗତ ଗୁରୁବାର ଭାରତ ସରକାରଙ୍କ ଜଳଶକ୍ତି ମନ୍ତ୍ରଣାଳୟ ଓ ଇଲେକ୍ଟ୍ରନିକ୍ସ ଟେକ୍ନୋ ମିଡିଆ ଆୟୋଜିତ ୨ୟ ଜାତୀୟ ଜଳ ଓ ପରିମଳ ସମ୍ମିଳନୀ ୨୦୨୧ ଅନୁଷ୍ଠିତ ହୋଇଛି। ଏଥିରେ ସ୍ମାର୍ଟ ଜଳ ପରିବହନ ଏବଂ ବିତରଣ ବିଭାଗରେ ଦେଶର ବିଭିନ୍ନ ସହର ମଧ୍ୟରେ ବିଶୁଦ୍ଧ ପାନୀୟ ଜଳ ଯୋଗାଣରେ ଉତ୍କର୍ଷତା ପାଇଁ ପ୍ରତିଯୋଗୀତା ହୋଇଥିଲା। ପୁରୀ ସହରରେ ୱାଟକୋ ଦ୍ୱାରା କାର୍ଯ୍ୟକାରୀ କରାଯାଇଥିବା ୨୪x୭ ବିଶୁଦ୍ଧ ପାନୀୟ ଜଳ ଯୋଗାଣ ବ୍ୟବସ୍ଥାକୁ ପୁରସ୍କୃତ କରାଯାଇଛି ବୋଲି ଗୃହ ଓ ନଗର ଉନ୍ନୟନ ବିଭାଗ ସୂତ୍ରରୁ ପ୍ରକାଶ କରାଯାଇଛି। ୱାଟକୋର ଏହି ସଫଳତା ନିମନ୍ତେ ପଞ୍ଚାୟତିରାଜ, ପାନୟଜଳ, ଆଇନ, ଗୃହ ଓ ନଗରଉନ୍ନୟନ ମନ୍ତ୍ରୀ ପ୍ରତାପ ଜେନା ଖୁସି ବ୍ୟକ୍ତକରି ବିଭାଗୀୟ ଅଧିକାରୀଙ୍କୁ ଶୁଭେଚ୍ଛା ଜଣାଇଛନ୍ତି।

ଆଜି ବିଶ୍ୱ ବନ ଦିବସ: ନିଯୁକ୍ତି ଓ ଅନ୍ୟାନ୍ୟ ୪ ଦଫା ଦାବି ନେଇ ରବିବାର ଭୁବନେଶ୍ୱର ପିଏମ୍‌ଜି ଛକଠାରେ ଓୟୁଏଟିର କଲେଜ୍ ଅଫ୍ ଫରେଷ୍ଟ୍ରି ବିଭାଗର ଛାତ୍ରୀଛାତ୍ରଙ୍କ ଅଭିନବ ପ୍ରତିବାଦ।

ଜଙ୍ଗଲ ନିଆଁରେ ଜଳିଗଲେ ଜଗୁଆଳି

ଠାକୁରମୁଣ୍ଡା, ୨୧।୩ (ଡି.ଏନ୍.ଏ.)

ବିଶ୍ୱ ବନ ଦିବସରେ ଘଟିଛି ଏକ ଦୁର୍ଘଟଣା। ମୟୂରଭଞ୍ଜ ଜିଲା ଠାକୁରମୁଣ୍ଡା ରେଞ୍ଜ ଅଧୀନ କେନ୍ଦୁଜିଆଣି ପଞ୍ଚାୟତ ଜଡିବିଲ ସଂରକ୍ଷିତ ଜଙ୍ଗଲକୁ ଜଗିଥିବା ଜଣେ ଜଗୁଆଳି ରବିବାର ନିଆଁରେ ପୋଡିହୋଇ ପ୍ରାଣ ହରାଇଛନ୍ତି। ମୃତକ ହେଲେ ଜଡିବିଲ ଗ୍ରାମର ଯାଦବ ମହାନ୍ତ। ଖବରପାଇ ବନ କର୍ମଚାରୀମାନେ ପହଞ୍ଚିଥିଲେ। ଠାକୁରମୁଣ୍ଡା ଥାନା ପୋଲିସ ମୃତଦେହ ଜବତ କରି ବ୍ୟବଚ୍ଛେଦ ନିମନ୍ତେ ପଠାଇଛି।

ଉକ୍ତ ଜଙ୍ଗଲ ଭିତରେ ୨ବର୍ଷ ପୂର୍ବରୁ ବନବିଭାଗ ପକ୍ଷରୁ ଚାରା ଲଗାଯାଇଥିଲା। ଏହି ଚାରାକୁ ଜଗିବା ପାଇଁ ବନବିଭାଗ ପକ୍ଷରୁ ଯାଦୁ ମହାନ୍ତଙ୍କୁ ଦାୟିତ୍ୱ ଦିଆଯାଇଥିଲା। ଜଡିବିଲ ସଂରକ୍ଷିତ ଜଙ୍ଗଲକୁ ଲାଗି ଲୋକଙ୍କ ଜମି ରହିଛି। ଉକ୍ତ ଜମିରେ ଥିବା ମହୁଲ ଗଛରୁ ପଡୁଥିବା ମହୁଲ ଫୁଲକୁ ସଂଗ୍ରହ କରିବାକୁ ଲୋକେ ଗଛମୂଳେ ପଡିଥିବା ଶୁଖିଲା ପତ୍ରରେ ନିଆଁ ଲଗାଇଥିଲେ। ଏହି ସମୟରେ ଜୋରରେ ପବନ ହେବାରୁ ନିଆଁ ଉଡିଯାଇ ନିକଟ ଜଙ୍ଗଲରେ ଲାଗିଯାଇଥିଲା। ଯାଦୁ ନିଆଁ ଲିଭାଇବାକୁ ଏକୁଟିଆ ଜଙ୍ଗଲକୁ ଯାଇଥିଲେ। ନିଆଁ ଲିଭାଇବା ବେଳେ ପବନ ହେବାରୁ ନିଆଁ ଓ ଧୂଆଁରେ ସେ ଶ୍ୱାସରୁଦ୍ଧ ହୋଇ ପଡିଯାଇଥିଲେ। ଫଳରେ ଜଙ୍ଗଲ ନିଆଁରେ ସେ ଜୀବନ୍ତ ଦଗ୍ଧ ହୋଇଯାଇଥିଲେ। ସ୍ଥାନୀୟ ଲୋକେ ଓ ବନକର୍ମଚାରୀମାନେ ପହଞ୍ଚି ଜଙ୍ଗଲ ନିଆଁକୁ ଲିଭାଇଥିଲେ। ମୃତ ଜଗୁଆଳିଙ୍କ ପୁଅ ଏ ସମ୍ପର୍କରେ ଠାକୁରମୁଣ୍ଡା ଥାନାରେ ଜଣାଇବା ପରେ ଥାନା ଅଧିକାରୀ ନିରୋଜ ସାମଲ, ଠାକୁରମୁଣ୍ଡା ରେଞ୍ଜ ଅଧିକାରୀ କିଶୋର କୁମାର ପାଣିଗ୍ରାହୀ, ଫରେଷ୍ଟର ତପନ କୁମାର ମହାନ୍ତଙ୍କ ସମେତ ବନ କର୍ମଚାରୀମାନେ ଘଟଣାସ୍ଥଳରେ ପହଞ୍ଚିଥିଲେ।

ଜୀବନ ବଞ୍ଚାଇବାକୁ ଦୌଡ଼ିଲେ ଗାଁ ଲୋକ

ରସୁଲପୁର/ଧର୍ମଶାଳା, ୨୧।୩(ଡି.ଏନ୍.ଏ.)

ଯାଜପୁର ଜିଲା ରସୁଲପୁର ବ୍ଲକ ରାଉତରାପୁର ପଞ୍ଚାୟତ କୁଣ୍ଡପାଟଣା ଗ୍ରାମରେ ରବିବାର ମଧ୍ୟାହ୍ନରେ ଗ୍ୟାସ ଚୁଲାରୁ ନିଆଁ ବ୍ୟାପୀ ୨୬ବଖରା ଜଳି ପାଉଁଶ ହୋଇଯାଇଛି। ଏହି ଘଟଣାରେ କେହି ମୃତାହତ ହୋଇନାହାନ୍ତି। ତେବେ ନିଆଁର ପ୍ରକୋପ ଏତେ ଅଧିକ ଥିଲା ଯେ, ଜୀବନ ବଞ୍ଚାଇବାକୁ ଗାଁ ଲୋକେ ଯିଏ ଯୁଆଡ଼େ ପାରିଲେ ଦୌଡ଼ିଥିଲେ।

ମିଳିଥିବା ସୂଚନାନୁଯାୟୀ, କୁଣ୍ଡପାଟଣାର ନରହରି ପୃଷ୍ଟିଙ୍କ ଭୋଜି ପାଇଁ ରୋଷେଇ ହେଉଥିଲା। ସେଥିରେ ବ୍ୟବହୃତ ଚୁଲାରୁ ଗ୍ୟାସ ଲିକ୍ ହୋଇ ଆଖି ପିଛୁଳାକେ ନେତ୍ରାନନ୍ଦ ପୃଷ୍ଟିଙ୍କ ଘରେ ନିଆଁ ଲାଗିଯାଇଥିଲା। ଚାହୁଁଚାହୁଁ ନିଆଁ ଗାଁ ଭିତରକୁ ବ୍ୟାପୀ ଯାଇଥିଲା। ଅଗ୍ନିକାଣ୍ଡରେ ନେତ୍ରାନନ୍ଦ ପୃଷ୍ଟିଙ୍କ ୫ ବଖରା, ନରହରି ପୃଷ୍ଟିଙ୍କ ୨ ବଖରା, ପୂର୍ଣ୍ଣ ପୃଷ୍ଟିଙ୍କ ୨, ଅଭୟ ପୃଷ୍ଟିଙ୍କ ୧, ବିଜୟ ପୃଷ୍ଟିଙ୍କ ୧, ଗୋକୁଳ ପୃଷ୍ଟିଙ୍କ ୨, ବିଷ୍ଣୁ ପୃଷ୍ଟିଙ୍କ ୧, ମୀନାକ୍ଷୀ ପୃଷ୍ଟିଙ୍କ ୧, ନଟବର ପୃଷ୍ଟିଙ୍କ ୧, ଟିକ ପୃଷ୍ଟିଙ୍କ ୨, ଧରଣୀ ପୃଷ୍ଟିଙ୍କ ୨, ଦିନବନ୍ଧୁ ପୃଷ୍ଟିଙ୍କ ୨, ବିନୋଦ ପୃଷ୍ଟିଙ୍କ ୨, ସୁବଳ ପୃଷ୍ଟିଙ୍କ ୧ ଓ ଧବଳ ପୃଷ୍ଟିଙ୍କ ୧ ବଖରାକୁ ମିଶାଇ ୨୬ ବଖରା ପୋଡ଼ିଯାଇଥିବା ଅଗ୍ନିଶମ ବିଭାଗ ପକ୍ଷରୁ ସୂଚନା ମିଳିଛି। ସେମାନଙ୍କ ମଧ୍ୟରୁ ଏକାଧିକ ଲୋକଙ୍କ ଘରେ ଥିବା ବାଇକ୍, ସାଇକେଲ, ଲୁଗାପଟା, ଧାନ ଚାଉଳ, ବାସନକୁସନ, ସୁନା ଅଳଙ୍କାର ପୋଡ଼ି ଯାଇଛି। ବିପନ୍ନ ପରିବାର କଂସାପିତ୍ତଳ କାରିଗର ହୋଇଥିବାରୁ ସେମାନଙ୍କ ଲକ୍ଷାଧିକ ଟଙ୍କାର ପିତ୍ତଳ କଂସାବାସନ ପୋଡି ମୁଣ୍ଡା ହୋଇଯାଇଛି, ଯାହାର ଆନୁମାଳିକ ମୂଲ୍ୟ ୫୦ଲକ୍ଷରୁ ଊର୍ଦ୍ଧ୍ୱ ହେବ ବୋଲି କୁହାଯାଉଛି। ଖବର ପାଇ ଧର୍ମଶାଳା ପୋଲିସ ଓ ପରେ ଧର୍ମଶାଳା ଓ ଚଣ୍ଡିଖୋଲରୁ ଅଗ୍ନିଶମ ବାହିନୀ ପହଞ୍ଚିଥିଲେ। କିନ୍ତୁ ସେତେବେଳକୁ ସବୁ ଛାରଖାର ହୋଇଯାଇଥିଲା। ରସୁଲପୁର ଅତିରିକ୍ତ ତହସିଲଦାର ମୋହନ ଚରଣ ଜେନା, ସାମନ୍ତରାପୁର ଆର୍‌ଆଇ ନୃସିଂହ ଚରଣ ବେହେରା, ନରସିଂହପୁର ଆର୍‌ଆଇ ଦୁର୍ଜେୟ ଷଡ଼ଙ୍ଗୀ ପହଞ୍ଚି କ୍ଷୟକ୍ଷତି ଆକଳନ କରିଥିଲେ। ପ୍ରାଥମିକ ଅବସ୍ଥାରେ ବିପନ୍ନ ପରିବାରକୁ ପଲିଥିନ ପ୍ରଦାନ କରାଯାଇଛି। ୩ଦିନ ରନ୍ଧାଖାଦ୍ୟ ପ୍ରଦାନ କରିବାକୁ ସରପଞ୍ଚଙ୍କୁ ନିର୍ଦ୍ଦେଶ ଦିଆଯାଇଛି। ସୋମବାର ବିପନ୍ନ ପରିବାରକୁ ରେଡକ୍ରସ ପକ୍ଷରୁ ଆର୍ଥିକ ସହାୟତା ଦିଆଯିବ ବୋଲି ରସୁଲପୁର ତହସିଲଦାର ଜ୍ୟୋତିକାନ୍ତ ଭୁଜବଳ ପ୍ରକାଶ କରିଛନ୍ତି।

ଗ୍ୟାସ୍ ଲିକ୍‌ରୁ ଭୟାବହ ଅଗ୍ନିକାଣ୍ଡ, ଜଳିଗଲା ୨୬ ବଖରା

୨୪ ପର୍ଯ୍ୟନ୍ତ ବର୍ଷା ସହ ଝଡ଼ତୋଫାନ

ଭୁବନେଶ୍ୱର, ୨୧।୩(ବ୍ୟୁରୋ)

ରାଜ୍ୟରେ ପ୍ରବଳ ତାତି ଅନୁଭୂତ ହେଉଛି। ରବିବାର ଭୁବନେଶ୍ୱର ଓ ବାରିପଦାରେ ସର୍ବାଧିକ ତାପମାତ୍ରା ୪୦ ଡିଗ୍ରୀ ରେକର୍ଡ କରାଯାଇଛି। ଗରମରେ ଛଟପଟ ହେଉଥିବା ଲୋକଙ୍କୁ ଏଣିକି ବର୍ଷା ଓ ଝଡ଼ତୋଫାନ ଆଶ୍ୱସ୍ତି ଦେବ। ଦକ୍ଷିଣପୂର୍ବ ମଧ୍ୟପ୍ରଦେଶ ଓ ଏହାର ପଡ଼ୋଶୀ ଅଞ୍ଚଳରେ ସୃଷ୍ଟି ହୋଇଥିବା ସାଇକ୍ଲୋନିକ୍ ସର୍କୁଲେଶନ ଯୋଗୁ ଓଡ଼ିଶାରେ କିଛି ସ୍ଥାନରେ ବର୍ଷା ହୋଇପାରେ। ଆସନ୍ତା ୨୪ ତାରିଖ ପର୍ଯ୍ୟନ୍ତ ବିଭିନ୍ନ ସ୍ଥାନରେ ସ୍ୱଳ୍ପ ବର୍ଷା ସହ ଝଡ଼ତୋଫାନ ହେବ ବୋଲି ଆଞ୍ଚଳିକ ପାଣିପାଗ କେନ୍ଦ୍ର ପୂର୍ବାନୁମାନ କରିଛି। ୨୨ରେ କୋରାପୁଟ, ନବରଙ୍ଗପୁର, ନୂଆପଡ଼ା, ବଲାଙ୍ଗୀର, କଳାହାଣ୍ଡି, କନ୍ଧମାଳ, ବୌଦ୍ଧ, ଅନୁଗୋଳ ଓ ମୟୂରଭଞ୍ଜ ଜିଲାର ଗୋଟିଏ କିମ୍ବା ଦୁଇଟି ସ୍ଥାନରେ ସ୍ୱଳ୍ପ ବର୍ଷା ହେବ।

ଭାରତ ଚତୁର୍ଥ ଶକ୍ତିଶାଳୀ ସାମରିକ ଶକ୍ତି

ନୂଆଦିଲ୍ଲୀ,୨୧।୩ (ପି.ଟି.): ଚାଇନା ସୈନ୍ୟବାହିନୀ ବିଶ୍ୱରେ ସବୁଠୁ ଶକ୍ତିଶାଳୀ। ଏହି ତାଲିକାରେ ଭାରତ ଚତୁର୍ଥ ସ୍ଥାନରେ ରହିଛି। ପ୍ରତିରକ୍ଷା ୱେବ୍‌ସାଇଟ୍ ମିଲିଟାରୀ ଡାଇରେକ୍ଟ ପକ୍ଷରୁ ପ୍ରକାଶିତ ନୂତନ ଅଧ୍ୟୟନରୁ ଏହା ଜଣାପଡ଼ିଛି। ଆମେରିକା ସର୍ବାଧିକ ଅର୍ଥ ବ୍ୟୟ କରୁଥିଲେ ହେଁ ଏହା ଦ୍ୱିତୀୟ ସ୍ଥାନରେ ରହିଛି। ଏହାକୁ ୭୪ ପଏଣ୍ଟ ମିଳିଥିବାବେଳେ ତୃତୀୟ ସ୍ଥାନରେ ଥିବା ରୁଷିଆକୁ ୬୯ ପଏଣ୍ଟ ଏବଂ ଭାରତକୁ ୬୧ ପଏଣ୍ଟ ମିଳିଛି। ଫ୍ରାନ୍ସ ପଞ୍ଚମ ସ୍ଥାନରେ ଏବଂ ବ୍ରିଟେନ୍ ୯ମ ସ୍ଥାନରେ ରହିଛି। ବଜେଟ, ସକ୍ରିୟ ଏବଂ ଅଣସକ୍ରିୟ ସାମରିକ କର୍ମଚାରୀ ସଂଖ୍ୟା, ମୋଟ ବାୟୁ, ଜଳ, ସ୍ଥଳ ଓ ଆଣବିକ ସମ୍ବଳ ଓ ସରଞ୍ଜାମ ଆଦି ବିଭିନ୍ନ ଫ୍ୟାକ୍ଟରକୁ ବିଚାରକୁ ନେଇ ବିକଳ୍ପ ସାମରିକ ଶକ୍ତି ସୂଚକାଙ୍କ ପ୍ରସ୍ତୁତ କରାଯାଇଛି। ମୋଟ ୧୦୦ ପଏଣ୍ଟ ମଧ୍ୟରୁ ଚାଇନା ୮୨ ପଏଣ୍ଟ ସହ ତାଲିକାର ଶୀର୍ଷସ୍ଥାନରେ ରହିଛି। ଆମେରିକାର ବାର୍ଷିକ ପ୍ରତିରକ୍ଷା ବଜେଟ ୬୩୨ ବିଲିୟନ ଡଲାର ହୋଇଥିବାବେଳେ ଚାଇନାର ୨୬୧ ବିଲିୟନ ଡଲାର। ଭାରତର ପ୍ରତିରକ୍ଷା ବଜେଟ ୭୧ ବିଲିୟନ ଡଲାର ରହିଛି। ଜଳଭାଗରେ ଚାଇନା ସବୁଠୁ ଶକ୍ତିଶାଳୀ ହୋଇଥିବାବେଳେ ଆକାଶ ମାର୍ଗରେ ଆମେରିକା ଏବଂ ସ୍ଥଳଭାଗରେ ରୁଷିଆ ଅଧିକ ଶକ୍ତିଶାଳୀ। ଆମେରିକାର ୧୪,୧୪୧ ଯୁଦ୍ଧବିମାନ ଥିଲାବେଳେ ରୁଷିଆର ୪,୬୮୨ ଏବଂ ଚାଇନାର ୩,୫୮୭ଟି ରହିଛି। ରୁଷିଆ ସ୍ଥଳସେନା ପାଇଁ ୫୪,୮୬୬ ଯାନ ରହିଥିବାବେଳେ ଆମେରିକାର ୫୦,୩୨୬ ଏବଂ ଚାଇନାର ୪୧,୬୪୧ ରହିଛି।

ଅନିୟନ୍ତ୍ରିତ ବ୍ୟବହାରରୁ ସଙ୍କଟ

**ଜଳବାୟୁ ପରିବର୍ତ୍ତନ ଯୋଗୁ ଭୂପୃଷ୍ଠ ଜଳ ଭୂତଳକୁ ଝରିବା ହ୍ରାସ ପାଇଚାଲିଛି। ଏଭଳି ସ୍ଥଳେ ଭୂତଳ ଜଳର ମାତ୍ରାଧିକ ବ୍ୟବହାର ବଢ଼ିଚାଲିଛି। ଏଥିରୁ ଅନେକ ଅଞ୍ଚଳରେ ଜଳକ୍ଲିଷ୍ଟତା ଦେଖିବାକୁ ମିଳୁଛି। ଅନିୟନ୍ତ୍ରିତ ଭୂତଳ ଜଳ ବ୍ୟବହାରକୁ ରୋକିବା ପାଇଁ ସବୁସ୍ତରରେ ଉଦ୍ୟମ ନ ହେଲେ ପିଇବା

ଶିଖର ଚିରଦିନ ଆକର୍ଷଣ କରୁଥାଏ ନିମ୍ନଭୂମିକୁ। କାରଣ ସେ ଚାହେଁ– ନିମ୍ନ ଭାଗ ଉଠିଆସୁ ତା'ଉଚ୍ଚତାକୁ। ବିପୁଳ ମଧ୍ୟ କ୍ଷୁଦ୍ରକୁ ତା'ର ବୃହତ୍ତର ଅଭିଯାନରେ ଚାଲିବା ଲାଗି ଚିରଦିନ ଆକର୍ଷଣ କରୁଥାଏ। –ଶ୍ରୀଅରବିନ୍ଦ

ମ୍ୟାନ୍‌ମାର ଶରଣାର୍ଥୀ

ଗଣତାନ୍ତ୍ରିକ ଉପାୟରେ ନିର୍ବାଚନ ଜିତିଥିବା ମ୍ୟାନ୍‌ମାର (ପୂର୍ବର ବର୍ମା) ସରକାରକୁ ଫେବୃୟାରୀ ୧ରେ ସେନା ପ୍ରତ୍ୟାଖ୍ୟାନ କରିଦେଇଥିଲା। ସେବେଠାରୁ ସେଠାକାର ଆର୍ମି ଅତ୍ୟାଚାରରେ ୨୩୪ ଜଣ ଲୋକଙ୍କ ମୃତ୍ୟୁ ଘଟିଥିବା ବେଳେ ଅନେକେ ଅସହ୍ୟ ଯନ୍ତ୍ରଣା ଭୋଗ କରୁଛନ୍ତି। ଫଳରେ ମ୍ୟାନ୍‌ମାର ସୀମାନ୍ତ ଅଞ୍ଚଳରେ ବାସ କରୁଥିବା ଲୋକେ ଜୀବନ ବିକଳେ ମିଜୋରାମକୁ ପ୍ରବେଶ କରିଯାଉଥିବା ଶୁଣିବାକୁ ମିଳୁଛି। ସେମାନଙ୍କୁ ରୋକିବା ପାଇଁ ମିଜୋରାମ ସରକାର କାର୍ଯ୍ୟାନୁଷ୍ଠାନ ଗ୍ରହଣ କରୁନାହାନ୍ତି ବୋଲି କେତେକ ମହଲରୁ ସମାଲୋଚନା ହେଉଛି।

ଭାରତର ମାନଚିତ୍ର ଦେଖିଲେ ବୁଝାପଡୁଛି ଯେ, ମିଜୋରାମ ଏକ ସୀମାନ୍ତ ରାଜ୍ୟ। ତାହାର ଆସାମ ସହିତ ୧୨୩ କିଲୋମିଟର, ତ୍ରିପୁରା ସହ ୨୭୭ କିଲୋମିଟର ଏବଂ ମଣିପୁର ସହିତ ୯୫ କିଲୋମିଟର ଆନ୍ତଃରାଜ୍ୟ ସୀମା ଥିବାବେଳେ ମ୍ୟାନ୍‌ମାର ସହ ୪୦୪ କିଲୋମିଟର ଓ ବାଂଲାଦେଶ ସହିତ ୩୧୮ କିଲୋମିଟର ଅନ୍ତର୍ଜାତୀୟ ସୀମା ରହିଛି। ଏଥିରୁ ବୁଝିବାକୁ ହେବ ଯେ, ଲମ୍ବା ୪୦୪ କିଲୋମିଟର ମ୍ୟାନ୍‌ମାର ସହିତ ଅନ୍ତର୍ଜାତୀୟ ସୀମାକୁ ମିଜୋରାମ ସରକାର ଜଗିବାର କୌଣସି ବ୍ୟବସ୍ଥା ନାହିଁ। ଯଦି ମ୍ୟାନ୍‌ମାରରୁ ଶରଣାର୍ଥୀ ମିଜୋରାମକୁ ପ୍ରବେଶ କରୁଛନ୍ତି, ତେବେ ସେହି ସୀମାନ୍ତ ଅଞ୍ଚଳକୁ ନିୟନ୍ତ୍ରଣରେ ରଖିବା ହେଉଛି କେନ୍ଦ୍ର ସରକାରର ଦାୟିତ୍ୱ। କିନ୍ତୁ କେନ୍ଦ୍ର ସରକାର ତା'ର ନିଜ ଦାୟିତ୍ୱ ତୁଲାଇବା ପରିବର୍ତ୍ତେ ଅତି ସହଜରେ ଖସିଯିବାର ଉଦ୍ଦେଶ୍ୟ ରଖି ରାଜ୍ୟ ସରକାର ଉପରେ ଦୋଷ ଲଦିଦେଉଛି। ଭାରତର ସୀମାନ୍ତ ଅଞ୍ଚଳରେ ଥିବା ସୀମା ସୁରକ୍ଷା ବଳ (ବିଏସ୍‌ଏଫ୍), ମିଜୋରାମରେ ଥିବା ପ୍ରବଳ ସଂଖ୍ୟକ ସିଆର୍‌ପିଏଫ୍ ଓ ଅନ୍ୟ ଅର୍ଦ୍ଧସାମରିକ ବାହିନୀ ସମେତ ଭାରତୀୟ ସେନା ଉପସ୍ଥିତ ରହିଛି। କିଛିବର୍ଷ ତଳେ ଏହି ସୀମାକୁ ଅତିକ୍ରମ କରି ବର୍ମା ଭିତରେ ଥିବା ଭାରତ ବିରୋଧୀ ଉଗ୍ରବାଦୀ ଗୋଷ୍ଠୀ ଶିବିର ଉପରେ ଭାରତୀୟ ସେନା ଚଢ଼ାଉ କରିଥିଲା ବୋଲି ମୋଦି ସରକାର ପ୍ରଶଂସା ନେବାକୁ ଚେଷ୍ଟା କରିଥିଲେ। ଆଜି ଯେତେବେଳେ ସେହି ସୀମାରୁ ସମସ୍ୟା ଉପୁଜୁଛି ସେତେବେଳେ ମିଜୋରାମବାସୀଙ୍କର ମ୍ୟାନ୍‌ମାରୀ ଅତୀତ ବା ଜାତିଗତ ସମ୍ବନ୍ଧ ରହିଥିବାରୁ ସେମାନେ ସହାନୁଭୂତ ଦେଖାଉଛନ୍ତି ବୋଲି କେନ୍ଦ୍ର ଦୋଷାରୋପ କରୁଛି। ତେବେ ଏହି ଦୋଷାରୋପ ବିଶ୍ୱସନୀୟ ହୋଇପାରୁ ନାହିଁ, କାରଣ କେନ୍ଦ୍ର ଅଧୀନରେ ଥିବା ବିଭିନ୍ନ ସଶସ୍ତ୍ର ବାହିନୀ ନୀରବ ରହିବାର କାରଣ ବୁଝାପଡୁନାହିଁ। ଏହିଭଳି ଉଦାହରଣ ପଶ୍ଚିମବଙ୍ଗ ଏବଂ ଓଡ଼ିଶାରେ ମଧ୍ୟ ଦେଖିବାକୁ ମିଳେ। ଏହି ଦୁଇ ରାଜ୍ୟ ଉପକୂଳବର୍ତ୍ତୀ ଅଞ୍ଚଳ ହୋଇଥିବାରୁ ଅନେକ ବାଂଲାଦେଶୀ ଅନୁପ୍ରବେଶକାରୀ ଏହା ମାଧ୍ୟମ ଦେଇ ଭାରତର ବିଭିନ୍ନ ଅଞ୍ଚଳକୁ ଅବାଧରେ ଯାଇପାରୁଛନ୍ତି। ନିର୍ବାଚନ ପ୍ରଚାର ବେଳେ ସ୍ୱରାଷ୍ଟ୍ର ମନ୍ତ୍ରୀ ଅମିତ ଶାହା ପଶ୍ଚିମବଙ୍ଗର ମୁଖ୍ୟମନ୍ତ୍ରୀ ମମତା ବାନାର୍ଜୀଙ୍କ ଉପରେ ଦୋଷ ଦେଇ କହୁଛନ୍ତି ଯେ, ଭାଜପା ରାଜ୍ୟରେ କ୍ଷମତାଶୀନ ହେଲେ ବାଂଲାଦେଶୀଙ୍କ ଅନୁପ୍ରବେଶ ବନ୍ଦ କରିହେବ। ଏଭଳି ମତ ଦେଲାବେଳକୁ ମନ୍ତ୍ରୀ ଭୁଲିଯାଉଛନ୍ତି ଯେ ତାଙ୍କ ହାତରେ ଥିବା କ୍ଷମତାର ଉଚିତ ବ୍ୟବହାର କଲେ ଏବେ ମଧ୍ୟ ଅନୁପ୍ରବେଶକାରୀ ସମସ୍ୟାକୁ ସମାଧାନ କରାଯାଇ ପାରନ୍ତା। ଦେଶର ସ୍ୱାର୍ଥକୁ ଗୁରୁତ୍ୱ ଦିଆଗଲେ ସମସ୍ତଙ୍କ ମଙ୍ଗଳ ହୋଇପାରନ୍ତା। ତାହା କରା ନ ଯାଇ ରାଜନୈତିକ ଫାଇଦା ପାଇଁ କାର୍ଯ୍ୟ କରାଯାଉଥିବାରୁ ପୂର୍ବ କଂଗ୍ରେସ ଶାସନ ଭଳି ସବୁ ସମସ୍ୟା ଦେଶ ପାଇଁ ଲାଗିରହିଛି।

ମିଜୋରାମ ସମସ୍ୟାକୁ ସମାଧାନ କରିବା ପାଇଁ କେନ୍ଦ୍ର ତରଫରୁ ତୁରନ୍ତ ସେଠାରେ ଅର୍ଦ୍ଧସାମରିକବାହିନୀ ମୁତୟନକରାଯାଇ ଅନୁପ୍ରବେଶକାରୀଙ୍କୁ ରୋକାଯିବା ଦରକାର। ଦୋଷଲଦିବା ପରିବର୍ତ୍ତେ ନିଜଦାୟିତ୍ୱ ତୁଲାଇବା ହେଉଛି କେନ୍ଦ୍ର ସରକାରର ମୁଖ୍ୟକାର୍ଯ୍ୟ।

ସାପ୍ତାହିକ ପଞ୍ଜିକା

ମାର୍ଚ୍ଚ ୧୫: ଅଟକିଲା ଭୁବନେଶ୍ୱର ମହାନଗର ନିଗମର ବର୍ଦ୍ଧିତ ହୋଲ୍ଡିଂ ଟିକସ।
ମାର୍ଚ୍ଚ ୧୬: ପିପିଲି ଉପନିର୍ବାଚନ ଏପ୍ରିଲ୍ ୧୭ରେ ହେବ।
➤ଶ୍ରୀଜଗନ୍ନାଥଙ୍କ ୩୫ ହଜାର ଏକର ଜମି ବିକ୍ରି ହେବ।
ମାର୍ଚ୍ଚ ୧୭: ଆଧାର ସହ ସଂଯୋଗ ନ ହେବାରୁ ଦେଶର ୩ କୋଟି ରାଶନ କାର୍ଡ କେନ୍ଦ୍ର ସରକାର ରଦ୍ଦ କରିଛନ୍ତି।
➤ଦେଶର ୭୦ ଜିଲାରେ କରୋନା ୧୫୦% ବୃଦ୍ଧି ଘଟିଛି।
ମାର୍ଚ୍ଚ ୧୮: ନବୀନ ନିବାସରେ ଭାଜପା।
➤ମହାରାଷ୍ଟ୍ରରେ ଗୋଟିଏ ଦିନରେ ୨୫,୮୩୩ ପଜିଟିଭ ଚିହ୍ନଟ।
ମାର୍ଚ୍ଚ ୧୯: ଖଣି ଓ ଖଣିଜ ସଂଶୋଧନ ବିଲ୍ ଲୋକସଭାରେ ଗୃହୀତ। କେନ୍ଦ୍ରକୁ ମିଳିବ ଖଣି ନିଲାମ କ୍ଷମତା।

୨୫ ବର୍ଷ ତଳର ଧରିତ୍ରୀ

୨୨ ମାର୍ଚ୍ଚ ୧୯୯୬

- ଶ୍ରୀହରିକୋଟା ମହାକାଶ କେନ୍ଦ୍ରରୁ ଧ୍ରୁବୀୟ ଉପଗ୍ରହ ଉତ୍‌କ୍ଷେପଣ ଯାନ ପିଏଲ୍‌ଏଲ୍‌ଭି–ଡିୟର ସଫଳ ଉତ୍‌କ୍ଷେପଣ।
- ମାରୁତି ଉଦ୍ୟୋଗ ଲିଃ ଦେଶର ପ୍ରଥମ କ୍ୟାପଟିଭ ଅଟୋ ଫାଇନାନ୍ସ କମ୍ପାନୀ ଆରମ୍ଭ କରିବା ପାଇଁ ଭାରତର ଜାତୀୟ ସ୍ତରର ଅଗ୍ରଣୀ ଫାଇନାନ୍ସ କମ୍ପାନୀର ସହ ଚୁକ୍ତି କରିଛି।

su | do | ku
Puzzles by Srikant Ghosh

ସୁ–ଡୋ–କୁ

	1				8		6			E	9	0		7
		3	7		9	4	B	A					5	
						3		8				B		
			1	B			E		D	0	A			
		A		C			2	7	1	8				6
		B								A	7			
	6			9			7						E	C
2	8	9		1	0		A	4						
	3			A		8			4	D	E			
		D						E	2		6			
0						D		3						
	9			E	5			6	A		1			
					B		4		7	C				1
5	7				C				0	9			2	
B			4		7	1			E					

ଏହାର ଉତ୍ତର ଆସନ୍ତାକାଲି ପ୍ରକାଶ ପାଇବ

ଉପରେ ପ୍ରଦତ୍ତ ସୁଡୋକୁର ଏପରି ସମାଧାନ କରିବାକୁ ହେବ, ଯେପରି ପ୍ରତ୍ୟେକ ଧାଡି, ସ୍ତମ୍ଭ ଓ ଆୟତାକାର ବାକ୍ସ ଭିତରେ ୦ରୁ ୯ ପର୍ଯ୍ୟନ୍ତ ଅଙ୍କ ଓ Aରୁ E ପର୍ଯ୍ୟନ୍ତ ଇଂଲିଶ ଲିପି ରହିବ।

C	2	5	3	8	6	B	A	4	0	7	E	9	D	1
0	8	B	1	A	4	9	E	C	2	6	D	7	5	3
7	1	9	D	E	C	6	8	0	4	3	5	B	A	2
A	4	E	7	9	2	D	5	3	8	B	1	6	C	0
3	D	6	B	5	0	2	7	1	A	9	C	4	8	E
6	C	0	9	2	1	8	4	D	7	A	B	E	3	5
5	9	3	8	C	D	A	B	7	1	E	0	2	4	6
B	7	1	5	6	A	3	2	E	C	8	4	0	9	D
D	A	4	0	B	E	1	6	5	3	2	9	C	7	8
8	E	2	4	3	7	0	C	9	D	5	6	A	1	B
1	0	7	6	4	9	5	3	2	E	C	8	D	B	A
2	6	D	E	1	3	C	9	B	5	4	A	8	0	7
9	5	A	C	0	B	7	D	8	6	1	2	3	E	4
4	3	C	2	D	8	E	1	A	B	0	7	5	6	9
E	B	8	A	7	5	4	0	6	9	D	3	1	2	C

ଗତକାଲିର ଉତ୍ତର

ପରିଚୟ ସଙ୍କଟ

ଚିତ୍ର ଚରିତ୍ର
ଅଧ୍ୟାପକ ନିରଞ୍ଜନ ପାଢ଼ୀ

ଆଧୁନିକତାର ଉଗ୍ର ଆବାହନ ମଧ୍ୟରେ ମଣିଷର ଶିକ୍ଷାଦୀକ୍ଷା ଯେମିତି ଏକ ପରିବର୍ତ୍ତିତ ରୂପ ନେଇ ତା' ପାଇଁ ଏକ ଭିନ୍ନ ପରିଚୟ ସୃଷ୍ଟି କରୁଛି, ସେମିତି ବି ସମପରିମାଣରେ ସୃଷ୍ଟି କରିଛି ପରିଚୟ ସଙ୍କଟ। ଆଧୁନିକ ଜୀବନ ଠୁଁ ଯୋଜନ ଯୋଜନ ଦୂରତ୍ୱରେ ଥିବା ଗାଁର ଅଶିକ୍ଷିତ ବା ଅଳ୍ପଶିକ୍ଷିତ ଚାଷୀଟିକୁ ତା'ର ପରିଚୟ ପଚାରିଲେ, ସେ ତା'ର ନାଁ, ବାପାଙ୍କ ନାଁ ବା ଅତି ବେଶିରେ ତା' ମୁଲକର ନାଁ କହି ନିଜକୁ ପରିଚିତ କରାଇବ। ସହରର ବ୍ୟବସାୟୀଙ୍କୁ ତାଙ୍କ ପରିଚୟ ପଚାରିଲେ ସେ ନିଜ ବ୍ୟବସାୟକୁ ନେଇ ନିଜକୁ ଚିହ୍ନାଇବାକୁ ଚେଷ୍ଟା କରିବ। ଜଣେ ବିଦ୍ୟାର୍ଥୀ ନିଜକୁ ପରିଚିତ କରାଇବ ତା'ର ବିଦ୍ୟାଳୟ ବା ସେ ଛାତ୍ର ଥିବା ଶିକ୍ଷାନୁଷ୍ଠାନର ନାଁ ନେଇ। ସେମିତି ଜଣେ ବୃତ୍ତିଜୀବୀର ପରିଚୟ ସଂଯୁକ୍ତ ଥିବ ନିଜ ବୃତ୍ତି ସହ ଏମିତି ଭାବେ ଡାକ୍ତର, ଓକିଲ, ଶିକ୍ଷକ ବା ଅନ୍ୟ କୌଣସି ସଂସ୍ଥାର କର୍ମଚାରୀର ପରିଚୟ ବହନ କରି। ତେବେ ଏହିସବୁ ବୃତ୍ତିଠାରୁ ମଣିଷକୁ ବିଚ୍ୟୁତ କରି କେବଳ ନିରୋଳା ମଣିଷଟିର ପରିଚୟ ଖୋଜିଲେ ଖୋଜୁଥିବା ଲୋକଟିକୁ ଯେମିତି ନିରାଶ ହେବାକୁ ପଡ଼ିବ, ଠିକ୍ ସେମିତି ନିଜକୁ ନୀଚ ମନେକରିବ ନିଜର ପରିଚୟ ଦେଉଥିବା ଲୋକଟି। ମଣିଷତ୍ୱ ଯେ ମଣିଷର ମୌଳିକ ପରିଚୟ , ଏହା କାହା ମନକୁ ବି ଆସିବ ନାହିଁ।

ପଦବୀକୁ ନିଜ ପରିଚୟର ପୁଞ୍ଜି କରି ପଦବୀଧାରୀ ସମାଜରେ ଏକ ସ୍ୱତନ୍ତ୍ର ମର୍ଯ୍ୟାଦାର ଅଧିକାରୀ ହୁଅନ୍ତି। ସାଧାରଣ ବୋଲାଉଥିବା ମଣିଷଟି ପଦବ୍ରଜରେ ଅତି ସନ୍ତର୍ପଣରେ ସଂସାରର ରାଜଦଣ୍ଡରେ ବାଟ ଚାଲୁଥିବା ବେଳେ ପଦବୀଧାରୀ ତାଙ୍କ ପଦବୀର ଯାନରେ ପଥଚାରୀଟିକୁ ଅତିକ୍ରମି କାହିଁ କେତେ ଆଗକୁ ଚାଲିଯାନ୍ତି। ସାଧାରଣ ଲୋକେ ଭରଣା କରୁଥିବା ଟିକସରେ ପରିପୁଷ୍ଟ ପ୍ରତ୍ୟେକ ପଦବୀ ନିଜ ନିଜ ପରିସରରେ ଅନନ୍ୟ। କେଉଁଠି ଔଦ୍ଧତ୍ୟ ଅହଂକାରର ସମୁଦ୍ର ଗର୍ଜନ ତ ଅନ୍ୟ କେଉଁଠି ନିଥର ନିଶ୍ଚଳ ପଥରଟି ପରି ସମ୍ପୂର୍ଣ୍ଣ ଉଦାସୀନ। ନିଜ ନିଜର ପଦବୀକୁ ନେଇ ନିଜ ଅଲକ୍ଷ୍ୟରେ ଜନମାନସରେ ସୃଷ୍ଟି ହୋଇ ଯାଇଥାଏ ନିଜର ପରିଚୟ। କେଉଁଠି ପ୍ରବଳ ପ୍ରତାପୀ ଜଣେ ଅଫିସରର ପରିଚୟ ଯେଉଁଠି ଗର୍ଭିଣୀ ଗାଈ ବାଟ ଛାଡ଼ିଦେବା ଭଳି ପ୍ରଚଣ୍ଡ ପ୍ରଭାବ ଓ ପରାକ୍ରମ। ପୁଣି ଅନ୍ୟ କେଉଁଠି ଆପଣାର ଈର୍ଷଣୀୟ ସରଳତା ଓ ଦୃଷ୍ଟାନ୍ତନୀୟ ସାଧୁତାକୁ ନେଇ ଲୋକମୁଖରେ କିମ୍ବଦନ୍ତୀ ପୁରୁଷର ପ୍ରତିଛବି ଏମିତି ଉଜ୍ଜ୍ୱଳତା ବହନ କରିଥାଏ ଯେ ପଦବୀର ଅନ୍ତରାଳରେ କେବଳ ବ୍ୟକ୍ତି ପରିଚୟଟି ଅନ୍ୟମାନଙ୍କୁ ପ୍ରଗ୍‌ଲଭ କରେ ସେହି ବ୍ୟକ୍ତିଙ୍କ ଗୁଣ କୀର୍ତ୍ତନ କରିବାରେ।

ଏ ତ ଗଲା ପଦବୀରେ ଥିଲା ବେଳେ ପଦବୀ ମଧ୍ୟରେ ଲାଳିତ ହୋଇଥିବା ଭିନ୍ନ ଭିନ୍ନ ପରିଚୟର କଥା। ମାତ୍ର ପରିଚୟର ସଙ୍କଟ ଅତ୍ୟନ୍ତ ଉତ୍କଟ ହୁଏ ପଦବୀ ଚାଲିଗଲା ପରେ। ମଞ୍ଚ ଉପରେ ଅଭିନୟ ସାରି ଗ୍ରୀନରୁମ୍‌ରେ ମୁଖମଣ୍ଡଳର ପ୍ରଲେପ ଲିଭାଇ ଘରକୁ ଫେରିଆସିଲା ପରି ପଦବୀଧାରୀ ପଦବିଚ୍ୟୁତ ହେଲା ପରେ ଫେରିଆସନ୍ତି ସାଧାରଣ ଜୀବନକୁ। ପଦବୀ ସିନା ଅବସର ନେଇ ଚାଲିଯାଇଥାଏ, ମାତ୍ର ଜୀବନର ଅବସର ସମୟ ଉପନୀତ ହୋଇ ନ ଥାଏ। ସୁତରାଂ ବାଦ୍‌ଶାହୀ ଦରବାରର କୋଳାହଳରୁ ନିର୍ବାସିତ ହୋଇ ସେ ପାଦ ଥାପନ୍ତି ନିର୍ଜନ ନିକାଞ୍ଚନ ଦ୍ୱୀପର ଶୂନଶାନ୍ ପରିବେଶରେ। ପଦବୀର ଝଲମଲ ପୋଷାକ ପରିଧାନ କରି ଦପ୍ତରର ସିଂହାସନ ଉପରେ ବସି ନିଜକୁ ରାଜା ବୋଲାଉଥିବା ଲୋକଟି ଆସନଚ୍ୟୁତ ହେଲା ପରେ କିଛି ଉପ୍ରୀଡ଼କ ଅନୁଭବର ସାମ୍ନା କରେ। ସେ ଦେଖେ କାଲି ଯାଏ ତାକୁ 'ବାବୁ' ବା 'ସାହେବ' କହି ସଲାମ ଠୁଙ୍କୁଥିବା ଲୋକମାନେ ଆଜି ବାଟ ଭାଙ୍ଗି ଚାଲି ଯାଉଛନ୍ତି। ତା' ମୁହଁରୁ ବାହାରୁଥିବା ପ୍ରତିଟି ଶବ୍ଦକୁ ନିଜ ପାଇଁ ଆଶା ବା ଆଶଙ୍କା ବିଚାରୁଥିବା ଲୋକେ ଆଜି ତା' ଆଡ଼କୁ ଅବଜ୍ଞାର ନଜର ଫିଙ୍ଗୁଛନ୍ତି। ସେ ଆହତ ହୁଏ, ତାକୁ ଲାଗେ ସେ ଯେମିତି ପୂରା ଏକା ହୋଇଯାଇଛି। ସେଇ ଏକାକୀତ୍ୱ ମଧ୍ୟରେ ସେ ଅନୁଭବ କରେ ତା' ମୃତ ପଦବୀର କଳାଭୂତଟି ତାକୁ ଦାନ୍ତ ଦେଖାଇ ଖତେଇ ହେଉଛି। କେମିତି ଅବ୍ୟକ୍ତ ଭାବେ ସେଇ ଭୟଙ୍କର ଭୂତଟି ତାକୁ ତା'ର ଅତୀତର ପରିଚୟ ମନେପକାଇ ଦିଏ। ସେ ନିଜ ଭିତରେ ଖୁବ୍ ଡରିଯାଏ। ମାତ୍ର ଅନ୍ୟ ପକ୍ଷରେ ସବୁକାଳରେ ସଦାଚାରର ଫଳ ଅନାଚାରର ଫଳଠାରୁ ସ୍ୱାଦିଷ୍ଟ ହେଲା ପରି ନିଜ ବୃତ୍ତି ଭିତରେ ବ୍ୟକ୍ତିତ୍ୱକୁ ବିକଶିତ କରିଥିବା ବୃତ୍ତିଧାରୀ ଅବସର ପରର ଜୀବନ ମଧ୍ୟରେ ଏକ ସ୍ୱତନ୍ତ୍ର ସ୍ୱର୍ଗର ସନ୍ଧାନ ପାଏ। ପଦବୀର ଲମ୍ବା ପରିସର ମଧ୍ୟରେ ମାନବିକତାକୁ ହଜାଇ ଦେଇ ନ ଥିବାରୁ ପଦବିଚ୍ୟୁତ ହେଲା ପରେ ମଧ୍ୟ ପଦବୀର ଭୂତ ତାକୁ ଆଉ ହନ୍ତସନ୍ତ କରିପାରେନା। ବରଂ ପଦବୀର ସଦୁପଯୋଗ କରି ନିଜ ବ୍ୟକ୍ତିତ୍ୱକୁ ପ୍ରସାରିତ କରିଥିବା ହେତୁ କର୍ମକ୍ଷେତ୍ରରୁ ଅବସର ନେଇ ସାଧାରଣ ଜୀବନକୁ ଫେରି ଆସିଲା ପରେ ତା' ମୁଣ୍ଡ ଉପରେ ଅଜାଡ଼ି ପଡ଼େ ସମାଜର ଶ୍ରଦ୍ଧା ଓ ସଦ୍ଭିଚ୍ଛା।

ଏଇ ଅଳ୍ପଦିନ ତଳେ ଏକ ବନ୍ଧୁଙ୍କ ପୁଅ ବିବାହ ଆସରରେ ତାଙ୍କର ଜଣେ ଦୂର ସମ୍ପର୍କୀୟ ତଥା ଦୁଇବର୍ଷ ତଳୁ ଏକ ଉଚ୍ଚ ପ୍ରଶାସନିକ ପଦବୀରୁ ଅବସର ନେଇଥିବା ଜଣେ ଭଦ୍ରବ୍ୟକ୍ତିଙ୍କ ଶ୍ରୀମୁଖରୁ ଶୁଣିବାକୁ ମିଳିଥିଲା ପରିଚୟ ସଙ୍କଟର ଭିନ୍ନ ଏକ ପ୍ରତିବେଦନ। ନିଜ ହୃତ ଅତୀତର ସ୍ମୃତି ରୋମନ୍ଥନ କରି ସେ କହୁଥିଲେ, ପୁଅ ବାହାଘର କେତେ ଜାକଜମକରେ ହୁଏ, ତାହା ମୋ ପୁଅ ବାହାଘର ଦେଖିଥିବା ଲୋକେ କହିବେ। ପ୍ରସେସନରେ ଲମ୍ବା ଧାଡ଼ିରେ ପଚିଶଖଣ୍ଡ କାର୍ ବିବାହ ମଣ୍ଡପକୁ ଯିବା ଆମ ସହରର ଲୋକେ ଆଗରୁ କେବେ ଦେଖି ନ ଥିଲେ। ତାଙ୍କ ବଡ଼ କଥାର ବଡ଼ିମାରୁ ଜଣାପଡୁଥିଲା ସେ ଆକ୍ରାନ୍ତ ହୋଇଥିବା ଭୟଙ୍କର ପରିଚୟ ସଙ୍କଟ ଭଳି ଏକ ଗୁରୁତର ବ୍ୟାଧିର ଯନ୍ତ୍ରଣା। ନିଜ ପଦବୀର ପତିଆରା ନେଇ ପର ତେଲରେ ନିଜ ଦୀପ ଜାଳିବାର ସାମର୍ଥ୍ୟକୁ ଯେ ଏକ ଗର୍ବର କଥା କୁହାଯାଇ ପାରେ, ଏଭଳି ନିର୍ଲଜ୍ଜତା ପ୍ରକୃତରେ ଏକ ଯନ୍ତ୍ରଣା ନୁହେଁ ତ ଆଉ କ'ଣ !

କେବଳ ବୃତ୍ତିଜୀବୀମାନଙ୍କ ପଦବୀର ପତିଆରା ନୁହେଁ, ରାଜନେତାମାନଙ୍କ ଅତୀତ ଦିନର ସ୍ମୃତି ରୋମନ୍ଥନ ମଧ୍ୟରେ ବି ପ୍ରତିଫଳିତ ହୋଇଥାଏ ଉତ୍କଟ ପରିଚୟ ସଙ୍କଟ। ସଭା ସମିତିରେ ବେଳ ଅବେଳରେ ତାଙ୍କ ସହ ଭେଟ ହୋଇଗଲେ ସେ ଏକ ବିଚିତ୍ର ଅଭିଯୋଗ ବାଢୁଥିଲେ ଯେ, ଆଜିକାଲି ଲୋକମାନଙ୍କର ପୂର୍ବତନ ମନ୍ତ୍ରୀମାନଙ୍କ ପାଇଁ ସମ୍ମାନ ନାହିଁ। କେବଳ ସେ ଏକା ନୁହନ୍ତି, ମୁଣ୍ଡ ଉପରୁ ମୁକୁଟ ଚାଲିଗଲା ପରେ 'ପ୍ରାକ୍ତନ' 'ପୂର୍ବତନ' ବା 'ଭୂତପୂର୍ବ' ଆଦି ବିଶେଷଣ ଲଗାଇ ଆମ ଦେଶର ନେତାମାନେ ଯେଉଁ ଆନନ୍ଦ ପାଆନ୍ତି ସେଭଳି ବୋଧହୁଏ ପାଆନ୍ତି ନାହିଁ ଆମେରିକାର ପୂର୍ବତନ ରାଷ୍ଟ୍ରପତି ବାରାକ ଓବାମା । ତାହା ହୋଇ ନ ଥିଲେ ଏକ ସାଧାରଣ ରେଷ୍ଟୁରାଣ୍ଟରେ ମାମୁଲି ପ୍ଲାଷ୍ଟିକ ଷ୍ଟୁଲ୍ ଉପରେ ବସି ସର୍ବଜନ ସମ୍ମୁଖରେ ଅତି ଆନନ୍ଦରେ କଫି ପିଉ ନ ଥାନ୍ତେ ସେ । ଅଥଚ ଏଠାରେ ତ ଆମର ବହୁ ପୂର୍ବତନମାନେ ଏମିତି ପରିଚୟ ସଙ୍କଟରେ ଆକ୍ରାନ୍ତ ଥାଆନ୍ତି ଯେ ତାଙ୍କ ଠାଣି, ଚାହାଣି ଓ ଚଳଣିରେ ତାହା ଫୁଟି ଉଠି ସେମାନଙ୍କୁ ବେଶ୍ ଲୋକହସା କରାଇଥାଏ। ଅବଶ୍ୟ ଏମାନଙ୍କ ମଧ୍ୟରୁ ସ୍ୱର୍ଗତ ନବକୃଷ୍ଣ ଚୌଧୁରୀଙ୍କ ଭଳି କିଛି ବିରଳ ବ୍ୟତିକ୍ରମମାନଙ୍କ ନିର୍ଲିପ୍ତ ସରଳତା ଜନସ୍ମୃତିର ସିନ୍ଦୁକରେ ଏକ ସାଇତା ସମ୍ପଦ ହୋଇ ରହିଥିବ ଚିରକାଳ ପାଇଁ।

ବର୍ଷ ବର୍ଷ ଧରି ରଙ୍ଗମଞ୍ଚରେ ଅଭିନୟ କରି ଶେଷରେ ନାଟ୍ୟ ଜଗତରୁ ଅବସର ନିଅନ୍ତି ଦୁଇଜଣ ଅଭିନେତା । ଅଭିନୟ କାଳର ଉପଲବ୍ଧ ଉଲ୍ଲସିତ ଦର୍ଶକଙ୍କ ତାଳିମାଡ଼କୁ ସ୍ମୃତିରେ ସାଇତି ରଖି ବାକି ଜୀବନ ବଞ୍ଚୁଥିବା ବେଳେ ଅଚାନକ ସେ ଦୁହିଁଙ୍କର ଭେଟ ହୁଏ କେଇଜଣ ନାଟ୍ୟପ୍ରେମୀ ମୁଗ୍ଧ ଦର୍ଶକଙ୍କ ସହ । ଦୁହିଁଙ୍କ ମଧ୍ୟରୁ ଜଣଙ୍କ ଉପରେ ଅଜାଡ଼ି ପଡ଼େ ଦୁନିଆଯାକର ପ୍ରଶଂସା। ନିଜର ଯାଦୁକରୀ ଅଭିନୟ ଦ୍ୱାରା ସେ କେମିତି ହଜାର ହଜାର ଦର୍ଶକଙ୍କୁ ହସାଇ କନ୍ଦାଇ ସମ୍ମୋହିତ କରିଥିଲେ, ତାଙ୍କରି ଆଗରେ ସେହି ସ୍ମୃତିଚାରଣ ହୁଏ। ତାଙ୍କର ଦୀର୍ଘ ନିରାମୟ ଜୀବନ କାମନା କରି କୃତଜ୍ଞ ଦର୍ଶକମାନେ ଫେରିଗଲା ପରେ ଆବେଗର ଅଶ୍ଳେଷରେ ସେଇ ସଫଳ ଅଭିନେତାଙ୍କ ଆଖିରୁ ଆନନ୍ଦର ଅଶ୍ରୁ ଦୁଇଟୋପା ନିଗିଡି ପଡ଼େ। ଜୀବନଟା ସାର୍ଥକ ଓ ସମ୍ପୂର୍ଣ୍ଣ ମନେ ହୁଏ।

ଅଥଚ ତାଙ୍କ ସତୀର୍ଥ ଅନ୍ୟ ଅଭିନେତାଙ୍କ ପ୍ରତି ସମ୍ପୂର୍ଣ୍ଣ ନିଃସ୍ପୃହ ଥିଲେ ସେଇ ନାଟ୍ୟପ୍ରେମୀ ଯୁବକଗଣ। ତାଙ୍କ ଅତୀତର ଅଭିନୟ ପାଇଁ ସାବାସି ନ ଥିଲା କି ନିଜ ନିଜର ମୁଗ୍ଧ ଅନୁଭବ ସପକ୍ଷରେ କିଛି ମନ୍ତବ୍ୟ ନ ଥିଲା। ଦ୍ୱିତୀୟ ଅଭିନେତା ଈର୍ଷାରେ ଜଳି ଉଠିଲେ। ସେ ନିଜ ମୁହଁରେ ନିଜେ ବଖାଣି ବସିଲେ ତାଙ୍କ ଅତୀତ ଅଭିନୟର ପରାକାଷ୍ଠା। ନିଜର କୃତି ଓ କୃତିତ୍ୱକୁ ଯେତେବେଳେ ଅନ୍ୟମାନେ ଆଉ ଆଖିରେ ଚାହାନ୍ତି ନ

ରାଉରକେଲା ଏନ୍‌ଆଇଟିର ୧୮ତମ ସମାବର୍ତ୍ତନ ଉତ୍ସବରେ ଉପସ୍ଥିତ ମୁଖ୍ୟ ଅତିଥି ରାଷ୍ଟ୍ରପତି ରାମନାଥ କୋବିନ୍ଦ, ଓଡ଼ିଶା ରାଜ୍ୟପାଳ ପ୍ରଫେସର ଗଣେଶୀ ଲାଲ, କେନ୍ଦ୍ରମନ୍ତ୍ରୀ ଧର୍ମେନ୍ଦ୍ର ପ୍ରଧାନ, ରାଜ୍ୟ ସ୍ୱାସ୍ଥ୍ୟ ଓ ପରିବାର କଲ୍ୟାଣ ମନ୍ତ୍ରୀ ନବ ଦାସ ଏବଂ ସୁନ୍ଦରଗଡ଼ ଏମ୍‌ପି ଜୁଏଲ ଓରାମ।

ରାଉରକେଲାଠାରେ ଲୋକାର୍ପିତ ହୋଇଥିବା ସୁପର ସ୍ପେଶିଆଲିଟି ହସ୍ପିଟାଲର ପ୍ରତିକୃତିକୁ ଅତିଥିମାନେ ଦେଖୁଛନ୍ତି।

ସୁପର ସ୍ପେଶିଆଲିଟି ହସ୍ପିଟାଲର ଲୋକାର୍ପଣ ଉତ୍ସବରେ ରାଷ୍ଟ୍ରପତି ରାମନାଥ କୋବିନ୍ଦଙ୍କୁ କେନ୍ଦ୍ରମନ୍ତ୍ରୀ ଧର୍ମେନ୍ଦ୍ର ପ୍ରଧାନ ଚିତ୍ରଫଳକ ପ୍ରଦାନ କରୁଛନ୍ତି।

ଆଜି ପୁରୀ, କୋଣାର୍କ ଆସିବେ ରାଷ୍ଟ୍ରପତି

ଦାରୁଦିଅଁଙ୍କ ଦର୍ଶନ ପରେ ସୂର୍ଯ୍ୟ ମନ୍ଦିର ବୁଲିଯିବେ

- ବଡ଼ଦାଣ୍ଡ ଉଭୟ ପାର୍ଶ୍ୱରୁ ହଟିଲେ ଉଠାଦୋକାନୀ
- ସୁରକ୍ଷା ଦାୟିତ୍ୱରେ ୪୦ ପ୍ଲାଟୁନ ଫୋର୍ସ, ୨୫୦ ଅଧିକାରୀ
- ସରିଲା କାରକେଡ୍ ରିହର୍ସାଲ୍, ବ୍ୟବସ୍ଥା ପରଖିଲେ ଏଡିଜି

ପୁରୀ ଅଫିସ/କୋଣାର୍କ,୨୧।୩ (ଡି.ଏନ୍.ଏ)

ରାଷ୍ଟ୍ରପତି ରାମନାଥ କୋବିନ୍ଦ ସୋମବାର ପୁରୀ ଓ କୋଣାର୍କ ଗସ୍ତରେ ଆସିବେ। ଏଥି ନିମନ୍ତେ ପୁରୀ ଜିଲା ପ୍ରଶାସନ ପକ୍ଷରୁ ସମସ୍ତ ପ୍ରସ୍ତୁତି ସରିଛି। ରବିବାର ଅତିରିକ୍ତ ପୋଲିସ ମହାନିର୍ଦ୍ଦେଶକ (ଆଇନଶୃଙ୍ଖଳା) ଯଶୱନ୍ତ ଜେଠୱାଙ୍କ ତତ୍ତ୍ୱାବଧାନରେ କାରକେଡ୍ ରିହର୍ସାଲ କରାଯାଇଛି। ସୁରକ୍ଷା ଦାୟିତ୍ୱରେ ୫ ଏସ୍‌ପି ପାହ୍ୟା ଅଫିସର, ୮ ଅତିରିକ୍ତ ଏସ୍‌ପି, ୨୫୦ ଅଧିକାରୀଙ୍କ ସମେତ ୪୦ ପ୍ଲାଟୁନ୍ ପୋଲିସ ଫୋର୍ସ ନିୟୋଜିତ ହୋଇଛନ୍ତି। ରାଷ୍ଟ୍ରପତିଙ୍କ ବିଶ୍ରାମ ପାଇଁ ସର୍କିଟ ହାଉସରେ ସ୍ୱତନ୍ତ୍ର ବ୍ୟବସ୍ଥା କରାଯାଇଛି। ସେହିପରି ବଡ଼ଦାଣ୍ଡର ଉଭୟ ପାର୍ଶ୍ୱରୁ ଉଠାଦୋକାନୀଙ୍କୁ ହଟାଇ ଦିଆଯାଇଛି।

ସୂଚନା ଅନୁଯାୟୀ, ସୋମବାର ପୂର୍ବାହ୍ନ ୮ଟା ୪୫ରେ ରାଷ୍ଟ୍ରପତି ତାଳବଣିଆ ହେଲିପ୍ୟାଡ୍‌ରେ ପହଞ୍ଚିବେ। ସେଠାରୁ ଚକ୍ରତୀର୍ଥ ରୋଡ୍ ଦେଇ ଶ୍ରୀମନ୍ଦିର ଆସିବେ। ସିଂହଦ୍ୱାରଠାରେ ରାଷ୍ଟ୍ରପତିଙ୍କୁ ଗଜପତି ମହାରାଜା ଦିବ୍ୟସିଂହ ଦେବ ଏବଂ ଶ୍ରୀମନ୍ଦିର ମୁଖ୍ୟ ପ୍ରଶାସକ କ୍ରିଷନ କୁମାର ସ୍ୱାଗତ ଜଣାଇବା ସହ ପାଛୋଟି ନେଇ ମହାପ୍ରଭୁଙ୍କ ଦର୍ଶନ କରାଇବେ। ଦାରୁଦିଅଁ, ମା' ବିମଳା ଓ ମହାଲକ୍ଷ୍ମୀଙ୍କ ଦର୍ଶନ ସାରି ରାଷ୍ଟ୍ରପତି ପ୍ରସ୍ଥାନ କରିବେ। ଶ୍ରୀମନ୍ଦିର ବାହାରେ ଥିବା କାରକେଡ୍ ପୁଣି ତାଙ୍କୁ ନେଇ ତାଳବଣିଆ ହେଲିପ୍ୟାଡ୍‌ରେ ପହଞ୍ଚିବ। ସେଠାରୁ ସେ ହେଲିକପ୍ଟର ଯୋଗେ କୋଣାର୍କ ସୂର୍ଯ୍ୟମନ୍ଦିର ପରିଦର୍ଶନରେ ଯିବେ। ରାଷ୍ଟ୍ରପତିଙ୍କ ଲାଗି କୋଣାର୍କ ଆଇଓଏଫ୍ ବ୍ୟାଖ୍ୟାନ କେନ୍ଦ୍ର, ସୂର୍ଯ୍ୟମନ୍ଦିର ଓ ଯାତ୍ରୀନିବାସ ପ୍ରସ୍ତୁତ ହୋଇରହିଛି।

ଏଡିଜି (ଆଇନଶୃଙ୍ଖଳା) ଯଶୱନ୍ତ ଜେଠୱା ସୁରକ୍ଷା ବ୍ୟବସ୍ଥା ଅନୁଧ୍ୟାନ କରୁଛନ୍ତି।

ଯାତ୍ରୀନିବାସରେ ମଧ୍ୟାହ୍ନ ଭୋଜନ ବ୍ୟବସ୍ଥା ହୋଇଛି। ରାଷ୍ଟ୍ରପତିଙ୍କ ଗସ୍ତ ସମୟରେ ହେଲିପ୍ୟାଡ୍‌ଠାରୁ ଆଇବି ଛକ, ଟିଂ ରୋଡ୍, ମେଡିକାଲ ଛକ ଓ ଯାତ୍ରୀନିବାସ ପର୍ଯ୍ୟନ୍ତ ରାସ୍ତାକୁ ସିଲ୍ କରାଯିବା ସହ ଏହି ରାସ୍ତା ପାର୍ଶ୍ୱସ୍ଥ ଦୋକାନବଜାର ବନ୍ଦ ରହିବ। ରବିବାରଠାରୁ ଏଠାକାର ସୁରକ୍ଷା ବ୍ୟବସ୍ଥାକୁ କଡ଼ାକଡ଼ି କରିଦିଆଯାଇଛି। ଏ ନେଇ ଅତିରିକ୍ତ ପୋଲିସ ମହାନିର୍ଦ୍ଦେଶକ ଜେଠୱା କହିଛନ୍ତି, ରାଷ୍ଟ୍ରପତିଙ୍କ ଗସ୍ତ ଲାଗି ପୁରୀ ଓ କୋଣାର୍କରେ ପ୍ରସ୍ତୁତିକୁ ବ୍ୟବସ୍ଥିତ କରାଯାଇଛି। ପୁରୀ ସହର ଓ ଶ୍ରୀମନ୍ଦିର ଚାରିପାଖ ସମେତ କୋଣାର୍କରେ ମଧ୍ୟ ସୁରକ୍ଷା ବ୍ୟବସ୍ଥା କଡ଼ାକଡି କରାଯାଇଛି। ସେହିପରି ଉପଜିଲାପାଳ ଭବତାରଣ ସାହୁ କହିଛନ୍ତି, ଜିଲା ପ୍ରଶାସନ ଉଭୟ ପୋଲିସ ଓ ଶ୍ରୀମନ୍ଦିର ପ୍ରଶାସନ ସହିତ ସମ୍ପର୍କ ରଖି ବ୍ୟବସ୍ଥା ଉପରେ ଧ୍ୟାନ ଦେଇଛି। ରାଷ୍ଟ୍ରପତିଙ୍କ ସମସ୍ତ କାର୍ଯ୍ୟକ୍ରମ ଲାଗି ପୁରୀ ପ୍ରଶାସନ ପୂରା ପ୍ରସ୍ତୁତ ରହିଛି। ରାଷ୍ଟ୍ରପତି କୋବିନ୍ଦଙ୍କ କୌଳିକ ସେବାୟତ ନାରାୟଣ ଗୋଛିକାର ମଧ୍ୟ ଏହି ଗସ୍ତ ନେଇ ବେଶ୍ ଉତ୍ସାହିତ ଥିବା କହିଛନ୍ତି।

ଏନ୍‌କାଉଣ୍ଟରରେ ୨ ମାଓବାଦୀ ନିହତ

ମାଲକାନଗିରି,୨୧।୩(ଡି.ଏନ.ଏ.): ମାଲକାନଗିରି ଜିଲା ସୀମାନ୍ତ ଛତିଶଗଡ଼ର ଦାନ୍ତେୱାଡା ଜିଲାରେ ପୋଲିସ ଓ ମାଓବାଦୀ ମୁହାଁମୁହିଁ ହୋଇଛନ୍ତି। ଉଭୟଙ୍କ ମଧ୍ୟରେ ଶନିବାର ସନ୍ଧ୍ୟାରେ ଗୁଡ଼ରା ଜଙ୍ଗଲରେ ଗୁଳି ବିନିମୟ ଘଟିଛି। ଏଥିରେ ୨ ଜଣ ମାଓବାଦୀ ନିହତ ହୋଇଛନ୍ତି। ଦାନ୍ତେୱାଡା ଜିଲାର କୁଆକୋଣ୍ଡା ଥାନା ଗୁଡ଼ରା ଜଙ୍ଗଲରେ ଏପରି ଘଟିଥିବା ଜଣାପଡିଛି। ମାଓବାଦୀମାନେ ଏହି ଜଙ୍ଗଲରେ କ୍ୟାମ୍ପ କରିଥିବା ସୂଚନା ପାଇ ଡିଆରଜି ଓ ସିଆର୍‌ପିଏଫ୍ ଯବାନ ମିଳିତ କୋମ୍ବିଂ ଅପରେଶନ କରିଥିଲେ। ଏହି ସମୟରେ ପୋଲିସ ସହ ମାଓବାଦୀଙ୍କ ଦୀର୍ଘ ସମୟ ଗୁଳି ବିନିମୟ ହୋଇଥିଲା। ଶେଷରେ ମାଓବାଦୀ ଛତ୍ରଭଙ୍ଗ ଦେଇଥିଲେ। ପୋଲିସ ଜଙ୍ଗଲ ଭିତରେ ତଲାସୀ କରିବାରୁ ୨ଜଣ ମାଓବାଦୀଙ୍କ ମୃତଦେହ ମିଳିଥିଲା। ପୋଲିସ ବିପୁଳ ପରିମାଣର ମାଓବାଦୀଙ୍କ ବ୍ୟବହୃତ ସାମଗ୍ରୀ ଜବତ କରିବା ସହ ସର୍ଚ୍ଚ ଅପରେଶନ ଜାରି ରହିଥିବା ଦାନ୍ତେୱାଡା ଏସ୍‌ପି ଅଭିଷେକ ପଲ୍ଲଭ କହିଛନ୍ତି।

ସଂକ୍ଷେପରେ

ପଙ୍ଗାମୁଣ୍ଡାଇ ସହରରୁ ୧୪୪ ଧାରା ଉଠିଲା

- ୧୧ନଂ. ୱାର୍ଡରେ ବଳବତ୍ତର
- ଉଭୟ ଗୋଷ୍ଠୀର ୨ କୋର୍ଟ ଚାଲାଣ
- ସହରରେ ଶାନ୍ତି ଫେରୁଛି

ପଙ୍ଗାମୁଣ୍ଡାଇ,୨୧।୩(ସ୍ୱ.ପ୍ର.): କେନ୍ଦ୍ରାପଡ଼ା ଜିଲା ପଙ୍ଗାମୁଣ୍ଡାଇ ପୌରାଞ୍ଚଳର ୧୧ ନଂ. ୱାର୍ଡରେ ଏକ ସ୍କୁଲ ପାଚେରି ନିର୍ମାଣକୁ କେନ୍ଦ୍ରକରି ଦୁଇ ଗୋଷ୍ଠୀ ମଧ୍ୟରେ ଶୁକ୍ରବାର ଗଣ୍ଡଗୋଳ ଘଟିଥିଲା। ପରିସ୍ଥିତିକୁ ଆଖି ଆଗରେ ରଖି ଜିଲା ପ୍ରଶାସନ ଶନିବାରଠାରୁ ପଙ୍ଗାମୁଣ୍ଡାଇ ସହରରେ ୧୪୪ ଧାରା ଜାରି କରିଥିଲା। ଏ ନେଇ ଏକ ଶାନ୍ତି କମିଟି ବୈଠକ ବସିଥିଲା। ଉଭୟ ଗୋଷ୍ଠୀ ମୁରବିଙ୍କ ସହ ଆଲୋଚନା ପରେ ଉପଜିଲାପାଳ ନିରଞ୍ଜନ ବେହେରା ରବିବାର ବିଜ୍ଞପ୍ତି ନଂ. ୩୨୬୨ ଅନୁଯାୟୀ ସହରରୁ ୧୪୪ ଧାରା ଉଠାଇ ଦେଇଛନ୍ତି। ହେଲେ ଏବେ ବି ଦୁଇ ଗୋଷ୍ଠୀ ମଧ୍ୟରେ ଚାପା ଉତ୍ତେଜନା ଲାଗି ରହିଥିବାରୁ ୧୧ ନଂ. ୱାର୍ଡରେ ୧୪୪ ଧାରା ବଳବତ୍ତର ରହିଛି। ୧୪୪ ଧାରା ଉଠିବା ପରେ ସହରର ସାଧାରଣ ଜୀବନଯାତ୍ରା ସ୍ୱାଭାବିକ ହୋଇଛି। ଉକ୍ତ ଘଟଣାରେ ଉଭୟ ଗୋଷ୍ଠୀର ୨ ଜଣଙ୍କୁ ପୋଲିସ ଗିରଫ କରିଛି। ସେମାନେ ହେଲେ ସେକ୍ ପପୁ ଓ ଉତ୍ତମ ମଲିକ। ଉଭୟଙ୍କୁ ପଙ୍ଗାମୁଣ୍ଡାଇ ଆଦର୍ଶ ଥାନା ପୋଲିସ ରବିବାର କୋର୍ଟ ଚାଲାଣ କରିଛି। ଅନ୍ୟ ଅଭିଯୁକ୍ତମାନଙ୍କୁ ପର୍ଯ୍ୟାୟକ୍ରମେ ଗିରଫ କରାଯିବ ବୋଲି ପୋଲିସ କହିଛି। ସୂଚନାଯୋଗ୍ୟ, ସହରରେ ଶାନ୍ତି ଫେରେଇ ଆଣିବାକୁ ଶନିବାର ସନ୍ଧ୍ୟାରେ ପ୍ରଶାସନ ପକ୍ଷରୁ ଉଚ୍ଚସ୍ତରୀୟ ବୈଠକ ବସିଥିଲା। ଏଥିରେ ଉପଜିଲାପାଳ ନିରଞ୍ଜନ ବେହେରା, ଅତିରିକ୍ତ ଏସ୍‌ପି ଗାଗାରିନ୍ ମହାନ୍ତି, ପଙ୍ଗାମୁଣ୍ଡାଇ ତହସିଲଦାର ଦିଲୀପ କୁମାର ସେଠା, ଏସ୍‌ଡିପିଓ ରଞ୍ଜନ କୁମାର ଦେ, ଆଦର୍ଶ ଥାନା ଆଇଆଇସି ରାକେଶ କୁମାର ତ୍ରିପାଠୀ ଓ ପୌର ନିର୍ବାହୀ ଅଧିକାରୀ ସମ୍ପଦ କୁମାର ସ୍ୱାଇଁଙ୍କ ସହ ଉଭୟ ଗୋଷ୍ଠୀର ମୁରବିମାନେ ଯୋଗ ଦେଇଥିଲେ। ୧୧ନଂ. ୱାର୍ଡରେ ଶାନ୍ତି ପ୍ରତିଷ୍ଠା ସହ ଭାଇଚାରା ବଜାୟ ରଖିବାକୁ ଉଭୟ ଗୋଷ୍ଠୀର ୫ ଜଣ ସଦସ୍ୟଙ୍କ ସହ ତହସିଲଦାର, ଆଇଆଇସି ଓ ପୌରନିର୍ବାହୀ ଅଧିକାରୀଙ୍କୁ ନେଇ ଏକ ଶାନ୍ତି କମିଟି ଗଠନ କରାଯାଇଥିଲା। ୧୧ନଂ. ୱାର୍ଡରେ ଶାନ୍ତି ପ୍ରତିଷ୍ଠା ପାଇଁ ସମସ୍ତ ପଦକ୍ଷେପ ନିଆଯିବାକୁ ନିଷ୍ପତ୍ତି ନିଆଯାଇଥିଲା। ଏହାପରେ ଶନିବାର ରାତିରୁ ରବିବାର ଅପରାହ୍ନ ପର୍ଯ୍ୟନ୍ତ ସ୍ଥିତି ଶାନ୍ତିପୂର୍ଣ୍ଣ ଥିବାରୁ ପ୍ରଶାସନ ପକ୍ଷରୁ ସହରରୁ ୧୪୪ ଧାରା ଉଠାଇବାକୁ ନିଷ୍ପତ୍ତି ନିଆଯାଇଥିଲା।

ସୀମାନ୍ତରେ ଯବାନଙ୍କୁ ହତ୍ୟା

ମାଲକାନଗିରି, ୨୧।୩ (ଡି.ଏନ.ଏ.): ମାଲକାନଗିରି ଜିଲା ସୀମାନ୍ତ ଛତିଶଗଡ଼ର ବିଜାପୁର ଜିଲାରେ ମାଓବାଦୀମାନେ ଜଣେ ଯବାନଙ୍କୁ ହତ୍ୟା କରିଛନ୍ତି। ପ୍ରଥମେ ତାଙ୍କୁ ଅପହରଣ ପରେ ଗୁଳିକରି ହତ୍ୟା କରିଥିବା ଜଣାପଡିଛି। ଯବାନ ଜଣକ ହେଲେ ସୋନୁ ପୁନମ୍। ସେ ଡିଆରଜିରେ କାର୍ଯ୍ୟ କରୁଥିଲେ। ପୁନମ୍ ଶନିବାର ରାତିରେ ବାଇକ୍ ଯୋଗେ ନିଜ ଶ୍ୱଶୁର ଘରକୁ ଯାଉଥିବା ବେଳେ ମାଓବାଦୀମାନେ ତାଙ୍କୁ ପୋନ୍ଦୁମ ଜଙ୍ଗଲ ରାସ୍ତାରୁ ଅପହରଣ କରିନେଇଥିଲେ। ରବିବାର ସକାଳେ କେସକୁତୁଲ ଜଙ୍ଗଲରୁ ତାଙ୍କ ମୃତଦେହ ମିଳିଥିବା ବିଜାପୁର ଏସ୍‌ପି କମଲ ଲୋଚନ କାଶ୍ୟପ ସୂଚନା ଦେଇଛନ୍ତି।

କୋରାପୁଟର ସତ୍ୟନାରାୟଣଙ୍କୁ ସ୍ୱର୍ଣ୍ଣପଦକ

ଜାତୀୟ ବେଞ୍ଚପ୍ରେସ୍ ପ୍ରତିଯୋଗିତା

କୋରାପୁଟ,୨୧।୩(ସ୍ୱ.ପ୍ର.)

ଝାଡଖଣ୍ଡର ଜାମସେଦପୁରଠାରେ ୧୬ରୁ ୨୦ ଯାଏ ହୋଇଥିବା ଜାତୀୟ ସ୍ତରୀୟ ବେଞ୍ଚ ପ୍ରେସ ପ୍ରତିଯୋଗିତାରେ କୋରାପୁଟର ସତ୍ୟନାରାୟଣ ପାଣି ପ୍ରଥମ ସ୍ଥାନ ଅଧିକାର କରି ସ୍ୱର୍ଣ୍ଣପଦକ ଜିତିଥିବା କୋରାପୁଟ ଜିମର ସମ୍ପାଦକ ଭବାନୀ ଶଙ୍କର ମିଶ୍ର ରବିବାର କହିଛନ୍ତି। ଏହି ପ୍ରତିଯୋଗିତାର ୮୩ କିଲୋଗ୍ରାମ ମାଷ୍ଟର୍ସ ବିଭାଗରେ ପ୍ରଥମ ସ୍ଥାନ ହାସଲ କରି ସତ୍ୟନାରାୟଣ ଜିଲା ପାଇଁ ଗୌରବ ଆଣିଛନ୍ତି। ପ୍ରତିଯୋଗିତାରେ ଓଡ଼ିଶାରୁ ୫୧ ଜଣ ପ୍ରତିଯୋଗୀ ଅଂଶଗ୍ରହଣ କରିଥିଲେ। କୋରାପୁଟ ଜିଲାରୁ ସତ୍ୟ ନାରାୟଣ ଏକମାତ୍ର ଖେଳାଳି ଥିଲେ। ସେ ନିଜ ବିଭାଗରେ ୧୩୦ କେଜି ଭାର ଉତ୍ତୋଳନ କରି ଏହି ସ୍ୱର୍ଣ୍ଣପଦକ ଜିତିଛନ୍ତି।

ପଦକ ଜିତିଥିବା ସତ୍ୟନାରାୟଣ।

ଚାଷୀଙ୍କୁ ଭରସା ପବନଚାଳିତ ଶବ୍ଦଯନ୍ତ୍ର

ଜୀବଜନ୍ତୁ, ପକ୍ଷୀଙ୍କଠାରୁ ରକ୍ଷାପାଉଛି ଫସଲ

ମହାକାଳପଡ଼ା,୨୧।୩(ଡି.ଏନ୍.ଏ.)

କେନ୍ଦ୍ରାପଡ଼ା ଜିଲା ଉପକୂଳ ବ୍ଲକ ମହାକାଳପଡ଼ା ଅଞ୍ଚଳର ରାମନଗର ପଞ୍ଚାୟତ ସ୍ଥାନୀୟ ବରଜ ବାହାକୁଦ ଗ୍ରାମର ଆମ୍ବଷୋଳଠାରେ କେତେଜଣ ଚାଷୀ ଖରାଦିନିଆ ଡାଲୁଅ ଧାନ ସହ ପନିପରିବା ଚାଷ କରିଛନ୍ତି। ବୁଲା ଗୋରୁ, ବନ୍ୟଜନ୍ତୁ, ପକ୍ଷୀଙ୍କ ଅବାଧ ପ୍ରବେଶରୁ ଚାଷକୁ ରକ୍ଷା ପାଇଁ ଏକ ଅଭିନବ ପ୍ରୟାସ କରିଥିବା ଦେଖିବାକୁ ମିଳିଛି। ଯଶବନ୍ତ ଦେ ନାମକ ଚାଷୀ ନିଜସ୍ୱ ଜ୍ଞାନ କୌଶଳ ଖଟାଇ ପବନଚାଳିତ ଶବ୍ଦ ଓ ଲାଇଟ୍ ଯନ୍ତ୍ର ତିଆରି କରିଛନ୍ତି। ଯନ୍ତ୍ର ତିଆରି କରିବାରେ ୧୫୦୦ ଟଙ୍କା ଖର୍ଚ୍ଚ ହୋଇଛି। କେତେକ ଅଦରକାରୀ ବିଦ୍ୟୁତ୍ ଯନ୍ତ୍ରପାତିର ବିଭିନ୍ନ ପାର୍ଟକୁ ସଂଗ୍ରହ କରି ମୋଟର ବେରିଂ, ଲାଇଟ୍ ଓ ସାଇକେଲ ବେଲ୍ ଲଗାଯାଇଛି। ଦିନରେ ପବନର ବେଗକୁ ନେଇ ପଙ୍ଖା ଘୂରିବା ସହ ଲାଗିଥିବା ବେଲ୍ ଶବ୍ଦ ସୃଷ୍ଟି କରିଥାଏ। ଯେତେ ଜୋରରେ ପଙ୍ଖା ଘୂରିବ ସେତେ ଅଧିକ ଶବ୍ଦ ହେବ। ଫଳରେ ବୁଲା ଗୋରୁ, ପକ୍ଷୀ ଆଦି ଜନ୍ତୁ ଚାଷଜମିରେ ଫସଲ ଖାଇବାକୁ ଆସୁଥିବା ସମୟରେ ଯନ୍ତ୍ରରୁ ଉତ୍ପନ୍ନ ଶବ୍ଦ ଶୁଣି ଦୂରେଇ ଯାଉଥିବା ଚାଷୀ ଦେ କହିଛନ୍ତି। ରାତିରେ ଚାଷଜମି ନିକଟସ୍ଥ କାଜୁ ଜଙ୍ଗଲରୁ ବାର୍‌ହା, ହରିଣ, ମୂଷା ଆସି ଫସଲ ଖାଇବା ସହ ନଷ୍ଟ କରି ଦେଉଥିଲେ। ଏହି ସୂକ୍ଷ୍ମ ଉପାୟରେ ନିର୍ମିତ ଯନ୍ତ୍ର ରାତିରେ ଲାଇଟ କରୁଥିବାରୁ ଜଙ୍ଗଲୀ ଜୀବଜନ୍ତୁ ଆସୁ ନ ଥିବାରୁ ଫସଲ ଆଉ ଆଗଭଳି ନଷ୍ଟ ହେଉନାହିଁ। ଏଥିଯୋଗୁ ଚାଷୀମାନଙ୍କୁ ରାତିରେ ଫସଲକୁ ଆଉ ଜଗିବାକୁ ପଡୁନାହିଁ। ବରଜ ବାହାକୁଦ ଗ୍ରାମର ଯୁତି ରାମ ଦେ, ପ୍ରଦୀପ ଦେ, ବଇ ସାମଲଙ୍କ ସମେତ ଅନେକ ଚାଷୀ ଏହି ବିକଳ୍ପ ଆପଣେଇଛନ୍ତି। ସେହିପରି ଏହି ଗ୍ରାମର କେତେକ ଖରିବାଡିରେ ଚାଷଜମିରେ ଏହି ଯନ୍ତ୍ର ବସାଇବାକୁ ଚାଷୀମାନେ ଉଦ୍ୟମ ଜାରି ରଖିଛନ୍ତି।

ବରଜ ବାହାକୁଦ ଗ୍ରାମ ଆମ୍ବଷୋଳଠାରେ ଚାଷୀଙ୍କ କିଆରିରେ ପବନଚାଳିତ ଶବ୍ଦ ଓ ଲାଇଟ୍ ଯନ୍ତ୍ର।

ଓଡ଼ିଆ ଶିଳ୍ପୀଙ୍କ ଦକ୍ଷତା ଉପରେ ସନ୍ଦେହ

ସୁରେନ୍ଦ୍ର କୁମାର ମିଶ୍ର

ସ୍ଥାବର ତୀର୍ଥ ଚନ୍ଦ୍ରଭାଗା ତୀର୍ଥ ନାମରେ ଯେପରି ପ୍ରସିଦ୍ଧ, ଅର୍କତୀର୍ଥ ଭାବରେ ଠିକ୍ ସେହିପରି ପ୍ରସିଦ୍ଧ ଥିଲା। ମାଘ ମାସ ଶୁକ୍ଳ ସପ୍ତମୀ ଏହି ତୀର୍ଥ ପାଇଁ ପ୍ରଶସ୍ତ ଥିଲା। ଏବେ ବି ଅଛି। ବିଶ୍ୱାସ ରହିଛି ମାଘ ଶୁକ୍ଳ ସପ୍ତମୀରେ ଶ୍ରୀସୂର୍ଯ୍ୟଦେବଙ୍କର ଜନ୍ମ ହୋଇଥିଲା। ଏହା ପଛରେ ଏକ ଜ୍ୟୋତିଷ ଶାସ୍ତ୍ରୀୟ ରହସ୍ୟ ଅଛି। ନଇଲେ ଲୋକେ ଅପସନ୍ଦ କରିବେ ସୂର୍ଯ୍ୟଙ୍କ ଜନ୍ମଦିନ କ'ଣ? ସେଇଦିନ ସୂର୍ଯ୍ୟଙ୍କ ଉଦୟ ପୂର୍ବରୁ ଚନ୍ଦ୍ରଭାଗାର ଜଳ ଶକ୍ତିମୟ ହେଉଥିଲା। ମଣିଷ ଶରୀର ସେଇ ଜଳରେ ସ୍ନାନ କରିବା ପରେ ଶକ୍ତିର ସ୍ରୋତ ଆହରଣ କରୁଥିଲା, ତେଣୁ ନୀରୋଗ ରହୁଥିଲା। ଆମେ ଜାଣିଛେ ଶ୍ରୀସୂର୍ଯ୍ୟ ହିଁ ହେଉଛନ୍ତି ସକଳଶକ୍ତିର ଆଧାର। ଚନ୍ଦ୍ରଭାଗା ତୀର୍ଥର ଶକ୍ତିପୂର୍ଣ୍ଣ ଜଳକୁ ଚଳଚଞ୍ଚଳ କରିବା ଲାଗି ସୂର୍ଯ୍ୟ ଓ ଚନ୍ଦ୍ରଙ୍କ ବିଜେ ବିଗ୍ରହ ପ୍ରଥମେ ସ୍ନାନ କରୁଥିଲେ। ଯାର ବର୍ଣ୍ଣନା ଶ୍ରୀପଦ୍ମକେଶର ମନ୍ଦିରରେ ଉପାସନା ପ୍ରଚଳନ କାଳରେ ହେଉଥିଲା ବୋଲି 'ବାୟାଚକଡ଼ା' ପୋଥିରେ ମଧ୍ୟ ବର୍ଣ୍ଣନା ରହିଛି। ଉପାସନା ବନ୍ଦ ହେବା ପରେ ଶ୍ରୀଶିବଙ୍କର ବିଜେ ପ୍ରତିମା ସ୍ନାନ ପାଇଁ ଆସିବା ବ୍ୟବସ୍ଥା ହେଲା। ଶ୍ରୀଶିବ କିମ୍ବା ଶ୍ରୀଶକ୍ତିଙ୍କ ବିଜେ ପ୍ରତିମା ମାଘସପ୍ତମୀ ଦିନ ଚନ୍ଦ୍ରଭାଗା ତୀର୍ଥକୁ ଯାତ୍ରା କରିବା କଥା ପୋଥିରେ ନାହିଁ।

ତୀର୍ଥରେ ସ୍ନାନ ବା ବୁଡ଼ ପରମ୍ପରା ପଛରେ ସନାତନୀୟ ବିଚାରଧାରାର ଯୋଗ-ଦର୍ଶନର ମୂଳ ରହସ୍ୟ ରହିଛି। ଏଇ ଶରୀର ପାଞ୍ଚୋଟି ତତ୍ତ୍ୱରେ ଗଠିତ। ତୀର୍ଥ ଯଦି ମାଟି, ପାଣି, ତେଜ, ବାୟୁ ଓ ଆକାଶର ସମାହାର, ତେବେ ଶରୀର ଏହି ପାଞ୍ଚଟିର ସାନ୍ନିଧ୍ୟ ପାଇ ତେଜୋମୟ ହୁଏ। ଜୀବନର ଗତିପଥ ଉଚ୍ଚତର ଦିଗକୁ ଗତି କରେ। ଶାରୀରିକ ଓ ମାନସିକ ସ୍ତରରେ ବିସ୍ମୟଜନକ ପରିବର୍ତ୍ତନ ହୁଏ। ସେଥିପାଇଁ କୁମ୍ଭସ୍ନାନ, ଗୋଦାବରୀ ସ୍ନାନ ପ୍ରଭୃତି ସାଧୁସନ୍ଥମାନେ ପାଳି ଆସୁଛନ୍ତି। ଓଡ଼ିଶାରେ ତିନୋଟି ସ୍ନାନ ପ୍ରାଚୀନ କାଳରୁ ଅନୁସୃତ। ଶାସ୍ତ୍ର ବି ସମର୍ଥନ କରିଛନ୍ତି। ପ୍ରଥମ ସ୍ନାନ ଶ୍ରୀଗୋବିନ୍ଦ ଦ୍ୱାଦଶୀ ସ୍ନାନ ବା ବୁଡ଼। ଏହା ସମଗ୍ର ଭାରତରେ ପ୍ରସିଦ୍ଧ। ଏହି ବୁଡ଼ ଶ୍ରୀପୁରୁଷୋତ୍ତମ କ୍ଷେତ୍ରରେ ମହୋଦଧିରେ ପ୍ରଚଳିତ। ୫୦-୫୫ ବର୍ଷରେ ଗ୍ରହ-ନକ୍ଷତ୍ର ଯୋଗରେ ପବିତ୍ର ଯୋଗ ପଡ଼େ। ଦ୍ୱିତୀୟ ସ୍ନାନ ଚନ୍ଦ୍ରଭାଗା ବୁଡ଼। ଅର୍କକ୍ଷେତ୍ରର ଚନ୍ଦ୍ରଭାଗା ନଦୀରେ ପ୍ରତିବର୍ଷ ମାଘମାସ ସପ୍ତମୀରେ ଅନୁଷ୍ଠିତ ହୁଏ। ତୃତୀୟ ବୁଡ଼ ବାରୁଣୀ ବୁଡ଼ ବା ମହାବାରୁଣୀ ବୁଡ଼। ଏହି ବୁଡ଼ ବିରଜାକ୍ଷେତ୍ରରେ ଅର୍ଥାତ୍ ଯାଜପୁରରେ ହୁଏ। ବିରଜା କ୍ଷେତ୍ରରେ ୧୮ଟି ବିଶେଷ ତୀର୍ଥସ୍ନାନ ବିଧି ମଧ୍ୟରୁ ବାରୁଣୀ ବୁଡ଼କୁ ଗୁରୁତ୍ୱ ଦିଆଯାଇଛି।

ତେଣୁ ମଣିଷ ଉଚ୍ଚତର ସୋପାନକୁ ସୁସ୍ଥ ଶରୀର ସହିତ ସୁସ୍ଥ ମାନସିକତାରେ ଗତି କରିବା ଲାଗି ଆମର ମହାଜନମାନେ ଯେଉଁ ବୈଜ୍ଞାନିକ ଭିତ୍ତିଭୂମି ସର୍ବସାଧାରଣଙ୍କ ପାଇଁ ଭିଆଣ କରିଥିଲେ, ସେଥିମଧ୍ୟରୁ ଚନ୍ଦ୍ରଭାଗା ବୁଡ଼ର ଗୁରୁତ୍ୱ ଥିଲା। ଉଦିତ ସୂର୍ଯ୍ୟଙ୍କୁ କୃପାଭିକ୍ଷା କରିବାର ବିଧି ହେଲା-

ନମୋ ନମସ୍ତୁଭ୍ୟଂ ସଦା ବିଭାବସୋ
ସର୍ବାତ୍ମନେ ସପ୍ତହୟାୟ ଭାନବେ।
ଅନନ୍ତ-ଶକ୍ତିର୍ମଣିଭୂଷଣେନ
ଦଦସ୍ୱ ଭୁକ୍ତିଂ ମମ ମୁକ୍ତିମବ୍ୟୟାମ।।

ହେ ସର୍ବାତ୍ମା! ସପ୍ତଅଶ୍ୱ ସଂଯୋଜିତ ଆପଣଙ୍କର ର

ଧରିତ୍ରୀ
DHARITRI
ବ୍ରହ୍ମପୁର, ସୋମବାର, ୨୨ ମାର୍ଚ୍ଚ, ୨୦୨୧

ଆମ୍ବୁଲାନ୍ସ ଧକ୍କାରେ ଜଣେ ଗୁରୁତର

ଆସିକା:(ଡି.ଏନ୍.ଏ.)-ଆସିକା ଥାନା ଅନ୍ତର୍ଗତ ଗୁଣ୍ଡପଡା ଛକରେ ଶନିବାର ରାତିରେ ଏକ ଆମ୍ବୁଲାନ୍ସ ଧକ୍କାରେ ଜଣେ ଯୁବକ ଗୁରୁତର ଆହତ ହୋଇଛନ୍ତି । ସେ ହେଲେ ବାଲିଛାଇ ଗ୍ରାମର ଶିବ ପ୍ରସାଦ ସାହୁ । ଗୁରୁତର ଅବସ୍ଥାରେ ତାଙ୍କୁ ପ୍ରଥମେ ଆସିକା ଡାକ୍ତରଖାନା ଓ ପରେ ଅଧିକ ଚିକିତ୍ସା ଲାଗି ବ୍ରହ୍ମପୁର ବଡ ମେଡିକାଲକୁ ପଠାଇ ଦିଆଯାଇଛି । ଆହତ ଶିବଙ୍କ ବାପା ବନମାଳୀ ସାହୁ ଆସିକା ଥାନାରେ ଅଭିଯୋଗ କରିଛନ୍ତି । ନଂ. ୧୭୦/୨୧ରେ ଏକ ମାମଲା ରୁଜୁ କରାଯାଇଛି । ଦୁର୍ଘଟଣା ଘଟାଇଥିବା ଆମ୍ବୁଲାନ୍ସକୁ ଜବତ କରାଯିବା ସହ ଚାଳକଙ୍କୁ ଗିରଫ କରାଯାଇଥିବା ଥାନା ଅଧିକାରୀ ପ୍ରଶାନ୍ତ କୁମାର ସାହୁ କହିଛନ୍ତି ।

ସଂକ୍ଷେପରେ

କାଠ ବୋଝେଇ ଟ୍ରକ ଜବତ

ଭଞ୍ଜନଗର,୨୧।୩(ଡି.ଏନ.ଏ):ଗଞ୍ଜାମ-କନ୍ଧମାଳ ଜିଲା ସୀମାବର୍ତ୍ତୀ କେତେକ ଅଞ୍ଚଳରେ କାଠ ଚୋରି ବଢୁଛି । ଶନିବାର ବିଳମ୍ବିତ ରାତିରେ ଚକାପାଦ ଅଞ୍ଚଳରୁ ଏକ ମିନିଟ୍ରକରେ ଶାଳ ସାଇଜ କାଠ ବୋଝେଇ ହୋଇ ଭଞ୍ଜନଗର ଅଭିମୁଖେ ଆସୁଥିଲା। ଗାଲେରି ରେଞ୍ଜର ଉମାକାନ୍ତ ଦାସ କୌଣସି ଏହି ଖବର ପାଇବା ପରେ ବନ କର୍ମଚାରୀମାନେ ବଦାଙ୍ଗି ରାସ୍ତାରେ ଟ୍ରକଟିକୁ ଅଟକାଇ ଥିଲେ । ଅନ୍ଧାରର ସୁଯୋଗ ନେଇ ଚାଳକ ଖସି ପଳାଇଥିବା ବେଳେ ଟ୍ରକରେ ବସିଥିବା ଜଣେ ଶ୍ରମିକଙ୍କୁ ଗିରଫ କରାଯାଇଛି। ଟ୍ରକ ସହ ୪୭ ଖଣ୍ଡ ସାଇଜ ଶାଳ କାଠ ଜବତ କରାଯାଇଛି ।

ସମାଧାନ ହେଲା ମାଛ ବ୍ୟବସାୟୀଙ୍କ ସମସ୍ୟା

ପୋଲସରା,୨୧।୩(ଡି.ଏନ.ଏ.): ପୋଲସରା ସହରସ୍ଥ ମାଛ ମାର୍କେଟ ପରିସରରେ ୩ କୋଟି ୯୬ ଲକ୍ଷ ଟଙ୍କା ବ୍ୟୟରେ ସୁପର ମାର୍କେଟ କମ୍ପ୍ଲେକ୍ସ ନିର୍ମାଣ ହେବା ଏଥିପାଇଁ ଏନ୍ଏସି ପ୍ରଶାସନ ମାଛ ମାର୍କେଟ ପରିସରରେ ଥିବା ୨୦ ଦୋକାନ ଗୃହକୁ ଭାଙ୍ଗି ଦେଇଛି। ଫଳରେ ମାଛ ବ୍ୟବସାୟୀମାନେ ବହୁ ହଇରାଣ ହେଉଛନ୍ତି। ଏ ନେଇ ମାଛ ବ୍ୟବସାୟୀମାନେ ପୋଲସରା ବିଧାୟକ ଶ୍ରୀକାନ୍ତ ସାହୁଙ୍କୁ ଭେଟି ଆଲୋଚନା କରିଥିଲେ। ଏଥିରେ କାର୍ଯ୍ୟନିର୍ବାହୀ ଅଧିକାରୀ ପ୍ରସନ୍ନ କୁମାର ଦାସ, ଥାନାଧିକାରୀ ଜିତେନ୍ଦ୍ର କୁମାର ମଲ୍ଲିକ, ତହସିଲଦାର ସୁକାନ୍ତ ଚନ୍ଦ୍ର ମିଶ୍ର, ପୂର୍ବତନ ନଗରପାଳ ପ୍ରଫୁଲ୍ଲ ପ୍ରଧାନ, ମୋତିରାମ ସାହୁ, ବିଜୁ ଶ୍ରମିକ ସାମ୍ମୁଖ୍ୟ ଜିଲା ସମ୍ପାଦକ ସନ୍ତୋଷ କୁମାର ବେହେରା ପ୍ରମୁଖ ଉପସ୍ଥିତ ଥିଲେ। ବସ୍ଷ୍ଟାଣ୍ଡ ପଛପଟେ ଅସ୍ଥାୟୀ ଭାବେ ବର୍ତ୍ତମାନ ମାଛ ବିକ୍ରି କରିବା ଲାଗି ନିଷ୍ପତ୍ତି ହୋଇଛି। ପରେ ନିୟମ ଅନୁସାରେ ଦୋକାନଗୃହ ଯୋଗାଇ ଦିଆଯିବ ବୋଲି ବିଧାୟକ ପ୍ରତିଶ୍ରୁତି ଦେଇଥିଲେ।

ଛାତ୍ର ନିଖୋଜ ଅଭିଯୋଗ

ଗଞ୍ଜାମ,୨୧।୩(ଡି.ଏନ.ଏ.)-ଗଞ୍ଜାମ ଥାନା କରପଡ଼ା ଗ୍ରାମର ଅଷ୍ଟମ ଶ୍ରେଣୀ ଜଣେ ଛାତ୍ର ନିଖୋଜ ହୋଇଥିବା ନେଇ ତାଙ୍କ ଆଈ ଶନିବାର ଅଭିଯୋଗ କରିଛନ୍ତି। ଛାତ୍ର ଜଣକ ହେଲେ ଶୁଭମ ରାଉଳ (୧୩ବର୍ଷ)। ଶୁକ୍ରବାର ଛାତ୍ର ଅଣ୍ଡା ଆଣିବାକୁ ବଜାରକୁ ଯାଇ ଆଉ ଘରକୁ ଫେରିନଥିଲେ। ପରିବାର ଲୋକେ ବହୁ ଖୋଜାଖୋଜି କରି ନ ପାଇବାରୁ ଗଞ୍ଜାମ ଥାନାରେ ଜଣାଇଥିଲେ। ସେ ଗଲାବେଳେ ସ୍କୁଲ ପ୍ୟାଣ୍ଟ, ନୀଳ ହାପ ଟି ସାର୍ଟ ଓ କଳା କଲର ଜୋତା ପିନ୍ଧିଥିଲେ। କେହି ହୃଦୟବାନ ବ୍ୟକ୍ତି ଛାତ୍ରଙ୍କ ସନ୍ଧାନ ପାଇଲେ ୭୮୭୩୭୫୭୧୨୬ ମୋବାଇଲ ନମ୍ବରରେ ଯୋଗାଯୋଗ କରିବାକୁ ପରିବାର ପକ୍ଷରୁ ଅନୁରୋଧ କରାଯାଇଛି।

ଶାଗୁଆନ କାଠ ଜବତ, ୨ ଗିରଫ

ବୁଗୁଡ଼ା,୨୧।୩(ଡି.ଏନ.ଏ.)-ବୁଗୁଡ଼ା ଥାନା ଏ.କରଡ଼ାବାଡ଼ି ଛକଠାରେ ଶୁକ୍ରବାର ମଧ୍ୟରାତିରେ ବନ ବିଭାଗ ଚଢ଼ାଉ କରି ଏକ ଟ୍ରାକ୍ଟର ସହ ଶାଗୁଆନ ଏବଂ ଗମ୍ଭାରି କାଠ ଜବତ କରିଛି। ଏଥିରେ ସମ୍ପୃକ୍ତ ୨ ଅଭିଯୁକ୍ତଙ୍କୁ କୋର୍ଟଚାଲାଣ କରାଯାଇଛି। ସେମାନେ ହେଲେ ବୁଗୁଡ଼ା ଥାନା ସୋରଡ଼ ଗ୍ରାମର ସନ୍ତୋଷ ନାୟକ ଓ ବସନ୍ତ ନାୟକ। ଏନେଇ ବୁଗୁଡ଼ା ବନାଞ୍ଚଳ କାର୍ଯ୍ୟାଳୟ କେଶ ନଂ. ୫୮୧/୨୦-୨୧ରେ ଏକ ମାମଲା ରୁଜୁ କରାଯାଇଛି। ଟ୍ରାକ୍ଟରରେ ଚୋରା କାଠ ଚାଲାଣ ହେଉଥିବା ଖବର ପାଇ ଦକ୍ଷିଣ ଘୁମୁସର ବନଖଣ୍ଡ ଅଧିକାରୀ ସତ୍ୟ ନାରାୟଣ ବେହୁରାଙ୍କ ନିର୍ଦ୍ଦେଶରେ ବନାଞ୍ଚଳ ଅଧିକାରୀମାନେ ଘଟଣାସ୍ଥଳରେ ପହଞ୍ଚି ଉକ୍ତ ଟ୍ରାକ୍ଟର ସହ ୩୫ ଘନଫୁଟ ମୂଲ୍ୟବାନ ଶାଗୁଆନ ଓ ଗମ୍ଭାରି କାଠ ଜବତ କରିଥିଲେ।

ପ୍ରିୟଦର୍ଶୀ ସ୍ମାରକୀ କ୍ରିକେଟ: ପାଇକରାଇପୁର ବିଜୟୀ

ହିଞ୍ଜିଳିକାଟୁ,୨୧।୩(ଡି.ଏନ୍.ଏ)-ହିଞ୍ଜିଳିକାଟୁ ବୃନ୍ଦାବନ ମିନି ଷ୍ଟାଡିୟମ ପରିସରରେ ଆୟୋଜିତ ପ୍ରିୟଦର୍ଶୀ ସ୍ମାରକୀ କ୍ରିକେଟ୍ ଟୁର୍ନାମେଣ୍ଟର ସପ୍ତମ ଦିବସରେ ରବିବାର ପୁରୀ ଜିଲା ପାଇକରାଇପୁରର ସୋର୍ଟିଂ ଷ୍ଟାର ଦଳ ୧୫ ଅଗଷ୍ଟ ବ୍ରହ୍ମପୁରକୁ ୨ ରନରେ ହରାଇ ବିଜୟୀ ହୋଇଛି। ଟସ୍ ଜିତି ପାଇକରାଇପୁର ପ୍ରଥମେ ବ୍ୟାଟିଂ କରି ନିର୍ଦ୍ଧାରିତ ୨୦ ଓଭରରେ ୯ ଉଇକେଟ ହରାଇ ୨୦୨ ରନ୍ ସଂଗ୍ରହ କରିଥିଲା। ଜବାବରେ ୧୫ ଅଗଷ୍ଟ ବ୍ରହ୍ମପୁର ୨୦ ଓଭର ୯ ଉଇକେଟ ହରାଇ ୨୦୦ ରନ ସଂଗ୍ରହ କରିଥିଲା। ୧୫ ଅଗଷ୍ଟ ବ୍ରହ୍ମପୁରର ଉମାଙ୍କୁ ମ୍ୟାନ୍ ଅଫ୍ ଦି ମ୍ୟାଚ୍ ଘୋଷଣା କରାଯାଇଥିଲା। ପୂର୍ବତନ କାଉନ୍ସିଲର ତଥା ଖବରଦାତା ବିଶ୍ୱମ୍ଭର ସାହୁ ଅତିଥି ଭାବେ ଯୋଗ ଦେଇଥିଲେ। ରଜତ ପ୍ରଧାନ ଓ ବିପ୍ର ଶବର ଅମ୍ପାୟର ଥିଲେ। ଆଦିତ୍ୟ ସାହୁ, ସଚିନ ସେଠୀ, ନୀଳାମ୍ବର ସାହୁ ପ୍ରମୁଖ ପରିଚାଳନାରେ ସହଯୋଗ କରିଥିଲେ।

ସର୍ଭେର ୩ ମାସ ପରେ ବି ସୁଫଳ ମିଳିନି

- ଆନ୍ଧ୍ର ଚାଷୀଙ୍କ ଦଖଲରେ ଓଡ଼ିଶା ଜମି
- ଜିଲାପାଳଙ୍କ ଦ୍ୱାରସ୍ଥ ଜମି ପଟ୍ଟାଧାରୀ

ପାରଳାଖେମୁଣ୍ଡି,୨୧।୩(ଡି.ଏନ୍.ଏ.)

ଗଜପତି ଜିଲା ପାରଳାଖେମୁଣ୍ଡି ଉପକଣ୍ଠରେ ଥିବା ଚେରୀଗୁଡି ଖାସ୍ମା ମୌଜାରେ ୧୨ ଏକର ଜମିକୁ ନେଇ ବିବାଦ ଉଠିଥିଲା। ଆନ୍ଧ୍ରର ଚାଷୀମାନେ ଉକ୍ତ ଜମିକୁ ଦଖଲ କରିଥିବା ଅଭିଯୋଗ ହୋଇଥିଲା। ୩ ମାସ ତଳେ ଉଭୟ ରାଜ୍ୟର ରାଜସ୍ୱ ଅଧିକାରୀଙ୍କ ଉପସ୍ଥିତିରେ ମାଚରୁପ କରାଯାଇଥିଲା। ୧୫ ଦିନ ମଧ୍ୟରେ ସମସ୍ୟା ସମାଧାନ ହେବ ବୋଲି ପ୍ରଶାସନ ପ୍ରତିଶ୍ରୁତି ଦେଇଥିଲେ ମଧ୍ୟ ଏ ଯାଏ ସୁଫଳ ମିଳିନି। ତେଣୁ ଜମି ପଟ୍ଟାଧାରୀମାନେ ପୁଣି ଜିଲାପାଳଙ୍କ ଦ୍ୱାରସ୍ଥ ହେଇଛନ୍ତି।

ସୀମାନ୍ତରେ ଥିବା ଚେରୀଗୁଡି ଖାସ୍ମା ମୌଜାରେ ୧୨ ଏକର ଚାଷ ଜମି ଭୂମିହୀନ ୧୨ ପରିବାରକୁ ୧୯୮୮ ମସିହାରେ ତତ୍କାଳୀନ ଗଞ୍ଜାମ ଜିଲା ପ୍ରଶାସନ ତରଫରୁ ପ୍ରଦାନ କରାଯାଇଥିଲା। ହେଲେ ପରବର୍ତ୍ତୀ ସମୟରେ ଏହି ଜମିକୁ ସୀମାନ୍ତ ଆନ୍ଧ୍ରପ୍ରଦେଶ ଶ୍ରୀକାକୁଲମ ଜିଲାର କାଭିଟି ଗ୍ରାମର ଚାଷୀ ଜବରଦଖଲ କରିନେଇଥିବା ଅଭିଯୋଗ ହୋଇଥିଲା। ବିଭିନ୍ନ ସମୟରେ ଏ ନେଇ ଓଡିଶା ଚାଷୀମାନେ ପ୍ରଶାସନ ନିକଟରେ ଅଭିଯୋଗ କରିଥିଲେ ମଧ୍ୟ ମିଳିତ ସର୍ଭେ ହୋଇପାରିନଥିଲା । ଗତ ଡିସେମ୍ବର ୨୧ ତାରିଖରେ ଉଭୟ ଆନ୍ଧ୍ର ଓ ଓଡ଼ିଆ ସରକାରଙ୍କ ରାଜସ୍ୱ ବିଭାଗ ତରଫରୁ ପୁରୁଣାପଟଣା ତହସିଲଦାର ଏବଂ ପାରଳାଖେମୁଣ୍ଡି ତହସିଲଦାରଙ୍କ ଉପସ୍ଥିତିରେ ମାପରୁପ ହୋଇଥିଲା। ଉଭୟ ଜିଲାସ୍ତରୀୟ ଅଧିକାରୀଙ୍କ ନିକଟରେ ରିପୋର୍ଟ ଉପସ୍ଥାପନ କରିଛନ୍ତି। ହେଲେ ୩ ମାସରୁ ଊର୍ଦ୍ଧ୍ୱ ବିତିଥିଲେ ମଧ୍ୟ କୌଣସି ସମାଧାନ ବାହାରିପାରିନି । ତେଣୁ ଜମିର ପଟ୍ଟାଧାରୀମାନେ ଜିଲାପାଳଙ୍କ ଦ୍ୱାରସ୍ଥ ହୋଇଛନ୍ତି। ସମସ୍ୟା ସମାଧାନ ନ ହେଲେ ୧୨ ପରିବାର ଜିଲାପାଳଙ୍କ କାର୍ଯ୍ୟାଳୟ ସମ୍ମୁଖରେ ଅନଶନରେ ବସିବେ ବୋଲି କହିଛନ୍ତି। ଏ ନେଇ ଉପଜିଲାପାଳ ସଂଗ୍ରାମ ଶେଖର ପଣ୍ଡା କହିଛନ୍ତି, ଉକ୍ତ ୧୨ ଏକର ଜମି ଉଭୟ ରାଜ୍ୟର ମ୍ୟାପରେ ରହିଛି । ଓଡ଼ିଶାର ମ୍ୟାପ ଆନ୍ଧ୍ରଠାରୁ ପୁରୁଣା। ଉଚ୍ଚସ୍ତରୀୟ ବୈଠକ ପରେ ଏହାର ସମାଧାନ ହୋଇପାରିବ । ବର୍ତ୍ତମାନ ଆନ୍ଧ୍ର ଅଧିକାରୀ ସମୟ ଦେଇ ପାରୁନାହାନ୍ତି। ଯଥାଶୀଘ୍ର ସମାଧାନର ରାସ୍ତା ବାହାରିବ ବୋଲି ଉପଜିଲାପାଳ କହିଛନ୍ତି ।

ଜଳ ଯୋଗାଣ ଦାବି

ଦାବିପତ୍ର ପ୍ରଦାନ କରିବାକୁ ଆସିଥିବା ମହିଳା।

ରାୟଗଡ଼(ଗଜପତି)୨୧।୩ (ଡି.ଏନ୍.ଏ.)

ରାୟଗଡ଼ ବ୍ଲକ ସଦର ମହକୁମା ୱାର୍ଡ ନଂ. ୯ ଏବଂ ୧୦ରେ ପାନୀୟ ଜଳ ସମସ୍ୟା ନେଇ ଶତାଧିକ ମହିଳା ଶୁକ୍ରବାର ବିଡିଓ ଏବଂ ସ୍ଥାନୀୟ ସରପଞ୍ଚଙ୍କୁ ଏକ ଦାବିପତ୍ର ପ୍ରଦାନ କରିଛନ୍ତି। ଉକ୍ତ ଗ୍ରାମରେ ପର୍ଯ୍ୟାପ୍ତ ପାନୀୟ ଜଳ ମିଳୁ ନ ଥିବାରୁ ବସୁଧା ଯୋଜନା ଅନ୍ତର୍ଭୁକ୍ତ କରାଇ ପ୍ରତ୍ୟେକ ଘରକୁ ପାଇପ୍ ଲାଇନ ଯୋଗେ ଜଳ ଯୋଗାଣ କରିବାକୁ ଉକ୍ତ ସାହିବାସୀ ଦାବି କରିଛନ୍ତି। ପ୍ରକାଶ ଯେ, ଗ୍ରାମରେ ଜଳ ଯୋଗାଣ ନିମନ୍ତେ ବହୁ ଦିନ ପୂର୍ବରୁ ନିର୍ମାଣ ହୋଇଥିବା ଷ୍ଟାଣ୍ଡପୋଷ୍ଟଗୁଡିକ ବର୍ତ୍ତମାନ ସମ୍ପୂର୍ଣ୍ଣ ନଷ୍ଟ ହୋଇଯାଇଛି। ଫଳରେ ଅନେକ ପରିବାର ପାନୀୟ ଜଳ ପାଇବାରୁ ବଞ୍ଚିତ ହେଉଥିବା ଅଭିଯୋଗ ହେଉଛି। ଏନେଇ ଗ୍ରାମ୍ୟ ପରିମଳ ଜଳ ଯୋଗାଣ ବିଭାଗର କନିଷ୍ଠ ଯନ୍ତ୍ରୀ ସୀମାଞ୍ଚଳ ସାହୁଙ୍କ ସହ ଯୋଗାଯୋଗ କରିବାରୁ ଶୀଘ୍ର ଏହାର ସମାଧାନ କରାଯିବ ବୋଲି ସେ କହିଛନ୍ତି।

୨୪ରୁ ଛତ୍ରପୁରରେ ରାଜ୍ୟସ୍ତରୀୟ ଫୁଟବଲ ଟୁର୍ନାମେଣ୍ଟ

ଖବରଦାତା ସମ୍ମିଳନୀରେ ସୂଚନା ଦିଆଯାଉଛି।

ଛତ୍ରପୁର,୨୧।୩(ଡି.ଏନ୍.ଏ.)

ବିଜୁ ପଟ୍ଟନାୟକ ଜନ୍ମ ଶତବାର୍ଷିକୀ ପାଳନ ଅବସରରେ ଛତ୍ରପୁରଠାରେ ରାଜ୍ୟସ୍ତରୀୟ ବିଜୁ ସ୍ମାରକୀ ଫୁଟବଲ ଟୁର୍ନାମେଣ୍ଟ ଅନୁଷ୍ଠିତ ହେବ। ୟୁରୋ ସ୍କୁଲ ଏବଂ ବିଜୁ ସ୍ମାରକୀ କମିଟିର ମିଳିତ ଆନୁକୂଲ୍ୟରେ ହେବାକୁ ଥିବା ଏହି ଟୁର୍ନାମେଣ୍ଟରେ ଗଞ୍ଜାମ, କୋରାପୁଟ, ରାଉରକେଲା ଷ୍ଟିଲ ପ୍ଲାଣ୍ଟ, କିଶୋର କ୍ଲବ, ସୋନପୁର, କନ୍ଧମାଳ, କଟକ, ସମ୍ବଲପୁର ଟିମ୍ ଭାଗ ନେବେ। ଆସନ୍ତା ୨୪ରୁ ୨୭ ତାରିଖ ପର୍ଯ୍ୟନ୍ତ ଟୁର୍ନାମେଣ୍ଟ ଚାଲିବ। ଉଦଘାଟନୀ ମ୍ୟାଚ ଗଞ୍ଜାମ ଓ କୋରାପୁଟ ଟିମ୍ ମଧ୍ୟରେ ହେବ। ରବିବାର ଛତ୍ରପୁରସ୍ଥିତ ରିଡିଙ୍ଗ ରୁମରେ ଖବରଦାତା ସମ୍ମିଳନୀରେ ଫୁଟବଲ କମିଟି ପକ୍ଷରୁ ଏହି ସୂଚନା ଦିଆଯାଇଛି। ଖବରଦାତା ସମ୍ମିଳନୀରେ କମିଟି ଚେୟାରମ୍ୟାନ ତଥା ବିଧାୟକ ସୁବାସ ଚନ୍ଦ୍ର ବେହେରା ଯୋଗଦେଇ କହିଥିଲେ ଛତ୍ରପୁର କ୍ରୀଡ଼ା ହବ୍ ହେବାକୁ ଯାଉଛି। ଏଠାରେ ହକି ଆଷ୍ଟ୍ରୋ ଟର୍ଫ ଓ ପ୍ରଶିକ୍ଷଣ କେନ୍ଦ୍ର ପ୍ରତିଷ୍ଠା ପାଇଁ ମୁଖ୍ୟମନ୍ତ୍ରୀ ଘୋଷଣା କରିଥିବା ସେ ସୂଚନା ଦେଇଥିଲେ। ୟୁରୋ ସ୍କୁଲ ମୁଖ୍ୟ ରଞ୍ଜନ ମହାପାତ୍ର, କମିଟି ଉପସଭାପତି ପ୍ରଫୁଲ୍ଲ ପଟ୍ଟନାୟକ, ଚନ୍ଦ୍ର ଶେଖର ରାଓ, ପୂର୍ଣ୍ଣଚନ୍ଦ୍ର ବେହେରା, ନବୀନଚନ୍ଦ୍ର ବେହେରା,ସାଧାରଣ ସମ୍ପାଦକ ପ୍ରଦୀପ କୁମାର ଦାସ, କୋଷାଧକ୍ଷ ବି.ରାଜୁ ବାବୁ , ଡ଼ି ଗଣେଶ୍ୱର ରାଓ, ପାପା ରାଓ, ପ୍ରଶାନ୍ତ ପଣ୍ଡା, ରାଜେନ୍ଦ୍ର ଦାଶ, ଅଜୟ ମହାପାତ୍ର, ସରକାରୀ ଓକିଲ ମନୋଜ ପାଢ଼ୀ, କିଶୋର ଚନ୍ଦ୍ର ସେନାପତି ପ୍ରମୁଖ ଉପସ୍ଥିତ ଥିଲେ।

ବାଣାୟତ ଓଡ଼ିଆ ସମାଜ କର୍ମକର୍ତ୍ତା ନିର୍ବାଚିତ

ବେଗୁନିଆପଡ଼ା,୨୧।୩(ଡି.ଏନ.ଏ.)

ବେଗୁନିଆପଡ଼ା ବ୍ଲକ ମୁଣ୍ଡୁକାସ୍ଥିତ ଶ୍ରୀଅରବିନ୍ଦ ପୂର୍ଣ୍ଣାଙ୍ଗ ଶିକ୍ଷାକେନ୍ଦ୍ର ପରିସରରେ ରବିବାର ଖଲ୍ଲିକୋଟ, ବିରୁଳି ଓ ବାଣପୁର ତାଲୁକା ବାଣାୟତ ଓଡ଼ିଆ ସମାଜର ନିର୍ବାଚନୀ ମହାସଭା ଅନୁଷ୍ଠିତ ହୋଇଯାଇଛି। ବରିଷ୍ଠ ଆଇନଜୀବୀ ଉଦୟନାଥ ପ୍ରଧାନଙ୍କ ପୌରୋହିତ୍ୟରେ ଆୟୋଜିତ ସଭାରେ ପୂର୍ବତନ ସଭାପତି ଅନ୍ତର୍ଯାମୀ ବିଶ୍ୱାଳଙ୍କ ସ୍ମୃତିରେ ୫ ମିନଟ ନୀରବ ପ୍ରାର୍ଥନା କରାଯାଇ ପରେ ନିର୍ବାଚନ କାର୍ଯ୍ୟକ୍ରମ ଅନୁଷ୍ଠିତ ହୋଇଥିଲା। ସଭାପତି ଭାବେ କୈରାଶି ସରପଞ୍ଚ ତଥା ଯୁବନେତା ପ୍ରଫୁଲ୍ଲ କୁମାର ସାହୁ , ଉପ ସଭାପତି ଭାବେ ଯୋଗେନ୍ଦ୍ର ଦାଶ, ରଘୁନାଥ ନାୟକ ଓ ସନ୍ନ୍ୟାସୀ ଲେଙ୍କା ନିର୍ବାଚିତ ହୋଇଥିଲେ। ସାଧାରଣ ସମ୍ପାଦକ ଭାବେ ସୁରେନ୍ଦ୍ର ନାଥ ପ୍ରଧାନ, ସହ ସମ୍ପାଦକ କବିରାଜ ଜେନା, ସଙ୍ଗଠନ ସମ୍ପାଦକ ବିଜୟ କୁମାର ରାଉତ, କୋଷାଧକ୍ଷ ପ୍ରଫୁଲ୍ଲ ଚନ୍ଦ୍ର ଗୌଡ଼, ସମୀକ୍ଷକ ଭଗବାନ ପଲେଇ ଓ ଉପଦେଷ୍ଟା ଭାବେ ଚକ୍ରପାଣି ରାଉତ ପ୍ରମୁଖ ମନୋନୀତ ହୋଇଥିଲେ।

ଖାଦ୍ୟ ଯୋଗାଣ ପ୍ରାପ୍ୟ ନ ମିଳିଲେ ଧାରଣା

ପୁରୁଷୋତ୍ତମପୁର,୨୧।୩(ଡି.ଏନ.ଏ.)

ପୁରୁଷୋତ୍ତମପୁର ଏନ୍ଏସିରେ କୋଭିଡ୍ ସମୟରେ କ୍ୱାରାଣ୍ଟାଇନ ସେଣ୍ଟରରେ ପ୍ରବାସୀମାନଙ୍କୁ ରନ୍ଧାଖାଦ୍ୟ ଯୋଗାଇ ଦିଆଯାଇଥିଲା। ଦୀର୍ଘ ଏକବର୍ଷ ବିତିବାକୁ ବସିଥିବା ବେଳେ ଏହାର ପ୍ରାପ୍ୟ ପ୍ରଶାସନ ପ୍ରଦାନ କରିନାହିଁ। ଏ ନେଇ ମହିଳା ସଂଘ ପକ୍ଷରୁ ଗତ ଶୁକ୍ରବାର ରାଜ୍ୟପାଳଙ୍କ ସମେତ ମୁଖ୍ୟମନ୍ତ୍ରୀ, ମହିଳା ଓ ଶିଶୁ ବିକାଶ ମନ୍ତ୍ରୀ, ୫-ଟି ସଚିବ, ଗଞ୍ଜାମ ଜିଲାପାଳଙ୍କ ସମେତ ବିଭିନ୍ନ ଅଧିକାରୀଙ୍କ ନିକଟକୁ ସ୍ମାରକପତ୍ର ପଠାଯାଇଛି। ତୁରନ୍ତ ପ୍ରାପ୍ୟ ପ୍ରଦାନ କରାନଗଲେ ଏନ୍ଏସି କାର୍ଯ୍ୟାଳୟ ସମ୍ମୁଖରେ ଧାରଣା ଦେବା ସହ ଆତ୍ମହତ୍ୟା କରିବା ପାଇଁ ଲିଖିତ ଭାବେ ସଂଘ ଚେତାବନୀ ଦେଇଛି। ସୂଚନାଯୋଗ୍ୟ, ଅମୁଣିଆ ସାହିର ତାରାତାରିଣୀ ମହିଳା ସଂଘ ସଭ୍ୟାମାନେ ମହାମାରୀରେ ପୁରୁଷୋତ୍ତମପୁର ଏନ୍ଏସି ନିର୍ବାହୀ ଅଧିକାରୀଙ୍କ ନିର୍ଦ୍ଦେଶରେ ୩ କ୍ୱାରାଣ୍ଟାଇନ ସେଣ୍ଟରରେ ଥିବା ପ୍ରବାସୀମାନଙ୍କୁ ରନ୍ଧାଖାଦ୍ୟ ଯୋଗାଇଥିଲେ। ଏ ବାବଦରେ ସମୁଦାୟ ୫ ଲକ୍ଷ ୪୮ ହଜାର ୪୦ ଟଙ୍କା ଖର୍ଚ୍ଚ ହୋଇଥିଲା। ମାତ୍ର ସେତେବେଳେ ଥିବା ନିର୍ବାହୀ ଅଧିକାରୀଙ୍କ ବଦଳି ହୋଇ ବର୍ତ୍ତମାନ ନୂତନ ନିର୍ବାହୀ ଅଧିକାରୀ କାର୍ଯ୍ୟ କରୁଛନ୍ତି। ହେଲେ ମହିଳାମାନଙ୍କୁ ସେମାନଙ୍କ ପ୍ରାପ୍ୟ ପ୍ରଦାନ କରୁନାହାନ୍ତି। ଫଳରେ ମହିଳାମାନେ ନାହିଁ ନ ଥିବା ଅସୁବିଧାର ସମ୍ମୁଖୀନ ହେଉଛନ୍ତି। ଏହାକୁ ନେଇ ସେମାନେ ବିଭିନ୍ନ ଅଧିକାରୀଙ୍କ ନିକଟରେ ଗୁହାରି କରିଥିଲେ ମଧ୍ୟ କୌଣସି ସୁଫଳ ନ ମିଳିବାରୁ ପୁଣି ବିଭିନ୍ନ ଅଧିକାରୀଙ୍କ ନିକଟକୁ ସ୍ମାରକପତ୍ର ପଠାଇଥିଲେ।

ଘୁମୁସର ବନଖଣ୍ଡରେ ବନ ଦିବସ

ମଞ୍ଚାସୀନ ଅତିଥିମାନେ।

ଭଞ୍ଜନଗର,୨୧।୩(ଡି.ଏନ.ଏ)

ଭଞ୍ଜନଗର ଉତ୍ତର ଘୁମୁସର ବନଖଣ୍ଡ ପକ୍ଷରୁ ରବିବାର ବିଶ୍ୱ ବନ ଦିବସ ପାଳିତ ହୋଇଯାଇଛି। ଏଥିରେ ଡିଏଫଓ ଅଭୟକାନ୍ତ ଦଳେଇ ଅଧ୍ୟକ୍ଷତା କରିଥିଲେ। ଉପଜିଲାପାଳ ରାଜେନ୍ଦ୍ର ମିଞ୍ଚ ମୁଖ୍ୟ ଅତିଥି ଭାବେ ଯୋଗଦେଇ କାର୍ଯ୍ୟକ୍ରମକୁ ଉଦ୍‌ଘାଟନ କରିବା ସହ ପରିବେଶ ସୁରକ୍ଷା ପ୍ରତି ସମସ୍ତେ ସଚେତନ ହେବାକୁ ପଡ଼ିବ ବୋଲି କହିଥିଲେ। ଅନ୍ୟମାନଙ୍କ ମଧ୍ୟରେ ଅବୈତନିକ ବନ୍ୟପ୍ରାଣୀ ତତ୍ତ୍ୱାବଧାରକ ଅନୁପମ ବାନାର୍ଜି, ସୁରେଶ ସ୍ୱାଇଁ, ଅବସରପ୍ରାପ୍ତ କଲେଜ ଅଧ୍ୟକ୍ଷ କୃତୀବାସ ବିଶ୍ୱାଳ, ଡ. ପୂର୍ଣ୍ଣ ଚନ୍ଦ୍ର ତ୍ରିପାଠୀ, ପରିବେଶବିତ ରାଜେନ୍ଦ୍ର କୁମାର ଦାସ, ଲୋକନାଥ ଆଚାର୍ଯ୍ୟ ପ୍ରମୁଖ ଅତିଥି ଭାବେ ଯୋଗଦେଇ ଆଲୋଚନାରେ ଭାଗ ନେଇଥିଲେ। ଶୂଳପାଣି ଶତପଥୀ ସଭା ସଂଯୋଜନା କରିଥିବା ବେଳେ ଏସିଏଫ୍ ସୁଦର୍ଶନ ବାଦୀ ସ୍ୱାଗତ ଭାଷଣ ଦେଇଥିଲେ। ସ୍ୱାତୀ ସଂଯୋଜକ ଅଜିତ କୁମାର ପଣ୍ଡା ଧନ୍ୟବାଦ ଅର୍ପଣ କରିଥିଲେ । କେନ୍ଦ୍ରୀୟ ବନାଞ୍ଚଳ ଅଧିକାରୀ କୁମର ବେହେରା, ମୁଜାଗଡ଼ ରେଞ୍ଜର ବିମ୍ବାଧର ସାହୁ ପ୍ରମୁଖ କାର୍ଯ୍ୟକ୍ରମ ପରିଚାଳନାରେ ସହଯୋଗ କରିଥିଲେ । ସେହିଭଳି ଦକ୍ଷିଣ ଘୁମୁସର ବନଖଣ୍ଡ ଅଧିକାରୀ ସତ୍ୟ ନାରାୟଣ ବେଉରାଙ୍କ ନେତୃତ୍ୱରେ ମଧ୍ୟ ବନଖଣ୍ଡର ବିଭିନ୍ନ ସ୍ଥାନରେ ଏହି ଦିବସ ପାଳିତ ହୋଇଯାଇଛି ।

ବିଜେଡି ପକ୍ଷରୁ ମହିଳା ସମାବେଶ

ଖଲ୍ଲିକୋଟ,୨୧।୩(ଡି.ଏନ.ଏ.)

ଖଲ୍ଲିକୋଟ ବିଧାୟିକା ସୂର୍ଯ୍ୟମଣି ବୈଦ୍ୟଙ୍କ ପୌରୋହିତ୍ୟରେ ଖାଡ଼େଶ୍ୱର ମହାଦେବଙ୍କ ପୀଠ ପରିସରରେ ରବିବାର ବିଶାଳ ମହିଳା ସମାବେଶ ବିଜେଡି ପକ୍ଷରୁ ଅନୁଷ୍ଠିତ ହୋଇଥିଲା। ଏଥିରେ ଗଞ୍ଜାମ ଜିଲା ମହିଳା ସଭାନେତ୍ରୀ ସଂଘମିତ୍ରା

କରୋନା ସଚେତନତା, ଜରିମାନା ଅଦାୟ

ଜି.ଉଦୟଗିରି,(ଡି.ଏନ.ଏ.): ପୁଣି ଡର ବଢ଼ାଇଲାଣି କରୋନା। ତେଣୁ ଏନ୍‌ଏସି ତରଫରୁ ପୂର୍ବରୁ ଡାକବାଜି ଯନ୍ତ୍ର ମାଧ୍ୟମରେ ସଚେତନ କରାଯିବା ସହିତ ଶନିବାର ସାପ୍ତାହିକ ହାଟରେ ମାସ୍କ ଯାଞ୍ଚ କଡାକଡି କରାଯାଇଛି। ଏନ୍‌ଏସି, ତହସିଲ ଏବଂ ପୋଲିସ ପକ୍ଷରୁ ମିଳିତ ଭାବେ ମାସ୍କ ଯାଞ୍ଚ କରାଯାଇଛି। ଯାଞ୍ଚରେ ଏନ୍‌ଏସି ୪,୭୯୦ ଟଙ୍କା, ପୋଲିସ ୧,୭୦୦ ଟଙ୍କା, ତହସିଲ ୪,୬୦୦ ଟଙ୍କା ଏପରି ମୋଟ ୧୧,୦୯୦ ଟଙ୍କାର ଜରିମାନା ଆଦାୟ ହୋଇଛି। ମିଳିତ ଯାଞ୍ଚ ଟିମ୍‌ରେ ତହସିଲଦାର ଅବିନାଶ କୁମାର ମାହାର, ଭାରପ୍ରାପ୍ତ କାର୍ଯ୍ୟନିର୍ବାହୀ ଅଧିକାରୀ ସତ୍ୟ ପ୍ରକାଶ ମହାପାତ୍ରଙ୍କ ସମେତ ପ୍ରଦୀପ କୁମାର ସତପଥୀ, ଅବିନାଶ ପ୍ରଧାନ, ରବି ଚନ୍ଦ୍ର ଦଳବେହେରା ପ୍ରମୁଖ ସାମିଲ ଥିଲେ।

ସଂକ୍ଷେପରେ

ପୁଣି ଜଣଙ୍କ ଘରୁ ଚୋରି

ବ୍ରହ୍ମପୁର ଅଫିସ,୨୧।୩: ସଦର ଥାନା ଇଲାକାରେ ପୁଣି ଏକ ଘରୁ ଚୋରି ହୋଇଛି। ନିମଖଣ୍ଡି ବନ୍ଧ ସାହିରେ ରହୁଥିବା ସୂର୍ଯ୍ୟ ସାହୁଙ୍କ ଘରେ ଶନିବାର ରାତିରେ ଚୋର ଗ୍ୟାଙ୍ଗ୍ ପଶି ୩ ଭରିର ସୁନା ଅଳଙ୍କାର, ରୁପା ସାମଗ୍ରୀ ଓ ୬ ହଜାର ଟଙ୍କା ନେଇ ଯାଇଥିବା ଅଭିଯୋଗ ହୋଇଛି। ପୋଲିସ ରବିବାର ଘଟଣାସ୍ଥଳରେ ପହଞ୍ଚି ତଦନ୍ତ ଆରମ୍ଭ କରିଛି। ସୂର୍ଯ୍ୟଙ୍କ ପରିବାର ଲୋକେ ଶନିବାର ରାତିରେ ଦାଣ୍ଡଘରେ ଶୋଇଥିଲେ। ରବିବାର ଭୋରରୁ ଉଠିବାରେ ବାରି କବାଟ ଖୋଲି ଦୁର୍ବୃତ୍ତମାନେ ଘରେ ପଶି ଏକ ଟ୍ରଙ୍କରୁ ମଙ୍ଗଳସୂତ୍ର, କାନଫୁଲ, ମୁଦି, ରୁପା ସାମଗ୍ରୀ ଆଦି ଚୋରାଇ ନେଇଥିବା ଜାଣିବାକୁ ପାଇଥିଲେ। ଚୋରମାନେ ଏକ ସୁଟକେଶ ଟେକି ନେଇ ବାରିପଟେ ଭାଙ୍ଗି ଲୁଗାପଟା ଫିଙ୍ଗି ଦେଇଥିବା ଦେଖିବାକୁ ମିଳିଥିଲା। ଏ ନେଇ ସୂର୍ଯ୍ୟ ସଦର ଥାନାକୁ ଖବର କରିଥିଲେ। ସୂଚନାଯୋଗ୍ୟ, ଗତ ୧୫ ତାରିଖରେ ନିମଖଣ୍ଡି ଗ୍ରାମର ଦାଶରଥୀ ପାତ୍ରଙ୍କ ଘରୁ ,୧୭ରେ ଏକ ଡାକ୍ତର ଦମ୍ପତିଙ୍କ ଘରୁ ଓ ୧୮ ତାରିଖରେ ବେନ୍ଦାଳିଆ ଗ୍ରାମର କେଶବ ପାତ୍ରଙ୍କ ଘରୁ ଚୋରି ହୋଇଥିଲା।

୮୦ ବସ୍ତା ଧାନ ଜଳିଗଲା

ଶେରଗଡ଼,୨୧।୩(ଡି.ଏନ.ଏ.): ଶେରଗଡ଼ ବ୍ଲକ ବ୍ରାହ୍ମଣଛାଇ ଗ୍ରାମରେ ରବିବାର ଏକ ଖଳାରେ ଥିବା ୮୦ ବସ୍ତା ଧାନ ଜଳିଯାଇଛି। ଅମଳ ପରେ ଧାନକୁ ମଣ୍ଡିରେ ଦେବା ପାଇଁ ବିଜୟ ପୃଷ୍ଟି ଖଳାରେ ରଖିଥିଲେ। ମଧ୍ୟାହ୍ନରେ କୌଣସି କାରଣରୁ ଖଳାରେ ନିଆଁ ଲାଗି ଯାଇଥିଲା। ହିଞ୍ଜିଳି ଦମକଳ ବାହିନୀ ପହଞ୍ଚି ନିଆଁକୁ ଆୟତ୍ତ କରିଥିଲେ।

ବନପାଳ ପୁରସ୍କୃତ

ବାଲିଗୁଡା,୨୧।୩ (ଡି.ଏନ.ଏ.): ଭୁବନେଶ୍ୱର ଜୟଦେବ ବାଟିକା ପରିସରରେ ରବିବାର ବିଶ୍ୱ ବନ ଦିବସ-୨୦୨୧ ପାଳନ ହୋଇଯାଇଛି। ମୁଖ୍ୟଅତିଥି ଭାବେ ଜଙ୍ଗଲ ଓ ପରିବେଶ ବିଭାଗ ମନ୍ତ୍ରୀ ବିକ୍ରମ କେଶରୀ ଆରୁଖ, ଅତିରିକ୍ତ ମୁଖ୍ୟ ଶାସନ ସଚିବ ଶ୍ରୀମତୀ ମୋନା ଶର୍ମା, ବନ ବିଭାଗ ମୁଖ୍ୟ ଶିଶିର କୁମାର ରଥ ପ୍ରମୁଖ ଯୋଗଦେଇ କନ୍ଧମାଳ ଜିଲା ବାଲିଗୁଡ଼ା ବନ ବିଭାଗର ବନପାଳ ପ୍ରଭାତ କୁମାର ଦୋରାଙ୍କୁ ଜିଲାର ଶ୍ରେଷ୍ଠ ବନପାଳ ଭାବେ ଉପଢୌକନ ସହ ମାନପତ୍ର ଦେଇ ପୁରସ୍କୃତ କରିଥିଲେ। ବନପାଳ ଦୋରା ବାଲିଗୁଡ଼ା ବନଖଣ୍ଡରେ ସଦାସର୍ବଦା ଜଙ୍ଗଲ ସୁରକ୍ଷା ଉପରେ ପ୍ରଚେଷ୍ଟା ଜାରି ରଖିଥିବାରୁ ତାଙ୍କୁ ପୁରସ୍କୃତ କରାଯାଇଛି।

ମୋ ଚାଟଶାଳୀ ବୈଠକ

ନୂଆଗଡ଼,୨୧।୩: ଗଜପତି ଜିଲା ନୂଆଗଡ଼ ବ୍ଲକ ଖଜୁରିପଦା ପଞ୍ଚାୟତ ଅନ୍ତର୍ଗତ ସମିତି କାର୍ଯ୍ୟାଳୟରେ ଶନିବାର ଜିଲାସ୍ତରୀୟ ଲୋକ ସଙ୍ଗଠନ ଶ୍ରମଜୀବୀ ଏକତା ଅଭିଯାନ ପକ୍ଷରୁ ମୋ ଚାଟଶାଳୀ ବୈଠକ ଅନୁଷ୍ଠିତ ହୋଇଥିଲା। ବୈଠକରେ ଉପସ୍ଥିତ ଆତ୍ମା ଶକ୍ତି ଜିଲା ମ୍ୟାନେଜର ଆଶିଷ କୁମାର ବେହେରା, ବ୍ଲକ ଚେୟାରମ୍ୟାନ ଗୁଡିବାଇ ମଣ୍ଡଳ, ଖଜୁରିପଦା ସରପଞ୍ଚ ସମ୍ବିତା ରଉତ, ନାଏବ ସରପଞ୍ଚ ସୁରେନ୍ଦ୍ର ମଣ୍ଡଳ, ୱାର୍ଡ ମେମ୍ବର ପୁରୁଷୋତ୍ତମ ପାଣିଗ୍ରାହୀ ଯୋଗ ଦେଇଥିଲେ।

୨୩ରୁ ରାଜ୍ୟସ୍ତରୀୟ ନାଟକ ମହୋତ୍ସବ

ବ୍ରହ୍ମପୁର ଅଫିସ୍,୨୧।୩: ବ୍ରହ୍ମପୁର ସଂସ୍କୃତି ଭବନଠାରେ ଆସନ୍ତା ୨୩ରୁ ୨୬ ତାରିଖ ପର୍ଯ୍ୟନ୍ତ ତ୍ରୟୋଦଶ ରାଜ୍ୟସ୍ତରୀୟ ନାଟକ ମହୋତ୍ସବ ଅନୁଷ୍ଠିତ ହେବ। ରବିବାର ଗଞ୍ଜାମ କଳା ପରିଷଦଠାରେ ଅନୁଷ୍ଠିତ ଖବରଦାତା ସମ୍ମିଳନୀରେ ସୂଚନା ଦିଆଯାଇଛି ଯେ, ପ୍ରଥମ ଦିନ ମହାତ୍ମା ଗାନ୍ଧୀଙ୍କ ଓଡ଼ିଶା ଆଗମନର ୧୦୦ ବର୍ଷ ପୂର୍ତ୍ତି ଅବସରରେ ନାଟ୍ୟକାର ଶଙ୍କର ତ୍ରିପାଠୀଙ୍କ ନାଟକ 'ଗାନ୍ଧୀଙ୍କ ଓଡ଼ିଶା' ପରିବେଷିତ ହେବ। ରାଜୁ ପାଢ଼ୀ ଏହାର ନିର୍ଦ୍ଦେଶକ ଓ ରବିନାରାୟଣ ବେହେରା ସହନିର୍ଦ୍ଦେଶକ ରହିଛନ୍ତି। ସେହିପରି ୨୪ରେ ଭୁବନେଶ୍ୱର ଶତାବ୍ଦୀର କଳାକାର ଅନୁଷ୍ଠାନ ପକ୍ଷରୁ ଧୀର ମଲ୍ଲିକଙ୍କ ନିର୍ଦ୍ଦେଶିତ 'ଏକ ଜିଦ୍‌ଖୋର ଝିଅ' ଓ ୨୫ରେ ଜୀବନରେଖା ଅନୁଷ୍ଠାନର ଅଭିନ୍ନ ରାଉତରାୟଙ୍କ ନିର୍ଦ୍ଦେଶିତ 'ଅନାମିକା ତାରା' ଏବଂ ୨୬ ତାରିଖରେ ରାଉରକେଲା ସ୍ଥିତ କଳିଙ୍ଗ କଳା ପରିଷଦର ନାଟ୍ୟକାର ସଞ୍ଜୟ ହାତୀ ଓ ଉମାଶଙ୍କର ପଣ୍ଡାଙ୍କ ନିର୍ଦ୍ଦେଶିତ 'ହାଇୱେ କୀଳା' ମଞ୍ଚସ୍ଥ ହେବ। କୋଭିଡ୍ ନିୟମାନୁଯାୟୀ ନାଟକ ମହୋତ୍ସବ ହେବ ବୋଲି ସମିତି ସଭାପତି ଅନୀଲ ପାତ୍ର କହିଛନ୍ତି। ଖବରଦାତା ସମ୍ମିଳନୀରେ ଜିଲା ସଂସ୍କୃତି ଅଧିକାରୀ ଅକ୍ଷୟ ସେଠୀଙ୍କ ସମେତ ଆବାହକ ଅଳି କିଶୋର ପଟ୍ଟନାୟକ, ଶଙ୍କର୍ଷଣ ସାବତ, ମଦନ ମିଶ୍ର ପ୍ରମୁଖ ଉପସ୍ଥିତ ଥିଲେ।

ମୁଖ୍ୟ ଅଭିଯୁକ୍ତଙ୍କ ସମେତ ଡାକ୍ତର ଗିରଫ

- ନକଲି ମଦ କାରଖାନା ଠାବ ମାମଲା
- ଅନ୍ୟ ଜଣେ ଡାକ୍ତରଙ୍କ ସମ୍ପୃକ୍ତି ନେଇ ଖୋଳତାଡ଼

ବ୍ରହ୍ମପୁର ଅଫିସ,୨୧।୩

ବ୍ରହ୍ମପୁର ବୈଦ୍ୟନାଥପୁର ଥାନା ଅଞ୍ଚଳରୁ ଠାବ ହୋଇଥିବା ନକଲି ମଦ କାରବାରର ମାଷ୍ଟରମାଇଣ୍ଡ ଚନ୍ଦ୍ରପ୍ରଭା ସାହିର ହରିଶ ଚନ୍ଦ୍ର ସାହୁ ଓରଫ ହରି(୪୨)ଙ୍କୁ ପୋଲିସ ଶନିବାର ଗିରଫ କରିଛି। ସେହିପରି ନକଲି ମଦ ପ୍ରସ୍ତୁତ ପାଇଁ ସ୍ପିରିଟ୍ ଯୋଗାଉଥିବା ଅଭିଯୋଗରେ ବଡ଼ବଜାର ଥାନା ଅନ୍ତର୍ଗତ ସିଟି ହାଇସ୍କୁଲ ରୋଡ଼ ଏମ୍‌ଟିଆର୍ ଆପାର୍ଟମେଣ୍ଟରେ ରହୁଥିବା ହୋମିଓପାଥ୍ ଡାକ୍ତର ଇ.ପ୍ରଦୀପ କୁମାର ପାତ୍ରଙ୍କୁ ମଧ୍ୟ ଗିରଫ କରାଯାଇଛି। ତାଙ୍କ ନିକଟରୁ ୨୫୨ ବୋତଲ ସ୍ପିରିଟ୍ ଜବତ ହୋଇଛି। ଏହି କାରବାର ପଛରେ ଅନ୍ୟ ଜଣେ ହୋମିଓପାଥ୍ ଡାକ୍ତରଙ୍କ ସମ୍ପୃକ୍ତି ଥିବା ସୂଚନା ମିଳିଛି। ସେ ଦିଗରେ ପୋଲିସ ଖୋଳତାଡ଼ ଜାରି ରଖିଥିବା ଏଏସ୍‌ପି ପ୍ରଭାତ ଚନ୍ଦ୍ର ରାଉତରାୟ କହିଛନ୍ତି। ଲାଞ୍ଜିପଲ୍ଲୀ ବ୍ରାହ୍ମଣସାହିସ୍ଥିତ ଏକ ଭଡ଼ାଘରୁ ପୋଲିସ ଗତ ଜାନୁୟାରୀରେ ନକଲି ବିଦେଶୀ ମଦ କାରଖାନା ଠାବ କରିଥିଲା। ଏ ସଂକ୍ରାନ୍ତରେ ପୋଲିସ ୩ଜଣଙ୍କୁ ଗିରଫ କରି ୨୫୫ ଲିଟର ଅପମିଶ୍ରିତ ବିଦେଶୀ ମଦ ଜବତ କରିଥିଲା। ହୋମିଓପାଥ୍ ଔଷଧ ପାଇଁ ରହିଥିବା ସ୍ପିରିଟ୍, ପାଣି, ରଙ୍ଗ ଓ ଏସେନ୍ସ ବ୍ୟବହାର କରି ନକଲି ବିଦେଶୀ ମଦ ପ୍ରସ୍ତୁତ କରାଯାଉଥିବା ତଦନ୍ତରୁ ଜଣାପଡ଼ିଥିଲା। ଏହି କାରବାର ପଛରେ ହରି ନାମକ ଜଣେ ଯୁବକଙ୍କ ହାତଥିବା ଜଣାପଡ଼ିଥିଲା। ଘଟଣା ପରଠାରୁ ସେ ଫେରାର୍ ଥିଲେ। ବୈଦ୍ୟନାଥପୁର ପୋଲିସ ଶନିବାର ନକଲି ମଦ କାରବାରର ମାଷ୍ଟରମାଇଣ୍ଡ ହରିଙ୍କୁ ଧରିଥିଲା। ତାଙ୍କୁ ଜେରା ପରେ ସେ ଡାକ୍ତର ପ୍ରଦୀପ ଓ ପ୍ରେମନଗରରେ ଥିବା ଅନ୍ୟ ଜଣେ ଡାକ୍ତରଙ୍କ ନିକଟରୁ ସ୍ପିରିଟ୍ ଆଣି ନକଲି ମଦ ପ୍ରସ୍ତୁତ କରୁଥିବା ସ୍ୱୀକାର କରିଥିଲେ। ହରିଙ୍କ ବୟାନକୁ ଭିତ୍ତିକରି ପୋଲିସ ଡା. ପ୍ରଦୀପଙ୍କ ଖାସ୍ସାସାହି ସ୍ଥିତ ଗୋଦାମରେ ଚଢ଼ାଉ କରିଥିଲା। ଯାଞ୍ଚ ପରେ ସେଠାରୁ ୨୫୨ ବୋତଲ ସ୍ପିରିଟ୍ ଜବତ କରିଥିଲା। ଏ ନେଇ ବଡ଼ବଜାର ଥାନାରେ ନମ୍ବର ୬୨/୨୧ରେ ମାମଲା ରୁଜୁ ହୋଇଛି। ସେହିପରି ବୈଦ୍ୟନାଥପୁର ଥାନାରେ ଜାନୁୟାରୀରେ ରୁଜୁ ହୋଇଥିବା କେସ୍ ନମ୍ବର ୭/୨୧ରେ ହରିଙ୍କୁ ଗିରଫ କରାଯାଇଛି। ଉଭୟଙ୍କୁ କୋର୍ଟ ଚାଲାଣ କରାଯାଇଥିବା ପୋଲିସ କହିଛି।

୩ ଗାଡ଼ିରୁ ଗଞ୍ଜେଇ ଜବତ, ୬ ଗିରଫ

ଗିରଫ ଯୁବକ ଏବଂ ଜବତ ଗାଡି।

ଫୁଲବାଣୀ ଅଫିସ, ୨୧।୩

କନ୍ଧମାଳ ଜିଲା ଅବକାରୀ ବିଭାଗ ପକ୍ଷରୁ ବିଭିନ୍ନ ସ୍ଥାନରେ ଚଢ଼ାଉ କରାଯାଇ ୫୦ କେଜି ଗଞ୍ଜେଇ ଜବତ କରାଯାଇଛି। ଏହି ଘଟଣାରେ ୬ ଜଣଙ୍କୁ ଗିରଫ କରାଯାଇଛି। ଅଭିଯୁକ୍ତମାନଙ୍କ ନିକଟରୁ ୨ଟି କାର୍ ଏବଂ ଗୋଟିଏ ବାଇକ ଜବତ କରାଯାଇଛି । ଗଞ୍ଜେଇ ଚାଲାଣ ଖବରପାଇ ଅବକାରୀ ବିଭାଗର ସ୍ୱତନ୍ତ୍ର ଟିମ୍ ରାସ୍ତାରେ ଛକି ରହିଥିଲେ । ଫୁଲବାଣୀ ପଟାବାଲି ସାହି ପାଖରେ ଏକ ବାଇକ ଯାଞ୍ଚ କରିବାରେ ଗଞ୍ଜେଇ ମିଳିଥିଲା। ଏହି ଘଟଣାରେ ଫିରିଙ୍ଗିଆ ବ୍ଲକ କାଶିନୀପଦରର ତନୁ କର୍ଣ୍ଣ, ନୂଆପଦରର ସାମନ୍ତ ଚନ୍ଦ୍ର କାମ୍ପାଙ୍କୁ ଗିରଫ କରାଯାଇଛି। ସେହିପରି ଗୁଦାରୀ ଏୟାରଷ୍ଟ୍ରିପ ନିକଟ ରାସ୍ତାରେ ଏକ ସ୍କୋର୍ପିଓରୁ ଗଞ୍ଜେଇ ଜବତ କରାଯିବା ସହ ଖଜୁରିପଡା ବ୍ଲକ ପ୍ରେମଝରିର ଟୁକୁନା ବେହେରା ଏବଂ ଟିକାବାଲିର ଯୋଶେଫ ଦିଗାଲଙ୍କୁ ଗିରଫ କରାଯାଇଛି। ଅନ୍ୟ ଏକ କାରକୁ ଟିକାବାଲି ବ୍ଲକ କଇଁଝର ପାଖରେ ଯାଞ୍ଚ କରିବାରୁ ଗଞ୍ଜେଇ ମିଳିଥିଲା । ଉକ୍ତ ଗାଡିରେ ଥିବା ଟିକାବାଲିର ସଜିନ ଦିଗାଲ ଏବଂ ପାକାଲିନ ଦିଗାଲ ଙ୍କୁ ଗିରଫ କରାଯାଇଛି। ଅବକାରୀ ଅଧିକ୍ଷକ ମଧୁସ୍ମିତା ନାୟକ ଏବଂ ଇନ୍ସପେକ୍ଟର ଅଜୟ ବେହେରାଙ୍କ ପ୍ରତ୍ୟେକ୍ଷ ତତ୍ତାବଧାନରେ ଚଢ଼ାଉ ହୋଇଥିଲା ।

ଦକ୍ଷିଣାଞ୍ଚଳ ଜୋନ୍ ଭଲିବଲ ଟୁର୍ନାମେଣ୍ଟ ଉଦ୍‌ଘାଟିତ

ଉପସ୍ଥିତ ଅତିଥି ବୃନ୍ଦ ।

ବ୍ରହ୍ମପୁର ଅଫିସ,୨୧।୩

ବ୍ରହ୍ମପୁର କାରଗିଲ ସ୍ପୋର୍ଟିଂ କ୍ଲବ ତରଫରୁ ବ୍ରହ୍ମପୁର ନୂଆ ବସ୍‌ଷ୍ଟାଣ୍ଡସ୍ଥିତ କାରଗିଲ ଖେଳପଡ଼ିଆରେ ଦକ୍ଷିଣାଞ୍ଚଳ ଜୋନ ଡାବା ଭଲିବଲ ଟୁର୍ନାମେଣ୍ଟ ରବିବାର ଉଦ୍‌ଘାଟିତ ହୋଇଛି। କ୍ଲବ ସଭାପତି ପ୍ରମୋଦ କୁମାର ପାତ୍ର ଏଥିରେ ସଭାପତିତ୍ୱ କରିଥିଲେ। ବ୍ରହ୍ମପୁର ବିଧାୟକ ବିକ୍ରମ କୁମାର ପଣ୍ଡା ମୁଖ୍ୟ ଅତିଥିଭାବେ ଯୋଗ ଦେଇଥିଲେ। ଅନ୍ୟତମ ଅତିଥି ଭାବେ ପୂର୍ବତନ ବିଧାୟକ ଡା.ରମେଶ ଚନ୍ଦ୍ର ଚ୍ୟାଉପଟ୍ଟନାୟକ, ପୂର୍ବତନ ବିଡିଏ ଅଧ୍ୟକ୍ଷ ସୁବାସ ମହାରଣା, ଗଞ୍ଜମ କ୍ରୀଡ଼ା ସଂଗଠନ ସମ୍ପାଦକ ଅଶୋକ ସାହୁ, କାରଗିଲ ସ୍ପୋର୍ଟିଂ କ୍ଲବ ପ୍ରତିଷ୍ଠାତା ଦେବ ଦୁର୍ଲଭ ସାହୁ, ଆୟୋଜକ ଚିନ୍ତାମଣି ନାୟକ ପ୍ରମୁଖ ଉପସ୍ଥିତ ଥିଲେ। ଗଞ୍ଜାମ, ଗଜପତି ଓ କନ୍ଧମାଳ ଜିଲାର ୧୬ ଟିମ୍ ଏଥିରେ ଭାଗ ନେଇଥିବା ବେଳେ ଏହି ଟୁର୍ନାମେଣ୍ଟ ମାର୍ଚ୍ଚ ୨୧ରୁ ୩୧ ପର୍ଯ୍ୟନ୍ତ ଚାଲିବ। ଉଦ୍‌ଘାଟନୀ ଦିବସର ପ୍ରଥମ ମ୍ୟାଚ ଆଙ୍ଗୁଲି ଭଲିବଲ୍ ଟିମ୍ ଓ ହରିଡ଼ାଖଣ୍ଡି ଟିମ୍ ମଧ୍ୟରେ ଅନୁଷ୍ଠିତ ହୋଇଥିଲା। ଅତିଥିମାନେ ମ୍ୟାଚ ଉଦ୍‌ଘାଟନ କରିବା ସହ ଉଭୟ ପକ୍ଷର ଖେଳାଳିଙ୍କୁ ଉତ୍ସାହିତ କରିଥିଲେ। ଅଜିତ ମୁଖୀ ରେଫରି ଓ ବଳରାମ ପୋଲାଇ ଭାଷ୍ୟକାର ଦାୟିତ୍ୱ ନିର୍ବାହ କରିଥିଲେ। ଅନ୍ୟମାନଙ୍କ ମଧ୍ୟରେ କାରଗିଲ ସ୍ପୋର୍ଟିଂ କ୍ଲବ ସମ୍ପାଦକ ରବୀନ୍ଦ୍ର କୁମାର ମହାନ୍ତି, ଆଇନ ପରାମର୍ଶଦାତା ଶିବରାମ ପାତ୍ର ଓ ସଞ୍ଜୀବ ପାଣିଗ୍ରାହୀ ପ୍ରମୁଖ ଉପସ୍ଥିତ ଥିଲେ।

ଭିଣୋଇଙ୍କୁ ହତ୍ୟା ଘଟଣା, ୨ ଶାଳକ କୋର୍ଟଚାଲାଣ

ଗୋପାଳପୁର,୨୧।୩

ଗୋଳଛରା ଥାନା ଗିରିସୋଲା ଗ୍ରାମରେ ଭିଣୋଇଙ୍କୁ ହତ୍ୟା ଘଟଣାରେ ରବିବାର ପୋଲିସ ୨ ଶାଳକଙ୍କୁ କୋର୍ଟ ଚାଲାଣ କରିଛି। ସେମାନେ ହେଲେ ବି.ନାଗେଶ୍ୱର ଓ ବି.ତିରୁପତି। ଗିରିସୋଲାର ଡି.ଧର୍ମାଙ୍କ ଆର୍ଥିକ ସ୍ଥିତି ସ୍ୱଚ୍ଛଳ ନ ଥିବାରୁ ଶ୍ୱଶୁର ଘର ସାହାଯ୍ୟ କରୁଥିଲେ। ଧର୍ମାଙ୍କ ୨ ଶାଳକ ନାଗେଶ୍ୱର ଓ ତିରୁପତି ବିଶାଖାପାଟଣାରେ ପଢୁଥିଲେ। କରୋନା ସମୟରେ ସେମାନେ ଘରକୁ ଆସିଥିଲେ। ଭିଣୋଇ ସମ୍ପତ୍ତି ଓ ଟଙ୍କା ହଡପ କରୁଥିବା ସନ୍ଦେହ କରି ଘରକୁ ନ ଆସିବା ପାଇଁ ତାଙ୍କୁ ବର୍ଷେ ହେଲା ବାରଣ କରିଥିଲେ। ଗତ ୧୮ ତାରିଖରେ ଶାଶୁଙ୍କ ଦେହ ଖରାପ ଥିବାରୁ ସ୍ତ୍ରୀ ରାବଣାମ୍ମା ବାପ ଘରକୁ ଯାଇଥିଲେ। କୌଣସି କଥାକୁ ନେଇ ଭାଇମାନଙ୍କ ସହ ରାବଣାମ୍ମାଙ୍କର ଯୁକ୍ତିତର୍କ ହୋଇଥିଲା। ଖବରପାଇ ଧର୍ମା ଓ ତାଙ୍କ ଭାଇ ଜେଜେରାଓ ସେଠାକୁ ଆସିଥିବା ବେଳେ ଶାଳକମାନେ ଉଭୟଙ୍କୁ ଖଣ୍ଡାରେ ଆକ୍ରମଣ କରିଥିଲେ। ସ୍ଥାନୀୟ ଲୋକେ ସେମାନଙ୍କୁ ବ୍ରହ୍ମପୁର ବଡ଼ ମେଡିକାଲ ନେଇଥିଲେ ମଧ୍ୟ ଧର୍ମାଙ୍କୁ ଡାକ୍ତର ମୃତ ଘୋଷଣା କରିଥିଲେ।

କାହ୍ନା ଚାରିଟେବଲ ଟ୍ରଷ୍ଟ ବୈଠକ

କାହ୍ନା ଚାରିଟେବଲ ଟ୍ରଷ୍ଟର ସମସ୍ତ ସଦସ୍ୟ ।

ବ୍ରହ୍ମପୁର ଅଫିସ,୨୧।୩

କରୋନା ମହାମାରୀ ସମୟରେ ଲୋକଙ୍କ ବିପଦର ବନ୍ଧୁ ସାଜିଥିବା କାହ୍ନା ଚାରିଟେବୁଲ ଟ୍ରଷ୍ଟର ବାର୍ଷିକ ସାଧାରଣ ବୈଠକ ରବିବାର ଅଲିପୁରସ୍ଥିତ ମା' ଗଙ୍ଗେଇଶୁଣୀ ପୀଠରେ ଅନୁଷ୍ଠିତ ହୋଇଯାଇଛି। ଟ୍ରଷ୍ଟ ପ୍ରତିଷ୍ଠାତା ରଞ୍ଜନା ମିଶ୍ର ଏଥିରେ ଅଧ୍ୟକ୍ଷତା କରିଥିଲେ। ଉପଦେଷ୍ଟା ବିଜୟ ମହାନ୍ତି, କୋଷାଧ୍ୟକ୍ଷ ରବୀନ୍ଦ୍ର ନାଥ ମିଶ୍ର, ସମ୍ପାଦିକା ସମ୍ବିତା ମିଶ୍ର ପ୍ରମୁଖ କୋଭିଡ୍ ସମୟରେ କାହ୍ନା ଚାରିଟେବୁଲ ଟ୍ରଷ୍ଟର କାର୍ଯ୍ୟକ୍ରମ ସମ୍ପର୍କରେ ସମୀକ୍ଷା କରିଥିଲେ। ୨୦୨୧-୨୨ନିମନ୍ତେ ନିର୍ଦ୍ଧାରିତ ହୋଇଥିବା ସମସ୍ତ ଜନମଙ୍ଗଳ କାର୍ଯ୍ୟଗୁଡ଼ିକ ବିଷୟରେ ଟ୍ରଷ୍ଟର ସମସ୍ତ ସଦସ୍ୟଙ୍କ ସହ ଆଲୋଚନା କରିଥିଲେ। ଅନ୍ୟମାନଙ୍କ ମଧ୍ୟରେ ଏ.ବିଶ୍ୱନାଥ ପାତ୍ର, ସନ୍ତୋଷ ପାଣିଗ୍ରାହୀ, ସ୍ୱର୍ଣ୍ଣଲତା ମହାପାତ୍ର, ମନୋରଞ୍ଜନ ଚୌଧୁରୀ ଓ ବିଜୟ ରାଓ ପ୍ରମୁଖ ୩୦ରୁ ଊର୍ଦ୍ଧ୍ୱ ସଦସ୍ୟାସଦସ୍ୟା ଉପସ୍ଥିତ ଥିଲେ।

ରେଗିଡି କ୍ରିକେଟ କ୍ଲବ ଚାମ୍ପିୟନ

ଶେରଗଡ଼,୨୧।୩(ଡି.ଏନ.ଏ.)

ଶେରଗଡ଼ ମହାତ୍ମାଗାନ୍ଧୀ ଉଚ୍ଚ ବିଦ୍ୟାଳୟ ଖେଳପଡିଆରେ ରବିବାର ହଙ୍ଗାମା କ୍ରିକେଟ ଟୁର୍ନାମେଣ୍ଟର ଉଦ୍‌ଘାଟନି ଓ ଫାଇନାଲ ମ୍ୟାଚ୍ ଅନୁଷ୍ଠିତ ହୋଇଥିଲା। ଏଥିରେ ୮ ଦଳ ଭାଗ ନେଇ ଥିଲେ। ଶେରଗଡ ଯୁଥକ୍ଲବ ପକ୍ଷରୁ ଆୟୋଜିତ ମ୍ୟାଚ୍ ପ୍ରଥମେ ବାରସିଙ୍ଗି କ୍ରିକେଟ କ୍ଲବ ଓସାନ ଡିମ୍ବୁଳା ମଧ୍ୟରେ ହୋଇଥିଲା। ସେଥିରେ ବାରସିଙ୍ଗି ଦଳ ବିଜୟ ହୋଇଥିଲା। ୬ ଓଭରିଆ ମ୍ୟାଚ୍ ଥିବାରୁ ଗୋଟିଏ ଦିନରେ ବାରସିଙ୍ଗି ଓ ରେଗିଡି କ୍ରିକେଟ ଦଳ ମଧ୍ୟରେ ଫାଇନାଲ ମ୍ୟାଚ ହୋଇଥିଲା। ବାରସିଙ୍ଗି ପ୍ରଥମେ ବ୍ୟାଟି କରି ୩୯ ରନ କରିଥିଲା। ଜବାବରେ ରେଗିଡି କ୍ରିକେଟ କ୍ଲବ ୬୪ ରନ କରି ଚାମ୍ପିୟନ ହୋଇଛି। ଚାମ୍ପିୟନ ଦଳକୁ ଟୁର୍ନାମେଣ୍ଟ ପକ୍ଷରୁ ୧୬୦୦୦ ଟଙ୍କା ସହ ଟ୍ରଫି ଓ ପରାଜିତ ଦଳକୁ ୧୦ହଜାର ସହ ଟ୍ରଫି ବ୍ଲକ ଅଧ୍ୟକ୍ଷା ସାରସ ସ୍ୱାଇଁ ପ୍ରଦାନ କରିଥିଲେ। ମ୍ୟାନ୍ ଅଫଦି ମ୍ୟାଚ, ମ୍ୟାନ ଅଫ ଦି ସିରିଜି ଭାବେ ଅନିଲ, ଭଲ ବୋଲର ଭାବେ ମିଥୁନଙ୍କୁ ପୁରସ୍କାର ପ୍ରଦାନ କରାଯାଇଥିଲା। ଉଦଯାପନୀ ଉତ୍ସବରେ ଅତିଥି ଭାବେ ବିଡିଓ ସୁରଞ୍ଜନ କୁମାର ସାହୁ, ତହସିଲଦାର ଡ.ଦୟାସିନ୍ଧୁ ପରିଡା ପ୍ରମୁଖ ଉପସ୍ଥିତ ଥିଲେ।

ଟ୍ରଫି ସହ ଚାମ୍ପିୟନ ଦଳ।

ଆୟତ୍ତ ହେଲା ଜଙ୍ଗଲ ନିଆଁ

ଖଜୁରିପଡ଼ା/ ବଲସକୁଣ୍ଡା, ୨୧।୩(ଡି.ଏନ.ଏ.)

ଖଜୁରିପଡ଼ା ବ୍ଲକ ବଲସକୁଣ୍ଡା ନଙ୍ଗୋଲେକୁ ଜଙ୍ଗଲରେ ରବିବାର କେହି ନିଆଁ ଲଗାଇ ଦେଇଥିଲେ। ସେହି ରାସ୍ତା ଦେଇ ନଈକୁ ଗାଧୋଇ ଯାଉଥିବା ବେଳେ କେତେଜଣ ନାବାଳକ ଜଙ୍ଗଲରେ ନିଆଁ ଲାଗିଥିବା ଦେଖି ଲିଭାଇବାକୁ ଚେଷ୍ଟା କରିଥିଲେ। କିନ୍ତୁ ବିଫଳ ହେବାରୁ ସେମାନେ ଗଣମାଧ୍ୟମ ପ୍ରତିନିଧି ବିଦୁର ବେହେରା, ଅଜୟ କୁମାର ସହଣୀଙ୍କୁ ଫୋନ କରି ଜଣାଇଥିଲେ। ଗଣମାଧ୍ୟମ ପ୍ରତିନିଧି ପହଞ୍ଚି ଗାଁର ଯୁବକଙ୍କ ସହାୟତାରେ ନିଆଁ ଲିଭାଇଥିଲେ।

କେସି ଟାଉନ୍ ହାଇସ୍କୁଲ ପୁରାତନ ଛାତ୍ରଙ୍କ ବନ୍ଧୁ ମିଳନ

ବ୍ରହ୍ମପୁର ଅଫିସ୍,୨୧।୩

କେସି ଟାଉନ୍ ଉଚ

ଲୋକ ସଭା ବାଚସ୍ପତି ଓମ୍ ବିର୍ଲା (୫୮) କରୋନାରେ ଆକ୍ରାନ୍ତ ହୋଇଛନ୍ତି। ଲକ୍ଷଣ ଦେଖାଯିବା ପରେ ସେ କୋଭିଡ୍ ଟେଷ୍ଟ କରାଇଥିଲେ। ମାର୍ଚ୍ଚ ୧୯ ତାରିଖରେ ତାଙ୍କ ରିପୋର୍ଟ ପଜିଟିଭ୍ ଆସିଥିଲା। ଏହା ପରଦିନ ତାଙ୍କୁ ଦିଲ୍ଲୀ ଏମ୍ସରେ ଭର୍ତ୍ତି କରାଯାଇଥିଲା। ତାଙ୍କ ସ୍ୱାସ୍ଥ୍ୟାବସ୍ଥା ସ୍ଥିର ଥିବା ଏବଂ ସେ ଡାକ୍ତରଙ୍କ ନିରୀକ୍ଷଣରେ ରହିଥିବା ରବିବାର ହସ୍ପିଟାଲ ପକ୍ଷରୁ ସୂଚନା ଦିଆଯାଇଛି।

ସଂକ୍ଷେପରେ

ଫିଲିପାଇନ୍ସ ଜଳସୀମାରେ ୨୨୦ ଚାଇନା ଜାହାଜ

ମାନିଲା,୨୧।୩: ଦକ୍ଷିଣ ଚାଇନା ସାଗରର ବିବାଦୀୟ ଅଞ୍ଚଳରେ ଚାଇନାର ୨୨୦ ଜାହାଜ ପଇଁତରା ମାରିବା ଘଟଣାରେ ଫିଲିପାଇନ୍ସ ଉଦ୍‌ବେଗ ପ୍ରକାଶ କରିଛି। ମାର୍ଚ୍ଚ ୭ରେ ଏହି ଜାହାଜଗୁଡ଼ିକ ହ୍ୱିସୁନ୍ ରିଫ୍ ନିକଟରେ ଲଙ୍ଗର ପକାଇଥିବା ଫିଲିପାଇନ୍ସ ତଟସୁରକ୍ଷା ବାହିନୀ ଦେଖିବାକୁ ପାଇଥିଲା। ଏହି ଜାହାଜଗୁଡ଼ିକରେ ଚାଇନା ସାମୁଦ୍ରିକ ମିଲିସିଆମାନେ ଥିଲେ ବୋଲି ବିଶ୍ୱାସ କରାଯାଉଛି। ଉକ୍ତ ଅଞ୍ଚଳ ଫିଲିପାଇନ୍ସର ଅର୍ଥନୈତିକ କ୍ଷେତ୍ର ମଧ୍ୟରେ ଆସୁଛି।

ଏସ୍‌ସିଓ ସମରାଭ୍ୟାସରେ ସାମିଲ ହେବେ ଭାରତ, ଚାଇନା, ପାକିସ୍ତାନ

ବେଜିଂ,୨୧।୩ (ପି.ଟି.): ସାଙ୍ଘାଇ ସହଯୋଗ ସଂଗଠନ (ଏସ୍‌ସିଓ) ପକ୍ଷରୁ ଚଳିତ ବର୍ଷ ଆତଙ୍କବାଦ ନିରୋଧୀ ମିଳିତ ସମରାଭ୍ୟାସର ଆୟୋଜନ କରାଯାଉଛି। ଏଥିରେ ଭାରତ, ଚାଇନା, ପାକିସ୍ତାନ ସମେତ ଅନ୍ୟ ସଦସ୍ୟ ରାଷ୍ଟ୍ରମାନେ ସାମିଲ ହେବେ। ଗତ ୧୮ ତାରିଖରେ ଉଜ୍‌ବେକିସ୍ତାନର ତାସ୍‌କେଣ୍ଟଠାରେ ଆଞ୍ଚଳିକ ଆତଙ୍କବାଦ ନିରୋଧୀ ସଂରଚନା (ଆର୍‌ଏଟିଏସ୍) ପରିଷଦର ୩୬ତମ ବୈଠକରେ ଉପରୋକ୍ତ ନିଷ୍ପତ୍ତି ନିଆଯାଇଛି। ୨୦୨୨ରୁ ୨୦୨୪ ମଧ୍ୟରେ ଆତଙ୍କବାଦ, ବିଚ୍ଛିନ୍ନତାବାଦ ଓ ଉଗ୍ରବାଦ ବିରୋଧରେ ସହଯୋଗର ଚିଠା କାର୍ଯ୍ୟକ୍ରମକୁ ଅନୁମୋଦନ କରାଯାଇଛି। ଏହାବ୍ୟତୀତ ଏସ୍‌ସିଓ ସଦସ୍ୟ ରାଷ୍ଟ୍ରଗୁଡ଼ିକ ମଧ୍ୟରେ ସହଯୋଗ ବଢ଼ାଇବା ଉପରେ ଆଲୋଚନା ହୋଇଥିଲା। ଏସ୍‌ସିଓରେ ଭାରତ, ଚାଇନା, ପାକିସ୍ତାନ ବ୍ୟତୀତ ରୁଷିଆ, କାଜାଖସ୍ତାନ, କିର୍‌ଗିଜସ୍ତାନ, ତାଜିକିସ୍ତାନ ଏବଂ ଉଜ୍‌ବେକିସ୍ତାନ ସଦସ୍ୟ ଅଛନ୍ତି।

ସାଇରନ୍ ବଜାଇବେ ଶିବରାଜ ସିଂ ଚୌହାନ

ଭୋପାଳ, ୨୧।୩: କରୋନା ସଂକ୍ରମଣ ବୃଦ୍ଧି ଯୋଗୁ ମଧ୍ୟପ୍ରଦେଶ ସରକାର ୩ ସହରରେ ଲକ୍‌ଡାଉନ ଘୋଷଣା କରିବା ପରେ ଏବେ ଲୋକେ କଟକଣା ମାନିବାକୁ ଅଭିନବ ଉପାୟ ବାଛିଛନ୍ତି। ମାର୍ଚ୍ଚ ୨୩ରେ ସମଗ୍ର ରାଜ୍ୟରେ ୨ ଥର ସାଇରନ୍ ବାଜିବ ବୋଲି ମୁଖ୍ୟମନ୍ତ୍ରୀ ଶିବରାଜ ସିଂ ଚୌହାନ ଘୋଷଣା କରିଛନ୍ତି। ୨ ମିନିଟ୍ ପର୍ଯ୍ୟନ୍ତ ସାଇରନ୍ ବାଜିବା ସମୟରେ ଲୋକେ ଯେଉଁଠାରେ ଥିବେ ସେଠାରେ ଅଟକି ମାସ୍କ ପିନ୍ଧିବା, ସାମାଜିକ ଦୂରତ୍ୱ ରକ୍ଷା ସହ ସମସ୍ତ କଟକଣା ମାନିବାକୁ ଶପଥ ନେବେ ବୋଲି ଶିବରାଜ କହିଛନ୍ତି। ପୂର୍ବାହ୍ନ ୧୧ଟା ଓ ସନ୍ଧ୍ୟା ୭ଟାରେ ସାଇରନ୍ ବାଜିବ।

ଚିଠିରୁ ହଟଚମଟ

ଆଣ୍ଟିଲିଆ ମାମଲା: ଦିନ ଗଡ଼ିଲେ ପେଡ଼ି ଫିଟୁଛି

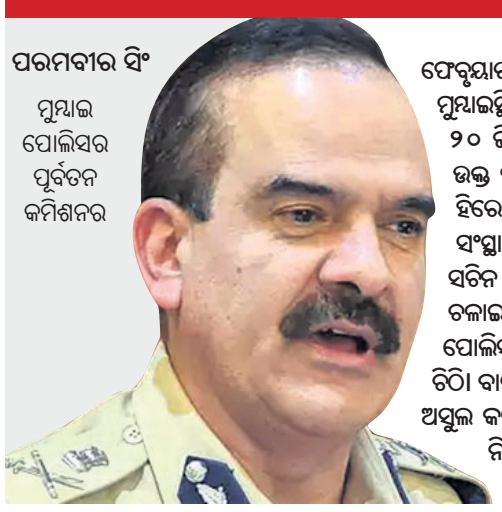

ପରମବୀର ସିଂ
ମୁମ୍ବାଇ ପୋଲିସର ପୂର୍ବତନ କମିଶନର

ଫେବୃୟାରୀ ୨୫ରେ ଶିଳ୍ପପତି ମୁକେଶ ଅମ୍ବାନୀଙ୍କ ଦକ୍ଷିଣ ମୁମ୍ବାଇସ୍ଥିତ ବାସଭବନ ଆଣ୍ଟିଲିଆ ବାହାରେ ଏକ ଏସ୍‌ୟୁଭିରୁ ୨୦ ଜିଲାଟିନ୍ ଷ୍ଟିକ୍ ଜବତ ହୋଇଥିଲା। କିଛି ଦିନ ପରେ ଉକ୍ତ କାର୍‌ର ମାଲିକ ତଥା ଠାଣେର ବ୍ୟବସାୟୀ ମନ୍‌ସୁଖ୍ ହିରେନ୍‌ଙ୍କୁ ହତ୍ୟା କରାଯାଇଥିଲା। ଜାତୀୟ ତଦନ୍ତକାରୀ ସଂସ୍ଥା (ଏନ୍‌ଆଇଏ) ଏନ୍‌କାଉଣ୍ଟର ସ୍ପେଶାଲିଷ୍ଟ ସଚିନ ୱାଜେଙ୍କୁ ଗିରଫ କରି ମାମଲାର ତନାଘନା ଚଳାଇଥିବାବେଳେ ମୋଡ଼ ବଦଳାଇଦେଇଛି ମୁମ୍ବାଇ ପୋଲିସର ପୂର୍ବତନ କମିଶନର ପରମବୀର ସିଂଙ୍କ ଏକ ଚିଠି। ବାର୍ ଓ ରେଷ୍ଟୁରାଣ୍ଟଗୁଡ଼ିକରୁ ମାସକୁ ୧୦୦ କୋଟି ଟଙ୍କା ଅସୁଲ କରିବାକୁ ସଚିନଙ୍କୁ ମହାରାଷ୍ଟ୍ର ଗୃହମନ୍ତ୍ରୀ ଅନିଲ ଦେଶମୁଖ କହିଥିଲେ ବୋଲି ମୁଖ୍ୟମନ୍ତ୍ରୀ ଉଦ୍ଧବ ଠାକ୍‌ରେଙ୍କ ନିକଟକୁ ପଠାଇଥିବା ୮ ପୃଷ୍ଠା ସମ୍ବଳିତ ପତ୍ରରେ ପରମବୀର ଦାବି କରିଛନ୍ତି। ଏହି ଚିଠି ରାଜନୈତିକ ମହଲରେ ହଟଚମଟ ସୃଷ୍ଟି କରିବା ସହ ମହାବିକାଶ ଅଘାଡ଼ି ସରକାରଙ୍କ ମୁଣ୍ଡବ୍ୟଥାର କାରଣ ସାଜିଛି।

ଅନିଲ ଦେଶମୁଖ, ମହାରାଷ୍ଟ୍ର ଗୃହମନ୍ତ୍ରୀ

ମୁମ୍ବାଇ,୨୧।୩

ବିସ୍ଫୋରକ ଭର୍ତ୍ତି ଏକ କାର୍‌କୁ ନେଇ ଆରମ୍ଭ ହୋଇଥିବା ମାମଲା ଏବେ ରାଜନୈତିକ ବିସ୍ଫୋରଣର କାରଣ ପାଲଟିଛି। ଗିରଫ ହୋଇଥିବା ପୂର୍ବତନ ଆସିଷ୍ଟାଣ୍ଟ ପୋଲିସ ଇନସ୍ପେକ୍ଟର ସଚିନ ୱାଜେଙ୍କୁ ନେଇ ଜାତୀୟ ତଦନ୍ତକାରୀ ସଂସ୍ଥା (ଏନ୍‌ଆଇଏ) ଶନିବାର ଅପରାଧର

ସଚିନ ୱାଜେ, ପୂର୍ବତନ ଏନ୍‌କାଉଣ୍ଟର ସ୍ପେଶାଲିଷ୍ଟ

ସିନ୍ ରିକ୍ରିଏଟ୍ କରିଛି। ସେପଟେ ମୁମ୍ବାଇ ପୋଲିସର ପୂର୍ବତନ କମିଶନର ପରମବୀର ସିଂ ମହାରାଷ୍ଟ୍ର ମୁଖ୍ୟମନ୍ତ୍ରୀ ଉଦ୍ଧବ ଠାକ୍‌ରେଙ୍କ ନିକଟକୁ ପତ୍ର ଲେଖି ଦାବି କରିଛନ୍ତି ଯେ ଗୃହମନ୍ତ୍ରୀ ଅନିଲ ଦେଶମୁଖ ପୂର୍ବରୁ କ୍ରାଇମ୍ ଇଣ୍ଟେଲିଜେନ୍ସ ୟୁନିଟର ନେତୃତ୍ୱ ନେଉଥିବା ସଚିନ ୱାଜେଙ୍କୁ ମାସିକ ୧୦୦ କୋଟି ଟଙ୍କା ଅସୁଲ କରିବାକୁ କହିଥିଲେ। ମୁମ୍ବାଇରେ ପ୍ରାୟ ୧,୭୫୦ ବାର୍, ରେଷ୍ଟୁରାଣ୍ଟ ଓ ଅନ୍ୟ ବ୍ୟବସାୟିକ ପ୍ରତିଷ୍ଠାନ ରହିଛି। ପ୍ରତି ସଂସ୍ଥାରୁ ପ୍ରତି ମାସ ୨-୩ ଲକ୍ଷ ଟଙ୍କା ସଂଗ୍ରହ କଲେ ମାସିକ ୪୦ରୁ ୫୦ କୋଟି ଟଙ୍କା ଠୁଳ କରାଯାଇ ପାରିବ। ଟାର୍ଗେଟ ପୂରଣ ପାଇଁ ଅବଶିଷ୍ଟ ଅର୍ଥକୁ ସଚିନ ଅନ୍ୟ ସୂତ୍ରରୁ ସଂଗ୍ରହ କରିପାରିବେ। ସଚିନ ଏହି ବିଷୟ ପରମବୀରଙ୍କୁ କହିଥିବା ସେ ଚିଠିରେ ଉଲ୍ଲେଖ କରିଛନ୍ତି। ପରମବୀର ଏହି ଅଭିଯୋଗର ପ୍ରମାଣ ରୂପେ କେତେକ ହ୍ୱାଟ୍ସଆପ୍ ଚାଟ୍‌ର ଅବତାରଣା କରିଛନ୍ତି। ସେ ଏହାକୁ ମାର୍ଚ୍ଚ ୧୬ ଓ ୧୯ ତାରିଖରେ ଆସିଷ୍ଟାଣ୍ଟ ପୋଲିସ କମିଶନର ସଞ୍ଜୟ ପାଟିଲଙ୍କ ସହ ହୋଇଥିବା ବାର୍ତ୍ତାଳାପ ବୋଲି ଦାବି କରିଛନ୍ତି। ବଟି ଅସୁଲକୁ ନେଇ ଗମ୍ଭୀର ଅଭିଯୋଗ ଅଣାଯାଇଥିବା ଉକ୍ତ ଚିଠି ରାଜ୍ୟପାଳ ଭଗତ ସିଂ କୋଶିୟାରୀଙ୍କ ନିକଟକୁ ମଧ୍ୟ ପଠାଯାଇଛି। ତେବେ ଉକ୍ତ ପତ୍ରରେ ପରମବୀରଙ୍କ ସ୍ୱାକ୍ଷର ନାହିଁ, କିନ୍ତୁ ତାଙ୍କ ଲେଟରହେଡ୍‌ରେ ଏହା ଲେଖାଯାଇଛି। ଶିବସେନା ମୁଖ୍ୟ ଉଦ୍ଧବ ଠାକ୍‌ରେ ସରକାରଙ୍କ ନେତୃତ୍ୱାଧୀନ ମହାବିକାଶ ଅଘାଡ଼ି ସରକାରଙ୍କ ପାଇଁ ଏହା ନୂଆ ସଙ୍କଟ ଛିଡ଼ା କରାଇପାରେ ବୋଲି କୁହାଯାଉଛି। ଅନ୍ୟପକ୍ଷେ ଗୃହମନ୍ତ୍ରୀ ଅନିଲ ଦେଶମୁଖ କହିଛନ୍ତି, ପରମବୀର ନିଜକୁ ବଞ୍ଚାଇବା ପାଇଁ ମିଥ୍ୟା ଅଭିଯୋଗ ଆଣିଛନ୍ତି। କାରଣ ମୁକେଶ ଅମ୍ବାନୀ ଓ ଠାଣେ ବ୍ୟବସାୟୀ ମନସୁଖ ହିରେନ୍‌ଙ୍କ ହତ୍ୟା ମାମଲାର ତଦନ୍ତରେ ସଚିନ ୱାଜେଙ୍କ ସମ୍ପୃକ୍ତି ସାମ୍ନାକୁ ଆସିଛି। ପରମବୀର ସିଂ ମଧ୍ୟ ଏଥିରେ ସମ୍ପୃକ୍ତ ଥାଇପାରନ୍ତି। ପ୍ରକାଶ ଯେ କିଛିଦିନ ତଳେ ପରମବୀରଙ୍କୁ ପୋଲିସ କମିଶନର ପଦରୁ ହଟାଇ ହୋମଗାର୍ଡକୁ ବଦଳି କରାଯାଇଛି।

ମୁକେଶ ଅମ୍ବାନୀ

ରିଲାଏନ୍ସ ଇଣ୍ଡଷ୍ଟ୍ରିଜ୍ ଲିଃ ଅଧ୍ୟକ୍ଷ
ଏସିଆର ସବୁଠୁ ଧନୀ

ସମ୍ପତ୍ତିର ମୂଲ୍ୟ ୮୩.୧ ବିଲିୟନ୍ ଡଲାର

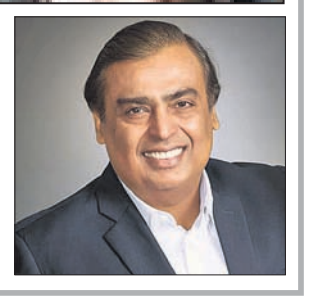

ମନସୁଖ ହତ୍ୟା ମାମଲା: ୨ ଗିରଫ

ଏନ୍‌ଆଇଏ ଠାଣେ ବ୍ୟବସାୟୀ ମନ୍‌ସୁଖ ହିରେନଙ୍କ ହତ୍ୟା ମାମଲା ହାତକୁ ନେବାର ଦିନକ ପରେ ଏହାର ପର୍ଦ୍ଦାଫାଶ ହୋଇଥିବା ମହାରାଷ୍ଟ୍ର ଆତଙ୍କବାଦ ନିରୋଧୀ ସ୍କ୍ୱାଡ୍ (ଏଟିଏସ୍) ଦାବି କରିଛି। ଏଟିଏସ୍ ଡିଆଇଜି ଶିବଦୀପ ଲାଣ୍ଡେ ରବିବାର ଏନ୍‌କାଉଣ୍ଟର ସ୍ପେଶାଲିଷ୍ଟ ସଚିନ ୱାଜେଙ୍କୁ ମାମଲାର ମୁଖ୍ୟ ଅଭିଯୁକ୍ତ ବୋଲି ଦର୍ଶାଇଛନ୍ତି। ଆଣ୍ଟିଲିଆ ବୋମା ଆତଙ୍କ ମାମଲାରେ ବ୍ୟବହୃତ ସ୍କର୍ପିଓର ମାଲିକ ହେଉଛନ୍ତି ମନ୍‌ସୁଖ। ଏହି ମାମଲାରେ ପୋଲିସ ମନ୍‌ସୁଖଙ୍କୁ ସମନ କରିଥିଲା। ପରେ ମାର୍ଚ୍ଚ ୫ରେ ତାଙ୍କ ମୃତଦେହ ଏକ କ୍ରିକ୍‌ରେ ମିଳିଥିଲା। ଏହି ମାମଲାରେ ଏଟିଏସ୍ ରବିବାର ନିଲମ୍ବିତ କନଷ୍ଟେବଳ ବିନାୟକ ସିନ୍ଧେ(୫୫) ଓ କ୍ରିକେଟ ବୁକି ନରେଶ ଧାରେ(୩୧)ଙ୍କୁ ଗିରଫ କରିଛି। ଉଭୟଙ୍କୁ ମାର୍ଚ୍ଚ ୩୦ ପର୍ଯ୍ୟନ୍ତ ପୋଲିସ ରିମାଣ୍ଡରେ ନେଇଛି। ତଦନ୍ତ ବେଳେ ୩ ମୋବାଇଲ ଫୋନ୍ ଏବଂ ଗୁଜରାଟରେ ପଞ୍ଜୀକୃତ ୮ଟି ସିମ୍ କାର୍ଡ ସମେତ ମନସୁଖଙ୍କ ସୁନା ଚେନ୍, ମୁଦି, ଘଣ୍ଟା ଆଦି ଜବତ କରାଯାଇଛି। ଶିବଦୀପ ଏକ ଫେସ୍‌ବୁକ୍ ପୋଷ୍ଟରେ ସୂଚନା ଦେଇଛନ୍ତି। ସେପଟେ ସଚିନ ୱାଜେ ମାର୍ଚ୍ଚ ୨୫ ପର୍ଯ୍ୟନ୍ତ ଏନ୍‌ଆଇଏ ହାଜତରେ ରହିବେ ବୋଲି ଜଣାପଡ଼ିଛି।

ହିରେନ୍ ମନସୁଖ, ଠାଣେ ବ୍ୟବସାୟୀ

ପୁଙ୍ଖାନୁପୁଙ୍ଖ ତଦନ୍ତ ଆବଶ୍ୟକ

ମହାରାଷ୍ଟ୍ର ଗୃହମନ୍ତ୍ରୀ ଅନିଲ ଦେଶମୁଖଙ୍କ ବିରୋଧରେ ମୁମ୍ବାଇ ପୋଲିସର ପୂର୍ବତନ କମିଶନର ପରମବୀର ସିଂ ଆଣିଥିବା ଅଭିଯୋଗ ଗମ୍ଭୀର। ଏହାର ପୁଙ୍ଖାନୁପୁଙ୍ଖ ତଦନ୍ତ ହେବା ଆବଶ୍ୟକ ବୋଲି ଜାତୀୟତାବାଦୀ କଂଗ୍ରେସ ପାର୍ଟି (ଏନ୍‌ସିପି) ମୁଖ୍ୟ ଶରଦ ପାୱାର କହିଛନ୍ତି।

ନୂଆଦିଲ୍ଲୀରେ ଖବରଦାତାମାନଙ୍କୁ ସମ୍ବୋଧିତ କରି ପାୱାର କହିଛନ୍ତି,

ଶରଦ ପାୱାର, ଏନ୍‌ସିପି ମୁଖ୍ୟ

ମୁଖ୍ୟମନ୍ତ୍ରୀ ଉଦ୍ଧବ ଠାକ୍‌ରେ ଏ ସମ୍ପର୍କରେ ନିଷ୍ପତ୍ତି ଏବଂ ଦେଶମୁଖଙ୍କ ବିରୋଧରେ କାର୍ଯ୍ୟାନୁଷ୍ଠାନ ନେବେ। ସଚିନ ୱାଜେଙ୍କୁ ଗତବର୍ଷ ପୋଲିସରେ ପୁନଃ ଅବସ୍ଥାପିତ କରିବାରେ ମୁଖ୍ୟମନ୍ତ୍ରୀ କିମ୍ବା ଗୃହମନ୍ତ୍ରୀଙ୍କ କିଛି ଭୂମିକା ନ ଥିଲା। ପରମବୀର ଗତ ୧୭ ତାରିଖରେ ହୋମଗାର୍ଡକୁ ବଦଳି ହେବା ପରେ ଏହି ଅଭିଯୋଗ ଆଣିଛନ୍ତି। ରାଜ୍ୟର ଶିବସେନା-ଏନ୍‌ସିପି-କଂଗ୍ରେସ ସରକାରରେ ଅସ୍ଥିରତା ସୃଷ୍ଟି ପାଇଁ ଉଦ୍ୟମ କରାଯାଉଛି। କିନ୍ତୁ ତାହା ସଫଳ ହେବ ନାହିଁ।

ସରକାର ବଞ୍ଚାଇବାକୁ ଉଦ୍ୟମ କରୁଛନ୍ତି ପାୱାର: ଫଡ଼୍‌ନବିସ୍

ଏନ୍‌ସିପି ମୁଖ୍ୟ ଶରଦ ପାୱାର ମେଣ୍ଟ ସରକାରକୁ ବଞ୍ଚାଇବା ପାଇଁ ଉଦ୍ୟମ କରୁଛନ୍ତି ବୋଲି ମହାରାଷ୍ଟ୍ରର ପୂର୍ବତନ ମୁଖ୍ୟମନ୍ତ୍ରୀ ତଥା ବରିଷ୍ଠ ଭାଜପା ନେତା ଦେବେନ୍ଦ୍ର ଫଡ଼୍‌ନବିସ୍ ଅଭିଯୋଗ ଆଣିଛନ୍ତି। ମୁଖ୍ୟମନ୍ତ୍ରୀ ଓ ଗୃହମନ୍ତ୍ରୀଙ୍କ ଅଜାଣତରେ ସଚିନ ୱାଜେଙ୍କୁ କିପରି ଗୁରୁତ୍ୱପୂର୍ଣ୍ଣ ମାମଲାଗୁଡ଼ିକର ତଦନ୍ତ ଭାର ଦିଆଯାଉଥିଲା ବୋଲି ସେ ପ୍ରଶ୍ନ କରିଛନ୍ତି।

ଭାଜପାରେ ଶୁଭେନ୍ଦୁ ଅଧିକାରୀଙ୍କ ବାପା

ଶିଶିର ଅଧିକାରୀ

ଦେଶଦ୍ରୋହୀ କହିଲେ ମମତା

ଏଗ୍ରା,୨୧।୩ (ପି.ଟି.)

ଶୁଭେନ୍ଦୁ ଅଧିକାରୀଙ୍କ ବାପା ତଥା ତୃଣମୂଳ କଂଗ୍ରେସର ବରିଷ୍ଠ ଏମ୍‌ପି ଶିଶିର ଅଧିକାରୀ ରବିବାର ସ୍ୱରାଷ୍ଟ୍ରମନ୍ତ୍ରୀ ଅମିତ୍ ଶାହାଙ୍କ ଉପସ୍ଥିତିରେ ଭାଜପାରେ ସାମିଲ ହୋଇଛନ୍ତି। ଶାହାଙ୍କ ଏଗ୍ରା ରାଲିରେ ଶିଶିର ଉଦ୍‌ବୋଧନ ଦେଇଥିଲେ। ମେଦିନିପୁରର ମର୍ଯ୍ୟାଦା ରକ୍ଷା ପାଇଁ ସେ ଲଢ଼େଇ କରିବେ ବୋଲି କହିଥିଲେ। ତାଙ୍କୁ ଓ ତାଙ୍କ ପୁଅମାନଙ୍କୁ ଟିଏମ୍‌ସିରେ ଯେଉଁ ବ୍ୟବହାର ଦେଖାଗଲା ତାହା ଦଳ ଛାଡ଼ିବାକୁ ବାଧ୍ୟ କଲା ବୋଲି ଶିଶିର କହିଛନ୍ତି। ଅନ୍ୟପକ୍ଷରେ ପଶ୍ଚିମବଙ୍ଗ ମୁଖ୍ୟମନ୍ତ୍ରୀ ମମତା ବାନାର୍ଜୀ ଉଭୟ ଅଧିକାରୀ ବାପପୁଅଙ୍କୁ ଦେଶଦ୍ରୋହୀ କହିଛନ୍ତି। ପୂର୍ବ ମେଦିନିପୁରର ଏକ ରାଲିକୁ ସମ୍ବୋଧନ କରିବା ବେଳେ ମମତା ଅଭିଯୋଗ କରିଥିଲେ, ସେମାନେ ଶିକ୍ଷକମାନଙ୍କ ପାଇଁ ଉଦ୍ଦିଷ୍ଟ ଅର୍ଥକୁ ବାଟମାରଣା କରି ତାଙ୍କ ସରକାରଙ୍କ ବିରୋଧରେ ଷଡ଼ଯନ୍ତ୍ର ଚଳାଇଥିଲେ। ପ୍ରକୃତରେ ଠକୁଥିବା ଲୋକଙ୍କୁ ଚିହ୍ନିପାରି ନ ଥିବାରୁ ମମତା ନିଜକୁ ଗଧ ବୋଲି କହିଥିଲେ।

ଭାଜପା ଇସ୍ତାହାରରେ ନିଯୁକ୍ତି ପ୍ରତିଶ୍ରୁତି

କୋଲକାତା,୨୧।୩

ପଶ୍ଚିମବଙ୍ଗ ବିଧାନସଭା ନିର୍ବାଚନ ଲାଗି ଭାଜପା ରବିବାର ଇସ୍ତାହାର ପ୍ରକାଶ କରିଛି। 'ସୋନାର ବାଂଲା ସଂକଳ୍ପପତ୍ର ୨୦୨୧' ନାମରେ ଏହି ଇସ୍ତାହାରକୁ ସ୍ୱରାଷ୍ଟ୍ର ମନ୍ତ୍ରୀ ଅମିତ୍ ଶାହା ଉନ୍ମୋଚନ କରିଥିଲେ। ଏଥିରେ ପରିବାରର ଅନ୍ତତଃ ଜଣକୁ ନିଯୁକ୍ତି ଦେବା ଲାଗି ପ୍ରତିଶ୍ରୁତି ଦିଆଯାଇଛି। ଏହାବ୍ୟତୀତ ଆୟୁଷ୍ମାନ ଭାରତ ସ୍ୱାସ୍ଥ୍ୟସେବା ଯୋଜନା ପଶ୍ଚିମବଙ୍ଗରେ କାର୍ଯ୍ୟକାରୀ କରାଇବା, ପିଏମ୍ କିଷାନ ଯୋଜନାରେ ରାଜ୍ୟର ୭୫ ଲକ୍ଷ ଚାଷୀଙ୍କୁ ବକେୟା ୧୮ ହଜାର ଟଙ୍କା ପୈଠ କରିବା ସହ ରାଜ୍ୟରେ ଭାଜପା ସରକାର କ୍ଷମତାକୁ ଆସିଲେ ସେମାନଙ୍କୁ ବାର୍ଷିକ ୧୦ ହଜାର ଟଙ୍କା ଦେବ ବୋଲି କହିଛି। ଏଥିସହିତ ସିଏଏ ଲାଗୁ କରିବା ଓ ସରକାରୀ ଚାକିରିରେ ମହିଳାଙ୍କ ପାଇଁ ୩୩% ସଂରକ୍ଷଣ ପ୍ରତିଶ୍ରୁତି ଦିଆଯାଇଛି।

'ସୋନାର ବାଂଲା ସଂକଳ୍ପପତ୍ର'

ଆସାମରେ ତେଜିଲା ଚା' ରାଜନୀତି

କଂଗ୍ରେସ ଅର୍ଥ ମିଥ୍ୟା, ଦ୍ୱନ୍ଦ୍ୱ, ଅସ୍ଥିରତା, ହିଂସା ଓ ଦୁର୍ନୀତି: ମୋଦି

ଗୁଆହାଟୀ,୨୧।୩ (ପି.ଟି.)

କଂଗ୍ରେସ ଉଭୟ କେନ୍ଦ୍ର ଓ ଆସାମରେ କ୍ଷମତାରେ ଥିଲାବେଳେ ଉକ୍ତ ଉତ୍ତରପୂର୍ବାଞ୍ଚଳ ରାଜ୍ୟରେ ସୁରକ୍ଷା ଓ ସ୍ଥିରତା ଦେବାରେ ବିଫଳ ହୋଇଥିଲା। କ୍ଷମତାକୁ ଆସିବା ଲାଗି କଂଗ୍ରେସ ମିଥ୍ୟାର ଯେକୌଣସି ସ୍ତରକୁ ଯାଇପାରେ ବୋଲି ପ୍ରଧାନମନ୍ତ୍ରୀ ନରେନ୍ଦ୍ର ମୋଦି ରବିବାର ଏକ ନିର୍ବାଚନୀ ସଭାରେ କହିଛନ୍ତି। କେନ୍ଦ୍ର ଓ ରାଜ୍ୟରେ କଂଗ୍ରେସ କ୍ଷମତାରେ ଥିବାବେଳେ ଅବହେଳା, ଦୁର୍ନୀତି ଓ ଅନୁପ୍ରବେଶ ଦୁଇଗୁଣା ହେଉଥିଲା। ଅନ୍ୟପକ୍ଷରେ ଡବଲ ଇଞ୍ଜିନ ଏନ୍‌ଡିଏ ସରକାର ରାଜ୍ୟରେ ବିକାଶର ମୂଳଦୁଆ ପକାଇଛି। ଆସାମକୁ ଦେଶର ଅନ୍ୟ ରାଜ୍ୟଗୁଡ଼ିକ ସହ ଯୋଡ଼ାଯାଇପାରିଛି। ଆଗାମୀ ୫ ବର୍ଷରେ ରାଜ୍ୟର ବିକାଶ ଆହୁରି ତ୍ୱରାନ୍ୱିତ ହେବ ବୋଲି ପ୍ରଧାନମନ୍ତ୍ରୀ କହିଥିଲେ।

ବିରୋଧୀ ଦଳକୁ କଡ଼ା ସମାଲୋଚନା କରି ମୋଦି କହିଥିଲେ, କଂଗ୍ରେସ ଅର୍ଥ ମିଥ୍ୟା, ଦ୍ୱନ୍ଦ୍ୱ, ଅସ୍ଥିରତା, ହିଂସା ଓ ଦୁର୍ନୀତି। ଏମାନଙ୍କ ପ୍ରତିଶ୍ରୁତି ଧୂଆଁବାଣ। କଂଗ୍ରେସ ଚା'କୁ ନେଇ ରାଜନୀତି କରୁଥିବାବେଳେ ଭାଜପା ଚା' ବଗିଚାର ଶ୍ରମିକମାନଙ୍କ ଉନ୍ନତି ଦିଗରେ କାର୍ଯ୍ୟ କରୁଛି। ସେମାନଙ୍କୁ କାମ ଯୋଗାଇବା ସହ ଶିକ୍ଷା ଓ ଔଷଧ ଏନ୍‌ଡିଏ ସରକାର ଯୋଗାଇ ଦେଉଛନ୍ତି ବୋଲି ମୋଦି କହିଥିଲେ। ମୋଦି ଗୋଲାଘାଟ ଜିଲାର ବୋକାହାଟଠାରେ ନିର୍ବାଚନୀ ସଭା କରିଥିଲେ। ସେଠାରୁ ଏଜିପି ଅଧ୍ୟକ୍ଷ ତଥା ମନ୍ତ୍ରୀ ଅତୁଲ ବୋରା ନିର୍ବାଚନ ଲଢ଼ୁଛନ୍ତି। ଆସାମରେ ମାର୍ଚ୍ଚ ୨୭ରୁ ୩ ପର୍ଯ୍ୟାୟରେ ବିଧାନସଭା ନିର୍ବାଚନ ଅନୁଷ୍ଠିତ ହେବ।

'ମୋଦି ଚା' ଶ୍ରମିକଙ୍କ ସମସ୍ୟା ପଚାରିଛନ୍ତି କି'

କୋରହାଟ,୨୧।୩ (ପି.ଟି.)

ପ୍ରିୟଙ୍କା ଗାନ୍ଧୀ ଭଦ୍ରା

ଆସାମର ଜନସାଧାରଣଙ୍କ ପ୍ରତି ପ୍ରଧାନମନ୍ତ୍ରୀ ନରେନ୍ଦ୍ର ମୋଦିଙ୍କ ସହାନୁଭୂତି ନାହିଁ। ପରିବେଶ କର୍ମୀ ଦିଶା ରବିଙ୍କ ଟୁଇଟ୍‌ରେ ମୋଦି ଦୁଃଖ ପ୍ରକାଶ କରୁଥିବାବେଳେ ଆସାମ ବନ୍ୟାବିପନ୍ନଙ୍କ ପାଇଁ ସେଭଳି ସହାନୁଭୂତି ଦେଖାଇ ନ ଥିଲେ ବୋଲି କଂଗ୍ରେସ ସାଧାରଣ ସମ୍ପାଦିକା ପ୍ରିୟଙ୍କା ଗାନ୍ଧୀ ଭଦ୍ରା ଜୋର୍‌ହାଟଠାରେ ଏକ ନିର୍ବାଚନୀ ରାଲିକୁ ସମ୍ବୋଧନ କରି କହିଛନ୍ତି। ଶନିବାର ଛାଗୁଆଠାରେ ପ୍ରଧାନମନ୍ତ୍ରୀ ଟୁଲ୍‌କିଟ୍ ପ୍ରସଙ୍ଗ ଉଠାଇ କଂଗ୍ରେସ ଷଡ଼ଯନ୍ତ୍ର କରୁଥିବା ଅଭିଯୋଗ ଆଣିଥିଲେ। ଏହାର ଜବାବରେ ପ୍ରିୟଙ୍କା କହିଛନ୍ତି, ଗତବର୍ଷ ମହାମାରୀବେଳେ ବ୍ରହ୍ମପୁତ୍ର ବନ୍ୟାରେ ବିପନ୍ନ ୨୮ ଲକ୍ଷ ଲୋକଙ୍କ ପାଇଁ ମୋଦି କିଛି କରି ନ ଥିଲେ। ସିଏଏ ବିରୋଧୀ ଆନ୍ଦୋଳନ ବେଳେ ପ୍ରାଣ ହରାଇଥିବା ୫ ଯୁବକଙ୍କ ପାଇଁ ମଧ୍ୟ ମୋଦି ଦରଦ ଦେଖାଇ ନ ଥିଲେ। ଚା' ବଗିଚାକୁ ଯା

ଜନଔଷଧୀ ପାଇଁ ୭ ଲକ୍ଷ ଦେବେ ସରକାର

ଭୁବନେଶ୍ୱର,୨୧।୩

ଗତ ମାର୍ଚ୍ଚ ୭ ତାରିଖରେ ଜନଔଷଧୀ ଦିବସ ଅବସରରେ ଦେଶରେ ୭୫୦୦ ଜନ ଔଷଧୀ କେନ୍ଦ୍ର ପ୍ରଧାନମନ୍ତ୍ରୀ ଦେଶ ପାଇଁ ସମର୍ପିତ କରିଛନ୍ତି। ଚଳିତ ବର୍ଷ ମଧ୍ୟରେ ଜନଔଷଧୀ କେନ୍ଦ୍ର ସଂଖ୍ୟା ବଢ଼ାଇ ୧୦ ହଜାର କରିବା ମୋଦି ସରକାର ଲକ୍ଷ୍ୟ ରଖିଛନ୍ତି। ପ୍ରଧାନମନ୍ତ୍ରୀ ମୋଦି ଜନ ଔଷଧୀ ଦିବସ ଅବସରରେ ଲାଭାର୍ଥୀଙ୍କ ସହ କଥାବାର୍ତ୍ତା କରିଛନ୍ତି ଏବଂ ଏହି ଯୋଜନାରେ କେନ୍ଦ୍ର ସରକାର ଲୋକଙ୍କୁ ଶସ୍ତାରେ ଔଷଧ ଉପଲବ୍ଧ କରାଥିବା ସହ ଏହାର ବିଭିନ୍ନ ଦିଗ ସମ୍ପର୍କରେ ମଧ୍ୟ ଆଲୋଚନା କରିଥିଲେ। ଦେଶର ବିଭିନ୍ନ ସ୍ଥାନରେ ପ୍ରଧାନମନ୍ତ୍ରୀ ଜନ ଔଷଧ କେନ୍ଦ୍ର ଖୋଲିବାକୁ ମୋଦି ସରକାର ଲୋକଙ୍କୁ ପ୍ରୋତ୍ସାହିତ କରୁଛନ୍ତି। ବର୍ତ୍ତମାନ ଦେଶରେ ଜନ ଔଷଧ କେନ୍ଦ୍ର ଖୋଲିବା ଯୋଜନାରେ ସରକାର ସବସିଡି ଦେଉଛନ୍ତି।

ଯଦି ଜଣେ ବ୍ୟକ୍ତି ନୂଆ ଜନ ଔଷଧ କେନ୍ଦ୍ର ଖୋଲୁଛନ୍ତି ତାହେଲେ ମୋଦି ସରକାର ୫ ଲକ୍ଷ ଟଙ୍କା ଯାଏଁ ପ୍ରୋତ୍ସାହନ ରାଶି ଦେଉଛନ୍ତି। ସେହିଭଳି କୌଣସି ଆକାଂକ୍ଷୀ ଜିଲ୍ଲାରେ ଯଦି ଏହି କେନ୍ଦ୍ର ଖୋଲାଯାଏ ତା ହେଲେ ଅତିରିକ୍ତ ୨ ଲକ୍ଷ ଟଙ୍କା ହିତାଧିକାରୀଙ୍କୁ ମିଳିବ ବୋଲି ସୂଚନା ମିଳିଛି। ସେହିଭଳି ଯଦି ଜଣେ ମହିଳା, ବିକଳାଙ୍ଗ, ଅନୁସୂଚିତ ଜାତି ବା ଜନଜାତିର ବ୍ୟକ୍ତି ଏହି କେନ୍ଦ୍ର ଖୋଲୁଛନ୍ତି ତାହେଲେ ମୋଦି ସରକାରଙ୍କ ପକ୍ଷରୁ ୭ ଲକ୍ଷ ଟଙ୍କା ପ୍ରୋତ୍ସାହନ ରାଶି ମିଳିବ। ଯାହା ପୂର୍ବରୁ ଏହି ପ୍ରୋତ୍ସାହନ ରାଶି ଅଢେଇ ଲକ୍ଷ ଟଙ୍କା ରହିଥିଲା। ବର୍ତ୍ତମାନ ମୋଦି ସରକାର ଜନ ଔଷଧ କେନ୍ଦ୍ରର ଆସବାବ ପତ୍ର ଓ ଅନ୍ୟ ଜରୁରୀ ସୁବିଧା ପାଇଁ ପ୍ରତି କେନ୍ଦ୍ରକୁ ଦେଢ଼ ଲକ୍ଷ ଟଙ୍କା ସାହାଯ୍ୟ କରୁଛନ୍ତି। ସେହିଭଳି କମ୍ପ୍ୟୁଟର ଓ ପ୍ରିଣ୍ଟର ସମେତ ବିଲିଂ ବ୍ୟବସ୍ଥା ବିକଶିତ କରିବାକୁ କେନ୍ଦ୍ର ସରକାର ପ୍ରତ୍ୟେକ ଜନ ଔଷଧ କେନ୍ଦ୍ରକୁ ୫୦ ହଜାର ଟଙ୍କା ସହାୟତା ଦେଉଛନ୍ତି। ଜନ ଔଷଧ କେନ୍ଦ୍ରରେ ଔଷଧ ବିକ୍ରି ଉପରେ ୨୦% କମିଶନ ମିଳିଥାଏ। ତା ଛଡା ପ୍ରତି ମାସରେ ବିକ୍ରି ଉପରେ ଅତିରିକ୍ତ ୧୫% ଇନସେଣ୍ଟିଭ ମିଳିଥାଏ। ଜନ ଔଷଧ କେନ୍ଦ୍ର ଖୋଲିବାକୁ ମୋଦି ସରକାର ତିନିଟି ଶ୍ରେଣୀ କରିଛନ୍ତି। ପ୍ରଥମ ଶ୍ରେଣୀରେ ଯେକୌଣସି ବ୍ୟକ୍ତି, ବେକାର ଫାର୍ମାସିଷ୍ଟ, ଡାକ୍ତର କିମ୍ବା ଅବସରପ୍ରାପ୍ତ ମେଡିକାଲ କର୍ମୀ ଏହି କେନ୍ଦ୍ର ଆରମ୍ଭ କରପାରିବେ। ସେହିପରି ଦ୍ୱିତୀୟ ଶ୍ରେଣୀରେ ଟ୍ରଷ୍ଟ, ଏନଜିଓ, ଘରୋଇ ହସ୍ପିଟାଲ, ଏସଏଚଜି ଗ୍ରୁପକୁ ଏବଂ ତୃତୀୟ ଶ୍ରେଣୀରେ ରାଜ୍ୟ ସରକାରଙ୍କ ପକ୍ଷରୁ ଚୟନ କରାଯାଇଥିବା ଏଜେନ୍ସିଙ୍କୁ ମଧ୍ୟ ଏହି କେନ୍ଦ୍ର ଖୋଲିବାକୁ ଅନୁମତି ମିଳିଥାଏ।

ପ୍ରତିରକ୍ଷା ଉଦ୍ୟୋଗରୁ ପୁଞ୍ଜି ପ୍ରତ୍ୟାହାର କରିବେ ସରକାର

ନୂଆଦିଲ୍ଲୀ,୨୧।୩: ପ୍ରତିରକ୍ଷା କ୍ଷେତ୍ରର ତିନୋଟି ରାଷ୍ଟ୍ରାୟତ୍ତ ଉଦ୍ୟୋଗରୁ ସରକାର ପୁଞ୍ଜି ପ୍ରତ୍ୟାହାର କରିବେ ବୋଲି ସୂଚନା ମିଳିଛି। ଏହି ଉଦ୍ୟୋଗଗୁଡ଼ିକ ହେଲା ବିଇଏମ୍‌ଏଲ୍ ଲିମିଟେଡ, ଗାର୍ଡେନ୍ ରିଚ୍ ସିପ୍‌ବିଲଡର୍ସ ଆଣ୍ଡ୍ ଇଞ୍ଜିନିୟର୍ସ ଲିମିଟେଡ (ଜିଆର୍‌ଏସ୍‌ଇ) ଏବଂ ମିଶ୍ର ଧାତୁନିଗମ ଲିମିଟେଡ (ମିଧାନି)। ଏହିସବୁ ଉଦ୍ୟୋଗରୁ ପୁଞ୍ଜି ପ୍ରତ୍ୟାହାର କେବେ ଶେଷ ହେବ ତାହା ବଜାର ସ୍ଥିତି ଉପରେ ନିର୍ଭର କରୁଛି ବୋଲି ପ୍ରତିରକ୍ଷା ରାଷ୍ଟ୍ରମନ୍ତ୍ରୀ ଶ୍ରୀପଦ ନାଏକ ରାଜ୍ୟ ସଭା ସଦସ୍ୟ ଡ. ଶାନ୍ତନୁ ସେନ୍‌ଙ୍କ ପ୍ରଶ୍ନର ଉତ୍ତରରେ ଏହା ସୂଚନା ଦେଇଛନ୍ତି। ଗତ ୫ ବର୍ଷ ମଧ୍ୟରେ ସରକାର ପ୍ରତିରକ୍ଷା କ୍ଷେତ୍ରର ୬ଟି ରାଷ୍ଟ୍ରାୟତ୍ତ ଉଦ୍ୟୋଗରୁ ନିଜର ଅଂଶଧନ ହ୍ରାସ କରିଛନ୍ତି। ରାଷ୍ଟ୍ରାୟତ୍ତ ଉଦ୍ୟୋଗରୁ ନିଜର ନିୟନ୍ତ୍ରଣ ବଜାୟ ରଖିବା ସହିତ ସରକାର ସଂଖ୍ୟାଲଘୁ ଅଂଶଧନ ବିକ୍ରି ନୀତି କାର୍ଯ୍ୟକାରୀ କରୁଛନ୍ତି। ଏହି ନୀତି ଆଧାରରେ ଏସବୁ ଉଦ୍ୟୋଗର ଅଂଶଧନ ବିକ୍ରି କରାଯାଇଛି ବୋଲି ନାଏକ ମତବ୍ୟକ୍ତ କରିଛନ୍ତି।

GOVERNMENT OF ODISHA

OFFICE OF THE EXECUTIVE ENGINEER, RWS&S DIVISION, MALKANGIRI

e-Mail-eerwss_mal@nic.in, eerwssmlkg@gmail.com

INVITATION FOR BIDS

NATIONAL COMPETITIVE BIDDING

Bid Identification No.: RWSS_MKG_ONLINE_06/2020-21 Dated: 17.03.2021

No.O-1267:- The Executive Engineer, RWS&S Division, Malkangiri on behalf of Governor of Odisha invites from bidders of eligible class registered with the State Government and bidders of equivalent Grade/Class registered with Central Government/ MES/ Railways according to the norm of "e" Procurement system in online mode for the works detailed in the table below to be eventually drawn up on turnkey basis (i.e. with design and execution).

1. Name of the work : Execution of 06 (Six) Nos. RPWS scheme under Malkangiri District.
2. No. of work : 06 Nos.
3. Estimated cost : Rs.15.82 Lakhs to Rs.115.89 Lakhs
4. Tender paper cost : Rs.6,000/- to Rs.10,000/-
5. Class of contractor :

Estimated cost up to Rs.20.00 lakhs	Estimated cost more than Rs.20.00 lakhs & within Rs.40.00 lakhs	Estimated cost more than Rs.40.00 lakhs & within Rs.300.00 lakhs
'D' & 'C'	'C' & 'B'	'B' & 'A'

6. Period of completion : 03 (Three) to 08 (Eight) calendar months
7. Critical dates :

Procurement Officer	Bid Identification No.	Availability of tender online for bidding		Last date of seeking tender clarification	Date of opening of bid
		From	To		
Executive Engineer, RWS&S Division, Malkangiri	RWSS_MKG_ ONLINE_06 of 2020-21	24.03.2021 at 09.00 A.M.	07.04.2021 upto 05.00 P.M.	05.04.2021	08.04.2021 at 11.00 A.M.

Further details can be seen in the bidding documents, which is available in the e-procurement portal https://www.tendersorissa.gov.in. Subsequent corrigendum if required shall be appeared in the website. Authority reserves the right to reject any or all tenders without assigning any reason thereof.

OIPR-25044/11/0007/2021

Sd./- Superintending Engineer, RWS&S Division, Malkangiri

ସଂକ୍ଷେପରେ

୫% ମହଙ୍ଗା ହେବ ବିମାନ ଭଡ଼ା

ନୂଆଦିଲ୍ଲୀ,୨୧।୩: କରୋନା ମହାମାରୀ ଯୋଗୁ ବିମାନ ସେବା ବ୍ୟାପକ ଭାବରେ ଗତ କିଛି ମାସ ହେବ ପ୍ରଭାବିତ ହୋଇଛି। ସେହିଭଳି ଯାତ୍ରୀ ସେବା ଓ ଅନ୍ତର୍ଜାତୀୟ ଉଡାଣ ବନ୍ଦ କାରଣରୁ ବିଭିନ୍ନ କମ୍ପାନୀ ଅନେକ କ୍ଷତି ସହିଥିବା ଜଣାପଡିଛି। ସେହିପରି ଯାତ୍ରୀ ସଂଖ୍ୟା ହ୍ରାସ ଏବଂ ବିମାନ ଇନ୍ଧନ (ଏଟିଏଫ) ଦର କ୍ରମାଗତ ଭାବେ ବୃଦ୍ଧି ପାଉଥିବାରୁ ସରକାର ଯାତ୍ରୀ ଭଡ଼ାର ସର୍ବନିମ୍ନ ମୂଲ୍ୟରେ ୫% ବୃଦ୍ଧି କରିବା ପାଇଁ ଘୋଷଣା କରିଛନ୍ତି। ଫଳରେ ବର୍ତ୍ତମାନ ସମୟରେ ଘରୋଇ ବିମାନ ଉଡ଼ାଣ ପାଇଁ ଯାତ୍ରୀମାନଙ୍କୁ ଅତିରିକ୍ତ ଅର୍ଥ ଦେବାକୁ ପଡିବ ବୋଲି ସୂଚନା ମିଳିଛି। ଗତ କିଛିଦିନ ହେଲା ଦେଶରେ ୨ୟ ଲହର କରୋନା ସଂକ୍ରମଣ ବୃଦ୍ଧି ଯୋଗୁ ସରକାର ବିମାନ ଯାତ୍ରୀଙ୍କ ସଂଖ୍ୟାକୁ ହ୍ରାସ କରିବା ସହ କରୋନା ନିୟମାବଳୀକୁ କଡ଼ାକଡ଼ି କରିଛନ୍ତି। ସରକାର ବିମାନରେ ୮୦% ଯାତ୍ରୀଙ୍କୁ ନେବା ପାଇଁ ବିମାନ ସେବା ପ୍ରଦାନକାରୀ କମ୍ପାନୀଗୁଡିକୁ ନିର୍ଦ୍ଦେଶ ଦେଇଛନ୍ତି; ଯାହାକୁ କମ୍ପାନୀଗୁଡିକ ବଳବତ୍ତର ରଖିଛନ୍ତି। ତେବେ ଗୋଟିଏ ମାସରେ ଯଦି ୩ ଥର ଦେଶରେ ଯାତ୍ରୀ ପରିବହନ ସଂଖ୍ୟା ୩.୫ ଲକ୍ଷ ଟପିବ ତା' ହେଲେ ସରକାର ୧୦୦% ସିଟରେ ଯାତ୍ରୀ ପରିବହନ ପାଇଁ ଅନୁମତି ପ୍ରଦାନ କରିବେ ବୋଲି ବେସାମରିକ ବିମାନ ଚଳାଚଳ ମନ୍ତ୍ରୀ ହରଦୀପ ସିଂହ ପୁରୀ କହିଛନ୍ତି।

ଏଲ୍‌ଆଇସି ମାଚ୍ୟୁରିଟି କାଗଜପତ୍ର ସର୍ବତ୍ର ଗ୍ରହଣୀୟ

ନୂଆଦିଲ୍ଲୀ,୨୧।୩: ଦେଶର ଅଗ୍ରଣୀ ଓ ସରକାରୀ ଜୀବନ ବୀମା କମ୍ପାନୀ ଭାରତୀୟ ଜୀବନ ବୀମା ନିଗମ(ଏଲ୍‌ଆଇସି) ପକ୍ଷରୁ ବଡ଼ ନିଷ୍ପତ୍ତି ନିଆଯାଇଛି। ଏହି ନିଷ୍ପତ୍ତି ଅନୁସାରେ ଦେଶର ଅଗଣିତ ଗ୍ରାହକଙ୍କୁ ବଡ଼ ଆଶ୍ୱସ୍ତି ମିଳିଛି। ଫଳରେ ଏହାର ଗ୍ରାହକ ଏଲ୍‌ଆଇସିର ମ୍ୟାଚ୍ୟୁରିଟି ପଲିସି ପେମେଣ୍ଟ ପାଇଁ ଆବଶ୍ୟକ କାଗଜପତ୍ର ଦେଶର କୌଣସି ବି ଶାଖାରେ ଜମା କରିପାରିବେ କିନ୍ତୁ ମ୍ୟାଚ୍ୟୁରିଟି ଦାବିର ପ୍ରକ୍ରିୟା ମୂଳ ଶାଖାରେ କରାଯାଇପାରିବ ବୋଲି ଏଲ୍‌ଆଇସି ପକ୍ଷରୁ ଏଇ ନିକଟରେ ଟୁଇଟ୍ ଦ୍ୱାରା କୁହାଯାଇଛି। ଏଲ୍‌ଆଇସି ପକ୍ଷରୁ ସୂଚନା ଦିଆଯାଇଛି ଯେ ପଲିସିଧାରୀ ପଲିସିର ମ୍ୟାଚ୍ୟୁରିଟି ଉପରେ ଦାବି କରିବାର ଦସ୍ତାବିଜ ସମଗ୍ର ଦେଶରେ ନିଜର ନିକଟତମ କୌଣସି ବି ଏଲ୍‌ଆଇସି କାର୍ଯ୍ୟାଳୟରେ ମାସ ଶେଷସୁଦ୍ଧା ଜମା କରିପାରିବେ। ଏଲ୍‌ଆଇସିର ଏହି ଘୋଷଣା ପରେ ସବୁ ପଲିସିଧାରୀଙ୍କୁ ବଡ଼ ଆଶ୍ୱସ୍ତି ମିଳିଛି। ଫଳରେ ଯାହାର ପଲିସି ମ୍ୟାଚ୍ୟୁରିଟି ହୋଇସାରିଛି କିନ୍ତୁ ସେ ଅନ୍ୟତ୍ର ରହିଛନ୍ତି ଏହାଦ୍ୱାରା ଗ୍ରାହକଙ୍କ ଦାବି ଓ କାଗଜପତ୍ର ଅନୁସାରେ ମ୍ୟାଚ୍ୟୁରିଟି ଦାବିର ସମସ୍ତ ପ୍ରକ୍ରିୟା ମୂଳ ଶାଖାକୁ ସ୍ଥାନାନ୍ତର ହୋଇଯିବ। ବର୍ତ୍ତମାନ ଦେଶରେ ମୋଟ ୧୧୩ ଡିଭିଜନାଲ ଅଫିସ୍,୨,୦୪୮ ଶାଖା ଓ ୧୫୨୬ ସହ ଶାଖା କାର୍ଯ୍ୟ କରୁଛି। ଏହା ବ୍ୟତୀତ ଏହାର ୭୪ଟି କଷ୍ଟମର ଜୋନ୍ ରହିଛି। ଏଠାରେ ମଧ୍ୟ ପଲିସିଧାରୀଙ୍କଠାରୁ ମ୍ୟାଚ୍ୟୁରିଟି ସମ୍ବନ୍ଧିତ ଫର୍ମ ସ୍ୱୀକାର କରାଯିବ। ଗ୍ରାହକ କୌଣସି ବି ଶାଖାରେ ପଲିସିର ମ୍ୟାଚ୍ୟୁରିଟି ହେବା ପରେ ଦାବି ପତ୍ର ଜମା କରିପାରିବେ। ଏଲ୍‌ଆଇସିରେ ବର୍ତ୍ତମାନ ୨୯ କୋଟିରୁ ଊର୍ଦ୍ଧ୍ୱ ପଲିସିଧାରୀ ଅଛନ୍ତି।

ଭାରତରେ ହ୍ରାସ ପାଉଛି ସୁନା ଆମଦାନୀ

ନୂଆଦିଲ୍ଲୀ,୨୧।୩

ଚଳିତ ଆର୍ଥିକବର୍ଷ ଶେଷସୁଦ୍ଧା ଦେଶର ସୁନା ଆମଦାନୀ ୩%ରୁ ଊର୍ଦ୍ଧ୍ୱ ହ୍ରାସ ପାଇଥିବା ସୂଚନା ମିଳିଛି। ଫଳରେ ସୁନା କାରବାର କ୍ଷେତ୍ରରେ ବ୍ୟାପକ ଚାହିଦା ହ୍ରାସ ପାଇଥିଲା। ମହାମାରୀ ଯୋଗୁ ସବୁ ବର୍ଗର ଲୋକ ପ୍ରଭାବିତ ହୋଇଛନ୍ତି ଏପରି କି ଆର୍ଥିକ ସମସ୍ୟାର ସାମ୍ନା କରିବାକୁ ପଡିଛି। ଏଥିଯୋଗୁ ମଧ୍ୟ ସୁନାର ଚାହିଦା ମୁତାବକ କାରବାର ହୋଇ ନ ପାରିବା କାରଣରୁ ଦେଶରେ ଏହାର ଚାହିଦା ହ୍ରାସ ହୋଇଥିବା ଅନୁମାନ କରାଯାଉଛି। ଚଳିତ ଆର୍ଥିକ ବର୍ଷର ୨୦୨୦ ଏପ୍ରିଲରୁ ୨୦୨୧ ଫେବୃୟାରୀ ମଧ୍ୟରେ ଭାରତର ସୁନା ଆମଦାନୀ ୩.୩ % ହ୍ରାସ ପାଇ ୨୬.୧୧ ବିଲିୟନରେ ପହଞ୍ଚିଛି। ପୂର୍ବ ବର୍ଷ (୨୦୧୯-୨୦) ଏହି ସମାନ ସମୟ ମଧ୍ୟରେ ଭାରତ ୨୭ବିଲିୟନ ଡଲାର ମୂଲ୍ୟର ସୁନା ଆମଦାନୀ କରିଥିଲା ବୋଲି ସୂଚନା ମିଳିଛି। ଦେଶର ସୁନା ଆମଦାନୀ ହ୍ରାସ ପାଇଥିବାରୁ ତାହା ଚଳନ୍ତି ଖାତା ଅନୁସାରେ ଆବଶ୍ୟକ ନିଅଣ୍ଟ ଓ ବାଣିଜ୍ୟ ନିଅଣ୍ଟ ହ୍ରାସ କରିବାରେ ମଧ୍ୟ ସହାୟକ ହେବ। ଗତ ଏପ୍ରିଲରୁ ଫେବୃୟାରୀ ମଧ୍ୟରେ ଦେଶର ବାଣିଜ୍ୟ ନିଅଣ୍ଟ ପରିମାଣ ୮୪.୬୨ ବିଲିୟନ ଡଲାରକୁ ହ୍ରାସ ପାଇଛି। ସେହିଭଳି ପୂର୍ବ ବର୍ଷ (୨୦୧୯-୨୦) ସେହି ସମୟରେ ୧୫୧.୩୭ ବିଲିୟନ ଡଲାର ରହିଥିଲା। ସୂଚନାଯୋଗ୍ୟ ଯେ, ଭାରତ ହେଉଛି ବିଶ୍ୱର ବୃହତ୍ତମ ସୁନା ଆମଦାନୀକାରୀ ଦେଶ। ଭାରତ ତା'ର ସୁନା ଆବଶ୍ୟକତାର ଅଧିକାଂଶ ଭାଗ ବିଦେଶରୁ ଆମଦାନୀ କରିଥାଏ। ଦେଶରେ ସୁନାର ଚାହିଦା ବୃଦ୍ଧି କରିବାକୁ ସରକାର ଗତ ବଜେଟରେ ସୁନା ଉପରୁ ଆମଦାନୀ ଶୁଳ୍କ ୭.୫% ହ୍ରାସ କରିଥିଲେ। ସେହି ସମୟରେ ସରକାର ସୁନା ଉପରେ କୃଷି ଓ ଭିତ୍ତିଭୂମି ସେସ୍ ଲାଗୁ କରିଥିଲେ।

ବିଶ୍ୱର ବିଳାସମୟ କାର୍ ମଧ୍ୟରୁ ବେଣ୍ଟଲି ଅନ୍ୟତମ। ଶନିବାର ଭୁବନେଶ୍ୱରଠାରେ ଏହାର ଦୁଇଟି ନୂଆ ଉତ୍ପାଦ ନ୍ୟୁ ବେଣ୍ଟଲି ବେଣ୍ଟେଗା ଓ ଅଲ୍ ନ୍ୟୁ ବେଣ୍ଟଲି ଫ୍ଲାଇଙ୍ଗ ସ୍ପରକୁ ଉନ୍ମୋଚନ କରାଯାଇଛି। ଦେଶର ୧୩ଟି ସହରରେ ଏକ୍ସକ୍ଲୁସିଭ ମୋଟର୍ସ ପ୍ରାଇଭେଟ୍ ଲିମିଟେଡ୍ ପକ୍ଷରୁ ଏହି ଲକ୍ସୁରୁରି ଗାଡ଼ିର ରୋଡ୍ ଶୋ କରାଯାଇଛି। ଏକ୍ସକ୍ଲୁସିଭ ମୋଟର୍ସ ଭାରତରେ ବେଣ୍ଟଲି ମୋଟର୍ସର ସ୍ୱୀକୃତିପ୍ରାପ୍ତ ସହଯୋଗୀ। ଏହାର ମୂଲ୍ୟ ୪ କୋଟିରୁ ଊର୍ଦ୍ଧ୍ୱ ରହିଥିବା ଜଣାପଡ଼ିଛି।

ଅମ୍ବାନୀଙ୍କ ସମ୍ପତ୍ତି ବୃଦ୍ଧି

ମୁମ୍ବାଇ,୨୧।୩

ରିଲାଏନ୍ସ ଇଣ୍ଡଷ୍ଟ୍ରିଜର ଅଧ୍ୟକ୍ଷ ମୁକେଶ ଅମ୍ବାନୀ ପୁଣି ଥରେ ବିଶ୍ୱର ଶୀର୍ଷ ୧୦ ଜଣ ଧନୀ ବ୍ୟକ୍ତି ତାଲିକାରେ ସାମିଲ ହୋଇଛନ୍ତି। ରିଲାଏନ୍ସ କମ୍ପାନୀର ଶେୟାର ମୂଲ୍ୟ ଗତ ଶୁକ୍ରବାର ବ୍ୟାପକ ଭାବରେ ବୃଦ୍ଧି ପାଇଥିବା ଯୋଗୁ ମୁକେଶଙ୍କ ନିଟ୍ ସଂପତ୍ତି ୩.୦୩ ବିଲିୟନ ଡଲାର ବା ୨୨ ହଜାର କୋଟି ଟଙ୍କା ବଢି ନିଟ୍ ସଂପତ୍ତି ୮୧ ବିଲିୟନ ଡଲାରରେ ପହଞ୍ଚିଛି। ବ୍ଲୁମବର୍ଗ ବିଲିୟନେୟାର୍ସ ସୂଚୀ ଅନୁଯାୟୀ ମୁକେଶ ବିଶ୍ୱର ୧୦ ଶ୍ରେଷ୍ଠ ଧନୀ ବ୍ୟକ୍ତି ତାଲିକାରେ ପୁନର୍ବାର ସ୍ଥାନ ପାଇପାରିଛନ୍ତି। ଚଳିତବର୍ଷ ମୁକେଶଙ୍କ ନିଟ୍ ସଂପତ୍ତିରେ ୪.୩୨ ବିଲିୟନ ଡଲାର ବୃଦ୍ଧି ଘଟିଛି। ଶୁକ୍ରବାର ବିଏସଇରେ ରିଲାଏନ୍ସ ଶେୟାର ମୂଲ୍ୟ ୩.୬୦% ବୃଦ୍ଧି ଘଟି ୨୦୮୧.୯୦ ଟଙ୍କାରେ ବନ୍ଦ ହୋଇଛି। ଫଳରେ ରିଲାଏନ୍ସର ବଜାର ପୁଞ୍ଜି ୧୩୪୧୮୦୫.୦୯ କୋଟି ଟଙ୍କାରେ ପହଞ୍ଚିଛି। ପୂର୍ବରୁ ୨୦୨୦ ସେପ୍ଟେମ୍ବର ୧୬ରେ ରିଲାଏନ୍ସର ଶେୟାର ମୂଲ୍ୟ ରେକର୍ଡ ୨୩୬୯ ଟଙ୍କା ଛୁଇଁଥିଲା। ସେହି ସମୟରେ ରିଲାଏନ୍ସର ବଜାରପୁଞ୍ଜି ୧୬ ଲକ୍ଷ କୋଟି ଟଙ୍କା ଟପିଯାଇଥିଲା। ଫଳରେ ମୁକେଶଙ୍କ ନିଟ୍ ସଂପତ୍ତି ୯୦ ବିଲିୟନ ଡଲାର ଛୁଇଁଥିଲା; ଯାହାଦ୍ୱାରା ମୁକେଶ ବିଶ୍ୱର ଚତୁର୍ଥ ଧନୀ ପାଲଟି ଯାଇଥିଲେ। ନଭେମ୍ବରଠାରୁ କ୍ରମାଗତ ଭାବେ ରିଲାଏନ୍ସର ଶେୟାର ମୂଲ୍ୟ ହ୍ରାସ ପାଇଥିଲା। ଫଳରେ ମୁକେଶ ଧନୀ ତାଲିକାରୁ ମଧ୍ୟ ସେହି ଅନୁସାରେ ତଳକୁ ଖସିଥିଲେ। ସେହିପରି ଆଦାନି ଗ୍ରୁପ୍ର ଅଧ୍ୟକ୍ଷ ଗୌତମ ଆଦାନି ଏହି ତାଲିକାର ୨୫ତମ ସ୍ଥାନରେ ରହିଛନ୍ତି। ତାଙ୍କର ନିଟ୍ ସଂପତ୍ତି ୫୦.୧ ବିଲିୟନ ଡଲାର ରହିଛି।

ଏପ୍ରିଲରେ ଲମ୍ବା ବ୍ୟାଙ୍କ ଛୁଟି

ଭୁବନେଶ୍ୱର,୨୧।୩

ମାର୍ଚ୍ଚମାସ ପରି ଏପ୍ରିଲ ମାସରେ ମଧ୍ୟ ବ୍ୟାଙ୍କଗୁଡ଼ିକରେ ଲମ୍ବା ଛୁଟି ରହିଛି। ଏହି ସବୁ ଛୁଟି ବିଭିନ୍ନ ରାଜ୍ୟର ପର୍ବ ଓ ଜାତୀୟ ଛୁଟି ଅନୁସାରେ ଏପ୍ରିଲ ମାସରେ ବ୍ୟାଙ୍କ ପ୍ରାୟ ୧୦ରୁ ଊର୍ଦ୍ଧ୍ୱ ଦିନ ପର୍ଯ୍ୟନ୍ତ ବନ୍ଦ ରହିବ ବୋଲି ଜଣାପଡିଛି। ଫଳରେ ଦେଶବ୍ୟାପୀ ବ୍ୟାଙ୍କ ସେବା ପ୍ରଭାବିତ ହେବାର ଅନେକ ଆଶଙ୍କା ରହିଛି। ଏହି ଛୁଟି ଗୁଡ଼ିକ ମଧ୍ୟରୁ ୮ଟି ଛୁଟି ବିଭିନ୍ନ ପର୍ବପର୍ବାଣୀ ପାଇଁ ରହିଥିବାବେଳେ ଏପ୍ରିଲ ପହିଲାରେ ବ୍ୟାଙ୍କର ବାର୍ଷିକ ଛୁଟି ରହିଛି। ସେହିପରି ୪ଟି ରବିବାର ଓ ୨ୟ ଓ ୪ର୍ଥ ଶନିବାର ଯୋଗୁଁ ୬ଦିନ ବ୍ୟାଙ୍କ ବନ୍ଦ ରହିବ। ଏପ୍ରିଲ ୨ରେ ଗୁଡ ଫ୍ରାଇଡେ ଯୋଗୁଁ ସାରା ଦେଶରେ ବ୍ୟାଙ୍କ ଛୁଟି ରହିବ। ୫ରେ ବାବୁ ଜଗଜିବନ ରାମ ଜୟନ୍ତୀ ଯୋଗୁଁ ହାଇଦ୍ରାବାଦରେ ବ୍ୟାଙ୍କ ବନ୍ଦ ରହିବ। ୧୩ରେ ଗୁଡ଼ି ପର୍ବ ଯୋଗୁଁ ମହାରାଷ୍ଟ୍ର ସମେତ କେତେକ ରାଜ୍ୟରେ ବ୍ୟାଙ୍କ ବନ୍ଦ ରହିବ। ୧୪ରେ ଓଡ଼ିଶା ସମେତ ତାମିଲନାଡୁରେ ନବ ବର୍ଷ ଏବଂ ପଞ୍ଜାବରେ ବୈଶାଖି ଓ ଡ. ବାବାସାହେବ ଆମ୍ବେଦକର ଜୟନ୍ତୀ ଯୋଗୁଁ ବ୍ୟାଙ୍କ ଛୁଟି ରହିବ। ୧୫ ଓ ୧୬ରେ ଯଥାକ୍ରମେ ବଙ୍ଗଳା ନବବର୍ଷ ଓ ଆସାମରେ ବିହୁ ଯୋଗୁଁ ବ୍ୟାଙ୍କ ବନ୍ଦ ରହିବ। ସେହିପରି ଏପ୍ରିଲ ୨୧ ରେ ଶ୍ରୀରାମ ନବମୀ ଜାତୀୟ ଛୁଟି ଦିବସ ଯୋଗୁଁ ବ୍ୟାଙ୍କ ବନ୍ଦ ରହିବ।

ସେପ୍ଟେମ୍ବର ୩୦ରୁ ୨୪ ଘଣ୍ଟା ମଧ୍ୟରେ କ୍ଲିୟର ହେବ ଚେକ୍

ନୂଆଦିଲ୍ଲୀ,୨୧।୩

ପ୍ରତିଦିନ ଗ୍ରାହକଙ୍କୁ କୌଣସି ନା କୌଣସି ଉପାୟରେ ବିଭିନ୍ନ ବର୍ଗର ଠକ ଠକେଇ କରୁଛନ୍ତି। ଏହି ସମସ୍ୟା ବ୍ୟାଙ୍କ ସେବା ସହ ଜଡିତ ଥିବାରୁ ଗ୍ରାହକମାନେ ମଧ୍ୟ ଅନେକାଂଶରେ ବ୍ୟାଙ୍କଙ୍କୁ ଦୋଷ ଦେଇଥାନ୍ତି। ସେହିଭଳି ଚେକ୍ ଜରିଆରେ ମଧ୍ୟ ବଡ ବଡ ଠକେଇ ଏବଂ ଟିକସ ଫାଙ୍କି ଭଳି ଘଟଣା ସରକାର ଓ ଭାରତୀୟ ରିଜର୍ଭ ବ୍ୟାଙ୍କ (ଆରବିଆଇ) ନଜରକୁ ଆସିଛି। ତେବେ ଗ୍ରାହକଙ୍କୁ ଏଭଳି ଅସୁବିଧାରୁ ମୁକ୍ତ କରିବା ପାଇଁ ଆରବିଆଇ ଚେକ ଟ୍ରାନକେସନ ସିଷ୍ଟମ ଲାଗୁ କରିବାକୁ ଯୋଜନା କରୁଛି। ଚେକ୍ ଟ୍ରାନକେସନ ସିଷ୍ଟମ ବା ସିଟିଏସ୍ ଚେକ୍ କ୍ଲିୟର କରିବାର ଏକ ପ୍ରକ୍ରିୟା ହୋଇଥାଏ। ଆଉ ସେପ୍ଟେମ୍ବର ୩୦ ତାରିଖ ସୁଦ୍ଧା ସମସ୍ତ ବ୍ୟାଙ୍କରେ ଏହା ଲାଗୁ କରିବାକୁ ଆରବିଆଇ ଲକ୍ଷ୍ୟ ରଖିଛି। ଏହି ପ୍ରକ୍ରିୟା ଲାଗୁ ହେବା ଦ୍ୱାରା ଚେକ୍ କ୍ଲିୟରାନ୍ସ ପ୍ରକ୍ରିୟା ଆହୁରି ସରଳ ହୋଇଯିବ। ଚେକ୍ ଟ୍ରାନକେସନ ସିଷ୍ଟମ ଚେକ୍‌କୁ କ୍ଲିୟରିଂ କରିବାର ଏକ ପ୍ରକ୍ରିୟା ହୋଇଥିବା ବେଳେ ଚେକ୍ ଅନ୍ୟ ବ୍ୟାଙ୍କକୁ ପଠାଯାଇ ନ ଥାଏ। ଚେକ୍‌ର ଏକ ଫଟୋ କପି ହିଁ ଅନ୍ୟ ବ୍ୟାଙ୍କକୁ ପଠାଯାଇଥାଏ। ଫଳରେ ସମୟ ଓ ସମ୍ବଳ ରକ୍ଷା ସହ ଗ୍ର

ସଂକ୍ଷେପରେ

ଦୁର୍ଘଟଣା: ଦୁଇ ବନ୍ଧୁଙ୍କ ସମେତ ୩ ମୃତ

ଅନୁଗୋଳ ଅଫିସ/କଣିହାଁ(ଡି.ଏନ.ଏ.), ୨୧।୩: ଅନୁଗୋଳ ଜିଲା କଣିହାଁ ବ୍ଲକ ଏନ୍‌ଟିପିସି ଥାନା ଅନ୍ତର୍ଗତ ବଲାଙ୍ଗୀ ପୋଲ ନିକଟ ୫୩ନଂ. ଜାତୀୟ ରାଜପଥରେ ରବିବାର ଏକ ପାଉଁଶ ବୋଝେଇ ଟ୍ରକ ଧକ୍କାରେ ୨ ବନ୍ଧୁଙ୍କ ମୃତ୍ୟୁ ଘଟିଛି। ମୃତକ ହେଲେ କମରେଇ ଗ୍ରାମର ମନୋଜ ଏବଂ ଜ୍ୟୋତିରଞ୍ଜନ। ଉଭୟେ ଏକ ବାଇକ୍‌ରେ ଯାଉଥିବାବେଳେ ତାଳଚେରରୁ ଆସୁଥିବା ଉକ୍ତ ପାଉଁଶ ବୋଝେଇ ଟ୍ରକ ସହ ମୁହାଁମୁହିଁ ଧକ୍କା ହୋଇଥିଲା। ଘଟଣାସ୍ଥଳରେ ମନୋଜଙ୍କ ମୃତ୍ୟୁ ଘଟିଥିଲା। ସ୍ଥାନୀୟ ଲୋକେ ଜ୍ୟୋତିରଞ୍ଜନଙ୍କୁ ଉଦ୍ଧାର କରି ଚିକିତ୍ସା ପାଇଁ ଅନୁଗୋଳ ନେଉଥିବାବେଳେ ରାସ୍ତାରେ ତାଙ୍କର ମୃତ୍ୟୁ ହୋଇଯାଇଥିଲା। କ୍ଷତିପୂରଣ ଦାବିରେ ଭାଜପା ନେତା ରୁଦ୍ରନାରାୟଣ ପାଣି ଦଳୀୟ କର୍ମୀଙ୍କ ସହ ଆନ୍ଦୋଳନ ଚଳାଇଛନ୍ତି। ଘଟଣାସ୍ଥଳରେ ଚାପା ଉତ୍ତେଜନା ଲାଗିରହିଛି। ପୋଲିସ ପହଞ୍ଚି ଘଟଣାର ତଦନ୍ତ ଆରମ୍ଭ କରିଛି। ସେହିପରି ଭୋର୍ ସମୟରେ ବଅଁରପାଳ-ତାଳଚେର ରାସ୍ତାର ଚାଇଁପାଳ ନିକଟରେ ଦୁର୍ଘଟଣା ଘଟି ପରଜଙ୍ଗ ଥାନା ଆଖୁଆପାଳ ଗ୍ରାମର ଜିତୁ ମହାନ୍ତି (୨୬)ଙ୍କ ମୃତ୍ୟୁ ଘଟିଥିବା ପୋଲିସ ସୂଚନା ଦେଇଛି।

ଟଙ୍କା ଲୁଟ୍: ଯୁବକ ଗିରଫ

କଟକ ଅଫିସ ୨୧।୩- ଟଙ୍କା ଲୁଟ୍ ଅଭିଯୋଗରେ ବାଦାମବାଡି ପୋଲିସ ଜଣେ ଯୁବକଙ୍କୁ ଗିରଫ କରି ରବିବାର କୋର୍ଟଚାଲାଣ କରିଛି। ସେ ହେଲେ ସୁବର୍ଣ୍ଣପୁର ଜିଲା ରତନପୁର ଅଞ୍ଚଳର ଅବକାଶ ନାୟକ। ତାଙ୍କଠାରୁ ୯୦୦ ଟଙ୍କା ଜବତ ହୋଇଛି। ପୋଲିସ ସୂଚନା ଅନୁଯାୟୀ, ଗଜପତି ଜିଲାର ଅନ୍ନେସ ସବର ସୁବର୍ଣ୍ଣପୁର ଯିବା ପାଇଁ ବାଦାମବାଡି ଠାରେ ଶନିବାର ରାତିରେ ବସ୍ ଟିକଟ କାଟିବା ପାଇଁ ଛିଡା ହୋଇଥିଲେ। ଏହି ସମୟରେ ଅବକାଶ ତାଙ୍କୁ ଭେଟି ଟିକଟ ଦେବାକୁ କହି ୧୨୦୦ ଟଙ୍କା ମାଗିଥିଲେ। ଅନ୍ନେସ ପକେଟରୁ ୯୦୦ ଟଙ୍କା ବାହାର କରିବା କ୍ଷଣି ଅବକାଶ ତାହାକୁ ଛଡାଇ ନେଇ ଫେରାର ହୋଇଯାଇଥିଲେ। ଏ ନେଇ ଅନ୍ନେସ ଅଭିଯୋଗ କରିବା ପରେ ପୋଲିସ ଏକ ମାମଲା(ନଂ. ୯୧/୨୧) ରୁଜୁ କରିଛି।

ମୁକ୍ତିମଣ୍ଡପ ପଣ୍ଡିତ ସଭାରୁ ୩ ବହିଷ୍କୃତ

ପୁରୀ ଅଫିସ, ୨୧।୩: ବିଶୃଙ୍ଖଳିତ ଆଚରଣ ନିମନ୍ତେ ଶ୍ରୀମନ୍ଦିର ମୁକ୍ତିମଣ୍ଡପ ପଣ୍ଡିତ ସଭା କାର୍ଯ୍ୟକାରୀ କମିଟି ୩ଜଣ ସଭ୍ୟଙ୍କୁ ବହିଷ୍କାର କରିଛି। ଏ ନେଇ ରବିବାର ଏକ ଖବରଦାତା ସମ୍ମିଳନୀରେ ମୁକ୍ତିମଣ୍ଡପ ପଣ୍ଡିତ ସଭା ପକ୍ଷରୁ ସୂଚନା ଦିଆଯାଇଛି। ମୁକ୍ତିମଣ୍ଡପ ପଣ୍ଡିତ ସଭା କର୍ମକର୍ତ୍ତା କହିଛନ୍ତି ଯେ, ସୂର୍ଯ୍ୟନାରାୟଣ ରଥ, ଦୁର୍ଗାପ୍ରସାଦ ମହାପାତ୍ର ଓ ହରିଶଙ୍କର ମିଶ୍ରଙ୍କୁ ଆଜୀବନ ପାଇଁ ବହିଷ୍କାର କରାଯାଇଛି। ଏମାନଙ୍କ ସଭ୍ୟ ପଦ ରଦ୍ଦ କରାଯିବା ପରେ ସମ୍ପୃକ୍ତ ଗ୍ରାମକୋଠକୁ ଏନେଇ ସୂଚନା ଦିଆଯିବା ସହ ମୁକ୍ତିମଣ୍ଡପ ନିର୍ବାଚନ ଅଧିକାରୀଙ୍କୁ ମଧ୍ୟ ଜଣାଇ ଦିଆଯାଇଛି। ଅଭିଯୋଗ ଅନୁଯାୟୀ, ବହିଷ୍କୃତ ସଦସ୍ୟମାନେ ଅନୁଷ୍ଠାନ ସହ ସମ୍ପର୍କ ନ ରଖି ବିଭିନ୍ନ ଗଣମାଧ୍ୟମରେ ଭିତ୍ତିହୀନ, କପୋଳକଳ୍ପିତ ଏବଂ ଆପତ୍ତିଜନକ ମନ୍ତବ୍ୟ ଦେଇଆସୁଥିଲେ। ଏଭଳି ମନ୍ତବ୍ୟ ଅନୁଷ୍ଠାନର ଗରିମା, କାର୍ଯ୍ୟଦକ୍ଷତା ଓ ସମ୍ମାନ ଉପରେ ଅଯଥା ପ୍ରଶ୍ନବାଚୀ ସୃଷ୍ଟି କରିଛି। ବିଗତ ଦିନରେ ରଥଙ୍କ ବିରୋଧରେ ନିନ୍ଦା ପ୍ରସ୍ତାବ ଗ୍ରହଣ କରାଯାଇଥିଲା। ପରେ ସେ କ୍ଷମା ପ୍ରାର୍ଥନା କରିଥିଲେ। ଏହାସତ୍ତ୍ୱେ ତାଙ୍କ ଆଚରଣରେ କୌଣସି ପରିବର୍ତ୍ତନ ଦେଖାଯାଇ ନ ଥିଲା। ଏଣୁ ବାଧ୍ୟ ହୋଇ ଅନୁଷ୍ଠାନ ତାଙ୍କୁ ଓ ଅନ୍ୟ ଦୁଇଜଣଙ୍କୁ ବହିଷ୍କାର କରିଛି। ଅନ୍ୟପକ୍ଷରେ ସୂର୍ଯ୍ୟନାରାୟଣ ରଥ କହିଛନ୍ତି, ମୁକ୍ତିମଣ୍ଡପ ପଣ୍ଡିତ ସଭାର ବାଇ-ଲ' ଅନୁଯାୟୀ ସଦସ୍ୟଙ୍କୁ ବହିଷ୍କାର କରିବା ନେଇ ଆଇନ ନାହିଁ। ଶାସନ ଗ୍ରାମ ଯାହାକୁ ପ୍ରତିନିଧି ପଠାଇବ ମୁକ୍ତିମଣ୍ଡପ ପଣ୍ଡିତ ସଭା ତାଙ୍କୁ ସଦସ୍ୟ ଭାବେ ଗ୍ରହଣ କରିବାକୁ ବାଧ୍ୟ। ଏଣୁ ବହିଷ୍କାର ନିଷ୍ପତ୍ତି ଆଇନ ସମ୍ମତ ନୁହେଁ। ଉଲ୍ଲେଖ ଥାଉ କି, ରଥ ବିଗତ ଦିନରେ ମୁକ୍ତିମଣ୍ଡପ ପଣ୍ଡିତ ସଭାର କାର୍ଯ୍ୟଶୈଳୀକୁ ନେଇ ପ୍ରଶ୍ନ ଉଠାଇବା ସହ ଏନେଇ ଥାନାରେ ଅଭିଯୋଗ ମଧ୍ୟ କରିଥିଲେ। ଉକ୍ତ ଖବରଦାତା ସମ୍ମିଳନୀରେ କାର୍ଯ୍ୟକାରୀ ସଭାପତି ଆଦିତ୍ୟ ହୃଦୟ ମିଶ୍ର, ପ୍ରଫୁଲ୍ଲ କୁମାର ମିଶ୍ର, ବିଶ୍ୱମ୍ଭର ଦାଶ, ଭଗବାନ ମହାପାତ୍ର ଏବଂ ଉଦୟନାଥ ମହାପାତ୍ର ପ୍ରମୁଖ ଉପସ୍ଥିତ ଥିଲେ।

ସଂକ୍ରମିତ ରକ୍ତ ଚିହ୍ନଟରେ ନାଟ୍-ପିସିଆର ପଦ୍ଧତି ସଫଳ

- ରାଜ୍ୟର ୨୦୦ ୟୁନିଟ୍‌ରୁ ଗୋଟିଏ ସଂକ୍ରମିତ ରକ୍ତ ବାହାରୁଛି
- ଗଞ୍ଜାମ ଜିଲାରେ ପ୍ରତି ୯୨ ୟୁନିଟ୍‌ରୁ ଗୋଟିଏ ରକ୍ତ ସଂକ୍ରମିତ
- ଅଧିକ ରକ୍ତ ଭଣ୍ଡାରରେ ଏହି ପଦ୍ଧତିରେ ପରୀକ୍ଷଣ ପ୍ରସ୍ତାବ

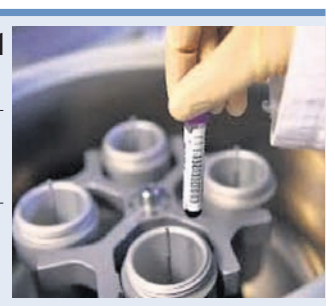

ଭୁବନେଶ୍ୱର, ୨୧।୩(ବ୍ୟୁରୋ)

ସଂଗୃହୀତ ରକ୍ତକୁ ରୋଗୀଙ୍କୁ ଦେବା ପୂର୍ବରୁ ତାହାକୁ ବିଭିନ୍ନ ପର୍ଯ୍ୟାୟରେ ପରୀକ୍ଷାନିରୀକ୍ଷା କରାଯାଇଥାଏ। ଉକ୍ତ ରକ୍ତ ମ୍ୟାଲେରିଆ, ସିଫିଲିସ୍, ଏଚ୍‌ଆଇଭି, ହେପାଟାଇଟିସ୍-ବି ଓ ସି ଆଦି ଦ୍ୱାରା ସଂକ୍ରମିତ କି ନୁହେଁ, ତାହାର ଚିହ୍ନଟ ଅତ୍ୟନ୍ତ ଗୁରୁତ୍ୱପୂର୍ଣ୍ଣ ହୋଇଥାଏ। କାରଣ ସଂକ୍ରମିତ ରକ୍ତ ଥରେ ନେଲେ ଜୀବନ ସାରା ରୋଗ ସହ ଲଢ଼ିବାକୁ ପଡ଼େ। ଅଧିକାଂଶ କ୍ଷେତ୍ରରେ ରୋଗୀଙ୍କ ଜୀବନ ପ୍ରତି ବିପଦ ରହିଥାଏ। ପୂର୍ବରୁ ଏଲାଇଜା ପଦ୍ଧତିରେ ସଂକ୍ରମିତ ରକ୍ତ ଚିହ୍ନଟ ହେଉଥିବାବେଳେ ୨୦୧୬ରୁ ନାଟ୍-ପିସିଆର (ନିଉକ୍ଲିକ ଆସିଡ୍ ଟେଷ୍ଟ-ପଲିମର୍ସ ଚେନ୍ ରିଆକ୍ସନ) ମାଧ୍ୟମରେ ପରୀକ୍ଷଣ କରାଯାଉଛି। ନାଟ୍ ପଦ୍ଧତିରୁ ବେଶ୍ ସଫଳତା ମିଳିଥିବାବେଳେ ଅନେକ ଲୋକଙ୍କୁ ମାରାତ୍ମକ ସଂକ୍ରମଣରୁ ରକ୍ଷା କରାଯାଇପାରୁଛି ବୋଲି କ୍ୟାପିଟାଲ ହସ୍ପିଟାଲ ରକ୍ତ ଭଣ୍ଡାରର ନିର୍ଦ୍ଦେଶକ ଡା. ଦେବାଶିଷ ମିଶ୍ର କହିଛନ୍ତି। ସେ କହିଛନ୍ତି, ନାଟ୍-ପିସିଆର ସାରା ବିଶ୍ୱର ଏକ ଅତ୍ୟାଧୁନିକ ବିଶ୍ୱସନୀୟ ପଦ୍ଧତି। ଆମେରିକା, ୟୁରୋପ ଭଳି ଅନେକ ବିକଶିତ ଦେଶ ସ୍ୱାସ୍ଥ୍ୟ କ୍ଷେତ୍ରରେ ଏହାକୁ ବ୍ୟବହାର କରୁଛନ୍ତି। ରାଜ୍ୟ ସରକାରଙ୍କୁ ଧନ୍ୟବାଦ ଯେ, ସେ ଏଭଳି ବ୍ୟବସ୍ଥା ଆମ ରାଜ୍ୟରେ ଚାଲୁ କରିଛନ୍ତି। ଆମେ ଅଧିକରୁ ଅଧିକ ଲୋକଙ୍କୁ ସୁରକ୍ଷା ଦେବାକୁ ଯେତେ ଅଧିକ ରକ୍ତ ଭଣ୍ଡାରରେ ଏହି ବ୍ୟବସ୍ଥା କରିପାରିବା ରାଜ୍ୟବାସୀଙ୍କ ପାଇଁ ସେତେ ଉପକାର ହେବ ଓ ଅନେକ ଦୁର୍ମୂଲ୍ୟ ଜୀବନ ଆମେ ରକ୍ଷା କରିପାରିବା ବୋଲି ଡା. ମହାନ୍ତି କହିଛନ୍ତି।

ରାଜ୍ୟ ସରକାର ଓ ରେଡକ୍ରସ ଦ୍ୱାରା ୫୭ଟି ରକ୍ତ ଭଣ୍ଡାର ପରିଚାଳିତ ହେଉଥିବାବେଳେ ସଂଗୃହୀତ ରକ୍ତକୁ ୬ଟି ରକ୍ତ ଭଣ୍ଡାରରେ ନାଟ୍-ପିସିଆର୍ ପଦ୍ଧତିରେ ପରୀକ୍ଷଣ କରାଯାଉଛି। ରାଜ୍ୟରେ ପ୍ରତି ୨୦୦ ୟୁନିଟ୍ ରକ୍ତ ପରୀକ୍ଷାରେ ଗୋଟିଏ ୟୁନିଟ୍ ସଂକ୍ରମିତ ରକ୍ତ ବାହାରୁଛି। ୬ଲକ୍ଷ ୫୦ହଜାରରୁ ଅଧିକ ୟୁନିଟ୍ ରକ୍ତରୁ ୩,୫୪୩ ୟୁନିଟ୍ ସଂକ୍ରମିତ ରକ୍ତ ଚିହ୍ନଟ ହୋଇଛି। ଏଥିମଧ୍ୟରୁ ଏଚ୍‌ଆଇଭି ସଂକ୍ରମିତ ୪୫୬ ୟୁନିଟ୍ ଥିବାବେଳେ ହେପାଟାଇଟିସ୍-ବି ୨୮୪୦ ଓ ହେପାଟାଇଟିସ-ସି ୨୪୭ ୟୁନିଟ୍ ରହିଛି। ତେବେ ଗଞ୍ଜାମ ଜିଲାରେ ୯୨ ୟୁନିଟ୍ ରକ୍ତରେ ଗୋଟିଏ ୟୁନିଟ୍ ସଂକ୍ରମିତ ରକ୍ତ ବାହାରୁଛି। ଜିଲାରେ ଥିବା ଏମ୍‌କେସିଜି ମେଡିକାଲ କଲେଜ ଓ ହସ୍‌ପିଟାଲରେ ପ୍ରାୟ ୧୨ହଜାର ୟୁନିଟ୍ ରକ୍ତ ପରୀକ୍ଷା ହୋଇଥିବାବେଳେ ୧୨୬୪ ୟୁନିଟ୍ ସଂକ୍ରମିତ ରକ୍ତ ଚିହ୍ନଟ କରାଯାଇଛି। ସୂଚନାଯୋଗ୍ୟ, ରାଜ୍ୟରେ ପ୍ରତିବର୍ଷ ସମସ୍ତ ରକ୍ତ ଭଣ୍ଡାର ଦ୍ୱାରା ପ୍ରାୟ ୪ଲକ୍ଷ ୫୦ ହଜାର ୟୁନିଟ୍ ରକ୍ତ ସଂଗ୍ରହ କରାଯାଉଛି। ଏଥିମଧ୍ୟରୁ ମାତ୍ର ୧ଲକ୍ଷ ୫୦ହଜାର ୟୁନିଟ୍ ରକ୍ତ ନାଟ୍ ପଦ୍ଧତିରେ ପରୀକ୍ଷା ହେଉଛି। ବାକି ପ୍ରାୟ ୩ଲକ୍ଷ ୟୁନିଟ୍ ଏହି ପଦ୍ଧତିରେ ପରୀକ୍ଷା ହୋଇପାରିନି। ତେଣୁ ଶେଷ ୫ବର୍ଷରେ ୧୫ଲକ୍ଷ ୟୁନିଟ୍ ରକ୍ତ ନାଟ୍ ପଦ୍ଧତିରେ ପରୀକ୍ଷା ନ ହୋଇ ଦିଅଯାଇଥିବାରୁ ଏହାକୁ ନେଇ ସ୍ୱାସ୍ଥ୍ୟ ବିଶେଷଜ୍ଞମାନେ ଚିନ୍ତାବ୍ୟକ୍ତ କରିଛନ୍ତି।

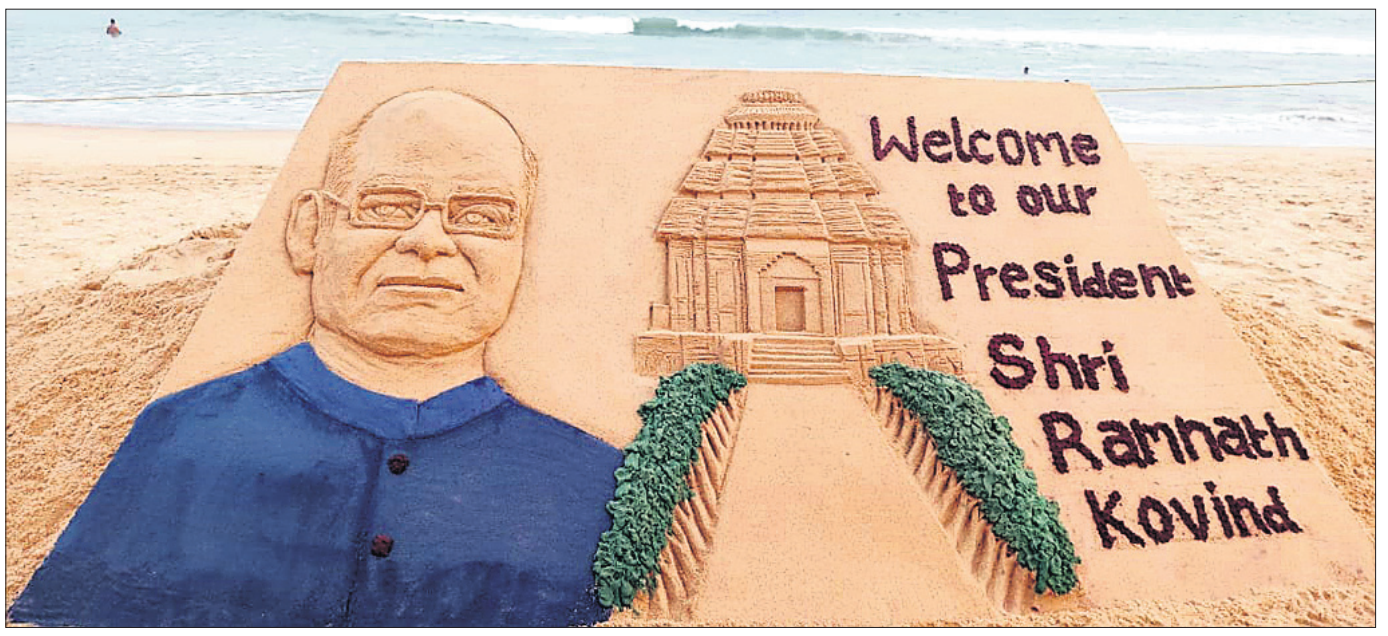

ରାଷ୍ଟ୍ରପତି ରାମନାଥ କୋବିନ୍ଦଙ୍କ କୋଣାର୍କ ଗସ୍ତକୁ ସ୍ୱାଗତ ଜଣାଇ ରବିବାର ଚନ୍ଦ୍ରଭାଗା ବେଳାଭୂମିରେ ଶିଳ୍ପୀ ସରିତା ଓ ଶିଳ୍ପୀ ଗୋଛାୟତଙ୍କ ବାଲୁକା କଳା।

ଓଡ଼ିଶୀ ନୃତ୍ୟାଙ୍ଗନା ଲକ୍ଷ୍ମୀପ୍ରିୟା ମହାପାତ୍ରଙ୍କ ରାଷ୍ଟ୍ରୀୟ ମର୍ଯ୍ୟାଦାରେ ଶେଷକୃତ୍ୟ ସମ୍ପନ୍ନ

ମୁଖ୍ୟମନ୍ତ୍ରୀଙ୍କ ଶୋକ

ଭୁବନେଶ୍ୱର, ୨୧।୩ (ବ୍ୟୁରୋ)

ଓଡ଼ିଶୀ ନୃତ୍ୟଶିଳ୍ପୀ ତଥା ନୃତ୍ୟଗୁରୁ ସ୍ୱର୍ଗତ କେଳୁଚରଣ ମହାପାତ୍ରଙ୍କ ସ୍ତ୍ରୀ ଲକ୍ଷ୍ମୀପ୍ରିୟା ମହାପାତ୍ରଙ୍କ ଶନିବାର ରାତିରେ ପରଲୋକ ଘଟିଛି। ଭୀମଟାଙ୍ଗୀସ୍ଥିତ ବାସଭବନରେ ୮୬ବର୍ଷ ବୟସରେ ସେ ଶେଷ ନିଃଶ୍ୱାସ ତ୍ୟାଗ କରିଛନ୍ତି। ମୃତ୍ୟୁଶଯ୍ୟା ନିକଟରେ ପୁଅ ତଥା ଗୁରୁ ରତିକାନ୍ତ ମହାପାତ୍ର ଓ ପରିବାର ସଦସ୍ୟ ଉପସ୍ଥିତ ଥିଲେ। ଓଡ଼ିଶୀ ନୃତ୍ୟଶିଳ୍ପୀ ଇଲିଆନା ଚିତାରିସ୍ତୁ, ଅରୁଣା ମହାନ୍ତି, କସ୍ତୁରୀ ପଟ୍ଟନାୟକ, କଣ୍ଠଶିଳ୍ପୀ ସଙ୍ଗୀତା ଗୋସାଇଁଙ୍କ ସମେତ ବହୁ ବିଶିଷ୍ଟ ବ୍ୟକ୍ତି ତାଙ୍କର ଶେଷ ଦର୍ଶନ କରିଥିଲେ। ରବିବାର ପୁରୀ ସ୍ୱର୍ଗଦ୍ୱାରଠାରେ ରାଷ୍ଟ୍ରୀୟ ମର୍ଯ୍ୟାଦା ସହ ତାଙ୍କର ଶେଷକୃତ୍ୟ ସମ୍ପନ୍ନ ହୋଇଛି। ଅପରାହ୍ନ ୨ଟା ୧୫ରେ ପୁଅ ରତିକାନ୍ତ ମହାପାତ୍ର ମୁଖାଗ୍ନି ଦେଇଥିଲେ। ପୁରୀ ଉପଜିଲାପାଳ ଭବତାରଣ ସାହୁ, ସିଟି ଡିଏସ୍‌ପି କ୍ଷୀରସାଗର ନାୟକ ପ୍ରମୁଖ ଉପସ୍ଥିତ ଥିଲେ। ତେବେ ଲକ୍ଷ୍ମୀପ୍ରିୟାଙ୍କ ଦେହାନ୍ତରେ ମୁଖ୍ୟମନ୍ତ୍ରୀ ନବୀନ ପଟ୍ଟନାୟକ ଶୋକ ପ୍ରକାଶ କରିବା ସହ ଶୋକସନ୍ତପ୍ତ ପରିବାରକୁ ସମବେଦନା ଜଣାଇଛନ୍ତି। ଓଡ଼ିଶୀ ନୃତ୍ୟର ପ୍ରସାର କ୍ଷେତ୍ରରେ ଗୁରୁ କେଳୁଚରଣ ଓ ତାଙ୍କ ପରିବାରର ଅବଦାନ ସର୍ବଦା ସ୍ମରଣୀୟ ହୋଇ ରହିବ। ଏହାସହ ଲକ୍ଷ୍ମୀପ୍ରିୟାଙ୍କ ଶେଷକୃତ୍ୟ ରାଷ୍ଟ୍ରୀୟ ସମ୍ମାନ ସହ କରାଯିବ ବୋଲି ମୁଖ୍ୟମନ୍ତ୍ରୀ କହିଛନ୍ତି।

ପୁରୀ ସ୍ୱର୍ଗଦ୍ୱାରରେ ଶେଷକୃତ୍ୟ ସମ୍ପନ୍ନ ବେଳେ ଗାର୍ଡ ଅଫ୍ ଅନର ଦିଆଯାଉଛି।

୧୯୪୬ରେ ଅନ୍ନପୂର୍ଣ୍ଣା ଥିଏଟରରୁ ସେ ନିଜର ନୃତ୍ୟ ଜୀବନ ଆରମ୍ଭ କରିଥିଲେ। ମଞ୍ଚରେ ପ୍ରଥମ ଓଡ଼ିଶୀ ନାଚିଥିବା ନୃତ୍ୟାଙ୍ଗନା ହେଉଛନ୍ତି ଲକ୍ଷ୍ମୀପ୍ରିୟା। ସେ ଏକାଧାରରେ ଜଣେ ନୃତ୍ୟଶିଳ୍ପୀ ଓ ଅଭିନେତ୍ରୀ ଥିଲେ। ବାଉରିବନ୍ଧୁ କର ତାଙ୍କ ନୃତ୍ୟ ପ୍ରତିଭାକୁ ଲୋକଲୋଚନକୁ ଆଣିଥିଲେ। ପରେ ଗୁରୁ କେଳୁଚରଣ ମହାପାତ୍ରଙ୍କ ସହ ମିଶି ତାଙ୍କ ମୃଦଙ୍ଗର ତାଳେ ତାଳେ ଲକ୍ଷ୍ମୀପ୍ରିୟା ଅନେକ ନୃତ୍ୟ ପରିବେଷଣ କରିଥିଲେ। ସେବେଠାରୁ ଉଭୟେ ଏକାଠି ଯାତ୍ରା ଆରମ୍ଭ କରିଥିଲେ। ସେ ବହୁ ଲୋକପ୍ରିୟ ନାଟକରେ ମଧ୍ୟ ଅଭିନୟ କରିଛନ୍ତି। ସେଥିମଧ୍ୟରୁ ମ୍ୟାନେଜର, ଭରସା, ତଅପୋଇ, କଳାପାହାଡ, ମୂଲିଆ, ସାଧବ ଝିଅ, ଦଶାବତାର ଆଦି ଅନ୍ୟତମ। ଏହା ବ୍ୟତୀତ ସେ ବହୁ ସିନେମାରେ ମଧ୍ୟ ଅଭିନୟ କରିଛନ୍ତି। ତାଙ୍କ ଅଭିନୀତ ମାଣିକ ଯୋଡି, ଅମଡା ବାଟ, ମଲାଜହ୍ନ ଆଦି ସିନେମା ଏବେ ବି ଦର୍ଶକଙ୍କ ମନରେ ସ୍ୱତନ୍ତ୍ର ସ୍ଥାନ ବଜାୟ ରଖିଛି।

ଗଣ୍ଡଗୋଳ ଘଟଣା: ୩ ଗିରଫ

ଚୌଦ୍ୱାର,୨୧।୩(ଡି.ଏନ.ଏ.)

ଚୌଦ୍ୱାର ଥାନା ଅଧୀନ ଢିହସାହି ଗ୍ରାମରେ ପୂର୍ବ ଶତ୍ରୁତାକୁ କେନ୍ଦ୍ରକରି ୨ ଗୋଷ୍ଠୀ ମଧ୍ୟରେ ଗଣ୍ଡଗୋଳ ଘଟିଥିଲା। ଏ ନେଇ ଉଭୟ ପକ୍ଷରୁ ଅଭିଯୋଗ ହେବା ପରେ ପୋଲିସ ଦୁଇଟି ମାମଲା(ନଂ.୧୧୮,୧୧୯/୨୧) ରୁଜୁ କରିଥିଲା। ଏହି ଘଟଣାରେ ପୋଲିସ ଉଭୟ ପକ୍ଷର ୩ ଜଣଙ୍କୁ ଗିରଫ କରି କୋର୍ଟଚାଲାଣ କରିଛି। ସେମାନେ ହେଲେ ଶରତ ବେହେରା, ଅକ୍ଷୟ ପ୍ରଧାନ ଓ ଶଙ୍କର ବିଶ୍ୱାଳ। ପୋଲିସ ସୂଚନା ଅନୁଯାୟୀ, ଗତ ୧୯ତାରିଖ ରାତିରେ ଶରତ ଏକ ଖଣ୍ଡା ଧରି ତାଙ୍କ ସହଯୋଗୀଙ୍କ ସହିତ ଶଙ୍କରଙ୍କ ଉପରେ ଆକ୍ରମଣ କରିଥିଲେ। ଅନ୍ୟପକ୍ଷରେ ଶଙ୍କର ଓ ତାଙ୍କ ସହଯୋଗୀ ଅକ୍ଷୟ ଲୁହାଛଡରେ ଶରତଙ୍କୁ ଆକ୍ରମଣ କରିଥିଲେ। ଏହି ଘଟଣାରେ ସମ୍ପୃକ୍ତ ଅନ୍ୟମାନଙ୍କୁ ଗିରଫ ପାଇଁ ଉଦ୍ୟମ ଜାରି ରହିଛି ବୋଲି ଟିପିଏମ୍ ଫାଣ୍ଡି ଏଏସ୍‌ଆଇ ଜୋସେଫ୍ ଏକ୍କା କହିଛନ୍ତି।

ଶ୍ରୀମନ୍ଦିରକୁ ୩୧ କେଜି ରୁପା ଦାନ

ଶ୍ରୀମନ୍ଦିର ମୁଖ୍ୟ ପ୍ରଶାସକ କ୍ରିଷନ କୁମାରଙ୍କ ଉପସ୍ଥିତିରେ ଦାତାଙ୍କ ପକ୍ଷରୁ ରୁପା ଦାନ କରାଯାଉଛି।

ପୁରୀ ଅଫିସ,୨୧।୩

ଜଣେ ଦାତା ରବିବାର ଶ୍ରୀମନ୍ଦିରକୁ ୩୧ କେଜି ରୁପା ଦାନ କରିଛନ୍ତି। ଶ୍ରୀମନ୍ଦିର ମୁଖ୍ୟ କାର୍ଯ୍ୟାଳୟରେ ରବିବାର ଶ୍ରୀମନ୍ଦିର ମୁଖ୍ୟ ପ୍ରଶାସକ କ୍ରିଷନ କୁମାରଙ୍କ ଉପସ୍ଥିତିରେ ଦାତାଜଣକ ଏହି ରୁପା ପ୍ରଦାନ କରିଛନ୍ତି। ମା' ବିମଳା ଓ ମହାଲକ୍ଷ୍ମୀଙ୍କ ମନ୍ଦିର ପ୍ରଭା ନିର୍ମାଣ ପାଇଁ ଏହି ରୁପା ଦାନ କରାଯାଇଥିବା ଶ୍ରୀମନ୍ଦିର ପ୍ରଶାସନ ପକ୍ଷରୁ ସୂଚନା ମିଳିଛି। ଏହି ଦାନ ସମୟରେ ଶ୍ରୀମନ୍ଦିର ପ୍ରଶାସନର ଅନ୍ୟ ପ୍ରଶାସନିକ ଅଧିକାରୀଙ୍କ ସମେତ ସେବାୟତ ଅନନ୍ତ ତିଆଡ଼ି ଓ ଜଗନ୍ନାଥ କର ପ୍ରମୁଖ ଉପସ୍ଥିତ ଥିଲେ।

ଆଜିଠୁ ଆନ୍ଦୋଳନକୁ ଓହ୍ଲାଇବେ ପ୍ରାଣୀ ଚିକିତ୍ସକ

ଭୁବନେଶ୍ୱର, ୨୧।୩ (ବ୍ୟୁରୋ)

କାର୍ଯ୍ୟରତ ପ୍ରାଣୀ ଚିକିତ୍ସକମାନଙ୍କୁ ସୁରକ୍ଷା ଯୋଗାଇ ଦେବାକୁ ଦୁରନ୍ତ ଆଇନ ପ୍ରଣୟନ ସମେତ ବିଭିନ୍ନ ଦାବି ନେଇ ସୋମବାରଠାରୁ ଆନ୍ଦୋଳନକୁ ଓହ୍ଲାଇବ ଓଡ଼ିଶା ପ୍ରାଣୀ ଚିକିତ୍ସା ସେବା ସଂଘ। ସଂଘ ଅଭିଯୋଗ କରିଛି ଯେ, ପ୍ରାଣୀଚିକିତ୍ସକମାନେ ବାକ୍‌ଶକ୍ତିହୀନ ପ୍ରାଣୀମାନଙ୍କର କଲ୍ୟାଣ, ଗ୍ରାମୀଣ କୃଷି ସମ୍ପ୍ରଦାୟର ଜୀବିକା, ଜନସ୍ୱାସ୍ଥ୍ୟର ସୁରକ୍ଷା ତଥା ପ୍ରାଣୀ ସମ୍ପଦ ବିକାଶ ମାଧ୍ୟମରେ ଦାରିଦ୍ର୍ୟ ଦୂରୀକରଣ ପାଇଁ କଠିନ ପରିଶ୍ରମ କରୁଛନ୍ତି। ମାନବ ସମ୍ବଳ, ସାମଗ୍ରୀ ଓ ଭିତ୍ତିଭୂମି କ୍ଷେତ୍ରରେ ଅନେକ ପ୍ରତିବନ୍ଧକ ସତ୍ତ୍ୱେ ନିଜର ଉତ୍ତର ଦାୟିତ୍ୱ ନିର୍ବାହ ପାଇଁ ପାରିବାରିକ ସମୟ ଓ ବ୍ୟକ୍ତିଗତ ସମ୍ପତ୍ତିକୁ ମଧ୍ୟ ଉପଯୋଗ କରିବାକୁ ଦ୍ୱିଧା କରନ୍ତି ନାହିଁ। ଅନେକ ସମୟରେ ସେମାନେ କାର୍ଯ୍ୟକ୍ଷେତ୍ରରେ ଆକ୍ରମଣର ଶିକାର ହେଉଛନ୍ତି। ନିକଟରେ ବୌଦ୍ଧ ଜିଲାର ମୁଖ୍ୟ ପ୍ରାଣୀ ଚିକିତ୍ସାଧିକାରୀ ଡା. ଅମିତାଭ ପଣ୍ଡା ଏକ ଗାଈକୁ ଚିକିତ୍ସା ଯୋଗାଇ ଦେବାକୁ ଯାଇ ଅତ୍ୟନ୍ତ କଠିନ ପରିସ୍ଥିତିରେ ତା'ର ପ୍ରସବ କରାଉଥିବାବେଳେ ଅସାମାଜିକ ତଥା ଗୁଣ୍ଡାଙ୍କ ଆକ୍ରମଣର ଶିକାର ହୋଇଥିଲେ। ସେମାନେ ମଧ୍ୟ ତାଙ୍କୁ ମାରିଦେବାକୁ ଧମକ ଦେଇଥିଲେ। ଏହି ଘଟଣାକୁ ନେଇ ସଂଘ ଦୃଢ଼ ନିନ୍ଦା କରିବା ସହ ସୁରକ୍ଷା ଦାବି କରିଛି। ସେହିଭଳି ନିରନ୍ତର ଚିକିତ୍ସା ସେବା ଯୋଗାଇଦେବା ପାଇଁ ପ୍ରାଣୀ ଚିକିତ୍ସାଳୟଗୁଡ଼ିକରେ ସିଫ୍ଟରେ କାର୍ଯ୍ୟ କରିବା ପାଇଁ ପର୍ଯ୍ୟାପ୍ତ ଡାକ୍ତର ଓ କର୍ମଚାରୀ ନିୟୋଜିତ କରାଯାଉ, ପ୍ରାଣୀଚିକିତ୍ସକଙ୍କ ଶିକ୍ଷାଗତ ଯୋଗ୍ୟତା, ଚାକିରିର ପ୍ରକୃତି ଓ କାର୍ଯ୍ୟାବଳୀ ମେଡିକାଲ ଅଫିସରଙ୍କଠାରୁ ଭିନ୍ନ ହୋଇ ନ ଥିବାରୁ ସେମାନଙ୍କ ସୁରକ୍ଷା ପାଇଁ ପ୍ରଣୟନ ଆଇନଙ୍କୁ ପ୍ରାଣୀ ଚିକିତ୍ସକଙ୍କ କ୍ଷେତ୍ରରେ ଲାଗୁ କରାଯାଉ। ଏଥିସହ ମେଡିକାଲ ଅଧିକାରୀଙ୍କ ଭଳି ସମାନ ଦରମା, କ୍ୟାରିୟର ପ୍ରୋଗ୍ରେଶନ, କାର୍ଯ୍ୟକ୍ଷେତ୍ରରେ ସୁରକ୍ଷା ଆଦି ନିଶ୍ଚିତ କରାଯାଉ ବୋଲି ସଂଘ ଦାବି କରିବା ସହ କାର୍ଯ୍ୟବନ୍ଦ ଆନ୍ଦୋଳନ ଚେତାବନୀ ଦେଇଛି।

ମହାପ୍ରଭୁଙ୍କୁ ଦର୍ଶନ କଲେ ଗୋବିନ୍ଦା

ମହାପ୍ରଭୁଙ୍କୁ ଦର୍ଶନ ସାରି

ସମ୍ମାନିତ ହେବେ ୫ ଅମ୍ପାୟର

ସତ୍ୟେନ୍ଦ୍ର ମହାନ୍ତି, କଲ୍ୟାଣ ରାୟ ଚୌଧୁରୀ, ସୁବ୍ରତ ଦାସ, ଅରୁଣ ବାସା ଓ ସତ୍ୟପ୍ରସାଦ ରଥ ।

ଭୁବନେଶ୍ୱର, ୨୧।୩(କ୍ରୀଡ଼ା ପ୍ରତିନିଧି)

ନହରକଣ୍ଟାର ଶ୍ରୀ ଜୟଦେବ ସ୍ପୋର୍ଟ୍ସ ଆସୋସିଏଶନ (ଏସ୍‌ଜେଏସ୍‌ଏ) ଆନୁକୂଲ୍ୟରେ ଚାଲିଥିବା ୧୯ ବର୍ଷରୁ କମ୍ ପ୍ରାଚୀ ଭୂଷଣ ତ୍ରିପାଠୀ ମେମୋରିଆଲ କ୍ରିକେଟ ଟୁର୍ନାମେଣ୍ଟର ଫାଇନାଲ ଏପ୍ରିଲ ୪ ତାରିଖରେ ଅନୁଷ୍ଠିତ ହେବ। ଏହି ଦିନ ଓସିଏ ପ୍ୟାନେଲର ୫ ସିନିୟର ଅମ୍ପାୟରଙ୍କୁ ସମ୍ବର୍ଦ୍ଧିତ କରାଯିବ। ସମସ୍ତଙ୍କୁ ସୌମ୍ୟରଞ୍ଜନ ଦାସ ସ୍ମୃତି ସମ୍ମାନ ପ୍ରଦାନ କରାଯିବ ବୋଲି ଏସ୍‌ଜେଏସ୍‌ଏର ସମ୍ପାଦକ ଶରତ ଚନ୍ଦ୍ର ସାହୁ ପ୍ରକାଶ କରିଛନ୍ତି। ଏହି ଅମ୍ପାୟରମାନେ ହେଲେ ସୁବ୍ରତ ଦାସ, ଅରୁଣ କୁମାର ବାସା (ଉଭୟେ ସମ୍ବଲପୁର), କଲ୍ୟାଣ କୁମାର ରାୟ(କଟକ), ସତ୍ୟପ୍ରସାଦ ରଥ (ରାଉରକେଲା) ଓ ସତ୍ୟେନ୍ଦ୍ର ମୋହନ ମହାନ୍ତି (ପୁରୀ)। ଚଣ୍ଡିପ୍ରସନ୍ନ ମହାପାତ୍ର, ପବିତ୍ର ପ୍ରଧାନ, ବିଭୁ ଶତପଥୀ, ଅକ୍ଷୟ ଚାନ୍ଦ, ବଲ୍ଲଭ ଚରଣ ସାହୁ, ଦକ୍ଷ ବ୍ରହ୍ମା ରାଉତରାୟଙ୍କୁ ନେଇ ଗଠିତ ବିଚାରକ ମଣ୍ଡଳୀ ଏମାନଙ୍କୁ ମନୋନୀତ କରିଥିଲେ। ସୂଚନାଯୋଗ୍ୟ ଯେ ୨୦୦୬ରେ ଓସିଏ ଏବଂ ୨୦୦୯ରେ ବିସିସିଆଇ ଲେଭଲ-୧ ଅମ୍ପାୟରଭାବେ ଉତ୍ତୀର୍ଣ୍ଣ ହୋଇଥିବା ସୌମ୍ୟରଞ୍ଜନ ଦାସ ୨୦୧୭ ଏପ୍ରିଲ ୨୬ରେ ସାକ୍ଷୀଗୋପାଳଠାରେ ଏକ ସଡ଼କ ଦୁର୍ଘଟଣାରେ ପ୍ରାଣ ହରାଇଥିଲେ। ତାଙ୍କ ସ୍ମୃତିରେ ୨୦୧୯ରେ ପ୍ରଥମଥର ପାଇଁ ରମାକାନ୍ତ ମହାନ୍ତି, ବୁଲୁ ପଟ୍ଟନାୟକ, ପ୍ରବୀର ବିଶ୍ୱାସ, ଆଲୋକ ଦାସ ଓ ପବିତ୍ର ପ୍ରଧାନଙ୍କୁ ଏହି ସମ୍ମାନ ପ୍ରଦାନ କରାଯାଇଥିଲା।

ଛାତ୍ରାବାସ, ରେଲୱେ, ରାଇଜିଂ ଷ୍ଟୁଡେଣ୍ଟ ବିଜୟୀ

ଭୁବନେଶ୍ୱର, ୨୧।୩(କ୍ରୀଡ଼ା ପ୍ରତିନିଧି)

ରାଜ୍ୟ ସରକାରଙ୍କ କ୍ରୀଡ଼ା ବିଭାଗ ଓ ଫୁଟ୍‌ବଲ ଆସୋସିଏଶନ ଅଫ୍ ଓଡ଼ିଶା (ଫାଓ) ଆନୁକୂଲ୍ୟରେ ଚାଲିଥିବା ଓଡ଼ିଶା ଓମେନ୍ସ ଲିଗ୍ (ଓଡବ୍ଲ୍ୟୁଏଲ) ରବିବାର ଅନୁଷ୍ଠିତ ମ୍ୟାଚରେ କ୍ରୀଡ଼ା ଛାତ୍ରାବାସ, ଇଷ୍ଟକୋଷ୍ଟ ରେଲୱେ ଓ ରାଇଜିଂ ଷ୍ଟୁଡେଣ୍ଟ ବିଜୟୀ ହୋଇଛି।

କଳିଙ୍ଗ ଷ୍ଟାଡିୟମରେ ଅନୁଷ୍ଠିତ ମ୍ୟାଚରେ କ୍ରୀଡ଼ା ଛାତ୍ରାବାସ ୨-୦ ଗୋଲରେ ଓଜିପି କ୍ଲବକୁ ପରାସ୍ତ କରିଛି। ବିଜୟୀ ଦଳ ପକ୍ଷରୁ ଅଧିନାୟିକା ବନ୍ୟା କବିରାଜ ୪୦ ଓ ସୁମିତ୍ରା ହେମ୍ବ୍ରମ ୯୦+୧ ମିନିଟରେ ଗୋଟିଏ ଲେଖାଏ ଗୋଲ ଦେଇଥିଲେ। ସସ୍ମିତା ପରିଡ଼ା ପ୍ଲେୟର ଅଫ୍ ଦି ମ୍ୟାଚ ବିବେଚିତ ହୋଇଥିଲେ। କ୍ୟାପିଟାଲ ହାଇସ୍କୁଲ ପଡ଼ିଆରେ ଅନୁଷ୍ଠିତ ମ୍ୟାଚରେ ରେଲୱେ ଦଳ ୫-୦ ଗୋଲରେ ସାଇ-ଏସ୍‌ଟିସିକୁ ହରାଇ ଦେଇଛି। ଦଳ ପକ୍ଷରୁ ତାରା ଖାତୁନ ୫୨ ଓ ୯୦+୧ ମିନିଟରେ ୨ଟି, ଜଞ୍ଜାଳି ସାହୁ ୨୦, ସରୋଜିନୀ ତିର୍କୀ ୪୫ ଓ ଲାହାରି ମଙ୍ଗରାଜ ୮୧ତମ ମିନିଟରେ ଗୋଟିଏ ଲେଖାଏ ଗୋଲ ଦେଇଥିଲେ। ତାରାଙ୍କୁ ପ୍ଲେୟର ଅଫ୍ ଦି ମ୍ୟାଚ ପୁରସ୍କାର ଦିଆଯାଇଥିଲା। ଏଠାରେ ଅନୁଷ୍ଠିତ ଅନ୍ୟ ଏକ ମ୍ୟାଚରେ ରାଇଜିଂ ଷ୍ଟୁଡେଣ୍ଟ କ୍ଲବ ୩-୦ ଗୋଲରେ

କ୍ରୀଡ଼ା ଛାତ୍ରାବାସ-ଓଜିପି କ୍ଲବ ମ୍ୟାଚ୍‌ର ଏକ ସଂଘର୍ଷପୂର୍ଣ୍ଣ ମୁହୂର୍ତ୍ତ।

ଓଡ଼ିଶା ଓମେନ୍ସ ଲିଗ୍ ଫୁଟ୍‌ବଲ

ଓଡ଼ିଶା ପୋଲିସକୁ ହରାଇ ଦେଇଛି। ରାଇଜିଂ ପକ୍ଷରୁ ଅଧିନାୟିକା ସତ୍ୟବତୀ ଖାଡିଆ ୧୧ ଓ ୪୭ତମ ମିନିଟରେ ୨ଟି ଏବଂ ସୁମିତ୍ରା ଖାଲ୍‌କୋ ୮୮ତମ ମିନିଟରେ ଗୋଟିଏ ଗୋଲ ଦେଇଥିଲେ। ସତ୍ୟବତୀ ପ୍ଲେୟର ଅଫ୍ ଦି ମ୍ୟାଚ ବିବେଚିତ ହୋଇଥିଲେ। ୨୪ ତାରିଖରେ ସାଇ ଏସ୍‌ଟିସି-ଓଜିପି, କ୍ରୀଡ଼ା ଛାତ୍ରାବାସ-ଓଡ଼ିଶା ପୋଲିସ ଏବଂ ରେଲୱେ-ରାଇଜିଂ ଷ୍ଟୁଡେଣ୍ଟ ମଧ୍ୟରେ ମ୍ୟାଚ ଅନୁଷ୍ଠିତ ହେବ।

ସଚିବାଳୟ ଓପନ୍ ବ୍ୟାଡମିଣ୍ଟନ ଉଦ୍‌ଯାପିତ

ଭୁବନେଶ୍ୱର,୨୧।୩ (ସ୍ପୋର୍ଟ୍ସ ବ୍ୟୁରୋ)

ଭୁବନେଶ୍ୱର ରାଜ୍ୟ ସଚିବାଳୟ ବ୍ୟାଡ୍‌ମିଣ୍ଟନ ସଂଘ ଆନୁକୂଲ୍ୟରେ ୟୁନିଟ-୧ ସ୍ଥିତ ଇନ୍‌ଡୋର ହଲ୍‌ଠାରେ ଶୁକ୍ରବାରଠାରୁ ଆରମ୍ଭ ହୋଇଥିବା ଦ୍ୱାଦଶ ସେକ୍ରେଟାରିଏଟ୍ ଓପନ ଡବଲ୍ସ ବ୍ୟାଡ୍‌ମିଣ୍ଟନ ଟୁର୍ନାମେଣ୍ଟ ରବିବାର ଉଦ୍‌ଯାପିତ ହୋଇଛି। ଦୁଇଟି ବର୍ଗରେ ପ୍ରତିଯୋଗିତା ଅନୁଷ୍ଠିତ ହୋଇଥିଲା ଓ ଏଥିରେ ୧୦୦ରୁ ଊର୍ଦ୍ଧ୍ୱ ପ୍ରତିଯୋଗୀ ଅଂଶଗ୍ରହଣ କରିଥିଲେ। ୪୫ ବର୍ଷରୁ ଊର୍ଦ୍ଧ୍ୱ ଭେଟେରାନ ବର୍ଗରେ ଦେବଦୁର୍ଲଭ ଓ ମହେନ୍ଦ୍ର ଯୋଡି ଚାମ୍ପିୟନ ହୋଇଥିବା ବେଳେ ରମାକାନ୍ତ- ଉମାଶଙ୍କର ଯୋଡି ରନର୍ସଅପ୍ ହୋଇଥିଲେ। ସିନିୟର ପୁରୁଷ ଡବଲ୍ସରେ ମହେନ୍ଦ୍ର କୁମାର ବାରିକ ଓ ଦେବଦୁର୍ଲଭ ଦାସ ଟାଇଟଲ ହାସଲ କରିଛନ୍ତି। ସେହିପରି ଦୀପ ରଞ୍ଜନ ବିଶୋଇ- ରାଜେଶ ଦାସ ରନର୍ସଅପ ହୋଇଥିଲେ।

ଇନ୍‌ଭିଟେଶନାଲ ଡବଲ୍ସ ପ୍ରତିଯୋଗିତାରେ ୮ଟି ଦଳ ଅଂଶଗ୍ରହଣ କରିଥିଲେ। ଏଥିରେ ଚନ୍ଦୁ- ଚାରିଆ ଚାମ୍ପିୟନ ହୋଇଥିବା ବେଳେ ଚିତ୍ତରଞ୍ଜନ ଶତପଥୀ ଓ ଅଗ୍ନିରିଜ ରାୟ ରନର୍ସଅପ ବିବେଚିତ ହୋଇଥିଲେ। ସେହିପରି ମହିଳା ବର୍ଗ ପ୍ରତିଯୋଗିତାରେ ମଧୁସ୍ମିତା ଓ ଆଶ୍ୱସ୍ତି ପ୍ରଧାନ ଯୋଡି ଟାଇଟଲ ହାସଲ କରିଥିଲେ ଓ ପ୍ରୀତି- ଭାନୁ ଯୋଡି ରନର୍ସ ଅପ ହୋଇଥିଲେ। ସଂଘର ପୂର୍ବତନ ସଭାପତି ଲଳିତ ମୋହନ ପଟ୍ଟନାୟକ ପ୍ରତିଯୋଗିତାକୁ ଉଦ୍‌ଘାଟନ କରିଥିଲେ। ସେହିପରି ଉଦ୍‌ଯାପନୀ ସନ୍ଧ୍ୟାରେ ମୁଖ୍ୟ ଅତିଥିରୂପେ ସଂଘର ପ୍ରତିଷ୍ଠାତା ସଭାପତି ବିନୋଦ କୁମାର ମିଶ୍ର କୃତୀ ଖେଳାଳିଙ୍କୁ ଟ୍ରଫି ସହ ୬୦ ହଜାର ଟଙ୍କା ପୁରସ୍କାର ପ୍ରଦାନ କରିଥିଲେ। ଅନ୍ୟମାନଙ୍କ ମଧ୍ୟରେ ସଂଘର କାର୍ଯ୍ୟକାରୀ ସଭାପତି ଉମାଶଙ୍କର ମହାପାତ୍ର, ଉପ- ସଭାପତି ବିଶ୍ୱଜିତ୍ ମହାନ୍ତି, ସାଧାରଣ ସମ୍ପାଦକ ଚିତ୍ତରଞ୍ଜନ ରାଉତ, ଗେମ୍ ଡାଇରେକ୍ଟର ଶଶାଙ୍କ ମହାପାତ୍ର ଓ କୋଷାଧ୍ୟକ୍ଷ ବରେଶନାଥ ପ୍ରଧାନଙ୍କ ସମେତ ସମସ୍ତ ସଦସ୍ୟ ଉପସ୍ଥିତ ଥିଲେ। ରେଫରି ଶୁଭକାନ୍ତ ମହାନ୍ତି, ମନୋଜ କୁମାର ପ୍ରତିଯୋଗିତା ପରିଚାଳନା କରିଥିଲେ।

ପୁରସ୍କୃତ ପ୍ରତିଯୋଗୀମାନେ ଅତିଥିଙ୍କ ସହ ।

ଦକ୍ଷିଣ ଆଫ୍ରିକାର ଦ୍ୱିତୀୟ ବିଜୟ

ଲକ୍ଷ୍ନୌ, ୨୧।୩ (ପି.ଟି.): ଭାରତ ବିପକ୍ଷ ଦ୍ୱିତୀୟ ମହିଳା ଟି୨୦ କ୍ରିକେଟ ମ୍ୟାଚ୍‌କୁ ଦକ୍ଷିଣ ଆଫ୍ରିକା ୬ଉଇକେଟରେ ବିଜୟ ଲାଭ କରିଛି। ଏଥିସହିତ ଦଳ ୨-୦ରେ ଅଗ୍ରଣୀ ସହ ୩ ମ୍ୟାଚ ବିଶିଷ୍ଟ ସିରିଜକୁ ଆଗୁଆ କବ୍‌ଜା କରିନେଇଛି। ଅନ୍ତିମ ବଲ୍‌ରେ ଶେଷ ହୋଇଥିବା ଏହି ମ୍ୟାଚରେ ଭାରତର ୧୫୮/୪ ସ୍କୋରକୁ ଭ୍ରମଣକାରୀ ଦଳ ୨୦ ଓଭରରେ ୪ ଉଇକେଟ ବିନିମୟରେ ଅତିକ୍ରମ କରିଯାଇଥିଲା। ଟସ୍ ସ୍କୋରର ଓପନର ଲିଜେଲ ଲି ୭୦ ଓ ଲାଉରା ଓଲ୍‌ଭାଡଟ୍- ୫୩ ରନ କରି ଅପରାଜିତ ରହିଥିଲେ।

ଟସ୍ ହାରି ପ୍ରଥମେ ବ୍ୟାଟିଂ କରିଥିବା ଭାରତୀୟ ଦଳର ଓପନର ଶେଫାଳି ବର୍ମା ୪୭ ରନ (୩୧ ବଲ୍, ୬ ଚୌକା ଓ ୨ ଛକା) କରିଥିଲେ। ସେ ଓ ହାର୍ଲିନ ଦେଓଲ (୩୧) ତୃତୀୟ ଉଇକେଟରେ ୭୯ରନ ଯୋଗ କରିଥିଲେ। ରିଚା ଘୋଷ ଦଳର ଫିନିଶିଂ ଟଚ୍ ଦେଇଥିଲେ। ସେ ୨୬ ବଲରୁ ୪୪ ରନ କରି ଅପରାଜିତ ରହିଥିଲେ, ଯାହାଫଳରେ ଭାରତ ୧୫୦ ଅଙ୍କ ଅତିକ୍ରମ କରିପାରିଥିଲା।

ଇଣ୍ଡିଆ ଲିଜେଣ୍ଡ୍ସ ଚାମ୍ପିୟନ

ରାୟପୁର,୨୧।୩: ରୋଡ ସେଫ୍ଟି ୱାର୍ଲ୍ଡ ସିରିଜରେ ଇଣ୍ଡିଆ ଲିଜେଣ୍ଡ୍ସ ଚାମ୍ପିୟନ ହୋଇଛି। ରବିବାର ଅନୁଷ୍ଠିତ ଫାଇନାଲ ମ୍ୟାଚ୍‌ରେ ଇଣ୍ଡିଆ ୧୪ ରନରେ ଶ୍ରୀଲଙ୍କା ଲିଜେଣ୍ଡ୍ସକୁ ପରାସ୍ତ କରି ଟାଇଟଲ ହାସଲ କରିଛି। ଟସ ହାରି ବ୍ୟାଟିଂ ପାଇଁ ଆମନ୍ତ୍ରଣ ପାଇଥିବା ଇଣ୍ଡିଆ ୨୦ ଓଭରରେ ୪ ଉଇକେଟ ହରାଇ ୧୮୧ ରନ କରିଥିଲା। ଦଳ ତରଫରୁ ୟୁସୁଫ ପଠାନ ଅପରାଜିତ ୬୨, ଯୁବରାଜ ସିଂ ୬୦, ଅଧିନାୟକ ସଚିନ ତେନ୍ଦୁଲକର ୩୦, ବୀରେନ୍ଦ୍ର ସେହ୍ୱାଗ ୧୦ ରନ ସଂଗ୍ରହ କରିଥିଲେ। ଶ୍ରୀଲଙ୍କା ପକ୍ଷରୁ ରଙ୍ଗନା ହେରାଥ, ସନଥ ଜୟସୁରିୟା, ପରଭେଜ ମାହରୁଫ, କୌଶଲ୍ୟ ୱିରାରତ୍ନେ ଗୋଟିଏ ଲେଖାଏ ଉଇକେଟ ହାସଲ କରିଥିଲେ।

ଜବାବରେ ଶ୍ରୀଲଙ୍କା ୨୦ ଓଭରରେ ୭ ଉଇକେଟ ହରାଇ ୧୬୭ ରନରେ ସୀମିତ ରହି ରନର୍ସଅପ୍ ହୋଇଛି। ଦଳ ତରଫରୁ ଜୟସୁରିୟା ୪୩, ତିଲକରତ୍ନେ ଦିଲସାନ ୨୧, ଚିଛାକା ଜୟସିଂଘେ ୪୦, ୱିରାରତ୍ନେ ୩୮ ରନ କରିଥିଲେ।

ଏନ୍‌ଟିଏଚ ୧୯-୦ ଗୋଲରେ ବିଜୟୀ

ଓଡ଼ିଶା ନାଭାଲ ଟାଟା ହକି ହାଇ ପରଫର୍ମାନ୍ସ ସେଣ୍ଟର ଓ ତାମିଲନାଡୁ ହକି ଏକାଡେମୀ ମଧ୍ୟରେ ଅନୁଷ୍ଠିତ ମ୍ୟାଚ୍ ।

ଭୁବନେଶ୍ୱର, ୨୧।୩(କ୍ରୀଡ଼ା ପ୍ରତିନିଧି)

ସ୍ଥାନୀୟ କଳିଙ୍ଗ ଷ୍ଟାଡିୟମରେ ଚାଲିଥିବା ସର୍ବପ୍ରଥମ ହକି ଇଣ୍ଡିଆ ଜାତୀୟ ଏକାଡେମୀ ମହିଳା ହକି ଟୁର୍ନାମେଣ୍ଟର ରବିବାର ଅନୁଷ୍ଠିତ ଜୁନିୟର ବିଭାଗର ଗ୍ରୁପ 'ଏ' ମ୍ୟାଚରେ ଓଡ଼ିଶା ନାଭାଲ ଟାଟା ହକି ହାଇ ପରଫର୍ମାନ୍ସ ସେଣ୍ଟର (ଏନଟିଏଚ୍) ୧୯-୦ ଗୋଲରେ ମୁମ୍ବାଇ ସ୍କୁଲ୍ସ ସ୍ପୋର୍ଟ୍ସ ଆସୋସିଏଶନକୁ ପରାସ୍ତ କରିଛି। ବିଜୟୀ ଦଳ ପକ୍ଷରୁ ନେହା ଲାକ୍ରା ୨୨, ୨୫, ୨୭, ୨୯, ୪୦, ୪୫ ଓ ୫୧ତମ ମିନିଟରେ ଏକାକୀ ୭ଟି ଗୋଲ ଦେଇଥିଲେ। ଅନ୍ୟମାନଙ୍କ ମଧ୍ୟରେ ଦୀପି ମୋନିକା ଟପ୍ପୋ ୨ୟ ଓ ୫ମ, ଅଧିନାୟିକା ଜ୍ୟୋତି ଛତ୍ରୀ ୧୮ ଓ ୨୮, ନିକିତା ଟପ୍ପୋ ୧୨ ଓ ୪୧, କମଳା ସିଂ ୪୭ ଓ ୫୭ତମ ମିନିଟରେ ୨ଟି ଲେଖାଏ ଏବଂ ମାରୀ କଣ୍ଡୁଲାନା ୩୬, ସୁନୀତା ଖାଖା ୪୨, ମମତା କିଣ୍ଡୋ ୪୮ ଓ ନେହା ଟପ୍ପୋ

ଜାତୀୟ ଏକାଡେମୀ ମହିଳା ହକି

୫୦ତମ ମିନିଟରେ ଗୋଟିଏ ଲେଖାଏ ଗୋଲ ଦେଇଥିଲେ। ପୁଲ୍ 'ବି'ରେ ହର୍ ହକି ଏକାଡେମୀ ୧୧-୦ରେ ତାମିଲନାଡୁ ହକି ଏକାଡେମୀକୁ ହରାଇ ଦେଇଛି।

ସବ୍‌ଜୁନିୟରରେ ୧୧-୦

ସବ୍‌ଜୁନିୟର ବିଭାଗର ପୁଲ୍ 'ବି' ମ୍ୟାଚରେ ଏନଟିଏଚ୍ ୧୧-୦ ଗୋଲରେ ତାମିଲନାଡୁ ହକି ଏକାଡେମୀକୁ ହରାଇ ଦେଇଛି। ଓଡ଼ିଶା ଦଳ ପକ୍ଷରୁ ଅସ୍ମିତା ରାଉତ ୨, ୪୩, ୬୦ ଓ ୫୪ତମ ମିନିଟରେ ୪ଟି, ଅଧିନାୟିକା ମୁନମୁନି ଦାସ ୨୫ ଓ ୫୫, ଡୋଲି ଭୋଇ ୧୧ ଓ ୫୩ତମ ମିନିଟରେ ୨ଟି ଲେଖାଏ ଏବଂ ସୁମି ମୁଣ୍ଡାରୀ ୧୮, ଇଲାନି ଟୁଟି ୨୯ ଓ ସୁପ୍ରିୟା କୁଜୁର ୪୪ତମ ମିନିଟରେ ଗୋଟିଏ ଲେଖାଏ ଗୋଲ ଦେଇଥିଲେ। ଏନଟିଏଚ୍ ଖେଳିଥିବା ୪ଟି ଯାକ ମ୍ୟାଚ ଜିତି ୧୨ ପଏଣ୍ଟ ସହ ଟେବୁଲର ଶୀର୍ଷରେ ରହିଛି। ପୁଲ୍ 'ଏ'ର ଏକ ମ୍ୟାଚରେ ସାଇ ଏକାଡେମୀ ୧୧-୦ ଗୋଲରେ ମୁମ୍ବାଇ ସ୍କୁଲ୍ସ ସ୍ପୋର୍ଟ୍ସ ଆସୋସିଏଶନକୁ ହରାଇ ଦେଇଛି।

ତରୁଣଙ୍କୁ ବ୍ରୋଞ୍ଜ ପଦକ

ଭୁବନେଶ୍ୱର, ୨୧।୩ (ସ୍ପୋର୍ଟ୍ସ ବ୍ୟୁରୋ): ପଞ୍ଜାବର ଲୁଧିଆନାଠାରେ ୧୧ତମ ସର୍ବଭାରତୀୟ ଜୁନିୟର ଦିବ୍ୟାଙ୍ଗ ଓ ମାଷ୍ଟର୍ସ ସୁନ୍ଦର ସ୍ୱାସ୍ଥ୍ୟ ପ୍ରତିଯୋଗିତା ଅନୁଷ୍ଠିତ ହେଉଛି। ଦ୍ୱିତୀୟ ଦିବସରେ ମାଷ୍ଟର୍ସ ବିଭାଗ (୬୦ ବର୍ଷରୁ ଅଧିକ)ରେ ଓଡ଼ିଶାର ତରୁଣ କୁମାର ଚାଟାର୍ଜୀ ତୃତୀୟ ସ୍ଥାନ ଅଧିକାର କରି ବ୍ରୋଞ୍ଜ ପଦକ ଲାଭ କରିଛନ୍ତି। ସେହିପରି ୫୫କେଜି ବର୍ଗରେ ଓଡ଼ିଶାର ରିଙ୍କୁ ନାୟକ ୫ମ ସ୍ଥାନ ଅଧିକାର କରିଛନ୍ତି। ସୂଚନାଯୋଗ୍ୟ, ତରୁଣ ତାଙ୍କ ଯୁବକ ଅବସ୍ଥାରେ ରାଜ୍ୟ ଓ ରାଜ୍ୟ ବାହାରେ ବହୁବାର ତାଙ୍କ ଓଜନ ବର୍ଗରେ ପ୍ରଥମ ସ୍ଥାନ ଅଧିକାର କରିଛନ୍ତି। ବର୍ତ୍ତମାନ ସେ ରାଜ୍ୟ ସୁନ୍ଦର ସ୍ୱାସ୍ଥ୍ୟ ସଂଘର କୋଷାଧ୍ୟକ୍ଷ ଭାବେ କାର୍ଯ୍ୟ କରୁଛନ୍ତି। ତରୁଣଙ୍କ ସଫଳତା ପାଇଁ ସଂଘର ସଭାପତି ସୁମିତ୍ରା ତ୍ରିପାଠୀ ଓ ସାଧାରଣ ସମ୍ପାଦକ ପ୍ରସନ୍ନ ମହାସୁଆରଙ୍କ ସମେତ ଅନ୍ୟ କର୍ମକର୍ତ୍ତାଗଣ ଖୁସିବ୍ୟକ୍ତ କରିବା ସହ ତାଙ୍କୁ ଅଭିନନ୍ଦନ ଜଣାଇଛନ୍ତି।

ତରୁଣ କୁମାର ଚାଟାର୍ଜୀ (ବାମ)।

ଭାରତୀୟ ମହିଳା, ପୁରୁଷଙ୍କୁ ସ୍ୱର୍ଣ୍ଣ

ନୂଆଦିଲ୍ଲୀ,୨୧।୩(ପି.ଟି.): ଏଠାରେ ଚାଲିଥିବା ଆଇଏସ୍‌ଏସ୍‌ଏଫ୍ ବିଶ୍ୱକପ୍‌ରେ ଭାରତୀୟ ପୁରୁଷ ଓ ମହିଳା ଦଳ ୧୦ମି ଏୟାର ପିସ୍ତୁଲ ଟିମ୍ ଇଭେଣ୍ଟରେ ସ୍ୱର୍ଣ୍ଣପଦକ ହାସଲ କରିଛି। ବିଶ୍ୱକପ୍‌ର ତୃତୀୟ ଦିନରେ ରବିବାର ଭାରତୀୟ ଦଳ ଦୁଇଟି ସ୍ୱର୍ଣ୍ଣ ପଦକ ହାସଲ କରିଛି। ଯଶସ୍ୱିନୀ ସି ଦେସ୍‌ୱାଲ, ମନୁ ଭାକର ଓ ଶିରି ନିବେଦିତାଙ୍କୁ ନେଇ ଗଠିତ ଭାରତୀୟ ମହିଳା ଦଳ ବିଜୟୀ ହୋଇଥିଲା। ପୋଲାଣ୍ଡକୁ ହରାଇ ମହିଳା ଦଳ ବିଜୟୀ ହୋଇଥିଲା। ଫାଇନାଲରେ ଭାରତୀୟ ମହିଳା ଦଳ ୧୬ ପଏଣ୍ଟ ହାସଲ କରିଥିଲା ଓ ଜୁଲିଟା ବୋରେକ, ଜୋଆନା ଆଓ୍ୱନା ୱାରଜୋନୋୱସ୍କାଙ୍କୁ ନେଇ ଗଠିତ ପୋଲାଣ୍ଡ ଦଳକୁ ହରାଇଥିଲା। ୟୁଥ ଅଲିମ୍ପିକ୍ସ ଓ ଏସିଆନ ଗେମ୍ସ ସ୍ୱର୍ଣ୍ଣ ପଦକ ହାସଲ କରିଥିବା ଦଳ (ସୌରଭ ଚୌଧୁରୀ, ଅଭିଷେକ ବର୍ମା ଓ ଶାହାଜାର ରିଜ୍‌ଭି) ପୁରୁଷ ଇଭେଣ୍ଟରେ ସ୍ୱର୍ଣ୍ଣ ଜିତିଛି। ଫାଇନାଲରେ ଭିଏତ୍‌ନାମକୁ ୧୭-୧୧ରେ ସହଜରେ ହରାଇ ଭାରତୀୟ ଦଳ ବାଜି ମାରିଛି।

ଆଜିଠାରୁ ରସୁଲଗଡ଼ ପ୍ରିମିୟର ଲିଗ୍

ଭୁବନେଶ୍ୱର, ୨୧।୩ (କ୍ରୀଡ଼ା ପ୍ରତିନିଧି): ରସୁଲଗଡ଼ ୟୁଥ୍ କ୍ଲବ ଆନୁକୂଲ୍ୟରେ ରସୁଲଗଡ଼ ପ୍ରିମିୟର ଲିଗ୍‌ର ୬ଷ୍ଠ ସଂସ୍କରଣ ଜିଜିପି ପଡ଼ିଆରେ ସୋମବାର ଆରମ୍ଭ ହେବ। ଏଥିରେ ୪ଟି ଦଳ ଭାଗନେବେ। ସେଗୁଡ଼ିକ ହେଲେ ମା' କୋଚିଲେଇ ଏକାଦଶ, ଜୟ ମା' ମଙ୍ଗଳା ଏକାଦଶ, ବ୍ରହ୍ମେଶ୍ୱର ଏକାଦଶ ଏବଂ ଗୋପୀନାଥ ଦେବ ଏକାଦଶ। ୪ ଦଳର ଅଧିନାୟକ ତୋଫାନ ରାଉତ, ମନୋରଞ୍ଜନ ଜୟସିଂ, ରଜତ ଜଗଦେବ ଓ ଦେବାଶିଷ ଜେନାଙ୍କ ଉପସ୍ଥିତିରେ ରବିବାର ଟ୍ରଫି ଉନ୍ମୋଚନ ଉତ୍ସବ ଅନୁଷ୍ଠିତ ହୋଇଯାଇଛି।

ଅଧିନାୟକମାନେ ରସୁଲଗଡ଼ ପ୍ରିମିୟର ଲିଗ୍ ଟ୍ରଫି ଉନ୍ମୋଚନ କରୁଛନ୍ତି।

ଖେଳାଳିଙ୍କ ପାଇଁ କ୍ରୀଡ଼ା ଖବରଦାତାଙ୍କ ଭୂମିକା ଗୁରୁତ୍ୱପୂର୍ଣ୍ଣ

ଭୁବନେଶ୍ୱର, ୨୧।୩(କ୍ରୀଡ଼ା ପ୍ରତିନିଧି)

ଖେଳାଳିଙ୍କ କ୍ୟାରିୟର ଆଗକୁ ବଢ଼ାଇବାରେ କ୍ରୀଡ଼ା ଖବରଦାତାଙ୍କ ଭୂମିକା ଗୁରୁତ୍ୱପୂର୍ଣ୍ଣ। କ୍ରୀଡ଼ାବିତ୍-କ୍ରୀଡ଼ା ଖବରଦାତାଙ୍କ ସମ୍ପର୍କ କାରଣରୁ ରାଜ୍ୟରେ କ୍ରୀଡ଼ାର ବିକାଶ ଘଟିଛି ବୋଲି ରବିବାର କଟକସ୍ଥିତ ଓଡ଼ିଶା ଅଲିମ୍ପିକ୍ ଆସୋସିଏଶନ ସମ୍ମିଳନୀ କକ୍ଷରେ ଅନୁଷ୍ଠିତ ଓସ୍‌ଜା ବାର୍ଷିକ କ୍ରୀଡ଼ା ପୁରସ୍କାର ପ୍ରଦାନ ଉତ୍ସବରେ ଅତିଥିମାନେ ଏକମତ ହୋଇଛନ୍ତି। ଅନ୍ୟପକ୍ଷରେ ବାର୍ଷିକ ଓସ୍‌ଜା ପୁରସ୍କାର ଆମମାନଙ୍କ ପାଇଁ ଏକ ବଡ଼ ଉପଲବ୍ଧି ବୋଲି ମଧ୍ୟ ଖେଳାଳିମାନେ ସ୍ୱୀକାର କରିଛନ୍ତି। ରବିବାର ଏକ ଭାବପୂର୍ଣ୍ଣ ଉତ୍ସବରେ ଗତ ଦୁଇ ବର୍ଷର ଓସ୍‌ଜା ପୁରସ୍କାର ପ୍ରଦାନ କରାଯାଇଥିଲା। ଅର୍ଜୁନ ପୁରସ୍କାର ବିଜେତା ପାରା ବ୍ୟାଡ୍‌ମିଣ୍ଟନ ତାରକା ପ୍ରମୋଦ ଭଗତ (୨୦୧୯) ଏବଂ ଓଡ଼ିଶାର ଦ୍ୱିତୀୟ ଚେସ୍ ଗ୍ରାଣ୍ଡମାଷ୍ଟର୍ ସ୍ୱୟମ୍ଭୁ ମିଶ୍ର (୨୦୨୦) ଶ୍ରେଷ୍ଠ କ୍ରୀଡ଼ାବିତ୍ ପୁରସ୍କାର ପାଇଥିବାବେଳେ ସଫଳ ଖେଳାଳିରୁ ପ୍ରତିଷ୍ଠିତ ପ୍ରଶିକ୍ଷକ ପାଲଟିଥିବା ଦୁଇ ଆଥ୍‌ଲେଟିକ୍ସ ବ୍ୟକ୍ତିତ୍ୱ ପଞ୍ଚାନନ ଗନ୍ତାୟତ (୨୦୧୯) ଓ ଅରୁଣ ଦାସ (୨୦୨୦)ଙ୍କୁ 'ଲାଇଫ୍ ଟାଇମ୍ ଆଚିଭମେଣ୍ଟ୍' ସମ୍ମାନ ପ୍ରଦାନ କରାଯାଇଛି। ପୁରସ୍କାର ବାବଦରେ ଉପରୋକ୍ତ ୪ ଜଣଙ୍କୁ ମାନପତ୍ର ସହ ୨୫,୦୦୦ ଟଙ୍କା ଲେଖାଏ ଅର୍ଥରାଶି, ମାନପତ୍ର ଓ ଫଳକ ପ୍ରଦାନ କରାଯାଇଥିଲା। ପଞ୍ଚାନନଙ୍କ ଅନୁପସ୍ଥିତିରେ ତାଙ୍କ ସମ୍ପର୍କୀୟ ଭାଇ ଏହାକୁ ଗ୍ରହଣ କରିଥିଲେ। ଓସ୍‌ଜା ପକ୍ଷରୁ ବିଶିଷ୍ଟ ଗଣମାଧ୍ୟମ ବ୍ୟକ୍ତିତ୍ୱ ହୃଦୟନାଥ ଦାସ ଓ ଶ୍ୟାମାକାନ୍ତ ପଟ୍ଟନାୟକଙ୍କୁ ମଧ୍ୟ ସମ୍ବର୍ଦ୍ଧିତ କରାଯାଇଥ

ଖସିଲା ଜଳନ୍ତା ଗ୍ରହପିଣ୍ଡ

କ୍ୟୁବାରେ ଶନିବାର ରାତି ପ୍ରାୟ ୧୦ଟାରେ ଆକାଶରୁ ଏକ ଜଳନ୍ତା ଗ୍ରହପିଣ୍ଡ ପ୍ରଚଣ୍ଡ ଶବ୍ଦ କରି ଭୂପୃଷ୍ଠରେ ପଡ଼ିଛି। ଗ୍ରହପିଣ୍ଡର ଆଲୋକରେ ରାତି ବି ଦିନ ଭଳି ଆଲୋକିତ ହୋଇ ଉଠିଥିଲା। କୌଣସି କ୍ଷେପଣାସ୍ତ୍ର ଦ୍ୱାରା ଆକ୍ରମଣ ହୋଇଥିବା ନେଇ ଲୋକେ ଭୟରେ ଆତଙ୍କିତ ହୋଇ ସାରା ରାତି ଉଜାଗର ରହିଥିଲେ। ରବିବାର ସକାଳେ କ୍ୟୁବାର ନ୍ୟାଶନାଲ ସେସ୍ମୋଲୋଜିକାଲ ସର୍ଭିସ(ଏନଏସଏସ) ପକ୍ଷରୁ ଏହା ଏକ ଗ୍ରହପିଣ୍ଡ ବୋଲି ସୂଚନା ଦିଆଯାଇଛି। ଗ୍ରହପିଣ୍ଡ କ୍ୟୁବାର ବାୟୁମଣ୍ଡଳରେ ପ୍ରବେଶ କରିବା ପରେ ଭୟଙ୍କର ଭାବେ ଜଳି ଉଠିଥିଲା। ଶେଷରେ ଏହା ଭୂପୃଷ୍ଠରେ ଖସି ପଡ଼ିଥିବା ଏନଏସଏସ କହିଛି। ୨୦୧୯ରେ ମଧ୍ୟ ଏଭଳି ଏକ ବଡ଼ ଗ୍ରହପିଣ୍ଡ ଏଠାରେ ଖସିଥିଲା।

ଦକ୍ଷିଣ ଭାରତୀୟ ଜଳଖିଆ ମହଙ୍ଗା

ଦୀର୍ଘଦିନ ପରେ ମ୍ୟାନ୍‌ମାର ଦେଖିଥିଲା ଗଣତନ୍ତ୍ର ସରକାର। ହେଲେ ଏହା ବେଶି ଦିନ ତିଷ୍ଠିପାରିନି। ସେନାର ବଳପୂର୍ବକ କ୍ଷମତା ହାସଲ ପରେ ସବୁ ଗଣିତ ବଦଳିଯାଇଛି। ଗଣତନ୍ତ୍ର ବିରୋଧୀ ସେନା ଶାସନକଳ ଅକ୍ତିଆର କରିବା ପରେ ଭାରତ ସହ ବାଣିଜ୍ୟିକ ସମ୍ପର୍କ ଊଣା ଅଧିକେ ପ୍ରଭାବିତ ହୋଇଛି। ଏହାର ପ୍ରଭାବ ପଡ଼ିଛି ଦକ୍ଷିଣ ଭାରତୀୟ ଜଳଖିଆ ଥାଳି ଉପରେ। ଲୋକପ୍ରିୟ ଖାଦ୍ୟ ବରା, ଇଡଲି, ଦୋସା ଦରବୃଦ୍ଧିରୁ ଏହାକୁ ଅନୁଭବ କଲେଣି ଦକ୍ଷିଣ ଭାରତର ଜନତା।

ନୂଆଦିଲ୍ଲୀ: ଗୋଟିଏ ଦେଶ ଆକାରରେ ଛୋଟ ହୋଇପାରେ। ତେବେ ଶାସନକୁ ନେଇ ସନ୍ତୁଳନ ବିଗିଡ଼ିଲେ ବର୍ଷ ବର୍ଷ ଧରି ପଡ଼ୋଶୀଙ୍କ ସହିତ ରହିଥିବା ସମ୍ପର୍କ ଉପରେ ଏହାର ସିଧାସଳଖ ପ୍ରଭାବ ପଡ଼େ। ଧାର୍ମିକ, ବାଣିଜ୍ୟିକ ଏବଂ ଐତିହାସିକ ଘଟଣାକୁ ନେଇ ଭାରତ-ମ୍ୟାନ୍‌ମାର ମଧ୍ୟରେ ରହିଥିବା ସମ୍ପର୍କ କାହାରିକୁ ଅଛପା ନାହିଁ। ତେବେ ଭାରତୀୟ ପାକଶାଳାରେ ଦୀର୍ଘଦିନ ହେଲା କର୍ତ୍ତୃତ୍ୱ ଜାହିର କରି ଆସିଛି ମ୍ୟାନ୍‌ମାର। ଏବେ ମ୍ୟାନ୍‌ମାର ଶାସନରେ ପରିବର୍ତ୍ତନ ପରେ ସେନା-ଗଣତନ୍ତ୍ର ସପକ୍ଷବାଦୀଙ୍କ ଭିତରେ ହିଂସା ନିତିଦିନିଆ ହୋଇଛି, ଯାହାର ପ୍ରଭାବ ପଡ଼ିଛି ବାଣିଜ୍ୟ ବ୍ୟବସାୟ ଉପରେ। ମ୍ୟାନ୍‌ମାରରୁ ଭାରତକୁ ଆମଦାନୀ କରାଯାଉଥିବା କଳାବିରି ଯଥେଷ୍ଟ ପରିମାଣରେ ଆସିପାରୁନାହିଁ। ଫଳରେ ଦକ୍ଷିଣ ଭାରତର ଲୋକପ୍ରିୟ ଖାଦ୍ୟ ଇଡ୍‌ଲି, ଦୋସା, ବରା ଭଳି ସ୍ୱାଦିଷ୍ଟ ବ୍ୟଞ୍ଜନ ଉପରେ ମହଙ୍ଗା ମାଡ଼ ପଡ଼ିବା ଆରମ୍ଭ ହୋଇଛି।

ଉତ୍କୃଷ୍ଟ କଳାବିରି ଉତ୍ପାଦନରେ ପୃଥିବୀରେ ଦ୍ୱିତୀୟ ସ୍ଥାନ ହାସଲ କରିଛି ମ୍ୟାନ୍‌ମାର। ଏଠାରୁ ସିଂହଭାଗ କଳାବିରି ଭାରତ ଆମଦାନୀ କରିଥାଏ। ହେଲେ ଶାସନରେ ପରିବର୍ତ୍ତନ ଏବଂ ଏହାକୁ ନେଇ ଅସ୍ଥିରତା ଲାଗିରହିଥିବାରୁ ବାଣିଜ୍ୟିକ କାରବାର ପ୍ରଭାବିତ ହୋଇଛି। ତେଣୁ ଗତ କିଛିଦିନ ଭିତରେ ମୁମ୍ବାଇର ହୋଲ୍‌ସେଲ ମାର୍କେଟରେ କଳାବିରି ଦର କିଲୋଗ୍ରାମ ପିଛା ୯୭ରୁ ୧୧୦ ଟଙ୍କାକୁ ବୃଦ୍ଧି ପାଇଲାଣି। ଖୁଚୁରା ବଜାରରେ ଏହା ୧୧୭ରୁ ୧୩୦ ଟଙ୍କାରେ ବିକ୍ରି ହେଉଛି । ଲକ୍ଷ୍ନୌରେ ବିରି କେଜି ୧୪୫ ଟଙ୍କାରେ ପହଞ୍ଚିଲାଣି। ସେହିପରି ଦକ୍ଷିଣ ଭାରତୀୟ ରାଜ୍ୟରେ ମଧ୍ୟ ଏହାର ଦର ହୁ ହୁ ହୋଇ ବଢ଼ିଚାଲିଛି, ଯାହାର ପ୍ରଭାବ ପଡ଼ିଛି ଇଡ୍‌ଲି, ଦୋସା, ବରା ଭଳି ସ୍ୱାଦିଷ୍ଟ ବ୍ୟଞ୍ଜନ ଉପରେ।

ଭାରତ ସରକାର ବାର୍ଷିକ ୪ ଲକ୍ଷ ମେଟ୍ରିକ ଟନ୍ ବିରି ମ୍ୟାନ୍‌ମାରରୁ ଆମଦାନୀ କରିଥାନ୍ତି, ଯାହା ମୋଟ ବ୍ୟବହାରର ହାରାହାରି ୮୪%। କେବଳ ୟାଙ୍ଗୁନରୁ ଚେନ୍ନାଇ ବନ୍ଦର ଦେଇ ଦେଶକୁ ୭୮% ବିରି ଆମଦାନୀ କରାଯାଇଥାଏ। ଏହାର ଅଧିକତମ ଭାଗ

ମ୍ୟାନ୍‌ମାର ସଙ୍କଟର ପ୍ରଭାବ

ଦକ୍ଷିଣ ଭାରତର ରାଜ୍ୟରେ ବ୍ୟବହାର କରାଯାଏ। ତେବେ ଗତବର୍ଷ ବର୍ଷାରେ ବିରି ଫସଲ କ୍ଷତିଗ୍ରସ୍ତ ହୋଇଛି। ହିଂସାଗ୍ରସ୍ତ ମ୍ୟାନ୍‌ମାରରେ ରପ୍ତାନି ମଧ୍ୟ ପ୍ରଭାବିତ ହୋଇଛି। ତେଣୁ ଚଳିତବର୍ଷ ପୂର୍ବବର୍ଷ ଭଳି ବିରି ଆମଦାନୀ କରିବା ସହଜ ହେବନାହିଁ ବୋଲି ଅନୁମାନ କରୁଛନ୍ତି ବିଶେଷଜ୍ଞ।

ଅପରପକ୍ଷେ ମ୍ୟାନ୍‌ମାର ଚାଷୀଙ୍କ ବିରି ଫସଲ ଉପରୁ ମୋହଭଙ୍ଗ ଆରମ୍ଭ ହୋଇଛି। ଏହାର ପଛରେ ରହିଛି ଚାଇନା କୂଟନୀତି। କିଛିବର୍ଷ ହେଲା ମ୍ୟାନ୍‌ମାର ମୁଗ ବଜାରକୁ ବେଜିଂ ନିୟନ୍ତ୍ରଣ କରିବାକୁ ଉଦ୍ୟମ ଆରମ୍ଭ କରିଛି। ଅଧିକ ଅର୍ଥ ଦେଇ ଚାଷୀଙ୍କଠାରୁ ସିଧାସଳଖ ମୁଗ କିଣି ନେଉଛି। ତେଣୁ ମ୍ୟାନ୍‌ମାର ଚାଷୀ ଅଧିକରୁ ଅଧିକ ମୁଗ ଉତ୍ପାଦନ କରିବାକୁ ମନବଳାଉଛନ୍ତି। ତେଣୁ ଧୀରେ ଧୀରେ ବିରି ଉତ୍ପାଦନ କମିବାରେ ଲାଗିଛି। ମ୍ୟାନ୍‌ମାର ବିରି ଉପରେ ଅତ୍ୟଧିକ ନିର୍ଭରଶୀଳତା ଭାରତ ପାଇଁ ମୁଣ୍ଡବ୍ୟଥା ବଢ଼ାଇଛି। ଆମଦାନୀ ସ୍ୱାଭାବିକ ନ ହେଲେ ଜୁଲାଇ ସୁଦ୍ଧା ବିରି ଦର ଆକାଶଛୁଆଁ ହେବା ଆଶଙ୍କାକୁ ଏଡ଼ାଇ ଦିଆଯାଇ ନ ପାରେ ବୋଲି ବିଶେଷଜ୍ଞମାନେ କହିଛନ୍ତି।

ପରିଚୟ ଦେଇଥିଲା ଆତି କ୍ୟା ଖଣ୍ଡାଲା..

ମୁମ୍ବାଇ: ବଲିଉଡ୍ ଅଭିନେତ୍ରୀ ରାଣୀ ମୁଖାର୍ଜୀଙ୍କୁ ରବିବାର ୪୩ ବର୍ଷ ପୂରଣ ହୋଇଛି। ରାଣୀଙ୍କ ଅଭିନୟ ଦକ୍ଷତାକୁ ଦର୍ଶକ ବେଶ ପସନ୍ଦ କରିଥାନ୍ତି। ୧୯୯୬ରେ 'ରାଜା କି ଆୟେଗି ବାରାତ୍'ରୁ ନିଜ କ୍ୟାରିୟର ଆରମ୍ଭ କରିଥିଲେ। ତାଙ୍କର ଅଭିନୟ ଦର୍ଶକଙ୍କୁ ଆକର୍ଷିତ କରିଥିଲା। ୧୯୯୮ରେ ଆମିର ଖାଁଙ୍କ ଅପୋଜିଟ୍‌ରେ 'ଗୁଲାମ' ଫିଲ୍ମରେ ଅଭିନୟ କରି ସେ ଖଣ୍ଡାଲା ଗର୍ଲ ଭାବେ ପରିଚିତି ହାସଲ କରିଥିଲେ। ଏହି ଫିଲ୍ମରେ ଆତି କ୍ୟା ଖଣ୍ଡାଲା.. ଗୀତଟି ବେଶ୍ ହିଟ୍ ହୋଇଥିଲା। 'କୁଛ କୁଛ ହୋତା ହୈ', 'ହମ ତୁମ', 'ବୀର୍ ଜାରା', 'କଭି ଅଲବିଦା ନା କେହେନା, ଭଳି ଫିଲ୍ମରେ ଅଭିନୟ କରି ଦର୍ଶକଙ୍କୁ ଆକର୍ଷିତ କରିପାରିଛନ୍ତି। ରାଣୀଙ୍କ ସହିତ ବିଭିନ୍ନ ଅଭିନେତାଙ୍କ ସମ୍ପର୍କ ନେଇ ବହୁ ସମୟରେ ବଲିଉଡ୍‌ରେ ଚର୍ଚ୍ଚା ହୋଇଛି। ନିର୍ଦ୍ଦେଶକ ଆଦିତ୍ୟ ଚୋପ୍ରାଙ୍କ ସହିତ 'ମୁଝସେ ଦୋସ୍ତି କରୋଗି' ଶୁଟିଂ ସେଟ୍‌ରେ ଉଭୟଙ୍କ ମଧ୍ୟରେ ନିବିଡ଼ତା ବୃଦ୍ଧି ପାଇଥିଲା। ୨୦୧୪ରେ ସେ ଆଦିତ୍ୟ ଚୋପ୍ରାଙ୍କୁ ଇଟାଲିରେ ବିବାହ କରିଥିଲେ। ରାଣୀ ଆଦିତ୍ୟଙ୍କୁ ବହୁତ ଭଲ ପାଆନ୍ତି। ତେବେ ଆଦିତ୍ୟ ବହୁ ସମୟରେ ବ୍ୟସ୍ତ ରହୁଥିବାରୁ ରାଣୀ ତାଙ୍କୁ ଥଟ୍ଟାରେ ମଜାଳିଆ ଢ଼ଙ୍ଗରେ ଗାଳି ଦେଇଥାନ୍ତି ବୋଲି ଏକ ସାକ୍ଷାତକାରରେ କହିଥିଲେ।

'ଜୋନ୍ସଙ୍କ ପରି ଜ୍ୱାଇଁ ଖୋଜୁଥିଲେ ମା'

ନୂଆଦିଲ୍ଲୀ: ହଲିଉଡ୍ ଗାୟକ ନିକ୍ ଜୋନ୍ସଙ୍କ ପରି ପିଲାଙ୍କୁ ଜ୍ୱାଇଁ କରିବାକୁ ବଲିଉଡ୍ ଅଭିନେତ୍ରୀ ପ୍ରିୟଙ୍କା ଚୋପ୍ରାଙ୍କ ମା' ଚାହୁଁଥିଲେ। ଏ ସମ୍ପର୍କରେ ଆମେରିକାର ଜଣାଶୁଣା ଟେଲିଭିଜନ ଉପସ୍ଥାପକ ଓପ୍ରାହ ୱିନଫ୍ରେଙ୍କୁ ଦେଇଥିବା ସାକ୍ଷାତ୍‌କାରରେ କହିଛନ୍ତି ପ୍ରିୟଙ୍କା। ସୁପର ସୋଲ୍ ଶୋ'ରେ ପ୍ରିୟଙ୍କା ତାଙ୍କ ଜୀବନର ଅନେକ କଥା ଖୋଲାଖୋଲି ଭାବେ ପ୍ରକାଶ କରି କହିଥିଲେ ଯେ, ନିକ୍ ଜଣେ ଆତ୍ମନିର୍ଭରଶୀଳ ଓ ସମ୍ବେଦନଶୀଳ ବ୍ୟକ୍ତି। ମୋ ସଫଳତା ଓ ସ୍ୱପ୍ନକୁ ନେଇ ସେ ବେଶ୍ ଉତ୍ସାହିତ। ମା' ମଧୁ ଚୋପ୍ରା ନିକ୍‌ଙ୍କ ପରି ଜଣେ ପିଲା ମୋ ଜୀବନରେ ଆସନ୍ତୁ ବୋଲି ଚାହୁଁଥିଲେ। ବିବାହ ହିନ୍ଦୁ ଓ ଖ୍ରୀଷ୍ଟିଆନ ଧର୍ମ ଅନୁସାରେ ହୋଇଥିଲା। ଦୀର୍ଘ ଦିନ ଧରି ଅନେକ ସମସ୍ୟା ଓ ଯନ୍ତ୍ରଣାରେ ରହିବା ପରେ ନିକ୍ ତାଙ୍କ ଜୀବନକୁ ଆସିଥିଲେ। ପ୍ରଥମେ ପ୍ରଥମେ ନିକ୍‌ଙ୍କ ସହ ସମ୍ପର୍କକୁ ପ୍ରିୟଙ୍କା

ଗମ୍ଭୀରତା ସହ ନେଇ ନ ଥିଲେ। ପ୍ରିୟଙ୍କାଙ୍କୁ ୩୫ ବର୍ଷ ହୋଇଥିବାବେଳେ ନିକ୍ ମାତ୍ର ୨୦ ବର୍ଷର ହୋଇଥିଲେ। ସେତେବେଳେ ପ୍ରିୟଙ୍କା ବାହା ହେବା ପାଇଁ ଇଚ୍ଛା କରୁଥିଲେ। ହେଲେ ବୟସରେ ଅଧିକ ତାରତମ୍ୟ ଯୋଗୁ ନିକ୍‌ଙ୍କ ସହ ବିବାହ କଥା ସେ ଭାବି ନ ଥିଲେ।

ଓପ୍ରାହଙ୍କ ସହ ପ୍ରିୟଙ୍କା ଚୋପ୍ରାଙ୍କ ସାକ୍ଷାତକାର

କିନ୍ତୁ ମା' ମଧୁ ଚୋପ୍ରା ନିକ୍‌ଙ୍କୁ ଜ୍ୱାଇଁ ଭାବେ ଗ୍ରହଣ କରିବାକୁ ପ୍ରସ୍ତୁତ ଥିଲେ। ସେହିପରି ୨୦୦୦ ମସିହାରେ ମିସ୍ ୱାର୍ଲ୍ଡ ହାସଲ କରିବା ସମ୍ପର୍କରେ ପ୍ରିୟଙ୍କା କହିଛନ୍ତି ଯେ, ସେ କେବେ ବି ସ୍ୱପ୍ନରେ ସୁଦ୍ଧା ଭାବି ନ ଥିଲେ ଯେ ଦିନେ ଏହି ଆଖ୍ୟା ହାସଲ କରିବେ। ଆମେରିକା ସ୍କୁଲରେ ପଢୁଥିବାବେଳେ ତାଙ୍କ ବର୍ଣ୍ଣ, ପୋଷାକ ଆଦିକୁ ନେଇ ଅନେକ ପିଲା ତାଙ୍କୁ ଉପହାସ କରୁଥିଲେ। ଏଥିରେ ନିରୁତ୍ସାହିତ ହୋଇ ତାଙ୍କୁ ସେଠାରୁ ନେଇଯିବାକୁ ସେ ମା'ଙ୍କୁ କହିଥିଲେ। ନୂଆ ନୂଆ ଅଭିନୟ ଦୁନିଆକୁ ଆସିଥିବାବେଳେ ଜଣେ ଫିଲ୍ମ ନିର୍ମାତା ତାଙ୍କୁ ଦୁର୍ବ୍ୟବହାର କରିବା କଥା ମଧ୍ୟ ପ୍ରିୟଙ୍କା ଉଠାଇଥିଲେ।

କେମିତି ରହିବ ଆଜିର ପାଗ

ରାଜ୍ୟ-ଆସନ୍ତା ୨୪ ଘଣ୍ଟା ମଧ୍ୟରେ ନୂଆପଡ଼ା, ବରଗଡ଼, ଝାରସୁଗୁଡା, ସୁନ୍ଦରଗଡ଼, ଦେଓଗଡ଼, କେନ୍ଦୁଝର, ମୟୂରଭଞ୍ଜ, ବାଲେଶ୍ୱର ଜିଲାର କେତେକ ସ୍ଥାନରେ ହାଲକାରୁ ମଧ୍ୟମ ଧରଣର ବର୍ଷା କିମ୍ବା ଘଡ଼ଘଡ଼ି ସହ ବର୍ଷା ହେବାର ସମ୍ଭାବନା ରହିଛି। ବାକି ଜିଲାଗୁଡ଼ିକରେ ପାଗ ଶୁଖିଲା ରହିବ। ଦିନର ସର୍ବାଧିକ ତାପମାତ୍ରା ୨ରୁ ୩ ଡିଗ୍ରୀ ବୃଦ୍ଧି ପାଇପାରେ।

ସ୍ଥାନୀୟ ଅଞ୍ଚଳ-ଭୁବନେଶ୍ୱର ଓ ପାର୍ଶ୍ୱବର୍ତ୍ତୀ ଅଞ୍ଚଳର ଆକାଶ ଆଂଶିକ ମେଘାଚ୍ଛନ୍ନ ରହିପାରେ। ସୋମବାର ସର୍ବୋଚ୍ଚ ତାପମାତ୍ରା ୩୯ ଡିଗ୍ରୀ ଏବଂ ସର୍ବନିମ୍ନ ୨୩ ଡିଗ୍ରୀ ସେଲ୍‌ସିୟସ୍ ରହିବ ବୋଲି ପୂର୍ବାନୁମାନ କରାଯାଇଛି। ରବିବାର ରାଜ୍ୟରେ ରେକର୍ଡ କରାଯାଇଥିବା ସର୍ବୋଚ୍ଚ ଓ ସର୍ବନିମ୍ନ ତାପମାତ୍ରା ପାର୍ଶ୍ୱରେ ଦିଆଗଲା।

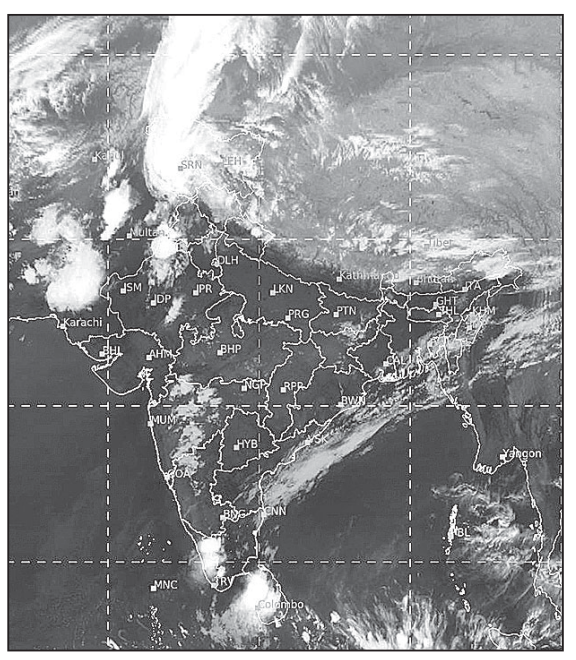

ରବିବାର ଅପରାହ୍ନ ୫ଟାରେ ମହାକାଶରୁ ନିଆଯାଇଥିବା ପାଣିପାଗ ଚିତ୍ର।

ସ୍ଥାନ	ସର୍ବୋଚ୍ଚ ତାପମାତ୍ରା	ସର୍ବନିମ୍ନ ତାପମାତ୍ରା
ବାଲେଶ୍ୱର	୩୭.୭	୨୪.୭
ଚାନ୍ଦବାଲି	୩୬.୩	୨୩.୧
କଟକ	୩୯.୬	୨୨.୬
ପାରାଦୀପ	୩୫.୨	୨୫.୦
ଭୁବନେଶ୍ୱର	୪୦.୦	୨୩.୨
ଗୋପାଳପୁର	୩୪.୫	୨୪.୩
ପୁରୀ	୩୪.୦	୨୬.୨
ଅନୁଗୋଳ	୩୯.୭	୨୨.୬
ବାରିପଦା	୪୦.୦	୨୩.୨
ଝାରସୁଗୁଡ଼ା	୩୭.୨	୨୦.୬
କେନ୍ଦୁଝର	୩୬.୬	୨୦.୮
ସମ୍ବଲପୁର	୩୭.୮	୨୧.୩
ସୁନ୍ଦରଗଡ଼	୩୬.୦	୧୮.୦
ହୀରାକୁଦ	୩୭.୧	୨୦.୫
ତାଳଚେର	୩୮.୮	୨୨.୨
ଭବାନୀପାଟଣା	୩୭.୬	୧୯.୮
ବଲାଙ୍ଗୀର	୩୮.୪	୨୦.୮
କୋରାପୁଟ	୩୪.୬	୧୭.୬
ଫୁଲବାଣୀ	---	୧୫.୦
ଟିଟିଲାଗଡ଼	୩୮.୫	୨୨.୩
ମାଲକାନଗିରି	୩୯.୦	୨୨.୦
ସୋନପୁର	୩୮.୨	୨୦.୦
ଦାରିଙ୍ଗିବାଡ଼ି	୩୪.୦	୧୯.୦
ନୟାଗଡ଼	୩୯.୦	୨୨.୭
ବୌଦ୍ଧ	୩୯.୦	୧୯.୦
ଛତ୍ରପୁର	୩୫.୦	୨୩.୭
ପାରଳାଖେମୁଣ୍ଡି	୩୪.୫	୨୨.୫
ରାୟଗଡ଼ା	---	---

ଡିଗ୍ରୀ ସେଲ୍‌ସିୟସ୍

CLASSIFIED DISPLAY
TARIFF — MORE SPACE • SAME PRICE — GST 5%

For Single Day		For 7 Days		For 15 Days		For 30 days	
6 x 4	12 x 4	6 x 4	12 x 4	6 x 4	12 x 4	6 x 4	12 x 4
1,500.00	2,000.00	6,000.00	12,000.00	12,000.00	25,000.00	20,000.00	40,000.00

ONLY TODAY — 30 Years Experience
Full Refund on Failure
PERMANENT SOLUTION WITHOUT STONE
BUSINESS? SERVICE? EDUCATION? MARRIAGE? Any problem in life / VASTU?
only one reliable name in Astrological World
SRABANI DEBNATH
Please Contact 9830040240
Bring this paper cutting & get spl. offer!

ରାହୁଲ କର୍ପୋରେଶନ
4G ଏବଂ 5G ମୋବାଇଲ ଟାୱାର ସ୍ଥାପନ ପାଇଁ ଗ୍ରାମ ଓ ସହରରେ ଜମି/ଛାତ/କ୍ଷେତ ଆବଶ୍ୟକ, ଅଗ୍ରିମ-65 ଲକ୍ଷ, ଭଡ଼ା 45000/-
କଲ୍ କିମ୍ବା ହ୍ୱାଟ୍ସଆପ୍ କରନ୍ତୁ
#9451882120

BINODAYA FINANCE
ପ୍ରପର୍ଟି, ପର୍ସନାଲ, ମାର୍କସିଟ୍, ବ୍ୟବସାୟ, କୃଷି, ଗୃହରଣ, ଗାଈପାଳନ ଓ କୁକୁଡ଼ା ପାଳନ ଇତ୍ୟାଦି ସମସ୍ତ ପ୍ରକାର LOAN ଘରେ ବସି ପାଆନ୍ତୁ, ସୁଧ = 2%
M=9437925782
M=9437927381
ABASING, TALAMUNDA, GAJAPATI

ସମସ୍ୟା ଦିଅନ୍ତୁ ସମାଧାନ ନିଅନ୍ତୁ
୭ ଘଣ୍ଟାରେ ୧୦୦ ପ୍ରତିଶତ ଗ୍ୟାରେଣ୍ଟି ସହିତ
ବ୍ୟବସାୟ, ପ୍ରେମ, ଶତ୍ରୁ ମୁକ୍ତି, ପତିପତ୍ନୀ ଝଗଡ଼ା, ଲଭ୍‌ମ୍ୟାରେଜ୍, ସମ୍ପତ୍ତି, କୋର୍ଟ କେସ୍, ଗୁପ୍ତରୋଗ, ପୁରୁଣା କଷ୍ଟ, ଔଷଧ ନ ଲାଗିବା, ବନ୍ଧ୍ୟାକରଣ, ଯାଦୁଟୋନା, କାର୍ଯ୍ୟକାରିଣୀ, ବିବାହରେ ବାଧା, ସ୍ପେଶାଲିଷ୍ଟ-ବଶୀକରଣ, ମୁଠକଣା
A To Z Problem Solution
ବାବା କମଲ୍ ଖାନ୍
କଳାଯାଦୁର ଅଧିକାରୀ
7699180736
8800979262
Near Bus Stand

ପାଠକଙ୍କ ପାଇଁ ସୂଚନା: ଏହି ପୃଷ୍ଠାରେ ପ୍ରକାଶିତ କେତେକ ବିଜ୍ଞାପନକୁ ଭିତ୍ତିକରି କିଛି ପାଠକ ଠକାମିର ଶିକାର ହେଉଥିବା ଆମର ଦୃଷ୍ଟିଗୋଚର ହେଉଛି। ବିଜ୍ଞାପନ ଦେଇଥିବା ସଂସ୍ଥାମାନଙ୍କ ସହ କାରବାର କରିବା ପୂର୍ବରୁ ସବିଶେଷ ତଥ୍ୟ ଓ ନିଜର ବିବେକ ଖଟାଇ କାରବାର କରନ୍ତୁ। ଏଥିପାଇଁ ଧରିତ୍ରୀ କର୍ତ୍ତୃପକ୍ଷ ଦାୟୀ ରହିବେ ନାହିଁ।

ଚୋରି କରିବାକୁ ଆସି ଫସିଗଲେ

ମେକ୍ସିକୋ ସିଟି: ଚୋରି କରିବାକୁ ଚୋରମାନେ ବିଭିନ୍ନ ଉପାୟ ଆପଣାଇଥାନ୍ତି। ମାତ୍ର କିଛି ଯୋଜନା ଏମିତି ଭୁଲ ହୋଇଥାଏ, ଯାହାଦ୍ୱାରା ଚୋର ଧରା ପଡ଼ିବା ସହ ଜେଲ ଯିବାକୁ ବି ପଡ଼ିଥାଏ। ଏଭଳି ଏକ ଘଟଣା ଘଟିଛି ମେକ୍ସିକୋରେ। ରିପୋର୍ଟ ଅନୁଯାୟୀ, ଚୋରି କରିବା ଉଦ୍ଦେଶ୍ୟରେ ଚୋର ଜଣକ ମେକ୍ସିକୋ ସହରରେ ଥିବା ଏକ ଘରେ ପଶିଥିଲେ। ମାତ୍ର ଭିତରକୁ ଯିବା ପାଇଁ ରେଲିଂରେ ମୁଣ୍ଡ ଗଳାଇବା ସମୟରେ ମୁଣ୍ଡ ଫସିଗଲା। ଫଳରେ ଦୀର୍ଘ ସମୟ ପର୍ଯ୍ୟନ୍ତ ଚେଷ୍ଟା କରି ମଧ୍ୟ ମୁଣ୍ଡ ବାହାରି କରିପାରି ନ ଥିଲେ। ପ୍ରାୟ ୩ ଘଣ୍ଟା ରେଲିଂରେ ଫସି ରହିଥିଲେ। ନିକଟରେ ଥିବା ଲୋକେ କହିଛନ୍ତି, ଚୋରି କରିବାକୁ ଆସିଥିବା ବ୍ୟକ୍ତି ଜଣକ ବାହାରିବା ପାଇଁ ବହୁତ ଚେଷ୍ଟା କରିଥିଲେ। ମାତ୍ର ରେଲିଂରୁ ମୁଣ୍ଡ ବାହାର କରିପାରି ନ ଥିଲେ। ଫଳରେ ଲୋକେ ପୋଲିସକୁ ଖବର ଦେଇଥିଲେ। ପୋଲିସ ଘଟଣାସ୍ଥଳରେ ପହଞ୍ଚି ଚୋରଙ୍କ ଏପରି ଅବସ୍ଥା ଦେଖି ଘାବରେଇ ଯାଇଥିଲା। ତାଙ୍କ ଗୋଟିଏ ହାତ ଏବଂ ମୁଣ୍ଡ ରେଲିଂରେ ଓହଳି ରହିଥିଲା। ଏଥିପାଇଁ ପୋଲିସକୁ ବହୁତ କଷ୍ଟ କରିବାକୁ ପଡ଼ିଥିଲା। ଶେଷରେ ରେଲିଂକୁ କଟର ସାହାଯ୍ୟରେ କାଟି ମୁଣ୍ଡ ବାହାର କରି ହାତରେ ହାତକଡ଼ି ପକାଇ ଥାନାକୁ ନେଇଯାଇଛି ପୋଲିସ।

ମୃତ୍ୟୁମୁଖକୁ ଟାଣି ନେଇଥିଲା ଡ୍ରଗ୍ସ

ଲସ୍ ଏଞ୍ଜେଲ୍ସ: ଆମେରିକୀୟ ଗାୟିକା ଏବଂ ଗୀତ ଲେଖିକା ଡେମି ଲୋଭାଟୋଙ୍କ ଜୀବନୀ ଉପରେ ଏକ ଡକ୍ୟୁମେଣ୍ଟାରୀ ଫିଲ୍ମ ଆସୁଛି। ପିପୁଲ୍ସ ମାଗାଜିନ ଅନୁଯାୟୀ ଏହି ଫିଲ୍ମ ମାର୍ଚ୍ଚ ୨୩ରେ ୟୁଟ୍ୟୁବରେ ମୁକ୍ତିଲାଭ କରିବାକୁ ଯାଉଛି। ନିକଟରେ ଡେମି ତାଙ୍କ ନିଶା ସେବନ ବେଳର ଏକ ରହସ୍ୟ ସର୍ବସାଧାରଣକୁ ଆଣିଛନ୍ତି। ୨୦୧୮ ଜୁଲାଇରେ ସେ ଡ୍ରଗ୍ସ ଖାଇ ଏପରି ଅବସ୍ଥାରେ ପହଞ୍ଚିଥିଲେ ଯେ ମୃତ୍ୟୁମୁଖରୁ ଅଳ୍ପକେ ବର୍ତ୍ତି ଯାଇଥିଲେ। ୨୮ ବର୍ଷୀୟା ଡେମି କହିଛନ୍ତି ଯେ, ନିଶା ସେବନ ହେତୁ ସେ ମୃତ୍ୟୁମୁଖରେ ପହଞ୍ଚିଥିଲେ। ଏଥିଯୋଗୁ ତାଙ୍କୁ ୩ ଥର ଷ୍ଟ୍ରୋକ୍ ସହ ଥରେ ହାର୍ଟଆଟାକ୍ ମଧ୍ୟ ହୋଇଥିଲା। ତାଙ୍କ ଦୃଷ୍ଟିଶକ୍ତି ମଧ୍ୟ ନଷ୍ଟ ହେବାରେ ଲାଗିଥିଲା। ଆମେରିକାର ସାପ୍ତାହିକ ପତ୍ରିକାକୁ ଦେଇଥିବା ଏକ ସାକ୍ଷାତକାରରେ ଡେମି ଲାଭାଟୋ କହିଛନ୍ତି ସ୍ଥିତି ଏପରି ହୋଇଥିଲା ଯେ, ସେ ଆଉ ମାତ୍ର ୧୦ ମିନିଟ୍ ବଞ୍ଚିରହିବେ ବୋଲି ଡାକ୍ତର କହିଥିଲେ। କିନ୍ତୁ ଭଗବାନଙ୍କ ଆଶୀର୍ବାଦରୁ ସେ ମୃତ୍ୟୁମୁଖରୁ ଫେରିଆସିଥିଲେ ବୋଲି ଲୋଭାଟୋ କହିଛନ୍ତି।

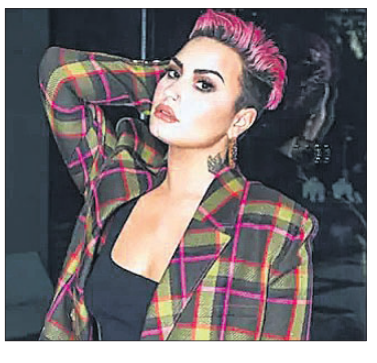

ମନେ ପଡ଼ନ୍ତି

ନବମ ଶ୍ରାଦ୍ଧବାର୍ଷିକୀ ଉପଲକ୍ଷେ ଅଶ୍ରୁଳ ଶ୍ରଦ୍ଧାଞ୍ଜଳି

✓ବିନୋଦିନୀ ଶତପଥୀ
ବରିଷ୍ଠ ଶିକ୍ଷୟିତ୍ରୀ, କାମାକ୍ଷାପ୍ରସାଦ ହାଇସ୍କୁଲ
ଗୋବିନ୍ଦପୁର, ଢେଙ୍କାନାଳ, ଗ୍ରାମ: ଦଳବାଡ଼, ଫୁଲନଖରା, କଟକ
ତିରୋଧାନ: ୨୦।୦୩।୨୦୧୩
"ଆଠବର୍ଷ ପୂରି ନଅବର୍ଷ ହେଲା କର୍ତ୍ତପୁରେ ଗଲ ଜୀବନ ସାଥୀ, ବିଚ୍ଛେଦ ଯନ୍ତ୍ରଣା ବଡ଼ ଦୁର୍ବିସହ ସନ୍ତାପିତ ପ୍ରାଣ ଝୁରଇ ନିତି। ସହିପାରୁନି କି ବଞ୍ଚି ମୁଁ ପାରୁନି ଏଇ ମୋର ପରିଚୟ, ସରଗପୁରରୁ ଫେରିଆସ ଥରେ ହାତ ମୋର ଧରି ନିଅ, ଏତିକି ମୋହର ଅଛି ତୁ

କୋଲେଷ୍ଟରଲକୁ ସନ୍ତୁଳିତ ରଖେ ଅମୃତଭଣ୍ଡା

ଅମୃତଭଣ୍ଡା ଖାଇଲେ ତାହା ସ୍ୱାସ୍ଥ୍ୟ ପାଇଁ କେତେ ଉପକାରୀ କହିବା ବାହୁଲ୍ୟ। ଏଥିରେ ଏପରି ତତ୍ତ୍ୱ ରହିଛି ଯାହା ଶରୀର ଭିତରେ କୋଲେଷ୍ଟରଲକୁ ସନ୍ତୁଳିତ ରଖିଥାଏ। କେବଳ ସେତିକି ନୁହେଁ, ରୋଗ ପ୍ରତିରୋଧକ ଶକ୍ତି ବଢ଼ାଇବାରେ ଏହା ବେଶ୍ ସହାୟକ ହୋଇଥାଏ। କାରଣ ଏଥିରେ ଭିଟାମିନ୍ 'ଏ' ଏବଂ 'ସି' ଭରି ରହିଛି। ଏହା ବ୍ୟତୀତ ଥଣ୍ଡା, ଜ୍ୱର, କାଶ ହେଉଥିବା ବ୍ୟକ୍ତିଙ୍କ ପାଇଁ ଏହା ବେଶ୍ ଉପକାରୀ।

ନିୟମିତ ଅମୃତଭଣ୍ଡା ଖାଇଲେ ତାହା ହୃଦ୍‌ରୋଗଜନିତ ଆଶଙ୍କାକୁ କେତେକାଂଶରେ ଦୂର କରିଥାଏ ବୋଲି ୟୁନିଭର୍ସିଟି ଅଫ କାଲିଫର୍ନିଆର ବିଶେଷଜ୍ଞମାନେ ଏକ ସଦ୍ୟତମ ଗବେଷଣାରୁ ଜାଣିପାରିଛନ୍ତି। କୋଷ୍ଠକାଠିନ୍ୟ ସମସ୍ୟାରୁ ଏହା କେତେକାଂଶରେ ଉପଶମ ଦେଇଥାଏ। ତା' ସହ ପାଚନକ୍ରିୟାକୁ ଆହୁରି ସକ୍ରିୟ କରାଇଥାଏ ଅମୃତଭଣ୍ଡା।

କିଡ୍‌ନୀ ସମସ୍ୟା

କିଡ୍‌ନୀ ସମସ୍ୟାର କାରଣ ସମ୍ପର୍କରେ ଆମେ ଅବଗତ ହେବା ନିହାତି ଜରୁରୀ। କାରଣ ବେଳେବେଳେ କେତେଜଣ ଏହାର ଲକ୍ଷଣ ବିଷୟରେ ଅବଗତ ନ ଥାନ୍ତି। ଯେତେବେଳେ ସମସ୍ୟା ଗୁରୁତର ହୁଏ ସେତେବେଳେ ସେମାନେ ଡାକ୍ତରଙ୍କର ପରାମର୍ଶ ନେଇଥାଆନ୍ତି। ହେଲେ ଏହି ସମୟରେ ରୋଗ ଏପରି ଆକାର ଧାରଣ କରିଥାଏ ଯେ ନିୟମିତ ସମୟ ଅନ୍ତରାଳରେ କିଡ୍‌ନୀ ଡାଏଲିସିସ କରିବାକୁ ପଡିଥାଏ। ଏପରି କି କେତେକ ରୋଗୀ ଏଥିଯୋଗୁଁ ଅକାଳରେ ମୃତ୍ୟୁବରଣ କରିଥାଆନ୍ତି। କିଡ୍‌ନୀ ସମସ୍ୟାର ପ୍ରମୁଖ କାରଣ ହେଲା–ପରିସ୍ରା କମ୍ ହେବା, ଦୁର୍ବଳ ଲାଗିବା, ବାନ୍ତି ଲାଗିବା, ପାଦ ଫୁଲିଯିବା, ଅଜୀର୍ଣ୍ଣ ହେବା ଏବଂ ଭୋକ ନ ହେବା। ଯଦି ଆପଣ ଡାଇବେଟିସ୍ ରୋଗୀ ଏବଂ ଆପଣଙ୍କ ଶରୀରରେ ସୁଗାର (ଶର୍କରା) ସବୁବେଳେ ଅସନ୍ତୁଳିତ ରହୁଛି ତେବେ ତାହାର ପ୍ରଭାବ କିଡ୍‌ନୀ ଉପରେ ପଡିବାର ଯଥେଷ୍ଟ ଆଶଙ୍କା ରହିଛି। କେତେକ ପରୀକ୍ଷା ଦ୍ୱାରା ଡାକ୍ତର ଏ ସମ୍ପର୍କରେ ଅବଗତ ହୋଇ ତାହାର ଚିକିତ୍ସା କରିଥାଆନ୍ତି। ଯଦି ଆପଣ ଏପରି

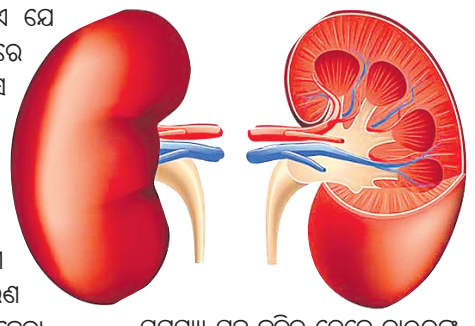

ସମସ୍ୟା ସହ ଜଡିତ ତେବେ ଡାକ୍ତରଙ୍କ ସହ ନିୟମିତ ଯୋଗାଯୋଗରେ ରହି ଚିକିତ୍ସିତ ହୁଅନ୍ତୁ।

ହୃଦ୍‌ଘାତ ଜାଣିବାର ନୂଆ ଉପାୟ

ହୃଦ୍‌ଘାତ (ହାର୍ଟ ଆଟାକ) ଜାଣିବାର ଏକ ନୂଆ ଉପାୟ ଖୋଜି ପାଇବାରେ ସକ୍ଷମ ହୋଇଛନ୍ତି ୟୁନିଭର୍ସିଟି ଅଫ ଲଣ୍ଡନର ହୃଦ୍‌ରୋଗ ବିଶେଷଜ୍ଞମାନେ। ଏ ସମ୍ପର୍କିତ ଏକ ଗବେଷଣାରୁ ସେମାନେ ଜାଣିପାରିଛନ୍ତି ଯେ, ଏହାର ବଂଶାନୁଗତ ସମ୍ପର୍କ ରହିଛି। ଅର୍ଥାତ୍, ଯଦି ପରିବାରର କୌଣସି ସଦସ୍ୟଙ୍କ ପୂର୍ବରୁ ହୃଦ୍‌ଘାତ ହୋଇଥାଏ ତେବେ ଭବିଷ୍ୟତରେ ସେହି ପରିବାରର ଅନ୍ୟ ସଦସ୍ୟମାନେ ଏପରି ସ୍ୱାସ୍ଥ୍ୟଜନିତ ସସମ୍ୟାର ସମ୍ମୁଖୀନ ହେବାର ଯଥେଷ୍ଟ ଆଶଙ୍କା ରହିଛି। କେତେକ ପରିବାରର ଇତିହାସକୁ ତନ୍ନ ତନ୍ନ କରି ତର୍ଜମା କରିବା ପରେ ସେମାନେ ଏପରି ତଥ୍ୟ ଜାଣିବାକୁ ପାଇଥିଲେ। ଗବେଷଣା ପରିସରଭୁକ୍ତ ପ୍ରାୟ ୪୫,୦୦୦ ପରିବାର ମଧ୍ୟରୁ ପାଖାପାଖି ୫ ପ୍ରତିଶତ ପରିବାର ସଦସ୍ୟଙ୍କଠାରେ ଏପରି ଲକ୍ଷଣ ଦେଖିବାକୁ ମିଳିଥିଲା ବୋଲି ସଦ୍ୟ ପ୍ରକାଶିତ ରିପୋର୍ଟରେ ଦର୍ଶାଯାଇଛି।

ଜଳର ମହତ୍ତ୍ୱ

ଡା. ନିତ୍ୟାନନ୍ଦ ସ୍ୱାଇଁ

ପ୍ରତିବର୍ଷ ମାର୍ଚ୍ଚ ୨୨ ତାରିଖରେ ପାଳିତ ହୋଇଆସୁଛି 'ବିଶ୍ୱ ଜଳ ଦିବସ'। ସେ ସମ୍ପର୍କିତ ବିଷୟକୁ ନେଇ ଉପସ୍ଥାପନା...

"ପୃଥିବୀର ପାଖାପାଖି ୭୦ ଶତାଂଶ ଜଳରେ ଢାଙ୍କି ହୋଇ ରହିଛି। ତଥାପି ବି ଜଳର ଅନଟନ। କାରଣ ପୃଥିବୀରେ ରହିଥିବା ମୋଟ ଜଳର ୯୭ ପ୍ରତିଶତ ଜଳବନ୍ଦୀ ହୋଇ ରହିଛି ସମୁଦ୍ରରେ। ଏହି ଜଳ ଲୁଣିଆ ହୋଇଥିବାରୁ ବ୍ୟବହାର ନିମନ୍ତେ ଅଯୋଗ୍ୟ।"

ବିଶ୍ୱ ଜଳ ଦିବସ : ଜଳ ସମସ୍ୟା ସମ୍ପର୍କରେ ସଚେତନତା ସୃଷ୍ଟି କରିବା ଓ ସମସ୍ୟାର ସମାଧାନ ନିମନ୍ତେ ବିହିତ ପଦକ୍ଷେପ ଗ୍ରହଣ କରିବା ଲକ୍ଷ୍ୟ ନେଇ ୧୯୯୩ ମସିହାଠାରୁ ପ୍ରତିବର୍ଷ ମାର୍ଚ୍ଚ ୨୨ ତାରିଖରେ ପାଳିତ ହୋଇଆସୁଛି 'ବିଶ୍ୱ ଜଳ ଦିବସ'। ଏହି ଦିବସ ପାଳନ କରିବାର ପ୍ରଧାନ ଉଦ୍ଦେଶ୍ୟ ହେଲା ଜଳ ପ୍ରଦୂଷଣ ନିବାରଣ ଏବଂ ଜଳ ସଂରକ୍ଷଣ ସମ୍ପର୍କରେ ଜନସାଧାରଣଙ୍କୁ ସଚେତନ କରାଇବା ତଥା ଏହି କାର୍ଯ୍ୟରେ ସକ୍ରିୟ ସହଯୋଗ ପାଇଁ ସେମାନଙ୍କୁ ଅନୁପ୍ରାଣିତ କରିବା। ଚଳିତ ବର୍ଷ ବିଶ୍ୱ ଜଳ ଦିବସ ଉପଲକ୍ଷେ ମିଳିତ ଜାତିସଂଘର ବାର୍ତ୍ତା ବା ପ୍ରସଙ୍ଗ ହେଉଛି 'Valuing Water' ବା 'ଜଳର ମହତ୍ତ୍ୱ ବୁଝି ତଦନୁଯାୟୀ କାର୍ଯ୍ୟାନୁଷ୍ଠାନ'।

ଜଳ ହିଁ ଜୀବନ : ଅନେକେ ହୁଏତ ଜାଣି ନ ଥିବେ ଯେ ତୈଳ ସଙ୍କଟଠାରୁ ପୃଥିବୀରେ ଜଳ ସଙ୍କଟ ବେଶି ଗୁରୁତର। ତୈଳ ବିନା ଜୀବନ ହାନି ଘଟିବନି। କିନ୍ତୁ ଜଳ ବିନା ଜୀବନହାନି ଅବଶ୍ୟମ୍ଭାବୀ। ପୁନଶ୍ଚ ତୈଳର ବିକଳ୍ପ ଅଛି, ହେଲେ ଜଳର ବିକଳ୍ପ ନାହିଁ। ଜଳ ବିନା ବଞ୍ଚିରହିବା ଆଦୌ ସମ୍ଭବ ନୁହେଁ। ଆଶ୍ଚର୍ଯ୍ୟର କଥା ଯେ ପୃଥିବୀର ପାଖାପାଖି ୭୦ ଶତାଂଶ ଜଳରେ ଢାଙ୍କି ହୋଇ ରହିଛି। ତଥାପି ବି ଜଳର ଅନଟନ। କାରଣ ପୃଥିବୀରେ ରହିଥିବା ମୋଟ ଜଳର ୯୭ ପ୍ରତିଶତ ଜଳବନ୍ଦୀ ହୋଇରହିଛି ସମୁଦ୍ରରେ। ଏହି ଜଳ ଲୁଣିଆ ହୋଇଥିବାରୁ ବ୍ୟବହାର ନିମନ୍ତେ ଅଯୋଗ୍ୟ। ଅବଶିଷ୍ଟ ୩ ଶତାଂଶ ମଧୁର ଜଳ ଏବଂ ତା'ର ବେଶିଭାଗ ରହିଛି ପର୍ବତଗୁଡ଼ିକର ହିମବାହରେ, ମେରୁ ଅଞ୍ଚଳରେ ଜମିଥିବା ବରଫ ଆକାରରେ ଏବଂ ମାଟିତଳେ ଭୂତଳ ଜଳ ଭାବରେ। ମଧୁର ଜଳର ଶତକଡ଼ା ମାତ୍ର ୧.୨ ଭାଗ ନଦୀ, ହ୍ରଦ ଓ ପୁଷ୍କରିଣୀ ତଥା କୂପଗୁଡ଼ିକରେ ଅଛି, ଯାହା ମଣିଷର ବ୍ୟବହାରରେ ଲାଗିଥାଏ। ଅବଶ୍ୟ ସମ୍ପ୍ରତି ଭୂତଳ ଜଳର ବ୍ୟବହାର ବଢ଼ିବଢ଼ି ଚାଲିଛି। ପାଞ୍ଚଭାଗରୁ ମାତ୍ର ଏକଭାଗ ବା ୨୦ ପ୍ରତିଶତ ହ୍ରାସ ପାଇଗଲେ ସଂକଟାପନ୍ନ ହୋଇପଡ଼େ ଜୀବନ। ଏପରିକି ଉପୁଜିପାରେ ମୃତ୍ୟୁ ଭଳି ପରିଣାମ। ତେଣୁ ଜଳ ନିୟନ୍ତ୍ରଣ ପାଇଁ ଶରୀରରେ ରହିଛି ପର୍ଯ୍ୟାପ୍ତ ପ୍ରାକୃତିକ ବ୍ୟବସ୍ଥା।

ଜଳର କାମ : ଶରୀରରେ ରକ୍ତ, ମୂତ୍ର, ଲୁହ, ଲାଳ, ପିତ୍ତ ଓ ପାଚକରସ ଆଉ ଯେତେସବୁ ତରଳ ପଦାର୍ଥ ରହିଛି ଜଳ ହିଁ ସେଗୁଡ଼ିକର ମୂଳ ଉପାଦାନ। ସେଗୁଡ଼ିକୁ ତିଆରି କରିବା ପାଇଁ ଜଳ ଅପରିହାର୍ଯ୍ୟ। ଶରୀରରେ ଅହରହ ସଂଘଟିତ ହୋଇଚାଲିଛି ଜୈବରାସାୟନିକ କ୍ରିୟା। ସେସବୁ ସଂଘଟିତ ହୋଇଥାଏ ଜଳ ମାଧ୍ୟମରେ। କେତେକ ଜୈବରାସାୟନିକ ପ୍ରକ୍ରିୟାରେ ଜଳ ମଧ୍ୟ ଏକ ଉପାଦାନ ରୂପେ ବିନିଯୋଗ ହୁଏ। ଶରୀରସ୍ଥ ପ୍ରତ୍ୟେକ କୋଷିକା ନିକଟରେ ଅମ୍ଳଜାନ, ବିଭିନ୍ନ ଖାଦ୍ୟ ଉପାଦାନ ଏବଂ ଔଷଧ ଆଦି ପହଞ୍ଚେଇବାରେ ଜଳ ଏକ ବାହକ ରୂପେ କାର୍ଯ୍ୟକରେ। ଶରୀରେ ତାପମାତ୍ରା ନିୟନ୍ତ୍ରଣ କରିବା ଜଳର ଅନ୍ୟତମ କାର୍ଯ୍ୟ। ଉଦାହରଣ ସ୍ୱରୂପ ଜ୍ୱର ହେଲେ ତାକୁ କମେଇବା ପାଇଁ ଦେହରୁ ଝାଳ ବହେ ଓ ଝାଳବାଟେ ଶରୀରରୁ ତାପ ବାହାରି ଯିବାରୁ ଜ୍ୱର ଓହ୍ଲେଇବା ସହଜ ହୋଇଥାଏ। ପରିସ୍ରା ଓ ଝାଳ ଭଳି ଜଳୁଆ ମାଧ୍ୟମ ଦ୍ୱାରା ନିଷ୍କାସିତ ହୋଇଥାଏ ଶରୀର ପାଇଁ ଅଦରକାରୀ ବର୍ଜ୍ୟ ଉପାଦାନ। ଗଣ୍ଠିଭିତରେ ଜଳ ରହିଥିବାରୁ ଗଣ୍ଠିଗୁଡ଼ିକ ସୁରୁଖୁରୁରେ ଚଳପ୍ରଚଳ ହୋଇପାରେ।

ଶରୀରରେ ଜଳ ରହିଛି କେଉଁଠି : ଶରୀରଟି ଜଳରେ ଗଢ଼ା ବୋଲି କହିଲେ କିଛି ଭୁଲ୍ ହେବ ନାହିଁ। କାରଣ ଆମ ଦେହର ଓଜନ ପାଇଁ ତା'ର ପାଖାପାଖି ୬୦ପ୍ରତିଶତ ହେଉଛି କେବଳ ଜଳର ଓଜନ। ପୁଣି ସମୁଦାୟ ଜଳର ୩ ଭାଗରୁ ୨ ଭାଗ ଥାଏ ଶରୀରର ସମସ୍ତ କୋଷିକା ଭିତରେ ଓ ୧ ଭାଗ ଥାଏ କୋଷିକା ଗୁଡ଼ିକର ବାହାରେ। ଆମ ଦେହ ଭିତରେ ଯେତେ ରକ୍ତ ପ୍ରଭାହିତ ହେଉଛି, ତା'ର ଅଧାଅଧି ହେଉଛି କେବଳ ଜଳ।

ଶରୀର ଭିତରେ ଜଳର ମାତ୍ରା ନିୟନ୍ତ୍ରଣ ହୋଇଥାଏ କିପରି : ଜଳ ପିଇବା ଏବଂ ଚା, କଫି, ସରବତ, ଫଳରସ, ପାଣି, ଡାଲି, ତରକାରି ତଥା ଅନ୍ୟାନ୍ୟ ଖାଦ୍ୟ ମାଧ୍ୟମରେ ଦିନମାନ ଭିତରେ ଶରୀର ଯେତିକି ପରିମାଣର ଜଳ ପାଇଥାଏ ସେତିକି ପରିମାଣର ଜଳ ଶରୀର ଭିତରୁ ବାହାରି ନିଷ୍କାସିତ ହୋଇଗଲେ, ଏହି ଅବସ୍ଥାକୁ 'ଜଳ ନିୟନ୍ତ୍ରିତ ଅବସ୍ଥା' ବୋଲି କୁହାଯାଏ। ପ୍ରତ୍ୟେକ ସୁସ୍ଥ ବ୍ୟକ୍ତି ଦୈନିକ ଅତିକମ୍‌ରେ ୨–୩ ଲିଟର ବା ପାଖାପାଖି ଅଢ଼େଇ ଲିଟର ଜଳ ପିଇବା ଜରୁରୀ। କାରଣ ଏହାଦ୍ୱାରା ଆମ ଶରୀରରେ ଜଳୀୟ ଅଂଶ ସନ୍ତୁଳିତ ରହିଥାଏ। ଆମେ ପିଉଥିବା ଜଳର ସମାନ ପରିମାଣ ଶରୀରରୁ ପରିସ୍ରା ଏବଂ ଝାଳ ଆକାରରେ ମୁଖ୍ୟତଃ ନିଷ୍କାସିତ ହୋଇଥାଏ ଏବଂ ଏହାର ଦୈନିକ ପରିମାଣ ହେଉଛି ଦେଢ଼ରୁ ଦୁଇ ଲିଟର। ପରିସ୍ରା ବ୍ୟତୀତ ଜଳ ମଧ୍ୟ ଦେହରୁ ବାହାରି ଯାଏ ଝାଳ, ମଳରେ ଓ ନିଃଶ୍ୱାସ ବାୟୁରେ। ଜାଣି ରଖିବା ଦରକାର ଯେ ଶରୀରରେ ଜଳ ସନ୍ତୁଳନ ରକ୍ଷା ନିମନ୍ତେ ପ୍ରକୃତି ପର୍ଯ୍ୟାପ୍ତ ବ୍ୟବସ୍ଥା ଖଞ୍ଜିଛି। ଉଦାହରଣ ସ୍ୱରୂପ ଆମ ପ୍ରତ୍ୟେକଙ୍କ ମସ୍ତିଷ୍କରେ ରହିଛି ତୃଷାକେନ୍ଦ୍ର। ଶରୀରରେ ଜଳର ପରିମାଣ କମିଗଲେ ତୃଷାକେନ୍ଦ୍ର ଏହି ଖବରପାଇ ସକ୍ରିୟ ହୋଇଉଠେ। ଫଳରେ ଆମକୁ ଶୋଷ କରେ ଏବଂ ଜଳ ପିଇଦେଲେ ଏହି ଖବର ତୃଷାକେନ୍ଦ୍ର ନିକଟରେ ପହଞ୍ଚି ଏହାକୁ ଶାନ୍ତ କରିଦିଏ ଏବଂ ଆମର ଶୋଷ ମରିଯାଏ।

–'ଅଭୀପସା', ସେକ୍ଟର–୬, ପ୍ଲଟ ନଂ–୧୧୩୧, ଅଭିନବ ବିଡ଼ାନାସୀ, କଟକ
ମୋ : ୮୩୨୮୯୭୫୧୧୮

ଜଳସୁରକ୍ଷା ଓ ସୁସ୍ଥ ଜୀବନ

ଡା. ବସନ୍ତ କୁମାର ଷଡ଼ଙ୍ଗୀ

ପ୍ରକୃତି ଓ ପରିବେଶକୁ ସୁରକ୍ଷା ନିମନ୍ତେ 'ଜଳ' ହିଁ ମୁଖ୍ୟ ଉପାଦାନ । ଜଳ ବିନା ଉଦ୍ଭିଦ ଓ ପ୍ରାଣୀ ଜଗତ ତଥା ମନୁଷ୍ୟ ସଭ୍ୟତା ପୃଥିବୀ ପୃଷ୍ଠରେ ତିଷ୍ଠିରହିବା ଅସମ୍ଭବ ।

ସାଧାରଣତଃ ଆମେ ପ୍ରାକୃତିକ ଉପାୟରେ ବୃଷ୍ଟିପାତ ହେତୁ ଏବଂ ଭୂଗର୍ଭରୁ–ଏପରି ଦୁଇ ପ୍ରକାର ମାଧ୍ୟମରେ ଜଳ ପାଇଥାଉ । ଉକ୍ତ ଜଳକୁ ସାଇତି ରଖିବା ଓ ଦୂଷିତ ହେବାରୁ ରକ୍ଷା କରି ଏହାକୁ ସଦ୍‌ବିନିଯୋଗ କରିବା ନିମନ୍ତେ ଆମେ ସର୍ବଦା ଯତ୍ନବାନ ହେବା ଜରୁରୀ। କିନ୍ତୁ ଆମେ ଜଳକୁ ଅଯଥା ଅପଚୟ କରିବା ସହ ବେଳେବେଳେ ପିଇବା ପାଇଁ ଆସୁଥିବା ପାଣି ଟ୍ୟାପ୍‌କୁ ଖୋଲା ରଖିଦେଇଥାଉ, ଯଦ୍ୱାରା ବହୁ ସମୟଧରି ଜଳ ଅଯଥା ପ୍ରବାହିତ ହୋଇଥାଏ। ଜଳ ଆମର ପ୍ରାକୃତିକ ସମ୍ପଦ। ଏହାକୁ ସୁରକ୍ଷା ଦେବାସହ ପରିଷ୍କାର ପରିଚ୍ଛନ୍ନତା ତଥା ସ୍ୱଚ୍ଛତା ରକ୍ଷା କରିବା ନିମନ୍ତେ ସବୁ ବର୍ଗର ଜନସାଧାରଣ ଉଦ୍ୟମ ଜାରି ରଖିବା ଉଚିତ । ଯଦ୍ୱାରା ଭୂଗର୍ଭରୁ ଆମେ ସ୍ୱଚ୍ଛ ଓ ପରିଷ୍କାର ଜଳ ପାଇବା ସହ ସୁସ୍ଥ ଜୀବନ ବିତାଇପାରିବା । ସ୍ୱଚ୍ଛଜଳ ହିଁ ସୁସ୍ଥଜୀବନ ପାଇଁ ଅପରିହାର୍ଯ୍ୟ। ଏଥିପାଇଁ ଜଳ ସମ୍ପଦକୁ ସୁରକ୍ଷା ଦେବା, ଭୂଗର୍ଭରୁ ସ୍ୱଚ୍ଛ ଜଳ ପାଇବା ସହ ସୁସ୍ଥ ଜୀବନ ବିତାଇବା ଲାଗି ସର୍ବସାଧାରଣଙ୍କୁ ସଚେତନତା କରିବା ନିମନ୍ତେ ୧୯୯୩ ମସିହାଠାରୁ ପ୍ରତିବର୍ଷ ମାର୍ଚ୍ଚ ୨୨ତାରିଖକୁ 'ବିଶ୍ୱ ଜଳ ଦିବସ' ଭାବେ ପାଳନ କରାଯାଇ ଆସୁଅଛି। ଏହି ଦିବସକୁ ଭାରତରେ ମଧ୍ୟ ଆମେ ଆନୁଷ୍ଠାନିକ ଭାବେ ପାଳନ କରିଆସୁଛେ। ଜଳକୁ ସଦ୍‌ବିନିଯୋଗ କରିବା, ଅପଚୟ ନ କରିବା, ଜଳାଶୟକୁ ଦୂଷିତ ମୁକ୍ତ, ସ୍ୱଚ୍ଛ ଓ ପରିଷ୍କାର ରଖିବା ଦ୍ୱାରା ହିଁ ପ୍ରତିବର୍ଷ ପାଳନ କରାଯାଉଥିବା ବିଶ୍ୱ ଜଳ ଦିବସର ମହତ୍ ଉଦ୍ଦେଶ୍ୟ ପୂରଣ ହୋଇପାରିବ। ଏହାଦ୍ୱାରା ଆମେ ଦୈନନ୍ଦିନ ବ୍ୟବାହାର ନିମନ୍ତେ ସ୍ୱଚ୍ଛଜଳ ପାଇପାରିବା। ଏହାକୁ ସେବନ କରି ବିଭିନ୍ନ ରୋଗରୁ ରକ୍ଷା ପାଇବା ଓ ସୁସ୍ଥ ତଥା ଦୀର୍ଘାୟୁ ହୋଇପାରିବା। ସ୍ୱଚ୍ଛଜଳ ହିଁ ଶରୀର ସୁସ୍ଥ ରଖିବା ସହ ରୋଗ ପ୍ରତିରୋଧକ ଶକ୍ତି ବୃଦ୍ଧି ନିମନ୍ତେ ସହାୟକ ହୋଇଥାଏ। ଆମେ ସୁଷମ ଖାଦ୍ୟ ଖାଇବା ସହ ଆବଶ୍ୟକ ମୁତାବକ ପାଣି ପିଇବା ଦରକାର। କାରଣ ସୁସ୍ଥ ରହିବା ପାଇଁ ଶରୀରରେ ଜଳୀୟ ଅଂଶ ସନ୍ତୁଳିତ ରହିବା ଜରୁରୀ। ଦୂଷିତ ଜଳ ସେବନ ଶରୀରରେ ରୋଗ ସୃଷ୍ଟିର ମୂଳକାରଣ । ଜଳକୁ ସାଇତି ରଖିବା ପାଇଁ ନଦୀର ଜଳକୁ ବନ୍ଧାଇ ରଖିବା, ପ୍ରବାହିତ ଜଳକୁ ବନ୍ଧ ବାନ୍ଧିବା, ବର୍ଷାଦିନେ ଜଳକୁ ସାଇତି ରଖିବା ତଥା ବର୍ଷା ଜଳକୁ ଘରର ଛାତ ଉପରେ ବିଭିନ୍ନ ଉପାୟରେ ସଂରକ୍ଷିତ କରି ସଦ୍‌ବିନିଯୋଗ କରିବା ହିଁ ବିଶ୍ୱ ଜଳ ଦିବସର ମୂଳ ଉଦ୍ଦେଶ୍ୟ । ତେଣୁ ଆମେ

ସମସ୍ତେ ମାନସିକ ସ୍ତରରେ ଏକାଠି ହୋଇ ହାତକୁ ହାତ ମିଶାଇ ଜଳକୁ ପରିଷ୍କାର ଏବଂ ସ୍ୱଚ୍ଛ ରଖିବା ନିମନ୍ତେ ବିଶ୍ୱ ଜଳ ଦିବସ ଅବସରରେ ଶପଥ ନେବା, ଯଦ୍ୱାରା ବର୍ତ୍ତମାନ ଓ ଆଗାମୀ ପିଢ଼ି ପାଇଁ ଜଳ ସୁରକ୍ଷା ନିମନ୍ତେ ସଚେତନତା ବାର୍ତ୍ତା ସମସ୍ତେ ପାଇପାରିବା ସହ ବିଶ୍ୱ ଜଳ ଦିବସ ପାଳନର ଅସଲ ଉଦ୍ଦେଶ୍ୟ ପୂରଣ ହୋଇ ପାରିବ।

–ଗୋଷ୍ଠୀ ସ୍ୱାସ୍ଥ୍ୟ କେନ୍ଦ୍ର,
ଚନ୍ଦାହାଣ୍ଡି, ନବରଙ୍ଗପୁର
ମୋ : ୭୮୯୪୧୧୨୪୮୭

ସ୍ୱାସ୍ଥ୍ୟ ସୂଚନା

- ପ୍ରତିଦିନ ସକାଳେ କିଛି ସମୟ ସୂର୍ଯ୍ୟକିରଣ ସଂସ୍ପର୍ଶରେ ଆସନ୍ତୁ। ଏହାଦ୍ୱାରା ଶରୀରକୁ ଭିଟାମିନ୍ 'ଡି' ଅନେକ ମାତ୍ରାରେ ମିଳିଥାଏ।
- ସାଧାରଣତଃ ଗ୍ରୀଷ୍ମ ଋତୁରେ ଆମେ ପାଣି ପିଇବା ପ୍ରତି ସତର୍କ ରହିବା ଆବଶ୍ୟକ। କାରଣ ଏହି ସମୟରେ ଶରୀରରେ ଜଳୀୟ ଅଂଶ କମିଗଲେ ତାହା ଗୁରୁତର ସ୍ୱାସ୍ଥ୍ୟ ସମସ୍ୟା ସୃଷ୍ଟି କରିଥାଏ।
- ଆଜିକାଲି ବଜାରରେ ଅନେକ ପ୍ରକାର ଫୁଡ୍ ସପ୍ଲିମେଣ୍ଟ ଉପଲବ୍ଧ। ହେଲେ ଏଗୁଡିକୁ ଖାଇବା ପୂର୍ବରୁ ଡାକ୍ତରଙ୍କ ସହ ପରାମର୍ଶ କରିବାକୁ ଭୁଲନ୍ତୁ ନାହିଁ।
- ଯଦି ଆପଣ ଡାଇବେଟିସ୍ ଦ୍ୱାରା ଆକ୍ରାନ୍ତ ତେବେ ରକ୍ତଚାପଜନିତ ସମସ୍ୟାର ସମ୍ମୁଖୀନ ହେବାର ଯଥେଷ୍ଟ ଆଶଙ୍କା ରହିଛି। ତେଣୁ ନିୟମିତ ସମୟ ଅନ୍ତରାଳରେ ରକ୍ତଚାପ (ବ୍ଲଡପ୍ରେସର) କେତେ ରହୁଛି ତାହା ମାପି ନିଅନ୍ତୁ।
- ଦୈନନ୍ଦିନ ଜୀବନ ତାଲିକାରେ ଯୋଗ, ପ୍ରାଣାୟାମ ସାମିଲ କରନ୍ତୁ। ଏହା ମାନସିକତାକୁ ସକାରାତ୍ମକ ରଖିବାରେ ଅନେକାଂଶରେ ସାହାଯ୍ୟ କରିଥାଏ।

3-Printed and published by Tathagata Satpathy on behalf of Navajat Printers & Media Pvt. Ltd. and printed at Navajat Printers, B-15, Industrial Estate, Rasulgarh, Bhubaneswar, Published at 11/2, Industrial Estate, Berhampur,Editor - Tathagata Satpathy, ସମ୍ପାଦକ– ତଥାଗତ ସତପଥୀ

ସ୍ଲୋ ଓଭର ରେଟ୍ ପାଇଁ ଭାରତ ଦଣ୍ଡିତ

ଅହମଦାବାଦ, ୨୧।୩ (ପି.ଟି)

ଇଂଲଣ୍ଡ ବିପକ୍ଷ ୫ମ ଅନ୍ତର୍ଜାତୀୟ ଟି୨୦ରେ ସ୍ଲୋ-ଓଭର ରେଟ୍ ପାଇଁ ଭାରତକୁ ଏହାର ମ୍ୟାଚ ଫି'ର ୪୦ ପ୍ରତିଶତ ଜରିମାନା କରାଯାଇଛି। ବିରାଟ କୋହଲିଙ୍କ ଦଳ ଟାର୍ଗେଟଠାରୁ ୨ ଓଭର ପଛରେ ରହିଯାଇଥିଲା। ଅନ୍ତର୍ଜାତୀୟ କ୍ରିକେଟ ପରିଷଦ (ଆଇସିସି)ର ନିୟମାନୁସାରେ ଧାର୍ଯ୍ୟ ସମୟ ଭିତରେ ନିର୍ଦ୍ଧାରିତ ଓଭର ବୋଲିଂ ଶେଷ କରିବାକୁ ହେବ। ଏହି ସମୟ ମଧ୍ୟରେ ଯେଉଁ ଦଳ ଯେତେ ଓଭର ପଛୁଆ ରହିବ ଓଭର ପିଛା ମ୍ୟାଚ ଫି'ର ୨୦ ପ୍ରତିଶତ ହିସାବରେ ଜରିମାନା ଦେବାକୁ ହେବ। ଅନ୍‌ଫିଲ୍ଡ ଅମ୍ପାୟର ଅନିଲ ଚୌଧାରୀ ଓ ନୀତିନ ମେନନ ଏବଂ ତୃତୀୟ ଅମ୍ପାୟର କେ.ଏନ୍. ଅନନ୍ତପଦ୍ମନାଭନଙ୍କ ଅଭିଯୋଗକୁ ଭିତ୍ତିକରି ଆଇସିସି ଏଲିଟ୍ ପ୍ୟାନେଲ ଅଫ୍ ମ୍ୟାଚ ରେଫରି ଜାଭାଗଲ ଶ୍ରୀନାଥ ଏହି ଦଣ୍ଡବିଧାନ କରିଛନ୍ତି।

ଇଂଲଣ୍ଡ ଦଳରୁ ରୁଟ୍, ଆର୍ଚର ବାଦ୍

ଅହମଦାବାଦ, ୨୧।୩ (ପି.ଟି.): ମଙ୍ଗଳବାରଠାରୁ ପୁଣେରେ ଆରମ୍ଭ ହେବାକୁ ଯାଉଥିବା ଭାରତ ବିପକ୍ଷ ୩ ମ୍ୟାଚ ବିଶିଷ୍ଟ ଦିନିକିଆ ସିରିଜ ପାଇଁ ଭ୍ରମଣକାରୀ ଇଂଲଣ୍ଡ ଦଳ ଘୋଷିତ ହୋଇଛି। ଏହି ୧୪ ଜଣିଆ ଦଳରେ ତାରକା ବ୍ୟାଟ୍ସମ୍ୟାନ ତଥା ଟେଷ୍ଟ ଅଧିନାୟକ ଜୋ ରୁଟ୍ ଓ ଦ୍ରୁତ ବୋଲର ଜୋଫ୍ରା ଆର୍ଚରଙ୍କୁ ବାଦ୍ ଦିଆଯାଇଛି। ଟେଷ୍ଟ ସିରିଜରେ ଖେଳିବା ପରେ ରୁଟ୍ ବିଶ୍ରାମ ପାଇଁ ଇଂଲଣ୍ଡ ପ୍ରତ୍ୟାବର୍ତ୍ତନ କରିଥିଲେ। ଫଳରେ ସେ ଚୟନ ପାଇଁ ଉପଲବ୍ଧ ହୋଇପାରିନାହାନ୍ତି। ସେହିପରି ଇଞ୍ଜୁରି କାରଣରୁ ତାରକା ଦ୍ରୁତ ବୋଲର ଜୋଫ୍ରା ଆର୍ଚରଙ୍କୁ ବାଦ୍ ଦିଆଯାଇଛି। ଆର୍ଚରଙ୍କ ଏଲ୍‌ବୋ ଇଞ୍ଜୁରି ସାଂଘାତିକ ହୋଇଛି ଓ ଏହି ଦିନିକିଆ ସିରିଜ ସମେତ ଆଗାମୀ ଇଣ୍ଡିଆନ ପ୍ରିମିୟର ଲିଗ୍ (ଆଇପିଏଲ)ରୁ ମଧ୍ୟ ସେ ଓହରିଯାଇଛନ୍ତି ବୋଲି ଇଂଲଣ୍ଡ ଅଧିନାୟକ ଇଅନ ମୋର୍ଗାନ କହିଛନ୍ତି। ସେ ଏଥିପାଇଁ ଇଂଲଣ୍ଡ ଫେରିବେ ବୋଲି ଇଂଲଣ୍ଡ ଓ ୱେଲ୍ସ କ୍ରିକେଟ ବୋର୍ଡ (ଇସିବି) ତରଫରୁ ସୂଚନା ଦିଆଯାଇଛି। ୩ଟି ଯାକ ଦିନିକିଆ ୨୩, ୨୬ ଓ ୨୮ ତାରିଖରେ ଖେଳାଯିବ। ତାହାଣ ଏଲ୍‌ବୋ ଇଞ୍ଜୁରି କାରଣରୁ ସେ ଚୟନ ପାଇଁ ଅନ୍‌ଫିଟ୍ ବୋଲି ଇସିବି କହିଛି। ଟି୨୦ ସିରିଜ ଖେଳିଥିବା ଜ୍ୟାକ ବଲ, କ୍ରିସ୍ ଜୋର୍ଡାନ ଓ ଡାଭିଡ୍ ମଲାନ ମଧ୍ୟ ଅତିରିକ୍ତ ଖେଳାଳି ଭାବେ ଦିନିକିଆ ଦଳରେ ସାମିଲ ହୋଇଛନ୍ତି। ଟି୨୦ ସିରିଜରେ ଭାରତ ୩-୨ରେ ବିଜୟୀ ହୋଇଛି।

ଇଂଲଣ୍ଡ ଦଳ: ଇଅନ ମୋର୍ଗାନ (ଅଧିନାୟକ), ମୋଇନ ଅଲୀ, ଜୋନାଥନ ବେୟାରଷ୍ଟୋ, ସାମ ବିଲିଙ୍ଗ୍ସ, ଜୋଶ ବଟଲର, ସାମ୍ କୁରାନ, ଟମ କୁରାନ, ଲିଆମ ଲିଭିଂଷ୍ଟୋନ, ମ୍ୟାଟ୍ ପାର୍କିନସନ, ଆଦିଲ ରସିଦ, ଜାସନ ରୟ, ବେନ୍ ଷ୍ଟୋକ୍ସ, ରିସି ଟୋପ୍ଲେ ଓ ମାର୍କ ଉଡ୍।