ଧରିତ୍ରୀ
DHARITRI

ବ୍ରହ୍ମପୁର, ବୁଧବାର, ମାର୍ଚ୍ଚ ୨୪/୨୦୨୧ (୧୬ ପୃଷ୍ଠା) | Berhampur, Wednesday, March 24/2021 | ★★★

୧୭ଶ ଭାଗ ୫୭ ସଂଖ୍ୟା | www.orissakhabar.com/www.dharitri.com | Printed at Bhubaneswar, Sambalpur, Angul and Rayagada | ମୂଲ୍ୟ ₹୫/-

ନୂଆ ରେକର୍ଡ କଲେ କୃନାଲ ପାଣ୍ଡ୍ୟା

ଅନ୍ତର୍ଜାତୀୟ ଦିନିକିଆ କ୍ରିକେଟ ପଦାର୍ପଣ ମ୍ୟାଚରେ ଦ୍ରୁତ ଅର୍ଦ୍ଧଶତକ ହାସଲ କରି କୃନାଲ ପାଣ୍ଡ୍ୟା ନୂଆ ରେକର୍ଡ କରିଛନ୍ତି।

୧୫ ୧୪

ସୈଫଙ୍କ ନୂଆ ଘରେ ସାରା

ବଲିଉଡ୍ ଅଭିନେତ୍ରୀ ସାରା ଅଲ୍ଲୀ ଖାନ୍ ବାପା ସୈଫଙ୍କ ନୂଆ ଘରେ ନଜର ଆସିଥିଲେ। ଏହି ଫଟୋ ଇନ୍‌ଷ୍ଟାରେ ଖୁବ୍ ଭାଇରାଲ ହୋଇଛି।

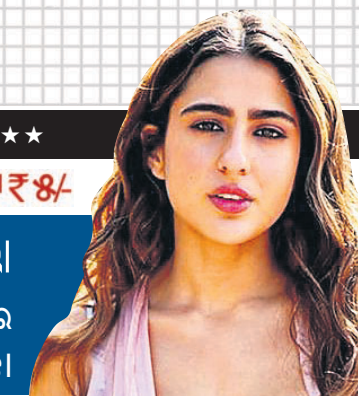

ସରକାରୀ ସ୍କୁଲ ପିଲାଙ୍କୁ ପ୍ରୋତ୍ସାହନ

ଡାକ୍ତରୀ, ଇଞ୍ଜିନିୟରିଂ ପଢ଼ିବାକୁ ମିଳିବ ୧୫% ସଂରକ୍ଷଣ

ଭୁବନେଶ୍ୱର,୨୩।୩(ବ୍ୟୁରୋ)

ଡାକ୍ତରୀ, ଇଞ୍ଜିନିୟରିଂ ଓ ବୈଷୟିକ ଶିକ୍ଷାରେ ନାମଲେଖା ପାଇଁ ସରକାରୀ ହାଇସ୍କୁଲ ପିଲାଙ୍କୁ ୧୫% ସ୍ଥାନ ସଂରକ୍ଷଣ ମିଳିବ। ଏ ନେଇ ମଙ୍ଗଳବାର ବିଧାନସଭାରେ ସର୍ବସମ୍ମତିକ୍ରମେ ସଂକଳ୍ପ ପାରିତ ହୋଇଛି। ସୋମବାର ରାଜ୍ୟ କ୍ୟାବିନେଟରେ ଏହି ପ୍ରସ୍ତାବ ଅନୁମୋଦନ ହେବା ପରେ ମୁଖ୍ୟମନ୍ତ୍ରୀ

ବିଧାନସଭାରେ ପାରିତ ହେଲା ସଂକଳ୍ପ

ନବୀନ ପଟ୍ଟନାୟକ ମଙ୍ଗଳବାର ଏ ସମ୍ପର୍କିତ ଏକ ସଂକଳ୍ପ ବିଧାନସଭାରେ ଆଗତ କରିଥିଲେ। ଉଚ୍ଚ କ୍ଷମତାସମ୍ପନ୍ନ କମିଟିର ସୁପାରିସ ଆଧାରରେ ଏହି ସଂକଳ୍ପ ବିଧାନସଭାରେ ଅଣାଯାଇଥିଲା। ସରକାରୀ ସ୍କୁଲ ପିଲାଙ୍କୁ ଡାକ୍ତରୀ ଓ ଇଞ୍ଜିନିୟରିଂ କ୍ଷେତ୍ରରେ ସ୍ଥାନ ସଂରକ୍ଷଣ ଦେବାକୁ ପୂର୍ବରୁ ସରକାର ଘୋଷଣା କରିଥିଲେ। ଏହାକୁ କମିଟି ତର୍ଜମା କରୁଥିଲା। ମୁଖ୍ୟମନ୍ତ୍ରୀ କହିଛନ୍ତି ଯେ, ସର୍ବଭାରତୀୟ ସ୍ତରରେ ☞ପୃଷ୍ଠା–୪

ବସ୍ତି ଲୋକଙ୍କୁ ମିଳିବ ୩୦ ବର୍ଗମିଟର ଜାଗା

ଭୁବନେଶ୍ୱର,୨୩।୩(ବ୍ୟୁରୋ)

ବସ୍ତିରେ ରହୁଥିବା ଲୋକମାନଙ୍କୁ ଅତିକମ୍‌ରେ ୩୦ ବର୍ଗମିଟର ଜମି ଉପରେ ଅଧିକାର ପ୍ରଦାନ କରାଯିବ। ଏହାକୁ ଦୃଷ୍ଟିରେ ରଖି ରାଜ୍ୟ ସରକାର ଓଡ଼ିଶା ବସ୍ତିବାସିନ୍ଦା ଭୂମି ଅଧିକାର ଅଧିନିୟମ ୨୦୧୭ର ଧାରା(୩), ଉପଧାରା(୨), ବିଭାଗ(କ) ଅନ୍ତର୍ଗତ ପ୍ରୋଭିଜନ ୨ରେ ସଂଶୋଧନ କରିଛନ୍ତି। ଏହି ପ୍ରସ୍ତାବକୁ ମୁଖ୍ୟମନ୍ତ୍ରୀ ନବୀନ ପଟ୍ଟନାୟକଙ୍କ ଅଧ୍ୟକ୍ଷତାରେ ସୋମବାର ଅନୁଷ୍ଠିତ କ୍ୟାବିନେଟ୍ ବୈଠକରେ ଅନୁମୋଦନ କରାଯାଇଥିଲା। ମଙ୍ଗଳବାର ବିଧାନସଭାରେ ଏ ସମ୍ପର୍କରେ ସୂଚନା ଦେଇ ସଂସଦୀୟ ବ୍ୟାପାର ମନ୍ତ୍ରୀ ବିକ୍ରମ କେଶରୀ ଆରୁଖ କହିଲେ ଯେ, ବୈଠକରେ ମୋଟ ୧୧ ପ୍ରସ୍ତାବକୁ ଅନୁମୋଦନ କରାଯାଇଛି।

ବେନିୟମ ଖଣି କାରବାରକୁ ପ୍ରତିହତ କରିବା ନିମନ୍ତେ ରାଜ୍ୟ ସରକାର ଓଡ଼ିଶା ଖଣିଜ ପଦାର୍ଥ (ଚୋରି, ଚୋରା ଚାଲାଣ ଓ ବେଆଇନ କାରବାର ଏବଂ ଦଖଲ ☞ପୃଷ୍ଠା–୪

କ୍ୟାବିନେଟ୍ ନିଷ୍ପତ୍ତି

- ଗଠନ ହେବ ସ୍ୱାସ୍ଥ୍ୟ ବିଶ୍ୱବିଦ୍ୟାଳୟ
- ଗ୍ରୀଡ୍‌କୋକୁ ଋଣ ଗ୍ୟାରେଣ୍ଟର ଅବଧି ୫ରୁ ୭ ବର୍ଷକୁ ବୃଦ୍ଧି
- ୧୦୦ ଆଦିବାସୀ ଭାଷା ଠିକା ଶିକ୍ଷକ ନିୟମିତ ହେଲେ
- ପିଡିଏସ୍ ଡିଲରଙ୍କ ଅବଧି ୬ ମାସ ବଢ଼ିଲା

ପହିଲାରୁ ୪୫ରୁ ଊର୍ଦ୍ଧ୍ୱଙ୍କୁ ଟିକା

ନୂଆଦିଲ୍ଲୀ, ୨୩।୩

ଦେଶର ବିଭିନ୍ନ ରାଜ୍ୟରେ କୋଭିଡ୍ ମହାମାରୀର ଦ୍ୱିତୀୟ ଲହର ଆରମ୍ଭ ହୋଇଯାଇଥିବାବେଳେ ସବୁ ବର୍ଗର ଲୋକଙ୍କ ଟିକାକରଣ ଉପରେ ଗୁରୁତ୍ୱ ଦିଆଯାଇଛି। ଏପ୍ରିଲ ୧୦ାରୁ ୪୫ରୁ ଊର୍ଦ୍ଧ୍ୱ ବୟସର ସମସ୍ତ ବ୍ୟକ୍ତି ଟିକା ନେଇପାରିବେ ବୋଲି ମଙ୍ଗଳବାର କେନ୍ଦ୍ର କ୍ୟାବିନେଟ ନିଷ୍ପତ୍ତି ନେଇଛି। ଏ ନେଇ କେନ୍ଦ୍ରମନ୍ତ୍ରୀ ପ୍ରକାଶ ଜାଭଡେକର ସୂଚନା ଦେଇଛନ୍ତି। ଉକ୍ତ ବୟସ ବର୍ଗର ସମସ୍ତ ବ୍ୟକ୍ତି ଟିକା ପାଇଁ ନାମ ପଞ୍ଜୀକରଣ କରିପାରିବେ ଅଥବା ଟିକାକରଣ କେନ୍ଦ୍ରକୁ ଯାଇ ଭାକ୍ସିନ ନେଇପାରିବେ ବୋଲି କୁହାଯାଇଛି।

ମାର୍ଚ୍ଚ ୧ରୁ ଟିକାକରଣର ଦ୍ୱିତୀୟ ପର୍ଯ୍ୟାୟରେ ବିଭିନ୍ନ ରୋଗରେ ଆକ୍ରାନ୍ତ ଥିବା ୪୫ରୁ ୬୦ ବର୍ଷ ବୟସର ଲୋକଙ୍କୁ ଅଗ୍ରାଧିକାର ଭିତ୍ତିରେ ଭାକ୍ସିନ ଦିଆଯାଉଥିଲା। ଟିକା ନେବା ପୂର୍ବରୁ ସେମାନଙ୍କୁ ସ୍ୱାସ୍ଥ୍ୟଗତ ସମସ୍ୟାର ମେଡିକାଲ ପ୍ରମାଣପତ୍ର ଦେବାକୁ ପଡୁଥିଲା। କିନ୍ତୁ ଏବେ ୪୫ରୁ ଊର୍ଦ୍ଧ୍ୱ ବୟସର ସମସ୍ତ ବ୍ୟକ୍ତି ବିନା କୌଣସି ପ୍ରମାଣପତ୍ରରେ ☞ପୃଷ୍ଠା–୧୩

ଆବଶ୍ୟକ ପଡ଼ିଲେ ଲକ୍‌ଡାଉନ

ନୂଆଦିଲ୍ଲୀ, ୨୩।୩

କେନ୍ଦ୍ରର ଏପ୍ରିଲ ଗାଇଡ୍‌ଲାଇନ

ଦେଶରେ କରୋନା ସଂକ୍ରମଣ ବୃଦ୍ଧିକୁ ଦୃଷ୍ଟିରେ ରଖି କେନ୍ଦ୍ର ସରକାର ଏପ୍ରିଲ ମାସ ପାଇଁ ନୂଆ ଗାଇଡ୍‌ଲାଇନ ଜାରି କରିଛନ୍ତି। ପହିଲାରୁ ୩୦ ତାରିଖ ପର୍ଯ୍ୟନ୍ତ ସମସ୍ତ ନିୟମାବଳୀକୁ କଡାକଡ଼ି ପାଳନ କରାଯିବାକୁ ସ୍ୱରାଷ୍ଟ୍ର ମନ୍ତ୍ରଣାଳୟ ପକ୍ଷରୁ ମଙ୍ଗଳବାର ନିର୍ଦ୍ଦେଶାନାମା ଜାରି କରାଯାଇଛି। ସବୁ ରାଜ୍ୟ ଓ କେନ୍ଦ୍ରଶାସିତ ଅଞ୍ଚଳରେ କୋଭିଡ୍ ☞ପୃଷ୍ଠା–୧୩

ସର୍ଭେଲାନ୍ସ, ଟେଷ୍ଟିଂ ବୃଦ୍ଧିକୁ ଗୁରୁତ୍ୱ

ଭୁବନେଶ୍ୱର, ୨୩।୩(ବ୍ୟୁରୋ)

ମୁଖ୍ୟମନ୍ତ୍ରୀଙ୍କ ସ୍ଥିତି ସମୀକ୍ଷା

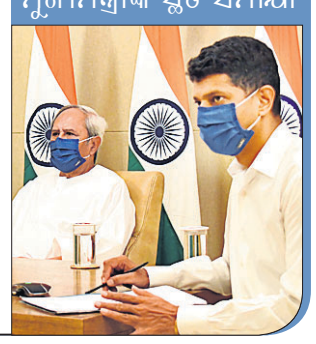

କେତେକ ରାଜ୍ୟରେ ଏବେ କରୋନା ପରିସ୍ଥିତି ଦ୍ରୁତ ଗତିରେ ବିଗଡ଼ିବାରେ ଲାଗିଛି। ଏବେଠାରୁ ପ୍ରତିରୋଧମୂଳକ ପଦକ୍ଷେପ ନ ନିଆଗଲେ ଆମ ରାଜ୍ୟ ମଧ୍ୟ ଘୋର ବିପଦର ସମ୍ମୁଖୀନ ହେବ ବୋଲି ମୁଖ୍ୟମନ୍ତ୍ରୀ ସତର୍କ କରାଇ ଦେଇଛନ୍ତି। ମଙ୍ଗଳବାର ଅପରାହ୍ନରେ ମୁଖ୍ୟମନ୍ତ୍ରୀ ନବୀନ ପଟ୍ଟନାୟକ ଭିଡିଓ କନ୍‌ଫରେନ୍ସ ଜରିଆରେ କୋଭିଡ୍ ମହାମାରୀର ସମ୍ଭାବ୍ୟ ☞ପୃଷ୍ଠା–୧୩

ବାହାଘରରେ ୨୦୦, ଶୁଦ୍ଧିକ୍ରିୟାରେ ୫୦ ଜଣଙ୍କୁ ଅନୁମତି

ଭୁବନେଶ୍ୱର, ୨୩।୩(ବ୍ୟୁରୋ)

ରାଜ୍ୟରେ କରୋନା ଦ୍ୱିତୀୟ ଲହର ଆସିବା ଆଶଙ୍କା କରାଯାଉଥିବାବେଳେ ରାଜ୍ୟ ସରକାର ବାହାଘର ଓ ଶୁଦ୍ଧିକ୍ରିୟା କାର୍ଯ୍ୟ ଉପରେ କଟକଣା ଜାରି କରିଛନ୍ତି। ଏନେଇ ମଙ୍ଗଳବାର ସ୍ୱତନ୍ତ୍ର ରିଲିଫ୍ କମିଶନର(ଏସ୍‌ଆର୍‌ସି)ଙ୍କ ପକ୍ଷରୁ ନିର୍ଦ୍ଦେଶନାମା ଜାରି ହୋଇଛି। ପୂର୍ବରୁ ବାହାଘରରେ ସର୍ବାଧିକ ୫୦୦ ଲୋକଙ୍କୁ ଅନୁମତି ମିଳୁଥିବାବେଳେ ଏବେ ଏହି ସଂଖ୍ୟା ୨୦୦କୁ ସୀମିତ କରି ଦିଆଯାଇଛି। ସେହିପରି ଅନ୍ତିମ ସଂସ୍କାର ଓ ଶୁଦ୍ଧିକ୍ରିୟା ସମୟରେ ୫୦୦ ଲୋକଙ୍କ ବଦଳରେ ୫୦ଜଣ ଯୋଗ ଦେଇପାରିବେ। ବାହାଘର ଓ ଶୁଦ୍ଧିକ୍ରିୟା କାର୍ଯ୍ୟରେ ମାସ୍କ ପରିଧାନ ☞ପୃଷ୍ଠା–୧୩

ଆଜିର ସମ୍ପାଦକୀୟ

କିଛି ଶିଖିଲୁ ନାହିଁ

ସୋମନାଥ ଭାରତୀଙ୍କ ଜେଲଦଣ୍ଡ କାଏମ

ଏମ୍ସ ସିକ୍ୟୁରିଟି ଷ୍ଟାଫ୍‌ଙ୍କୁ ମାଡ଼ ମାରିବା ଓ ସର୍ବସାଧାରଣ ସମ୍ପତ୍ତି ନଷ୍ଟ କରିବା ମାମଲାରେ ଏଏପି ବିଧାୟକ ସୋମନାଥ ଭାରତୀଙ୍କୁ ହୋଇଥିବା ଜେଲଦଣ୍ଡାଦେଶକୁ ଦିଲ୍ଲୀର ଏକ କୋର୍ଟ କାଏମ ରଖିଛନ୍ତି। ୨୦୧୬ରେ ସୋମନାଥଙ୍କ ବିରୋଧରେ ମାମଲା ରୁଜୁ ହୋଇଥିଲା। ଅତିରିକ୍ତ ମେଟ୍ରୋପଲିଟାନ ମାଜିଷ୍ଟ୍ରେଟ ରବୀନ୍ଦ୍ର କୁମାର ପାଣ୍ଡେ ତାଙ୍କୁ ୨ ବର୍ଷ ଜେଲ ଦଣ୍ଡ ଶୁଣାଇଥିଲେ। ରାୟକୁ ସୋମନାଥ କୋର୍ଟରେ ଚ୍ୟାଲେଞ୍ଜ କରିଥିଲେ। ଶୁଣାଣି ପରେ ତାଙ୍କୁ ପୋଲିସ ହାଜତକୁ ନେଇଛି।

ସଂକ୍ଷେପରେ

ନୂଆ ଷ୍ଟ୍ରେନ୍‌ରେ ୭୯୫ ସଂକ୍ରମିତ

ନୂଆଦିଲ୍ଲୀ, ୨୩।୩: ବ୍ରିଟେନ, ଦକ୍ଷିଣ ଆଫ୍ରିକା, ବ୍ରାଜିଲରେ ଦେଖାଦେଇଥିବା କରୋନା ଷ୍ଟ୍ରେନରେ ଭାରତର ୭୯୫ ଜଣ ଆକ୍ରାନ୍ତ ହୋଇଛନ୍ତି। ଏ ନେଇ ସ୍ୱାସ୍ଥ୍ୟ ମନ୍ତ୍ରଣାଳୟ ପକ୍ଷରୁ ମଙ୍ଗଳବାର ସୂଚନା ଦିଆଯାଇଛି। ମାର୍ଚ୍ଚ ୧୮ରେ ଏହି ସଂଖ୍ୟା ୪୦୦ ଥିବାବେଳେ ମାତ୍ର ୫ ଦିନ ମଧ୍ୟରେ ଏଥିରେ ପ୍ରାୟ ୫୦ ପ୍ରତିଶତ ବୃଦ୍ଧି ପାଇଛି। ଗତ ଗୁରୁବାରଠାରୁ ନୂଆ ଷ୍ଟ୍ରେନ୍‌ରେ ସଂକ୍ରମିତ ହୋଇଥିବା ୩୯୫ ଜଣଙ୍କ ମଧ୍ୟରୁ ୩୨୬ ଜଣ କେବଳ ପଞ୍ଜାବର ବୋଲି ଜଣାପଡିଛି। ସେମାନଙ୍କ ମଧ୍ୟରୁ ଅଧିକାଂଶଙ୍କଠାରେ ବ୍ରିଟେନ ଭାରିଏଣ୍ଟ ଚିହ୍ନଟ ହୋଇଛି। ସ୍ୱାସ୍ଥ୍ୟ ବିଶେଷଜ୍ଞଙ୍କ ମତରେ ଉକ୍ତ ୩ ପ୍ରକାର ଷ୍ଟ୍ରେନ୍ ଦ୍ରୁତଗତିରେ ସଂକ୍ରମଣ କରିବାରେ ସକ୍ଷମ। ଅନ୍ୟପକ୍ଷରେ ଗତ ୨୪ ଘଣ୍ଟା ମଧ୍ୟରେ ଦେଶରେ ୪୦ ହଜାରରୁ ଅଧିକ ନୂଆ ସଂକ୍ରମିତ ଚିହ୍ନଟ ହୋଇଛନ୍ତି। କେବଳ ମହାରାଷ୍ଟ୍ରରେ ୨୪,୬୪୫ ଜଣ ଆକ୍ରାନ୍ତ ହୋଇଥିବାବେଳେ ଏହା ତଳକୁ ପଞ୍ଜାବ ଓ ଗୁଜରାଟ ରହିଛି।

୧୪ ଆତଙ୍କବାଦୀଙ୍କୁ ମୃତ୍ୟୁ ଦଣ୍ଡାଦେଶ

ଢାକା, ୨୩।୩: ବାଂଲାଦେଶ ପ୍ରଧାନମନ୍ତ୍ରୀ ଶେଖ୍ ହାସିନାଙ୍କୁ ହତ୍ୟା ଉଦ୍ୟମ ଅଭିଯୋଗରେ ସେଠାକାର ଏକ ଅଦାଲତ ମଙ୍ଗଳବାର ୧୪ ଆତଙ୍କବାଦୀଙ୍କୁ ଦୋଷୀ ସାବ୍ୟସ୍ତ କରି ମୃତ୍ୟୁ ଦଣ୍ଡାଦେଶ ଦେଇଛନ୍ତି। ଢାକାର ସ୍ପିଡି ଟ୍ରାଏଲ୍ ଟ୍ରିବ୍ୟୁନାଲ-୧ ବିଚାରପତି ଅବୁ ଜାଫର ମହମ୍ମଦ କାମରୁଜମନ ରାୟ ଶୁଣାଇବାବେଳେ ଅଦାଲତରେ ୯ ଦୋଷୀଙ୍କୁ ଜେଲରୁ ଆଣି ହାଜର କରାଯାଇଥିଲା। ଅନ୍ୟ ୫ ଜଣ ଏବେ ବି ଫେରାର ଅଛନ୍ତି। ଆତଙ୍କବାଦୀ ସଙ୍ଗଠନ ହରକତଉଲ୍ ଜିହାଦ ବାଂଲାଦେଶ ସହ ସମ୍ପୃକ୍ତ ଦୋଷୀମାନଙ୍କୁ ଗୁଳିକରି ହତ୍ୟା କରାଯିବ ନଚେତ ଫାଶୀଖୁଣ୍ଡରେ ଝୁଲାଯିବ। ୨୦୦୦ ଜୁଲାଇରେ ପ୍ରଧାନମନ୍ତ୍ରୀ ଶେଖ୍ ହାସିନା ନିଜ ନିର୍ବାଚନମଣ୍ଡଳୀ କୋଟାଲିପାରାରେ ଏକ ନିର୍ବାଚନୀ ସଭାକୁ ସମ୍ବୋଧିତ କରିବା ସମୟରେ ତାଙ୍କୁ ହତ୍ୟା କରିବା ଲାଗି ଆତଙ୍କବାଦୀମାନେ ୭୬ କେ.ଜି. ଓଜନର ଏକ ବୋମା ଖଞ୍ଜିଥିଲେ। ତେବେ ପ୍ରଧାନମନ୍ତ୍ରୀଙ୍କ ହେଲିକପ୍ଟର ଅବତରଣ ପୂର୍ବରୁ ସୁରକ୍ଷା ସଂସ୍ଥାଗୁଡ଼ିକ ବୋମାକୁ ଠାବ କରିପାରିଥିଲେ।

ମିଳିଲା ଦୁଇ ନିଖୋଜ ଭଉଣୀଙ୍କ ମୃତଦେହ

ପିଲଭିଟ୍, ୨୩।୩: ଉତ୍ତରପ୍ରଦେଶର ପିଲଭିଟ୍ ଜିଲାରେ ନିଖୋଜ ଥିବା ୨ ଭଉଣୀଙ୍କ ମୃତଦେହ ମଙ୍ଗଳବାର ଜବତ କରାଯାଇଛି। ଜଣଙ୍କ ମୃତଶରୀର ଏକ ବିଲରେ ପଡ଼ିଥିବାବେଳେ ଅନ୍ୟଜଣଙ୍କୁ ଏକ ଗଛରୁ ଝୁଲନ୍ତା ଅବସ୍ଥାରେ ଠାବ କରାଯାଇଥିଲା। ଉଭୟଙ୍କ ବୟସ ୧୮ ଓ ୨୦ ବର୍ଷ ହେବ। ଉତ୍ତରାଖଣ୍ଡ ଓ ନେପାଳ ସୀମା ନିକଟରେ ଥିବା ଇଟା ଭାଟିରେ ସେମାନଙ୍କ ପରିବାର କାମ କରନ୍ତି। ସୋମବାର ସନ୍ଧ୍ୟାରୁ ଦୁଇ ଭଉଣୀ ନିଖୋଜ ହୋଇଯାଇଥିଲେ। ବିଳମ୍ବିତ ରାତିରେ ଯାଏ ଘରକୁ ନ ଫେରିବାରୁ ଘର ଲୋକେ ଖୋଜାଖୋଜି କରିଥିଲେ। ସକାଳେ ଉଭୟଙ୍କ ମୃତଦେହ ଠାବ କରାଯିବା ପରେ ସୂଚନା ପାଇ ପୋଲିସ ପହଞ୍ଚିଥିଲା। ମୃତାଙ୍କ ବେକରେ ଆଘାତ ଦାଗ ରହିଛି। ଦୁଇ ଭଉଣୀ ବଳାତ୍କାରର ଶିକାର ହୋଇଥିବା ସନ୍ଦେହ କରାଯାଉଛି।

ନବନୀତ କୌର ରାଣା

ଏମ୍‌ପିଙ୍କୁ ଏସିଡ୍ ଆକ୍ରମଣ ଧମକ

ଶିବସେନା ଏମ୍‌ପି ଅରବିନ୍ଦ ସାଓ୍ୱନ୍ତ ଅମରାବତୀର ସ୍ୱାଧୀନ ଏମ୍‌ପି ନବନୀତ କୌର ରାଣାଙ୍କ ଉପରେ ଏସିଡ୍ ଆକ୍ରମଣ କରାଇବାକୁ ଧମକ ଦେଇଥିବା ଅଭିଯୋଗ ହୋଇଛି। ଏ ସମ୍ପର୍କରେ ନବନୀତ ଗତ ୨୨ରେ ଲୋକ ସଭା ବାଚସ୍ପତି ଓମ୍ ବିର୍ଲାଙ୍କୁ ଚିଠି ଲେଖି ଜଣାଇଥିବା କହିଛନ୍ତି। ଶିବ ସେନା ବିରୋଧରେ ପାର୍ଲାମେଣ୍ଟରେ କହିଲେ ଜେଲ ପଠାଇଦେବୁ ବୋଲି ଅରବିନ୍ଦ କହିଥିବା ନବନୀତ ଅଭିଯୋଗ କରିଛନ୍ତି। ଏହା ସହ ତାଙ୍କ ନିକଟକୁ ଫୋନ୍ କଲ୍ ମାଧ୍ୟମରେ ଏସିଡ୍ ଆକ୍ରମଣ ପାଇଁ ଧମକ ମିଳୁଥିବା କହିଛନ୍ତି। ଅଭିଯୋଗକୁ ଅରବିନ୍ଦ ଖଣ୍ଡନ କରି କହିଛନ୍ତି, ୨୦୧୯ରେ ଜାତିଗତ ପ୍ରମାଣପତ୍ର ସମ୍ପର୍କିତ ଏକ ମାମଲା ନବନୀତଙ୍କ ବିରୋଧରେ ଚାଲିଥିବାରୁ ସେ ଏଭଳି କହୁଛନ୍ତି।

ମିଥୁନଙ୍କୁ ମିଳିଲାନି ଟିକେଟ

ପଶ୍ଚିମବଙ୍ଗ ନିର୍ବାଚନ ପାଇଁ ଭାଜପା ଏହାର ଶେଷ ପର୍ଯ୍ୟାୟ ପ୍ରାର୍ଥୀ ତାଲିକା ମଙ୍ଗଳବାର ଘୋଷଣା କରିଛି। ହେଲେ ନିକଟରେ ପଦ୍ମ ଧରିଥିବା ବଲିଉଡ୍ ଅଭିନେତା ମିଥୁନ ଚକ୍ରବର୍ତ୍ତୀଙ୍କୁ ଟିକେଟ୍ ଦେଇନାହିଁ ଦଳ। ଭାଜପା ପ୍ରାର୍ଥୀ ଭାବେ ରାସ୍‌ବେହରି ଆସନରୁ ମିଥୁନ ନିର୍ବାଚନ ଲଢ଼ିବେ ବୋଲି ଚର୍ଚ୍ଚା ହେଉଥିଲା। ଏବେ ଏହି ଚର୍ଚ୍ଚାରେ ପୂର୍ଣ୍ଣଚ୍ଛେଦ ପଡ଼ିଛି। ସେହି ଆସନରୁ ଦଳ ଅବସରପ୍ରାପ୍ତ ଲ୍ୟୁଟ୍‌ନାଣ୍ଟ ଜେନେରାଲ ସୁବ୍ରତ ଶାହାଙ୍କୁ ଟିକେଟ ଦେଇଛି। ନନ୍ଦିଗ୍ରାମରେ ଭାଜପା ପ୍ରାର୍ଥୀ ଶୁଭେନ୍ଦୁ ଅଧିକାରୀଙ୍କ ପାଇଁ ମିଥୁନ ଆସନ୍ତା ୩୦ ତାରିଖରେ ପ୍ରଚାର କରିବାର କାର୍ଯ୍ୟକ୍ରମ ରହିଛି।

କେନ୍ଦ୍ର ଟାର୍ଗେଟରେ ମହିଳା ଭୋଟର

ଗାଁକୁ ପାନୀୟ ଜଳ

ପାନୀୟ ଜଳ ସମସ୍ତଙ୍କ ପାଇଁ ଅତ୍ୟନ୍ତ ଜରୁରୀ। ଏହା ପ୍ରତ୍ୟେକ ନାଗରିକଙ୍କ ଏକ ମୌଳିକ ଆବଶ୍ୟକତା। ଭାରତ ବିଶ୍ୱ କ୍ଷେତ୍ରଫଳର ୧୮% ହୋଇଥିଲେ ସୁଦ୍ଧା ଦେଶର ମାତ୍ର ୪% ପାଣି ପିଇବା ଯୋଗ୍ୟ। ଭାରତର ଭୂତଳ ଜଳ ସର୍ବନିମ୍ନ ସ୍ତରକୁ ଖସିଯାଇଥିବାରୁ ଲକ୍ଷ ଲକ୍ଷ ଜୀବନ ଜୀବିକା ସଙ୍କଟରେ। କେନ୍ଦ୍ରର ନରେନ୍ଦ୍ର ମୋଦି ସରକାର ଏହାକୁ ଦୃଷ୍ଟିରେ ରଖି ୨୦୨୪ ସୁଦ୍ଧା ଗ୍ରାମାଞ୍ଚଳର ୧୯ କୋଟି ଘରକୁ ସ୍ୱଚ୍ଛ ଜଳ ଯୋଗାଇବା ପାଇଁ ପ୍ରତିଶ୍ରୁତି ଦେଇଛନ୍ତି। ଉକ୍ତ କାର୍ଯ୍ୟକ୍ରମରେ ପ୍ରତ୍ୟେକ ବ୍ୟକ୍ତିଙ୍କୁ ଦୈନିକ ୫୫ ଲିଟର ପାନୀୟ ଜଳ ଯୋଗାଇବାକୁ ଲକ୍ଷ୍ୟ ରଖାଯାଇଛି। ଜଳ ଜୀବନ ମିଶନର ଏହି ମହତ୍ତ୍ୱାକାଂକ୍ଷୀ ଯୋଜନାରେ ୩.୬ ଲକ୍ଷ କୋଟି ଟଙ୍କା ଖର୍ଚ୍ଚ କରିବା ପାଇଁ ଟାର୍ଗେଟ ରହିଛି। ଏଥିରୁ ୧.୯୧ ଲକ୍ଷ କୋଟି ଟଙ୍କାର ପ୍ରକଳ୍ପ କାର୍ଯ୍ୟ ଜାରି ରହିଥିବା ଜଳ ଶକ୍ତି ମନ୍ତ୍ରୀ ଗଜେନ୍ଦ୍ର ସିଂ ଶେଖାଓ୍ୱତ୍ ମାର୍ଚ୍ଚ ୧୬ରେ ରାଜ୍ୟ ସଭାରେ ସୂଚନା ଦେଇଥିଲେ। ଏହି କାମ ଠିକାରେ ଚାଲିଥିବାରୁ ଯୋଜନାର କାର୍ଯ୍ୟକାରିତାକୁ ନେଇ ପ୍ରଶ୍ନ ଉଠିଛି। କାରଣ ଗ୍ରାମ୍ୟ ପାନୀୟ ଜଳ କାର୍ଯ୍ୟକ୍ରମରେ ତ୍ରୁଟି ପାଇଁ ଦୁର୍ବଳ କାର୍ଯ୍ୟାନ୍ୱୟନ ଓ ଠିକା ପରିଚାଳନାକୁ ଭାରତର ନିୟନ୍ତ୍ରକ ଓ ମହାଲେଖା ସମୀକ୍ଷକ (ସିଏଜି) ୨୦୧୮ ରିପୋର୍ଟରେ ଦାୟୀ କରିଥିଲେ। ତେଣୁ ୨୦୨୪ ସାଧାରଣ ନିର୍ବାଚନକୁ ନଜରରେ ରଖି ଆରମ୍ଭ କରାଯାଇଥିବା ଯୋଜନାର ଲକ୍ଷ୍ୟ ପୂରଣ ହୋଇ ନ ପାରେ ବୋଲି ବିଶେଷଜ୍ଞମାନେ ମତ ଦେଇଛନ୍ତି।

ନୂଆଦିଲ୍ଲୀ, ୨୩।୩

ଗରିବମାନଙ୍କୁ ରୋଷେଇ ଗ୍ୟାସ୍, ପାଇଖାନା ଓ ବିଦ୍ୟୁତ୍ ଯୋଗାଣ ଆଦି ଉପରେ ଗୁରୁତ୍ୱ ଦେବା ପ୍ରଧାନମନ୍ତ୍ରୀ ନରେନ୍ଦ୍ର ମୋଦିଙ୍କ ଲୋକପ୍ରିୟତାକୁ ବିଗତ କିଛି ବର୍ଷ ଧରି ବଢ଼ାଇବାରେ ଲାଗିଛି। ଏବେ ସେ ଗ୍ରାମାଞ୍ଚଳର ପ୍ରତ୍ୟେକ ଘରକୁ ୨୦୨୪ ସାଧାରଣ ନିର୍ବାଚନ ସୁଦ୍ଧା ସ୍ୱଚ୍ଛ ପାନୀୟ ଜଳ ଯୋଗାଣ କରିବାକୁ ଚାହୁଁଛନ୍ତି। ୩.୬ ଟ୍ରିଲିୟନ୍ ଟଙ୍କା (୪୯ ବିଲିୟନ ଡଲାର)ର ଏହି କାର୍ଯ୍ୟକ୍ରମରେ ଦେଶର ଗ୍ରାମାଞ୍ଚଳରେ ଥିବା ୧୯୨ ନିୟୁତ ଘରକୁ ପାଇପ୍ ଯୋଗେ ପାଣି ଯୋଗାଇ ଦିଆଯିବ ବୋଲି ଲକ୍ଷ୍ୟ ଧାର୍ଯ୍ୟ କରାଯାଇଛି, ଯାହାକି ଆମେରିକାର ମୋଟ ଘର ସଂଖ୍ୟାଠାରୁ ଅଧିକ। ବର୍ତ୍ତମାନ ସୁଦ୍ଧା ଧାର୍ଯ୍ୟ ଲକ୍ଷ୍ୟର ମାତ୍ର ୩୬% ଅର୍ଥାତ୍ ୭୦ ନିୟୁତ ଭାରତୀୟଙ୍କ ଘରେ ପାଇପ୍ ପାଣି ପହଞ୍ଚୁଛି। ତେଣୁ ଧାର୍ଯ୍ୟ ସମୟ ମଧ୍ୟରେ ଏହି ଲକ୍ଷ୍ୟ ପୂରଣ କରିବା ସହଜ ହେବ ନାହିଁ।

ଜଳ ଯୋଗାଣ ଯୋଜନା କ୍ରମଶଃ ଏକ ଜରୁରୀ ରାଜନୈତିକ ପ୍ରସଙ୍ଗ ପାଲଟିବାରେ ଲାଗିଛି। ଉପଲବ୍ଧ ଯୋଗାଣ ତୁଳନାରେ ୨୦୩୦ ସୁଦ୍ଧା ଚାହିଦା ଦୁଇଗୁଣ ହେବ ବୋଲି ସରକାରଙ୍କ ଯୋଜନା ପ୍ରଣୟନକାରୀ ସଂସ୍ଥା ଆକଳନ କରିଛି। ଏପରି ହେଲେ କୋଟି କୋଟି ଭାରତୀୟଙ୍କ ପାଇଁ ପାନୀୟ ଜଳ ନିଅଣ୍ଟ ହେବ। ଫଳରେ ଆର୍ଥିକ ବିକାଶ ବାଧାପ୍ରାପ୍ତ ହେବ। ନୀତି ଆୟୋଗର ଆର୍ଥିକ ସହାୟତାରେ ନୂଆଦିଲ୍ଲୀସ୍ଥିତ ଡାଲବର୍ଗ ଡେଭେଲପ୍‌ମେଣ୍ଟ ଆଡ୍‌ଭାଇଜର୍ସ ପ୍ରାଇଭେଟ୍ ଲିମିଟେଡ୍ ପକ୍ଷରୁ ଏକ ଅଧ୍ୟୟନ କରାଯାଇଥିଲା। ୨୦୧୮ ଜୁନ୍ ୧୨ରେ ପ୍ରକାଶିତ ଏହାର ରିପୋର୍ଟ ଅନୁସାରେ ଭାରତର ଭୂତଳ ଜଳ ସର୍ବନିମ୍ନ ସ୍ତରକୁ ଖସିଯାଇଛି। ଏହି ସଙ୍କଟ ଫଳରେ ଲକ୍ଷ ଲକ୍ଷ ଜୀବନ ଜୀବିକା ପ୍ରତି ବିପଦ ଦେଖାଦେଇଛି।

ସମ୍ପ୍ରତି ଭାରତ ହେଉଛି ବିଶ୍ୱର ସର୍ବବୃହତ୍ ଭୂତଳ ଜଳ ଉତ୍ପାଟନକାରୀ ଦେଶ। ଚାଇନା ଓ ଆମେରିକା ମିଶି ଯେତିକି ଭୂତଳ ଜଳ ବ୍ୟବହାର କରୁଛନ୍ତି ଭାରତ ମାଟି ତଳୁ ଟାଣୁଥିବା ପାଣିର ପରିମାଣ ତା'ଠୁ ଢେର ଅଧିକ। ଏହି ପରିମାଣ ବିଶ୍ୱର ଏକ-ଚତୁର୍ଥାଂଶ ବୋଲି ୱାଟର ଏଡ୍ ପକ୍ଷରୁ ହିସାବ କରାଯାଇଛି। ୨୦୦୭ରୁ ୨୦୧୭ ମଧ୍ୟରେ ଭାରତରେ ଭୂତଳ ଜଳସ୍ତର ୬୧% ହ୍ରାସ ପାଇଥିଲା ବୋଲି ଜଳସେଚନ ପରିସଂଖ୍ୟାନ ଆଧାରିତ ତଥ୍ୟର ଅବତାରଣା କରି ୨୦୧୯ ନଭେମ୍ବରରେ କେନ୍ଦ୍ର ସରକାର ପାର୍ଲାମେଣ୍ଟକୁ ଅବଗତ କରାଇଥିଲେ। ତେବେ ଆମେରିକାର ମୋଣ୍ଟପେଲିଏରସ୍ଥିତ ଇନ୍‌ଷ୍ଟିଚ୍ୟୁଟ୍ ଫର୍ ସଷ୍ଟେନେବଲ କମ୍ୟୁନିଟିଜ୍ ଆସୋସିଏଟ୍ ଡାଇରେକ୍ଟର ରୋମିତ୍ ସେନ କହିଛନ୍ତି, ଭାରତ ଏକକାଳୀନ ଜଳ ଉତ୍ସଗୁଡ଼ିକୁ ସଶକ୍ତ କରିପାରିଲେ ଗ୍ରାମାଞ୍ଚଳର ୧୯ କୋଟି ଘରକୁ ପିଇବା ପାଣି ଯୋଗାଇବା ଯୋଜନା କାମ ଦେବ। ପ୍ରକାଶ ଯେ ଅତୀତରେ ଭାରତର ଗାଁଗୁଡ଼ିକୁ ପାନୀୟ ଜଳ ଯୋଗାଣ ଉଦ୍ୟମ ବିଫଳ ହୋଇଛି। ଗ୍ରାମ୍ୟ ପାନୀୟ ଜଳ କାର୍ଯ୍ୟକ୍ରମରେ ତ୍ରୁଟି ପାଇଁ ଦୁର୍ବଳ କାର୍ଯ୍ୟାନ୍ୱୟନ ଓ ଠିକା ପରିଚାଳନାକୁ ଭାରତର ନିୟନ୍ତ୍ରକ ଓ ମହାଲେଖା ସମୀକ୍ଷକ (ସିଏଜି)ଙ୍କ ୨୦୧୮ ରିପୋର୍ଟରେ ଦାୟୀ କରାଯାଇଥିଲ ।। ୨୦୨୧ରେ ସରକାର ଏହି ଯୋଜନାରେ ୨୭ ବିଲିୟନ ଡଲାରର କାମ ଠିକାରେ ଦେବା ପାଇଁ ଯୋଜନା କରିଛନ୍ତି। ତେଣୁ ଏହି ମହତ୍ତ୍ୱାକାଂକ୍ଷୀ ଯୋଜନାର କାର୍ଯ୍ୟକାରିତାକୁ ନେଇ ପ୍ରଶ୍ନ ଉଠିଛି।

୩ ବିବାଦୀୟ କୃଷି ଆଇନ ପ୍ରତ୍ୟାହାର ଦାବିରେ ଦିଲ୍ଲୀ ସୀମାରେ ଲକ୍ଷାଧିକ ଚାଷୀ ୪ ମାସ ହେଲା ଆନ୍ଦୋଳନ କରୁଛନ୍ତି। ମୋଦି ସରକାରଙ୍କ ଉପରେ ସେମାନଙ୍କ ଅସନ୍ତୋଷ ବଢ଼ିବାରେ ଲାଗିଛି। ପେଟ୍ରୋଲ ଓ ଡିଜେଲ ଦର ବୃଦ୍ଧି ଯୋଗୁ ଜରୁରୀ ସାମଗ୍ରୀଗୁଡ଼ିକର ମୂଲ୍ୟ ଆକାଶଛୁଆଁ ହୋଇଛି। ନିଯୁକ୍ତି ସୁଯୋଗ ସୃଷ୍ଟି କରାଯାଇପାରୁ ନ ଥିବାରୁ ବେକାର ସମସ୍ୟା ବଢ଼ିବାରେ ଲାଗିଛି। ମୋଦି ଓ ତାଙ୍କ ଦଳ ସାମ୍ପ୍ରଦାୟିକ ଉତ୍ତେଜନା ସୃଷ୍ଟି କରାଉଛନ୍ତି ବୋଲି ଅଭିଯୋଗ ଆଣୁଥିବା ବିରୋଧୀ ଦଳଗୁଡ଼ିକ ପାଇଁ ଏସବୁ ଅସ୍ତ୍ର ପାଲଟିଛି। ଏହାସତ୍ତ୍ୱେ ପାଇପ୍ ଯୋଗେ ଜଳ ଯୋଗାଣ ଭଳି କାର୍ଯ୍ୟକ୍ରମ ଭାଜପାକୁ ଦେଶରେ ୨୦୧୪ରୁ କ୍ଷମତାରେ ରହିବା ପାଇଁ ସହାୟକ ହୋଇଛି। ମୋଦି ସରକାର କ୍ଷମତାକୁ ଆସିବା ପରଠାରୁ ମହିଳା ଭୋଟରମାନଙ୍କୁ ନଜରରେ ରଖି ଜନମଙ୍ଗଳକାରୀ ଯୋଜନାଗୁଡ଼ିକୁ ବ୍ୟବହାର କରିଛନ୍ତି। ୨୦୧୬ରେ ସରକାର ଗରିବ ପରିବାରମାନଙ୍କ ପାଇଁ ରୋଷେଇ ଇନ୍ଧନରେ ସବ୍‌ସିଡି ଦେଇଥିଲେ। ୨ ବର୍ଷ ପରେ ୨୦୧୯ ନିର୍ବାଚନକୁ ଦୃଷ୍ଟିରେ ରଖି ସରକାର ସର୍ବନିମ୍ନ ମଜୁରି ଏବଂ ଘରୋଇ ଶ୍ରମିକମାନଙ୍କ (ଯାହାଙ୍କ ମଧ୍ୟରୁ ଅଧିକାଂଶ ମହିଳା) ପାଇଁ ସାମାଜିକ ସୁରକ୍ଷା ଯୋଜନା ଆରମ୍ଭ କରିଥିଲେ। ଏହାସହ ମାତୃତ୍ୱ ଓ ଶିଶୁଯତ୍ନ ସୁବିଧା ମଧ୍ୟ ବୃଦ୍ଧି କରିଥିଲେ। ସାମାଜିକ-ରାଜନୈତିକ ଦୃଷ୍ଟିରୁ ଏଭଳି କାର୍ଯ୍ୟକ୍ରମର ଯଥାର୍ଥତା ରହିଛି। ଭାରତର ଅଧିକାଂଶ ଭାଗରେ ମହିଳାମାନେ ହିଁ ନିଜ ପରିବାର ପାଇଁ ପିଇବା ପାଣି ଆଣିଥାଆନ୍ତି। ଏହି ସ୍ଥଳେ ମୋଦି ସରକାରଙ୍କ ଜଳଯୋଗାଣ ଯୋଜନା ଏକ ମହତ୍ତ୍ୱାକାଂକ୍ଷୀ ପରିକଳ୍ପନା ବୋଲି ନୂଆଦିଲ୍ଲୀର ସେଣ୍ଟର ଫର୍ ପଲିସି ରିସର୍ଚ୍ଚ ଗବେଷକ ଆଦିତ୍ୟ ଭୋଲ କହିଛନ୍ତି।

'କେବଳ ମୋଦିଙ୍କ ମିଛ କାରଖାନା ରହିବ'

ସରକାରୀ ସଂସ୍ଥାଗୁଡ଼ିକୁ ବିକି ଦେଉଛି କେନ୍ଦ୍ର: ମମତା

କୋଲକାତା, ୨୩।୩

କେନ୍ଦ୍ର ସରକାର ସରକାରୀ ସଂସ୍ଥାଗୁଡ଼ିକୁ ବିକି ଦେଉଛନ୍ତି। କେବଳ ପ୍ରଧାନମନ୍ତ୍ରୀ ନରେନ୍ଦ୍ର ମୋଦିଙ୍କ 'ମିଛ କାରଖାନା' ରହିବ ବୋଲି ମଙ୍ଗଳବାର ତୃଣମୂଳ କଂଗ୍ରେସ (ଟିଏମ୍‌ସି) ସୁପ୍ରିମୋ ମମତା ବାନାର୍ଜୀ ସମାଲୋଚନା କରିଛନ୍ତି। ପୁରୁଲିଆ ଜିଲାର ପାରା, କାଶୀପୁର ଓ ରଘୁନାଥପୁରରେ ନିର୍ବାଚନୀ ସଭାକୁ ସମ୍ବୋଧିତ କରି ମୁଖ୍ୟମନ୍ତ୍ରୀ ମମତା ବାନାର୍ଜୀ କହିଛନ୍ତି, ଭାଜପା ପଶ୍ଚିମବଙ୍ଗର ଲୋକଙ୍କ ପାଇଁ କ'ଣ ସବୁ କରିବ ସେନେଇ ବିଜ୍ଞାପନରେ ବଡ଼ ବଡ଼ ଦାବି କରୁଛି। କିନ୍ତୁ ଏହି ଦଳ ପୂର୍ବରୁ ଆସାମ ଓ ତ୍ରିପୁରା ବିଧାନସଭା ନିର୍ବାଚନ ବେଳେ ଏହାର ଇସ୍ତାହାରରେ ଯେଉଁ ପ୍ରତିଶ୍ରୁତି ଦେଇଥିଲା ସେଥିରୁ ଓହରିଯାଇଛି। ଉତ୍ତର-ପୂର୍ବର ଏହି ଦୁଇ ରାଜ୍ୟରେ ଭାଜପା ସରକାର ହଜାର ହଜାର ସରକାରୀ କର୍ମଚାରୀଙ୍କ ନିଯୁକ୍ତି ଛଡ଼ାଇନେଇଛନ୍ତି। କେନ୍ଦ୍ର ସରକାର ଜାତୀୟକରଣ ହୋଇଥିବା ସମସ୍ତ ଟେଲିକମ୍ ସଂସ୍ଥା ଓ ବ୍ୟାଙ୍କକୁ ବିକ୍ରି କରିବା ପାଇଁ ଯୋଜନା ଚଳାଇଛନ୍ତି। ସରକାରୀ ବିମାନ ଚଳାଚଳ ସଂସ୍ଥା ଏୟାର ଇଣ୍ଡିଆ, ଅନ୍ୟ ସରକାରୀ କମ୍ପାନୀ ଓ ପ୍ରତିରକ୍ଷା ସାମଗ୍ରୀ ନିର୍ମାଣ ସଂସ୍ଥାକୁ ମଧ୍ୟ ବିକିବା ପାଇଁ ଯୋଜନା କରୁଛନ୍ତି। ଫଳରେ ହଜାର ହଜାର କର୍ମଚାରୀଙ୍କ ଭବିଷ୍ୟତ ଅନ୍ଧକାର ମଧ୍ୟକୁ ଠେଲି ହୋଇଯାଇଛି।

ଅମ୍ପନ ରିଲିଫ୍ ପାଣ୍ଠି ଆତ୍ମସାତ୍ କରିଛି ଟିଏମ୍‌ସି: ଶାହା

ଗୋସାବା, ୨୩।୩

ପଶ୍ଚିମବଙ୍ଗରେ ମମତା ବାନାର୍ଜୀ ସରକାର ଅମ୍ପନ ରିଲିଫ୍ ପାଣ୍ଠିକୁ ଆତ୍ମସାତ୍ କରିଥିବା ସ୍ୱରାଷ୍ଟ୍ରମନ୍ତ୍ରୀ ଅମିତ୍ ଶାହା ମଙ୍ଗଳବାର ଅଭିଯୋଗ ଆଣିଛନ୍ତି। ଗୋସାବାରେ ଭାଜପାର ଏକ ନିର୍ବାଚନୀ ସଭାକୁ ସମ୍ବୋଧିତ କରି ଶାହା କହିଛନ୍ତି, ସାମୁଦ୍ରିକ ଝଡ଼ ଅମ୍ପନରେ ସୁନ୍ଦରବନ ଅଞ୍ଚଳର ବ୍ୟାପକ କ୍ଷୟକ୍ଷତି ହୋଇଥିଲା। ଏଥିପାଇଁ କେନ୍ଦ୍ର ସରକାର ଦେଇଥିବା ରିଲିଫ୍ ଅର୍ଥକୁ ଟିଏମ୍‌ସି ଆତ୍ମସାତ୍ କରିଛି। ରାଜ୍ୟରେ ଭାଜପା କ୍ଷମତାକୁ ଆସିଲେ ଏହାର ତଦନ୍ତ ପାଇଁ କମିଟି ଗଠନ କରାଯିବ। କେନ୍ଦ୍ର ସରକାର ୧୦,୦୦୦ କୋଟି ଟଙ୍କା ରିଲିଫ୍ ପାଇଁ ପଠାଇଛନ୍ତି। ଆପଣମାନେ ଟଙ୍କାଟିଏ ହେଲେ ପାଇଛନ୍ତି କି ବୋଲି ଶାହା ପ୍ରଶ୍ନ କରିଛନ୍ତି। ପୁଡୁରା (ଅଭିଷେକ ବାନାର୍ଜୀ) ଓ କମ୍ପାନୀ ଏହି ଅର୍ଥ ହଡ଼ପ କରିଥିବା ଶାହା ସମାଲୋଚନା କରିଛନ୍ତି।

ପୋଲିସ ସମେତ ୧୦ ମୃତ

ୱାଶିଂଟନ୍, ୨୩।୩

ଆମେରିକାର କଲରାଡୋ ରାଜ୍ୟରେ ଆତତାୟୀଙ୍କ ଗୁଳିରେ ସୋମବାର ଜଣେ ପୋଲିସ ଅଫିସରଙ୍କ ସମେତ ମୋଟ ୧୦ ଜଣଙ୍କ ମୃତ୍ୟୁ ଘଟିଛି। ଜଣେ ବନ୍ଧୁକଧାରୀ ବୋଲ୍ଡର ସହରସ୍ଥିତ ଏକ ଗ୍ରସୋରୀ ମାର୍କେଟରେ ପଶି ଗୁଳି ଚଳାଇଥିଲେ। ପୋଲିସ ଜଣେ ସନ୍ଦିଗ୍ଧଙ୍କୁ ଅଟକ ରଖିଛି। କିଙ୍ଗ୍ ସୁପରମାର୍କେଟରେ ଘଟିଥିବା ଏହି ଘଟଣାର ଲାଇଭ୍ ଭିଡିଓ ସୋସିଆଲ ମିଡିଆରେ ପ୍ରତ୍ୟକ୍ଷଦର୍ଶୀମାନେ ଅପ୍‌ଲୋଡ୍ କରିଛନ୍ତି। ସ୍ଥାନୀୟ

କରୋନା ସଂକ୍ରମଣ ସ୍ଥିତି

	ଆକ୍ରାନ୍ତ	ମୃତ୍ୟୁ	ଆରୋଗ୍ୟ
ବିଶ୍ୱ	୧୨,୪୫,୩୪,୨୧୯	୨୭,୩୯,୪୭୬	୧୦,୦୪,୬୯,୪୦୦
ଭାରତ	୧,୧୭,୨୬,୩୬୪	୧,୬୦,୪୨୭	୧,୧୧,୯୮,୫୧୫
ଓଡ଼ିଶା	୩,୩୯,୦୭୬	୧୯୧୯(+୫୩)	୩,୩୬,୨୬୬

ମଙ୍ଗଳବାର ରାତି ୧୦ଟା ସୁଦ୍ଧା (+ ଅନ୍ୟ ରୋଗରେ କରୋନା ଆକ୍ରାନ୍ତଙ୍କ ମୃତ୍ୟୁ) ତଥ୍ୟ: https://www.worldometers.info/coronavirus/ଏବଂ ଓଡ଼ିଶା ସରକାର

ବିସ୍ଫୋରଣରେ ନଷ୍ଟ ହୋଇଯାଇଥିବା ବସ୍।

ମାଓବାଦୀଙ୍କ ଲ୍ୟାଣ୍ଡମାଇନ ବିସ୍ଫୋରଣ

୫ ଯବାନ ଶହୀଦ

ମାଲକାନଗିରି,୨୩୩(ଡି.ଏନ୍.ଏ.)

ମାଲକାନଗିରି ଜିଲା ସୀମାନ୍ତ ଛତିଶଗଡ଼ ନାରାୟଣପୁର ଜିଲାର କନହର ଜଙ୍ଗଲ ରାସ୍ତାରେ ମାଓବାଦୀମାନେ ଯବାନଙ୍କୁ ଟାର୍ଗେଟ୍ କରି ଲ୍ୟାଣ୍ଡମାଇନ ବିସ୍ଫୋରଣ ଘଟାଇଛନ୍ତି। ଫଳରେ ୫ଜଣ ଯବାନ ଶହୀଦ ହେବା ସହ ୮ଜଣ ଗୁରୁତର ହୋଇଛନ୍ତି। ୨୧ଜଣ ସାମାନ୍ୟ ଆହତ ହୋଇଥିବା ଜଣାପଡ଼ିଛି। ୫ଶହୀଦ ଯବାନଙ୍କ ମଧ୍ୟରେ ଜଣେ ଗାଡ଼ିଚାଳକ ହୋଇଥିବା ବେଳେ ଅନ୍ୟ ୪ଜଣ ଡିଆର୍‌ଜି ଯବାନ ରହିଛନ୍ତି। ଖବରରୁ ପ୍ରକାଶ, ଏକ ବସ୍‌ରେ ୪୦ଜଣ ଯବାନ ମଙ୍ଗଳବାର ସକାଳେ କୋମ୍ବିଂ ଅପରେଶନରେ କନହର ଜଙ୍ଗଲକୁ ଯାଇଥିଲେ। ମଧ୍ୟାହ୍ନରେ ସେମାନେ ଫେରୁଥିବା ବେଳେ ସେମାନଙ୍କୁ ଟାର୍ଗେଟ୍ କରି ମାଓବାଦୀମାନେ ରାସ୍ତାରେ ଲ୍ୟାଣ୍ଡମାଇନ ଖଞ୍ଜିଥିଲେ। ଟାର୍ଗେଟ୍ ସ୍ଥାନରେ ବସ୍‌ଟି ପହଞ୍ଚିବା ପରେ ବିସ୍ଫୋରଣ ହୋଇଥିଲା। ଗୁରୁତର ଆହତ ଯବାନଙ୍କୁ ସ୍ଥାନୀୟ ନାରାୟଣପୁର ଚିକିତ୍ସାଳୟରେ ଚିକିତ୍ସା କରାଯାଉଛି। ବିସ୍ଫୋରଣରେ ବସ୍‌ଟି ସମ୍ପୂର୍ଣ୍ଣ ଧ୍ୱଂସ ହୋଇଯାଇଛି। ଘଟଣା ପରେ ସମ୍ପୃକ୍ତ ଅଞ୍ଚଳରେ କୋମ୍ବିଂ ଅପରେଶନ ଜୋର୍‌ଦାର କରାଯାଇଛି। ଅଞ୍ଚଳର ସମସ୍ତ ସୀମା ସିଲ୍ ହୋଇଥିବା ଡିଜି(ମାଓବାଦୀ ଅପରେଶନ) ଅଶୋକ ଜୁନେଜା ସୂଚନା ଦେଇଛନ୍ତି।

୨୮୩ କମ୍ପାନୀ ଦେବାଳିଆ

ମହାମାରୀ ମାଡ଼

ନୂଆଦିଲ୍ଲୀ,୨୩୩: କରୋନା ମହାମାରୀ ନିୟନ୍ତ୍ରଣ କରିବା ଲାଗି ଗତବର୍ଷ ସରକାର ସାରା ଦେଶକୁ ଲକଡାଉନ କରିଥିଲେ। ମହାମାରୀ ପ୍ରଭାବରେ ଦେଶର ଅର୍ଥ ବ୍ୟବସ୍ଥା ସଙ୍କଟ ସ୍ଥିତିକୁ ଚାଲିଯାଇଛି। ବର୍ତ୍ତମାନ ସୁଦ୍ଧା ବଜାର ସ୍ଥିତି ଟ୍ରାକକୁ ଫେରିପାରିନାହିଁ। ଏଭଳି ସ୍ଥିତିରେ ଦେଶର ୨୮୦ରୁ ଉର୍ଦ୍ଧ୍ୱ କମ୍ପାନୀ ଦେବାଳିଆ ହୋଇଥିବା ଖବର ସାମ୍ନାକୁ ଆସିଛି। ସାରା ଦେଶରେ ରହିଥିବା ନ୍ୟାଶନାଲ କମ୍ପାନୀ ଲ ଟ୍ରିବ୍ୟୁନାଲ୍ସ(ଏନ୍‌ସିଏଲ୍‌ଟି)ଗୁଡିକରେ ମୋଟ ୨୮୩ କମ୍ପାନୀ ଦେବାଳିଆ ସମାଧାନ ଲାଗି ଆବେଦନ କରିଛନ୍ତି।

ଲୋକସଭାକୁ ଏକ ଲିଖିତ ଉତ୍ତର ଯୋଗେ କେନ୍ଦ୍ର ଅର୍ଥ ରାଷ୍ଟ୍ର ମନ୍ତ୍ରୀ ଅନୁରାଗ ଠାକୁର କହିଛନ୍ତି, ୨୦୨୦ ଏପ୍ରିଲ ପହିଲାରୁ ୩୧ ଡିସେମ୍ବର ମଧ୍ୟରେ ମୋଟ ୭୬ କର୍ପୋରେଟ ଇନସଭଲଭେନ୍ସି ରିଜଲ୍ୟୁଶନ ପ୍ରୋସେସ(ସିଆଇଆର୍‌ପି) ସମାଧାନ କରାଯାଇଛି। ୧୨୮ ସିଆଇଆର୍‌ପିକୁ ବନ୍ଦ କରାଯାଇଛି। ମାମଲା ଉଠାଇ ନେବା, ଅପିଲ କିମ୍ବା ସମାଧାନ ଦ୍ୱାରା ଏଭଳି ହୋଇଛି। ସେହିଭଳି ୧୮୯ କମ୍ପାନୀ ଇକ୍ୟୁଡେଶନ ଗ୍ରହଣ କରିଛନ୍ତି। ସିଆଇଆର୍‌ପି ଧାରା ୭,୯ ଏବଂ ୧୦ ଅନୁସାରେ ସରକାର ଏହି ପ୍ରକ୍ରିୟାକୁ ୬ ମାସ ଲାଗି ବନ୍ଦ ରଖିଥିଲେ। ୨୦୨୦ ମାର୍ଚ୍ଚ ୨୫ ପରଠାରୁ ଏହାର ଅବଧି ଗୋଟିଏ ବର୍ଷ ମଧ୍ୟରେ ରଖିବାକୁ ନିୟମ ରହିଥିଲା। ଏହା ଦ୍ୱାରା କିଛି କମ୍ପାନୀ ଦେବାଳିଆ ପ୍ରକ୍ରିୟାକୁ ଯିବାରୁ ବର୍ତ୍ତିଯାଇଥିଲେ। ଗତ ବର୍ଷ ମାର୍ଚ୍ଚ ପୂର୍ବରୁ ଖିଲାପୀ କମ୍ପାନୀଙ୍କୁ ମହାମାରୀ ସମୟରେ ଦେବାଳିଆ ଘୋଷଣା କରାଯାଇଛି।

ଅପରପକ୍ଷରେ ବର୍ତ୍ତମାନ ଭାରତରେ କରୋନା ମହାମାରୀର ନୂଆ ମାମଲା ବଢୁଥିବା ନଜରକୁ ଆସିଛି। ବର୍ତ୍ତମାନ ସଙ୍କଟରେ ରହିଥିବା ଅର୍ଥ ବ୍ୟବସ୍ଥାକୁ ଏହା ପୁଣି ଥରେ ସଙ୍କଟ ସ୍ଥିତିକୁ ନେଇଯାଇପାରେ ବୋଲି ଆଶଙ୍କା କରାଯାଉଛି। କାରଣ ଅର୍ଥ ବ୍ୟବସ୍ଥା ବର୍ତ୍ତମାନ ସୁଦ୍ଧା ଟ୍ରାକକୁ ଫେରିପାରିନାହିଁ। ଗତ ବର୍ଷ ଲକଡାଉନ ଯୋଗୁ ଅନେକ ଲୋକ ନିଯୁକ୍ତି ହରାଇଛନ୍ତି। ନୂଆ ସଂକ୍ରମଣ ବଢିଲେ ବଜାରକୁ ପୁଣି ଥରେ ଟ୍ରାକକୁ ଫେରିବାରେ ଅନେକ ଅସୁବିଧା ସାମ୍ନା କରିବାକୁ ପଡିବ ବୋଲି ରିଜର୍ଭ ବ୍ୟାଙ୍କର ସର୍ବଶେଷ ମାସିକ ବୁଲେଟିନରେ କୁହାଯାଇଛି।

ଆଜିର ମନ୍ତବ୍ୟ

ପେଟ୍ରୋଲ ଓ ଡିଜେଲ ଦରକୁ ଜିଏସ୍‌ଟି ଅଧୀନକୁ ଆଣିବା ଲାଗି ପରବର୍ତ୍ତୀ କାଉନ୍‌ସିଲ ବୈଠକରେ ଆଲୋଚନା କରିବା ପାଇଁ ସରକାର ପ୍ରସ୍ତୁତ।
–ନିର୍ମଳା ସୀତାରାମନ, କେନ୍ଦ୍ର ଅର୍ଥମନ୍ତ୍ରୀ

ଜନ୍ମଦିନର ଶୁଭେଚ୍ଛା

ନାମ: .....
ବୟସ:.....
ଜନ୍ମ ତାରିଖ: .....

ଗାୟତ୍ରୀ
ପରିବାରବର୍ଗ

ପ୍ରତ୍ୟୁଷ
ପରିବାରବର୍ଗ

ରାଜସ୍ମିତା
ପରିବାରବର୍ଗ

ଏଠାରେ ୨ X ୨ ସେ.ମି. ଫଟୋ ଲଗାନ୍ତୁ

ସର୍ତ୍ତାବଳୀ: ଏହି କୁପନ ବ୍ୟବହାର କରି ସମ୍ପୂର୍ଣ୍ଣ ମାଗଣାରେ ଜନ୍ମଦିନର ଶୁଭେଚ୍ଛା ଜଣାନ୍ତୁ। ଫଟୋଗ୍ରାଫ ସହିତ କୁପନଟି ପ୍ରକାଶନ ତାରିଖର ୭ ଦିନ ପୂର୍ବରୁ ଜନ୍ମଦିନ ଶୁଭେଚ୍ଛା, ଧରିତ୍ରୀ, ବି–୨୬, ରସୁଲଗଡ ଶିଳ୍ପାଞ୍ଚଳ, ଭୁବନେଶ୍ୱର–୧୦ ଠିକଣାରେ ପହଞ୍ଚିବା ଆବଶ୍ୟକ।

ସରକାରୀ ସ୍କୁଲ...

ପ୍ରଥମ ପୃଷ୍ଠାରୁ...

ନିଟ୍ ଏବଂ ଜେଇଇ ପ୍ରବେଶିକା ପରୀକ୍ଷା ପ୍ରଚଳନ ହେବା ପରେ ରାଜ୍ୟରେ ସରକାରୀ ସ୍କୁଲ ଓ କଲେଜଗୁଡ଼ିକରେ ଛାତ୍ରୀଛାତ୍ରମାନଙ୍କର ସଂଖ୍ୟା ଉଲ୍ଲେଖନୀୟ ଭାବେ ହ୍ରାସ ପାଇବା ପରିଲକ୍ଷିତ ହେଉଛି। ଏହି ଛାତ୍ରୀଛାତ୍ରମାନଙ୍କ ମେଧାର ଅଭାବ ଯୋଗୁ ନୁହେଁ ବରଂ ଏହିସବୁ ପରୀକ୍ଷା ପାଇଁ ଆବଶ୍ୟକ ହେଉଥିବା କୋଚିଂ ସୁବିଧା ପାଇପାରୁ ନ ଥିବାରୁ ପ୍ରବେଶିକା ପରୀକ୍ଷାରେ ଭଲ ପ୍ରଦର୍ଶନ କରିପାରୁନାହାନ୍ତି। ଏଥିପାଇଁ ଯେଉଁ ସ୍ୱତନ୍ତ୍ର ତାଲିମ ଆବଶ୍ୟକ ତାହା କେବଳ ଏହି କୋଚିଂ ସେଣ୍ଟରଗୁଡ଼ିକରେ ହିଁ ଉପଲବ୍ଧ ହୋଇଥାଏ। କୋଚିଂ ସେଣ୍ଟରଗୁଡ଼ିକ ମୁଖ୍ୟତଃ ସହରଭିତ୍ତିକ ଏବଂ ସେଠାରେ ତାଲିମ ନେବା ପାଇଁ ବିପୁଳ ପରିମାଣ ଅର୍ଥର ଆବଶ୍ୟକତା ରହିଛି। ସରକାରୀ ସ୍କୁଲ ଓ କଲେଜରେ ପଢୁଥିବା ପିଲାମାନଙ୍କ ପକ୍ଷରେ ଆର୍ଥିକ ଦୃଷ୍ଟିରୁ ଏହି ସବୁ କୋଚିଂ କେନ୍ଦ୍ରରେ ତାଲିମ ନେବା ସମ୍ଭବ ହୋଇପାରୁ ନାହିଁ। ଏହାଛଡ଼ା କୋଚିଂ ସେଣ୍ଟରଗୁଡ଼ିକଠାରୁ ଦୂରରେ ରହୁଥିବାରୁ ନିୟମିତ କୋଚିଂ ନେବା ସେମାନଙ୍କ ପକ୍ଷେ ସମ୍ଭବ ହେଉନାହିଁ। ଏହା ଓଡ଼ିଶାର ସଂଖ୍ୟାଧିକ ଛାତ୍ରୀଛାତ୍ରମାନଙ୍କ ପାଇଁ ଏକ ଅସମାନ ପରିସ୍ଥିତି ସୃଷ୍ଟି କରୁଛି। ଏହି ପରିପ୍ରେକ୍ଷୀରେ ରାଜ୍ୟ କ୍ୟାବିନେଟ ଓଡ଼ିଶାର ସରକାରୀ ମେଡିକାଲ ଓ ଇଞ୍ଜିନିୟରିଂ କଲେଜଗୁଡ଼ିକରେ ସରକାରୀ ସ୍କୁଲରେ ପଢୁଥିବା ପିଲାମାନଙ୍କ ପାଇଁ ଉପଯୁକ୍ତ ସଂଖ୍ୟକ ସ୍ଥାନ ସଂରକ୍ଷଣ ଲାଗି ସଂକଳ୍ପ ଗ୍ରହଣ କରିଛି। ଏ ସମ୍ପର୍କରେ ଆବଶ୍ୟକ ସୁପାରିସ କରିବା ପାଇଁ ଓଡ଼ିଶା ହାଇକୋର୍ଟର ଅବସରପ୍ରାପ୍ତ ବିଚାରପତି ଜଷ୍ଟିସ ଏ.କେ. ମିଶ୍ରଙ୍କ ଅଧକ୍ଷତାରେ ଏକ ଉଚ୍ଚ କ୍ଷମତାସମ୍ପନ୍ନ କମିଟି ଗଠନ କରାଯାଇଥିଲା। ଏହି କମିଟି ପରିସ୍ଥିତିର ପୁଙ୍ଖାନୁପୁଙ୍ଖ ଅନୁଧ୍ୟାନ ଓ ବିଶ୍ଳେଷଣ କରିବା ପରେ କେତେକ ସୁପାରିସ କରିଛନ୍ତି।

କମିଟି ପକ୍ଷରୁ ଅନୁଧ୍ୟାନ କରି କୁହାଯାଇଛି ଯେ, ଓଡ଼ିଶାରେ ସରକାରୀ ସ୍କୁଲଗୁଡ଼ିକରେ ୮୬ ପ୍ରତିଶତ ପିଲା ପାଠ ପଢୁଥିବା ବେଳେ ରାଜ୍ୟ ମେଡିକାଲ କଲେଜରେ ୨୩ ପ୍ରତିଶତ ଏବଂ ଇଞ୍ଜିନିୟରିଂ କଲେଜରେ ୨୧ ପ୍ରତିଶତ ସିଟ୍‌ରେ ସ୍ଥାନ ପାଇବାରେ ସଫଳ ହେଉଛନ୍ତି। ଅନ୍ୟପକ୍ଷରେ ଘରୋଇ ସ୍କୁଲରେ ମାତ୍ର ୧୨ ପ୍ରତିଶତ ପିଲା ପାଠ ପଢୁଥିବା ବେଳେ ସେମାନେ ଉଭୟ ମେଡିକାଲ ଓ ଇଞ୍ଜିନିୟରିଂ କଲେଜରେ ୬୦ ପ୍ରତିଶତ ସିଟ୍ ପାଇପାରୁଛନ୍ତି। ଏହା ସ୍ପଷ୍ଟ ଯେ, କୋଚିଂ ସେଣ୍ଟରଗୁଡ଼ିକ ଜାତୀୟ ପ୍ରବେଶିକା ପରୀକ୍ଷା ସଫଳତା ପାଇଁ ଗୁରୁତ୍ୱପୂର୍ଣ୍ଣ ଭୂମିକା ଗ୍ରହଣ କରୁଛନ୍ତି। ସେଠାରେ ନାମ ଲେଖାଇବା ପାଇଁ ଆର୍ଥିକ ତଥା ପାରିପାର୍ଶ୍ୱିକ ସୁବିଧା ଅଭାବରୁ ଏଭଳି ବିଷମତା ସୃଷ୍ଟି ହେଉଛି। ଏହାଦ୍ୱାରା ଲକ୍ଷ ଲକ୍ଷ ଛାତ୍ରୀଛାତ୍ର ପ୍ରଭାବିତ ହେଉଛନ୍ତି। ଏହି ସମସ୍ୟାର ସମାଧାନ ପାଇଁ କମିଟି ୩ଟି ସୁପାରିସ କରିଛି ବୋଲି ମୁଖ୍ୟମନ୍ତ୍ରୀ କହିଛନ୍ତି। ପ୍ରଥମତଃ ରାଜ୍ୟର ସରକାରୀ ହାଇସ୍କୁଲରେ ପାଠ ପଢୁଥିବା ଛାତ୍ରୀଛାତ୍ରମାନଙ୍କ ପାଇଁ ଡାକ୍ତରୀ ଓ ଇଞ୍ଜିନିୟରିଂ ପାଠ୍ୟକ୍ରମରେ ନାମ ଲେଖାଇବା ସକାଶେ ୧୫ ପ୍ରତିଶତ ସ୍ଥାନ ସଂରକ୍ଷଣ ରହିବ। ଦ୍ୱିତୀୟତଃ ଏହି ସଂରକ୍ଷଣ ସୁବିଧା ସମସ୍ତ ସଂରକ୍ଷିତ ବର୍ଗ ତଥା ସାଧାରଣ ବର୍ଗର ପିଲାମାନଙ୍କ ସମେତ ସବୁ ସ୍ତରରେ ସମାନୁପାତିକ ଭାବେ ଲାଗୁ କରାଯିବ। ତୃତୀୟତଃ ଏହାକୁ କାର୍ଯ୍ୟକାରୀ କରିବା ପାଇଁ ସରକାର ଓଡ଼ିଶା ପ୍ରଫେସନାଲ ଏଜୁକେଶନ ଇନ୍‌ଷ୍ଟିଚ୍ୟୁଶନ୍ସ(ରେଗୁଲେଶନ ଅଫ୍ ଆଡ୍‌ମିଶନ ଆଣ୍ଡ ଫିକ୍ସେଶନ ଅଫ୍ ଫି') ଆକ୍ଟ–୨୦୦୭ର ଧାରା ୯ ଅନୁଯାୟୀ ବିଜ୍ଞପ୍ତି ଜାରି କରିପାରିବେ। ଓଡ଼ିଶାର ଲକ୍ଷ ଲକ୍ଷ ଛାତ୍ରୀଛାତ୍ରଙ୍କ ସ୍ୱାର୍ଥକୁ ଦୃଷ୍ଟିରେ ରଖି ଉଚ୍ଚ କ୍ଷମତାସମ୍ପନ୍ନ କମିଟିର ସୁପାରିସକୁ ଗ୍ରହଣ କରିବା ପାଇଁ ମୁଖ୍ୟମନ୍ତ୍ରୀ ଗୃହର ସଦସ୍ୟମାନଙ୍କୁ ନିବେଦନ କରିଥିଲେ। ଏହାଦ୍ୱାରା ରାଜ୍ୟର ମେଧାବୀ ଓ ବୁଦ୍ଧିମାନ ଛାତ୍ରୀଛାତ୍ର ଯେଉଁମାନଙ୍କର କୋଚିଂ ପ୍ରତିଷ୍ଠାନଗୁଡ଼ିକରେ ପଢ଼ିବା ପାଇଁ ଆର୍ଥିକ ଏବଂ ପାରିପାର୍ଶ୍ୱିକ ସୁବିଧା ନାହିଁ ସେମାନଙ୍କ ମନୋବଳ ବୃଦ୍ଧି କରିବ। ଉଚ୍ଚ କ୍ଷମତାସମ୍ପନ୍ନ କମିଟିର ସୁପାରିସକୁ ବିଧାନସଭାର ସଦସ୍ୟମାନଙ୍କୁ ପ୍ରଦାନ କରିବାକୁ ମୁଖ୍ୟମନ୍ତ୍ରୀ ବାଚସ୍ପତି ସୂର୍ଯ୍ୟନାରାୟଣ ପାତ୍ରଙ୍କୁ ଅନୁରୋଧ କରିଥିଲେ।

ସଂକଳ୍ପକୁ ବିରୋଧୀ ଦଳ ନେତା ପ୍ରଦୀପ୍ତ ନାଏକ ସମର୍ଥନ କରିବା ସହ କହିଥିଲେ ଯେ, ସରକାରଙ୍କ ଦୀର୍ଘ ୨୨ ବର୍ଷ ପରେ ମଧ୍ୟ ସରକାରୀ ସ୍କୁଲ ପିଲାଙ୍କୁ ଉପଯୁକ୍ତ ଶିକ୍ଷା ମିଳିପାରିଲା ନାହିଁ। କେବଳ ସଂକଳ୍ପ କଲେ ହେବ ନାହିଁ, ପିଲାମାନେ କିପରି ଅଧିକ ସଂଖ୍ୟାରେ ଜାତୀୟ ସ୍ତରର ପ୍ରବେଶିକା ପରୀକ୍ଷାରେ କୃତକାର୍ଯ୍ୟ ହୋଇପାରିବେ ସେ ନେଇ ବ୍ୟବସ୍ଥା କରିବାକୁ ସେ ପରାମର୍ଶ ଦେଇଥିଲେ। ବିଜେଡି ସଭ୍ୟ ଅତନୁ ସବ୍ୟସାଚୀ ନାୟକ କହିଥିଲେ, ମୁଖ୍ୟମନ୍ତ୍ରୀଙ୍କ ଦ୍ୱାରା ଆଗତ ସଂକଳ୍ପ ଏକ ଐତିହାସିକ ନିଷ୍ପତ୍ତି। ଏହାଦ୍ୱାର ଲକ୍ଷ ଲକ୍ଷ ଛାତ୍ରୀଛାତ୍ର ଉପକୃତ ହୋଇପାରିବେ। କଂଗ୍ରେସ ବିଧାୟକ ଦଳ ନେତା ନରସିଂହ ମିଶ୍ର, ଭାଜପା ସଦସ୍ୟ ମୋହନ ମାଝି ଏହି ସଂକଳ୍ପକୁ ସମର୍ଥନ କରିଥିଲେ। କେବଳ ସଂକଳ୍ପ ପାରିତ କଲେ ହେବ ନାହିଁ, ସ୍କୁଲ ଭିତ୍ତିଭୂମି କିପରି ଭଲ ହେବ ସେ ନେଇ ସରକାର ବ୍ୟବସ୍ଥା କରିବା ଦରକାର ବୋଲି କହିଥିଲେ। ଶେଷରେ ସର୍ବସମ୍ମତି କ୍ରମେ ମୁଖ୍ୟମନ୍ତ୍ରୀଙ୍କ ଦ୍ୱାରା ଆଗତ ସ୍ଥାନ ସଂରକ୍ଷଣ ସଂକଳ୍ପ ବିଧାନସଭାର ଅନୁମୋଦନ ଲାଭକରିଛି।

ବସ୍ତି ଲୋକଙ୍କୁ ମିଳିବ...

ମହଜୁଦକରଣ, ବ୍ୟବସାୟ ଓ ପରିବହନ ନିୟନ୍ତ୍ରଣ) ନିୟମ ୨୦୦୭କୁ ସଂଶୋଧନ କରିଛନ୍ତି। ଖଣି ଓ ଇସ୍ପାତ ବିଭାଗ ପକ୍ଷରୁ ଦିଆଯାଇଥିବା ଏହି ପ୍ରସ୍ତାବକୁ କ୍ୟାବିନେଟ ମଞ୍ଜୁରୀ ମିଳିଛି।

ଗ୍ରୀଡ୍‌କୋକୁ ୨୦୧୯–୨୦ ପାଇଁ ଦିଆଯାଇଥିବା ୧୫୦୦ କୋଟି ଟଙ୍କା ଏବଂ ୨୦୨୦–୨୧ ପାଇଁ ଦିଆଯାଇଥିବା ୨୬୦୦ କୋଟି ଟଙ୍କାର ଗ୍ୟାରେଣ୍ଟର୍ ଅବଧି ୨ ବର୍ଷର ମୋରାଟୋରିୟମ ସହିତ ୫ରୁ ୭ ବର୍ଷକୁ ବୃଦ୍ଧି କରାଯାଇଛି। ରାଜ୍ୟ କ୍ୟାବିନେଟରେ ଏହାକୁ ଅନୁମୋଦନ କରାଯାଇଛି। ରାଜ୍ୟ ସରକାର ରାଜ୍ୟସ୍ତରୀୟ କ୍ରୀଡ଼ା ଭିତ୍ତିଭୂମି ବିକାଶ ପ୍ରକଳ୍ପ ଜରିଆରେ କଳିଙ୍ଗ ଷ୍ଟାଡିୟମର ଭିତ୍ତିଭୂମି ବିକାଶ ସହିତ ଓଡ଼ିଶାରେ ୨୦୨୩ରେ ପୁରୁଷ ବିଶ୍ୱକପ୍ ହକି ଆୟୋଜନ କରିବାକୁ ଯାଉଛନ୍ତି। ଏଥିନିମନ୍ତେ ରାଉରକେଲାଠାରେ ନୂତନ ହକି ଷ୍ଟାଡିୟମ୍‌ର ନିର୍ମାଣ ପାଇଁ ୩୫୬.୩୮ କୋଟି ଟଙ୍କାର ବ୍ୟୟବରାଦ କରାଯାଇଛି।

ଏଏସ୍‌ଆଇଙ୍କୁ ବିଧାୟକଙ୍କ ଧମକପୂର୍ଣ୍ଣ ଅଡିଓ ଭାଇରାଲ

ଭଦ୍ରକ ଅଫିସ, ୨୩।୩

ଭଦ୍ରକ ଜିଲା ଚାନ୍ଦବାଲି ବିଧାୟକ ତଥା ଜିଲା ଯୋଜନା ବୋର୍ଡ ଅଧକ୍ଷ ବ୍ୟୋମକେଶ ରାୟ ବାଁଶଡ଼ା ଥାନା ଏଏସ୍‌ଆଇ ଗୁରୁଚରଣ ବେହେରାଙ୍କୁ ବଦଳି ଧମକ ଦେବା ସମ୍ପର୍କିତ ଏକ ଅଡିଓ ସୋସିଆଲ ମିଡିଆରେ ଭାଇରାଲ ହେବାରେ ଲାଗିଛି। ବିଜେଡି ବିଧାୟକ ରାୟଙ୍କ ଏଭଳି ଅଡିଓ ଭାଇରାଲକୁ ନେଇ ରାଜନୈତିକ ମହଲରେ ଚର୍ଚ୍ଚା ଜୋର ଧରିଛି। ଏହାକୁ ନେଇ ଜିଲା ଭାଜପା ପ୍ରତିକ୍ରିୟାଶୀଳ ହୋଇଉଠିଛି। ଭାଜପା ଯୁବମୋର୍ଚ୍ଚା ପକ୍ଷରୁ ସୂର୍ଯ୍ୟବଂଶୀ ସୂରଜଙ୍କ ନେତୃତ୍ୱରେ ମଙ୍ଗଳବାର ସନ୍ଧ୍ୟାରେ ଟାଉନହଲ ଛକଠାରେ ବିଧାୟକ ରାୟଙ୍କ କୁଶପୁତ୍ତଳିକା ଦାହ ସହ ସହର ପରିକ୍ରମା କରାଯାଇଥିଲା। ଭାଜପା ଜିଲା ସଭାପତି ହେମନ୍ତ କୁମାର ପାଢ଼ୀ ବିଧାୟକଙ୍କ ଏଭଳି କାର୍ଯ୍ୟକୁ ନିନ୍ଦା କରିବା ସହ ଆଗାମୀ ଦିନରେ ଦଳ ପକ୍ଷରୁ ପ୍ରତିବାଦ କରାଯିବ ଓ ଆବଶ୍ୟକ ପଡ଼ିଲେ ଦଳ ପକ୍ଷରୁ ବିଭିନ୍ନ ଥାନା ଘେରାଉ କରାଯିବ ବୋଲି ଚେତାବନୀ ଦେଇଛନ୍ତି। କଂଗ୍ରେସର ପୂର୍ବତନ ଜିଲା କାର୍ଯ୍ୟକାରୀ ସଭାପତି ନଳିନୀ ମହାନ୍ତି କୁହନ୍ତି ଜିଲାରେ ଅପରାଧ, ନିଶା ବ୍ୟବସାୟ ଦିନକୁ ଦିନ ବଢ଼ିବାରେ ଲାଗିଛି। ଏଥିପାଇଁ ଶାସକ ଦଳର ରାଜନେତାମାନେ ଦାୟୀ। ଜିଲା ପୋଲିସ ରାଜନେତାଙ୍କ ଚାପରେ ରହୁଛି। ଏସଂକ୍ରାନ୍ତରେ ବିଧାୟକ ରାୟଙ୍କୁ ପଚାରିବାରୁ ତାଙ୍କ ସମ୍ପୂର୍ଣ୍ଣ ଅଡିଓକୁ କାଣ୍ଟଛାଣ୍ଟ କରାଯାଇ ତାଙ୍କୁ ବଦ୍‌ନାମ କରାଯିବା ପାଇଁ ଭାଇରାଲ୍ କରାଯାଇଛି। ସେ ସବୁବେଳେ ଗରିବ ଲୋକଙ୍କ ସ୍ୱାର୍ଥ ପାଇଁ କାର୍ଯ୍ୟରତ। ଏଣୁ ଏହି ଅଡିଓର ସତ୍ୟତା ନାହିଁ ବୋଲି ସେ କହିଛନ୍ତି।

କ୍ରୀଡ଼ା ଓ ଯୁବସେବା ବ୍ୟାପାର ବିଭାଗ ପକ୍ଷରୁ ଦିଆଯାଇଥିବା ଏହି ପ୍ରସ୍ତାବକୁ କ୍ୟାବିନେଟ ଅନୁମୋଦନ କରିଛି। ରାଜ୍ୟର ୯ଟି ଆଦିବାସୀ ବହୁଳ ଜିଲାରେ ୧୦ ଆଦିବାସୀ ଭାଷାରେ ଶିକ୍ଷାଦାନ ପାଇଁ ରାଜ୍ୟ ସରକାର ୨୦୦୮ରେ ୧୦୦ ଠିକା ଭାଷା ଶିକ୍ଷକଙ୍କୁ ନିଯୁକ୍ତି ଦେଇଥିଲେ। ଏହି ପଦବୀକୁ ନିୟମିତ କରାଯାଇଛି। ଆଦିବାସୀ, ହରିଜନ, ସଂଖ୍ୟାଲଘୁ ଓ ପଛୁଆ ବର୍ଗ ଉନ୍ନୟନ ବିଭାଗ ଦ୍ୱାରା ଦିଆଯାଇଥିବା ଏହି ପ୍ରସ୍ତାବକୁ କ୍ୟାବିନେଟ ଅନୁମୋଦନ ମିଳିଛି। ବେସରକାରୀ ଡିଲରମାନଙ୍କ ଦ୍ୱାରା ସାଧାରଣ ବଣ୍ଟନ ବ୍ୟବସ୍ଥାକୁ ସୁଚାରୁରୂପେ ଚାଲୁ କରିବା ପାଇଁ ଓଡ଼ିଶା ସାଧାରଣ ବଣ୍ଟନ ବ୍ୟବସ୍ଥା(ନିୟନ୍ତ୍ରଣ) ଆଦେଶ ୨୦୧୬ର ଧାରା ୪(୬)ରେ ନିର୍ଦ୍ଧାରିତ ସମୟ ସୀମାର ଅବଧି ୫ରୁ ୫ବର୍ଷ ୬ ମାସକୁ ବୃଦ୍ଧି କରାଯାଇଛି। ଏହାକୁ କ୍ୟାବିନେଟ ମୋହର ମାରିଛି।

ଓଡ଼ିଶା ଭେଷଜ ନିୟନ୍ତ୍ରାଳୟ ସେବା (ଭେଷଜ ନିୟନ୍ତ୍ରଣ ପ୍ରଶାସନ) (ନିଯୁକ୍ତି ତଥା ସେବା ସର୍ତ୍ତାବଳୀ) ନିୟମ ୨୦୨୦ ପ୍ରବର୍ତ୍ତନ କରାଯିବ। ସ୍ୱାସ୍ଥ୍ୟ ଓ ପରିବାର କଲ୍ୟାଣ ବିଭାଗ ଦ୍ୱାରା ଦିଆଯାଇଥିବା ଏହି ପ୍ରସ୍ତାବକୁ ରାଜ୍ୟ କ୍ୟାବିନେଟ ଅନୁମୋଦନ କରିଛି। ରାଜ୍ୟର ସ୍ୱାସ୍ଥ୍ୟ ଓ ପରିବାର କଲ୍ୟାଣ ବିଭାଗ ଅଧୀନ ସମସ୍ତ ମେଡିକାଲ ଏବଂ ପାରାମେଡିକାଲ ଅନୁଷ୍ଠାନଗୁଡ଼ିକର ପ୍ରଶାସନିକ ଓ ଶିକ୍ଷା ବ୍ୟବସ୍ଥାକୁ ସୁନିୟନ୍ତ୍ରିତ କରିବା ପାଇଁ ସ୍ୱତନ୍ତ୍ର ଭାବେ ଏକ ସ୍ୱାସ୍ଥ୍ୟ ବିଶ୍ୱବିଦ୍ୟାଳୟ ସ୍ଥାପନ କରାଯିବ। ଏ ନେଇ ରାଜ୍ୟ ସରକାର ଓଡ଼ିଶା ସ୍ୱାସ୍ଥ୍ୟ ବିଜ୍ଞାନ ବିଶ୍ୱବିଦ୍ୟାଳୟ ସ୍ଥାପନ କରିବା ଉଦ୍ଦେଶ୍ୟରେ ଓଡ଼ିଶା ସ୍ୱାସ୍ଥ୍ୟ ବିଜ୍ଞାନ ବିଶ୍ୱବିଦ୍ୟାଳୟ ଆଇନ ୨୦୨୧ ପ୍ରଣୟନ କରିଛନ୍ତି। ସ୍ୱାସ୍ଥ୍ୟ ଓ ପରିବାର କଲ୍ୟାଣ ବିଭାଗ ପକ୍ଷରୁ ଦିଆଯାଇଥିବା ଏହି ପ୍ରସ୍ତାବକୁ ରାଜ୍ୟ କ୍ୟାବିନେଟ ମଞ୍ଜୁରୀ ପ୍ରଦାନ କରିଛି।

ରାଜ୍ୟରେ ଗୃହ ନିର୍ମାଣ ଚାହିଦା ପୂରଣ ପାଇଁ ରାଜ୍ୟ ଗୃହ ନିର୍ମାଣ ବୋର୍ଡର ପୁନର୍ବିନ୍ୟାସ ଏବଂ ସଶକ୍ତୀକରଣ କରାଯିବ। ଏହି ଲକ୍ଷ୍ୟରେ ଓଡ଼ିଶା ହାଉସିଂ ବୋର୍ଡ ଅଧିନିୟମ ୧୯୬୮ର କେତେକ ନିୟମାବଳୀକୁ ସଂଶୋଧନ ପାଇଁ ରାଜ୍ୟ କ୍ୟାବିନେଟ ଅନୁମୋଦନ କରିଛି। ବିଳମ୍ବିତ କିସ୍ତି ପ୍ରଦାନ ଯୋଗୁ ଓଡ଼ିଶା ଗୃହ ନିର୍ମାଣ ସଂସ୍ଥା ଉପରେ ଧାର୍ଯ୍ୟ ହୋଇଥିବା ୯୯୪.୫୪ ଲକ୍ଷ ଟଙ୍କାର ସୁଧ ଏବଂ ଭୁବନେଶ୍ୱର ଉନ୍ନୟନ କର୍ତ୍ତୃପକ୍ଷଙ୍କ ଉପରେ ଧାର୍ଯ୍ୟ ୧୯୨୦.୮୮ ଲକ୍ଷ ଟଙ୍କାର ସୁଧ ଛାଡ଼ କରିବା ସହିତ ଉଭୟ କର୍ତ୍ତୃପକ୍ଷ ଗୃହ ହସ୍ତାନ୍ତରଣ ବା ଆବଣ୍ଟନ ସମୟରେ ବକେୟା ରହିଥିବା ୫୬୬.୫୨ ଲକ୍ଷ ଟଙ୍କା ପରିଶୋଧ କରିବା ପ୍ରସ୍ତାବକୁ କ୍ୟାବିନେଟ ମଞ୍ଜୁରୀ ଦେଇଛି।

ଛାତ୍ରୀଛାତ୍ର କେନ୍ଦ୍ର ବଦଳାଇପାରିବେ

ସିବିଏସ୍‌ଇ ଦଶମ, ଦ୍ୱାଦଶ ପରୀକ୍ଷା

ଭୁବନେଶ୍ୱର, ୨୩।୩(ବ୍ୟୁରୋ)

କୋଭିଡ୍–୧୯ ସ୍ଥିତିକୁ ଦୃଷ୍ଟିରେ ରଖି କେନ୍ଦ୍ରୀୟ ମାଧ୍ୟମିକ ଶିକ୍ଷା ବୋର୍ଡ (ସିବିଏସ୍‌ଇ) ଦଶମ ଓ ଦ୍ୱାଦଶ ପରୀକ୍ଷା ପାଇଁ ପରୀକ୍ଷାକେନ୍ଦ୍ରରେ ପରିବର୍ତ୍ତନ କରିବାକୁ ଅନୁମତି ଦେଇଛନ୍ତି। କେତେଜଣ ପିଲା ସେମାନଙ୍କ ପରିବାର ସହିତ ଅନ୍ୟ ସହର ବା ଦେଶକୁ ଯାଇଛନ୍ତି। ତେଣୁ ଯେଉଁଠାରୁ ଛାତ୍ରୀଛାତ୍ରମାନେ ବୋର୍ଡ ପରୀକ୍ଷା ପାଇଁ ପଞ୍ଜୀକୃତ ହୋଇଥିଲେ ସେମାନେ ପରୀକ୍ଷା ଦେବା ପାଇଁ ଅସମର୍ଥ ବୋଲି ବୋର୍ଡ ନଜରକୁ ଆସିଛି। ଏହି ସମସ୍ୟାକୁ ଦୃଷ୍ଟିରେ ରଖି ପରୀକ୍ଷାକେନ୍ଦ୍ରରେ ପରିବର୍ତ୍ତନକୁ ଅନୁମତିଦେବା ପାଇଁସିବିଏସ୍‌ଇ ନିଷ୍ପତ୍ତି ନେଇଛି। ଏ ନେଇ ସିବିଏସ୍‌ଇ ସମସ୍ତ ଅନୁବନ୍ଧିତ ବିଦ୍ୟାଳୟର ପ୍ରଧାନ ଶିକ୍ଷକଙ୍କୁଚିଠିଲେଖି ଜଣାଇଛି। ଯେଉଁ ଛାତ୍ରୀଛାତ୍ରମାନେ ପରୀକ୍ଷାକେନ୍ଦ୍ର ପରିବର୍ତ୍ତନ କରାଇବାକୁ ଚାହୁଁଛନ୍ତି ସେମାନେ କେଉଁଠି ପରୀକ୍ଷା ଦେବେ ଏ ନେଇ ନିଜ ବିଦ୍ୟାଳୟକୁ ସୂଚନା ଦେବେ। ଏହାପରେ ବିଦ୍ୟାଳୟ ପକ୍ଷରୁ ସିବିଏସ୍‌ଇ ୱେବ୍‌ସାଇଟ୍‌ରେ ତଥ୍ୟ ଦାଖଲ କରାଯିବ। ଜଣେ ପରୀକ୍ଷାର୍ଥୀ ଚାହିଁଲେ ଥିଓରି ଓ ପ୍ରାକ୍ଟିକାଲ ଉଭୟ ପରୀକ୍ଷା ପାଇଁ ପରୀକ୍ଷାକେନ୍ଦ୍ର ପରିବର୍ତ୍ତନ କରିପାରିବେ। କିନ୍ତୁ ଗୋଟିଏ ସହରରେ ତାଙ୍କୁ ଏହି ପରୀକ୍ଷାକେନ୍ଦ୍ର ବାଛିବାକୁ ପଡ଼ିବ। ତେବେ ଥରେ ସ୍କୁଲରୁ ବୋର୍ଡକୁ ଅନୁରୋଧ ଦାଖଲ ହୋଇଗଲେ ଆଉ ସେଥିରେ କୌଣସି ପରିବର୍ତ୍ତନ କରାଯାଇପାରିବ ନାହିଁ। ଏ ନେଇ ଛାତ୍ରୀଛାତ୍ର ଆସନ୍ତା ୨୫ତାରିଖ ମଧ୍ୟରେ ସ୍କୁଲକୁ ଜଣାଇବେ। ବିଦ୍ୟାଳୟଗୁଡ଼ିକ ୩୧ତାରିଖ ସୁଦ୍ଧା ଛାତ୍ରୀଛାତ୍ରଙ୍କ ଅନୁରୋଧ ପ୍ରସ୍ତାବକୁ ସିବିଏସ୍‌ଇ ବୋର୍ଡରେ ଦାଖଲ କରିବେ। ଏହି ନିୟମରୁ ବାହାରେ କୌଣସି ଅନୁରୋଧ ଆସିଥିଲେ ତାକୁ ଗ୍ରହଣ କରାଯିବ ନାହିଁ ବୋଲି ସିବିଏସ୍‌ଇ ପକ୍ଷରୁ କୁହାଯାଇଛି।

ଆଜିର ରାଶିଫଳ

ଜ୍ୟୋତିର୍ବିଦ୍ୟା ବିଶାରଦ ପ୍ରସନ୍ନ କୁମାର ମହାପାତ୍ର
ମଙ୍ଗରାଜପୁର ଶାସନ, କାଦୁଆ, ଗଞ୍ଜାମ
Email–pkmahapatro@gmail.com

ମେଷ

ଆଜି ସ୍ୱଗୃହୀଚନ୍ଦ୍ର ପ୍ରଭାବରୁ ସ୍ୱାସ୍ଥ୍ୟ ଓ ପାରିବାରିକ ସ୍ଥିତି ଭଲ ରହିବ। ମିତ୍ରମାନେ ପ୍ରଶଂସା ଗାଇ କାମ ହାସଲ କରିପାରନ୍ତି। ସନ୍ତାନଭାବାଧିପତି ରବିଙ୍କ ହେତୁ ସନ୍ତାନଙ୍କ ବିବାହ ସକାଶେ ଚିନ୍ତା କରିପାରନ୍ତି। ଏକ ନିର୍ଦ୍ଦିଷ୍ଟ କାମ ସକାଶେ ରଖିଥିବା ଧନ ଭିନ୍ନ ବାଟରେ ଖର୍ଚ୍ଚ ହୋଇଯିବ। ଅବହେଳାଜନିତ ଉପରିସ୍ଥ କର୍ମଚାରୀଙ୍କୁ କୈଫିୟତ୍ ଦେବାକୁ ପଡ଼ିପାରେ।

ବୃଷ

ବିଭିନ୍ନ ପ୍ରକାରର କାମର ଚିନ୍ତା ମନକୁ ଆନ୍ଦୋଳିତ କରିପାରେ। ଦୀର୍ଘ ଦିନରୁ ଅପେକ୍ଷା କରିଥିବା ଖବରଟି ଆଜି ଅପରାହ୍ନେ ପାଇପାରନ୍ତି। ସ୍ୱାସ୍ଥ୍ୟରେ ଉନ୍ନତି ପରିଲକ୍ଷିତ ହେବ। ବିଭିନ୍ନ ପ୍ରକାରର ପ୍ରତିବନ୍ଧକ କାରଣରୁ ଉଚ୍ଚ ଆଶା ଆଶାରେ ହିଁ ରହିଯାଇପାରେ।

ମିଥୁନ

ସାଧାରଣ କଥାରେ ବନ୍ଧୁଙ୍କ ସହ ସମ୍ପର୍କ ହାନି ଯୋଗୁଁ ଚିନ୍ତା ବୃଦ୍ଧି ପାଇବ। ସଂଗଠନ, ରାଜନୀତି କିମ୍ବା ଆନୁଷ୍ଠାନିକ କାମରେ ନେତୃତ୍ୱ ନେଇ ପ୍ରଶଂସିତ ହେବେ। କର୍ମକ୍ଷେତ୍ରରେ ସହକର୍ମୀଙ୍କ ସାହାଯ୍ୟର ପ୍ରତିଶ୍ରୁତି ପାଇ ଆଶ୍ୱସ୍ତି ଅନୁଭବ କରିପାରନ୍ତି। ଶିଳ୍ପ, ବାଣିଜ୍ୟ ଓ ଯାତ୍ରା ପାଇଁ ସମସ୍ୟା ରହିବ ନାହିଁ।

କର୍କଟ

ୟୁପିଏସ୍‌ସି ମେନ୍: ପ୍ରକାଶ ପାଇଲା ମେରିଟ୍ ଲିଷ୍ଟ

ନୂଆଦିଲ୍ଲୀ, ୨୩।୩: କେନ୍ଦ୍ରୀୟ ଲୋକ ସେବା ଆୟୋଗ (ୟୁପିଏସ୍‌ସି) ଦ୍ୱାରା ପରିଚାଳିତ ସିଭିଲ ସର୍ଭିସ-୨୦୨୦ ଲିଖିତ ପରୀକ୍ଷାର ମେରିଟ୍ ଲିଷ୍ଟ ମଙ୍ଗଳବାର ପ୍ରକାଶ ପାଇଛି। ପରୀକ୍ଷା ଦେଇଥିବା ଛାତ୍ରୀଛାତ୍ରମାନେ ୟୁପିଏସ୍‌ସି ଅଫିସିଆଲ ୱେବସାଇଟ୍ www.upsc.gov.in କିମ୍ବା www.upsconline.in.ରୁ ସେମାନଙ୍କ ମେରିଟ୍ ଲିଷ୍ଟ ଡାଉନଲୋଡ୍ କରିପାରିବେ। ଗତ ଜାନୁୟାରୀ ୮ରୁ ୧୭ ତାରିଖ ପର୍ଯ୍ୟନ୍ତ ୟୁପିଏସ୍‌ସି ମେନ୍ ପରୀକ୍ଷା ଅନୁଷ୍ଠିତ ହୋଇଥିଲା। ଏଥିରେ କୃତକାର୍ଯ୍ୟ ହୋଇଥିବା ପରୀକ୍ଷାର୍ଥୀଙ୍କୁ ସାକ୍ଷାତକାର ରାଉଣ୍ଡ ପାଇଁ ଡକାଯିବ।

ଶଙ୍ଖାମେଦୀକୁ ଗିଳିଲାଣି ପଶ୍ଚିମବଙ୍ଗ

ପ୍ରଦୀପ ଦାସ
ଭୋଗରାଇ,୨୩।୩

ଓଡ଼ିଶା ସୀମାନ୍ତ ଗାଁ କୋଟିଆରେ ଆନ୍ଧ୍ରପ୍ରଦେଶ ପଞ୍ଚାୟତ ନିର୍ବାଚନ କରି ରାଜ୍ୟରେ ଚର୍ଚ୍ଚାର କେନ୍ଦ୍ରବିନ୍ଦୁ ପାଲଟିଥିବା ବେଳେ ଏବେ ପଶ୍ଚିମବଙ୍ଗ ବାଲେଶ୍ୱର ଜିଲା ଭୋଗରାଇ ବ୍ଲକ ଅଧୀନ ଶଙ୍ଖାମେଦୀ ଗାଁ ଉପରେ ଆଖି ପକାଇଛି। ପଶ୍ଚିମବଙ୍ଗ ଏହି ଗାଁକୁ ପୂର୍ବମେଦିନୀପୁର ଜିଲା ରାମନଗର ନିର୍ବାଚନମଣ୍ଡଳୀରେ ଅନ୍ତର୍ଭୁକ୍ତ କରି ନିର୍ବାଚନ କରିବାକୁ ପ୍ରକ୍ରିୟା ଆରମ୍ଭ କରିଛି। ଏପରିକି ଶଙ୍ଖାମେଦୀ ଗାଁର ନାମକୁ ମଧ୍ୟ ବଦଳାଇ ଶାଙ୍ଖାମୁଦୀ କରିଛି। ନିର୍ବାଚନ ଲାଗି ଗାଁରେ ବିଭିନ୍ନ ରାଜନୈତିକ ଦଳ ପକ୍ଷରୁ ପ୍ରଚାର ଜୋରଦାର ଆରମ୍ଭ ହୋଇଯାଇଛି। ଗାଁସାରା ବ୍ୟାନର, ପୋଷ୍ଟରରେ ଛାଇଯାଇଛି।

ଓଡ଼ିଶାର ଶଙ୍ଖାମେଦୀ ଗାଁ ଅନଳିଆ ପଞ୍ଚାୟତ ଅଧୀନରେ ରହିଛି। ଏହାର ଲୋକସଂଖ୍ୟା ୬୫୦ରୁ ଊର୍ଦ୍ଧ୍ୱ। ସାଢ଼େ ୩ଶହରୁ ଊର୍ଦ୍ଧ୍ୱ ଭୋଟର ପଶ୍ଚିମବଙ୍ଗ ନିର୍ବାଚନରେ ସାମିଲ ହେବା ଲାଗି ସଜବାଜ ହେଉଛନ୍ତି। ସେଠାରେ

୧୯୫୪ ମସିହାରେ ଏକ ନନଫର୍ମାଲ ସ୍କୁଲ ନିର୍ମାଣ କରାଯାଇ ପାଠପଢ଼ା ଶୁଭାରମ୍ଭ କରାଯାଇଥିଲା। ପରବର୍ତ୍ତୀ ସମୟରେ ୨୦୦୮ରେ ପୂର୍ବତନ ମନ୍ତ୍ରୀ ତଥା ଭୋଗରାଇ ବିଧାୟକ ଅନନ୍ତ ଦାସଙ୍କ ପ୍ରଚେଷ୍ଟାରେ ସର୍ବଶିକ୍ଷା ଅଭିଯାନରେ ପ୍ରାଥମିକ ବିଦ୍ୟାଳୟ ପ୍ରତିଷ୍ଠା କରାଯାଇଥିଲା। ସେଠାରେ ଏବେ ୧ମରୁ ୫ମ ଶ୍ରେଣୀ ପର୍ଯ୍ୟନ୍ତ ଛାତ୍ରୀଛାତ୍ରଙ୍କୁ ପାଠ ପଢ଼ାଯାଉଛି। ଓଡ଼ିଶା ସରକାର ୧୯୬୨ରୁ ଉକ୍ତ ଗ୍ରାମରୁ ରାଜସ୍ୱ ଆଦାୟ ବନ୍ଦ କରିଦେଇଥିବା ବେଳେ ବିଦ୍ୟୁତ୍, ଅଙ୍ଗନୱାଡ଼ି, ରାସ୍ତା, ରାଶନକାର୍ଡ଼, ଭତ୍ତା, ପାଇଖାନା ଆଦି ସମସ୍ତ ସୁବିଧାସୁଯୋଗ ଅଦ୍ୟାବଧି ଦେଇଆସୁଛନ୍ତି। ଦୀର୍ଘବର୍ଷ ଧରି ରାଜସ୍ୱ ଗାଁ ଦାବି କରି ଆସୁଥିବା ଏହି ଗାଁ ଲୋକଙ୍କ ଗୁହାରି ବୁଝିବା ପାଇଁ କାହାର ସମୟ ନାହିଁ ବୋଲି ଗ୍ରାମବାସୀ ଅଭିଯୋଗ କରିଛନ୍ତି। ଜାତିଗତ ପ୍ରମାଣପତ୍ର ମିଳୁ ନ ଥିବାରୁ ଉଚ୍ଚଶିକ୍ଷା ପାଇଁ ଛାତ୍ରୀଛାତ୍ରମାନେ ହିନସ୍ତା ହେଉଥିବାର ଗ୍ରାମବାସୀ କହିଛନ୍ତି। ଅପରପକ୍ଷରେ ପଶ୍ଚିମବଙ୍ଗ ସରକାରଙ୍କଠାରୁ ଅନୁରୂପ ଭାବେ ସୁବିଧା ସୁଯୋଗ ପାଉଥିଲା ବେଳେ ପଶ୍ଚିମବଙ୍ଗ ସରକାର ୨୦୧୩

ନାଁ ବଦଳାଇ କରୁଛି ନିର୍ବାଚନ

ମସିହାଠାରୁ ଏହି ଗାଁରୁ ଖଜଣା ଆଦାୟ ବନ୍ଦ କରିଛନ୍ତି। ଗାଁର ୱାର୍ଡ଼ମେମ୍ବର ଅଜୟ ଜେନା, ବିଷ୍ଣୁପଦ ଜେନା, ସୁନୀଲ ଦଳାଇ, ସେକ୍ ଗଫୁର ପ୍ରମୁଖ ଆମେ ଓଡ଼ିଆ, ଆମ ପିତୃପୁରୁଷ ଥିଲେ ଓଡ଼ିଆ, ତେଣୁ ଆମେ ଓଡ଼ିଶାରେ ଜନ୍ମିଛୁ, ମରିବୁ ମଧ୍ୟ ଓଡ଼ିଶା ମାଟିରେ। ଏଣୁ ରାଜ୍ୟ ସରକାର ଆମକୁ ପଟ୍ଟା ଓ ଜାତିଗତ ପ୍ରମାଣପତ୍ର ଯୋଗାଇ ଦିଅନ୍ତୁ ବୋଲି ଦାବି କରିଛନ୍ତି। ନିର୍ବାଚନ ପ୍ରସଙ୍ଗରେ ରାମନଗର ତୃଣମୂଳ କଂଗ୍ରେସ ପ୍ରାର୍ଥୀ ଅଖିଳ ଗିରି କୁହନ୍ତି, ଶଙ୍ଖାମେଦୀ ଗାଁର ଭୋଟରମାନେ ପଶ୍ଚିମବଙ୍ଗ ଏବଂ ଓଡ଼ିଶା ନିର୍ବାଚନରେ ଅଂଶଗ୍ରହଣ କରିଥାନ୍ତି। ଏଥିରେ କୌଣସି ଆପତ୍ତି ନାହିଁ। ଭୋଗରାଇ ବିଧାୟକ ଅନନ୍ତ ଦାସ କୁହନ୍ତି, ଶଙ୍ଖାମେଦୀ ଗାଁକୁ ଓଡ଼ିଶା ସରକାର ସମସ୍ତ ସୁବିଧା ସୁଯୋଗ ଯୋଗାଇ ଦେଇଆସୁଛନ୍ତି। ଏହି ଗାଁ ଓଡ଼ିଶାର ଥିଲା ଓ ଅଛି। ଭୋଗରାଇ ତହସିଲଦାର କମଳାକାନ୍ତ ପଣ୍ଡା ଶଙ୍ଖାମେଦୀ ଓଡ଼ିଶାର ରାଜସ୍ୱ ଗ୍ରାମ ନୁହେଁ ବୋଲି ପ୍ରକାଶ କରିଛନ୍ତି।

ଟିଟିପିଏସ୍ ସମସ୍ତ ୟୁନିଟ୍ ବନ୍ଦ

- ଶ୍ରମିକ କାମକୁ ଆସି ନ ଥିବା କହିଲେ କର୍ତ୍ତୃପକ୍ଷ
- ଦୈନିକ ୪୬୦ ମେଗାୱାଟ୍ ବିଦ୍ୟୁତ୍ କ୍ଷତି ସହିବ ଓଡ଼ିଶା
- ପ୍ଲାଣ୍ଟ ସମ୍ପୂର୍ଣ୍ଣ ବନ୍ଦ ଆଶଙ୍କା କଲା ଶ୍ରମିକ ଏକତା ମଞ୍ଚ

ତାଳଚେର,୨୩।୩ (ନି.ପ୍ର.)

ଏନ୍‌ଟିପିସି ପରିଚାଳନାଧୀନ ଅନୁଗୋଳ ଜିଲା ତାଳଚେର ଥର୍ମାଲ ପାୱାର ଷ୍ଟେଶନ (ଟିଟିପିଏସ୍)ର ସମସ୍ତ ୟୁନିଟ୍‌କୁ ସୋମବାର ରାତିରୁ ହଠାତ୍ ବନ୍ଦ ରଖାଯାଇଛି। ଫଳରେ ମଙ୍ଗଳବାର ପ୍ଲାଣ୍ଟରୁ ବିଦ୍ୟୁତ୍ ଉତ୍ପାଦନ ସମ୍ପୂର୍ଣ୍ଣ ଠପ୍ ହୋଇଯାଇଛି। ସୋମବାର ଶ୍ରମିକମାନେ କାମକୁ ଆସି ନ ଥିବାରୁ ୟୁନିଟ୍‌ଗୁଡ଼ିକୁ ବନ୍ଦ ରଖାଯାଇଥିବା କର୍ତ୍ତୃପକ୍ଷଙ୍କ ପକ୍ଷରୁ କୁହାଯାଇଥିଲେ ମଧ୍ୟ ଶ୍ରମିକ ଏକତା ମଞ୍ଚ ପକ୍ଷରୁ ଏହାକୁ ଖଣ୍ଡନ କରାଯାଇଛି। କେନ୍ଦ୍ରୀୟ ପ୍ରଦୂଷଣ ନିୟନ୍ତ୍ରଣ ବୋର୍ଡର ଆଦେଶ କାର୍ଯ୍ୟକାରୀ କରି ନ ଥିବା ଏନ୍‌ଟିପିସି କର୍ତ୍ତୃପକ୍ଷ ମାର୍ଚ୍ଚ ୩୧ ପରେ ଟିଟିପିଏସ୍ ବନ୍ଦ କରିବା ନେଇ ପୂର୍ବରୁ ଯେଉଁ ଆଶଙ୍କା କରାଯାଉଥିଲା, ସପ୍ତାହେ ପୂର୍ବରୁ ସେପରି କରାଯାଇଛି ବୋଲି ଶ୍ରମିକ ଏକତା ମଞ୍ଚ ପକ୍ଷରୁ କୁହାଯାଇଛି। ଯଦି ପ୍ଲାଣ୍ଟ ଚାଲୁ କରା ନ ଯାଏ ତା'ହେଲେ ଓଡ଼ିଶାକୁ ଦୈନିକ ୪୬୦ ମେଗାୱାଟ୍ ବିଦ୍ୟୁତ୍ କ୍ଷତି ସହିବାକୁ ପଡ଼ିବ। ତେବେ ଏ ନେଇ ପ୍ରଶାସନ ନିକଟରେ କୌଣସି ସୂଚନା ନ ଥିବା ତାଳଚେରବାସୀଙ୍କୁ ଚକିତ କରିଛି।

ପ୍ରକାଶ ଯେ, ପ୍ରଦୂଷଣ ନିରାକରଣ ସମ୍ପର୍କିତ ଆଦେଶ କାର୍ଯ୍ୟକାରୀ କରି ନ ଥିବାରୁ ଓଡ଼ିଶାକୁ ୪୬୦ ମେଗାୱାଟ୍ ବିଦ୍ୟୁତ୍ ଯୋଗାଉଥିବା ଟିଟିପିଏସ୍ ୩୧ ଡିସେମ୍ବର ୨୦୨୦ ଠାରୁ ବିଦ୍ୟୁତ୍ ଉତ୍ପାଦନ କରିପାରିବ ନାହିଁ ବୋଲି କେନ୍ଦ୍ରୀୟ ପ୍ରଦୂଷଣ ନିୟନ୍ତ୍ରଣ ବୋର୍ଡ ପକ୍ଷରୁ ପୂର୍ବରୁ ନିର୍ଦ୍ଦେଶନାମା ଜାରି କରାଯାଇଥିଲା। କିନ୍ତୁ ରାଜ୍ୟ ପ୍ରଦୂଷଣ ନିୟନ୍ତ୍ରଣ ବୋର୍ଡ ଏହି ପ୍ଲାଣ୍ଟ ୩୧ ମାର୍ଚ୍ଚ ୨୦୨୧ ପର୍ଯ୍ୟନ୍ତ ଚାଲୁ ରହିବାକୁ ଅନୁମତି ଦେଇଥିବା କୁହାଯାଉଥିଲା। ଫଳରେ ଟିଟିପିଏସ୍ ଏପ୍ରିଲ ୧ ଠାରୁ ବନ୍ଦ ହେବା ନେଇ କଳ୍ପନାଜଳ୍ପନା ପ୍ରକାଶ ପାଇଥିଲା। କିନ୍ତୁ ଗତ ସୋମବାର ଠାରୁ ପ୍ଲାଣ୍ଟର ୟୁନିଟ୍‌ଗୁଡ଼ିକ ପର୍ଯ୍ୟାୟକ୍ରମେ ବନ୍ଦ କରାଯାଇଛି। ୬ଗୋଟି ୟୁନିଟ୍‌ରୁ ୬ ନମ୍ବର ୟୁନିଟ୍ ପୂର୍ବରୁ ବନ୍ଦ ରହିଥିବା ବେଳେ ୧ ନମ୍ବର ୟୁନିଟ୍ ସୋମବାର ଅପରାହ୍ନ ୧ଟା ୧୩, ୨ୟ ୟୁନିଟ୍ ରାତି ୧୨ଟା ୩୯, ୩ୟ ୟୁନିଟ୍ ୧୨ଟା ୧୪, ୪ର୍ଥ ୟୁନିଟ୍ ୧୨ଟା ୩୦ ଏବଂ ୫ମ ୟୁନିଟ୍ ଭୋର୍ ୫ଟା ୦୫ରେ ବନ୍ଦ ହୋଇଛି। ଫଳରେ ମଙ୍ଗଳବାର ପ୍ଲାଣ୍ଟରୁ ଆଦୌ ବିଦ୍ୟୁତ୍ ଉତ୍ପାଦନ ହୋଇନାହିଁ। ଶ୍ରମିକମାନଙ୍କ କହିବା ଅନୁଯାୟୀ, ପ୍ଲାଣ୍ଟ ବନ୍ଦ କରିବାକୁ ଯୋଜନା ହୋଇଥିବାରୁ ଗତ ୧ ମାସ ହେଲା ଟ୍ରେନ୍ ଯୋଗେ କୋଇଲା ଆସୁ ନ ଥିଲା। କନଭେୟର ବେଲ୍ଟରେ ଅଳ୍ପ କିଛି ଆସୁଥିବାରୁ ଷ୍ଟକ ଖାଲି ହୋଇଯାଇଥିଲା। ଚଳିତ ମାସର ବିଦ୍ୟୁତ୍ ଉତ୍ପାଦନ ଲକ୍ଷ୍ୟ ପୂରଣ ହୋଇଯାଇଥିବାରୁ କର୍ତ୍ତୃପକ୍ଷ ପ୍ଲାଣ୍ଟ ବନ୍ଦ କରି ଦେଇଛନ୍ତି। କୋଇଲା ଯୋଗାଣ ନେଇ ଏବେ ସମସ୍ୟା ନ ଥିବାବେଳେ କିଭଳି ପ୍ଲାଣ୍ଟ ବନ୍ଦ କରାଗଲା ବୋଲି ଶ୍ରମିକ ଏକତା ମଞ୍ଚ ପକ୍ଷରୁ ପ୍ରଶ୍ନ କରାଯାଇଛି। ପ୍ଲାଣ୍ଟ ବନ୍ଦ ସମ୍ପର୍କରେ ଜଣାପଡ଼ିବା ପରେ ଶ୍ରମିକମହଲରେ ତୀବ୍ର ଅସନ୍ତୋଷ ଦେଖାଦେଇଛି। ଆଇନଶୃଙ୍ଖଳା ପରିସ୍ଥିତି ଦୃଷ୍ଟିରୁ ଟିଟିପିଏସ୍ ମୁଖ୍ୟ ଫାଟକ ସମ୍ମୁଖରେ ପୋଲିସ ଓ ସିଆଇଏସ୍‌ଏଫ୍ ମୁତୟନ କରାଯାଇଛି। ଏ ସମ୍ପର୍କରେ ଗ୍ରୁପ୍ ଜେନେରାଲ ମ୍ୟାନେଜର ଡି .ଏନ. ତିୱାରୀ କହିଛନ୍ତି, ସୋମବାର ଶ୍ରମିକମାନେ କାମ ନ କରିବାରୁ କୋଇଲା ଫିଡିଙ୍ଗ ହୋଇପାରି ନ ଥିଲା ଓ ବଙ୍କର ଖାଲି ହୋଇଯାଇଥିଲା। ଫଳରେ ୟୁନିଟ୍‌ଗୁଡ଼ିକ ବନ୍ଦ ରହିଛି। ମଙ୍ଗଳବାର ସକାଳେ ଶ୍ରମିକମାନଙ୍କ ସହ ଆଲୋଚନା କରାଯାଇଛି। ସେମାନେ କାମକୁ ଆସିଲେ ୟୁନିଟ୍ ପୁଣି ଚାଲିବ। ତାଳଚେର ଉପଜିଲାପାଳ ରଜନୀକାନ୍ତ ସ୍ୱାଇଁ କହିଛନ୍ତି, ମାର୍ଚ୍ଚ ୩୧ ପରେ ପ୍ଲାଣ୍ଟ ବନ୍ଦ ହେବ ବୋଲି ଶୁଣାଯାଉଥିଲା। କିନ୍ତୁ ମଙ୍ଗଳବାରଠାରୁ ବିଦ୍ୟୁତ୍ ଉତ୍ପାଦନ ବନ୍ଦ ରଖାଯାଇଥିବା ସମ୍ପର୍କରେ ଟିଟିପିଏସ୍ ପକ୍ଷରୁ ପ୍ରଶାସନକୁ କୌଣସି ସୂଚନା ଦିଆଯାଇ ନାହିଁ।

୧୮ ଛାତ୍ରଙ୍କୁ ୫୪ ହଜାର ଟଙ୍କା ଜରିମାନା

ସମ୍ବଲପୁର,୨୩।୩(ବ୍ୟୁରୋ)

ସମ୍ବଲପୁର ଜିଲା ବୁର୍ଲାସ୍ଥିତ ଭିମ୍‌ସାରରେ ଛାତ୍ର ର୍ୟାଗିଂ ଘଟଣାରେ କାର୍ଯ୍ୟାନୁଷ୍ଠାନ ଗ୍ରହଣ କରାଯାଇଛି। ଚତୁର୍ଥ ବର୍ଷର ୧୮ ଜଣ ଛାତ୍ରଙ୍କୁ ଦୋଷୀ ସାବ୍ୟସ୍ତ କରାଯାଇ ୫୪ ହଜାର ଟଙ୍କା ଜରିମାନା କରାଯାଇଛି। ଜରିମାନା ଅର୍ଥ ଶୀଘ୍ର ଦାଖଲ କରିବାକୁ କୁହାଯାଇଛି। ଆଗାମୀ ଦିନରେ ଏଭଳି ଘଟଣାର ପୁନରାବୃତ୍ତି ଯେପରି ନ ହେବ ସେ ନେଇ ସେମାନଙ୍କଠାରୁ ଚୁକ୍ତିନାମା ସ୍ୱାକ୍ଷର କରାଯାଇଛି। ଆଣ୍ଟିର୍ୟାଗିଂ ସେଲ୍ ରିପୋର୍ଟ ଅନୁସାରେ ଏହି କାର୍ଯ୍ୟାନୁଷ୍ଠାନ

ଭିମ୍‌ସାର ର୍ୟାଗିଂ ଘଟଣାରେ କାର୍ଯ୍ୟାନୁଷ୍ଠାନ

ହୋଇଛି। ସୂଚନାଯୋଗ୍ୟ ଯେ, ମାର୍ଚ୍ଚ ୧୦ ତାରିଖରେ ଦ୍ୱିତୀୟ ବର୍ଷର କେତେଜଣ ଛାତ୍ରଙ୍କୁ ଚତୁର୍ଥ ବର୍ଷ ଛାତ୍ରମାନେ ବାସ୍‌କେଟ ବଲ ପଡିଆକୁ ଡାକିଥିଲେ। ହେଲେ ସେମାନେ ଆସି ନ ଥିଲେ। ପରେ ରାତିରେ ଦ୍ୱିତୀୟ ବର୍ଷ ଛାତ୍ର ରହୁଥିବା ହଷ୍ଟେଲକୁ ଯାଇ ଚତୁର୍ଥବର୍ଷ ଛାତ୍ରମାନେ ର୍ୟାଗିଂ କରିଥିଲେ। ମାନସିକ ଓ ଶାରୀରିକ ନିର୍ଯାତନା ସହ ମାରପିଟ କରିଥିବା ଅଭିଯୋଗ ହୋଇଥିଲା। ଏ ନେଇ ଦ୍ୱିତୀୟବର୍ଷ ଛାତ୍ରମାନେ ଦିଲ୍ଲୀସ୍ଥିତ ଆଣ୍ଟି ର୍ୟାଗିଂ ସେଲ୍‌ରେ ଅଭିଯୋଗ କରିଥିଲେ। ଅଭିଯୋଗ ଆଧାରରେ ଭିମ୍‌ସାରରେ ଆଣ୍ଟି ର୍ୟାଗିଂ କମିଟି ଘଟଣାର ତଦନ୍ତ କରିଥିଲା। ପୂର୍ବରୁ ୨୦୧୮ ଅକ୍ଟୋବର ୯ରେ ଏମ୍‌ବିବିଏସ୍ ଜୁନିୟର ଛାତ୍ରଙ୍କୁ ର୍ୟାଗିଂ ହୋଇଥିବା ନେଇ ଆଣ୍ଟି ର୍ୟାଗିଂ ସେଲ୍‌ରେ ଅଭିଯୋଗ ହୋଇଥିଲା। ଏହାର ତଦନ୍ତ କରି ଭିମ୍‌ସାର କର୍ତ୍ତୃପକ୍ଷ ୨୩ ଛାତ୍ରଙ୍କୁ ୧ମାସ ପାଇଁ ଶ୍ରେଣୀକକ୍ଷ ନ ଆସିବାକୁ ନିର୍ଦ୍ଦେଶ ଦେଇଥିଲେ।

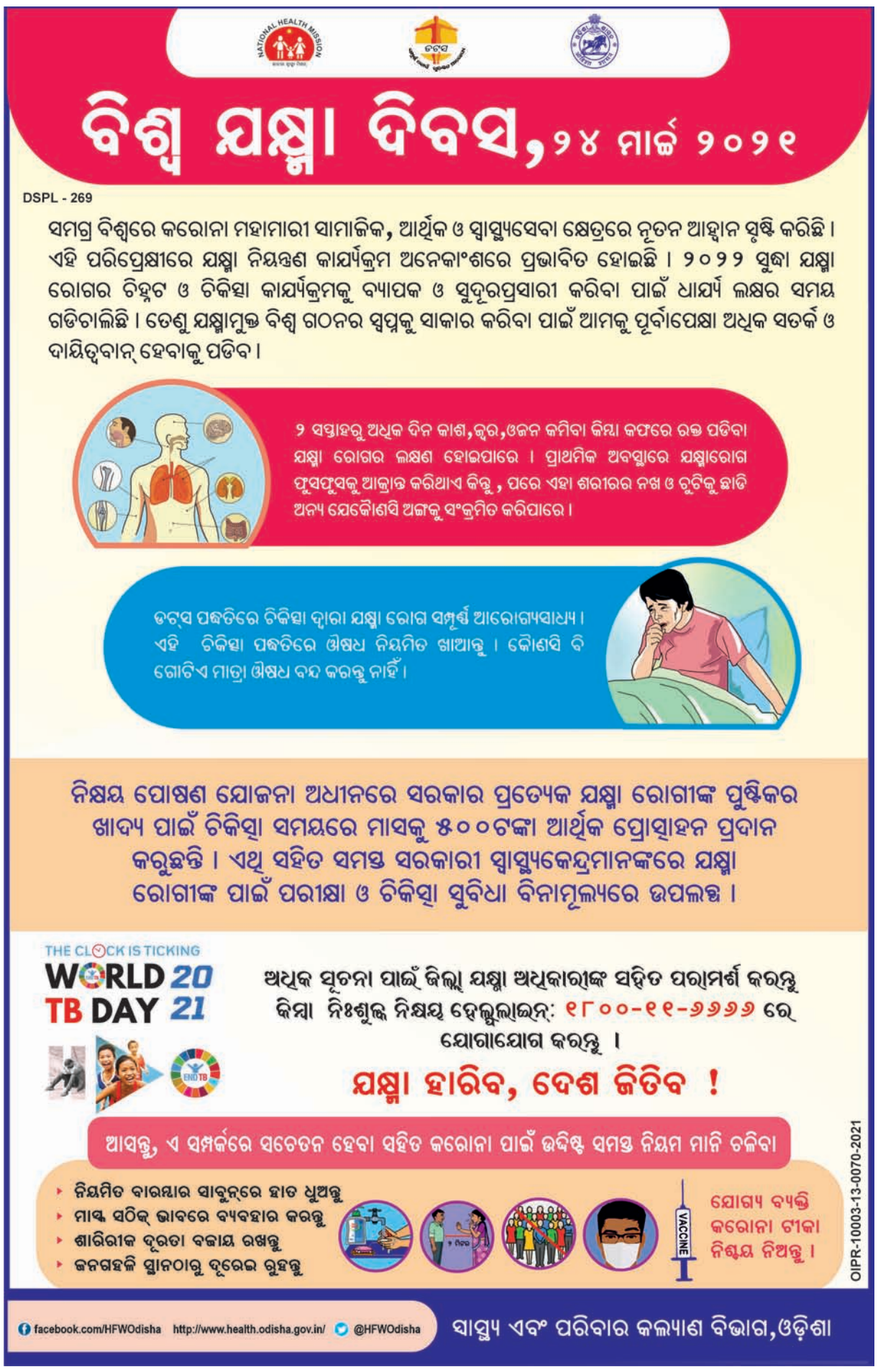

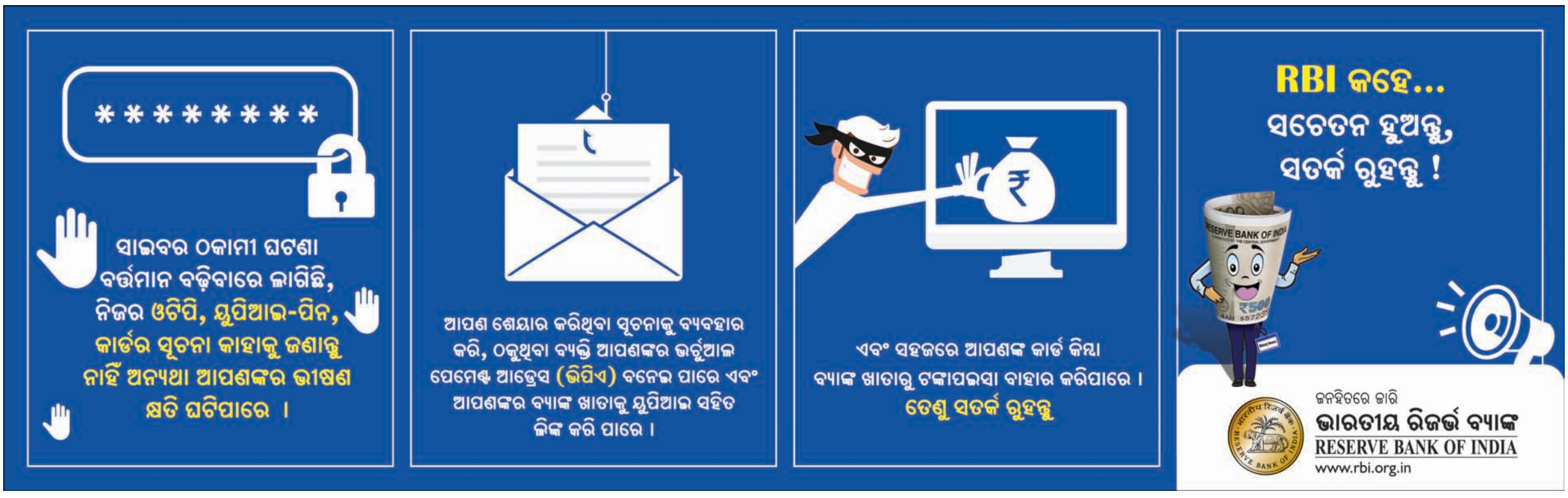

ଏକଥା ସତ ଯେ, ସ୍ୱାର୍ଥପରତା ଆତ୍ମାକୁ ନଷ୍ଟ କରେ । ସ୍ୱାର୍ଥପର ପ୍ରବୃତ୍ତିକୁ ଧ୍ୱଂସ କର । କିନ୍ତୁ ତୁମକୁ ଅନ୍ୟ ଦିଗରେ ମଧ୍ୟ ସାବଧାନ ହେବାକୁ ପଡିବ । କାରଣ ତୁମର ବଦାନ୍ୟତା ମଧ୍ୟ ଯେପରି ଅନ୍ୟମାନଙ୍କ ଆତ୍ମାକୁ ନଷ୍ଟ ନ କରେ । –ଶ୍ରୀଅରବିନ୍ଦ

କିଛି ଶିଖିଲୁ ନାହିଁ

ଭାରତରେ କୋଭିଡ୍–୧୯ ସଂକ୍ରମଣକୁ ଦୃଷ୍ଟିରେ ରଖି ୨୨ ମାର୍ଚ୍ଚ ୨୦୨୦ରେ ସାରା ଦେଶରେ ପ୍ରଧାନମନ୍ତ୍ରୀ ଜନତା କର୍ଫ୍ୟୁ ଘୋଷଣା କରିଥିଲେ । ସେହିଦିନ ପ୍ରଧାନମନ୍ତ୍ରୀ ଇତିହାସ ସୃଷ୍ଟି କରିବାକୁ ଯାଇ ଲୋକମାନଙ୍କୁ ଅପରାହ୍ନ ୫ଟାରେ ଥାଳି, ଘଣ୍ଟା, ତାଳି ବଜାଇବାକୁ କହିଥିଲେ । ଦେଶବ୍ୟାପୀ ବଡ଼ବଡ଼ିଆଙ୍କଠାରୁ ଆରମ୍ଭ କରି ଗଳିକନ୍ଦିରେ ରହୁଥିବା ସାଧାରଣ ଲୋକ ଏହି ନିର୍ଦ୍ଦେଶକୁ ମାନିବା ପାଇଁ ବିପୁଳ ସଂଖ୍ୟାରେ ଏକତ୍ରୁଟ ହୋଇଯାଇଥିଲେ । ସମଗ୍ର ପୃଥିବୀରେ ମଣିଷ–ମଣିଷ ଭିତରେ ଦୂରତା ରଖିବାର ପ୍ରୟାସ ହେଉଥିବା ବେଳେ ଭାରତବାସୀ ବିହ୍ୱଳିତ ହୋଇ ଥାଳି, ଘଣ୍ଟା ବଜାଇବା ସହିତ ଭିଡ଼ ସୃଷ୍ଟି କରିଥିଲେ । ସେତେବେଳେ ଦେଶରେ କୋଭିଡ୍ ପରୀକ୍ଷା କରିବାର ବ୍ୟବସ୍ଥା ଉଚିତ ଢଙ୍ଗରେ ଆରମ୍ଭ ହୋଇ ନ ଥିବା ସତ୍ତ୍ୱେ ୨୨ ମାର୍ଚ୍ଚ ୨୦୨୦ର ସରକାରୀ ଆକଳନରେ ସେହି ଦିନ ଦେଶରେ ୩୯୧ କରୋନା ଆକ୍ରାନ୍ତ ହୋଇଥିବା ବେଳେ ମୃତ୍ୟୁସଂଖ୍ୟା ଏକ ଅଙ୍କ ଅର୍ଥାତ୍ ୭ରେ ସୀମିତ ରହିଥିଲା । ଏହାର ଦୁଇଦିନ ପରେ ୨୪ ମାର୍ଚ୍ଚ ସନ୍ଧ୍ୟା ୮ଟା ବେଳେ ମୋଦି ହଠାତ୍ ସେହି ମଧ୍ୟରାତ୍ରିରେ ସମଗ୍ର ଦେଶରେ ଲକ୍‌ଡାଉନ୍ ହେବ ବୋଲି ଘୋଷଣା କଲେ । ରେଳସେବା ଓ ବିମାନ ଚଳାଚଳ ସମ୍ପୂର୍ଣ୍ଣ ବନ୍ଦ ହୋଇଗଲା । କିନ୍ତୁ 'ବନ୍ଦେ ଭାରତ ମିଶନ' ଜରିଆରେ ବିମାନ ପଠାଇ ବିଦେଶରେ ଅଟକି ରହିଥିବା ଲୋକଙ୍କୁ ଆଣିବା ପାଇଁ ଭାରତ ସରକାର ଲାଗିପଡ଼ିଥିଲେ । ଅନ୍ୟପକ୍ଷରେ ଭାରତ ଭିତରେ ସ୍ଥିତି ଏଭଳି ଜଟିଳ କରିଦିଆଗଲା ଯେ ଘରୋଇ ଗାଡ଼ି ଓ ମୋଟର ସାଇକେଲ କେହି ବାହାର କଲେ ପୋଲିସ ତାଙ୍କୁ ଗିରଫ କଲା । ଲକ୍‌ଡାଉନ୍‌ର ସୁଫଳ ସମ୍ପର୍କରେ କାହାରି କୌଣସି ଧାରଣା ନ ଥିଲା । ତେବେ ସମଗ୍ର ପୃଥିବୀରେ ଭାରତର ଲକ୍‌ଡାଉନ୍ ସମ୍ପର୍କରେ ଆଲୋଚନା ହେଲା ଏବଂ ତାହା ସବୁଠାରୁ କଠୋର ଥିଲା ବୋଲି ବିଦେଶୀ ଗଣମାଧ୍ୟମରେ ଖବର ପ୍ରକାଶ ପାଇଲା । ୨୪ ମାର୍ଚ୍ଚରେ ମୋଟ କୋଭିଡ୍ ପଜିଟିଭ୍‌ଙ୍କ ସଂଖ୍ୟା ୫୧୧ ଥିଲା ଓ ୧୦ ଜଣଙ୍କ ମୃତ୍ୟୁ ଘଟିଥିଲା । ତା'ପରେ ଭାରତରେ ଆରମ୍ଭ ହେଲା ପ୍ରବାସୀ ଶ୍ରମିକ ସମସ୍ୟା । ଆଜି ଆମେ ଯେଉଁମାନେ ନିଜ ଘରେ ରହି ବଞ୍ଚିଯାଇଛୁ, ସେଭଳି ଲୋକ କେବେହେଲେ ପ୍ରବାସୀ ଶ୍ରମିକଙ୍କ ସମସ୍ୟାକୁ ବୁଝିପାରିବେ ନାହିଁ । ଆମ କଥା ତ ଦୂରରେ, ଭାରତ ସରକାର ଏବଂ ପ୍ରାୟ ସବୁ ରାଜ୍ୟ ସରକାର ମଧ୍ୟ ପ୍ରବାସୀ ଶ୍ରମିକଙ୍କ ସଂଖ୍ୟା ସମ୍ପର୍କରେ କୌଣସି ତଥ୍ୟ ନ ଥିଲା ବୋଲି ଲକ୍‌ଡାଉନ୍ ସମୟରେ ସ୍ପଷ୍ଟ ବୁଝାଗଲା । ସେତେବେଳର କଥା ଯେଉଁମାନେ ମନେରଖିଥିବେ ସେମାନେ ହୃଦ୍‌ବୋଧ କରୁଥିବେ ଯେ ଶ୍ରମିକଙ୍କ ଉପରେ ପ୍ରତିଶୋଧ ନେଲାଭଳି ଗୋଟିଏ ପରେ ଗୋଟିଏ ପଦକ୍ଷେପ ନିଆଯାଉଥାଏ ।

୨୪ ମାର୍ଚ୍ଚ ୨୦୨୧ରେ ମୋଦିଙ୍କ ଲକ୍‌ଡାଉନ୍‌ର ବର୍ଷପୂର୍ତ୍ତି । ଆଜିର ପରିସ୍ଥିତିକୁ ଅନୁଧ୍ୟାନ କରାଯାଉ । କୁହାଯାଉଛି ପୃଥିବୀରେ ଭାରତ ଟିକା ନିର୍ମାତା ଭାବେ ଆଗଧାଡ଼ିରେ ଥିବା ଏକ ଦେଶ । ଅନେକ ଆଫ୍ରିକୀୟ ଓ ଦକ୍ଷିଣ ଆମେରିକୀୟ ଦେଶକୁ ଟିକା ପଠାଇ ଆମର ନେତାମାନେ ବାହାବା ନେବାକୁ ଚେଷ୍ଟା କରୁଛନ୍ତି । ଦେଖିବାକୁ ଗଲେ ଅଦ୍ୟାବଧି ୧୩୫ କୋଟି ଲୋକଙ୍କ ମଧ୍ୟରୁ ମାତ୍ର ୪ କୋଟି ୭୩ ଲକ୍ଷ ଲୋକଙ୍କୁ ଟିକା ଦିଆଯାଇଛି । ଅର୍ଥାତ୍ ସମୁଦାୟ ଜନସଂଖ୍ୟାର ୩ପ୍ରତିଶତରୁ କମ୍ ଟିକା ନେଇଥିବା ସରକାରୀ ଭାବେ କୁହାଯାଇଛି । ଏହି ହାରରେ ଯଦି ଟିକାକରଣ କରାଯାଏ, ତେବେ ଭାରତର ୭୦% ଲୋକଙ୍କୁ ପ୍ରାରମ୍ଭିକ ଟିକା ଦେବାକୁ ୨.୩୬ ବର୍ଷ ଓ ଉଭୟ ଡୋଜ୍ ଦେବାକୁ ଅନ୍ୟୂନ ୧୦.୮ ବର୍ଷ ଲାଗିଯିବ ।

ଏଥିସହିତ ଭାରତ ସରକାର ଆହୁରି ଅନେକ ପ୍ରତିଶ୍ରୁତିବଦ୍ଧ ହୋଇପଡୁଛନ୍ତି । ନିକଟରେ ଆମେରିକା, ଅଷ୍ଟ୍ରେଲିଆ, ଜାପାନ ସହିତ ମିଶି ଭାରତ କରିଥିବା କ୍ୱାଡ୍ ମେଣ୍ଟ ବୈଠକରେ ପ୍ରଧାନମନ୍ତ୍ରୀ ନରେନ୍ଦ୍ର ମୋଦି କହିଛନ୍ତି ଯେ, ଏସୀୟ ଦେଶମାନଙ୍କୁ ଭାରତ ତରଫରୁ ଟିକା ଯୋଗାଇ ଦିଆଯିବ । ସେହି ପ୍ରତିଶ୍ରୁତି ଯଦି ରକ୍ଷା କରାଯାଏ ଦେଶରେ ଆଭ୍ୟନ୍ତରୀଣ ଟିକାକରଣ କାର୍ଯ୍ୟକ୍ରମ ଆହୁରି ବିଳମ୍ବ ହେବାର ସବୁ ସମ୍ଭାବନା ରହିଛି । ଉତ୍ତରାଖଣ୍ଡର ନବାଗତ ଭାଜପା ମୁଖ୍ୟମନ୍ତ୍ରୀ ତୀରଥ ସିଂ ରାୱତ ନିକଟରେ କହିଲେ ଯେ, ୨ ଶହ ବର୍ଷ କାଳ ଭାରତକୁ ଦାସତ୍ୱ ଭିତରେ ରଖିଥିବା ଆମେରିକା ଏବେ କୋଭିଡ୍‌ରେ ଅଧିକ ଆକ୍ରାନ୍ତ ହୋଇଥିବା ବେଳେ ଭାରତ କରୋନା ମୁକାବିଲା ସଫଳତାର ସହ କରିଛି । ଏହା କହିବା ମାତ୍ରକେ ତୀରଥ ନିଜେ କୋଭିଡ୍ ଆକ୍ରାନ୍ତ ହୋଇପଡ଼ିଛନ୍ତି ବୋଲି ଗଣମାଧ୍ୟମରେ ପ୍ରଚାରିତ ହେବା ସହିତ ଆମେରିକା ସମ୍ପର୍କିତ ତାଙ୍କ ଜ୍ଞାନକୁ କୌତୂହଳରେ ପ୍ରଶ୍ନ କରାଯାଇଛି । ଗୁଜରାଟରେ ନରେନ୍ଦ୍ର ମୋଦି ଷ୍ଟାଡ଼ିୟମରେ ପ୍ରଥମ ଟି୨୦ କ୍ରିକେଟ ଆୟୋଜନ କରାଗଲା ଓ ୫୦ ହଜାର ଲୋକ ତାହାକୁ ଦେଖିଲେ । ତା'ପରେ ଗୁଜରାଟରେ କରୋନା ଆକ୍ରାନ୍ତଙ୍କ ସଂଖ୍ୟା ବଢ଼ିବାରେ ଲାଗିଛି । ଏଠାରେ ମନେପଡ଼େ ୨୦୨୦ ଲକ୍‌ଡାଉନ୍ ପୂର୍ବରୁ ସମଗ୍ର ପୃଥିବୀବ୍ୟାପୀ ବିଦେଶ ଯାତ୍ରା ବନ୍ଦ କରାଯାଇଥିବା ବେଳେ ଭାରତରେ 'ନମସ୍ତେ ଟ୍ରମ୍ପ' କାର୍ଯ୍ୟକ୍ରମକୁ ଅତି ଜୋର୍‌ସୋର୍‌ରେ ସେହି ଗୁଜରାଟରେ ହିଁ କରାଯାଇଥିଲା । ତା'ପରଠାରୁ ଗୁଜରାଟରେ ଆକ୍ରାନ୍ତଙ୍କ ସଂଖ୍ୟା ବୃଦ୍ଧିପାଇଥିଲା ।

ଘଣ୍ଟା ବାଡ଼େଇବା, ତାଳି ମାରିବା, ଦୀପ ଜଳାଇବା ଏବଂ ସମ୍ପୂର୍ଣ୍ଣ ଲକ୍‌ଡାଉନ୍ ଭଳି ଜୋକରାତ୍ମକ କାର୍ଯ୍ୟକ୍ରମ ଯୋଗୁ ଭାରତ ଏବେ ତୃତୀୟ ବିଶ୍ୱ ଦେଶ ପରିବର୍ତ୍ତେ ଚତୁର୍ଥ ବିଶ୍ୱଦେଶ ସ୍ତରକୁ ଆସିଗଲାଣି । ଏଥିସହିତ ୨୮୦ରୁ ଊର୍ଦ୍ଧ୍ୱ କମ୍ପାନୀ ଏହି ବର୍ଷକ ମଧ୍ୟରେ ଦେବାଳିଆ ହୋଇଯାଇଛନ୍ତି ବୋଲି କେନ୍ଦ୍ର ସରକାର ଘୋଷଣା କରିଛନ୍ତି । ଏହି ତଥ୍ୟ ମଧ୍ୟ ଅସତ୍ୟ ମନେହେଉଛି । ୨୮୦ ଠାରୁ ଆହୁରି ଅନେକ ଶହ ବ୍ୟବସାୟ ବୁଡ଼ିଯାଇଥିବା ସୁନିଶ୍ଚିତ । ପେଟ୍ରୋଲ ଓ ଡିଜେଲ ଦର ବିଷୟରେ ସମସ୍ତେ ଜାଣୁଛନ୍ତି । ଏଭଳି କଳାବାଦଲ ଘୋଟିଆସୁଥିବା ବେଳେ ଆମେ ଏକ ଦେଶ ଭାବେ କେଉଁସବୁ ଶିକ୍ଷା ଗ୍ରହଣ କରି ପ୍ରତିକାର ପନ୍ଥା ବାହାର କରିଛେ ତାହାର ସମୀକ୍ଷା ହେବା ଦରକାର । ଆଶ୍ଚର୍ଯ୍ୟର ବିଷୟ ହେଉଛି ଯେ, ବିଶ୍ୱବ୍ୟାପୀ ସମସ୍ତେ କରୋନା ମୁକାବିଲା ପାଇଁ ପୁନର୍ବାର ପ୍ରସ୍ତୁତ ହେଉଥିବା ବେଳେ ଭାରତ ସରକାର କୃଷକଙ୍କୁ ଦମନ ପାଇଁ କୃଷିବିଲ୍ ଓ ଗଣମାଧ୍ୟମକୁ ଦମନ ପାଇଁ ସମୟ ବ୍ୟର୍ଥ କରି ଅନେକେ କଠୋର ନିୟମାବଳୀ କଲେ ।

ଦୁର୍ଦ୍ଦିନରୁ ଶିକ୍ଷା ନେଇ ଯେଉଁ ଜାତି ନିଜକୁ ସୁଦୃଢ଼ କରେ ସେଭଳି ଜାତି ଆଗାମୀ ଦିନରେ ତିଷ୍ଠିପାରିବ । ସେହି ସୁଯୋଗ ଭାରତକୁ ଆଣିଦେଲା । ଏବେ ସେହି ଦୀପ ଜଳାଇବା, ଘଣ୍ଟା ବାଡେଇବା ସହିତ ପରସ୍ପର ମଧ୍ୟରେ ଦ୍ୱେଷ ଏବଂ ସନ୍ଦେହ ସୃଷ୍ଟି କରିଚାଲିଲେ ଦେଶ ତଳିତଳାନ୍ତ ହୋଇଯିବ । ଆଜି ଯେତେବେଳେ କରୋନା ପୁନର୍ବାର ବିଶ୍ୱ ଏବଂ ଭାରତରେ ମୁଣ୍ଡ ଟେକିଲାଣି ସେତେବେଳେ ଆମ ସମସ୍ତଙ୍କୁ ପ୍ରତ୍ୟେକ ପଡ଼ୋଶୀର ସାହାଯ୍ୟ ଏବଂ ସହାନୁଭୂତି ଲୋଡ଼ିବାକୁ ହେବ । ସେଭଳି ବାତାବରଣ ସୃଷ୍ଟିକରିବା ଆମ ସମସ୍ତଙ୍କର କର୍ତ୍ତବ୍ୟ ।

ବିଶ୍ୱର ନିଷ୍ପେଷିତ ଜନଗୋଷ୍ଠୀ

ନାରାୟଣ ପଣ୍ଡା

ବିଶ୍ୱରେ ଏବେ ବି କିଛି ମଣିଷ ବିଭିନ୍ନ ଦେଶରେ ଧର୍ମ, ବର୍ଣ୍ଣ ଜାତିକୁ ନେଇ ନିଷ୍ପେଷିତ ଅଛନ୍ତି । ତାହା ହିନ୍ଦୁ ପ୍ରଧାନ ଦେଶ ଭାରତ ହେଉ କିମ୍ବା ବର୍ଣ୍ଣ ବୈଷମ୍ୟର ରଙ୍ଗରେ ରଙ୍ଗାୟିତ ଆମେରିକା ହେଉ ଅବା ମୁସଲିମ୍ ବହୁଳ ୟେମେନ ଓ ବୁଦ୍ଧପୂଜିତ ଜାପାନ । ଏ ସମସ୍ତ ଅଞ୍ଚଳରେ କିଛି ମଣିଷମାନଙ୍କୁ ମଣିଷ ଜାତିର ନିମ୍ନତମ ସୋପାନରେ ରଖାଯାଇ ସେମାନଙ୍କୁ ଶାରୀରିକ, ମାନସିକ ଓ ମନସ୍ତାତ୍ତ୍ୱିକ ନିପୀଡ଼ନ କରାଯାଉଛି । ଛିନ୍ନ କରାଯାଉଛି ମଣିଷରୂପେ ତାଙ୍କର ବଞ୍ଚିବାର ଅଧିକାର । ୟେମେନରେ ଏମିତି କିଛି ଲୋକ ଅଛନ୍ତି, ମୁଖ୍ୟ ସ୍ରୋତରେ ମିଶିବା ପାଇଁ ସେମାନଙ୍କ ସ୍ୱପ୍ନ ଏବେ ବି ବହୁତ ଦୂରରେ । କଳା ଚମଡ଼ାର ଆଖଡମ୍ ସଂପ୍ରଦାୟ ସେଠାରେ ଶତାବ୍ଦୀ ଶତାବ୍ଦୀ ଧରି ଚିରନ୍ତନ ପକ୍ଷପାତିତା ଓ ସାଂସ୍କୃତିକ ନିର୍ଯାତନାର ଶିକାର ହେଉଛନ୍ତି । ସେ ମାଟିରେ ଇସ୍‌ଲାମ ପ୍ରବେଶ ପୂର୍ବରୁ ୧୪ଶ ଖ୍ରୀଷ୍ଟାବ୍ଦ ବେଳକୁ ଲୋହିତ ସାଗର ଅତିକ୍ରମ କରି ସେମାନେ ୟେମେନରେ ଆସି ବାସ କରୁଥିଲେ । ସେମାନେ ଆଜି ୟେମେନରେ ସଂଖ୍ୟାଲଘୁ ଓ ଦଳିତ । ସେ ଦେଶର ୨.୯୨ କୋଟି ଲୋକ ସଂଖ୍ୟାରେ ସେମାନଙ୍କ ସଂଖ୍ୟା ୧.୫ ନିୟୁତ । ଜାତିବାଦର ପଦାନୁକ୍ରମରେ ଏହି କୃଷ୍ଣକାୟ ସମୁଦାୟ ସେଠାକାର ସମାଜରେ ଆଜି ଅଦରକାରୀ । ୟେମେନୀୟମାନେ ଜାତିଗତ ଉତ୍କର୍ଷତାକୁ ନେଇ ସେମାନଙ୍କୁ ଆଜି ବି ଅପମାନିତ କରି ଏକଘରିଆ ରଖିଛନ୍ତି । ସାଧାରଣ ଶ୍ମଶାନରେ ସେମାନଙ୍କୁ ସମାଧି ନେବାକୁ ଦିଆଯାଏ ନାହିଁ । ସହରଠାରୁ ଦୂର ବସ୍ତି ଅଞ୍ଚଳରେ ଏକବଖୁରିଆ କୁଡ଼ିଆରେ ସେମାନେ ସାତ ଆଠ ଜଣ ବାସ କରନ୍ତି । ସେମାନେ ସର୍ବତ୍ର ଘୃଣାର ପାତ୍ର । ସେମାନେ ଉତ୍କଟ ଦାରିଦ୍ର୍ୟ ଓ ହୀନମନ୍ୟତା ମଧ୍ୟରେ ବାସ କରିବାକୁ ବାଧ୍ୟ ହେଉଛନ୍ତି । ମୌଳିକ ଶିକ୍ଷା ଆହରଣ କରିବା ପାଇଁ ୟେମେନ ସରକାର ସମସ୍ତଙ୍କୁ ବିନା ପକ୍ଷପାତିତାରେ ଆଇନ ନିର୍ମାଣ କରିଥିଲେ ମଧ୍ୟ ଏହାର କାର୍ଯ୍ୟାନ୍ୱୟନ ଦାୟିତ୍ୱରେ ଥିବା ଅଧିକାରୀ ସମ୍ପୃକ୍ତ ସମ୍ପ୍ରଦାୟଙ୍କ ପ୍ରତି ଘୃଣା ମନୋଭାବ ଯୋଗୁ ଅସ୍ୱୀକାର କରିଥାନ୍ତି । ବିଶ୍ୱରେ ଏହି ଆଖଡମ୍ ଜାତି ସର୍ବାପେକ୍ଷା ଅଧିକ ନିର୍ଯାତିତ ଓ ବର୍ଣ୍ଣ ବୈଷମ୍ୟର ଶିକାର । ଆଖଡମ୍‌ମାନଙ୍କ ସମ୍ପର୍କରେ କୁହାଯାଏ ଯଦି କୌଣସି ଖାଦ୍ୟ ପାତ୍ରକୁ କୁକୁରଟିଏ ସ୍ପର୍ଶ କରେ ତାହାକୁ ଧୁଆଯାଇ ବ୍ୟବହାର କରାଯାଇପାରେ କିନ୍ତୁ ପାତ୍ରକୁ ଯଦି ଆଖଡମ୍ ସ୍ପର୍ଶ କରନ୍ତି ତାହାକୁ ଭାଙ୍ଗି ଦେବାକୁ ହୁଏ । ଏବେ ବି ଏମାନେ ନିଜର ଅଧିକାର ପାଇଁ ସଂଘର୍ଷରତ ।

ଜାପାନର ବୁରାକୁମିନ– ଜାପାନୀ ଭାଷାରେ କ୍ଷୁଦ୍ର ଗ୍ରାମର ଲୋକ ସେଠାରେ ସଂଖ୍ୟାଲଘୁ ସମ୍ପ୍ରଦାୟ । ସେମାନଙ୍କ ରହୁଥିବା ଗ୍ରାମକୁ ଘେଟୋଜ କୁହାଯାଏ । ସମାଜରେ ସେମାନେ ପକ୍ଷପାତ ଓ ବାସନ୍ଦର ଶିକାର ହୋଇଥାନ୍ତି । ଜାପାନ ଆଇନରେ ୧୮୬୮ରୁ ଏହା ଉଚ୍ଛେଦ ହୋଇଥିଲେ ମଧ୍ୟ ଆଜି ବି ସେମାନେ ଅପବାଦ ଓ କଳଙ୍କର ବୋଝ ମୁଣ୍ଡାଇ ଚାଲୁଛନ୍ତି । ଦେଶର ମୁଖ୍ୟ ସ୍ରୋତରେ ମିଶିବା ପାଇଁ ସେମାନଙ୍କ ସଂଗ୍ରାମ ଅବ୍ୟାହତ ରହିଛି । ସେମାନଙ୍କ ମଧ୍ୟରୁ ଅଳ୍ପ କେତେଜଣ ଜୀବନର ଉତ୍ଥାନ ପତନର କଠିନ ସୋପାନ ଅତିକ୍ରମ କରି ସଫଳତାର ଶୀର୍ଷରେ ଅବଶ୍ୟ ପହଞ୍ଚିଛନ୍ତି । କିନ୍ତୁ ଏବେ ବି ସେମାନଙ୍କ ସଂଖ୍ୟାର ସିଂହଭାଗ ଘାତକ, କଂସେଇ, କଂସେଇଖାନାର ଶ୍ରମିକ ଓ ଚମଡ଼ା କଷ କରିବା କାର୍ଯ୍ୟରେ ନିୟୋଜିତ ରହି ଜୀବିକା ନିର୍ବାହ କରନ୍ତି । ଜିଚିରୋ ମାସୁଗୋଟାଙ୍କୁ ଜାପାନର ବୁରାକୀ ମୁକ୍ତି ଆନ୍ଦୋଳନର ପିତା କୁହାଯାଏ । ବୁରାକ୍ୟୁମିନ ପୃଷ୍ଠଭୂମିରୁ ଆସିଥିବା ହିରମୁ ନୋନାକା ନିଜର ଚେଷ୍ଟା, ସଂଘର୍ଷ ଓ ଅଧ୍ୟବସାୟ ଦ୍ୱାରା ଜାପାନର କ୍ୟାବିନେଟ୍ ସେକ୍ରେଟାରୀ, ପ୍ରତିନିଧି ସଭାର ସଦସ୍ୟ ଓ ଗୃହମନ୍ତ୍ରୀ ହୋଇପାରିଥିଲେ ।

ଏକବିଂଶ ଶତାବ୍ଦୀରେ ମଧ୍ୟ ଆମେରିକାରେ କିଭଳି ବର୍ଣ୍ଣ ବୈଷମ୍ୟ ରହିଛି ୨୦୨୦ ମେ ମାସରେ ପୋଲିସ ହେପାଜତରେ ଜଣେ ଅଶ୍ୱେତ ଜର୍ଜ ଫ୍ଲଏଡଙ୍କ ମୃତ୍ୟୁ ଘଟଣା ଏହାର ସାକ୍ଷୀ । ଟାକ୍ସ ଠକେଇଜନିତ ଏକ ଘଟଣାରେ ପୋଲିସର ଜଣେ ପୂର୍ବତନ ଅଧିକାରୀ ଡେରେକ ଚାଉଭିନ ଫ୍ଲଏଡଙ୍କ ବେକକୁ ନିଷ୍ଠୁରଭାବେ ପ୍ରାୟ ୯ ମିନିଟ ଆଣ୍ଠୁରେ ଚାପି ଧରିଥିଲେ । ସେ ସାହାଯ୍ୟ ପାଇଁ ଚିତ୍କାର କରୁଥିଲେ ହେଁ ପୋଲିସ ତାଙ୍କ କଥା ଶୁଣି ନ ଥିଲା । ଏହାପରେ ତାଙ୍କର ମୃତ୍ୟୁ ଘଟିଥିଲା । ଫ୍ଲଏଡ ଜଣେ ଅଶ୍ୱେତ ହୋଇଥିବାରୁ ପୋଲିସ ତାଙ୍କୁ ହତ୍ୟା କରିଥିବା ଅଭିଯୋଗ ସହ ସମଗ୍ର ଆମେରିକାରେ ବିକ୍ଷୋଭ ହୋଇଥିଲା । ଜାତିଗତ ଭେଦଭାବ ବିରୋଧରେ ବ୍ଲାକ୍ ଲାଇଭ୍ସ ମେଟର ନାମରେ ଆନ୍ଦୋଳନ ସମଗ୍ର ବିଶ୍ୱକୁ ବ୍ୟାପିଯାଇଥିଲା । ଏଥିରେ ଚାଉଭିନଙ୍କ ସମେତ ତିନି ପୋଲିସ ଅଧିକାରୀଙ୍କ ଉପରେ ହତ୍ୟା ଅଭିଯୋଗ ଆରୋପିତ ହୋଇଛି । ଯଦି ଦୋଷୀ ସାବ୍ୟସ୍ତ ହୁଅନ୍ତି ଦେଶର ପ୍ରଚଳିତ ଆଇନ ଅନୁସାରେ ଅତି ବେଶିରେ ୬୫ ବର୍ଷ ପର୍ଯ୍ୟନ୍ତ ସେ ଜେଲ ଦଣ୍ଡ ଭୋଗିପାରନ୍ତି । ଉଲ୍ଲେଖଯୋଗ୍ୟ ସମ୍ପ୍ରତି ଏକ ଚୁକ୍ତି ଅନୁସାରେ ସମ୍ପୃକ୍ତ କର୍ତ୍ତୃପକ୍ଷ ଫ୍ଲଏଡଙ୍କ ପରିବାରକୁ ୨୭ ମିଲିୟନ ଡଲାର ବା ୧୯୬.୨୦୦ କୋଟି ଟଙ୍କା କ୍ଷତିପୂରଣ ସ୍ୱରୂପ ଦେବାପାଇଁ ସ୍ଥିର ହୋଇଛି । ଆମେରିକାରେ କଳା ଗୋରା ଭେଦଭାବ ଦୀର୍ଘ ବର୍ଷ ଧରି ଚାଲିଛି । ଏହି ଭେଦଭାବ ବିଲୋପ କରିବା ପାଇଁ ଅତୀତରେ ଆମେରିକାର କିମ୍ବଦନ୍ତୀ କୃଷ୍ଣକାୟ ସପକ୍ଷବାଦୀ ସଂଗ୍ରାମୀ ମାର୍ଟିନ ଲୁଥର କିଙ୍ଗ ଜୁନିୟର ତାଙ୍କର ୩୭ ବର୍ଷ ଜୀବନକାଳ ମଧ୍ୟରେ ୨୦ ଥର ଜେଲ ଯିବା ସହିତ ୪ଥର ମାଡଖାଇ ଶେଷରେ ମେମଫିସଠାରେ ଆତତାୟୀଙ୍କ ନିର୍ମମ ଗୁଳିରେ ଶହୀଦ ହୋଇଥିଲେ । ସମୟର ପରିବର୍ତ୍ତନ ହୋଇଛି । କଳା ଲୋକ ଆମେରିକାର ରାଷ୍ଟ୍ରପତି ପଦବୀ ମଣ୍ଡନ କରିଛନ୍ତି । ସମ୍ପ୍ରତି ଜଣେ ମୂଳ ଭାରତୀୟ ମହିଳା ଆମେରିକାର ଉପରାଷ୍ଟ୍ରପତି ଅଛନ୍ତି । ଶ୍ୱେତାଙ୍ଗମାନଙ୍କର ମାନସିକତାରେ ତଥାପି ପରିବର୍ତ୍ତନ ହୋଇ ନାହିଁ । କଳା ଲୋକଙ୍କ ପ୍ରତି ଆମେରିକୀୟ ଶ୍ୱେତାଙ୍ଗଙ୍କ ମନରେ ଅସରନ୍ତି ଘୃଣା ।

ପଶ୍ଚିମ ଫ୍ରାନ୍ସ ଓ ଉତ୍ତର ସ୍ପେନରେ କାଗୋଟ ନାମକ ଏକ ପ୍ରାଚୀନ ସମ୍ପ୍ରଦାୟ ସେଠାରେ ଅସ୍ପୃଶ୍ୟତାର ଶରବ୍ୟ ହେଉଛନ୍ତି । ଦିନ ଥିଲା ତାଙ୍କ ପାଇଁ ସ୍ୱତନ୍ତ୍ର ନିବାସସ୍ଥଳ ଥିଲା । ସାମାଜିକ ଓ ରାଜନୈତିକ ଅଧିକାରରୁ ସେମାନେ ବଞ୍ଚିତ ହେଉଥିଲେ । ସେମାନେ ଅଣକାଗୋଟମାନଙ୍କୁ ବିବାହ କରିପାରୁ ନ ଥିଲେ । ସାଧାରଣ ଗାଧୁଆ ସ୍ଥଳରେ ସ୍ନାନ କରିପାରୁ ନ ଥିଲେ । ରାତ୍ରି ଉତ୍ସବ ପାଳନ କରିପାରୁ ନ ଥିଲେ କିମ୍ବା ଖାଦ୍ୟ ଓ ମଦ୍ୟ ବିକ୍ରି କରିବାର ଅଧିକାର ସେମାନଙ୍କର ନ ଥିଲା । ସେମାନେ ଚର୍ଚ୍ଚର ସଂକୀର୍ଣ୍ଣ ଓ ଅନୁଚ୍ଚ ପାର୍ଶ୍ୱ ଦରଜାଦେଇ ମୁଣ୍ଡ ନୁଆଁଇ ପ୍ରବେଶ କରିବାକୁ ବାଧ୍ୟ ହେଉଥିଲେ । ଆଧୁନିକତାରେ ତାଳ ଦେଇ ସେମାନଙ୍କ ଅବସ୍ଥାରେ ସମ୍ପ୍ରତି କିଛିଟା ପରିବର୍ତ୍ତନ ପରିଦୃଶ୍ୟ ହେଉଥିଲେ ମଧ୍ୟ ଅନେକ କାଗୋଟଙ୍କର ସ୍ଥିତି ମଧ୍ୟ ପୂର୍ବତ୍ୱ ରହିଛି । ସେହିପରି ନାଇଜେରିଆର ଓହ୍ଲୁ ସମ୍ପ୍ରଦାୟ ସେଠାରେ 'ଘୃଣ୍ୟ ଓ ଅସ୍ପୃଶ୍ୟ' ରୂପେ ଯୁଗ ଯୁଗ ଧରି ରହିଆସିଛନ୍ତି । ବୋଝ ଓ ଟୋକେଇ ବୁଣିବା, କଂସେଇଖାନାରେ କାମ କରିବା, ଚମଡ଼ା ଧୋଇବା ସେମାନଙ୍କର ବୃତ୍ତି । ଉଚ୍ଚସ୍ତରୀୟ ବ୍ୟକ୍ତିମାନେ ସେମାନଙ୍କୁ ଘୃଣା ହିଁ କରିଥାନ୍ତି । କୋରିଆରେ ବାଏକ ଜିଓଙ୍ଗ ସମ୍ପ୍ରଦାୟ ନୀଚ, ପ୍ରଦୂଷିତ ଓ ଅସ୍ପୃଶ୍ୟ । ଏଠାରେ ଜାତି ବିଭାଗରେ ସମ୍ଭ୍ରାନ୍ତ, ମଧ୍ୟସ୍ଥିତ ଓ ସାଧାରଣ ବର୍ଗର ନିମ୍ନରେ ବାଏକ ଜିଓଙ୍ଗ ଚତୁର୍ଥ ବର୍ଗର । ଭାରତରେ ଆଇନ ପ୍ରଣୟନଦ୍ୱାରା ଅସ୍ପୃଶ୍ୟତା ଉଚ୍ଛେଦ କରାଯାଇଛି । ଅତୀତରେ ବୈଦିକ ଯୁଗରୁ ଏଠାରେ କଠୋର ବର୍ଣ୍ଣାଶ୍ରମ ବ୍ୟବସ୍ଥା ଥିଲା । ଚତୁର୍ଥ ବର୍ଗର ଲୋକମାନେ ଅକଳନ ଘୃଣା ଓ ଦ୍ୱେଷର ଶରବ୍ୟ ହେଉଥିଲେ । ବିଡ଼ମ୍ବନାର ବିଷୟ, ଆଜି ବି ଭାରତର ଗ୍ରାମାଞ୍ଚଳରେ କିଛି ସମ୍ପ୍ରଦାୟ ଉଚ୍ଚ ବର୍ଗଙ୍କ ଦ୍ୱାରା ଶୋଷିତ ଓ ଘୃଣିତ ହେଉଛନ୍ତି । ପ୍ରକୃତରେ ବେଦ କୌଣସି ଜାତି ସୃଷ୍ଟି କରିନାହିଁ । ବ୍ୟକ୍ତିର କର୍ମର ଆଧାରରେ ହିଁ ତାହାର ବର୍ଣ୍ଣ ନିରୂପିତ ହୋଇଥାଏ । ମାନବତା ମନ୍ତ୍ରକୁ ଛାଡ଼ି ଲୋକମାନେ ଦଳୀୟ ଓ ସାମ୍ପ୍ରଦାୟିକ ବିଚାରରେ ଉନ୍ମତ୍ତ ହେଲେ ମନୁଷ୍ୟର ସଂଗଠନ ବହୁଧା ବିଭକ୍ତ ହୁଏ । ବହୁଦଳ, ସଂଘ, ସମ୍ପ୍ରଦାୟ ଗଠିତ ହୋଇ ବିଚାର ଭିନ୍ନ ଭିନ୍ନ ହୁଏ । ମନୁଷ୍ୟ ମନୁଷ୍ୟ ମଧ୍ୟରେ ଭେଦଭାବ ସୃଷ୍ଟି ହୁଏ । ଦଳ ଦଳ

ମହାତ୍ମା ଗାନ୍ଧୀଙ୍କ ପ୍ରଥମ ଓଡ଼ିଶା ଆଗମନର ଶତବାର୍ଷିକୀ ପାଳନ

ଶତବାର୍ଷିକୀ ପାଳନ ଅବସରରେ କଟକ ରେଲୱେ ଷ୍ଟେଶନରୁ ବାହାରିଥିବା ପ୍ରଜ୍ଞାପନ ମେଢ଼ ସହ ଶୋଭାଯାତ୍ରା ।

ଭୁବନେଶ୍ୱର ରେଲୱେ ଷ୍ଟେଶନରେ ଗାନ୍ଧୀବେଶଧାରୀ ଯୁବକ ।

କଟକରେ ଅନୁଷ୍ଠିତ ଗାନ୍ଧୀଙ୍କ ଓଡ଼ିଶା ଆଗମନର ଶତବାର୍ଷିକୀ ଶୋଭାଯାତ୍ରାରେ ଯୋଗଦେଇଥିବା ବିଭିନ୍ନ ଦଳର ନେତୃବୃନ୍ଦଙ୍କ ସହ ବିଶିଷ୍ଟ ବ୍ୟକ୍ତିମାନେ ।

ସମ୍ବଲପୁର ଭତରା ଗାନ୍ଧୀ ମନ୍ଦିରର ପ୍ରତିମୂର୍ତ୍ତିରେ ମାଲ୍ୟାର୍ପଣ ।

ଗାନ୍ଧୀଙ୍କ ଦର୍ଶନ, ବାର୍ତ୍ତା ବିଶ୍ୱକୁ ଶ୍ରେଷ୍ଠ ଦାନ: ମୁଖ୍ୟମନ୍ତ୍ରୀ

- ମହାତ୍ମା ଗାନ୍ଧୀଙ୍କ ଉପରେ ସ୍ୱତନ୍ତ୍ର ଆଲୋଚନା
- ବିଧାନସଭାରେ ପାରିତ ହେଲା ଅହିଂସା ସଂକଳ୍ପ
- ଗାନ୍ଧୀ ଜଣେ ବ୍ୟକ୍ତି ନୁହନ୍ତି, ଏକ ବିଚାର: ବିରୋଧୀ ଦଳ ନେତା
- ସ୍କୁଲ ପାଠ୍ୟକ୍ରମରେ ଗାନ୍ଧିଜୀଙ୍କ ବିଷୟ ସାମିଲ କରିବାକୁ ନରସିଂହଙ୍କ ପ୍ରସ୍ତାବ

ଭୁବନେଶ୍ୱର,୨୩।୩(ବ୍ୟୁରୋ)

ମହାତ୍ମା ଗାନ୍ଧୀଙ୍କ ଦର୍ଶନ ଏବଂ ବାର୍ତ୍ତା ବିଶ୍ୱକୁ ଭାରତର ଶ୍ରେଷ୍ଠ ଦାନ । ଗାନ୍ଧିଜୀଙ୍କ ଓଡ଼ିଶା ଆଗମନର ଶହେବର୍ଷ ପୂର୍ତ୍ତି ଉପଲକ୍ଷେ ମଙ୍ଗଳବାର ବିଧାନସଭାରେ ଆଗତ ସ୍ୱତନ୍ତ୍ର ସଂକଳ୍ପ ଆଲୋଚନାରେ ଭାଗ ନେଇ ଗୃହର ନେତା ତଥା ମୁଖ୍ୟମନ୍ତ୍ରୀ ନବୀନ ପଟ୍ଟନାୟକ ଏହା କହିଛନ୍ତି । ଗାନ୍ଧିଜୀଙ୍କ କାଳଜୟୀ ଦର୍ଶନକୁ ମନେପକାଇବା ପାଇଁ କଳିଙ୍ଗଠାରୁ ଆଉ ଭଲ ସ୍ଥାନ କ'ଣ ଥାଇପାରେ, ଯେଉଁଠାରେ ଦୁଇ ସହସ୍ର ବର୍ଷ ପୂର୍ବେ ଅଶୋକ ଯୁଦ୍ଧ ଛାଡ଼ି ଶାନ୍ତିର ମାର୍ଗ ଅନୁସରଣ କରିଥିଲେ । ଗାନ୍ଧିଜୀଙ୍କ ହୃଦୟରେ ଓଡ଼ିଶାର ସ୍ଥାନ ସ୍ୱତନ୍ତ୍ର ଥିଲା । ଗାନ୍ଧିଜୀ ଓଡ଼ିଶାକୁ ପ୍ରଥମ ଥର ଲାଗି ୧୯୨୧ ମାର୍ଚ୍ଚ ୨୩ ତାରିଖରେ ଆସିଥିଲେ । ସେ ଓଡ଼ିଶାକୁ ମୋଟ ୮ଥର ଆସିଛନ୍ତି । ଏହି ସମୟରେ ସେ ଅନେକ ଜାଗା ବୁଲିଛନ୍ତି। ଏମିତି କି ଅନେକ ପଦଯାତ୍ରା କରି ଗାନ୍ଧିଜୀ ଓଡ଼ିଶା ଲୋକଙ୍କ ହୃଦୟର ନିକଟତର ହୋଇଥିଲେ ବୋଲି ମୁଖ୍ୟମନ୍ତ୍ରୀ କହିଛନ୍ତି ।

ଆଜି ଆମେ କୌଣସି ସାଧାରଣ ପରିସ୍ଥିତି ଦେଇ ଗତିକରୁ ନାହୁଁ । ମହାମାରୀର ମୁକାବିଲା ଏହି ଆହ୍ୱାନର ସାମୂହିକ ରୂପକୁ ପ୍ରତିଫଳିତ କରୁଛି। ଏହା ମଧ୍ୟ ବିଶ୍ୱକୁ ମନେପକାଇ ଦେଇଛି ଯେ ଯଦି ଆମ ଜନସଂଖ୍ୟାର ଏକ ବଡ଼ ଅଂଶ ଦାରିଦ୍ର୍ୟ ଓ ଶଙ୍କାକୁଳ ଅବସ୍ଥାରେ ରୁହେ ତେବେ ଅଳ୍ପ କିଛି ଲୋକଙ୍କ ସମ୍ପତ୍ତି ଓ ବିକାଶ ମୂଲ୍ୟହୀନ । ଆମେ ସମସ୍ତେ ଗୋଟିଏ ସୂତ୍ରରେ ଯୋଡ଼ିହୋଇ ରହିଛେ । ଗାନ୍ଧୀଙ୍କ ଜୀବନ ଓ ଦର୍ଶନ ଆମ ପାଇଁ ପୂର୍ବାପେକ୍ଷା ଅଧିକ ଗୁରୁତ୍ୱପୂର୍ଣ୍ଣ ହୋଇପଡ଼ିଛି । ବ୍ୟକ୍ତିଗତ ଲୋଭକୁ ଦୂର କରିବା ଉପରେ ଗାନ୍ଧିଜୀଙ୍କ ଗୁରୁତ୍ୱ ଏବଂ ସାଧାରଣ ଲୋକଙ୍କ ସମ୍ପର୍କରେ ଚିନ୍ତା କରିବା ପାଇଁ ତାଙ୍କର ଆହ୍ୱାନ ଆମକୁ ବିଶ୍ୱକୁ ଆବଶ୍ୟକତା ସମ୍ପର୍କରେ ମନେପକାଇ ଦିଏ ବୋଲି ମୁଖ୍ୟମନ୍ତ୍ରୀ କହିଛନ୍ତି । ଆଜି ସମଗ୍ର ବିଶ୍ୱରେ ଧ୍ରୁବୀକରଣ ଓ ବିଭେଦୀକରଣ ବଢ଼ିଚାଲିଛି । ବହୁମତବାଦର ସୁରକ୍ଷା ପ୍ରତି ଗାନ୍ଧିଜୀଙ୍କ ବାର୍ତ୍ତା ସହନଶୀଳତା ଓ ସଦ୍‌ଭାବର ସେ ସମୟ ଅପେକ୍ଷା ବର୍ତ୍ତମାନ ସମୟରେ ଯଥେଷ୍ଟ ଆବଶ୍ୟକ ରହିଛି । ମହାତ୍ମାଙ୍କ ଅହିଂସା ସମଗ୍ର ବିଶ୍ୱରେ ଶାନ୍ତିପୂର୍ଣ୍ଣ ଆନ୍ଦୋଳନ ପାଇଁ ବିଦ୍ୟୁତ୍ ବେଗରେ ପ୍ରସାରିତ ହୋଇଥିଲା । ଏହି ଅବସରରେ ମାର୍ଟିନ ଲୁଥର କିଙ୍ଗ୍ (ଜୁନିୟର)ଙ୍କ କଥାକୁ ମନେପକାଉଛି । ସେ କହିଥିଲେ, ''ଯଦି ମାନବତାକୁ ଅଗ୍ରସର ହେବାକୁ ଅଛି ତେବେ ଗାନ୍ଧୀଙ୍କୁ ଛାଡ଼ି ହେବନାହିଁ । ଆମେ କେବଳ ନିଜ ପାଇଁ ବିପଦ ସୃଷ୍ଟିକରି ହିଁ ଗାନ୍ଧିଜୀଙ୍କୁ ଉପେକ୍ଷା କରି ପାରିବା । '' କିଙ୍ଗ୍‌ଙ୍କ ଏହି ମନ୍ତବ୍ୟ ଆଜିର ଦୁନିଆ ପାଇଁ ସମ୍ପୂର୍ଣ୍ଣ ଭାବେ ପ୍ରାସଙ୍ଗିକ ।

ମହାତ୍ମା ଗାନ୍ଧୀ ୧୯୨୧ରେ ଯେତେବେଳେ ପ୍ରଥମଥର ଓଡ଼ିଶା ଆସିଥିଲେ ସେତେବେଳେ ଓଡ଼ିଶା ସ୍ୱତନ୍ତ୍ର ରାଜ୍ୟ ହୋଇ ନ ଥିଲା । ୧୯୩୬ରେ ଓଡ଼ିଶାବାସୀଙ୍କର ସ୍ୱପ୍ନ ସାକାର ହୋଇଥିଲା । ଯେତେବେଳେ ଗାନ୍ଧୀ ୧୯୪୬ ଜାନୁୟାରୀରେ ଶେଷ ଥର ପାଇଁ ଓଡ଼ିଶା ଆସିଥିଲେ ସେତେବେଳକୁ ଓଡ଼ିଶା ଏକ ଭାଷାଭିତ୍ତିକ ସ୍ୱତନ୍ତ୍ର ପ୍ରଦେଶ ହେବାର ଏକ ଦଶନ୍ଧି ପୂରଣ କରିସାରିଥିଲା । ଓଡ଼ିଶା କିଭଳି ନିଜର ଭାଷାଗତ ଓ ଆଞ୍ଚଳିକ ଆକାଂକ୍ଷା ସହିତ ଜାତୀୟ ଲକ୍ଷ୍ୟର ସମନ୍ୱୟ ରକ୍ଷା କରିପାରିଥିଲା ତାହା ଏକ ଚମତ୍କାର କେସ୍ ଷ୍ଟଡି ଥିଲା । ଏହି ଅବସରରେ ରାଜ୍ୟ ସରକାର ମହାତ୍ମା ଗାନ୍ଧୀଙ୍କ ନୀତି ଓ ଆଦର୍ଶ ପ୍ରତି ସମ୍ପୂର୍ଣ୍ଣ ପ୍ରତିବଦ୍ଧତା ଘୋଷଣା କରୁଛନ୍ତି । ସଚିବାଳୟକୁ ଲୋକସେବା ଭବନ ଭାବେ ନାମିତ କରିବା କେବଳ ଏକ ପ୍ରତୀକ ନ ଥିଲା । ଗାନ୍ଧିଜୀଙ୍କ ଆଦର୍ଶରେ ଏହା ଆମ ବିଶ୍ୱାସର ପ୍ରତିଫଳନ ବୋଲି ମୁଖ୍ୟମନ୍ତ୍ରୀ କହିଛନ୍ତି ।

ମହାତ୍ମା ଗାନ୍ଧୀଙ୍କ ଓଡ଼ିଶା ଗସ୍ତକୁ ମଙ୍ଗଳବାର ୧୦୦ ବର୍ଷ ପୂରଣ ହୋଇଛି । ଏହି ଅବସରରେ ବିଧାନସଭାରେ ସର୍ବସମ୍ମତିକ୍ରମେ ସମ୍ବିଧାନର ମୁଖବନ୍ଧରେ 'ଅହିଂସା'କୁ ସ୍ଥାନିତ କରିବା ନେଇ ଏକ ସଂକଳ୍ପ ପାରିତ କରାଯାଇଛି । ବିଧାନସଭାର ପୂର୍ବ କାର୍ଯ୍ୟସୂଚୀକୁ ରଦ୍ଦ କରାଯାଇ ପ୍ରଥମାର୍ଦ୍ଧରେ ମହାତ୍ମା ଗାନ୍ଧୀଙ୍କ ଉପରେ ସ୍ୱତନ୍ତ୍ର ଆଲୋଚନା କରାଯାଇଥିଲା । ଭାରତୀୟ ସମ୍ବିଧାନର ମୁଖବନ୍ଧରେ 'ଅହିଂସା'କୁ ସ୍ଥାନିତ କରିବା ନେଇ ମୁଖ୍ୟମନ୍ତ୍ରୀ ନବୀନ ପଟ୍ଟନାୟକଙ୍କ ନିର୍ଦ୍ଦେଶରେ ସଂସ୍କୃତି ମନ୍ତ୍ରୀ ଜ୍ୟୋତିପ୍ରକାଶ ପାଣିଗ୍ରାହୀ ବିଧାନସଭାରେ ଏକ ସଂକଳ୍ପ ଆଣିଥିଲେ । ସେ କହିଥିଲେ ଯେ ମହାତ୍ମା ଗାନ୍ଧୀଙ୍କ ଓଡ଼ିଶା ସହିତ ଅତି ନିବିଡ ସମ୍ପର୍କ ଥିଲା । ଓଡ଼ିଶାକୁ ବହୁବାର ଆସି ଅନେକ ଅଞ୍ଚଳକୁ ପଦଯାତ୍ରା କରି ଓଡ଼ିଶାବାସୀଙ୍କର ହୃଦୟରେ ସ୍ୱତନ୍ତ୍ର ସ୍ଥାନ ଛାଡ଼ି ଯାଇଛନ୍ତି । ଆଜି ଅହିଂସା ଆମ ସମସ୍ତଙ୍କର ଆଦର୍ଶ ହେବା ଆବଶ୍ୟକ । ଅହିଂସା ବିନା ଦାରିଦ୍ର୍ୟ ଦୂର କରାଯାଇ ପାରିବ ନାହିଁ କିମ୍ବା ସାମାଜିକ ସମୃଦ୍ଧି ହାସଲ କରାଯାଇ ପାରିବ ନାହିଁ । କେବଳ ଅହିଂସା ଆଚରଣ ଦ୍ୱାରା ହିଁ ଶାନ୍ତି ପ୍ରତିଷ୍ଠା ସମ୍ଭବ । ମହାତ୍ମାଙ୍କ ଓଡ଼ିଶା ଆଗମନର ଶତବାର୍ଷିକୀ ମହାସମାରୋହରେ ସାରା ଓଡ଼ିଶାରେ ପାଳନ କରାଯିବା ପାଇଁ ନୀତିଗତ ନିଷ୍ପତ୍ତି ଗ୍ରହଣ କରାଯାଇଛି ।

ସଂକଳ୍ପକୁ ସମର୍ଥନ କରି ବିରୋଧୀ ଦଳ ନେତା ପ୍ରଦୀପ୍ତ ନାଏକ କହିଲେ, ମହାତ୍ମା ଗାନ୍ଧୀଙ୍କ ଓଡ଼ିଶା ଆଗମନର ଶହେ ବର୍ଷ ପୂର୍ତ୍ତି ପାଳନ ଅବସରରେ ଆମେ ଇତିହାସରେ କ'ଣ ଘଟିଲା ତା'ର ଉପସ୍ଥାପନା କରିବାରେ ଯେତିକି ଆବଶ୍ୟକତା ରହିଛି, ତା'ଠାରୁ କେଇଗୁଣା ତାଙ୍କ ବିଚାରକୁ କେତେଦୂର ପାଳନ କରୁଛେ ତା'ଠାରୁ ଅଧିକ ଆବଶ୍ୟକତା ରହିଛି । ରାଜ୍ୟ ସରକାରଙ୍କ ନୀତି ଗାନ୍ଧୀ ବିଚାର ଉପରେ କେତେ ପରିଲକ୍ଷିତ ହେଉଛି ତା' ଉପରେ ତର୍ଜମା କରିବାର ଆବଶ୍ୟକତା ରହିଛି । ଗାନ୍ଧୀ ଜଣେ ବ୍ୟକ୍ତି ନୁହନ୍ତି ସେ ହେଉଛନ୍ତି ଏକ ବିଚାର । ଗାନ୍ଧୀଙ୍କ ବିଚାର ଉପରେ ଆଲୋଚନା କରିବାକୁ ହେଲେ ତାକୁ ସରକାରଙ୍କ ନୀତିରେ ପ୍ରତିଫଳିତ କରିବା ନାହିଁ, ଏହା ଲୋକଙ୍କ ଆଗରେ ମିଛ ନାଟକ ଭଳି ଲାଗିବ । ମଦ ବିଷୟରେ ଗାନ୍ଧୀ କହିଥିଲେ ''ଭାରତ ଗରିବ ହୋଇ ରହୁ ଏହାକୁ ମୁଁ ପସନ୍ଦ କରିବି, କିନ୍ତୁ ହଜାର ହଜାର ଲୋକ ମଦୁଆ ହୁଅନ୍ତୁ ଏହାକୁ ମୁଁ ବରଦାସ୍ତ କରିବି ନାହିଁ ।'' ରାଜ୍ୟ ସରକାର ମଦ ଟିକସ କିପରି ବଢ଼ିବ, ଲୋକେ କିପରି ଅଧିକ ମଦୁଆ ହେବେ, ଯିଏ ଅଧିକ ମଦ ବିକିବ ତାକୁ ପୁରସ୍କାର ଦେବା ନୀତିରେ ଚାଲୁଛନ୍ତି । ଗାନ୍ଧିଜୀଙ୍କ ପ୍ରତି ଏହା କି ପ୍ରକାର ଶ୍ରଦ୍ଧାଞ୍ଜଳି ବୋଲି ବିରୋଧୀ ଦଳ ନେତା ପ୍ରଶ୍ନ କରିଛନ୍ତି । ସେ କହିଛନ୍ତି ଯେ ଓଡ଼ିଶା ହେଉଛି ପ୍ରଥମ ରାଜ୍ୟ ଯେଉଁଠି ଗୋ ହତ୍ୟା ନିରୋଧ ଆଇନ ଆସିଥିଲା । ମାତ୍ର ବର୍ତ୍ତମାନ ଓଡ଼ିଶାରୁ ସର୍ବାଧିକ ଗୋରୁ ଚାଲାଣ ହେଉଛନ୍ତି । ପୋଲିସ ପ୍ରଶାସନ ନୀରବଦ୍ରଷ୍ଟା ସାଜିଛି । ଗାନ୍ଧୀ କହିଥିଲେ, ଗାଈକୁ ମୁଁ ପୂଜା କରେ । ତା' ପୂଜାର ସମର୍ଥନ କରିବା ପାଇଁ ସମଗ୍ର ବିଶ୍ୱର ମୁକାବିଲା କରିବାକୁ ପ୍ରସ୍ତୁତ ଅଛି । ରାଜ୍ୟରେ ସରକାରୀ ଭାଷାରେ ସରକାରୀ କାମ ହେଉଛି । ଓଡ଼ିଶାରେ ଓଡ଼ିଆ ଭାଷାର ଅଣଦେଖା ହେଉଛି । ହେଲେ ଗାନ୍ଧିଜୀ କହିଥିଲେ ଯେ ଇଂଲିଶ ବିନା ଆମର କାମ ଚଳିବ ନାହିଁ ବୋଲି ଆମେ ଯାହା ଭାବୁଛେ ତାହା ଆମ ମାନସିକତାର ପ୍ରତିଫଳନ । ଏହି ପରାଜୟବାଦକୁ ମୁଁ କେବେହେଲେ ସମର୍ଥ ନ ଦେବି ନାହିଁ । ଓଡ଼ିଶାରେ ଧର୍ମାନ୍ତରୀକରଣ ଏକ ସ୍ପର୍ଶକାତର ବିଷୟ ହୋଇଛି । ଧର୍ମାନ୍ତରୀକରଣ ମହାପାପ ବୋଲି ଗାନ୍ଧୀ କହିଥିଲେ ।

ବିଜେଡି ସଭ୍ୟ ଦେବୀ ମିଶ୍ର କହିଲେ, ଗାନ୍ଧୀଙ୍କ ପାଇଁ ସମସ୍ତେ ଗର୍ବିତ ହେବା ଉଚିତ । ଗାନ୍ଧିଜୀଙ୍କର ମୃତ୍ୟୁ ହୋଇଛି ମାତ୍ର ଗାନ୍ଧୀବାଦର ମୃତ୍ୟୁ ହୋଇନାହିଁ ବୋଲି ସେ କହିଛନ୍ତି । ବିଜେଡି ସଭ୍ୟ ପ୍ରଫୁଲ୍ଲ ସାମଲ କହିଲେ, ଓଡ଼ିଶା ହେଉଛି ଗାନ୍ଧୀଙ୍କର ପ୍ରିୟତମ ସ୍ଥାନ । ଓଡ଼ିଶା ହେଉଛି ଏକ ତୀର୍ଥଭୂମି ବୋଲି ସେ କହୁଥିଲେ । ଓଡ଼ିଶା ସହିତ ଗାନ୍ଧୀଙ୍କର ସମ୍ପର୍କ ଇତିହାସର ସ୍ୱର୍ଣ୍ଣାକ୍ଷରରେ ଲିପିବଦ୍ଧ ହୋଇ ରହିଛି ।

କଂଗ୍ରେସ ବିଧାୟକ ଦଳ ନେତା ନରସିଂହ ମିଶ୍ର କହିଲେ ଯେ ମହାତ୍ମା ଗାନ୍ଧୀ ଜାତିବାଦକୁ ବିରୋଧ କରୁଥିଲେ । ପ୍ରକୃତ ସ୍ୱରାଜ ବର୍ତ୍ତମାନ ସୁଦ୍ଧା ଆମେମାନେ ପାଇପାରୁ ନାହିଁ । ସମ୍ବିଧାନ ସଂଶୋଧନ କରାଯାଇ ଅହିଂସାକୁ ସ୍ଥାନିତ କରିବାକୁ ସଂକଳ୍ପ ଅଣାଯାଇଛି । ସମ୍ବିଧାନରେ ଯାହା ଅଛି ତାକୁ ପାଳନ କରାଯାଉ ନାହିଁ । ସେଗୁଡିକ କେବଳ କାଗଜକଲମରେ ସୀମିତ ହୋଇଗଲାଣି । ୧୯୪୮ ଜାନୁୟାରୀ ୩୦ ତାରିଖରେ ମହତ୍ମା ଗାନ୍ଧୀଙ୍କୁ ନାଥୁରାମ ଗଡ୍‌ସେ ଗୁଳିକରି ହତ୍ୟା କଲେ । ଜଣେ ଏମ୍‌ପି ମହାତ୍ମା ଗାନ୍ଧୀଙ୍କ ଫଟୋ ଉପରକୁ ଗୁଳି କଲେ । ପ୍ରଧାନମନ୍ତ୍ରୀ କହିଲେ ସେ ତାଙ୍କୁ କେବେ କ୍ଷମାଦେବେ ନାହିଁ । ତାଙ୍କ ବିରୋଧରେ କୌଣସି କାର୍ଯ୍ୟାନୁଷ୍ଠାନ ନିଆଗଲା ନାହିଁ । ଏବେ ସେ ଭାଜପାରେ ଅଛନ୍ତି । ଗଡ୍‌ସେ ନାମରେ ମନ୍ଦିର କରାଯାଉଛି । ତାଙ୍କ ଚିନ୍ତାଧାରାରେ ସରକାର ଏ ଦେଶରେ ଚାଲିଛି । ଗାନ୍ଧୀଙ୍କୁ ଯେଉଁମାନେ ମାରିଲେ ସେମାନେ ବର୍ତ୍ତମାନ ଶାସନ କରୁଛନ୍ତି । ଏହାକୁ ନେଇ ଭାଜପା ସଦସ୍ୟମାନେ ହୋହଲ୍ଲା କଲେ । ବାଚସ୍ପତି କହିଲେ, ମହାତ୍ମାଙ୍କୁ ହତ୍ୟା କରିଥିବା ଲୋକ ଶାସନ କରୁଥିବା ବିଷୟକୁ ରେକର୍ଡ କରାଯିବ ନାହିଁ । ନରସିଂହ ବସି ପଡିଲେ । ତେବେ ସ୍କୁଲ ପାଠ୍ୟକ୍ରମରେ ମହାତ୍ମା ଗାନ୍ଧୀଙ୍କ ବିଷୟ ପଢ଼ାଇବାକୁ ନରସିଂହ ପ୍ରସ୍ତାବ ଦେଇଥିଲେ । ଏହାପରେ ବିଭିନ୍ନ ଦଳର ସଭ୍ୟମାନେ ଗାନ୍ଧୀଙ୍କ ଜୀବନାଦର୍ଶ ଉପରେ ନିଜର ମନ୍ତବ୍ୟ ରଖିଥିଲେ । ଶେଷରେ ସର୍ବସମ୍ମତି କ୍ରମେ ସଂସ୍କୃତି ମନ୍ତ୍ରୀଙ୍କ ଦ୍ୱାରା ଆଗତ ସଂକଳ୍ପକୁ ପାରିତ କରାଯାଇଥିଲା ।

ବିଧାନସଭା ପରିସରରେ ଗାନ୍ଧୀଙ୍କୁ ଶ୍ରଦ୍ଧାଞ୍ଜଳି ।

JOBS IN AIRPORT
(ସିଧା ଭର୍ତ୍ତି, ସ୍ଥାୟୀ ନିଯୁକ୍ତି)
Air Hostees, Graund Staff, Supervisor, Checker, Loader, Helper
Salary : 25,500/- ରୁ 55,500/- ଯୋଗ୍ୟତା -ଅଷ୍ଟମ ରୁ ସ୍ନାତୁଏବନ୍ (ପୁଅ/ଝିଅ), ବିନା interview
ରେହିବା + ଖାଇବା ସୁବିଧା ଯୋଗାଇ ଦିଆଯିବ ।
CONTACT : 9899166802

APPOINTMENT
DOOROOMI MEDICAL PVT. LTD.
Required Smart Boys & Girls Candidates for Office Job.
Age: 18 - 30
Education: Matric to Graduate
108, Khandagiri Hill Road Bhubaneswar-30
9348916882

JOBS IN AIRPORT
(PERMANENT JOB) ରେ ତାଇରେକ୍ଟ ଭର୍ତ୍ତି
Ground Staffs, Store Keeper Supervisors, Checkers, Loaders, Drivers, Guards & Helpers
Quali : ପାଠ ପଢ଼ିନଥିବା + Graduate
Salary : 25000/- to 75000 + Bonus + Cab (ରହିବା + ଖାଇବା Free)
9984845594, 8800571120

DSPL - 268

ଅଧିକୃତ ସଂସ୍ଥାରେ କରିଲେ ନିବେଶ,
ଭବିଷ୍ୟତ ପାଇଁ ଚିନ୍ତା ନଥିବ ବିଶେଷ ।

ଅତି ଲୋଭ ଅଟେ ଦୁଃଖର କାରଣ,
ଲୋଭେ ପଡି ନକର ବିପଦ ବରଣ ।

ଡାକଘର ଅବା ବାଣିଜ୍ୟିକ ବ୍ୟାଙ୍କ୍ ରେ କରନ୍ତୁ ନିବେଶ,
ସ୍ୱଳ୍ପ ସଞ୍ଚୟ ଯୋଜନାକୁ ଧ୍ୟାନ ଦିଅନ୍ତୁ ବିଶେଷ ।

ଓଡିଶା ସ୍ୱଳ୍ପ ସଞ୍ଚୟ ପ୍ରୋତ୍ସାହନ ଯୋଜନା "AR" ସିରିଜ୍

୨୦୨୦ କ୍ୟାଲେଣ୍ଡର ବର୍ଷ ପାଇଁ ଉଦ୍ଧିଷ୍ଟ ଓ କରୋନା ମହାମାରୀ ଯୋଗୁଁ ବିଳମ୍ବିତ ହୋଇଥିବା ଓଡିଶା ସ୍ୱଳ୍ପ ସଞ୍ଚୟ ପ୍ରୋତ୍ସାହନ ଯୋଜନା "AR" ସିରିଜ୍ ଅନ୍ତର୍ଗତ କୁପନ ବିତରଣ ପ୍ରକ୍ରିୟା ଆରମ୍ଭ କରାଯାଇଅଛି ଏବଂ ଏହା ଆସନ୍ତା ତା ୩୧.୦୫.୨୦୨୧ ରିଖ ପର୍ଯ୍ୟନ୍ତ ବଳବତ୍ତର ରହିବ । ଏହି ଯୋଜନାରେ ଅଂଶ ଗ୍ରହଣ କରିବା ସମ୍ପୂର୍ଣ୍ଣ ଦେୟମୁକ୍ତ ଅଟେ । ଯେଉଁ ଜମାକାରୀମାନେ ଓଡିଶା ସ୍ଥିତ ଯେ କୌଣସି ଡାକଘର ବା ବ୍ୟାଙ୍କ୍ ମାନଙ୍କରେ ସ୍ୱଳ୍ପ ସଞ୍ଚୟ ଯୋଜନା ଅନ୍ତର୍ଗତ ୧. କିଷାନ ବିକାଶ ପତ୍ର, ୨. ସୁକନ୍ୟା ସମୃଦ୍ଧି ଜମା, ୩. ବରିଷ୍ଠ ନାଗରିକ ସଞ୍ଚୟ ଯୋଜନା, ୪. ଜାତୀୟ ସଞ୍ଚୟ ସାର୍ଟିଫିକେଟ୍ ଅଷ୍ଟମ ଇସ୍ୟୁ, ୫. ପବ୍ଲିକ୍ ପ୍ରୋଭିଡେଣ୍ଟ ଫଣ୍ଡ, ୬. ଡାକଘର ମାସିକ ଆୟ ଯୋଜନା/ ଜାତୀୟ ସଞ୍ଚୟ ମାସିକ ଆୟ ଜମା, ୭. ଡାକଘର ପୌନଃପୁନିକ ଜମା / ଜାତୀୟ ସଞ୍ଚୟ ପୌନଃପୁନିକ ଜମା, ୮. ପାଞ୍ଚ ବର୍ଷିଆ ଡାକଘର ଅବଧି ଜମା / ପାଞ୍ଚ ବର୍ଷିଆ ଜାତୀୟ ସଞ୍ଚୟ ଅବଧି ଜମା ଯୋଜନା ମାନଙ୍କରେ ଅନ୍ୟୁନ ୨୦୦୦ ଟଙ୍କା ତା ୦୧.୦୧.୨୦୨୦ ରିଖ ଠାରୁ ତା ୩୧.୧୨.୨୦୨୦ ରିଖ ମଧ୍ୟରେ ଜମା କରିଥିବେ, ସେମାନେ ଏହି ପ୍ରୋତ୍ସାହନ ଯୋଜନାରେ ଅଂଶ ଗ୍ରହଣ କରି ପ୍ରତ୍ୟେକ ୨୦୦୦ ଟଙ୍କା ଜମାରାଶି ପିଛା ଗୋଟିଏ ମାଗଣା କୁପନ ଯେକୌଣସି ଜିଲ୍ଲାପାଳ, ଉପଜିଲ୍ଲାପାଳ କିମ୍ବା ବ୍ଲକ ଉନ୍ନୟନ ଅଧିକାରୀଙ୍କ କାର୍ଯ୍ୟାଳୟ ଠାରୁ ସଂଗ୍ରହ କରିପାରିବେ । ସ୍ୱଳ୍ପ ସଞ୍ଚୟ ଯୋଜନାରେ ଅର୍ଥ ନିବେଶ କରି, ଓଡିଶା ସ୍ୱଳ୍ପ ସଞ୍ଚୟ ପ୍ରୋତ୍ସାହନ ଯୋଜନାରେ ଅଂଶଗ୍ରହଣ କରନ୍ତୁ ଏବଂ ଆକର୍ଷଣୀୟ ପୁରସ୍କାର ରାଶି ବିଜୟୀ ହେବାର ସୁଯୋଗ ନିଅନ୍ତୁ ।

ବି:ଦ୍ର: କୁପନ ସଂଗ୍ରହ ସମୟରେ ସମ୍ପୃକ୍ତ ଅଧିକାରୀଙ୍କ ଦ୍ୱାରା ଲିପିବଦ୍ଧ କରାଯାଉଥିବା ତଥ୍ୟର ସଠିକତା ଭଲଭାବେ ଯାଞ୍ଚ କରି କୁପନ ସଂଗ୍ରହ କରନ୍ତୁ । କୌଣସି ତ୍ରୁଟି ଦୃଷ୍ଟି ଗୋଚର ହେଲେ, କୁପନ ଇସ୍ୟୁ ଦିନଠାରୁ ୭ ଦିନ ମଧ୍ୟରେ ତାହା ଫେରସ୍ତ କରି, ସଂଶୋଧିତ କୁପନ ଗ୍ରହଣ କରିବା ଆବଶ୍ୟକ ଅଟେ । ତତ୍‌ପରେ ଏ ସଂକ୍ରାନ୍ତୀୟ କୌଣସି ଅଭିଯୋଗ ଗ୍ରହଣୀୟ ହେବ ନାହିଁ ।

ସ୍ୱଳ୍ପ ସଞ୍ଚୟ ନିର୍ଦ୍ଦେଶାଳୟ
ଅର୍ଥ ବିଭାଗ
ଓଡିଶା ସରକାର

(କୁପନ ସଂଗ୍ରହ ସମୟରେ ସରକାରଙ୍କ ଦ୍ୱାରା ଜାରି କରାଯାଇଥିବା କୋଭିଡ-୧୯ ମାର୍ଗଦର୍ଶିକା ପାଳନ କରିବାକୁ ଅନୁରୋଧ ।)
ନିରାପଦ ସଞ୍ଚୟ ---- ସୁରକ୍ଷିତ ଭବିଷ୍ୟତ
OIPR-05001/13/0009/2021

ଧରିତ୍ରୀ
DHARITRI
ବ୍ରହ୍ମପୁର, ବୁଧବାର, ୨୪ ମାର୍ଚ୍ଚ, ୨୦୨୧

ନବବଧୂଙ୍କୁ ହତ୍ୟା ଅଭିଯୋଗ

ଭଞ୍ଜନଗର (ଡି.ଏନ.ଏ.)-ଭଞ୍ଜନଗର ଥାନା ଅନ୍ତର୍ଗତ ଡିହପଢ଼ାଳ ଗ୍ରାମରେ ଜଣେ ନବବଧୂଙ୍କୁ ସୋମବାର ରାତିରେ ହତ୍ୟା କରାଯାଇଥିବା ଅଭିଯୋଗ ହୋଇଛି। ସେ ହେଲେ ବନିତା ଜେନା। ଝିଅକୁ ଯୋଜନାବଦ୍ଧ ଭାବେ ହତ୍ୟା କରାଯାଇଥିବା ବନିତାଙ୍କ ମା' ରାନା ଭଞ୍ଜନଗର ଥାନାରେ ଅଭିଯୋଗ କରିଛନ୍ତି। ପୋଲିସ ନଂ. ୧୧୮/୨୧ରେ ଏକ ମାମଲା ରୁଜୁ କରି ବନିତାଙ୍କ ସ୍ୱାମୀଙ୍କୁ ଅଟକ ରଖି ତଦନ୍ତ ଚଳାଇଛି। ମଙ୍ଗଳବାର ମୃତଦେହ ଜବତ କରି ସ୍ଥାନୀୟ ହସ୍ପିଟାଲରେ ବ୍ୟବଚ୍ଛେଦ କରାଯାଇଛି। ବନିତା ତାଙ୍କ ଗ୍ରାମର ଜଣଙ୍କୁ ଦେଢ଼ ବର୍ଷ ପୂର୍ବେ ବିବାହ କରିଥିଲେ । ଦମ୍ପତିଙ୍କ ମଧ୍ୟରେ କୌଣସି ଏକ କଥାକୁ ବିବାଦ ଲାଗିରହୁଥିଲା । ସୋମବାର ରାତି ପ୍ରାୟ ୮ଟାରେ ଶାଶୁଘରେ ବନିତାଙ୍କ ମୃତଦେହ ଝୁଲନ୍ତା ଅବସ୍ଥାରେ ଥିବା ତାଙ୍କ ମା' ଜାଣିବା ପରେ ଝିଅକୁ ହତ୍ୟା କରାଯାଇଥିବା ଥାନାରେ ଅଭିଯୋଗ କରିଛନ୍ତି ।

ସଂକ୍ଷେପରେ

ଗଞ୍ଜାମ ପ୍ରଶାସନକୁ ସ୍କଚ ମେରିଟ ଆୱାର୍ଡ

ଛତ୍ରପୁର,୨୩।୩(ଡି.ଏନ.ଏ.): ଗଞ୍ଜାମ ଜିଲ୍ଲା ପ୍ରଶାସନକୁ ସ୍କଚ ମେରିଟ ଆୱାର୍ଡ ମିଳିଛି। ଉଭୟ ଦେଶୀ ଓ ମୋ ଉପକାରୀ ବଗିଚା ଯୋଜନାର ସଫଳ ରୂପାୟନ ପାଇଁ ଏହି ଆୱାର୍ଡ ମିଳିଥିବା ଜିଲା ଗ୍ରାମ୍ୟ ଉନ୍ନୟନ ସଂସ୍ଥା (ଡିଆରଡିଏ)ର ପ୍ରକଳ୍ପ ନିର୍ଦ୍ଦେଶକ ସିନ୍ଧେ ଦତ୍ତାତ୍ରେୟ ଭାଉସାହେବ ମଙ୍ଗଳବାର ଟୁଇଟ କରି ସୂଚନା ଦେବା ସହ ଗଞ୍ଜାମ ଟିମକୁ ଶୁଭେଚ୍ଛା ଜଣାଇଛନ୍ତି। ଉଭୟ ଯୋଜନା ଜୀବନଜୀବିକା ପାଇଁ ଲାଭପ୍ରଦ ବୋଲି ଜିଲ୍ଲାପାଳ ବିଜୟ୍ ଅମୃତା କୁଲାଙ୍ଗେ ଟୁଇଟ କରି କହିଛନ୍ତି । ଗ୍ରାମାଞ୍ଚଳରେ ମୋ ଉପକାରୀ ବଗିଚା କାର୍ଯ୍ୟକ୍ରମକୁ ତ୍ୱରାନ୍ୱିତ କରି ଖାଦ୍ୟ ସୁରକ୍ଷା ଓ ଜୀବନଜୀବିକା ସହାୟତାରେ ପ୍ରଶାସନ ସଫଳ ହୋଇଛି। ସେହିପରି ଦେଶୀ ଯୋଜନାରେ ମହିଳା ସ୍ୱୟଂ ସହାୟିକା ସଂଘ କୁକୁଡ଼ା ଫାର୍ମିଂ କରି ବିକଶିତ ଓ ସଶକ୍ତୀକରଣ ହୋଇପାରିଛନ୍ତି।

୧୯୭୬ ଅଭିଯୁକ୍ତ ଗିରଫ

ଛତ୍ରପୁର,୨୩।୩(ଡିଏନଏ): ଗଞ୍ଜାମ ଜିଲା ପୋଲିସ ପକ୍ଷରୁ ସ୍ପେଶାଲ ଡ୍ରାଇଭରେ ୧୯୭୬ ଅଭିଯୁକ୍ତଙ୍କୁ ଗିରଫ କରି କୋର୍ଟ ଚାଲାଣ କରାଯାଇଛି। ଫେବୃୟାରୀ ୧ରୁ ମାର୍ଚ୍ଚ ୧୫ ତାରିଖ ପର୍ଯ୍ୟନ୍ତ ଏହି ସ୍ପେଶାଲ ଡ୍ରାଇଭ ଚାଲିଥିଲା। ଏନେଇ ଗଞ୍ଜାମ ପୋଲିସ ଜିଲ୍ଲାର ସମସ୍ତ ଥାନା ପୋଲିସକୁ ଏସ୍‌ପି ବ୍ରିଜେଶ କୁମାର ରଏ ପ୍ରଶଂସା କରିଛନ୍ତି। ବିଶେଷକରି ଆସିକା ପୋଲିସ ୧୭୬ ଜଣ ଅଭିଯୁକ୍ତଙ୍କୁ ଧରିବାରେ ସକ୍ଷମ ହୋଇଛି ଏବଂ ଏହା ଅଧିକ ପ୍ରଶଂସନୀୟ ବୋଲି ଏସ୍‌ପି କହିଛନ୍ତି। ଭଞ୍ଜନଗର ପୋଲିସ ୧୧୫ ଜଣ, ତରସିଂ ପୋଲିସ ୮୫ ଜଣ ଓ କୋଦଳା ପୋଲିସ ୮୩ ଜଣଙ୍କୁ ଧରିଛି ।

ପ୍ରିୟଦର୍ଶୀ କ୍ରିକେଟ ଟୁର୍ନାମେଣ୍ଟ, ଆସିକା ବିଜୟୀ

ହିଞ୍ଜିଳିକାଟୁ,୨୩।୩(ଡି.ଏନ୍.ଏ.): ହିଞ୍ଜିଳିକାଟୁ ପୌରାଞ୍ଚଳ ମିନି ଷ୍ଟାଡ଼ିୟମ ପରିସରରେ ଆୟୋଜିତ ପ୍ରିୟଦର୍ଶୀ ସ୍ମାରକୀ କ୍ରିକେଟ ଟୁର୍ନାମେଣ୍ଟର ଦ୍ୱିତୀୟ କ୍ୱାର୍ଟର ଫାଇନାଲ ମ୍ୟାଚ ମଙ୍ଗଳବାର ଟିଲିକା ରାଣୀ କ୍ରିକେଟ କ୍ଲବ, ରମ୍ୟା ଓ ପାୱାର କ୍ରିକେଟ କ୍ଲବ, ଆସିକା ମଧ୍ୟରେ ଅନୁଷ୍ଠିତ ହୋଇଥିଲା। ଆସିକା ଦଳ ୧୫୪ ରନ୍ ସଂଗ୍ରହ କରିଥିଲା। ଜବାବରେ ରମ୍ୟା ୩୭ ରନ୍ ସଂଗ୍ରହ କରିବାକୁ ସକ୍ଷମ ହୋଇଥିଲ । ଫଳରେ ପାୱାର କ୍ରିକେଟ କ୍ଲବ, ଆସିକାର ୧୧୭ରନରେ ବିଜୟ ଲାଭ କରିଥିଲା। ଅତିଥି ଭାବେ ପୌର ପରିଷଦର ପୂର୍ବତନ ଉପାଧ୍ୟକ୍ଷ ସୁବାସ ଚନ୍ଦ୍ର ପୋଲାଇ ଯୋଗଦେଇ ଆସିକା ଦଳର ଲକ୍ଷ୍ମୀ ନୃସିଂହ ପାଲଙ୍କୁ ମ୍ୟାନ ଅଫ୍ ଦି ମ୍ୟାଚ୍ ଭାବେ ପୁରସ୍କୃତ କରିଥିଲେ। ବିଷ୍ଣୁ ପଣ୍ଡା ଓ ପ୍ରଶାନ୍ତ ପ୍ରଧାନ ଅମ୍ପାୟର ଦାୟିତ୍ୱରେ ଥିବା ବେଳେ ରଜତ ପ୍ରଧାନ ସ୍କୋରର ଥିଲେ।

ମଦ ଜବତ : ୫ ଗିରଫ

ଆସିକା,୨୩।୩ (ଡି.ଏନ୍.ଏ.): ଆସିକା ଥାନା ଇଲାକାର ବିଭିନ୍ନ ସ୍ଥାନରେ ଚାଲିଥିବା ଚୋରା ମଦ କାରବାର ଉପରେ ମଙ୍ଗଳବାର ସକାଳେ ପୋଲିସ ଚଢ଼ାଉ କରିଥିଲା । ବାଲିସିରା, କାଳଷଣ୍ଢପୁର, ନଳବଣ୍ଟା, ଝଗଡାଇ ଆଦରେ ଚଢ଼ାଉ କରି ପୋଲିସ ୧୨୦ ଲିଟର ରନ୍ଧାମଦ ଓ ୧୫ ଲିଟର ବିଦେଶୀ ମଦ ଜବତ କରିଛି। ଏହି ଘଟଣାରେ ୫ ଜଣଙ୍କୁ ଗିରଫ କରାଯାଇଛି। ସେମାନେ ହେଲେ ରଞ୍ଜନ ରାଉତ, ସାଗର ସେଠା, ନିଲୁ ସ୍ୱାଇଁ, ଶମ୍ଭୁ ପ୍ରଧାନ ଓ କାଳୁ ଚରଣ ନାୟକ । ଏ ନେଇ ପୃଥକ ୫ଟି ମାମଲା ରୁଜୁ କରାଯାଇ ଅଭିଯୁକ୍ତଙ୍କୁ କୋର୍ଟ ଚାଲାଣ କରାଯାଇଥିବା ଥାନା ଅଧିକାରୀ ପ୍ରଶାନ୍ତ ସାହୁ କହିଛନ୍ତି ।

ବଧୂହତ୍ୟା ମାମଲା ସ୍ୱାମୀ, ଦେଢ଼ଶୁରଙ୍କୁ ଆଜୀବନ ଜେଲ

ପାରଳାଖେମୁଣ୍ଡି,୨୩।୩: ପାରଳାଖେମୁଣ୍ଡି ଅତିରିକ୍ତ ଜିଲା ଦୌରାଜଜ୍ ହେମନ୍ତ କୁମାର ସେଠା ଏକ ବଧୂ ହତ୍ୟା ମାମଲାର ଶୁଣାଣି କରି ଅଭିଯୁକ୍ତ ସ୍ୱାମୀ ଓ ଦେଢ଼ଶୁରଙ୍କୁ ଆଜୀବନ କାରାଦଣ୍ଡ ସହ ୧୦ ହଜାର ଟଙ୍କା ଜରିମାନା ଶୁଣାଇଛନ୍ତି। ଜରିମାନା ଅନାଦାୟ ହେଲେ ଅଧିକ ଦୁଇବର୍ଷ ଜେଲ ଦଣ୍ଡ ଦିଆଯାଇଥିବା ସରକାରୀ ଓକିଲ ଶରତ ଚନ୍ଦ୍ର ପ୍ରଧାନ କହିଛନ୍ତି। ଅନ୍ୟଜଣେ ଦେଢ଼ଶୁର ସୁବାସ ଦାଶ ଏବଂ ଦୁଇଜଣ ଯା' ସନ୍ତୋଷିନୀ ଓ ସୁଜାତାଙ୍କୁ ପ୍ରମାଣ ଅଭାବରୁ ନିର୍ଦ୍ଦୋଷରେ ଖଲାସ କରିଛନ୍ତି। ଅଭିଯୁକ୍ତମାନେ ହେଲେ ସ୍ୱାମୀ ପୂର୍ଣ୍ଣଚନ୍ଦ୍ର ଦାଶ ଏବଂ ଦେଢ଼ଶୁର ଗଣେଶ ଦାଶ। ୨୦୧୭ ସେପ୍ଟେମ୍ବର ୨୪ରେ ଜଗନ୍ନାଥ ବିହାରସ୍ଥିତ ମଧୁସ୍ମିତା ଦାଶଙ୍କ ଘରେ ତାଙ୍କ ଅର୍ଦ୍ଧଦଗ୍ଧ ମୃତଦେହ ପୋଲିସ ଜବତ କରିଥିଲା। ପରଦିନ ବାପ ଘର ଲୋକ ଏହା ଯୌତୁକଜନିତ ହତ୍ୟାକାଣ୍ଡ ବୋଲି ଅଭିଯୋଗ କରିଥିଲେ। ପୋଲିସ ଏକ ମାମଲା ରୁଜୁ କରି ସ୍ୱାମୀ ଓ ଦେଢ଼ଶୁରଙ୍କୁ ଗିରଫ କରିଥିଲା।

ଲାଞ୍ଚ ନେଇ ଧରାପଡ଼ିଲେ ମୁଖ୍ୟ କିରାଣି

ପୂର୍ବତନ ସେନାଧିକାରୀଙ୍କଠାରୁ ନେଉଥିଲେ ଟଙ୍କା

ଫୁଲବାଣୀ ଅଫିସ,୨୩।୩

କନ୍ଧମାଳ ଜିଲାପାଳଙ୍କ କାର୍ଯ୍ୟାଳୟର ଜଣେ ବରିଷ୍ଠ କିରାଣି ମଙ୍ଗଳବାର ଭିଜିଲାନ୍ସ ଜାଲରେ ପଡ଼ିଛନ୍ତି। ସେ ହେଲେ ରାଜସ୍ୱ ବିଭାଗର ଅଶୋକ ପଟ୍ଟନାୟକ। ପୁରୁଣା ପଟ୍ଟା ଦେବା ପାଇଁ ଜଣେ ପୂର୍ବତନ ସେନାଧିକାରୀଙ୍କଠାରୁ ୨ ହଜାର ଟଙ୍କା ଲାଞ୍ଚ ନେଉଥିବା ବେଳେ ଭିଜିଲାନ୍ସ ଅଧିକାରୀ ତାଙ୍କୁ ଗିରଫ କରିଛନ୍ତି।

ଅଶୋକ ପଟ୍ଟନାୟକ।

ବୌଦ୍ଧ ଜିଲା ମନମୁଣ୍ଡା ଥାନା କଣ୍ଟାମାଳ ବ୍ଲକ ବିଳାସପୁର ଗ୍ରାମର ଲଳିତ କୁମାର ସାହୁ ଜଣେ ପୂର୍ବତନ ସେନାଧିକାରୀ । ସେ ପୂର୍ବତନ ରାଷ୍ଟ୍ରପତି ଏପିଜେ ଅବଦୁଲ କଲାମଙ୍କ ଡ୍ରାଇଭର ଏବଂ ବ୍ୟକ୍ତିଗତ ସଚିବ ଭାବେ ମଧ୍ୟ କାର୍ଯ୍ୟ କରିଛନ୍ତି। ଅବସର ପରେ ସେ ଚାଷ କରିବାକୁ ମନ ବଳାଇ ଥିଲେ । ଅତ୍ୟାଧୁନିକ ଯନ୍ତ୍ରପାତି କିଣିବା ଲାଗି ଟଙ୍କା ଯୋଗାଡ଼ କରିବାକୁ ବ୍ୟାଙ୍କକୁ ଯାଇଥିଲେ । ବ୍ୟାଙ୍କ କର୍ତ୍ତୃପକ୍ଷ ମର୍ଟଗେଜ ଲାଗି ପୁରୁଣା ସେଟେଲମେଣ୍ଟର ପଟ୍ଟା ଆବଶ୍ୟକ କରିଥିଲେ । ପୂର୍ବରୁ ବୌଦ୍ଧ କନ୍ଧମାଳ ଜିଲାରେ ଥିଲା। ତେଣୁ ପୂର୍ବତନ ସେନାଧିକାରୀ ସାହୁ ଗତ ନଭେମ୍ବରରେ ଫୁଲବାଣୀ ଆସି ପଟ୍ଟା ପାଇଁ ଆବେଦନ କରିଥିଲେ। ଜାନୁୟାରୀ ପର୍ଯ୍ୟନ୍ତ ଅପେକ୍ଷା କରିବା ପରେ ପଟ୍ଟା ନ ମିଳିବାରୁ ସେ ଜିଲାପାଳଙ୍କ କାର୍ଯ୍ୟାଳୟକୁ ଆସି ରାଜସ୍ୱ ବିଭାଗର ମୁଖ୍ୟ କିରାଣି ପଟ୍ଟନାୟକଙ୍କୁ ଭେଟିଥିଲେ। ଏଥିପାଇଁ ଆଉଥରେ ଆବେଦନ କରିବାକୁ ପଡିବ ଏବଂ ପଟ୍ଟା ନେଲା ବେଳେ ୨୦୦୦ ଟଙ୍କା ଦେବାକୁ ପଡ଼ିବ ବୋଲି ମୁଖ୍ୟ କିରାଣି କହିଥିଲେ। ଏ ନେଇ ସାହୁ ଭିଜିଲାନ୍ସରେ ଅଭିଯୋଗ କରିଥିଲେ । ଯୋଜନା ମୁତାବକ ସାହୁ ମଙ୍ଗଳବାର ପୂର୍ବାହ୍ନରେ ଅଫିସ ଯାଇ ମୁଖ୍ୟ କିରାଣିଙ୍କୁ ରଙ୍ଗବୋଳା ଟଙ୍କା ଦେଇଥିଲେ। ଏହି ସମୟରେ ବାହାରେ ପ୍ରସ୍ତୁତ ଥିବା ଭିଜିଲାନ୍ସ ଅଧିକାରୀମାନେ ପହଞ୍ଚି ଉକ୍ତ ଟଙ୍କା ଜବତ କରିବା ସହ ମୁଖ୍ୟ କିରାଣି ପଟ୍ଟନାୟକଙ୍କୁ ଗିରଫ କରିଥିଲେ। ଭିଜିଲାନ୍ସ ଡିଏସ୍‌ପି ଅରୁଣ ନାୟକଙ୍କ ନେତୃତ୍ୱରେ ଇନ୍ସପେକ୍ଟର ପୁଲସ୍ତି ଛତ୍ରିଆ ଓ ଅନ୍ୟମାନେ ଚଢ଼ାଉ କରିଥିଲେ। ଏ ନେଇ ନଂ.୫/୨୧ରେ ମାମଲା ରୁଜୁ ହୋଇଛି ।

ଏସ୍‌ଡିଭିଓ ଅଫିସ ସିନିୟର ଆସିଷ୍ଟାଣ୍ଟ ଗିରଫ

ଭଞ୍ଜନଗର, (ଡି.ଏନ.ଏ)

ଗଞ୍ଜାମ ଜିଲା ଭଞ୍ଜନଗର ଉପଖଣ୍ଡ ପ୍ରାଣୀ ସମ୍ପଦ କାର୍ଯ୍ୟାଳୟର ସିନିୟର ଆସିଷ୍ଟାଣ୍ଟ ମାନସ ରଞ୍ଜନ ଦାସ ମଙ୍ଗଳବାର ଲାଞ୍ଚ ନେବା ଅଭିଯୋଗରେ ଗିରଫ ହୋଇଛନ୍ତି। କାର୍ଯ୍ୟାଳୟର ଅବସରପ୍ରାପ୍ତ ଟେକ୍ନିସିଆନ ଜଗବନ୍ଧୁ ସେଠୀଙ୍କ ପେନ୍‌ସନ କାଗଜପତ୍ର କରିଦେବା ପାଇଁ ୧୫ ହଜାର ଟଙ୍କା ଲାଞ୍ଚ ନେଉଥିବା ବେଳେ ବ୍ରହ୍ମପୁର ଭିଜିଲାନ୍ସ ଟିମ୍ ତାଙ୍କୁ ଗିରଫ କରିଛି। ଭିଜିଲାନ୍ସ ପକ୍ଷରୁ ମାନସଙ୍କ ଦଶପଲ୍ଲାସ୍ଥିତ ପୈତୃକ ବାସଭବନ, ଭଞ୍ଜନଗରରେ ଥିବା ଘର ଓ କାର୍ଯ୍ୟାଳୟରେ ମଧ୍ୟ ଚଢ଼ାଉ କରାଯାଇଛି।

ଗାଙ୍ଗପୁର ଥାନା ଅନ୍ତର୍ଗତ ବିଞ୍ଚଣାର ଜଗବନ୍ଧୁ ଭଞ୍ଜନଗର ପ୍ରାଣୀ ସମ୍ପଦ କାର୍ଯ୍ୟାଳୟରେ ଟେକ୍ନିସିଆନ ଭାବେ କାର୍ଯ୍ୟ କରୁଥିଲେ। ଗତ ଡିସେମ୍ବରରେ ସେ କାର୍ଯ୍ୟରୁ ଅବସର ନେଇଥିଲେ। ପରେ ପେନ୍‌ସନ କାଗଜପତ୍ର କରାଇ ଦେବାପାଇଁ ସେ କାର୍ଯ୍ୟାଳୟର ସିନିୟର ଆସିଷ୍ଟାଣ୍ଟ ମାନସଙ୍କୁ ଅନୁରୋଧ କରିଥିଲେ।

ମାନସ ରଞ୍ଜନ ଦାସ।

ଏଥିପାଇଁ ମାନସ ୧୫ ହଜାର ଟଙ୍କା ଦାବି କରିଥିଲେ। ଜଗବନ୍ଧୁ ଏ ନେଇ ବ୍ରହ୍ମପୁର ଭିଜିଲାନ୍ସ କାର୍ଯ୍ୟାଳୟରେ ଅଭିଯୋଗ କରିଥିଲେ। ଯୋଜନା ପ୍ରକାରେ ଜଗବନ୍ଧୁ ସୋମବାର ମାନସଙ୍କୁ କାର୍ଯ୍ୟାଳୟରେ ଲାଞ୍ଚ ଟଙ୍କା ଦେଇଥିଲେ। ଏହି ସମୟରେ ସେଠାରେ ପୂର୍ବରୁ ଛକି ରହିଥିବା ଭିଜିଲାନ୍ସ କର୍ମଚାରୀମାନେ ମାନସଙ୍କୁ କାବୁ କରିବା ସହ କେମିକାଲ ବୋଳା ଟଙ୍କା ଜବତ କରିଥିଲେ। ଏ ନେଇ ନଂ.୪/୨୧ରେ ମାମଲା ରୁଜୁ କରାଯାଇଛି।

ଜେଜେ, ଭାଇଙ୍କୁ ଦେଖି ଜଗା ଖୁସି

ଫୁଲବାଣୀ ଅଫିସ, ୨୩।୩

କଟକ ଏସ୍‌ସିବି ମେଡିକାଲରୁ ଫେରିଥିବା ଜଗା ଫୁଲବାଣୀ ଜିଲା ମୁଖ୍ୟ ଚିକିତ୍ସାଳୟରେ ସୋମବାର ରାତି ବିତାଇଛି । ଡାକ୍ତରମାନେ ଚବିଶ ଘଣ୍ଟା ତା' ଉପରେ ନଜର ରଖିଛନ୍ତି। ଜଗାକୁ ଦେଖିବା ପାଇଁ ଫିରିଙ୍ଗିଆ ବ୍ଲକ ମିଲୁପଢ଼ା ଗ୍ରାମରୁ ତାଙ୍କ ଜେଜେ ଏବଂ ବଡ଼ ଭାଇ ମଙ୍ଗଳବାର ଭୋରୁରୁ ଆସି ମେଡିକାଲରେ ପହଞ୍ଚି ଯାଇଥିଲେ। ଜଗା ସେମାନଙ୍କୁ ଦୂରରୁ ଦେଖି ଖୁସି ହୋଇଯାଇଥିଲା । ତେବେ ଜଗାକୁ ବାହାରକୁ ଆଣିବା କିମ୍ବା ବାହାରୁ କେହି ଭିତରକୁ ଯିବା ଲାଗି ଅନୁମତି ନ ଥିବାରୁ କିଛି ସମୟ ପରେ ଜେଜେ ଓ ଭାଇଙ୍କୁ ଉପର ମହଲାରୁ ତଳକୁ ଆସିବାକୁ ପଡିଥିଲା । ଜଗା ବାରମ୍ବାର ତା'ର ଭାଇକୁ ଡାକୁଥିବାରୁ ବାଧ୍ୟ ହୋଇ ସେମାନଙ୍କୁ ମେଡିକାଲରେ ରହିବାକୁ ପଡୁଥିଲା । ଉଭୟ ଜେଜେ ଏବଂ ଭାଇ ନିର୍ଦ୍ଦିଷ୍ଟ ସମୟ ବ୍ୟବଧାନରେ ଜଗାକୁ ଦୂରରୁ ଦେଖି ଖୁସି ହେଉଥିଲେ। ସନ୍ଧ୍ୟାରେ ଉଭୟେ ଗ୍ରାମକୁ ଫେରି ଯାଇଛନ୍ତି । ଅନ୍ୟପକ୍ଷରେ ଜଗାର ମା' ପୁଷ୍ପାଞ୍ଜଳି ଗର୍ଭବତୀ ଥିବାରୁ ତାଙ୍କୁ ମଧ୍ୟ ମେଡିକାଲ ତରଫରୁ ଉପଯୁକ୍ତ ଚିକିତ୍ସା ସେବା ଯୋଗାଇ ଦିଆଯାଉଛି ।

ଆଶା, ଜିକେଏସ୍‌ର ବାର୍ଷିକ ସମ୍ମିଳନୀ

ଗାଁ କଲ୍ୟାଣ ସମିତି କର୍ମକର୍ତ୍ତାଙ୍କୁ ପୁରସ୍କୃତ କରାଯାଉଛି ।

ଭଞ୍ଜନଗର,୨୩।୩(ଡି.ଏନ.ଏ)

ଆଶା ଓ ଗାଁ କଲ୍ୟାଣ ସମିତି (ଜିକେଏସ୍)ର ବାର୍ଷିକ ସମ୍ମିଳନୀ ମଙ୍ଗଳବାର ଭଞ୍ଜନଗର ଟାଉନହଲ୍‌ରେ ଅନୁଷ୍ଠିତ ହୋଇଯାଇଛି। ଗଞ୍ଜାମ ଜିଲାର ୧୧ଟି ବ୍ଲକର ଆଶା କର୍ମୀ ଓ ଗାଁ କଲ୍ୟାଣ ସମିତି କର୍ମକର୍ତ୍ତାମାନେ ଏଥିରେ ଯୋଗ ଦେଇଥିଲେ। ଭଞ୍ଜନଗର ଉପଜିଲାପାଳ ରାଜେନ୍ଦ୍ର ମିଞ୍ଚ ମୁଖ୍ୟ ଅତିଥି ଭାବେ ଯୋଗଦେଇ ସମ୍ମିଳନୀକୁ ଉଦ୍‌ଘାଟନ କରିଥିଲେ । ସ୍ୱାସ୍ଥ୍ୟସେବା କ୍ଷେତ୍ରରେ ଆଶାମାନଙ୍କ ଭୂମିକା ଅତି ଗୁରୁତ୍ୱପୂର୍ଣ୍ଣ । କୋଭିଡ୍ ସମୟରେ ମଧ୍ୟ ଆଶା କର୍ମୀମାନେ ସୂଚାରୁ ରୂପେ ଦାୟିତ୍ୱ ତୁଲାଇଛନ୍ତି। ସେମାନଙ୍କୁ ଉତ୍ସାହିତ କରିବା ପାଇଁ ସରକାରଙ୍କ ପକ୍ଷରୁ ଏଭଳି କାର୍ଯ୍ୟକ୍ରମ ହୋଇଥିବା ବୈଠକରେ ଯୋଗଦେଇଥିବା ବକ୍ତାମାନେ କହିଥିଲେ। ସିଡ଼ିଏମ୍‌ଓ ଡ଼.ଉମା ଶଙ୍କର ମିଶ୍ର, ଭଞ୍ଜନଗର ମେଡ଼ିକାଲ ଅଧିକ୍ଷକ ଡ଼.ସିତାଂଶୁ ଶେଖର ଶତପଥୀ ଅତିଥି ଭାବେ ଯୋଗ ଦେଇଥିଲେ । ଏଏମ୍ ଜିକେଏସ୍ ସଞ୍ଚୟ ପରିଡ଼ା, ଏଏମ୍ ଆଶା ଆଶିଷ ମିଶ୍ର ଆଶାମାନଙ୍କ ଲକ୍ଷ୍ୟ ଓ ଆଭିମୁଖ୍ୟ ସମ୍ପର୍କରେ କହିଥିଲେ । ଶୁଳପାଣି ଶତପଥୀ ସଭା ସଂଯୋଜନା କରିଥିବା ବେଳେ ଭଞ୍ଜନଗର ମେଡ଼ିକାଲ ସହକାରୀ ପରିଚାଳକ ବିଚିତ୍ର କୁମାର ପାଣିଗ୍ରାହୀ ପ୍ରମୁଖ କାର୍ଯ୍ୟକ୍ରମ ପରିଚାଳନା କରିବାରେ ସହଯୋଗ କରିଥିଲେ। କାର୍ଯ୍ୟକ୍ରମରେ ସୁସ୍ଥ ଗାଁ ପୁରସ୍କାର ଦେଉଳପେଡ଼ି, ବାଲିନଳା, ଗାଙ୍ଗପୁର,ଖଇରପଟି, ଆରଡ଼ିପଲ୍ଲୀ, ଖପରା, କମସରଗଡ଼, ଆମ୍ବଯୁଆ, କଳମ୍ବ, ସୋଲଶଳା ଓ ଖୋଲରି ଗାଁ କଲ୍ୟାଣ ସମିତିକୁ ପୁରସ୍କୃତ କରାଯାଇଥିଲା । ସେହିଭଳି ନିମିନା, ଖଜପଲ୍ଲୀ ଓ ମୁନିଗାଡ଼ିକୁ ସୁସ୍ଥ ପଞ୍ଚାୟତ ଭାବେ ପୁରସ୍କୃତ କରାଯାଇଥିଲା । ତେବେ ସ୍ୱାସ୍ଥ୍ୟ ବିଭାଗ ପକ୍ଷରୁ ଏହି କାର୍ଯ୍ୟକ୍ରମ ହେଉଥିବା ବେଳେ କୋଭିଡ୍ ନିୟମକୁ ଅଧିକାଂଶ କର୍ମଚାରୀ ଓ ସାଧାରଣ ଲୋକେ ମାନୁ ନ ଥିବା ଦେଖାଯାଇଥିଲା।

ଜିଲାପାଳଙ୍କ ବିଭିନ୍ନ ଉନ୍ନୟନମୂଳକ କାର୍ଯ୍ୟ ପରିଦର୍ଶନ

ଗୋପାଳପୁର,୨୩।୩

ଗଞ୍ଜାମ ଜିଲାପାଳ ବିଜୟ ଅମୃତା କୁଲାଙ୍ଗେ ରଙ୍ଗେଇଲୁଣ୍ଡା ବ୍ଲକ ଗସ୍ତ କରି ୮ ପଞ୍ଚାୟତର ବିଭିନ୍ନ ଉନ୍ନୟନମୂଳକ କାର୍ଯ୍ୟ ପରିଦର୍ଶନ କରିଥିଲେ । ପୂର୍ବାହ୍ନରେ ଜିଲାପାଳ ପ୍ରଥମେ ଚାନ୍ଦପୁରର ଏମ୍‌ଜିଏନ୍‌ଆର୍‌ଇଜିଏସ୍ ଯୋଜନାରେ ହୋଇଥିବା ବିଭିନ୍ନ ପ୍ରକଳ୍ପଗୁଡ଼ିକ ପରିଦର୍ଶନ କରିଥିଲେ। ଏଥିସହ ରଣ୍ଡା, ଗୋଳଛରା, ମନ୍ଦ୍ରିଡ଼ି, ମେଣ୍ଟରାଜପୁର, ଇନ୍ଦ୍ରାକ୍ଷୀ, ମାର୍କଣ୍ଡିରେ ସାମୁଦ୍ରିକ ମୁହାଣ ଓ କେଲୁଆପଲ୍ଲୀ ପଞ୍ଚାୟତ ପରିଦର୍ଶନ କରିଥିଲେ। ୮ ପଞ୍ଚାୟତର ସରପଞ୍ଚଙ୍କ ସହ ପାନୀୟ ଜଳ ଯୋଗାଣ, ଜଳସେଚନ ଓ ବିଦ୍ୟୁତ୍ ଯୋଗାଣ ସମ୍ପର୍କରେ ଜିଲାପାଳ ଆଲୋଚନା କରିଥିଲେ। ପରେ ଜିଲାପାଳ ପଞ୍ଚମା, ପାଲୁର ଓ ମାର୍କଣ୍ଡି ଗ୍ରାମରେ ଥିବା ଉର୍ଦ୍ଦୀତ ଉଚ୍ଚ ବିଦ୍ୟାଳୟ, ଗୋଳଛରାସ୍ଥିତ ବିଶ୍ୱନାଥ ବୈଷୟିକ ଉଚ୍ଚ ବିଦ୍ୟାଳୟ, କେଲୁଆପଲ୍ଲୀସ୍ଥିତ କିଆଫୁଲ ସମିତି ଉଚ୍ଚ ବିଦ୍ୟାଳୟ ମଧ୍ୟ ପରିଦର୍ଶନ କରିଥିଲେ। ଉକ୍ତ ବିଦ୍ୟାଳୟଗୁଡ଼ିକରେ ଦଶମ ଶ୍ରେଣୀ ପାସ ହାର କିଭଳି ରହିଛି ତାହା ବୁଝିବା ସହ ସ୍ମାର୍ଟକ୍ଲାସ ଉପରେ ବିଶେଷ ଗୁରୁତ୍ୱ ଦେବାକୁ ନିର୍ଦ୍ଦେଶ ଦେଇଥିଲେ। ଜିଲାପାଳଙ୍କ ପରିଦର୍ଶନ ସମୟରେ ଅତିରିକ୍ତ ପ୍ରକଳ୍ପ ନିର୍ଦ୍ଦେଶକ ଜ୍ୟୋତି ଶଙ୍କର ରାୟ, ଜିଲା ଶିକ୍ଷାଧିକାରୀ ଅମୂଲ୍ୟ କୁମାର ପଧାନ, ରଙ୍ଗେଇଲୁଣ୍ଡା ଗୋଷ୍ଠୀ ଶିକ୍ଷାଧିକାରୀ ପ୍ରଭାତି ମହାପାତ୍ର, ଭାରପ୍ରାପ୍ତ ବିଡିଓ ଡ୍ରିପତି ବାଲାଜି ସାମନ୍ତରାୟ, ରଙ୍ଗେଇଲୁଣ୍ଡା ବ୍ଲକ ଅଧ୍ୟକ୍ଷ ସିହେର୍ ଉଷାରାଣୀ, ଉପାଧ୍ୟକ୍ଷ ଅଜିତ କୁମାର ଦାଶ, ଜିଲା ପରିଷଦ ସଭ୍ୟ ଶଶିଭୂଷଣ ମହାନ୍ତି, ମଞ୍ଜୁଶ୍ରୀ ଦଳାଇ, ବ୍ଲକ ସହକାରୀ ଯନ୍ତ୍ରୀ ପଞ୍ଚାନନ ପ୍ରଧାନ, ଜେଇ ସମୀର ପଟ୍ଟନାୟକ ପ୍ରମୁଖ ଅଧିକାରୀମାନେ ଉପସ୍ଥିତ ଥିଲେ।

ଶିକ୍ଷକମାନଙ୍କ ସହ ଆଲୋଚନା କରୁଛନ୍ତି ଜିଲାପାଳ।

ତିଳିସିଙ୍ଗିକୁ ପୋଷ୍ଟାଲ ଫାଇଭ୍ ଷ୍ଟାର ଭିଲେଜ ମାନ୍ୟତା

ଭଞ୍ଜନଗର,୨୩।୩(ଡି.ଏନ.ଏ)

କୁଲାଡ଼ ଡାକଘର ଅଧିନସ୍ଥ ତିଳିସିଙ୍ଗି ଗ୍ରାମକୁ ପୋଷ୍ଟାଲ ଫାଇଭ୍ ଷ୍ଟାର ଭିଲେଜ ମାନ୍ୟତା ମିଳିଛି। ମଙ୍ଗଳବାର ଉକ୍ତ ଗ୍ରାମରେ ଏକ ସଭା ହୋଇଥିଲା। ଭଞ୍ଜନଗର ସହକାରୀ ଡାକ ଅଧୀକ୍ଷକ ନକୁଳ ବେ

ଦୋକାନ ସମ୍ମୁଖ ଅପରିଷ୍କାର ଥିଲେ ୭ ଦିନ ବନ୍ଦ

ଛତ୍ରପୁର,(ଡି.ଏନ୍.ଏ.): ଗଞ୍ଜାମ ଜିଲାପାଳ ବିଜୟ୍ ଅମୃତା କୁଲାଙ୍ଗେ ମଙ୍ଗଳବାର ଛତ୍ରପୁର ସହର ପରିଦର୍ଶନ କରି ସଫେଇ କାର୍ଯ୍ୟ ତଦାରଖ କରିଥିଲେ। ସ୍ଥାନୀୟ ଅରବିନ୍ଦ ସ୍କୁଲ ନିକଟରେ ରହିଥିବା ଦୋକାନ ସାମ୍ନାରେ ଅପରିଷ୍କାର ଥିବାରୁ ଜିଲାପାଳ ଦୋକାନୀମାନଙ୍କୁ ଡାକି ସଫା କରିବାକୁ ତାଗିଦ୍ କରିଥିଲେ। ଆଗୁ ଏପରି ଦେଖାଗଲେ ୭ ଦିନ ପର୍ଯ୍ୟନ୍ତ ଦୋକାନ ସିଲ୍ କରାଯିବ ବୋଲି କହିଥିଲେ। ନିଜ ଦୋକାନର ୫ ମିଟର ରେଡିଅସ ସଫା ରଖିବା ଉପରେ ଜିଲାପାଳ ଗୁରୁତ୍ୱ ଦେଇଥିଲେ। ପରେ ଜିଲାପାଳ ସହରରେ ଶିଶୁ ପାର୍କ ସମେତ ବିଭିନ୍ନ ସ୍ଥାନ ଚାଲି ଚାଲି ପରିମଳ ସ୍ଥିତି ଯାଞ୍ଚ କରିଥିଲେ। ଜିଲାପାଳଙ୍କ ପରିଦର୍ଶନ ବେଳେ ଏନ୍ଏସି ନିର୍ବାହୀ ଅଧିକାରୀ ଏନ.ଗଣେଶ ଉପସ୍ଥିତ ରହିଥିଲେ ।

ସଂକ୍ଷେପରେ

ପୋଖରୀରେ ବୁଡି ବୃଦ୍ଧଙ୍କ ମୃତ୍ୟୁ

ଖଜୁରିପଡ଼ା/ବଲସକୁଣ୍ଡା, ୨୩୩ (ଡି.ଏନ.ଏ.): ଖଜୁରିପଡ଼ା ଥାନା ଆଡାସିପଡା ଗ୍ରାମପଞ୍ଚାୟତ କାବରଗ୍ରାମର ଜଣେ ବୃଦ୍ଧଙ୍କ ପାଣିରେ ବୁଡି ମଙ୍ଗଳବାର ମୃତ୍ୟୁ ଘଟିଛି। ସେ ହେଲେ ସନାତନ ସାହୁ (୬୦)। ସନାତନ ନିଜ ଘର ପାଖରେ ଥିବା ପୋଖରୀରେ ଗାଧୋଇବାକୁ ଯାଇ ଯାଇଥିଲେ। ସେଠାରେ ଅସାବଧାନତା କାରଣରୁ ପାଣିରେ ବୁଡି ଯାଇଥିଲେ। ସ୍ଥାନୀୟ ଅଗ୍ନିଶମ ବାହିନୀ ପହଞ୍ଚି ତାଙ୍କୁ ଉଦ୍ଧାର କରିଥିଲେ ମଧ୍ୟ ମୃତ୍ୟୁ ଘଟିଥିଲା। ପୋଲିସ ମୃତଦେହ ଜବତ କରି ବ୍ୟବଚ୍ଛେଦ ପାଇଁ ଫୁଲବାଣୀ ପଠାଇଛି। ନଂ.୩/୨୧ରେ ଅପମୃତ୍ୟୁ ମାମଲା ରୁଜୁ ହୋଇଛି।

ଶ୍ରୀକୃଷ୍ଣଶରଣପୁର ପ୍ରିମିୟର ଲିଗ ପାୱାର ଇଲେଭନ ଚାମ୍ପିୟନ

ଖଲ୍ଲିକୋଟ, ୨୩୩ (ଡି.ଏନ.ଏ.): ଖଲ୍ଲିକୋଟ ବ୍ଲକ ଶ୍ରୀକୃଷ୍ଣଶରଣପୁର ପଞ୍ଚାୟତର ଶକଳେଶ୍ୱର ଖେଳ ପଡ଼ିଆରେ ଚାଲିଥିବା ଶ୍ରୀକୃଷ୍ଣଶରଣପୁର ପ୍ରିମିୟର ଲିଗ୍ କ୍ରିକେଟ ଟୁର୍ନାମେଣ୍ଟ ମଙ୍ଗଳବାର ଉଦ୍‌ଯାପିତ ହୋଇଛି। ଏଥିରେ ପାୱାର ଇଲେଭନ ଟିମ ଚାମ୍ପିୟନ ହୋଇଛି। ବିଧାୟକ ପ୍ରତିନିଧି ଦଇତାରି ବେହେରା, ବ୍ଲକ ଅଧକ୍ଷା ପ୍ରତିନିଧି ରତ୍ନାକର ସାହୁ, ବ୍ଲକ ବିଜେଡି ସଭାପତି ତଥା ଜିଲା ପରିଷଦ ସଭ୍ୟ ଗଙ୍ଗାଧର ଖୁଣ୍ଟିଆ, ଯୁବ ବିଜେଡି ସଭାପତି ଦୟାନିଧି ସାହୁ ପ୍ରମୁଖ ଅତିଥି ଭାବେ ଯୋଗଦେଇ ଖେଳାଳିଙ୍କୁ ପୁରସ୍କୃତ କରିଥିଲେ। ମ୍ୟାନ୍ ଅଫ ଦି ସିରିଜ ମନୁ ତରେଇ, ମ୍ୟାନ ଅଫ ଦି ମ୍ୟାଚ ଦୟା ପାହାନ ହୋଇଥିବା ବେଳେ ବେଷ୍ଟ ସିକ୍ସର ଭାବେ ବାବୁଲା ପାହାନଙ୍କୁ ସିଲ ପ୍ରଦାନ କରାଯାଇଥିଲା। ରାମଚନ୍ଦ୍ର ପାହାନ, ଅଭିରାମ ପାହାନ, ଜ୍ୟୋତିଷ ନନ୍ଦ, ଲକ୍ଷ୍ମଣ ରଥ ପ୍ରମୁଖ ମ୍ୟାଚ୍ ପରିଚାଳନା କରିଥିଲେ।

ମା' ଠାକୁରାଣୀ କ୍ରିକେଟ ଟୁର୍ନାମେଣ୍ଟ ଉଦ୍‌ଯାପିତ

ବୁଗୁଡ଼ା, ୨୩୩(ଡି.ଏନ୍.ଏ.): ବୁଗୁଡ଼ା ଏନ୍ଏସି କାଦପଡା ଗ୍ରାମରେ ଚାଲିଥିବା ମା' ଠାକୁରାଣୀ କ୍ରିକେଟ ଟୁର୍ନାମେଣ୍ଟ ମଙ୍ଗଳବାର ଉଦ୍‌ଯାପିତ ହୋଇଯାଇଛି। ମୁଖ୍ୟଅତିଥି ଭାବେ ପ୍ରାକ୍ତନ ବୁଗୁଡ଼ା ବ୍ଲକ ଅଧକ୍ଷ ଗୋକୁଳାନନ୍ଦ ମାଲିକ ଓ ସମ୍ମାନିତ ଅତିଥି ଭାବେ ପ୍ରାକ୍ତନ ଏନ୍ଏସି ଉପନଗରପାଳ ସୁବ୍ରତ କୁମାର ପଟ୍ଟନାୟକ ଯୋଗ ଦେଇଥିଲେ। ଫାଇନାଲ ମ୍ୟାଚରେ ଡିମ୍ବିରିଆ ଦଳକୁ ହରାଇ ବୁଗୁଡ଼ା ଟିମ୍ ଚାମ୍ପିୟନ ହୋଇଛି। ଅତିଥିମାନଙ୍କ ଦ୍ୱାରା ବିଜେତା ଦଳକୁ ଚମ୍ପିୟନ ଟ୍ରଫି ଏବଂ ଉପବିଜେତା ଡିମ୍ବିରିଆ ଦଳକୁ ରନର୍ସ କପ ପ୍ରଦାନ କରିଥିଲେ। ଅମ୍ପାୟାର ଭାବେ ପୂର୍ଣ୍ଣଚନ୍ଦ୍ର ବିଷୋୟୀ ଓ ସାଗର ଗୌଡ ମ୍ୟାଚ ପରିଚାଳନା କରିଥିଲେ। କାଦପଡା କ୍ରିକେଟ କ୍ଲବର ସୁନିଲ ଦାଶ ବସନ୍ତ ବିଷୋୟୀ, ଅଶୋକ ସେଠୀ, ରବି ସେଠୀ, ସନ୍ତୋଷ ଜେନା, ପପୁ ସେଠୀ ପ୍ରମୁଖ ଟୁର୍ନାମେଣ୍ଟ ପରିଚାଳନାରେ ସହଯୋଗ କରିଥିଲେ।

ରେଳ ଆଗକୁ ଡେଇଁ ଯୁବକଙ୍କ ଆତ୍ମହତ୍ୟା

ବ୍ରହ୍ମପୁର ଅଫିସ୍, ୨୩୩: ସରକାରୀ ରେଳବାଇ ପୋଲିସ (ଜିଆରପି) ମଙ୍ଗଳବାର ସକାଳେ ବ୍ରହ୍ମପୁର ରାମନଗର ଲେଭଲ କ୍ରସିଂ ରେଳଧାରଣାରୁ ଜଣେ ଯୁବକଙ୍କ ମୃତଦେହ ଜବତ କରିଛି। ମୃତକ ଜଣକ ପ୍ରକାଶ ଚନ୍ଦ୍ର ସାହୁ ବୋଲି ତାଙ୍କ ପକେଟରୁ ମିଳିଥିବା ଆଧାର କାର୍ଡରୁ ପୋଲିସ ଜାଣିବାକୁ ପାଇଛି। ପରିଚୟ ସ୍ପଷ୍ଟ ପାଇଁ ପରିବାର ଲୋକଙ୍କୁ ଖବର କରାଯାଇଛି। ଘରଲୋକ ମୃତଦେହ ଚିହ୍ନଟ କଲେ ମୃତକଙ୍କ ପ୍ରକୃତ ପରିଚୟ ସ୍ପଷ୍ଟ ହୋଇପାରିବ ବୋଲି ଥାନାଧିକାରୀ ଜ୍ୟୋତି ପ୍ରକାଶ ନାୟକ ସୂଚନା ଦେଇଛନ୍ତି।

ହୋଲ୍‌ଡିଂ ଟିକସ ଅଡୁଆ ବଢ଼ିଲା

ବ୍ରହ୍ମପୁର ଅଫିସ,୨୩୩

■ ପୋଲିସ ବିଏମ୍‌ସି ବିରୋଧରେ ହାଇକୋର୍ଟରେ ରିଟ୍ ପିଟିଶନ

ବିଏମ୍‌ସି (ବ୍ରହ୍ମପୁର ମହାନଗର ନିଗମ)ର ଜନ ବିରୋଧୀ ଓ ବେଆଇନ ବର୍ଦ୍ଧିତ ହୋଲ୍‌ଡିଂ ଟିକସ ଏବଂ ୟୁଜର୍ସ ଫିଂ ଆଦାୟ ରଦ୍ଦ କରିବା ପାଇଁ ଗଞ୍ଜାମ ଜିଲା କଂଗ୍ରେସ ନେତା ଆଇନଜୀବୀ ପୀତବାସ ପଣ୍ଡା ଓଡ଼ିଶା ହାଇକୋର୍ଟରେ ରିଟ୍ ପିଟିଶନ ଦାଖଲ କରିଛନ୍ତି।

ସୂଚନାଯୋଗ୍ୟ, ଘର ଟିକସ ବୃଦ୍ଧି ବିରୋଧରେ ଭାଜପା, କଂଗ୍ରେସ ଓ ଶ୍ରମିକ ସଂଗଠନ ଆଇଏନ୍‌ଟିୟୁସି ପକ୍ଷରୁ ଆନ୍ଦୋଳନ ପରେ ଏବେ ଉଚ୍ଚ ନ୍ୟାୟାଳୟରେ ମାମଲା ରୁଜୁ କରାଯାଇଛି। ଆବେଦନକାରୀ ପଣ୍ଡା ମଙ୍ଗଳବାର କହିଛନ୍ତି ବିଏମ୍‌ସି ପ୍ରଶାସକ ତଥା ଜିଲାପାଳ, କମିଶନର ଓ ରାଜ୍ୟ ସରକାରଙ୍କୁ ମାମଲାରେ ପକ୍ଷଭୁକ୍ତ କରାଯାଇଛି। ଦାଖଲ ରିଟ୍ ପିଟିଶନରେ ଓଡ଼ିଶା ମ୍ୟୁନିସିପାଲ କର୍ପୋରେଶନ ଆଇନକୁ ଅଣଦେଖା କରାଯାଇଛି। ବିନା ଜନ ଶୁଣାଣି ଓ ମହାନଗରବାସୀଙ୍କୁ ନିଜ ପକ୍ଷ ରଖିବାର ସୁଯୋଗ ଦିଆ ନ ଯାଇ ମାତ୍ରାଧିକ ଘର ଟିକସ ଆଦାୟ କରାଯାଉଛି। ଏହା କାହିଁକି ତରବରିଆ ଭାବେ କରାଗଲା ତା'ର ସମସ୍ତ ଦଲିଲ ହାଇକୋର୍ଟରେ ଦାଖଲ କରିବାକୁ ସରକାରଙ୍କୁ ନିର୍ଦ୍ଦେଶ ଦେବା ପାଇଁ ପ୍ରାର୍ଥନା କରାଯାଇଛି। ଏହା ସହ ପ୍ରତି ସାହି ବସ୍ତିରେ ସଫେଇ କାର୍ଯ୍ୟ ନିମନ୍ତେ ଘର ଟିକସ ଆକାରରେ ବାସିନ୍ଦାମାନେ ପୈଠ କରିବାର ପୂର୍ବ ପ୍ରଥା ପ୍ରଚଳିତ ହେଉଛି। ଏବେ ପୁଣି ମଇଳା ଉଠାଇବା ନାଁରେ ୟୁଜର୍ସ ଫି ଆଦାୟ କରାଯାଉଛି। ଏହା ମଧ୍ୟ ଆଇନ ବିରୋଧୀ ହୋଇଥିବା ଆବେଦନକାରୀ କୋର୍ଟକୁ ଅବଗତ କରାଇଛନ୍ତି। ୟୁଜର୍ସ ଫିଂ ଆଦାୟ ଲାଗି ୨୦୨୧ ଜାନୁୟାରୀ ୭ରେ ବିଏମ୍‌ସି ପକ୍ଷରୁ ଜାରି ବିଜ୍ଞପ୍ତିକୁ ସମ୍ପୂର୍ଣ୍ଣ ବେଆଇନ ଦର୍ଶାଇ ଆଇନଜୀବୀ ପଣ୍ଡା ଏହାକୁ ଚାଲେଞ୍ଜ କରିଛନ୍ତି। ୨ ବର୍ଷ ତଳୁ ବିଏମ୍‌ସିର ନିର୍ବାଚିତ ପରିଷଦ କାର୍ଯ୍ୟକାଳ ସରିଛି। ପରିଚାଳନା ଦାୟିତ୍ୱ ସରକାରଙ୍କ ହାତରେ ରହିଛି। ଏଭଳି ସ୍ଥିତିରେ ହୋଲ୍‌ଡିଂ ଟିକସ ୧୦୦% ବୃଦ୍ଧି ସହ ମନଇଚ୍ଛା ୟୁଜର୍ସ ଫିଂ ଆଦାୟ କରାଯାଉଛି। ଏହା ନିୟମ ବହିର୍ଭୂତ ହୋଇଥିବାରୁ ଉଚ୍ଚ ନ୍ୟାୟାଳୟ ଏହାକୁ ରଦ୍ଦ କରିବା ପାଇଁ ପୁନର୍ବାର ପ୍ରାର୍ଥନା କରାଯାଇଛି। ଆବେଦନକାରୀଙ୍କ ପକ୍ଷରୁ ହାଇକୋର୍ଟରେ ଆଇନଜୀବୀ ସିଦ୍ଧାର୍ଥ ପ୍ରସାଦ ଦାସ ମକଦ୍ଦମା ପରିଚାଳନା କରୁଛନ୍ତି।

ଧାରଣାରତ ସଂଘ କର୍ମକର୍ତ୍ତା।

ଏଲ୍‌ଆଇସି ଅଭିକର୍ତ୍ତା ସଂଘର ଧାରଣା

ବ୍ରହ୍ମପୁର ଅଫିସ୍,୨୩୩

ଭାରତୀୟ ଜୀବନ ବୀମା ନିଗମ(ଏଲ୍‌ଆଇସି) ଅଭିକର୍ତ୍ତା ସଂଘ ପକ୍ଷରୁ ସର୍ବଭାରତୀୟ ଧାରଣା ଡାକରାକୁ ସମର୍ଥନ ଜଣାଇ ମଙ୍ଗଳବାର ବ୍ରହ୍ମପୁର ଜୀବନ ବୀମା ନିଗମ ଅଭିକର୍ତ୍ତା ସଂଘ ଶାଖା ନଂ ୧ ପକ୍ଷରୁ ଦିନିକିଆ ଧାରଣା ଦିଆଯାଇଛି। ନିଗମ ଘରୋଇକରଣ, ଅନ୍‌ଲାଇନ୍ ମାର୍କେଟିଂ ବନ୍ଦ କରିବା, ଇନ୍‌ସ୍ୟୁରାନ୍ସ ପ୍ରିମିୟମ୍ ଉପରୁ ଜିଏସ୍‌ଟି ଉଠାଇବା, ଗ୍ରାଚ୍ୟୁଇଟି ବୃଦ୍ଧି, ଗ୍ରୁପ୍ ଇନ୍‌ସ୍ୟୁରାନ୍ସ ବୃଦ୍ଧି ଭଳି ବିଭିନ୍ନ ଦାବି ସଂଘ ପକ୍ଷରୁ ଉପସ୍ଥାପନା କରାଯାଇଥିଲା। ଧାରଣା ପୂର୍ବାହ୍ନ ୯ଟାରୁ ଅପରାହ୍ନ ୫ଟା ଯାଏ ବଳବତ୍ତର ରହିଥିଲା। ଏଥିରେ ସଂଘ ସଭାପତି ପ୍ରିୟବ୍ରତ ପଟ୍ଟନାୟକ, ସମ୍ପାଦକ ଜଗନ୍ନାଥ ପାଲ୍, ସହସମ୍ପାଦକ ଅଶୋକ କୁମାର ମହାରଣା, ରବୀନ୍ଦ୍ର ନାଥ ବିଶୋୟୀ, ଉପସଭାପତି ଟି.ଶ୍ରୀକାନ୍ତ ରଥ ଓ ବାଲାଜୀ ବିଶୋୟୀଙ୍କ ସମେତ ବହୁ ସଦସ୍ୟ ଉପସ୍ଥିତ ଥିଲେ।

ଗୋଲ୍‌ଡ଼େନ୍ ଲ୍ୟାଣ୍ଡ୍ ଓ ଜିଏଲ୍‌ପି ଚିଟ୍‌ଫଣ୍ଡ ଜମାକାରୀଙ୍କ ଟଙ୍କା ଫେରସ୍ତ ଦାବି

ବ୍ରହ୍ମପୁର ଅଫିସ୍,୨୩୩

ଖବରଦାତା ସମ୍ମିଳନୀରେ ଉପସ୍ଥିତ କ୍ଷତିଗ୍ରସ୍ତ ଜମାକାରୀ।

ଗୋଲ୍‌ଡ଼େନ୍ ଲ୍ୟାଣ୍ଡ୍ ଓ ଜିଏଲ୍‌ପି ଚିଟ୍‌ଫଣ୍ଡ କମ୍ପାନୀର କ୍ଷତିଗ୍ରସ୍ତ ଜମାକାରୀଙ୍କ ଟଙ୍କା ଫେରାଇବାରେ ରାଜ୍ୟ ସରକାର, ପ୍ରଶାସନ ଓ କମ୍ପାନୀ କର୍ତ୍ତୃପକ୍ଷ ବିଳମ୍ବ କରୁଥିବା ନେଇ କ୍ଷତିଗ୍ରସ୍ତ ଜମାକାରୀ ଓ ଏଜେଣ୍ଟ୍ ମିଳିତ ମଞ୍ଚ ଅଭିଯୋଗ କରିଛି। ଏ ନେଇ ସଂଘ ପକ୍ଷରୁ ମଙ୍ଗଳବାର ଏନ୍‌ଜିଓ ହଲ୍‌ଠାରେ ଅନୁଷ୍ଠିତ ଏକ ଖବରଦାତା ସମ୍ମିଳନୀରେ ଜମାକାରୀଙ୍କ ଟଙ୍କା ଫେରାଇବା ପାଇଁ ସରକାରଙ୍କ ଆନ୍ତରିକତାର ଘୋର ଅଭାବ ରହିଥିବା ସଂଘ ପ୍ରକାଶ କରିଛି। ଚିଟ୍‌ଫଣ୍ଡ କମିଶନର ସ୍ୱତନ୍ତ୍ର, ଓପିଆଇଡ଼ି ଆଙ୍କ୍ସ ସହିତ, ସିବିଆଇ, ଇଓଡ଼ବ୍ଲ୍ୟୁ (ଅର୍ଥନୈତିକ ଅପରାଧ ଶାଖା) ତଦନ୍ତ ନାମରେ ଆଠ ବର୍ଷ ବିତିଯାଇଥିଲେ ସୁଦ୍ଧା ଟଙ୍କା ଫେରି ପାଇ ନାହାନ୍ତି। ସଂଘ କହିବା ମୁତାବକ, ୨୦୧୫ ଡ଼ିସେମ୍ବର ୧୨ରେ ସ୍ୱତନ୍ତ୍ର ଚିଟ୍‌ଫଣ୍ଡ କୋର୍ଟ ଜମାକାରୀଙ୍କୁ ଟଙ୍କା ଫେରସ୍ତ ପାଇଁ ରାଜ୍ୟ ସରକାରଙ୍କୁ ନିର୍ଦ୍ଦେଶ ଦେଇଥିଲେ। ୨୦୧୭ ଜୁଲାଇ ୨୮ରେ ଜମାକାରୀଙ୍କୁ ଚିହ୍ନଟ କରାଯାଇ ଟଙ୍କା ଫେରାଇବା ଲାଗି ଉଚ୍ଚ ନ୍ୟାୟଳୟ କମ୍ପାନୀ କର୍ତ୍ତୃପକ୍ଷଙ୍କୁ ନିର୍ଦ୍ଦେଶ ଦେଇଥିଲେ। କିନ୍ତୁ ଅଦ୍ୟାବଧି କମ୍ପାନୀର ୮୭ କୋଟି ଟଙ୍କା ଓ ୫୩ ଏକର ଜମି ଇଓଡ଼ବ୍ଲ୍ୟୁ ଜବତ କରିଛି। କମ୍ପାନୀ ପାଖରେ ଥିବା ବଳକା ୧୭ ଶହ ଏକର ସ୍ଥାବର ଓ ଅସ୍ଥାବର ଜମିକୁ ସିବିଆଇ ଆଜି ସୁଦ୍ଧା ତଦନ୍ତ ପରିସର ଭୁକ୍ତ କରି ନ ଥିବା ସଂଘ ଅଭିଯୋଗ କରିଛି। ଖବରଦାତା ସମ୍ମିଳନୀରେ ବିକ୍ରମ ବେହେରୁକ୍, ବାଳକୃଷ୍ଣ ପ୍ରଧାନ ଓ ଏସ୍.ସଦାନନ୍ଦ ଦୋରାଙ୍କ ସମେତ ବହୁ ଜମାକାରୀ ଓ ଏଜେଣ୍ଟ୍ ଉପସ୍ଥିତ ଥିଲେ।

ପ୍ରେମୀ ଯୁଗଳଙ୍କ ଆତ୍ମହତ୍ୟା

ଫୁଲବାଣୀ ଅଫିସ, ୨୩୩

କନ୍ଧମାଳ ଜିଲା ଫିରିଙ୍ଗିଆ ଥାନା ଅଞ୍ଚଳରେ ଏକ ଅଭାବନୀୟ ଘଟଣା ଘଟିଛି । ପ୍ରେମକୁ ସ୍ୱୀକୃତୀ ନ ମିଳିବାରୁ ପ୍ରେମୀଯୁଗଳ ଆତ୍ମହତ୍ୟା କରିଛନ୍ତି। ପିକରଡି ଗାଁ ପାଖ ଜଙ୍ଗଲରେ ଏକ ଗଛରେ ଉଭୟଙ୍କ ମୃତଦେହ ଝୁଲୁଥିବା ଖବରପାଇ ପୋଲିସ ସୋମବାର ରାତିରେ ସେଠାରେ ପହଞ୍ଚିଥିଲା। ମଙ୍ଗଳବାର ସାଇଣ୍ଟିଫିକ ଟିମ୍ ସହ ଫିରିଙ୍ଗିଆ ଥାନାଧିକାରୀ ପି. ଶ୍ୟାମ ସୁନ୍ଦର ରାଓ ଘଟଣାସ୍ଥଳରେ ପହଞ୍ଚି ମୃତଦେହକୁ ଜବତ କରି ବ୍ୟବଚ୍ଛେଦ ପାଇଁ ଫୁଲବାଣୀସ୍ଥିତ ଜିଲା ମୁଖ୍ୟ ଚିକିତ୍ସାଳୟକୁ ପଠାଇଥିଲେ । ଘଟଣାର ତଦନ୍ତ ଚାଲିଥିବା ଥାନାଧିକାରୀ ରାଓ କହିଛନ୍ତି। ଗତ ଶନିବାର ସନ୍ଧ୍ୟାରେ ପୁଅ, ଝିଅ ସେମାନଙ୍କ ଘରୁ କୁଆଡେ ଚାଲି ଯାଇଥିଲେ। ଉଭୟଙ୍କ ପରିବାର ଲୋକେ ଖୋଜାଖୋଜି କରିଥିଲେ ବି ପାଇ ନ ଥିଲେ। ବନ୍ଧଗଡର କିଛି ଲୋକ ଜଙ୍ଗଲକୁ କାଠ ପାଇଁ ଯାଇଥିବା ବେଳେ ସେମାନଙ୍କ ମୃତଦେହ ଝୁଲୁଥିବା ଦେଖିଥିଲେ ।

ଡିଆଇଜିଙ୍କୁ ଫେରାଦ ହେଲେ ବୃଦ୍ଧା

ବ୍ରହ୍ମପୁର ଅଫିସ,୨୩୩

ସାହାରା ଦେଲେନି ପୁଅ

ପୁଅଙ୍କର ଅତ୍ୟାଚାର ସହି ନ ପାରି ଶେଷରେ ନ୍ୟାୟ ଦାବିରେ ଦକ୍ଷିଣାଞ୍ଚଳ ଡିଆଇଜିଙ୍କ ଦ୍ୱାରସ୍ଥ ହୋଇଛି ମା' । ନ୍ୟାୟ ପାଇଁ ଥାନାର ଆଶ୍ରୟ ନେଇଥିଲେ ମଧ୍ୟ ନ୍ୟାୟ ମିଳି ନ ଥିବା ଅଭିଯୋଗ ହୋଇଛି। ପ୍ରକାଶଯେ, ବ୍ରହ୍ମପୁର ବାଲାଜୀ ପେଣ୍ଠ ସାହିର ୮୦ ବର୍ଷୀୟ ବୃଦ୍ଧା କନକ ପାତ୍ରଙ୍କ ସ୍ୱାମୀ ୨ ବର୍ଷ ତଳେ ଆରପାରିକୁ ଚାଲିଯାଇଛନ୍ତି । ସ୍ୱାମୀଙ୍କ ମୃତ୍ୟୁ ପରେ କନକଙ୍କ ପୁଅ-ବୋହୂ ତାଙ୍କୁ ନିର୍ଯାତନା ଦେଉଥିବା ନେଇ ସେ ମଙ୍ଗଳବାର ଡିଆଇଜିଙ୍କ ନିକଟରେ ଅଭିଯୋଗ କରିଥିଲେ । ଅନେକ ସମୟରେ ଦୁଇ ପୁଅ ଖାଇବାକୁ ନ ଦେଇ ଗାଳିଗୁଳଜ କରିବା ସହ ମାରପିଟ୍ କରୁଛନ୍ତି ବୋଲି ଅଭିଯୋଗ କରି ଥିଲେ । ଦୁଇ ବର୍ଷ ହେବ ପୁଅମାନେ ତାଙ୍କୁ ଘରୁ ବାହାର କରିଦେଇଥିବା ମଧ୍ୟ ସେ ଜଣାଇଛନ୍ତି। କନକ ବର୍ତ୍ତମାନ ତାଙ୍କର ଜଣେ ଝିଅଙ୍କ ଘରେ ଆଶ୍ରୟ ନେଇଛନ୍ତି। ଘଟଣାକୁ ନେଇ ସେ ପୂର୍ବରୁ ବଡବଜାର ଥାନାରେ ଅଭିଯୋଗ କରିଥିଲେ। ଗତବର୍ଷ ଡିସେମ୍ବରରେ ଏ ନେଇ ମାମଲା ମଧ୍ୟ ରୁଜୁ ହୋଇଥିଲା। ହେଲେ ଆଜିଯାଏ ତାଙ୍କୁ ନ୍ୟାୟ ମିଳିନାହିଁ ବୋଲି ସେ ଅଭିଯୋଗ କରିଥିଲେ । ତେଣୁ ତାଙ୍କୁ ନ୍ୟାୟ ଦେବା ସହ ତାଙ୍କ ଘର ଫେରିପାଇବା ଦିଗରେ ପଦକ୍ଷେପ ନେବାକୁ କନକ ମଙ୍ଗଳବାର ଡିଆଇଜିଙ୍କୁ ଅନୁରୋଧ କରିଥିଲେ ।

ଭଗତ୍ ସିଂଙ୍କ ବଳିଦାନ ଦିବସ

ବ୍ରହ୍ମପୁର ଅଫିସ,୨୩୩

ଅଖିଳ ଭାରତ ଛାତ୍ର ସଂଘ (ଏଆଇଏସ୍‌ଏଫ୍) ଓ ଅଖିଳ ଭାରତ ଯୁବକ ସଂଘ(ଏଆଇୱାଇଏଫ୍) ଗଞ୍ଜାମ ଜିଲା ପରିଷଦ ପକ୍ଷରୁ ମଙ୍ଗଳବାର ପାର୍କ ସାହିଠାରେ ଶହୀଦ ଏବଂ ଭଗତ୍ ସିଂ ଓ ତାଙ୍କ ସାଥୀ ସୁଖଦେବ୍ ଏବଂ ରାଜଗୁରୁଙ୍କ ୯୦ତମ ବଳିଦାନ ଦିବସ ପାଳିତ ହୋଇଯାଇଛି। ଏଥିରେ ଯୁବକ ସଂଘ ଜିଲା ଉପସଭାପତି ବି.ଦଣ୍ଡପାଣି ସଭାପତିତ୍ୱ କରିଥିଲେ। ଯୁବକ ସଂଘ ରାଜ୍ୟ ସଭାପତି ପ୍ରଦୀପ ସେଠୀ, ସିପିଆଇ ଜିଲା ସମ୍ପାଦକ କାମଦେବ ନାହାକ, ଛାତ୍ର ସଂଘର ସୁମନ୍ତ ନାହାକ ପ୍ରମୁଖ ଶହୀଦମାନଙ୍କର ଆଦର୍ଶ ଓ ବଳିଦାନର ବିଷୟରେ ମତ ରଖିଥିଲେ। ଅନ୍ୟମାନଙ୍କ ମଧ୍ୟରେ କେ.ଗଣେଶ ରେଡ୍ଡୀ, ବିଦ୍ୟାଧର ପ୍ରଧାନ, ଦ୍ୱିତୀକୃଷ୍ଣ ସାହୁ ଓ ମହେନ୍ଦ୍ର ପାତ୍ର ପ୍ରମୁଖ ଉପସ୍ଥିତ ଥିଲେ। ସେହିଭଳି ଭଗତ୍ ସିଂଙ୍କ ୯୦ ତମ ଫାଶୀ ଦିବସ ମଙ୍ଗଳବାର ଶହୀଦ ଲକ୍ଷ୍ମଣ ନାୟକ କମ୍ୟୁନିଟି ହଲ୍‌ରେ ଅନୁଷ୍ଠିତ ହୋଇଯାଇଛି। ଏଥିରେ ମୁଖ୍ୟବକ୍ତା ଭାବେ ପ୍ରାକ୍ତନ ପ୍ରଫେସର ବିଜୟ ବହିଦାର, ବ୍ରହ୍ମପୁର ବୀମା କର୍ମଚାରୀ ସଂଘର ସମ୍ପାଦକ ସନ୍ତୋଷ ରଥ, ବ୍ୟାଙ୍କ ଫେଡେରେଶନ ସଭାପତି ସୁନେତ୍ ପାଣିଗ୍ରାହୀ, ଡେମୋକ୍ରାଟିକ୍ ୟୁଥ୍ ଫେଡେରେଶନ୍ ଅଫ୍ ଇଣ୍ଡିଆ ସଭାପତି ଅଜିତ୍ ପାଣିଗ୍ରାହୀ, ସମ୍ପାଦକ ତ୍ରିଲୋଚନ ପ୍ରଧାନ, ରାଜ୍ୟ ସରକାରୀ କର୍ମଚାରୀ ନେତା ପ୍ରଦୀପ ସିଂ ଓ ଷ୍ଟୁଡେଣ୍ଟ୍ ଫେଡେରଶନ ଅଫ୍ ଇଣ୍ଡିଆ(ଏସ୍‌ଏଫ୍‌ଆଇ) ନେତା ସତ୍ୟନାରାୟଣ ନାୟକ ପ୍ରମୁଖ ଯୋଗ ଦେଇ ଭଗତ୍ ସିଂ ଓ ତାଙ୍କ ସାଥୀଙ୍କ ବଳିଦାନ ସମ୍ପର୍କରେ କହିଥିଲେ।

ରାଜ୍ୟସ୍ତରୀୟ ନାଟକ ମହୋତ୍ସବ ଉଦ୍‌ଘାଟିତ

ବ୍ରହ୍ମପୁର ଅଫିସ୍,୨୩୩

ପ୍ରଥମ ସନ୍ଧ୍ୟାରେ 'ଗାନ୍ଧୀଙ୍କ ଓଡ଼ିଶା' ମଞ୍ଚସ୍ଥ

ଓଡ଼ିଶା ନାଟକ ସମାରୋହ ସମିତି ପକ୍ଷରୁ ୧୩ତମ ରାଜ୍ୟସ୍ତରୀୟ ନାଟକ ମହୋତ୍ସବ ମଙ୍ଗଳବାର ବିଜୁ ପଟ୍ଟନାୟକ ସଂସ୍କୃତି ଭବନରେ ଅନୁଷ୍ଠିତ ହୋଇଯାଇଛି। ଏଥିରେ ଜିଲା ସଂସ୍କୃତି ଅଧିକାରୀ ଅକ୍ଷୟ କୁମାର ସେଠୀ ମୁଖ୍ୟଅତିଥି ଭାବେ ଯୋଗ ଦେଇଥିଲେ। ସମ୍ମାନିତ ଅତିଥି ଭାବେ ଭୁବନେଶ୍ୱର ନାଟ୍ୟ ସଂଘ ଉପଦେଷ୍ଟା ଅଶୋକ କୁମାର କର ଯୋଗ ଦେଇଥିଲେ। ଆୟୋଜକ କମିଟି ସଭାପତି ଡ.ମିହିର କୁମାର ତ୍ରିପାଠୀ ସ୍ୱାଗତ ଭାଷଣ ଦେଇଥିଲେ। ପ୍ରଥମ ଦିନରେ ଗାନ୍ଧୀଙ୍କ ଓଡ଼ିଶା ନାଟକ ମଞ୍ଚସ୍ଥ ହୋଇଥିଲା। ଏଥିରେ ନିର୍ଦ୍ଦେଶକ ରାଜୁ ପାଢୀ ରହିଥିବା ବେଳେ ରବି ନାରାୟଣ ବେହେରା ସହ ନିର୍ଦ୍ଦେଶନା ଦେଇଛନ୍ତି। ଅନ୍ୟମାନଙ୍କ ମଧ୍ୟରେ ଅନିଲ କୁମାର ପାତ୍ର, ଶୁଭେନ୍ଦୁ କୁମାର ପାତ୍ର, ଶଙ୍କର୍ଷଣ ସାବତ, ପ୍ରତାପ ମହାପାତ୍ର, ରମେଶ ଚୌଧୁରୀ, ବିମଳ କୁଣ୍ଡୁ ଓ ରବୀନ୍ଦ୍ର କୁମାର ନାୟକ ପ୍ରମୁଖ ପରିଚାଳନାରେ ସହଯୋଗ କରିଥିଲେ।

ନାଟକର ଏକ ଦୃଶ୍ୟ।

କୋଭିଡ୍ କଟକ

ରେଳମନ୍ତ୍ରୀଙ୍କ ହସ୍ତକ୍ଷେପ ଲୋଡ଼ିଲେ ପ୍ରସନ୍ନ

ସମ୍ବଲପୁର ରେଲୱେ ଡିଭିଜନ ବନ୍ଦ ନିଷ୍ପତ୍ତିକୁ ବିରୋଧ

ନୂଆଦିଲ୍ଲୀ,୨୩।୩

ସମ୍ବଲପୁରର ଶତାବ୍ଦୀ ପୁରୁଣା ରେଲୱେ ଷ୍ଟେଶନକୁ ବନ୍ଦ କରିବା ପ୍ରସ୍ତାବକୁ ପାର୍ଲାମେଣ୍ଟରେ ବିରୋଧ କରିଛି ବିଜେଡି। ରାଜ୍ୟକୁ ମହାତ୍ମା ଗାନ୍ଧୀଙ୍କ ଗସ୍ତର ସ୍ମାରକୀ ବହନ କରୁଥିବା ଏହି ଷ୍ଟେଶନକୁ ଚାଲୁ ରଖିବାରେ ରେଳ ମନ୍ତ୍ରଣାଳୟ ହସ୍ତକ୍ଷେପ କରୁ ବୋଲି ରାଜ୍ୟ ସଭାରେ ବିଜେଡି ସଦସ୍ୟ ପ୍ରସନ୍ନ ଆଚାର୍ଯ୍ୟ ଦାବି କରିଛନ୍ତି।

ରାଜ୍ୟ ସଭାରେ ବିଜେଡି ସଂସଦୀୟ ଦଳ ନେତା ପ୍ରସନ୍ନ ଆଚାର୍ଯ୍ୟ ଶୂନ୍ୟକାଳରେ ଏହି ପ୍ରସଙ୍ଗ ଉଠାଇ ଅସନ୍ତୋଷ ବ୍ୟକ୍ତ କରିଥିଲେ। ସେ କହିଥିଲେ, ସମ୍ବଲପୁର ରେଲୱେ ଷ୍ଟେଶନ ରେଲୱେର ଏକ ଡିଭିଜନାଲ ହେଡ୍‌କ୍ୱାର୍ଟର୍ସ। ଗାନ୍ଧିଜୀ ଏହି ଷ୍ଟେଶନରେ ଓହ୍ଲାଇବା ପରେ ସମ୍ବଲପୁର ଦେଇ ପ୍ରବାହିତ ମହାନଦୀ ବାଲିରେ ଏକ ସାଧାରଣ ସଭା କରିଥିଲେ। ଏଇଠୁ ସ୍ୱାଧୀନତା ଆନ୍ଦୋଳନ ଆରମ୍ଭ ହୋଇଥିଲା। ରାଜ୍ୟରେ ଗାନ୍ଧିଜୀଙ୍କ ଓଡ଼ିଶା ଆଗମନର ୧୦୦ ବର୍ଷ ପୂର୍ତ୍ତି ପାଳନ କରାଯାଉଥିବାବେଳେ ସମ୍ବଲପୁର ରେଲୱେ ଷ୍ଟେଶନ ବନ୍ଦ ନିଷ୍ପତ୍ତି ଦୁର୍ଭାଗ୍ୟଜନକ। ଏହି ନିଷ୍ପତ୍ତିକୁ ସମ୍ବଲପୁର ଅଞ୍ଚଳରେ ପ୍ରବଳ ବିରୋଧ କରାଯାଉଛି।

ବିଜେଡି ଏମ୍‌ପି ପ୍ରସନ୍ନ ଆହୁରି କହିଥିଲେ, ସମ୍ବଲପୁରରେ ୧୮୮୦ ମସିହାରୁ ଥିବା ରେଲୱେ ସର୍ଭେ ଡିଭିଜନ ଅଫିସ ସର୍ବେକ୍ଷଣ କାର୍ଯ୍ୟ କରୁଥିଲା। ୧୮୯୦ରେ ଆରମ୍ଭ ହୋଇଥିବା ବମ୍ବେ-କୋଲକାତା ଲାଇନ୍‌ର ରାୟଗଡ଼-ଝାରସୁଗୁଡ଼ା ରେଲୱେ ନେଟ୍‌ୱର୍କ ଏବଂ ୧୮୮୧ ମାର୍ଚ୍ଚରେ ପ୍ରତିଷ୍ଠିତ ଝାରସୁଗୁଡ଼ା-ଚକ୍ରଧରପୁର ସେକ୍ସନର ସର୍ଭେ ଏହି ଅଫିସ ଅଧୀନରେ କରାଯାଇଥିଲା। ୧୯୮୩ରେ ସମ୍ବଲପୁର ଷ୍ଟେଶନ ରୋଡ୍ ଦେଇ ଯାତ୍ରୀବାହୀ ଟ୍ରେନ୍ ଚଳାଚଳ ଆରମ୍ଭ ହୋଇଥିଲା। ଏହି ଷ୍ଟେଶନ ୧୮୯୫ରେ ସମ୍ପୂର୍ଣ୍ଣ ରୂପେ କାର୍ଯ୍ୟକ୍ଷମ ହୋଇଥିଲା, ଯାହାକି ବର୍ତ୍ତମାନ ଯାଏ ଚାଲୁରହିଛି। ଉକ୍ତ ଷ୍ଟେଶନ ରେଲୱେ ଏବଂ ପୂର୍ବତଟ ରେଲୱେ ଜୋନ୍‌କୁ ଭଲ ରାଜସ୍ୱ ଦେଉଛି। ୨୦୦୭ରେ ରେଲୱେ ସମ୍ବଲପୁର ଷ୍ଟେଶନକୁ ବନ୍ଦ କରିବା ପାଇଁ ନିଷ୍ପତ୍ତି ନେଇଥିଲା। କିନ୍ତୁ ଜିଲା ପ୍ରଶାସନ, ରେଲୱେ ଓ ଜନ ପ୍ରତିନିଧିଙ୍କୁ ନେଇ ଏକ ତ୍ରିପାକ୍ଷିକ ବୈଠକ ପରେ ନିଷ୍ପତ୍ତି ବଦଳାଯାଇଥିଲା। ତେଣୁ ରେଳମନ୍ତ୍ରୀ ପୀୟୂଷ ଗୋଏଲ ଏହି ପ୍ରସଙ୍ଗରେ ବିଚାର କରି ଉକ୍ତ ଷ୍ଟେଶନକୁ ଚାଲୁ ରଖିବା ପାଇଁ ପଦକ୍ଷେପ ନିଅନ୍ତୁ ବୋଲି ପ୍ରସନ୍ନ ଅନୁରୋଧ କରିଛନ୍ତି।

ପକ୍କାଘର ଅପେକ୍ଷାରେ ୧.୨୪ ଲକ୍ଷ ହିତାଧିକାରୀ

ହର୍ଷବର୍ଦ୍ଧନ ବେହେରା

ଯାଜପୁର ଅଫିସ,୨୩।୩

ରାଜ୍ୟର ବିଭିନ୍ନ ସହରାଞ୍ଚଳରେ ରହୁଥିବା ଲୋକଙ୍କ ମଧ୍ୟରୁ ଅଦ୍ୟାବଧି ୧,୨୪,୦୪୧ ଜଣଙ୍କ ମୁଣ୍ଡ ଉପରେ ଛାତ ନାହିଁ। ସେମାନଙ୍କ ମଧ୍ୟରେ ୨୩,୩୪୫ ଜଣ ଅନୁସୂଚିତ ଜନଜାତି(ଏସ୍‌ଟି), ୨୨,୨୫୨ ଜଣ ଅନୁସୂଚିତ ଜାତି(ଏସ୍‌ସି) ଓ ୩୩,୩୨୭ ଜଣ ଅର୍ଥନୈତିକ ଦୁର୍ବଳ ବର୍ଗର ଲୋକ ଅଛନ୍ତି। ରାଜ୍ୟ ଓ କେନ୍ଦ୍ର ସରକାର ବିଭିନ୍ନ ଯୋଜନାରେ ବାସଗୃହ ଯୋଗାଇଦେବା ବାବଦରେ ୨୦୧୦ରୁ ଅଦ୍ୟାବଧି ୨୦୩୬.୪୩ କୋଟି ଟଙ୍କା ଖର୍ଚ୍ଚ କରିଛନ୍ତି। ଅଥଚ ସହରାଞ୍ଚଳର ସମସ୍ତ ଗରିବ, ନିରୀହ, ଝୁଞ୍ଚୁଡ଼ିବାସୀଙ୍କୁ ଏ ଯାଏ ପକ୍କା ଘର ଯୋଗାଇ ଦେବାରେ ସରକାର ବିଫଳ ହୋଇଛନ୍ତି। ଚଳିତ ବିଧାନସଭାରେ ବିଧାୟକ ମୋହନ ଚରଣ ମାଝିଙ୍କ ଏକ ପ୍ରଶ୍ନର ଉତ୍ତରରେ ଗୃହ ନିର୍ମାଣ ଓ ପୌର ଉନ୍ନୟନ ମନ୍ତ୍ରୀ ପ୍ରତାପ ଜେନାଙ୍କ ଦାଖଲ ଉତ୍ତରରୁ ଏହା ସ୍ପଷ୍ଟ ହୋଇଛି। ୨୦୨୧ ସୁଦ୍ଧା ସହରାଞ୍ଚଳରେ ସମସ୍ତ ଝୁଞ୍ଚୁଡ଼ିବାସୀଙ୍କୁ ପକ୍କାଘର ଯୋଗାଇ ଦେବାକୁ ଦିଆଯାଇଥିବା ପ୍ରତିଶ୍ରୁତି ଫମ୍ପା ମାଠିଆ ସଦୃଶ ହୋଇଛି। ଏହାବାଦ୍ ବାସଗୃହ ଯୋଗାଇ ଦେବାରେ କେତେକ ସହରାଞ୍ଚଳରେ ବ୍ୟାପକ ଅନିୟମିତତା ହେଉଛି। ହାତଗୁଣ୍ଡା ନ ଦେଲେ ଘର ମିଳୁ ନ ଥିବା ଅଭିଯୋଗ ହୋଇଛି।

ସହରର ସୌନ୍ଦର୍ଯ୍ୟ ବୃଦ୍ଧି ଓ ଝୁଞ୍ଚୁଡ଼ିବାସୀଙ୍କ ଜୀବନଧାରଣମାନ ଉନ୍ନତି ଉଦ୍ଦେଶ୍ୟରେ ଉଭୟ କେନ୍ଦ୍ର ଓ ରାଜ୍ୟ ସରକାର ୨୦୦୯ରୁ ବିଭିନ୍ନ ଆବାସ ଯୋଜନା ପ୍ରଣୟନ କରିଛନ୍ତି। ୨୦୦୯-୨୦୧୫ ମଧ୍ୟରେ ବେସିକ ସର୍ଭିସ ଟୁ ଅର୍ବାନ ପୁଅର ଯୋଜନାରେ ୧,୭୭୮ଟି ଗୃହ ଯୋଗାଇ ଦିଆଯାଇଛି। ଏଥିରେ ଭୁବନେଶ୍ୱର ଓ ପୁରୀ ସହରାଞ୍ଚଳକୁ ସାମିଲ କରାଯାଇ ୪୬.୭୧ କୋଟି ଟଙ୍କା ଖର୍ଚ୍ଚ କରାଯାଇଛି। ସେହିପରି ୨୦୦୯ରୁ ୨୦୧୫ ମଧ୍ୟରେ ଇଣ୍ଟିଗ୍ରେଟେଡ ହାଉସିଂ ଆଣ୍ଡ ସ୍ଲମ୍ ଡେଭଲପମେଣ୍ଟ ପ୍ରୋଗ୍ରାମରେ ୧୧,୨୯୬ଟି ଘର ଯୋଗାଇ ଦେବା ବାବଦରେ ୧୭୧.୭୨ କୋଟି ଖର୍ଚ୍ଚ ହୋଇଛି। ଏହି ଯୋଜନାରେ ଅନୁଗୋଳ, ତାଳଚେର, ବାଲେଶ୍ୱର, ବରଗଡ଼, ଭଦ୍ରକ, ବଲାଙ୍ଗୀର, ପାଟଣାଗଡ଼, କଟକ, ଢେଙ୍କାନାଳ, ପାରଳାଖେମୁଣ୍ଡି, ବ୍ରହ୍ମପୁର, ଯାଜପୁର, ବ୍ୟାସନଗର, ବ୍ରଜରାଜନଗର, ଝାରସୁଗୁଡ଼ା, ଭବାନୀପାଟଣା, କେନ୍ଦ୍ରାପଡ଼ା, ଜଟଣୀ, ଖୋର୍ଦ୍ଧା, ଯୋଡ଼ା, ଜୟପୁର, ମାଲକାନଗିରି, ବାରିପଦା, ନୟାଗଡ଼, ନବରଙ୍ଗପୁର, ଖରିଆର ରୋଡ଼, ଫୁଲବାଣୀ, ସମ୍ବଲପୁର, କୁଚିଣ୍ଡା, ସୋନପୁର, ବୀରମିତ୍ରପୁର, ରାଉରକେଲା, ବୌଦ୍ଧଗଡ଼ ଓ ଜଗତ୍‌ସିଂହପୁର ସହରାଞ୍ଚଳକୁ ସାମିଲ କରାଯାଇଥିଲା। ୨୦୧୩ରୁ ୨୦୨୨ ମଧ୍ୟରେ ରାଜୀବ ଆବାସ ଯୋଜନାରେ ୪,୭୭୩ଟି ବାସଗୃହ ଯୋଗାଇବା ପାଇଁ ୩୫୯ କୋଟି ଟଙ୍କା ଖର୍ଚ୍ଚ ହୋଇଛି। ଏଥିରେ ଭୁବନେଶ୍ୱର, କଟକ, ବ୍ରହ୍ମପୁର ଓ ଯାଜପୁର ଜିଲାକୁ ସାମିଲ କରାଯାଇଛି। ୨୦୧୫ ରୁ

ଯାଜପୁର ପୌରାଞ୍ଚଳରେ ଝୁଞ୍ଚୁଡ଼ି ଘରେ ରହୁଥିବା ବସ୍ତିବାସିନ୍ଦା।

୨୦୨୨ ମଧ୍ୟରେ ପ୍ରଧାନମନ୍ତ୍ରୀ ଆବାସ ଯୋଜନାରେ ରାଜ୍ୟର ସମସ୍ତ ୧୧୪ ସହରାଞ୍ଚଳରେ ୬୧,୦୯୧ଟି ବାସଗୃହ ସ୍ୱଳ୍ପ ମୂଲ୍ୟରେ ଯୋଗାଇ ଦିଆଯାଇଛି। ଏଥିପାଇଁ ୧୪୫୯ କୋଟି ଖର୍ଚ୍ଚ ହୋଇଛି। ଅବଶିଷ୍ଟ ଲୋକମାନଙ୍କୁ ଘର ଯୋଗାଇ ଦେବାକୁ ସରକାର ସହରାଞ୍ଚଳୱାରି(ପୌରାଞ୍ଚଳ) ତଥ୍ୟ ସଂଗ୍ରହ କରୁଛନ୍ତି। ଏଥିପାଇଁ ଚଳିତ ବଜେଟ୍‌ରେ ପ୍ରଧାନମନ୍ତ୍ରୀ ଆବାସ ଯୋଜନାରେ ୩୧୭.୭୬ କୋଟି ଟଙ୍କା ବ୍ୟୟବରାଦ କରାଯାଇଥିବା ଉତ୍ତରରେ ମନ୍ତ୍ରୀ ଉଲ୍ଲେଖ କରିଛନ୍ତି।

ଗରିବ ଲୋକଙ୍କ ସରଳତାର ସୁଯୋଗ ନେଇ ବାସଗୃହ ଯୋଗାଇଦେବାରେ ବହୁ ଚଞ୍ଚକତା ଓ ଅନିୟମିତତା ହୋଇଥିବା ପୂର୍ବରୁ ନଜିର ରହିଛି। ରାଜୀବ ଆବାସ ଯୋଜନାରେ ଯାଜପୁର ପୌରାଞ୍ଚଳକୁ ଏହାର ଉଦାହରଣ ଭାବେ ନିଆଯାଇପାରେ। ୨୦୧୮ ଜୁଲାଇରେ କମ୍ପଟ୍ରୋଲର ଆଣ୍ଡ ଅଡିଟର ଜେନେରାଲ (ସିଏଜି) ଅଫ୍ ଇଣ୍ଡିଆର ତଦନ୍ତ ରିପୋଟରେ ହିତାଧିକାରୀ ଚୟନରେ ପାତରଅନ୍ତର ହୋଇଥିବା ଦର୍ଶାଯାଇଥିଲା। ସିଏଜିରିପୋର୍ଟକୁ ଭିତ୍ତିକରି ଗୃହ ଓ ନଗର ଉନ୍ନୟନ ବିଭାଗର ସ୍ପେଶିଆଲ ଡ୍ୟୁଟି ଅଧିକାରୀ ବିଜୟଲକ୍ଷ୍ମୀ ଜେନା ୧୭।୭।୨୦୧୮ରେ ଯାଜପୁର ପୌର ପରିଷଦର ନିର୍ବାହୀ ଅଧିକାରୀଙ୍କୁ ଜବାବ ତଲବ କରିଥିଲେ। ସେତେବେଳେ ଏହି ଯୋଜନାରେ ଯାଜପୁର ପୌର ପରିଷଦରେ ୧୫୯୭ ଟି ଘର ମଞ୍ଜୁର ହୋଇଥିଲା। ଏଥିପାଇଁ ୩୧.୩୧ କୋଟି ଟଙ୍କା ଆବଣ୍ଟିତ ହୋଇଥିଲା। ସିଏଜି ପକ୍ଷରୁ ହୋଇଥିବା ତଦନ୍ତରେ ୪୮ଟି ଘର ଝୁଞ୍ଚୁଡ଼ିବାସୀଙ୍କ ମଧ୍ୟରେ ଆବଣ୍ଟିତ ହୋଇ ନ ଥିଲା। ଏହାକୁ କେତେଜଣ ରାଜନୈତିକ ପ୍ରଭାବଶାଳୀ ଥିଲାବାଲା ଲୋକ ହାତେଇ ନେଇଥିଲେ। ଏହାବାଦ୍ ୨୪ ଜଣଙ୍କ ଜମି ନାହିଁ। ନଅରପଦାର ଜଣେ ହିତାଧିକାରୀ ଦୁଇ ଦୁଇଟି ଘର ପାଇଛନ୍ତି, ଯାହାର କ୍ରମିକ ନମ୍ବର ୧୪ ଓ ୩୯ ବୋଲି ଅଡିଟ ରିପୋର୍ଟରେ ଦର୍ଶାଯାଇଥିଲା। ଏହି ୭୩ଟି ଘର ମାମଲାରେ ପ୍ରାୟ ୨.୩୯ କୋଟି ଟଙ୍କାର ଅନିୟମିତତା ହୋଇଥିଲା। ଏହିବାଦ ୧୦୪ ଜଣ ଝୁଞ୍ଚୁଡ଼ିବାସୀଙ୍କ ଥଇଥାନ ରାଜୀବ ଆବାସ ଯୋଜନାର ସୁଧ ବାବଦ ଟଙ୍କା ମିଶାଇ ୪.୧୪ କୋଟି ଟଙ୍କା ବ୍ୟୟରେ ଟ୍ରାନଜିଟ ହାଉସ ନିର୍ମାଣ ହେଲା। ହେଲେ ସେହି ଟ୍ରାନ୍‌ଜିଟ ହାଉସ ୧୦୪ ଝୁଞ୍ଚୁଡ଼ିବାସୀଙ୍କୁ ବାସସ୍ଥଳ ଭାବେ ଆବଣ୍ଟନ କରା ନ ଯାଇ ମାର୍କେଟ କମ୍ପ୍ଲେକ୍ସ ପାଲଟିଛି। ଟ୍ରାନ୍‌ଜିଟ ହାଉସର ଗ୍ରାଉଣ୍ଡ ଫ୍ଲୋରରେ କେତେଜଣ ଧନୀ ଶ୍ରେଣୀର ଲୋକଙ୍କଠାରୁ ବ୍ୟାପକ ଅର୍ଥ ଆଦାୟ କରାଯାଇ ସେମାନଙ୍କୁ ଅବସ୍ଥାପିତ କରାଯାଇଛି। ଫଳରେ ଏହି ସମୁଦାୟ ଟଙ୍କା ଉଦ୍ଦେଶ୍ୟ ବିହୀନ(ଇନ୍‌ଆଡ୍‌ମିସିବୁଲ ପରପୋଜ)ଭାବେ ଖର୍ଚ୍ଚ ହୋଇଛି ବୋଲି ସିଏଜି ଅଡିଟ ରିପୋର୍ଟରେ ଦର୍ଶାଯାଇଥିଲା। ଏନେଇ ଓଡିଶା ଅର୍ବାନ ହାଉସିଂ ମିଶନ(ଓୟୁଏଚ୍‌ଏମ୍) ତଦନ୍ତ ପ୍ରକ୍ରିୟା ଆରମ୍ଭ କରିଥିଲା। ୪.୧୪ କୋଟି ଟଙ୍କା ଫେରସ୍ତ କରିବାକୁ ଯାଜପୁର ପୌରପରିଷଦ ନିର୍ବାହୀ ଅଧିକାରୀଙ୍କୁ ନିର୍ଦ୍ଦେଶ ମଧ୍ୟ ଦେଇଥିଲେ। କିନ୍ତୁ ପରବର୍ତ୍ତୀ ସମୟରେ ସିଏଜି ରିପୋର୍ଟ ଓ ତଦନ୍ତ ପ୍ରକ୍ରିୟା ଦବିଯାଇଥିଲା। ଏଭଳି ଦୁର୍ନୀତି ଯୋଗୁ ସହରାଞ୍ଚଳରେ ଏବେ ବି ଲକ୍ଷାଧିକ ଲୋକଙ୍କୁ ପକ୍କାଘର ମିଳି ପାରିନାହିଁ ବୋଲି ମତପ୍ରକାଶ ପାଇଛି।

ପୁରୀରେ ମଙ୍ଗଳବାର ଜଗନ୍ନାଥ ମହାପ୍ରଭୁଙ୍କ ଚାଚେରି ବେଶ।

ଅଙ୍ଗନୱାଡି କର୍ମୀ, ସହାୟିକାଙ୍କ ନିୟୋଜନ ପାଇଁ ପୋର୍ଟାଲ ଲୋକାର୍ପିତ

ସହଜ ହେବ ପ୍ରଶାସନିକ କାର୍ଯ୍ୟ ସଞ୍ଚାଳନ

ଭୁବନେଶ୍ୱର,୨୩।୩(ବ୍ୟୁରୋ)

ମହିଳା ଓ ଶିଶୁ ବିକାଶ ଏବଂ ମିଶନ ଶକ୍ତି ବିଭାଗର ୫-'ଟି' ପଦକ୍ଷେପ ସ୍ୱରୂପ ଅଙ୍ଗନୱାଡି କର୍ମୀ ଓ ସହାୟିକାଙ୍କ ନିୟୋଜନ ପାଇଁ ବିକାଶ କରାଯାଇଥିବା ଏକ ପୋର୍ଟାଲକୁ ମଙ୍ଗଳବାର ମହିଳା ଓ ଶିଶୁ ବିକାଶ ଏବଂ ମିଶନ ଶକ୍ତି ମନ୍ତ୍ରୀ ଟୁକୁନି ସାହୁ ଲୋକାର୍ପଣ କରିଛନ୍ତି। ଏହି ପୋର୍ଟାଲର ବ୍ୟବହାର ଦ୍ୱାରା ଅଙ୍ଗନୱାଡି କର୍ମୀ ଏବଂ ସହାୟିକାଙ୍କ ନିୟୋଜନ ପ୍ରକ୍ରିୟା ଏବଂ ଏହା ସମ୍ବନ୍ଧୀୟ ପ୍ରଶାସନିକ କାର୍ଯ୍ୟର ସଞ୍ଚାଳନ ସହଜରେ ହୋଇପାରିବ। କାର୍ଯ୍ୟଦକ୍ଷତା ବୃଦ୍ଧି, ନିୟୋଜନ ବିଜ୍ଞାପନ ପ୍ରକାଶ କରିବା, ଅନ୍‌ଲାଇନ୍ ନିୟୋଜନ ପ୍ରକ୍ରିୟାର ସ୍ୱୟଂଚାଳନ ଏବଂ ତଥ୍ୟ ସଂଗ୍ରହ ପ୍ରକ୍ରିୟାରେ ସ୍ୱଚ୍ଛତା ଆଣିବା ଏହି ପୋର୍ଟାଲ ପରିକଳ୍ପନାର ଉଦ୍ଦେଶ୍ୟ। ଅତ୍ୟାବଶ୍ୟକ ସୂଚନାର ନିୟମିତ ଆଦାନ ପ୍ରଦାନ ପାଇଁ ପୋର୍ଟାଲ ସହିତ ଜଡ଼ିତ ସମସ୍ତ ବ୍ୟବହାରକାରୀଙ୍କ ପାଇଁ ଏଥିରେ ଏକ ଉନ୍ନତ ସହଯୋଗକାରୀ ବ୍ୟବସ୍ଥା ରହିଛି। ନିୟୋଜନ ପ୍ରକ୍ରିୟାରେ ତ୍ରୁଟି ହ୍ରାସ ଏବଂ ଦକ୍ଷ ଓ ଉତ୍ତମ ପରିଚାଳନା କରିବା ଏହି ପୋର୍ଟାଲ ମାଧ୍ୟମରେ ସହଜସାଧ୍ୟ ହେବ। ଅଙ୍ଗନୱାଡି କେନ୍ଦ୍ରର ତଥ୍ୟ ପରିଚାଳନା, ଶୂନ୍ୟ ସ୍ଥାନ ଯାଞ୍ଚ, ଅନ୍‌ଲାଇନ୍ ଦରଖାସ୍ତ ଏବଂ ତାହାର ସ୍ଥିତି ଜାଣିବା, ଆମୁଳବୂଳ ଚୟନ ପ୍ରକ୍ରିୟା ପରି ଅନେକ ସୁବିଧା ଏହି ପୋର୍ଟାଲର ମୁଖ୍ୟ ଅଂଶବିଶେଷ। ଏଥିରେ ଚିହ୍ନଟ ଓ ଯାଞ୍ଚ ପ୍ରକ୍ରିୟାର ଦାୟିତ୍ୱବୋଧତା ମଧ୍ୟ ସୁନିଶ୍ଚିତ ହୋଇଛି। ପୋର୍ଟାଲରେ ଥିବା ତଥ୍ୟ ବିଶ୍ଳେଷଣର ପଦ୍ଧତି, ବିଭିନ୍ନ କାର୍ଯ୍ୟ କ୍ଷେତ୍ରରେ ସଫଳତାର ଚିହ୍ନଟ ପାଇଁ ଏକ ନିର୍ଣ୍ଣାୟକ ମାନଦଣ୍ଡ ରୂପେ କାର୍ଯ୍ୟ କରିବ। ମହିଳା ଓ ଶିଶୁ ବିକାଶ ଏବଂ ମିଶନ ଶକ୍ତି ବିଭାଗ ଦ୍ୱାରା ନିଆଯାଇଥିବା ଏହି ପଦକ୍ଷେପ ଇ- ପ୍ରଶାସନ ପ୍ରକ୍ରିୟାକୁ ଆହୁରି ସୁଗମ ଓ ସହଜସାଧ୍ୟ କରିବ ବୋଲି ଆଶା କରାଯାଉଛି। ଏହି ଲୋକାର୍ପଣ କାର୍ଯ୍ୟକ୍ରମରେ ବିଭାଗୀୟ ପ୍ରମୁଖ ଶାସନ ସଚିବ ଅନୁ ଗର୍ଗ ଏବଂ ସମାଜ କଲ୍ୟାଣ ନିର୍ଦ୍ଦେଶକ ଅରବିନ୍ଦ ଅଗ୍ରୱାଲଙ୍କ ସମେତ ବରିଷ୍ଠ ଅଧିକାରୀମାନେ ଉପସ୍ଥିତ ଥିଲେ।

ଗଡ଼ଖାଇ ସୁରକ୍ଷା ଦାବିକଲେ ସୁବାସ ସିଂ

ନୂଆଦିଲ୍ଲୀ,୨୩।୩: ରାଜ୍ୟ ସଭାରେ ବିଜେଡି ସଦସ୍ୟ ସୁବାସ ସିଂ ମଙ୍ଗଳବାର କଟକ ଜିଲାର ଗଡ଼ଖାଇ ଐତିହ୍ୟ ପ୍ରକଳ୍ପର ସୁରକ୍ଷା ଦାବି କରିଛନ୍ତି। ଛୋଟ ଓ ମଧ୍ୟମ ସହରଗୁଡ଼ିକ ପାଇଁ ସହରାଞ୍ଚଳ ଭିତ୍ତିଭୂମି ବିକାଶ ଯୋଜନା (ୟୁଆଇଡିଏସ୍‌ଏସ୍‌ଏମ୍‌ଟି) କାର୍ଯ୍ୟକ୍ରମ ଅଧୀନରେ ଏହି ପ୍ରକଳ୍ପର ନବୀକରଣ ଓ ସଂରକ୍ଷଣ ପାଇଁ ପଦକ୍ଷେପ ନେବାକୁ କେନ୍ଦ୍ର ସରକାରଙ୍କୁ ସେ ଅନୁରୋଧ କରିଛନ୍ତି।

ସୁବାସ କହିଥିଲେ, ତ୍ରୟୋଦଶ ଶତାବ୍ଦୀରେ ରାଜା ମୁକୁନ୍ଦଦେବଙ୍କ ଦ୍ୱାରା ନିର୍ମିତ ୯ ମହଲା ବିଶିଷ୍ଟ ଗଡ଼ଖାଇ ଏକ ଐତିହ୍ୟସମ୍ପନ୍ନ ସ୍ଥାନ। ଭାରତର ପ୍ରତ୍ନତତ୍ତ୍ୱ ବିଭାଗ(ଏଏସ୍‌ଆଇ)କୁ ଏହାର ନବୀକରଣ ଓ ସଂରକ୍ଷଣ ଦାୟିତ୍ୱ ଦିଆଯାଇଛି। କିନ୍ତୁ ଏଏସ୍‌ଆଇ ଏ ଦିଗରେ ପର୍ଯ୍ୟାପ୍ତ ପଦକ୍ଷେପ ନେଇନାହିଁ।

୨୦୦୮-୦୯ରେ ଗଡ଼ଖାଇର ସଂରକ୍ଷଣ ନିମନ୍ତେ ୧୭.୨୫ କୋଟି ଟଙ୍କା ମଞ୍ଜୁର କରାଯାଇଥିଲା। ଏଏସ୍‌ଆଇ ଏବଂ କଟକ ମହାନଗର ନିଗମ (ସିଏମ୍‌ସି)କୁ ଦାୟିତ୍ୱ ଦିଆଯାଇଥିଲା। ସିଏମ୍‌ସି ଖାଇରୁ ପଙ୍କ ଉଦ୍ଧାର ଶେଷ କରିଥିବାବେଳେ ପ୍ରାଚୀର ସଫା ନ ହୋଇ ନ ଥିବାରୁ ଭିତ୍ତିଭୂମି ବା ସୌନ୍ଦର୍ଯ୍ୟକରଣ କ୍ଷେତ୍ରରେ ଆଗକୁ ବଢ଼ିପାରୁନାହିଁ, ଯାହାକି ଏଏସ୍‌ଆଇର କାମ ବୋଲି ସୁବାସ କହିଛନ୍ତି। ସିଏମ୍‌ସି ଏଏସ୍‌ଆଇ ନିକଟରେ ଆବଶ୍ୟକ ଅର୍ଥ ଜମା କରିସାରିଛି। କିନ୍ତୁ ବର୍ତ୍ତମାନ ଯାଏ କିଛି ପଦକ୍ଷେପ ନିଆଯାଇ ନାହିଁ। ଏହି ଐତିହ୍ୟ ପ୍ରକଳ୍ପ ଏଏସ୍‌ଆଇର ନିଷିଦ୍ଧାଞ୍ଚଳରେ ଆସୁଥିବାରୁ ସିଏମ୍‌ସି ନିଜଆଡୁ କିଛି କାର୍ଯ୍ୟ କରିପାରୁ ନାହିଁ। ସିଏମ୍‌ସି ପକ୍ଷରୁ ଏଏସ୍‌ଆଇକୁ ସୌନ୍ଦର୍ଯ୍ୟକରଣ ଓ ଅନ୍ୟ ଭିତ୍ତିଭୂମି ବିକାଶ କାର୍ଯ୍ୟ ସକାଶେ ଅନୁମତି ଦେବା ପାଇଁ ଅନୁରୋଧ କରାଯାଇଛି।

କ୍ଷେତ୍ରପାଳ ନିକଟରୁ ହରିଣ ଉଦ୍ଧାର

ବାରଙ୍ଗ,୨୩।୩(ଡି.ଏନ୍.ଏ.): ଗୋଡ଼ିସାହି ଫାଣ୍ଡି ନିକଟସ୍ଥ ପଦ୍ମନାଭନଗର ଗ୍ରାମରୁ ଏକ ଅଣ୍ଡିରା ହରିଣ ଉଦ୍ଧାର କରାଯାଇଛି। ତା'ର ଆନୁମାନିକ ବୟସ ୭/୮ ବର୍ଷର ହେବ ବୋଲି ଜଣାପଡିଛି । ମଙ୍ଗଳବାର ସନ୍ଧ୍ୟାରେ କିଛି କୁକୁର ଏହି ହରିଣକୁ ଗୋଡାଉ ଥିବା ଗ୍ରାମବାସୀ ଦେଖିବାକୁ ପାଇଥିଲେ। ହରିଣଟି ଭୟରେ କ୍ଷେତ୍ରପାଳ ଠାକୁର ମନ୍ଦିର ଭିତରେ ପଶିଯାଇଥିଲା। ଗ୍ରାମବାସୀ ଗୋଡିସାହି ଫାଣ୍ଡିକୁ ଜଣାଇବା ପରେ ଚନ୍ଦକା ଡମପଡ଼ା ଅଭୟାରଣ୍ୟର କର୍ମଚାରୀମାନେ ଆସି ଏହି ହରିଣକୁ ଉଦ୍ଧାର କରି ନେଇ ଯାଇଥିଲେ।

'କୃଷକଙ୍କ ପ୍ରତି ଅତ୍ୟାଚାରକୁ ଦୃଢ଼ ବିରୋଧ କରାଯିବ'

ସଂଯୁକ୍ତ କୃଷକ ମୋର୍ଚ୍ଚା ଏବଂ ଅଖିଳ ଭାରତ କୃଷକ ସଂଘର୍ଷ ସମନ୍ୱୟ ସମିତି ପକ୍ଷରୁ ଆୟୋଜିତ କୃଷକ ଅଧିକାର ସମାବେଶରେ ଚାଷୀନେତା।

ଭୁବନେଶ୍ୱର,୨୩।୩ (ବ୍ୟୁରୋ)

- **ରାଜ୍ୟସ୍ତରୀୟ କୃଷକ ଅଧିକାର ସମାବେଶ**
- **କେନ୍ଦ୍ର ସରକାରଙ୍କ ୩ କୃଷି ଆଇନ ରଦ୍ଦ ଦାବି**
- **୨୬ରେ ଭାରତ ବନ୍ଦ ସଫଳ କରିବାକୁ ଆହ୍ୱାନ**

କୃଷି ଏବଂ କୃଷକ ଉଭୟଙ୍କ ବିରୋଧୀ ହେଉଛନ୍ତି ମୋଦି ସରକାର। ଲୋକଙ୍କ ମୁହଁରେ ଅନ୍ନ ଦେଉଥିବା କୃଷକଙ୍କ ପ୍ରତି ହେଉଥିବା ଏଭଳି ଅତ୍ୟାଚାରକୁ ଦୃଢ ବିରୋଧ କରାଯିବ ବୋଲି ଓଡ଼ିଶା କୃଷକ ସଭାର ରାଜ୍ୟ ସମ୍ପାଦକ ସୁରେଶ ପାଣିଗ୍ରାହୀ କହିଛନ୍ତି। ସଂଯୁକ୍ତ କିଷାନ ମୋର୍ଚ୍ଚା ପକ୍ଷରୁ ଆସନ୍ତା ୨୬ ତାରିଖରେ ହେବାକୁ ଥିବା ଭାରତ ବନ୍ଦକୁ ଓଡ଼ିଶାରେ ସଫଳ କରିବା ନିମନ୍ତେ ଗତ ୧୨ ତାରିଖରୁ ରାଜ୍ୟବ୍ୟାପୀ କୃଷକ ଅଧିକାର ଯାତ୍ରା ଆୟୋଜନ ହେଉଥିଲା। ମଙ୍ଗଳବାର ଲୋୟର ପିଏମ୍‌ଜିଠାରେ ରାଜ୍ୟସ୍ତରୀୟ କୃଷକ ଅଧିକାର ସମାବେଶ ଅବସରରେ ଏହା ଉଦ୍‌ଯାପିତ ହୋଇଛି। ସମାବେଶ ସଭାରେ କେନ୍ଦ୍ର ସରକାରଙ୍କ କୃଷି ବିରୋଧୀ ଆଇନକୁ ଦୃଢ ନିନ୍ଦା କରାଯାଇଥିଲା। କୃଷକ ସର୍ବନାଶକାରୀ, କୃଷି ଧ୍ୱଂସକାରୀ ଓ ଜନବିରୋଧୀ ଆଇନକୁ ପ୍ରତ୍ୟାହାର ନ କରାଯିବା ପର୍ଯ୍ୟନ୍ତ ନିର

ସଂକ୍ଷେପରେ

କେୟର୍ନ ମାମଲାରେ କେନ୍ଦ୍ର ସରକାରଙ୍କ ଅପିଲ

ନୂଆଦିଲ୍ଲୀ, ୨୩।୩: କେୟର୍ନ ଆର୍ବିଟ୍ରେଶନ ମାମଲାରେ କେନ୍ଦ୍ର ସରକାର ଅପିଲ କରିଥିବା ଏକ ଖବର ପ୍ରକାଶ ପାଇଛି। ହେଗ୍‌ସ୍ଥିତ ଆର୍ବିଟ୍ରେଶନ କୋର୍ଟର ୩ ସଦସ୍ୟ ଟ୍ରିବ୍ୟୁନାଲ ଏହି ମାମଲାର ରାୟ କେୟର୍ନ ଏନର୍ଜି ସପକ୍ଷରେ ଦେଇଥିଲେ। କେୟର୍ନ ଏନର୍ଜିଠାରୁ ୧୦,୨୪୭ କୋଟି ଟଙ୍କାର ଟିକସ ଆଦାୟ କରିବା ନେଇ ଭାରତ ସରକାରଙ୍କ ଦାବିକୁ ଟ୍ରିବ୍ୟୁନାଲ ଅଗ୍ରାହ୍ୟ କରିଥିଲେ। ଏହାକୁ ନେଇ ଭାରତ ପୁଣି ଥରେ ଆବେଦନ କରିଛି। ଏହି ମାମଲାରେ ଭାରତ ସରକାରଙ୍କୁ ଟ୍ରିବ୍ୟୁନାଲ ନିର୍ଦ୍ଦେଶ ଦେଇଥିଲେ। ଶେୟାର ଭାଲ୍ୟୁ ଫେରସ୍ତ କରିବା, ଜବତ ହୋଇଥିବା ଡିଭିଡେଣ୍ଡ ଏବଂ ରିଫଣ୍ଡ କରାଯାଇନଥିବା ଟିକସ ଉକ୍ତ କମ୍ପାନୀକୁ ଭାରତ ଫେରାଉ ବୋଲି ଟ୍ରିବ୍ୟୁନାଲ ନିର୍ଦ୍ଦେଶରେ କହିଥିଲେ। ଭାରତ ଦ୍ୱିପାକ୍ଷିକ ନିବେଶ ଚୁକ୍ତିକୁ ଉଲ୍ଲଂଘନ କରିଥିବା ଗତବର୍ଷ ଡିସେମ୍ବରରେ ଅନ୍ତର୍ଜାତୀୟ ଟ୍ରିବ୍ୟୁନାଲ ନିର୍ଦ୍ଦେଶ ଦେଇଥିଲେ। ମାମଲାରେ ଆଉ କଣ ମୋଡ ଆସୁଛି ଶୁଣାଣି ପରେ ଏନେଇ ସ୍ପଷ୍ଟ ହେବ।

ଲୋଧା ସବୁଠୁ ଧନୀ ରିୟଲ ଇଷ୍ଟେଟ୍ ବ୍ୟବସାୟୀ

ନୂଆଦିଲ୍ଲୀ, ୨୩।୩: ହୁରୁନ ଇଣ୍ଡିଆ ପକ୍ଷରୁ ଗ୍ରୋହେ ହୁରୁନ ଇଣ୍ଡିଆ ରିୟଲ ଇଷ୍ଟେଟ ଧନୀ ତାଲିକା ୨୦୨୧ ମଙ୍ଗଳବାର ପ୍ରକାଶ ପାଇଛି। ମାକ୍ରୋଟେକ୍ ଡେଭଲପର୍ସର ମୁଖ୍ୟ ଏମ୍ .ପି ଲୋଧା ଏହି ତାଲିକାରେ ପ୍ରଥମ ସ୍ଥାନରେ ରହିଛନ୍ତି। ଲଗାତାର ଚାରି ବର୍ଷ ହେବ ସେ ଏହି ସ୍ଥାନ ବଜାୟ ରଖିବାକୁ ସକ୍ଷମ ହୋଇଛନ୍ତି। ଦ୍ୱିତୀୟ ଏବଂ ତୃତୀୟ ସ୍ଥାନରେ ଯଥାକ୍ରମେ ଡିଏଲଏଫ୍‌ର ରାଜୀବ ସିଂ ଓ କେ.ରୋହେଜା କମ୍ପାନୀର ଚନ୍ଦ୍ରୁ ରୋହେଜା ରହିଛନ୍ତି। ତାଲିକାରେ ୮ ଜଣ ବିଲିୟନ ଡଲାର ସମ୍ପତ୍ତି ଥିବା ବ୍ୟକ୍ତି ବିଶେଷ ଏବଂ ୨୭ ନୂଆ ବ୍ୟକ୍ତି ସ୍ଥାନିତ ହୋଇଥିବା ଜଣାପଡିଛି। ମୁମ୍ବାଇରୁ ୩୧, ଦିଲ୍ଲୀ ଏବଂ ବାଙ୍ଗାଲୋରରୁ ୨୨ ଓ ୨୦ ଜଣଙ୍କୁ ଏଥିରେ ସ୍ଥାନିତ କରାଯାଇଛି। ୨୦୧୯ ତୁଳନାରେ ଶୀର୍ଷ ୧୦୦ ବ୍ୟକ୍ତି ବିଶେଷଙ୍କ ସମ୍ପତ୍ତି ୨୬% ବୃଦ୍ଧି ପାଇ ୩.୪୧ ଲକ୍ଷ କୋଟି ଟଙ୍କା ଛୁଇଁଛି। ସପ୍ତ ଡେପଲପରର ବିଜୟ କୁମାର ଅଗ୍ରୱାଲ ସମ୍ପତ୍ତି ବଢାଇବାରେ ଆଗୁଆ ରହିଛନ୍ତି। ତାଲିକାରେ ୨୮୦ କୋଟି ଟଙ୍କାର ନେଟଓର୍ଥ ସହ ସବୁଠାରୁ କମ୍ ବୟସ୍କଙ୍କ ମଧ୍ୟରେ ଚାଣ୍ଡକ ଗ୍ରୁପର ୩୬ ବର୍ଷୀୟ ଆଦିତ୍ୟ ଚାଣ୍ଡକ ଅଛନ୍ତି। ସେହିଭଳି ବୟୋଜ୍ୟେଷ୍ଠଙ୍କ ମଧ୍ୟରେ ୯୧ ବର୍ଷୀୟ ପିଆର୍ ଓବରେଇ ରହିଛନ୍ତି। ତାଙ୍କର ମୋଟ ସମ୍ପତ୍ତି ୨,୧୭୦ କୋଟି ଟଙ୍କା ରହିଛି। ମହାମାରୀ ପାଇଁ ୩୩% ଲୋକଙ୍କର ସମ୍ପତ୍ତି ହ୍ରାସ ହୋଇଛି। ୬୫%ଙ୍କର ସମ୍ପତ୍ତି ବୃଦ୍ଧି ହୋଇଥିବା ଏଥିରେ ରିପୋର୍ଟରେ ପ୍ରକାଶ ପାଇଛି। କୋଭିଡ ୧୯ ଭାରତୀୟ ରିୟଲ ଇଷ୍ଟେଟ କ୍ଷେତ୍ର ଲାଗି ଏକ ପରିକ୍ଷା ରହିଥିଲା। ପ୍ରମୁଖ ଡେପଲପର୍ସମାନେ ସେମାନଙ୍କ ବଜାର ଅଂଶ ବଜାୟ ରଖିବାକୁ ସକ୍ଷମ ହୋଇଥିବା ହୁରୁନ ଇଣ୍ଡିଆ ଏମ୍‌ଡି ଏ.ଆର୍.ଜୁନେଦ କହିଛନ୍ତି।

କ୍ଷୁଦ୍ର ବ୍ୟବସାୟକୁ ମାଇକ୍ରୋସଫ୍ଟର ସହାୟତା

ନୂଆଦିଲ୍ଲୀ, ୨୩।୩: ଦେଶର କ୍ଷୁଦ୍ର ଏବଂ ମଧ୍ୟମ ବ୍ୟବସାୟଗୁଡ଼ିକ ମାଇକ୍ରୋସଫ୍ଟ ଏବଂ ଇଣ୍ଟେଲ ପକ୍ଷରୁ ସହାୟତା କରାଯାଇଛି। ଇଣ୍ଟେଲ ଭିପ୍ରୋ ପ୍ଲାଟ୍‌ଫର୍ମ ଦ୍ୱାରା ପରିଚାଳିତ ୱିଣ୍ଡୋଜ ୧୦ ପ୍ରୋ ଡିଭାଇସ୍‌ଗୁଡିକର ଏକ ନୂଆ ରେଞ୍ଜ ସମ୍ପର୍କରେ କମ୍ପାନୀ ଘୋଷଣା କରିଛି। ଏହି ପରିପ୍ରେକ୍ଷୀରେ ମାଇକ୍ରୋସଫ୍ଟ ଇଣ୍ଡିଆର ଡିଭାଇସେସ୍ ବିଭାଗ ଗ୍ରୁପ ଡାଇରେକ୍ଟର ଫରହାନା ହକ୍ କହିଛନ୍ତି, ଦେଶର କ୍ଷୁଦ୍ର ଏବଂ ମଧ୍ୟମ ବ୍ୟବସାୟଗୁଡିକ କାର୍ଯ୍ୟର ହାଇବ୍ରିଡ୍ ମଡେଲଗୁଡିକୁ ଗ୍ରହଣ କରିଥିବାରୁ ଆଧୁନିକ ଟେକ୍ନୋଲୋଜିରେ ନିବେଶ ତ୍ୱରାନ୍ୱିତ ହେଉଛି।

'ମୋରାଟୋରିୟମ ଅବଧି ବଢ଼ାଇ ହେବନି'

ସ୍ପଷ୍ଟ କଲେ ସୁପ୍ରିମକୋର୍ଟ

ନୂଆଦିଲ୍ଲୀ, ୨୩।୩

କରୋନା ମହାମାରୀ ସମୟରେ ଋଣ କିସ୍ତି ପ୍ରଦାନରେ ଲୋକଙ୍କୁ ଆଶ୍ୱସ୍ତି ଦେବାକୁ କେନ୍ଦ୍ର ସରକାର ମୋରାଟୋରିୟମ ପଦକ୍ଷେପ ସମ୍ପର୍କରେ ଘୋଷଣା କରିଥିଲେ। ୨୦୨୦ ଅଗଷ୍ଟ ୩୧ ଯାଏ ଏହି ଅବଧି ରହିଥିଲା। ଏହି ଅବଧିକୁ ବଢ଼ାଇବାକୁ କେନ୍ଦ୍ରକୁ କହି ହେବନାହିଁ ବୋଲି ମଙ୍ଗଳବାର ସୁପ୍ରିମକୋର୍ଟ କହିଛନ୍ତି। ସେହିଭଳି ଋଣ କିସ୍ତି ଉପରେ ସୁଧ ଛାଡ କରିବା ନେଇ କେନ୍ଦ୍ର ସରକାର ବ୍ୟାଙ୍କଗୁଡିକ ମଧ୍ୟ କହିପାରିବେ ନାହିଁ ବୋଲି ସୁପ୍ରିମକୋର୍ଟ ସ୍ୱଷ୍ଟ କରିଛନ୍ତି।

୩ ବିଚାରପତିଙ୍କୁ ନେଇ ଗଠିତ ଏହି ଖଣ୍ଡପୀଠରେ ଜଷ୍ଟିସ ଏମ୍.ଆର୍.ଶାହା କହିଛନ୍ତି, ୨ କୋଟି ଟଙ୍କାର ଋଣରେ ଚକ୍ରବୃଦ୍ଧି ସୁଧ ପ୍ରସଙ୍ଗକୁ ଏବେ ଯାଏ ବୁଝିହେଉ ନାହିଁ। ୨ କୋଟି ଟଙ୍କାର ଋଣ ସୀମା କାହିଁକି ରଖାଗଲା ସେ ନେଇ ମଧ୍ୟ କେନ୍ଦ୍ର କିଛି ସ୍ୱଷ୍ଟ ଭାବେ ବୁଝାଇନାହିଁ। ମୋରାଟୋରିୟମ ଅବଧିରେ ଆଦାୟ ହୋଇଥିବା ଚକ୍ରବୃଦ୍ଧି ସୁଧ, ସୁଧ ଜରିମାନା କିମ୍ବା ଚକ୍ରବୃଦ୍ଧି ସୁଧ ଲୋକଙ୍କୁ ରିଫଣ୍ଡ କିମ୍ବା ପରବର୍ତ୍ତୀ ଇଏମ୍‌ଆଇରେ ବ୍ୟବସ୍ଥିତ କରିବାର ଆବଶ୍ୟକତା ରହିଛି ବୋଲି ସର୍ବୋଚ୍ଚ ଅଦାଲତ କହିଛନ୍ତି। ଖଣ୍ଡପୀଠ କହିଛନ୍ତି, ଆର୍ଥିକ, ଅର୍ଥନୈତିକ ଏବଂ ବାଣିଜ୍ୟିକ କ୍ଷେତ୍ରରେ ବିଚାରପତିମାନେ ବିଶେଷଜ୍ଞ ନୁହନ୍ତି। ଏଣୁ ନିଷ୍ପତ୍ତି ଗ୍ରହଣ ବୈଧତା ଭିତ୍ତିରେ ହୋଇଥିବାରୁ ଏଥିରେ କୋର୍ଟ ହସ୍ତକ୍ଷେପ ନ କରନ୍ତୁ।

ସୂଚନାଯୋଗ୍ୟ କେନ୍ଦ୍ର ସରକାର ପୂର୍ବରୁ ଏହି ମାମଲାରେ ପକ୍ଷ ରଖି ସାରିଛନ୍ତି। ୬ ମାସର ଋଣ ମୋରାଟୋରିୟମ ଅବଧିରେ ଯଦି ସବୁ ବର୍ଗର ଋଣ ଏବଂ ଅଗ୍ରିମ ଉପରେ ଯଦି ସୁଧ ଛାଡ଼ କରାଯାଏ ତେବେ ଏହା ବ୍ୟାଙ୍କିଙ୍ଗ୍ ବ୍ୟବସ୍ଥାକୁ ଗଭୀର ଭାବେ ପ୍ରଭାବିତ କରିବ ବୋଲି ସରକାର କହିସାରିଛନ୍ତି। ଏହାଦ୍ୱାରା ବ୍ୟାଙ୍କିଙ୍ଗ୍ ବ୍ୟବସ୍ଥାକୁ ୬ ଲକ୍ଷ କୋଟି ଟଙ୍କା କ୍ଷତି ସହିବାକୁ ପଡିବ। ଯଦି ବ୍ୟାଙ୍କଗୁଡିକ ଏହି ବୋଝକୁ ଉଠାନ୍ତି ତେବେ ସେମାନଙ୍କ ସମ୍ପତ୍ତିର ଏକ ବୃହତ୍ ଭାଗ ଏହାଦ୍ୱାରା କ୍ଷତିଗ୍ରସ୍ତ ହେବ। ଅନେକ ବ୍ୟାଙ୍କ ପାଇଁ ଏହା ଅସ୍ତିତ୍ୱ ନେଇ ପ୍ରଶ୍ନବାଚୀ ସୃଷ୍ଟି କରୁଛି। ଏଭଳି ବିଷୟକୁ ଧ୍ୟାନରେ ରଖି ସରକାର କେବଳ ଋଣ କିସ୍ତି ପଇଠ ସୀମାକୁ ଘୁଞ୍ଚାଇଥିଲେ। ସୁଧ ଛାଡ ନେଇ କୌଣସି ପଦକ୍ଷେପ ଏଥିଲାଗି ନିଆଗଲା ନାହିଁ। ଗତ ବର୍ଷ ସେପ୍ଟେମ୍ବର ୨୭ରେ ସୁପ୍ରିମକୋର୍ଟ କେନ୍ଦ୍ରର ଉତ୍ତର ଲୋଡ଼ିଥିଲେ। କୋର୍ଟ ନିର୍ଦ୍ଦେଶରେ କହିଥିଲେ ଯେ, କରୋନା ଦ୍ୱାରା ପ୍ରଭାବିତ ୮ ନିର୍ଦ୍ଦିଷ୍ଟ କ୍ଷେତ୍ରର ୨ କୋଟି ଟଙ୍କାର ଋଣ ଉପରେ ସୁଧଛାଡ଼ ଉପରେ ଯେଭଳି ସମସ୍ତ ପଦକ୍ଷେପ ଠିକ୍ ଭାବେ କାର୍ଯ୍ୟକାରୀ କରାଯାଏ ତାହା କେନ୍ଦ୍ର ସରକାର ନିଶ୍ଚିତ କରନ୍ତୁ। ଏହି କ୍ଷେତ୍ରଗୁଡିକ ମଧ୍ୟରେ ଅଣୁ,କ୍ଷୁଦ୍ର ଏବଂ ମଧ୍ୟମ ଉଦ୍ୟୋଗ(ଏମ୍‌ଏସ୍‌ଏମ୍‌ଇ), ଶିକ୍ଷା, ହାଉସିଂ, କଞ୍ଜ୍ୟୁମର ଡ୍ୟୁରେବଲ, କ୍ରେଡିଟକାର୍ଡ, ଅଟୋମୋବାଇଲ, ପର୍ସନାଲ ଏବଂ କଞ୍ଚପସନ ରହିଛି। ଉଲ୍ଲେଖଯୋଗ୍ୟ, ଆର୍‌ବିଆଇ ମାର୍ଚ୍ଚ ୨୭ରେ ଏକ ସର୍କୁଲାର ମାଧ୍ୟମରେ ମିଆଦୀ ଋଣ କିସ୍ତି ପ୍ରଦାନରେ ମୋରାଟୋରିୟମ ଘୋଷଣା କରିଥିଲା। ଏହା ୨୦୨୦ ମାର୍ଚ୍ଚରୁ ମେ ୩୧ ଯାଏ ରହିଥିଲା ; ଯାହାକୁ ପରବର୍ତ୍ତୀ ସମୟରେ ଅଗଷ୍ଟ ୩୧ ଯାଏ ବଢ଼ାଯାଇଥିଲା।

ଏପ୍ରିଲ ୩୦ ଯାଏ ଅନ୍ତର୍ଜାତୀୟ ଉଡ଼ାଣ କଟକଣା

ନୂଆଦିଲ୍ଲୀ, ୨୩। ୩

ଦେଶରେ ବର୍ତ୍ତମାନ କୋଭିଡ-୧୯ର ଦ୍ୱିତୀୟ ଲହରର ପ୍ରଭାବ ବ୍ୟାପକ ହେବା ନେଇ ଆଶଙ୍କା କରାଯାଉଛି। ଭାରତରେ ଦୈନିକ ସଂକ୍ରମଣ ହାର ବୃଦ୍ଧିକୁ ନଜରରେ ରଖି କେନ୍ଦ୍ର ବେସାମରିକ ବିମାନ ଚଳାଚଳ ମହାନିର୍ଦ୍ଦେଶାଳୟ (ଡିଜିସିଏ) ମଙ୍ଗଳବାର ଅନ୍ତର୍ଜାତୀୟ ବିମାନ ଉଡାଣ ଉପରେ କଟକଣା ଜାରି କରିଛନ୍ତି। ଏହା ପୂର୍ବରୁ ରହିଥିବା କଟକଣାକୁ ଏପ୍ରିଲ ୩୦ ପର୍ଯ୍ୟନ୍ତ ବଢ଼ାଯାଇଥିବା ସୂଚନା ମିଳିଛି।

ଡିଜିସିଏ ପକ୍ଷରୁ ଜାରି କରାଯାଇଥିବା ବିଜ୍ଞପ୍ତି ଅନୁସାରେ ଅନ୍ତର୍ଜାତୀୟ ବିମାନ ଚଳାଚଳ ଉପରେ କଟକଣା ଲାଗୁ ହୋଇଛି। ଅନ୍ତର୍ଜାତୀୟ ବିମାନ ସେବା ବନ୍ଦ ରହିଥିଲେ ମଧ୍ୟ ସ୍ୱତନ୍ତ୍ର ବିମାନ ଚଳାଚଳକୁ ମଞ୍ଜୁରୀ ଦେବା ଏବଂ ପରିବହନ ବିମାନ ଚଳାଚଳରେ ସେପରି କୌଣସି ସମସ୍ୟା ନାହିଁ ବୋଲି ଡିଜିସିଏ କର୍ତ୍ତୃପକ୍ଷ ସ୍ୱଷ୍ଟ କରିଛନ୍ତି।

ମଙ୍ଗଳବାର କେନ୍ଦ୍ର ସ୍ୱରାଷ୍ଟ୍ର ମନ୍ତ୍ରଣାଳୟ ପକ୍ଷରୁ ଏପ୍ରିଲ ମାସ ପାଇଁ ଗାଇଡଲାଇନ ଜାରି ହେବାର କିଛି ସମୟ ପରେ ଡିଜିସିଏ ପକ୍ଷରୁ ଏଭଳି ନିର୍ଦ୍ଦେଶ ଆସିଛି। କରୋନା ମହାମାରୀ ଯୋଗୁ ଗତ ବର୍ଷ ମାର୍ଚ୍ଚ ୨୩ରୁ ଦେଶରେ ଅନ୍ତର୍ଜାତୀୟ ଯାତ୍ରୀ ସେବାକୁ ସ୍ଥଗିତ ରଖାଯାଇଥିଲା। କେବଳ ସରକାରଙ୍କ 'ବନ୍ଦେ ଭାରତ ମିଶନ'ଏବଂ ଦ୍ୱିପାକ୍ଷିକ 'ଏୟାର ବବଲ୍' ଅଧୀନରେ ଜୁଲାଇରୁ କିଛି ସ୍ୱତନ୍ତ୍ର ଅନ୍ତର୍ଜାତୀୟ ବିମାନ ସେବା ଜାରି ରହିଛି। ବର୍ତ୍ତମାନ ୨୪ ଟି ଦେଶ ସହ ଏୟାର ବବଲ ବୁଝାମଣା ଜରିଆରେ ବିମାନ ଚଳାଚଳ କରୁଛି ବୋଲି ଜଣାପଡିଛି।

୫ ମାସ ହେବ ଜିଏସ୍‌ଟି ସଂଗ୍ରହ ଲକ୍ଷେ କୋଟି ଟପୁଛି

ନୂଆଦିଲ୍ଲୀ, ୨୩।୩

ବର୍ତ୍ତମାନ ଦେଶରେ ଅର୍ଥନୈତିକ କାର୍ଯ୍ୟକଳାପ ବଢୁଥିବା ଯୋଗୁ ଲଗାତାର ୫ ମାସ ହେବ ଜିଏସ୍‌ଟି ଆଦାୟ ୧ ଲକ୍ଷ କୋଟି ଟଙ୍କା ଟପୁଥିବା ଅର୍ଥ ରାଷ୍ଟ୍ରମନ୍ତ୍ରୀ ଅନୁରାଗ ଠାକୁର କହିଛନ୍ତି। କରୋନା ପ୍ରଭାବିତ ଅର୍ଥ ବ୍ୟବସ୍ଥାକୁ ଟ୍ରାକକୁ ଫେରାଇ ଆଣିବା ଦିଗରେ ସରକାର ଉଦ୍ୟମ ଜାରି ରଖିଛନ୍ତି। ଏହାର ସୁପ୍ରଭାବ ଅର୍ଥ ବ୍ୟବସ୍ଥାକୁ ମିଳୁଛି ବୋଲି ସେ ମତ ପ୍ରକାଶ କରିଛନ୍ତି। ସେ କହିଛନ୍ତି, ଜିଏସ୍‌ଟି ସଂଗ୍ରହ ବଢିଛି। ଯଦି ଇ-ୱେ ବିଲ୍ ଡାଟାକୁ ଦେଖିବା ତେବେ ଏ କ୍ଷେତ୍ରରେ ପରିବର୍ତ୍ତନ ଜଣାପଡିବ। ଅକ୍ଟୋବର ପରଠାରୁ ଜିଏସ୍‌ଟି ଆଦାୟ ବେଶ ଉନ୍ନତ ହେଉଛି। ସେହିଭଳି ଜିଡିପି ଭିଆକୃତିର ସୁଧାର ପରିଲକ୍ଷିତ ହେଉଛି। ଜୁନ ତ୍ରୈମାସରେ ଜିଡିପି ୨୪.୪% ହ୍ରାସ ହୋଇଥିଲା। ଲଗାତାର ୨ ତ୍ରୈମାସ ଧରି ଜିଡିପି ଖସିବା ପରେ ଡିସେମ୍ବର ତ୍ରୈମାସରେ ଏଥିରେ ଉନ୍ନତି ଆସି ୦.୪% ରହିଛି। କରୋନା ପ୍ରଭାବକୁ କମାଇବା ଲାଗି ସରକାର ଆତ୍ମ ନିର୍ଭର ଭାରତ ପ୍ୟାକେଜ, ଏମର୍ଜେନ୍ସି କ୍ରେଡିଟ ଲାଇନ ଏବଂ ଲୋନ ମୋରାଟୋରିୟମ ଭଳି ପଦକ୍ଷେପ ଗ୍ରହଣ କରିଛନ୍ତି ବୋଲି ଠାକୁର ସ୍ୱଷ୍ଟ କରିଛନ୍ତି।

ଆଲୋଚନା ପାଇଁ ପ୍ରସ୍ତୁତ ଅଛୁ: ସୀତାରାମନ

ନୂଆଦିଲ୍ଲୀ, ୨୩।୩

ପେଟ୍ରୋଲ, ଡିଜେଲରେ ଜିଏସ୍‌ଟି ପ୍ରସଙ୍ଗ

ପେଟ୍ରୋଲ ଏବଂ ଡିଜେଲକୁ ସାମଗ୍ରୀ ଓ ସେବା ଟିକସ (ଜିଏସ୍‌ଟି) ପରିସରକୁ ଆଣିବା ଲାଗି ପରିବର୍ତ୍ତୀ ଜିଏସ୍‌ଟି ପରିଷଦ ବୈଠକରେ ଆଲୋଚନା କରିବାକୁ କେନ୍ଦ୍ର ସରକାର ପ୍ରସ୍ତୁତ ଅଛନ୍ତି ବୋଲି ଅର୍ଥମନ୍ତ୍ରୀ ନିର୍ମଳା ସୀତାରାମନ ମଙ୍ଗଳବାର କହିଛନ୍ତି। ଲୋକ ସଭାରେ ଫାଇନାନ୍ସ ବିଲ୍ ୨୦୨୧ ଆଲୋଚନାକୁ ସମ୍ବୋଧିତ କରି ସୀତାରାମନ କହିଛନ୍ତି, ଇନ୍ଧନ ଉପରେ କେବଳ କେନ୍ଦ୍ର ସରକାର ଟିକସ ବସାଉନାହାନ୍ତି। ରାଜ୍ୟଗୁଡିକ ମଧ୍ୟ ଟିକସ ଲାଗୁ କରୁଛନ୍ତି। ଉଭୟ ପକ୍ଷ ଏ ଦିଗରେ ଏକ ନିଷ୍ପର୍ଷ ବାହାର କରିବାର ଆବଶ୍ୟକତା ରହିଛି। ବର୍ତ୍ତମାନ ତେଲ ଉପରେ ମହାରାଷ୍ଟ୍ର ସର୍ବାଧିକ ଟିକସ ଲାଗୁ କରୁଛି। କେଉଁ ରାଜ୍ୟ କମ୍ କେଉଁ ରାଜ୍ୟ ଅଧିକ ଟିକସ ବସାଉଛି ସେ ଉପରେ ମୁଁ ବେଶି କିଛି କହୁନାହିଁ। କେବଳ କେନ୍ଦ୍ର ସରକାର ହିଁ ଟିକସ ବସାଉଛନ୍ତି ତାହା କହିବା ଠିକ୍ ନୁହଁ। କେନ୍ଦ୍ର ଟିକସ ଲାଗୁ କଲାବେଳେ ରାଜ୍ୟ ମଧ୍ୟ ଏକ ଅଂଶ ପାଉଛନ୍ତି। ଟିକସ ସେସ୍ ନୁହେଁ ଯାହା ଉପରେ କେବଳ କେନ୍ଦ୍ରର ହିଁ ଭାଗ ରହିବ। ଆବଶ୍ୟକତା ଅନୁସାରେ ଆଗାମୀ ଜିଏସ୍‌ଟି ପରିଷଦ ବୈଠକରେ ଯଦି ତେଲକୁ ଜିଏସ୍‌ଟି ପରିସରଭୁକ୍ତ କରାଇବା ଲାଗି ଆଲୋଚନା କରାଯାଏ ତେବେ ବହୁତ ଖୁସିର ବିଷୟ ହେବ ବୋଲି ସେ ମତ ପ୍ରକାଶ କରିଛନ୍ତି। କେତେକ ରାଜ୍ୟରେ ପେଟ୍ରୋଲ ୧୦୦ ଟଙ୍କା ଛୁଇଁଛି। ତେଲକୁ ଜିଏସ୍‌ଟି ପରିସରକୁ ଆଣିବା ଲାଗି ଚର୍ଚ୍ଚା ଜୋର ଧରିଛି।

GOVT. OF ODISHA
OFFICE OF THE SUPERINTENDING ENGINEER
NORTH EASTERN RURAL WORKS CIRCLE, KEONJHAR
Tel. 06766-258301 (O), Mail Id; se_nerwkjr@rediffmail.com
Identification No.PMGSY Online NCB No.296

No.O-1278:- No.1276/ Date: 19.03.2021

1. Name of the work : Construction of Road & CD works under PMGSY Programme.
2. Total No. of packages : 04 Nos. individual packages
3. Estimated cost of individual packages: Varies from Rs.149.51 lakhs to Rs.751.15 lakhs
4. Period of completion : 12 calendar months for works above Rs.5.00 Cr., 11 calendar months for works below Rs.5.00 Cr. upto Rs.3.00 Cr. and 09 calendar months for works below Rs.3.00 Cr. as specified in DTCN.
5. Other details :

Procurement Officer	Bid Identification No.	No. of Packages	Availability of tender online for bidding	
			From	To
1	2	3	4	5
Superintending Engineer, North Eastern Rural Works Circle, Keonjhar	PMGSY Online NCB No.296	04 Nos.	26.03.2021 at 11.00 A.M.	09.04.2021 upto 5.00 P.M.

Further details can be seen from the website: www.pmgsytenders.gov.in
Sd./- P.K. Mishra, Superintending Engineer, N.E.R.W. Circle, Keonjhar
OIPR-25048/11/0024/2021

ରାଜ୍ୟ ପ୍ରଦୂଷଣ ନିୟନ୍ତ୍ରଣ ବୋର୍ଡ, ଓଡ଼ିଶା
(ଜଙ୍ଗଲ ଓ ପରିବେଶ ବିଭାଗ, ଓଡ଼ିଶା ସରକାର)
ପରିବେଶ ଭବନ, ଏ/୧୧୮, ନୀଳକଣ୍ଠନଗର, ୟୁନିଟ-୮
ଭୁବନେଶ୍ୱର-୭୫୧୦୧୨
ସଂଖ୍ୟା ୪୫୭୫/IND-II-PH-848 ତାରିଖ ୨୨।୦୩।୨୦୨୧
CAD-1615

ବିଜ୍ଞାପନ

ଏତଦ୍ୱାରା ସମସ୍ତଙ୍କ ଅବଗତି ନିମନ୍ତେ ଜଣାଇ ଦିଆଯାଉଅଛି ଯେ, **ମେସର୍ସ ଓଡ଼ିଶା ମାଇନିଙ୍ଗ କର୍ପୋରେସନ୍ ଲିମିଟେଡ ଓଡ଼ିଶାର କେନ୍ଦୁଝର ଜିଲା ଅନ୍ତର୍ଗତ ଡୁବୁନା ଏବଂ ସାଜ୍ରାଡିହି ଗ୍ରାମରେ ୧୩୩୨.୦୧୯ ହେକ୍ଟର ପରିମିତ ଖଣି ଲିଜ୍ ଅଞ୍ଚଳରେ ଅବସ୍ଥିତ ଡୁବୁନା ସାଜ୍ରାଡିହି ଲୌହ ଏବଂ ମାଙ୍ଗାନିଜ୍ ଖଣିରୁ ବାର୍ଷିକ ୩.୦ ନିୟୁତ ଟନ୍ ଲୌହ ଏବଂ ବାର୍ଷିକ ୦.୦୫ ନିୟୁତ ଟନ୍ ମାଙ୍ଗାନିଜ୍ ଉତ୍ପାଦନ କରିବା ନିମନ୍ତେ ପରିବେଶୀୟ ମଞ୍ଜୁରୀ ପାଇଁ 'ସର୍ବସାଧାରଣ ଶୁଣାଣୀ' ତା୧୫।୦୩।୨୦୨୧ରିଖ ଦିବା ୧୧.୦୦ ଘଟିକା ସମୟରେ କେନ୍ଦୁଝର ଜିଲା, ପୁରୁଣାଡ଼ିହି ଗ୍ରାମରେ ଖାତା ନଂ. ୯୦ (ରଖିତ) ଅନ୍ତର୍ଗତ ପ୍ଲଟ ନଂ. ୧୧/୬୪୩ ଠାରେ ହେବାକୁ ଧାର୍ଯ୍ୟ ହୋଇଥିଲା। ଉକ୍ତ ଶୁଣାଣିର ବିଶେଷ ତଥ୍ୟ ବିଭିନ୍ନ ସମ୍ବାଦ ପତ୍ର ଯଥା- "The New Indian Express" ଏବଂ 'ଧରିତ୍ରୀ'ରେ ତା୧୦।୦୨।୨୦୨୧ରିଖରେ ବିଜ୍ଞାପନ ପ୍ରକାଶ କରାଯାଇଥିଲା । କିନ୍ତୁ କେତେକ ଅନିବାର୍ଯ୍ୟ ପ୍ରଶାସନିକ କରାଣ ଯୋଗୁ ତା୧୫।୦୩।୨୦୨୧ରିଖ ଦିନ ହେବାକୁ ଥିବା ସର୍ବସାଧାରଣ ଶୁଣାଣିକୁ ସ୍ଥଗିତ ରଖାଯାଇଥିଲା। ଉକ୍ତ ସର୍ବସାଧାରଣ ଶୁଣାଣି ତା୨୪।୦୪।୨୦୨୧ରିଖ ଦିବା ୧୧.୦୦ ଘଟିକା ସମୟରେ କେନ୍ଦୁଝର ଜିଲା, ପୁରୁଣାଡ଼ିହି ଗ୍ରାମରେ ଖାତା ନଂ. ୯୦ (ରଖିତ) ଅନ୍ତର୍ଗତ ପ୍ଲଟ ନଂ. ୧୧/୬୪୩ ଠାରେ ହେବାକୁ ପୁନଃ ନିର୍ଦ୍ଧାରିତ ହୋଇଛି।**

ଭାରତ ସରକାର ପରିବେଶ, ଜଙ୍ଗଲ ଏବଂ ଜଳବାୟୁ ପରିବର୍ତ୍ତନ ମନ୍ତ୍ରଣାଳୟର ପରିବେଶୀୟ ମଞ୍ଜୁରୀ ନିମନ୍ତେ ଅଧିସୂଚନା ସଂଖ୍ୟା ଏସ୍.ଓ. ୧୫୩୩ (ଇ), ତା୧୪।୦୯।୨୦୦୬ ରିଖ ଅନୁଯାୟୀ ରାଜ୍ୟ ପ୍ରଦୂଷଣ ନିୟନ୍ତ୍ରଣ ବୋର୍ଡ, ଓଡ଼ିଶା ଭୁବନେଶ୍ୱରଙ୍କୁ ସର୍ବସାଧାରଣ ଶୁଣାଣି କରିବାର କ୍ଷମତା ପ୍ରଦାନ କରିଛନ୍ତି । ଏଥିନିମନ୍ତେ ବୋର୍ଡ, ସର୍ବସାଧାରଣଙ୍କ ସମେତ ପ୍ରକୃତ ଅଧିବାସୀ, ପରିବେଶୀୟ ସଂସ୍ଥା ଏବଂ ପ୍ରସ୍ତାବିତ ପ୍ରକଳ୍ପ ସ୍ଥାପନ ହେଉଥିବା ସ୍ଥାନରେ ଜନବର୍ଗ, ପ୍ରକଳ୍ପ ଯୋଗୁ ଉଚ୍ଛେଦ ହେଉଥିବା ବାସିନ୍ଦା, ପ୍ରକଳ୍ପ ଯୋଗୁ ପ୍ରଭାବିତ ହେଉଥିବା ବାସିନ୍ଦାମାନଙ୍କଠାରୁ ପ୍ରକଳ୍ପ ସ୍ଥାପନ ଯୋଗୁ ପରିବେଶୀୟ ପ୍ରଭାବ ସମ୍ବନ୍ଧୀୟ ପ୍ରସ୍ତାବ, ମତାମତ, ମନ୍ତବ୍ୟ ଓ ଆପତ୍ତି ପତ୍ର ଆହ୍ୱାନ କରୁଛନ୍ତି । ଏଥି ନିମନ୍ତେ ବ୍ୟକ୍ତିର ଅର୍ଥ କେବଳ ନିମ୍ନମତେ ବୁଝାଯାଉଛି:

(କ) ପରିବେଶୀୟ ମଞ୍ଜୁରୀ ଦ୍ୱାରା ପ୍ରଭାବିତ ହେଉଥିବା ବା ହେବାକୁ ଥିବା ଯେ କୌଣସି ବ୍ୟକ୍ତି ।
(ଖ) ପ୍ରକଳ୍ପ ସମ୍ବନ୍ଧିତ ପରିବେଶୀୟ ମଞ୍ଜୁରୀ ପାଇଁ ଆଗତ ଦରଖାସ୍ତ ପରିପ୍ରେକ୍ଷୀରେ ତହିଁ

ପୋଟଳ ଚାଷ ସମୟରେ...

ପୋଟଳ ଫୁଲଫଳ ଧରିବା ଅବସ୍ଥାକୁ ଆସିବା ବେଳକୁ ଜମିକୁ ଘାସୁଆ ରଖନ୍ତୁ। କାରଣ ଘାସ ଜମିର ଆର୍ଦ୍ରତା ବଜାୟ ରଖିବାରେ ସାହାଯ୍ୟ କରେ ଓ ମାଟି ଉପରେ ମାଡୁଥିବା ଲତାର ଫଳକୁ ନିରାପଦରେ ଧରିରଖେ,ଏହାଦ୍ୱାରା ଫଳଗୁଡିକ ମାଟିର ସଂସ୍ପର୍ଶରେ ଆସି ନଷ୍ଟ ହୁଏନାହିଁ। ଡେରିରେ ଲଗାଯାଇଥିବା ପୋଟଳରେ ଫୁଲ ଆସିବା ପୂର୍ବରୁ କୋଡାଖୁସା କରି ଅନୁମୋଦିତ ପ୍ରଣାଳୀରେ ସାର ପ୍ରୟୋଗ କରି ଜଳସେଚନ କରନ୍ତୁ। ପୋଟଳରେ କବକଜନିତ ଝାଉଁଳା ରୋଗ ଲାଗିବାର ଆଶଙ୍କା ରହିଛି। ଏହାର ଦମନ ପାଇଁ ପ୍ରତି ଲିଟର ପାଣିରେ ୧.୫ଗ୍ରାମ ହିସାବରେ କାର୍ବେଣ୍ଡାଜିମ୍ ମିଶାଇ ମୂଳ ମାଟି ଭିଜାଇ ରଖନ୍ତୁ।

ଚାଷୀଙ୍କ ପାଇଁ...

➔ଖରାଦିନିଆ ଗୋଖାଦ୍ୟ ପାଇଁ ଶସ୍ୟଜାତୀୟ ଫସଲ ଯଥା ମକା ଓ ବାଜରା ଏବଂ ଡାଲିଜାତୀୟ ଫସଲ ବରଗୁଡି ଓ ଡଙ୍ଗର ରାଣୀ ଚାଷ କରନ୍ତୁ। ସବୁଦିନିଆ ଗୋଖାଦ୍ୟ ଫସଲ ଯଥା ସଙ୍କର ନେପିଅର ବାଜରା ଓ ଗିନି ଘାସରେ ଏକର ପ୍ରତି ୧୬ କିଗ୍ରା ଯବକ୍ଷାରଜାନ ପ୍ରୟୋଗ କରି ଜଳସେଚନ କରନ୍ତୁ।

➔ନଳିତା ଏବେଠାରୁ ଆରମ୍ଭ କରି ଏପ୍ରିଲ ଶେଷ ପର୍ଯ୍ୟନ୍ତ ବୁଣାଯାଇପାରିବ। ଜେ.ଆର.ଓ –୫୨୪(ନବୀନ) କିସମ ମଧୁର ନଳିତା ଆମ ରାଜ୍ୟ ପାଇଁ ଅନୁମୋଦିତ କିସମ।

➔ସୂର୍ଯ୍ୟମୁଖୀ ଚାଷରେ କାଳିମୁଣ୍ଡି ପୋକର ନିୟନ୍ତ୍ରଣ ପାଇଁ ଏକର ପ୍ରତି ୪୦୦ ମିଲି କ୍ଲୋରୋପାଇରିଫସ୍‌କୁ ୨୦୦ ଲିଟର ପାଣିରେ ମିଶାଇ ସିଞ୍ଚନ କରନ୍ତୁ।

➔ଖରାଟିଆ ଗେଣ୍ଡୁଫୁଲ ଲାଗି ତଳି ପକାଇ ନ ଥିଲେ ଏବେ ତଳି ପକାନ୍ତୁ। ଏଥିଲାଗି ଅଧିକ ଅମଳକ୍ଷମ କମଳା ରଙ୍ଗର ସିରାକୋଲା କିସମ ବ୍ୟବହାର କରନ୍ତୁ। ତଳିଘରାରେ ଧାଡିକୁ ଧାଡି ୫ ସେ.ମି ବ୍ୟବଧାନରେ ବିହନକୁ ୧ ସେ.ମି ଗଭୀରରେ ବୁଣନ୍ତୁ।

➔ରାଶି ୨ରୁ ୩ ସପ୍ତାହର ହୋଇ ଯାଇଥିଲେ କୋଡାଖୁସା କରି ଘାସ ବାଛନ୍ତୁ। ଏକର ପ୍ରତି ୧ କିଗ୍ରା ୟୁରିଆ ସାର ପ୍ରୟୋଗ କରି ହୁଡା ଟେକି ଦିଅନ୍ତୁ। ମାଟିର ବତର ଦେଖି ଜଳସେଚନ କରନ୍ତୁ।

ଇଂ. ଚୌଧୁରୀ ଦେବବ୍ରତ ଦାଶ

ସମନ୍ୱିତ କୃଷି

ଏହା ଏକ ଚିରାଚରିତ ଉକ୍ତି ଅଟେ ଯେ ଆମ ରାଜ୍ୟ ଏକ କୃଷି ପ୍ରଧାନ ରାଜ୍ୟ ଏବଂ ଏହାର ଶତକଡ଼ା ୬୦ରୁ ୭୦ ଭାଗ ଲୋକ ଚାଷ ଉପରେ ନିର୍ଭରଶୀଳ। ଏହା ସତ୍ୟ ଯେ କୃଷି ବିହୁନେ ରାଜ୍ୟର ତଥା ରାଷ୍ଟ୍ରର ପ୍ରଗତି ସମ୍ଭବ ନୁହେଁ। ମାତ୍ର ଅନେକ ସମୟରେ ପ୍ରକୃତିର କଠୋରତା, ଜଳବାୟୁର ପରିବର୍ତ୍ତନ, ମାନବ ସମାଜର ରୁଚି ଓ ମାନସିକ ସ୍ତରରେ ପରିବର୍ତ୍ତନ ହିଁ କୃଷି ଉତ୍ପାଦନ କ୍ଷେତ୍ରରେ ବାଧକ ସାଜିଥାଏ। ଏପରି କି ଅଧୁନା ବିଶ୍ୱସ୍ତରରେ ଦୀର୍ଘ ଏକବର୍ଷ ହେଲା ମାନବ ସମାଜରେ କୋକୁଆ ଭୟ ସୃଷ୍ଟି କରିଥିବା ମହାମାରୀ 'କରୋନା' ସେମାନଙ୍କର ମେରୁଦଣ୍ଡ ଭାଙ୍ଗି ଦେଇଛି। ଆଶ୍ଚର୍ଯ୍ୟ ଏବଂ ଅଦ୍ଭୁତ ପରିସ୍ଥିତି ଦେଇ ମଣିଷ ସମାଜ ଗତି କରୁଅଛି। ମାନସିକ ସ୍ତରରେ ସମସ୍ତେ ଭାଙ୍ଗି ପଡ଼ିଛନ୍ତି। ଆର୍ଥିକ ସ୍ଥିତିରେ ଅବନତି ଘଟିଛି। ସମସ୍ତ କ୍ଷେତ୍ର ସହିତ ଚାଷ କ୍ଷେତ୍ରରେ ମଧ୍ୟ ଅନୁରୂପ ଛବି ପ୍ରତିଫଳିତ ହୋଇଛି। ତଥାପି ଚାଷୀଭାଇ ଓ ଭଉଣୀମାନେ ପରିସ୍ଥିତି ସହ ତାଳ ଦେଇ ଅଗ୍ରଗାମୀ ହେବା ଆବଶ୍ୟକ। ଆମେ ବହିରେ ପଢ଼ିଆସିଛୁ ଯେ ଆମ ରାଜ୍ୟରେ ଶତକଡ଼ା ୭୦ ଭାଗ ଚାଷୀ କ୍ଷୁଦ୍ର ଓ ନାମମାତ୍ର ଚାଷୀ ଭାବେ ପରିଚିତ। ଦୈନନ୍ଦିନ ଜୀବନରେ ସେମାନେ ନିଜସ୍ୱ ଚାଷ ଜମିରେ ଚାଷ କରି ନିଜର ଏବଂ ତାଙ୍କ ପରିବାରର ଜୀବିକା ନିର୍ବାହ କରିଥାନ୍ତି। କିନ୍ତୁ ଅଧୁନା ପରିସ୍ଥିତି ସେମାନଙ୍କର ଜୀବନ ଓ ଜୀବିକାକୁ ଆହ୍ୱାନ କରିବା ସହ ପରିସ୍ଥିତିକୁ ଜଟିଳ କରିଦେଇଛି। ଚାଷୀ ଭାଇମାନେ ଏହି ଆହ୍ୱାନକୁ ଧୈର୍ଯ୍ୟର ସହ ମୁକାବିଲା କରି ପୁଣି ମୁଖ୍ୟସ୍ରୋତକୁ ଆଗେଇ ଆସିବା ଜରୁରୀ।

ସମୟ ଆସିଛି ଯାହାଦ୍ୱାରା ଉତ୍ପାଦନ ବୃଦ୍ଧି କରିବା, କୃଷିଜାତ ଦ୍ରବ୍ୟର ମୂଲ୍ୟ ଓ ମାନ ବୃଦ୍ଧି କରିବା, ଆର୍ଥିକ ସ୍ଥିତିକୁ ସୁଦୃଢ଼ କରିବା ଏବଂ ରାଜ୍ୟରେ କୃଷି ଶିଳ୍ପକୁ ବୃଦ୍ଧି କରି ନିଜର ଆୟ ଦ୍ୱିଗୁଣିତ କରିବାର ଯଥେଷ୍ଟ ଆବଶ୍ୟକତା ରହିଛି। ବହୁ ସମୟରେ କୁହାଯାଇଛି ଚାଷୀଭାଇମାନେ ସମନ୍ୱିତ କୃଷି ପଦ୍ଧତିକୁ ଆପଣେଇ ଏହାର ପ୍ରୟୋଗ କରିବା ଜରୁରୀ। କୃଷି ଉତ୍ପାଦନକୁ ଏକ କୃଷି ଶିଳ୍ପରେ ପରିବର୍ତ୍ତନ କରିବାର ଆବଶ୍ୟକତା ରହିଛି। ଅଧୁନା କୃଷି କ୍ଷେତ୍ରରେ ଶ୍ରମିକଙ୍କ ଅଭାବ, ଆକସ୍ମିକ ଜଳବାୟୁର ପରିବର୍ତ୍ତନ, ପ୍ରାକୃତିକ ସମ୍ପଦର ଉପଯୁକ୍ତ ବିନିଯୋଗର ଅଭାବ, କୃଷି ପଦାର୍ଥ ମୂଲ୍ୟ ହ୍ରାସ ଇତ୍ୟାଦି ଅନେକ ନକାରାତ୍ମକ ପରିସ୍ଥିତି ସୃଷ୍ଟି କରିଥାଏ। ସମନ୍ୱିତ କୃଷି ପଦ୍ଧତି ଆଜିର ନୂତନ ବିଷୟ ନୁହେଁ, ଏହା ଚାଷ କ୍ଷେତ୍ରରେ ଏକ ବିକଳ୍ପ ମାଧ୍ୟମ ; ଯାହାଦ୍ୱାରା ସବୁ ବର୍ଗର ଚାଷୀଭାଇ ଭଉଣୀମାନେ କଠୋର ଉଦ୍ୟମ ବଳରେ ନିଜର ଆୟକୁ ଦ୍ୱିଗୁଣିତ କରିପାରିବେ। ଏହି ପଦ୍ଧତିର ଛାୟା ତଳେ ଏକ ମିଶ୍ର କାର୍ଯ୍ୟକ୍ରମ କରାଯାଇପାରେ। କୃଷି ପଦ୍ଧତିକୁ ଏକ ଉପଯୁକ୍ତ ପଦ୍ଧତିରେ ଶସ୍ୟ ଉତ୍ପାଦନ, ଗୋପାଳନ, ମତ୍ସ୍ୟଚାଷ, କୁକୁଡ଼ା ଓ ବତକ ପାଳନ, ଜୈବିକ ସାର ଉତ୍ପାଦନ ତଥା କୃଷି ଜଙ୍ଗଲ ବିକାଶ ସହ ସମସ୍ତ ପ୍ରାକୃତିକ ସମ୍ପଦକୁ ବିନିଯୋଗ କରି ସୃଷ୍ଟ ନକାରାତ୍ମକ ପରିସ୍ଥିତି ଯଥା– ଜଳବାୟୁ ପରିବର୍ତ୍ତନ, ମହାମାରୀ, ରୋଗପୋକକୁ ସମ୍ମୁଖୀନ ହୋଇ ମୁକାବିଲା କରିବା ଆବଶ୍ୟକ।

> "ସମନ୍ୱିତ କୃଷି ପଦ୍ଧତି ଆଜିର ନୂତନ ବିଷୟ ନୁହେଁ, ଏହା ଚାଷ କ୍ଷେତ୍ରରେ ଏକ ବିକଳ୍ପ ମାଧ୍ୟମ; ଯାହାଦ୍ୱାରା ସବୁ ବର୍ଗର ଚାଷୀଭାଇ ଭଉଣୀମାନେ କଠୋର ଉଦ୍ୟମ ବଳରେ ନିଜର ଆୟକୁ ଦ୍ୱିଗୁଣିତ କରିପାରିବେ।"

ଆଜିର ପରିସ୍ଥିତିରେ ଚାଷକୁ ଏକ ଶିଳ୍ପ ରୂପେ ମାନ୍ୟତା ଦେବା ସହ ଚାଷୀଭାଇ ଭଉଣୀମାନେ ରୋଜଗାରକ୍ଷମ ହେବେ, ବେକାର ଯୁବତୀଯୁବକଙ୍କୁ ନିଯୁକ୍ତି ଦେଇପାରିବେ ଓ ଉତ୍ପାଦନ ବୃଦ୍ଧି କରି ଆୟକୁ ଦ୍ୱିଗୁଣିତ କରିବା ଜରୁରୀ ଅଟେ। ସେଥିପାଇଁ ରାଜ୍ୟ ସରକାରଙ୍କ ତରଫରୁ ମୁଖ୍ୟମନ୍ତ୍ରୀ କୃଷି ଉଦ୍ୟୋଗ ଯୋଜନା ମାଧ୍ୟମରେ ଚାଷୀ ତଥା ଶିଳ୍ପ ଉଦ୍ୟୋଗୀମାନେ ବିଭିନ୍ନ ପ୍ରକଳ୍ପ କରିପାରିବେ। କୃଷି ଉତ୍ପାଦନ ସହ ଏହାର ପ୍ରକ୍ରିୟାକରଣ, ଉପଯୁକ୍ତ ବିପଣନ, ଅଞ୍ଚଳ ଅନୁଯାୟୀ ଉପଭୋକ୍ତାଙ୍କ ଚାହିଦା ଦ୍ୱାରା ଆୟ ବୃଦ୍ଧି କରିହେବ। ସମନ୍ୱିତ କୃଷି ପଦ୍ଧତି ଏକ ବିକଳ୍ପ ଯାହାଦ୍ୱାରା ଉତ୍ପାଦନର ଲାଭ କ୍ଷତିକୁ ଠିକ୍ ରୂପେ ପରିଚାଳନା କରାଯାଇପାରିବ।

ମୁଖ୍ୟମନ୍ତ୍ରୀ କୃଷିଉଦ୍ୟୋଗ ଯୋଜନା(ଏମ୍.କେ.ୟୁ.ୱାଇ)ରେ ଅନେକଗୁଡ଼ିଏ ପ୍ରକଳ୍ପ କରିବାର ସୁଯୋଗ ଅଛି। ଏହି ଯୋଜନାରେ କୃଷିଭିତ୍ତିକ କ୍ଷେତ୍ରରେ ୨୬ଟି ପ୍ରକଳ୍ପ, ଉଦ୍ୟାନ କୃଷି କ୍ଷେତ୍ରରେ ୨୫ଟି ପ୍ରକଳ୍ପ, ମତ୍ସ୍ୟବିଭାଗ ଭିତ୍ତିକ ୧୪ଟି ପ୍ରକଳ୍ପ, ପ୍ରାଣୀ ସମ୍ପଦ ବିକାଶ ଭିତ୍ତିକ ୧୨ଟି ପ୍ରକଳ୍ପ ଏବଂ ବିଭିନ୍ନ ଅନ୍ତର୍ବିଭାଗୀୟ ଭିତ୍ତିକ ୧୫ଟି ପ୍ରକଳ୍ପ ଅଛି। ଏଥିପାଇଁ ସରକାରୀ ସ୍ତରରେ ରିହାତି ବ୍ୟବସ୍ଥା ଅଛି। କୃଷି ଭିତ୍ତିକ ଉଦ୍ୟୋଗ ସ୍ଥାପନ ନିମନ୍ତେ ଉପଲବ୍ଧ ରିହାତି ଲାଗି ଏହା ଏକ ସରଳ, ସ୍ୱଚ୍ଛ, ସମୟାନୁମୋଦିତ ତଥା ସମ୍ପୂର୍ଣ୍ଣ ଅନ୍‌ଲାଇନ ପ୍ରକ୍ରିୟା। ଏଥିପାଇଁ ସାଧାରଣବର୍ଗର ପୁରୁଷ ଉଦ୍ୟୋଗୀମାନଙ୍କ ନିମନ୍ତେ ଜମି ମୂଲ୍ୟକୁ ଛାଡ଼ି ସ୍ଥାୟୀ ପୁଞ୍ଜିର ଶତକଡ଼ା ୪୦ ଭାଗ, ଅନୁସୂଚିତ ଜାତି/ଜନଜାତି, ମହିଳା ଉଦ୍ୟୋଗୀ/ ଶାରୀରିକ ଅକ୍ଷମ ବ୍ୟକ୍ତି/ କୃଷି ଓ ଆନୁଷଙ୍ଗିକ ବିଷୟରେ ସ୍ନାତକମାନଙ୍କ ପାଇଁ ଶତକଡ଼ା ୫୦ ଭାଗ ସ୍ଥାୟୀ ପୁଞ୍ଜି ରିହାତି ରହିଛି; ଯାହାର ସର୍ବୋଚ୍ଚ ସୀମା ୫୦ ଲକ୍ଷ । ତେଣୁ ଏହାର ସୁଯୋଗ ଚାଷୀ ଓ କୃଷି ଶିଳ୍ପ ଉଦ୍ୟୋଗୀମାନେ ନେଇ କୃଷି କ୍ଷେତ୍ରରେ ପ୍ରତ୍ୟକ୍ଷ ଓ ପରୋକ୍ଷରେ ରାଜ୍ୟର ବିକାଶ କରିବା ସହ, କୃଷିକୁ ଏକ ଲାଭଦାୟକ ଶିଳ୍ପ ହିସାବରେ ମାନ୍ୟତା ଦେଇପାରିବେ।

–ନିର୍ବାହୀ କୃଷିଯନ୍ତ୍ରୀ, ବଲାଙ୍ଗୀର
(କୃଷି ବିଭାଗ)
ମୋ: ୯୭୭୮୩୧୨୬୩୧

ଆଖୁ ଲଗାଇବାର ୧୦୫ ଦିନ ପରେ...

ଆଖୁ ଫସଲ ଲଗାଇବାର ୧୦୫ ଦିନ ହୋଇଯାଇଥିଲେ କୋଡ଼ାଖୁସା କରି ଘାସ ବାଛି ଦିଅନ୍ତୁ। ଏକର ପ୍ରତି ୩୩କି.ଗ୍ରା. ଯବକ୍ଷାରଜାନ ଓ ୧୨କି.ଗ୍ରା. ପଟାସ ସାର ପ୍ରୟୋଗ କରି ହୁଡ଼ା ଟେକି ଦିଅନ୍ତୁ। ବର୍ତ୍ତମାନ ଆଖୁରେ ପିଲ ବାହାରିବା ସମୟ। ତେଣୁ ପ୍ରତି ୧୦ଦିନ ଅନ୍ତରରେ ଜଳସେଚନ କରନ୍ତୁ। ଗଛମୂଳ ଓଦା ରହିବା ଲାଗି ଶୁଖିଲା ପତ୍ରଦ୍ୱାରା ନାଳୀଗୁଡିକୁ ଆଚ୍ଛାଦ କରନ୍ତୁ। ଏହି ଗ୍ରୀଷ୍ମ ଋତୁରେ ଜଳାଭାବରୁ ଫସଲକୁ ରକ୍ଷା କରିବା ସକାଶେ ଶତକଡା ୪ ଭାଗ (ଏକ ଲିଟର ପାଣିରେ ୪୦ଗ୍ରାମ ହିସାବରେ) ପଟାସ ସାର ପତ୍ରସିଞ୍ଚା କରନ୍ତୁ। ଶୁଖିଲା ଆଖୁ ପତ୍ରକୁ ଗଛରୁ ଛଡାଇ ଦେଇ ଆଖୁ ଲଗାଇବାର ୫ ମାସ ହୋଇଥିଲେ ଭେଳା ବାନ୍ଧନ୍ତୁ। ଦୁଇଧାଡିର ଆଖୁ ଗଛକୁ ଏକାଠି ଟାଣି ଭେଳା ବାନ୍ଧିଲେ ଆଖୁଗଛ ପବନରେ ପଡିଯାଏ ନାହିଁ।

୪ ସପ୍ତାହର ଚିନାବାଦାମରେ ସାର ପ୍ରୟୋଗ

ଆଗରୁ ଲଗାଯାଇଥିବା ଚିନାବାଦାମ ୪ ସପ୍ତାହର ହୋଇଯାଇଥିଲେ କୋଡାଖୁସା କରି ଘାସ ବାଛି ଦିଅନ୍ତୁ ଏବଂ ତା' ପରେ ଏକର ପ୍ରତି ୧୦୦ କିଗ୍ରା ଜିପ୍‌ସମ୍ ଛାଟନ୍ତୁ। ଯଦି ଗଛ ଧାଡିର ପାର୍ଶ୍ୱରେ ଲାଇନ୍ କରି ପକାଯାଏ, ଏକର ପ୍ରତି କେବଳ ୫୦ କିଗ୍ରା ଜିପ୍‌ସମ୍ ଆବଶ୍ୟକ ହୋଇଥାଏ। ଫସ୍‌ଫରସ୍ ସାରକୁ ଆମୋନିୟମ୍ ସଲ୍‌ଫେଟ୍ କିମ୍ବା ସିଙ୍ଗଲ ସୁପର ଫସ୍‌ଫେଟ୍ ଆକାରରେ ପ୍ରୟୋଗ କରିଥିଲେ ଜିପ୍‌ସମ୍‌ର ଆବଶ୍ୟକତା ପଡେ ନାହିଁ। ଜମିର ବତର ଦେଖି ଜଳସେଚନର ବ୍ୟବସ୍ଥା କରନ୍ତୁ। ରବି, ଚିନାବାଦାମ ଲାଗି ଜମି ପ୍ରସ୍ତୁତ କରନ୍ତୁ ଓ ଉନ୍ନତ କିସମ ଯଥା ଏକେ ୧୨ – ୨୪, ସ୍ମୃତି କିମ୍ବା ଜେ.ଏଲ୍ – ୨୪ ଆଦି ବ୍ୟବହାର କରନ୍ତୁ।

ମୂଷା ଦାଉରୁ ଭଣ୍ଡାର ଘର ସୁରକ୍ଷା

ପ୍ରତ୍ୟୁଷ ପଣ୍ଡା

> "ଖାଦ୍ୟଶସ୍ୟ ଘର ଭିତରେ ଖୋଲା ନ ରଖି ଅମାର କିମ୍ବା କୋଠି ଭିତରେ ବନ୍ଦ କରି ରଖନ୍ତୁ। ଅମାରର କାନ୍ଥ ଚଟାଣ ଓ ଛାତ ସିମେଣ୍ଟରେ ମଜଭୁତ କରି ତିଆରି କରନ୍ତୁ। ଏହି ଘର ତିଆରି କଲାବେଳେ ଅନ୍ତତଃ କଂକ୍ରିଟ୍ ମେଜିଆ ୨ ଫୁଟ ଉଠିବା ସହ ଝରକା ୩ଫୁଟ୍ ଉଚ୍ଚରେ ରହିବା ଆବଶ୍ୟକ।"

ଆଧୁନିକ ପ୍ରଣାଳୀରେ ଚାଷ କରି ଅଧିକରୁ ଅଧିକ ଶସ୍ୟ ଉତ୍ପାଦନ କରି ଦେଶକୁ ଗୌରବମୟ ଏବଂ ସ୍ୱାବଲମ୍ବନଶୀଳ କରିବା ଯେତେ ସହଜରେ ପରିଣତ ହୋଇଛି ସେହି ପରିମାଣର ଖାଦ୍ୟଶସ୍ୟକୁ ସାଇତିରଖିବା ଅତ୍ୟନ୍ତ କଷ୍ଟସାଧ୍ୟ। କାରଣ ସାଇତିବା ଅବସ୍ଥାରେ ମୂଷା, ବିଭିନ୍ନ ପ୍ରକାର କୀଟପତଙ୍ଗ, ପକ୍ଷୀ ଓ ଅଣୁଜୀବମାନେ ଏସବୁ ଶସ୍ୟକୁ ଆକ୍ରମଣ କରି ଅନେକ କ୍ଷତି ଘଟାଇଥାନ୍ତି, ଭଣ୍ଡାର ଘର ମୂଷା ଆମର ପ୍ରଧାନ ଶତ୍ରୁ, ସାଇତା ଶସ୍ୟରେ ହେଉଥିବା ସମୁଦାୟ ୧୦ ଶତାଂଶ କ୍ଷତିରୁ କେବଳ ମୂଷା ଦ୍ୱାରା ୨.୫ ଶତାଂଶ କ୍ଷତି ହୋଇଥାଏ। ହଳେ ମୂଷା ବର୍ଷକରେ ୨୬ କି.ଗ୍ରା. ଖାଦ୍ୟଶସ୍ୟ ଖାଇବା ସଙ୍ଗେ ସଙ୍ଗେ ତା'ର ୧୦ଗୁଣ ଶସ୍ୟ ନଷ୍ଟ କରିଥାନ୍ତି।ରୁ ମୂଷାଙ୍କର ବାସସ୍ଥାନକୁ ନେଇ ୪ଟି ଶ୍ରେଣୀରେ ବିଭକ୍ତ କରାଯାଇଛି, ଯଥା ଘର ମୂଷା, ବାଡ଼ିମୂଷା, ବିଲମୂଷା ଓ ବଣୁଆମୂଷା। ମୂଷା ଥରକୁ ୮/୧୦ଟି ହିସାବରେ ବର୍ଷକ ଭିତରେ ହାରାହାରି ୭ଥର ଛୁଆ ଜନ୍ମ କରେ ଓ ମାଈଛୁଆ ୩/୪ ମାସର ହେଲେ ଗର୍ଭ ଧାରଣ କରିଥାଏ। ହେଲେ ମୂଷା ବଢ଼ି ବର୍ଷକୁ ୮୦୦ ଓ ୩ ବର୍ଷକୁ ୩୫ କୋଟିରେ ପରିଣତ ହୁଅନ୍ତି।

ମୂଷା ନିୟନ୍ତ୍ରଣ ପାଇଁ କିଭଳି କରିବେ ଅମାର ଘରର ବ୍ୟବସ୍ଥା : ଖାଦ୍ୟଶସ୍ୟ ଘର ଭିତରେ ଖୋଲା ନ ରଖି ଅମାର କିମ୍ବା କୋଠି ଭିତରେ ବନ୍ଦ କରି ରଖନ୍ତୁ। ଅମାରର କାନ୍ଥ ଚଟାଣ ଓ ଛାତ ସିମେଣ୍ଟରେ ମଜଭୁତ କରି ତିଆରି କରନ୍ତୁ। ଏହି ଘର ତିଆରି କଲାବେଳେ ଅନ୍ତତଃ କଂକ୍ରିଟ୍ ମେଜିଆ ୨ ଫୁଟ ଉଠିବା ସହ ଝରକା ଅନ୍ତତଃ ୩ଫୁଟ୍ ଉଚ୍ଚରେ ରହିବା ଦରକାର। ମୂଷା ଅତି ଛୋଟ ବାଟ ଦେଇ ଯିବାଆସିବା କରୁଥିବାରୁ କବାଟ ଓ ଝରକା ବନ୍ଦବେଳେ ସମ୍ପୂର୍ଣ୍ଣ ନିରୁଜ ରହିବା ଜରୁରୀ। ଅମାର ଘରର କବାଟ ଓ ଝରକାକୁ ଲାଗି କୌଣସି ଗଛ କିମ୍ବା କାଠ ରହିବା ଉଚିତ ନୁହେଁ। ଏହାର ଚତୁଃପାର୍ଶ୍ୱ ପରିଷ୍କାର ପରିଚ୍ଛନ୍ନ ରହିବା ଆବଶ୍ୟକ।

ମୂଷା ଧରିବା ପାଇଁ ବ୍ୟବହାର ହେଉଥିବା ଯନ୍ତ୍ର : ମୂଷା ଧରିବା ପାଇଁ ବ୍ୟବହୃତ ଯନ୍ତ୍ରଗୁଡ଼ିକ ମଧ୍ୟରେ କାଠ ପଟାରେ ତିଆରି ଶସ୍ତା ଯନ୍ତ୍ର, ଘରଯନ୍ତ୍ର, କରତଦାନ୍ତି ଯନ୍ତ୍ର, ଅଣ୍ଟାଭଙ୍ଗା ଯନ୍ତ୍ର ଆଦି ପ୍ରଧାନ। ଏହାଛଡ଼ା ଆଶ୍ଚର୍ଯ୍ୟ ଯନ୍ତ୍ର ନାମକ ଏକ ଯନ୍ତ୍ର ବ୍ୟବହୃତ ହେଉଛି, ଯାହା ଗୋଟିଏ ରାତିରେ ୧୫–୧୬ଟି ମୂଷା ପଡ଼ିବାର ଦେଖାଯାଏ।

ମୂଷା ବିକର୍ଷକ ଦ୍ରବ୍ୟର ବ୍ୟବହାର : ପାଇରେଥ୍ରମ ଓ ରୋଟେନନ୍ ମିଶ୍ରିତ ଗୁଣ୍ଡ, ବେଞ୍ଜାଇକ୍ ଏସିଡ଼ ଇତ୍ୟାଦିକୁ ମୂଷା ବିକର୍ଷକ ରୂପେ ବ୍ୟବହାର କରାଯାଏ।

ଧୂମକ ଦ୍ରବ୍ୟର ବ୍ୟବହାର : ପ୍ରଥମେ ମୂଷା ରହୁଥିବା ଗାତକୁ ଚିହ୍ନଟ କରନ୍ତୁ, ଅନ୍ୟ ଗାତଗୁଡ଼ିକ କାଦୁଅରେ ବନ୍ଦ କରି ଦିଅନ୍ତୁ। ମୂଷା ଯିବା ଆସିବା ଗାତକୁ ୧୨ ଗ୍ରାମର ଏ ଫ୍ୟୁମିରେଟ୍ ଟାବ୍‌ଲେଟ୍ ଭରି କାଦୁଅରେ ବନ୍ଦ କରନ୍ତୁ। ଭିତରେ ଫସଫିନ୍ ଗ୍ୟାସ୍ ହୋଇ ମୂଷା ମରିଯାଏ।

ବିଷ ଥୋପର ପ୍ରୟୋଗ କିପରି କରିବେ : ଜିଙ୍କସ ଫସ୍‌ଫାଇଡ଼ ବା କ୍ରୋମାଡ଼ିଓଲୋନ୍ ଇତ୍ୟାଦି ମୂଷାମରା ଔଷଧ ରୂପେ ବ୍ୟବହାର କରି ମୂଷା ମରାଯାଏ। ଜିଙ୍କ ଫସ୍‌ଫାଇଡକୁ ଅଟା ଓ ତେଲ ଏବଂ ଗୁଡ଼ ସହିତ ମିଶାଇ ଥୋପ ପ୍ରସ୍ତୁତ କରି ମୂଷା ଯିବାଆସିବା ବାଟରେ ରଖିଲେ ମୂଷା ଏହାକୁ ଖାଇ ମରେ। ଅପରପକ୍ଷରେ ବଜାରରେ ଉପଲବ୍ଧ ବ୍ରୋମାଡ଼ିଓଲୋନ କେକ୍ ଠାଏ ଠାଏ ରଖିଲେ ଏହାକୁ ମୂଷା ଖାଇ ମରିଥାଏ ।

–୩ୟ ବର୍ଷ କୃଷି ଛାତ୍ର
ମୋ: ୭୮୭୩୮୨୭୮୩୦

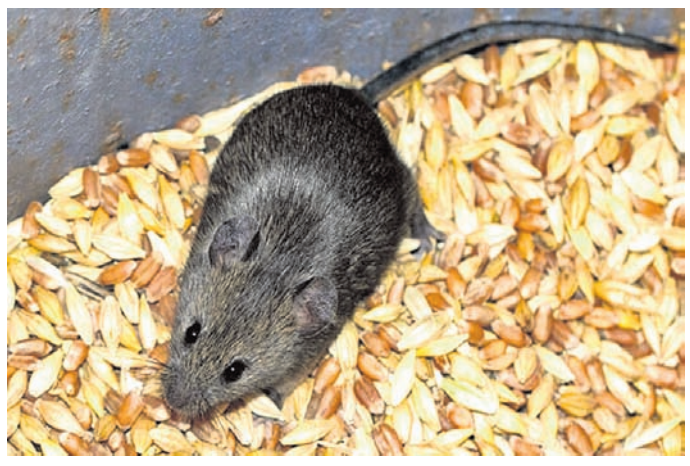

ମାଛ ଯାଆଁଳ ଛାଡୁଥିଲେ...

ପ୍ରଥମେ ଭଲ ତଥା ଉନ୍ନତ କିସମର ମାଛ ଯାଆଁଳ ସଂଗ୍ରହ କରନ୍ତୁ। ଯାଆଁଳ ଛାଡ଼ିବା ପରେ ଅଖା ଭିତରେ ଖତ ଓ କୁଣ୍ଡା ରଖି ପୋଖରୀରେ ଛାଡି ଦିଅନ୍ତୁ। ନୂଆକରି ମାଛଚାଷ କରୁଥିଲେ ପୋଖରୀର ଆକାର ଦେଖି ପୋଖରୀ ପ୍ରତି ୫ରୁ ୧୦କିଗ୍ରା ଚୂନ ପ୍ରୟୋଗ କରନ୍ତୁ। ପାଣିର ସୁବିଧା ଦେଖି ମାଛ ଯାଆଁଳ ଚାଷ କରନ୍ତୁ। ମାଛ ଯାଆଁଳ ଉତ୍ପାଦନ କେନ୍ଦ୍ରରୁ ବିହନକୁ ଯାଆଁଳ ପର୍ଯ୍ୟନ୍ତ ବଢ଼ାଇ ଯେଉଁଠି ଅଧିକ ପାଣିର ସୁବିଧା ରହିଛି ସେଠାରେ ଆଗାମୀ ଦିନ ପାଇଁ ସାଇତି ରଖିହେବ । ପୋଖରୀରେ ପଟୁମାଟି ମାଡିଯାଇଥିଲେ ଏହାକୁ କାଢ଼ି ପାଣି ନିର୍ମଳ ହେବାପରେ ମାଛ ଯାଆଁଳ ଛାଡ଼ନ୍ତୁ।

ପ୍ରଥମ ପୃଷ୍ଠାରୁ...

ପହିଲାରୁ ୪୫ରୁ...

ଭାକ୍ସିନ ନେଇପାରିବେ। ଏହା ଭିତରେ ଦେଶର ୪.୮୫ କୋଟି ଲୋକଙ୍କ ଟିକାକରଣ ସରିଛି। ଗତ ୨୪ ଘଣ୍ଟା ମଧ୍ୟରେ ୩୨.୫ ଲକ୍ଷ ଲୋକ ଭାକ୍ସିନ ନେଇଛନ୍ତି। ଦେଶରେ କୋଭିଶିଲ୍ଡ ଓ କୋଭାକ୍ସିନ ଟିକା ଲୋକଙ୍କୁ ପ୍ରଦାନ କରାଯାଉଛି। ୨୮ ଦିନ ଗ୍ୟାପ୍‌ରେ କୋଭାକ୍ସିନର ଦୁଇଟି ଡୋଜ୍ ଏବଂ କୋଭିଶିଲ୍ଡର ପ୍ରଥମ ଡୋଜ ନେବାର ୬ରୁ ୭ ସପ୍ତାହ ପରେ ଦ୍ୱିତୀୟ ଡୋଜ୍ ନେବାକୁ ପଡ଼ିବ। ତେଣୁ ଉକ୍ତ ବୟସ ବର୍ଗର ସମସ୍ତ ବ୍ୟକ୍ତି ନିଜର ଟିକାକରଣ କରାଇନେବାକୁ ମନ୍ତ୍ରୀ ଜାଭଡେକର ପରାମର୍ଶ ଦେଇଛନ୍ତି।

ଆବଶ୍ୟକ ପଡ଼ିଲେ...

ଟେଷ୍ଟ ବ୍ୟାପକ କରିବାକୁ ଗାଇଡ୍‌ଲାଇନରେ କୁହାଯାଇଛି। ସବୁ ରାଜ୍ୟରେ ଅତି କମ୍‌ରେ ୭୦ ପ୍ରତିଶତ ଆର୍‌ଟି-ପିସିଆର ଟେଷ୍ଟ କରାଯିବ। ଏପରି କି ଆବଶ୍ୟକ ପଡ଼ିଲେ ସରକାରଙ୍କ ପକ୍ଷରୁ ଲକ୍‌ଡାଉନ ବା ଶଟ୍‌ଡାଉନ୍ ଘୋଷଣା କରାଯିବ ବୋଲି ଏଥିରେ ଦର୍ଶାଯାଇଛି। ଲୋକେ କୋଭିଡ୍ ନିୟମ ପାଳନରେ ଅବହେଳା କରୁଥିବାରୁ ସଂକ୍ରମଣ ବ୍ୟାପିବାରେ ଲାଗିଛି। ତେଣୁ ସବୁ ସ୍ଥାନରେ କଡ଼ାକଡ଼ି ନିୟମ ପାଳନ ଉପରେ ଗୁରୁତ୍ୱ ଦିଆଯାଇଛି।

ନୂଆ ସଂକ୍ରମିତ ଚିହ୍ନଟ ହେବା କ୍ଷଣି ତୁରନ୍ତ ତାଙ୍କୁ ଆଇସୋଲେଶନରେ ରଖାଯିବ। ପୂର୍ବଭଳି ଆକ୍ରାନ୍ତଙ୍କ ସଂସ୍ପର୍ଶରେ ଆସିଥିବା ଲୋକଙ୍କ କଣ୍ଟାକ୍ଟ ଟ୍ରେସିଂ କରାଯାଇ ସେମାନଙ୍କୁ କ୍ୱାରାଣ୍ଟାଇନରେ ରଖାଯିବ। ଆବଶ୍ୟକ ପଡ଼ିଲେ ଗାଇଡ୍‌ଲାଇନ ଅନୁଯାୟୀ ସ୍ଥାନୀୟ ପ୍ରଶାସନ କୌଣସି ସ୍ଥାନକୁ ଆବଦ୍ଧାଞ୍ଚଳ ବା କଣ୍ଟେନମେଣ୍ଟ ଜୋନ୍ ଘୋଷଣା କରିପାରିବ। ସେହି ଅଞ୍ଚଳଗୁଡ଼ିକ ସମ୍ପର୍କରେ ସ୍ଥାନୀୟ ଜିଲା ପ୍ରଶାସନ କିମ୍ବା ରାଜ୍ୟ ସରକାରଙ୍କ ପକ୍ଷରୁ ଜିଲା ୱେବସାଇଟ୍‌ରେ ସୂଚନା ଦିଆଯିବ। ଆବଦ୍ଧାଞ୍ଚଳ ପାଇଁ ଉଦ୍ଦିଷ୍ଟ ସମସ୍ତ ନିୟମ ପାଳନ ହେଉଛି କି ନା ତାହା ସ୍ଥାନୀୟ ପ୍ରଶାସନ, ପୋଲିସ ପକ୍ଷରୁ ସୁନିଶ୍ଚିତ କରାଯିବ ବୋଲି ନିର୍ଦ୍ଦେଶ ରହିଛି। ଜରୁରୀ ସେବା ବ୍ୟତୀତ ଅନ୍ୟ ସମସ୍ତ କାର୍ଯ୍ୟ କଣ୍ଟେନମେଣ୍ଟ ଜୋନ୍‌ରେ ବନ୍ଦ ରହିବ। କାର୍ଯ୍ୟସ୍ଥଳ ସମେତ ଜନଗହଳିପୂର୍ଣ୍ଣ ସ୍ଥାନଗୁଡ଼ିକରେ ସଭିଏ ମାସ୍କ ପିନ୍ଧିବା, ସାମାଜିକ ଦୂରତ୍ୱ ରକ୍ଷା ସହ ସମସ୍ତ କୋଭିଡ୍ ନିୟମ ପାଳନ ହେଉଛି କି ନା ତାହା କଡ଼ାକଡ଼ି ଭାବେ ଯାଞ୍ଚ କରାଯିବ। ଯାନବାହନଗୁଡ଼ିକର ଆନ୍ତଃରାଜ୍ୟ ଓ ଅନ୍ତଃରାଜ୍ୟ ଚଳାଚଳ ଏବଂ ଲୋକଙ୍କ ଯାତାୟାତ ଉପରେ କୌଣସି କଟକଣା ଲାଗୁ କରାଯାଇନାହିଁ। କଣ୍ଟେନମେଣ୍ଟ ଜୋନ ବ୍ୟତୀତ ଅନ୍ୟ ଅଞ୍ଚଳରେ ଲୋକେ ରେଳ, ବସ୍, ବିମାନ ଯୋଗେ ଯାତ୍ରା କରିପାରିବେ। କୋଭିଡ୍ ନିୟମ ଅନୁଯାୟୀ ସ୍କୁଲ, କଲେଜ ସମେତ ହୋଟେଲ, ରେଷ୍ଟୁରାଣ୍ଟ, ଶପିଂ ମଲ୍, ମଲ୍ଟିପ୍ଲେକ୍ସ, ପାର୍କ, ଯୋଗ କେନ୍ଦ୍ର, ଫିଲ୍ମ ହଲ୍ ଆଦି ଖୋଲା ରହିବ। କେନ୍ଦ୍ର ସରକାରଙ୍କ ପକ୍ଷରୁ ପରବର୍ତ୍ତୀ ନିର୍ଦ୍ଦେଶନାମା ନ ଆସିବା ପର୍ଯ୍ୟନ୍ତ ଏହି ନିୟମଗୁଡ଼ିକ ବଳବତ୍ତର ରହିବ।

ସର୍ଭେଲାନ୍ସ, ଟେଷ୍ଟିଂ...

ଦ୍ୱିତୀୟ ସଂକ୍ରମଣର ମୁକାବିଲା ସମ୍ପର୍କରେ ସମୀକ୍ଷା କରିଛନ୍ତି। ବ୍ୟାପକ ସତର୍କତାମୂଳକ ପଦକ୍ଷେପ ଓ ଜନସଚେତନତା ଉପରେ ଗୁରୁତ୍ୱାରୋପ କରିଛନ୍ତି। ପରିସ୍ଥିତି ଉପରେ ତୀକ୍ଷ୍ଣ ନଜର ରଖିବା ସହ ନିୟମିତ ସମୀକ୍ଷା କରିବା ପାଇଁ ମୁଖ୍ୟ ଶାସନ ସଚିବଙ୍କୁ ନିର୍ଦ୍ଦେଶ ଦେଇଛନ୍ତି। ସେହିପରି ଜିଲାପାଳ ଓ ଏସ୍‌ପିମାନେ ନିଜ ନିଜ ଅଞ୍ଚଳରେ ବ୍ୟକ୍ତିଗତ ଭାବେ ଏହି ଅନୁପାଳନକୁ ତଦାରଖ କରିବାକୁ ମୁଖ୍ୟମନ୍ତ୍ରୀ ନିର୍ଦ୍ଦେଶ ଦେଇଛନ୍ତି। ସ୍ୱାସ୍ଥ୍ୟ ଏବଂ ସୂଚନା ଓ ଲୋକସମ୍ପର୍କ ବିଭାଗ ବ୍ୟାପକ ପ୍ରଚାର ଓ ଆଇସି କ୍ୟାମ୍ପେନ ଆରମ୍ଭ କରିବାକୁ ମଧ୍ୟ ମୁଖ୍ୟମନ୍ତ୍ରୀ ପରାମର୍ଶ ଦେଇଛନ୍ତି। ଗାଁ, ସାପ୍ତାହିକ ହାଟ ଓ ଭିଡ଼ ପରିଲକ୍ଷିତ ହେଉଥିବା ମାର୍କେଟରେ ଡାକବାଜି ଯନ୍ତ୍ର ଜରିଆରେ ସମସ୍ତ ନିୟମାବଳୀ ଓ ଜରୁରୀ ସୂଚନା ସମ୍ପର୍କରେ ତୁରନ୍ତ ଘୋଷଣା ଆରମ୍ଭ କରିବାକୁ କୁହାଯାଇଛି। ଜିଲାପାଳମାନେ ନିଜ ନିଜ ଅଞ୍ଚଳରେ ସର୍ଭେଲାନ୍ସ ଓ ଟେଷ୍ଟିଂ କାର୍ଯ୍ୟକ୍ରମକୁ କଡ଼ାକଡ଼ି ଭାବରେ ତଦାରଖ କରିବାକୁ ମୁଖ୍ୟମନ୍ତ୍ରୀ ନିର୍ଦ୍ଦେଶ ଦେଇଛନ୍ତି।

ମୁଖ୍ୟମନ୍ତ୍ରୀ କହିଛନ୍ତି, କୋଭିଡ୍ ଯୁଦ୍ଧର ଏକ ବର୍ଷ ପୂରଣ ହୋଇଯାଇଛି। ଏବେ ଯେତେବେଳ ରୋଗ ନିୟନ୍ତ୍ରଣ, ଜୀବିକା ସୃଷ୍ଟି ଓ ଅର୍ଥନୀତି କ୍ଷେତ୍ରରେ ରାଜ୍ୟ ସ୍ୱାଭାବିକ ପରିସ୍ଥିତିକୁ ଫେରିଆସୁଛି, ସେତେବେଳେ ଆମ ଦେଶ ସହିତ ବିଶ୍ୱର ଅନେକ ଦେଶରେ କୋଭିଡ୍‌ର ପ୍ରତ୍ୟାବର୍ତ୍ତନ ଲକ୍ଷ୍ୟ କରାଯାଉଛି। ଆମ ଦେଶରେ ଦ୍ୱିତୀୟ ସଂକ୍ରମଣ ଆରମ୍ଭ ହେବା ପରି ପରିସ୍ଥିତି ଲକ୍ଷ୍ୟ କରାଯାଉଛି। ତେଣୁ ଏଭଳି ପରିସ୍ଥିତିରେ ଦ୍ୱିତୀୟ ସଂକ୍ରମଣକୁ ରୋକିବା ପାଇଁ ମାସ୍କ ବ୍ୟବହାର ଓ ହାତଧୁଆ ଉପରେ ବ୍ୟାପକ ସଚେତନତା ସୃଷ୍ଟି କରିବାକୁ ପଦକ୍ଷେପ ନେବା ଜରୁରୀ। ବିଶେଷକରି ସର୍ବସାଧାରଣ ସ୍ଥାନରେ ମାସ୍କ ବ୍ୟବହାରର ଦୃଢ ଅନୁପାଳନକୁ ସୁନିଶ୍ଚିତ କରିବାର ଆବଶ୍ୟକତା ରହିଛି ବୋଲି ମୁଖ୍ୟମନ୍ତ୍ରୀ କହିଥିଲେ। ସମସ୍ତ ଜିଲା ନିଜ ନିଜ ଅଞ୍ଚଳର ସ୍ଥାନୀୟ ନେତୃବୃନ୍ଦ, ପଞ୍ଚାୟତ ପ୍ରତିନିଧି ଓ ଧାର୍ମିକ ସଂସ୍ଥା ଆଦି ବିଭିନ୍ନ ଆବଶ୍ୟକ ବ୍ୟକ୍ତି ଓ ସଂସ୍ଥାଗୁଡ଼ିକ ସହିତ ସଚେତନତା ଓ ସମନ୍ୱୟ ବୈଠକ କରିବା ପାଇଁ ମୁଖ୍ୟମନ୍ତ୍ରୀ ପରାମର୍ଶ ଦେଇଛନ୍ତି। ମୁଖ୍ୟମନ୍ତ୍ରୀ କହିଛନ୍ତି, ଅନେକ ଦେଶରେ କୋଭିଡ୍‌ର ଦ୍ୱିତୀୟ ଲହର ପ୍ରଥମ ଲହର ଠାରୁ ଅଧିକ ଭୟଙ୍କର ହେଉଛି। ଏସବୁ ଦେଶ ପୁଣି ଲକ୍‌ଡାଉନ ପରିସ୍ଥିତିକୁ ଫେରୁଛି। ଆମ ପକ୍ଷରେ ପୁଣି ଥରେ ଲକ୍‌ଡାଉନକୁ ଫେରିବା ବହୁ କ୍ଷତିକାରକ ହେବ। ତେଣୁ ଆମେ ସମସ୍ତେ ଆତ୍ମସଂଯମତା ପାଳନ କରିବା ସହିତ ରାଜ୍ୟର ସବୁସ୍ଥାନରେ କୋଭିଡ ନିୟମାବଳୀର ଅନୁପାଳନକୁ ସୁନିଶ୍ଚିତ କରିବା ପାଇଁ ମୁଖ୍ୟମନ୍ତ୍ରୀ ଅନୁରୋଧ କରିଛନ୍ତି। ଦ୍ୱିତୀୟ ଲହର ନ ହେବା ପାଇଁ ରାଜ୍ୟ ପ୍ରଶାସନ ନୂତନ ଉତ୍ସାହ ସହିତ କାର୍ଯ୍ୟ କରିବାକୁ ମୁଖ୍ୟମନ୍ତ୍ରୀ ପରାମର୍ଶ ଦେଇଛନ୍ତି। ସମଗ୍ର ପ୍ରଶାସନିକ କଳକୁ ପରିସ୍ଥିତିର ଗମ୍ଭୀରତା ଅନୁଭବ କରିବା ସହ ସମସ୍ତେ ନିଜ ନିଜକୁ କୋଭିଡ୍ ଯୁଦ୍ଧରେ ପୁଣିଥରେ ନିଷ୍ଠାର ସହ ସାମିଲ କରିବା ପାଇଁ ମୁଖ୍ୟମନ୍ତ୍ରୀ ନିବେଦନ କରିଛନ୍ତି।

ବୈଠକରେ ମୁଖ୍ୟ ଶାସନ ସଚିବ ସୁରେଶ ଚନ୍ଦ୍ର ମହାପାତ୍ର କହିଥିଲେ ଯେ, ମୁଖ୍ୟମନ୍ତ୍ରୀଙ୍କ ନିର୍ଦ୍ଦେଶାନୁଯାୟୀ ରାଜ୍ୟରେ କୋଭିଡ୍ ନିୟମକୁ ଅଧିକ କଡ଼ାକଡ଼ି ପାଳନ କରାଯିବ। ଛତିଶଗଡ଼ ସୀମାନ୍ତବର୍ତ୍ତୀ ଜିଲାଗୁଡ଼ିକ ଅଧିକ ସତର୍କ ରହିବାପାଇଁ ସେ ପରାମର୍ଶ ଦେଇଛନ୍ତି। ପୋଲିସ ମହାନିର୍ଦ୍ଦେଶକ ଅଭୟ କହିଛନ୍ତି, କୋଭିଡ୍ ନିୟମର କଡ଼ା ଅନୁପାଳନ ପାଇଁ ପୋଲିସ ପ୍ରଶାସନକୁ କଡ଼ା ନିର୍ଦ୍ଦେଶ ଦିଆଯାଇଛି। ଷ୍ଟେଶନ ଓ ବିମାନ ବନ୍ଦରଗୁଡ଼ିକରେ ବାହାରୁ ଆସୁଥିବା ଯାତ୍ରୀଙ୍କ ଉପରେ କଡ଼ା ନଜର ରଖାଯିବା ସହିତ ସେମାନଙ୍କ ଟେଷ୍ଟିଂ ପାଇଁ ମଧ୍ୟ ପଦକ୍ଷେପ ନିଆଯାଉଛି। ମୁଖ୍ୟମନ୍ତ୍ରୀଙ୍କ ସଚିବ(୫-ଟି) ଭି.କେ. ପାଣ୍ଡିଆନ ବୈଠକ ପରିଚାଳନା କରିଥିଲେ। ଅନ୍ୟମାନଙ୍କ ମଧ୍ୟରେ ସ୍ୱାସ୍ଥ୍ୟ ବିଭାଗର ଅତିରିକ୍ତ ମୁଖ୍ୟ ଶାସନ ସଚିବ ପ୍ରଦୀପ୍ତ କୁମାର ମହାପାତ୍ର, ଉନ୍ନୟନ କମିଶନର ପି.କେ. ଜେନା, କୃଷି ଉତ୍ପାଦନ କମିଶନର ଆର୍. କେ. ଶର୍ମା, କୃଷି ବିଭାଗ ପ୍ରମୁଖ ସଚିବ ସୌରଭ ଗର୍ଗ, ଜଳସମ୍ପଦ ବିଭାଗର ପ୍ରମୁଖ ସଚିବ ଅନୁ ଗର୍ଗ ଏବଂ ଅନ୍ୟ ବରିଷ୍ଠ ଅଧିକାରୀମାନେ ଉପସ୍ଥିତ ଥିଲେ।

ବାହାଘରରେ ୨୦୦...

କଡ଼ାକଡ଼ି କରାଯିବ। ଅତିଥିମାନେ ମାସ୍କ ପିନ୍ଧିଛନ୍ତି କି ନାହିଁ, ସେଥିପାଇଁ ଆୟୋଜକଙ୍କୁ ନଜର ରଖିବାକୁ ପଡ଼ିବ। ଯଦି କେହି ମାସ୍କ ପିନ୍ଧି ନ ଥାନ୍ତି, ତା'ହେଲେ ପ୍ରବେଶ ପଥରେ ସେମାନଙ୍କୁ ମାସ୍କ ଯୋଗାଇ ଦେବାକୁ ପଡ଼ିବ। କାର୍ଯ୍ୟକ୍ରମସ୍ଥଳରେ ସାମାଜିକ ଦୂରତାକୁ ଗୁରୁତ୍ୱ ଦିଆଯିବା ସହ ଥର୍ମାଲ ସ୍କ୍ରିନିଂର ବ୍ୟବସ୍ଥା କରାଯିବ। ହାତଧୋଇବା ପାଇଁ ସାବୁନ ଓ ପାଣି ଏବଂ ସାନିଟାଇଜର ବ୍ୟବସ୍ଥା କରିବା ବାଧ୍ୟତାମୂଳକ। ଏସମସ୍ତ ନିୟମକୁ ଉଲ୍ଲଂଘନ କଲେ କଡ଼ା କାର୍ଯ୍ୟାନୁଷ୍ଠାନ ଗ୍ରହଣ କରାଯିବ ବୋଲି କୁହାଯାଇଛି। ତେବେ ଏହି ନୂଆ କଟକଣା ଆସନ୍ତା ୨୬ ତାରିଖ ଠାରୁ ଲାଗୁ ହେବ ବୋଲି କୁହାଯାଇଛି।

ଢଗଢମାଳି

(କ୍ରମେ ଲୋକମୁଖରୁ ଓ ଜନମାନସରୁ ବିସ୍ମୃତ ହେଉଥିବା ଢଗଢମାଳିକୁ ପାଠିକା-ପାଠକଙ୍କ ନିକଟରେ ପହଞ୍ଚାଇବା ସକାଶେ ଧରିତ୍ରୀର ପ୍ରୟାସ)

ଆଗ ମାଇକିନିଆକୁ ଚଟାଚଟ୍ ପଛ ମାଇକିନିଆକୁ ସାବଧାନ୍!

ପ୍ରଥମ ସ୍ତ୍ରୀ ସ୍ୱାମୀର ଅନେକ ଦଡିମଡି, ଭଲମନ୍ଦ ତଥା ଗାଳିଗୁଲଜ ସହିପାରେ। ଦୁଃଖ କଷ୍ଟ ଯନ୍ତ୍ରଣା ସହି ସେ ସ୍ୱାମୀକୁ ମାନି ଚଳିଥାଏ। ପରନ୍ତୁ ପଛରେ ବିଭା ହୋଇଥିବା ସ୍ତ୍ରୀ ପ୍ରତି ଏତାଦୃଶ ବ୍ୟବହାର ଦେଖାଇଲେ ସେ ସହେ ନାହିଁ। ସେହି ନାରୀ ପୁରୁଷ ଉପରେ ହୁକୁମ ଜାହିର କରୋ କାଳେ ଅଭିମାନ କରି ଘରୁ ପଳେଇବ ସେ ନେଇ ପୁରୁଷ ତାକୁ ଡରି ହରି ଚଳିବାକୁ ବାଧ୍ୟ ହେଉଥିବା ଅର୍ଥରେ ଏଭଳି ଉକ୍ତି ଉଲ୍ଲେଖ କରାଯାଇଛି।

ଆହାଲୋ ଜଗତଜିତା ହଲେଇ ଦଉଡୁ କାନ ମଲ୍ଲିକଢ଼ି ଦେଖାଉଛୁ ବାହାଚିତା।

ସାଧାରଣତଃ ଅଳଙ୍କାର ପ୍ରତି ମହିଳାମାନଙ୍କ ମନରେ ଅନେକ ଦୁର୍ବଳତା ଭାବ ରହିଥାଏ। ସୁନ୍ଦର ଗହଣା ଗାଣ୍ଠି ପିନ୍ଧି ନିଜକୁ ସଜ୍ଜିତ କରାଇ ଅନ୍ୟ ଆଗରେ ନିଜ ରୂପ ଲାବଣ୍ୟକୁ ନେଇ ଦେଖେଇ ହେବାରେ ସେମାନେ ଖୁସି ଅନୁଭବ କରିଥାନ୍ତି। ଏପରିସ୍ଥଳେ ସାମାନ୍ୟ ଅଳଙ୍କାର ଟିକେ ପିନ୍ଧି ଅନ୍ୟ ଆଗରେ ନିଜର ଛଇଛଟକି ଭାବ ଦେଖେଇ ହେଉଥିବା ମହିଳା ପ୍ରତି ଏଭଳି ବ୍ୟଙ୍ଗୋକ୍ତି ପ୍ରକାଶ କରାଯାଇଛି।

ଓଡ଼ିଆ ଢଗଢମାଳି ଓ ଚୁଡ଼ି ପ୍ରୟୋଗ – ଏ .କେ. ମିଶ୍ର ପବ୍ଲିଶର୍ସ ପ୍ରା:ଲିଃ:

ପୌର ପରିଷଦ, କୋରାପୁଟ
KORAPUT MUNICIPALITY

No. 1117/2021 Date: 22.03.2021

TENDER CALL NOTICE

No. C-766:- Bid documents consisting of Cost of Tender paper, EMD, the set of terms and conditions of Auction of Daily Market, Weekly Market and New Hatta and Collection of Bus stand Parking fees and other necessary document can be seen in Official website i.e. www.koraputmunicipality.in.

1.	Name of Specificaton	:	Auction of Daily Market, Weekly Market and New Hatta and Collection of Bus stand Parking fees.
2.	Date & time of selling of tender paper	:	From 22.03.2021 upto 1.00 P.M. 30.03.2021
3.	Last date & time for receipt	:	3.30 PM Hours 31.03.2021
4.	Bids received shall be opened on	:	4.30 PM Hours 31.03.2021
5.	Name and address of the Officer inviting	:	Executive Officer, Koraput Municipality
6.	Further details can be seen from the procurement portal	:	www.koraputmunicipality.in

Sd./- Executive Officer, Koraput Municipality

OIPR-13074/11/0010/2021

OFFICE OF THE NOTIFIED AREA COUNCIL, BANKI

No. 1130 **E-PROCUREMENT NOTICE** dt.22.03.2021

Bid Identification No.: NAC-BAN-01/2020-21

No. C-756:- The Executive Officer, Banki NAC invites percentage wise rate bids for execution of civil works as detailed in the DTCN from Govt. Registered Contractors having valid license. The bidders should submit bids as per their eligibility.

1. Total No. of work for which tender invited - 14 Nos.; 2. Place of execution- In Bank NAC area; 3. Estimated cost of individual work- Rs.95,000/- to Rs.19,99,625/-; 4. Eligible class of contractor - Govt. registered contractors as per OPWD code. 5. The Bid documents will be available in the website - from 11.00 AM on dt:-25.03.2021 upto 5 PM 09.04.2021 for online bidding. 6. The bid documents will be opened at 11.00 AM on dt:- 12.04.2021 AM. 7. The bidder has to participate in online bidding only. Further details can be seen from the e-procurement portal **http://www.tendersorissa.gov.in**.

OIPR-13153/11/0002/2021 Sd./- **Executive Officer, Banki NAC**

ଓଡ଼ିଶା ରାଜ୍ୟ ଗୃହ ନିର୍ମାଣ ସଂସ୍ଥା

ସଚିବାଳୟ ମାର୍ଗ, ଭୁବନେଶ୍ୱର – ୭୫୧୦୦୧
ଫୋନ୍: (୦୬୭୪) ୨୩୯୩୫୨୪, ଇପିବିଏକ୍ସ: (୦୬୭୪) ୨୩୯୧୫୪୨, ୨୩୯୦୧୪୧
ଫାକ୍ସ: (୦୬୭୪) ୨୩୯୩୯୫୨, ୱେବ୍‌ସାଇଟ୍: www.oshb.org

ପତ୍ର ସଂଖ୍ୟା: ୨୦୦ ତା: ୧୮।୩।୨୧

ବିଜ୍ଞାପନ

No. CAD-1623: ଏତଦ୍ୱାରା ସର୍ବସାଧାରଣଙ୍କ ଅବଗତି ନିମନ୍ତେ ଜଣାଇ ଦିଆଯାଉଅଛି କି ଚନ୍ଦ୍ରଶେଖରପୁର, ୭ମ ପର୍ଯ୍ୟାୟ ହାଉସିଂ ପ୍ରକଳ୍ପ ଭୁବନେଶ୍ୱରରେ ଘର ନଂ. ଏମ୍.ଆଇ.ଜି.-୭୨ (MIG-72)ଟିକୁ ଶ୍ରୀ ବଜୁକ ଚନ୍ଦ୍ର ଚୌଧୁରୀ, ପି.- ୱଯୋଗେନ୍ଦ୍ର ଚନ୍ଦ୍ର ଚୌଧୁରୀ, ଭୁବନେଶ୍ୱର, ପୋ: ବୁଦ୍ଧେଶ୍ୱରୀ କଲୋନୀ, ଥା: ଲକ୍ଷ୍ମୀସାଗର, ଜି: ଖୋର୍ଦ୍ଧାଙ୍କୁ ଆବଣ୍ଟନ କରାଯାଇଥିଲା। ବର୍ତ୍ତମାନ ଆବଣ୍ଟନ ଗ୍ରହୀତା ଶ୍ରୀ ବଜୁକ ଚନ୍ଦ୍ର ଚୌଧୁରୀ ଉକ୍ତ ଗୃହଟିକୁ ତୃତୀୟ ପକ୍ଷ ଅନ୍ତରୀଣ ଆଧାରରେ ଶ୍ରୀମତୀ ପ୍ରମିଳାବାଳା ବେହେରା, ସ୍ୱା: ଅନ୍ତର୍ଯ୍ୟାମୀ ବେହେରା, ସା: ପ୍ଲଟ ନଂ.- ୩୬୦, ଡମଣା ଷ୍ଟୋୟାର, ଚନ୍ଦ୍ରଶେଖରପୁର, ଭୁବନେଶ୍ୱର, ଜି: ଖୋର୍ଦ୍ଧାଙ୍କ ନାମରେ ମାଲିକାନା ସ୍ୱତ୍ୱ ପରିବର୍ତ୍ତନ କରିବା ପାଇଁ ଏହି କର୍ତ୍ତୃପକ୍ଷଙ୍କୁ ଅନୁରୋଧ କରିଅଛନ୍ତି।

ଉକ୍ତ ପ୍ରକଳ୍ପ ଗୃହର ମାଲିକାନା ସ୍ୱତ୍ୱ ପରିବର୍ତ୍ତନ ସମ୍ବନ୍ଧରେ ଯଦି କାହାର କିଛି ଦାବି/ଆପତ୍ତି ଥାଏ, ତାହେଲେ ଏହି ନୋଟିସ୍ ପ୍ରକାଶନର (୧୫) ପନ୍ଦର ଦିନ ମଧ୍ୟରେ ଉପଯୁକ୍ତ ପ୍ରମାଣ ସହ ନିମ୍ନ ସ୍ୱାକ୍ଷରକାରୀଙ୍କୁ ଲିଖିତଭାବେ ଜଣାଇବେ। ତତ୍‌ପରେ ଏ ସମ୍ବନ୍ଧରେ କୌଣସି ଆପତ୍ତି/ଅଭିଯୋଗ ଶୁଣାଯିବ ନାହିଁ ଏବଂ ଗୃହଟିର ମାଲିକାନା ସ୍ୱତ୍ୱ ପରିବର୍ତ୍ତନ ଆଇନ ଅନୁଯାୟୀ କରାଯାଇପାରେ।

ସ୍ୱା./- ସହ ପ୍ରଶାସନିକ ଅଧିକାରୀ
ଓଡ଼ିଶା ରାଜ୍ୟ ଗୃହ ନିର୍ମାଣ ସଂସ୍ଥା

OIPR-13030/11/0102/2021

DISTRICT PROJECT MANAGEMENT UNIT

MID-DAY-MEAL SCHEME

O/O. THE DISTRICT EDUCATION OFFICER, KORAPUT

TENDER CALL NOTICE

No. 75/MDM **Date: 22.03.2021**

No. n-44: Sealed tenders are invited in the prescribed forms from the intending Individuals/Company/Firm/Corporation having valid agent licence for transportation of food-stuff under MDM Feeding Programme of Koraput District during the year 2021-22. The tender papers shall be submitted to the OFFICE OF THE DISTRICT EDUCATION OFFICER, DISTRICT PROJECT MANAGEMENT UNIT, MDM PROGRAMME, KORAPUT from **22.03.2021 to 22.04.2021 4.00 P.M.** through Registered Post or Speed Post only and the same will be opened in the presence of the bidders or their authorized agents on **23.04.2021 at 11.00 A.M.** at District Project Management Unit by the District Tender Committee. The tender document received beyond the date and time mentioned above shall not be taken into consideration.

Notwithstanding anything else contained to the contrary in this tender document, the undersigned reserves every right to cancel/withdraw/modify fully or partially the invitation of Bids, or to reject one or more of the bids or cancel the entire tender process without assigning any reason thereof and shall bear no liability whatsoever consequents upon such a decision. The detailed terms and conditions may be downloaded from the District website **www.koraput.nic.in**.

Sd./- Collector, Koraput

OIPR-27048/11/0001/2021

ବିଜ୍ଞାପିତ ଅଞ୍ଚଳ ପରିଷଦ, କଣ୍ଟାବାଞ୍ଜି

ପତ୍ର ସଂଖ୍ୟା: ୫୧୧ ତାରିଖ: ୨୨।୦୩।୨୦୨୧

ବିଜ୍ଞାପନ

No. C-759: ଏତଦ୍ୱାରା କଣ୍ଟାବାଞ୍ଜି ସହରର ସମସ୍ତ ଜନସାଧାରଣ, ଦୋକାନୀ, ବ୍ୟବସାୟୀମାନଙ୍କ ଅବଗତି ନିମନ୍ତେ ଜଣାଇ ଦିଆଯାଉଛି ଯେ, ସାପ୍ତାହିକ ବଜାରରେ ଶୌଚାଳୟର ବାମପଟେ ଏବଂ ଡାହାଣ ପଟେ ଦୋକାନ ଗୃହଗୁଡ଼ିକର ସିଲଡ ଟେଣ୍ଡର ନିମନ୍ତେ ନିମ୍ନମତେ ଓ ନିର୍ଦ୍ଧାରିତ ସର୍ତ୍ତ ଅନୁଯାୟୀ ଦୋକାନ ଗୃହ ପାଇବା ପାଇଁ ଭାଗ ନେଇପାରିବେ ଓ ନିର୍ଦ୍ଧାରିତ ଧାର୍ଯ୍ୟ ରାଶି ଦେଇ ଆବେଦନ କରିପାରିବେ। ଟେଣ୍ଡର କାଗଜାତ ପତ୍ରଗୁଡ଼ିକ District websiteରେ ଥିବା **www.balangir.nic.in**ରେ ଉପଲବ୍ଧ ଅଟେ। ଟେଣ୍ଡର ଆବେଦନ ପତ୍ରଗୁଡ଼ିକ ଟ.୧୦୦୦/- ମୂଲ୍ୟ ପଇଠ କରି କିମ୍ବା ଉକ୍ତ ସମାନ ରାଶିର ଡିମାଣ୍ଡ ଡ୍ରାଫ୍ଟ ମାଧ୍ୟମରେ ପଇଠ କରିପାରିବେ ଏବଂ ଫର୍ମ ପାଇପାରିବେ, ଯାହା ଅଣଫେରସ୍ତ ଅଟେ। ନିର୍ଦ୍ଧାରିତ ଧାର୍ଯ୍ୟ ଓ ଅମାନତ ରାଶି ବ୍ୟାଙ୍କ ଡ୍ରାଫ୍ଟରେ ପୃଥକ ଭାବେ କୌଣସି ଜାତୀୟକରଣ ବ୍ୟାଙ୍କ ମାଧ୍ୟମରେ ଯାହା Executive Officer, NAC Kantabanjiଙ୍କ ନାମ ଅନୁସାରେ ସମସ୍ତ କାଗଜାତ ପତ୍ରଗୁଡ଼ିକ ସ୍ପିଡ ପୋଷ୍ଟ/ରେଜିଷ୍ଟର୍ଡ ପୋଷ୍ଟ/କୋରିୟର ସେବା ମାଧ୍ୟମରେ ଆବେଦନ ଫର୍ମରେ ସମସ୍ତ ତଥ୍ୟ ଉଲ୍ଲେଖ କରି ତା୦୬।୦୪।୨୦୨୧ ସମୟ ଅପରାହ୍ନ ୫ଘଣ୍ଟା ମଧ୍ୟରେ ଆବେଦନ କରିପାରିବେ (ଛୁଟି ଦିନ ବ୍ୟତୀତ)। ଏହି ଆବେଦନ ପତ୍ର ଗୁଡ଼ିକ ଏକ ଦୋକାନ ଗୃହ ପାଇଁ ଏକାଧିକ ଆବେଦନ ଆସିଥିଲେ Lottery ମାଧ୍ୟମରେ ଆବଣ୍ଟନ ତା୦୭।୦୪।୨୦୨୧ ସମୟରେ ପୂର୍ବାହ୍ନ ୧୧ ଘଣ୍ଟାରେ ଖୋଲାଯିବ। ଉକ୍ତ ବିଜ୍ଞାପନକୁ କୌଣସି କାରଣ ନ ଦର୍ଶାଇ ନିମ୍ନ ସ୍ୱାକ୍ଷରକାରୀ ଟେଣ୍ଡର ଆବଶ୍ୟକ ସ୍ଥଳେ ରଦ୍ଦ କରିପାରିବେ।

ଟେଣ୍ଡର କାଗଜାତ ପତ୍ରର ପ୍ରାପ୍ତ ସମୟ	Dt.23.03.2021 to 06.04.2021 upto 5.00 P.M.
ଟେଣ୍ଡର ଖୋଲିବାର ତାରିଖ ଓ ସମୟ	07.04.2021 11 A.M.

ସାପ୍ତାହିକ ବଜାରଠାରେ ଥିବା ଶୌଚାଳୟର ଡାହାଣ ପାର୍ଶ୍ୱ

ଷ୍ଟଲ କ୍ର.ନ.	ଦୋକାନ ଗୃହର ଆକାର	ଦୋକାନ ଗୃହର ସଂଖ୍ୟା	ଟେଣ୍ଡର ସର୍ବନିମ୍ନ ରାଶି	ଅମାନତ ରାଶି	ମାସିକ ଭଡ଼ା
୨	୦୯-୦' × ୧୨'-୦ ପ୍ରଥମ ମହଲା	୧ରୁ ୦୭	୧.୫ ଲକ୍ଷ	୨୦,୦୦୦	୧୦୦୦

ସାପ୍ତାହିକ ବଜାରଠାରେ ଥିବା ଶୌଚାଳୟର ବାମ ପାର୍ଶ୍ୱ

| ଷ୍ଟଲ କ୍ର.ନ. | ଦ

ବଲିଉଡ୍ ଅଭିନେତ୍ରୀ କରାନା କପୁର ତଥା ବେବୋ ଦ୍ୱିତୀୟ ଥର ମା' ହେବାର ମାସକ ପରେ ପୁଣି କାମକୁ ଫେରିଛନ୍ତି। ସେ ୨୧ ଫେବୃୟାରୀରେ ଏକ ପୁତ୍ର ସନ୍ତାନକୁ ଜନ୍ମ ଦେଇଥିଲେ। ଏହା ପରେ ସେ ଘରେ ରହି ପୁଅ ସହ ସମୟ ବିତାଉଥିଲେ। ବର୍ତ୍ତମାନ ବେବୋ ପୁଣି ଥରେ କାମକୁ ଫେରିଥିବା ବେଳେ ତାଙ୍କୁ ନେଇ ଚର୍ଚ୍ଚା ହୋଇଛି। କରାନା ଏକ ଶୁଟିଂରୁ ବାହାରକୁ ଆସୁଥିବା ଦେଖିବାକୁ ମିଳିଛି। କରାନାଙ୍କ ଏହି ଫଟୋ ପ୍ରଶଂସକଙ୍କ ଦୃଷ୍ଟି ଆକର୍ଷଣ କରିଛି। ସେ ପୁଣିଥରେ ତାଙ୍କ ପୂର୍ବ ଅବସ୍ଥାକୁ ଫେରିଛନ୍ତି।

ମୂଷା ପାଇଁ ମୁଣ୍ଡବ୍ୟଥା

ଅଷ୍ଟ୍ରେଲିଆର ନ୍ୟୁ ସାଉଥ ୱେଲ୍ସ ଏବଂ ୟୁରୋପୀୟ ରାଷ୍ଟ୍ର ଫିନ୍‌ଲାଣ୍ଡ ଭଳି ଅତ୍ୟାଧୁନିକ ସହରରେ ଅଚାନକ ମୂଷାଙ୍କ ପ୍ରାଦୁର୍ଭାବ ସ୍ଥାନୀୟ ବାସିନ୍ଦାଙ୍କ ମୁଣ୍ଡବ୍ୟଥା ବଢ଼ାଇଛି। ପରିସ୍ଥିତି ଏତେ ଗମ୍ଭୀର ହେଲାଣି ଯେ ବ୍ୟବସାୟୀମାନେ ଦୋକାନ, ରେଷ୍ଟୁରାଣ୍ଟ ବନ୍ଦ କରି ହାତବାନ୍ଧି ବସିଛନ୍ତି। ଅଧିକାଂଶ ପ୍ରତିଷ୍ଠାନର କର୍ମଚାରୀ କାମଧନ୍ଦା ଛାଡ଼ି ଦିନରାତି ମୂଷା ଧରିବାରେ ବ୍ୟସ୍ତ ରହୁଛନ୍ତି। ଏଭଳି ମୂଷା ଆତଙ୍କକୁ ନେଇ ସ୍ଥାନୀୟ ପ୍ରଶାସନ ଚିନ୍ତାରେ ପଡ଼ିଯାଇଛି।

ନୂଆଦିଲ୍ଲୀ: ଦ୍ୱୀପ ମହାଦେଶ ଅଷ୍ଟ୍ରେଲିଆ ଉପରେ ଗୋଟିଏ ପରେ ଗୋଟିଏ ବିପତ୍ତି ଘନେଇବାରେ ଲାଗିଛି। କରୋନା ମହାମାରୀ, ବନାଗ୍ନି ମହାଦେଶର ଅର୍ଥନୀତିକୁ ଦୋହଲାଇ ଦେଇଥିବାବେଳେ ଏବେ ମୂଷାଙ୍କ ପାଇଁ ନୂଆ ସମସ୍ୟା ଆରମ୍ଭ ହୋଇଛି। କୌଣସି କାରଣରୁ ଏଠାରେ ମୂଷା ସଂଖ୍ୟା ହଠାତ୍ ବଢ଼ିଯାଇଛି। ରାସ୍ତାଘାଟ, ଦୋକାନବଜାର, ବ୍ୟବସାୟିକ ପ୍ରତିଷ୍ଠାନ ଏପରିକି ଜନଗହଳିପୂର୍ଣ୍ଣ ସ୍ଥାନରେ ମୂଷାଙ୍କ ଉପଦ୍ରବ ଚିନ୍ତାର କାରଣ ପାଲଟିଛି। କରୋନା ଭୟ ଦୂର ହୋଇ ନ ଥିବାବେଳେ ମୂଷାଙ୍କ ପାଇଁ ପ୍ଲେଗ୍ ମହାମାରୀ ବ୍ୟାପିବା ଆଶଙ୍କା ସୃଷ୍ଟି ହୋଇଛି।

ଅଷ୍ଟ୍ରେଲୀୟ ରାଜ୍ୟ ନ୍ୟୁ ସାଉଥ୍ ୱେଲ୍ସରେ ଲକ୍ଷାଧିକ ସଂଖ୍ୟାରେ ମୂଷା ଚଳପ୍ରଚଳ କରୁଛନ୍ତି। ଖେତ, ଡମ୍ପିୟାର୍ଡ, ଖାଲି ସ୍ଥାନରୁ ବାହାରି ସେମାନେ ଏବେ ଘରେ ପଶିଲେଣି। ସେମାନଙ୍କ ଉପଦ୍ରବରୁ ହସ୍ପିଟାଲ ମଧ୍ୟ ବାଦ୍ ପଡ଼ିନାହିଁ। ଏପରି କି ସର୍ବସାଧାରଣ ଯାନବାହନରେ ମଧ୍ୟ ମୂଷା ଆତଙ୍କ ଲାଗି ରହିଛି। ଘର ସଦସ୍ୟମାନେ କାମଧନ୍ଦା ଛାଡ଼ି ମୂଷା ଧରିବାରେ ଦିନ କାଟୁଛନ୍ତି। ସୋସିଆଲ ମିଡିଆରେ ଏ ସମ୍ପର୍କିତ ଭିଡିଓ ଚର୍ଚ୍ଚିତ ପ୍ରସଙ୍ଗ ପାଲଟିଛି।

ଚାଇନା ଉପରେ ଦୋଷାରୋପ

ଯେତେବେଳେ ମୂଷା ପ୍ରାଦୁର୍ଭାବ କଥା ଉଠେ, ସେତେବେଳେ ଅଧିକାଂଶ ଦେଶ ଚାଇନା ମୁଣ୍ଡରେ ଦୋଷ ଲଦିଥାନ୍ତି। ବିଶେଷ କରି ୟୁରୋପୀୟ ଦେଶସମୂହ ଏଭଳି ଅସ୍ୱାଭାବିକ ସଙ୍କଟକୁ ଚାଇନାର ଦାନ ବୋଲି ଅଭିହିତ କରିଥାନ୍ତି। ଐତିହାସିକଙ୍କ ମତରେ ହାରାହାରି ୨ ହଜାର ବର୍ଷ ପୂର୍ବେ ଚାଇନାରୁ ବିଭିନ୍ନ ଦେଶରେ ମୂଷା ପହଞ୍ଚିଥିଲେ। ବାଣିଜ୍ୟ ବ୍ୟବସାୟରେ ବ୍ୟବହୃତ ଜାହାଜ ଦ୍ୱାରା ମୂଷାମାନେ ସ୍ଥାନାନ୍ତର ହୋଇଥିଲେ। ୧୩୪୭ରେ ଏହାର ପ୍ରମାଣ ମିଳିଥିଲା। ସେହି ବର୍ଷ ଚାଇନାରୁ ମାଲ ନେଇ ଇଟାଲୀ ଆସିଥିବା ୧୨ଟି ଜାହାଜରେ ମୂଷାଙ୍କ ଉପସ୍ଥିତି ଦେଖିବାକୁ ମିଳିଥିଲା। ଏହାର କିଛି ଦିନ ପରେ ଇଟାଲୀରେ ଭୟଙ୍କର ପ୍ଲେଗ୍ ବ୍ୟାପିଥିଲା। ଜାହାଜରେ ଆସିଥିବା ପ୍ଲେଗ୍ ସଂକ୍ରମିତ ମୂଷାଙ୍କ ଲାଗି ୫ ବର୍ଷ ଭିତରେ୨୦ ମିଲିୟନରୁ ଅଧିକ ଜୀବନ ଯାଇଥିଲା। ଘଟଣା ପରେ ଉକ୍ତ ଜାହାଜକୁ 'ଡେଥ୍ ଶିପ୍' ନାମରେ ନାମିତ କରାଯାଇଥିଲା। ଏଭଳି ମହାମାରୀ ବ୍ୟାପିବା ସତ୍ତ୍ୱେ ସେହି ସମୟରେ ଚାଇନାରୁ ମାଲ ପରିବହନ ଉପରେ କୌଣସି କଟକଣା ଲଗାଯାଇ ନ ଥିଲା।

୧୯୯୩ରେ ଖାଦ୍ୟ ସଙ୍କଟ

୧୭୮୭ରେ ବ୍ରିଟେନର ପୋର୍ଟମାଉଥ୍‌ରୁ ଆସିଥିବା ଜାହାଜ ଅଷ୍ଟ୍ରେଲିଆର ଡକ୍‌ୟାର୍ଡରେ ଲାଗିଥିଲା। ଏଥିରେ ମାଲ୍ ସହିତ ଆସିଥିଲେ ବହୁ ମୂଷା। ଏହାପରେ ପ୍ରତି ଚାରିବର୍ଷରେ ଥରେ ମୂଷା ଆତଙ୍କ ଦେଖାଦେଉଛି। ବିଶେଷକରି ଫସଲ ଉତ୍ପାଦନ ଏବଂ ସଂରକ୍ଷଣ ସମୟରେ ମୂଷାବଂଶ ଅହେତୁକ ଭାବେ ବୃଦ୍ଧିପାଉଛି। ମୂଷାମାନଙ୍କ ଲାଗି ହୋଇଥିବା ଫସଲ କ୍ଷୟକ୍ଷତି ୧୯୯୩ରେ ସୀମା ପାର କରିଯାଇଥିଲା। ଅଷ୍ଟ୍ରେଲିଆର ବିଭିନ୍ନ ସ୍ଥାନରେ ୯୬ ମିଲିୟନ ଅଷ୍ଟ୍ରେଲିଆନ ଡଲାର ମୂଲ୍ୟର ଶସ୍ୟ ମୂଷାମାନେ ନଷ୍ଟ କରିଦେଇଥିଲେ। ଫଳରେ କେତେକ ସ୍ଥାନରେ ଖାଦ୍ୟ ସଙ୍କଟ ଦେଖାଦେଇଥିଲା।

ପ୍ଲେଗ୍ ମହାମାରୀ ଆଶଙ୍କା

ମୂଷା ଯେ କେବଳ ଖାଦ୍ୟ ସଙ୍କଟର କାରଣ ପାଲଟିଛନ୍ତି ତାହା ନୁହେଁ, ଅଧିକନ୍ତୁ ସଂକ୍ରମିତ ମୂଷାଙ୍କ ସଂସ୍ପର୍ଶରେ ଆସି ଗୃହପାଳିତ ପ୍ରାଣୀ ମଧ୍ୟ ପ୍ରଭାବିତ ହେଉଛନ୍ତି। ପ୍ରାଣୀପାଳନ ଅଷ୍ଟ୍ରେଲିଆ ଅର୍ଥନୀତିର ପ୍ରମୁଖ ଅଙ୍ଗ। ତେବେ ମୂଷାଙ୍କ ଦ୍ୱାରା ସଂକ୍ରମିତ ହେବା ପରେ ଅନିଚ୍ଛାକୃତ ଭାବେ ଗୋରୁ, କୁକୁଡ଼ା, ଘୁଷୁରିମାନଙ୍କୁ ମାରିବାକୁ ପଡୁଛି। ମୂଷା ପାଇଁ ବିଦ୍ୟୁତ୍ କମ୍ପାନୀ, ରବର କମ୍ପାନୀ, ଗୋ-ଖାଦ୍ୟ ଗୋଦାମ ମାଲିକ ପ୍ରଭୂତ କ୍ଷତି ସହୁଛନ୍ତି। ସେମାନଙ୍କ ଅର୍ଥନୈତିକ ଅବସ୍ଥା ଦୋହଲିଗଲାଣି। କେବଳ ଏତିକି ନୁହେଁ, ଜଳ ଉସରେ ମଲା ମୂଷା ମିଳିବା ଏବେ ଚିନ୍ତା ବଢ଼ାଇଛି। ଏହାଦ୍ୱାରା ପ୍ଲେଗ୍ ଭଳି ମହାମାରୀ ବ୍ୟାପିବା ଆଶଙ୍କା ସୃଷ୍ଟି ହୋଇଛି। ପ୍ରଶାସନ, ସ୍ୱେଚ୍ଛାସେବୀ ଅନୁଷ୍ଠାନଗୁଡ଼ିକ ପକ୍ଷରୁ ବ୍ୟାପକ ଉଦ୍ୟମ ସତ୍ତ୍ୱେ ମୂଷା ଦୌରାତ୍ମ୍ୟ କମୁନାହିଁ, ଯାହା ଏବେ ଅଷ୍ଟ୍ରେଲିଆ ସରକାରଙ୍କ ମୁଣ୍ଡବ୍ୟଥା ବଢ଼ାଇଛି।

ସାରା ଅଲ୍ଲୀ ଖାନ

ସୈଫଙ୍କ ଘରେ ସାରା

ମୁମ୍ବାଇ: ବଲିଉଡ ଅଭିନେତ୍ରୀ ସାରା ଅଲ୍ଲୀ ଖାନ ଅନେକ ସମୟରେ ଚର୍ଚ୍ଚାରେ ରହିଥାନ୍ତି। ସେ ସୋସିଆଲ ମିଡିଆରେ ବହୁତ ସକ୍ରିୟ। କିଛି ନା କିଛି ପୋଷ୍ଟ କରି ଫ୍ୟାନ୍‌ମାନଙ୍କ ସହ ଜଡିତ ରହିଥାନ୍ତି। ନିକଟରେ ସାରା ବାପା ସୈଫ ଅଲ୍ଲୀ ଖାନଙ୍କ ନୂଆ ଘର ନିକଟରେ ନଜର ଆସିଥିଲେ। ସୋସିଆଲ ମିଡିଆରେ ତାଙ୍କର ଏହି ଫଟୋ ଗୁଡ଼ିକ ଖୁବ୍ ଭାଇରାଲ ହେବାରେ ଲାଗିଛି। ତେବେ ସେ ସୈଫଙ୍କ ନୂଆ ଘରକୁ ଆସିବାର ଏକ କାରଣ ରହିଛି। ତାଙ୍କ ଦ୍ୱିତୀୟ ମା' କରୀନା କପୁର ଖାନ୍ ଫେବୃୟାରୀ ୨୧ରେ ତାଙ୍କର ଦ୍ୱିତୀୟ ସନ୍ତାନକୁ ଜନ୍ମ ଦେଇଛନ୍ତି। ସେଥିପାଇଁ ସାରା ବହୁତ ଖୁସି। ବର୍ତ୍ତମାନ ସାରା ସାନ ଭାଇଙ୍କ ସହ ସମୟ ବିତାଇବା ପାଇଁ ବାପାଙ୍କ ଘରକୁ ଯାଇଥିବା ନଜର ଆସିଛନ୍ତି। ସେହି ସମୟର ତାଙ୍କର ଏହି ଫଟୋକୁ ପ୍ରଶଂସକମାନେ ବହୁତ ପସନ୍ଦ କରିଥିଲେ। ସୈଫ କରୀନା ଦ୍ୱିତୀୟ ସନ୍ତାନର ଜନ୍ମ ପୂର୍ବରୁ ବାନ୍ଦ୍ରାସ୍ଥିତ ନୂତନ ଘରକୁ ସିଫ୍ଟ ହୋଇଥିଲେ। ତେବେ ସାରା କରୀନାଙ୍କ ପ୍ରଥମ ପୁଅ ତୈମୁରକୁ ମଧ୍ୟ ବହୁତ ଭଲ ପାଆନ୍ତି।

'ପାୱରୀ ଗର୍ଲ' କାର୍ଟୁନରେ ସଚେତନତା

ନୂଆଦିଲ୍ଲୀ: କରୋନାକୁ ନେଇ ଏବେ ବି ଲୋକଙ୍କୁ ପୂର୍ବଭଳି ସଚେତନ ରହିବାକୁ ହେବ। ମାସ୍କ ପିନ୍ଧିବା ସହିତ ସାନିଟାଇଜ୍ କରିବା ଓ ଅନ୍ୟ ସମସ୍ତ ପ୍ରକାରର ସଚେତନତା ଅବଲମ୍ବନ କରିବାକୁ ପଡ଼ିବ। ଏନେଇ ଲୋକଙ୍କୁ ସଚେତନ କରାଇବା ଉଦ୍ଦେଶ୍ୟରେ ଦିଲ୍ଲୀ ପୋଲିସ ଏବେ ସୋସିଆଲ ମିଡିଆରେ ଭାଇରାଲ ହେଉଥିବା 'ପାୱରୀ' କାର୍ଟୁନର ସାହାରା ନେଇଛି, ଯାହା ଲୋକଙ୍କୁ ଖୁବ୍ ପସନ୍ଦ ଆସିଛି। ନିକଟରେ ସୋସିଆଲ ମିଡିଆରେ ଭାଇରାଲ ହୋଇଥିବା 'ପାୱରୀ ଗର୍ଲ' କାର୍ଟୁନ ସହାୟତାରେ ଦିଲ୍ଲୀ ପୋଲିସ ଟୁଇଟରରେ ଭିନ୍ନ ଢଙ୍ଗରେ ମାସ୍କ ପିନ୍ଧିବା ପାଇଁ ଲୋକଙ୍କୁ କହିଛି। ଏହି ମାଧ୍ୟମରେ

ପୋଲିସ ଲୋକଙ୍କୁ ମାସ୍କ ପିନ୍ଧିବା ପାଇଁ କହିଛି। ଟୁଇଟରରେ ଏହି କାର୍ଟୁନରେ ସୁନ୍ଦରଭାବେ ଚିତ୍ର ମାଧ୍ୟମରେ ପ୍ରଦର୍ଶନ କରାଯାଇଛି। ସୋସିଆଲ ମିଡିଆରେ କିଛିଦିନ ହେବ 'ପାୱରୀ' ଭିଡିଓ ଭାଇରାଲ ହେବାରେ ଲାଗିଛି। ମୂଳ ଭିଡିଓରେ ଜଣେ ଯୁବତୀ ଏକ ସ୍ଥାନକୁ ସାଙ୍ଗମାନଙ୍କ ସହ ବୁଲିବାକୁ ଆସି ପାର୍ଟି କରୁଥିବାବେଳେ ଏକ ସେଲଫି ଭିଡିଓ କରିଥିଲେ; ଯାହା ଖୁବଶୀଘ୍ର ଭାଇରାଲ ହୋଇଥିଲା। ଯୁବତୀଜଣକ ପାର୍ଟିକୁ ଏକ ଭିନ୍ନ ଢଙ୍ଗରେ 'ପାୱରୀ' କହିଥିଲେ। ଏହାପରେ ତାଙ୍କ ଭଳି ଷ୍ଟାଇଲରେ ସମସ୍ତେ ବିଭିନ୍ନ ପ୍ରକାରର ଭିଡିଓ କରି ପୋଷ୍ଟ କରିଥିଲେ, ଯାହା ସୋସିଆଲ ମିଡିଆରେ ଲୋକଙ୍କୁ ବେଶ୍ ମଜାଦାର ମନେ ହୋଇଥିଲା। ତେଣୁ ସେହି ମୂଳ ଭିଡୁଆଲକୁ ଅନୁକରଣ କରି ପୋଲିସ ଏହି ଟୁଇଟ କରିଛି। ତିନିଦିନ ତଳେ ପୋଷ୍ଟ ହୋଇଥିବା ଏହି ଟୁଇଟକୁ ଏବେ ସୁଦ୍ଧା ପ୍ରାୟ ୩ହଜାର ଲାଇକ୍ ମିଳିବା ସହିତ ବିଭିନ୍ନ ପ୍ରକାରର କମେଣ୍ଟ ମିଳିଛି। ପୋଲିସର ଏଭଳି ଏକ ଭିନ୍ନ ତଥା କ୍ରିଏଟିଭ୍ ଷ୍ଟାଇଲରେ ଲୋକଙ୍କୁ ମାସ୍କ ପିନ୍ଧିବା ପାଇଁ ସଚେତନ କରାଇବାକୁ ସମସ୍ତେ ପ୍ରଶଂସା କରିଛନ୍ତି।

କେମିତି ରହିବ ଆଜିର ପାଗ

ରାଜ୍ୟ-ଆସନ୍ତା ୨୪ ଘଣ୍ଟା ମଧ୍ୟରେ ନବରଙ୍ଗପୁର, ନୂଆପଡ଼ା, ବରଗଡ, ଝାରସୁଗୁଡା, ସୁନ୍ଦରଗଡ଼, କେନ୍ଦୁଝର, ମୟୂରଭଞ୍ଜ, ଢେଙ୍କାନାଳ, କଟକ, ଦେଓଗଡ଼ ଜିଲାର କେତେକ ସ୍ଥାନରେ ହାଲକାରୁ ମଧ୍ୟମ ଧରଣର ବର୍ଷା କିମ୍ବା ଘଡ଼ଘଡ଼ି ସହ ବର୍ଷା ହେବାର ସମ୍ଭାବନା ରହିଛି। ବାକି ଜିଲାଗୁଡ଼ିକରେ ପାଗ ଶୁଖିଲା ରହିବ। ଦିନର ସର୍ବାଧିକ ତାପମାତ୍ରାରେ ବିଶେଷ ପରିବର୍ତ୍ତନ ନ ଆସିପାରେ।

ସ୍ଥାନୀୟ ଅଞ୍ଚଳ-ଭୁବନେଶ୍ୱର ଓ ପାର୍ଶ୍ୱବର୍ତ୍ତୀ ଅଞ୍ଚଳରେ ସକାଳ ସମୟରେ କୁହୁଡ଼ି ହେବା ସହ ଆକାଶ ଆଂଶିକ ମେଘାଚ୍ଛନ୍ନ ରହିପାରେ। ବୁଧବାର ସର୍ବୋଚ୍ଚ ତାପମାତ୍ରା ୪୦ ଡିଗ୍ରୀ ଏବଂ ସର୍ବନିମ୍ନ ୨୪ ଡିଗ୍ରୀ ସେଲ୍‌ସିୟସ୍ ରହିବ ବୋଲି ପୂର୍ବାନୁମାନ କରାଯାଇଛି। ମଙ୍ଗଳବାର ରାଜ୍ୟରେ ରେକର୍ଡ କରାଯାଇଥିବା ସର୍ବୋଚ୍ଚ ଓ ସର୍ବନିମ୍ନ ତାପମାତ୍ରା ପାର୍ଶ୍ୱରେ ଦିଆଗଲା।

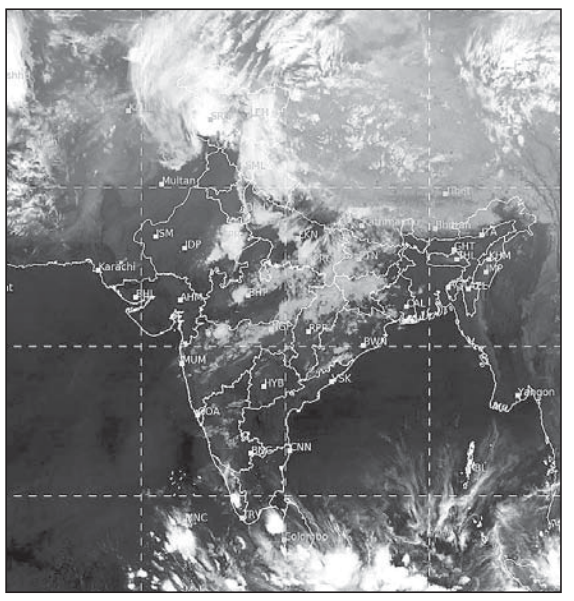

ମଙ୍ଗଳବାର ଅପରାହ୍ନ ୫ଟାରେ ମହାକାଶରୁ ନିଆଯାଇଥିବା ପାଣିପାଗ ଚିତ୍ର।

ସ୍ଥାନ	ସର୍ବୋଚ୍ଚ ତାପମାତ୍ରା	ସର୍ବନିମ୍ନ ତାପମାତ୍ରା
ବାଲେଶ୍ୱର	୩୮.୦	୨୫.୦
ଚାନ୍ଦବାଲି	୩୬.୯	୨୪.୧
କଟକ	୩୬.୪	୨୪.୪
ପାରାଦୀପ	୩୨.୧	୨୬.୦
ଭୁବନେଶ୍ୱର	୩୯.୦	୨୫.୫
ଗୋପାଳପୁର	୩୨.୩	୨୪.୭
ପୁରୀ	୩୨.୮	୨୬.୬
ଅନୁଗୋଳ	୩୭.୧	୨୪.୬
ବାରିପଦା	୩୮.୬	୨୪.୫
ଝାରସୁଗୁଡ଼ା	୩୬.୪	୨୧.୬
କେନ୍ଦୁଝର	୩୭.୪	୨୧.୮
ସମ୍ବଲପୁର	୩୪.୪	୨୨.୫
ସୁନ୍ଦରଗଡ଼	୩୬.୦	୨୦.୦
ହୀରାକୁଦ	୩୩.୩	୨୧.୫
ତାଳଚେର	୩୯.୧	୨୨.୬
ଭବାନୀପାଟଣା	୩୬.୫	୨୩.୯
ବଲାଙ୍ଗୀର	୩୯.୨	୨୨.୭
କୋରାପୁଟ	୩୫.୫	୧୮.୬
ଫୁଲବାଣୀ	୩୫.୦	୨୦.୪
ଚିଟିଲାଗଡ଼	୩୮.୨	୨୪.୮
ମାଲକାନଗିରି	୪୦.୦	୨୨.୦
ସୋନପୁର	୩୬.୬	୨୧.୪
ଦାରିଙ୍ଗିବାଡ଼ି	୩୪.୫	୨୦.୫
ନୟାଗଡ଼	୩୯.୦	୨୩.୮
ବୌଦ୍ଧ	୩୮.୦	୨୩.୫
ଛତ୍ରପୁର	୩୪.୪	୨୩.୩
ପାରଳାଖେମୁଣ୍ଡି	୩୪.୦	୨୬.୫
ରାୟଗଡ଼ା	୩୫.୬	୨୩.୫

ଡିଗ୍ରୀ ସେଲ୍‌ସିୟସ୍

ଟ୍ରାଫିକ ପୋଷ୍ଟରେ କନଷ୍ଟେବଳଙ୍କ ନାଚ

ନୂଆଦିଲ୍ଲୀ: ଟ୍ରାଫିକ ପୋଷ୍ଟରେ ଆପଣ ଗାଡ଼ି ଧରି ଛିଡ଼ା ହୋଇଥିବେ, କିନ୍ତୁ ଟ୍ରାଫିକ ପୋଲିସ ସିଗନାଲ ଅନୁସାରେ ଗାଡ଼ି ଛାଡ଼ିବା ବଦଳରେ ଯଦି ହଠାତ୍ ନାଚ କରନ୍ତି ତେବେ ଯେ କେହି ଆଶ୍ଚର୍ଯ୍ୟ ହେବେ। ଠିକ୍ ଏମିତି ଏକ ଭିଡୁଆଲ ଏବେ ସୋସିଆଲ ମିଡିଆରେ ଭାଇରାଲ ହେବାରେ ଲାଗିଛି। ପ୍ରକୃତରେ ଏହି ଭିଡିଓରେ ଟ୍ରାଫିକ ପୋଷ୍ଟରେ ନାଚ କରୁଥିବା ଦୁଇଜଣ ଟ୍ରାଫିକ କନଷ୍ଟେବଳ ହେଉଛନ୍ତି କଳାକାର। ଦୁଇଜଣ ଟ୍ରାଫିକ ଯୋଡ଼ିଙ୍କ ମଧ୍ୟରୁ ମହିଳା ଜଣକ ହେଉଛନ୍ତି ଜିଲିଆ କ୍ରିଷ୍ଟୋଫର ଏବଂ ପୁରୁଷ ଜଣକ ହେଉଛନ୍ତି ଅନିଲ ଲାମ୍ବା। ଉଭୟ ହେଉଛନ୍ତି ପ୍ରଫେଶନାଲ ଡ୍ୟାନ୍ସର। ନୃତ୍ୟ ମାଧ୍ୟମରେ ସେମାନେ ବିଭିନ୍ନ ସ୍ଥାନରେ ଶୋ' କରିଥାନ୍ତି। ତେଣୁ ଉଭୟ କଳାକାର ଭିଡିଓ ଶୁଟ୍ କରିବା ପାଇଁ ଏଭଳି ଟ୍ରାଫିକ ପୋଷ୍ଟରେ ଅଚାନକ ନୃତ୍ୟ କରିଥିଲେ। ତାଙ୍କର ଏଭଳି ନାଚ ଦେଖି ଟ୍ରାଫିକ ପୋଷ୍ଟରେ ଥିବା ଲୋକେ ହଠାତ୍ ଆଶ୍ଚର୍ଯ୍ୟ ହୋଇ ଯାଇଥିଲେ। କିନ୍ତୁ କିଛି ମିନିଟ ମଧ୍ୟରେ ସେମାନେ କଳାକାର ବୋଲି ଜାଣି ପାରିଥିଲେ ଏବଂ ପରେ ଗାଡ଼ି ଚଳାଚଳ ଆରମ୍ଭ ହୋଇଥିଲା। ଉଭୟ ଏହି ଭିଡିଓ ଶୁଟିଂ କରି ସେମାନଙ୍କ ଇନଷ୍ଟାଗ୍ରାମ ଆକାଉଣ୍ଟରେ ପୋଷ୍ଟ କରିଥିଲେ। ଏହାପରେ ଭିଡିଓଟି ଭାଇରାଲ ହୋଇଥିଲା। ଲୋକେ ତାଙ୍କର ଏହି ଭିଡିଓ ଦେଖି ଖୁବ୍ ପସନ୍ଦ କରୁଛନ୍ତି ଏବଂ କମେଣ୍ଟ ମଧ୍ୟ ଦେଉଛନ୍ତି। ଜିଲିଆ ଏବଂ ଅନିଲ ପୂର୍ବରୁ ମଧ୍ୟ ଏଭଳି ଟ୍ରାଫିକ କନଷ୍ଟେବଳ ପୋଷାକରେ ଅନେକ ଥର ଭିଡିଓ କରିଛନ୍ତି। ଏଭଳି ଭିଡିଓ ମାଧ୍ୟମରେ ଲୋକପ୍ରିୟତା ହାସଲ କରିବା ହିଁ ସେମାନଙ୍କର ମୁଖ୍ୟ ଲକ୍ଷ୍ୟ।

CLASSIFIED DISPLAY
MORE SPACE • SAME PRICE
TARIFF | GST 5%

For Single Day		For 7 Days		For 15 Days		For 30 days	
6 x 4	12 x 4	6 x 4	12 x 4	6 x 4	12 x 4	6 x 4	12 x 4
1,500.00	2,000.00	6,000.00	12,000.00	12,000.00	25,000.00	20,000.00	40,000.00

BINODAYA FINANCE
ପ୍ରପର୍ଟି, ପର୍ସନାଲ, ମାର୍କସିଟ୍, ବ୍ୟବସାୟ, କୃଷି, ଗୃହରଣ, ଗାଇପାଳନ ଓ କୁକୁଡ଼ା ପାଳନ ଇତ୍ୟାଦି ସମସ୍ତ ପ୍ରକାର LOAN ଘରେ ବସି ପାଆନ୍ତୁ, ସୁଧ = 2%
M=9437925782
M=9437927381
ABASING, TALAMUNDA, GAJAPATI

ରାହୁଲ କର୍ପୋରେଶନ
4G ଏବଂ 5G ମୋବାଇଲ ଟାୱାର ସ୍ଥାପନ ପାଇଁ ଗ୍ରାମ ଓ ସହରରେ ଜମି/ଛାତ/କ୍ଷେତ ଆବଶ୍ୟକ, ଅଗ୍ରିମ-65 ଲକ୍ଷ, ଭଡ଼ା 45000/-
କଲ୍ କିମ୍ବା ହ୍ୱାଟ୍ସଆପ୍ କରନ୍ତୁ
#9451882120

ସମସ୍ୟା ଦିଅନ୍ତୁ ସମାଧାନ ନିଅନ୍ତୁ
୭ ଘଣ୍ଟାରେ ୧୦୦ ପ୍ରତିଶତ ଗ୍ୟାରେଣ୍ଟି ସହିତ
ବ୍ୟବସାୟ, ପ୍ରେମ, ଶତ୍ରୁ ମୁକ୍ତି, ପତିପତ୍ନୀ ଝଗଡ଼ା, ଲଭ୍‌ମ୍ୟାରେଜ୍, ସଂପତ୍ତି, କୋର୍ଟ କେସ୍, ଗୁପ୍ତରୋଗ, ପୁରୁଣା କଷ୍ଟ, ଔଷଧ ନ ଲାଗିବା, ବନ୍ଧ୍ୟାକରଣ, ଯାଦୁଟୋନା, କାର୍ଯ୍ୟକାରିଣୀ, ବିବାହରେ ବାଧା, ସ୍ପେଶାଲିଷ୍ଟ-ବଶୀକରଣ, ମୁଠକଣା
A To Z Problem Solution
ବାବା କମଲ୍ ଖାନ୍
କଳାଯାଦୁର ଅଧିକାରୀ
7699180736
8800979262
Near Bus Stand

SRIRAM FINANCE
ସମସ୍ତ ଯୋଜନା ଦ୍ୱାରା ମାର୍କସିଟ୍ ପ୍ରପର୍ଟି, ପର୍ସନାଲ, ବ୍ୟବସାୟ, ବିପିଏଲ୍, କୃଷି, ମୁର୍ଗି-ପାଳନ, ପଶୁପାଳନ ଦୋକାନ ଆଦି ସମସ୍ତ ଋଣ 2% ସୁଧ ଓ 20% ଛାଡରେ ଘରେବସି ପାଆନ୍ତୁ
ମହିଳା ଓ ସରକାରୀ କର୍ମଚାରୀ ମାନଙ୍କ ପାଇଁ ବିଶେଷ ଛାଡ
Plot No-14/524, Chandini Chowk, Kolkata
Call or SMS Now
8428798965

ପାଠକଙ୍କ ପାଇଁ ସୂଚନା: ଏହି ପୃଷ୍ଠାରେ ପ୍ରକାଶିତ କେତେକ ବିଜ୍ଞାପନକୁ ଭିତ୍ତିକରି କିଛି ପାଠକ ଠକାମିର ଶିକାର ହେଉଥିବା ଆମର ଦୃଷ୍ଟିଗୋଚର ହେଉଛି। ବିଜ୍ଞାପନ ଦେଇଥିବା ସଂସ୍ଥାମାନଙ୍କ ସହ କାରବାର କରିବା ପୂର୍ବରୁ ସବିଶେଷ ତଥ୍ୟ ଓ ନିଜର ବିବେକ ଖଟାଇ କାରବାର କରନ୍ତୁ। ଏଥିପାଇଁ ଧରିତ୍ରୀ କର୍ତ୍ତୃପକ୍ଷ ଦାୟୀ ରହିବେ ନାହିଁ।

ମନେ ପଡ଼ନ୍ତି

ଏକାଦଶାହ ଉପଲକ୍ଷେ

ସ୍ୱର୍ଗତ ଶଙ୍କର ବାରିକ
ଅବସରପ୍ରାପ୍ତ ବରିଷ୍ଠ ସହାୟକ, ବିଦ୍ୟୁତ୍ ବିଭାଗ, ନିମାପଡ଼ା, ପୁରୀ
ଆବିର୍ଭାବ: ୨୧।୦୭।୧୯୫୫
ତିରୋଧାନ: ୧୪।୦୩।୨୦୨୧
ଆପଣଙ୍କ ବିୟୋଗରେ ଆମେ ସମସ୍ତେ ମର୍ମାହତ। ସବୁବେଳେ ମନେପଡୁଛି ଆପଣଙ୍କର ସେଇ ସ୍ନେହଭରା କଥା, ହସହସ ମୁହଁ, ଅଯାଚିତ ତ୍ୟାଗ ଓ କର୍ତ୍ତବ୍ୟନିଷ୍ଠା ବ୍ୟକ୍ତିତ୍ୱ ତଥା ସମସ୍ତଙ୍କ ପ୍ରିୟ "ଶଙ୍କର ବାବୁ" ଆପଣଙ୍କ ପରିଚୟ। ଏହି ଶୋକାକୁଳ ପରିବେଶ ମଧ୍ୟରେ ଆମ୍ଭେମାନେ ଆପଣଙ୍କର ଅମର ଆତ୍ମାର ସଦ୍‌ଗତି ନିମନ୍ତେ ଜଗତର ନାଥ ଶ୍ରୀଜଗନ୍ନାଥଙ୍କ ପଦାରବିନ୍ଦରେ ପ୍ରାର୍ଥନା କରୁଛୁ।
-:ଶୋକସନ୍ତପ୍ତ:-
ସହଧର୍ମିଣୀ, ପୁତ୍ର, ଝିଅ ଓ ଜ୍ୱାଇଁ ବୃନ୍ଦ, ବନ୍ଧୁବାନ୍ଧବ, ଭାଇ-ଭଉଣୀ ଓ ସମସ୍ତ ପରିବାର ତଥା ଆତ୍ମୀୟ ସ୍ୱଜନମାନେ ।
ଧ-୨୦୩୧୯

ଅଶ୍ରୁଳ ଶ୍ରଦ୍

କ୍ରିଷ୍ଣା, କୃନାଲଙ୍କ କମାଲ

ପୁଣେ,୨୩।୩

ପୁଣି ଥରେ ଭ୍ରମଣକାରୀ ଇଂଲଣ୍ଡ ଭଲ ଆରମ୍ଭକୁ ବିଜୟରେ ପରିଣତ କରିବାରେ ବିଫଳ ହୋଇଛି। ଗତ ଟି୨୦ ସିରିଜରେ ମଧ୍ୟ ଇଂଲଣ୍ଡ ଏକାଧିକବାର ସମାନ ଦଶା ଭୋଗିଥିଲା। ଟେଷ୍ଟ ଓ ଟି୨୦ ସିରିଜ ବିଜୟ ପରେ ଭାରତ ଦିନିକିଆ ସିରିଜରେ ମଧ୍ୟ ବିଜୟରୁ ଅଭିଯାନ ଆରମ୍ଭ କରିଛି। ସ୍ଥାନୀୟ ମହାରାଷ୍ଟ୍ର କ୍ରିକେଟ ଆସୋସିଏଶନ ଷ୍ଟାଡିୟମରେ ମଙ୍ଗଳବାର ଖେଳାଯାଇଥିବା ପ୍ରଥମ ଦିନିକିଆରେ ଭାରତ ୬୬ ରନରେ ଇଂଲଣ୍ଡକୁ ପରାସ୍ତ କରିଛି। ଏଥିସହ ୩ ମ୍ୟାଚ୍ ବିଶିଷ୍ଟ ଏହି ସିରିଜରେ ଭାରତ ୧-୦ରେ ଅଗ୍ରଣୀ ହାସଲ କରିଛି। ପ୍ରଥମ ଉଇକେଟରେ ଦୁଇ ଓପନର ଦ୍ରୁତ ୧୩୫ ରନ ସଂଗ୍ରହ କରିଥିଲେ ମଧ୍ୟ ବିପର୍ଯ୍ୟୟର ସମ୍ମୁଖୀନ ହୋଇ ଇଂଲଣ୍ଡ ଟାର୍ଗେଟର ବହୁ ଦୂରରେ ରହିଯାଇଥିଲା। ଟସ୍ ଜିତି ଇଂଲଣ୍ଡ ଫିଲ୍ଡିଂ ନିଷ୍ପତ୍ତି ନେଇଥିଲା। ପ୍ରଥମେ ବ୍ୟାଟିଂ କରି ଭାରତ ୫୦ ଓଭରରେ ୫ ଉଇକେଟ ହରାଇ ୩୧୭ ରନ ସଂଗ୍ରହ କରିଥିଲା। ଜବାବରେ ଇଂଲଣ୍ଡ ୪୨.୧ ଓଭରରେ ୨୫୧ ରନକରି ଅଲଆଉଟ ହେବା ସହ ଏକପ୍ରକାର ଆତ୍ମସମର୍ପଣ କରିଥିଲା। ପଦାର୍ପଣରେ କର୍ନାଟକ ଦ୍ରୁତ ବୋଲର ପ୍ରସିଦ୍ଧ କ୍ରିଷ୍ଣା ଓ ମୁମ୍ବାଇ ଅଲରାଉଣ୍ଡର କୃନାଲ ପାଣ୍ଡ୍ୟା ପ୍ରଭାବୀ ପ୍ରଦର୍ଶନ କରି ବିଜୟରେ ପ୍ରମୁଖ ଭୂମିକା ଗ୍ରହଣ କରିଛନ୍ତି। ତେବେ ୯୮ ରନର ଉପଯୋଗୀ ଇନିଂସ ଖେଳିଥିବା ଅଭିଜ୍ଞ ଓପନର ଶିଖର ଧାୱନ ପ୍ଲେୟର ଅଫ୍ ଦି ମ୍ୟାଚ୍ ବିବେଚିତ ହୋଇଛନ୍ତି। ଦ୍ୱିତୀୟ ଦିନିକିଆ ଏହି ଗ୍ରାଉଣ୍ଡରେ ୨୬ ତାରିଖ ଶୁକ୍ରବାର ଖେଳାଯିବ।

୩୧୮ ରନ କଷ୍ଟସାଧ୍ୟ ବିଜୟ ଲକ୍ଷ୍ୟର ପିଛା କରି ଇଂଲଣ୍ଡ ଜବରଦସ୍ତ ଆରମ୍ଭ କରିଥିଲା। ପ୍ରଥମ ଉଇକେଟରେ ଦୁଇ ଓପନର ଜାସନ ରୟ ଓ ଜନି ବେୟାରଷ୍ଟୋ ମାତ୍ର ୮୯ ବଲରୁ ଦ୍ରୁତ ୧୩୫ ରନ ସଂଗ୍ରହ କରି ଘରୋଇ ବୋଲରଙ୍କୁ ନିରାଶ କରିଥିଲେ। ୩୫ ବଲରୁ ୭ ଚୌକା ଓ ୧ ଛକା ସହ ୪୬ ରନ କରିଥିବା ବେଳେ ରୟ ଯୁବ ଦ୍ରୁତ ବୋଲର ପ୍ରସିଦ୍ଧ କ୍ରିଷ୍ଣାଙ୍କ ବଲ୍‌ରେ ପଏଣ୍ଟରେ ବଦଳ ଖେଳାଳି ସୂର୍ଯ୍ୟକୁମାର ଯାଦବଙ୍କୁ କ୍ୟାଚ୍ ଦେଇ ପ୍ରଥମେ ପ୍ୟାଭିଲିୟନ ଫେରିଥିଲେ। ଏହାର ଠିକ୍ ଦୁଇ ଓଭର ପରେ ତାରକା ଅଲରାଉଣ୍ଡର ବେନ୍ ଷ୍ଟୋକ୍ସ ମାତ୍ର ୧ ରନ କରିଥିବା ବେଳେ ଏକ୍ସଟ୍ରା କଭରରେ ବଦଳ ଖେଳାଳି ଶୁବମନ ଗିଲଙ୍କୁ କ୍ୟାଚ୍ ଦେଇ ଆଉଟ ହୋଇଥିଲେ। ଶିଖର ଧାୱନଙ୍କ ଭଳି ବେୟାରଷ୍ଟୋ ନର୍ଭସ-୯୦ର ଶିକାର ହୋଇ ୯୪ ରନ କରି ଆଉଟ ହୋଇଥିଲେ। ୬୬ ବଲରୁ ୬ ଚୌକା ଓ ୭ ଛକା ମାରିଥିବା ବେୟାରଷ୍ଟୋ ଶାର୍ଦ୍ଦୁଲ ଠାକୁରଙ୍କ ବଲ୍‌ରେ ଡିପ୍ ମିଡ୍‌ଉଇକେଟରେ କୁଲଦୀପ ଯାଦବଙ୍କୁ କ୍ୟାଚ୍ ଦେଇ ପ୍ୟାଭିଲିୟନ ଫେରିଥିଲେ ଓ ମାତ୍ର ୬ ରନ ପାଇଁ ଶତକ ହାସଲରୁ ବଞ୍ଚିତ ହୋଇଥିଲେ। ଏହାପରେ ଅଧିନାୟକ ଇଅନ ମୋର୍ଗାନଙ୍କ ପାଳି ପଡିଥିଲା। ୨୨ ରନ କରିଥିବା ବେଳେ ମୋର୍ଗାନ ଉଇକେଟକିପର ଲୋକେଶ ରାହୁଲଙ୍କୁ କ୍ୟାଚ୍ ଦେଇ ଠାକୁରଙ୍କ ଦ୍ୱିତୀୟ ଶିକାର ହୋଇଥିଲେ। ଏହାର ଠିକ୍ ଦୁଇଟି ବଲ୍ ପରେ ଉଇକେଟକିପର ବ୍ୟାଟ୍ସମ୍ୟାନ ଜୋଶ ବଟଲର ୨ ରନ କରିଥିବା ବେଳେ ଠାକୁରଙ୍କ ଦ୍ୱାରା ଏଲ୍‌ବିଡବ୍ଲ୍ୟୁ ହୋଇ ପ୍ୟାଭିଲିୟନ ଫେରିଥିଲେ। ୨୫ତମ ଓଭରରେ ମାତ୍ର ୧ ରନ ବ୍ୟୟ କରି ଠାକୁର ମୋର୍ଗାନ ଓ ବଟଲରଙ୍କୁ ଆଉଟ କରି ଇଂଲଣ୍ଡକୁ ବ୍ୟାକ୍ ଫୁଟ୍‌କୁ ଠେଲି ଦେଇଥିଲେ। ଷଷ୍ଠ ଉଇକେଟରେ ସାମ ବିଲିଙ୍ଗ୍ସ ଓ ମୋଇନ ଅଲୀ ୪୭ ବଲରୁ ୪୧ ରନ ସଂଗ୍ରହ କରିଥିଲେ। ବିଲିଙ୍ଗ୍ସ ୧୮ ରନ କରିଥିବା ବେଳେ ଶର୍ଟ କଭରରେ କୋହଲିଙ୍କୁ କ୍ୟାଚ୍ ଦେଇ କ୍ରିଷ୍ଣାଙ୍କ ତୃତୀୟ ଶିକାର ହୋଇଥିଲେ ଓ ୨୧୭ ରନରେ ଇଂଲଣ୍ଡ ଷଷ୍ଠ ଉଇକେଟର ପତନ ହୋଇଥିଲା। ମୋଇନ ୩୭ ବଲରୁ ୨ ଚୌକା ଓ ୧ ଛକା ସହ ୩୦ରନ କରି ଭୁବନେଶ୍ୱର କୁମାରଙ୍କ ବଲରେ ରାହୁଲଙ୍କୁ କ୍ୟାଚ୍ ଦେଇ ଆଉଟ ହେବା ପରେ ସାମ କୁରାନ ୧୨ ରନକରି ଲଙ୍ଗ୍‌ଅଫ୍‌ରେ ଶୁବମନଙ୍କୁ କ୍ୟାଚ ଦେଇ କୃନାଲଙ୍କ ଦ୍ୱାରା ଆଉଟ ହୋଇଥିଲେ। ଏହା ଥିଲା ଦିନିକିଆ ଫର୍ମାଟ୍‌ରେ କୃନାଲଙ୍କ ପ୍ରଥମ ଉଇକେଟ। ଆଦିଲ ରସିଦ ଖାତା ଖୋଲିବା ପୂର୍ବରୁ ରାହୁଲଙ୍କୁ କ୍ୟାଚ୍ ଦେଇ ଭୁବନେଶ୍ୱରଙ୍କ ଦ୍ୱାରା ଆଉଟ ହୋଇଥିଲେ। ଶେଷରେ ଟମ୍ କୁରାନ ବିନା ସ୍କୋରରେ ରାହୁଲଙ୍କୁ କ୍ୟାଚ୍ ଦେଇ ଭୁବନେଶ୍ୱରଙ୍କ ଦ୍ୱିତୀୟ ଶିକାର ହୋଇଥିଲେ। ୨ ରନକରି ମାର୍କ ଉଡ୍ ଅପରାଜିତ ରହିଥିଲେ। ଭାରତ ପକ୍ଷରୁ ପ୍ରସିଦ୍ଧ କ୍ରିଷ୍ଣା ପଦାର୍ପଣରେ ୪ ଉଇକେଟ ହାସଲ କରିଥିଲେ। ଅନ୍ୟମାନଙ୍କ ମଧ୍ୟରେ ଠାକୁର ୩, ଭୁବନେଶ୍ୱର ୨ ଓ କୃନାଲ ଗୋଟିଏ ଉଇକେଟ ହାସଲ କରିଥିଲେ।

ଟସ୍ ହାରି ବ୍ୟାଟିଂ ପାଇଁ ଆମନ୍ତ୍ରଣ ପାଇଥିବା ଭାରତ ଘରୋଇ ପରିବେଶରୁ ଫାଇଦା ଉଠାଇ ଦ୍ରୁତ ଗତିରେ ରନ୍ ସଂଗ୍ରହ କରି ସ୍କୋରକୁ ୩୦୦ ରନ ପାର କରାଇଥିଲା। ଭାରତ ଧିମା ଆରମ୍ଭ କରିଥିଲେ ମଧ୍ୟ ପରେ ଦ୍ରୁତ ଗତିରେ ରନ୍ ସଂଗ୍ରହ କରିଥିଲା। ଦୁଇ ଓପନର ରୋହିତ ଶର୍ମା ଓ ଶିଖର ଧାୱନ ୯୨ ବଲରୁ ୬୪ ରନ ସଂଗ୍ରହ କରିଥିଲେ। ରୋହିତ ୪୨ ବଲରୁ ୨୮ ରନ ସଂଗ୍ରହ କରିଥିବା ବେଳେ

ପ୍ରଥମ ଦିନିକିଆ

- ଇଂଲଣ୍ଡକୁ ୬୬ ରନ୍‌ରେ ହରାଇଲା ଟିମ୍‌ଇଣ୍ଡିଆ
- ଧାୱନ ପ୍ଲେୟାର ଅଫ୍ ଦି ମ୍ୟାଚ୍

ବେନ୍ ଷ୍ଟୋକ୍ସଙ୍କ ବଲ୍‌ରେ ଉଇକେଟକିପର ଜୋଶ ବଟଲରଙ୍କୁ କ୍ୟାଚ୍ ଦେଇ ପ୍ରଥମେ ଆଉଟ ହୋଇଥିଲେ। ସୁପରଫର୍ମରେ ଥିବା ଅଧିନାୟକ ବିରାଟ କୋହଲି ୬୦ ବଲରୁ ୬ ଚୌକା ସହ ୫୬ରନର ଅର୍ଦ୍ଧଶତକୀୟ ଇନିଂସ ଖେଳି ମାର୍କ ଉଡ୍‌ଙ୍କ ବଲ୍‌ରେ ସ୍କୋୟାର ଲେଗ୍‌ରେ ମୋଇନଙ୍କୁ କ୍ୟାଚ୍ ଦେଇ ପ୍ୟାଭିଲିୟନ ଫେରିଥିଲେ। ଏଥିସହି କୋହଲି କ୍ୟାରିୟରର ୬୧ତମ ଅର୍ଦ୍ଧଶତକ ଅର୍ଜନ କରିଥିଲେ। ଦ୍ୱିତୀୟ ଉଇକେଟରେ କୋହଲି ଓ ଧାୱନ ୧୦୨ ବଲରୁ ୧୦୫ ରନ ସଂଗ୍ରହ କରିଥିଲେ। ୪ ନମ୍ବରରେ ବ୍ୟାଟିଂ କରିବାକୁ ଆସିଥିବା ଶ୍ରେୟାସ ଆୟାର ୬ ରନକରି ଆଉଟ ହେବା ପରେ ଧାୱନଙ୍କ ପାଳି ପଡିଥିଲା। ଧାୱନ ୯୮ ରନ କରିଥିବା ବେଳେ ନର୍ଭସ୍-୯୦ର ଶିକାର ହୋଇ ବେନ୍ ଷ୍ଟୋକ୍ସଙ୍କ ବଲ୍‌ରେ ମିଡ୍ ଉଇକେଟରେ ଅଧିନାୟକ ମୋର୍ଗାନଙ୍କୁ କ୍ୟାଚ୍ ଦେଇ ଆଉଟ ହେବା ସହ ମାତ୍ର ୨ ରନ ପାଇଁ ଶତକ ହାସଲରୁ ବଞ୍ଚିତ ହୋଇଥିଲେ। ଧାୱନ ୧୦୬ଟି ବଲର ସମ୍ମୁଖୀନ ହୋଇ ୧୧ ଚୌକା ଓ ୨ଟି ଛକା ମାରିଥିଲେ। ୨୮ତମ ଓଭରରେ ଧାୱନ ୫୯ ରନ କରିଥିବା ବେଳେ ଏକ ଜୀବନଦାନ ପାଇଥିଲେ ଓ ସେ ଏହାର ଫାଇଦା ଉଠାଇଥିଲେ। ସ୍ପିନର ଆଦିଲ ରସିଦଙ୍କ ବଲ୍‌ରେ ମୋଇନ ଡିପ୍ ମିଡ୍ ଉଇକେଟରେ ତାଙ୍କ କ୍ୟାଚ୍ ହାତଛଡ଼ା କରିଥିଲେ। ଇନିଂସର ତୃତୀୟ ଓଭରରେ ବଲ୍ ଖରାପ ହୋଇଥିଲା। ଫଳରେ ବଲ୍‌ର ପରିବର୍ତ୍ତନ କରିବାକୁ ଅମ୍ପାୟରମାନେ ନିଷ୍ପତ୍ତି ନେଇଥିଲେ। ତାରକା ଅଲରାଉଣ୍ଡର ହାର୍ଦ୍ଦିକ ଏଥର ଫେଲ୍ ମାରିଥିଲେ। ହାର୍ଦ୍ଦିକ ମାତ୍ର ୧ ରନ କରିଥିବା ବେଳେ ଷ୍ଟୋକ୍ସଙ୍କ ବଲ୍‌ରେ ସ୍ଲିପ୍‌ରେ ବେୟାରଷ୍ଟୋଙ୍କ ହାତରେ ଧରା ପଡିଥିଲେ। ଏହପରେ କୃନାଲ ପାଣ୍ଡ୍ୟା ଓ ଲୋକେଶ ରାହୁଲଙ୍କ ଧୂଆଁଧାର ବ୍ୟାଟିଂ ଦେଖିବାକୁ ମିଳିଥିଲା। ଅସମାପ୍ତ ଷଷ୍ଠ ଉଇକେଟରେ ଏହି ଦୁଇ ବ୍ୟାଟ୍ସମ୍ୟାନ ମାତ୍ର ୬୧ ବଲରୁ ଅପରାଜିତ ୧୧୨ ରନ ସଂଗ୍ରହ କରି ଦଳକୁ ବୃହତ୍ ସ୍କୋର ପ୍ରଦାନ କରିଥିଲେ। ରାହୁଲ ୪ଟି ଲେଖାଏ ଚୌକା ଓ ଛକା ସହ ୪୩ ବଲରୁ ୬୨ ରନକରି ଅପରାଜିତ ରହିଥିଲେ। ଟି୨୦ ସିରିଜରେ ବିଫଳ ହୋଇଥିଲେ ମଧ୍ୟ ରାହୁଲ ଦିନିକିଆରେ ପୁରୁଣା ଫର୍ମକୁ ଦୋହରାଇଛନ୍ତି। ସେହିପରି କୃନାଲ ୭ ଚୌକା ଓ ୨ ଛକା ସହ ୩୧ ବଲରୁ ୫୮ ରନର ଶତକୀୟ ଇନିଂସ ଖେଳି ଅପରାଜିତ ରହିଥିଲେ। ବୋଲିଂରେ ଇଂଲଣ୍ଡ ତରଫରୁ ଷ୍ଟୋକ୍ସ ୩ ଓ ମାର୍କ ଉଡ୍ ୨ ଉଇକେଟ ଅକ୍ତିଆର କରିଥିଲେ।

ଦୁଇ ଖେଳାଳିଙ୍କ ପଦାର୍ପଣ

ଭାରତୀୟ ଦଳରେ ଦୁଇ ଖେଳାଳିଙ୍କୁ ପଦାର୍ପଣ ସୁଯୋଗ ମିଳିଥିଲା। କୃନାଲଙ୍କ ସମେତ ୨୫ ବର୍ଷୀୟ କର୍ନାଟକ ଯୁବ ଦ୍ରୁତ ବୋଲର ପ୍ରସିଦ୍ଧ କ୍ରିଷ୍ଣା ମଧ୍ୟ ଡେବ୍ୟୁ କରିଥିଲେ। କ୍ରିଷ୍ଣାଙ୍କୁ ଲୋକେଶ ରାହୁଲ ଇଣ୍ଡିଆ କ୍ୟାପ୍ ପ୍ରଦାନ କରିଥିଲେ। ୨୦୧୯ ବିଶ୍ୱକପ୍‌ରେ ଭାରତ ଓ ଇଂଲଣ୍ଡ ପ୍ରଥମଥର ପାଇଁ ଦିନିକିଆ ଫର୍ମାଟରେ ପରସ୍ପରକୁ ଭେଟିଥିଲେ ଓ ଭାରତ ଏହି ମ୍ୟାଚ୍‌ରେ ୩୧ ରନରେ ପରାସ୍ତ ହୋଇଥିଲା। ଫିଲ୍ଡିଂ କରିବା ଅବସରରେ ସାମ ବିଲିଙ୍ଗ୍ସ ଏକ ବାଉଣ୍ଡାରି ଅଟକାଇବାକୁ ଯାଇ କାନ୍ଧରେ ଆଘାତ ପାଇଥିଲେ ଓ ପଡିଆ ବାହାରକୁ ଯାଇଥିଲେ। ସେହିପରି ଅଧିନାୟକ ମୋର୍ଗାନ ଆଙ୍ଗୁଠିରେ ଆଘାତ ପାଇଥିଲେ। ତେବେ ସେ ବ୍ୟାଟିଂ କରିବାକୁ ସକ୍ଷମ ବୋଲି ଇଂଲଣ୍ଡ ଓ ୱେଲ୍ସ କ୍ରିକେଟ ବୋର୍ଡ (ଇସିବି) ତରଫରୁ କୁହାଯାଇଥିଲା। ଏହି ମ୍ୟାଚ୍ ପୂର୍ବରୁ ଗତ ୫ଟି ଦିନିକିଆରେ ଇଂଲଣ୍ଡ ଭାରତକୁ ୪ଥର ପରାସ୍ତ କରିଛି।

ଦୃଢ଼ ବ୍ୟାଟିଂ ଅବସରରେ ଶିଖର ଧାୱନ୍।

ଭାବପ୍ରବଣ ମୁହୂର୍ତ୍ତ

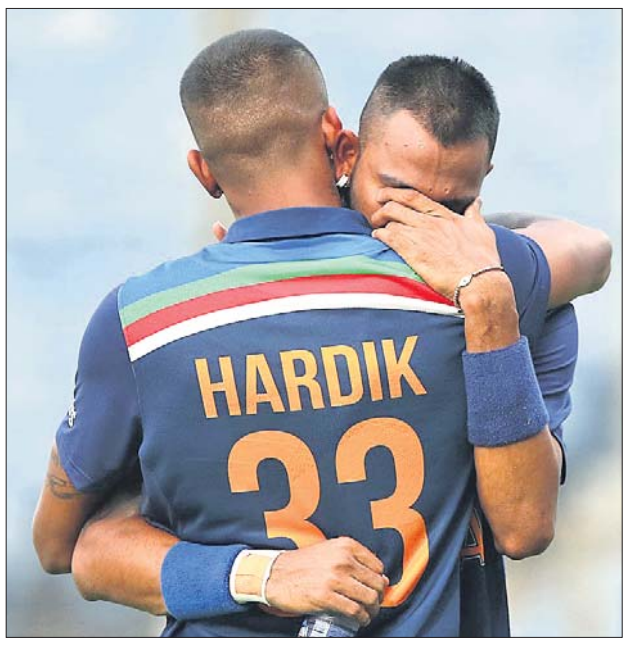

ପଦାର୍ପଣ ଏକଦିବସୀୟ କ୍ରିକେଟ ମ୍ୟାଚ୍‌ରେ ଦ୍ରୁତ ଅର୍ଦ୍ଧଶତକ ହାସଲ କରିବା ପରେ ପିତାଙ୍କୁ ମନେପକାଇ ସାନଭାଇ ହାର୍ଦ୍ଦିକ ପାଣ୍ଡ୍ୟାଙ୍କୁ ଆଲିଙ୍ଗନ କଲାବେଳେ କାନ୍ଦିପକାଉଛନ୍ତି କୃନାଲ ପାଣ୍ଡ୍ୟା।

ଡେବ୍ୟୁରେ କୃନାଲଙ୍କ ଦ୍ରୁତତମ ଅର୍ଦ୍ଧଶତକ

ପଦାର୍ପଣରେ ୩୦ ବର୍ଷୀୟ ଭାରତୀୟ ଅଲରାଉଣ୍ଡର କୃନାଲ ପାଣ୍ଡ୍ୟା ଦ୍ରୁତତମ ଅର୍ଦ୍ଧଶତକ ହାସଲ କରି ରେକର୍ଡ କରିଛନ୍ତି। ୭ ନମ୍ବରରେ ବ୍ୟାଟିଂ କରିବାକୁ ଆସି କୃନାଲ ୨୬ଟି ବଲ୍ ଖେଳି ଅର୍ଦ୍ଧଶତକ ଅର୍ଜନ କରିଥିଲେ। ଏହି କ୍ରମରେ ସେ ନ୍ୟୁଜିଲାଣ୍ଡର ଜନ ମୋରିସଙ୍କ ରେକର୍ଡ ଭାଙ୍ଗିଛନ୍ତି। ମୋରିସ ୩୫ ବଲରୁ ଅର୍ଦ୍ଧଶତକ ହାସଲ କରିଥିଲେ। କୃନାଲ ମୋଟ ଉପରେ ୩୧ଟି ବଲ୍ ଖେଳି ୭ ଚୌକା ଓ ୨ ଛକା ସହ ୫୮ ରନକରି ଅପରାଜିତ ରହିଥିଲେ। ଅର୍ଦ୍ଧଶତକ ହାସଲ ପରେ କୃନାଲ କାନ୍ଦି ପକାଇଥିଲେ। ସାନଭାଇ ହାର୍ଦ୍ଦିକ ପାଣ୍ଡ୍ୟା ତାଙ୍କୁ ଇଣ୍ଡିଆ କ୍ୟାପ୍ ପ୍ରଦାନ କରିଥିଲେ। ଏହି ଅବସରରେ ଦୁଇ ଭାଇ ବେଶ୍ ଭାବପ୍ରବଣ ହୋଇଥିଲେ। ଏହି ସଫଳତାକୁ ସେ ସ୍ୱର୍ଗତ ପିତା ହିମାଂଶୁଙ୍କୁ ଉତ୍ସର୍ଗ କରିଛନ୍ତି। କମେଣ୍ଟେଟର ମୁରଲୀ କାର୍ତ୍ତିକ ତାଙ୍କର ସାକ୍ଷତ୍‌କାର ନେଉଥିବା ବେଳେ କୃନାଲ ପିତାଙ୍କ କଥା ମନେପକାଇ ବେଶ୍ ଭାବବିହ୍ୱଳ ହୋଇଥିଲେ। ଗତ ଜାନୁୟାରୀରେ ଦୁଇ ଭାଇ ପିତାଙ୍କୁ ହରାଇଥିଲେ।

ସ୍କୋର ବୋର୍ଡ

ଭାରତ ଇନିଂସ
ରୋହିତ-କ-ବଟଲର-ବୋ-ଷ୍ଟୋକ୍ସ-୨୮
ଧାୱନ-କ-ମୋର୍ଗାନ-ବୋ-ଷ୍ଟୋକ୍ସ-୯୮
କୋହଲି-କ-ମୋଇନ-ବୋ-ଉଡ୍-୫୬
ଆୟାର-କ-ଲିଭିଂଷ୍ଟୋନ୍-ବୋ- ଉଡ୍-୬
ରାହୁଲ-ନଟ ଆଉଟ-୬୨
ହାର୍ଦ୍ଦିକ-କ-ବେୟାରଷ୍ଟୋ-ବୋ-ଷ୍ଟୋକ୍ସ-୧
କୃନାଲ-ନଟ ଆଉଟ-୫୮
ଅତିରିକ୍ତ-୮
ମୋଟ: (୫୦ ଓଭର, ୫ ଉଇକେଟ) ୩୧୭।
ଉଇକେଟ ପତନ: ୧/୬୪, ୨/୧୬୯, ୩/୧୮୭, ୪/୧୯୭, ୫/୨୦୫।
ବୋଲିଂ (ଇଂଲଣ୍ଡ)
ମାର୍କ ଉଡ୍ ୧୦-୧-୭୫-୨
ସାମ୍ କୁରାନ ୧୦-୧-୪୮-୦
ଟମ୍ କୁରାନ ୧୦-୦-୬୩-୦
ବେନ୍ ଷ୍ଟୋକ୍ସ ୮-୧-୩୪-୩
ଆଦିଲ ରସିଦ ୯-୦-୬୬-୦
ମୋଇନ ଅଲି ୩-୦-୨୮-୦
ଇଂଲଣ୍ଡ ଇନିଂସ
ଜାସନ ରୟ-କ-ସୂର୍ଯ୍ୟକୁମାର-ବୋ-ପ୍ରସିଦ୍ଧ-୪୬
ବେୟାରଷ୍ଟୋ-କ-କୁଲଦୀପ-ବୋ-ଶାର୍ଦ୍ଦୁଲ-୯୪
ଷ୍ଟୋକ୍ସ-କ-ଶୁବମନ-ବୋ-ପ୍ରସିଦ୍ଧ-୧
ମୋର୍ଗାନ-କ-ରାହୁଲ-ବୋ-ଶାର୍ଦ୍ଦୁଲ-୨୨
ବଟଲର-ଏଲବିଡବ୍ଲ୍ୟୁ-ଶାର୍ଦ୍ଦୁଲ-୨
ବିଲିଙ୍ଗ୍ସ-କୋହଲି-ବୋ-ପ୍ରସିଦ୍ଧ-୧୮
ମୋଇନ ଅଲି-କ-ରାହୁଲ-ବୋ-ଭୁବନେଶ୍ୱର-୩୦
ସାମ୍-କ-ଶୁବମନ-ବୋ-କୃନାଲ-୧୨
ଟମ୍ କୁରାନ-କ-ଭୁବନେଶ୍ୱର-ବୋ-ପ୍ରସିଦ୍ଧ-୧୧
ଆଦିଲ ରସିଦ-କ-ରାହୁଲ-ବୋ-ଭୁବନେଶ୍ୱର-୦
ମାର୍କ ଉଡ୍- ନଟ ଆଉଟ-୨
ଅତିରିକ୍ତ- ୧୩
ମୋଟ (୪୨.୧ ଓଭର, ଅଲଆଉଟ) ୨୫୧
ଉଇକେଟ ପତନ: ୧/୧୩୫, ୨/୧୩୭, ୩/୧୬୯, ୪/୧୭୫, ୫/୧୭୬, ୬/୨୧୭, ୭/୨୩୭, ୮/୨୩୯, ୯/୨୪୧, ୧୦/୨୫୧।
ବୋଲିଂ (ଭାରତ)
ଭୁବନେଶ୍ୱର କୁମାର ୯-୦-୩୦-୨
ପ୍ରସିଦ୍ଧ କ୍ରିଷ୍ଣା ୮.୧-୧-୫୪-୪
ଶାର୍ଦ୍ଦୁଲ ଠାକୁର ୬-୦-୩୭-୩
କୃନାଲ ପାଣ୍ଡ୍ୟା ୧୦-୦-୫୯-୧
କୁଲଦୀପ ଯାଦବ ୯-୦-୬୮ -୦ ।

ଆହତ ଶ୍ରେୟାସ ଆୟାରଙ୍କ ସ୍ୱାସ୍ଥ୍ୟାବସ୍ଥା ପଚାରି ବୁଝୁଛନ୍ତି ସାଥୀ ଖେଳାଳିମାନେ।

ଶ୍ରେୟାସ ଆୟାର ଆହତ

ପୁଣେ,୨୩।୩: ଇଂଲଣ୍ଡ ବିପକ୍ଷ ପ୍ରଥମ ଦିନିକିଆରେ ଫିଲ୍ଡିଂ କରୁଥିବା ବେଳେ ମିଡିଲ ଅର୍ଡର ବ୍ୟାଟ୍ସମ୍ୟାନ ଶ୍ରେୟାସ ଆୟାର ବାମ କାନ୍ଧରେ ଆଘାତ ପାଇଥିଲେ। ତାଙ୍କୁ ପଡିଆ ବାହାରକୁ ନିଆଯାଇଥିଲା। ଇଂଲଣ୍ଡ ଇନିଂସର ଅଷ୍ଟମ ଓଭରରେ ଏହି ଘଟଣା ଘଟିଥିଲା। ଦ୍ରୁତ ବୋଲର ଶାର୍ଦ୍ଦୁଲ ଠାକୁରଙ୍କ ବଲ୍‌ରେ ଜନି ବେୟାରଷ୍ଟୋ ଶଟ୍ ଖେଳିବା ପରେ ଆୟାର ଡାଇଭ ମାରି ବଲ୍‌କୁ ଅଟକାଇବାକୁ ପ୍ରୟାସ କରିଥିଲେ। ଆହତ ହେବା ପରେ ଯନ୍ତ୍ରଣା କାରଣରୁ ଆୟାର କାନ୍ଧକୁ ଧରି ପଡିଆ ବାହାରକୁ ଯାଇଥିଲେ। ଫଳରେ ଏପ୍ରିଲ ୯ ତାରିଖରୁ ଆରମ୍ଭ ହେବାକୁ ଯାଉଥିବା ଇଣ୍ଡିଆନ ପ୍ରିମିୟର ଲିଗ୍ (ଆଇପିଏଲ୍) ପୂର୍ବରୁ ତାଙ୍କ ଫିଟ୍‌ନେସ୍ ନେଇ ଆଶଙ୍କା ସୃଷ୍ଟି ହୋଇଛି। ଆଇପିଏଲ୍‌ରେ ସେ ଦିଲ୍ଲୀ କ୍ୟାପିଟାଲ୍ସର ଅଧିନାକୟ ରହିଛନ୍ତି।

ସୋଲାର ଏକାଡେମୀ କ୍ୱାର୍ଟର ଫାଇନାଲରେ

ଭୁବନେଶ୍ୱର, ୨୩।୩(କ୍ରୀଡ଼ା ପ୍ରତିନିଧି)

ନହରକଣ୍ଟାର ଶ୍ରୀ ଜୟଦେବ ସ୍ପୋର୍ଟ୍ସ ଆସୋସିଏଶନ (ଏସ୍‌ଜେଏସ୍‌ଏ) ଆନୁକୂଲ୍ୟରେ ଚାଲିଥିବା ୧୯ ବର୍ଷରୁ କମ୍ ପ୍ରାଚୀ ଭୂଷଣ ତ୍ରିପାଠୀ ମେମୋରିଆଲ କ୍ରିକେଟ ଟୁର୍ନାମେଣ୍ଟର ମଙ୍ଗଳବାର ମ୍ୟାଚରେ ବିଜୟୀ ହୋଇ ସୋଲାର କ୍ରିକେଟ ଏକାଡେମୀ କ୍ୱାର୍ଟର ଫାଇନାଲରେ ପ୍ରବେଶ କରିଛି। ପ୍ରି-କ୍ୱାର୍ଟର ଫାଇନାଲରେ ଏହି ଦଳ ୬୧ ରନରେ ପ୍ରଗତି ସ୍ପୋର୍ଟିଂକୁ ପରାସ୍ତ କରିଛି। ଟସ୍ ଜିତି ପ୍ରଥମେ ବ୍ୟାଟିଂ କରିଥିବା ସୋଲାର ନିର୍ଦ୍ଧାରିତ ୩୦ ଓଭରରେ ୮ ଉଇକେଟ ହରାଇ ୨୧୧ ରନ କରିଥିଲା। ଦଳ ପକ୍ଷରୁ ସାୱନ ପହାରିଆ ୪୬ ବଲ୍‌ରୁ ବିସ୍ଫୋରକ ୭୩ ଏବଂ ଆଶିଷ ଚୌରାସିଆ ୬୮ ବଲ୍‌ରୁ ୫୧ ରନ କରିଥିଲେ। ବିପକ୍ଷ ଦଳର ଆଶୁତୋଷ ଦାସ ୩ଟି ଓ ବାସୁଦେବ ମଲ୍ଲ ୨ଟି ଉଇକେଟ ନେଇଥିଲେ। ୨୧୨ ରନ ବିଜୟ ଲକ୍ଷ୍ୟରେ ପ୍ରଗତି ୨୯.୨ ଓଭରରେ ୧୫୦ ରନକରି ଅଲ୍‌ଆଉଟ ହୋଇଯାଇଥିଲା। ବାସୁଦେବ ୩୨ ବଲ୍‌ରୁ ସର୍ବାଧିକ ୪୩ ଓ ଅମନ ଦାସ ୫୩ ବଲ୍‌ରୁ ୩୯ ରନ କରିଥିଲେ। ବିଜୟୀ ଦଳର ଦୁଷ୍ମନ୍ତ ଦାସ ଓ ଚିନ୍ତାଲା ରୁଥ୍ରିକ୍ ୨ଟି ଲେଖାଏ ଉଇକେଟ ନେଇଥିଲେ। ସାୱନ ପହରିଆ ମ୍ୟାନ ଅଫ୍ ଦି ମ୍ୟାଚ ବିବେଚିତ ହୋଇଥିଲେ। ଅସିତ କୁମାର ପାଲ ଓ ଦିଲୀପ କୁମାର ସାମଲ ମ୍ୟାଚ ପରିଚାଳନା କରିଥିଲେ। ପୂର୍ବତନ କ୍ରିକେଟର ପ୍ରଭାସ ସାହୁ, ଓସ୍କାର ସ୍ପୋର୍ଟିଂ କୋଚ୍ ମନୋଜ ମହାରଣା ଓ ସାମାଜିକ କର୍ମୀ ପ୍ରଦୀପ୍ତ ସ୍ୱାଇଁ ଅତିଥିଭାବେ ଯୋଗ ଦେଇଥିଲେ।

ମ୍ୟାନ୍ ଅଫ୍ ଦି ମ୍ୟାଚ୍ ସାୱନ ପହରିଆ ଅତିଥିଙ୍କଠାରୁ ପୁରସ୍କାର ଗ୍ରହଣ କରୁଛନ୍ତି।

ଦିନିକିଆ ସିରିଜ ଜିତିଲା ନ୍ୟୁଜିଲାଣ୍ଡ

ଖ୍ରୀଷ୍ଟଚର୍ଚ୍ଚ,୨୩।୩

ଅଧିନାୟକ ତଥା ଉଇକେଟକିପର ବ୍ୟାଟ୍ସମ୍ୟାନ ଟମ୍ ଲଥାମଙ୍କ ପଞ୍ଚମ ଶତକ ସହାୟତାରେ ନ୍ୟୁଜିଲାଣ୍ଡ ଦ୍ୱିତୀୟ ଦିନିକିଆ ମ୍ୟାଚ୍‌ରେ ବାଂଲାଦେଶକୁ ୫ ଉଇକେଟରେ ପରାସ୍ତ କରିଛି। ସ୍ଥାନୀୟ ହଗ୍‌ଲି ଗ୍ରାଉଣ୍ଡରେ ମଙ୍ଗଳବାର ଖେଳାଯାଇଥିବା ଏହି ମ୍ୟାଚ୍‌ରେ ଟସ୍ ହାରି ବ୍ୟାଟିଂ ପାଇଁ ଆମନ୍ତ୍ରଣ ପାଇଥିବା ବାଂଲାଦେଶ ଅଧିନାୟକ ତଥା ଓପନର ତାମିମ ଇକବାଲଙ୍କ ଅର୍ଦ୍ଧଶତକ ସହ ନିର୍ଦ୍ଧାରିତ ୫୦ ଓଭରରେ ୬ ଉଇକେଟ ହ

ଗନେମତ୍-ଅଙ୍ଗଦ ଯୋଡ଼ିଙ୍କୁ ମିକ୍ସଡ ସ୍କିଟ୍‌ରେ ସ୍ୱର୍ଣ୍ଣ

ଅଙ୍ଗଦ ବୀର ସିଂ ବାଜୱା ଓ ଗନେମତ୍ ସେଖୋଁ ।

ନୂଆଦିଲ୍ଲୀ, ୨୩।୩ (ପି.ଟି.)

ଚଳିତ ଆଇଏସ୍‌ଏସ୍‌ଏଫ୍ ଶୁଟିଂ ବିଶ୍ୱକପ୍‌ରେ ଭାରତୀୟ ଶୁଟରମାନଙ୍କ ସ୍ୱର୍ଣ୍ଣ ଅଭିଯାନ ଜାରି ରହିଛି । ମଙ୍ଗଳବାର ଗନେମତ୍ ସେଖୋଁ ଓ ଅଙ୍ଗଦ ବୀର ସିଂ ବାଜୱା ସ୍କିଟ ମିକ୍ସଡ ଟିମ୍ ଇଭେଣ୍ଟରେ ସ୍ୱର୍ଣ୍ଣ ପଦକ ପାଇଛନ୍ତି । ୨୦ ବର୍ଷୀୟା ଗନେମତ ଏବଂ ୨୫ ବର୍ଷୀୟ ଅଙ୍ଗଦ କ୍ୱାଲିଫିକେଶନରେ ୧୪୧ ସ୍କୋର ସହ ଟପ୍‌ରେ ରହିଥିଲା । ସ୍ୱର୍ଣ୍ଣ ପଦକ ମୁକାବିଲାରେ ଏହି ଯୋଡ଼ି କାଜାଖସ୍ତାନର ଓଲ୍‌ଗା ପାନାରିନା ଓ ଆଲେକ୍‌ଜାଣ୍ଡର ୟେସେଙ୍କୋଙ୍କୁ ୩୩-୨୯ରେ ହରାଇ ଦେଇଥିଲେ । ମଙ୍ଗଳବାର ଫଳାଫଳ ସହ ଟେବୁଲ ଟପ୍ପର ଭାରତର ସ୍ୱର୍ଣ୍ଣ ସଂଖ୍ୟା ୭ରେ ପହଞ୍ଚିଛି । ଆୟୋଜକ ଦେଶ ୪ ରୌପ୍ୟ ଓ ସମାନ ସଂଖ୍ୟକ ବ୍ରୋଞ୍ଜ ମଧ୍ୟ ଜିତିଛି । ଫଳରେ ଟୁର୍ନାମେଣ୍ଟରେ ଦେଶର ପଦକ ସଂଖ୍ୟା ୧୫ରେ ପହଞ୍ଚିଛି । ଡକ୍ଟର କାର୍ଣି ସିଂ ଶୁଟିଂ ରେଞ୍ଜ୍‌ରେ ଅନ୍ୟ ଭାରତୀୟ ଯୋଡ଼ି ପରିନାଜ୍ଞ ଧାଲିୱାଲ ଏବଂ ମୈରାଜ ଅହମ୍ମଦ ଖାଁ ଅଳ୍ପକେ ବ୍ରୋଞ୍ଜରୁ ବଞ୍ଚିତ ହୋଇଛନ୍ତି । କାତାରର ରିମ୍ ଏ. ଶାରଶାନି ଓ ରସିଦ ହମାଦ ୩୨ ସ୍କୋର ସହ ବ୍ରୋଞ୍ଜ ଜିତିଥିବାବେଳେ ଭାରତୀୟ ଟିମ୍ ୩୧ ସ୍କୋର କରିଥିଲା ।

ଭାରତୀୟ ମହିଳା କ୍ରିକେଟ ଦଳ ବିଜୟୀ

ଲକ୍ଷ୍ନୌ, ୨୩।୩

ଭାରତୀୟ ମହିଳା କ୍ରିକେଟ ଦଳ ଚଳିତ ଟି୨୦ କ୍ରିକେଟ ସିରିଜର ତୃତୀୟ ତଥା ଅନ୍ତିମ ମ୍ୟାଚରେ ମଙ୍ଗଳବାର ଦକ୍ଷିଣ ଆଫ୍ରିକା ଦଳକୁ ୯ ଉଇକେଟରେ ପରାସ୍ତ କରିଛି । ଦକ୍ଷିଣ ଆଫ୍ରିକା ପକ୍ଷରୁ ଧାର୍ଯ୍ୟ ୧୧୩ ରନର ବିଜୟ ଲକ୍ଷ୍ୟକୁ ଭାରତ ୧୧ ଓଭରରେ ମାତ୍ର ୧ ଉଇକେଟ ହରାଇ ହାସଲ କରି ନେଇଥିଲା । ଦୁଇ ଓପନର ଶେଫାଳି ବର୍ମା ଓ ଅଧିନାୟିକା ସ୍ମୃତି ମନ୍ଧାନା ବିସ୍ଫୋରକ ବ୍ୟାଟିଂ କରି ଓପନିଂ ଯୋଡ଼ିରେ ୫୧ ବଲ୍‌ରୁ ୯୬ ରନ ସଂଗ୍ରହ କରି ଦଳର ସହଜ ବିଜୟ ପାଇଁ ପ୍ଲାଟ୍‌ଫର୍ମ ପ୍ରସ୍ତୁତ କରିଥିଲେ । ଶେଫାଳି ୩୦ ବଲ୍‌ରୁ ୭ ଚୌକା ଓ ୫ ଛକା ସହାୟତାରେ ୬୦ ରନ କରି ଆଉଟ ହୋଇଥିଲେ । ସ୍ମୃତି ୨୮ ବଲ୍‌ରୁ ୯ ଚୌକା ସହ ୪୮ ଏବଂ ହରଲିନ ଦେଓଲ ୪ ରନରେ ଅପରାଜିତ ରହି ୯ ଓଭର ପୂର୍ବରୁ ଦଳକୁ ବିଜୟୀ କରାଇଥିଲେ । ଟସ୍ ହାରି ପ୍ରଥମେ ବ୍ୟାଟିଂ ଆମନ୍ତ୍ରଣ ପାଇଥିବା ଦକ୍ଷିଣ ଆଫ୍ରିକା ୧୬ ରନରେ ୩ଟି ଉଇକେଟ ହରାଇ ପ୍ରାରମ୍ଭିକ ବ୍ୟାଟିଂ ବିପର୍ଯ୍ୟୟରେ ପଡ଼ିଥିଲା । ମଧ୍ୟଭାଗରେ ଅଧିନାୟିକା ସୁନେ ଲୁସ୍ ୨୮ ରନ କରି ଆଉଟ ହୋଇଥିବାବେଳେ ଶେଷଭାଗରେ ଲାରା ଗୋଡାଲ ୨୫ ରନରେ ଅପରାଜିତ ରହିବାରୁ ଦକ୍ଷିଣ ଆଫ୍ରିକା ୨୦ ଓଭରରେ ୭ ଉଇକେଟ ହରାଇ ୧୧୨ ରନ କରିବାକୁ ସକ୍ଷମ ହୋଇଥିଲା । ଭାରତୀୟ ମହିଳାଙ୍କ ମଧ୍ୟରେ ରାଜେଶ୍ୱରୀ ଗାଏକ୍ୱାଡ ସର୍ବାଧିକ ୩ଟି ଏବଂ ଅରୁନ୍ଧତୀ ରେଡ୍ଡୀ, ରାଧା ଯାଦବ, ଦୀପ୍ତି ଶର୍ମା ଓ ଶିମରନ ବାହାଦୂର ଗୋଟିଏ ଲେଖାଏ ଉଇକେଟ ନେଇଥିଲେ । ତେବେ ପ୍ରଥମ ୨ଟି ମ୍ୟାଚ ଜିତିଥିବାରୁ ଦକ୍ଷିଣ ଆଫ୍ରିକା ୨-୧ରେ ସିରିଜ ବିଜୟୀ ହୋଇଛି । ଭାରତର ରାଜେଶ୍ୱରୀ ଗାଏକ୍ୱାଡ ପ୍ଲେୟର ଅଫ୍ ଦି ମ୍ୟାଚ ଏବଂ ଶେଫାଳି ବର୍ମା ପ୍ଲେୟର ଅଫ୍ ଦି ସିରିଜ ପୁରସ୍କାର ପାଇଛନ୍ତି ।

ଦ୍ରୁତ ଅର୍ଦ୍ଧଶତକୀୟ ଇନିଂସ୍ ଅବସରରେ ଶେଫାଳି ବର୍ମା ।

ସଂକ୍ଷିପ୍ତ ସ୍କୋର

ଦକ୍ଷିଣ ଆଫ୍ରିକା ମହିଳା ଦଳ ୨୦ ଓଭରରେ ୧୧୨/୭(ସୁନେ ଲୁସ୍-୨୮, ଲାରା ଗୋଡାଲ-୨୫*, ରାଜେଶ୍ୱରୀ ଗାଏକ୍ୱାଡ ୪-୧-୯-୩, ଅରୁନ୍ଧତୀ-୧/୧୮, ରାଧା-୧/୨୪, ସିମରନ-୧/୨୯)। ଭାରତୀୟ ମହିଳା ଦଳ ୧୧ ଓଭରରେ ୧୧୪/୧(ଶେଫରଳି ବର୍ମା-୬୦, ସ୍ମୃତି ମନ୍ଧାନା-୪୮*।

ଶୀର୍ଷକୁ ଫେରିଲେ ଶେଫାଳି

ଦୁବାଇ, ୨୩।୩ (ପି.ଟି.): ଅନ୍ତର୍ଜାତୀୟ କ୍ରିକେଟ ପରିଷଦ (ଆଇସିସି) ମହିଳା ଟି୨୦ ର୍ୟାଙ୍କିଙ୍ଗ ତାଲିକା ପ୍ରକାଶ ପାଇଛି । ଏଥିରେ ଭାରତର ସ୍ୱଳ୍ପ ବୟସ୍କା ବିସ୍ଫୋରକ ବ୍ୟାଟ୍ସଓମ୍ୟାନ ଶୋଫାଳି ବର୍ମା ଶୀର୍ଷ ସ୍ଥାନକୁ ଫେରିଛନ୍ତି । ଦକ୍ଷିଣ ଆଫ୍ରିକା ବିପକ୍ଷ ଚଳିତ ଘରୋଇ ସିରିଜରେ ଚମତ୍କାର ପ୍ରଦର୍ଶନ ଯୋଗୁ ଶେଫାଳିଙ୍କ ପଦୋନ୍ନତି ଘଟିଛି । ଏହି ୧୭ ବର୍ଷୀୟା ବ୍ୟାଟର ଗତବର୍ଷ ଅଷ୍ଟ୍ରେଲିଆରେ ଅନୁଷ୍ଠିତ ଟି୨୦ ବିଶ୍ୱକପ୍‌ରେ ଭାରତକୁ ନକ୍‌ଆଉଟ ପର୍ଯ୍ୟାୟରେ ପହୁଞ୍ଚାଇବାରେ ପ୍ରମୁଖ ଭୂମିକା ଗ୍ରହଣ କରିବା ପରେ ପ୍ରଥମ ଥର ନମ୍ବର ୱାନ ସ୍ଥାନ ଅଧିକାର କରିଥିଲେ । ଦକ୍ଷିଣ ଆଫ୍ରିକା ବିପକ୍ଷରେ ୨୩ ଓ ୪୭ ରନ ସଂଗ୍ରହ କରିବା ପରେ ସେ ଅଷ୍ଟ୍ରେଲିଆର ବେଥ ମୁନିଙ୍କୁ ହଟାଇ ପୁଣି ନମ୍ବର ୱାନକୁ ଫେରିଛନ୍ତି । ର୍ୟାଙ୍କିଙ୍ଗ ତାଲିକାରେ ପଦୋନ୍ନତି ପାଇଥିବା ଅନ୍ୟ ଜଣେ ଖେଳାଳି ହେଲେ ଦକ୍ଷିଣ ଆଫ୍ରିକା ଓପନର ଲିଜେଲି ଲି' । ଏହି ବିସ୍ଫୋରକ ଓପନର ଗତ ସପ୍ତାହରେ ଅନ୍ତର୍ଜାତୀୟ ଦିନିକିଆ ର୍ୟାଙ୍କିଙ୍ଗର ପ୍ରଥମ ସ୍ଥାନ ହରାଇଥିଲେ । ଇଂଲଣ୍ଡର ଟାମି ବିମଣ୍ଟ ଏହି ସ୍ଥାନ ଅଧିକାର କରି ନେଇଥିଲେ । ଭାରତ ବିପକ୍ଷରେ ମ୍ୟାଚ ବିଜୟୀ ୭୦ ରନ ପାଇଁ ସେ ୩ ସ୍ଥାନ ଉପରକୁ ଉଠିପାରିଛନ୍ତି । ଅର୍ଥାତ ୧୧ତମ ସ୍ଥାନରେ ପହଞ୍ଚିଛନ୍ତି । ବ୍ୟାଟିଂ ତାଲିକାରେ ଉପରକୁ ଉଠିଥିବା ଦକ୍ଷିଣ ଆଫ୍ରିକାର ଅନ୍ୟ ଖେଳାଳିମାନଙ୍କ ମଧ୍ୟରେ ଲାଉରା ବଲଭାଡର୍ଟ । ସେ ୫ ସ୍ଥାନ ପଦୋନ୍ନତି ପାଇଁ ୨୪ତମ ସ୍ଥାନରେ ପହଞ୍ଚିଛନ୍ତି । ଭାରତୀୟ ଦଳର ଦୀପ୍ତି ଶର୍ମା ୪ ସ୍ଥାନ ଉପରକୁ ଉଠି ୪୦ତମ ସ୍ଥାନରେ ପହଞ୍ଚିଛନ୍ତି । ବାମହାତୀ ସ୍ପିନର ରଜେଶ୍ୱରୀ ଗାଏକ୍ୱାଡ ୩୪ତମ ସ୍ଥାନରୁ ୨୫ତମ ସ୍ଥାନକୁ ପଦୋନ୍ନତି ପାଇଛନ୍ତି । ଅନ୍ତର୍ଜାତୀୟ ଦିନିକିଆ ର୍ୟାଙ୍କିଙ୍ଗରେ ମଧ୍ୟ କିଛି ଉଲ୍ଲେଖନୀୟ ପରିବର୍ତ୍ତନ ଦେଖାଯାଇଛି । ଅପରାଜିତ ୭୯ ରନ ପାଇଁ ଭାରତ ଅଧିନାୟିକା ତଥା ପୂର୍ବତନ ନମ୍ବର ୱାନ ବ୍ୟାଟର ମିଥାଲି ରାଜ ଗୋଟିଏ ସ୍ଥାନ ଉପରକୁ ଉଠି ୮ମ ସ୍ଥାନ ଅଧବକାର କରିଛନ୍ତି । ପ୍ରିୟା ପୁନିଆ ୫ ସ୍ଥାନ ପଦୋନ୍ନତି ପାଇ ୫୩ତମ ସ୍ଥାନରେ ରହିଛନ୍ତି । ବୋଲରଙ୍କ ମଧ୍ୟରେ ଗାଏକ୍ୱାଡ ୮ ସ୍ଥାନ ପଦୋନ୍ନତି ସହ ୩୮ତମ ସ୍ଥାନରେ ପହଞ୍ଚିଛନ୍ତି । ୪-୧ରେ ସିରିଜ ବିଜୟ ଦ୍ୱାରା ଦକ୍ଷିଣ ଆଫ୍ରିକା ଇଂଲଣ୍ଡକୁ ଅତିକ୍ରମ କରି ଅନ୍ତର୍ଜାତୀୟ ଦିନିକିଆ ଟିମ୍ ର୍ୟାଙ୍କିଙ୍ଗରେ ଦ୍ୱିତୀୟ ସ୍ଥାନରେ ପହଞ୍ଚିଛି । ଅନ୍ୟପକ୍ଷରେ ଭାରତ ପୂର୍ବଭଳି ଚତୁର୍ଥ ସ୍ଥାନ ବଜାୟ ରଖିଛି ।

ଆଇସିସି ଟି୨୦ ର୍ୟାଙ୍କିଙ୍ଗ

ନରୱାଲଙ୍କ ନୂଆ ବିଶ୍ୱ ରେକର୍ଡ

ଅଲ୍ ଏନ୍ (ୟୁଏଇ), ୨୩।୩ (ପି.ଟି.)

ଏଠାରେ ଚାଲିଥିବା ପାରା ଶୁଟିଂ ବିଶ୍ୱକପ୍‌ରେ ପିଏ ମିକ୍ସଡ ୫୦ମିଟର ପିସ୍ତଲ ଏସ୍‌ଏଚ୍‌୧ ଇଭେଣ୍ଟରେ ସ୍ୱର୍ଣ୍ଣ ପଦକ ହାସଲ ସହ ନୂଆ ବିଶ୍ୱ ରେକର୍ଡ କରିଛନ୍ତି ଉଦୀୟମାନ ଶୁଟର ମନିଷ ନରୱାଲ । ଇଭେଣ୍ଟରେ ଭାରତର ଏହା ହେଉଛି ଦ୍ୱିତୀୟ ସ୍ୱର୍ଣ୍ଣ ପଦକ । ପୂର୍ବରୁ ସିଂଘରାଜ ପି-୧ ପୁରୁଷ ୧୦ମିଟର ପିସ୍ତଲ ଏସ୍‌ଏଚ୍‌୧ ଇଭେଣ୍ଟରେ ସ୍ୱର୍ଣ୍ଣ ଜିତିଥିଲେ । ୨୦୧୯ ବିଶ୍ୱଚାମ୍ପିୟନଶିପ୍ ବ୍ରୋଞ୍ଜ ବିଜେତା ପ୍ରତିଯୋଗିତାରେ ଇରାନର ସାରେ ଜାଭାନମାର୍ଦ୍ଦି ଓ ୟୁକ୍ରେନର ଓଲେକ୍ସି ଡେନୁସୁଇକ୍‌ଙ୍କ ସମେତ ପାରାଲିମ୍ପିକ ଓ ବିଶ୍ୱ ଚାମ୍ପିୟନ ମାନଙ୍କୁ ପଛରେ ପକାଇ ୨୨୯.୧ ପଏଣ୍ଟ ସହ ପ୍ରଥମ ସ୍ଥାନ ଅଧିକାର କରିଥିଲେ । ଏଥିସହ ସେ ସର୍ବିୟାର ରାସ୍ତକୋ ଜୋକିକ (୨୨୮.୬)ଙ୍କ ଦ୍ୱାରା ପ୍ରତିଷ୍ଠା ହୋଇଥିବା ବିଶ୍ୱ ରେକର୍ଡକୁ ଭଙ୍ଗ କରିଦେଇଥିଲେ । ୧୯ ବର୍ଷୀୟ ନରୱାଲ ତାଙ୍କ ନିକଟତମ ପ୍ରତିଦ୍ୱନ୍ଦ୍ୱୀ ଜାଭାନମାର୍ଦ୍ଦିଙ୍କଠାରୁ ୫.୭ ପଏଣ୍ଟ ଆଗରେ ରହିଥିଲେ ।

ନଗ୍‌ମା, ଗୌତମ ଚାମ୍ପିୟନ ଅଫ୍ ଚାମ୍ପିୟନ୍ସ

ପଦକ ବିଜୟୀ ପ୍ରତିଯୋଗୀମାନେ ଅତିଥି ଓ କର୍ମକର୍ତ୍ତାଙ୍କ ସହ ।

ଭୁବନେଶ୍ୱର, ୨୩।୩(କ୍ରୀଡ଼ା ପ୍ରତିନିଧି)

ସ୍ଥାନୀୟ ଉତ୍କଳ କରାଟେ ସ୍କୁଲରେ ମଙ୍ଗଳବାର ୪୧ତମ ଅଲ୍ ଓଡ଼ିଶା ବାହୁକୁସ୍ତି ପ୍ରତିଯୋଗିତା ଅନୁଷ୍ଠିତ ହୋଇ ଯାଇଛି । ଏଥିରେ ବିଭିନ୍ନ ଜିଲାରୁ ଭିନ୍ନଭିନ୍ନ ବର୍ଗରେ ୧୦୦ରୁ ଊର୍ଦ୍ଧ୍ୱ ପ୍ରତିଯୋଗୀ ଅଂଶଗ୍ରହଣ କରିଥିଲେ । ମହିଳା ବିଭାଗରେ ଖୋର୍ଦ୍ଧା ଜିଲାରୁ ନଗ୍‌ମା ଅରା ବେଗମ୍ ଏବଂ ପୁରୁଷରେ କଟକ ଜିଲାର ଗୌତମ କାହାଳି ଚାମ୍ପିୟନ ଅଫ୍ ଚାମ୍ପିୟନ୍ସ ବିବେଚିତ ହୋଇଥିଲେ । ମହିଳା ବିଭାଗର ବିଭିନ୍ନ ଓଜନ ବର୍ଗରେ ଅନୁପମା ସ୍ୱାଇଁ, ସିମା ଦେ, ଶୁଭଦ୍ରା ବେହେରା ଓ ନଗ୍‌ମା ଆରା ବେଗମ୍ ସ୍ୱର୍ଣ୍ଣ ପଦକ ପାଇଥିଲେ । ସେହିପର ପୁରୁଷ ବର୍ଗରେ ଚରଣ ନାୟକ, ବିକି ନାୟକ, ଗୌରବ କୁମାର ନାୟକ, ପ୍ରବୀର ଷଡ଼ଙ୍ଗୀ, ସମ୍ମିତ କୁମାର ନନ୍ଦ, ଏମ.ଡି. ରାଜ, ତାପସ କୁମାର ପ୍ରଧାନ, କୁନା ମହାନ୍ତି, ସୋମନାଥ ପାତ୍ର, ଗୌତମ କାହାଳି, ମୁକେଶ ମାହାର, ଈଶ୍ୱର ବେହେରା, ଯୋଗେଶ ମୁଖି, ସରୋଜକାନ୍ତ ମହାପାତ୍ର ଓ କୁନା ମୁଖି ପ୍ରମୁଖ ସ୍ୱର୍ଣ୍ଣ ପଦକ ହାସଲ କରିଥିଲେ । ଉଦ୍‌ଯାପନୀ ଉତ୍ସବରେ 'ମୋ କଲେଜ' ଅଧ୍ୟକ୍ଷ, ପୂର୍ବତନ ବିଧାୟକ ତଥା ସିନେ ଅଭିନେତା ଆକାଶ ଦାସ ନାୟକ ମୁଖ୍ୟ ଅତିଥିଭାବେ ଯୋଗଦେଇ ପୁରସ୍କାର ପ୍ରଦାନ କରିଥିଲେ । ବିଜୟ ଶର୍ମା, ସାଗର ନାୟକ, ଗୌରାଙ୍ଗ ପାତ୍ର, ଶଶୀକାନ୍ତ ଜେନା, ବେଣୁଧର ସେଠୀ, ଦୀପକ ସାମନ୍ତରା, ପ୍ରତାପ ଦାସ, ସତ୍ୟ ମହାନ୍ତି, ହିମାଂଶୁ ଶେଖର ଦାସ, ଚିତ୍ତରଞ୍ଜନ ମିଶ୍ର ଏବଂ ରାଜ୍ୟ ବାହୁକୁସ୍ତି ଆସୋସିଏଶନ ସମ୍ପାଦକ ଡ. ହରିପ୍ରସାଦ ପଟ୍ଟନୟକ ପ୍ରତିଯୋଗିତାକୁ ପରିଚାଳନା କରିଥିଲେ ।

ଅଲ୍ ଓଡ଼ିଶା ବାହୁକୁସ୍ତି ପ୍ରତିଯୋଗିତା ଉଦ୍‌ଯାପିତ

3-Printed and published by Tathagata Satpathy on behalf of Navajat Printers & Media Pvt. Ltd. and printed at Navajat Printers, B-15, Industrial Estate, Rasulgarh, Bhubaneswar, Published at 11/2, Industrial Estate, Berhampur,Editor - Tathagata Satpathy, ସମ୍ପାଦକ- ତଥାଗତ ସତପଥୀ