ଧରିତ୍ରୀ
DHARITRI

ବ୍ରହ୍ମପୁର, ଗୁରୁବାର, ମାର୍ଚ୍ଚ ୨୫/୨୦୨୧ (୧୬ ପୃଷ୍ଠା) | Berhampur, Thursday, March 25/2021 | ★★★

୧୭ଶ ଭାଗ ୫୮ ସଂଖ୍ୟା | www.orissakhabar.com/www.dharitri.com | Printed at Bhubaneswar, Sambalpur, Angul and Rayagada | ମୂଲ୍ୟ ₹୫/-

ଟିଙ୍କି ଯାଦବଙ୍କୁ ସ୍ୱର୍ଣ୍ଣ ପଦକ

ନୂଆଦିଲ୍ଲୀଠାରେ ଚାଲିଥିବା ଆଇଏସ୍‌ଏସ୍‌ଏଫ୍ ବିଶ୍ୱକପ୍‌ର ୨୫ ମିଟର ପିସ୍ତଲ ଇଭେଣ୍ଟରେ ସ୍ୱର୍ଣ୍ଣ ପଦକ ହାସଲ କରିଛନ୍ତି ଭାରତର ଟିଙ୍କି ଯାଦବ।

୧୬

୧୫

ପରଦାକୁ ଆସୁଛି ପରିଣିତିଙ୍କ 'ସାଇନା'

ପରଦାକୁ ଆସିବାକୁ ଥିବା ବାୟୋପିକ୍ 'ସାଇନା'ରେ ଶ୍ରଦ୍ଧା କପୁରଙ୍କ ସ୍ଥାନରେ ଅଭିନୟର ସୁଯୋଗ ପାଇଥିଲେ ପରିଣିତି।

ଏପ୍ରିଲ ୧ରୁ ଟ୍ରାଫିକ୍ ନିୟମ କଡ଼ାକଡ଼ି ।

ଓଡ଼ିଶାରେ ବ୍ରିଟେନ ଷ୍ଟ୍ରେନ୍

ଡିସେମ୍ବରରୁ ଜାଣିଥିଲା ସ୍ୱାସ୍ଥ୍ୟ ବିଭାଗ

ଭୁବନେଶ୍ୱର, ୨୪।୩(ବ୍ୟୁରୋ)

ରାଜ୍ୟରେ କରୋନା ସଂକ୍ରମଣ ବଢ଼ିବାରେ ଲାଗିଛି। ଏ ପରିସ୍ଥିତିରେ ଓଡ଼ିଶାରେ ବ୍ରିଟେନ ଷ୍ଟ୍ରେନ୍ ଚିହ୍ନଟ ହୋଇଥିବା ଜଣାପଡିବା ପରେ ଲୋକଙ୍କ ମଧ୍ୟରେ ଭୟର ବାତାବରଣ ଦେଖାଦେଇଛି। ଦେଶର ୧୮ ରାଜ୍ୟରେ କରୋନାର ୭୭୧ ଷ୍ଟ୍ରେନ୍ ଚିହ୍ନଟ ହୋଇଛି। ୭୩୭ ବ୍ରିଟେନ ଷ୍ଟ୍ରେନ୍, ୩୪ ଦକ୍ଷିଣ ଆଫ୍ରିକା ଷ୍ଟ୍ରେନ୍ ଓ ଗୋଟିଏ ବ୍ରାଜିଲ ଷ୍ଟ୍ରେନ ରହିଛି। ଏଥିମଧ୍ୟରୁ ଓଡ଼ିଶାରେ ୩ ବ୍ରିଟେନ ଷ୍ଟ୍ରେନ୍ ଚିହ୍ନଟ ହୋଇଥିବା ସଂକ୍ରାନ୍ତରେ ବୁଧବାର ନ୍ୟାଶନାଲ ସେଣ୍ଟର ଫର୍ ଡିଜିଜ୍ କଣ୍ଟ୍ରୋଲ ନିର୍ଦ୍ଦେଶକ ଏସ୍.କେ. ସିଂହ ସୂଚନା ଦେଇଛନ୍ତି। କେନ୍ଦ୍ର ସରକାରଙ୍କ ପକ୍ଷରୁ ଏହି ସୂଚନା ମିଳିବା ପରେ ରାଜ୍ୟରେ ଭାଳେଣି ପଡ଼ିଛି। ତେବେ ଏହାକୁ ନେଇ ସ୍ୱାସ୍ଥ୍ୟ ବିଭାଗର କାର୍ଯ୍ୟଧାରା ଲୋକଙ୍କ ଚିନ୍ତାକୁ ଆହୁରି ବଢ଼ାଇ ଦେଇଛି। ଓଡ଼ିଶାରେ ବ୍ରିଟେନ ଷ୍ଟ୍ରେନ୍ ସମ୍ପର୍କରେ ରାଜ୍ୟ ସ୍ୱାସ୍ଥ୍ୟ ଓ ପରିବାର କଲ୍ୟାଣ ବିଭାଗ ☞ପୃଷ୍ଠା–୪

ଚିନ୍ତା ବଢ଼ାଇଛି ନୂଆ ରୂପ

- ମହାରାଷ୍ଟ୍ରରେ ଡବଲ୍ ମ୍ୟୁଟାଣ୍ଟ ଭାରିଆଣ୍ଟ
- ଦେଶରେ ୨୪ ଘଣ୍ଟାରେ ୪୭,୨୬୨ ସଂକ୍ରମିତ

ନୂଆଦିଲ୍ଲୀ,୨୪।୩

କରୋନା ଭୂତାଣୁର ଅନ୍ୟ ଷ୍ଟ୍ରେନ୍ ସମେତ ଆଉ ଏକ ନୂଆ ରୂପ (ଡବଲ୍ ମ୍ୟୁଟାଣ୍ଟ ଭାରିଆଣ୍ଟ) ଦେଶର ୧୮ ରାଜ୍ୟରୁ ଚିହ୍ନଟ ହୋଇଛି। ଏହାକୁ ନେଇ କେନ୍ଦ୍ର ସ୍ୱାସ୍ଥ୍ୟ ମନ୍ତ୍ରଣାଳୟ ଉଦ୍‌ବେଗ ପ୍ରକାଶ କରିଛି। ତେବେ ଏହା ଯଥେଷ୍ଟ ସଂଖ୍ୟାରେ ଚିହ୍ନଟ ହୋଇ ନ ଥିବାରୁ କେତେକ ରାଜ୍ୟରେ ସଂକ୍ରମଣ ବଢ଼ିବା ସହ ଏହାର ସିଧାସଳଖ ସମ୍ପର୍କ ଥିବା ଜଣାପଡ଼ିନାହିଁ। ମୋଟ ୧୦,୭୮୭ ନମୁନା ମଧ୍ୟରୁ ୭୩୬ ବ୍ରିଟିଶ୍ ଭାରିଆଣ୍ଟ ହୋଇଥିବାବେଳେ ୩୪ ଦକ୍ଷିଣ ଆଫ୍ରିକା ଭାରିଆଣ୍ଟ ଏବଂ ଗୋଟିଏ ବ୍ରାଜିଲ ଭାରିଆଣ୍ଟ ମିଳିଛି। ମହାରାଷ୍ଟ୍ରରୁ ଆସିଥିବା ପଜିଟିଭ୍ ନମୁନାର ୧୫ରୁ ୨୦ ପ୍ରତିଶତ ଡବଲ୍ ମ୍ୟୁଟାଣ୍ଟ ଭାରିଆଣ୍ଟ ବୋଲି ଜଣାପଡ଼ିଛି। ଏଗୁଡ଼ିକ ପୂର୍ବରୁ ଚିହ୍ନଟ କୌଣସି ଭାରିଆଣ୍ଟ ସହ ମେଳ ଖାଉ ନ ଥିବା ସ୍ୱାସ୍ଥ୍ୟ ମନ୍ତ୍ରଣାଳୟ କହିଛି। ଦେଶରେ କରୋନା ସଂକ୍ରମଣର ଦ୍ୱିତୀୟ ଲହର ଚାଲିଥିବା ବେଳେ ଏହି ନୂଆ ଭାରିଆଣ୍ଟ ଚିନ୍ତା ବଢ଼ାଇଦେଇଛି। ୧୦ଟି ଜାତୀୟ ପରୀକ୍ଷାଗାରରେ ଏହି ନମୁନାଗୁଡ଼ିକୁ ଜିନୋମ ସିକ୍ୱେନ୍ସିଂ ☞ପୃଷ୍ଠା–୪

ନବରଙ୍ଗପୁରରେ ନାଇଟ୍ କର୍ଫ୍ୟୁ

- ରାଜ୍ୟରେ ୧୫୦ ଟପିଲା ସଂକ୍ରମଣ
- ନୂଆପଡ଼ାର ଗୋଟିଏ ଗାଁରୁ ୨୯ ପଜିଟିଭ୍

ଭୁବନେଶ୍ୱର, ୨୪।୩ (ବ୍ୟୁରୋ)

ରାଜ୍ୟରେ ସଂକ୍ରମଣ ଧୀରେ ଧୀରେ ଭୟଙ୍କର ରୂପ ଆଡ଼କୁ ଗତି କରୁଛି। ବିଭିନ୍ନ ଜିଲାରେ ସଂକ୍ରମଣ ବ୍ୟାପିଗଲାଣି। ଏବେ ଜଣାପଡିବାବେଳକୁ ସ୍ଥିତି ନିୟନ୍ତ୍ରଣ ବାହାରକୁ ଚାଲିଗଲାଣି। ତେଣୁ ପ୍ରଶାସନ ପକ୍ଷରୁ ତ୍ୱରିତ ପଦକ୍ଷେପ ଗ୍ରହଣ କରାଯିବା ସହ ସଂକ୍ରମଣ ରୋକିବା ପାଇଁ ଆରମ୍ଭ ହୋଇଛି କର୍ଫ୍ୟୁ ଭଳି ପଦକ୍ଷେପ। ମାଲକାନଗିରି ପରେ ନବରଙ୍ଗପୁର ଜିଲାରେ ନାଇଟ୍ କର୍ଫ୍ୟୁ ଘୋଷଣା ହୋଇଛି। ☞ପୃଷ୍ଠା–୪

ବଢ଼ିବନି ଖଣି ରୟାଲଟି

- ରାଜସ୍ୱ ବଢ଼ାଇବା ପାଇଁ ଅଧିକ ଖଣି ନିଲାମ କରନ୍ତୁ ରାଜ୍ୟ
- ବିଜେଡି ଏମ୍‌ପିଙ୍କ ପ୍ରଶ୍ନରେ କେନ୍ଦ୍ରମନ୍ତ୍ରୀଙ୍କ ଉତ୍ତର

ନୂଆଦିଲ୍ଲୀ,୨୪।୩

ଲୁହାପଥର, ବକ୍ସାଇଟ, କ୍ରୋମାଇଟ୍ ଆଦି ଖଣିଜ ପଦାର୍ଥ ଉପରେ ରୟାଲଟି ବଢ଼ାଇବାକୁ କେନ୍ଦ୍ର ସରକାର ବୁଧବାର ମନା କରିଦେଇଛନ୍ତି। ରାଜ୍ୟ ସରକାର ରାଜସ୍ୱ ବଢ଼ାଇବାକୁ ହେଲେ ଅଧିକ ଖଣି ନିଲାମ କରିବାକୁ କେନ୍ଦ୍ର ପରାମର୍ଶ ଦେଇଛି। ଖଣିଜ ରୟାଲଟିର ପୁନର୍ବିଚାର ସମ୍ପର୍କରେ ଲୋକ ସଭାରେ ବିଜେଡି ଏମ୍‌ପି ରମେଶ ମାଝି ପଚାରିଥିବା ଏକ ପ୍ରଶ୍ନ ଉପରେ କେନ୍ଦ୍ର କୋଇଲା ଓ ଖଣି ମନ୍ତ୍ରୀ ପ୍ରହ୍ଲାଦ ଜୋଷୀ କହିଥିଲେ, ସାରା ବିଶ୍ୱରେ ଖଣି ହେଉଛି ରାଜସ୍ୱର ଏକ ବଡ଼ ଉତ୍ସ। ଏହା ଉପରେ ୪୨ରୁ ୪୫ ପ୍ରତିଶତ ଟିକସ ଧାର୍ଯ୍ୟ କରାଯାଉଥିବାରୁ ଏହା ମହଙ୍ଗା ହୋଇଯାଉଛି। ତିନି ବର୍ଷ ମଧ୍ୟରେ କେନ୍ଦ୍ର ସରକାର ଏକାଧିକ ଥର ରୟାଲଟି ବଢ଼ାଇବେ ନାହିଁ। ଏମ୍‌ଏମ୍‌ଡିଆର୍ ଆଇନରେ ଏଭଳି ବ୍ୟବସ୍ଥା ନାହିଁ ବୋଲି ମନ୍ତ୍ରୀ ଜୋଷୀ କହିଥିଲେ। ☞ପୃଷ୍ଠା–୪

ପିଏମ୍‌ଏୱାଇରେ ବହୁ କୋଟିର ଦୁର୍ନୀତି

- କପିଲ, ଧୀରଜ ୱାଧୱାନଙ୍କ ବିରୋଧରେ ସିବିଆଇ ମାମଲା
- ଜାଲ୍ ଆକାଉଣ୍ଟରେ ଋଣ ମଞ୍ଜୁର କରି ୧,୮୮୦ କୋଟି ସବ୍‌ସିଡି ଉଠାଇଥିଲେ

ନୂଆଦିଲ୍ଲୀ,୨୪।୩

ପ୍ରଧାନମନ୍ତ୍ରୀ ଆବାସ ଯୋଜନା (ପିଏମ୍‌ଏୱାଇ)ରେ ବହୁକୋଟି ଟଙ୍କା ଦୁର୍ନୀତିର ପର୍ଦ୍ଦାଫାସ୍ କରିଛି ସିବିଆଇ। ଏହି ଦୁର୍ନୀତିରେ ସମ୍ପୃକ୍ତ ଦେୱାନ ହାଉସିଂ ଫାଇନାନ୍ସ ଲିମିଟେଡ୍ (ଡିଏଚ୍‌ଏଫ୍‌ଏଲ୍)ର ପ୍ରମୋଟର କପିଲ୍ ଓ ଧୀରଜ ୱାଧୱାନଙ୍କ ବିରୋଧରେ ସିବିଆଇ ବୁଧବାର ମାମଲା ରୁଜୁ କରିଛନ୍ତି। ଦୁଇ ୱାଧୱାନ ଭ୍ରାତା ଦୁର୍ନୀତି ଓ ମନି ଲଣ୍ଡରିଂ ମାମଲାରେ ଏବେ ଜେଲ୍‌ରେ ଅଛନ୍ତି। ସିବିଆଇ କହିବା ଅନୁଯାୟୀ କପିଲ୍ ଓ ଧୀରଜ ଜାଲ୍ ଗୃହଋଣ ଆକାଉଣ୍ଟମାନ ଖୋଲି ଏହା ମାଧ୍ୟମରେ ୧୪,୦୦୦ କୋଟି ଟଙ୍କା ଋଣ ଦେଇଥିବା ଦର୍ଶାଇ ସରକାରଙ୍କଠାରୁ ୧,୮୮୦ କୋଟି ଟଙ୍କା ସୁଧ ସବ୍‌ସିଡି ପାଇଥିଲେ। ସମସ୍ତଙ୍କୁ ଘର ଯୋଗାଇବା ପାଇଁ କେନ୍ଦ୍ର ସରକାର ୨୦୧୫ ଅକ୍ଟୋବରରେ ପିଏମ୍‌ଏୱାଇ ଯୋଜନା ଆରମ୍ଭ କରିଥିଲେ। ଅର୍ଥନୈତିକ ଦୁର୍ବଳ ଶ୍ରେଣୀ ଏବଂ ନିମ୍ନ ଓ ମଧ୍ୟମ ଆୟକାରୀ ଗୋଷ୍ଠୀର ଲୋକମାନଙ୍କୁ ଏହି ଯୋଜନାରେ ଋଣ ଦିଆଯାଉଛି। ଏହି ଋଣ ଯୋଗାଉଥିବା ଫାଇନାନ୍ସ କମ୍ପାନୀଗୁଡ଼ିକୁ ସରକାର ସୁଧ ସବ୍‌ସିଡି ଦେଇଥାନ୍ତି। ୨୦୧୮ ଡିସେମ୍ବରରେ ଡିଏଚ୍‌ଏଫ୍‌ଏଲ୍ ଏହାର ନିବେଶକମାନଙ୍କୁ କହିଥିଲା, କମ୍ପାନୀ ପିଏମ୍‌ଏୱାଇରେ ୮୮,୬୫୧ଟି ଋଣ ପ୍ରକ୍ରିୟା ☞ପୃଷ୍ଠା–୪

୨୬ରେ କୃଷକ ସଂଗଠନର ଭାରତ ବନ୍ଦ

ନୂଆଦିଲ୍ଲୀ,୨୪।୩

କେନ୍ଦ୍ର ସରକାରଙ୍କ ବିବାଦୀୟ କୃଷି ଆଇନ ବିରୋଧରେ ଆନ୍ଦୋଳନକୁ ଜୋର୍‌ଦାର କରିବା ଲାଗି ଆସନ୍ତା ୨୬ ତାରିଖ ଶୁକ୍ରବାର ଭାରତ ବନ୍ଦ କରାଯିବ। ଚାଷୀ ଆନ୍ଦୋଳନର ୪ ମାସ ପୂର୍ତ୍ତି ଅବସରରେ ଦେଶବ୍ୟାପୀ ବନ୍ଦ ପାଳନ ଲାଗି ସଂଯୁକ୍ତ କିଷାନ ମୋର୍ଚ୍ଚା (ଏସ୍‌କେଏମ୍) ପକ୍ଷରୁ ଡାକରା ଦିଆଯାଇଥିଲା। ସକାଳ ୬ରୁ ସନ୍ଧ୍ୟା ୬ ପର୍ଯ୍ୟନ୍ତ ଦୋକାନ ବଜାରଠାରୁ ଆରମ୍ଭ କରି ସମସ୍ତ ବ୍ୟବସାୟ ପ୍ରତିଷ୍ଠାନ, ☞ପୃଷ୍ଠା–୪

ଆଜିର ସମ୍ପାଦକୀୟ

କୁକୁରଙ୍କ ମହାମାରୀକୁ ଅଣଦେଖା

ଟିଟିପିଏସ୍ ବନ୍ଦ ନେଇ ମୁଖ୍ୟମନ୍ତ୍ରୀଙ୍କ ଉଦ୍‌ବେଗ

- କେନ୍ଦ୍ର ଶକ୍ତିମନ୍ତ୍ରୀଙ୍କୁ ଲେଖିଲେ ଚିଠି
- ତୁରନ୍ତ ଷ୍ଟେଜ୍-୩ ୟୁନିଟ୍ ସ୍ଥାପନ କର

ଭୁବନେଶ୍ୱର, ୨୪।୩(ବ୍ୟୁରୋ)

ନବୀନ ପଟ୍ଟନାୟକ

ଏନ୍‌ଟିପିସି ପରିଚାଳନାଧୀନ ତାଳଚେର ଥର୍ମାଲ ପାୱାର ଷ୍ଟେଶନ (ଟିଟିପିଏସ୍) ବନ୍ଦ ନେଇ ମୁଖ୍ୟମନ୍ତ୍ରୀ ନବୀନ ପଟ୍ଟନାୟକ ଉଦ୍‌ବେଗ ପ୍ରକାଶ କରିଛନ୍ତି। ରାଜ୍ୟ ସରକାରଙ୍କ ଉଚ୍ଚସ୍ତରୀୟ କ୍ଲିୟରାନ୍ସ କମିଟି ଷ୍ଟେଜ୍-୩ ପ୍ରକଳ୍ପ ସ୍ଥାପନ କରିବାକୁ ଅନୁମୋଦନ ଦେଇସାରିଥିବାରୁ ତୁରନ୍ତ ଉକ୍ତ କାର୍ଯ୍ୟ ଆରମ୍ଭ ନିମନ୍ତେ କେନ୍ଦ୍ର ଶକ୍ତି ରାଷ୍ଟ୍ରମନ୍ତ୍ରୀ (ସ୍ୱାଧୀନ) ଆର୍.କେ. ସିଂଙ୍କୁ ମୁଖ୍ୟମନ୍ତ୍ରୀ ବୁଧବାର ଚିଠି ଲେଖିଛନ୍ତି। ମୁଖ୍ୟମନ୍ତ୍ରୀ ଚିଠିରେ ଉଲ୍ଲେଖ କରିଛନ୍ତି ଯେ, ଟିଟିପିଏସ୍ ହେଉଛି ଦେଶର ସର୍ବପୁରାତନ ତାପଜ ବିଦ୍ୟୁତ୍ କେନ୍ଦ୍ର। ୧୯୬୮ରେ ରାଜ୍ୟ ସରକାରଙ୍କ ଦ୍ୱାରା ଏହା ସ୍ଥାପିତ ହୋଇ ଷ୍ଟେଜ୍-୧ରେ ୨୪୦ ମେଗାୱାଟ୍ ବିଦ୍ୟୁତ୍ ଉତ୍ପାଦନ ☞ପୃଷ୍ଠା–୪

ଜଷ୍ଟିସ୍ ରମନାଙ୍କୁ ସୁପ୍ରିମକୋର୍ଟ କ୍ଲିନ୍‌ଚିट्

ଇନ୍-ହାଉସ୍ ଶୁଣାଣିରେ ଆନ୍ଧ୍ର ମୁଖ୍ୟମନ୍ତ୍ରୀଙ୍କ ଅଭିଯୋଗ ଖାରଜ

ନୂଆଦିଲ୍ଲୀ,୨୪।୩

ସୁପ୍ରିମକୋର୍ଟ ବିଚାରପତି ଜଷ୍ଟିସ୍ ଏନ୍.ଭି. ରମନାଙ୍କ ବିରୋଧରେ ଆନ୍ଧ୍ରପ୍ରଦେଶ ମୁଖ୍ୟମନ୍ତ୍ରୀ ୱାଇ.ଏସ୍. ଜଗନ୍‌ମୋହନ ରେଡ୍ଡୀ ଆଣିଥିବା ଅଭିଯୋଗକୁ ସର୍ବୋଚ୍ଚ ଅଦାଲତ ଖାରଜ କରିଦେଇଛନ୍ତି। ସୁପ୍ରିମକୋର୍ଟ ୱେବ୍‌ସାଇଟ୍‌ରେ ବୁଧବାର ଏନେଇ ଏକ ସଂକ୍ଷିପ୍ତ ବିବୃତି ପ୍ରକାଶ ପାଇଛି। ଇନ୍-ହାଉସ୍ ☞ପୃଷ୍ଠା–୪

ଜଷ୍ଟିସ୍ ଏନ୍.ଭି. ରମନା

ରମନାଙ୍କୁ ଉତ୍ତରାଧିକାରୀ ବାଛିଲେ ସିଜେଆଇ

ନୂଆଦିଲ୍ଲୀ,୨୪।୩

ଭାରତର ପ୍ରଧାନ ବିଚାରପତି (ସିଜେଆଇ) ଏସ୍.ଏ. ବୋବ୍‌ଡେ ସୁପ୍ରିମକୋର୍ଟର ବରିଷ୍ଠତମ ବିଚାରପତି ଜଷ୍ଟିସ୍ ଏନ୍.ଭି. ରମନାଙ୍କୁ ନିଜ ଉତ୍ତରାଧିକାରୀ ଚୟନ କରିଛନ୍ତି। ପରମ୍ପରା ଅନୁଯାୟୀ ଓ ବରିଷ୍ଠତା ଦୃଷ୍ଟିରୁ ଜଷ୍ଟିସ୍ ରମନା ଭାରତର ୪୮ତମ ପ୍ରଧାନ ବିଚାରପତି ହେବା ଏକପ୍ରକାର ନିଶ୍ଚିତ ହୋଇଛି। ଏପ୍ରିଲ ୨୩ରେ ସିଜେଆଇ ପଦରୁ ଅବସର ନେବାକୁ ଥିବା ଜଷ୍ଟିସ୍ ବୋବ୍‌ଡେ କେନ୍ଦ୍ର ☞ପୃଷ୍ଠା–୪

ବଲିଉଡ୍ ସୁପରଷ୍ଟାର ଆମୀର ଖାନ କରୋନାରେ ସଂକ୍ରମିତ ହୋଇଛନ୍ତି। ସେ ନିଜକୁ ହୋମ କ୍ୱାରାଣ୍ଟାଇନରେ ରଖିଥିବା ସୂଚନା ରହିଛି। ଆମୀରଙ୍କ ମୁଖପାତ୍ର ଏ ନେଇ ଏକ ବିବୃତି ଜାରି କରିଛନ୍ତି। ତାଙ୍କ ସ୍ୱାସ୍ଥ୍ୟାବସ୍ଥା ଭଲ ଥିବା ଏବଂ ସେ ନିଜକୁ ଆଇଲେଶନରେ ରଖିଥିବା କୁହାଯାଇଛି। କିଛି ଦିନ ପୂର୍ବରୁ ଆମୀର ସୋସିଆଲ ମିଡିଆ ଛାଡ଼ିବା ପାଇଁ ଘୋଷଣା କରିଥିଲେ। ସୋସିଆଲ ମିଡିଆରେ ବେଶି ସକ୍ରିୟ ରହୁ ନ ଥିବାରୁ ଏପରି ନିଷ୍ପତ୍ତି ନେଇଥିବା ଆମୀର କହିଥିଲେ। ଆସନ୍ତା ଖ୍ରୀଷ୍ଟମାସ ଅବସରରେ ତାଙ୍କ ପରବର୍ତ୍ତୀ ଫିଲ୍ମ 'ଲାଲ୍ ସିଂ ଚଢ଼ା' ରିଲିଜ ହେବ।

ସଂକ୍ଷେପରେ

ଫାଇଜର କୋଭିଡ୍ ଔଷଧର ପରୀକ୍ଷା ଆରମ୍ଭ

ନ୍ୟୁୟର୍କ,୨୪।୩(ଆଇଏଏନ୍ଏସ୍): କରୋନା ଚିକିତ୍ସା ପାଇଁ ଆମେରିକା ଔଷଧ କମ୍ପାନୀ ଫାଇଜର ପ୍ରସ୍ତୁତ କରିଥିବା ଔଷଧର ପ୍ରଥମ ପର୍ଯ୍ୟାୟ କ୍ଲିନିକାଲ ପରୀକ୍ଷା ଆରମ୍ଭ ହୋଇଛି। ପିଏଫ୍-୦୭୩୨୧୩୩୨ ନାମରେ ଏହି ବଟିକା ସାର୍ସ-ସିଓଭି-୨ ଏବଂ ଅନ୍ୟ କରୋନା ଭୂତାଣୁ ବିରୋଧରେ ସକ୍ରିୟ ଭାବେ କାର୍ଯ୍ୟ କରିବ ବୋଲି କମ୍ପାନୀ ପକ୍ଷରୁ କୁହାଯାଇଛି। ଭବିଷ୍ୟତରେ କରୋନା ଭୂତାଣୁ ଚିକିତ୍ସାରେ ମଧ୍ୟ ଏହି ଔଷଧକୁ ବ୍ୟବହାର କରାଯାଇପାରିବ। ସଂକ୍ରମଣର ପ୍ରଥମ ଲକ୍ଷଣ ଦେଖାଯିବା ମାତ୍ରେ ଏହି ଔଷଧ ନେବାକୁ ଡାକ୍ତର ପରାମର୍ଶ ଦେଇପାରିବେ ବୋଲି ଫାଇଜରର ମୁଖ୍ୟ ସାଇଣ୍ଟିଫିକ୍ ଅଫିସର ମାକାଏଲ୍ ଡୋଲଷ୍ଟେନ୍ କହିଛନ୍ତି।

ବ୍ଲଗରଙ୍କୁ ୭୨ ଲକ୍ଷ ଜରିମାନା

ପ୍ରଧାନମନ୍ତ୍ରୀଙ୍କ ବିରୋଧରେ ଲେଖିଥିଲେ

ସିଙ୍ଗାପୁର, ୨୪।୩: ଏକ ଦୁର୍ନୀତି ମାମଲାରେ ସିଙ୍ଗାପୁର ପ୍ରଧାନମନ୍ତ୍ରୀ ଲି ସେନ୍ ଲଙ୍ଗ୍‌ଙ୍କ ନାଁ ଯୋଡ଼ି ଫେସ୍‌ବୁକ୍‌ରେ ଆର୍ଟିକିଲ ଲେଖିଥିବା ଜଣେ ବ୍ଲଗରଙ୍କୁ ୧ ଲକ୍ଷ ଡଲାର ବା ପ୍ରାୟ ୭୨,୬୨,୦୦୦ ଟଙ୍କା ଜରିମାନା ନିର୍ଦ୍ଦେଶ ଦିଆଯାଇଛି। ଏପରି କରି ତାଙ୍କୁ ବଦନାମ କରିବାକୁ ଚେଷ୍ଟା କରାଯାଇଥିବା ନେଇ ପ୍ରଧାନମନ୍ତ୍ରୀ ଲି ସେନ୍ ଅଭିଯୋଗ ଆଣିଥିଲେ। କୋର୍ଟ ପ୍ରଧାନମନ୍ତ୍ରୀ ସପକ୍ଷରେ ରାୟ ଦେବା ସହ ଅଭିଯୁକ୍ତ ଲିଓଙ୍ଗ୍ ଜେ ହିଆନଙ୍କୁ ଦୋଷୀ ସାବ୍ୟସ୍ତ କରିଥିଲେ। ଅନଲାଇନ୍‌ରେ ଭୁଲ୍ ତଥ୍ୟ ପ୍ରକାଶ କରୁଥିବା ବ୍ୟକ୍ତିଙ୍କ ବିରୋଧରେ କାର୍ଯ୍ୟାନୁଷ୍ଠାନ ପାଇଁ ୨୦୧୯ରେ ସିଙ୍ଗାପୁରରେ ଆଇନ ଅଣାଯାଇଛି।

ଶୈଖ ହମ୍‌ଦନ ବିନ୍ ରସିଦ୍‌ଙ୍କ ପରଲୋକ

ଦୁବାଇ, ୨୪।୩: ସଂଯୁକ୍ତ ଆରବ ଏମିରେଟ୍ସ(ୟୁଏଇ)ର ଉପ ଶାସକ ତଥା ଅର୍ଥମନ୍ତ୍ରୀ ଶୈଖ ହମ୍‌ଦନ ବିନ ରସିଦ୍ ଅଲ୍ ମକ୍ତୁମ(୭୫)ଙ୍କ ବୁଧବାର ପରଲୋକ ଘଟିଛି। ଶାସକ ତଥା ତାଙ୍କ ଭାଇ ଶୈଖ ମହମ୍ମଦ ବିନ ରସିଦ୍ ଅଲ ମକ୍ତୁମଙ୍କ ଅଧୀନରେ ଉପଶାସକ ପଦବୀରେ ରହିଥିଲେ। ଶୈଖ ହମ୍‌ଦନ ବିନ ରସିଦ୍‌ଙ୍କ ମୃତ୍ୟୁ ସମ୍ପର୍କରେ ଏମିରେଟ୍ସ କାର୍ଯ୍ୟାଳୟ ପକ୍ଷରୁ ସୂଚନା ଦିଆଯାଇଥିଲେ ହେଁ ମୃତ୍ୟୁର କାରଣ ବାବଦରେ କିଛି କୁହାଯାଇନାହିଁ। କିଛି ଦିନ ତଳେ ସେ ଅସୁସ୍ଥ ଥିଲେ। ତାଙ୍କ ଆରୋଗ୍ୟ ପାଇଁ ପ୍ରାର୍ଥନା କରିବାକୁ ଭାଇ ଶୈଖ ମହମ୍ମଦ ଏକ ଟୁଇଟ କରିଥିଲେ। ଶୈଖ ହମ୍‌ଦନ ପୂର୍ବତନ ଶାସକ ସ୍ୱର୍ଗତ ଶୈଖ ରସିଦ୍ ବିନ ସଇଦ୍ ଅଲ୍ ମକ୍ତୁମଙ୍କ ଦ୍ୱିତୀୟ ସନ୍ତାନ। ୧୯୭୧ରେ ୟୁଏଇରେ ପ୍ରଥମ କ୍ୟାବିନେଟ ହୋଇଥିବାବେଳେ ଶୈଖ ହମ୍‌ଦନଙ୍କୁ ଅର୍ଥମନ୍ତ୍ରୀ ପଦବୀ ମିଳିଥିଲା। ସେବେଠାରୁ ମୃତ୍ୟୁ ପର୍ଯ୍ୟନ୍ତ ସେ ଏହି ପଦବୀରେ ରହିଥିଲେ।

କିଲ୍ ଦି ବିଲ୍

ନୂଆ ପୋଲିସ ଆଇନକୁ ବିରୋଧ ● ବ୍ରିଟେନ ରାସ୍ତାରେ ବିକ୍ଷୋଭକାରୀ

'କିଲ୍ ଦି ବିଲ୍!'
ବ୍ରିଟେନ ରାସ୍ତାରେ ଏବେ ଏହି ଆହ୍ୱାନ ପ୍ରତିଧ୍ୱନିତ ହେଉଛି। ବିକ୍ଷୋଭକାରୀମାନେ ଏକ ପୋଲିସ ବିଲ୍‌ର ପୁନର୍ବିଚାର ପାଇଁ ଦାବି କରୁଛନ୍ତି। ଉକ୍ତ ବିଧେୟକ ବଳରେ ଅହିଂସା ଉପାୟରେ ପ୍ରଦର୍ଶନ କରୁଥିବା ବିକ୍ଷୋଭକାରୀଙ୍କୁ ଦମନ କରିବା ପାଇଁ ପୋଲିସ ବାହିନୀକୁ ଅଧିକ କ୍ଷମତା ମିଳିବା।

ଦକ୍ଷିଣ ଲଣ୍ଡନରେ ସ୍ୱଳ୍ପ ବୟସ୍କା ସାରା ଏଭରାର୍ଡଙ୍କ ହତ୍ୟାକୁ ନେଇ କିଛି ସପ୍ତାହ ହେଲା ବ୍ରିଟେନ ପୋଲିସ ଅଡୁଆରେ ପଡ଼ିଥିବାବେଳେ ପ୍ରସ୍ତାବିତ ଆଇନକୁ ତୀବ୍ର ନିନ୍ଦା କରାଯାଉଛି। ୩୩ ବର୍ଷୀୟା ମାର୍କେଟିଂ ଏକ୍‌ଜିକ୍ୟୁଟିଭ୍ ସାରା ମାର୍ଚ୍ଚ ୩ ସନ୍ଧ୍ୟାରେ କ୍ଲାପ୍‌ହାମ୍ କମନ୍‌ସ୍ଥିତ ଜଣେ ବନ୍ଧୁଙ୍କ ଘରୁ ନିଜ ଘରକୁ ଫେରୁଥିବାବେଳେ ବ୍ରିକ୍ସଟନ ହିଲ୍ ଏରିଆରେ ନିଖୋଜ ହୋଇଯାଇଥିଲେ। ସାରାଙ୍କୁ ଅପହରଣ ପରେ ହତ୍ୟା କରିବା ସନ୍ଦେହରେ ୯ ତାରିଖରେ ମେଟ୍ରୋପଲିଟାନ୍ ପୋଲିସ ଅଫିସର ୱେନେ କୋଜେନ୍ସଙ୍କୁ କେଣ୍ଟର ଡିଲ୍‌ରୁ ଅର୍ଦ୍ଧସାମରିକ ବଳ ଓ ଡିପ୍ଲୋମାଟିକ୍ ପ୍ରୋଟେକ୍ସନ ୟୁନିଟ ଗିରଫ କରିଥିଲା। ମାର୍ଚ୍ଚ ୧୦ରେ ସାରାଙ୍କ ମୃତଦେହର ଅବଶେଷ କେଣ୍ଟର ଆଶଫୋର୍ଡ ନିକଟସ୍ଥ ବନାଞ୍ଚଳରୁ ଜବତ ହୋଇଥିଲା। ଦୁଇଦିନ ପରେ କୋଜେନ୍ସଙ୍କ ବିରୋଧରେ ଅପହରଣ ଓ ହତ୍ୟା ମାମଲା ରୁଜୁ କରାଯାଇଥିଲା। ଏହି ଘଟଣା ମହିଳା ବିରୋଧୀ ହିଂସାକୁ ନେଇ ଜାତୀୟ ବିତର୍କ ପାଲଟିଛି। ପୋଲିସର ଆଚରଣ ଉପରେ ଏକ ନିରପେକ୍ଷ ତଦନ୍ତ ଆରମ୍ଭ ହୋଇଛି।

ଲଣ୍ଡନ,୨୪।୩

କିଛି ମାସ ହେଲା ୟୁରୋପ ସାରା ବିଭିନ୍ନ ପ୍ରସଙ୍ଗରେ ବିକ୍ଷୋଭ ଓ ଆନ୍ଦୋଳନ ମୁଣ୍ଡ ଟେକିଛି। ଗତବର୍ଷ ଆମେରିକାରୁ ଆରମ୍ଭ ହୋଇଥିବା ବ୍ଲାକ୍ ଲାଇଭ୍‌ସ ମ୍ୟାଟର ଆନ୍ଦୋଳନ ବିଭିନ୍ନ ଦେଶକୁ ବ୍ୟାପିଥିଲା। ସେହିପରି ଫ୍ରାନ୍ସରେ ସୁରକ୍ଷା ଆଇନକୁ ନେଇ ବିବାଦ ହୋଇଥିଲା। ଲକ୍‌ଡାଉନ୍‌କୁ ବିରୋଧ କରି ସବୁଠି ବିକ୍ଷୋଭ ପ୍ରଦର୍ଶନ ଜାରି ରହିଛି। ପୋଲିସ ଏହି ସବୁ ଗଣବିକ୍ଷୋଭକୁ କିପରି ପରିଚାଳନା କରିବ ତାହା ଏକ ବିବାଦୀୟ ବିତର୍କ ହୋଇଛି। ବିଶେଷକରି କେତେକ ମାମଲାରେ ଅଫିସରମାନେ ଅତି ଆକ୍ରମଣାତ୍ମକ ଭୂମିକା ନେଉଥିବା ଅଭିଯୋଗ ବଢ଼ିବାରେ ଲାଗିଛି। ବ୍ରିଟେନରେ ଆଇନର ଶାସନ ଓ ନାଗରିକ ସ୍ୱାଧୀନତାର ସୁରକ୍ଷାର ସନ୍ତୁଳନ ସହ କରୋନା କଟକଣା ଏଥିରେ ଆଉ ଏକ ପ୍ରଶ୍ନ ଯୋଡ଼ିଦେଇଛି। ନୂଆ ପୋଲିସ ବିଲ୍‌କୁ ନେଇ ସବୁଠି ଜୋର୍ ଧରିଛି ଚର୍ଚ୍ଚା।

ପୋଲିସ ବିଲ୍‌ରେ କ'ଣ ଅଛି

ପୋଲିସ, ଅପରାଧ, ଦଣ୍ଡବିଧାନ ଓ କୋର୍ଟ ବିଲ୍ ହେଉଛି ପ୍ରସ୍ତାବିତ ଆଇନର ଗୁରୁତ୍ୱପୂର୍ଣ୍ଣ ଅଙ୍ଗ। ୩୦୦ ପୃଷ୍ଠା ସମ୍ବଳିତ ଉକ୍ତ ବିଲ୍ ଆଇନରେ ପରିଣତ ହେଲେ ଏହା ଇଂଲଣ୍ଡ ଓ ୱେଲ୍ସରେ କାର୍ଯ୍ୟକାରୀ ହେବ। ଗମ୍ଭୀର ଅପରାଧ ପାଇଁ ଏଥିରେ କଠୋର ଦଣ୍ଡବିଧାନ ବ୍ୟବସ୍ଥା ରହିଛି। ସେହିପରି ପୂର୍ବରୁ କେତେକ କ୍ଷେତ୍ରରେ ଅପରାଧୀମାନଙ୍କୁ ଜେଲରୁ ଆଗୁଆ ମୁକ୍ତ କରିବା ଏବଂ ଅନଧିକୃତ ସେନା ଛାଉଣି ହଟାଇବା ଭଳି ନୀତି ରଦ୍ଦ ହୋଇଯିବ। ଏଥିରେ ବିକ୍ଷୋଭ ମୁକାବିଲା ପାଇଁ ପୋଲିସ ବଳକୁ ବିସ୍ତୃତ କ୍ଷମତା ପ୍ରଦାନ କରାଯାଇଛି। 'ବିକ୍ଷୋଭ'କୁ 'ସର୍ବସାଧାରଣରେ ଉପଦ୍ରବ' ବୋଲି ପୋଲିସ ଘୋଷଣା କରିପାରିବ। ସେହିପରି ବିଭିନ୍ନ ସଭା ଓ ଶୋଭାଯାତ୍ରାରେ ଶବ୍ଦର ସୀମା ସ୍ଥିର କରାଯାଇ ପାରିବ। ସ୍ମାରକୀଗୁଡ଼ିକୁ ଭଙ୍ଗାରୁଜା କଲେ ୧୦ ବର୍ଷ ପର୍ଯ୍ୟନ୍ତ ଜେଲ ଦଣ୍ଡର ବ୍ୟବସ୍ଥା ମଧ୍ୟ ଏଥିର ରହିଛି। ଉନ୍ନତ ଆଇନ ଶୃଙ୍ଖଳା ଓ ସାମୂହିକ ସୁରକ୍ଷା ଉଦ୍ଦେଶ୍ୟରେ ଏହି ବିଲ୍ ଅଣାଯାଉଛି ବୋଲି ସରକାର ଯୁକ୍ତି ବାଢ଼ିଛନ୍ତି। ଗୃହ ସଚିବ ପ୍ରୀତି ପଟେଲଙ୍କ ମତରେ ପୋଲିସ ବିଲ୍ ମହିଳା ଓ ଶିଶୁମାନଙ୍କୁ ଯୌନ ଉତ୍ପୀଡ଼ନରୁ ସୁରକ୍ଷା ଦେବ। ଅନ୍ୟପକ୍ଷରେ ବିରୋଧୀ ଆଇନପ୍ରଣେତା ଓ ଅଧିକାର ଗୋଷ୍ଠୀଗୁଡ଼ିକ ବିଲ୍‌ର ଦୁରୁପଯୋଗ ହେବା ଆଶଙ୍କା କରି ଏହାକୁ ବିରୋଧ କରିଛନ୍ତି।

> ପୋଲିସ ବିଲ୍ ମହିଳା ଓ ଶିଶୁମାନଙ୍କୁ ଯୌନ ଉତ୍ପୀଡ଼ନରୁ ସୁରକ୍ଷା ଦେବ। ପ୍ରସ୍ତାବିତ ଆଇନ ପ୍ରତିବାଦରେ ଅପରାଧ ଓ ହିଂସ୍ର ଆଚରଣକୁ ବରଦାସ୍ତ କରାଯିବ ନାହିଁ। ବ୍ରିଷ୍ଟଲରେ ଯାହା ଦେଖିବାକୁ ମିଳୁଛି ଶାନ୍ତିପୂର୍ଣ୍ଣ ବିକ୍ଷୋଭଠାରୁ ଏହା ସମ୍ପୂର୍ଣ୍ଣ ଭିନ୍ନ।
>
> –ପ୍ରୀତି ପଟେଲ, ବ୍ରିଟେନର ଗୃହ ସଚିବ

ନିଖୋଜ ଯୁବତୀଙ୍କ ମୃତ ଦେହାବଶେଷ ମିଳିବା ପରେ ହତ୍ୟା ଅଭିଯୋଗରେ ଗିରଫ ହୋଇଛନ୍ତି ପୋଲିସ ଅଫିସର

ଆଗକୁ କ'ଣ

ବ୍ରିଟେନ ପାର୍ଲାମେଣ୍ଟରେ ଏହି ବିଲ୍ ଗୋଟିଏ ପରୀକ୍ଷାରେ ପାସ୍ ହୋଇସାରିଛି। ଗତ ସପ୍ତାହରେ ପ୍ରବଳ ବିତର୍କ ମଧ୍ୟରେ ଏହା ସପକ୍ଷରେ ଭୋଟ ପଡ଼ିଥିଲା। ଏବେ ପୋଲିସ ବିଲ୍‌କୁ ଏକ କମିଟି ନିକଟକୁ ପଠାଯିବ। ଉକ୍ତ କମିଟିର ବିଶେଷଜ୍ଞମାନେ ଏହାର ପୁଙ୍ଖାନୁପୁଙ୍ଖ ସମୀକ୍ଷା କରିବେ। ଆବଶ୍ୟକ ହେଲେ ରିପୋର୍ଟରେ ସେମାନେ ସଂଶୋଧନ ପାଇଁ ହାଉସ୍ ଅଫ୍ କମନ୍ସକୁ ସୁପାରିସ କରିପାରିବେ। ହାଉସ୍ ଅଫ୍ କମନ୍ସରେ ଏହାକୁ ନେଇ ପୁଣି ବିତର୍କ ଚାଲିବ।

ବ୍ରିଷ୍ଟଲ ବିକ୍ଷୋଭ ବେଳେ ୧୪ ଗିରଫ

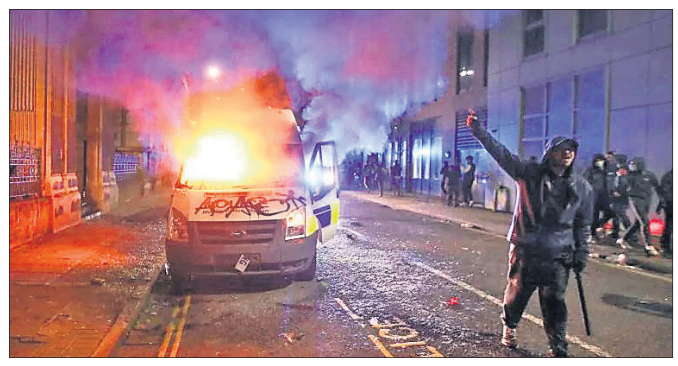

ବ୍ରିଟେନର ବ୍ରିଷ୍ଟଲ ସହରରେ ମଙ୍ଗଳବାର ରାତିରେ 'କିଲ୍ ଦି ବିଲ୍' ବିକ୍ଷୋଭ ବେଳେ ପୋଲିସ ୧୪ ଜଣଙ୍କୁ ଗିରଫ କରିଛି। ସରକାରଙ୍କ ନୂଆ ପୋଲିସ ଆଣ୍ଡ କ୍ରାଇମ୍ ବିଲ୍ ବିରୋଧରେ କଲେଜ ଗ୍ରୀନରେ ୧୩୦ ବିକ୍ଷୋଭକାରୀ ରୁଣ୍ଡ ହୋଇଥିଲେ। ୨ ଦିନ ପୂର୍ବରୁ ଆଉ ଏକ ବିକ୍ଷୋଭ ହିଂସାତ୍ମକ ହେବାରୁ ଅନେକ ପୋଲିସ ଅଫିସର ଆହତ ହୋଇଥିଲେ। ପୋଲିସ ୧୦ ଅଭିଯୁକ୍ତଙ୍କ ଫଟୋ ଜାରି କରିଛି।

ଚିଦାମ୍ବରମ ବାପପୁଅଙ୍କ ଅଡୁଆ ବଢ଼ିଲା

ନୂଆଦିଲ୍ଲୀ,୨୪।୩

ବହୁଚର୍ଚ୍ଚିତ ଆଇଏନ୍ଏକ୍ସ ମନିଲଣ୍ଡରିଂ ମାମଲାରେ ପୂର୍ବତନ ଅର୍ଥମନ୍ତ୍ରୀ ତଥା ବରିଷ୍ଠ କଂଗ୍ରେସ ନେତା ପି. ଚିଦାମ୍ବରମ୍ ଓ ତାଙ୍କ ପୁଅ କାର୍ତ୍ତି ଚିଦାମ୍ବରମ୍‌ଙ୍କ ଅଡୁଆ ବଢ଼ିଛି। ବାପପୁଅଙ୍କ ବିରୋଧରେ ମାମଲା ଆଗକୁ ବଢ଼ାଇବା ପାଇଁ ପର୍ଯ୍ୟାପ୍ତ ପ୍ରମାଣ ରହିଥିବା ଦିଲ୍ଲୀର ଏକ ସ୍ୱତନ୍ତ୍ର ଅଦାଲତ କହିଛନ୍ତି।

ସ୍ପେଶାଲ ସିବିଆଇ ଜଜ୍ ଏନ୍.କେ. ନାଗପାଲ ଏହି ମାମଲାରେ ପ୍ରବର୍ତ୍ତନ ନିର୍ଦ୍ଦେଶାଳୟ (ଇଡି) ଚାର୍ଜଶିଟ୍‌କୁ ଗ୍ରହଣ କରିବା ସହ ସମସ୍ତ ୧୦ ଅଭିଯୁକ୍ତଙ୍କୁ ନୋଟିସ କରି ଏପ୍ରିଲ ୭ରେ ହାଜର ହେବାକୁ ନିର୍ଦ୍ଦେଶ ଦେଇଛନ୍ତି। ୧୦ ଅଭିଯୁକ୍ତଙ୍କ ମଧ୍ୟରେ ଚିଦାମ୍ବରମ୍ ବାପପୁଅ, ଚାର୍ଟାର୍ଡ ଆକାଉଣ୍ଟାଣ୍ଟ ଏସ୍. ଭାସ୍କରମନ ଏବଂ ପୂର୍ବତନ ମିଡିଆ ଟାଇକୁନ୍ ପିଟର ମୁଖାର୍ଜୀଙ୍କ ସମେତ ୬ଟି କମ୍ପାନୀ ରହିଛି। ଇଡି ଚାର୍ଜଶିଟ୍‌ରେ ଆଇଏନ୍ଏକ୍ସ ମିଡିଆ ପ୍ରାଇଭେଟ୍ ଲିଃ, ଆଡ୍‌ଭେଣ୍ଟେଜ୍ ଷ୍ଟ୍ରାଟେଜିକ୍ କମ୍ପାନିଜ୍, କ୍ରିୟା ଏଫ୍‌ଏମ୍‌ସିଜି ଡିଷ୍ଟ୍ରିବ୍ୟୁଟର୍ସ ପ୍ରାଇଭେଟ ଲିଃ, ନର୍ଥ ଷ୍ଟାର ସଫ୍ଟୱେର ସୋଲୁଶନ୍ସକୁ ମଧ୍ୟ ଅଭିଯୁକ୍ତ ଦର୍ଶାଯାଇଛି। ପି. ଚିଦାମ୍ବରମ୍ ଅର୍ଥମନ୍ତ୍ରୀ ଥିବାବେଳେ ଆଇଏନ୍ଏକ୍ସ ମିଡିଆକୁ ବିଦେଶୀ ପୁଞ୍ଜି ପ୍ରୋତ୍ସାହନ ବୋର୍ଡ (ଏଫ୍‌ଆଇପିବି) ମଞ୍ଜୁରୀ ଦେଇଥିବା ଅଭିଯୋଗ ରହିଛି। କାର୍ତ୍ତି ଆଇଏନ୍ଏକ୍ସ ମିଡିଆର ମାଲିକ ପିଟର ଓ ପୂର୍ବତନ ସ୍ତ୍ରୀ ଇନ୍ଦ୍ରାଣୀ ମୁଖାର୍ଜୀଙ୍କଠାରୁ ଲାଞ୍ଚ ନେଇଥିବା ସିବିଆଇ ଏବଂ ଇଡି ଦର୍ଶାଇଛନ୍ତି।

ଆଇଏନ୍ଏକ୍ସ ମିଡିଆ ମନିଲଣ୍ଡରିଂ ମାମଲା

କୋଭିଡ୍ ୱାର୍ଡରୁ ନିଖୋଜ ହୋମଗାର୍ଡଙ୍କ ମୃତଦେହ ମିଳିଲା

ଭୋପାଳ, ୨୪।୩

ମଧ୍ୟପ୍ରଦେଶର ଭୋପାଳସ୍ଥିତ ଏକ ସରକାରୀ ହସ୍ପିଟାଲ କୋଭିଡ୍ ୱାର୍ଡରୁ ୨ ଦିନ ହେଲା ନିଖୋଜ ଥିବା ହୋମଗାର୍ଡ ପୁଷ୍ପରାଜ ସିଂଙ୍କ ମୃତଦେହ ବୁଧବାର ଡାକ୍ତରଖାନା ୱାଶରୁମ୍‌ରୁ ଜବତ କରାଯାଇଛି। ତାଙ୍କୁ ହସ୍ପିଟାଲର ଆଇସୋଲେଶନ ୱାର୍ଡରେ ଭର୍ତ୍ତି କରାଯାଇଥିଲା। ମାର୍ଚ୍ଚ ୧୭ରେ ସେ କୋଭିଡ୍ ଟିକାର ଦ୍ୱିତୀୟ ଡୋଜ୍ ନେଇଥିଲେ। ହଠାତ୍ ଚେତାଶୂନ୍ୟ ହୋଇପଡ଼ିବାରୁ ତାଙ୍କୁ ରବିବାର ଡାକ୍ତରଖାନାକୁ ନିଆଯାଇଥିଲା। ତାଙ୍କୁ ଅକ୍ସିଜେନ୍ ସପୋର୍ଟରେ ରଖାଯାଇଥିଲା। ପୁଷ୍ପରାଜଙ୍କ କରୋନା ରିପୋର୍ଟ ନେଗେଟିଭ୍ ଆସିଥିଲା। ସୋମବାରଠାରୁ ସେ ନିଖୋଜ ଥିଲେ। ଘଟଣାରେ ୨ ନର୍ସ ଓ ଜଣେ ମାଟ୍ରନଙ୍କୁ ନିଲମ୍ବନ କରାଯାଇଛି।

ଉତ୍ସବରେ କଟକଣା ପାଇଁ ରାଜ୍ୟଗୁଡ଼ିକୁ ନିର୍ଦ୍ଦେଶ

ନୂଆଦିଲ୍ଲୀ,୨୪।୩(ଆଇଏଏନ୍ଏସ୍)

ଆଗକୁ ଦୋଳ, ହୋଲି, ଶାବ୍-ଇ-ବାରାତ ଏବଂ ଇଷ୍ଟର ଆଦି ପର୍ବପର୍ବାଣି ଆସୁଥିବାରୁ ସଂକ୍ରମଣ କମାଇବା ପାଇଁ ରାଜ୍ୟ ଓ କେନ୍ଦ୍ରଶାସିତ ଅଞ୍ଚଳ ସରକାର ଏସବୁ ସାର୍ବଜନିକ ଉତ୍ସବ ପାଳନ ଉପରେ କଟକଣା ଲଗାଇବାକୁ କେନ୍ଦ୍ର ସରକାର ପରାମର୍ଶ ଦେଇଛନ୍ତି। ରାଜ୍ୟଗୁଡ଼ିକ ଏହିସବୁ ଉତ୍ସବରେ ଜନ ସମାଗମକୁ ସୀମିତ କରିପାରିବେ କିମ୍ବା ଉତ୍ସବକୁ ସମ୍ପୂର୍ଣ୍ଣ ବନ୍ଦ ରଖିବାକୁ ନିର୍ଦ୍ଦେଶ ଦେଇପାରିବେ ବୋଲି କେନ୍ଦ୍ର ସରକାର କହିଛନ୍ତି। କେନ୍ଦ୍ର ସ୍ୱାସ୍ଥ୍ୟ ମନ୍ତ୍ରଣାଳୟର ଅତିରିକ୍ତ ସଚିବ ଆରତୀ ଆହୁଜା ରାଜ୍ୟଗୁଡ଼ିକୁ ଲେଖିଥିବା ପତ୍ରରେ କହିଛନ୍ତି, ଏହା କରୋନା ମହାମାରୀ ବିରୋଧୀ ଲଢ଼େଇର ଏକ ଘଡ଼ିସନ୍ଧି ମୁହୂର୍ତ୍ତ। ବିଭିନ୍ନ ରାଜ୍ୟରେ ସଂକ୍ରମଣ ଓ ମୃତ୍ୟୁସଂଖ୍ୟା ବଢ଼ିଚାଲିଛି। ଆଗକୁ ବିଭିନ୍ନ ପାର୍ବଣକୁ ଦୃଷ୍ଟିରେ ରଖି ସର୍ବସାଧାରଣ ଉତ୍ସବ ପାଳନ ଉପରେ ସ୍ଥାନୀୟ କଟକଣା ଲଗାଇବାକୁ ରାଜ୍ୟଗୁଡ଼ିକ ପରାମର୍ଶ ଦିଆଯାଉଛି। ଏହାର ଉଲ୍ଲଂଘନ ହେଲେ ମହାମାରୀ ବିରୋଧୀ ଲଢ଼େଇରେ ଏପର୍ଯ୍ୟନ୍ତ ଯେଉଁ ସଫଳତା ମିଳିଛି ତାହା ବ୍ୟର୍ଥ ହୋଇଯିବ ବୋଲି ଆହୁଜା କହିଛନ୍ତି।

ସଚେତନତାରୁ ସୁରକ୍ଷା

ମୁମ୍ବାଇରେ କରୋନା ସଂକ୍ରମଣ ବଢ଼ିଚାଲିଥିବାବେଳେ ସଚେତନା ସୃଷ୍ଟି ପାଇଁ ମାସ୍କ ପିନ୍ଧିଥିବା ମୋନାଲିସାଙ୍କ ପ୍ରାଚୀର ଚିତ୍ର ଆଙ୍କିଛନ୍ତି ଜଣେ ଆର୍ଟିଷ୍ଟ।

ଦେଶର ଆର୍ଥିକ ରାଜଧାନୀ ମୁମ୍ବାଇରେ କରୋନା ସଂକ୍ରମଣ ବଢ଼ିବାରେ ଲାଗିଛି। ବୁଧବାର ସନ୍ଧ୍ୟା ସୁଦ୍ଧା ସହରରେ ୩,୭୪,୬୧୧ ସଂକ୍ରମିତ ହୋଇଛନ୍ତି। ମୃତ୍ୟୁସଂଖ୍ୟା ୧୧,୬୦୬ରେ ପହଞ୍ଚିଥିବାବେଳେ ସକ୍ରିୟ ମାମଲା ୩୦,୭୬୦ ରହିଥିବା ବୃହନ୍‌ମୁମ୍ବାଇ ମହାନଗର ନିଗମ (ବିଏମ୍‌ସି) ପକ୍ଷରୁ ସୂଚନା ଦିଆଯାଇଛି।

ଆଣ୍ଟିଲିଆ ମାମଲାର ମୋଡ଼ ବଦଳୁଛି

ୱାଜେଙ୍କ ବିରୋଧରେ ୟୁଏପିଏ

ନୂଆଦିଲ୍ଲୀ/ମୁମ୍ବାଇ,୨୪।୩: ଶିଳ୍ପପତି ମୁକେଶ ଅମ୍ବାନୀଙ୍କ ବାସଭବନ ଆଣ୍ଟିଲିଆ ନିକଟରୁ ବିସ୍ଫୋରକ ଭର୍ତ୍ତି ଏସ୍‌ୟୁଭି ମିଳିବା ଘଟଣାରେ ନିଲମ୍ବିତ ମୁମ୍ବାଇ ପୋଲିସ ଅଫିସର ସଚିନ ୱାଜେଙ୍କ ବିରୋଧରେ ଏନ୍‌ଆଇଏ ବେଆଇନ କାର୍ଯ୍ୟକଳାପ ପ୍ରତିକାର ଆଇନ (ୟୁଏପିଏ)ରେ ମାମଲା ରୁଜୁ କରିଛି। ସଚିନ ଏବେ ଏନ୍‌ଆଇଏ ହାଜତରେ ଥିବାବେଳେ ମହାରାଷ୍ଟ୍ର ଏଟିଏସ୍ ମଧ୍ୟ ତାଙ୍କ ବିରୋଧରେ ତଦନ୍ତ ଚଳାଇଛି। ଏସ୍‌ୟୁଭିର ମାଲିକ ମନସୁଖ ହିରେନ୍ ହତ୍ୟା ଘଟଣାରେ ସଚିନ ମୁଖ୍ୟ ଅଭିଯୁକ୍ତ। ଅନ୍ୟ ଦୁଇ ଅଭିଯୁକ୍ତ ନିଲମ୍ବିତ ପୋଲିସ ଅଫିସର ବିନାୟକ ସିନ୍ଦେ ଏବଂ କ୍ରିକେଟ ବୁକି ନରେଶ ଗୌରଙ୍କୁ ଏଟିଏସ୍ ଗତ ସପ୍ତାହରେ ଗିରଫ କରିଥିଲା।

ପରମବୀରଙ୍କୁ ହାଇକୋର୍ଟ ଯିବାକୁ ନିର୍ଦ୍ଦେଶ

ମହାରାଷ୍ଟ୍ର ଗୃହମନ୍ତ୍ରୀ ଅନିଲ ଦେଶମୁଖଙ୍କ ଦୁର୍ନୀତି ଅଭିଯୋଗର ସିବିଆଇ ତଦନ୍ତ ପାଇଁ ମୁମ୍ବାଇ ପୋଲିସର ପୂର୍ବତନ କମିଶନର ପରମବୀର ସିଂ ସୁପ୍ରିମକୋର୍ଟରେ ଆବେଦନ କରିଥିଲେ। ସର୍ବୋଚ୍ଚ ଅଦାଲତ ବୁଧବାର ଆବେଦନର ଶୁଣାଣି କରିବାକୁ ମନା କରିଦେବା ସହ ବମ୍ବେ ହାଇକୋର୍ଟଙ୍କ ଦ୍ୱାରସ୍ଥ ହେବା ଲାଗି ପରମବୀରଙ୍କୁ ନିର୍ଦ୍ଦେଶ ଦେଇଛନ୍ତି। ପରେ ପରମବୀର ତାଙ୍କ ପି

କରୋନା ସଂକ୍ରମଣ ସ୍ଥିତି

	ଆକ୍ରାନ୍ତ	ମୃତ୍ୟୁ	ଆରୋଗ୍ୟ
ବିଶ୍ୱ	୧୨,୫୧,୦୯,୭୯୪	୨୭,୫୦,୩୮୬	୧୦,୧୦,୩୩,୩୩୬
ଭାରତ	୧,୧୭,୮୩,୭୫୧	୧,୬୦,୬୮୭	୧,୧୨,୨୮,୫୩୯
ଓଡ଼ିଶା	୩,୩୯,୨୪୬	୧୯୧୯(+୫୩)	୩,୩୬,୩୩୭

ବୁଧବାର ରାତି ୧୦ଟା ସୁଦ୍ଧା
(+ ଅନ୍ୟ ରୋଗରେ କରୋନା ଆକ୍ରାନ୍ତଙ୍କ ମୃତ୍ୟୁ)
ତଥ୍ୟ: https://www.worldometers.info/coronavirus/ଏବଂ ଓଡ଼ିଶା ସରକାର

ଲୁହାପଥରର ଅହେତୁକ ମୂଲ୍ୟ ବୃଦ୍ଧି

ଯାଜପୁର ଅଫିସ,୨୪।୩

- କ୍ଷତିରେ ଚାଲିଛି ଶିଳ୍ପ କାରଖାନା
- ଆଗାମୀ ନିଲାମରେ ମୂଳଦର ହ୍ରାସ କରିବାକୁ ଦାବି
- ଓଏମ୍‌ସି ଏମ୍‌ଡିଙ୍କ ଦୃଷ୍ଟି ଆକର୍ଷଣ କଲା କେଏନ୍‌ଆଇଏ

କେନ୍ଦୁଝର ଜିଲା ଦୈତାରି ଲୁହାପଥରର ଆକାଶଛୁଆଁ ମୂଲ୍ୟବୃଦ୍ଧିର ଗଭୀର ପ୍ରଭାବ କଳିଙ୍ଗନଗର ଶିଳ୍ପାଞ୍ଚଳରେ ପଡିଛି। ଏଥିଯୋଗୁ ଶିଳ୍ପ କାରଖାନା ଆଂଶିକ କିମ୍ବା ସମ୍ପୂର୍ଣ୍ଣ ବନ୍ଦ ହେବାର ସମ୍ଭାବନା ରହିଛି। ଶିଳ୍ପ କାରଖାନାଗୁଡିକୁ ବଞ୍ଚାଇବା ପାଇଁ ଆଗାମୀ ନିଲାମରେ ମୂଳଦର ହ୍ରାସ କରିବାକୁ କଳିଙ୍ଗନଗର ଇଣ୍ଡଷ୍ଟ୍ରିଆଲ ଆସୋସିଏଶନ(କେଏନଆଇଏ) ପକ୍ଷରୁ ଦାବି ହୋଇଛି। ଏହି ମର୍ମରେ ଓଡ଼ିଶା ମାଇନିଂ କର୍ପୋରେଶନ (ଓଏମ୍‌ସି)ର ପରିଚାଳନା ନିର୍ଦ୍ଦେଶକଙ୍କୁ କେଏନଆଇଏର ସଭାପତି ପି.ଏଲ. କାଣ୍ଡୋଇ ୨୨।୩।୨୦୨୧ରେ ପତ୍ର ଲେଖି ଅବଗତ କରିଛନ୍ତି।

କାଣ୍ଡୋଇ ତାଙ୍କ ପତ୍ରରେ ଉଲ୍ଲେଖ କରିଛନ୍ତି, ଲୁହାପଥର ହେଉଛି ଇସ୍ପାତ୍ ଶିଳ୍ପ ପାଇଁ ପ୍ରାଥମିକ କଞ୍ଚାମାଲ। କଳିଙ୍ଗନଗର ଶିଳ୍ପ କାରଖାନାଗୁଡିକ ଓଏମ୍‌ସିର ଲୁହାପଥର ଉପରେ ଅଧିକ ନିର୍ଭରଶୀଳ। ସେଠାରେ ଲୁହାପଥର ଦର ଯେତେ ବୃଦ୍ଧି ହେଲେ ମଧ୍ୟ କଳିଙ୍ଗନଗର ଶିଳ୍ପ କାରଖାନା କର୍ତ୍ତୃପକ୍ଷ କିଣିବାକୁ ବାଧ୍ୟ ହୋଇଥାନ୍ତି। କିନ୍ତୁ ଯେତେବେଳେ ଉତ୍ପାଦିତ ସାମଗ୍ରୀ ଦର ଲୁହାପଥର ଦରଠାରୁ କମ୍ ହୁଏ ସେତେବେଳେ କାରଖାନାଗୁଡିକ କ୍ଷତିରେ ଚାଲି ଶେଷରେ ବନ୍ଦ ହୋଇଥାଏ। ତା୧୧।୨।୨୦୧୮ରିଖରେ ଆୟୋଜିତ ଲୁହାପଥର ଇ-ନିଲାମର ଏକ ଉଦାହରଣ ଦେଇ ସେ କହିଛନ୍ତି, ଉକ୍ତ ତାରିଖରେ ହୋଇଥିବା ଇ-ନିଲାମରେ ଦୈତାରି ଲୁହାପଥରର ମୂଳ ଦର ଟନ୍ ପିଛା ୪୧୦୦ ଟଙ୍କା ଥିଲା। କିନ୍ତୁ ଏହି ନିଲାମରେ ବିକ୍ରି ପାଇଁ ରଖାଯାଇଥିବା ଲୁହାପଥର ପରିମାଣ ଯଥେଷ୍ଟ କମ୍ ଥିଲା। ତେଣୁ ନିଲାମରେ ଟନ୍ ପିଛା ଦର ୪୪୫୦ ଟଙ୍କା ପର୍ଯ୍ୟନ୍ତ ବୃଦ୍ଧି ଘଟିଥିଲା। ଫଳରେ ନିଲାମରେ ଭାଗ ନେଇଥିବା ଅନ୍ୟ କେତେକ ଶିଳ୍ପସଂସ୍ଥା ଆବଶ୍ୟକ କରୁଥିବା ଲୁହାପଥର ଉଠାଇ ପାରି ନ ଥିଲେ, ବାଧ୍ୟ ହୋଇ ସେମାନଙ୍କ କାରଖାନା ବନ୍ଦ ହୋଇଥିଲା। ଠିକ୍ ଏହାର ପରବର୍ତ୍ତୀ ଇ-ନିଲାମରେ ଧାର୍ଯ୍ୟ ମୂଲ୍ୟ କାରଖାନା ଚଳାଇବା ପାଇଁ ଜରୁରୀ ହୋଇଥିବାରୁ ଏହି ଶିଳ୍ପସଂସ୍ଥାଗୁଡିକ ଆବଶ୍ୟକ କରୁଥିବା ଲୁହାପଥରର ଦୁଇଗୁଣା ଉଠାଇ ନେଇଥିଲେ।

ଲୁହାପଥର ଦରର ଅହେତୁକ ମୂଲ୍ୟ ବୃଦ୍ଧି କାରଣରୁ କଳିଙ୍ଗନଗର ଶିଳ୍ପାଞ୍ଚଳର ନୀଳାଚଳ ଇସ୍ପାତ୍ ନିଗମ ଲିଃ(ଏନଆଇଏନଏଲ), ମେସ୍କୋ, ମଇଥାନ କାରଖାନା ବନ୍ଦ ପଡିଛି। ଦୈତାରି ଲୁହାପଥର ଦର ହ୍ରାସ ହେବାର ବହୁ କାରଣ ରହିଛି। ଲୁହାପଥର ଜରିମାନା ମୂଲ୍ୟ ମେଟ୍ରିକ ଟନ୍ ପ୍ରତି ୧୦୦୦ ଟଙ୍କାରୁ ଅଧିକ ହ୍ରାସ ପାଇଛି। ଦୈତାରି ଲୁହାପଥରରେ ଉଚ୍ଚ ଫସ୍‌ଫରସ ରହିଛି। ଯାହା ବିଶୋଧନ ପରେ ତା'ର ପରିମାଣ ବହୁ ହ୍ରାସ ହୋଇଥାଏ। କଳିଙ୍ଗନଗର ଶିଳ୍ପ ମାଲିକମାନେ ଓଏମ୍‌ସିର କେବଳ ଗ୍ରାହକ ନୁହନ୍ତି ବରଂ ଦେଶର ପ୍ରାକୃତିକ ସମ୍ପଦକୁ ସମସ୍ତଙ୍କ ସୁବିଧା ପାଇଁ ବ୍ୟବହାର କରୁଛନ୍ତି। ଲୁହାପଥର ମୂଲ୍ୟକୁ ଟନ ପିଛା ୪୦୦୦ ଟଙ୍କା ରଖାଗଲେ ସମଗ୍ର ଇସ୍ପାତ୍ ଶିଳ୍ପ ଲାଭବାନ ହୋଇ ପାରନ୍ତେ ବୋଲି କେଏନଆଇଏ ପକ୍ଷରୁ ଅନୁରୋଧ କରାଯାଇଛି।

ଉଲ୍ଲେଖଯୋଗ୍ୟ, ଗତ ଡିସେମ୍ବରରେ ହୋଇଥିବା ଇ-ଅକ୍ସନରେ ଲୁହାପଥରର ମୂଳଦର ଟନ୍ ପିଛା ୪,୫୦୦ ଟଙ୍କା ରହିଥିଲା। କିନ୍ତୁ ଗତ ୧।୨।୨୦୨୧ରେ ହୋଇଥିବା ଇ-ଅକ୍ସନରେ ମୂଳଦର ଟନ୍ ପିଛା ୬୦୦୦ ଟଙ୍କା ରଖାଯାଇଥିବାବେଳେ ବାହାର ରାଜ୍ୟ ଶିଳ୍ପସଂସ୍ଥାଗୁଡିକ ନିଲାମରେ ଭାଗ ନେଇ ସେହି ଦରକୁ ଟନ୍‌ପିଛା ୭,୦୫୦ ଟଙ୍କାକୁ ବୃଦ୍ଧି କରିଥିଲେ। ତେଣୁ ଏହି ଲୁହାପଥର ଉପରେ ନିର୍ଭରଶୀଳ ସମସ୍ତ ଶିଳ୍ପ କାରଖାନା ବହୁ କ୍ଷତିରେ ଚାଲିଛି। ଲାଭରେ ହ୍ରାସ ଘଟୁଥିବାରୁ କମ୍ପାନୀମାନଙ୍କ ଚିନ୍ତା ବଢି ଚାଲିଥିବାବେଳେ ଏହାର ପ୍ରଭାବ ଷ୍ଟିଲ ସିଟି କଳିଙ୍ଗନଗରରେ ପଡିଛି। ବିଶେଷକରି ବର୍ତ୍ତମାନ କଳିଙ୍ଗନଗରରେ ଟାଟା ଷ୍ଟିଲ, ଜିନ୍ଦଲ ଷ୍ଟେନଲେସ ଷ୍ଟିଲ, ଭିସା ଷ୍ଟିଲ ପ୍ରମୁଖ ସେମାନଙ୍କ କ୍ଷତିକୁ ବଞ୍ଚାଇବା ପାଇଁ ଚେଷ୍ଟା ଆରମ୍ଭ କରିସାରିଲେଣି। ଏଥିଯୋଗୁ କର୍ମଚାରୀ ଛଟେଇ ମଧ୍ୟ ବୃଦ୍ଧି ପାଇଛି ବୋଲି ମତପ୍ରକାଶ ପାଇଛି।

ଧର୍ମ ପରିବର୍ତ୍ତନ କରାଉଥିବା ଅଭିଯୋଗ

ନନ୍‌ଙ୍କୁ ଟ୍ରେନ୍‌ରୁ ଓହ୍ଲାଇଦେଲେ

ଝାନ୍ସୀ, ୨୪।୩: ଦିଲ୍ଲୀରୁ ଓଡ଼ିଶାର ରାଉରକେଲା ଆସୁଥିବା ୨ ଜଣ ଖ୍ରୀଷ୍ଟିଆନ ନନ୍ ଓ ତାଙ୍କ ଦୁଇ ଅନୁଗତଙ୍କୁ ଉତ୍ତରପ୍ରଦେଶର ଝାନ୍ସୀଠାରେ କେତେଜଣ ଏବିଭିପି କାର୍ଯ୍ୟକର୍ତ୍ତା ଶୁକ୍ରବାର ଜବରଦସ୍ତି ଟ୍ରେନ୍‌ରୁ ଓହ୍ଲାଇଦେଇଥିଲେ। ସମ୍ପୃକ୍ତ ନନ୍ ଟ୍ରେନ୍‌ରେ ଥିବା କେତେଜଣ ଯୁବତୀଙ୍କ ସହ କଥା ହୋଇ ସେମାନଙ୍କୁ ଧର୍ମ ପରିବର୍ତ୍ତନ କରାଇବାକୁ ଉସୁକାଉଥିବା ଏବିଭିପି କାର୍ଯ୍ୟକର୍ତ୍ତାମାନେ ସନ୍ଦେହ କରିଥିଲେ। ଉକ୍ତ ସଙ୍ଗଠନ ସହ ହିନ୍ଦୁ ଜାଗରଣ ମଞ୍ଚର ସଦସ୍ୟଙ୍କୁ ଜଣାଇ ସମ୍ପୃକ୍ତ କାର୍ଯ୍ୟକର୍ତ୍ତାମାନେ ଝାନ୍ସୀ ଷ୍ଟେଶନରେ ନନ୍‌ଙ୍କୁ ଜବରଦସ୍ତି ଟ୍ରେନ୍‌ରୁ ଓହ୍ଲାଇ ଦେଇଥିଲେ। ରେଲୱେ ପୋଲିସ ସେଠାରେ ପହଞ୍ଚି ନନ୍‌ଙ୍କୁ ଥାନାକୁ ନେଇ ପଚରାଉଚରା କରିଥିଲା। ଅଭିଯୋଗ ମିଥ୍ୟା ବୋଲି ଜାଣିବା ପରେ ସେମାନଙ୍କୁ ପୁଣି ଟ୍ରେନ୍‌ରେ ବସାଇଦିଆଯାଇଥିଲା। ଏହି ଘଟଣାକୁ କେରଳ ମୁଖ୍ୟମନ୍ତ୍ରୀ ପିନାରାୟୀ ବିଜୟନ ନିନ୍ଦା କରିବା ସହ କାର୍ଯ୍ୟାନୁଷ୍ଠାନ ଗ୍ରହଣ ପାଇଁ ସ୍ୱରାଷ୍ଟ୍ର ମନ୍ତ୍ରୀ ଅମିତ ଶାହାଙ୍କୁ ନିବେଦନ କରିଛନ୍ତି। ନନ୍‌ଙ୍କୁ ଦୁର୍ବ୍ୟବହାର କରାଯାଇଥିବା ଘଟଣାର ତଦନ୍ତ କରାଯାଇ କଡ଼ା କାର୍ଯ୍ୟାନୁଷ୍ଠାନ ନିଆଯିବ ବୋଲି ଶାହା କହିଛନ୍ତି।

www.cutm.ac.in

HERE'S ONE TEST YOU CAN'T AFFORD TO MISS.

Take the Centurion University Entrance Exam (CUEE) on 30-04-21, 20-06-21 and 15-07-21 to get additional scholarships.*

You don't need to take multiple tests if you're still unsure about your graduation stream. We have just one test and your score is valid for admission into any course. So, save the date and start your bright future.

B.Tech | M.Tech | B.Sc | M.Sc | MBA | M.Phil | Ph.D Courses in

Civil | Aerospace | Mechanical | Computer Science | Cyber Security | AI/ML
Phytopharmaceuticals | Dairy Technology | Electronics and Communication
Mining | Biotechnology | Electricals and Electronics | Fishery Sciences
Agriculture | RIT | Optometry | Cardiac Technology | Anaesthesia Technology
MLT | Forensic Sciences | Emergency Medical Care | Dialysis Technology
Physics | Chemistry | Mathematics | Botany | Zoology | Bio-Chemistry
Business Administration | Commerce | Media | Digital Arts | Fashion Design
Building Design | Hotel Management | HR | Finance | Marketing
Development Management | Data Analytics | Agribusiness Management
Pharmaceutical Management | Pharmacy | Geo-informatics

Centurion UNIVERSITY
NAAC "A" GRADE, ICAR APPROVED

For Admission Call: 8260077222
Apply For CUEE at WWW.CUTM.AC.IN
*conditions apply

ଟପ୍-୨୦ରେ ଇପ୍‌ସିତା

ମିସେସ୍ ଫେମିନା ୨୦୨୧

ଭଦ୍ରକ ଅଫିସ, ୨୪।୩

ଇପ୍‌ସିତା ପ୍ରିୟଦର୍ଶିନୀ।

ସାରା ଭାରତବର୍ଷର ପ୍ରାୟ ୫୦ ହଜାର ପ୍ରତିଯୋଗୀଙ୍କୁ ପଛରେ ପକାଇ ମିସେସ୍ ଫେମିନା-୨୦୨୧ ପ୍ରତିଯୋଗିତାରେ ଟପ୍ ୨୦ ମଧ୍ୟରେ ସ୍ଥାନ ପାଇଛନ୍ତି ଓଡ଼ିଆ ବୋହୂ ଇପ୍‌ସିତା ପ୍ରିୟଦର୍ଶିନୀ(୨୭)। ପେସାରେ ସଫ୍ଟୱେୟାର ଇଞ୍ଜିନିୟର ହୋଇଥିଲେ ହେଁ ମଡେଲିଂ ନିଶା ତାଙ୍କୁ ମିସେସ୍ ଫେମିନା କଣ୍ଟେଷ୍ଟର ଟପ୍ ୨୦ରେ ପହଞ୍ଚାଇଛି। ଅନ୍‌ଲାଇନରେ ହୋଇଥିବା ଏହି ପ୍ରତିଯୋଗିତାରେ ଏବେ ଟପ୍ ୧୦ରେ ପହଞ୍ଚିବା ପାଇଁ ସେ ଓଡ଼ିଶାବାସୀଙ୍କ ଆଶୀର୍ବାଦ ଲୋଡ଼ିଛନ୍ତି।

ଭଦ୍ରକ ଜିଲା ଭଣ୍ଡାରିପୋଖରୀ ବ୍ଲକର ଗୋଷ୍ଠୀ ଉନ୍ନୟନ ଅଧିକାରୀ ବିଜୟ ସାହୁଙ୍କ ଝିଅ ଇପ୍‌ସିତା। ବାପା ପ୍ରଶାସନିକ ଅଧିକାରୀ ଓ ମା' ବବିତା ମହାନ୍ତି ଜଣେ ଗୃହିଣୀ। କିନ୍ତୁ ଝିଅର ପିଲାବେଳୁ କଳା ପ୍ରତି ଅହେତୁକ ଆକର୍ଷଣ ତାଙ୍କୁ ଏବେ ଏହି ସଫଳତାରେ ପହଞ୍ଚାଇଛି। ତାଙ୍କ ଘର କଟକ ସହର ମଙ୍ଗଳାବାଗ ଅଞ୍ଚଳରେ ହୋଇଥିବା ବେଳେ ସେ ଭୁବନେଶ୍ୱରରେ ବିବାହ କରିଛନ୍ତି। ସ୍କୁଲ ପ୍ରତିଯୋଗିତାରୁ ଆରମ୍ଭ କରି ଏବେ ଜାତୀୟ ଓ ଅନ୍ତର୍ଜାତୀୟ ସ୍ତରରେ ଅଂଶଗ୍ରହଣ କରି ବେଶ୍ ପ୍ରଶଂସା ସାଉଣ୍ଟିଛନ୍ତି। ମିସେସ୍ ଫେମିନା ପ୍ରତିଯୋଗିତାରେ ଶ୍ରେଷ୍ଠ ୨୦ ଜଣଙ୍କ ମଧ୍ୟରେ ନିଜ ସ୍ଥାନ ଅକ୍ତିଆର କରିଥିବା ବେଳେ ୪ର୍ଥ ରାଉଣ୍ଡରେ ଭୋଟିଂ ପର୍ଯ୍ୟାୟରେ ଅଛନ୍ତି। ଓଡ଼ିଶାବାସୀଙ୍କ ଭୋଟ୍ ମିଳିଲେ ସେ ଶ୍ରେଷ୍ଠ ୧୦ ଜଣଙ୍କ ମଧ୍ୟରେ ନିଜ ସ୍ଥାନ ରଖିପାରିବେ ଏବଂ ଓଡ଼ିଆ ଝିଅ ତଥା ବୋହୂ ହିସାବରେ ଓଡ଼ିଶା ପାଇଁ ସୁନାମ ଆଣିପାରିବେ ବୋଲି କୁହନ୍ତି।

ସେ ୨୦୧୫ରେ ଜି ଟିଭିର ମିସ୍ ଏଥ୍‌ନିକରେ ପଞ୍ଚମ ସ୍ଥାନ ଅକ୍ତିଆର କରିବା ସହ ଇଣ୍ଡିଆ ସିଟି ଲାଇଟ ମିସେସ୍ ସୁପର ମଡେଲରେ ଦ୍ୱିତୀୟ ରନର୍ସଅପ୍ ହୋଇଥିଲେ। ସେହିବର୍ଷ ସାରଳା ପ୍ରତିଭା ସମ୍ମାନ ମଧ୍ୟ ପାଇଥିଲେ। ଏପରିକି ମରାଠୀ ଚଳଚ୍ଚିତ୍ର 'ଥୋହ ଏକ ଆଜ୍'ରେ ମୁଖ୍ୟ ଚରିତ୍ରରେ ଅଭିନେତ୍ରୀ ଭାବେ କାର୍ଯ୍ୟ କରିଛନ୍ତି। ପାଠ ପଢ଼ିବା ବେଳେ ବିଦେଶରେ ମଧ୍ୟ ବହୁ ପ୍ରତିଯୋଗିତାରେ ଅଂଶଗ୍ରହଣ କରି ସଫଳତା ପାଇଛନ୍ତି।

ଭୁବନେଶ୍ୱର-ଭଦ୍ରକ ମଧ୍ୟରେ ମେମୁ ଟ୍ରେନ

ଭୁବନେଶ୍ୱର,୨୪।୩

ଭୁବନେଶ୍ୱର ଏବଂ ଭଦ୍ରକ ମଧ୍ୟରେ ଏପ୍ରିଲ ୭ରୁ ମେମୁ ଟ୍ରେନ ଚଳାଚଳ ନେଇ ପୂର୍ବତଟ ରେଳପଥ ପକ୍ଷରୁ ନିଷ୍ପତ୍ତି ନିଆଯାଇଛି। ଏହା ଭୁବନେଶ୍ୱରରୁ ୫.୫୫ ମିନିଟରେ ଛାଡି ଭଦ୍ରକରେ ରାତି ୯.୧୫ରେ ପହଞ୍ଚିବ। ପ୍ରତ୍ୟାବର୍ତ୍ତନ ଦିଗରେ ୮ ଏପ୍ରିଲରେ ଭଦ୍ରକ ଭୁବନେଶ୍ୱର ମେମୁ ସକାଳ ୬.୧୫ରେ ଛାଡ଼ି ଭୁବନେଶ୍ୱରରେ ୯.୫୦ରେ ପହଞ୍ଚିବ। ଭୁବନେଶ୍ୱର-କେନ୍ଦୁଝରଗଡ ଓ ପୁରୀ- ଅନୁଗୋଳ ମଧ୍ୟରେ ମେମୁ ଚଳାଚଳ ନେଇ ମଙ୍ଗଳବାର ନିଷ୍ପତ୍ତି ନିଆଯାଇଛି। ଏହାବ୍ୟତୀତ ଯାତ୍ରୀମାନଙ୍କ ସୁବିଧା ପାଇଁ ହାଟିଆ ଓ ପୁରୀ, ସମ୍ବଲପୁର ଓ ପୁରୀ, ପାରାଦୀପ ଓ ପୁରୀ ମଧ୍ୟରେ ସ୍ୱତନ୍ତ୍ର ଟ୍ରେନ ଚଳାଚଳ ନେଇ ମଧ୍ୟ ଘୋଷଣା କରାଯାଇଥିଲା। ଚଳାଚଳ ସୁବିଧା ଓ କୋଭିଡ ପରିସ୍ଥିତି ଏବଂ ନିୟମକୁ ଧ୍ୟାନରେ ରଖି କେତେକ ପାସେଞ୍ଜର ଏବଂ ମେମୁ ଟ୍ରେନ ଏବଂ କିଛି ଏକ୍ସପ୍ରେସ ଟ୍ରେନ ଚଳାଚଳ କରାଯିବାକୁ ଯୋଜନା ରଖିଥିବା ପୂର୍ବତଟ ରେଳପଥ ପକ୍ଷରୁ ସୂଚନା ମିଳିଛି।

ବର୍ଷେ ପରେ କମିଲା

ପେଟ୍ରୋଲ ୧୮, ଡିଜେଲ ୧୭ ପଇସା

ଭୁବନେଶ୍ୱର,୨୪।୩: ଗତ ଗୋଟିଏ ବର୍ଷ ମଧ୍ୟରେ ପ୍ରଥମ ଥର ଲାଗି ତେଲ ଦର ବୁଧବାର କମିଛି। ପେଟ୍ରୋଲ ଲିଟର ପିଛା ୧୮ ଏବଂ ଡିଜେଲ ୧୭ ପଇସା ଖସିଛି। ଫଳରେ ଭୁବନେଶ୍ୱରରେ ଏହାର ଦର ଯଥାକ୍ରମେ ୯୧.୭୨ ଟଙ୍କା ଏବଂ ୮୮.୬୦ ଟଙ୍କା ରହିଥିବା ରାଷ୍ଟ୍ରାୟତ୍ତ ତୈଳ ବିପଣନ କମ୍ପାନୀଗୁଡିକ ପକ୍ଷରୁ ସୂଚନା ମିଳିଛି। ଅନ୍ତର୍ଜାତୀୟ ବଜାରରେ ତେଲ ଦର ଫେବୃୟାରୀ ପରଠାରୁ ବର୍ତ୍ତମାନ ନିମ୍ନ ସ୍ତରକୁ ଖସିଛି। ଫଳରେ ଇନ୍ଧନ ଦରରେ ଏଭଳି ହ୍ରାସ ପରିଲକ୍ଷିତ ହୋଇଛି।

ନୂଆଦିଲ୍ଲୀରେ ପେଟ୍ରୋଲ ୯୦.୯୯ ଟଙ୍କାକୁ ଖସିଛି। ସେହିଭଳି ଚେନ୍ନାଇରେ ୧୬ ପଇସା ନିମ୍ନରେ ରହି ୯୨.୯୫ ଟଙ୍କା, କୋଲକତା ଏବଂ ମୁମ୍ବାଇରେ ୧୭ ପଇସା ଲେଖାଏ ହ୍ରାସ ହୋଇ ଦର ଯଥାକ୍ରମେ ୯୧.୧୮ ଟଙ୍କା ଓ ୯୭.୪୦ ଟଙ୍କା ରହିଛି। ଗତମାସ ୨୭ ରେ ଶେଷ ଥର ଲାଗି ତେଲ ଦର ବୃଦ୍ଧି ହୋଇଥିଲା। ସେହିଭଳି ଦିଲ୍ଲୀରେ ଡିଜେଲ ଲିଟର ପିଛା ଦର ୧୭ ପଇସା କମି ୮୧.୩୦ ଟଙ୍କା, ମୁମ୍ବାଇରେ ୧୮ ପଇସା ନିମ୍ନରେ ରହି ୮୮.୪୨ ଟଙ୍କା କୋଲକାତାରେ ୮୧.୧୮ ଟଙ୍କା ଏବଂ ଚେନ୍ନାଇରେ ୮୬.୨୯ ଟଙ୍କା ରହିଛି। ରାଜ୍ୟ ସ୍ତରରେ ଭ୍ୟାଟ ଭିନ୍ନ ହୋଇଥିବାରୁ ତେଲ ଦର ହ୍ରାସରେ ଭିନ୍ନତା ଦେଖାଯାଉଛି। ଶେଷ ଥର ପାଇଁ ୨୦୨୦ ମାର୍ଚ୍ଚ ୧୬ରେ ଇନ୍ଧନ ଦର ହ୍ରାସ ହୋଇଥିଲା। କରୋନା ପାଇଁ ଅଶୋଧିତ ତେଲ ରେକର୍ଡ ନିମ୍ନ ସ୍ତରକୁ ଖସିଥିଲେ ମଧ୍ୟ ଗତ ଗୋଟିଏ ବର୍ଷ ମଧ୍ୟରେ ପେଟ୍ରୋଲ ଲିଟର ପିଛା ୨୧.୫୮ ଟଙ୍କା ବୃଦ୍ଧି ପାଇଛି। ସେହିଭଳି ଡିଜେଲ ଦର ଲିଟର ପିଛା ୧୯.୧୮ ଟଙ୍କା ଊର୍ଦ୍ଧ୍ୱରେ ରହିଛି।

ଗତମାସରେ ପେଟ୍ରୋଲ ୧୦୦ ଟଙ୍କା ସ୍ତରଛୁଇଁଥିଲା। ରାଜସ୍ଥାନ, ମହାରାଷ୍ଟ୍ର, ମଧ୍ୟପ୍ରଦେଶ ଭଳି ରାଜ୍ୟଗୁଡିକରେ ଦରରେ ଏଭଳି ରେକର୍ଡ ଦେଖାଯାଇଥିଲା। ସେହିଭଳି ପଶ୍ଚିମବଙ୍ଗ,ତାମିଲନାଡୁ ଏବଂ କେରଳ ଭଳି ରାଜ୍ୟଗୁଡିକରେ ନିର୍ବାଚନ ଯୋଗୁ ତେଲ ଦରରେ କୌଣସି ବୃଦ୍ଧି ହୋଇଥିବା ଦେଖାଯାଇଛି। କରୋନାର ଦ୍ୱିତୀୟ ଲହର ଆସିବା ଯୋଗୁ ଅନ୍ତର୍ଜାତୀୟ ବଜାରେ ଅଶୋଧିତ ତେଲ ଦର ଉପରେ ପ୍ରଭାବ ପରିଲକ୍ଷିତ ହୋଇଛି।

ଜନ୍ମଦିନର ଶୁଭେଚ୍ଛା

ଅଲିସ୍କା
ପରିବାରବର୍ଗ

ଏଠାରେ ୨ X ୨ ସେ.ମି. ଫଟୋ ଲଗାନ୍ତୁ

ନାମ: .....
ବୟସ:.....
ଜନ୍ମ ତାରିଖ: .....

ସର୍ତ୍ତାବଳୀ: ଏହି କୁପନ ବ୍ୟବହାର କରି ସମ୍ପୂର୍ଣ୍ଣ ମାଗଣାରେ ଜନ୍ମଦିନର ଶୁଭେଚ୍ଛା ଜଣାନ୍ତୁ। ଫଟୋଗ୍ରାଫ ସହିତ କୁପନଟି ପ୍ରକାଶନ ତାରିଖର ୭ ଦିନ ପୂର୍ବରୁ ଜନ୍ମଦିନ ଶୁଭେଚ୍ଛା, ଧରିତ୍ରୀ, ବି-୨୬, ରସୁଲଗଡ ଶିଳ୍ପାଞ୍ଚଳ, ଭୁବନେଶ୍ୱର-୧୦ ଠିକଣାରେ ପହଞ୍ଚିବା ଆବଶ୍ୟକ।

ଢଗଢମାଳି

(କ୍ରମେ ଲୋକମୁଖରୁ ଓ ଜନମାନସରୁ ବିସ୍ମୃତ ହେଉଥିବା ଢଗଢମାଳିକୁ ପାଠିକା-ପାଠକଙ୍କ ନିକଟରେ ପହଞ୍ଚାଇବା ସକାଶେ ଧରିତ୍ରୀର ପ୍ରୟାସ)

ଆଉଁଶିଲି ପାଉଁଶିଲି କୁକୁରକୁ
କୁକୁର ବେହିପୋ
ମୂତି ପକେଇଲା ଉପରକୁ ।

ଛୋଟ ଲୋକର ମୁହଁ ବଢ଼େଲେ ସେମାନେ ଖାତିର କରନ୍ତି ନାହିଁ। ବେଖାତିର କରି ଶେଷରେ ଉପରେ ହାକିମି କରିବାକୁ ଚେଷ୍ଟା କରନ୍ତି। ବେଶି ଗେହ୍ଲା କରିବା ଓ ପାଖରେ ପୂରାଇବା ଦ୍ୱାରା ତଥା ସ୍ନେହ ଶ୍ରଦ୍ଧା କରି ପାଖରେ ନିଜର କରି ରଖିବା ଦ୍ୱାରା ଶେଷରେ ନିଜର ସମ୍ମାନ ହାନି ହେଉଥିବା ଅର୍ଥରେ ଏଭଳି ଉକ୍ତି ଉଲ୍ଲେଖ କରାଯାଇଛି।

ଆପଣା ଆପଣା ରାଜି
କିସ କରିବ ପାଜି ।

ଉଭୟ ପରସ୍ପର ପ୍ରତି ସମର୍ଥନ ତଥା ସମ୍ମତି ଜ୍ଞାପନ କରୁଥିବା ବେଳେ ଅନ୍ୟର ସମର୍ଥନ ପାଇଁ କୌଣସି ଅପେକ୍ଷା କରିବାର କିଛି ପ୍ରୟୋଜନ ପଡି ନ ଥାଏ। ଯେତେବେଳେ ଉଭୟ ଉଭୟ ମଧ୍ୟରେ ରାଜି ସେତେବେଳେ ଆଉ କାହାରିକୁ ଭୟ କରିବାରେ ମାନେ କିଛି ରହୁ ନ ଥିବା ଅର୍ଥରେ ଏଭଳି ଉକ୍ତି ପ୍ରକାଶ କରାଯାଇଛି।

ଓଡ଼ିଆ ଢଗଢମାଳି ଓ ରୂଢ଼ି ପ୍ରୟୋଗ – ଏ .କେ. ମିଶ୍ର ପବ୍ଲିଶର୍ସ ପ୍ରା:ଲିଃ

ଆଜିର ମନ୍ତବ୍ୟ

ପାର୍ଲାମେଣ୍ଟରେ ଦିଲ୍ଲୀ ଜାତୀୟ ରାଜଧାନୀ ଅଞ୍ଚଳ ସରକାର (ସଂଶୋଧନ) ବିଲ୍, ୨୦୨୧ ଗୃହୀତ ହେବା ଗଣତନ୍ତ୍ର ପାଇଁ ଦୁଃଖର ଦିନ। ଲୋକଙ୍କ ହାତକୁ କ୍ଷମତା ଫେରାଇବା ପାଇଁ ଲଢ଼େଇ ଜାରି ରହିବ। **–ଅରବିନ୍ଦ କେଜ୍‌ରିୱାଲ, ଦିଲ୍ଲୀ ମୁଖ୍ୟମନ୍ତ୍ରୀ**

୨୬ରେ କୃଷକ ସଂଗଠନର...

ଡାଏରି ଆଦି ବନ୍ଦ ରହିବ। ମାର୍ଚ୍ଚ ୨୮ 'ହୋଲିକା ଦହନ' ଅବସରରେ ୩ କୃଷି ଆଇନର କପି ଜାଳିବାକୁ କୃଷକ ସଂଗଠନଗୁଡ଼ିକ ପକ୍ଷରୁ ନିଷ୍ପତ୍ତି ନିଆଯାଇଛି। ବନ୍ଦ ପାଳନକୁ ପୂର୍ଣ୍ଣ ସମର୍ଥନ ଦେବା ଲାଗି ସମସ୍ତ ବାଣିଜ୍ୟ ଓ ପରିବହନ ସଂଘ, ଛାତ୍ର, ଯୁବ ଓ ମହିଳା ସଂଗଠନଗୁଡ଼ିକ ପ୍ରତିଶ୍ରୁତି ଦେଇଛନ୍ତି। କୃଷି ସେକ୍ଟରରେ ସଂସ୍କାର ନାମରେ କେନ୍ଦ୍ର ସରକାର ଗତବର୍ଷ ସେପ୍ଟେମ୍ବରରେ ୩ ନୂଆ କୃଷି ଆଇନ ଗୃହୀତ କରାଇଥିଲେ। ଏହାଦ୍ୱାରା ଚାଷୀ ସେମାନଙ୍କ ଉତ୍ପାଦିତ ସାମଗ୍ରୀକୁ ଯେକୌଣସି ସ୍ଥାନରେ ବିକ୍ରି କରି ଉପଯୁକ୍ତ ମୂଲ୍ୟ ପାଇପାରିବେ ବୋଲି ସରକାର କହୁଛନ୍ତି। ଅନ୍ୟପକ୍ଷରେ ଏହି ଆଇନ ଲାଗୁ ହେବା ପରେ ସର୍ବନିମ୍ନ ସହାୟକ ମୂଲ୍ୟ (ଏମଏସ୍‌ପି) ଏବଂ ମଣ୍ଡି ବ୍ୟବସ୍ଥା ଉଚ୍ଛେଦ ହୋଇଯିବ ଏବଂ ଚାଷୀମାନଙ୍କୁ କୋଟିପତି ବ୍ୟବସାୟୀଙ୍କ ଦୟା ଉପରେ ନିର୍ଭର କରିବାକୁ ପଡ଼ିବ ବୋଲି ଆଶଙ୍କା କରାଯାଉଛି।

ପ୍ରଥମ ପୃଷ୍ଠାରୁ...

ଓଡ଼ିଶାରେ ବ୍ରିଟେନ...

ଅତିରିକ୍ତ ମୁଖ୍ୟ ଶାସନ ସଚିବ ପ୍ରଦୀପ୍ତ କୁମାର ମହାପାତ୍ର କହିଛନ୍ତି, ଯେଉଁ ୩ ବ୍ରିଟେନ ଷ୍ଟ୍ରେନ୍ ଚିହ୍ନଟ ହୋଇଛି ତାହା ଆମେ ଜାଣିଥିଲୁ। ଗତ ଡିସେମ୍ବରରୁ ଆମ ପାଖରେ ଖବର ଥିଲା। ବ୍ରିଟେନ୍ ଫେରନ୍ତାଙ୍କ ପାଖରେ ଏହି ଷ୍ଟ୍ରେନ୍ ରହିଥିଲା। ଆଇସିଏମ୍‌ଆର୍‌ରେ ଜିନୋମ୍ ସିକ୍ୱେନ୍ସିଂବେଳେ ଏହା ଜଣାପଡ଼ିଥିଲା। ତେବେ ଲୋକେ ଭୟଭୀତ ହେବେ ବୋଲି ପ୍ରକାଶ କରାଯାଇ ପାରୁ ନ ଥିଲା। ଏବେ ବି ଲୋକେ ଭୟଭୀତ ନ ହେବା ପାଇଁ ସେ ପରାମର୍ଶ ଦେଇଛନ୍ତି। ତେବେ ୪ ମାସ ହେବ ଏଭଳି ଏକ ସ୍ପର୍ଶକାତର ସୂଚନାକୁ ସ୍ୱାସ୍ଥ୍ୟ ବିଭାଗ ଲୁଚାଇ ରଖିଥିବାରୁ ଏବେ ନାନା ପ୍ରଶ୍ନ ଉଠୁଛି।

ସେପଟେ କୋଭିଶିଲ୍ଡ ଟିକାର ଦ୍ୱିତୀୟ ଡୋଜ୍ କିପରି ନିଆଯିବ, ସେଥିପାଇଁ ରାଜ୍ୟ ସରକାର ନୂଆ ମାର୍ଗଦର୍ଶିକା ଜାରି କରିଛନ୍ତି। ବୁଧବାର ବିଭାଗର ଅତିରିକ୍ତ ମୁଖ୍ୟ ଶାସନ ସଚିବ ସମସ୍ତ ଜିଲାପାଳ, ମହାନଗର କମିଶନର, ସମସ୍ତ ଜିଲା ମୁଖ୍ୟ ଚିକିତ୍ସାଧିକାରୀଙ୍କୁ ଚିଠି ଲେଖିଛନ୍ତି। ପୂର୍ବରୁ କୋଭିଶିଲ୍ଡ ପ୍ରଥମ ଡୋଜ୍‌ର ୪ରୁ ୬ ସପ୍ତାହ ପରେ ୨ୟ ଡୋଜ୍ ନେବା ନିୟମ ଥିଲା। ଏବେ କିନ୍ତୁ ୪ରୁ ୮ ସପ୍ତାହ ମଧ୍ୟରେ ୨ୟ ଡୋଜ୍ ନେବାକୁ ନିୟମ କରାଯାଇଛି। ଏନେଇ ଜନସଚେତନତା ସୃଷ୍ଟି କରିବାକୁ କୁହାଯାଇଛି।

ଚିନ୍ତା ବଢ଼ାଇଛି ...

କରାଯାଇଥିଲା। ବିଦେଶରୁ ଫେରିଥିବା ଅନ୍ତର୍ଜାତୀୟ ଯାତ୍ରୀମାନଙ୍କର ଏଭଳି ପରୀକ୍ଷା କରାଯାଉଛି। ଏହାବ୍ୟତୀତ ପଞ୍ଜାବ ଏବଂ ମହାରାଷ୍ଟ୍ରରେ ସଂକ୍ରମଣ ଅତ୍ୟଧିକ ମାତ୍ରାରେ ବଢ଼ିଚାଲିଥିବାରୁ ସରକାରଙ୍କ ଚିନ୍ତା ବଢ଼ାଇଛି। ଏହାବ୍ୟତୀତ ଗୁଜରାଟ, ମଧ୍ୟପ୍ରଦେଶ, ଛତିଶଗଡ଼, ଚଣ୍ଡିଗଡ, ତାମିଲନାଡୁ ଓ କର୍ନାଟକରେ ମଧ୍ୟ ସଂକ୍ରମଣ ଦ୍ରୁତ ବୃଦ୍ଧି ପାଉଥିବା ସ୍ୱାସ୍ଥ୍ୟ ସଚିବ ରାଜେଶ ଭୂଷଣ କହିଛନ୍ତି। ଉପରୋକ୍ତ ରାଜ୍ୟଗୁଡ଼ିକର କରୋନା ସ୍ଥିତିର ସମୀକ୍ଷା ପାଇଁ ଶନିବାର ଜରୁରୀ ବୈଠକ ଡକାଯାଇଛି।

ଅନ୍ୟପକ୍ଷରେ ଗତ ୨୪ ଘଣ୍ଟା ମଧ୍ୟରେ ଦେଶରେ ୪୭,୨୬୨ ନୂଆ ପଜିଟିଭ୍ ଚିହ୍ନଟ ହୋଇଛନ୍ତି, ଯାହାକି ଗତ ୧୩୩ ଦିନ ମଧ୍ୟରେ ସର୍ବାଧିକ ଦୈନିକ ସଂକ୍ରମଣ। ଏହା ପୂର୍ବରୁ ନଭେମ୍ବର ୧୧ରେ ଦୈନିକ ସଂକ୍ରମଣ ୪୭,୯୦୫ ଥିଲା। ବୁଧବାର ସୁଦ୍ଧା ମୋଟ ସଂକ୍ରମିତଙ୍କ ସଂଖ୍ୟା ୧,୧୭,୩୪,୦୫୮ରେ ପହଞ୍ଚିଛି। ଗତ ୧୨ ଦିନ ଧରି କରୋନା ସଂକ୍ରମଣ କ୍ରମାଗତ ଭାବେ ବଢ଼ିଚାଲିବା ପରେ ମଙ୍ଗଳବାର ସାମନ୍ୟ କମି ୪୦,୭୧୫ ରହିଥିଲା। ବୁଧବାର ପୁଣିଥରେ ପଜିଟିଭ୍ ମାମଲା ବଢ଼ିଛି। କେନ୍ଦ୍ର ସରକାର ରାଜ୍ୟ ଓ କେନ୍ଦ୍ରଶାସିତ ଅଞ୍ଚଳଗୁଡ଼ିକରେ ବଢୁଥିବା ମାମଲା ଉପରେ ତୀକ୍ଷ୍ଣ ନଜର ରଖିଛନ୍ତି। ଗତ ୨୪ ଘଣ୍ଟା ମଧ୍ୟରେ ଦେଶରେ ୨୭୫ ଜଣଙ୍କର କରୋନାରେ ଜୀବନ ଯାଇଛି। ଏହାକୁ ମିଶାଇ ଭାରତରେ ମୋଟ ମୃତକଙ୍କ ସଂଖ୍ୟା ୧,୬୦,୪୪୧ରେ ପହଞ୍ଚିଛି। ସକ୍ରିୟ ମାମଲା ସଂଖ୍ୟା ୩,୬୮,୪୫୭ ରହିଛି। ମହାମାରୀ ବିରୋଧରେ ଜାନୁୟାରୀ ୧୬ରୁ ଦେଶରେ କୋଭିଡ୍ ଟିକାକରଣ ଆରମ୍ଭ ହୋଇଥିବାବେଳେ ବର୍ତ୍ତମାନ ସୁଦ୍ଧା ୫.୦୮ କୋଟି ଡୋଜ୍ ଦିଆଗଲାଣି। ଏପ୍ରିଲ ୧ରୁ ୪୫ ବର୍ଷରୁ ଊର୍ଦ୍ଧ୍ୱ ପ୍ରତ୍ୟେକ ବ୍ୟକ୍ତି ଏହି ଟିକା ନେଇପାରିବେ ବୋଲି ମଙ୍ଗଳବାର କେନ୍ଦ୍ର ସରକାର ଘୋଷଣା କରିଛନ୍ତି।

ନବରଙ୍ଗପୁରରେ ନାଇଟ୍ ...

ଗୁରୁବାରଠାରୁ ପରବର୍ତ୍ତୀ ଆଦେଶ ପର୍ଯ୍ୟନ୍ତ ଏହା ରାତି ୮ଟାରୁ ସକାଳ ୬ଟା ପର୍ଯ୍ୟନ୍ତ ବଳବତ୍ତର ରହିବ ବୋଲି ଜିଲା ପ୍ରଶାସନ ପକ୍ଷରୁ ସୂଚନା ଦିଆଯାଇଛି। ଏଥିସହ ପ୍ରଶାସନ ପକ୍ଷରୁ ସ୍ୱତନ୍ତ୍ର ଗାଇଡ୍‌ଲାଇନ୍ ଜାରି କରାଯିବା ସହ କଟକଣା ଲାଗୁ କରାଯାଇଛି।

ରାଜ୍ୟରେ ଏବେ ଦୈନିକ ପଜିଟିଭ୍ ସଂଖ୍ୟା ୧୫୦ ଅତିକ୍ରମ କରିଛି। ଗତ ୨୪ ଘଣ୍ଟାରେ ୧୭୦ ନୂଆ କରୋନା ପଜିଟିଭ୍ ଚିହ୍ନଟ ହୋଇଥିବାବେଳେ ନୂଆପଡ଼ାରେ ସର୍ବାଧିକ ୨୭ଜଣ, କଟକ ଓ ଖୋର୍ଦ୍ଧାରେ ୨୩ ଲେଖାଏ ଓ ସୁନ୍ଦରଗଡ଼ ୨୨ଜଣ ରହିଛନ୍ତି। ଅନ୍ୟ ସ୍ଥାନରେ ଆକ୍ରାନ୍ତଙ୍କ ସଂଖ୍ୟା ଏହାଠାରୁ କମ୍ ରହିଛି। ଏହାକୁ ମିଶାଇ ରାଜ୍ୟରେ ମୋଟ ଆକ୍ରାନ୍ତଙ୍କ ସଂଖ୍ୟା ୩,୩୯,୨୪୬ରେ ପହଞ୍ଚିଛି। ନୂଆପଡ଼ାରେ ସଂକ୍ରମଣ ହୁହୁ ହୋଇ ବଢୁଛି। ବୁଧବାର ଜିଲାର ସିନାପାଲି ବ୍ଲକ୍‌ର ଏକ ଗାଁରୁ ୨୯ ପଜିଟିଭ୍ ଚିହ୍ନଟ ହୋଇଥିବା ବିଡିଓ ସୂଚନା ଦେଇଛନ୍ତି।

ଅନ୍ୟପକ୍ଷରେ ଶିକ୍ଷାନୁଷ୍ଠାନରେ ସଂକ୍ରମଣ ପଶିବା ପରେ ଛାତ୍ରୀଛାତ୍ର, ଅଭିଭାବକ ଓ ସରକାରଙ୍କ ଚିନ୍ତା ବଢ଼ିଛି। କଟକର ଏକ ଘରୋଇ ଶିକ୍ଷାନୁଷ୍ଠାନରେ ପ୍ରଥମେ ବହୁ ଛାତ୍ରୀଛାତ୍ର ସଂକ୍ରମିତ ହୋଇଥିଲେ। ପରେ ଭୁବନେଶ୍ୱର ଜାଭିୟର ଇନ୍‌ଷ୍ଟିଚ୍ୟୁଟ୍ ଅଫ୍ ମ୍ୟାନେଜ୍‌ମେଣ୍ଟ(ଏକ୍ସଆଇଏମ୍‌ବି)ରୁ ୪୫ଜଣ ଚିହ୍ନଟ ହେବା ପରେ ସବୁ ଶିକ୍ଷାନୁଷ୍ଠାନରେ ତଦାରଖ ପ୍ରକ୍ରିୟାକୁ ଜୋର୍‌ଦାର କରାଯାଇଛି। ମଙ୍ଗଳବାର କଟକରେ ଆଉଏକ ଶିକ୍ଷାନୁଷ୍ଠାନ ଓ ବୁଧବାର ରାଉରକେଲା ଏନ୍‌ଆଇଟିରେ ୩ଜଣ ଆକ୍ରାନ୍ତ ଚିହ୍ନଟ ହୋଇଛନ୍ତି।

ପିଏମ୍‌ଏୱାଇରେ ବହୁ ...

କରିଛି ଓ ସବ୍‌ସିଡି ବାବଦରେ ୫୩୯.୪ କୋଟି ଟଙ୍କା ପାଇଥିବାବେଳେ ୧,୩୪୭.୮ କୋଟି ଟଙ୍କା ପାଇବାକୁ ବାକି ଅଛି। ତେବେ ଫୋରେନ୍‌ସିକ ଅଡିଟରୁ ଜଣାପଡ଼ିଥିଲା, କପିଲ୍ ଓ ଧୀରଜ ୨.୬ ଲକ୍ଷ ଜାଲ୍ ହାଉସିଂ ଲୋନ୍ ଆକାଉଣ୍ଟ ଖୋଲି ଏବାବଦରେ ସବ୍‌ସିଡି ନେଇଛନ୍ତି। ୨୦୦୭ରୁ ୨୦୧୯ ମଧ୍ୟରେ ଉକ୍ତ ଜାଲ୍ ଆକାଉଣ୍ଟ ନାମରେ ୧୪,୦୪୬ କୋଟି ଟଙ୍କା ମଞ୍ଜୁର ହୋଇଛି। ସେଥିରୁ ୧୧,୭୫୫.୭୯ କୋଟି ଟଙ୍କା ଅନ୍ୟ ଜାଲ୍ ଫାର୍ମକୁ ସ୍ଥାନାନ୍ତର କରାଯାଇଥିବା ସିବିଆଇ ଅଭିଯୋଗ କରିଛି। ଡିଏଚ୍‌ଏଫଏଲ୍‌ରେ ନିବେଶ ଲାଗି ୟେସ୍ ବ୍ୟାଙ୍କ ପ୍ରତିଷ୍ଠାତା ରାଣା କପୁର ପରିବାର ଉତ୍କୋଚ ନେବା ମାମଲାରେ ସିବିଆଇ ଗତବର୍ଷ ଜୁନ୍‌ରେ ୱାଧୱାନ ଭ୍ରାତା ଓ କପୁରଙ୍କ ବିରୋଧରେ ଚାର୍ଜଶିଟ୍ ଦାଖଲ କରିଥିଲା। ୟେସ୍ ବ୍ୟାଙ୍କ ଲୋକଙ୍କ ଜମା ରାଶି ୩.୭୦୦ କୋଟି ଟଙ୍କା ଡିଏଚ୍‌ଏଫଏଲ୍‌ର ସ୍ୱଳ୍ପକାଳୀନ ଡିବେଞ୍ଚରରେ ଲଗାଇଥିଲେ। ଏଥିପାଇଁ ୱାଧୱାନ ଭ୍ରାତା କପୁରଙ୍କ ସ୍ତ୍ରୀ ଓ ଝିଅମାନଙ୍କ ନିୟନ୍ତ୍ରଣରେ ଥିବା ଏକ କମ୍ପାନୀକୁ ୬୦୦ କୋଟି ଟଙ୍କା ଋଣ ନାମରେ ସହାୟତା କରିଥିଲେ। କପୁରଙ୍କୁ ଗତବର୍ଷ ମାର୍ଚ୍ଚ ଓ ୱାଧୱାନ ଭ୍ରାତାଙ୍କୁ ଏପ୍ରିଲରେ ଗିରଫ କରାଯାଇଥିଲା।

ଜଷ୍ଟିସ୍ ରମନାଙ୍କୁ ସୁପ୍ରିମକୋର୍ଟ ...

ପ୍ରକ୍ରିୟାରେ ଯାଞ୍ଚ ଓ ଉପଯୁକ୍ତ ଅନୁଧ୍ୟାନ ପରେ ଜଷ୍ଟିସ୍ ରମନାଙ୍କୁ କ୍ଲିନ୍‌ଚିଟ୍ ମିଳିଛି। ଅତ୍ୟନ୍ତ ଗୋପନୀୟ ଭାବେ ହୋଇଥିବା ଏହି ଭିତିରି ଶୁଣାଣି ପ୍ରକାଶଯୋଗ୍ୟ ନୁହେଁ ବୋଲି ବିବୃତିରେ ଦର୍ଶାଯାଇଛି।

୨୦୨୦ ଅକ୍ଟୋବର ୬ରେ ଆନ୍ଧ୍ର ମୁଖ୍ୟମନ୍ତ୍ରୀ ଜଗନ୍‌ମୋହନ ରେଡ୍ଡୀ ଭାରତର ପ୍ରଧାନ ବିଚାରପତି (ସିଜେଆଇ) ଏସ୍.ଏ. ବୋବ୍‌ଡେଙ୍କ ନିକଟକୁ ପତ୍ର ଲେଖି ଜଷ୍ଟିସ୍ ରମନାଙ୍କ ବିରୋଧରେ କେତେକ ସଙ୍ଗିନ ଅଭିଯୋଗ ଆଣିଥିଲେ। ଜଷ୍ଟିସ୍ ରମନା ତାଙ୍କ ସରକାରରେ ଅସ୍ଥିରତା ଆଣିବା ପାଇଁ ଆନ୍ଧ୍ର ପ୍ରଦେଶ ହାଇକୋର୍ଟର ବିଚାରପତିମାନଙ୍କୁ ପ୍ରଭାବିତ କରୁଛନ୍ତି। ସେ ପୂର୍ବତନ ମୁଖ୍ୟମନ୍ତ୍ରୀ ତଥା ତେଲୁଗୁ ଦେଶମ୍ ପାର୍ଟି (ଟିଡିପି) ଅଧ୍ୟକ୍ଷ ଏନ୍. ଚନ୍ଦ୍ରାବାବୁ ନାଇଡୁଙ୍କ ସପକ୍ଷରେ ଯାଇ ବର୍ତ୍ତମାନର ନିର୍ବାଚିତ ସରକାରଙ୍କ ବିରୋଧରେ କାର୍ଯ୍ୟ କରୁଥିବା ଜଗନ୍‌ମୋହନ ଏଥିରେ ଉଲ୍ଲେଖ କରିଥିଲେ। ଏହାସହ ପ୍ରମାଣ ସ୍ୱରୂପ ଶାସକ ୱାଇଏସ୍‌ଆର୍ କଂଗ୍ରେସ ବିଧାୟକମାନଙ୍କ ବିରୋଧରେ ଗଢୁଥିବା ମାମଲାର ତ୍ୱରିତ ଶୁଣାଣି ପାଇଁ ଜଷ୍ଟିସ୍ ରମନା ଦେଇଥିବା ରାୟର ଅବତାରଣା କରିଥିଲେ।

କିଛି ମାସ ତଳେ ଆଟର୍ନି ଜେନେରାଲ କେ.କେ. ବେଣୁଗୋପାଳ ଜଗନ୍‌ମୋହନଙ୍କ ବିରୋଧରେ ଅବମାନନା ମାମଲା ରୁଜୁ ପାଇଁ ଆଇନଜୀବୀ ଅଶ୍ୱିନୀ କୁମାର ଉପାଧ୍ୟାୟଙ୍କୁ ଅନୁମତି ଦେବାକୁ ମନା କରିଦେଇଥିଲେ। ବେଣୁଗୋପାଳ କହିଥିଲେ, ସିଜେଆଇ ବୋବ୍‌ଡେଙ୍କ ନିକଟରେ ଉକ୍ତ ଚିଠି ଥିବାରୁ ଅନୁମତି ଦେଇ ପ୍ରଧାନ ବିଚାରପତିଙ୍କ ଦୃଢ଼ ସଂକଳ୍ପକୁ ଭାଙ୍ଗିବା ତାଙ୍କ ପକ୍ଷେ ଉଚିତ ହେବ ନାହିଁ। ଏହା ଉପରେ ଆଇନଜୀବୀ ଉପାଧ୍ୟାୟ କହିଥିଲେ, ଉକ୍ତ ପ୍ରସଙ୍ଗରେ ଶୀର୍ଷ ଅଦାଲତ ନିଜ ଆଡୁ ଅବମାନନା ମାମଲା ରୁଜୁ କରିପାରିବେ। ସାରା ଦେଶରେ ବିଧାୟକ ଏବଂ ଏମ୍‌ପିମାନଙ୍କ ବିରୋଧରେ ଆପରାଧିକ ମାମଲାଗୁଡ଼ିକର ତ୍ୱରିତ ଫଇସଲା ପାଇଁ ଅଶ୍ୱିନୀ ଉପାଧ୍ୟାୟ ବ୍ୟକ୍ତିଗତ ଭାବେ ଆବେଦନ କରିଥିଲେ। ଏହି ମାମଲାଗୁଡ଼ିକର ତ୍ୱରିତ ଶୁଣାଣି ପାଇଁ ସେପ୍ଟେମ୍ବର ୧୬ରେ ଜଷ୍ଟିସ୍ ରମନା ଦେଇଥିବା ରାୟ ଅକ୍ଟୋବର ୬ରେ ଜଗନ୍‌ମୋହନଙ୍କୁ ସିଜେଆଇଙ୍କ ନିକଟକୁ ପତ୍ର ପଠାଇବା ଲାଗି ପ୍ରେରିତ କରିଥାଇପାରେ ବୋଲି ଅଶ୍ୱିନୀ ଅଭିଯୋଗ ଆଣିଥିଲେ। ମୁଖ୍ୟମନ୍ତ୍ରୀଙ୍କ ପ୍ରଧାନ ପରାମର୍ଶଦାତା ଅଜେୟ କଲ୍ଲାମ ଅକ୍ଟୋବର ୧୦ରେ ଜଗନ୍‌ମୋହନଙ୍କ ଚିଠିକୁ ଗଣମାଧ୍ୟମରେ ଜାରି କରିବା ଅଦାଲତ ଅବମାନନା ବୋଲି ସେ କହିଥିଲେ।

ବଢ଼ିବନି ଖଣି ...

ଏନେଇ ମନ୍ତ୍ରଣାଳୟ ଏକ ଅଧ୍ୟୟନ ଗ୍ରୁପ୍ ଗଠନ କରିଥିଲା। ଖଣି ନିଲାମ ଏବଂ ଅଣନିଲାମ ଖଣିର ରକ୍ଷଣାବେକ୍ଷଣରେ ରୟାଲଟି କମାଇବାକୁ ଉକ୍ତ ଗ୍ରୁପ୍ ପ୍ରସ୍ତାବ ଦେଇଛି। ଖଣି ସେକ୍ଟରରେ ଓଡ଼ିଶା ସରକାରଙ୍କ କାର୍ଯ୍ୟକୁ କେନ୍ଦ୍ରମନ୍ତ୍ରୀ ପ୍ରଶଂସା କରିଥିଲେ। ଓଡ଼ିଶା ସରକାର ଖଣିରୁ ଭଲ ରାଜସ୍ୱ ପାଉଥିବା ସେ କହିଥିଲେ। ବିଜେଡି ଏମ୍‌ପି ତାଙ୍କ ପ୍ରଶ୍ନରେ କହିଥିଲେ କେନ୍ଦ୍ର ସରକାର ଶେଷ ଥର ପାଇଁ ୨୦୧୪ରେ ରୟାଲଟି ସଂଶୋଧନ କରିଥିଲେ। ୭ ବର୍ଷ ମଧ୍ୟରେ ଏଥିରେ ସଂଶୋଧନ ହୋଇ ନ ଥିବାରୁ ରାଜ୍ୟ କ୍ଷତି ସହୁଛି। କେନ୍ଦ୍ର ସରକାର ପୁଣି କେବେ ରୟାଲଟି ସଂଶୋଧନ କରିବେ ବୋଲି ମାଝି ପ୍ରଶ୍ନ କରିଥିଲେ।

ରମନାଙ୍କୁ ଉତ୍ତରାଧିକାରୀ ...

ସରକାରଙ୍କ ନିକଟକୁ ଜଷ୍ଟିସ୍ ରମନାଙ୍କ ନାମ ଉଲ୍ଲେଖ କରି ସୁପାରିସପତ୍ର ପଠାଇଛନ୍ତି। ଜଷ୍ଟିସ୍ ରମନାଙ୍କୁ ମଧ୍ୟ ଏହାର ଏକକିତା ନକଲ ପ୍ରଦାନ କରିଛନ୍ତି। ନିୟମ ଅନୁସାରେ ସିଜେଆଇ ଅବସର ନେବାର ମାସକ ପୂର୍ବରୁ ସରକାରଙ୍କୁ ଏକ ଲିଖିତ ପତ୍ର ପଠାଯାଇଥାଏ। ସରକାର ସିଜେଆଇ ବୋବ୍‌ଡେଙ୍କ ସୁପାରିସକୁ ଗ୍ରହଣ କଲେ ରାଷ୍ଟ୍ରପତି ରାମନାଥ କୋବିନ୍ଦଙ୍କ ନିକଟକୁ ଅନୁମୋଦନ ପାଇଁ ପଠାଇବେ। ରାଷ୍ଟ୍ରପତିଙ୍କ ମଞ୍ଜୁରୀ ପରେ ଜଷ୍ଟିସ୍ ରମନା ଏପ୍ରିଲ ୨୪ରେ ଭାରତର ପରବର୍ତ୍ତୀ ସିଜେଆଇ ରୂପେ ଦାୟିତ୍ୱ ଗ୍ରହଣ କରିବେ। ସେ ୨୦୨୨ ଅଗଷ୍ଟ ୨୬ ପର୍ଯ୍ୟନ୍ତ ଏହି ଗୁରୁଦାୟିତ୍ୱ ସମ୍ଭାଳିବେ।

୧୯୫୭ ଅଗଷ୍ଟ ୨୭ରେ ଆନ୍ଧ୍ରପ୍ରଦେଶର କ୍ରିଷ୍ଣା ଜିଲା ପୋନ୍ନାଭରମ୍ ଗ୍ରାମରେ ଜନ୍ମିତ ନୁଥଲାପତି ଭେଙ୍କଟ ରମନା ୧୯୮୩ ଫେବୃୟାରୀ ୧୦ରେ ଆଇନଜୀବୀ ଭାବେ କ୍ୟାରିୟର ଆରମ୍ଭ କରିଥିଲେ। ୨୦୦୦ ଜୁନ୍ ୨୭ରେ ସେ ଆନ୍ଧ୍ରପ୍ରଦେଶ ହାଇକୋର୍ଟର ଜଣେ ସ୍ଥାୟୀ ବିଚାରପତି ରୂପେ ନିଯୁକ୍ତ ହୋଇଥିଲେ। ୨୦୧୩ ମାର୍ଚ୍ଚ ୧୦ରୁ ମେ ୨୦ ପର୍ଯ୍ୟନ୍ତ ହାଇକୋର୍ଟର କାର୍ଯ୍ୟକାରୀ ମୁଖ୍ୟ ବିଚାରପତି ଭାବେ ଜଷ୍ଟିସ୍ ରମନା ରହିଥିଲେ। ୨୦୧୩ ସେପ୍ଟେମ୍ବର ୨ରେ ତାଙ୍କୁ ଦିଲ୍ଲୀ ହାଇକୋର୍ଟ ମୁଖ୍ୟ ବିଚାରପତି ଭାବେ ପଦୋନ୍ନତି ଦିଆଯାଇଥିଲା। ଜଷ୍ଟିସ୍ ରମନା ୨୦୧୪ ଫେବୃୟାରୀ ୧୭ରେ ସୁପ୍ରିମକୋର୍ଟ ବିଚାରପତି ନିଯୁକ୍ତ ହୋଇଥିଲେ।

ଟିଟିପିଏସ୍ ବନ୍ଦ ନେଇ ...

କରୁଥିଲା। ୧୯୮୨ରେ ଷ୍ଟେଜ୍-୨ରେ ୨୨୦ ମେଗାୱାଟ୍ ବିଦ୍ୟୁତ୍ ଉତ୍ପାଦନ ହେଉଥିଲା। ୧୯୯୫ରେ ଏହାକୁ ଏନ୍‌ଟିପିସି ଅଧିଗ୍ରହଣ କରିଥିଲା। ୨୦୧୦ରେ ଏନ୍‌ଟିପିସି ନିଜର ଉତ୍ପାଦନ କ୍ଷମତା ବଢାଇବାକୁ ଯୋଜନା କରି ଟିଟିପିଏସ୍‌ରେ ୬୬୦ ମେଗାୱାଟ୍ ଲେଖାଏ ଦୁଇଟି ଷ୍ଟେଜ୍-୩ ୟୁନିଟ୍ ସ୍ଥାପନ କରିବାକୁ ନିଷ୍ପତ୍ତି ନେଇଥିଲା। ସେହିବର୍ଷ ଡିସେମ୍ବରରେ ଗ୍ରୀଡ୍‌କୋ ୬୬୦ ମେଗାୱାଟ୍ ବିଦ୍ୟୁତ୍ କିଣିବାକୁ ଏନ୍‌ଟିପିସି ସହ ପାୱାର ପର୍‌ଚେଜ୍ ଏଗ୍ରିମେଣ୍ଟ(ପିପିଏ) କରିଥିଲା। ଏନ୍‌ଟିପିସିର ଉକ୍ତ ଷ୍ଟେଜ୍-୩ ସମ୍ପ୍ରସାରଣ ପ୍ରକଳ୍ପକୁ ୨୦୨୦ ଫେବୃୟାରୀରେ ରାଜ୍ୟ ସରକାରଙ୍କ ଉଚ୍ଚସ୍ତରୀୟ କ୍ଲିୟରାନ୍ସ କମିଟି ଅଥରିଟି ମାଧ୍ୟମରେ ଅନୁମୋଦନ ଦିଆଯାଇଛି। ଏହାସତ୍ତ୍ୱେ ଏନ୍‌ଟିପିସି ପ୍ରକଳ୍ପ କାର୍ଯ୍ୟ ଆରମ୍ଭ କରୁନାହିଁ। ମାର୍ଚ୍ଚ ୩୧ ତାରିଖରୁ ବିଧିବଦ୍ଧ ଭାବେ ବନ୍ଦ ହେବାକୁ ଥିବା ଟିଟିପିଏସ୍‌ର ପୁରୁଣା ପ୍ଲାଣ୍ଟ ହଜାର ହଜାର ପରିବାର ଏବଂ ସ୍ଥାନୀୟ ଆର୍ଥିକ ଅବସ୍ଥା ଉପରେ ଗୁରୁତର ପ୍ରଭାବ ପକାଇବ। ଏନ୍‌ଟିପିସିର ଟିଟିପିଏସ୍ ବନ୍ଦ ନିଷ୍ପତ୍ତି ଉଦ୍‌ବେଗଜନକ ଓ ଏ ନେଇ ଏନ୍‌ଟିପିସି ତ୍ୱରିତ ପଦକ୍ଷେପ ନେଉ। ତୁରନ୍ତ ଟିଟିପିଏସ୍ ଷ୍ଟ

ପରକୀୟା ପ୍ରୀତି: ପୋଲିସ ଦମ୍ପତି ହାତାହାତି

ଭୁବନେଶ୍ୱର,୨୪।୩(ବ୍ୟୁରୋ)

ଏୟାରଫିଲ୍ଡ ଥାନା ପରିସରରେ ବୁଧବାର ଏକ ଅଭାବନୀୟ ଘଟଣା ଦେଖିବାକୁ ମିଳିଥିଲା। ଜଣେ ମହିଳା କନଷ୍ଟେବଳ ନିଜ ଝିଅ ଓ ସ୍ୱାମୀଙ୍କୁ ଫେରିପାଇବାକୁ ହାତଯୋଡ଼ି ଗୁହାରି କରୁଥିଲେ। ନିଜ ଉଜୁଡ଼ା ସଂସାର କଥା କହି ଭୋ ଭୋ ହୋଇ କାନ୍ଦୁଥିଲେ। ମୋ ସଂସାର ମୋତେ ଫେରାଇ ଦିଅ କହି ଆଉଜଣେ ନାରୀକୁ ନେହୁରା ହେଉଥିଲେ। ସେହି ନାରୀ ଜଣକ କୁଆଡ଼େ ତାଙ୍କ ସ୍ୱାମୀ ଓ ପୁଅକୁ ଛଡ଼ାଇ ନେଇଥିବା ଉକ୍ତ ମହିଳା କନ୍‌ଷ୍ଟେବଳ ଜଣକ ଅଭିଯୋଗ କରିଛନ୍ତି। ଏହାକୁ ନେଇ ତାଙ୍କ ପରିବାରରେ ଦୀର୍ଘବର୍ଷ ହେବ ଝଡ଼ ଲାଗି ରହିଛି। ସ୍ୱାମୀ ମଧ୍ୟ ରାଜ୍ୟ ପୋଲିସ ବିଭାଗରେ କନ୍‌ଷ୍ଟେବଳ ଅଛନ୍ତି। ଦୁହେଁ ଅଲଗା ରହୁଥିଲେ ମଧ୍ୟ ଅନେକ ସମୟରେ ମୁହାଁମୁହିଁ ହେଉଛନ୍ତି। ଏହି ପୋଲିସ ଦମ୍ପତି ହାତାହାତି ହେବା ସହ ବୁଧବାର ଥାନାରେ ପରସ୍ପର ବିରୋଧରେ ଅଭିଯୋଗ କରିବା ପରେ ଘଟଣା ପଦାକୁ ଆସିଛି। ପୋଲିସ ଉଭୟପକ୍ଷର ଅଭିଯୋଗ କ୍ରମେ ୯୪ ଓ ୯୫/୨୦୨୧ରେ ୨ଟି ମାମଲା ରୁଜୁ କରି ତଦନ୍ତ ଆରମ୍ଭ କରିଛି।

ଅଭିଯୋଗକାରିଣୀ ମହିଳା ଜଣକ ହେଉଛନ୍ତି ବଡଗଡ଼ ଥାନାରେ କାର୍ଯ୍ୟରତ କନଷ୍ଟେବଳ ବଗବତୀ ନାୟକ। ତାଙ୍କ ଅଭିଯୋଗ ଅନୁଯାୟୀ, ସ୍ୱାମୀ ଯାଜପୁରର ଅମରେଶ ସାହୁ କେନ୍ଦ୍ରାପଡା ଜିଲା ଆଳି ଥାନାର କନ୍‌ଷ୍ଟେବଳ ଭାବେ କାର୍ଯ୍ୟ କରନ୍ତି। ୨୦୦୮ରେ ଉଭୟ ପ୍ରେମ ବିବାହ କରିଥିଲେ। ସୁନାର ସଂସାର ହସଖୁସିରେ ବିତୁଥିଲା। ସେ ପୋଲିସ ବିଭାଗରେ କାର୍ଯ୍ୟ କରୁଥିବାରୁ ପରିବାର ଲୋକଙ୍କୁ ଠିକ୍ ଭାବେ ସମୟ ଦେଇପାରୁ ନ ଥିଲେ। ଏହାକୁ ନେଇ ତାଙ୍କ ସ୍ୱାମୀ ଓ ଶ୍ୱଶୁର ଘର ଲୋକଙ୍କ ସହ ମନୋମାଳିନ୍ୟ ହୋଇଥିଲା। ଭଗବତୀ ଏକ କନ୍ୟା ସନ୍ତାନର ମା' ହେବାର ୬ମାସ ପରେ ପାରିବାରିକ କଳହକୁ କେନ୍ଦ୍ର କରି

- ଝିଅ,ସ୍ୱାମୀଙ୍କୁ ଫେରାଇଦେବାକୁ ନେହୁରା ହେଲେ ମହିଳା କନଷ୍ଟେବଳ
- ପାଲଟା ଅଭିଯୋଗ ଆଣିଲେ ସ୍ୱାମୀ ଅମରେଶ

ତାଙ୍କ ସ୍ୱାମୀ ଛାଡ଼ପତ୍ର ପାଇଁ କୋର୍ଟରେ ଆବେଦନ କରିଥିଲେ। ଏହା ଏବେ କୋର୍ଟରେ ବିଚାରାଧୀନ ଥିବାବେଳେ ଉଭୟେ ଅଲଗା ରହୁଛନ୍ତି। ତେବେ ସ୍ୱାମୀ ଅମରେଶ ଅନ୍ୟଜଣେ ଯୁବତୀଙ୍କ ସହ ସମ୍ପର୍କ ରଖିଛନ୍ତି। ଯୁବତୀ ଜଣକ ଏକ ବ୍ୟାଙ୍କରେ ଚାକିରି କରୁଥିବାବେଳେ ସେ ତାଙ୍କ ସ୍ୱାମୀଙ୍କୁ ବଶୀଭୂତ କରି ରଖିଛନ୍ତି। ଏୟାରଫିଲ୍ଡ ଥାନା ଭୀମଟାଙ୍ଗୀ ଅଞ୍ଚଳରେ ଅମରେଶ ଘର ଭଡ଼ା ନେଇ ରହିବା ସହ ଉକ୍ତ ଯୁବତୀଙ୍କୁ ପାଖରେ ରଖିଥିବା ଖବର ପାଇ ବୁଧବାର ସେ ସେଠାରେ ପହଞ୍ଚିଥିଲେ। ଭଗବତୀଙ୍କୁ ଦେଖି ସ୍ୱାମୀ ଅମରେଶ ଓ ଉକ୍ତ ଯୁବତୀ ଖସିପଳାଇବାକୁ ଉଦ୍ୟମ କରିଥିଲେ। ଏହାକୁ ନେଇ ସ୍ୱାମୀସ୍ତ୍ରୀଙ୍କ ମଧ୍ୟରେ ପାଟିତୁଣ୍ଡ ହୋଇଥିଲା। ଏଥିରେ ଉତ୍କ୍ଷିପ୍ତ ହୋଇ ସ୍ୱାମୀ ତାଙ୍କୁ ମାଡ ମାରିଥିଲେ। ଏଥିସହ ସ୍ୱାମୀ ତାଙ୍କ ଝିଅଙ୍କୁ ଗାଳି କରିବା ସହ ମାନସିକ ନିର୍ଯାତନା ଦେଉଥିବା ଓ ଏହାର ପ୍ରମାଣ ତାଙ୍କ ପାଖରେ ଥିବା ଭଗବତୀ ତାଙ୍କ ଅଭିଯୋଗରେ ଦର୍ଶାଇଛନ୍ତି। ଅନ୍ୟପକ୍ଷରେ ସ୍ୱାମୀ ଅମରେଶ ତାଙ୍କ ଅଭିଯୋଗପତ୍ରରେ ଦର୍ଶାଇଛନ୍ତି ଯେ, ଛାଡପତ୍ର ମାମଲା ଏବେ କୋର୍ଟରେ ବିଚାରାଧୀନ ରହିଛି। ବୁଧବାର ତାଙ୍କ ସ୍ତ୍ରୀ ମାଆଙ୍କ ସହ ଭଡା ଘରକୁ ଆସିଥିଲେ। ଏହି ସମୟର ସ୍ତ୍ରୀ ଘରେ ଥିବା ଗାଡ଼ିର କାଚ ଭାଙ୍ଗିବା ସହ ତାଙ୍କର ଜଣେ ଅତିଥି ଯୁବତୀଙ୍କୁ ଛୁରୀରେ ଆକ୍ରମଣ କରି ତାଙ୍କ ସ୍କୁଟିକୁ ମଧ୍ୟ ଭାଙ୍ଗି ଦେଇଥିବା ସେ ଅଭିଯୋଗ କରିଛନ୍ତି।

ଅଂଶୁଘାତ ମୁକାବିଲା ପ୍ରସ୍ତୁତି

ଭୁବନେଶ୍ୱର, ୨୪।୩(ବ୍ୟୁରୋ): ଚଳିତ ବର୍ଷ ସମ୍ଭାବ୍ୟ ଗ୍ରୀଷ୍ମପ୍ରବାହ ଏବଂ ଅଂଶୁଘାତର ମୁକାବିଲା ନିମନ୍ତେ ପ୍ରଶାସନିକ ବ୍ୟବସ୍ଥାକୁ ଚୁଡାନ୍ତରୂପ ଦିଆଯାଇଛି। ମୁଖ୍ୟ ଶାସନ ସଚିବ ସୁରେଶ ଚନ୍ଦ୍ର ମହାପାତ୍ର ବୁଧବାର ଅଧ୍ୟକ୍ଷତାରେ ଏଥିନେଇ ରାଜ୍ୟସ୍ତରୀୟ ପ୍ରସ୍ତୁତି କମିଟି ବୈଠକ ଅନୁଷ୍ଠିତ ହୋଇଥିଲା। ରାଜ୍ୟ ଲୋକସେବା ଭବନରୁ ଡିଜିଟାଲ ମୋଡରେ ଅନୁଷ୍ଠିତ ଏହି ବୈଠକରେ ଉନ୍ନୟନ କମିଶନର ତଥା ସ୍ୱତନ୍ତ୍ର ରିଲିଫ କମିଶନର ପ୍ରଦୀପ କୁମାର ଜେନା ଗ୍ରୀଷ୍ମ ପ୍ରବାହ ତଥା ଅଂଶୁଘାତ ମୁକାବିଲା ପ୍ରସ୍ତୁତି ସମ୍ପର୍କରେ ତଥ୍ୟ ରଖିଥିଲେ। ଏପର୍ଯ୍ୟନ୍ତ କରାଯାଇଥିବା ପାନୀୟଜଳ, ଚିକିତ୍ସା ଓ ଜଳ ଯୋଗାଣ ଆଦି ବ୍ୟବସ୍ଥାକୁ ପୁନଃ ପରଖିବା, ସମସ୍ତ ପାନୀୟ ଜଳ ପ୍ରକଳ୍ପର ବିଶୁଦ୍ଧିକରଣ ସହ ଆବଶ୍ୟକସ୍ଥଳେ ତତ୍‌କ୍ଷଣାତ ଯାଞ୍ଚ ଓ ମରାମତି ବ୍ୟବସ୍ଥାକୁ ଅଧିକ ସକ୍ରିୟ କରିବା ଲାଗି ନିର୍ଦ୍ଦେଶ ଦିଆଯାଇଛି। ନଳକୂପ ଓ କୂପ ଆଦି ନିକଟରେ ପ୍ରାଣୀ, ପକ୍ଷୀମାନଙ୍କ ନିମନ୍ତେ ଜଳକୁଣ୍ଡ ସ୍ଥାପନ ଆଦି ଉପରେ ମୁଖ୍ୟ ଶାସନ ସଚିବ ଗୁରୁତ୍ୱାରୋପ କରିଛନ୍ତି। ଏହି ଅବସରରେ ପ୍ରଦୀପ ଜେନା କହିଛନ୍ତି, ଯେତେବେଳେ କୌଣସି ସ୍ଥାନରେ ସର୍ବାଧିକ ତାପମାତ୍ରା ଲଗାତାରଭାବେ ୪୫ ଡିଗ୍ରୀ ସେଲସିୟସରୁ ଅଧିକ ରହେ ସେତେବେଳେ ସାଧାରଣତଃ ଗ୍ରୀଷ୍ମପ୍ରବାହ ସ୍ଥିତି ସୃଷ୍ଟି ହୋଇଥାଏ। ଗ୍ରୀଷ୍ମ ପ୍ରବାହର ମୁକାବିଲା ପ୍ରସ୍ତୁତି ଫେବୃଆରୀରୁ ଆରମ୍ଭ ହୋଇଛି। ଇତି ମଧ୍ୟରେ ୨୦୨୧ ବର୍ଷ ପାଇଁ କାର୍ଯ୍ୟ ଯୋଜନା ପ୍ରସ୍ତୁତ କରାଯାଇଛି। ସବୁ ବିଭାଗଗୁଡିକୁ ଗାଇଡଲାଇନ ପଠାଯାଇଛି। ପ୍ରତି ଜିଲାରେ ଗ୍ରୀଷ୍ମ ପ୍ରବାହ ସ୍ଥିତି ଉପରେ ଦୃଷ୍ଟି ରଖିବାକୁ ନିର୍ଦ୍ଦେଶ ଦିଆଯାଇଛି। ଗ୍ରୀଷ୍ମପ୍ରବାହ ବିଷୟରେ ଆଗୁଆ ସତର୍କ ସୂଚନାର ଉପଯୁକ୍ତ ପ୍ରସାରଣ ଲାଗି କୁହାଯାଇଛି। ଗ୍ରୀଷ୍ମ ପ୍ରବାହ ଓ ଅଂଶୁଘାତ ସମ୍ବନ୍ଧିତ ସତର୍କତା ବିଷୟରେ ଗ୍ରାମ ପଞ୍ଚାୟତ ଓ ସହରାଞ୍ଚଳରେ ବ୍ୟାପକ ସଚେତନତା କାର୍ଯ୍ୟକ୍ରମ ଲଗାତାର ଜାରି ରଖିବାକୁ ଜିଲା ଏବଂ ବ୍ଲକସ୍ତରୀୟ ଅଧିକାରୀଙ୍କୁ ନିର୍ଦ୍ଦେଶ ଦିଆଯାଇଥିବା ଜେନା କହିଛନ୍ତି।

ସରକାରୀ ଜମିର ସୁରକ୍ଷା ଲାଗି ଅଲ୍‌ପିନ୍ ପୋର୍ଟାଲ

ଭୁବନେଶ୍ୱର, ୨୪।୩(ବ୍ୟୁରୋ)

ଓଡ଼ିଶା ସରକାରଙ୍କ ପକ୍ଷରୁ ଜମିଜମା ସମ୍ପର୍କିତ ବିଭିନ୍ନ ଗୁରୁତ୍ୱପୂର୍ଣ୍ଣ ସୂଚନା ଆଧାରିତ ଅଭିନବ ଲ୍ୟାଣ୍ଡ ପାର୍ସଲ ଚିହ୍ନଟ ନମ୍ବର (ଅଲ୍‌ପିନ୍) ପୋର୍ଟାଲର ଶୁଭାରମ୍ଭ ହୋଇଛି। ରାଜସ୍ୱ ଓ ବିପର୍ଯ୍ୟୟ ପରିଚାଳନା ବିଭାଗ ପ୍ରମୁଖ ଶାସନ ସଚିବ ବିଷ୍ଣୁପଦ ସେଠୀ ଓ କେନ୍ଦ୍ର ସରକାରଙ୍କ ଗ୍ରାମ୍ୟ ଉନ୍ନୟନ ମନ୍ତ୍ରଣାଳୟର ଭୂସମ୍ପଦ ସଚିବ ଅଜୟ ତିର୍କୀଙ୍କ ଉପସ୍ଥିତିରେ ଏହି ପୋର୍ଟାଲ ଆରମ୍ଭ ହୋଇଛି। ୧୪ ସଂଖ୍ୟା ବିଶିଷ୍ଟ ଅଭିନବ ଲ୍ୟାଣ୍ଡ ପାର୍ସଲ ଚିହ୍ନଟ ନମ୍ବର ପୋର୍ଟାଲ ମାଧ୍ୟମରେ କୌଣସି ଜମିଜମା କିମ୍ବା ଭୂସମ୍ପତ୍ତି ସମ୍ପର୍କିତ ସୂଚନା ମିଳିପାରିବ। ଏଥିରୁ ଜମି ମାଲିକଙ୍କ ସମ୍ପର୍କରେ ସୂଚନା ମିଳିବା ସହିତ ମାଲିକାନା ସମ୍ପର୍କିତ ସନ୍ଦେହ ଦୂର ହୋଇପାରିବ।

ସରକାରୀ ଜମିର ସୁରକ୍ଷା ସହିତ ସେଗୁଡ଼ିକୁ ଠିକ୍‌ଭାବେ ଚିହ୍ନଟ କରାଯାଇପାରିବ। ଜମିଜମା ସମ୍ପର୍କିତ ଡାଟା ବିଶ୍ଳେଷଣ ସହଜ ହେବ। ଜମିଜମା ସମ୍ପୃକ୍ତ କାଗଜ ପତ୍ରର ଉପଯୁକ୍ତ ତଦାରଖ ନିମନ୍ତେ ଏହି ପୋର୍ଟାଲ ଏକ ସ୍ପଷ୍ଟ, ସ୍ୱଚ୍ଛ ଓ ଫଳପ୍ରଦ ପ୍ରକ୍ରିୟା ପ୍ରଦାନ କରିବ। ଏହି ନମ୍ବର ବ୍ୟବହାର କରି ଜମିଜମାର ଖଜଣା ଆଦାୟ ବାବଦରେ ସୂଚନା ମିଳିପାରିବ। ଜମିର ମାଲିକାନା ନେଇ ତଥ୍ୟ ଉପଲବ୍ଧ ହେବ। ଓଡ଼ିଶାରେ ଏହି ପୋର୍ଟାଲ ଏକ ପାଇଲଟ୍ କାର୍ଯ୍ୟକ୍ରମ ଭାବେ ଆରମ୍ଭ କରାଯାଇଛି। ଦେବଗଡ଼ ଜିଲାର ୩ଟି ଗ୍ରାମ ଯଥା: ଦେବଗଡ଼ ତହସିଲର ବଡ଼ଖଣ୍ଡିଆ ଓ କଣ୍ଡେଇଜୋରି ଏବଂ ରିଆମାଳ ତହସିଲର ବରଖୋଲକୁ ଏହି ପାଇଲଟ୍ ପ୍ରୋଜେକ୍ଟରେ ଅନ୍ତର୍ଭୁକ୍ତ କରାଯାଇଛି। ବେଳେବେଳେ ଚାଷୀ ଋଣ ପାଇଁ ଜମି ବନ୍ଧକ ରଖୁଥିବାବେଳେ ଏହି ପୋର୍ଟାଲରୁ ଜମି ସମ୍ପର୍କିତ ତଥ୍ୟ ସ୍ପଷ୍ଟ ହୋଇପାରିବ। ସାରା ରାଜ୍ୟରେ ପର୍ଯ୍ୟାୟକ୍ରମେ ଏହି ପ୍ରକଳ୍ପକୁ ସମ୍ପ୍ରସାରିତ କରାଯିବ ଓ ଏହା ଅତ୍ୟନ୍ତ ଫଳପ୍ରଦ ହେବ ବୋଲି ସେ ଆଶା ପ୍ରକଟ କରିଛନ୍ତି।

ବିଧାନସଭା ନିକଟରେ ପୁଣି ଆତ୍ମାହୁତି ଉଦ୍ୟମ

ଭୁବନେଶ୍ୱର,୨୪।୩(ବ୍ୟୁରୋ): ବିଧାନସଭା ଅଧିବେଶନ ଆରମ୍ଭ ହେଲେ ନ୍ୟାୟ ପାଇଁ ଲୋକେ ରାଜଧାନୀ ଚାଲିଆସୁଛନ୍ତି। ଅନେକ ସମୟରେ ବିଧାନସଭା ସମ୍ମୁଖରେ ଆତ୍ମାହୁତି ଉଦ୍ୟମ କରିଛନ୍ତି। ତେବେ ଏହାକୁ ଏଡ଼ାଇବା ପାଇଁ ପୋଲିସ ପକ୍ଷରୁ ଯେତେ ପଦକ୍ଷେପ ନିଆଗଲେ ବି ଘଟଣା ପରେ ଘଟଣା ଘଟିଚାଲିଛି। ବୁଧବାର ବିଧାନସଭା ନିକଟରେ ଜଣେ ବ୍ୟକ୍ତି ଆତ୍ମାହୁତି ଉଦ୍ୟମବେଳେ ଉପସ୍ଥିତ ପୋଲିସ ତାଙ୍କୁ କାବୁ କରିଛି। ପରେ କ୍ୟାପିଟାଲ ଥାନା ପୋଲିସ ତାଙ୍କୁ ଗିରଫ କରିଛି। ସେ ହେଲେ ବୌଦ୍ଧ ଜିଲା ଶ୍ରୀରାମପୁରର ବୈଦ୍ୟନାଥ ମହାପାତ୍ର(୫୩)। ତାଙ୍କ ସୂଚନା ମୁତାବକ, ସେ ରାଜ୍ୟ ବନ ଉନ୍ନୟନ ନିଗମ ଅଧୀନରେ ଅସ୍ଥାୟୀ କର୍ମଚାରୀ ଭାବେ କାର୍ଯ୍ୟ କରୁଥିଲେ। ବୟସର ଅପରାହ୍ନରେ ପହଞ୍ଚିଥିଲେ ମଧ୍ୟ ତାଙ୍କର ଚାକିରି ନିୟମିତ ହୋଇ ନ ଥିଲା। ଏହାକୁ ନେଇ ବୈଦ୍ୟନାଥ ମାନସିକ ଭାରସାମ୍ୟ ହରାଇ ଆତ୍ମାହୁତି ଦେବାକୁ ନିଷ୍ପତ୍ତି ନେଇଥିଲେ। ବୁଧବାର ପୂର୍ବାହ୍ନ ସାଢେ ୧୧ଟାରେ ବିଧାନସଭା ନିକଟରେ କିରୋସିନ ଧରି ପହଞ୍ଚିଥିଲେ। କିଛି ଘଟାଇବା ପୂର୍ବରୁ ପୋଲିସ ଧରିନେଇଥିଲା। ତାଙ୍କର ସ୍ୱାସ୍ଥ୍ୟ ପରୀକ୍ଷା କରାଯାଇଛି। କ୍ୟାପିଟାଲ ଥାନାରେ ପୋଲିସ ଏକ ମାମଲା ରୁଜୁ କରି ତଦନ୍ତ ଚଳାଇଛି।

କଲେଜ ଛାତ୍ରଙ୍କ ଜାମିନ ଆବେଦନ ଖାରଜ

ପରୀ ହତ୍ୟା ମାମଲା

ନୟାଗଡ଼ ଅଫିସ,୨୪।୩: ବୁଧବାର ନୟାଗଡ଼ର ବହୁଚର୍ଚ୍ଚିତ ପରୀ ହତ୍ୟା ମାମଲାର ଶୁଣାଣି ଚିଲଡ୍ରେନ କୋର୍ଟରେ ହୋଇଛି। ଗିରଫ କଲେଜ ଛାତ୍ରଙ୍କ ଜାମିନ ଆବେଦନକୁ ଜଜ୍ ଇତିଶ୍ରୀ ମହାପାତ୍ର ଖାରଜ କରିଦେଇଛନ୍ତି। ମଙ୍ଗଳବାର ଚିଲଡ୍ରେନ କୋର୍ଟରେ ଏହାର ଶୁଣାଣି କରାଯାଇ ରାୟ ସଂରକ୍ଷିତ ରହିଥିଲା। ଗିରଫ କଲେଜ ଛାତ୍ରଙ୍କୁ ରିମାଣ୍ଡ ବେଳେ ତାଙ୍କୁ ଶାରୀରିକ ଓ ମାନସିକ ନିର୍ଯାତନା ଦିଆଯାଇଥିବା ଅଭିଯୋଗ ହୋଇଥିଲା।

GOVT. OF INDIA
MINISTRY OF FINANCE
DEPARTMENT OF FINANCIAL SERVICES
DEBTS RECOVERY TRIBUNAL
COURT OF THE RECOVERY OFFICER
Plot No. C/71, Sector-7, CDA, Cuttack-753014
FORM NO. ITCP-I
NOTICE OF DEMAND TO THE CERTIFICATE DEBTORS
(See Rule 2 of the Second Schedule as referred to in Section 29 of the Recovery of Debts due to Banks & Financial Institutions Act, 1993)
R. P. No. 57/2020/CTC
(Arising out of OA No. 174 of 2012)
Next Date: 29.04.2021

Bank of Baroda, Keonjhar Branch ...Certificate Holder Bank

Vs.

M/s. Suma Sankar Sponge Iron (P) Ltd. ...Certificate Debtors

To
1. M/s. Suma Sankar Sponge Iron (P) Ltd., 41, Khandagiri Bihar, Khandagiri, Bhubaneswar
2. Mr. Bidyadhar Nayak, S/o. Trilochan Nayak, M.D., M/s. Suma Sankar Sponge Iron (P) Ltd., 270/A, Sahid Nagar, Bhubaneswar-751007
3. Mr. Haraprasad Mohanty, S/o. Bihari Mohanty, Director, M/s. Suma Sankar Sponge Iron (P) Ltd., T.V. Lane, Deula Sahi, Tulasipur, Cuttack-753008
4. Mr. Dillip Kumar Nayak, S/o. Bidyadhar Nayak, Director, M/s. Suma Sankar Sponge Iron (P) Ltd., 270/A, Sahid Nagar, Bhubaneswar-751007
5. Mr. Sunkuru Dandasi Subudhi, S/o. S.R. Subudhi, C/o. Santoshi Enterprises, Plot No. 1343, Sarala Nagar, Cuttack Road (Behind Yatri Niwas), Bhubaneswar-751006
6. Mrs. Padmaaja Sankuru, W/o. Sunkuru D., C/o. Santoshi Enterprises, Plot No. 1343, Sarla Nagar, Cuttack Road (Behind Yatri Niwas), Bhubaneswar-751006

Take notice that Certificate arising out of **OA No. 174 of 2012** issued by the Hon'ble Presiding Officer, Debts Recovery Tribunal, Cuttack under Section 19 (22) of the Recovery of Debts due to Banks and Financial Institutions Act, 1993 and forwarded to the undersigned for recovery of **Rs. 7,88,85,701.00 (Rupees Seven Crore Eighty Eight Lac Eighty Five Thousand Seven Hundred One Only)** together with interest till realisation of the dues, cost, charges as per the certificate, the details of which are given below:

1. Decretal Dues		: Rs.	7,88,85,701.00
2. Cost allowed	(+)	: Rs.	1,50,000.00
3. Interest @ 10% p.a. with yearly rests from 29.03.2012 to 07.01.2020		: Rs.	6,14,01,158.69
	Total	: Rs.	14,04,36,859.69

(Rupees Fourteen Crore Four lac Thirty Six Thousand Eight Hundred Fifty Nine and Paise Sixty Nine Only) with of interest **@ 10% p.a.** with yearly rests on the amount due from **08.01.2020** till realization of the entire Dues.

2. You are hereby directed to pay the above stated sum within **15 (Fifteen)** days of the publication of this notice, failing which the recovery shall be made in accordance with the provisions contained in Chapter V of the Recovery of Debts due to Banks & Financial Institutions Act, 1993.
3. In addition to the aforesaid amount you will also be liable for all future interest, costs, charges and expenses incurred in respect of the service of this notice and of warrants and other processes etc., and of all the other proceedings taken for realising of arrears.
4. You are hereby directed to appear in person or through legal representative before the undersigned on **29.04.2021** and report the details of payment made by you.

Given under my hand & seal at Cuttack on this **23rd day of March, 2021.**
Sd/- (R.P. Patnaik)
Recovery Officer

ଯାହା କିଛି ଘଟୁନା କାହିଁକି, ନିଶ୍ଚଳ ଓ ପ୍ରଶାନ୍ତ ରୁହ । ଏକ ବିଶୁଦ୍ଧ ଶାନ୍ତି ଏବଂ ଈଶ୍ୱରଙ୍କ କରୁଣା ଉପରେ ସଂପୂର୍ଣ୍ଣ ବିଶ୍ୱାସ ଓ ନିର୍ଭରଶୀଳତା ରଖ । ଯଦି ଏହା ରଖିପାର ତେବେ ନିଶ୍ଚିତ ଥାଅ ଯେ, ତୁମର କିଛି ଅନିଷ୍ଟ ଘଟିବ ନାହିଁ । –ଶ୍ରୀମା

କୁକୁରଙ୍କ ମହାମାରୀକୁ ଅଣଦେଖା

ମାନେକା ଗାନ୍ଧୀ

ଭାରତ ଏକ ଭୟଙ୍କର ଭୂତାଣୁଜନିତ ମହାମାରୀର ଘୋର ଯନ୍ତ୍ରଣା ମଧ୍ୟରେ ରହିଛି । ଏହି ମହାମାରୀ ବାର୍ଡ ଫ୍ଲୁ ଏବଂ ସ୍ୱାଇନ୍ ଫ୍ଲୁଠାରୁ ଆହୁରି ଭୟାନକ । ଏହାର ମୃତ୍ୟୁହାର ୯୧ ପ୍ରତିଶତ । ଏହା ଏବେ କେବଳ କୁକୁରଙ୍କୁ ସଂକ୍ରମିତ ହେଉଛି ଓ ସବୁ ପ୍ରଜାତିର ବିରାଡ଼ିକୁ ମଧ୍ୟ ଏହା ଆକ୍ରାନ୍ତ କରିପାରେ । ଅନ୍ୟ ପ୍ରାଣୀମାନେ ଏହାର ଶିକାର ହେଉଛନ୍ତି କି ନାହିଁ ତାହା ଭଗବାନଙ୍କୁ ଜଣା । ଏହି ଘାତକ ଭୂତାଣୁ ହେଉଛି କ୍ୟାନାଇନ ପାର୍ଭୋ ଭାଇରସ୍ (ସିପିଭି) । ସାରା ଭାରତରେ ଏହାର ସଂକ୍ରମଣ ପ୍ରକାଶ ପାଇଥିବା ଜଣାପଡ଼ିଛି । ଏଥିରେ ସଂକ୍ରମିତ ହଜାର ହଜାର କୁକୁରଛୁଆଙ୍କର ମୃତ୍ୟୁ ଘଟିଛି । ମୋ ନିଜର ସଂସ୍ଥା ପିପୁଲ ଫର୍ ଆନିମଲ୍ସରେ ହଜାର ହଜାର କେସ୍ ରହିଛି । ମାଙ୍ଗାଲୋରଠାରୁ ଆରମ୍ଭ କରି ସିଲିଗୁଡ଼ି ଯାଏ ସେଲ୍‌ଟର ବା ଆଶ୍ରୟସ୍ଥଳୀଗୁଡ଼ିକ ବନ୍ଦ ହୋଇଯାଇଛି । ସେଲଟରରେ ପାର୍ଭୋ ଭାଇରସରେ ଅଧିକ ଅକ୍ରାନ୍ତ ରହିଛନ୍ତି ଓ ସେମାନଙ୍କ ମୃତ୍ୟୁ ଘଟୁଥିବାରୁ ସାଧାରଣ ଦୁର୍ଘଟଣାରେ ଆହତ କୁକୁରଙ୍କୁ ଏଠାରେ ପ୍ରବେଶ କରାଯାଉନାହିଁ । କାରଣ ସେମାନେ ମଧ୍ୟ ପାର୍ଭୋ ଭାଇରସରେ ଆକ୍ରାନ୍ତ ହୋଇ ମରିଯିବା ସମ୍ଭାବନା ଦେଖାଦେଇଛି । ମୃତ କୁକୁରଛୁଆମାନଙ୍କ ପାଖକୁ ଗଲାବେଳେ ସ୍ୱେଚ୍ଛାସେବୀମାନେ ଆଇଭି ଫ୍ଲୁଇଡ୍ ନେଇ ଯାଉଛନ୍ତି ।

ସରକାର ଏହାକୁ ଭୂତାଣୁ ଜନିତ ମହାମାରୀ ବୋଲି ସ୍ୱୀକାର କରିବାକୁ ମନା କରୁଛନ୍ତି । ବାର୍ଡ ଫ୍ଲୁ ମଣିଷକୁ ସଂକ୍ରମିତ କରୁଥିବାରୁ ଲକ୍ଷ ଲକ୍ଷ କୁକୁଡ଼ାଙ୍କୁ ବେକମୋଡ଼ି କିମ୍ବା ପୋଡି ମାରି ଦିଆଯାଉଛି । କିନ୍ତୁ ପାର୍ଭୋ ଭାଇରସ୍‌କୁ ସରକାର ସମ୍ପୂର୍ଣ୍ଣ ଅଣଦେଖା କରିଛନ୍ତି । ମଣିଷକୁ ଏହା ବ୍ୟାପିବ ନାହିଁ ବୋଲି ଭାବି ଏଭଳି କରୁଛନ୍ତି । କୁକୁର ପାଳିଥିବା ଗରିବ ଲୋକମାନଙ୍କୁ ଟିକା ଯୋଗାଇ ଦେବାକୁ ସରକାର ମନା କରୁଛନ୍ତି । ରାସ୍ତାରେ ବୁଲା କୁକୁରମାନଙ୍କୁ ବି ଏହା ଦେଉନାହାନ୍ତି । ସରକାରୀ ହସ୍ପିଟାଲଗୁଡ଼ିକ ପାର୍ଭୋ କେସ୍‌ର ଚିକିତ୍ସା କରୁନାହାନ୍ତି । ଡ୍ରିପ୍ସ ଏବଂ ଆଣ୍ଟିବାୟୋଟିକ୍ସ ଲାଗି ବଜେଟ ନାହିଁ ବୋଲି ସେମାନେ କହୁଛନ୍ତି । ଭାରତ ସରକାରଙ୍କ ଦ୍ୱାରା ନିଯୁକ୍ତ ୮୦ ପ୍ରତିଶତ ପ୍ରାଣୀ ଚିକିତ୍ସକ ସକାଳ ୧୦ରୁ ଦିନ ୨ଟା ଯାଏ ସରକାରୀ କ୍ଲିନିକ୍‌ଗୁଡ଼ିକରେ ଅଳସୁଆ ଭାବେ ବସି ରହୁଥିବାବେଳେ ଅନ୍ୟପକ୍ଷରେ ଲକ୍ଷ ଲକ୍ଷ ପ୍ରାଣୀଙ୍କର ମୃତ୍ୟୁ ଘଟୁଛି । ଯଦି ଆପଣ ସେହି ଚିକିତ୍ସକଙ୍କୁ ଯାଇ କୁକୁଡ଼ାକୁ ବେକମୋଡି ମାରିବା ଲାଗି କହିବେ ସେମାନେ ତାହା ଆନନ୍ଦରେ କରିବେ । କିନ୍ତୁ ଏହା ପାର୍ଭୋ ଭାଇରସ୍ ପ୍ରତି ଚିନ୍ତା ନାହିଁ । କ୍ୟାନାଇନ ପାର୍ଭୋ ଭାଇରସ୍‌ର ମୂଳ ବଂଶ ପାର୍ଭୋଭିରିଡେର ଦୁଇଟି ମୁଖ୍ୟ ଷ୍ଟ୍ରେନ୍ ହେଉଛନ୍ତି ସିପିଭି–୨ଏ ଏବଂ ସିପିଭି–୨ବି । ସଂକ୍ରମିତ କୁକୁରର ମଳ,ବାନ୍ତି, ରକ୍ତ, ସ୍ପର୍ଶ,ବ୍ୟବହାର କରାଯାଉଥିବା କପଡ଼ା,କୁକୁର ରହୁଥିବା ଘର, କ୍ଲିନିକ, ସର୍ବସାଧାରଣ ପାର୍କ ଭଳି ସ୍ଥାନରେ ଏହି ଭାଇରସ୍ ରହିଥାଆନ୍ତି । ଏହା ସହଜରେ କୁକୁରଛୁଆମାନଙ୍କୁ ସଂକ୍ରମିତ କରେ । ଟିକା ନେଇ ନ ଥିବା କୁକୁରମାନଙ୍କୁ ଏହି ସଂକ୍ରମଣ ହେବା ଆଶଙ୍କା ମଧ୍ୟ ଅଧିକ । ସଂଖ୍ୟାଧିକ ଘଟଣାରେ ଏହି ସଂକ୍ରମଣ ୪୮ରୁ ୭୨ ଘଣ୍ଟା ମଧ୍ୟରେ ଘାତକ ହୋଇଥାଏ ।

ମହାମାରୀ ଜନିତ ଏକ ନୀରବ ସାମୂହିକ ହତ୍ୟା ସଂଘଟିତ ହୋଇଚାଲିଛି । ପ୍ରତ୍ୟେକ ରାଜ୍ୟରେ ମ୍ୟୁନିସିପାଲିଟି ଓ ପ୍ରାଣୀଚିକିତ୍ସା ବିଭାଗଗୁଡ଼ିକ ଏବଂ ସ୍ୱାସ୍ଥ୍ୟ ଅଧିକାରୀମାନେ ସ୍ୱଳ୍ପ କିମ୍ବା ଦୀର୍ଘମିଆଦୀ ପଦକ୍ଷେପ ଗ୍ରହଣ କରିବା ପାଇଁ ମନା କରିଦେଇଛନ୍ତି । ସରକାରୀ ଚିକିତ୍ସାଳୟରେ ଗୋଟିଏ ସପ୍ତାହରେ ୩୪୨ଟି କେସ୍ ସାମ୍ନାକୁ ଆସିବାପରେ କେବଳ ଗୋଟିଏ ଜିଲା ଉତ୍ତର ଦିନାଜପୁରରେ ପାର୍ଭୋ ଟିକାକରଣ କ୍ୟାମ୍ପ କରାଯାଇଥିଲା । ସେମାନଙ୍କ ପାଖରେ ଡ୍ରିପ୍ ଷ୍ଟାଣ୍ଡ୍ କିମ୍ବା ଆଇଭି ଫ୍ଲୁଇଡ୍ ଉପଲବ୍ଧ ନ ଥିବା ଯୋଗୁ ସମସ୍ତ ସଂକ୍ରମିତ କୁକୁରଙ୍କ ମୃତ୍ୟୁ ଘଟିଥିବା ଜଣାଯାଏ । ଏହି ସାଧାରଣ ଚିକିତ୍ସା ବ୍ୟବସ୍ଥା କରିବାକୁ ଦେଶର ସବୁଆଡେ ରହିଥିବା ସରକାରୀ ପ୍ରାଣୀ ଚିକିତ୍ସାଳୟଗୁଡ଼ିକ ଅକ୍ଷମ । ଯୋଗାଣ , ଭିତ୍ତିଭୂମି, ଲୋକଶକ୍ତି ଏବଂ ବେଳେବେଳେ ଜଳ ଓ ବିଦ୍ୟୁତ ଭଳି ମୌଳିକ ସୁବିଧା ଯୋଗାଇ ଦେବାର ଅଭାବ ହେତୁ ଦେଶର ସବୁ ସରକାରୀ ଭେଟେରିନାରି କ୍ଲିନିକ୍‌ଗୁଡ଼ିକ ଏହି ଚିକିତ୍ସା ଯୋଗାଇଦେବାକୁ ସକ୍ଷମ ନୁହନ୍ତି । ସିପିଭି ସଂକ୍ରମଣ ସମ୍ପର୍କରେ ଲୋକମାନଙ୍କ ପାଖରେ ବାର୍ତ୍ତା ପହଞ୍ଚାଇ ସେମାନଙ୍କୁ ସଚେତନ କରିବା ପାଇଁ ପଦକ୍ଷେପ ଗ୍ରହଣ କରାଯିବା ଉଚିତ । ବାର୍ଡ ଫ୍ଲୁ ସମ୍ବନ୍ଧରେ ସରକାର ସୂଚନା ଦେଉଛନ୍ତି,ସତର୍କ କରୁଛନ୍ତି ; କିନ୍ତୁ ସରକାର ଭୟଙ୍କର ସିପିଭି ଭାଇରସ ସମ୍ପର୍କରେ ପୂରା ନୀରବ ରହିଛନ୍ତି, ଯେଉଁଥିରେ ମଣିଷ ସଂକ୍ରମଣ ହେବାର ଆଶଙ୍କା ରହିଛି ।

ସିପିଭି ପାଇଁ ସବୁ କୁକୁରଙ୍କୁ ଟିକାକରଣ ନିମନ୍ତେ କୌଣସି ରାଜ୍ୟରେ କିଛି ବିନୀତି ନାହିଁ । ଅନ୍ୟପକ୍ଷରେ ପ୍ରାଣୀ ଜନ୍ମ ନିୟନ୍ତ୍ରଣ (କୁକୁର) ନିୟମ,୨୦୦୧ ଅନୁଯାୟୀ ରାବିସ ବା ଜଳାତଙ୍କ ପ୍ରତିରୋଧୀ ଟିକା ଦେବା ପାଇଁ ନିୟମ ଲାଗୁ କରାଯାଇଛି । ପ୍ରାଣୀ ନିର୍ଯାତନା ନିରୋଧୀ ଆଇନ, ୧୯୬୦ ବଳରେ ଏହି ନିୟମ ଅଣାଯାଇଛି । ପ୍ରାଣୀ ଜନ୍ମ ନିୟନ୍ତ୍ରଣ ପ୍ରୋଗ୍ରାମର ପ୍ରୋଟୋକଲ ଅନୁଯାୟୀ ବନ୍ଧ୍ୟାକରଣ ପରେ କୁକୁରମାନଙ୍କୁ ଛାଡିବା ପୂର୍ବରୁ ଜଳାତଙ୍କ ଟିକା ଦେବା ବାଧ୍ୟତାମୂଳକ କରାଯାଇଛି । ଉଭୟ ମଣିଷ ଏବଂ ପ୍ରାଣୀମାନଙ୍କ ପାଇଁ ଜଳାତଙ୍କ ଟିକା ସରକାର କାହିଁକି ରିହାତି ବା ମାଗଣାରେ ଦେଉଛନ୍ତି ତାହାର ଏହା ମଧ୍ୟ ଏକ କାରଣ । ସିପିଭି ଟିକାର ଦାମ୍ ଜଳାତଙ୍କ ଟିକାଠାରୁ ୧୪ ଗୁଣ ଅଧିକ । କିନ୍ତୁ ଉଭୟ ଭୟଙ୍କର ରୋଗ । ସିପିଭି ଏକ ମହାମାରୀ ଓ ଭାରତର ସବୁଆଡେ ଏହା ବ୍ୟାପିବା ସତ୍ତ୍ୱେ ବଜେଟରେ ଏହାକୁ ସମ୍ପୂର୍ଣ୍ଣ ବାଦ ଦିଆଯାଇଛି । ଦେଖିବାକୁ ଗଲେ ବନ୍ୟଜୀବ ସଂରକ୍ଷଣ ଉପରେ ଏହାର କ୍ଷତିକାରକ ପ୍ରଭାବ ରହିଛି । ୧୯୯୪ରେ ତାଞ୍ଜାନିଆର ସରେଙ୍ଗେଟ ଜାତୀୟ ଉଦ୍ୟାନରେ ସିଂହମାନଙ୍କର ଗଣମୃତ୍ୟୁ ସିପିଭି ଏବଂ କ୍ୟାନାଇନ ଡିସଟେମ୍ପର ଭାଇରସ୍(ସିଡିଭି)ଯୋଗୁ ହୋଇଥିଲା । ୨୦୧୮ରେ ଗିର୍ ଜାତୀୟ ଉଦ୍ୟାନରେ ଉଭୟ ସିପିଭି ଏବଂ ସିଡିଭି ଦ୍ୱାରା ଏସୀୟ ସିଂହମାନଙ୍କର ମୃତ୍ୟୁ ଘଟିଥିଲା । ଏହି ସଂରକ୍ଷିତ ପଶୁମାନଙ୍କର ଅପୂରଣୀୟ କ୍ଷତି ହୋଇଥିଲା ଏବଂ ସେମାନଙ୍କ ଶରୀରରେ ବିଭିନ୍ନ ପ୍ରକାର ଜିନ୍ ହ୍ରାସ ଘଟିଛି । ସେମାନଙ୍କ ବାସସ୍ଥାନର ପରିସୀମା କମିବା ଏବଂ ସହରାଞ୍ଚଳ ଓ ଜଙ୍ଗଲ ମଧ୍ୟରେ ସୀମା ନ ଥିବାରୁ ସେମାନେ ପାଳିତ ଏବଂ ମୁକ୍ତଭାବେ ବିଚରଣ କରଥିବା କୁକରମାନଙ୍କର ଅଧିକ ନିକଟବର୍ତ୍ତୀ ହେବା ଦେଖାଯାଉଛି ।

ବ୍ୟାଘ୍ର ସଂରକ୍ଷିତ ଅଞ୍ଚଳରେ ନ୍ୟାଶନାଲ ଟାଇଗର କନ୍‌ଜରଭେସନ ଅଥରିଟି କୁକରମାନଙ୍କ ବନ୍ଧ୍ୟାକରଣ କାର୍ଯ୍ୟକ୍ରମ ଚଳାଇ ସେମାନଙ୍କୁ ସଂରକ୍ଷିତ ଅଞ୍ଚଳରେ ଜଳାତଙ୍କ ଓ ସିଡିଭି ପ୍ରତିରୋଧୀ ଟିକା ଦେବା ପାଇଁ କହିଛି । କିନ୍ତୁ ଏହି କାର୍ଯ୍ୟକ୍ରମରେ ସିପିଭି ପାଇଁ ଟିକାକରଣକୁ ରଖାଯାଇନାହିଁ । ସିପିଭି ଆକ୍ରାନ୍ତ ପ୍ରାଣୀମାନଙ୍କ ଟିକା ଏହି ଭାଇରସ୍ ବିରୋଧରେ ଲଢେ । କିନ୍ତୁ ଟିକାକରଣ ମଧ୍ୟରେ ବହୁ ଆହ୍ୱାନ ରହିଛି । ମୁଖ୍ୟତଃ ଟିକାଗୁଡ଼ିକୁ ଶୀତଳୀକରଣ ପଦ୍ଧତିରେ ଯୋଗାଣ ଏବଂ ଷ୍ଟୋରେଜ ବ୍ୟବସ୍ଥାର ଅଭାବ ପରିଲକ୍ଷିତ ହେଉଛି । ପାର୍ଭୋ ଭାଇରସ୍ ପ୍ରତିଦିନ ଏହାର ରୂପ ବଦଳାଏ । ଏଣୁ ଟିକାକରଣ ପ୍ରକ୍ରିୟାରେ ସିପିଭି ଷ୍ଟ୍ରେନ୍ ଏବଂ ଭ୍ୟାକ୍ସିନ୍ ଷ୍ଟ୍ରେନ ମଧ୍ୟରେ ମେଳ ରହି ନ ଥାଏ । ଟିକାରେ ବ୍ୟବହୃତ ଭାଇରାଲ ଷ୍ଟ୍ରେନ୍ ସମ୍ପର୍କରେ ଟିକା ନିର୍ମାତାମାନେ ମଧ୍ୟ ପ୍ରକାଶ କରି ନ ଥାନ୍ତି । ଏହି ସବୁ ଆହ୍ୱାନଗୁଡ଼ିକ ଉପରେ ଧ୍ୟାନ ଦେଇ ଏକ ବ୍ୟାପକ ଟିକାକରଣ ନୀତ ପ୍ରସ୍ତୁତ କରିବା ଆବଶ୍ୟକ । ରାସ୍ତାରେ ବୁଲଥିବା ଏବଂ ପାଳିତ କୁକୁରମାନଙ୍କୁ ଟିକା ଦେବା କାର୍ଯ୍ୟକୁ ଆଗକୁ ନେବା ବେସରକାରୀ ପ୍ରାଣୀ କଲ୍ୟାଣ ସଂଗଠନ ଏବଂ ଆନିମଲ ଫିଡର୍‌ମାନଙ୍କ ଇଚ୍ଛାଶକ୍ତି ଉପରେ ନିର୍ଭର କରେ । ସିପିଭି ପ୍ରତିରୋଧୀ ଟିକାକରଣ ଅଭିଯାନକୁ ସରକାର ପାଣ୍ଠି ଯୋଗାଇଲେ ଏହା ଏକ ସୁନ୍ଦର ତଥା ସୁସ୍ଥ କୁକୁରଙ୍କ ବିଶ୍ୱ ସୃଷ୍ଟି କରିବାକୁ ନିଶ୍ଚିତ କରିବ । କୁକୁରମାନଙ୍କ ସୁସ୍ଥତା ଦୃଷ୍ଟିକୋଣରୁ ସ୍ୱାସ୍ଥ୍ୟ କ୍ଷେତ୍ରରେ ଜଡ଼ିତ ସଂସ୍ଥାଗୁଡ଼ିକ ଗୋଟିଏ ମଞ୍ଚକୁ ଆସି ସବସମ୍ମତ ପ୍ରସ୍ତାବକ୍ରମେ ଏକ ଅପ୍ରତିରୋଧୀ ନୀତି ଗଠନ କରିବା ଆବଶ୍ୟକ, ଯାହା ସାଧାରଣ ସ୍ୱାସ୍ଥ୍ୟ, ପ୍ରାଣୀ ସ୍ୱାସ୍ଥ୍ୟ ଏବଂ ପରିବେଶ ସୁସ୍ଥତା ମଧ୍ୟରେ ସମ୍ପର୍କ ରକ୍ଷା କରିପାରିବ । ୱାର୍ଲ୍ଡ ହେଲ୍‌ଥ ଅର୍ଗାନାଇଜୋନ, ୟୁନାଇଟେଡ ଫୁଡ ଆଣ୍ଡ୍ ଏଗ୍ରିକଲ୍‌ଚର ଅର୍ଗାନାଇଜେସନ, ୟୁନାଇଟେଡ ଷ୍ଟେଟସ ସେଣ୍ଟର୍ ଫର୍ ଡିଜିଜ୍ କଣ୍ଟ୍ରୋଲ ଆଣ୍ଡ୍ ପ୍ରିଭେନ୍‌ସନ ଏବଂ ୱାର୍ଲ୍ଡ ଅର୍ଗାନାଇଜେସନ ଫର୍ ଆନିମଲ ୱେଲଫେୟାରର ବିଶେଷଜ୍ଞମାନଙ୍କ ପ୍ରତିନିଧିତ୍ୱରେ ଗଠିତ ୱାନ ହେଲ୍‌ଥ ପ୍ଲାଟଫାର୍ମ ବା ଏକକ ସ୍ୱାସ୍ଥ୍ୟ ମଞ୍ଚ ଏହି ଦୃଷ୍ଟିକୋଣକୁ ସମର୍ଥନ କରିଛି । ଏବେ ସମୟ ଆସିଛି ଯେଉଁଠି ପୃଥିବୀରେ ଗୋଟିଏ ଭୂତାଣୁ ଜନିତ ମହାମାରୀ ପରେ ଆଉ ଏକ ମହାମାରୀର ଝଟକା ଖାଇବାରେ ଲାଗିଛି । ପ୍ରତ୍ୟେକ ଭାଇରସ୍‌କୁ କିଭଳି ନିୟନ୍ତ୍ରଣ କରାଯିବ ସେ ସମ୍ପର୍କରେ ବିଚାର କରି ଏକ ଯୋଜନା ପ୍ରସ୍ତୁତ କରିବାକୁ ସରକାରଙ୍କ ପାଇଁ ଏହା ହିଁ ଉପଯୁକ୍ତ ସମୟ ।

Email: gandhim@nic.in

ସୁରକ୍ଷାବଳୟ

ନିମାଇଁ ଚରଣ ଲେଙ୍କା

ଆତ୍ମା ସ୍ୱଭାବତଃ ମୁକ୍ତ । ମାତ୍ର ତା'ର ହାତଗୋଡ଼ରେ ବେଡି ପକାଇଛନ୍ତି କାମନା ଓ ବାସନା । କର୍ମର ବନ୍ଧନ ଜୀବର ବଡ଼ ବନ୍ଧନ । ଜୀବ ଯେଉଁ କର୍ମ କରେ, ତା'ର ଫଳ ତାକୁ ହିଁ ପ୍ରାପ୍ତହୁଏ । ଜୀବାତ୍ମା ପରମାତ୍ମାଙ୍କ ସହିତ ଏକାକାର ନ ହେବା ଯାଏ, କର୍ମଫଳ ଭୋଗ କରିବାକୁ ବାଧ୍ୟ । ଏହି କର୍ମଫଳ ଲୋକଲୋକାନ୍ତର ଜନ୍ମଜନ୍ମାନ୍ତରରେ ଜୀବକୁ ଭୋଗ କରିବାକୁ ପଡ଼େ । ଗୋଟିଏ କର୍ମ(ପ୍ରାରବ୍ଧ)ର ଫଳ ଭୋଗ ସରିବା ପୂର୍ବରୁ ଜୀବ ଅନ୍ୟ ଏକ କର୍ମ(କ୍ରିୟମାଣ) କରି ତା'ର ଫଳକୁ ଭବିଷ୍ୟତ ପାଇଁ ସଞ୍ଚୟ କରେ । ତେଣୁ ମନରେ ବାସନାର ଉଦୟ ହିଁ ପ୍ରଥମ କର୍ମ । କିନ୍ତୁ ବାସନାର ହିତ, ବିବେକାନୁମୋଦିତ କର୍ମ(ନିଷ୍କାମ) ବନ୍ଧନର କାରଣ ନୁହେଁ । ବାସନାର ହିତ ବା ନିଷ୍କାମ କର୍ମ ଦ୍ୱାରା 'ଜୀବତ୍ୱ' 'ଶିବତ୍ୱ ବା ବ୍ରହ୍ମତ୍ୱ'ରେ ପରିଣତ ହୋଇଯାଏ । କର୍ମଫଳ ଭୋଗରୁ ନିଜ ବ୍ୟତୀତ ଏ ସଂସାରରେ କେହି ଆମକୁ ରକ୍ଷା କରିପାରିବେ ନାହିଁ । କିନ୍ତୁ ଦେଖାଯାଏ, ବିଭିନ୍ନ ଜ୍ୟୋତଷଶାସ୍ତ୍ରୀଗଣ ବ୍ୟକ୍ତିଙ୍କୁ ତାଙ୍କ ପାପ ଫଳ ଭୋଗରୁ ରକ୍ଷା ପାଇବା ପାଇଁ ବିଭିନ୍ନ ପ୍ରତିକାର ବ୍ୟବସ୍ଥାର ପରାମର୍ଶ ଦିଅନ୍ତି । ଏହାଦ୍ୱାରା ସେମାନେ କର୍ମଫଳ ଭୋଗରୁ ମୁକ୍ତି ପାଇଯିବେ ବୋଲି ଆଶ୍ୱାସନା ପାଆନ୍ତି । ଏହା କେତେକାଂଶରେ ଯଥାର୍ଥ । କାରଣ କର୍ମଫଳ ଭୋଗରୁ ରକ୍ଷାକରିବା ପାଇଁ ଏହା ଏକ ଢାଲ ବା ସୁରକ୍ଷାବଳୟ ସୃଷ୍ଟି କରିପାରେ । କିନ୍ତୁ ସବୁଦିନ ପାଇଁ ବଞ୍ଚାଇପାରେ ନାହିଁ ।

କର୍ମଫଳ ସର୍ବଦା ମନୁଷ୍ୟର ଚାରିପଟେ ତୀକ୍ଷ୍ଣ ଦୃଷ୍ଟି ରଖି ଘୂରି ବୁଲୁଥାଏ ଏବଂ ସୁଯୋଗ ଅପେକ୍ଷାରେ ଥାଏ । ସମୟ, ସୁବିଧା ପାଇଲେ ସୁରକ୍ଷାବଳୟକୁ ଭେଦକରି ତାକୁ କବଳିତ କରେ । ପୂର୍ବ କର୍ମଫଳ(ପ୍ରାରବ୍ଧ)କର୍ମ ହିସାବରେ ଆସେନାହିଁ, ପରିସ୍ଥିତି ହିସାବରେ ହିଁ ଆସେ । ତେଣୁ କାର୍ଯ୍ୟ ସାଧନ ନିମିତ୍ତ ଦୈବୀପ୍ରାର୍ଥନା ନିରର୍ଥକ । ତାହା ବୁଦ୍ଧିହୀନ ବ୍ୟକ୍ତିର ଦୁଃଖ ସମୟର ସାନ୍ତ୍ୱନାମାତ୍ର । ଯେଉଁମାନେ ନିଜକୁ ଚତୁର ମନେକରନ୍ତି, ସେମାନେ ଏମିତି କିଛି କର୍ମ(ପ୍ରତିକାର)କରି ଆପଣା କର୍ମଫଳ କବଳରୁ ଖସିଯିବାକୁ ବୃଥା ଚେଷ୍ଟା କରନ୍ତି । କିନ୍ତୁ ସେମାନେ ବୁଝିବା ଆବଶ୍ୟକ ଯେ, ବିନା ଭୋଗରେ ଏହି କର୍ମଫଳ କେବେ ବି କଟିବ ନାହିଁ । ଏହି କର୍ମଫଳ ଭୋଗର ନିୟାମକ ସ୍ୱୟଂ ପରମାତ୍ମାଙ୍କ ଅବତାରୀ ପୁରୁଷଗଣ ଏବଂ ସ୍ୱୟଂ ଧର୍ମରାଜ ମଧ୍ୟ ଭୋଗିବାକୁ ବାଧ୍ୟ ହୋଇଛନ୍ତି । ତେଣୁ କୌଣସି ଦିଅଁଦେବତା, ଗ୍ରହନକ୍ଷତ୍ର କର୍ମଫଳକୁ ବା ଭାଗ୍ୟକୁ କେବେ ବି ବଦଳାଇ ପାରିବେ ନାହିଁ । ଯେଉଁମାନେ ପୁରୁଷାର୍ଥ କରି ଜାଣନ୍ତି, ସେମାନେ ଅତି ସହଜରେ ପ୍ରାରବ୍ଧ(ଭାଗ୍ୟ)କୁ ବଦଳାଇପାରନ୍ତି । ତେବେ ପ୍ରାରବ୍ଧଠାରୁ ପୁରୁଷାର୍ଥ ପ୍ରବଳ ହେବା ଆବଶ୍ୟକ । ପୁରୁଷାର୍ଥୀମାନେ ଭାଗ୍ୟ ଭରସାରେ ରହନ୍ତି ନାହିଁ । ସେମାନେ ଭୋଗ କରିବାରେ ହିଁ ଆନନ୍ଦ ପାଆନ୍ତି ଓ ସ୍ୱୟଂ ସ୍ୱଭାଗ୍ୟ ଗଠନ କରିପାରନ୍ତି । ମନୁଷ୍ୟ ନିଜ ଇଚ୍ଛାରେ ଜାଣିଶୁଣି ସବୁକିଛି କରେ ଏବଂ ତା'ର ଫଳ ନିଜେ ଭୋଗକରେ ।

ସ୍ୱେଚ୍ଛାପୂର୍ବକ ତୀବ୍ର ଭାବନା ଦ୍ୱାରା ପ୍ରେରିତ ହୋଇ କରାଯାଇଥିବା ମାନସିକ କର୍ମ ହିଁ ପ୍ରାରବ୍ଧ । ଏଭଳି କର୍ମ ବିଶେଷ ମନଯୋଗ ସହିତ କରାଯାଇଥିବାରୁ ଏହାର ସଂସ୍କାର ମଧ୍ୟ ବହୁ ବଳବାନ୍ ହୋଇଥାଏ । ଗର୍ବ, କୃତଘ୍ନତା, ଛଦ୍ମକପଟ, ନୃଶଂସତା, ସ୍ୱାର୍ଥପରତା ଆଦି ତୀବ୍ର ଭାବନା ଦ୍ୱାରା ପ୍ରେରିତ ହୋଇ ଯେଉଁ ମାନସିକ ପାପ କରାଯାଏ, ତାହା ପ୍ରାରବ୍ଧ ରୂପେ ସଞ୍ଚିତ ହୋଇରହେ ଏବଂ ଭୋଗ ସମୟ ଉପସ୍ଥିତ ହେଲେ ଭୋଗହୁଏ । ଜଣେ ନାରୀ ଦୁଷ୍କର୍ମ କରି ଏକଲକ୍ଷ ଥର ଦୁର୍ଗାସ୍ତୋତ୍ର ପାଠକଲେ, ହତାବଳଦକୁ କଂସେଇ ହାତରେ ଦେଇ ଗ୍ରହଶାନ୍ତି କଲେ କିମ୍ବା ନିରୀହ ପଶୁପକ୍ଷୀ ହତ୍ୟାକରି ରୁଦ୍ରାଭିଷେକ କରିଦେଲେ କ'ଣ କର୍ମଫଳ ଭୋଗରୁ ରକ୍ଷାପାଇଯିବ ? ଏହା ସମ୍ଭବ ନୁହେଁ । କେବଳ ନିଜ ଅଜ୍ଞାନତାରୁ ହିଁ ସେ ଭୁଲ ବାଟରେ ଘୂରି ବୁଲେ ଓ ଶେଷରେ ଦିନେନା ଦିନେ କର୍ମଫଳ ହାବୁଡରେ ପଡ଼େ । ଯେଉଁଠି ଆତ୍ମା ଆତ୍ମାକୁ ରକ୍ଷା କରିପାରୁ ନାହିଁ ସେଠି ବ୍ୟକ୍ତିକୁ ଅନ୍ୟ ରକ୍ଷାକର୍ତ୍ତା କିପରି ରକ୍ଷାକରିବ ? ଏଥିରୁ ଯାହା ସ୍ପଷ୍ଟହୁଏ, ନିଜ କର୍ମଫଳକୁ କୌଣସି ଗ୍ରହଶାନ୍ତି,ପୂଜାପାଠ ଆଦି ସୁରକ୍ଷାବଳୟ ଦ୍ୱାରା ନୁହେଁ, ନିଜ କର୍ମ ଦ୍ୱାରା ହିଁ କାଟିହେବ ବା ପ୍ରାୟଶ୍ଚିତ୍ତ କରିହେବ । ଆଜି ବ୍ୟକ୍ତିର ଏପରି କର୍ମ ହେବା ଉଚିତ, ଯେଉଁ କର୍ମ ଆସନ୍ତାକାଲି ବା ଆସନ୍ତା ଜନ୍ମରେ ପ୍ରାରବ୍ଧରୂପେ ପ୍ରକଟ ହୋଇ ତାକୁ କଷ୍ଟ ଦେଉ ନ ଥିବ । ଯେଉଁଶାସ୍ତ୍ରସମ୍ମତ ସତ୍‌କର୍ମ ଅଧିକ ପ୍ରଭାବଶାଳୀ, ପ୍ରଭୁ ପରମାତ୍ମାଙ୍କ ସେବାଭାବେ ସମର୍ପିତ, ସେହିଭଳି କର୍ମ କଲେ ଯାଇ ପୂର୍ବ ଅର୍ଜିତ କର୍ମଫଳ(ପ୍ରାରବ୍ଧ)କୁ କାଟିଦେଇହେବ ଏବଂ ଆସନ୍ତା ଜନ୍ମର ଭାଗ୍ୟ ବଦଳାଇ ହେବ । ଯାହାବି ହେଲେ, କର୍ମଫଳ ତ ଭୋଗିବାକୁ ହିଁ ପଡ଼ିବ । କିନ୍ତୁ ଫରକ ଏତିକି ଯେ, ପ୍ରଭୁଙ୍କ ସେବା ଭାବେ ଅର୍ପିତ ସତ୍‌କର୍ମ କଲେ ପାହାଡ଼ଟିଏ ଆସୁଥିଲେ ସୋରିଷ ଭଳି ଓ ଶାବଳଟିଏ ଆସୁଥିଲେ ଛୁଞ୍ଚିଟ ଭଳି ଅନୁଭବ ହେବ । ନ୍ୟାୟକାରୀ ପ୍ରଭୁଙ୍କ ବିଧାନ ଅନୁସାରେ, କେହି ନିଜ କୃତ ପାପ ଅପେକ୍ଷା ଅଧିକ ଦଣ୍ଡ ଭୋଗେ ନାହିଁ । ସୁତରାଂ ମନୁଷ୍ୟକୁ ଯାହା କିଛି ଦଣ୍ଡମିଳେ,ତାହା ନିଶ୍ଚିତ ରୂପେ କୌଣସି ନା କୌଣସି ପାପର ହିଁ ଫଳ । ତେଣୁ ଏଇ ଜନ୍ମର କର୍ମ(କ୍ରିୟମାଣ)କୁ ଶକ୍ତିଶାଳୀ କରିବା ପାଇଁ ନିଜ ଚେତନାର କ୍ରମାଗତ ବିକାଶ କରିବାକୁ ଓ ଯୋଗ୍ୟତା ବଢ଼ାଇବାକୁ ହେବ ।

ମୋ–୯୨୩୮୬୧୫୪୭୮

ଏଇ ଭାରତରେ

ନିଜର ଦୈନିକ ଆୟ କମ୍, କିନ୍ତୁ ପ୍ରତିଦିନ ୪୦୦ ଲୋକଙ୍କୁ ୫ ଟଙ୍କାରେ ମିଲ୍ ଯୋଗାଇ ଦେଉଛନ୍ତି । ଏହି ବ୍ୟକ୍ତି ଜଣକ ହେଉଛନ୍ତି ତାମିଲନାଡୁର ତ୍ରିଚିର ବାସିନ୍ଦା ଚନ୍ଦ୍ରଶେଖର । ସେ ପେସାରେ ଜଣେ ୱେଲ୍‌ଡର । ଲକ୍‌ଡାଉନ ସମୟରେ ଅଗଷ୍ଟ ୨୦୨୦ରେ ବ୍ୟାଙ୍କରୁ ୫୦,୦୦

ବୋମା, ଖଣ୍ଡା ଜବତ, ୨ ଗିରଫ

ବ୍ରହ୍ମପୁର ଅଫିସ: ଟାଉନ୍ ଥାନା ପୋଲିସ ଏକ ଅପରାଧୀ ଗୋଷ୍ଠୀର ଦୁଇ ଜଣଙ୍କୁ ଗିରଫ କରିଛି। ସେମାନେ ହେଲେ ଖାଲାସି ସାହିର ଟୁନା ଦାସ ଓ ଗେଟବଜାର ବୃନ୍ଦାବତୀନଗରର ମିଟୁ କୋଠିଆ ଓରଫ୍ ଟମାଟୋ। ଏମାନଙ୍କ ନିକଟରୁ ଗୋଟିଏ ଖଣ୍ଡା ଓ ଦୁଇଟି ବୋମା ଜବତ କରାଯାଇଛି। ନଂ.୫୬/୨୧ରେ ଉଭୟଙ୍କୁ କୋର୍ଟ ଚାଲାଣ କରାଯାଇଛି। ଖଲାସି ସାହିରେ କିଛି ଅସାମାଜିକ ଯୁବକ ଅପରାଧ ଯୋଜନା କରୁଥିବା ଟାଉନ୍ ଥାନା ପୋଲିସକୁ ସୂଚନା ମିଳିଥିଲା। ପୋଲିସ ସେଠାରେ ଚଢ଼ଉ କରି ଟୁନା ଓ ଟମାଟୋଙ୍କୁ ଗିରଫ କରିଥିଲା।

ସଂକ୍ଷେପରେ

ଗ୍ୟାରେଜରୁ ଲୁଟ ଘଟଣା, ଜେଲ ଗଲେ ଶିବ

୧୩ ମାମଲାର ଅଭିଯୁକ୍ତ

ବ୍ରହ୍ମପୁର ଅଫିସ,୨୪।୩।-ବଡବଜାର ଥାନା ପୋଲିସ ଏକ ଲୁଟ୍ ମାମଲାର ଜଣେ ଅଭିଯୁକ୍ତଙ୍କୁ ବୁଧବାର ଗିରଫ କରିଛି। ସେ ହେଲେ ଉତ୍ତରାମୁଖୀର ଶିବ ପଟ୍ଟନାୟକ। ଶିବଙ୍କ ନା'ରେ ବିଭିନ୍ନ ଥାନାରେ ୧୩ଟି ସଙ୍ଗୀନ ମାମଲା ରହିଛି। ଏପରିକି ସେ ୭ ଦିନ ତଳେ ଜେଲରୁ ଜାମିନରେ ମୁକୁଳି ପୁଣି ଲୁଟତରାଜ ଆରମ୍ଭ କରିଥିଲେ ବୋଲି ଥାନାଧିକାରୀ ପ୍ରଶାନ୍ତ ଭୂପତି ସୂଚନା ଦେଇଛନ୍ତି। ଶିବଙ୍କ ଠାରୁ ୪ ହଜାର ଟଙ୍କା ଓ ଏକ ମୋବାଇଲ ଫୋନ ଜବତ କରାଯାଇଛି। ତାଙ୍କର ଜଣେ ସହଯୋଗୀ ଫେରାର ଥିବା ପୋଲିସ କହିଛି। ନଂ.୬୫/୨୧ରେ ବୁଧବାର ଶିବଙ୍କୁ କୋର୍ଟଚାଲାଣ କରାଯାଇଥିଲା। ଏସ୍‌ଡିଜେମ ଜିତେନ୍ଦ୍ରୀୟ ପାଣିଗ୍ରାହୀ ଅଭିଯୁକ୍ତଙ୍କୁ ବିଚାର ବିଭାଗୀୟ ହାଜତକୁ ପଠାଇଥିବା ପୋଲିସ କହିଛି। ଫାଷ୍ଟଗେଟର ଲିଙ୍ଗରାଜ ନାୟକଙ୍କ ଅଟୋନଗରରେ ଥିବା ଗ୍ୟାରେଜକୁ ମଙ୍ଗଳବାର ଶିବ ଓ ତାଙ୍କ ସହଯୋଗୀ ଯାଇ ବଟି ମାଗିଥିଲେ। ବଟି ନ ଦେଲେ ବୋମା ପକାଇ ଗ୍ୟାରେଜ ଉଡାଇଦେବାକୁ ଧମକ ଦେଇଥିଲେ। ପରେ ଶିବ ଗ୍ୟାରେଜ ମାଲିକ ଲିଙ୍ଗରାଜଙ୍କ ଡ୍ର' ରୁ ୨୦ ହଜାର ଟଙ୍କା ଓ ଗୋଟିଏ ମୋବାଇଲ ଫୋନ ଲୁଟି ନେଇଥିବା ଥାନାରେ ଅଭିଯୋଗ ହୋଇଥିଲା।

ଠାକୁର ବିମାନ ସହ ୩୦ ଜଣ ଯାଇପାରିବେ

ଗଞ୍ଜାମ,୨୪।୩। (ଡି.ଏନ.ଏ.)-ଗଞ୍ଜାମ ସହରର ଐତିହାସିକ ଦୋଳଯାତ୍ରା ଗାଇଡଲାଇନ୍ ପୁଣି ବଦଳିଯାଇଛି। ପୂର୍ବ ବୈଠକରେ ଗୋଟିଏ ଠାକୁର ବିମାନ ସହ ୨୦୦ ଲୋକ ଯାଇପାରିବେ ବୋଲି ନିଷ୍ପତ୍ତି ହୋଇଥିଲା। କିନ୍ତୁ ବୁଧବାର ପ୍ରଶାସନ ପକ୍ଷରୁ ଶାନ୍ତି କମିଟି ବୈଠକ ଡକାଇ ବିମାନ ସହ ମାତ୍ର ୩୦ ଲୋକ ଯାଇପାରିବେ ବୋଲି ତହସିଲଦାର ଅରୁଣ ନାୟକ ସୂଚନା ଦେଇଥିଲେ। କରୋନା କଟକଣା ଯୋଗୁ ଗାଇଡ଼ ଲାଇନ ବାରମ୍ବାର ବଦଳା ଯାଉଥିବାରୁ ସମସ୍ତ ସାହି ଶାନ୍ତି କମିଟି ପ୍ରବଳ ହୋହାଲ୍ଲା କରିଥିଲେ। ପୂର୍ବରୁ ପ୍ରଶାସନ ସାଂସ୍କୃତିକ କାର୍ଯ୍ୟକ୍ରମ ଓ ଶବ୍ଦ ପ୍ରଦୂଷଣକୁ ରୋକ ଲଗାଇଥିବା ବେଳେ ଏପରି କଟକଣାକୁ ଲୋକମାନେ ବିରୋଧ କରିଥିଲେ। ଅନ୍ୟପଟେ ବୁଧବାରରୁ ଦୋଳଯାତ୍ରା ଆରମ୍ଭ ହୋଇଯାଇଥିବା ବେଳେ ଏବେ ମଧ୍ୟ ସାହି ରାସ୍ତାରୁ ଅଳିଆ ଆବର୍ଜନା ଉଠାଇବାରେ ଏନଏସି ପ୍ରଶାସନ ବିଫଳ ବୋଲି କମିଟି ଅଭିଯୋଗ ଆଣିଛି। ସମସ୍ୟା ଯୁଦ୍ଧକାଳୀନ ଭିତ୍ତିରେ ସମାଧାନ ହେବ ବୋଲି ତହସିଲଦାର ପ୍ରତିଶ୍ରୁତି ଦେଇଛନ୍ତି।

ରକ୍ତଦାନ ଶିବିର

ଫୁଲବାଣୀ ଅଫିସ, ୨୪।୩।- ଦେଶ ସ୍ୱାଧୀନତା ପାଇଁ ନିଜ ଜୀବନକୁ ବଳିଦାନ ଦେଇଥିବା ଶହୀଦ ଭଗତ ସିଂ, ଜୟୀ ରାଜଗୁରୁ ଏବଂ ସୁଖଦେବଙ୍କର ତିରୋଧାନ ଦିବସ ଅବସରରେ କନ୍ଧମାଳ ଜିଲା ସାମାଜିକ ଅନୁଷ୍ଠାନ ନିଫା ତରଫରୁ ସ୍ୱେଚ୍ଛାକୃତ ରକ୍ତଦାନ ଶିବିର ଆୟୋଜିତ ହୋଇଯାଇଛି । ଫୁଲବାଣୀ ରକ୍ତ ଭଣ୍ଡାରଠାରେ ଏହି କାର୍ଯ୍ୟକ୍ରମକୁ ରକ୍ତ ଭଣ୍ଡାର ଅଧିକାରୀ ଡା.ଜୟଦୀପ କୁମାର ଘୋଷ ଉଦ୍‌ଘାଟନ କରିଥିଲେ। ଶିବିରରେ ମୋଟ ୫୧ୟୁନିଟ ରକ୍ତ ସଂଗୃହୀତ ହୋଇଥିଲା । ସେହିପରି ବାଲିଗୁଡା ଶିକ୍ଷା ନିକେତନରେ ଅନୁଷ୍ଠାନ ପକ୍ଷରୁ ୧୫ ୟୁନିଟ ରକ୍ତ ସଂଗୃହୀତ ହୋଇଥିଲା ।

ମହାନଗରରେ ପାନୀୟ ଜଳ ସମସ୍ୟା

ବ୍ରହ୍ମପୁର ଅଫିସ,୨୩।୩

ସ୍ମାରକପତ୍ର ପ୍ରଦାନ କରାଯାଉଛି।

- ନଗର କଂଗ୍ରେସ ପକ୍ଷରୁ ଆର୍‌ଡ଼ିସିଙ୍କୁ ସ୍ମାରକପତ୍ର
- ୩ ପ୍ରକଳ୍ପ କାର୍ଯ୍ୟ ସାରିବାକୁ ଦାବି

ବ୍ରହ୍ମପୁର ମହାନଗରରେ ପିଇବା ପାଣି ସମସ୍ୟାର ସ୍ଥାୟୀ ସମାଧାନ ଦାବିରେ ବ୍ରହ୍ମପୁର ନଗର କଂଗ୍ରେସ କମିଟି ପକ୍ଷରୁ ବୁଧବାର ରାଜ୍ୟପାଳଙ୍କ ଉଦ୍ଦେଶ୍ୟରେ ଦକ୍ଷିଣାଞ୍ଚଳ ରାଜସ୍ୱ କମିଶନର(ଆର୍‌ଡ଼ିସି)ଙ୍କୁ ଏକ ସ୍ମାରକପତ୍ର ପ୍ରଦାନ କରାଯାଇଛି। ୨୦୧୯ ସାଧାରଣ ନିର୍ବାଚନର ପୂର୍ବରୁ ମୁଖ୍ୟମନ୍ତ୍ରୀ ନବୀନ ପଟ୍ଟନାୟକ ତରବରିଆ ଭାବେ ଜାନବିଲି ପ୍ରକଳ୍ପ ଉଦଘାଟନ କରିଥିଲେ। ମାତ୍ର ଏହାର ୨ ବର୍ଷ ଥିଲେ ସୁଦ୍ଧା ପ୍ରକଳ୍ପ କାର୍ଯ୍ୟ ସରିନାହିଁ। ଠିକା ସଂସ୍ଥାର ଅପାରଗତା କାରଣରୁ ପ୍ରକଳ୍ପ ସରୁନି। କେବଳ ନିର୍ବାଚନ ବୈତରଣୀ ପାର ଉଦ୍ଦେଶ୍ୟରେ ପ୍ରକଳ୍ପ ଉଦଘାଟନ କରାଯାଇଥିଲା ବୋଲି କଂଗ୍ରେସ କହିଛି। ସେହିପରି କେନ୍ଦ୍ରୀୟ ଜଳ ଆୟୋଗ ତଥା ତତ୍‌କାଳୀନ କେନ୍ଦ୍ରୀୟ ଯୋଜନା ଆୟୋଗଙ୍କ ସଂପୂର୍ଣ୍ଣ ମଞ୍ଜୁରୀ ସତ୍ତ୍ୱେ ଛେଳିଗଡ଼ ପ୍ରକଳ୍ପ କାର୍ଯ୍ୟ ମନ୍ଥର ଗତିରେ ଚାଲିଛି। ଯଦ୍ୱାରା ଗଞ୍ଜାମ ଓ ଗଜପତି ଜିଲାବାସୀ ପାନୀୟ ଜଳ ସୁବିଧାରୁ ବଞ୍ଚିତ ଅଛନ୍ତି। ଉଭୟ ଜିଲାର ଚାଷ ଜମିକୁ ଜଳ ସେଚନର ସୁବ୍ୟବସ୍ଥା ସହ ବ୍ରହ୍ମପୁର ମହାନଗରକୁ ପାନୀୟ ଜଳ ଯୋଗାଇବା ପ୍ରକଳ୍ପର ମୂଳ ଲକ୍ଷ୍ୟ ରହିଥିଲା। ଏଥିସହ ବଂଶଧାରା ନଦୀ, ରଷିକୁଲ୍ୟା ନଦୀ ଅବବାହିକାରେ ବନ୍ୟା ନିୟନ୍ତ୍ରଣରେ ଏହା ସହାୟକ ହୋଇପାରିବ ବୋଲି ଆଶା ଥିଲା। ଜାନିବିଲି ପ୍ରକଳ୍ପର ଖର୍ଚ୍ଚ ତୁଳନାରେ ଏହି ପ୍ରକଳ୍ପର ଖର୍ଚ୍ଚ ପ୍ରାୟ ଅଧାରୁ କମ୍ ସାଙ୍ଗକୁ ଫାଇଦା ମଧ୍ୟ ଯଥେଷ୍ଟ ଅଧିକା। କିନ୍ତୁ ଏହି ପ୍ରକଳ୍ପର ବାସ୍ତବ ସ୍ଥିତି ସଂପର୍କରେ ଜନସାଧାରଣ ଅଜ୍ଞ ରହିଥିବା କଂଗ୍ରେସ କହିଛି। ସେହିଭଳି ଗୋପାଳପୁର, ଚିକିଟି, ଦିଗପହଣ୍ଡି ତଥା ବ୍ରହ୍ମପୁର ବିଧାନସଭା ନିର୍ବାଚନ ମଣ୍ଡଳୀରେ ଜନସାଧାରଣଙ୍କୁ ପାନୀୟ ଜଳ ସୁବିଧା ନିମନ୍ତେ ଘଟକେଶ୍ୱର ପ୍ରକଳ୍ପ ନିର୍ମାଣ କାର୍ଯ୍ୟ ଆରମ୍ଭ ହୋଇଛି। ପାନୀୟ ଜଳ ଯୋଗାଣ, ଚାଷ ଜମିକୁ ଜଳସେଚନ ଓ ବିଦ୍ୟୁତ ଉତ୍ପାଦନ ଏହି ପ୍ରକଳ୍ପର ମୂଳ ଲକ୍ଷ୍ୟ। କେନ୍ଦ୍ରରେ ୟୁପିଏ ସରକାର ଥିବା ବେଳେ ନାବାର୍ଡ଼ ଏହି ପ୍ରକଳ୍ପ ବାବଦକୁ ଋଣ ମଞ୍ଜୁର କରିଥିଲା। କିନ୍ତୁ ଏହି ପ୍ରକଳ୍ପ କାର୍ଯ୍ୟ ମନ୍ଥର ଗତିରେ ଚାଲିଛି। ଏହାର କାର୍ଯ୍ୟକୁ ତ୍ୱରନ୍ତ ସାରିବା ପାଇଁ କଂଗ୍ରେସ ଦାବି କରିଛି। ଅନ୍ୟପଟେ କଂଗ୍ରେସ ଅଭିଯୋଗ କରିଛି। ଏସବୁ ସମସ୍ୟା କ୍ଷେତ୍ରରେ ହସ୍ତକ୍ଷେପ କରି ତ୍ୱରିତପଦକ୍ଷେପ ଗ୍ରହଣ କରିବା ପାଇଁ କଂଗ୍ରେସ ଦାବି କରିଛି। ଏହି ଅବସାରେ ନଗର କଂଗ୍ରେସ ପକ୍ଷରୁ ଶତାଧିକ ମହିଳାଙ୍କୁ ନେଇ ବାପୁଜୀ ଆଶ୍ରମଠାରୁ ଏକ ଶୋଭାଯାତ୍ରା କରାଯାଇଥିଲା।

ନାଟକ ମହୋତ୍ସବ ଦ୍ୱିତୀୟ ସନ୍ଧ୍ୟା : 'ଏକ ଜିଦ୍‌ଖୋର ଝିଅ' ମଞ୍ଚସ୍ଥ

ବ୍ରହ୍ମପୁର ଅଫିସ,୨୪।୩

ମଞ୍ଚସ୍ଥ ନାଟକ 'ଏକ ଜିଦ୍‌ଖୋର ଝିଅ'ର ଏକ ଦୃଶ୍ୟ।

ଓଡ଼ିଶା ନାଟକ ସମାରୋହ ସମିତି ପକ୍ଷରୁ ବିଜୁ ପଟ୍ଟନାୟକ ସଂସ୍କୃତି ଭବନଠାରେ ଚାଲିଥିବା ରାଜ୍ୟସ୍ତରୀୟ ନାଟକ ମହୋତ୍ସବର ଦ୍ୱିତୀୟ ସନ୍ଧ୍ୟାରେ 'ଏକ ଜିଦ୍‌ଖୋର ଝିଅ' ନାଟକ ମଞ୍ଚସ୍ଥ ହୋଇଛି। ଏଥିରେ ବିଜୟ ତେନ୍ଦୁଲକର ନାଟ୍ୟକାର ରହିଥିବା ବେଳେ ଧିର ମଲ୍ଲିକ ନିର୍ଦ୍ଦେଶନା ଦେଇଛନ୍ତି। ଆଜିର ପୁଞ୍ଜିବାଦୀ ସମାଜରେ ମଧ୍ୟବିତ୍ତ ଶ୍ରେଣୀରେ ବେକାରୀ ସୃଷ୍ଟି ହୋଇଛି। ଚୋରି, ଡ଼କାୟତି, ଠକେଇ ବୃଦ୍ଧି ପାଇଛି। ନାଟକରେ ଏସବୁ ଉପସ୍ଥାପନ କରାଯାଇଛି। ଦ୍ୱିତୀୟ ସନ୍ଧ୍ୟାରେ ଓଡ଼ିଶା ସଙ୍ଗୀତ ନାଟକ ଏକାଡ଼େମୀର ପୂର୍ବତନ ସଚିବ ଧିରେନ୍ଦ୍ରନାଥ ମଲ୍ଲିକ ଅତିଥି ରୂପେ ଯୋଗ ଦେଇଥିଲେ। ଓଡ଼ିଶା ନାଟକ ସମାରୋହ ସମିତି ସଭାପତି ବିନାୟକ ହୋତା ସ୍ୱାଗତ ଭାଷଣ ପ୍ରଦାନ କରିଥିଲେ। ସମିତିର କାର୍ଯ୍ୟକାରୀ ସଭାପତି ରବି ନାରାୟଣ ବେହେରା ସଭାପତିତ୍ୱ କରିଥିଲେ। କୈଳାସ ପାଣିଗ୍ରାହୀ, ସତ୍ୟବ୍ରତ, ଶେଖର, ନଳିନୀ, ସନ୍ତୋଷ, କାଶୀ ମହାରଣା ପ୍ରମୁଖ ପରିଚାଳନାରେ ସହଯୋଗ କରିଥିଲେ।

୭.୫ କୁଇଣ୍ଟାଲ ଗଞ୍ଜେଇ ଜବତ, ୨ ଗିରଫ

ଫୁଲବାଣୀ ଅଫିସ, ୨୪।୩

କନ୍ଧମାଳ ଜିଲା ଫିରିଙ୍ଗିଆ ବ୍ଲକ ଗୋଛାପଡା ଥାନା ପୋଲିସ ୭ କୁଇଣ୍ଟାଲ ୫ କେଜି ଗଞ୍ଜେଇ ଜବତ କରିଛି । ଏହି ଘଟଣାରେ ୨ ଜଣଙ୍କୁ ଗିରଫ କରାଯାଇଥିବା ବେଳେ ଅନ୍ୟ ଦୁଇଜଣ ଫେରାର ହୋଇଯାଇଛନ୍ତି। ଗିରଫ ଅଭିଯୁକ୍ତଦ୍ୱୟ ହେଲେ ସିପାଡିର ରଘୁନାଥ ବିନ୍ଧାଣୀ ଓ ବୌଦ୍ଧ ଜିଲା କଣ୍ଟାମାଳର ନରୋତ୍ତମ ରଣା । ଗୋଛାପଡା ପୋଲିସ ସିପାଡି ଗ୍ରାମରେ ଜଣେ ବ୍ୟକ୍ତିଙ୍କ ଘରେ ବିପୁଳ ପରିମାଣର ଗଞ୍ଜେଇ ମହଜୁଦ ଥିବା କୌଣସି ସୂତ୍ରରୁ ଖବରପାଇ ପୋଲିସ ସଦଳବଳ ଗ୍ରାମରେ ଚଢାଉ କରିଥିଲା । ଗ୍ରାମର ଲଦା କହଁରଙ୍କ ଘରୁ ୭.୫ କୁଇଣ୍ଟାଲ ଗଞ୍ଜେଇ ମିଳିଥିଲା। ଘର ମାଲିକ ଲଦା ଓ ଅନ୍ୟ ଜଣେ ଜଳନ୍ଧର କହଁର ଘଟଣାସ୍ଥଳରୁ ଫେରାର ହୋଇଯିବାରେ ସକ୍ଷମ ହୋଇଥିଲେ । ଏ ନେଇ ନଂ.୨୧/୨୧ରେ ମାମଲା ରୁଜୁ ହୋଇଥିବା ଥାନାଧିକାରୀ ତୃପ୍ତି ରଞ୍ଜନ ନାୟକ ସୂଚନା ଦେଇଛନ୍ତି।

ପ୍ରଦୀପ, ପାଠକ ବାପପୁଅଙ୍କ ନାଁରେ ପୁଣି ମାମଲା

ଟାଟା ମୋଟର୍ସରେ ଚାକିରି ନାଁରେ ୬ଲକ୍ଷ ଠକେଇ

ବ୍ରହ୍ମପୁର ଅଫିସ,୨୪।୩

ଟାଟା ମୋଟର୍ସରେ ଚାକିରି ନାଁରେ ଟଙ୍କା ଠକେଇ ଘଟଣାରେ ଗୋପାଳପୁର ବିଧାୟକ ପ୍ରଦୀପ କୁମାର ପାଣିଗ୍ରାହୀ, ଆଇଏଫଏସ୍ ଅଧିକାରୀ ଅଭୟକାନ୍ତ ପାଠକ ଏବଂ ପୁଅ ଆକାଶ ପାଠକଙ୍କ ନାମରେ ପୁଣି ଏକ ମାମଲା ରୁଜୁ ହୋଇଛି। ବ୍ରହ୍ମପୁରର ଜଣେ ପୋଲିସ କନଷ୍ଟେବଳଙ୍କ ପୁଅଙ୍କୁ ଟାଟା ମୋଟର୍ସରେ ଚାକିରି ଦେବା ନିମନ୍ତେ ୬ ଲକ୍ଷ ଟଙ୍କା ଠକେଇ କରାଯାଇଥିବା ନେଇ ବୈଦ୍ୟନାଥପୁର ଥାନାରେ ଅଭିଯୋଗ ହୋଇଥିଲା। ପୋଲିସ ବୁଧବାର ନଂ. ୮୧/୨୧ରେ ମାମଲା ରୁଜୁ କରି ଅନୁସନ୍ଧାନ ଚଳାଇଛି। ଠକେଇର ଶିକାର ହୋଇଥିବା କନଷ୍ଟେବଳ କାର୍ତ୍ତିକ ପ୍ରଧାନ ଏତଲାରେ ଦର୍ଶାଇଛନ୍ତି ଯେ, ୨୦୨୦ରେ ତାଙ୍କ ପୁଅ ଟାଟା ମୋଟର୍ସରେ ଚାକିରି ପାଇଁ ଅନ୍‌ଲାଇନରେ ଆବେଦନ କରିଥିଲେ। ଯୋଗ୍ୟ ବିବେଚିତ ହେବା ପରେ ପ୍ରଶିକ୍ଷଣ ପାଇଁ ଚିଠି ଆସିଥିଲା। ଏହାପରେ କାର୍ତ୍ତିକ ବ୍ୟାଙ୍କରୁ ୬ ଲକ୍ଷ ଟଙ୍କା ଋଣ ଆଣି ପୁଅର ଚାକିରି ପାଇଁ ବିଧାୟକ ପ୍ରଦୀପଙ୍କୁ ଦେଇଥିବା ଏତଲାରେ ଦର୍ଶାଇଛନ୍ତି। ଟଙ୍କା ଦେବା ପରେ ବି ଚାକିରି ମିଳି ନ ଥିଲା। ତେଣୁ କାର୍ତ୍ତିକ ଏ ନେଇ ବିଧାୟକ ପ୍ରଦୀପ ଓ ପାଠକ ବାପପୁଅଙ୍କ ନାଁରେ ବୈଦ୍ୟନାଥପୁର ଥାନାରେ ଅଭିଯୋଗ କରିଛନ୍ତି। ସୂଚନାଯୋଗ୍ୟ, ଗୋଳଛରା ଥାନାରେ ପୂର୍ବରୁ ପ୍ରଦୀପ ଓ ପାଠକ ବାପ-ପୁଅଙ୍କ ନାମରେ ୩ଟି ଠକେଇ ମାମଲା ରୁଜୁ ହୋଇଛି। ଏହି ମାମଲାରେ ଜିଲା କୋର୍ଟରେ ପ୍ରଦୀପଙ୍କ ଜାମିନ ଖାରଜ ହେବାରୁ ତାଙ୍କ ଓକିଲ ହାଇକୋର୍ଟରେ ଆବେଦନ କରିଛନ୍ତି। ସେପଟେ ଅଭୟକାନ୍ତଙ୍କ ଜାମିନ ଖାରଜ ହୋଇଛି। କେବଳ ପୁଅ ଆକାଶଙ୍କୁ ଗୋଟିଏ ମାମଲାରେ ବ୍ରହ୍ମପୁରସ୍ଥିତ ଏଡିଜେ କୋର୍ଟରୁ ଜାମିନ ମିଳିଛି।

ସମବାୟ ସମ୍ପାଦକ, ଡାଟା ଏଣ୍ଟ୍ରି ଅପରେଟରଙ୍କ ନାଁରେ ଏତଲା

ଚାଷୀଙ୍କଠାରୁ ଅର୍ଥ ଆତ୍ମସାତ୍ ମାମଲା

ଦିଗପହଣ୍ଡି,୨୪।୩ (ଡି.ଏନ.ଏ.)

ଦିଗପହଣ୍ଡି ବ୍ଲକ ଚୌଧୁରୀ ଟିକରପଡା ପ୍ରାଥମିକ ସେବା ସମବାୟ ସମିତିରେ ଚାଷୀ ପଞ୍ଜିକରଣରେ ଜାଲିଆତି କରି ଅର୍ଥ ଆତ୍ମସାତ କରିବା ଘଟଣାରେ କେ.ନୂଆଗାଁ ଥାନା ପୋଲିସ ମାମଲା ରୁଜୁ କରିଛି। ସମବାୟ ପ୍ରଶାସକଙ୍କ ଦାୟିତ୍ୱରେ ଥିବା ଗୋପାଳ କୃଷ୍ଣ ନାୟକଙ୍କ ତଦନ୍ତ ଭିତ୍ତିକ ରିପୋର୍ଟ ପ୍ରକାରେ ନିଲମ୍ବିତ ସମ୍ପାଦକ ଚନ୍ଦ୍ରଧ୍ୱଜ ସାହୁ ଏବଂ ଚାକିରୀରୁ ବହିଷ୍କୃତ ହୋଇଥିବା ଡାଟା ଏଣ୍ଟ୍ରି ଅପରେଟର ଦିଲୀପ କୁମାର ସାହୁଙ୍କ ବିରୁଦ୍ଧରେ ନଂ. ୬୦/୨୧ ଏବଂ ଭାରତୀୟ ପିଙ୍ଗଳ କୋର୍ଡର ଦଫା ୪୨୦/୪୬୮/୪୭୧ ଏବଂ ୩୪ ପ୍ରକାରେ ପୋଲିସ ମାମଲା ରୁଜୁ କରି ତଦନ୍ତ ଚଳାଇଛି। ଗିରଫ ଭୟରେ ଉଭୟ ଅଭିଯୁକ୍ତ ଫେରାର ଥିବା ପୋଲିସ କହିଛି। ପ୍ରକାଶଥାଉକି ଉଭୟ ଅଭିଯୁକ୍ତ କିଛି ଚାଷୀଙ୍କ ଅଜାଣତରେ ତାଙ୍କ ଚାଷଜମି ଖତିୟାନକୁ ନକଲ କରି ନିଜ ସମ୍ପର୍କୀୟ ଲୋକଙ୍କୁ ଭାଗଚାଷୀ ଭାବେ ଦର୍ଶାଇ ବ୍ୟାପକ ଅର୍ଥ ଆତ୍ମସାତ୍ କରିଥିଲେ।

ଇପିଏଫ୍ ପେନ୍‌ସନଧାରୀଙ୍କୁ ମାସିକ ୯ ହଜାର ଟଙ୍କା ଦାବି

ବ୍ରହ୍ମପୁର ଅଫିସ,୨୪।୩

ନିଖିଳ ଓଡ଼ିଶା ଇପିଏଫ ପେନସନର୍ସ ଆସୋସିଏଶନ ଗଞ୍ଜାମ ଜିଲା ଶାଖାର ବାର୍ଷିକ ସମ୍ମିଳନୀ ମା' କରଞ୍ଜେଇ ପୀଠଠାରେ ଅନୁଷ୍ଠିତ ହୋଇଯାଇଛି। ସୁପ୍ରିମକୋର୍ଟଙ୍କ ନିର୍ଦ୍ଦେଶ ପ୍ରକାରେ ବର୍ଦ୍ଧିତ ପେନ୍‌ସନ ଏବଂ ସ୍ୱାସ୍ଥ୍ୟସେବା ଯୋଗାଇବା,ପେନ୍‌ସନଧାରୀଙ୍କୁ ସର୍ବନିମ୍ନ ମାସିକ ୯ ହଜାର ଟଙ୍କା ଧାର୍ଯ୍ୟ ପାଇଁ ଦାବି କରାଯାଇଛି। ସମ୍ମିଳନୀରେ ଜିଲା ସଭାପତି ପ୍ରତାପ ଶତପଥୀ ଅଧ୍ୟକ୍ଷତା କରିଥିଲେ। ଆବାହକ ପ୍ରଶାନ୍ତ ଶତପଥୀ ବିଭିନ୍ନ ସମସ୍ୟା ଆଲୋକପାତ କରିଥିଲେ। ରାଜ୍ୟ ସଭାପତି ରଞ୍ଜନ ଖୁଣ୍ଟିଆ ଯୋଗଦେଇଥିଲେ। ସର୍ବ ଭାରତୀୟ ଉପସଭାପତି ଭାଗ୍ୟଧର ବ୍ରହ୍ମା, ଖୋର୍ଦ୍ଧା ଜିଲା ସଭାପତି ବିଜୟ କୁମାର ଜେନା, କଳାହାଣ୍ଡି ଜିଲା ସଭାପତି ବୈଦ୍ୟନାଥ ଦାସ, ରାଜ୍ୟ ଯୁଗ୍ମ ସମ୍ପାଦକ ଶରତ କୁମାର ପାଣି ଉଦବୋଧନ ଦେଇଥିଲେ। ଏହି ଅବସରରେ ଜିଲା ଶାଖାର ନୂଆ କର୍ମକର୍ତ୍ତା ନିର୍ବାଚନ ହୋଇଥିଲା। ପ୍ରତାପ ଚନ୍ଦ୍ର ଶତପଥୀ ସଭାପତି ଏବଂ ପ୍ରଶାନ୍ତ ଶତପଥୀ ସାଧାରଣ ସମ୍ପାଦକ ଭାବେ ନିର୍ବାଚିତ ହୋଇଛନ୍ତି। ଏଥିସହ ଅନ୍ୟ କର୍ମକର୍ତ୍ତା ମଧ୍ୟ ଚୟନ ହୋଇଛନ୍ତି।

ପ୍ରତିଶ୍ରୁତି ପରେ ବିଦ୍ୟୁତ୍ କର୍ମଚାରୀଙ୍କ ଧାରଣା ପ୍ରତ୍ୟାହୃତ

ଶେରଗଡ଼,୨୪।୩(ଡି.ଏନ.ଏ.)

ଶେରଗଡ଼ ବିଦ୍ୟୁତ୍ ବିଭାଗ ଉପଖଣ୍ଡ ଅଧିକାରୀ କାର୍ଯ୍ୟାଳୟ ଆଗରେ ମଙ୍ଗଳବାରରୁ ଶେରଗଡ, ପାଟପୁର, କଙ୍କୋରଡା ସେକ୍ସନର ୭୦ରୁ ଅଧିକ ବିଦ୍ୟୁତ୍ କର୍ମଚାରୀ ଧାରଣା ଦେଇଥିଲେ। ଶେରଗଡ ବିଜୁଳି ଉପଖଣ୍ଡ ଅଧିକାରୀଙ୍କୁ ଶୀଘ୍ର ବଦଳି ଓ ଜଣେ ଛଟେଇ କର୍ମଚାରୀଙ୍କୁ ପୁନଃ ନିଯୁକ୍ତି ଆଦି ଦାବି ନେଇ ବୁଧବାର ମଧ୍ୟ ନାରାବାଜି କରିଥିଲେ। ବିଜୁଳି ବିଭାଗର ମୁଖ୍ୟ କାର୍ଯ୍ୟନିର୍ବାହୀ ପ୍ରସନ୍ନ କୁମାର ସାହୁ, ଟାଟା ଶକ୍ତି ଲିମିଟେଡର ମାନବ ସମ୍ବଳ ମୁଖ୍ୟ ଭାଗୀରଥି ସ୍ୱାଇଁ, ପରିଚାଳନା ନିର୍ଦ୍ଦେଶକ ହରେକୃଷ୍ଣ ସାହୁ, ଅଧୀକ୍ଷଣ ଯନ୍ତ୍ରୀ ସନତ କୁମାର ଜେନା, ନିର୍ବାହୀ ଯନ୍ତ୍ରୀ ନରୋତ୍ତମ ପଟ୍ଟନାୟକ ପ୍ରମୁଖ ଆନ୍ଦୋଳନକାରୀଙ୍କୁ ବୁଝାଶୁଝା କରିଥିଲେ। ଆସନ୍ତା ୭ଦିନ ମଧ୍ୟରେ ତଦନ୍ତ କରି ଏସ୍‌ଡିଓଙ୍କ ବିରୋଧରେ କାର୍ଯ୍ୟାନୁଷ୍ଠାନ, ଛଟେଇ କର୍ମଚାରୀଙ୍କୁ ପୁନଃନିଯୁକ୍ତି କରାଯିବ ବୋଲି ପ୍ରତିଶ୍ରୁତି ଦେବା ପରେ ଧାରଣା ହଟିଥିଲା।

ରାଜ୍ୟସ୍ତରୀୟ ଫୁଟ୍‌ବଲ ଟୁର୍ନାମେଣ୍ଟ ଉଦ୍‌ଘାଟିତ

ଛତ୍ରପୁର,୨୪।୩ (ଡି.ଏନ୍.ଏ.)

ଫୁଟ୍‌ବଲ ଟୁର୍ନାମେଣ୍ଟର ଉଦ୍‌ଘାଟନୀ ସଭାରେ ମଞ୍ଚାସୀନ ଅତିଥି ।

ପ୍ରବାଦ ପୁରୁଷ ବିଜୁ ପଟ୍ଟନାୟକ ଜନ୍ମ ଶତବାର୍ଷିକୀ ଅବସରରେ ଗଞ୍ଜାମ ଜିଲା ଛତ୍ରପୁରଠାରେ ରାଜ୍ୟସ୍ତରୀୟ ବିଜୁ ସ୍ମାରକୀ ଫୁଟବଲ ଟୁର୍ନାମେଣ୍ଟ ବୁଧବାର ଉଦ୍‌ଘାଟିତ ହୋଇଯାଇଛି। ଉଦଘାଟନୀ ମ୍ୟାଚ ଗଞ୍ଜାମ ଓ କୋରାପୁଟ ଟିମ୍ ମଧ୍ୟରେ ହୋଇଥିଲା। ନିର୍ଦ୍ଧାରିତ ସମୟ ମଧ୍ୟରେ ଗୋଲ ନ ହେବାରୁ ପେନାଲଟି ସୁଟ ଆଉଟ ମାଧ୍ୟମରେ ୪-୩ ଗୋଲରେ କୋରାପୁଟ ଟିମ ବିଜୟୀ ହୋଇଛି। ୟୁରୋ ସ୍କୁଲ ଏବଂ ବିଜୁ ସ୍ମାରକୀ କମିଟିର ମିଳିତ ଆନୁକୂଲ୍ୟରେ ଆୟୋଜିତ ଏହି ଟୁର୍ନାମେଣ୍ଟ ଉଦ୍‌ଘାଟନୀ ସଭାରେ ଟୁର୍ନାମେଣ୍ଟ କମିଟି ଚେୟାରମ୍ୟାନ ତଥା ଛତ୍ରପୁର ବିଧାୟକ ସୁବାସ ଚନ୍ଦ୍ର ବେହେରା କହିଥିଲେ, ଛତ୍ରପୁରରେ କ୍ରୀଡାର ବିକାଶ ପାଇଁ ମୁଖ୍ୟମନ୍ତ୍ରୀ ନବୀନ ପଟ୍ଟନାୟ

ବିଧାନସଭାରେ ମାଣ୍ଡିଆ ଖାଇବେ ବିଧାୟକ

ଭୁବନେଶ୍ୱର,୨୪।୩(ବ୍ୟୁରୋ)

ବିଧାୟକମାନେ ବିଧାନସଭାରେ ମାଣ୍ଡିଆ ପ୍ରସ୍ତୁତ ଖାଦ୍ୟ ଖାଇବେ। ଖୋଦ୍ କୃଷି ମନ୍ତ୍ରୀ ବିଧାୟକମାନଙ୍କୁ ମାଣ୍ଡିଆ ପ୍ରସ୍ତୁତ ଖାଦ୍ୟ ଖୁଆଇବେ। ମାଣ୍ଡିଆ ସ୍ୱାସ୍ଥ୍ୟ ପାଇଁ ଭଲ। ସକାଳେ ଖାଇଲେ ଏହାର ଉପକାର ମିଳିଥାଏ। ବାଚସ୍ପତି ଯଦି ଅନୁମତି ଦେବେ ତେବେ ବିଧାୟକମାନଙ୍କୁ ବିଧାନସଭାରେ ମାଣ୍ଡିଆ ପ୍ରସ୍ତୁତ ଖାଦ୍ୟ ଯୋଗାଇ ଦିଆଯିବ। ଏହାର ଉପକାରିତା ବିଷୟରେ ମଧ୍ୟ ଜଣାଇ ଦିଆଯିବ। କୃଷି ଓ କୃଷକ ସଶକ୍ତୀକରଣ ମନ୍ତ୍ରୀ ଅରୁଣ ସାହୁ ବୁଧବାର ବିଧାନସଭା ପ୍ରଶ୍ନୋତ୍ତର ବେଳେ ବାଚସ୍ପତି ସୂର୍ଯ୍ୟ ନାରାୟଣ ପାତ୍ରଙ୍କୁ ଏଭଳି ପ୍ରସ୍ତାବ ଦେଇଥିଲେ। ବାଚସ୍ପତି ତତ୍କାଳ ଏହି ଖାଦ୍ୟ ପରିବେଷଣ କରିବାକୁ ମନ୍ତ୍ରୀଙ୍କୁ ଅନୁମତି ଦେଇଥିଲେ। ଚଳିତ ଅଧିବେଶନରେ ବିଧାୟକମାନଙ୍କୁ ମନ୍ତ୍ରୀ ମାଣ୍ଡିଆ ଖାଇବାକୁ ଦେବେ। ମାଣ୍ଡିଆରେ ସୁପ୍‌ଠାରୁ ଆରମ୍ଭ କରି ଲଡ୍ଡୁ, ମିଠା ଓ ଅନ୍ୟାନ୍ୟ ଖାଦ୍ୟ ପ୍ରସ୍ତୁତ ହେଉଛି। ଲୋକମାନେ ସ୍ୱାସ୍ଥ୍ୟ ସଚେତନ ହେଲେଣି। ମାଣ୍ଡିଆର ଚାହିଦା ଦିନକୁ ଦିନ ବଢ଼ିବାରେ ଲାଗିଛି। ଚାହିଦା ବଢୁଥିବାରୁ ଚାଷ ମଧ୍ୟ ବଢ଼ିଚାଲିଛି ବୋଲି ମନ୍ତ୍ରୀ କହିଛନ୍ତି।

ମାଣ୍ଡିଆ ଚାଷ ପ୍ରତି ଆଗ୍ରହ ବଢୁଛି

- ୧୫ ଜିଲାର ୮୦ ବ୍ଲକରେ ହେଉଛି ଚାଷ
- ଦେଢ଼ଲକ୍ଷ ଶିଶୁଙ୍କୁ ଦିଆଯାଇଛି ମାଣ୍ଡିଆ ଲଡୁ

ଭୁବନେଶ୍ୱର,୨୪।୩(ବ୍ୟୁରୋ)

ରାଜ୍ୟର ୧୫ ଜିଲାର ୮୦ ବ୍ଲକରେ 'ମିଲେଟ ମିଶନ' ମାଧ୍ୟମରେ ମାଣ୍ଡିଆ ଚାଷ ହେଉଛି। ସେଥିରୁ ବଲାଙ୍ଗୀର, କୋରାପୁଟ, ରାୟଗଡ଼ା, ମାଲକାନଗିରି, କନ୍ଧମାଳ, କଳାହାଣ୍ଡି, ଗଜପତି, ନୂଆପଡ଼ା ଓ ସୁନ୍ଦରଗଡ଼ ଜିଲାରେ ଅଧିକ ପରିମାଣର ମାଣ୍ଡିଆ ଚାଷ ହେଉଛି। ମାଣ୍ଡିଆ ଚାଷ ପାଇଁ ଚାଷୀମାନଙ୍କୁ ପ୍ରୋତ୍ସାହିତ କରାଯାଉଛି। ଧାଡ଼ିରୁଆ ଓ ଧାଡ଼ିବୁଣା ପଦ୍ଧତିରେ ମାଣ୍ଡିଆ ଚାଷ କରିବା ପାଇଁ ଡିବିଟି ମାଧ୍ୟମରେ ୩ ବର୍ଷ ଲାଗି ପ୍ରୋତ୍ସାହନ ରାଶି ଦିଆଯାଉଛି। ପ୍ରତି ହେକ୍ଟର ପିଛା ଶ୍ରୀ ପଦ୍ଧତିରେ ଚାଷ ପାଇଁ ପ୍ରଥମ ବର୍ଷରେ ୫ ହଜାର, ଦ୍ୱିତୀୟ ବର୍ଷରେ ୩ ହଜାର ଓ ତୃତୀୟ ବର୍ଷରେ ୧୫୦୦ ଟଙ୍କା ପ୍ରଦାନ କରାଯାଉଛି। ସେହିପରି ଧାଡ଼ିରୁଆ ପଦ୍ଧତି ପାଇଁ ହେକ୍ଟର ପିଛା ପ୍ରଥମ, ଦ୍ୱିତୀୟ ଓ ତୃତୀୟ ବର୍ଷ ପାଇଁ ଯଥାକ୍ରମେ ୨୫୦୦, ୧୫୦୦ ଓ ୧ ହଜାର ଟଙ୍କା ପର୍ଯ୍ୟନ୍ତ ପ୍ରୋତ୍ସାହନ ରାଶି ଦିଆଯାଉଛି। ଧାଡ଼ିବୁଣା ପଦ୍ଧତି ପାଇଁ ପ୍ରଥମ ବର୍ଷ ୨୫୦୦, ଦ୍ୱିତୀୟ ବର୍ଷ ୧୫୦୦ ଏବଂ ତୃତୀୟ ବର୍ଷ ପାଇଁ ୧ ହଜାର ଟଙ୍କାର ପ୍ରୋତ୍ସାହନ ରାଶି ପ୍ରଦାନ କରାଯାଉଛି। ବିଜେଡି ସଭ୍ୟ ଅଶ୍ୱିନୀ ପାତ୍ରଙ୍କ ମୂଳ ପ୍ରଶ୍ନର ଉତ୍ତରରେ କୃଷି ଓ କୃଷକ ସଶକ୍ତୀକରଣ ମନ୍ତ୍ରୀ ଅରୁଣ ସାହୁ ବୁଧବାର ବିଧାନସଭା ପ୍ରଶ୍ନକାଳରେ ଏହି ସୂଚନା ଦେଇଛନ୍ତି। ମୂଳ ପ୍ରଶ୍ନକର୍ତ୍ତା ପଚାରିଥିଲେ ଯେ ରାଜ୍ୟରେ ଧାନଚାଷ ପରେ ସରକାର ଅନ୍ୟ କେଉଁ ଚାଷକୁ ଅଧିକ ଗୁରୁତ୍ୱ ଦେଉଛନ୍ତି। ଏହିପ୍ରକାର ଚାଷ କେଉଁ ଜିଲାରେ କରାଯାଉଛି। ମାଣ୍ଡିଆ ଚାଷ କେଉଁ ଜିଲାରେ ଅଧିକ କରାଯାଉଛି। ମାଣ୍ଡିଆ ବ୍ୟବହାର ବଢୁଥିବାରୁ ଏହି ଚାଷ ଅଧିକ କରିବାକୁ ସରକାର କି ବ୍ୟବସ୍ଥା କରିଛନ୍ତି। ମାଣ୍ଡିଆ ଚାଷକୁ ବ୍ୟାପକ କରିବାକୁ ସରକାର କି ପଦକ୍ଷେପ ନେଇଛନ୍ତି। ମନ୍ତ୍ରୀ କହିଲେ, ଧାନ ପରେ ଡାଲି, ପନିପରିବା, ମକା, ତୈଳବୀଜ, ମାଣ୍ଡିଆ ଚାଷକୁ ସରକାର ଗୁରୁତ୍ୱ ଦେଉଛନ୍ତି। ମାଣ୍ଡିଆ କମ୍ ପାଣିରେ ହୋଇଥାଏ। ଏହାକୁ ପ୍ରୋତ୍ସାହନ ଦେବାକୁ ମୁଖ୍ୟମନ୍ତ୍ରୀଙ୍କ ନିର୍ଦ୍ଦେଶରେ ମିଲେଟ ମିଶନ କାର୍ଯ୍ୟକାରୀ କରାଯାଉଛି। ସର୍ବନିମ୍ନ ସହାୟକ ମୂଲ୍ୟ(ଏମ୍‌ଏସ୍‌ପି) ଦେଇ ସରକାର ମାଣ୍ଡିଆ କିଣୁଛନ୍ତି। ୨୦୧୮-୧୯ରେ ରାଜ୍ୟ ସରକାର ଚାଷୀଙ୍କଠାରୁ କୁଇଣ୍ଟାଲ ପିଛା ୨୮୯୬ ଟଙ୍କାରେ କିଣୁଥିବାବେଳେ ୨୦୧୯-୨୦ରେ ୩୧୫୦ ଏବଂ ୨୦୨୦-୨୧ରେ ୩୨୯୫ ଟଙ୍କାରେ କିଣିଛନ୍ତି। ବିଜେଡି ସଭ୍ୟ ଭୂପିନ୍ଦର ସିଂ କହିଲେ, ମାଣ୍ଡିଆ ମାର୍କେଟିଂ ପାଇଁ ସରକାର କ'ଣ ପଦକ୍ଷେପ ନେଇଛନ୍ତି। କେନ୍ଦ୍ର ସରକାର ଧାନ ନେବାକୁ ରାଜି ହେଉନାହାନ୍ତି। ମକା, କପା, ମାଣ୍ଡିଆ ଚାଷକୁ ପ୍ରୋତ୍ସାହନ ଦେବେ କି। ମନ୍ତ୍ରୀ କହିଲେ, ମାଣ୍ଡିଆ ଏକ ପାରମ୍ପରିକ ଚାଷ। ଧୀରେ ଧୀରେ ତାହା କମି ଯାଉଥିଲା। ମୁଖ୍ୟମନ୍ତ୍ରୀଙ୍କ ପ୍ରୋତ୍ସାହନ କ୍ରମେ ରାଜ୍ୟରେ ମାଣ୍ଡିଆ ଚାଷ ପ୍ରତି ଚାଷୀଙ୍କର ଆଗ୍ରହ ବଢ଼ିଛି। ସରକାର ମାଣ୍ଡିଆ କ୍ରୟ କରୁଛନ୍ତି। ମାଣ୍ଡିଆରେ ସୁପ୍, ମିଠା ତିଆରି ହେଲାଣି। ସମନ୍ୱିତ ଶିଶୁ ବିକାଶ ଯୋଜନା(ଆଇସିଡିଏସ୍) ଜରିଆରେ ପିଲାମାନଙ୍କୁ ମାଣ୍ଡିଆ ଲଡୁ ଦିଆଯାଉଛି। କେନ୍ଦୁଝର ଜିଲାରେ ୮୭ ହଜାର ଶିଶୁ ଓ ସୁନ୍ଦରଗଡ଼ ଜିଲାରେ ୬୨ ହଜାର ଶିଶୁଙ୍କୁ ମାଣ୍ଡିଆ ଲଡୁ ଦିଆଯାଇଛି। ରାଜ୍ୟର ୩୫ ଲକ୍ଷ ହେକ୍ଟର ଜମିରେ ଧାନ ଚାଷ ହେଉଛି । କୃଷକଙ୍କ ଆୟ ବଢ଼ାଇବାକୁ ସମନ୍ୱିତ କୃଷି ଉପରେ ଗୁରୁତ୍ୱ ଦିଆଯାଉଛି। ବିଜେଡି ସଭ୍ୟ ନିତ୍ୟାନନ୍ଦ ଗଣ୍ଡ ପଚାରିଲେ, ମାଣ୍ଡିଆ ଚାଷକୁ ପ୍ରୋତ୍ସାହନ ଦେବାକୁ ଏନ୍‌ଜିଓମାନଙ୍କୁ ଦାୟିତ୍ୱ ଦିଆଯାଇଥିଲା, ସେମାନେ ଠିକ୍ ଭାବେ କରିନାହାନ୍ତି । ସେମାନଙ୍କ ବିରୋଧରେ କାର୍ଯ୍ୟାନୁଷ୍ଠାନ ଗ୍ରହଣ କରିବେ କି। ସରକାର ମଣ୍ଡିରୁ କେତେ ମାଣ୍ଡିଆ କ୍ରୟ କରିଛନ୍ତି। ମନ୍ତ୍ରୀ କହିଲେ, ସରକାର ୨୦୧୮-୧୯ରେ ୧୭,୯୮୫ କୁଇଣ୍ଟାଲ ମାଣ୍ଡିଆ କିଣିଥିବା ବେଳେ ୨୦୧୯-୨୦ରେ ୩୪,୭୪୫ ଏବଂ ୨୦୨୦-୨୧ରେ ୧,୯୯,୪୮୦ କୁଇଣ୍ଟାଲ ମାଣ୍ଡିଆ ସଂଗ୍ରହ କରିଛନ୍ତି। ବିଧାୟକ ପ୍ରଦୀପ ଦିସାରି, ମାର୍କଣ୍ଡ ମୁଣ୍ଡୁଲି, କୁସୁମ ଟେଟେ ପ୍ରମୁଖ ଅତିରିକ୍ତ ପ୍ରଶ୍ନରେ ମାଣ୍ଡିଆ ଚାଷକୁ ପ୍ରୋତ୍ସାହନ ପାଇଁ ସରକାର କି ବ୍ୟବସ୍ଥା ଗ୍ରହଣ କରିଛନ୍ତି। ଠିକ୍ ସମୟରେ ବିହନ ମିଳୁ ନ ଥିବାରୁ ଚାଷୀ ଚାଷ କରିପାରିଲେ ନାହିଁ। ମନ୍ତ୍ରୀ କହିଲେ, ରାୟଗଡ଼ାରେ ୧୧,୩୪୦ ହେକ୍ଟର, ସୁନ୍ଦରଗଡ଼ରେ ୪୬୭୨ ହେକ୍ଟର ଜମିରେ ମାଣ୍ଡିଆ ଚାଷ କରାଯାଉଛି। ବିଜେଡି ସଭ୍ୟ ରମେଶ ଚନ୍ଦ୍ର ସାଏ, ଲତିକା ପ୍ରଧାନ, ଅଶୋକ ବଳ, ଭାଜପା ସଭ୍ୟ ବିଷ୍ଣୁ ଚରଣ ସେଠୀ ଅତିରିକ୍ତ ପ୍ରଶ୍ନରେ ଅନ୍ୟ ଜିଲାଗୁଡ଼ିକରେ ମାଣ୍ଡିଆ ଚାଷ କରିବାକୁ ସରକାର କି ବ୍ୟବସ୍ଥା କରିଛନ୍ତି। କେତେ ଚାଷୀ ମାଣ୍ଡିଆ ଚାଷ ପ୍ରତି ଆଗ୍ରହ ଦେଖାଇଛନ୍ତି । ଆଖୁଚାଷକୁ ପ୍ରୋତ୍ସାହନ ଦେବେ କି। ମନ୍ତ୍ରୀ କହିଲେ, ୨୦୧୮-୧୯ରେ ୫,୭୪୦ ଜଣ ଚାଷୀ ମାଣ୍ଡିଆ ଚାଷ କରିଥିବା ବେଳେ ୨୦୧୯-୨୦ରେ ୨୦,୩୨୮ ଓ ୨୦୨୦-୨୧ରେ ୨୪,୩୨୪ ଜଣ ମାଣ୍ଡିଆ ଚାଷ କରିଛନ୍ତି ।

ଚାନ୍ଦବାଲିବାସୀଙ୍କ ପାଇଁ କହିବାକୁ କେହି ରୋକିପାରିବେ ନାହିଁ: ବ୍ୟୋମକେଶ

ଭୁବନେଶ୍ୱର,୨୪।୩(ବ୍ୟୁରୋ)

ଚାନ୍ଦବାଲି ବିଧାୟକ ବ୍ୟୋମକେଶ ରାୟ ଭଦ୍ରକ ଜିଲା ବାଁଶଡ଼ା ଥାନାର ଜଣେ ଆସିଷ୍ଟାଣ୍ଟ ସବ୍‌ଇନ୍ସପେକ୍ଟର(ଏଏସଆଇ)ଙ୍କୁ ଫୋନରେ ଧମକ ଦେବା ପ୍ରସଙ୍ଗକୁ ବିରୋଧୀ ଦଳ ନେତା ପ୍ରଦୀପ୍ତ ନାଏକ ବିଧାନସଭାରେ ଉଠାଇଛନ୍ତି। ବୁଧବାର ଶୂନ୍ୟକାଳରେ ଏହି ପ୍ରସଙ୍ଗ ଉଠାଇ ସେ କହିଛନ୍ତି, ଶାସକ ଦଳର ବିଧାୟକ ଫୋନ୍‌ରେ ଜଣେ ପୋଲିସଙ୍କୁ ଧମକ ଦେଉଛନ୍ତି। କହୁଛନ୍ତି ଯଦି ମୋ କଥା ମାନିବୁ ନାହିଁ ତୋତେ କୋରାପୁଟର ମୋଟ୍‌କୁ ପଠାଇଦେବି । ଏନେଇ ଗଣମାଧ୍ୟମରେ ଖବର ପ୍ରକାଶ ପାଇଛି। ୧୧୫ ବିଧାୟକ ଅଛନ୍ତି ବୋଲି କ'ଣ ଲୋକଙ୍କୁ ଡରାଇବେ। ବହୁତ ଲୋକ ଦଲାଲଗିରି କରୁଛନ୍ତି। ବିଧାୟକମାନେ ଧମକାଉଥିବାରୁ ଅଫିସରମାନେ ଭୟଭୀତ ହୋଇ ରହୁଛନ୍ତି। ଏହାର ତଦନ୍ତ କରାଯାଉ। ବିଧାୟକ ଲୋକଙ୍କୁ ଧମକାଇବା ଏବଂ ଅଶ୍ଳୀଳ ଭାଷାରେ ଗାଳି ଦେବା ଏକ ସ୍ୱଚ୍ଛ ସରକାରର ନୀତି ନୁହେଁ। ଏଭଳି ଘଟଣା ଯେପରି ଭବିଷ୍ୟତରେ ନ ହେବା ଉଚିତ। ବିଶେଷକରି ବିଧାୟକମାନେ ଶାଳୀନତା ରକ୍ଷା କରିବା ଦରକାର ବୋଲି ପ୍ରଦୀପ୍ତ କହିଥିଲେ। ଏହା ଶୁଣି ବାଚସ୍ପତି ଯେତେବେଳେ ଏ ବିଷୟରେ କିଛି ଜାଣିନାହାନ୍ତି ବୋଲି କହିଲେ, ବିରୋଧୀ ଦଳ ନେତା ପୁଣି କହିଥିଲେ ଯେ, ବିଧାୟକ ଗାଳି କରିବା ଅଡିଓ ଏବେ ସବୁଆଡ଼େ ଘୂରି ବୁଲୁଛି। ତେଣୁ ଆପଣ କିପରି କହୁଛନ୍ତି ଜାଣି ନାହାନ୍ତି ବୋଲି। ଏହାର ଉତ୍ତରରେ ବାଚସ୍ପତି କହିଥିଲେ ଯେ, ଗୃହ ରାଷ୍ଟ୍ରମନ୍ତ୍ରୀ ଏଠାରେ ବସିଛନ୍ତି ଏବଂ ସରକାର ସବୁ କଥା ଶୁଣୁଛନ୍ତି। ବିରୋଧୀ ଦଳ ନେତାଙ୍କ ଅଭିଯୋଗକୁ ଚାନ୍ଦବାଲି ବିଧାୟକ ବ୍ୟୋମକେଶ ରାୟ ପ୍ରବଳ ବିରୋଧ କଲେ। କହିଲେ ବିରୋଧୀ ଦଳ ନେତାଙ୍କୁ ମୁଁ ସମ୍ମାନ କରେ। ସେ ମୋ ବିରୋଧରେ ଅଭିଯୋଗ ଆଣି ଗୃହକୁ ବିଭ୍ରାନ୍ତ କରୁଛନ୍ତି। ଫୋନ୍‌ରେ ମୁଁ କହିଛି ଆମେ ବିଧାୟକ ହୋଇଛୁ। ସାଧାରଣ ଲୋକ ଆମ ପାଖକୁ ଆସିବେ। ତୁମେ ଗରିବ ଲୋକଙ୍କୁ ଧମକାଇ ପାରିବ ନାହିଁ। ଆଇନ ତା' ବାଟରେ ଯିବ। ସାଧାରଣ ଲୋକଙ୍କୁ ହଇରାଣ କରୁଛ। ଭଦ୍ରକ ଜିଲାରେ ପୋଲିସ ଭଲ କାମ କରୁଛି। ଜଣେ ଏଏସ୍‌ଆଇ ଏମିତି କାମ କାହିଁକି କରୁଛ ବୋଲି ମୁଁ ତାଙ୍କୁ କହିଥିଲି। ବାଚସ୍ପତି ଯଦି ଚାହିଁବେ ଉକ୍ତ ଅଡିଓ ଦେଇ ପାରିବି। ଗୋଟିଏ ଗଣମାଧ୍ୟମ ତାକୁ କଟ୍ କରି ଦେଖାଇଛି। ମୁଁ କହିଛି ଡିଜିଙ୍କୁ କହି ବଦଳି କରିବି। ମୁଁ ତ କହିନି ବିଜେଡିକୁ ସାହାଯ୍ୟ କର। ମୁଁ ଲୋକଙ୍କ ପାଇଁ କାମ କରି ଚାଲିବି। ଜଣେ ଆସିଷ୍ଟାଣ୍ଟ ଇଞ୍ଜିନିୟରଙ୍କୁ ଭାଜପା ବିଧାୟକ ମାଡ଼ ମାରିଲେ। ସେ ଗିରଫ ହୋଇଥିଲେ। ଚାନ୍ଦବାଲିବାସୀ ମୋତେ ବିଧାୟକ ଭାବେ ନିର୍ବାଚିତ କରିଛନ୍ତି। ମୁଁ ଚାନ୍ଦବାଲିବାସୀଙ୍କ ସୁଖ ଦୁଃଖରେ ଛିଡ଼ା ହେବି। ମୋ ସ୍ୱରକୁ କେହି ଚାପିଦେଇ ପାରିବେ ନାହିଁ ବୋଲି ବ୍ୟୋମକେଶ କହିଥିଲେ। ବିରୋଧୀ ଦଳ ନେତା ପୁଣି କହିଥିଲେ, ମୋର ମଧ୍ୟ ବିଧାୟକଙ୍କ ପ୍ରତି ସ୍ନେହ ଶ୍ରଦ୍ଧା ଅଛି। ସମ୍ପର୍କ ତା ବାଟରେ ରହିବ। ବିଧାୟକମାନେ ପୋଲିସ କର୍ମଚାରୀଙ୍କୁ ଧମକାଇବାରୁ ନିବୃତ୍ତ ରହିବା ଆବଶ୍ୟକ ବୋଲି ପ୍ରଦୀପ୍ତ କହିଥିଲେ।

ଏଏସ୍‌ଆଇଙ୍କୁ ବିଧାୟକଙ୍କ ଧମକପୂର୍ଣ୍ଣ ଅଡିଓ ପ୍ରସଙ୍ଗ

- ଗୃହରେ ପ୍ରଶ୍ନ କଲେ ବିରୋଧୀ ଦଳ ନେତା

ବିଭିନ୍ନ ଦାବି ନେଇ ରାଜ୍ୟ ଆର୍‌ବିଏସ୍‌କେ ଆୟୁଷ ଡାକ୍ତର ସଂଘ ପକ୍ଷରୁ ବୁଧବାର ବିଧାନସଭା ସମ୍ମୁଖ ଲୋୟର ପିଏମ୍‌ଜିଠାରେ ଧାରଣା ଦିଆଯାଇଛି।

ଚାଷୀଙ୍କ ଆୟ ବାର୍ଷିକ ୯୨,୭୭୨ ଟଙ୍କା

ଭୁବନେଶ୍ୱର,୨୪।୩(ବ୍ୟୁରୋ)

ରାଜ୍ୟରେ କୃଷକଙ୍କ ଆୟ ବୃଦ୍ଧିପାଇଛି। ୨୦୦୩ରେ ଜାତୀୟ ନମୁନା ସର୍ବେକ୍ଷଣ ସଂସ୍ଥା ଦ୍ୱାରା କରାଯାଇଥିବା ରିପୋର୍ଟ ଅନୁଯାୟୀ ଓଡ଼ିଶାରେ କୃଷକମାନଙ୍କର ବାର୍ଷିକ ଆୟ ୨୩,୨୭୬ ଟଙ୍କା ଥିବା ବେଳେ ୨୦୧୨-୧୩ରେ ୭୦ ତମ ପରିକ୍ରମା ରିପୋର୍ଟ ଅନୁଯାୟୀ ଓଡ଼ିଶାରେ କୃଷକମାନଙ୍କର ବାର୍ଷିକ ଆୟ ଦ୍ୱିଗୁଣିତ ହୋଇ ୫୩,୪୫୦ ଟଙ୍କା ହୋଇଥିଲା। ୨୦୧୫-୧୬ରେ କୃଷକମାନଙ୍କର ବାର୍ଷିକ ଆୟ ୯୨,୭୭୨ ଟଙ୍କାରେ ପହଞ୍ଚିଛି। ମାସିକ ଆୟ ୭୭୩୧ ଟଙ୍କା । ଭାଜପା ସଭ୍ୟ ନାଉରୀ ନାୟକଙ୍କ ଏକ ଲିଖିତ ପ୍ରଶ୍ନର ଉତ୍ତରରେ କୃଷି ଓ କୃଷକ ସଶକ୍ତୀକରଣ ମନ୍ତ୍ରୀ ଅରୁଣ ସାହୁ ବୁଧବାର ବିଧାନସଭାରେ ଏହି ସୂଚନା ଦେଇଛନ୍ତି। ମନ୍ତ୍ରୀ କହିଛନ୍ତି ଯେ ଆନ୍ଧ୍ରପ୍ରଦେଶ ଚାଷୀଙ୍କର ବାର୍ଷିକ ଆୟ ୮୩୦୪୦ ଟଙ୍କା ଥିବାବେଳେ ବିହାର ୮୬୧୦୦, ଝାଡ଼ଖଣ୍ଡ ଚାଷୀଙ୍କର ବାର୍ଷିକ ଆୟ ୮୩୮୯୨ଟଙ୍କା ରହିଛି।

ରାଜ୍ୟରେ ୪୮୫୩ ସୁନା ଦୋକାନ

- ୨୨ ଲକ୍ଷ ଜରିମାନା ଆଦାୟ
- ସରକାରଙ୍କୁ ବିରୋଧୀଙ୍କ କଡ଼ା ସମାଲୋଚନା

ଭୁବନେଶ୍ୱର,୨୪।୩(ବ୍ୟୁରୋ)

ରାଜ୍ୟରେ ମୋଟ ୪୮୫୩ ସୁନା ଦୋକାନ ଅଛି। ସେମାନଙ୍କ ମଧ୍ୟରୁ ୨୦୧୮-୧୯ରେ ୨୭୬ ଦୋକାନରେ ଚଢ଼ାଉ କରାଯାଇ ୬ ଲକ୍ଷ ୬ ହଜାର ୭୫୦ ଟଙ୍କା ଜରିମାନା ଆଦାୟ କରାଯାଇଥିବା ବେଳେ ୨୦୧୯-୨୦ରେ ୪୦୦ ସୁନା ଦୋକାନ ଉପରେ ଚଢ଼ାଉ କରାଯାଇ ୧୨ ଲକ୍ଷ ୪୮ ହଜାର ୪୫୦ ଏବଂ ୨୦୨୦-୨୧ରେ ଏ ପର୍ଯ୍ୟନ୍ତ ୧୯୬ ଦୋକାନ ଉପରେ ଚଢ଼ାଉ କରାଯାଇ ୪ ଲକ୍ଷ ୪୫ ହଜାର ୫୦୦ ଟଙ୍କା ଜରିମାନା ଆଦାୟ କରାଯାଇଛି। ଖାଦ୍ୟ ଯୋଗାଣ ଓ ଖାଉଟି କଲ୍ୟାଣ ମନ୍ତ୍ରୀ ରଣେନ୍ଦ୍ର ପ୍ରତାପ ସ୍ୱାଇଁ ବୁଧବାର କଂଗ୍ରେସ ସଭ୍ୟ ତାରା ପ୍ରସାଦ ବାହିନୀପତି ପଚାରିଥିବା ମୂଳ ପ୍ରଶ୍ନ ନଂ. ୫୪୨ର ଉତ୍ତରରେ ଏହା କହିଛନ୍ତି । ତାରା ପଚାରିଥିଲେ, କୋରାପୁଟ ଜିଲା ଆଦିବାସୀ ଅଧ୍ୟୁଷିତ ଅଞ୍ଚଳରେ ପେଟ୍ରୋଲ ପମ୍ପ ମାଲିକ ମାପ ଏବଂ ଓଜନରେ ବ୍ୟାପକ ଠକେଇ କରୁଛନ୍ତି। ଏହାକୁ ଦୃଷ୍ଟିରେ ରଖି ମାପ ଓ ଓଜନ ନିର୍ଦ୍ଦେଶାଳୟର ଏକ ଶାଖା କୋରାପୁଟର ଜୟପୁରଠାରେ ଖୋଲିବେ କି। ବାଚସ୍ପତି ଦେଇଥିବା ରୁଲିଂ ଅନୁଯାୟୀ ଭୁବନେଶ୍ୱର ଓ କଟକରେ ଥିବା ବଡ଼ ବଡ଼ ସୁନା ଦୋକାନ ଉପରେ କେତେଥର ଚଢ଼ାଉ କରାଯାଇ କି ପଦକ୍ଷେପ ନିଆଯାଇଛି। ମନ୍ତ୍ରୀ କହିଥିଲେ, କୋରାପୁଟ ଜିଲାରେ ୪୮ ସୁନା ଦୋକାନ ରହିଛି। ସେଥିରୁ ୨୦୨୦ରେ ୫ ଓ ୨୦୨୧ରେ ଗୋଟିଏ ଦୋକାନ ଉପରେ ଚଢ଼ାଉ କରାଯାଇ ଯଥାକ୍ରମେ ୯ ହଜାର ଓ ୧୫ ହଜାର ଟଙ୍କାର ଜରିମାନା ଆଦାୟ କରାଯାଇଛି। ମାତ୍ର କଟକ ଓ ଭୁବନେଶ୍ୱର ସୁନା ଦୋକାନ ଉପରେ ମନ୍ତ୍ରୀ କୌଣସି ଉତ୍ତର ଦେଇ ନ ଥିଲେ। ଏହାକୁ ନେଇ ତାରା ଅସନ୍ତୋଷ ପ୍ରକାଶ କରିଥିଲେ। କଂଗ୍ରେସ ବିଧାୟକ ଦଳ ନେତା ନରସିଂହ ମିଶ୍ର ମଧ୍ୟ ଏ ସମ୍ପର୍କରେ ଉତ୍ତର ନ ମିଳିବାରୁ ଶୂନ୍ୟକାଳରେ ତୀବ୍ର ଅସନ୍ତୋଷ ପ୍ରକାଶ କରିଥିଲେ।

ଦୁଗ୍ଧ, ମାଂସ ଉତ୍ପାଦନରେ ରାଜ୍ୟ ସ୍ୱାବଲମ୍ବୀ

ବର୍ଷକୁ ରାଜ୍ୟ ବାହାରୁ ୭୫୭୫ ଲକ୍ଷ ଅଣ୍ଡା ଆମଦାନୀ ହେଉଛି

ଭୁବନେଶ୍ୱର,୨୪।୩(ବ୍ୟୁରୋ)

ରାଜ୍ୟରେ ଅଣ୍ଡା ଚାହିଦା ମେଣ୍ଟାଇବା ପାଇଁ ବାର୍ଷିକ ୭୫୭୫ ଲକ୍ଷ ଅଣ୍ଡା ଆମଦାନୀ କରାଯାଉଛି। ରାଜ୍ୟରେ ୨୦୧୯-୨୦ରେ ପ୍ରାୟ ୨୩୭୦ ହଜାର ମେଟ୍ରିକ ଟନ ଦୁଗ୍ଧ, ପ୍ରାୟ ୨୩, ୮୧୪ ଲକ୍ଷ ଅଣ୍ଡା ଏବଂ ୨୦୫ ହଜାର ମେଟ୍ରିକ ଟନ ମାଂସ ଉତ୍ପାଦନ ହେଉଛି। ରାଜ୍ୟ ଦୁଗ୍ଧ ଓ ମାଂସ ଉତ୍ପାଦନରେ ଆତ୍ମନିର୍ଭରଶୀଳ। ଭାଜପା ସଭ୍ୟ ମୁକେଶ ମହାଲିଙ୍ଗଙ୍କ ଲିଖିତ ପ୍ରଶ୍ନର ଉତ୍ତରରେ ମତ୍ସ୍ୟ ଓ ପଶୁସମ୍ପଦ ମନ୍ତ୍ରୀ ଅରୁଣ ସାହୁ କହିଛନ୍ତି। ମନ୍ତ୍ରୀ କହିଛନ୍ତି ଯେ ୨୦୧୯-୨୦ରେ ରାଜ୍ୟରେ ମୋଟ ୮,୧୬,୪୫୮ ମେଟ୍ରିକ ଟନ ମାଛ ଉତ୍ପାଦିତ ହୋଇଥିଲା। ସେଥିରୁ ମଧୁର ମାଛ ୫,୪୩,୦୪୯, ଖାରଜଳ ମାଛ ୧,୧୬,୦୯୯ ଏବଂ ୧,୫୭,୩୧୦ ମେଟ୍ରିକ ଟନ ଅଟେ। ସେଥିରୁ ୨,୧୩,୧୮୧ ମେଟ୍ରିକ ଟନ ମାଛ ବିଦେଶ ଓ ପଡୋଶୀ ରାଜ୍ୟକୁ ରପ୍ତାନି କରାଯାଇଥିଲା। ମଧୁର ମାଛର ଆବଶ୍ୟକତା ଥିବାରୁ ବର୍ଷକୁ ପ୍ରାୟ ୪୬,୨୭୩ ମେଟ୍ରିକ ଟନ ଆନ୍ଧ୍ର, ପଶ୍ଚିମବଙ୍ଗ ଓ ଛତିଶଗଡରୁ ଆମଦାନୀ କରାଯାଇଥାଏ।

ବେସରକାରୀ ଅନୁଦାନପ୍ରାପ୍ତ କଲେଜରେ ୧୮୫୪ ପଦବୀ ଖାଲି

ଭୁବନେଶ୍ୱର,୨୪।୩(ବ୍ୟୁରୋ)

ରାଜ୍ୟରେ ଥିବା ବେସରକାରୀ ଅନୁଦାନପ୍ରାପ୍ତ କଲେଜରେ ୧୮୫୮ ଅଧ୍ୟାପକ ପଦବୀ ଖାଲିରହିଛି। ଓଡ଼ିଆରେ ସର୍ବାଧିକ ୩୦୪ ପଦବୀ ଖାଲିଥିବା ବେଳେ ଇଂଲିଶରେ ୨୨୫, ଇତିହାସରେ ୨୧୩, ରାଜନୀତି ବିଜ୍ଞାନରେ ୨୧୬, ଅର୍ଥନୀତିରେ ୧୭୦, ବାଣିଜ୍ୟରେ ୧୧୬ ପଦବୀ ଖାଲି ରହିଛି। ସେହିପରି ନୃତତ୍ତ୍ୱରେ ୮ଟି ସିଟ୍ ଖାଲିଥିବା ବେଳେ ଉଦ୍ଭିଦ ବିଜ୍ଞାନରେ ୫୫, ରସାୟନ ବିଜ୍ଞାନରେ ୭୬, ଶିକ୍ଷାରେ ୭୮, ହିନ୍ଦୀରେ ୧୫, ଗୃହ ବିଜ୍ଞାନରେ ୧୮, ଆଇଆରପିଏମ୍‌ରେ ୪, ଦର୍ଶନ ଶାସ୍ତ୍ରରେ ୯୧, ଗଣିତରେ ୫୩, ପଦାର୍ଥ ବିଜ୍ଞାନରେ ୫୬, ଫିଜିଓଲୋଜିରେ ୨୬, ସଂସ୍କୃତରେ ୩୫, ସମାଜ ବିଜ୍ଞାନରେ ୨୬ ପଦବୀ ଖାଲିପଡ଼ିଛି। ସେହି କଲେଜଗୁଡ଼ିକରେ ୬୪୯୯ ମଞ୍ଜୁରୀପ୍ରାପ୍ତ ପଦବୀ ଥିବା ବେଳେ ୪୬୪୧ଜଣ କାର୍ଯ୍ୟରତ ଅଛନ୍ତି। ସେହିପରି ୫୧୧ ସରକାରୀ କଲେଜରେ

୬ କୁଇଣ୍ଟାଲ କୋଇଲା ଜବତ, ଜଣେ ଗିରଫ

ପଟ୍ଟପୁର, (ଡି.ଏନ.ଏ.)-ଭଦ୍ରକ ଜିଲା ସଦର ବ୍ଲକ ସାବରଙ୍ଗ ପୋଲିସ ୬ କୁଇଣ୍ଟାଲ ଚୋରା କୋଇଲା ସହ ଏକ ଟ୍ରଲି ଜବତ କରିଛି। ଏଥିସହ ମାୟାଧର ବେହେରା ନାମକ ଜଣେ ବ୍ୟକ୍ତିଙ୍କୁ ଗିରଫ କରି ବୁଧବାର କୋର୍ଟ ଚାଲାଣ କରିଛି ପୋଲିସ। ସୂଚନା ଅନୁଯାୟୀ, ବଣିଆ ପଞ୍ଚାୟତ ପେଡ଼ାସାହି ଛକ ନିକଟରେ ଗ୍ରାମର ମାୟାଧର ମଙ୍ଗଳବାର ସନ୍ଧ୍ୟାରେ ଚୋରା କୋଇଲା ନେଇ ଯାଉଥିବା ପୋଲିସ ଖବର ପାଇଥିଲା। ଘଟଣାସ୍ଥଳରେ ପହଞ୍ଚି ପୋଲିସ କୋଇଲା ବୋଝେଇ ଟ୍ରଲିକୁ ଜବତ ସହ ତାଙ୍କୁ ଗିରଫ କରିଥିଲା। ଏ ନେଇ ଥାନାରେ ମାମଲା(ନଂ. ୭୧/୨୧) ରୁଜୁ ହୋଇଛି।

ସଂକ୍ଷେପରେ

ଦୁର୍ଘଟଣାରେ ଦୁଇ ପୋଷ୍ଟମାଷ୍ଟରଙ୍କ ମୃତ୍ୟୁ

କ୍ଷତିପୂରଣ ଦାବିରେ ରାସ୍ତାରୋକୋ

ବୌଦ୍ଧ/ତଳଗାଁ ,୨୪।୩, (ସ୍ୱ.ପ୍ର./ ଡି.ଏନ.ଏ.): ବୌଦ୍ଧ ଜିଲା ପୁରୁଣାକଟକ ଥାନା ଅନ୍ତର୍ଗତ ରାଣିଗଞ୍ଜ ଜାମୁଡୋଟାଠାରେ ବୁଧବାର ଦୁଇ ମୋଟର ସାଇକେଲ ମଧ୍ୟରେ ମୁହାଁମୁହିଁ ଧକ୍କା ହୋଇ ୨ ଜଣଙ୍କ ମୃତ୍ୟୁ ଘଟିଛି ଓ ଜଣେ ଗୁରୁତର ହୋଇଛନ୍ତି । ମୃତକ ହେଲେ ଆଡେଣିଗଡ ପଞ୍ଚାୟତ ମାଧପୁର ପୋଷ୍ଟ ଅଫିସର ପୋଷ୍ଟମାଷ୍ଟର ବିରଞ୍ଚି ସାହୁ ଏବଂ ବାରିଙ୍ଗ ପୋଷ୍ଟମାଷ୍ଟର ବିଶ୍ୱଜିତ ସାହୁ । ଏହି ଦୁର୍ଘଟଣାକୁ କେନ୍ଦ୍ର କରି ଉଦ୍ୟକ୍ତ ଲୋକେ କ୍ଷତିପୂରଣ ଦାବିରେ ଖୋର୍ଦ୍ଧା-ବଲାଙ୍ଗୀର ଜାତୀୟ ରାଜପଥରେ ରାସ୍ତାରୋକୋ କରିଥିଲେ। ଫଳରେ ୩ ଘଣ୍ଟା ଧରି ଯାନବାହାନ ଚଳାଚଳ ବ୍ୟାହତ ହୋଇଥିଲା ।

ପ୍ରକାଶ ଯେ, ଆଡେଣୀଗଡଠାରେ ଏକ ବିବାହ ଭୋଜି ଖାଇ ସାରି ବିରଞ୍ଚି ଓ ବିଶ୍ୱଜିତ୍ ଏକ ମୋଟର ସାଇକେଲରେ ମାଧପୁରକୁ ଆସୁଥିବା ବେଳେ ଅପରାହ୍ନ ୨ଟା ବେଳେ ଜାମୁଡୋଟା ଠାରେ ଏକ ପଲସର ମୋଟର ସାଇକେଲ ସହ ମୁହାଁମୁହିଁ ଧକ୍କା ହୋଇଥିଲା । ଫଳରେ ଦୁଇ ପୋଷ୍ଟମାଷ୍ଟର ଦୂରକୁ ଛିଟିକି ପଡିଥିଲେ । ମୁଣ୍ଡରେ ଆଘାତ ଲାଗିବାରୁ ଘଟଣାସ୍ଥଳରେ ଉଭୟଙ୍କ ମୃତ୍ୟୁ ଘଟିଥିଲା । ଆହତ ପଲସର ଚାଳକଙ୍କୁ ବୌଦ୍ଧ ମେଡିକାଲକୁ ପଠାଯାଇଛି । ତାଙ୍କ ପରିଚୟ ଜଣାପଡିନାହିଁ । ଦୁର୍ଘଟଣା ପରେ ସ୍ଥାନୀୟ ଲୋକେ ରାସ୍ତାରୋକୋ କରିଥିଲେ । ଖବରପାଇ ପୋଲିସ ,ହରଭଙ୍ଗା ବିଡିଓ , ତହସିଲଦାର ପହଞ୍ଚି ଲୋକଙ୍କୁ ବୁଝାଶୁଝା କରିବା ପରେ ରାସ୍ତାରୋକୋ ହଟିଥିଲା । ପରେ ପୋଲିସ ମୃତଦେହ ଜବତ କରି ବ୍ୟବଚ୍ଛେଦ ପାଇଁ ପଠାଇଛି । ଏ ନେଇ ଏକ ମାମଲା ରୁଜୁ ହୋଇଛି ।

ପୋଖରୀରେ ଗଲା ୨ ଶିଶୁଙ୍କ ଜୀବନ

କୋରୁକୋଣ୍ଡା,୨୪।୩(ଡି.ଏନ୍.ଏ.): ମାଲକାନଗିରି ଜିଲା କୋରୁକୋଣ୍ଡା ବ୍ଲକ୍ ତାରଲାକୋଟା ପଞ୍ଚାୟତର ସି-କଲୋନୀରେ ବୁଧବାର ଏକ ଅଭାବନୀୟ ଘଟଣା ଘଟିଯାଇଛି। ପୋଖରୀରେ ବୁଡ଼ି ୨ ଶିଶୁଙ୍କ ଜୀବନ ଚାଲିଯାଇଛି। ଦୁହେଁ ହେଲେ ସି-କଲୋନୀର ଧାନୁ ଗୋଲରୀଙ୍କ ଝିଅ ରଞ୍ଜିତା(୭) ଏବଂ ଗୋପୀ ଖରାଙ୍କ ପୁଅ ମେଘ(୮)। ସୂଚନା ଅନୁଯାୟୀ, ପ୍ରବଳ ଗରମ ଯୋଗୁ ସାହି ପିଲାମାନେ ମିଶି ଗାଧୋଇବା ପାଇଁ ନିକଟସ୍ଥ ପୋଖରୀକୁ ଯାଇଥିଲେ। ଅନ୍ୟ ପିଲାଙ୍କ ସହ ଗାଧୋଇବା ସମୟରେ ରଞ୍ଜିତା ଏବଂ ମେଘ ଗଭୀର ଜଳ ମଧ୍ୟକୁ ଚାଲିଯାଇଥିଲେ। ଦୁଇ ଶିଶୁ ବୁଡ଼ିଯାଉଥିବା ଦେଖି ଅନ୍ୟ ପିଲାମାନେ ଗାଁ ଲୋକଙ୍କୁ ଡାକିଥିଲେ। ଗ୍ରାମବାସୀ ସେମାନଙ୍କୁ ଉଦ୍ଧାର କରି କୋରୁକୋଣ୍ଡା ଗୋଷ୍ଠୀ ସ୍ୱାସ୍ଥ୍ୟ କେନ୍ଦ୍ରକୁ ନେଇଥିଲେ। ହେଲେ ଡାକ୍ତର ସେଠାରେ ଦୁହିଁଙ୍କୁ ମୃତ ଘୋଷଣା କରିଥିଲେ। ଓର୍‌କେଲ ଥାନା ପୋଲିସ ପହଞ୍ଚି ୨ ମୃତଦେହ ଜବତ କରିବା ସହ ଘଟଣାର ତଦନ୍ତ ଚଳାଇଥିବା ସୂଚନା ମିଳିଛି।

'ଶତପ୍ରତିଶତ ପ୍ରସ୍ତୁତି ପ୍ରମାଣପତ୍ର ଦିଅ'

ମୁଖ୍ୟମନ୍ତ୍ରୀଙ୍କ ପାନୀୟ ଜଳ ଯୋଗାଣ ସମୀକ୍ଷା

ସମୀକ୍ଷା ବୈଠକରେ ମୁଖ୍ୟମନ୍ତ୍ରୀ ଓ ୫-ଟି ସଚିବ।

ଭୁବନେଶ୍ୱର, ୨୪।୩(ବ୍ୟୁରୋ)

ରାଜ୍ୟର ପାନୀୟଜଳ ଯୋଗାଣ ସ୍ଥିତି ସମ୍ପର୍କରେ ମୁଖ୍ୟମନ୍ତ୍ରୀ ନବୀନ ପଟ୍ଟନାୟକ ବୁଧବାର ସମୀକ୍ଷା କରିଛନ୍ତି। ସମସ୍ତ ଗ୍ରାମ ପଞ୍ଚାୟତ ଏବଂ ପୌରାଞ୍ଚଳ କର୍ତ୍ତୃପକ୍ଷ ପାନୀୟ ଜଳ ଯୋଗାଣ ନେଇ ଶତପ୍ରତିଶତ ପ୍ରସ୍ତୁତ ଅଛନ୍ତି ବୋଲି ପ୍ରମାଣପତ୍ର ଦେବା ଲାଗି ମୁଖ୍ୟମନ୍ତ୍ରୀ ନିର୍ଦ୍ଦେଶ ଦେଇଛନ୍ତି। ଚଳିତବର୍ଷ ଶୀଘ୍ର ଗ୍ରୀଷ୍ମପ୍ରବାହ ଆରମ୍ଭ ହୋଇଛି। ଅଧିକ ଗରମ ହେବା ଆଶଙ୍କା ରହିଛି। ତଦନୁଯାୟୀ ପ୍ରସ୍ତୁତି କରିବାକୁ ପଡ଼ିବ। ପାନୀୟ ଜଳ ସମସ୍ୟା ଥିବା ହଟସ୍ପଟ୍ ଅଞ୍ଚଳଗୁଡ଼ିକୁ ଚିହ୍ନଟ କରି ତୁରନ୍ତ ପଦକ୍ଷେପ ଗ୍ରହଣ କରିବାକୁ ମୁଖ୍ୟମନ୍ତ୍ରୀ ପରାମର୍ଶ ଦେଇଛନ୍ତି।

ସମୀକ୍ଷା ବେଳେ ମୁଖ୍ୟମନ୍ତ୍ରୀ କହିଲେ, ରାଜ୍ୟ ସରକାର ପାନୀୟ ଜଳର ସୁବିଧା ପାଇଁ ବ୍ୟାପକ ଅର୍ଥ ବିନିଯୋଗ କରୁଛନ୍ତି। ଗ୍ରାମାଞ୍ଚଳରେ ୧୭ ହଜାର କୋଟି ଟଙ୍କା ବ୍ୟୟରେ ୮୯ଟି ବୃହତ୍ ପାନୀୟ ଜଳ ପ୍ରକଳ୍ପ କାର୍ଯ୍ୟକାରୀ ହେଉଛି। ୨୦୨୪ ସୁଦ୍ଧା ସବୁ ଗ୍ରାମୀଣ ପରିବାରକୁ ଶତପ୍ରତିଶତ ପାଇପ ଜଳ ଯୋଗାଣ ପାଇଁ ଲକ୍ଷ୍ୟ ରଖାଯାଇଛି। ସହରାଞ୍ଚଳରେ ଗତ ୩ବର୍ଷ ମଧ୍ୟରେ ପାନୀୟ ଜଳ ଯୋଗାଣ ପାଇଁ ୩୮୦୦ କୋଟି ଟଙ୍କା ବ୍ୟୟ ହୋଇଛି। ୨୦୨୨ ସୁଦ୍ଧା ସହରାଞ୍ଚଳର ସବୁ ପରିବାରକୁ ପାଇପ ଜଳ ଯୋଗାଣ କରାଯିବାକୁ ଲକ୍ଷ୍ୟ ରହିଛି। ମୁଖ୍ୟ ଶାସନ ସଚିବ ଏବଂ ଜିଲାପାଳ ନିୟମିତ ସମୀକ୍ଷା କରି ପାନୀୟ ଜଳଯୋଗାଣ ବ୍ୟବସ୍ଥାର ତଦାରଖ କରିବେ। କାର୍ଯ୍ୟରେ ଅବହେଳା କରୁଥିବା ଅଧିକାରୀଙ୍କ ବିରୋଧରେ ଦୃଢ଼ କାର୍ଯ୍ୟାନୁଷ୍ଠାନ ଗ୍ରହଣ କରିବାକୁ ମୁଖ୍ୟମନ୍ତ୍ରୀ ନିର୍ଦ୍ଦେଶ ଦେଇଛନ୍ତି।

ପଞ୍ଚାୟତିରାଜ ଓ ପାନୀୟ ଜଳ ବିଭାଗ ପ୍ରମୁଖ ସଚିବ ଦେଓରଞ୍ଜନ କୁମାର ସିଂହ କହିଛନ୍ତି, ଜାତୀୟସ୍ତରରେ ୮୧% ଲୋକଙ୍କୁ ବ୍ୟକ୍ତି ପିଛା ଦୈନିକ ୪୦ ଲିଟର ପାଣି ଯୋଗାଇ ଦିଆଯାଉଛି। ଓଡ଼ିଶାରେ ୧୦୦% ଲୋକଙ୍କୁ ବ୍ୟକ୍ତି ପିଛା ଦୈନିକ ୪୦ ଲିଟର ପାଣି ଦିଆଯାଉଛି। ଗ୍ରାମାଞ୍ଚଳ ଜନସଂଖ୍ୟାର ୪୭.୬୫% ଜନସାଧାରଣ, ୫୪% ଗାଁ ଏବଂ ୨୭% ଜନବସତିକୁ ପାଇପ ପାଣି ସୁବିଧା ଦିଆଯାଇଛି। ଖରାଦିନ ଲାଗି ସବୁ ଟ୍ୟୁବୱେଲ ଯାଞ୍ଚ କରାଯାଉଛି। ଜଳକଷ୍ଟ ଅଞ୍ଚଳରେ ଟ୍ୟାଙ୍କର ଜରିଆରେ ପାଣି ଯୋଗାଣ ହେଉଥିବା ସେ କହିଛନ୍ତି। ବୈଠକକୁ ମୁଖ୍ୟମନ୍ତ୍ରୀଙ୍କ ସଚିବ (୫-ଟି) ଭି.କେ. ପାଣ୍ଡିଆନ ସଞ୍ଚାଳନ କରିଥିଲେ।

ସହରାଞ୍ଚଳରେ ଅଧିକ ଯୋଗାଣ

ରାଜ୍ୟର ସହରାଞ୍ଚଳରେ ଆବଶ୍ୟକତାଠାରୁ ଅଧିକ ଜଳଯୋଗାଣ ହେଉଛି। ସରକାରୀ ତଥ୍ୟରୁ ଏହା ଜଣାପଡ଼ିଛି। ସହରାଞ୍ଚଳରେ ୨୦୨୧ରେ ପାନୀୟ ଜଳର ଆବଶ୍ୟକତା ଦୈନିକ ୧୦୮୮ ମିଲିୟନ ଲିଟର ରହିଛି। ତେବେ ଯୋଗାଣ ହେଉଛି ୧୦୯୩ ମିଲିୟନ ଲିଟର। ସେହିପରି ୨୦୧୬ ସୁଦ୍ଧା ୩ଲକ୍ଷ ଘରକୁ ପାଇପ ପାଣି ସଂଯୋଗ ହୋଇଥିଲା। ଏବେ ୮ ଲକ୍ଷ ୩୦ ହଜାର ପରିବାରକୁ ସିଧାସଳଖ ପାଇପ୍ ପାଣି ମିଳୁଛି। ୨୦୧୬-୧୭ରୁ ୨୦୨୦-୨୧ ମଧ୍ୟରେ ଘରକୁ ପାନୀୟ ଜଳ ସଂଯୋଗ କ୍ଷେତ୍ରରେ ୧୬୮ ପ୍ରତିଶତ ଉନ୍ନତି ଆସିଛି। ଅନ୍ୟପଟେ ରାଜ୍ୟରେ ୬୫ ପୌରାଞ୍ଚଳର ୩୩୫ ସ୍ଥାନରେ ପାନୀୟ ଜଳ ସମସ୍ୟା ରହିଛି। ଏସବୁ ସ୍ଥାନରେ ୧୧୭ ଟ୍ୟାଙ୍କର ଏବଂ ୧୩୮୦ ପିଭିସି ଟ୍ୟାଙ୍କ ଜରିଆରେ ପାଣି ଯୋଗାଇ ଦିଆଯାଉଛି। ପାନୀୟ ଜଳର ସମସ୍ୟା ଥିବା ୧୧ ପୌରାଞ୍ଚଳ ଉପରେ ସ୍ୱତନ୍ତ୍ର ଧ୍ୟାନ ରଖାଯାଇଛି। ଅଭିଯୋଗ ଆସିଲେ ୨୪ ଘଣ୍ଟା ମଧ୍ୟରେ ପ୍ରତିକାର କରାଯାଉଛି। ସମସ୍ତ ପୌରାଞ୍ଚଳରେ ମୋ ସରକାର ସେଲ୍ ଜରିଆରେ ଅଭିଯୋଗର ଶୁଣାଣି କରାଯାଉଛି।

ଏପ୍ରିଲ ୨ରେ ଓଡ଼ିଶା ଆସିବେ ଉପରାଷ୍ଟ୍ରପତି

ଭୁବନେଶ୍ୱର,୨୪।୩(ବ୍ୟୁରୋ)

ଭେଙ୍କାୟା ନାଇଡୁ

ଭାରତର ଉପରାଷ୍ଟ୍ରପତି ଭେଙ୍କାୟା ନାଇଡୁ ଏପ୍ରିଲ ୨ରେ ଦୁଇଦିନିଆ ଓଡ଼ିଶା ଗସ୍ତରେ ଆସିବାର କାର୍ଯ୍ୟକ୍ରମ ରହିଛି। ତାଙ୍କ ଗସ୍ତକୁ ନେଇ ବୁଧବାର ମୁଖ୍ୟ ଶାସନ ସଚିବ ସୁରେଶ ଚନ୍ଦ୍ର ମହାପାତ୍ରଙ୍କ ଅଧ୍ୟକ୍ଷତାରେ ଏକ ଉଚ୍ଚସ୍ତରୀୟ ବୈଠକ ଅନୁଷ୍ଠିତ ହୋଇଛି। ଲୋକସେବା ଭବନରୁ ଡିଜିଟାଲ ମୋଡ୍‌ରେ ଆୟୋଜିତ ଏହି ବୈଠକରେ ଗୃହ ବିଭାଗ ଅତିରିକ୍ତ ମୁଖ୍ୟ ଶାସନ ସଚିବ ସଞ୍ଜୀବ ଚୋପ୍ରା ଉପରାଷ୍ଟ୍ରପତିଙ୍କ ଗସ୍ତ ସମ୍ପର୍କିତ ବିଭିନ୍ନ ବିଷୟରେ ଆଲୋଚନା କରିଥିଲେ। ଉପରାଷ୍ଟ୍ରପତି ଏପ୍ରିଲ ୨ତାରିଖ ପୂର୍ବାହ୍ନରେ ବିଜୁ ପଟ୍ଟନାୟକ ବିମାନବନ୍ଦରରେ ପହଞ୍ଚି ରାଜଭବନ ଯିବେ। ଅପରାହ୍ନରେ କଟକ ବିଜୁ ପଟ୍ଟନାୟକ ଛକ ନିକଟସ୍ଥ ସାରଳା ଭବନଠାରେ ଆଦି କବି ସାରଳାଦାସଙ୍କ ୬୦୦ତମ ଜନ୍ମୋତ୍ସବ ଏବଂ ସାରଳା ସାହିତ୍ୟ ସଂସଦର ୪୦ତମ ବାର୍ଷିକ ସମାରୋହର ଉଦ୍‌ଯାପନୀ ଉତ୍ସବରେ ଯୋଗଦେବେ। ଏପ୍ରିଲ ୩ ପୂର୍ବାହ୍ନରେ ଉତ୍କଳ ବିଶ୍ୱବିଦ୍ୟାଳୟ ସମାବର୍ତ୍ତନ ଉତ୍ସବରେ ମୁଖ୍ୟ ଅତିଥିଭାବେ ଯୋଗଦେଇ ସେହିଦିନ ଅପରାହ୍ନରେ ଦିଲ୍ଲୀ ଅଭିମୁଖେ ଯାତ୍ରା କରିବେ। ତେବେ ଉପରାଷ୍ଟ୍ରପତିଙ୍କ ପାଖକୁ ଯିବାକୁ ଥିବା ସମସ୍ତ ଅଧିକାରୀ, କର୍ମଚାରୀ ଏବଂ ସେବା ଯୋଗାଣକାରୀଙ୍କ ଆର୍‌ଟିପିସିଆର୍ ପ୍ରକ୍ରିୟାରେ କୋଭିଡ୍ ପରୀକ୍ଷା କରାଯିବ। ଏହାକୁ ନିଶ୍ଚିତ କରାଇବା ପାଇଁ ମୁଖ୍ୟ ଶାସନ ସଚିବ ସମ୍ପୃକ୍ତ ଜିଲାର ଜିଲାପାଳ ଏବଂ ଭୁବନେଶ୍ୱର ଓ କଟକ ପୌର ପରିଷଦର କମିଶନରଙ୍କୁ ନିର୍ଦ୍ଦେଶ ଦିଆଯାଇଛି। ବିମାନବନ୍ଦରଠାରୁ ଆରମ୍ଭକରି ସଭାସ୍ଥଳ ଏବଂ ରହଣି ଆଦି ସମସ୍ତ ସ୍ଥାନରେ କୋଭିଡ୍ ନିୟମ କଡାକଡି ହେବ। ଏଥିପାଇଁ ପୋଲିସ ଏବଂ ସମ୍ପୃକ୍ତ ଅଧିକାରୀଙ୍କୁ ମୁଖ୍ୟ ଶାସନ ସଚିବ ନିର୍ଦ୍ଦେଶ ଦେଇଛନ୍ତି।

ମୁଖାରେ ରଙ୍ଗତୂଳୀର ନୂଆ ସ୍ପର୍ଶ

କଟକ କାଠଗଡ଼ାସାହି (ରଣାସାହି)ର ଶିଳ୍ପୀ ସଦାନନ୍ଦ ବେହେରା ଦୋଳ ମେଳଣ ଶୋଭାଯାତ୍ରା ପାଇଁ କାଗଜରେ ପ୍ରସ୍ତୁତ ପାରମ୍ପରିକ କେଳାକେଳୁଣୀ ଓ ରାଜାରାଣୀ ମୁଖାକୁ ରଙ୍ଗତୂଳୀରେ ନୂତନ ରୂପ ଦେଉଛନ୍ତି।

ପେନ୍‌ସନଧାରୀଙ୍କୁ ଚିଠି ନେଇ ଭାଜପା-ବିଜେଡି ମୁହାଁମୁହିଁ

ଭୁବନେଶ୍ୱର, ୨୪।୩(ବ୍ୟୁରୋ)

ବିଶ୍ୱବିଦ୍ୟାଳୟର ଅବସରପ୍ରାପ୍ତ କର୍ମଚାରୀଙ୍କ ପେନ୍‌ସନ୍ ପ୍ରସଙ୍ଗରେ ମୁହାଁମୁହିଁ ହୋଇଛନ୍ତି ଶାସକ ବିଜେଡି ଏବଂ ବିରୋଧୀ ଭାଜପା। ରାଜ୍ୟ ସରକାର ବଳପୂର୍ବକ ଆଇନ ପ୍ରଣୟନ କରି ବିଶ୍ୱବିଦ୍ୟାଳୟଗୁଡିକୁ ନିଜ ଅକ୍ତିଆରକୁ ନେବାକୁ ଚକ୍ରାନ୍ତ କରୁଥିବା ଅଭିଯୋଗ ଆଣିଛନ୍ତି ଭାଜପା ନେତ୍ରୀ ଲେଖାଶ୍ରୀ ସାମନ୍ତସିଂହାର। ବିଶ୍ୱବିଦ୍ୟାଳୟର ଅବସରପ୍ରାପ୍ତ କର୍ମଚାରୀଙ୍କୁ ମାର୍ଚ୍ଚ ୨୫ ସୁଦ୍ଧା କମ୍ପଟ୍ରୋଲର ଅଫ୍ ଫାଇନାନ୍ସଙ୍କ ନିକଟରେ ବ୍ୟକ୍ତିଗତ ଭାବେ ହାଜର ହେବାକୁ ଗତ ଫେବୃୟାରୀ ୧୨ରେ ଚିଠି କରାଯାଇଛି। ଏହା ନ କଲେ ପେନ୍‌ସନ ମିଳିବ ନାହିଁ ବୋଲି ଚିଠିରେ ଉଲ୍ଲେଖ ଅଛି, ଯାହା ଦୁର୍ଭାଗ୍ୟଜନକ ବୋଲି ଭାଜପା ରାଜ୍ୟ କାର୍ଯ୍ୟାଳୟଠାରେ ଆୟୋଜିତ ଖବରଦାତା ସମ୍ମିଳନୀରେ ଲେଖାଶ୍ରୀ କହିଛନ୍ତି। ପେନ୍‌ସନ ହେଉଛି ଜଣେ ବ୍ୟକ୍ତିଙ୍କ ମୌଳିକ ଅଧିକାର। ରାଜ୍ୟ ସରକାର ପେନ୍‌ସନଭୋଗୀଙ୍କ ପେନ୍‌ସନକୁ ନିଜ ସମ୍ପତ୍ତି ବୋଲି ଧରି ନେଇଛନ୍ତି। ପେନ୍‌ସନଧାରୀ ବ୍ୟକ୍ତିଗତ ଭାବେ ହାଜିରା ଦେବାର ନିୟମ ନାହିଁ। କେଉଁ ଆଧାରରେ ରାଜ୍ୟ ସରକାର ଏଭଳି ନିର୍ଦ୍ଦେଶ ଦେଇଛନ୍ତି ବୋଲି ଲେଖାଶ୍ରୀ ପ୍ରଶ୍ନ କରିଛନ୍ତି। ଅନ୍ୟପଟେ ଭାଜପାର ଅଭିଯୋଗ ଉପରେ ପ୍ରତିକ୍ରିୟା ରଖି ବିଜେଡି ମୁଖପାତ୍ର ଲେନିନ୍ ମହାନ୍ତି କହିଛନ୍ତି, ବିଶ୍ୱବିଦ୍ୟାଳୟ ପେନ୍‌ସନଧାରୀଙ୍କ ପେନ୍‌ସନ ଅଟକାଇବା ପାଇଁ ରାଜ୍ୟ ସରକାରଙ୍କ ପତ୍ରରେ ଉଲ୍ଲେଖ ନାହିଁ। ଭାଜପା ନେତ୍ରୀଙ୍କ ଅଭିଯୋଗ ଭିତ୍ତିହୀନ। ବିଶ୍ୱବିଦ୍ୟାଳୟ ପେନ୍‌ସନଧାରୀଙ୍କ ଲାଇଫ୍ ସାର୍ଟିଫିକେଟ ଯାଞ୍ଚ ପ୍ରତିବର୍ଷ ବ୍ୟାଙ୍କ କର୍ତ୍ତୃପକ୍ଷ କରିଥାନ୍ତି। ବିଶ୍ୱବିଦ୍ୟାଳୟ ପେନ୍‌ସନଧାରୀଙ୍କ ଯାଞ୍ଚ ପାଇଁ ଭର୍ଚୁଆଲ ବ୍ୟବସ୍ଥା ହୋଇଛି । ସରକାରଙ୍କ ନିର୍ଦ୍ଦେଶକୁ ଠିକ୍‌ଭାବେ ନ ବୁଝି କେବଳ ରାଜନୀତି କରିବା ପାଇଁ ଲେଖାଶ୍ରୀ ଏଭଳି ଦୋଷାରୋପ କରୁଛନ୍ତି। ଏଭଳି କାର୍ଯ୍ୟରୁ ଦୂରେଇ ରହିବାକୁ ଲେନିନ୍ ପରାମର୍ଶ ଦେଇଛନ୍ତି।

ପୋଖରୀରୁ ମିଳିଲା ୨ ବାଲଟ ବାକ୍ସ

ନୟାଗଡ଼ ଅଫିସ,୨୪।୩: ମାଛ ଧରିବାବେଳେ ପରିତ୍ୟକ୍ତ ପୋଖରୀରୁ ମିଳିଛି ଦୁଇଟି ବାଲଟ ବାକ୍ସ । ନୟାଗଡ଼ ଜିଲା ଓଡ଼ଗାଁ ବ୍ଲକ ଗୋତିସାହିବାଉଁଶିଆ ରାସ୍ତାର ଗୋତିସାହିଚିନାମାଳିଗହୀରରୁ ଏହିବାଲଟ ବାକ୍ସ ମିଳିଛି । ସ୍ୱର୍ଗତ ଗୋଦାବରୀଶ ସ୍ୱାଇଁଙ୍କ ଏହି ପୋଖରୀରେ ବୁଧବାର ପୂର୍ବାହ୍ନ ୭ଟାରେ ପ୍ରାୟ ୭ଜଣ ଯୁବକ ମାଛ ଧରୁଥିଲେ। ମାଛ ଧରିବା ସମୟରେ ଜାଲରେ ଦୁଇଟି ବାଲଟ ବାକ୍ସ ଲାଗିଥିଲା । ଜାଲ ଟାଣିବାରେ ଅସୁବିଧା ହେବାରୁ ବାଲଟ ବାକ୍ସରେ ତାହା ଲାଖିଥିବା ଜଣାପଡିଥିଲା । ଏ ନେଇ ଶରଣକୁଳ ଥାନାକୁ ଖବର ଦିଆଯାଇଥିଲା। ପୋଲିସ ୨ ବାଲଟ ବାକ୍ସକୁ ଜବତ କରିଛି । ଏନେଇ ଜିଲା ପଞ୍ଚାୟତ ଅଫିସର ରତିକାନ୍ତ ଆଚାର୍ଯ୍ୟ କୁହନ୍ତି, ପୋଖରୀରୁ ମିଳିଥିବା ଦୁଇଟି ବାଲଟ ବାକ୍ସ ପଞ୍ଚାୟତ ନିର୍ବାଚନ ସମୟର ବୋଲି ଜଣାପଡିଛି । ୨୦୧୨ରେ ଆଙ୍ଗିସିଙ୍ଗି ପଞ୍ଚାୟତ ନିର୍ବାଚନ ସମୟରେ ୫ ବାଲଟ ବାକ୍ସ ଲୁଟ୍ ହୋଇଥିଲା । ଏଥିରୁ ୩ ଉଦ୍ଧାର ହୋଇଥିଲା । ଅବଶିଷ୍ଟ ୨ ବାକ୍ସ ମିଳି ନ ଥିଲା। ପୋଖରୀରୁ ମିଳିଥିବା ୨ ବାଲଟ ବାକ୍ସ ଆଙ୍ଗିସିଙ୍ଗିର ବୋଲି ଅନୁମାନ କରାଯାଉଛି। ଏନେଇ ଶରଣକୁଳ ଥାନା ଆଇଆଇସିଙ୍କୁ ପଚାରିବାରୁ ସେ କିଛି ସ୍ପଷ୍ଟ ଉତ୍ତର ଦେଇନାହାନ୍ତି । ମିଳିଥିବା ବାଲଟ ବାକ୍ସ ଆଙ୍ଗିସିଙ୍ଗି ପଞ୍ଚାୟତର ନା ଅନ୍ୟ କେଉଁ ପଞ୍ଚାୟତର ତଦନ୍ତ ଜାରି ରହିଛି ବୋଲି ସେ କହିଛନ୍ତି ।

ମାଛ ଧରିବାବେଳେ ଜାଲରେ ପଡ଼ିଲା

୨ ଦୁର୍ଦ୍ଦାନ୍ତ ମାଓବାଦୀଙ୍କ ଆତ୍ମସମର୍ପଣ

ରାୟଗଡ଼ା ଅଫିସ,୨୪।୩

ରାୟଗଡ଼ା ପୋଲିସ ନିକଟରେ ୨ ଦୁର୍ଦ୍ଦାନ୍ତ ମାଓବାଦୀ ବୁଧବାର ଆତ୍ମସମର୍ପଣ କରିଛନ୍ତି। ଦୁହେଁ ହେଲେ ମଙ୍କୁ ଓୟାମ୍(ଜୟରାମ) ଏବଂ ଲାଛୁ ମାଡ଼କାମ(ବିଶ୍ୱନାଥ)। ମଙ୍କୁଙ୍କ ଘର ଛତିଶଗଡ଼ର ବିଜାପୁର ଜିଲା କାରେମାର୍କା ଗ୍ରାମରେ। ସେହିପରି ଲାଛୁଙ୍କ ଘର ଆଡ଼ିସମେତ ଗ୍ରାମରେ। ଦୁହେଁ ରାୟଗଡ଼ା, କଳାହାଣ୍ଡି, କନ୍ଧମାଳ ଜିଲାରେ ମାଓବାଦୀ କାର୍ଯ୍ୟକଳାପରେ ସକ୍ରିୟ ଥିଲେ। ମଙ୍କୁ ରାୟଗଡ଼ା ଓ କଳାହାଣ୍ଡି ଜିଲାର ୫ ହିଂସାକାଣ୍ଡ ଏବଂ ଲାଛୁ ୮ ହିଂସାକାଣ୍ଡରେ ସମ୍ପୃକ୍ତ ଥିବା ଏସ୍‌ପି କହିଛନ୍ତି।

ସୂଚନାଯୋଗ୍ୟ, ମଙ୍କୁ ସିପିଆଇ (ମାଓବାଦୀ) ମାନିପୁର-ନୂଆପଡ଼ା ଡିଭିଜନର ସୁନାବେଡ଼ା ଏରିଆ କମିଟି ସଦସ୍ୟ ଥିଲେ। ୨୦୧୧ରେ ସେ ସଙ୍ଗଠନର ସଦସ୍ୟଭାବେ ସାମିଲ ହୋଇଥିଲେ। ସେହିପରି ଲାଛୁ କନ୍ଧମାଳ-କଳାହାଣ୍ଡି-ବୌଦ୍ଧ-ନୟାଗଡ଼(କେକେବିଏନ୍) ଡିଭିଜନ ରାହୁଲା କମିଟି ସଦସ୍ୟଭାବେ ୨୦୧୫ରେ ଯୋଗ ଦେଇଥିଲେ। ପରେ ସେ କେକେବିଏନ୍ ଏବଂ ବିଜିଏନ୍ ଡିଭିଜନର ବିଭିନ୍ନ ଏରିଆ କମିଟିରେ କାମ କରୁଥିଲେ। ମାଓବାଦୀ ସଙ୍ଗଠନରେ ବଢୁଥିବା ଅତ୍ୟାଚାର, ଖାଦ୍ୟ ଅଭାବ ଏବଂ ପୋଲିସର କୋମ୍ବିଂ ଅପରେଶନ ଯୋଗୁ ସଙ୍ଗଠନ ଛାଡ଼ିଥିବା ଦୁହେଁ ରାୟଗଡ଼ା ଏସ୍‌ପି ବିବେକାନନ୍ଦ ଶର୍ମାଙ୍କ ନିକଟରେ ପ୍ରକାଶ କରିଛନ୍ତି। ଅନ୍ୟପକ୍ଷରେ ଲାଛୁଙ୍କ ନାମରେ ୧ ଲକ୍ଷ ଟଙ୍କା ଏବଂ ମଙ୍କୁଙ୍କ ନାମରେ ୪ ଲକ୍ଷ ଟଙ୍କାର ପୁରସ୍କାର ରାଶି ରହିଥିଲା। ହିଂସାର ରାସ୍ତା ଛାଡ଼ି ମୁଖ୍ୟସ୍ରୋତକୁ ଫେରିଥିବାରୁ ଏମାନଙ୍କ ଥଇଥାନର ବ୍ୟବସ୍ଥା ମଧ୍ୟ କରାଯିବ ବୋଲି ଏସ୍‌ପି କହିଛନ୍ତି।

ଆତ୍ମସମର୍ପଣ କରିଥିବା ୨ ମାଓବାଦୀ।

ମଙ୍କୁଙ୍କ ନାମରେ ୪ ଲକ୍ଷ, ଲାଛୁ ନାମରେ ୧ଲକ୍ଷ ପୁରସ୍କାର ଥିଲା

No.B-844:-

GOVERNMENT OF ODISHA
OFFICE OF THE SUPERINTENDING ENGINEER, JEYPORE (R&B) CIRCLE, JEYPORE
e-mail ID- supenger_rbjyp@yahoo.co.in; Phone No.- 06854-231528; Fax No.- 06854-231528

INVITATION FOR BIDS (IFB)
Bid Identification No. S.E.J.C. (R&B)- 22/2020-21

No. 1330 Date: 22.03.2021

1.

ଜବରଦଖଲ ଉଚ୍ଛେଦ

ପାରଳାଖେମୁଣ୍ଡି,(ଡି.ଏନ.ଏ.): ପାରଳାଖେମୁଣ୍ଡି ସହରର ରାଜଦାଣ୍ଡ ତଥା ଜଗନ୍ନାଥ ମନ୍ଦିର ପାଶ୍ୱର୍କୁ ଲାଗି ରହିଥିବା ସ୍ଥାନଗୁଡିକରେ ବୁଧବାର ଜବରଦଖଲ ଉଚ୍ଛେଦ କରାଯାଇଛି। ଏଠାରେ ବହୁ ବର୍ଷ ହେଲା ଜବରଦଖଲକାରୀମାନେ ରାସ୍ତାରେ ଥିବା ନାଳ ଉପରେ ଅସ୍ଥାୟୀ ଭାବେ ଦୋକାନ ଗୃହ କରିଥିଲେ। ଏହା ଦ୍ୱାରା ନାଳ ପୋତି ହୋଇଯାଇଥିଲା। ଏଥିସହ ନିକଟରେ ନୂତନ ଜଗନ୍ନାଥ ମନ୍ଦିର କାର୍ଯ୍ୟ ଜୋରସୋରରେ ଚାଲିଛି। ଏଥିପାଇଁ ସବୁସ୍ଥାନ ଗୁଡିକୁ ଉଚ୍ଛେଦ କରାଯାଇଛି। ଅପରପକ୍ଷରେ ଏହି ନାଳ ଉପରେ ଦୁଇଜଣ ଅସହାୟ ବ୍ୟକ୍ତି ଅସ୍ଥାୟୀ ଘର କରି ରହୁଥିଲେ। ସେମାନଙ୍କୁ ପୌରପରିଷଦ ପକ୍ଷରୁ ଥଇଥାନ କରାଯାଇଛି। ପୌରପରିଷଦର ନିର୍ବାହୀ ଅଧିକାରୀ ଅଶୋକ କୁମାର ରାଉତଙ୍କ ପ୍ରତ୍ୟେକ୍ଷ ତତ୍ୱାବଧାନରେ ଅନୁଷ୍ଠିତ ହୋଇଥିବା ବେଳେ ପୌରଯନ୍ତ୍ରୀ ସଞ୍ଜିବ ଚମ୍ପତି, କନିଷ୍ଠ ଯନ୍ତ୍ରୀ ଡି.ଯୁଧିଷ୍ଠିର, ମଧୁସ୍ମିତା ଦାସ ପ୍ରମୁଖଙ୍କ ଉପସ୍ଥିତ ରହି ଉଚ୍ଛେଦ କାର୍ଯ୍ୟକୁ ସମ୍ପାଦନ କରିଥିଲେ।

ସଂକ୍ଷେପରେ

ପୋଡ଼ିହୋଇ ବୃଦ୍ଧା ମୃତ

ରାଇକିଆ,୨୪।୩(ଡି.ଏନ.ଏ)- ରାଇକିଆ ବ୍ଲକ ବାକିଙ୍ଗିଆ ଗ୍ରାମର ବୃଦ୍ଧା ରମା ଦେଇ ପ୍ରଧାନଙ୍କ ବୁଧବାର ନିଆଁରେ ପୋଡ଼ିହୋଇ ମୃତ୍ୟୁ ଘଟିଛି। ବୃଦ୍ଧା ଜଣକ ମହୁଲ ସଂଗ୍ରହ ପାଇଁ ନିକଟସ୍ଥ ଜଙ୍ଗଲକୁ ଯାଇଥିଲେ। ଏକ ମହୁଲ ଗଛ ତଳେ ନିଆଁ ଲାଗିଥିବା ବେଳେ ତା'ର ସଂସ୍ପର୍ଶରେ ଆସି ଅର୍ଦ୍ଧାଧିକ ଭାଗ ଜଳିଯାଇଥିବାରୁ ଘଟଣାସ୍ଥଳରେ ତାଙ୍କର ମୃତ୍ୟୁ ଘଟିଥିଲା। ଏ ନେଇ ରାଇକିଆ ଥାନାରେ ନଂ. ୩/୨୧ରେ ଏକ ଅପମୃତ୍ୟୁ ମାମଲା ରୁଜୁ କରାଯିବା ସହ ମୃତଦେହ ବ୍ୟବଚ୍ଛେଦ ପାଇଁ ପଠାଯାଇଛି।

ଜଳିଗଲା ଫସଲ

ଶେରଗଡ଼,୨୪।୩(ଡି.ଏନ.ଏ.)- ଶେରଗଡ ବ୍ଲକ ଡେଙ୍ଗାପଦର ଗ୍ରାମରେ ଥିବା ରଘୁନାଥ ମଠର କାନ୍ଦୁଲ ଫସଲ ଓ ନୀଳଗିର ଗଛ ବୁଧବାର ଜଳିଯାଇଛି। ୫ ଏକର ଜମିରେ ନୀଳଗର ଗଛ ଲାଗିଥିବା ବେଳେ ୬ ଏକର ଜମିରେ କାନ୍ଦୁଲ ଚାଷ ହୋଇଥିଲା। ମଧ୍ୟାହ୍ନରେ ଉକ୍ତ ସ୍ଥାନରେ କୌଣସି କାରଣରୁ ନିଆଁ ଲାଗିଯାଇଥିଲା। ଶେରଗଡ଼ ଦମକଳ ବାହିନୀ ପହଞ୍ଚି ନିଆଁକୁ ଆୟତ୍ତ କରିଥିଲେ ମଧ୍ୟ ସବୁ ଫସଲ ପୋଡ଼ି ପାଉଁଶ ହୋଇଯାଇଥିଲା।

ଗାଡ଼ି ଧକ୍କାରେ ଜଣେ ମୃତ

ପାରଳାଖେମୁଣ୍ଡି,୨୪।୩(ଡି.ଏନ୍.ଏ.)- ଗୋଷାଣି ବ୍ଲକ ଗାରବନ୍ଧ ଗ୍ରାମଠାରେ ଏକ ଗାଡ଼ି ଧକ୍କାରେ ବୁଧବାର ଜଣେ ବ୍ୟକ୍ତିଙ୍କ ମୃତ୍ୟୁ ଘଟିଛି। ସେ ହେଲେ ଗରବନ୍ଧା ଥାନା ଶାସନପୁରର ନାରାୟଣ ରାଓ। ନାରାୟଣ ପ୍ରାତଃ ଭ୍ରମଣ କରିବା ପାଇଁ ବାହାରକୁ ଯାଇଥିବା ବେଳେ କୌଣସି ଏକ ଗାଡ଼ି ତାଙ୍କୁ ଧକ୍କା ଦେବାରୁ ତାଙ୍କ ମୃତ୍ୟୁ ଘଟିଥିଲା। ପୋଲିସ ପହଞ୍ଚି ମୃତଦେହ ଜବତ କରି ବ୍ୟବଚ୍ଛେଦ ପାଇଁ ପାରଳାଖେମୁଣ୍ଡି ମୁଖ୍ୟ ଡାକ୍ତରଖାନାକୁ ପଠାଇଛି। ଏ ନେଇ ଏକ ଅପମୃତ୍ୟ ମାମଲା ରୁଜୁ ହୋଇଛି।

୪୦୧ ୟୁନିଟ୍ ରକ୍ତ ସଂଗ୍ରହ

ବୁଗୁଡା,୨୪।୩(ଡି.ଏନ୍.ଏ.)-ବୁଗୁଡା ଥାନା ପରିସରରେ ଆମ ପୋଲିସ ସମିତି ପକ୍ଷରୁ ବୁଧବାର ମେଗା ରକ୍ତଦାନ ଶିବିର ଅନୁଷ୍ଠିତ ହୋଇଯାଇଛି। ଉକ୍ତ ଶିବିରକୁ ଦକ୍ଷିଣାଞ୍ଚଳ ଆରକ୍ଷୀ ଉପନିର୍ଦ୍ଦେଶକ ସତ୍ୟବ୍ରତ ଭୋଇ ଉଦ୍‌ଘାଟନ କରିଥିଲେ। ଏଥିରେ ପୋଲସରା ବିଧାୟକ ଶ୍ରୀକାନ୍ତ ସାହୁ, ଗଞ୍ଜାମ ଜିଲା ଆରକ୍ଷୀ ଅଧିକ୍ଷକ ବ୍ରିଜେଶ ରାୟ, ଭଞ୍ଜନଗର ଉପଖଣ୍ଡ ଆରକ୍ଷୀ ଅଧିକ୍ଷକ ଶୁଭ୍ରାଂଶୁ ଶେଖର ମିଶ୍ର, ବୁଗୁଡ଼ା ତହସିଲଦାର ସଂଗ୍ରାମ କେଶରୀ ଜେନା ପ୍ରମୁଖ ଯୋଗ ଦେଇଥିଲେ। ଥାନା ଅଧିକାରୀ ଚିତ୍ତ ରଞ୍ଜନ ବେହେରାଙ୍କ ତତ୍ତ୍ୱାବଧାନରେ ଅୟୋଜିତ ଶିବିରରେ ୪୦୧ ୟୁନିଟ୍ ରକ୍ତ ସଂଗ୍ରହ କରାଯାଇଥିଲା। ଶିବିର ପରିଚାଳନାରେ ଥାନା ଏସ୍‌ଆଇ ପୂର୍ଣ୍ଣଚନ୍ଦ୍ର ପ୍ରଧାନ, ତନୁଶ୍ରୀ ସାହୁ, କାର୍ତ୍ତିକ ନାୟକ, ଏଏସ୍‌ଆଇ ଯୁଧିଷ୍ଠିର ମହାଙ୍କୁଡ ପ୍ରମୁଖ ସହଯୋଗ କରିଥିଲେ।

ପାନୀୟ ଜଳ ସମସ୍ୟା

ଜି.ଉଦୟଗିରି,୨୪।୩(ଡି.ଏନ୍.ଏ.)- ଜି.ଉଦୟଗିରି ସହରର ବିଭିନ୍ନ ସାହିରେ ଜଳ ସମସ୍ୟା ଦେଖା ଦେଇଥିବା ବେଳେ ଏବେ ୧ନଂ ୱାର୍ଡ ଦୁଗୁଡିରେ ପାନୀୟ ଜଳ ସମସ୍ୟା ଦେଖାଯାଇଛି। ସାହି ବାସିନ୍ଦା କହିବା ମୁତାବକ ଦୁଇମାସ ପିଏଚଡି ଯୋଗାଣ ପାଣି ଆସୁନାହିଁ। ଗାଁରେ ଥିବା ଦୁଇଟି ଟ୍ୟାପ୍‌ରେ ପାଣି ଆସୁ ନଥିବାରୁ ଲୋକମାନେ ବାଧ ହୋଇ ଏକ କିଲୋମିଟର ଦୂରରୁ ଦୂଷିତ ଚୂଆଁ ପାଣି ଆଣି ବ୍ୟବହାର କରୁଛନ୍ତି। ବାରମ୍ବାର ଗୁହାରି କଲେ ମଧ୍ୟ କେହିବି ଶୁଣୁ ନାହାଁନ୍ତି ବୋଲି ଦୁଗୁଡିବାସି କହିଛନ୍ତି । ୩୫ ରୁ ଅଧିକ ପରିବାର ରହୁଥିବା ସାହିରେ ଶୀଘ୍ର ପାନୀୟ ଜଳ ଯୋଗାଇ ଦେବାକୁ ଦାବି ହୋଇଛି। ଏହି ସମ୍ପର୍କରେ ପିଏଚଡି ଯନ୍ତ୍ରୀ ଉଦୟନାଥ ପ୍ରଧାନଙ୍କୁ ପଚାରିବାରୁ ଯେଉଁ ବୋରୱେଲରୁ ପାଣି ଯୋଗାଣ ହେଉଥିଲା ତାହା ଶୁଖି ଗଲାଣି, ଟ୍ୟାଙ୍କର ସାହାଯ୍ୟରେ ପାଣି ଯୋଗାଣ ବ୍ୟବସ୍ଥା କରାଯିବ ବୋଲି ସେ କହିଛନ୍ତି।

୮ ବାଇକ୍ ଜବତ, ୨ ଗିରଫ

ସୋରଡା,୨୪।୩(ଡି.ଏନ୍.ଏ.)- ସୋରଡ଼ା ପୋଲିସ ଏକ ବାଇକ ଚୋର ରାକେଟକୁ ଠାବ କରଛି। ୮ ବାଇକ୍ ଜବତ କରିବା ସହ ୨ ଜଣ ଅଭିଯୁକ୍ତଙ୍କୁ ଗିରଫ କରାଯାଇଛି। ସେମାନେ ହେଲେ ଦାରିଙ୍ଗବାଡି ଥାନା ଅଞ୍ଚଳର ସୁଧାଂଶୁ ପ୍ରଧାନ,ସବିର ପ୍ରଧାନ। ଗତ କିଛି ଦିନ ହେଲା ସ୍ଥାନୀୟ ଥାନାରୁ ୪ ଜଣ ନିଜ ବାଇକ ଚୋରୀ ହୋଇଥିବା ଅଭିଯୋଗ କରିଥିଲେ। ପୋଲିସ ନଂ. ୨୯୭/୨୦, ୪୭, ୬୮,୬୯/୨୦୨୧ରେ ମାମଲା ରୁଜୁ କରିଥିଲା। ସୋରଡ଼ା ପୋଲିସ କନ୍ଧମାଳ ଜିଲା, ଗଞ୍ଜାମ ଜିଲାର ବିଭିନ୍ନ ଅଞ୍ଚଳରେ ଚଢାଉ କରି ମଙ୍ଗଳବାର ୨ ଜଣଙ୍କୁ କୁମ୍ଭାରବାଡି ଅଞ୍ଚଳରୁ ଗିରଫ କରିଥିଲେ। ଅନ୍ୟ ଅଭିଯୁକ୍ତମାନଙ୍କୁ ଶୀଘ୍ର ଧରାଯିବ ବୋଲି ଆଇଆଇସି ରମେଶ କୁମାର ପ୍ରଧାନ ବୁଧବାର ଆୟୋଜିତ ଖବରଦାତା ସମ୍ମିଳନୀରେ ସୂଚନା ଦେଇଛନ୍ତି।

ହାତୀମୁଣ୍ଡିଆ ଜଙ୍ଗଲ ଜଳୁଛି

ଭଞ୍ଜନଗର,୨୪।୩(ଡି.ଏନ୍.ଏ.)

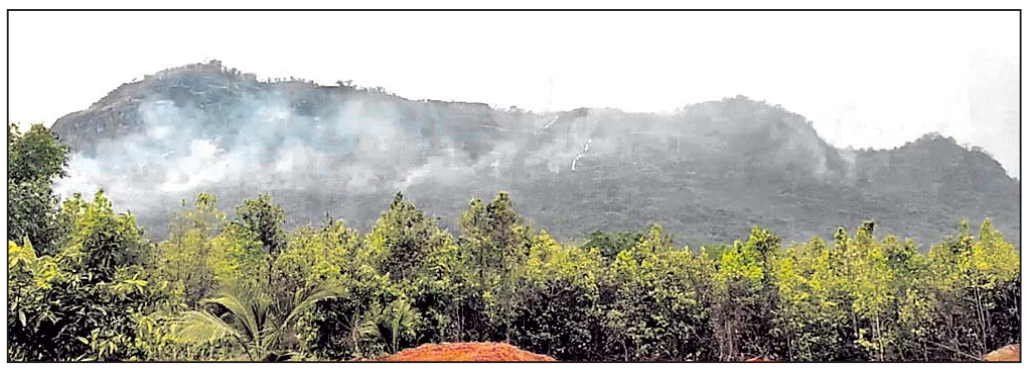

ଜଳୁଛି ହାତୀମୁଣ୍ଡିଆ ଜଙ୍ଗଲ ।

ଗଞ୍ଜାମ ଜିଲା ଉତ୍ତର ଘୁମୁସର ବନଖଣ୍ଡ କେନ୍ଦ୍ରୀୟ ବନାଞ୍ଚଳ ଅଧୀନରେ ଥିବା ହାତୀମୁଣ୍ଡିଆ ଜଙ୍ଗଲ ମଙ୍ଗଳବାର ମଧ୍ୟାହ୍ନରୁ ଜଳୁଛି। ଏ ସମ୍ପର୍କରେ ବନ ବିଭାଗକୁ ସାଟେଲାଇଟ୍ ମାଧ୍ୟମରେ କୌଣସି ସୂଚନା ମିଳି ନ ଥିଲା। ବୁଧବାର ଉକ୍ତ ଜଙ୍ଗଲ ନିକଟବର୍ତ୍ତୀ ଗ୍ରାମବାସୀଙ୍କଠାରୁ ସୂଚନା ମିଳିବା ପରେ ଅପରାହ୍ନରୁ ଦମକଳ ବାହିନୀ, ଓଡ୍ରାଫ୍ ଟିମ୍ ନିଆଁକୁ ଆୟତ୍ତ କରିବା ଲାଗି ଉଦ୍ୟମ ଚଳାଇଛନ୍ତି। ପ୍ରାୟ ୩୦ ଘଣ୍ଟା ଧରି ଜଙ୍ଗଲ ଜଳୁଥିବାରୁ ବହୁ ମୂଲ୍ୟବାନ ଗଛ ପୋଡି ପାଉଁଶ ହୋଇଥିବା ସୂଚନା ମିଳିଛି।

ଭଞ୍ଜନଗର ସହରଠାରୁ ମାତ୍ର ୪ କି.ମି. ଦୂରରେ ଥିବା ହାତୀମୁଣ୍ଡିଆ ଜଙ୍ଗଲରେ ମଙ୍ଗଳବାର ନିଆଁ ଲାଗିଥିବା ସ୍ଥାନୀୟ ଅଞ୍ଚଳବାସୀ ଦେଖି ବନ ବିଭାଗର କେତେଜଣ ତଳିଆ କର୍ମଚାରୀଙ୍କୁ ଜଣାଇଥିଲେ । ହେଲେ ତୁରନ୍ତ ଏଥିପ୍ରତି କେହି ଦୃଷ୍ଟି ଦେଇ ନ ଥିଲେ।

ରାତି ପ୍ରାୟ ୯ଟାରେ ଡିଏଫଓ ଅଭୟକାନ୍ତ ଦଳେଇ କୌଣସି ସୂତ୍ରରୁ ଖବରପାଇ ନିଆଁକୁ ନିୟନ୍ତ୍ରଣ କରିବା ପାଇଁ ବିଭାଗୀୟ କର୍ମଚାରୀଙ୍କୁ ନିର୍ଦ୍ଦେଶ ଦେଇଥିଲେ। ଅପରାହ୍ନରେ ନିଆଁ ଗୋଟିଏ ପାହାଡ଼ରୁ ଆଉ ଗୋଟିଏ ପାହାଡ଼କୁ ବ୍ୟାପିବାରୁ ସ୍ଥିତି ନିୟନ୍ତ୍ରଣ ବାହାରକୁ ଚାଲିଯାଇଥିଲା। ବୁଧବାର ସନ୍ଧ୍ୟା ୬ଟା ସୁଦ୍ଧା ନିଆଁକୁ ନିୟନ୍ତ୍ରଣ କରାଯାଇପାରିନାହିଁ। ଏ ନେଇ ଡିଏଫଓ ଅଭୟକାନ୍ତ ଦଳେଇଙ୍କ ସହ ଯୋଗାଯୋଗ କରିବାରୁ ସେ କହିଛନ୍ତି, ବେଳେବେଳେ ନିଆଁ ଲାଗିଥିବା ସ୍ଥଳ ସାଟେଲାଇଟ୍‌ରୁ ସୂଚନା ଆସି ନ ଥାଏ। ଅଞ୍ଚଳବାସୀଙ୍କ ସୂଚନାକୁ ଆଧାର କରି ନିଆଁକୁ ନିୟନ୍ତ୍ରଣ ପାଇଁ ପଦକ୍ଷେପ ନିଆଯାଇଛି। ଏସିଏଫ୍ ସୁଦର୍ଶନ ବାଦୀଙ୍କ ନେତୃତ୍ୱରେ ଦମକଳ ବାହିନୀ, ଓଡ୍ରାଫ୍ ଟିମ୍ ନିଆଁଲିଭା କାର୍ଯ୍ୟରେ ଲାଗିଲୁବା କହିଛନ୍ତି। ଅନ୍ୟପକ୍ଷରେ ବୁଧବାର କେନ୍ଦ୍ରୀୟ ବନାଞ୍ଚଳ ଓ ମୁଜାଗଡ଼ ବନାଞ୍ଚଳ ପକ୍ଷରୁ ମିଳିତ ଭାବେ ଶାଳୁଆପଲ୍ଲୀ ଠାରେ ଜଙ୍ଗଲ ନିଆଁକୁ କିଭଳି ନିୟନ୍ତ୍ରଣ କରାଯିବ ସେ ନେଇ ଏକ କର୍ମଶାଳା ହୋଇଥିଲା। ଡିଏଫଓ ଦଳେଇ ବୈଠକରେ ସଭାପତିତ୍ୱ କରିଥିଲେ । ଏସିଏଫ୍ ବାଦୀ, ଅବସରପ୍ରାପ୍ତ ଏସିଏଫ୍ ଗୋକୁଳ ଶତପଥୀ, ଶୂଳପାଣି ଶତପଥୀ, ସୁରେଶ ସ୍ୱାଇଁ, ପରିବେଶବିତ୍ ରାଜେନ୍ଦ୍ର ଦାସ, ଅଧ୍ୟାପକ ଗୋବିନ୍ଦ ରାଓ, ଭଞ୍ଜନଗର ଅଗ୍ନିଶମ ଅଧିକାରୀ ଜିତେନ୍ଦ୍ର ବିଶ୍ୱାଳ ପ୍ରମୁଖ ଆଲୋଚନାରେ ଭାଗନେଇ ସମସ୍ତଙ୍କ ସହଯୋଗ ମିଳିଲେ ଜଙ୍ଗଲ ନିଆଁକୁ ରୋକାଯାଇପାରିବ ବୋଲି କହିଥିଲେ । ମୁଜାଗଡ଼ ରେଞ୍ଜର ବିମ୍ବାଧର ସାହୁ, କେନ୍ଦ୍ରୀୟ ବନାଞ୍ଚଳ ଅଧିକାରୀ କୁମାର ବେହେରା ପ୍ରମୁଖ କାର୍ଯ୍ୟକ୍ରମ ପରିଚାଳନାରେ ସହଯୋଗ କରିଥିଲେ ।

ନିର୍ଦ୍ଧାରିତ ମାନଦଣ୍ଡ ପୂରଣ କରୁନି ସିକ୍ୟୁରିଟି ସଂସ୍ଥା

ଫୁଲବାଣୀ ଅଫିସ, ୨୪।୩

କନ୍ଧମାଳ ଜିଲା ମୁଖ୍ୟ ଚିକିତ୍ସାଳୟରେ ଟେଣ୍ଡର ନେଇଥିବା ସିକ୍ୟୁରିଟି ସଂସ୍ଥା ନିର୍ଦ୍ଧାରିତ ମାନଦଣ୍ଡ ପୂରଣ କରୁନାହିଁ। ଟେଣ୍ଡର ଚୁକ୍ତିକୁ ଅବମାନନା କରି ଚାଲିଛି । ୫ ମାସ ହେଲା ସଂସ୍ଥାର କୌଣସି କର୍ମଚାରୀ ଏଠାକୁ ଆସୁନାହାନ୍ତି। ଫଳରେ ସଂସ୍ଥା ସହ ମେଡିକାଲ କର୍ତ୍ତୃପକ୍ଷଙ୍କ ଆଲୋଚନା ହୋଇପାରୁନାହିଁ । ସିକ୍ୟୁରିଟି ଗାର୍ଡ ନିଯୁକ୍ତି ପାଇଁ ଟେଣ୍ଡରରେ ଯେଉଁ ନିୟମ ଥିଲା ତାକୁ ସଂସ୍ଥା ଏଡ଼ାଇ ଯାଉଥିବା ଦେଖାଯାଇଛି। ସଂସ୍ଥା ନିକଟରେ ୬ ଜଣଙ୍କୁ ସିକ୍ୟୁରିଟି ଗାର୍ଡ ଭାବେ ନିଯୁକ୍ତି ଦେଇଛି। ହେଲେ ନିଯୁକ୍ତି ନିୟମ ଅନୁସାରେ ହୋଇନାହିଁ।

ଗତବର୍ଷ ଜିଲା ମୁଖ୍ୟ ଚିକିତ୍ସାଳୟ, ଉପଖଣ୍ଡ ଚିକିତ୍ସାଳୟ ସମେତ ଗୋଷ୍ଠୀ ସ୍ୱାସ୍ଥ୍ୟକେନ୍ଦ୍ରରେ ସିକ୍ୟୁରିଟି ଗାର୍ଡ ମୁତୟନ ଲାଗି ଜାତୀୟ ସ୍ୱାସ୍ଥ୍ୟ ମିଶନ(ଏନ୍‌ଏଚ୍‌ଏମ୍) ପକ୍ଷରୁ ଟେଣ୍ଡର ଆହ୍ୱାନ କରାଯାଇଥିଲା । ଏଥିରେ ପ୍ରାୟ ୧୦ଟି ସଂସ୍ଥା ଭାଗ ନେଇଥିଲେ। ଭୁବନେଶ୍ୱରର ଏକ ସଂସ୍ଥା ଏହି ଟେଣ୍ଡର ହାତେଇ ଥିଲା । ସୁକ୍ୟୁରିଟି ଗାର୍ଡ ନିଯୁକ୍ତି ପାଇଁ ଶିକ୍ଷାଗତ ଯୋଗ୍ୟତା, ପ୍ରାର୍ଥୀଙ୍କ ଅଭିଜ୍ଞତା, ସଂସ୍ଥାର ସ୍ଥାନୀୟ କାର୍ଯ୍ୟାଳୟ ନିଶ୍ଚିତ ଥିବା ଟେଣ୍ଡରରେ ଉଲ୍ଲେଖ ଥିବା ବେଳେ ସଂସ୍ଥାକୁ ଅବଗତ କରାଯାଇଥିଲା । ହେଲେ ସଂସ୍ଥା ଏ ପର୍ଯ୍ୟନ୍ତ ଆବଶ୍ୟକ ମାନଦଣ୍ଡ ପୂରଣ କରିପାରିନାହିଁ । ଅନ୍ୟପକ୍ଷରେ ସଂସ୍ଥା ପକ୍ଷରୁ ସିକ୍ୟୁରିଟି ଗାର୍ଡମାନଙ୍କୁ ଠିକ୍ ସମୟରେ ପାରିଶ୍ରମିକ ପ୍ରଦାନ କରାଯାଉ ନ ଥିବାରୁ ସେମାନଙ୍କ ମଧ୍ୟରେ ଅସନ୍ତୋଷ ବଢ଼ିବାରେ ଲାଗିଛି । ଏଭଳି ସ୍ଥିତିରେ ମେଡିକାଲ ପ୍ରଶାସନ ପୁଣି ମ୍ୟାନ ପାୱାର ନିଯୁକ୍ତି ପାଇଁ ଉକ୍ତ ସଂସ୍ଥାକୁ ବିନା ଟେଣ୍ଡରରେ ଅନୁମତି ଦେଇଛି । ଏହାର ନିରପେକ୍ଷ ତଦନ୍ତ କରିବାକୁ ଅନ୍ୟ ସଂସ୍ଥାଗୁଡ଼ିକ ପକ୍ଷରୁ ଦାବି ହେଉଛି। ଏ ସମ୍ପର୍କରେ ଜିଲା ମୁଖ୍ୟ ଚିକିତ୍ସା ତଥା ଜନସ୍ୱାସ୍ଥ୍ୟ ଅଧିକାରୀ ଡା.ରାଜ୍ୟଶ୍ରୀ ପଟ୍ଟନାୟକ କହିଛନ୍ତି, ଆମ ପାଖରେ କିଛି ଲିଖିତ ଅଭିଯୋଗ ନାହିଁ। ଅଭିଯୋଗ ଆସିଲେ ତଦନ୍ତ କରାଯିବ ବୋଲି କହିଛନ୍ତି।

ନାଟକ 'ଗାନ୍ଧୀଙ୍କ ଓଡ଼ିଶା' ମଞ୍ଚସ୍ଥ

ପାରଳାଖେମୁଣ୍ଡି,୨୪।୩(ଡି.ଏନ୍.ଏ.)

ନାଟକର ଏକ ଦୃଶ୍ୟ ।

ଜାତିର ଜନକ ମହାତ୍ମା ଗାନ୍ଧୀଙ୍କ ପ୍ରଥମ ଓଡ଼ିଶା ଆଗମନର ଶତବାର୍ଷିକୀ ଅବସରରେ ମଙ୍ଗଳବାର ପାରଳାଖେମୁଣ୍ଡି ଟାଉନ୍ ହଲ୍‌ରେ ନାଟକ 'ଗାନ୍ଧୀଙ୍କ ଓଡ଼ିଶା' ମଞ୍ଚସ୍ଥ ହୋଇଛି। ସଂସ୍କୃତି ବିଭାଗ ଓ ଓଡ଼ିଶା ସଙ୍ଗୀତ ନାଟକ ଏକାଡେମୀ ଆନୁକୂଲ୍ୟରେ ପାରଳାଖେମୁଣ୍ଡିର ଅଗ୍ରଣୀ ନାଟ୍ୟ ଅନୁଷ୍ଠାନ କ୍ରିଏଟିଭ ଆର୍ଟସର କଳାକାରମାନଙ୍କ ଦ୍ୱାରା ପରିବେଷଣ ହୋଇଥିବା ଏହି ନାଟକକୁ ଶଙ୍କର ତ୍ରିପାଠୀ ରଚନା କରିଥିଲେ। ନାଟ୍ୟଶ୍ରୀ ଦେବେନ୍ଦ୍ର ଦାସ ଏହାର ନିର୍ଦ୍ଦେଶନା ଓ ମୋନଜ ପାଢ଼ୀ ସହନିର୍ଦ୍ଦେଶକ ଥିବା ବେଳେ ଗୁରୁ ରଘୁନାଥ ପାତ୍ର ସଂଗୀତ ନିର୍ଦ୍ଦେଶନା ଦେଇଥିଲେ।

ନାଟକର ବିଭିନ୍ନ ଚରିତ୍ରରେ ଏମ. ପୃଥିବୀରାଜ, ମନୋଜ ପାଢ଼ୀ, ମୁନା ପାଢ଼ୀ, ହିମାଂଶୁ ପଟ୍ଟନାୟକ, ଶୁଭ୍ରାଂଶୁ ପଟ୍ଟନାୟକ, ରଜତ ପାତ୍ର, ହର ତ୍ରିପାଠୀ, ହରିହର ପଟ୍ଟନାୟକ, ଆଦର୍ଶ ଦାସ, ସୁଜିତ ପାଣିଗ୍ରାହୀ, ଅମୂଲ୍ୟ ପାଣିଗ୍ରାହୀ, ମତଙ୍ଗିନୀ ଗୁରୁ, ଇନ୍ଦିରା ପଟ୍ଟନାୟକ, ଜାହ୍ନବୀ ଜେନା, କୁନା ହଳଧର, ଜ୍ଞାନ ଦାସ, ରାଜେନ୍ଦ୍ର ପଣ୍ଡା, ସୁକୁମାର ମିଶ୍ର ଅଭିନୟ କରିଥିଲେ। ନାଟକ ଉଦଘାଟନୀରେ ଜିଲା ସଂସ୍କୃତି ଅଧିକାରୀ ପ୍ରଭାକର ତ୍ରିପାଠୀ ଅଧକ୍ଷତା କରିଥିବା ବେଳେ ଉପଜିଲାପାଳ ସଂଗ୍ରାମ ଶେଖର ପଣ୍ଡା ମୁଖ୍ୟ ଅତିଥି ଭାବେ ଯୋଗ ଦେଇଥିଲେ। ପାରଳା ପୌର ପରିଷଦର ନିର୍ବାହୀ ଅଧିକାରୀ ଅଶୋକ ରାଉତ, କ୍ରିଏଟିଭ ଆର୍ଟସ ସଭାପତି ନୃସଂହ ଚରଣ ପଟ୍ଟନାୟକ ଓ ସାହିତ୍ୟିକ ପୂର୍ଣ୍ଣଚନ୍ଦ୍ର ମହାପାତ୍ର ଉପସ୍ଥିତ ଥିଲେ।

ସ୍ୱଚ୍ଛ ଭାରତ ଅଭିଯାନ

କୁକୁଡ଼ାଖଣ୍ଡି,୨୪।୩

କୁକୁଡ଼ାଖଣ୍ଡି ବ୍ଲକ ଗୋବିନ୍ଦ ବିହାର ନାଗରିକ ପରିଷଦ ତରଫରୁ ସ୍ୱଚ୍ଛ ଭାରତ ଅଭିଯାନ କାର୍ଯ୍ୟକ୍ରମ ବୁଧବାର ଅନୁଷ୍ଠିତ ହୋଇଯାଇଛି। ସ୍ଥାନୀୟ ସରପଞ୍ଚ ମିନତୀ ବେହେରା ସଭାପତିତ୍ୱ କରିଥିବା ବେଳେ ବିଡିଓ ଗଦାଧର ପାତ୍ରଙ୍କ ପ୍ରଚେଷ୍ଟାରେ କାର୍ଯ୍ୟକ୍ରମ ଅନୁଷ୍ଠିତ ହୋଇଯାଇଛି। ଏଥିରେ ଜେଇ ସଚ୍ଚିଦାନନ୍ଦ ବିଷୋୟୀ, ଗ୍ରାମ ପଞ୍ଚାୟତ ପିଇଓ ରମେଶ ଚନ୍ଦ୍ର ରଥ, ସୁଜିତ କୁମାର ପ୍ରଧାନ, ସୁଧାଶୁ ପାତ୍ର, ଆନନ୍ଦ ପାତ୍ର, ସଂଘର ସଭାପତି ହରିହର ନାୟକ, ଅନ୍ତର୍ଯାମୀ ବେହେରାଙ୍କ ସମେତ ବହୁ ବରିଷ୍ଠ ନାଗରିକ ଯୋଗଦେଇଥିଲେ। ଗ୍ରାମ ପଞ୍ଚାୟତ କର୍ମକର୍ତ୍ତା, ସଫେଇ କର୍ମଚାରୀ, ଆଶା ଓ ଅଙ୍ଗନୱାଡି କର୍ମୀ, ଓ ବହୁ ସାମାଜିକ କର୍ମୀ ଏକତ୍ରିତ ହୋଇ ବିଭିନ୍ନ ସାହ ସଫେଇ କରିଥିଲେ। ପରିବେଶ ସଫା ରଖିବା ନେଇ ଏକ ଶପଥ ପାଠ କରାଯାଇଥିଲା।

ମହିଗୁଡ଼ାକୁ ଫାଇଭ୍ ଷ୍ଟାର ଭିଲେଜ ମାନ୍ୟତା

ଆସିକା,୨୪।୩ (ଡି.ଏନ୍.ଏ)

ଆସିକା ଡାକମଣ୍ଡଳର କୁରୁଳା ଶାଖା ଡାକଘର ଅନ୍ତର୍ଗତ ମହିଗୁଡ଼ା ଗ୍ରାମକୁ ଡାକ ବିଭାଗ ପକ୍ଷରୁ ପୋଷ୍ଟାଲ ଫାଇଭ୍ ଷ୍ଟାର ଭିଲେଜ ମାନ୍ୟତା ପ୍ରଦାନ କରାଯାଇଛି। ବୁଧବାର ମହିଗୁଡା ପ୍ରାଥମିକ ବିଦ୍ୟାଳୟ ପରିସରରେ ଅନୁଷ୍ଠିତ ଏକ ଉତ୍ସବରେ ଏହି ଘୋଷଣା କରାଯାଇଥିଲା। ଡାକ ନିରୀକ୍ଷକ ଦିଲୀପ କୁମାର ବଗତିଙ୍କ ସଭାପତିତ୍ୱରେ ଆୟୋଜିତ କାର୍ଯ୍ୟକ୍ରମରେ ମୁଖ୍ୟ ଅତିଥି ଭାବେ ଆସିକା ଡାକ ଅଧିକ୍ଷକ ସୁରେନ୍ଦ୍ରନାଥ ପଣ୍ଡା, ମୁଖ୍ୟବକ୍ତା ଭାବେ ଶାଖା ଡାକପାଳ ରାମଚନ୍ଦ୍ର ପଟ୍ଟନାୟକ ଏବଂ ସମ୍ମାନିତ ଅତିଥି ଭାବେ ଶିକ୍ଷକ ବିଜୟ କୁମାର ଲେଙ୍କା ଯୋଗଦେଇଥିଲେ। ଭାରତ ସରକାରଙ୍କ ଜାତୀୟ ସଞ୍ଚୟ ଯୋଜନା, ସୁକନ୍ୟା ସମୃଦ୍ଧି ଯୋଜନା, ଡାକ ଜୀବନବୀମା, ପ୍ରଧାନମନ୍ତ୍ରୀ ସୁରକ୍ଷା ବୀମା ଯୋଜନା ଓ ଇଣ୍ଡିଆ ପୋଷ୍ଟ ପେମେଣ୍ଟ ବ୍ୟାଙ୍କ ଭଳି ୫ଟି ବହୁମୁଖୀ ସେବା ପାଉଥିବା ଶତାଧିକ ଗ୍ରାହକ ବିଶିଷ୍ଟ ଗ୍ରାମକୁ ଏହି ମାନ୍ୟତା ପ୍ରଦାନର ବ୍ୟବସ୍ଥା ରହିଛି। ସୂଚନାଯୋଗ୍ୟ, ମଙ୍ଗଳବାର ଏହି ଡାକମଣ୍ଡଳର ଭଞ୍ଜନଗର ପଶ୍ଚିମ ଉପଖଣ୍ଡ ଅଧିନରେ ଥିବା ତିଳିସିଙ୍ଗି ଗ୍ରାମକୁ ଏହି ମାନ୍ୟତା ମିଳିଥିଲା ବେଳେ ଗୁରୁବାର ଆସିକା ପୂର୍ବ ଡାକଖଣ୍ଡର ବାବନପୁର ଗ୍ରାମକୁ ମଧ୍ୟ ଏହି ମାନ୍ୟତା ପ୍ରଦାନ ଲାଗି ଚିହ୍ନଟ କରାଯାଇଥିବା ଅଧିକ୍ଷକ ପଣ୍ଡା କହିଛନ୍ତି।

କାଗଜ କଲମରେ ଚାଲିଛି ଜଳସେଚନ ଯୋଜନା

ଖଜୁରିପଡ଼ା,୨୪।୩(ଡି.ଏନ.ଏ.)

ବଢ଼ି ପାରୁନାହିଁ ନୂତନ ପ୍ରକଳ୍ପ

କନ୍ଧମାଳ ଜିଲାରେ ଚାଷୀର ଉନ୍ନତି ଓ ଚାଷର ବିକାଶ ପାଇଁ ସରକାର କୃଷି ଓ ଜଳସେଚନ ଉପରେ ଯଥେଷ୍ଟ ଗୁରୁତ୍ୱ ଦେଉଛନ୍ତି। ଏ ବାବଦରେ ପ୍ରତି

ଜାତୀୟ ସବ୍‌ଜୁନିୟର ଫେନ୍‌ସିଂ ଆରମ୍ଭ

ଭୁବନେଶ୍ୱର, ୨୪।୩ (କ୍ରୀଡ଼ା ପ୍ରତିନିଧି)

ଓଡ଼ିଶା ରାଜ୍ୟ ଫେନ୍‌ସିଂ ଆସୋସିଏଶନ ଓ କଟକ ୟୁନିୟନ କ୍ଲବ ଆନୁକୂଲ୍ୟରେ ୨୨ତମ ଜାତୀୟ ସବ୍‌ଜୁନିୟର ଫେନ୍‌ସିଂ ଚାମ୍ପିୟନଶିପ୍ ବୁଧବାର କଟକର ଜବାହରଲାଲ ନେହେରୁ ଇନ୍‌ଡୋର ଷ୍ଟାଡିୟମରେ ଆରମ୍ଭ ହୋଇଛି। କଟକ ଡିସିପି ପ୍ରତୀକ ସିଂ ମୁଖ୍ୟ ଅତିଥି, ଓଡ଼ିଶା ଆଥଲେଟିକ୍ ଆସୋସିଏଶନ ଏବଂ ଫୁଟ୍‌ବଲ ଆସୋସିଏଶନ ଅଫ୍ ଓଡ଼ିଶା ସମ୍ପାଦକ ଆଶୀର୍ବାଦ ବେହେରା, ଫେନ୍‌ସିଂ ଆସୋସିଏଶନ ଅଫ୍ ଇଣ୍ଡିଆର ମହାସଚିବ ବସିର ଅହମଦ, ଓଡ଼ିଶା ରାଜ୍ୟ ଫେନ୍‌ସିଂ ଆସୋସିଏଶନ ସାଧାରଣ ସମ୍ପାଦକ ଦେବେନ୍ଦ୍ର ସାହୁ, ଉପସଭାପତି ହରିପ୍ରସାଦ ପଟ୍ଟନାୟକ, ୟୁନିୟନ କ୍ଲବ ସମ୍ପାଦକ ରଶ୍ମିରଞ୍ଜନ ସ୍ୱାଇଁ ସମ୍ମାନିତ ଅତିଥି ଭାବେ ଯୋଗଦେଇ ପ୍ରତିଯୋଗିତାକୁ ଉଦ୍‌ଘାଟନ କରିଥିଲେ। ଉଦ୍‌ଘାଟନୀ ସମାରୋହକୁ ସଂଯୋଜନା କରିଥିଲେ ରମେଶ ମଲିକ। ହରି ପଟ୍ଟନାୟକ ଧନ୍ୟବାଦ ଅର୍ପଣ କରିଥିଲେ। ଏହି ପ୍ରତିଯୋଗିତାରେ ୨୨ ରାଜ୍ୟରୁ ୪୫୦ ଖେଳାଳି ଓ ୧୫ ଟେକ୍ନିକାଲ ଅଫିସିଆଲ ଯୋଗ ଦେଇଛନ୍ତି। ୧୪ ବର୍ଷରୁ କମ୍ ମହିଳା ସାବେର ଇଭେଣ୍ଟରେ ତେଲେଙ୍ଗାନାର ଜି. ଶ୍ରୀଜା ଚାମ୍ପିୟନ ଓ ଦିଲ୍ଲୀର ପ୍ରକୃତି ଶର୍ମା ରନର୍ସଅପ୍ ହୋଇଛନ୍ତି। ୧୪ ବର୍ଷରୁ କମ୍ ପୁରୁଷ ଇପି ଇଭେଣ୍ଟ ମଧ୍ୟ ବୁଧବାର ଅନୁଷ୍ଠିତ ହୋଇଛି।

ପ୍ରଥମ ଦିବସରରେ ଦୁଇ ପ୍ରତିଯୋଗୀଙ୍କ ମଧ୍ୟରେ ଲଢ଼େଇ।

ସାଇ, ଛାତ୍ରାବାସ, ରେଲୱେ ବିଜୟୀ

ଭୁବନେଶ୍ୱର, ୨୪।୩(କ୍ରୀଡ଼ା ପ୍ରତିନିଧି)

ରାଜ୍ୟ ସରକାରଙ୍କ କ୍ରୀଡ଼ା ବିଭାଗ ଓ ଫୁଟ୍‌ବଲ ଆସୋସିଏଶନ ଅଫ୍ ଓଡ଼ିଶା (ଫାଓ) ଆନୁକୂଲ୍ୟରେ ଚାଲିଥିବା ଓଡ଼ିଶା ଓମେନ୍ସ ଲିଗ୍ (ଓଡବ୍ଲ୍ୟୁଏଲ) ବୁଧବାର ଅନୁଷ୍ଠିତ ମ୍ୟାଚରେ ସାଇ-ଏସଟିସି, କ୍ରୀଡ଼ା ଛାତ୍ରାବାସ ଓ ଇଷ୍ଟକୋଷ୍ଟ ରେଲୱେ ବିଜୟୀ ହୋଇଛି।

କଳିଙ୍ଗ ଷ୍ଟାଡିୟମରେ ଅନୁଷ୍ଠିତ ମ୍ୟାଚରେ କ୍ରୀଡ଼ା ଛାତ୍ରାବାସ ୩-୦ ଗୋଲରେ ଓଡ଼ିଶା ପୋଲିସକୁ ପରାସ୍ତ କରିଛି। ବିଜୟୀ ଦଳ ପକ୍ଷରୁ ମନୀଷା ନାୟକ ୩୦ ଓ ୪୩ତମ ମିନିଟରେ ୨ଟି ଏବଂ ମାଳତୀ ମୁଣ୍ଡା ୮୨ତମ ମିନିଟରେ ଗୋଟିଏ ଗୋଲ ଦେଇଥିଲେ। କ୍ୟାପିଟାଲ ହାଇସ୍କୁଲ ପଡ଼ିଆରେ ଅନୁଷ୍ଠିତ ମ୍ୟାଚରେ ସାଇ-ଏସ୍‌ଟିସି ୭-୨ ଗୋଲରେ ଓଜିପି କ୍ଲବକୁ ହରାଇ ଦେଇଛି। ସାଇ ପକ୍ଷରୁ ଦୀପା ନାୟକ ୩୮, ୪୮, ୭୯ ଓ ୮୦ତମ ମିନିଟରେ ଏକାକୀ ୪ଟି ଏବଂ ଜ୍ୟୋତି ଦଳାଇ ୫୩, ୫୬ ଓ ୯୦+୧ ମିନିଟରେ ୩ଟି ଗୋଲ ସ୍କୋର କରିଥିଲେ। ଉଭୟ ଖେଳାଳି ମ୍ୟାଚର ଆକର୍ଷଣର କେନ୍ଦ୍ରରେ ରହିଥିଲେ। ଓଜିପି ପକ୍ଷରୁ ଲକ୍ଷ୍ମୀପ୍ରିୟା ଲେଙ୍କା ୮ମ ଓ ୪୫+୩ ମିନିଟରେ ଗୋଟିଏ ଲେଖାଏ ଗୋଲ ଦେଇଥିଲେ। ଏହି ପଡ଼ିଆରେ ଅନୁଷ୍ଠିତ ଅନ୍ୟ ଏକ ସଂଘର୍ଷପୂର୍ଣ୍ଣ ମ୍ୟାଚରେ ଇଷ୍ଟକୋଷ୍ଟ ରେଲୱେ ୨-୧ ଗୋଲରେ ରାଇଜିଂ ଷ୍ଟୁଡେଣ୍ଟକୁ ହରାଇ ଦେଇଛି। ସୁପ୍ରିୟା ରାଉତରାୟ ୧୧ତମ ମିନିଟରେ ଗୋଲ ଦେଇ ରେଲୱେକୁ ଅଗ୍ରଣୀ କରାଇଥିଲେ। ମାତ୍ର ଚମତ୍କାର ପ୍ରଦର୍ଶନ କରି ଆସିଥିବା ରାଇଜିଂ ଷ୍ଟୁଡେଣ୍ଟ କଡ଼ା ଟକ୍କର ଦେଇଥିଲା। ଏହି ଦଳର ସୁଭଦ୍ରା ସାହୁ ୩୮ତମ ମିନିଟରେ ଗୋଲଟି ପରିଶୋଧ କରିବାରୁ ମ୍ୟାଚ ୧-୧ ସ୍ଥିତିକୁ ଚାଲି ଆସିଥିଲା। ଦ୍ୱିତୀୟାର୍ଦ୍ଧ ଆରମ୍ଭରୁ ଉଭୟ ଦଳ ଅଗ୍ରଣୀ ପାଇଁ ଆକ୍ରମଣକୁ ଜୋରଦାର କରିଥିଲେ। ରେଲୱେର ସରୋଜିନୀ ତିର୍କୀ ୬୩ତମ ମିନିଟରେ ଦେଇଥିବା ଗୋଲଟି ଶେଷରେ ନିର୍ଣ୍ଣାୟକ ହୋଇଥିଲା। ରାଇଜିଂ ଷ୍ଟୁଡେଣ୍ଟ ପକ୍ଷରୁ ଏକାଧିକ ଥର ଗୋଲ ସ୍କୋରିଂ ଉଦ୍ୟମ ହୋଇଥିଲେ ହେଁ ରେଲୱେ ଡିଫେଣ୍ଡରମାନେ ସଫଳତାର ସହ ତାକୁ ପ୍ରତିହତ କରିଥିଲେ। ଆଗାମୀ ୨୭ ତାରିଖରେ ଓଡ଼ିଶା ପୋଲିସ-ଓଜିପି, ରେଲୱେ-କ୍ରୀଡ଼ା ଛାତ୍ରାବାସ ଏବଂ ରାଇଜିଂ ଷ୍ଟୁଡେଣ୍ଟ ଓ ସାଇ ଏସ୍‌ଟିସି ମଧ୍ୟରେ ମୁକାବିଲା ହେବ।

ପି.ଟି. ଉଷା, ରାନ୍ଧୱା ଚୟନ କମିଟି ମୁଖ୍ୟ

ନୂଆଦିଲ୍ଲୀ, ୨୪।୩(ପି.ଟି.): ସ୍ପ୍ରିଣ୍ଟ କୁଇନ୍ ପି.ଟି. ଉଷା ଏବଂ ହର୍ଡଲ୍ସ ଗ୍ରେଟ୍ ଗୁରବଚନ ସିଂ ରାନ୍ଧୱା ଯଥାକ୍ରମେ ଜୁନିୟର ଏବଂ ସିନିୟର ଚୟନ କମିଟି ଅଧ୍ୟକ୍ଷ ମନୋନୀତ ହୋଇଛନ୍ତି। ଆଥ୍‌ଲେଟିକ୍ସ ଫେଡେରେଶନ ଅଫ୍ ଇଣ୍ଡିଆ (ଏଏଫ୍‌ଆଇ) ବୁଧବାର ଉଭୟ ଖେଳାଳିଙ୍କୁ ଏହି ନିଯୁକ୍ତି ଦେଇଛି। ୫୬ ବର୍ଷୀୟା ଉଷା ଏସିଆନ ଗେମ୍ସର ୧୦୦, ୨୦୦, ୪୦୦ ମିଟର ଏବଂ ୪x୪୦୦ ମିଟର ଆଦି ବିଭିନ୍ନ ଇଭେଣ୍ଟରେ ପଦକ ହାସଲ କରିଛନ୍ତି। ଏହା ବ୍ୟତୀତ ସେ ୧୯୮୪ ଅଲିମ୍ପିକ୍ସର ୪୦୦ ମିଟର ହର୍ଡଲ୍ସରେ ୪ର୍ଥ ସ୍ଥାନ ଅଧିକାର କରିଥିଲେ। ଉଷାଙ୍କ ବ୍ୟତୀତ ଜୁନିୟର କମିଟିରେ ସ୍ଥାନ ପାଇଥିବା ଅନ୍ୟ ସଦସ୍ୟମାନେ ହେଲେ ସୋମା ବିଶ୍ୱାସ, ଆନନ୍ଦ ମେଞ୍ଜେସ, ସତବୀର ସିଂ, ସନ୍ଦୀପ ସାର୍କାରିଆ, ସୁନୀତା ରାଣୀ, ରାମ ଚନ୍ଦ୍ରନ, ଜୋଶେଫ ଆବ୍ରାହମ୍, ହରଓ୍ୱନ୍ତ କୌର, ଏମ୍.ଡି. ଭାଲସାମା ଓ କମଲ ଅଲୀ ଖାଁ। ସେହିପରି ରାନ୍ଧୱାଙ୍କ ନେତୃତ୍ୱାଧୀନ ସିନିୟର କମିଟିରେ ପୂର୍ବତନ ମୁଖ୍ୟ କୋଚ୍ ବାହାଦୁର ସିଂ, ବାହାଦୁର ସିଂ ସାଗୁ, କ୍ରିଷ୍ଣା ପୁନିଆ, ଜ୍ୟୋତିର୍ମୟୀ ସିକ୍‌ଦାର, ଉଦୟ ପ୍ରଭୁ, ପ୍ରବୀଣ ଜୋଲି ଓ ଗୋପାଳ ସଇନୀ ପ୍ରମୁଖ ସ୍ଥାନ ପାଇଛନ୍ତି। ୮୧ ବର୍ଷୀୟ ରାନ୍ଧୱା ୧୯୮୨ ଏସିଆନ ଗେମ୍ସର ଡେକାଥଲନରେ ସ୍ୱର୍ଣ୍ଣ ପଦକ ପାଇଥିବାବେଳେ ୧୯୬୪ ଅଲିମ୍ପିକ୍ସର ୧୧୦ ମିଟର ହର୍ଡଲ୍ସରେ ୫ମ ସ୍ଥାନ ଅଧିକାର କରିଥିଲେ।

OFFICE OF THE DIVISIONAL FOREST OFFICER
BARIPADA FOREST DIVISION
BARIPADA, DIST:- MAYURBHANJ
Tel-06792-252613, FAX-06792-255772, E-mail-dfobaripada.od@gmail.com
No. 102 Date:23.03.2021

TENDER CALL NOTICE

No. MM-215:- Sealed tenders are hereby invited by the undersigned from Registered Firms/Authorized dealers/ DGS&D Rate contract holders having required statutory clearance for supply of following items, so as to reach this office on or before 30.03.2021 by 5 PM. The details regarding tender documents, specifications and terms and conditions can be downloaded from the standardized webportal of MAYURBHANJ district i.e. **www.mayurbhanj.nic.in**

Sl. No.	Items	Quantity
1	Fire Blower	70 Nos.

Term and Condition:-
1. The tender should be submitted in two parts i.e. (i) the technical specification of materials in detail, (ii) the financial aspect i.e. the rate inclusive of all taxes and transportation charges.
2. The fire blowers shall be supplied within 5 days of finalization of tender by the successful bidder.

Sd./- Divisional Forest Officer
Baripada Forest Division
OIPR-08065/11/0002/2021

PANCHAYAT SAMITI OFFICE, SONEPUR
TENDER CALL NOTICE FOR CONST. OF LABOUR ROOM AT PHC HARDOKHOL

Sl. No.	Subject	Details
1	Name of the work	Construction of Labour Room at PHC, Hardokhol
2	Executing Authority	Block Development Officer, Sonepur
3	Estimated Cost	Rs.1639286/-

For details please visit **www.subarnapur.nic.in**.
Sd./- Block Development Officer, Sonepur

Bhubaneswar Municipal Corporation
Phone: 0674-2431253; Fax: 0674-2432895;
E-mail: info@bmc.gov.in; Web: www.bmc.gov.in
No. 21535/Dtd. 23.3.2021
XXII (L) - 42/15
CORRIGENDUM TO NOTIFICATION NO. 59032 Dtd. 11.11.2020

No. C-768:- In partial modification to this Office Notification No.- 59032 Dtd.- 11.11.2020, the applicability of the approved rate of License Fee shall be with effect from 11.11.2020 i.e. the date of issue of the notification instead of beginning of the Financial Year 2020-21 i.e. 01.04.2020.

All other stipulations made in the Notification No.- 59032 Dated 11.11.2020 shall remain unaltered.

Sd./- Commissioner
Bhubaneswar Municipal Corporation
OIPR-13002/11/0134/2021

ଅଧୀକ୍ଷଣ ଯନ୍ତ୍ରୀଙ୍କ କାର୍ଯ୍ୟାଳୟ, ଗ୍ରାମ୍ୟ ନିର୍ମାଣ ମଣ୍ଡଳ, ବ୍ରହ୍ମପୁର
OFFICE OF THE SUPERINTENDING ENGINEER, RURAL WORKS CIRCLE, BERHAMPUR
At: Ambapua, P.O.- Engineering School, Near Income Tax Office, Berhampur - 760011
E-mail: serwbpr2004@yahoo.com, Tel/Fax: 0680-2404287
NATIONAL COMPETITIVE BIDDING TRHOUGH e-Procurement
No. O-1290 Bid Identification No. Online Tender / 28-2020-21/BPR

Identification No.	Name of Work	No. of Works	Approx. Estimated Cost (in Lakh)	Class of Contractor	Period of Completion
Online Tender / 28-2020-21/BPR	Road works under Improvement to existing RD road	01 No.	Rs.218.16 lakhs	"B" Class & "A" Class as applicable	09 (Nine) Calendar Months as provided

Procurement Officer	Bid Identification No.	Availability of Tender Online for Bidding	
		From	To
Superintending Engineer, R.W. Circle, Berhampur	Online Tender / 28-2020-21/BPR	30.03.2021 at 10.00 A.M.	15.04.2021 upto 3.00 P.M.

(i) EMD/Bid Security, Cost of Bid document is to be transferred through Online as per the procedure mentioned in the DTCN.
(ii) Non-submission of the information/documents through online by the bidder as per the items mentioned in the eligible criteria of the DTCN will also liable for rejection of his tender.
Further details & Corrigendum if any can be seen from the website: **www.tendersodisha.gov.in**.
OIPR-25071/11/0024/2021 **Sd./- Superintending Engineer, R.W. Circle, Berhampur**

ଓଡ଼ିଶା ସରକାର
ରାଜସ୍ୱ ଓ ବିପର୍ଯ୍ୟୟ ପରିଚାଳନା ବିଭାଗ
ଅଧିସୂଚନା
No.RDM-LAC-KNJ-0032-2019-29998/R&DM, dated 14 Oct. 2020

No. V-24:- ଯେହେତୁ ଓଡ଼ିଶା ସରକାରଙ୍କୁ ପ୍ରତୀତ ହେଉଅଛି କି ଏକ ସାର୍ବଜନୀନ ଉଦ୍ଦେଶ୍ୟରେ ଅର୍ଥାତ୍ କେନ୍ଦୁଝର ଜିଲ୍ଲାର କାନପୁର ଜଳସେଚନ ପ୍ରକଳ୍ପର କେନାଲ ନିମନ୍ତେ ମୌଜା- ଚିଲିକାପସି, ଥାନା-ଚମ୍ପୁଆ ନଂ.-୮୧, ତହସିଲ- ଚମ୍ପୁଆ, ଜିଲ୍ଲା-କେନ୍ଦୁଝରରେ ନିମ୍ନ ତଫସିଲ ମତେ ପ୍ରାୟ ୫.୩୧ ଏକର ଭୂମି ଅର୍ଜନ କରିବା ଆବଶ୍ୟକ ହେଉଅଛି।

ନ୍ୟାୟୋଚିତ କ୍ଷତିପୂରଣ ଅଧିକାର ଏବଂ ଭୂ-ଅର୍ଜନ, ପୁନର୍ବାସ ଓ ଅଉଥାନ କ୍ଷେତ୍ରରେ ସ୍ୱଚ୍ଛତା ଆନ ୨୦୧୩ର ଧାରା ୧୧(୧)ର ବ୍ୟବସ୍ଥା ଅନୁଯାୟୀ ଘୋଷିତ ଏହି ପ୍ରାରମ୍ଭିକ ଅଧିସୂଚନାଟି ଏତିସହିତ ସମ୍ପୃକ୍ତ ସମସ୍ତଙ୍କ ପାଇଁ ପ୍ରଯୁଜ୍ୟ ଅଟେ।

୧- ସାର୍ବଜନୀନ ଉଦ୍ଦେଶ୍ୟର ସ୍ୱରୂପ- ଜଳସେଚନ ପ୍ରକଳ୍ପ । ୨- ଜମି ଆବଶ୍ୟକ କରୁଥିବା ସଂସ୍ଥାର ନାମ- ନିର୍ବାହୀ ଯନ୍ତ୍ରୀ, କାନୁପୁର କେନାଲ ଡିଭିଜନ ନଂ.-୨, ରିଜୁକି, କେନ୍ଦୁଝର। ୩- କ୍ଷତିଗ୍ରସ୍ତ ଲୋକଙ୍କ ବିସ୍ଥାପନ ଆବଶ୍ୟକତାର କାରଣ - ସାର୍ବଜନୀନ ଉଦ୍ଦେଶ୍ୟରେ ଜଳସେଚନ ପ୍ରକଳ୍ପ କାର୍ଯ୍ୟକାରୀ କରିବା। ୪- ସାମାଜିକ ପ୍ରଭାବ ମୂଲ୍ୟାୟନର ସାରାଂଶ- ଉକ୍ତ ପ୍ରକଳ୍ପ ପାଇଁ ପ୍ରଯୁଜ୍ୟ ନୁହେଁ । ୫- ପୁନର୍ବାସ ଓ ଅଉଥାନ ପାଇଁ ନିଯୁକ୍ତ ପ୍ରଶାସକଙ୍କ ବିବରଣୀ- ଉପଜିଲ୍ଲାପାଳ, ଚମ୍ପୁଆ । ୬- ଜମିର ବିବରଣୀ-

ଜିଲ୍ଲା	ତହସିଲ	ଗ୍ରାମ	ଗ୍ରାମାଞ୍ଚଳ / ସହରାଞ୍ଚଳ	ଖାତ ନଂ.	ପ୍ଲଟ ନଂ.	ପ୍ଲଟର ମୋଟ ରକବା	ଅଧିସୂଚିତ ଜମିର ରକବା	ରୟତର ନାମ
କେନ୍ଦୁଝର	ଚମ୍ପୁଆ	ଚିଲିକାପସି	ଗ୍ରାମାଞ୍ଚଳ	ଏଥିସହିତ ସଂଲଗ୍ନ	ଏଥିସହିତ ସଂଲଗ୍ନ	ଏଥିସହିତ ସଂଲଗ୍ନ	୫.୩୧ ଏକର	ଏଥିସହିତ ସଂଲଗ୍ନ

ଉକ୍ତ ଭୂମିର ଏକ ନକ୍ସା ସ୍ୱତନ୍ତ୍ର ଭୂ-ଅର୍ଜନ ଅଧିକାରୀ, କାନପୁର ଜଳସେଚନ ପ୍ରକଳ୍ପ ରିମୁଳି, କେନ୍ଦୁଝରଙ୍କ କାର୍ଯ୍ୟାଳୟରେ କାର୍ଯ୍ୟ ଦିବସମାନଙ୍କରେ ଦେଖିବାକୁ ମିଳିପାରିବ। ଉକ୍ତ ଅଧିସୂଚନା ଅନ୍ତର୍ଭୁକ୍ତ କୌଣସି ଜମିର କ୍ରୟ ବିକ୍ରୟ, ହସ୍ତାନ୍ତର (ଦେଣ ନେଣ) କିମ୍ବା ଦାୟ ସୃଷ୍ଟି କେନ୍ଦୁଝର ଜିଲ୍ଲାପାଳଙ୍କ ପୂର୍ବାନୁମୋଦନ ବିନା କରାଯାଇପାରିବ ନାହିଁ। ସମ୍ପୃକ୍ତ ଜମିର କୌଣସି ସ୍ୱତ୍ୱାଧିକାରୀ/ଜମି ମାଲିକ ଭୂମି ଅଧିଗ୍ରହଣ ଅଧିସୂଚନା ସମ୍ପର୍କିତ ଅଧିସୂଚିତ ଜମିର ଉପଯୋଗିତା, ରକବା ଏବଂ ସାର୍ବଜନୀନ ଉଦ୍ଦେଶ୍ୟର ଔଚିତ୍ୟ ବିଷୟରେ କୌଣସି ଆପତ୍ତି ଉକ୍ତ ପ୍ରାରମ୍ଭିକ ଅଧିସୂଚନା ପ୍ରକାଶନର ୬୦ ଦିନ ମଧ୍ୟରେ କେନ୍ଦୁଝର ଜିଲ୍ଲାପାଳଙ୍କ ନିକଟରେ ଲିଖିତ ଆକାରରେ ଅଭିଯୋଗ କରିପାରିବେ।

ରାଜ୍ୟପାଳଙ୍କ ଆଦେଶକ୍ରମେ
ଅଭୟ କୁମାର ନାୟକ, ଅତିରିକ୍ତ ଶାସନ ସଚିବ

ଭୂମି ଅନୁସୂଚୀ
ମୌଜା- ଚିଲିକାପସି, (ଗ୍ରାମାଞ୍ଚଳ), ଥାନା- ଚମ୍ପୁଆ ନଂ.୮୧, ତହସିଲ - ଚମ୍ପୁଆ, ଜିଲ୍ଲା- କେନ୍ଦୁଝରର କାନପୁର ଜଳସେଚନ ପ୍ରକଳ୍ପର ମାଇନର ଏବଂ ସବ୍‌ମାଇନର କେନାଲ ନିର୍ମାଣ ନିମନ୍ତେ

ଖାତା ନଂ.	ସ୍ୱତ୍ୱ	ପ୍ଲଟ ନଂ.	କିସମ	ପ୍ଲଟର ମୋଟ ରକବା (ଏକରରେ)	ଅଧିସୂଚିତ ଜମିର ରକବା (ଏକରରେ)	ରୟତର ନାମ
୨	ରୟତି	୧୬୭	ଘରବାରି	୦.୩୩	୦.୧୨	କାର୍ତ୍ତିକେଶ୍ୱର ମହାନ୍ତ, ଶୁଶିଳା ମହାନ୍ତ, ବେ- କଂସରା, ଥାନା- ବାରିଆ, ଦୁତୀ ମହାନ୍ତ, ବି- ବ୍ରାହ୍ମଣପସି, ଥାନା- ରଉଆଁ, ଜି- ମୟୂରଭଞ୍ଜ, ପି- ଦୈତାରି ମହାନ୍ତ, ଘାସିରାମ ମହାନ୍ତ, ପି- ନଟବର ଓଗେର, ହଗୁରୁ ମହାନ୍ତ, ପି- ରଣଜିତ ମହାନ୍ତ, ଜା- କିଡୁମି, ବା- ନିଜଗାଁ
		୧୬୮	ବାଜେଫସଲ ଦୁଇ	୦.୬୨	୦.୦୮	
		୧୭୪	ଶାରଦ ତିନି	୦.୪୫	୦.୨୫	
		୧୮୧	ଶାରଦ ତିନି	୦.୪୪	୦.୦୮	
		୧୮୨	ବିଆଳି	୦.୧୩	୦.୦୩	
		୧୮୪	ଶାରଦ ତିନି	୦.୩୩	୦.୦୮	
		୧୯୫	ତଇଳା ଦୁଇ	୦.୧୧	୦.୦୫	
		୧୯୭	ତଇଳା ଦୁଇ	୦.୧୪	୦.୦୬	
		୧୯୮	ତଇଳା ଦୁଇ	୦.୧୪	୦.୦୬	
		୩୫୪	ଶାରଦ ଦୁଇ	୦.୪୫	୦.୦୪	
		୩୫୬	ଶାରଦ ଦୁଇ	୦.୪୬	୦.୦୩	
		୩୫୯	ଶାରଦ ଦୁଇ	୦.୨୦	୦.୦୪	
		୩୬୬	ଶାରଦ ତିନି	୦.୪୦	୦.୦୧	
		୩୬୭	ଶାରଦ ତିନି	୦.୧୪	୦.୧୦	
		୩୬୯	ଶାରଦ ତିନି	୦.୨୨	୦.୧୨	
		୩୭୦	ଶାରଦ ଦୁଇ	୦.୧୯	୦.୧୮	
୪	ରୟତି	୧୬୯	ଘରବାରି	୦.୭୭	୦.୦୮	କୁଶଧର ମହାନ୍ତ, ଶୁକଦେବ ମହାନ୍ତ, ଗୋପାଳ ମହାନ୍ତ, ପି- ଧନୁ ମହାନ୍ତ, ବିନୋଦ ମହାନ୍ତ, ଲାଲମୋହନ ମହାନ୍ତ, ଫୁଲମଣି ମହାନ୍ତ, ବା- ବାରପଦା, ଥାନା- ବାରିଆ, ପି- କ୍ଷେତ୍ର ମହାନ୍ତ, ପାନ ମହାନ୍ତ, ସ୍ୱା- କ୍ଷେତ୍ର ମହାନ୍ତ, ଜା- କୁଡୁମି, ବା- ନିଜଗାଁ
		୧୭୩	ତଇଳା ଦୁଇ	୦.୨୨	୦.୦୨	
		୧୯୩	ତଇଳା ଦୁଇ	୦.୩୨	୦.୦୮	
		୧୯୪	ତଇଳା ଦୁଇ	୦.୩୦	୦.୦୮	
		୩୬୦	ଶାରଦ ଦୁଇ	୦.୬୭	୦.୦୮	
୭	ରୟତି	୪୮	ତଇଳା ଦୁଇ	୧.୩୬	୦.୨୯	ଗୋବିନ୍ଦ ମହାନ୍ତ, ପି- ରାୟାରାମ, ସୁରେଶ ମହାନ୍ତ, ବେ- ନିଜଗାଁ
		୧୭୫	ତଇଳା ଦୁଇ	୦.୧୬	୦.୦୪	
		୧୮୬	ଶାରଦ ତିନି	୦.୩୯	୦.୧୦	
		୧୮୯	ଶାରଦ ତିନି	୦.୬୮	୦.୧୬	
		୧୯୦	ତଇଳା ଦୁଇ	୦.୨୦	୦.୦୪	ଲଳିତ ମହାନ୍ତ, ଲକ୍ଷ୍ମୀଧର ମହାନ୍ତ, ରେବତୀ ମହାନ୍ତ, ଗୌରୀ ମହାନ୍ତ, ପି- ଶ୍ୟାମ ମହାନ୍ତ, ବା-ନନ୍ଦପୁର, ଥାନା-ବାରିଆ, ଲବଙ୍ଗ ମହାନ୍ତ, ସ୍ୱା- ହାଜିରି ମହାନ୍ତ, ବା- ନିଜଗାଁ, ନିରଞ୍ଜନ ମହାନ୍ତ, ଗୋପବନ୍ଧୁ ମହାନ୍ତ, ମୋହନ ମହାନ୍ତ, ସଦାଶିବ ମହାନ୍ତ, ମହେଶ୍ୱର ମହାନ୍ତ, ବା- ନିଜଗାଁ, ଭବାନୀ ମହାନ୍ତ, ବା- ଭଣ୍ଡା, ଥାନା- ବାରିଆ, ସୁଲୋଚନା ମହାନ୍ତ, ବା- ନାଳନ୍ଦା, ଥା- ରଉଆଁ, ଜି- ମୟୂରଭଞ୍ଜ, ପି- ମହଦେବ ମହାନ୍ତ, ଭଲୁ ମହାନ୍ତ, ପି- ଈଶ୍ୱର ମହାନ୍ତ, ହୃଷୀ ମହାନ୍ତ, ଫୁଲ ମହାନ୍ତ, ବେଲ ମହାନ୍ତ, ପି- ଜଶୁ ମହାନ୍ତ, ମଲ୍ଲି ମହାନ୍ତ, ନିରାସୀ ମହାନ୍ତ, ପି- ଥୁକୁ ମହାନ୍ତ, ଜୟଦେବ ମହାନ୍ତ, ପି- ଭଗ ମହାନ୍ତ, ଜାନକିରାମ ମହାନ୍ତ, ପି- ତନୁ ମହାନ୍ତ, ଜା- କୁଡୁମି, ବା-ହରିଚନ୍ଦନପୁର
		୩୧୭	ତଇଳା ଦୁଇ	୦.୩୯	୦.୨୫	
		୩୧୮	ତଇଳା ଦୁଇ	୦.୩୪	୦.୦୮	
		୩୬	ତଇଳା ଦୁଇ	୦.୪୬	୦.୧୨	
		୩୫୧	ଶାରଦ ଦୁଇ	୦.୪୯	୦.୦୨	
		୩୭୧	ଶାରଦ ତିନି	୦.୬୩	୦.୬୩	
୩୦/୧୧	ରୟତି	୪୧୬	ବିଆଳି	୦.୭୦	୦.୨୫	ଗୌତମ ନାୟକ, ଘନଶ୍ୟାମ ନାୟକ, ପି- ନିଜ ନାୟକ, ଜା- ସାଉନ୍ତି, ବା- ବାସୁଦେବପୁର
୧୩	ରୟତି	୩୯୫	ତଇଳା ଦୁଇ	୧.୮୮	୦.୪୮	ପଦ୍ମାବତୀ ମହାନ୍ତ, ବା-ବଉଳା, ଥାନା- ଜଗନ୍ନାଥପୁର, ସିଂହଭୂମି, ଯଶୋଦା ମହାନ୍ତ, ପି- ଦାଶରଥୀ ମହାନ୍ତ, ଜା-କିଡୁମି, ବା- ନିଜଗାଁ
୧୪	ରୟତି	୪୪୫	ଶାରଦ ତିନି	୦.୯୨	୦.୪୧ (ଗୋଚର ବଦଳି)	ପାର କୋହ୍ନ, ଟରେ କୋହ୍ନ, ଦୁଇତା କୋହ୍ନ, ପି- ପର୍ଶୁ କୋହ୍ନ, ଜା- କୋହ୍ନ, ବା- ନିଜଗାଁ, ପଜାତକ ପକ୍ଷେ ଜବରଦଖଲ ଶତ୍ରୁଘନ ମହାନ୍ତ, ଦୁର୍ଯ୍ୟୋଧନ ମହାନ୍ତ, କୀର୍ତ୍ତନ ମହାନ୍ତ, ବଳରାମ ମହାନ୍ତ, ପି- ହାତୀରାମ ମହାନ୍ତ, ଜା- କୁଡୁମି, ବା- ନିଜଗାଁ
୧୫	ରୟତି	୩୬୮	ଶାରଦ ତିନି	୦.୨୭	୦.୧୦	ବନମାଳୀ ମିଶ୍ର, ପି- ପ୍ରଭାକର ମିଶ୍ର, ପ୍ରଦୀପ କୁମାର ମିଶ୍ର, ଦିଲୀପ କୁମାର ମିଶ୍ର, ପି- ରମେଶ ଚନ୍ଦ୍ର ମିଶ୍ର, ଜା-ବ୍ରାହ୍ମଣ, ବା- କୁନ୍ଦପଶି
୧୮	ରୟତି	୩୫୦	ଶାରଦ ଦୁଇ	୦.୨୨	୦.୦୧	ମହେଶ୍ୱର ନାୟକ, ପି- ଚରଣ ନାୟକ, ଜା- ସାଉଁତି, ବା-ରଉଆଁଗୋଡା
୨୯	ରୟତି	୩୭୨	ବିଆଳି	୦.୪୪	୦.୩୮	ହେମନ୍ଦର ମହାନ୍ତ, ହାରାଧନ ମହାନ୍ତ, ଲୋକନାଥ ମହାନ୍ତ, ପି- କହ୍ନେଇ ମହାନ୍ତ, ଜା- କୁଡୁମି, ବା- ନିଜଗାଁ
୩୦	ରୟତି	୪୪	ତଇଳା ଦୁଇ	୦.୩୯	୦.୧୨	ହେମନ୍ଦର ମହାନ୍ତ, ହାରାଧନ ମହାନ୍ତ, ଲୋକନାଥ ମହାନ୍ତ, ପି- କହ୍ନେଇ ମହାନ୍ତ, ବା- ନିଜଗାଁ, ବୁଧୁ ମହାନ୍ତ, କ୍ଷେତ୍ର ମହାନ୍ତ, ମଇନ ମହାନ୍ତ, ପି- ଗୋବିନ୍ଦ ମହାନ୍ତ, ଜା-କୁଡୁମି, ବା- କାଣ୍ଡଭାରତି, ଥା- ହରିଚନ୍ଦନପୁର
		୪୫	ତଇଳା ଦୁଇ	୦.୩୪	୦.୦୮	
		୪୭	ତଇଳା ଦୁଇ	୦.୪୭	୦.୧୨	
		୩୫୧	ଶାରଦ ଦୁଇ	୦.୪୯	୦.୦୨	
		୩୭୧	ଶାରଦ ତିନି	୦.୭୩	୦.୬୩	

ବହି ହାତରେ ଧରି ପଢ଼ିବାର ମଜା ନିଆରା

ସୃଜନ-ଆଳାପ

ପରେଶ କୁମାର ପଟ୍ଟନାୟକ

ପରେଶ କୁମାର ପଟ୍ଟନାୟକଙ୍କ ଜନ୍ମ ୧୯୬୦ରେ, ଖୋର୍ଦ୍ଧା ଜିଲା ଗମ୍ଭାରୀମୁଣ୍ଡାର ଖଜୁରିଆ ଗାଁରେ। ଅଶୀ ପରବର୍ତ୍ତୀ ଓଡ଼ିଆ ଗଳ୍ପରେ ସେ ଏପରି ଏକ ବିନ୍ଧାଣି, ଯିଏ ଘଟଣାକୁ ଛୁଇଁଦେଲେ ହୋଇଯାଏ କାହାଣୀ। ଏଯାବତ୍ ତାଙ୍କର ୧୬ଟି ଗଳ୍ପ ସଂକଳନ ଓ ୩ଟି ଉପନ୍ୟାସ ପ୍ରକାଶିତ। ଉପନ୍ୟାସ 'ଶୋକ ଦିବସ' ପାଇଁ ୨୦୦୬ରେ ସେ ପାଇଛନ୍ତି 'ଓଡ଼ିଶା ସାହିତ୍ୟ ଏକାଡେମୀ ପୁରସ୍କାର'। 'ଛାୟା ପୁରୁଷ', 'ଚରିତ୍ର ଚରିତ୍ର', 'ଅଳ୍ପ ବୟସ', 'ଦ୍ରୋହକାଳ', 'ଶ୍ୱାନ ଚରିତ୍ର' ଓ 'ଭାସି ଯା ମୋର କାଗଜ ଡଙ୍ଗା' ପ୍ରଭୃତି ତାଙ୍କର ପ୍ରମୁଖ ଗଳ୍ପଗ୍ରନ୍ଥ। ସ୍ୱ ସମୟ ଓ ସମାଜର ପୃଷ୍ଠଭୂମିରେ ଜୀବନ ଚିତ୍ରଣ କରିବାରେ ପରେଶଙ୍କ ଦକ୍ଷତା ତାଙ୍କ ସତୀର୍ଥଙ୍କ ଧାଡ଼ିରେ ତାଙ୍କୁ ଅଲଗା କରି ଠିଆ କରାଏ।

➤ ଆପଣ ଅନେକ ଗଳ୍ପରେ ଧାର୍ମିକ କୁସଂସ୍କାର ବିରୋଧରେ ସ୍ୱର ଉଠାଇଛନ୍ତି। ତା' ସହିତ ଆପଣ ବି ଲେଖିଛନ୍ତି ପୌରାଣିକ ଚରିତ୍ରକୁ ନେଇ ଗଳ୍ପ। ଏଇ ଯେମିତି ''ଶ୍ରୀରାଧା ଓ ଅନ୍ୟମାନେ''। ଏପରି ବିରୋଧାଭାସ କାହିଁକି?

➔ ''ଶ୍ରୀରାଧା ଓ ଅନ୍ୟମାନେ''ର ଗଳ୍ପଗୁଡ଼ିକ ପୌରାଣିକ ଚରିତ୍ରଙ୍କୁ ନେଇ ଲେଖାଯାଇଛି ସତ, କିନ୍ତୁ ସେମାନଙ୍କୁ ଧର୍ମ ଓ ଅଲୌକିକତାରୁ ମୁକ୍ତ କରି ସାଧାରଣ ମଣିଷ ଭଳି ଚିତ୍ରିତ କରିବାକୁ ଚେଷ୍ଟା କରାଯାଇଛି। ପୌରାଣିକ ଚରିତ୍ରକୁ ନେଇ ଆମ ଭାଷାରେ ଓ ଅନ୍ୟାନ୍ୟ ପ୍ରାଦେଶିକ ଭାଷାରେ ଗଦାଗଦା ସାହିତ୍ୟ ଲେଖାଯାଇଛି। ଲେଖାଯିବ ମଧ୍ୟ। ମୋର ପ୍ରୟାସ ଭିନ୍ନ ଓ ଅଲଗା ଦୃଷ୍ଟିକୋଣରୁ ବୋଲି ମୁଁ ମନେକରେ। ବିରୋଧାଭାସ କାହିଁକି ହେବ? ପାଇଖାନାଠୁଁ ପାକଶାଳା ପର୍ଯ୍ୟନ୍ତ ସବୁଠିକୁ ଲେଖକର ପ୍ରବେଶ ରହିଛି। ଲେଖକ ପାଇଁ ସବୁ ଚରିତ୍ର ଲେଖନ ସାମଗ୍ରୀ। ବାଛବିଚାରର ପ୍ରଶ୍ନ ନାହିଁ।

➤ ଏବେ ଫେସ୍‌ବୁକ୍ ଓ ହ୍ୱାଟ୍‌ସ ଆପ୍ ମାଧ୍ୟମରେ ଗଳ୍ପ କବିତାମାନ ପ୍ରସାରିତ ହେଉଛି? ଏହା ଶୁଭଂକର ତ?

➔ ସାହିତ୍ୟର ଏକମାତ୍ର ଉଦ୍ଦେଶ୍ୟ ହେଲା ଚିହ୍ନରା ପାଠକ ପାଖରେ ପହଞ୍ଚିବା। ଫେସ୍‌ବୁକ୍ ଓ ହ୍ୱାଟ୍‌ସ ଆପ୍ ଏକ ଏକ ମାଧ୍ୟମ। ଯେମିତି ଗତକାଲି ପର୍ଯ୍ୟନ୍ତ ବହି ଓ ପତ୍ରପତ୍ରିକା ଥିଲା ସବୁଠୁଁ ପସନ୍ଦଯୋଗ୍ୟ ମାଧ୍ୟମ। ଫେସ୍‌ବୁକ୍ ଓ ହ୍ୱାଟ୍‌ସ ଆପ୍ ମାଧ୍ୟମରେ ଅଧିକ ଲୋକଙ୍କ ନିକଟରେ ପହଞ୍ଚି ହୁଏ। ତେବେ ମୋ' ଭଳି ଟିକେ ପୁରୁଣା ଚିନ୍ତାଧାରାର ଲୋକ ଭାବନ୍ତି ଯେ ପତ୍ରିକା ବା ବହି ହାତରେ ଧରି ପଢ଼ିବାର ମଜା ନିଆରା। ନବ ପ୍ରଜନ୍ମର ପାଠକଙ୍କୁ ହୁଏତ ମୋବାଇଲ ବା କମ୍ପ୍ୟୁଟର ଭଲ ଲାଗୁଥାଇପାରେ।

➤ ଆପଣ ଯେତେବେଳେ ଗଳ୍ପ ଲେଖନ୍ତି, ଆପଣଙ୍କ ଟାର୍ଗେଟ୍ ପାଠକକୁ ଆଖି ଆଗରେ ରଖି ଗଳ୍ପ ଲେଖନ୍ତି କି?

➔ ମୋର ପାଠକଟେ ଅଛି, ଏଇ ଆଶା ରଖି ମୁଁ ନିଶ୍ଚୟ ଗଳ୍ପ ଲେଖେ। ତେବେ ସେ ଅଦୃଶ୍ୟ ଥାଏ ଆଖି ଆଗରେ। ବୟସ ବଢ଼ିବା ସହିତ ମୁଁ ଲକ୍ଷ୍ୟ କରୁଛି ଯେ ମୋର ଟାର୍ଗେଟ୍-ପାଠକ ମଧ୍ୟ ବଦଳିବାରେ ଲାଗିଛନ୍ତି। ମୋର ପାଠକଙ୍କୁ ମୁଁ ଅନୁଶୀଳନ କରି ଦେଖେ ଯେ ସେମାନେ ପ୍ରାୟ ମୋ' ବୟସର ବା ମୋ' ଚିନ୍ତାଧାରାର ପାଖାପାଖି।

➤ ଦିନେ ଆପଣ ବହୁତ ପ୍ରେମଗଳ୍ପ ଲେଖୁଥିଲେ। ଏବେ ଢେର୍ ବ୍ୟଙ୍ଗ କଥା ଲେଖୁଛନ୍ତି। ଏହି ପରିବର୍ତ୍ତନର ହେତୁ କ'ଣ?

➔ ମୁଁ ଗୋଟିଏ ଆଇଡିଆର ବିକାଶ କରେ କାହାଣୀ ଭାବରେ। ଆଇଡିଆ ହେଲା ଗଳ୍ପର ମଞ୍ଜି। ସେଇ ମଞ୍ଜି ଦାବି କରେ ଭାଷା ଓ ଶୈଳୀ। ସମସାମୟିକ ସମାଜ ବ୍ୟବସ୍ଥା ଦେଖି ବ୍ୟଙ୍ଗ କରିବାକୁ ଲୋଭ ହୁଏ। ମନରେ ଯୋଉସବୁ ଆଇଡିଆ ଲାଗେ, ତାହା ମାଗେ ବ୍ୟଙ୍ଗାତ୍ମକ ବିକାଶ। ମୁଁ ନାଚାର। କହିବାରେ ଦ୍ୱିଧା ନାହିଁ ଯେ ପ୍ରେମକଥା ମୋର ପ୍ରିୟ ବିଷୟବସ୍ତୁ। କିନ୍ତୁ ଏବେ ସମୟ ଦାଉ ସାଧୁଛି ମୋ' ଉପରେ। ପ୍ରେମ କଥାଗୁଡ଼ିକ ବୟସ୍କର ପ୍ରେମ କାହାଣୀ ବା ପରକୀୟାରେ ପରିଣତ ହୋଇଯାଉଛି।

➤ ଆପଣଙ୍କ ଗଳ୍ପଗୁଡ଼ିକର ଦୁର୍ବଳତମ ଦିଗ କ'ଣ?

➔ ଅନେକ ଦୁର୍ବଳ ଦିଗ ରହିଛି। ଛୋଟ ଗୋଟେ ଜୀବନ ମୋର। ବହୁତ କମ୍ ଅଭିଜ୍ଞତା। ସୀମିତ ଲୋକଙ୍କୁ ଚିହ୍ନେ ଓ ଜାଣେ। ସଂସାରର ଅନେକ କଥା ଦେଖିନି କି ଜାଣିନି। ଏହିପରି କମ୍ ପୁଞ୍ଜିକୁ ନେଇ ମୋର ସାହିତ୍ୟ ସାଧନା। ତେଣୁ ମୋ' ଲେଖାରେ ବ୍ୟାପକତା ନାହିଁ। ଆଉ ଗୋଟିଏ ହେଲା ସମ୍ବେଦନା, ଯାହା ସାହିତ୍ୟର ଏକ ପ୍ରମୁଖ ଭାଗମାପ। ମୁଁ ଯେଣୁ ଗଳ୍ପରେ ପରୀକ୍ଷାନିରୀକ୍ଷା କରେ, ଛୋଟ ଏକ ଆଇଡିଆକୁ ବିକାଶ କରି ଗଳ୍ପ ଲେଖେ, ସମ୍ବେଦନାର ଭାଗମାପ ଭୁଲ ହୋଇଯାଏ। ଅନ୍ୟାନ୍ୟ ଦୁର୍ବଳତା ଉପରେ ସମାଲୋଚକମାନେ କହିବେ।

➤ ତେବେ ଆପଣଙ୍କ ଗଳ୍ପରେ ଥାଏ କ'ଣ?

➔ ଥାଏ କିଛି ଯୁକ୍ତିତର୍କ, ପ୍ରତିବାଦର ନୂଆପଣ, କିଛି ପରୀକ୍ଷାନିରୀକ୍ଷା, ସର୍ବୋପରି ଗୋଟେ ଲୁକ୍କାୟିତ ଆଇଡିଆ, ଯାହାକୁ ହୁଏତ କିଛି ଲୋକ ପସନ୍ଦ କରନ୍ତି।

(ସାକ୍ଷାତ୍‌କାର– ଚିନ୍ମୟ କୁମାର ବେହେରା)

ପୁସ୍ତକ ପରିଚୟ

କଥା ଦଶକ: ଅଚ୍ୟୁତାନନ୍ଦ ପତି

ସଂକଳକ: ପୀତବାସ ରାଉତରାୟ
ପ୍ରକାଶକ: ମହାବୀର ପ୍ରକାଶନ, ଭୁବନେଶ୍ୱର
ପ୍ରଥମ ପ୍ରକାଶ: ୨୦୨୧, **ମୂଲ୍ୟ:** ଟ.୯୫/–

'କଥା ଦଶକ'ରେ ପ୍ରଥିତଯଶା କଥାକାର ଅଚ୍ୟୁତାନନ୍ଦ ପତିଙ୍କର ବହୁଚର୍ଚ୍ଚିତ ଦଶଟି ଗଳ୍ପକୁ ସ୍ଥାନିତ କରାଯାଇଛି ଏବଂ ପ୍ରତ୍ୟେକ ଗଳ୍ପ ଉପରେ ଅନ୍ୟ ଦଶଜଣ ସମକାଳୀନ ଲେଖକ ନିଜସ୍ୱ ପ୍ରତିକ୍ରିୟା ଲିପିବଦ୍ଧ କରିଛନ୍ତି। ଗଳ୍ପଗୁଡ଼ିକ ହେଲା– ୟାକୁବ୍‌ର ଆଖି, ଅଶୁଭ ପୁତ୍ରର କାହାଣୀ, ଏକ ବୃତ୍ତାନ୍ତ ଦେହ ଓ ମନର, ବଫୁନ୍, ଦୁଇଟି ହାତ, ନିଃଶବ୍ଦ ନୂପୁର, ଚନ୍ଦରା ଭୋଇର ଚନ୍ଦ୍ରକଳା, ଅଥଚ ଅଥର୍ବ, ଟୁଲୁ ସରଦାର ଓ କଇଁ। ସମୀକ୍ଷକମାନେ ହେଲେ ଯଥାକ୍ରମେ କବିତା ବାରିକ, ରାଜ୍ୟବର୍ଦ୍ଧନ ଧଳମହାପାତ୍ର, ପବିତ୍ର ପାଣିଗ୍ରାହୀ, ସଦାନନ୍ଦ ତ୍ରିପାଠୀ, ଅସିତ୍ ମହାନ୍ତି, ରବି ପଣ୍ଡା, ବିଷ୍ଣୁ ସାହୁ, ଅନୀଲ କୁମାର ପାଢ଼ୀ, ପ୍ରକାଶ କୁମାର ପରିଡ଼ା ଓ ମମତାମୟୀ ଚୌଧୁରୀ। ଏତଦ୍‌ଭିନ୍ନ ପୁସ୍ତକରେ ସଂଯୋଜିତ ଶ୍ରୀପତିଙ୍କର 'ମୁଁ କାହିଁକି ଲେଖେ', ତାଙ୍କ ସହ ହୋଇଥିବା ଦୁଇଟି ସାକ୍ଷାତ୍‌କାର, ଶାରଳା ପୁରସ୍କାର ବକ୍ତବ୍ୟ, ତାଙ୍କ ରଚିତ ପୁସ୍ତକାବଳୀ, ଜୀବନର ଶ୍ରେଷ୍ଠ ଘଟଣା ଓ ସର୍ବୋପରି ତାଙ୍କର ଲେଖକୀୟ ପରିଚୟ। ଏହି ସମୟର ପାଠିକା ପାଠକଙ୍କ ପାଇଁ ବହିଟି ଗାଳ୍ପିକ ଭାବେ ଅଚ୍ୟୁତାନନ୍ଦଙ୍କୁ ସମଧିକ ଭାବେ ବୁଝିବାରେ ସହାୟକ ହେବ। 'ଫୁଲ ଭଗବାନ ଫାଉଣ୍ଡେଶନ'ର ଏପରି ଗ୍ରନ୍ଥ ପ୍ରକାଶ ଉଦ୍ୟମ ଯେ ଅଭିନବ ଓ ଅସଲ ପ୍ରତିଭା ପୂଜା– ଏଥିରେ ସନ୍ଦେହ ନାହିଁ। ଅଚ୍ୟୁତାନନ୍ଦ କହିଛନ୍ତି – ''ମୋ' ଗପ ନିଛକ କଳ୍ପନାରୁ କେବେ ଓହ୍ଲେଇ ଆସିନି। ତା'ର ଭିତ୍ତିଭୂମି ଉପରେ ମୋର ନିଶ୍ଚୟ କିଛି ପ୍ରତ୍ୟକ୍ଷ ଅନୁଭୂତି ରହିଛି।''– ଏ ସତ୍ୟ ଆବିଷ୍କାରର ଆନନ୍ଦ ବହିଟିରୁ ଅବଶ୍ୟ ମିଳିବ।

ବିବାକ ବସୁଧା

କବି: ଭରତ ବେହେରା
ପ୍ରକାଶକ: ଏଥେନା ବୁକ୍‌ସ, ଭୁବନେଶ୍ୱର–୨
ପ୍ରଥମ ପ୍ରକାଶ: ୨୦୨୦, **ମୂଲ୍ୟ:** ଟ.୧୧୦/–

ବହିଟିରେ ସ୍ଥାନିତ ମୋଟ ୪୨ଟି କବିତା। 'ପ୍ରଥମ ଶବ୍ଦ' ଶୀର୍ଷକ ଗଦ୍ୟଲେଖରେ କବି କହିଛନ୍ତି: ''ଉପାସୀ ପେଟ, ନୁଆଣିଆ ପଲାଘର, ଝୁଗି ଝୁଣ୍ଡିରେ ରହୁଥିବା ଦୁଃଖୀ ମଣିଷ, ଅବମୂଲ୍ୟାୟିତା ନାରୀ, ଦଳିତ ଓ ଜନଜାତି ମଣିଷର ମର୍ମବେଦନା ମୋ' କଲିଜାରେ ବାରବାର କଣ୍ଟକବିଦ୍ଧ କରେ। ଏଣୁ ସେମାନଙ୍କୁ ମୁଁ ନିଃସର୍ତ୍ତ ଭଲପାଏ, କଥାରେ ନୁହେଁ, ଷୋଳ ଅଣା, ଶହେ ଭାଗ ଅନ୍ତର ଖୋଲି।'' ଦୁଃଖୀ ମଣିଷର ଏହି ଦରଦୀ କବି ପୁଣି ସବୁଜ ଧାନଗଛରେ ଢଳଢଳ ହେଉଥିବା କାକରବିନ୍ଦୁ ଓ ବର୍ଷା ପୂର୍ବ ତଥା ପରର ମେଘୁଆ ଆକାଶରେ ପଡ଼ିଥିବା ଇନ୍ଦ୍ରଧନୁକୁ ଭଲପାଆନ୍ତି। ମଣିଷ ଓ ନିଜ ସମୟକୁ ଭଲ ପାଉଥିବା ଭରତଙ୍କ କବିତାରୁ ଉଦ୍ଧୃତିଟିଏ ନେବା: ''ଚାନ୍ଦ: କୌପୀନ ପିନ୍ଧା ରାମ ମାଝୀର ଝିଅ/ ବୟସ: ଷୋହଳ, ରଙ୍ଗ: ଗୋରା/ ଉଚ୍ଚତା: ପାଞ୍ଚଫୁଟ/ କୁଞ୍ଚକୁଞ୍ଚିଆ ବାଳ, ଧୀର, ସରଳ, ଚୁପ୍‌ଚାପ୍।/ ପାଚିଲା ସେଓର ଭ୍ରମ ସୃଷ୍ଟିକରେ/ ତା'ର ଦୁଇ ଅନୁଦ୍ଧତ ସ୍ତନ।/ ତା' ଦେହର ରଙ୍ଗକୁ ନେଇ ସଂଭବତଃ ମଲ୍ଲୀବଣିଆ।'' (ପୃ: ୧୦)। ବହିଟିର ପ୍ରାୟ କବିତାରେ ଅଛି କବିଙ୍କର ଭାବନା ଓ ଭାଷାର କୋଟୀକମ। କ୍ଷେତିରୀର କ୍ଷେତ, ଗଦବାର ଦିନଲିପି, ରଘୁ ଦାସ, ଭଲ ଦିନ, କାମବାଲୀ, ଥୋଡ଼ ଧାନର ଭୋକ ଓ ଅପେକ୍ଷାର ଦିନ ପ୍ରଭୃତି କବିତା ପାଠକର ମନରଂକା ଛଡ଼ାଏ। ଆଶା, ବହିଟି ଜନାଦୃତି ଲାଭ କରିବ।

କାଳକାଳକୁ

''ଯଦି ଜଣେ ନାରୀଙ୍କୁ ଗଳ୍ପ ବା ଉପନ୍ୟାସ ଲେଖିବାର ଅଛି, ତେବେ ତା' ପାଖରେ ଟଙ୍କା ଓ ତା' ନିଜର ହୋଇ କୋଠରିଟିଏ ଥିବା ଜରୁରୀ।''

– ଭର୍ଜିନିଆ ଉଲ୍‌ଫ

ଆଡେଲିନ୍ ଭର୍ଜିନିଆ ଉଲ୍‌ଫଙ୍କ ଜନ୍ମ ୨୫ ଜାନୁୟାରୀ ୧୮୮୨ରେ, ଲଣ୍ଡନର ସାଉଥ୍ କେନ୍‌ସିଙ୍ଗଟନ୍‌ରେ ଓ ପରଲୋକ ୨୮ ମାର୍ଚ୍ଚ ୧୯୪୧ରେ ଲିଓ୍ୱେସ୍‌ରେ। ଇଂଲିଶ୍ ସାହିତ୍ୟର ଏଇ ପ୍ରମୁଖ ଆଧୁନିକବାଦୀ ଲେଖିକା ଉପନ୍ୟାସରେ ଚେତନା ପ୍ରବାହ ଧାରାର ଥିଲେ ସର୍ବପ୍ରଧାନ ପ୍ରବର୍ତ୍ତିକା। ତାଙ୍କ ଜନବିଦିତ ପୁସ୍ତକଗୁଡ଼ିକ ମଧ୍ୟରେ ଅନ୍ତର୍ଭୁକ୍ତ 'ମିସେସ୍ ଡାଲୋୱେ' (୧୯୨୫), 'ଟୁ ଦ ଲାଇଟ୍ ହାଉସ୍' (୧୯୨୭), 'ଏ ରୁମ୍ ଅଫ୍ ୱାନ୍‌ସ ଓନ୍' (୧୯୨୯) ଓ 'ଦ ୱେଭ୍‌ସ' (୧୯୩୧)। ୧୯୧୫ରେ ପ୍ରକାଶ ପାଇଥିଲା ତାଙ୍କର ପ୍ରଥମ ଉପନ୍ୟାସ 'ଦ ଭଏଜ୍ ଆଉଟ୍'। ଗତ ଶତାବ୍ଦୀର ସତୁରି ଦଶକରେ ନାରୀବାଦୀ ସମାଲୋଚନାର ସେ ଥିଲେ କେନ୍ଦ୍ରୀୟ ପ୍ରସଙ୍ଗ। ପୁରୁଷ– ଦୃଷ୍ଟିରେ ନାରୀର ସ୍ଥିତିକୁ ନେଇ ସେ କହନ୍ତି: ''ପୁରୁଷର ଆଖି ନାରୀର କାରାଗାର, ତା' ଭାବନା ନାରୀର ପିଞ୍ଜରା।''

କବିତା

ଗାନ୍ଧିବାଦ

ଅକ୍ଷୟ କୁମାର ରାଉତ

ଶେଷରେ ସାଥି ଦେଲା ନାହିଁ
ଆପଣଙ୍କ ବାଡ଼ିଖଣ୍ଡିକ
ନଈପଠାରେ ପଡ଼ିଥିବା
କ୍ଷତବିକ୍ଷତ ଦେହର
ପ୍ରମାଣ ଖୋଜିଲା ନ୍ୟାୟ।

ଏତିକିବେଳେ ସାକ୍ଷୀ ହେଲା ନାହିଁ
ଆପଣଙ୍କ ପ୍ରିୟ ଭଜନ
'ରଘୁପତି ରାଘବ ରାଜାରାମ'।

ଶ୍ୱାନ ଶୃଗାଳ ମୁହଁରେ
ଝୁଣି ହୋଇଯାଏ ରାମରାଜ୍ୟ
ଆପଣଙ୍କ ଗୁଳିବିଦ୍ଧ ବକ୍ଷ
ଉପରେ ହତ୍ୟାକାରୀ
ଏବେ ଦେଶଭକ୍ତ!

ମୋ' କ୍ଷତବିକ୍ଷତ ଦେହରୁ
ଝରୁଥିବା ରକ୍ତ
କେବେ ବନ୍ଦ ହେବ, କହିବେ ତ!

ମୋ: ୯୯୩୭୬୯୧୪୭୫

ନିଃଶବ୍ଦ

ରଶ୍ମିରେଖା ତ୍ରିପାଠୀ

ସାରା ପୃଥିବୀଟା ଲାଗେ ନିଃଶବ୍ଦ
ନୀରବତା ଏଠି ମାଟିରୁ ଆକାଶଯାଏ।
ସମସ୍ତେ ଭୟଭୀତ ପ୍ରତି ମୁହୂର୍ତ୍ତରେ
ଆସନ୍ନ ମୃତ୍ୟୁର ଆଶଙ୍କାରେ

ମନର କଥା ସବୁ ଶବ୍ଦ ହୋଇ
ରୂପ ପାଏ କବିତାରେ
କିଛି ଅବ୍ୟକ୍ତ ଶବ୍ଦ
ଲୁହ ହୋଇ ଭିଜେଇଦିଏ ତକିଆ...

ଶବ୍ଦଗୁଡ଼ିକର ଯା'ଆସ ଭିତରେ
ସମୟ କଡ଼ ଲେଉଟାଏ
ମଲା ପ୍ରଜାପତି ପରି
ପଡ଼ି ରହିଥିଲେ ଶବ୍ଦ
ତାକୁ ନେଇ ଲେଖି ହୁଏନା କବିତା
କହି ହୁଏନା ମନର କଥା

ରାତିରାତି ଉଜାଗର ହେଇ
ସ୍ମୃତିସବୁ ଗୁଞ୍ଜି ବସେ ଅତୀତର
ତଥାପି ସରେନା ରାତି...।

ମୋ: ୯୪୩୯୨୫୪୪୩୪

ଗୀତି–କବିତା

ଫଗୁଣ

ବିଜୟଲକ୍ଷ୍ମୀ ପାଣିଗ୍ରାହୀ

ଫୁଲେଇ ଫଗୁଣ ଅଗଣାରେ ମୋର
ପାଦଥାପେ ଯେବେ ଧୀରେ
ଆନମନା ତନୁ ଶିହରି ଉଠଇ
ରୁଣୁଝୁଣୁ ଶବଦରେ।

ବଉଳ ବାସର ଅତର ଲଗାଇ
ମୋ' ମନକୁ ନିଏ ମୋହି
ସପନ ଦୋଳିରେ ଝୁଲଇ ଭାବନା
ରାତି ଯାଉଥାଏ ପାହି।
ପଟାଳି ପଟାଳି ମିଠା ଅନୁଭୂତି
କୋଇଲିର ସୁରେ ଫେରେ।

ଚଗଲା ମଳୟ ଭାରି ଭଲଲାଗେ
ଖେଳୁଥିଲେ ଫୁଲ ସାଥେ
ଇନ୍ଦ୍ରଧନୁର ଗାଲିଚା ଉପରେ
ପ୍ରଜାପତି ପ୍ରୀତି ରଚେ
ଶୁଖିଲା ଓଠ ମୋ' ରଙ୍ଗରେ ଭିଜେ
ଜିଇବାର ନିଶା ଘାରେ।

ମୋ: ୮୨୪୯୪୫୦୦୫୦

ଅନୁବାଦ ଗଳ୍ପ

ହନିମୁନ୍

ମୂଳହିନ୍ଦୀ: ରାଜେନ୍ଦ୍ର ଯାଦବ
ଅନୁବାଦ: ନୀହାରିକା ମଲ୍ଲିକ

ରାଜେନ୍ଦ୍ର ଯାଦବ ଆଧୁନିକ ହିନ୍ଦୀ ସାହିତ୍ୟରେ ଏକ ଜଣାଶୁଣା ନାମ। ସେ ଜଣେ ସୁପରିଚିତ ଔପନ୍ୟାସିକ ଓ ଆଲୋଚକ ହେବା ସଙ୍ଗେସଙ୍ଗେ ହିନ୍ଦୀ ଭାଷାରେ ଜଣେ ପ୍ରସିଦ୍ଧ ସମ୍ପାଦକ ମଧ୍ୟ। 'ନୟୀ କହାନୀ' ନାମରେ ସେ ହିନ୍ଦୀ ସାହିତ୍ୟରେ ଏକ ନୂତନ ଧାରାର ସୂତ୍ରପାତ କରିଥିଲେ। ପ୍ରେମଚାନ୍ଦଙ୍କ ଦ୍ୱାରା ସ୍ଥାପିତ ସାହିତ୍ୟ ପତ୍ରିକା 'ହଂସ'ର ପୁନଃ ପ୍ରକାଶନ କରି ଦୀର୍ଘ ସତେଇଶ ବର୍ଷକାଳ ସେ ଏକାକୀ ଏହାର ଦାୟିତ୍ୱ ତୁଲାଇଥିଲେ। ନିଜର ସାହିତ୍ୟକୃତି ପାଇଁ ୨୦୦୪ରେ ହିନ୍ଦୀ ଏକାଡେମୀ ଦିଲ୍ଲୀର ସର୍ବୋଚ୍ଚ ସମ୍ମାନ 'ଶଳାକା ସମ୍ମାନ'ରେ ସେ ସମ୍ମାନିତ।

ଆମେ ଦୁହେଁ ତାଙ୍କଠାରୁ ଆଶୀର୍ବାଦ ନେବାକୁ ଯାଇଥିଲୁ। ସୋନୀର ବହୁତ ଇଚ୍ଛାଥିଲା। ସେ କେବଳ ସୋନୀର ପ୍ରିନ୍ସିପାଲ ହିଁ ନ ଥିଲେ, ବରଂ ବଡ଼ ଭଉଣୀ ଓ ମାଆପରି ଥିଲେ। ଅଫିସ୍ ବାହାରେ ନାମ ଫଳକ ଲାଗିଥିଲା– ଡ. ମାଧୁରୀ ଅରୋରା। ସୋନୀ କବାଟ ଖଟଖଟ କଲା ଓ ଟିକେ କୁଣ୍ଠିତ ହୋଇ କବାଟ ଖୋଲିଲା। ମୋତେ ଚାହିଁ ଟିକେ ହସିଦେଇ ଖୁବ୍ ଧୀର ସ୍ୱରରେ ଭିତରକୁ ଆସିବାକୁ କହିଲା। ସେ ସାମ୍ନାରେ ବସିଥିଲେ। ରିଡିଂ ଗ୍ଲାସ୍ ଲଗାଇ ଧାନର ସହ କୌଣସି ଏକ କାଗଜ ଦେଖୁଥିଲେ। ଅନ୍ଧାରରୁ ଆଲୁଅକୁ ଆସିଯାଇଥିବା ବ୍ୟକ୍ତିଟିଏ ପରି ଆଗରେ ଥିବା ଲୋକଟିକୁ ଚିହ୍ନିବାକୁ ଚେଷ୍ଟାକଲେ। ମୁଁ ପଛରେ ଥିଲି। ସେଥିପାଇଁ ହାତରେ ଗୁଡ଼ାଇ ଧରିଥିବା ଫୁଲମାଳକୁ ସେ ଦେଖି ପାରିଲେ ନାହିଁ। ସୋନୀକୁ ଚିହ୍ନି ପାରିଲେ ଓ ତା' ସିନ୍ଥିରେ ସିନ୍ଦୂର ଦେଖି ଖୁସିରେ ଗଦ୍‌ଗଦ୍ ହୋଇଗଲେ। 'ଆରେ ସୋନୀ! ଆସ ଆସ, ବିବାହର ଅନେକ ଅନେକ ଶୁଭକାମନା।' କେବେ ବାହା ହୋଇଗଲ?

ସୋନୀ ହସିଦେଇ ଝପଟି ଯିବାପରି ଭିତରକୁ ଚାଲିଗଲା ଏବଂ ନଇଁପଡ଼ି ପାଦ ଛୁଉଁଛୁଉଁ କହିଲା– ଏଇ ଏବେ– ଏବେ। ସିଧା ରେଜିଷ୍ଟ୍ରାର୍ ଅଫିସ୍‌ରୁ ଆସୁଛୁ!

ମୁଁ ମଧ୍ୟ ବହୁତ ଆଦରର ସହ ନଇଁପଡ଼ି ପ୍ରଣାମ କଲି।

ଦୁଇ ହାତରେ ଚଷମାର ଫ୍ରେମ୍‌କୁ ଧରି ଆଗକୁ ଚାହିଁଥିବା ଡ. ଅରୋରାଙ୍କ ଚେହେରା ଉଲ୍ଲାସ ଓ ଭାବାବେଗରେ ବିଗଳିତ ହେବାକୁ ଲାଗିଲା। ଆଖି ସଜଳ ହୋଇ ଉଠିଲା। –ଯାହା ହେଉ, ବହୁତ ଭଲକଲ। ମୋର ତ ପ୍ରିୟ ଗେହ୍ଲୀ ଝିଅ ଇଏ! ଆଚ୍ଛା, ଆଗ ତୁମକୁ ମିଠା ଖୁଆଏ...। ବସ...ବସ। ଆମେ ଦୁହେଁ ସାମ୍ନାରେ ବସିପଡ଼ିଲୁ। ସେ ଘଣ୍ଟି ବଜେଇ ଚପରାସୀକୁ ଡାକିଲେ। ପର୍ସରୁ ପଚାଶ ଟଙ୍କା ବାହାରକରି ଦେଲେ। –ଶୀଘ୍ର ଯାଇ ବଢ଼ିଆ ମିଠା ଓ ଚା' ନେଇ ଆସ। ଦେଖ, ଆମ ସୋନୀ ବାହାହୋଇ ଆସିଛି।

ପରିଚୟ ପାଇ ଚପରାସୀ ମଧ୍ୟ ହସିଦେଇ ନମସ୍କାର କଲା।

ଏକାବନ ବର୍ଷର ଗରିମାମୟୀ ମୂର୍ତ୍ତି। ନିଜର ବୟସ ବେଳେ ନିଶ୍ଚୟ ବହୁତ ସୁନ୍ଦରୀ ହୋଇଥିବେ। ତାଙ୍କର ସେ ନିଷ୍କପଟ ନିଛକ ଖୁସି ମୋତେ ବି ଧୀରେଧୀରେ ଆକୃଷ୍ଟ କରୁଥିଲା। ସୋନୀ କୋଉ ବେକାର ଜାଗାକୁ ନେଇଯାଉଛି ବୋଲି ଯେଉଁ ଭାବନାଟି ଥିଲା, ତାହା ବଦଳି ଗଲା।

କିଛି ସମୟ ପାଇଁ ଲାଗିଲା ମିସ୍ ଅରୋରା ଯେମିତି କେଉଁଠି ହଜିଗଲେ ଅବା ତାଙ୍କ ପାଖରେ କଥା ହେବା ପାଇଁ କିଛି ନାହିଁ। ସେ ବୋଧହୁଏ ନିଜର ଆବେଗ ସମ୍ଭାଳିବାକୁ ଚେଷ୍ଟା କରୁଥିଲେ। ମୋ' ବିଷୟରେ ସୋନୀ ତାଙ୍କୁ ଆଗରୁ କହି ସାରିଥିଲା ଏବଂ ପରାମର୍ଶ ବି ନେଇ ସାରିଥିଲା। ଚଷମାର ଫ୍ରେମ୍‌କୁ ଖାଲି ଖୋଲିବାରେ ଓ ବନ୍ଦ କରିବାରେ ଲାଗିଲେ ସେ। ତା'ପରେ ପୁଣି ସୋନୀକୁ ପଚାରିଲେ– 'ତୁମ ମମି–ପାପାଙ୍କ ପ୍ରତିକ୍ରିୟା ଏବେ କ'ଣ ହେବ? ସେଠିକି ଯିବ।'

–ଏବେ ତ ନୁହେଁ, ସାହସ ହେଉନି। ରାଗ ଟିକେ ଥଣ୍ଡା ହୋଇଯାଉ... ସେତେବେଳେ ଚିନ୍ତା କରିବି... ସୋନୀ କହିଲା। ପୁଣି ସେ ବହୁତ ସମୟ ଯାଏଁ କ'ଣ ସବୁ ଗପିବାରେ ଲାଗିଲା। ମୁଁ ପ୍ରସନ୍ନ ଓ ବିନମ୍ର ଦର୍ଶକଟିଏ ପରି ଶୁଣିବାକୁ ଲାଗିଲି। ସେ ବୋଧହୁଏ କହୁଥିଲେ– ଆରେ! ଏଇ ରାଗରୁଷା କ'ଣ ସବୁଦିନ ରୁହେ! କେଇଟା ଦିନରେ ସବୁକିଛି ଠିକ୍ ହୋଇଯିବ। ମାଂସଠାରୁ ନଖ କ'ଣ କେବେ ଅଲଗା ହେଲାଣି! କିନ୍ତୁ ସତରେ ବଡ଼ ସାହସ କଲ ସୋନୀ! ଏବେ ସେ ମୋ' ଆଡ଼କୁ ଚାହିଁଲେ। –ଆଚ୍ଛା, ଏବେ କ'ଣ କରିବ ସୋନୀ? ...ମାନେ, ମୋ' କହିବା ଅର୍ଥ ତୁମେ ଦୁଇଜଣ...।

କିଛି ନାଇଁ, ନି

ନିବେଶକଙ୍କ କ୍ଷତି ୩.୨୭ ଲକ୍ଷ କୋଟି

ମୁମ୍ବାଇ,୨୪।୩

କରୋନା ସଂକ୍ରମଣ ମାମଲା ବଢ଼ିବାରୁ ଏହାର ପ୍ରଭାବ ପୁଣି ଥରେ ଶେୟାର ବଜାର ଉପରେ ପଡିଛି। ବୁଧବାର ବମ୍ବେ ଷ୍ଟକ୍ ଏକ୍ସଚେଞ୍ଜ(ବିଏସ୍ଇ)ର ସେନ୍‌ସେକ୍ସ ୮୭୧.୧୩ ପଏଣ୍ଟ ବା ୧.୭୪% ହ୍ରାସ ହେବା ଯୋଗୁ ନିବେଶକ ୩.୨୭ ଲକ୍ଷ କୋଟି ଟଙ୍କା କ୍ଷତି ସହିଛନ୍ତି। ସେନ୍‌ସେକ୍ସ ୪୯,୧୮୦ ପଏଣ୍ଟ ସ୍ତରକୁ ଖସିଛି। ଦିନ ମଧ୍ୟରେ ଏହା ୯୩୧ ପଏଣ୍ଟ ଖସିବା ଯୋଗୁ ୪୯,୧୨୦ ପଏଣ୍ଟ ସ୍ତରରେ ରହିଥିଲା। ଫଳରେ ବିଏସ୍ଇ ସୂଚୀଭୁକ୍ତ କମ୍ପାନୀଗୁଡିକର ବଜାର ପୁଞ୍ଜୀକରଣ ୨୦୨ ଲକ୍ଷ କୋଟି ଟଙ୍କାକୁ ହ୍ରାସ ହୋଇଛି। ୩୦ ଶେୟାର ବିଶିଷ୍ଟ ସେନ୍‌ସେକ୍ସରେ ମହିନ୍ଦ୍ରା ଆଣ୍ଡ ମହିନ୍ଦ୍ରାର ଶେୟାର କାରବାର ସବୁଠାରୁ ବେଶି ହ୍ରାସ ହେବା ଫଳରେ ୩.୯୭% ନିମ୍ନରେ ରହିଛି। ସେହିଭଳି ଏସ୍‌ବିଆଇ, ଆକ୍ସିସ ବ୍ୟାଙ୍କ, ଆଇସିଆଇସିଆଇ ବ୍ୟାଙ୍କ, ଇଣ୍ଡସ ଇଣ୍ଡ ବ୍ୟାଙ୍କ, ଆଇଟିସି ଏବଂ ଏଲ୍‌ଆଣ୍ଡଟି ଭଳି କମ୍ପାନୀର ଶେୟାର କାରବାର ମଧ୍ୟ ପ୍ରଭାବିତ ହୋଇଛି। ପ୍ରମୁଖ କମ୍ପାନୀଙ୍କ ମଧ୍ୟରେ ଏସିଆନ ପେଣ୍ଟସ ଏବଂ ପାୱାର ଗ୍ରୀଡ୍‌ର କାରବାର ଉନ୍ନତ ରହିଛି। ବିଏସ୍ଇରେ ରିୟାଲଟି, ମେଟାଲ, ଅଟୋ, ବ୍ୟାଙ୍କସ, ଇଣ୍ଡଷ୍ଟ୍ରିଆଲ ଏବଂ ଫାଇନାନ୍ସ ସୂଚୀ ୨.୯୩% ଖସିଛି। ମିଡ୍‌କ୍ୟାପ୍ ଏବଂ ସ୍ମଲ୍‌କ୍ୟାପ ସୂଚକାଙ୍କ ୧.୬୯% ହ୍ରାସ ହୋଇଛି।

ଏବେ ପେଟ୍ରୋଲ,ଡିଜେଲରେ ଜିଏସ୍‌ଟି ସମ୍ଭବ ନୁହେଁ

ମୁମ୍ବାଇ,୨୪।୩

୮ରୁ ୧୦ ବର୍ଷ ସମୟ ଲାଗିବ: ସୁଶୀଲ ମୋଦି

ବର୍ତ୍ତମାନ ପେଟ୍ରୋଲ ଏବଂ ଡିଜେଲକୁ ସାମଗ୍ରୀ ଓ ସେବା ଟିକସ(ଜିଏସ୍ ଟି) ପରସରକୁ ଆଣିବା ସମ୍ଭବ ନୁହେଁ। ଏଥିପାଇଁ ୧୦ ବର୍ଷ ସମୟ ଲାଗିଯିବ ବୋଲି ଭାଜପା ନେତା ସୁଶୀଲ କୁମାର ମୋଦି ବୁଧବାର କହିଛନ୍ତି। ଯଦି ତେଲରେ ବର୍ତ୍ତମାନ ଜିଏସ୍‌ଟି ଲାଗେ ତେବେ ରାଜ୍ୟଗୁଡିକ ବାର୍ଷିକ ୨ ଲକ୍ଷ କୋଟି ଟଙ୍କାର କ୍ଷତି ସହିବେ। ପେଟ୍ରୋଲିୟମ ଉତ୍ପାଦରୁ କେନ୍ଦ୍ର ଏବଂ ରାଜ୍ୟ ମିଳିତ ଭାବେ ୫ ଲକ୍ଷ କୋଟି ଟଙ୍କା ସଂଗ୍ରହ କରୁଛନ୍ତି। ରାଜ୍ୟ ସଭାରେ ଫାଇନାନ୍ସ ବିଲ୍ ୨୦୨୧ ଆଲୋଚନାରେ ଭାଗନେଇ ସେ ଏହି ସୂଚନା ଦେଇଛନ୍ତି। ବର୍ତ୍ତମାନ ଦେଶର ବିଭିନ୍ନ ପ୍ରାନ୍ତରେ ପେଟ୍ରୋଲ ଏବଂ ଡିଜେଲ ଲିଟର ପିଛା ୧୦୦ ଟଙ୍କା ଛୁଇଁଛି। ଏଣୁ ମୋଦିଙ୍କର ଏଭଳି ଉତ୍ତରକୁ ନେଇ ବେଶ୍ ଚର୍ଚ୍ଚା ଧରିଛି। ସେ ପୁଣି କହିଛନ୍ତି, ରାଜ୍ୟଗୁଡିକ ବାର୍ଷିକ ୨ ଲକ୍ଷ କୋଟି ଟଙ୍କାର ରାଜସ୍ୱ କ୍ଷତି ସହିବାକୁ ବର୍ତ୍ତମାନ ପ୍ରସ୍ତୁତ ନାହାନ୍ତି। ତେବେ ପେଟ୍ରୋଲିୟମ ପ୍ରଡକ୍ଟ ଯଦି ଜିଏସ୍‌ଟି ପରିସରକୁ ଆସେ ତେବେ ଏହା ଉପରେ ୨୮% ଟିକସ ଲାଗୁ ହୋଇପାରିବ; ଯାହା ସର୍ବୋଚ୍ଚ ଟିକସ ସ୍ଲାବ୍। ବର୍ତ୍ତମାନ ପେଟ୍ରୋଲିୟମ ପ୍ରଡକ୍ଟ ଉପରେ ୬୦% ଟିକସ ଲାଗୁ ହେଉଛି। ଜିଏସ୍‌ଟିକୁ ଆସିଲେ ଉଭୟ କେନ୍ଦ୍ର ଏବଂ ରାଜ୍ୟ ୨ରୁ ୨.୫ ଲକ୍ଷ କୋଟି ଟଙ୍କା ରାଜସ୍ୱ କ୍ଷତି ସହିବେ। ତେଲରୁ ସରକାର ଯେଉଁ ଟିକସ ଆଦାୟ କରୁଛନ୍ତି ତାହା ସରକାରଙ୍କ ପକେଟକୁ ଯାଉ ନାହିଁ। ଦେଶ ବର୍ତ୍ତମାନ ଚ୍ୟାଲେଞ୍ଜିଂ ସ୍ଥିତି ଦେଇ ଗତି କରୁଥିବାରୁ ବିଭିନ୍ନ ଜନମଙ୍ଗଳ କାର୍ଯ୍ୟରେ ଏହାକୁ ବ୍ୟବହାର କରାଯାଉଛି। କେତେକେ ଜିଏସ୍‌ଟିକୁ ଗବର ସିଂ ଟାକ୍ସ କହୁଛନ୍ତି। ଜିଏସ୍‌ଟି ଢାଞ୍ଚାକୁ କୌଣସି ରାଜ୍ୟ ଜିଏସ୍‌ଟି ପରିଷଦ ବୈଠକରେ ବିରୋଧ କରିନାହାନ୍ତି ବୋଲି ମୋଦି ସ୍ପଷ୍ଟ କରିଛନ୍ତି।

ବଜାରରେ ନୂଆ ହୋଣ୍ଡା ସିବି ୫୦୦ ଏକ୍ସ

ନୂଆଦିଲ୍ଲୀ,୨୪।୩

ହୋଣ୍ଡା ମୋଟରସାଇକେଲ ଆଣ୍ଡ ସ୍କୁଟର ଇଣ୍ଡିଆ ପ୍ରାଇଭେଟ ଲିମିଟେଡ୍ ପକ୍ଷରୁ ଟୁଇନ କମ୍ପାକ୍ଟ ଆଡଭେଞ୍ଚର ବାଇକ ସିବି ୫୦୦ ଏକ୍ସ ଭାରତ ବଜାରରେ ପ୍ରବେଶ କରିଛି। ଏହାକୁ କମ୍ପାନୀ ବିଗ୍ ୱିଙ୍ଗ୍ ଶୋ'ରୁମ୍‌ରେ ଶୁଭାରମ୍ଭ କରିଛି। କମ୍ପ୍ଲିଟ ନକ୍‌ଡ ଡାଉନ(ସିକେଡି) ରୁଟ୍‌ରେ ଏହା ବଜାରକୁ ଆସିବ। ଭାରତରେ କୌତୁକ ସଂସ୍କୃତିର ସମ୍ପ୍ରସାରଣ କରିବା ଲାଗି ଦେଇଥିବା ପ୍ରତିଶ୍ରୁତିକୁ ହୋଣ୍ଡା ପାଳନ କରୁଛି ବୋଲି କମ୍ପାନୀର ସିଇଓ ଆତସୁସି ଓଗାତା କହିଛନ୍ତି। ସିବି ୫୦୦ ଏକ୍ସକୁ ଉପସ୍ଥାପନ କରି ଅତ୍ୟନ୍ତ ଆନନ୍ଦିତ ବୋଲି ସେ ମତ ରଖିଛନ୍ତି। ସହରର କଠିନ ସଡ଼କ ହେଉ କିମ୍ବା ଖୋଲା ରାଜପଥ କିମ୍ବା ଦେଶର ସଡ଼କ ସିବି ୫୦୦ ଏକ୍ସ ସର୍ବଦା ଆପଣଙ୍କ ଅଭୁଲା ଯାତ୍ରାର ସାଥୀ ହେବାକୁ ପ୍ରସ୍ତୁତ। ଅଣପାରମ୍ପରିକ ଆରୋହଣରେ ବିଶ୍ୱାସ ରଖୁଥିବା ରୋମାଞ୍ଚ ଉତ୍ସାହୀଙ୍କୁ ଏହା ଉଲ୍ଲସିତ କରିବ ବୋଲି କମ୍ପାନୀର ବିକ୍ରି ଓ ମାର୍କେଟିଂ ବିଭାଗ ନିର୍ଦ୍ଦେଶକ ୟଦବିନ୍ଦର ସିଂ ଗୁଲେରିଆ କହିଛନ୍ତି। ଏହି ଯାନଟିର ବୁକିଂ କମ୍ପାନୀ ଆରମ୍ଭ କରିଛି। ୨ଟି ରଙ୍ଗରେ ଆସୁଥିବା ଏହି ଯାନଟିର ବଜାର ଦର ୬.୮୭ ଲକ୍ଷ ଟଙ୍କାରୁ ଆରମ୍ଭ ହେଉଛି। ଏଥିରେ ଫୁଲ୍ ଏଲ୍‌ଇଡି ଲାଇଟ, ହୀରା ଆକୃତିର ଷ୍ଟିଲ୍ ଟ୍ୟୁବ୍ ଫ୍ରେମ୍, ଲମ୍ବା ଷ୍ଟ୍ରୋକ୍‌ର ସାମ୍ନା ସସ୍‌ପେନଶନ, ଡୁଆଲ ଚ୍ୟାନେଲ ଏବିଏସ୍, ଡିସ୍‌ପ୍ଲେ ଏଲ୍‌ଇଡି ମିଟର, ୬ ସ୍ପିଡ୍ ଗିୟର ବକ୍ସ ସହ ଆସିଷ୍ଟ ସ୍ଲିପର କ୍ଲଚ୍ ଏଥିରେ ରହିଛି।

ପିପିଏଲ୍‌ର ଆଡଭେଣ୍ଟେଜ୍ ଦିବସ

ପାରାଦୀପ, ୨୪।୩(ସ୍ୱ.ପ୍ର.)

ପାରାଦୀପ ଫସଫେଟସ ଲିମିଟେଡ୍(ପିପିଏଲ)ର ଆଡଭେଣ୍ଟେଜ୍ ଦିବସ ବୁଧବାର ପାଳିତ ହୋଇଯାଇଛି। ଆଡଭେଣ୍ଟେଜ୍ ଉକ୍ତ କମ୍ପାନୀକୁ ଅଧିଗ୍ରହଣ କରିବା ୧୦ବର୍ଷ ପୂର୍ତ୍ତି ଅବସରରେ ଏହି କାର୍ଯ୍ୟକ୍ରମ କରାଯାଇଥିଲା। ଦିନତମାମ ବିଭିନ୍ନ କାର୍ଯ୍ୟକ୍ରମ ହୋଇଥିଲା। ସ୍ୱଚ୍ଛ ଭାରତ ଅଭିଯାନ ଉପଲକ୍ଷେ ସମୂହ ସଫେଇ, ମିନି ମାରାଥନ, ସାଇକ୍ଲୋଥେନ୍, ବୃକ୍ଷରୋପଣ, ମୁଁ ଭଲପାଏ ପିପିଏଲକୁ ସେଲ୍ଫି ପଏଣ୍ଟ, ଆଦି କାର୍ଯ୍ୟକ୍ରମ ହୋଇଥିଲା। ଏଥିସହ କମ୍ପାନୀ ମେଡ଼ିକାଲରେ ଏକ ଏକ୍ସରେ ମେଶିନ ଓ ମୋବାଇଲ ସ୍ୱାସ୍ଥ୍ୟ ପରୀକ୍ଷା ଗାଡିକୁ କମ୍ପାନୀ ମୁଖ୍ୟ ରଣଜିତ ସିଂ ଟୁଗ୍ ଉଦ୍‌ଘାଟନ କରିଥିଲେ। ପରେ କମ୍ପାନୀରେ କାର୍ଯ୍ୟରତ ୩୦, ୨୦, ୧୦ ବର୍ଷ କର୍ମଚାରୀଙ୍କୁ ସମ୍ମାନିତ କରାଯାଇଥିଲା। କାର୍ଯ୍ୟକ୍ରମକୁ କର୍ପୋରେଟ ଆଫେୟାର୍ସ ମ୍ୟାନେଜର ସୁଧୀର ରଞ୍ଜନ ମିଶ୍ର ପରିଚାଳନା କରିଥିଲେ।

ଅଫ୍‌ଲାଇନ ହିଁ ସର୍ବୋତ୍ତମ ବିକଳ୍ପ

ଭାରତ ଭଳି ଏକ ଦ୍ରୁତ ଅଭିବୃଦ୍ଧିଶୀଳ ବଜାରରେ କଞ୍ଜ୍ୟୁମର ଇଲେକ୍‌ଟ୍ରୋନିକ୍ସ କ୍ଷେତ୍ରରେ ଭଲ ସୁଯୋଗ ରହିଛି। ବର୍ତ୍ତମାନ ଇ-କମର୍ସର ପ୍ରଭାବ ବଢ଼ି ଚାଲିଥିବା ବେଳେ ଅଫ୍‌ଲାଇନରେ ଗ୍ରାହକଙ୍କୁ ଉଚିତ ମୂଲ୍ୟରେ ଭଲ ପ୍ରଡକ୍ଟ ଯୋଗାଣ ଉପରେ ଫୋକସ ରଖିଛି ଭୁବନେଶ୍ୱରର ମାଷ୍ଟରକ୍ୟାଣ୍ଟିନ ଛକସ୍ଥିତ ହିନ୍ଦୁସ୍ଥାନ ଇଲେକ୍‌ଟ୍ରୋନିକ୍ସ। ନିଜର ଦୀର୍ଘଦିନର ବ୍ୟବସାୟ ଅଭିଜ୍ଞତା ସହ କାରବାର ପରିଚାଳନାରେ ସଫଳତା ହାସଲ କରିଥିବା ଶୋ'ରୁମ୍‌ର ସ୍ୱତ୍ୱାଧିକାରୀ ଜିତେନ୍ଦ୍ର ହଂସଙ୍କ ସହ ଧରିତ୍ରୀର ଆଳାପ...

ଜିତେନ୍ଦ୍ର ହଂସ

►ଅନ୍‌ଲାଇନରେ ସାମଗ୍ରୀ କିଣିଲେ ଶସ୍ତା ପଡ଼େ କି?

►ଅନେକଙ୍କର ଏଭଳି ବିଶ୍ୱାସ ରହିଛି ଯେ, ଅନ୍‌ଲାଇନରୁ ସାମଗ୍ରୀ କିଣିଲେ ଶସ୍ତା ପଡ଼ିବ; ଯାହା ସମ୍ପୂର୍ଣ୍ଣ ଭାବେ ଠିକ୍ ନୁହେଁ। ଅଫ୍‌ଲାଇନ ଷ୍ଟୋରଗୁଡିକ ଅନ୍‌ଲାଇନ ସହ ପ୍ରତିଦ୍ୱନ୍ଦ୍ୱିତା ମୂଲ୍ୟରେ ଗ୍ରାହକଙ୍କୁ ପ୍ରଡକ୍ଟ ଯୋଗାଇ ଦେଉଛନ୍ତି। ଆମ ଷ୍ଟୋରରେ ମଧ୍ୟ ଆମେ ଗ୍ରାହକଙ୍କୁ ସବୁ ପ୍ରକାର ସୁବିଧା ଏବଂ ସର୍ବୋତ୍ତମ ସେବା ଯୋଗାଣ ଉପରେ ଧ୍ୟାନ ରଖିଛୁ। ଗ୍ରାହକ ଷ୍ଟୋର ପରିଦର୍ଶନ କଲେ ହିଁ ଜାଣି ପ୍ରକୃତ ମୂଲ୍ୟର ତାରତମ୍ୟ ଜାଣିପାରିବେ। କେବଳ ବାହାର କଥା ଶୁଣିଦେଇ ରହିଗଲେ ହେବ ନାହିଁ।

►ଅନ୍‌ଲାଇନ ଷ୍ଟୋରଗୁଡ଼ିକ ଅଫ୍‌ଲାଇନ ପ୍ରତି ବିପଦ କି?

►ବର୍ତ୍ତମାନ ଅନ୍‌ଲାଇନରୁ ଲୋକମାନେ ସାମଗ୍ରୀ କିଣୁଥିବାରୁ ଏହାର ପ୍ରଭାବ ଅଫ୍‌ଲାଇନ ଷ୍ଟୋର ଉପରେ ପଡିଛି। ବଜାରରେ ସବୁ ବର୍ଗର ବ୍ୟବସାୟୀ ତିଷ୍ଠି ରହିବାର ଆବଶ୍ୟକତା ରହିଛି। ଗୋଟିଏ କଥାରେ ମୁଁ ଖୁସି ଯେ, ଅଫ୍‌ଲାଇନ ଷ୍ଟୋରଗୁଡିକ ମଧ୍ୟ ଅନ୍‌ଲାଇନ ସହ ପ୍ରତିଦ୍ୱନ୍ଦ୍ୱିତା କରିପାରୁଛନ୍ତି। ପ୍ରତିଦ୍ୱନ୍ଦ୍ୱିତା ରହିଲେ ବଜାର ବଢିବ। ଛୋଟ ବ୍ୟବସାୟୀ ନ ରହିଲେ ବଜାରରେ ମନୋପଲି ଆସିଯିବ। ବଡ ଅନ୍‌ଲାଇନ ପ୍ଲେୟରଙ୍କୁ ଡରିଯିବାର କୌଣସି କାରଣ ନାହିଁ। ଗ୍ରାହକଙ୍କୁ ଉଚିତ ମୂଲ୍ୟରେ ପ୍ରଡକ୍ଟ ଏବଂ ସେବା ଯୋଗାଣ ସହ ଭଲ କ୍ରୟ ଅଭିଜ୍ଞତା ପ୍ରଦାନ କରିବା ଦ୍ୱାରା ହିଁ ସେମାନେ ଯୋଡ଼ି ହୋଇ ରହିପାରିବେ।

►ଆପଣଙ୍କ ଶୋ'ରୁମ୍ ପକ୍ଷରୁ ବର୍ତ୍ତମାନ କିଛି ଅଫର ରହିଛି କି?

►ହଁ, ବର୍ତ୍ତମାନ ଗ୍ରାହକଙ୍କ ଲାଗି ଆକର୍ଷଣୀୟ ଅଫର ପ୍ରଦାନ କରୁଛୁ। କଟକ, ଭୁବନେଶ୍ୱର ଗ୍ରାହକଙ୍କ ଲାଗି 'ଲୋଏଷ୍ଟ ପ୍ରାଇସ' ଅଫର ଆଣିଛୁ। କ୍ୟାଶ୍‌ବ୍ୟାକ, ଜିରୋ ଫାଇନାନ୍ସ ସୁବିଧା, ଏକ୍ସଚେଞ୍ଜ ସୁବିଧା, ମଗଣା ଡେଲିଭରି, ପ୍ରତି କ୍ରୟରେ ନିଶ୍ଚିତ ଉପହାର ଦେଉଛୁ। ଗୋଟିଏ ଛାତତଳେ ପ୍ରମୁଖ କମ୍ପାନୀର ଇଲେକ୍‌ଟ୍ରୋନିକ୍ସ ପ୍ରଡକ୍ଟ ଆମ ଶୋ'ରୁମ୍‌ରେ ଉପଲବ୍ଧ। ଗ୍ରାହକ ଏଠାକୁ ଆସି ଟଚ୍ ଆଣ୍ଡ ଫିଲ୍ ଅଭିଜ୍ଞତା ପାଇପାରିବେ। ଏକ ଉନ୍ନତ କ୍ରୟ ଅଭିଜ୍ଞତା ପ୍ରଦାନ କରିବା ଦିଗରେ ଆମର ସବୁବେଳେ ଉଦ୍ୟମ ରହିଆସିଛି। ଏହି ଧାରାକୁ ସର୍ବଦା ଧ୍ୟାନ ରଖିଆସିଛୁ। ଗ୍ରାହକଙ୍କ ବିଶ୍ୱାସକୁ ନେଇ ଆଗକୁ ମଧ୍ୟ ସର୍ବୋତ୍ତମ ପ୍ରଡକ୍ଟ ଏବଂ ସେବା ଯୋଗାଇ ଦେବୁ। ଶୋ'ରୁମ୍‌ରେ ଏସି ଉପରେ ବର୍ତ୍ତମାନ ବିଶେଷ ରିହାତି ରହିଛି। ଗ୍ରାହକ ୨୪ ହଜାର ଆରମ୍ଭ ମୂଲ୍ୟରେ ୱାନ୍ ଟନ୍ ସ୍ପ୍ଲିଟ୍ କପର ୩ ଷ୍ଟାର ଏସି କିଣିବାର ସୁଯୋଗ ପାଇବେ।

►'ଭୋକାଲ ଫର୍ ଲୋକାଲ' ସମ୍ପର୍କରେ ଆପଣଙ୍କ ମତ କ'ଣ?

►ସ୍ଥାନୀୟ କମ୍ପାନୀଗୁଡିକ ଦ୍ୱାରା ପ୍ରସ୍ତୁତ ସାମଗ୍ରୀକୁ ଲୋକମାନେ ବ୍ୟବହାର କଲେ ଆମ ଦେଶର କମ୍ପାନୀ ଆଗକୁ ବଢ଼ିପାରିବେ। ଏହାଦ୍ୱାରା ଦେଶର ବୃହତ୍ ପରିମାଣର ଅର୍ଥ ଦେଶ ମଧ୍ୟରେ ରହିପାରିବ। ବର୍ତ୍ତମାନ ସରକାର ଭୋକାଲ ଫର୍ ଲୋକାଲ, ମେକ୍ ଇନ୍ ଇଣ୍ଡିଆ, ଆତ୍ମନିର୍ଭର ଭାରତ ଭଳି ପଦକ୍ଷେପ ଦ୍ୱାରା ଘରୋଇ ବଜାରରେ ମାନୁଫାକ୍‌ଚରିଂକୁ ଗୁରୁତ୍ୱ ଦେଉଛନ୍ତି। ଭାରତରେ କଞ୍ଜ୍ୟୁମର ଡ୍ୟୁରେବଲର ଏକ ବଡ ବଜାର ରହିଛି। ସରକାର ମାନୁଫାକ୍‌ଚରିଂକୁ ଉତ୍ସାହିତ କରୁଥିବାରୁ ଭାରତ ଏ କ୍ଷେତ୍ରରେ ଏକ ଗ୍ଲୋବାଲ ହବ୍ ହୋଇପାରିବ ବୋଲି ଆଶା କରୁଛି। ଭାରତରେ ସାମଗ୍ରୀ ପ୍ରସ୍ତୁତ ହେଲେ ଏହାର ଲାଭ ଗ୍ରାହକଙ୍କୁ ମିଳିପାରିବ। ସାମଗ୍ରୀ ଅପେକ୍ଷାକୃତ ସୁଲଭ ମଧ୍ୟ ହେବ। ବର୍ତ୍ତମାନ ଭାରତୀୟ କମ୍ପାନୀଗୁଡିକ ମଧ୍ୟ ଭଲ ପ୍ରଡକ୍ଟ ଆଣିବା ଦିଗରେ ପ୍ରୟାସ ଜାରି ରଖିଛନ୍ତି।

►ଓଡ଼ିଶା ଇଲେକ୍‌ଟ୍ରୋନିକ୍ସ ବଜାରକୁ କିଭଳି ଦେଖୁଛନ୍ତି?

►ସହରାଞ୍ଚଳ ବଜାରରେ ପ୍ରତିଦ୍ୱନ୍ଦ୍ୱିତା ବଢ଼ିଗଲାଣି। ଅନ୍‌ଲାଇନ ପ୍ଲେୟରମାନେ ଗ୍ରାମାଞ୍ଚଳ ବଜାର ଆଡ଼କୁ ମଧ୍ୟ ଅଗ୍ରସର ହେଉଛନ୍ତି। ରାଜ୍ୟର ଗ୍ରାମାଞ୍ଚଳ ବଜାରରେ ବର୍ତ୍ତମାନ ଚାହିଦା ବଢିଚାଲିଛି। ଭାରତ ଏକ ଦ୍ରୁତ ଅଭିବୃଦ୍ଧିଶୀଳ ବଜାର ହୋଇଥିବାରୁ ଚାହିଦା ବଜାୟ ରହିବ। ଡିଲରମାନେ ଏହାର ଲାଭ ନେବା ଆବଶ୍ୟକ।

ସାଇ ଶରଣଂ ଏଜେନ୍ସି ଶୁଭାରମ୍ଭ

ଭୁବନେଶ୍ୱର,୨୪।୩

ସ୍ଥାନୀୟ ପଟିଆ କିଟ୍ ଛକରେ ସାନିଟାରୀ ଶୋ'ରୁମ ସାଇ ଶରଣଂ ଏଜେନ୍ସି ଶୁଭାରମ୍ଭ ହୋଇଛି। ମୁଖ୍ୟ ଅତିଥି ଭାବେ ଭୁବନେଶ୍ୱର ଉତ୍ତର ବିଧାୟକ ସୁଶାନ୍ତ କୁମାର ରାଉତ , ସମ୍ମାନୀତ ଅତିଥି ଭାବେ ଦିଲୀପ କନଷ୍ଟ୍ରକଶନର ନିର୍ଦ୍ଦେଶକ ଦିଲ୍ଲୀପ ଖଟେଇ ଯୋଗଦେଇ ଏହାକୁ ଉଦଘାଟନ କରିଥିଲେ। ଯୁବ ଉଦ୍ୟୋଗୀ ମିହିର କୁମାର ରାଉତ ଏବଂ ସାଗର କୁମାର ରାଉତଙ୍କ ଉଦ୍ୟମରେ ଏହି ଶୋ'ରୁମ ଖୋଲିଛି। ଶୋ'ରୁମ ସ୍ୱତ୍ତ୍ୱାଧିକାରୀ ମିହିର କୁମାର ରାଉତ କହିଛନ୍ତି, ଓଡିଶାରେ ପ୍ରଥମଥର ଲାଗି ପ୍ରବେଶ କରିଥିବା ଆଟିକୋ ଏବଂ ଜେବିସ୍ କମ୍ପାନୀର ଉତ୍ପାଦ ଏଠାରେ ଉପଲବ୍ଧ ହେବ। ଆଟିକୋର ସମସ୍ତ ସାନିଟାରୀ ପ୍ରଡକ୍ଟ ଏବଂ ଜେବିସ୍ କମ୍ପାନୀର ହାର୍ଡୱେର ପ୍ରଡକ୍ଟ ଗ୍ରାହକ ଏଠାରେ ଲାଭ କରିପାରିବେ। ପ୍ରଡକ୍ଟ ଉପରେ ଗ୍ରାହକ ରିହାତି ଏବଂ ରିପ୍ଲେସମେଣ୍ଟ ୱାରେଣ୍ଟି ଲାଭ କରିପାରିବେ।

ଓଡ଼ିଶା ସରକାର
ରାଜସ୍ୱ ଓ ବିପର୍ଯ୍ୟୟ ପରିଚାଳନା ବିଭାଗ
ଅଧିସୂଚନା

No. RDM-LAC-KNJ-0005-2020-31032/R&DM, Dated: 22 OCT. 2020

No. V-32:- ଯେହେତୁ ଓଡ଼ିଶା ସରକାରଙ୍କୁ ପ୍ରତୀତ ହେଉଅଛି କି ଏକ ସାର୍ବଜନୀନ ଉଦ୍ଦେଶ୍ୟରେ ଅର୍ଥାତ୍ କେନ୍ଦୁଝର ଜିଲ୍ଲାର କାନପୁର ଜଳସେଚନ ପ୍ରକଳ୍ପର କେନାଲ ନିମନ୍ତେ ମୌଜା- **ବଳା,** ଥାନା- ବାରିଆ ନଂ.୬୯, ତହସିଲ- ଚମ୍ପୁଆ, ଜିଲ୍ଲା- କେନ୍ଦୁଝରରେ ନିମ୍ନ ତଫସିଲ ମତେ ପ୍ରାୟ **୧୫.୩୩ ଏକର** ଭୂମି ଅର୍ଜନ କରିବା ଆବଶ୍ୟକ ହେଉଅଛି ।

ନ୍ୟାୟୋଚିତ କ୍ଷତିପୂରଣ ଅଧିକାର ଏବଂ ଭୂ-ଅର୍ଜନ, ପୁନର୍ବାସ ଓ ଥଇଥାନ କ୍ଷେତ୍ରରେ ସ୍ୱଚ୍ଛତା ଆଇନ ୨୦୧୩ର ଧାରା ୧୧(୧)ର ବ୍ୟବସ୍ଥା ଅନୁଯାୟୀ ଘୋଷିତ ଏହି ପ୍ରାରମ୍ଭିକ ଅଧିସୂଚନାଟି ଏଥି ସହିତ ସମ୍ପୃକ୍ତ ସମସ୍ତଙ୍କ ପାଇଁ ପ୍ରଯୁଜ୍ୟ ଅଟେ ।

୧- ସାର୍ବଜନୀନ ଉଦ୍ଦେଶ୍ୟର ସ୍ୱରୂପ- ଜଳସେଚନ ପ୍ରକଳ୍ପ ।

୨- ଜମି ଆବଶ୍ୟକ କରୁଥିବା ସଂସ୍ଥାର ନାମ - ନିର୍ବାହୀ ଯନ୍ତ୍ରୀ, କାନୁପୁର କେନାଲ ଡିଭିଜନ ନଂ.-୨, ରିମୁଳି, କେନ୍ଦୁଝର ।

୩- କ୍ଷତିଗ୍ରସ୍ତ ଲୋକଙ୍କ ବିସ୍ଥାପନ ଆବଶ୍ୟକତାର କାରଣ- ସାର୍ବଜନୀନ ଉଦ୍ଦେଶ୍ୟରେ ଜଳସେଚନ ପ୍ରକଳ୍ପ କାର୍ଯ୍ୟକାରୀ କରିବା ।

୪- ସାମାଜିକ ପ୍ରଭାବ ମୂଲ୍ୟାୟନର ସାରାଂଶ- ଉକ୍ତ ପ୍ରକଳ୍ପ ପାଇଁ ପ୍ରଯୁଜ୍ୟ ନୁହେଁ ।

୫- ପୁନର୍ବାସ ଓ ଥଇଥାନ ପାଇଁ ନିଯୁକ୍ତ ପ୍ରଶାସକଙ୍କ ବିବରଣୀ- ଉପଜିଲ୍ଲାପାଳ, ଚମ୍ପୁଆ ।

୬- ଜମିର ବିବରଣୀ:-

ଜିଲ୍ଲା	ତହସିଲ	ଗ୍ରାମ	ଗ୍ରାମାଞ୍ଚଳ / ସହରାଞ୍ଚଳ	ଖାତା ନଂ.	ପ୍ଲଟ୍ ନଂ.	ପ୍ଲଟ୍‌ର ମୋଟ ରକବା	ଅଧିସୂଚିତ ଜମିର ରକବା	ରୟତର ନାମ
କେନ୍ଦୁଝର	ଚମ୍ପୁଆ	ବଳା	ଗ୍ରାମାଞ୍ଚଳ	ଏଥିସହିତ ସଂଲଗ୍ନ	ଏଥିସହିତ ସଂଲଗ୍ନ	ଏଥିସହିତ ସଂଲଗ୍ନ	୧୫.୩୩ ଏକର	ଏଥିସହିତ ସଂଲଗ୍ନ

ଗୋଚର ଜମି ବଦଳ ହେତୁ ଏ.୦.୮୪

ଉକ୍ତ ଭୂମିର ଏକ ନକ୍ସା ସ୍ୱତନ୍ତ୍ର ଭୂ-ଅର୍ଜନ ଅଧିକାରୀ କାନପୁର ଜଳସେଚନ ପ୍ରକଳ୍ପ, ରିମୁଳି, କେନ୍ଦୁଝରଙ୍କ କାର୍ଯ୍ୟାଳୟରେ କାର୍ଯ୍ୟଦିବସମାନଙ୍କରେ ଦେଖିବାକୁ ମିଳିପାରିବ ।

ଉକ୍ତ ଅଧିସୂଚନା ଅନ୍ତର୍ଭୁକ୍ତ କୌଣସି ଜମିର କ୍ରୟ ବିକ୍ରୟ, ହସ୍ତାନ୍ତର (ଦେଣ ଦେଣ) କିମ୍ବା ଦାୟ ସୃଷ୍ଟି କେନ୍ଦୁଝର ଜିଲ୍ଲାପାଳଙ୍କ ପୂର୍ବାନୁମୋଦନ ବିନା କରାଯାଇପାରିବ ନାହିଁ ।

ସମ୍ପୃକ୍ତ ଜମିର କୌଣସି ସ୍ୱତ୍ୱାଧିକାରୀ/ଜମିମାଲିକ ଭୂମି ଅଧିଗ୍ରହଣ ଅଧିସୂଚନା ସମ୍ପର୍କିତ ଅଧିସୂଚିତ ଜମିର ଉପଯୋଗିତା, ରକବା ଏବଂ ସାର୍ବଜନୀନ ଉଦ୍ଦେଶ୍ୟର ଔଚିତ୍ୟ ବିଷୟରେ କୌଣସି ଆପତ୍ତି ଉକ୍ତ ପ୍ରାରମ୍ଭିକ ଅଧିସୂଚନା ପ୍ରକାଶନର ୬୦ ଦିନ ମଧ୍ୟରେ କେନ୍ଦୁଝର ଜିଲ୍ଲାପାଳଙ୍କ ନିକଟରେ ଲିଖିତ ଆକାରରେ ଅଭିଯୋଗ କରିପାରିବେ।

ରାଜ୍ୟପାଳଙ୍କ ଆଦେଶକ୍ରମେ
ଅଭୟ କୁମାର ନାୟକ, ଅତିରିକ୍ତ ଶାସନ ସଚିବ

ଭୂମି ଅନୁସୂଚୀ
ମୌଜା- ବଳା, (ଗ୍ରାମାଞ୍ଚଳ), ଥାନା- ବାରିଆ ନଂ. ୬୯, ତହସିଲ- ଚମ୍ପୁଆ, ଜିଲ୍ଲା- କେନ୍ଦୁଝରର କାନପୁର ଜଳସେଚନ ପ୍ରକଳ୍ପର ମାଇନର ଏବଂ ସବ୍‌ମାଇନର କେନାଲ ନିର୍ମାଣ ନିମନ୍ତେ

ଖାତା ନଂ.	ସ୍ୱତ୍ୱ	ପ୍ଲଟ ନଂ.	କିସମ	ପ୍ଲଟର ମୋଟ ରକବା (ଏକରରେ)	ଅଧିସୂଚିତ ଜମିର ରକବା (ଏକରରେ)	ରୟତର ନାମ
୫	ରୟତି	୨୪୧୪	ଶାରଦ ଦୁଇ	୦.୩୨	୦.୨୪	ଅଦିତ କୁ

ବଲିଉଡ ଅଭିନେତ୍ରୀ ମଲାଇକା ଅରୋରାଙ୍କୁ ତାଙ୍କ ପୂର୍ବତନ ସ୍ୱାମୀ ଅରବାଜ ଖାନ ଏକ ଗିଫ୍ଟ ଦେଇଛନ୍ତି। ଉପହାରରେ ତାଙ୍କୁ ସ୍ୱାଦିଷ୍ଟ ଆମ୍ବର ଏକ ପ୍ୟାକେଟ ମିଳିଛି। ଏହାକୁ ମଲାଇକା ତାଙ୍କ ଇନ୍‌ଷ୍ଟାଗ୍ରାମରେ ଶେୟାର କର ଅରବାଜଙ୍କୁ ଧନ୍ୟବାଦ ଦେଇଥିଲେ। ମଲାଇକା ଏବଂ ଅରବାଜ ୧୮ ବର୍ଷ ଧରି ବୈବାହିକ ଜୀବନ କାଟିବା ପରେ ପରସ୍ପରଠାରୁ ଅଲଗା ହୋଇଯାଇଥିଲେ। ପରେ ମଲାଇକା ଅଭିନେତା ଅର୍ଜୁନ କପୁରଙ୍କ ପ୍ରେମରେ ପଡ଼ିଥିଲେ। ସେହିପରି ଅରବାଜଙ୍କୁ ମଧ୍ୟ ନୂଆ ସାଥୀ ମିଳିସାରିଛନ୍ତି। ମଲାଇକା ଏବଂ ଅର୍ଜୁନ ଖୁବ ଶୀଘ୍ର ବିବାହ ବନ୍ଧନରେ ବାନ୍ଧି ହେବେ ବୋଲି ମଧ୍ୟ ଚର୍ଚ୍ଚା ହେଉଛି।

କମିନି 'କପିଂ ଥେରାପି' ଚମକ

ସ୍ୱାସ୍ଥ୍ୟଗତ ସମସ୍ୟା ଦୂର କରିବା ଲାଗି ପ୍ରାଚୀନ କାଳରେ ବ୍ୟବହାର କରାଯାଉଥିଲା ଅନେକ ଥେରାପି। ମଣିଷ ଧୀରେ ଧୀରେ ଆଧୁନିକତାର ଇନ୍ଦ୍ରଜାଲରେ ଛନ୍ଦି ହୋଇଯାଉଥିଲେ ମଧ୍ୟ ଏଭଳି ପୁରାତନ ଥେରାପି ଚମକ ହରାଇନି, ବରଂ ଆଧୁନିକ ଯୁବପିଢ଼ି ଏହାକୁ ନେଇ ପରୀକ୍ଷା ନିରୀକ୍ଷା ଜାରି ରଖିଛନ୍ତି। ମନୁଷ୍ୟ ଶରୀରର ରକ୍ତବିକାର ଦୂର କରିବା ଲାଗି ପ୍ରାଚୀନ ଚାଇନା ଏବଂ ମିଶରରେ ବହୁଳ ପ୍ରଚଳିତ ହେଉଥିଲା ଯନ୍ତ୍ରଣାଦାୟକ 'କପିଂ ଥେରାପି'। ନିକଟରେ ବିଗ୍ ବସ୍–୧୩ର ଉପବିଜେତା ଅସୀମ ରିୟାଜ ଏହି ଥେରାପି କରାଇବା ପରେ ଏହାକୁ ନେଇ ଆରମ୍ଭ ହୋଇଛି ଚର୍ଚ୍ଚା।

ନୂଆଦିଲ୍ଲୀ: ବିଗ୍ ବସ୍–୧୩ର ଉପବିଜେତା ଅସୀମ ରିୟାଜ ନିକଟରେ କରାଇଛନ୍ତି 'କପିଂ ଥେରାପି'। ସେ ଏହାର ଫଟୋ ବ୍ୟକ୍ତିଗତ ଇନ୍‌ଷ୍ଟାଗ୍ରାମ ପେଜ୍‌ରେ ଅପ୍‌ଲୋଡ୍ କରିବା ପରେ ପ୍ରଶଂସକମାନେ ଆଶ୍ଚର୍ଯ୍ୟଚକିତ ହୋଇଛନ୍ତି। କାରଣ 'କପିଂ ଥେରାପି' ଖୁବ୍ ପୀଡ଼ାଦାୟକ। ଏଥିରେ ଚମଡ଼ା ଶିଝିଯାଇଥାଏ। ଯନ୍ତ୍ରଣା ମଧ୍ୟ ହୋଇଥାଏ।

'କପିଂ ଥେରାପି'ର ଇତିହାସ ବେଶ୍ ପୁରୁଣା। ଖ୍ରୀଷ୍ଟପୂର୍ବ ୧୫୫୦ରେ ପ୍ରାଚୀନ ମିଶର ଏବଂ ମଧ୍ୟପ୍ରାଚ୍ୟ ଦେଶରେ ଏହାର ବ୍ୟବହାର କରାଯାଉଥିଲା। ବିଶେଷ କରି ଚର୍ମ ଏବଂ ରକ୍ତ ସମ୍ପର୍କିତ ଜଟିଳ ରୋଗର ଚିକିତ୍ସା ଲାଗି ଏହା ବେଶ୍ ଉପଯୋଗୀ ସାବ୍ୟସ୍ତ ହେଉଥିଲା। ଚିକିତ୍ସା ବିଜ୍ଞାନର ସର୍ବପୁରାତନ ପୁସ୍ତକରେ ଏହାର ପଦ୍ଧତି ବିଷୟରେ ସୂଚନା ମିଳେ। 'କପିଂ ଥେରାପି'କୁ ସାଧାରଣ ଭାଷାରେ କପ୍ ଦ୍ୱାରା ଚିକିତ୍ସା ବୋଲି କୁହାଯାଇପାରେ। ଏଥିଲାଗି ସ୍ୱତନ୍ତ୍ର ଧରଣର କାଚ, ବାଉଁଶ, ମାଟି କିମ୍ବା ସିଲିକନ କପ୍ ବ୍ୟବହାର କରାଯାଏ। ଉକ୍ତ କପ୍‌ରେ ଭାକ୍ୟୁମ୍ ଅବସ୍ଥା ସୃଷ୍ଟି କରାଯାଏ। ଫଳରେ ଶରୀରର ବିଭିନ୍ନ ସ୍ଥାନରେ ଏହି କପ୍ ଆପେଆପେ ଲାଗିଯାଇଥାଏ। ଶରୀର ବାହ୍ୟ ଅଙ୍ଗରେ ହେଉଥିବା ଯନ୍ତ୍ରଣା ଦୂର, ଚମଡ଼ାରେ ଜଳାପୋଡ଼ା ବନ୍ଦ, ଉତ୍ତମ ରକ୍ତପ୍ରଭାବ ଏବଂ ସୁସ୍ଥ ରହିବା ଲାଗି ଏହି ଥେରାପି ବେଶ୍ ଲାଭଦାୟକ ସାବ୍ୟସ୍ତ ହୋଇଥାଏ। ଅପରପକ୍ଷେ କପିଂ ଥେରାପି ଉଭୟ ଶୁଷ୍କ କିମ୍ବା ଆର୍ଦ୍ର ହୋଇପାରେ।

ଏହି ଥେରାପିରେ ଥେରାପିଷ୍ଟମାନେ ସ୍ୱତନ୍ତ୍ର ଜଡ଼ିବୁଟି, ତୈଳ ଏବଂ ବାମ୍ଫ ବ୍ୟବହାର କରିଥାନ୍ତି। ପ୍ରଥମେ ଶରୀରକୁ ଜଡ଼ିବୁଟି ଯୁକ୍ତ ତେଲରେ ମଜାସ କରାଯାଏ। ସଂକ୍ରମଣ ରୋକିବାକୁ ଆଣ୍ଟିଓବାଓଟିକ୍ କ୍ରିମ୍ ଲଗାଯାଏ। ଏହାପରେ କପ୍‌ରେ ଗରମ ବାମ୍ଫ ରଖି ଏହାକୁ ଶରୀରର ବିଭିନ୍ନ ସ୍ଥାନରେ ଓଲଟା ଭାବେ ରଖିଦିଆଯାଏ। କପ୍ ଭିତରର ବାୟୁ ଥଣ୍ଡା ହେଲେ ଚମଡ଼ା ଆପେ ଆପେ ଭିତରକୁ ଟାଣି ହୋଇଯାଏ ଏବଂ କପ୍‌ଟି ଚୁମ୍ବକ ଭଳି ଦେହରେ ଲାଗିଯାଏ। ଏହି ଥେରାପି ଦ୍ୱାରା ସୂକ୍ଷ୍ମ ରକ୍ତ କୋଷିକା, ରକ୍ତନଳୀଗୁଡ଼ିକ ସକ୍ରିୟ ହେବା ସହ ରକ୍ତପ୍ରଭାବ ଠିକ୍ ଭାବେ ହୋଇଥାଏ। ଗୋଟିଏ ଥର ଥେରାପିରେ ୫–୭ଟି କପ୍ ବ୍ୟବହାର ହୁଏ। କପ୍‌ଗୁଡ଼ିକ ୩ ମିନିଟ୍ ଯାଏ ରଖାଯାଇଥାଏ। ଯଦିଓ ଚମଡ଼ା ସିଧାସଳଖ ନିଆଁ ସଂସ୍ପର୍ଶରେ ଆସେନାହିଁ, ତଥାପି ତତଲା ବାମ୍ଫ ପ୍ରଭାବରେ ଯନ୍ତ୍ରଣା ହୋଇଥାଏ। ଆଜିକାଲି ସୁବିଧା ଦୃଷ୍ଟିରୁ ଭାକ୍ୟୁମ୍ ପମ୍ପ ମଧ୍ୟ ବ୍ୟବହାର ହେଲାଣି, ଯାହା ଅପେକ୍ଷାକୃତ କମ୍ ଯନ୍ତ୍ରଣାଦାୟକ।

ଏହି ଥେରାପିକୁ ନେଇ ବିଭିନ୍ନ ଦେଶରେ ଅନେକ ସଙ୍ଗଠନ କାମ କରୁଛନ୍ତି। ସେମାନଙ୍କ କହିବା କଥା, 'କପିଂ ଥେରାପି'ରେ ଶରୀରରୁ ହାନିକାରକ ବିଷାକ୍ତ ପଦାର୍ଥ ବାହାରି ଆସିଥାଏ। ରକ୍ତ ଶୁଦ୍ଧ ହୋଇଯାଏ। ତେବେ ଏହି ଥେରାପିକୁ ନେଇ ଅଧିକ ବୈଜ୍ଞାନିକ ଅଧ୍ୟୟନ ହୋଇନାହିଁ। ୨୦୧୫ରେ 'ଜର୍ନାଲ ଅଫ୍ ଟ୍ରାଡିଶନାଲ ଆଣ୍ଡ କମ୍ପ୍ଲିମେଣ୍ଟାରି ମେଡିସିନ'ରେ ପ୍ରକାଶିତ ତଥ୍ୟରେ ଏହି ଥେରାପି ଯନ୍ତ୍ରଣା ଉପଶମକାରୀ ବୋଲି ଉଲ୍ଲେଖ କରାଯାଇଥିଲା। ୨୦୧୨ରେ ମଧ୍ୟ ଏଭଳି ଏକ ରିପୋର୍ଟ ପ୍ରକାଶ ପାଇଥିଲା। ଆର୍ଥ୍ରାଇଟ୍‌ସ, ବ୍ଲଡ୍ ଡିଜ୍‌ଅର୍ଡର, ସ୍ପଣ୍ଡିଲୋସିସ୍, ଗାଏନୋଲଜିକ୍ ଡିଜ୍‌ଅର୍ଡର, ଡିପ୍ରେଶନ, ଆଜ୍‌ମା, ଆଲର୍ଜିଭଳି ରୋଗରେ କପିଂ ଥେରାପି ଲାଭଦାୟକ ବୋଲି ଏଥିରେ ଦର୍ଶାଯାଇଥିଲା। ତେବେ କେତେକ କ୍ଷେତ୍ରରେ ଏହାର ପାର୍ଶ୍ୱ ପ୍ରତିକ୍ରିୟା ଦେଖାଦେଉଥିବା ମଧ୍ୟ ନଜର ରହିଛି। ତେଣୁ ସ୍ପେଶିଆଲିଷ୍ଟ ଥେରାପିଷ୍ଟଙ୍କ ପାଖରେ କପିଂ ଥେରାପି କରିବାକୁ ବିଶେଷଜ୍ଞମାନେ ପରାମର୍ଶ ଦେଇଥାଆନ୍ତି।

ଐଶ୍ୱର୍ଯ୍ୟାଙ୍କୁ ଚୋରି କରିବାକୁ ଚାହୁଁଥିଲେ ଇମ୍ରାନ

ମୁମ୍ବାଇ: ବଲିଉଡ୍ 'ସିରିଏଲ କିସର' ଇମ୍ରାନ ହାସମୀ ବୁଧବାର ତାଙ୍କ ୪୨ ତମ ଜନ୍ମଦିନ ପାଳନ କରିଛନ୍ତି। ନିଜ ଦମଦାର ଅଭିନୟ ଓ ଲୁକ୍‌ସକୁ ନେଇ ସ୍ୱତନ୍ତ୍ର ପରିଚୟ ହାସଲ କରିଥିବା ଏହି ଅଭିନେତାଙ୍କ ସମ୍ପର୍କରେ କିଛି ରୋଚକ କଥା ରହିଛି। ବିଶ୍ୱ ସୁନ୍ଦରୀ ଐଶ୍ୱର୍ଯ୍ୟା ରାୟବଚ୍ଚନଙ୍କୁ ତାଙ୍କ ସ୍ୱାମୀ ଅଭିଷେକ ବଚ୍ଚନଙ୍କଠାରୁ ଚୋରାଇ ନେବାକୁ ଚାହାଁନ୍ତି ବୋଲି 'କଫି ଉଇଥ୍ କରନ' ଶୋ'ରେ ଏକ ପ୍ରଶ୍ନର ଉତ୍ତର ରଖି କହିଥିଲେ। ସେହିପରି ଫିଲ୍ମରେ କିସିଂ ସିନ୍ ପରେ ସ୍ତ୍ରୀଙ୍କୁ ମନାଇବାକୁ ପଡ଼େ ବୋଲି ଇମ୍ରାନ କୁହନ୍ତି। ଏଭଳି କୌଣସି ଦୃଶ୍ୟ ଦେଖିବା ପରେ ଯେତେବେଳେ ତାଙ୍କ ସ୍ତ୍ରୀ ପରବୀନ ରାଗି ଯାଆନ୍ତି, ଏକ ବଡ଼ ଉପହାର ଦେଇ ଇମ୍ରାନ ତାଙ୍କୁ ବୁଝାଇଥାନ୍ତି। ଫିଲ୍ମ 'ମର୍ଡର'ରେ ମଲ୍ଲିକା ଶେରାୱତଙ୍କ ସହ ଚୁମ୍ବନ ଦୃଶ୍ୟ ପରେ ସେ 'ସିରିଏଲ କିସର' ଭାବେ ପରିଚିତ ହୋଇଥିଲେ।

ରାସ୍ତାରେ ଜମିଥିବା ପାଣିରେ ଗାଧୋଇଲେ

ଜାକର୍ତ୍ତା: ଶୋଚନୀୟ ରାସ୍ତାର ମରାମତି ହେଉ ନ ଥିବାରୁ ନିଆରା ଢଙ୍ଗରେ ଏହାର ପ୍ରତିବାଦ କରିଛନ୍ତି ଜଣେ ବ୍ୟକ୍ତି। ଖାଲଖମା ରାସ୍ତାରେ ଜମିରହିଥିବା ପାଣିରେ ସେ ଗାଧୋଉଥିବାର ଭିଡିଓ ସୋସିଆଲ ମିଡିଆରେ ଭାଇରାଲ ହୋଇଛି। ଏଭଳି ଘଟଣା ଇଣ୍ଡୋନେସିଆରେ ଘଟିଛି। ଭିଡିଓରେ ଦେଖିବାକୁ ମିଳିଛି ବ୍ୟକ୍ତି ଜଣକ ରାସ୍ତାରେ ବସିରହି ସେଠାରେ ଜମିରହିଥିବା ପାଣିରେ ଗାଧୋଉଛନ୍ତି। ସରକାର ଓ ପ୍ରଶାସନର ନିଦ ଭାଙ୍ଗିବା ପାଇଁ ସେ ଏପରି କରିଛନ୍ତି। କଦର୍ଯ୍ୟ ରାସ୍ତାରେ ଯାତାୟାତ ପାଇଁ ଲୋକେ ଅସୁବିଧା ଭୋଗୁଥିଲେ ହେଁ ତାହାକୁ ମରାମତି କରାଯାଉ ନ ଥିଲା। ବାରମ୍ବାର ସେଠାରେ ଦୁର୍ଘଟଣା ଘଟୁଥିଲା। ତେଣୁ ସେ ଏଭଳି କରି ପ୍ରଶାସନର ଦୃଷ୍ଟି ଆକର୍ଷଣ କରିବାକୁ ଚେଷ୍ଟା କରିଥିବା କହିଛନ୍ତି। ବ୍ୟକ୍ତିଙ୍କ ଏହି କାର୍ଯ୍ୟକଳାପର ଭିଡିଓ ଭାଇରାଲ ହେବା ପରେ ସ୍ଥାନୀୟ ପ୍ରଶାସନ ପକ୍ଷରୁ ତୁରନ୍ତ ପଦକ୍ଷେପ ନିଆଯାଇ ରାସ୍ତାକାମ ଆରମ୍ଭ କରାଯାଇଛି।

ବାହାଘରେ ୩ ଅତିଥି

ଲଣ୍ଡନ: ଅଳ୍ପ ଟଙ୍କାରେ ବାହାଘର ପାଇଁ ମାତ୍ର ୩ ଅତିଥିଙ୍କ ଉପସ୍ଥିତିରେ ବିବାହ ବନ୍ଧନରେ ବାନ୍ଧି ହୋଇଛନ୍ତି ଏକ ପ୍ରେମୀଯୁଗଳ। ବ୍ରିଟେନରେ ରହୁଥିବା ବେଥ ବେଟ୍ସ ଏବଂ ଜ୍ୟାକ ପରସ୍ପରକୁ ଭଲ ପାଉଥିଲେ। ପରେ ବିବାହ ପାଇଁ ଉଭୟେ ନିଷ୍ପତ୍ତି ନେଇଥିଲେ। ହେଲେ ବିବାହରେ ସେମାନେ ଅଧିକ ଟଙ୍କା ଖର୍ଚ୍ଚ ନ କରିବାକୁ ନିଷ୍ପତ୍ତି ନେଇଥିଲେ। ସେହି ଟଙ୍କାରେ ସେ ଏକ ଘର କିଣିବାକୁ ମନସ୍ଥ କରିଥିଲେ। ତେଣୁ ବିବାହରେ ମାତ୍ର ମାତ୍ର ୩ ଜଣ ସେ ଡାକିଥିଲେ। ଖାଲି ସେତିକି ନୁହେଁ, ଏହି ବିବାହ ଖୁବ ନିରାଡମ୍ବର ଥିଲା। ବିବାହରୁ ବଞ୍ଚିଥିବା ଟଙ୍କାରେ ସେ ଏକ ଥ୍ରି ବିଏଚ୍‌କେ ଫ୍ଲାଟ କିଣିଥିଲେ। ବେଥ କହିଛନ୍ତି, ବିବାହ ପୂର୍ବରୁ ତାଙ୍କର ଏକ ପିଲା ଥିଲା ଏବେ ଦ୍ୱିତୀୟ ପିଲା ହେବା ପୂର୍ବରୁ ସେ ଘର କିଣି ନେବାକୁ ଚାହୁଁଥିଲେ। ଏହି ବିବାହରେ ସମ୍ପର୍କୀୟଙ୍କୁ ଡାକି ନ ଥିବାରୁ ସେମାନେ ଅଭିମାନ କରିଛନ୍ତି। ମାତ୍ର ତାଙ୍କ ମାତାପିତା ଏହି ବିବାହରେ ବହୁତ ଖୁସି ଅଛନ୍ତି ବୋଲି ବେଥ୍ କହିଛନ୍ତି।

ଗ୍ଲୋବାଲ ୱାର୍ମିଂ କମାଇବ ଚକ୍ ଗୁଣ୍ଡ

ୱାଶିଂଟନ: ବିଶ୍ୱର ସବୁଠୁ ଧନୀ ବ୍ୟକ୍ତି ବିଲ ଗେଟ୍ସ ଚାହୁଁଛନ୍ତି ପୃଥିବୀ ପୃଷ୍ଠରୁ ୧୯ କିଲୋମିଟର ଦୂରରେ ଚକ ଗୁଣ୍ଡର ଏକ ସ୍ତର କରିବେ। ଫଳରେ ଏହା ଦ୍ୱାରା ସୂର୍ଯ୍ୟଙ୍କ କିରଣ ପୃଥିବୀ ପୃଷ୍ଠକୁ କମ୍ ଆସିବ। ପୃଥିବୀରେ ଗ୍ଲୋବାଲ ୱାର୍ମିଂ କମିବ। ଏହାକୁ ନେଇ ଏକ ବଡ଼ ଯୋଜନା ପ୍ରସ୍ତୁତ କରିଛନ୍ତି। ହାର୍ଭାର୍ଡ ୟୁନିଭର୍ସିଟିର ବୈଜ୍ଞାନିକମାନେ ଏଭଳି ପ୍ରସ୍ତୁତିରେ ଲାଗିପଡ଼ିଛନ୍ତି। ଏଥିପାଇଁ ବିଲ ଗେଟ୍ସ ୟୁନିଭର୍ସିଟିକୁ ୩ ମିଲିୟନ ଡଲାର ଅର୍ଥାତ ୨୧.୭୭ କୋଟି ଟଙ୍କା ଦେଇଛନ୍ତି। ଏକ ରିପୋର୍ଟ ଅନୁଯାୟୀ, ଏହା ଉପରେ ପରୀକ୍ଷଣ କରାଯାଉଛି। ହାର୍ଭାର୍ଡ ୟୁନିଭର୍ସିଟିର ବୈଜ୍ଞାନିକମାନେ ଏକ ବଡ଼ ବେଲୁନରେ ୨ କିଲୋଗ୍ରାମ ଚକ୍ ଗୁଣ୍ଡ ସ୍ୱିଡେନର କିରୁନା ସହର ଉପରୁ ପୃଥିବୀ ଉପରକୁ ଛାଡ଼ିବେ। ଏହି ଗୁଣ୍ଡ ପୃଥିବୀ ପୃଷ୍ଠରୁ ୧୯.୩୬କିଲୋମିଟର ପର୍ଯ୍ୟନ୍ତ ଷ୍ଟ୍ରାଟୋସ୍ଫେୟରରେ ଛଡ଼ାଯିବ। ଏଥରୁ ଜଣାପଡ଼ିବ କି ଏତିକି ଚକ ଗୁଣ୍ଡରେ ସୂର୍ଯ୍ୟଙ୍କ କେତେ କିରଣ ପ୍ରତିଫଳିତ ହେଉଛି। କେତେ କିରଣ ପୃଥିବୀ ପୃଷ୍ଠରେ ପଡୁଛି। ଏହା ଦ୍ୱାରା ପୃଥିବୀ କେତେ ପରିମାଣର ଥଣ୍ଡା ହେଉଛି ତାହା ଜଣାପଡ଼ିବ। ବିଲ ଗେଟ୍ସଙ୍କ ଏହି ଧାରଣାକୁ ଅନେକ ବୈଜ୍ଞାନିକ ଖରାପ ବୋଲି କହୁଛନ୍ତି। ସେମାନଙ୍କ ମତରେ ଏପରି କରାଯିବା ଦ୍ୱାରା ପୃଥିବୀର ଜଳବାୟୁରେ ଅନେକ କ୍ଷତିକାରଣ ପରିବର୍ତ୍ତନ ଦେଖାଦେବ। ଜିଓ–ଇଞ୍ଜିନିୟରିଂ ପୃଥିବୀ ପାଇଁ କୌଣସି ଦିଗରୁ ଭଲ ନୁହେଁ। ସ୍ୱିଡେନର କିରୁନା ସହରରେ ଏହି ପ୍ରକଳ୍ପର ପରୀକ୍ଷଣ ଚାଲିଛି। ଏହି ପରୀକ୍ଷା ଗ୍ରୀଷ୍ମ ଋତୁ ଶେଷ ପର୍ଯ୍ୟନ୍ତ ଚାଲିବ।

କମ୍ ସୂର୍ଯ୍ୟାଲୋକ ଆସିବାକୁ ବିଲ୍ ଗେଟ୍ସଙ୍କ ଯୋଜନା

ବନ୍ୟାବେଳେ ବିବାହ

କାନ୍‌ବେରା: ଅଷ୍ଟ୍ରେଲିଆରେ ବନ୍ୟା ପରିସ୍ଥିତି ଯୋଗୁ ସେଠାକାର ଲୋକେ ନାନା ଅସୁବିଧାର ସମ୍ମୁଖୀନ ହେଉଛନ୍ତି। ହେଲେ ବନ୍ୟାବେଳେ ସେଠାରେ ଏକ ବିବାହ କାର୍ଯ୍ୟକ୍ରମ ଏବେ ଚର୍ଚ୍ଚାର ବିଷୟ ପାଲଟିଛି। କିଛି ଦିନ ହେବ ନ୍ୟୁ ସାଉଥରେ ପ୍ରବଳ ବର୍ଷା ଲାଗିରହିଛି। ଖରାପ ପାଗ ଯୋଗୁ ୧୮ ହଜାର ଲୋକଙ୍କୁ ସ୍ଥାନାନ୍ତର କରାଯାଇଛି। ସମସ୍ତ ରାସ୍ତା ପାଣି ମଧ୍ୟରେ ବୁଡ଼ି ଯାଇଥିବା ବେଳେ ଅନେକ ଗଛ ମଧ୍ୟ ଉପୁଡିପଡ଼ିଛି। ବନ୍ୟା ପରିସ୍ଥିତି ସୁଧୁରି ନ ଥିବାବେଳେ କେଟ ଫୋଦେରିଙ୍ଗହମ ଏବଂ ଓ୍ୱେନ ବେଲ ବିବାହ କରିଛନ୍ତି। ସେମାନଙ୍କ ବିବାହ ମାର୍ଚ୍ଚ ୨୦ରେ ହେବା ନେଇ ପୂର୍ବରୁ ଦିନ ଧାର୍ଯ୍ୟ ହୋଇଥିଲା। କିନ୍ତୁ ସେମାନେ ବନ୍ୟା ଜଳରେ ଫସିଯାଇଥିଲେ। ଏହା ସତ୍ତ୍ୱେ ମଧ୍ୟ ସେମାନେ ନିଜ ବିବାହକୁ ସ୍ଥଗିତ ରଖିବାକୁ ଚାହୁଁ ନ ଥିଲେ। ସେମାନଙ୍କ ବିବାହ ମିଡ୍ ନର୍ଥ କୋଷ୍ଟରେ ହେବାର ରହିଥିଲା। ତେଣୁ ବିଳମ୍ବ ନ କରି କେଟ ସାହାଯ୍ୟ ମାଗିଥିଲେ। ତାଙ୍କୁ ସାହାଯ୍ୟ କରିବା ପାଇଁ ଏଫିନିଟି ହେଲିକପ୍ଟର କମ୍ପାନୀର ଏକ ହେଲିକପ୍ଟର ସେଠାରେ ପହଞ୍ଚିଲା। ହେଲିକପ୍ଟର ବର, କନ୍ୟାଙ୍କ ସହ ସେମାନଙ୍କ ମାତା, ପିତାଙ୍କୁ ବିବାହ ସ୍ଥଳକୁ ନେଇଗଲା। ତାଙ୍କ ଘରଠାରୁ ମାତ୍ର ୫ ମିନିଟ ଦୂରରେ ଥିବା ଏକ ଚର୍ଚ୍ଚରେ ଉଭୟ ବିବାହ କରିଛନ୍ତି। କେଟ ଏବଂ ଓ୍ୱେନଙ୍କ ଫଟୋ ଏବେ ସୋସିଆଲ ମିଡିଆରେ ଭାଇରାଲ ହେବାରେ ଲାଗିଛି। ଯେଉଁଥିରେ ଉଭୟେ ବନ୍ୟାଜଳ ପ୍ରବାହିତ ହେଉଥିବା ଏକ ରାସ୍ତାରେ ପରସ୍ପରକୁ ଚୁମ୍ବନ ଦେଉଥିବା ଦେଖିବାକୁ ମିଳିଛି।

CLASSIFIED DISPLAY
TARIFF MORE SPACE • SAME PRICE GST 5%

For Single Day		For 7 Days		For 15 Days		For 30 days	
6 x 4	12 x 4	6 x 4	12 x 4	6 x 4	12 x 4	6 x 4	12 x 4
1,500.00	2,000.00	6,000.00	12,000.00	12,000.00	25,000.00	20,000.00	40,000.00

BINODAYA FINANCE
ପ୍ରପର୍ଟି, ପର୍ସନାଲ, ମାର୍କସିଟ୍, ବ୍ୟବସାୟ, କୃଷି, ଗୃହରଣ, ଗାଈପାଳନ ଓ କୁକୁଡ଼ା ପାଳନ ଇତ୍ୟାଦି ସମସ୍ତ ପ୍ରକାର LOAN ଘରେ ବସି ପାଆନ୍ତୁ, ସୁଧ = 2%
M=9437925782
M=9437927381
ABASING, TALAMUNDA, GAJAPATI

ଛତୁ ବହି "ମୋ ଛତୁ ଚାଷ"
ପାଳଛତୁ ଏବଂ ଧିଙ୍ଗିରି ଛତୁ ଚାଷର ସମ୍ପୂର୍ଣ୍ଣ ପ୍ରଣାଳୀ, ରୋଗ ଲକ୍ଷଣ ଓ ତାର ସମାଧାନ, ପ୍ରଶ୍ନୋତ୍ତର ଏବଂ ମଣ୍ଡି ଟିଆରିର ସମ୍ପୂର୍ଣ୍ଣ ତଥ୍ୟ ଏହି ବହିରେ ଦିଆଯାଇଅଛି।
Book Cost only Rs 300/-
7477040026
Contact / WhatsApp : 8249069673
Author : Mr. Sisir Kumar Singh
For FOGGER SYSTEM & HUMIDIFIER please contact with above number
Also available at AMAZON, type Mo Chhatu Chasa

ସମସ୍ୟା ଦିଅନ୍ତୁ ସମାଧାନ ନିଅନ୍ତୁ
୭ ଘଣ୍ଟାରେ ୧୦୦ ପ୍ରତିଶତ ଗ୍ୟାରେଣ୍ଟି ସହିତ
ବ୍ୟବସାୟ, ପ୍ରେମ, ଶତ୍ରୁ ମୁକ୍ତି, ପତିପତ୍ନୀ ଝଗଡ଼ା, ଲଭ୍‌ମ୍ୟାରେଜ୍, ସଂପତ୍ତି, କୋର୍ଟ କେସ୍, ଗୁପ୍ତରୋଗ, ପୁରୁଣା କଷ୍ଟ, ଔଷଧ ନ ଲାଗିବା, ବନ୍ଧାକରଣ, ଯାଦୁଟୋନା, କାର୍ଯ୍ୟକାରିଣୀ, ବିବାହରେ ବାଧା, ସ୍ପେଶାଲିଷ୍ଟ-ବଶୀକରଣ, ମୂଠକଣୀ
A To Z Problem Solution
ବାବା କମଲ ଖାନ୍
କଳାଯାଦୁର ଅଧିକାରୀ
7699180736
8800979262
Near Bus Stand

SRIRAM FINANCE
ସମସ୍ତ ଯୋଜନା ଦ୍ୱାରା ମାର୍କସିଟ୍ ପ୍ରପର୍ଟି, ପର୍ସନାଲ, ବ୍ୟବସାୟ, ବିପିଏଲ୍, କୃଷି, ମୁର୍ଗି-ପାଳନ, ପଶୁପାଳନ ଦୋକାନ ଆଦି ସମସ୍ତ ଋଣ 2% ସୁଧ ଓ 20% ଛାଡରେ ଘରେବସି ପାଆନ୍ତୁ
ମହିଳା ଓ ସରକାରୀ କର୍ମଚାରୀ ମାନଙ୍କ ପାଇଁ ବିଶେଷ ଛାଡ
Plot No-14/524, Chandini Chowk, Kolkata
Call or SMS Now
8428798965

ପାଠକଙ୍କ ପାଇଁ ସୂଚନା: ଏହି ପୃଷ୍ଠାରେ ପ୍ରକାଶିତ କେତେକ ବିଜ୍ଞାପନକୁ ଭିତ୍ତିକରି କିଛି ପାଠକ ଠକାମିର ଶିକାର ହେଉଥିବା ଆମର ଦୃଷ୍ଟିଗୋଚର ହେଉଛି। ବିଜ୍ଞାପନ ଦେଇଥିବା ସଂସ୍ଥାମାନଙ୍କ ସହ କାରବାର କରିବା ପୂର୍ବରୁ ସବିଶେଷ ତଥ୍ୟ ଓ ନିଜର ବିବେକ ଖଟାଇ କାରବାର କରନ୍ତୁ। ଏଥିପାଇଁ ଧରିତ୍ରୀ କର୍ତ୍ତୃପକ୍ଷ ଦାୟୀ ରହିବେ ନାହିଁ।

କେମିତି ରହିବ ଆଜିର ପାଗ

ରାଜ୍ୟ- ଆସନ୍ତା ୨୪ ଘଣ୍ଟା ମଧ୍ୟରେ ମୟୂରଭଞ୍ଜ, ବାଲେଶ୍ୱର, ଗଜପତି, ରାୟଗଡା, କନ୍ଧମାଳ, କୋରାପୁଟ ଜିଲାର କେତେକ ସ୍ଥାନରେ ହାଲକାରୁ ମଧ୍ୟମ ଧରଣର ବର୍ଷା କିମ୍ବା ଘଡ଼ଘଡ଼ି ସହ ବର୍ଷା ହେବାର ସମ୍ଭାବନା ରହିଛି। ବାକି ଜିଲାଗୁଡ଼ିକରେ ପାଗ ଶୁଖିଲା ରହିବ। ଦିନର ସର୍ବାଧିକ ତାପମାତ୍ରାରେ ବିଶେଷ ପରିବର୍ତ୍ତନ ନ ଆସିପାରେ।

ସ୍ଥାନୀୟ ଅଞ୍ଚଳ-ଭୁବନେଶ୍ୱର ଓ ପାର୍ଶ୍ୱବର୍ତ୍ତୀ ଅଞ୍ଚଳରେ ସକାଳ ସମୟରେ କୁହୁଡ଼ି ହେବା ସହ ପରେ ଆକାଶ ଆଂଶିକ ମେଘୁଆ ରହିପାରେ। ଗୁରୁବାର ସର୍ବୋଚ୍ଚ ତାପମାତ୍ରା ୪୦ ଡିଗ୍ରୀ ଏବଂ ସର୍ବନିମ୍ନ ୨୩ ଡିଗ୍ରୀ ସେଲ୍‌ସିୟସ୍ ରହିବ ବୋଲି ପୂର୍ବାନୁମାନ କରାଯାଇଛି। ବୁଧବାର ରାଜ୍ୟରେ ରେକର୍ଡ କରାଯାଇଥିବା ସର୍ବୋଚ୍ଚ ଓ ସର୍ବନିମ୍ନ ତାପମାତ୍ରା ପାର୍ଶ୍ୱରେ ଦିଆଗଲା।

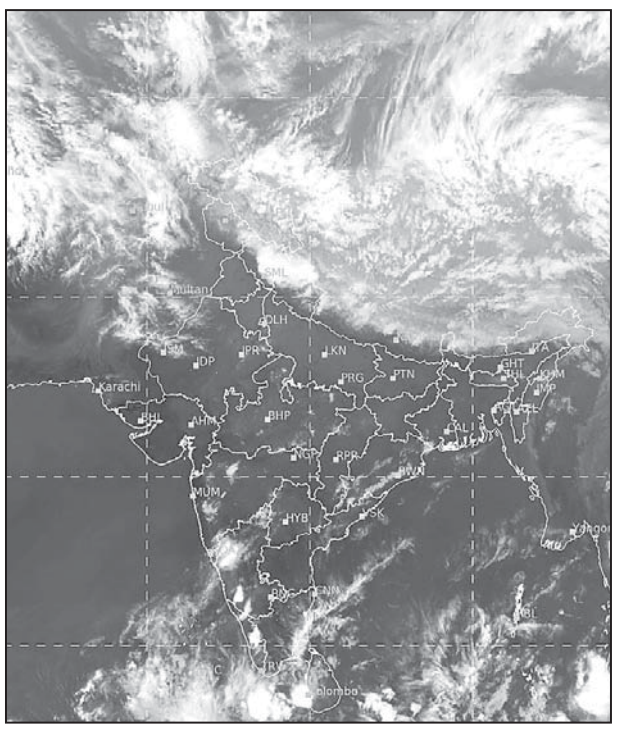

ବୁଧବାର ଅପରାହ୍ନ ୫ଟାରେ ମହାକାଶରୁ ନିଆଯାଇଥିବା ପାଣିପାଗ ଚିତ୍ର।

ସ୍ଥାନ	ସର୍ବୋଚ୍ଚ ତାପମାତ୍ରା	ସର୍ବନିମ୍ନ ତାପମାତ୍ରା
ବାଲେଶ୍ୱର	୩୭.୪	୨୫.୩
ଚାନ୍ଦବାଲି	୩୬.୬	୨୪.୦
କଟକ	୩୮.୮	୨୩.୨
ପାରାଦୀପ	୩୬.୦	୨୫.୪
ଭୁବନେଶ୍ୱର	୪୦.୦	୨୧.୮
ଗୋପାଳପୁର	୩୫.୨	୨୪.୩
ପୁରୀ	୩୫.୦	୨୬.୬
ଅନୁଗୋଳ	୩୮.୧	୨୪.୦
ବାରିପଦା	୪୦.୦	୨୪.୮
ଝାରସୁଗୁଡ଼ା	୩୭.୮	୨୦.୮
କେନ୍ଦୁଝର	୩୬.୪	୨୨.୬
ସମ୍ବଲପୁର	୩୭.୭	୨୧.୫
ସୁନ୍ଦରଗଡ଼	୩୬.୫	୨୦.୫
ହୀରାକୁଦ	୩୭.୧	୨୧.୧
ତାଳଚେର	୩

ଅଲରାଉଣ୍ଡର ରକୁଲ୍

ରକୁଲ ପ୍ରୀତ ସିଂ। ଦକ୍ଷିଣ ଭାରତୀୟ ସିନେମାରେ ଜଣେ ପରିଚିତା ଅଭିନେତ୍ରୀ। କେବଳ ସେତିକି ନୁହେଁ,ସେ ଇତିମଧ୍ୟରେ କେତୋଟି ହିନ୍ଦୀ ସିନେମାରେ ଅଭିନୟ କରିସାରିଛନ୍ତି। ୧୯୯୦ ଅକ୍ଟୋବର ୧୦ରେ ରକୁଲ୍ ନୂଆଦିଲ୍ଲୀରେ ଜନ୍ମଗ୍ରହଣ କରିଥିଲେ। କେବଳ ଅଭିନୟ ନୁହେଁ, ଆଉ କେତେକ କ୍ଷେତ୍ରରେ ନିଜର ଦକ୍ଷତା ପ୍ରତିପାଦନ କରି ସେ ନିଜକୁ ଜଣେ ଅଲରାଉଣ୍ଡର ଭାବରେ ସାବ୍ୟସ୍ତ କରିସାରିଛନ୍ତି। ଗଲଫ ହେଉଛି ତାଙ୍କର ସବୁଠାରୁ ପ୍ରିୟ ଖେଳ। ଏବେ ମଧ୍ୟ ସମୟ ମିଳିଲେ ସେ ଏହାକୁ ଖେଳିବାକୁ ପଛାଇ ନ ଥାନ୍ତି। ଖାସ୍ କଥା ହେଲା, ଜାତୀୟ ସ୍ତରରେ ଅନୁଷ୍ଠିତ ଗଲ୍‌ଫ ପ୍ରତିଯୋଗିତାରେ ସେ ଅଂଶଗ୍ରହଣ କରିସାରିଛନ୍ତି। ସେ ମଧ୍ୟ କରାଟେ ଶିଖି 'ବ୍ଲୁ ବେଲ୍‌ଟ' ହାସଲ କରିଥିଲେ। ଯେହେତୁ ସ୍କୁଲ କ୍ୟାରିୟରକୁ ସେ ଖେଳ ସହ ଜଡିତ, ତେଣୁ ନିଜକୁ ଫିଟ୍ ରଖିବାକୁ ସେ ସବୁବେଳେ ଗୁରୁତ୍ୱ ଦିଅନ୍ତି। ଏପରିକି ହାଇଦ୍ରାବାଦରେ 'ଏଫ୍ ଫର୍ଟିଫାଇଭ୍' ନାମକ ତାଙ୍କର ନିଜସ୍ୱ ଏକ ଜିମ୍ ରହିଛି। ଘୋଡ଼ା ଚଢ଼ିବାରେ ସେ ମଧ୍ୟ ସିଦ୍ଧହସ୍ତ। ରକୁଲ୍ ମଧ୍ୟ ଜଣେ ଭାରତନାଟ୍ୟମ ନୃତ୍ୟାଙ୍ଗନା। ଅଭିନୟ ଦୁନିଆରେ ପାଦ ଦେବା ପୂର୍ବରୁ ସେ 'ପାଣ୍ଟାଲୁନସ ଫେମିନା ମିସ୍ ଫ୍ରେସ ଫେସ୍', 'ଫେମିନା ମିସ୍ ଟ୍ୟାଲେଣ୍ଟେଡ୍', 'ଫେମିନା ମିସ୍ ବିୟୁଟିଫୁଲ ସ୍କାଇଲ୍' ଏବଂ 'ଫେମିନା ମିସ୍ ବିୟୁଟିଫୁଲ ଆଇ' ଟାଇଟଲ ବିଜୟିନୀ ହୋଇସାରିଛନ୍ତି। ତାଙ୍କର ମନପସନ୍ଦର ଅଭିନେତା ହେଉଛନ୍ତି ଶାହରୁଖ ଖାଁ। ବେଶ୍ କେତୋଟି ତେଲୁଗୁ, ତାମିଲ ଏବଂ କନ୍ନଡ ଫିଲ୍ମ ବ୍ୟତୀତ ସେ 'ୟାରିୟାଁ', 'ଆୟାରି' ଏବଂ 'ଦେ ଦେ ପ୍ୟାର୍ ଦେ' ହିନ୍ଦୀ ସିନେମାରେ ଅଭିନୟ କରିସାରିଛନ୍ତି। ତାଙ୍କ ହାତରେ ଏବେ 'ସର୍ଦ୍ଦାର କା ଗ୍ରାଣ୍ଡସନ୍', 'ଆଟାକ୍', 'ମେ ଡେ', 'ଥ୍ୟାଙ୍କ ଗଡ୍' ଏବଂ ଇଣ୍ଡିଆନ୍-୨' ହିନ୍ଦୀ ଫିଲ୍ମ ରହିଛି।

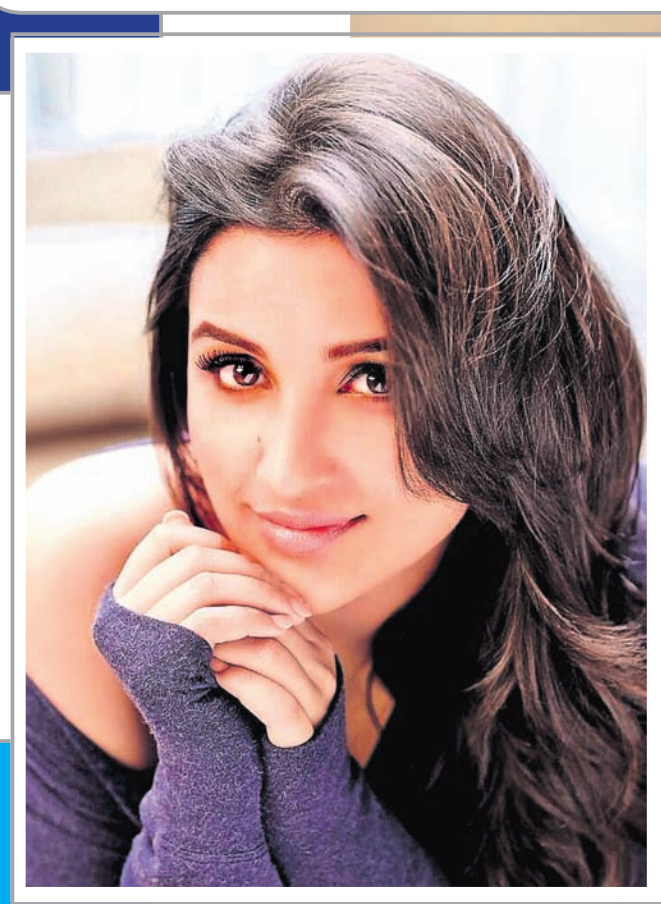

ପରିଣିତି ଇନ୍ ଅନ୍ତରାଳେ..

ଅମୋଲେ ଗୁପ୍ତାଙ୍କ ବାୟୋପିକ୍ 'ସାଇନା' ଚଳିତ ମାସ ୨୬ରେ ପରଦା ଉପରକୁ ଆସିବ। ଏହାର ଟାଇଟଲ ଭୂମିକାରେ ଅଭିନୟ କରିଛନ୍ତି ପରିଣିତି ଚୋପ୍ରା। ହେଲେ ଏହାପୂର୍ବରୁ ଏହି ଭୂମିକା ପାଇଁ ଶ୍ରଦ୍ଧା କପୁରଙ୍କ ସାଇନ୍ କରାଯାଇଥିଲା। ଏଥିପାଇଁ ସେ ପ୍ରସ୍ତୁତି ଆରମ୍ଭ କରିଦେଇଥିଲେ। ହେଲେ ହଠାତ୍ ତାଙ୍କୁ କାଷ୍ଟିଂରୁ ବାଦ୍ ଦେଇ ପରିଣିତିଙ୍କୁ ନିଆଗଲା। ଏହାର ରହସ୍ୟ ଖୋଲିଛନ୍ତି ଅମୋଲେ। ଏ ନେଇ ସେ କହନ୍ତି, ପ୍ରଥମେ ଶ୍ରଦ୍ଧାଙ୍କୁ ଆମେ ସାଇନ୍ କରାଇଥିଲୁ। ହେଲେ ଠିକ୍ ଶୁଟିଂ ଆରମ୍ଭ ପୂର୍ବରୁ ସେ ଅସୁସ୍ଥ ହୋଇପଡ଼ିଥିଲେ। ଡେଙ୍ଗୁରେ ଆକ୍ରାନ୍ତ ହେବା ଦ୍ୱାରା ସେ ନିଜ ପଟରୁ ଏହି ଫିଲ୍ମରେ ଅଭିନୟ କରିବାକୁ ଆଗ୍ରହ ପ୍ରକାଶ କରି ନ ଥିଲେ। କାରଣ ଜ୍ୱର ଯୋଗୁ ସେ ଦୁର୍ବଳ ହୋଇପଡ଼ିଥିଲେ ଏବଂ ପୁଣି ଫିଟ୍ ହେବାକୁ ତାଙ୍କୁ ୬-୭ ମାସ ସମୟ ଲାଗିଥାଆନ୍ତା। ତେଣୁ ତାଙ୍କୁ ବାଦ୍ ଦେଇ ପରିଣିତିଙ୍କୁ ସାଇନ୍ କରାଯାଇଥିଲା। ଭାରତର ଲୋକପ୍ରିୟ ବ୍ୟାଡମିଣ୍ଟନ ଖେଳାଳି ସାଇନା ନେହ୍ୱାଲଙ୍କ ଜୀବନୀକୁ ନେଇ ଏହି ଫିଲ୍ମଟି ପ୍ରସ୍ତୁତ କରାଯାଇଛି।

ବଡ଼ ବ୍ରେକକୁ ଅପେକ୍ଷା

ଓଡ଼ିଆ ସିନେମାରେ ଦେବ୍-ବାବୁ ଯୋଡ଼ିର ଏଣ୍ଟ୍ରି ହୋଇଥିଲା ଖଳନାୟକ ଭାବରେ। 'ମିଠା ମିଠା' ଚିତ୍ରରୁ ଦେବ୍ ଏବଂ ରିଲିଜ ଅପେକ୍ଷାରେ ଥିବା ରାଜୀବ ମହାନ୍ତିଙ୍କର 'ତୁ ମୋର ନିହାତି ଦରକାର'ରୁ ବାବୁ ତାଙ୍କର ଓଲିଉଡ୍ କ୍ୟାରିୟର ଆରମ୍ଭ କରିସାରିଛନ୍ତି। ଏବେ ପ୍ରାରମ୍ଭିକ କାମ ଚାଲିଥିବା ଏକ ଅନଟାଇଟଲଡ ଓଡ଼ିଆ ଫିଲ୍ମରେ ଦୁହିଁଙ୍କୁ ଦମଦାର ଭୂମିକା ମିଳିଛି। କେବଳ ସେତିକି ନୁହେଁ, ମ୍ୟୁଜିକ ଆଲବମରେ ଦୁହେଁ ମଧ୍ୟ ଅଭିନୟ କରୁଛନ୍ତି। ଏ ନେଇ ଦେବ୍ କହନ୍ତି, 'ରିୟଲ ଲାଇଫରେ ଆମେ ଦୁହେଁ ଘନିଷ୍ଠ ବନ୍ଧୁ। ଆମକୁ ଯଦି ସେପରି ମୁଖ୍ୟ ଖଳନାୟକ ଭୂମିକା

ଦେବ୍-ବାବୁ

ମିଳେ ତେବେ ତାହାକୁ ତୁଲାଇବାକୁ ନିଜ ଉପରେ ଶତ ପ୍ରତିଶତ ଭରସା ରହିଛି।' ଦେବ୍-ବାବୁ ଏବେ ସନ୍ତୋଷ କୁମାରଙ୍କ ପ୍ରଯୋଜନାରେ ପ୍ରସ୍ତୁତ ହେଉଥିବା ସିରିଜ ଆଲବମ୍‌ରେ ଏହି ଯୋଡ଼ି ବ୍ୟତୀତ ଅଂଶୁମାନ ସାମନ୍ତରାୟ ଏବଂ ବ୍ରିଜେଶ୍ ମଧ୍ୟ ଅଭିନୟ କରୁଛନ୍ତି।

କେବଳ ଆକ୍ସନ

ଖୁବ୍ ଶୀଘ୍ର ପରଦା ଉପରକୁ ଆସିବାକୁ ଯାଉଛି ଓଡ଼ିଆ ସିନେମା 'ଅରୁନ୍ଧତୀ'। ରମେଶ ବାରିକଙ୍କ ପ୍ରଯୋଜନାରେ

ରାଜବୀର

ଏହାର ପୋଷ୍ଟ ପ୍ରଡକ୍ସନ କାମ ଶେଷ ପର୍ଯ୍ୟାୟରେ ପହଞ୍ଚିଛି। ଖାସ୍ କଥା ହେଲା, 'ଲଭ୍ ଫିଭର'ର ନାୟକ ରାଜବୀର ଏଥିରେ ମୁଖ୍ୟ ଭୂମିକାରେ ଅଭିନୟ କରିଛନ୍ତି। ଏଥିରେ ନିଜ ଭୂମିକା ସମ୍ପର୍କରେ ସେ କହନ୍ତି, 'ମୁଁ ସବୁବେଳେ ଆକ୍ସନ ଭୂମିକାକୁ ପସନ୍ଦ କରିଥାଏ। 'ଅରୁନ୍ଧତୀ'ର ନିର୍ଦ୍ଦେଶକ ରମେଶ ରାଉତ ଯେତେବେଳେ ଏହି ଫିଲ୍ମର କାହାଣୀ ଏବଂ ମୋ ଭୂମିକା ସମ୍ପର୍କରେ ମୋତେ ଅବଗତ କଲେ ସେତେବେଳେ ତାହା ମୋତେ ବେଶ୍ ପ୍ରଭାବିତ କରିଥିଲା। ଏହି ରୋଲ୍ ପାଇଁ ମୁଁ ବେଶ୍ ପରିଶ୍ରମ କରିଛି। କାରଣ ଆକ୍ସନଭିତ୍ତିକ ଭୂମିକାରେ ଅଭିନୟ କରିବାକୁ ମୋତେ ଭଲ ଲାଗିଥାଏ। ଏହି ଫିଲ୍ମଟିକୁ ଦର୍ଶକ ଗ୍ରହଣ କରିବେ ବୋଲି ମୋର ଆଶା ରହିଛି।' ଆସନ୍ତା ମାସରେ ରିଲିଜ ହେବାକୁ ଥିବା ଉକ୍ତ ସିନେମାରେ ରାଜବୀରଙ୍କ ନାୟିକା ସାଜିଛନ୍ତି ଏଲିନା ପ୍ରିୟଦର୍ଶିନୀ।

ଜାତୀୟ ଚଳଚ୍ଚିତ୍ର ପୁରସ୍କାର ପ୍ରସଙ୍ଗ

–ଦିଲ୍ଲୀପ ହାଲି

ପଞ୍ଚାଅଶୀ ବର୍ଷର ଓଡ଼ିଆ ଚଳଚ୍ଚିତ୍ର ଇତିହାସରେ ୬୭ତମ ଜାତୀୟ ଚଳଚ୍ଚିତ୍ର ପୁରସ୍କାରରେ ପ୍ରଥମ ଥର ଲାଗି ଦୁଇଟି ପୂର୍ଣ୍ଣାଙ୍ଗ ଓଡ଼ିଆ ଚଳଚ୍ଚିତ୍ର 'ଶଲା ବୁଢ଼ାର ବଦଲା' (ନିର୍ଦ୍ଦେଶନା : ସବ୍ୟସାଚୀ ମହାପାତ୍ର), ନୀଳମାଧବ ପଣ୍ଡାଙ୍କ ନିର୍ଦ୍ଦେଶିତ 'କାଲିର ଅତୀତ' ଏବଂ ପ୍ରାମାଣିକ ଚଳଚ୍ଚିତ୍ର ବିଭାଗରେ ଆଶୁତୋଷ ପଟ୍ଟନାୟକଙ୍କ 'ଶ୍ରୀକ୍ଷେତ୍ରର ସାହିଯାତ' ପୁରସ୍କାର ଲାଭ କରିବା ସ୍ୱାଗତଯୋଗ୍ୟ। ଭଲ ଚଳଚ୍ଚିତ୍ର ନିର୍ମାତାମାନଙ୍କୁ ଏହା ଦିଗ୍‌ଦର୍ଶନ ଦେବାରେ ସହାୟକ ହେବ। ଗତ (୬୬ ତମ) ଜାତୀୟ ଚଳଚ୍ଚିତ୍ର ପୁରସ୍କାର ଘୋଷଣା ବେଳେ ଗୋଟିଏ ଓଡ଼ିଆ ଚଳଚ୍ଚିତ୍ର ପୁରସ୍କାର ପାଇ ନ ଥିଲା। ପୂର୍ବରୁ ଓଡ଼ିଶାରୁ ଜାତୀୟ ସ୍ତରରେ ଗୋଟିଏ ଦୁଇଟି ଚଳଚ୍ଚିତ୍ର ଭାଗ ନେଉଥିଲା। ତନ୍ମଧ୍ୟରୁ ଗୋଟିଏ ଆଞ୍ଚଳିକ ଚଳଚ୍ଚିତ୍ର ଭାବରେ ପୁରସ୍କାର

ଲାଭ କରୁଥିଲା। ଓଡ଼ିଶାରୁ ଭଲ କଳାତ୍ମକ ସିନେମା ନିର୍ଦ୍ଦେଶକ ଭାବେ ନୀରଦ ମହାପାତ୍ର, ମନମୋହନ ମହାପାତ୍ର, ଘନଶ୍ୟାମ ମହାପାତ୍ର, ଗୌରପ୍ରସାଦ ଘୋଷ, ପ୍ରଫୁଲ୍ଲ ମହାନ୍ତି, ସାଗୀର ଅହମ୍ମଦ, ମୃଣାଳ ସେନ୍, ଅପୂର୍ବ କିଶୋର ବୀର୍, ସାଧୁ ମେହେର, ବିପ୍ଳବ ରାୟ ଚୌଧୁରୀ, ରାଜୁ ମିଶ୍ର, ସୁଶାନ୍ତ ମିଶ୍ର, ବିଜୟା ଜେନା (ଡଲି), ପ୍ରଣବ ଦାସ, ଶାନ୍ତନୁ ମିଶ୍ର, ପ୍ରଶାନ୍ତ ନନ୍ଦ, ଗୌରୀଶଙ୍କର ଦାସ, ସୁବାସ ଦାସ, ସବ୍ୟସାଚୀ ମହାପାତ୍ର, ହିମାଂଶୁ ଖଟୁଆ, ବିଜୟ କେତନ ମିଶ୍ର, ଦିଲ୍ଲୀପ ପଟ୍ଟନାୟକ, ଗଦାଧର ପୁଟି, ଚକ୍ରଧର ସାହୁ, ସମ୍ବିତ ମହାପାତ୍ର, ନୀଳମାଧବ ପଣ୍ଡା ପ୍ରମୁଖ କାର୍ଯ୍ୟ କରିଛନ୍ତି।

ଦିନ ଥିଲା, ହିନ୍ଦୀ ଚଳଚ୍ଚିତ୍ରର ପ୍ରଯୋଜକମାନେ ଭଲ ସିନେମା ନିର୍ମାଣ କରୁଥିଲେ ହେଁ ଜୁରୀ ସଦସ୍ୟମାନେ ତାମିଲ, ବଙ୍ଗଳା, କନ୍ନଡ, ତେଲୁଗୁ ଚଳଚ୍ଚିତ୍ରଗୁଡିକୁ ପୁରସ୍କୃତ କରୁଥିଲେ। ଭଲ ସିନେମା ହେଲେ ନିଷ୍ପତ୍ତିରେ ଠିକ୍ ନିର୍ଣ୍ଣାୟକ ସ୍ଥିତି ଜାହିର କରିହେବ। ଭଲ ଚଳଚ୍ଚିତ୍ରଟିଏ ନିର୍ମାଣ ନ କରି କେବଳ ନିଷ୍ପତ୍ତିକୁ ଦାୟୀ କଲେ ତାହା ଗ୍ରହଣୀୟ ନୁହେଁ। ଓଡ଼ିଆ ଚଳଚ୍ଚିତ୍ର ଜାତୀୟ ସ୍ତରରେ ଭାଗ ନେବା ପାଇଁ ଯେତେ ଭିତ୍ତିଭୂମି ଆବଶ୍ୟକ ତାହା ଆମେ କରୁନାହୁଁ। କେବଳ ଯେତିକି ସମ୍ଭବ ତାରି ଭିତରେ ଯାହା ସାରିଦେବାକୁ ପଡେ। ଓଡ଼ିଶାରେ ଭଲ ନିର୍ଦ୍ଦେଶକମାନେ ସାମ୍ପ୍ରତିକ ଘଟଣାକୁ ନେଇ ଚଳଚ୍ଚିତ୍ର ନିର୍ମାଣ କଲେ ତାହା ଜାତୀୟସ୍ତରରେ ଆଦୃତ ହୋଇପାରନ୍ତା।

> ''ଓଡ଼ିଆ ଚଳଚ୍ଚିତ୍ର ଜାତୀୟ ସ୍ତରରେ ଭାଗ ନେବା ପାଇଁ ଯେତେ ଭିତ୍ତିଭୂମି ଆବଶ୍ୟକ ତାହା ଆମେ କରୁନାହୁଁ। କେବଳ ଯେତିକି ସମ୍ଭବ ତାରି ଭିତରେ ଯାହା ସାରିଦେବାକୁ ପଡ଼େ। ''

କିଛି ପ୍ରଯୋଜନା ସଂସ୍ଥା କଳାତ୍ମକ ସିନେମା ନିର୍ମାଣ କରି ସେଗୁଡ଼ିକୁ ପ୍ରେକ୍ଷାଳୟରେ ପ୍ରଦର୍ଶନ କରାଇ ସାରିଛନ୍ତି। ସେଗୁଡ଼ିକ ମଧ୍ୟରେ ରହିଛି, 'ମାୟା ମିରିଗ', 'କନକଲତା', 'ଚିଲିକା ତୀରେ', 'କଥାନ୍ତର', 'କ୍ରାନ୍ତିଧାରା', 'ପୂଜା ପାଇଁ ଫୁଲଟିଏ', 'ଜୀଅନ୍ତା ଭୂତ' ଏବଂ 'ଶଲାବୁଢ଼ା'। ଅଜୟ ରାଉତଙ୍କ 'ହ୍ୟାଲୋ ଆରସି' ଚଳଚ୍ଚିତ୍ର ଦେଖି ଜୁରୀ ଅଧ୍ୟକ୍ଷ ଶେଖର କପୁର ତାହାକୁ ଭୂରି ଭୂରି ପ୍ରଶଂସା କରିଥିଲେ। ଜାତୀୟ ଚଳଚ୍ଚିତ୍ର ପୁରସ୍କାରର ମର୍ଯ୍ୟାଦା ରହିଛି। ଭଲ ସିନେମା ସବୁ ସମୟ ପାଇଁ ଉପଯୋଗୀ। ବାସ୍ତବଧର୍ମୀ ତଥା ସାମ୍ପ୍ରତିକ ଘଟଣାଳବୀକୁ ନେଇ ସିନେମାଟିଏ ନିର୍ମାଣ କଲେ ତାହା କେବଳ ଜାତୀୟ ସ୍ତରରେ ନୁହେଁ ଅନ୍ତର୍ଜାତୟ ସ୍ତରରେ ଓଡ଼ିଆ ଚଳଚ୍ଚିତ୍ର ଆହୁରି ପ୍ରଭାବଶାଳୀ ଭୂମିକା ଗ୍ରହଣ କରିବ।

–ସମ୍ପାଦକ, ଓଡ଼ିଶା ସିନେ କ୍ରିଟିକ ଆସୋସିଏଶନ, ଭୁବନେଶ୍ୱର
ମୋ : ୯୮୬୧୦୦୯୨୫୨

ଚାଲିଛି କାହାଣୀ ଖୋଜା

ବଲିଉଡ୍‌ର ୟଙ୍ଗ ସେନସେସନ ଟାଇଗର ଶ୍ରଫଙ୍କ ମୁଣ୍ଡକୁ ଏକ ନୂଆ ଆଇଡିଆ ଜୁଟିଛି। ଦମଦାର ତଥା ଦର୍ଶକଙ୍କୁ ପ୍ରଭାବିତ କରିବା ଭଳି ଭଲ କାହାଣୀ ସନ୍ଧାନରେ ସେ ଅଛନ୍ତି। ତେଣୁ ଏଥିପାଇଁ ତାଙ୍କୁ ପ୍ରତିଦିନର ବ୍ୟସ୍ତମୟ ଜୀବନ ମଧ୍ୟରୁ ସମୟ ବାହାର କରିବାକୁ ପଡୁଛି। ଏପରି କାହାଣୀ ମିଶନ ସମ୍ପର୍କରେ ଟାଇଗର କହନ୍ତି, 'ଭଲ କାହାଣୀଟିଏ ଚୟନ କରିବା ଛୋଟ କଥା ନୁହେଁ। ହେଲେ ଏପରି ଏକ ଦାୟିତ୍ୱ ଯେହେତୁ ନେଇଛି ତେଣୁ ମୋତେ ଏଥିପାଇଁ ଦିନକୁ ୩-୪ ଘଣ୍ଟା ସମୟ ଦେବାକୁ ପଡୁଛି। ନାମୀ ଲେଖକଙ୍କ ବହି ପଢ଼ିବାକୁ ପଡୁଛି। ସେଥିରୁ ସାରାଂଶ ମିଳିଗଲେ ତାହାକୁ ଆଧାର କରି ମଧ୍ୟ ଭଲ କାହାଣୀଟିଏ ପ୍ରସ୍ତୁତ କରିହେବ।' ତେବେ ଶେଷରେ ଟାଇଗର କିପରି କାହାଣୀଟିଏ ଖୋଜି ପାଉଛନ୍ତି ତାହା ଦେଖିବାକୁ ବାକି ରହିଲା।

ଟାଇଗର

ଅର୍ଦ୍ଧେନ୍ଦୁଙ୍କ ନୂଆ ଯୋଜନା

କଥାରେ ଅଛି 'ଏ ମନ ଖୋଜୁଥାଏ ଯାହା କାଳେ ପ୍ରାପତ ହୁଏ ତାହା'। ତାଙ୍କର ହୋମ୍ ବ୍ୟାନରରେ ନିର୍ମିତ 'ପରଦେଶୀ ଚଢ଼େଇ' ସଫଳତା କ୍ୟାରିୟରରେ ଆଉ ଏକ ଫର୍ଦ୍ଦ ଯୋଡିଛି। ଏହି ସିନେମାର ମୁଖ୍ୟ ଭୂମିକାରେ ସେ ଅଭିନୟ କରିଥିଲେ ଏବଂ ନିକଟରେ ତାଙ୍କୁ ଏହି ଫିଲ୍ମ ପାଇଁ ଶ୍ରେଷ୍ଠ ନାୟକ ଭାବରେ ପୁରସ୍କୃତ କରାଯାଇଛି। ହଁ, ସେ ହେଲେ ଏକାଧାରରେ ପ୍ରଯୋଜକ-କମ୍-ନାୟକ ଅର୍ଦ୍ଧେନ୍ଦୁ । ଏପରି ସଫଳତା ହାସଲ ପରେ ସେ କହନ୍ତି, 'ଏହି ସିନେମାର କାହାଣୀ ଚୟନ ସମୟରେ ମୋ ମନକୁ ଗୋଟିଏ କଥା ଆସିଥିଲା ଯେ ଏହାର ନାୟକ ଭୂମିକା ଅନ୍ୟମାନଙ୍କୁ ନିଶ୍ଚୟ ପ୍ରଭାବିତ କରିବ। ନିକଟରେ ତାହା ସତ ବୋଲି ପ୍ରମାଣିତ ହୋଇଛି। ତରଙ୍ଗ ସିନେ ପୁରସ୍କାର ସମାରୋହରେ ମୋତେ 'ପରଦେଶୀ ଚଢ଼େଇ' ପାଇଁ ଶ୍ରେଷ୍ଠ ନାୟକ ପୁରସ୍କାର ପ୍ରଦାନ କରାଯାଇଛି। ଏହା ମୋ ପାଇଁ ବେଶ୍ ପ୍ରେରଣାଦାୟକ ସାଜିଛି। ତା'ସହ ମୋର ସମାଜସେବା ମଧ୍ୟ ଚାଲୁ ରହିଛି ଏବଂ ଏଥିପ୍ରତି ଆହୁରି ଅଧିକ ଗୁରୁତ୍ୱ ଦେବି। ତା'ସହ ମୋ ହୋମ ବ୍ୟାନରରେ ତଥା ମୁରଲୀକ୍ରିଷ୍ଣାଙ୍କ ନିର୍ଦ୍ଦେଶନାରେ ଏକ ନୂଆ ସିନେମା (ଯାହାର ଟାଇଟଲ ଫାଇନାଲ ହୋଇନାହିଁ)ର ପ୍ରାରମ୍ଭିକ କାମ ଚାଲୁ ରହିଛି ଏବଂ ଏହାର ଶୁଟିଂ ଖୁବ୍ ଶୀଘ୍ର ଆରମ୍ଭ ହେବ।' ସୂଚନାଯୋଗ୍ୟ ଏହାପୂର୍ବରୁ ଅର୍ଦ୍ଧେନ୍ଦୁ 'କୁଆଁରୀ କନ୍ୟା', 'ଟପୋରୀ', 'ଅ ଆ ହର୍ଷେଇ' ଏବଂ 'ବ୍ଲାକ୍ ମେଲ୍'ର ନାୟକ ସାଜି ସାରିଛନ୍ତି।

ଧରିତ୍ରୀ
DHARITRI
www.orissakhabar.com/ www.dharitri.com ପୃଷ୍ଠା ୧୬ Press Regd. No. R.N. ORIORI/2005/14844 Postal Regd. No. BN/42/21-23. ବ୍ରହ୍ମପୁର, ଗୁରୁବାର, ମାର୍ଚ୍ଚ ୨୫/୨୦୨୧ Berhampur, Thursday, March 25/ 2021

କଳିଙ୍ଗ ଷ୍ଟାଡିୟମରେ ଚାଲିଥିବା ଜାତୀୟ ଏକାଡେମୀ ମହିଳା ହକିର ସବ୍‌ଜୁନିୟର ବିଭାଗ ଫାଇନାଲରେ ପ୍ରବେଶ କରିବାପରେ ଉଲ୍ଲସିତ ଓଡ଼ିଶା ନାଭାଲ ଟାଟା ହକି ହାଇ ପରଫର୍ମାନ୍ସ ସେଣ୍ଟରର ଖେଳାଳିମାନେ। (ଫଟୋ-ବିକାଶ ନାୟକ)

ଓଡ଼ିଶା ନାଭାଲ ଟାଟା ଏଚ୍‌ପିସି ଫାଇନାଲରେ

ଭୁବନେଶ୍ୱର, ୨୪।୩(କ୍ରୀଡ଼ା ପ୍ରତିନିଧି)

ଓଡ଼ିଶା ନାଭାଲ ଟାଟା ହକି ହାଇ ପରଫର୍ମାନ୍ସ ସେଣ୍ଟର (ଏନଟିଏଚ୍) ସ୍ଥାନୀୟ କଳିଙ୍ଗ ଷ୍ଟାଡିୟମରେ ଚାଲିଥିବା ସର୍ବପ୍ରଥମ ହକି ଇଣ୍ଡିଆ ଜାତୀୟ ଏକାଡେମୀ ମହିଳା ହକି ଟୁର୍ନାମେଣ୍ଟର ସବ୍‌ଜୁନିୟର ବିଭାଗ ଫାଇନାଲରେ ପ୍ରବେଶ କରିଛି। ବୁଧବାର ଅନୁଷ୍ଠିତ ଦ୍ୱିତୀୟ ସେମିଫାଇନାଲରେ ଏହି ଦଳ ୮-୦ ଗୋଲରେ ରାଉଣ୍ଡ ଗ୍ଲାସ ପଞ୍ଜାବ ହକି ଏକାଡେମୀକୁ ପରାସ୍ତ କରିଛି। ଓଡ଼ିଶା ଦଳ ପକ୍ଷରୁ ଅସିମା ରାଉତ ୩, ୪୧, ୪୮ ଓ ୫୪ତମ ମିନିଟରେ ଏକାକୀ ୪ଟି ଏବଂ ଅଧିନାୟିକା ମୁନମୁନି ଦାସ ୯ ଓ ୨୬ତମ ମିନିଟରେ ୨ଟି ଗୋଲ ଦେଇଥିଲେ। ଅନ୍ୟ ୨ଟି ଗୋଲ ସନ୍ଦମ ବାବିରାନୀ ୪୪ ଓ ପ୍ରିୟା ଟପ୍ପୋ ୫୨ତମ ମିନିଟରେ ସ୍କୋର କରିଥିଲେ। ଏନ୍‌ଟିଏଚ୍ ଗୁରୁବାର ଫାଇନାଲରେ ସାଇ ଏକାଡେମୀକୁ ଭେଟିବ।

ଶୁଟ୍ ଆଉଟରେ ସାଇ ବିଜୟୀ

ବୁଧବାର ଅନୁଷ୍ଠିତ ପ୍ରଥମ ସେମିଫାଇନାଲରେ ସାଇ ଶୁଟ୍‌ଆଉଟ ୪-୩ ଗୋଲରେ ମଧ୍ୟପ୍ରଦେଶ ହକି ଏକାଡେମୀକୁ ହରାଇ ଫାଇନାଲରେ ପ୍ରବେଶ କରିଥିଲା। ନିର୍ଦ୍ଧାରିତ ସମୟରେ ଖେଳ ୨-୨ ଗୋଲରେ ବରାବର ରହିଥିଲା। ମଧ୍ୟପ୍ରଦେଶ ପକ୍ଷରୁ ଅଧିନାୟିକା ଭୂମିକା ସାହୁ ୯ ଓ ୪୯ତମ ମିନିଟରେ ୨ଟି ଗୋଲ ଦେଇଥିବାବେଳେ ସାଇ ପକ୍ଷରୁ କୀର୍ତ୍ତି ୪୧ ଏବଂ ଅଧିନାୟିକା ସୋନମ ୫୭ତମ ମିନିଟରେ ଗୋଟିଏ ଲେଖାଏ ଗୋଲ ପରିଶୋଧ କରିଥିଲେ। ଫଳାଫଳ ନିର୍ଣ୍ଣୟ ପାଇଁ ଶୁଟ୍‌ଆଉଟର ସହାୟତା ନିଆଯାଇଥିଲା। ଏହି ପର୍ଯ୍ୟାୟରେ ସାଇ ପକ୍ଷରୁ ପ୍ରିୟା, କୀର୍ତ୍ତି, ମଞ୍ଜୁ ଓ ସୋନମ ଗୋଲ ଦେଇଥିବା ବେଳେ ପୂଜା ସାହୁ ମିସ୍ କରିଥିଲେ। ବିପକ୍ଷ ଦଳର ଗୋଲକିପର ଥିଲେ ଅପୂର୍ବା ବୁନ୍ଦେଲା। ମଧ୍ୟପ୍ରଦେଶ ପକ୍ଷରୁ ସ୍ୱାତୀ, ସ୍ନେହା ପଟେଲ, ହୁଦା ଖାଁ ଗୋଲ ଦେଇଥିବାବେଳେ ଭୂମିକା ସାହୁ ଓ ପଲକ ଗୁପ୍ତା ମିସ୍ କରିଥିଲେ। ବିଜୟୀ ଦଳର ଗୋଲକିପର ଥିଲେ କବିତା।

ସାଇ ଏକାଡେମୀ ଓ ମଧ୍ୟପ୍ରଦେଶ ହକି ଏକାଡେମୀ ମଧ୍ୟରେ ଅନୁଷ୍ଠିତ ମ୍ୟାଚ।

ଜାତୀୟ ଏକାଡେମୀ ମହିଳା ହକି

କୋହଲି, ରୋହିତଙ୍କ ର୍ୟାଙ୍କିଙ୍ଗ୍‌ରେ ଉନ୍ନତି

ଦୁବାଇ, ୨୪।୩(ପି.ଟି.)

ବୁଧବାର ପ୍ରକାଶିତ ଆଇସିସି ଟି୨୦ ର୍ୟାଙ୍କିଙ୍ଗ୍‌ରେ ଟିମ୍ ଇଣ୍ଡିଆ ଅଧିନାୟକ ବିରାଟ କୋହଲି ଓ ଉପ ଅଧିନାୟକ ରୋହିତ ଶର୍ମାଙ୍କ ଉନ୍ନତି ହୋଇଛି। କୋହଲି ଗୋଟିଏ ସ୍ଥାନ ଉପରକୁ ଉଠି ୪ର୍ଥରେ ପହଞ୍ଚିଥିବାବେଳେ ରୋହିତ ୩ ସ୍ଥାନ ଫାଇଦାରେ ରହି ୧୪ରେ ପହଞ୍ଚିଛନ୍ତି। ଇଂଲଣ୍ଡ ବିପକ୍ଷ ସିରିଜର ଶେଷ ଟି୨୦ ମ୍ୟାଚରେ ଇନିଂସ ଓପନିଂ କରିବାକୁ ଆସିଥିବା କୋହଲି ୫୨ ବଲ୍‌ରୁ ୮୦ ରନ କରି ଅପରାଜିତ ରହିଥିଲେ। ରୋହିତ ସେହି ମ୍ୟାଚରେ ୩୪ ବଲ୍‌ରୁ ୬୪ ରନ କରିଥିଲେ। ଅନ୍ୟ ଭାରତୀୟ ବ୍ୟାଟ୍ସମ୍ୟାନଙ୍କ ମଧ୍ୟରେ ଲୋକେଶ ରାହୁଲ ୫ମ ସ୍ଥାନକୁ ଖସିଛନ୍ତି। ଶ୍ରେୟାସ ଆୟାର ୫ ସ୍ଥାନ ଉପରକୁ ଉଠି କ୍ୟାରିୟର ଶ୍ରେଷ୍ଠ ୨୬ତମ ସ୍ଥାନରେ ପହଞ୍ଚିଥିବାବେଳେ ସୂର୍ଯ୍ୟକୁମାର ଯାଦବ ଓ ରିଷଭ ପନ୍ତ ମଧ୍ୟ ଫାଇଦାରେ ରହିଛନ୍ତି। ପଦାର୍ପଣ ମ୍ୟାଚରେ ବ୍ୟାଟିଂ ସୁଯୋଗ ପାଇ ନ ଥିବାରୁ ପଏଣ୍ଟ ଶୂନ୍ୟ ରହିଥିବା ସୂର୍ଯ୍ୟକୁମାର ପରବର୍ତ୍ତୀ ୨ ମ୍ୟାଚରେ ଯଥାକ୍ରମେ ୫୭ ଓ ୩୨ ରନ କରି ୬୬ତମ ସ୍ଥାନରେ ପହଞ୍ଚି ଯାଇଛନ୍ତି। ସେହିପରି ପନ୍ତ ୧୧ ସ୍ଥାନ ଲମ୍ଫମାରି ୬୯ତମ ସ୍ଥାନରେ ପହଞ୍ଚିଛନ୍ତି। ଭାରତୀୟ ବୋଲରଙ୍କ ମଧ୍ୟରେ ଭୁବନେଶ୍ୱର କୁମାର ଓ ହାର୍ଦ୍ଦିକ ପାଣ୍ଡ୍ୟା ବଡ଼ ଫାଇଦା ପାଇଛନ୍ତି। ଇଂଲଣ୍ଡ ବିପକ୍ଷ ଶେଷ ଟି୨୦ରେ ୧୫ ରନ ଦେଇ ୨ଟି ଉଇକେଟ ନେଇଥିବା ଭୁବନେଶ୍ୱର ୨୧ଟି ସ୍ଥାନ ଉପରକୁ ଉଠି ୨୪ ଏବଂ ହାର୍ଦ୍ଦିକ

ଆଇସିସି ଟି୨୦

୭୮ରୁ ଉପରକୁ ଉଠି ୪୭ତମ ସ୍ଥାନରେ ପହଞ୍ଚି ଯାଇଛନ୍ତି। ଦିନିକିଆ ର୍ୟାଙ୍କିଙ୍ଗ୍‌ରେ ବିରାଟ କୋହଲି ଶୀର୍ଷସ୍ଥାନ ବଜାୟ ରଖିଛନ୍ତି। ରୋହିତ ଶର୍ମା ୩ୟ ସ୍ଥାନରେ ରହିଛନ୍ତି। ଇଂଲଣ୍ଡ ବିପକ୍ଷ ପ୍ରଥମ ଦିନିକିଆରେ ମ୍ୟାଚ ବିଜୟୀ ୯୮ ରନର ଇନିଂସ ଖେଳିଥିବା ଶିଖର ଧାୱନ ୨ଟି ସ୍ଥାନ ଉପରକୁ ଉଠି ୧୫ରେ ପହଞ୍ଚିଥିବାବେଳେ ବୋଲର ଭୁବନେଶ୍ୱର କୁମାର ୫ ସ୍ଥାନ ଫାଇଦାରେ ରହି ଟପ୍-୨୦ରେ ପ୍ରବେଶ କରିଛନ୍ତି। ଭାରତୀୟ ବୋଲରଙ୍କ ମଧ୍ୟରେ ଏକମାତ୍ର ଯଶପ୍ରୀତ ବୁମ୍‌ରା ଟପ୍-୧୦ ଅର୍ଥାତ୍ ତୃତୀୟ ସ୍ଥାନରେ ରହିଛନ୍ତି।

ଓଡ଼ିଶାରେ ଜାତୀୟ ସବ୍‌ଜୁନିୟର ବାଳିକା ଫୁଟ୍‌ବଲ

ଭୁବନେଶ୍ୱର, ୨୪।୩ (କ୍ରୀଡ଼ା ପ୍ରତିନିଧି): ଜାତୀୟ ସବ୍‌ଜୁନିୟର ବାଳିକା ଫୁଟ୍‌ବଲ ଚାମ୍ପିୟନଶିପ୍ ଓଡ଼ିଶାରେ ଅନୁଷ୍ଠିତ ହେବ। ଏହା ଚଳିତ ବର୍ଷ ଜୁନ୍ ମାସରେ ଆୟୋଜିତ ହେବ। ସର୍ବଭାରତୀୟ ଫୁଟ୍‌ବଲ ଫେଡେରେଶନ (ଏଆଇଏଫ୍‌ଏଫ୍) ପକ୍ଷରୁ ଓଡ଼ିଶାକୁ ଏହାର ଆୟୋଜନ ଅଧିକାର ଦିଆଯାଇଛି ବୋଲି ଫୁଟ୍‌ବଲ ଆସୋସିଏଶନ ଅଫ୍ ଓଡ଼ିଶା (ଫାଓ) ପକ୍ଷରୁ ଏକ ପ୍ରେସ୍ ବିବୃତିରେ ପ୍ରକାଶ କରାଯାଇଛି।

କେନ୍ଦ୍ର କ୍ରୀଡ଼ାମନ୍ତ୍ରୀ କିରେନ ରିଜିଜୁଙ୍କ ନିକଟରୁ ପଦକ ଗ୍ରହଣ ଅବସରରେ ପୋଡିୟମ ଉପରେ (ବାମରୁ) ରାହି ସର୍ଣ୍ଣୋବତ, ଚିଙ୍କି ଯାଦବ ଓ ମନୁ ଭାକର।

ବ୍ଲାଟର ଦ୍ୱିତୀୟଥର ବାସନ୍ଦ

ଜୁରିକ,୨୪।୩(ଏପି): ବିଶ୍ୱ ଫୁଟ୍‌ବଲର ସର୍ବୋଚ୍ଚ ପ୍ରଶାସନିକ ସଂସ୍ଥା ଫିଫା ଦ୍ୱିତୀୟଥର ପାଇଁ ପୂର୍ବତନ ଅଧ୍ୟକ୍ଷ ସେପ୍ପ ବ୍ଲାଟରଙ୍କୁ ବାସନ୍ଦ କରିଛି। ୮୫ ବର୍ଷୀୟ ବ୍ଲାଟରଙ୍କ ପ୍ରଥମ ବାସନ୍ଦର ଅବଧି ଶେଷ ହେବାର ୭ ମାସ ପୂର୍ବରୁ ବୁଧବାର ଫିଫା ପୁଣି ଥରେ ତାଙ୍କୁ ବାସନ୍ଦ କରିଛି। ଆର୍ଥିକ ଅନିୟମିତତା ପାଇଁ ଫିଫା ଏହି ନିଷ୍ପତ୍ତି ନେଇଛି। ବ୍ଲାଟରଙ୍କ ସ୍ୱାସ୍ଥ୍ୟାବସ୍ଥା ଏବେ ଖରାପ ରହିଛି। ଗତ ଡିସେମ୍ବରରେ ତାଙ୍କର ହାର୍ଟ ସର୍ଜରୀ କରାଯାଇଥିଲା ଓ ଏହାର ଗୋଟିଏ ସପ୍ତାହ ପରେ ସେ କୋମାକୁ ଚାଲିଯାଇଥିଲେ। ଆର୍ଥିକ ଅନିୟମିତତା କରିଥିବାରୁ ବ୍ଲାଟର ଓ ଫିଫାର ପୂର୍ବତନ ସାଧାରଣ ସମ୍ପାଦକ ଜେରୋମ ଭାଲ୍‌କେଙ୍କୁ ଯଥାକ୍ରମେ ୬ ଓ ୮ ମାସ ବାସନ୍ଦ କରାଯାଇଛି। ଏହି ଦୁଇ ଫୁଟ୍‌ବଲ ପ୍ରଶାସକ ସବୁ ନିୟମର ଉଲ୍ଲଂଘନ କରି ନିଜକୁ ଲକ୍ଷ ଲକ୍ଷ ଡଲାରର ଚୁକ୍ତିଭିତ୍ତିକ ବୋନସ ପ୍ରଦାନ କରିଥିଲେ। ଏହି ଦୁଇଜଣଙ୍କ ବିରୋଧରେ ସୁଇଜରଲାଣ୍ଡରେ ଆପରାଧିକ ମାମଲା ଜାରି ରହିଛି। ପ୍ରଥମ ବାସନ୍ଦ ଶେଷ ହେବା ମାତ୍ରେ ଦ୍ୱିତୀୟ ବାସନ୍ଦ ଅବଧି ଲାଗୁ ହେବ ବୋଲି ଫିଫା ତରଫରୁ କୁହାଯାଇଛି। ପୂର୍ବରୁ ବ୍ଲାଟରଙ୍କୁ ୬ ବର୍ଷ ଓ ଭାଲ୍‌କେଙ୍କୁ ୧୦ ବର୍ଷ ବାସନ୍ଦ କରାଯାଇଥିଲା। ବ୍ଲାଟରଙ୍କ ପ୍ରଥମ ବାସନ୍ଦ ଆସନ୍ତା ଅକ୍ଟୋବରରେ ଶେଷ ହେଉଛି।

ଆଇଏସ୍‌ଏସ୍‌ଏଫ୍ ବିଶ୍ୱକପ୍

ଚିଙ୍କି, ତୋମାରଙ୍କୁ ସ୍ୱର୍ଣ୍ଣ

ନୂଆଦିଲ୍ଲୀ,୨୪।୩(ପି.ଟି.)

ଏଠାରେ ଚାଲିଥିବା ଆଇଏସ୍‌ଏସ୍‌ଏଫ୍ ବିଶ୍ୱକପ୍‌ରେ ଭାରତୀୟ ମହିଳା ଶୁଟରମାନେ ଦୃଷ୍ଟାନ୍ତମୂଳକ ପ୍ରଦର୍ଶନ କରିଛନ୍ତି। ୨୫ ମି. ପିସ୍ତଲ ଇଭେଣ୍ଟରେ ଭାରତୀୟ ମହିଳା ଶୁଟରମାନେ ସବୁ ପଦକ ହାସଲ କରି କ୍ଲିନ୍ ସୁଇପ୍ କରିଛନ୍ତି। ଚିଙ୍କି ଯାଦବ ସ୍ୱର୍ଣ୍ଣ ପଦକ ହାସଲ କରିଥିଲେ। ଭୋପାଳର ୨୩ ବର୍ଷୀୟା ଚିଙ୍କି ଓ ରାହି ସର୍ନୋବତ ସମାନ ୩୨ ଅଙ୍କ ହାସଲ କରିବା ପରେ ଶୁଟଅଫ୍‌ର ସହାୟତା ନିଆଯାଇଥିଲା। ଏଥିରେ ଚିଙ୍କି ୪-୩ରେ ସର୍ନୋବତଙ୍କୁ ପଛରେ ପକାଇ ଶୀର୍ଷ ସ୍ଥାନ ଅଧିକାର କରିଥିଲେ। ଏଥିସହିତ ଭାରତର ସ୍ୱର୍ଣ୍ଣ ପଦକ ସଂଖ୍ୟା ୯ରେ ପହଞ୍ଚିଛି। ସେହିପରି ୧୯ ବର୍ଷୀୟ ମନୁ ଭାକର ୨୮ ପଏଣ୍ଟ ଶୁଟ୍ କରି ବ୍ରୋଞ୍ଜ ପଦକ ହାସଲ କରିଥିଲେ। ଟୋକିଓ ଅଲିମ୍ପିକ୍ସ ପାଇଁ ଏହି ୩ ମହିଳା ଶୁଟର ପୂର୍ବରୁ ଯୋଗ୍ୟତା ହାସଲ କରିସାରିଛନ୍ତି। ଚିଙ୍କି ୨୦୧୯ରେ ଦୋହାରେ ଅନୁଷ୍ଠିତ ୧୪ତମ ଏସିଆନ ଚାମ୍ପିୟନଶିପ୍‌ରେ ଦ୍ୱିତୀୟ ସ୍ଥାନରେ ରହି ଅଭିଯାନ ଶେଷ କରିବା ସହ ଅଲିମ୍ପିକ୍ କୋଟା ହାସଲ କରିଥିଲେ। ଫାଇନାଲ୍ସରେ ଚିଙ୍କି ସମସ୍ତ ୫ଟି ଟାର୍ଗେଟକୁ ଦୁଇଥର ଲେଖାଏ ଶୁଟ୍ କରିଥିଲେ। ଏହି ୩ ଶୁଟରଙ୍କ ମଧ୍ୟରେ ସାର୍ନୋବତ୍ ସବୁଠାରୁ ଅଭିଜ୍ଞ।

ଅନ୍ୟପଟେ ପୁରୁଷ ୫୦ ମି. ରାଇଫଲ ୩ ପୋଜିଶନ ଫାଇନାଲରେ ଭାରତ ଐଶ୍ୱର୍ଯ୍ୟ ପ୍ରତାପ ସିଂ ତୋମାର ଶୀର୍ଷ ରହି ସ୍ୱର୍ଣ୍ଣ ପଦକ ହାସଲ କରିବା ସହ ଐତିହାସିକ ସଫଳତା ପାଇଛନ୍ତି। ମାତ୍ର ୨୦ ବର୍ଷ ବୟସରେ ତୋମାର ସର୍ବକନିଷ୍ଠ ଭାରତୀୟ ଶୁଟର ଭାବେ ଏହି ଇଭେଣ୍ଟରେ ସ୍ୱର୍ଣ୍ଣ ଜିତିଛନ୍ତି। ସେ ୪୬୨.୫ ପଏଣ୍ଟ ଶୁଟ କରି ଇତିହାସ ସୃଷ୍ଟି କରିଛନ୍ତି। ସେହିପରି ବିଶ୍ୱର ଏକ ନମ୍ବର ଖେଳାଳି ହଙ୍ଗେରୀର ଇଷ୍ଟଭାନ ପେନି ୪୬୧.୬ ପଏଣ୍ଟ ସହ ରୌପ୍ୟ ଓ ଡେନମାର୍କର ଷ୍ଟିଫେନ ଓସ୍‌ଲେନ ୪୫୦.୯ ପଏଣ୍ଟ ସହ ବ୍ରୋଞ୍ଜ ପଦକ ହାସଲ କରିଛନ୍ତି। ଟୋକିଓ ଅଲିମ୍ପିକ୍ସ ପୂର୍ବରୁ ଏହି ପ୍ରଦର୍ଶନ ମୋର ଆତ୍ମବିଶ୍ୱାସ ବଢାଇଛି ବୋଲି ତୋମାର କହିଛନ୍ତି। ସେହିପରି ଅନ୍ୟ ଭାରତୀୟ ଶୁଟରଙ୍କ ମଧ୍ୟରେ ସଞ୍ଜୀବ ରାଜପୁତ୍ ଓ ନିରଜ କୁମାର ଯଥାକ୍ରମେ ଷଷ୍ଠ ଓ ଅଷ୍ଟମ ସ୍ଥାନରେ ରହିଥିଲେ। ତୋମାର ପୂର୍ବରୁ ଅଲିମ୍ପିକ କୋଟା ହାସଲ କରିସାରିଛନ୍ତି। ୨୦୧୯ ଏସିଆନ ଶୁଟିଂ ଚାମ୍ପିୟନଶିପ୍‌ରେ ସେ ୫୦ ମି. ରାଇଫଲ ୩ ପୋଜିଶନ ଇଭେଣ୍ଟରେ ବ୍ରୋଞ୍ଜ ପଦକ ହାସଲ କରି ଅଲିମ୍ପିକ୍ସରେ ଭାରତ ପାଇଁ କୋଟା ପ୍ଲେସ୍ ହାସଲ କରିଥିଲେ।

ପୂର୍ବରୁ ୩ ଦିନ ତଳେ ତୋମାର, ଦୀପକ କୁମାର ଓ ପଙ୍କଜ କୁମାରଙ୍କୁ ନେଇ ଗଠିତ ଭାରତୀୟ ଦଳ ପୁରୁଷ ଟିମ ଏୟାର ରାଇଫଲ ଇଭେଣ୍ଟରେ ରୌପ୍ୟ ପଦକ ହାସଲ କରିଥିଲା। କଠିନ ପରିଶ୍ରମ ଓ ଅଭ୍ୟାସ କରିବା ପରେ ତୋମାର ୨୦୧୬ ଓ ୨୦୧୭ରେ ପ୍ରତ୍ୟାବର୍ତ୍ତନ କରିଥିଲେ। ସେ ଜୁନିୟର ନ୍ୟାଶନାଲ୍ସରେ ସବୁ ୩ଟି ରାଇଫଲ ବର୍ଗରେ ୩ଟି ସ୍ୱର୍ଣ୍ଣ ପଦକ ହାସଲ କରିଥିଲେ। ଅପରପକ୍ଷରେ ୫୦ ମିଟର ମହିଳା ରାଇଫଲ ୩ ପୋଜିଶନରେ ଭାରତର ତେଜସ୍ୱୀ ସାୱନ୍ତ ଦ୍ୱାଦଶ ସ୍ଥାନରେ ରହି ଶ୍ରେଷ୍ଠ ଭାରତୀୟ ସାବ୍ୟସ୍ତ ହୋଇଛନ୍ତି। ସେହିପରି ଅଞ୍ଜୁମ ମୋଦଗିଲ ୧୬ ଓ ସୁନିଧି ଚୌହାନ ୧୭ ତମ ସ୍ଥାନରେ ରହିଥିଲେ। ଭାରତ ଏ ପର୍ଯ୍ୟନ୍ତ ୯ ସ୍ୱର୍ଣ୍ଣ ସହ ମୋଟ ୧୯ଟି ସ୍ୱର୍ଣ୍ଣ ପଦକ ହାସଲ କରିଛି।

ପଦକ ସହ ଐଶ୍ୱର୍ଯ୍ୟ ପ୍ରତାପ ସିଂ ତୋମାର।

୨୫ ମି ପିସ୍ତଲରେ ଭାରତୀୟ ମହିଳାଙ୍କ କ୍ଲିନ୍ ସୁଇପ୍

3-Printed and published by Tathagata Satpathy on behalf of Navajat Printers & Media Pvt. Ltd. and printed at Navajat Printers, B-15, Industrial Estate, Rasulgarh, Bhubaneswar, Published at 11/2, Industrial Estate, Berhampur,Editor - Tathagata Satpathy, ସମ୍ପାଦକ- ତଥାଗତ ସତପଥୀ