ଧରିତ୍ରୀ
DHARITRI

ବାଲେଶ୍ୱର, ଶୁକ୍ରବାର, ଏପ୍ରିଲ ୨/୨୦୨୧ (୧୬ ପୃଷ୍ଠା) | Balasore, Friday, April 2/2021 | ★★★★

୪୭ଶ ଭାଗ ୧୨୭ ସଂଖ୍ୟା | www.orissakhabar.com/www.dharitri.com | Printed at Bhubaneswar, Sambalpur, Angul and Rayagada | ମୂଲ୍ୟ ₹୪/-

ଦୀପ ରଞ୍ଜନଙ୍କ ପ୍ରଭାବୀ ପ୍ରଦର୍ଶନ

ଦୁବାଇ ଅନ୍ତର୍ଜାତୀୟ ପାରା ବ୍ୟାଡ୍‌ମିଣ୍ଟନର ପୁରୁଷ ଡବଲ୍ସ ସେମିଫାଇନାଲରେ ପ୍ରବେଶ କରି ଭାରତ ପାଇଁ ପଦକ ନିଶ୍ଚିତ କରିଛନ୍ତି ଓଡ଼ିଶାର ଦୀପ ରଞ୍ଜନ ବିଶୋୟୀ।

୧୬ ୧୪

୧୦୦ କୋଟି ମାଗିଲେ ପ୍ରଭାସ

ବାହୁବଳୀ ଷ୍ଟାର ପ୍ରଭାସ ଏବେ ଫିଲ୍ମ ପିଛା ଶହେ କୋଟି ଟଙ୍କା ପାଉଣା ଦାବି କରୁଛନ୍ତି। ଏତେ ଟଙ୍କା ଦାବି କରିବାରେ ପ୍ରଭାସ ପ୍ରଥମ ଅଭିନେତା ବୋଲି କୁହାଯାଉଛି।

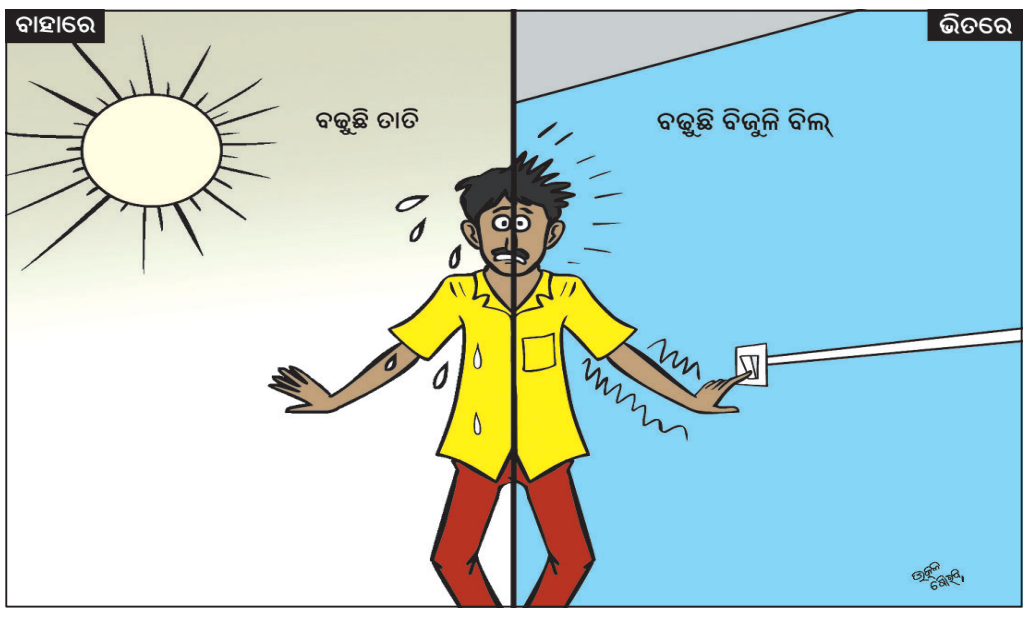

ଦିନକରେ ୭୨,୩୩୦ ପଜିଟିଭ୍

୬ ମାସ ମଧ୍ୟରେ ସର୍ବାଧିକ ସଂକ୍ରମଣ

ତୃତୀୟ ପର୍ଯ୍ୟାୟ ଟିକାଦାନ ଆରମ୍ଭ

ନୂଆଦିଲ୍ଲୀ, ୧।୪

ଭାରତରେ ଗତ ୨୪ ଘଣ୍ଟା ମଧ୍ୟରେ ୭୨,୩୩୦ ଜଣ କରୋନା ସଂକ୍ରମିତ ହୋଇଛନ୍ତି, ଯାହାକି ଗତବର୍ଷ ଅକ୍ଟୋବରଠାରୁ ଇତିମଧ୍ୟରେ ସର୍ବାଧିକ ଦୈନିକ ସଂକ୍ରମଣ। ଏହାକୁ ମିଶାଇ ଗୁରୁବାର ମୋଟ ସଂକ୍ରମିତଙ୍କ ସଂଖ୍ୟା ୧,୨୨,୨୧,୬୬୫ରେ ପହଞ୍ଚିଛି। ସକ୍ରିୟ ମାମଲା ସଂଖ୍ୟା ୫,୮୪,୦୫୫କୁ ବୃଦ୍ଧି ପାଇଛି, ଯାହା ମୋଟ ସଂକ୍ରମଣର ୪.୭୮ ପ୍ରତିଶତ। ସେହିପରି ଗତ ୨୪ ଘଣ୍ଟାରେ ୪୫୯ ଜଣଙ୍କ ମୃତ୍ୟୁ ଘଟିଥିବାବେଳେ ମୋଟ ମୃତକଙ୍କ ସଂଖ୍ୟା ୧,୬୨,୯୨୭ରେ ପହଞ୍ଚିଛି।

ଭାରତରେ କରୋନା ସଂକ୍ରମଣ ଗତବର୍ଷ ସେପ୍ଟେମ୍ବରରେ ଶୀର୍ଷରେ ପହଞ୍ଚିଥିଲା। ସେପ୍ଟେମ୍ବର ୧୬ରେ ସର୍ବାଧିକ ୯୩,୬୧୭ ପଜିଟିଭ୍ ଚିହ୍ନଟ ହୋଇଥିଲେ। ସେହି ମାସ ୧୫ରେ ସର୍ବାଧିକ ୧,୧୬୯ ଜଣଙ୍କର କରୋନାରେ ମୃତ୍ୟୁ ଘଟିଥିଲା। ଏହା ପରେ ସଂକ୍ରମଣ ହାର କମିବା ଆରମ୍ଭ କରିଥିବାବେଳେ ଫେବୃୟାରୀରୁ ପୁଣିଥରେ ଉପରମୁହାଁ ହୋଇଛି। ମହାରାଷ୍ଟ୍ର, ଛତିଶଗଡ଼, କର୍ନାଟକ, କେରଳ, ତାମିଲନାଡୁ, ଗୁଜରାଟ, ମଧ୍ୟପ୍ରଦେଶ ଓ ପଞ୍ଜାବରେ ନୂଆ ସଂକ୍ରମଣ ବଢ଼ିଚାଲିଥିବା ସ୍ୱାସ୍ଥ୍ୟ ମନ୍ତ୍ରଣାଳୟ ପକ୍ଷରୁ କୁହାଯାଇଛି। ଏହି ରାଜ୍ୟଗୁଡ଼ିକରେ ସଂକ୍ରମଣ ରୋକିବା ଦିଗରେ କଠୋର ପଦକ୍ଷେପ ନେବା ଲାଗି କେନ୍ଦ୍ର ସରକାର ପରାମର୍ଶ ଦେଇଛନ୍ତି।

ଜାନୁୟାରୀ ୧୬ରୁ ଦେଶରେ କୋଭିଡ୍ ଟିକାକରଣ ଆରମ୍ଭ ହୋଇଥିବାବେଳେ ବର୍ତ୍ତମାନ ସୁଦ୍ଧା ୬.୫୧ କୋଟି ଡୋଜ୍ ଦିଆଗଲାଣି। ସଂକ୍ରମଣ କମାଇବା ପାଇଁ ଟିକାକରଣ ବଢ଼ାଇବା ଉପରେ ସରକାର ଗୁରୁତ୍ୱ ଦେଉଛନ୍ତି। ଗୁରୁବାରଠାରୁ ତୃତୀୟ ପର୍ଯ୍ୟାୟ ଟିକାକରଣ ଆରମ୍ଭ ହୋଇଛି। ଏହି ପର୍ଯ୍ୟାୟରେ ୪୫ ବର୍ଷରୁ ଊର୍ଦ୍ଧ୍ୱ ସମସ୍ତଙ୍କୁ ଟିକା ଦିଆଯିବ। ରବିବାର ଓ ଛୁଟିଦିନଗୁଡ଼ିକରେ ମଧ୍ୟ ଟିକାଦାନ ଜାରି ରଖିବା ଲାଗି କେନ୍ଦ୍ର ସରକାର ନିର୍ଦ୍ଦେଶ ଦେଇଛନ୍ତି।

ଓଡ଼ିଶାରେ ୩୯୪

ସବୁଦିନ ହେବ ଟିକାକରଣ

ଭୁବନେଶ୍ୱର, ୧।୪(ବ୍ୟୁରୋ)

- ବଢ଼ୁଛି କୋଭିଡ୍-୧୯ ଚିନ୍ତା
- ଟିକାକରଣ କେନ୍ଦ୍ର ବଢ଼ାଇବାକୁ ସ୍ୱାସ୍ଥ୍ୟ ବିଭାଗର ନିର୍ଦ୍ଦେଶ

ରାଜ୍ୟରେ କୋଭିଡ୍-୧୯ ସଂକ୍ରମଣ ବଢ଼ିଚାଲିଛି। ଦିନକୁଦିନ ସଂକ୍ରମଣ ବଢୁଥିବାରୁ ସ୍ୱାସ୍ଥ୍ୟ ବିଭାଗର ଚିନ୍ତା ବଢ଼ିଛି। ମାର୍ଚ୍ଚ ୩୧ରେ ରାଜ୍ୟରେ କରୋନା ସଂକ୍ରମିତଙ୍କ ସଂଖ୍ୟା ୩୯୪କୁ ବୃଦ୍ଧି ପାଇଛି। ସେଥିରୁ ୨୩୧ ଜଣ କ୍ୱାରାଣ୍ଟାଇନ ଏବଂ ୧୬୩ ଜଣ ସ୍ଥାନୀୟ ଅଞ୍ଚଳରୁ ଚିହ୍ନଟ ହୋଇଛନ୍ତି। ଏନେଇ ସୂଚନା ଓ ଲୋକ ସମ୍ପର୍କ ବିଭାଗ ପକ୍ଷରୁ ସୂଚନା ଦିଆଯାଇଛି। ଏ ପର୍ଯ୍ୟନ୍ତ ରାଜ୍ୟରେ କରୋନା ସଂକ୍ରମିତଙ୍କ ସଂଖ୍ୟା ୩,୪୧,୩୧୧ରେ ପହଞ୍ଚିଛି। ସେଥିରୁ ୩,୩୭,୦୯୧ ଜଣ ସୁସ୍ଥ ହୋଇଥିବା ବେଳେ ୨,୨୪୬ ଆକ୍ଟିଭ କେସ ରହିଛି।

ଖୋର୍ଦ୍ଧା ଜିଲାରୁ ସର୍ବାଧିକ ୭୦ ଜଣ ସଂକ୍ରମିତ ଚିହ୍ନଟ ହୋଇଛନ୍ତି। ସୂଚନା ଅନୁଯାୟୀ ଅନୁଗୋଳ ଜିଲାରେ ୨୪ ଜଣ ସଂକ୍ରମିତ ଚିହ୍ନଟ ହୋଇଥିବା ବେଳେ ବାଲେଶ୍ୱର ୫, ବରଗଡ଼ ୩୪, ଭଦ୍ରକ ୪, ବଲାଙ୍ଗୀର ୧୦, କଟକ ୨୭, ଢେଙ୍କାନାଳ ୪, ଗଞ୍ଜାମ ୭, ଜଗତ୍‌ସିଂହପୁର ୨, ଯାଜପୁର ୭, ଝାରସୁଗୁଡ଼ା ୬, କଳାହାଣ୍ଡି ୪୩, କେନ୍ଦ୍ରାପଡ଼ା ୨ ଏବଂ କେନ୍ଦୁଝର ଜିଲାରୁ ୩ ଜଣ ସଂକ୍ରମିତ ☞ପୃଷ୍ଠା-୪

୩୪ଲକ୍ଷ ଚାଷୀଙ୍କୁ ୬୯୩.୯୪କୋଟି

ଭୁବନେଶ୍ୱର, ୧।୪(ବ୍ୟୁରୋ)

'କାଳିଆ' ସହାୟତା

- ଓଡ଼ିଶା ଦିବସରେ ଚାଷୀଙ୍କୁ ଭେଟି
- ଏମ୍‌ଏସ୍‌ପି କାହା ଦୟା ନୁହେଁ: ନବୀନ
- ଦେଶରେ ଏକ ମଡେଲ ଯୋଜନା 'କାଳିଆ': ଅରୁଣ

୨୦୨୧-୨୨ ଆର୍ଥିକ ବର୍ଷର ପ୍ରଥମ ଦିବସରେ ମୁଖ୍ୟମନ୍ତ୍ରୀ ନବୀନ ପଟ୍ଟନାୟକ ଚାଷୀ କଲ୍ୟାଣ କାର୍ଯ୍ୟକ୍ରମ ଅନ୍ତର୍ଗତ 'କାଳିଆ' ଯୋଜନାରେ ୪ର୍ଥ ପର୍ଯ୍ୟାୟ ଅର୍ଥ ପ୍ରଦାନ କରିଛନ୍ତି। ପବିତ୍ର ଓଡ଼ିଶା ଦିବସ ଅବସରରେ ରାଜ୍ୟର ୩୪ଲକ୍ଷରୁ ଅଧିକ ଚାଷୀଙ୍କ ଖାତାକୁ କାଳିଆ ଯୋଜନାରେ ୬୯୩.୯୪ କୋଟି ଟଙ୍କା ପ୍ରଦାନ କରାଯାଇଛି। ରବି ଋତୁ ଲାଗି ଏହି ଟଙ୍କା ଚାଷୀଙ୍କ ଆକାଉଣ୍ଟରେ ଜମା କରାଯାଇଛି। ପିପିଲିରେ ଉପନିର୍ବାଚନ ପାଇଁ ଆଦର୍ଶ ଆଚରଣ ବିଧି ଲାଗିଥିବା କାରଣରୁ ପୁରୀ ଜିଲାକୁ ବାଦ୍ ଦେଇ ଅନ୍ୟ ସମସ୍ତ ଜିଲାର ଚାଷୀଙ୍କୁ ଏହି ସହାୟତା ଦିଆଯାଇଛି। ମୁଖ୍ୟମନ୍ତ୍ରୀ କହିଛନ୍ତି, ଆଜି ଓଡ଼ିଶା ଦିବସ। ରାଜ୍ୟବାସୀଙ୍କ ପାଇଁ ଏହା ଏକ ଆନନ୍ଦର ଦିନ। ଏହି ଅବସରରେ ସେ ଚାଷୀ ଭଉଣୀଭାଇଙ୍କୁ ଅଭିନନ୍ଦନ ଜଣାଇଛନ୍ତି। ମହାତ୍ମା ଗାନ୍ଧୀ ଓ ଗୋପବନ୍ଧୁଙ୍କୁ ଶ୍ରଦ୍ଧାଞ୍ଜଳି ଜଣାଇବା ପରେ ଚାଷୀଙ୍କ କଲ୍ୟାଣ କାର୍ଯ୍ୟକ୍ରମରୁ ନୂଆ ଆର୍ଥିକ ବର୍ଷ ଆରମ୍ଭ କରୁଛି। କାଳିଆ ଯୋଜନା ଏକ ଗୁରୁତ୍ୱପୂର୍ଣ୍ଣ ଚାଷୀ କଲ୍ୟାଣ କାର୍ଯ୍ୟକ୍ରମ। ଗୁରୁବାର ୩୪ଲକ୍ଷ ଚାଷୀଙ୍କ ଖାତାରେ କାଳିଆ ଟଙ୍କା ପ୍ରାୟ ୭୦୦ କୋଟି ଟଙ୍କା ଜମା କରାଗଲା। ☞ପୃଷ୍ଠା-୪

୪୦ ଡିଗ୍ରୀ ଉପରେ ୧୫ ସହର

- ଆଭ୍ୟନ୍ତରୀଣ ଓଡ଼ିଶାକୁ ନାହିଁ ନିସ୍ତାର
- ଉପକୂଳ ଓଡ଼ିଶାରେ ଘୂର୍ଣ୍ଣିଝଡ଼ ସମ୍ଭାବନା

ଭୁବନେଶ୍ୱର,୧।୪(ବ୍ୟୁରୋ): ରାଜ୍ୟରେ ପ୍ରଚଣ୍ଡ ଗ୍ରୀଷ୍ମ ପ୍ରବାହ ଜାରି ରହିଛି। ତତଲା ତାପ୍ତାରେ ସାରା ଓଡ଼ିଶା ସିଝୁଛି। ପାରଦ ଉପରମୁହାଁ ହୋଇଛି। ଅଧିକାଂଶ ସ୍ଥାନରେ ସର୍ବୋଚ୍ଚ ତାପମାତ୍ରା ୪୦ ଡିଗ୍ରୀ ଉପରକୁ ଡେଇଁଯାଉଛି। ସକାଳ ୯ଟାରୁ ଆରମ୍ଭ ହୋଇଯାଉଛି ପ୍ରଚଣ୍ଡ ତାତି। ବାହାରେ ବୁଲିବା ମୁସ୍କିଲ ହୋଇପଡୁଛି। ଯଦିଓ ଉପକୂଳ ଓଡ଼ିଶାର କେତେକ ସ୍ଥାନରେ ତାତି ସାମାନ୍ୟ କମିଛି ତେବେ ପଶ୍ଚିମ ଓ ଆଭ୍ୟନ୍ତରୀଣ ଓଡ଼ିଶାକୁ କଳବଳ କରୁଛି। ପ୍ରବଳ ଗରମ ସାଙ୍ଗକୁ ଝାଞ୍ଜିପବନ ପରିବେଶକୁ ଉତ୍ତପ୍ତ କରି ପକାଇଛି। ଗୁରୁବାର ରାଜ୍ୟର ୧୫ ସହରରେ ସର୍ବୋଚ୍ଚ ତାପମାତ୍ରା ☞ପୃଷ୍ଠା-୧୩

ସ୍ୱତନ୍ତ୍ର ଓଡ଼ିଶାର ଦୃଢ଼ ସମର୍ଥକ ଥିଲେ ଗାନ୍ଧୀ: ନବୀନ

- ଗୋପବନ୍ଧୁଙ୍କ ଷ୍ଟାଚ୍ୟୁ ଅଫ୍ ହ୍ୟୁମାନିଟି, ବେଲ୍‌ଭ୍ୟୁ ଛକରେ ଗାନ୍ଧୀ ସ୍ମାରକୀ ସ୍ଥାପତ୍ୟ ଉନ୍ମୋଚିତ
- ଓଡ଼ିଶା ଦିବସରେ ଗାନ୍ଧୀ, ଗୋପବନ୍ଧୁଙ୍କୁ ଶ୍ରଦ୍ଧାଞ୍ଜଳି
- ଯୁବପିଢ଼ିଙ୍କୁ ପ୍ରେରଣା ଯୋଗାଇବ ଦୁଇ ମହାପୁରୁଷଙ୍କ ଆଦର୍ଶ ଚିନ୍ତାଧାରା

ଭୁବନେଶ୍ୱର (ବ୍ୟୁରୋ)/ କଟକ ଅଫିସ,୧।୪

କଟକ ବେଲ୍‌ଭ୍ୟୁଠାରେ ମୁଖ୍ୟମନ୍ତ୍ରୀ ନବୀନ ପଟ୍ଟନାୟକ ଗୁରୁବାର ମହାତ୍ମା ଗାନ୍ଧୀଙ୍କ ସ୍ମାରକୀ ସ୍ଥାପତ୍ୟ ଉନ୍ମୋଚନ କରିବା ପରେ ଜନସାଧାରଣଙ୍କୁ ଓଡ଼ିଶା ଦିବସ ଉପଲକ୍ଷେ ଶୁଭେଚ୍ଛା ଜଣାଉଛନ୍ତି।

ଅହିଂସାର ପୂଜାରୀ ଭାବେ ମହାତ୍ମା ଗାନ୍ଧୀ ସାରା ବିଶ୍ୱକୁ ନୂତନ ଦିଗ୍‌ଦର୍ଶନ ଦେଇଯାଇଛନ୍ତି। ଆଜିର ଦୁନିଆରେ ତା'ର ପ୍ରାସଙ୍ଗିକତା ଅଧିକ ଅନୁଭୂତ ହେଉଛି। ମହାତ୍ମା ଗାନ୍ଧୀ ୧୯୨୧ରୁ ୧୯୪୬ ମଧ୍ୟରେ ୮ଥର ଓଡ଼ିଶା ଆସିଥିଲେ। ଓଡ଼ିଶାର ବିଭିନ୍ନ ଅଞ୍ଚଳକୁ ଯାଇ ରାଜ୍ୟର ସମସ୍ୟା ସମ୍ପର୍କରେ ଭଲ ଭାବରେ ଅବଗତ ହୋଇଥିଲେ। ସ୍ୱତନ୍ତ୍ର ଓଡ଼ିଶା ପ୍ରଦେଶ ଗଠନକୁ ମଧ୍ୟ ସେ ଦୃଢ଼ ସମର୍ଥନ ଦେଇଥିଲେ ବୋଲି ମୁଖ୍ୟମନ୍ତ୍ରୀ ନବୀନ ପଟ୍ଟନାୟକ କହିଛନ୍ତି। ଓଡ଼ିଶା ଦିବସ ଅବସରରେ ବିଂଶ ଶତାବ୍ଦୀର ଦୁଇ ମହାପୁରୁଷ ଗାନ୍ଧୀ ☞ପୃଷ୍ଠା-୧୩

ରଜନୀକାନ୍ତଙ୍କୁ ଦାଦା ସାହେବ ଫାଲ୍‌କେ ପୁରସ୍କାର

ନୂଆଦିଲ୍ଲୀ, ୧।୪

ରଜନୀକାନ୍ତ

ସୁପରଷ୍ଟାର ରଜନୀକାନ୍ତଙ୍କୁ ୨୦୧୯ ବର୍ଷ ଲାଗି ଭାରତୀୟ ସିନେମାର ସର୍ବୋଚ୍ଚ ସମ୍ମାନ ଦାଦା ସାହେବ ଫାଲ୍‌କେ ପୁରସ୍କାର ପାଇଁ ମନୋନୀତ କରାଯାଇଛି। ମେ' ୩ରେ ତାଙ୍କୁ ଏହି ପୁରସ୍କାରରେ ସମ୍ମାନିତ କରାଯିବ। କେନ୍ଦ୍ର ସୂଚନା ଓ ପ୍ରସାରଣ ମନ୍ତ୍ରୀ ପ୍ରକାଶ ଜାଭଡେକର ଗୁରୁବାର ଏହା ଘୋଷଣା କରିଛନ୍ତି। ଏପ୍ରିଲ ୬ରେ ତାମିଲନାଡୁ ବିଧାନସଭା ନିର୍ବାଚନ ହେବାକୁ ଥିବାବେଳେ ଅଭିନେତାରୁ ରାଜନେତା ପାଲଟିଥିବା ୭୦ ବର୍ଷୀୟ ରଜନୀକାନ୍ତଙ୍କର ଅନେକ ପ୍ରଶଂସକ ଓ ସମର୍ଥକ ରହିଛନ୍ତି। ଏଭଳି ସମୟରେ ସିନେମା ଜଗତର ସବୁଠୁ ମର୍ଯ୍ୟାଦାଜନକ ପୁରସ୍କାର ପ୍ରଦାନ ଲାଗି ଘୋଷଣା କରାଯିବା ରଜନୀକାନ୍ତଙ୍କ ସମର୍ଥକମାନଙ୍କୁ ପ୍ରଭାବିତ କରିବ ବୋଲି କୁହାଯାଉଛି।

ଏହି ପୁରସ୍କାର ଲାଗି ପ୍ରଧାନମନ୍ତ୍ରୀ ନରେନ୍ଦ୍ର ମୋଦି ରଜନୀକାନ୍ତଙ୍କୁ ଅଭିନନ୍ଦନ ଜଣାଇବା ସହ ସିନେମା ଜଗତ ପ୍ରତି ତାଙ୍କ ଅବଦାନର ଭୂୟସୀ ପ୍ରଶଂସା କରିଛନ୍ତି। ସୁପରଷ୍ଟାର ଉକ୍ତ ପୁରସ୍କାରକୁ ତାଙ୍କ ଯାତ୍ରାପଥରେ ସାମିଲ ହୋଇଥିବା ସମସ୍ତଙ୍କ ପାଇଁ ଉତ୍ସର୍ଗ କରିଛନ୍ତି। ତାଙ୍କୁ ଏଭଳି ମର୍ଯ୍ୟାଦାଜନକ ପୁରସ୍କାର ପାଇଁ ମନୋନୀତ କରାଯାଇଥିବାରୁ ସେ ଭାରତ ସରକାର, ପ୍ରଧାନମନ୍ତ୍ରୀ ନରେନ୍ଦ୍ର ମୋଦି, କେନ୍ଦ୍ରମନ୍ତ୍ରୀ ଜାଭଡେକର ଏବଂ ଜୁରି ସଦସ୍ୟମାନଙ୍କୁ ହୃଦୟଭରା ଅଭିନନ୍ଦନ ଜଣାଇଛନ୍ତି। ପ୍ରତିବର୍ଷ ସିନେମା ଜଗତର ଜଣେ ବିଶିଷ୍ଟ ବ୍ୟକ୍ତିଙ୍କୁ ଦାଦା ସାହେବ ଫାଲ୍‌କେ ପୁରସ୍କାର ପ୍ରଦାନ କରାଯାଇଥାଏ। ☞ପୃଷ୍ଠା-୪

ଓଡ଼ିଶାରେ ଜିଏସ୍‌ଟି ସଂଗ୍ରହ ୨୫% ବୃଦ୍ଧି

- ସାରା ଦେଶରେ ୧.୨୩ ଲକ୍ଷ କୋଟିର ଜିଏସ୍‌ଟି ଆଦାୟ
- ଅଦ୍ୟାବଧି ସର୍ବକାଳୀନ ରେକର୍ଡ ସ୍ତରରେ ପରୋକ୍ଷ ଟିକସ

ନୂଆଦିଲ୍ଲୀ,୧।୪: ଚଳିତ ବର୍ଷ ମାର୍ଚ୍ଚରେ ସାମଗ୍ରୀ ଓ ସେବା ଟିକସ(ଜିଏସ୍‌ଟି) ସଂଗ୍ରହ ରେକର୍ଡ ସ୍ତରରେ ରହିଛି। ଏହି ମାସରେ ସାରା ଦେଶରେ ୧.୨୩ ଲକ୍ଷ କୋଟି ଟଙ୍କାର ଜିଏସ୍‌ଟି ଆଦାୟ ହୋଇଛି। ଜିଏସ୍‌ଟି ଲାଗୁ ହେବା ପରେ ମାର୍ଚ୍ଚ ୨୦୨୧ରେ ସର୍ବାଧିକ ପରିମାଣର ଜିଏସ୍‌ଟି ସଂଗୃହୀତ ହୋଇଛି। ଗତ ବର୍ଷ ମାର୍ଚ୍ଚ ତୁଳନାରେ ଚଳିତ ବର୍ଷ ☞ପୃଷ୍ଠା-୪

ଆଜିର ସମ୍ପାଦକୀୟ

'ଅନୁପ୍ରବେଶ'କୁ ଅନୁମତି

'ଶାହାଙ୍କ କଥାରେ ଇସି'

ନନ୍ଦିଗ୍ରାମ,୧।୪

ମମତା ବାନାର୍ଜୀ

- ନନ୍ଦିଗ୍ରାମରେ ହିଂସା
- କେଶପୁରରେ ଟିଏମ୍‌ସି କର୍ମୀଙ୍କୁ ହତ୍ୟା
- ରିପୋର୍ଟ ମାଗିଲେ ନିର୍ବାଚନ କମିଶନ

ପଶ୍ଚିମବଙ୍ଗରେ ଦ୍ୱିତୀୟ ପର୍ଯ୍ୟାୟ ନିର୍ବାଚନ ବେଳେ ମତଦାନ ବାଧାପ୍ରାପ୍ତ ହୋଇଛି। କେତେକ ସ୍ଥାନରେ ହିଂସା ମଧ୍ୟ ଘଟିଛି। ଭାଜପା ଗୁଣ୍ଡାମାନେ ଭୋଟ ଗ୍ରହଣ ବେଳେ ଅଚଳାବସ୍ଥା ସୃଷ୍ଟି କରିଛନ୍ତି। ଗୁରୁବାର ସକାଳ ୭ଟାରୁ ମତଦାନ ଆରମ୍ଭ ହେବା ପରଠାରୁ ତୃଣମୂଳ କଂଗ୍ରେସ (ଟିଏମ୍‌ସି) ପକ୍ଷରୁ ୭୩ଟି ଅଭିଯୋଗ କରାଯାଇଛି। ଏସବୁ ସତ୍ତ୍ୱେ ନିର୍ବାଚନ କମିଶନ (ଇସି) କିଛି କାର୍ଯ୍ୟାନୁଷ୍ଠାନ ନେଇନାହାନ୍ତି। ଇସି ସ୍ୱରାଷ୍ଟ୍ରମନ୍ତ୍ରୀ ଅମିତ୍ ଶାହାଙ୍କ କଥା ମାନି ଚଳୁଛନ୍ତି ବୋଲି ମୁଖ୍ୟମନ୍ତ୍ରୀ ମମତା ବାନାର୍ଜୀ ଅଭିଯୋଗ ଆଣିଛନ୍ତି।

ପଶ୍ଚିମବଙ୍ଗରେ ଗୁରୁବାର ଦ୍ୱିତୀୟ ପର୍ଯ୍ୟାୟ ମତଦାନ ବେଳେ ହାଇପ୍ରୋଫାଇଲ ସିଟ୍ ନନ୍ଦିଗ୍ରାମରେ ନିର୍ବାଚନୀ ହିଂସା ଦେଖିବାକୁ ମିଳିଛି। ଏହି ଆସନର ଟିଏମ୍‌ସି ପ୍ରାର୍ଥୀ ତଥା ଦଳର ସୁପ୍ରିମୋ ମମତା ବାନାର୍ଜୀ ମତଦାନ ପ୍ରକ୍ରିୟା ଅନୁଧ୍ୟାନ ପାଇଁ ବୋୟାଲ ଅଞ୍ଚଳକୁ ଯାଇଥିବାବେଳେ ଭାଜପା କର୍ମୀ ହିଂସା ଭିଆଇଥିବା ଅଭିଯୋଗ ହୋଇଛି। ଭାଜପା ପ୍ରାର୍ଥୀ ଶୁଭେନ୍ଦୁ ଅଧିକାରୀଙ୍କ ସମର୍ଥକମାନେ ମମତାଙ୍କୁ ଦେଖି 'ଜୟ ଶ୍ରୀରାମ' ସ୍ଲୋଗାନ ଦେଇଥିଲେ। ବୁଥ ନମ୍ବର ୭ରେ ପୁନଃ ମତଦାନ ପାଇଁ ଟିଏମ୍‌ସି ପକ୍ଷରୁ ଦାବି ☞ପୃଷ୍ଠା-୪

ରାଜ୍ୟପାଳଙ୍କୁ ଫୋନ୍ କଲେ ମମତା

କୋଲକାତା,୧।୪

ଟିଏମ୍‌ସି ସୁପ୍ରିମୋ ମମତା ବାନାର୍ଜୀ ଗୁରୁବାର ପଶ୍ଚିମବଙ୍ଗ ରାଜ୍ୟପାଳ ଜଗଦୀପ ଧନକାର ଓ ନିର୍ବାଚନ କମିଶନ (ଇସି)ଙ୍କ ଜଣେ ବରିଷ୍ଠ ଅଧିକାରୀଙ୍କୁ ଫୋନ୍ କରିଛନ୍ତି। ପଶ୍ଚିମବଙ୍ଗରେ ଦ୍ୱିତୀୟ ପର୍ଯ୍ୟାୟ ନିର୍ବାଚନ ସମ୍ପର୍କିତ କେତେକ ସମସ୍ୟା ନେଇ ସେ ଉଭୟଙ୍କ ସହ ଆଲୋଚନା କରିଥିବା କହିଛନ୍ତି। ତେବେ କେଉଁ ନିର୍ଦ୍ଦିଷ୍ଟ ବିଷୟରେ ଆଲୋଚନା ହୋଇଛି ସେନେଇ ମମତା ପ୍ରଘଟ କରିନାହାନ୍ତି। ଟିଏମ୍‌ସି ସୂତ୍ରରୁ ଜଣାପଡ଼ିଛି ଯେ ମୁଖ୍ୟମନ୍ତ୍ରୀ ମମତା ବାନାର୍ଜୀ ନନ୍ଦିଗ୍ରାମ ନିର୍ବାଚନମଣ୍ଡଳୀର ବୋଇଲା ପୋଲିଂ ବୁଥ୍‌ରୁ ☞ପୃଷ୍ଠା-୪

ପଶ୍ଚିମବଙ୍ଗ: ୮୦.୪୩% ଆସାମ: ୭୪.୬୯%

ଦ୍ୱିତୀୟ ପର୍ଯ୍ୟାୟ ମତଦାନ: ଇଭିଏମ୍‌ରେ ୫୩୬ ପ୍ରାର୍ଥୀଙ୍କ ଭାଗ୍ୟ

କୋଲକାତା/ଗୁଆହାଟୀ,୧।୪

ଆସାମର ମୋରିଗାଓଁ ଜିଲା ସିଲଦୁବିରେ ଭୋଟ ଦେବା ପରେ ଅଙ୍ଗୁଳିର କାଳିଚିହ୍ନ ଦେଖାଉଛନ୍ତି ଆଦିବାସୀ ମହିଳା।

କୋଭିଡ୍-୧୯ ପ୍ରୋଟୋକଲ ଓ କଡ଼ା ସୁରକ୍ଷା ବ୍ୟବସ୍ଥା ମଧ୍ୟରେ ପଶ୍ଚିମବଙ୍ଗ ଏବଂ ଆସାମରେ ଗୁରୁବାର ଦ୍ୱିତୀୟ ପର୍ଯ୍ୟାୟ ବିଧାନସଭା ନିର୍ବାଚନ ଶେଷ ହୋଇଛି। ପଶ୍ଚିମବଙ୍ଗର ୩୦ ଆସନରେ ୮୦.୪୩% ଓ ଆସାମର ୩୯ ଆସନରେ ☞ପୃଷ୍ଠା-୪

ମଦୁରାଇରେ ମୋଦି

ପ୍ରଧାନମନ୍ତ୍ରୀ ନରେନ୍ଦ୍ର ମୋଦି ଗୁରୁବାର ରାତିରେ ତାମିଲନାଡୁର ମଦୁରାଇସ୍ଥିତ ମୀନକ୍ଷୀ ସୁନ୍ଦରେଶ୍ୱର ମନ୍ଦିର ଦର୍ଶନ କରିଛନ୍ତି। ସେ ଶୁକ୍ରବାର ଅପରାହ୍ନରେ ମୁଖ୍ୟମନ୍ତ୍ରୀ ଇ.କେ. ପାଲାନିସ୍ୱାମୀ, ଉପମୁଖ୍ୟମନ୍ତ୍ରୀ ଓ. ପନ୍ନିରସେଲଭମ୍ ଏବଂ ଏନ୍‌ଡିଏର ଅନ୍ୟ ନେତାମାନଙ୍କ ପାଇଁ ପ୍ରଚାର କରିବେ।

ସଂକ୍ଷେପରେ

ଫ୍ରାନ୍ସରେ ତୃତୀୟ ଲକ୍‌ଡାଉନ

ପ୍ୟାରିସ, ୧।୪: ଫ୍ରାନ୍ସରେ କରୋନା ସଂକ୍ରମଣର ତୃତୀୟ ଲହର ଦେଖାଦେଇଥିବାବେଳେ ମୃତ୍ୟୁସଂଖ୍ୟା ପାଖାପାଖି ଲକ୍ଷେରେ ପହଞ୍ଚିଲାଣି। ରାଷ୍ଟ୍ରପତି ଏମାନ୍ୱେଲ୍ ମାକ୍ରଁ ଦେଶବ୍ୟାପୀ ତୃତୀୟ ଲକ୍‌ଡାଉନ୍ ପାଇଁ ନିର୍ଦ୍ଦେଶ ଦେଇଛନ୍ତି। ସ୍କୁଲଗୁଡ଼ିକୁ ୩ ସପ୍ତାହ ପାଇଁ ବନ୍ଦ କରିଦିଆଯାଇଛି। ଏବେ ପଦକ୍ଷେପ ନ ନେଲେ ଆମେ ନିୟନ୍ତ୍ରଣ ହରାଇବା ବୋଲି ଟେଲିଭିଜନ ଯୋଗେ ରାଷ୍ଟ୍ରକୁ ଉଦ୍‌ବୋଧନ ଦେବା ଅବସରରେ ରାଷ୍ଟ୍ରପତି କହିଛନ୍ତି।

ସମସ୍ତଙ୍କୁ ସ୍ୱାସ୍ଥ୍ୟବୀମା ଯୋଗାଇବାରେ ରାଜସ୍ଥାନ ପ୍ରଥମ ରାଜ୍ୟ

ଜୟପୁର, ୧।୪(ପି.ଟି.): ରାଜସ୍ଥାନ ସରକାର ଗୁରୁବାର ରାଜ୍ୟର ସବୁ ପରିବାର ଲାଗି ୫ ଲକ୍ଷ ଟଙ୍କା ମୂଲ୍ୟର ମେଡିକ୍ଲେମ୍ ଯୋଜନା ଶୁଭାରମ୍ଭ କରିଛନ୍ତି। ଚିରଞ୍ଜୀବୀ ହେଲ୍‌ଥ ଇନ୍‌ସ୍ୟୁରାନ୍ସ ସ୍କିମ୍ ନାମରେ ଏହି ଯୋଜନା ପାଇଁ ପଞ୍ଜୀକରଣ ଆରମ୍ଭ ହୋଇଯାଇଛି। ୨୦୨୧-୨୨ ରାଜ୍ୟ ବଜେଟରେ ମୁଖ୍ୟମନ୍ତ୍ରୀ ଅଶୋକ ଗେହଲଟ୍ ଉକ୍ତ ଯୋଜନା ସମ୍ପର୍କରେ ଘୋଷଣା କରିଥିଲେ। ପଞ୍ଜୀକରଣ ଆରମ୍ଭ ହୋଇଥିବାରୁ ସମସ୍ତଙ୍କୁ ସ୍ୱାସ୍ଥ୍ୟ ବୀମା ଯୋଗାଇବାରେ ରାଜସ୍ଥାନ ପ୍ରଥମ ରାଜ୍ୟ ହୋଇପାରିଛି। ଏଥିରେ ରାଜ୍ୟର ପ୍ରତି ପରିବାର ବାର୍ଷିକ ୫ ଲକ୍ଷ ଟଙ୍କା ସ୍ୱାସ୍ଥ୍ୟ ବୀମା ସୁବିଧା ପାଇବେ।

ଟ୍ରମ୍ପଙ୍କ ଭିଜା କଟକଣା ରଦ୍ଦ

ୱାଶିଂଟନ, ୧।୪: ଆମେରିକାରେ ବିଦେଶୀ କର୍ମଚାରୀ ବିଶେଷ କରି ଏଚ୍-୧ବି ଭିଜାଧାରୀଙ୍କ ଉପରେ ଲାଗିଥିବା ନିଷେଧାଦେଶକୁ ରାଷ୍ଟ୍ରପତି ଜୋ ବାଇଡେନ୍ ରଦ୍ଦ କରିଦେଇଛନ୍ତି। ଭାରତୀୟ ଆଇଟି ପେସାଦାରମାନଙ୍କ ପାଇଁ ଏହା ଖୁସି ଖବର ବୋଲି କୁହାଯାଉଛି। ଆମେରିକା ଶ୍ରମ ବଜାରକୁ ବିଦେଶୀ କର୍ମଚାରୀଙ୍କଠାରୁ ମୁକ୍ତ ରଖିବା ଲାଗି ଗତବର୍ଷ ଜୁନ୍‌ରେ ଡୋନାଲ୍ଡ ଟ୍ରମ୍ପ୍ ପ୍ରଶାସନ ଏହି ଭିଜା କଟକଣା ଲଗାଇଥିଲେ। ଡିସେମ୍ବର ୩୧ରେ ଟ୍ରମ୍ପ୍ ଭିଜା ନିଷେଧାଦେଶ ଅବଧିକୁ ୨୦୨୧ ମାର୍ଚ୍ଚ ୩୧ ପର୍ଯ୍ୟନ୍ତ ବଢ଼ାଇଥିଲେ। ମହାମାରୀ ଯୋଗୁ ଦେଶର ଅର୍ଥନୀତି ଗୁରୁତର ପ୍ରଭାବିତ ହେବା ସହ ବେରୋଜଗାରୀ ବଢ଼ିଥିବାରୁ ଭିଜା ଉପରେ ନିଷେଧାଦେଶ ଜାରି ରହିବା ଆବଶ୍ୟକ ବୋଲି ସେତେବେଳେ ଟ୍ରମ୍ପ୍ ପ୍ରଶାସନ ଯୁକ୍ତି ବାଢ଼ିଥିଲା। ବୁଧବାର ନିଷେଧାଦେଶ ଅବଧି ଶେଷ ହେବା ପରେ ବାଇଡେନ୍ ପ୍ରଶାସନ ଏହାକୁ ବଢ଼ାଇବା ପାଇଁ ସାନି ନିର୍ଦ୍ଦେଶନାମା ଜାରି କରି ନ ଥିବାରୁ ଏହା ସ୍ୱତଃ ରଦ୍ଦ ହୋଇଯାଇଛି।

କିରଣ ଖେରଙ୍କୁ କ୍ୟାନ୍‌ସର

ମୁମ୍ବାଇ,୧।୪: ଲୋକପ୍ରିୟ ଅଭିନେତ୍ରୀ ତଥା ଭାଜପା ଏମ୍‌ପି କିରଣ ଖେର (୬୮) ମଲ୍ଟିପଲ୍ ମାଏଲୋମା, ଏକ ପ୍ରକାର ବ୍ଲଡ୍ କ୍ୟାନ୍‌ସରରେ ପୀଡ଼ିତ। ଏ ନେଇ ଗୁରୁବାର ତାଙ୍କ ସ୍ୱାମୀ ଅଭିନେତା ଅନୁପମ୍ ଖେର ସୂଚନା ଦେଇଛନ୍ତି। ତାଙ୍କର ଚିକିତ୍ସା ଚାଲିଛି ଏବଂ ସେ ଖୁବ୍ ଶୀଘ୍ର ସୁସ୍ଥ ହୋଇ ଫେରିବେ ବୋଲି ଅନୁପମ କହିଛନ୍ତି। ଏକ ବିଶେଷଜ୍ଞ ଡାକ୍ତର ଟିମ୍ ତାଙ୍କର ଚିକିତ୍ସା କରୁଛନ୍ତି। କିରଣ ଜଣେ ଯୋଦ୍ଧା ଏବଂ ସେ କ୍ୟାନ୍‌ସରକୁ ହରାଇ ବିଜୟୀ ହେବେ ଅନୁପମ କହିଛନ୍ତି। ବଲିଉଡ୍ ଅଭିନେତ୍ରୀ କିରଣ ୨୦୧୪ରେ ଭାଜପାରେ ଯୋଗ ଦେଇଥିଲେ।

ଆଉ ୮ ମାସ ଚାଲିବ ଆନ୍ଦୋଳନ: ଟିକାଏତ୍

ନୂଆଦିଲ୍ଲୀ, ୧।୪: କେନ୍ଦ୍ର ସରକାରଙ୍କ ୩ ନୂଆ କୃଷି ଆଇନ ବିରୋଧରେ ଚାଷୀ ଆନ୍ଦୋଳନ ଆଉ ୮ ମାସ ଚାଲିବ ବୋଲି ଭାରତୀୟ କିଷାନ ୟୁନିୟନ (ବିକେୟୁ) ମୁଖପାତ୍ର ରାକେଶ ଟିକାଏତ୍ ଗୁରୁବାର କହିଛନ୍ତି। ମେ' ୧୦ ପର୍ଯ୍ୟନ୍ତ ଚାଷୀମାନେ ଗହମ ଅମଳରେ ବ୍ୟସ୍ତ ରହୁଥିବାରୁ ଏହା ପରେ ଆନ୍ଦୋଳନକୁ ଜୋର୍‌ଦାର କରାଯିବ। ବିବାଦୀୟ କୃଷି ଆଇନ ପ୍ରତ୍ୟାହାର ଦାବିରେ ଚାଷୀମାନେ ୪ ମାସରୁ ଊର୍ଦ୍ଧ୍ୱ ସମୟ ଧରି ଦିଲ୍ଲୀ ସୀମାର ବିଭିନ୍ନ ସ୍ଥାନରେ ଆନ୍ଦୋଳନ ଜାରି ରଖିଛନ୍ତି। ଆଇନ ସମ୍ପୂର୍ଣ୍ଣ ପ୍ରତ୍ୟାହାର ନ ହେବା ପର୍ଯ୍ୟନ୍ତ ଚାଷୀମାନେ ଆନ୍ଦୋଳନରୁ ଓହରିବେ ନାହିଁ ବୋଲି ନିଷ୍ପତ୍ତି ନେଇଛନ୍ତି।

ଇପିଏସ୍ ବନାମ ଷ୍ଟାଲିନ

ତାମିଲନାଡୁରେ କ୍ଷମତା ଦଖଲ ପାଇଁ ଦୁଇ ପ୍ରତିଦ୍ୱନ୍ଦ୍ୱୀ ପ୍ରସ୍ତୁତ। ଜଣେ ଆକସ୍ମିକ ମୁଖ୍ୟମନ୍ତ୍ରୀ ଓ ଅନ୍ୟ ଜଣେ କ୍ରମଶଃ ରାଜନୀତିର ପାଠ ପଢ଼ିଛନ୍ତି। ଜଣେ ଚାଷୀ ପରିବାରରୁ ଆସିଥିବାବେଳେ ଆଉ ଜଣେ ରାଜ୍ୟର ସବୁଠୁ ବଡ଼ ନେତାଙ୍କ ପୁଅ। ଦ୍ରାବିଡ ମୁନେତ୍ରା କାଜାଗାମ୍ (ଡିଏମ୍‌କେ) ପ୍ରତିଷ୍ଠାତା ଏମ୍. କରୁଣାନିଧିଙ୍କ ପୁଅ ହିସାବରେ ଏମ୍.କେ. ଷ୍ଟାଲିନ ଦଳର ନେତୃତ୍ୱ ନେଉଥିଲେ ମଧ୍ୟ ଏଥିପାଇଁ ତାଙ୍କୁ ୬୪ ବର୍ଷ ବୟସ ହେବା ପର୍ଯ୍ୟନ୍ତ ଅପେକ୍ଷା କରିବାକୁ ପଡ଼ିଥିଲା। ୨୦୧୭ ଜାନୁୟାରୀରେ ତାଙ୍କୁ ଡିଏମ୍‌କେର କାର୍ଯ୍ୟକାରୀ ଅଧ୍ୟକ୍ଷ କରାଯାଇଥିଲା। ୨୦୧୮ ଅଗଷ୍ଟ ୭ରେ କରୁଣାନିଧିଙ୍କ ମୃତ୍ୟୁ ପରେ ଷ୍ଟାଲିନ ଦଳର ମଙ୍ଗ ଧରିଥିଲେ। ଅନ୍ୟପଟେ ମୁଖ୍ୟମନ୍ତ୍ରୀ ଇଡାପ୍ପାଡି କେ. ପାଲାନିସ୍ୱାମୀ(ଇପିଏସ୍)ଙ୍କ ରାଜନୈତିକ ଯାତ୍ରା ଥିଲା ସମ୍ପୂର୍ଣ୍ଣ ଭିନ୍ନ। ୨୦୧୬ ଡିସେମ୍ବରରେ ଅଲ୍ ଇଣ୍ଡିଆ ଆନ୍ନା ଦ୍ରାବିଡ ମୁନେତ୍ରା କାଜାଗାମ୍ (ଏଆଇଏଡିଏମ୍‌କେ) ସୁପ୍ରିମୋ ଜେ. ଜୟଲଲିଥାଙ୍କ ବିୟୋଗ ପରେ ଦଳ ଓ ମୁଖ୍ୟମନ୍ତ୍ରୀ ପଦ ପାଇଁ ଟଣାଓଟରା ହାଟରେ ପଡ଼ି ଦାଣ୍ଡରେ ଗଡ଼ିଥିଲା।

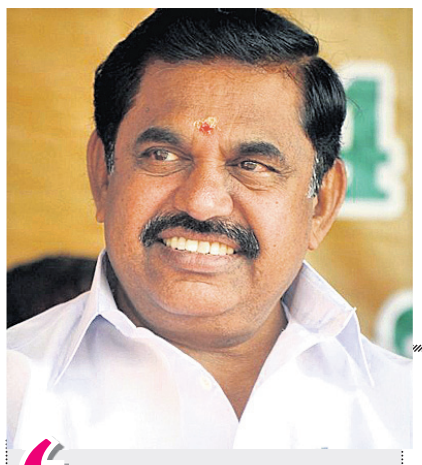

"ଡିଏମ୍‌କେ ଅଧ୍ୟକ୍ଷ ଏମ୍. କେ. ଷ୍ଟାଲିନ୍ ନିଜ ନେତାମାନଙ୍କ ମହିଳା ବିରୋଧୀ ମନ୍ତବ୍ୟକୁ ନିନ୍ଦା କରୁନାହାନ୍ତି। ତାଙ୍କ ଦଳ କ୍ଷମତାସୀନ ହେଲେ ତାମିଲନାଡୁର ମହିଳାମାନେ ଅସୁରକ୍ଷିତ ହୋଇଯିବେ।
-ଇ.କେ. ପାଲାନିସ୍ୱାମୀ, ତାମିଲନାଡୁ ମୁଖ୍ୟମନ୍ତ୍ରୀ

ଚେନ୍ନାଇ/ନୂଆଦିଲ୍ଲୀ,୧।୪

ଡିଏମ୍‌କେ ପଟେ ଷ୍ଟାଲିନ ଏବଂ ଏଆଇଏଡିଏମ୍‌କେ ପକ୍ଷରେ ଇପିଏସ୍ ହେଉଛନ୍ତି ଏଥର କମାଣ୍ଡର। ଷ୍ଟାଲିନ ଜଣେ ଭିଭିଆଇପି ପରିବାର ସଦସ୍ୟ ରୂପେ ଚେନ୍ନାଇରେ ବଢ଼ିଥିବାବେଳେ ଇପିଏସ୍ ସାଲେମର ଏକ ଚାଷୀ ପରିବାର ଓ ସାଧାରଣ ପୃଷ୍ଠଭୂମିରୁ ଆସିଛନ୍ତି। ଜୟଲଲିଥାଙ୍କ ବାନ୍ଧବୀ ଭି.କେ. ଶଶୀକଳାଙ୍କ ବିଦ୍ରୋହ ଇପିଏସ୍‌ଙ୍କ ପାଇଁ ମୁଖ୍ୟମନ୍ତ୍ରୀ ଚୌକିରେ ବସିବା ଲାଗି ସୁଯୋଗ ସୃଷ୍ଟି କରିଥିଲା। ସେତେବେଳେ ଦୁଇଟି କ୍ଷମତାକେନ୍ଦ୍ର ଗଢ଼ିଉଠିଥିଲା। ଗୋଟିଏ ପଟେ ଶଶୀକଳା ଥିବାବେଳେ ଅନ୍ୟପଟେ ଭାଜପା ସମର୍ଥିତ ଓ. ପନ୍ନିରସେଲଭମ୍ ମୁଖ୍ୟମନ୍ତ୍ରୀ ହୋଇଯାଇଥିଲେ। କିନ୍ତୁ ଶଶୀକଳା ଗୋଷ୍ଠୀ ପେଞ୍ଚ କରି ଓପିଏସ୍‌ଙ୍କୁ ଶକ୍ତିପରୀକ୍ଷାରେ ପରାଜିତ କରିଥିଲେ ଏବଂ ୨୦୧୭ ଜାନୁୟାରୀରେ ଇପିଏସ୍ ମୁଖ୍ୟମନ୍ତ୍ରୀ ହୋଇପାରିଥିଲେ। ଆୟ ବହିର୍ଭୂତ ସମ୍ପତ୍ତି ଠୁଳ ମାମଲାରେ ଶଶୀକଳା ଜେଲ ଯିବା ପରେ ଇପିଏସ୍-ଓପିଏସ୍ ଗୋଷ୍ଠୀ ଏକାଠି ହୋଇଥିଲେ ତାଙ୍କୁ ଦଳରୁ ବାହାରେ ରଖିବା ସର୍ତ୍ତରେ। ଏହା ପରେ ଅନେକ କିଛି ବଦଳିଯାଇଛି। ଇପିଏସ୍ ଆକସ୍ମିକ ମୁଖ୍ୟମନ୍ତ୍ରୀ ହୋଇଥିଲେ ସୁଦ୍ଧା ବର୍ତ୍ତମାନ ନିଜ ଗୋଡ଼ରେ ଛିଡ଼ା ହୋଇ ଅନେକ କିଛି କରିବାକୁ ସକ୍ଷମ।

ସମୟର ସ୍ୱଳ୍ପତା ଦୃଷ୍ଟିରୁ ଦୁଇ ଦଳ ସଭା ପରିବର୍ତ୍ତେ ମାରାଥନ୍ ରୋଡ୍ ଶୋ' କରୁଛନ୍ତି। ଷ୍ଟାଲିନ କରୁଣାନିଧିଙ୍କ ଭଳି ଭଲ ବକ୍ତା ହୋଇ ନ ଥିଲେ ବି ଇପିଏସ୍ ସରକାରଙ୍କୁ ଦୁର୍ନୀତି ଅଭିଯୋଗରେ ଘେରିବା ପାଇଁ କୌଣସି ସୁଯୋଗ ହାତଛଡ଼ା କରୁନାହାନ୍ତି। ଅନ୍ୟପକ୍ଷେ ଇପିଏସ୍ ନିଜ ଯୋଜନା ଓ ପ୍ରକଳ୍ପଗୁଡ଼ିକର ସଫଳତାକୁ ନେଇ ଭୋଟ ମାଗୁଛନ୍ତି। ଏଥିସହ ୨୦୦୬-୧୧ରେ ଷ୍ଟାଲିନ ଉପମୁଖ୍ୟମନ୍ତ୍ରୀ ଥିବାବେଳେ ଡିଏମ୍‌କେ ଶାସନର ଦାଦାଗିରି କଥା ଲୋକଙ୍କୁ ମନେପକାଇ ଦେଉଛନ୍ତି। ଏସବୁ ସତ୍ତ୍ୱେ ଏହି ନିର୍ବାଚନ ଷ୍ଟାଲିନଙ୍କ ସପକ୍ଷରେ ଯାଇପାରେ ବୋଲି ଅନେକ ଦୃଷ୍ଟିରୁ ଆକଳନ କରୁଛନ୍ତି ରାଜନୈତିକ ପଣ୍ଡିତ। କାରଣ ଏଆଇଏଡିଏମ୍‌କେ ବିରୋଧରେ ୧୦ ବର୍ଷର କ୍ଷମତା ବିରୋଧୀ ହାୱା ବହୁଛି।

୨୩୪ ଆସନ ବିଶିଷ୍ଟ ବିଧାନସଭା ନିର୍ବାଚନରେ ଉଭୟ ଦଳ ୧୭୦ ସିଟ୍‌ରେ ନିଜ ନିଜ ଚିହ୍ନରେ ଲଢୁଥିବାରୁ ଏହା ଏକ ବଡ଼ ଫ୍ୟାକ୍ଟର ହୋଇପାରେ। ଡିଏମ୍‌କେ ସହଯୋଗୀ କଂଗ୍ରେସ ୨୫ ଆସନରେ ଲଢୁଥିବାବେଳେ ବିରୋଧୀ ମେଣ୍ଟରେ ଦଳିତ ପାର୍ଟି, ସିଭିକେ, ସିପିଆଇ, ସିପିଏମ୍, ଏମ୍‌ଡିଏମ୍‌କେ, ଏମ୍‌ଏମ୍‌କେ, ଆଇଆଇଏମ୍‌ଏଲ୍ ଏବଂ ଅନ୍ୟ ଏକ ମୁସଲିମ୍ ଦଳ ରହିଛି। ଅନ୍ୟପକ୍ଷେ ଇପିଏସ୍‌ଙ୍କ ଭୋଟ ବ୍ୟାଙ୍କରେ ଛିଦ୍ର କରିବା ପାଇଁ ବିଦ୍ରୋହୀ ଟିଟିଭି ଦିନାକରନ ଉଦ୍ୟମ ଚଳାଇଛନ୍ତି। ଭାଜପା ସହ ଏଆଇଏଡିଏମ୍‌କେ ମେଣ୍ଟ କରିଥିବାରୁ ସଂଖ୍ୟାଲଘୁ ମୁସଲମାନ ଓ ଖ୍ରୀଷ୍ଟିଦଆନଙ୍କ ୧୨% ଭୋଟ ଇପିଏସ୍‌ଙ୍କୁ ମହଙ୍ଗା ପକାଇପାରେ।

ଓ. ପନ୍ନିରସେଲଭମ୍

ଷ୍ଟାଲିନ: ୫ ଦଶନ୍ଧିର ଅଭିଜ୍ଞତା

୨୦୨୦ ମଧ୍ୟଭାଗରେ ଡିଏମ୍‌କେ ଅଧ୍ୟକ୍ଷ ଏମ୍.କେ. ଷ୍ଟାଲିନଙ୍କ ହେୟାରଷ୍ଟାଇଲ୍ ସମ୍ପୂର୍ଣ୍ଣ ବଦଳିଯାଇଥିଲା। ଝଡ଼ିଯାଉଥିବା ଚୁଟି ହଠାତ୍ ବହଳିଆ ହୋଇ କଳା ହୋଇଯାଇଥିଲା। ଏହି କୃତ୍ରିମ ପରିବର୍ତ୍ତନକୁ ସୋସିଆଲ ମିଡିଆରେ କେତେଜଣ ୟୁଜର୍ସ ଉପହାସ କରିଥିଲେ। କିନ୍ତୁ ଏହା କେବଳ ଏକ କସ୍‌ମେଟିକ୍ ନିଷ୍ପତ୍ତି ନ ଥିଲା। କେଶ କଳା କରି ଭୋରରୁ ସାଇକେଲ ଚଳାଇବା ନିଃସନ୍ଦେହରେ ଷ୍ଟାଲିନଙ୍କ ଶାରୀରିକ ସାମର୍ଥର ବିଜ୍ଞାପନ। ଏହି ସମୟରେ ଲୋକଙ୍କ ସହିତ ସେ ସେଲ୍ଫି ନେବା ତାଙ୍କ ହୃଦୟରେ ଯୌବନତା ଭରି ରହିଛି ବୋଲି ଜଣାଇବା ପାଇଁ ୬୮ ବର୍ଷୀୟ ନେତାଙ୍କ ସୁଚିନ୍ତିତ ରଣନୀତି। ତେବେ ଷ୍ଟାଲିନଙ୍କ ନୂଆ ଅବତାର ତାଙ୍କୁ କେତେ ସଫଳତା ଆଣିଦେବ ତାହା ସମୟ କହିବ। ଦ୍ରାବିଡ ଆନ୍ଦୋଳନର ଷ୍ଟାଲୱାର୍ଟ ଏମ୍. କରୁଣାନିଧି ପାଞ୍ଚ ପାଞ୍ଚ ଥର ତାମିଲନାଡୁର ମୁଖ୍ୟମନ୍ତ୍ରୀ ଆସନରେ ଆସୀନ ହୋଇଥିଲେ। ତାଙ୍କ ଛତ୍ରଛାୟାରେ ଅନେକ ଦଶନ୍ଧି ଧରି ରାଜନୀତିର ପାଠ ପଢ଼ିଥିଲେ ପୁଅ ଷ୍ଟାଲିନ। ଷ୍ଟାଲିନଙ୍କ ପାଖରେ ଏବେ କେବଳ ବାପାଙ୍କଠାରୁ ଉତ୍ତରାଧିକାରୀ ସୂତ୍ରରେ ମିଳିଥିବା ସାମ୍ରାଜ୍ୟ ଅଛି ତାହା ନୁହେଁ, ବରଂ ସେ ୫ ଦଶନ୍ଧିର ରାଜନୈତିକ ଅଭିଜ୍ଞତାକୁ ପୁଞ୍ଜି କରି ମଇଦାନରେ ଅବତୀର୍ଣ୍ଣ।

ଉଭୟ ପକ୍ଷ ପାଇଁ ଅଗ୍ନିପରୀକ୍ଷା

ତାମିଲନାଡୁ ଏପରି ଏକ ରାଜ୍ୟ, ଯେଉଁଠି ବ୍ୟକ୍ତିତ୍ୱ କୈନ୍ଦ୍ରିକ ରାଜନୀତି ଚାଲେ। କିନ୍ତୁ ଏଥର ଦୁଇ ପାରମ୍ପରିକ ପ୍ରତିଦ୍ୱନ୍ଦ୍ୱୀଙ୍କ ଅବର୍ତ୍ତମାନରେ ଉଭୟଙ୍କ ଦଳ ପ୍ରଥମ ଥର ପାଇଁ ପ୍ରତ୍ୟକ୍ଷ ଭାବେ ସାମ୍ନାସାମ୍ନି ହେବାକୁ ଯାଉଛନ୍ତି ଏପ୍ରିଲ ୬ ବିଧାନସଭା ନିର୍ବାଚନରେ। ମଇଦାନରେ ଅବତୀର୍ଣ୍ଣ ହୋଇଛନ୍ତି ମୁଖ୍ୟମନ୍ତ୍ରୀ ଇ.କେ. ପାଲାନିସ୍ୱାମୀ ଏବଂ ବିରୋଧୀ ଦଳ ନେତା ଏମ୍.କେ. ଷ୍ଟାଲିନ। ଜୟଲଲିଥାଙ୍କ ଲିଗାସିର ଉତ୍ତରାଧିକାରୀ ରୂପେ ନିଜକୁ ପ୍ରମାଣିତ କରିବା ଲାଗି ମୁଖ୍ୟମନ୍ତ୍ରୀ ଇପିଏସ୍ ଏବଂ ଉପମୁଖ୍ୟମନ୍ତ୍ରୀ ଓ. ପନ୍ନିରସେଲଭମ୍(ଓପିଏସ୍)ଙ୍କ ପାଇଁ ଏହି ନିର୍ବାଚନ ଏକ ସୁଯୋଗ। ସେହିପରି କରୁଣାନିଧିଙ୍କ ରାଜନୈତିକ ଲିଗାସି ପାଇଁ ଅଗ୍ନିପରୀକ୍ଷାରେ ବାଜି ଲାଗିଛି ଷ୍ଟାଲିନଙ୍କ ସାମର୍ଥ୍ୟ। ଡିଏମ୍‌କେ ଦୀର୍ଘ ୧ ଦଶନ୍ଧି ଧରି କ୍ଷମତାରୁ ଦୂରେଇ ରହିବା ପରେ ପରାଜୟକୁ ବରଦାସ୍ତ କରିବା ଅବସ୍ଥାରେ ନାହିଁ।

"ଏନ୍‌ଡିଏ ବିକାଶ କାର୍ଯ୍ୟସୂଚୀକୁ ଗୁରୁତ୍ୱ ଦେଉଥିବାବେଳେ ଡିଏମ୍‌କେ-କଂଗ୍ରେସ ବଂଶବାଦ ଏଜେଣ୍ଡାକୁ ଆଗକୁ ବଢ଼ାଉଛନ୍ତି।
-ନରେନ୍ଦ୍ର ମୋଦି, ପ୍ରଧାନମନ୍ତ୍ରୀ

ରାଜାଙ୍କ ପ୍ରଚାରରେ ଅଙ୍କୁଶ

ତାମିଲନାଡୁ ମୁଖ୍ୟମନ୍ତ୍ରୀ ଇ.କେ. ପାଲାନିସ୍ୱାମୀଙ୍କ ମା'ଙ୍କ ବିରୋଧରେ ଅପମାନଜନକ ଓ ନିନ୍ଦନୀୟ ମନ୍ତବ୍ୟ ଦେଇଥିବା ଡିଏମ୍‌କେ ଏମ୍‌ପି ତଥା ପୂର୍ବତନ କେନ୍ଦ୍ରମନ୍ତ୍ରୀ ଏ. ରାଜାଙ୍କୁ ନିର୍ବାଚନ କମିଶନ (ଇସି) ଷ୍ଟାର ପ୍ରଚାରକ ତାଲିକାରୁ ବାଦ୍ ଦେଇଛନ୍ତି। ଏହାସହ ଆଗାମୀ ୪୮ ଘଣ୍ଟା ପାଇଁ ତାଙ୍କ ପ୍ରଚାର ଉପରେ ଅଙ୍କୁଶ ଲଗାଇଛନ୍ତି। ଇସି ତାଙ୍କୁ ସତର୍କ ରହିବା ପାଇଁ କହିବା ସହ ଆଗାମୀ ଦିନରେ ପ୍ରଚାର ବେଳେ ସଂଯମୀ ହେବାକୁ ପରାମର୍ଶ ଦେଇଛନ୍ତି। ରାଜା ଗତ ୨୬ରେ ଏକ ନିର୍ବାଚନୀ ସଭାରେ କହିଥିଲେ, ଡିଏମ୍‌କେ ଅଧ୍ୟକ୍ଷ ଏମ୍.କେ. ଷ୍ଟାଲିନଙ୍କ ଜନ୍ମ ଏକ ଭଲ ସମ୍ପର୍କରୁ ହୋଇଥିବାବେଳେ ପାଲାନିସ୍ୱାମୀ ଏକ ଖରାପ ସମ୍ପର୍କରୁ ଜନ୍ମିତ ଅପରିପକ୍ୱ ଶିଶୁ। ରାଜାଙ୍କ ବିରୋଧରେ ଅଭିଯୋଗ ଆସିବା ପରେ ଇସି ତାଙ୍କୁ ଜବାବ ମାଗିଥିଲେ। ବୁଧବାର ରାଜା ଜବାବ ଦାଖଲ କରିବା ପରେ ଏହା ସନ୍ତୋଷଜନକ ନୁହେଁ ବୋଲି କହିଛନ୍ତି।

ନିର୍ଣ୍ଣାୟକ ହେବେ ମହିଳା ଭୋଟର

ତାମିଲନାଡୁରେ ଜରୁରୀ ସାମଗ୍ରୀର ଦରଦାମ ବୃଦ୍ଧି, ବ୍ୟକ୍ତିଗତ ସୁରକ୍ଷା ଓ ନିଯୁକ୍ତି ନିରାପତ୍ତାକୁ ନେଇ ଚିନ୍ତିତ ମହିଳା ଭୋଟର ଆଗାମୀ ସରକାର ବାଛିବା ପାଇଁ ନିର୍ଣ୍ଣାୟକ ନିଷ୍ପତ୍ତି ନେବାକୁ ଯାଉଛନ୍ତି। ଏକଦା ବହୁ ମହିଳାଙ୍କ ରୋଲ ମଡେଲ ପାଲଟିଥିବା ଏଆଇଏଡିଏମ୍‌କେର ପ୍ରାକ୍ତନ ସାଧାରଣ ସମ୍ପାଦକ ଜେ. ଜୟଲଲିଥାଙ୍କ ଅନୁପସ୍ଥିତିରେ ଲଢ଼ାଯାଉଥିବା ଏହି ନିର୍ବାଚନର ପରିଣାମ ଭିନ୍ନ ହୋଇପାରେ। ଦକ୍ଷିଣ ଭାରତର ଏହି ରାଜ୍ୟରେ ପୁରୁଷଙ୍କଠାରୁ ମହିଳା ଭୋଟରଙ୍କ ସଂଖ୍ୟା ଅଧିକ। ୩.୧୯ ମହିଳା ମତଦାତା ଏଥର କ୍ଷମତା ପରିବର୍ତ୍ତନ ପାଇଁ ନିଜ ରାଜନୈତିକ ମତାଧିକାର ସାବ୍ୟସ୍ତ କରିବେ କି? ୪୨ ବର୍ଷୀୟା ଦିନ ମଜୁରିଆ କେ.ରୀତା ହୁଅନ୍ତି କି ୨୫ ବର୍ଷୀୟା ଆଇନଜୀବୀ ଜେ. ମୋନିକା ନିତ୍ୟ ବ୍ୟବହାର୍ଯ୍ୟ ସାମଗ୍ରୀ ଏବଂ ଏଲ୍‌ପିଜିର ଆକାଶଛୁଆଁ ଦରଦାମକୁ ନେଇ ଚିନ୍ତାବ୍ୟକ୍ତ କରନ୍ତି ଏହାର ଉତ୍ତରରେ। ସେହିପରି ଡିଏମ୍‌କେ ନେତାମାନଙ୍କ ମହିଳା ବିରୋଧୀ ମନ୍ତବ୍ୟ ମଧ୍ୟ ମହିଳା ଭୋଟରଙ୍କୁ ଅସନ୍ତୁଷ୍ଟ କରିଛି।

ବିବାଦରେ ଗ୍ରେଟାଙ୍କ ପ୍ରତିମୂର୍ତ୍ତି

ଲଣ୍ଡନ, ୧।୪: ସ୍ୱିଡେନ ସାମାଜିକ କର୍ମୀ ତଥା ଜଳବାୟୁ କାର୍ଯ୍ୟକର୍ତ୍ତା ଗ୍ରେଟା ଥନବର୍ଗଙ୍କ ପ୍ରତିମୂର୍ତ୍ତି ବ୍ରିଟେନର ୱିଞ୍ଚେଷ୍ଟର ୟୁନିଭର୍ସିଟି ପରିସରରେ ସ୍ଥାପନ ହେବାକୁ ନେଇ ବିବାଦ ଦେଖାଦେଇଛି। ସ୍ଥିରତା ଏବଂ ପ୍ରତିବଦ୍ଧତାର ପ୍ରତିଫଳନ ଉଦ୍ଦେଶ୍ୟରେ ଗ୍ରେଟାଙ୍କ ପ୍ରତିମୂର୍ତ୍ତି ସ୍ଥାପିତ ହୋଇଥିବା ୟୁନିଭର୍ସିଟି ପକ୍ଷରୁ କୁହାଯାଇଥିଲେ ହେଁ କର୍ମଚାରୀଙ୍କ ସମେତ ଛାତ୍ରୀଛାତ୍ର ଏହାକୁ ବିରୋଧ କରିଛନ୍ତି। କରୋନା ମହାମାରୀ ସମୟରେ ମୂର୍ତ୍ତିରେ ଲାଗିଥିବା ପ୍ରାୟ ୨୪ ଲକ୍ଷ ଟଙ୍କା ଅନ୍ୟ ଉପାୟରେ ଖର୍ଚ୍ଚ ହୋଇଥିଲେ ଉଚିତ ହୋଇଥାନ୍ତା ବୋଲି ସେମାନେ କହିଛନ୍ତି। କର୍ମଚାରୀ ଓ ପିଲାଙ୍କ ପାଇଁ ଉଦ୍ଦିଷ୍ଟ ପାଣ୍ଠିରୁ ଏହି ଅର୍ଥ ଖର୍ଚ୍ଚ କରାଯାଇଥିବା ସେମାନେ ଅଭିଯୋଗ କରିଛନ୍ତି। ତେବେ ଷ୍ଟାଫ୍ କିମ୍ବା ଛାତ୍ରୀଛାତ୍ରଙ୍କ ପାଣ୍ଠିରୁ ଏଥିପାଇଁ ଟଙ୍କା ଦିଆଯାଇ ନ ଥିବା ୟୁନିଭର୍ସିଟି ପକ୍ଷରୁ କୁହାଯାଇଛି।

'ମହିଳା ଭୋଟରଙ୍କୁ ଦୁର୍ବ୍ୟବହାର କରିଛନ୍ତି ସିଆର୍‌ପିଏଫ୍ ଯବାନ'

କୋଲକାତା,୧।୪

ମମତା ବାନାର୍ଜୀ

କେନ୍ଦ୍ରୀୟ ରିଜର୍ଭ ପୋଲିସ ବଳ (ସିଆର୍‌ପିଏ

କରୋନା ସଂକ୍ରମଣ ସ୍ଥିତି

	ଆକ୍ରାନ୍ତ	ମୃତ୍ୟୁ	ଆରୋଗ୍ୟ
ବିଶ୍ୱ	୧୨,୯୮,୪୪,୯୪୧	୨୮,୩୨,୯୩୧	୧୦,୪୬,୫୬,୫୫୭
ଭାରତ	୧,୨୨,୯୯,୯୮୭	୧,୬୩,୪୨୧	୧,୧୫,୨୨,୨୨୪
ଓଡ଼ିଶା	୩,୪୧,୩୧୧	୧୯୨୧(+୫୩)	୩,୩୭,୨୧୨

ଗୁରୁବାର ରାତି ୧୦ଟା ସୁଦ୍ଧା
(+ ଅନ୍ୟ ରୋଗରେ କରୋନା ଆକ୍ରାନ୍ତଙ୍କ ମୃତ୍ୟୁ)
ତଥ୍ୟ: https://www.worldometers.info/coronavirus/ଏବଂ ଓଡ଼ିଶା ସରକାର

ସଂକ୍ଷେପରେ

ଘର ଭିତରୁ ମା'ଝିଅଙ୍କ ମୃତଦେହ ଜବତ

ନାକଟିଦେଉଳ,୧।୪(ଡି.ଏନ.ଏ.):

ସମ୍ବଲପୁର ଜିଲା ନାକଟିଦେଉଳ ବ୍ଲକ କିସିଣ୍ଡା ଗ୍ରାମରେ ଗୁରୁବାର ଏକ ଅଭାବନୀୟ ଦୃଶ୍ୟ ଦେଖିବାକୁ ମିଳିଛି। ଘର ଭିତରୁ ମା'ଝିଅଙ୍କ ମୃତଦେହକୁ କିସିଣ୍ଡା ପୋଲିସ ଜବତ କରିଛି। ମୃତକ ହ୍ରଦୟ ହେଲେ ସୁଜାତା ପଟେଲ (୪୦) ଓ ନବମ ଶ୍ରେଣୀରେ ପଢୁଥିବା ତାଙ୍କ ଝିଅ ଉତ୍କଳିକା(ରଶ୍ମି) ପଟେଲ (୧୪)। କିସିଣ୍ଡା ଥାନା ଅଧିକାରୀ ଚିତ୍ତରଞ୍ଜନ ନାଏକ, ରେଢାଖୋଲ ଏସ୍‌ଡ଼ିପିଓ ହାଡ଼ିବନ୍ଧୁ ସ୍ୱାଇଁ ପ୍ରମୁଖ ଘଟଣାସ୍ଥଳରେ ପହଞ୍ଚି ସାଇଣ୍ଟିଫିକ ଟିମ୍ ଉପସ୍ଥିତିରେ ତଦନ୍ତ ଆରମ୍ଭ କରିଛନ୍ତି। ପ୍ରାପ୍ତ ଖବର ଅନୁସାରେ କିସିଣ୍ଡା ଗ୍ରାମର କିଶୋର ପଟେଲ ଯୁକ୍ତ ୩ରେ ପଢୁଥିବା ବଡ଼ଝିଅ ରୋଜି ପଟେଲ, ଶ୍ୱଶୁର ଉପେନ୍ଦ୍ର ନାଏକ ଓ ଶାଶୁଙ୍କ ସହିତ ଗତ ଶନିବାର କୌଣସି କାର୍ଯ୍ୟରେ ସୁନ୍ଦରଗଡ଼ ଯାଇଥିଲେ। ତେବେ ଗୁରୁବାର ଅପରାହ୍ନ ପ୍ରାୟ ୧ଟା ସମୟରେ କିଶୋର ବସ୍‌ରେ ଫେରି ଘରକୁ ଯାଇଥିଲେ। ସେ କବାଟ ଖୋଲି ଘର ଭିତରେ ପଶିବାରୁ ପଚାଗନ୍ଧ ଆସିଥିଲା। ଘରେ ଥିବା ସ୍ତ୍ରୀ ସୁଜାତା, ଝିଅ ରଶ୍ମିଙ୍କୁ ବହୁବାର ଡ଼ାକିଥିଲେ ମଧ୍ୟ ସେମାନେ ଖଟରୁ ଉଠି ନ ଥିଲେ। ସନ୍ଦେହ ହେବାରୁ କିଶୋର ବାହାରକୁ ଆସି ସାହିପଡ଼ିଶା ଲୋକଙ୍କୁ ଜଣାଇଥିଲେ। ଖବର ପାଇ କିସିଣ୍ଡା ପୋଲିସ ପହଞ୍ଚି ତଦନ୍ତ ଆରମ୍ଭ କରିଥିଲା। ଗତ ମଙ୍ଗଳବାର ରାତ୍ରିରୁ ମା'ଝିଅଙ୍କ ମୃତ୍ୟୁ ଘଟିଥିବା ଅନୁମାନ କରାଯାଉଛି। ହେଲେ ମୃତ୍ୟୁର କାରଣ ଅସ୍ପଷ୍ଟ ରହିଛି। ଏ ସମ୍ପର୍କରେ ରେଢାଖୋଲ ଏସଡ଼ିପିଓ ସ୍ୱାଇଁଙ୍କୁ ପଚାରିବାରୁ ସେ କହିଥିଲେ, ମା' ଝିଅଙ୍କ ମୃତଦେହ ଜବତ ହୋଇଥିବା ଘରୁ କୌଣସି ଜିନିଷପତ୍ର ଚୋରି ହୋଇନାହିଁ। ଶୋଇବା ଅବସ୍ଥାରେ ମୃତଦେହ ମିଳିଛି। ସାଇଣ୍ଟିଫିକ ଟିମ୍ ଘଟଣାସ୍ଥଳରେ ପହଞ୍ଚି ତଦନ୍ତ ଚଳାଇଛି। ମୃତ୍ୟୁର କାରଣ ବର୍ତ୍ତମାନ ସୁଦ୍ଧା ଜଣାପଡ଼ିନାହିଁ। ଶୁକ୍ରବାର ମୃତଦେହ ବ୍ୟବଚ୍ଛେଦ ପାଇଁ ପଠାଯିବ।

ମୁଖ୍ୟ ନିର୍ବାଚନ ଅଧିକାରୀ ପଦରୁ ଲୋହାନିଙ୍କୁ ହଟାଇବାକୁ ଭାଜପାର ଦାବି

■ ବିଜେଡି କହିଲା ଭାଜପାର ଏହା ପୁରୁଣା ଅଭ୍ୟାସ

ଭୁବନେଶ୍ୱର,୧।୪(ବ୍ୟୁରୋ):ସୁଶୀଲ କୁମାର ଲୋହାନି ଏବେ ରାଜ୍ୟ ମୁଖ୍ୟ ନିର୍ବାଚନ ଅଧିକାରୀ ଭାବେ କାର୍ଯ୍ୟରତ ଅଛନ୍ତି । ଏହାସହ ରାଜ୍ୟ ଅବକାରୀ ସଚିବ ଭାବେ ମଧ୍ୟ ଦାୟିତ୍ୱ ତୁଲାଉଛନ୍ତି । ଏଭଳି ସ୍ଥିତିରେ ସେ କିପରି ଅବାଧ ନିରପେକ୍ଷ ନିର୍ବାଚନ ପରିଚାଳନା କରିପାରିବେ ବୋଲି ଗୁରୁବାର ଭାଜପା ପ୍ରଶ୍ନ କରିଛି । ମୁଖ୍ୟ ନିର୍ବାଚନ ଅଧିକାରୀ ରାଜ୍ୟ ସରକାରଙ୍କଠାରୁ ସ୍ୱତନ୍ତ୍ର ହେବା ଦରକାର । ହେଲେ ଯେହେତୁ ସେ ରାଜ୍ୟର ଅବକାରୀ ସଚିବ ଅଛନ୍ତି ଏଥିରେ ସ୍ପଷ୍ଟ ଭାବେ 'କନ୍‌ଫ୍ଲିକ୍ଟ ଅଫ୍ ଇନ୍‌ଟ୍ରେଷ୍ଟ' ଥିବା ଜଣାପଡୁଛି । ତେଣୁ ତାଙ୍କୁ ତୁରନ୍ତ ଯେକୌଣସି ଗୋଟିଏ ଦାୟିତ୍ୱରୁ ମୁକ୍ତ କରାଯାଉ ବୋଲି ଭାଜପା ରାଜ୍ୟ ସାଧାରଣ ସମ୍ପାଦିକା ଲେଖାଶ୍ରୀ ସାମନ୍ତସିଂହାର ପ୍ରଶ୍ନ କରିଛନ୍ତି । ପିପିଲି ଉପନିର୍ବାଚନକୁ ମୁକ୍ତ, ଅବାଧ ଓ ନିରପେକ୍ଷ କରିବା ପାଇଁ ଲୋହାନିଙ୍କୁ ରାଜ୍ୟ ମୁଖ୍ୟ ନିର୍ବାଚନ ଅଧିକାରୀ ପଦବୀରୁ ହଟାଇବା ଦାବିରେ ଜାତୀୟ ନିର୍ବାଚନ ଆୟୋଗଙ୍କୁ ଭାଜପା ପ୍ରତିନିଧି ଦଳ ଏକ ସ୍ମାରକପତ୍ର ପ୍ରଦାନ କରିଛି । ଲୋହାନି ଅବକାରୀ ସଚିବ ଭାବେ ପିପିଲି ଉପନିର୍ବାଚନରେ ମଦର ବନ୍ୟା କରାଇବେ ଏବଂ ରାଜ୍ୟ ନିର୍ବାଚନ ଅଧିକାରୀ ଭାବେ ଫ୍ଲାଇଂ ସ୍କ୍ୱାଡ୍ ଓ ପୋଲିସ ପ୍ରଶାସନକୁ ଶାସକ ଦଳ ସପକ୍ଷରେ କାର୍ଯ୍ୟ କରିବା ପାଇଁ ନିର୍ଦ୍ଦେଶ ଦେବେ ବୋଲି ଲେଖାଶ୍ରୀ ଅଭିଯୋଗ କରିଛନ୍ତି । ଅନ୍ୟପଟେ ବିଜେଡି କିନ୍ତୁ ପାଲଟା ଅଭିଯୋଗ ଆଣିଛି। ବିଜେଡି ପ୍ରବକ୍ତା ଈପ୍ସିତା ସାହୁ କହିଛନ୍ତି, ରାଜ୍ୟ ମୁଖ୍ୟ ନିର୍ବାଚନ ଅଧିକାରୀ (ସିଇଓ)ଙ୍କୁ ବଦଳାଇବା ପାଇଁ ଦାବି କରିବା ଭାଜପାର ଅଭ୍ୟାସରେ ପଡ଼ିଗଲାଣି । ନିର୍ବାଚନ ହାରିବା ପରେ ୨୦୦୯ଠାରୁ ଭାଜପା ନିୟମିତ ଭାବେ ଏଭଳି ଅଭିଯୋଗ କରିଆସୁଛନ୍ତି। ଭାଜପାକୁ ଏବେ ଠାରୁ ପିପିଲିରେ ହାରିବାର ଭୟ ଗୋଡ଼ାଇଲାଣି । ଏହାର ପ୍ରତିଫଳନ ସ୍ୱରୂପ ସେମାନେ ମୁଖ୍ୟ ନିର୍ବାଚନ ଅଧିକାରୀଙ୍କୁ ବଦଳାଇବା ଦାବି ଉଠାଇଛନ୍ତି । ସେହିଭଳି ପିପିଲି ଟିକେଟ ପାଇଁ ଆଶାୟୀ ଥିବା ଭାଜପା ନେତ୍ରୀ ଲେଖାଶ୍ରୀ ସାମନ୍ତସିଂହାର ଏଥିରୁ ବଞ୍ଚିତ ହେବାପରେ ଏବେ ହତାଶ ହୋଇ ଏଭଳି ଭିତ୍ତିହୀନ ଅଭିଯୋଗମାନ ଆଣୁଛନ୍ତି । ଅପରପକ୍ଷରେ ଭାଜପାର ଏଭଳି ଆଚରଣ ଲାଗି ରାଜ୍ୟବାସୀ ଏହି ଦଳକୁ ବାରମ୍ବାର ପ୍ରତ୍ୟାଖ୍ୟାନ କରିବାରେ ଲାଗିଛନ୍ତି । ପିପିଲିରେ ମଧ୍ୟ ଏହାର ପୁନରାବୃତ୍ତି ହେବ ବୋଲି ଈପ୍ସିତା କହିଛନ୍ତି।

ଭୂତଳ ଜଳ ସ୍ଥିତି ସଙ୍ଗିନ

ଭୁବନେଶ୍ୱର,୧।୪(ବ୍ୟୁରୋ)

ରାଜ୍ୟରେ ତାତି ବଢ଼ିଚାଲିଛି। ପ୍ରତ୍ୟେକ ବର୍ଷ ପ୍ରଚଣ୍ଡ ଗ୍ରୀଷ୍ମ ପ୍ରବାହ ଏକ ଶୁଷ୍କ ପରିବେଶ ସୃଷ୍ଟି କରୁଛି। ବିଭିନ୍ନ ଜିଲାରେ ଜଳକଷ୍ଟ ଦେଖାଦେଉଛି। ଆବଶ୍ୟକ ପରିମାଣ ବର୍ଷା ନ ହେବା ଓ ଜଳାଶୟ ଲୋପ ପାଇଯାଉଥିବା କାରଣରୁ ଭୂତଳ ଜଳ ତଳକୁ ଖସିଚାଲିଛି। ଗତ କିଛି ବର୍ଷ ହେବ ରାଜ୍ୟର ଅନେକ ଭାଗରେ ଭୂତଳ ଜଳସ୍ତର ତଳକୁ ଖସିବା ଆରମ୍ଭ କରିଛି। ଆଗାମୀ ଦିନରେ ରାଜ୍ୟକୁ ଭୟଙ୍କର ଜଳସଙ୍କଟ ଭୋଗିବା ଆଶଙ୍କା ଦେଖାଦେଇଛି। ୫ ବର୍ଷ ମଧ୍ୟରେ ରାଜ୍ୟର ୯ ଜିଲାରେ ଭୂତଳ ଜଳସ୍ତର ସଙ୍ଗିନ ଅବସ୍ଥାକୁ ଚାଲିଯାଇଛି।

ଓଡ଼ିଶା ଭୂତଳ ଜଳ ଉନ୍ନୟନ ତଥ୍ୟ ଅନୁଯାୟୀ ୨୦୧୪ରୁ ୨୦୨୦ ମଧ୍ୟରେ ଦେବଗଡ଼, ଝାରସୁଗୁଡ଼ା, ବାଲେଶ୍ୱର, ବରଗଡ଼, ନୂଆପଡ଼ା, ରାୟଗଡ଼ା, ମାଲକାନଗିରି, ଯାଜପୁର ଏବଂ କେନ୍ଦ୍ରାପଡ଼ା ଜିଲାରେ ଭୂତଳ ଜଳସ୍ତର କମିଚାଲିଛି। ଏହାଛଡ଼ା ରାଜ୍ୟର ୩୧୪ ବ୍ଲକ ମଧ୍ୟରୁ ୫ଟିରେ ଭୂତଳ ଜଳ ସମସ୍ୟା ଦେଖାଦେଲାଣି। ସମ୍ପୃକ୍ତ ବ୍ଲକଗୁଡ଼ିକ ହେଲା ବାଲେଶ୍ୱର ଜିଲାର ବାହାନଗା, ବାଲିଆପାଳ, ଯାଜପୁରର କୋରେଇ, କେନ୍ଦ୍ରାପଡ଼ାର ଗରଦପୁର ଏବଂ ଖୋର୍ଦ୍ଧାର ବୋଲଗଡ଼। ଏହିସବୁ ବ୍ଲକରେ ୭୦ରୁ ୯୦ ଭାଗ ଭୂତଳ ଜଳ ବ୍ୟବହାର କରାଯାଉଛି। କେବଳ ସେତିକି ନୁହେଁ, ୪୪ ବ୍ଲକରେ ଜଳ ସମସ୍ୟା ଉତ୍କଟ ହେବାକୁ ଯାଉଥିବା ନେଇ ସତର୍କ କରାଯାଇଛି।

କେବଳ ଜଳସ୍ତର କମୁନାହିଁ ମାତ୍ରାଧିକ ରାସାୟନିକ ସାର ପ୍ରୟୋଗ, କ୍ଷତିକାରକ ଦ୍ରାବକ, ଶିଳ୍ପାଞ୍ଚଳ ଓ ସହରାଞ୍ଚଳରୁ ବାହାରୁଥିବା ବର୍ଜ୍ୟ ଜଳ ଯୋଗୁ ରାଜ୍ୟର ଭୂତଳ ଜଳ ବିଷାକ୍ତ ହେବାରେ ଲାଗିଛି। ପାଣିରେ ମନୁଷ୍ୟ ଶରୀର ପାଇଁ କ୍ଷତିକାରକ ଫ୍ଲୋରାଇଡ୍, ଇଲେକ୍ଟ୍ରିକାଲ କଣ୍ଡକ୍ଟିଭିଟି, ଜିଙ୍କ୍, ଟୋଟାଲ କଲିଫର୍ମ, ଆଇରନ, ନାଇଟ୍ରେଟ୍ ଆଦିର ପରିମାଣ ବଢ଼ିବାରେ ଲାଗିଛି। ଏହି କାରଣରୁ ଏକଦା ମିଠା ଲାଗୁଥିବା ପାଣି ଏବେ କ୍ଷାର ଏବଂ ଲବଣାକ୍ତ ହୋଇଛି। ଫଳରେ ୨୭ ସହରାଞ୍ଚଳରେ ଭୂତଳ ଜଳ ଅବସ୍ଥା ସଙ୍ଗିନ ହେଲାଣି। ସେହି ସହରଗୁଡ଼ିକ ମଧ୍ୟରେ ରହିଛି ଭୁବନେଶ୍ୱର, ଖୋର୍ଦ୍ଧା, ପୁରୀ, କଟକ, ବ୍ରହ୍ମପୁର, ସମ୍ବଲପୁର, ରାଉରକେଲା, ଅନୁଗୋଳ, ତାଳଚେର, ବରଗଡ଼, ପଦ୍ମପୁର, ବରପାଲି, ଟିଟିଲାଗଡ଼, ଆସ୍କା, ଦିଗପହଣ୍ଡି, ହିଞ୍ଜିଳିକାଟୁ, ଝାରସୁଗୁଡ଼ା, ଯୋଡ଼ା, ବାରିପଦା, ନବରଙ୍ଗପୁର, ନୟାଗଡ଼, ଢେଙ୍କାନାଳ, ତରଭା, ସୋନପୁର, ବଲାଙ୍ଗୀର, କେନ୍ଦ୍ରାପଡ଼ା ଏବଂ ପଟ୍ଟାମୁଣ୍ଡାଇ। ବିଶେଷକରି ଖୋର୍ଦ୍ଧା ଏବଂ ନୟାଗଡ଼ ଜିଲାରେ ସମସ୍ୟା ଅଧିକ ଜଟିଳ ହେବାରେ ଲାଗିଛି। ଏହା ଆଗାମୀ ଦିନରେ ଭୟଙ୍କର ସମସ୍ୟା ସୃଷ୍ଟି କରିବ ବୋଲି ନିକଟରେ ଏକ ଗବେଷଣାରୁ ଜଣାପଡ଼ିଛି। ଇଣ୍ଡିଆନ୍ ଇନ୍‌ଷ୍ଟିଚ୍ୟୁଟ୍ ଅଫ୍ ଟେକ୍ନୋଲୋଜି, ଖଡ଼ଗପୁର (ଆଇଆଇଟି-ଖଡ଼ଗପୁର), ମୁମ୍ବାଇସ୍ଥିତ ଭାବା ଆଟମିକ ରିସର୍ଚ୍ଚ ସେଣ୍ଟର (ବିଏଆର୍‌ସି) ଏବଂ ହୋମି ଭାବା ନ୍ୟାଶନାଲ ଇନ୍‌ଷ୍ଟିଚ୍ୟୁଟ୍‌ର ଏକ ଟିମ୍ ଦ୍ୱାରା କରାଯାଇଥିବା ସର୍ଭେରୁ ଏହା ସ୍ପଷ୍ଟ ହୋଇଛି। ବିଶେଷଜ୍ଞମାନେ କୂପ, ନଳକୂପର ୨୨ ସ୍ଥାନ ସମେତ ବର୍ଷାଜଳ, ନଦୀ ଏବଂ ଝରଣାରୁ ନମୁନା ସଂଗ୍ରହ କରିଥିଲେ। ପରୀକ୍ଷଣରୁ ଏସବୁ ଜଳ ନମୁନାରେ ମନୁଷ୍ୟ ଶରୀରକୁ କ୍ଷତି ପହଞ୍ଚାଇବା ଭଳି ମାତ୍ରାଧିକ ଫ୍ଲୋରାଇଡ୍ ଏବଂ ନାଇଟ୍ରେଟ୍ ରହୁଥିବା ଉଲ୍ଲେଖ କରାଯାଇଛି। ବର୍ଷାଜଳରେ ଏସିଡ୍ ପରିମାଣ କମ୍ ରହିଥିବା ବେଳେ ଭୂଗର୍ଭ ଜଳରେ ଫ୍ଲୋରାଇଡ, ଇଲେକ୍ଟ୍ରିକାଲ କଣ୍ଡକ୍ଟିଭିଟି ପରିମାଣ ବେଶି ଥିବା ଏହି ଗବେଷଣା ରିପୋର୍ଟରେ ଦର୍ଶାଯାଇଛି।

ଜଳ ନମୁନା ସଂଗ୍ରହ କରାଯାଇଥିବା ସ୍ଥାନଗୁଡ଼ିକରେ ଭୂଗର୍ଭ ଜଳରେ ୪୦%ରୁ ଅଧିକ ଫ୍ଲୋରାଇଡ ରହୁଛି। ଏପରି କି କେତେକ ନମୁନାରୁ ଲିଟର ପିଛା ୩.୫ ମିଲିଗ୍ରାମ୍ ଯାଏ ଫ୍ଲୋରାଇଡ୍ ଠାବ କରାଯାଇଛି। ବ୍ୟୁରୋ ଅଫ୍ ଇଣ୍ଡିଆନ ଷ୍ଟାଣ୍ଡାର୍ଡସ (ବିଆଇଏସ୍) ମାନକ ଅନୁଯାୟୀ, ୧ ଲିଟର ଜଳରେ ୧ ମିଲିଗ୍ରାମ୍‌ରୁ ଅଧିକ ଫ୍ଲୋରାଇଡ ରହିଲେ ତାହା ଶରୀର ପାଇଁ କ୍ଷତିକାରକ।

କେବଳ ସେତିକି ନୁହେଁ ରାଜ୍ୟ ପ୍ରଦୂଷଣ ନିୟନ୍ତ୍ରଣ ବୋର୍ଡ ଦ୍ୱାରା ୧୧ଟି ସହର ଯଥା ଅନୁଗୋଳ, ବାଲେଶ୍ୱର, ବ୍ରହ୍ମପୁର, ଭୁବନେଶ୍ୱର, କଟକ, ପାରାଦୀପ, ସୁକିନ୍ଦା, ଝାରସୁଗୁଡ଼ା, ପୁରୀ, ସମ୍ବଲପୁର ଏବଂ ତାଳଚେର ଆଦି ୪୮ଟି ସ୍ଥାନରେ ଭୂତଳ ଜଳର ଗୁଣାତ୍ମକ ମାନକୁ ଏପ୍ରିଲ ଓ ଅକ୍ଟୋବର ମାସରେ ନିୟମିତ ଭାବେ ପରୀକ୍ଷା କରାଯାଉଛି। ସେଥିରୁ ୬ଟି ସ୍ଥାନରେ ପିଏଚ, ଗୋଟିଏ ସ୍ଥାନରେ ନାଇଟ୍ରେଟ, ୧୦ଟି ସ୍ଥାନରେ ଲୌହ ଏବଂ ୨୯ଟି ସ୍ଥାନରେ ଟୋଟାଲ କଲିଫର୍ମ ପରିମାଣ ନିର୍ଦ୍ଧାରିତ ମାନକଠାରୁ ଉର୍ଦ୍ଧ୍ୱରେ ରହୁଛି। ପାଣିର ମାନ ଦିନକୁ ଦିନ ବିଗୁଡୁଥିବାରୁ ପ୍ରଦୂଷଣ ନିୟନ୍ତ୍ରଣ ବୋର୍ଡ ପକ୍ଷରୁ ସମ୍ପୃକ୍ତ ପୌରାଞ୍ଚଳର ଅଧିକାରୀ, ଜିଲା ପ୍ରଶାସନ ଓ ଜନସ୍ୱାସ୍ଥ୍ୟ ବିଭାଗକୁ ଆବଶ୍ୟକ ପଦକ୍ଷେପ ନେବାକୁ କୁହାଯାଇଥିବା ବୋର୍ଡର ଜଣେ ବରିଷ୍ଠ ବୈଜ୍ଞାନିକ କହିଛନ୍ତି।

ରାଜ୍ୟରେ ଥିବା ସହରାଞ୍ଚଳଗୁଡ଼ିକୁ ଜନସ୍ୱାସ୍ଥ୍ୟ ବିଭାଗ ପକ୍ଷରୁ ଯୋଗାଇ ଦିଆଯାଉଥିବା ପାନୀୟ ଜଳ ମଧ୍ୟରୁ ୪୦ ପ୍ରତିଶତ ଭୂତଳ ଜଳ। ଏହାଛଡ଼ା ସହରାଞ୍ଚଳରେ ଅନେକ ଲୋକ ନିଜସ୍ୱ ବୋର୍‌ୱେଲ ଜରିଆରେ ପାଣି ଉଠାଉଛନ୍ତ। କେବଳ ସହର ନୁହେଁ, ଗ୍ରାମାଞ୍ଚଳରେ ମଧ୍ୟ ଭୂତଳ ଜଳ ବ୍ୟବହାର ପରିମାଣ ଆଶାତୀତ ଭାବେ ବଢ଼ିବାରେ ଲାଗିଛି। ଜଳ ସଂରକ୍ଷଣ ପାଇଁ ପଦକ୍ଷେପ ନିଆ ନ ଗଲେ ଆଗାମୀ ଦିନରେ ଗୁରୁତର ସ୍ୱାସ୍ଥ୍ୟ ସମସ୍ୟା ସୃଷ୍ଟି ହେବ ବୋଲି ସ୍ୱାସ୍ଥ୍ୟ ବିଶେଷଜ୍ଞମାନେ ଆଶଙ୍କାବ୍ୟକ୍ତ କରିଛନ୍ତି।

୯ ଜିଲାରେ ଖସୁଛି

ୟୁଜର୍ସ ଫି ଆଦାୟକୁ କଂଗ୍ରେସର ବିରୋଧ

ଭୁବନେଶ୍ୱର, ୧।୪(ବ୍ୟୁରୋ)

ଭୁବନେଶ୍ୱର ମହାନଗର ନିଗମ (ବିଏମ୍‌ସି) ସହରାଞ୍ଚଳବାସୀଙ୍କ ନିକଟରୁ ବଳପୂର୍ବକ ୟୁଜର୍ସ ଫି' ଆଦାୟ କରୁଛି। ୨୦୧୫ରେ ବିଏମ୍‌ସି ୟୁଜର୍ସ ଫି' ଆଦାୟ କରିବା ଲାଗି ନିଷ୍ପତ୍ତି ନେଇଥିଲା। ଏହାକୁ ବିରୋଧ କରି ବିଏମ୍‌ସି ଅଞ୍ଚଳର କେତେକ ନାଗରିକ ସଙ୍ଗଠନ ହାଇକୋର୍ଟଙ୍କ ଦ୍ୱାରସ୍ଥ ହୋଇଥିଲେ। ସେହି ସମୟରେ ହାଇକୋର୍ଟ ତୁରନ୍ତ ଏଭଳି ନିଷ୍ପତ୍ତିରୁ ବିରତ ରହିବାକୁ ନିର୍ଦ୍ଦେଶ ଦେଇଥିଲେ। ତେବେ କରୋନା ମହାମାରୀ ସମୟରେ ଲୋକମାନେ ଆର୍ଥିକ ଅନଟନର ଶିକାର ହୋଇଥିବାବେଳେ କେତେଜଣ କୁଚକ୍ରୀ ଅମଲାତନ୍ତ୍ରୀଙ୍କ ନିର୍ଦ୍ଦେଶରେ ବିଏମ୍‌ସି କର୍ତ୍ତୃପକ୍ଷ ବିଭିନ୍ନ ଆଳରେ ୟୁଜର୍ସ ଫି' ଆଦାୟ କରୁଛନ୍ତି, ଯାହା ବେଆଇନ ଏବଂ ଜନବିରୋଧୀ ବୋଲି ଅଭିଯୋଗ ଆଣିଛି କଂଗ୍ରେସ। ଗୁରୁବାର ରାଜ୍ୟ କଂଗ୍ରେସ କାର୍ଯ୍ୟାଳୟରେ ଆୟୋଜିତ ଖବରତାଦା ସମ୍ମିଳନୀରେ ବରିଷ୍ଠ ନେତା ପଞ୍ଚାନନ କାନୁନଗୋ ଏହାକୁ ନେଇ ତୀବ୍ର ଅସନ୍ତୋଷ ବ୍ୟକ୍ତ କରିଛନ୍ତି। ସେ କହିଛନ୍ତି ଜିଲା କଂଗ୍ରେସର ହୋଲ୍ଡିଂ ଟ୍ୟାକ୍ସ ବିରୋଧୀ ଆନ୍ଦୋଳନ ପରେ ସରକାର ବାଧ୍ୟ ହୋଇ ଏହି ଟିକସ ଆଦାୟ ବନ୍ଦ କରିଥିଲେ। କିନ୍ତୁ ୟୁଜର୍ସ ଫି' ଆଦାୟ କରିବାରେ ଲାଗିଛନ୍ତି। ୟୁଜର୍ସ ଫି' ଆଦାୟ ଓଡ଼ିଶା ମ୍ୟୁନିସିପାଲ ଆକ୍ଟ-୨୦୦୩ର ବିରୁଦ୍ଧାଚରଣ କରୁଛି। କୌଣସି ନିର୍ଦ୍ଦିଷ୍ଟ ବ୍ୟକ୍ତି ଭୁବନେଶ୍ୱର ମ୍ୟୁନିସିପାଲ ଅଧୀନରେ ଥିବା ଜାଗାକୁ ବ୍ୟକ୍ତିଗତ ଉଦ୍ଦେଶ୍ୟରେ ବ୍ୟବହାର କଲେ ୟୁଜର୍ସ ଫି' ଆଦାୟ କରାଯାଇଥାଏ। ଏହାର ଅର୍ଥ ନୁହେଁ, ସବୁ ଲୋକଙ୍କ ପାଖରୁ ଫି' ଆଦାୟ କରାଯିବ। ଏହାର ପ୍ରତିବାଦରେ ଆଗାମୀ ଦିନରେ ପୁଣି ଆନ୍ଦୋଳନ କରାଯିବ। ଏଥିରେ ସହଯୋଗ କରିବାକୁ ରାଜଧାନୀବାସୀଙ୍କୁ ଦଳ ପକ୍ଷରୁ ଅନୁରୋଧ କରାଯାଇଛି।

ପାରାଦୀପ ବନ୍ଦରର ଲଗାତର ୪ର୍ଥ ରେକର୍ଡ

ବାର୍ଷିକ ପଣ୍ୟ କାରବାର ୧୧୪.୫୫ମିଲିୟନ ଟନ୍

ପାରାଦୀପ,୧।୪(ସ୍ୱ.ପ୍ର.)

ପାରାଦୀପ ବନ୍ଦର ୨୦୨୦-୨୧ ଆର୍ଥିକ ବର୍ଷରେ ୧୧୪.୫୫ ମିଲିୟନ ଟନ୍ ପଣ୍ୟ କାରବାର କରିଛି। ଲଗାତର ୪ର୍ଥ ଆର୍ଥିକ ବର୍ଷରେ ୧୦୦ ମିଲିୟନ ଟନ୍‌ରୁ ଉର୍ଦ୍ଧ୍ୱ ପଣ୍ୟ କାରବାର କରିବାର ରେକର୍ଡ ହାସଲ କରିଛି ବୋଲି ଗୁରୁବାର ଏକ ଖବରଦାତା ସମ୍ମିଳନୀରେ ବନ୍ଦର ଅଧ୍ୟକ୍ଷ ଭିନିତ୍ କୁମାର କହିଛନ୍ତି। ମଧୁବନସ୍ଥିତ ଅଫିସର୍ସ କ୍ଲବ ପରିସରରେ ଆୟୋଜିତ ସମ୍ମିଳନୀରୁ ମିଳିଥିବା ସୂଚନା ଅନୁସାରେ, ପାରାଦୀପ ବନ୍ଦର ୨୦୧୭-୧୮ ଆର୍ଥିକ ବର୍ଷରେ ୧୦୨.୦୧, ୨୦୧୮-୧୯ରେ ୧୦୯.୧୯, ୨୦୧୯-୨୦ରେ ୧୧୨.୬୯ ମିଲିୟନ ଟନ୍ ପଣ୍ୟ କାରବାର କରିଥିଲା। ଚଳିତବର୍ଷ ହୋଇଥିବା ପଣ୍ୟ କାରବାରରୁ ବନ୍ଦର ୭୨୨କୋଟି ଟଙ୍କା ଲାଭ କରିଛି। ଟିକସ ବାଦ୍ ୪୭୬କୋଟି ଟଙ୍କା ଲାଭ ହୋଇଛି। ବନ୍ଦରରେ ପ୍ରତିଦିନ ହାରାହାରି ୨୪ ହଜାର ମେଟ୍ରିକ ଟନ୍ ପଣ୍ୟ କାରବାର ହୋଇଛି। ତୈଳ କାରବାର ବ୍ୟତୀତ ବଲ୍କ କାର୍ଗୋ ମଧ୍ୟ ଅଧିକ ହୋଇଛି। ଯାହା ଦେଶର ବୃହତ ବନ୍ଦର କ୍ଷେତ୍ରରେ ୨ୟ ବୋଲି କୁହାଯାଇଛି। ଚଳିତବର୍ଷ ୨ଟି ବୃହତ ପ୍ରକଳ୍ପ ଶେଷ ହେବ। ସେଗୁଡିକ ହେଲା ନୂତନ କୋଲ ହ୍ୟାଣ୍ଡଲିଂ ପ୍ଲାଣ୍ଟ ଓ କେଆଇସିଟି ବର୍ଥ। କୋଲ ହ୍ୟାଣ୍ଡଲିଂ ପ୍ଲାଣ୍ଟ ପାଇଁ ୧୪୪୦ କୋଟି ଓ କେଆଇସିଟି ପାଇଁ ୬୫୦ କୋଟି ଟଙ୍କା ଖର୍ଚ୍ଚ ହୋଇଛି। ଏହାବାଦ ଓ୍ୱେଷ୍ଟର୍ଣ୍ଣ ଡକ୍ ପାଇଁ ୩ ହଜାର କୋଟି ଟଙ୍କା ଖର୍ଚ୍ଚ ହୋଇଛି। ଯେଉଁଥିରେ ବୃହତ ପାନାମାକ୍ସ ଜାହାଜ ଲାଗି ପାରିବ। ରାଜ୍ୟ ସରକାରଙ୍କ ସହଭାଗିତାରେ ୩୦୦ ଏକର ଜାଗାରେ ୩ଟି ଶିଳ୍ପ ସ୍ଥାପନ ହେବାକୁ ଯାଉଛି। ମଲ୍ଟିମୋଡାଲ କରିଡର, କଣ୍ଟେନର ୟାର୍ଡ ଆଦି କରାଯାଉଛି। ଏସବୁ ପ୍ରକଳ୍ପ କାର୍ଯ୍ୟକାରୀ ହେଲେ ଲଜେଷ୍ଟିକ୍ ଖର୍ଚ୍ଚ କମିବା ସହ ପଣ୍ୟ କାରବାର ବୃଦ୍ଧି ପାଇବ। ଫଳରେ ପାରାଦୀପ ଦେଶର ୧ ନମ୍ବର ବନ୍ଦର ମାନ୍ୟତା ପାଇବ। ଏଥିସହ ବିଶ୍ୱସ୍ତରୀୟ ବନ୍ଦର ହୋଇପାରିବ ବୋଲି ଅଧ୍ୟକ୍ଷ କୁମାର କହିଥିଲେ। ଅନ୍ୟମାନଙ୍କ ମଧ୍ୟରେ ଉପାଧ୍ୟକ୍ଷ ଏ.କେ. ବୋଷ, ଉପସଂରକ୍ଷକ ଅତୁଲ୍ୟ କୁମାର ମହାପାତ୍ର, ସିଏମ୍‌ଓ ଡା.ପ୍ରହ୍ଲାଦ ପଣ୍ଡା, ଟ୍ରାଫିକ ମ୍ୟାନେଜର ଏସ୍.କେ ମିଶ୍ର, ସିଏମ୍‌ଇ ଏସ୍.କେ. ଦାସଙ୍କ ସମେତ ଅନ୍ୟ ବିଭାଗୀୟ ମୁଖ୍ୟମାନେ ଉପସ୍ଥିତ ଥିଲେ।

କେନ୍ଦ୍ର ସରକାରଙ୍କ ଶ୍ରମିକ ବିରୋଧୀ ଶ୍ରମ କୋଡ୍‌କୁ ବିରୋଧ କରି ଗୁରୁବାର ଭୁବନେଶ୍ୱର ମାଷ୍ଟରକ୍ୟାଣ୍ଟିନ ଛକରେ ବିଭିନ୍ନ ଶ୍ରମିକ ସଙ୍ଗଠନ ପକ୍ଷରୁ ବିକ୍

ଆଜିର ମନ୍ତବ୍ୟ

ସ୍ୱରାଷ୍ଟ୍ରମନ୍ତ୍ରୀ ଅମିତ୍ ଶାହାଙ୍କଠାରୁ ନିର୍ଦ୍ଦେଶ ପାଇ କେନ୍ଦ୍ରୀୟ ବଳ ନନ୍ଦିଗ୍ରାମ ନିର୍ବାଚନରେ ଭାଜପାକୁ ସାହାଯ୍ୟ କରିଛନ୍ତି।

–ମମତା ବାନାର୍ଜୀ, ପଶ୍ଚିମବଙ୍ଗ ମୁଖ୍ୟମନ୍ତ୍ରୀ

ଜନ୍ମଦିନର ଶୁଭେଚ୍ଛା

ଲୁଡୁ
ପରିବାରବର୍ଗ

ନାମ: .....
ବୟସ:.....
ଜନ୍ମ ତାରିଖ: .....

ଏଠାରେ ୨ X ୨ ସେ.ମି. ଫଟୋ ଲଗାନ୍ତୁ

ସର୍ତ୍ତାବଳୀ: ଏହି କୁପନ ବ୍ୟବହାର କରି ସମ୍ପୂର୍ଣ୍ଣ ମାଗଣାରେ ଜନ୍ମଦିନର ଶୁଭେଚ୍ଛା ଜଣାନ୍ତୁ। ଫଟୋଗ୍ରାଫ ସହିତ କୁପନଟି ପ୍ରକାଶନ ତାରିଖର ୭ ଦିନ ପୂର୍ବରୁ ଜନ୍ମଦିନ ଶୁଭେଚ୍ଛା, ଧରିତ୍ରୀ, ବି-୨୬, ରସୁଲଗଡ ଶିଳ୍ପାଞ୍ଚଳ, ଭୁବନେଶ୍ୱର-୧୦ ଠିକଣାରେ ପହଞ୍ଚିବା ଆବଶ୍ୟକ।

ଢଗଢମାଳି

(କ୍ରମେ ଲୋକମୁଖରୁ ଓ ଜନମାନସରୁ ବିସ୍ମୃତ ହେଉଥିବା ଢଗଢମାଳିକୁ ପାଠିକା-ପାଠକଙ୍କ ନିକଟରେ ପହଞ୍ଚାଇବା ସକାଶେ ଧରିତ୍ରୀର ପ୍ରୟାସ)

ଅକାଳେ ଗଲି ଘଷି ସାଉଁଟି, ଘରେ ଥିଲେ ସୁଖ ପାଉ ଥାଆନ୍ତି।

ଆଗ କାଳରେ ମହିଳାମାନେ ଗୋବର ଘଷି ପାରି ତାହାକୁ ଜାଳେଣି ଭାବେ ବ୍ୟବହାର କରୁଥିଲେ। ଯେଉଁ ବ୍ୟକ୍ତି ଦିନେ ନାହିଁ କାଳେ ନାହିଁ କାମଦାମ କରି ନ ଥାଏ, ପରିସ୍ଥିତିରେ ପଡି ତାକୁ କାମ କରିବାକୁ ପଡିଲେ ସେ ପୂର୍ବ ସୁଖ ସୁବିଧା କଥା ଭାବି ମନ ଉଣା କରିବସୁଥିବା ଅର୍ଥରେ ଏଭଳି ଉକ୍ତି ଉଲ୍ଲେଖ କରାଯାଇଛି।

ଅଗ୍ନି ଯେସନେ ସର୍ ଖାଇ, ବିଚାରେ ଗୁଣ ଦୋଷ ନାହିଁ।

ଅଗ୍ନିର ଧର୍ମ ଜଳିବା। ନିଆଁ ମୁହଁରେ ଯାହା ବି ପଡେ ସବୁ କିଛି ଜଳିପୋଡି ପାଉଁଶ ହୋଇଯାଏ। କିଛି ସର୍ବଗିଳା ବ୍ୟକ୍ତି ଅଛନ୍ତି ଯେଉଁମାନେ ସବୁକିଛି ଚଳୁ କରି ନିଧଡକ ହୋଇ ବସିଯାଇଥାନ୍ତି। ଅନ୍ୟାୟରେ ସବୁ କିଛି ଆତ୍ମସାତ କରିନେଉଥିଲେ ସୁଦ୍ଧା ସେଥିରେ ତାଙ୍କର ସେପରି କିଛି ବି ଦୋଷ ତ୍ରୁଟି ରହୁ ନ ଥିବା ନେଇ ବିଚାର କରିବସୁଥିବା ଅର୍ଥରେ ଏଭଳି ଉକ୍ତି ପ୍ରକାଶ କରାଯାଇଛି।

ନିର୍ବାଚିତ ଢଗଢମାଳି, ପ୍ରବାଦ, ପ୍ରବଚନ ଓ ଅନ୍ୟାନ୍ୟ-ପ୍ରାଚୀ ସାହିତ୍ୟ ଅନୁଷ୍ଠାନ

ଓଡ଼ିଶାରେ ୩୯୪...

ପ୍ରଥମ ପୃଷ୍ଠାରୁ...

ଚିହ୍ନଟ ହୋଇଛନ୍ତି। ସେହିପରି କୋରାପୁଟ ଜିଲାରୁ ୪ ଜଣ କରୋନା ସଂକ୍ରମିତ ଚିହ୍ନଟ ହୋଇଥିବା ବେଳେ ମୟୂରଭଞ୍ଜ ୧୯, ନବରଙ୍ଗପୁର ୩, ନୟାଗଡ଼ ୧, ନୂଆପଡ଼ା ୪୦, ପୁରୀ ୧୨, ରାୟଗଡ଼ା ୩, ସମ୍ବଲପୁର ୧୪, ସୋନପୁର ୪, ସୁନ୍ଦରଗଡ଼ ଜିଲାରେ ୩୧ ଜଣ ଚିହ୍ନଟ ହୋଇଛନ୍ତି।

କୋଭିଡ୍ ସଂକ୍ରମଣକୁ ଦୃଷ୍ଟିରେ ରଖି ରାଜ୍ୟରେ ଟିକାକରଣକୁ ମଧ୍ୟ ଜୋରଦାର କରାଯାଇଛି। ଏଣିକି ସବୁଦିନ ସରକାରୀ ଓ ଘରୋଇ ହସ୍ପିଟାଲରେ ଟିକାକରଣ କରାଯିବ ବୋଲି ସ୍ୱାସ୍ଥ୍ୟ ଓ ପରିବାର କଲ୍ୟାଣ ବିଭାଗ ପକ୍ଷରୁ ସୂଚନା ଦିଆଯାଇଛି। ଏପରିକି ଏପ୍ରିଲ ମାସରେ ଛୁଟି ଦିନରେ ଟିକାକରଣ କାର୍ଯ୍ୟକ୍ରମ ଚାଲୁ ରହିବ। ଏ ନେଇ ସମସ୍ତ ଜିଲାପାଳ, ମହାନଗର ନିଗମ କମିଶନର, ଜିଲା ମୁଖ୍ୟ ଚିକିତ୍ସା ଅଧିକାରୀ ଏବଂ ଗୋଷ୍ଠୀ ସ୍ୱାସ୍ଥ୍ୟକେନ୍ଦ୍ର ଅଧିକାରୀଙ୍କୁ ବିଭାଗ ପକ୍ଷରୁ ନିର୍ଦ୍ଦେଶ ଦିଆଯାଇଛି। ଧାର୍ଯ୍ୟ ଲକ୍ଷ୍ୟ ହାସଲ କରିବା ସହ ଟିକାକରଣ କେନ୍ଦ୍ର ସଂଖ୍ୟା ବୃଦ୍ଧି କରିବାକୁ କୁହାଯାଇଛି। ଏ ସମ୍ପର୍କରେ ବ୍ଲକ ସ୍ତର ଓ ଘରୋଇ ହସ୍ପିଟାଲ କର୍ତ୍ତୃପକ୍ଷଙ୍କୁ ଜଣାଇବାକୁ ଜିଲାପାଳଙ୍କୁ ନିର୍ଦ୍ଦେଶ ଦିଆଯାଇଛି। ଏପ୍ରିଲ ପହିଲାରୁ ୪୫ ବର୍ଷରୁ ଊର୍ଦ୍ଧ୍ୱ ୨ ଲକ୍ଷ ଲୋକଙ୍କୁ ଟିକାକରଣ କରିବାକୁ ପୂର୍ବରୁ ଘୋଷଣା କରାଯାଇଥିଲା। ମିଳିଥିବା ସୂଚନା ମୁତାବକ, ପ୍ରଥମ ଦିବସରେ ୧ ଲକ୍ଷ ଲୋକଙ୍କୁ ଟିକାକରଣ କରାଯାଇଛି। ରାଜ୍ୟରେ ୧,୩୪୨ଟି ଟିକାକରଣ କେନ୍ଦ୍ରରେ ମୋଟ ୨,୦୩,୧୬୨ ଜଣଙ୍କୁ ଟିକା ଦିଆଯାଇଛି।

୩୪ଲକ୍ଷ ଚାଷୀଙ୍କୁ...

ଏହି ଯୋଜନା ଦ୍ୱାରା ଏଯାବତ୍ ପ୍ରାୟ ୩୭ଲକ୍ଷ ଚାଷୀ ଉପକୃତ ହୋଇଥିବାବେଳେ ସେମାନଙ୍କ ମଧ୍ୟରେ ୧୭ଲକ୍ଷ ଭୂମିହୀନ ଚାଷୀ ଅଛନ୍ତି। ଦେଶର ଏକମାତ୍ର ଯୋଜନା ଭାବେ କାଳିଆ ରାଜ୍ୟର ଭୂମିହୀନ ଏବଂ ଗରିବ ଚାଷୀଙ୍କୁ ସାହାଯ୍ୟ କରିଛି ବୋଲି ମୁଖ୍ୟମନ୍ତ୍ରୀ କହିଛନ୍ତି। ଏହାସହ ଏମ୍‌ଏସ୍‌ପି ଏବଂ ସ୍ୱାମୀନାଥନ କମିଟି ରିପୋର୍ଟ କଥା ଉଠାଇ କେନ୍ଦ୍ର ଆଡକୁ ସେ ଟାର୍ଗେଟ କରିଛନ୍ତି।

ମୁଖ୍ୟମନ୍ତ୍ରୀ ଆହୁରି କହିଛନ୍ତି, ଚାଷୀର ତ୍ୟାଗ ଓ ସ୍ୱାଭିମାନ ହିଁ ରାଜ୍ୟର ସ୍ୱାଭିମାନ ବୃଦ୍ଧି କରିଛି। ଓଡିଶାର ଚାଷୀ ବର୍ତ୍ତମାନ ଅନ୍ୟ ରାଜ୍ୟକୁ ଖାଦ୍ୟ ଯୋଗାଉଛନ୍ତି। ରାଜ୍ୟକୁ କୃଷି କର୍ମଣ ପୁରସ୍କାର ମିଳିପାରିଛି। ଚାଷୀ ରାଜ୍ୟ ଅର୍ଥନୀତିର ମହାଶକ୍ତି। କୋଭିଡ ସମୟରେ ଚାଷୀମାନେ ଆମ ଅର୍ଥନୀତିକୁ ରକ୍ଷା କରିଛନ୍ତି। ତେଣୁ ସେମାନଙ୍କୁ ଅଣଦେଖା କରି ବିକାଶ କଥା ଚିନ୍ତା କରାଯାଇ ନ ପାରେ ବୋଲି ସେ କହିଛନ୍ତି। ସବୁବେଳେ ଚାଷୀ ଭଉଣୀଭାଇଙ୍କ ସହ ରହିଛି। ସେମାନଙ୍କ ଲାଗି କାମ କରୁଛି ଏବଂ କରି ଚାଲିବି। ଚାଷୀଙ୍କୁ ଦେଢ ଗୁଣା ଏମ୍‌ଏସ୍‌ପି(ସର୍ବନିମ୍ନ ସହାୟକ ମୂଲ୍ୟ) ମିଳିବା କାହାରି ଦୟା ନୁହେଁ, ଏହା ଚାଷୀଙ୍କ ହକ୍। ଚାଷୀଙ୍କୁ ସେମାନଙ୍କ ହକ୍ ଦେବା ଲାଗି ଆମ ଲଢେଇ ଜାରି ରହିଛି। ଏମ୍.ଏସ୍ ସ୍ୱାମୀନାଥନ କମିଟି କମିଟି ରିପୋର୍ଟ ଲାଗୁ ପାଇଁ ଦାବି ଜାରି ରହିବ। ସବୁ ପ୍ରକାର କଠିନ ପରିସ୍ଥିତିରେ ଚାଷୀ ଦେଶ ପାଇଁ ତାର ଯେଉଁ ଦାୟିତ୍ୱ ରହିଛି ତାହା ନିଷ୍ଠାର ସହ କରିଚାଲିଛି। ଚାଷୀର ତ୍ୟାଗ ଓ ପରିଶ୍ରମକୁ ପ୍ରଣାମ ଜଣାଇଛନ୍ତି। ମାଟି, ମା ପାଇଁ ଚାଷୀର ତ୍ୟାଗ ଅମୂଲ୍ୟ ବୋଲି ମୁଖ୍ୟମନ୍ତ୍ରୀ ବର୍ଣ୍ଣନା କରିଛନ୍ତି। ଏହି ଅବସରରେ କୃଷି ମନ୍ତ୍ରୀ ଅରୁଣ ସାହୁ କହିଛନ୍ତି, କାଳିଆ ଦେଶ ପାଇଁ ଏକ ମଡେଲ ଯୋଜନା। ଚାଷୀଙ୍କୁ ଆଗକୁ ବଢିବା ଲାଗି କାଳିଆ ଯୋଜନା ଏକ ସୁବର୍ଣ୍ଣ ସୁଯୋଗ ସୃଷ୍ଟି କରିଛି ବୋଲି ଅରୁଣ କହିଛନ୍ତି। କୃଷି ଉତ୍ପାଦନ କମିଶନର ରାଜ କୁମାର ଶର୍ମା ସ୍ୱାଗତ ଭାଷଣ ଦେଇଥିବାବେଳେ ମୁଖ୍ୟମନ୍ତ୍ରୀଙ୍କ ସଚିବ(୫-ଟି) ଭି.କେ. ପାଣ୍ଡିଆନ କାର୍ଯ୍ୟକ୍ରମ ସଞ୍ଚାଳନ କରିଥିଲେ। ଏହି କାର୍ଯ୍ୟକ୍ରମରେ ମୁଖ୍ୟ ଶାସନ ସଚିବ ସୁରେଶ ଚନ୍ଦ୍ର ମହାପାତ୍ର ଏବଂ ବରିଷ୍ଠ ଅଧିକାରୀମାନେ ଯୋଗଦେଇଛନ୍ତି।

'ଶାହାଙ୍କ କଥାରେ...

କରାଯାଇଥିବାବେଳେ ଉଭୟ ଦଳର ସମର୍ଥକଙ୍କ ମଧ୍ୟରେ ଗଣ୍ଡଗୋଳ ହୋଇଥିବା ପୋଲିସ କହିଛି। କେନ୍ଦ୍ରୀୟ ବଳ ଶାନ୍ତି ପାଇଁ ଉଦ୍ୟମ କରିଥିଲା। ନିର୍ବାଚନ ଉପାୟୁକ୍ତ ସୁଦୀପ ଜୈନ ଏନେଇ ସ୍ଥାନୀୟ ପ୍ରଶାସନକୁ ରିପୋର୍ଟ ମାଗିଛନ୍ତି। ସେହିପରି ଏହା ପୂର୍ବରୁ ପଶ୍ଚିମ ମେଦିନୀପୁର ଜିଲା କେଶପୁର ଅଞ୍ଚଳରେ ଜଣେ ଟିଏମ୍‌ସି କର୍ମୀଙ୍କୁ ଛୁରାମାଡ଼ କରି ହତ୍ୟା କରାଯାଇଥିବା ଅଭିଯୋଗ ହୋଇଛି। ଏନେଇ ପୋଲିସ ୮ ଜଣଙ୍କୁ ଗିରଫ କରିଛି। ମୃତକଙ୍କ ଭାଇ ସମିରନ୍ ଦୋଲୁଇ ଏହାର ସିବିଆଇ ତଦନ୍ତ ଦାବି କରିଛନ୍ତି। ଉକ୍ତ ଘଟଣାକୁ ନେଇ ସ୍ଥାନୀୟ ଅଞ୍ଚଳରେ ଉତ୍ତେଜନା ଲାଗିରହିଛି। ଏନେଇ ମଧ୍ୟ ନିର୍ବାଚନ କମିଶନର ରିପୋର୍ଟ ତଲବ କରିଛନ୍ତି। ସେହିପରି ମତଦାନ ଆରମ୍ଭ ହେବାବେଳେ ୧୫୦ରୁ ଊର୍ଦ୍ଧ୍ୱ ଇଲେକ୍ଟ୍ରୋନିକ୍ ଭୋଟିଂ ମେଶିନ (ଇଭିଏମ୍) କାମ କରୁ ନ ଥିବା ନେଇ ଟିଏମ୍‌ସି ଏମ୍‌ପି ମୋହୁଆ ମୋଇତ୍ର ଟୁଇଟ୍ କରି ଅଭିଯୋଗ ଆଣିଥିଲେ। ଏସବୁକୁ ନେଇ ନିର୍ବାଚନ କମିଶନ ଏବଂ କେନ୍ଦ୍ର ସରକାରଙ୍କୁ ଟାର୍ଗେଟ କରିଛନ୍ତି ମମତା। ଏହାସତ୍ତ୍ୱେ ନନ୍ଦିଗ୍ରାମରେ ବିଜୟୀ ହେବେ ବୋଲି ଟିଏମ୍‌ସି ସୁପ୍ରିମୋ ଦୃଢ଼ୋକ୍ତି ପ୍ରକାଶ କରିଛନ୍ତି।

ମତଦାନ ଶେଷ ହେବା ପରେ ହୁଇଲ୍ ଚେୟାରରେ ବସି ଗଣମାଧ୍ୟମକୁ ବିଜୟ ସଙ୍କେତ 'ଭି' ଦେଖାଇ ମମତା କହିଛନ୍ତି, ନନ୍ଦିଗ୍ରାମକୁ ନେଇ ସେ ଚିନ୍ତିତ ନୁହନ୍ତି। ଏହି ଆସନରେ ତାଙ୍କ ବିଜୟ ସୁନିଶ୍ଚିତ। ତେବେ ସେ ଗଣତନ୍ତ୍ରକୁ ନେଇ ଚିନ୍ତିତ। ଏହା ପୂର୍ବରୁ ମମତା ଶାହାଙ୍କୁ ଟାର୍ଗେଟ କରିଥିଲେ। କହିଥିଲେ, ଶୁଭେନ୍ଦୁ ଅଧିକାରୀଙ୍କ ପାଇଁ ପ୍ରଚାର କରୁଥିବା ଅମିତ୍ ଶାହା ଭାଜପାର ଗୁଣ୍ଡାମାନଙ୍କୁ ଲଗାମ ଲଗାନ୍ତୁ। ସେ କେନ୍ଦ୍ରୀୟ ବଳଗୁଡ଼ିକୁ ନିର୍ଦ୍ଦେଶ ଦେଉଛନ୍ତି। ମହିଳା ଖବରଦାତାମାନଙ୍କୁ ହଇରାଣ କରାଯାଉଛି। ଏହା ଲଜ୍ଜାଜନକ ବିଷୟ। ଲୋକେ ସେମାନଙ୍କୁ ଉଚିତ ଜବାବ ଦେବେ। ନିର୍ବାଚନ ସମ୍ପର୍କିତ ୬୩ ଅଭିଯୋଗ ସତ୍ତ୍ୱେ ଇସି କିଛି କାର୍ଯ୍ୟାନୁଷ୍ଠାନ ନେଇ ନାହାନ୍ତି। ଏହା ଗ୍ରହଣୀୟ ନୁହେଁ। ଏହା ଉପରେ ଆମେ କୋର୍ଟରେ ଚ୍ୟାଲେଞ୍ଜ କରିବୁ ବୋଲି ମମତା ନିର୍ବାଚନ କମିଶନଙ୍କୁ ଚେତାବନୀ ଦେଇଛନ୍ତି। ଅନ୍ୟପକ୍ଷରେ ମମତାଙ୍କ ଅଭିଯୋଗକୁ ଶୁଭେନ୍ଦୁ ଖଣ୍ଡନ କରିଛନ୍ତି। ନନ୍ଦିଗ୍ରାମର ଭୋଟରଙ୍କୁ ଅପମାନିତ କରିବା ମମତାଙ୍କ ଅଭ୍ୟାସରେ ପରିଣତ ହୋଇଗଲାଣି। ପୂର୍ବରୁ ସେ ଏକ ଦୁର୍ଘଟଣାରେ ଆହତ ହୋଇଥିଲେ। କିନ୍ତୁ ସ୍ଥାନୀୟ ଲୋକଙ୍କ ମୁଣ୍ଡରେ ଏହାର ଦୋଷ ଲଦିଥିଲେ। ଏହି ଅପମାନକୁ ନନ୍ଦିଗ୍ରାମବାସୀ ଭୁଲିପାରିବେ ନାହିଁ ବୋଲି ଶୁଭେନ୍ଦୁ କହିଛନ୍ତି।

ରାଜ୍ୟପାଳଙ୍କୁ ଫୋନ୍...

ରାଜ୍ୟପାଳ ଧନକାରଙ୍କୁ ଫୋନ୍ କରିଥିଲେ। ଉକ୍ତ ବୁଥ୍‌ରେ ଭାଜପା ପ୍ରାର୍ଥୀ ଶୁଭେନ୍ଦୁ ଅଧିକାରୀଙ୍କ ସମର୍ଥକମାନେ ଟିଏମ୍‌ସି କର୍ମୀମାନଙ୍କୁ ମତଦାନ କରିବାକୁ ଛାଡ଼ି ନ ଥିବା ଅଭିଯୋଗ ହୋଇଛି। ଅନ୍ୟପକ୍ଷରେ ଧନକାର କହିଛନ୍ତି, ମମତାଙ୍କଠାରୁ ସେ ଫୋନ୍ କଲ୍ ପାଇଥିଲେ। ସେ ଯେଉଁ ପ୍ରସଙ୍ଗ ଉଠାଇଥିଲେ ସେନେଇ ସମ୍ପୃକ୍ତ ଅଧିକାରୀମାନଙ୍କୁ ଅବଗତ କରାଯାଇଛି। ଆଇନ ଅନୁସାରେ ଆବଶ୍ୟକ ପଦକ୍ଷେପ ନେବାକୁ ସେମାନଙ୍କୁ କୁହାଯାଇଛି।

ପଶ୍ଚିମବଙ୍ଗ: ୮୦.୪୩%...

୭୪.୬୯% ମତଦାନ ହୋଇଛି। ଏଥିସହ ମଇଦାନକୁ ଓହ୍ଲାଇଥିବା ଉଭୟ ରାଜ୍ୟର ୫୩୬ ପ୍ରାର୍ଥୀଙ୍କ ଭାଗ୍ୟ ଇଲେକ୍ଟ୍ରୋନିକ୍ସ ଭୋଟିଂ ମେଶିନ (ଇଭିଏମ୍)ରେ ସିଲ୍ ହୋଇଯାଇଛି। କେତେକ ସ୍ଥାନରେ ହିଂସାକୁ ଛାଡ଼ିଦେଲେ ମୋଟାମୋଟି ଭାବେ ଏହି ପର୍ଯ୍ୟାୟରେ ଶାନ୍ତିପୂର୍ଣ୍ଣ ମତଦାନ ହୋଇଥିବା ନିର୍ବାଚନ କମିଶନ(ଇସି)ଙ୍କ ପକ୍ଷରୁ କୁହାଯାଇଛି।

ଉଭୟ ରାଜ୍ୟରେ ସକାଳ ୭ଟାରୁ ସନ୍ଧ୍ୟା ୬ଟା ପର୍ଯ୍ୟନ୍ତ ଭୋଟ ଗ୍ରହଣ କରାଯାଇଥିଲା। ପଶ୍ଚିମବଙ୍ଗର ବାଙ୍କୁରା, ପୂର୍ବ ମେଦିନୀପୁର, ପଶ୍ଚିମ ମେଦିନୀପୁରର (ଦ୍ୱିତୀୟ ଭାଗ) ଏବଂ ଦକ୍ଷିଣ ୨୪ ପ୍ରଗଣା (ପ୍ରଥମ ଭାଗ)ର ୩୦ ଆସନ ଲାଗି ୧୦,୬୨୦ ପୋଲିଂ ବୁଥ୍‌ରେ ମତଦାନ ହୋଇଥିଲା। ୭୫,୯୪,୫୪୯ ଭୋଟରଙ୍କ ମଧ୍ୟରୁ ୮୦.୪୩% ସେମାନଙ୍କ ରାଜନୈତିକ ମତାଧିକାର ସାବ୍ୟସ୍ତ କରି ୧୯୧ ପ୍ରାର୍ଥୀଙ୍କ ଭାଗ୍ୟ ନିର୍ଦ୍ଧାରଣ କରିଛନ୍ତି। ସମସ୍ତ ୩୦ ଆସନରେ ତୃଣମୂଳ କଂଗ୍ରେସ (ଟିଏମ୍‌ସି) ଏବଂ ଭାଜପା ପ୍ରାର୍ଥୀ ଦେଇଥିବାବେଳେ ଭାରତର ମାର୍କ୍ସବାଦୀ କମ୍ୟୁନିଷ୍ଟ ପାର୍ଟି (ସିପିଆଇଏମ୍) ୧୫ ଆସନରେ ପ୍ରାର୍ଥୀ ଦେଇଥିଲା। ସଂଯୁକ୍ତ ମୋର୍ଚ୍ଚାର କଂଗ୍ରେସ ୧୩ ଏବଂ ଇଣ୍ଡିଆନ୍ ସେକ୍ୟୁଲାର ଫ୍ରଣ୍ଟ (ଆଇଏସ୍‌ଏଫ୍) ପକ୍ଷରୁ ୨ ପ୍ରାର୍ଥୀ ଲଢ଼ିଥିଲେ।

ସେହିପରି ଆସାମର ୩୯ ଆସନରେ ୨୬ ମହିଳାଙ୍କ ସମେତ ୩୪୫ ପ୍ରାର୍ଥୀ ପ୍ରତିଦ୍ୱନ୍ଦ୍ୱିତା କରିଥିଲେ। ୭୩.୪୫ ଲକ୍ଷ ଭୋଟରଙ୍କ ମଧ୍ୟରୁ ୭୪.୬୯% ମତଦାତା ନିଜ ପସନ୍ଦର ପ୍ରାର୍ଥୀଙ୍କୁ ଭୋଟ ଦେଇଥିଲେ। ଏଥିସହ ସର୍ବାନନ୍ଦ ସୋନୋୱାଲ ମନ୍ତ୍ରିମଣ୍ଡଳର ୫ ସଦସ୍ୟ ଏବଂ ବିଧାନସଭା ଉପବାଚସ୍ପତିଙ୍କ ଭାଗ୍ୟ ମଧ୍ୟ ଇଭିଏମ୍‌ରେ ବନ୍ଦ ହୋଇଯାଇଛି।

ଓଡିଶାରେ ଜିଏସ୍‌ଟି...

ସମାନ ମାସରେ ସଂଗ୍ରହ ୨୭% ଊର୍ଦ୍ଧ୍ୱରେ ରହିଛି। ଓଡିଶା କଥା ବିଚାରକୁ ନେଲେ ପରୋକ୍ଷ ଟିକସ ଆଦାୟରେ ୨୫% ବୃଦ୍ଧି ପରିଲକ୍ଷିତ ହୋଇଛି। ଗତ ବର୍ଷ ମାର୍ଚ୍ଚରେ ଏହି ରାଜ୍ୟରେ ୨୬୩୨.୮୮ କୋଟି ଟଙ୍କାର ଜିଏସ୍‌ଟି ଆଦାୟ ହୋଇଥିବା ବେଳେ ଚଳିତ ବର୍ଷ ସମାନ ମାସରେ ଏହା ୩୨୮୫.୨୯ କୋଟି ଟଙ୍କାକୁ ବଢିଛି। ସାରା ଦେଶରେ ମାର୍ଚ୍ଚ ମାସରେ କେନ୍ଦ୍ର ଜିଏସ୍‌ଟି(ସିଜିଏସ୍‌ଟି) ଆଦାୟ ପରିମାଣ ୨୨,୯୭୩ କୋଟି ଟଙ୍କା ରହିଛି। ସେହିଭଳି ରାଜ୍ୟ ଜିଏସ୍‌ଟି(ଏସ୍‌ଜିଏସ୍‌ଟି) ବାବଦ ୨୨,୩୨୯ କୋଟି ଟଙ୍କା ଏବଂ ସମନ୍ୱିତ ଜିଏସ୍‌ଟି ୬୨,୮୪୨ କୋଟି ଟଙ୍କା ଏବଂ ସେସ୍ ବାବଦ ୮୭୫୭ କୋଟି ଟଙ୍କା ଏଥିରେ ସାମିଲ ରହିଛି।

ସରକାର ନିୟମିତ ପରିଶୋଧ (ସେଟେଲମେଣ୍ଟ) ଆକାରରେ ସିଜିଏସ୍‌ଟିରୁ ୨୧,୮୯୭ କୋଟି ଟଙ୍କା ଏବଂ ଆଇଜିଏସ୍‌ଟିରୁ ଏସଜିଏସ୍‌ଟି ଆକାରରେ ୧୭,୨୩୦ କୋଟି ପରିଶୋଧ କରିଛନ୍ତି। ରାଜ୍ୟ ଏବଂ କେନ୍ଦ୍ର ଶାସିତ ପ୍ରଦେଶ ମଧ୍ୟରେ ୫୦:୫୦ ହାରରେ ଆଇଜିଏସ୍‌ଟି ପରିଶୋଧ ଆକାରରେ କେନ୍ଦ୍ର ସରକାର ୨୮ ହଜାର କୋଟି ଟଙ୍କା ପ୍ରଦାନ କରିଥିବା ଜଣାପଡିଛି। ନିୟମିତ ପରିଶୋଧ ପରେ କେନ୍ଦ୍ର ଏବଂ ରାଜ୍ୟ ସରକାରଙ୍କ ଦ୍ୱାରା ସଂଗୃହୀତ ମୋଟ ଟିକସ ପରିମାଣ ଜିଏସ୍‌ଟି ୫୮,୮୫୨ କୋଟି ଟଙ୍କା ଏବଂ ଏସ୍‌ଜିଏସ୍‌ଟି ୬୦,୫୫୯ କୋଟି ଟଙ୍କା ରହିଛି। ମାର୍ଚ୍ଚ ୨୦୨୧ରେ କେନ୍ଦ୍ର ସରକାର ୩୦ ହଜାର କୋଟି ଟଙ୍କାର କ୍ଷତିପୂରଣ ରାଜ୍ୟଗୁଡିକ ଦେଇଛନ୍ତି। ସେହିଭଳି ସାମଗ୍ରୀ ଆମଦାନୀ ଉପରେ ମିଳୁଥିବା ରାଜସ୍ୱ ପରିମାଣରେ ୭୦% ବୃଦ୍ଧି ହୋଇଛି। ଗତ ୬ ମାସ ହେବ ସାରା ଦେଶରେ ଜିଏସ୍‌ଟି ଆଦାୟ ପରିମାଣ ୧ ଲକ୍ଷ କୋଟି ଟଙ୍କା ଟପୁଛି। ମହାମାରୀ ପରେ ଏହା ଆର୍ଥିକ ସୁଧାରର ସଙ୍କେତ ଦେଉଛି। ନକଲି ବିଲିଂ ଉପରେ ସତର୍କ ଦୃଷ୍ଟି, ଜିଏସ୍‌ଟି, ଆୟକର, ସୀମା ଶୁଳ୍କ ଆଇଟି ବ୍ୟବସ୍ଥା ବିଭିନ୍ନ ଉତ୍ସରୁ ତଥ୍ୟର ବିଶ୍ଳେଷଣ ଓ ପ୍ରଭାବୀ ଟିକସ ପ୍ରଶାସନ ଯୋଗୁ ଜିଏସ୍‌ଟି ସଂଗ୍ରହ ନିୟମିତ ବୃଦ୍ଧି ହେଉଥିବା ସରକାରଙ୍କ ପକ୍ଷରୁ ସୂଚନା ରହିଛି।

ରଜନୀକାନ୍ତଙ୍କୁ ଦାଦା...

ଏଥର ଆଶା ଭୋସଁଲେ, ମୋହନଲାଲ, ବିଶ୍ୱଜିତ ଚାଟାର୍ଜୀ, ଶଙ୍କର ମହାଦେବନ ଏବଂ ସୁଭାଷ ଘାଇଙ୍କୁ ନେଇ ଗଠିତ ଜୁରି ରଜନୀକାନ୍ତଙ୍କୁ ଏହି ପୁରସ୍କାର ପାଇଁ ମନୋନୀତ କରିଥିବା ଜାଭଡେକର କହିଥିଲେ। ପୁରସ୍କାର ସ୍ୱରୂପ ଏକ ସ୍ୱର୍ଣ୍ଣ କମଳ, ଶାଲ ଏବଂ ନଗଦ ୧୦ ଲକ୍ଷ ଟଙ୍କା ପ୍ରଦାନ କରାଯାଇଥାଏ। ୧୯୬୯ରେ ପ୍ରଥମେ ଏହି ପୁରସ୍କାର ଆରମ୍ଭ ହୋଇଥିଲା। ୨୦୧୮ରେ ମେଗାସ୍ଟାର ଅମିତାଭ ବଚ୍ଚନଙ୍କୁ ଦାଦା ସାହେବ ଫାଲ୍‌କେ ପୁରସ୍କାର ମିଳିଥିଲା।

ଭାରତୀୟ ଚଳଚ୍ଚିତ୍ର ଇତିହାସରେ ରଜନୀକାନ୍ତ ଅନ୍ୟତମ ମହାନ୍ ଅଭିନେତା। ଅଭିନୟ, ପ୍ରଯୋଜନା ଓ ସ୍କ୍ରିନ୍ ରାଇଟିଂ କ୍ଷେତ୍ରକୁ ତାଙ୍କର ଅବଦାନ ଅନନ୍ୟ। ୧୯୭୫ରେ ତାମିଲ ଚଳଚ୍ଚିତ୍ର ଅପୂର୍ବା ରାଗଙ୍ଗଲ ଜରିଆରେ ଅଭିନୟ ଜଗତରେ ପାଦ ଦେଇଥିଲେ। ଏହା ପରେ ସେ ବିଲ୍ଲୁ, ମୁଥୁ, ବାଶା, ଶିବାଜୀ ଏବଂ ଏଣ୍ଟିରନ ଭଳି ସୁପରହିଟ୍ ଚଳଚ୍ଚିତ୍ର ଭେଟିଦେଇଥିଲେ। ହମ୍ ଏବଂ ଚାଲ୍‌ବାଜ ଭଳି ଅନେକ ବଲିଉଡ୍ ଚଳଚ୍ଚିତ୍ରରେ ମଧ୍ୟ ରଜନୀକାନ୍ତ ଅଭିନୟ କରିଛନ୍ତି।

ରଜନୀକାନ୍ତ ନୂଆ ରାଜନୈତିକ ଦଳ ଗଢ଼ି ନିର୍ବାଚନ ଲଢ଼ିବା ପାଇଁ ଘୋଷଣା କରିଥିଲେ। ରକ୍ତଚାପରେ ଅସମାନତା ଯୋଗୁ ହସ୍ପିଟାଲରେ ଭର୍ତ୍ତି ହେବା ପରେ ଗତ ଡିସେମ୍ବରରେ ସେ ରାଜନୈତିକ ଦଳ ଶୁଭାରମ୍ଭ କରିବା ଯୋଜନାକୁ ବାତିଲ କରିଦେଇଥିଲେ। ତେବେ ସେ ନିର୍ବାଚନୀ ରାଜନୀତିରେ ପ୍ରବେଶ ନ କଲେ ମଧ୍ୟ ଲୋକମାନଙ୍କ ସେବା କରିବେ ବୋଲି କହିଥିଲେ।

ଆଜିର ରାଶିଫଳ

ଜ୍ୟୋତିର୍ବିଦ୍ୟା ବିଶାରଦ ପ୍ରସନ୍ନ କୁମାର ମହାପାତ୍ର
ମଙ୍ଗରାଜପୁର ଶାସନ, କାଦୁଆ, ଗଞ୍ଜାମ
Email-pkmahapatro@gmail.com

ମେଷ

ଆଜି ଆପଣ ହସ,ଖୁସୀ ଓ ଆନନ୍ଦ ମଧ୍ୟରେ ସମୟ କଟାଇବେ। ଦ୍ୱିଜା ନକ୍ଷତ୍ରର ପ୍ରତ୍ୟୁଷ ଯାତ୍ରା, ଆଗାମୀ କାଲିର ଆନୁଷ୍ଠାନିକ କାମ ପାଇଁ ଉତ୍ସାହ ବୃଦ୍ଧିପାଇବ। ଉତ୍ତମ ବୁଝାମଣା କାରଣରୁ ପାରିବାରିକ ଜୀବନ ସୁନ୍ଦର ଓ ସୁମଧୁର ହୋଇ ଉଠିବ। ରହିଯାଇଥିବା କାମକୁ ପୂରା ଦମରେ କରିବା ପାଇଁ ନିଷ୍ପତ୍ତି ନେବେ।

ବୃଷ

କୃତ୍ତିକା ନକ୍ଷତ୍ରର ଅଟକି ରହିଥିବା କାମ ସମ୍ପନ୍ନ ସକାଶେ ବ୍ୟସ୍ତତା ବୃଦ୍ଧି ପାଇବ। ଆପଣଙ୍କ ପ୍ରଶଂସା ଓ ପ୍ରତିଷ୍ଠାକୁ ଅନ୍ୟମାନେ ସହି

ହଷ୍ଟେଲରୁ ଶାଳିଆପତନି ଉଦ୍ଧାର

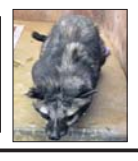

ସେମିଲିଗୁଡ଼ା, (ସ୍ୱ.ପ୍ର.)– କୋରାପୁଟ ଜିଲା ସୁନାବେଡ଼ା ହାଲ୍‌ର ବ୍ୟାଚଲର ହଷ୍ଟେଲ ନିକଟରୁ ଗୁରୁବାର ବନ କର୍ମଚାରୀ ଏକ ଶାଳିଆପତନିକୁ ଉଦ୍ଧାର କରିଛନ୍ତି। ଏହି ବନ୍ୟଜନ୍ତୁ ଜଙ୍ଗଲରୁ ଆସି ହଷ୍ଟେଲର ଏକ ରୁମ୍ ଭିତରେ ପଶିଯାଇଥିଲା। ଖବରପାଇ ବନ ବିଭାଗ ଟିମ୍ ପହଞ୍ଚି ହଷ୍ଟେଲରୁ ଶାଳିଆପତନିକୁ ଉଦ୍ଧାର କରିଥିଲା। ପରେ ଏହାକୁ ବନ କାର୍ଯ୍ୟାଳୟର କୋଠରିରେ ରଖାଯାଇଥିଲା। ଉଦ୍ଧାର ଶାଳିଆପତନି ସାମାନ୍ୟ ଆହତ ଥିବାରୁ ଚିକିତ୍ସା କରାଯାଉଛି। ସୁସ୍ଥ ହେବା ପରେ ତାକୁ ଜଙ୍ଗଲରେ ଛଡାଯିବ ବୋଲି ବନାଞ୍ଚଳ ଅଧିକାରୀ ନବୀନ କୁମାର ପଣ୍ଡା କହିଛନ୍ତି।

ସଂକ୍ଷେପରେ

ଲକ୍ଷ୍ମୀପ୍ରସାଦ ସରପଞ୍ଚଙ୍କ ବିରୋଧରେ ଅନାସ୍ଥା ପ୍ରସ୍ତାବ

ନୟାଗଡ଼ ଅଫିସ,୧।୪: ପରା ହତ୍ୟା ପ୍ରସଙ୍ଗରେ ମନ୍ତ୍ରୀ ଅରୁଣ ସାହୁଙ୍କ ବିରୋଧରେ ଅଭିଯୋଗ ଆଣିଥିବା ବହୁ ଚର୍ଚ୍ଚିତ ନୟାଗଡ଼ ବ୍ଲକ ଲକ୍ଷ୍ମୀପ୍ରସାଦ ପଞ୍ଚାୟତ ସରପଞ୍ଚ ସୌମ୍ୟ ରଞ୍ଜନ ପ୍ରଧାନଙ୍କ ବିରୋଧରେ ଅନାସ୍ଥା ପ୍ରସ୍ତାବ ଆସିଛି। ୧୬ ୱାର୍ଡମେମ୍ବରଙ୍କ ମଧ୍ୟରୁ ୧୩ଜଣ ନୟାଗଡ଼ ଉପଜିଲାପାଳଙ୍କ ନିକଟରେ ଅନାସ୍ଥା ପ୍ରସ୍ତାବ ପାଇଁ ଆବେଦନ କରିଛନ୍ତି। ଚଳିତ ମାସ ୨୦ ତାରିଖରେ ଭୋଟ ହେବ ବୋଲି ଉପଜିଲାପାଳ ପତ୍ରଲେଖି ସରପଞ୍ଚଙ୍କୁ ଜଣାଇଛନ୍ତି। ପରା ହତ୍ୟା ପ୍ରସଙ୍ଗରେ ମନ୍ତ୍ରୀଙ୍କ ବିରୋଧରେ ଅଭିଯୋଗ ଆଣିଥିବାରୁ ସେ ଆକ୍ରୋଶର ଶିକାର ହୋଇଛନ୍ତି ବୋଲି ସୌମ୍ୟ କହିଛନ୍ତି।

ପୋଖରୀରେ ବୁଡ଼ି ବୃଦ୍ଧ ମୃତ

ପରଜଙ୍ଗ, ୧।୪(ଡି.ଏନ.ଏ.): ଢେଙ୍କାନାଳ ଜିଲା ପରଜଙ୍ଗ ଥାନା ପାଣିଗେଙ୍ଗୁଟିଆ ଗ୍ରାମର ଦେବରାଜ ନାୟକଙ୍କ ଗୁରୁବାର ପୋଖରୀରେ ବୁଡ଼ି ମୃତ୍ୟୁ ଘଟିଛି। ବୃଦ୍ଧ ଦେବରାଜ ମଧ୍ୟାହ୍ନରେ ଖୁଣ୍ଟିଆନାଳୀ ବନ୍ଧକୁ ଗାଧୋଇବାକୁ ଯାଇଥିଲେ। ଫେରିବାରେ ବିଳମ୍ବ ହେବାରୁ ବୁଡ଼ି ଯାଇଥିବା ସନ୍ଦେହରେ ପରିବାର ଲୋକେ ଦମକଳ କେନ୍ଦ୍ରକୁ ସୂଚନା ଦେଇଥିଲେ। ଅଗ୍ନିଶମ କର୍ମଚାରୀ ପହଞ୍ଚି ଖୋଜାଖୋଜି କରିବା ପରେ ତାଙ୍କ ମୃତଦେହ ମିଳିଥିଲା। ପୋଲିସ ମୃତଦେହ ଜବତ କରି ବ୍ୟବଚ୍ଛେଦ ପରେ ତଦନ୍ତ ଜାରି ରଖିଛି।

ବିଦ୍ୟୁତ୍ ତାର ଲାଗି ଜଳିଲା ଟ୍ରକ୍

ବନ୍ତ,୧।୪(ସ୍ୱ.ପ୍ର.): ଭଦ୍ରକ-ବନ୍ତ ରାସ୍ତାର ଗଣିଜାଙ୍କ ହାସିନପୁରଠାରେ ବୁଧବାର ରାତିରେ ବିଦ୍ୟୁତ୍ ତାର ଲାଗି ଏକ ଛଣ ବୋଝେଇ ଟ୍ରକ୍‌ରେ ନିଆଁ ଲାଗି ଯାଇଥିଲା। ତେବେ ଚାଳକଙ୍କ ଉପସ୍ଥିତ ବୁଦ୍ଧି ଯୋଗୁ ବଡ଼ ଧରଣର ଅଘଟଣ ଟଳି ଯାଇଥିଲା। ଜଳନ୍ତା ଟ୍ରକ୍‌କୁ ଚାଳକ ଗଣିଜାଙ୍କଠାରେ ଥିବା କପାଳୀ ନଦୀରେ ପଶାଇ ଦେବା ପରେ ସ୍ଥାନୀୟ ଲୋକେ ପାଣି ପକାଇ ନିଆଁକୁ ଆୟତ୍ତ କରିଥିଲେ। ପରେ ଆଗରପଡ଼ା ଦମକଳ ବାହିନୀ ପହଞ୍ଚି ନିଆଁ ଲିଭାଇଥିଲେ। ରାଉରକେଲା ଅଭିମୁଖେ ଉକ୍ତ ଟ୍ରକ୍‌ଟି ଯାଉଥିଲା ବୋଲି ଜଣାପଡ଼ିଛି।

ମଦମୁକ୍ତ ଓଡ଼ିଶା ଦାବି କଲା 'ମୋନା'

ଭୁବନେଶ୍ୱର, ୧।୪ (ବ୍ୟୁରୋ)

ମିଳିତ ଓଡ଼ିଶା ନିଶା ନିବାରଣ ଅଭିଯାନ (ମୋନା)ପକ୍ଷରୁ ଗୁରୁବାର ଉତ୍କଳ ଦିବସ ପାଳିତ ହୋଇଯାଇଛି। ଅଭିଯାନର ରାଜ୍ୟ ସଭାପତି ତଥା 'ମଦମୁକ୍ତ ଭାରତ'ର ଜାତୀୟ ଆବାହକ ଗାନ୍ଧିବାଦୀ ପଦ୍ମଚରଣ ନାୟକଙ୍କ ନେତୃତ୍ୱରେ ବହୁ ସଂଖ୍ୟାରେ ସାମାଜିକ କର୍ମୀ ଓ ମୋନାର ପ୍ରତିନିଧି ଓଡ଼ିଶାର ବରପୁତ୍ର ଉତ୍କଳ ଗୌରବ ମଧୁସୂଦନ ଦାସଙ୍କ ପ୍ରତିମୂର୍ତ୍ତିରେ ମାଲ୍ୟାର୍ପଣ କରିଥିଲେ। ଏହି ଅବସରରେ ଏକ ମଦମୁକ୍ତ ଓଡ଼ିଶା ଗଠନ ପାଇଁ ପଦ୍ମଚରଣ ଆହ୍ୱାନ ଦେଇଥିଲେ। ଓଡିଶା ସମ୍ପୂର୍ଣ୍ଣ ମଦମୁକ୍ତ ହେବା ସହ ମହାତ୍ମା ଗାନ୍ଧୀଙ୍କ ବିଚାରରେ ପରିଚାଳିତ ହୋଇପାରିଲେ ବରପୁତ୍ରଙ୍କ ସ୍ୱପ୍ନର ସ୍ୱତନ୍ତ୍ର ଓ ସମୃଦ୍ଧ ଓଡ଼ିଶା ଗଠନ ହେବା ସମ୍ଭବ ହେବ। ଏଥିପାଇଁ ସାରା ରାଜ୍ୟରେ ଏକ ଜନ ଜାଗୃତିର ଆବଶ୍ୟକତା ରହିଥିବା ସେ କହିଥିଲେ। ପୂର୍ବତନ ମୁଖ୍ୟମନ୍ତ୍ରୀ ନବକୃଷ୍ଣ ଚୌଧୁରୀଙ୍କ ପ୍ରତିମୂର୍ତ୍ତିରେ ମାଲ୍ୟାର୍ପଣ ପରେ ମଦମୁକ୍ତ ଓଡ଼ିଶା ଦାବିରେ ଲୋୟର ପିଏମ୍‌ଜିଠାରେ ଏକ ଧାରଣା ଦିଆଯାଇଥିଲା। ଏଥିସହ ଏନେଇ ମୁଖ୍ୟମନ୍ତ୍ରୀଙ୍କ ଉଦ୍ଦେଶ୍ୟରେ ଦାବିପତ୍ର ପ୍ରଦାନ କରାଯାଇଥିଲା। କାର୍ଯ୍ୟକ୍ରମରେ ମୋନାର ସମ୍ପାଦକ ରମାକାନ୍ତ ମଣ୍ଡଳ, ମଳୟ ତ୍ରିପାଠୀ, ଅପର୍ଣ୍ଣା ନାୟକ, ବାଣୀ ମଞ୍ଜରୀ ଦାସ, ଇନ୍ଦୁମତୀ ସାହୁ, ପୁଷ୍ପାଳିକ ଆଚାର୍ଯ୍ୟ, ଶାନ୍ତିଲତା ରାଉତରାୟପ୍ରମୁଖ ଅଂଶଗ୍ରହଣ କରିଥିଲେ।

ଧାରଣାରେ ବସିଥିବା ମିଳିତ ଓଡ଼ିଶା ନିଶା ନିବାରଣ ଅଭିଯାନର କର୍ମକର୍ତ୍ତା।

ବସ୍ ଓଲଟି ୧୨ ଯାତ୍ରୀ ଆହତ

ଭଣ୍ଡାରିପୋଖରୀ, ୧।୪ (ଡି.ଏନ.ଏ)

ଭଦ୍ରକ ଜିଲା ଭଣ୍ଡାରିପୋଖରୀ ଥାନା ୧୬ ନଂ. ଜାତୀୟ ରାଜପଥର ଛପୁଲିଆ ନିକଟରେ ଗୁରୁବାର ଅପରାହ୍ନରେ ଅଜୟ ନାମକ ଏକ ବସ୍ ଓଲଟି ୧୨ ଯାତ୍ରୀ ଆହତ ହୋଇଛନ୍ତି। ସେମାନଙ୍କ ମଧ୍ୟରୁ ୯ ଜଣ ଭଣ୍ଡାରିପୋଖରୀ ଗୋଷ୍ଠୀ ସ୍ୱାସ୍ଥ୍ୟକେନ୍ଦ୍ରରେ ପ୍ରାଥମିକ ଚିକିତ୍ସା ପରେ ଘରକୁ ଚାଲି ଯାଇଥିବା ବେଳେ ୩ ଜଣଙ୍କୁ ଭଦ୍ରକ ଡାକ୍ତରଖାନାକୁ ସ୍ଥାନାନ୍ତର କରାଯାଇଛି। ପ୍ରକାଶ ଯେ, ବସ୍‌ଟି ଭୁବନେଶ୍ୱରରୁ ବାରିପଦା ଅଭିମୁଖେ ଯାଉଥିଲା। ଭଣ୍ଡାରିପୋଖରୀ ବ୍ଲକ ଛପୁଲିଆ ନିକଟରେ ଓଭରଟେକ୍ କରୁଥିବା ସମୟରେ ଭାରସାମ୍ୟ ହରାଇ ରାଜପଥ ଉପରେ ଓଲଟି ପଡ଼ିଥିଲା। ସ୍ଥାନୀୟ ପୋଲିସ ଆହତମାନଙ୍କୁ ଉଦ୍ଧାର କରି ଆମ୍ବୁଲାନ୍ସରେ ଭଣ୍ଡାରିପୋଖରୀ ଡାକ୍ତରଖାନାରେ ଭର୍ତ୍ତି କରିଥିଲା। ବସ୍‌ରେ ୭୦ରୁ ୮୦ ଜଣ ଯାତ୍ରୀ ଥିଲେ ବୋଲି ପ୍ରତ୍ୟେକ୍ଷଦର୍ଶୀଙ୍କ ସୂତ୍ରରୁ ପ୍ରକାଶ। ପୋଲିସ ଘଟଣାର ତଦନ୍ତ କରୁଛି।

ଛପୁଲିଆ ନିକଟରେ ଓଲଟି ପଡ଼ିଥିବା ବସ୍।

ବନ୍ଧୁକ କାରବାର ଅଭିଯୋଗ, କଂଗ୍ରେସ ନେତା ଗିରଫ

ଆସିକା,୧।୪(ଡି.ଏନ୍.ଏ.)

ବେଆଇନ ବନ୍ଧୁକ ଓ ମାରଣାସ୍ତ୍ର କାରବାର ଅଭିଯୋଗରେ ଜଣେ କଂଗ୍ରେସ ନେତା ଗିରଫ ହୋଇଛନ୍ତି। ସେ ହେଲେ ଗଞ୍ଜାମ ଜିଲା କଂଗ୍ରେସ ଓବିସି ସେଲ୍ ଅଧ୍ୟକ୍ଷ ଅମୀର କୁମାର ଭୂୟାଁ। ତାଙ୍କ ଘର ଗାଙ୍ଗପୁର ଥାନା ଅନ୍ତର୍ଗତ ଖଇରପୁଟି ଗ୍ରାମରେ। ବୁଧବାର ବିଳମ୍ବିତ ରାତିରେ ଅମୀର କାର୍‌ରେ ଗାଙ୍ଗପୁରରୁ ଆସିକା ଦେଇ ଯାଉଥିବା ସୂଚନା ମିଳିଥିଲା। ରାତି ପ୍ରାୟ ୩ଟାରେ ଆସିକା ସହରର ପ୍ରବେଶପଥ ପାକଲାପଲ୍ଲୀ ଗେଟ ନିକଟରେ ତାଙ୍କ ଗାଡ଼ି ଅଟକାଇ ଯାଞ୍ଚ କରାଯିବାରୁ ୨ଟି ବନ୍ଧୁକ ଓ ୧୦ଟି ଗୁଳି ମିଳିଥିଲା। ପୋଲିସ ଉକ୍ତ କାର୍, ବନ୍ଧୁକ ଓ ଗୁଳି ଜବତ କରିବା ସହ ଅମୀରଙ୍କୁ ଗିରଫ କରିଛି। ଗୁରୁବାର ଆସିକା ଥାନାରେ ଅନୁଷ୍ଠିତ ଖବରଦାତା ସମ୍ମିଳନୀରେ ଅତିରିକ୍ତ ଏସ୍‌ପି ଠାକୁର ପ୍ରସାଦ ପାତ୍ର ଏହି ସୂଚନା ଦେଇଛନ୍ତି। ଅମୀର ଗଞ୍ଜାମ ଜିଲାରେ ବିଭିନ୍ନ ଅପରାଧୀଙ୍କୁ ମାରଣାସ୍ତ୍ର ଓ ବନ୍ଧୁକ ବିକ୍ରି କରୁଥିଲେ ବୋଲି ସେ କହିଛନ୍ତି।

ଅଭିଯୁକ୍ତଙ୍କ ସମ୍ପର୍କରେ ପୋଲିସ ସୂଚନା ଦେଉଛି।

୨ବନ୍ଧୁକ, ୧୦ ଗୁଳି ସହ ଗାଡ଼ି ଜବତ

ଗତ ନଭେମ୍ବରରେ ହୋଇଥିବା ଅପରାଧୀ ଧରପଗଡ ଅଭିଯାନରେ ଗଞ୍ଜାମ ପୋଲିସ ୮ ଦୁର୍ଦ୍ଦାନ୍ତ ଅପରାଧୀଙ୍କୁ ଗିରଫ କରିଥିଲା। ସେମାନଙ୍କ ନିକଟରୁ ୧୦ଟି ବନ୍ଧୁକ, ୫୩ ରାଉଣ୍ଡ ଗୁଳି ସହ ବହୁ ମାରଣାସ୍ତ୍ର ଜବତ କରାଯାଇଥିଲା। ଅଭିଯୁକ୍ତମାନଙ୍କୁ ଜେରା ବେଳେ ପୋଲିସ ଏହି କାରବାରରେ ଅମୀରଙ୍କ ସମ୍ପୃକ୍ତି ଥିବା ନେଇ ସୂଚନା ପାଇଥିଲା। ସେବେଠାରୁ ଅମୀରଙ୍କ ଗତିବିଧି ଉପରେ ନଜର ରଖାଯାଇଥିଲା। ବୁଧବାର ରାତିରେ ଅମୀର ଏକ ଦାମୀ ଗାଡିରେ ଯାଉଥିବା ନେଇ ଗଞ୍ଜାମ ଏସପି ବ୍ରିଜେଶ ରାଏଙ୍କ ନିକଟରେ ସୂଚନା ମିଳିଥିଲା। ଏସପିଙ୍କ ନିର୍ଦ୍ଦେଶକ୍ରମେ ପୋଲିସ ବିଭିନ୍ନ ରାସ୍ତାକୁ ସିଲ କରି ଅଭିଯୁକ୍ତଙ୍କୁ କାବୁ କରିଥିବା ଖବରଦାତା ସମ୍ମିଳନୀରେ ଅତିରିକ୍ତ ଏସପି ପାତ୍ର, ଆସିକା ଏସଡିପିଓ ସୂର୍ଯ୍ୟମଣି ପ୍ରଧାନ ଓ ଥାନା ଅଧିକାରୀ ପ୍ରଶାନ୍ତ କୁମାର ସାହୁ ପ୍ରକାଶ କରିଛନ୍ତି।

ସୀମାନ୍ତ ଜୁମଡାଙ୍ଗରେ ପାଳନ ହେଲା ଓଡ଼ିଶା ଦିବସ

ଚିତ୍ରକୋଣ୍ଡା,୧।୪(ଡି.ଏନ୍.ଏ.): ଚିତ୍ରକୋଣ୍ଡା ବ୍ଲକ ସ୍ୱାଭିମାନ ଅଞ୍ଚଳ ଧୂଳିପୁଟ ପଞ୍ଚାୟତର ସୀମାନ୍ତ ଗ୍ରାମ ଜୁମଡାଙ୍ଗରେ ବିଇଓ ଗାୟତ୍ରୀ ଦେବୀଙ୍କ ନେତୃତ୍ୱରେ ପ୍ରଥମ ଥର ପାଇଁ ଓଡ଼ିଶା ଦିବସ ପାଳିତ ହୋଇଛି। ଓଡ଼ିଶା ସୀମାରେ ଥିଲେ ସୁଦ୍ଧା ଆନ୍ଧ୍ର ସରକାର ବିଭିନ୍ନ ସମୟରେ ଉକ୍ତ ଅଞ୍ଚଳରେ ପ୍ରବେଶ କରିବାକୁ ଅପଚେଷ୍ଟା ଚଳାଇଛନ୍ତି। ଜିଲାପାଳ ୱାଇ. ବିଜୟଙ୍କ ନିର୍ଦ୍ଦେଶରେ ଗ୍ରାମରେ ସ୍ୱାସ୍ଥ୍ୟସେବା, ଶିକ୍ଷା ଭଳି ଅନ୍ୟାନ୍ୟ ମୌଳିକ ସୁବିଧା ପ୍ରଦାନ ନେଇ କାମ ଆଗେଇ ଚାଲିଛି। ଗୁରୁବାର ଲୋକଙ୍କୁ ଆଧାରକାର୍ଡ ପ୍ରଦାନ କରାଯାଇଛି। ଆଗାମୀ ଦିନରେ ଅନ୍ୟାନ୍ୟ ସୁବିଧା ମିଳିବ ବୋଲି ଗ୍ରାମବାସୀ ପ୍ରତିଶ୍ରୁତି ପାଇଛନ୍ତି।

ମହିଳାଙ୍କୁ ବଳାତ୍କାର ପରେ ହତ୍ୟା ମାମଲା

ଦୋଷୀଙ୍କୁ ଆଜୀବନ ଜେଲ

ଭଦ୍ରକ ଅଫିସ,୧।୪

ମହିଳାଙ୍କୁ ବଳାତ୍କାର ପରେ ହତ୍ୟା ମାମଲାର ବିଚାର କରି ଭଦ୍ରକ ଅତିରିକ୍ତ ଜିଲା ତଥା ଦୌରାଜଜ୍ ପ୍ରଣତି ସାହା ଦୋଷୀ କେନ୍ଦୁଝର ଜିଲା ସୋସୋ ଥାନା ଅଧୀନ ଝନଝଣା ଗ୍ରାମର ବିଜୁ ହୋଙ୍କୁ ଆଜୀବନ ଜେଲ ସହ ୨୦ ହଜାର ଟଙ୍କା ଜରିମାନା ଦଣ୍ଡାଦେଶ ଶୁଣାଣି କରିଛନ୍ତି। ତେବେ ମୃତା ମହିଳାଙ୍କ ପିଲାମାନଙ୍କୁ ଆବଶ୍ୟକ ଆର୍ଥିକ ସହାୟତା ପ୍ରଦାନ ପାଇଁ କୋର୍ଟ ଜିଲା ଆଇନ ସହାୟତା ପ୍ରାଧିକରଣଙ୍କୁ ନିର୍ଦ୍ଦେଶ ଦେଇଛନ୍ତି। ସୂଚନାଯୋଗ୍ୟ, ୨୦୧୬ ଅକ୍ଟୋବର ୨୬ରେ ଭଦ୍ରକ ଗ୍ରାମାଞ୍ଚଳ ଥାନା ଅଧୀନ କୁଣ୍ଡିବାଗ ଅଞ୍ଚଳର ଉକ୍ତ ଆଦିବାସୀ ମହିଳା ସ୍ୱାମୀ ଓ ସମ୍ପର୍କୀୟମାନଙ୍କ ସହ ନଛିପୁରକୁ ଯାଇଥିଲେ। ସେଠାରେ ବିଜୁ ଚତୁରତାର ସହ ମହିଳାଙ୍କୁ ଡାକିନେଇଥିଲେ। ପରଦିନ ସକାଳୁ ପଲ୍ଲୀସାହି ଗ୍ରାମର ଏକ ନବନିର୍ମିତ କୋଠାଘର ସିଡ଼ି ତଳୁ କ୍ଷତାକ୍ତ ଅବସ୍ଥାରେ ମହିଳାଙ୍କୁ ଉଦ୍ଧାର କରାଯାଇଥିଲା। ତାଙ୍କୁ ବଳାତ୍କାର କରାଯାଇଥିବା ନେଇ ସେ ସ୍ୱାମୀଙ୍କୁ କହିଥିଲେ। ପ୍ରାଥମିକ ଚିକିତ୍ସାର ଦୁଇଦିନ ପରେ ତାଙ୍କର ମୃତ୍ୟୁ ହୋଇଥିଲା। ତାଙ୍କ ସ୍ୱାମୀଙ୍କ ଅଭିଯୋଗ କ୍ରମେ ଭଦ୍ରକ ଗ୍ରାମାଞ୍ଚଳ ଥାନାରେ ମାମଲା (ନଂ.୬୧୩/୧୬) ରୁଜୁ କରି ବିଜୁଙ୍କୁ ଗିରଫ କରାଯାଇଥିଲା। ଅତିରିକ୍ତ ପବ୍ଲିକ ପ୍ରସିକ୍ୟୁଟର ଅରୁଣ ମିଶ୍ର ଓ ପ୍ରଦୀପ ସାମଲ ମାମଲା ପରିଚାଳନା କରୁଥିଲେ।

ୱେବ୍‌ସାଇଟରେ ଓଟିଇଟି ଆଡମିଟ୍ କାର୍ଡ

ଭୁବନେଶ୍ୱର, ୧।୪(ବ୍ୟୁରୋ)

ଆସନ୍ତା ୯ତାରିଖରେ ହେବାକୁ ଥିବା ଓଡ଼ିଶା ଟିଚର୍ସ ଇଲିଜିବିଲିଟି ଟେଷ୍ଟ(ଓଟିଇଟି) –୨୦୨୧ ପାଇଁ ଗୁରୁବାର ଅନ୍‌ଲାଇନରେ ଆଡମିଟ୍ କାର୍ଡ ମିଳିଛି। www.bseo-disha.ac.in. ୱେବ୍‌ସାଇଟରେ ଆଡମିଟ୍ କାର୍ଡ ଉପଲବ୍ଧ ବୋଲି ମାଧ୍ୟମିକ ଶିକ୍ଷା ପରିଷଦ ପକ୍ଷରୁ ଗୁରୁବାର ସୂଚନା ଦିଆଯାଇଛି। ପରୀକ୍ଷାର୍ଥୀମାନେ ସେମାନଙ୍କ ରେଜିଷ୍ଟ୍ରେଶନ ନମ୍ବର ଏବଂ ଇମେଲ୍ ଆଇଡି ଲଗ୍ ଇନ୍ କରି ୱେବ୍‌ସାଇଟରୁ ସେମାନଙ୍କ ଆଡମିଟ କାର୍ଡ ଡାଉନଲୋଡ କରିପାରିବେ।

ମାଧ୍ୟମିକ ଶିକ୍ଷା ପରିଷଦ(ବୋର୍ଡ) ଦ୍ୱାରା ପରିଚାଳିତ ଚଳିତ ବର୍ଷର ଓଟିଇଟି ଆସନ୍ତା ୯ତାରିଖରେ ରାଜ୍ୟର ୪୯୧ଟି ସେଣ୍ଟରରେ ଅନୁଷ୍ଠିତ ହେବ। ପେପର-୧ ପରୀକ୍ଷା ସକାଳ ୮ଟାରୁ ଆରମ୍ଭ ହୋଇ ସାଢ଼େ ୧୦ଟା ଏବଂ ପେପର-୨ ମଧ୍ୟାହ୍ନ ୧୨ଟାରୁ ଅପରାହ୍ନ ସାଢ଼େ ୨ଟା ପର୍ଯ୍ୟନ୍ତ ଚାଲିବ। ପେପର-୧ ଏବଂ ୨ରେ ମଲ୍ଟିପଲ ଚଏସ୍ ପ୍ରଶ୍ନ ଆସିବ। ଏଥିରେ ୪ଟି ଉତ୍ତର ରହିବ। ପରୀକ୍ଷାର୍ଥୀମାନେ ଠିକ୍ ଉତ୍ତର ବାଛିବେ। ପ୍ରତ୍ୟେକ ପ୍ରଶ୍ନର ମୂଲ୍ୟ ୧ମାର୍କ ରହିବ। ଏଥିରେ କୌଣସି ନେଗେଟିଭ୍ ମାର୍କିଂ ନାହିଁ। ଚଳିତ ଓଟିଇଟି ପରୀକ୍ଷା ପାଇଁ ମୋଟ ୧ଲକ୍ଷ ୨୫ହଜାର ୮୮୦ ପରୀକ୍ଷାର୍ଥୀ ରହିଥିବାବେଳେ ପେପର-୧ ପାଇଁ ୭୨, ୪୭୬ ଏବଂ ପେପର-୨ ପାଇଁ ୫୩,୪୦୪ ପରୀକ୍ଷାର୍ଥୀ ପଞ୍ଜୀକୃତ କରିଥିବା ମାଧ୍ୟମିକ ଶିକ୍ଷା ପରିଷଦ ପକ୍ଷରୁ କୁହାଯାଉଛି।

୩ ଅଭିଯୁକ୍ତଙ୍କୁ ୨୦ବର୍ଷ ସଶ୍ରମ କାରାଦଣ୍ଡ

ଝାରସୁଗୁଡ଼ା ଅଫିସ,୧।୪

ଯୁବତୀଙ୍କୁ ଗଣବଳାତ୍କାର ଘଟଣା

ସମ୍ପୃକ୍ତ ୩ଜଣଙ୍କୁ ୨୦ବର୍ଷ ଲେଖାଏ ସଶ୍ରମ କାରାଦଣ୍ଡ ସହ ୫ହଜାର ଟଙ୍କା ଲେଖାଏ ଆର୍ଥିକ ଦଣ୍ଡରେ ଦଣ୍ଡିତ କରିଛନ୍ତି। ଏହି ଆର୍ଥିକ ରାଶି ଖିଲାପ କଲେ ଅଭିଯୁକ୍ତମାନେ ଅଧିକ ୬ମାସ ଜେଲଦଣ୍ଡ ଭୋଗିବେ ବୋଲି କୋର୍ଟଙ୍କ ନିର୍ଦ୍ଦେଶ ରହିଛି। ଏହି ମାମଲାର ବିଚାରକରି ଜିଲା ସେସନ୍ସ ଜଜ୍ ହର ପ୍ରସାଦ ପଟ୍ଟନାୟକ ରାୟ ପ୍ରକାଶ କରିଛନ୍ତି। ପୀଡିତାଙ୍କ ପକ୍ଷରୁ ସରକାରୀ ଓକିଲ ସତପାଲ ସିଂହ ମାମଲା ଲଢୁଥିଲେ।

ମାଡ଼ି ଚାଲିଛି ଶିମିଳିପାଳ ନିଆଁ

ବାରିପଦା ଅଫିସ,୧।୪

ଶିମିଳିପାଳ ଅଭୟାରଣ୍ୟରୁ ନିଆଁ ଲିଭୁନି। ଗୋଟିଏ ପଟେ ବନ କର୍ମଚାରୀ ଯେତିକି ଲିଭାଉଛନ୍ତି ଅନ୍ୟପଟେ ସେତିକି ମାଡ଼ି ଚାଲିଛି ବନାଗ୍ନି। ଶୁଷ୍କ ଅଭୟାରଣ୍ୟ ମଧ୍ୟରେ କାୟା ବିସ୍ତାର କରି ଚାଲଛି। ଗୁରୁବାର ସୁଦ୍ଧା ୩୭ଟି ସ୍ଥାନରେ ନିଆଁ ଜଳୁଥିବା ସୂଚନା ମିଳିଛି। ନିଆଁ ଦାଉରୁ ରକ୍ଷା ପାଇବା ପାଇଁ ଜୀବଜନ୍ତୁ ଗାଁ ଓ ସହର ମୁହାଁ ହେଉଛନ୍ତି। ବୃକ୍ଷଲତା ଜଳିପୋଡ଼ି ପାଉଁଶ ହୋଇଯାଉଛି। ନିଆଁକୁ ଆୟତ୍ତ କରିବା ପାଇଁ ବିଭାଗ ପକ୍ଷରୁ ଆପ୍ରାଣ ଉଦ୍ୟମ କରାଯାଉଛି। ମାତ୍ର ବର୍ଷା ଅଭାବରୁ ଅଭୟାରଣ୍ୟକୁ ସୁରକ୍ଷା ଦେବା କଷ୍ଟକର ହୋଇପଡୁଛି।

ସୂଚନା ଅନୁଯାୟୀ, ଜାତୀୟ ଅଭୟାରଣ୍ୟ ଦକ୍ଷିଣରେ ଥିବା ବ୍ୟାଘ୍ର ସଂରକ୍ଷଣ ପ୍ରକଳ୍ପର ଡୁକୁରା, ଜେନାବିଲ, ପିଠାବଟା, ଚହଲା ରେଞ୍ଜର ୨୭ଟି ଏବଂ ଉତ୍ତରରେ ଥିବା କେନ୍ଦୁମୁଣ୍ଡି ରେଞ୍ଜର ୧୦ଟି ସ୍ଥାନରେ ନିଆଁ ଜଳୁଛି। ନିଆଁକୁ ଆୟତ୍ତ କରିବା ପାଇଁ ୪ଟି ଓଡ୍ରାଫ ଟିମରେ ୫୦କର୍ମଚାରୀଙ୍କ ସହ ବନକର୍ମଚାରୀ ଏବଂ ସ୍ଥାନୀୟ ଲୋକମାନେ ନିୟୋଜିତ ଅଛନ୍ତି। ନିଆଁ ଲିଭାଇବା ପାଇଁ ପ୍ରୟାସ ଜାରି ରହିଛି ବୋଲି ବ୍ୟାଘ୍ର ସଂରକ୍ଷଣ ପ୍ରକଳ୍ପର କ୍ଷେତ୍ର ନିର୍ଦ୍ଦେଶକ ଏମ.ଜଗଜୟାନନ୍ଦ ପ୍ରକାଶ କରିଛନ୍ତି। ପ୍ରଚଣ୍ଡ ଗ୍ରୀଷ୍ମ ପ୍ରବାହ ସାଙ୍ଗକୁ ନିଆଁର ପ୍ରକୋପ ଯୋଗୁ ଜିଲାରେ ତାତି ବୃଦ୍ଧି ପାଉଥିବା ବେଳେ ଜନଜୀବନ ଅସ୍ତବ୍ୟସ୍ତ ହୋଇପଡ଼ିଛି। ସେହିପରି ଜଙ୍ଗଲ ନିଆଁ ଯୋଗୁ ଭୋକଶୋଷରେ ଜୀବଜନ୍ତୁ କଲବଲ ହେଉଛନ୍ତି। ଜୀବଜନ୍ତୁ ଶିକାର କରିବା ଉଦ୍ଦେଶ୍ୟରେ ଜଙ୍ଗଲରେ ନିଆଁ ଲଗାଉଥିବା ଶିକାରୀ ଓ ହୀନମାନ୍ୟ ବ୍ୟକ୍ତିଙ୍କ ବିରୋଧରେ କଠୋର କାର୍ଯ୍ୟାନୁଷ୍ଠାନ ଗ୍ରହଣ କରିବାକୁ ପରିବେଶବିତ୍‌ମାନେ ଦାବି କରୁଛନ୍ତି। ବନ୍ୟପ୍ରାଣୀଙ୍କ ସୁରକ୍ଷାକୁ ଦୃଷ୍ଟିରେ ରଖି ସେମାନଙ୍କ ନିମନ୍ତେ ଖାଦ୍ୟ ଓ ପାନୀୟ ଜଳର ସୁବ୍ୟବସ୍ଥା କରିବାକୁ ପ୍ରାକ୍ତନ ଅବୈତନିକ ପ୍ରାଣୀ ତତ୍ତ୍ୱାବଧାରକ ଭାନୁମିତ୍ର ଆଚାର୍ଯ୍ୟ ଦାବି କରିଛନ୍ତି।

ଅଭୟାରଣ୍ୟରେ ଲାଗିଥିବା ନିଆଁକୁ ଆୟତ୍ତ କରାଯାଉଛି।

ଜଳୁଛି କୁଲଡ଼ିହା, ଜନବସତିକୁ ବିପଦ

ସଜନାଗଡ଼, ୧।୪(ଡି.ଏନ.ଏ.)

ବାଲେଶ୍ୱର ଜିଲା ନୀଳଗିରି କୁଲଡ଼ିହା ଅଭୟାରଣ୍ୟରେ କିଛିଦିନ ତଳେ ଲାଗିଥିବା ନିଆଁକୁ ଲିଭାଇ ଦିଆଯାଇଥିଲା। ପୁଣି ଏଠାରେ ନିଆଁ ହୁ ହୁ ହୋଇ ଜଳୁଛି। ନିଆଁ ଲିଭାଇବା ଲାଗି ବନବିଭାଗ ଉଦ୍ୟମ ଜାରି ରଖିଥିଲେ ବି ଆୟତ୍ତ ହୋଇପାରିନି। ପ୍ରତିଦିନ ଏକର ଏକର ବ୍ୟାପୀ ଗଛଲତା ନଷ୍ଟ ହେଲାଣି। ବନ୍ୟସମ୍ପଦ ଉଜୁଡ଼ିବା ସହିତ ସରୀସୃପ, ଜୀବଜନ୍ତୁ ବିପଦରେ। ୩ଦିନ ହେବ ବଢୁଥିବା ନିଆଁକୁ ବନବିଭାଗ ରୋକିପାରୁନି। କେଉଁ କାରଣରୁ ଏକ ସମୟ

ଭଗବାନ ସର୍ବଦା ଆମର ପ୍ରାର୍ଥନା ଶୁଣନ୍ତି ଏବଂ ସର୍ବଦା ସବୁ ପ୍ରାର୍ଥନାର ଉତ୍ତର ଦିଅନ୍ତି। କିନ୍ତୁ ତାଙ୍କର ଉତ୍ତର ଶୁଣିବା ପାଇଁ ଓ ବୁଝିବା ପାଇଁ ତୁମ ପକ୍ଷରେ କେତେକ ସର୍ତ୍ତ ପୂରଣ କରିବା ଉଚିତ। –ଶ୍ରୀମା

'ଅନୁପ୍ରବେଶ'କୁ ଅନୁମତି

ଆଜିର ଅର୍ଥନୀତି

ଆମ ପଡ଼ୋଶୀ ରାଜ୍ୟଗୁଡ଼ିକ ଆମ ଅଞ୍ଚଳକୁ ଜବରଦଖଲ ବା ଅନୁପ୍ରବେଶ କରିବାରେ ଲାଗିଛନ୍ତି। ସୀମାନ୍ତ ଗ୍ରାମଗୁଡ଼ିକର ଅଧିବାସୀଙ୍କୁ ମନ ଭୁଲାଣିଆ କଥା କହି, ସୁବିଧା ସୁଯୋଗ ଦେଇ ସେମାନେ ଅନୁପ୍ରବେଶ କରିବା ଖବର ରାଜ୍ୟ ଗଣମାଧ୍ୟମରେ ପ୍ରକାଶ ପାଇବା ଏକ ସାଧାରଣ କଥା ହୋଇଯାଇଛି। ପ୍ରତିଦିନ ଏଭଳି ଖବର ଖବରକାଗଜ ପୃଷ୍ଠାମଣ୍ଡନ କରୁଛି। ଆମ ଅଞ୍ଚଳକୁ ପଶ୍ଚିମବଙ୍ଗ, ଆନ୍ଧ୍ରପ୍ରଦେଶ ଏବଂ ଛତିଶଗଡ଼ ସରକାର ଏଭଳି ବେଆଇନ ଭାବେ ଅନୁପ୍ରବେଶ କରିବାରେ ଲିପ୍ତ ରହିଛନ୍ତି। ଏପରି କି ବାଂଲାଦେଶୀମାନେ ସମୁଦ୍ର ବାଟ ଦେଇ କେନ୍ଦ୍ରାପଡ଼ା ଜିଲାକୁ ଆସି ସେଠାକାର ସ୍ଥାୟୀ ବାସିନ୍ଦା ପ୍ରମାଣ କରିବା ଲାଗି ସରକାରୀ ପ୍ରମାଣପତ୍ର ହାତେଇ ଥାଆନ୍ତି। ଆମ ରାଜ୍ୟରେ ଏଭଳି ବେଆଇନ ଅନୁପ୍ରବେଶ ଏକ ସାଧାରଣ ଘଟଣା। ଆମ ରାଜ୍ୟର ଦକ୍ଷିଣ ପାର୍ଶ୍ୱରେ ଥିବା ଆନ୍ଧ୍ରପ୍ରଦେଶ ଏଭଳି ଜବରଦଖଲ କରିବାରେ ସବୁଠୁ ଧୁରନ୍ଧର। କୋରାପୁଟ ଏବଂ ଗଜପତି ଜିଲାର ସୀମାନ୍ତ ଗ୍ରାମଗୁଡ଼ିକୁ ଦଖଲ କରିବା ପାଇଁ ଏହା ଆପ୍ରାଣ ଚେଷ୍ଟା କରି ଆସୁଛି। ଆନ୍ଧ୍ର ସରକାର କୋରାପୁଟର କୋଟିଆ ଗ୍ରାମ ପଞ୍ଚାୟତର କେତେକ ଗ୍ରାମର ନାଁ ବଦଳାଇ ନୂଆ ନାମ ଦେଇଛି। ଆନ୍ଧ୍ରର ଅଧିକାରୀମାନେ ସେଠାରେ ତାଙ୍କ ସରକାରୀ ଯୋଜନା କାର୍ଯ୍ୟକାରୀ କରିବା ସହ ଗ୍ରାମବାସୀଙ୍କୁ ସରକାରୀ ସୁବିଧା ସୁଯୋଗ ଦେବା ସହିତ ରାଶନ ସାମଗ୍ରୀ ବଣ୍ଟନ କରୁଛନ୍ତି। ଏଣୁ ହିତାଧିକାରୀମାନେ ଆନ୍ଧ୍ର ଆଡ଼କୁ ଢଳିବାରେ ସେମିତି କିଛି ଆଶ୍ଚର୍ଯ୍ୟ ହେବାର ନାହିଁ। କିଛି ଦିନ ପୂର୍ବେ ବାଲେଶ୍ୱରର ସୀମାନ୍ତ ଗ୍ରାମଗୁଡ଼ିକରେ ପଶ୍ଚିମବଙ୍ଗ ସରକାର ନିର୍ବାଚନ ପ୍ରକ୍ରିୟା ଆରମ୍ଭ କରୁଥିବା ଖବର ପ୍ରକାଶ ପାଇଥିଲା। କହିବାକୁ ଗଲେ ଆମ ଅଞ୍ଚଳକୁ ଅନୁପ୍ରବେଶ କରିବାରେ ପଡ଼ୋଶୀ ରାଜ୍ୟଗୁଡ଼ିକଙ୍କ ଏଭଳି ପ୍ରଚେଷ୍ଟା ସମ୍ପୂର୍ଣ୍ଣ ନିନ୍ଦନୀୟ। ଏହା ଭୂ-ଆଇନ ବିରୋଧୀ। ପଡ଼ୋଶୀ ରାଜ୍ୟଗୁଡ଼ିକର ଏହି କାର୍ଯ୍ୟକୁ ପ୍ରତିରୋଧ କରିବାକୁ ଆମ ସରକାର ଅଧିକ ପଦକ୍ଷେପ ନେଇନାହାନ୍ତି। ତେବେ ରାଜ୍ୟ ସରକାର ଏହାକୁ ଗମ୍ଭୀରତାର ସହ ନେବା ଉଚିତ। ଜବରଦଖଲ ସମ୍ପର୍କିତ ମାମଲା ଏବେ ସୁପ୍ରିମକୋର୍ଟରେ ବିଚାରାଧୀନ ଏବଂ ଶୀର୍ଷ କୋର୍ଟ ତାଙ୍କ ରାୟ ଶୀଘ୍ର ଦେବେ ବୋଲି ଅନୁମାନ କରାଯାଉଛି।

ଆମ ଅଞ୍ଚଳକୁ ଏଭଳି ଅନୁପ୍ରବେଶ କରିବା ଅପଚେଷ୍ଟାରୁ ପଡ଼ୋଶୀ ରାଜ୍ୟଗୁଡ଼ିକ କ୍ଷାନ୍ତ ହେବା ଉଚିତ। ହେଲେ ଏହି ରାଜ୍ୟଗୁଡ଼ିକ ସହ ଆମେ ବାଣିଜ୍ୟ ଓ ବ୍ୟବସାୟିକ ଚୁକ୍ତି ବା କାରବାର କାହିଁକି ବନ୍ଦ କରିବା ତା'ର କୌଣସି କାରଣ ନାହିଁ। ଆନ୍ଧ୍ରପ୍ରଦେଶର କେତେକ ଡାଇରି ଫାର୍ମ ଗଜପତି ଜିଲାର ଡାଇରି ଫାର୍ମର ବା ଦୁଗ୍ଧଚାଷୀମାନଙ୍କ ସହ କାରବାର ଜାରି ରଖିବା ଏକ ଦୃଷ୍ଟାନ୍ତ। ଗତ ସପ୍ତାହରେ ପ୍ରକାଶ ପାଇଥିଲା ଯେ,ଗଜପତିର କେତେକ ଅଞ୍ଚଳର ଡାଇରି ଫାର୍ମର ବା ଦୁଗ୍ଧ ଚାଷୀମାନଙ୍କଠାରୁ ଆନ୍ଧ୍ରର ଡାଇରି କମ୍ପାନୀଗୁଡ଼ିକ ଉଚ୍ଚ ମୂଲ୍ୟରେ ଦୁଗ୍ଧ କିଣୁଛନ୍ତି। ଆନ୍ଧ୍ର ପଞ୍ଜୀକୃତ ନମ୍ବର ଥିବା ଗାଡ଼ିଗୁଡ଼ିକ କାଶିନଗର ବ୍ଲକର ବିଭିନ୍ନ ଭାଗରୁ କ୍ଷୀର ନେବା ଦେଖାଯାଇଛି। ଶହଶହ ଲିଟର କ୍ଷୀର ପ୍ରତିଦିନ ପଡ଼ୋଶୀ ରାଜ୍ୟକୁ ପଠାଯାଉଛି। ଆମ ରାଜ୍ୟ ସରକାରଙ୍କ ଡାଇରି କମ୍ପାନୀ ଓମଫେଡ୍ ଏକ ମିଳ୍କ ଫାର୍ମର୍ସ କୋଅପରେଟିଭ ସୋସାଇଟି ଗଠନ କରି ଗଜପତି ଜିଲାର ଖଣ୍ଡାବମ ବୁଦୁରା, ହରିପୁର, ଗୋଡ଼ିବନ୍ଧ, ବଥବା, କାଶିନଗର, ଟାଟା କାଶିନଗର, ବିଏନ ପୁର, କିଡ଼ିଗାମ, କଇଥପଦାର, ରାଣୀପୀଠ, ମିନିଗ୍ରାମ ଏବଂ ହାଟପଡ଼ା ଅଞ୍ଚଳର ଚାଷୀମାନଙ୍କଠାରୁ ଦୁଗ୍ଧ କିଣୁଛି। କିନ୍ତୁ ଏହି ଚାଷୀମାନେ ଓମ୍‌ଫେଡ୍ ବଦଳରେ ଆନ୍ଧ୍ର କମ୍ପାନୀଗୁଡ଼ିକୁ ଦୁଗ୍ଧ ବିକ୍ରି କରିବାକୁ ପସନ୍ଦ କରୁଛନ୍ତି। ଆନ୍ଧ୍ରପ୍ରଦେଶର ଡାଇରି କମ୍ପାନୀଗୁଡ଼ିକ ଶସ୍ତାରେ କୃଷକମାନଙ୍କୁ ଗୋଖାଦ୍ୟ ବିକ୍ରି କରୁଛନ୍ତି। ଓମ୍‌ଫେଡ୍ ଗୋଖାଦ୍ୟ କୁଇଣ୍ଟାଲ ପ୍ରତି ୧୨୦୦ ଟଙ୍କା ନେଉଥିବାବେଳେ ଆନ୍ଧ୍ର ଡାଇରି ଫାର୍ମଗୁଡ଼ିକ ପ୍ରତି କୁଇଣ୍ଟାଲ ୧୦୦୦ ଟଙ୍କାରେ ଯୋଗାଇ ଦେଉଛନ୍ତି। ସେମାନେ ମଧ୍ୟ ଦୁଗ୍ଧ ଚାଷୀମାନଙ୍କୁ ଋଣ ଏବଂ ରହାତି ଦେଉଛନ୍ତି। ଆନ୍ଧ୍ର କମ୍ପାନୀଗୁଡ଼ିକର ଏଭଳି ଆକ୍ରମଣାତ୍ମକ ମାର୍କେଟିଂ ବ୍ୟବସ୍ଥା ଯୋଗୁ ଓମ୍‌ଫେଡ୍‌ର ଦୁଗ୍ଧ ସଂଗ୍ରହ କମିଯାଇଛି। ଏଣୁ କୃଷକମାନେ ଯଦି ଆନ୍ଧ୍ର କମ୍ପାନୀଗୁଡ଼ିକ ସହ କାରବାର ବନ୍ଦ ନ କରନ୍ତି ଏବଂ ଓମ୍‌ଫେଡକୁ ଦୁଗ୍ଧ ନ ଦିଅନ୍ତି, ତେବେ ଗଜପତି ପ୍ରଶାସନ ସ୍ଥାନୀୟ କୃଷକମାନଙ୍କ ପ୍ରତି କଠୋର ପଦକ୍ଷେପ ନେବ ବୋଲି ସତର୍କ କରିଦେଇଛି। ଉକ୍ତ ଘଟଣାର ନିରୀକ୍ଷଣ କରି କେଉଁ ଆଧାରରେ କୃଷକମାନେ ଆନ୍ଧ୍ର କମ୍ପାନୀଗୁଡ଼ିକ ସହ ବ୍ୟବସାୟ କରୁଛନ୍ତି ତା'ଉପରେ ଏକ ରିପୋର୍ଟ ଦେବା ପାଇଁ ଓମ୍‌ଫେଡ୍ ଅଧିକାରୀମାନଙ୍କୁ କୁହାଯାଇଛି। ସ୍ଥାନୀୟ ପ୍ରଶାସନର ଏଭଳି ପ୍ରତିଶୋଧପରାୟଣ ଭଲ ବଦଳରେ ଅଧିକ କ୍ଷତି କରିବ। ଆମ ଭୌଗୋଳିକ କ୍ଷେତ୍ରକୁ ଜବରଦଖଲ କରାଯିବା କାର୍ଯ୍ୟକୁ ନିନ୍ଦା କରାଯିବା ସହ ଏହା ଉପରେ ଉଚିତ ପଦକ୍ଷେପ ନେବା ଆବଶ୍ୟକ। କିନ୍ତୁ ଆନ୍ଧ୍ର ଫାର୍ମଗୁଡ଼ିକୁ ଅଧିକ ମୂଲ୍ୟରେ ଦୁଗ୍ଧ ବିକ୍ରି କରିବାରୁ ସ୍ଥାନୀୟ ଚାଷୀମାନଙ୍କୁ ରୋକିବା ଠିକ୍ ପଦକ୍ଷେପ ହେବ ନାହିଁ। ଏହାର ବିପରୀତ ପ୍ରଭାବ ପଡିପାରେ। ଦୁଗ୍ଧ ଚାଷୀମାନେ କାହାକୁ ଦୁଗ୍ଧ ବିକ୍ରି କରିବେ ସେ ନିଷ୍ପତ୍ତି ତାଙ୍କର। ତାହାକୁ ବନ୍ଦ କରିବା ପ୍ରଶାସନର କାମ ନୁହେଁ। ଏହା ସେମାନଙ୍କର ବ୍ୟବସାୟିକ ସ୍ୱାର୍ଥର ବିଷୟ। ଯଦି ରାଜ୍ୟ ସରକାର ସେମାନଙ୍କ ବ୍ୟବସାୟିକ ସ୍ୱାର୍ଥକୁ ନିଶ୍ଚିତ ବା ସୁରକ୍ଷିତ କରିପାରିବେନି, ତେବେ ସେମାନଙ୍କୁ ବନ୍ଦ କରିବା ଉଚିତ ନୁହେଁ। ଏହା ପରିବର୍ତ୍ତେ କେଉଁ ପରିସ୍ଥିତିରେ ଓ କାହିଁକି ଓଡ଼ିଶାର ଦୁଗ୍ଧ ଚାଷୀମାନେ ଓମ୍‌ଫେଡ୍‌ରୁ ମୁହଁ ଫେରାଇ ଆନ୍ଧ୍ର କମ୍ପାନୀ ମୁହାଁ ହୋଇଛନ୍ତି ତା'ର କାରଣ ଜାଣିବାକୁ ଆମ ସରକାର ଚେଷ୍ଟା କରିବା ଉଚିତ୍। ଓମ୍‌ଫେଡ୍ ମଧ୍ୟ ତା'ର ତ୍ରୁଟି ସୁଧାରିବାକୁ ଚେଷ୍ଟା କରିବା ସହ ଆନ୍ଧ୍ର ଡାଇରି ଫାର୍ମଗୁଡ଼ିକ ସହ ପ୍ରତିଯୋଗିତା କରିବାକୁ ପ୍ରୟାସ କରିବା ଆବଶ୍ୟକ। ଅନ୍ୟ ପକ୍ଷରେ ପ୍ରଶାସନ ଆମ ଚାଷୀମାନଙ୍କ ସ୍ୱାର୍ଥ ଦୃଷ୍ଟିରୁ ଏଭଳି 'ଅନୁପ୍ରବେଶ'କୁ ଅନୁମତି ଦେବା ଉଚିତ।

ଏତେ ଦେଶଦ୍ରୋହୀ ଆସିଲେ କୁଆଡୁ

ବିଚିତ୍ର ବିଶ୍ୱାଳ

୨୦୧୪ ପରଠାରୁ ଆମ ଦେଶରେ ସବୁଠାରୁ ଦ୍ରୁତ ଗତିରେ ଯାହା ବଢ଼ିଛି, ତାହା ହେଉଛି ତଥାକଥିତ ଦେଶଦ୍ରୋହୀଙ୍କ ସଂଖ୍ୟା। ସର୍ବୋଚ୍ଚ ଧନିକମାନଙ୍କ ସମ୍ପତ୍ତି, ନିତ୍ୟ ବ୍ୟବହାର୍ଯ୍ୟ ବସ୍ତୁର ଦରଦାମ୍ ଓ ପେଟ୍ରୋଲ୍, ଡିଜେଲର ମୂଲ୍ୟ ପରି ଗୁଣାତ୍ମକ ପ୍ରଗତିରେ ବଢ଼ିଚାଲିଛି ଆମ ଦେଶରେ ଏହି ଦେଶଦ୍ରୋହୀଙ୍କ ସଂଖ୍ୟା। ଏକଥା କେଉଁ ରାଷ୍ଟ୍ରୀୟ କି ଅନ୍ତଃରାଷ୍ଟ୍ରୀୟ ସର୍ବେକ୍ଷଣ ସଂସ୍ଥା କହୁନାହିଁ। ଏକଥା ଖୋଦ୍ ଆମ ସରକାର, ସରକାରରେ ଥିବା ନେତା, ମନ୍ତ୍ରୀ ଓ କେନ୍ଦ୍ରରେ କ୍ଷମତାସୀନ ଦଳର ନେତା ଏବଂ ପ୍ରବକ୍ତାମାନେ ଗତ କିଛି ବର୍ଷ ହେବ ବାରମ୍ବାର କହି ଆସୁଛନ୍ତି। କିନ୍ତୁ ପ୍ରଶ୍ନ ଉଠୁଛି, ଏହି ଛଅ ସାତ ବର୍ଷ ମଧ୍ୟରେ ହଠାତ୍ ଏତେ ଦେଶଦ୍ରୋହୀ ଆସିଲେ କୁଆଡୁ?

କେନ୍ଦ୍ରରେ ଭାଜପା ସରକାର ସ୍ଥାପନ ହେବା ପରଠାରୁ ଆମ ଦେଶରେ ହୋଇଥିବା ବଡ଼ ବଡ଼ ଦୃଷ୍ଟି ଆକର୍ଷଣକାରୀ ଆନ୍ଦୋଳନଗୁଡ଼ିକ ବିଷୟରେ ସରକାରରେ ଥିବା ନେତା, ମନ୍ତ୍ରୀ ଓ ତାଙ୍କ ସମର୍ଥକମାନଙ୍କ ପ୍ରତିକ୍ରିୟାକୁ ଲକ୍ଷ୍ୟ କଲେ ଆମେ ଜାଣିପାରିବା ଯେ, ଭିନ୍ନ ଭିନ୍ନ ସରକାର ବିରୋଧୀ ଆନ୍ଦୋଳନରେ ଏହି ଦେଶଦ୍ରୋହୀମାନଙ୍କ ସଂଖ୍ୟା ବଢ଼ିଚାଲିଛି। ନିକଟ ଅତୀତରେ ଯେତେବେଳେ ଜବାହାରଲାଲ୍ ନେହେରୁ ବିଶ୍ୱବିଦ୍ୟାଳୟରେ ଛାତ୍ରମାନେ ଆନ୍ଦୋଳନ କଲେ, ତାଙ୍କୁ କୁହାଗଲା ଦେଶଦ୍ରୋହୀ। ଏପରିକି ଆନ୍ଦୋଳନକାରୀଙ୍କୁ ସମର୍ଥନ କରୁଥିବା ବଲିଉଡ୍ ଅଭିନେତ୍ରୀ ଦୀପିକା ପାଦୁକୋନ୍‌ଙ୍କ ସେତେବେଳେ ମୁକ୍ତିଲାଭ କରିଥିବା 'ଛପାକ୍' ସିନେମା ଯିଏ ଦେଖିଲା, ତାଙ୍କୁ ବି ଦେଶଦ୍ରୋହୀ କୁହାଗଲା। ୨୦୧୯ରେ ନାଗରିକତ୍ୱ ସଂଶୋଧନ ଆଇନ ଓ ପ୍ରସ୍ତାବିତ ଜାତୀୟ ନାଗରିକ ରେଜିଷ୍ଟର ବିରୋଧରେ ଯେଉଁ ଦେଶବ୍ୟାପୀ ପ୍ରତିବାଦ ଚାଲିଲା, ସେଥିରେ ଭାଗ ନେଇଥିବା ଲୋକମାନଙ୍କୁ ବି ଦେଶଦ୍ରୋହୀ କୁହାଗଲା। ଜାମିଆମିଲିଆ ବିଶ୍ୱବିଦ୍ୟାଳୟରେ ଆନ୍ଦୋଳନରତ ଛାତ୍ରମାନଙ୍କୁ ବି ଦେଶଦ୍ରୋହୀର ଆଖ୍ୟା ଦିଆଗଲା। ସଂପ୍ରତି ପ୍ରଣୟନ ହୋଇଥିବା ତିନୋଟି କୃଷି ଆଇନ ବିରୋଧରେ ଦୀର୍ଘ ଦିନ ଧରି ଜାରି ରହିଥିବା ଆନ୍ଦୋଳନକୁ ବି ବିଚ୍ଛିନ୍ନତାବାଦୀ, ଖଲିସ୍ତାନୀ ଓ ଦେଶଦ୍ରୋହୀ ମାନଙ୍କର ଆନ୍ଦୋଳନ ବୋଲି କୁହାଯାଉଛି। ସରକାରରେ ଥିବା ନେତା, ମନ୍ତ୍ରୀମାନେ ଖୋଦ୍ ଏକଥା କହୁଛନ୍ତି। ଏତଦ୍‌ବ୍ୟତୀତ ଦେଖାଯାଉଛି ଯେ, ଯେଉଁଠି ବି ଯିଏ ସରକାର ବିରୋଧୀ ମତ ପୋଷଣ କରୁଛି, ତାକୁ ଦେଶଦ୍ରୋହୀର ଆଖ୍ୟା ଦେଇ ଚୁପ୍ କରିଦେବାକୁ ଚେଷ୍ଟା କରାଯାଉଛି। ସେମାନେ ଛାତ୍ର ହୁଅନ୍ତୁ, ଚାଷୀ ହୁଅନ୍ତୁ କି ସାମାଜିକ କାର୍ଯ୍ୟକର୍ତ୍ତା ହୁଅନ୍ତୁ। କେତେବେଳେ ତାଙ୍କୁ ଅର୍ବାନ୍ ନକ୍ସଲ କୁହାଯାଉଛି ତ, କେତେବେଳେ ଟୁକ୍‌ଡେ ଟୁକ୍‌ଡେ ଗ୍ୟାଙ୍ଗ୍ ତ, କେତେବେଳେ ଦେଶଦ୍ରୋହୀ।

ପେଟ୍ରୋଲ, ଡିଜେଲର ଆକାଶଛୁଆଁ ମୂଲ୍ୟବୃଦ୍ଧିକୁ ପ୍ରତିବାଦ କଲେ ବି ପ୍ରତିବାଦକାରୀଙ୍କୁ ଦେଶଦ୍ରୋହୀ ବୋଲି କୁହାଯାଉଛି। ଏଠାରେ ପ୍ରଶ୍ନ ଉଠୁଛି, ଦେଶ କ'ଣ କେବଳ ସରକାର! ସରକାରଙ୍କୁ ପ୍ରତିବାଦ କରିବା ଅର୍ଥ ଦେଶର ଦ୍ରୋହ କରିବା? ଏହା ଆଦୌ ନୁହେଁ। ସରକାର, କ୍ଷମତାରେ ଥିବା ନେତା, ମନ୍ତ୍ରୀ ଓ ତାଙ୍କର ସମର୍ଥକମାନେ ଭିନ୍ନ ମତକୁ ସହ୍ୟ କରି ନ ପାରି ଓ ଭିନ୍ନ ମତକୁ ପ୍ରୋତ୍ସାହନ ନ ଦେବା ପାଇଁ ଅତ୍ୟନ୍ତ ଚତୁରତାର ସହିତ ଭିନ୍ନ ମତବାଦୀମାନଙ୍କୁ ଦେଶଦ୍ରୋହୀର ଆଖ୍ୟା ଦେଉଛନ୍ତି। ଗୋଟିଏ ଗଣତାନ୍ତ୍ରିକ ରାଷ୍ଟ୍ର ପାଇଁ ଏହା ହିଁ ସବୁଠାରୁ ବଡ଼ ବିପଦ। ଅସଲ କଥା ହେଉଛି, ଗଣତନ୍ତ୍ର ଉପରେ ଆସ୍ଥା ନ ଥିବା ଲୋକମାନେ ହିଁ ଭିନ୍ନ ମତବାଦୀମାନଙ୍କୁ ଦେଶଦ୍ରୋହୀର ଆଖ୍ୟା ଦିଅନ୍ତି ଓ ସେଇଠୁ ହିଁ ଏକଚ୍ଛତ୍ରବାଦର ଆରମ୍ଭ ହୁଏ। ଅତୀତରେ ଏହା ବାରମ୍ବାର ହୋଇଥିବାର ଆମେ ଦେଖିଛେ। ଫ୍ରାନ୍‌ସର ଏକଚ୍ଛତ୍ରବାଦୀ ଶାସକ ଚତୁର୍ଦ୍ଦଶ ଲୁଇ କହୁଥିଲେ, ମୁଁ ହିଁ ରାଷ୍ଟ୍ର ଓ ରାଷ୍ଟ୍ର କହିଲେ କେବଳ ମୋତେ ହିଁ ବୁଝାଏ। ଏବେ ଆମ ଦେଶର ପରିସ୍ଥିତି ଠିକ୍ ସେଇ ଦିଗକୁ ଯାଉଥିବାର ଦେଖାଯାଉଛି। ଯିଏ ବି ମୋଦି ସରକାରଙ୍କ କୌଣସି ନୀତି ବା ନିଷ୍ପତ୍ତିକୁ ବିରୋଧ କରୁଛି, ତା' ଦେହରେ ଦେଶଦ୍ରୋହର ଟ୍ୟାଗ୍ ଲଗେଇ ଦିଆଯାଉଛି। ସତେ ଯେମିତି ମୋଦି ହିଁ ଦେଶ ଓ ମୋଦିଙ୍କ ନୀତିକୁ ବିରୋଧ କରିବା ଅର୍ଥ ଦେଶଦ୍ରୋହ। ଗଣତନ୍ତ୍ରରେ ପ୍ରତିବାଦ କରିବାର ଅଧିକାର ସମସ୍ତଙ୍କର ଅଛି ଓ ରହିବା ଉଚିତ। ଯଦି ପ୍ରତିବାଦକୁ ଦେଶଦ୍ରୋହର ନାମ ଦିଆଯିବ ତେବେ ବୁଝିବାକୁ ହେବ ଯେ, ଛଦ୍ମ ଭାବେ ଏକଚ୍ଛତ୍ରବାଦ ଆତ୍ମପ୍ରକାଶ କରିବାକୁ ଯାଉଛି। ତେଣୁ ଏବେ ଯେପରି ଭାବେ ଦେଶଦ୍ରୋହୀଙ୍କ ସଂଖ୍ୟା ବଢ଼ି ଚାଲୁଛି, ତାହାର ଅର୍ଥ ହେଉଛି, ଆମ ଦେଶ ଧୀରେ ଧୀରେ ସ୍ୱେଚ୍ଛାଚାରିତା ଦିଗରେ ଗତି କରୁଛି। ଯେତେବେଳେ ବିରୋଧ ଓ ବିରୋଧୀଙ୍କୁ ଦେଶଦ୍ରୋହୀ କୁହାଯାଏ, ସେତେବେଳେ ବୁଝିବାକୁ ହେବ ଯେ, ଦେଶରୁ ଗଣତନ୍ତ୍ର ଅସ୍ତ ହୋଇ ଏକଚ୍ଛତ୍ରବାଦ ଉଦୟ ହେବାକୁ ଯାଉଛି। ଏକଥା କହିଥିଲେ ବର୍ତ୍ତମାନ କ୍ଷମତାସୀନ ଦଳର ପୂର୍ବତନ ନେତା ତଥା ପୂର୍ବତନ ପ୍ରଧାନମନ୍ତ୍ରୀ ଅଟଳ ବିହାରୀ ବାଜପେୟୀ। ବର୍ତ୍ତମାନ ପରିସ୍ଥିତିରେ ବାଜପେୟୀଙ୍କ ଏହି କଥାରୁ ଆମେ କ'ଣ ବୁଝିବା?

ଜାମୁ-କଶ୍ମୀରରେ ୩୭୦ ଧାରା ଉଚ୍ଛେଦ ବେଳେ ସାଂସଦ ଫାରୁକ୍ ଅବ୍‌ଦୁଲାଙ୍କ ଏକ ମନ୍ତବ୍ୟକୁ ଦେଶଦ୍ରୋହ କହି ସର୍ବୋଚ୍ଚ ନ୍ୟାୟାଳୟରେ ଏକ ଜନସ୍ୱାର୍ଥ ମାମଲା ଦାଖଲ ହୋଇଥିଲା। ଏବେ ସର୍ବୋଚ୍ଚ ନ୍ୟାୟାଳୟ ଏହାକୁ ଖାରଜ କରିଦେଇ କହିଛନ୍ତି, ସରକାର ବିରୋଧୀ ବିଚାରଧାରା ଦେଶଦ୍ରୋହ ନୁହେଁ। ପ୍ରକୃତରେ ସରକାରଙ୍କୁ ବିରୋଧ କରିବା ଆଦୌ ଦେଶଦ୍ରୋହ ନୁହେଁ। ଦେଶକୁ ଭଲ ପାଉଥିବା ଲୋକ ସରକାରଙ୍କ ଦୋଷ ଦୁର୍ବଳତା ଓ ଜନବିରୋଧୀ ନୀତିକୁ ନିଶ୍ଚିତ ଭାବେ ପ୍ରଶ୍ନ ପଚାରିବା ଉଚିତ। ଏହା ବାସ୍ତବ ଅର୍ଥରେ ଏକ ଦେଶପ୍ରେମୀ କାର୍ଯ୍ୟ। ଗଣତନ୍ତ୍ର ଓ ସମ୍ବିଧାନ ଆମକୁ ପ୍ରଶ୍ନ ପଚାରିବାର ଓ ଭିନ୍ନ ମତବାଦ ପୋଷଣ କରିବାର ଅଧିକାର ଦେଇଛି। ରାଜତନ୍ତ୍ର ଓ ଏକଚ୍ଛତ୍ରବାଦରେ ବିଶ୍ୱାସ କରୁଥିବା ଲୋକମାନେ ଜନତାଙ୍କ ସ୍ୱରକୁ ଦବେଇ ଦେବାକୁ ଚାହାନ୍ତି ଓ ଜନତାଙ୍କ ସ୍ୱର ତଥା ପ୍ରତିବାଦକୁ ଦେଶଦ୍ରୋହର ଆଖ୍ୟା ଦିଅନ୍ତି। ଗାନ୍ଧୀ କହିଥିଲେ, ଯେଉଁ ଆଇନ ମୋ' ବିବେକ ବିରୋଧରେ ଯିବ, ମୁଁ ତାକୁ ନିଶ୍ଚୟ ପ୍ରତିବାଦ କରିବି। ତେଣୁ ବିରୋଧ ବା ପ୍ରତିବାଦ ହେଉଛି ଗଣତନ୍ତ୍ରର ଆତ୍ମା ସଦୃଶ। ବିଗତ କିଛି ଦିନ ହେବ ଏହି ପ୍ରତିବାଦର ଧାରାକୁ ବନ୍ଦ କରିବା ପାଇଁ ଅତ୍ୟନ୍ତ ଚତୁରତାର ସହିତ ପ୍ରତିବାଦ ସହିତ ଦେଶଦ୍ରୋହକୁ ଯୋଡ଼ି ସାଧାରଣ ଲୋକମାନଙ୍କୁ ଭୁଆଁ ବୁଲେଇବାକୁ ଚେଷ୍ଟା କରାଯାଉଛି। ଏ କାମ ଖୋଦ୍ ସରକାର କରୁଛନ୍ତି। ଏହା ନିଶ୍ଚିତ ଯେ, ଆଗାମୀ ଦିନରେ ସରକାର ବିରୋଧୀ ପ୍ରତିବାଦ ଆହୁରି ତୀବ୍ର ହେବ ଓ ସମତାଳରେ ସରକାରୀ ଷ୍ଟାମ୍ପଦିଆ ଦେଶଦ୍ରୋହୀଙ୍କ ସଂଖ୍ୟା ବି ବଢ଼ିବ। କ୍ଷମତାସୀନ ଦଳର ଅନ୍ଧ ସମର୍ଥକ ତଥା ଭକ୍ତମାନେ ଏପରି ପ୍ରଚାର ଖୁବ୍ ଜୋର୍‌ରେ କରୁଛନ୍ତି। କ୍ଷମତାସୀନ ଦଳର ଆଇ.ଟି. ସେଲ୍ ତାଙ୍କୁ ସମସ୍ତ ପ୍ରକାର ମିଥ୍ୟା ଓ ପ୍ରବଞ୍ଚନାପୂର୍ଣ୍ଣ ତଥ୍ୟ ଯୋଗାଇ ଦେଇ ସରକାରୀ ବିରୋଧୀ ମତବାଦକୁ ନ୍ୟୂନ କରିବାର ସମସ୍ତ ପ୍ରକାର ପ୍ରୟାସ କରୁଛନ୍ତି।

ଏହି ଧାରାରେ ସଂପ୍ରତି ଆମ ଦେଶରେ ଦେଶଦ୍ରୋହୀଙ୍କ ସଂଖ୍ୟା ଏପରି ଭାବେ ବଢ଼ିଲାଣି ଯେ, ଆପଣଙ୍କ ଚାରିପାଖରେ ଥିବା ଲୋକମାନଙ୍କ ମଧ୍ୟରୁ କିଏ ଜଣେ ସାଂଘାତିକ ଦେଶଦ୍ରୋହୀ ଥାଇପାରେ। କାରଣ ଆଜି ଦେଶଦ୍ରୋହୀ ହେବାରେ ଦେଶ ସହିତ ଶତ୍ରୁତା କରିବା ଆବଶ୍ୟକ ନାହିଁ। ଆପଣ ଯଦି ନୀତିଗତ ଭାବେ ଧର୍ମ ନାଁ'ରେ ହିଂସାର ବିରୋଧୀ, ଆପଣ ଯଦି ଧର୍ମନିରପେକ୍ଷ ବା ସର୍ବଧର୍ମ ସମନ୍ୱୟର କଥା କହୁଛନ୍ତି ବା ଆପଣ ଯଦି ପ୍ରଧାନମନ୍ତ୍ରୀ ମୋଦିଙ୍କ ନୀତିକୁ ବିରୋଧ କରୁଛନ୍ତି, ତେବେ ଆପଣଙ୍କ ପାଇଁ ଦେଶଦ୍ରୋହୀର ଟ୍ୟାଗ୍‌ଟିଏ ସଜ୍ଜା ହୋଇ ରହିଛି।

ଆମ ଦେଶରେ ତ ପ୍ରତିବାଦ ବା ଆନ୍ଦୋଳନ ଏବେ ନୂଆ ହୋଇ ହେଉନାହିଁ। ଅନେକ ପୂର୍ବରୁ ଆନ୍ଦୋଳନ ଚାଲୁଛି। ଲୋକମାନେ ସରକାରଙ୍କ ନୀତିକୁ ପ୍ରତିବାଦ କରି ଆସୁଛନ୍ତି। ସେତେବେଳେ ତ ସେମାନଙ୍କୁ ଦେଶଦ୍ରୋହୀ କୁହାଯାଉନଥିଲା। ଏବେ କାହିଁକି କୁହାଯାଉଛି? ୨୦୧୩ରେ ଉପା ସରକାର ସମୟରେ ଆନ୍ନା ହାଜାରେଙ୍କ ନେତୃତ୍ୱରେ କେନ୍ଦ୍ର ସରକାରଙ୍କ ବିରୋଧରେ ଏକ ବିରାଟ ଆନ୍ଦୋଳନ ଗଢ଼ି ଉଠିଥିଲା। ବାବା ରାମଦେବଙ୍କ ନେତୃତ୍ୱରେ ବି କ୍ଷମତାସୀନ ଉପା ସରକାର ବିରୋଧରେ ଦୃଢ଼ ଆନ୍ଦୋଳନ ହୋଇଥିଲା। ଏହି ସବୁ ଆନ୍ଦୋଳନର ପରିଣାମ ସ୍ୱରୂପ ଉପା ସରକାରର ପତନ ହେଲା। କିନ୍ତୁ ସେତେବେଳେ ତ ଆନ୍ଦୋଳନକୁ ବା ଆନ୍ଦୋଳନକାରୀଙ୍କୁ ଦେଶଦ୍ରୋହୀର ଆଖ୍ୟା ଦିଆଯାଇନଥିଲା। ଏବେ ସରକାର ବିରୋଧରେ ପ୍ରତିବାଦ କଲାମାତ୍ରେ ତାହାକୁ ଦେଶଦ୍ରୋହ କୁହାଯାଉଛି କାହିଁକି? ଗୋଟିଏ ଗଣତାନ୍ତ୍ରିକ ଦେଶରେ ଭିନ୍ନ ମତକୁ ସମ୍ମାନ କରିବାକୁ ସରକାର ଭୟ କରୁଛନ୍ତି କାହିଁକି?

ପ୍ରକୃତରେ ଦେଶଦ୍ରୋହୀଙ୍କ ସଂଖ୍ୟା ବଢ଼ିନାହିଁ। ଦେଶର ସଂଜ୍ଞାକୁ ତ୍ରୁଟିପୂର୍ଣ୍ଣ ଭାବେ ପରିପ୍ରକାଶ କରା

'ଓଡ଼ିଶା ଆଜି ଶକ୍ତ ଓ ବିକାଶର ନୂଆ ପରିଚୟ'

ଭର୍ଚୁଆଲ ମୋଡରେ ଆୟୋଜିତ କାର୍ଯ୍ୟକ୍ରମରେ ମୁଖ୍ୟମନ୍ତ୍ରୀ ନବୀନ ପଟ୍ଟନାୟକ।

ଅତିଥିମାନେ ଓଡ଼ିଶା ରିଭ୍ୟୁର ସ୍ୱତନ୍ତ୍ର ସଂଖ୍ୟାର ଉନ୍ମୋଚନ କରୁଛନ୍ତି।

ଭୁବନେଶ୍ୱର, ୧।୪ (ବ୍ୟୁରୋ)

ଓଡ଼ିଆ ଜାତିର ଭାଷା, ସାହିତ୍ୟ ଓ ସଂସ୍କୃତିର ସୁରକ୍ଷା ସହ ଓଡ଼ିଶାର ଏକ ସ୍ୱତନ୍ତ୍ର ପରିଚୟ ସୃଷ୍ଟି କରିବା ପାଇଁ ଆମ ବରପୁତ୍ରମାନେ ଆପ୍ରାଣ ଉଦ୍ୟମ କରିଥିଲେ। ଉତ୍କଳ ଗୌରବ ମଧୁସୂଦନ ଦାସ, ଉତ୍କଳମଣି ଗୋପବନ୍ଧୁ ଦାସ, ପାରଳା ମହାରାଜା କୃଷ୍ଣଚନ୍ଦ୍ର ଗଜପତି, ଖଲ୍ଲିକୋଟ ରାଜା ବାହାଦୁର ରାମଚନ୍ଦ୍ର ମର୍ଦ୍ଦରାଜ ଦେଓ, ପଣ୍ଡିତ ଗୋଦାବରୀଶ ମିଶ୍ର, ଫକୀର ମୋହନ ସେନାପତି, ଗଙ୍ଗାଧର ମେହେରଙ୍କ ପରି ବରପୁତ୍ରଙ୍କ ତ୍ୟାଗ ଓ ସଂଗ୍ରାମ ଯୋଗୁ ସ୍ୱତନ୍ତ୍ର ଓଡ଼ିଶାର ସ୍ୱପ୍ନ ସଫଳ ହୋଇପାରିଛି ବୋଲି ମୁଖ୍ୟମନ୍ତ୍ରୀ ନବୀନ ପଟ୍ଟନାୟକ କହିଛନ୍ତି। ପବିତ୍ର ଓଡ଼ିଶା ଦିବସ ଅବସରରେ ଗୁରୁବାର ସୂଚନା

ରାଜ୍ୟସ୍ତରୀୟ ଓଡ଼ିଶା ଦିବସ

ଓ ଲୋକସମ୍ପର୍କ ବିଭାଗ ପକ୍ଷରୁ ସୂଚନା ଭବନଠାରେ ଆୟୋଜିତ ରାଜ୍ୟସ୍ତରୀୟ କାର୍ଯ୍ୟକ୍ରମରେ ଭର୍ଚୁଆଲ୍‌ରେ ଯୋଗଦେଇ ମୁଖ୍ୟମନ୍ତ୍ରୀ କହିଲେ, ଭାଷାଭିତ୍ତିକ ରାଜ୍ୟ ଗଠନ କ୍ଷେତ୍ରରେ ଓଡ଼ିଶା ସମସ୍ତଙ୍କୁ ରାସ୍ତା ଦେଖାଇଥିଲା। ମହିଳା ସଶକ୍ତୀକରଣ, ବିପର୍ଯ୍ୟୟ ପରିଚାଳନା, ଅନ୍ତର୍ଜାତୀୟ କ୍ରୀଡା ପ୍ରତିଯୋଗିତା ଆୟୋଜନ, ଗରିବଙ୍କ ପାଇଁ କଲ୍ୟାଣ କାର୍ଯ୍ୟକ୍ରମ ଆଦି କ୍ଷେତ୍ରରେ ଓଡ଼ିଶା ସମଗ୍ର ଦେଶରେ ମଡେଲ ହୋଇପାରିଛି। କୃଷି, ଶିଳ୍ପ, ସ୍ୱାସ୍ଥ୍ୟ ଓ ଭିତ୍ତିଭୂମି କ୍ଷେତ୍ରରେ ବ୍ୟାପକ ଉନ୍ନତି ଆସିଛି। ୫-ଟି' ଓ ମୋ ସରକାର ପରି କାର୍ଯ୍ୟକ୍ରମ ଦେଶରେ ଏକ ଆଦର୍ଶ ତଥା ସମ୍ବେଦନଶୀଳ ପ୍ରଶାସନିକ ମଡେଲ ସୃଷ୍ଟି କରିପାରିଛି। ଓଡ଼ିଶା ଆଜି ଶକ୍ତ ଓ ବିକାଶର ନୂଆ ପରିଚୟ ହୋଇପାରିଛି। ୨୦୩୬ରେ ସ୍ୱତନ୍ତ୍ର ଓଡ଼ିଶା ଗଠନର ୧୦୦ ବର୍ଷ ପାଳନ ବେଳକୁ ଯେପରି ଆମର ନୂଆ ସଶକ୍ତ ଓଡ଼ିଶାର ସ୍ୱପ୍ନ ବାସ୍ତବ ରୂପ ନେଇ ପାରିବ ସେ ଦିଗରେ ସମସ୍ତେ କାର୍ଯ୍ୟ କରିବା ଆବଶ୍ୟକ ବୋଲି ମୁଖ୍ୟମନ୍ତ୍ରୀ ଆହ୍ୱାନ ଦେଇଛନ୍ତି।

ବାଚସ୍ପତି ଡ. ସୂର୍ଯ୍ୟନାରାୟଣ ପାତ୍ର ସଭାପତିତ୍ୱ କରି କହିଲେ, ବରପୁତ୍ରଙ୍କ ଅକ୍ଳାନ୍ତ ପରିଶ୍ରମ ଯୋଗୁ ୧୯୩୬ ଏପ୍ରିଲ ୧ରେ ଏକ ସ୍ୱତନ୍ତ୍ର ଉତ୍କଳ ପ୍ରଦେଶ ଗଠନ ହୋଇଥିଲା। ଓଡ଼ିଶାର ସୀମା ଗଙ୍ଗାଠାରୁ ଗୋଦାବରୀ ପର୍ଯ୍ୟନ୍ତ ପରିବ୍ୟାପ୍ତ ଥିଲା। ଓଡ଼ିଶାର କଳା, ସଂସ୍କୃତି, ଐତିହ୍ୟ, ଭାସ୍କର୍ଯ୍ୟ ଓ ସାହିତ୍ୟର ଉନ୍ନତି ଚରମ ସୀମାରେ ଉପନୀତ ହୋଇଥିଲା। ଜଳସମ୍ପଦ ଓ ସୂଚନା ଓ ଲୋକସମ୍ପର୍କ ମନ୍ତ୍ରୀ ରଘୁନନ୍ଦନ ଦାସ ଓଡ଼ିଶା ଦିବସ ସମଗ୍ର ଓଡ଼ିଆ ଜାତି ପାଇଁ ଗର୍ବ ଓ ଗୌରବର ବିଷୟ ବୋଲି ଅଭିହିତ କରିଥିଲେ। ବିଜ୍ଞାନ ଓ ବୈଷୟିକ, ସଧାରଣ ଉଦ୍ୟୋଗ, ସାମାଜିକ ସୁରକ୍ଷା ଓ ଭିନ୍ନକ୍ଷମ ସଶକ୍ତିକରଣ ମନ୍ତ୍ରୀ ଅଶୋକ ଚନ୍ଦ୍ର ପଣ୍ଡା, ପର୍ଯ୍ୟଟନ, ଓଡ଼ିଆ ଭାଷା, ସାହିତ୍ୟ ଓ ସଂସ୍କୃତି ମନ୍ତ୍ରୀ ଜ୍ୟୋତିପ୍ରକାଶ ପାଣିଗ୍ରାହୀ, ଉତ୍କଳ ପ୍ରସଙ୍ଗ ଓ ଓଡ଼ିଶା ରିଭ୍ୟୁର ସମ୍ପାଦକ ଡ. ଲେଲିନ୍ ମହାନ୍ତି ପ୍ରମୁଖ ଓଡ଼ିଶା ଦିବସ ଉପରେ କହିଥିଲେ। ସୂଚନା ଓ ଲୋକସମ୍ପର୍କ ବିଭାଗ କମିଶନର ତଥା ଶାସନ ସଚିବ ସଞ୍ଜୟ କୁମାର ସିଂ ସ୍ୱାଗତ ଭାଷଣରେ ଓଡ଼ିଶାକୁ ଅଧିକ ଉନ୍ନତ ଓ ବିକଶିତ କରିବାକୁ ଆହ୍ୱାନ ଦେଇଥିଲେ। ଏଥିସହ ରାଷ୍ଟ୍ରପତି ରାମ ନାଥ କୋବିନ୍ଦ ଓ ପ୍ରଧାନମନ୍ତ୍ରୀ ନରେନ୍ଦ୍ର ମୋଦିଙ୍କ ଶୁଭେଚ୍ଛା ବାର୍ତ୍ତାର ଓଡ଼ିଆ ଅନୁବାଦକୁ ପାଠ କରିଥିଲେ।

ଏହି ଅବସରରେ ଉତ୍କଳ ପ୍ରସଙ୍ଗ ଏବଂ ଓଡ଼ିଶା ରିଭ୍ୟୁର ସ୍ୱତନ୍ତ୍ର ସଂଖ୍ୟାର ଉନ୍ମୋଚନ ହୋଇଥିଲା। କୃତୀ ଦିବ୍ୟାଙ୍ଗ ପ୍ରତିଯୋଗୀଙ୍କୁ ରେଡକ୍ରସ ପୁରସ୍କାର ପ୍ରଦାନ କରାଯାଇଥିଲା। ପରେ ବିଭାଗ ପକ୍ଷରୁ ତୁଙ୍ଗ ଶିଖରୀ ଚୂଳ... ସଙ୍ଗୀତ ଉପରେ ଏକ ବୃତଚିତ୍ର ପ୍ରଦର୍ଶନ କରାଯାଇଥିଲା। ବିଭାଗର ନିର୍ଦ୍ଦେଶକ କୃପାସିନ୍ଧୁ ମିଶ୍ର ଧନ୍ୟବାଦ ଦେଇଥିବାବେଳେ ସୁଚେତା ପ୍ରିୟଦର୍ଶିନୀ ସଂଯୋଜନା କରିଥିଲେ।

୨୦୩୬ ସୁଦ୍ଧା ଓଡ଼ିଶାକୁ ବିଶ୍ୱର ସମୃଦ୍ଧ ରାଜ୍ୟ ଭାବେ ଗଢ଼ିବାକୁ ହେବ: ଧର୍ମେନ୍ଦ୍ର

ଭୁବନେଶ୍ୱର, ୧।୪(ବ୍ୟୁରୋ)

୧୯୩୬ ଏପ୍ରିଲ ୧ ତାରିଖରେ ଭାଷାଭିତ୍ତିକ ରାଜ୍ୟ ଭାବେ ଉତ୍କଳ ପ୍ରଦେଶ ଗଠନ ହୋଇଥିଲା। ଏକ ମହାନ୍ ଲକ୍ଷ୍ୟ ଓ ଉଦ୍ଦେଶ୍ୟ ରଖି ମହାପୁରୁଷମାନେ ଖଣ୍ଡ ବିଖଣ୍ଡିତ ଓଡ଼ିଶାକୁ ଏକାଠି କରିଥିଲେ। ସେହିମାନଙ୍କୁ ରାଜ୍ୟବାସୀ କେବେ ଭୁଲିପାରିବେ ନାହିଁ ବୋଲି କେନ୍ଦ୍ରମନ୍ତ୍ରୀ ଧର୍ମେନ୍ଦ୍ର ପ୍ରଧାନ କହିଛନ୍ତି। ୮୬ତମ 'ଉତ୍କଳ ଦିବସ' ଅବସରରେ ଗୁରୁବାର ପଶ୍ଚିମବଙ୍ଗର ହୁଗୁଲି ନଦୀପଠାରେ ଆୟୋଜିତ କାର୍ଯ୍ୟକ୍ରମରେ ଓଡ଼ିଆ ଲୋକଙ୍କୁ ସମ୍ବୋଧନ କରି ଧର୍ମେନ୍ଦ୍ର କହିଛନ୍ତି, ୨୦୩୬ ସୁଦ୍ଧା ଓଡ଼ିଶାକୁ ବିଶ୍ୱର ସମୃଦ୍ଧ ରାଜ୍ୟରେ ପରିଣତ ଲାଗି ସଂକଳ୍ପ ନେବାକୁ ପଡିବ। ସ୍ୱତନ୍ତ୍ର ଉତ୍କଳ ପ୍ରଦେଶ ଗଠନର ବରପୁତ୍ରଙ୍କୁ ଶ୍ରଦ୍ଧାଞ୍ଜଳି ଦେବା ସହ ପଶ୍ଚିମବଙ୍ଗର ପ୍ରବାସୀ ଓଡ଼ିଆଙ୍କ ସହ ରାଜ୍ୟ ସଙ୍ଗୀତ 'ବନ୍ଦେ ଉତ୍କଳ ଜନନୀ' ଗାନ କରିଛନ୍ତି। ୨୦୩୬ରେ ଓଡ଼ିଶା ଭାଷାଭିତ୍ତିକ ରାଜ୍ୟ ଗଠନ ହେବାର ୧୦୦ ବର୍ଷ ପୂରଣ କରିବ। ସେହିପରି ୨୦୪୭କୁ ମଧ୍ୟ ଦେଶ ସ୍ୱାଧୀନତାର ୧୦୦ ବର୍ଷ ପୂର୍ତ୍ତି ହେବ। ଏହି ସମୟ ମଧ୍ୟରେ ଆମେ ଓଡ଼ିଶାକୁ ଶକ୍ତିଶାଳୀ କରିବାକୁ ହେବ। କେବଳ ଭାରତବର୍ଷରେ ନୁହେଁ ବରଂ ବିଶ୍ୱରେ ଏକ ସମୃଦ୍ଧ ଅଞ୍ଚଳ ଭାବେ ଗଢ଼ି ତୋଳିବାର ଦାୟିତ୍ୱ ଆମେ ନେବା ଦରକାର। ବୀରପୁତ୍ରଙ୍କ ସଂଘର୍ଷରେ ୧୯୦୩ରେ ପ୍ରଥମେ ଉତ୍କଳ ସମ୍ମିଳନୀ ଗଠନ ହେଲା। ବହୁ ସଂଗ୍ରାମ ପରେ ୧୯୩୬ ଏପ୍ରିଲ ୧ରେ ସ୍ୱତନ୍ତ୍ର ଓଡ଼ିଶା ପ୍ରଦେଶ ଗଠନ ହୋଇଥିଲା। ଅତୀତ ଗାଥାକୁ ମନେ ପକାଇଲେ ଓଡ଼ିଆଙ୍କ ମନରେ ଏକପ୍ରକାର ଶିହରଣ ଜାଗିଉଠେ । ରାଜା ଖାରବେଳଙ୍କଠାରୁ ଆରମ୍ଭକରି ନରସିଂହ ଦେବ, ବକ୍ସି ଜଗବନ୍ଧୁ ଓ ବୀର ସୁରେନ୍ଦ୍ର ସାଏଙ୍କ ଭଳି ନେତୃତ୍ୱଙ୍କୁ ଅନୁସରଣ କଲେ ଓଡ଼ିଆ ଜାତି କେବେ ବି ମୁଣ୍ଡ ନୁଆଇଁ ନ ଥିଲା। ଓଡ଼ିଆ ଜାତି, ଭାଷା, ସଂସ୍କୃତି ଓ ଏହାର ପରମ୍ପରା ଅନନ୍ୟ। ଓଡ଼ିଶୀ ନୃତ୍ୟ ଏବଂ ସଙ୍ଗୀତ, ରଘୁରାଜପୁରର ପଟଚିତ୍ର, ଓଡ଼ିଆ ଖାଦ୍ୟ ସାରା ବିଶ୍ୱରେ ସ୍ୱତନ୍ତ୍ର ପରିଚୟ ସୃଷ୍ଟି କରିଛି। ଓଡ଼ିଶା ରାଜ୍ୟ କେବଳ ବାହ୍ୟ ଶତ୍ରୁର ଆକ୍ରମଣରୁ ନୁହେଁ ବରଂ ଦୁର୍ଭିକ୍ଷ, ମରୁଡ଼ି, ବାତ୍ୟାକୁ ମଧ୍ୟ ସହ୍ୟ କରିପାରି ନିଜର ପ୍ରବାହ ଜାରି ରଖିଛି। ଓଡ଼ିଶା ଏକମାତ୍ର ରାଜ୍ୟ ଯେଉଁଠି ସୁଦୀର୍ଘ ବେଳାଭୂମି, ପ୍ରଚୁର ଜଙ୍ଗଲ, ଖଣିଜ ସମ୍ପଦ ଓ ବୌଦ୍ଧିକ କ୍ଷମତାସମ୍ପନ୍ନ ମାନବ ସମ୍ବଳ ସହ ଅପାର ସମ୍ଭାବନା ଅଞ୍ଚଳ ଭାବେ ପରିଗଣିତ ହୋଇଛି। ସମସ୍ତେ ଶ୍ରୀମନ୍ଦିର ବିକାଶ ପାଇଁ ସହଯୋଗୀ ହେଲେ ବ୍ୟାଙ୍କ୍‌ଗୁଡିକ ମଧ୍ୟ ଏଥିପାଇଁ ଭାଗୀଦାରି ହେବେ ବୋଲି ଧର୍ମେନ୍ଦ୍ର କହିଛନ୍ତି ।

ଓଡ଼ିଶା ଦିବସ କାର୍ଯ୍ୟକ୍ରମରେ କେନ୍ଦ୍ରମନ୍ତ୍ରୀ ଧର୍ମେନ୍ଦ୍ର ପ୍ରଧାନଙ୍କ ସମେତ ଅନ୍ୟମାନେ ।

ରାଷ୍ଟ୍ରପତି, ପ୍ରଧାନମନ୍ତ୍ରୀଙ୍କ ଶୁଭେଚ୍ଛା

ଭୁବନେଶ୍ୱର, ୧।୪(ବ୍ୟୁରୋ)

ଉତ୍କଳ ଦିବସ ଅବସରରେ ଓଡିଶାର ଜନସାଧାରଣଙ୍କୁ ରାଷ୍ଟ୍ରପତି ଓ ପ୍ରଧାନମନ୍ତ୍ରୀ ଅଭିନନ୍ଦନ ଜଣାଇଛନ୍ତି। ରାଷ୍ଟ୍ରପତି ରାମନାଥ କୋବିନ୍ଦ ଓଡ଼ିଆରେ ଟୁଇଟ୍ କରି ରାଜ୍ୟବାସୀଙ୍କୁ ଶୁଭେଚ୍ଛା ଜଣାଇବା ସହିତ ମାନବିକତାକୁ ପ୍ରେମ ଏବଂ ଶାନ୍ତିର ଚିରନ୍ତନ ବାର୍ତ୍ତା ଦେଉଥିବା ଏହି ଭୂମିର ଅନନ୍ୟ ସାଂସ୍କୃତିକ ଐତିହ୍ୟ, ପ୍ରାକୃତିକ ସୌନ୍ଦର୍ଯ୍ୟ, ସ୍ଥାପତ୍ୟ, ହସ୍ତକଳା ଓ ନୃତ୍ୟ ଯୋଗୁ ଏ ଦେଶ ଗର୍ବିତ ବୋଲି କହିଛନ୍ତି। ଓଡିଶାର ନିରନ୍ତର ବିକାଶ ପାଇଁ ସେ ଶୁଭକାମନା ଜଣାଇଛନ୍ତି। ଏହାସହ ପ୍ରଧାନମନ୍ତ୍ରୀ ନରେନ୍ଦ୍ର ମୋଦି ମଧ୍ୟ ଓଡିଆରେ ଟୁଇଟ୍ କରି ପବିତ୍ର ଉତ୍କଳ ଦିବସ ଅବସରରେ ଶୁଭକାମନା ଜଣାଇବା ସହିତ କହିଛନ୍ତି, ଓଡିଶାର ବିଶେଷ ସଂସ୍କୃତିକୁ ତାଙ୍କର ସମ୍ମାନ। ଦେଶର ପ୍ରଗତି ପାଇଁ ଓଡ଼ିଶାର ଜନସାଧାରଣଙ୍କ ଅବଦାନ ଅତୁଳନୀୟ। ପ୍ରଧାନମନ୍ତ୍ରୀ ଏହି ଅବସରରେ ରାଜ୍ୟର ଜନସାଧାରଣଙ୍କ ସୁଖ ଓ ସମୃଦ୍ଧି କାମନା କରିଛନ୍ତି। ସ୍ୱରାଷ୍ଟ୍ର ମନ୍ତ୍ରୀ ଅମିତ ଶାହ ଟୁଇଟ୍ କରି କହିଛନ୍ତି, ଉତ୍କଳ ଦିବସ ଉପଲକ୍ଷେ ଓଡିଶାର ଭଉଣୀ, ଭାଇମାନଙ୍କୁ ଶୁଭେଚ୍ଛା। ମହାପ୍ରଭୁ ଜଗନ୍ନାଥଙ୍କ ଦିବ୍ୟ ଭୂମି ପ୍ରଗତିର ଶିଖରକୁ ଅତିକ୍ରମ କରିବାରେ ସଫଳ ହେଉ। ଏହି ଉପଲକ୍ଷେ ସେ ସମସ୍ତଙ୍କ ମଙ୍ଗଳ ଓ ସମୃଦ୍ଧି ପାଇଁ ପ୍ରାର୍ଥନା କରିଛନ୍ତି।

ହୀରାକୁଦ ଜଳଭଣ୍ଡାରରେ ବୋଟ୍‌ସେବା

ସମ୍ବଲପୁର, ୧।୪(ବ୍ୟୁରୋ)

ସମ୍ବଲପୁରର ହୀରାକୁଦ ଜଳଭଣ୍ଡାରରେ ବୋଟ୍‌ସେବା ଆରମ୍ଭ ହୋଇଛି। ଗୁରୁବାର ପରିବହନ ମନ୍ତ୍ରୀ ପଦ୍ମନାଭ ବେହେରା, ଓଟିଡିସି ଅଧ୍ୟକ୍ଷା ଶ୍ରୀମୟୀ ମିଶ୍ର ଏହାକୁ ଉଦ୍‌ଘାଟନ କରିଥିଲେ। ଏହି ଅବସରରେ ଓଟିଡିସି ଅଧ୍ୟକ୍ଷା ମିଶ୍ର କହିଥିଲେ, ରାଜ୍ୟ ସରକାର ପର୍ଯ୍ୟଟନ କ୍ଷେତ୍ରର ବିକାଶ ପାଇଁ ବିଭିନ୍ନ ପଦକ୍ଷେପ ଗ୍ରହଣ କରୁଛନ୍ତି। ଏଥିରେ ବିନିଯୋଗ କରିବା ପାଇଁ ଉଦ୍ୟୋଗୀମାନଙ୍କୁ ସୁଯୋଗ ଦିଆଯାଉଛି। ଏହା ଦ୍ୱାରା ପର୍ଯ୍ୟଟକଙ୍କ ସଂଖ୍ୟା ବୃଦ୍ଧି ପାଇବ ଓ ସ୍ଥାନୀୟ ଅଞ୍ଚଳର ଯୁବତୀଯୁବକ

ପର୍ଯ୍ୟଟକଙ୍କୁ ଆକୃଷ୍ଟ ସହ ରୋଜଗାର ସୃଷ୍ଟି ଲକ୍ଷ୍ୟ

ରୋଜଗାର ପାଇପାରିବେ। ଆଗକୁ ମଧ୍ୟ ଏଭଳି ପ୍ରକଳ୍ପ ହାତକୁ ନିଆଯିବାର ଲକ୍ଷ୍ୟ ରଖାଯାଇଛି। ମନ୍ତ୍ରୀ ବେହେରା କହିଥିଲେ, ସମ୍ବଲପୁର ଜିଲାରେ ପର୍ଯ୍ୟଟନ ପାଇଁ ପର୍ଯ୍ୟାପ୍ତ ସୁଯୋଗ ରହିଛି। ହୀରାକୁଦ ଜଳଭଣ୍ଡାର ବିଶ୍ୱରେ ପ୍ରସିଦ୍ଧ। ଏଠାକୁ ରାଜ୍ୟ ତଥା ଦେଶ ବାହାରୁ ପର୍ଯ୍ୟଟକ ଆସନ୍ତି। ଏହାକୁ ଦୃଷ୍ଟିରେ ରଖି ରାଜ୍ୟ ସରକାର ସେମାନଙ୍କ ସୁବିଧା ପାଇଁ ବ୍ୟବସ୍ଥା କରୁଛନ୍ତି। ପ୍ରକାଶଥାଉ କି, ବହୁବର୍ଷରୁ ହୀରାକୁଦ ଜଳଭଣ୍ଡାରରେ ବୋଟ୍ ଚଳାଚଳ କରିବା ପାଇଁ ପ୍ରଶାସନ ଓ ବିଭିନ୍ନ ଘରୋଇ କମ୍ପାନୀ ଇଚ୍ଛା ପ୍ରକାଶ କରୁଥିଲେ। ହେଲେ ସୁରକ୍ଷା ଦୃଷ୍ଟିରୁ ଅନୁମତି ଦିଆଯାଉ ନ ଥିଲା। ହେଲେ ପରବର୍ତ୍ତୀ ସମୟରେ ବିଦ୍ୟୁତ୍ ଉତ୍ପାଦନ ୟୁନିଟ୍ ସ୍ଥାନରୁ ଦୂରରେ କରାଯିବାକୁ ସ୍ଥିର ହୋଇଥିଲା। ବୁର୍ଲା ରାଇଟ୍‌ଡାଇକ ଝାଙ୍କରାଣୀ ମନ୍ଦିର ନିକଟରେ ସ୍ଥାନ ଚିହ୍ନଟ ହୋଇଥିଲା। ଏକଲା ଆଡଭେଞ୍ଚର ପ୍ରାଇଭେଟ ଲିମିଟେଡ କମ୍ପାନୀ ଏହି ବୋଟ୍ ସେବା ଯୋଗାଇଦେବା ପାଇଁ ଅନୁମତି ପାଇଛି। ସିଙ୍ଗଲ ୱିଣ୍ଡୋରେ ଆବେଦନ କରି ଚୁକ୍ତି କରିଛନ୍ତି। ୱାଟର ସ୍କୁଟର, ସ୍ପିଡ୍ ବୋଟ୍, ବନାନା ବୋଟ୍, ବମ୍ପର ବୋଟ୍, କାୟାକା ବୋଟ୍, କାୟାକା ୨ ସିଟର , ଫେମିଲି ବୋଟ୍, ପ୍ୟାଡେଲ ବୋଟ ରହିଛି। ଆଗାମୀ ଦିନରେ ଆବଶ୍ୟକ ପଡିଲେ ଭିନ୍ନ ଡିଜାଇନର ବୋଟ୍ ଅଣାଯିବ ବୋଲି ସୁଚନା ଦିଆଯାଇଛି। ଏଅନ୍ୟମାନଙ୍କ ମଧ୍ୟରେ ଜିଲାପାଳ ଶୁଭମ୍ ସକ୍‌ସେନା, ଡେପୁଟି ନିର୍ଦ୍ଦେଶକ (ପର୍ଯ୍ୟଟନ ବିଭାଗ) ହେମନ୍ତ ପ୍ରଧାନ, ଉପଜିଲାପାଳ ସୂର୍ଯ୍ୟବଂଶୀ ମୟୁର ବିକାଶ, ଡିଆର୍‌ଡିଏ ପିଡି ସୁକାନ୍ତ ତ୍ରିପାଠୀ ପ୍ରମୁଖ ଉପସ୍ଥିତ ଥିଲେ।

ହୀରାକୁଦରେ ବୋଟ୍‌ସେବା ଉଦ୍‌ଘାଟନ ପରେ ପରିବହନ ମନ୍ତ୍ରୀ ଓ ଓଟିଡିସି ଅଧ୍ୟକ୍ଷାଙ୍କ ବୋଟ୍‌ରେ ଭ୍ରମଣ।

ଉତ୍କଳ ବିଶ୍ୱବିଦ୍ୟାଳୟକୁ ବର୍ଷକର ଦରମା ଦେଲେ ଧର୍ମେନ୍ଦ୍ର

ଭୁବନେଶ୍ୱର, ୧।୪(ବ୍ୟୁରୋ)

ଉତ୍କଳ ବିଶ୍ୱବିଦ୍ୟାଳୟର ଭିତ୍ତିଭୂମି ବିକାଶ ପାଇଁ ଗୁରୁବାର ଓଡ଼ିଶା ଦିବସରେ କେନ୍ଦ୍ରମନ୍ତ୍ରୀ ଧର୍ମେନ୍ଦ୍ର ପ୍ରଧାନ ନିଜର ବର୍ଷକର ଦରମା ପ୍ରଦାନ କରିଛନ୍ତି। ରାଜ୍ୟପାଳ ତଥା କୁଳାଧିପତି ପ୍ରଫେସର ଗଣେଶୀ ଲାଲ୍‌ଙ୍କୁ ଧର୍ମେନ୍ଦ୍ର ତାଙ୍କର ଦରମା ବାବଦ ଅର୍ଥ ପ୍ରଦାନ କରିଛନ୍ତି। ଏ ସଂକ୍ରାନ୍ତରେ ରାଜ୍ୟପାଳ ଟୁଇଟ୍ ଜରିଆରେ ସୂଚନା ଦେଇଛନ୍ତି। ସୂଚନାଯୋଗ୍ୟ, ୨୦୧୯ରେ ଉତ୍କଳ ବିଶ୍ୱବିଦ୍ୟାଳୟର ପ୍ଲାଟିନମ୍ ଜୁବିଲି କାର୍ଯ୍ୟକ୍ରମରେ ଯୋଗଦେଇ ଧର୍ମେନ୍ଦ୍ର ବିଶ୍ୱବିଦ୍ୟାଳୟର ଆଲୁମ୍‌ନି ଅନୁଦାନ ପାଣ୍ଠି ଖୋଲିବାକୁ ପରାମର୍ଶ ଦେଇଥିଲେ। ଏଥିସହ ପୁରାତନ ଛାତ୍ର ଭାବେ ବର୍ଷକର ଦରମା ଦେବା ଲାଗି ଘୋଷଣା କରିଥିଲେ। ଶିକ୍ଷାନୁଷ୍ଠାନର ଉନ୍ନୟନମୂଳକ କାର୍ଯ୍ୟରେ ପୁରାତନ ଛାତ୍ରୀଛାତ୍ର ସହଯୋଗର ହାତ ବଢ଼ାଇବା ଲାଗି କେନ୍ଦ୍ରମନ୍ତ୍ରୀ ପରାମର୍ଶ ଦେଇଛନ୍ତି।

ଜଙ୍ଗଲକୁ ନିଆଁରୁ ବଞ୍ଚାଇଲେ ସାହିବାସୀ

ସାହିବାସୀ ନିଆଁ ଲିଭାଉଛନ୍ତି।

ପରଜଙ୍ଗ, ୧।୪(ଡି.ଏନ.ଏ.)

ଢେଙ୍କାନାଳ ଜିଲା ପରଜଙ୍ଗ ବ୍ଲକ କନ୍ଦରସିଂହା ପଞ୍ଚାୟତ ଭାଲୁମୁଣ୍ଡା ନିକଟ ବିଲ ଓ ଆଖପାଖ ଅଞ୍ଚଳରେ ଲାଗିଥିବା ନିଆଁକୁ ସାହିବାସୀ ଲିଭାଇଛନ୍ତି। ଫଳରେ ଗ୍ରାମ ନିକଟ ସଂରକ୍ଷିତ ଜଙ୍ଗଲ ବନାଗ୍ନିରୁ ବର୍ତ୍ତିଯାଇଛି। ବନାଗ୍ନିର ଭୟାବହତା ସମ୍ପର୍କରେ ବନ ବିଭାଗ ପକ୍ଷରୁ ବ୍ୟାପକ ସଚେତନତା ସତ୍ତ୍ୱେ ଶିକାରୀମାନେ ନିଆଁ ଲଗାଇଦେଉଛନ୍ତି। ନିଆଁ ଭୟରେ ବନ୍ୟଜନ୍ତୁ ଗ୍ରାମାଭିମୁଖୀ ହେବା ପରେ ସେମାନଙ୍କ ଲାଗି ଶିକାର କରିବା ସହଜ ହୋଇଯାଉଛି। ଗୁରୁବାର ଏଭଳି ମନ୍ଦ ଉଦ୍ଦେଶ୍ୟ ରଖି କେହି ଦୁର୍ବୃତ୍ତ ନିଆଁ ଲଗାଇ ଦେଇଥିଲା। ବିଲ ସମେତ ଆଖପାଖ ଅଞ୍ଚଳରେ ତୀବ୍ର ବେଗରେ ନିଆଁ ବ୍ୟାପିଯାଇଥିଲା। ଫଳରେ ପରିବେଶ ଉତ୍ତପ୍ତ ହେବା ସହ ପ୍ରବଳ ଗୁଳୁଗୁଳି ହୋଇଥିଲା। ପାଖରେ ଥିବା ସଂରକ୍ଷିତ ଜଙ୍ଗଲକୁ ନିଆଁ ଡେଇଁବା ଆଶଙ୍କା ସୃଷ୍ଟି ହୋଇଥିଲା। ସମ୍ଭାବ୍ୟ ବିପଦ ଏଡ଼ାଇବାକୁ ସାହିବାସୀ ମିଳିତ ଭାବେ ନିଆଁ ଲିଭାଇଥିଲେ। ଗ୍ରାମବାସୀଙ୍କ ଏଭଳି ପ୍ରୟାସକୁ ବନ ବିଭାଗ ଅଧିକାରୀ ଏବଂ ବୁଦ୍ଧିଜୀବୀ ପ୍ରଶଂସା କରିଛନ୍ତି। ଅନ୍ୟପଟେ ଜଙ୍ଗଲରେ ନିଆଁ ଲଗାଉଥିବା ଅଭିଯୁକ୍ତଙ୍କ ସମ୍ପର୍କରେ ସୂଚନା ଦେବାକୁ ବନ ବିଭାଗ ପକ୍ଷରୁ ନିବେଦନ କରାଯାଇଛି।

ଋଣ ମଞ୍ଜୁର ନାଁରେ ଲକ୍ଷାଧିକ ଟଙ୍କା ଠକେଇ

ଟିକିରି, ୧।୪(ଡି.ଏନ୍.ଏ.)

ସାଇବର ଅପରାଧୀମାନେ ଅଭିନବ ଉପାୟରେ ଲୋକଙ୍କଠାରୁ ଟଙ୍କା ଲୁଟୁଛନ୍ତି। ଜନଧନ ଯୋଜନାରେ ୨ଲକ୍ଷ ଟଙ୍କା ଋଣ ମଞ୍ଜୁର ହୋଇଥିବା ଫୋନ୍‌ରେ କହି ଜଣେ ବ୍ୟକ୍ତିଙ୍କଠାରୁ ୧ଲକ୍ଷ ୨୦ହଜାର ଟଙ୍କା ଲୁଟି ନେଇଥିବା ଅଭିଯୋଗ ହୋଇଛି। ରାୟଗଡ଼ା ଜିଲା ଟିକିରି ଥାନା ତଥା କାଶୀପୁର ବ୍ଲକ୍ ଅଧୀନ ମହାଲିଙ୍ଗଗୁଡ଼ା ଗ୍ରାମର ଜୁନେସ ମାଝି ଏଭଳି ଲୁଟ୍‌ର ଶିକାର ହୋଇଛନ୍ତି। ଟଙ୍କା ନ ଦେଲେ ଋଣ ଟଙ୍କା ଫେରିଯିବ କହି ବ୍ୟକ୍ତିଜଣକ ବିଭିନ୍ନ ପର୍ଯ୍ୟାୟରେ ଜୁନେସଙ୍କଠାରୁ ୧ଲକ୍ଷ ୨୦ହଜାର ଟଙ୍କା ନେଇଥିଲେ। ଜୁନେସ ଧାର ଆଣି ଉକ୍ତ ଟଙ୍କା ଦେଇଥିଲେ। ପରେ ସେ ଠକାମିର ଶିକାର ହୋଇଥିବା ଜାଣିପାରି ଘଟଣା ନେଇ ଟିକିରି ଥାନାରେ ଅଭିଯୋଗ କରିଛନ୍ତି। ଏ ନେଇ ଥାନାରେ ଏକ ମାମଲା ରୁଜୁକରି ତଦନ୍ତ ଚଳାଇଥିବା ଥାନାଧିକାରୀ ବନ୍ଦନା ନାୟକ କହିଛନ୍ତି। ତେବେ ଏଭଳି ମିଥ୍ୟା ପ୍ରଲୋଭନର ଶିକାର ନ ହେବା ପାଇଁ ଥାନାଧିକାରୀ ଜନସାଧାରଣଙ୍କ ଉଦ୍ଦେଶ୍ୟରେ କହିଛନ୍ତି।

ODISHA MINING CORPORATION LIMITED
OMC House, Bhubaneswar-751001,Odisha
CIN: U13100OR1956SGC000313, www.omcltd.in
OMC | ODISHA NEW OP

କାର୍ ଓଲଟି ୪ ଗୁରୁତର

ସୋର,(ଡି.ଏନ.ଏ.): ବାଲେଶ୍ୱର ଜିଲା ସୋର ଥାନା ଅଧୀନ ଜାତୀୟ ରାଜପଥ ଚପରପଦା ନିକଟରେ ଏକ କାର୍ ଭାରସାମ୍ୟ ହରାଇ ରାସ୍ତା ପାର୍ଶ୍ୱ ୨୦ ଫୁଟ ତଳକୁ ଓଲଟି ପଡିବାରୁ ୪ ଜଣ ଗୁରୁତର ହୋଇଛନ୍ତି। ୪ଜଣ କାର ଯାତ୍ରୀଙ୍କୁ ସ୍ଥାନୀୟ ଲୋକେ ଉଦ୍ଧାର କରି ସୋର ଡାକ୍ତରଖାନାକୁ ଆଣିଥିବା ବେଳେ ସେମାନଙ୍କ ପରିଚୟ ମିଳିପାରିନି। ଖବର ପାଇ ସୋର ପୋଲିସ ଘଟଣାସ୍ଥଳକୁ ଯାଇ ତଦନ୍ତ ଜାରିରଖିଛି।

ସଂକ୍ଷେପରେ

ବିପୁଳ ପରିମାଣର ଗଞ୍ଜେଇ ଜବତ

ବାରିପଦା ଅଫିସ/
ଉଦଳା,୧।୪(ଡି.ଏନ.ଏ.): ମୟୂରଭଞ୍ଜ ଜିଲା ଉଦଳା ଏନ୍‌ଏସି ୩ନଂ. ୱାର୍ଡରେ ଅବକାରୀ ବିଭାଗ ଓ ପୋଲିସ ଚଢ଼ାଉ କରି ବିପୁଳ ପରିମାଣର ଗଞ୍ଜେଇ ଜବତ କରିଛି। ଏହି ଘଟଣାରେ ଜଣଙ୍କୁ ଗିରଫ କରାଯାଇଛି। ଅଭିଯୁକ୍ତ ହେଲେ ଶରତ ନାୟକ। ତାଙ୍କ ଘର କପ୍ତିପଦା ଥାନା ତଳିଆ ଗ୍ରାମରେ। ଦୁଇ ବର୍ଷ ହେଲା ସେ ୩ନଂ. ୱାର୍ଡରେ ଘର ନିର୍ମାଣ କରି ରହି ଆସୁଛନ୍ତି। ଚଢ଼ାଉ ଜାରି ରହିଥିବାରୁ ଜବତ ଗଞ୍ଜେଇର ପରିମାଣ ଜଣାପଡ଼ିନାହିଁ।

ବିଜ୍ଞାନ ଶିକ୍ଷକଙ୍କୁ ବିଦାୟୀ ସମ୍ବର୍ଦ୍ଧନା

ଖଇରା, ୧।୪(ଡି.ଏନ.ଏ.)-ବାଲେଶ୍ୱର ଜିଲା ଖଇରା ବ୍ଲକ ସୁଣ୍ଡିରା ପଞ୍ଚାୟତ ଅଧୀନ ଦାଶରଥି ବାରପଡା ଉଚ୍ଚ ବିଦ୍ୟାଳୟର ବିଜ୍ଞାନ ଶିକ୍ଷକ ଗୟାଧର ମହାନ୍ତିଙ୍କ ଅବସର ପରିପ୍ରେକ୍ଷୀରେ ଏକ ସମ୍ବର୍ଦ୍ଧନା ଉତ୍ସବ ବୁଧବାର ବିଦ୍ୟାଳୟ ପରିସରରେ ଅନୁଷ୍ଠିତ ହୋଇଯାଇଛି। ପ୍ରଧାନ ଶିକ୍ଷକ ବାଇଧର ନାୟକଙ୍କ ପୌରୋହିତ୍ୟରେ ଅନୁଷ୍ଠିତ ସମ୍ବର୍ଦ୍ଧନା କାର୍ଯ୍ୟକ୍ରମରେ ଅବସରପ୍ରାପ୍ତ ଅଧକ୍ଷ ମୁକ୍ତିକାନ୍ତ ଶତପଥି ମୁଖ୍ୟ ଅତିଥି, ଔପଦା କଲେଜ ଅଧକ୍ଷ ମୋହନ ଚରଣ ସାହୁ ମୁଖ୍ୟବକ୍ତା, ସରପଞ୍ଚ ଅଞ୍ଜନ କୁମାର ସେଠୀ, ସମିତିସଭ୍ୟା ଅଞ୍ଜଳି ଦାସ, ପୂର୍ବତନ ସରପଞ୍ଚ ମଧୁସୂଦନ ଦାସ, ଶିକ୍ଷକ ସଂଘର କର୍ମକର୍ତ୍ତା ମହେନ୍ଦ୍ର ପ୍ରସାଦ କବି, ଷଡାନନ ପାଣିଗ୍ରାହୀ, ରାଧାକାନ୍ତ ପଣ୍ଡା, ଧନେଶ୍ୱର ପଣ୍ଡା, ସୁରେନ୍ଦ୍ର ପ୍ରସାଦ ରାଉତ, ସୁଦର୍ଶନ ମହାନ୍ତି ପ୍ରମୁଖ ଅତିଥି ଭାବେ ଯୋଗ ଦେଇଥିଲେ। ରଘୁନାଥ ପତ୍ରୀ ଅତିଥି ପରିଚୟ ଓ ପୂର୍ଣ୍ଣଚନ୍ଦ୍ର ପାତ୍ର ଧନ୍ୟବାଦ ଅର୍ପଣ କରିଥିଲେ।

କଟକଣାରେ ଗୋପବନ୍ଧୁ ପୂଜା

ଆରଡ଼ି, ୧।୪(ଡି.ଏନ.ଏ.)-ଭଦ୍ରକ ଜିଲାର ଆରଡ଼ି ଓ ଏହା ଆଖପାଖ ଗାଁ ମୁଆଁ, ସିଙ୍ଗିପୁର, ନାନ୍ଦପୁର, ପହଣା, ବାଙ୍କମୁହାଁ, କୁଳେଇପଦା, ସୁନ୍ଦରପୁର, ଦୋହରାପାଟଣା, ଓଲଗ, ଅମୃତମଣି, ବୋଡ଼କ, ଷାଠିବାଙ୍କୁଡ଼ା, ପାଲସାହି, ରଇପୁର, ଉପରଦୁମୁକା, ତଳଦୁମୁକା, ବାଙ୍କସାହିରେ କୋଭିଡ୍ କଟକଣା ଭିତରେ ଚାଲିଛି ଗୋପବନ୍ଧୁ ପୂଜା। ଗୋପାଳମାନେ ମଣ୍ଡପରେ ରାଧାକୃଷ୍ଣଙ୍କ ଯୁଗଳ ମୂର୍ତ୍ତି ସ୍ଥାପନା କରି ପୂଜାର୍ଚ୍ଚନା କରୁଛନ୍ତି। ଏହିସବୁ ଗାଁ ଉତ୍ସବମୁଖର ହୋଇଛି। ୫ ଦିନ ବ୍ୟାପୀ ଏହି ପୂଜାରେ ପୂର୍ବବର୍ଷ ଭଳି ଏଥର ଡାକବାଜି ଯନ୍ତ୍ର ବାଜୁନି କି ଯାତ୍ରା, ପାଲା, ଦାସକାଠିଆ ପରିବେଷଣ କରାଯାଉ

ନାହିଁ। କେବଳ ପୂଜା ମଣ୍ଡପରେ ଚାଲିଛି ପୁରାଣ ପାଠ। ସନ୍ଧ୍ୟାରେ କେତେକ ଗାଁରେ ଯୁବକମାନଙ୍କ ଦ୍ୱାରା ପାରମ୍ପରିକ ବାଡ଼ି ଖେଳ ଦେଖିବାକୁ ମିଳୁଛି। ଏଠାକାର ପୂଜାରେ ବିଶେଷତ୍ୱ ହେଉଛି ଗୋପାଳମାନେ ସନ୍ଧ୍ୟାରେ ଅନ୍ୟ ସମ୍ପ୍ରଦାୟର ଲୋକଙ୍କୁ ଘରକୁ ଆମନ୍ତ୍ରଣ କରି କ୍ଷୀରି, ପୁରି ସମେତ ଫଳମୂଳରେ ପ୍ରସ୍ତୁତ ନାନା ଭୋଗ ପରଷନ୍ତି। ଗୁରୁବାର ରାତିରେ ପ୍ରଭୁଙ୍କୁ ବିସର୍ଜନ କରାଯାଇ ଶୁକ୍ରବାର ସକାଳେ ନିରାଡ଼ମ୍ବରରେ ବିଦାୟ ଦିଆଯିବ। ଜାତି, ଧର୍ମ, ବର୍ଣ୍ଣ ନିର୍ବିଶେଷରେ ସମସ୍ତଙ୍କୁ ଏକତା ସୂତ୍ରରେ ବାନ୍ଧି ରଖିବା ଏହି ପୂଜାର ଉଦ୍ଦେଶ୍ୟ ବୋଲି କୁହାଯାଇଛି।

'ସଙ୍କଟରେ ଓଡ଼ିଆ ଭାଷା'

ବାଲିଆପାଳ, ୧।୪(ସ୍ୱ.ପ୍ର.)

ଓଡ଼ିଶା ସୀମାରେ ଓଡ଼ିଆ ଭାଷା ସ୍ଥିତି ହରାଇବାକୁ ବସିଲାଣି। ଏବେ ସଙ୍କଟରେ ଓଡ଼ିଆ ଭାଷା ରହିଛି ବୋଲି ବାଲିଆପାଳ ଶାରୀରିକ ଶିକ୍ଷା ମହାବିଦ୍ୟାଳୟ ପରିସରରେ ବାଲେଶ୍ୱର ଜିଲା ବାଲିଆପାଳ ଉତ୍କଳ ସମ୍ମିଳନୀ ଶାଖା ପକ୍ଷରୁ ପାଳିତ ଓଡ଼ିଶା ଦିବସ ଅବସରରେ ବକ୍ତାମାନେ ମତବ୍ୟକ୍ତ କରିଥିଲେ।

ବକ୍ତାମାନେ କହିଥିଲେ ଯେ, ରାଜ୍ୟ ସରକାର ୨୦୧୯ରେ ଓଡ଼ିଆ ଭାଷାକୁ ଗୁରୁତ୍ୱ ଦେଇ ସମସ୍ତ କାର୍ଯ୍ୟାଳୟରେ ଓଡ଼ିଆ ଭାଷାକୁ ପ୍ରଚଳନ କରିବା ସହିତ ଦୋକାନ, ବଜାରରେ ଥିବା ବ୍ୟବସାୟିକ ପ୍ରତିଷ୍ଠାନ ନାମଫଳକରେ ଓଡ଼ିଆ ଭାଷାକୁ ଅଗ୍ରାଧିକାର ଦେବାକୁ ଆଇନ୍ ପ୍ରଣୟନ କରିଥିଲେ ମଧ୍ୟ ରାଜନୈତିକ ଇଚ୍ଛାଶକ୍ତିର ଅଭାବ ଓ ପ୍ରଶାସନିକ ସ୍ଥାଣୁତା ଯୋଗୁ ତାହା ଫାଇଲ ଭିତରେ ଚାପି ହୋଇରହିଛି। ଫଳରେ ସୀମାନ୍ତ ଅଞ୍ଚଳରେ ଏବେ ସୀମା ସହିତ ଭାଷା ମଧ୍ୟ ଅନ୍ୟର କବଳିତ ହେବାକୁ ଯାଉଛି। ଏଥିପ୍ରତି ଓଡ଼ିଶାର ଜନସାଧାରଣ ସଚେତନ ହେବା ସହିତ ସରକାର ଓଡ଼ିଶା ସୀମା ଏବଂ ଓଡ଼ିଆ ଭାଷା ପ୍ରତି ଯତ୍ନବାନ୍ ହେବା ଆବଶ୍ୟକ ରହିଛି।

ଶାଖା ସଭାପତି ତଥା ଜ୍ୟୋତିର୍ବିଦ୍ ତ୍ରିଲୋଚନ ଖଣ୍ଡାଙ୍କ ସଭାପତିତ୍ୱରେ ବରିଷ୍ଠ ଖବରଦାତା ତଥା ଶାଖାର କାର୍ଯ୍ୟକାରୀ ସଭାପତି ଅଜୟ କୁମାର ସାହୁଙ୍କ ପରିଚାଳନାରେ ଅନୁଷ୍ଠିତ କାର୍ଯ୍ୟକ୍ରମରେ ମୁଖ୍ୟଅତିଥି ଭାବେ ଅବସରପ୍ରାପ୍ତ ପ୍ରାଧ୍ୟାପକ ତଥା ଜଳେଶ୍ୱର ଦୀନକୃଷ୍ଣ ସାହିତ୍ୟ ପରିଷଦର ସମ୍ପାଦକ ବିପିନ ବିହାରୀ ବିଶ୍ୱାଳ, ମୁଖ୍ୟବକ୍ତା ଭାବେ କବି ବ୍ରଜେନ୍ଦ୍ର ନାଥ ଗିରି, ସମ୍ମାନିତ ଅତିଥି ଭାବରେ ଅଧ୍ୟାପକ ସୁକାନ୍ତ ଗିରି, ରାଷ୍ଟ୍ରପତି ପୁରସ୍କାର ପ୍ରାପ୍ତ ଅବସରଶିକ୍ଷକ ଝାଡ଼େଶ୍ୱର ପ୍ରଧାନ, ଅବସରପ୍ରାପ୍ତ ପ୍ରାଧ୍ୟାପକ କୁଞ୍ଜକାନ୍ତ ପାତ୍ର, ଶିକ୍ଷାବିତ୍ ବିରମାଧବ ଦାସ ପ୍ରମୁଖ ଯୋଗଦେଇଥିଲେ। ଶାଖାର ସମ୍ପାଦକ ତଥା କବି ସନ୍ନ୍ୟାସୀ ବେହେରା ବେଦପାଠ ପୂର୍ବକ ଅତିଥି ପରିଚୟ ଓ ସ୍ୱାଗତ ଭାଷଣ ଦେଇଥିଲେ। ବାଘାଯତୀନ ସ୍ମୃତି ପରିଷଦର ସଭାପତି ଅରବିନ୍ଦ ବେହେରା, ଭୂତପୂର୍ବ ସୈନିକ ସଙ୍ଗଠନ ପକ୍ଷରୁ କମଳଲୋଚନ ପିଳା, ମନୋଜ ସି, ଖବରଦାତା ଦିଲୀପ ଦାସ, ରାଧାକୃଷ୍ଣ ସାହୁ, କବି ବିଜୟ ପାତ୍ର, ଚାଇଲ୍ଡଲାଇନ୍ ମୁଖ୍ୟ ପ୍ରଶାନ୍ତ ରାଉତ, ପ୍ରତାପ ପାତ୍ର, ଶିକ୍ଷାବିତ୍ ମନ୍ମଥ ସାହୁ, ବିଷ୍ଣୁପ୍ରିୟା ମହାପାତ୍ର, କବି ସରିତା ମହାନ୍ତି, ସୁରେନ୍ଦ୍ର ରାଉଳ, ଜ୍ୟୋତ୍ସ୍ନା ମହାନ୍ତି, ସେକ ନିମାଜି ପ୍ରମୁଖ ଏହି ଅବସରରେ ବକ୍ତବ୍ୟ ଦେଇଥିଲେ। ଶାଖାର ସଦସ୍ୟ କ୍ଷିତିଶ କୁମାର ଜେନା ଧନ୍ୟବାଦ ଦେଇଥିଲେ।

ବାଲିଆପାଳ ଉତ୍କଳ ସମ୍ମିଳନୀ ଶାଖା ତରଫରୁ ଉତ୍କଳ ଦିବସ ପାଳିତ।

ପୋଲିସ ପ୍ରତିଷ୍ଠା ଦିବସ

ପୋଲିସ ପ୍ରତିଷ୍ଠା ଦିବସ ପାଳନ ଅବସରରେ ମିଳିତ ପରେଡ୍।

ଭଦ୍ରକ ଅଫିସ,୧।୪

ଭଦ୍ରକ ଚରମ୍ପା ରିଜର୍ଭ ପୋଲିସ ପଡ଼ିଆରେ ଗୁରୁବାର ୮୬ତମ ପୋଲିସ ପ୍ରତିଷ୍ଠା ଦିବସ ପାଳିତ ହୋଇଯାଇଛି। ଜିଲା ପୋଲିସ ପକ୍ଷରୁ ଅନୁଷ୍ଠିତ ଏହି ଉତ୍ସବରେ ଏସ୍‌ପି ଚରଣ ସିଂ ମୀନା ମିଳିତ ପରେଡ୍‌ରେ ଅଭିବାଦନ ଗ୍ରହଣ କରିଥିଲେ। ଉପସ୍ଥିତ ପୋଲିସଙ୍କୁ ସେବା କରିବା ଉପରେ ଏସ୍‌ପି ପରାମର୍ଶ ଦେଇଥିଲେ। ପୋଲିସ ଜନସାଧାରଣଙ୍କ ଯେତେ ନିକଟତର ହୋଇପାରିବ ଲୋକଙ୍କୁ ସେତେ ସେବା ଯୋଗାଇପାରିବ ବୋଲି ସେ କହିଥିଲେ। ଏହି ଅବସରରେ ନିଜର ଉତ୍କୃଷ୍ଟ ସେବା ପାଇଁ ପୋଲିସ ଅଧିକାରୀ ଓ କରୋନା ଯୋଦ୍ଧାଙ୍କୁ ପୁରସ୍କୃତ କରାଯାଇଥିଲା। ଏସ୍‌ଡିପିଓ ସାର୍ଥକ ରାୟ, ସୁନୀଲ ନନ୍ଦ, ଟାଉନ ଥାନାଧିକାରୀ ଚନ୍ଦନ ଘଡ଼େଇ, ପୁରୁଣାବଜାର ଥାନାଧିକାରୀ ଗଣେଶ୍ୱର ପ୍ରଧାନ, ଗ୍ରାମାଞ୍ଚଳ ଥାନାଧିକାରୀ ଆଲୋକ ଜେନା ପ୍ରମୁଖ ଉପସ୍ଥିତ ଥିଲେ।

'ମହାପୁରୁଷଙ୍କ ଆଦର୍ଶରେ ଅନୁପ୍ରାଣିତ ହୁଅ'

ଖଇରା, ୧।୪(ଡି.ଏନ.ଏ.)

ବାଲେଶ୍ୱର ଜିଲା ଖଇରା ବ୍ଲକ ଅଧୀନ ନହଙ୍ଗସ୍ଥିତ ପଞ୍ଚାୟତ ସମିତି ମହିଳା ଉଚ୍ଚ ମାଧ୍ୟମିକ ବିଦ୍ୟାଳୟ ଜାତୀୟ ସେବା ଯୋଜନା ଓ ଯୁବ ରେଡକ୍ରସର ମିଳିତ ସହଯୋଗରେ ଆଜାଦୀ କା ଅମୃତ ମହୋତ୍ସବ ଓ ପୋଷଣ ସଚେତନତା କାର୍ଯ୍ୟକ୍ରମ ୨୩ ତାରିଖରେ ଆରମ୍ଭ ହୋଇ ୩୧ତାରିଖରେ ଶେଷ ହୋଇଛି। ସ୍ୱାଧୀନତାର ୭୫ବର୍ଷ ପୂର୍ତ୍ତୀ ପାଳନ ଅବସରରେ ଭାରତ ସରକାରଙ୍କ ଯୁବ ବ୍ୟାପାର ବିଭାଗ ନିର୍ଦ୍ଦେଶନାରେ ଅନୁଷ୍ଠିତ କାର୍ଯ୍ୟକ୍ରମର ବିଭିନ୍ନ ଦିବସରେ ସ୍ୱେଚ୍ଛାସେବୀ ତଥା ଛାତ୍ରୀମାନଙ୍କୁ ଦେଶ ପାଇଁ ଶହୀଦ ହୋଇଥିବା ମହାପୁରୁଷମାନଙ୍କ ଉପରେ ଅବଗତ କରାଯିବା ସହ ସେମାନଙ୍କ ଆଦର୍ଶରେ ଅନୁପ୍ରାଣିତ ହେବାକୁ ଅତିଥିମାନେ ପରାମର୍ଶ ଦେଇଥିଲେ। ଏହି ଅବସରରେ ଛାତ୍ରୀମାନଙ୍କ ମଧ୍ୟରେ ମହାପୁରୁଷମାନଙ୍କ ଉପରେ ବକ୍ତୃତା ଓ କୁଇଜ ପ୍ରତିଯୋଗିତା ଅନୁଷ୍ଠିତ ହୋଇଥିଲା। ଏଥିରେ ଭାଗ୍ୟଶ୍ରୀ ନାୟକ, ଉଷାଶ୍ରୀ ନାୟକ, ସମୀକ୍ଷା ବେହେରା, ଚନ୍ଦ୍ରକାନ୍ତୀ ରଣା, ମାଧୁରୀ ବେହେରା, ଭାଗ୍ୟଶ୍ରୀ ନାୟକ, ଉଷାଶ୍ରୀ ନାୟକ ପ୍ରମୁଖ କୃତିତ୍ୱ ଅର୍ଜନ କରିଥିଲେ। ସେହିଭଳି କୁପୋଷଣରୁ ରକ୍ଷା ପାଇବା ଏବଂ ଖାଦ୍ୟଶୃଙ୍ଖଳା ଉପରେ ସ୍ୱେଚ୍ଛାସେବୀମାନେ ସ୍ଥାନୀୟ ନହଙ୍ଗ ଗ୍ରାମର ଅଧିବାସୀମାନଙ୍କୁ ସଚେତନ କରାଇଥିଲେ। ଅନ୍ତିମ ଦିବସରେ ଆୟୋଜିତ ପୁରସ୍କାର ବିତରଣୀ ଉତ୍ସବରେ ଜାତୀୟ ସେବା ଯୋଜନାର ସଂଯୋଜିକା ଜ୍ୟୋତ୍ସ୍ନାବାଳା ଦାସ ପୌରୋହିତ୍ୟ କରିଥିଲେ। ଅଧକ୍ଷା ଅନିତାରାଣୀ ନାୟକ, ଯୁବ ରେଡକ୍ରସର ସଂଯୋଜିକା ଅଧାପିକା ଅଳକାନନ୍ଦା ସାହୁ, ଅଧ୍ୟାପକ ବସନ୍ତ ସୂତାର, ଅର୍ଜୁନ ଲେଙ୍କା, ରମା ଦାସ, ଗାୟତ୍ରୀ ଦାସ, କସ୍ତୁରୀ କନିକା ଦାସ ପ୍ରମୁଖ ଅତିଥି ଭାବେ ଯୋଗ ଦେଇଥିଲେ।

ପୁରସ୍କାର ବିତରଣୀ ଉତ୍ସବରେ ମଞ୍ଚାସୀନ ଅତିଥି।

ମାଛଧରାକୁ କେନ୍ଦ୍ରକରି ଯୁବକଙ୍କୁ ହତ୍ୟା

ବାରିପଦା ଅଫିସ,୧।୪

ମୟୂରଭଞ୍ଜ ଜିଲା ବେତନଟୀ ଥାନା ଅଧୀନ ଭାଗବତଚନ୍ଦ୍ରପୁର ପଞ୍ଚାୟତ ଧାନଶୋଳ ଗ୍ରାମରେ ମାଛଧରାକୁ କେନ୍ଦ୍ର କରି ଜଣେ ଯୁବକଙ୍କୁ ହତ୍ୟା କରାଯାଇଥିବା ଅଭିଯୋଗ ହୋଇଛି। ମୃତକ ହେଲେ ସନ୍ତୋଷ ଭକ୍ତା। ଏନେଇ ପୋଲିସ ଏକ ମାମଲା(ନଂ.୧୦୬/୨୧) ରୁଜୁ କରି ସେହି ଗ୍ରାମର ଗିରିଧାରୀ ସିଂ ଓ କୁନା ସିଂଙ୍କୁ ଗିରଫ କରିଛି।

ପୋଲିସ ସୂତନା ଅନୁଯାୟୀ, ବୁଧବାର ଅପରାହ୍ନରେ ସନ୍ତୋଷ ଗ୍ରାମ ପୋଖରୀରୁ ମାଛ ଧରୁଥିଲେ। ଖବରପାଇ ପୋଖରୀକୁ ଲିଜ ନେଇ ମାଛ ଚାଷ କରିଥିବା ଗିରିଧାରୀ ଓ କୁନା ସେଠାରେ ପହଞ୍ଚି ସନ୍ତୋଷଙ୍କୁ ନିସ୍ତୁକ ମାଡ଼ ମାରିଥିଲେ। ଫଳରେ ଘଟଣାସ୍ଥଳରେ ତାଙ୍କର ମୃତ୍ୟୁ ଘଟିବାରୁ ଗିରିଧାରୀ ଓ କୁନା ମୃତଦେହକୁ ପୋଖରୀ ଭିତରେ ପୋତି ଦେଇଥିଲେ। ପରେ ମୃତଦେହ ଭାସୁଥିବା ଦେଖି ସ୍ଥାନୀୟ ଲୋକେ ପୋଲିସକୁ ଖବର ଦେଇଥିଲେ। ସାଇଣ୍ଟିଫିକ୍ ଟିମ୍ ସହ ପୋଲିସ ଘଟଣାସ୍ଥଳରେ ପହଞ୍ଚି ତଦନ୍ତ ଚଳାଇଥିଲା।

ସରିଲା ରଘୁନାଥ ଜୀଉ ଦୋଳ ମହୋତ୍ସବ

ବାଲିମେଦଠାରେ ବିମାନ।

ପଦ୍ମପୁର,୧।୪(ଡି.ଏନ.ଏ.)

ଭଦ୍ରକ ଜିଲା ବାସୁଦେବପୁର ବ୍ଲକ ରାଜଘରପୋଖରୀ ପଞ୍ଚାୟତ ଗଦଳାଠାରେ ରଘୁନାଥ ଜୀଉ ଦୋଳ ମହୋତ୍ସବ ଉଦ୍‌ଯାପିତ ହୋଇଯାଇଛି। ୩୪ ତମ ବିଶ୍ୱଶାନ୍ତି ମହାଯଜ୍ଞ ଅନୁଷ୍ଠିତ ହୋଇଥିଲା। ସୋମବାରଠାରୁ ଆରମ୍ଭ ହୋଇ ବୁଧବାର ସନ୍ଧ୍ୟାରେ ପୂର୍ଣ୍ଣାହୁତି ଦିଆଯାଇଥିଲା। ବାଲିମେଦ ରାଜଘରପୋଖରୀ ଆନ୍ଦୋଳା, ଲକ୍ଷ୍ମୀଦାସପୁର ପଞ୍ଚାୟତର ୪୨ ଠାକୁର ବିମାନ ଗଦଳା ପଡ଼ିଆରେ ଏହି ମେଳଣରେ ଅଂଶଗ୍ରହଣ କରିଥିଲେ। କେବଳ ପାରମ୍ପରିକ ରୀତିନୀତିରେ ମେଳଣ ଅନୁଷ୍ଠିତ ହୋଇଥିଲା। କମିଟି ସଭାପତି ରମାକାନ୍ତ ନାୟକ, ସମ୍ପାଦକ ତ୍ରିନାଥ ନାୟକ, ବିରସ ସମିତିସଭ୍ୟ ସତ୍ୟରଞ୍ଜନ କୁଅଁର, ସରପଞ୍ଚ ଦୟାନିଧି ନାୟକ, ପୂର୍ବତନ ସରପଞ୍ଚ ରମେଶ ଚନ୍ଦ୍ର ବଳ ପ୍ରମୁଖ ପରିଚାଳନା କରିଥିଲେ। ସେହିପରି ବାଲିମେଦ ମେଳଣ ପଡ଼ିଆରେ ବୁଧବାର ସକାଳେ ପାରମ୍ପରିକ ରୀତିରେ ରାଧାକୃଷ୍ଣଙ୍କ ମେଳଣ ଅନୁଷ୍ଠିତ ହୋଇଯାଇଛି। ୧୦ ଠାକୁର ବିମାନ ଏଥିରେ ଅଂଶଗ୍ରହଣ କରିଥିଲେ। ପୂଜା କମିଟିର କମଳାକାନ୍ତ ଦାସ, ଦୁଃଶାସନ ମିଶ୍ର, ସରପଞ୍ଚ ପ୍ରଫୁଲ୍ଲ କୁମାର ପଳିତା, ମୀନକେତନ ପଟ୍ଟନାୟକ ପ୍ରମୁଖ ପରିଚାଳନା କରିଥିଲେ।

ଆବାସ ନିର୍ମାଣରେ ଅନିୟମିତତା ଅଭିଯୋଗ

ବନ୍ତ,୧।୪(ଡି.ଏନ.ଏ.)

କାର୍ଯ୍ୟାନୁଷ୍ଠାନ ନ ହେଲେ ଆନ୍ଦୋଳନ

ଭଦ୍ରକ ଜିଲା ବନ୍ତ ବ୍ଲକ ବସନ୍ତିଆ ପଞ୍ଚାୟତ ଆପଣ୍ଡା ଗ୍ରାମରେ ପ୍ରଧାନମନ୍ତ୍ରୀ ଆବାସ ନିର୍ମାଣରେ ଅନିୟମିତତା ହୋଇଛି। ହିତାଧିକାରୀଙ୍କ ଘରକୁ ଅନ୍ୟ ଜଣଙ୍କ ଜାଗାରେ ତିଆରି କରାଇ ବିଲ୍ ଅର୍ଥ ଉଠାଇ ନେବା ଏବଂ ସେହି ପଞ୍ଚାୟତର ସିଲନ୍ଦି ଗ୍ରାମର ଜନୈକ ହିତାଧିକାରୀ ପାର୍ଶ୍ୱବର୍ତ୍ତୀ ହାଟଡିହୀ ବ୍ଲକରେ ଥିବା ନିଜ ଜାଗାରେ ତିଆରି ହୋଇଥିବା ଘରକୁ ଦେଖାଇ ବିଲ୍ ଅର୍ଥ ହାତେଇ ଥିବା ବନ୍ତ ସ୍ଥିତ ଜଳସେଚନ ଡାକବଙ୍ଗଳାଠାରେ ଆୟୋଜିତ ଖବରଦାତା ସମ୍ମିଳନୀରେ ପିସିସି ସମ୍ପାଦକ ସ୍ମୃତି ରଞ୍ଜନ ସ୍ୱାଇଁ, ପୂର୍ବତନ ସରପଞ୍ଚ ଆନନ୍ଦ ଚନ୍ଦ୍ର ଓଝା ଓ ବ୍ଲକ କଂଗ୍ରେସ ଉପସଭାପତି ନିରଞ୍ଜନ ମଲ୍ଲିକ ଅଭିଯୋଗ କରିଛନ୍ତି।

ସେମାନେ ଉଲ୍ଲେଖ କରିଛନ୍ତି ଯେ, ଆପଣ୍ଡାର ଜନୈକ ହିତାଧିକାରୀ ୨୦୨୦-୨୧ ଆର୍ଥିକ ବର୍ଷରେ ପ୍ରଧାନମନ୍ତ୍ରୀ ଆବାସ ଯୋଜନାରେ କାର୍ଯ୍ୟାଦେଶ ପାଇ ନିଜ ଜାଗାରେ କୌଣସି ଘର ତିଆରି ନ କରିନାହାନ୍ତି। ଅନ୍ୟ ଜଣଙ୍କ ଜାଗାରେ ଘର ନିର୍ମାଣ କରି ୨୦୨୦ ଅଗଷ୍ଟ ୧୦ରେ ୨୦ ହଜାର, ଅଗଷ୍ଟ ୧୭ରେ ୩୦ ହଜାର, ସେପ୍ଟେମ୍ବର ୯ରେ ୪୦ ହଜାର ଓ ୧୫ରେ ୩୦ ହଜାର ଟଙ୍କା ଏବଂ ବୋନସ ବାବଦ ୨୦ ହଜାର ସମେତ ମନରେଗା ବାବଦ ସମସ୍ତ ଅର୍ଥ ସେ ଉଠାଇଛନ୍ତି। ସମ୍ପୂର୍ଣ୍ଣ ବିଲ୍ ଅର୍ଥ ପାଇବାର ଦୀର୍ଘଦିନ ପରେ ଅନ୍ୟ ଏକ ଜାଗାକୁ ହିତାଧିକାରୀଙ୍କ ନାମରେ ଦଲିଲ କରାଯାଇଥିବା ଜଣାଯାଇଛି। ଉକ୍ତ ଘରକୁ ଚଞ୍ଚକତା କରି ଅନ୍ୟ ଜଣଙ୍କୁ ଦିଆଯାଇ ଅର୍ଥ ଆତ୍ମସାତ୍ କରାଯାଇଛି। ସେହିପରି ସିଲନ୍ଦିର ଜନୈକ ହିତାଧିକାରୀ ୨୦୨୦-୨୧ ଆର୍ଥିକ ବର୍ଷରେ କାର୍ଯ୍ୟାଦେଶ ପାଇ କେନ୍ଦୁଝର ଜିଲା ହାଟଡିହୀ ବ୍ଲକ ବନ୍ତଳା ଗ୍ରାମରେ ପୂର୍ବରୁ ଆରମ୍ଭ କରିଥିବା ଏକ ଘରକୁ ଦେଖାଇ ଗତ ୨୭ ତାରିଖରେ ୨ୟ କିସ୍ତି ବାବଦ ୩୦ ହଜାର ଟଙ୍କା ଉଠାଇ ନେଇଛନ୍ତି। ଏହାର ତଦନ୍ତ କରାଯାଇ କାର୍ଯ୍ୟାନୁଷ୍ଠାନ ଗ୍ରହଣ କରା ନ ଗଲେ ବ୍ଲକ କଂଗ୍ରେସ ପକ୍ଷରୁ ଆନ୍ଦୋଳନାତ୍ମକ ପନ୍ଥା ଅବଲମ୍ବନ କରାଯିବ ବୋଲି ଚେତାବନୀ ଦିଆଯାଇଛି।

ନାବାଳିକା ଅପହରଣକାରୀ ଗିରଫ

ସାରସକଣା,୧।୪

ମୟୂରଭଞ୍ଜ ଜିଲା ଝାରପୋଖରିଆ ଥାନା ଅଞ୍ଚଳର ଜଣେ ନାବାଳିକାଙ୍କୁ ଅପହରଣ ଘଟଣାର ମୁଖ୍ୟ ଅଭିଯୁକ୍ତଙ୍କୁ ପୋଲିସ ଗିରଫ କରିଛି। ସେ ହେଲେ ରାଧା ଦାସ। ଏହି ଘଟଣାରେ ସହଯୋଗ କରିବା ସହ ନାବାଳିକାଙ୍କ ପରିବାର ଲୋକଙ୍କୁ ମାଡ଼ ମାରିଥିବା ଅଭିଯୋଗରେ ପୂର୍ବରୁ ୩ ଅଭିଯୁକ୍ତଙ୍କୁ ପୋଲିସ ଗିରଫ କରିଥିଲା। ନାବାଳିକାଙ୍କ ମା'ଙ୍କ ଅଭିଯୋଗକୁ ଭିତ୍ତିକରି ପୋଲିସ ଏକ ମାମଲା(ନଂ.୫୬/୨୧) ରୁଜୁ କରି ତଦନ୍ତ ଚଳାଇଥିଲା। ଡାକ୍ତରୀମାଇନା ପରେ ମୁଖ୍ୟ ଅଭିଯୁକ୍ତଙ୍କୁ କୋର୍ଟ ଚାଲାଣ କରାଯାଇଥିବା ଏସଆଇ ପଞ୍ଚାନନ ମହାନ୍ତି ପ୍ରକାଶ କରିଛନ୍ତି।

ନେସ୍କୋ ଶକ୍ତି କର୍ମଚାରୀ ସଂଘର ସାଧାରଣ ବୈଠକ

ବାଲେଶ୍ୱର ଅଫିସ, ୧।୪

ବାଲେଶ୍ୱର ନେସ୍କୋ ଶକ୍ତି କର୍ମଚାରୀ ସଂଘ ପକ୍ଷରୁ ଗୁରୁବାର ସଂଘର ସାଧାରଣ ବୈଠକ ଅନୁଷ୍ଠିତ ହୋଇଯାଇଛି। ସଂଘ ସଭାପତି ଗୋବିନ୍ଦ ଚନ୍ଦ୍ର ଦାସ ଅଧକ୍ଷତା କରିଥିଲେ। ମହାମାରୀ କରୋନା ସମୟରେ ସମଗ୍ର ଓଡ଼ିଶାରେ ବିଦ୍ୟୁତ୍ କର୍ମଚାରୀମାନେ ଉତ୍ସର୍ଗୀକୃତ ସେବା ମନୋଭାବ ନେଇ ଓଡ଼ିଶାର ଘରେ ଘରେ ବିଦ୍ୟୁତ୍ ପହଞ୍ଚାଇଛନ୍ତି। ମାତ୍ର ବିଦ୍ୟୁତ୍ କର୍ମଚାରୀମାନେ ବାରମ୍ବାର ସରକାର ତଥା ବିଦ୍ୟୁତ୍ ବିତରଣ ସଂସ୍ଥାମାନଙ୍କ ଦ୍ୱାରା ଉପେକ୍ଷିତ ହୋଇଆସୁଛନ୍ତି। ଏଭଳିକି ସରକାର ବିଦ୍ୟୁତ୍ କର୍ମଚାରୀ ସଂଘ

ବିଦ୍ୟାଳୟରେ ୩ କରୋନା ଆକ୍ରାନ୍ତ ଚିହ୍ନଟ

ଠାକୁରମୁଣ୍ଡା,(ଡି.ଏନ.ଏ.): ମୟୂରଭଞ୍ଜ ଜିଲା କରଞ୍ଜିଆ ବ୍ଲକ ଅଧୀନ ଏକ ସରକାରୀ ବାଳିକା ଉଚ୍ଚ ବିଦ୍ୟାଳୟରେ ୩ କରୋନା ଆକ୍ରାନ୍ତ ଚିହ୍ନଟ ହୋଇଛନ୍ତି। ୨ ଛାତ୍ରୀଙ୍କ ସହ ଜଣେ ମାଟ୍ରନଙ୍କ ସ୍ୱାବ୍ ଟେଷ୍ଟ ରିପୋର୍ଟ ପଜିଟିଭ୍ ଆସିବା ପରେ ବିଦ୍ୟାଳୟକୁ ସମ୍ପୂର୍ଣ୍ଣଭାବେ ସାନିଟାଇଜ୍ କରାଯାଇଛି। ଆକ୍ରାନ୍ତମାନଙ୍କୁ ବିଦ୍ୟାଳୟ ମଧ୍ୟରେ ଆଇସୋଲେଶନରେ ରଖି ଚିକିତ୍ସା କରାଯାଉଥିବା ବ୍ଲକ ମଙ୍ଗଳ ସମ୍ପ୍ରସାରଣ ଅଧିକାରୀ ସୁଶାନ୍ତ କୁମାର ସାହୁ ସୂଚନା ଦେଇଛନ୍ତି। ଏଥିସହ ବିଦ୍ୟାଳୟର ଅନ୍ୟ ଛାତ୍ରୀ ଓ କର୍ମଚାରୀମାନଙ୍କ କୋଭିଡ୍ ପରୀକ୍ଷା କରାଯିବ ବୋଲି ସେ କହିଛନ୍ତି।

କଟକଣା ରୋକିପାରୁନି ଖଣିଜ ଚୋରି

ଯୋଡ଼ା,୧।୪(ଡି.ଏନ୍.ଏ.)

କେନ୍ଦୁଝର ଜିଲା ଯୋଡ଼ା ଖଣି ମଣ୍ଡଳରେ ଖଣିଜ ଚୋରା କାରବାର ବହୁ ମାତ୍ରାରେ ବୃଦ୍ଧି ପାଇଛି। କୋଟି କୋଟି ଟଙ୍କାର ଚୋରା ଖଣିଜ ବନ ବିଭାଗ, ପୋଲିସ ପ୍ରଶାସନ ଓ ଖଣି ବିଭାଗ ଜବତ କରିଛି। ଏକ ଆନ୍ତଃରାଜ୍ୟ ର୍ୟାକେଟ ସ୍ଥାନୀୟ କେତେକ ଚୋରା ଖଣି ବ୍ୟବସାୟୀଙ୍କୁ ହାତ କରି ଏହି ଚୋରା ଖଣିଜ କାରବାରକୁ ନିୟନ୍ତ୍ରଣ କରୁଛି। ୨୦୦୯ ପରେ ଚୋରା ଖଣିଜ ଖନନକୁ ସରକାର ରୋକିବାରେ କିଛିକାଂଶରେ ସମର୍ଥ ହୋଇଥିଲେ। ଲକ୍ଷ ଲକ୍ଷ ମେଟ୍ରିକ ଟନ ଲୁହା ପଥର ତତ୍କାଳୀନ ଖଣି ଉପନିର୍ଦ୍ଦେଶକ ଉମେଶ ଚନ୍ଦ୍ର ଜେନା ଜବତ କରିଥିଲେ। ବିଭିନ୍ନ ରେଳ ସାଇଡିଂ ଓ ବନ୍ଦ ଥିବା କ୍ରଶର କମ୍ପାନୀ ପରିସରରେ ଏହି ଜବତ ଖଣିଜକୁ ସୁରକ୍ଷା ଦୃଷ୍ଟିରୁ ରଖା ଯାଇଥିଲା। ହେଲେ ସରକାରୀ ଉଦାସୀନତାରୁ ଏହି ଖଣିଜ ଏକ ଦଶନ୍ଧି ହେଲା ସେଠାରେ ପଡ଼ି ରହିଥିଲା। ୨୦୨୦ରେ ବୃହତ୍ତ ଖଣି ଗୁଡ଼ିକର ଲିଜ୍ ଅବଧି ସରିବା ପରେ ରାଜ୍ୟ ସରକାରଙ୍କ ନିଲାମ ପ୍ରକ୍ରିୟାରେ ଅଧିକ ପ୍ରିମିୟମ ଡାକ ଦେଇ ବଡ଼ବଡ଼ କମ୍ପାନୀମାନେ ହାତେଇଲେ। ଖଣିଜ ବିକ୍ରି ମୂଲ୍ୟର ଶତକଡ଼ା ୧୦୦ ପ୍ରତିଶତରୁ ଅଧିକ ମୂଲ୍ୟ ପ୍ରିମିୟମ ଡାକ ଦେଇ ହାତେଇ ଥିବା ଖଣି ଲିଜ୍‌ଧାରୀମାନେ ବର୍ତ୍ତମାନ ସେମାନଙ୍କର ଉତ୍ତୋଳିତ ଖଣିଜକୁ ଅହେତୁକ ବୃଦ୍ଧି କରିଛନ୍ତି। ତେଣେ ଏଠାକାର ଖଣିଜ ଉପରେ ନିର୍ଭରଶୀଳ ପଶ୍ଚିମବଙ୍ଗ, ଝାଡ଼ଖଣ୍ଡ, ଛତିଶଗଡ଼, ମହାରାଷ୍ଟ୍ର ପ୍ରଭୃତି ରାଜ୍ୟର ଇସ୍ପାତ ଶିଳ୍ପ ଗୁଡ଼ିକ ଅଧିକ ମୂଲ୍ୟ ଦେଇ କଞ୍ଚାମାଲ କ୍ରୟ କରୁଛନ୍ତି। ଏହାକୁ ପରିବହନ କରି ଲକ୍ଷ୍ୟସ୍ଥଳକୁ ନେବା ବ୍ୟୟ ବହୁଳ ହେଉଥିବାରୁ କେତେକ ଅସାଧୁ ଶିଳ୍ପାନୁଷ୍ଠାନ ୨୦୦୯ରେ ଜବତ ହୋଇ ରେଳ ସାଇଡିଂ ଓ ବିଭିନ୍ନ ବନ୍ଦ କ୍ରଶରରେ ପଡ଼ିଥିବା ଲକ୍ଷାଧିକ ମେଟ୍ରିକ ଟନ ଲୁହା ପଥର ଏବଂ ବନ୍ଦଥିବା ଖଣି ଗୁଡ଼ିକରୁ ଲୁହା ପଥର ଚୋରି କରିବା ଆରମ୍ଭ କରି ଦେଇଛନ୍ତି।

୨୦୨୦ ଡିସେମ୍ବର ୨୪ରେ ବନ ବିଭାଗ ପକ୍ଷରୁ ବୈତରଣୀ ରିଜର୍ଭ ଫରେଷ୍ଟରେ ଚଢ଼ାଉ କରାଯାଇ ଚୋରା ମାଙ୍ଗାନିଜ ପଥର ଜବତ କରାଯାଇଥିଲା। ୨୦୨୧ ଜାନୁୟାରୀ ୭ତାରିଖରେ ଚମ୍ପୁଆ ରେଞ୍ଜ ଅନ୍ତର୍ଗତ ସିଦ୍ଧମଠ ସଂରକ୍ଷିତ ଜଙ୍ଗଲରୁ ବନବିଭାଗ ପ୍ରାୟ ୨୦ ମେଟ୍ରିକ ଟନ ଉନ୍ନତମାନର ଚୋରା ଗଚ୍ଛିତ ମାଙ୍ଗାନିଜ ଜବତ କରିଥିଲା। ଚଳିତବର୍ଷ ଜାନୁୟାରୀ ୮ତାରିଖରେ ଜଙ୍ଗଲ ଝାଳିରେ ପ୍ରାୟ ୧୦ ମେଟ୍ରିକ ଟନ୍‌ରୁ ଊର୍ଦ୍ଧ୍ୱ ଉନ୍ନତମାନର ମାଙ୍ଗାନିଜ

ଆନ୍ତଃରାଜ୍ୟ ମାଫିଆ ସକ୍ରିୟ

ଠାବ କରାଯାଇଥିବାବେଳେ ଜାନୁୟାରୀ ୧୨ରେ ଯୋଡ଼ା ଖଣି ମଣ୍ଡଳସ୍ଥିତ ନୟାଗଡ ଜଙ୍ଗଲରୁ ପ୍ରାୟ ୩୫ ମେଟ୍ରିକ ଟନ ଲୁହାପଥର ସହ ଟ୍ରକ ଜବତ ହୋଇଥିଲା। ଜାନୁୟାରୀ ୨୪ରେ ବଡବିଲ ଥାନା ଅନ୍ତର୍ଗତ ସେରେଣ୍ଡାଠାରେ ଖଣି ବିଭାଗ ଚଢ଼ାଉ କରି ୩୦ ମେଟ୍ରିକ ଟନ ଚୋରା ଲୁହା ପଥର ଜବତ କରିଥିଲା। ଜାନୁୟାରୀ ୨୭ରେ ଯୋଡା ଖଣି ମଣ୍ଡଳର ବାଂଶପାଣି ପେଟ୍ରୋଲ ପମ୍ପ ପଛପଟେ ଥିବା ଏକ କ୍ରଶର ନିକଟରୁ ପ୍ରାୟ ୫୦.୭୮୦ ମେଟ୍ରିକ ଟନ ଉନ୍ନତମାନର ଲୁହା ପଥର ବୋଝେଇ ହୋଇଥିବା ୨ଟି ଟ୍ରକ୍‌କୁ ଜବତ କରିବା ସହ ଏଥିରେ ସଂପୃକ୍ତ ୫ ଅଭିଯୁକ୍ତଙ୍କୁ ଗିରଫ କରାଯାଇଥିଲା। ୨୦୨୧ ଫେବୃୟାରୀ ୧୯ତାରିଖରେ ବନ୍ଦ ଖଣି ଏଚ୍‌କି ପାଣ୍ଡିଆ ଖଣିରେ ଲକ୍ଷାଧିକ ଟଙ୍କା ମୂଲ୍ୟର ଲୁହା ପଥର ବୋଝେଇ ଟ୍ରକକୁ ବାମେବାରୀ ପୋଲିସ ଜବତ କରିଥିଲା। ଗତ ୨୬ ତାରିଖରେ ଯୋଡ଼ା ଥାନା ବାଂଶପାଣି ଛକ ନିକଟରୁ ଚୋରା ଲୁହାପଥର ଗୁଣ୍ଡ ବୋଝେଇ ୪ ଟ୍ରେଲର ସହ ଗୋଟିଏ ଟ୍ରକକୁ ପୋଲିସ ଜବତ କରିବା ସହ ଏଥିରେ ସଂପୃକ୍ତ ଅଭିଯୁକ୍ତଙ୍କୁ ଗିରଫ କରିଥିଲା। ଅନ୍ୟ ପକ୍ଷରେ ବହୁ ଅର୍ଥ ପ୍ରିମିୟମ ବିନିମୟରେ ନିଲାମ ହାତେଇଥିବା କେତେକ ଅସାଧୁ ଖଣି ଲିଜ୍‌ଧାରୀ ନିଜ ଖଣିଜର ଗ୍ରେଡ ହେରଫେର କରୁଛନ୍ତି। ସରକାରଙ୍କ ଅଗୋଚରରେ ଖଣିଜ କ୍ରୟ କରୁଥିବା ଶିଳ୍ପାନୁଷ୍ଠାନଗୁଡ଼ିକ ସହ ଭିତିରି ବୁଝାମଣା କରି ନଗଦ ଟଙ୍କା ବିନିମୟରେ ହାଇଗ୍ରେଡ ଲୁହା ପଥର ପରିବହନ କରି ଲୋଗ୍ରେଡର ସରକାରୀ ଅନୁମୋଦନ ହାସଲ କରି ନିଲାମ ପ୍ରିମିୟମ ସହିତ ରାଜସ୍ୱ ଫାଙ୍କୁଥିବା ମଧ୍ୟ ଖଣି ବିଭାଗ ୨୦୨୦ ସେପ୍ଟେମ୍ବର ୨୩ରେ ଜାଣିବାକୁ ପାଇଥିଲା।

ଏ ସମ୍ପର୍କରେ ଯୋଡ଼ା ଖଣି ଯୁଗ୍ମ ନିର୍ଦ୍ଦେଶକ ସଲିଲ କୁମାର ବେହେରାଙ୍କୁ ପଚାରିବାରୁ ଚୋରା ଖଣିଜ କାରବାରକୁ ରୋକିବା ପାଇଁ ଜଏଣ୍ଟ ଚେକିଂ ଆରମ୍ଭ ହୋଇଛି। ଏଥିରେ ଖଣି ବିଭାଗ, ବନ ବିଭାଗ ଓ ପୋଲିସ ପ୍ରଶାସନ ସାମିଲ ଅଛନ୍ତି। ଏତଦ୍ ବ୍ୟତୀତ ରେଳ ସାଇଡିଂ ଗୁଡିକରେ ଗଚ୍ଛିତ ଥିବା ଜବତ ଖଣିଜକୁ ରେଳବାଇ ପୋଲିସ ସୁରକ୍ଷା ପ୍ରଦାନ କରିବାକୁ ବିଭାଗ ପକ୍ଷରୁ କୁହାଯାଇଛି। ଚାଲୁଥିବା ଖଣି ଗୁଡିକରେ ଖଣିଜ ଷ୍ଟାକ ନିର୍ମାଣ କରାଯାଇ ଖଣିଜର ମାନ ହେରଫେର ଉପରେ ତୀକ୍ଷ୍ଣ ନଜର ରଖାଯାଉଛି। ସୂଚନାଯୋଗ୍ୟ ଯେ, ଖଣି ଚୋରିକୁ ପ୍ରତିହତ କରିବା ପାଇଁ ପ୍ରଯୁକ୍ତି ବିଦ୍ୟା ଆଇଥ୍ରିଏମ୍‌ଏସ୍, ଜିପିଏସ୍ ସିଷ୍ଟମ୍, ଷ୍ଟେଟ୍ ଲେବୁଲ୍ ଏନଫୋର୍ସମେଣ୍ଟ ସ୍କ୍ୱାଡ, ଡିଷ୍ଟ୍ରିକ୍ଟ ଲେବୁଲ୍ ଟାସ୍କ ଫୋର୍ସ ରାଜ୍ୟ ସରକାର ବହୁ ପୂର୍ବରୁ ପ୍ରଚଳନ ଓ ଗଠନ କରିଥିବା କହିଛନ୍ତି।

ଦେଢ଼ଘଣ୍ଟା ଯାତାୟାତ ଠପ୍
ଉତ୍ତର କେବିନ୍ ଗେଟ୍ ଭାଙ୍ଗିଲା

ରୂପସା, ୧।୪(ଡି.ଏନ.ଏ.)

ବାଲେଶ୍ୱର ଜିଲା ରୂପ୍‌ସା ରେଳ ଜଙ୍କଶନର ଉତ୍ତରକେବିନ୍‌ଠାରେ ଗୁରୁବାର ଗେଟ୍ ଭାଙ୍ଗିପଡ଼ିବାରୁ ଦେଢ଼ଘଣ୍ଟା ଧରି ଯାତାୟାତ ବାଧାପ୍ରାପ୍ତ ହୋଇଥିଲା। ସକାଳ ସାଢ଼େ ୮ଟାରେ ଗେଟ୍ ପଡୁଥିବା ସମୟରେ ହଠାତ୍ ଭାଙ୍ଗିପଡ଼ିଥିଲା। ଫଳରେ ଫାଟକ ଉଭୟ ପାର୍ଶ୍ୱରେ ଛାତ୍ରୀଛାତ୍ର, ରୋଗୀ ସମେତ ଜନସାଧାରଣ ଅଟକି ରହିଥିଲେ। ଷ୍ଟେଶନ ମ୍ୟାନେଜର ଡିକେ ମହାକୁଡ଼ ସିଗ୍‌ନାଲ ଷ୍ଟାଫଙ୍କୁ ତୁରନ୍ତ ତ୍ରୁଟି ସଜାଡ଼ିବାକୁ କହିଥିଲେ। ସିଗ୍‌ନାଲ ଷ୍ଟାଫ ପହଞ୍ଚି ଭାଙ୍ଗିଯାଇଥିବା ଗେଟ୍‌କୁ ମରାମତି କରିବା ପରେ ଦିନ ୧୦ଟା ପରେ ପରିସ୍ଥିତି ସ୍ୱାଭାବିକ ହୋଇଥିଲା। ଗେଟ୍ ଉଠିବା ପରେ ଲୋକେ ଯାତାୟାତ କରିଥିଲେ। ଗତ ମାର୍ଚ୍ଚ ୨୫ରେ ଏହି ରେଳଫାଟକରେ ତ୍ରୁଟି ଯୋଗୁ ସିଗ୍‌ନାଲ ନ ପାଇ ଅଧଘଣ୍ଟା ଧରି ଷ୍ଟେଶନର ଉଭୟ ପାର୍ଶ୍ୱରେ ୫ଟି ଟ୍ରେନ୍ ଅଟକି ରହିଥିଲା। ଏଠାରେ ପ୍ରସ୍ତାବିତ ଫ୍ଲାଏ ଓଭରବ୍ରିଜ୍ ନିର୍ମାଣ କାର୍ଯ୍ୟ ତୁରନ୍ତ ଆରମ୍ଭ କରାଯିବାକୁ ସାଧାରଣରେ ଦାବି ହୋଇଛି।

ସଂକ୍ଷେପରେ

ବିଭିନ୍ନ ଔଷଧ ଦୋକାନରେ ଚଢ଼ାଉ

ଜଳେଶ୍ୱର, ୧।୪(ଡି.ଏନ.ଏ.): ବାଲେଶ୍ୱର ଜିଲାପାଳ ଓ ଡ୍ରଗ୍ସ କଣ୍ଟ୍ରୋଲର, ଭୁବନେଶ୍ୱରଙ୍କ ନିର୍ଦ୍ଦେଶକ୍ରମେ ଜଳେଶ୍ୱର ବିଭିନ୍ନ ସ୍ଥାନରେ ଥିବା ଔଷଧ ଦୋକାନରେ ଚଢ଼ାଉ କରାଯାଇଥିଲା। ଔଷଧ ଦୋକାନରେ ବେଆଇନ ଔଷଧ ବିକ୍ରି ଅଭିଯୋଗରେ ଜିଲା ଡ୍ରଗ୍ସ ଇନ୍ସପେକ୍ଟର ଜ୍ଞାନନ୍ଦା ପ୍ରିୟଦର୍ଶନୀ ମିଶ୍ର, ଜଳେଶ୍ୱର ଅବକାରୀ ବିଭାଗ ଓ ରାଇବଣିଆ ପୋଲିସ୍ ପକ୍ଷରୁ ମିଳିତ ଚଢ଼ାଉ କରାଯାଇଥିଲା। ରାଇବଣିଆ, ଖୁଆଡ, ହାତୀଗଡ ଏବଂ ଜଳେଶ୍ୱର ଅଞ୍ଚଳରେ ଥିବା ବିଭିନ୍ନ ଔଷଧ ଦୋକାନଗୁଡିକୁ ଯାଞ୍ଚ କରାଯାଇଥିଲା। ମୋଟ ୮ଟି ଔଷଧ ଦୋକାନରୁ ସଂଗୃହୀତ ହୋଇଥିବା ଔଷଧର ନମୁନା ପରୀକ୍ଷା ଲାଗି ପଠାଯାଇଛି। ଫଳରେ ସ୍ଥାନୀୟ ଅଞ୍ଚଳରେ ଥିବା ଔଷଧ ଦୋକାନୀଙ୍କ ମଧ୍ୟରେ କୋକୁଆଭୟ ସୃଷ୍ଟି ହୋଇଛି।

ଦାବି ପୂରଣ ନ ହେଲେ ଆନ୍ଦୋଳନ

ବାରିପଦା ଅଫିସ,୧।୪: ମୟୂରଭଞ୍ଜ ଜିଲା (ପୂର୍ବ) ଭାଜପାର ଏକ କାର୍ଯ୍ୟକାରିଣୀ ବୈଠକ ବାରିପଦାଠାରେ ଅନୁଷ୍ଠିତ ହୋଇଯାଇଛି। ଜିଲା ସଭାପତି କାନ୍ଦରା ସୋରେନଙ୍କ ଅଧକ୍ଷତାରେ ଅନୁଷ୍ଠିତ ବୈଠକରେ ରାଜ୍ୟ ସାଧାରଣ ସମ୍ପାଦକ ଗୋଲକ ମହାପାତ୍ର, ଏମ୍‌ପି ଇଂ.ବିଶ୍ୱେଶ୍ୱର ଟୁଡୁ, ଜିଲା ପରିଷଦ ଅଧକ୍ଷା ସୁଜାତା ମୁର୍ମୁ, ଉଦଳା ବିଧାୟକ ଭାସ୍କର ମଡ଼େଇ, ବଡ଼ସାହି ବିଧାୟକ ସନାତନ ବିଜୁଳି, ବାରିପଦା ବିଧାୟକ ପ୍ରକାଶ ସୋରେନ, ସାରସକଣା ବିଧାୟକ ଡା.ବୁଢ଼ାନ ମୁର୍ମୁ, ପୂର୍ବତନ ସଭାପତି ଡ.କୃଷ୍ଣଚନ୍ଦ୍ର ମହାପାତ୍ର, ସୁନୀଲ ଦାଶ, ନିହାର ମୋଦି, ପ୍ରମିଳା ପଣ୍ଡା, ପରେଶ ମହାନ୍ତ ପ୍ରମୁଖ ଉପସ୍ଥିତ ଥିଲେ। ଆଗାମୀ ପଞ୍ଚାୟତ ଓ ପୌର ପରିଷଦ ନିର୍ବାଚନକୁ ଦୃଷ୍ଟିରେ ରଖି ଦଳ ପକ୍ଷରୁ ବିଭିନ୍ନ ଦାବି ଉପସ୍ଥାପନ କରାଯାଇଛି। ଜିଲାରେ ଖାଲି ପଡ଼ିଥିବା ୩୨୦ ଡାକ୍ତର ପଦବୀ ପୂରଣ, ଲଘୁ ଖଣିଜ ଦ୍ରବ୍ୟ ଚୋରାଚାଲାଣ ରୋକିବା, ସୁବର୍ଣ୍ଣରେଖା ଜଳସେଚନ ପ୍ରକଳ୍ପ ସମ୍ପୂର୍ଣ୍ଣ କରିବାକୁ ଦିନ ଧାର୍ଯ୍ୟ କରିବା, ବାରିପଦା ସହରରେ ପାନୀୟ ଜଳ ସଙ୍କଟ ଦୂର କରିବା, ହୋମିଓପ୍ୟାଥି ଓ ଆୟୁର୍ବେଦ କଲେଜକୁ ପୁନଃ ପ୍ରଚଳନ କରିବା, ଜିଲାର ପର୍ଯ୍ୟଟନସ୍ଥଳୀଗୁଡ଼ିକର ଉନ୍ନତିକରଣ କରିବା ଆଦି ଦାବିଗୁଡ଼ିକ ପୂରଣ କରିବା ଦିଗରେ ରାଜ୍ୟ ସରକାରଙ୍କ ଦୃଷ୍ଟି ଆକର୍ଷଣ କରାଯିବ ବୋଲି ଭାଜପା ନେତାମାନେ କହିଥିଲେ। ଦାବିଗୁଡ଼ିକ ପୂରଣ ନ ହେଲେ ଆଗାମୀ ଦିନରେ ଦଳ ପକ୍ଷରୁ ଆନ୍ଦୋଳନାତ୍ମକ ପନ୍ଥା ଅବଲମ୍ବନ କରାଯିବ ବୋଲି ରାଜ୍ୟ ସାଧାରଣ ସମ୍ପାଦକ ମହାପାତ୍ର ଏକ ଖବରଦାତା ସମ୍ମିଳନୀରେ ପ୍ରକାଶ କରିଥିଲେ।

ଟାୟାର ଜାଳି ପ୍ରତିବାଦ କଲେ ଟ୍ରକ ଚାଳକ

କେନ୍ଦୁଝର, ୧।୪(ସ୍ୱ.ପ୍ର./ଡି.ଏନ.ଏ.)

ଲୋଡିଂ ପାଇଁ ଟୋକନ ବଣ୍ଟାକୁ ନେଇ ବିବାଦ

କେନ୍ଦୁଝର ସଦର ଥାନା ଅନ୍ତର୍ଗତ ଶୁଆକାଟି ସ୍ଥିତ ଗନ୍ଧମାର୍ଦ୍ଦନ ଲୁହା ପଥର ଖଣିରେ ଲୋଡିଙ୍ଗପାଇଁ ଟୋକନ ବଣ୍ଟାକୁ ନେଇ ଟ୍ରକ ମାଲିକ ତଥା ଚାଳକଙ୍କ ମଧ୍ୟରେ ଗୁରୁବାର ଅଶାନ୍ତି ଦେଖାଦେଇଛି। ପାର୍କିଂରେ ରହୁଥିବା ଟ୍ରକକୁ ଟୋକନ ଦେବାରେ ପାତରଅନ୍ତର କରାଯାଉଥିବା ଡ୍ରାଇଭରମାନେ ଅଭିଯୋଗ କରିଛନ୍ତି। ଫଳରେ ଉଭ୍ୟକ୍ତ ଟ୍ରକ ମାଲିକ ତଥା ଚାଳକ ମାନେ ସ୍ଥାନୀୟ ତେନ୍ତୁଳି ଗ୍ରାମ ଟ୍ରକ ପାର୍କିଂ ୟାର୍ଡରେ ଏହାର ପ୍ରତିବାଦ ଜଣାଇ ବିରୋଧ ପ୍ରଦର୍ଶନ କରିଛନ୍ତି। ସେମାନେ ଟାୟାର ଜାଳି ରାସ୍ତା ଅବରୋଧ କରିଛନ୍ତି। ତେବେ ଏନେଇ ଖଣି ସଂସ୍ଥା କିମ୍ବା ଟ୍ରକ ମାଲିକ ସଂଘ କିମ୍ବା ପୋଲିସ ପହଞ୍ଚି ଆଲୋଚନା କରୁ ନ ଥିବାରୁ ଅସନ୍ତୋଷ ବୃଦ୍ଧି ପାଇବାରେ ଲାଗିଛି। ଟୋକନ ମିଳୁ ନ ଥିବାରୁ ଟ୍ରକ ଧରି ମାଲିକ ଓ ଚାଳକ ଦୀର୍ଘ ଦିନ ଧରି ଖରାରେ ଉକ୍ତ ପାର୍କିଂସ୍ଥଳରେ ଅଟକି ରହି ବହୁ ଅସୁବିଧାର ସମ୍ମୁଖୀନ ହେଉଥିବା ଅଭିଯୋଗ କରିଛନ୍ତି। ଆନ୍ଦୋଳନ ଯୋଗୁ ଲୁହାପଥର ପରିବହନ ବାଧାପ୍ରାପ୍ତ ହୋଇଛି। ଟ୍ରକ ମାଲିକମାନଙ୍କୁ ଲୋଡିଙ୍ଗ ପାଇଁ ସାତ ଦିନ ଧରି ଅପେକ୍ଷା କରିବାକୁ ପଡୁଥିଲେ ହେଁ ଟୋକନ ମିଳୁନହିଁ। ଫଳରେ ଟୋକନ ହେରଫେର ଚାଲିଥିବା ଅଭିଯୋଗ କରି ଆନ୍ଦୋଳନ ଜାରି ରଖିଛନ୍ତି। ଘଟଣାସ୍ଥଳରେ ପୋଲିସ ପହଞ୍ଚି ସ୍ଥିତି ଅନୁଧ୍ୟାନ କରିଛି। ଏନେଇ ସଦର ଏସ୍‌ଡିପିଓ ପି.ଜେ. ଟପ୍ପୋ କହିଛନ୍ତି ଯେ ଘଟଣା ଉପରେ ନଜର ରଖାଯାଇଛି। ଏହା ସଂଘର ମାମଲା। ଏଣୁ ଟ୍ରକ ମାଲିକ ସଂଘ ପଦକ୍ଷେପ ନେବାକୁ କୁହାଯାଇଛି।

ଉଭ୍ୟକ୍ତ ଟ୍ରକ ମାଲିକ ଏବଂ ଚାଳକମାନେ ରାସ୍ତାରେ ଟାୟାର ଜାଳି ପ୍ରତିବାଦ କରୁଛନ୍ତି।

ରେଳ ଓଭରବ୍ରିଜ୍ ନିର୍ମାଣ ଲାଗି ଜବରଦଖଲ ଉଚ୍ଛେଦ

ବାରିପଦା ଅଫିସ,୧।୪

ବାରିପଦା ଷ୍ଟେଶନ ବଜାର ରାସ୍ତାର ଡାହାଣ ପାର୍ଶ୍ୱରେ ଥିବା ହନୁମାନ ମନ୍ଦିରଠାରୁ ରେଳ ଫାଟକ ପର୍ଯ୍ୟନ୍ତ ଜିଲା ପ୍ରଶାସନ ପକ୍ଷରୁ ଉଚ୍ଛେଦ କରାଯାଇଛି। ବାରିପଦା ପୌରପରିଷଦ ପକ୍ଷରୁ ୧୪ଟି ଦୋକାନକୁ ଜେସିବି ଦ୍ୱାରା ପୋଲିସ ଫୋର୍ସ ଉପସ୍ଥିତିରେ ଉଚ୍ଛେଦ କରାଯାଇଛି । ମାଜିଷ୍ଟ୍ରେଟ ଭାବେ ବାରିପଦା ଅତିରିକ୍ତ ତହସିଲଦାର ସସ୍ମିତା ମୁର୍ମୁ ଉପସ୍ଥିତ ଥିଲେ। ରେଳବାଇ ପକ୍ଷରୁ ଓଭରବ୍ରିଜ ନିର୍ମାଣ ପାଇଁ ଏହି ପଦକ୍ଷେପ ନିଆଯାଇଥିବା ଜଣାପଡିଛି। ଉଚ୍ଛେଦ ହୋଇଥିବା ଦୋକାନୀଙ୍କୁ ପୌରପରିଷଦ ପକ୍ଷରୁ ଥଇଥାନ କରିବା ନିମନ୍ତେ ବ୍ୟବସାୟୀ ସଂଘ ଓ ଷ୍ଟେଶନ ବଜାର ବଣିକ ସଂଘ ପକ୍ଷରୁ ଦାବି କରାଯାଇଛି।

୧୫ନଂ. ଜୋନ୍ ଜିଲାପରିଷଦ ଉପନିର୍ବାଚନ

୩ ଦଳର ପ୍ରାର୍ଥୀଙ୍କ ନାମ ଘୋଷଣା

ରୂପସା, ୧।୪(ଡି.ଏନ.ଏ.)

ବାଲେଶ୍ୱର ଜିଲା ବସ୍ତା ନିର୍ବାଚନମଣ୍ଡଳୀ ୧୫ନଂ. ଜୋନ୍‌ର ଜିଲାପରିଷଦ ସଦସ୍ୟ ପାଇଁ ଏପ୍ରିଲ ୨୮ରେ ଉପନିର୍ବାଚନ ବିଜ୍ଞପ୍ତି ପ୍ରକାଶ ପାଇଛି। ଫଳରେ ବିଭିନ୍ନ ରାଜନୈତିକ ଦଳ ମଧ୍ୟରେ ଅଙ୍କକଷା ଆରମ୍ଭ ହୋଇଛି। ୩ ପ୍ରମୁଖ ଦଳ ତରଫରୁ ଏହି ପଦବୀ ପାଇଁ ପ୍ରାର୍ଥୀଙ୍କ ନାମ ଘୋଷଣା ସରିବା ପରେ ଦଳୀୟ କର୍ମୀ ଓ ସମର୍ଥକଙ୍କ ମହଲରେ ରଣକୌଶଳ ପ୍ରସ୍ତୁତ ଚାଲିଛି। ବିଜେଡି ପ୍ରାର୍ଥୀ ମହାଦେବ ଦାସ, ଭାଜପା ପ୍ରାର୍ଥୀ ଦେବାଶିଷ ମହାପାତ୍ର ଓ କଂଗ୍ରେସ ପ୍ରାର୍ଥୀ ସତ୍ୟନାରାୟଣ ଗୁପ୍ତାଙ୍କ ନାମ ଦଳୀୟ ହାଇକମାଣ୍ଡ ଘୋଷଣା କରିବା ପରେ ରାଜନୈତିକ ବାତାବରଣ ସରଗରମ ହୋଇଛି। ଏହି ଜୋନ୍‌ରୁ ବିଜେଡି ନିର୍ବାଚିତ ପ୍ରତିନିଧି ତ୍ରିଲୋଚନ ବେହେରାଙ୍କ ଦେହାନ୍ତ ପରେ ଉପ-ନିର୍ବାଚନ ପାଇଁ ମାର୍ଚ୍ଚ ୨୫ରେ ବିଜ୍ଞପ୍ତି ପ୍ରକାଶ ପାଇଥିଲା। ମାର୍ଚ୍ଚ ୩୦ରୁ ଏପ୍ରିଲ ୫ ମଧ୍ୟରେ ପ୍ରାର୍ଥୀପତ୍ର ଦାଖଲ, ୬ରେ ଯାଞ୍ଚ, ୯ରେ ପ୍ରାର୍ଥୀପତ୍ର ପ୍ରତ୍ୟାହାର ଓ ଚୂଡ଼ାନ୍ତ ପ୍ରାର୍ଥୀ ତାଲିକା ପ୍ରକାଶ ପାଇବ। ଏପ୍ରିଲ ୨୮ ତାରିଖରେ ନିର୍ବାଚନ ଅନୁଷ୍ଠିତ ହୋଇ ୨୯ରେ ବ୍ଲକ କାର୍ଯ୍ୟାଳୟର ଭୋଟ ଗଣତି ଓ ୩୦ରେ ଫଳାଫଳ ଘୋଷଣା ହେବ ବୋଲି ଜଣାପଡ଼ିଛି। ତ୍ରିମୁଖୀ ଲଢ଼େଇକୁ ଦୃଷ୍ଟିରେ ରଖି ନାମାଙ୍କନପତ୍ର ଦାଖଲ ପରେ ଦଳୀୟ ପ୍ରଚାର ଜୋରଦାର କରିବାକୁ ପ୍ରସ୍ତୁତି ସହ ପ୍ରାର୍ଥୀମାନେ ଏବେଠୁ ନିର୍ବାଚନ ମଇଦାନରେ ଅବତୀର୍ଣ୍ଣ ହୋଇସାରିଲେଣି।

ଓଡ଼ିଆ ଭାଷାର ସୁରକ୍ଷା ଉପରେ ଗୁରୁତ୍ୱ

ସଭାରେ ମନ୍ତ୍ରୀ ସୁଦାମ ମାରାଣ୍ଡି, ଜିଲାପାଳ କେ.ସୁଦର୍ଶନ ଚକ୍ରବର୍ତ୍ତୀ, ବାଲେଶ୍ୱର ବିଧାୟକ ସ୍ୱରୂପ ଦାସ ଓ ଅନ୍ୟମାନେ ।

ବାଲେଶ୍ୱର ଅଫିସ, ୧।୪

କୋଭିଡ କଟକଣାରେ ଜିଲାସ୍ତରୀୟ ଓଡ଼ିଶା ଦିବସ

ବାଲେଶ୍ୱର ଜିଲା ପ୍ରଶାସନ ଆନୁକୂଲ୍ୟରେ ଗୁରୁବାର ୮୬ତମ ଓଡ଼ିଶା ଦିବସକୁ ଜିଲାସ୍ତରରେ କୋଭିଡ୍ କଟକଣା ମଧ୍ୟରେ ପାଳନ କରାଯାଇଛି। ପ୍ରତ୍ୟୁଷରୁ ସୂଚନା ଓ ଲୋକସମ୍ପର୍କ ବିଭାଗ ଦ୍ୱାରା ଡାକବାଜି ଯନ୍ତ୍ର ଜରିଆରେ ବନ୍ଦେ ଉତ୍କଳ ଜନନୀ ସଙ୍ଗୀତ ପରିବେଷଣ ପୂର୍ବକ ସହର ପରିକ୍ରମା କରାଯାଇଥିଲା। ଏହାପରେ ଅତିଥିମାନଙ୍କ ଦ୍ୱାରା ସହରର ବିଭିନ୍ନ ସ୍ଥାନରେ ଥିବା ମହାପୁରୁଷଙ୍କ ପ୍ରତିମୂର୍ତ୍ତିରେ ମାଲ୍ୟାର୍ପଣ କରାଯାଇଥିଲା। ମୁଖ୍ୟଅତିଥି ଭାବେ ଓଡ଼ିଶା ସରକାରଙ୍କ ରାଜସ୍ୱ ଓ ବିପର୍ଯ୍ୟୟ ପରିଚାଳନା ବିଭାଗର ମନ୍ତ୍ରୀ ସୁଦାମ ମାରାଣ୍ଡି, ଜିଲାପାଳ କେ. ସୁଦର୍ଶନ ଚକ୍ରବର୍ତ୍ତୀ, ବାଲେଶ୍ୱର ବିଧାୟକ ସ୍ୱରୂପ ଦାସ, ରେମୁଣା ବିଧାୟକ ସୁଧାଂଶୁ ଶେଖର ପରିଡ଼ା, ଅତିରିକ୍ତ ଜିଲାପାଳ ସମିତ କୁମାର ନାୟକ ପ୍ରମୁଖ ଶାନ୍ତିକାନନ ଓ ଫକୀରମୋହନ, ଗୋଲେଇରେ ଥିବା ଫକୀରମୋହନ, ଫାଣ

ମହିଳାଙ୍କୁ ହତ୍ୟା ଘଟଣା: ଯୁବକ ଗିରଫ

ସାରସକଣା: ମୟୂରଭଞ୍ଜ ଜିଲା ଝାରପୋଖରିଆ ଥାନା ଶଙ୍ଖାଭଙ୍ଗା ପଞ୍ଚାୟତ ଅନ୍ତର୍ଗତ କୁକୁଡ଼ାଅଣ୍ଡା ଗ୍ରାମର ସୁନାମଣି ହାଁସଦାଙ୍କୁ ହତ୍ୟା ଘଟଣାରେ ପୋଲିସ ଜଣେ ଯୁବକଙ୍କୁ ଗିରଫ କରିଛି। ସେ ହେଲେ ହାଡିବନ୍ଧୁ ବିନ୍ଧାଣି। ଏନେଇ ପୋଲିସ ଏକ ମାମଲା(ନଂ.୭୫/୨୧) ରୁଜୁ କରି ତଦନ୍ତ ଚଳାଇଥିଲା। ଗୁରୁବାର ଅଭିଯୁକ୍ତଙ୍କୁ କୋର୍ଟ ଚାଲାଣ କରାଯାଇଥିବା ଏସ୍‌ଆଇ ପଞ୍ଚାନନ ମହାନ୍ତି ସୂଚନା ଦେଇଛନ୍ତି।

ସଂକ୍ଷେପରେ

ସନ୍ଦେହଜନକ ମୃତ୍ୟୁ

ପାଟଣା,୧।୪(ସ୍ୱ. ପ୍ର): କେନ୍ଦୁଝର ଜିଲା ପାଟଣା ବ୍ଲକ ଟାଙ୍ଗରପଡା ପଞ୍ଚାୟତ ଅଙ୍କୁରା ଗ୍ରାମର ଜଣେ ବ୍ୟକ୍ତିଙ୍କ ମଙ୍ଗଳବାର ଅପରାହ୍ନରେ ସନ୍ଦେହଜନକ ଭାବେ ମୃତ୍ୟୁ ଘଟିଛି। ମୃତକ ହେଲେ ବୈଦ୍ୟନାଥ ନାଏକ। ତାଙ୍କ ମୁଣ୍ଡ ପଛ ପାର୍ଶ୍ୱରେ ଗଭୀର କ୍ଷତ ଥିବା ଦେଖିବାକୁ ମିଳିଛି। ତାଙ୍କ ଝିଅଙ୍କ ସୂଚନା ଅନୁଯାୟୀ ଗତ ବୁଧବାର ଅପରାହ୍ନ ୨ଟାରେ ତାଙ୍କ ବାପା ଘରକୁ ଆସୁଥିବାବେଳେ ରାସ୍ତାରେ ଖସି ପଡ଼ିଥିଲେ। ଏଥିରେ ତାଙ୍କ ମୁଣ୍ଡ ଏକ ପଥର ଦେହରେ ବାଜିବାରୁ ସେ ଗୁରୁତର ହୋଇଥିଲେ। ଆମ୍ବୁଲାନ୍ସ ଯୋଗେ ଡାକ୍ତରଖାନା ପହଞ୍ଚାଇଥିଲେ ହେଁ ଡାକ୍ତର ତାଙ୍କୁ ମୃତ ଘୋଷଣା କରିଥିଲେ। ତେବେ ବୈଦ୍ୟନାଥଙ୍କ ମୃତ୍ୟୁକୁ ନେଇ ସ୍ଥାନୀୟ ଅଞ୍ଚଳରେ ନାନା କଥା ଶୁଣିବାକୁ ମିଳୁଛି। ନିରପେକ୍ଷ ତଦନ୍ତ ହେଲେ ସତ୍ୟ ସାମ୍ନାକୁ ଆସିବ ବୋଲି ସ୍ଥାନୀୟ ଲୋକେ କହିଛନ୍ତି। ଏନେଇ ପାଟଣା ଥାନାରେ ଏକ ଅପମୃତ୍ୟୁ ମାମଲା (ନଂ.୭/୨୧) ରୁଜୁ ହୋଇ ତଦନ୍ତ ଜାରି ରହିଛି।

ଓଡ଼ିଶା ଏକ ରତ୍ନଗର୍ଭା ରାଜ୍ୟ

କେନ୍ଦୁଝର, ୧।୪(ଡି.ଏନ୍.ଏ.): ସିଟିଜି ଫାଉଣ୍ଡେସନ ଦ୍ୱାରା ପ୍ରତିଷ୍ଠିତ ନ୍ୟୁ କଲୋନୀସ୍ଥିତ କେନ୍ଦୁଝର ହାୟର ସେକେଣ୍ଡାରୀ ସ୍କୁଲ ଏବଂ କେନ୍ଦୁଝର ଡିଗ୍ରୀ କଲେଜରେ ୮୬ତମ ଓଡ଼ିଶା ଦିବସ ପାଳିତ ହୋଇଯାଇଛି। ଉତ୍କଳ ବନ୍ଦନା ପରେ କଲେଜର ଚେୟାରମ୍ୟାନ୍ ରୋଟାରିଆନ୍ ଡ. ରାଜନ୍ଦ୍ର କୁମାର ପଲେଇଙ୍କ ତତ୍ତ୍ୱାବଧାନରେ ଏହି ଦିବସ ପାଳନ ପାଇଁ ଏକ ସ୍ୱତନ୍ତ୍ର ଅଧିବେଶନ ଅନୁଷ୍ଠିତ ହୋଇଥିଲା। ଚେୟାରମ୍ୟାନ୍ ପଲେଇ ଉକ୍ତ ଦିବସରେ ଓଡିଶାର ସମସ୍ତ ଭଉଣୀଭାଇଙ୍କୁ ହାର୍ଦ୍ଦିକ ଅଭିନନ୍ଦନ ଜଣାଇବା ସହିତ ଶୁଭେଚ୍ଛା ଜ୍ଞାପନ କରିଥିଲେ। କଲେଜର ପ୍ରିନ୍ସିପାଲ ମାନସ ରଞ୍ଜନ ମହାପାତ୍ର, ଭାଇସ୍ ପ୍ରିନ୍ସିପାଲ କୃଷ୍ଣଚନ୍ଦ୍ର ମହାନ୍ତି ପ୍ରମୁଖ କାର୍ଯ୍ୟକ୍ରମରେ ଉପସ୍ଥିତ ଥିଲେ। କଲେଜର ବହୁ ଛାତ୍ରୀଛାତ୍ର ସେମାନଙ୍କ ନିଜସ୍ୱ ମତାମତ ରଖି କହିଥିଲେ ଯେ ଓଡ଼ିଶା ଏକ ରତ୍ନଗର୍ଭା ରାଜ୍ୟ। ଏହାର ଖଣି,ବିସ୍ତୃତ ବେଳାଭୂମି, ନଦନଦୀ, ପାହାଡ ଜଙ୍ଗଲ, ପ୍ରାକୃତିକ ବିଭବରେ ପରିପୂର୍ଣ୍ଣ। ତେଣୁ ଏସବୁର ସାମଗ୍ରିକ ଉନ୍ନତି ହୋଇପାରିଲେ ଓଡିଶା ଭାରତବର୍ଷର ସର୍ବଶ୍ରେଷ୍ଠ ରାଜ୍ୟ ହୋଇପାରିବ। କଲେଜର ସମସ୍ତ ଅଧ୍ୟାପିକାଅଧ୍ୟାପକ ସେମାନଙ୍କର ମତ ରଖିଥିଲେ। ଶେଷରେ ଭୂତତ୍ତ୍ୱ ବିଭାଗର ଅଧ୍ୟାପିକା ସୁଶ୍ରୀ ନେହା ପଲେଇ ଧନ୍ୟବାଦ ଅର୍ପଣ କରିଥିଲେ।

ବାବା ରାମେଶ୍ୱରଙ୍କ ବାର୍ଷିକ ଉତ୍ସବ

ଯୋଡ଼ା,୧।୪(ଡି.ଏନ୍.ଏ.): କେନ୍ଦୁଝର ଜିଲା ଯୋଡ଼ା ବ୍ଲକ ଭୂୟାଁରୋଇଡା ପଞ୍ଚାୟତର କେଥହଟିଂଠାରେ ଥିବା ବାବା ରାମେଶ୍ୱର ମନ୍ଦିରର ବାର୍ଷିକ ଉତ୍ସବ ମହାସମାରୋହରେ ପାଳିତ ହୋଇଯାଇଛି। ପ୍ରତିବର୍ଷ ପରି ଚଳିତବର୍ଷ ୩ଦିନ ଧରି ଏହି ଉତ୍ସବ ପାଳନ କରାଯାଇଥିଲା। କେଥହଟିଂର ଲୋକଙ୍କ ପାଇଁ ସ୍ୱର୍ଗତ ବିଶ୍ୱନାଥ ପାତ୍ର ସ୍ଥାନୀୟ ଲୋକଙ୍କ ଅଧ୍ୟାତ୍ମିକ ଉନ୍ନତି ନିମନ୍ତେ ୧୨ ବର୍ଷ ପୂର୍ବେ ଏହି ମନ୍ଦିର ପ୍ରତିଷ୍ଠା କରି ବାର୍ଷିକ ଉତ୍ସବ ପାଳନ କରି ଆସୁଥିଲେ। ତାଙ୍କ ଦେହାନ୍ତ ପରେ ତାଙ୍କ ବୋହୂ ତୁଳସୀ ବବଙ୍ଗା, ପୁତ୍ର ସଞ୍ଜୟ ପାତ୍ର, ପ୍ରମୁଖ ଏହି ମନ୍ଦିରର ରକ୍ଷଣାବେକ୍ଷଣ ଦାୟିତ୍ୱ ତୁଲାଇ ଆସୁଛନ୍ତି। ଗ୍ରାମର ଶତାଧିକ ମହିଳା ସୁନା ନଦୀରୁ ୧୦୮ କଳସ ଆଣି ପରେ ମନ୍ଦିର ପ୍ରାଙ୍ଗଣରେ ବିଧିବଦ୍ଧ ଭାବେ ସ୍ଥାପନ କରି ଯଜ୍ଞର ଆୟୋଜନ କରିଥିଲେ। ଏହି ଅବସରରେ ଗ୍ରାମର ପ୍ରାୟ ୧୫୦ଜଣ ମହିଳାଙ୍କୁ ବସ୍ତ୍ର ଦାନ କରାଯାଇଥିବା ମନ୍ଦିର କମିଟି ପକ୍ଷରୁ ସୂଚନା ଦିଆଯାଇଛି।

୪ ବର୍ଷ ହେଲା ଉନ୍ନୟନ କାମ ଠପ୍

ବାଲେଶ୍ୱର ଅଫିସ,୧।୪

ବାଲେଶ୍ୱର ଜିଲା ସଦର ବ୍ଲକ ଅଧୀନ ଗୁଡ୍ ପଞ୍ଚାୟତରେ ୪ବର୍ଷ ହେଲା କୌଣସି ଉନ୍ନୟନମୂଳକ ଯୋଜନା କାର୍ଯ୍ୟକାରୀ ହୋଇନାହିଁ। ସରକାରୀ କଳ ଓ ପ୍ରଶାସନର ଉଦାସୀନତାକୁ ସ୍ଥାନୀୟ ବାସିନ୍ଦା ଦାୟୀ କରିଛନ୍ତି। ୨୦୧୭ ମସିହାରୁ ଉକ୍ତ ପଞ୍ଚାୟତରେ କେହି ଜଣେ ବି ପ୍ରଧାନମନ୍ତ୍ରୀ ଆବାସ ଯୋଜନାରେ ଉପକୃତ ହୋଇ ନ ପାରିବା ଏହାର ଉଦାହରଣ।

ଉକ୍ତ ପଞ୍ଚାୟତରେ ୧୪ହଜାର ଲୋକସଂଖ୍ୟା ଥିବାବେଳେ ୯ହଜାର ୮ଶହରୁ ଊର୍ଦ୍ଧ୍ୱ ଭୋଟର। ପରିବାର କହିଲେ ୨୩ଶହରୁ ଊର୍ଦ୍ଧ୍ୱ ହେବେ। ୨୦୧୧ମସିହା ସୋସିଅ ଇକୋନୋମିକ୍ କାଷ୍ଟ ସେନ୍‌ସସ୍ (ଏସ୍‌ଇସିସି) ଅନୁସାରେ ୧୨ଶହ ଲୋକଙ୍କୁ ପିଏମ୍‌ଏୱାଇ ମିଳିବାର ତାଲିକା ପ୍ରସ୍ତୁତ ହୋଇଥିଲା। ପ୍ରତିବର୍ଷ ଜିଲାର ବିଭିନ୍ନ ପଞ୍ଚାୟତକୁ ୧୫୦ରୁ ୨୦୦ ହିତାଧିକାରୀ ଏହି ପିଏମ୍‌ଏୱାଇରେ ସାମିଲ୍ ହୋଇଥାନ୍ତି। କିନ୍ତୁ ଗୁଡ୍ ପଞ୍ଚାୟତରେ ୨୦୧୭ରୁ ଆଜି ପର୍ଯ୍ୟନ୍ତ କୌଣସି ହିତାଧିକାରୀ ସାମିଲ୍ ନ ହେବା ଦୁଃଖର ବିଷୟ। ୨୦୧୭ ପଞ୍ଚାୟତ ନିର୍ବାଚନ ପରେ ଉକ୍ତ ପଞ୍ଚାୟତରେ ଭାଜପା ସମର୍ଥିତ ସମିତିସଭ୍ୟ ଓ ସରପଞ୍ଚ ନିର୍ବାଚିତ ହେବା ପରେ ପରାଜିତ ପ୍ରାର୍ଥୀମାନେ ଏସ୍‌ଇସିସି ତାଲିକାରେ ଚୟନ ହେଉଥିବା ହିତାଧିକାରୀଙ୍କ ନାମକୁ ତ୍ରୁଟିପୂର୍ଣ୍ଣ ଦର୍ଶାଇ କୋର୍ଟର ଆଶ୍ରୟ ନେଇଥିଲେ। ପରେ କୋର୍ଟଙ୍କ ନିର୍ଦ୍ଦେଶ ଅନୁସାରେ ସରପଞ୍ଚ ଲମ୍ବୋଧର ପ୍ରଧାନଙ୍କ ଉଦ୍ୟମରେ ଜିଲାପାଳଙ୍କ ନିର୍ଦ୍ଦେଶରେ ୨୦୧୮ରେ ସରକାରୀ ଅଧିକାରୀଙ୍କ ୫ଜଣିଆ ଟିମ୍ ଗଠନ କରି ଏସ୍‌ଇସିସିରେ ଥିବା ସଂକ୍ଷିପ୍ତ ନାମକୁ ପୂର୍ଣ୍ଣାଙ୍ଗ ନାମରେ ଚିହ୍ନଟ କରିଥିଲେ। ଏହାର ତାଲିକା ଜିଲା ଗ୍ରାମ୍ୟ ଉନ୍ନୟନ ପ୍ରକଳ୍ପ ନିର୍ଦ୍ଦେଶକ (ଡିଆର୍‌ଡିଏ)ଙ୍କୁ ପ୍ରଦାନ କରାଯାଇଥିଲା। ଏହା ସତ୍ତ୍ୱେ ମଧ୍ୟ ଆଜି ଯାଏ ଉକ୍ତ ପଞ୍ଚାୟତର ଲୋକେ ଯୋଜନା ବାହାରେ ରହିଥିବାର ଅଭିଯୋଗ କରିଛନ୍ତି ସମିତିସଭ୍ୟ ଭୋଳାନାଥ ପାତ୍ର। ଏନେଇ ଗତ ଜାନୁଆରୀ ୨ ତାରିଖରେ ଡିଆର୍‌ଡିଏ ସମ୍ମିଳନୀ କକ୍ଷରେ ସ୍ୱତନ୍ତ୍ର ସମୀକ୍ଷା ବୈଠକରେ ବାଲେଶ୍ୱର ଏମ୍‌ପି ତଥା କେନ୍ଦ୍ରମନ୍ତ୍ରୀ ପ୍ରତାପ ଚନ୍ଦ୍ର ଷଡ଼ଙ୍ଗୀ ଉତ୍‌ଥାପନ କରିଥିଲେ। ହାଇକୋର୍ଟଙ୍କ ନିର୍ଦ୍ଦେଶ ଅନୁସାରେ ଜିଲାପାଳଙ୍କୁ ଉକ୍ତ ପଞ୍ଚାୟତକୁ ଗରୀବ କଲ୍ୟାଣ ଯୋଜନାରୁ ବଞ୍ଚିତ କରିବାର କାରଣ ପଚରା ଯାଇଥିଲା। ଜିଲାପାଳ କେ. ସୁଦର୍ଶନ ଚକ୍ରବର୍ତ୍ତୀ ୭ଦିନ ମଧ୍ୟରେ କାର୍ଯ୍ୟକାରୀ କରିବେ ବୋଲି ପ୍ରତିଶ୍ରୁତି ଦେଇଥିଲେ ମଧ୍ୟ ୩ମାସ ପରେ କୌଣସି କାର୍ଯ୍ୟାନୁଷ୍ଠାନ ଗ୍ରହଣ କରା ନ ଯିବାରୁ ସରପଞ୍ଚ ପ୍ରଧାନ କ୍ଷୋଭ ପ୍ରକାଶ କରିଛନ୍ତି। ଆଗାମୀ ଦିନରେ ଜିଲାପାଳ ଅଫିସ୍ ସମ୍ମୁଖରେ ଧାରଣା ଦେବା ପାଇଁ ମଧ୍ୟ ଚେତାବନୀ ଦେଇଛନ୍ତି ଉଭୟ ସରପଞ୍ଚ ଓ ସମିତିସଭ୍ୟ।

ଏନେଇ ସଦର ବିଡିଓ ନରେନ୍ଦ୍ର ଖମାରୀ କହିଛନ୍ତି, ୨୦୧୧ରେ ହୋଇଥିବା ଏସ୍‌ଇସିସି ତାଲିକାରେ ବହୁ ଲୋକଙ୍କର ନାମ ସଂକ୍ଷିପ୍ତରେ ଥିଲା। ଯାହା ଲୋକଙ୍କୁ ଚିହ୍ନଟ କରିବାରେ ସମ୍ଭବ ହୋଇପାରି ନ ଥିଲା। ସେଥିପାଇଁ ପ୍ରଶାସନ ପକ୍ଷରୁ ଏକ ଟିମ୍ ଗଠନ କରାଯାଇ ତଦନ୍ତ ସରିଛି। ରିପୋର୍ଟ ମିଳିଲେ ଉକ୍ତ ପଞ୍ଚାୟତର ପିଏମ୍‌ଏୱାଇ କାର୍ଯ୍ୟକାରୀ ହେବ ବୋଲି କହିଥିଲେ।

ଡିଆର୍‌ଡିଏ ଏପିଡି (ରୁରାଲ ହାଉସିଂ) ଚାର୍ଲସ୍ କୁଜୁର୍ କହନ୍ତି, ଗୁଡ୍ ପଞ୍ଚାୟତର ଏସ୍‌ଇସିସି ତାଲିକାରେ ଥିବା ୧୨ଶହରୁ ଊର୍ଦ୍ଧ୍ୱ ନାମକୁ ଏକ ୫ଜଣିଆ ସରକାରୀ ଟିମ୍ ତଦନ୍ତ କରି ୭ଶହ ନାମ ଥିବା ତାଲିକା ପ୍ରସ୍ତୁତ କରିଛନ୍ତି। ଚଳିତବର୍ଷ ଜିଲାକୁ ପ୍ରଧାନମନ୍ତ୍ରୀ ଆବାସ ଯୋଜନା ମିଳିଲେ ସ୍ୱତନ୍ତ୍ର ଭାବେ ଗୁଡ୍ ପଞ୍ଚାୟତକୁ ଅଗ୍ରାଧିକାର ଦିଆଯିବ ବୋଲି ପ୍ରକାଶ କରିଛନ୍ତି।

ଗୁଡ୍ ପଞ୍ଚାୟତ ଅଫିସ୍।

କୁଲଡ଼ିହାରୁ ମୃତ ଶମ୍ବର, ଦେଶୀ ବନ୍ଧୁକ, ଗୁଳି ଜବତ: ଶିକାରୀ ଗିରଫ

ଜବତ ମୃତ ଶମ୍ବର ଓ ଗିରଫ ଅଭିଯୁକ୍ତ।

ସଜନାଗଡ଼, ୧।୪(ଡି.ଏନ.ଏ.)

ବାଲେଶ୍ୱର ଜିଲା ନୀଳଗିରି କୁଲଡ଼ିହା ଅଭୟାରଣ୍ୟରେ ୩ଦିନ ହେବ ନିଆଁ ଲାଗି ଜଳୁଥିବାରୁ ବନ୍ୟଜନ୍ତୁ ଜୀବନ ବିକଳରେ ଏଣେତେଣେ ଘୂରି ବୁଲୁଛନ୍ତି। ଫଳରେ ଏହା ଶିକାରୀମାନଙ୍କୁ ବେଶ୍ ସୁହାଉଛି। ବୁଧବାର ଜୋଡାଗୁଆ ଅଞ୍ଚଳରେ ବନକର୍ମଚାରୀମାନେ ଏକ ୩୮ କି.ଗ୍ରା ଓଜନର ଏକ ମୃତ ଶମ୍ବର ଜବତ କରିଛନ୍ତି। ଦେଶୀ ବନ୍ଧୁକ, ଗୁଳି ଜବତ କରାଯିବା ସହ ଶିକାରୀଙ୍କୁ ଗିରଫ କରାଯାଇଛି।

ବୁଧବାର ଅଭୟାରଣ୍ୟର ଜୋଡ଼ାଗୁଆ ଅଞ୍ଚଳରେ କେତେଜଣ ଶିକାରୀ ଶିକାର ପାଇଁ ଯାଇଥିଲେ। କୁଲଡ଼ିହା ରେଞ୍ଜର ବିଜୟ କୁମାର ମହାପାତ୍ରଙ୍କ ନିର୍ଦ୍ଦେଶରେ ସ୍ଥାନୀୟ ଫରେଷ୍ଟର ଉମାକାନ୍ତ ଜେନା, ଫରେଷ୍ଟଗାର୍ଡ଼ ଓ ସବୁଜବାହିନୀ ରାତି ପ୍ରାୟ ୧୦ଟା ବେଳେ ଅଚାନକ ଚଢ଼ାଉ କରିଥିଲେ। ଦୁଇ ଶିକାରୀ ଖସି ପଳାଇବାରେ ସମର୍ଥ ହୋଇଥିଲେ। କେସିପୁର ପଞ୍ଚାୟତ ବେତକଟା ଅଞ୍ଚଳର ବସନ୍ତ ମଢ଼େଇ (୩୫)ଙ୍କୁ ବନବିଭାଗ କାବୁ କରିନେଇଥିଲେ। ତାଙ୍କ ପାଖରୁ ୩୮ କି.ଗ୍ରା. ମୃତ ଶମ୍ବର ଜବତ ହୋଇଥିବା ବେଳେ ଦେଶୀ ବନ୍ଧୁକ, ବାରୁଦ, ଗୁଳି ଜବତ ହୋଇଛି। ଏନେଇ ଏକ ମାମଲା (ନଂ. ୭୩/୨୦-୨୧) ରୁଜୁ କରାଯାଇଛି।

ନିଷ୍ଠାର ସହ କର୍ତ୍ତବ୍ୟ ସମ୍ପାଦନ ଲାଗି ଆହ୍ୱାନ

ପୋଲିସ କର୍ମଚାରୀ ପରେଡ କରୁଛନ୍ତି।

କେନ୍ଦୁଝର, ୧।୪ (ସ୍ୱ.ପ୍ର./ଡି.ଏନ.ଏ.)

ସ୍ଥାନୀୟ କେନ୍ଦୁଝର ପୋଲିସ ରିଜର୍ଭ ପଡ଼ିଆଠାରେ ଓଡିଶା ପୋଲିସର ୮୬ତମ ପ୍ରତିଷ୍ଠା ଦିବସ ଗୁରୁବାର ପାଳିତ ହୋଇଯାଇଛି। ଆରକ୍ଷୀ ଅଧୀକ୍ଷକ ମିତ୍ରଭାନୁ ମହାପାତ୍ର ପତାକା ଉତ୍ତୋଳନ କରିବା ସହ ସମ୍ମିଳିତ ପରେଡରେ ଅଭିବାଦନ ଗ୍ରହଣ କରିଥିଲେ। କର୍ତ୍ତବ୍ୟ ସମ୍ପାଦନା ସମୟରେ ଶହୀଦ ହୋଇଥିବା ପୋଲିସ ଓ କର୍ମଚାରୀଙ୍କୁ ଶ୍ରଦ୍ଧାଞ୍ଜଳି ଅର୍ପଣ କରି ଓଡିଶାର ରାଜ୍ୟପାଳ, ମୁଖ୍ୟମନ୍ତ୍ରୀ ଏବଂ ରାଜ୍ୟ ପୋଲିସ ମହାନିର୍ଦ୍ଦେଶକଙ୍କ ସନ୍ଦେଶ ପଠନ କରିଥିଲେ। ଏହି ଅବସରରେ ଏସ୍‌ପି ମହାପାତ୍ର ପୋଲିସ କର୍ମଚାରୀମାନଙ୍କୁ ନିଷ୍ଠାର ସହ କର୍ତ୍ତବ୍ୟ ସମ୍ପାଦନ କରିବାକୁ ଆହ୍ୱାନ ଦେଇଥିଲେ। ରିଜର୍ଭ ଇନ୍ସପେକ୍ଟର ବିମଳ ରାଉତଙ୍କ ନେତୃତ୍ୱରେ ଅନୁଷ୍ଠିତ ପରେଡକୁ ସର୍ଜେଣ୍ଟ ରାକେଶ ସ୍ୱାଇଁ ପରିଚାଳନା କରିଥିଲେ। ଶ୍ରେଷ୍ଠ ସବ୍‌ଇନ୍ସପେକ୍ଟର ଭାବେ ଘଷିପୁରା ଥାନାର ମନୋରଞ୍ଜନ ବିଶି, ଏଏସଆଇ ସ୍ତରରେ ରୁଗୁଡି ଥାନାର ତ୍ରିନାଥ ନାଏକ, ଓଏପିଏଫ୍ କନଷ୍ଟେବଲ ସ୍ତରରେ ରଜତ୍ କୁମାର ନାଏକ, ଟ୍ରାଫିକ କନଷ୍ଟେବଲ ସ୍ତରରେ ଟାଉନ ଟ୍ରାଫିକ ଆଉଟ ପୋଷ୍ଟର ପ୍ରଶାନ୍ତ କୁମାର ବାରିକ ପ୍ରମୁଖଙ୍କୁ ତାଙ୍କର କର୍ତ୍ତବ୍ୟନିଷ୍ଠା ଅବଦାନ ନିମେନ୍ତ ପୁରସ୍କୃତ କରାଯାଇଛି। ଅନ୍ୟମାନଙ୍କ ମଧ୍ୟରେ ଅତିରିକ୍ତ ଆରକ୍ଷୀ ଅଧୀକ୍ଷକ ବିରଞ୍ଚି ନାରାୟଣ ଦେହୁରୀ, ଡିଏସ୍‌ପି ହେଡକ୍ୱାର୍ଟର ସୁବୋଧ କୁମାର ମଲ୍ଲିକ, ସଦର ଏସ୍‌ଡିପିଓ ପ୍ରକାଶ ଜେମ୍‌ସ ଟପୋ, ଡିଏସ୍‌ପି ଡିଆଇବି ଇନ୍ଦୁରେଖା ପଣ୍ଡିମ କବାଟ, ୨ୟ ସ୍ୱତନ୍ତ୍ର ସୁରକ୍ଷା ବାହିନୀର ଦୁର୍ଗପତି ନୃସିଂହ ଚରଣ ପ୍ରଧାନ ପ୍ରମୁଖ ଉପସ୍ଥିତ ଥିଲେ। ଏହି ଅବସରରେ ପ୍ଲାଜମା ଦାନ କରିଥିବା ୬ଜଣ ପୋଲିସ କର୍ମଚାରୀଙ୍କୁ ଆରକ୍ଷୀ ଅଧୀକ୍ଷକ ସ୍ୱତନ୍ତ୍ର ଭାବେ ସମ୍ମାନିତ କରାଯାଇଥିଲା।

ମହିଳାଙ୍କୁ ଉଲଗ୍ନ କରି ରାସ୍ତାରେ ଚଲାଇଲେ

ସାରସକଣା,୧।୪

ମୟୂରଭଞ୍ଜ ଜିଲା ଝାରପୋଖରିଆ ଥାନା ଅନ୍ତର୍ଗତ ପାକଟିଆଠାରେ ଏମ୍‌ଜିଏନ୍‌ଆର୍‌ଇଜିଏସ୍ ପୋଖରୀ ଖନନକୁ କେନ୍ଦ୍ର କରି ଜଣେ ମହିଳାଙ୍କୁ ମରଣାନ୍ତକ ଆକ୍ରମଣ କରାଯାଇଛି। ଆକ୍ରମଣକାରୀମାନେ ତାଙ୍କୁ ଉଲଗ୍ନ କରି ରାସ୍ତାରେ ଚଲାଇ ଚଲାଇ ନେଇଥିବା ଅଭିଯୋଗ ହୋଇଛି। ଏନେଇ ପୋଲିସ ୬ ଜଣଙ୍କ ନାମରେ ଏକ ମାମଲା(ନଂ.୭୬/୨୧) ରୁଜୁ କରି ତଦନ୍ତ ଜାରି ରଖିଛି। ଅଭିଯୋଗ ଅନୁଯାୟୀ, ସାଲାଇ କିସ୍କୁ ନାମକ ଜଣେ ବ୍ୟକ୍ତି ପାକଟିଆଠାରେ ଏମ୍‌ଜିଏନ୍‌ଆର୍‌ଇଜିଏସ୍‌ରେ ଏକ ପୋଖରୀ ଖୋଳୁଥିଲେ। ତେବେ ଶ୍ରମିକଙ୍କ ବଦଳରେ ମେଶିନ ସାହଯ୍ୟରେ ପୋଖରୀ ଖୋଳା ହେଉଥିବା ନେଇ ବିଡିଓଙ୍କଠାରେ କେହି ଅଭିଯୋଗ କରିଥିଲେ। ଆକ୍ରମଣର ଶିକାର ହୋଇଥିବା ମହିଳା ଜଣକ ମିଶନ ଶକ୍ତିରେ କାମ କରୁଥିବାରୁ ବ୍ଲକ କାର୍ଯ୍ୟାଳୟ ଯାଇଥାନ୍ତି। ତେଣୁ ସେ ପୋଖରୀ ଖୋଳା ସମ୍ପର୍କରେ ବିଡିଓଙ୍କୁ ଅଭିଯୋଗ କରିଥିବା ସନ୍ଦେହ କରି ଗତ ୨୪ ତାରିଖରେ ସାଲାଇଙ୍କ ସମେତ ୬ ଜଣ ମହିଳା ପୁରୁଷ ସଂଘବଦ୍ଧ ଭାବେ ଘରେ ପଶି ତାଙ୍କୁ ଆକ୍ରମଣ କରିଥିଲେ। ସର୍ବସମ୍ମୁଖରେ ମହିଳାଙ୍କୁ ଉଲଗ୍ନ କରି ରାସ୍ତାରେ ଚଲାଇ ଚଲାଇ ଗାଁ ଛକକୁ ନେଇଥିବା ଅଭିଯୋଗରେ ଦର୍ଶାଯାଇଛି। ତେବେ ତଦନ୍ତ ପରେ କାର୍ଯ୍ୟାନୁଷ୍ଠାନ ଗ୍ରହଣ କରାଯିବ ବୋଲି ତଦନ୍ତକାରୀ ଅଧିକାରୀ ଏଏସ୍‌ଆଇ ଅରୁଣ କୁମାର ଗୁଡୁ କହିଛନ୍ତି।

ସ୍ୱାଭିମାନର ସଫଳତା 'ଉତ୍କଳ ଦିବସ'

ବାରିପଦା ଅଫିସ,୧।୪

ମୟୂରଭଞ୍ଜ ଜିଲା ବାରିପଦା ସ୍ଥିତ ପ୍ରୟାସ ସମ୍ମିଳନୀ କକ୍ଷରେ ଗୁରୁବାର ଜିଲାସ୍ତରୀୟ ଓଡ଼ିଶା ଦିବସ ସମାରୋହ ପାଳିତ ହୋଇଯାଇଛି। ଜିଲା ସୂଚନା ଓ ଲୋକ ସମ୍ପର୍କ ବିଭାଗ ଆନୁକୂଲ୍ୟରେ ଆୟୋଜିତ କାର୍ଯ୍ୟକ୍ରମରେ ମୁଖ୍ୟ ଅତିଥି ଭାବେ ପଞ୍ଚାୟତିରାଜ ମନ୍ତ୍ରୀ ପ୍ରତାପ ଜେନା ଯୋଗଦେଇ ଉତ୍କଳ ଦିବସର ତାତ୍ପର୍ଯ୍ୟ ସମ୍ପର୍କରେ ଆଲୋଚନା କରିବା ସହ ମାନ ସମ୍ମାନ, ସ୍ୱାଭିମାନ ଓ ମହାସଂଗ୍ରାମର ସଫଳତା ଏହି ଉତ୍କଳ ଦିବସ ବୋଲି କହିଥିଲେ। ଅନ୍ୟତମ ଅତିଥି ଭାବେ ମୋରଡ଼ା ବିଧାୟକ ରାଜକିଶୋର ଦାସ ଯୋଗ ଦେଇଥିଲେ। ଜିଲାପାଳ ବିନୀତ ଭରଦ୍ୱାଜ ସଭାରେ ସଭାପତିତ୍ୱ କକରିଥିଲେ। ଉପଜିଲାପାଳ ପି. ଅନ୍ୱେଷା ରେଡ୍ଡି ରାଜ୍ୟ ସରକାରଙ୍କ ବିଭିନ୍ନ ଜନହିତକର କାର୍ଯ୍ୟ ସମ୍ପର୍କରେ ସୂଚନା ଦେଇଥିଲେ। ଉତ୍ସବରେ କୃଷି ନିଗମର ଅଧ୍ୟକ୍ଷ ଦେବାଶିଷ ମହାନ୍ତି, ପ୍ରାକ୍ତନ ଏସ୍‌ଡିସିର ଅଧ୍ୟକ୍ଷ ଡା.ଦେବାଶିଷ ମାରାଣ୍ଡି, ପୂର୍ବତନ ଉପନଗରପାଳ ଜିତେନ୍ଦ୍ର ମହାନ୍ତି, ଅତିରିକ୍ତ ଜିଲାପାଳ ରୁଦ୍ର ନାରାୟଣ ମହାନ୍ତି, ପିଡି ଡିଆରଡିଏ ଭବେଶ କୁମାର ନାୟକଙ୍କ ସମେତ ସମସ୍ତ ବିଭାଗର ଅଧିକାରୀମାନେ ଉପସ୍ଥିତ ଥିଲେ। । ସୂଚନା ଓ ଲୋକ ସମ୍ପର୍କ ଅଧିକାରୀ ରବୀନ୍ଦ୍ର ନାୟକ ସଭାକାର୍ଯ୍ୟ ପରିଚାଳନା କରିଥିବା ବେଳେ ଶିଶୁ ସୁରକ୍ଷା ଅଧିକାରିଣୀ ମମତାମୟୀ ବିଶ୍ୱାଳ ସହଯୋଗ କରିଥିଲେ। ସେହିପରି ଭଞ୍ଜ ସେନା ପକ୍ଷରୁ ପ୍ରତିଷ୍ଠାତା କଳିଙ୍ଗ କେଶରୀ ଜେନା ଓ ସଭାପତି ପିଣ୍ଟୁ ମାଇତିଙ୍କ ନେତୃତ୍ୱରେ କର୍ମକର୍ତ୍ତାମାନେ ମହାପୁରୁଷଙ୍କ ପ୍ରତିମୂର୍ତ୍ତିରେ ମାଲ୍ୟାର୍ପଣ କରିଥିଲେ।

ଜିଲାସ୍ତରୀୟ ଓଡ଼ିଶା ଦିବସ ପାଳନ ଅବସରରେ ଉପସ୍ଥିତ ଅତିଥିମାନେ।

ପ୍ରାର୍ଥୀ ଚୟନକୁ ନେଇ ଭାଜପାରେ ବିଦ୍ରୋହ

ଭୋଗରାଇ, ୧।୪(ଡି.ଏନ.ଏ.)

୩୪ନଂ. ଜିଲାପରିଷଦ ଉପନିର୍ବାଚନ

ବାଲେଶ୍ୱର ଜିଲା ଭୋଗରାଇ ନିର୍ବାଚନମଣ୍ଡଳୀର ୩୪ନଂ. ଜିଲାପରିଷଦ ଉପନିର୍ବାଚନ ଆସନ୍ତା ୨୮ରେ ଅନୁଷ୍ଠିତ ହେବ। ଏଥିପାଇଁ ବିଜେଡି, କଂଗ୍ରେସ ଓ ଭାଜପା କର୍ମୀ ଓ ନେତାଙ୍କ ମଧ୍ୟରେ ଉତ୍କଣ୍ଠା ବଢିଯାଇଛି।

୨୦୧୭ ତ୍ରିସ୍ତରୀୟ ପଞ୍ଚାୟତ ନିର୍ବାଚନରେ ଏହି ଜୋନ୍‌ର ଜିଲାପରି

ସଂକ୍ଷେପରେ

ପିଏନ୍‌ବି ୨.୦ର ଭୂମିକା ଗୁରୁତ୍ୱପୂର୍ଣ୍ଣ:ସିଇଓ

ନୂଆଦିଲ୍ଲୀ,୧।୪: ଭାରତୀୟ ବ୍ୟାଙ୍କିଙ୍ଗ ଉଦ୍ୟୋଗରେ ୨୦୨୦ ଏପ୍ରିଲ୍ ପହିଲାରେ ଏକ ବୃହତ୍ ସମ୍ମିଶ୍ରଣ କରାଯାଇଥିଲା। ଯଦ୍ୱାରା ପବ୍ଲିକ ସେକ୍ଟର ବ୍ୟାଙ୍କର ସଂଖ୍ୟା ହ୍ରାସ ପାଇ ୧୨ ହୋଇଥିଲା। ପୂର୍ବର ଓରିଏଣ୍ଟାଲ୍ ବ୍ୟାଙ୍କ ଅଫ୍ କମର୍ସ ଓ ୟୁନାଇଟେଡ୍ ବ୍ୟାଙ୍କ ଅଫ୍ ଇଣ୍ଡିଆ ପଞ୍ଜାବ ନ୍ୟାସନାଲ୍ ବ୍ୟାଙ୍କ (ପିଏନ୍‌ବି) ସହିତ ମିଶ୍ରଣ ହୋଇଥିଲେ। ଫଳସ୍ୱରୂପ ପଞ୍ଜାବ ନ୍ୟାସନାଲ୍ ବ୍ୟାଙ୍କ ଦେଶର ଏକ ସର୍ବବୃହତ୍ ପବ୍ଲିକ୍ ସେକ୍ଟର ବ୍ୟାଙ୍କରେ ପରିଣତ ହୋଇଥିଲା। ଏହା ସମୁଦାୟ ବ୍ୟବସାୟ ୧୮ ଲକ୍ଷ କୋଟି ଟଙ୍କାରୁ ମଧ୍ୟ ଅଧିକ। ପିଏନ୍‌ବିର ବର୍ତ୍ତମାନ ସାରା ଦେଶରେ ୧୦,୮୦୦ ଉର୍ଦ୍ଧ୍ୱ ଶାଖା, ୧୩, ୯୦୦ ଉର୍ଦ୍ଧ୍ୱ ଏଟିଏମ୍ ଓ ୧୨,୩୦୦ ଉର୍ଦ୍ଧ୍ୱ ବିଜନେସ୍ କରେସ୍‌ପଣ୍ଡେଣ୍ଟ ସହିତ ୧ ଲକ୍ଷରୁ ଅଧିକ କର୍ମଚାରୀ ରହିଛନ୍ତି। ଏହି ବୃହତ୍ ସମିଶ୍ରଣର ପ୍ରଥମ ବାର୍ଷିକୋତ୍ସବରେ, ପିଏନ୍‌ବି ବ୍ୟବସାୟର ସମ୍ମିଶ୍ରଣ, ମାନବ ସମ୍ବଳ ଓ ଉପଲବ୍ଧ ବୈଷୟିକ ସ୍ଥିତି ସଫଳତାପୂର୍ବକ ବିନିଯୋଗ କରିପାରିଛି। ମିଶ୍ରଣ ପରଠାରୁ ବ୍ୟାଙ୍କର ଉଲ୍ଲେଖନୀୟ କାର୍ଯ୍ୟ କରିବା ସହ ଦେଶ ଗଠନରେ ଯୋଗଦାନ ରଖିଥିବା କରି ବ୍ୟାଙ୍କ ସିଇଓ ସିଏଚ୍. ଏସ.ଏସ. ମଲ୍ଲିକାର୍ଜୁନ ରାଓ କହିଛନ୍ତି।

ଏଇଏସ୍‌ଏଲ୍ ପକ୍ଷରୁ କର୍ମଚାରୀଙ୍କୁ ଟିକାକରଣ

ନୂଆଦିଲ୍ଲୀ,୧।୪: ଆକାଶ ଏଡୁକେସନାଲ୍ ସର୍ଭିସେସ୍ ଲିମିଟେଡ୍ (ଏଇଏସ୍‌ଏଲ୍) ପକ୍ଷରୁ ସାରା ଭାରତରେ ଏହାର ସମସ୍ତ କର୍ମଚାରୀ ଏବଂ ଜଣେ ଲେଖାଏଁ ନିର୍ଭରଶୀଳ ବ୍ୟକ୍ତିଙ୍କୁ କୋଭିଡ୍-୧୯ ଟିକାକରଣ ଖର୍ଚ୍ଚକୁ ସମ୍ପୂର୍ଣ୍ଣ ବହନ କରାଯିବ। ଏ ନେଇ କମ୍ପାନୀ ପକ୍ଷରୁ ଗୁରୁବାର ଘୋଷଣା କରାଯାଇଛି। ଏଥିରେ ସାମିଲ ରହିଛନ୍ତି ୫ ହଜାର କର୍ମଚାରୀ ଏବଂ ଜଣେ ଲେଖାଏଁ ନିର୍ଭରଶୀଳ ବ୍ୟକ୍ତିଙ୍କ ପାଇଁ ଦୁଇଟି ଟିକା ସଟ୍। ସାରା ଭାରତରେ ହାଉସ୍ କିପିଂ ଏବଂ ସିକ୍ୟୁରିଟି ଗାର୍ଡ ଆଦି ଭାବେ କାର୍ଯ୍ୟ କରୁଥିବା ପ୍ରାୟ ୭୫୦ ସହାୟକ କର୍ମଚାରୀଙ୍କ ଟିକା ଖର୍ଚ୍ଚକୁ ମଧ୍ୟ କମ୍ପାନୀ ବହନ କରିବ ବୋଲି ଏଇଏସ୍‌ଏଲ୍‌ର ପରିଚାଳନା ନିର୍ଦ୍ଦେଶକ ଆକାଶ ଚୌଧୁରୀ ସୂଚନା ଦେଇଛନ୍ତି।

ବାଣିଜ୍ୟିକ ଯାନ କ୍ରୟ ଅଭିଜ୍ଞତାକୁ ଦୃଢ କରୁଛି ମାରୁତି ସୁଜୁକି

ନୂଆଦିଲ୍ଲୀ,୧।୪: ମାରୁତି ସୁଜୁକି ଇଣ୍ଡିଆ ପକ୍ଷରୁ ବାଣିଜ୍ୟିକ ଯାନ କ୍ରୟ ଅଭିଜ୍ଞତାକୁ ଦୃଢୀକରଣ କରାଯାଉଛି। କମ୍ପାନୀ ବର୍ତ୍ତମାନ ଏହାର ରିଟେଲ ନେଟୱାର୍କରେ ୩୨୫ରୁ ଉର୍ଦ୍ଧ୍ୱ ଆଉଟଲେଟ ଯୋଡିଛି। ରିଟେଲ ଚ୍ୟାନେଲ ବର୍ତ୍ତମାନ ୨୩୫ ସହରକୁ ବଢିଛି। ଗ୍ରାହକଙ୍କ ଆବଶ୍ୟକତା ପୂରଣକୁ କମ୍ପାନୀ ଅଗ୍ରାଧିକାର ଦେଉଛି। ଗ୍ୟାସୋଲିନ ଏବଂ ଫ୍ୟାକ୍ଟି ଫିଟେଡ ସିଏନ୍‌ଜି ବିବିଧ ଶୃଙ୍ଖଳା କମ୍ପାନୀ ବର୍ତ୍ତମାନ ପ୍ରଦାନ କରୁଛି। କମ୍ପାନୀର ଯାନଗୁଡିକ କମ୍ ଅଧିଗ୍ରହଣ ଖର୍ଚ୍ଚ, କମ୍ ପରିଚାଳନା ଖର୍ଚ୍ଚ ଏବଂ କମ୍ ମରାମତି ଖର୍ଚ୍ଚ ଭଳି ତ୍ରିଗୁଣ ସୁବିଧା ଦେଉଥିବା ଏହା ସୂଚନା ଦେଇଛି। ଗ୍ରାହକଙ୍କ ବହୁ ଉଦ୍ଦେଶ୍ୟ ପୂରଣ କରିବା ଦିଗରେ ସର୍ବଦା ଉଦ୍ୟମ ଜାରି ରହିଥିବା କମ୍ପାନୀର ବିକ୍ରି ଓ ମାର୍କେଟିଂ ବିଭାଗ କାର୍ଯ୍ୟନିର୍ବାହୀ ନିର୍ଦ୍ଦେଶକ ଶଶାଙ୍କ ଶ୍ରୀବାସ୍ତବ କହିଛନ୍ତି।

କ୍ଷୁଦ୍ର ସଞ୍ଚୟ ଯୋଜନା ସୁଧ ହାର କମିବନି

ନୂଆଦିଲ୍ଲୀ,୧।୪

ନିଷ୍ପତ୍ତି ପ୍ରତ୍ୟାହାର କଲା କେନ୍ଦ୍ର

କ୍ଷୁଦ୍ର ସଞ୍ଚୟ ଯୋଜନା ଉପରେ ସୁଧହାର ହ୍ରାସ କରିବା ନେଇ ବୁଧବାର ନିଷ୍ପତ୍ତି ହୋଇଥିଲା। ଏହି ନିଷ୍ପତ୍ତିକୁ ସରକାର ଗୁରୁବାର ପ୍ରତ୍ୟାହାର କରି ନେଇଛନ୍ତି। ୨୦୨୦-୨୧ ଆର୍ଥିକ ବର୍ଷ ଶେଷ ତ୍ରୈମାସରେ ଯେଉଁ ହାରରେ ସୁଧ ପ୍ରଦାନ ନେଇ ନିଷ୍ପତ୍ତି ହୋଇଥିଲା ତାହା ବଳବତ୍ତର ରହିବ ବୋଲି ଅର୍ଥମନ୍ତ୍ରୀ ନିର୍ମଳା ସୀତାରାମନ ଟୁଇଟ ଯୋଗେ କହିଛନ୍ତି। ସରକାର ବିଭିନ୍ନ କ୍ଷୁଦ୍ର ସଞ୍ଚୟ ଉପରେ ସୁଧହାର ହ୍ରାସ କରିବା ପରେ ଏହାକୁ ନେଇ ନିବେଶକମାନେ ପ୍ରତିକ୍ରିୟାଶୀଳ ହୋଇଉଠିଥିଲେ।

ଉଲ୍ଲେଖଯୋଗ୍ୟ, ସରକାର ସଞ୍ଚୟ ଜମା ଉପରେ ବାର୍ଷିକ ସୁଧହାର ୪%ରୁ ୩.୫%କୁ ଖସାଇଥିଲେ। ସେହିଭଳି ପବ୍ଲିକ ପ୍ରୋଭିଡେଣ୍ଟ ଫଣ୍ଡ (ପିପିଏଫ୍) କ୍ଷେତ୍ରରେ ଏହା ୭.୧%ରୁ ୬.୪%କୁ ଖସିଥିଲା। ନ୍ୟାଶନାଲ ସେଭିଂ ସାର୍ଟିଫିକେଟ(ଏନ୍‌ଏସ୍‌ସି)ରେ ସୁଧହାର ୫.୯%, ସୁକନ୍ୟା ସମୃଦ୍ଧି ଯୋଜନାରେ ୬.୯%, ପାଞ୍ଚବର୍ଷିଆ ବରିଷ୍ଠ ନାଗରିକ ସଞ୍ଚୟ ଯୋଜନା ଲାଗି ସୁଧହାର ୬.୫%କୁ ହ୍ରାସ କରାଯାଇଥିଲା। ଏହାବାଦ କିଷାନ ବିକାଶ ପତ୍ର(କେଭିପି)ରେ ସୁଧହାର ୬.୨% ଏବଂ ପୋଷ୍ଟ ଅଫିସ ସଞ୍ଚୟ ଜମା ଉପରେ ୩.୫%, ୧ ବର୍ଷରୁ ୫ ବର୍ଷ ଅବଧିର ମିଆଦୀ ଜମା ଉପରେ ସୁଧହାର ୪.୪ରୁ ୫.୧% ହ୍ରାସ କରାଯାଇଥିଲା। ୫ ବର୍ଷିଆ ରେକରିଂ ଜମା ଉପରେ ୫.୮% ରହିଥିଲା। ପିପିଏଫ୍ ସୁଧହାର ହ୍ରାସ ହେବା ପରେ ଏହା ୧୯୭୪ ପରଠାରୁ ସର୍ବନିମ୍ନ ସ୍ତରକୁ ଖସିଯାଇଥିଲା। ସେହିଭଳି ବର୍ଷିକିଆ ମିଆଦୀ ଜମା ଉପରେ ୧.୧% ହ୍ରାସ କରାଯାଇଥିଲା। ଅର୍ଥମନ୍ତ୍ରୀଙ୍କ ନୂଆ ଘୋଷଣା ପରେ ଜମାକାରୀଙ୍କୁ ଆଶ୍ୱସ୍ତି ମିଳିଛି।

ଆର୍‌ବିଆଇ ଲାଗି ଧାର୍ଯ୍ୟ ମୁଦ୍ରାସ୍ଫୀତି ଲକ୍ଷ୍ୟ ୪%

ମୁମ୍ବାଇ,୧।୪

ଆସନ୍ତା ୫ ଆର୍ଥିକ ବର୍ଷ ପାଇଁ ଧାର୍ଯ୍ୟ ମୁଦ୍ରାସ୍ଫୀତି ଲକ୍ଷ୍ୟକୁ ୪%ରେ ରଖିବାକୁ କେନ୍ଦ୍ର ସରକାର ଆର୍‌ବିଆଇକୁ କହିଛନ୍ତି। ମୁଦ୍ରାନୀତି ନିୟମ ଅନୁସାରେ ଏହାକୁ ୪%ରେ ଅପରିବର୍ତ୍ତିତ ରଖାଯାଇଛି। ଗତ ୫ ବର୍ଷରେ ମଧ୍ୟରେ ଏଭଳି ଲକ୍ଷ୍ୟ ଧାର୍ଯ୍ୟ ହୋଇଥିଲା। ଆର୍‌ବିଆଇ ନିୟମ ୧୯୨୪ ଅନୁସାରେ ଏହି ମୁଦ୍ରାସ୍ଫୀତି ଲକ୍ଷ୍ୟ ୨୦୨୧ ଏପ୍ରିଲ ପହିଲାରୁ ୨୦୨୬ ମାର୍ଚ୍ଚ ୩୧ ଯାଏ ଧାର୍ଯ୍ୟ କରାଯାଇଛି। ୨ରୁ ୬% ବ୍ୟାଣ୍ଡରେ ଏଭଳି ଲକ୍ଷ୍ୟ ଧାର୍ଯ୍ୟ କରାଯାଇଛି ବୋଲି ଅର୍ଥନୈତିକ ବ୍ୟାପାର ସଚିବ ତରୁଣ ବଜାଜ ଗଣମାଧ୍ୟମକୁ ସୂଚନା ଦେଇଛନ୍ତି। ଗତ ୫ ବର୍ଷ ପୂର୍ବେ ମୁଦ୍ରାନୀତି କ୍ଷେତ୍ରରେ ଏଭଳି ନିଷ୍ପତ୍ତି ହୋଇଥିବା ବେଳେ ଦ୍ୱିତୀୟ ଥର ଲାଗି ଧାର୍ଯ୍ୟ ଲକ୍ଷ୍ୟ ସମାନ ରଖାଯାଇଛି। ଏଭଳି ଧାର୍ଯ୍ୟ ଲକ୍ଷ୍ୟ ଦିଗରେ ପୁଣି ଥରେ ବିଚାରକରିବା ନେଇ ବିଶେଷଜ୍ଞମାନେ ପରାମର୍ଶ ଦେଇଥିଲେ। ଖୁଚୁରା ମୁଦ୍ରାସ୍ଫୀତି ସ୍ଥାନରେ କୋର ମୁଦ୍ରାସ୍ଫୀତିକୁ ବିଚାରକୁ ନେବା ଉପରେ ସେମାନେ ଗୁରୁତ୍ୱାରୋପ କରିଥିଲେ।

ଖୁଚୁରା ମୁଦ୍ରାସ୍ଫୀତିକୁ ଧାର୍ଯ୍ୟ ଲକ୍ଷ୍ୟ ମଧ୍ୟରେ ରଖିବାକୁ କେନ୍ଦ୍ରୀୟ ବ୍ୟାଙ୍କ ସର୍ବଦା ପ୍ରୟାସ କରି ଆସିଛି। ମୁଦ୍ରାସ୍ଫୀତିର ଭଲ ପରିଚାଳନା ସାଧାରଣ ଲୋକଙ୍କ ଜୀବନ ଉପରେ ଭଲ ପ୍ରଭାବ ପକାଇଥାଏ। ଯଦି ସାମଗ୍ରୀ ଦର ନିୟନ୍ତ୍ରଣ ମଧ୍ୟରେ ରହେ ତେବେ ଏହା ଦେଶର ଅର୍ଥ ବ୍ୟବସ୍ଥା ଲାଗି ଭଲ ହୋଇଥାଏ। ଏହା ନିବେଶ ଉପରେ ଉତ୍ତମ ପ୍ରଭାବ ପକାଉଥିବା ବେଳେ ମୁଦ୍ରାସ୍ଫୀତି ୬% ଟପିଲେ ଅଭିବୃଦ୍ଧିକୁ ଏହା ପ୍ରଭାବିତ କରିଥାଏ ବୋଲି ରିଜର୍ଭ ବ୍ୟାଙ୍କ ଗଭର୍ନର ଶକ୍ତିକାନ୍ତ ଦାସ ମତ ପୂର୍ବରୁ ପ୍ରକାଶ କରିଛନ୍ତି। ବର୍ତ୍ତମାନ ସୁଦ୍ଧା ମୁଦ୍ରାସ୍ଫୀତିକୁ ନିୟନ୍ତ୍ରଣ କରିବା ଦିଗରେ ରିଜର୍ଭ ବ୍ୟାଙ୍କ ସକ୍ଷମ ହୋଇପାରିଛି। ଲକ୍‌ଡାଉନ ସମୟରେ ମୁଦ୍ରାସ୍ଫୀତି ଡାଟା ଠିକ୍ ନ ଥିବା କେତେଜଣ ବିଶେଷଜ୍ଞ ମଧ୍ୟ ଯୁକ୍ତି ବାଢ଼ିଥାନ୍ତି।

୪ ବ୍ୟାଙ୍କ ପାଇବେ ୧୪ ହଜାର କୋଟି

ନୂଆଦିଲ୍ଲୀ,୧।୪

ଆଗାମୀ ୪ ସପ୍ତାହ ମଧ୍ୟରେ ୪ ରାଷ୍ଟ୍ରାୟତ୍ତ ବ୍ୟାଙ୍କ ୧୪ ହଜାର କୋଟି ଟଙ୍କାର ପୁଞ୍ଜି ଲାଭ କରିବେ। ପୁନଃ ପୁଞ୍ଜୀକରଣ ବଣ୍ଡ ଦ୍ୱାରା ଏହି ଅର୍ଥ ପ୍ରଦାନ କରାଯିବା ନେଇ ଯୋଜନା ରଖାଯାଇଛି। ବ୍ୟାଙ୍କଗୁଡିକର ପୁଞ୍ଜି ଉପଲବ୍ଧତା ବଢ଼ାଇବା ଦିଗରେ ଏଭଳି ପଦକ୍ଷେପ ସହାୟକ ହେବ ବୋଲି କୁହାଯାଉଛି। ଉକ୍ତ ବ୍ୟାଙ୍କଗୁଡିକ ମଧ୍ୟରେ ୩ ବ୍ୟାଙ୍କ ବର୍ତ୍ତମାନ ରିଜର୍ଭ ବ୍ୟାଙ୍କର ପ୍ରମ୍ପଟ କରେକ୍ଟିଭ ଆକ୍ସନ(ପିସିଏ) କଟକଣା ମଧ୍ୟରେ ରହିଛନ୍ତି। ନୂଆ ପୁଞ୍ଜି ପ୍ରଦାନ ଦ୍ୱାରା ବ୍ୟାଙ୍କଗୁଡିକ କଟକଣାରୁ ମୁକ୍ତି ହୋଇପାରିବେ ବୋଲି ଆଶା ପ୍ରକଟ କରାଯାଉଛି। ୪ ବ୍ୟାଙ୍କ ସରକାରଙ୍କ ସ୍ୱତନ୍ତ୍ର ବଣ୍ଡ ସବ୍‌ସ୍କ୍ରାଇବ କରିଛନ୍ତି। ଇକ୍ୱିଟି ରିଟର୍ନ ଆଧାରରେ ଏଭଳି ସବ୍‌ସ୍କ୍ରିପଶନ କରାଯାଇଛି। ସେଣ୍ଟ୍ରାଲ ବ୍ୟାଙ୍କ ଅଫ୍ ଇଣ୍ଡିଆ ୪,୮୦୦ କୋଟି, ଇଣ୍ଡିଆନ ଓଭରସିଜ ବ୍ୟାଙ୍କ ୪,୧୦୦ କୋଟି, ବ୍ୟାଙ୍କ ଅଫ୍ ଇଣ୍ଡିଆ ୩,୦୦୦ କୋଟି ଏବଂ ୟୁକୋ ବ୍ୟାଙ୍କ ୨,୬୦୦ କୋଟି ଟଙ୍କାର ପୁଞ୍ଜି ଲାଭ କରିବ ବୋଲି ଜଣାପଡ଼ିଛି।

୨୦୨୦-୨୧ ଆର୍ଥିକ ବର୍ଷର ଶେଷ ଦିନରେ ଏଭଳି ନିବେଶ ସମ୍ପର୍କିତ ପଦକ୍ଷେପ ସରକାର ଗ୍ରହଣ କରିଛନ୍ତି। ଏହି ବ୍ୟାଙ୍କଗୁଡିକ ଜିରୋ କୁପନ ବଣ୍ଡ ଜାରି କରିଛନ୍ତି। ଏହାର ପରିପକ୍ୱତା ଅବଧି ୨୦୩୧ ଏବଂ ୨୦୩୬ ରହିଛି। ସରକାରଙ୍କ ଏଭଳି ପଦକ୍ଷେପକୁ ବ୍ୟାଙ୍କରମାନେ ବୁକ ଏଣ୍ଟ୍ରି ବୋଲି କହିଛନ୍ତି। ବ୍ୟାଙ୍କଗୁଡିକରୁ ସରକାର ଋଣ ନେଉଛନ୍ତି। ଏହି ଅର୍ଥକୁ ବ୍ୟାଙ୍କଗୁଡିକର ଇକ୍ୱିଟିରେ ନିବେଶ କରାଯାଉଥିବା ସେମାନେ ମତ ପ୍ରକାଶ କରିଛନ୍ତି।

ହୋଣ୍ଡାର ନୂଆ ସିବିଆର ୬୫୦ ଆର୍

ନୂଆଦିଲ୍ଲୀ,୧।୪

ହୋଣ୍ଡା ମୋଟର୍‌ସାଇକଲ୍ ଆଣ୍ଡ୍ ସ୍କୁଟର୍ ଇଣ୍ଡିଆ ପ୍ରାଇଭେଟ୍ ଲିମିଟେଡ୍ ତରଫରୁ ଭାରତରେ ନୂଆ ୨୦୨୧ ସିବିଆର୍‌୬୫୦ଆର୍ ଓ ସିବି୬୫୦ଆର୍‌କୁ ଉନ୍ମୋଚନ କରାଯାଇଛି। ଏହି ନୂଆ ମଡେଲ୍ ଭାରତୀୟ ବଜାରରେ କମ୍ପ୍ଲିଟ୍ ନକ୍‌ଡ ଡାଉନ୍ (ସିକେଡି)

ରୁଟ୍‌ରେ ପ୍ରବେଶ କରିଛି। ନିଓ ସ୍ପୋର୍ଟସ୍ କାଫେ ଦ୍ୱାରା ଅନୁପ୍ରାଣିତ ଏହି ବାଇକ୍ ହେଉଛି ଯୁବ ଚାଳକମାନଙ୍କ ପାଇଁ ଉଦ୍ଦିଷ୍ଟ। ଚାରି ସିଲିଣ୍ଡର୍ ଇଞ୍ଜିନ୍‌ର ପ୍ରଦର୍ଶନ ସହିତ ଏକ ହାଲୁକା, ବିବିଧ ଏବଂ ମାର୍ଜିତ ଚେଚିସ୍ ଚାହୁଁଥିବା ଗ୍ରାହକଙ୍କ ଲାଗି ଏହା ଉଦ୍ଦିଷ୍ଟ ହେବ। ୨୦୨୧ ମଡେଲ୍‌ରେ ଆରାମଦାୟକ, ବ୍ୟବହାର ଏବଂ ବାସ୍ତବିକ ଉପଯୋଗିତାକୁ ନେଇ ଅନେକ ପ୍ରକାର ସୁବିଧା ସୁଯୋଗ ରହିଛି। ଏହି ଅବସରରେ ହୋଣ୍ଡା ମୋଟର୍‌ସାଇକଲ୍ ଆଣ୍ଡ୍ ସ୍କୁଟର୍ ଇଣ୍ଡିଆ ପ୍ରାଇଭେଟ୍ ଲିମିଟେଡ୍‌ର ପରିଚାଳନା ନିର୍ଦ୍ଦେଶକ, ସଭାପତି ଓ ସିଇଓ ଆଡ୍‌ସୁସି ଓଗାତା କହିଛନ୍ତି ଯେ, ଭାରତୀୟ ଗାଡ଼ି ଚାଳକଙ୍କୁ ବିଶ୍ୱର ଶ୍ରେଷ୍ଠ ରେସିଂ, ରୋମାଞ୍ଚ ଓ ରୋଡ୍‌ଷ୍ଟର୍ ପ୍ରଦାନ କରିବା ଲାଗି ହୋଣ୍ଡା ପ୍ରତିବଦ୍ଧ। ସିବିଆର୍‌୬୫୦ଆର୍‌ରେ ୬୪୯ ସିସି ଡିଓଏଚ୍‌ସି-୧୬ ଭାଲ୍‌ଭ୍ ଇଞ୍ଜିନ୍, ଚାରି ସିଲିଣ୍ଡର୍ ପ୍ରଦର୍ଶନ, ଉନ୍ନତ ଟର୍କ ଓ ପାୱାର, ଆସିଷ୍ଟ ଓ ସ୍ଲିପର୍ କ୍ଲଚ୍, ୪-୧ ସାଇଡ୍ ସ୍ୱେପ୍ଟ ଏକ୍‌ଜଷ୍ଟ, ହୋଣ୍ଡା ଇଗ୍ନିସନ୍ ସିକ୍ୟୁରିଟି ସିଷ୍ଟମ୍, ଇଏସ୍‌ଏସ୍ ପ୍ରଯୁକ୍ତି, ହୋଣ୍ଡା ସିଲେକ୍ଟେବଲ୍ ଟର୍କ କଂଟ୍ରୋଲ୍, ଡୁଆଲ୍ ଚ୍ୟାନେଲ୍ ଏବିଏସ୍ ଆଦି ସୁବିଧା ରହିଛି। ସିବି୬୫୦ଆର୍‌ର ମୂଲ୍ୟ ୮,୬୭,୦୦୦ ଟଙ୍କା ରହିଛି। ଏହାର କ୍ୟାଣ୍ଡି କ୍ରୋମୋସ୍କିୟର୍ ରେଡ୍, ମେଟ୍ ଗନ୍‌ପାଉଡର୍ ବ୍ଲାକ୍ ମେଟାଲିକ୍ ରଙ୍ଗରେ ଓ ସିବିଆର୍‌୬୫୦ଆର୍‌ର ମୂଲ୍ୟ ୮,୮୮,୦୦୦ ଟଙ୍କା ରହିଥିବା କମ୍ପାନୀ ପକ୍ଷରୁ ସୂଚନା ରହିଛି।

ସେନ୍‌ସେକ୍ସ ୫୨୧ ପଏଣ୍ଟ ବୃଦ୍ଧି

ନୂଆଦିଲ୍ଲୀ,୧।୪

ଗତ କିଛି ଦିନର ମାନ୍ଦା କାରବାର ପରେ ସେୟାର ବଜାରରେ ଉତ୍ସାହଜନକ ବୃଦ୍ଧି ପରିଲକ୍ଷିତ ହୋଇଛି। ଫଳରେ ଗୁରୁବାର ବମ୍ବେ ଷ୍ଟକ୍ ଏକ୍ସଚେଞ୍ଜ (ବିଏସ୍‌ଇ)ର ସେନ୍‌ସେକ୍ସ ପ୍ରାୟ ୫୨୧ ପଏଣ୍ଟ (୧.୦୫%) ବୃଦ୍ଧି ପାଇଛି। ଫଳରେ ଏହା ପ୍ରାୟ ୫୦,୦୩୦ ପଏଣ୍ଟରେ କାରବାର ବନ୍ଦ ହୋଇଛି। ସେହିଭଳି ନ୍ୟାଶନାଲ ଷ୍ଟକ୍ ଏକ୍ସଚେଞ୍ଜ ନିଫ୍ଟି ମଧ୍ୟ ପ୍ରାୟ ୧୭୭ ପଏଣ୍ଟ (୧.୨%) ବଢିଥିବା ଜଣାପଡିଛି। କାରବାରରେ ବୃଦ୍ଧି ଯୋଗୁ ଏହା ପ୍ରାୟ ୧୪,୮୬୮ ପଏଣ୍ଟରେ ପହଞ୍ଚିଯାଇଛି।

ମାର୍ଚ୍ଚ ଶେଷ ସପ୍ତାହ ସହିତ ୨୦୨୦-୨୧ ଆର୍ଥିକ ବର୍ଷ ଶେଷ ହୋଇଥିବା କାରଣରୁ କାରବାରୁ ଭଲ ହୋଇଥିବା ବଜାର ବିଶେଷଜ୍ଞ ମତ ଦେଇଛନ୍ତି। ବିଏସଇ ପକ୍ଷରୁ ମିଳିଥିବା ସୂଚନା ଅନୁସାରେ ସେନସେକ୍ସ ପ୍ରାୟ ୫୨୧ ପଏଣ୍ଟ ବଢି ୫୦,୦୩୦ (୫୦,୦୨୯.୮୩)ରେ ବନ୍ଦ ରହିଛି। ସେହିଭଳି ନିଫ୍ଟିରେ ପ୍ରାୟ ୧୭୭ ପଏଣ୍ଟ ବୃଦ୍ଧି ପାଇ ୧୪,୮୬୮ (୧୪,୮୬୭.୩୫)ରେ କାରବାର ଶେଷ ହୋଇଛି। ଗୁରୁବାର ମେଟାଲ, ରାଷ୍ଟ୍ରାୟତ୍ତ ବ୍ୟାଙ୍କ ଏବଂ ଫାଇନାନ୍ସିଆଲ୍ ସଂସ୍ଥାଗୁଡିକର ସେୟାର ବୃଦ୍ଧି ସହ ଭଲ କାରବାର ହୋଇଥିବା ଦେଖିବାକୁ ମିଳିଛି। ସେନସେକ୍ସ ସୂଚୀ ଅନୁସାରେ ଇଣ୍ଡସ୍‌ଇଣ୍ଡ ବ୍ୟାଙ୍କ, କୋଟାକ ବ୍ୟାଙ୍କ, ଆଇସିଆଇସିଆଇ ବ୍ୟାଙ୍କ,ବଜାଜ ଫାଇନାନ୍ସ ଏବଂ ସନ ଫାର୍ମା ଓ ଅଲଟ୍ରା ସେମୋକ ଭଳି କମ୍ପାନୀର ୪.୩୪% ସେୟାର ବୃଦ୍ଧି ହୋଇଥିବା ବେଳେ ଏଚ୍‌ୟୁଲ,ନେସଲ ଇଣ୍ଡିଆ, ଟିସିଏସ, ଟାଇଟନ ଏବଂ ଟେକ ମହିନ୍ଦ୍ରା ଭଳି ବୃହତ ସଂସ୍ଥାର ସେୟାର ୧.୨୯% ହ୍ରାସ ପାଇଛି। ଅନ୍ୟପକ୍ଷରେ ଏନ୍‌ଏସ୍‌ଇ ପ୍ଲାଟଫର୍ମରେ ନିଫ୍ଟି ପକ୍ଷରୁ ସୂଚୀ ତଥ୍ୟ ଅନୁସାରେ ମେଟାଲ, ରାଷ୍ଟ୍ରାୟତ୍ତ ବ୍ୟାଙ୍କ ଓ ମିଡିଆ ଅନୁଷ୍ଠାନର ଶେୟାର ୫.୩୩% ଲାଭ ହୋଇଥିବା କୁହାଯାଇଛି।

ବାସଗୃହ ଲାଗି ହାଫେଲର ସଲ୍ୟୁଶନ

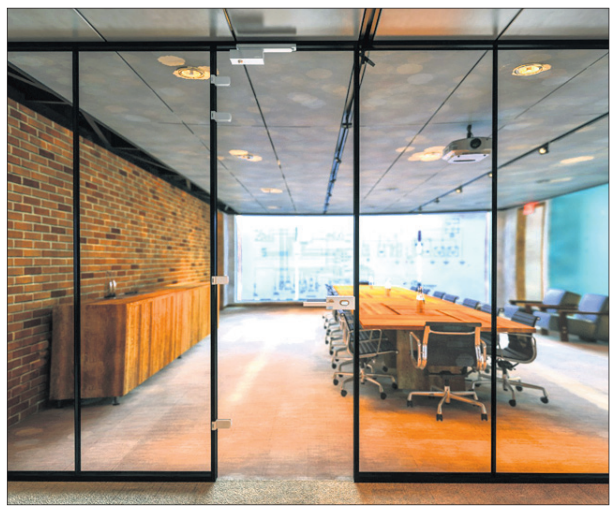

ନୂଆଦିଲ୍ଲୀ,୧।୪

ଅନ୍ତର୍ଜାତୀୟ କମ୍ପାନୀ ହାଫେଲ ପକ୍ଷରୁ ବାସଗୃହର ସୁନ୍ଦରତା ବୃଦ୍ଧି ଲାଗି ବିଭିନ୍ନ ସଲ୍ୟୁଶନ ପ୍ରଦାନ କରାଯାଉଛି। କମ୍ପାନୀ ପକ୍ଷରୁ ହାର୍ଡୱେର, ଫିଟିଂ ସିଷ୍ଟମ ଏବଂ ଇଲେକ୍‌ଟ୍ରୋନିକ୍ସ ଆକ୍‌ସେସ କଣ୍ଟ୍ରୋଲ ସିଷ୍ଟମ ସାରା ବିଶ୍ୱରେ ଉପଲବ୍ଧ କରାଉଛି। ହାଫେଲର ପର୍‌ଫରମାନ୍ସକୁ ନେଇ ଫର୍ନିଚର ଶିଳ୍ପ, ଡିଲର, ଜଏନର, କ୍ୟାବିନେଟ ମେକର, ଆର୍କିଟେକ୍ଟ, ପ୍ଲାନର ଏବଂ ବିଲ୍ଡର ବେଶ୍ ଭରସା କରୁଥିବା କମ୍ପାନୀ ପ୍ରକାଶ କରିଛି। ଗ୍ଲାସ ମେକିଂ କ୍ଷେତ୍ରରେ କମ୍ପାନୀ ଏକ ସ୍ୱତନ୍ତ୍ର ସଲ୍ୟୁଶନ ପ୍ରଦାନ କରୁଛି। ଗ୍ଲାସ ପ୍ୟାନେଲ ଇନଷ୍ଟାଲେଶନ, ଗ୍ଲାସ ଡୋରଗୁଡିକୁ କନେକ୍ଟର ସହ ଯୋଡିବା ଏବଂ ଅନ୍ୟ ଆନୁଷଙ୍ଗିକ ସମାଧାନ କମ୍ପାନୀ ପକ୍ଷରୁ ପ୍ରଦାନ କରାଯାଉଛି। ସେହିଭଳି ଫର୍ନିଚର ଏବଂ ୱାର୍ଡରବ ୟୁନିଟଗୁଡିକରେ ସ୍ଲାଇଡିଂ ଡୋର ଅପରେଟ ଭଳି ଅନ୍ୟ କାମ କମ୍ପାନୀ କରୁଛି। ହୋମ ଡେକୋରେଶନ କ୍ଷେତ୍ରରେ ଗ୍ଲାସ ଡୋରର ଭୂମିକା ରହିଥିବା ବେଳେ କମ୍ପାନୀ ଏ ଦିଗରେ ବିଭିନ୍ନ ଯୋଗଦାନ ରଖିଛି। ଘରର ସୁନ୍ଦରତା ବୃଦ୍ଧି କ୍ଷେତ୍ରରେ ଗ୍ଲାସ ଡୋରର ଭୂମିକା ଗୁରୁତ୍ୱପୂର୍ଣ୍ଣ ରହିଥିବା ଆକ୍ରେଡେଟର ଡିଜାଇନ ଷ୍ଟୁଡିଓର ପ୍ରତିଷ୍ଠାତା ଅରୁଣିକା ସରକାର କହିଛନ୍ତି। ବର୍ତ୍ତମାନ ସମସ୍ତ ଡିଜାଇନରଙ୍କ ଲାଗି ଗ୍ଲାସ ଏବଂ ଗୁରୁତ୍ୱପୂର୍ଣ୍ଣ ଉପାଦାନ ହୋଇଛି ବୋଲି ଡେକୋରେଟ ଏବଂ ଆସୋସିଏଟ ପକ୍ଷରୁ ରିତୁ ଦୁଗଲ କହିଛନ୍ତି।

ଡିଏମ୍‌ଏଫ୍‌ର ଜବ୍ ରେଡିନେସ କାର୍ଯ୍ୟକ୍ରମ

ଭୁବନେଶ୍ୱର,୧।୪

ରାଜ୍ୟରେ ପ୍ରଥମ କରି ''ଜବ୍ ରେଡିନେସ୍ ପ୍ରୋଗ୍ରାମ୍ ଫର୍ ୟୁଥ୍'' କାର୍ଯ୍ୟକ୍ରମ ଅନୁଷ୍ଠିତ ହୋଇଯାଇଛି। ସୁନ୍ଦରଗଡ଼ ଜିଲ୍ଲାର ରଙ୍ଗିଆମୁଣ୍ଡା ଠାରେ ଗୁରୁବାର ଓକେସିଏଲ୍‌ର ସ୍ୱିକୃତୀପ୍ରାପ୍

ଅସ୍ଥିର ପ୍ରଦର୍ଶନ

ଭାରତୀୟ କ୍ରିକେଟ କଣ୍ଟ୍ରୋଲ ବୋର୍ଡ (ବିସିସିଆଇ) ଦ୍ୱାରା ଆୟୋଜିତ ୨ଟି ଲିଷ୍ଟ-ଏ ଟୁର୍ନାମେଣ୍ଟ ସୟଦ ମୁସ୍ତାକ ଅଲ୍ଲୀ ଟି୨୦ ଏବଂ ଏକଦିବସୀୟ ବିଜୟ ହଜାରେ ଟ୍ରଫି ସଫଳତାର ସହିତ ଆୟୋଜିତ ହୋଇଯାଇଛି। ସବୁଠାରୁ ଗୁରୁତ୍ୱପୂର୍ଣ୍ଣ କଥା ହେଲା ଓଡ଼ିଶା ଦଳ ଏହି ଦୁଇ ଟୁର୍ନାମେଣ୍ଟରେ ନୈରାଶ୍ୟଜନକ ପ୍ରଦର୍ଶନ କରି ସମାଲୋଚିତ ହୋଇଛି। ଏହି ଦୁଇଟି ଟୁର୍ନାମେଣ୍ଟ ପାଇଁ ଓଡ଼ିଶା କ୍ରିକେଟ ଆସୋସିଏଶନ (ଓସିଏ) ଭିଜନ ୨୦୨୪ ମାଧ୍ୟମରେ ବ୍ୟାପକ ଆୟୋଜନ କରି ପ୍ରଚୁର ଅର୍ଥ ବ୍ୟୟ ବରାଦ କରିଥିଲା। ତୃଣମୂଳସ୍ତରରୁ ଖେଳାଳି ଚୟନ କରିବା ସହିତ ପ୍ରତିଭା ଚିହ୍ନଟ ଯୁବ ଖେଳାଳିମାନଙ୍କୁ ବେଶ୍ ପ୍ରାଧାନ୍ୟ ଦେବା ସହିତ ସମସ୍ତ ସୁବିଧା ସୁଯୋଗ ଦେବା ସତ୍ତ୍ୱେ କୌଣସି ସୁଫଳ ମିଳିପାରି ନ ଥିଲା। ଗୋବିନ୍ଦ ପୋଦ୍ଦାରଙ୍କ ନେତୃତ୍ୱରେ ଯୁବ ଖେଳାଳିମାନଙ୍କୁ ନେଇ ଗଠିତ ଟି୨୦ ଦଳ ଏଲିଟ୍ ଗ୍ରୁପ-ବିରେ ସ୍ଥାନ ପାଇଥିବା ବେଳେ ଶକ୍ତିଶାଳୀ ହାଇଦ୍ରାବାଦ, ତାମିଲନାଡୁ, ବେଙ୍ଗଲ୍, ଝାଡଖଣ୍ଡ ଏବଂ ଆସାମ ସହିତ ସ୍ଥାନ ପାଇଥିବା ବେଳେ ଖେଳିଥିବା ୫ଟି ମ୍ୟାଚରୁ ଆସାମକୁ ୪ ଉଇକେଟରେ ପରାସ୍ତ କରି ଏକମାତ୍ର ବିଜୟ ହାସଲ କରିଥିଲା। ପ୍ରାରମ୍ଭିକ ମ୍ୟାଚରେ ବେଙ୍ଗଲଠାରୁ ୯ ଉଇକେଟରେ ପରାସ୍ତ ହୋଇଥିବା ବେଳେ ପରବର୍ତ୍ତୀ ମ୍ୟାଚରେ ହାଇଦ୍ରାବାଦ ସହିତ ଏକ ରୋମାଞ୍ଚକର ମ୍ୟାଚରେ ମାତ୍ର ୬ ରନ୍‌ରେ ପରାସ୍ତ ହେବା ଫଳରେ ଆଉ ପ୍ରତ୍ୟାବର୍ତ୍ତନ କରିବାକୁ ସକ୍ଷମ ହୋଇପାରି ନ ଥିଲା। ତାମିଲନାଡୁ ବିପକ୍ଷରେ ୮ ଉଇକେଟରେ ପରାଜିତ ହେବା ଏବଂ ଝାଡଖଣ୍ଡଠାରୁ ୫୪ରନ୍‌ରେ ପରାସ୍ତ ହେବା ଦ୍ୱାରା ଟୁର୍ନାମେଣ୍ଟରୁ ବାଦ ପଡିଥିଲା। ଶୁଭ୍ରାଂଶୁ ସେନାପତି, ରାଜେଶ ଧୂପର, ଗୋବିନ୍ଦ ପୋଦାର ବ୍ୟାଟିଂରେ ଯଥାକ୍ରମେ ୫ଟି ମ୍ୟାଚରୁ ୧୪୬ରନ୍, ୧୧୪ରନ୍ ଏବଂ ୧୧୦ରନ୍ କରିଥିବା ବେଳେ ଅନ୍ୟ ଖେଳାଳିମାନେ ନୈରାଶ୍ୟଜନକ ପ୍ରଦର୍ଶନ କରିଥିଲେ। ଅଙ୍କିତ ଯାଦବ ସନ୍ଦୀପ ପଟ୍ଟନାୟକ ୫ଟି ମ୍ୟାଚରୁ ୧୭୪ ରନ୍, ଶୁଭ୍ରାଂଶୁ ସେନାପତି ୫ଟି ମ୍ୟାଚରୁ ୧୬୪ ରନ୍ ଏବଂ ଅଧିନାୟକ ଶାନ୍ତନୁ ମିଶ୍ର ୫ଟି ମ୍ୟାଚରୁ ୧୫୪ ରନ୍ କରିବାକୁ ସକ୍ଷମ ହୋଇଥିଲେ। ଶାନ୍ତନୁ ମିଶ୍ର ୫ଟି ମ୍ୟାଚରୁ ୫ଟି ଏବଂ ସୂର୍ଯ୍ୟକାନ୍ତ ପ୍ରଧାନ ୪ଟି ମ୍ୟାଚରୁ ୫ଟି ଉଇକେଟ ନେବାକୁ ସକ୍ଷମ ହୋଇଥିଲେ। କୌଣସି ବ୍ୟାଟସମ୍ୟାନ୍ ଏବଂ ବୋଲର ଭଲ ପ୍ରଦର୍ଶନ କରିପାରି ନ ଥିଲେ।

ଅନ୍ୟପକ୍ଷରେ ବିସିସିଆଇ ଦ୍ୱାରା ଆୟୋଜିତ ସିନିୟର ମହିଳା ଟୁର୍ନାମେଣ୍ଟରେ କ୍ରମାଗତ ୪ଟି ବିଜୟ ସହ ଟିମ୍ ଓଡ଼ିଶା ପ୍ରି କ୍ୱାର୍ଟର ଫାଇନାଲରେ ପ୍ରବେଶ କରିବା ବେଶ୍ ଆନନ୍ଦ ଦେଇଛି କ୍ରିକେଟ ପ୍ରେମୀମାନଙ୍କୁ। ଝାଡଖଣ୍ଡଠାରୁ ନିଜର ପ୍ରଥମ ମ୍ୟାଚ ହାରିବା ପରେ ଭଲ ପ୍ରଦର୍ଶନ ମାଧ୍ୟମରେ ହାଇଦ୍ରାବାଦ, ତ୍ରିପୁରା, ଛତିଶଗଡ ଏବଂ ଗୁଜରାଟକୁ ହରାଇ ନିଜର ଶକ୍ତି ପ୍ରଦର୍ଶନ କରିଛି। ମହିଳା କ୍ରିକେଟ ଦଳ ଜାତୀୟ ସ୍ତରରେ ଭଲ ପ୍ରଦର୍ଶନ କରୁଥିବା ବେଳେ ସମସ୍ତ ପ୍ରକାର ସୁବିଧା ସୁଯୋଗ ଯୋଗାଇ ଦିଆଯାଉଥିଲେ ମଧ୍ୟ ପୁରୁଷ ବିଭାଗ ତା'ର ବୋଲିଂରେ ୪ଟି ମ୍ୟାଚ ଖେଳି ସର୍ବାଧିକ ୪ଟି ଉଇକେଟ ନେଇଥିଲେ। ଏପରି ଦୁର୍ଭାଗ୍ୟଜନକ ପ୍ରଦର୍ଶନ ସିଲେକ୍ଟର, ମ୍ୟାଚ ଅଫିସିଆଲ ଏବଂ ଓସିଏ କର୍ମକର୍ତ୍ତାମାନଙ୍କୁ ବେଶ୍ ବିଚଳିତ କରିଥିଲା।

ଗୋବିନ୍ଦ ପୋଦ୍ଦାର

ଓଡ଼ିଶା ମହିଳା କ୍ରିକେଟ ଦଳ ଜାତୀୟ ସ୍ତରରେ ଭଲ ପ୍ରଦର୍ଶନ କରୁଥିବା ବେଳେ ସମସ୍ତ ପ୍ରକାର ସୁବିଧା ସୁଯୋଗ ଯୋଗାଇ ଦିଆଯାଉଥିଲେ ମଧ୍ୟ ପୁରୁଷ ଦଳ ନୈରାଶ୍ୟଜନକ ପ୍ରଦର୍ଶନ ଜାରି ରଖିଛି। କିଛିଦିନ ତଳେ ଅନୁଷ୍ଠିତ ହୋଇଥିବା ସୟଦ ମୁସ୍ତାକ ଅଲି ଟି୨୦ ଓ ବିଜୟ ହଜାରେ ଟ୍ରଫିରେ ଏହା ସ୍ପଷ୍ଟ ହୋଇଛି...

ପରବର୍ତ୍ତୀ ଅବସ୍ଥାରେ ଟିମ୍ ଓଡ଼ିଶା ବିଜୟ ହଜାରେ ଟ୍ରଫି ପାଇଁ ତା'ର ବ୍ୟାପକ ପ୍ରସ୍ତୁତି କରି ସମସ୍ତ ଅଭିଜ୍ଞ ସିନିୟର ଖେଳାଳିମାନଙ୍କୁ ବାଦ ଦେଇ ଯୁବ ଓପନର ଶାନ୍ତନୁ ମିଶ୍ରଙ୍କ ନେତୃତ୍ୱରେ ଭଲ ପ୍ରଦର୍ଶନ କରିଥିବା ଖେଳାଳିମାନଙ୍କୁ ନେଇ ଏକ ସନ୍ତୁଳିତ ଦଳ ଘୋଷଣା କରିଥିଲା। ଏହି ଦିନିକିଆ ଟୁର୍ନାମେଣ୍ଟ ପାଇଁ ମୁଖ୍ୟ କୋଚ୍ ରଶ୍ମିରଞ୍ଜନ ପରିଡା ଏବଂ ସିନିୟର ସିଲେକସନ୍ କମିଟିର ଚେୟାରମ୍ୟାନ ତଥା ପୂର୍ବତନ ରଣଜୀ ଖେଳାଳି ପ୍ରଭଞ୍ଜନ ମଲିକଙ୍କ ନେତୃତ୍ୱରେ ଦଳ ଘୋଷିତ ହୋଇଥିଲା। ଦଳରେ ୮ଜଣ ନୂତନ ଖେଳାଳିଙ୍କୁ ସାମିଲ କରାଗଲା। ଶକ୍ତିଶାଳୀ ଏଲିଟ୍ ଗ୍ରୁପ୍-ସି ରେ କେରଳ, ରେଲୱେ, କର୍ନାଟକ, ଉତ୍ତରପ୍ରଦେଶ ଏବଂ ବିହାର ସହିତ ଓଡ଼ିଶା ସ୍ଥାନ ପାଇଥିଲା। ଓଡ଼ିଶା ଉତ୍ତରପ୍ରଦେଶଠାରୁ ୬ ଉଇକେଟରେ ପରାସ୍ତ ହେବା ବେଳେ କେରଳଠାରୁ ବର୍ଷା ବାଧାପ୍ରାପ୍ତ ମ୍ୟାଚରେ ୩୪ରନ୍‌ରେ ଭିଜେଡି ନିୟମ ଦ୍ୱାରା ପରାସ୍ତ ହୋଇଥିଲା। ସେହିପରି ରେଲୱେ ଓଡ଼ିଶାକୁ ୮ ଉଇକେଟରେ ପରାସ୍ତ କରିଥିବା ବେଳେ କର୍ନାଟକ ୧୦୧ରନ୍‌ରେ ଓଡ଼ିଶାକୁ ପରାସ୍ତ କରିଥିଲା। ଏକମାତ୍ର ବିଜୟର ସ୍ୱାଦ ବିହାରଠାରୁ ପାଇବା ବେଳକୁ ସବୁ ଶେଷ ହୋଇଯାଇଥିଲା। ବିହାରକୁ ୭ ଉଇକେଟରେ ପରାସ୍ତ କରି ଓଡ଼ିଶା ୪ ପଏଣ୍ଟ ସହ ୫ମ ସ୍ଥାନରେ ଏଲିଟ ଗ୍ରୁପ୍-ସି ଟେବୁଲରେ ରହିଥିଲା। ପ୍ରଦର୍ଶନରେ ସ୍ଥିରତା ନ ରଖିବା ବାସ୍ତବିକ ଦୁର୍ଭାଗ୍ୟଜନକ। ଏଥିପାଇଁ ଓସିଏ ପକ୍ଷରୁ କୋଟି କୋଟି ଟଙ୍କା ଖର୍ଚ୍ଚ କରାଯାଇଛି। ବ୍ୟାପକ ଅଭ୍ୟାସର ସୁଯୋଗ ଦିଆଯାଉଛି। ଭଲ ପ୍ରଦର୍ଶନ କରୁଥିବା ଖେଳାଳିମାନଙ୍କୁ ଚୟନ କରାଯାଉଥିଲେ ମଧ୍ୟ ପ୍ରଦର୍ଶନରେ ସ୍ଥିରତା ଆସୁନାହିଁ। କ୍ଲବଗୁଡିକୁ ଶକ୍ତିଶାଳୀ କରିବା ପାଇଁ ବ୍ୟାପକ ବ୍ୟବସ୍ଥା କରାଯାଉଛି। ତୃଣମୂଳସ୍ତରରୁ ଖେଳାଳି ଚୟନ କରିବା ଜୁନିୟର ଏବଂ ସିନିୟର ସ୍ତରରେ ପ୍ରତ୍ୟେକ ଜିଲାରେ ଇଣ୍ଟର କ୍ଲବ ଟୁର୍ନାମେଣ୍ଟ ଆୟୋଜନ କରାଯାଉଛି। ବଛାବଛା ଖେଳାଳିମାନଙ୍କୁ ଚୟନ କରାଯାଇ ଓସିଏ ଦ୍ୱାରା ପରିଚାଳିତ ଏକାଡେମୀରେ ତାଲିମ ଦିଆଯାଉଛି। ଟର୍ଫ ଉଇକେଟ, ଟ୍ରେନର, ଫିଜିଓ ଏବଂ ଭିତ୍ତିଭୂମିଗୁଡିକର ବ୍ୟାପକ ପରିବର୍ତ୍ତନ କରାଯାଉଛି। ତଥାପି ସୁଫଳ ମିଳୁନାହିଁ, ଯାହା କି ସମସ୍ତଙ୍କୁ ବ୍ୟଥିତ କରିଛି। ସିନିୟର ଦଳ ଯଦି ଭଲ ପ୍ରଦର୍ଶନ କରେ ତେବେ ତାହାର ପ୍ରଭାବ ଜୁନିୟର ବର୍ଗର ଖେଳାଳିମାନଙ୍କ ଉପରେ ନିଶ୍ଚୟ ପଡିବ। ସବୁଠାରୁ ଅଭିଜ୍ଞ, ଦାୟିତ୍ୱସମ୍ପନ୍ନ ସିନିୟର ଖେଳାଳିମାନଙ୍କୁ ଶ୍ରେଷ୍ଠ ପଦବୀରେ ରଖିଛି ଓସିଏ। ସେମାନଙ୍କଠାରୁ ଉପଯୁକ୍ତ ସହାୟତା ନେଲେ ଓଡ଼ିଶା କ୍ରିକେଟ ନିଶ୍ଚିତ ଉପରକୁ ଯିବ। ପ୍ରଦର୍ଶନରେ ସ୍ଥିରତା ଆସିବ। ଓଡ଼ିଶା କ୍ରିକେଟ ଦିଗହରା ହେବ ନାହିଁ। ଆମ ପାଖରେ ଏକାଧିକ ଯୁବ ଖେଳାଳି ରହିବେ। କ୍ଲବ କ୍ରିକେଟକୁ ଶକ୍ତିଶାଳୀ କରିବାକୁ ହେବ। ତାହାଲେ ଯାଇ ସୁଫଳ ମିଳିବ। ଓଡ଼ିଶା କ୍ରିକେଟ୍ ପାଇଁ ଭଲ ଦିନ ଆସିବ।

ହ୍ୱାଇଟ୍ ୱାସ୍

ନିର୍ମଳ କୁମାର ମିଶ୍ର

ଭାରତ ଭ୍ରମଣକାରୀ ଇଂଲଣ୍ଡକୁ ଟେଷ୍ଟ, ଦିନିକିଆ ଓ ଟି୨୦ ସିରିଜରେ ପରାସ୍ତ କରି ହ୍ୱାଇଟ୍ ୱାସ୍ କରିବା ସହ ଏକ ବିରଳ ସଫଳତା ହାସଲ କରିଛି। ଏଥି ସହିତ ଭାରତ ସବୁ ଫର୍ମାଟ୍‌ରେ ଆଇସିସି ର୍ୟାଙ୍କିଙ୍ଗ୍‌ରେ ନିଜର ସ୍ଥିତି ଦୃଢ କରିଛି। ଟେଷ୍ଟ ଚାମ୍ପିୟନଶିପ୍ ଫାଇନାଲ ଖେଳିବାକୁ ଯୋଗ୍ୟତା ହାସଲ କରିବା ସହ ଭାରତ ଆଗକୁ ଆୟୋଜନ ହେବାକୁ ଥିବା ଟି୨୦ ବିଶ୍ୱକପ୍ ପାଇଁ ତା'ର ପ୍ରସ୍ତୁତି ଆହୁରି ଜୋର୍‌ଦାର କରିଛି...

ଏକ ରୋମାଞ୍ଚକର କ୍ରିକେଟ୍ ସିରିଜର ସଫଳ ପରିସମାପ୍ତି ଘଟିଛି। ଫେବୃୟାରୀ ୫ ତାରିଖରୁ ମାର୍ଚ୍ଚ ୨୮ତାରିଖ ପର୍ଯ୍ୟନ୍ତ ଏକ ସମ୍ପୂର୍ଣ୍ଣ ସିରିଜ୍ ଖେଳିବା ପାଇଁ ଇଂଲଣ୍ଡ ଟିମ୍ ଭାରତ ଗସ୍ତ କରିଥିଲା। ୪ଟି ଟେଷ୍ଟ ମ୍ୟାଚ, ୫ଟି ଟି୨୦ ଏବଂ ୩ଟି ଏକଦିବସୀୟ ମ୍ୟାଚ ଖେଳିବାର କାର୍ଯ୍ୟକ୍ରମ ରହିଥିଲା। ଆଗକୁ ରହିଥିଲା ଅନ୍ତର୍ଜାତୀୟ କ୍ରିକେଟ କାଉନ୍‌ସିଲ (ଆଇସିସି) ଟେଷ୍ଟ ଚାମ୍ପିୟନଶିପ୍ ଏବଂ ଟି୨୦ ବିଶ୍ୱକପ୍। ସେହି ଦୃଷ୍ଟିକୋଣରୁ ଏହି ସିରିଜର ଗୁରୁତ୍ୱ ବେଶ୍ ବଢିଯାଇଥିଲା। ଆଇସିସି ଟେଷ୍ଟ ଚାମ୍ପିୟନଶିପ୍ ଫାଇନାଲ ମ୍ୟାଚ୍ ଇଂଲଣ୍ଡରେ ଖେଳାଯିବାକୁ ଥିବା ବେଳେ ଟି୨୦ ବିଶ୍ୱକପ୍ ଚଳିତବର୍ଷ ମଧ୍ୟ ଭାରତରେ ଖେଳାଯିବାକୁ ରହିଛି। ଇଂଲଣ୍ଡ ଦଳ ୩ଟି ଫର୍ମାଟ ପାଇଁ ବେଶ୍ ଶକ୍ତିଶାଳୀ ମନେହେଉଥିଲା। ଉଭୟ ଦଳ ଟେଷ୍ଟ ସିରିଜ ଆରମ୍ଭ ପୂର୍ବରୁ ଚାପରେ ରହିଥିଲେ। ଯଦିଓ ଟେଷ୍ଟ ସିରିଜ ପାଇଁ ଚେନ୍ନାଇ ଏବଂ ଅହମଦାବାଦରେ ରେଡ ସଏଲ୍ ପିଚରେ ଏବଂ ସ୍ପିନିଂ ଟ୍ରାକ୍‌ରେ ଇଂଲଣ୍ଡ ପାଇଁ ଏହି ଗସ୍ତ ସେତେ ସହଜ ହେବ ବୋଲି ଜଣାପଡୁ ନ ଥିଲା। ଏହା ସତ୍ତ୍ୱେ ଇଂଲଣ୍ଡ ପ୍ରଥମ ଟେଷ୍ଟ ମ୍ୟାଚକୁ ୨୨୭ ରନ୍‌ରେ ଜିତିବା ଫଳରେ ବ୍ୟାକ୍‌ଫୁଟରେ ରହିଥିଲା ବିରାଟ ବାହିନୀ। ୨ୟ ଟେଷ୍ଟ ମ୍ୟାଚରେ ଭାରତ ୩୧୭ ରନ୍‌ରେ ବିଜୟୀ ହୋଇ ସଫଳ ପ୍ରତ୍ୟାବର୍ତ୍ତନ କରିବାକୁ ସକ୍ଷମ ହୋଇଥିଲା। ପରବର୍ତ୍ତୀ ଦୁଇଟି ଟେଷ୍ଟ ମ୍ୟାଚ ଖେଳିବା ପାଇଁ ଅହମଦାବାଦ ଗସ୍ତ କରିବା ସହିତ ତୃତୀୟ ଟେଷ୍ଟରେ ଭାରତ ୧୦ ଉଇକେଟରେ ବିଜୟୀ ହୋଇଥିଲା। ରେଡ୍ ସଏଲରେ ଖେଳାଯାଇଥିବା ଏହି ପିଚରେ ଇଂଲଣ୍ଡ ଧୂଳି ଚାଟିବା ଫଳରେ ପିଚକୁ ନେଇ ଅନେକ ବିବାଦ ଦେଖାଯାଇଥିଲା। ମାତ୍ର ରବିଚନ୍ଦ୍ରନ ଅଶ୍ୱିନଙ୍କ ଅଲରାଉଣ୍ଡର ପ୍ରଦର୍ଶନ ସମସ୍ତ ସମାଲୋଚନାର ଅନ୍ତଘଟାଇ ଥିଲା। ସେହିପରି ଚତୁର୍ଥ ଟେଷ୍ଟକୁ ନେଇ ଟିମ୍ ଇଣ୍ଡିଆର ଆଇସିସି ଟେଷ୍ଟ ଚାମ୍ପିୟନଶିପ୍‌ର ଭାଗ୍ୟ ନିର୍ଭର କରୁଥିଲା। ଭାରତ ବେଶ୍ ଆତ୍ମବିଶ୍ୱାସର ସହ ଖେଳି ଗୋଟିଏ ଇନିଂସ ଏବଂ ୨୫ ରନ୍‌ରେ ବିଜୟୀ ହୋଇ ସିରିଜକୁ ୩-୧ରେ ଜିତିବା ଦ୍ୱାରା ସବୁ ସମସ୍ୟାର ଅନ୍ତ ଘଟିଥିଲା। ଏହି ୪ଟି ଟେଷ୍ଟ ମ୍ୟାଚରେ ଇଂଲଣ୍ଡର ୮୦ଟି ମଧ୍ୟରୁ ୬୭ଟି ଉଇକେଟ ଭାରତୀୟ ସ୍ପିନରମାନେ ଅକ୍ତିଆର କରିଥିଲେ। ଅକ୍ଷର ପଟେଲ ତାଙ୍କର ପ୍ରଥମ ଟେଷ୍ଟ ମ୍ୟାଚରେ ଚମତ୍କାର ପ୍ରଦର୍ଶନ କରିବା ସହିତ ସମ୍ପୂର୍ଣ୍ଣ ସିରିଜରେ ୨୭ଟି ଉଇକେଟ ନେଇ ଇଂଲଣ୍ଡକୁ ଧରାଶାୟୀ କରିଥିଲେ। ଅଭିଜ୍ଞ ଅଫ୍‌ସ୍ପିନର ଅଶ୍ୱିନ ତାଙ୍କର ଅଲରାଉଣ୍ଡର ଦକ୍ଷତା ବଳରେ ମୋଟ ୩୨ଟି ଉଇକେଟ ନେବା ସହିତ ମୋଟ ୩ଥର ୫ ରୁ ଊର୍ଦ୍ଧ୍ୱ ଉଇକେଟ ହାସଲ କରିଥିଲେ। ଯାହା ଫଳରେ ଭାରତ ଆଇସିସି ଟେଷ୍ଟ ଚାମ୍ପିୟନଶିପ୍ ଫାଇନାଲ ଖେଳିବାକୁ ଯୋଗ୍ୟତା ହାସଲ କରିଥିଲା।

ବୋଲିଂ ଅଲରାଉଣ୍ଡର ରବିଚନ୍ଦ୍ରନ ଅଶ୍ୱିନ ମ୍ୟାନ୍ ଅଫ୍ ଦି ସିରିଜ ବିବେଚିତ ହେବା ସହ ଆଇସିସି ଟେଷ୍ଟ ର୍ୟାଙ୍କିଙ୍ଗରେ ୧୨୨ପଏଣ୍ଟ ସହିତ ଟେବୁଲ ଶୀର୍ଷରେ ପହଞ୍ଚାଇ ପାରିଥିଲେ। ରିଷଭ ପନ୍ତଙ୍କ ଆକ୍ରମଣାତ୍ମକ ବ୍ୟାଟିଂ ଏବଂ ସୁନ୍ଦର କିପିଙ୍ଗ, ଇଶାନ କିଶାନଙ୍କ ଆକ୍ରମଣାତ୍ମକ ଇନିଂସ୍, ଅକ୍ଷର ପଟେଲଙ୍କ ଅସାଧାରଣ ପ୍ରଦର୍ଶନ ଟିମ୍ ଇଣ୍ଡିଆକୁ ଏହି ସଫଳତା ଦେଲା। ଏପରି କି ପୂର୍ବରୁ ୬ଥର ଶକ୍ତିଶାଳୀ ଇଂଲଣ୍ଡ ଏବଂ ଅଷ୍ଟ୍ରେଲିଆଠାରୁ ପ୍ରଥମ ଟେଷ୍ଟ ମ୍ୟାଚରେ ହାରି ଭାରତ ପୁନର୍ବାର ପ୍ରତ୍ୟାବର୍ତ୍ତନ କରି ଟେଷ୍ଟ ସିରିଜ ଜିତିବାକୁ ସକ୍ଷମ ହୋଇଥିଲା। କ୍ରମାଗତ ଭାବେ ୨୦୧୨-୧୩ରୁ ୨୦୨୧ ପର୍ଯ୍ୟନ୍ତ ଟିମ୍ ଇଣ୍ଡିଆ ୧୧ଥର ଘରୋଇ ସିରିଜରେ ବିଜୟୀ ହୋଇ ରେକର୍ଡ କରିଛି। ସେହିପରି ଅଷ୍ଟ୍ରେଲିଆ କ୍ରମାଗତ ୨ଥର ୧୦ଟି ସିରିଜ ବିଜୟ ସହ ଭାରତ ପଛରେ ରହିଛି। ୨୦୧୨ ମସିହାରେ ଇଂଲଣ୍ଡଠାରୁ ଘରୋଇ ଟେଷ୍ଟ ସିରିଜରେ ଭାରତ ୨-୧ରେ ପରାସ୍ତ ହୋଇଥିଲା। ଇଂଲଣ୍ଡ ଟେଷ୍ଟ ଅଧିନାୟକ ଜୋ ରୁଟ ଏହି ଟେଷ୍ଟ ସିରିଜରେ ୩୬୮ ରନ୍ କରିଥିବା ବେଳେ ଭାରତ ପକ୍ଷରୁ ହିଟ୍ ମ୍ୟାନ ରୋହିତ ଶର୍ମା ୩୪୫ରନ୍ କରି ଆଗରେ ଅଛନ୍ତି। ଜୋ ରୁଟ୍‌ଙ୍କ ସର୍ବାଧିକ ବ୍ୟକ୍ତିଗତ ସ୍କୋର ୨୧୮ ରହିଥିବା ବେଳେ ରିଷଭ ପନ୍ତ ସର୍ବାଧିକ ୧୦ଟି ଛକା, ରୋହିତ ଶର୍ମା ସର୍ବାଧିକ ୪୩ ଚୌକା ଏବଂ ସର୍ବାଧିକ ୪ଥର ଅକ୍ଷର ପଟେଲ ୫ରୁ ଅଧିକ ଉଇକେଟ ନେଇଛନ୍ତି। ଜେମସ୍ ଆଣ୍ଡରସନ୍, ଜୋଫ୍ରା ଆର୍ଚର ଇଂଲଣ୍ଡ ପକ୍ଷରୁ ଭଲ ବୋଲିଂ କରିଥିବା ବେଳେ ଆଜିଙ୍କ୍ୟ ରାହାଣେ ଏବଂ ରିଷଭ ପନ୍ତ ୮ଟି କ୍ୟାଚ ନେଇଛନ୍ତି।

ଟେଷ୍ଟ ସିରିଜ ପରେ ଅହମଦାବାଦଠାରେ ୫ଟି ଟି୨୦ ମ୍ୟାଚ ଖେଳାଯାଇଥିବା ବେଳେ ଟିମ୍ ଇଣ୍ଡିଆ ମଧ୍ୟ ଏହି ରୋମାଞ୍ଚକର ଏବଂ ଚିତ୍ତାକର୍ଷକ ସିରିଜରେ ୩-୨ରେ ବିଜୟୀ ହୋଇଛି। ପ୍ରଥମ ଟି୨୦ରେ ଇଂଲଣ୍ଡ ୮ ଉଇକେଟରେ ବିଜୟୀ ହୋଇଥିବା ବେଳେ ୨ୟ ଟି୨୦ରେ ଟିମ୍ ଇଣ୍ଡିଆ ୭ ଉଇକେଟରେ ବିଜୟୀ ହୋଇଥିଲା। ସେହିପରି ୩ୟ ମ୍ୟାଚରେ ଇଂଲଣ୍ଡ ୮ ଉଇକେଟରେ ବିଜୟୀ ହୋଇଥିବା ବେଳେ ଚାପରେ ରହିଥିଲା ଟିମ୍ ଇଣ୍ଡିଆ। ମାତ୍ର ୪ର୍ଥ ମ୍ୟାଚରେ ଭାରତ ୮ରନ୍‌ରେ ବିଜୟୀ ହେବା ଦ୍ୱାରା ସିରିଜ ବରାବର ହୋଇଥିଲା। ଆଗକୁ ଟି୨୦ ବିଶ୍ୱକପ୍ ଭାରତରେ ନଭେମ୍ବର ମାସରେ ଖେଳାଯିବାକୁ ରହିଥିବା ବେଳେ ସିରିଜ ବିଜୟ ଆବଶ୍ୟକ ହେଉଥିଲା। ଶେଷ ଟି୨୦ ମ୍ୟାଚରେ ଟିମ୍ ଇଣ୍ଡିଆ ସର୍ବାଧିକ ରନ୍ କରିବା ସହିତ ୩୬ରନ୍‌ରେ ବିଜୟୀ ହୋଇ ସିରିଜକୁ ୩-୨ରେ ଅକ୍ତିଆର କରିଥିଲା। କ୍ୟାପଟେନ ଆଗ୍ରେସିଭ୍ ବିରାଟ କୋହଲି ୫ ମ୍ୟାଚରୁ ୨୩୧ରନ୍, ଶ୍ରେୟସ ଆୟର ୧୨୧ରନ୍ ଏବଂ ଇଂଲଣ୍ଡ ପକ୍ଷରୁ ଜୋସ୍ ବଟଲର ୧୭୨ରନ୍ ଏବଂ ଡେଭିଡ ମଲାନ ୧୪୮ ରନ୍ କରିଥିଲେ। ଯଦିଓ ବର୍ତ୍ତମାନରେ ଆଇସିସି ଟି୨୦ ର୍ୟାଙ୍କିଂରେ ଇଂଲଣ୍ଡ ପ୍ରଥମ ସ୍ଥାନରେ ରହିଛି ଏବଂ ଟିମ୍ ଇଣ୍ଡିଆ ୨ୟ ସ୍ଥାନରେ ରହିଛି ତଥାପି ଟି୨୦ ବିଶ୍ୱକପ୍ ପାଇଁ ଟିମ୍ ଇଣ୍ଡିଆର ମନୋବଳ ବୃଦ୍ଧି ପାଇଛି।

ଶେଷରେ ଖେଳାଯାଇଥିବା ୩ଟି ଏକଦିବସୀୟ ମ୍ୟାଚ ହାଇସ୍କୋରିଂ ରହିଥିଲା। ଅତ୍ୟନ୍ତ ରୋମାଞ୍ଚକର ଏହି ସିରିଜରେ ୨-୧ରେ ଟିମ୍ ଇଣ୍ଡିଆ ବିଜୟୀ ହୋଇଥିଲା। ୩ଟି ମ୍ୟାଚରେ ଟିମ୍ ଇଣ୍ଡିଆ ୩ଶହରୁ ଊର୍ଦ୍ଧ୍ୱ ରନ୍ ସଂଗ୍ରହ କରିଥିବା ବେଳେ ସମ୍ପୂର୍ଣ୍ଣ ସିରିଜ ବେଶ୍ ଉତ୍କଣ୍ଠାପୂର୍ଣ୍ଣ ରହିଥିଲା। ଇଂଲଣ୍ଡର ଶ୍ରେଷ୍ଠ ଏକଦିବସୀୟ ଖେଳାଳି ଜନି ବେୟାରଷ୍ଟୋ ଶ୍ରେଷ୍ଠ ବ୍ୟାଟିଂ ପ୍ରଦର୍ଶନ କରିଥିଲେ। ପ୍ରଥମ ଏକଦିବସୀୟ ମ୍ୟାଚରେ ୬ରନ୍ ଯୋଗୁ ଶତକରୁ ବଞ୍ଚିତ ହୋଇଥିବା ବେଳେ ଦ୍ୱିତୀୟ ଏକଦିବସୀୟ ମ୍ୟାଚରେ ୧୧୨ରନ୍ କରିଥିଲେ। ପ୍ଲେୟାର ଅଫ୍ ଦି ସିରିଜ ହେବା ସହିତ ସେ ୨୧୯ ରନ୍ କରିଥିଲେ। ସେହିପରି ଲୋକେଶ ରାହୁଲ ୧୭୭, ଶିଖର ଧାୱନ ୧୬୯ ଏବଂ ରିଷଭ ପନ୍ତ ୧୫୫ ରନ ସଂଗ୍ରହ କରିଥିଲ। ଭୁବନେଶ୍ୱର କୁମାର ଏବଂ ପ୍ରସିଦ୍ଧ କ୍ରିଷ୍ଣା ପ୍ରତ୍ୟେକ ୬ଟି ଲେଖାଏଁ ଉଇକେଟ ନେଇଥିଲେ। ମହାରାଷ୍ଟ୍ର କ୍ରିକେଟ୍ ଆସୋସିଏଶନ୍ ଗ୍ରାଉଣ୍ଡରେ ଖେଳାଯାଇଥିବା ପ୍ରଥମ ମ୍ୟାଚ୍‌ରେ ଟିମ୍ ଇଣ୍ଡିଆ ୬୬ ରନ୍‌ରେ ବିଜୟୀ ହୋଇଥିବା ବେଳେ ଦ୍ୱିତୀୟ ମ୍ୟାଚରେ ଟିମ୍ ଇଣ୍ଡିଆର ଦୁର୍ବଳ ବୋଲିଂ ଯୋଗୁ ଇଂଲଣ୍ଡ ୬ ଉଇକେଟରେ ବିଜୟୀ ହୋଇଥିଲା। ସେହିପରି ତୃତୀୟ ମ୍ୟାଚରେ ଟିମ୍ ଇଣ୍ଡିଆ ସଫଳ ପ୍ରତ୍ୟାବର୍ତ୍ତନ କରି ସାମ୍ କ୍ୟୁରେନଙ୍କ ଧୂଆଁଧାର ବ୍ୟାଟିଂ ସତ୍ତ୍ୱେ ୭ ରନ୍‌ରେ ବିଜୟୀ ହୋଇ ସମ୍ପୂର୍ଣ୍ଣ ସିରିଜ ହ୍ୱାଇଟ୍ ୱାସ କରିବା ସହିତ ୬ଷ୍ଠ ଥର ପାଇଁ କ୍ରମାଗତ ଭାବେ ସିରିଜ ବିଜୟୀ ହୋଇଛି।

ଫଳରେ ଭାରତ ଆଇସିସି ଟେଷ୍ଟ ର୍ୟାଙ୍କିଙ୍ଗରେ ପ୍ରଥମ ସ୍ଥାନରେ ରହିଥିବା ବେଳେ ଏକଦିବସୀୟ ର୍ୟାଙ୍କିଙ୍ଗରେ ୧୧୯ ପଏଣ୍ଟ ସହ ଇଂଲଣ୍ଡ ପଛକୁ ଦ୍ୱିତୀୟ ସ୍ଥାନରେ ଏବଂ ଟି୨୦ ର୍ୟାଙ୍କିଙ୍ଗରେ ଟିମ

ସଂକ୍ଷେପରେ

ଗଞ୍ଜେଇ ଜବତ, ବିହାରୀ ଯୁବକ ଗିରଫ

ଭୁବନେଶ୍ୱର,୧।୪(ବ୍ୟୁରୋ): ମଞ୍ଚେଶ୍ୱର ଥାନା ଅନ୍ତର୍ଗତ ହାଇଟେକ ଛକରେ ପୋଲିସ ଚଢ଼ାଉ କରି ସାଢ଼େ ୫ କେଜି ଗଞ୍ଜେଇ ଜବତ କରିବା ସହ ସମ୍ପୃକ୍ତ ଜଣେ ଯୁବକଙ୍କୁ ଗିରଫ କରିଛି। ସେ ହେଲେ ବିହାର ପାଟନା ଜିଲାର ସଞ୍ଜୟ କୁମାର ୟାଦବ। ବୁଧବାର ହାଇଟେକ ଛକରେ ସନ୍ଦେହଜନକ ଅବସ୍ଥାରେ ଜଣେ ଯୁବକ ବ୍ୟାଗ ନେଇ ଯାଉଥିବା ପୋଲିସ ନିକଟରେ ଖବର ପହଞ୍ଚିଥିଲା। ଏସ୍‌ଆଇ ରୁପେଶ କୁମାର ପ୍ରଧାନଙ୍କ ନେତୃତ୍ୱରେ ପୋଲିସ ଟିମ ସେଠାରେ ଚଢ଼ାଉ କରି ସଞ୍ଜୟଙ୍କ ପାଖରେ ଥିବା ବ୍ୟାଗ୍‌କୁ ଯାଞ୍ଚ କରିବାରୁ ଗଞ୍ଜେଇ ମିଳିଥିଲା। ପଚରାଉଚରାବେଳେ ସେ ବିହାରକୁ ଗଞ୍ଜେଇ ଚାଲାଣ କରୁଥିବା କହିଥିଲେ। ଏ ନେଇ ପୋଲିସ ୧୦୫/୨୧ରେ ମାମଲା ରୁଜୁ କରିବା ସହ ଗୁରୁବାର ତାଙ୍କୁ କୋର୍ଟ ଚାଲାଣ କରିଥିଲା। ଜାମିନ ଆବେଦନ ଖାରଜ ହେବାରୁ ତାଙ୍କୁ ବିଚାର ବିଭାଗୀୟ ହାଜତକୁ ପଠାଇ ଦିଆଯାଇଛି।

ଯୁବକଙ୍କ ଝୁଲନ୍ତା ମୃତଦେହ ଜବତ

ଡେଲାଙ୍ଗ,୧।୪(ଡି.ଏନ୍.ଏ.): ଡେଲାଙ୍ଗ ଥାନା ଅଧୀନ ଗଡମୋଟରା ପଞ୍ଚାୟତର ଆଙ୍କୋଇ ଗ୍ରାମରେ ଜଣେ ଯୁବକଙ୍କ ଝୁଲନ୍ତା ଅବସ୍ଥାରେ ମୃତଦେହ ବୁଧବାର ପୋଲିସ ଜବତ କରିଛି। ସେ ହେଲେ ଶୁଭ୍ରଜିତ ପାଇକରାୟ। ଶୁଭ୍ରଜିତଙ୍କ ପରିବାରରେ ଅଧିକାଂଶ ସମୟ କଳହ ଲାଗି ରହୁଥିଲା। ତେବେ ଗୁରୁବାର ସକାଳୁ ଦୀର୍ଘସମୟ ପର୍ଯ୍ୟନ୍ତ ଶୁଭ୍ରଜିତ ଘରୁ ନ ବାହାରି ନ ଥିଲେ। ପରିବାର ଲୋକେ ସନ୍ଦେହରେ କବାଟ ଭାଙ୍ଗିବାରୁ ସେ ବେକରେ ରଶି ବାନ୍ଧି ପଙ୍ଖାରେ ଝୁଲୁଥିବା ଦେଖିଥିଲେ। ଖବରପାଇ ପୋଲିସ ପହଞ୍ଚି ମୃତଦେହ ଉଦ୍ଧାର କରି ବ୍ୟବଚ୍ଛେଦ ପାଇଁ ପୁରୀ ମେଡିକାଲ ପଠାଇଛି। ଏ ନେଇ ଶୁଭ୍ରଜିତଙ୍କ ମା ପରିବାର ଅଶାନ୍ତିକୁ ନେଇ ପୁଅ ଆତ୍ମହତ୍ୟା କରିଥିବା ନେଇ ଥାନାରେ ଅଭିଯୋଗ କରିଛନ୍ତି। ଅଭିଯୋଗକ୍ରମେ ପୋଲିସ ଏକ ମାମଲା(ନଂ. ୪/୨୧) ରୁଜୁ କରି ତଦନ୍ତ ଚଳାଇଛି।

ଯୁବକଙ୍କୁ ହତ୍ୟା ଘଟଣା, ଅଭିଯୁକ୍ତ ଗିରଫ

ସାକ୍ଷୀଗୋପାଳ,୧।୪(ସ୍ୱ.ପ୍ର.): ସାକ୍ଷୀଗୋପାଳ ଥାନା ଦାଶବିଦ୍ୟାଧରପୁର ଗ୍ରାମରେ ବୁଧବାର ଜଣେ ଯୁବକଙ୍କୁ ହତ୍ୟା କରାଯିବା ଘଟଣାରେ ସତ୍ୟବାଦୀ ଥାନା ପୋଲିସ ଗୁରୁବାର ଅଭିଯୁକ୍ତଙ୍କୁ ଗିରଫ କରି କୋର୍ଟଚାଲାଣ କରିଛି। ସେ ହେଲେ ଏହି ଥାନାଞ୍ଚଳର ପଦ୍ମନାଭ ଦାସ ଓରଫ ପଦୁ। ଅଭିଯୁକ୍ତଙ୍କ ଜାମିନ ଆବେଦନ ନାମଞ୍ଜୁର କରି କୋର୍ଟ ତାଙ୍କୁ ଜେଲ ପଠାଇଛି। ସୂଚନାଯୋଗ୍ୟ, ମୃତ କୃଷ୍ଣଙ୍କ ସହ ପଦ୍ମନାଭଙ୍କ ସହ ପୂର୍ବ ଶତ୍ରୁତା ଥିଲା। ବୁଧବାର କୌଣସି କଥାକୁ ନେଇ ପରସ୍ପର ମଧ୍ୟରେ ବଚସା ହୋଇଥିଲା। ଏଥିରେ ପଦ୍ମନାଭ ଉତ୍ତ୍ୟକ୍ତ ହୋଇ ଗାଁଦାଣ୍ଡରେ ଏକ ଭୁଜାଲିରେ ହାଣି ଦେଇଥିଲେ। କୃଷ୍ଣ ଘଟଣାସ୍ଥଳରେ ଢଳିପଡିଥିଲେ। ଖବରପାଇ ପରିବାର ଲୋକେ ତାଙ୍କୁ ସାକ୍ଷୀଗୋପାଳ ଡାକ୍ତରଖାନାକୁ ନେଇଥିଲେ ହେଁ ଡାକ୍ତର ମୃତ ଘୋଷଣା କରିଥିଲେ। ସତ୍ୟବାଦୀ ଥାନା ଆଇଆଇସି ଦେବୀ ପ୍ରସାଦ ପାତ୍ର ସଦଳବଳ ପହଞ୍ଚି ଅଭିଯୁକ୍ତଙ୍କୁ ଧରିଥିଲେ।

୧୨୭ ପିଏଚ୍.ଡି, ୨ ଡି' ଲିଟ୍, ୧୦୦ଜଣଙ୍କୁ ସ୍ୱର୍ଣ୍ଣ

ପଦକ ପ୍ରଦାନ ଉତ୍ସବରେ ଯୋଗଦେଇଥିବା ଅତିଥିମାନେ।

ଭୁବନେଶ୍ୱର, ୧।୪ (ବ୍ୟୁରୋ)

ଉତ୍କଳ ବିଶ୍ୱବିଦ୍ୟାଳୟର ଉପାଧି ପ୍ରଦାନ ଉତ୍ସବ

ଉତ୍କଳ ବିଶ୍ୱବିଦ୍ୟାଳୟ ପକ୍ଷରୁ ଗୁରୁବାର ପ୍ରାକ୍ ସମାବର୍ତ୍ତନ ପୁରସ୍କାର ପ୍ରଦାନ ଉତ୍ସବ ଅନୁଷ୍ଠିତ ହୋଇଯାଇଛି। ବିଶ୍ୱବିଦ୍ୟାଳୟର ନୂତନ କନ୍‌ଭୋକେଶନ ହଲ୍‌ରେ ଆୟୋଜିତ ଏହି କାର୍ଯ୍ୟକ୍ରମରେ ୨୦୧୮-୧୯ ପାଇଁ ଉପାଧି ପ୍ରଦାନ କରାଯାଇଥିଲା। ଗତବର୍ଷ କରୋନା ସ୍ଥିତି ପାଇଁ ସମାବର୍ତ୍ତନ ଉତ୍ସବ ବନ୍ଦ ରହିଥିବାରୁ ଚଳିତ ବର୍ଷ ୧୨୭ଜଣଙ୍କୁ ପିଏଚ୍‌ଡି ଡିଗ୍ରୀ, ୨ଜଣଙ୍କୁ ଡି'ଲିଟ୍ ଓ ୧୦୦ଜଣଙ୍କୁ ସ୍ୱର୍ଣ୍ଣ ପଦକ ପ୍ରଦାନ କରାଯାଇଛି। ନ୍ୟାଶନାଲ ଇନ୍‌ଷ୍ଟିଚ୍ୟୁଟ୍ ଅଫ୍ ସାଇନ୍ସ ଏଜୁକେଶନ ଆଣ୍ଡ୍ ରିସର୍ଚ୍ଚ (ଏନ୍‌ଆଇଏସ୍‌ଇଆର୍)ର ନିର୍ଦ୍ଦେଶକ ପ୍ରଫେସର ସୁଧାକର ପଣ୍ଡା ମୁଖ୍ୟ ଅତିଥି ଭାବେ ଯୋଗଦେଇ ଉପାଧିଧାରୀଙ୍କୁ ଶୁଭେଚ୍ଛା ଜଣାଇଛନ୍ତି। ସେମାନଙ୍କୁ ସମ୍ବୋଧିତ କରି ପ୍ରଫେସର ପଣ୍ଡା କହିଛନ୍ତି, ଡିଗ୍ରୀ କେବଳ ଏକ ଭଲ ଚାକିରି କିମ୍ବା ମୋଟା ଅଙ୍କର ଦରମାର ଆଧାର ହେବା ଉଚିତ୍ ନୁହେଁ, ବରଂ ଏହା ଜ୍ଞାନ ଆହରଣର ମାଧ୍ୟମ ହେବା ଉଚିତ୍। ଶିକ୍ଷା ଓ ଗବେଷଣା କ୍ଷେତ୍ରରେ ରାଜ୍ୟରେ ନିଜର ସ୍ୱତନ୍ତ୍ର ପରିଚୟ ସୃଷ୍ଟି କରିବାରେ ଉତ୍କଳ ବିଶ୍ୱବିଦ୍ୟାଳୟ ସର୍ବଦା ଚେଷ୍ଟିତ ଓ ସଫଳ ମଧ୍ୟ ହେଉଛି। ତେଣୁ ଆଗାମୀ ଦିନରେ ନୂଆ ଦାୟିତ୍ୱବୋଧ ଓ କର୍ତ୍ତବ୍ୟ ଛାତ୍ରୀଛାତ୍ରଙ୍କ ପଥରେ ଆସିବ। ଏହାକୁ ନିଷ୍ଠାର ସହ ସମ୍ପାଦନ କରି ଆଗକୁ ବଢିବାକୁ ହେବ। ଆସନ୍ତା ପିଢ଼ି ପାଇଁ ଏକ ଦୃଢ ମୂଳଦୁଆ ସ୍ଥାପନ କରିବାକୁ ହେବ ବୋଲି ପ୍ରଫେସର ପଣ୍ଡା କହିଥିଲେ।

କୁଳପତି ପ୍ରଫେସର ସବିତା ଆଚାର୍ଯ୍ୟ ପୌରୋହିତ୍ୟ କରି ବିଶ୍ୱବିଦ୍ୟାଳୟର ବିଭିନ୍ନ ଉଲ୍ଲେଖନୀୟ କାର୍ଯ୍ୟ ସମ୍ପର୍କରେ କହିଥିଲେ। ଗତବର୍ଷ ଏନ୍‌ଆଇଆର୍‌ଏଫ୍ ର୍ୟାଙ୍କିଙ୍ଗ ସିଷ୍ଟମ୍‌ରେ ଦେଶର ଟପ୍ ହଣ୍ଡ୍ରେଡ୍ ବିଶ୍ୱବିଦ୍ୟାଳୟ ମଧ୍ୟରେ ଉତ୍କଳ ବିଶ୍ୱବିଦ୍ୟାଳୟ ୯୬ତମ ସ୍ଥାନରେ ରହିଥିଲା। ତେବେ ଏହାକୁ ଆମେ ଟପ୍ ୩୦ରେ ସ୍ଥାନିତ କରିବା ପାଇଁ ଲକ୍ଷ୍ୟ ରଖିଛୁ ବୋଲି ସେ ସୂଚନା ଦେଇଥିଲେ। ପିଜି କାଉନ୍‌ସିଲ୍ ଅଧ୍ୟକ୍ଷ ଡ. ବସନ୍ତ କୁମାର ମଲିକ ସ୍ୱାଗତ ଭାଷଣ, ରେଜିଷ୍ଟ୍ରାର ଡ. ଅଭୟ କୁମାର ନାୟକ ବିବରଣୀ ପାଠ ଓ ଡ. ଶରତ କୁମାର ମାଝି ଧନ୍ୟବାଦ ଦେଇଥିଲେ।

ବ୍ୟୋମକେଶଙ୍କୁ ପିଏଚ୍.ଡି

ଚାନ୍ଦବାଲିର ବିଧାୟକ ତଥା ବିଜୁ ଜନତା ଦଳର ରାଜ୍ୟ ସଭାପତି ଡ. ବ୍ୟୋମକେଶ ରାୟଙ୍କୁ ରାଜନୀତି ବିଜ୍ଞାନରେ ଡକ୍ଟର ଅଫ୍ ଫିଲୋସଫି ଉପାଧି ପ୍ରଦାନ କରାଯାଇଥିଲା। ସାରା ଦେଶରେ ଗୁଣାତ୍ମକ ଶିକ୍ଷାକ୍ଷେତ୍ରରେ ସ୍ୱତନ୍ତ୍ରତା ବଜାୟ ରଖିଥିବା ଉତ୍କଳ ବିଶ୍ୱବିଦ୍ୟାଳୟରୁ ଏହି ଉପାଧି ପାଇଥିବାରୁ ଗର୍ବ ଅନୁଭବ କରୁଥିବା ସେ କହିଥିଲେ। ରେଭେନ୍‌ଶା ବିଶ୍ୱବିଦ୍ୟାଳୟରୁ ସ୍ନାତକ ପରେ ଉତ୍କଳ ବିଶ୍ୱ ବିଦ୍ୟାଳୟରୁ ପିଜି, ଏମ୍‌ଫିଲ୍ ଓ ପିଏଚ୍.ଡି ଡିଗ୍ରୀ ଲାଭ କରିଛନ୍ତି।

ବ୍ୟୋମକେଶ ରାୟ ଉପାଧି ଗ୍ରହଣ କରୁଛନ୍ତି।

ପୁଅକୁ ନେବାକୁ ଥାନାରେ ମା'

ଭୁବନେଶ୍ୱର, ୧।୪(ବ୍ୟୁରୋ)

- ମଙ୍ଗଳବାର ରାତିରୁ ଘରୁ ଉଠାଇ ଆଣିଥିଲା ପୋଲିସ
- ମୋବାଇଲ୍ ଚୋରି ଅଭିଯୋଗ ଥିବା ସୂଚନା

ଦୁଇଦିନ ହେଲା ପୁଅକୁ ପୋଲିସ ଥାନାକୁ ଉଠାଇ ଆଣି ଅଟକ ରଖିଛି। କାରଣ ପଚାରିଲେ ପୋଲିସ ବାବୁ କିଛି କହୁନାହାନ୍ତି କି ପୁଅ ସହ ଦେଖା କରାଇ ଦେଉନାହାନ୍ତି। ଏମିତି ଅଭିଯୋଗ ଆଣି ମଞ୍ଚେଶ୍ୱର ଥାନାରେ ଦିନ ତମାମ ବସି ରହିଥିଲେ ୫୦ବର୍ଷୀୟା ମା' ନିମତଳି ଶବର। ଶହୀଦନଗର ଥାନା ଅନ୍ତର୍ଗତ ତ୍ରିନାଥ ବସ୍ତିରେ ରହୁଥିବା ନିମତଳିଙ୍କ କହିବାନୁଯାୟୀ, ଗତ ମଙ୍ଗଳବାର ରାତିରେ ତାଙ୍କ ପୁଅ ଦେବ ଶବର (୨୦) କାମରୁ ଆସି ଘରେ ଶୋଇଥିଲେ। ରାତି ପ୍ରାୟ ୧୧ଟାରେ ପୋଲିସ ଯାଇ ତାଙ୍କ ପୁଅକୁ ଜୋର ଜବରଦସ୍ତି ଉଠାଇ ଆଣିଥିଲା। ଅଧିକ ରାତି ହୋଇଥିବାରୁ କେଉଁ ଥାନା ପୋଲିସ ଯାଇଥିଲା ତାହା ସେ ଜାଣିପାରି ନ ଥିଲେ। ବୁଧବାର ଶହୀଦନଗର ଥାନାକୁ ଯାଇ ପୁଅକୁ ନ ପାଇବାରୁ କାନ୍ଦି କାନ୍ଦି ଫେରିଥିଲେ। ସ୍ଥାନୀୟ ଅଞ୍ଚଳର ପୂର୍ବତନ କାଉନ୍‌ସିଲରଙ୍କୁ ଜଣାଇବାରୁ ସେ ଏ ନେଇ ଶହୀଦନଗର ଫାଣ୍ଡିକୁ ଯୋଗାଯୋଗ କରିବା ପରେ ପୁଅ ମଞ୍ଚେଶ୍ୱର ଥାନାରେ ଥିବା ଜଣାପଡିଥିଲା। ନିମତଳି ମଞ୍ଚେଶ୍ୱର ଥାନାକୁ ଆସି ପୁଅକୁ ଦେଖା କରି ଖାଦ୍ୟ ଦେବାକୁ କହିବାରୁ ଉପସ୍ଥିତ କର୍ମଚାରୀମାନେ ମନା କରିବା ସହ ଗୁରୁବାର ସକାଳେ ଆସିବାକୁ ପୋଲିସ କହିଥିଲେ। ନିମତଳି ସକାଳ ୯ଟାରୁ ରାତି ପର୍ଯ୍ୟନ୍ତ ତାଙ୍କ ପୁଅକୁ ନେବାପାଇଁ ଅପେକ୍ଷା କରିଥିଲେ ମଧ୍ୟ ପୁଅକୁ ନ ପାଇବାରୁ ରାତି ୮ଟାରେ ଡିସିପିଙ୍କୁ ଭେଟିବାକୁ ଯାଇଥିଲେ। ଡିସିପି ନ ଥିବାରୁ କର୍ମଚାରୀମାନେ ଶୁକ୍ରବାର ସକାଳେ ଆସିବାକୁ କହିବା ପରେ ସେ ଘରକୁ ଫେରିଥିଲେ। ତେବେ ଥାନାରେ ତାଙ୍କ ପୁଅଙ୍କୁ ପୋଲିସ ମାଡ଼ ମାରିବା ସହ ନିର୍ଯାତନା ଦେଉଥିବା ନେଇ ଗୁରୁତର ଅଭିଯୋଗ ଆଣିଛନ୍ତି ନିମତଳି। ନ୍ୟାୟ ପାଇଁ ପୋଲିସ କମିଶନରଙ୍କ ଦ୍ୱାରସ୍ଥ ହେବେ ବୋଲି ସେ କହିଛନ୍ତି।

ଏ ସମ୍ପର୍କରେ ମଞ୍ଚେଶ୍ୱର ଥାନାର ଭାରପ୍ରାପ୍ତ ଅଧିକାରୀ ଷ୍ଟାଲିନ ବିଶ୍ୱାଳ କୁହନ୍ତି, ନିମତଳିଙ୍କ ପୁଅ ଦେବ ଶବରଙ୍କ ନାଁରେ ଏକାଧିକ ମୋବାଇଲ ଚୋରି ଅଭିଯୋଗ ରହିଛି। ତାଙ୍କୁ ଥାନାରେ ଅଟକ ରଖାଯାଇ ଅଧିକ ତଦନ୍ତ କରାଯାଉଛି।

ଆଣ୍ଡାମାନରେ ନାଁ ରଖିଲେ ଓଡ଼ିଆ ପୁଅ ରାମପ୍ରସାଦ

ଜାହାଜ କର୍ମଚାରୀଙ୍କ ସହ ରାମ ପ୍ରସାଦ।

ଭୁବନେଶ୍ୱର, ୧।୪(ବ୍ୟୁରୋ)

ଅଣ୍ଡାମାନରେ ଜଣେ ଓଡ଼ିଆ ପୁଅ ଏବେ ଚର୍ଚ୍ଚାରେ। ଜଣେ ସଫଳ ଉଦ୍ୟୋଗପତି ଭାବେ ପରିଚୟ ପାଇବା ସହ ଓଡ଼ିଶା ପାଇଁ ଗର୍ବ ଆଣିଛନ୍ତି। ସେ ହେଉଛନ୍ତି ସୋନର ଗ୍ରୁପ୍ ଅଫ୍ କମ୍ପାନୀର ମୁଖ୍ୟ ପରିଚାଳନା ନିର୍ଦ୍ଦେଶକ ରାମପ୍ରସାଦ ମୁଦୁଲି। ତାଙ୍କ ଘର ପୁରୁଣା ଭୁବନେଶ୍ୱରର ରାମେଶ୍ୱର ପାଟଣାରେ। ସେ ଆଣ୍ଡାମାନ ନିକୋବର ରାଜଧାନୀ ପୋର୍ଟବ୍ଲେୟାରଠାରେ ଏକ ନୂତନ ଯାତ୍ରୀବାହୀ ଜାହାଜ ତିଆରି କରିଛନ୍ତି। ଏହି ଅତ୍ୟାଧୁନିକ ଜାହାଜ ଦ୍ରୁତ ଗତିରେ ଚାଲିପାରିବ। ଉକ୍ତ ଜାହାଜଟି ବର୍ତ୍ତମାନ ୪ଟି ଦୀପପୁଞ୍ଜକୁ ଯାତ୍ରୀ ପରିବହନ କରିବ। ପୋର୍ଟବ୍ଲେୟାରଠାରେ ଏହାକୁ କେନ୍ଦ୍ର ବନ୍ଦର, ଜାହାଜ ଓ ଜଳପଥ ମନ୍ତ୍ରୀ ମନସୁଖ ଲାଲ ମାଣ୍ଡଭିୟ ଉଦ୍‌ଘାଟନ କରିଛନ୍ତି। କାର୍ଯ୍ୟକ୍ରମରେ ଏମ୍‌ପି ବିକାଶ ମାହାତମେ, କମ୍ପାନୀର ସିଇଓ ତଥା ସିଏମ୍‌ଡି ରାମ ପ୍ରସାଦ, ଶ୍ରୀଲିଙ୍କ୍ ଆଡଭେଞ୍ଚର ସଦସ୍ୟଙ୍କ ସମେତ ବହୁ ବଶିଷ୍ଟ ବ୍ୟକ୍ତି ଓ କମ୍ପାନୀର କର୍ମଚାରୀ ଉପସ୍ଥିତ ଥିଲେ। ଓଡ଼ିଆ ପୁଅ ଭାବେ ରାମ ପ୍ରସାଦ ସୁଦୂର ଆଣ୍ଡାମାନରେ ଏଭଳି ପ୍ରତିଷ୍ଠା ଲାଭ କରିଥିବାରୁ ସେଠାରେ ଥିବା ଓଡ଼ିଆମାନେ ତାଙ୍କୁ ନେଇ ଗର୍ବ ଅନୁଭବ କରୁଛନ୍ତି।

୨ ପରିବାରଙ୍କୁ ମିଶାଇଲା ସୋମନାଥ ଦେବ ସମିତି

ବାରଙ୍ଗ,୧।୪(ଡି.ଏନ୍.ଏ.)

ଶ୍ରୀ ଶ୍ରୀ ସୋମନାଥଦେବ ଜନକଲ୍ୟାଣ ସମିତି ପକ୍ଷରୁ ରାଜଧାନୀ ଉପକଣ୍ଠ ଢାଖା ଗ୍ରାମରେ ଥିବା ବାବାସୋମନାଥ ମନ୍ଦିରରେ ଗୁରୁବାର ୨ ପରିବାର ମଧ୍ୟରେ ଥିବା ବିବାଦକୁ ଦୂର କରି ଏକାଠି କରାଯାଇଛି। ଏପରିକି ଏମାନଙ୍କ ପୁଅଝିଅକୁ ନୂଆ ସଂସାର ବନ୍ଧନରେ ଆବଦ୍ଧ କରାଯାଇ ସୋମନାଥଙ୍କ ମହିମା ପ୍ରଚାର କରାଯାଇଛି। ଦାଢାପାଟଣା ଗ୍ରାମର ଭରତ ଓଝାଙ୍କ ଝିଅ ସୁଭ ସହ କଲ୍ୟାଣପୁର ସୁବର୍ଣ୍ଣପୁର ସାହିର ବିଷ୍ଣୁଚରଣ ବେହେରାଙ୍କ ପୁଅ କାହ୍ନୁଙ୍କ ମଧ୍ୟରେ ବିବାହ କରିଥିଲେ। କିନ୍ତୁ ସମାୟାନୁକ୍ରମେ ମନୋମାଳିନ ଯୋଗୁ ଏମାନେ ଅଲଗା ରହିଥିଲେ। ଏହାର ସ୍ଥାୟୀ ସମାଧାନ ପାଇଁ ଉଭୟପକ୍ଷ ଶ୍ରୀଶ୍ରୀ ସୋମନାଥଦେବ ଜନକଲ୍ୟାଣ ସମିତିକୁ ଅନୁରୋଧ କରିଥିଲେ। ଗୁରୁବାର ବାବା ସୋମନାଥ ମନ୍ଦିରରେ ସମିତିର ସଭାପତି ବସନ୍ତ କୁମାର ରଥଙ୍କ ସଭାପତିତ୍ୱରେ ଉଭୟପକ୍ଷ ସେମାନଙ୍କ ଭଦ୍ରବ୍ୟକ୍ତିଙ୍କୁ ଧରି ଉପସ୍ଥିତ ଥିଲେ। ବାବାସୋମନାଥଙ୍କୁ ସ୍ୱାହି ଦେଇ ଉଭୟପକ୍ଷ ସତ୍ୟ କଥା କହିଥିଲେ। ଶେଷରେ ୨ ପରିବାରର ମନୋମାଳିନକୁ ଦୂରକରି ଏକାଠି କରିବା ସହ ପୁଣି ଝିଅପୁଅକୁ ବାବା ସୋମାନଥଙ୍କୁ ସାଖି ରଖି ଏକାଠି କରାଯାଇଥିଲା। ଏଥିରେ ସମିତି ସମ୍ପାଦକ ଲିଙ୍ଗରାଜ ରାଉତ, ଆଇନଜୀବୀ ଜନ୍ମେଜୟ ସେନାପତି, ସୁବ୍ରତ ମହାପାତ୍ର, ଗୋପୀନାଥ ଦାସ, ଶିକ୍ଷାବିତ ମନୋରଞ୍ଜନ ପଣ୍ଡା, ରବୀନ୍ଦ୍ର ପଣ୍ଡାଙ୍କ ସମେତ ବାବାସୋମନାଥ ସେନା ଓ ନାରୀ ଜାଗରଣ ମଞ୍ଚର କର୍ମକର୍ତ୍ତାମାନେ ଉପସ୍ଥିତ ଥିଲେ।

ସାଇ ଅନ୍‌ଲାଇନ ସ୍କୁଲ ଉଦ୍‌ଘାଟିତ

ଅନ୍ୟ ଶିକ୍ଷାନୁଷ୍ଠାନ ପାଇଁ ଏହା ଦିଗ୍‌ଦର୍ଶକ ହେବ: ରାଜ୍ୟପାଳ

ଭୁବନେଶ୍ୱର, ୧।୪ (ବ୍ୟୁରୋ)

ଉତ୍କଳ ଦିବସ ଅବସରରେ ଗୁରୁବାର ସାଇ ଇଣ୍ଟରନ୍ୟାଶନାଲ ପକ୍ଷରୁ ସାଇ ଅନ୍‌ଲାଇନ୍ ସ୍କୁଲ୍ ଆରମ୍ଭ ହୋଇଛି। ରାଜଭବନ ପରିସରରେ ଅନୁଷ୍ଠିତ ସ୍ୱତନ୍ତ୍ର କାର୍ଯ୍ୟକ୍ରମରେ ରାଜ୍ୟପାଳ ପ୍ରଫେସର ଗଣେଶୀ ଲାଲ୍ ଏହାକୁ ଉଦ୍‌ଘାଟନ କରିଛନ୍ତି। କରୋନା ପରିସ୍ଥିତି ପାଇଁ ରାଜ୍ୟର ସ୍କୁଲ୍‌ଗୁଡ଼ିକରେ କେତେକ ଶ୍ରେଣୀ ଖୋଲିଥିବାବେଳେ ଅନ୍ୟ ଶ୍ରେଣୀଗୁଡ଼ିକରେ ପାଠପଢ଼ା ଅନିଶ୍ଚିତତା ମଧ୍ୟରେ ରହିଛି। ଏବେ ଶିକ୍ଷାନୁଷ୍ଠାନରେ ସଂକ୍ରମଣ ବଢୁଥିବାରୁ ଛାତ୍ରୀଛାତ୍ରଙ୍କ ସୁରକ୍ଷାକୁ ଦୃଷ୍ଟିରେ ରଖି ସାଇ ଇଣ୍ଟରନ୍ୟାଶନାଲ ସ୍କୁଲ୍ ଅନ୍‌ଲାଇନ୍ ଶିକ୍ଷାଦାନକୁ ଗୁରୁତ୍ୱ ଦେଇଛି। ସାଇ ଅନଲାଇନ୍ ସ୍କୁଲ୍ ମାଧ୍ୟମରେ ଉନ୍ନତମାନର ଡିଜିଟାଲ୍ ପ୍ଲାଟ୍‌ଫର୍ମରେ କ୍ଲାସ୍ ଆରମ୍ଭ କରାଯାଇଛି। ଏହାକୁ ଉଦ୍‌ଘାଟନ କରି ରାଜ୍ୟପାଳ କହିଲେ, ପ୍ରତ୍ୟେକ ଆହ୍ୱାନରେ ନିଶ୍ଚିତ ରୂପେ ବଡ଼ ସୁଯୋଗ ରହିଛି। ସାଇ ଇଣ୍ଟରନ୍ୟାଶନାଲ ସ୍କୁଲ ଅନ୍‌ଲାଇନ୍ ଶିକ୍ଷାଦାନ କ୍ଷେତ୍ରରେ ନବୀକରଣ ଆଣିଛି। ସାଇ ଅନ୍‌ଲାଇନ୍ ସ୍କୁଲ ଅନ୍ୟ ଶିକ୍ଷାନୁଷ୍ଠାନ ପାଇଁ ଏକ ଦିଗଦର୍ଶକ ହେବ ବୋଲି ରାଜ୍ୟପାଳ କହିଛନ୍ତି।

ବିଦ୍ୟାଳୟର ପ୍ରତିଷ୍ଠାତା ଡ. ବିଜୟ କୁମାର ସାହୁ କହିଲେ, 'ବ-ଇ' ଶିକ୍ଷା ପ୍ରଣାଳୀ ଯଥା ଏନ୍‌ଗେଜ୍, ଏକ୍ସପ୍ଲେନ୍, ଏଲାବୋରେଟ୍, ଏକ୍ସପ୍ଲୋର୍, ଇଭାଲୁଏଟ୍, ଏକ୍ସଟେଣ୍ଡ୍ ଓ ଏକ୍ସପେରିଏନ୍ସକୁ ଆପଣାଇ ସାଇ ଅନ୍‌ଲାଇନ୍ ସ୍କୁଲ୍ ଖୋଲିଛି। ଏଥିରେ ମାଇଣ୍ଡ ମ୍ୟାପ୍, ଲେସନ୍ ପ୍ଲାନ୍, ହୋମ୍ ଆସାଇନ୍‌ମେଣ୍ଟ, ଭିଡ଼ିଓ ରେକର୍ଡିଂସ୍, ପ୍ରାକ୍ଟିସ୍ ଏବଂ ଡାଉଟ୍ କ୍ଲିଅରିଂ କ୍ଲାସ ସହିତ ଅଭିଭାବକମାନେ ପିଲାଙ୍କ ସମସ୍ତ ପ୍ରକାର ଶିକ୍ଷା ସମ୍ବନ୍ଧୀୟ ବିବରଣୀ ପାଇପାରିବେ। ଶ୍ରେଣୀ ଗୃହ ଶିକ୍ଷାର ପ୍ରତ୍ୟେକ ଉପାଦାନ ଏଠାରେ ଉପଲବ୍ଧ ରହିଛି। ଏହି ଅନନ୍ୟ ପ୍ଲାଟଫର୍ମ ଯୁବ ଶିକ୍ଷାର୍ଥୀଙ୍କୁ ବିନା ବ୍ୟାଘାତରେ ଶିକ୍ଷା ଗ୍ରହଣରେ ସକ୍ଷମ କରିବ। ଯଦି କ୍ଲାସ ମିସ୍ ହୁଏ ତେବେ ଘର ପାଠ୍ୟକ୍ରମ ପାଇଁ ଏହା ଏକ ପ୍ରଭାବଶାଳୀ ବିକଳ୍ପ ହେବ। ଶ୍ରେଣୀଗୃହ ବାହାରେ ମଧ୍ୟ ଛାତ୍ରୀଛାତ୍ରମାନେ ପାଠ ପଢ଼ିବାର ସୁବିଧା ପାଇପାରିବେ ବୋଲି ଡ. ସାହୁ କହିଛନ୍ତି। ଏହି ଅବସରରେ ରାଜ୍ୟପାଳଙ୍କ ପ୍ରମୁଖ ସଚିବ ଡ. ପ୍ରମୋଦ କୁମାର ମେହେର୍ଦ୍ଦା, ସ୍କୁଲର ଭାଇସ୍ ଚେୟାରପର୍ସନ ଡ. ଶିଳ୍ପୀ ସାହୁ, ସିନିୟର ପ୍ରିନ୍ସିପାଲ୍ ନୀଳକଣ୍ଠ ପାଣିଗ୍ରାହୀ, ଟେକ୍ନୋଲୋଜି ମୁଖ୍ୟ ଦିବ୍ୟପ୍ରକାଶ ଦାଶ, ସିନିୟର ଜେନେରାଲ୍ ମ୍ୟାନେଜର ଶରତ କୁମାର କର, ପିଆର୍‌ଓ କୈଳାଶ ପଟ୍ଟନାୟକ ପ୍ରମୁଖ ଉପସ୍ଥିତ ଥିଲେ।

ରାଜ୍ୟପାଳ ପ୍ରଫେସର ଗଣେଶୀ ଲାଲ୍ ସାଇ ଅନ୍‌ଲାଇନ୍ ସ୍କୁଲ୍‌କୁ ଉଦ୍‌ଘାଟନ କରୁଛନ୍ତି।

କେନ୍ଦ୍ର ଯୋଜନା ତୃଣମୂଳସ୍ତରରେ ପହଞ୍ଚାଅ: ସମୀର

ଭାଜପା ଯୁବମୋର୍ଚ୍ଚାର ରାଜ୍ୟ କାର୍ଯ୍ୟକାରିଣୀ ବୈଠକ

ଭୁବନେଶ୍ୱର, ୧।୪(ବ୍ୟୁରୋ)

କାର୍ଯ୍ୟକାରିଣୀ ବୈଠକରେ ରାଜ୍ୟ ଭାଜପା ସଭାପତି ସମୀର ମହାନ୍ତି ଓ ଅନ୍ୟମାନେ।

ଓଡ଼ିଶା ସରକାର ଓଡ଼ିଆ ଭାଷା, ସାହିତ୍ୟ ଏବଂ ସଂସ୍କୃତିକୁ ଅଣଦେଖା କରିଛନ୍ତି। ପବିତ୍ର ଓଡ଼ିଶା ଦିବସ ଅବସରରେ ଯୁବକମାନେ ଓଡ଼ିଆ ଭାଷାକୁ ଗୁରୁତ୍ୱ ଦେବା, ଆତ୍ମନିର୍ଭର ହେବା, ଭୋକାଲ ଫର୍ ଲୋକାଲ ହେବା, ମହାପୁରୁଷଙ୍କ ବାଣୀକୁ ଅନୁସରଣ କରି ନୂତନ ଓଡ଼ିଶା ଗଠନ କରିବା ଏବଂ ପ୍ରଧାନମନ୍ତ୍ରୀଙ୍କ ଯୋଜନାକୁ ତୃଣମୂଳସ୍ତରରେ ପହଞ୍ଚାଇବା ପାଇଁ ରାଜ୍ୟ ସଭାପତି ସମୀର ମହାନ୍ତି ଯୁବମୋର୍ଚ୍ଚା ରାଜ୍ୟ କାର୍ଯ୍ୟକାରିଣୀ ବୈଠକରେ ଯୁବକମାନଙ୍କୁ

୨୦୧୬ରେ ସାହିଲ ସେହଗଲଙ୍କ ହାତ ଧରିଥିଲେ କୀର୍ତ୍ତି କୁଲ୍ଲାରୀ। ଏବେ ଉଭୟେ ପରସ୍ପରଠାରୁ ଅଲଗା ହେବାକୁ ନିଷ୍ପତ୍ତି ନେଇଛନ୍ତି। ସାଙ୍ଗରେ ରହିବା ନିଷ୍ପତ୍ତିଠାରୁ ଅଲଗା ହେବା ନିଷ୍ପତ୍ତି ବହୁତ କଠିନ ବୋଲି କୀର୍ତ୍ତି କହିଛନ୍ତି। କୀର୍ତ୍ତି ଫିଲ୍ମ 'ପିଙ୍କ୍' ରିଲିଜ ହେବାର ୩ରୁ ୪ ମାସ ପୂର୍ବରୁ ବିବାହ କରିଥିଲେ। ବ୍ୟକ୍ତିଗତ ଜୀବନକୁ ଗୋପନ ରଖିବାକୁ ଚାହୁଁଥିବାରୁ ଏହି ବିବାହ ବିଷୟରେ କାହାରିକୁ ଜଣାଇ ନ ଥିଲେ। ଫିଲ୍ମ ରିଲିଜ ପରେ ଏକଥା ଜଣାପଡ଼ିଥିଲା। ସେ ଇନ୍ଦୁ ସରକାର, ବ୍ଲାକମେଲ, ମିଶନ ମଙ୍ଗଲ, ଉରି: ଦ ସର୍ଜିକାଲ ଷ୍ଟ୍ରାଇକ ଏବଂ ଦ ଗର୍ଲ ଅନ ଦ ଟ୍ରେନ୍‌ରେ ଅଭିନୟ କରିଛନ୍ତି।

ଦୁର୍ଲଭ ପ୍ରଜାତିର କୁକୁଡ଼ା

ମାଂସାହାରୀଙ୍କ ମଧ୍ୟରେ ସର୍ବାଧିକ ଲୋକପ୍ରିୟ ଖାଦ୍ୟ ହେଉଛି ଚିକେନ୍ ବା କୁକୁଡ଼ା ମାଂସ। ପୃଥିବୀରେ ୨୦୦୦ ପ୍ରଜାତିର କୁକୁଡ଼ା ଦେଖାଯାଆନ୍ତି। ସେମାନଙ୍କ ଭିତରେ କେତେକ ଅତ୍ୟଧିକ ହିଂସ୍ର ପ୍ରବୃତ୍ତିର। ଏମାନଙ୍କୁ ତାଲିମ ଦେଇ କୁକୁଡ଼ା ଲଢ଼େଇରେ ବ୍ୟବହାର କରାଯାଏ। ସେହିପରି ଆଉ କେତେକ ପ୍ରଜାତିର କୁକୁଡ଼ାକୁ ସଉକରେ ପାଳନ କରାଯାଏ। ମାଂସ, ଅଣ୍ଡା ପାଇଁ କୁକୁଡ଼ା ପାଳନ ଆଧୁନିକ ସମୟରେ ରୋଜଗାରର ମାଧ୍ୟମ ପାଲଟିଛି। ତେବେ ଏଭଳି ଅନେକ ଦୁର୍ଲଭ ପ୍ରଜାତିର କୁକୁଡ଼ା ଅଛନ୍ତି, ଯାହାର ମାଂସ ଲକ୍ଷାଧିକ ଟଙ୍କାରେ ବିକ୍ରି ହୋଇଥାଏ।

ନୂଆଦିଲ୍ଲୀ: ଭାରତୀୟ ବଜାରରେ ଏବେ କଡ଼କନାଥ କୁକୁଡ଼ାକୁ ନେଇ ଅନେକ ଚର୍ଚ୍ଚା। ଛତିଶଗଡ଼ରେ ବହୁଳ ଭାବେ ଏହାକୁ ପାଳନ କରାଯାଏ। ତେବେ ନିକଟରେ କିମ୍ବଦନ୍ତୀ କ୍ରିକେଟର ମହେନ୍ଦ୍ର ସିଂ ଧୋନୀ ଏହି ପ୍ରଜାତିର କୁକୁଡ଼ା ଚାଷ ଆରମ୍ଭ କରିଛନ୍ତି। କଡ଼କନାଥ କୁକୁଡ଼ା ମାଂସରେ ଔଷଧୀୟ ଗୁଣ ଥିବା କୁହାଯାଉଛି। ତେଣୁ ବିଦେଶ ବଜାରରେ ମଧ୍ୟ ଏହାର ଖାସ୍ ଚାହିଦା ରହିଛି। ଯଦିଓ ଭାରତୀୟ ବଜାରରେ କଡ଼କନାଥ କୁକୁଡ଼ା ମାଂସର ଚାହିଦା ଦିନକୁ ଦିନ ବଢ଼ିବାରେ ଲାଗିଛି, ତେବେ ଏହାକୁ ଦୁର୍ଲଭ ପ୍ରଜାତି ଅନ୍ତର୍ଭୁକ୍ତ କରାଯାଇନାହିଁ। ପୃଥିବୀରେ ଏମିତି ଅନେକ କୁକୁଡ଼ା ରହିଛନ୍ତି ଯେଉଁମାନଙ୍କ ପଞ୍ଜା ଶାଗୁଣା ଭଳି ଶକ୍ତିଶାଳୀ। ମାଂସ ପୌଷ୍ଟିକ ତତ୍ତ୍ୱରେ ଭରପୂର। ତେଣୁ ଏଭଳି କୁକୁଡ଼ା ମାଂସର ସ୍ୱାଦ ନେବାକୁ ଗ୍ରାହକମାନେ ଲକ୍ଷାଧିକ ଟଙ୍କା ବ୍ୟୟ କରିବାକୁ ପଛଘୁଞ୍ଚା ଦେଉନାହାନ୍ତି।

ଡୋଙ୍ଗ୍ ତାଓ: ଡୋଙ୍ଗ-ତାଓ କୁକୁଡ଼ା ଡ୍ରାଗନ୍ ଚିକେନ ନାମରେ ପରିଚିତ। ଏହି ପ୍ରଜାତିର ଗଞ୍ଜାର ଓଜନ ୫ କେଜି ଏବଂ ମାଈ କୁକୁଡ଼ାର ଓଜନ ୪ କେଜିରୁ ବେଶି ହୋଇଥାଏ। ଅନ୍ୟ କୁକୁଡ଼ା ତୁଳନାରେ ଏମାନଙ୍କ ଗୋଡ଼ ଅଧିକ ମୋଟା। ଭିଏତନାମରେ ପାଳନ କରାଯାଉଥିବା ଏହି କୁକୁଡ଼ା ସମ୍ଭ୍ରାନ୍ତ ଶ୍ରେଣୀର ପ୍ରତୀକ ପାଲଟିଛି। ବ୍ରିଡିଂ ପାଇଁ ଏହି କୁକୁଡ଼ା ୨୦୦୦ ଡଲାର ହାରହାରି ୧.୫ ଲକ୍ଷ ଟଙ୍କାରେ ବିକ୍ରି ହୋଇଥାଏ। ଏମାନଙ୍କ ଅଣ୍ଡା ମେଶିନ ସହାୟତାରେ ଫୁଟାଥାଏ। କାରଣ ଓଜନଦାର ମାଈ କୁକୁଡ଼ା ଦ୍ୱାରା ଅଣ୍ଡା ନଷ୍ଟ ହୋଇଯିବା ଆଶଙ୍କା ବେଶି। ଏହି କୁକୁଡ଼ାଙ୍କ ସବୁଠାରୁ ଖାସ୍ କଥା ହେଲା, ଏମାନେ ନିୟମିତ ଅଣ୍ଡା ଦିଅନ୍ତି ନାହିଁ। ୨-୩ ମାସ ଅଣ୍ଡା ଦେବା ପରେ କିଛି ଦିନ ବନ୍ଦ କରି ଦିଅନ୍ତି। ଏହାପରେ ପୁଣି ଅଣ୍ଡାଦିଆ ପ୍ରକ୍ରିୟା ଆରମ୍ଭ ହୋଇଥାଏ। ଡୋଙ୍ଗ୍-ତାଓ କୁକୁଡ଼ା ବର୍ଷକୁ ପାଖାପାଖି ୬୦ଟି ଅଣ୍ଡା ଦେଇଥାଏ।

ସୁଲ୍‌ତାନ: ମଣିଷକୁ ଶୀଘ୍ର ପ୍ରଭାବିତ କରିପାରୁଥିବା ସମସ୍ତ ଗୁଣ ରହିଛି ସୁଲ୍‌ତାନ ପ୍ରଜାତିର କୁକୁଡ଼ାଙ୍କ ପାଖରେ। ଏମାନଙ୍କ ପର ମୁଣ୍ଡରୁ ଗୋଡ଼ ଯାଏ ଭର୍ତ୍ତି ହୋଇଥାଏ। ଏମାନେ କଳା, ନୀଳ ଏବଂ ଧଳା ରଙ୍ଗର। ନୀଳ ରଙ୍ଗର ସୁଲ୍‌ତାନ ସବୁଠାରୁ ଦୁର୍ଲଭ। ତୁର୍କୀର ଅଟମନ ସାମ୍ରାଜ୍ୟର ଶାସନ କାଳରେ ଅର୍ଥାତ୍ ୧୪ଶ ଶତାବ୍ଦୀରେ ଏମାନଙ୍କ ଉତ୍ପତ୍ତି ହୋଇଥିବା କୁହାଯାଏ। ରାଜପ୍ରାସାଦର ସୌନ୍ଦର୍ଯ୍ୟ ବଢ଼ାଇବାକୁ ଏମାନଙ୍କୁ ରଖାଯାଉଥିଲା। ତୁର୍କୀ ଭାଷାରେ ସୁଲ୍‌ତାନକୁ ସରେଇ ତାବୁକ୍ କୁହାଯାଉଥିଲା, ଯାହାର ଅର୍ଥ ରାଜପ୍ରାସାଦର କୁକୁଡ଼ା। ଏହି ପ୍ରଜାତିର ଗଞ୍ଜା ଏବଂ ମାଈ କୁକୁଡ଼ାର ଓଜନ ୨ କେଜି ଯାଏ ହୋଇଥାଏ। ଅଣ୍ଡା ଦେବାରେ ଅଳସୁଆ କୁହାଯାଉଥିବା ସୁଲ୍‌ତାନ ସପ୍ତାହକୁ ମାତ୍ର ୨ଟି ଅଣ୍ଡା ଦେଇଥାଏ। ଏବେକାର ସମୟରେ କେବଳ ଘର ସଜାଇବାକୁ ଏମାନଙ୍କୁ ପାଳନ କରାଯାଉଛି।

ବ୍ରାବାଣ୍ଟେର: ବ୍ରାବାଣ୍ଟେର ହେଉଛି ଏକ ପୁରାତନ ପ୍ରଜାତିର କୁକୁଡ଼ା। ୧୬୭୬ ବେଳକୁ ଐତିହାସିକ ବ୍ରାବେଣ୍ଟ ଅଞ୍ଚଳରେ ଏହାର ବିକଶିତ କରାଯାଇଥିଲା। ତେଣୁ ଏହାର ନାମ ବ୍ରାବେଣ୍ଟର ରଖାଯାଇଛି। ଅପେକ୍ଷାକୃତ ଛୋଟ ଆକାରର ଏହି କୁକୁଡ଼ାଙ୍କ ଓଜନ ୧.୮ କେଜିରୁ ୨.୨ କିଲୋଗ୍ରାମ ଭିତରେ। ଏମାନଙ୍କ ମୁଣ୍ଡର ଚୂଳ, ପଛପାର୍ଶ୍ୱରେ ଥିବା ପର, ତୀକ୍ଷ୍ଣ ପଞ୍ଜା ସବୁଠାରୁ ନିଆରା। ଏମାନେ ଖୁବ୍ ବୁଦ୍ଧିଆ ଏବଂ ବନ୍ଧୁତ୍ୱପୂର୍ଣ୍ଣ ସ୍ୱଭାବର। ୧୯୦୦ ମସିହା ବେଳକୁ ବ୍ରାବେଣ୍ଟର ବିଲୁପ୍ତ ଅବସ୍ଥାକୁ ଚାଲି ଆସିଥିଲେ। ତେବେ ବହୁ ଉଦ୍ୟମ ପରେ ଏହି ପ୍ରଜାତିକୁ ସଂରକ୍ଷଣ କରାଯାଇପାରିଛି। ତଥାପି ଏମାନଙ୍କ ସଂଖ୍ୟା ବହୁତ କମ୍।

ଲେ ଫ୍ଲେଚ୍: ପ୍ରାଚୀନ ଫ୍ରାନ୍ସର ଏକ ଦୁର୍ଲଭ ପ୍ରଜାତିର କୁକୁଡ଼ା ହେଉଛି ଲେ-ଫ୍ଲେଚ୍, ଯାହାର ଅର୍ଥ ଭାଙ୍ଗି ଯାଇଥିବା ତୀର। ଫ୍ରାନ୍ସର ସହର ଲେ-ଫ୍ଲେଚ୍ ଅନୁଯାୟୀ ଏହାର ନାମକରଣ ହୋଇଥିବା କୁହାଯାଏ। ଏହି କୁକୁଡ଼ା ଧୀରେ ଧୀରେ ବଢ଼ିଥାନ୍ତି। ଓଜନ ପାଖାପାଖି ୩ରୁ ୪ କେଜି ଭିତରେ ହୋଇଥାଏ। ମାଈ ଲେ-ଫ୍ଲେଚ୍ ସପ୍ତାହକୁ ୩ଟି ଅଣ୍ଡା ଦେଇଥାଏ। ଗ୍ରାମାଞ୍ଚଳରେ ରହିବାକୁ ଭଲ ପାଉଥିବାରୁ ଏହି କୁକୁଡ଼ା ମାଂସର ଚାହିଦା ୧୫୦୦ ମସିହା ବେଳକୁ ଖୁବ୍ ଅଧିକ ଥିଲା।

ଧ-୨୦୩୯୦

ଧ-୨୦୩୯୪

ଧ-୭୦୯୧୧

ରୋଲ୍ ମଡେଲ ରହିଶା

ଭୋପାଳ: ପ୍ରତିକୂଳ ପରିସ୍ଥିତିରେ ବି ସେ ହାର ମାନି ନ ଥିଲେ। ଆଗକୁ ଯିବାର ଗୋଟିଏ ରାସ୍ତା ବନ୍ଦ ହୋଇଯିବାରୁ ଖୁବଶୀଘ୍ର ସେ ଅନ୍ୟ ରାସ୍ତା ଖୋଜିବା ପାଇଁ ପ୍ରୟାସ ଆରମ୍ଭ କରି ଦେଇଥିଲେ। ନିଷ୍ଠାର ସହ ପରିଶ୍ରମ ଫଳରେ ସେ ନିଜ ପାଇଁ ତ ସଫଳତାର ରାସ୍ତା ଖୋଜି ପାଇଥିଲେ ତା' ସହିତ ଶହ ଶହ ମହିଳାଙ୍କୁ ବି ଆତ୍ମନିର୍ଭର କରି ପାରିଥିଲେ। ଏମିତି ଏକ ଭିନ୍ନ କାମ କରି ଏବେ ମହିଳାଙ୍କ ପାଇଁ ରୋଲ ମଡେଲ ପାଲଟିଛନ୍ତି ରହିଶା ବେଗମ୍।

ମଧ୍ୟପ୍ରଦେଶ ଗ୍ୱାଲିୟରର କଲ୍ୟାଣୀ ଗାଁର ଜଣେ ମହିଳା ହେଉଛନ୍ତି ରହିଶା ବେଗମ୍। ବିଭିନ୍ନ ଲୋକଙ୍କ ଘରେ କାମ କରି ରହିଶା ନିଜ ପରିବାର ଚଳାଉଥିଲେ। କିନ୍ତୁ କରୋନା ପାଇଁ ଲକ୍‌ଡାଉନ୍ ଫଳରେ ତାଙ୍କୁ କେହି ଘରେ କାମ କରିବାର ସୁଯୋଗ ଦେଇ ନ ଥିଲେ। ତେଣୁ ଜୀବିକା ଅର୍ଜନ ନିମନ୍ତେ ସେ ନିଜେ କିଛି କରିବା ପାଇଁ ଚିନ୍ତା କରିଥିଲେ। ଏଥିପାଇଁ ସେ କିଛି ମହିଳାଙ୍କୁ ନେଇ ସରକାରଙ୍କ ସହାୟତାରେ ମାସ୍କ ତିଆରି କରିବା କାମ ଆରମ୍ଭ କରିଥିଲେ। ରହିଶାଙ୍କର ଏହି ବ୍ୟବସାୟ ଧୀରେ ଧୀରେ ସଫଳ ହେବାକୁ ଲାଗିଲା। ତେଣୁ ସେ ଗାଁର ୭୦ଜଣ ମହିଳାଙ୍କୁ ନେଇ ଅଧିକ ମାସ୍କ ତିଆରି କାମ କରିଲେ ଏବଂ ଜିଲା ପ୍ରଶାସନକୁ ହଜାର ହଜାର ସଂଖ୍ୟାରେ ମାସ୍କ ଯୋଗାଇ ଦେଇଥିଲେ। ଏହି କାମ ମାଧ୍ୟମରେ ରହିଶା ନିଜେ ମାସିକ ୨୫ ହଜାରରୁ ଅଧିକ ରୋଜଗାର କରିବାର ସୁଯୋଗ ପାଇବା ସହିତ ଅନ୍ୟ ମହିଳାଙ୍କୁ ମାସିକ ୧୦ ହଜାର ରୋଜଗାର କରାଇବାର ସୁଯୋଗ ଦେଇ ପାରିଥିଲେ। ରହିଶା ଏବେ ଜିଲା ପ୍ରଶାସନ ଏବଂ ବିଭିନ୍ନ ଅନୁଷ୍ଠାନ ମାଧ୍ୟମରେ ପ୍ରବଳ କାମ ଅର୍ଡର ପାଉଛନ୍ତି। ଏବେ ସେ ମାସ୍କ ତିଆରି ସହିତ ଜିଲା ପ୍ରଶାସନ ମାଧ୍ୟମରେ ସ୍କୁଲ ପିଲାଙ୍କ ପାଇଁ ୟୁନିଫର୍ମ ତିଆରି କରୁଛନ୍ତି। ସେ ଏବେ ୩୫୦ଜଣ ମହିଳାଙ୍କୁ କାମ ଯୋଗାଇ ପାରିଛନ୍ତି। ନିଜ ପରିଶ୍ରମ ଓ ନିଷ୍ଠା ବଳରେ ରହିଶା ଲକ୍‌ଡାଉନ୍ ସମୟରେ ବେକାର ନ ହୋଇ ଭଲ ରୋଜଗାର କରି ଅନ୍ୟ ମହିଳାଙ୍କୁ ରାସ୍ତା ଦେଖାଇ ପାରିଛନ୍ତି। ନିଜ ରୋଜଗାରରୁ ସଞ୍ଚୟ କରି ଏବେ ସେ ସ୍ୱାମୀଙ୍କ ପାଇଁ ପରିବା ଦୋକାନ, ପୁଅ ପାଇଁ ଅନ୍ୟ ଏକ ଦୋକାନ କରିବା ସହିତ ଝିଅ ବାହାଘର ବି କରି ପାରିଛନ୍ତି। ତେଣୁ ପରିଶ୍ରମ ବଳରେ ସମସ୍ତେ ଆତ୍ମନିର୍ଭର ହେବା ସହିତ ସମାଜରେ ସମ୍ମାନର ସହିତ ବଞ୍ଚିପାରିବେ ବୋଲି ସେ କହନ୍ତି।

ଟଙ୍କା ବ୍ୟାଗ୍ ଦେଖି ହାର୍ଟଆଟାକ୍

ଲକ୍ଷ୍ନୌ: ଉତ୍ତରପ୍ରଦେଶର ବିଜନୋରଠାରେ ଚୋରି କରିବାକୁ ଆସିଥିବାବେଳେ ଟଙ୍କା ଭର୍ତ୍ତି ବ୍ୟାଗ୍ ଦେଖି ଯୁବକଙ୍କୁ ହାର୍ଟଆଟାକ୍ ହେବା ଘଟଣା ଚର୍ଚ୍ଚାର ବିଷୟ ପାଲଟିଛି। ଏପରିକି ଚୋରି କରିଥିବା ଟଙ୍କାର ବଡ଼ ଭାଗ ସେ ନିଜ ଚିକିତ୍ସାରେ ଖର୍ଚ୍ଚ କରିଦେଇଥିବା ଜଣାପଡ଼ିଛି। ରିପୋର୍ଟ ଅନୁସାରେ ୨ ଜଣ ଯୁବକ ଏକ ଜନସେବା କେନ୍ଦ୍ରକୁ ଚୋରି କରିବାକୁ ଯାଇଥିଲେ। ସେଠାରେ ପ୍ରାୟ ୭ ଲକ୍ଷ ଟଙ୍କା ଓ ଅନ୍ୟାନ୍ୟ ମୂଲ୍ୟବାନ ସାମଗ୍ରୀ ଦେଖି ଉଭୟେ ଖୁସିରେ ପାଗଳ ହୋଇଯାଇଥିଲେ। ଏତେମାତ୍ରାରେ ଟଙ୍କା ଓ ଜିନିଷ ମିଳିଯିବ ବୋଲି ସେମାନେ ଭାବି ନ ଥିଲେ। ଖୁସିରେ ଉଭୟେ ଟଙ୍କା ବାଣ୍ଟିନେବାବେଳେ ଜଣଙ୍କୁ ହୃଦ୍‌ଘାତ ହୋଇଥିଲା। ତାଙ୍କ ସହଯୋଗୀ ତାଙ୍କୁ ଡାକ୍ତରଖାନା ନେଇଯାଇଥିଲେ। ଚୋରି ଟଙ୍କାର ଏକ ବଡ଼ ଭାଗ ଚିକିତ୍ସାରେ ଖର୍ଚ୍ଚ ହୋଇଯାଇଥିବା ଅସୁସ୍ଥଙ୍କ ସହଯୋଗୀ କହିଛନ୍ତି। ଘଟଣା ଜଣାପଡ଼ିବା ପରେ ପୋଲିସ ଅଭିଯୁକ୍ତ ଧର୍ମବୀର ସିଂଙ୍କୁ ଗିରଫ କରିଛି।

ଶିବ-ପାର୍ବତୀଙ୍କ ବେଶରେ ବିବାହ

କାନପୁର: ଉତ୍ତରପ୍ରଦେଶର କାନପୁରରେ ଏକ ବିବାହ ଏବେ ଖୁବ୍ ଚର୍ଚ୍ଚାରେ ରହିଛି। ବରକନ୍ୟା ଶିବ-ପାର୍ବତୀଙ୍କ ବେଶ ଧାରଣ କରି ବିବାହ ବନ୍ଧନରେ ବାନ୍ଧି ହୋଇଛନ୍ତି। ଉତ୍ସବରେ ଯୋଗ ଦେଇଥିବା ନବ ଦମ୍ପତିଙ୍କ ସମ୍ପର୍କୀୟମାନେ ଉତ୍ସାହିତ ହୋଇ ସେମାନଙ୍କ ଉପରେ ଫୁଲ ବର୍ଷା କରିଥିଲେ।

ବର ହିମାଂଶୁ ଏବଂ କନ୍ୟା ମାନସୀ କୀର୍ତ୍ତନ ମଣ୍ଡଳୀର କଳାକାର ବୋଲି ଜଣାପଡ଼ିଛି। ଦୁଇଜଣ କାନପୁରରେ ରୁହନ୍ତି। ଉଭୟଙ୍କ ମଧ୍ୟରେ ପ୍ରେମ ସମ୍ପର୍କ ଗଢ଼ିଉଠିଥିଲା। ସେମାନେ ବିବାହ କରିବାକୁ ନିଷ୍ପତ୍ତି ନେଇଥିଲେ। କାନପୁରର ଶିବ ମନ୍ଦିରରେ ଉଭୟଙ୍କ ବାହାଘର ହୋଇଥିଲା। ହିମାଂଶୁ କୀର୍ତ୍ତନ ମଣ୍ଡଳୀରେ ଶିବ ଭୂମିକାରେ ଅଭିନୟ କରୁଥିବାବେଳେ ମାନସୀ ପାର୍ବତୀ ହୋଇଥାନ୍ତି। ଏହି ବେଶରେ ହିଁ ବିବାହ କରିବାକୁ ଉଭୟେ ସ୍ଥିର କରିଥିଲେ। ଶିବ ବେଶରେ ରଥ ଚଢ଼ି ହିମାଂଶୁ ମନ୍ଦିରରେ ପହଞ୍ଚିଥିବା ବେଳେ ମାନସୀ ପାର୍ବତୀ ରୂପ ଧାରଣ କରି ମନ୍ଦିରରେ ପହଞ୍ଚିଥିଲେ। ବରଯାତ୍ରୀମାନେ ହିମାଂଶୁଙ୍କ ସହ ଗଣ, ଭୂତପ୍ରେତ ବେଶରେ ସାମିଲ ହୋଇଥିଲେ।

କେମିତି ରହିବ ଆଜିର ପାଗ

ରାଜ୍ୟ- ଆସନ୍ତା ୨୪ ଘଣ୍ଟା ମଧ୍ୟରେ ବାଲେଶ୍ୱର, ଭଦ୍ରକ, ଭଦ୍ରକ, ଯାଜପୁର, କଟକ, ନୟାଗଡ଼, ବୌଦ୍ଧ, ସୋନପୁର, ବଲାଙ୍ଗୀର, ନୂଆପଡ଼ା, କନ୍ଧମାଳ, କେନ୍ଦୁଝର, ମୟୂରଭଞ୍ଜ, ଦେଓଗଡ଼, ସମ୍ବଲପୁର, ଅନୁଗୋଳ, ଢେଙ୍କାନାଳ ଆଦି ଜିଲାର କେତେକ ସ୍ଥାନରେ ଗ୍ରୀଷ୍ମ ପ୍ରବାହ ଜାରି ରହିବ। ପ୍ରାୟ ସମସ୍ତ ସ୍ଥାନରେ ପାଗ ଶୁଖିଲା ରହିବ। ଦିନର ସର୍ବାଧିକ ତାପମାତ୍ରା ୩ରୁ ୪ ଡିଗ୍ରୀ ସେଲ୍‌ସିୟସ ହ୍ରାସ ପାଇପାରେ।

ସ୍ଥାନୀୟ ଅଞ୍ଚଳ- ଭୁବନେଶ୍ୱର ଓ ପାର୍ଶ୍ୱବର୍ତ୍ତୀ ଅଞ୍ଚଳରେ ଗ୍ରୀଷ୍ମ ପ୍ରବାହ ଅନୁଭୂତ ହେବ। ଆକାଶ ନିର୍ମଳ ରହିବ। ଶୁକ୍ରବାର ସର୍ବୋଚ୍ଚ ତାପମାତ୍ରା ୪୦ ଡିଗ୍ରୀ ଏବଂ ସର୍ବନିମ୍ନ ୨୬ ଡିଗ୍ରୀ ସେଲ୍‌ସିୟସ୍ ରହିବ ବୋଲି ପୂର୍ବାନୁମାନ କରାଯାଇଛି। ଗୁରୁବାର ରାଜ୍ୟରେ ରେକର୍ଡ କରାଯାଇଥିବା ସର୍ବୋଚ୍ଚ ଓ ସର୍ବନିମ୍ନ ତାପମାତ୍ରା ପାର୍ଶ୍ୱରେ ଦିଆଗଲା।

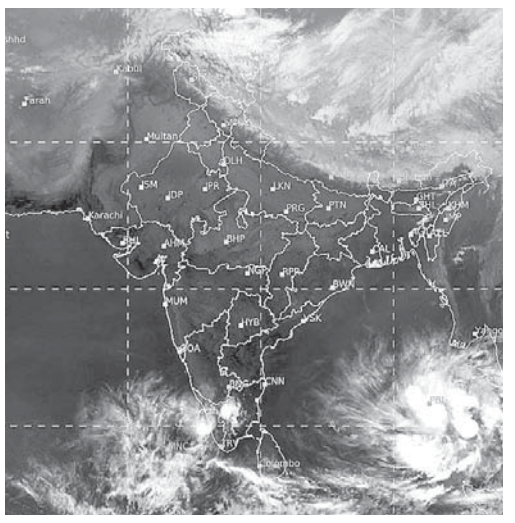

ଗୁରୁବାର ଅପରାହ୍ନ ୫ଟାରେ ମହାକାଶରୁ ନିଆଯାଇଥିବା ପାଣିପାଗ ଚିତ୍ର।

ସ୍ଥାନ	ସର୍ବୋଚ୍ଚ ତାପମାତ୍ରା	ସର୍ବନିମ୍ନ ତାପମାତ୍ରା
ବାଲେଶ୍ୱର	୩୭.୫	୨୪.୫
ଚାନ୍ଦବାଲି	୩୯.୬	୨୫.୪
କଟକ	୩୯.୨	୨୩.୫
ପାରାଦୀପ	୩୧.୮	୨୭.୦
ଭୁବନେଶ୍ୱର	୩୯.୮	୨୫.୫
ଗୋପାଳପୁର	୩୧.୮	୨୪.୮
ପୁରୀ	୩୩.୦	୨୭.୪
ଅନୁଗୋଳ	୪୨.୭	୨୨.୬
ବାରିପଦା	୪୨.୨	୨୩.୪
ଝାରସୁଗୁଡ଼ା	୪୦.୬	୧୯.୮
କେନ୍ଦୁଝର	୩୯.୮	୨୩.୨
ସମ୍ବଲପୁର	୪୧.୪	୨୧.୭
ସୁନ୍ଦରଗଡ଼	୪୧.୫	୨୨.୫
ହୀରାକୁଦ	୪୦.୭	୨୦.୫
ତାଳଚେର	୪୨.୭	୨୩.୬
ଭବାନୀପାଟଣା	୪୧.୬	୨୧.୮
ବଲାଙ୍ଗୀର	–	୨୩.୭
କୋରାପୁଟ	୩୭.୫	୧୯.୦
ଫୁଲବାଣୀ	୪୦.୦	୧୬.୫
ଟିଟିଲାଗଡ଼	୪୨.୨	୨୫.୩
ମାଲକାନଗିରି	୪୨.୦	୨୨.୫
ସୋନପୁର	୪୦.୮	୨୧.୪
ଦାରିଙ୍ଗିବାଡ଼ି	୩୭.୦	୨୦.୦
ନୟାଗଡ଼	୪୧.୭	୨୩.୫
ବୌଦ୍ଧ	୪୨.୦	୨୦.୦
ଛତ୍ରପୁର	୩୪.୫	୨୪.୦
ପାରଳାଖେମୁଣ୍ଡି	୪୨.୨	୨୩.୫
ରାୟଗଡ଼ା	୩୯.୮	୨୦.୪

ଡିଗ୍ରୀ ସେଲ୍‌ସିୟସ୍

୧୦୦ କୋଟି ଦାବିକଲେ ପ୍ରଭାସ

ଚେନ୍ନାଇ: ବାହୁବଳୀ ଷ୍ଟାର ପ୍ରଭାସ ଏବେ ଫିଲ୍ମ ପିଛା ଶହେ କୋଟି ଟଙ୍କା ଦାବି କରୁଛନ୍ତି। ଏକ ରିପୋର୍ଟ ଅନୁସାରେ ପ୍ରଭାସ ସେ ଏବେ ତାଙ୍କ ପ୍ରତି ଫିଲ୍ମ ପାଇଁ ୧୦୦ କୋଟି ବେତନ ମାଗୁଛନ୍ତି। ଏତେ ଟଙ୍କା ଦାବି କରିବାରେ ପ୍ରଭାସ ପ୍ରଥମ ଅଭିନେତା ବୋଲି କୁହାଯାଉଛି। ଅପ୍‌କମିଂ ମେଗା-ବଜେଟ୍ ଫିଲ୍ମ 'ରାଧେଶ୍ୟାମ' ପାଇଁ ମଧ୍ୟ ସେ ମୋଟା ଅଙ୍କର ପାଉଣା ନେଇଛନ୍ତି। 'ବାହୁବଳୀ' ଚଳଚ୍ଚିତ୍ର ବ୍ଲକବଷ୍ଟର ହେବା ପରେ ପ୍ରଭାସଙ୍କ ଡିମାଣ୍ଡ ବଢ଼ିଯାଇଥିଲା। ପରେ ତାଙ୍କ ଫିଲ୍ମ 'ସାହୋ' ରିଲିଜ ହୋଇଥିଲା। ତେବେ ଏହା ଆଶାନୁଯାୟୀ ଦର୍ଶକଙ୍କ ମନକୁ ଛୁଇଁପାରି ନ ଥିଲା। ଆସନ୍ତା ଜୁଲାଇ ୩୦ରେ 'ରାଧେଶ୍ୟାମ' ମୁକ୍ତିଲାଭ କରିବ ବୋଲି ସୂଚନା ରହିଛି। ରାଧାକୃଷ୍ଣ କୁମାରଙ୍କ ନିର୍ଦ୍ଦେଶିତ ଏହି ଚଳଚ୍ଚିତ୍ରରେ ପୂଜା ହେଜ୍, ସଚିନ ଖେଡକର, ମୁରଲୀ ଶର୍ମା, ଭାଗ୍ୟଶ୍ରୀ ପ୍ରମୁଖ ଅଭିନୟ କରିଛନ୍ତି। ଏହାବାଦ୍ ପ୍ରଭ

ନଜରରେ ଆର୍‌ସିବିର ୩ ଖେଳାଳି

ଚେନ୍ନାଇ, ୧।୪

ଇଣ୍ଡିଆନ ପ୍ରିମିୟର ଲିଗ୍ (ଆଇପିଏଲ)ର ଆଗାମୀ ସଂସ୍କରଣ ଚଳିତ ମାସ ୯ ତାରିଖରୁ ଆରମ୍ଭ ହେବ। ଗତଥରର ଚାମ୍ପିୟନ ମୁମ୍ବାଇ ଇଣ୍ଡିଆନ୍ସ ଓ ରୟାଲ ଚ୍ୟାଲେଞ୍ଜର୍ସ ବାଙ୍ଗାଲୋର (ଆରସିବି) ମଧ୍ୟରେ ଉଦ୍‌ଘାଟନୀ ମ୍ୟାଚ ସ୍ଥାନୀୟ ଏମ.ଏ. ଚିଦାମ୍ବରମ ଷ୍ଟାଡିୟମରେ ଅନୁଷ୍ଠିତ ହେବ। ଏଥର ଆଇପିଏଲରେ ଆରସିବିର ଭଲ ପ୍ରଦର୍ଶନ ନେଇ ଡାଇରେକ୍ଟର ଅଫ୍ କ୍ରିକେଟ ଅପରେଶନ୍ସ ମାଇକେ ହେସନ ବେଶ୍ ଆଶାବାଦୀ। ବିରାଟ କୋହଲି, ଏବି ଡିଭିଲର୍ସ, ଗ୍ଲେନ ମ୍ୟାକ୍ସୱେଲ, ମହମ୍ମଦ ସିରାଜ ଓ ୟୁଜବେନ୍ଦ୍ର ଚହଲଙ୍କ ପରି ତାରକା ଖେଳାଳି ଏହି ଦଳରେ ଅଛନ୍ତି। ସେହିପରି ଦେବଦତ୍ତ ପଡିକାଲ, ୱାଶିଂଟନ ସୁନ୍ଦର, ନବଦୀପ ସଇନୀଙ୍କ ପରି ଯୁବ ଖେଳାଳିମାନେ ମଧ୍ୟ ପ୍ରଦର୍ଶନର ଛାପ ଛାଡ଼ିବେ ବୋଲି ସେ ଆଶା ରଖିଛନ୍ତି। ଏହା ବ୍ୟତୀତ ଆଇପିଏଲ ପାଇଁ ନୂଆ ଚେହେରା କେତେକ ଘରୋଇ ଖେଳାଳିଙ୍କ ଉପରେ ନଜର ରହିବ ବୋଲି ସେ କହିଛନ୍ତି।

ମହମ୍ମଦ ଆଖାରୁଦ୍ଦିନ

ରଜତ ପଟିଦାର

ରଜତ ପଟିଦାର

ରଜତ ପଟିଦାରଙ୍କଠାରୁ ଆରମ୍ଭ କରିଛନ୍ତି ହେସନ। ଗତବର୍ଷ ଓ ଚଳିତ ବର୍ଷ ସୟଦ ମୁସ୍ତାକ ଅଲୀ ଟ୍ରଫିରେ ରଜତ ଆକର୍ଷଣୀୟ ଇନିଂସମାନ ଖେଳିଥିଲେ। ପ୍ରଥମ ଆଇପିଏଲ ଖେଳିବାକୁ ଯାଉଥିଲେ ହେଁ ୨୭ ବର୍ଷୀୟ ପଟିଦାର ଜଣେ କ୍ୱାଲିଟି ବ୍ୟାଟ୍ସମ୍ୟାନ ଏବଂ ଘରୋଇ କ୍ରିକେଟରେ ପ୍ରଭାବୀ ପ୍ରଦର୍ଶନ କରିଥିବାରୁ ଗତ କିଛିବର୍ଷ ଧରି ନଜରରେ ରହିଥିଲେ। ସେ ଉଭୟ ପେସ୍ ଓ ସ୍ପିନ ବିପକ୍ଷରେ ବଡ଼ ଶଟ୍ ଖେଳିବାର ଦକ୍ଷତା ରଖିଛନ୍ତି। ଟ୍ରେନିଂ ସେସନରେ ମଧ୍ୟ ସେ ନିଜ ଦକ୍ଷତା ଦେଖାଇବା ଆରମ୍ଭ କରିଛନ୍ତି ବୋଲି ପୂର୍ବତନ ନ୍ୟୁଜିଲାଣ୍ଡ କୋଚ୍ ପ୍ରକାଶ କରିଛନ୍ତି।

ମହମ୍ମଦ ଆଖାରୁଦ୍ଦିନ

ଦ୍ୱିତୀୟରେ ମହମ୍ମଦ ଆଖାରୁଦ୍ଦିନଙ୍କ ନାମ ନେଇଛନ୍ତି ହେସନ। ସୟଦ ମୁସ୍ତାକ ଅଲୀ ଟ୍ରଫିରେ ସେ ମୁମ୍ବାଇ ବିପକ୍ଷରେ ବିସ୍ଫୋରକ ଶତକ ହାସଲ କରି ସମସ୍ତଙ୍କ ଦୃଷ୍ଟି ଆକର୍ଷଣ କରିଥିଲେ। ସେ ଜଣେ ଭଲ ବ୍ୟାଟ୍ସମ୍ୟାନ ଏବଂ ଉତ୍ତମ ଉଇକେଟକିପର। ତେଣୁ ଅନ୍ୟ ବ୍ୟାଟ୍ସମ୍ୟାନଙ୍କ ଉପରୁ ସେ ଚାପ ହ୍ରାସ କରିପାରିବେ ବୋଲି ୪୬ ବର୍ଷୀୟ ହେସନ ଆଶା ରଖିଛନ୍ତି। ଏହା ବ୍ୟତୀତ ସେ ଏବି ଡିଭିଲର୍ସଙ୍କ ବିକଳ୍ପ ଉଇକେଟକିପର ଭାବେ ମଧ୍ୟ ଉଭା ହୋଇପାରିବେ। ଆଗାମୀ ପ୍ରତିଯୋଗିତା ଆଖାରୁଦ୍ଦିନଙ୍କ ପାଇଁ ବଡ଼ ସୁଯୋଗ ଆଣିବ। ତାଙ୍କ ଉପସ୍ଥିତିରେ ଆରସିବି ବ୍ୟାଟିଂ ଲାଇନ୍‌ଅପ୍ ମଧ୍ୟ ଦୃଢ଼ ହେବ ବୋଲି ହେସନ କହିଛନ୍ତି।

ସୁୟାଶ ପ୍ରଭୁଦେଶାଇ

ନୂଆ ମୁହଁ ଭାବେ ତୃତୀୟ ଖେଳାଳିଭାବେ ସୂୟାଶ ପ୍ରଭୁଦେଶାଇଙ୍କୁ ପସନ୍ଦ କରିଛନ୍ତି ହେସନ। ଉଦୀୟମାନ କ୍ରିକେଟର ସୂୟାଶ ଗୋଆର ୪ର୍ଥ ଖେଳାଳିଭାବେ ଆଇପିଏଲ ଖେଳିବାକୁ ଯାଉଛନ୍ତି। ଡୁନେଡିନ୍ ଜନ୍ମିତ ୨୩ ବର୍ଷୀୟ ଏହି ଯୁବ ଖେଳାଳି ଜଣେ ଫିନିଶର ଭାବେ ବେଶ୍ ପରିଚିତ ଏବଂ ପଡ଼ିଆର ଚତୁର୍ଦ୍ଦିଗକୁ ଶଟ୍ ଖେଳିବାର ଦକ୍ଷତା ରଖିଛନ୍ତି। ପଟିଦାରଙ୍କ ଭଳି

ଇଣ୍ଡିଆନ ପ୍ରିମିୟର ଲିଗ୍

ସୂୟାଶ ଉଚ୍ଚତାରେ ଛୋଟ ହୋଇଥିଲେ ହେଁ ଶକ୍ତିଶାଳୀ ଶଟ୍ ଜରିଆରେ ସମସ୍ତଙ୍କ ଦୃଷ୍ଟି ଆକର୍ଷଣ କରିଛନ୍ତି। ଏହି ଯୁବ ଖେଳାଳି ନିଜ ଫିଲ୍ଡିଂରେ ଯଥେଷ୍ଟ ଉନ୍ନତି ଆଣିଛନ୍ତି। ଫଳରେ ତାହା ଦଳ ପାଇଁ ଉପାଦେୟ ହୋଇପାରିବ ବୋଲି ହେସନ ଆଶା ରଖିଛନ୍ତି।

ସୁୟାଶ ପ୍ରଭୁଦେଶାଇ

ପ୍ରସ୍ତୁତ ହେଉଛି ସିଏସ୍‌କେ

ଚେନ୍ନାଇ, ୧।୪ (ପି.ଟି.)

ଆଇପିଏଲ୍‌ର ଗତ ସିଜନରେ ନୈରାଶ୍ୟଜନକ ପ୍ରଦର୍ଶନ କରିଥିବା ଚେନ୍ନାଇ ସୁପର କିଙ୍ଗ୍ସ (ସିଏସ୍‌କେ)କୁ ଏହାର ପୂର୍ବ ମର୍ଯ୍ୟାଦା ଫେରାଇ ଆଣିବାକୁ ହେବ। ସୁରେଶ ରାଇନାଙ୍କ ପ୍ରତ୍ୟାବର୍ତ୍ତନ ଯୋଗୁ ଦଳର ବ୍ୟାଟିଂ ବିଭାଗ ସୁଦୃଢ ହୋଇପାରିଛି। ପେସ୍‌କୁ ସୁହାଇବ ବୋଲି ଆଶା କରାଯାଇଥିବା ପିଚ୍‌ର କଣ୍ଡିଶନ ସହ ଏହାକୁ ଅଭ୍ୟସ୍ତ ହେବାକୁ ପଡ଼ିବ। ଲିଗ୍ ପର୍ଯ୍ୟାୟରେ ପ୍ରାରମ୍ଭରେ ଖରାପ ପ୍ରଦର୍ଶନ କରିବା ପରେ ୩ ଥର ଚାମ୍ପିୟନ ସିଏସ୍‌କେ ଶେଷ ଭାଗରେ ଯଦିଓ କେତୋଟି ମ୍ୟାଚରେ ବିଜୟ ଲାଭ କରିପାରିଥିଲା ଟୁର୍ନାମେଣ୍ଟ ଇତିହାସରେ ପ୍ରଥମ ଥର ପ୍ଲେ-ଅଫ୍‌କୁ ଉନ୍ନୀତ ହେବାରେ ବିଫଳ ହୋଇଥିଲା। ମହେନ୍ଦ୍ର ସିଂ ଧୋନୀଙ୍କ ନେତୃତ୍ୱାଧୀନ ଦଳକୁ ଏଥର ସଜଡ଼ାଯାଇଛି। ଦଳ ଏପ୍ରିଲ ୧୦ରେ ମୁମ୍ବାଇଠାରେ ଦିଲ୍ଲୀ କ୍ୟାପିଟାଲ୍ସ ବିପକ୍ଷରେ ଖେଳି ଏହାର ଅଭିଯାନ ଆରମ୍ଭ କରିବ।

ଚେନ୍ନାଇ ସୁପର୍‌କିଙ୍ଗ୍ସର ନୂଆ ଜର୍ସି ସହ ରବୀନ୍ଦ୍ର ଜାଡେଜା ଓ ସୁରେଶ ରାଇନା।

ଦଳର ଶକ୍ତି

ସିଏସ୍‌କେକୁ ସଙ୍କଟଜନକ ପରିସ୍ଥିତିରୁ ମୁକୁଳିବାର କୌଶଳ ଜଣା। ଗତବର୍ଷ ସଂଯୁକ୍ତ ଆରବ ଏମିରେଟ୍ସ (ୟୁଏଇ)ରେ ଅନୁଷ୍ଠିତ ଆଇପିଏଲ୍‌ରେ କିନ୍ତୁ ଦଳର ଅନେକ ଥର ବ୍ୟାଟିଂ ବିପର୍ଯ୍ୟୟର ସମ୍ମୁଖୀନ ହୋଇଥିବା ପରିଲକ୍ଷିତ ହୋଇଛି। ରାଇନାଙ୍କ ପ୍ରତ୍ୟାବର୍ତ୍ତନ ଯୋଗୁ ଦଳର ବ୍ୟାଟିଂ ୟୁନିଟ୍ ଅଧିକ ଶକ୍ତିଶାଳୀ ହେବ। ବ୍ୟାଟିଂ ଲାଇନ୍‌ଅପ୍‌ରେ ରାଇନାଙ୍କ ବ୍ୟତୀତ ଫାଫ୍ ଡୁ'ପ୍ଲେସି, ଧୋନୀ, ଅମ୍ବାଟି ରାୟୁଡୁ, ରବୀନ୍ଦ୍ର ଜାଡେଜା, ସାମ୍ କୁରାନ, ଦଳରେ ନୂତନ ଭାବେ ସ୍ଥାନ ପାଇଥିବା ମୋଇନ ଅଲି ଓ ଋତୁରାଜ ଗାଏକ୍ୱାଡ ରହିଛନ୍ତି। ଦଳ ପାଇଁ ବଡ଼ ସ୍କୋର ଛିଡ଼ା କରିବା ସାମର୍ଥ୍ୟ ଏହି ବ୍ୟାଟ୍ସମ୍ୟାନମାନଙ୍କ ନିକଟରେ ରହିଛି। ସେହିପରି ଲୁଙ୍ଗି ଏନ୍‌ଗିଡ଼ି, ଶାର୍ଦ୍ଦୁଲ ଠାକୁର, କୁରାନ, ଦୀପକ ଚହରଙ୍କୁ ନେଇ ଦଳର ବୋଲିଂ ବିଭାଗ ମଧ୍ୟ ବେଶ୍ ଶକ୍ତିଶାଳୀ। ବିପକ୍ଷ ଦଳର ବ୍ୟାଟ୍ସମ୍ୟାନଙ୍କୁ ଏମାନେ ଅଡୁଆରେ ପକାଇପାରନ୍ତି।

ଦୁର୍ବଳତା

ଦଳର ବଡ଼ ଦୁର୍ବଳତା ହେଲା ଏଥିରେ ବହୁ ବୟସ୍କ ଖେଳାଳି ରହିଛନ୍ତି। ବିଶ୍ୱରେ ଏବେ ଟି୨୦ କ୍ରିକେଟର ଦ୍ରୁତ ପ୍ରସାର ଘଟିବାରେ ଲାଗିଛି। ମାତ୍ର ଦଳର ସିନିୟର ଷ୍ଟାର ଖେଳାଳିମାନେ ଆଶାନୁରୂପ ପ୍ରଦର୍ଶନ କରିପାରୁ ନାହାନ୍ତି। ଧୋନୀ, ରାଇନା, ରାୟୁଡୁ ଓ ତାହିରଙ୍କ ଭଳି କେତେଜଣ ଖେଳାଳି ରହିଛନ୍ତି, ଯେଉଁମାନେ ଅନ୍ତର୍ଜାତୀୟ କ୍ରିକେଟରୁ ଅବସର ନେଇ ସାରିଛନ୍ତି। ସେମାନେ ଘରୋଇ ଟୁର୍ନାମେଣ୍ଟ ଖେଳୁ ନ ଥିବାରୁ ଖେଳ ସହିତ ସେମାନଙ୍କର ଭଲ ଟଚ୍ ନାହିଁ।

ଅଷ୍ଟ୍ରେଲିଆରେ ଅଗ୍ରଣୀ ପେସ୍ ବୋଲର ଜୋସ୍ ହାଜ୍‌ଲେଉଡ୍‌ଙ୍କ ଆଇପିଏଲ୍‌ରୁ ଓହରିଯିବା ନିଷ୍ପତ୍ତି ସିଏସ୍‌କେ ପାଇଁ ଶକ୍ତ ଧକ୍କା ହୋଇଛି। ଆଗକୁ ବ୍ୟସ୍ତବହୁଳ ଅନ୍ତର୍ଜାତୀୟ କାର୍ଯ୍ୟସୂଚୀ ପାଇଁ ସେ ବିଶ୍ରାମ ନେବାକୁ ଚାହୁଁଥିବା ବିଷୟ କହିଛନ୍ତି। ଇଞ୍ଜୁରି ପାଇଁ ବହୁଦିନ ଖେଳରୁ ନିଜକୁ ଦୂରେଇ ରଖିବା ପରେ ଫେରିଛନ୍ତି ରବୀନ୍ଦ୍ର ଜାଡେଜା। ସେ କେତେଶୀଘ୍ର ଫର୍ମକୁ ଫେରୁଛନ୍ତି ତାହା ଉପରେ ସମସ୍ତଙ୍କ ନଜର ରହିବ। ତ୍ରିନିଦାଦର ଭେଟେରାନ ଅଲ୍‌ରାଉଣ୍ଡର ଡ୍ୱେନ ବ୍ରାଭୋ ମଧ୍ୟ ଇଞ୍ଜୁରି ସମସ୍ୟାରୁ ଫେରିଛନ୍ତି। ଚଳିତବର୍ଷର ଆଇପିଏଲ୍ ମ୍ୟାଚଗୁଡ଼ିକ ନିରପେକ୍ଷ ଭେନ୍ୟୁରେ ଖେଳାଯିବ। ସିଏସ୍‌କେ ସ୍ପିନ ଉପରେ ନିର୍ଭରଶୀଳ ଥିବାରୁ ଏହାର ରଣକୌଶଳରେ ପରିବର୍ତ୍ତନ ଆଣିବାକୁ ପଡ଼ିବ। କାରଣ ବିଶେଷ କରି ମୁମ୍ବାଇ ପିଚ୍ ପେସ୍ ବୋଲିଂକୁ ସୁହାଇବ। ତେଣୁ ଦଳର ପେସ୍ ବୋଲରଙ୍କୁ ଏଥର ପ୍ରଭାବୀ ପ୍ରଦର୍ଶନ କରିବାକୁ ପଡ଼ିବ।

ସିଏସ୍‌କେ ଦଳ: ମହେନ୍ଦ୍ର ସିଂ ଧୋନୀ (ଅଧିନାୟକ), ସୁରେଶ ରାଇନା, ଅମ୍ବାଟି ରାୟୁଡୁ, କେ.ଏମ୍. ଅସିଫ୍, ଦୀପକ ଚହର, ଡ୍ୱେନ ବ୍ରାଭୋ, ଫିଫ୍ ଡୁ'ପ୍ଲେସି, ଇମ୍ରାନ ତାହିର, ଏନ. ଜଗଦିଶନ, କରଣ ଶର୍ମା, ଲୁଙ୍ଗି ଏନ୍‌ଗିଡି, ମିଚେଲ ସାଣ୍ଟନର, ରବୀନ୍ଦ୍ର ଜାଡେଜା, ଋତୁରାଜ ଗାଏକ୍ୱାଡ, ଶାର୍ଦ୍ଦୁଲ ଠାକୁର, ସାମ୍ କୁରାନ, ଆର. ସାଇକିଶୋର, ମୋଇନ ଅଲୀ, କେ. ଗୋଥାମ, ଚେତେଶ୍ୱର ପୂଜାରା, ହରିଶଙ୍କର ରେଡ୍ଡୀ, ଭଗତ ବର୍ମା ଓ ସି ହରି ନିଶାନ୍ତ।

ଶ୍ରେୟାସ ଆୟାର

ଆୟାର ପାଇବେ ପୂରା ପାଉଣା

ଚେନ୍ନାଇ, ୧।୪: ଆହତ ସମସ୍ୟା ଯୋଗୁ ଦିଲ୍ଲୀ କ୍ୟାପିଟାଲ୍ସ ଅଧିନାୟକ ଶ୍ରେୟାସ ଆୟାର ଆଗାମୀ ଇଣ୍ଡିଆନ ପ୍ରିମିୟର ଲିଗ୍ (ଆଇପିଏଲ)ରେ ଖେଳିପାରିବେ ନାହିଁ। ଇଂଲଣ୍ଡ ବିପକ୍ଷ ଦିନିକିଆ ସିରିଜ ଅବସରରେ ସେ କାନ୍ଧରେ ଆଘାତ ପାଇଥିଲେ। ଚଳିତ ମାସ ୮ ତାରିଖରେ ତାଙ୍କ କାନ୍ଧରେ ଅସ୍ତ୍ରୋପଚାର ହେବ। ତେଣୁ ସେ ଆଇପିଏଲର ଆଗାମୀ ସିଜନରୁ ଓହରି ଯାଇଛନ୍ତି। ତେବେ ସେ ନ ଖେଳିଲେ ମଧ୍ୟ ପ୍ଲେୟର୍ସ ଇନ୍‌ସୁରାନ୍ସ ସ୍କିମ୍‌ରେ ପୂରା ପାଉଣା ପାଇବେ। କେନ୍ଦ୍ରୀୟ ଚୁକ୍ତିରେ ସାମିଲ ଥିବା ସମସ୍ତ ଖେଳାଳିଙ୍କ ପାଇଁ ଇନ୍‌ସୁରାନ୍ସ ପଲିସି ଲାଗୁ ହେବ। ୨୦୧୧ ସିଜନ ପୂର୍ବରୁ ତତ୍‌କାଳୀନ ଭାରତୀୟ କ୍ରିକେଟ କଣ୍ଟ୍ରୋଲ ବୋର୍ଡ (ବିସିସିଆଇ) ସମ୍ପାଦକ ଏନ. ଶ୍ରୀନିବାସନ ଏବଂ ଭାରତୀୟ ଖେଳାଳିଙ୍କ ମଧ୍ୟରେ ଆଲୋଚନା ପରେ ଏହି ସ୍କିମ୍ ଆରମ୍ଭ କରାଯାଇଛି। ଏହି ସ୍କିମ୍ ଅନୁସାରେ ଦେଶ ପକ୍ଷରୁ ଖେଳୁଥିବା ସମୟରେ ଆହତ ସମସ୍ୟା କିମ୍ବା ଦୁର୍ଘଟଣା ଯୋଗୁ ଯଦି କୌଣସି ଖେଳାଳି ଆଇପିଏଲ ପାଇଁ ଆଂଶିକ କିମ୍ବା ସମ୍ପୂର୍ଣ୍ଣଭାବେ ଉପଲବ୍ଧ ହୋଇ ପାରିବେ ନାହିଁ ତେବେ ସେହି ଅନୁସାରେ କ୍ଷତିପୂରଣ ପାଇବେ। ଉଦାହରଣ ସ୍ୱରୂପ ଭାରତ ପକ୍ଷରୁ ଖେଳୁଥିବାବେଳେ ରୋହିତ ଶର୍ମା ଡାହାଣ କାନ୍ଧରେ ଆଘାତ ପାଇଛନ୍ତି। ଏବେ ସେ ଚିକିତ୍ସିତ ହେଉଛନ୍ତି ଏବଂ ଏପ୍ରିଲ ଦ୍ୱିତୀୟ ସପ୍ତାହରେ ତାଙ୍କ ଆହତ ସମସ୍ୟାକୁ ଅନୁଧ୍ୟାନ କରାଯିବ। ଏହାପରେ ସେ କେବେ ଆଇପିଏଲ-୨୦୨୧କୁ ଫେରିପାରିବେ ତାହା ସ୍ପଷ୍ଟ ହେବ। ସେ ଅତିକମ୍‌ରେ ମୁମ୍ବାଇ ଇଣ୍ଡିଆନ୍ସର ପ୍ରଥମ ୩ଟି ମ୍ୟାଚ ଖେଳିପାରିବେ ନାହିଁ। ଆଇପିଏଲରେ ତାଙ୍କ ମୋଟ ପାଉଣା ହେଉଛି ୧୫ କୋଟି। ତେଣୁ ସେ ଯେତୋଟି ମ୍ୟାଚରେ ଖେଳିପାରିବେ ନାହିଁ ସେହି ଅନୁସାରେ କ୍ଷତିପୂରଣ ପାଇବେ। ଯଦି କୌଣସି ଖେଳାଳି ଆଂଶିକଭାବେ ଅନୁପସ୍ଥିତ ରୁହନ୍ତି ତେବେ ସମ୍ପୃକ୍ତ ଫ୍ରାଞ୍ଚାଇଜ୍ ଏବଂ ବିସିସିଆଇ ମିଶି କ୍ଷତିପୂରଣ ଦେବେ। ଆୟାରଙ୍କ ଭଳି ସମ୍ପୂର୍ଣ୍ଣ ସିଜନରୁ ଆଉଟ ହୋଇଥିବା ଖେଳାଳିଙ୍କ କ୍ଷେତ୍ରରେ ବିସିସିଆଇ ସମ୍ପୂର୍ଣ୍ଣ ପାଉଣା ଦେବ। ତେବେ ଏହି ସ୍କିମ୍ କେନ୍ଦ୍ରୀୟ ଚୁକ୍ତିରେ ସାମିଲ ନ ଥିବା ଖେଳାଳିଙ୍କ ପାଇଁ ଲାଗୁ ହେବନାହିଁ।

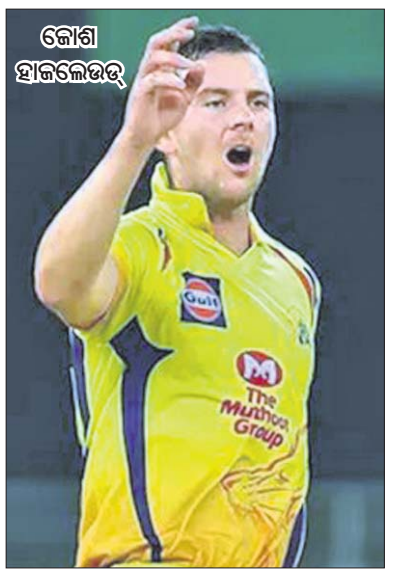
ଜୋଶ ହାଜଲେଉଡ୍

ହାଜଲେଉଡ୍ ଓହରିଲେ

ମେଲବୋର୍ନ, ୧।୪ (ପି.ଟି.): ଚେନ୍ନାଇ ସୁପରକିଙ୍ଗ୍ସର ଅଷ୍ଟ୍ରେଲୀୟ ଫାଷ୍ଟ ବୋଲର ଜୋଶ ହାଜଲେଉଡ୍ ଆଗାମୀ ଇଣ୍ଡିଆନ ପ୍ରିମିୟର ଲିଗ୍ (ଆଇପିଏଲ)ରୁ ଓହରି ଯାଇଛନ୍ତି। ଆଗାମୀ ଦିନରେ ଖେଳାଯିବାକୁ ଥିବା ଆଶେସ ସିରିଜ ଏବଂ ଟି୨୦ ବିଶ୍ୱକପ ପାଇଁ ସତେଜ ରହିବାକୁ ସେ ବିଶ୍ରାମ ନେବା ଉଦ୍ଦେଶ୍ୟରେ ଏପରି ନିଷ୍ପତ୍ତି ନେଇଛନ୍ତି। ଆଇପିଏଲରେ ଖେଳିବାକୁ ଥିବା ଅନ୍ୟ ଅଷ୍ଟ୍ରେଲୀୟ ଖେଳାଳିଙ୍କ ସହ ହାଜଲେଉଡ ଚେନ୍ନାଇ ଦଳରେ ଯୋଗ ଦେଇଥିଲେ, ମାତ୍ର ପରେ ଏହି ବ୍ୟୟବହୁଳ ଲିଗ୍‌ରେ ନ ଖେଳିବାକୁ ନିଷ୍ପତ୍ତି ନେଇଥିଲେ। ଆଇପିଏଲର ଆଗାମୀ ସଂସ୍କରଣ ଚଳିତ ମାସ ୯ରେ ଆରମ୍ଭ ହୋଇ ମେ ୩୦ରେ ଶେଷ ହେବ। ଆଗାମୀ ଦୁଇମାସ ପରିବାର ସହ କଟାଇବାକୁ ହାଜଲେଉଡ ନିଷ୍ପତ୍ତି ନେଇଛନ୍ତି। ୨୦୨୦ର ଶେଷଭାଗରେ ୟୁଏଇରେ ହୋଇଥିବା ଆଇପିଏଲର ଗତ ସଂସ୍କରଣରେ ସେ ଚେନ୍ନାଇ ପକ୍ଷରୁ ୩ଟି ମ୍ୟାଚରେ ଖେଳିଥିଲେ। ଦୀର୍ଘ ୧୦ ମାସ ଧରି ବାୟୋବବ୍‌ଲରେ ରହିବା ସହ ବିଭିନ୍ନ ସମୟରେ କ୍ୱାରାଣ୍ଟାଇନ୍‌ରେ ରହିବାକୁ ପଡ଼ିଥିବାରୁ ସେ କ୍ରିକେଟରୁ କିଛିଦିନ ଦୂରେଇ ରହିବାକୁ ଚାହୁଁଛନ୍ତି ବୋଲି ପ୍ରକାଶ କରିଛନ୍ତି।

ଇନ୍ଦୁମତୀ ମହିଳା ଫୁଟ୍‌ବଲ ଦଳର ଅଧିନାୟିକା

ନୂଆଦିଲ୍ଲୀ, ୧।୪ (ପି.ଟି.)

ଉଜବେକିସ୍ତାନ ଓ ବେଲାରୁଷ ବିପକ୍ଷ ମ୍ୟାଚ ପାଇଁ ଇନ୍ଦୁମତୀ କାଥିରିସାନଙ୍କୁ ଭାରତୀୟ ମହିଳା ଫୁଟ୍‌ବଲ ଦଳର ଅଧିନାୟିକା ମନୋନୟନ କରାଯାଇଛି। ଭାରତୀୟ ଦଳ ଇତିମଧ୍ୟରେ ବହୁ ମାସ ଧରି ଉଜ୍‌ବେକିସ୍ତାନରେ ଟ୍ରେନିଂ ନେଇସାରିଛି। ଦଳ ଆୟୋଜକ ଦେଶ ବିପକ୍ଷରେ ଏପ୍ରିଲ ୫ ଏବଂ ବେଲାରୁଷ ବିପକ୍ଷରେ ଏପ୍ରିଲ ୮ରେ ଖେଳିବ। ଏହି ଦୁଇଟିଯାକ ଉଚ୍ଚକୋଟୀର ଦଳ ହୋଇଥିବାରୁ ସେମାନଙ୍କଠାରୁ ଭଲ ଅଭିଜ୍ଞତା ମିଳିବ। ଭାରତ ଇତିମଧ୍ୟରେ ସର୍ବିୟା, ରୁଷିଆ ଓ ୟୁକ୍ରେନ୍ ଭଳି ଦଳ ବିପକ୍ଷରେ ବନ୍ଧୁତ୍ୱପୂର୍ଣ୍ଣ ମ୍ୟାଚରେ ଭଲ ଖେଳିବା ସହ ବହୁ ଅଭିଜ୍ଞତା ହାସଲ କରିସାରିଛି। ଦଳରେ ବହୁ ସ୍ୱଳ୍ପ ବୟସ୍କା, ଦକ୍ଷ ଓ ପରିଶ୍ରମୀ ଖେଳାଳି ରହିଛନ୍ତି। ଆଗାମୀ ଦୁଇଟି ମ୍ୟାଚରେ ମଧ୍ୟ ଆମେ ଭଲ କରିବାକୁ ଚେଷ୍ଟା କରିବୁ ବୋଲି ଇନ୍ଦୁମତୀ କହିଛନ୍ତି। ଦୁଇଟି ମ୍ୟାଚ ପାଇଁ ଅଧିନାୟିକା କରାଯାଇଥିବାରୁ ସେ ନିଜକୁ ଗୌରବାନ୍ୱିତ ମନେକରୁଥିବା କହିଛନ୍ତି। ଭାରତ ଏସିଆ କପ୍ ମହିଳା ଫୁଟ୍‌ବଲ ୨୦୨୨ର ଆୟୋଜକ ହୋଇଛି। ଏଥିପାଇଁ ପ୍ରସ୍ତୁତିର ଅଂଶବିଶେଷ ସ୍ୱରୂପ ଏହି ମ୍ୟାଚଗୁଡ଼ିକ ଆୟୋଜନ କରାଯାଇଛି।

ଏକ ମ୍ୟାଚ୍ ଅବସରରେ ଇନ୍ଦୁମତୀ କାଥିରିସାନ (ବାମ)।

ଫାଇନାଲରେ ପାରାମାଉଣ୍ଟ

ଭୁବନେଶ୍ୱର, ୧।୪(କ୍ରୀଡ଼ା ପ୍ରତିନିଧି)

ନହରକଣ୍ଟାର ଶ୍ରୀ ଜୟଦେବ ସ୍ପୋର୍ଟ୍ସ ଆସୋସିଏଶନ (ଏସ୍‌ଜେଏସ୍‌ଏ) ଆନୁକୂଲ୍ୟରେ ଚାଲିଥିବା ୧୯ ବର୍ଷରୁ କମ୍ ପ୍ରାଚୀ ଭୂଷଣ ତ୍ରିପାଠୀ ମେମୋରିଆଲ କ୍ରିକେଟ ଟୁର୍ନାମେଣ୍ଟର ଫାଇନାଲରେ ପାରାମାଉଣ୍ଟ ସ୍ପୋର୍ଟିଂ ପ୍ରବେଶ କରିଛି। ଗୁରୁବାର ପ୍ରଥମ ସେମିଫାଇନାଲରେ ପାରାମାଉଣ୍ଟ ୭ ଉଇକେଟରେ ଗ୍ରୀନ୍ସ କ୍ରିକେଟ ଏକାଡେମୀକୁ ପରାସ୍ତ କରି ପ୍ରଥମ ଦଳଭାବେ ଟାଇଟଲ ମୁକାବିଲାରେ ପହଞ୍ଚିଛି। ଟସ୍ ଜିତି ପ୍ରଥମେ ବ୍ୟାଟିଂ କରିଥିବା ଗ୍ରୀନ୍ସ ୩୦ ଓଭରରେ ୮ ଉଇକେଟ ହରାଇ ୧୩୫ ରନ କରିଥିଲା। ଦଳ ପକ୍ଷରୁ ଭବଜ୍ୟୋତି ବିଷୋୟୀ ଓ ସୀତାକାନ୍ତ ସାହୁ ୩୦ ରନ ଲେଖାଏ ସ୍କୋର କରିଥିଲେ। ବିପକ୍ଷ ଦଳର ସାଇ ଶୁଭମ୍, ସ୍ୱୟଂ ସାର୍ଥକ ରାଉତରାୟ ଓ ସୟଦ ଅହମଦ ତୌଫେଲ ୨ଟି ଲେଖାଏ ଉଇକେଟ ନେଇଥିଲେ। ୧୩୬ ରନର ବିଜୟ ଲକ୍ଷ୍ୟକୁ ପାରାମାଉଣ୍ଟ ୨୩ ଓଭରରେ ମାତ୍ର ୩ ଉଇକେଟ ହରାଇ ହାସଲ କରି ନେଇଥିଲା। ସୁଦର୍ଶନ ସ୍ୱାଇଁ ସର୍ବାଧିକ ୬୮ ଓ ଅଂଶୁମାନ ସାହୁ ୪୩ ରନ କରିଥିଲେ।

ପ୍ରାଚୀ ମେମୋରିଆଲ କ୍ରିକେଟ

ଗ୍ରୀନ୍ସର ତାରିଣୀ ପ୍ରସାଦ ନାୟକ ୨ଟି ଉଇକେଟ ନେଇଥିଲେ। ୬୭ ବଲ୍‌ରୁ ୬୮ ରନ କରିଥିବା ସୁଦର୍ଶନ ସ୍ୱାଇଁ ମ୍ୟାନ ଅଫ୍ ଦି ମ୍ୟାଚ ବିବେଚିତ ହୋଇଥିଲେ। ମ୍ୟାଚ ପରିଚାଳନା କରିଥିଲେ ଅମ୍ପାୟର ସୁଶାନ୍ତ ଦାଶ ଓ ଚନ୍ଦ୍ରମୋହନ ବରାଳ। ଓଡ଼ିଶା କ୍ରିକେଟ ଆସୋସିଏଶନ ସିନିୟର ଚୟନ କମିଟି ମୁଖ୍ୟ ପ୍ରଭଞ୍ଜନ ମଲିକ, ପୂର୍ବତନ ରଣଜୀ ଟ୍ରଫି ଖେଳାଳି ରଶ୍ମିରଞ୍ଜନ ଦାସ ଓ ନିରଞ୍ଜନ ବେହେରା ପ୍ରମୁଖ ଅତିଥିଭାବେ ଯୋଗ ଦେଇଥିଲେ।

ସୁଦର୍ଶନ ସ୍ୱାଇଁ ଅତିଥିଙ୍କଠାରୁ ମ୍ୟାନ ଅଫ୍ ଦି ମ୍ୟାଚ ପୁରସ୍କାର ଗ୍ରହଣ କରୁଛନ୍ତି।

ଚେନ୍ନାଇରେ ପହଞ୍ଚିଲେ କୋହଲି

ଚେନ୍ନାଇ, ୧।୪ (ପି.ଟି.): ଭାରତ ଓ ରୟାଲ ଚ୍ୟାଲେଞ୍ଜର୍ସ ବାଙ୍ଗାଲୋର (ଆରସିବି) ଅଧିନାୟକ ବିରାଟ କୋହଲି ଗୁରୁବାର ଏଠାରେ ପହଞ୍ଚିଛନ୍ତି। ୭ ଦିନ କ୍ୱାରାଣ୍ଟାଇନ୍‌ରେ ରହିବା ପରେ ସେ ତାଙ୍କ ଆଇପିଏଲ୍ ଦଳ ସହ ଯୋଗ ଦେବେ। ଆଇପିଏଲ ପାଇଁ ଆର୍‌ସିବିର ଟ୍ରେନିଂ କ୍ୟାମ୍ପ୍ ଗତ ମଙ୍ଗଳବାରଠାରୁ ଆରମ୍ଭ ହୋଇଛି। ଏପ୍ରିଲ ୯ରେ ଆଇପିଏଲ୍ ଉଦ୍‌ଘାଟନୀ ମ୍ୟାଚରେ ଆରସିବି ଗତଥରର ଚାମ୍ପିୟନ ମୁମ୍ବାଇ ଇଣ୍ଡିଆନ୍ସ ସହିତ

ଧରିତ୍ରୀ
DHARITRI
www.orissakhabar.com/ www.dharitri.com ପୃଷ୍ଠା ୧୬ Press Regd. No. R.N. 21326/74 Postal Regd. No. BN/42/21-23. ବାଲେଶ୍ୱର, ଶୁକ୍ରବାର, ଏପ୍ରିଲ ୨/୨୦୨୧ Balasore, Friday, April 2/ 2021

ପଦକ ନିଶ୍ଚିତ କଲେ ଦୀପ ରଞ୍ଜନ, ପ୍ରମୋଦ

ଗୁରୁବାର ସିଙ୍ଗଲ୍ସ ମ୍ୟାଚ୍ ଖେଳିବା ଅବସରରେ ଦୀପ୍ ରଞ୍ଜନ ବିଷୋୟୀ ।

ଭୁବନେଶ୍ୱର, ୧।୪(କ୍ରୀଡ଼ା ପ୍ରତିନିଧି)

ଦୁବାଇ ଅନ୍ତର୍ଜାତୀୟ ପାରା ବ୍ୟାଡ୍‌ମିଣ୍ଟନ ଟୁର୍ନାମେଣ୍ଟରେ ଓଡ଼ିଶା ପ୍ରତିଯୋଗୀଙ୍କ ଭଲ ପ୍ରଦର୍ଶନ ଅବ୍ୟାହତ ରହିଛି। ଦୀପରଞ୍ଜନ ବିଷୋୟୀ ଓ ଅରଓ୍ୱାଜ ଅନସାରିଙ୍କ ଯୋଡ଼ି ପୁରୁଷ ଡବଲ୍ସ ମ୍ୟାଚରେ ଭାରତର ବିକ୍ରମ କୁମାର ଓ ଫ୍ରାନ୍ସର ମାଥ୍ୟୁ ଥୋମାସ ଯୋଡ଼ିଙ୍କୁ ୨୧-୧୮, ୨୧-୧୩ରେ ପରାସ୍ତ କରି ସେମିଫାଇନାଲରେ ପ୍ରବେଶ କରିଛନ୍ତି। ପ୍ରଥମ ଦିବସରେ ଟ୍ରିପଲ ବିଜୟ ହାସଲ କରିଥିବା ପ୍ରମୋଦ ଭଗତ ଦ୍ୱିତୀୟ ଦିବସରେ ମଧ୍ୟ ପ୍ରଭାବୀ ପ୍ରଦର୍ଶନ ଅବ୍ୟାହତ ରଖିଛନ୍ତି। ପୁରୁଷ ଡବଲ୍ସରେ ପ୍ରଭୋଦ ଓ ମନୋଜ ସରକାରଙ୍କ ଯୋଡ଼ି ମାଲଡିଭ୍ସର

ଦୁବାଇ ଅନ୍ତର୍ଜାତୀୟ ପାରା ବ୍ୟାଡ୍‌ମିଣ୍ଟନ

ଅହମଦ ଫୟାଜ ଓ ମହମ୍ମଦ ଅବଦୁଲ କଥିରଙ୍କୁ ୨୧-୧୫, ୨୧-୯ରେ ହରାଇ ସେମିଫାଇନାଲରେ ପହଞ୍ଚିଛନ୍ତି। ସିଙ୍ଗଲ୍ସରେ ପ୍ରମୋଦ ମାଲଡିଭ୍ସର ମହମ୍ମଦ ଅବଦୁଲ ଲତିଫଙ୍କୁ ୨୧-୧୦, ୨୧-୯ରେ ହରାଇଛନ୍ତି। ଗ୍ରୁପ ପର୍ଯ୍ୟାୟରେ ୨ଟି ଯାକ ମ୍ୟାଚ ଜିତି ପ୍ରମୋଦ କ୍ୱାର୍ଟର ଫାଇନାଲରେ ପ୍ରବେଶ କରିଛନ୍ତି। ସେହିପରି ଦୀପ୍ ରଞ୍ଜନ ସିଙ୍ଗଲ୍ସ ମ୍ୟାଚରେ ରୁଷିଆର ଓଲେଗ୍ ଡୋଣ୍ଟସୋଭଙ୍କୁ ୨୨-୨୦ ଓ ୨୧-୧୫ ପଏଣ୍ଟରେ ପରାସ୍ତ କରି ଟପ୍-୩୨ରେ ପହଞ୍ଚିଛନ୍ତି। ମିକ୍ସଡ ଡବଲ୍ସରେ ପ୍ରମୋଦ ଓ ପଲକ କୋହଲିଙ୍କି ଯୋଡ଼ି ୟୁକ୍ରେନର ଆଣ୍ଡ୍ରିଲ ଜାସେଭ ଓ ଓକସାନା କୋଜିନାଙ୍କୁ ୨୧-୧୩, ୨୧-୮ରେ ହରାଇ କ୍ୱାର୍ଟର ଫାଇନାଲକୁ ଉନ୍ନୀତ ହୋଇଛନ୍ତି। ଦିଲାଶ୍ୱର ରାଓ କିନ୍ତୁ ଗ୍ରୁପ ମ୍ୟାଚ ହାରି ପ୍ରତିଯୋଗିତାରୁ ବିଦାୟ ନେଇଛନ୍ତି। ଡବଲ୍ସ ସେମିଫାଇନାଲରେ ପ୍ରବେଶ କରିଥିବାରୁ ପ୍ରମୋଦ-ମନୋଜ ଏବଂ ଦୀପରଞ୍ଜନ-ଅର୍ବାଜ ଯୋଡ଼ି ଭାରତ ପାଇଁ ପଦକ ପକ୍କା କରିଛନ୍ତି।

ଦୁବାଇ ଅନ୍ତର୍ଜାତୀୟ ପାରା ବ୍ୟାଡ୍‌ମିଣ୍ଟନ ଟୁର୍ନାମେଣ୍ଟରେ ଡବଲ୍ସ ମ୍ୟାଚ୍ ଖେଳୁଛନ୍ତି ପ୍ରମୋଦ ଭଗତ ଓ ମନୋଜ ସରକାର ।

ଡୋପ୍ ଟେଷ୍ଟରେ ବିଫଳ ମହିଳା ଭାରୋତ୍ତୋଳକ

ନୂଆଦିଲ୍ଲୀ, ୧।୪ (ପି.ଟି.)

ପଟିଆଲାସ୍ଥିତ ନ୍ୟାଶନାଲ ଇନ୍‌ଷ୍ଟିଚ୍ୟୁଟ ଅଫ୍ ସ୍ପୋର୍ଟ୍ସ (ଏନ୍‌ଆଇଏସ୍)ରେ ଚାଲିଥିବା ଜାତୀୟ କ୍ୟାମ୍ପରେ ଜଣେ ମହିଳା ଭାରୋତ୍ତୋଳକ ଡୋପ୍ ଟେଷ୍ଟରେ ବିଫଳ ହୋଇଛନ୍ତି। ଫଳରେ ତାଙ୍କୁ ସାମୟିକ ଭାବେ ବାସନ୍ଦ କରାଯିବା ସହ ଘରକୁ ଫେରିଯିବାକୁ ନିର୍ଦ୍ଦେଶ ଦିଆଯାଇଛି। ନିଷିଦ୍ଧ ପଦାର୍ଥ ସେବନ କରି ସେ ଡୋପ୍ ଟେଷ୍ଟରେ ଫେଲ୍ ମାରିଛନ୍ତି। ଏହି ଭାରୋତ୍ତୋଳିକା ଜଣକ ଜାତୀୟ ରେକର୍ଡ ସୃଷ୍ଟି କରିଛନ୍ତି। କମନୱେଲଥ୍ ଚାମ୍ପିୟନଶିପ୍‌ରେ ମଧ୍ୟ ସେ ସ୍ୱର୍ଣ୍ଣ ପଦକ ହାସଲ କରିଛନ୍ତି। ସେ ଏକାଧିକ ଅନ୍ତର୍ଜାତୀୟ ଟୁର୍ନାମେଣ୍ଟରେ ଅଂଶଗ୍ରହଣ କରିଛନ୍ତି। ଏପ୍ରିଲ ୧୬ରୁ ୨୫ ତାରିଖ ମଧ୍ୟରେ ଉଜବେକିସ୍ତାନର ତାସକେଣ୍ଟରେ ଆୟୋଜନ ହେବାକୁ ଥିବା ଏସିଆନ ଚାମ୍ପିୟନଶିପ୍ ପାଇଁ ସେ ଭାରତୀୟ ଦଳରେ ସ୍ଥାନ ପାଇଥିଲେ। ଏ ନେଇ ଭାରତୀୟ ୱେଟ ଲିଫ୍ଟିଂ ଫେଡେରେଶନ (ଆଇଡବ୍ଲ୍ୟୁଏଲ୍‌ଏଫ୍) ତରଫରୁ ସୂଚନା ଦିଆଯାଇଛି। ଜାତୀୟ କ୍ୟାମ୍ପରୁ ବ୍ରେକ ନେଇ ଗତବର୍ଷ ଅକ୍ଟୋବରରେ ଭାରୋତ୍ତୋଳିକା ଜଣକ ଘରକୁ ଯାଇଥିଲେ। ତେବେ ସେ ପ୍ରତ୍ୟାବର୍ତ୍ତନ କରିବା ପରେ ତାଙ୍କର ନମୁନା ନିଆଯାଇଥିଲା।

ଜାତୀୟ ଜୁନିୟର ବାଳିକା ହ୍ୟାଣ୍ଡବଲ ପ୍ରତିଯୋଗିତାରେ ବ୍ରହ୍ମପୁରର ୨ ପ୍ରତିଯୋଗୀ

ବ୍ରହ୍ମପୁର ଅଫିସ, ୧।୪

ଏପ୍ରିଲ ୧ରୁ ୫ ତାରିଖ ପର୍ଯ୍ୟନ୍ତ ଉତ୍ତର ପ୍ରଦେଶର ଲକ୍ଷ୍ନୌଠାରେ ଅନୁଷ୍ଠିତ ଜାତୀୟ ଜୁନିୟର ବାଳିକା ହ୍ୟାଣ୍ଡବଲ ପ୍ରତିଯୋଗିତାରେ ଭାଗନେବା ନିମନ୍ତେ ବ୍ରହ୍ମପୁର ସହରର ୨ କ୍ରୀଡ଼ାବିତ୍ ଗୁରୁବାର ଦଳ ସହ ଲକ୍ଷ୍ନୌ ଯାତ୍ରା କରିଛନ୍ତି। ଏହି ଦୁଇ ଖେଳାଳି ହେଉଛନ୍ତି ଖଲ୍ଲିକୋଟ ମହାବିଦ୍ୟାଳୟର ଜ୍ୟୋତି ପାତ୍ର ଓ ମହାମାୟୀ ମହିଳା ମହାବିଦ୍ୟାଳୟର ବର୍ଷା ସେଠୀ। ମାର୍ଚ୍ଚ ୨୪ରେ କଟକରେ ଅନୁଷ୍ଠିତ ହ୍ୟାଣ୍ଡବଲ ଚୟନ ଶିବିରରେ ଉତ୍ତମ ପ୍ରଦର୍ଶନ କରି ଉଭୟ କ୍ରୀଡ଼ାବିତ ଚୟନ କର୍ତ୍ତାଙ୍କ ଦୃଷ୍ଟି ଆକର୍ଷଣ କରିବାରେ ସଫଳ ହୋଇଥିଲେ। ଏହି ଦୁଇଜଣ ଜାତୀୟ ହ୍ୟାଣ୍ଡବଲ କୋଚ ପ୍ରଶାନ୍ତ କୁମାର ରଥଙ୍କଠାରୁ ତାଲିମ ପାଇଛନ୍ତି। ଏହି ଦୁଇ କ୍ରୀଡ଼ାବିତ୍‌ଙ୍କ ସଫଳତା ନିମନ୍ତେ ଜିଲା ହ୍ୟାଣ୍ଡବଲ ସଂଗଠନ ସଭାପତି ତଥା ବିଧାୟକ ବିକ୍ରମ କୁମାର ପଣ୍ଡା, ସମ୍ପାଦକ ସୁବାସ ଚନ୍ଦ୍ର ପାଢ଼ୀଙ୍କ ସମେତ ବହୁ କର୍ମକର୍ତ୍ତା ଶୁଭେଚ୍ଛା ଜଣାଇଛନ୍ତି।

ପ୍ରତିଯୋଗିତାରେ ଭାଗ ନେଇଥିବା ୨ ପ୍ରତିଯୋଗୀ ।

କେକେଆର୍ ପାଇଁ ଶକିବ ପ୍ରସ୍ତୁତ

କୋଲକାତା, ୧।୪ (ପି.ଟି.): ବାସନ୍ଦ ଦଣ୍ଡ ଭୋଗିସାରିବା ପରେ କ୍ରିକେଟକୁ ଫେରିଥିବା ବାଂଲାଦେଶର ଷ୍ଟାର ଅଲରାଉଣ୍ଡର ଶକିବ ଅଲ ହସନ ଆସନ୍ତା ଇଣ୍ଡିଆନ ପ୍ରିମିୟର ଲିଗ୍(ଆଇପିଏଲ୍)ରେ ତାଙ୍କ ଦଳ କୋଲକାତା ନାଇଟ୍ ରାଇଡର୍ସ (କେକେଆର) ତରଫରୁ ଯେକୌଣସି ଦାୟିତ୍ୱ ତୁଲାଇବାକୁ ସେ ପ୍ରସ୍ତୁତ ବୋଲି କହିଛନ୍ତି। ବାଂଲାଦେଶ ସୁପରଷ୍ଟାର ୨୦୧୨ ଓ ୨୦୧୪ରେ କେକେଆରର ଟାଇଟଲ ଅଭିଯାନରେ ସାମିଲ ଥିଲେ। ବାସନ୍ଦ ଦଣ୍ଡ ପୂର୍ବରୁ ସେ ୨୦୧୯ରେ ସନରାଇଜର୍ସ ହାଇଦ୍ରାବାଦ ତରଫରୁ ମାତ୍ର ତିନୋଟି ମ୍ୟାଚ ଖେଳିଛନ୍ତି। ଅନ୍ତର୍ଜାତୀୟ କ୍ରିକେଟ ପରିଷଦ(ଆଇସିସି) ଦୁର୍ନୀତି ନିବାରଣ ଆଚରଣବିଧିର ତିନୋଟି ଧାରା ଉଲ୍ଲଂଘନ କରିଥିବା ଅଭିଯୋଗରେ ଆଇସିସି ଦ୍ୱାରା ସେ ବାସନ୍ଦ ଦଣ୍ଡରେ ଦଣ୍ଡିତ ହୋଇଥିଲେ। ଶକିବ କେକେଆର ତରଫରୁ ତାଙ୍କ ଦ୍ୱିତୀୟ ଇନିଂସ ଆରମ୍ଭ କରିବାକୁ ଯାଉଛନ୍ତି। ବାମହାତୀ ସ୍ପିନ ବୋଲିଂ ସହ ଆବଶ୍ୟକ ସ୍ଥଳେ ସୁନୀଲ ନାରିନ୍‌ଙ୍କ ଭଳି ଦଳର ଓପନର କିମ୍ବା ଫିନିଶର ଦାୟିତ୍ୱ ତୁଲାଇବାକୁ ସେ ପ୍ରସ୍ତୁତ ଥିବା କଥା କହିଛନ୍ତି।

ନ୍ୟୁଜିଲାଣ୍ଡର କ୍ଲିନ୍ ସୁଇପ୍

ଅକଲାଣ୍ଡ, ୧।୪(ଏପି)

ବାଂଲାଦେଶ ବିପକ୍ଷ ବର୍ଷା ବାଧାପ୍ରାପ୍ତ ତୃତୀୟ ଟି୨୦ ମ୍ୟାଚ୍‌ରେ ନ୍ୟୁଜିଲାଣ୍ଡ ୬୫ ରନରେ ବିଜୟୀ ହୋଇଛି। ୩ଟି ଯାକ ମ୍ୟାଚ୍ ଜିତି ନ୍ୟୁଜିଲାଣ୍ଡ ସିରିଜ କ୍ଲିନ୍‌ସୁଇପ୍ କରିଛି। ବର୍ଷା ଯୋଗୁ ବିଳମ୍ବରେ ମ୍ୟାଚ୍ ଆରମ୍ଭ ହୋଇଥିଲା। ପାଖାପାଖି ୨ ଘଣ୍ଟା ଖେଳ ବାଧାପ୍ରାପ୍ତ ହୋଇଥିଲା। ତେଣୁ ମ୍ୟାଚ୍‌କୁ ୧୦ ଓଭରରେ ସୀମିତ ରଖିବାକୁ ନିଷ୍ପତ୍ତି ନିଆଯାଇଥିଲା। ଟସ୍ ଜିତି ବାଂଲାଦେଶ ଫିଲ୍ଡିଂ କରିବାକୁ ନିଷ୍ପତ୍ତି ନେଇଥିଲା। ପ୍ରଥମେ ବ୍ୟାଟିଂ କରି ନ୍ୟୁଜିଲାଣ୍ଡ ୧୦ ଓଭରରେ ୪ ଉଇକେଟ ହରାଇ ୧୪୧ ରନ ସଂଗ୍ରହ କରିଥିଲା। ଜବାବରେ ବାଂଲାଦେଶ ୯.୩ ଓଭରରେ ମାତ୍ର ୭୬ ରନକରି ଅଲଆଉଟ ହୋଇ ପରାସ୍ତ ହୋଇଥିଲା। ୨୯ ବଲରୁ ୧୦ ଚୌକା ଓ ୩ ଛକା ସହ ୭୧ ରନ ସଂଗ୍ରହ କରିଥିବା ନ୍ୟୁଜିଲାଣ୍ଡ ଓପନର ଫିନ୍ ଆଲେନ ପ୍ଲେୟର ଅଫ୍ ଦି ମ୍ୟାଚ୍ ବିବେଚିତ ହୋଇଥିଲେ। ସେହିପରି ସାରା ସିରିଜରେ ସ୍ଥିର ପ୍ରଦର୍ଶନ କରିଥିବା ଗ୍ଲେନ୍ ଫିଲିପ୍ସ ପ୍ଲେୟର ଅଫ୍ ଦି ସିରିଜ ବିବେଚିତ ହୋଇଛନ୍ତି।

୧୪୨ ରନ ଟାର୍ଗେଟର ପିଛା କରି ବାଂଲାଦେଶ ଦ୍ରୁତ ଗତିରେ ରନ୍ ସଂଗ୍ରହ କରିବାକୁ ଯାଇ ନିୟମିତ ବ୍ୟବଧାନରେ ଗୋଟିଏ ପରେ ଗୋଟିଏ ଉଇକେଟ ହରାଇଥିଲା। ଓପନର ମହମ୍ମଦ ନଇମ ୧୯, ସୌମ୍ୟ ସରକାର ୧୦ ଓ ମୋସାଡେକ ହୋସେନ ୧୩ ରନକରି ଆଉଟ ହୋଇଥିବା ବେଳେ ବାକି ୮ ବ୍ୟାଟ୍ସମ୍ୟାନ ଦୁଇଅଙ୍କ ଛୁଇଁପାରି ନ ଥିଲେ। ନ୍ୟୁଜିଲାଣ୍ଡ ଲେଗ୍ ସ୍ପିନର ଟୋଡ ଆସେଲ ମାତ୍ର ୧୩ ରନ ଦେଇ ୪ ଉଇକେଟ ଅକ୍ତିଆର କରିଥିଲେ। ସେହିପରି ଟିମ୍ ସୌଦି ୩, ଆଡାମ ମିଲନେ, ଲୋକି ଫର୍ଗୁସନ ଓ ଗ୍ଲେନ୍ ଫିଲିପ୍ସ ଗୋଟିଏ ଲେଖାଏ ଉଇକେଟ ହାସଲ କରିଥିଲେ।

ପ୍ରଥମେ ବ୍ୟାଟିଂ କରିଥିବା ନ୍ୟୁଜିଲାଣ୍ଡ ତରଫରୁ ଆଲେନ ସର୍ବାଧିକ ୭୧, ଅଭିଜ୍ଞ ଓପନର ମାର୍ଟିନ ଗୁପ୍ଟିଲ ୪୪, ଗ୍ଲେନ୍ ଫିଲିପ ୧୪, ଡାରିଲ ମିଚେଲ ୧୧ ରନ ସଂଗ୍ରହ କରି ଆଉଟ ହୋଇଥିଲେ। ବୋଲିଂରେ ବାଂଲାଦେଶ ତରଫରୁ ତାସ୍କିନ ଅହମ୍ମଦ, ଶୋରିଫୁଲ ଇସ୍‌ଲାମ ଓ ମାହେଦି ହାସନ ଗୋଟିଏ ଲେଖାଏ ଉଇକେଟ ଅକ୍ତିଆର କରିଥିଲେ।

ସଂକ୍ଷିପ୍ତ ସ୍କୋର

ନ୍ୟୁଜିଲାଣ୍ଡ ୧୦ ଓଭରରେ ୧୪୧/୪ (ଫିନ୍ ଆଲେନ- ୭୧, ଗୁପ୍ଟିଲ-୪୪, ତାସ୍କିନ- ୧/ ୨୪, ଶୋରିଫୁଲ- ୧/୨୧, ମାହେଦି- ୧/ ୩୪)।

ବାଂଲାଦେଶ ୯.୩ ଓଭରରେ ୭୬ ଅଲଆଉଟ୍ (ନଇମ- ୧୯, ସୌମ୍ୟ-୧୦, ମୋସାଡେକ- ୧୩, ଟୋଡ ଆସଲେ- ୪/୧୩, ସୌଦି- ୩/୧୫)।

ଓସିଏ ଭିଜନ ୨୦୨୪: ଏସ୍‌ଡିସିଏ ବି', ଏ' ବିଜୟୀ

ଉଲୁଣ୍ଡା, ୧।୪ (ଡି.ଏନ.ଏ)

ସୁବର୍ଣ୍ଣପୁର ଜିଲା କ୍ରିକେଟ ଆସୋସିଏଶନ ଓ ଓଡ଼ିଶା କ୍ରିକେଟ ଆସୋସିଏଶନ ମିଳିତ ଆନୁକୂଲ୍ୟରେ ଉଲୁଣ୍ଡା କଲେଜ ପଡିଆରେ ଖେଳାଯାଉଥିବା ଓସିଏ ଭିଜନ ୨୦୨୪ ଲିଗ୍‌ର ଗୁରୁବାର ଖେଳରେ ଏସ୍‌ଡିସିଏ- ବି ଦଳ ଏସଡିସିଏ- ଜି ଦଳକୁ ୭ ଉଇକେଟରେ ପରାସ୍ତ କରିଛି। ଟସ୍ ଜିଣି ପ୍ରଥମେ ବ୍ୟାଟିଂ କରି ଜି- ଦଳ ୨୪ ଓଭରରେ ୧୩୭ ରନ କରି ସମସ୍ତ ଉଇକେଟ ହରାଇଥିଲା। ଦଳର ସୁରଜିତ ମଲ୍ଲିକ ସର୍ବାଧିକ ୩୨ ରନ କରିଥିବା ବେଳେ ବି- ଦଳ ପକ୍ଷରୁ ସୁମନ ମହାରଣା ଓ ରାକେଶ ସାହୁ ୩ଟି ଲେଖାଏ ଉଇକେଟ ନେଇଥିଲେ। ୧୩୮ ରନର ବିଜୟ ଲକ୍ଷ୍ୟକୁ ବି- ଦଳ ୧୭.୩ ଓଭରରେ ହାସଲ କରି ବିଜୟୀ ହୋଇଥିଲା। ଦଳର ଚନ୍ଦନ ଦାସ ୫୧ ରନ ସଂଗ୍ରହ କରିଥିଲେ। ଖେଳକୁ ରଘୁବୀର ମିଶ୍ର ଓ ଶିବରାମ ପୁରୋହିତ ପରିଚାଳନା କରିଥିଲେ। ଓସିଏ ପକ୍ଷରୁ ଦିନେଶ ଘିବିଲା ସ୍କୋରିଂ କରିଥିଲେ। ଏହି ଅବସରରେ ଏସଡିସିଏ ସମ୍ପାଦକ ପ୍ରଦୀପ ସେଠୀଙ୍କ ସଂଯୋଜନାରେ ହୋଇଥିବା କାର୍ଯ୍ୟକ୍ରମକୁ ଉଲୁଣ୍ଡା ଅଗ୍ନିଶମ ଅଧିକାରୀ ଭରତଲାଲ ଏକ୍କା, ଯୁବ ସଂଗଠକ ମହେଶ ପୁରୋହିତ ଅତିଥି ଭାବେ ଯୋଗଦେଇଥିଲେ। ସୁମନ ମହାରଣାଙ୍କୁ ମ୍ୟାନ ଅଫ୍ ଦି ମ୍ୟାଚ ପୁରସ୍କାର ପ୍ରଦାନ କରାଯାଇଥିଲା।

ଉଲୁଣ୍ଡା କଲେଜ ପଡିଆରେ ଖେଳାଯାଇଥିବା ମ୍ୟାଚରେ ଅତିଥିଙ୍କ ସହ ଖେଳାଳିମାନେ ।

ସୋନପୁର, ୧।୪(ନି.ପ୍ର.)

ସୋନପୁର ଗାନ୍ଧୀ ପଡିଆରେ ସୁବର୍ଣ୍ଣପୁର ଜିଲା କ୍ରିକେଟ୍ ଆସୋସିଏଶନ ଆନୁକୂଲ୍ୟରେ ଚାଲିଥିବା ଓସିଏ ପ୍ରାୟୋଜିତ ଭିଜନ -୨୪ କ୍ରିକେଟ୍ ଲିଗ୍‌ର ଗୁରୁବାର ମ୍ୟାଚ୍‌ରେ ଏସଡିସିଏ(ଏ) ବିଜୟୀ ହୋଇଛି। ଏସଡିସିଏ(ଏ) ଓ ଏସଡିସିଏ(ଜେ) ମଧ୍ୟରେ ମ୍ୟାଚ୍ ଅନୁଷ୍ଠିତ ହୋଇଥିଲା। ଏସଡିସିଏ(ଜେ) ଟସ୍ ଜିତି ଫିଲଡିଂ ନିଷ୍ପତ୍ତି ନେଇଥିଲା । ଏସଡିସିଏ(ଏ) ଦଳର ସୌରଭ ତରିଆ ମାରାଥନ ଇନିଂସ ୯୯ ବଲରେ ୨୭ ଚୌକା ଓ ୧୨ ଛକା ବଳରେ ସର୍ବାଧିକ ୨୦୮ ରନ ସଂଗ୍ରହ କରିଥିଲେ। ବି.ପୁରୁଷୋତ୍ତମ ପାତ୍ରଙ୍କ ୪୭ ରନ ଓ ଶଙ୍କର ଘଡିଆଙ୍କ ୨୮ ରନ ସଂଗ୍ରହ ଯୋଗୁ ଦଳ ୪୫ ଓଭରରେ ୯ ଉଇକେଟ ହରାଇ ୪୪୦ ରନର ବିଶାଳ ସ୍କୋର ଛିଡା କରିଥିଲା। ଜେ ଦଳର ଗୋବିନ୍ଦ ମେହେର ୪ଟି ଓ ଶ୍ରୀତମ ମେହେର ୩ଟି ଉଇକେଟ ନେଇଥିଲେ। ଜବାବରେ ଜେ ଦଳ ପ୍ରଥମ ୫ ଓଭରରେ ୨ଟି ଉଇକେଟ ହରାଇ ସଙ୍କଟରେ ପଡି ଯାଇଥିଲା। ମଧ୍ୟକ୍ରମରେ ଗୋବିନ୍ଦ ମେହେର ୩୬ ରନ ସଂଗ୍ରହ କରିଥିଲେ। ବୋଲର ଆବ୍ରାରୁଲ ହକ୍ ୫ଟି ଓ ଦଶରଥ ସେଠୀ ୪ଟି ଉଇକେଟ ଅକ୍ତିଆର କରିଥିଲେ। ଜେ ଦଳ ୯୮ ରନ ମଧ୍ୟରେ ସମସ୍ତ ଉଇକେଟ ହରାଇ ୩୪୨ ରନରେ ପରାଜିତ ହୋଇଥିଲା। ଖେଳ ପରିଚାଳନା କରିଥିଲେ ଶ୍ରୀବନ୍ତ କୁମାର ନାୟକ ଓ ସୁବଳ କୁମାର ପ୍ରଧାନ। ସ୍କୋରର ଦାୟିତ୍ୱ ତୁଲାଇଥିଲେ ପାର୍ଥସାରଥି ଦାସ । ହାବିଲଦାର-କନଷ୍ଟେବଲ ସଂଘ ସୁବର୍ଣ୍ଣପୁର ଜିଲା ଶାଖାର ସଭାପତି କୁମୁଦ ରଞ୍ଜନ ମେହେର ଓ ସମ୍ପାଦକ ଦୀନେଶ ମିଶ୍ର ଅତିଥି ଭାବେ ଯୋଗ ଦେଇଥିଲେ।

ମ୍ୟାନ୍ ଅଫ ଦି ମ୍ୟାଚ୍ ସୌରଭ ତରିଆ ।

ମଦର୍ସ ବାସ୍କେଟବଲ ଲିଗ୍

ଭୁବନେଶ୍ୱର, ୧।୪ (କ୍ରୀଡ଼ା ପ୍ରତିନିଧି): ୟୁନିଟ-୧ସ୍ଥିତ ମଦର୍ସ ପବ୍ଲିକ ସ୍କୁଲ ବାସ୍କେଟବଲ କୋର୍ଟରେ ଚାଲିଥିବା ୫ମ ମଦର୍ସ ବାସ୍କେଟବଲ ଲିଗ୍‌ର ୬ଷ୍ଠ ଦିବସରେ ୨ଟି ମ୍ୟାଚ ଅନୁଷ୍ଠିତ ହୋଇଛି। ବାଳିକା ବିଭାଗରେ ଅନୁଷ୍ଠିତ ମ୍ୟାଚରେ ୟଙ୍ଗଷ୍ଟର୍ସ ୪୫-୨୭ ପଏଣ୍ଟରେ ଡଙ୍କର୍ସକୁ ପରାସ୍ତ କରିଛି। ବିଜୟୀ ଦଳ ପକ୍ଷରୁ ସୁପ୍ରଭା ସର୍ବାଧିକ ୧୧ ପଏଣ୍ଟ ସ୍କୋର କରିଥିଲେ। ପୁରୁଷ ବିଭାଗ ମ୍ୟାଚରେ ୱାରିୟର୍ସ ୮୨-୭୬ ପଏଣ୍ଟରେ ହୁପର୍ସକୁ ହରାଇ ଦେଇଛି।

3-Printed and published by Tathagata Satpathy on behalf of Navajat Printers & Media Pvt. Ltd. and printed at Navajat Printers, B-15, Industrial Estate, Rasulgarh, Bhubaneswar, Editor - Tathagata Satpathy, ସମ୍ପାଦକ- ତଥାଗତ ସତପଥୀ