ଧରିତ୍ରୀ
DHARITRI

ବାଲେଶ୍ୱର, ରବିବାର, ଏପ୍ରିଲ ୪/୨୦୨୧ (୧୬ ପୃଷ୍ଠା+ଛୁଟିଦିନ) Balasore, Sunday, April 4/2021 ★★★★

୪୭ଶ ଭାଗ ୧୨୯ ସଂଖ୍ୟା www.orissakhabar.com/www.dharitri.com | Printed at Bhubaneswar, Sambalpur, Angul and Rayagada ମୂଲ୍ୟ ₹୪/-

ପ୍ରମୋଦ ଫାଇନାଲରେ

ଓଡ଼ିଶାର ବ୍ୟାଡ୍‌ମିଣ୍ଟନ ଖେଳାଳି ପ୍ରମୋଦ ଭଗତ ତୃତୀୟ ଦୁବାଇ ପାରା ବ୍ୟାଡ୍‌ମିଣ୍ଟନ ଟୁର୍ନାମେଣ୍ଟ ଫାଇନାଲରେ ପ୍ରବେଶ କରିଛନ୍ତି।

୧୬

୧୪

ବଲିଉଡ୍‌ରେ ମନ୍ଦାନାଙ୍କ ଡେବ୍ୟୁ

ଟଲିଉଡ୍‌ର ନାୟିକା ରଶ୍ମିକା ମନ୍ଦାନା ବଲିଉଡ୍‌ରେ ଏଣ୍ଟ୍ରି କରିଛନ୍ତି। ବିଗ୍ ବିଙ୍କ ସହ 'ଗୁଡ୍ ବାଏ' ଏବଂ ସିଦ୍ଧାର୍ଥ ମାଲହୋତ୍ରାଙ୍କ ସହ 'ମିଶନ ମଜନୁ' ଫିଲ୍ମରେ ମନ୍ଦାନା ନଜର ଆସିବେ।

ଜୋତା ଫିଙ୍ଗି ନିଲମ୍ବିତ

ଭୁବନେଶ୍ୱର, ୩।୪(ବ୍ୟୁରୋ)

ବିଧାନସଭାରେ ଶନିବାର ଲଜ୍ଜାଜନକ ଘଟଣା ଘଟିଛି। ବାଚସ୍ପତି ସୂର୍ଯ୍ୟନାରାୟଣ ପାତ୍ରଙ୍କ ପୋଡିୟମ ଉପରକୁ ଜୋତା, ଇୟରଫୋନ, କଲମ, ଡଷ୍ଟବିନ ଫିଙ୍ଗିଥିବାରୁ ଭାଜପା ସଦସ୍ୟ ମୋହନ ଚରଣ ମାଝି, ଜୟନାରାୟଣ ମିଶ୍ର ଏବଂ ବିଷ୍ଣୁଚରଣ ସେଠୀଙ୍କୁ ଚଳିତ ବଜେଟ ଅଧିବେଶନ ଶେଷ ଯାଏ ନିଲମ୍ବିତ କରାଯାଇଛି। ଏହି ଅଧିବେଶନ ସରିବା ଯାଏ ଉକ୍ତ ସଦସ୍ୟମାନେ ବିଧାନସଭାରେ ଯୋଗଦେଇ ପାରିବେ ନାହିଁ ବୋଲି ଶନିବାର ଅପରାହ୍ନରେ ବାଚସ୍ପତି ସୂର୍ଯ୍ୟନାରାୟଣ ପାତ୍ର ନିର୍ଦ୍ଦେଶ ଦେଇଥିଲେ। ତେବେ ବାଚସ୍ପତିଙ୍କ ଘୋଷଣାର ପ୍ରାୟ ୨ ଘଣ୍ଟାପରେ ବିଧାନସଭାକୁ ଅନିର୍ଦ୍ଦିଷ୍ଟ କାଳ ଲାଗି ମୁଲତବୀ କରାଯାଇଛି। ଫଳରେ ଭାଜପାର ୩ ସଦସ୍ୟ ଚପଲ ଫିଙ୍ଗା ପାଇଁ ମାତ୍ର ୨ ଘଣ୍ଟା ଲାଗି ବିଧାନସଭାରୁ ନିଲମ୍ବିତ ହୋଇଛନ୍ତି।

ଶନିବାର ବିଧାନସଭାରେ ଖଣି ଦୁର୍ନୀତି ସମ୍ପର୍କିତ ମୁଲତବୀ ପ୍ରସ୍ତାବ ଆଲୋଚନା କରିବାକୁ ବାଚସ୍ପତି ଅନୁମତି ନ ଦେବାରୁ ଭାଜପା ସଦସ୍ୟମାନେ କ୍ଷୁବ୍ଧ ହୋଇଥିଲେ। କେଉଁ କାରଣରୁ ଖଣି ସମ୍ପର୍କିତ ମୁଲତବୀ ପ୍ରସ୍ତାବ ଅଗ୍ରାହ୍ୟ କରାଗଲା ବୋଲି ବାଚସ୍ପତିଙ୍କ ନିକଟରୁ କୈଫିୟତ ତଲବ କରିଥିଲେ। ଖଣି ଦୁର୍ନୀତି ଏକ ପୁରୁଣା ବିଷୟ ହୋଇଥିବାରୁ ଏହାକୁ ଗୃହରେ ଆଲୋଚନା ପାଇଁ ଅନୁମତି ଦିଆଯାଇପାରିବ ନାହିଁ ବୋଲି ବାଚସ୍ପତି କହିଥିଲେ। ଏହାକୁ ନେଇ କଂଗ୍ରେସ ବିଧାୟକ ଦଳ ନେତା ନରସିଂହ ମିଶ୍ର ଓ ବାଚସ୍ପତିଙ୍କ ☞ପୃଷ୍ଠା–୧୩

ବାଚସ୍ପତି ସୂର୍ଯ୍ୟନାରାୟଣ ପାତ୍ର

ବିଷ୍ଣୁଚରଣ ସେଠୀ

ଜୟନାରାୟଣ ମିଶ୍ର

ମୋହନ ଚରଣ ମାଝି

- ଗାନ୍ଧୀ ମୂର୍ତ୍ତି ତଳେ ଧାରଣା ଦେଲେ ଭାଜପା ସଦସ୍ୟ
- ବିଲ୍‌କୁ ବିରୋଧ କରି କଂଗ୍ରେସ ସଦସ୍ୟଙ୍କ କକ୍ଷତ୍ୟାଗ

୬ ଦିନ ପୂର୍ବରୁ ଅଧିବେଶନ ବନ୍ଦ

ଭୁବନେଶ୍ୱର,୩।୪(ବ୍ୟୁରୋ)

ବିଧାନସଭାର ଚଳିତ ବଜେଟ ଅଧିବେଶନ ଆସନ୍ତା ୯ ତାରିଖରେ ଶେଷ ହେବାର ଥିଲା। ହେଲେ ୬ ଦିନ ପୂର୍ବରୁ ଅର୍ଥାତ୍ ଶନିବାର ଏହାକୁ ଅନିର୍ଦ୍ଦିଷ୍ଟ କାଳ ଲାଗି ମୁଲତବୀ ଘୋଷଣା କରାଯାଇଛି। ଏହି ଅଧିବେଶନ ଫେବୃୟାରୀ ୧୮ରୁ ଆରମ୍ଭ ହୋଇଥିଲା। ପ୍ରଥମ ପର୍ଯ୍ୟାୟ ଫେବୃୟାରୀ ୨୭ ଯାଏ ଚାଲିଥିଲା। ଦ୍ୱିତୀୟ ପର୍ଯ୍ୟାୟ ମାର୍ଚ୍ଚ ୧୧ରୁ ଆରମ୍ଭ ହୋଇଥିଲା। ଏହି ଅଧିବେଶନ ୨୬ ଦିନ ଚାଲିଲା। ଏହି ସମୟରେ ୧୦ ବିଲ୍ ଆଗତ ହୋଇଥିବାବେଳେ ସେଥିରୁ ୯ ବିଲ୍ ବିଧାନସଭାର ଅନୁମୋଦନ ଲାଭ କରିଛି। ଅଧିବେଶନ କାଳରେ ୮ଟି ଖର୍ଚ୍ଚ ଦାବି ଆଲୋଚନା ହୋଇଥିବା ବେଳେ ୬ଟି ବାର୍ଷିକ ରିପୋର୍ଟ, ୫ଟି ମୁଲତବୀ ପ୍ରସ୍ତାବ ଉପରେ ଆଲୋଚନା ହୋଇଛି। ୨୦୭୨ଟି ତାରକା ☞ପୃଷ୍ଠା–୧୩

୧୦ ଜିଲାରେ ନାଇଟ୍ କର୍ଫ୍ୟୁ

ଭୁବନେଶ୍ୱର, ୩।୪(ବ୍ୟୁରୋ)

ଚିନ୍ତା ବଢ଼ାଇଲେ ପଡ଼ୋଶୀ

- ୫ରୁ ଲାଗୁ, ରାତି ୧୦ରୁ ସକାଳ ୫ ପର୍ଯ୍ୟନ୍ତ ବଳବତ୍ତର
- ଦୋକାନ, ବାଣିଜ୍ୟିକ ପ୍ରତିଷ୍ଠାନ, କାର୍ଯ୍ୟାଳୟ ଓ ଅନୁଷ୍ଠାନ ବନ୍ଦ ରହିବ

ଛତିଶଗଡ଼ ଓ ଅନ୍ୟ ପଡ଼ୋଶୀ ରାଜ୍ୟ ପାଇଁ ଓଡ଼ିଶାରେ ବିଗୁଡୁଛି କରୋନା ସ୍ଥିତି। ସୀମାନ୍ତ ଜିଲାଗୁଡିକରେ ସଂକ୍ରମଣ ବୃଦ୍ଧି ପାଉଥିବା ଜଣାପଡିବା ପରେ ଏବେ ବଡ଼ ପଦକ୍ଷେପ ଆରମ୍ଭ କରିଛନ୍ତି ରାଜ୍ୟ ସରକାର। ପ୍ରଥମେ ଛତିଶଗଡ଼ ସୀମାରେ ଯାଞ୍ଚ କଡ଼ାକଡ଼ି କରିବା ସହ ଯାତାୟାତ ଉପରେ କଟକଣା ଲଗାଯାଇଥିଲା। ଶନିବାର ସୀମାନ୍ତ ୧୦ ଜିଲାରେ ନାଇଟ୍ କର୍ଫ୍ୟୁ ଜାରି କରିଛନ୍ତି ସରକାର। ଏହି ଜିଲାଗୁଡ଼ିକ ମଧ୍ୟରେ ରହିଛି ସୁନ୍ଦରଗଡ଼, ଝାରସୁଗୁଡ଼ା, ସମ୍ବଲପୁର, ବରଗଡ଼, ବଲାଙ୍ଗୀର, ନୂଆପଡ଼ା, କଳାହାଣ୍ଡି, ନବରଙ୍ଗପୁର, କୋରାପୁଟ ଓ ମାଲକାନଗିରି। ଆସନ୍ତା ୫ ତାରିଖ ସୋମବାରଠାରୁ ଏହି କଟକଣା ଲାଗୁ ହେବ। ରାତି ୧୦ଟାରୁ ସକାଳ ୫ଟା ପର୍ଯ୍ୟନ୍ତ ବଳବତ୍ତର ରହିବ ନାଇଟ୍ କର୍ଫ୍ୟୁ କଟକଣା। ଅନ୍ୟ ଆଦେଶ ପର୍ଯ୍ୟନ୍ତ ଏହି କଟକଣା ଜାରି ରହିବ ବୋଲି ସ୍ୱତନ୍ତ୍ର ରିଲିଫ୍ ☞ପୃଷ୍ଠା–୧୩

୫ ଯବାନ ଶହୀଦ

ଛତିଶଗଡ଼ରେ ଏନ୍‌କାଉଣ୍ଟର

- ୩ ମାଓବାଦୀ ନିହତ

ରାୟପୁର/ମାଲକାନଗିରି, ୩।୪(ଡି.ଏନ୍.ଏ.)

କିଛିଦିନର ନୀରବତା ପରେ ଛତିଶଗଡ଼ର ବିଜାପୁର ଜିଲାରେ ଶନିବାର ମାଓବାଦୀ ଓ ସୁରକ୍ଷା ବଳ ମଧ୍ୟରେ ଗୁଳି ବିନିମୟ ଘଟି ୫ ଯବାନ ଶହୀଦ ହେବା ସହ ଅନ୍ୟ ୨୪ ଜଣ ଆହତ ହୋଇଛନ୍ତି। ସୁରକ୍ଷା କର୍ମୀଙ୍କ ଗୁଳିରେ ଜଣେ ମହିଳାଙ୍କ ସମେତ ୩ ମାଓବାଦୀ ନିହତ ହୋଇଥିବାବେଳେ ସେମାନଙ୍କଠାରୁ ଏକ ଇନ୍‌ସାସ୍ ରାଇଫଲ ଜବତ ହୋଇଛି। ମୃତ ଯବାନଙ୍କ ମଧ୍ୟରୁ ୨ ଜଣ କେନ୍ଦ୍ରୀୟ ରିଜର୍ଭ ପୋଲିସ ଫୋର୍ସ(ସିଆର୍‌ପିଏଫ୍)ର ହୋଇଥିବାବେଳେ ଅନ୍ୟ ୩ ଜଣ ଜିଲା ରିଜର୍ଭ ଗାର୍ଡ (ଡିଆର୍‌ଜି)ର ବୋଲି ଜଣାପଡ଼ିଛି। ଖବର ଅନୁଯାୟୀ ବିଜାପୁର ଜିଲା ଅନ୍ତର୍ଗତ ତରେନ ଥାନାର ଜନାଗୁଡାଠାରେ ଏସ୍‌ଟିଏଫ୍, ଡିଆରଜି ଏବଂ ସିଆରପିଏଫର କୋବ୍ରା ବାହିନୀର ଯବାନମାନେ ବଡ ଧରଣର ଅପରେଶନରେ ବାହାରିଥିଲେ। ମାଓବାଦୀଙ୍କ ଶିବିର ☞ପୃଷ୍ଠା–୧୩

ରବିବାର ଦର୍ଶନ ବନ୍ଦ

ପୁରୀ ଅଫିସ,୩।୪

କୋଭିଡ୍ କଟକଣା କଡ଼ାକଡ଼ି କଲା ଶ୍ରୀମନ୍ଦିର ପ୍ରଶାସନ

ସାମ୍ପ୍ରତିକ ସ୍ଥିତିକୁ ଅନୁଧ୍ୟାନ କରି ଶ୍ରୀମନ୍ଦିର ଭିତରେ ଓ ବାହାରେ କୋଭିଡ୍ କଟକଣାକୁ କଡ଼ାକଡି କରାଯାଇଛି। ଏନେଇ ଶନିବାର ଶ୍ରୀମନ୍ଦିର ପ୍ରଶାସନ ପକ୍ଷରୁ ନୂଆ ମାର୍ଗଦର୍ଶିକା ଜାରି ହୋଇଛି। ଏହି କ୍ରମରେ ପ୍ରତି ରବିବାର ଶ୍ରୀମନ୍ଦିରରେ ସର୍ବସାଧାରଣ ଦର୍ଶନ ବ୍ୟବସ୍ଥାକୁ ବନ୍ଦ କରାଯାଇଛି। ଏହି ଦିନ ଶ୍ରୀମନ୍ଦିର ପରିସର ଓ ଚାରିପାଖକୁ ସାନିଟାଇଜ କରାଯିବ। ଏପରି କି ସର୍ବସାଧାରଣ ☞ପୃଷ୍ଠା–୧୩

ଆଜିର ସମ୍ପାଦକୀୟ

ନିରପେକ୍ଷ ଗଣମାଧ୍ୟମ ଲୋଡ଼ା

ସିଏଜି ଧରିଲେ ଅନିୟମିତତା

ମେଡିକାଲ ନିଗମର ଔଷଧ କିଣା ଚଞ୍ଚକତା

ଭୁବନେଶ୍ୱର, ୩।୪ (ବ୍ୟୁରୋ)

ଓଡ଼ିଶା ରାଜ୍ୟ ମେଡିକାଲ ନିଗମ ଲିମିଟେଡ୍ (ଓଏସ୍‌ଏମ୍‌ସିଏଲ୍)ରେ ଚଞ୍ଚକତା ହୋଇଛି। ଔଷଧ, ଚିକିତ୍ସା ସାମଗ୍ରୀ ଓ ବିଭିନ୍ନ ଯନ୍ତ୍ରପାତି କ୍ରୟରେ ଜାଲିଆତି କରାଯାଇଛି। ଶନିବାର ବିଧାନସଭାରେ ଅର୍ଥମନ୍ତ୍ରୀ ନିରଞ୍ଜନ ପୂଜାରୀଙ୍କ ଦ୍ୱାରା ଉପସ୍ଥାପିତ ସାଧାରଣ ଓ ସାମାଜିକ କ୍ଷେତ୍ର–୨୦୧୯ କମ୍ପଟ୍ରୋଲର ଆଣ୍ଡ ଅଡିଟର ଜେନେରାଲ (ସିଏଜି) ରିପୋର୍ଟରେ ଏଭଳି ଚାଞ୍ଚଲ୍ୟକର ତଥ୍ୟ ପଦାକୁ ଆସିଛି।

ରିପୋର୍ଟରେ ଉଲ୍ଲେଖ କରାଯାଇଛି ଯେ, ୨୦୧୬ରୁ ୨୦୧୯ ମଧ୍ୟରେ ଓଏସ୍‌ଏମ୍‌ସିଏଲ ଦ୍ୱାରା ଔଷଧ, ଚିକିତ୍ସା ସାମଗ୍ରୀ, ଉପକରଣ, ଯନ୍ତ୍ରପାତି ଓ ଆସବାବପତ୍ର ଉପରେ କ୍ରୟ ବୃତ୍ତାନ୍ତ କରିବା ଯୋଗୁ ସରକାରଙ୍କୁ ବହୁ ଟଙ୍କାର ରାଜସ୍ୱ ହରାଇବାକୁ ପଡ଼ିଛି। ଓଏସ୍‌ଏମ୍‌ସିଏଲ ଏହି ସମୟରେ ବିଭିନ୍ନ ସରକାରୀ ସଂସ୍ଥାକୁ ଅନୁମୋଦିତ ପରିମାଣର ମାତ୍ର ୪୯% ଔଷଧ ଓ ଚିକିତ୍ସା ସାମଗ୍ରୀ ଯୋଗାଇବାରେ ସଫଳ ହୋଇଥିଲା। କମ୍ ଔଷଧ ☞ପୃଷ୍ଠା–୧୩

- ଦକ୍ଷତା ନ ଥାଇ ଘରୋଇ ସଂସ୍ଥାକୁ ଅନୁକମ୍ପା
- ଡିଡିୟୁଜିକେଓ୍ୱାଇର ବିପୁଳ ଅର୍ଥ ହେରଫେର
- ବିଡିଏ ପାଇଁ ସରକାରଙ୍କ ୨.୬୨ କୋଟି ଟଙ୍କା ଅଯଥା ଖର୍ଚ୍ଚ
- ବିଏମ୍‌ସି କିଣିଥିବା ଟ୍ରାନ୍ସଫର୍ମର ବ୍ୟବହାର ହେଲାନି, ୧.୧୩ କୋଟିର ରାଜସ୍ୱ ହାନି

ଶ୍ରୀଜେଙ୍କ ଏନ୍‌ଆଇଏ ହାଜତ ମିଆଦ ବଢ଼ିଲା

ଶିଳ୍ପପତି ମୁକେଶ ଅମ୍ବାନୀଙ୍କ ବାସଭବନ ଆଣ୍ଟିଲିଆ ନିକଟରୁ ବିସ୍ଫୋରକ ଭର୍ତ୍ତି ସ୍କର୍ପିଓ ମିଳିବା ପରେ ଏହାର ମାଲିକ ମନସୁଖ ହିରେନଙ୍କର ରହସ୍ୟଜନକ ମୃତ୍ୟୁ ଘଟଣାରେ ଗିରଫ ହୋଇଥିବା ମୁମ୍ବାଇ ପୋଲିସ ଅଧିକାରୀ ସଚିନ ଶ୍ରୀଜେଙ୍କ ହାଜତ ମିଆଦକୁ ଏପ୍ରିଲ ୭ ପର୍ଯ୍ୟନ୍ତ ବଢ଼ାଇ ଦିଆଯାଇଛି। ୭ ତାରିଖ ପର୍ଯ୍ୟନ୍ତ ଶ୍ରୀଜେଙ୍କୁ ଜାତୀୟ ତଦନ୍ତକାରୀ ସଂସ୍ଥା (ଏନ୍‌ଆଇଏ) ହାଜତରେ ରଖିବା ଲାଗି ସ୍ୱତନ୍ତ୍ର ଅଦାଲତ ଶନିବାର ନିର୍ଦ୍ଦେଶ ଦେଇଛନ୍ତି।

ସଂକ୍ଷେପରେ

ହିମନ୍ତ ଶର୍ମାଙ୍କ ପ୍ରଚାର କଟକଣା ହ୍ରାସ

ନୂଆଦିଲ୍ଲୀ, ୩।୪: ଭାଜପାର ଷ୍ଟାର ପ୍ରଚାରକ ଆସାମ ମନ୍ତ୍ରୀ ହିମନ୍ତ ବିଶ୍ୱ ଶର୍ମାଙ୍କ ପ୍ରଚାର ଉପରେ ନିର୍ବାଚନ କମିଶନ ୪୮ ଘଣ୍ଟିଆ ରୋକ ଲଗାଇଥିବାବେଳେ ଶନିବାର ଏହାକୁ ୨୪ ଘଣ୍ଟାକୁ ହ୍ରାସ କରିଛନ୍ତି। ବୋଡୋଲ୍ୟାଣ୍ଡ ପିପିଲ୍ସ ଫ୍ରଣ୍ଟର ଅଧକ୍ଷ ହଗ୍ରାମା ମୋହିଲାରିଙ୍କ ବିରୋଧରେ ଧମକପୂର୍ଣ୍ଣ ମନ୍ତବ୍ୟ ଦେବା ଅଭିଯୋଗରେ ହିମନ୍ତଙ୍କ ବିରୋଧରେ ଇସି ଶୁକ୍ରବାର କଟକଣା ଲଗାଇଥିଲେ। ନିଜର ମନ୍ତବ୍ୟ ପାଇଁ ହିମନ୍ତ ଦୁଃଖ ପ୍ରକାଶ କରିବା ସହ ଭବିଷ୍ୟତରେ ଆଚରଣ ବିଧି ଉଲ୍ଲଂଘନ କରିବେ ନାହିଁ ବୋଲି ପ୍ରତିଶ୍ରୁତି ଦେବା ପରେ ତାଙ୍କ ନିର୍ବାଚନ ପ୍ରଚାର କଟକଣାକୁ ହ୍ରାସ କରାଯାଇଛି।

ଅଭିନେତା ତାରିକ୍ ଶାହାଙ୍କ ପରଲୋକ

ମୁମ୍ବାଇ, ୩।୪: ଚଳଚ୍ଚିତ୍ର ନିର୍ଦ୍ଦେଶକ ତଥା ବର୍ଷୀୟାନ ଅଭିନେତା ତାରିକ୍ ଶାହାଙ୍କର ଶନିବାର ସକାଳେ ମୁମ୍ବାଇର ଏକ ଘରୋଇ ହସ୍ପିଟାଲରେ ପରଲୋକ ହୋଇଯାଇଛି। ତାଙ୍କୁ ୫୮ ବର୍ଷ ହୋଇଥିଲା। ଡବଲ ନିମୋନିଆ ଯୋଗୁ ତାଙ୍କର ମୃତ୍ୟୁ ଘଟିଥିବା କେତେକ ରିପୋର୍ଟରେ ପ୍ରକାଶ ପାଇଛି। ଦୁଇବର୍ଷ ହେଲା ତାରିକ୍‌ଙ୍କର କିଡ୍‌ନୀ ସମସ୍ୟା ଥିଲା ଓ ନିୟମିତ ଡାଏଲିସିସ ହେଉଥିଲା। ଦୁଇଦିନ ପୂର୍ବରୁ ସେ ଏକ ଘରୋଇ ହସ୍ପିଟାଲରେ ଭର୍ତ୍ତି ହୋଇଥିଲେ। ତାଙ୍କ ପରଲୋକରେ ଚଳଚ୍ଚିତ୍ର ଜଗତରେ ଶୋକର ଛାୟା ଖେଳିଯାଇଛି। ବାହାର ଆନେ ତକ୍, ଗୁମ୍‌ନାମ ହୈ କୋଇ ଏବଂ ମୁମ୍ବାଇ ସେଣ୍ଟ୍ରାଲ ଭଳି ଚଳଚ୍ଚିତ୍ର ପାଇଁ ଜଣାଶୁଣା ତାରିକ୍ 'କଡ୍‌ୱା ସଚ୍' ଟିଭି ଶୋ' ଏବଂ 'ଜନମ କୁଣ୍ଡଲି' ଚଳଚ୍ଚିତ୍ରରେ ନିର୍ଦ୍ଦେଶନା ଦେଇଥିଲେ।

ଶ୍ରୀଲଙ୍କା: ଇଷ୍ଟର ପୂର୍ବରୁ କଡ଼ା ସୁରକ୍ଷା

କଲମ୍ବୋ, ୩।୪: ଶ୍ରୀଲଙ୍କାରେ ଇଷ୍ଟର ରବିବାର ବିସ୍ଫୋରଣ ଘଟଣାକୁ ୨ ବର୍ଷ ପୂରିଛି। ୨୦୧୯ ଏପ୍ରିଲ ୨୧ରେ ଶ୍ରୀଲଙ୍କା ରାଜଧାନୀ କଲମ୍ବୋର ଉତ୍ତର ଭାଗରେ ଥିବା ୩ ଚର୍ଚ୍ଚ ଓ ୩ ହୋଟେଲରେ ଭୟାବହ ବିସ୍ଫୋରଣ ଘଟି ୨୭୦ ଜଣଙ୍କ ମୃତ୍ୟୁ ଘଟିଥିଲା ଓ ୫୦୦ରୁ ଊର୍ଦ୍ଧ୍ୱ ଆହତ ହୋଇଥିଲେ। ମୃତକଙ୍କ ମଧ୍ୟରେ ୧୧ ଜଣ ଭାରତୀୟ ଥିଲେ। ଇସ୍‌ଲାମିକ ଷ୍ଟେଟ୍ (ଆଇଏସ୍) ସହ ସମ୍ପୃକ୍ତ ନ୍ୟାଶନାଲ ଥୋହିଥ୍ ଜମାତ (ଏନ୍‌ଟିଜେ)ର ସ୍ଥାନୀୟ ଜେହାଦୀମାନେ ଏହି ଆକ୍ରମଣ ଘଟାଇଥିଲେ। ଏହାର ବର୍ଷ ପୂର୍ତ୍ତି ଅବସରରେ ଶନିବାର ଶ୍ରୀଲଙ୍କାର ବିଭିନ୍ନ ଚର୍ଚ୍ଚରେ ସୁରକ୍ଷା ବ୍ୟବସ୍ଥାକୁ ବଢ଼ାଇ ଦିଆଯାଇଛି।

ଦୀକ୍ଷା ସିଂ

ନିର୍ବାଚନରେ ମିସ୍ ଇଣ୍ଡିଆ ଗ୍ଲାମର

ପଞ୍ଚାୟତ ନିର୍ବାଚନ ଲଢ଼ିବା ନେଇ ଘୋଷଣା କରିବାପରେ ଶନିବାର ଟ୍ରେଣ୍ଡିଂ ଲିଷ୍ଟର ଟପ୍‌ରେ ରହିଛନ୍ତି ମିସ୍ ଇଣ୍ଡିଆ-୨୦୧୫ର ଫାଇନାଲିଷ୍ଟ ତଥା ବିୟୁଟି ମଡେଲ ଦୀକ୍ଷା ସିଂ। ଉତ୍ତରପ୍ରଦେଶ ଜୌନପୁର ଜିଲାର ବକ୍ସା ବ୍ଲକ ଅନ୍ତର୍ଗତ ୨୬ ନମ୍ବର ୱାର୍ଡରୁ ସେ ନିର୍ବାଚନ ଲଢ଼ିବେ। ବକ୍ସା ବ୍ଲକ ଚିତ୍ତୋରି ଗ୍ରାମର ୨୪ ବର୍ଷୀୟା ଦୀକ୍ଷା ୨୦୧୫ରେ ମିସ୍‌ଇଣ୍ଡିଆ ପ୍ରତିଯୋଗିତାରେ ଭାଗ ନେଇ ଫାଇନାଲ ରାଉଣ୍ଡରେ ପହଞ୍ଚିଥିଲେ। ସେ ଦର୍ଶନ ରାଓ୍ୱଲ ଏବଂ ନେହା କକ୍କରଙ୍କ ଗୀତ 'ତେରି ଆଖୋଁ ମେ'ରେ ନଜର ଆସିଥିଲେ। ବାପା ଜିତେନ୍ଦ୍ର ସିଂ ପୂର୍ବରୁ ଉକ୍ତ ଆସନରେ ପ୍ରତିଦ୍ୱନ୍ଦ୍ୱିତା କରିଆସୁଥିଲେ। କିନ୍ତୁ ଚଳିତ ଥର ତାହା ମହିଳାଙ୍କ ପାଇଁ ସଂରକ୍ଷିତ ହୋଇଥିବାରୁ ଦୀକ୍ଷା ନିର୍ବାଚନକୁ ଓହ୍ଲାଇଛନ୍ତି।

ହସ୍ପିଟାଲରେ ଅଗ୍ନିକାଣ୍ଡବେଳେ ସର୍ଜରି

ରୁଷିଆର ଏକ ହସ୍ପିଟାଲରେ ଭୟଙ୍କର ଅଗ୍ନିକାଣ୍ଡବେଳେ ଏକ ଡାକ୍ତରୀ ଟିମ୍ ଜଣେ ସାହସିକତା ଦେଖାଇ ଜଣେ ରୋଗୀଙ୍କ ଓପନ-ହାର୍ଟ ସର୍ଜରି କରିଛନ୍ତି। ମେଡିକାଲ ଟିମ୍ ପଙ୍ଖା ଲଗାଇ ଅପରେଶନ ଥିଏଟର ଭିତରକୁ ନିଆଁର ପ୍ରବେଶକୁ କିଛି ସମୟ ପାଇଁ ଅଟକାଇଥିଲେ। ହସ୍ପିଟାଲରେ ସମ୍ପୃକ୍ତ ରୋଗୀଙ୍କ ଅପରେଶନ ଚାଲିଥିବାବେଳେ ହଠାତ୍ ଅଗ୍ନିକାଣ୍ଡ ଘଟିଥିଲା। ପ୍ରାୟ ୧୨୦ ଜଣଙ୍କୁ ସେଠାରୁ ସ୍ଥାନାନ୍ତର କରାଯାଇଥିଲା। କିନ୍ତୁ ହାର୍ଟ ସର୍ଜରି ସରି ନ ଥିବାରୁ ଉକ୍ତ ଡାକ୍ତରୀ ଟିମ୍ ବାହାରକୁ ବାହାରି ପାରି ନ ଥିଲେ। ବିଭିନ୍ନ କୌଶଳରେ ୮ ଡାକ୍ତର ଓ ନର୍ସ ପ୍ରାୟ ୨ ଘଣ୍ଟାର ଅପରେଶନ ସଫଳତାର ସହ ଶେଷ କରି ତାଙ୍କ ଜୀବନ ରକ୍ଷା କରିଥିଲେ। ଏହାପରେ ସମ୍ପୃକ୍ତ ରୋଗୀଙ୍କୁ ଅନ୍ୟ ଏକ ହସ୍ପିଟାଲକୁ ପଠାଯାଇଥିଲା।

୧.୨୩ କୋଟି ଟପିଲା ସଂକ୍ରମଣ

ନୂଆଦିଲ୍ଲୀ, ୩।୪

ଭାରତରେ କରୋନା ସଂକ୍ରମଣର ଦ୍ୱିତୀୟ ଲହର ଉଦ୍‌ବେଗଜନକ ସ୍ଥିତିରେ ପହଞ୍ଚିଛି। କ୍ରମାଗତ ୨୪ ଦିନ ହେଲା ଦେଶରେ ଆକ୍ରାନ୍ତଙ୍କ ସଂଖ୍ୟା ହୁ ହୁ ହୋଇ ବଢ଼ିଚାଲିଛି। ଗତ ୨୪ ଘଣ୍ଟା ମଧ୍ୟରେ ୮୯,୧୨୯ ନୂଆ ପଜିଟିଭ୍ ଚିହ୍ନଟ ହୋଇଥିବାବେଳେ ୭୧୪ ଜଣଙ୍କ ଜୀବନ ଯାଇଛି। ଗତ ସାଢ଼େ ୬ ମାସ ମଧ୍ୟରେ ଏହା ସର୍ବାଧିକ ଦୈନିକ ସଂକ୍ରମଣ। ଏହାକୁ ମିଶାଇ ଦେଶରେ ମୋଟ ସଂକ୍ରମିତଙ୍କ ସଂଖ୍ୟା ୧.୨୩ କୋଟି ଅତିକ୍ରମ କରିଥିବା ଶନିବାର କେନ୍ଦ୍ର ସ୍ୱାସ୍ଥ୍ୟ ମନ୍ତ୍ରଣାଳୟ ତଥ୍ୟରୁ ଜଣାପଡ଼ିଛି। ଦୈନିକ ସଂକ୍ରମଣର ୮୧.୪୨ ପ୍ରତିଶତ କେବଳ ୮ଟି ରାଜ୍ୟରେ ଦେଖିବାକୁ ମିଳିଛି। ସେହି ରାଜ୍ୟଗୁଡ଼ିକ ହେଲେ ମହାରାଷ୍ଟ୍ର, କର୍ନାଟକ, ଛତିଶଗଡ଼, ଦିଲ୍ଲୀ, ତାମିଲନାଡୁ, ଉତ୍ତରପ୍ରଦେଶ, ପଞ୍ଜାବ ଏବଂ ମଧ୍ୟପ୍ରଦେଶ।

ଭାରତରେ ମୋଟ ସକ୍ରିୟ ମାମଲା ସଂଖ୍ୟା ୬,୫୮,୯୦୯କୁ ବୃଦ୍ଧି ପାଇଛି, ଯାହା କି ମୋଟ ସଂକ୍ରମଣର ୫.୩୨ ପ୍ରତିଶତ। ଦିନକରେ ସକ୍ରିୟ ମାମଲା ସଂଖ୍ୟା ୪୪,୨୧୩ ବୃଦ୍ଧି ପାଇଛି। ମୋଟ ସକ୍ରିୟ ମାମଲାର ୫୦ ପ୍ରତିଶତ ୧୦ଟି ଜିଲା ପୁଣେ, ମୁମ୍ବାଇ, ନାଗପୁର, ଠାଣେ, ନାସିକ, ବେଙ୍ଗାଲୁରୁ ଅର୍ବାନ, ଔରଙ୍ଗାବାଦ, ଦିଲ୍ଲୀ, ଅହମଦନଗର ଏବଂ ନାନ୍ଦେଦ୍‌ରେ ରହିଛି। ଗତ ଦୁଇ ମାସରେ ମହାରାଷ୍ଟ୍ରରେ ସକ୍ରିୟ ମାମଲା ୯ ଗୁଣ ବୃଦ୍ଧି ହୋଇଛି।

ପୁଣେରେ ଶନିବାରଠାରୁ ୧୨ ଘଣ୍ଟିଆ ନାଇଟ୍ କର୍ଫ୍ୟୁ ଆରମ୍ଭ ହୋଇଛି।

ଶନିବାର ୭୧୪ ଜଣଙ୍କ ମୃତ୍ୟୁ ପରେ କରୋନା ଜନିତ ମୋଟ ମୃତ୍ୟୁସଂଖ୍ୟା୧,୬୪,୧୧୦ ହୋଇଛି। ଅକ୍ଟୋବର ୨୧ ପରେ ଶନିବାର କରୋନାରେ ସର୍ବାଧିକ ମୃତ୍ୟୁ ଘଟିଛି। ମହାରାଷ୍ଟ୍ରରେ ଶନିବାର ସର୍ବାଧିକ ୪୭,୯୧୩ ଜଣ ସଂକ୍ରମିତ ହୋଇଥିବାବେଳେ କର୍ନାଟକରେ ୪,୯୯୧, ଛତିଶଗଡ଼ରେ ୪,୧୭୪ ପଜିଟିଭ୍ ଚିହ୍ନଟ ହୋଇଛନ୍ତି। ଗତବର୍ଷ ସେପ୍ଟେମ୍ବର ୨୦ରେ ଦୈନିକ ସଂକ୍ରମଣ ୯୨,୬୦୫ ରହିଥିଲା।

୧୨ଟି ରାଜ୍ୟରେ ସଂକ୍ରମଣ ଅତ୍ୟଧିକ ବୃଦ୍ଧି ପାଉଥିବା ବେଳେ ଶୁକ୍ରବାର କ୍ୟାବିନେଟ ସଚିବ ରାଜୀବ ଗୌବାଙ୍କ ଅଧ୍ୟକ୍ଷତାରେ ଉଚ୍ଚସ୍ତରୀୟ ସମୀକ୍ଷା ବୈଠକ ଅନୁଷ୍ଠିତ ହୋଇଥିଲା। ଏଥିରେ ସମସ୍ତ ରାଜ୍ୟର ମୁଖ୍ୟ ଶାସନ ସଚିବ, ପୋଲିସ ମହାନିର୍ଦ୍ଦେଶକ ଏବଂ ସ୍ୱାସ୍ଥ୍ୟ ସଚିବମାନେ ଯୋଗଦେଇଥିଲେ। ବୈଠକରେ ଗତ ଦୁଇ ସପ୍ତାହ ମଧ୍ୟରେ ଦୈନିକ ସଂକ୍ରମଣ ଅତ୍ୟଧିକ ବୃଦ୍ଧି ପାଇଥିବା ରାଜ୍ୟଗୁଡ଼ିକ ଉପରେ ଫୋକସ୍ କରାଯାଇଥିଲା। ଅତ୍ୟନ୍ତ ଉଦ୍‌ବେଗଜନକ ସ୍ଥିତିରେ ଥିବା ଏହି ରାଜ୍ୟଗୁଡ଼ିକରେ ତୁରନ୍ତ କୋଭିଡ୍ ପରୀକ୍ଷା ବଢ଼ାଇବା, କଣ୍ଟେନମେଣ୍ଟକୁ କଡ଼ାକଡ଼ି କରିବା, କଣ୍ଟାକ୍ଟ ଟ୍ରେସିଂକୁ ତ୍ୱରାନ୍ୱିତ କରିବା ସହ କୋଭିଡ୍ ନିୟମାବଳୀ ପାଳନ କରିବା ଲାଗି ନିର୍ଦ୍ଦେଶ ଦିଆଯାଇଥିଲା।

- ଦିନକରେ ୮୯ ହଜାର ସଂକ୍ରମିତ, ୭୧୪ ମୃତ
- ୮ ରାଜ୍ୟରେ ୮୧.୪୨% ମାମଲା

ସଂକ୍ରମଣ ରୋକିବା ଲାଗି ଟିକାକରଣ ବଢ଼ାଇବା ଉପରେ ଗୁରୁତ୍ୱ ଦିଆଯାଉଛି। ବର୍ତ୍ତମାନ ସୁଦ୍ଧା ଦେଶରେ ୭.୩ କୋଟିରୁ ଊର୍ଦ୍ଧ୍ୱ ଟିକା ଦିଆଗଲାଣି।

୩୫ ଆତଙ୍କବାଦୀ ନିହତ

କାବୁଲ, ୩।୪

ଆଫଗାନ ଏୟାର ଫୋର୍ସ ପକ୍ଷରୁ ଫର୍‌ୟାବ ଓ ବାଘ୍‌ଲାନ ପ୍ରଦେଶରେ ଏୟାର ଷ୍ଟ୍ରାଇକ୍ ଯୋଗୁ ୩୩ ତାଲିବାନ ଆତଙ୍କବାଦୀ ନିହତ ହୋଇଛନ୍ତି। ଆହୁରି ୩୩ ଜଣ ଆହତ ହୋଇଥିବା ସ୍ଥାନୀୟ ପ୍ରତିରକ୍ଷା ମନ୍ତ୍ରଣାଳୟ ପକ୍ଷରୁ ସୂଚନା ଦିଆଯାଇଛି। ନିହତଙ୍କ ମଧ୍ୟରେ ୬ ତାଲିବାନ ଡିଭିଜନାଲ କମାଣ୍ଡର ରହିଛନ୍ତି। ସେମାନଙ୍କଠାରୁ ବିପୁଳ ଅସ୍ତ୍ରଶସ୍ତ୍ର ଜବତ କରାଯାଇଛି।

ଆକ୍ରମଣରେ ୨୩ ମୃତ

ମୋଗାଦିଶୁ, ୩।୪

ସୋମାଲିଆର ୨ ମିଲିଟାରୀ ବେସ୍‌ରେ ଇସ୍‌ଲାମୀୟ ଉଗ୍ରପନ୍ଥୀଙ୍କ ଆକ୍ରମଣରେ ୨୩ ଜଣଙ୍କ ମୃତ୍ୟୁ ଘଟିଛି। ମୃତକଙ୍କ ମଧ୍ୟରେ ୪ ସୈନ୍ୟ ଅଛନ୍ତି। ୨ଟି କାର୍‌ରେ ଉଗ୍ରପନ୍ଥୀମାନେ ମିଲିଟାରି ବେସ୍‌ରେ ପଶିଯାଇ ବୋମାମାଡ଼ କରିଥିଲେ। ସେମାନଙ୍କୁ ଅଟକାଇବାକୁ ସେନା ପକ୍ଷରୁ ଗୁଳିଚାଳନା କରାଯାଇଥିଲା। ଏଥିରେ ୧୯ ଉଗ୍ରପନ୍ଥୀଙ୍କ ମୃତ୍ୟୁ ଘଟିଛି। ଇସ୍‌ଲାମିକ ଗୋଷ୍ଠୀ ଅଲ୍-ଶବାବ ଘଟଣା ପାଇଁ ନିଜକୁ ଦାୟୀ କରିଛି।

ଖେତରୁ ମିଳିଲା ସ୍ପେସ୍‌ଏକ୍ସ ରକେଟ୍

ଇଫର୍ତ୍ତା, ୩।୪

ଗତ ସପ୍ତାହରେ ଦୁର୍ଘଟଣାଗ୍ରସ୍ତ ହୋଇଥିବା ସ୍ପେସ୍‌ଏକ୍ସ ରକେଟ ଫାଲ୍‌କନ୍-୯ ଆମେରିକାର ପୂର୍ବ ୱାଶିଂଟନ୍ ରାଜ୍ୟର ଏକ ଖେତରେ ପଡ଼ିଥିବା ଜଣାଯାଇଛି। ଆମେରିକା ଉଦ୍ୟୋଗପତି ଏଲନ୍‌ମସ୍କଙ୍କ ସ୍ପେସ୍‌ଏକ୍ସ ରକେଟ ଉତ୍କ୍ଷୀପଣ କରାଯାଇଥିବାବେଳେ ତାହା ଦୁର୍ଘଟଣାଗ୍ରସ୍ତ ହୋଇଥିଲା। ତେବେ ଏହା ଦ୍ୱାରା କେହି ମୃତାହତ ହୋଇ ନ ଥିବା କୁହାଯାଇଛି। ପୁନଃବ୍ୟବହାର ଯୋଗ୍ୟ ଏହି ରକେଟ୍‌କୁ ପୃଥିବୀ କକ୍ଷକୁ ପଠାଯିବାକୁ ସ୍ପେସଏକ୍ସ ଉଦ୍ୟମ ଚଳାଇଛି। ଏଥିରେ ପୃଥିବୀ ବାହାରକୁ ମାନବ ପରିବହନ ପାଇଁ ଯୋଜନା ରହିଛି।

କ୍ୟାପିଟୋଲ ଆକ୍ରମଣ: ପୋଲିସ ଅଫିସର ନିହତ

ୱାଶିଂଟନ, ୩।୪

ଆମେରିକାର ୱାଶିଂଟନ ଡିସିସ୍ଥିତ ସଂସଦ ଭବନ କ୍ୟାପିଟୋଲରେ ଶୁକ୍ରବାର ଚଳିତ ବର୍ଷ ଦ୍ୱିତୀୟ ଆକ୍ରମଣ ଘଟିଥିଲା। ଜଣେ ଯୁବକ ନିଜ କାର୍‌କୁ କ୍ୟାପିଟୋଲ କମ୍ପ୍ଲେକ୍ସ ବ୍ୟାରିକେଡ୍‌ରେ ଧକ୍କା ଦେବାରୁ ଜଣେ ପୋଲିସ ଅଧିକାରୀ ନିହତ ହୋଇଥିବାବେଳେ ଅନ୍ୟ ଜଣେ ଆହତ ହୋଇଛନ୍ତି। ଏହା ପରେ କ୍ୟାପିଟୋଲକୁ ଲକ୍‌ଡାଉନ କରିଦିଆଯାଇଥିଲା। ପୋଲିସ ଗୁଳିରେ ଆକ୍ରମଣକାରୀ ନିହତ ହୋଇଛନ୍ତି। ଖବର ଅନୁଯାୟୀ ଶୁକ୍ରବାର ସ୍ଥାନୀୟ ସମୟ ଅପରାହ୍ନ ୧ଟା ବେଳେ ନୀଳ ରଙ୍ଗର ଏକ କାର କ୍ୟାପିଟୋଲ କମ୍ପ୍ଲେକ୍ସର ନର୍ଥ ବ୍ୟାରିକେଡ୍‌କୁ ଧକ୍କା ଦେଇଥିଲା। ଏଥିରେ ୱିଲିୟମ ବିଲି ଏଭାନ୍ସ ନାମକ ପୋଲିସ ଅଫିସରଙ୍କ ମୃତ୍ୟୁ ଘଟିଛି। ଏହା ପରେ ଆକ୍ରମଣକାରୀ କାର୍‌ରୁ ବାହାରି ଛୁରିରେ ଅନ୍ୟମାନଙ୍କୁ ଆକ୍ରମଣ ଉଦ୍ୟମ କରୁଥିବାବେଳେ ପୋଲିସ ଗୁଳିରେ ଗୁରୁତର ଆହତ ହୋଇଥିଲେ। ହସ୍ପିଟାଲରେ ତାଙ୍କର ମୃତ୍ୟୁ ଘଟିଛି। ଆକ୍ରମଣକାରୀ ଇଣ୍ଡିଆନାର ନେଆ ଗ୍ରୀନ୍(୨୫) ନ୍ୟାଶନାଲ ଅଫ୍ ଇସ୍‌ଲାମର ସମର୍ଥକ ବୋଲି ଜଣାପଡ଼ିଛି। ପ୍ରାଥମିକ ତଦନ୍ତରୁ ଆକ୍ରମଣ ସହ ଆତଙ୍କବାଦର ସମ୍ପର୍କ ଥିବା ଜଣାପଡ଼ିନାହିଁ।

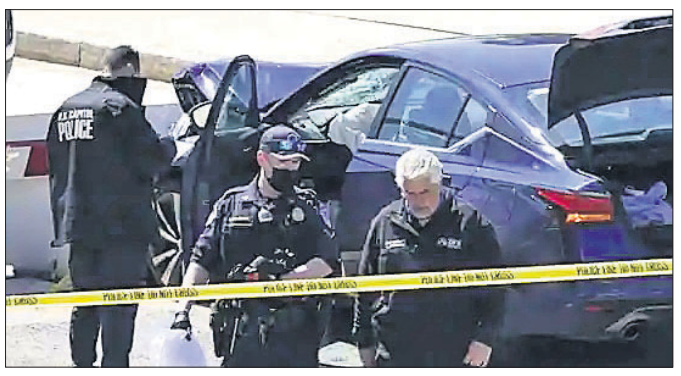

ବେଙ୍ଗାଲୁରୁର ଏକ ବଜାରରେ ବିବିଏମ୍‌ପି ମାର୍ଶାଲମାନେ ଲୋକଙ୍କୁ କୋଭିଡ ଗାଇଡ୍‌ଲାଇନ୍ ସମ୍ପର୍କରେ ସଚେତନ କରାଉଛନ୍ତି।

ଗଣବଳାତ୍କାର ପରେ ଛାତ୍ରୀଙ୍କ ମୃତ୍ୟୁ

ମିରଟ, ୩।୪

ଉତ୍ତରପ୍ରଦେଶର ମିରଟରେ ଦଶମ ଶ୍ରେଣୀ ଛାତ୍ରୀଙ୍କୁ ଗଣବଳାତ୍କାର କରି ଜବରଦସ୍ତ ବିଷ ପିଆଇ ଦିଆଯିବାରୁ ତାଙ୍କର ମୃତ୍ୟୁ ଘଟିଥିବା ଅଭିଯୋଗ ହୋଇଛି। ପୋଲିସ ଶନିବାର ୨ ଅଭିଯୁକ୍ତଙ୍କୁ ଗିରଫ କରି କୋର୍ଟକୁ ନେଉଥିବାବେଳେ ସେମାନେ ଜଣେ ପୋଲିସ କର୍ମଚାରୀଙ୍କ ପିସ୍ତଲ ଛଡ଼ାଇ ନେଇ ଖସି ପଳାଇବାକୁ ଉଦ୍ୟମ କରିଥିଲେ। ଫଳରେ ପୋଲିସ ଓ ଅଭିଯୁକ୍ତଙ୍କ ମଧ୍ୟରେ ଗୁଳି ବିନିମୟ ହୋଇଥିଲା। ଶେଷରେ ପୋଲିସ ଦୁଇ ଜଣଙ୍କୁ କାବୁ କରି ନେଇଥିଲା। ପୋଲିସ ଗୁଳିରେ ଅଭିଯୁକ୍ତ ଲଖନ ଆହତ ହୋଇଛନ୍ତି। ଗଣବଳାତ୍କାର ଘଟଣାରେ ୪ ଜଣ ସମ୍ପୃକ୍ତ ଥିଲେ। ଅନ୍ୟ ଦୁଇଜଣ ଧରାପଡ଼ିନାହାନ୍ତି।

ଅଭିଯୋଗ ଅନୁଯାୟୀ ଛାତ୍ରୀ ଜଣକ ଗୁରୁବାର ଟ୍ୟୁଶନ ପଢ଼ିବାକୁ ଅପରାହ୍ନ ସାଢ଼େ ୩ଟାରେ ଘରୁ ବାହାରିଯାଇଥିଲେ। ବାଟରୁ ୪ ଅଭିଯୁକ୍ତ ତାଙ୍କୁ ଉଠାଇନେଇ ଗଣବଳାତ୍କାର କରିବା ପରେ

ଖସି ପଳାଉଥିବା ଅଭିଯୁକ୍ତଙ୍କୁ ପୋଲିସ ଗୁଳି

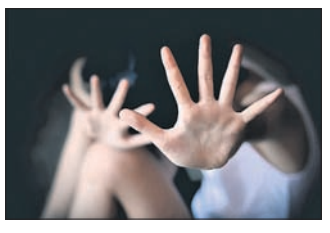

ଜବରଦସ୍ତ ବିଷାକ୍ତ ପଦାର୍ଥ ପିଆଇ ଦେଇଥିଲେ ବୋଲି ତାଙ୍କ ପରିବାର ଲୋକେ କହିଛନ୍ତି। ଛାତ୍ରୀଙ୍କୁ ସଙ୍ଗେ ସଙ୍ଗେ ହସ୍ପିଟାଲ ନିଆଯାଇଥିଲେ ହେଁ ସେଠାରେ ତାଙ୍କର ମୃତ୍ୟୁ ଘଟିଥିଲା। ତେବେ ଛାତ୍ରୀଙ୍କ ଘରୁ ଏକ ସୁଇସାଇଡ୍ ନୋଟ ଜବତ ହେବା ପରେ ପୋଲିସ ଗଣବଳାତ୍କାର ଓ ଅନ୍ୟାନ୍ୟ ଧାରାରେ ମାମଲା ରୁଜୁ କରି ବିଭିନ୍ନ ଦିଗ ଉପରେ ତଦନ୍ତ ଚଳାଇଛି। ତେବେ ଛାତ୍ରୀଙ୍କ ମୃତ୍ୟୁକୁ ନେଇ ରାଜନୀତି ଜୋର୍ ଧରିଛି। ରାଜ୍ୟରେ ମହିଳାଙ୍କ ପ୍ରତି ଅପରାଧ ବୃଦ୍ଧି ପାଇଥିବାରୁ ସମାଜବାଦୀ ପାର୍ଟି ଅଧ୍ୟକ୍ଷ ଅଖିଳେଶ ଯାଦବ ମୁଖ୍ୟମନ୍ତ୍ରୀ ଯୋଗୀ ଆଦିତ୍ୟନାଥଙ୍କୁ ସମାଲୋଚନା କରିଛନ୍ତି।

ମୋଦି-ମମତା ବାକ୍‌ଯୁଦ୍ଧ

ନୂଆଦିଲ୍ଲୀ, ୩।୪

ପଶ୍ଚିମବଙ୍ଗରେ ଆସନ୍ତା ୬ ତାରିଖରେ ତୃତୀୟ ପର୍ଯ୍ୟାୟ ନିର୍ବାଚନ ହେବାକୁ ଯାଉଥିବାବେଳେ ଏଥିପାଇଁ ପ୍ରଚାର ଜୋର୍ ଧରିଛି। ପ୍ରଧାନମନ୍ତ୍ରୀ ନରେନ୍ଦ୍ର ମୋଦି ଏବଂ ପଶ୍ଚିମବଙ୍ଗ ମୁଖ୍ୟମନ୍ତ୍ରୀ ତଥା ଟିଏମ୍‌ସି ନେତ୍ରୀ ମମତା ବାନାର୍ଜୀ ବିଭିନ୍ନ ରାଲିରେ ଯୋଗଦେଇ ପରସ୍ପରକୁ କଡ଼ା ସମାଲୋଚନା କରିଛନ୍ତି। ନନ୍ଦିଗ୍ରାମ ସ୍ଥିତିରୁ ପଶ୍ଚିମବଙ୍ଗରେ ଭାଜପା ଜିତିବା ଏକପ୍ରକାର ନିଶ୍ଚିତ। ଫଳାଫଳ ଘୋଷଣା ପରେ ଭାଜପାର ଶପଥ ଗ୍ରହଣ ଉତ୍ସବରେ ଯୋଗଦେବାକୁ ଆସିବେ ବୋଲି ପ୍ରଧାନମନ୍ତ୍ରୀ କହିଥିଲେ। ହୁଗ୍‌ଲିରେ ବିଶାଳ ରାଲିକୁ ଉଦ୍‌ବୋଧନ ଦେଇ ମୋଦି ଟିଏମ୍‌ସି ନେତ୍ରୀଙ୍କ ଇଭିଏମ୍ ସମାଲୋଚନାକୁ ପରିହାସ କରିଥିଲେ। ଯଦି ଖେଳାଳି ଅମ୍ପାୟରଙ୍କୁ ସମାଲୋଚନା କରନ୍ତି ତେବେ ସେମାନଙ୍କ ଖେଳ ଶେଷ ବୁଝିବାକୁ ହେବ ବୋଲି ସେ କହିଥିଲେ। ଲୋକେ ଟଙ୍କା ନେଇ ଭାଜପା ରାଲିକୁ ଆସୁଥିବା ମମତା କହି ସେମାନଙ୍କ ଆତ୍ମସମ୍ମାନକୁ ଆଘାତ ଦେଇଛନ୍ତି। ତାଙ୍କର ବିରୋଧୀ ମାନସିକତା ଯୋଗୁ ରାଜ୍ୟ ଶିଳ୍ପ ଓ ନିଯୁକ୍ତିରୁ ବଞ୍ଚିତ ହୋଇଛି। ୨୦୦୬-୦୮ ସିଙ୍ଗୁର ଆନ୍ଦୋଳନ ଯୋଗୁ ଟାଟା ମୋଟର୍ସ ସେଠାରେ ନାନୋ କାର୍ ଉତ୍ପାଦନରୁ ଓହରିଯାଇଥିଲା ବୋଲି ମୋଦି କହିଥିଲେ। ୨୦୨୪ରେ ମମତା ବାରାଣସୀରେ ମୋଦିଙ୍କୁ ଚ୍ୟାଲେଞ୍ଜ କରିବେ ବୋଲି ଟିଏମ୍‌ସିର ଟୁଇଟ୍ ଉପରେ ପ୍ରଧାନମନ୍ତ୍ରୀ କହିଥିଲେ, ପଶ୍ଚିମବଙ୍ଗରେ ପରାଜିତ ହେବା ଜାଣି ଦିଦି ଆଉ ଏକ ଆସନ ଖୋଜୁଛନ୍ତି।

- ମମତାଙ୍କ ବିରୋଧୀ ମାନସିକତା ଯୋଗୁ ରାଜ୍ୟ ଶିଳ୍ପରୁ ବଞ୍ଚିତ: ମୋଦି
- ପଶ୍ଚିମବଙ୍ଗରେ ବିଭାଜନ ଚାହୁଁଛି ଭାଜପା: ଟିଏମ୍‌ସି ନେତ୍ରୀ

ଅନ୍ୟପକ୍ଷରେ ମମତା ମଧ୍ୟ ଭାଜପା ଉପରେ

ଭୁଲ୍‌ରେ ଡବଲ୍ ଡୋଜ ଟିକା ଦେଲେ ନର୍ସ

କାନପୁର: ଉତ୍ତରପ୍ରଦେଶର କାନପୁରଠାରେ ଶନିବାର ଜଣେ ନର୍ସ ଫୋନ୍‌ରେ କଥା ହେଉଥିବାବେଳେ ଜଣେ ୫୦ ବର୍ଷୀୟା ମହିଳାଙ୍କୁ ଏକାଥରରେ କରୋନା ଟିକାର ଡବଲ୍ ଡୋଜ୍ ଦେଇଦେଇଥିବା ଅଭିଯୋଗ ହୋଇଛି। ଆକବରପୁର ଅଞ୍ଚଳରେ ଥିବା ଏକ ପ୍ରାଥମିକ ସ୍ୱାସ୍ଥ୍ୟକେନ୍ଦ୍ରରେ ଏହି ଘଟଣା ଘଟିଛି। ପ୍ରୋଟକଲ ଅନୁଯାୟୀ ଟିକାର ପ୍ରଥମ ଡୋଜ ନେବାର କିଛି ସପ୍ତାହ ପରେ ଦ୍ୱିତୀୟ ଡୋଜ ନେବା କଥା। ଖବର ଲେଖା ହେବା ସୁଦ୍ଧା ମହିଳାଙ୍କ କୌଣସି ଗୁରୁତର ସ୍ୱାସ୍ଥ୍ୟ ସମସ୍ୟା ଉପୁଜି ନ ଥିବା ଜଣାପଡ଼ିଛି। ଘଟଣାର ତଦନ୍ତ ପାଇଁ ନିର୍ଦ୍ଦେଶ ଦିଆଯାଇଛି।

ଶିକ୍ଷା ସଫଳତାର ପ୍ରଥମ ପାହାଚ

ସମାବର୍ତ୍ତନ ଉତ୍ସବରେ ଉପରାଷ୍ଟ୍ରପତି ଏମ୍. ଭେଙ୍କାୟା ନାଇଡୁ, ବିଶ୍ୱବିଦ୍ୟାଳୟ କୁଳାଧିପତି ତଥା ରାଜ୍ୟପାଳ ପ୍ରଫେସର ଗଣେଶୀ ଲାଲ୍, ଉଚ୍ଚ ଶିକ୍ଷାମନ୍ତ୍ରୀ ଅରୁଣ କୁମାର ସାହୁ, କୁଳପତି ପ୍ରଫେସର ସବିତା ଆଚାର୍ଯ୍ୟ ଓ ସମ୍ମାନିତ ବ୍ୟକ୍ତିବୃନ୍ଦମାନେ।

ଉତ୍କଳ ବିଶ୍ୱବିଦ୍ୟାଳୟର ୫୦ତମ ସମାବର୍ତ୍ତନ ଉତ୍ସବ

- ଜୀବନ୍ତ ଶିକ୍ଷା ପରିବେଶ ସୃଷ୍ଟି କରିବାକୁ ଉପରାଷ୍ଟ୍ରପତିଙ୍କ ଆହ୍ୱାନ
- ପାଠ୍ୟକ୍ରମରେ ଆଦିବାସୀ ଓ ବିପର୍ଯ୍ୟୟ ପରିଚାଳନାକୁ ଗୁରୁତ୍ୱ
- ୫ ଡକ୍ଟରେଟ, ୪୦ ପିଏଚ୍.ଡି, ୯୦ଜଣଙ୍କୁ ସ୍ୱର୍ଣ୍ଣ ପଦକ

ଭୁବନେଶ୍ୱର, ୩।୪(ବ୍ୟୁରୋ)

ଶିକ୍ଷାର ଲକ୍ଷ୍ୟ କେବଳ ବୌଦ୍ଧିକ ବିକାଶରେ ସୀମିତ ନୁହେଁ, ଏହା ଏକବିଂଶ ଶତାବ୍ଦୀର ଦକ୍ଷତାରେ ଭୂଷିତ ତଥା ଏକ ସାମଗ୍ରିକ ସ୍ୱୟଂ ସମ୍ପୂର୍ଣ୍ଣ ବ୍ୟକ୍ତି ଗଢ଼ିବା ପାଇଁ ଉଦ୍ଦିଷ୍ଟ। ଚରିତ୍ର ଗଠନ କରିବା ସହ ଶିକ୍ଷା ହେଉଛି ସଫଳ ଜୀବନର ପ୍ରଥମ ପାହାଚ। ଶିକ୍ଷା ହିଁ ଛାତ୍ରୀଛାତ୍ରଙ୍କୁ ଶୃଙ୍ଖଳିତ ଓ ସଙ୍ଗଠିତ କରିଥାଏ ବୋଲି ଉପରାଷ୍ଟ୍ରପତି ଭେଙ୍କାୟା ନାଇଡୁ କହିଛନ୍ତି। ଶନିବାର ଉତ୍କଳ ବିଶ୍ୱବିଦ୍ୟାଳୟର ୫୦ତମ ସମାବର୍ତ୍ତନ ଉତ୍ସବରେ ଉପରାଷ୍ଟ୍ରପତି ମୁଖ୍ୟ ଅତିଥି ଭାବେ ଯୋଗଦେଇ ଦୀକ୍ଷାନ୍ତ ଭାଷଣ ପ୍ରଦାନ କରିଥିଲେ। ସେ କହିଲେ, ଆମର ବିଶ୍ୱବିଦ୍ୟାଳୟ ଓ ଶିକ୍ଷାନୁଷ୍ଠାନ ସମୂହର ଏକ ଗୁରୁତ୍ୱପୂର୍ଣ୍ଣ ଭୂମିକା ରହିଛି। ସେମାନେ ବିଦ୍ୟାର୍ଥୀଙ୍କୁ ଆବଶ୍ୟକ କୌଶଳ ଓ ଦକ୍ଷତା ଯୋଗାଇ ସମର୍ଥ କରିବା ଆବଶ୍ୟକ। ଏହାଦ୍ୱାରା ବିଦ୍ୟାର୍ଥୀମାନେ କେବଳ ନିଯୁକ୍ତି ଆଶାୟୀ ନ ହୋଇ ନିଯୁକ୍ତି ସୃଷ୍ଟିକାରୀ ହୋଇପାରିବେ। ଆନ୍ତର୍ଜାତିକ ଶିକ୍ଷା କ୍ଷେତ୍ରରେ ଭାରତର ଗୌରବମୟ ପରମ୍ପରାକୁ ଆମେ ଭୁଲିଯିବା ଅନୁଚିତ। ତକ୍ଷଶୀଳା, ନାଳନ୍ଦା, ବଲ୍ଲଭି ଓ ବିକ୍ରମଶୀଳା ଭଳି ପ୍ରାଚୀନ ଭାରତୀୟ ବିଶ୍ୱବିଦ୍ୟାଳୟର ଜୀବନ୍ତ ପରିବେଶରେ ଏକଦା ଦେଶ ବିଦେଶର ବିଭିନ୍ନ ପ୍ରାନ୍ତରୁ ହଜାର ହଜାର ବିଦ୍ୟାର୍ଥୀ ଅଧ୍ୟୟନ କରୁଥିଲେ। ପରିପୂର୍ଣ୍ଣ ଓ ସୃଜନଶୀଳ ବ୍ୟକ୍ତିବିଶେଷ ସୃଷ୍ଟି କରିବାକୁ ଆମକୁ ସେହି ମହାନ ଭାରତୀୟ ପରମ୍ପରାକୁ ପୁନଃପ୍ରତିଷ୍ଠା କରିବାକୁ ପଡ଼ିବ। ଦେଶକୁ ଉଭୟ ସାମାଜିକ ଓ ଆର୍ଥିକ ଦୃଷ୍ଟିରୁ ପରିବର୍ତ୍ତନ କରିବାର ବିଶେଷ ଦକ୍ଷତା ସେହିଭଳି ବ୍ୟକ୍ତି ବିଶେଷଙ୍କର ରହିବ ବୋଲି ଉପରାଷ୍ଟ୍ରପତି କହିଛନ୍ତି।

ଆଦିବାସୀଙ୍କ ପାଇଁ ମଧ୍ୟ ଉପରାଷ୍ଟ୍ରପତି ନାଇଡୁ କେତେକ ପ୍ରସ୍ତାବ ରଖିଥିଲେ। ଆଦିବାସୀ ସମୁଦାୟର ବିକାଶ ପାଇଁ ଆବଶ୍ୟକ ଗବେଷଣା ସହ ବିଶ୍ୱବିଦ୍ୟାଳୟକଗୁଡ଼ିକ ନୀତି ନିର୍ଦ୍ଧାରଣରେ ସହଯୋଗ କରିବା ଉଚିତ। ସେହିପରି ଓଡ଼ିଶା ନିୟମିତ ଭାବେ ବନ୍ୟା, ବାତ୍ୟା ଓ ମରୁଡ଼ି ଭଳି ପ୍ରାକୃତିକ ବିପତ୍ତି ଦ୍ୱାରା କ୍ଷତିଗ୍ରସ୍ତ ହେଉଛି। ତେଣୁ ଶିକ୍ଷାରମ୍ଭରୁ ବିପର୍ଯ୍ୟୟ ପରିଚାଳନାକୁ ଏକ ଅବିଚ୍ଛେଦ୍ୟ ଅଂଶ କରିବାର ଆବଶ୍ୟକତା ରହିଛି। ଏହାଦ୍ୱାରା ଭବିଷ୍ୟତରେ ବିପର୍ଯ୍ୟୟ ମୁକାବିଲା କରିବାକୁ ଆମେ ଭଲଭାବେ ପ୍ରସ୍ତୁତ ହୋଇପାରିବା। ଉତ୍କଳ ବିଶ୍ୱବିଦ୍ୟାଳୟ ଏ ଦିଗରେ ନେତୃତ୍ୱ ନେବ ବୋଲି ଉପରାଷ୍ଟ୍ରପତି ଆଶାବ୍ୟକ୍ତ କରିଛନ୍ତି। ଉପସ୍ଥିତ ଛାତ୍ରୀଛାତ୍ରଙ୍କୁ ସମ୍ବୋଧିତ କରି ସେ କହିଲେ, ସମାବର୍ତ୍ତନ ଆପଣଙ୍କ ଜୀବନର ଏକ ଗୁରୁତ୍ୱପୂର୍ଣ୍ଣ ଦିବସ। ଏ ପର୍ଯ୍ୟନ୍ତ ପହଞ୍ଚିବା ଏକ ଗୁରୁତ୍ୱପୂର୍ଣ୍ଣ ଉପଲବ୍ଧି। ଉତ୍ସାହ, ଅଧ୍ୟବସାୟ, ତପସ୍ୟା ଏବଂ ଶିଖିବା ପାଇଁ ମୁକ୍ତ ମନକୁ ଅବ୍ୟାହତ ରଖିଲେ ଏହା ଜୀବନବ୍ୟାପୀ ଦିଗ୍‌ଦର୍ଶନ ଦେବ ବୋଲି ଉପରାଷ୍ଟ୍ରପତି କହିଛନ୍ତି।

କୁଳାଧିପତି ତଥା ରାଜ୍ୟପାଳ ପ୍ରଫେସର ଗଣେଶୀ ଲାଲ୍ ଓ ଉଚ୍ଚ ଶିକ୍ଷାମନ୍ତ୍ରୀ ଅରୁଣ କୁମାର ସାହୁ ଯୋଗ ଦେଇଥିବାବେଳେ କୁଳପତି ପ୍ରଫେସର ସବିତା ଆଚାର୍ଯ୍ୟ ବିଶ୍ୱବିଦ୍ୟାଳୟର ସମୃଦ୍ଧ ଅତୀତ ଓ ଭବିଷ୍ୟତ ଯୋଜନା ସମ୍ପର୍କରେ କହିଥିଲେ। କୁଳସଚିବ ଡ. ଅଭୟ କୁମାର ନାୟକ ଧନ୍ୟବାଦ ଦେଇଥିଲେ।

ଏହି ଅବସରରେ ବିଭିନ୍ନ କ୍ଷେତ୍ରରେ ପ୍ରତିଷ୍ଠିତ ଦେଶର ୫ଜଣ ବ୍ୟକ୍ତିତ୍ୱ ଯଥା ରିଜର୍ଭ ବ୍ୟାଙ୍କ ଅଫ୍ ଇଣ୍ଡିଆ(ଆର୍‌ବିଆଇ) ଗଭର୍ନର ଶକ୍ତିକାନ୍ତ ଦାସ, କମ୍ପଟ୍ରୋଲର ଆଣ୍ଡ ଅଡିଟର ଜେନେରାଲ୍ ଅଫ୍ ଇଣ୍ଡିଆ(ସିଏଜି) ଗିରୀଶଚନ୍ଦ୍ର ମୁର୍ମୁ, ଓଡ଼ିଶା ହାଇକୋର୍ଟର ବିଚାରପତି ସଞ୍ଜୁ ପଣ୍ଡା, ଭାଭା ଆଟୋମିକ୍‌ରିସର୍ଚ୍ଚସେଣ୍ଟର(ବାର୍କ)ର ନିର୍ଦ୍ଦେଶକ ଅଜିତ୍ କୁମାର ମହାନ୍ତି, ଓଡ଼ିଶା ଆଦର୍ଶ ବିଦ୍ୟାଳୟ ସଙ୍ଗଠନର ଉପଦେଷ୍ଟା ବିଜୟ କୁମାର ସାହୁଙ୍କୁ ସମ୍ମାନଜନକ ଡକ୍ଟରେଟ୍ ଡିଗ୍ରୀ ପ୍ରଦାନ କରାଯାଇଥିଲା। ସେହିପରି ସମାବର୍ତ୍ତନ ଉତ୍ସବରେ ୨୦୧୯-୨୦ ଶିକ୍ଷାବର୍ଷ ପାଇଁ ମୋଟ୍ ୪୦ଜଣଙ୍କୁ ପିଏଚ୍.ଡି ଡିଗ୍ରୀ ଓ ୯୦ଜଣଙ୍କୁ ସ୍ୱର୍ଣ୍ଣ ପଦକ ପ୍ରଦାନ କରାଯାଇଥିଲା।

ଫେରିଗଲେ ଉପରାଷ୍ଟ୍ରପତି

ଦୁଇଦିନିଆ ଓଡ଼ିଶା ଗସ୍ତ ସାରି ଶନିବାର ଅପରାହ୍ନରେ ଉପରାଷ୍ଟ୍ରପତି ଭେଙ୍କାୟା ନାଇଡୁ ଦିଲ୍ଲୀ ଫେରିଛନ୍ତି। ଉତ୍କଳ ବିଶ୍ୱବିଦ୍ୟାଳୟ ସମାବର୍ତ୍ତନ ଉତ୍ସବରେ ଯୋଗଦେଇ ପୂର୍ବାହ୍ନ ୧୧ଟା ୩୦ରେ ରାଜଭବନ ଯାଇଥିଲେ। ସେଠାରେ ମଧ୍ୟାହ୍ନ ଭୋଜନ କରିବା ସହ ବିଶ୍ରାମ ନେଇଥିଲେ। ଅପରାହ୍ନ ୪ଟା ୪୦ରେ ରାଜଭବନରୁ ବାହାରି ଭୁବନେଶ୍ୱର ବିମାନ ବନ୍ଦରରେ ପହଞ୍ଚିଥିଲେ। ସେଠାରେ ତାଙ୍କୁ ରାଜ୍ୟପାଳ ପ୍ରଫେସର ଗଣେଶୀ ଲାଲ୍ ଓ ମୁଖ୍ୟମନ୍ତ୍ରୀ ନବୀନ ପଟ୍ଟନାୟକ ବିଦାୟ ସମ୍ବର୍ଦ୍ଧନା ଦେଇଥିଲେ। ଅପରାହ୍ନ ୫ଟାରେ ଉପରାଷ୍ଟ୍ରପତି ନାଇଡୁ ସ୍ୱତନ୍ତ୍ର ବିମାନରେ ଦିଲ୍ଲୀ ଅଭିମୁଖେ ଯାତ୍ରା କରିଥିଲେ।

କିନ୍ନରଙ୍କଠାରୁ ୭୨ଗ୍ରାମ୍ ବ୍ରାଉନ୍‌ସୁଗାର ଜବତ

ବାଲେଶ୍ୱର ଅଫିସ, ୩।୪

ବାଲେଶ୍ୱର ଜିଲା ଶିଳ୍ପାଞ୍ଚଳ ଥାନା ପୋଲିସ ଶନିବାର ଜଣେ କିନ୍ନର ବ୍ରାଉନ୍‌ସୁଗାର ବେପାରୀଙ୍କୁ ଗିରଫ କରିଛି। ତାଙ୍କ ଠାରୁ ୭୨ ଗ୍ରାମ୍ ଓଜନର ବ୍ରାଉନ୍‌ସୁଗାର ସହ ନଗଦ ୩ଶହ ଟଙ୍କା ଓ ଗୋଟିଏ ମୋବାଇଲ୍ ଜବତ କରାଯାଇଛି। ଏନେଇ ଶିଳ୍ପାଞ୍ଚଳ ଥାନାରେ ମାମଲା (ନଂ. ୪୩।୨୧) ଧାରା ୟୁ/ଏସ୍ ୨୧(ବି), ଏନ୍‌ଡିପିଏସ୍ ଆକ୍ଟ ୧୯୮୫ରେ ରୁଜୁ କରାଯାଇଛି। ଅଭିଯୁକ୍ତଜଣକ ହେଲେ ଖୋର୍ଦ୍ଧା ଜିଲା ବାଣପୁର ଥାନା ବାଲୁଗାଁ ଅଧୀନ ପାଟଣାସାହି ଗ୍ରାମର ରବି ବେହେରା ଓରଫ୍ ରାକ୍ଷୀ କିନ୍ନର (୪୦)। ତାଙ୍କୁ ଗିରଫ କରାଯାଇ କୋର୍ଟଚାଲାଣ କରାଯାଇଥିବା ଆଇଆଇସି ମିନତୀ ବିଶ୍ୱାଳ ପ୍ରକାଶ କରିଛନ୍ତି।

ଶିଶୁକୁ ଚେଙ୍କ ଅଭିଯୋଗ ଦିଶାରୀ ଗିରଫ

ନବରଙ୍ଗପୁର, ୩।୪(ବି.ପ୍ର.)

୪ ମାସର ଏକ ଶିଶୁକୁ ଚେଙ୍କ ଦେବା ଅଭିଯୋଗରେ ଖାତିଗୁଡ଼ା ପୋଲିସ ଦିଶାରୀ ଗଙ୍ଗାଧର ଜାନୀଙ୍କୁ ଗିରଫ କରିଛି। ଗିରଫ ପରେ ତାଙ୍କୁ କୋର୍ଟ ଚାଲାଣ କରାଯାଇଛି। ସୂଚନା ଅନୁଯାୟୀ, ନବରଙ୍ଗପୁର ଜିଲା ତେନ୍ତୁଳିଖୁଣ୍ଟି ବ୍ଲକ ଲକିଗୁଡା ଗ୍ରାମର ତ୍ରିନାଥ ନାୟକ ନିଜ ୪ ମାସର ଶିଶୁପୁତ୍ରକୁ ଗୁରୁତର ଅବସ୍ଥାରେ ୧ ତାରିଖରେ ତେନ୍ତୁଳିଖୁଣ୍ଟି ଡାକ୍ତରଖାନାକୁ ଆଣିଥିଲେ। ସେଠାରେ ଡାକ୍ତର ପିଲାଟିକୁ ମୃତ ଘୋଷଣା କରିଥିଲେ। ଶିଶୁର ପେଟ ଓ ଛାତିରେ ୩୦ ରୁ ୪୦ଟି ଚେଙ୍କ ଦିଆଯାଇଥିବା ଡାକ୍ତର ଅଭିଯୋଗ ଆଣିଥିଲେ। ଏହାପରେ ଖାତିଗୁଡା ପୋଲିସ ତଦନ୍ତ ଆରମ୍ଭ କରିଥିଲା। ପୋଲିସ ମୃତ ଶିଶୁର ମା' ବାପାଙ୍କୁ ଆଣି ପଚରାଉଚରା କରିଥିଲା। ସେମାନେ ପିଲାଟିକୁ ନନ୍ଦାହାଣ୍ଡି ବ୍ଲକ ଦହଣା ପଞ୍ଚାୟତ ନୁଆଗାଁକୁ ନେଇଥିଲେ। ସେଠାରେ ଦିଶାରୀ ଗଙ୍ଗାଧର ଜାନି ପିଲାଟିକୁ ଚେଙ୍କ ଦେଇଥିବା ଜଣାପଡିଥିଲା।

ବିଦେଶରେ ଚାକିରି ନାଁରେ ଠକେଇ

ବ୍ରହ୍ମପୁର ଅଫିସ,୩।୪

ବିଦେଶରେ ଚାକିରି ଦେବା ନାଁରେ ଟଙ୍କା ଠକେଇ ନେଇ ବ୍ରହ୍ମପୁରର ଜଣେ ଯୁବକ ଅଭିଯୋଗ କରିଥିଲେ। ଏଭଳି ଏକ ଅଭିଯୋଗର ତଦନ୍ତ କରି ବ୍ରହ୍ମପୁର ବଡ଼ବଜାର ଥାନା ପୋଲିସ ଭୁବନେଶ୍ୱର ନୟାପଲ୍ଲୀରୁ ଏହି ଠକ ର୍ୟାକେଟ୍ ମୁଖ୍ୟ ସଞ୍ଜୟ କୁମାର ଜେନା (୪୧)ଙ୍କୁ ଶନିବାର ଗିରଫ କରିଛି। ତାଙ୍କ ନିକଟରୁ ଏକ ଲାପଟପ୍, ମୋବାଇଲ୍ ଫୋନ, ୫ ପାସ୍‌ପୋର୍ଟ, ୧୩ ବ୍ୟାଙ୍କ ଚେକ୍‌ବୁକ୍, ୧୩ ପାସ୍‌ବୁକ୍, ବିଭିନ୍ନ ଜାତୀୟ ତଥା ଅନ୍ତର୍ଜାତୀୟ କମ୍ପାନୀର ଲେଟର୍ ପ୍ୟାଡ୍ ଏବଂ ବହୁ କାଗଜପତ୍ର ଜବତ କରାଯାଇଛି।

ପ୍ରକାଶ ଯେ, ବ୍ରହ୍ମପୁର ସହରର ଜଣେ ଯୁବକ ଏକ ନିର୍ଦ୍ଦିଷ୍ଟ ୱେବ୍‌ସାଇଟରେ ବିଦେଶରେ ଚାକିରି ଅଫର୍ ପାଇଥିଲେ। ଏହାପରେ ସେ ସମ୍ପୃକ୍ତ ୱେବ୍‌ସାଇଟରେ ଦିଆଯାଇଥିବା ମୋବାଇଲ୍ ନମ୍ବରରେ ଯୋଗାଯୋଗ କରି ଆବେଦନ କରିଥିଲେ।

ଭୁବନେଶ୍ୱରରୁ ଅଭିଯୁକ୍ତ ଗିରଫ

ସଞ୍ଜୟ ଜେନା

ତାଙ୍କୁ ମାଳଦୀପରେ ଚାକିରି ମିଳିବ ବୋଲି କୁହାଯାଇଥିଲା। ଭିଜା, ପାସ୍‌ପୋର୍ଟ ସହିତ ଅନ୍ୟାନ୍ୟ କାଗଜପତ୍ର ପାଇଁ ତାଙ୍କୁ ଟଙ୍କା ମଗାଯାଇଥିଲା। ଫଳରେ ଯୁବକ ଜଣକ ଦୁଇଟି ପର୍ଯ୍ୟାୟରେ ପ୍ରାୟ ୧ଲକ୍ଷ ୨୫ ହଜାର ଟଙ୍କା ଅନ୍‌ଲାଇନରେ ଜମା କରିଥିଲେ। କିଛି ମାସ ପରେ ତାଙ୍କ ନିକଟକୁ ନିଯୁକ୍ତିପତ୍ର, ଭିଜା, ପାସ୍‌ପୋର୍ଟ ଆସିଥିଲା। କିନ୍ତୁ ଯାଞ୍ଚ ପରେ ତାହା ନକଲି ବୋଲି ଜଣାପଡ଼ିଥିଲା। ସେ ନେଇ ଯୁବକ ଜଣକ କମ୍ପାନୀ ମୁଖ୍ୟ ସଞ୍ଜୟଙ୍କ ସହିତ ଯୋଗାଯୋଗ କରିଥିଲେ। ହେଲେ ସେ ଚାକିରି ପାଇ ନ ଥିଲେ କି ଟଙ୍କା ଫେରିପାଇ ନ ଥିଲେ। ଓଲଟା ତାଙ୍କୁ ନାନା ଧମକ ମିଳିଥିଲା। ଏଣୁ ସେ ଗତ ୩୧ ତାରିଖରେ ବଡ଼ବଜାର ଥାନାରେ ଅଭିଯୋଗ କରିଥିଲେ। ପୋଲିସ ନମ୍ବର ୭୩/୨୧ରେ ମାମଲା ରୁଜୁ କରି ତଦନ୍ତ ଆରମ୍ଭ କରିଥିଲା। ବଡ଼ବଜାର ଥାନା ଅଧିକାରୀ ପ୍ରଶାନ୍ତ ଭୂପତିଙ୍କ ନେତୃତ୍ୱରେ ଏକ ଟିମ୍ ଘଟଣାର ତଦନ୍ତ କରି ଭୁବନେଶ୍ୱରରୁ ମୁଖ୍ୟ ଅଭିଯୁକ୍ତ ସଞ୍ଜୟଙ୍କୁ ଗିରଫ କରି ବ୍ରହ୍ମପୁର ଆଣିଛି। ସେ ଗଞ୍ଜାମ ଜିଲାର ୩ଜଣ ଯୁବକଙ୍କଠାରୁ ଟଙ୍କା ଠକେଇ କରିଥିବା ଜଣାପଡ଼ିଛି। ଓଡ଼ିଶା, ପଶ୍ଚିମବଙ୍ଗ, ଝାଡ଼ଖଣ୍ଡ ଓ ଆନ୍ଧ୍ରର ୧୯ଜଣ ଯୁବକଙ୍କଠାରୁ ପ୍ରାୟ ସାଢେ ୮ଲକ୍ଷ ଟଙ୍କା ଠକେଇ କରିଥିବା ବର୍ତ୍ତମାନର ତଦନ୍ତରେ ଜଣାପଡ଼ିଛି।

ଦୁଇଦିନ ୧୪ ଜିଲାରେ ଝଡ଼ବର୍ଷା

ୟେଲୋ ୱାର୍ନିଂ ଦେଲା ପାଣିପାଗ ବିଭାଗ

ଭୁବନେଶ୍ୱର, ୩।୪(ବ୍ୟୁରୋ)

ରାଜ୍ୟର କିଛି ଜିଲାରେ ଦୁଇଦିନ ହେବ ବର୍ଷା ହୋଇଥିବାରୁ ଲୋକଙ୍କୁ ଗରମରୁ ଆସ୍ୱସ୍ତି ମିଳିଛି। ଶନିବାର ଫୁଲବାଣୀରେ ସର୍ବାଧିକ ୧୬ମିମି ବର୍ଷା ହୋଇଥିବାବେଳେ ଦାରିଙ୍ଗବାଡ଼ି, କେନ୍ଦୁଝରଗଡ଼, ବୌଦ୍ଧରେ ମଧ୍ୟ ବର୍ଷା ହୋଇଛି। ମୟୂରଭଞ୍ଜ, ଗଜପତି, ଗଞ୍ଜାମ, କୋରାପୁଟ, ନୟାଗଡ଼, ଖୋର୍ଦ୍ଧା, କଟକ ଓ ଯାଜପୁରର କିଛି ସ୍ଥାନରେ ମଧ୍ୟ ଝଡ଼ ତୋଫାନ ହୋଇଛି। ଆସନ୍ତା ଦୁଇଦିନ ରାଜ୍ୟର ୧୪ ଜିଲାରେ ଝଡ଼ବର୍ଷା ସହ ବଜ୍ରପାତ ହେବ ବୋଲି ଭୁବନେଶ୍ୱର ଆଞ୍ଚଳିକ ପାଣିପାଗ କେନ୍ଦ୍ର ପକ୍ଷରୁ ଅନୁମାନ କରାଯାଇଛି। ୪ରୁ ୫ ତାରିଖ ମଧ୍ୟରେ ବାଲେଶ୍ୱର, ଭଦ୍ରକ, ଯାଜପୁର, କେନ୍ଦ୍ରାପଡ଼ା, କଟକ, ଜଗତ୍‌ସିଂହପୁର, ଗଜପତି, ଗଞ୍ଜାମ, ଖୋର୍ଦ୍ଧା, ପୁରୀ, ନୟାଗଡ଼, କନ୍ଧମାଳ, ଢେଙ୍କାନାଳ ଓ ଅନୁଗୋଳର କିଛି ସ୍ଥାନରେ ଝଡ଼ତୋଫାନ ସହ ବଜ୍ରପାତ ହେବ। ଏଥିପାଇଁ ୟେଲୋ ୱାର୍ନିଂ ଜାରି କରିଛି ପାଣିପାଗ ବିଭାଗ। ୫ରୁ ୬ ତାରିଖ ମଧ୍ୟରେ ଗଞ୍ଜାମ, ଗଜପତି, ରାୟଗଡ଼ା, କୋରାପୁଟ, କଳାହାଣ୍ଡ ସ୍ୱଳ୍ପ ପରିମାଣର ବର୍ଷା ହୋଇପାରେ।

କରୋନାରେ ଆକ୍ରାନ୍ତ ସଚିନ ତେନ୍ଦୁଲକରଙ୍କ ଆଶୁ ଆରୋଗ୍ୟ କାମନା କରି ପୁରୀରେ ଶିଳ୍ପୀ ମାନସ ସାହୁଙ୍କ ସ୍ୟାଣ୍ଡ ଆନିମେଶନ।

କଇଁଫୁଲିଆ ସେତୁ ଲୋକାର୍ପିତ

ଭିଡିଓ କନ୍‌ଫରେନ୍ସରେ ଉଦ୍‌ଘାଟନ କଲେ ମୁଖ୍ୟମନ୍ତ୍ରୀ

ଆସିକା, ୩।୪(ଡି.ଏନ୍.ଏ.)

ଗଞ୍ଜାମ ଜିଲା ଆସିକା ସହର ଉପକଣ୍ଠ ଚିନିଶିଳ୍ପ ସଂଲଗ୍ନ କଇଁଫୁଲିଆ ନାଳ ଉପରେ ନିର୍ମିତ ହାଇଲେଭଲ ସେତୁକୁ ଶନିବାର ମୁଖ୍ୟମନ୍ତ୍ରୀ ନବୀନ ପଟ୍ଟନାୟକ ଭିଡିଓ କନଫେରେନ୍ସରେ ଉଦ୍‌ଘାଟନ କରିଛନ୍ତି। ୩ କୋଟି ୩୩ ଲକ୍ଷ ଟଙ୍କାରେ ନିର୍ମିତ ସେତୁ ଦ୍ୱାରା ଆସିକା-ସୋରଡା-ପିପଳପଙ୍କା-ଗାଜଲବାଡି ଜିଲାର ଆସିକା ଦେଇ ବିଭିନ୍ନ ଅଞ୍ଚଳର ପ୍ରାୟ ସାଢେ ୩ଲକ୍ଷ ଲୋକ ଏହାର ସୁଫଳ ପାଇବେ ବୋଲି ମୁଖ୍ୟମନ୍ତ୍ରୀ କହିଥିଲେ। ରାଜ୍ୟ ସରକାର ଭିତ୍ତିଭୂମିର ବିକାଶ ଉପରେ ଗୁରୁତ୍ୱ ଦେଉଛନ୍ତି। ଏହାର ବିକାଶ ହେଲେ ବାଣିଜ୍ୟ ଓ ପର୍ଯ୍ୟଟନ କ୍ଷେତ୍ରର ସୁବିଧା ହୋଇପାରିବ। ଏଣୁ ଚଳିତ ବର୍ଷ ୨୩ଶହ କୋଟି ଟଙ୍କା ବ୍ୟୟରେ ୧ହଜାର କି.ମି.ପକ୍କା ରାସ୍ତା ଓ ୩୦ ସେତୁ ନିର୍ମାଣ ଲାଗି ଯୋଜନା କରାଯାଇଛି। ଏହା ଛଡା ବିଜୁ ସେତୁ ଯୋଜନାରେ ୧ ହଜାର କୋଟି ଟଙ୍କା ଓ ଗ୍ରାମସଡକ ଯୋଜନାରେ ୨ହଜାର କୋଟିର ବ୍ୟୟ ଅଟକଳ କରାଯାଇଥିବା ସେ ସୂଚନା ଦେଇଥିଲେ।

ଉଦ୍‌ଘାଟନୀ ସମାରୋହରେ ଜିଲାପାଳ ବିଜୟ ଅମୃତା କୁଲାଙ୍ଗେ ଅଧ୍ୟକ୍ଷତା କରିଥିଲେ। ଆସିକା ଏମ୍‌ପି ପ୍ରମିଳା ବିଷୋୟୀ, ବିଧାୟିକା ମଞ୍ଜୁଳା ସ୍ୱାଇଁ, ଜିଲା ପରିଷଦ ଅଧ୍ୟକ୍ଷା ସୋନମ୍ ପୋଲାଇ, ଡିଆରଡିଏ ପିଡି ସିନ୍ଧେ ଦତ୍ତାତ୍ରୟ ଭାଉସାହେବ ପ୍ରମୁଖ ଉଦ୍‌ବୋଧନ ଦେଇ ଜିଲାର ବିକାଶ ପାଇଁ ମୁଖ୍ୟମନ୍ତ୍ରୀଙ୍କ ଚେଷ୍ଟା ଜାରି ରହିଥିବାରୁ କୃତଜ୍ଞତା ଜଣାଇଥିଲେ। ଅନ୍ୟମାନଙ୍କ ମଧ୍ୟରେ ଏମ୍‌ପି ପ୍ରତିନିଧି ନୀଳମଣି ପଟ୍ଟନାୟକ, ସୁରଥ ପ୍ରଧାନ, ଯୁବନେତା ନଚିକେତା ସ୍ୱାଇଁ, ବ୍ଲକ ଅଧ୍ୟକ୍ଷ ହରେକୃଷ୍ଣ ମଳିକ, କବିସୂର୍ଯ୍ୟନଗର ବ୍ଲକ ଅଧ୍ୟକ୍ଷ ସନ୍ତୋଷ କୁମାର ପାଢୀ, ଶିବ ନାହାକ, ସତ୍ୟନାରାୟଣ ସ୍ୱାଇଁ ଓ ଅନିଲ ନାହାକ ପ୍ରମୁଖ ଉପସ୍ଥିତ ଥିଲେ।

ମୁଖ୍ୟମନ୍ତ୍ରୀ ନବୀନ ପଟ୍ଟନାୟକ ଶନିବାର କଇଁଫୁଲିଆ ହାଇଲେଭଲ ସେତୁକୁ ଉଦ୍‌ଘାଟନ କରିବା ଅବସରରେ ସେଠାରେ ଉପସ୍ଥିତ ଏମ୍‌ପି ଏବଂ ଅନ୍ୟମାନେ।

ଅମୁଲ୍
ଅମୁଲ୍ୟା 1 kg | ₹ 380*
ଅମୁଲ୍ୟା 500 g | ₹ 197*
ଅମୁଲ୍ୟା 500 g | ₹ 197*
ଅମୁଲ୍ୟା 200 g | ₹ 80*
ଅମୁଲ୍ୟା 200 g | ₹ 80*
ଅମୁଲ୍ୟା 100 g | ₹ 40*
ଅମୁ

ଆଜିର ମନ୍ତବ୍ୟ

କେବଳ କଂଗ୍ରେସ ସହ ପ୍ରଧାନମନ୍ତ୍ରୀ ନରେନ୍ଦ୍ର ମୋଦିଙ୍କ ସମସ୍ୟା ରହିଛି। କାରଣ ତାଙ୍କୁ ଜଣାଅଛି ଆର୍‌ଏସ୍‌ଏସ୍ ଭଳି ସିପିଆଇ(ଏମ୍) ମଧ୍ୟ ବିଭାଜନକାରୀ ଦଳ। **-ରାହୁଲ ଗାନ୍ଧୀ, କଂଗ୍ରେସ ନେତା**

ଜନ୍ମଦିନର ଶୁଭେଚ୍ଛା

ଅନାଘା ପରିବାରବର୍ଗ

ନାମ: .....
ବୟସ:.....
ଜନ୍ମ ତାରିଖ: .....

ଏଠାରେ ୨ X ୨ ସେ.ମି. ଫଟୋ ଲଗାନ୍ତୁ

ସର୍ତ୍ତାବଳୀ: ଏହି କୁପନ ବ୍ୟବହାର କରି ସମ୍ପୂର୍ଣ୍ଣ ମାଗଣାରେ ଜନ୍ମଦିନର ଶୁଭେଚ୍ଛା ଜଣାନ୍ତୁ। ଫଟୋଗ୍ରାଫ ସହିତ କୁପନଟି ପ୍ରକାଶନ ତାରିଖର ୭ ଦିନ ପୂର୍ବରୁ ଜନ୍ମଦିନ ଶୁଭେଚ୍ଛା, ଧରିତ୍ରୀ, ବି-୨୬, ରସୁଲଗଡ ଶିଳ୍ପାଞ୍ଚଳ, ଭୁବନେଶ୍ୱର-୧୦ ଠିକଣାରେ ପହଞ୍ଚିବା ଆବଶ୍ୟକ।

ଲିଭୁନି ଶିମିଳିପାଳ ନିଆଁ

ଓଡ୍ରାଫ୍ କର୍ମଚାରୀ ନିଆଁ ଲିଭାଉଛନ୍ତି।

୨୨ସ୍ଥାନରେ ଜଳୁଛି

ବାରିପଦା ଅଫିସ,୩।୪

ଶିମିଳିପାଳରେ ଦିନରାତି ନିଆଁ ଜଳୁଛି। ସବୁଜ ସୁନ୍ଦର ଏହି ଅଭୟାରଣ୍ୟକୁ ଗ୍ରାସ କରିଚାଲିଛି ବାନାଗ୍ନି। ସରୀସୃପଠାରୁ ଆରମ୍ଭ କରି ବନ୍ୟଜନ୍ତୁମାନେ ନିଆଁ ଯୋଗୁ ବେଶ୍ ପ୍ରଭାବିତ ହୋଇଛନ୍ତି। ଗତ ୪ ଦିନ ହେଲା ଅଭୟାରଣ୍ୟର ବିଭିନ୍ନ ସ୍ଥାନରେ ନିଆଁ ଜଳୁଥିବା ବେଳେ ଏହାକୁ ଆୟତ୍ତ କରିବାରେ ବନ କର୍ମଚାରୀ, ଓଡ୍ରାଫ୍ ଟିମ୍ ଓ ସ୍ଥାନୀୟ ଜନସାଧାରଣ ପ୍ରୟାସ ଜାରି ରଖିଛନ୍ତି। ଶନିବାର ୨୨ଟି ସ୍ଥାନରେ ଜଙ୍ଗଲ ଜଳୁଥିବା ନେଇ ବ୍ୟାଘ୍ର ସଂରକ୍ଷଣ ପ୍ରକଳ୍ପର କ୍ଷେତ୍ର ନିର୍ଦ୍ଦେଶକ ଏମ.ଜଗଜୟାନନ୍ଦ କହିଛନ୍ତି । ଅଭୟାରଣ୍ୟର ଦକ୍ଷିଣ ଡିଭିଜନର ୧୦ ଓ ଉତ୍ତର ଡିଭିଜନର ୧୨ଟି ସ୍ଥାନରେ ନିଆଁ ଲାଗିଛି। ଦକ୍ଷିଣରେ ଥିବା ଡୁକୁରା, ଜେନାବିଲ, ପିଠାବଟା ରେଞ୍ଜ ଓ ଉତ୍ତରରେ ଥିବା ନଅଁଣା ସାଉଥ୍, କେନ୍ଦୁମୁଣ୍ଡି ରେଞ୍ଜରେ ନିଆଁ ଲାଗଛି। ବୁଧବାରଠାରୁ ଶନିବାର ମଧ୍ୟରେ ଅଭୟାରଣ୍ୟର ୧୫୭ଟି ସ୍ଥାନରେ ନିଆଁ ଲାଗିଥିବା ସୂଚନା ମିଳିଛି। ନିଆଁ ସାଙ୍ଗକୁ ପ୍ରଚଣ୍ଡ ରୌଦ୍ରତାପରେ ବନ୍ୟଜନ୍ତୁ ଅସୁରକ୍ଷିତ ଅବସ୍ଥାରେ ଘୁରି ବୁଲୁଛନ୍ତି। ଏହାର ସୁଯୋଗ ନେଇ ଶିକାରୀମାନେ ସେମାନଙ୍କୁ ଶିକାର କରୁଛନ୍ତି। ଅଭୟାରଣ୍ୟର ସୁରକ୍ଷା ଦିଗରେ ଆବଶ୍ୟକ କର୍ମଚାରୀ ନିୟୋଜିତ କରିବା ପାଇଁ ପ୍ରାକ୍ତନ ଅବୈତନିକ ବନ୍ୟପ୍ରାଣୀ ସଂରକ୍ଷକ ଭାନୁମିତ୍ର ଆଚାର୍ଯ୍ୟ ଦାବି କରିଛନ୍ତି। ତେବେ ଶନିବାର ଅପରାହ୍ନରେ ଯଶିପୁର ଅଞ୍ଚଳରେ କୁଆପଥର ସହ ପ୍ରବଳ ବର୍ଷା ହୋଇଛି। ଆକାଶ ମେଘାଚ୍ଛନ୍ନ ରହିଥିବା ବେଳେ ସ୍ଥାନେସ୍ଥାନେ ସାମାନ୍ୟ ବର୍ଷା ହୋଇଥିବା ଜଣାପଡ଼ିଛି। ବନବିଭାଗ ପକ୍ଷରୁ ଅଭୟାରଣ୍ୟ ସଂଲଗ୍ନ ଅଞ୍ଚଳଗୁଡ଼ିକରେ ଶିମିଳିପାଳ ସୁରକ୍ଷା ଅଭିଯାନ କାର୍ଯ୍ୟକ୍ରମ ଜାରି ରହିଛି। ବନକର୍ମଚାରୀମାନେ ଗାଁ ଗାଁ ବୁଲି ଲୋକମାନଙ୍କୁ ଜଙ୍ଗଲର ସୁରକ୍ଷା ଦିଗରେ ସଚେତନ କରୁଥିବା ଦେଖିବାକୁ ମିଳୁଛି।

ଆଜିର ରାଶିଫଳ

ଜ୍ୟୋତିର୍ବିଦ୍ୟା ବିଶାରଦ ପ୍ରସନ୍ନ କୁମାର ମହାପାତ୍ର
ମଙ୍ଗରାଜପୁର ଶାସନ, କାଦୁଆ, ଗଞ୍ଜାମ
Email-pkmahapatro@gmail.com

ମେଷ

ଆଜି ଚନ୍ଦ୍ର ପୂର୍ବାଷାଢ଼ା ନକ୍ଷତ୍ର ପାଇଁ ଘରର ଅଟକି ରହିଥିବା କେତେକ କାମକୁ ସମ୍ପନ୍ନ କରିବେ। କେତେକ କ୍ଷେତ୍ରରେ ବନ୍ଧୁଙ୍କ ସାହାଯ୍ୟ ଓ ସହଯୋଗ ପାଇ କାମକୁ ତ୍ୱରାନ୍ୱିତ କରିପାରନ୍ତି। ଅଧିକ ଭ୍ରମଣଜନିତ ସ୍ୱାସ୍ଥ୍ୟରେ ସାମାନ୍ୟ ବ୍ୟତିକ୍ରମ ଦେଖାଦେଇପାରେ। ଅଧ୍ୟାପନା, ପ୍ରଶାସନିକ ସେବା, କ୍ରୀଡ଼ା, ସଙ୍ଗୀତ ଓ ଚଳଚ୍ଚିତ୍ର କ୍ଷେତ୍ରରୁ ପ୍ରଶଂସା ମିଳିବ।

ବୃଷ

ବନ୍ଧୁଙ୍କ ପରାମର୍ଶ ଅନୁଯାୟୀ ହଠାତ୍ ନୂତନ ଯୋଜନା ସକାଶେ ମନ ବଳାଇବେ। ଅନ୍ୟମାନଙ୍କ ଦ୍ୱାରା ପ୍ରଭାବିତ ହୋଇ ଅନେକ କାମ ହାତକୁ ନେଇ ଟେନ୍‌ସନରେ ରହିବେ। କଚେରି ମାମଲାର ଶୁଣାଣି ନିଜ ସପକ୍ଷରେ ଯିବାର ସମ୍ଭାବନା ରହିଛି। କଳା, ସାହିତ୍ୟ, ଆଲୋଚନା, ସଭାସମିତି ତଥା ଆନୁଷ୍ଠାନିକ କ୍ଷେତ୍ରରୁ ସୁଫଳ ଓ ଆନନ୍ଦ ମିଳିବ।

ମିଥୁନ

ପରିବାରର ଗୋପନୀୟ କଥାକୁ ବନ୍ଧୁଙ୍କ ନିକଟରେ ପ୍ରକାଶ କରି ପରୋକ୍ଷରେ ସମାଲୋଚିତ ହୋଇପାରନ୍ତି। ସାଙ୍ଗଠନିକ କ୍ଷେତ୍ରରେ ଗୁରୁତ୍ୱପୂର୍ଣ୍ଣ ନିଷ୍ପତ୍ତି ନେବାକୁ ପଡ଼ିପାରେ। ଉପରିସ୍ଥଙ୍କ ସହଯୋଗରୁ ସରକାରୀ କ୍ଷେତ୍ରରୁ ଲାଭର ଆଶା କରିପାରନ୍ତି। ଶିଳ୍ପ, ବାଣିଜ୍ୟ ଓ ବ୍ୟବସାୟ ମାନ୍ଦା ହେବ ନାହିଁ।

କର୍କଟ

ଗତକାଲି ଯେଉଁଥିପାଇଁ ଚିନ୍ତା କରୁଥିଲେ, ଆଜି ତାହା ଟିକିଏ ବିଳମ୍ବରେ ପାଇବେ। ହାତକୁ ନେଇଥିବା କାମଗୁଡ଼ିକ ସୁରୁଖୁରୁରେ ସମ୍ପନ୍ନ ହେବ। ବ୍ୟବସାୟ ଓ ନିର୍ମାଣ, ପରିବହନରେ ସଫଳତା ହାସଲ କରିବା ସମ୍ଭାବନା ରହିଛି। ନିଜର ଇଚ୍ଛା ଅନୁସାରେ ବିଳାସ ଉପକରଣ କିଣିପାରନ୍ତି।

ସିଂହ

ଘରୋଇ ସମସ୍ୟା ହେତୁ ମାନସିକ ଶାନ୍ତି ବ୍ୟାହତ ହେବ। ନିକଟସ୍ଥ ମିତ୍ର ବନ୍ଧୁମାନେ ଆବଶ୍ୟକ ସହଯୋଗ କରିବେ। ମାତ୍ର ଆପଣ କେତେକ କ୍ଷେତ୍ରରେ ଜାଣିଶୁଣି ମଧ୍ୟ ନୀରବ ରହିବାକୁ ବାଧ୍ୟ ହେବେ। ସାମାଜିକ ସ୍ତରରେ ଦୀର୍ଘ ଦିନରୁ ଚାହୁଁଥିବା ସୁଯୋଗ ହାତଛଡ଼ା ହୋଇପାରେ।

କନ୍ୟା

କର୍ମକ୍ଷେତ୍ରରେ ପଦସ୍ଥ ବ୍ୟକ୍ତିଙ୍କ ସାନ୍ନିଧ୍ୟ ଲାଭ କରିପାରନ୍ତି। ଖର୍ଚ୍ଚାନ୍ତ ହେବା ସାଙ୍ଗକୁ ସାଧାରଣ କଥାକୁ ମଧ୍ୟ ଜଟିଳ ଆକାରରେ ଗ୍ରହଣ କରିବେ। ଦୀର୍ଘ ଦିନର ଆଶା ପୂରଣ ହେବ ଓ ସମ୍ପର୍କୀୟଙ୍କ ଶୁଭ ସୂଚନାରୁ ଖୁସି ହେବେ। ନିଜର ବେକାରିଆ ଭାଇଙ୍କ ଥଇଥାନ ସକାଶେ ପଦସ୍ଥ ବ୍ୟକ୍ତିଙ୍କୁ ପରାମର୍ଶ କରିପାରନ୍ତି।

ତୁଳା

ବିଭିନ୍ନ ଯୋଜନା ହାତକୁ ନେବେ, କିନ୍ତୁ ଶନିଙ୍କ ପ୍ରଭାବ ଆର୍ଥିକ ସ୍ଥିତିକୁ ବିଗାଡୁଥିବାରୁ ବ୍ୟସ୍ତ ହୋଇପାରନ୍ତି। ବ୍ୟବସାୟରେ ଉନ୍ନତି ଏବଂ ନିର୍ମାଣ କାର୍ଯ୍ୟ ଅଟକିବ ନାହିଁ। ଆଜି ଆନୁଷ୍ଠାନିକ କ୍ଷେତ୍ରରେ ବନ୍ଧୁ ମିଳନରୁ ଉତ୍ସାହିତ ହେବେ। ଜଣେ ଅପରିଚିତ ବ୍ୟକ୍ତି ଆପଣଙ୍କୁ ବହୁତ ସାହାଯ୍ୟ କରିବେ, ଯାହାକି ଆପଣଙ୍କ କଳ୍ପନା ବାହାରେ ଥିବ।

ବିଛା

ଭାବ ପ୍ରବଣତାରେ ଭାସିଯାଇ କିଛି ମନ୍ତବ୍ୟକୁ କେନ୍ଦ୍ର କରି ବୟସ୍କ ବ୍ୟକ୍ତିମାନେ ଅସନ୍ତୋଷ ପ୍ରକାଶ କରିପାରନ୍ତି। ଅନୁରାଧା ନକ୍ଷତ୍ରର ମାନସିକ ସ୍ଥିତି କେତେକାଂଶରେ ଠିକ୍ ରହି ନ ପାରେ। କିଣାବିକାରେ ସତର୍କ ନ ହେଲେ ଠକାମିରେ ପଡ଼ିପାରନ୍ତି। ଶିଳ୍ପ, ବାଣିଜ୍ୟ କ୍ଷେତ୍ରରେ ସମସ୍ୟା ଦୂର ହେବାର ଆଶା କରାଯାଇପାରେ।

ଧନୁ

ପାରିବାରିକ ଦୁଶ୍ଚିନ୍ତା ବଢ଼ିଯିବା ଦ୍ୱାରା ଚାପଗ୍ରସ୍ତ ଯୋଗୁ କାମ ଶୃଙ୍ଖଳିତ ହେବ ନାହିଁ। ସ୍ୱାସ୍ଥ୍ୟ ପ୍ରତି ସାବଧାନ ନ ହେଲେ ଅସୁବିଧାରେ ପଡ଼ିପାରନ୍ତି। ବାଣିଜ୍ୟ, ବ୍ୟବସାୟ ଓ ପରିବହନରେ ବିଭିନ୍ନ ପ୍ରକାର ସମସ୍ୟା ଦେଖା ଦେଇପାରେ। କର୍ମ କ୍ଷେତ୍ରରେ ହଠାତ୍ କୌଣସି ଘଟଣା ମନକୁ ବିବ୍ରତ କରିପାରେ।

ମକର

ଆଜି ଆତ୍ମୀୟଙ୍କ ସହ ସମ୍ପର୍କ ହାନି ଯୋଗୁ ଚିନ୍ତା ପ୍ରକଟ କରିପାରନ୍ତି। ଦୀର୍ଘଦିନରୁ ବାକି ରହିଯାଇଥିବା ଅର୍ଥ ଆଦାୟ କରିବାରେ ସକ୍ଷମ ହେବେ। ପିଲାଙ୍କ ଆଚରଣଗତ ତ୍ରୁଟିରୁ ସମସ୍ୟା ଆସିପାରେ। ଆଜିର କାମଟି ପୂର୍ଣ୍ଣାଙ୍ଗ କରିବା କଷ୍ଟ ହୋଇଯିବ। ଦୀର୍ଘ ଦିନର ପୁରୁଣା ରୋଗକୁ ନେଇ ବ୍ୟସ୍ତତା ପ୍ରକାଶ କରିବେ।

କୁମ୍ଭ

ଆଜି ସବୁ କାମ ବିଳମ୍ବରେ ଓ ବହୁ କଷ୍ଟରେ ସମ୍ପନ୍ନ ହେବ। ସାଧାରଣ କଥାରେ ଆତ୍ମୀୟସ୍ୱଜନ ଦୂରେଇ ଯାଇପାରନ୍ତି, ମାତ୍ର ଉଚ୍ଚସ୍ତରରେ ସମ୍ପର୍କ ବୃଦ୍ଧି ପାଇବ। ବ୍ୟବସାୟରେ ଉନ୍ନତି ପରିଲକ୍ଷିତ ହେବ, କିନ୍ତୁ ପ୍ରତିବନ୍ଧକ ଲାଗିରହିବ। ସାଧାରଣ କଥାକୁ କେନ୍ଦ୍ର କରି ପରିବାରରେ ଝଡ଼ ଉଠିପାରେ, ଏଣୁ ଚିନ୍ତିତ ରହିବେ।

ମୀନ

ଆଲୋଚନା ପରିସରରେ ଅପ୍ରିୟ ସତ୍ୟଭାଷଣରୁ ଦୂରେଇ ରହିବା ଭଲ। ପରୋକ୍ଷ ଶତ୍ରୁତା କାରଣରୁ କର୍ମକ୍ଷେତ୍ରରେ ଅପଦସ୍ଥ ହୋଇପାରନ୍ତି। ଆନୁଷ୍ଠାନିକ କିମ୍ବା ସାମାଜିକ ସ୍ତରରେ କିମ୍ବା ରାଜନୀତିରେ ଚେଷ୍ଟା କଲେ ସଫଳତା ହାସଲ କରିପାରିବେ। ବିଶୃଙ୍ଖଳିତ ପୁତ୍ରକନ୍ୟାଙ୍କ ହେତୁ କେତେକ ସମସ୍ୟାକୁ ନେଇ ଚିନ୍ତିତ ହେବେ।

ଆଜି ଚୈତ୍ର କୃଷ୍ଣପକ୍ଷର କାଳାଷ୍ଟମୀ ରବିବାର, ଅପ୍ରେଲ ୪ ତାରିଖ, ରାଶିନକ୍ଷତ୍ର- ପୂର୍ବାଷାଢ଼ା/ଧନୁ, ମେଷ ରାଶିର ଘାତବାର, ଅଷ୍ଟମୀର ଏକୋଦ୍ଦିଷ୍ଟ ଓ ପାର୍ବଣ ଶ୍ରାଦ୍ଧ, ଦିବା ଘ.୦୬।୩୦ ଗତେ ଘ.୦୯।୪୭ ମଧ୍ୟେ, ସନ୍ଧ୍ୟା ଘ.୦୭।୩୧ ଗତେ ଘ.୦୯।୦୫ ମଧ୍ୟେ ଅମୃତବେଳା ॥ ସକାଳ ଘ.୦୫।୪୧ ଗତେ ଘ.୦୬।୩୦ ମଧ୍ୟେ, ଘ.୦୧।୦୩ ଗତେ ଘ.୦୧।୫୨ ମଧ୍ୟେ ମାହେନ୍ଦ୍ରବେଳା। ଦିବା ଘ.୦୪।୨୬ ଗତେ ଘ.୦୫।୫୮ ମଧ୍ୟେ ରାହୁକାଳ ॥

ଢଗଢମାଳି

(କ୍ରମେ ଲୋକମୁଖରୁ ଓ ଜନମାନସରୁ ବିସ୍ମୃତ ହେଉଥିବା ଢଗଢମାଳିକୁ ପାଠିକା-ପାଠକଙ୍କ ନିକଟରେ ପହଞ୍ଚାଇବା ସକାଶେ ଧରିତ୍ରୀର ପ୍ରୟାସ)

ଅନାବୃଷ୍ଟିରୁ ରାଇଜ ମରେ,
ପାପ ମାରେ ଧର୍ମ,
କଟୁଆଳ ଘରେ ଚୋର,
ଆଳସ୍ୟ ମାରେ କର୍ମ।

ଅନାବୃଷ୍ଟି ହେଲେ ଦୁର୍ଭିକ୍ଷ ଦେଖାଦିଏ। ପାପ କଲେ ଧର୍ମ ନାଶ ହୁଏ। କଟୁଆଳ ଘରେ ଚୋର ରହିଲେ ତାକୁ ଆଉ ଧରିବ ବା କିଏ, ଫଳସ୍ୱରୂପ ଲୋକଙ୍କ ଧନ ଜୀବନ ଅସୁରକ୍ଷିତ ହୋଇଯାଏ। ସେହିପରି ଅଳସୁଆ ହେଲେ ବ୍ୟକ୍ତି କର୍ମକୋଢ଼ି ହୋଇଯାଉଥିବା ଅର୍ଥରେ ଏଭଳି ଉକ୍ତି ବର୍ଣ୍ଣନା କରାଯାଇଛି।

ଅତି କ୍ଷୁଧା ଯାର,
ହାଡ଼ କଣ୍ଟା ତା'ର।

ପେଟର ଭୋକ କୁ ସହ୍ୟ କରିବା କେତେ ଯେ କଷ୍ଟକର ତାହା କେବଳ ଜଣେ ଅନୁଭବୀ ହିଁ ଜାଣିଥାଏ। ଭୋକିଲା ପାଟିକୁ ସବୁ ସୁଆଦିଆ ଲାଗିଥାଏ। ଭୋକ ବିକଳରେ କ୍ଷୁଧାର୍ତ୍ତ ବ୍ୟକ୍ତି ଯାହା ପାଏ ଆଗପଛ କିଛି ନ ବିଚାରି ବିକଳରେ ତାକୁ ଖାଇଯାଉଥିବା ଅର୍ଥରେ ଏଭଳି ଉକ୍ତି ପ୍ରକାଶ କରାଯାଇଛି।

ନିର୍ବାଚିତ ଢଗଢମାଳି, ପ୍ରବାଦ, ପ୍ରବଚନ ଓ ଅନ୍ୟାନ୍ୟ-ପ୍ରାଚୀ ସାହିତ୍ୟ ଅନୁଷ୍ଠାନ

ଟ୍ରେନ୍ ଧକ୍କାରେ ଠିକା ଶ୍ରମିକ ମୃତ

ତାଳଚେର,୩।୪(ନି.ପ୍ର.)- ଅନୁଗୋଳ ଜିଲା ତାଳଚେରସ୍ଥିତ ଏମ୍‌ସିଏଲ୍‌ର ଅନନ୍ତ କୋଇଲା ଖଣିର ୫ ନମ୍ବର ରେଲ୍‌ୱେ ସାଇଡିଙ୍ଗରେ କାମ କରୁଥିବା ଜଣେ ଠିକା ଶ୍ରମିକ ରାଜୁ ବୁବୁଙ୍ଗାଙ୍କ ଟ୍ରେନ୍ ଧକ୍କାରେ ମୃତ୍ୟୁ ହୋଇଛି। ରାଜୁ ରେଲୱେ ସାଇଡିଙ୍ଗରେ ଟ୍ରାକ୍ ସଫେଇ କାମରେ ନିୟୋଜିତ ଥିଲେ। ଶୁକ୍ରବାର ସେ ୫ ନମ୍ବର ସାଇଡିଙ୍ଗରେ ରେଳଲାଇନ ପାର ହେଉଥିବାବେଳେ ଏକ ଟ୍ରେନ୍ ତାଙ୍କୁ ଧକ୍କା ଦେଇଥିଲା। ଫଳରେ ଘଟଣାସ୍ଥଳରେ ତାଙ୍କର ମୃତ୍ୟୁ ଘଟିଥିଲା। ଏହା ପରେ ମୃତ ଠିକା ଶ୍ରମିକଙ୍କ ପରିବାରରୁ ଜଣକୁ ନିଯୁକ୍ତି ଓ କ୍ଷତିପୂରଣ ଦାବିରେ ପରିବାର ଲୋକଙ୍କ ସହ ଶ୍ରମିକମାନେ ଆନ୍ଦୋଳନ କରିଥିଲେ। ଫଳରେ କାର୍ଯ୍ୟ ବାଧାପ୍ରାପ୍ତ ହୋଇଥିଲା। କ୍ଷତିପୂରଣ ପ୍ରଦାନ କରାଯିବାକୁ ପ୍ରତିଶ୍ରୁତି ମିଳିବା ପରେ ଆନ୍ଦୋଳନ ପ୍ରତ୍ୟାହୃତ ହୋଇଥିଲା।

classifieds Everyday
0674-2580101, 2549302

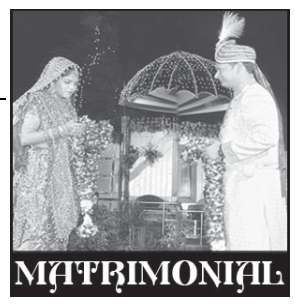

MATRIMONIAL

BRIDE WANTED

Brahmin groom 53yrs, 5ft.3 inch, Central Govt. service, caste no bar, widow and divorced allowed. Mob/ Whatsapp. 7205806557. D-20367

Suitable brahmin bride required. Contact: 7978409094. D-63999

GROOM WANTED

Beautiful Khandayat girl 1990, 5'4", B.Tech serving Bhubaneswar "SUNASANSAR". 9937512659, 8249969649 (Govt. service preferable). D-20416

Groom wanted: Divorcee Khandayat bride 41, clerk 45 (Caste-no-bar)- 7873374269. D-70915

+2 qualified Government College Clerk କରଣ unmarried 50ବୟସ୍କା ଝିଅଙ୍କୁ any caste ଘରଜ୍ୱାଇଁ ଦରକାର। 7749076723. D-67978

automobile

SALE

Scorpio, Ertiga Vdi, Waganr Vxi, Polo Diesel, Maruti Eco, Hyundai i10, Dzire Vdi, Hondacity Diesel, 9937557575, 9337116330. D-20425

Hyundai Xcent car 85000km camera LED, 2017 with OLA attached well contition 4,80,000/- negotiable. 8249533255. D-69391

real estate

SALE

Booking open for BDA Layout 3BHK Duplex within gated community behind ITER College, Jagamara, Bhubaneswar. Contact: 9861616986. D-67589

ଭୁବନେଶ୍ୱର ହଂସପାଳ ଭିଙ୍ଗାରପୁର ଛକପାଖରେ ଘରବାରି **SC Plot 5,41,000/-**ରେ ବିକ୍ରି ହେବା **9439832956.** D-70824

2000sqft. residential plot for sale at Gajapati Nagar, Bhubaneswar. Price: 79lakhs. Contact: 7504392698. D-70579

Require, Minimum 2Acre Yellowzone Homestead Land with 30/40 feet Road on Sharing/ Outright basis across Bhubaneswar for Duplex Project/ Plotting. Contact- 9861022055/ 9938219397. D-20406

କେଶୁରା ମୌଜାରେ Immediate Electricity ସହିତ ଘରକରି ରହିବା ପାଇଁ ପଟ୍ଟା ଥିବା ପ୍ଲଟ୍ ମିଳୁଛି। Contact: 8480619769. D-20391

Ready to move house/plot on Bhubaneswar Patia, Raghunathpur, Kalarahanga, Dhauli, Phulnakhara, Mancheswar, Hanspal, Puri canal road, Ranga Bazar, Patrapada. Contact: 8249363553. D-70821

Shree Krishna Developer, 55acres township plotting project near Sum Hospital for enquiry. 8337900881. D-70571

2400sqft. gharabari boundary plot NH-5 Hitech Chhaka immedate sale. 9438299931. D-70827

1/2/3 BHK ready to move apartment for sale at DHPL Enclave 2 Kalarahanga. Contact 9937059891. D-20409

3BHK Semi- furnished flats1583sqft. and duplexes 1750sqft. brokers excuse. 6371090682. D-68277

Bhubaneswar, Hanspal residential Colonyରେ **1500sqft. @ 23,25,000**ରେ **plot** ମିଳୁଛି। **9853415415, 7008351926.** D-20248

ଭୁବନେଶ୍ୱର ଯାଆଁଳା NHରୁ ½km ଦୂରତାରେ 30' ରାସ୍ତାଥାଇ plot ଏବଂ AIIMS ପାଖରେ sqft. 650/- କିଣନ୍ତୁ। 9348767829. D-70820

ଭୁବନେଶ୍ୱର ଗଙ୍ଗପଡ଼ା NH-16ରୁ 400mtr ଦୂରତାରେ ସ୍ଥିତିବାନ ପ୍ଲଟ୍ ମିଳୁଅଛି। 7978676652. D-70819

ଭୁବନେଶ୍ୱର ଜଟଣୀଗେଟ୍‌ରୁ କିଛି ଦୂରତାରେ 1200sqft. 2,80,000/-, ପିତାପଲ୍ଲୀ bypass ପାଖରେ 4,80,000/- (outright). 9348232008, 9668344479. D-70817

2900 Sqft. Developed Boundary Plot near Infocity-2, Janla @ 870/-. 9777302825. D-70823

Demarcated residential Plot at Sundargram (Dadhi College Front), Balianta, Rangabazar, Madanpur (GEC Front), Ranasinghpur (AIIMS), Malipada, Janala. Contact: 7978209813, 9777955594. D-70822

Plot for sale near Pipili Toll Gate, just 16 kms from Bhubaneswar, Kalpana Square. Contact: 9937446498. D-70562

ସୁନ୍ଦରପଦା **Hi-tech Apartment Opposite** ରେ **Boundary** ଥାଇ **Gharabari Plot** କିଣନ୍ତୁ। **7008492511.** D-69390

ଭୁବନେଶ୍ୱରରେ ଫ୍ଲାଟ୍ ବିକ୍ରିହେବ। Near Rabi Talkies ଘରବାରି ପାଚେରି ଲାଇନ୍ ସହିତ। 9178660666. D-70570

Residential cum commercial gharabari plot 12000sft. with boundarywall touching to road at Brahmanjharilo, Cuttack 11km. to Bhubaneswar, 18km to Cuttack. 7809525452, 8249851363. D-70442

1900sqft. residential yellowzone plot for sale at Sreevihar, Damana Bhubaneswar. Price: 57.5lakhs, Contact: 8260595320. D-70578

Develope land for sale 3500sqft. adjacent to 100ft. Puri canalroad Hanspal. Kindly contact genuine buyer only- 9437922726, 7205337726. D-70912

Gharabari BDA yellowzone plot near Gandhi College sqft. 1250/- Jatani Niser 650/-. 7978230118, 8249477254. D-70825

TO LET
to-let

1500sqft. commercial space available at Jaydev Vihar Square, Bhubaneswar. 9438802628, 8895267880. D-20417

Semifurnished A/C room near Lingaraj Temple, Bhubaneswar. Rs. 5,000/-, 9437388990. D-69495

10,000 Sq.ft. Shed Office for rent running Spice Manufacturing Unit, Automatic Mudhi Manufacturing Unit require Joint Venture at Janla. Contact: 7381966616. D-67787

Rent for Office/ Shop/ Others 2000sqft. area. Prime location on NH-Cosmopolis Chhaka, near Khandagiri, Bhubaneswar- 751019. Contact: 9871816986. D-59984

Ground floor 2Bed room independent house LaxmiSagar. Bhubaneswar. Contact: 9437075580, 9437557580. D-69494

Single room for office 5. Kharvelnagar near Keshari Talkies, Bhubaneswar. 9238647661. D-69392

2BHK flat available in Reeta Valley in Gudiapokhari, Uttara for rent. Contact: 7978097047. D-67121

Independent house for small Family Santha Vihar, Lingipur. Mob: 9439357429. D-61083

Two storied building 3500sqft. main road Maitri vihar for commercial near Fortune tower, Bhubaneswar. Contact: 9337892385. D-70913

healthcare

Refreshing your mind your body with the best therapy at Lotus Spa. 9801811949. D-70441

Ayurvedic full body massage by experienced (M/F) therapist. 9861193818, 8018656899. D-59985

New opening Saikrupa Panchakarma and Spa jointpain, fullbody massage, 8984068077. D-65914

Swarna SPA newly open positively health benefits with expert therapist. 9556978408. D-70576

Massage for ladies and gents therapist only 5th cute No.- 9439140029. D-20396

Zen SPA positively health benefits with experts therapeutic genuinely massage. 7205084157. D-70577

Get good massage for your health the best therapy. 7749997224. D-70444

LOST

ମୋ original patta ଖାତା ନଂ.-366/23, ପ୍ଲଟ୍ ନଂ.-୮୫୬, ମୌଜା ଏକଚାଳିଆ ତା. ୨୮।୦୩।୨୦୨୧ ଦିନ ଗୁଡ଼ି ଅ।ପୋ।ଖରୀ୦।ରେ ହଜିଯାଇଛି। କେହି ସହୃଦୟ ବ୍ୟକ୍ତି ଉକ୍ତ ପଟ୍ଟା ପାଇଲେ ଆମ୍ଭଙ୍କୁ ଜଣାଇବାକୁ ଅନୁରୋଧ। ଲତା ପ୍ରଧାନ, Mob: 9778831000, 0674-2465186. D-20427

ପାଠକଙ୍କ ପାଇଁ ସୂଚନା

କ୍ଲାସିଫାଏଡରେ ପ୍ରକାଶିତ କେତେକ ବିଜ୍ଞାପନକୁ ଭିତ୍ତିକରି କିଛି ପାଠକ ଠକାମିର ଶିକାର ହେଉଥିବା ଆମର ଦୃଷ୍ଟିଗୋଚର ହେଉଛି। ବିଜ୍ଞାପନ ଦେଉଥିବା ସଂସ୍ଥାମାନଙ୍କ ସହ କାରବାର କରିବା ପୂର୍ବରୁ ସବିଶେଷ ତଥ୍ୟ ଓ ନିଜର ବିବେକ ଖଟାଇ କାରବାର କରନ୍ତୁ। ଏଥିପାଇଁ ଧରିତ୍ରୀ କର୍ତ୍ତୃପକ୍ଷ ଦାୟୀ ରହିବେ ନାହିଁ।

ନିଜର ପ୍ରିୟଜନମାନଙ୍କୁ ଜନ୍ମଦିନର ଓ ବିବାହ ଶୁଭେଚ୍ଛା ଜଣାନ୍ତୁ କେବଳ ଟ୍୨୧୦/- ରେ। ରଙ୍ଗୀନ ଟ୪୨୦/- ରେ। (ଫଟୋ ସହ) ବି.ଦ୍ର.: ଶୁଭେଚ୍ଛା ୬ସେମି. (H) X ୪ସେମି. (W) ହେବା ଆବଶ୍ୟକ।

କରୋନା ସଂକ୍ରମଣ ସ୍ଥିତି

	ଆକ୍ରାନ୍ତ	ମୃତ୍ୟୁ	ଆରୋଗ୍ୟ
ବିଶ୍ୱ	୧୩,୧୧,୬୦,୬୩୧	୨୮,୫୪,୬୮୧	୧୦,୫୫,୭୯,୨୭୬
ଭାରତ	୧,୨୪,୭୬,୪୬୮	୧,୬୪,୬୧୦	୧,୧୬,୨୫,୩୧୮
ଓଡ଼ିଶା	୩,୪୨,୨୨୪	୧୯୨୧(+୫୩)	୩,୩୭,୬୩୫

ଶନିବାର ରାତି ୧୦ଟା ସୁଦ୍ଧା
(+ ଅନ୍ୟ ରୋଗରେ କରୋନା ଆକ୍ରାନ୍ତଙ୍କ ମୃତ୍ୟୁ)
ତଥ୍ୟ: https://www.worldometers.info/coronavirus/ଏବଂ ଓଡ଼ିଶା ସରକାର

ପିଆଇଏଲ୍ ପୂର୍ବରୁ ପ୍ରତିପକ୍ଷଙ୍କୁ ସମୟ ଦିଅ

ଜନସ୍ୱାର୍ଥ ମାମଲା ସମ୍ପର୍କରେ ହାଇକୋର୍ଟଙ୍କ ମତ

ଭୁବନେଶ୍ୱର, ୩।୪(ବ୍ୟୁରୋ)

ଦିନକୁ ଦିନ ଉଚ୍ଚ ଅଦାଲତରେ ଜନସ୍ୱାର୍ଥ ମାମଲା(ପିଆଇଏଲ୍)ର ସଂଖ୍ୟା ବଢ଼ିବାରେ ଲାଗିଛି। ବିଶେଷକରି ଅନେକ କ୍ଷେତ୍ରରେ ଆବେଦନକାରୀମାନେ କୌଣସି କର୍ତ୍ତୃପକ୍ଷଙ୍କ ନିକଟରେ ଦରଖାସ୍ତ କରିବା ପରେ ପ୍ରତିପକ୍ଷ ଏହାର କାର୍ଯ୍ୟକାରିତା ନେଇ କୌଣସି ନିଷ୍ପତ୍ତି ନେବା ପୂର୍ବରୁ ହାଇକୋର୍ଟରେ ଜନସ୍ୱାର୍ଥ ମାମଲା ରୁଜୁ କରୁଛନ୍ତି। ତେଣୁ କୌଣସି ପ୍ରସଙ୍ଗରେ ଯଦି ସମ୍ପୃକ୍ତ କର୍ତ୍ତୃପକ୍ଷଙ୍କ ନିକଟରେ ଦରଖାସ୍ତ କରାଯାଉଛି, ତେବେ ପ୍ରତିପକ୍ଷଙ୍କୁ ଉକ୍ତ ଆବେଦନ ଉପରେ କୌଣସି ନିଷ୍ପତ୍ତି ନେବାକୁ ସର୍ବନିମ୍ନ ୨ମାସ ସମୟ ଦେବା ଆବଶ୍ୟକ ବୋଲି ମୁଖ୍ୟ ବିଚାରପତି ଏସ୍.ମୁରଲୀଧର ଏବଂ ବିଚାରପତି ବି.ପି. ରାଉତରାୟଙ୍କୁ ନେଇ ଗଠିତ ଖଣ୍ଡପୀଠ ଗତ ୩୦ତାରିଖରେ ଏକ ଆବେଦନର ଶୁଣାଣିବେଳେ କହିଛନ୍ତି। ଆବେଦନକାରୀ ମଦନ ମୋହନ ସାହୁ ଅନୁଗୋଳ ଜିଲାପାଳଙ୍କ ବିରୋଧରେ କରିଥିବା ଜନସ୍ୱାର୍ଥ ମାମଲାର ବିବରଣୀ ଅନୁସାରେ ଅନୁଗୋଳ ଜିଲା ପାଲଲହଡ଼ାରେ ଜଙ୍ଗଲ ଜମି ଉପରେ ଏକ ଗୃହ ନିର୍ମାଣକୁ ଆବେଦନକାରୀ ବିରୋଧ କରିଥିଲେ। ହେଲେ ଏହାକୁ ସ୍ଥାନୀୟ ସହରଗୁରୁଜଙ୍ଗ ବନ ସୁରକ୍ଷା ସମିତିର କୌଣସି ସଦସ୍ୟ ତାଙ୍କୁ ସହଯୋଗ କରି ନ ଥିଲେ। ତେଣୁ ସେ ଏ ସମ୍ପର୍କରେ ଅନୁଗୋଳ ଜିଲାପାଳଙ୍କ ନିକଟରେ ଗତ ଫେବୃୟାରୀ ୫ତାରିଖରେ ଏକ ଦରଖାସ୍ତ କରିଥିଲେ। ତେବେ ଏହି ଦରଖାସ୍ତ ଉପରେ ପ୍ରତିପକ୍ଷ ଜିଲାପାଳ କୌଣସି ନିଷ୍ପତ୍ତି ନେବାପୂର୍ବରୁ ମାତ୍ର ୪ଦିନ ଅର୍ଥାତ୍ ଫେବୃୟାରୀ ୯ତାରିଖରେ ଆବେଦନକାରୀ ଉଚ୍ଚ ଅଦାଲତଙ୍କ ଦ୍ୱାରସ୍ଥ ହୋଇଥିଲେ। ଓଡ଼ିଶା ହାଇକୋର୍ଟ ପବ୍ଲିକ ଇଣ୍ଟ୍ରେଷ୍ଟ ଲିଟିଗେଶନ (ପିଆଇଏଲ୍) ରୁଲ୍‌ସ, ୨୦୧୦ର ଧାରା ୮ଅନୁସାରେ କୌଣସି ପିଆଇଏଲ୍ ରୁଜୁ କରିବା ପୂର୍ବରୁ ଆବେଦନକାରୀ ନିର୍ଦ୍ଦିଷ୍ଟ ବିଭାଗୀୟ ଅଧିକାରୀଙ୍କ ନିକଟରେ କାର୍ଯ୍ୟାନୁଷ୍ଠାନ ପାଇଁ ଆବେଦନ କରିବା ଆବଶ୍ୟକ। ସେହିପରି ଦେୱାନୀ ସଂହିତାର ଦଫା ୮୦ ଅନୁସାରେ କୌଣସି ପିଆଇଏଲ୍ ରୁଜୁ ସମୟରେ ଏହାର ସବିଶେଷ ବିବରଣୀ ଏବଂ ପ୍ରତିପକ୍ଷଙ୍କ ନିକଟରେ ପୂର୍ବରୁ କରାଯାଇଥିବା ଦରଖାସ୍ତର ଜବାବ ଦାଖଲ କରିବା ଆବଶ୍ୟକ। ଜରୁରୀ ମାମଲା ଅର୍ଥାତ୍ ଯେଉଁଠାରେ ପ୍ରତିପକ୍ଷଙ୍କ ଉତ୍ତରକୁ ଅପେକ୍ଷା କଲେ ଅପୂରଣୀୟ କ୍ଷତି ହେବାର ସମ୍ଭାବନା ରହିଛି, ସେହି କ୍ଷେତ୍ରରେ ପ୍ରତିପକ୍ଷଙ୍କୁ କୌଣସି ପ୍ରାକ୍ ନୋଟିସ୍ ନ ଦେଇ ପିଆଇଏଲ୍ ଫାଇଲ କରାଯାଇପାରିବ। ରୁଲ୍ ୮ ଅନୁସାରେ ଯେତେବେଳେ କୋର୍ଟ ଅନୁଭବ କରିବେ ଯେ, ଦଫା ୮୦ ଅନୁଯାୟୀ କୌଣସି କର୍ତ୍ତୃପକ୍ଷଙ୍କ ନିକଟରେ ଆବେଦନ କରାଯାଇଛି, ସେଠାରେ ଆବେଦନକାରୀ ପ୍ରତିପକ୍ଷଙ୍କୁ କୌଣସି ନିଷ୍ପତ୍ତି ନେବାକୁ ସର୍ବନିମ୍ନ ୨ମାସ ସମୟ ଦେବା ଆବଶ୍ୟକ। ଏପରି କି ଯଦି ଆବେଦନକାରୀ ଜରୁରୀ ମନେକରିବେ ତେବେ ଉକ୍ତ ମାସ ମଧ୍ୟରେ ପ୍ରତିପକ୍ଷଙ୍କୁ ଆଉ ଏକ ରିମାଇଣ୍ଡର ଦେଇପାରିବେ ବୋଲି କୋର୍ଟ କହିଛନ୍ତି। ତେଣୁ ମଦନ ମୋହନ ଅନୁଗୋଳ ଜିଲାପାଳଙ୍କ ବିରୋଧରେ କରିଥିବା ମାମଲାରେ କୋର୍ଟ କୌଣସି ବୃତ୍ତାନ୍ତ ରାୟ ପ୍ରକାଶ ନ କରି ଆବେଦନକାରୀଙ୍କୁ ଆଇନ ଅନୁଯାୟୀ ଆଉଥରେ ଆବେଦନ କରିବାକୁ କହିଛନ୍ତି।

ଟିକା ନେଇ ବୃଦ୍ଧଙ୍କ ମୃତ୍ୟୁ ଅଭିଯୋଗ

ନବରଙ୍ଗପୁର/ ଡାବୁଗାଁ/ ପାପଡ଼ାହାଣ୍ଡି, ୩।୪ (ବି.ପ୍ର./ ଡି.ଏନ୍.ଏ.): କରୋନା ଟିକା ନେଇ ପାପଡ଼ାହାଣ୍ଡି ବ୍ଲକ ଶୁଣିଗୁଡା ଗ୍ରାମର ଟଙ୍କଧର ବିଶୋଇ(୬୬)ଙ୍କ ମୃତ୍ୟୁ ହୋଇଥିବା ଅଭିଯୋଗ ହୋଇଛି। ମୃତଦେହ ବ୍ୟବଚ୍ଛେଦ ପାଇଁ କୋରାପୁଟସ୍ଥିତ ଶହୀଦ ଲକ୍ଷ୍ମଣ ନାୟକ ମେଡିକାଲ କଲେଜକୁ ପଠାଯାଇଛି। ସୂଚନା ଅନୁଯାୟୀ, ଟଙ୍କଧର ଗୁରୁବାର କୋଭିଡ୍ ଟିକା ନେଇଥିଲେ। ଶୁକ୍ରବାର ତାଙ୍କର ପେଟ ବ୍ୟଥା ସହ ଜ୍ୱର ହୋଇଥିଲା। ସନ୍ଧ୍ୟାରେ ତାଙ୍କର ମୃତ୍ୟୁ ହୋଇଥିଲା। ଟିକା ଯୋଗୁ ଟଙ୍କଧରଙ୍କ ମୃତ୍ୟୁ ହୋଇଥିବା ତାଙ୍କ ପୁଅ ନରସିଂହ ଶୁକ୍ରବାର ରାତିରେ ଡାବୁଗାଁ ଥାନାରେ ଏତଲା ଦେଇଥିଲେ। ନଂ. ୮/୨୧ରେ ପୋଲିସ ଏକ ଅପମୃତ୍ୟୁ ମାମଲା ରୁଜୁ କରିଛି। ଶନିବାର ପାପଡ଼ାହାଣ୍ଡି ତହସିଲଦାର ପ୍ରେମଲାଲ ହିଆଲ, ମେଡିକାଲ ଟିମ୍ ଓ ପୋଲିସ ପୁଣିଥରେ ଶୁଣିଗୁଡ଼ାକୁ ଯାଇ ଟଙ୍କଧରଙ୍କ ପରିବାର ଲୋକଙ୍କୁ ବୁଝାଶୁଝା କରିବା ପରେ ସେମାନେ ପ୍ରଶାସନକୁ ମୃତଦେହ ହସ୍ତାନ୍ତର କରିଥିଲେ।

କୋଭିଶିଲ୍ଡ ନେବା ପରେ ୭ ମୃତ

୩୦ ଜଣଙ୍କଠାରେ ରକ୍ତଜମାଟ ସମସ୍ୟା

ଲଣ୍ଡନ,୩।୪: ବ୍ରିଟେନରେ ଆଷ୍ଟ୍ରାଜେନିକା ଦ୍ୱାରା ପ୍ରସ୍ତୁତ କରୋନା ଟିକା କୋଭିଶିଲ୍ଡ ନେଇଥିବା ୩୦ ଜଣଙ୍କ ଠାରେ ରକ୍ତଜମାଟ ବାନ୍ଧିବା ସମସ୍ୟା ଦେଖାଦେଇଛି। ଏଥିଯୋଗୁ ୭ ଜଣଙ୍କ ମୃତ୍ୟୁ ଘଟିଥିବା ମେଡିସିନ୍ ଏବଂ ହେଲ୍‌ଥକେୟାର ରେଗୁଲେଟୋରୀ ଏଜେନ୍ସି (ଏମ୍‌ଏଚ୍‌ଆର୍‌ଏ)ପକ୍ଷରୁ କୁହାଯାଇଛି। ୧ କୋଟି ୮୧ ଲକ୍ଷ ଜଣଙ୍କୁ ଏହି ଭାକ୍ସିନ ଦିଆଯାଇଥିବାବେଳେ ମାର୍ଚ୍ଚ ୨୪ ସୁଦ୍ଧା ୭ ଜଣଙ୍କ ମୃତ୍ୟୁ ଘଟିଥିବା ଏମ୍‌ଏଚ୍‌ଆର୍‌ଏ କହିଛି। ତେବେ ଭାକ୍ସିନ୍ ନେଇଥିବା ଲୋକଙ୍କ ତୁଳନାରେ ପ୍ରଭାବିତଙ୍କ ସଂଖ୍ୟା କମ୍ ଥିବାରୁ ଟିକାକରଣ ଜାରି ରଖିବାକୁ ସମ୍ପୃକ୍ତ କାର୍ଯ୍ୟାଳୟ ପକ୍ଷରୁ ପରାମର୍ଶ ଦିଆଯାଇଛି। ପାର୍ଶ୍ୱ ପ୍ରତିକ୍ରିୟାର କାରଣ ଜାଣିବାକୁ ତଦନ୍ତ ଜାରି ରହିଛି। ଆଷ୍ଟ୍ରାଜେନିକା ଯୋଗୁ ରକ୍ତଜମାଟ ବାନ୍ଧିବା ସମସ୍ୟା ଦେଖାଯାଉଥିବା ମାମଲା ସାମ୍ନାକୁ ଆସିବା ପରେ କାନାଡା, ଫ୍ରାନ୍ସ, ଜର୍ମାନୀ ସମେତ ପ୍ରମୁଖ ୟୁରୋପୀୟ ଦେଶ ଏହି ଟିକାର ବ୍ୟବହାର ଉପରେ କଟକଣା ଲଗାଇଛନ୍ତି।

ନୂଆ ଷ୍ଟ୍ରେନ୍‌ର ଗତି ପ୍ରଖର

ଟିକା ପ୍ରଭାବକୁ ନେଇ ସର୍ଭେ ହେବ

ଭୁବନେଶ୍ୱର, ୩।୪(ବ୍ୟୁରୋ)

ରାଜ୍ୟରେ କରୋନାର ଦ୍ୱିତୀୟ ଲହର ବହୁଶୀଘ୍ର ଚାରିଆଡକୁ ବ୍ୟାପିଯାଇଛି। ଦୈନିକ ପଜିଟିଭ୍ ସଂଖ୍ୟା ୫ଶହ ପାଖାପାଖି ପହଞ୍ଚୁଥିବାବେଳେ ନୂଆ ଷ୍ଟ୍ରେନ୍‌କୁ ନେଇ ଭାଳେଣି ପଡିଛି। ସ୍ୱାସ୍ଥ୍ୟ ନିର୍ଦ୍ଦେଶକ ଡା. ବିଜୟ ପାଣିଗ୍ରାହୀ କହିଛନ୍ତି, ବର୍ତ୍ତମାନ ଯେଉଁ ଷ୍ଟ୍ରେନ୍ ଆସିଛି, ତା'ର ଗତି ପ୍ରଖର। ସଂକ୍ରମଣ ମାଡ଼ି ଚାଲୁଥିବାରୁ ସେ ଚେତାବନୀ ଦେଇଛନ୍ତି। ଛତିଶଗଡ଼ ସୀମାରେ ଥିବାରୁ ନୂଆପଡ଼ାରେ ସଂକ୍ରମଣ ହାର ଅଧିକ ରହୁଛି। ଏହାବ୍ୟତୀତ ରାଜ୍ୟର ଅନ୍ୟ ଜିଲାରେ ମଧ୍ୟ ସଂକ୍ରମିତଙ୍କ ସଂଖ୍ୟା ବଢୁଛି। ଏହାକୁ ଦୃଷ୍ଟିରେ ରଖି ଟିକାକରଣକୁ ବଢ଼ାଇ ଦିଆଯାଇଛି। ଦୈନିକ ୨ଲକ୍ଷରୁ ଅଧିକ ଲୋକ ଟିକା ନେଉଛନ୍ତି। ଇତିମଧ୍ୟରେ ୩୧,୩୭,୬୯୮ଜଣ ଟିକା ନେଇ ସାରିଲେଣି। ଏବେ ଯେତିକି ଟିକା ଅଛି ଆଉ ୪ ଦିନ ଟିକାକରଣ କରିହେବ। ଆଗକୁ ଟିକାକରଣ ଜାରି ରଖିବାକୁ ପ୍ରାୟ ୩୦ ଲକ୍ଷ ଟିକା ଯୋଗାଇଦେବାକୁ କେନ୍ଦ୍ରକୁ ଚିଠି ଲେଖାଯାଇଛି। ତେବେ ଟିକା ନେବା ପରେ କେତେଜଣ ସଂକ୍ରମିତ ହୋଇଛନ୍ତି, ତାହା ଜାଣିବାକୁ ସର୍ଭେ ହେବ। ଏବେ ସଂକ୍ରମିତଙ୍କ ସଂଖ୍ୟା ବଢୁଥିଲେ ମଧ୍ୟ ଗୁରୁତର ତଥା ମୃତକଙ୍କ ସଂଖ୍ୟାରେ ବୃଦ୍ଧି ହେଉନି। ରାଜ୍ୟରେ ଲୋକଙ୍କ ଭିତରେ ଆଣ୍ଟିବଡି ଡେଭଲପ୍ ହୋଇଛି ବୋଲି ସ୍ୱାସ୍ଥ୍ୟ ନିର୍ଦ୍ଦେଶକ ଡା. ପାଣିଗ୍ରାହୀ କହିଛନ୍ତି। ସ୍ୱାସ୍ଥ୍ୟ ବିଭାଗର ତଥ୍ୟ ଅନୁସାରେ, ରାଜ୍ୟରେ ସଂକ୍ରମଣ ଦ୍ୱିତୀୟ ଦିନ ପାଇଁ ୪ଶହ ଉପରେ ରହିଛି। ୨୪ ଘଣ୍ଟା ମଧ୍ୟରେ ୪୫୨ ସଂକ୍ରମିତ ଚିହ୍ନଟ ପରେ ଆକ୍ରାନ୍ତଙ୍କ ସଂଖ୍ୟା ୩,୪୨,୨୨୪କୁ ବୃଦ୍ଧି ପାଇଛି। ନୂଆ ଆକ୍ରାନ୍ତଙ୍କ ମଧ୍ୟରେ ଖୋର୍ଦ୍ଧା ଜିଲାରୁ ସର୍ବାଧିକ ୭୭ଜଣ ରହିଥିବାବେଳେ ଏହା ତଳକୁ ସୁନ୍ଦରଗଡ଼ ୭୫ ଓ ନୂଆପଡ଼ାରେ ୭୧ଜଣ ରହିଛନ୍ତି। ସଂକ୍ରମଣ ବଢୁଥିଲେ ମଧ୍ୟ ଓଡ଼ିଶା ସ୍ଥିତି ଭଲ ଅଛି ବୋଲି ସ୍ୱାସ୍ଥ୍ୟ ଓ ପରିବାର କଲ୍ୟାଣ ମନ୍ତ୍ରୀ ନବକିଶୋର ଦାସ କହିଛନ୍ତି। ସେ କହିଛନ୍ତି, ଫେରନ୍ତାଙ୍କ ଉପରେ ନଜର ରଖାଯାଇଛି। ସରକାର କରୋନା ପରିସ୍ଥିତିକୁ ନିୟନ୍ତ୍ରଣ ପାଇଁ ପଦକ୍ଷେପ ନେଉଛନ୍ତି। ସବୁ ହସ୍ପିଟାଲକୁ ପ୍ରସ୍ତୁତ ରହିବାକୁ ନିର୍ଦ୍ଦେଶ ଦିଆଯାଇଛି। ସୀମାବର୍ତ୍ତୀ ଜିଲାଗୁଡ଼ିକର ଜିଲାପାଳମାନଙ୍କୁ ସଜାଗ ରହିବା ପାଇଁ କୁହାଯାଇଛି। ଯେଉଁମାନେ ବାହାର ରାଜ୍ୟରୁ ଆସିବେ ସେମାନଙ୍କର ସ୍କ୍ରିନିଂ କରାଯାଇ ଆଣ୍ଟିଜେନ୍ ଟେଷ୍ଟ ପାଇଁ କୁହାଯାଇଛି। ଏହାସହ ଅଟୋ ଚାଳକ, ମାଂସ ବିକାଳି, ହୋଟେଲ୍ କର୍ମଚାରୀଙ୍କୁ ଅଗ୍ରାଧିକାର ଭିତ୍ତିରେ ଟିକା ଦିଆଯିବାକୁ ନିଷ୍ପତ୍ତି ହୋଇଛି ବୋଲି ମନ୍ତ୍ରୀ କହିଛନ୍ତି।

ଲିମସେର ଗାଁ କଣ୍ଟେନମେଣ୍ଟ ଜୋନ୍

ଲିମସେର ଗାଁକୁ କଣ୍ଟେନମେଣ୍ଟ ଜୋନ ଘୋଷାଣା କରାଯିବା ପରେ ରାସ୍ତାକୁ ବନ୍ଦ କରାଯାଇଛି।

କରୋନାରେ ଜଣେ ମୃତ, ୧୨ ଘଣ୍ଟାରୁ ଊର୍ଦ୍ଧ୍ୱ ସମୟ ଧରି ପଡି ରହିଲା ମୃତଦେହ

ଭବାନୀପାଟଣା/ଗୋଲାମୁଣ୍ଡା, ୩।୪(ସ୍ୱ.ପ୍ର./ଡି.ଏନ.ଏ.)

କଳାହାଣ୍ଡି ଜିଲାରେ କରୋନାର ଦ୍ୱିତୀୟ ଲହର ଦିନକୁ ଦିନ ବୃଦ୍ଧି ପାଇବାରେ ଲାଗିଛି। ଏପରିସ୍ଥଳେ ଜିଲାର ଗୋଲାମୁଣ୍ଡା ବ୍ଲକ ବୃନ୍ଦାବାହାଲ ଗ୍ରାମପଞ୍ଚାୟତ ଅନ୍ତର୍ଗତ ଲିମସେର ଗ୍ରାମରେ ଜଣେ ୬୦ ବର୍ଷୀୟ ବ୍ୟକ୍ତିଙ୍କ କରୋନାରେ ମୃତ୍ୟୁ ଘଟିଛି। ଏହାଛଡା ତାଙ୍କ ପରିବାରର ୬ ଜଣ ବ୍ୟକ୍ତି କରୋନାରେ ଆକ୍ରାନ୍ତ ହୋଇଥିବା ଜାଣିବାକୁ ମିଳିଛି। ତେବେ ୧୨ ଘଣ୍ଟାରୁ ଊର୍ଦ୍ଧ୍ୱ ସମୟ ଧରି ମୃତଦେହ ସତ୍କାର ନ ହୋଇ ପଡିରହିବା ନେଇ ଗ୍ରାମବାସୀଙ୍କ ମଧ୍ୟରେ ଅସନ୍ତୋଷ ଦେଖାଦେଇଛି। ପରିସ୍ଥିତିକୁ ଦୃଷ୍ଟିରେ ରଖି ବୃନ୍ଦାବାହାଲ ସରପଞ୍ଚ ହେମାଙ୍ଗିନୀ ରାଉତ ଆସନ୍ତା ୮ ତାରିଖ ମଧ୍ୟରାତ୍ରି ପର୍ଯ୍ୟନ୍ତ ଗ୍ରାମକୁ କଣ୍ଟେନମେଣ୍ଟ ଜୋନ୍ ଭାବରେ ଘୋଷଣା କରିଛନ୍ତି।

ପ୍ରକାଶ ଯେ, ଗତ କିଛିଦିନ ହେବ ସମ୍ପୃକ୍ତ ବୃଦ୍ଧ ଓ ତାଙ୍କ ପରିବାରର ୬ଜଣ କରୋନାରେ ଆକ୍ରାନ୍ତ ଚିହ୍ନଟ ହେବା ପରେ ହୋମ୍ ଆଇସୋଲେଶନରେ ଥିଲେ। ତେବେ ଶୁକ୍ରବାର ସନ୍ଧ୍ୟାରେ ବୃଦ୍ଧଙ୍କ ମୃତ୍ୟୁ ଘଟିଥିଲା। ଶନିବାର ପୂର୍ବାହ୍ନ ୧୦ଟାରେ କୋଭିଡ୍ ଗାଇଡଲାଇନ ଅନୁଯାୟୀ ପରିବାର ସଦସ୍ୟଙ୍କ ସହଯୋଗ କ୍ରମେ ପିପିଇ କିଟ୍‌ସ ପିନ୍ଧି ବୃଦ୍ଧଙ୍କ ଅନ୍ତିମ ସଂସ୍କାର କରାଯାଇଥିଲା। ଅନ୍ୟପକ୍ଷରେ ସ୍ୱାସ୍ଥ୍ୟ ବିଭାଗ ତରଫରୁ ଏକ ସ୍ୱତନ୍ତ୍ର ଟିମ୍ ଲିମସେର ଗ୍ରାମରେ ପହଞ୍ଚି ସ୍ଥାନୀୟ ଲୋକଙ୍କ ସ୍ୱାବ୍ ସଂଗ୍ରହ କରିବା ସହ କରୋନା ଟେଷ୍ଟ କରିଥିବା ଜଣାପଡିଛି।

କନ୍ଧମାଳ: ୨ୱାର୍ଡ କଣ୍ଟେନ୍‌ମେଣ୍ଟ

ଫୁଲବାଣୀ ଅଫିସ, ୩।୪

ଦୀର୍ଘ ଦିନର ବ୍ୟବଧାନ ପରେ କନ୍ଧମାଳ ଜିଲାକୁ ପୁଣି ଫେରିଛି କଣ୍ଟେନ୍‌ମେଣ୍ଟ। କରୋନା କଟକଣାକୁ ଲୋକେ ମାନୁ ନ ଥିବାରୁ ସହରରେ ଏହା କାୟା ବିସ୍ତାର କରିବାକୁ ବସିଛି। ସହରର ୨ ନଂ. ୱାର୍ଡ ଡାକପାଲାରେ ୮ ଏବଂ ୫ ନଂ. ୱାର୍ଡ ମାଷ୍ଟରପଡାରେ ଜଣେ କରୋନା ଆକ୍ରାନ୍ତ ଚିହ୍ନଟ ହୋଇଛନ୍ତି। ଅଧିକ ସଂକ୍ରମଣକୁ ରୋକିବା ପାଇଁ ଜିଲା ପ୍ରଶାସନ ପକ୍ଷରୁ ଏହି ଦୁଇଟି ୱାର୍ଡକୁ ଶନିବାର ମାଇକ୍ରୋ କଣ୍ଟେନ୍‌ମେଣ୍ଟ ଜୋନ୍ ଭାବେ ଘୋଷଣା କରାଯାଇଛି। ଏହି ଅଞ୍ଚଳକୁ ପ୍ରବେଶ ଏବଂ ପ୍ରସ୍ଥାନ ଉପରେ କଟକଣା ଲାଗୁ କରାଯାଇଛି। ଡାକପାଲାର ସ୍କୁଲ ସାହି ଅଞ୍ଚଳକୁ କଣ୍ଟେନ୍‌ମେଣ୍ଟ କରାଯାଇଥିବାରୁ ୱାର୍ଡ ପ୍ରବେଶ ପଥରେ ପୋଲିସ ପକ୍ଷରୁ ଏକ ଅସ୍ଥାୟୀ ଚେକ୍‌ପୋଷ୍ଟ କରାଯାଇଛି। ଫୁଲବାଣୀ ତହସିଲଦାର ଦୀନମଣି ନାୟକଙ୍କୁ ମାଜିଷ୍ଟ୍ରେଟ, ଡାକପାଲା ୟୁପି ସ୍କୁଲ ଶିକ୍ଷୟିତ୍ରୀ ମିନାକ୍ଷୀ ପ୍ରଧାନ ଏବଂ ମାଷ୍ଟରପଡା ୟୁପି ସ୍କୁଲ ଶିକ୍ଷକ ହେମନ୍ତ ମିଶ୍ରଙ୍କୁ ନୋଡାଲ ଅଫିସର ଦାୟିତ୍ୱ ଦିଆଯାଇଛି। ନୋଡାଲ ଅଫିସର ସେଠାକାର ଲୋକମାନଙ୍କୁ କୋଭିଡ୍ ବିଷୟରେ ସଚେତନ କରିବେ। ସେହିପରି ଲୋକମାନଙ୍କୁ ପନି ପରିବା ଏବଂ ଅତ୍ୟାବଶ୍ୟକ ସାମଗ୍ରୀ ଯୋଗାଣ ଲାଗି ପୌର ପରିଷଦ ନିର୍ବାହୀ ଅଧିକାରୀ ବଳଦେବ ବେହେରାଙ୍କୁ ଦାୟିତ୍ୱ ଦିଆଯାଇଛି।

ତାରାତାରିଣୀ ଯାତ୍ରାରେ ମୁଣ୍ଡନ ବନ୍ଦ

ଛତ୍ରପୁର,୩।୪(ଡି.ଏନ.ଏ.)

କରୋନା ସଂକ୍ରମଣର ଦ୍ୱିତୀୟ ଲହର ଓ ଏହାର ସ୍ଥିତି ମୁକାବିଲା ପାଇଁ ଗଞ୍ଜାମ ଜିଲା ପ୍ରଶାସନ ପକ୍ଷରୁ କେତେକ କଟକଣା କରାଯାଇଛି। ଜିଲାକୁ ଦୈନିକ ଟ୍ରେନ୍ ଯୋଗେ ମହାରାଷ୍ଟ୍ର ଓ ଗୁଜରାଟରୁ ଶତାଧିକ ପ୍ରବାସୀ ଫେରିବାରେ ଲାଗିଛନ୍ତି। କିଭଳି ଜିଲାରେ ସଂକ୍ରମଣ ବ୍ୟାପିବନି ସେ ନେଇ କେତେକ ପଦକ୍ଷେପ ନିଆଯାଇଛି। ଦଣ୍ଡଯାତ୍ରା ଓ ତାରାତାରିଣୀଙ୍କ ଚୈତ୍ର ମଙ୍ଗଳବାର ଯାତ୍ରାରେ କଟକଣା ଲଗାଯାଇଛି। ତାରାତାରିଣୀଙ୍କ ଚୈତ୍ର ଯାତ୍ରାର ଦ୍ୱିତୀୟ ମଙ୍ଗଳବାର ଅନୁଷ୍ଠିତ ହେବାକୁ ଯାଉଛି। ଯାତ୍ରାରେ ଶିଶୁଙ୍କ ମୁଣ୍ଡନ ଉପରେ ଜିଲାପାଳ ବିଜୟ ଅମୃତା କୁଲାଙ୍ଗେ ନିଷେଧାଦେଶ ଜାରି କରିଛନ୍ତି। ଏଥିସହ ଦଣ୍ଡଯାତ୍ରାରେ କେବଳ ୨୫ ଜଣ ରହିପାରିବେ ବୋଲି କହିଛନ୍ତି। ଯାତ୍ରା ବେଳେ ରାତିରେ ସାଂସ୍କୃତିକ କାର୍ଯ୍ୟକ୍ରମ ବନ୍ଦ ରହିବ ବୋଲି ଜିଲାପାଳ ଟୁଇଟ୍ କରି ସୂଚନା ଦେଇଛନ୍ତି। ଦୋକାନୀମାନେ ପଞ୍ଚସୂତ୍ରୀ ନିୟମ ପାଳନ କରିବା ବାଧ୍ୟତାମୂଳକ କରାଯାଇଛି। ଏଥିରେ ଖିଲାପ କଲେ ଦୋକାନ ସିଲ୍ କରାଯିବ ବୋଲି ଜିଲାପାଳ ନିର୍ଦ୍ଦେଶ ଜାରି କରିଛନ୍ତି। ମାସ୍କ ପିନ୍ଧିବା, ସାମାଜିକ ଦୂରତା ଆଦି କୋଭିଡ୍ ନିୟମ ମାନିବା ବାଧ୍ୟତାମୂଳକ କରାଯାଇଛି। ସେହିପରି ଦଣ୍ଡଯାତ୍ରା ବେଳେ ରାତିରେ ରେକର୍ଡ ଡ୍ୟାନ୍ସ ଓ ଅପେରା ପରିବେଷଣ ଉପରେ ଜିଲାପାଳ ପୂର୍ବରୁ ରୋକ୍ ଲଗାଇଛନ୍ତି। ଅପରପକ୍ଷରେ ଜିଲାରେ କରୋନା ସଂକ୍ରମିତଙ୍କ ସଂଖ୍ୟା ଦିନକୁ ଦିନ ବୃଦ୍ଧି ପାଇବାରେ ଲାଗିଛି। ଶୁକ୍ରବାର ୧୩ ପଜିଟିଭ୍ ଚିହ୍ନଟ ହୋଇଛନ୍ତି। ସେମାନଙ୍କ ମଧ୍ୟରେ ବ୍ରହ୍ମପୁର ମହାନଗର ନିଗମରୁ ୪, ଛତ୍ରପୁରରୁ ୩, କବିସୂର୍ଯ୍ୟନଗରରୁ ଜଣେ, ଆସିକାରୁ ୨ ଏବଂ ଅନ୍ୟ ୩ ଜଣ ରହିଛନ୍ତି। ବର୍ତ୍ତମାନ ଜିଲାରେ ୩୫ ଜଣ କରୋନା ଆକ୍ଟିଭ୍ ରହିଛନ୍ତି। ୫ ଜଣ ସୁସ୍ଥ ମଧ୍ୟ ହୋଇଛନ୍ତି। ଶୁକ୍ରବାର ୧୮୨୭ ଜଣଙ୍କର ନମୁନା ପରୀକ୍ଷା କରାଯାଇଥିବା ଜିଲାପାଳ ସୂଚନା ଦେଇଛନ୍ତି। ପ୍ରବାସୀମାନଙ୍କ ଉପରେ ଦୃଷ୍ଟି ରଖିବାକୁ ପ୍ରତି ପଞ୍ଚାୟତ ଓ ସହରାଞ୍ଚଳର ୱାର୍ଡସ୍ତରରେ ରେଜିଷ୍ଟର ରଖି ନାମ ଓ ତଥ୍ୟ ସଂଗ୍ରହ କରାଯାଉଥିବା ସୂଚନା ଦିଆଯାଇଛି। ଏମ୍‌କେସିଜିରେ ଥିବା କୋଭିଡ୍ ହସ୍ପିଟାଲ ଓ ସମସ୍ତ ସ୍ୱାସ୍ଥ୍ୟକେନ୍ଦ୍ରରେ ଥିବା ଆଇସୋଲେଶନ ୱାର୍ଡପ୍ରସ୍ତୁତ ଥିବା ଜିଲାପାଳ ଗଣମାଧ୍ୟମକୁ ସୂଚନା ଦେଇଛନ୍ତି।

କରୋନା କଟକଣା

- ଦଣ୍ଡନାଚ ଦଳରେ ୨୫ଜଣ ରହିବେ
- କୋଭିଡ୍ ହସ୍ପିଟାଲ, ଆଇସୋଲେଶନ ୱାର୍ଡ ପ୍ରସ୍ତୁତ

DSPL-280
ନିବେଦନ
ଗ୍ରୀଷ୍ମ ପ୍ରବାହ କେବଳ ମଣିଷ ନୁହେଁ
ନିରୀହ ପଶୁପକ୍ଷୀମାନଙ୍କୁ ମଧ୍ୟ ପ୍ରଭାବିତ କରେ।
ଏହି ଗ୍ରୀଷ୍ମ ଋତୁରେ
ବୁଲା ଗୋରୁ, ଗାଈ, କୁକୁର, ଛେଳି, ମେଣ୍ଢା ଓ ଅନ୍ୟ
ପଶୁପକ୍ଷୀଙ୍କ ନିମନ୍ତେ ଘର ବାହାରେ ପାଣି ରଖନ୍ତୁ।
ଛାତ ଉପରେ ପକ୍ଷୀମାନଙ୍କ ପାଇଁ ପାଣି ରଖନ୍ତୁ।
ନିଜକୁ ଗ୍ରୀଷ୍ମ ପ୍ରବାହରୁ ରକ୍ଷା କରିବା ସଙ୍ଗେ ସଙ୍ଗେ
ନ

ପ୍ରଥମେ ନିଜର ପ୍ରକୃତିକୁ ଭଲ ଭାବରେ ଜାଣିରଖ । ତା'ପରେ ନିଜର ଚିନ୍ତା, ଅନୁଭୂତି, କ୍ରିୟାକର୍ମ ଓ କଥାବାର୍ତ୍ତା ଉପରେ କର୍ତ୍ତୃତ୍ୱ ରଖ । ତା'ଫଳରେ ତୁମ ପ୍ରକୃତି ଉପରେ ତୁମର ପ୍ରଭୁତ୍ୱ ଆସିବ ଏବଂ ତା'ର ରୂପାନ୍ତର ସମ୍ଭବ ହେବ । –ଶ୍ରୀମା

ନିରପେକ୍ଷ ଗଣମାଧ୍ୟମ ଲୋଡ଼ା

ଆକାର ପଟେଲ

କିଛିଦିନ ପୂର୍ବେ ମୁଁ 'ପ୍ରାଇସ୍ ଅଫ୍ ଦି ମୋଦି ଇୟର୍ସ' ବହି ଲେଖା ଶେଷ କରିଥିଲି । ୨୦୧୪ ପରବର୍ତ୍ତୀ ଭାରତ ଇତିହାସର ବିଷୟବସ୍ତୁ ଉପରେ ଏହା ଆଧାରିତ । ମୁଁ ସବୁ ଘଟଣା ଏବଂ ରାଜନୀତିର ବିଭିନ୍ନ ଭାଗ ଯଥା ଅର୍ଥବ୍ୟବସ୍ଥା, ଜାତୀୟ ସୁରକ୍ଷା, ଶାସନ ବ୍ୟବସ୍ଥା, ନ୍ୟାୟିକ ବ୍ୟବସ୍ଥା ଏବଂ ଆହୁରି ଏମିତି ଅନେକ ଦିଗର ତଥ୍ୟ ଉପରେ ନିରୀକ୍ଷଣ କରିଛି । ବହିର ବିଷୟବସ୍ତୁ ଉପରେ ବ୍ୟାଖ୍ୟା କରିବାକୁ ଚାହୁଁ ନାହିଁ, କାରଣ ଏଥିରେ ବହୁତ କିଛି ପ୍ରଦାନ କରାଯାଇଛି ଏବଂ ପ୍ରତ୍ୟେକ ଘଟଣାରେ ମୋର କେତେକ ଦୃଷ୍ଟିକୋଣ ସମ୍ଭବତଃ ପାଠକମାନେ ଜାଣିସାରିଛନ୍ତି । କିନ୍ତୁ ବହିରେ ତଥ୍ୟର ଉତ୍ସଗୁଡ଼ିକ ସମ୍ପର୍କରେ ଉଲ୍ଲେଖ କରାଯାଇଛି । ଏଥିରେ ଉଦ୍ଧୃତ ଉତ୍ସଗୁଡ଼ିକରେ ଦ ୱେର ୱେବ୍‌ସାଇଟ୍‌କୁ ୮୫ ଥର, ସ୍କ୍ରୋଲ୍ ୱେବ୍‌ସାଇଟ ୫୪ ଥର ଏବଂ ଟାଇମ୍ସ ଅଫ୍ ଇଣ୍ଡିଆ ୩୭ ଥର ଉଲ୍ଲେଖ କରାଯାଇଛି । ଏଭଳି କରିବାର କାରଣ ବି ରହିଛି । ଉକ୍ତ ୱେବ୍‌ସାଇଟଗୁଡ଼ିକ ବିଭିନ୍ନ ପ୍ରକାରର ଅଧିକ ସଂଖ୍ୟକ ରିପୋର୍ଟ ପ୍ରସ୍ତୁତ କରିବା ଲକ୍ଷ୍ୟ କରି ମୁଁ ଖବରକାଗଜ ଅପେକ୍ଷା ଏଗୁଡ଼ିକ ପ୍ରତି ଆଗ୍ରହୀ ହୋଇଥିଲି । ଘଟଣା ହେଉଛି, ଗତ ଦଶନ୍ଧିରୁ ଊର୍ଦ୍ଧ୍ୱ ସମୟ ଧରି ଏହି ୱେବ୍‌ସାଇଟଗୁଡ଼ିକ ଏବଂ ଏମାନଙ୍କ ଭଳି ନ୍ୟୁଜ କ୍ଲିକ୍, ଦି ଟାଇମ୍ସ ମିନିଟ ଏବଂ ଅଲ୍ଟ ନ୍ୟୁଜ ଟ୍ରାଡିଶନାଲ ମିଡିଆ ଭଳି ଗୁରୁତ୍ୱପୂର୍ଣ୍ଣ ଉତ୍ସ ହୋଇପାରିଛନ୍ତି । ଉକ୍ତ ସାଇଟ୍‌ଗୁଡ଼ିକ ମଧ୍ୟରୁ ଅଧିକାଂଶ ସାଇଟ୍‌କୁ ସାମ୍ବାଦିକମାନେ ପ୍ରତିଷ୍ଠା କରି ଅନ୍ୟମାନଙ୍କଠାରୁ ପ୍ରାପ୍ତ ଦାନ ଏବଂ କିଛି ଅନୁଦାନରେ ଏହାକୁ ବଞ୍ଚାଇ ରଖିଛନ୍ତି । ବୃହତ୍ ବିଜ୍‌ନେସ ହାଉସ୍ କିମ୍ବା ଟ୍ରାଡିଶନାଲ ମିଡିଆ ହାଉସ୍ ଏହି ସାଇଟ୍‌ଗୁଡ଼ିକର ମାଲିକ ନୁହନ୍ତି ଏବଂ ଏହି କାରଣ ଯୋଗୁ ଏମାନଙ୍କର ବିଷୟବସ୍ତୁ ଭିନ୍ନ । ବିଭିନ୍ନ ବିଷୟରେ ଟ୍ରାଡିଶନାଲ ମଡିଆ ବା ପାରମ୍ପରିକ ଗଣମାଧ୍ୟମ ସରକାରଙ୍କ ଉପରେ ନିର୍ଭରଶୀଳ । ଉଦାହରଣ ସ୍ୱରୂପ ; ପ୍ରତିବର୍ଷ ମୋଦି ସରକାର ୧୨୦୦ କୋଟି ଟଙ୍କା (ପ୍ରତି ମାସରେ ୧୦୦ କୋଟି ଟଙ୍କା) ବିଜ୍ଞାପନ ବାବଦରେ ଖର୍ଚ୍ଚ କରୁଛନ୍ତି । ଏହାବାଦ୍ ଦ ସେଣ୍ଟ୍ରାଲ୍ ପବ୍ଲିକ୍ ସେକ୍ଟର ୟୁନିଟ୍‌ଗୁଡ଼ିକ ଆଉ ୧୦୦୦ କୋଟି ଟଙ୍କା କିମ୍ବା ଏହାଠାରୁ ଅଧିକ ଖର୍ଚ୍ଚ କରୁଛନ୍ତି । ଏଣୁ ପ୍ରତିମାସରେ ପାଖାପାଖି ୨୦୦ କୋଟି ଟଙ୍କା ମିଡିଆକୁ ଦିଆଯାଉଛି ।

ଏହାବାଦ୍ ଅନ୍ୟ ସବୁ ବିଷୟ ମଧ୍ୟରେ ରହିଛି ଟିଭି ଷ୍ଟେସନ ପାଇଁ ଲାଇସେନ୍ସ, ମାଗଣା କିମ୍ବା ରିହାତିରେ ଜମି ଆବଣ୍ଟନ ଏବଂ ମେଶିନ ଓ ନ୍ୟୁଜପ୍ରିଣ୍ଟ (ନ୍ୟୁଜ ପେପର୍‌ର କାଗଜ) ଉପରେ ସୀମାଶୁଳ୍କ ଓ ଉତ୍ପାଦ ଶୁଳ୍କ । ତା'ପରେ ବୃହତ୍ ମିଡ଼ିଆ ହାଉସଗୁଡ଼ିକ ଆୟୋଜନ କରୁଥିବା ବିଭିନ୍ନ ପ୍ରକାର କାର୍ଯ୍ୟକ୍ରମ ବା ସମ୍ମିଳନୀକୁ ପ୍ରଧାନମନ୍ତ୍ରୀ ଏବଂ ଅନ୍ୟ ମନ୍ତ୍ରୀମାନଙ୍କୁ ନିମନ୍ତ୍ରଣ କରାଯାଏ । ଯେତେବେଳେ ପ୍ରଧାନମନ୍ତ୍ରୀ କୌଣସି ଏକ ଶୀର୍ଷକ କିମ୍ବା ଷ୍ଟୋରୀକୁ ନେଇ ଅସନ୍ତୋଷ ପ୍ରକାଶ କରନ୍ତି ସେତେବେଳେ ସେ ସମ୍ମିଳନୀରେ ଉପସ୍ଥିତ ରହିବାକୁ ମନା କରନ୍ତି ଏବଂ ତାଙ୍କ ପରେ ଅନ୍ୟ ମନ୍ତ୍ରୀମାନଙ୍କୁ ବାତିଲ କରିବାର ପଥ ପରିଷ୍କାର ହୋଇଯାଏ । ଏହାଯୋଗୁ କାର୍ଯ୍ୟକ୍ରମ ପ୍ରାୟୋଜକମାନେ ସେମାନଙ୍କ ପ୍ରାୟୋଜନର ସମ୍ପୂର୍ଣ୍ଣ ମୂଲ୍ୟ ପାଇଲେ ନାହିଁ ବୋଲି ଅଭିଯୋଗ ବାଢ଼ନ୍ତି । ଏହି ସବୁ କାରଣ ଯୋଗୁ ଟ୍ରାଡିଶନାଲ ମଡିଆ ସରକାରୀ ଚାପର ସମ୍ମୁଖୀନ ହୁଅନ୍ତି । କିନ୍ତୁ ୱେବ୍‌ସାଇଟରେ ଏହା ହୋଇ ନ ଥାଏ । ଏମାନଙ୍କୁ ନିୟନ୍ତ୍ରଣ କରିବା ତଥା ଚାପ ପକାଇବା ଲାଗି ମୋଦି ସରକାର ସୂଚନା ଓ ପ୍ରଯୁକ୍ତିବିଦ୍ୟା (ଇଣ୍ଟରମିଡିଏଟୋରି ଗାଇଡ୍‌ଲାଇନସ୍ ଆଣ୍ଡ୍ ଡିଜିଟାଲ ମିଡିଆ ଏଥିକ୍ସ କୋଡ୍)ନିୟମ,୨୦୨୧ ଆରମ୍ଭ କରିଛନ୍ତି । ଏଥିରେ ନିରୀକ୍ଷଣ ପ୍ରକ୍ରିୟା ସୃଷ୍ଟି କରାଗଲା ଏବଂ ଏହା ଇଣ୍ଟରନେଟ ପାଇଁ କାମ କରିବ । ଟିଭି ରେଗୁଲେଶନ ପାଇଁ ସୂଚନା ଏବଂ ପ୍ରସାରଣ ମନ୍ତ୍ରଣାଳୟ ଯେମିତି କଲା ଏହା ସେମିତି କରିବ । ଇଣ୍ଟରନେଟ୍ ଏପରି କି ମେସେଜିଂ ସର୍ଭିସଗୁଡ଼ିକରେ ସବୁ ବିଷୟକୁ ସରକାର ନିରୀକ୍ଷଣ ଓ ନିୟନ୍ତ୍ରଣ କରିବାକୁ କ୍ଷମତା ପାଇଗଲେ । ଏହି ନିୟମ ଇ– ନ୍ୟୁଜପେପରକୁ ବାଦ ଦେଇଛି । ଅର୍ଥାତ ପ୍ରତିଷ୍ଠିତ ପ୍ରକାଶନ ସଂସ୍ଥାଗୁଡ଼ିକ (ଯେଉଁମାନେ ସରକାରଙ୍କଠାରୁ ଟଙ୍କା ନେଇଥାନ୍ତି) ଦି ୱେର ଡଟ୍ ଇନ, ସ୍କ୍ରୋଲ ଡଟ୍ ଇନ ଏବଂ ନ୍ୟୁଜ କ୍ଲିକ୍ ଇନ୍ ଭଳି ସ୍ୱାଧୀନ ମିଡିଆ ହାଉସଠାରୁ ଅଧିକ ଉପକୃତ ବା ଲାଭାନ୍ୱିତ ହେବେ । ଯଦି ଆପଣଙ୍କର ଏକ ନ୍ୟୁଜ୍ ୱେବ୍‌ସାଇଟ ଅଛି ଏବଂ ନ୍ୟୁଜ୍ ପେପର ନାହିଁ, ତେବେ ଆପଣଙ୍କ ୱେବ୍‌ସାଇଟ ନିୟମାନୁସାରେ ନିୟନ୍ତ୍ରିତ ହେବ । ସୂଚନା ପ୍ରଯୁକ୍ତି ବିଦ୍ୟା ନିୟମ, ୨୦୨୧ରେ ନ୍ୟୁଜ ମିଡିଆକୁ ନିରୀକ୍ଷଣ କି ନିୟନ୍ତ୍ରଣ କରିବାକୁ ଏହାର ଆଇନଗତ ଅଧିକାର ରହିଲା ନାହିଁ । ଅତ୍ୟଧିକ କ୍ଷମତା ଯୋଗକରି ପରିବର୍ତ୍ତନ କରାଗଲା, ଯାହା ମୂଳ ଆଇନରୁ ବହୁ ଦୂରରେ ରହିଲା ।

ନୂଆ ନିୟମ ମଧ୍ୟ ସିଧାସଳଖ ନାଗରିକଙ୍କୁ ପ୍ରଭାବିତ କରୁଛି । ହ୍ୱାଟସ୍‌ଆପ, ସିଗନାଲ ଏବଂ ଟେଲିଗ୍ରାମ ଭଳି ମେସେଜିଂ ସର୍ଭିସଗୁଡ଼ିକୁ କୌଣସି ଏକ ବିଷୟର ସୃଷ୍ଟିକର୍ତ୍ତାଙ୍କୁ ଚିହ୍ନଟ କରିବାକୁ ଦରକାର ପଡ଼ିବ । ଉଦାହରଣ ସ୍ୱରୂପ ଜଣେ ଯଦି ପ୍ରଧାନମନ୍ତ୍ରୀଙ୍କୁ ସମାଲୋଚନା କରି କାର୍ଟୁନ କରିଥାନ୍ତି ଓ ତାହା ଭାଇରାଲ ହାଇଥାଏ, ତେବେ ତାଙ୍କୁ ଚିହ୍ନଟ କରିବାକୁ ହେବ । ଚିହ୍ନଟ କରିବାର ଆବଶ୍ୟକତା ଥିବାରୁ ଗୁପ୍ତ ଭାବରେ ସୂଚନା ପଠାଇବା କିମ୍ବା ଷ୍ଟୋର କରି ରଖିବା ପ୍ରକ୍ରିୟାକୁ ନଷ୍ଟ କରିଦେବ । କେନ୍ଦ୍ର ସରକାରଙ୍କ ଦ୍ୱାରା ଏକ ନିରୀକ୍ଷଣ ପ୍ରକ୍ରିୟା ରହିବ ବୋଲି ଏହି ଆଇନ କହେ । ସବୁ ୱେବ୍ ଆଧାରିତ ପ୍ଲାଟଫର୍ମଗୁଡ଼ିକରେ ଭିଡ଼ିଓ କଣ୍ଟେଣ୍ଟର ସେନ୍‌ସର ବ୍ୟବସ୍ଥା ରହିବ ବୋଲି ଏହା ମଧ୍ୟ ଦର୍ଶାଏ । ନିୟମାନୁସାରେ ସରକାର ପ୍ଲାଟଫର୍ମର ବିଷୟବସ୍ତୁକୁ ବ୍ଲକ୍ କରିଦେଇପାରିବେ । ପ୍ରକାଶିତ ବିଷୟ ଉପରେ ପ୍ଲାଟଫର୍ମଗୁଡ଼ିକ କ୍ଷମା ମାଗିବେ । ଏହା ଭାରତର ଭବିଷ୍ୟତ ପାଇଁ ଭଲ ନୁହେଁ । ସରକାର ଅତ୍ୟନ୍ତ କ୍ଷମତାଶାଳୀ ଏବଂ ପ୍ରଧାନମନ୍ତ୍ରୀ ମଧ୍ୟ ଭାରି ଲୋକପ୍ରିୟ । ବିରୋଧୀମାନେ ଏବେ ସୁଦ୍ଧା ନିଜକୁ ସଂଗଠିତ କରିପାରିନାହାନ୍ତି ଏବଂ ସାମ୍ପ୍ରଦାୟିକ ଏକଚ୍ଛତ୍ରବାଦ ବିରୋଧରେ ସ୍ୱର ଉଠାଇବାକୁ ସକ୍ଷମ ହୋଇନାହାନ୍ତି । ଆମ ଦେଶରେ ଯାହା ସବୁ ଘଟୁଛି ତାହା ପ୍ରକାଶ କରିବା ଲାଗି ଭାରତ ଚାହେଁ ଏକ ସ୍ୱାଧୀନ ତଥା ନିରପେକ୍ଷ ଗଣମାଧ୍ୟମ । କିନ୍ତୁ ଏହା କିପରି ହୋଇ ନ ପାରିବ ସେଥିପାଇଁ ସରକାର ସବୁ ପ୍ରକାର ପ୍ରୟାସ କରୁଛନ୍ତି ।

Email:aakar.patel@gmail.com

su | do | ku — ସୁ–ଡୋ–କୁ

Puzzles by Srikant Ghosh

							2	1
					9		7	
2		4				3		8
1	2							5
7		5			4	8		6
	6							
		9	1					
5	8			9				
	4			3	8			

ଏହାର ଉତ୍ତର ଆସନ୍ତାକାଲି ପ୍ରକାଶ ପାଇବ

ଉପରେ ପ୍ରଦତ୍ତ ସୁଡୋକୁର ଏପରି ସମାଧାନ କରିବାକୁ ହେବ, ଯେପରି ପ୍ରତ୍ୟେକ ଧାଡି, ସ୍ତମ୍ଭ ଓ ଆୟତାକାର ବାକ୍ସ ଭିତରେ ୦ରୁ ୯ ପର୍ଯ୍ୟନ୍ତ ଅଙ୍କ ଓ Aରୁ E ପର୍ଯ୍ୟନ୍ତ ଇଂଲିଶ ଲିପି ରହିବ ।

4	3	8	5	C	B	2	9	0	E	7	6	1	D	A
C	2	5	7	E	1	6	3	A	8	D	B	4	9	0
0	6	E	3	9	2	C	D	7	4	1	A	8	B	5
B	D	9	4	A	0	8	1	5	3	C	2	7	6	E
1	7	A	D	8	6	B	E	4	9	0	5	C	3	2
8	B	0	A	3	5	E	4	2	D	9	1	6	7	C
6	E	1	8	4	9	3	C	D	2	5	7	A	0	B
3	A	7	2	1	E	5	0	9	B	6	C	D	4	8
D	4	C	B	0	7	1	8	6	A	3	E	2	5	9
5	9	2	C	6	D	7	A	B	0	4	8	3	E	1
9	8	4	0	D	C	A	2	E	7	B	3	5	1	6
7	0	D	1	5	A	4	B	8	6	2	9	E	C	3
2	5	3	E	B	4	D	6	C	1	8	0	9	A	7
E	C	6	9	2	3	0	7	1	5	A	D	B	8	4
A	1	B	6	7	8	9	5	3	C	E	4	0	2	D

ଗତକାଲିର ଉତ୍ତର

ଚିତ୍ର ଚରିତ୍ର

ନୀଳବର୍ଣ୍ଣ ଓଡ଼ିଆଙ୍କ କଥା

ଅଧ୍ୟାପକ ନିରଞ୍ଜନ ପାଢ଼ୀ

ଏ କଥାଟି ଯେଉଁମାନଙ୍କ ସମ୍ପର୍କରେ କୁହାଯାଇଛି, ସେମାନଙ୍କ ପାଖରେ ଏହା ପହଞ୍ଚିବ ବୋଲି ଆଦୌ ବିଶ୍ୱାସ ନାହିଁ । ଆଧୁନିକତା ଓ ମିଥ୍ୟା ସଂଭ୍ରାନ୍ତପଣର ଆବାହନ ମଧ୍ୟରେ ଓଡ଼ିଆ ଖବରକାଗଜ ପଢ଼ିବାକୁ ଯେଉଁମାନେ ମାନମର୍ଯ୍ୟାଦା, ପାଣ୍ଡିତ୍ୟ ଓ ପ୍ରତିଷ୍ଠାର ପରିପନ୍ଥୀ ବୋଲି ବିଚାରନ୍ତି, ନିଜ ବୈଠକଖାନାର ଟେବୁଲ ଉପରେ ଖଣ୍ଡିଏ ଓଡ଼ିଆ ଖବରକାଗଜ ପଡ଼ି ରହିବାକୁ ନିଜ ସଂଭ୍ରାନ୍ତ ସ୍ୱରୂପ ପ୍ରତି ଚରମ ଅସମ୍ମାନ ବୋଲି ମନେକରନ୍ତି, ସେମାନଙ୍କ ଦୃଷ୍ଟିରେ ଏଇ ନିବନ୍ଧଟି ପଢ଼ିବାର ସାମାନ୍ୟ ସମ୍ଭାବନା ନ ଥାଇ ମଧ୍ୟ କଥାଟି କୁହାଯାଇଛି । କଥା ତ ନୁହେଁ, ମରମ ତଳର ଏକ ବ୍ୟଥା, ଯାହାକୁ ଏ ସ୍ତମ୍ଭର ସମଦର୍ଶୀ ପାଠିକାପାଠକଙ୍କ ସହ ବାଣ୍ଟି ବେଦନା ଲାଘବ କରିବାର ଆଶାଟିଏ ରହିଛି । ନିଜ ଆଚରଣରେ ଗୋଟିଏ ଜାତି ଓ ତାହାର ଭାଷାକୁ ଆହତ କରୁଥିବା ଲୋକେ କେହି ନ ଶୁଣନ୍ତୁ ପଛେ, ଆହା ବୋଲି କହି ସାହା ହେବା ପାଇଁ ଅନ୍ୟ କେହି ଆଗେଇ ନ ଆସନ୍ତୁ ପଛେ ; 'ଦୁଃଖ ବାଣ୍ଟିଲେ ସରେ' ନ୍ୟାୟରେ ଏହି ପ୍ରସଙ୍ଗଟିର ଅବତାରଣା ।

ଏଇ ଚାରିଦିନ ତଳେ ଭାଷାଭିତ୍ତିରେ ଗଢ଼ା ହୋଇଥିବା ଆମ ପ୍ରିୟ ଜନ୍ମଭୂମି ଓଡ଼ିଶାକୁ ପୂରିଲା ପଞ୍ଚାଅଶୀ ବର୍ଷ । ଏହି ପଞ୍ଚାଅଶୀ ବର୍ଷର ଗୌରବୋଦୀପ୍ତ ଅତୀତ ମଧ୍ୟରେ ଆମେ ଆମ ମାଟି ଓ ଭାଷାର ଉତ୍ତରଣକୁ ନେଇ ବହୁବାର ଗର୍ବ କରିଛୁ । ଗର୍ବ କରିଛୁ ଜଗନ୍ନାଥ ଦେଶର ଲୋକ ଭାବେ ପରିଚିତ ହୋଇ, ଗର୍ବ କରିଛୁ ଏଇ ମାଟିର ମହାନ୍ ସଂସ୍କାର, ସଂସ୍କୃତି, ଐତିହ୍ୟ, ପରମ୍ପରା ତଥା ପଖାଳକୁ ନେଇ, ପୁଣି ଗର୍ବ କରିଛୁ 'ଓଡ଼ିଆ ଏକ୍‌ଟା ସ୍ୱତନ୍ତ୍ର ଭାଷା ନୟ' କହି ଅତୀତରେ ଆମ ଛାତିରେ ହାତୁଡ଼ି ପିଟିଥିବା ବଙ୍ଗାଳୀ ବଡ଼ପଣ୍ଡାମାନଙ୍କୁ ପଛକୁ ଠେଲି ଆମ ଭାଷାର ଶାସ୍ତ୍ରୀୟ ମାନ୍ୟତା ହାସଲ କରି । ଏତେ ସବୁ ଗର୍ବ ଓ ଗୌରବବୋଧ ମଧ୍ୟରେ ଉତ୍କଳୀୟ ସାଂସ୍କୃତିକ ଚେତନାର ପ୍ରବାହ ପୁଣି ବେଳେବେଳେ ଦାରୁଣ ଧକ୍କାର ସମ୍ମୁଖୀନ ହେଉଛି, ଯେତେବେଳେ ଆଖିରେ ପଡୁଛି କେଇଜଣ ଆଧୁନିକ ବୋଲାଉଥିବା ଓଡ଼ିଆଙ୍କ ଚେହେରା, ଯେଉଁମାନେ ନୀଳବର୍ଣ୍ଣ ଶୃଗାଳଟି ପରି ଆପଣାର ନୂଆ ରଙ୍ଗରୂପକୁ ନେଇ ନିଜ ଜାତିର ସ୍ୱରୂପ ଓ ସ୍ୱଭାବ ପ୍ରତି ନାସିକା କୁଞ୍ଚନ କରନ୍ତି! ନିଜ ମାତୃଭାଷା ହେୟ ହତାଦର କରି ପ୍ରତିବେଶୀ ବା ବିଦେଶୀ ଭାଷାର ସ୍ତୁତିଗାନ କରନ୍ତି!

ଏବେ ଯେକୌଣସି ଅତ୍ୟାଧୁନିକ ଶିକ୍ଷାନୁଷ୍ଠାନ ପରିସରରେ ଘେରାଏ ବୁଲି ଆସିଲେ ସ୍କୁଲ ବା କଲେଜର ବିଦ୍ୟାର୍ଥୀମାନେ ପରସ୍ପର ମଧ୍ୟରେ ଯେଉଁ ଭାଷାରେ କଥା ହେଉଥିବା ନଜରକୁ ଆସିବ, ସେଇ ଭାଷା ହିନ୍ଦୀ ବା ଇଂଲିଶ୍ ହୋଇଥିବ ସିନା ଓଡ଼ିଆ ହୋଇ ନ ଥିବ! ଅଥଚ ସ୍କୁଲ ବା କଲେଜଟି ଓଡ଼ିଶା ମାଟିରେ ଛିଡ଼ା ହୋଇଥିବ, ସେଠାରେ ପଢୁଥିବା ଛାତ୍ରୀଛାତ୍ରମାନେ ସବୁ ଦୃଷ୍ଟିରୁ ଓଡ଼ିଆ ପରିବାରର ଦାୟାଦ ଥିବେ, ଓଡ଼ିଶାର ପାଣି ପବନ ଓ ପଖାଳର ବିଶୁଦ୍ଧ ବାସ୍ନାରେ ସୁରଭିତ ହୋଇଥିବ ସେମାନଙ୍କ ସୁକୁମାର ଶୈଶବ । ଓଡ଼ିଆ ପରିବାରର ପୁଅ ଝିଅମାନେ ବଡ଼ ହୋଇ ବେଶି ପାଠ ପଢ଼ିଲେ, ଆଧୁନିକ ବୋଲାଇଲେ କ'ଣ ନିଜର ମୂଳ ସଂସ୍କାର ନିର୍ବାସନରେ ଚାଲିଯାଏ ? ଶ୍ରେଣୀକକ୍ଷ ବାହାରେ ଦୁଇ ଜଣ ଓଡ଼ିଆ ପୁଅ ବା ପୁଅଝିଅ ପରସ୍ପର ସହ ନିଜ ମାତୃଭାଷା ଓଡ଼ିଆରେ କଥା ହେଲେ କ'ଣ 'ବ୍ୟାକ୍‌ୱାର୍ଡ' ଭଳି ଏକ ବିଶେଷଣର ଶିକାର ହେବାକୁ ପଡ଼େ? କେଜାଣି!

ନବ୍ୟ ଆଧୁନିକତାର ଭବ୍ୟ ଆକର୍ଷଣରେ ଯୁବାବର୍ଗ ହୁଏତ ନିଜ ସଂସ୍କାରକୁ ବିସ୍ମରି ଯାଇ ମାତୃଭାଷାର ଆକର୍ଷଣକୁ ମୁହଁମୋଡ଼ି ଚାଲିଯାଇପାରନ୍ତି । ମାତ୍ର ବରିଷ୍ଠ ବର୍ଗ, ଯେଉଁମାନେ ଶୈଶବଠାରୁ ବାର୍ଦ୍ଧକ୍ୟଯାଏ ସବୁମତେ ଓଡ଼ିଆ, ସେମାନେ କେମିତି ନିଜ ଅସ୍ମିତାଠୁ ଦୂରେଇ ଯାଇପାରନ୍ତି! କେମିତି ବାଟ ଭାଙ୍ଗି ଚାଲିଯାଇ ପାରନ୍ତି ଓଡ଼ିଆତ୍ୱର ଅବବୋଧ ଭଳି ଏକ ଦିବ୍ୟ ଆକର୍ଷଣରୁ ।

ରାଜଧାନୀର ସାରସ୍ୱତ ମହୋତ୍ସବ କୁହାଯାଉଥିବା ଏକ ପୁସ୍ତକମେଳାରେ ଓଡ଼ିଆ ଭାଷାରେ କିଛି କିଛି ଲେଖୁଥିବା ଜଣେ ବିଦ୍ୱାନ୍‌ଙ୍କ ସହ ଭେଟ ହୋଇଗଲା । ସମଧର୍ମା ଜଣେ ସାହିତ୍ୟିକ ବନ୍ଧୁଙ୍କ ସହ ଆଳାପ କରୁଥିଲା ବେଳେ ବନ୍ଧୁ ପଚାରିଦେଲେ, "କି କି ବହିସବୁ କିଣିଲେ ?' ଯାହା ଉତ୍ତର ମିଳିଲା, ତାହା ମଧ୍ୟରେ ପ୍ରତିଫଳିତ ହେଉଥିଲା ନିଜ ମାତୃଭାଷା ଓ ସେଇ ମାତୃଭାଷାରେ ଲିଖିତ ସାହିତ୍ୟ ପ୍ରତି ଚରମ ଅବଜ୍ଞାଭାବ । ମହାଶୟ କହିଲେ, ଓଡ଼ିଆ ଭାଷାରେ କି ଭଲ ବହି ଅଛି ଯେ କିଣିବା । କେଇଖଣ୍ଡ ଇଂଲିଶ୍ ଓ ବଙ୍ଗଳା ବହି କିଣି ଫେରିଲି । ତାଙ୍କ କଥାରୁ ଜଣାପଡୁଥିଲା, ସେ ଯେମିତି ଏଯାବତ୍ ଓଡ଼ିଆ ଭାଷାରେ ପ୍ରକାଶିତ ସବୁ ବହିକୁ ଚର୍ବିତ ଚର୍ବଣ କରି ଦେଇଛନ୍ତି ଓ ତାଙ୍କ ବିଜ୍ଞ ପାଠକୀୟତାର ସଶ୍ରଦ୍ଧ ସ୍ୱୀକୃତି ଲାଭ କରିବାକୁ ଖଣ୍ଡିଏ ବି ବହି ସମର୍ଥ ହୋଇପାରିନାହିଁ । ଭୁଲିଗଲେ ଚଳିବ ନାହିଁ ଯେ, ମହାଶୟ କେହି ସାଧାରଣ ଓଡ଼ିଆ ନ ଥିଲେ । ସେ ଥିଲେ ନିଜେ ଜଣେ ଲେଖକ ଓ ତାଙ୍କ ଭାଷାରେ ଭାଷା ସାହିତ୍ୟ ମଧ୍ୟରେ ଉବୁଟୁବୁ ହେଉଥିବା ଜଣେ ସମର୍ପିତ ସାରସ୍ୱତ ସାଧକ । ସୁତରାଂ, ତାଙ୍କ ଭଳି ପାଠକଙ୍କ ପଢ଼ିବା ପାଇଁ ଯଦି ଭଲ ଖଣ୍ଡିଏ ଓଡ଼ିଆ ବହି ନାହିଁ, ତେବେ ଧନ୍ୟ କହିବା ଆମ ସାଧାରଣ ପାଠକଙ୍କୁ, ଯେଉଁମାନେ ଆପଣାର ଉଦାରତା ନେଇ ଏକ ଅପାଠ୍ୟ ଓଡ଼ିଆ ସାହିତ୍ୟର ପୃଷ୍ଠା ପରେ ପୃଷ୍ଠା ପଢ଼ି ଚାଲିଛନ୍ତି, ଯାହା ଫଳରେ ଏଯାଏ ବି ଓଡ଼ିଆ ପ୍ରକାଶକଙ୍କ ପ୍ରକାଶନ ସଂସ୍ଥା ବନ୍ଦ ହୋଇ ଯାଇନାହିଁ କି ଓଡ଼ିଆରେ ଲେଖୁଥିବା ଲେଖକଙ୍କ କଲମରୁ କାଳି ଶୁଖି ଯାଇନାହିଁ !

କୁହାଯାଏ କି ମାତୃଭାଷା ହେଉଛି ଆଖି ଓ ଅନ୍ୟ ସବୁ ପ୍ରତିବେଶୀ ବା ବିଦେଶୀ ଭାଷା ହେଉଛି ଚଷମା । ତେବେ ଆଖି ଥିଲେ ସିନା ଚଷମା ! ଅଥଚ ବିଡ଼ମ୍ବନାର ବିଷୟ ମିଥ୍ୟା ଆଧୁନିକତାର ମୋହରେ କେତେ ଜଣ ଓଡ଼ିଆ ସେମାନଙ୍କ ପିଲାମାନଙ୍କୁ ବିନା ଆଖିରେ ବି ଚଷମା ପିନ୍ଧାଇ ଆହ୍ଲାଦିତ ହେଉଛନ୍ତି । ଶିଶୁଟି କଥା କହିବା ଆରମ୍ଭ କରିବା ମାତ୍ରେ ତାକୁ ପାରମ୍ପରିକ 'ବାପା', 'ବୋଉ' ଶିଖାଇବା ପରିବର୍ତ୍ତେ 'ଡାଡି', 'ମମି' ରେ ବୁଡ଼ାଇ ରଖୁଛନ୍ତି । ତା' ଆଖି ଆଗରେ ଆସୁଥିବା ଯେ କୌଣସି ବସ୍ତୁକୁ ଇଂଲିଶ ଶବ୍ଦରେ ଚିହ୍ନାଇ ଦେଉଛନ୍ତି । ଆଉ ପିଲାଟି ଯେତେବେଳେ ପ୍ରଶିକ୍ଷଣ ଅନୁଯାୟୀ ସେମାନଙ୍କୁ ଡାଡି, ମମି ଡାକୁଛି, ଦୁଧକୁ 'ମିଲ୍‌କ' କହୁଛି ବା ରଙ୍ଗକୁ 'କଲର' କହି ଚିହ୍ନାଉଛି, ସେତେବେଳେ ଏକ ଅପୂର୍ବ ଆତ୍ମତୃପ୍ତିରେ ଝଲସି ଉଠୁଛି ସେମାନଙ୍କ ପିତୃତ୍ୱ ଓ ମାତୃତ୍ୱ । କେବଳ ସହରର ଶିକ୍ଷିତ ବଡ଼ବଡ଼ିଆ ନୁହେଁ, ଗାଁରୁ ଆସି ସହରରେ ବସା ବାନ୍ଧୁଥିବା ଅଶିକ୍ଷିତ ଲୋକଟି ମଧ୍ୟ ଏ କଥା ବୁଝି ଯାଉଛି ଯେ ଇଂଲିଶ ନ କହିଲେ ଭବିଷ୍ୟତ ଉନ୍ନତ ନୁହେଁ ।

କେଇବର୍ଷ ତଳେ ଦିଲ୍ଲୀରେ ଏକ ଉଚ୍ଚ ପଦବୀରେ ଅଧିଷ୍ଠିତ ଥିବା ଜଣେ ଓଡ଼ିଆ ବାବୁଙ୍କ ସହ ଆଳାପ କରୁଥିଲା ବେଳେ ଖ୍ୟାତନାମା ଲେଖକ ମନୋଜ ଦାସଙ୍କ ଏକ ନିର୍ଦ୍ଦିଷ୍ଟ ବହି ପଢ଼ିଛନ୍ତି କି ନାହିଁ ବୋଲି ଏ ଲେଖକ ପଚାରି ଯେଉଁ ଉତ୍ତର ପାଇଥିଲା ତା' ମଧ୍ୟରେ ପ୍ରତିଫଳିତ ହେଉଥିଲା ଓଡ଼ିଆ ଭାଷା ବିରୋଧରେ ଓଡ଼ିଆ ଲୋକଙ୍କର ବିଚିତ୍ର ହୀନମନ୍ୟତା । ସେ କହିଥିଲେ, "ଥ

ବିଧାନସଭା ଗାନ୍ଧୀମୂର୍ତ୍ତି ତଳେ ଭାଜପା ବିଧାୟକଙ୍କ ଧାରଣା ।

ରାତିସାରା ଧାରଣାରେ ଭାଜପା ବିଧାୟକ

ଭୁବନେଶ୍ୱର,୩।୪(ବ୍ୟୁରୋ)

ସୋମବାର ରାଜ୍ୟପାଳଙ୍କୁ ଭେଟିବେ

ଶନିବାର ବସିଧାନସଭାରେ ବାଚସ୍ପତି ସୂର୍ଯ୍ୟନାରାୟଣ ପାତ୍ରଙ୍କ ଉପରକୁ ଚପଲ ଫିଙ୍ଗି ଭାଜପାର ୩ ବିଧାୟକ ଜୟନାରାୟଣ ମିଶ୍ର, ବିଷ୍ଣୁ ଚରଣ ସେଠୀ ଏବଂ ମୋହନ ମାଝି ଶନିବାର ବିଧାନସଭାରୁ ନିଲମ୍ବିତ ହୋଇଛନ୍ତି । ବାଚସ୍ପତିଙ୍କ ଗୃହ ପରିଚାଳନାକୁ ବିରୋଧ କରି ପ୍ରତିବାଦରେ ଭାଜପା ସଦସ୍ୟମାନେ ବିଧାନସଭା ପରିସରରେ ଥିବା ମହାତ୍ମା ଗାନ୍ଧୀଙ୍କ ପ୍ରତିମୂର୍ତ୍ତୀ ତଳେ ଧାରଣା ଦେବା ସହ ବାଚସ୍ପତିଙ୍କ ବିରୋଧରେ ସ୍ଲୋଗାନ ଦେଇଥିଲେ । ଶନିବାର ରାତି ସାରା ଧାରଣା ଦେବେ ବୋଲି ବିରୋଧୀ ଦଳ ନେତା ପ୍ରଦୀପ୍ତ ନାଏକ ଗଣମାଧ୍ୟମକୁ ସୂଚନା ଦେଇଛନ୍ତି । ତେବେ ଖବର ଲେଖା ହେବା ପର୍ଯ୍ୟନ୍ତ ଭାଜପା ସଦସ୍ୟମାନେ ଧାରଣାରେ ବସି ରହିଥିଲେ । ରବିବାର ପୂର୍ବାହ୍ନରେ ଭାଜପା ରାଜ୍ୟ କାର୍ଯ୍ୟାଳୟରେ ଖବରଦାତା ସମ୍ମିଳନୀରେ ଗଣମାଧ୍ୟମକୁ ସମ୍ବୋଧନ କରିବେ । ସୋମବାର ରାଜ୍ୟପାଳଙ୍କୁ ସାକ୍ଷାତ କରି ଏକ ଦାବିପତ୍ର ପ୍ରଦାନ କରିବେ ବୋଲି ବିରୋଧୀ ଦଳ ନେତା କହିଛନ୍ତି ।

ସିଇଟି ହେବ ଅନୁବନ୍ଧିତ ମହାବିଦ୍ୟାଳୟ

ଭୁବନେଶ୍ୱର, ୩।୪ (ବ୍ୟୁରୋ)

ବିପିୟୁଟି ଆକ୍ଟ -୨୦୦୨ ସଂଶୋଧନ ବିଲ୍ ଗୃହୀତ

- ଛାତ୍ରୀଛାତ୍ରଙ୍କ ବିଶୃଙ୍ଖଳା ନିୟନ୍ତ୍ରଣ କରିବାକୁ ଗଠନ ହେବ ୩ ଜଣିଆ ଅନୁଶାସନ କମିଟି

ବିଜୁ ପଟ୍ଟନାୟକ ବୈଷୟିକ ବିଶ୍ୱବିଦ୍ୟାଳୟ(ବିପିୟୁଟି) ଆଇନ–୨୦୦୨କୁ ସଂଶୋଧନ କରାଯାଇଛି । ଆଇନ ମନ୍ତ୍ରୀ ପ୍ରତାପ ଜେନାଙ୍କ ଦ୍ୱାରା ଆଗତ ଏହି ସଂଶୋଧନ ବିଲ୍ ଶନିବାର ବିରୋଧୀଙ୍କ ଅନୁପସ୍ଥିତିରେ ପାରିତ କରାଯାଇଛି । ଏହି ସଂଶୋଧନ ଆଇନ ଅନୁଯାୟୀ ସରକାରୀ ଇଞ୍ଜିନିୟରିଂ କଲେଜଗୁଡ଼ିକର ସୁପରିଚାଳନା ପାଇଁ ବିପିୟୁଟି ଆଇନରେ ଥିବା ସଂଘଟକ ମହାବିଦ୍ୟାଳୟ ସଂଜ୍ଞାର ପୁନଃ ନିରୂପଣ କରାଯାଇଛି । ଏହି ସଂଶୋଧନ ଆଇନ କାର୍ଯ୍ୟକାରୀ ହେବା ପରଠାରୁ ଭୁବନେଶ୍ୱର ସିଇଟି ଆଉ ବିଜୁ ପଟ୍ଟନାୟକ ବିଶ୍ୱବିଦ୍ୟାଳୟ ଅଧୀନରେ ରହିବ ନାହିଁ । ଏହା କେବଳ ବିଶ୍ୱବିଦ୍ୟାଳୟର ଅନୁବନ୍ଧିତ ମହାବିଦ୍ୟାଳୟ ଭାବେ ରହିବ । ଏହା ନିଜସ୍ୱ ବୋର୍ଡ ଅଫ୍ ଗଭର୍ନ୍ସ ଦ୍ୱାରା ପରିଚାଳିତ ହେବ । ପ୍ରଚଳିତ ସର୍ବଭାରତୀୟ ବ୍ୟବସ୍ଥା ଓ ଏଆଇସିଟିଇ ନିର୍ଦ୍ଦେଶ ଅନୁଯାୟୀ ପ୍ରଫେସର, ରିଡର୍ ଓ ଅଧ୍ୟାପକ ପଦବୀଗୁଡ଼ିକୁ ଯଥାକ୍ରମେ ପ୍ରଫେସର, ଆସୋସିଏଟ୍ ପ୍ରଫେସର ଏବଂ ଆସିଷ୍ଟାଣ୍ଟ ପ୍ରଫେସର ଭାବେ ପୁନଃ ନାମିତ କରାଯିବ । କୁଳପତି କିମ୍ବା ବିଶ୍ୱବିଦ୍ୟାଳୟର କୌଣସି ଅଧିକାରୀଙ୍କ କାର୍ଯ୍ୟରେ କୌଣସି ଭୁଲ୍ ପରିଲକ୍ଷିତ ହେଲେ କୁଳାଧିପତି ଏହାର ସଂଶୋଧନ ପାଇଁ ନିର୍ଦ୍ଦେଶ ଦେଇପାରିବେ । ରାଜ୍ୟର ଅନ୍ୟ ସରକାରୀ ବିଶ୍ୱବିଦ୍ୟାଳୟ ସହିତ ସମାନତା ଆଣିବା ସକାଶେ ବିପିୟୁଟି କୁଳପତିଙ୍କ କାର୍ଯ୍ୟକାଳ ୫ ବର୍ଷ ପରିବର୍ତ୍ତେ ୪ ବର୍ଷକୁ ହ୍ରାସ କରାଯାଇଛି । ଛାତ୍ରୀଛାତ୍ରଙ୍କ ବିଶୃଙ୍ଖଳା ନିୟନ୍ତ୍ରଣ ସକାଶେ କୁଳପତିଙ୍କ ଦ୍ୱାରା ଜଣେ ପ୍ରଫେସରଙ୍କ ଅଧ୍ୟକ୍ଷତାରେ ତିନିଜଣ ସଦସ୍ୟ ବିଶିଷ୍ଟ ଏକ ଅନୁଶାସନ କମିଟି ଗଠନ କରିବା ପାଇଁ ଏହି ଆଇନରେ ବ୍ୟବସ୍ଥା କରାଯାଇଛି । କମିଟି ଆଦେଶ ବିରୋଧରେ କୁଳପତିଙ୍କୁ ଅପିଲ କର୍ତ୍ତୃପକ୍ଷ କରାଯାଇଛି । ଏଥିସହିତ ବିଶ୍ୱବିଦ୍ୟାଳୟ କୁଳସଚିବ ପଦବୀ ଓଡ଼ିଶା ପ୍ରଶାସନିକ ସେବାର ଯୁଗ୍ମଶାସନ ସଚିବ ପାହ୍ୟାର ଅଧିକାରୀଙ୍କ ଦ୍ୱାରା ପୂରଣ କରିବାକୁ ବ୍ୟବସ୍ଥା ହୋଇଛି ।

ସେହିପରି ବିଶ୍ୱବିଦ୍ୟାଳୟ ବିତ୍ତ ଅଧିକାରୀ ପଦବୀ ଓଡ଼ିଶା ଅର୍ଥ ସେବାର ଯୁଗ୍ମ ଶାସନ ସଚିବ ପାହ୍ୟାର ଅଧିକାରୀଙ୍କ ଦ୍ୱାରା ପୂରଣ କରାଯିବ । ବିଶ୍ୱବିଦ୍ୟାଳୟର ଶିକ୍ଷକ ଓ ଅଣଶିକ୍ଷକ ପଦବୀ ପୂରଣ ନିମନ୍ତେ କୁଳପତିଙ୍କ ଦ୍ୱାରା ଚୟନ କମିଟି ଗଠନ ହେବ । ଏଥିପୂର୍ବରୁ ସରକାରଙ୍କ ଅନୁମୋଦନ ନେବା ବ୍ୟବସ୍ଥା ହୋଇଛି । ବିଶ୍ୱବିଦ୍ୟାଳୟର ବୋର୍ଡ ଅଫ୍ ଗଭର୍ନ୍ସକୁ ଯେକୌଣସି ଏକ ସରକାରୀ ଇଞ୍ଜିନିୟରିଂ କଲେଜ ଅଧ୍ୟକ୍ଷଙ୍କୁ ସରକାରଙ୍କ ଦ୍ୱାରା ସଦସ୍ୟ ଭାବେ ମନୋନୀତ କରାଯିବ । ବିଶ୍ୱବିଦ୍ୟାଳୟର ବାର୍ଷିକ ରିପୋର୍ଟ ଆର୍ଥିକବର୍ଷ ଶେଷ ହେବାର ୬ ମାସ ମଧ୍ୟରେ ପ୍ରସ୍ତୁତ କରି ସରକାରଙ୍କ ନିକଟକୁ ପଠାଯିବ । ଏହି ରିପୋର୍ଟକୁ ବିଧାନସଭାରେ ଉପସ୍ଥାପିତ କରାଯିବ ।

ବଢ଼ିଲା ଆଇନଜୀବୀଙ୍କ ସହାୟତା ରାଶି

ଭୁବନେଶ୍ୱର, ୩।୪ (ବ୍ୟୁରୋ)

ଓଡ଼ିଶା ଅଧିବକ୍ତା କଲ୍ୟାଣ ପାଣ୍ଠି (ସଂଶୋଧନ) ବିଲ୍-୨୦୨୧ ଗୃହୀତ

ଭୁବନେଶ୍ୱର, ୩।୪(ବ୍ୟୁରୋ)– ଆଇନ୍‌ଜୀବୀଙ୍କ କଲ୍ୟାଣ ପାଇଁ ରାଜ୍ୟ ସରକାର ଅଧିବକ୍ତା କଲ୍ୟାଣ ପାଣ୍ଠି ୧୯୮୭ର ସଂଶୋଧନ କରିଛନ୍ତି । ଆଇନମନ୍ତ୍ରୀ ପ୍ରତାପ ଜେନାଙ୍କ ଦ୍ୱାରା ଆଗତ ଓଡ଼ିଶା ଅଧିବକ୍ତା କଲ୍ୟାଣ ପାଣ୍ଠି (ସଂଶୋଧନ) ବିଲ୍–୨୦୨୧ ଶନିବାର ବିଧାନସଭାରେ ଗୃହୀତ ହୋଇଛି । ଏଣିକି ଅତିକମ୍‌ରେ ୫ବର୍ଷ ଓକିଲାତି କରିଥିବା ଆଇନ୍‌ଜୀବୀଙ୍କୁ ସର୍ବନିମ୍ନ ୭୫ ହଜାର ଟଙ୍କା ଏବଂ ୩୦ ବର୍ଷ ଓକିଲାତି କରିଥିବା ଆଇନଜୀବୀଙ୍କୁ ସର୍ବାଧିକ ୪ଲକ୍ଷ ୫୦ ହଜାର ଟଙ୍କାର ଆର୍ଥିକ ସହାୟତା ପ୍ରଦାନ କରାଯିବ । ପ୍ରଚଳିତ ହାରଠାରୁ ୧.୬୭ ହାରରେ ଏହି ଆର୍ଥିକ ସହାୟତା ରାଶି ବୃଦ୍ଧି କରାଯାଇଛି ।

ଆଇନଜୀବୀମାନେ ରାଜ୍ୟରେ ଆଇନର ଶାସନକୁ ସୁନିଶ୍ଚିତ କରିବା ଦିଗରେ ସେମାନେ ସର୍ବଦା କାର୍ଯ୍ୟରତ ଥାଆନ୍ତି । ଓକିଲାତିକୁ ପେସା ଭାବେ ଗ୍ରହଣ କରିଥିବାରୁ ସେମାନଙ୍କ ମହକିଲଙ୍କଠାରୁ ଯେଉଁ ଫିସ୍ ପାଇଥାଆନ୍ତି । ସେଥିରେ ନିଜର ପରିବାର ପ୍ରତିପୋଷଣ କରିଥାଆନ୍ତି । ଚାକିରି କରିଥିବା ବ୍ୟକ୍ତି ଯେମିତି ନିର୍ଦ୍ଦିଷ୍ଟ ଦରମା ପାଇଥାଆନ୍ତି ସେମାନଙ୍କ କୌଣସି ନିର୍ଦ୍ଦିଷ୍ଟ ଆୟ ଓ ପେନ୍‌ସନ ନ ଥାଏ । ଏହାକୁ ଦୃଷ୍ଟିରେ ରଖି ଆଇନ୍‌ଜୀବୀଙ୍କ କଲ୍ୟାଣ ନିମନ୍ତେ ଅଧିବକ୍ତା କଲ୍ୟାଣ ପାଣ୍ଠି ଅଧିନିୟମ ୧୯୮୭ ପ୍ରଣୟନ କରାଯାଇଥିଲା । ୨୦୧୩ରେ ଏହି ଅଧିନିୟମରେ ସଂଶୋଧନ କରାଯାଇ ମୃତ୍ୟୁକାଳୀନ ଓ ଅବସରକାଳୀନ ସୁବିଧା ବାବଦକୁ ପ୍ରଦାନ କରାଯାଇଥିବା ଅର୍ଥ ପରିମାଣକୁ ବୃଦ୍ଧି କରାଯାଇଥିଲା । ଏଥିରେ ସର୍ବନିମ୍ନ ୫ ବର୍ଷ ଓକିଲାତି କରିଥିବା ଆଇନ୍‌ଜୀବୀଙ୍କୁ ୪୫ ହଜାର ଟଙ୍କାରୁ ୩୦ ବର୍ଷ ଓକିଲାତି ପାଇଁ ସର୍ବାଧିକ ୨ ଲକ୍ଷ ୭୦ ହଜାର ଟଙ୍କା ସହାୟତା ପ୍ରଦାନ କରାଯିବାକୁ ସ୍ଥିର ହୋଇଥିଲା । ବର୍ତ୍ତମାନର ସ୍ଥିତିକୁ ଦେଖି ଏବେ ଏହାକୁ ଆଉ ଥରେ ସଂଶୋଧନ କରାଯାଇଛି ।

ବିଧାନସଭାରେ ୬ ବିଲ୍ ଗୃହୀତ

ଭୁବନେଶ୍ୱର,୩।୪(ବ୍ୟୁରୋ)

ଶନିବାର ବିଧାନସଭାରେ ୬ଟି ବିଲ୍ ଗୃହୀତ ହୋଇଛି । ବିରୋଧୀ ସଦସ୍ୟଙ୍କ ଅନୁପସ୍ଥିତିରେ ବାଚସ୍ପତି ବାଚନିକ ମତଦାନରେ ବିଲଗୁଡିକୁ ଗୃହୀତ କରାଇଛନ୍ତି । ସେହି ବିଲ୍‌ଗୁଡିକ ହେଲା ବିତ୍ତୀୟ ଉତ୍ତରଦାୟୀ ଓ ବଜେଟ ପରିଚାଳନା (ସଂଶୋଧନ) ବିଲ୍ –୨୦୨୧, ଓଡ଼ିଶା ଅଧିବକ୍ତା କଲ୍ୟାଣ ପାଣ୍ଠି (ସଂଶୋଧନ) ବିଲ୍–୨୦୨୧, ଜାଭିୟର ବିଶ୍ୱବିଦ୍ୟାଳୟ, ଓଡ଼ିଶା (ସଂଶୋଧନ) ବିଲ୍–୨୦୨୧, ବିଜୁ ପଟ୍ଟନାୟକ ବୈଷୟିକ ବିଶ୍ୱବିଦ୍ୟାଳୟ (ସଂଶୋଧନ) ବିଲ୍ –୨୦୨୧, ଓଡ଼ିଶା ଲୋକାୟୁକ୍ତ (ସଂଶୋଧନ) ବିଲ୍–୨୦୨୧ ଏବଂ ସମିତି ପଞ୍ଜୀକରଣ (ଓଡିଶା ସଂଶୋଧନ) ବିଲ–୨୦୨୧କୁ ଗୃହୀତ କରାଇଛନ୍ତି ।

ପିଇଓଙ୍କଠାରୁ ୨ ଲକ୍ଷ ଟଙ୍କା ଲୁଟ୍

ବେଗୁନିଆ,୩।୪(ଡି.ଏନ୍.ଏ.)

ଖୋର୍ଦ୍ଧା ଜିଲା ବେଗୁନିଆ ଥାନା ଅଧୀନ ଡିଙ୍ଗର ପଞ୍ଚାୟତ କାର୍ଯ୍ୟନିର୍ବାହୀ ଅଧିକାରୀ(ପିଇଓ) ପ୍ରଶାନ୍ତ କୁମାର ବରିଶଲଙ୍କଠାରୁ ଶନିବାର ୨ଲକ୍ଷ ଟଙ୍କା ଲୁଟ୍ ହୋଇଥିବା ଅଭିଯୋଗ ହୋଇଛି । ଏ ସମ୍ପର୍କରେ ପୋଲିସ ଏକ ମାମଲା (ନଂ.୬୬/୨୧) ରୁଜୁକରି ତଦନ୍ତ ଚଳାଇଛି । ଅଭିଯୋଗ ମୁତାବକ, ବେଗୁନିଆ ବଜାରରେ ଥିବା ଏକ ଘରୋଇ ବ୍ୟାଙ୍କରୁ ପ୍ରଶାନ୍ତ ପୂର୍ବାହ୍ନ ପ୍ରାୟ ୧୧ଟା ୪୦ରେ ୨ଲକ୍ଷ ଟଙ୍କା ଉଠାଇ ବାଇକ୍‌ରେ ଡିଙ୍ଗର ଅଭିମୁଖେ ଯାଉଥିଲେ । ବଜାର ମଧ୍ୟରେ ଥିବା ଏକ ଫଳ ଦୋକାନ ଆଗରେ ବାଇକ୍ ରଖି ସାମଗ୍ରୀ କିଣୁଥିଲେ । ଏହି ସମୟରେ ଏକ ବାଇକରେ ଦୁଇ ଜଣ ଦୁର୍ବୃତ୍ତ ଆସି ପ୍ରଶାନ୍ତଙ୍କ ବାଇକ୍ ହାଣ୍ଡେଲରେ ଝୁଲୁଥିବା ଟଙ୍କା ଭର୍ତ୍ତି ବ୍ୟାଗକୁ ଝାମ୍ପି ନେଇ ପଳାଇଥିଲେ । କିଛି ସମୟ ପରେ ପ୍ରଶାନ୍ତ ଦେଖିଲା ବେଳକୁ ତାଙ୍କ ବ୍ୟାଗ ନ ଥିଲା । ଏନେଇ ସେ ଥାନାରେ ଅଭିଯୋଗ କରିଥିଲେ । ଥାନା ଅଧିକାରୀ ରଶ୍ମି ରଞ୍ଜନ ସାହୁ କହିଛନ୍ତି, ପ୍ରଶାନ୍ତଙ୍କ ଅଭିଯୋଗକୁ ଭିତ୍ତିକରି ଏକ ମାମଲା ରୁଜୁ ହୋଇଛି । ବଜାରରେ ଥିବା ସିସି ଟିଭି ଫୁଟେଜ୍, ଘଟଣାସ୍ଥଳର ଦୋକାନୀ ଏବଂ ବିଭିନ୍ନ ଦିଗକୁ ନେଇ ତଦନ୍ତ ଜାରି ରହିଛି ବୋଲି ସେ କହିଛନ୍ତି ।

ଝୋଟି ସାଙ୍ଗକୁ ହୁଳହୁଳିରେ କମ୍ପିଲା ପରିବେଶ

ଭୁବନେଶ୍ୱର, ୩।୪ (ବ୍ୟୁରୋ)

ସମ୍ଭାବନା ଅନୁଷ୍ଠାନ ପକ୍ଷରୁ ଆୟୋଜିତ ଶ୍ରେଷ୍ଠ ଓଡ଼ିଆଣୀ ପ୍ରତିଯୋଗିତାରେ ଶନିବାର ଥିଲା ତୃତୀୟ ସନ୍ଧ୍ୟା । ଏହି ଅବସରରେ ଝୋଟି ଓ ହୁଳହୁଳି ପ୍ରତିଯୋଗିତା ଅୟୋଜିତ ହୋଇଥିଲା । ଓଡ଼ିଆଣୀଙ୍କ ଦ୍ୱାରା ଅଙ୍କିତ ସୁଦୃଶ୍ୟ ଝୋଟିରେ ଝଲସୁଥିଲା ୟୁନିଟ୍–୨ ସ୍ଥିତ ବିଦ୍ୟାଳୟ ପରିସର । ଅଙ୍କାଯାଇଥିବା ଝୋଟି ମାଣବସା ଗୁରୁବାରର ଭ୍ରମ ସୃଷ୍ଟି କରୁଥିବାବେଳେ ଓଡ଼ିଆଣୀଙ୍କ ହୁଳହୁଳିରେ ପରିବେଶ ମୁଖରିତ ହୋଇଉଠିଥିଲା । ଅନୁଷ୍ଠାନ ଅଧ୍ୟକ୍ଷ ଶରତ ଚନ୍ଦ୍ର ଭଦ୍ର ଅଧ୍ୟକ୍ଷତା କରିଥିବାବେଳେ ସମ୍ମାନିତ ଅତିଥି ଭାବେ ବିଧାୟକ ପ୍ରଫୁଲ୍ଲ ସାମଲ, ଗାୟିକା ସଂଗୀତା ଗୋସାଇଁ ଓ ୨୦୧୯ର ଶ୍ରେଷ୍ଠ ଓଡ଼ିଆଣୀ ମୀନା ପାଣିଗ୍ରାହୀ ଉପସ୍ଥିତ ଥିଲେ । ବିଚାରକ ଭାବେ ଚିତ୍ରକାର ଗଜେନ୍ଦ୍ର ପାଢୀ, ରମାକାନ୍ତ ସାମନ୍ତରାୟ ଓ ସୁମିତ୍ରା ପାଢୀ ଉପସ୍ଥିତ ଥିଲେ । ସେହିପରି ଶିଶୁ କିଶୋରଙ୍କ ମଧ୍ୟରେ ଅନୁଷ୍ଠିତ ଓଡ଼ିଶୀ ଓ ଲଘୁନୃତ୍ୟ ପ୍ରତିଯୋଗିତାରେ ଗୁରୁ ଦେବବ୍ରତ ଦାସ ଓ ଜି.ନାଗେଶ୍ୱରୀ ବିଚାରକ ଥିଲେ । ଟ୍ରଷ୍ଟି ସ୍ମୃତି ମହାନ୍ତି ପରିଚାଳନା କରିଥିଲେ ।

'ଦ ସେଫ୍ ହ୍ୟାଣ୍ଡ' ଓ 'ଆର୍ଟ ଅଫ୍ ଆବିଲିଟି' ଶ୍ରେଷ୍ଠ ଚଳଚ୍ଚିତ୍ର

ଉତ୍ସବରେ ଅତିଥିମାନେ ଶ୍ରେଷ୍ଠ ଚଳଚ୍ଚିତ୍ରକୁ 'ଶରତ ପୂଜାରୀ ସ୍ମାରକୀ ପୁରସ୍କାର' ପ୍ରଦାନ କରୁଛନ୍ତି ।

ଭୁବନେଶ୍ୱର, ୩।୪ (ବ୍ୟୁରୋ)

ସରିଲା ୮ମ 'ଧ୍ୱନି' ଦିବ୍ୟାଙ୍ଗ ଚଳଚ୍ଚିତ୍ର ଉତ୍ସବ

'ଆଇନା' ପକ୍ଷରୁ ଗୁରୁ କେଳୁଚରଣ ମହାପାତ୍ର ଓଡ଼ିଶୀ ଗବେଷଣା କେନ୍ଦ୍ରଠାରେ ଚାଲିଥିବା ଦୁଇଦିନିଆ ଦିବ୍ୟାଙ୍ଗ ଚଳଚ୍ଚିତ୍ର ଉତ୍ସବ 'ଧ୍ୱନି' ଶନିବାର ଉଦ୍‌ଯାପିତ ହୋଇଛି । ଏହି ଅବସରରେ ୧ ମିନିଟ ବର୍ଗରେ ସୁରଜ ପଟ୍ଟନାୟକଙ୍କ 'ଦ ସେଫ୍ ହ୍ୟାଣ୍ଡ' ଚଳଚ୍ଚିତ୍ର ଓ ୫ ମିନିଟ ବର୍ଗରେ ହରିଶ ମହାନ୍ତିଙ୍କ ଦ୍ୱାରା ବିଖ୍ୟାତ କାର୍ଟୁନିଷ୍ଟ କେକେ ରଥଙ୍କ ଜୀବନୀ ଆଧାରିତ 'ଆର୍ଟ ଅଫ୍ ଆବିଲିଟି' ଶ୍ରେଷ୍ଠ ଚଳଚ୍ଚିତ୍ର ଭାବେ 'ଶରତ ପୂଜାରୀ ସ୍ମାରକୀ ପୁରସ୍କାର' ପାଇଛି । ସେହିପରି ଶ୍ରେଷ୍ଠ ସିନେମାଟୋଗ୍ରାଫି ପାଇଁ 'ଦ ରାଇଟ୍ ଇମେଜ୍'ର ନିର୍ମାତା ସେକ୍ ଗୁଲଜାର ହୁସେନ୍‌ଙ୍କୁ ମଧ୍ୟ ପୁରସ୍କୃତ କରାଯାଇଛି । ଆଇନା ସମ୍ପାଦିକା ସ୍ନେହ ମିଶ୍ରଙ୍କ ଆବାହକତ୍ୱରେ ଅନୁଷ୍ଠିତ ଉତ୍ସବରେ ଓଡ଼ିଶା ସଡ଼କ ପରିବହନ ନିଗମର ସିଏମ୍‌ଡି ଅରୁଣ ବୋଥ୍ରା, ଅଭିନେତ୍ରୀ ଅନୁ ଚୌଧୁରୀ ଏବଂ ଚଳଚ୍ଚିତ୍ର ନିର୍ମାତା ଅକ୍ଷୟ ପରିଜା ପ୍ରମୁଖ ଅତିଥିଭାବେ ଯୋଗଦେଇଥିଲେ । ଭିନ୍ନକ୍ଷମଙ୍କ ସଚେତନତା ପାଇଁ ଏହି ପ୍ରୟାସ ସେମାନଙ୍କୁ ଆଗକୁ ବଢିବାକୁ ବାଟ ଦେଖାଇବ ବୋଲି ଅତିଥିମାନେ କହିଛନ୍ତି ।

ପ୍ରଥମ ଅଧିବେଶନରେ 'ପ୍ରେମ, ସହଯୋଗିତା ଏବଂ ଭିନ୍ନକ୍ଷମତା' ଶୀର୍ଷକ ଖୋଲା ବିତର୍କ ଆୟୋଜିତ ହୋଇଥିଲା । ଧ୍ୱନି ଉତ୍ସବର ନିର୍ଦ୍ଦେଶକ ଜିତେନ୍ଦ୍ର ବିଶ୍ୱାଳ, ଆଭା କ୍ଷେତ୍ରପାଳ, ସାଇଷ୍ଟା ଏବଂ ଭିନ୍ନକ୍ଷମଙ୍କ କଲ୍ୟାଣରେ ଉତ୍ସର୍ଗିତ ଆନ୍ନୀ ପତ୍ରୀ ପ୍ରମୁଖ ଆଲୋଚକ ଭାବେ ଯୋଗ ଦେଇଥିଲେ । ଲେଖିକା ଡ. ବିୟତପ୍ରଜ୍ଞା ତ୍ରିପାଠୀ କାର୍ଯ୍ୟକ୍ରମ ସଞ୍ଚାଳନ କରିଥିଲେ । ସଙ୍ଗୀତଜ୍ଞ ଅଭିଜିତ୍ ମଜୁମଦାରଙ୍କ ନିର୍ଦ୍ଦେଶନାରେ ବନ୍ଦେ ଉତ୍କଳ ଜନନୀ ସଙ୍ଗୀତକୁ ସାଙ୍କେତିକ ଭାଷାରେ ପରିବେଷଣ କରାଯାଇଥିଲା । ଏଥିରେ ସାଙ୍କେତିକ ଭାଷା ଅନୁବାଦକ ପ୍ରମୋଦ ମହାପାତ୍ର, ସୋହିନୀ ମିଶ୍ର, ବିଷ୍ଣୁମୋହନ କବି, ଦିଲୀପ ପଟେଲ ପ୍ରମୁଖ ଅଂଶଗ୍ରହଣ କରିଥିଲେ । ଏଥିସହ ସମସ୍ତ ନିର୍ଦ୍ଦେଶକବୃନ୍ଦଙ୍କୁ ଅତିଥିମାନେ ସମ୍ବର୍ଦ୍ଧିତ କରିଥିଲେ । କାର୍ଯ୍ୟକ୍ରମ ଅଧିକାରୀ ଦିଲୀପ ବିଶ୍ୱାଳ ଧନ୍ୟବାଦ ଦେଇଥିଲେ ।

କରୋନା: ସିଏମ୍‌ସି ଜାରିକଲା ଗାଇଡ୍‌ଲାଇନ

କଟକ ଅଫିସ,୩।୪

- ବିବାହରେ ୧୦୦, ଶୁଦ୍ଧି କାର୍ଯ୍ୟରେ ୫୦ ଜଣଙ୍କୁ ଅନୁମତି
- ସୁବର୍ଣ୍ଣ ଓ ରୌପ୍ୟ ଜୟନ୍ତୀ, ଶତବାର୍ଷିକୀ ପାଳନକୁ ବାରଣ
- ୬ରୁ ଲାଗୁହେବ

କଟକ ସହରରେ ଦିନକୁ ଦିନ କରୋନା ସଂକ୍ରମଣ ବୃଦ୍ଧି ପାଇବାରେ ଲାଗିଛି । ଏହାକୁ ଦୃଷ୍ଟିରେ ରଖି କଟକ ମହାନଗର ନିଗମ (ସିଏମ୍‌ସି) ପକ୍ଷରୁ ଶନିବାର ନୂତନ ଗାଇଡ୍‌ଲାଇନ୍ ଜାରି କରାଯାଇଛି । ତଦନୁଯାୟୀ, ବିବାହ ଉତ୍ସବରେ ୧୦୦ଜଣ ଓ ଶୁଦ୍ଧି କାର୍ଯ୍ୟରେ ସାମିଲ ହେବା ପାଇଁ ୫୦ଜଣଙ୍କୁ ଅନୁମତି ଦିଆଯିବ । ବିବାହ ଓ ଶୁଦ୍ଧି କାର୍ଯ୍ୟରେ କୋଭିଡ୍ କଟକଣା କଡ଼ାକଡ଼ି ପାଳନ ହେବ । କଟକ ମହାନଗର ନିଗମ ଅଞ୍ଚଳରେ ସମ୍ମିଳନୀ ଓ ସମାବେଶ ଉପରେ ସିଏମ୍‌ସି ପକ୍ଷରୁ କଟକଣା ଲଗାଯାଇଛି । କୌଣସି ସଂସ୍ଥା ଓ ଶିକ୍ଷାନୁଷ୍ଠାନର ବାର୍ଷିକ ଉତ୍ସବ ପାଳନ ହୋଇପାରିବ ନାହିଁ । ସେହିପରି କୌଣସି ଅନୁଷ୍ଠାନର ସୁବର୍ଣ୍ଣ ଓ ରୌପ୍ୟ ଜୟନ୍ତୀ ସମେତ ଶତବାର୍ଷିକୀ ସମାରୋହ ପାଳନକୁ ବାରଣ କରାଯାଇଛି । ଆସନ୍ତା ୬ ତାରିଖରୁ ଏହି ଗାଇଡ୍‌ଲାଇନ୍ ଲାଗୁ କରାଯିବ ବୋଲି ଶନିବାର ସିଏମ୍‌ସି ପକ୍ଷରୁ ବିଜ୍ଞପ୍ତି ପ୍ରକାଶ ପାଇଛି । ଯଦି କୌଣସି ଅନୁଷ୍ଠାନ କିମ୍ବା ସଂସ୍ଥା ବୈଠକ, ସମାବେଶ କରିବାକୁ ଚାହାନ୍ତି ତା'ହେଲେ ଏଥିପାଇଁ ସିଏମ୍‌ସିରୁ ଅନୁମତି ଆଣିବାକୁ ପଡିବ । ଆବଶ୍ୟକତାକୁ ଦୃଷ୍ଟିରେ ରଖି ସିଏମ୍‌ସି ୧୦୦ ଜଣଙ୍କୁ ନେଇ ବୈଠକ ବା ସମାବେଶ କରିବାକୁ ଅନୁମତି ଦିଆଯିବ । ଆସନ୍ତା ୬ ତାରିଖ ପୂର୍ବରୁ ଯଦି କେହି ସମ୍ମିଳନୀ, ସମାବେଶ କିମ୍ବା ଅନ୍ୟ କୌଣସି ସାମାଜିକ କାର୍ଯ୍ୟକ୍ରମ ପାଇଁ ସିଏମ୍‌ସି ଠାରୁ ଅନୁମତି ନେଇଥିବେ ତେବେ ତାହା କାର୍ଯ୍ୟକାରୀ ହେବନାହିଁ ବରଂ ନୂତନ ଗାଇଡ୍‌ଲାଇନ୍ ଅନୁଯାୟୀ ତାହା କାର୍ଯ୍ୟକାରୀ ହେବ ବୋଲି ଉକ୍ତ ବିଜ୍ଞପ୍ତିରେ ସୂଚନା ଦିଆଯାଇଛି । ଏହି ଗାଇଡ୍‌ଲାଇନ୍ ଉଲ୍ଲଂଘନ କଲେ ୧୦୦୦ ଟଙ୍କାରୁ ୫୦ ହଜାର ଟଙ୍କା ପର୍ଯ୍ୟନ୍ତ ଜରିମାନା ଦେବାକୁ ପଡିବ । ନଚେତ୍ ୨ବର୍ଷ କାରାଦଣ୍ଡର ବ୍ୟବସ୍ଥା ରହିଛି ବୋଲି ସିଏମ୍‌ସି ସେକ୍ରେଟାରୀ ଲତାଶ୍ରୀ ବାଗ୍ କହିଛନ୍ତି ।

ଜଳିଗଲା ୬ ବଖରା

ବାସୁଦେବପୁର,(ଡି.ଏନ.ଏ.): ଭଦ୍ରକ ଜିଲା ବାସୁଦେବପୁର ତହସିଲ ଅଧୀନ ଆର୍ଡୁଂ ଗ୍ରାମରେ ଅଗ୍ନିକାଣ୍ଡ ଘଟି ଶୀତିକଣ୍ଠ ପଣ୍ଡାଙ୍କ ୬ ବଖରା ଘର ଜଳିଯାଇଛି। ଏଥିରେ ଲକ୍ଷାଧିକ ଟଙ୍କାର ସମ୍ପତ୍ତି ପୋଡ଼ି ପାଉଁଶ ହୋଇଯାଇଛି। ସ୍ଥାନୀୟ ଅଗ୍ନିଶମ କର୍ମଚାରୀ ପହଞ୍ଚି ନିଆଁକୁ ଆୟତ୍ତ କରିଥିଲେ। ରାଜସ୍ୱ ବିଭାଗ ଅଧିକାରୀ ଘଟଣାସ୍ଥଳରେ ପହଞ୍ଚି କ୍ଷୟକ୍ଷତି ଆକଳନ କରିଛନ୍ତି। ତେବେ ଅଗ୍ନିକାଣ୍ଡର କାରଣ ଜଣାପଡ଼ି ନାହିଁ।

ସଂକ୍ଷେପରେ

ସାଇବର ଠକେଇ: ଲକ୍ଷାଧିକ ଲୁଟ୍

ବାରିପଦା ଅଫିସ,୩।୪: ମୟୂରଭଞ୍ଜ ଜିଲା ବାରିପଦା ଟାଉନ ଥାନା ଅଧୀନ ତୁଳସୀ ଚଉରା ଅଞ୍ଚଳର ସୌମ୍ୟଶ୍ରୀ ଦେଙ୍କଠାରୁ ୧ଲକ୍ଷ ୧୮ହଜାର ୧୯୨ଟଙ୍କା ଠକେଇ ହୋଇଥିବା ନେଇ ଥାନାରେ ଅଭିଯୋଗ ହୋଇଛି। ଏ ସଂକ୍ରାନ୍ତରେ ପୋଲିସ ଏକ ମାମଲା (ନଂ.୩୩୦/୨୧) ରୁଜୁ କରି ତଦନ୍ତ ଜାରି ରଖିଛି। ଅଭିଯୋଗ ଅନୁଯାୟୀ, ଏକ ଅନ୍‌ଲାଇନ ସଂସ୍ଥା ଯୋଗେ ସାମଗ୍ରୀ କିଣିବା ପାଇଁ ସୌମ୍ୟଶ୍ରୀ ଆବେଦନ କରିଥିଲେ। ମାତ୍ର ସମ୍ପୃକ୍ତ ସଂସ୍ଥାର ନାମ ନେଇ ଜନୈକ ଅଭିଯୁକ୍ତ ସମସ୍ତ ତଥ୍ୟ ସଂଗ୍ରହ ପୂର୍ବକ ତାଙ୍କ ଆକାଉଣ୍ଟରୁ ଲକ୍ଷାଧିକ ଟଙ୍କା ଠକି ନେଇଛନ୍ତି।

ବିଶ୍ୱ ସ୍ୱପରାୟଣତା ସଚେତନତା ଦିବସ

ଭଦ୍ରକ ଅଫିସ, ୩।୪: ଭଦ୍ରକ ପୁନର୍ବାସ ସେବା ଓ ଅନୁସନ୍ଧାନ କେନ୍ଦ୍ର (ସିଆର୍‌ଏସ୍‌ଆର୍) ଦ୍ୱାରା ଶୁକ୍ରବାର ବିଶ୍ୱ ସ୍ୱପରାୟଣତା ଦିବସ ପାଳନ କରାଯାଇଛି। ମୁଖ୍ୟ କାର୍ଯ୍ୟନିର୍ବାହୀ ଭଗବାନ ପରିଡ଼ା ଏଥିରେ ସଭାପତିତ୍ୱ କରିଥିଲେ। ମୁଖ୍ୟଅତିଥି ଭାବେ ଜିଲା ସାମାଜିକ ସୁରକ୍ଷା ଅଧିକାରୀ ପଦ୍ମରଞ୍ଜନ ଦାଶ, ଅନ୍ୟତମ ଅତିଥି ଭାବେ ଜିଲା ସାମାଜିକ ସୁରକ୍ଷା ବିଭାଗର ବିନ୍ଦୁ ଶଙ୍କର ନାୟକ ଓ ସିଆର୍‌ଏସ୍‌ଆର୍‌ର ପ୍ରକଳ୍ପ ସଂଯୋଜକ ପ୍ରମୋଦ କୁମାର ନାୟକ ଯୋଗ ଦେଇଥିଲେ। ମୁଖ୍ୟଅତିଥି ଦାଶ ସ୍ୱପରାୟଣତା ଉପରେ ଆଲୋଚନା କରି ମା' ମାନଙ୍କର ସଚେତନତା ଉପରେ ଗୁରୁତ୍ୱାରୋପ କରିଥିଲେ। ମୁଖ୍ୟ କାର୍ଯ୍ୟନିର୍ବାହୀ ପରିଡ଼ା ସ୍ୱପରାୟଣତାର ଲକ୍ଷଣ ଉପରେ ବକ୍ତବ୍ୟ ରଖିଥିଲେ। ଅକୋପେସନାଲ ଥେରାପିଷ୍ଟ ବିଷ୍ଣୁପ୍ରିୟା ମହାନ୍ତି, ସ୍ୱତନ୍ତ୍ର ବିଦ୍ୟାଳୟର ଅଧ୍ୟକ୍ଷ ଅଭିମନ୍ୟୁ ମଲ୍ଲିକ ଏବଂ ସ୍ପିଚଥେରାପିଷ୍ଟ କମଳାକାନ୍ତ ବାରିକ ସ୍ୱପରାୟଣତାର କାରଣ, ନିରାକରଣ, ପ୍ରାଥମିକ ଚିହ୍ନଟୀକରଣ ଏବଂ ସେମାନଙ୍କ ଥଇଥାନ ଉପରେ ଆଲୋକପାତ କରିଥିଲେ। ସ୍ୱତନ୍ତ୍ର ବିଦ୍ୟାଳୟର ଶିକ୍ଷକ, କେୟାରଗିଭର, ଅଭିଭାବକ ଓ ସିଆର୍‌ଏସ୍‌ଆର୍‌ର ସମସ୍ତ କର୍ମଚାରୀ କାର୍ଯ୍ୟକ୍ରମରେ ଉପସ୍ଥିତ ଥିଲେ।

ନବଗ୍ରହ ବିଶ୍ୱଶାନ୍ତି ମହାଯଜ୍ଞ

ପଦ୍ମପୁର,୩।୪(ଡି.ଏନ.ଏ.): ଭଦ୍ରକ ଜିଲା ବାସୁଦେବପୁର ବ୍ଲକ ରାଜଘରପୋଖରୀ ପଞ୍ଚାୟତ ଲକ୍ଷ୍ମୀପ୍ରସାଦଠାରେ ୧୩ତମ ନବଗ୍ରହ ବିଶ୍ୱଶାନ୍ତି ମହାଯଜ୍ଞ ଅନୁଷ୍ଠିତ ହୋଇଯାଇଛି। ୪ ଦିନ ଧରି ଚାଲିଥିବା ବେଳେ ଶୁକ୍ରବାର ସନ୍ଧ୍ୟାରେ ପୂର୍ଣ୍ଣାହୁତି ଦିଆଯାଇଥିଲା। ଗତ ମଙ୍ଗଳବାର ଶୁଭାଧିବାସ, ଗୁରୁବାର ସୂର୍ଯ୍ୟ, ଧରିତ୍ରୀ, ଗୋମାତା, ନାରାୟଣ, ଶିବଦୁର୍ଗା, ନବଗ୍ରହ ପୂଜନ ସହ ବେଦ ଓ ଗୀତା ପଠନ କରାଯାଇଥିଲା। ପୁସ୍ତକାଚାର୍ଯ୍ୟ ମହେଶ୍ୱର ନାୟକ, କରୁଣାକର ନାୟକ, ଖଗେଶ୍ୱର ନାୟକ, ଗୋବିନ୍ଦ ନାୟକ, କମଳାକାନ୍ତ ନାୟକ ଓ ଦିବାକର ମହାପାତ୍ର ସମ୍ପନ୍ନ କରିଥିଲେ। ଲକ୍ଷ୍ମୀପ୍ରସାଦ ଓ ସ୍ଥାନୀୟ ଅଞ୍ଚଳର ଜନସାଧାରଣ ଏଥିରେ ସହଯୋଗ କରିଥିଲେ।

ଟ୍ରେଞ୍ଚ ଖୋଳାକୁ ନେଇ ଶୀତଳ ଯୁଦ୍ଧ

ଉତ୍କଳବନ୍ଧୁ ପଣ୍ଡା
ଖଇରା, ୩।୪

ବାଲେଶ୍ୱର ଜିଲା ଖଇରା ତହସିଲ ଅଧୀନ ଶାରୀଶୁଆ ପାହାଡ ପାଦଦେଶରେ ଥିବା ଗ୍ରାମର ବାସିନ୍ଦା ତଥା ହାତୀ-ମଣିଷ ଲଢେଇ ଉପରେ ଅଙ୍କୁଶ ଲଗାଇବାକୁ ବନ ବିଭାଗ ତରଫରୁ ପାହାଡ ତଳେ ତଳେ ଟ୍ରେଞ୍ଚ ଖୋଳା ଆରମ୍ଭ ହୋଇଛି। ୨କି.ମି.ରୁ ମାତ୍ର ୨ଶହ ମିଟର କାର୍ଯ୍ୟ ଆରମ୍ଭ ହୋଇଛି। ଟ୍ରେଞ୍ଚ ଖୋଳାଯାଉଥିବା ସ୍ଥାନରେ ଜଣେ ଗ୍ରାମବାସୀଙ୍କ ଅସ୍ଥାୟୀ ଗୁହାଳ ଘର ଉଚ୍ଛେଦ କରାଯିବା ଘଟଣାରେ ଓଡ଼ିଶା ସରକାରଙ୍କ ରାଜସ୍ୱ ଓ ବନ ବିଭାଗ ମଧ୍ୟରେ ଜାଗାକୁ ନେଇ ଦ୍ୱନ୍ଦ୍ୱ ଲାଗି ରହିବା ସହ ଶୀତଳ ଯୁଦ୍ଧ ଆରମ୍ଭ ହୋଇଛି। ଜାଗା ରାଜସ୍ୱ ବିଭାଗର ବୋଲି ଅଧିକାରୀମାନେ କହୁଥିବା ବେଳେ କେତେକ ଖଣି ମାଲିକ ଖଣିରୁ ଚୋରାଚାଲାଣ ବନ୍ଦ ହୋଇଯିବା ଭୟରେ ଏହା ସମର୍ଥନରେ ଅଣ୍ଟା ଭିଡିଛନ୍ତି। ସେପଟେ ପ୍ରତ୍ୟେକ ବର୍ଷ ହାତୀ ଆକ୍ରମଣରେ କ୍ଷତି ସହୁଥିବା ରମଦା, ବଗେଇପୁର, ବାଉଁଶଗଡିଆ, କୁଟୁରୀପାଳ, ଗାଭର ଆଦି ଗ୍ରାମର ବାସିନ୍ଦାମାନେ ଏହି ଟ୍ରେଞ୍ଚ ଖୋଳାକୁ ସମର୍ଥନ କରିଛନ୍ତି। ସାମନ୍ୟ ଗୁହାଳ ଭଙ୍ଗା ଆଳରେ ଯଦି ଟ୍ରେଞ୍ଚ ଖୋଳା କାର୍ଯ୍ୟକୁ ତୁରନ୍ତ ଚାଲୁ କରା ନ ଯାଏ ତେବେ ସେମାନେ ତହସିଲ ସମ୍ମୁଖରେ ଧାରଣା ଦେବାକୁ ଚେତାବନୀ ଦେଇଛନ୍ତି।

ପ୍ରତ୍ୟେକ ବର୍ଷ ଧାନ ପରିବା ଚାଷ ସମୟ ହେଲେ ହାତୀମାନେ ଗୋଠ ହୋଇ ପାହାଡ ପାଦଦେଶରେ ଥିବା ଗ୍ରାମଗୁଡିକରେ ପଶି ପ୍ରଭୂତ କ୍ଷତି ଘଟାଇଥାନ୍ତି। ହାତୀ ଆକ୍ରମଣରେ କୁଟୁରୀପାଳ ଗ୍ରାମର ଜଟିଆ ମାଣିକ ଭଳି ବହୁ ନିରୀହ ଜୀବନ ବାଜି ଲାଗିବା ବନ ବିଭାଗକୁ ଚିନ୍ତାରେ ପକାଇଛି। ୨୦୦୭ରେ ଏହାକୁ ଲକ୍ଷ୍ୟ ରଖି ଏହାକୁ ପ୍ରଥମେ ହାତୀ ଚଲାପଥ ଓ ପରବର୍ତ୍ତୀ ସମୟରେ ୨୦୧୭ରେ ଜୈବ ସମ୍ବେଦନ କ୍ଷେତ୍ର ଭାବେ ଘୋଷଣା କରାଯାଇଥିଲା। ଏଥିଯୋଗୁ ପାହାଡର ୧୦୭ଟି ଖଣି ବନ୍ଦ ରଖାଯାଇଥିଲା। ହେଲେ ପରବର୍ତ୍ତୀ ସମୟରେ ବାରମ୍ବାର ମାପ ବିଭିନ୍ନ ସଂସ୍ଥାର ହସ୍ତକ୍ଷେପ ପରେ କିଛି ଖଣି ହାତୀ ଚଲାପଥ ଭିତରେ ଆସୁ ନ ଥିବା ଭଳି

ତହସିଲଦାର ଟ୍ରେଞ୍ଚ ଖୋଳା ସ୍ଥାନ ପରିଦର୍ଶନ କରୁଛନ୍ତି।

ରିପୋର୍ଟ ପ୍ରସ୍ତୁତ କରି ଅସ୍ଥାୟୀ ସୁତ୍ରରେ କେତେଜଣ ଖଣି ମାଲିକଙ୍କୁ ୫ବର୍ଷିଆ ନିଲାମ ଦିଆଯାଇଥିଲା। ହେଲେ କିଛି ସ୍ୱେଚ୍ଛାସେବୀ ସଙ୍ଗଠନ ଜାତୀୟ ଗ୍ରୀନ ଟ୍ରିବ୍ୟୁନାଲର ଦ୍ୱାରସ୍ଥ ହେବା ପରେ ଟ୍ରିବ୍ୟୁନାଲର ନିର୍ଦ୍ଦେଶକ୍ରମେ ପୁନଶ୍ଚ ୧୪୪ ଧାରା ଜାରି କରି ଖଣି ଖୋଳାକୁ ବନ୍ଦ ରଖାଯାଇଥିଲା। ଏଭଳି ସମୟରେ ଅଗ୍ରୀମ ଟଙ୍କା ଜମା କରି ଖଣି ବ୍ୟବହାର କରିବାକୁ ଅନୁମତି ପାଇଥିବା ଖଣି ମାଲିକମାନେ ଅଦାଲତଙ୍କ ଦ୍ୱାରସ୍ଥ ହେବା ପରେ ମାମଲା ଏବେ ବିଚାରାଧୀନ ଅଛି। ହାତୀ ଭଳି ବିଲୁପ୍ତପ୍ରାୟ ପ୍ରାଣୀର ଭବିଷ୍ୟତ କଥା ଭାବି ବନ ବିଭାଗ ତରଫରୁ ଟ୍ରେଞ୍ଚ ଖୋଳା କାର୍ଯ୍ୟର ଆରମ୍ଭ ପରେ ୨ଜଣ ଗ୍ରାମବାସୀ ବୁଦୁନୀ ସିଂ ଓ ପାଞ୍ଚିଆ ସିଂଙ୍କ ଗୁହାଳ ଘର ଉଚ୍ଛେଦ କରାଯାଇଥିବା ନେଇ ତହସିଲ ଓ ଥାନାରେ ଅଭିଯୋଗ କରିଥିଲେ। ଏହି ଜମି ରାଜସ୍ୱ ବିଭାଗ ଅଧୀନରେ ଆସୁଥିବାରୁ ଟ୍ରେଞ୍ଚ ଖୋଳାକୁ ନେଇ ରାଜସ୍ୱ ବିଭାଗ ଆପତ୍ତି ଉଠାଇବା ସହ ଶୁକ୍ରବାର ନିଜେ ତହସିଲଦାର ପ୍ରଦୀପ କୁମାର ସାହୁ ସେହି ସ୍ଥାନକୁ ଯାଇ ଜାଗାର ମାପଚୁପ କରିଛନ୍ତି। ନିଜ ବିଭାଗର ଜାଗା ବୋଲି ଦାବି କରିବା ପରେ ଟ୍ରେଞ୍ଚ ଖୋଳାକୁ ନେଇ ପ୍ରଶ୍ନ ଉଠାଇବା ସହ ଜିଲାପାଳଙ୍କୁ ଅବଗତ କରାଇବେ ବୋଲି କହିଛନ୍ତି। ଅନ୍ୟପକ୍ଷରେ ସମସ୍ତ ଅଞ୍ଚଳ ଜୈବ ସମ୍ବେଦନ କ୍ଷେତ୍ର ମଧ୍ୟରେ ଆସୁଥିବାରୁ କୌଣସି ବିଭାଗର ଅନୁମତି ଆବଶ୍ୟକ ନାହିଁ। ଅସ୍ଥାୟୀ ଗୁହାଳ ଘର ଭାଙ୍ଗିଛି ବୋଲି କହୁଥିବା ବ୍ୟକ୍ତିମାନେ ନିଜେ ପାଇଥିବା ପଟ୍ଟାରେ ଘର ନ କରି କାହିଁକି ସରକାରୀ ଜାଗାରେ କଲେ ବନ ବିଭାଗର ଅଧିକାରୀମାନେ ପାଲଟା ପ୍ରଶ୍ନ କରିଛନ୍ତି। ବାଲେଶ୍ୱର ଡିଏଫ୍‌ଓ ବିଶ୍ୱରାଜ ପଣ୍ଡାଙ୍କୁ ପଚାରିବାରେ ସେ କହିଛନ୍ତି, ଯେହେତୁ କୁଲଡିହା ରେଞ୍ଜର ୨୧୯.୮୮ବର୍ଗ କି.ମି. ଅଞ୍ଚଳକୁ ଜୈବ ସମ୍ବେଦନଶୀଳ କ୍ଷେତ୍ର ଭାବେ କେନ୍ଦ୍ର ଜଙ୍ଗଲ ପରିବେଶ ବିଭାଗ ତରଫରୁ ଫେବୃୟାରୀ ୨୦୧୭ରେ ଘୋଷଣା କରାଯାଇଛି। ଏଣୁ ଜାଗା ଜଙ୍ଗଲ ବିଭାଗର କି ରାଜସ୍ୱ ବିଭାଗର ବୋଲି ପ୍ରଶ୍ନ ଉଠିବା ନିରର୍ଥକ।

ମଧ୍ୟାହ୍ନ ଭୋଜନ ଚାଉଳ ଓଜନ କମିବାରୁ ହୋହଲ୍ଲା

ବାସୁଦେବପୁର, ୩।୪(ଡି.ଏନ.ଏ.)

ଭଦ୍ରକ ଜିଲା ବାସୁଦେବପୁର ବ୍ଲକ ପାଇଁ ଥିବା ମଧ୍ୟାହ୍ନ ଭୋଜନ ବିତରଣ ସଂସ୍ଥା ବସ୍ତାରେ ୫୦ କେଜି ପରିବର୍ତ୍ତେ କମ୍ ଚାଉଳ ସ୍କୁଲଗୁଡ଼ିକୁ ଦେଉଥିବା ନେଇ ଅଭିଯୋଗ ହେଉଥିଲା। ଶୁକ୍ରବାର ଅପରାହ୍ନରେ ବାରାପୁର ସ୍କୁଲରେ ଏହି ମଧ୍ୟାହ୍ନ ଭୋଜନ ଚାଉଳ ଗାଡ଼ିକୁ ଗ୍ରାମବାସୀ, ଶିକ୍ଷକ ଅଟକ ରଖି ହୋହଲ୍ଲା କରିଥିଲେ। ଦୀର୍ଘ ସମୟ ଧରି ଗାଡ଼ିଟି ସେଠାରେ ଅଟକ ରହିବା ସହ ଉତ୍ତେଜନା ପ୍ରକାଶ ପାଇଥିଲା। ଏହି ବସ୍ତାଗୁଡ଼ିକରେ କମ୍ ପରିମାଣରେ ଚାଉଳ ଦେଇ ଅବଶିଷ୍ଟ ବାଟମାରଣା କରାଯାଉଛି। ଫଳରେ ଛାତ୍ରୀଛାତ୍ରଙ୍କୁ ଚାଉଳ ବଣ୍ଟନରେ ଶିକ୍ଷକମାନେ ଅସୁବିଧାରେ ପଡୁଥିବା ସହ ଛାତ୍ରୀଛାତ୍ର ଶୋଷଣର ଶିକାର ହେଉଥିବା ଅଭିଯୋଗ କରିଛନ୍ତି ଗ୍ରାମବାସୀ। ତେବେ ଚାଉଳ ବାଣ୍ଟି ସାରିବା ପରେ ବିଳମ୍ବିତ ରାତିରେ ଗାଡ଼ି ଫେରିଯାଇଥିଲା। ଏହାର ଉଚ୍ଚସ୍ତରୀୟ ଯାଞ୍ଚ ଲାଗି ଗ୍ରାମବାସୀ ଦାବି କରିଛନ୍ତି।

'ଲକ୍ଷ୍ୟସ୍ଥଳରେ ପହଞ୍ଚିବା ପାଇଁ ସାଧନା ଜାରି ରଖ'

ବାଲେଶ୍ୱର ଅଫିସ, ୩।୪

ସାଇଫେଷ୍ଟ ଉଦ୍‌ଯାପିତ

ବାଲେଶ୍ୱର ସହରସ୍ଥିତ ସତ୍ୟ ସାଇ ଗ୍ରୁପ୍ ଅଫ୍ ଇନ୍‌ଷ୍ଟିଚ୍ୟୁସନ୍‌ର ବାର୍ଷିକ ଉତ୍ସବ ସାଇଫେଷ୍ଟ-୨୦୨୧ ଉଦ୍‌ଯାପିତ ହୋଇଛି। ଏହି ଉତ୍ସବ ଗତ ମାର୍ଚ୍ଚ ୩୧ ତାରିଖରୁ ଆରମ୍ଭ ହୋଇଥିଲା। ଶୁକ୍ରବାର ଶେଷ ସନ୍ଧ୍ୟାରେ ଆୟୋଜିତ ସାଂସ୍କୃତିକ କାର୍ଯ୍ୟକ୍ରମରେ ମୁଖ୍ୟ ଆକର୍ଷଣ ଥିଲା ବଲିଉଡ୍‌ର ସୁନାମଧନ୍ୟ କଣ୍ଠଶିଳ୍ପୀ ଜୁବୀନ ନୌଟିୟାଲଙ୍କ ସୁମଧୁର ସଙ୍ଗୀତ ପରିବେଷଣ। ଉଦ୍‌ଯାପନୀ ଉତ୍ସବରେ ଅନୁଷ୍ଠାନ ଅଧ୍ୟକ୍ଷ ଡ. ବେଣୁମାଧବ ପଣ୍ଡାଙ୍କ ଅଧ୍ୟକ୍ଷତା କରିଥିଲେ। ମୁଖ୍ୟଅତିଥି ଭାବେ ଆଇଟିଆର୍‌ର ନିର୍ଦ୍ଦେଶକ ହରେକୃଷ୍ଣ ରଥ ଏବଂ ମୁଖ୍ୟବକ୍ତା ଭାବେ ବରିଷ୍ଠ ଖବରଦାତା ସତ୍ୟଶିବ ଦାସ ଯୋଗଦେଇ ଛାତ୍ରୀଛାତ୍ରମାନଙ୍କୁ ଲକ୍ଷ୍ୟସ୍ଥଳରେ ପହଞ୍ଚିବା ପାଇଁ ଅନବରତ ସାଧନା ଜାରି ରଖିବାକୁ ପ୍ରେରଣା ଦେଇଥିଲେ। ଅନୁଷ୍ଠାନ ପ୍ରତିଷ୍ଠାତା ପୂର୍ବତନ ମନ୍ତ୍ରୀ ପଦ୍ମଲୋଚନ ପଣ୍ଡା, ଟ୍ରଷ୍ଟି ସଦସ୍ୟ କୁନ୍ତଳା କୁମାରୀ ପଣ୍ଡା ଓ ପ୍ରହ୍ଲାଦ ଚରଣ ମହାନ୍ତି, ଶିକ୍ଷାବିତ୍ ନୀଳମାଧବ ପଣ୍ଡା, ଡ. ଚନ୍ଦନ କୁମାର ସାମନ୍ତ, ଇଂ. ଯତୀନ୍ଦ୍ର କୁମର ଦାସ, ସୁରେଶ ପାଣିଗ୍ରାହୀ ପ୍ରମୁଖ ଉପସ୍ଥିତ ରହି ବକ୍ତବ୍ୟ ରଖିଥିଲେ। ପ୍ରଫେସର ମାନସ ରଞ୍ଜନ ମହାନ୍ତି ଧନ୍ୟବାଦ ଦେଇଥିଲେ।

ଉଦ୍‌ଯାପନୀ ଉତ୍ସବରେ ମଞ୍ଚାସୀନ ଅତିଥିଗଣ।

ଉଚ୍ଚସ୍ତରୀୟ ତଦନ୍ତ ଦାବି କଲା ଛାତ୍ର ସଙ୍ଗଠନ

ଭୋଗରାଇ,୩।୪(ଡି.ଏନ.ଏ.)

ବାଲେଶ୍ୱର ଜିଲା ଭୋଗରାଇ ମହିଳା ମହାବିଦ୍ୟାଳୟରେ ଜଣେ ଯୁକ୍ତ ୨ ଦ୍ୱିତୀୟବର୍ଷ କଳା ଛାତ୍ରୀଙ୍କୁ ନୋଟ ଦେବାକୁ କହି ଜଣେ ଅଧ୍ୟାପକ ଅସଦଚାରଣ କରିଥିବା ଅଭିଯୋଗ ଭିନ୍ନ ମୋଡ଼ ନେଇଛି। ଛାତ୍ରୀଙ୍କ ମା' ପ୍ରଥମେ ଭୋଗରାଇ ଥାନାରେ ଗତ ମାର୍ଚ୍ଚ ୩୦ ତାରିଖରେ ଅଭିଯୋଗ କରିବା ପରେ ପୋଲିସ ପୋକ୍ସୋ ଆଇନ୍ ୮ ଓ ୧୦ରେ ଏକ ମାମଲା (ନଂ. ୭୬/୨୧) ରୁଜୁ କରି ଅଧ୍ୟାପକଙ୍କୁ ୪ଦିନ ଧରି ଥାନାରେ

ଛାତ୍ରୀଙ୍କୁ ଅସଦାଚରଣ ଘଟଣା

ଅଟକ ରଖିବା ପରେ ସିଆର୍‌ପିସି ଧାରା ୪୧ରେ ନୋଟିସ୍ ଦେଇ ଛାଡ଼ି ଦେଇଥିବାରୁ ସାଧାରଣରେ ଉଦ୍‌ବେଗ ପ୍ରକାଶ ପାଇଛି। ମାମଲା ସତ୍ତ୍ୱେ ଭୋଗରାଇ ଥାନା ପୋଲିସ ଦୀର୍ଘ ୪ଦିନ ଧରି ଅଧ୍ୟାପକଙ୍କୁ ଥାନାରେ ଅଟକ ରଖି ମାମଲା ରଫାଦଫା ପାଇଁ ପ୍ରତିପକ୍ଷଙ୍କୁ ସମୟ ଦେଇଥିବା ଅଭିଯୋଗ ହୋଇଛି। ଅପରପକ୍ଷରେ ଅଧ୍ୟାପକଙ୍କୁ ମାଟିଖଣା ଗ୍ରାମବାସୀ ପ୍ରାଥମିକ ସ୍କୁଲରେ ଅଟକ ରଖି ମାଡ଼ ମାରିଥିଲେ। ଭୋଗରାଇ ଫାଣ୍ଡି ପୋଲିସ ପହଞ୍ଚି ଉକ୍ତ ଲୋକଙ୍କ କବଳରୁ ଅଧ୍ୟାପକଙ୍କୁ ଉଦ୍ଧାର ବେଳେ ଆକ୍ରମଣର ଶିକାର ହୋଇଥିଲେ। ଏ ଦିଗରେ ପୋଲିସ ମଧ୍ୟ ନୀରବତା ଅବଲମ୍ବନ କରିଛି। ସମ୍ପୃକ୍ତ ଅଧ୍ୟାପକଙ୍କ ବିରୋଧରେ କାର୍ଯ୍ୟାନୁଷ୍ଠାନ ସହ କଲେଜରୁ ବହିଷ୍କାର କରିବା ଓ ଛାତ୍ରୀଙ୍କ ସୁରକ୍ଷା ଦାବି ନେଇ ଏଆଇଡିଏସ୍‌ଓ ପ୍ରତିବାଦ ଓ ବିକ୍ଷୋଭ କରିଆସୁଛି। ଏଭଳି ସ୍ଥିତିରେ ଛାତ୍ର ସଙ୍ଗଠନ ପକ୍ଷରୁ ଉଚ୍ଚସ୍ତରୀୟ ତଦନ୍ତ ଦାବି ହୋଇଛି।

ଚନ୍ଦନେଶ୍ୱର ମହାଦେବଙ୍କ ଚୈତ୍ର ଚଡ଼କମେଳା ଆରମ୍ଭ

ଚନ୍ଦନେଶ୍ୱର ମହାଦେବଙ୍କ ଚୈତ୍ର ଚଡ଼କ ମେଳା ଶୁଭାରମ୍ଭ ଅବସରରେ ଉପସ୍ଥିତ ଟ୍ରଷ୍ଟବୋର୍ଡ ସଦସ୍ୟ ଓ ପୂଜକ।

ଭୋଗରାଇ, ୩।୪(ଡି.ଏନ.ଏ.)

- ଭକ୍ତଙ୍କୁ ମନ୍ଦିର ମନା
- ୧୨ରେ ମହାନୀଳ
- ୧୩ରେ ପ୍ରସିଦ୍ଧ ପାଟ ଉତ୍ସବ

ବାଲେଶ୍ୱର ଜିଲା ଭୋଗରାଇ ବ୍ଲକ ଅଧୀନ ଶ୍ରୀ ଶ୍ରୀ ଚନ୍ଦନେଶ୍ୱର ମହାଦେବଙ୍କ ବିଶ୍ୱପ୍ରସିଦ୍ଧ ଚୈତ୍ର ଚଡ଼କମେଳା ଶୁକ୍ରବାରଠାରୁ ଆରମ୍ଭ ହୋଇଛି। କୋଭିଡ୍ ନିୟମାନୁଯାୟୀ ଟ୍ରଷ୍ଟବୋର୍ଡ଼, ସେବାୟତ, ପୂଜକ ଓ ଭକ୍ତଙ୍କ ମଧ୍ୟରେ ତପ୍ତରତା ପ୍ରକାଶ ପାଇଛି। ଭକ୍ତ ଓ ଭଗବାନଙ୍କ ମେଳା କୁହାଯାଉଥିବା ପୁରୀ ପରେ ଏହା ଦ୍ୱିତୀୟ ବୃହତ୍ତମ ମେଳା ବୋଲି ଉଲ୍ଲେଖ ରହିଛି। କରୋନା ଦୁଇବର୍ଷ ଧରି ଲାଗି ରହିଥିବାରୁ ଓଡ଼ିଶାର ଏହି ପ୍ରସିଦ୍ଧ ମେଳାକୁ ଭକ୍ତଙ୍କୁ ବାରଣ କରାଯାଇଛି। ଜିଲା ପ୍ରଶାସନ ଟ୍ରଷ୍ଟବୋର୍ଡ଼ର ନିର୍ଦ୍ଦେଶକୁ ମାନି ସେବାୟତ ଏବଂ ପୂଜକମାନେ ଶ୍ରୀ ଚନ୍ଦନେଶ୍ୱର ମହାଦେବଙ୍କ କୌଳିକ ପ୍ରଥାନୁଯାୟୀ ଜୀଉଙ୍କ ଗର୍ଭଗର୍ଭରୁ ଆଜ୍ଞାମାଳ ନେଇ ସାହାନାଇ ବାଦ୍ୟ ତାଳେ ତାଳେ ନିକଟସ୍ଥ ବରବରିଆ ଗ୍ରାମରୁ ଛେଦ ବାଉଁଶକୁ ପୂଜାର୍ଚ୍ଚନା କରି ଶୋଭାଯାତ୍ରାରେ ମନ୍ଦିର ବିଜେ କରିଛନ୍ତି। ସ୍ଥୁଳି ଗ୍ରାମସ୍ଥିତ କୂଳ ପାଉ ନ ଥିବା ଜଳଯନ୍ତ୍ର ଦେବତାଙ୍କଠାରେ ନୀତିକାନ୍ତି ପୂଜାର୍ଚ୍ଚନା ସହ ମହାରୁଦ୍ରାଭିଷେକ କରାଯାଇ ଜୀଉଙ୍କ ଶ୍ରେଷ୍ଠ ପାଟଭକ୍ତ ଦେଉଳିଆ ସହ ୮ଜଣ ଉପବୀତଧାରୀ ଦ୍ୱାଦଶ ଅର୍ଘରେ ଜୀଉଙ୍କଠାରେ ଅର୍ଘ୍ୟଦାନ କରିଛନ୍ତି। ଭକ୍ତଙ୍କ ଭିଡ଼କୁ ଲକ୍ଷ୍ୟରେ ରଖି କୋଭିଡ୍ କଟକଣାକୁ କଡ଼ାକଡ଼ି କରାଯାଇ ଶୁକ୍ରବାରଠାରୁ ଭକ୍ତଙ୍କୁ ମନ୍ଦିର ପ୍ରବେଶ ବାରଣ କରାଯାଇଛି। ୧୨ଦିନ ଧରି ଜୀଉଙ୍କ ଚିରାଚରିତ ପରମ୍ପରା ଓ ପ୍ରଥାନୁଯାୟୀ ଏହି ଉତ୍ସବ ୧୪ଜଣ ଭକ୍ତଙ୍କୁ ନେଇ ସମାପନ ହେବ ବୋଲି ଟ୍ରଷ୍ଟବୋର୍ଡ଼ ପକ୍ଷରୁ ସୂଚନା ଦିଆଯାଇଛି। ଆସନ୍ତା ୧୨ରେ ମହାନୀଳ ଓ ୧୩ରେ ଜୀଉଙ୍କ ପ୍ରସିଦ୍ଧ ପାଟଉତ୍ସବ ଅନୁଷ୍ଠିତ ହେବ।

୧୫ରୁ ପାଣି ପଞ୍ଚାୟତ ନିର୍ବାଚନ

ବନ୍ତ,୩।୪(ଡି.ଏନ.ଏ.)

ଭଦ୍ରକ ଜିଲା ବନ୍ତ ଜଳସେଚନ କାର୍ଯ୍ୟାଳୟ ସେକ୍ସନ-୨ରେ ସ୍ଥଗିତ ଥିବା ୯ଟି ପାଣି ପଞ୍ଚାୟତ ନିର୍ବାଚନ ଆସନ୍ତା ୧୫ ତାରିଖରୁ ଆରମ୍ଭ ହେବ। କୋଭିଡ୍ ଗାଇଡଲାଇନ ମାନି ନିର୍ବାଚନ ଅନୁଷ୍ଠିତ ହେବ ବୋଲି ବିଭାଗୀୟ ସୂତ୍ରରୁ ଜଣାଯାଇଛି। ପ୍ରଥମ ପର୍ଯ୍ୟାୟରେ ଚକ କମିଟି ମନୋନୟନ, ୨ୟ ପର୍ଯ୍ୟାୟରେ ଚକ କମିଟି ନିର୍ବାଚନ, ଶେଷ ପର୍ଯ୍ୟାୟରେ ପାଣି ପଞ୍ଚାୟତର ସଭାପତି, ସମ୍ପାଦକ ଓ କୋଷାଧ୍ୟକ୍ଷ ନିର୍ବାଚନ ହେବ। ୨୬, ୩୪ ଓ ୪୦ ନଂ. ପାଣି ପଞ୍ଚାୟତରେ ପର୍ଯ୍ୟାୟ କ୍ରମେ ଏପ୍ରିଲ ୧୫, ୧୬, ୨୨, ୨୯ ନଂ. ରେ ୧୯, ୨୦, ୨୬, ୩୨ନଂ.ରେ ଏପ୍ରିଲ ୨୩, ୨୭, ମେ ୩, ୩୦ନଂ.ରେ ଏପ୍ରିଲ ୨୮, ୨୯, ମେ ୬, ୨୫ ନଂ.ରେ ଏପ୍ରିଲ ୩୦, ମେ ୩, ୧୦, ୩୭ ଓ ୫୭ ନଂ. ପାଣି ପଞ୍ଚାୟତରେ ଏପ୍ରିଲ ୨୩ରେ କେବଳ ଶେଷ ପର୍ଯ୍ୟାୟ ନିର୍ବାଚନ ଅନୁଷ୍ଠିତ ହେବ ବୋଲି ସୂଚନା ଦିଆଯାଇଛି।

ବାକି ଟଙ୍କା ମାଗିବାରୁ ଦୋକାନୀଙ୍କୁ ଆକ୍ରମଣ

ବୈଶିଙ୍ଗା,୩।୪(ଡି.ଏନ.ଏ.)

ବାକି ଟଙ୍କା ମାଗିବାରୁ ମହିଳା ଦୋକାନୀଙ୍କୁ

ପୂର୍ବ ଶତ୍ରୁତାରୁ ଯୁବକଙ୍କୁ ଆକ୍ରମଣ

ବାରିପଦା ଅଫିସ: ବାରିପଦା ଟାଉନ ଥାନା ଅଧୀନ ୮ନଂ. ୱାର୍ଡର ଅରୂପ ମହାପାତ୍ରଙ୍କୁ ମରଣାନ୍ତକ ଆକ୍ରମଣ କରାଯାଇଛି। ପୂର୍ବ ଶତ୍ରୁତାକୁ କେନ୍ଦ୍ରକରି ଭୁଜାଲିରେ ଆକ୍ରମଣ କରାଯାଇଥିବା ତାଙ୍କ ସ୍ତ୍ରୀ ସୁମତୀ ଅଭିଯୋଗ କରିଛନ୍ତି। ଏନେଇ ପୋଲିସ ଏକ ମାମଲା(ନଂ.୩୩୪/୨୧) ରୁଜୁ କରି ତଦନ୍ତ ଜାରି ରଖିଛି। ଗୁରୁତର ଅରୂପଙ୍କୁ ଚିକିତ୍ସା ପାଇଁ ବାରିପଦା ପିଆର୍‌ଏମ୍ ମେଡିକାଲରେ ଭର୍ତ୍ତି କରାଯାଇଛି।

ଆଜି କ'ଣ କେଉଁଠି

ଭଦ୍ରକ

- 'ସମୟ କଷଟିରେ ମୋ ଜୀବନ' ପୁସ୍ତକ ଲୋକାର୍ପଣ ଉତ୍ସବ। ସ୍ଥାନ: ଶହୀଦ ସ୍ମୃତି ଭବନ। ସମୟ- ପୂର୍ବାହ୍ନ ୧୦ଟା।

ସୁରକ୍ଷା ଖୋଜୁଛି ଶାଳ ଜଙ୍ଗଲ

ନରେଶ ଚନ୍ଦ୍ର ପଟ୍ଟନାୟକ
କେନ୍ଦୁଝର,୩।୪

କେନ୍ଦୁଝର ଜିଲାରେ ଗତ ଏକ ଦଶନ୍ଧି ହେଲା ଦ୍ରୁତ ଜଙ୍ଗଲ କ୍ଷୟ ଯୋଗୁ ବ୍ୟାପକ ଶାଳ ଜଙ୍ଗଲ ନଷ୍ଟ ହୋଇଗଲାଣି। ପ୍ରାକୃତିକ ପରିବେଶରେ ଆପେ ଆପେ ଗଛ ଉଠୁଥିବା ଶାଳ ଜଙ୍ଗଲର ବିକଳ୍ପ ନାହିଁ। ଅର୍ଥାତ ଏହି ଗଛ ପ୍ରସ୍ତୁତ କରି ବନୀକରଣ କରିବା ଅସମ୍ଭବ ବ୍ୟାପାର। ଏକଦା ଜିଲାରେ ବ୍ୟାପକ ଶାଳ ଜଙ୍ଗଲ ଥିଲା। ଖଣିଖନନ, ଶିଳ୍ପ,ରାସ୍ତା ଓ ବନ୍ଧ ନିର୍ମାଣ ନାମରେ ଜଙ୍ଗଲ ଧ୍ୱଂସ, ଜବର ଦଖଲ, ଜଙ୍ଗଲ ପୋଡ଼ି, କାଠ ମାଫିଆଙ୍କ ପ୍ରାଦୂର୍ଭାବ ବୃଦ୍ଧି ଆଦି କାରଣରୁ ଜିଲାରେ ଶାଳ ଜଙ୍ଗଲ ନଷ୍ଟ ହେବାକୁ ବସିଥିବା ବେଳେ ଏହାର ସୁରକ୍ଷା ଜରୁରୀ ହୋଇପଡ଼ିଛି ।

ଜିଲାର ତେଲକୋଇ, ବାଂଶପାଳ, ହରିଚନ୍ଦନପୁର, ଯୋଡ଼ା,ଚମ୍ପୁଆ ଆଦି ବ୍ଲକ ଅଞ୍ଚଳରେ ଅଧିକ ଶାଳ ଜଙ୍ଗଲ ରହିଛି। ଜିଲାର ସମୁଦାୟ ଭୌଗଳିକ ଅଞ୍ଚଳର ୩୭.୩୦ ପ୍ରତିଶତ ଜଙ୍ଗଲାଞ୍ଚଳ। ମୋଟ ୩୦୯୭.୧୮ ବର୍ଗ କି.ମି. ଜଙ୍ଗଲ ମଧ୍ୟରୁ ୧୮୩୪.୦୯ ବର୍ଗ କି.ମି. ରିଜର୍ଭ ଜଙ୍ଗଲ,୨୭୩.୬୪ ବର୍ଗ କି.ମି. ଚିହ୍ନିତ ସୁରକ୍ଷିତ ଜଙ୍ଗଲ, ୨୨୦.୭୯ ବର୍ଗ କି.ମି. ଅଚିହ୍ନିତ ଜଙ୍ଗଲ ଓ ଅବଶିଷ୍ଟ ଅନ୍ୟାନ୍ୟ ଜଙ୍ଗଲ ରହିଛି।

ଗତ କିଛି ବର୍ଷ ହେଲା ଜିଲାରେ ଥିବା ଘଞ୍ଚ ଜଙ୍ଗଲ ନଷ୍ଟ ହୋଇସାରିଥିବା ବେଳେ ସବୁଠାରୁ ଅଧିକ କ୍ଷତିଗ୍ରସ୍ତ ହୋଇଛି ଶାଳ ଜଙ୍ଗଲ। ମୂଲ୍ୟବାନ ଶାଳ କାଠକୁ ଚୋରାରେ ଆଣି ଘର ନିର୍ମାଣ, ସୌଖୀନ ସାମଗ୍ରୀ ନିର୍ମାଣ କରାଯାଉଥିବା ଦେଖିବାକୁ ମିଳୁଛି। ଦୈନିକ ଜାଳ କାଠ ପାଇଁ ହଜାର ହଜାର ଶାଳ ଗଛ କଟାଯାଉଛି। ଏହା ଲୋକଙ୍କ ଘରଠାରୁ ଆରମ୍ଭ କରି ଢ଼ାବା, ହୋଟେଲ, ସ୍କୁଲ ହଷ୍ଟେଲ ଆଦିରେ ବ୍ୟବହାର ହେଉଛି। ତେବେ ଗୋଟିଏ ଭଲ ଗଛ ପାଇବା ପାଇଁ କାଠ ମାଫିଆମାନେ ବହୁ ସଂଖ୍ୟକ ଗଛ କାଟି ପକାଉଛନ୍ତି। ଶାଳ କାଠ ବ୍ୟତୀତ ଝୁଣା,ଶାଳ ମଞ୍ଜି, ଶାଳପତ୍ର,ଦାନ୍ତକାଠି ଆଦି ସଂଗ୍ରହ କରି ହଜାର ହଜାର ବନବାସୀ ଜୀବିକା ନିର୍ବାହ କରିଥାନ୍ତି। ଆଜିକାଲି କୃତିମ ଉପାୟରେ ଶାଳ ଜଙ୍ଗଲ ସୃଷ୍ଟି କରାଯାଉଥିଲେ ହେଁ କ୍ଷତିଗ୍ରସ୍ତ ହୋଇଥିବା ପ୍ରାକୃତିକ ଶାଳ ଜଙ୍ଗଲର ଆବଶ୍ୟକତା ପୂରଣ ହୋଇ ପାରୁନି। ପୋଡୁ ଚାଷ, କୋଇଲା ଆଦି ପାଇଁ ଜଙ୍ଗଲ ପୋଡ଼ି ଯୋଗୁ ଏହି ଶାଳ ଗଛ ଧ୍ୱଂସ ପାଇବାରେ ଲାଗିଛି। ତେଣୁ ଅନ୍ୟ ଗଛ ବନୀକରଣ କରିବା ପରିବର୍ତ୍ତେ ଶାଳ ଜଙ୍ଗଲର ସୁରକ୍ଷା କରାଯିବାକୁ ମତ ପ୍ରକାଶ ପାଉଛି । ଏ ନେଇ ଡିଏଫ୍‌ଓ କେନ୍ଦୁଝର ସ୍ୱୟମ ମଲ୍ଲିକଙ୍କୁ ପଚାରିବାରୁ ଜଙ୍ଗଲ ନଷ୍ଟ ରୋକିବା ପାଇଁ ବ୍ୟାପକ ପଦକ୍ଷେପ ଗ୍ରହଣ କରାଯାଉଛି। ଧରପଗଡ଼ ସହ ବନୀକରଣ କରାଯାଉଛି ବୋଲି କହିଛନ୍ତି।

ଡମ୍ପର ଧକ୍କାରେ ଫେରିବାଲା ମୃତ

ବାହାନଗା, ୩।୪(ଡି.ଏନ.ଏ.)

ବାଲେଶ୍ୱର ଜିଲା ୧୬ନଂ. ଜାତୀୟ ରାଜପଥର ଖନ୍ତାପଡା ଥାନା ବରପଦା ଛକ ନିକଟରେ ଏକ ସଡକ ଦୁର୍ଘଟଣାରେ ଜଣେ ଫେରିବାଲାଙ୍କ ମୃତ୍ୟୁ ଘଟିଛି। ସେ ହେଲେ ପଶ୍ଚିମବଙ୍ଗ ପ୍ରଦେଶ ପଶ୍ଚିମ ମେଦିନୀପୁର ଦାନ୍ତୁନ ଥାନା ଅଧୀନ ଦାମୁଣ୍ଡା ନିବାସୀ ଭଜହରି ଦେ। ଶନିବାର ଅପରାହ୍ନରେ ଏକ ବାଲି ବୋଝେଇ ଡମ୍ପର ସେରଗଡ଼ ଅଭିମୁଖେ ଯାଉଥିଲା। ସେହି ସମୟରେ ଭଜହରି ବାଇକ୍‌ରେ ବାଲେଶ୍ୱର ଅଭିମୁଖେ ଯାଉଥିଲେ। ବରପଦା ଛକ ନିକଟରେ ଡମ୍ପର ଭଜହରିଙ୍କ ବାଇକ୍‌ରେ ଲାଗିଯାଇଥିଲା। ସେ କିଛିବାଟ ଘୋଷାଡି ଯିବା ସହିତ ବାଇକ୍ ଉପରେ ଡମ୍ପର ଚଢିଯାଇଥିଲା। ଗୁରୁତର ଅବସ୍ଥାରେ ଖନ୍ତାପଡ଼ା ପୋଲିସ ତାଙ୍କୁ ଉଦ୍ଧାର କରି ଆମ୍ବୁଲାନ୍ସରେ ବାଲେଶ୍ୱର ସଦର ହସ୍ପିଟାଲକୁ ପଠାଇଥିଲେ ହେଁ ସେଠାରେ ତାଙ୍କର ମୃତ୍ୟୁ ହୋଇଥିଲା। ପୋଲିସ ମୃତଦେହ ଜବତ କରି ବ୍ୟବଚ୍ଛେଦ କରାଇଥିବା ସୂଚନା ମିଳିଛି।

ଜଙ୍ଗଲ ସୁରକ୍ଷା ନେଇ ଶପଥ ପାଠ

କୁଆମରା,୩।୪(ଡି.ଏନ.ଏ.): ମୟୂରଭଞ୍ଜ ଜିଲା ଗୋପବନ୍ଧୁ ନଗର ବ୍ଲକ କୁଆମରା ବନାଞ୍ଚଳ ଅଧୀନ ଦାଉଁଡିଆ ବିଟର ପାଳଶା ଜଙ୍ଗଲ କମିଟି ଆନୁକୂଲ୍ୟରେ ଗ୍ରାମ୍ୟ ଜଙ୍ଗଲ କମିଟିର ସଭାପତି ରବୀନ୍ଦ୍ର ଦଳେଇଙ୍କ ସଭାପତିତ୍ୱରେ ଜଙ୍ଗଲ ସୁରକ୍ଷା ସଚେତନତା ସଭା ଅନୁଷ୍ଠିତ ହୋଇଯାଇଛି। ମୁଖ୍ୟଅତିଥି ଭାବେ ଫରେଷ୍ଟର ଧ୍ରୁବ ଚରଣ ବସନ୍ତିଆ, ସମ୍ମାନିତ ଅତିଥି ଖବରଦାତା ଶାନ୍ତନୁ କୁମାର ମଡୁଆଳ, ଚିତ୍ତରଞ୍ଜନ ଦଳେଇ ଓ ଯୋଗେଶ୍ୱର ସାହୁ ପ୍ରମୁଖ ଯୋଗ ଦେଇଥିଲେ। ଦାଉଁକୁଆମରା ଫରେଷ୍ଟ ଗାର୍ଡ ମାଧବ ସିଂ, କୁଆମରା ଫରେଷ୍ଟ ଗାର୍ଡ କିତା ଗିରି, ଅବସରପ୍ରାପ୍ତ ଶିକ୍ଷକ ମନୋରଞ୍ଜନ ପଣ୍ଡା, ଜ୍ଞାନ ରଞ୍ଜନ ପଣ୍ଡା, ପ୍ରସନ୍ନ ବେହେରା, ରଜତ ପୃଷ୍ଟି, ଅଙ୍ଗନବାଡି କର୍ମୀ କବିତା ସେନାପତି, ଆଶା କର୍ମୀ ମାନାରାଣୀ ମୁଦୁଲି ଯୋଗଦେଇ ଜଙ୍ଗଲ ସୁରକ୍ଷା ନେଇ ନିଜର ମତାମତ ରଖିଥିଲେ। ୫୦ରୁ ଉର୍ଦ୍ଧ୍ୱ ଗ୍ରାମବାସୀ ଏବଂ ମହିଳା ଗୋଷ୍ଠୀର ସଦସ୍ୟା ଉପସ୍ଥିତ ରହି ଜଙ୍ଗଲ ସୁରକ୍ଷା ନେଇ ଶପଥ ପାଠ କରିଥିଲେ। ଜଙ୍ଗଲରୁ କାଠ ନ କାଟିବା, ନିଆଁ ନ ଲଗେଇବା ଭଳି କାର୍ଯ୍ୟରୁ ବିରତ ରହିବା ପାଇଁ ସମସ୍ତଙ୍କୁ ସଚେତନ କରାଯାଇଥିଲା ।

ପୋଖରୀରେ ବୁଡ଼ି ବୃଦ୍ଧଙ୍କ ମୃତ୍ୟୁ

ସାରସକଣା,୩।୪: ମୟୂରଭଞ୍ଜ ଜିଲା ଝାରପୋଖରିଆ ଥାନା ଅନ୍ତର୍ଗତ ପଥୁରା ଗ୍ରାମର ଏକ ପୋଖରୀରେ ବୁଡ଼ି ଜଣେ ବୃଦ୍ଧଙ୍କ ମୃତ୍ୟୁ ଘଟିଛି। ମୃତକ ହେଲେ ସତିଶ ଚନ୍ଦ୍ର ଦାସ। ସେ ଗଧୋଇବା ପାଇଁ ଯାଇଥିବା ବେଳେ ବୁଡ଼ି ଯାଇଥିଲେ। ପୋଲିସ ମୃତଦେହ ଜବତ କରି ବ୍ୟବଚ୍ଛେଦ ପାଇଁ ପଠାଇଛି। ଏନେଇ ଥାନାରେ ଏକ ଅପମୃତ୍ୟୁ ମାମଲା(ନଂ.୧୦/୨୧) ରୁଜୁ ହୋଇଥିବା ଆଇଆଇସି ସୁଦର୍ଶନ ଗାଙ୍ଗୋଇ ପ୍ରକାଶ କରିଛନ୍ତି।

ଅଗ୍ନିବିପନ୍ନଙ୍କୁ ସହାୟତା

ସୋର, ୩।୪(ଡି.ଏନ୍.ଏ): ସୋରର ଆଦର୍ଶ ଯୁବ ପରିଷଦ ପକ୍ଷରୁ ନଦିଜାଁ ପଞ୍ଚାୟତ ବ୍ରାହ୍ମଣ ଶାସନରେ ଅଗ୍ନିବିପନ୍ନ ପରିବାରକୁ ସହାୟତା ପ୍ରଦାନ କରାଯାଇଛି। ଏହି ଗ୍ରାମର ୮ଟି ପରିବାରର ୧୪ ବଖରା ଚାଳ ଘର ସଂପୂର୍ଣ୍ଣ ଜଳିଯାଇ ୧୦ ଲକ୍ଷରୁ ଉର୍ଦ୍ଧ୍ୱ ଟଙ୍କାର ଘରୋଇ ସାମଗ୍ରୀ ପୋଡି ପାଉଁଶ ହୋଇଯାଇଥିଲା। ଏବେ ଅସହ୍ୟ ଖରା ଓ ଗୁଳୁଗୁଳିରେ ଏହି ପରିବାର ସବୁ ଖୋଲାମେଲାରେ ପିଲାଛୁଆଙ୍କୁ ଧରି ପଡିରହିଥିବା ବେଳେ ଆଦର୍ଶ ଯୁବ ପରିଷଦ ପକ୍ଷରୁ ଶୁଖିଲା ଖାଦ୍ୟ, ବସ୍ତ୍ର ସହ ଆର୍ଥିକ ସହାୟତା ପ୍ରଦାନ କରାଯାଇଛି। ପୃଥିବୀ ବେହେରା, ଅଞ୍ଜନ ଦାସ, ଅଜୟ ତ୍ରିପାଠୀ, ଉମାକାନ୍ତ ବେଜ୍, ପ୍ରଶାନ୍ତ ରାଉତ, ତାପସ ପାତ୍ର, ସଞ୍ଜୟ ନାୟକ ପ୍ରମୁଖ ଏହି ସହାୟତା ପ୍ରଦାନ କରିଛନ୍ତି।

ଖୋଲିଲା ଜଳଛତ୍ର

ସୋର, ୩।୪(ଡି.ଏନ୍.ଏ.): ସୋର ଥାନା ତର'ରୁ ଜାତୀୟ ରାଜପଥ ନିକଟରେ ଏକ ଜଳଛତ୍ର ଖୋଲାଯାଇ ପଥିକମାନଙ୍କୁ ଥଣ୍ଡା ପାଣି ପ୍ରଦାନ କରାଯାଇଛି। ଏହି ଜଳଛତ୍ରକୁ ସୋର ଥାନା ଆଇଆଇସି ମଧୁମିତା ମହାନ୍ତି ଶୁଭାରମ୍ଭ କରିବା ସହିତ ଥଣ୍ଡା ପାଣି ଓ ଦହି ସରବତ୍ ଲୋକମାନଙ୍କୁ ପ୍ରଦାନ କରିଛନ୍ତି। ଏଏସ୍‌ଆଇ ପ୍ରଦୀପ କୁମାର ମହାନ୍ତିଙ୍କ ଉଦ୍ୟମରେ ପ୍ରତିଷ୍ଠିତ କାର୍ଯ୍ୟକ୍ରମରେ ଏସ୍‌ଆଇ ସୂର୍ଯ୍ୟନାରାୟଣ ନାୟକ, ଆଇନଜୀବୀ କାହ୍ନୁଚରଣ ବେହେରା ଓ କାହ୍ନୁ ଚରଣ ରାଉତ ପ୍ରମୁଖ ସହଯୋଗ କରିଥିଲେ।

ରୋଗୀସେବାରେ ଅବହେଳା: ବଢୁଛି ଅସନ୍ତୋଷ

ଚମ୍ପୁଆ, ୩।୪ (ଡି.ଏନ.ଏ)

କେନ୍ଦୁଝର ଜିଲା ଚମ୍ପୁଆ ଉପଖଣ୍ଡ ଚିକିତ୍ସାଳୟରେ ରୋଗୀସେବାରେ ଅବହେଳା ନେଇ ଅସନ୍ତୋଷ ବଢ଼ିବାରେ ଲାଗିଛି। ରୋଗୀମାନେ ଅପେକ୍ଷା କରି ରହୁଥିଲେ ମଧ୍ୟ ଡାକ୍ତରଙ୍କ ଦେଖା ମିଳୁ ନ ଥିବା ଅଭିଯୋଗ ହେଉଛି।

୧୯୧୦ରେ ନିର୍ମିତ ଏହି ଚିକିତ୍ସାଳୟ ଉପରେ ମୟୂରଭଞ୍ଜ, ଝାଡ଼ଖଣ୍ଡ, ସୁନ୍ଦରଗଡ଼ ଓ ସ୍ଥାନୀୟ ଅଞ୍ଚଳର ଲୋକେ ନିର୍ଭରଶୀଳ। ସେବା କ୍ଷେତ୍ରରେ ନିଜକୁ ଆଦର୍ଶ ଚିକିତ୍ସାଳୟ ଭାବେ ଗଢ଼ି ତୋଳିଥିବା ଏହି ଡାକ୍ତରଖାନାରେ ଏଭଳି ସମସ୍ୟା ଯୋଗୁ ରୋଗୀମାନେ ଜିଲା ଚିକିତ୍ସାଳୟ ଆଡ଼କୁ ମୁହାଁଉଛନ୍ତି। ସରକାରଙ୍କ ନିୟମ ଅନୁସାରେ ଡାକ୍ତରମାନେ ସକାଳ ୮ରୁ ଚିକିତ୍ସାଳୟରେ ପହଞ୍ଚିବା କଥା। ମାତ୍ର ସେମାନେ ବିଳମ୍ବରେ ପହଞ୍ଚୁଥିବା

ଚମ୍ପୁଆ ଉପଖଣ୍ଡ ଚିକିତ୍ସାଳୟ

ଅଭିଯୋଗ ହେଉଛି। ଗ୍ରୀଷ୍ମପ୍ରବାହ ବଢ଼ି ଚାଲିଥିବା ବେଳେ ରୋଗୀମାନେ ସକାଳୁ ଆସି ଜଗି ରହି ନାନା ହଇରାଣ ହେଉଛନ୍ତି। ବିଳମ୍ବରେ ଆସୁଥିବା ଡାକ୍ତରମାନଙ୍କ ପାଇଁ ଚିକିତ୍ସାଳୟ ପ୍ରଶାସନ ପକ୍ଷରୁ କୌଣସି ଅଙ୍କୁଶ ନ ଥିବାରୁ ଏହା ନିତିଦିନିଆ ଘଟଣା ପାଲଟି ଯାଇଛି। ଏହାକୁ ନେଇ ରୋଗୀ ସମ୍ପର୍କୀୟମାନଙ୍କ ମଧ୍ୟରେ ଅସନ୍ତୋଷ ପ୍ରକାଶ ପାଇଛି। ଏ ସମ୍ପର୍କରେ ଭାରପ୍ରାପ୍ତ ଚିକିତ୍ସାଧିକାରୀ ଡା. ଧର୍ମପଦ ଦାସ ମହାପାତ୍ରଙ୍କୁ ପଚାରିବାରୁ ଏସବୁ ସମସ୍ୟା ନେଇ ଡାକ୍ତରମାନଙ୍କର ଏକ ବୈଠକ ଡକାଯାଇ ଏଭଳି ଘଟଣାର ପୁନରାବୃତ୍ତି ନ କରିବାକୁ ପରାମର୍ଶ ଦିଆଯିବ ବୋଲି କହିଛନ୍ତି।

ଓଡ଼ିଆ ଭାଷା ଓ ଆଧୁନିକ ସମାଜ ଶୀର୍ଷକ ଆଲୋଚନାଚକ୍ର

ରୂପସା, ୩।୪(ଡି.ଏନ.ଏ.)

ଓଡ଼ିଶା ଦିବସ ପାଳନ ଅବସରରେ ନୀଳମଣି ମହାବିଦ୍ୟାଳୟ ସମ୍ମିଳନୀ କକ୍ଷରେ ଜାତୀୟ ସେବା ଯୋଜନା ଏବଂ ରୋଭର ଓ ରେଞ୍ଜର ୟୁନିଟ୍‌ର ମିଳିତ ଆନୁକୂଲ୍ୟରେ ଓଡ଼ିଆ ଭାଷା ବିକାଶ ଓ ଆଧୁନିକ ସମାଜ ଶୀର୍ଷକ ଆଲୋଚନାଚକ୍ର ଅନୁଷ୍ଠିତ ହୋଇଯାଇଛି। ଏହି ଆଲୋଚନାଚକ୍ରରେ ଅଧ୍ୟାପକ ବିଜୟ କୁମାର ବେହେରା ସଭାପତିତ୍ୱ କରିବା ସହ ସ୍ୱାଗତ ଭାଷଣ ଦେଇଥିଲେ। ପ୍ରୋଗ୍ରାମ୍ ଅଫିସର ଡ. ଆରୁଣୀ ମିଶ୍ର ଅତିଥି ପରିଚୟ ପ୍ରଦାନ କରିଥିଲେ। ସାମ୍ପ୍ରତିକ ପରିସ୍ଥିତିରେ ଓଡ଼ିଆ ଭାଷାର ବିକାଶ ନିମିତ୍ତ ବର୍ତ୍ତମାନର ଯୁବପିଢ଼ିମାନଙ୍କର ପ୍ରତ୍ୟକ୍ଷ ଭୂମିକା ଏକାନ୍ତ ଅପରିହାର୍ଯ୍ୟ ବୋଲି ଏହି ଆଲୋଚନାଚକ୍ରରେ ମତ ପ୍ରକାଶ ପାଇଛି। ଓଡ଼ିଆ ଭାଷାର ସୁରକ୍ଷା ନିମନ୍ତେ ଛାତ୍ର ସମାଜ ମଧ୍ୟ ଯଥେଷ୍ଟ ଧ୍ୟାନ ଦେବା ସହ ଏହାକୁ ନିଜର ମୌଳିକ କର୍ତ୍ତବ୍ୟ ଭାବେ ଗ୍ରହଣ କଲେ, ଭାଷା ମାଧ୍ୟମରେ ସମାଜର ବିକାଶ ଧାରାକୁ ତ୍ୱରାନ୍ୱିତ କରିବା ସହ ଏକ ସୁସ୍ଥ ସମାଜ ପ୍ରତିଷ୍ଠା ହୋଇପାରିବ ବୋଲି ବକ୍ତାମାନେ ମତ ପ୍ରକାଶ କରିଥିଲେ। ମୁଖ୍ୟଅତିଥି ଭାବରେ ଅବସରପ୍ରାପ୍ତ ଗୋଷ୍ଠୀ ଶିକ୍ଷା ଅଧିକାରୀ ଜୟନ୍ତ କୁମାର ପାଣିଗ୍ରାହୀ ଯୋଗଦେଇଥିଲେ। ବାଲେଶ୍ୱର ଜିଲା କାର୍ଯ୍ୟକ୍ରମ ଅଧିକାରୀ ଅଧ୍ୟାପକ ଗୌରାଙ୍ଗ ପଣ୍ଡା, ସତ୍ୟେନ୍ଦ୍ର କୁମାର ପାଲ, ଅଧ୍ୟାପିକା ପଦ୍ମିନୀ ନାୟକ ପ୍ରମୁଖ ଏହି ଆଲୋଚନାଚକ୍ରରେ ଅଂଶଗ୍ରହଣ କରିଥିଲେ। ସଞ୍ଜୟ କୁମାର ପ୍ରଧାନ, ଭରତ ସିଂ ଓ ନିରଞ୍ଜନ ମହାଳିକ ପ୍ରମୁଖ କାର୍ଯ୍ୟକ୍ରମ ପରିଚାଳନା କରିଥିଲେ। ଶେଷରେ ଅଧ୍ୟାପିକା ଡ. ଆରୁଣୀ ମିଶ୍ର ସମସ୍ତଙ୍କୁ ଧନ୍ୟବାଦ ଦେଇଥିଲେ।

ଫତେପୁର ହାଇସ୍କୁଲକୁ ପୋଷ୍ୟ ଗ୍ରହଣ

ମୋ ସ୍କୁଲ ଅଭିଯାନ ବୈଠକରେ ଉପସ୍ଥିତ ଅତିଥି ।

ଖଇରା, ୩।୪((ଡି.ଏନ.ଏ.)

ବାଲେଶ୍ୱର ଜିଲା ଖିପଦା ବ୍ଲକର ପ୍ରମୁଖ ଫତେପୁର ହାଇସ୍କୁଲକୁ ଓଡିଶା ସେବା ଆୟୋଗ(ଓଡିଶା ପବ୍ଲିକ ସର୍ଭିସ କମିଶନ)ର ସଦସ୍ୟ ନିରଞ୍ଜନ ସାହୁ ପୋଷ୍ୟ ସ୍କୁଲ ଭାବେ ଗ୍ରହଣ କରୁଛନ୍ତି। ଏହି ପରିପ୍ରେକ୍ଷୀରେ ମୋ ସ୍କୁଲ ଅଭିଯାନର ଏକ ବୈଠକ ପ୍ରଧାନଶିକ୍ଷକ ସୁଦର୍ଶନ ପାଣିଗ୍ରାହୀଙ୍କ ଅଧ୍ୟକ୍ଷତାରେ ବୁଧବାର ଅନୁଷ୍ଠିତ ହୋଇଯାଇଛି। ଏଥିରେ ଓପିଏସସି ସଦସ୍ୟ ସାହୁ ଏହି ଅଭିଯାନକୁ ପ୍ରଶଂସା କରି ଏହା ପୁରାତନ ଛାତ୍ରମାନଙ୍କ ମଧ୍ୟରେ ସେତୁ ଭଳି ସମ୍ପର୍କ ଗଢିବାରେ ସହାୟକ ହେବ ବୋଲି କହିଥିଲେ । ଜିଲା ଶିକ୍ଷାଧିକାରୀ ରଞ୍ଜନ କୁମାର ଗିରି ମୁଖ୍ୟବକ୍ତା, ଜିଲା ସଂଯୋଜକ ସନ୍ଦୀପ କୁମାର ଖଟୁଆ, ଖଇରା ବିଇଓ ସୁଦର୍ଶନ ରାଉତ, ଖିପଦା ବିଇଓ ବିଜୟ କୁମାର ଗିରି, ପ୍ରାକ୍ତନ ଶିକ୍ଷକ ନରହରି ମହାନ୍ତି ପ୍ରମୁଖ ଏହି ଯୋଜନାର ଆଭିମୁଖ୍ୟ ସମ୍ପର୍କରେ ଆଲୋକପାତ କରିଥିଲେ । ଫତେପୁର ସରପଞ୍ଚ ଯଶୋଦା ନାୟକ, ପୁରାତନ ଛାତ୍ର ଦେବେନ୍ଦ୍ର ନାୟକ, ପ୍ରାକ୍ତନ ସରପଞ୍ଚ ସତୀନ୍ଦ୍ର ଦାସ ସମ୍ମନୀତ ଅତିଥି ଭାବେ ଯୋଗ ଦେଇଥିଲେ । ଏହି ଅବସରରେ ଚତୁର୍ଥ ଶ୍ରେଣୀ କର୍କଚାରୀ ଭାଗିରଥି ପଣ୍ଡାଙ୍କୁ ଅବସରକାଳୀନ ସମ୍ବର୍ଦ୍ଧନା ପ୍ରଦାନ କରାଯାଇଥିଲା ।

ଗନ୍ଧମାର୍ଦ୍ଦନ ଲୋଡିଂ ଏଜେନ୍ସିରେ ଗଣ୍ଡଗୋଳ, ୪ ଗିରଫ

କେନ୍ଦୁଝର,୩।୪(ଡିଏନ୍‌ଏ)

କେନ୍ଦୁଝର ଜିଲା ଶୁଆକାଟସ୍ଥିତ ଗନ୍ଧମାର୍ଦ୍ଦନ ଲୋଡିଂ ଏଜେନ୍ସିରେ ଗଣ୍ଡଗୋଳ ଘଟଣାରେ ଶନିବାର ସଦର ପୋଲିସ ୪ ଜଣଙ୍କୁ ଗିରଫ କରିଛି। ପୋଲିସ ସୂଚନା ଅନୁଯାୟୀ, ଗତ ମାର୍ଚ୍ଚ ୩୧ ତାରିଖରେ ଲେବର ପେମେଣ୍ଟ ନାମରେ ଏଜେନ୍ସିର ସମ୍ପାଦକ ଉତ୍କଳ ଦାସଙ୍କୁ ଧମକଚମକ ଦେଇ ଭୟଭୀତ କରାଇ ପ୍ରହ୍ଲାଦ ବାରିକ, ବାବୁଲି ପଲେଇ, ଲକ୍ଷ୍ମଣ ବାରିକ ଓ ବିଜୟ ମହାରଣା ୪ଟି ଚେକରେ ନିଜ ନିଜ ନାମରେ ମୋଟ ୩୦ ଲକ୍ଷ ଟଙ୍କାର ସେଲ୍‌ଫ ଚେକ୍ ନେଇଥିଲେ। ଏ ସଂକ୍ରାନ୍ତରେ ଲୋଡିଂ ଏଜେନ୍ସିର ସମ୍ପାଦକ ଦାସ ଏପ୍ରିଲ ୧ ତାରିଖରେ ସଦର ଥାନାରେ ଲିଖିତ ଅଭିଯୋଗ କରିଥିଲେ। ଏନେଇ ପୋଲିସ ଏକ ମାମଲା(ନଂ.୧୨୫/୨୧) ରୁଜୁ କରି ୪ଜଣଙ୍କୁ ଗିରଫ କରିଥିବାବେଳେ ଅନ୍ୟ ୧୦ ଜଣଙ୍କ ନାମରେ ମଧ୍ୟ ମାମଲା ରୁଜୁ କରିଛି। ଗିରଫ ଅଭିଯୁକ୍ତମାନେ ହେଲେ ବାବୁଲି ପଲେଇ,ପ୍ରହ୍ଲାଦ ବାରିକ ଏବଂ ସହଯୋଗୀ ରଞ୍ଜିତ ବାରିକ ଓ ଲଛମନ ବାରିକ।

ଶିଶୁକନ୍ୟା ଜନ୍ମ ଦେଇ ଆରପାରିରେ ପ୍ରସୂତି

ସୋର, ୩।୪(ଡି.ଏନ୍.ଏ.)

ଜଣେ ନବଜାତକକୁ ଜନ୍ମଦେଇ ଆରପାରିକୁ ଚାଲିଗଲେ ପ୍ରସୂତି। ଏମିତି ଏକ ଦୁଃଖଦ ଘଟଣା ଦେଖିବାକୁ ମିଳିଛି ସୋର ବ୍ଲକ ଗୋପୀନାଥପୁର ଗ୍ରାମରେ । ଏଏନ୍‌ଏମ୍ ସେଣ୍ଟରରେ ଜଣେ ଚିକିତ୍ସାଧୀନ ପ୍ରସୂତିଙ୍କ ଅତ୍ୟଧିକ ରକ୍ତସ୍ରାବ ଯୋଗୁ ତାଙ୍କୁ ସୋର ଡାକ୍ତରଖାନାକୁ ଆଣିବା ପରେ ମୃତ୍ୟୁ ଘଟିଛି।

ଗୋପୀନାଥପୁର ଗ୍ରାମର ପ୍ରଫୁଲ୍ଲ ଗୋଛାୟତଙ୍କର ସ୍ତ୍ରୀ ପବିତ୍ରା ମାହାରୀଙ୍କର ଗର୍ଭଯନ୍ତ୍ରଣା ହେବା ପରେ ତାଙ୍କୁ ମଙ୍ଗଳପୁର ଏଏନ୍‌ଏମ୍ ସେଣ୍ଟରରେ ଭର୍ତ୍ତି କରାଯାଇଥିଲା। କିଛି ସମୟ ପରେ ସେଠାରେ ସେ ଏକ କନ୍ୟା ସନ୍ତାନକୁ ଜନ୍ମଦେଇଥିଲେ। ଏହାପରେ ରକ୍ତସ୍ରାବ ବନ୍ଦ ହୋଇ ନ ଥିଲା। ଦାୟିତ୍ୱରେ ଥିବା ଏଏନ୍‌ଏମ୍ ତାଙ୍କୁ ସୋର ଡାକ୍ତରଖାନାକୁ ପଠାଇଦେଇଥିଲେ। ଏହି ସମୟରେ ୧୦୨ ଆମ୍ବୁଲାନ୍ସ ଆସିବାରେ ବିଳମ୍ବ ହେବାରୁ ପରିବାର ଲୋକେ ଏକ ଅଟୋରେ ସୋରସ୍ଥିତ ଏକ ଘରୋଇ ନର୍ସିଂହୋମକୁ ଆଣିଥିଲେ। ସେଠାରେ ସେ ସୁସ୍ଥ ନ ହେବାରୁ ପୁଣି ସୋର ଡାକ୍ତରଖାନାକୁ ଆଣିବା ପରେ ଡାକ୍ତର ମୃତ ଘୋଷଣା କରିଛନ୍ତି। ପୋଲିସ ଏକ ଅପମୃତ୍ୟୁ ମାମଲା ରୁଜୁ କରି ବ୍ୟବଚ୍ଛେଦ ପାଇଁ ପଠାଇଛି। ଶିଶୁକନ୍ୟା ଏବେ ସୁସ୍ଥ ଥିବା ଜଣାଯାଇଛି।

ଯୁବକଙ୍କ ସନ୍ଦେହଜନକ ମୃତ୍ୟୁ

ରାଇରଙ୍ଗପୁର,୩।୪(ଡ଼ି.ଏନ୍.ଏ)

ମୟୂରଭଞ୍ଜ ଜିଲା ରାଇରଙ୍ଗପୁର ଟାଉନଥାନା ଅନ୍ତର୍ଗତ ବିକାଶନଗର ବସ୍ତି ଅଞ୍ଚଳର ଜଣେ ଯୁବକଙ

ସଂକ୍ଷେପରେ

ଯୁବ ବିଜ୍ଞାନୀ ପୁରସ୍କୃତ

କାକଟପୁର,୩।୪(ଡି.ଏନ୍.ଏ.): କାକଟପୁର ଥାନା ଅଧୀନ ବାଲିସିରିଆ ଗ୍ରାମର ଅବସରପ୍ରାପ୍ତ ଓଏଏସ ସ୍ୱର୍ଗତ ଚୈତନ୍ୟ ଚନ୍ଦ୍ର ବେହେରାଙ୍କ ସୁପୁତ୍ର ଇଂ. ରାଜେଶ କୁମାର ବେହେରା ଗତ ରବିବାର ଇନଷ୍ଟିଚ୍ୟୁଟ ଅଫ ଇଞ୍ଜିନିୟର୍ସ, ଓଡ଼ିଶା ଶାଖା ପକ୍ଷରୁ ଇନଷ୍ଟିଚ୍ୟୁସନ ଆୱାର୍ଡ (ଯୁବ ବିଜ୍ଞାନୀ ପୁରସ୍କାର)ପାଇବାକୁ ଯୋଗ୍ୟ ବିବେଚିତ ହୋଇ ଓଡିଶା ବିଧାନସଭାର ବାଚସ୍ପତି ଡ. ସୂର୍ଯ୍ୟନାରାୟଣ ପାତ୍ରଙ୍କଠାରୁ ମାନପତ୍ର ଓ ସମ୍ମାନ ଫଳକ ଗ୍ରହଣ କରିଛନ୍ତି। ଏଥିପାଇଁ ସେ ତାଙ୍କର ଗୁରୁ ଓ ଉପଦେଷ୍ଟା ଆଇଆଇଟି ଖଡ଼ଗପୁରର ପୂର୍ବତନ ପ୍ରଫେସର.ଡ ଶରତ ଚନ୍ଦ୍ର ପାଣିଗ୍ରାହୀଙ୍କୁ ଶ୍ରେୟ ଅର୍ପଣ କରିଛନ୍ତି। ପୁରସ୍କାର ଉତ୍ସବରେ ଇଂ. ରାଜେଶ ତାଙ୍କର ଗବେଷଣାର ତଥ୍ୟ ଉପସ୍ଥାପନା କରି ଉଚ୍ଚ ପ୍ରଶଂସିତ ହୋଇଛନ୍ତି। ସମ୍ମାନ ଗ୍ରହଣ ସମୟରେ ତାଙ୍କର ପତ୍ନୀ ଡଲା ବେହେରା, ପୁତ୍ର ଆୟୁଷ୍ମାନ, ପୁତୁରା ଅର୍ପିତ ଏବଂ ସାନଭାଇ ପ୍ରାଣୀଧନ ନିରୀକ୍ଷକ ପ୍ରତ୍ୟୁସ କୁମାର ବେହେରା ଉପସ୍ଥିତ ଥିଲେ। ତାଙ୍କର ଏ କୃତିତ୍ୱ ପାଇଁ ସମଗ୍ର ଅଞ୍ଚଳରୁ ଶୁଭେଚ୍ଛାର ସୁଅ ଛୁଟିଛି।

ଲହଡ଼ି ମାଡ଼ରେ ପର୍ଯ୍ୟଟକ ଆହତ

ପୁରୀ ଅଫିସ,୩।୪: ସମୁଦ୍ରରେ ସ୍ନାନ ସମୟରେ ଲହଡ଼ି ମାଡ଼ରେ ମୟୂରଭଞ୍ଜର ଜଣେ ପର୍ଯ୍ୟଟକ ଆହତ ହୋଇଛନ୍ତି। ପରେ ତାଙ୍କୁ ଜିଲା ଚିକିତ୍ସାଳୟ ନିଆଯାଇ ଚିକିତ୍ସା କରାଯାଉଛି। ସୂଚନାଯୋଗ୍ୟ, ମୟୂରଭଞ୍ଜ ଜିଲା ବାଙ୍ଗିରିପୋଷି ଶାଳବଣୀରୁ ସୀତାମଣି ନିଜ ପରିବାର ସହ ଶନିବାର ପୁରୀ ବୁଲିବାକୁ ଆସିଥିଲେ। ମନ୍ଦିର ଦର୍ଶନ ସାରି ମଧ୍ୟାହ୍ନରେ ଚୈତନ୍ୟ ଛକ ସମ୍ମୁଖ ସମୁଦ୍ରରେ ସ୍ନାନ କରୁଥିଲେ। ତେବେ ହଠାତ୍ ସମୁଦ୍ରର ଉଚ୍ଚ ଲହଡ଼ି ମାଡ଼ିଆସିବାରୁ ସେ ଅସାବଧାନବଶତଃ ପଡ଼ିଯାଇ ବାମ ଗୋଡ଼ରେ ଆଘାତ ଲାଗିଥିଲା। ପରିବାର ସଦସ୍ୟମାନେ ତାଙ୍କୁ ଅଟୋ ଯୋଗେ ଜିଲା ମୁଖ୍ୟ ଚିକିତ୍ସାଳୟକୁ ଆଣିଥିଲେ।

ରଶି ଲଗାଇ ଆତ୍ମହତ୍ୟା

କଟକ ସଦର,୩।୪(ଡି.ଏନ.ଏ.): ୪୨ ମୌଜା ଫାଣ୍ଡି ଅଧୀନ ବଉଳକୁଦ ଗ୍ରାମର ଦିଲ୍ଲୀପ ଦେବତା(୪୫) ଶୁକ୍ରବାର ବିଳମ୍ବିତ ରାତିରେ ନିକଟସ୍ଥ ଆମ୍ବଗଛରେ ରଶି ଲଗାଇ ଆତ୍ମହତ୍ୟା କରିଛନ୍ତି। ଶନିବାର ସକାଳେ ପରିବାର ଲୋକେ ଏହା ଦେଖି ପୋଲିସକୁ ଖବର ଦେଇଥିଲେ। ପୋଲିସ ପହଞ୍ଚି ମୃତଦେହ ବ୍ୟବଚ୍ଛେଦ ନିମନ୍ତେ କଟକ ବଡ଼ ଡାକ୍ତରଖାନା ପଠାଇଥିଲା। ଏ ନେଇ କଟକ ସଦର ଥାନାରେ ଅପମୃତ୍ୟୁ ମାମଲା(ନଂ.୮/୨୧) ରୁଜୁ ହୋଇଛି। ଦିଲ୍ଲୀପ କର୍କଟ ରୋଗରେ ପୀଡିତ ଥିଲେ। ଯନ୍ତ୍ରଣା ସହି ନ ପାରି ଆତ୍ମହତ୍ୟା କରିଥିବା ପୋଲିସ ପ୍ରାଥମିକ ତଦନ୍ତରୁ ଜାଣିବାକୁ ପାଇଛି ବୋଲି ଫାଣ୍ଡି ଅଧିକାରୀ କୃପାସିନ୍ଧୁ ବରାଡ଼ କହିଛନ୍ତି। ପରେ ମୃତଦେହ ସତ୍କାର ପାଇଁ ପରିବାର ଲୋକଙ୍କୁ ହସ୍ତାନ୍ତର କରାଯାଇଥିଲା।

କରୋନା ଯୋଦ୍ଧା ସମ୍ବର୍ଦ୍ଧିତ

ଟାଙ୍ଗୀ, (କଟକ)୩।୪(ଡି.ଏନ୍.ଏ.): ଟାଙ୍ଗୀ-ଚୌଦ୍ୱାର ବ୍ଲକ କନ୍ଧେଇପୁର ପଞ୍ଚାୟତ ପକ୍ଷରୁ କରୋନା ଯୋଦ୍ଧା ସମ୍ମାନ ଉତ୍ସବ ଅନୁଷ୍ଠିତ ହୋଇଯାଇଛି। ପଞ୍ଚାୟତ କାର୍ଯ୍ୟାଳୟ ଭଗତ୍‌ପୁରଠାରେ ଆୟୋଜିତ ଉତ୍ସବରେ ସରପଞ୍ଚ ସସ୍ମିତା ସାହୁ ଅଧ୍ୟକ୍ଷତା କରିଥିଲେ। ଏହି ଅବସରରେ ଗୋଷ୍ଠୀ ସ୍ୱାସ୍ଥ୍ୟ ସମ୍ପ୍ରସାରଣ ଅଧିକାରୀ ଅଭିଳାଷ ବିନ୍ଧାଣୀ, ସ୍ୱାସ୍ଥ୍ୟ ସୁପରଭାଇଜର ବିଜୟ କୁମାର ସାହୁ, ଚିତ୍ତରଞ୍ଜନ ଦାସ, ଚନ୍ଦ୍ରଶେଖର ବାଇ, ତନୁଶ୍ରୀ ନାୟକ, ପ୍ରଦୀପ ମଲ୍ଲିକ, ସ୍ୱାସ୍ଥ୍ୟକର୍ମୀ ବିଜୟ ମିହିର ଓଝା, ପ୍ରିୟାରାଣୀ ଓଝା ଓ ଜ୍ୟୋତ୍ସ୍ନାରାଣୀ ସାହୁଙ୍କ ସମେତ ପଞ୍ଚାୟତର ସମସ୍ତ ଅଙ୍ଗନୱାଡ଼ି ଏବଂ ଆଶାକର୍ମୀଙ୍କୁ କରୋନା ଯୋଦ୍ଧା ଭାବେ ସମ୍ବର୍ଦ୍ଧିତ କରାଯାଇଥିଲା। ସମିତି ସଭ୍ୟ ରାଜେଶ ରଞ୍ଜନ ଷଡ଼ଙ୍ଗୀ ଅତିଥି ପରିଚୟ ପ୍ରଦାନ ଓ ଯୁବନେତା ବାବୁଲି ସାହୁ ଧନ୍ୟବାଦ ଦେଇଥିଲେ।

ବ୍ୟାରିକେଡ୍‌ରେ ଫସିଲା ଶିଶୁ କନ୍ୟାର ମୁଣ୍ଡ

ପୁରୀ ଅଫିସ,୩।୪

ବାରିକେଡ୍ ଭିତରେ ଫସି ରହିଥିବା ଶିଶୁ କନ୍ୟା ଅମ୍ବିକାଙ୍କୁ ଉଦ୍ଧାର କରାଯାଉଛି।

ଶ୍ରୀମନ୍ଦିର ଜୋତା ଷ୍ଟାଣ୍ଡ ନିକଟରେ ଶନିବାର ଏକ ଅଭାବନୀୟ ଘଟଣା ଘଟିଛି। ଅସାବଧାନତା ବଶତଃ ଜୋତା ଷ୍ଟାଣ୍ଡ ପାଖରେ ଥିବା ଏକ ବ୍ୟାରିକେଡ୍‌ରେ ଜଣେ ଚାରି ବର୍ଷର ଶିଶୁ କନ୍ୟା ମୁଣ୍ଡ ପୂରାଇ ଦେଇଥିଲା। ଫଳରେ ଯନ୍ତ୍ରଣାରେ ଛଟପଟ ହୋଇ ଶିଶୁଟି ଚିତ୍କାର କରିଥିଲା। ଖବରପାଇ ପୋଲିସ ଏବଂ ଅଗ୍ନିଶମ ବିଭାଗ କର୍ମଚାରୀ ଘଟଣା ସ୍ଥଳରେ ପହଞ୍ଚି ବାରିକେଡ୍ କାଟି ପିଲାଟିକୁ ଉଦ୍ଧାର କରିଥିଲେ। ଶିଶୁ କନ୍ୟାର ଏଭଳି ଅବସ୍ଥା ଦେଖି ପ୍ରଥମେ ତା'ର ମା'ବାପା, ପ୍ରଶାସନ ସମସ୍ତେ ଚିନ୍ତାରେ ପଡ଼ିଯାଇଥିଲେ। ପରେ ସୁରକ୍ଷିତ ଭାବେ ପ୍ରଶାସନ ପକ୍ଷରୁ ପିଲାଟିକୁ ଉଦ୍ଧାର କରାଯାଇଥିବାରୁ ଶିଶୁ କନ୍ୟାର ମା'ବାପା ସମସ୍ତଙ୍କୁ ଧନ୍ୟବାଦ ଦେଇଛନ୍ତି।

ମିଳିଥିବା ସୂଚନା ଅନୁଯାୟୀ କଳାହାଣ୍ଡି ଭବାନୀପାଟଣାରୁ ରାମ ନାରାୟଣ ରଥଙ୍କ ପରିବାର ମହାପ୍ରଭୁଙ୍କ ଦର୍ଶନ ପାଇଁ ଶନିବାର ପୁରୀ ଆସିଥିଲେ। ସେମାନଙ୍କ ସାଙ୍ଗରେ ଥିଲେ ୪ବର୍ଷୀୟା ଶିଶୁ କନ୍ୟା ଅମ୍ବିକା। ମା'ବାପା ଚପଲ ରଖିବା ପାଇଁ ଶ୍ରୀମନ୍ଦିର ପାର୍ଶ୍ୱରେ ଥିବା ଜୋତା ଷ୍ଟାଣ୍ଡକୁ ଯାଇଥିବାବେଳେ ଅମ୍ବିକା ଅଜାଣତରେ ବାରିକେଡ୍ ମଧ୍ୟରେ ମୁଣ୍ଡକୁ ପୂରାଇ ଦେଇଥିଲେ। ମୁଣ୍ଡ ବାରିକେଡ ମଧ୍ୟରେ ଫସି ଯିବାରୁ ଅମ୍ବିକା ଚିତ୍କାର କରିଥିଲେ। ଏହାଦେଖି ପରିବାର ଲୋକ ବାରିକେଡ ମଧ୍ୟରୁ ଝିଅର ମୁଣ୍ଡ ବାହାର କରିବାକୁ ବହୁ ଚେଷ୍ଟା କରିଥିଲେ। ମାତ୍ର ଏଥିରେ ବିଫଳ ହେବାରୁ ସିଂହଦ୍ୱାର ଥାନା ଏବଂ ଶ୍ରୀମନ୍ଦିର ପ୍ରଶାସନ କାର୍ଯ୍ୟାଳୟରେ ଜଣାଇଥିଲେ। ପରେ ପୋଲିସ ଏବଂ ଅଗ୍ନିଶମ କର୍ମଚାରୀ ପହଞ୍ଚି କଟର ସାହାଯ୍ୟରେ ବାରିକେଡ କାଟି ପିଲାକୁ ଉଦ୍ଧାର କରିଥିଲେ। ଏସ୍‌ପି କନୱର ବିଶାଲ ସିଂହ ପିଲାଟି ନିକଟରେ ପହଞ୍ଚି ତା'ର ସ୍ୱାସ୍ଥ୍ୟାବସ୍ଥା ବୁଝିବା ସହ ସୁରକ୍ଷିତ ଅବସ୍ଥାରେ ଭବାନୀପାଟଣା ପଠାଇବାର ବ୍ୟବସ୍ଥା କରିଥିଲେ।

ସେଣ୍ଟ୍ରିଂ ଖୋଲୁଥିବାବେଳେ ଖସିପଡ଼ି ଶ୍ରମିକଙ୍କ ମୃତ୍ୟୁ

ବାଲକାଟୀ,୩।୪(ଡି.ଏନ୍.ଏ.)

ବାଲିଅନ୍ତା ଥାନା ଅଧୀନ ସତ୍ୟଭାମାପୁର ପଞ୍ଚାୟତ ରଙ୍ଗବଜାର ଛକ ନିକଟରେ ଗତିକୃଷ୍ଣ ଗ୍ରୀନ ଆପାର୍ଟମେଣ୍ଟ ସମ୍ମୁଖରେ ଚାଲିଥିବା ଏକ ନିର୍ମାଣାଧିନ ମାର୍କେଟ କମ୍ପ୍ଲେକ୍ସର ୩ ମହଲା ଛାତରୁ ଖସିପଡ଼ି ଶୁକ୍ରବାର ଜଣେ ଶ୍ରମିକଙ୍କ ମୃତ୍ୟୁ ଘଟିଛି। ସେ ହେଲେ ପଶ୍ଚିମବଙ୍ଗ ମୁର୍ଶିଦାବାଦର ଆତିଫ୍। ଏ ନେଇ ପୋଲିସ ଏକ ମାମଲା(ନଂ.୯/୨୧) ରୁଜୁ କରି ତଦନ୍ତ ଚଳାଇଛି। ତେବେ ଉଚ୍ଚ ବିଲ୍ଡିଂ ନିର୍ମାଣ ସମୟରେ କନଷ୍ଟ୍ରକ୍ସନ କମ୍ପାନୀ ପକ୍ଷରୁ ଶ୍ରମିକମାନଙ୍କ ପାଇଁ ଯାହା ସୁରକ୍ଷା ବ୍ୟବସ୍ଥା ଗ୍ରହଣ କରିବା କଥା ତାହା ପାଳନ କରାଯାଇ ନ ଥିବାରୁ ଅକାଳରେ ଜଣେ ଶ୍ରମିକଙ୍କ ମୃତ୍ୟୁ ଘଟିଲା ବୋଲି ଅଭିଯୋଗ ହୋଇଛି। ରାଜଧାନୀ ଉପକଣ୍ଠର ରଙ୍ଗବଜାର ଅଞ୍ଚଳରେ ମାଳମାଳ ଆପାର୍ଟମେଣ୍ଟ ଗଢ଼ିଉଠିଥିବାବେଳେ ଆହୁରି କେତେ ନିର୍ମାଣଧୀନ ଅବସ୍ଥାରେ ରହିଛି। ସେଥିମଧ୍ୟରୁ ନିର୍ମାଣଧୀନ ବିଲ୍ଡିଂରୁ ଶ୍ରମିକ ଖସି ମୃତ୍ୟୁ କରିଥିବା ଆପାର୍ଟମେଣ୍ଟଟି ଅନ୍ୟତମ। ଏହାର ମାଲିକ ଭୁବନେଶ୍ୱରର ବାସିନ୍ଦା ହୋଇଥିବାବେଳେ ଅପାର୍ଟମେଣ୍ଟ ସମ୍ମୁଖରେ ଚାଲିଛି ଏକ ମାର୍କେଟ କମ୍ପ୍ଲେକ୍ସ କାର୍ଯ୍ୟ ଚାଲିଛି। ଏହି କମ୍ପ୍ଲେକ୍ସ ନିର୍ମାଣରେ ପଶ୍ଚିମବଙ୍ଗ ମୁର୍ଶିଦାବାଦ ଅଞ୍ଚଳରୁ ବହୁ ଶ୍ରମିକ ନିୟୋଜିତ ହୋଇଛନ୍ତି। ତେବେ ଶୁକ୍ରବାର ଅପରାହ୍ନ ସାଢ଼େ ୩ଟାରେ ମାର୍କେଟ କମ୍ପ୍ଲେକ୍ସର ୩ୟ ବିଲ୍ଡିଂରୁ ସେଣ୍ଟ୍ରିଂ ଖୋଲୁଥିବାବେଳେ ଶ୍ରମିକ ଆତିଫ ଅସାବଧାନତାବଶତଃ ଗୋଡ଼ ଖସିଯିବାରୁ ତଳେ ପଡ଼ି ଗୁରୁତର ଆହତ ହୋଇଛନ୍ତି। ଖବରପାଇ କନଷ୍ଟ୍ରକସନ କମ୍ପାନୀ ଆତିଫଙ୍କୁ ହସ୍ପିଟାଲ ନେବାବେଳେ ବାଟରେ ହିଁ ତାଙ୍କର ମୃତ୍ୟୁ ଘଟିଥିଲା। ପରେ ପୋଲିସ ପହଞ୍ଚି ମୃତଦେହ ଜବତ କରି ବ୍ୟବଚ୍ଛେଦ କରି ପରିବାର ଲୋକଙ୍କୁ ହସ୍ତାନ୍ତର କରିଥିଲେ। ସୂଚନାଯୋଗ୍ୟ, ଉଚ୍ଚ ଅଟ୍ଟାଳିକା ନିର୍ମାଣ ବେଳେ ସାଇଡ୍ ନେଟ, ସେଫ୍ଟି ବେଲ୍ଟ, ହେଲମେଟ, ବୁଟ ଆଦି ଯୋଗାଇବା କଥା। ମାତ୍ର ନିର୍ମାଣସ୍ଥଳରେ ଏଥି ମଧ୍ୟରୁ କୌଣସି ଗୋଟିଏ ମଧ୍ୟ ସାମଗ୍ରୀ ଥିଲେ, ନିଶ୍ଚିତ ଶ୍ରମିକ ଜଣକ ମୃତ୍ୟୁ ମୁଖରୁ ବଞ୍ଚିପାରନ୍ତା ବୋଲି ସ୍ଥାନୀୟ ଲୋକେ କହୁଛନ୍ତି।

୨ ଏକର କାଜୁ, ଆକାଶିଆ ଜଙ୍ଗଲ ଜଳିଗଲା

ଜଙ୍ଗଲରେ ଲାଗିଥିବା ନିଆଁକୁ ଅଗ୍ନିଶମ ବିଭାଗ କର୍ମଚାରୀମାନେ ଲିଭାଉଛନ୍ତି।

କୋଣାର୍କ,୩।୪(ଡି.ଏନ୍.ଏ.)

କୋଣାର୍କ ଥାନା ନିକଟ ରାଜସ୍ୱ ବିଭାଗ ଅଧୀନ ହେଲିପ୍ୟାଡ ସଂଲଗ୍ନ କାଜୁ ଜଙ୍ଗଲରେ ନିଆଁ ଲାଗି ୨ଏକରରୁ ଊର୍ଦ୍ଧ୍ୱ କାଜୁ ଓ ଆକଶିଆ ଗଛ ପୋଡ଼ିଯାଇଛି। ଖବର ଅନୁଯାୟୀ, ଅର୍ବାନ ହାଟ ସମ୍ମୁଖରେ ଥିବା ରାଜସ୍ୱ ବିଭାଗର ୧୦୦ଏକର ପରିମିତ କାଜୁ ଜଙ୍ଗଲର ସଂରକ୍ଷଣ ଅଭାବରୁ ଜମିଥିବା ଅଳିଆଗଦାରୁ ଶନିବାର ନିଆଁ ଲାଗିଯାଇଥିଲା। ସ୍ଥାନୀୟ ଲୋକେ ଦେଖି କୋଣାର୍କ ନିକଟସ୍ଥ ଚମ୍ପାହର ଅଗ୍ନିଶମ ବିଭାଗକୁ ଜଣାଇଥିଲା। ଅଗ୍ନିଶମ ଅଧିକାରୀ ତୁଷାରକାନ୍ତ ପରିଜା ସଦଳବଳ ଘଟଣାସ୍ଥଳରେ ପହଞ୍ଚି ନିଆଁକୁ ଆୟତ୍ତ କରିଥିଲେ। ଅଗ୍ନିକାଣ୍ଡରେ ଶତାଧିକ ଆକାଶିଆ ଓ ଫଳଫୁଲଭରା କାଜୁଗଛ ପୋଡି ପାଉଁଶ ହୋଇଯାଇଛି। ରାଜସ୍ୱ ବିଭାଗ ଅଧୀନ ଏହି କାଜୁଗଛଭରା ଜଙ୍ଗଲର ଉପଯୁକ୍ତ ସଂରକ୍ଷଣ ଓ ସୁରକ୍ଷା ପ୍ରତି ରାଜସ୍ୱ ବିଭାଗ ଦୃଷ୍ଟି ଦେବା ସହ ଚତୁଃପାର୍ଶ୍ୱରେ ପାଚେରି ନିର୍ମାଣ କରିବା ପାଇଁ ପରିବେଶବିତ ଓ ପ୍ରକୃତିପ୍ରେମୀ ମହଲରେ ଦାବି ହେଉଛି।

ରେଳ ଷ୍ଟେଶନରୁ ନାବାଳକ ଉଦ୍ଧାର

ପୁରୀ ଅଫିସ,୩।୪

ପୁରୀ ରେଳ ଷ୍ଟେଶନରୁ ଶନିବାର ଏକ ନାବାଳକକୁ ଉଦ୍ଧାର କରିଛି ରେଲୱେ ପୋଲିସ। ରେଲୱେ କର୍ମଚାରୀ ଷ୍ଟେଶନ ପରିସର ମଧ୍ୟରେ ପଇଁତରା ମାରୁଥିବା ସମୟରେ ଏକ ୧୬ ବର୍ଷୀୟ ନାବାଳକ ବସିଥିବାର ଦେଖିଥିଲେ। ତାଙ୍କ ପାଖରେ ପହଞ୍ଚି ପଚରାଉଚରା କରିବାରୁ ଜଣାପଡିଛି ଯେ, ସେ ଦୁଇଦିନ ତଳୁ କୌଣସି ବ୍ୟକ୍ତିଗତ କାରଣରୁ ଘର ଛାଡି ଟ୍ରେନ ଯୋଗେ ପୁରୀ ଆସିଛନ୍ତି। ପରେ ଜଣାପଡିଥିଲା ଯେ ନାବାଳକ ଜଣଙ୍କ ପଶ୍ଚିମବଙ୍ଗର ମାଲଦା ଜିଲ୍ଲାର ବାସିନ୍ଦା ଅଟନ୍ତି । ଏହାପରେ ରେଲୱେ ପୋଲିସ ନାବାଳକାଙ୍କ ପରିବାର ଲୋକଙ୍କୁ ଯୋଗାଯୋଗ କରିଛନ୍ତି। ରେଲୱେ କର୍ତ୍ତୃପକ୍ଷ ଶିଶୁ କଲ୍ୟାଣ କମିଟିକୁ ଶିଶୁଟିକୁ ହସ୍ତାନ୍ତର କରିଥିବା ରେଲୱେ ପୋଲିସ ପକ୍ଷରୁ ସୂଚନା ଦିଆଯାଇଛି।

ଅନ୍ଧାର କୋଠରିରେ ୧୦ ବର୍ଷ

ସୋର, ୩।୪(ଡି.ଏନ୍.ଏ.)

ଗୋଟିଏ ଘରେ ରହିବା, ଖାଇବା ସହ ସେହିଠାରେ ଶୌଚ। ଫ୍ୟାନ ବୁଲିବା ତ ଦୂରର କଥା, ଲାଇଟ୍ ମଧ୍ୟ ଲାଗିନି। ଏମିତି ୧୦ ବର୍ଷ ହେଲା ଅନ୍ଧାର କୋଠରୀରେ ରହିଆସୁଛନ୍ତି ନିରାକାର ସାହୁ। ନିରାକାରଙ୍କ ଘର ସୋର ବ୍ଲକ ଅଧୀନ ନଦିଗାଁ କାନପୁର ଗ୍ରାମରେ। ସେ ୨୦୦୬ରେ ଜ୍ୟୋତ୍ସ୍ନାଙ୍କୁ ବିବାହ କରିବା ପରେ ବେଶ ହସଖୁସିରେ ସଂସାର ଚାଲିଥିଲା। ବର୍ଷକ ପରେ ତାଙ୍କ କୋଳକୁ ଆସିଥିଲା କନ୍ୟା ଲକ୍ଷ୍ମୀପ୍ରିୟା । କିଛି ଦିନ ପରେ ସ୍ତ୍ରୀ ଜ୍ୟୋତ୍ସା ନିରାକାରଙ୍କ ବ୍ୟବହାରରେ କିଛିଟା ଅସ୍ୱାଭାବିକ ଅନୁଭବ କରିଥିଲେ। ଧୀରେ ଧୀରେ ନିରାକାର ଏକୁଟିଆ ରହିବାକୁ ପସନ୍ଦ କରିବା ସହ ମନକୁ ମନ ଏଣୁତେଣୁ ଗପୁଥିବା ଦେଖିବାକୁ ମିଳିଥିଲା। ସ୍ଥାନୀୟ ଡାକ୍ତରଙ୍କ ପରାମର୍ଶରେ ତାଙ୍କୁ କଟକ ବଡ ଡାକ୍ତରଖାନାରେ ଚିକିତ୍ସା କରାଇବା ପରେ ବ୍ୟବହାରରେ ସାମୟିକ ପରିବର୍ତ୍ତନ ଆସିଥିଲା। ଏହାପରେ ତାଙ୍କର ଦ୍ୱିତୀୟ ଶିଶୁକନ୍ୟା ସୁପ୍ରିୟା ଜନ୍ମ ନେଇଥିଲା। ନିରାକାରଙ୍କ ବାପା ରଘୁନାଥଙ୍କ ମୃତ୍ୟୁ ପରେ ପରିସ୍ଥିତି ସମ୍ପୂର୍ଣ୍ଣ ବିଗଡିଯାଇଥିଲା। ସ୍ତ୍ରୀ ଜ୍ୟୋତ୍ସ୍ନାଙ୍କ ସହ ମା' ସତ୍ୟଭାମାଙ୍କ ମୁଣ୍ଡରେ ଚଡକ ପଡିଥିଲା। ସ୍ୱାମୀଙ୍କୁ ସୁସ୍ଥ କରିବା ଯାଇ ଜ୍ୟୋତ୍ସ୍ନା ଗହଣାଗାଣ୍ଠି ବିକ୍ରି କରି ରାଞ୍ଚିରେ ଚିକିତ୍ସା କରାଇବା ପରେ ମଧ୍ୟ କିଛି ସୁଫଳ ମିଳି ନ ଥିଲା। ନିରାକାର ପରିବାର ଲୋକଙ୍କ ସହ ଗାଁ ଲୋକଙ୍କୁ ମାରପିଟ୍ କରିବା, ଘର ଛାଡି ଏଣେତେଣେ ବୁଲିବା ଓ ତାଙ୍କଠାରେ ସବୁବେଳେ ଚିଡଚିଡା ଭାବ ପରିଲକ୍ଷିତ ହେବାରୁ ନିରାକାରଙ୍କୁ ଏକ ଘରେ ବନ୍ଦ କରି ରଖାଯାଇଛି। ଆର୍ଥିକ ଅନଟନରେ ଥିବା ଜ୍ୟୋତ୍ସ୍ନାଙ୍କ ଉପରେ ଏବେ ବିଧବା ଶାଶୁଙ୍କ ସହ ଦୁଇ ଝିଅଙ୍କ ବୋଝ। ଦୁଇ ଓଳି ପେଟକୁ ଦାନା ଯୋଗାଇବା କଷ୍ଟ ଥିବା ବେଳେ ନିରାକାରଙ୍କ ଚିକିତ୍ସା ସମ୍ଭବ ହେଉନି। ସରକାରୀ ସହାୟତା ଶୂନ। ଜ୍ୟୋତ୍ସା ଏମିତି ଏକ ଦୟନୀୟ ସ୍ଥିତିରେ ସହାୟତା ଲାଗି ନିବେଦନ କରିଛନ୍ତି।

ପିପିଲି ଲଢ଼େଇରେ ୧୦ ପ୍ରାର୍ଥୀ

ପୋଷ୍ଟାଲ ବାଲଟ୍ ପେପର ତିଆରି ପ୍ରସ୍ତୁତି ଆରମ୍ଭ

ପୁରୀ ଅଫିସ,୩।୪

ପିପିଲି ଉପନିର୍ବାଚନ ପାଇଁ ପ୍ରାର୍ଥୀପତ୍ର ଦାଖଲ କରିଥିବା ୨ଜଣ ପ୍ରାର୍ଥୀପତ୍ର ପ୍ରତ୍ୟାହାର କରିନେଇଛନ୍ତି। ସେମାନେ ହେଲେ ଦୀପକ କୁମାର ଦାସ ଓ ସମ୍ମିତ ପଟ୍ଟନାୟକ। ଶନିବାର ପ୍ରାର୍ଥୀପତ୍ର ପ୍ରତ୍ୟାହାରର ଶେଷ ଦିନ ଥିଲା। ପୂର୍ବରୁ ୩ଜଣଙ୍କ ପ୍ରାର୍ଥୀପତ୍ର ନାକଚ ମଧ୍ୟ ହୋଇଛି। ତେଣୁ ମୋଟ ୧୫ ଜଣଙ୍କ ମଧ୍ୟରୁ ୧୦ଜଣ ପ୍ରାର୍ଥୀଙ୍କ ପ୍ରାର୍ଥିତ୍ୱ ବୃତ୍ତାନ୍ତ ରହିଥିବା ଅତିରିକ୍ତ ଜିଲାପାଳ ପ୍ରଦୀପ କୁମାର ସାହୁ କହିଛନ୍ତି। ଅନ୍ୟପକ୍ଷରେ ମୁକ୍ତ ଓ ଅବାଧ ନିର୍ବାଚନକୁ ନିଶ୍ଚିତ କରିବା ଉପରେ ଜିଲା ପ୍ରଶାସନ ଜୋର ଦେଉଛି। କୌଣସି ସ୍ଥାନରେ ଅପ୍ରୀତିକର ପରିବେଶ ଦେଖାଦେଲେ ପିପିଲି ବିଡିଓ ଓ ସାଧାରଣ ପର୍ଯ୍ୟବେକ୍ଷକ ଦାୟିତ୍ୱରେ ଥିବା ନିର୍ବାଚନ କମିଶନ କାର୍ଯ୍ୟକର୍ତ୍ତା ଏନେଇ ତ୍ୱରିତ ପଦକ୍ଷେପ ନେଉଛନ୍ତି। ସେହିଭଳି ପୋଲିସ ପ୍ରଶାସନ ନିର୍ବାଚନ ମଣ୍ଡଳୀରେ ସକ୍ରିୟ ଭାବେ କାର୍ଯ୍ୟ କରୁଛନ୍ତି। ସେହିଭଳି ବୃତ୍ତାନ୍ତ ୧୦ପ୍ରାର୍ଥୀଙ୍କ ପୋଷ୍ଟାଲ୍ ବାଲଟ୍ ପେପର ପ୍ରସ୍ତୁତି କାର୍ଯ୍ୟ ମଧ୍ୟ ଆରମ୍ଭ ହୋଇଛି। ଫର୍ମ ନମ୍ବର-୭ ଏ'ରେ ପ୍ରତିଯୋଗୀଙ୍କ ତାଲିକା ଏସ୍‌ପିଙ୍କ ଅଫିସକୁ ପଠାଯାଇଛି। ଏହାପରେ ବାଲଟ୍ ପେପର ତିଆରି ହେବ। ଅନ୍ୟପକ୍ଷରେ ପୋଲିଂ ଦାୟିତ୍ୱରେ ଥିବା କର୍ମଚାରୀ ଓ ନୋଡାଲ୍ ଅଫିସରଙ୍କ ତାଲିମ ମଧ୍ୟ ଶେଷ ହୋଇଛି। ପ୍ରଥମ ପର୍ଯ୍ୟାୟ ତାଲିମ ଶିବିରରେ ୮୩୫ଜଣ କର୍ମଚାରୀ ଯୋଗ ଦେଇଛନ୍ତି। ନିର୍ବାଚନକୁ ସୁରୁଖୁରୁରେ ଚଳାଇବାନେଇ ସମସ୍ତ ପ୍ରସଙ୍ଗ ଉପରେ ନୋଡାଲ୍ ଅଫିସରଙ୍କୁ ସୂଚନା ଦିଆଯାଇଛି। ବୁଥ୍‌ରେ କୌଣସି ପ୍ରକାର ଅପ୍ରୀତିକର ପରିସ୍ଥିତି ନଜରକୁ ଆସିଲେ ତୁରନ୍ତ ଜିଲା ପ୍ରଶାସନ ସହ ଯୋଗାଯୋଗ କରିବା ନେଇ ମଧ୍ୟ ଷ୍ଟ୍ରଙ୍ଗ ରୁମ୍ ପ୍ରସ୍ତୁତ ହୋଇଛି। ଉପନିର୍ବାଚନ ଦାୟିତ୍ୱରେ ଥିବା ୮୩୫ ସରକାରୀ କର୍ମଚାରୀଙ୍କ ଟିକାକରଣ କରାଯାଇଛି। ଅନ୍ୟପକ୍ଷରେ ନିର୍ବାଚନ ମଣ୍ଡଳୀରେ ଭୋଟିଂ ଦିନ କୋଭିଡ୍ ନିୟମ ମାନିବା ପାଇଁ ଜିଲା ପ୍ରଶାସନ ପକ୍ଷରୁ ସଚେତନ କରାଯାଉଛି। ଭୋଟରମାନେ ମାସ୍କ ପିନ୍ଧି ଓ ସାମାଜିକ ଦୂରତା ରକ୍ଷା କରି ଭୋଟଦାନ କେନ୍ଦ୍ରକୁ ଆସନ୍ତୁ ବୋଲି ଅତିରିକ୍ତ ଜିଲାପାଳ ନିବେଦନ କରିଛନ୍ତି।

ବିଜେଡିରେ ସାମିଲ ହେଲେ ଭାଜପା କର୍ମୀ

ମନ୍ତ୍ରୀ ସମୀର ରଞ୍ଜନ ଦାଶଙ୍କ ଉପସ୍ଥିତିରେ ବିଜେଡିରେ ସାମିଲ ହୋଇଥିବା ଭାଜପା କର୍ମୀ।

ପିପିଲି, ୩।୪(ସ୍ୱ.ପ୍ର./ଡି.ଏନ୍.ଏ.)

ପ୍ରଦୀପ ମହାରଥୀଙ୍କ ଅକାଳ ବିୟୋଗ ପରେ ପିପିଲି ବିଧାନସଭା ଆସନ ପାଇଁ ଆସନ୍ତା ୧୭ରେ ଏଠାରେ ଉପନିର୍ବାଚନ ଅନୁଷ୍ଠିତ ହେବାକୁ ଯାଉଛି। ଏହି ଆସନକୁ ହାତେଇବା ପାଇଁ ସବୁ ଦଳର ପ୍ରାର୍ଥୀ ପ୍ରଚାରକୁ ଜୋରଦାର କଲେଣି। ଏଭଳି ସ୍ଥିତିରେ ଦଳ ଡିଆଁ ପର୍ବ ମଧ୍ୟ ଆରମ୍ଭ ହୋଇଯାଇଛି। ଶନିବାର ଭା

ସଂକ୍ଷେପରେ

ଇଏସ୍‌ଆଇସି ଡିଜି ଏମ୍.ଏସ୍. ଭାଟିଆ

ନୂଆଦିଲ୍ଲୀ,୩।୪: ଗତ ୧ବର୍ଷରୁ ଊର୍ଦ୍ଧ୍ୱ ସମୟ ହେବ କର୍ମଚାରୀ ରାଜ୍ୟ ବୀମା ନିଗମ (ଇଏସ୍‌ଆଇସି)ର ଡିଜି ପଦ ଖାଲି ପଡ଼ିଥିଲା। ଏହି ପଦରେ କେନ୍ଦ୍ର ଶ୍ରମମନ୍ତ୍ରୀ ଅତିରିକ୍ତ ଦାୟିତ୍ୱରେ ଦୀର୍ଘଦିନ ହେବ ଥିଲେ ବୋଲି ଉକ୍ତ ମନ୍ତ୍ରଣାଳୟର ବରିଷ୍ଠ ଅଧିକାରୀ ଏ ସମ୍ପର୍କରେ ବିସ୍ତୃତ ସୂଚନା ଦେଇଥିଲେ। ବହୁ ସମସ୍ୟା ସୃଷ୍ଟି ହେବାରୁ ଶନିବାର କେନ୍ଦ୍ର ସରକାର ୧୯୯୦ ବ୍ୟାଚ୍‌ର କେରଳ କ୍ୟାଡର ଆଇଏଏସ୍ ଅଧିକାରୀ ଏମ୍.ଏସ୍. ଭାଟିଆଙ୍କୁ ଇଏସ୍‌ଆଇସିର ନୂଆ ଡିଜି ଭାବେ ନିଯୁକ୍ତି ଦେଇଛନ୍ତି। ଏହା ପୂର୍ବରୁ ସେ ଅର୍ଥ ମନ୍ତ୍ରଣାଳୟର ଅତିରିକ୍ତ ସଚିବ ଭାବେ କାର୍ଯ୍ୟ କରୁଥିଲେ। ସେହିଭଳି ତାଙ୍କର ଝାଡ଼ଖଣ୍ଡ ସରକାରଙ୍କ ଶ୍ରମ ଓ ନିଯୁକ୍ତି ଏବଂ ମହିଳା ଓ ଶିଶୁ ବିକାଶ ଭଳି ବିଭାଗରେ କାର୍ଯ୍ୟ କରିବାର ଅଭିଜ୍ଞତା ରହିଛି। ଭାଟିଆ ମାଡ୍ରାସ ବିଶ୍ୱବିଦ୍ୟାଳୟ, ଦିଲ୍ଲୀ ବିଶ୍ୱବିଦ୍ୟାଳୟ ଏବଂ ହାର୍ଭାର୍ଡ ବିଶ୍ୱବିଦ୍ୟାଳୟରୁ ଉଚ୍ଚଶିକ୍ଷା ହାସଲ କରିଛନ୍ତି।

ଏଚ୍‌ପିସିଏଲ୍ ପକ୍ଷରୁ ନିଯୁକ୍ତି ସୁଯୋଗ

ନୂଆଦିଲ୍ଲୀ,୩।୪: ହିନ୍ଦୁସ୍ତାନ ପେଟ୍ରୋଲିଅମ କର୍ପୋରେସନ ଲିମିଟେଡ୍ ପକ୍ଷରୁ ଖାଲି ପଡିଥିବା ୨୦୦ ପଦବୀ ପାଇଁ ଶନିବାର ବିଜ୍ଞପ୍ତି ପ୍ରକାଶ ପାଇଛି। ଇଞ୍ଜିନିୟରିଂ ଡିଗ୍ରୀଧାରୀ ଏହି ସବୁ ପଦବୀ ପାଇଁ ଆବେଦନ କରିପାରିବେ। ବିଭିନ୍ନ ବିଭାଗ ପାଇଁ ମୋଟ ପଦବୀ-୨୦୦ ରହିଛି। ପ୍ରାର୍ଥୀମାନେ ସମ୍ପୃକ୍ତ ଗ୍ରେଡରେ ୪ ବର୍ଷର ଇଞ୍ଜିନିୟରିଂ ଡିଗ୍ରୀ ହାସଲ କରିଥିବା ଉଚିତ। ସାଧାରଣ ବର୍ଗ, ଓବିସି,ଇଡବ୍ଲୁଏସ ବର୍ଗ ଆବେଦନକାରୀଙ୍କ ଇଞ୍ଜିନିୟରିଂରେ ୬୦% ମାର୍କ ଥିବା ଆବଶ୍ୟକ। ଇଞ୍ଜିନିୟରିଂରେ ଏସସି,ଏସଟି ଏବଂ ଦିବ୍ୟାଙ୍ଗ ପ୍ରାର୍ଥୀଙ୍କ ୫୦% ମାର୍କ ରହିଥିବା ଆବଶ୍ୟକ। ଏହି ସବୁ ପଦବୀରେ ଆବେଦନ କରୁଥିବା ପ୍ରାର୍ଥୀଙ୍କ ସର୍ବାଧିକ ବୟସ ୨୫ବର୍ଷ ରହିଥିବା ଜଣାପଡିଛି।

୧୦୦୦କୋଟି ଟଙ୍କାର ଘର କିଣିଲେ ଡି ମାର୍ଟ ପ୍ରତିଷ୍ଠାତା

ମୁମ୍ବାଇ,୩।୪

ରାଧାକୃଷ୍ଣନ ଦମାନୀ

ଦେଶର ଅଗ୍ରଣୀ ବ୍ୟବସାୟୀକ ସଂସ୍ଥା ଡିମାର୍ଟର ପ୍ରତିଷ୍ଠାତା ରାଧାକୃଷ୍ଣନ ଦମାନୀ ୧୦୦୧ କୋଟି ଟଙ୍କାର ଏକ ବୃହତ୍ତ କୋଠା ସାଉଥ ମୁମ୍ବାଇର ମାଲାବାର ହିଲ ଅଞ୍ଚଳରେ କିଣିଛନ୍ତି। ରାଧାକୃଷ୍ଣନ ହେଉଛନ୍ତି ଦେଶରେ ପ୍ରମୁଖ ରିଟେଲ ଚେନ୍ ବ୍ୟବସାୟୀକ ସଂସ୍ଥା ଡି ମାର୍ଟ ଜରିଆରେ ନିଜର କାରବାର କରନ୍ତି। ଦେଶର ବିଭିନ୍ନ ମେଟ୍ରୋ ସହରରେ ଥିବା ଡି-ମାର୍ଟ ସପିଂ ମଲର ମାଲିକ ହେଉଛନ୍ତି ରାଧାକୃଷ୍ଣନ। ସେ ଓ ତାଙ୍କ ଭାଇ ଗୋପୀ କିଷ୍ଣନ ଦମାନୀ ମିଳିତ ଭାବରେ ଏହି ସୁନ୍ଦର ଅଟାଳିକାକୁ କ୍ରୟ କରିଛନ୍ତି। ଏହି ଘରଟି ଦେଶର ପ୍ରଥମ ଘର ଯାହାର ବଜାର ମୂଲ୍ୟ ୧୦୦୦ କୋଟିରୁ ଊର୍ଦ୍ଧ୍ୱ ବୋଲି ଜଣାପଡିଛି। ଏହି ଘରଟି ୫୭୫୨.୨୨ ସ୍କୋୟାର ମିଟର ବା ୬୧,୯୧୬.୩ ବର୍ଗ ଫୁଟ ବୋଲି ଜଣାପଡିଛି। ଯାହାର ବଜାର ମୂଲ୍ୟ ୭୨୩.୯୮ କୋଟି ଟଙ୍କା ଥିବା ବେଳେ ଷ୍ଟାମ୍ପ ଡ୍ୟୁଟି ଏବଂ ଅନ୍ୟ ଆନୁଷଙ୍ଗିକ ଖର୍ଚ୍ଚ ବାବଦକୁ ୩୦.୦୩ କୋଟି ଟଙ୍କା ସେ ଦେଇଛନ୍ତି। ରାଧାକ୍ରିଷ୍ଣନ ଦମାନୀ ଏବଂ ତାଙ୍କ ଭାଇ ଗୋପିକ୍ରିଷ୍ଣନ ଦମାନୀ ଚଳିତ ବର୍ଷ ମାର୍ଚ୍ଚ ୩୧ରେ ମୁମ୍ବାଇର ପୁରଚନ୍ଦ ରୟଚନ୍ଦ ଆଣ୍ଡ ସନ୍ସଙ୍କ ନିକଟରୁ ଏହି ଉଚ୍ଚ ଅଟ୍ଟାଳିକାକୁ କିଣିଥିବା ଜଣାପଡିଛି।

ବିମାନବନ୍ଦରରୁ ୧.୨ କୋଟିର ସୁନା ଜବତ

ମାଙ୍ଗାଲୁରୁ,୩।୪

କର୍ନାଟକର ମାଙ୍ଗାଲୁରୁ ଅନ୍ତର୍ଜାତୀୟ ବିମାନ ବନ୍ଦରରୁ ଶନିବାର ପ୍ରାୟ ୧.୨ କୋଟି ଟଙ୍କାର ସୁନା ଜବତ ହୋଇଛି। ବିମାନରେ ଆସିଥିବା ୩ଜଣ ଯାତ୍ରୀଙ୍କ ପାଖରୁ କଷ୍ଟମ ବିଭାଗ ଏହା ଜବତ କରିଛି। ଜବତ ସୁନାର ମୂଲ୍ୟ ପ୍ରାୟ ଏକକୋଟି ହେବ ବୋଲି ଜଣାପଡିଛି। ସେହିଭଳି ଉକ୍ତ ୩ ଅଭିଯୁକ୍ତଙ୍କ ନିକଟରୁ ୧.୯ କେଜି ଓଜନର ସୁନା ଜବତ କରାଯାଇଥିବା ଡିସିପି ଅଭିନାଶ କହିଛନ୍ତି। ଏହି ତିନି ଯାତ୍ରୀ ଦୁବାଇରୁ ଭିନ୍ନ ଭିନ୍ନ ବିମାନରେ ଆସିଥିବା ପ୍ରାଥମିକ ତଦନ୍ତରୁ ଜଣାପଡ଼ିଛି। ଏ ସମ୍ପର୍କରେ କଷ୍ଟମ ବିଭାଗର ବରିଷ୍ଠ ଅଧିକାରୀ କହିଛନ୍ତି ଯେ ଶନିବାର ୩ ଟି ଭିନ୍ନ ଭିନ୍ନ ଘଟଣାରେ ମୋଟ୍ ୧,୧୮,୭୦,୫୯୦ଟଙ୍କାର ସୁନା ଜବତ କରାଯାଇଛି। ପ୍ରଥମେ କେରଳର କାସରଗୋଡରୁ ଆସିଥିବା ଦୁଇ ଯାତ୍ରୀଙ୍କୁ ଅଟକାଇ କଷ୍ଟମ ବିଭାଗ ଖାନତଲାସି କରିଥିଲା। ତଲାସି ପରେ ସେମାନଙ୍କ ନିକଟରୁ ଚୋରା ସୁନା ଥିବା ଜଣାପଡିଥିଲା। ଜବତ ସୁନାର ମୂଲ୍ୟ ପ୍ରାୟ ୨୭ ଲକ୍ଷ ଟଙ୍କା ହେବ ବୋଲି ସୂଚନା ମିଳିଛି। ଉକ୍ତ ୨ ଯାତ୍ରୀଙ୍କ ଠାରୁ ପ୍ରାୟ ୬ ଗ୍ରାମର ସୁନା ଜବତ ହୋଇଥିଲା ବୋଲି କଷ୍ଟମ ଅଧିକାରୀ କହିଛନ୍ତି। ଏହି ଦୁଇ ଯାତ୍ରୀ କେରଳର ବୋଲି ତଦନ୍ତରୁ ଜଣାପଡ଼ିଛି।

ବ୍ରିଟାନିଆରେ ଉର୍ଜିତ

ଉର୍ଜିତ ପଟେଲ।

ମୁମ୍ବାଇ,୩।୪

ଦେଶର ଅଗ୍ରଣୀ ଖାଦ୍ୟ ଉତ୍ପାଦନ କମ୍ପାନୀ ବ୍ରିଟାନିଆ କମ୍ପାନୀରେ ଭାରତୀୟ ରିଜର୍ଭ ବ୍ୟାଙ୍କର ପୂର୍ବତନ ଗଭର୍ନର ଉର୍ଜିତ ପଟେଲ ଯୋଗଦେଇଛନ୍ତି। ଦୀର୍ଘ ୧୫ ବର୍ଷରୁ ଊର୍ଦ୍ଧ୍ୱ ସମୟ ହେବ ସେ ବିଭିନ୍ନ ଘରୋଇ ଉଦ୍ୟୋଗ ସହ ଜଡିତ ଥିଲେ। ପରେ ସେ ୨ବର୍ଷ ପାଇଁ ଆର୍‌ବିଆଇ ଗଭର୍ନର ଭାବେ କାର୍ଯ୍ୟ କରିଛନ୍ତି। ତାଙ୍କର ଦୀର୍ଘଦିନର ଅଭିଜ୍ଞତା ଓ ସେବା ମନୋବୃତ୍ତି ଯୋଗୁ ତାଙ୍କୁ ଏହି ନୂଆ ଦାୟିତ୍ୱ ମିଳିଛି ବୋଲି ସେ କହିଛନ୍ତି। ବିସ୍କୁଟ ଓ ଦୁଗ୍ଧଜାତୀୟ ଖାଦ୍ୟ ପ୍ରସ୍ତୁତ କରୁଥିବା ବ୍ରିଟାନିଆ କମ୍ପାନୀ ଉର୍ଜିତ ପଟେଲଙ୍କୁ କମ୍ପାନୀର ଅତିରିକ୍ତ ନିର୍ଦ୍ଦେଶକ ପଦରେ ଆଗାମୀ ୫ ବର୍ଷ ପର୍ଯ୍ୟନ୍ତ ନିଯୁକ୍ତି ଦେଇଛି। ଏ ସମ୍ପର୍କରେ କମ୍ପାନୀ ବମ୍ବେ ଷ୍ଟକ୍ ଏକ୍ସଚେଞ୍ଜ (ବିଏସ୍‌ଇ)କୁ ବିସ୍ତୃତ ସୂଚନା ଦେଇଥିବା ଜଣାପଡିଛି। ଉକ୍ତ ସୂଚନାରେ ଦର୍ଶାଯାଇଛି, କମ୍ପାନୀ ଉର୍ଜିତଙ୍କୁ ଅତିରିକ୍ତ ନିର୍ଦ୍ଦେଶକ ପଦରେ ନିଯୁକ୍ତି ଦେଇଛି। ସେ ଏହି ପଦରେ ୨୦୨୬ ମାର୍ଚ୍ଚ ୩୦ ତାରିଖ ପର୍ଯ୍ୟନ୍ତ ରହିବେ। ସେହିଭଳି ସେବିର ନିର୍ଦ୍ଦେଶ ଅନୁସାରେ କୌଣସି ପଞ୍ଜୀକୃତ କମ୍ପାନୀ ଏଭଳି ନିଯୁକ୍ତିର ସୂଚନା ବମ୍ବେ ଷ୍ଟକ୍ ଏକ୍ସଚେଞ୍ଜ ନିକଟରେ ଦେବାକୁ ବାଧ୍ୟ ଅଟନ୍ତି। ରଘୁରାମ ରାଜନଙ୍କ ପରେ ଉର୍ଜିତ ରିଜର୍ଭ ବ୍ୟାଙ୍କର ଗଭର୍ନର ଭାବେ ନିଯୁକ୍ତି ପାଇଥିଲେ। ପଟେଲ ୨୦୧୬-୧୮ ମଧ୍ୟରେ ୨ବର୍ଷ ପାଇଁ ଆର୍‌ବିଆଇର ଗଭର୍ନର ଭାବେ ଦାୟିତ୍ୱ ତୁଲାଇଥିଲେ। ସେ ରିଜର୍ଭ ବ୍ୟାଙ୍କର ଗଭର୍ନର ଭାବେ ନିଯୁକ୍ତି ପାଇବା ପୂର୍ବରୁ ରିଜର୍ଭ ବ୍ୟାଙ୍କର ଡେପୁଟି ଗଭର୍ନର ଓ ମନିଟରିଂ କମିଟିର ଇନ୍‌ଚାର୍ଜ ଭାବେ କାର୍ଯ୍ୟ କରିଛନ୍ତି। ସେ ନ୍ୟାଶନାଲ ଇନ୍‌ଷ୍ଟିଚ୍ୟୁଟ୍ ଅଫ୍ ପବ୍ଲିକ ଫାଇନାନ୍ସ ଏବଂ ପଲିସିର ଗଭର୍ନିଂ ବଡିର ମଧ୍ୟ ଚେୟାରମ୍ୟାନ ଥିଲେ।

ସିଡ୍‌ବିର ୩୨ତମ ପ୍ରତିଷ୍ଠା ଦିବସ

ଭୁବନେଶ୍ୱର,୩।୪

SIDBI
ଭାରତୀୟ ଲଘୁ ଉଦ୍ୟୋଗ ବିକାସ ବୈଙ୍କ
SMALL INDUSTRIES DEVELOPMENT BANK OF INDIA

ଅଣୁ କ୍ଷୁଦ୍ର ଓ ମଧ୍ୟମ ଉଦ୍ୟୋଗ ସମୂହ (ଏମ୍‌ଏସ୍‌ଏମ୍‌ଇ)ର ପ୍ରୋତ୍ସାହନ, ପୁଞ୍ଜିଲଗାଣ ଏବଂ ବିକାଶ କ୍ଷେତ୍ରରେ ନିୟୋଜିତ ପ୍ରମୁଖ ଆର୍ଥିକ ସଂସ୍ଥା ଭାରତର କ୍ଷୁଦ୍ର ଶିଳ୍ପ ବିକାଶ ବ୍ୟାଙ୍କ (ସିଡ୍‌ବି) ଶୁକ୍ରବାର ତା'ର ପ୍ରତିଷ୍ଠା ଦିବସକୁ 'ସ୍ୱାବଲମ୍ବନ ପ୍ରେରଣା ଦିବସ' ଭାବେ ପାଳନ କରିଛି। ଗତ କିଛିବର୍ଷ ଧରି ସିଡ୍‌ବି ଏହି ଦିବସକୁ ଏକ ନିର୍ଦ୍ଦିଷ୍ଟ ବିଷୟବସ୍ତୁ ସହିତ ପାଳନ କରୁଛି। ଚଳିତ ବର୍ଷ ବ୍ୟାଙ୍କର ସମସ୍ତ ଶାଖା ଓ ଆବାସିକ ପ୍ରତିନିଧିଙ୍କ କାର୍ଯ୍ୟାଳୟରେ ଏହି କାର୍ଯ୍ୟକ୍ରମର ଆୟୋଜନ କରାଯାଇଥିଲା। ଏହି ଅବସରରେ ସିଡ୍‌ବିର ଉପପରିଚାଳନା ନିର୍ଦ୍ଦେଶକ ଭି ସତ୍ୟା ଭେଙ୍କଟ ରାଓ କହିଥିଲେ,'କୋଭିଡ-୧୯ ସମୟରେ ବହୁବିଧ ଚାଲେଞ୍ଜର ସମ୍ମୁଖୀନ ହୋଇ ଅଧିକ ମଜଭୁତ ଭାବରେ ଛିଡା ହୋଇଥିବା ଏମ୍‌ଏସଏମ୍‌ଇଗୁଡିକୁ ଆମେ ପ୍ରଣାମ କରୁଛୁ। ଆମେ ଆଉ ଏକ ବର୍ଷରେ ପାଦ ଦେଉଥିବା ଅବସରରେ ଏମଏସଏମଇ ପରିବ୍ୟବସ୍ଥାକୁ ଋଣ ଯୋଗାଣ ଏବଂ ବିକାଶ ସହିତ ସେମାନଙ୍କୁ ଆର୍ଥିକ ଓ ଅଣଆର୍ଥିକ କ୍ଷେତ୍ରରେ ନିୟୋଜିତ ରଖିବା ଜରିଆରେ ଆମର ସେବା କରିବାର ପ୍ରତିବଦ୍ଧତାକୁ ଜାରି ରଖିବୁ। ଏହି ଅବସରରେ ସିଡ୍‌ବି ପକ୍ଷରୁ ଏକ ଇ-ପୁସ୍ତିକା ଉନ୍ମୋଚନ କରାଯାଇଥିଲା। ସେହିଭଳି ସିଡ୍‌ବି ମଧ୍ୟ ସ୍ୱାବଲମ୍ବନ କଦମର ବାର୍ଷିକ ସଂସ୍କରଣକୁ ଏହି ପରିପ୍ରେକ୍ଷୀରେ ଉନ୍ମୋଚନ କରିଥିଲା। ଏହି ଇ-ପୁସ୍ତିକାରେ ସିଡ୍‌ବି ଏବଂ ଉଷା ମଧ୍ୟରେ ପାର୍ଥକ୍ୟ ଆଣିବା ଭଳି ସହଭାଗିତା ଏବଂ ତାହାର ପ୍ରଭାବ ସମ୍ପର୍କରେ ଉଲ୍ଲେଖ କରାଯାଇଛି। ସଂପ୍ରତି ଦେଶର ୭ଟି ରାଜ୍ୟର ୨୪ଟି ଜିଲାରେ ୧୭୦୦ ସ୍ୱାବଲମ୍ବନ ସିଲେଇ ସ୍କୁଲ ସ୍ଥାପିତ ହୋଇସାରିଛି। ଏହି ପ୍ରାୟ ସମସ୍ତ ୧୭୦୦ ସ୍ୱାବଲମ୍ବୀ ସେମାନଙ୍କ ସ୍ୱପ୍ନକୁ ସାକାର କରିବାର ଦୃଢ ଇଚ୍ଛାଶକ୍ତି ବଳରେ ସମସ୍ତ ଚାଲେଞ୍ଜର ଊର୍ଦ୍ଧ୍ୱକୁ ଉଠିପାରିଛନ୍ତି।

ସୁକିନ୍ଦା ଆଇଟିଆଇରୁ ୫୩ ପିଲା ମନୋନୀତ

ଭୁବନେଶ୍ୱର,୩।୪

ବିଆଇପିଏଫ୍ ସୁକିନ୍ଦା ଆଇଟିଆଇରୁ ୫୩ ଜଣ ପିଲା କ୍ୟାମ୍ପସ ଚୟନ ହୋଇଛନ୍ତି। ୨୦୧୮-୨୦ ବ୍ୟାଚ୍‌ର ଛାତ୍ରୀଛାତ୍ରଙ୍କ ମଧ୍ୟରୁ ବହୁରାଷ୍ଟ୍ରୀୟ କମ୍ପାନୀ ଏଲ ଆଣ୍ଡ ଟି ପକ୍ଷରୁ ଆୟୋଜିତ କ୍ୟାମ୍ପସ ଚୟନରେ ଫିଟରରୁ ୩୨ ଜଣ ଏବଂ ଇଲେକ୍ଟ୍ରିକାଲରୁ ୨୧ ଜଣଙ୍କୁ କମ୍ପାନୀ ଚୟନ କରିଥିବା ଅନୁଷ୍ଠାନ ପକ୍ଷରୁ ସୂଚନା ଦିଆଯାଇଛି। ଚୟନ ହୋଇଥିବା ପିଲା ବର୍ତ୍ତମାନ କଟକ ନିକଟସ୍ଥ ଗୋପାଳପୁର ବାଲିକୁଦ ଅଞ୍ଚଳର ଏଲ ଆଣ୍ଡ ଟି ସିଏସ୍‌ଟିଆଇ ତାଲିମ କେନ୍ଦ୍ରରେ ମାସିକ ଷ୍ଟାଇପେଣ୍ଡ ଏବଂ ଅନ୍ୟାନ୍ୟ ସୁବିଧା ସହିତ ୩ମାସର ନିଯୁକ୍ତିକାଳୀନ ତାଲିମ କାର୍ଯ୍ୟ ଜାରି ରଖିଛନ୍ତି। ଏହି ତାଲିମ କାର୍ଯ୍ୟକ୍ରମ ସମାପ୍ତ ହେବା ପରେ ସେମାନଙ୍କୁ ଇଣ୍ଡଷ୍ଟ୍ରି ଷ୍ଟାଣ୍ଡାର୍ଡର ମାସିକ ପ୍ୟାକେଜ ଅନୁସାରେ କମ୍ପାନୀ ତା'ର ବିଭିନ୍ନ ପ୍ରକଳ୍ପ କାର୍ଯ୍ୟରେ ନିୟୋଜିତ କରିବ ବୋଲି ଜଣାପଡିଛି। ପୂର୍ବରୁ ଏଲ୍ ଆଣ୍ଡ ଟି ଦ୍ୱାରା ନିଯୁକ୍ତ ୨୦୧୭-୧୯ ବ୍ୟାଚ୍‌ର ପିଲା ବର୍ତ୍ତମାନ ୨୦ ହଜାରରୁ ଊର୍ଦ୍ଧ୍ୱ ବେତନରେ କମ୍ପାନୀ ସହ କାର୍ଯ୍ୟ କରୁଛନ୍ତି। ୨୦୧୬ରେ ଯାଜପୁର ଜିଲାର ସୁକିନ୍ଦା ଅଞ୍ଚଳରେ ପ୍ରତିଷ୍ଠିତ ବିଆଇପିଏଫ୍ ସୁକିନ୍ଦା ଆଇଟିଆଇ ହେଉଛି ଏକ ଗୁଣାତ୍ମକ ଆବାସିକା ଶିଳ୍ପକେନ୍ଦ୍ର। ଏହା ଇଣ୍ଡିଆନ ମେଟାଲ୍ସ ଆଣ୍ଡ ଫେରୋ ଆଲଏଜ ଲିମିଟେଡ ଏବଂ ଓଡ଼ିଶା ସରକାରଙ୍କ ଦ୍ୱାରା ବିକାଶର ଭାଗୀଦାରି କାର୍ଯ୍ୟକ୍ରମର ଏକ ଅଂଶ ବିଶେଷ । ଏହି ଆଇଟିଆଇ କେନ୍ଦ୍ରଟି କ୍ୱାଲିଟି କାଉନସିଲ ଅଫ୍ ନୂଆଦିଲ୍ଲୀ ସହ ଅନୁବନ୍ଧିତ ବୋଲି ଅନୁଷ୍ଠାନ ପକ୍ଷରୁ ସୂଚନା ମିଳିଛି। ଏହି ଶିଳ୍ପ ତାଲିମ କେନ୍ଦ୍ର ଜରିଆରେ ପିଲାମାନଙ୍କୁ ନିଯୁକ୍ତି ଯୋଗାଇ ଦେବା ଲକ୍ଷ୍ୟ ସହ ସେମାନଙ୍କର ଗୁଣାତ୍ମକ ଦକ୍ଷତାକୁ ଫଳପ୍ରଦ କରିବା ଉପରେ ଅନୁଷ୍ଠାନ ପ୍ରାଥମିକତା ଦେଇଆସିଛି। ଏଠାରେ ୱେଲେଡର, ଫିଟର ଏବଂ ଇଲେକ୍ଟ୍ରିକାଲ ଟ୍ରେଡ୍‌ରେ ନାମ ଲେଖାଯାଉଛି। ଚଳିତ ଶିକ୍ଷା ବର୍ଷରେ ୧୧୯ ଜଣ ଛାତ୍ରୀଛାତ୍ର ନାମ ଲେଖାଇଥିବା ଜଣାପଡିଛି। ଯାଜପୁର ଜିଲାର ୨୮% ଏବଂ ରାଜ୍ୟରେ ୪୪% ତୁଳନାରେ ବିଆଇପିଏଫ୍ ସୁକିନ୍ଦା ଆଇଟିଆଇର ନାମଲେଖା ଅନୁପାତ ୫୪% ରହିଛି ବୋଲି ଜଣାପଡିଛି।

ରାଜ୍ୟ ଖବର

ଆପାର୍ଟମେଣ୍ଟ ପାଲଟିଛି ଜୁଆଡ଼ିଙ୍କ ଠିକଣା

ବ୍ରହ୍ମପୁର ଅଫିସ,୩।୪

୩.୬୬ ଲକ୍ଷ ଟଙ୍କା, କାର ଜବତ, ୮ ଗିରଫ

ବ୍ରହ୍ମପୁର ସହରରେ ଏବେ ଖୁଲମ୍‌ଖୋଲା ଚାଲିଛି ଜୁଆ ଆଡ୍ଡା। ବିଭିନ୍ନ ଆପାର୍ଟମେଣ୍ଟ ପାଲଟିଛି ଜୁଆଡ଼ିଙ୍କ ନୂଆ ଠିକଣା। ପୋଲିସ ଦୃଷ୍ଟିରୁ ଦୂରେଇ ରହିବା ପାଇଁ ଜୁଆଡ଼ିମାନେ ଆପାର୍ଟମେଣ୍ଟକୁ ସୁରକ୍ଷିତ ସ୍ଥାନ ଭାବେ ବାଛି ନେଇଛନ୍ତି। ହେଲେ ପୋଲିସ ଏବେ ସମ୍ପୃକ୍ତ ଆପାର୍ଟମେଣ୍ଟ ଉପରେ ନଜର ରଖିଛି। ଏକ ବିଶେଷ ସୂତ୍ରରୁ ଖବର ପାଇ ପୋଲିସ ଶୁକ୍ରବାର ରାତି ପ୍ରାୟ ୧୧ଟାରେ ଏକ ବଡ଼ଧରଣର ଜୁଆ ଆଡ୍ଡା ଠାବ କରିଥିଲା। ଶିବାଶକ୍ତି ସିନେମା ହଲ ନିକଟ ଶାସ୍ତ୍ରୀନଗରରେ ଥିବା ହେରିଟେଜ୍ ଆପାର୍ଟମେଣ୍ଟରେ ଗୋଷାଣୀନୂଆଗାଁ ଓ ବଡ଼ବଜାର ପୋଲିସ ମିଳିତ ଭାବେ ଚଢ଼ାଉ କରିଥିଲା। ୩୦୭ ନମ୍ବର କ୍ୱାର୍ଟର୍ସରେ ଖେଳୁଥିବା ସମସ୍ତ ଜୁଆଡ଼ିଙ୍କୁ କାବୁ କରାଯାଇଥିଲା। ଉକ୍ତ କ୍ୱାର୍ଟର୍ସର ମାଲିକ ସନ୍ତୋଷ କୁମାର ବେହେରାଙ୍କ ସମେତ ୮ ଜଣଙ୍କୁ ମାମଲା ନମ୍ବର ୭୫/୨୧ରେ ଗିରଫ କରାଯାଇଥିଲା। ଘଟଣାସ୍ଥଳରୁ ୩ ଲକ୍ଷ ୬୬ ହଜାର ୨୯୦ ଟଙ୍କା ଜବତ ହୋଇଥିଲା ବୋଲି ଏଏସ୍‌ପି ପ୍ରଭାତ ରାଉତରାୟ ସୂଚନା ଦେଇଛନ୍ତି। ସନ୍ତୋଷ ନିଜ କ୍ୱାର୍ଟର୍ସରେ ଏହି ଜୁଆ ଅଡ୍ଡା ଚଳାଇଥିଲେ ବୋଲି ପୋଲିସ କହିଛି। ଘଟଣାସ୍ଥଳରୁ ଗୋଟିଏ କାର, ଦୁଇଟି ସ୍ୱୁଟି ଓ ୭ ମୋବାଇଲ ଫୋନ ଜବତ କରାଯାଇଥିବା ଥାନାଧିକାରୀ ପ୍ରଶାନ୍ତ ଭୂପତି ସୂଚନା ଦେଇଛନ୍ତି। ଗିରଫ ଜୁଆଡ଼ିମାନେ ବ୍ୟବସାୟୀ ଅଟନ୍ତି ବୋଲି ସେ କହିଛନ୍ତି।

ଜବତ ଟଙ୍କା ଓ ମୋବାଇଲ ଫୋନ ।

ନାବାଳକଠାରୁ ସୁନା ରଖି ୨ ଗିରଫ

ପାରାଦୀପ,୩।୪(ସ୍ୱ.ପ୍ର.)

ପାରାଦୀପ ଆଦର୍ଶ ଥାନା ଅନ୍ତର୍ଗତ ବଡ଼ପଡ଼ିଆ ସିନେମାହଲ ପାଖ ବସ୍ତିରେ ଜଣେ ନାବାଳକଙ୍କଠାରୁ ସୁନା ରଖିବା ଘଟଣା ପଡ଼ୋଶୀ ପରିବାର ସଦସ୍ୟଙ୍କ ପାଇଁ ବୁମେରାଂ ହୋଇଛି। ଏହି ଘଟଣା ଥାନାକୁ ଯିବାପରେ ପୋଲିସ ମାମଲା (ନଂ.୭୦/୨୧)ରୁଜୁ କରିଛି। ଏଥିସହ ୨ ଜଣଙ୍କୁ ଗିରଫ କରି ଶନିବାର କୋର୍ଟ ଚାଲାଣ କରିଛି। ୨ ଅଭିଯୁକ୍ତ ହେଲେ ସସ୍ମିତା ବାରିକ ଓ ରଶ୍ମିରଞ୍ଜନ ବାରିକ। ସେମାନେ ସମ୍ପର୍କରେ ଭଉଣୀ ଭାଇ। ତଦନ୍ତକାରୀ ଅଧିକାରୀ ପ୍ରମୋଦ କୁମାର ସେଠୀଙ୍କ ସୂଚନା ଅନୁସାରେ, ଗତ ୧ ତାରିଖରେ ସେହି ବସ୍ତିର ଜଣେ ୧୦ ବର୍ଷୀୟ ନାବାଳକ ସାଙ୍ଗମାନଙ୍କ ପ୍ରଲୋଭନରେ ପଡ଼ି ମୋବାଇଲ କିଣିବା ପାଇଁ ପରିବାର ଲୋକଙ୍କ ଅଜାଣତରେ ଘରୁ ପର୍ଯ୍ୟାୟକ୍ରମେ ପ୍ରାୟ ୫୦ ଗ୍ରାମ ସୁନା ଅଳଙ୍କାର ଚୋରୀ କରିଥିଲେ। ଏସବୁ ଅଳଙ୍କାର ସେ ଅଭିଯୁକ୍ତ ଭଉଣୀ ଭାଇଙ୍କୁ ଦେଇଥିଲେ। ସସ୍ମିତା ଓ ରଶ୍ମିରଞ୍ଜନ ଏହି ସୁନା ଅଳଙ୍କାର ମଧ୍ୟରୁ ୨୩ ଗ୍ରାମ ଏକ ଘରୋଇ ବ୍ୟାଙ୍କରେ ରଖି ଅବଶିଷ୍ଟ ବାହାରେ ବିକ୍ରି କରିଦେଇଥିଲେ। ଏହି ଘଟଣା ଜଣାପଡ଼ିବା ପରେ ନାବାଳକଙ୍କ ପରିବାର ସଦସ୍ୟ ଥାନାରେ ଅଭିଯୋଗ କରିଥିଲେ। ଅଭିଯୋଗକୁ ଭିତ୍ତିକରି ପୋଲିସ ଉପରୋକ୍ତ କାର୍ଯ୍ୟାନୁଷ୍ଠାନ ନେଇଛି। ଏଥିସହ ସମସ୍ତ ସୁନା ଅଳଙ୍କାର ଓ ଟଙ୍କା ଉଦ୍ଧାର କରିଛି।

ଗୁଣିଗାରେଡ଼ି ସନ୍ଦେହରେ ମାଡ଼: ୪ ଗିରଫ

ଗୁଡ଼ଭେଲା, ୩।୪(ଡି.ଏନ.ଏ.)

ବଲାଙ୍ଗୀର ଜିଲା ତୁଷୁରା ଥାନା ଅନ୍ତର୍ଗତ ସିରାବାହାଲ ହରଜନପଡାରେ ଗୁଣିଗାରେଡି ସନ୍ଦେହରେ ଜଣେ ବ୍ୟକ୍ତିଙ୍କୁ ମାଡ ମରାଯାଇଥିବା ଅଭିଯୋଗ ହୋଇଛି। ଏଥିରେ ଆହତ ହୋଇଥିବା ରଘୁ ଛତ୍ରିଆଙ୍କୁ ଭୀମ ଭୋଇ ମେଡିକାଲ କଲେଜ ହସ୍ପିଟାଲରେ ଭର୍ତ୍ତି କରାଯାଇଛି। ଏହି ଘଟଣାକୁ ନେଇ ରଘୁଙ୍କ ସମ୍ପର୍କୀୟ ଶୁକ୍ରୁ ତୁଷୁରା ଥାନାରେ ଅଭିଯୋଗ କରିଛନ୍ତି। ଏତଲାକୁ ଭିତ୍ତି କରି ତୁଷୁରା ଥାନାରେ ଏକ ମାମଲା(ନଂ.୪୭/୨୧)ରୁଜୁ ହୋଇଛି। ଏହି ଘଟଣାରେ ପୋଲିସ ଉକ୍ତପଡାର ବିରଞ୍ଚି ଛତ୍ରିଆ (୫୦), କଞ୍ଚନ ଛତ୍ରିଆ (୩୫), ମିଥୁନ ଛତ୍ରିଆ(୨୫) ଓ ବିଶ୍ୱ ପ୍ରକାଶ ଛତ୍ରିଆ (୨୨)ଙ୍କୁ ଗିରଫ କରି କୋର୍ଟଚାଲାଣ କରିଛି। ସୂଚନା ଅନୁଯାଇ ବିରଞ୍ଚିଙ୍କ ଝିଅ ବିଭିନ୍ନ ସମୟରେ ରୋଗଗ୍ରସ୍ତ ରହୁଥିବା ବେଳେ ରଘୁ ଗୁଣିଗାରେଡି କରିଥିବାରୁ ଏପରି ହେଉଛି ବୋଲି ସ

ବର୍ତ୍ତମାନ ଅଧିକାଂଶ ଯୁବପିଢ଼ି କ୍ୟାଶ୍ ବଦଳରେ କାର୍ଡ ଟ୍ରାଞ୍ଜାକ୍ସନ୍ ଏବଂ ଇ- ବ୍ୟାଙ୍କିଙ୍ଗ୍ ଉପରେ ଦିନକୁ ଦିନ ଅଧିକ ନିର୍ଭର କରୁଥିବା ଦେଖିବାକୁ ମିଳୁଛି। ହେଲେ ଏହାକୁ ବ୍ୟବହାର ସମୟରେ ସାମାନ୍ୟ ଅସତର୍କତା ବି ବେଳେବେଳେ ବଡ଼ ଅସୁବିଧାର କାରଣ ସାଜୁଛି। ଗତବର୍ଷ ବାଲେଶ୍ୱର ଡିଷ୍ଟ୍ରିକ୍ଟ ସାଇବର୍ ସେଲ୍ ସହାୟତାରେ ପୋଲିସ୍ ଉତ୍ତର ପ୍ରଦେଶର ୫ଜଣ ସାଇବର୍ ଠକଙ୍କୁ ଧରିଥିଲେ ଏବଂ ସେମାନଙ୍କ ଠାରୁ ୧୫୮ଟି ଏଟିଏମ୍ କାର୍ଡ ଜବତ କରିଥିଲେ। ସାରାଦେଶରେ ସେମାନଙ୍କ ଭଳି କେତେକ ଅପରାଧି ଧରାପଡିଥିବା ବେଳେ ଆହୁରି ଅନେକେ ଏବେବି ଧରା ନ ପଡି ବିଭିନ୍ନ ଉପାୟରେ ଲୋକଙ୍କ ଟଙ୍କା ଲୁଟି ଚାଲିଛନ୍ତି। ତେଣୁ ଏଟିଏମ୍ ବ୍ୟବହାର କରୁଥିଲେ ନିଜ ଟଙ୍କାକୁ ସୁରକ୍ଷିତ ରଖିବା ଲାଗି କେତେକ ଦିଗ ପ୍ରତି ସଜାଗ ରହିବା ନିହାତି ଆବଶ୍ୟକ...

ଏଟିଏମ୍ ଫ୍ରଡ୍

ଦିନକୁ ଦିନ ବଢ଼ିଲା ଚୋରି, ଡକାୟତି। ଲୋକେ ଡରରେ ଆରମ୍ଭ କଲେ କ୍ୟାଶ୍ ବଦଳରେ କାର୍ଡର ବ୍ୟବହାର। ଆଉ ସୁରକ୍ଷା ଦୃଷ୍ଟିରୁ ଏହି ପରିବର୍ତ୍ତନ ଧାରାରେ ସମ୍ପୂର୍ଣ୍ଣ କ୍ୟାଶ୍‌ଲେସ୍ ବ୍ୟବସ୍ଥା ଅର୍ଥାତ୍ ଅନ୍‌ଲାଇନ୍ ବ୍ୟାଙ୍କିଙ୍ଗ୍ ବ୍ୟବହାର ଧୀରେ ଧୀରେ ବଢ଼ିଚାଲିଲା। ହେଲେ ଜନସାଧାରଣଙ୍କ ଟଙ୍କାକୁ ସୁରକ୍ଷିତ ରଖିବା ଲାଗି ଯେତେ ନୂଆ ବ୍ୟବସ୍ଥା କରାଗଲା, ଅପରାଧୀଙ୍କୁ ମଧ୍ୟ ତା'ଙ୍କ ଅପରାଧର କାୟା ବିସ୍ତାର କରିବାକୁ ନୂଆ ନୂଆ ବୁଦ୍ଧି ଜୁଟିଗଲା ଏବଂ କଳେବଳେ କୌଶଳେ ସେମାନେ ଆରମ୍ଭ କଲେ ଠକାମି। ଏମିତିରେ ନିଜ ଅର୍ଥର ସୁରକ୍ଷା ଲାଗି ସଚେତନତା ଏବଂ ସତର୍କତା ଅବଲମ୍ବନ ହିଁ ଏକମାତ୍ର ଉପାୟ...

➤ଷ୍ଟେଟ୍ ବ୍ୟାଙ୍କ୍ ଦ୍ୱାରା ଆଲର୍ଟ କରାଯାଇଥିବା ସୂଚନା ଅନୁଯାୟୀ ନିଜ ଜନ୍ମଦିନ, ତାରିଖ, ବର୍ଷ କିମ୍ବା ଫୋନ୍ ନମ୍ବର, ବ୍ୟାଙ୍କ୍ ଆକାଉଣ୍ଟ ନମ୍ବରକୁ ଏଟିଏମ୍ ପିନ୍ ଭାବେ ରଖୁଥିବା ବ୍ୟକ୍ତିଙ୍କ କ୍ଷେତ୍ରରେ ଠକେଇ ଅଧିକ ହେଉଥିବା ଦେଖିବାକୁ ମିଳୁଛି। କାରଣ ଏସବୁକୁ ଚୋରଙ୍କୁ ଜାଣିବା ସହଜ ହେଉଛି। ତେଣୁ ଏହା ବଦଳରେ ଅନ୍ୟ ପିନ୍ ରଖନ୍ତୁ, ଯାହାକି ନିଜକୁ ମନେରଖିବା ସହଜ ହେଉଥିବ ; ହେଲେ ଅନ୍ୟ କେହି ଏହାକୁ ଜାଣିପାରିବେ ନାହିଁ। ଏହାକୁ ଅନ୍ୟ ସହ ଶେୟାର କରନ୍ତୁ ନାହିଁ କିମ୍ବା କେଉଁଠାରେ ଲେଖି ରଖନ୍ତୁ ନାହିଁ । ମଝିରେ ମଝିରେ ଏହାକୁ ବଦଳାନ୍ତୁ।

➤ଯଦି ଏଟିଏମ୍‌କୁ ଟଙ୍କା ଉଠାଇବା ଲାଗି ଯାଉଥାନ୍ତି, ତେବେ ପ୍ରଥମେ ଧ୍ୟାନ ଦିଅନ୍ତୁ ଯେପରି କେହି ଆପଣଙ୍କ ଉପରେ ନଜର ରଖୁନାହାନ୍ତି। ବିଶେଷକରି ପିନ୍ ଏଣ୍ଟ୍ରି କରିବା ବେଳେ ଏଥିପ୍ରତି ସଜାଗ ରୁହନ୍ତୁ। ଟଙ୍କା ଉଠାଇବା ପରେ କାର୍ଡକୁ ଯତ୍ନର ସହ ରଖନ୍ତୁ ଏବଂ ମେଶିନ୍‌ରେ କ୍ଲିଅର୍ ବଟନ୍ ଦବାନ୍ତୁ। ଟ୍ରାଂଜାକ୍ସନ୍ ରସିଦ୍‌କୁ ଏଣେତେଣେ ନ ଫିଙ୍ଗି ପାଖରେ ରଖନ୍ତୁ, ନଚେତ୍ ଭଲ ଭାବେ ଚିରି ଡଷ୍ଟବିନ୍‌ରେ ପକାନ୍ତୁ। କାରଣ ଏଥିରେ ସାମାନ୍ୟ ଅସାବଧାନତା ବି ଆପଣଙ୍କୁ ଅସୁବିଧାରେ ପକାଇପାରେ।

➤ଯଦି ନେଟ୍ ବ୍ୟାଙ୍କିଙ୍ଗ୍ ବ୍ୟବହାର କରୁଛନ୍ତି, ତେବେ ନିଜ ମୋବାଇଲ୍‌ରେ ଥିବା ଇ-ବ୍ୟାଙ୍କିଙ୍ଗ୍ ଆପ୍‌କୁ ପାସ୍‌ୱାର୍ଡ ପ୍ରୋଟେକ୍ଟେଡ୍ ରଖନ୍ତୁ। ଅନ୍‌ଲାଇନ୍ ଆପ୍ ଜରିଆରେ ମୋବାଇଲ୍ ରିଚାର୍ଜ, ଡିଟିଏଚ୍, ଇଲେକ୍ଟ୍ରିସିଟି ଆଦି ଭଳି କୌଣସି ପେମେଣ୍ଟ କରୁଥିଲେ ସର୍ବପ୍ରଥମେ ରେଜିଷ୍ଟର୍ଡ ସାଇଟ୍ ବ୍ୟବହାର କରନ୍ତୁ। କାରଣ ବର୍ତ୍ତମାନ ବିଭିନ୍ନ ଫେକ୍ ସାଇଟ୍‌ଗୁଡ଼ିକରେ ବ୍ୟାଙ୍କ୍ ଡାଟା ହ୍ୟାକ୍ ହେବା ସହ ଆକାଉଣ୍ଟରୁ ଟଙ୍କା ଚୋରି ହେଉଥିବାର ଘଟଣା ନଜିରକୁ ଆସୁଛି। ଅନ୍‌ଲାଇନ୍ ଟ୍ରାଞ୍ଜାକ୍ସନ୍ କରିବା ପରେ ଆକାଉଣ୍ଟ ଲଗ୍‌ଆଉଟ୍ କରିବାକୁ ଭୁଲନ୍ତୁ ନାହିଁ। ଯେଉଁ କମ୍ପ୍ୟୁଟର୍, ଲ୍ୟାପ୍‌ଟପ୍ କିମ୍ବା ମୋବାଇଲ୍‌ରେ ଏହାକୁ ବ୍ୟବହାର କରୁଛନ୍ତି, ସେଥିରେ ଲାଇସେନ୍ସ ଆଣ୍ଟିଭାଇରସ୍ ଲୋଡ୍ କରନ୍ତୁ। ନଚେତ୍ ଫ୍ରି ଆଣ୍ଟିଭାଇରସ୍‌ରେ ହ୍ୟାକର୍‌ମାନଙ୍କୁ ଆପଣଙ୍କ ଡିଟେଲ୍‌ସ ମିଳିବାରେ ସହଜ ହେବ।

➤ବର୍ତ୍ତମାନ ଗୁଗଲ୍‌ର ବିଭିନ୍ନ ସାଇଟ୍ ବିଶେଷକରି ଫେସ୍‌ବୁକ୍ ଭଳି ସୋସିଆଲ୍ ସାଇଟ୍ ଖୋଲିବାମାତ୍ରେ ଆକର୍ଷଣୀୟ ଅଫର ସହିତ ବିଭିନ୍ନ ସାମଗ୍ରୀ ମିଳୁଥିବାର ଆଡ୍ ଆସୁଛି। ଏହାକୁ ଦେଖି ଅନେକେ ଆକୃଷ୍ଟ ହୋଇ କିଣି ଠକାମିର ଶିକାର ହେଉଛନ୍ତି। ତେଣୁ ଏଭଳି କୌଣସି ନୂଆ ଅନ୍‌ଲାଇନ୍ ଶପିଂ ସାଇଟ୍‌ରୁ କିଛି କିଣୁଥିଲେ କ୍ୟାଶ୍ ଅନ୍ ଡେଲିଭରି ଅପ୍ସନ ବାଛନ୍ତୁ। ଏହି ବ୍ୟବସ୍ଥା ନ ଥିଲେ ଇ-ପେମେଣ୍ଟ କରିବା ସମୟରେ ତତ୍‌କ୍ଷଣାତ୍ ସାଇଟ୍‌ର ଡିମାଣ୍ଡ ଅନୁଯାୟୀ ସମସ୍ତ ବ୍ୟାଙ୍କ୍ ଡିଟେଲ୍ ନ ଦେଇ ପ୍ରଥମେ ପ୍ରାଇଭେସି ପଲିସି ଚେକ୍ କରନ୍ତୁ। ଉକ୍ତ ସାଇଟ୍‌ର ୱେବ୍‌ପେଜ୍ http ରୁ ଆରମ୍ଭ କି ନୁହେଁ ଏବଂ ଲିଙ୍କ୍ ସେଫ୍ କି ନୁହେଁ ସୁନିଶ୍ଚିତ କରନ୍ତୁ ।

➤ପବ୍ଲିକ୍ କମ୍ପ୍ୟୁଟର୍ କିମ୍ବା ସାଇବର୍ କାଫେ ନେଟ୍ ବ୍ୟାଙ୍କିଙ୍ଗ୍ ଲାଗି ଅସୁରକ୍ଷିତ। ତେଣୁ ସର୍ବଦା ପର୍ସନାଲ କମ୍ପ୍ୟୁଟର୍, ଲ୍ୟାପ୍‌ଟପ୍ କିମ୍ବା ମୋବାଇଲ୍‌ରେ ହିଁ ନେଟ୍ ବ୍ୟାଙ୍କିଙ୍ଗ୍ କରନ୍ତୁ ଏବଂ ଏହାକୁ ପାସୱାର୍ଡ ପ୍ରୋଟେକ୍ଟେଡ୍ ରଖନ୍ତୁ।

➤ବେଳେବେଳେ ଇଣ୍ଟରନେଟ୍ ନ ଥିଲେ କିମ୍ବା କୌଣସି ଅସୁବିଧା ଲାଗି ଅନେକେ ଦୋକାନୀ କିମ୍ବା ଅନ୍ୟଙ୍କ ଫୋନ୍ ବ୍ୟବହାର କରନ୍ତି। ଏମିତିକି କେହି କେହି କାର୍ଡରେ ପେମେଣ୍ଟ କରିବା ବେଳେ ନିଜେ ନମ୍ବର ନ ଦବାଇ ଦୋକାନୀଙ୍କୁ ପିନ୍ ଡାକିଦିଅନ୍ତି, ଯଦ୍ୱାରା କେବଳ ଦୋକାନୀ ନୁହନ୍ତି; ପାଖରେ ଠିଆ ହୋଇଥିବା ଅନ୍ୟମାନଙ୍କୁ ଏହା ଶୁଭିଥାଏ। ହେଲେ ଏସବୁ ଦ୍ୱାରା ପର୍ସନାଲ୍ ଡାଟା ଚୋରି ହେବାର ଆଶଙ୍କା ବେଶି। ନିଜ ବ୍ୟାଙ୍କ୍ ଆକାଉଣ୍ଟକୁ ସୁରକ୍ଷିତ ରଖିବା ଲାଗି ଏ ଭୁଲ୍ ଆଦୌ କରନ୍ତୁ ନାହିଁ।

➤ଯଦି ଇ-ପେମେଣ୍ଟ ଲାଗି ମୋବାଇଲ ବ୍ୟବହାର କରୁଛନ୍ତି, ତେବେ କୌଣସି ଆପ୍ଲିକେଶନ୍ ଡାଉନ୍‌ଲୋଡ୍ କରିବା ପୂର୍ବରୁ ସେଥିରେ କେଉଁସବୁ ଡାଟା ଏବଂ ଡିଟେଲ୍ସ ଆବଶ୍ୟକ ହେଉଛି ତାହାକୁ ଭଲ ଭାବେ ପଢ଼ିବା ପରେ ଇନ୍‌ଷ୍ଟଲ କରନ୍ତୁ। ନଚେତ୍ ବ୍ୟାଙ୍କ୍ ଡିଟେଲ୍ ଆଦି ପର୍ସନାଲ ଡାଟା ଚୋରି ହୋଇପାରେ।

– ପୌର୍ଣ୍ଣମାସୀ

ସହାୟତା– ପ୍ରଭାତ ପାଣିଗ୍ରାହୀ

ଜାଣି ରଖନ୍ତୁ

ବେଶ୍ କିଛି ଦିନ ହେବ ବିଭିନ୍ନ ବ୍ୟାଙ୍କ୍ ନାଁରେ ମିଛ କଲ୍ ଆସୁଛି ଏବଂ ଆପଣଙ୍କ ଆକାଉଣ୍ଟରୁ ଟଙ୍କା ଖାଲି ହୋଇଯିବା ନେଇ ମିଛ ସୂଚନା ଦିଆଯାଉଛି। ଫଳରେ ଆକାଉଣ୍ଟଧାରୀ ଚିନ୍ତିତ ହୋଇ ପଡୁଛନ୍ତି। କିଛି ସମୟ ପରେ ଉକ୍ତ ନମ୍ବରରୁ ପୁନର୍ବାର କଲ୍ ଆସୁଛି ଏବଂ ଟଙ୍କା ଫେରି ପାଇବା ଲାଗି ଆପଣଙ୍କ ନମ୍ବରକୁ ଆସୁଥିବା ଓଟିପି ନମ୍ବର କହିବାକୁ କୁହାଯାଉଛି। ତେବେ ଏଇ କ୍ଷେତ୍ରରେ ଯେଉଁମାନେ ଓଟିପି କିମ୍ବା ନିଜର ବ୍ୟାଙ୍କ୍ ଡିଟେଲ୍ସ ଶେୟାର କରୁଛନ୍ତି, ସେମାନେ ଠକେଇର ଶିକାର ହେଉଥିବା ଦେଖିବାକୁ ମିଳୁଛି। କେବଳ ଏତିକି ନୁହେଁ, ବିଭିନ୍ନ ପ୍ରାଇଜ୍ ଜିତିଥିବାର ଲୋଭ ଦେଖାଇ ମଧ୍ୟ ଅନେକଙ୍କଠାରୁ ବ୍ୟାଙ୍କ୍ ଡିଟେଲ୍‌ସ ନେଇ ଠକାଯାଉଛି। ତେଣୁ ଏଭଳି କୌଣସି ଫେକ୍ କଲ୍ କିମ୍ବା ପ୍ରାଇଜ୍ ଆଦିର ପ୍ରଲୋଭନରେ ଆସନ୍ତୁ ନାହିଁ।

➤ସେହିପରି ଅନେକଙ୍କୁ ବ୍ୟାଙ୍କ୍ ନାଁରେ ବିଭିନ୍ନ ଫେକ୍ ମେଲ୍ ଜରିଆରେ ବ୍ୟାଙ୍କ୍ ଡିଟେଲ୍ସ ମଗାଯାଉଛି ଏବଂ ଏହାକୁ ବ୍ୟବହାର କରି ଟଙ୍କା ଲୁଟ୍ ହେଉଛି। ମନେରଖନ୍ତୁ, କୌଣସି ବ୍ୟାଙ୍କ୍ ଏଭଳି ତଥ୍ୟ ମାଗି ନ ଥାଏ। ଏଭଳି ମେଲ୍ ଆସିଲେ ତୁରନ୍ତ ଡିଲିଟ୍ କରିଦିଅନ୍ତୁ କିମ୍ବା ବ୍ୟାଙ୍କ୍‌କୁ ଯାଇ ବୁଝନ୍ତୁ।

➤ଯଦି କୌଣସି କାରଣରୁ କାର୍ଡ ଚୋରି ହୋଇଯାଏ କିମ୍ବା ହଜିଯାଏ ତେବେ ତୁରନ୍ତ ଏହାକୁ ବ୍ଲକ୍ କରିଦିଅନ୍ତୁ। ଯଦି ନୂଆ କାର୍ଡ ଆଣୁଛନ୍ତି ତେବେ ପୁରୁଣା କାର୍ଡକୁ ବ୍ଲକ୍ କରିବା ପରେ ମଝିରୁ କାଟି ଫିଙ୍ଗନ୍ତୁ।

କ'ଣ କରନ୍ତି ଏମାନେ...

ସ୍ୱାଧୀନ ପଣ୍ଡା (ପୁରୀ)- ପୂର୍ବରୁ ଥରେ ସାଇବର ଠକାମିର ଶିକାର ହୋଇଛି। ଗୋଟିଏ ବାହାର ରାଜ୍ୟରୁ କଲ ଆସିଥିଲା। ବ୍ୟାଙ୍କ କଷ୍ଟମର ସର୍ଭିସରୁ କହୁଛି। ଆପଣ ଏଟିଏମ୍ ବ୍ୟବହାର କରୁଛନ୍ତି କି ? ବ୍ୟାଙ୍କରୁ ଭେରିଫିକେସନ ଚାଲିଛି। ଆପଣଙ୍କ ନମ୍ବର କୁହନ୍ତୁ। ସେହି ସମୟରେ ଏକ କାମରେ ବ୍ୟସ୍ତ ଥିବାରୁ ନମ୍ବର କହିଦେଲି। ହଠାତ୍ ଆକାଉଣ୍ଟରୁ ଟଙ୍କା ଉଠିଥିବା ନେଇ ମେସେଜ୍ ଆସିଲା। ମୋ ପାଖରେ ଏଟିଏମ୍ ଅଛି, ଟଙ୍କା କିପରି ଉଠିଲା ବୋଲି ହଡ଼ବଡ଼େଇ ଯାଇଥିଲି। ଠକାମିର ଶିକାର ହୋଇଥିବା ବୁଝିଗଲି। ଅବଶ୍ୟ ମୋ ଆକାଉଣ୍ଟରେ ମାତ୍ର ୧୫୦୦ ଟଙ୍କା ଥିଲା। ୧୦୦୦ ଟଙ୍କା ଉଠିଥିଲା। ବିଳମ୍ବ ନକରି ଏଟିଏମ୍ ବ୍ଲକ କରି ଦେଇଥିଲି। ସେବେଠୁ ନିଜେ ଏଥିପ୍ରତି ଯତ୍ନବାନ୍ ଅଛି ଏବଂ ସାଙ୍ଗ ସାଥୀମାନଙ୍କୁ ମଧ୍ୟ ସଚେତନ କରିଛି।

କଲ୍ଲୋଳିନୀ ଜେନା (ନିମାପଡା)-ବର୍ତ୍ତମାନ ଅନେକ ଏଟିଏମ୍ ଠକେଇ ଘଟଣା ଦେଖିବାକୁ ମିଳୁଛି। ଗଣମାଧ୍ୟମରେ ବିଭିନ୍ନ ସମୟରେ ପ୍ରକାଶିତ ଖବର ସମ୍ପର୍କରେ ପଢ଼ିବା ପରେ ମୁଁ ଏଥିପ୍ରତି ବେଶ ସଚେତନ ରହିଛି। ମୋର ଜଣେ ବନ୍ଧୁ ଓ ସମ୍ପର୍କୀୟ ମଧ୍ୟ ଏଭଳି ଠକାମିର ଶିକାର ହୋଇସାରିଛନ୍ତି। ତେଣୁ ନିଜେ ଯେପରି ଏଭଳି ଠକାମିର ଶିକାର ନ ହୁଏ ସେଥିପାଇଁ ଏଟିଏମ୍ ବ୍ୟବହାର କରିବା ବେଳେ ଆବଶ୍ୟକ ସତର୍କତା ଅବଲମ୍ବନ କରୁଛି। ବ୍ୟାଙ୍କ୍ ସମ୍ବନ୍ଧିତ କୌଣସି ଅନ୍‌ନୋନ ନମ୍ବରରୁ କଲ୍ କିମ୍ବା ମେସେଜ୍ ଆସିଲେ ଡିଲିଟ୍ କରିଦେଉଛି।

ବିଶାଳ ମହାନ୍ତି (ମାର୍କଣ୍ଡେଶ୍ୱର ସାହି, ପୁରୀ) –ଅନ୍‌ଲାଇନ ଠକାମିର ଶିକାର ହୋଇଥିଲି। ମୁଁ ପ୍ରାୟ ସାମଗ୍ରୀ କିଣିବା ଲାଗି ଅନ୍‌ଲାଇନରେ ବିଭିନ୍ନ କମ୍ପାନୀରୁ ଶପିଂ କରେ। ସାଇବର ଠକାମି ସମ୍ପର୍କରେ ଅବଗତ ଥିବା ସତ୍ତ୍ୱେ ଏକ ଭୁଲ କରି ବସିଥିଲି। ଫଳରେ ଆକାଉଣ୍ଟରୁ ୩୦୦୦ ଟଙ୍କା ହରାଇଥିଲି। ବ୍ୟାଙ୍କ କେବେ ଗ୍ରାହକଙ୍କୁ କଲ କରି ନମ୍ବର, ଓଟିପି ମାଗେନି, ତଥାପି ମୁଁ ମୋବାଇଲ ମେସେଜ୍ କହିଦେଇଥିଲି। ଛୋଟ ଆମାଉଣ୍ଟ ହେଲେ ମଧ୍ୟ ମୁଁ ସେହି ଦିନ ଭୁଲ ଯୋଗୁ ହରାଇଥିଲି। ଏଥିପ୍ରତି ସଚେତନ ଅଛି। ବର୍ତ୍ତମାନ ଏବେବି ଏଭଳି ଅନ୍ ନୋନ ନମ୍ବର ୨ଥର କଲ ଆସିଛି। ସେଭଳି ଭୁଲର ପୁନରାବୃତ୍ତି କରିନି। ଅନ୍ୟମାନେ ସଚେତନ ହେବା ଉଚିତ।

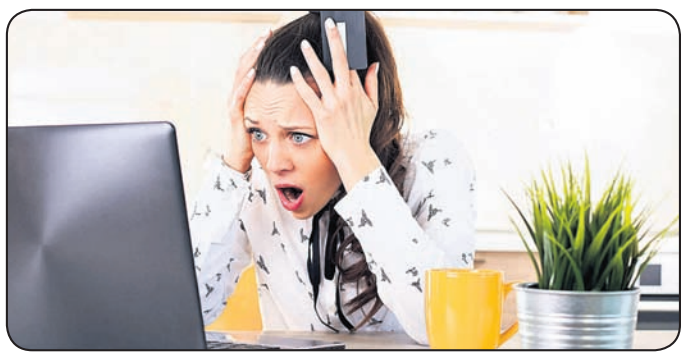

ଜାଣନ୍ତୁ ଦୁନିଆ

ବଢୁଛି ଆଞ୍ଚଳିକ ଭାଷାର ଡିମାଣ୍ଡ

ବର୍ତ୍ତମାନ ଇଣ୍ଟରନେଟ୍‌ରେ ବିଭିନ୍ନ ଆଞ୍ଚଳିକ ଭାଷା ବ୍ୟବହାର ପ୍ରତି ଅଧିକାଂଶଙ୍କର ଆଗ୍ରହ ବଢୁଛି। ଫଳରେ ଇଣ୍ଟରନ୍ୟାଶନାଲ୍ ଲାଙ୍ଗୁଏଜ୍ ଇଂଲିଶ୍ ସହିତ ଆମ ଦେଶରେ ଇଣ୍ଟରନେଟ୍ ବିଶେଷ କରି ସୋସିଆଲ୍ ସାଇଟ୍‌ଗୁଡ଼ିକରେ ବିଭିନ୍ନ ଲୋକାଲ୍ ଲାଙ୍ଗୁଏଜ୍‌ର ଡିମାଣ୍ଡ ବଢୁଥିବାର ଦେଖିବାକୁ ମିଳୁଛି...

➔ଗୁଗଲ୍‌ର ଇଣ୍ଡିଆ ଆଣ୍ଡ ସାଉଥ୍-ଇଷ୍ଟ ଏସିଆନ୍ ଅପରେଶନ୍‌ର ଭାଇସ୍ ପ୍ରେସିଡେଣ୍ଟ ରାଜନ୍ ଆନନ୍ଦନ୍‌ଙ୍କ କହିବା ଅନୁଯାୟୀ, ଆମ ଦେଶରେ ବିଭିନ୍ନ ଆଞ୍ଚଳିକ ଭାଷା ପ୍ରତି ଆଗ୍ରହ ବଢ଼ିବାର ମୁଖ୍ୟ କାରଣ ହେଉଛି ଇଂଲିଶ୍ ଜ୍ଞାନର ଅଭାବ। କାରଣ ବର୍ତ୍ତମାନ ଭାରତର ସମୁଦାୟ ଇଣ୍ଟରନେଟ୍ ଉପଭୋକ୍ତାଙ୍କ ମଧ୍ୟରୁ ଅଧିକାଂଶଙ୍କର ଇଂଲିଶ୍‌ରେ ପାରଦର୍ଶିତା ନାହିଁ। ଏମିତିକି ବର୍ତ୍ତମାନ ନୂଆ ନୂଆ ଇଣ୍ଟରନେଟ୍ ବ୍ୟବହାର କରୁଥିବା ପ୍ରତି ୧୦ ଜଣଙ୍କ ମଧ୍ୟରୁ ୯ ଜଣଙ୍କର ଇଂଲିଶ୍ ଭାଷାରେ ଦକ୍ଷତା ନାହିଁ।

➔ଗୁଗଲ୍ ସର୍ଭେ ରିପୋର୍ଟ ମୁତାବକ, ବର୍ତ୍ତମାନ ଭାରତରେ ୨୩୪ ମିଲିଅନ୍ ଇଣ୍ଟରନେଟ୍ ୟୁଜର ଆଞ୍ଚଳିକ ଭାଷା ବ୍ୟବହାର କରୁଥିବାବେଳେ ୧୭୫ ମିଲିଅନ୍ ଇଂଲିଶ୍ ଭାଷା ବ୍ୟବହାର କରୁଛନ୍ତି।

➔ବର୍ଷକୁ ପ୍ରାୟ ୧୮% ଦେଶୀ ଭାଷା ବ୍ୟବହାର କରୁଥିବା ଉପଭୋକ୍ତାଙ୍କ ସଂଖ୍ୟା ବଢୁଥିବାର ଦେଖିବାକୁ ମିଳୁଛି।

➔ଇଣ୍ଟରନେଟ୍‌ରେ ବିଭିନ୍ନ ଆଞ୍ଚଳିକ ଭାଷା ବିଭିନ୍ନ ସର୍ଭିସ ଲାଗି ଯଥା ମେସେଜ୍ ବା ଚାଟ୍ (୧୬୯ ମିଲିଅନ୍), ସୋସିଆଲ ମିଡିଆ (୧୧୫ ମିଲିଅନ୍), ଡିଜିଟାଲ ଏଣ୍ଟରଟେନ୍‌ମେଣ୍ଟ (୧୬୭ ମିଲିଅନ୍), ଅନ୍‌ଲାଇନ୍ ନ୍ୟୁ (୧୦୬) ବ୍ୟବହାର କରାଯାଉଛି।

➔ଚଳିତ ବର୍ଷ ମଧ୍ୟରେ ଭାରତରେ ଇଣ୍ଟରନେଟ୍‌ରେ ହିନ୍ଦୀଭାଷୀ ଉପଭୋକ୍ତାଙ୍କ ସଂଖ୍ୟା ଇଂଲିଶ୍ ଭାଷା ଉପଭୋକ୍ତାଙ୍କ ତୁଳନାରେ ଯଥେଷ୍ଟ ବଢ଼ିଯିବାର ସମ୍ଭାବନା ରହିଛି।

➔ଏହା ବ୍ୟତୀତ ତାମିଲ, କନ୍ନଡ଼, ବଙ୍ଗଳା, ମରାଠୀ, ତେଲଗୁ, ଗୁଜରାଟୀ, ମାଲାୟାଲମ୍ ଏବଂ ଓଡ଼ିଆ ଭାଷା ବ୍ୟବହାରୀଙ୍କ ସଂଖ୍ୟା ମଧ୍ୟ ବଢୁଥିବା ଦେଖିବାକୁ ମିଳୁଛି।

ଏ ସପ୍ତାହର ପ୍ରଶ୍ନ

୧- ନ୍ୟୁକୁ ନିଗମ୍ ୟେର୍‌କୋ ହେଉଛି ଅରୁଣାଚଳ ପ୍ରଦେଶରେ ଖୋଲିଥିବା ପ୍ରଥମ ..... ?

୨- ମ୍ୟାନ୍‌ମାର ସହିତ..... ରାଜ୍ୟର ସୀମା ୫୧୦ କିମି. ପର୍ଯ୍ୟନ୍ତ ଲାଗି ରହିଛି ?

୩- ଭାରତୀୟ ସଂସ୍ଥା..... ପକ୍ଷରୁ ପ୍ରଥମ ଥର ପାଇଁ ଫ୍ରି ସ୍ପେଶ୍ କ୍ୱାଣ୍ଟମ୍ କମ୍ୟୁନିକେଶନ୍ ପ୍ରଦର୍ଶନ କରାଯାଇଛି ?

୪- ଆଣ୍ଟିସେପ୍ଟିକ୍ ସର୍ଜରିର ଜନକ ..... ?

୫- 'ଡ୍ରିମ୍‌ନେଶନ: ୟୁନାଇଟିଂ ଏ କଣ୍ଟ୍ରି ୱିଥ୍ ହ୍ୟାଣ୍ଡରିଟେନ୍ ଡ୍ରିମ୍ସ' ପୁସ୍ତକର ଲେଖକ..... ?

ଗତ ଥରର ଉତ୍ତର

୧ ଇ- ସଞ୍ଜୀବନୀ

୨ ଏମ୍.ଏ. ଗଣପଥୀ

୩ ପଞ୍ଜାବ

୪ ଜେନେଭା

୫ ୧୯୧୫

ଉତ୍ତରଦାତା

ନରେଶ କୁମାର କର
ବାଲେଶ୍ୱର

ମାନସ ରଞ୍ଜନ ତ୍ରିପାଠୀ,
ମୋରଦାବାଦ, ଦିଲ୍ଲୀ

କିଶୋର ଚନ୍ଦ୍ର ପାଣି,
ଭୁବନେଶ୍ୱର

ସୂଚନା: ଆଗାମୀ ଆଶା ପୃଷ୍ଠା ପାଇଁ ଲେଖା ଓ ଫଟୋ ପଠାଇବା ଲାଗି
ଇ-ମେଲ୍ ଠିକଣା: dharitriagamiasha @gmail.com

ଟପ୍ ୧୦

ପୃଥିବୀରେ ଥିବା ସବୁଠୁ ଭୟଙ୍କର ଜୀବ

(୧) .....ମଣିଷ
(୨) .....ମଶା
(୩) .....ସେସେ ଫ୍ଲାଏ (ସେସେ ମାଛି)
(୪) .....ସଲ୍ଟୱାଟର୍ କ୍ରୋକୋଡାଇଲ୍
(୫) .....ଷ୍ଟୋନ୍ ଫିସ୍
(୬) .....ସିଡ୍‌ନୀ ଫନେଲ୍ ୱେବ୍ ସ୍ପାଇଡର୍
(୭) .....ବ୍ଲାକ୍ ନାମ୍ବା
(୮) .....ପଫର୍‌ଫିସ୍
(୯) .....ଇଣ୍ଡିଆନ୍ ସ-ସ୍କେଲ୍‌ଡ ଭାଇପର୍
(୧୦) .....ବକ୍ସ ଜେଲିଫିସ୍

ୟୁଥ୍ ଆଲର୍ଟ

ଏଥିପାଇଁ ଝଡ଼େ କେଶ

ଅସମୟରେ କେଶ ଝଡ଼ିବା ସମସ୍ୟା ବର୍ତ୍ତମାନ ଅନେକଙ୍କ ଲାଗି ଚିନ୍ତାର କାରଣ ସାଜିଛି। ଯଦିଓ ଖାଦ୍ୟପେୟରେ ଅସନ୍ତୁଳନଠାରୁ ଆରମ୍ଭ କରି ବର୍ତ୍ତମାନର ପରିବର୍ତ୍ତିତ ଜୀବନଶୈଳୀ ହେଉ ଅବା କେତେକ ସ୍ୱାସ୍ଥ୍ୟ ସମସ୍ୟା ଏଥିପାଇଁ ଦାୟୀ। ହେଲେ ଏହା ବ୍ୟତୀତ ମଧ୍ୟ ଅଜାଣତରେ କରୁଥିବା କେତେକ ଭୁଲ ଅନେକଙ୍କଠାରେ କେଶ ଝଡ଼ିବାରେ କାରଣ ପାଲଟିଥାଏ। ଜାଣିରଖନ୍ତୁ ସେ ସମ୍ପର୍କରେ...

✲ କେଶକୁ ଅପରିଷ୍କାର ନ ରଖି ସଫା ରଖିବା ଦ୍ୱାରା ତାହା ମଜଭୁତ ହୋଇଥାଏ। ହେଲେ ସଫା ରଖିବା ଆଳରେ ଅନେକେ ଆବଶ୍ୟକତାରୁ ଅଧିକ ଶାମ୍ପୁ ବ୍ୟବହାର କରିଥା'ନ୍ତି। ଫଳରେ କେଶରେ ଥିବା ପ୍ରାକୃତିକ ତେଲ ନଷ୍ଟ ହୋଇଯାଏ। ତା'ଛଡା ଅଧିକାଂଶ ଶାମ୍ପୁରେ ଥିବା କେମିକାଲ ମଧ୍ୟ କେଶ ପାଇଁ ହାନିକାରକ ହୋଇଥାଏ ; ଯାହାକି ପରବର୍ତ୍ତୀ ସମୟରେ କେଶ ଝଡ଼ିବାର ମୁଖ୍ୟ କାରଣ ସାଜିଥାଏ।

✲ କେଶ ଧୋଇବା ପରେ ଅନେକ ଯୁବତୀ ଯୁବକ ଓଦା କେଶକୁ ଟାଓ୍ୱେଲ୍‌ରେ ରଗଡ଼ି ପୋଛନ୍ତି। ଲମ୍ବା କେଶ ଥିଲେ କେହି କେହି ଏହାକୁ ଶୀଘ୍ର ଶୁଖାଇବା ଲାଗି ବାଡ଼େଇ ବାଡ଼େଇ ଝାଡ଼ିବାକୁ ମଧ୍ୟ ପଛାନ୍ତି ନାହିଁ। ହେଲେ ଏପରି କରିବା ଦ୍ୱାରା କେଶ ଡ୍ରାଏ ହୋଇଯିବା ସହ ଦୁର୍ବଳ ହୋଇଯାଏ ଏବଂ କେଶ ଝଡ଼ିବା ଆରମ୍ଭ ହୁଏ। ତେଣୁ ଏପରି ଅଭ୍ୟାସ ଥିଲେ ବଦଳାନ୍ତୁ। ଓଦା କେଶକୁ ଆଦୌ ନ ରଗଡ଼ି ଧୀରେ ଧୀରେ ଟାଓ୍ୱେଲ୍‌ରେ ପୋଛି ପବନରେ ଶୁଖିବ

ରାଷ୍ଟ୍ରପତିଙ୍କ ସ୍ୱାସ୍ଥ୍ୟାବସ୍ଥାରେ ଉନ୍ନତି

ବାଇପାସ୍ ସର୍ଜରି ପରେ ରାଷ୍ଟ୍ରପତି ରାମନାଥ କୋବିନ୍ଦଙ୍କ ସ୍ୱାସ୍ଥ୍ୟାବସ୍ଥାରେ ଉନ୍ନତି ଘଟୁଛି। ଏଥିଯୋଗୁ ଦିଲ୍ଲୀ ଏମ୍ସ ହସ୍ପିଟାଲର ଆଇସିୟୁରୁ ଏକ ସ୍ୱତନ୍ତ୍ର ରୁମ୍‌କୁ ସ୍ଥାନାନ୍ତର କରାଯାଇଥିବା ରାଷ୍ଟ୍ରପତି ଭବନ ପକ୍ଷରୁ ଶନିବାର ସୂଚନା ଦିଆଯାଇଛି। ୭୫ ବର୍ଷୀୟ କୋବିନ୍ଦଙ୍କ ମଙ୍ଗଳବାର କାର୍ଡିଆକ୍ ବାଇପାସ୍ ସର୍ଜରି ହୋଇଥିଲା।

ବସ୍-ଟ୍ରକ୍ ମୁହାଁମୁହିଁ: ୧୮ ଆହତ

ବାରିପଦା ଅଫିସ/ବିଶୋଇ/ରାଇରଙ୍ଗପୁର, ୩।୪(ଡି.ଏନ.ଏ.): ମୟୂରଭଞ୍ଜ ଜିଲା ବିଶୋଇ ଥାନା ଅଧୀନ ୪୯ ନଂ. ଜାତୀୟ ରାଜପଥର ଡାକଚଟି ଛକ ନିକଟରେ ଶନିବାର ବସ୍-ଟ୍ରକ୍ ମୁହାଁମୁହିଁ ଧକ୍କା ହେବାରୁ ବସ୍ ଡ୍ରାଇଭରଙ୍କ ସମେତ ୧୮ ଯାତ୍ରୀ ଆହତ ହୋଇଛନ୍ତି। ଚିକିତ୍ସା ପାଇଁ ସେମାନଙ୍କୁ ବିଶୋଇ ପ୍ରାଥମିକ ସ୍ୱାସ୍ଥ୍ୟକେନ୍ଦ୍ର ଏବଂ ରାଇରଙ୍ଗପୁର ଉପଖଣ୍ଡ ଚିକିତ୍ସାଳୟରେ ଭର୍ତ୍ତି କରାଯାଇଛି। ସୂଚନା ଅନୁଯାୟୀ, ଅପରାହ୍ନରେ ବାରିପଦାରୁ ସୁଲେଇପାଟ ଯାଉଥିବା ଦୁଲହନ ବସ୍ ସହ ଏକ ଟ୍ରକ୍‌ର ମୁହାଁମୁହିଁ ଧକ୍କା ହୋଇଥିଲା। ଫଳରେ ବସ୍ ଡ୍ରାଇଭର ଚାପି ହୋଇଯାଇଥିଲେ। ଖବରପାଇ ବିଶୋଇ ଥାନା ପୋଲିସ ଓ ଦମକଳ କେନ୍ଦ୍ର କର୍ମଚାରୀ ଘଟଣାସ୍ଥଳରେ ପହଞ୍ଚି ଆହତ ଡ୍ରାଇଭର ଓ ଯାତ୍ରୀମାନଙ୍କୁ ଉଦ୍ଧାର କରିଥିଲେ। ଦୁର୍ଘଟଣା ଯୋଗୁ ଉକ୍ତ ରାସ୍ତାରେ ୨ ଘଣ୍ଟା ପର୍ଯ୍ୟନ୍ତ ଗାଡ଼ି ଚଳାଚଳ ବ୍ୟାହତ ହୋଇଥିଲା।

ଦ୍ୱିତୀୟ ଏମ୍‌ସ ପ୍ରତିଷ୍ଠା ପ୍ରସ୍ତାବ

ଭିତ୍ତିଭୂମି ଅନୁଧ୍ୟାନ କଲେ କେନ୍ଦ୍ରୀୟ ଟିମ୍

ସୁନ୍ଦରଗଡ଼, ୩।୪ (ଡି.ଏନ୍.ଏ)

ସୁନ୍ଦରଗଡ଼ଠାରେ ଏନ୍‌ଟିପିସି ପକ୍ଷରୁ ନିର୍ମିତ ମେଡିକାଲ କଲେଜ ଓ ହସ୍ପିଟାଲରେ ଓଡ଼ିଶାର ଦ୍ୱିତୀୟ ଅଖିଳ ଭାରତୀୟ ଆୟୁର୍ବିଜ୍ଞାନ ପ୍ରତିଷ୍ଠାନ (ଏମ୍‌ସ) ପ୍ରତିଷ୍ଠା ପାଇଁ ଦାବି ହେଉଛି। ଏନେଇ କେନ୍ଦ୍ରକୁ ରାଜ୍ୟ ସରକାରଙ୍କ ପ୍ରସ୍ତାବ ଉପରେ ଶନିବାର ଏକ କେନ୍ଦ୍ରୀୟ ବୈଷୟିକ ପ୍ରତିନିଧି ଦଳ ସୁନ୍ଦରଗଡ଼ରେ ପହଞ୍ଚି ଭିତ୍ତିଭୂମିର ସ୍ଥିତି ଅନୁଧ୍ୟାନ କରିଛନ୍ତି। ଭୁବନେଶ୍ୱର ଏମ୍‌ସ ହସ୍ପିଟାଲର ନିର୍ଦ୍ଦେଶିକା ବି. ଗୀତାଞ୍ଜଳିଙ୍କ ନେତୃତ୍ୱରେ ୯ଜଣିଆ ପ୍ରତିନିଧି ଦଳ ସୁନ୍ଦରଗଡ଼ଠାରେ ପହଞ୍ଚିଥିଲେ। ସୁନ୍ଦରଗଡ଼ ସହରରେ ନବନିର୍ମିତ ଏନ୍‌ଟିପିସି ମେଡିକାଲ କଲେଜ ଓ ହସ୍ପିଟାଲ ବୁଲି ଦେଖିବା ସହ ଏମ୍‌ସ ପ୍ରତିଷ୍ଠା ପାଇଁ ଆବଶ୍ୟକ ଭିତ୍ତିଭୂମି ସମ୍ପର୍କରେ ତଦାରଖ କରିଥିଲେ। ଏହି ପ୍ରତିନିଧି ଦଳରେ ନୂଆଦିଲ୍ଲୀ ଏମ୍‌ସ ମେଡିକାଲର ଅଧୀକ୍ଷକ ଡାକ୍ତର ଡି.କେ. ଓଝା, କେନ୍ଦ୍ର ସ୍ୱାସ୍ଥ୍ୟ ଓ ପରିବାର କଲ୍ୟାଣ ମନ୍ତ୍ରଣାଳୟର ବରିଷ୍ଠ ସ୍ଥପତି ରାଜୀବ କନୌଜିଆ, ଓଡ଼ିଶା ସରକାରଙ୍କ ଭେଷଜ ଶିକ୍ଷା ଓ ତାଲିମ ନିର୍ଦ୍ଦେଶାଳୟର ଡାକ୍ତର ସି.ବି.କେ. ମହାନ୍ତି, ବ୍ରଜକିଶୋର ଦାଶ, ପ୍ରକାଶଚନ୍ଦ୍ର ମହାନ୍ତି ଓ ଭୁବନେଶ୍ୱର ଏମ୍‌ସର ଉପନିର୍ଦ୍ଦେଶକ ପି.କେ. ରାୟ ପ୍ରମୁଖ ସାମିଲ ଥିଲେ। ପରେ ଏହି ମେଡିକାଲ କଲେଜ କ୍ୟାମ୍ପସରେ ଜିଲାପାଳ ନିଖିଲ ପଓ୍ୱନ କଲ୍ୟାଣଙ୍କ ଅଧ୍ୟକ୍ଷତାରେ ଅନୁଷ୍ଠିତ ଏକ ସମୀକ୍ଷା ବୈଠକରେ ଏହି ପ୍ରତିନିଧି ଦଳ ଯୋଗଦେଇଥିଲେ।

୯ ଜଣିଆ ପ୍ରତିନିଧି ଦଳ ସୁନ୍ଦରଗଡ଼ଠାରେ ଏମ୍‌ସ ପ୍ରତିଷ୍ଠା ନେଇ ଭିତ୍ତିଭୂମି ଅନୁଧ୍ୟାନ କରୁଛନ୍ତି।

- ୯ ଜଣିଆ କେନ୍ଦ୍ରୀୟ ବୈଷୟିକ ଦଳର ସୁନ୍ଦରଗଡ଼ ଗସ୍ତ
- ବିଭିନ୍ନ ସାମାଜିକ ସଙ୍ଗଠନ ତରଫରୁ ସ୍ମାରକପତ୍ର ପ୍ରଦାନ

ଏଠାରେ ବର୍ତ୍ତମାନ ଥିବା ଭିତ୍ତିଭୂମି ସମ୍ପର୍କରେ ବୈଠକରେ ଜିଲାପାଳ ଟିମ୍‌କୁ ସୂଚିତ କରିଥିଲେ। ବୈଠକରେ ଜିଲା ମୁଖ୍ୟ ଚିକିତ୍ସାଧିକାରୀ ଡାକ୍ତର ସରୋଜ କୁମାର ମିଶ୍ରଙ୍କ ସମେତ ଏନ୍‌ଟିପିସିର ବରିଷ୍ଠ ଅଧିକାରୀମାନେ ଉପସ୍ଥିତ ଥିଲେ। ବୈଠକ ପରେ ସୁନ୍ଦରଗଡ଼ ନାଗରିକ କମିଟି, ଜିଲା ଓକିଲ ସଂଘ, ବିଭିନ୍ନ ରାଜନୈତିକ ଦଳ ଓ ସାମାଜିକ ସଙ୍ଗଠନର କର୍ମକର୍ତ୍ତାମାନେ ଏହି ପ୍ରତିନିଧି ଦଳକୁ ଭେଟିଥିଲେ। ଝାଡ଼ଖଣ୍ଡ ଓ ଛତିଶଗଡ଼ ସୀମାବର୍ତ୍ତୀ ସୁନ୍ଦରଗଡ଼ଠାରେ ଏମ୍‌ସ ପ୍ରତିଷ୍ଠାର ଆବଶ୍ୟକତା ସମ୍ପର୍କରେ ଅବଗତ କରାଇବା ସହ ଏଠାରେ ଆବଶ୍ୟକ ଭିତ୍ତିଭୂମି ରହିଥିବା ନେଇ ପୃଥକ୍ ଭାବେ ସ୍ମାରକପତ୍ର ପ୍ରଦାନ କରିଥିଲେ। ସୁନ୍ଦରଗଡ଼ ଏମ୍‌ପି ଜୁଏଲ୍ ଓରାମ ମଧ୍ୟ ଏହି ପ୍ରତିନିଧି ଦଳ ସହ ପୃଥକ୍ ଭାବେ ଆଲୋଚନା କରିଥିଲେ।

ସର୍ବସମ୍ମୁଖରେ ମହିଳାଙ୍କୁ ଅସଦାଚରଣ, ଆକ୍ରମଣ

କେନ୍ଦ୍ରାପଡ଼ା ଅଫିସ, ୩।୪

- ଭିଡିଓ ଭାଇରାଲ, ଥାନାରେ ୨ ମାମଲା ରୁଜୁ
- ପୋଲିସ ତଦନ୍ତ ଜାରି

କେନ୍ଦ୍ରାପଡ଼ା ଜିଲା ନିକିରାଇ ଥାନା ଅଞ୍ଚଳରେ ଶନିବାର ଏକ ଅଭାବନୀୟ ଘଟଣା ଘଟିଛି । ଜଣେ ମହିଳାଙ୍କୁ ଶାଶୁଘରୁ ଜୋରଜବରଦସ୍ତ ତଡ଼ିଦେବା ପାଇଁ ଗ୍ରାମର କେତେଜଣ ବ୍ୟକ୍ତି ସର୍ବସମ୍ମୁଖରେ ତାଙ୍କୁ ଅସଦାଚରଣ କରିବା ସହ ମରଣାନ୍ତକ ଆକ୍ରମଣ କରିଥିବା ଥାନାରେ ଅଭିଯୋଗ ହୋଇଛି। ଏହି ଘଟଣାର ଭିଡିଓ ଭାଇରାଲ ହେବା ପରେ ଜିଲାରେ ଆଲୋଡ଼ନ ସୃଷ୍ଟି ହୋଇଛି । ଏ ସଂକ୍ରାନ୍ତରେ ଉଭୟ ପକ୍ଷରୁ ଥାନାରେ ଅଭିଯୋଗ କରାଯାଇଛି। ପୋଲିସ ଦୁଇଟି ମାମଲା ରୁଜୁ କରି ତଦନ୍ତ ଆରମ୍ଭ କରିଛି।

ପ୍ରାଥମିକ ସୂଚନା ଅନୁଯାୟୀ, ସମ୍ପୃକ୍ତ ମହିଳା ନିକଟସ୍ଥ ଏକ ଗ୍ରାମର ଜଣେ ଯୁବକଙ୍କୁ ପ୍ରେମବିବାହ କରିଥିଲେ। ସ୍ୱାମୀ ସହ ସେ ଶାଶୁଘରେ ପହଞ୍ଚିବା ପରେ ତାଙ୍କୁ ପରିବାର ସଦସ୍ୟମାନେ ଯୌତୁକ ପାଇଁ ନିର୍ଯାତନା ଦେବା ଆରମ୍ଭ କରିଦେଇଥିଲେ । ଏ ସମ୍ପର୍କରେ ପରିବାର ଅଦାଲତରେ ଏକ ମାମଲା ରୁଜୁ ହୋଇଥିଲା । ଏହାପରେ ସ୍ୱାମୀଙ୍କ ପରିବାର ସଦସ୍ୟମାନେ ଘର ଛାଡି ବାହାରେ ରହୁଥିଲେ । ହେଲେ ମହିଳା ଜଣକ ଶାଶୁଘରେ ରହିଥିଲେ। ତାଙ୍କୁ ଘରୁ ବାହାର କରିବା ପାଇଁ ଶାଶୁଘର ଲୋକେ ଗ୍ରାମର କେତେଜଣ ବ୍ୟକ୍ତିଙ୍କ ସହଯୋଗ ଲୋଡ଼ିଥିଲେ। ଏଥିରେ ସମ୍ପୃକ୍ତ ମହିଳା ରାଜି ନ ହେବାରୁ ତାଙ୍କୁ ମାଡ଼ ମରାଯିବା ସହ ଅସଦାଚରଣ କରାଯାଇଥିବା ପ୍ରାଥମିକ ତଦନ୍ତରୁ ଜଣା ପଡିଥିବା ଥାନା ଅଧିକାରୀ କାବୁଲି ବାରିକ ସୂଚନା ଦେଇଛନ୍ତି।

ସତ୍ୟ, ତଥ୍ୟଭିତ୍ତିକ ନୁହେଁ: ଗଣେଶ୍ୱର

କେନ୍ଦ୍ରାପଡ଼ା ଅଫିସ, ୩।୪

ଆପ୍‌ୱାଙ୍କୁ ପ୍ରଧାନମନ୍ତ୍ରୀଙ୍କ ପ୍ରଶଂସା ପ୍ରସଙ୍ଗ

ଗତ ୨୮ ତାରିଖରେ ପ୍ରଧାନମନ୍ତ୍ରୀଙ୍କ ୭୫ତମ ମନ୍ କି ବାତ୍ ଓ ଗତ ୧୩ ତାରିଖରେ ମୁଖ୍ୟମନ୍ତ୍ରୀ ଟୁଇଟ୍‌ରେ କେନ୍ଦ୍ରାପଡ଼ା ଜିଲାର ଆପ୍‌ୱା (ଆକ୍ୱନ ଫର ପ୍ରୋଟେକଶନ ଅଫ୍ ୱାଇଲ୍‌ଡ ଆନିମାଲସ)କୁ ପ୍ରଶଂସା କରାଯାଇଥିଲା । ସମୁଦ୍ର ତଟକ୍ଷୟକୁ ରୋକିବା ପାଇଁ ସଂସ୍ଥାର ନିର୍ଦ୍ଦେଶକ ବିଜୟ କୁମାର କବି ରାଜନଗର ବ୍ଲକ ବଡକୋଟ ଠାରେ ୨୫ ଏକର ଜମିରେ ହେନ୍ତାଳ ବଣ ସୃଷ୍ଟି କରିଥିବାରୁ ପ୍ରଶଂସା ଯୋଗ୍ୟ ବୋଲି ସେମାନେ ଦର୍ଶାଇଥିଲେ । ତେବେ ଏହା ସତ୍ୟ ଓ ତଥ୍ୟଭିତ୍ତିକ ନୁହେଁ ବୋଲି କଂଗ୍ରେସ ନେତା ତଥା ପୂର୍ବତନ ମନ୍ତ୍ରୀ ଗଣେଶ୍ୱର ବେହେରା ଶନିବାର କହିଛନ୍ତି । ଗରାପୁରସ୍ଥ ବାସଭବନରେ ଏନେଇ ପୂର୍ବତନ ମନ୍ତ୍ରୀ ବେହେରା ଏକ ଖବରଦାତା ସମ୍ମିଳନୀ ଆୟୋଜନ କରିଥିଲେ । ଏଠାରେ ସେ ରାଜନଗର ବ୍ଲକ ଶିଳପୋଖରୀ ଗ୍ରାମର ସୋମନାଥ ବାରିକଙ୍କ ସୂଚନା ଅଧିକାର ଆଇନ ବଳରେ ମିଳିଥିବା ଆପ୍‌ୱା ସମ୍ପର୍କରେ ତଥ୍ୟ ଉପସ୍ଥାପନା ସହିତ ପ୍ରଧାନମନ୍ତ୍ରୀ ଓ ମୁଖ୍ୟମନ୍ତ୍ରୀ ଏପରି ନିରାଧାର ପ୍ରଶଂସା ପାଇଁ କ୍ଷମା ମାଗନ୍ତୁ ବୋଲି ଦାବି କରିଥିଲେ।

ଖବରଦାତା ସମ୍ମିଳନୀରେ ପୂର୍ବତନ ମନ୍ତ୍ରୀ ଗଣେଶ୍ୱର ବେହେରା ଓ ଅନ୍ୟମାନେ।

ଗଣେଶ୍ୱର କହିଛନ୍ତି, ସୂଚନା ଅଧିକାର ଆଇନରେ ମିଳିଥିବା ତଥ୍ୟ ଅନୁଯାୟୀ ଆପଓ୍ୱା ସଂସ୍ଥା ୨୦୧୫ରେ ଗୋଜ, ଚିତଖୋଳା, ଦେବେନ୍ଦ୍ର ନାରାୟଣପୁର ଓ ଜୁନୁଷନଗରରେ ହେନ୍ତାଳ ବଣ ସୃଷ୍ଟି ପାଇଁ ଆଇସିଜେଡଏମ୍‌ପି (ଇଣ୍ଟିଗ୍ରେଟେଡ କୋଷ୍ଟାଲ ଜୋନ ମ୍ୟାନେଜମେଣ୍ଟ ପ୍ରୋଜେକ୍ଟ) ଅଧୀନରେ ୧୦.୭୨ ଲକ୍ଷ ଟଙ୍କା ନେଇଥିଲେ । ତେବେ ଜୁନୁଷନଗରରେ ୫୦ ପ୍ରତିଶତ ବ୍ୟତୀତ ଅନ୍ୟ ୪ ଗ୍ରାମରେ ୯୯ ପ୍ରତିଶତରୁ ଅଧିକ ଗଛ ନ ଥିବା ବିଭାଗୀୟ ତଥ୍ୟ ପ୍ରଦାନ କରାଯାଇଛି । ଯେଉଁ ସ୍ୱେଚ୍ଛାସେବୀ ସଙ୍ଗଠନ ଟଙ୍କା ନେଇ ଗଛ ବଞ୍ଚାଇ ପାରୁ ନାହାନ୍ତି, ସେହି ସଙ୍ଗଠନକୁ ପ୍ରଧାନମନ୍ତ୍ରୀ ଓ ମୁଖ୍ୟମନ୍ତ୍ରୀଙ୍କ ପ୍ରଶଂସା ଠିକ୍ ନୁହେଁ । ସେହିପରି ଆପ୍‌ୱା ସଙ୍ଗଠନର ୨୫ ଏକର ଜମିରେ ହେନ୍ତାଳ ବଣ ସୃଷ୍ଟିକୁ ସ୍ଥାନୀୟ ଗ୍ରାମବାସୀ ବିରୋଧ କରିଛନ୍ତି। ବଡ଼କୋଟ ଗ୍ରାମର ଯୁବକଙ୍କୁ ପ୍ରେରାହିତ କରି ହେନ୍ତାଳବଣ ସୃଷ୍ଟି କରିଥିବା ସେ ମତ ଦେଇଛନ୍ତି। ଗ୍ରାମର ଯୁବବର୍ଗ ପ୍ରାୟ ୨ ଏକର ଜମିରେ ହେନ୍ତାଳବଣ ସୃଷ୍ଟି କରିଥିବା ବେଳେ ଏହାର ଶ୍ରେୟ ଆପଓ୍ୱା ସଂସ୍ଥାକୁ ଦିଆଯିବା ଭୁଲ ଉଦାହରଣ ସୃଷ୍ଟି କରିଛି । ଏହାକୁ ନେଇ ଗତ ୨୭ ଓ ୨୯ ତାରିଖରେ ଧରିତ୍ରୀରେ ବିସ୍ତୃତ ଭାବେ ପ୍ରକାଶ ପାଇଛି। ପ୍ରଧାନମନ୍ତ୍ରୀ ଓ ମୁଖ୍ୟମନ୍ତ୍ରୀଙ୍କ ପଦର ଗରମା ଦୃଷ୍ଟରୁ ଏହାକୁ ସଂଶୋଧନ କରନ୍ତୁ ବୋଲି ସେ ଦାବି କରିଛନ୍ତି ।

ଗଣେଶ୍ୱରଙ୍କ ଅଭିଯୋଗ ସମ୍ପର୍କରେ ଆପଓ୍ୱାର ନିର୍ଦ୍ଦେଶକ କବି କହିଛନ୍ତି, ଗଛ ସଂରକ୍ଷଣ ଦାୟିତ୍ୱ ଆମର ନ ଥିଲା। ବନବିଭାଗକୁ ହସ୍ତାନ୍ତର ସମୟରେ ୪ ଗ୍ରାମରେ ପ୍ରାୟ ୮୦ ପ୍ରତିଶତ ଗଛ ଥିଲା । ସେହିପରି ବଡ଼କୋଟ ଗ୍ରାମର ଯୁବକଙ୍କୁ ପ୍ରେରାହିତ କରି ହେନ୍ତାଳବଣ ସୃଷ୍ଟି କରିଥିବା ସେ ମତ ଦେଇଛନ୍ତି।

ଭଦ୍ରକରୁ ଆସି ଚଳାଉଥିଲେ ସେକ୍ସ ର୍ୟାକେଟ୍

ସମ୍ବଲପୁର,୩।୪(ବ୍ୟୁରୋ)

ସମ୍ବଲପୁର ପୋଲିସ ସହରରେ ଚାଲିଥିବା ସେକ୍ସ ର୍ୟାକେଟ ଠାବ କରିଛି। ଅଇଁଠାପାଲି ଥାନା ଅନଗୁଲିଆପଡା, ଟାଉନ ଥାନାର ମାଲିପଡା, ଧନୁପାଲି ଥାନାର ପୁଟିବନ୍ଧ ଓ ସର୍ଲାକାନୀ ଆଦି ସ୍ଥାନରେ ଚଢାଉ କରି ପୋଲିସ ୯ ଜଣ ଯୁବତୀଙ୍କୁ ଉଦ୍ଧାର କରିଛି। ଏହି ଘଟଣାରେ ୮ ଦଲାଲ ଓ ୩ ଜଣ ଘର ମାଲିକଙ୍କୁ ଗିରଫ କରାଯାଇଛି। ଅଇଁଠାପାଲି ଥାନା ଅନଗୁଲିଆପଡାରେ ର୍ୟାକେଟ ଚଳାଉଥିବା ଅଭିଯୋଗରେ ଏକ ଦମ୍ପତିଙ୍କୁ ଗିରଫ କରାଯାଇଛି। ସେମାନେ ହେଲେ ଭଦ୍ରକ ଜିଲାର ବଣ୍ଟି ବେହୁରିଆ ଓ ତାଙ୍କ ସ୍ତ୍ରୀ। ଏ ନେଇ ଥାନାରେ କେସ୍ ନଂ.୧୭୪/୨୧ରେ ମାମଲା ରୁଜୁ କରାଯାଇ ଏମାନଙ୍କୁ କୋର୍ଟ ଚାଲାଣ କରାଯାଇଛି । ବଣ୍ଟି ଓ ତାଙ୍କ ସ୍ତ୍ରୀ ଭଦ୍ରକରୁ ପ୍ରାୟ ୬ବର୍ଷ ତଳେ ସମ୍ବଲପୁରକୁ ଆସିଥିଲେ। ସେମାନେ ଭଦ୍ରକ, କେନ୍ଦ୍ରାପଡ଼ା, ଝାରସୁଗୁଡ଼ା, କଲିକତାରୁ ଯୁବତୀମାନଙ୍କୁ ଆଣି ଘର ଭଡା ନେଇ ବ୍ୟବସାୟ ଚଳାଇଥିଲେ। ଗ୍ରାହକଙ୍କ ଭିଡ଼ ହେଉଥିବାରୁ ଧରାପଡିଯିବା ଭୟରେ ସେମାନେ ପ୍ରତି ୩ରୁ ୪ ମାସରେ ଘର ବଦଳାଉଥିଲେ।

ଗୋଷ୍ଠୀ ବିବାଦରୁ ମିଥ୍ୟା ଅଭିଯୋଗ: ଅଧକ୍ଷ

ସମ୍ବଲପୁର,୩।୪(ବ୍ୟୁରୋ)

ସମ୍ବଲପୁର ଜିଲା ଶାସନ ଥାନା ମାଝିପାଲିସ୍ଥିତ ସରକାରୀ ହୋମିଓପାଥ୍ କଲେଜ ଛାତ୍ରୀଙ୍କୁ ର୍ୟାଗିଂ ଅଭିଯୋଗ ଘଟଣାର ପ୍ରାଥମିକ ତଦନ୍ତ ଶେଷ ହୋଇଛି। ତଦନ୍ତ ପରେ ଏହା ର୍ୟାଗିଂ ନୁହେଁ, ଦୁଇ ଗୋଷ୍ଠୀ ବିବାଦ ଯୋଗୁ ମିଥ୍ୟା ଅଭିଯୋଗ ହୋଇଥିବା କଲେଜ ଅଧକ୍ଷ ଡା. ରାଜେନ୍ଦ୍ର ସିଂ କହିଛନ୍ତି। ହଷ୍ଟେଲରେ ଛାତ୍ରୀଙ୍କ ସୁରକ୍ଷାକୁ ପ୍ରାଥମିକତା ଦିଆଯାଇଥାଏ। ଅଭିଯୋଗ କରିଥିବା ୪ ଛାତ୍ରୀଙ୍କୁ ଚିହ୍ନଟ କରି ସୁରକ୍ଷା ଦେବା ପ୍ରଥମ ଦାୟିତ୍ୱ ବୋଲି ଅଧକ୍ଷ ସିଂ କହିଥିଲେ। ସେହିପରି ତଦନ୍ତକାରୀ ଅଧିକାରୀ ପୋଲିସ ଏସ୍‌ଆଇ ସୁଶାନ୍ତ ଦାସ କହିଛନ୍ତି, ର୍ୟାଗିଂ ଅଭିଯୋଗ ଉପରେ ତଦନ୍ତ କରିବାକୁ ଜିଲା ପୋଲିସ ମୁଖ୍ୟାଳୟରୁ ନିର୍ଦ୍ଦେଶ ଆସିଥିଲା। ତଦନ୍ତ ସମୟରେ ଏହା ମିଥ୍ୟା ଅଭିଯୋଗ ବୋଲି ଜଣାପଡିଛି। ଗୋଟିଏ ଗୋଷ୍ଠୀ ହଷ୍ଟେଲର ରୋଷେଇ ଦାୟିତ୍ୱ ନେଇଥିଲେ। ସେମାନେ ମନଇଚ୍ଛା ଖାଦ୍ୟର ମେନୁ ପରିବର୍ତ୍ତନ କରୁଥିଲେ। ଏ ସମ୍ପର୍କରେ ପଚାରିଲେ ଗାଳିଗୁଲଜ କରୁଥିଲେ। ସେମାନେ ଏଭଳି ସମସ୍ୟାକୁ ନେଇ କଲେଜ ଅଧକ୍ଷଙ୍କୁ ଲିଖିତ ଅଭିଯୋଗ କରିଥିଲେ। ଏହା ଜାଣିବା ପରେ ସେମାନେ ରାଗିଯାଇ ୫ ଛାତ୍ରୀ ଓ ଜଣେ ଛାତ୍ରଙ୍କ ନାମରେ ଅଭିଯୋଗ କରିଥିଲେ। ଅଭିଯୋଗରେ ପ୍ରାର୍ଥନା ସମୟରେ ର୍ୟାଗିଂ ହୋଇଥିବା ଦର୍ଶାଯାଇଥିଲା। ଅନ୍ୟପଟେ ବାଳିକା ହଷ୍ଟେଲ ସୁରକ୍ଷା ବ୍ୟବସ୍ଥା ଥିବାରୁ ପୁଅ ପଲା ଯିବା ଅସମ୍ଭବ। ହେଲେ ର୍ୟାଗିଂ ସମୟରେ ପୁଅ ପିଲା ଥିବା ଅଭିଯୋଗରେ ରହିଛି। ଛାତ୍ରୀମାନଙ୍କ ବୟାନ ପରେ ଏହା ପୂର୍ବଶତ୍ରୁତାକୁ ନେଇ ମିଥ୍ୟା ଅଭିଯୋଗ ହୋଇଥିବା ଜଣାପଡିଛି। ଏହାର ରିପୋର୍ଟ ପ୍ରଦାନ କରାଯାଇଛି, ପରବର୍ତ୍ତୀ କାର୍ଯ୍ୟାନୁଷ୍ଠାନ ଆଣ୍ଟି ର୍ୟାଗିଂ ସେଲ୍ ନିଷ୍ପତ୍ତି ନେବ ବୋଲି ଦାସ କହିଥିଲେ। ସୂଚନାଯୋଗ୍ୟ, ହୋମିଓପାଥ୍ କଲେଜର ଦ୍ୱିତୀୟ ବର୍ଷର କେତେଜଣ ଛାତ୍ରୀଙ୍କୁ ସିନିୟର ଛାତ୍ରୀମାନେ ଅଶୋଭନୀୟ ବ୍ୟବହାର କରୁଥିଲେ। ମାର୍ଚ୍ଚ ୩୧ ତାରିଖ ସନ୍ଧ୍ୟା ୭ଟାରୁ ୯ଟା ମଧ୍ୟରେ ଦ୍ୱିତୀୟ ବର୍ଷର କେତେଜଣ ଛାତ୍ରୀ ହଷ୍ଟେଲର ପ୍ରାର୍ଥନା ହଲରେ ବସିଥିଲେ। ସେ ସମୟରେ ସିନିୟର ୫ ଛାତ୍ରୀ ଓ ଜଣେ ଛାତ୍ର ଆସି ୪ ଛାତ୍ରୀଙ୍କୁ ଅସଭ୍ୟ ଭାଷାରେ ଗାଳିଗୁଲଜ କରିବା ସହ ସମସ୍ତଙ୍କ ସମ୍ମୁଖରେ କପଡ଼ା ଖୋଲିବାକୁ କହିଥିଲେ ବୋଲି ଆଣ୍ଟି ର୍ୟାଗିଂ ସେଲ୍‌ରେ ଅଭିଯୋଗ ହୋଇଥିଲା।

ସମ୍ବଲପୁର ମାଝିପାଲିସ୍ଥିତ ହୋମିଓପାଥ୍ କଲେଜ।

- ଛାତ୍ରୀଙ୍କୁ ର୍ୟାଗିଂ ଅଭିଯୋଗ
- ପ୍ରାଥମିକ ତଦନ୍ତ ଶେଷ

ଘଟଣାର ତଦନ୍ତ କରିବାକୁ ସ୍ୱାସ୍ଥ୍ୟମନ୍ତ୍ରୀ ନବକିଶୋର ଦାସ ନିର୍ଦ୍ଦେଶ ଦେଇଛନ୍ତି। ମନ୍ତ୍ରୀ ଦାସ ସ୍ୱାସ୍ଥ୍ୟ ବିଭାଗର ଅତିରିକ୍ତ ମୁଖ୍ୟ ଶାସନ ସଚିବଙ୍କୁ ଚିଠି ଲେଖି ବିଭାଗର ଜଣେ ବରିଷ୍ଠ ଅଧିକାରୀଙ୍କ ଦ୍ୱାରା ଏହାର ତଦନ୍ତ କରି ତିନିଦିନ ମଧ୍ୟରେ ରିପୋର୍ଟ ଦେବା ସହ କାର୍ଯ୍ୟାନୁଷ୍ଠାନ ଗ୍ରହଣ କରିବାକୁ ନିର୍ଦ୍ଦେଶ ଦେଇଛନ୍ତି।

ପ୍ରଥମ ପୃଷ୍ଠାରୁ...

୧୦ ଜିଲାରେ ନାଇଟ୍ ...

କମିଶନର (ଏସ୍‌ଆର୍‌ସି)ଙ୍କ ପକ୍ଷରୁ ଏକ ନିର୍ଦ୍ଦେଶନାମା ଜାରି ହୋଇଛି।

ଉକ୍ତ ନିର୍ଦ୍ଦେଶନାମା ଅନୁସାରେ, ନାଇଟ କର୍ଫ୍ୟୁ ସମୟରେ ସମସ୍ତ ଦୋକାନ, ବାଣିଜ୍ୟିକ ପ୍ରତିଷ୍ଠାନ, କାର୍ଯ୍ୟାଳୟ ଓ ଅନୁଷ୍ଠାନ ବନ୍ଦ ରହିବ। ତେବେ ଜରୁରିକାଳୀନ ସେବାରେ ନିୟୋଜିତ ଡାକ୍ତର, ମେଡିକାଲ/ପାରାମେଡିକାଲ୍ ଷ୍ଟାଫ୍ (ସରକାରୀ ଓ ବେସରକାରୀ), ଆମ୍ବୁଲାନ୍ସ, ବିଦ୍ୟୁତ୍, ଅଗ୍ନିଶମ ସେବା, ଟେଲିକମ୍, ଜଳ ଯୋଗାଣ କର୍ମଚାରୀଙ୍କ ଗମନାଗମନ ଉପରେ କୌଣସି କଟକଣା ନାହିଁ। ସେହିପରି ବିମାନବନ୍ଦର, ରେଳ ଷ୍ଟେଶନ ଓ ବସ୍ ଷ୍ଟାଣ୍ଡକୁ ଯାଉଥିବା ଯାତ୍ରୀଙ୍କ ଲାଗି ପ୍ରତିବନ୍ଧକ ନାହିଁ। ପରିଚୟପତ୍ର ଦେଖାଇ ଆଇଟି କର୍ମଚାରୀ ଯାତାୟାତ କରିପାରିବେ। ଘରୋଇ ଯାତ୍ରୀବାହୀ ଯାନ ଓ ଟାକ୍ସି ବିମାନବନ୍ଦର, ରେଳ ଷ୍ଟେଶନ ଓ ବସଷ୍ଟାଣ୍ଡରୁ ଯାତ୍ରୀଙ୍କୁ ନେବା ଆଣିବା କରିପାରିବେ। ହୋଟେଲ ଓ ଏ ସମ୍ବନ୍ଧୀୟ ଅଫିସ୍‌ର କର୍ମଚାରୀଙ୍କୁ ଅନୁମତି ମିଳିବ। ସେହିପରି ଗଣମାଧ୍ୟମ ପ୍ରତିନିଧିମାନେ କମିଶନରେଟ୍ ପୋଲିସ କିମ୍ବା ଜିଲା ପୋଲିସର ଅନୁମତିପତ୍ର ସହିତ କାର୍ଯ୍ୟ କରୁଥିବା ଗଣମାଧ୍ୟମ ସଂସ୍ଥା ଦେଇଥିବା ପରିଚୟ ପତ୍ର ଦେଖାଇପାରିବେ। ପେଟ୍ରୋଲ ପମ୍ପ ଓ ସିଏନ୍‌ଜି ଷ୍ଟେଶନ ଖୋଲା ରହିବ। ଏଲ୍‌ପିଜି ବିତରଣ, ରନ୍ଧନ ଗ୍ୟାସ୍‌ର ଘରୋଇ ବିତରଣ, ଖାଦ୍ୟ ସାମଗ୍ରୀ, ପନିପରିବା, ଅଣ୍ଡା, ମାଛ, ମାଂସ ଏବଂ ଅନ୍ୟାନ୍ୟ ଜରୁରୀ ଜିନିଷ ବିତରଣ ଉପରେ ବି କୌଣସି କଟକଣା ନ ଥିବା ଜଣାଯାଇଛି। ଜାତୀୟ ରାଜପଥରେ ଥିବା ଢାବାଗୁଡ଼ିକରୁ ଖାଦ୍ୟ ପାର୍ସଲ ନିଆଯାଇପାରିବ। ଜମାଟୋ, ସ୍ୱିଗି ଭଳି ସଂସ୍ଥାର ହୋମ୍ ଡେଲିଭରିକୁ ଅନୁମତି ଦିଆଯାଇଛି।

ସିଏଜି ଧ

ଅଭିନେତ୍ରୀ କରିସ୍ମା କପୁର ଆଜିକାଲି ଲାଇମଲାଇଟରୁ ଦୂରେଇ ରହିଛନ୍ତି। କିନ୍ତୁ ସୋସିଆଲ ମିଡିଆରେ ନିଜର ଫଟୋ ଏବଂ ଭିଡିଓ ଶେୟାର କରି ସବୁବେଳେ ପ୍ରଶଂସକଙ୍କ ସହ ଯୋଡିହୋଇ ରହିଥାନ୍ତି। କରୋନା କାରଣରୁ କରିସ୍ମା ବର୍ତ୍ତମାନ ଘରେ ପନିପରିବା ଧୋଇବା ଆରମ୍ଭ କରିଛନ୍ତି। ଏହାର ଫଟୋ ଏବଂ ଭିଡିଓ ସେ ଇନ୍‌ଷ୍ଟାଗ୍ରାମରେ ଶେୟାର କରିଛନ୍ତି। ଭିଡିଓରେ ତାଙ୍କୁ ଟମାଟୋ ଏବଂ କୋବି ଧୋଉଥିବାର ଦେଖିବାକୁ ମିଳୁଛି। ଏହାକୁ ପୋଷ୍ଟକରି ସେ କ୍ୟାପଶନରେ ଲେଖିଛନ୍ତି, ମୁଁ ଯେଉଁ କାମ କରିବାକୁ ସବୁଠୁ ବେଶୀ ଭଲପାଏ ସେହି କାମ କରୁଛି। ପରିବାକୁ ଧୋଇବା ଏବଂ ଶୁଖାଇବା। କରିସ୍ମାଙ୍କ ଏହି ପୋଷ୍ଟରେ ପ୍ରଶଂସକମାନେ ନିଜର ପ୍ରତିକ୍ରିୟା ରଖୁଛନ୍ତି।

ଆପେଣ୍ଡିକ୍ସ ଥିଲେ ପ୍ରବେଶ ମନା

ମନୁଷ୍ୟ ଶରୀରର ଏକ ଅନାବଶ୍ୟକ ଅଙ୍ଗ ହେଉଛି ଆପେଣ୍ଡିକ୍ସ। ଏହା ଯଦିଓ କୌଣସି ଜରୁରୀ କାମରେ ଆସେନାହିଁ, ତଥାପି ଏଥିରେ ସଂକ୍ରମଣ ହେଲେ ଖୁବ୍ ଯନ୍ତ୍ରଣାଦାୟକ। ଏପରି କି ଠିକ୍ ସମୟରେ ଚିକିତ୍ସା ନ କଲେ ମଣିଷର ମୃତ୍ୟୁ ଘଟିବା ଆଶଙ୍କା ବେଶୀ। ତେବେ ଆଣ୍ଟାର୍କଟିକାର 'ଭିଲାସ୍ ଲାସ୍ ଏଷ୍ଟ୍ରେଲାସ୍' ଗ୍ରାମରେ ଆପେଣ୍ଡିକ୍ସ ଥିଲେ ପ୍ରବେଶ ବାରଣ। ଏଠାକୁ ଦୀର୍ଘଦିନ ଧରି ରହିବା ଉଦ୍ଦେଶ୍ୟରେ ଆସୁଥିବା ବ୍ୟକ୍ତିଙ୍କୁ ଆପେଣ୍ଡିକ୍ସ ଅପରେଶନ କରିବା ଭଳି ଅଜବ ସର୍ତ୍ତ ମାନିବାକୁ ପଡ଼େ। ଜରୁରୀ ପରିସ୍ଥିତିକୁ ଏଡ଼ାଇବାକୁ ବୈଜ୍ଞାନିକ, ସୁରକ୍ଷା ବଳ ଏବଂ ସେମାନଙ୍କ ପରିବାର ଏଭଳି ନିୟମ ଆପଣାଇଥାଆନ୍ତି।

ନୂଆଦିଲ୍ଲୀ: ନିଜ ଭିଟାମାଟିରେ ରହିବା ପାଇଁ କଟାଇବାକୁ ପଡ଼େ ଶରୀରର ଆଭ୍ୟନ୍ତରୀଣ ଅଙ୍ଗ। ପିଲାଠୁ ବୟସ୍କ ଯାଏ ସମସ୍ତଙ୍କ କ୍ଷେତ୍ରରେ ଏଭଳି ଅଜବ ନିୟମ ଲାଗୁ। ଆଣ୍ଟାର୍କଟିକାର 'ଭିଲାସ୍ ଲାସ୍ ଏଷ୍ଟ୍ରେଲାସ୍' ଗ୍ରାମରେ ପ୍ରବେଶ ପୂର୍ବରୁ ସର୍ଜରି କରି ଆପେଣ୍ଡିକ୍ସ ହଟାଇବାକୁ ପଡ଼େ। ଅନେକ ଦେଶରେ ପ୍ରବେଶ ପୂର୍ବରୁ ପାସପୋର୍ଟ, ପରିଚୟପତ୍ର ସହିତ କେତେକ ନିୟମ ମାନିବା ବାଧ୍ୟତାମୂଳକ। ତେବେ 'ଭିଲାସ୍ ଲାସ୍ ଏଷ୍ଟ୍ରେଲାସ୍'ର ସର୍ଜରି କରି ଆପେଣ୍ଡିକ୍ସ ହଟାଇବା ନିୟମ ଯେତିକି ଆଶ୍ଚର୍ଯ୍ୟଚକିତ, ସେତିକି ରୋଚକ ମଧ୍ୟ।

କାହିଁକି ଏଭଳି ନିୟମ

'ଭିଲାସ୍ ଲାସ୍ ଏଷ୍ଟ୍ରେଲାସ୍'ରେ ଏଭଳି ଅଜବ ନିୟମ ପଛରେ ରହିଥିବା ପ୍ରମୁଖ କାରଣ ହେଉଛି ମେଡିକାଲ ସୁବିଧା। ଗ୍ରାମର ନିକଟତମ ହସ୍ପିଟାଲ କିଙ୍ଗ୍ ଜର୍ଜ ଆଇସ୍‌ଲାଣ୍ଡରେ ଅବସ୍ଥିତ, ଯାହା 'ଭିଲାସ୍ ଲାସ୍ ଏଷ୍ଟ୍ରେଲାସ୍'ଠାରୁ ପାଖାପାଖି ୧୦୦୦ କିଲୋମିଟର। ଏଠାରେ ପହଞ୍ଚିବାକୁ ହେଲେ ବରଫ ପାହାଡ଼, ବିପଦସଙ୍କୁଳ ରାସ୍ତା ଅତିକ୍ରମ କରିବାକୁ ପଡ଼େ। ସେହିପରି ଉକ୍ତ ଡାକ୍ତରଖାନାରେ ହାତଗଣତି ଡାକ୍ତର ନିଯୁକ୍ତି ପାଇଛନ୍ତି। ଜରୁରି କାଳୀନ ସମୟରେ ସେବା ଯୋଗାଇ ଦେବା ଲାଗି କୌଣସି ସର୍ଜନ ନାହାନ୍ତି। ତେଣୁ ଆପେଣ୍ଡିକ୍ସ ସଂକ୍ରମଣ ହେଲେ ଜୀବନ ଯିବା ଭୟ ରହୁଛି। ପୂର୍ବରୁ ଏଭଳି ଅନେକ ମାମଲାର ନଜିର ରହିଛି। ତେଣୁ ଧନଜୀବନ ସୁରକ୍ଷା ଦୃଷ୍ଟିରୁ 'ଭିଲାସ୍ ଲାସ୍ ଏଷ୍ଟ୍ରେଲାସ୍'ରେ ଦୀର୍ଘଦିନ ଧରି ରହୁଥିବା ବ୍ୟକ୍ତିଙ୍କ ଲାଗି ଏଭଳି ନିୟମ କରାଯାଇଛି।

ରହିଛି ଚିଲିସେନାର ବେସ୍‌କ୍ୟାମ୍ପ

'ଭିଲାସ୍ ଲାସ୍ ଏଷ୍ଟ୍ରେଲାସ୍'ରେ ରହିଛି ଚିଲିସେନାର ବେସ୍‌କ୍ୟାମ୍ପ। ତେଣୁ ବିଭିନ୍ନ କାର୍ଯ୍ୟରେ ଏଠାକୁ ରୋଟେଶନଭିତ୍ତିରେ ସେନା କର୍ମଚାରୀ, ବିଶେଷଜ୍ଞ, ବୈଜ୍ଞାନିକ, ଡାକ୍ତର ଆସିଥାନ୍ତି। ସେମାନଙ୍କୁ ଦୀର୍ଘଦିନ ଧରି ଗ୍ରାମର ପ୍ରତିକୂଳ ପରିବେଶରେ ରହିବାକୁ ପଡ଼ିଥାଏ। ତେଣୁ ପରିବାର ସଦସ୍ୟ ମଧ୍ୟ ସେମାନଙ୍କ ସହ ଆସି ରୁହନ୍ତି। ହାତପାହାନ୍ତାରେ ସ୍ୱାସ୍ଥ୍ୟସେବା ଉପଲବ୍ଧ ନ ଥିବାରୁ ସମସ୍ତଙ୍କ ସ୍ୱାସ୍ଥ୍ୟ ଉପରେ ସ୍ୱତନ୍ତ୍ର ଯତ୍ନ ରଖାଯାଇଥାଏ, ଯେପରି କୌଣସି ଜରୁରୀ ପରିସ୍ଥିତି ସୃଷ୍ଟି ନ ହୁଏ।

ଅଜବ ଗାଁ 'ଭିଲାସ୍ ଲାସ୍ ଏଷ୍ଟ୍ରେଲାସ୍'

ରହିବା ପାଇଁ ସର୍ତ୍ତ

ଆପେଣ୍ଡିକ୍ସ ଅନ୍ତଃନଳୀ ସହିତ ସଂଯୁକ୍ତ ଏକ ଅନାବଶ୍ୟକ ଅଙ୍ଗ। ଏହାକୁ ଡାକ୍ତରୀ ଭାଷାରେ ଆପେଣ୍ଡିସାଇଟ୍‌ସ କୁହାଯାଏ। ଏହାର ଗୋଟିଏ ପାର୍ଶ୍ୱ ନିବୁଜ ଏବଂ ଅନ୍ୟ ପାର୍ଶ୍ୱଟି ଖୋଲା। ଅନେକ ସମୟରେ ଖାଦ୍ୟ କଣିକା ଏହା ଭିତରେ ପଶିଯାଇ ଶଢ଼ିବା ଆରମ୍ଭ କରେ। ଫଳରେ ଆପେଣ୍ଡିକ୍ସ ସଂକ୍ରମିତ ହୋଇଯାଏ। ଏପରି ହେଲେ ଏହା ଫାଟିବା ଆଶଙ୍କା ବଢ଼ିଯାଏ, ଯାହା ରୋଗୀଙ୍କୁ ମୃତ୍ୟୁ ମୁଖକୁ ଟାଣିନିଏ। ଯେହେତୁ 'ଭିଲାସ୍ ଲାସ୍ ଏଷ୍ଟ୍ରେଲାସ୍'ରେ ଚିକିତ୍ସା ସୁବିଧା ନାହିଁ, ତେଣୁ ଜରୁରିକାଳୀନ ପରିସ୍ଥିତି ଏଡ଼ାଇବାକୁ ଏଠାରେ ଆପେଣ୍ଡିକ୍ସ ଅପରେଶନ କରିବା ବାଧ୍ୟତାମୂଳକ କରାଯାଇଛି।

ସେହିପରି ଏଠାରେ ଥିବା ଚିଲି ମିଲିଟାରି ବେସ୍‌ରେ ଯବାନମାନେ ସପରିବାର ରୁହନ୍ତି। ବିଭିନ୍ନ କାର୍ଯ୍ୟରେ ନେଭି, ଏୟାରଫୋର୍ସ, ବୈଜ୍ଞାନିକ ମଧ୍ୟ ଆସି ବର୍ଷ ବର୍ଷ ଧରି ରହିଥାନ୍ତି। ଏଭଳିସ୍ଥିତିରେ ଯବାନଙ୍କ ସ୍ତ୍ରୀମାନେ ଗର୍ଭବତୀ ହେବା ସମ୍ଭାବନା ରହିଥାଏ। ହେଲେ ଚିକିତ୍ସା ସୁବିଧା ନ ଥିବାରୁ ସେମାନଙ୍କୁ ମାତୃତ୍ୱ ଲାଭ ନ କରିବାକୁ ପରାମର୍ଶ ଦିଆଯାଇଥାଏ।

ଅନେକ ସୁବିଧା ଉପଲବ୍ଧ

'ଭିଲାସ୍ ଲାସ୍ ଏଷ୍ଟ୍ରେଲାସ୍'ରେ ଉନ୍ନତ ସ୍ୱାସ୍ଥ୍ୟସେବା ମିଳେନାହିଁ। ହେଲେ ଲୋକମାନଙ୍କ ଜୀବନଜୀବିକା ଲାଗି ରାଶନ ଦୋକାନ, ଫଳ ଦୋକାନ, ବ୍ୟାଙ୍କ, ସ୍କୁଲ, ପୋଷ୍ଟଅଫିସ, ପ୍ରାଥମିକ ଚିକିତ୍ସାଳୟ ଗଢ଼ିଉଠିଛି। ଏଠାରେ ଥିବା ସ୍କୁଲରେ କେବଳ ପ୍ରାଥମିକ ଶିକ୍ଷା ଦିଆଯାଏ। ଅଞ୍ଚଳର ପ୍ରତିକୂଳ ପରିବେଶ ପାଇଁ ଲମ୍ୱା ଅବଧି ଲାଗି ଡାକ୍ତର ଆସିବାକୁ ଅମଙ୍ଗ ହୋଇଥାଆନ୍ତି। ତେଣୁ ଡାକ୍ତରଖାନାରେ ଛୋଟମୋଟ ବେମାର, ଦୁର୍ଘଟଣାଗ୍ରସ୍ତ ରୋଗୀଙ୍କ ଚିକିତ୍ସା ସୁବିଧା ମିଳିଥାଏ। ଏଠାକାର ସର୍ବାଧିକ ତାପମାତ୍ରା ୨.୩ ଡିଗ୍ରୀ ହିଁ ହୋଇଥାଏ। ବର୍ଷର ଅଧିକାଂଶ ସମୟ ବରଫ ଢାଙ୍କି ହୋଇ ରହିଥିବାରୁ ପବ୍ଲିକ୍ ଟ୍ରାନ୍ସପୋର୍ଟ ସୁବିଧା ନାହିଁ। ଯାତାୟାତ ଲାଗି ମୁଖ୍ୟତଃ ଟ୍ରକ୍ ଏବଂ ରାଫ୍ଟିଙ୍ଗ୍ ବୋଟ୍ ବ୍ୟବହାର କରାଯାଏ। ଏଠାରେ ବସବାସ କରିବା ଚ୍ୟାଲେଞ୍ଜିଂ ହୋଇଥିବାବେଳେ ସ୍ୱତନ୍ତ୍ର ଧରଣର ଘର ନିର୍ମାଣ କରାଯାଇଥାଏ। ଏଭଳି ଘର ମୁଖ୍ୟତଃ ସେନା ଅଧିକାରୀମାନେ ନିର୍ମାଣ କରିଥାଆନ୍ତି।

ବଲିଉଡ୍‌ରେ ମନ୍ଦାନାଙ୍କ ଡେବ୍ୟୁ

ମୁମ୍ବାଇ: ଟଲିଉଡ୍‌ର ହିଟ ନାୟିକା ରଶ୍ମିକା ମନ୍ଦାନା ବଲିଉଡ୍‌ରେ ଡେବ୍ୟୁ କରିବେ। ବିଗ୍ ବି ଅମିତାଭ ବଚ୍ଚନଙ୍କ ସହ ସେ ଫିଲ୍ମ 'ଗୁଡ୍ ବାଏ'ରେ ନଜର ଆସିବେ। ଏନେଇ ଘୋଷଣା କରିଛନ୍ତି ଏକତା କପୁର। ଏହାଛଡ଼ା ସିଦ୍ଧାର୍ଥ ମଲହୋତ୍ରାଙ୍କ ବିପକ୍ଷରେ 'ମିଶନ ମଜନୁ'ରେ ନଜର ଆସିବେ ରଶ୍ମିକା। ତେଣୁ ଗୋଟିଏ ନୁହେଁ ଦୁଇ ଦୁଇଟି ଫିଲ୍ମ ମାଧ୍ୟମରେ ସେ ବଲିଉଡ୍ ଏଣ୍ଟ୍ରି କରିବାକୁ ଯାଉଥିବାକୁ ନେଇ ପ୍ରଶଂସକମାନେ ବେଶ୍ ଖୁସି ପ୍ରକାଶ କରିଛନ୍ତି। ୨୦୧୬ରେ କନ୍ନଡ ଫିଲ୍ମ 'କିରିକ ପାର୍ଟି' ଜରିଆରେ ଅଭିନୟ ଜୀବନ ଆରମ୍ଭ କରିଥିଲେ ରଶ୍ମିକା। ପରେ ସେ ୨୦୧୮ରେ ଫିଲ୍ମ 'ଚଲୋ'ରୁ ତେଲୁଗୁ ଡେବ୍ୟୁ କରିଥିଲେ। ଏହାଛଡ଼ା ଫିଲ୍ମ 'ଡିଅର କୋମ୍ରେଡ'ରେ ବିଜୟ ଦେବରାକୋଣ୍ଡାଙ୍କ ବିପକ୍ଷରେ ତାଙ୍କ ଅଭିନୟକୁ ବେଶ ପ୍ରଶଂସା କରାଯାଇଥିଲା। ଫିଲ୍ମଟି ସେତେବେଳେ ହିଟ୍ ହୋଇଥିଲା। ନିକଟରେ ମହେଶ ବାବୁଙ୍କ ସହ 'ସାରିଲେରୁ ନିକେଭାରୁ' ସହ ସହ ନଜର ଆସିଥିଲେ ରଶ୍ମିକା। ଆଗାମୀ ଦିନରେ ଏହି ଅଭିନେତ୍ରୀଙ୍କ ରୋମାଣ୍ଟିକ ଡ୍ରାମା 'ଭିଷ୍ମା' ରିଲିଜ ହେବ। ଏଥିରେ ଲିଡ ରୋଲ୍‌ରେ ଅଭିନେତା ନୀତିନଙ୍କ ସହ ସେ ନଜର ଆସିବେ। ଏହାଛଡ଼ା ରଶ୍ମିକା ଆଲ୍ଲୁ ଅର୍ଜୁନଙ୍କ ଫିଲ୍ମ'ଏଏ୨୦'ରେ କାମ କରୁଛନ୍ତି। ତାମିଲ, ତେଲୁଗୁ, କନ୍ନଡ ଭାଷୀୟ ଫିଲ୍ମରେ କାମ କରି ବାହାବା ସାଉଁଟିଛନ୍ତି ରଶ୍ମିକା। ଏବେ ବଲିଉଡ୍‌ରେ ସେ କି କମାଲ କରୁଛନ୍ତି ତାହା ଦେଖିବାକୁ ବାକି ରହିଲା।

କେମିତି ରହିବ ଆଜିର ପାଗ

ରାଜ୍ୟ- ଆସନ୍ତା ୨୪ ଘଣ୍ଟା ମଧ୍ୟରେ ଗଜପତି, ଗଞ୍ଜାମ, କନ୍ଧମାଳ, ବୌଦ୍ଧ, ଅନୁଗୋଳ, କେନ୍ଦୁଝର, ମୟୂରଭଞ୍ଜ, ବାଲେଶ୍ୱର, ଭଦ୍ରକ, ଯାଜପୁର, କେନ୍ଦ୍ରାପଡ଼ା, କଟକ, ଜଗତ୍‌ସିଂହପୁର, ଖୋର୍ଦ୍ଧା, ପୁରୀ, ନୟାଗଡ଼ ଆଦି ଜିଲାର କେତେକ ସ୍ଥାନରେ ସାମାନ୍ୟରୁ ମଧ୍ୟମ ଧରଣର ବର୍ଷା କିମ୍ବା ଘଡ଼ଘଡ଼ି ସହ ବର୍ଷା ହୋଇପାରେ। ଅନ୍ୟସ୍ଥାନରେ ପାଗ ଶୁଖିଲା ରହିବ। ଦିନର ସର୍ବାଧିକ ତାପମାତ୍ରା ୨ ଡିଗ୍ରୀ ସେଲ୍‌ସିୟସ ହ୍ରାସ ପାଇପାରେ।

ସ୍ଥାନୀୟ ଅଞ୍ଚଳ- ଭୁବନେଶ୍ୱର ଓ ପାର୍ଶ୍ୱବର୍ତ୍ତୀ ଅଞ୍ଚଳରେ ଆକାଶ ସାମାନ୍ୟ ମେଘୁଆ ରହିପାରେ। କେତେକ ସ୍ଥାନରେ ଘଡ଼ଘଡ଼ି ସହ ବର୍ଷା ହେବାର ସମ୍ଭାବନା ରହିଛି। ରବିବାର ସର୍ବୋଚ୍ଚ ତାପମାତ୍ରା ୩୫ ଡିଗ୍ରୀ ଏବଂ ସର୍ବନିମ୍ନ ୨୬ ଡିଗ୍ରୀ ସେଲ୍‌ସିୟସ୍ ରହିବ ବୋଲି ପୂର୍ବାନୁମାନ କରାଯାଇଛି। ଶନିବାର ରାଜ୍ୟରେ ରେକର୍ଡ କରାଯାଇଥିବା ସର୍ବୋଚ୍ଚ ଓ ସର୍ବନିମ୍ନ ତାପମାତ୍ରା ପାର୍ଶ୍ୱରେ ଦିଆଗଲା।

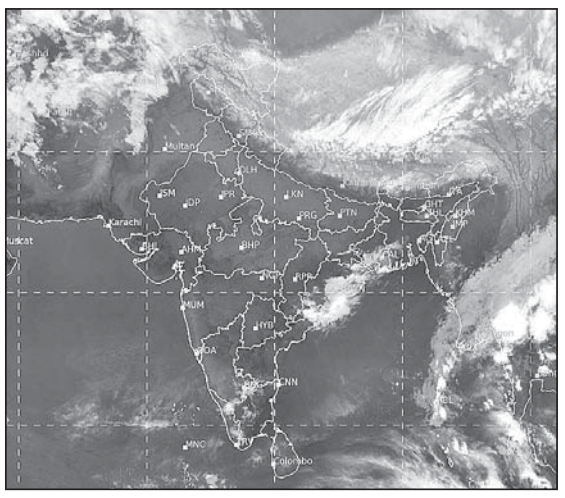

ଶନିବାର ଅପରାହ୍ନ ୫ଟାରେ ମହାକାଶରୁ ନିଆଯାଇଥିବା ପାଣିପାଗ ଚିତ୍ର।

ସ୍ଥାନ	ସର୍ବୋଚ୍ଚ ତାପମାତ୍ରା	ସର୍ବନିମ୍ନ ତାପମାତ୍ରା
ବାଲେଶ୍ୱର	୩୫.୦	୨୬.୧
ଚାନ୍ଦବାଲି	୩୫.୪	୨୪.୮
କଟକ	୩୬.୦	୨୫.୪
ପାରାଦୀପ	୩୨.୦	୨୭.୩
ଭୁବନେଶ୍ୱର	୩୭.୪	୨୬.୦
ଗୋପାଳପୁର	୩୨.୬	୨୭.୪
ପୁରୀ	୩୩.୬	୨୭.୪
ଅନୁଗୋଳ	୩୮.୭	୨୫.୬
ବାରିପଦା	୩୯.୦	୨୪.୫
ଝାରସୁଗୁଡ଼ା	୩୯.୬	୨୨.୮
କେନ୍ଦୁଝର	୩୬.୪	୨୨.୬
ସମ୍ବଲପୁର	୩୯.୯	୨୬.୧
ସୁନ୍ଦରଗଡ଼	୪୦.୦	୨୨.୦
ହୀରାକୁଦ	୩୭.୪	୨୪.୬
ତାଳଚେର	୩୮.୭	୨୪.୦
ଭବାନୀପାଟଣା	୩୯.୫	୨୬.୨
ବଲାଙ୍ଗୀର	୪୦.୦	୨୨.୦
କୋରାପୁଟ	୩୫.୦	୨୨.୪
ଫୁଲବାଣୀ	୩୭.୦	୨୨.୫
ଟିଟିଲାଗଡ଼	୪୦.୦	୨୫.୮
ମାଲକାନଗିରି	୪୦.୫	୨୩.୫
ସୋନପୁର	୩୮.୫	୨୬.୪
ଦାରିଙ୍ଗିବାଡ଼ି	୩୨.୦	୨୧.୦
ନୟାଗଡ଼	୩୭.୦	୨୫.୫
ବୌଦ୍ଧ	–	୧୯.୦
ଛତ୍ରପୁର	୩୨.୦	୨୨.୫
ପାରଳାଖେମୁଣ୍ଡି	୩୩.୦	୨୦.୦
ରାୟଗଡ଼ା	୩୪.୮	୨୧.୦

ଡିଗ୍ରୀ ସେଲ୍‌ସିୟସ୍

ମଇଁଷି ଖାଉଛି ସ୍ୟାଣ୍ଡୱିଚ୍

ନୂଆଦିଲ୍ଲୀ: ମଇଁଷି ଘାସ ଖାଇବା କିମ୍ବା ଦାନା ଚୋକଡ଼ ଆଦି ଖାଇବାର ଆପଣ ହୁଏତ ଦେଖିଥିବେ। କିନ୍ତୁ ମଇଁଷି ମଲ୍‌ଟିଗ୍ରେନ୍ ସ୍ୟାଣ୍ଡୱିଚ୍ ଖାଉଛି, ଏକଥା ହୁଏତ ଖୁବ କମ୍ ଲୋକେ ଜାଣିଥିବେ। ଏଭଳି ଭିନ୍ନ ଖାଦ୍ୟ ଖାଉଥିବା ଏକ ମଇଁଷି ଏବେ ସୋସିଆଲ ମିଡିଆରେ ଭାଇରାଲ ହେବାରେ ଲାଗିଛି।

ବିଭିନ୍ନ ପ୍ରାଣୀଙ୍କ ନିଆରା ସଉକ ଏବେ ସୋସିଆଲ ମିଡିଆରେ ଏକ ଟ୍ରେଣ୍ଡ

ପାଲଟିଛି। କୁକୁର, ବିଲେଇ ଭଳି ପ୍ରାଣୀଙ୍କ ପରେ ଏବେ ଏକ ମଇଁଷିର ସ୍ୟାଣ୍ଡୱିଚ ଖାଇବା ଅଭ୍ୟାସ ସୋସିଆଲ ସାଇଟ୍‌ରେ ଭାଇରାଲ ହେଉଛି। ଏମିତିକି ମଇଁଷିଟି ଖାଲି ବ୍ରେଡ ବି ଖାଉନାହିଁ। ଖାଲି ବ୍ରେଡ୍ ଦେଲେ ସେ ମୁହଁମୋଡ଼ି ଦେଉଛି। କିନ୍ତୁ ମଲ୍‌ଟିଗ୍ରେନ ସ୍ୟାଣ୍ଡୱିଚ୍ ଦେଲେ ସେ ଅତ୍ୟନ୍ତ ଆଗ୍ରହର ସହିତ ଖାଉଥିବା ଭିଡିଓରେ ଦେଖିବାକୁ ମିଳିଛି। ଏଥିରୁ ଜଣାପଡୁଛି ଯେ, ମଇଁଷିଟି ମଧ୍ୟ ମଣିଷଙ୍କ ଭଳି ଚଟ୍‌ପଟି ମସଲାଯୁକ୍ତ ଖାଦ୍ୟ ଖାଇବାକୁ ପସନ୍ଦ କରୁଛି। ମଇଁଷିର ଏମିତି ଏକ ଭିଜୁଆଲକୁ ପ୍ରଥମେ ଫୁଡ୍ ବ୍ଲଗର ଆମର ସିରୋହୀ ଇନ୍‌ଷ୍ଟାଗ୍ରାମ ଆକାଉଣ୍ଟରେ ଶେୟାର କରିଥିଲେ। ଏହାପରେ ଏହି ଭିଜୁଆଲଟି ଭାଇରାଲ ହେବାରେ ଲାଗିଛି। ମଇଁଷି ପାଇଁ ପ୍ରସ୍ତୁତ ହେଉଥିବା ସ୍ୟାଣ୍ଡୱିଚ୍‌ରେ ପ୍ରଥମେ ଚଣାଗୁଣ୍ଡ, ସୋୟାବିନ୍ ଖଣ୍ଡ, ଓଟ୍‌ସ, ଦେଶୀ ଘିଅ, ଗହମ, ରୁଟିଗହମ, ଚୋକଡ଼ ଏବଂ ଆଖୁ ଆଦି ଦିଆଯାଇଥାଏ। ଏସବୁ ବ୍ୟତୀତ ମଇଁଷିକୁ ଭରପୂର ପୋଷଣ ପାଇଁ ଭିଟାମିନ୍ ଏଟ୍ ମଧ୍ୟ ଦିଆଯାଉଛି। ଭିଡିଓଟି ୩ ମିନିଟ୍ ୧୫ ସେକେଣ୍ଡର ଏବଂ ଏବେ ଏହାକୁ ୮୭ ହଜାରରୁ ଅଧିକ ଲୋକ ଦେଖିସାରିଲେଣି। ସୋସିଆଲ ମିଡିଆରେ ମଇଁଷିର ଏଭଳି ପ୍ରୋଟିନ୍‌ଯୁକ୍ତ ଖାଦ୍ୟ ଦେଖି ଲୋକେ ସୁନ୍ଦର ସୁନ୍ଦର କମେଣ୍ଟ ଦେଉଛନ୍ତି।

କଫିନ୍‌ରେ ୫୦ ଘଣ୍ଟା ରହିଲେ ୟୁଟ୍ୟୁବର

ୱାଶିଂଟନ: ୟୁଟ୍ୟୁବ୍‌ରେ ପ୍ରତିଦିନ ନୂଆ ନୂଆ ଘଟଣା ସମ୍ପର୍କରେ ଭିଡ଼ିଓ ଅପଲୋଡ ହେଉଛି। ସମ୍ପ୍ରତି ଆମେରିକାର ଜଣେ ୟୁଟ୍ୟୁବର ମାଟି ତଳେ କଫିନ୍‌ରେ ୫୦ ଘଣ୍ଟା ରହିଥିବାର ଭିଡ଼ିଓ ସୋସିଆଲ ମିଡ଼ିଆରେ ଭାଇରାଲ ହେବାରେ ଲାଗିଛି। ସେ ହେଉଛନ୍ତି ଜଣାଶୁଣା ୟୁଟ୍ୟୁବର ଜିମ୍ମି ଡୋନାଲ୍ଡସନ। ତାଙ୍କ କଫିନ୍‌ରେ କ୍ୟାମେରା ଏବଂ ଲାଇଟ ଲଗାଯାଇଥିଲା। ଏହାପରେ କଫିନ୍‌କୁ ମାଟିରେ ପୋତି ଦିଆଯାଇଥିଲା। ଦୁଇ ଦିନରୁ ଅଧିକ ସମୟ ଧରି ମାଟି ତଳେ କଫିନ୍‌ରେ ରହିଥିବା ଜିମ୍ମିଙ୍କ ଭିଡ଼ିଓ ନେଇ ଏବେ ସୋସିଆଲ ମିଡ଼ିଆରେ ୫ କୋଟିରୁ ଅଧିକ ଥର ଦେଖା ସରିଲାଣି। କଫିନ୍‌ରେ ରହି ଜିମ୍ମି ନିଜ ବନ୍ଧୁମାନଙ୍କ ସହିତ କଥାବାର୍ତ୍ତା ହେଉଥିବାର ଭିଡ଼ିଓରେ ଦେଖିବାକୁ ମିଳୁଛି। ଜିମ୍ମି ମିଷ୍ଟର ବିଷ୍ଟ ଭାବେ ବେଶ ପରିଚିତି ହାସଲ କରିଛନ୍ତି। ଏହି ଭିଡ଼ିଓକୁ ଅନ୍ୟ ସୋସିଆଲ ମିଡ଼ିଆରେ ମଧ୍ୟ ଶେୟାର କରାଯାଉଛି।

ପ୍ରଥମ ଜନ୍ମଦିନ ଶୁଭେଚ୍ଛା

ଅନାଘା ସାହୁ
ଭୁବନେଶ୍ୱର, ସୁନ୍ଦରପଦା
ଆଜି ତୋର ଜନ୍ମଦିନରେ ଶ୍ରୀଜଗନ୍ନାଥ ତୋତେ ଦୀର୍ଘାୟୁ କରିବା ସହିତ ତୋର ଚଲାପଥ କୁସୁମିତ କରନ୍ତୁ।
–:ଶୁଭେଚ୍ଛା ସହ:–
ପିତା: ଚନ୍ଦନ ପ୍ରସାଦ ସାହୁ, ମାତା: ରୁପଶ୍ରୀ ସାହୁ, ଭାଇ–ଭଉଣୀ, ମଉସା– ମାଉସୀ, ମାମୁ– ମାଈ, ଅଜା, ସ୍ୱର୍ଗତା ଆଈ, ଜେଜେବାପା– ଜେଜେମାଆ, ପିଉସା– ପିଉସୀ, ବଡ଼ବାପା– ବଡ଼ମାଆ, ବାଦା–ଖୁଡ଼ୀ, ବନ୍ଧୁ ଓ ପରିବାରବର୍ଗ ।
ଧ–୨୦୪୧୨

CLASSIFIED DISPLAY

TARIFF — MORE SPACE • SAME PRICE — GST 5%

For Single Day		For 7 Days		For 15 Days		For 30 days	
6 x 4	12 x 4	6 x 4	12 x 4	6 x 4	12 x 4	6 x 4	12 x 4
1,500.00	2,000.00	6,000.00	12,000.00	12,000.00	25,000.00	20,000.00	40,000.00

GALAXY TOWER
ଗୋଲୁ ମେଟାଲିଷ୍ଟ Govt. Approved କମ୍ପାନି ଦ୍ୱାରା ମାନ୍ୟତା ପ୍ରାପ୍ତ ସମସ୍ତ ଡିଜିଟାଲ ମଲ୍ଟିମିଡିଆ 4G/5G ଟାୱାର କମ୍ପାନି ଆପଣଙ୍କର ଖାଲି ଜମି, ଛାତ ଏବଂ ପ୍ଲଟରେ ଲଗାନ୍ତୁ ।
Rupees 60 ଲକ୍ଷ advance
45,000/- rent, 1 ଜଣଙ୍କୁ ଚାକିରି ସହିତ 20,000/- ଦରମା
Bansal Tower, B wing, Bangalore Karnataka-400021
8901110759

SMS JOB
Send SMS, Earn Money
ଘରେ ବସି ଶିକ୍ଷିତ ବେରୋଜଗାର ଯୁବକ, ଯୁବତୀ, ମହିଳା ମାସକୁ 15000/- ରୁ 45000/- ପର୍ଯ୍ୟନ୍ତ ରୋଜଗାର କରନ୍ତୁ
କମ୍ପାନୀ ଦ୍ୱାରା Mobile + Laptop + Bike + 5000/- ର ଉପହାର Free
ନିଜ ନାମ ଠିକଣା ଓ ଯୋଗ୍ୟତା SMS/Call କରନ୍ତୁ
09667693638
09667693639

ସମସ୍ୟା ଦିଅନ୍ତୁ ସମାଧାନ ନିଅନ୍ତୁ
୭ ଘଣ୍ଟାରେ ୧୦୦ ପ୍ରତିଶତ ଗ୍ୟାରେଣ୍ଟି ସହିତ
ବ୍ୟବସାୟ, ପ୍ରେମ, ଶତ୍ରୁ ମୁକ୍ତି, ପତିପତ୍ନୀ ଝଗଡ଼ା, ଲଭ୍‌ମ୍ୟାରେଜ, ସଂପତ୍ତି, କୋର୍ଟ କେସ୍, ଗୁପ୍ତରୋଗ, ପୁରୁଣା କଷ୍ଟ, ଔଷଧ ନ ଲାଗିବା, ବନ୍ଧାକରଣ, ଯାଦୁଟୋନା, କାର୍ଯ୍ୟକାରିଣୀ, ବିବାହରେ ବାଧା, ସ୍ପେଶାଲିଷ୍ଟ-ବଶୀକରଣ, ମୁଠକଣି
A To Z Problem Solution
ବାବା କମଲ ଖାନ୍
କଳାଯାଦୁର ଅଧିକାରୀ
7699180736
8800979262
Near Bus Stand

ଛତୁ ବହି
"ମୋ ଛତୁ ଚାଷ"
ପାଳଛତୁ ଏବଂ ଧିଙ୍ଗିରି ଛତୁ ଚାଷର ସମ୍ପୂର୍ଣ୍ଣ ପ୍ରଣାଳୀ, ରୋଗ ଲକ୍ଷଣ ଓ ତାର ସମାଧାନ, ପ୍ରଶ୍ନୋତ୍ତର ଏବଂ ମଞ୍ଜି ତିଆରିର ସମ୍ପୂର୍ଣ୍ଣ ତଥ୍ୟ ଏହି ବହିରେ ଦିଆଯାଇଅଛି ।
Book Cost only Rs 300/-
7477040026
Contact / WhatsApp : 8249069673
Author : Mr. Sisir Kumar Singh
For FOGGER SYSTEM & HUMIDIFIER please contact with above number
Also available at AMAZON, type Mo Chhatu Chasa

ପାଠକଙ୍କ ପାଇଁ ସୂଚନା: ଏହି ପୃଷ୍ଠାରେ ପ୍ରକାଶିତ କେତେକ ବିଜ୍ଞାପନକୁ ଭିତ୍ତିକରି କିଛି ପାଠକ ଠକାମିର ଶିକାର ହେଉଥି

ସଂକ୍ଷେପରେ

ତ୍ରିରାଷ୍ଟ୍ରୀୟ ଦୃଷ୍ଟିହୀନ ସିରିଜ ପରାଜୟରୁ ଭାରତର ଅଭିଯାନ

ଭୁବନେଶ୍ୱର,୩।୪(ସ୍ପୋର୍ଟ୍ସ ବ୍ୟୁରୋ): ବାଂଲାଦେଶ ରାଜଧାନୀ ଢାକାସ୍ଥିତ ବସୁନ୍ଧରା ସ୍ପୋର୍ଟ୍ସ କମ୍ପ୍ଲେକ୍ସଠାରେ ଶନିବାରଠାରୁ ତ୍ରିରାଷ୍ଟ୍ରୀୟ ଦୃଷ୍ଟିହୀନ ସିରିଜ ଆରମ୍ଭ ହୋଇଛି। ଟୁର୍ନାମେଣ୍ଟର ପ୍ରଥମ ମ୍ୟାଚ୍‌ରେ ଭାରତ ଓ ପାରମ୍ପରିକ ପ୍ରତିଦ୍ୱନ୍ଦ୍ୱୀ ପାକିସ୍ତାନ ପରସ୍ପରକୁ ଭେଟିଥିଲେ। ପାକିସ୍ତାନ ଏହି ମୁକାବିଲାରେ ୫୮ ରନରେ ବିଜୟୀ ହୋଇଥିଲା। ଭାରତ ଟସ୍ ଜିତି ଫିଲ୍ଡିଂ କରିବାକୁ ନିଷ୍ପତ୍ତି ନେଇଥିଲା। ବ୍ୟାଟିଂ କରି ପାକିସ୍ତାନ ପ୍ରଥମ ଓଭରରେ ପ୍ରଥମ ଉଇକେଟ ହରାଇଥିଲା। ତେବେ ଦମ୍‌ଦାର ବ୍ୟାଟିଂ କରି ପାକିସ୍ତାନ ନିର୍ଦ୍ଧାରିତ ୨୦ ଓଭରରେ ୯ ଉଇକେଟ ହରାଇ ୧୮୫ ରନ ସଂଗ୍ରହ କରିଥିଲା। ଦଳ ତରଫରୁ ବଦର ମୁନୀର ୨୭ ବଲରୁ ୩ ଚୌକା ଓ ୪ ଛକା ସହ ୫୦ ରନର ଅର୍ଦ୍ଧଶତକୀୟ ଇନିଂସ ଖେଳିଥିଲେ। ୧۷୬ ରନ କଷ୍ଟସାଧ୍ୟ ଟାର୍ଗେଟର ପିଛା କରି ଭାରତ ଭଲ ଆରମ୍ଭ କରିଥିଲେ ମଧ୍ୟ ନିୟମିତ ବ୍ୟବଧାନରେ ଉଇକେଟ ହରାଇଥିଲା। ଭାରତ ୨୦ ଓଭରରେ ୯ ଉଇକେଟ ହରାଇ ୧୨୭ ରନ ସଂଗ୍ରହ କରି ପରାସ୍ତ ହୋଇଥିଲା। ବଦର ମୁନୀର ଶ୍ରେଷ୍ଠ ବ୍ୟାଟ୍ସମ୍ୟାନ ଓ ପ୍ଲେୟର ଅଫ୍ ଦି ମ୍ୟାଚ୍ ବିବେଚିତ ହୋଇଥିଲେ। ସେହିପରି ଅନିସ ଜାଭେଦ ଶ୍ରେଷ୍ଠ ବୋଲର ଭାବେ ପୁରସ୍କୃତ ହୋଇଥିଲେ। ରବିବାର ଭାରତ ତା'ର ଦ୍ୱିତୀୟ ମ୍ୟାଚ୍‌ରେ ଏହି ଗ୍ରାଉଣ୍ଡରେ ବାଂଲାଦେଶକୁ ଭେଟିବ। ମ୍ୟାଚ୍ ସକାଳ ୯.୩୦ରୁ ଆରମ୍ଭ ହେବ।

କେଭିନ ଡୁରାଣ୍ଟଙ୍କୁ ଜରିମାନା

ନ୍ୟୁୟର୍କ, ୩।୪(ଏପି): ସୋସିଆଲ ମିଡିଆରେ ଅଭିନେତା ମାଇକେଲ ରାପାପୋର୍ଟଙ୍କ ବିରୋଧରେ ଆପତ୍ତିଜନକ ଭାଷା ପ୍ରୟୋଗ କରିଥିବା ଅଭିଯୋଗରେ ଏନ୍‌ବିଏ(ନ୍ୟାଶନାଲ ବାସ୍କେଟବଲ ଆସୋସିଏଶନ) ବିଶିଷ୍ଟ ବାସ୍କେଟବଲ୍ ଖେଳାଳି କେଭିନ୍ ଡୁରାଣ୍ଟଙ୍କୁ ୫୦,୦୦୦ ଆମେରିକୀୟ ଡଲାର ଜରିମାନା କରିଛି। ବ୍ରୁକ୍‌ଲିନ୍ ନେଟ୍ସ ଷ୍ଟାର ଡୁରାଣ୍ଟ ତାଙ୍କ ଆଚରଣକୁ ନେଇ ଅନୁତାପ କରିବା ସହ କ୍ଷମାପ୍ରାର୍ଥନା କରିଛନ୍ତି।

ନେଗେଟିଭ ପରେ ଅଭ୍ୟାସ କଲେ ନୀତିଶ ରାଣା

ମୁମ୍ବାଇ, ୩।୪(ପି.ଟି.): କ୍ରମାଗତ ଦୁଇଦିନ କୋଭିଡ୍ ରିପୋର୍ଟ ନେଗେଟିଭ ଆସିବା ପରେ କୋଲକାତା ନାଇଟ ରାଇଡର୍ସ (କେକେଆର୍) ବ୍ୟାଟ୍ସମ୍ୟାନ ନୀତିଶ ରାଣା ତାଙ୍କ ଟିମ୍‌ମେଟମାନଙ୍କ ସହ ଅଭ୍ୟାସ ସେସନରେ ଯୋଗ ଦେଇଛନ୍ତି। ମୁମ୍ବାଇରେ ପହଞ୍ଚିବା ଦିନକ ପରେ ମାର୍ଚ୍ଚ ୨୨ରେ କୋଭିଡ୍ ଟେଷ୍ଟରେ ପଜିଟିଭ ପରେ ୨୭ ବର୍ଷୀୟ ନୀତିଶଙ୍କ କ୍ୱାରାଣ୍ଟାଇନ୍ ପିରିୟଡ ୧୨ ଦିନ ବୃଦ୍ଧି କରାଯାଇଥିଲା। ଭାରତୀୟ କ୍ରିକେଟ କଣ୍ଟ୍ରୋଲ ବୋର୍ଡ (ବିସିସିଆଇ)ର ଗାଇଡ୍‌ଲାଇନ୍ ଅନୁସାରେ ନୀତିଶ ତାଙ୍କ ହୋଟେଲ ରୁମ୍‌ରେ ୧୨ ଦିନ ଏକାକୀ ରହିଥିଲେ। ତାଙ୍କ ୧୧ ଓ ୧୨ତମ ଦିନ ଫଳାଫଳ ନେଗେଟିଭ୍ ଆସିବା ପରେ ତାଙ୍କୁ ଦଳ ସହିତ ଅଭ୍ୟାସ ପାଇଁ ଅନୁମତି ମିଳିଛି। ସଂଯୁକ୍ତ ଆରବ ଏମିରେଟ୍ସ (ୟୁଏଇ)ରେ ଇଣ୍ଡିଆନ ପ୍ରିମିୟର ଲିଗ୍ (ଆଇପିଏଲ୍) ୨୦୨୦ ସଂସ୍କରଣ ଅନୁଷ୍ଠିତ ହୋଇଥିଲା। ନୀତିଶ ଏଥିରେ ୧୪ଟି ମ୍ୟାଚ ଖେଳିଥିବାବେଳେ ମୋଟ ୩୫୨ ରନ ସଂଗ୍ରହ କରିଥିଲେ। କରୋନାରୁ ଆରୋଗ୍ୟ ଲାଭ କରିବା ପରେ ସେ ଫିଟ୍ ଅନୁଭବ କରୁଛନ୍ତି। ପ୍ରଥମ ଦିନ ସେ ବ୍ୟାଟିଂ ଅଭ୍ୟାସ କରିଥିଲେ।

ଶ୍ରୀଲଙ୍କା-ୱେଷ୍ଟଇଣ୍ଡିଜ ଟେଷ୍ଟ ସିରିଜ ଡ୍ର

ନର୍ଥ ସାଉଣ୍ଡ (ଆଣ୍ଟିଗୁଆ),୩।୪

ସ୍ଥାନୀୟ ଭିଭିଆନ ରିଚାର୍ଡ୍ସ ଷ୍ଟାଡିୟମରେ ୱେଷ୍ଟଇଣ୍ଡିଜ ଓ ଭ୍ରମଣକାରୀ ଶ୍ରୀଲଙ୍କା ମଧ୍ୟରେ ଅନୁଷ୍ଠିତ ଦ୍ୱିତୀୟ ତଥା ଅନ୍ତିମ ଟେଷ୍ଟ ମ୍ୟାଚ୍ ଶନିବାର ଅମୀମାଂସିତ ରହିଛି। ଶ୍ରୀଲଙ୍କାର ଦୁଇ ଓପନର ଲାହିରୁ ଥିରିମାନେ ଓ ଅଧିନାୟକ ଦିମୁଥ କରୁଣାରତ୍ନେ ପ୍ରଥମ ଉଇକେଟରେ ୧୦୧ ରନର ଶତକୀୟ ଭାଗୀଦାରି କରି ମ୍ୟାଚ୍‌କୁ ଡ୍ର ରଖିବାରେ ମୁଖ୍ୟ ଭୂମିକା ଗ୍ରହଣ କରିଥିଲେ। ପୂର୍ବରୁ ଏହି ଗ୍ରାଉଣ୍ଡରେ ଖେଳାଯାଇଥିବା ପ୍ରଥମ ଟେଷ୍ଟ ମଧ୍ୟ ଅମୀମାଂସିତ ରହିଥିଲା। ଫଳରେ ଦୁଇ ମ୍ୟାଚ ବିଶିଷ୍ଟ ଏହି ସିରିଜ ୦-୦ ବ୍ୟବଧାନରେ ଡ୍ର ରହିଛି। ପ୍ରଥମ ଇନିଂସରେ ୧୨୬ ରନର ଶତକୀୟ ଇନିଂସ ଓ ଦ୍ୱିତୀୟ ଇନିଂସରେ ୮୫ ରନର ଅର୍ଦ୍ଧଶତକୀୟ ପାଳି ଖେଳିଥିବା ଘରୋଇ ଓପନର କ୍ରେଗ୍ ବ୍ରାଥୱେଟ୍ ପ୍ଲେୟର ଅଫ୍ ଦି ମ୍ୟାଚ୍ ବିବେଚିତ ହୋଇଛନ୍ତି। ସେହିପରି ସାରା ସିରିଜରେ ସ୍ଥିର ପ୍ରଦର୍ଶନ କରିଥିବା ଶ୍ରୀଲଙ୍କା ଦ୍ରୁତ ବୋଲର ସୁରଙ୍ଗା ଲାକମଲ ପ୍ଲେୟର ଅଫ୍ ଦି ସିରିଜ ବିବେଚିତ ହୋଇଛନ୍ତି।

ଶ୍ରୀଲଙ୍କା ଦ୍ୱିତୀୟ ଇନିଂସର ପ୍ରଥମ ଉଇକେଟରେ ୧୦୧ ରନର ପାର୍ଟନରଶିପ୍ ଅବସରରେ ଓପନର ଦିମୁଥ କରୁଣାରତ୍ନେ ଓ ଲାହିରୁ ଥିରିମାନେ।

ଟସ ହାରି ବ୍ୟାଟିଂ ପାଇଁ ଆମନ୍ତ୍ରଣ ପାଇଥିବା ୱେଷ୍ଟଇଣ୍ଡିଜ ପ୍ରଥମ ଇନିଂସରେ ୩୫୪ ରନ କରି ଅଲଆଉଟ ହୋଇଥିଲା। ଜବାବରେ ଶ୍ରୀଲଙ୍କା ୨୫୮ ରନକରି ଅଲଆଉଟ ହୋଇଥିଲା। ଫଳରେ ୱେଷ୍ଟଇଣ୍ଡିଜ ୯୬ ରନର ମହତ୍ତ୍ୱପୂର୍ଣ୍ଣ ଅଗ୍ରଣୀ ହାସଲ କରିଥିଲା। ଏହାପରେ ଦ୍ୱିତୀୟ ଇନିଂସରେ ୱେଷ୍ଟଇଣ୍ଡିଜ ୪ ଉଇକେଟ ହରାଇ ୨୮୦ ରନ କରି ଇନିଂସ ଘୋଷଣା କରିଥିଲା। ଫଳରେ ଶ୍ରୀଲଙ୍କା ସମ୍ମୁଖରେ ୩୭୭ ରନର ବିଜୟଲକ୍ଷ୍ୟ ଧାର୍ଯ୍ୟ ହୋଇଥିଲା। ଜବାବରେ ଶ୍ରୀଲଙ୍କା ଦ୍ୱିତୀୟ ଇନିଂସ ଆରମ୍ଭ କରି ପଞ୍ଚମ ତଥା ଅନ୍ତିମ ଦିବସ ଖେଳ ଶେଷ ସୁଦ୍ଧା ୭୯ ଓଭରରେ ୨ ଉଇକେଟ ହରାଇ ୧୯୩ ରନ ସଂଗ୍ରହ କରିଥିଲା। ଓଶାଡା ଫର୍ନାଣ୍ଡୋ ୬୬ ଓ ଦୀନେଶ ଚାଣ୍ଡିମଲ ୧୦ ରନକରି ଅପରାଜିତ ରହିଥିଲେ। ତେବେ ଶତକୀୟ ଭାଗୀଦାରି ସ୍ଥାପନ କରିଥିବା ଦୁଇ ଓପନର ଥିରିମାନେ ୩୯ ଓ କରୁଣାରତ୍ନେ ୭୫ ରନ ସଂଗ୍ରହ କରି ଯଥାକ୍ରମେ ଅଲଜାରି ଜୋଶେଫ ଓ କାଏଲ ମେୟର୍ସଙ୍କ ଦ୍ୱାରା ଆଉଟ ହୋଇଥିଲେ। ଅସମାପ୍ତ ଦ୍ୱିତୀୟ ଇନିଂସ ସ୍କୋର ୨୯/୦ରୁ ଶ୍ରୀଲଙ୍କା ଖେଳ ଆରମ୍ଭ କରିଥିଲା। ଓଭରନାଇଟ ବ୍ୟାଟ୍ସମ୍ୟାନ ଥିରିମାନେ ୧୭ ଓ କରୁଣାରତ୍ନେ ୧୧ରୁ ଖେଳ ଆରମ୍ଭ କରି ଶନିବାର ଆଉଟ ହୋଇଥିଲେ।

ସଂକ୍ଷିପ୍ତ ସ୍କୋର:

ୱେଷ୍ଟଇଣ୍ଡିଜ ପ୍ରଥମ ଇନିଂସ: ୧୧୧.୧ ଓଭରରେ ୩୫୪ ଅଲଆଉଟ।

ଶ୍ରୀଲଙ୍କା ପ୍ରଥମ ଇନିଂସ: ୧୦୭ ଓଭରରେ ୨୫୮ ଅଲଆଉଟ।

ୱେଷ୍ଟଇଣ୍ଡିଜ ଦ୍ୱିତୀୟ ଇନିଂସ: ୭୨.୪ ଓଭରରେ ୨୮୦/୪ (ଇନିଂସ ଘୋଷଣା)

ଶ୍ରୀଲଙ୍କା ଦ୍ୱିତୀୟ ଇନିଂସ: ୭୯ ଓଭରରେ ୧୯୩/୨

(ଓଶାଡ଼ା ଫର୍ନାଣ୍ଡୋ- ୬୬*, ଦୀନେଶ ଚାଣ୍ଡିମଲ- ୧୦*, କରୁଣାରତ୍ନେ- ୭୫, ଥିରିମାନେ- ୩୯, ଜୋଶେଫ୍- ୧/୩୩, ମେୟର୍ସ- ୧/୫)।

ଖୋର୍ଦ୍ଧା କପ୍ ଟି୨୦ ଆଜିଠାରୁ

ଖବରଦାତା ସମ୍ମିଳନୀରେ ଟୁର୍ନାମେଣ୍ଟ ଆୟୋଜକ କମିଟିର ସଦସ୍ୟମାନେ।

ଖୋର୍ଦ୍ଧା ଅଫିସ,୩।୪

ଖୋର୍ଦ୍ଧା କ୍ରିକେଟ ଆସୋସିଏଶନ ଆନୁକୂଲ୍ୟରେ ରବିବାରଠାରୁ ୧୧ ତାରିଖ ପର୍ଯ୍ୟନ୍ତ ଖୋର୍ଦ୍ଧା କପ ଟି-୨୦ ରାତ୍ର କ୍ରିକେଟ ଟୁର୍ନାମେଣ୍ଟ ଏବଂ ୧୮ ତାରିଖରୁ ଖୋର୍ଦ୍ଧା ପ୍ରିମିୟର ଲିଗ୍ ଟେନିସ ବଲ କ୍ରିକେଟ ଆରମ୍ଭ ହେବ। ଟି-୨୦ କ୍ରିକେଟ ଟୁର୍ନାମେଣ୍ଟରେ ୮ଟି ଟିମ୍ ଅଂଶଗ୍ରହଣ କରିବେ। ରାଜ୍ୟ ବାହାରୁ ରାଞ୍ଚି ରେଳବାଇ ଏବଂ ଦିଲ୍ଲୀ ସେକ୍ରେଟେରିଏଟ୍ ଦଳ ଅଂଶଗ୍ରହଣ କରିବେ। ଟୁର୍ନାମେଣ୍ଟର ବିଜେତାଙ୍କୁ ୧ଲକ୍ଷ ଓ ଉପବିଜେତାଙ୍କୁ ୫୦ହଜାର ଟଙ୍କା ସହ ଟ୍ରଫି ପ୍ରଦାନ କରାଯିବ। ସେହିପରି ପ୍ରିମିୟର ଲିଗ୍‌ରେ ୧୦ଟି ଦଳ ଅଂଶଗ୍ରହଣ କରିବେ। ପ୍ରିମିୟର ବିଜେତାଙ୍କୁ ୨ଲକ୍ଷ ଏବଂ ଉପ ବିଜେତାଙ୍କୁ ୧ଲକ୍ଷ ଟଙ୍କା ପୁରସ୍କାର ସହ ଟ୍ରଫି ପ୍ରଦାନ କରାଯିବ। ପ୍ରତ୍ୟେକ ମ୍ୟାଚ ସନ୍ଧ୍ୟା ୬ଟା ୩୦ରେ ଆରମ୍ଭ ହେବ।

୭ ତାରିଖରେ ସିନିୟର ମହିଳା

୧୮ରୁ ଖୋର୍ଦ୍ଧା ପ୍ରିମିୟର ଲିଗ୍

ପ୍ରଦର୍ଶନୀ ମ୍ୟାଚ ଓଡ଼ିଶା ରେଡ ଓ ଗ୍ରୀନ ଟିମ୍ ମଧ୍ୟରେ ଖେଳାଯିବ। ଉଦ୍‌ଘାଟନୀ ଦିବସରେ ଖୋର୍ଦ୍ଧା କ୍ରିକେଟ ଏକାଡେମୀ ଉଦ୍‌ଘାଟନ କରାଯିବ। ଏକାଡେମୀ ଅଧୀନରେ ପ୍ରଥମ ପର୍ଯ୍ୟାୟରେ ୨୦ଜଣ ପିଲାଙ୍କୁ କ୍ରିକେଟ କୋଚିଂ ଦିଆଯିବ ବୋଲି ଶନିବାର ଆୟୋଜିତ ଖବରଦାତା ସମ୍ମିଳନୀରେ ଆସୋସିଏଶନର କୋଷାଧ୍ୟକ୍ଷ ଚଣ୍ଡିପ୍ରସାଦ ଆଚାର୍ଯ୍ୟ କହିଛନ୍ତି। ସମ୍ମିଳନୀରେ ବିଧାୟକ ଜ୍ୟୋତିରିନ୍ଦ୍ର ନାଥ ମିତ୍ର, ଜୟନ୍ତ କୁମାର ରାୟ, ବିକାଶ ପ୍ରଧାନ, ସମୀର କୁମାର ବଳିଆରସିଂ ପ୍ରମୁଖ ଉପସ୍ଥିତ ଥିଲେ। କୋଭିଡ୍ କଟକଣା ମଧ୍ୟରେ ସମସ୍ତ ମ୍ୟାଚ ଆୟୋଜନ କରାଯିବ ବୋଲି ଖୋର୍ଦ୍ଧା କ୍ରିକେଟ ଆସୋସିଏଶନ ସଭାପତି ତଥା ବେଗୁନିଆ ବିଧାୟକ ରାଜେନ୍ଦ୍ର ସାହୁ କହିଛନ୍ତି।

ଲଣ୍ଡନ: ଶନିବାର ଲଣ୍ଡନସ୍ଥିତ ଷ୍ଟାମଫୋର୍ଡ ବ୍ରିଜ୍ ଷ୍ଟାଡିୟମରେ ଚେଲ୍‌ସି ବିପକ୍ଷ ଇଂଲିଶ ପ୍ରିମିୟର ଲିଗ୍ ଫୁଟ୍‌ବଲ ମ୍ୟାଚ ବେଳେ ୱେଷ୍ଟ ବ୍ରୋମୱିଚ୍ ଅଲବିଅନ୍ ଦଳର ଗୋଲ୍‌କିପର ସାମ୍ ଜନଷ୍ଟନ ଏକ ଫ୍ରି କିକ୍ ସେଭ୍ କରୁଛନ୍ତି।

ଆଇପିଏଲ୍: ମୁମ୍ବାଇରେ ପହଞ୍ଚିଲେ ସ୍ମିଥ୍

ମୁମ୍ବାଇ,୩।୪(ପି.ଟି.)

ଅଷ୍ଟ୍ରେଲୀୟ ଅଭିଜ୍ଞ ବ୍ୟାଟ୍ସମ୍ୟାନ ଷ୍ଟିଭ୍ ସ୍ମିଥ୍ ଦିଲ୍ଲୀ କ୍ୟାପିଟାଲ୍ସ ଦଳରେ ଯୋଗ ଦେବାକୁ ଶନିବାର ମୁମ୍ବାଇରେ ଆସି ପହଞ୍ଚିଛନ୍ତି। ଏବେ ସେ ବାଧ୍ୟତାମୂଳକ ୭ ଦିନିଆ କ୍ୱାରାଣ୍ଟାଇନ୍‌ରେ ରହିବେ। ଏ ନେଇ ଦିଲ୍ଲୀ କ୍ୟାପିଟାଲ୍ସ ଟୁଇଟ୍ କରି ସୂଚନା ଦେବା ସହ ସ୍ମିଥ୍‌ଙ୍କ ଏକ ଫଟୋ ଅପ୍‌ଲୋଡ କରିଛି। ୩୧ ବର୍ଷୀୟ ସ୍ମିଥ୍‌ଙ୍କୁ ରାଜସ୍ଥାନ ରୟାଲ୍ସ ରିଲିଜ୍ କରିଥିଲା। ଫଳରେ ଗତ ଫେବୃୟାରୀରେ ହୋଇଥିବା ଇଣ୍ଡିଆନ ପ୍ରିମିୟର ଲିଗ୍ (ଆଇପିଏଲ୍) ଅକ୍ସନରେ ଦିଲ୍ଲୀ କ୍ୟାପିଟାଲ୍ସ ତାଙ୍କୁ ୨.୨ କୋଟି ଟଙ୍କା ବିନିମୟରେ କ୍ରୟ କରିଥିଲା।

ଦିଲ୍ଲୀ ଦଳ ଇତିମଧ୍ୟରେ ଟ୍ରେନିଂ ଆରମ୍ଭ କରିଛି। ତେବେ ସ୍ମିଥ୍ ଓ ତାଙ୍କ ନିଜ ଦେଶର ଖେଳାଳି ମାର୍କସ ଷ୍ଟୋଇନିସ କିନ୍ତୁ ଦଳର ପ୍ରଥମ ମ୍ୟାଚ୍ ପୂର୍ବରୁ ଅଭ୍ୟାସ କରିବାର ସୁଯୋଗ ପାଇବେ ନାହିଁ। କାରଣ ଏହି ଦୁଇ ଖେଳାଳି କ୍ୱାରାଣ୍ଟାଇନରେ ରହିବେ। ଏପ୍ରିଲ ୧୦ ତାରିଖରେ ଦିଲ୍ଲୀର ପ୍ରଥମ ମ୍ୟାଚ୍‌ରେ ମହେନ୍ଦ୍ର ସିଂ ଧୋନୀଙ୍କ ଚେନ୍ନାଇ ସୁପର କିଙ୍ଗ୍ସ (ସିଏସ୍‌କେ) ଭେଟି ଅଭିଯାନ ଆରମ୍ଭ କରିବ। ଉଲ୍ଲେଖଥାଉ କି, ସ୍ମିଥ୍ ୨୦୧୯ରେ ରାଜସ୍ଥାନ ରୟାଲ୍ସ ଦଳରେ ଯୋଗ ଦେଇଥିଲେ ଓ ୨୦୨୦ରେ ଦଳର ନେତୃତ୍ୱ ନେଇଥିଲେ। ତେବେ ଦଳ ତାଲିକାର ସର୍ବନିମ୍ନ ସ୍ଥାନରେ ରହି ଅଭିଯାନ ଶେଷ କରିଥିଲା। ପୂର୍ବତନ ଅଷ୍ଟ୍ରେଲିଆ ଅଧିନାୟକ ରିକି ପଣ୍ଟିଂ ଦିଲ୍ଲୀର ହେଡ କୋଚ୍ ରହିଛନ୍ତି। ନିୟମିତ ଅଧିନାୟକ ଶ୍ରେୟାସ ଆୟାର ଇଞ୍ଜୁରି କାରଣରୁ ବାଦ୍ ପଡ଼ିଥିବାରୁ ଉଇକେଟ କିପର ବ୍ୟାଟ୍ସମ୍ୟାନ ରିଷଭ ପନ୍ତ ଦିଲ୍ଲୀର ନେତୃତ୍ୱ ନେବେ।

ଷ୍ଟିଭ ସ୍ମିଥ୍

ହାଇଦ୍ରାବାଦ, ଇନ୍ଦୋର ବିକଳ୍ପ ଭେନ୍ୟୁ

ମୁମ୍ବାଇ, ୩।୪ (ପି.ଟି.)

କୋଭିଡ୍ ଭୟ

ଅକ୍ଷର, ୧୦ ଗ୍ରାଉଣ୍ଡ ଷ୍ଟାଫ୍‌ଙ୍କୁ କରୋନା

ସହରରେ କରୋନା ସଂକ୍ରମଣ ବଢ଼ି ଚାଲିଥିଲେ ସୁଦ୍ଧା ମୁମ୍ବାଇରେ ଇଣ୍ଡିଆନ ପ୍ରିମିୟର ଲିଗ୍ (ଆଇପିଏଲ୍) ମ୍ୟାଚ ଆୟୋଜନ କରିବା ନେଇ ଭାରତୀୟ କ୍ରିକେଟ କଣ୍ଟ୍ରୋଲ ବୋର୍ଡ (ବିସିସିଆଇ) ଆଶାବାଦୀ। ମୁମ୍ବାଇରେ ଏପ୍ରିଲ ୧୦ରୁ ୨୫ ମଧ୍ୟରେ ୧୦ ଆଇପିଏଲ୍ ମ୍ୟାଚ ଆୟୋଜନର ଯୋଜନା ରହିଛି। ତେବେ ପରିସ୍ଥିତି ଯଦି ଆହୁରି ବିଗଡ଼ି ଯାଏ ତେବେ ସେଥିପାଇଁ ବିକଳ୍ପ ଭେନ୍ୟୁ ଭାବେ ହାଇଦ୍ରାବାଦ ଓ ଇନ୍ଦୋରକୁ ବାୟୋବବଲ ବ୍ୟବସ୍ଥା ସହ ଆଗୁଆ ପ୍ରସ୍ତୁତ ରଖାଯାଇଛି। ଚଳିତବର୍ଷର ଆଇପିଏଲ୍ ଏପ୍ରିଲ ୯ରୁ ଆରମ୍ଭ ହେବାର କାର୍ଯ୍ୟକ୍ରମ ରହିଥିବାବେଳେ ଦିଲ୍ଲୀ କ୍ୟାପିଟାଲ୍ସର ସ୍ପିନ ଅଲରାଉଣ୍ଡର ଅକ୍ଷର ପଟେଲ, ୱାଙ୍ଖଡେ ଷ୍ଟାଡିୟମର ୧୦ ଗ୍ରାଉଣ୍ଡ ଷ୍ଟାଫ୍ ସଦସ୍ୟ ଏବଂ ବିସିସିଆଇ ଦ୍ୱାରା ମୁତୟନ ହୋଇଥିବା ୬ ଇଭେଣ୍ଟ ମ୍ୟାନେଜର କରୋନା ପଜିଟିଭ ଚିହ୍ନଟ ହୋଇଛନ୍ତି। ଆୟୋଜକଗଣଙ୍କୁ ଏହା ଚିନ୍ତାରେ ପକାଇ ଦେଇଛି। ଦିଲ୍ଲୀ କ୍ୟାପିଟାଲ୍ସ ପକ୍ଷରୁ ଏକ ବିବୃତିରେ କୁହାଯାଇଛି ଯେ, ମାର୍ଚ୍ଚ ୨୮ରେ ମୁମ୍ବାଇରେ ଟମ୍ ହୋଟେଲରେ ପ୍ରବେଶ ପୂର୍ବରୁ ଅକ୍ଷର ପଟେଲଙ୍କର ହୋଇଥିବା କୋଭିଡ୍ ଟେଷ୍ଟରେ ଫଳାଫଳ ନେଗେଟିଭ ଆସିଥିଲା। ମାତ୍ର ତାଙ୍କର ଦ୍ୱିତୀୟ ଥର ହୋଇଥିବା ଟେଷ୍ଟରେ ଫଳାଫଳ ପଜିଟିଭ ଆସିଥିଲା। ସେ ବର୍ତ୍ତମାନ ଆଇସୋଲେଶନରେ ଅଛନ୍ତି। ଦିଲ୍ଲୀ କ୍ୟାପିଟାଲ ମେଡିକାଲ ଟିମ୍ ତାଙ୍କ ସହ ଯୋଗାଯୋଗରେ ରହିଛି। ମହାରାଷ୍ଟ୍ରରେ ଯେପରି ଭାବେ କରୋନା ସଂକ୍ରମଣ ବୃଦ୍ଧି ପାଇବାରେ ଲାଗିଛି ସ୍ଥାନୀୟ ସରକାରଙ୍କ ପାଇଁ ଏହା ଚିନ୍ତାର କାରଣ ହୋଇଛି। ମୁଖ୍ୟମନ୍ତ୍ରୀ ଉଦ୍ଧବ ଠାକ୍‌ରେ ଆଗକୁ ମିନି ଲକ୍‌ଡାଉନ ହୋଇପାରେ ବୋଲି ଚେତାଇ ଦେଇଛନ୍ତି। ବିସିସିଆଇର ଜଣେ ବରିଷ୍ଠ କର୍ମକର୍ତ୍ତା କହିଛନ୍ତି, ଟିମ୍‌ଗୁଡ଼ିକ ଯେହେତୁ ବାୟୋବବଲରେ ଅଛନ୍ତି, ଯଦି ଲକ୍‌ଡାଉନ୍ ଲାଗୁ କରାଯାଏ ବିନା ଦର୍ଶକରେ ମ୍ୟାଚ ଆୟୋଜନ କରାଯାଇପାରିବ ବୋଲି ଆମର ଦୃଢ଼ବିଶ୍ୱାସ ରହିଛି। ଆଇପିଏଲ୍‌ର କାର୍ଯ୍ୟସୂଚୀ ଅନୁସାରେ ଟୁର୍ନାମେଣ୍ଟର ଦ୍ୱିତୀୟ ମ୍ୟାଚ ଏପ୍ରିଲ ୧୦ରେ ଦିଲ୍ଲୀ କ୍ୟାପିଟାଲ୍ସ ଓ ଚେନ୍ନାଇ ସୁପର କିଙ୍ଗ୍ସ ମଧ୍ୟରେ ହେବ।

ଜାନିକ୍ ସିନର ଫାଇନାଲରେ

ଜାନିକ୍ ସିନର

ମାୟାମି, ୩।୪(ଏପି): ପୂର୍ବତନ ସ୍କିଂ ଚାମ୍ପିୟନ ଇଟାଲିର ୧୯ ବର୍ଷୀୟ ଜାନିକ୍ ସିନର ମାୟାମି ଓପନ ଟେନିସ ପ୍ରତିଯୋଗିତାର ଫାଇନାଲରେ ପ୍ରବେଶ କରିଛନ୍ତି। ମାୟାମି ପୁରୁଷ ସିଙ୍ଗଲ୍ସ ଫାଇନାଲରେ ପ୍ରବେଶ କରିବାରେ ଚତୁର୍ଥ ସ୍ୱଳ୍ପ ବୟସ୍କ ଖେଳାଳି ବିବେଚିତ ହୋଇଛନ୍ତି। ଅନ୍ୟମାନେ ହେଲେ ନୋଭାକ୍ ଜୋକୋଭିଚ୍, ରାଫାଲ ନାଡାଲ ଓ ଆନ୍ଦ୍ରେ ଆଗାସି। ସିନର ୧୩ ବର୍ଷ ବୟସରେ ସ୍କିଂ ଛାଡ଼ି ଟେନିସ ପ୍ରତି ଆକୃଷ୍ଟ ହୋଇଥିଲେ। ଏଠାରେ ସେମିଫାଇନାଲରେ ସେ ସ୍ପେନର ରବର୍ଟୋ ବଟିଷ୍ଟା ଅଗଟ୍‌ଙ୍କୁ ୫-୭, ୬-୪, ୬-୪ ସେଟ୍‌ରେ ହରାଇ ଦେଇଛନ୍ତି। ସିନର ଫାଇନାଲରେ ୨୬ତମ ସିଡ୍ ପୋଲାଣ୍ଡର ହବର୍ଟ ହର୍କାଜଙ୍କୁ ଭେଟିବେ। ସୂଚନାଯୋଗ୍ୟ, ଜୋକୋଭିଚ୍, ନାଡାଲ ଓ ରୋଜର ଫେଡରର ଏହି ଟୁର୍ନାମେଣ୍ଟରୁ ଓହରିଯାଇ ୪ ସେମିଫାଇନାଲିଷ୍ଟଙ୍କ ପାଇଁ ସୁଯୋଗ ସୃଷ୍ଟି କରିଥିଲେ।

ଏସ୍‌ଡିସିଏ 'ଏଚ୍' ଫାଇନାଲରେ

ସୋନପୁର,୩।୪(ନି.ପ୍ର.)

ସୋନପୁର ଗାନ୍ଧୀ ପଡିଆରେ ସୁବର୍ଣ୍ଣପୁର ଜିଲା କ୍ରିକେଟ୍ ଆସୋସିଏଶନ ଆନୁକୂଲ୍ୟରେ ଚାଲିଥିବା ଓସିଏ ପ୍ରାୟୋଜିତ ଭିଜନ ୨୪ କ୍ରିକେଟ୍ ଲିଗ୍‌ର ଶନିବାର ମ୍ୟାଚ୍‌ରେ ଏସଡିସିଏ 'ଏଚ୍' ବିଜୟୀ ହୋଇ ଫାଇନାଲରେ ପ୍ରବେଶ

ଭିଜନ-୨୪ କ୍ରିକେଟ

କରିଛି। ଏସ୍‌ଡିସିଏ'ଏଚ୍' ଓ ଏସଡିସିଏ 'ଏଫ୍' ମଧ୍ୟରେ ସେମିଫାଇନାଲ ମ୍ୟାଚ୍ ଅନୁଷ୍ଠିତ ହୋଇଥିଲା। ଏସ୍‌ଡିସିଏ 'ଏଚ' ଦଳର ଅଧିନାୟକ ଟସ ଜିତି ବ୍ୟାଟିଂ ନିଷ୍ପତ୍ତି ନେଇଥିଲେ। ପ୍ରଭୁଦତ୍ତ କୁମ୍ଭାରଙ୍କ ୬୫ ରନ ଓ ସତ୍ୟନାରାୟଣ ପଧାନଙ୍କ ୫୨ରନ ବଳରେ ଦଳ ୪୪.୪ ଓଭରରେ ୨୩୮ ରନ ସଂଗ୍ରହ କରିପାରିଥିଲା। 'ଏଫ୍' ଦଳର ଯୋଗେଶ ପ୍ରସାଦ ମାଝି ୩ଟି ଉଇକେଟ ନେଇଥିଲେ। ୨୩୯ ରନର ବିଜୟ ଲକ୍ଷ୍ୟ ନେଇ 'ଏଫ୍' ଦଳ ୩୨ ଓଭରରେ ସମସ୍ତ ଉଇକେଟ ହରାଇ ୧୭୭ ରନ ସଂଗ୍ରହ କରିଥିଲା। ମୁଖତାର ଖାନ୍ ସର୍ବାଧିକ ୭୧ରନ ସଂଗ୍ରହ କରିଥିଲେ। ଚୁଖିରାମ ମେହେର ୨୫ରନ ବିନିମୟରେ ୪ଟି ଓ ମ

ଟାଇଟଲ ଲକ୍ଷ୍ୟରେ ବାଙ୍ଗାଲୋର

ନୂଆଦିଲ୍ଲୀ,୩।୪(ପି.ଟି.)

ଆର୍‌ସିବି ଅଧିନାୟକ ବିରାଟ କୋହଲି ଓ ବ୍ୟାଟ୍ସମ୍ୟାନ ଏବି ଡିଭିଲର୍ସ।

ହାଇପ୍ରୋଫାଇଲ ଇଣ୍ଡିଆନ ପ୍ରିମିୟର ଲିଗ୍ (ଆଇପିଏଲ୍)ରେ ଅଣ୍ଡର ଆଚିଭର ବିବେଚିତ ହେଉଥିବା ବିରାଟ କୋହଲିଙ୍କ ନେତୃତ୍ୱାଧୀନ ରୟାଲ ଚ୍ୟାଲେଞ୍ଜର୍ସ ବାଙ୍ଗାଲୋର (ଆରସିବି) ଦଳ ଏଥର କିନ୍ତୁ ଅଲଗା କରି ଦେଖାଇବା ଲକ୍ଷ୍ୟରେ ରହିଛି। ନିଜର ଦକ୍ଷତା ଓ କ୍ଷମତା ଅନୁରୂପ ସଫଳତା ପାଇ ନ ଥିବା ବାଙ୍ଗାଲୋର ଏ ପର୍ଯ୍ୟନ୍ତ ଟାଇଟଲ ହାସଲ କରିବାକୁ

ଆଇପିଏଲ୍

ସକ୍ଷମ ହୋଇନାହିଁ। ଦଳରେ ଏକାଧିକ ପରିବର୍ତ୍ତନ ଆଣି ଶକ୍ତି ବଢାଇବାକୁ ପ୍ରୟାସ କରିଛି ବାଙ୍ଗାଲୋର। ଅଷ୍ଟ୍ରେଲିଆ ତାରକା ଅଲରାଉଣ୍ଡର ଗ୍ଲେନ ମ୍ୟାକ୍ସୱେଲ ଓ ୬ ଫୁଟ ୮ ଇଞ୍ଚ ଉଚ୍ଚତା ବିଶିଷ୍ଟ ନ୍ୟୁଜିଲାଣ୍ଡ ଦ୍ରୁତ ବୋଲର କାଏଲ ଜେମିଶନ ଦଳରେ ସାମିଲ ହୋଇଛନ୍ତି। ଫଳରେ ଦଳରେ ସନ୍ତୁଳନ ଆସିଛି ଓ ବାଙ୍ଗାଲୋର ଏଥର ଟାଇଟଲ ହାସଲ କରିବା ଲକ୍ଷ୍ୟରେ ରହିଛି।

ଗତ ସଂସ୍କରଣରେ ଇଞ୍ଜୁରି ସମସ୍ୟା ସହିତ ଦଳ କୋହଲି ଓ ଅଭିଜ୍ଞ ଏବି ଡିଭିଲର୍ସଙ୍କ ଉପରେ ଅତ୍ୟଧିକ ନିର୍ଭରଶୀଳ ହୋଇପଡିଥିଲା। ଫଳରେ ଦଳ ଆଶାନୁରୂପ ସଫଳତା ପାଇପାରି ନ ଥିଲା। ବାଙ୍ଗାଲୋର ଜବରଦସ୍ତ ଆରମ୍ଭ କରିଥିଲେ ମଧ୍ୟ ଟୁର୍ନାମେଣ୍ଟ ଶେଷଆଡକୁ ଫିକା ପ୍ରଦର୍ଶନ କରିଥିଲା। କ୍ରମାଗତ ୫ଟି ମ୍ୟାଚ୍‌ରେ ଦଳ ପରାଜୟ ବରଣ କରିଥିଲା ଓ ଏଲିମିନେଟରରେ ପରାସ୍ତ ହୋଇ ଟୁର୍ନାମେଣ୍ଟରୁ ବିଦାୟ ନେଇଥିଲା। ଅକ୍ସନ ପୂର୍ବରୁ ଦଳରେ ୧୦ଜଣ ଖେଳାଳିଙ୍କୁ ରିଲିଜ କରିଥିଲା। ବ୍ୟାଟିଂ ଓ ବୋଲିଂ ବିଭାଗକୁ ଦୃଢ କରିବାକୁ ଟିମ୍ ମ୍ୟାନେଜମେଣ୍ଟ ପ୍ରୟାସ କରିଥିଲା। ବାଙ୍ଗାଲୋର ଏପ୍ରିଲ ୯ ତାରିଖରେ ଟୁର୍ନାମେଣ୍ଟର ଉଦ୍‌ଘାଟନୀ ମ୍ୟାଚ୍‌ରେ ଡିଫେଣ୍ଡିଂ ଚାମ୍ପିୟନ ରୋହିତ ଶର୍ମାଙ୍କ ନେତୃତ୍ୱାଧୀନ ମୁମ୍ବାଇ ଇଣ୍ଡିଆନ୍ସକୁ ଭେଟିବ।

ଦଳର ବଳ: କାଗଜକଲମରେ ଦଳର ବ୍ୟାଟିଂ ବିଭାଗ ନିଶ୍ଚିତ ଭାବେ ଶକ୍ତିଶାଳୀ ମନେହେଉଛି। ରନ ମେଶିନ ତଥା ଅଧିନାୟକ କୋହଲି ଓପନିଂ ଭାବେ ରେକର୍ଡ ସଫଳତା ଅର୍ଜନ କରିଛନ୍ତି। ଏଥର ସେ ଲିଗ୍‌ରେ ଓପନିଂ କରିବେ ବୋଲି ସ୍ପଷ୍ଟ କରିଛନ୍ତି। କୋହଲିଙ୍କ ସହିତ ପ୍ରତିଭାସମ୍ପନ୍ନ ଯୁବ ଓପନର ଦେବଦତ୍ତ ପଡିକାଲ ଇନିଂସ ଓପନ କରିବେ। ଗତ ସଂସ୍କରଣରେ ଓପନିଂ କରି ପଡିକାଲ ଜବରଦସ୍ତ ପ୍ରଦର୍ଶନ କରିଥିଲେ ଓ ଜବରଦସ୍ତ ଫର୍ମରେ ଥିଲେ। ନବାଗତ ଯୁବ ଉଇକେଟକିପର ବ୍ୟାଟ୍ସମ୍ୟାନ ମହମ୍ମଦ ଆଝାରୁଦ୍ଦିନ ସୟଦ ମୁସ୍ତାକ ଅଲି ଟି୨୦ ଟ୍ରଫିରେ ଜବରଦସ୍ତ ପ୍ରଦର୍ଶନ କରି ଦଳରେ ସ୍ଥାନ ପାଇଛନ୍ତି। ସେ ଦେଶର ଏହି ସର୍ବବୃହତ୍ ଘରୋଇ ଟୁର୍ନାମେଣ୍ଟରେ ୧୯୪.୫୪ ଷ୍ଟ୍ରାଇକ୍‌ରେଟ୍‌ରେ ରନ୍ ସଂଗ୍ରହ କରି ସମସ୍ତଙ୍କ ଦୃଷ୍ଟି ଆକର୍ଷଣ କରିଥିଲେ। ସେହିପରି ନ୍ୟୁଜିଲାଣ୍ଡର ଫିନ୍ ଆଲେନ ମଧ୍ୟ ଆକ୍ରମଣାତ୍ମକ ବ୍ୟାଟିଂ କରି ଦଳକୁ ବଡ଼ ସ୍କୋର ପ୍ରଦାନ କରିବାରେ ପ୍ରମୁଖ ଭୂମିକା ଗ୍ରହଣ କରିବେ ବୋଲି ଆଶା କରାଯାଉଛି। ମିଡ୍‌ଲ ଅର୍ଡରରେ ଡିଭିଲର୍ସ ଓ ମ୍ୟାକ୍ସୱେଲ ମଧ୍ୟ ବିସ୍ଫୋରକ ବ୍ୟାଟିଂ କରିବାର କ୍ଷମତା ରଖୁଛନ୍ତି। ସେହିପରି ସଚିନ ବେବି, ଅଭିଜ୍ଞ ଡାନିଏଲ ଖ୍ରୀଷ୍ଟିଆନ ଓ ୱାଶିଂଟନ ସୁନ୍ଦର ବ୍ୟାଟିଂର ଗଭୀରତା ବଢାଇବାରେ ସହାୟକ ହେବେ।

ଚେନ୍ନାଇ ଓ ଅହମଦାବାଦର ସ୍ଲୋ ଟ୍ରାକ୍‌ରେ ବାଙ୍ଗାଲୋର ସ୍ପିନରମାନେ କମାଲ କରିବେ ବୋଲି ଆଶା କରାଯାଉଛି। ଲେଗ୍ ସ୍ପିନର ୟୁଜବେନ୍ଦ୍ର ଚହଲ ଲିଗ୍‌ରେ ଦୃଷ୍ଟାନ୍ତମୂଳକ ସଫଳତା ହାସଲ କରିଛନ୍ତି। ତାଙ୍କୁ ସୁନ୍ଦର ସହାୟତା ପ୍ରଦାନ କରିବେ। ଗତ ସଂସ୍କରଣରେ ପାୱାର ପ୍ଲେରେ ସୁନ୍ଦର ଭଲ ପ୍ରଦର୍ଶନ କରିଥିଲେ। ଅଷ୍ଟ୍ରେଲିଆ ତରଫରୁ ହ୍ୱାଇଟ୍ ବଲ୍ ଫର୍ମାଟରେ ନିୟମିତ ବୋଲିଂ କରୁଥିବା ମ୍ୟାକ୍ସୱେଲ ମଧ୍ୟ ଏହି ଦୁଇ ବୋଲରଙ୍କୁ ସହାୟ ହେବେ। ବିଗ୍ ବାସ ଲିଗ୍‌ରେ ମଧ୍ୟ ମ୍ୟାକ୍ସୱେଲ ଭଲ ପ୍ରଦର୍ଶନ କରିଛନ୍ତି। ପୁଣି ଲେଗ୍ ସ୍ପିନ୍‌ରେ ଅଷ୍ଟ୍ରେଲିଆର ଆଡାମ ଜାମ୍ପା ମଧ୍ୟ ଦଳ ପାଇଁ ଉପଯୋଗୀ ସାବ୍ୟସ୍ତ ହେବେ।

ଦୁର୍ବଳତା: ବାଙ୍ଗାଲୋରର ଦ୍ରୁତ ବୋଲିଂ ବିଭାଗ ସେତେଟା ଶକ୍ତିଶାଳୀ ମନେହେଉନି। ଧଳା ବଲ୍‌ରେ ବୋଲିଂ କରିବା ନେଇ ନବଦୀପ ସଇନି ଓ ମହମ୍ମଦ ସିରାଜଙ୍କ ପାଖରେ ସେତେଟା ଅଭିଜ୍ଞତା ନାହିଁ। ଟି୨୦ ଫର୍ମାଟରେ ଏହି ଦୁଇ ବୋଲର ବେଶ୍ ମହଙ୍ଗା ସାବ୍ୟସ୍ତ ହୋଇଛନ୍ତି। ସେହିପରି ଜେ ମିସନ ମଧ୍ୟ ଏହି ଫର୍ମାଟରେ ସଂଘର୍ଷ କରୁଥିବା ଲକ୍ଷ୍ୟ କରାଯାଇଛି। ଭାରତରେ ଖେଳିବାର ତାଙ୍କର ଅଭିଜ୍ଞତା ନାହିଁ। ଅନ୍ୟ ମିଡିୟମ ପେସରଙ୍କ ମଧ୍ୟରେ ହର୍ଶାଲ ପଟେଲ ଓ ଅଷ୍ଟ୍ରେଲିଆର ଖ୍ରୀଷ୍ଟିଆନ, ଡାନିଏଲ ସାମ୍ସ ଓ କେନ୍ ରିଚାର୍ଡସନ ଦଳ ପାଇଁ ଉପଯୋଗୀ ସାବ୍ୟସ୍ତ ହେବେ ବୋଲି ଆଶା କରାଯାଉଛି।

ସୁଯୋଗ: ଦଳରେ ଏକାଧିକ ବିଗ୍ ହିଟର ରହିଛନ୍ତି। ତେଣୁ ବାଙ୍ଗାଲୋର ବଡ଼ ସ୍କୋରକୁ ପିଛା କରିବାର କ୍ଷମତା ରଖୁଛି। ପୁଣି ନିଜର ଚମକ ଦେଖାଇବାକୁ ମ୍ୟାକ୍ସୱେଲ ସୁଯୋଗ ପାଇବେ। ପୂର୍ବରୁ ସେ ଅଷ୍ଟ୍ରେଲିଆ ପାଇଁ ମ୍ୟାଚ୍ ୱିନର ସାବ୍ୟସ୍ତ ହୋଇଛନ୍ତି। ତେବେ ସେ ଆଇପିଏଲ୍‌ରେ ସେତେଟା ସଫଳ ହୋଇନାହାନ୍ତି। ତେଣୁ ସେ ଏଥର କିଛି କରି ଦେଖାଇବାର ସୁଯୋଗ ପାଇବେ। ଦୁଇ ନବାଗତ ଆଟାକିଂ ବ୍ୟାଟ୍ସମ୍ୟାନ ଆଝାରୁଦ୍ଦିନ ଓ ସଚିନ ସୁଯୋଗର ସଦ୍‌ବ୍ୟବହାର କରିବେ। ତେବେ ମ୍ୟାକ୍ସୱେଲ ବ୍ୟାଟିଂରେ ବିଫଳ ହେଲେ ଦଳ ପାଇଁ ମହଙ୍ଗା ସାବ୍ୟସ୍ତ ହେବ। ସେହିପରି କୋହଲି ଓ ଡିଭିଲର୍ସଙ୍କ ଉପରେ ଅତ୍ୟଧିକ ନିର୍ଭରଶୀଳ ହେବା ମଧ୍ୟ ଦଳ ପାଇଁ ଶୁଭଙ୍କର ନୁହେଁ।

ଆରସିବି ଦଳ: ବିରାଟ କୋହଲି (ଅଧିନାୟକ), ଏବି ଡିଭିଲର୍ସ, ଦେବଦତ୍ତ ପଡିକାଲ, ୟୁଜବେନ୍ଦ୍ର ଚହଲ, ମହମ୍ମଦ ସିରାଜ, କେନ୍ ରିଚାର୍ଡସନ, ୱାଶିଂଟନ ସୁନ୍ଦର, ପବନ ଦେଶପାଣ୍ଡେ, ଫିନ ଆଲେନ, ଶାହାବାଜ ଅହମଦ, ନବଦୀପ ସଇନି, ଆଡାମ ଜାମ୍ପା, କାଏଲ ଜେମିଶନ, ଗ୍ଲେନ ମ୍ୟାକ୍ସୱେଲ, ରଜଦ ପଟିଦାର, ସଚିନ ବେବି, ମହମ୍ମଦ ଆଝାରୁଦ୍ଦିନ, ଡାନିଏଲ କ୍ରିଷ୍ଟିଆନ, କେ.ଏସ. ଭାରତ, ସୂୟାଶ ପ୍ରଭୁଦେଶାଇ, ଡାନିଏଲ ସାମ୍ସ ଓ ହର୍ଶାଲ ପଟେଲ।

ପ୍ରଦର୍ଶନରେ ଉନ୍ନତି ହୋଇଛି: ବିଲିଙ୍ଗ୍ସ

ନୂଆଦିଲ୍ଲୀ,୩।୪(ପି.ଟି.)

ସାମ ବିଲିଙ୍ଗ୍ସ

ଆସନ୍ତା ୯ ତାରିଖରୁ ଆରମ୍ଭ ହେବାକୁ ଯାଉଥିବା ଆଇପିଏଲ୍‌ରେ ଇଂଲଣ୍ଡ ଉଇକେଟକିପର ବ୍ୟାଟ୍ସମ୍ୟାନ ସାମ ବିଲିଙ୍ଗ୍ସ ଅଲଗା କିଛି କରିଦେଖାଇବାକୁ ଉତ୍ସାହିତ ଅଛନ୍ତି। ନିଜର ପ୍ରଦର୍ଶନରେ ଉନ୍ନତି ହୋଇଛି ବୋଲି ସେ କହିଛନ୍ତି। ଦିଲ୍ଲୀ କ୍ୟାପିଟାଲ୍ସ ତରଫରୁ ସେ ଏଥର ଅଂଶଗ୍ରହଣ କରିବେ। ପୂର୍ବରୁ ୨୦୧୬ ଓ ୨୦୧୭ରେ ବିଲିଙ୍ଗ୍ସ ଦିଲ୍ଲୀ ଫ୍ରାଞ୍ଚାଇଜ ତରଫରୁ ଆଇପିଏଲ୍ ଖେଳିଥିଲେ। ଏଥର ବେସ୍ ପ୍ରାଇସ୍ ୨ କୋଟି ଟଙ୍କାରେ ତାଙ୍କୁ ଦିଲ୍ଲୀ କ୍ୟାପିଟାଲ୍ସ କ୍ରୟ କରିଛି।

ଶେଷଥର ପାଇଁ ଦିଲ୍ଲୀ ତରଫରୁ ଖେଳିବା ପରଠାରୁ ବର୍ତ୍ତମାନ ପର୍ଯ୍ୟନ୍ତ ଦେଖିବାକୁ ଗଲେ ମୋର ପ୍ରଦର୍ଶନରେ ଉନ୍ନତି ହୋଇଛି ବୋଲି ସେ କହିଛନ୍ତି। ଏଥର ଦଳ ପାଇଁ ଭଲ ପ୍ରଦର୍ଶନ କରିବାକୁ ପ୍ରୟାସ କରିବେ ବୋଲି ସେ କହିଛନ୍ତି। ଆଇପିଏଲ୍‌କୁ ପ୍ରତ୍ୟାବର୍ତ୍ତନ କରିବା ସବୁଠାରୁ ବଡ଼ କଥା। ଦିଲ୍ଲୀ ଦଳରେ ଏକାଧିକ ବିଶ୍ୱସ୍ତରୀୟ ଖେଳାଳି ରହିଛନ୍ତି ଓ ଏଠି ଉପସ୍ଥିତ ରହି ବେଶ୍ ଉତ୍ସାହିତ ଅଛି ବୋଲି ସେ କହିଛନ୍ତି। ୨୯ ବର୍ଷୀୟ ବିଲିଙ୍ଗ୍ସ ଏ ପର୍ଯ୍ୟନ୍ତ ୧୮୭ ଟି୨୦ ମ୍ୟାଚ୍ ଖେଳିଛନ୍ତି ଓ ୩୫୨୭ ରନ ସଂଗ୍ରହ କରିବା ସହ ୧୦୭ଟି କ୍ୟାଚ ନେଇଛନ୍ତି ଓ ୧୭ଟି ଷ୍ଟମ୍ପିଂ କରିଛନ୍ତି। ଆଇପିଏଲ୍‌କୁ ଭଲ ପାଏ। ଏହି ଲିଗ୍ ବିଶ୍ୱର ଅନ୍ୟତମ ଶ୍ରେଷ୍ଠ ଇଭେଣ୍ଟ ରୂପେ ସାରା ବିଶ୍ୱରେ ଲୋକପ୍ରିୟତା ହାସଲ କରିଛି। ଦିଲ୍ଲୀ ପାଇଁ ଖେଳିବାକୁ ବ୍ୟଗ୍ର ଅଛି ବୋଲି ସେ କହିଛନ୍ତି। ଇଞ୍ଜୁରି କାରଣରୁ ନିୟମିତ ଅଧିନାୟକ ଶ୍ରେୟାସ ଆୟାର ବାଦ୍ ପଡିବା ପରେ ରିଷଭ ପନ୍ତ ଏଥର ଦିଲ୍ଲୀର ନେତୃତ୍ୱ ନେବେ। ବର୍ତ୍ତମାନ ପନ୍ତ ହେଉଛନ୍ତି ଶ୍ରେଷ୍ଠ ଯୁବ କ୍ରିକେଟର ଓ ତାଙ୍କ ସହ ଖେଳିବାକୁ ଉତ୍ସାହିତ ଅଛି ବୋଲି ବିଲିଙ୍ଗ୍ସ କହିଛନ୍ତି। ଏପ୍ରିଲ ୧୦ ତାରିଖରୁ ଦିଲ୍ଲୀ ମୁମ୍ବାଇର ୱାଙ୍ଖେଡେ ଷ୍ଟାଡିୟମରେ ଚେନ୍ନାଇ ସୁପର କିଙ୍ଗ୍ସ ବିପକ୍ଷରୁ ଅଭିଯାନ ଆରମ୍ଭ କରିବ।

ୟଙ୍ଗଷ୍ଟର୍ସ-ଆଭେଞ୍ଜର୍ସ ଫାଇନାଲ

ଭୁବନେଶ୍ୱର, ୩।୪(ସ୍ପୋର୍ଟ୍ସ ବ୍ୟୁରୋ)

ସ୍ଥାନୀୟ ୟୁନିଟ-୧ସ୍ଥିତ ମଦର୍ସ ପବ୍ଲିକ ସ୍କୁଲ ବାସ୍କେଟବଲ କୋର୍ଟରେ ଚାଲିଥିବା ୫ମ ମଦର୍ସ ବାସ୍କେଟବଲ ଲିଗ୍‌ର ୮ମ ଦିବସରେ ବାଳିକା ଓ ବାଳକ ବିଭାଗରେ ସେମିଫାଇନାଲ ମ୍ୟାଚଗୁଡ଼ିକ ଖେଳାଯାଇଥିଲା। ପ୍ରଥମ ମ୍ୟାଚ ବାଳିକା ବିଭାଗରେ ୟଙ୍ଗଷ୍ଟର୍ସ ଓ ଡଙ୍କର୍ସ ମଧ୍ୟରେ ଖେଳାଯାଇଥିଲା। ଏଥିରେ ୟଙ୍ଗଷ୍ଟର୍ସ ୫୬-୩୮ ପଏଣ୍ଟ ବ୍ୟବଧାନରେ ବିଜୟଲାଭ କରିଥିଲା। ବିଜୟୀ ଦଳର ଟପ୍ ସ୍କୋରର ପଲ୍ଲଭୀ ପାଣ୍ଡେ ୧୪ ପଏଣ୍ଟ ଏବଂ ଡଙ୍କର୍ସ ତରଫରୁ ଅନନ୍ୟା ୨୯ ପଏଣ୍ଟ ସ୍କୋର କରିଥିଲେ। ବାଳିକା ବିଭାଗ ଦ୍ୱିତୀୟ ସେମିଫାଇନାଲ ଆଭେଞ୍ଜର୍ସ ଓ ୱାରିୟର୍ସ ମଧ୍ୟରେ ଖେଳାଯାଇଥିଲା। ଆଭେଞ୍ଜର୍ସ ଏହି ମ୍ୟାଚ ୫୬-୪୦ ପଏଣ୍ଟରେ ଜିତିନେଇଥିଲା। ଆଭେଞ୍ଜର୍ସର ଅଙ୍କିତା ଦଳାଇ ୨୨ ପଏଣ୍ଟ ସ୍କୋର କରିଥିବାବେଳେ ୱାରିୟର୍ସର ଭେଦିକା ଦାସ ୧୫ ପଏଣ୍ଟ ସ୍କୋର କରିଥିଲେ। ରବିବାର ବାଳିକା ବିଭାଗ ଫାଇନାଲ ୟଙ୍ଗଷ୍ଟର୍ସ ଓ ଆଭେଞ୍ଜର୍ସ ଦଳ ମଧ୍ୟରେ ଖେଳାଯିବ।

ସିଙ୍ଗଲ୍ସ, ଡବଲ୍ସ ଫାଇନାଲରେ ପ୍ରମୋଦ

ଦୁବାଇ,୩।୪(ପି.ଟି.)

ପ୍ରମୋଦ ଭଗତ

ଦୁବାଇରେ ଚାଲିଥିବା ତୃତୀୟ ପାରା ବ୍ୟାଡମିଣ୍ଟନ ଟୁର୍ନାମେଣ୍ଟରେ ଓଡ଼ିଆ ତାରକା ପ୍ରମୋଦ ଭଗତ ଉଭୟ ପୁରୁଷ ସିଙ୍ଗଲ୍ସ ଓ ଡବଲ୍ସ ଫାଇନାଲରେ ପ୍ରବେଶ କରିଛନ୍ତି। ଦୁଇ ଭାରତୀୟ ତାରକା ପ୍ରମୋଦ ଓ ସୁକାନ୍ତ କଦମ ନିଜ ନିଜ ବର୍ଗର ଫାଇନାଲରେ ପ୍ରବେଶ କରିଛନ୍ତି।

ଏସ୍‌ଏଲ୍ ୩ ବର୍ଗରେ ବିଶ୍ୱର ଏକ ନମ୍ବର ଖେଳାଳି ଓଡ଼ିଶାର ପ୍ରମୋଦ ଭଗତ

ଦୁବାଇ ପାରା ବ୍ୟାଡ୍‌ମିଣ୍ଟନ

ମଲେସିଆର ମହମ୍ମଦ ହୁଜାଇରି ଅବଦୁଲ ମାଲେକଙ୍କୁ ପରାସ୍ତ କରି ପୁରୁଷ ସିଙ୍ଗଲ୍ସ ଫାଇନାଲରେ ପ୍ରବେଶ କରିଛନ୍ତି। ସେମି ଫାଇନାଲରେ ସେ ମାଲେକଙ୍କୁ ୨୧-୭, ୨୧-୧୭ରେ ପରାସ୍ତ କରି ଫାଇନାଲ ଟିକେଟ ହାସଲ କରିଛନ୍ତି। ଏବେ ପ୍ରମୋଦ ଟାଇଟଲ ପାଇଁ ଫାଇନାଲରେ ନିଜ ଦେଶର କୁମାର ନୀତେଶଙ୍କୁ ରବିବାର ଭେଟିବେ। ସେମିରେ ପ୍ରମୋଦ ପ୍ରଭାବବିସ୍ତାର କରି ଖେଳିଥିଲେ ଓ ଟାଇଟଲ ପାଇଁ ଫେଭରାଇଟ୍ ବିବେଚିତ ହେଉଛନ୍ତି।

ସେହିପରି ପୁରୁଡ ଡବଲ୍ସ ଇଭେଣ୍ଟରେ ପ୍ରମୋଦ ଓ ମନୋଜ ସରକାର ସେମିଫାଇନାଲରେ ନିଜ ଦେଶର ଅନ୍ୟତମ ଯୋଡି ମହମ୍ମଦ ଅରଓ୍ୱାଜ ଅନସାରି ଓ ଦୀପ ରଞ୍ଜନ ବିଶୋୟୀଙ୍କୁ ୨୧-୧୯, ୨୩-୨୧ରେ ପରାସ୍ତ କରି ଫାଇନାଲରେ ପ୍ରବେଶ କରିଛନ୍ତି। ରବିବାର ଫାଇନାଲରେ ପ୍ରମୋଦ ଓ ମନୋଜ ପ୍ରତିପକ୍ଷ ସୁକାନ୍ତ କଦମ ଓ କୁମାର ନୀତେଶଙ୍କୁ ଭେଟିବେ।

ତେବେ ମିକ୍ସଡ ଡବଲ୍ସ ସେମିଫାଇନାଲରେ ପ୍ରମୋଦ ଓ ତାଙ୍କ ପାର୍ଟନର ପାଲା କୋହଲି ପରାସ୍ତ ହୋଇ ବିଦାୟ ନେଇଛନ୍ତି। ଏହି ଯୋଡିରେ ୧୭- ୨୧, ୫-୨୧ରେ ଫ୍ରାନ୍ସର ଲୁକାସ ମାଜୁର ଓ ଫଷ୍ଟିନ ନୋଏଲଙ୍କଠାରୁ ପରାସ୍ତ ହୋଇଛନ୍ତି। ଉଲ୍ଲେଖଥାଉ କି, ଏସ୍‌ଏଲ୍ ୩ ବର୍ଗର ଖେଳାଳିମାନେ ଦୁଇ କିମ୍ବା ଗୋଟିଏ ଗୋଡରେ ଅକ୍ଷମ ଥାନ୍ତି। ଚାଲିବା କିମ୍ବା ଦୌଡିବାରେ ଏହି ଖେଳାଳିମାନେ ସନ୍ତୁଳନ ରକ୍ଷା କରିବା ପାଇଁ ସଂଘର୍ଷ କରିଥାନ୍ତି। ଏସ୍‌ଏଲ୍ ୪ ବର୍ଗରେ କଦମ ଫାଇନାଲରେ ପ୍ରବେଶ କରିଛନ୍ତି। ସେ ଜର୍ମାନୀର ମାର୍ସେଲ ଆଡମ ହରାଇ ଫାଇନାଲକୁ ଉଠିଛନ୍ତି। ତେବେ ସୁକାନ୍ତ ୨୧-୧୧, ୨୧-୧୧ ସିଧାସଳଖ ସେଟ୍‌ରେ ବିଜୟୀ ଅଗ୍ରଗତି କରିଛନ୍ତି।

ପୁରୁଣା ଗଣ୍ଠି ବ୍ୟଥାର ପ୍ରଭାବୀ ଉପଚାର
ଆୟୁର୍ବେଦିକ ତେଲ/କ୍ୟାପ୍‌ସୁଲ
ଡା. ଅର୍ଥୋ®
Tel: 7876977777

ଡା. ଅର୍ଥୋ ହିଁ କାହିଁକି କିଣିବେ?
ଗ୍ରାମ-ଗ୍ରାମ, ସହର-ସହର, ଯିଏ ବି ଆପଣାଇଲେ - ପରିଣାମ ପାଇଲେ
Rajasthan: ମହମ୍ମଦ ଜାବେଦ କୁରେଶୀ, ୨୯ ବର୍ଷ ଲେଖୁଛନ୍ତି ଯେ କିଛିଦିନ ତଳେ ମୋର ଆକ୍ସିଡେଣ୍ଟ ହୋଇ-ଯାଇଥିଲା। ଔଷଧ ସେବନ ବନ୍ଦ କରିବା ପରେ ଆଣ୍ଠୁରେ ଭୀଷଣ ଯନ୍ତ୍ରଣା ରହିବାକୁ ଲାଗିଲା। ମୁଁ ବହୁତ ଚିନ୍ତିତ ରହୁଥିଲି। ଦିନେ ମୋ ସାଙ୍ଗ ଆୟୁର୍ବେଦିକ ଡା.ଅର୍ଥୋ ତେଲ ଓ କ୍ୟାପ୍‌ସୁଲ ବ୍ୟବହାର କରିବାର ପରାମର୍ଶ ଦେଲେ। ମୁଁ ତାହାକୁ ବ୍ୟବହାର କଲି। ଏବେ ଯନ୍ତ୍ରଣା କ'ଣ ତାହା ମୁଁ ଭୁଲିଯାଇଛି।
Uttrakhand: ଲକ୍ଷ୍ମୀ ବାନାର୍ଜୀ, ବୟସ ୫୬ ବର୍ଷ, ବିଗତ ୨-୩ ବର୍ଷ ଧରି ଅଣ୍ଟା ବ୍ୟଥା ଓ ସାଇଟିକା ଯନ୍ତ୍ରଣା ରହିବାକୁ ଲାଗିଥିଲା। କୁଆଡ଼େ ଯିବାର କଥା ଉଠିଲେ ହିଁ ଭୟ ଲାଗୁଥିଲା। ମୁଁ ପୂର୍ଣ୍ଣ ଆଶା ସହିତ ଡା. ଅର୍ଥୋ ତେଲ ସକାଳେ-ସନ୍ଧ୍ୟାବେଳେ ଆଣ୍ଠୁରେ ଲଗାଇଲି ଓ ନିୟମିତ ରୂପେ କ୍ୟାପ୍‌ସୁଲ ଖାଇବା ଆରମ୍ଭ କଲି। ମାତ୍ର ଦୁଇ-ତିନି ସପ୍ତାହରେ ହିଁ ୭୦ ପ୍ରତିଶତ ଭଲ ହୋଇଯାଇଛି।
Gujarat: ବିନୋଦ ଭାଇ, ବୟସ ୫୬ ବର୍ଷ, ପ୍ରାଇଭେଟ ଚାକିରିଆ ଓ ଆଥ୍‌ଲେଟ୍ ଖେଳାଳି ଥିଲେ। ବିଗତ ୪-୫ ବର୍ଷ ଧରି ମୋ ଡାହାଣ ଆଣ୍ଠୁ ଓ ଶରୀରରେ ବ୍ୟଥାର ସମସ୍ୟା ରହିଥିଲା। ମୁଁ ଖବରକାଗଜରୁ ଆୟୁର୍ବେଦିକ ଅର୍ଥୋ ତେଲ ଓ କ୍ୟାପ୍‌ସୁଲର ବିଜ୍ଞାପନ ଦେଖିଲି ଓ ନିର୍ଦ୍ଦେଶ ଅନୁଯାୟୀ ତାହାକୁ ବ୍ୟବହାର କଲି। ଆଜିକୁ ୪ ମାସ ହେଲାଣି ମୁଁ ପୂର୍ବାପେକ୍ଷା ଭଲ ଅନୁଭବ କରୁଛି।
Bihar: ନନ୍ଦ କିଶୋର ବିଶ୍ୱକର୍ମା, ବୟସ ୪୦ ବର୍ଷ, ଅନେକ ସମୟ ଧରି ମୁଁ ଗଣ୍ଠି ଯନ୍ତ୍ରଣା ସମସ୍ୟାରେ ପୀଡ଼ିତ ଥିଲି। ଚଲାବୁଲା କଲାବେଳେ ଆଣ୍ଠୁରୁ ଶବ୍ଦ ବାହାରୁଥିବାର ଅନୁଭବ ହେଉଥିଲା। ବନ୍ଧୁଙ୍କ କଥା ମାନି ମୁଁ ଆୟୁର୍ବେଦିକ ଡା. ଅର୍ଥୋ ତେଲ ଓ କ୍ୟାପ୍‌ସୁଲ ଦୈନିକ ସେବନ ଆରମ୍ଭ କଲି। ମୋତେ ଏହାଦ୍ୱାରା ବହୁତ ଲାଭ ମିଳିଲା। ଆଜି ମୁଁ ନିର୍ବିଘ୍ନରେ ବସାଉଠା କରିପାରୁଛି।
Gujarat: ମୋ ନାମ ଲକ୍ଷ୍ମୀ ବେନ ସୋଲଙ୍କି, ବୟସ ୫୨ ବର୍ଷ। ମୁଁ ସିଲେଇ କାମ କରେ। ଦୁଇ ବର୍ଷ ଧରି ମୋ ଗୋଡ଼ ଓ ଗୋଇଠିରେ ଭୟଙ୍କର ବ୍ୟଥା ରହୁଥିଲା। ପରେ ମୁଁ ଆୟୁର୍ବେଦିକ ଡା.ଅର୍ଥୋ ତେଲ ଓ କ୍ୟାପ୍‌ସୁଲ ବିଷୟରେ ଜାଣିଲି। ମାତ୍ର ପଚାଶ ଦିନର ବ୍ୟବହାର ଦ୍ୱାରା ମୋତେ ବହୁତ ଓ ଉତ୍ତମ ଉପଶମ ମିଳିପାରିଛି। ଆପଣଙ୍କୁ ଥ୍ୟାଙ୍କ୍‌ସ କହିବାକୁ ଚାହୁଁଛି।
Haryana: ସଞ୍ଜୁ କୁମାର, ୩୩ ବର୍ଷ, ଲାଇବ୍ରେରିରେ କାମ କରନ୍ତି। ସେ ଲେଖୁଛନ୍ତି ଯେ ୩-୪ ବର୍ଷ ଧରି ମୋ କାନ୍ଧ ଓ ବେକରେ ବ୍ୟଥା ରହୁଥିଲା। ଚିକିତ୍ସା ବି କରାଇଲି, କିନ୍ତୁ କିଛି ଫରକ ପଡ଼ିଲା ନାହିଁ। ଦିନେ ମୁଁ ଖବରକାଗଜରେ ଡା. ଅର୍ଥୋ ତେଲ ଓ କ୍ୟାପ୍‌ସୁଲର ବିଜ୍ଞାପନ ଦେଖିଲି। ମୁଁ ନିର୍ଦ୍ଦେଶ ଅନୁଯାୟୀ ଡା. ଅର୍ଥୋ ତେଲ ଓ କ୍ୟାପ୍‌ସୁଲ ସକାଳେ ଓ ସନ୍ଧ୍ୟାରେ ବ୍ୟବହାର କଲି। ଏବେ ମୁଁ ସମ୍ପୂର୍ଣ୍ଣ ସୁସ୍ଥ ଅଟେ।
Maharashtra: ଆନନ୍ଦା ଲକ୍ଷ୍ମଣ ଗୁଜଲାୱର ୬୪ ବର୍ଷୀୟ ଅବସରପ୍ରାପ୍ତ କର୍ମଚାରୀ। ବିଗତ ଚାରି-ପାଞ୍ଚ ବର୍ଷ ଧରି ତାଙ୍କ ଆଣ୍ଠୁରେ ବହୁତ ପୀଡ଼ା ରହୁଥିଲା। ଦିନେ ଜଣେ ତାଙ୍କ ପଡ଼ୋଶୀଙ୍କ କଥା ମାନି ସେ ଡା.ଅର