ଧରିତ୍ରୀ
DHARITRI

ଭୁବନେଶ୍ୱର, ବୁଧବାର, ଏପ୍ରିଲ ୭/୨୦୨୧ (୧୬ ପୃଷ୍ଠା) | Bhubaneswar, Wednesday, April 7/2021 | ★★★★

୪୭ଶ ଭାଗ ୧୩୨ ସଂଖ୍ୟା | www.orissakhabar.com/www.dharitri.com | Printed at Bhubaneswar, Sambalpur, Angul and Rayagada | ମୂଲ୍ୟ ₹୪/-

ରିଲେ ଦଳରେ ଦୂତୀ ସାମିଲ

ପୋଲାଣ୍ଡରେ ହେବାକୁଥିବା ୱାର୍ଲ୍ଡ ଆଥଲେଟିକ୍ସ ମହିଳା ୪x୧୦୦ ମିଟର ରିଲେ ଇଭେଣ୍ଟ ଲାଗି ଭାରତୀୟ ଦଳରେ ସ୍ଥାନ ପାଇଛନ୍ତି ଦୂତୀ ଚାନ୍ଦ।

୧୬ ୧୪

ବଲିଉଡ୍‌ରେ ତାପସୀଙ୍କ ୮ ବର୍ଷ

ବଲିଉଡ୍‌ରେ ଅଭିନୟ କ୍ୟାରିୟରର ୮ ବର୍ଷ ସମ୍ପୂର୍ଣ୍ଣ କରିଛନ୍ତି ତାପସୀ ପନ୍ନୁ।

'ଗୁରୁତ୍ୱ ନ ଦେଲେ ଦ୍ୱିତୀୟ ଲହର ଘାତକ'

ଆଜିଠୁ କଠୋର ହେବ କଟକଣା
ରାଜ୍ୟବ୍ୟାପୀ ୧୦ ଦିନିଆ ସ୍ୱତନ୍ତ୍ର ଅଭିଯାନ ପାଇଁ ଡିଜିପିଙ୍କୁ ନିର୍ଦ୍ଦେଶ

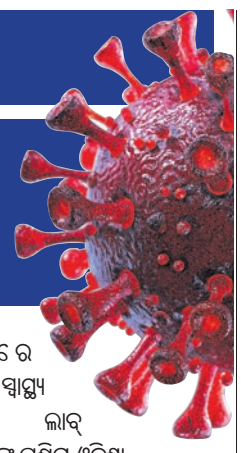

ଭୁବନେଶ୍ୱର,୬।୪(ବ୍ୟୁରୋ)

ଛତିଶଗଡ଼ ସୀମାକୁ ଲାଗିଥିବା ଜିଲାଗୁଡ଼ିକରେ କରୋନା ସଂକ୍ରମଣର ଦ୍ୱିତୀୟ ଲହର ଦ୍ରୁତ ବେଗରେ ବଢ଼ିବାରେ ଲାଗିଛି। କୋଭିଡ୍ ପଜିଟିଭ ମାମଲା ବଢୁଥିବା ପଶ୍ଚିମ ଓଡ଼ିଶାର ଜିଲାଗୁଡ଼ିକୁ ନିୟମିତ ପରିଦର୍ଶନ କରି ତୃଣମୂଳ ସ୍ତରରେ ସ୍ଥିତିକୁ ଦେଖି ଜରୁରୀ ପଦକ୍ଷେପ ନେବାକୁ ମୁଖ୍ୟମନ୍ତ୍ରୀ ନବୀନ ପଟ୍ଟନାୟକ ମୁଖ୍ୟ ଶାସନ ସଚିବ, ସ୍ୱାସ୍ଥ୍ୟ ଓ ପରିବାର କଲ୍ୟାଣ ବିଭାଗର ଅତିରିକ୍ତ ମୁଖ୍ୟ ଶାସନ ସଚିବ ଏବଂ ବରିଷ୍ଠ ଅଧିକାରୀମାନଙ୍କୁ ନିର୍ଦ୍ଦେଶ ଦେଇଛନ୍ତି। ମଙ୍ଗଳବାର ଭିଡିଓକନ୍‌ଫରେନ୍ସ ଜରିଆରେ ମୁଖ୍ୟମନ୍ତ୍ରୀ ରାଜ୍ୟର କୋଭିଡ୍ ସ୍ଥିତିର ସମୀକ୍ଷା କରିଛନ୍ତି। କରୋନା ସଂକ୍ରମଣର ମୁକାବିଲା କରିବାକୁ ତୁରନ୍ତ ଅଧିକ ସଂଖ୍ୟାରେ ଡାକ୍ତର, ସ୍ୱାସ୍ଥ୍ୟ କର୍ମୀ ଓ ଲାବ୍ ଟେକ୍ନିସିଆନଙ୍କୁ ପଶ୍ଚିମ ଓଡ଼ିଶା ଜିଲାଗୁଡ଼ିକୁ ପଠାଇବାକୁ ସ୍ୱାସ୍ଥ୍ୟ ବିଭାଗକୁ ନିର୍ଦ୍ଦେଶ ଦିଆଯାଇଛି। ହସ୍ପିଟାଲରେ ସିଟ୍ ସଂଖ୍ୟା ବଢ଼ାଇବା ସହ ଅଧିକ ସଂଖ୍ୟାରେ ଅକ୍ସିଜେନ ଥିବା ଆମ୍ବୁଲାନ୍ସ ବ୍ୟବସ୍ଥା କରିବାକୁ ମୁଖ୍ୟମନ୍ତ୍ରୀ ପରାମର୍ଶ ଦେଇଛନ୍ତି। ମନିଟରିଂ ବ୍ୟବସ୍ଥାକୁ ସୁଦୃଢ଼ କରିବା ସହ ପ୍ରତ୍ୟେକ ଜରୁରୀ କଲକୁ ତୁରନ୍ତ ଗ୍ରହଣ କରି ଜରୁରିକାଳୀନଭିତ୍ତିରେ ସମ୍ବେଦନଶୀଳ ଭାବେ ଆବଶ୍ୟକ ପଦକ୍ଷେପ ନେବାକୁ ମୁଖ୍ୟମନ୍ତ୍ରୀ ନିର୍ଦ୍ଦେଶ ଦେଇଛନ୍ତି। ଆମ୍ବୁଲାନ୍ସ ଯୋଗାଇବାରେ ନକାରାତ୍ମକ ଉତ୍ତର କିମ୍ବା ହସ୍ପିଟାଲରେ ବେଡ୍ ଅଭାବଜନିତ ଅଭିଯୋଗ ଯେପରି ନ ହେବ ସେ ନେଇ ☞ପୃଷ୍ଠା–୪

ମୁଖ୍ୟମନ୍ତ୍ରୀଙ୍କ କୋଭିଡ୍ ସମୀକ୍ଷା

ମୁଖ୍ୟମନ୍ତ୍ରୀ ନବୀନ ପଟ୍ଟନାୟକ

- ଫୋକସରେ ପଶ୍ଚିମ ଓଡ଼ିଶା
- ଛତିଶଗଡ଼ ସୀମାନ୍ତ ଜିଲା ଗସ୍ତ କରିବେ ମୁଖ୍ୟ ଶାସନ ସଚିବ, ବରିଷ୍ଠ ଅଧିକାରୀ

୫ ରାଜ୍ୟର ପର୍ଯ୍ୟଟକଙ୍କ ପାଇଁ ଆର୍‌ଟି–ପିସିଆର୍ ବାଧ୍ୟତାମୂଳକ

ପୁରୀ ଅଫିସ, ୬।୪

ଶ୍ରୀକ୍ଷେତ୍ରରେ କୋଭିଡ୍ କଟକଣାକୁ କଡ଼ାକଡ଼ି କରିଛି ପୁରୀ ଜିଲା ପ୍ରଶାସନ। କୋଭିଡ୍ ସଂକ୍ରମଣ ଦ୍ରୁତ ଗତିରେ ବ୍ୟାପୁଥିବା ୧୨ରାଜ୍ୟରୁ ପୁରୀ ଆସୁଥିବା ଯାତ୍ରୀଙ୍କ ପାଇଁ ସ୍ୱତନ୍ତ୍ର କଟକଣା ଲାଗୁ କରାଯାଇଛି। ବିଶେଷକରି ଉଦ୍‌ବେଗଜନକ ସ୍ଥିତିରେ ଥିବା ୫ ପ୍ରମୁଖ ରାଜ୍ୟ ମଧ୍ୟପ୍ରଦେଶ, ମହାରାଷ୍ଟ୍ର, କେରଳ, ପଞ୍ଜାବ ଓ ଛତିଶଗଡ଼ରୁ ଆସୁଥିବା ଯାତ୍ରୀଙ୍କ ଆର୍‌ଟିପିସିଆର୍ ଟେଷ୍ଟ ରିପୋର୍ଟକୁ ବାଧ୍ୟତାମୂଳକ କରାଯାଇଛି। ପୁରୀ ରେଳଷ୍ଟେଶନରେ ସମସ୍ତ ଯାତ୍ରୀଙ୍କ ଥର୍ମାଲ ସ୍କ୍ରିନିଂ କରାଯିବ। ଯଦି କୌଣସି ଯାତ୍ରୀଙ୍କ ଠାରେ କୋଭିଡ୍ ଲକ୍ଷଣ ଥିବା ପରିଲକ୍ଷିତ ହୁଏ, ତେବେ ତାଙ୍କର ଟେଷ୍ଟିଂ କରାଯିବ। ଟେଷ୍ଟିଂରେ ପଜିଟିଭ୍ ଥିବା ଜଣାପଡ଼ିଲେ ସେମାନଙ୍କୁ ୭ଦିନିଆ ହୋମ୍ ଆଇସୋଲେଶନକୁ ପଠାଯିବ। ସେହିଭଳି ୭୨ଘଣ୍ଟା ପୂର୍ବର କୋଭିଡ୍ ନେଗେଟିଭ୍ ରିପୋର୍ଟ ଦେଖାଇଲେ ☞ପୃଷ୍ଠା–୪

- ପୁରୀ ରେଳଷ୍ଟେଶନରେ ଥର୍ମାଲ ସ୍କ୍ରିନିଂ
- ପଜିଟିଭ୍ ପରେ ବାଧ୍ୟତାମୂଳକ ୭ଦିନିଆ ହୋମ୍ ଆଇସୋଲେଶନ୍
- ହୋଟେଲ ମାଲିକଙ୍କ ସହ ଆଲୋଚନା କଲେ ଜିଲାପାଳ

ଭୁବନେଶ୍ୱରରେ ବଢୁଛି ସଂକ୍ରମଣ

- ଦିନକରେ ୧୦୧ କରୋନା ସଂକ୍ରମିତ ଚିହ୍ନଟ
- ତରୁ ଆପାର୍ଟମେଣ୍ଟ, ସିଲିକନ୍ ଇନ୍‌ଷ୍ଟିଚ୍ୟୁଟ୍ ସିଲ୍

ଭୁବନେଶ୍ୱର, ୬।୪(ବ୍ୟୁରୋ)

ରାଜଧାନୀରେ କରୋନା ସଂକ୍ରମଣ ଉପରମୁହାଁ ହେବାରେ ଲାଗିଛି। ମଙ୍ଗଳବାର ଗୋଟିଏ ଦିନରେ ଭୁବନେଶ୍ୱରରୁ ୧୦୧ ଜଣ ସଂକ୍ରମିତ ଚିହ୍ନଟ ହୋଇଛନ୍ତି। ଏହା ବିଏମ୍‌ସି ଓ ରାଜ୍ୟ ସରକାରଙ୍କୁ ଚିନ୍ତାରେ ପକାଇଛି। କେତେଜଣ କରୋନା ଆକ୍ରାନ୍ତ ଚିହ୍ନଟ ହେବା ପରେ ଏକ ଆପାର୍ଟମେଣ୍ଟ ଏବଂ କୋଭିଡ୍ ଗାଇଡ୍‌ଲାଇନ ଉଲ୍ଲଂଘନ ଅଭିଯୋଗରେ ଏକ ଘରୋଇ ଶିକ୍ଷାନୁଷ୍ଠାନକୁ ସିଲ୍ କରିଦିଆଯାଇଛି।

ଭୁବନେଶ୍ୱରରେ ପୁଣି ଦୀର୍ଘ ମାସ ପରେ ଶହେ ପାର୍ କରିଛି ଦୈନିକ ସଂକ୍ରମଣ। ଗତ ୨୪ ଘଣ୍ଟାରେ ଖୋର୍ଦ୍ଧା ଜିଲାରେ ୧୦୫ଜଣ ନୂଆ ଆକ୍ରାନ୍ତ ଚିହ୍ନଟ ☞ପୃଷ୍ଠା–୪

ଜଷ୍ଟିସ୍ ରମନା ସିଜେଆଇ ନିଯୁକ୍ତ
୨୪ରେ ଶପଥ ନେବେ

ଜଷ୍ଟିସ୍ ନୁଥାଲାପତି ଭେଙ୍କଟ ରମନା

ନୂଆଦିଲ୍ଲୀ, ୬।୪

ସୁପ୍ରିମକୋର୍ଟର ବରିଷ୍ଠ ବିଚାରପତି ଜଷ୍ଟିସ୍ ନୁଥାଲାପତି ଭେଙ୍କଟ ରମନା ଭାରତର ୪୮ ତମ ପ୍ରଧାନ ବିଚାରପତି (ସିଜେଆଇ) ନିଯୁକ୍ତ ହୋଇଛନ୍ତି। ବିଦାୟୀ ପ୍ରଧାନ ବିଚାରପତି ଜଷ୍ଟିସ୍ ଏସ୍. ଏ. ବୋବଡେଙ୍କ ସୁପାରିଶକୁ ମଞ୍ଜୁରି ଦେଇ ରାଷ୍ଟ୍ରପତି ☞ପୃଷ୍ଠା–୪

ଆଜିର ସମ୍ପାଦକୀୟ

ପରମବୀରଙ୍କ ଦିଗ

୧୦ଦିନରେ ମିଳିବ ଆବାସିକ, ଆୟ ପ୍ରମାଣପତ୍ର

ଭୁବନେଶ୍ୱର, ୬।୪(ବ୍ୟୁରୋ)

ଜାତିଗତ, ଆବାସିକ, ଆୟ ଆଦି ବିଭିନ୍ନ ମିସ୍‌ଲାନିୟସ୍ ପ୍ରମାଣପତ୍ର ଯେପରି ଲୋକମାନଙ୍କୁ ଶୀଘ୍ର ମିଳିପାରିବ ସେନେଇ ରାଜ୍ୟ ସରକାର ମଙ୍ଗଳବାର ଏକ ପରିବର୍ତ୍ତିତ ନିର୍ଦ୍ଦେଶନାମା ଜାରି କରିଛନ୍ତି। ଜନକୈନ୍ଦ୍ରିକ ଏବଂ ପ୍ରଶାସନିକ ପ୍ରତିବଦ୍ଧତାକୁ ନିଶ୍ଚିତ କରିବା ଉଦ୍ଦେଶ୍ୟରେ ରାଜସ୍ୱ ବିପର୍ଯ୍ୟୟ ପରିଚାଳନା ବିଭାଗ ପକ୍ଷରୁ ଏଭଳି ନିଷ୍ପତ୍ତି ନିଆଯାଇଛି। ଏହି ନିର୍ଦ୍ଦେଶନାମା ତୁରନ୍ତ କାର୍ଯ୍ୟକାରୀ କରିବାକୁ ସମସ୍ତ ଜିଲାପାଳଙ୍କୁ ବିଭାଗୀୟ ପ୍ରମୁଖ ସଚିବ ବିଷ୍ଣୁପଦ ସେଠୀ ପତ୍ର ଲେଖି ଜଣାଇଛନ୍ତି।

ପରିବର୍ତ୍ତିତ ନିୟମ ଅନୁସାରେ ଆବାସିକ, ଆୟ ଏବଂ ସମ୍ପତ୍ତି ପ୍ରମାଣପତ୍ର ଏବେ ଆବେଦନର ୧୦ଦିନ ମଧ୍ୟରେ ମିଳିପାରିବ, ଯାହାକି ପୂର୍ବରୁ ୧୫ଦିନ ରହିଥିଲା। ସେହିପରି ତଫସିଲ୍‌ଭୁକ୍ତ ଜନଜାତି (ଏସ୍‌ଟି), ତଫସିଲ୍‌ଭୁକ୍ତ ଜାତି (ଏସ୍‌ସି), ସାମାଜିକ ଓ ଅର୍ଥନୈତିକ ପଛୁଆ ବର୍ଗ (ଏସ୍‌ଇବିସି) ଏବଂ ଅନ୍ୟାନ୍ୟ ପଛୁଆ ବର୍ଗ(ଓବିସି) ପ୍ରମାଣପତ୍ର ଏବେ ମାସେ ପରିବର୍ତ୍ତେ ୧୫ଦିନ ମଧ୍ୟରେ ମିଳିପାରିବ।

ସମ୍ପତ୍ତି (ସଲ୍‌ଭେନ୍ସି), ଉତ୍ତରାଧିକାରୀ ଏବଂ ଅଭିଭାବକ ପ୍ରମାଣପତ୍ର ପୂର୍ବପରି ମାସେ ମଧ୍ୟରେ ପ୍ରଦାନ କରିବାକୁ ନିର୍ଦ୍ଦେଶ ଜାରି କରାଯାଇଛି। ଉତ୍ତରାଧିକାରୀ ପ୍ରମାଣପତ୍ର ପ୍ରତ୍ୟେକ କ୍ଷେତ୍ରରେ ବ୍ୟବହାର କରାଯାଇପାରିବ। ତେଣୁ ଭିନ୍ନ ଭିନ୍ନ ଉପଯୋଗ ପାଇଁ ଏକାଧିକ ଆବେଦନର ଆବଶ୍ୟକତା ନାହିଁ ବୋଲି ନିର୍ଦ୍ଦେଶନାମାରେ କୁହାଯାଇଛି।

ନୂଆ ନିର୍ଦ୍ଦେଶନାମା

୧୫ଦିନ ମଧ୍ୟରେ ଜାତି ପ୍ରମାଣପତ୍ର

ଉତ୍କଟ ଦାରିଦ୍ର୍ୟ ମଧ୍ୟକୁ ଯିବେ ବିଶ୍ୱର ଆଉ ୯.୫ କୋଟି

ନୂଆଦିଲ୍ଲୀ,୬।୪

କରୋନାର ଦ୍ୱିତୀୟ ଲହର ବିଶ୍ୱକୁ ସଙ୍କଟ ଆଡ଼କୁ ନେଲାଣି। ବିଭିନ୍ନ ଦେଶର ଅର୍ଥ ବ୍ୟବସ୍ଥା ବିପର୍ଯ୍ୟସ୍ତ। ଲୋକଙ୍କ ଜୀବନଜୀବିକା ଉପରେ ମହାମାରୀ ଗଭୀର ପ୍ରଭାବ ପକାଇଥିବା ବେଳେ ୨୦୨୦ରେ ଅଧିକ ୯.୫ କୋଟି ଲୋକ ଉତ୍କଟ ଦାରିଦ୍ର୍ୟ ମଧ୍ୟକୁ ଠେଲି ହୋଇଯିବେ ବୋଲି ଅନ୍ତର୍ଜାତୀୟ ମୁଦ୍ରାପାଣ୍ଠି (ଆଇଏମ୍‌ଏଫ୍) ପକ୍ଷରୁ ମଙ୍ଗଳବାର ପ୍ରକାଶିତ ରିପୋର୍ଟରେ ପ୍ରକାଶ ପାଇଛି। ୨୦୨୦–୨୪ ମଧ୍ୟରେ ନିମ୍ନ ଆୟକରୀ ଦେଶଗୁଡିକ ମଧ୍ୟରେ ୫.୭% ଏବଂ ଅଭିବୃଦ୍ଧିଶୀଳ ବଜାରଗୁଡିକରେ ୪.୭% ମୁଣ୍ଡ ପିଛା ଜିଡିପି ହ୍ରାସ ହେବ ବୋଲି ଏଥିରେ କୁହାଯାଇଛି।

ଭାରତର ଜିଡିପି ଅଭିବୃଦ୍ଧି ୧୨.୫% ଛୁଇଁବ: ଆଇଏମ୍‌ଏଫ୍

ରିପୋର୍ଟ ମୁତାବକ, ଚଳିତ ଆର୍ଥିକ ବର୍ଷରେ ଭାରତର ମୋଟ ଘରୋଇ ଉତ୍ପାଦ(ଜିଡିପି) ୧୨.୫% ଅଭିବୃଦ୍ଧି ହାସଲ କରିବ। ଅଭିବୃଦ୍ଧି ୧୧.୫% ରହିବା ନେଇ ଏହି ଏଜେନ୍ସି ଜାନୁୟାରୀରେ ଆକଳନ କରିଥିବା ବେଳେ ବର୍ତ୍ତମାନ ଏଥିରେ ପରିବର୍ତ୍ତନ କରିଥିବା ଜଣାପଡିଛି। କରୋନାର ଦ୍ୱିତୀୟ ଲହରକୁ ନିୟନ୍ତ୍ରଣ କରିବା ଲାଗି ଭାରତରେ ବର୍ତ୍ତମାନ ବିଭିନ୍ନ ରାଜ୍ୟ ଯାନବାହନ ଚଳାଚଳ ଉପରେ କଟକଣା ଜାରି କରୁଛନ୍ତି। ☞ପୃଷ୍ଠା–୪

ସମ୍ବଲପୁର ବିଶ୍ୱବିଦ୍ୟାଳୟ ଅଶାନ୍ତ
ଅନ୍‌ଲାଇନ ପରୀକ୍ଷା ଦାବି ସମୟରେ ଭଙ୍ଗାରୁଜା, ଲାଠିଚାର୍ଜ

- ୪ ଛାତ୍ର, ୨ ପୋଲିସ, ୧ କର୍ମଚାରୀ ଆହତ
- ରାସ୍ତାରୋକୋ, ୪ ପ୍ଲାଟୁନ ପୋଲିସ ମୁତୟନ
- 'ସୁଟା'ର ନିନ୍ଦା, ୪ ଛାତ୍ର ଅଟକ

ସମ୍ବଲପୁର, ୬।୪(ବ୍ୟୁରୋ)

ସମ୍ବଲପୁର ବିଶ୍ୱବିଦ୍ୟାଳୟ(ଏସ୍‌ୟୁ) ମଙ୍ଗଳବାର ଅଶାନ୍ତ ହୋଇପଡ଼ିଛି। ଯୁକ୍ତୀ ଥାର୍ଡ ସେମିଷ୍ଟର ପରୀକ୍ଷା ଅନ୍‌ଲାଇନ ମାଧ୍ୟମରେ କରିବା ପାଇଁ ଛାତ୍ରୀଛାତ୍ର ଦାବି କରିବାକୁ ଆସିଥିବା ସମୟରେ ଅପ୍ରୀତିକର ପରିସ୍ଥିତି ସୃଷ୍ଟି ହୋଇଛି। ପୋଲିସ ଉପସ୍ଥିତିରେ ବିଶ୍ୱବିଦ୍ୟାଳୟର ପ୍ରଶାସନିକ କୋଠାରେ ଛାତ୍ରୀଛାତ୍ର ଭଙ୍ଗାରୁଜା କରିଥିବା ଅଭିଯୋଗ ହୋଇଛି। ଅନ୍ୟପଟେ ଆଲୋଚନା ପାଇଁ ଆସିଥିବା ସମୟରେ ପୋଲିସ ଅତର୍କିତ ଲାଠିଚାର୍ଜ କରିଥିବା ନେଇ ଛାତ୍ରୀଛାତ୍ର ପାଲଟା ଅଭିଯୋଗ କରିଛନ୍ତି। ଏହି ଘଟଣାରେ ୪ ଛାତ୍ର, ୨ ପୋଲିସ ଓ ଜଣେ ବିଶ୍ୱବିଦ୍ୟାଳୟ କର୍ମଚାରୀ ଆହତ ହୋଇଛନ୍ତି। ସୁରକ୍ଷା ପାଇଁ ଘଟଣାସ୍ଥଳରେ ୪ ପ୍ଲାଟୁନ ପୋଲିସ ମୁତୟନ ରହିଛନ୍ତି। ଲାଠିଚାର୍ଜ ପରେ ଛାତ୍ରୀଛାତ୍ର ବିଶ୍ୱବିଦ୍ୟାଳୟ ସମ୍ମୁଖ ରାସ୍ତା ଅବରୋଧ କରିଥିଲେ।

ଛାତ୍ରୀଛାତ୍ର ଅଭିଯୋଗ କରିଛନ୍ତି ଯେ, ଏପ୍ରିଲ ୨୭ଠାରୁ ☞ପୃଷ୍ଠା–୪

୧୨୧ ବର୍ଷରେ ତୃତୀୟ ଉତ୍ତପ୍ତ ଥିଲା ମାର୍ଚ୍ଚ

ନୂଆଦିଲ୍ଲୀ,୬।୪

ଭାରତରେ ୨୦୦୪ ଓ ୨୦୧୦ ପରେ ୨୦୨୧ର ମାର୍ଚ୍ଚ ମାସ ୧୨୧ ବର୍ଷରେ ତୃତୀୟ ଉତ୍ତପ୍ତ ରହିଥିଲା। ଗତ ମାର୍ଚ୍ଚରେ ଦେଶର ହାରାହାରି ତାପମାତ୍ରା ୩୨.୬୫ ଡିଗ୍ରୀ ସେଲସିୟସ୍ ଥିଲା, ଯାହାକି ବିଗତ ୧୧ ବର୍ଷରେ ସର୍ବାଧିକ ଏବଂ ୧୨୧ ବର୍ଷରେ ତୃତୀୟ ସର୍ବାଧିକ। ଏହି ମାସରେ ଦେଶର ହାରାହାରି ତାପମାତ୍ରା ସ୍ୱାଭାବିକଠାରୁ ୧.୪ ଡିଗ୍ରୀ ସେଲ୍‌ସିୟସ୍ ଅଧିକ ରହିଥିଲା ବୋଲି ଭାରତର ପାଣିପାଗ ବିଭାଗ (ଆଇଏମ୍‌ଡି) ପକ୍ଷରୁ କୁହାଯାଇଛି।

ଆଇଏମ୍‌ଡି ପକ୍ଷରୁ ସୋମବାର ପ୍ରକାଶିତ ରିପୋର୍ଟରେ ଦର୍ଶାଯାଇଛି ଯେ ପୂର୍ବରୁ ସବୁଠୁ ଉତ୍ତପ୍ତ ବର୍ଷ ୨୦୧୦ରେ ମାର୍ଚ୍ଚର ତାପମାତ୍ରା ୩୩.୦୯ ଏବଂ ଦ୍ୱିତୀୟ ଉତ୍ତପ୍ତ ୨୦୦୪ରେ ୩୨.୮୨ ଡିଗ୍ରୀ ସେଲସିୟସ୍ ରହିଥିଲା। ୨୦୨୧ ମାର୍ଚ୍ଚରେ ଦେଶର ବିଭିନ୍ନ ସ୍ଥାନରେ ଗ୍ରୀଷ୍ମ ପ୍ରବାହ ଜାରି ରହିଥିଲା। ଏହି ମାସର ସର୍ବାଧିକ, ସର୍ବନିମ୍ନ ଏବଂ ହାରାହାରି ତାପମାତ୍ରା ଯଥାକ୍ରମେ ୩୨.୬୫, ୧୯.୯୫ ଓ ୨୬.୩୦ ଡିଗ୍ରୀ ସେଲ୍‌ସିୟସ୍ ରହିଥିଲା।

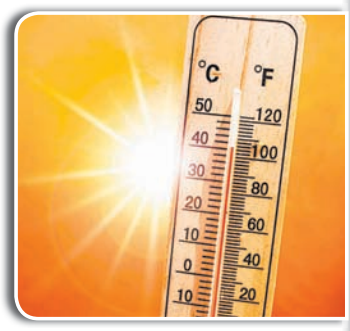

୧୯୮୧ରୁ ୨୦୧୦ ମଧ୍ୟରେ ଏହି ୩ ବର୍ଗର ସ୍ୱାଭାବିକ ତାପମାତ୍ରା ଯଥାକ୍ରମେ ୩୧.୨୪, ୧୮.୮୭ ଓ ୨୫.୦୬ ଡିଗ୍ରୀ ସେଲ୍‌ସିୟସ୍ ଥିଲା। ଉତ୍ତର–ପଶ୍ଚିମ, କେନ୍ଦ୍ରୀୟ, ପୂର୍ବାଞ୍ଚଳ, ☞ପୃଷ୍ଠା–୪

ମାର୍ଚ୍ଚ ୩୦ରେ ସବୁଠୁ ଉତ୍ତପ୍ତ ଥିଲା ବାରିପଦା

୨୦୨୧ ମାର୍ଚ୍ଚ ଓଡ଼ିଶା ଜଳବାୟୁ ଇତିହାସରେ ଚତୁର୍ଥ ଉତ୍ତପ୍ତ ମାସ ଥିଲା। ଏହି ମାସରେ ରାଜ୍ୟର ହାରାହାରି ସର୍ବାଧିକ ତାପମାତ୍ରା ୩୮ ଡିଗ୍ରୀ ସେଲ୍‌ସିୟସ୍ ରହିଥିଲା। ୩୦ ତାରିଖରେ ଦେଶର ସବୁଠୁ ଉତ୍ତପ୍ତ ସହର ଥିଲା ବାରିପଦା, ଯେଉଁଠି ସର୍ବାଧିକ ତାପମାତ୍ରା ୪୪.୬ ଡିଗ୍ରୀ ସେଲସିୟସ୍ ରେକର୍ଡ କରାଯାଇଥିଲା। ସେହିପରି ସୁନ୍ଦରଗଡ଼, ଝାରସୁଗୁଡ଼ା, ବରଗଡ଼, ସମ୍ବଲପୁର ଓ ସୁବର୍ଣ୍ଣପୁର ଜିଲାରେ ହାରାହାରି ସର୍ବାଧିକ ତାପମାତ୍ରା ୪୦ ଡିଗ୍ରୀ ରହିଥିଲା, ଯାହାକି ପୂର୍ବବର୍ଷଗୁଡ଼ିକ ତୁଳନାରେ ୫ ଡିଗ୍ରୀ ସେଲ୍‌ସିୟସ୍ ଅଧିକ। ଅନ୍ୟପକ୍ଷରେ ଗଞ୍ଜାମ, ଜଗତସିଂହପୁର, ଭଦ୍ରକ, କେନ୍ଦ୍ରାପଡ଼ା ଓ ଯାଜପୁର ସମେତ ଉପକୂଳ ଜିଲା ପୁରୀରେ ମଧ୍ୟ ତାପମାତ୍ରା ୩ ଡିଗ୍ରୀ ସେଲ୍‌ସିୟସ୍ ବୃଦ୍ଧି ପାଇଥିଲା। ଅନ୍ୟ ବର୍ଷଗୁଡ଼ିକରେ ଏହି ସମୟରେ ପୁରୀ ଜିଲାର ହାରାହାରି ସର୍ବାଧିକ ତାପମାତ୍ରା ୩୩ ଡିଗ୍ରୀ ରହୁଥିବାବେଳେ ଗତ ମାର୍ଚ୍ଚରେ ଏହା ୩୬–୩୭ ଡିଗ୍ରୀକୁ ଛୁଇଁଥିଲା। ଦ୍ୱୈତ ନଗରୀ କଟକ ଓ ଭୁବନେଶ୍ୱରରେ ମାର୍ଚ୍ଚ ☞ପୃଷ୍ଠା–୪

ଦିନକରେ ରେକର୍ଡ ଟିକାକରଣ

ଏପ୍ରିଲ ୫ରେ ଦେଶରେ ସର୍ବାଧିକ ୪୩ ଲକ୍ଷରୁ ଊର୍ଦ୍ଧ୍ୱ ଲୋକଙ୍କୁ କୋଭିଡ୍ ଟିକା ଦିଆଯାଇଛି। ଏହାକୁ ମିଶାଇ ଭାକ୍ସିନ ନେଇଥିବା ଲୋକଙ୍କ ସଂଖ୍ୟା ୮,୩୧,୧୦,୯୨୬ରେ ପହଞ୍ଚିଛି ବୋଲି କେନ୍ଦ୍ର ସ୍ୱାସ୍ଥ୍ୟ ମନ୍ତ୍ରଣାଳୟ ସୂଚନା ଦେଇଛି। ସୋମବାର ଟିକାକରଣକୁ ୮୦ ଦିନ ପୂରିଥିବାବେଳେ ଗୋଟିଏ ଦିନରେ ମୋଟ ୪୩,୦୦,୯୬୬ ଜଣ ଭାକ୍ସିନ ନେଇଛନ୍ତି। ସେମାନଙ୍କ ମଧ୍ୟରୁ ୩୯,୦୦,୫୦୫ ଜଣଙ୍କୁ ପ୍ରଥମ ଡୋଜ୍ ଏବଂ ୪,୦୦,୪୬୧ ଜଣଙ୍କୁ ଦ୍ୱିତୀୟ ଡୋଜ୍ ଦିଆଯାଇଛି।

ସଂକ୍ଷେପରେ

ଦେଶମୁଖ ମାମଲା: ସୁପ୍ରିମକୋର୍ଟ ଗଲେ ଉଦ୍ଧବ ସରକାର

ନୂଆଦିଲ୍ଲୀ,୬।୪: ମହାରାଷ୍ଟ୍ରର ପୂର୍ବତନ ଗୃହମନ୍ତ୍ରୀ ଅନିଲ ଦେଶମୁଖଙ୍କ ବିରୋଧରେ କେନ୍ଦ୍ରୀୟ ତଦନ୍ତ ବ୍ୟୁରୋ (ସିବିଆଇ) ତଦନ୍ତ ପାଇଁ ବମ୍ବେ ହାଇକୋର୍ଟ ଦେଇଥିବା ନିର୍ଦ୍ଦେଶକୁ ସୁପ୍ରିମକୋର୍ଟରେ ଚ୍ୟାଲେଞ୍ଜ କରିଛନ୍ତି ଉଦ୍ଧବ ଠାକ୍‌ରେ ସରକାର। ମଙ୍ଗଳବାର ରାଜ୍ୟ ସରକାର ସୁପ୍ରିମକୋର୍ଟରେ ଏହା ବିରୋଧରେ ପିଟିଶନ ଦାଏର କରିଥିବା ମହାରାଷ୍ଟ୍ରର ସରକାରୀ ଓକିଲ ସଚିନ ପାଟିଲ ସୂଚନା ଦେଇଛନ୍ତି। ଆଣ୍ଟିଲିଆ ମାମଲା ଓ ପୁଣେ ବ୍ୟବସାୟୀ ମନ୍‌ସୁଖ ହିରେନଙ୍କ ହତ୍ୟା ଘଟଣା ସାମ୍ନାକୁ ଆସିବା ପରେ ମୁମ୍ବାଇ ପୋଲିସର ପୂର୍ବତନ ଏପିଆଇ ସଚିନ ୱାଜେଙ୍କୁ ଜାତୀୟ ତଦନ୍ତକାରୀ ସଂସ୍ଥା (ଏନ୍‌ଆଇଏ) ହାଜତରେ ରଖି ଜେରା କରୁଛି। କିଛି ଦିନ ତଳେ ମୁମ୍ବାଇ ପୋଲିସର ପୂର୍ବତନ କମିଶନର ପରମବୀର ସିଂଙ୍କୁ ହୋମଗାର୍ଡକୁ ବଦଳି କରାଯିବା ପରେ ସେ ଗୃହମନ୍ତ୍ରୀ ଦେଶମୁଖଙ୍କ ବିରୋଧରେ ସାଂଘାତିକ ଅଭିଯୋଗ ଆଣିଥିଲେ। ଦେଶମୁଖ ବାର୍ ଓ ରେଷ୍ଟୁରାଣ୍ଟଗୁଡ଼ିକରୁ ମାସକୁ ୧୦୦ କୋଟି ଟଙ୍କା ଅସୁଲ କରି ଆଣିଦେବାକୁ ସଚିନଙ୍କୁ ସେ ନିର୍ଦ୍ଦେଶ ଦେଇଥିବା ପରମବୀର ମୁଖ୍ୟମନ୍ତ୍ରୀ ଉଦ୍ଧବ ଠାକ୍‌ରେଙ୍କ ନିକଟକୁ ଚିଠି ଲେଖିଥିଲେ। ଏହି ମାମଲାରେ ସୋମବାର ବମ୍ବେ ହାଇକୋର୍ଟ ୧୫ ଦିନ ମଧ୍ୟରେ ତଦନ୍ତ ଶେଷ କରିବାକୁ ସିବିଆଇକୁ ନିର୍ଦ୍ଦେଶ ଦେଇଥିଲେ। ଫଳରେ ଦେଶମୁଖ ମନ୍ତ୍ରିମଣ୍ଡଳରୁ ଇସ୍ତଫା ଦେଇ ଉକ୍ତ ଅଭିଯୋଗକୁ ଖଣ୍ଡନ କରିଥିଲେ।

ଭାଜପାକୁ ଭୋଟ ଦେବା ପାଇଁ ଚାପ ପକାଇଛି କେନ୍ଦ୍ରୀୟ ବଳ: ମମତା

କୋଲକାତା,୬।୪: ପଶ୍ଚିମବଙ୍ଗ ମୁଖ୍ୟମନ୍ତ୍ରୀ ମମତା ବାନାର୍ଜୀ ମଙ୍ଗଳବାର ନିର୍ବାଚନ ସୁରକ୍ଷା ଦାୟିତ୍ୱରେ ମୁତୟନ କେନ୍ଦ୍ରୀୟ ବଳ ଏବଂ ଭାଜପା ବିରୋଧରେ ସାଂଘାତିକ ଅଭିଯୋଗ ଆଣିଛନ୍ତି। ଅନେକ ନିର୍ବାଚନମଣ୍ଡଳୀରେ ମତଦାନ ଚାଲିଥିବାବେଳେ କେନ୍ଦ୍ରୀୟ ବଳର ଯବାନମାନେ ଭାଜପାକୁ ଭୋଟ ଦେବା ପାଇଁ ଲୋକଙ୍କୁ ମତାଉଥିଲେ ବୋଲି ଟିଏମ୍‌ସି ସୁପ୍ରିମୋ ମମତା କହିଛନ୍ତି। ସେହିପରି ଭାଜପା ପକ୍ଷରୁ କେତେକ ସ୍ଥାନରେ ଟିଏମ୍‌ସି ପ୍ରାର୍ଥୀଙ୍କୁ ଆକ୍ରମଣ କରି ପୋଲିଂ ବୁଥ୍ ଦଖଲ କରାଯାଇଥିବା ସେ ଅଭିଯୋଗ ଆଣିଛନ୍ତି। ଆଲିପୁରଦୁଆର ଜିଲାରେ ଏକ ସଭାକୁ ସମ୍ବୋଧିତ କରି ମମତା କହିଛନ୍ତି, ସିଆରପିଏଫ୍, ସିଆଇଏସ୍‌ଏଫ୍, ବିଏସ୍‌ଏଫ୍ ଏବଂ ଆଇଟିବିପି ଯବାନମାନେ ସୀମା ଲଂଘିଛନ୍ତି। ସେମାନେ ଲୋକଙ୍କୁ ମାଡ଼ମାରି ନିର୍ଯାତନା ଦେଉଛନ୍ତି। ଭାଜପାକୁ ଭୋଟ ଦେବା ପାଇଁ ସେମାନେ ମତଦାତାଙ୍କ ଉପରେ ଚାପ ପକାଉଛନ୍ତି। କିନ୍ତୁ ଅଭିଯୋଗ ସତ୍ତ୍ୱେ ନିର୍ବାଚନ କମିଶନ ଆଖିବୁଜି ଦେଇଛନ୍ତି।

ସାଇକେଲରେ ଯାଇ ଭୋଟ ଦେଲେ ବିଜୟ

ତାମିଲ ଅଭିନେତା ବିଜୟ ମଙ୍ଗଳବାର ସାଇକେଲରେ ଚେନ୍ନାଇସ୍ଥିତ ମତଦାନ କେନ୍ଦ୍ରକୁ ଯାଇ ଭୋଟ ଦେଇଛନ୍ତି । ବିଜୟ ଭୋଟ କେନ୍ଦ୍ରକୁ ଯାଉଥିବାବେଳେ ବହୁ ସଂଖ୍ୟାରେ ଲୋକ ତାଙ୍କ ପିଛା କରୁଥିବାରୁ କିଛି ସମୟ ପାଇଁ ଟ୍ରାଫିକ୍ ଜାମ୍ ସମସ୍ୟା ଦେଖାଦେଇଥିଲା। ଭିଡ଼ ହଟାଇବାକୁ ପୋଲିସକୁ ଆସିବାକୁ ପଡ଼ିଥିଲା। ଗହଳିରୁ ଶୀଘ୍ର ବାହାରିଯିବାକୁ ସେ ଜୋର୍‌ରେ ସାଇକେଲ ଚଲାଇବାକୁ ଚେଷ୍ଟା କରୁଥିବା ଦେଖିବାକୁ ମିଳିଥିଲା। ତେଲ ଦର ବୃଦ୍ଧିକୁ ବିରୋଧ କରି ବିଜୟ ଏପରି କରିଥିବା ପ୍ରଥମେ ଚର୍ଚ୍ଚା ହୋଇଥିଲା। ହେଲେ ତାଙ୍କ ଘର ନିକଟରେ ପୋଲିଂ ବୁଥ୍ ଥିବାରୁ ଏବଂ ଗାଡ଼ି ପାର୍କିଂ ସମସ୍ୟାରୁ ମୁକୁଳିବାକୁ ସେ ସାଇକେଲରେ ଭୋଟ ଗ୍ରହଣ କେନ୍ଦ୍ରକୁ ଯାଇଥିଲେ ବୋଲି ତାଙ୍କ ପବ୍ଲିସିଷ୍ଟ ରିଆଜ କେ ଅହମ୍ମଦ କହିଛନ୍ତି।

ଭୋଟର ତାଲିକାରୁ ଶଶିକଳାଙ୍କ ନାଁ କଟିଲା

ତାମିଲନାଡୁ ପୂର୍ବତନ ମୁଖ୍ୟମନ୍ତ୍ରୀ ସ୍ୱର୍ଗତ ଜେ ଜୟଲଲିଥାଙ୍କ ବିଶ୍ୱସ୍ତ ଭି. କେ. ଶଶିକଳାଙ୍କ ନାଁକୁ ତାଙ୍କ ଅଜାଣତରେ ଭୋଟର ଲିଷ୍ଟରୁ କାଟିଦିଆଯାଇଛି। ଏନେଇ ତାଙ୍କ ଓକିଲ ଏନ୍. ରାଜା ସେନ୍ଥୁର ପାଣ୍ଡିଆନ ସୂଚନା ଦେଇଛନ୍ତି। ମତଦାନରୁ ବଞ୍ଚିତ ରଖାଯାଇ ତାଙ୍କ ସହ ଅନ୍ୟାୟ କରାଯାଇଛି ଏବଂ ଏଥିପାଇଁ ଦାୟୀ ଅଧିକାରୀଙ୍କ ବିରୋଧରେ ଆଇନଗତ କାର୍ଯ୍ୟାନୁଷ୍ଠାନ ଗ୍ରହଣ ନିମନ୍ତେ ପ୍ରକ୍ରିୟା ଆରମ୍ଭ କରାଯିବ ବୋଲି ଶଶିକଳାଙ୍କ ଓକିଲ କହିଛନ୍ତି। ଚେନ୍ନାଇର ଥାଉଜାଣ୍ଡ ଲାଇଟ୍‌ସ ନିର୍ବାଚନ ମଣ୍ଡଳୀର ଭୋଟର ତାଲିକାରେ ଶଶିକଳାଙ୍କ ନାଁ ରହିଥିଲା।

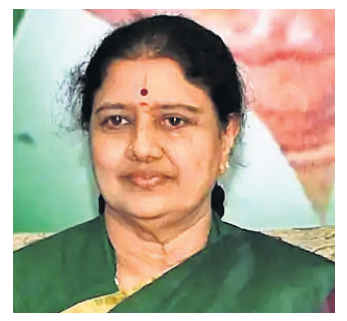

ପଶ୍ଚିମବଙ୍ଗର ୨୦୩ ଆସନ ବାକି

ତାମିଲନାଡୁ, କେରଳ, ପୁଡୁଚେରୀ ଓ ଆସାମରେ ମତଦାନ ଶେଷ

ନୂଆଦିଲ୍ଲୀ,୬।୪

ତାମିଲନାଡୁର ୨୩୪, କେରଳ ୧୪୦ ଓ ପୁଡୁଚେରୀର ୩୦ ଆସନରେ ମଙ୍ଗଳବାର ନିର୍ବାଚନ ଶେଷ ହୋଇଛି। ଆସାମରେ ପୂର୍ବରୁ ୨ଟି ପର୍ଯ୍ୟାୟରେ ୮୬ ଆସନରେ ମତଦାନ ଶେଷ ହୋଇଥିବାବେଳେ ତୃତୀୟ ତଥା ଅନ୍ତିମ ପର୍ଯ୍ୟାୟରେ ଅବଶିଷ୍ଟ ୪୦ ନିର୍ବାଚନମଣ୍ଡଳୀ ଲାଗି ଭୋଟ ଗ୍ରହଣ ସରିଛି। ପଶ୍ଚିମବଙ୍ଗରେ ତୃତୀୟ ପର୍ଯ୍ୟାୟରେ ୩୧ ସିଟ୍‌ରେ ନିର୍ବାଚନ ଶେଷ ହୋଇଛି ଏବଂ ଏପ୍ରିଲ ୨୯ ମଧ୍ୟରେ ଆଉ ୫ଟି ପର୍ଯ୍ୟାୟରେ ଭୋଟ ଗ୍ରହଣ କରାଯିବ। ତୃଣମୂଳ କଂଗ୍ରେସ ଶାସିତ ଏହି ରାଜ୍ୟରେ ୨୯୪ ଆସନ ମଧ୍ୟରୁ ଆଉ ୨୦୩ ସିଟ୍ ପାଇଁ ମତଦାନ ବାକି ରହିଛି। ତୃତୀୟ ପର୍ଯ୍ୟାୟରେ ତାମିଲନାଡୁରେ ୭୧.୭୯%, କେରଳ ୭୩.୫୮%, ପୁଡୁଚେରୀରେ ୭୮.୯୦% ମତଦାନ ହୋଇଛି। ସେହିପରି ଆସାମରେ ୮୨.୩୩% ଏବଂ ପଶ୍ଚିମବଙ୍ଗରେ ୭୭.୬୮% ମତଦାନ ହୋଇଥିବା ନିର୍ବାଚନ କମିଶନଙ୍କ ସୂତ୍ରରୁ ପ୍ରକାଶ।

ଦ୍ୱିତୀୟ ପର୍ଯ୍ୟାୟ ଭଳି ତୃତୀୟ ପର୍ଯ୍ୟାୟ ମତଦାନ ବେଳେ ମଧ୍ୟ ସର୍ବାଧିକ ଚର୍ଚ୍ଚାରେ ରହିଥିଲା ପଶ୍ଚିମବଙ୍ଗ। କାରଣ ଭୋଟ ଗ୍ରହଣ ହୋଇଥିବା ସମସ୍ତ ୩୧ ଆସନକୁ ନିର୍ବାଚନ କମିଶନ (ଇସି) ସମ୍ବେଦନଶୀଳ ଘୋଷଣା ସହ ୧୪୪ ଧାରା ଲାଗୁ କରିଥିଲେ। ଦକ୍ଷିଣ ୨୪ ପ୍ରଗଣାର ୧୬, ହୁଗ୍‌ଲିର ୮ ଓ ହାଓଡା ଜିଲାର ୭ ଆସନରେ ୨୦୫ ପ୍ରାର୍ଥୀ ପ୍ରତିଦ୍ୱନ୍ଦ୍ୱିତା କରିଥିଲେ। ୭୮.୫ ଲକ୍ଷ ଭୋଟରଙ୍କ ମଧ୍ୟରୁ ୭୭.୬୮% ମତଦାତା ୧୦,୮୭୧ ବୁଥ୍‌ରେ ଏହି ପ୍ରାର୍ଥୀମାନଙ୍କ ଭାଗ୍ୟ ସ୍ଥିର କରିଛନ୍ତି। ୨୦୧୬ ନିର୍ବାଚନରେ ଉକ୍ତ ୩୧ ଆସନରୁ ୩୦ଟି ଶାସକ ତୃଣମୂଳ କଂଗ୍ରେସ (ଟିଏମ୍‌ସି) ଦଖଲରେ ଥିଲା। ଅନ୍ୟ ଗୋଟିଏ ଆସନ କଂଗ୍ରେସ ହାତକୁ ଯାଇଥିଲା। ଭାଜପାଠାରୁ କଡ଼ା ଚ୍ୟାଲେଞ୍ଜର ସମ୍ମୁଖୀନ ହୋଇ ସୁଦ୍ଧା ହ୍ୟାଟ୍ରିକ୍ ଆଶାରେ ଥିବା ମୁଖ୍ୟମନ୍ତ୍ରୀ ମମତା ବାନାର୍ଜୀଙ୍କ ପାଇଁ ଏହି ପର୍ଯ୍ୟାୟ 'କର ବା ମର' ସ୍ଥିତି ସୃଷ୍ଟି କରିଥିଲା। କାରଣ ପୂର୍ବରୁ ଭୋଟ ଶେଷ ହୋଇଥିବା ୬୦ ଆସନରୁ ୫୦ ଦଖଲ କରିସାରିଥିବା ଭାଜପା ଦାବି କରୁଛି।

ଦକ୍ଷିଣ-ପୂର୍ବ ରାଜ୍ୟ ଆସାମରେ ଶେଷ ପର୍ଯ୍ୟାୟରେ ୪୦ ଆସନ ଲାଗି ଭୋଟ ଗ୍ରହଣ କରାଯାଇଛି। ୨୫ ମହିଳାଙ୍କ ସମେତ ୩୩୭ ପ୍ରାର୍ଥୀଙ୍କ ଭାଗ୍ୟ ନିର୍ଣ୍ଣୟ ହୋଇଛି। ଭାଜପାର ଚର୍ଚ୍ଚିତ ପ୍ରାର୍ଥୀ ହିମନ୍ତ ବିଶ୍ୱଶର୍ମା ଓ ଦଳର ରାଜ୍ୟ ଶାଖା ସଭାପତି ରଞ୍ଜିତ ଦାସଙ୍କ ଭାଗ୍ୟ ଇଲେକ୍ଟ୍ରୋନିକ୍ ଭୋଟିଂ ମେଶିନ୍ (ଇଭିଏମ୍)କୁ ଯାଇଛି। ୪ ଥର ବିଧାୟକ ହୋଇଥିବା ବିଶ୍ୱଶର୍ମାଙ୍କ ବିରୋଧରେ ଜାଲୁକବାରି ଆସନରେ କଂଗ୍ରେସର ରୋମେନ୍ ବାରଠାକୁର ଲଢୁଥିଲେ। ଏହି ପର୍ଯ୍ୟାୟରେ ଶାସକ ଭାଜପା ଏବଂ ବିରୋଧୀ କଂଗ୍ରେସ ସମେତ ଆସାମ ଜାତୀୟ ପରିଷଦ (ଏଜିପି) ମଧ୍ୟରେ ପ୍ରତିଦ୍ୱନ୍ଦ୍ୱିତା ହୋଇଛି। ୭୯,୧୯,୬୪୧ ଭୋଟରଙ୍କ ମଧ୍ୟରୁ ୮୨.୩୩% ଗଣତନ୍ତ୍ରର ମହାପର୍ବରେ ସାମିଲ ହୋଇଛନ୍ତି।

ତାମିଲନାଡୁରେ ୨୦୧୧ରୁ ୧୦ ବର୍ଷ ଧରି ଲଗାତର କ୍ଷମତାରେ ଥିବା ଅଲ୍ ଇଣ୍ଡିଆ ଆନ୍ନା ଦ୍ରାବିଡ ମୁନେତ୍ରା କାଜାଗାମ୍ (ଏଆଇଏଡିଏମ୍‌କେ)କୁ ହଟାଇବା ପାଇଁ ପ୍ରାଣପଣେ ଉଦ୍ୟମ କରିଛନ୍ତି ଆନ୍ନା ଦ୍ରାବିଡ ମୁନେତ୍ରା କାଜାଗାମ୍ (ଡିଏମ୍‌କେ) ମୁଖ୍ୟ ଏମ୍.କେ. ଷ୍ଟାଲିନ। ମୁଖ୍ୟମନ୍ତ୍ରୀ ଇ.କେ. ପାଲାନିସ୍ୱାମୀଙ୍କ ହାତରୁ କ୍ଷମତାର ଡୋରି ଛଡ଼ାଇନେବା ପାଇଁ ସେ ସବୁ ରଣନୀତି ପ୍ରୟୋଗ କରିଥିଲେ। ଷ୍ଟାଲିନ୍ କ୍ରମାଗତ ତୃତୀୟ ଥର ପାଇଁ କୋଲାଥୁର ଆସନରୁ ଜିତି ମୁଖ୍ୟମନ୍ତ୍ରୀ ହେବା ଆଶାରେ ଅଛନ୍ତି। ୨୩୪ ଆସନରେ ଏଥର ୩,୯୯୮ ପ୍ରାର୍ଥୀ ଥିଲେ। ୬.୨୮ କୋଟି ଭୋଟରଙ୍କ ମଧ୍ୟରୁ ୭୧.୭୯% ମତଦାନ କରିଛନ୍ତି। ପାଲାନିସ୍ୱାମୀ ଓ ଷ୍ଟାଲିନ୍‌ଙ୍କ ସମେତ ଉପମୁଖ୍ୟମନ୍ତ୍ରୀ ଓ. ପନ୍ନିରସେଲଭମ୍, ଏଏଏମ୍‌କେ ମୁଖ୍ୟ ଟିଟିଭି ଦିନାକରନ, ମକ୍କଲ ନିଧି ମୈୟମ୍ ପ୍ରତିଷ୍ଠାତା କମଲ ହାସନ ଏବଂ ଭାଜପା ରାଜ୍ୟ ସଭାପତି ଏଲ୍. ମୁରୁଗାନ୍‌ଙ୍କ ଭାଗ୍ୟ ଏବେ ଭୋଟିଂ ମେଶିନ ଭିତରେ ରହିଛି।

କେରଳ ମୁଖ୍ୟମନ୍ତ୍ରୀ ପିନାରାୟୀ ବିଜୟନ୍‌ଙ୍କ ବାମ ଗଣତାନ୍ତ୍ରିକ ସାମ୍ମୁଖ୍ୟ (ଏଲ୍‌ଡିଏଫ୍) ୪ ଦଶନ୍ଧିର ରେକର୍ଡ ଭାଙ୍ଗି ଇତିହାସ ରଚିବା ପାଇଁ ଅଣ୍ଟା ଭିଡ଼ିଥିବାବେଳେ ପାଳି କରି କ୍ଷମତା ହାତେଇବା ଧାରାକୁ ବଜାୟ ରଖିବା ଲାଗି ପ୍ରୟାସ କରିଛି କଂଗ୍ରେସ ନେତୃତ୍ୱାଧୀନ ସଂଯୁକ୍ତ ଗଣତାନ୍ତ୍ରିକ ସାମ୍ମୁଖ୍ୟ (ୟୁଡିଏଫ୍)। ଏଥର କେରଳ ନିର୍ବାଚନ ୱାୟନାଡ୍ ଏମ୍‌ପି ରାହୁଲ ଗାନ୍ଧୀଙ୍କ ଯୋଗ୍ୟତାର ପ୍ରମାଣ ଦେବ ବୋଲି କୁହାଯାଉଛି। ମାର୍କ୍ସବାଦୀ କମ୍ୟୁନିଷ୍ଟ ପାର୍ଟି (ସିପିଏମ୍) ନେତୃତ୍ୱାଧୀନ ଏଲ୍‌ଡିଏଫ୍ ଏବଂ ୟୁଡିଏଫ୍ ମଧ୍ୟରେ ମୁଖ୍ୟତଃ ପ୍ରତିଦ୍ୱନ୍ଦ୍ୱିତା ହୋଇଥିବାବେଳେ ମେଟ୍ରୋମ୍ୟାନ୍ ଇ. ଶ୍ରୀଧରନଙ୍କୁ ମଇଦାନକୁ ଓହ୍ଲାଇ ସୁଯୋଗ ଖୋଜିଥିଲା ଭାଜପା। ମଇଦାନରେ ଥିବା ୯୫୭ ପ୍ରାର୍ଥୀଙ୍କ ମଧ୍ୟରେ ଥିଲେ ବିଜୟନ, ତାଙ୍କ ୭ କ୍ୟାବିନେଟ ସହଯୋଗୀ, ବିରୋଧୀ ଦଳ ନେତା ରମେଶ ଚେନ୍ନିଥାଲା ଏବଂ ବରିଷ୍ଠ କଂଗ୍ରେସ ନେତା ଓମେନ ଚାଣ୍ଡି। ୨.୭୪ କୋଟି ଭୋଟରଙ୍କ ମଧ୍ୟରୁ ୭୩.୫୮% ମତଦାନ କରିଛନ୍ତି।

ପୁଡୁଚେରୀରେ ପଞ୍ଚଦଶ ବିଧାନସଭା ଗଠନ ପାଇଁ ନିଷ୍ପତ୍ତି ନେଇ ସାରିଛନ୍ତି ମତଦାତା। ଫେବୃୟାରୀରେ ନାରାୟଣସ୍ୱାମୀ ସରକାର ସଂଖ୍ୟାଗରିଷ୍ଠତା ହରାଇ ଖସିପଡ଼ିବା ପରେ ଏହି କେନ୍ଦ୍ରଶାସିତ ଅଞ୍ଚଳକୁ ଅକ୍ତିଆର କରିବା ଲାଗି ଯଥାସାଧ୍ୟ ଉଦ୍ୟମ କରିଛି ଭାଜପା। ଏଠାରେ ୩୦ ଆସନରେ କଂଗ୍ରେସ ବନାମ ଅଲ୍ ଇଣ୍ଡିଆ ଏନ୍‌ଆର୍ କଂଗ୍ରେସ ନେତୃତ୍ୱାଧୀନ ମେଣ୍ଟ ମଧ୍ୟରେ କଡ଼ା ମୁକାବିଲା ହୋଇଛି। ୧୦.୦୪ ଲକ୍ଷ ଯୋଗ୍ୟ ଭୋଟରଙ୍କ ମଧ୍ୟରୁ ୭୮.୯୦% ସେମାନଙ୍କ ରାଜନୈତିକ ମତାଧିକାର ସାବ୍ୟସ୍ତ କରିଛନ୍ତି।

ରାଜ୍ୟ	ଆସନ	ମତଦାନ
ତାମିଲନାଡୁ	୨୩୪	୭୧.୭୯%
କେରଳ	୧୪୦	୭୩.୫୮%
ପୁଡୁଚେରୀ	୩୦	୭୮.୯୦%
ଆସାମ	୪୦	୮୨.୩୩%
ପଶ୍ଚିମବଙ୍ଗ	୩୧	୭୭.୬୮%

କୋଭିଡ୍-୧୯ କଟକଣା ଓ କଡ଼ା ସୁରକ୍ଷା ବ୍ୟବସ୍ଥା ମଧ୍ୟରେ ଶେଷ ହୋଇଛି ତୃତୀୟ ପର୍ଯ୍ୟାୟ ବିଧାନସଭା ନିର୍ବାଚନ। ମଙ୍ଗଳବାର ସକାଳ ୭ଟାରେ ମତଦାନ ଆରମ୍ଭ ହୋଇ ସନ୍ଧ୍ୟା ୬ଟା ପର୍ଯ୍ୟନ୍ତ ଚାଲିଥିଲା। ତାମିଲନାଡୁର କେତେକ ସ୍ଥାନରେ ରାତି ୭ଟା ଯାଏ ଭୋଟ ଗ୍ରହଣ କରାଯାଇଥିଲା। ସୁପରଷ୍ଟାର ରଜନୀକାନ୍ତ ଚେନ୍ନାଇର ଏକ ବୁଥ୍‌ରେ ଭୋଟ ଦେଇଥିବାବେଳେ ପଲକ୍କଡର ଭାଜପା ପ୍ରାର୍ଥୀ ତଥା ମେଟ୍ରୋମ୍ୟାନ୍ ଇ. ଶ୍ରୀଧରନ୍ ପୋନ୍ନାନି ପୋଲିଂ ବୁଥ୍‌ରେ ମତଦାନ କରିଛନ୍ତି। ବରିଷ୍ଠ କଂଗ୍ରେସ ନେତା ପି. ଚିଦାମ୍ବରମ୍ ତାମିଲନାଡୁର ଶିବଗଙ୍ଗା ଜିଲା କନ୍ଦନ୍ଦୁରସ୍ଥିତ ଚିତ୍ତଲ ଆଚି ମୋମୋରିଆଲ ହାଇସ୍କୁଲରେରେ ଭୋଟ ଦେଇଛନ୍ତି। ଧର୍ମନିରପେକ୍ଷ ପ୍ରଗତିଶୀଳ ମେଣ୍ଟକୁ ତାମିଲନାଡୁବାସୀ ବିପୁଳ ଭୋଟରେ ବିଜୟୀ କରାଇବେ ବୋଲି ଚିଦାମ୍ବରମ୍ କହିଛନ୍ତି।

ତେଲଙ୍ଗାନା ରାଜ୍ୟପାଳ ତାମିଲିସାଇ ସୌନ୍ଦରାରାଜନ ଚେନ୍ନାଇସ୍ଥିତ ଏକ ମତଦାନ କେନ୍ଦ୍ରରେ ଭୋଟ ଦେବା ପରେ ଅଙ୍ଗୁଳର କାଳିଚିହ୍ନ ଦେଖାଉଛନ୍ତି।

ଏମ୍‌କେଏମ୍ ଅଧକ୍ଷ କମଲ ହାସନ ଚେନ୍ନାଇର ଏକ ପୋଲିଂ ବୁଥ୍‌ରେ ମତଦାନ କରିଛନ୍ତି।

କୋଏମ୍ବାଟୁରସ୍ଥିତ ଏକ ପୋଲିଂ ବୁଥ୍‌ରେ ମହିଳା ଭୋଟର ମତଦାନ ପାଇଁ ଧାଡ଼ିରେ ଛିଡ଼ା ହୋଇଛନ୍ତି।

ନିର୍ବାଚନୀ ହିଂସା

- ହୁଗ୍‌ଲିରେ ୨ କର୍ମୀ ମୃତ
- ଟିଏମ୍‌ସି-ଭାଜପା ପ୍ରାର୍ଥୀଙ୍କୁ ଆକ୍ରମଣ: ୫ ଗିରଫ

କୋଲକାତା,୬।୪

ପଶ୍ଚିମବଙ୍ଗରେ ମଙ୍ଗଳବାର ତୃତୀୟ ପର୍ଯ୍ୟାୟ ମତଦାନ ବେଳେ ନିର୍ବାଚନୀ ହିଂସା ଦେଖିବାକୁ ମିଳିଛି। ଏଥିରେ ହୁଗ୍‌ଲିର ଟିଏମ୍‌ସିର ଜଣେ ବୁଥ୍‌ସ୍ତରୀୟ କର୍ମୀଙ୍କ ମୃତ୍ୟୁ ଘଟିଛି। ଗୋଗ୍‌ହାଟ ଗ୍ରାମର ଏକ ମତଦାନ କେନ୍ଦ୍ରରେ ଟିଏମ୍‌ସି କର୍ମୀ ସୁନୀଲ ରାୟ ଏବଂ ଭାଜପା କର୍ମୀମାନଙ୍କ ମଧ୍ୟରେ କଥା କଟାକଟି ହୋଇଥିଲା। ଭାଜପା କର୍ମୀଙ୍କ ଆକ୍ରମଣରେ ସେ ପ୍ରାଣ ହରାଇଥିବା ଅଭିଯୋଗ ହୋଇଛି। ଏହା ପୂର୍ବରୁ ଉକ୍ତ ଗ୍ରାମର ଜଣେ ଭାଜପା କର୍ମୀଙ୍କ ମା'ଙ୍କୁ କେତେଜଣ ବ୍ୟକ୍ତି ଆକ୍ରମଣ କରିବାରୁ ତାଙ୍କ ମୃତ୍ୟୁ ଘଟିଥିବା ଅଭିଯୋଗ ହୋଇଥିଲା। ଟିଏମ୍‌ସିର ଆକ୍ରମଣକାରୀମାନେ ଭାଜପା କର୍ମୀଙ୍କୁ ଖୋଜୁଥିଲେ। ତାଙ୍କୁ ନ ପାଇବାରୁ ମା'ଙ୍କୁ ମାରିଦେଲେ ବୋଲି ଗୈରିକ ଦଳ ଅଭିଯୋଗ ଆଣିଛି। ସେହିପରି ଆରାମବାଗ୍‌ରେ ଟିଏମ୍‌ସି ପ୍ରାର୍ଥୀ ସୁଜାତା ମଣ୍ଡଳ ଏବଂ ଉଲୁବେରିଆ ଦକ୍ଷିଣ ଆସନର ଭାଜପା ପ୍ରାର୍ଥୀ ପପିୟା ଅଧିକାରୀଙ୍କ ଉପରେ ଆକ୍ରମଣ ହୋଇଛି। ପୋଲିସ ଏହି ୨ ମାମଲାରେ ଟିଏମ୍‌ସିର ୩ ଓ ଭାଜପାର ୨ କର୍ମୀଙ୍କୁ ଗିରଫ କରିଛି। ତାରକେଶ୍ୱର ଆସନର ଭାଜପା ପ୍ରାର୍ଥୀ ସ୍ୱପନ ଦାସଗୁପ୍ତାଙ୍କୁ ଟିଏମ୍‌ସି ସମର୍ଥକମାନେ ଆକ୍ରମଣ କରିଥିବା ଅଭିଯୋଗ ହୋଇଛି। ମୁଖ୍ୟ ନିର୍ବାଚନ ଅଧିକାରୀ ଆରିଜ୍ ଅଫ୍‌ତାବ ଏହି ନିର୍ବାଚନୀ ହିଂସାଗୁଡ଼ିକୁ ନେଇ ରିପୋର୍ଟ ମାଗିଛନ୍ତି।

ଟିଏମ୍‌ସି ନେତାଙ୍କ ଘରୁ ଇଭିଏମ୍ ଜବତ

କୋଲକାତା, ୬।୪

ପଶ୍ଚିମବଙ୍ଗର ଶାସକ ତୃଣମୂଳ କଂଗ୍ରେସର ଜଣେ ନେତାଙ୍କ ଘରୁ ଇଭିଏମ୍ ଓ ଭିଭିପାଟ୍ ମେଶିନ ମିଳିଛି। ଘଟଣା ସାମ୍ନାକୁ ଆସିବା ପରେ ଜଣେ ନିର୍ବାଚନ ଅଧିକାରୀଙ୍କୁ ନିର୍ବାଚନ କମିଶନ(ଇସି) ନିଲମ୍ବନ କରିଛନ୍ତି। ନିଲମ୍ବିତ ଅଧିକାରୀ ଜଣକ ଏକ ସଂରକ୍ଷିତ ଇଭିଏମ୍ ନେଇ ତାଙ୍କ ସମ୍ପର୍କୀୟ ତଥା ଟିଏମ୍‌ସି ନେତାଙ୍କ ଘରକୁ ଶୋଇବାକୁ ଯାଇଥିଲେ ବୋଲି ଅଭିଯୋଗ ହୋଇଛି। ଉଲୁବେରିଆ ଉତ୍ତର ନିର୍ବାଚନମଣ୍ଡଳୀର ତୁଳସୀବେରା ଗ୍ରାମରେ ଏହି ଘଟଣା ଘଟିଛି। ଜବତ ମେଶିନକୁ ନିର୍ବାଚନରେ ବ୍ୟବହାର କରାଯିବ ନାହିଁ ବୋଲି ଇସି କହିଛନ୍ତି।

ଦ୍ୱିତୀୟ ଲହର ମାରାତ୍ମକ

ଭାରତରେ ଗତ ବର୍ଷ କରୋନାର ପ୍ରଥମ ଲହର ତୁଳନାରେ ଚଳିତ ବର୍ଷ ଦ୍ୱିତୀୟ ଲହର ସଂକ୍ରମଣ ଦ୍ରୁତଗତିରେ ବ୍ୟାପୁଛି ବୋଲି ମଙ୍ଗଳବାର ସ୍ୱାସ୍ଥ୍ୟ ମନ୍ତ୍ରଣାଳୟ ସୂଚନା ଦେଇଛି। ବିଶେଷକରି ମହାରାଷ୍ଟ୍ର, ପଞ୍ଜାବ, ଛତିଶଗଡ଼ରେ ସଂକ୍ରମଣ ହାର ଚିନ୍ତାଜନକ ହୋଇଛି। ସୋମବାର ଦୈନିକ ସଂକ୍ରମଣ ଲକ୍ଷେ ଟପିବା ପରେ ହଟ୍‌ସ୍ପଟ୍ ଥିବା ୧୦ ଜିଲାକୁ ଚିହ୍ନଟ କରା

କରୋନା ସଂକ୍ରମଣ ସ୍ଥିତି

	ଆକ୍ରାନ୍ତ	ମୃତ୍ୟୁ	ଆରୋଗ୍ୟ
ବିଶ୍ୱ	୧୩,୨୭,୨୪,୩୫୩	୨୮,୭୮,୨୪୬	୧୦,୬୯,୮୪,୪୬୭
ଭାରତ	୧,୨୭,୩୨,୯୬୮	୧,୬୫,୮୫୧	୧,୧୭,୫୩,୧୬୯
ଓଡ଼ିଶା	୩,୪୩,୮୫୬	୧୯୨୨(+୫୩)	୩,୩୮,୪୧୬

ମଙ୍ଗଳବାର ରାତି ୧୦ଟା ସୁଦ୍ଧା (+ ଅନ୍ୟ ରୋଗରେ କରୋନା ଆକ୍ରାନ୍ତଙ୍କ ମୃତ୍ୟୁ) ତଥ୍ୟ: https://www.worldometers.info/coronavirus/ଏବଂ ଓଡ଼ିଶା ସରକାର

ସଂକ୍ଷେପରେ

୫ ପର୍ଯ୍ୟଟନସ୍ଥଳରେ ସ୍ଥାପନ ହେବ ରୋପୱେ

ଭୁବନେଶ୍ୱର, ୬।୪(ବ୍ୟୁରୋ): ଓଡ଼ିଶାରେ ପର୍ଯ୍ୟଟନର ବିକାଶ ପାଇଁ ରାଜ୍ୟ ସରକାର ୫ଟି ପର୍ଯ୍ୟଟନସ୍ଥଳରେ ରୋପ୍‌ୱେ ସ୍ଥାପନ କରିବେ। ଏ ନେଇ ମଙ୍ଗଳବାର ପର୍ଯ୍ୟଟନ ମନ୍ତ୍ରୀ ଜ୍ୟୋତି ପ୍ରକାଶ ପାଣିଗ୍ରାହୀ ସୂଚନା ଦେଇଛନ୍ତି। ସେହି ୫ଟି ସ୍ଥାନ ହେଲା ଢେଙ୍କାନାଳର କପିଳାସ, ବରଗଡ଼-ବଲାଙ୍ଗୀର ସୀମାନ୍ତବର୍ତ୍ତୀ ଅଞ୍ଚଳରେ ଥିବା ନୃସିଂହନାଥ-ହରିଶଙ୍କର, ଖୋର୍ଦ୍ଧାର ଧଉଳିଗିରି, କେନ୍ଦୁଝରର ଭୀମକୁଣ୍ଡ ଓ ବାଲେଶ୍ୱରର ପଞ୍ଚଲିଙ୍ଗେଶ୍ୱର। ପ୍ରସ୍ତାବିତ ଏହି ପ୍ରକଳ୍ପଗୁଡ଼ିକ ପାଇଁ ରାଜ୍ୟ ସରକାର ଏକ ଆକ୍ସନ ପ୍ଲାନ୍ ପ୍ରସ୍ତୁତ କରିଛନ୍ତି। ଏହି ରୋପ୍‌ୱେ ନିର୍ମାଣ କାର୍ଯ୍ୟ ୧୪ରୁ ୧୬ ମାସ ମଧ୍ୟରେ ଶେଷ ହେବ ବୋଲି ମନ୍ତ୍ରୀ ପାଣିଗ୍ରାହୀ କହିଛନ୍ତି। ସେହିପରି ପୁରୀ ଏବଂ କୋଣାର୍କ ମଧ୍ୟରେ ଏକ ରୋପୱେ ନିର୍ମାଣ କାର୍ଯ୍ୟ ନେଇ ବିଚାର ଚାଲିଥିବା ପର୍ଯ୍ୟଟନ ମନ୍ତ୍ରୀ ସୂଚନା ଦେଇଛନ୍ତି।

ଓଲଟିଲା ମିନିଟ୍ରକ୍, ୧୫ ଗୁରୁତର

ସୋରଡ଼ା,୬।୪(ଡି.ଏନ୍.ଏ.): ଗଞ୍ଜାମ ଜିଲା ସୋରଡ଼ା ବ୍ଲକ ବଡଗଡ଼ ଥାନା ବୋରଦା ନିକଟ କଲଭର୍ଟରେ ମଙ୍ଗଳବାର ବୋହୂ ଡାକରାରେ ଯାଇ ଫେରୁଥିବା ଏକ ମିନିଟ୍ରକ୍ ଓଲଟି ପଡ଼ିବାରୁ ୧୫ ଜଣ ଗୁରୁତର ହୋଇଛନ୍ତି। ଗୌଡ଼ଗୋଠ ପଞ୍ଚାୟତ ବି. ନୂଆଗାଁର ୪୦ରୁ ଊର୍ଦ୍ଧ୍ୱ ମହିଳା ପୁରୁଷ ଏବଂ ଛୋଟ ପିଲାମାନେ ପୋଡ଼ାମାରି ନିକଟ ଝରଣା ଗ୍ରାମକୁ ବୋହୂ ଡାକରା ପାଇଁ କନ୍ୟା ଘରକୁ ଯାଇଥିଲେ। ସେଠାରୁ ଭୋଜି ଖାଇ ଫେରୁଥିବା ବେଳେ ବୋରଦା ନିକଟ କଲଭର୍ଟରେ ଗାଡ଼ିଟି ଭାରସାମ୍ୟ ହରାଇ ଓଲଟି ପଡ଼ି ଦୁର୍ଘଟଣାଗ୍ରସ୍ତ ହୋଇଥିଲା। ଖବର ପାଇ ସରପଞ୍ଚ ରାମ ଶବର, ଏବିଡିଓ ସଞ୍ଜୀବରାଜ ସେନାପତି, ତହସିଲଦାର ରବୀନ୍ଦ୍ର କୁମାର ମିଶ୍ର, ଆଇଆଇସି ପ୍ରତାପ ଚନ୍ଦ୍ର ତ୍ରିପାଠୀ ପହଞ୍ଚି ସମସ୍ତ ଆହତଙ୍କୁ ଉଦ୍ଧାର କରି ବଡଗଡ଼ ଗୋଷ୍ଠୀ ସ୍ୱାସ୍ଥ୍ୟକେନ୍ଦ୍ରରେ ଭର୍ତ୍ତି କରିଥିଲେ। ଅବସ୍ଥା ଗୁରୁତର ହେବାରୁ ସେମାନଙ୍କୁ ବ୍ରହ୍ମପୁର ମେଡିକାଲ ସ୍ଥାନାନ୍ତର କରାଯାଇଛି।

ରାଉରକେଲା ଏନ୍‌ଆଇଟିକୁ ଦେଶର ପ୍ରଥମ ବୈଷୟିକ ପ୍ରତିଷ୍ଠାନ ମାନ୍ୟତା

ରାଉରକେଲା ଅଫିସ୍, ୬।୪: ଦେଶର ଏକ ନମ୍ବର ବୈଷୟିକ ପ୍ରତିଷ୍ଠାନର ମାନ୍ୟତା ରାଉରକେଲା ଏନଆଇଟିକୁ ମିଳିଛି । ଏହି ଖବର ଦି ଟାଇମ୍‌ସ ହାୟର ଏଜୁକେଶନର ଏକ ସର୍ଭେ ଫଳାଫଳରେ ପ୍ରକାଶିତ ହୋଇଛି । ବିଶ୍ୱର ଉତ୍‌ଥାନଶୀଳ ଅର୍ଥନୈତିକ ବିଶ୍ୱବିଦ୍ୟାଳୟ ର୍ୟାଙ୍କିଙ୍ଗ-୨୦୨୧ର ଫଳାଫଳରୁ ଏହା ଜଣାପଡ଼ିଛି । ଏଥିରେ ବିଶ୍ୱସ୍ତରରେ ରାଉରକେଲା ଏନଆଇଟି ୨୦୧-୨୫୦ ମଧ୍ୟରେ ସ୍ଥାନ ପାଇଥିବା ବେଳେ ସମଗ୍ର ଦେଶରେ ଥିବା ଜାତୀୟ ପ୍ରତିଷ୍ଠାନଗୁଡିକ ମଧ୍ୟରେ ଏହା ୧ମ ସ୍ଥାନ ହାସଲ କରିଛି । ଏହି ସର୍ଭେ ଚଳିତବର୍ଷ ସମଗ୍ର ବିଶ୍ୱର ୪୮ଟି ଦେଶରେ

ଥିବା ୬୦୬ଟି ବିଶ୍ୱବିଦ୍ୟାଳୟକୁ ନେଇ ହୋଇଥିଲା। ଏହି ର୍ୟାଙ୍କ ୫ଟି ଗ୍ରୁପ୍‌ରେ ବିଭକ୍ତ ୧୩ଟି ସୂଚକାଙ୍କୁ ନେଇ ବିଚାର କରାଯାଇଥିଲା । ସେଗୁଡିକ ମଧ୍ୟରେ ବିଶେଷ କରି ପରିବେଶ ସମ୍ବନ୍ଧୀୟ ଶିକ୍ଷାଦାନ, ଗବେଷଣା (ଗ୍ରନ୍ଥ ଖଣ୍ଡ, ଆୟ ଓ ଖ୍ୟାତି), ଗବେଷଣାର ପ୍ରଭାବ ସମ୍ପର୍କିତ ବର୍ଣ୍ଣନା, ଅନ୍ତର୍ଜାତିକ ଚିନ୍ତଧାରା ଆଦି ସ୍ଥାନୀତ ହୋଇଥିଲା । ରାଉରକେଲା ଏନଆଇଟି ଏହି ଗୌରବ ହାସଲ କରିଥିବା ଜାଣିବା ପରେ ଏହାର ନିର୍ଦ୍ଦେଶକ ପ୍ରଫେସର ଅନିମେଶ ବିଶ୍ୱାସ ସମସ୍ତ ଶିକ୍ଷାବିତ୍, କର୍ମଚାରୀ ଓ ବିଦ୍ୟାର୍ଥୀଙ୍କୁ ପ୍ରଶଂସା କରିଛନ୍ତି। ସମସ୍ତଙ୍କ ସମ୍ମିଳିତ ଉଦ୍ୟମ ଯୋଗୁ ଏହି ଗୌରବ ଏନ୍‌ଆଇଟିକୁ ମିଳିଲା ବୋଲି ପ୍ରଫେସର ବିଶ୍ୱାସ ମଙ୍ଗଳବାର ଏକ ପ୍ରେସ୍ ବିବୃତିରେ ଜଣାଇଛନ୍ତି । ଏପରି କି ଆମର ଏହି ପ୍ରତିଷ୍ଠାନ ୨୦୨୧ ମସିହା ପାଇଁ କ୍ୟୁଏସ୍ ଏସିଆନ୍ ବିଶ୍ୱବିଦ୍ୟାଳୟ ତାଲିକାର ୨୫୦ ତମ ର୍ୟାଙ୍କ ହାସଲ କରିବାର ଯୋଗ୍ୟତା ହାସଲ କରିପାରିଛି ବୋଲି ପ୍ରଫେସର ବିଶ୍ୱାସ ଏହି ଅବସରରେ ସୂଚନା ଦେଇଛନ୍ତି।

ଦାୟିତ୍ୱରୁ ହଟିବେ ପୋଲିସ ଡିଜି

ରେସ୍‌ରେ ୪ ଆଇପିଏସ୍ ଅଫିସର

ଭୁବନେଶ୍ୱର,୬।୪(ବ୍ୟୁରୋ)

ରାଜ୍ୟ ପୋଲିସ ମହାନିର୍ଦ୍ଦେଶକ (ଡିଜିପି) ଦାୟିତ୍ୱରୁ ୧୯୮୬ ବ୍ୟାଚ୍ ଆଇପିଏସ୍ ଅଫିସର ଅଭୟ ଖୁବ୍‌ଶୀଘ୍ର ହଟିପାରନ୍ତି ବୋଲି ଚର୍ଚ୍ଚା ଜୋର ଧରିଛି। ଆସନ୍ତା ଡିସେମ୍ବରରେ

ଡିଜିପି ଅଭୟ

ଅଭୟଙ୍କ ଚାକିରି କାର୍ଯ୍ୟକାଳ ସମାପ୍ତ ହେଉଛି। କାର୍ଯ୍ୟକାଳ ଶେଷ ହେବା ପୂର୍ବରୁ ସେ ଚାକିରିରୁ ସ୍ୱେଚ୍ଛାକୃତ ଅବସର(ଭିଆର୍‌ଏସ୍) ନେବା ନେଇ ପାଓ୍ୱାର କରିଡରରେ ଆଲୋଚନା ହେଉଛି। ବିଶେଷସୂତ୍ରରୁ ମିଳିଥିବା ସୂଚନା ଅନୁସାରେ ତାଙ୍କ ସ୍ଥାନରେ ନୂଆ ଜଣଙ୍କୁ ଅବସ୍ଥାପିତ କରିବାକୁ ଯୋଜନା ଚାଲିଛି। ଏପରି କି ଅଭୟ ଭିଆର୍‌ଏସ୍ ନେଲେ ତାଙ୍କୁ ଏକ ଗୁରୁତ୍ୱପୂର୍ଣ୍ଣ ପଦବୀରେ ଅବସ୍ଥାପିତ କରିବାକୁ ଯୋଜନା ହୋଇଥିବା ଶୁଣିବାକୁ ମିଳୁଛି। ଅପରପକ୍ଷରେ ଡିଜିପି ପଦବୀ ଲାଗି ୪ଜଣ ଆଇପିଏସ୍ ଅଫିସର ଏବେଠାରୁ ଲବି ଆରମ୍ଭ କରିଥିବା ଚର୍ଚ୍ଚା ହେଉଛି। ସେମାନେ ହେଲେ ୧୯୮୭ ବ୍ୟାଚ୍ ଆଇପିଏସ୍ ଅଫିସର ସୁନୀଲ ବଂଶଲ, ୧୯୮୮ ବ୍ୟାଚ୍ ଆଇପିଏସ୍ ଅଫିସର ସନ୍ତୋଷ କୁମାର ଉପାଧ୍ୟାୟ, ୧୯୮୮ ବ୍ୟାଚ ଆଇପିଏସ୍ ମନୋଜ କୁମାର ଛାବ୍ରା ଓ ୧୯୮୮ ବ୍ୟାଚ୍ ଆଇପିଏସ୍ ବିନୟା ନନ୍ଦ ଝା।

ପ୍ରକାଶ ଥାଉକି, ଡେପୁଟେଶନରେ ହାଇଦ୍ରାବାଦ ନ୍ୟାଶନାଲ ପୋଲିସ ଏକାଡେମୀ ଡାଇରେକ୍ଟର ଭାବେ କାର୍ଯ୍ୟରତ ଆଇପିଏସ୍ ଅଫିସର ଅଭୟଙ୍କୁ ୨୦୧୯ ଡିସେମ୍ବର ୯ରେ ରାଜ୍ୟ ପୋଲିସର ସର୍ବୋଚ୍ଚ ପଦରେ ଅବସ୍ଥାପିତ କରାଯାଇଥିଲା। ତାଙ୍କର କାର୍ଯ୍ୟକାଳ ୨୦୨୧ ଜୁନରେ ଶେଷ ହେବାର ଥିଲା। ମାତ୍ର ୨୦୨୦ ମାର୍ଚ୍ଚ ୧୮ରେ ରାଜ୍ୟ ସରକାର ଏହାକୁ ଅଧିକ ୬ ମାସ ଅର୍ଥାତ ୨୦୨୧ ଡିସେମ୍ବର ପର୍ଯ୍ୟନ୍ତ ବୃଦ୍ଧି କରିଥିଲେ। କୋଭିଡ୍ ମହାମାରୀ ନିୟନ୍ତ୍ରଣ ଓ ବିନା ଭକ୍ତରେ ରଥଯାତ୍ରାକୁ ଶୃଙ୍ଖଳିତ ଭାବେ ସମାପନ କରି ଡିଜି ଅଭୟ ବେଶ୍ ପ୍ରଶଂସା ସାଉଣ୍ଟିଥିଲେ।

ଝାରସୁଗୁଡ଼ା ସହରର ମୁଖ୍ୟରାସ୍ତା ଅବରୋଧ କରିଛନ୍ତି ବ୍ୟବସାୟୀ।

ପରିବା ଢାଳି ରାସ୍ତା ଅବରୋଧ

ସାପ୍ତାହିକ ବଜାର ବନ୍ଦର ପ୍ରତିବାଦ

ଝାରସୁଗୁଡ଼ା ଅଫିସ,୬।୪

କରୋନା ସଂକ୍ରମଣକୁ ଦୃଷ୍ଟିରେ ରଖି ଜିଲା ପ୍ରଶାସନ ୩ ସପ୍ତାହ ପାଇଁ ଜିଲାର ୭୭ ସାପ୍ତାହିକ ବଜାର ବନ୍ଦ ଘୋଷଣା କରିଛନ୍ତି। ଏହାକୁ ନେଇ ବ୍ୟବସାୟୀ ଓ ଚାଷୀଙ୍କ ମଧ୍ୟରେ ଅସନ୍ତୋଷ ଦେଖାଦେଇଛି। ଝାରସୁଗୁଡା ବଜାରରେ ଏହାର ପ୍ରତିଫଳନ ମଙ୍ଗଳବାର ଦେଖିବାକୁ ମିଳିଛି। ଏହି ବଜାର ଝାରସୁଗୁଡ଼ାର ଏକମାତ୍ର ପରିବା ମଣ୍ଡି। ଏଠାରେ ଚାଷୀମାନେ ଦୈନିକ ପରିବା ବିକ୍ରି କରନ୍ତି। ଏହାକୁ ଝାରସୁଗୁଡ଼ା ପୌର ପରିଷଦ ତରଫରୁ ଗତ ଶନିବାରଠାରୁ ବନ୍ଦ କରିଦିଆଯାଇଛି । ଏହି ମଣ୍ଡି ବ୍ୟବସାୟୀ ଓ ଚାଷୀମାନଙ୍କୁ ଝାରସୁଗୁଡ଼ା ସହରର କାଳୀମନ୍ଦିର ରୋଡ୍, ସରବାହାଲ ଓ ବସ୍‌ଷ୍ଟାଣ୍ଡ ସମ୍ମୁଖ ରାସ୍ତା ପାର୍ଶ୍ୱରେ ବସି ପରିବା ବିକ୍ରିପାଇଁ ନିର୍ଦ୍ଦେଶ ରହିଛି। ତଦନୁଯାୟୀ ବ୍ୟବସାୟୀ ଓ ଚାଷୀମାନେ ସହରର ବିଭିନ୍ନ ସ୍ଥାନରେ ୨ଦିନ ଧରି ପରିବା ବିକ୍ରି କରିଥିଲେ। ହେଲେ ଏଥିରେ ଅସୁବିଧାର ସମ୍ମୁଖୀନ ହୋଇଥିଲେ। ଏଭଳି ସ୍ଥିତିରେ ଭୋର ୫ଟାରେ ସେମାନେ ପୂର୍ବଭଳି ବଜାରରେ ବ୍ୟବସାୟ କରିବା ପାଇଁ ବାହାରିଥିଲେ। ଖବରପାଇ ପୋଲିସ ପହଞ୍ଚି ଏହାକୁ ବାରଣ କରିଥିଲା। ଫଳରେ ମଣ୍ଡି ବ୍ୟବସାୟୀ, ଚାଷୀ ଓ ପୋଲିସ ମଧ୍ୟରେ ମୁହାଁମୁହିଁ ପରିସ୍ଥିତି ସୃଷ୍ଟି ହୋଇଥିଲା। ଏହାର ପ୍ରତିବାଦରେ ସହରର ମୁଖ୍ୟରାସ୍ତାରେ ବ୍ୟବସାୟୀ ଓ ଚାଷୀମାନେ ପରିବା ଢାଳି ଧାରଣାରେ ବସିଥିଲେ। ଫଳରେ ଉକ୍ତ ରାସ୍ତାରେ ଯାନବାହନ ଚଳାଚଳ ବାଧାପ୍ରାପ୍ତ ହୋଇଥିଲା। ଏହି ସମୟରେ ପୋଲିସ ସେମାନଙ୍କୁ ମାଡ଼ ମାରିଥିବା ଆନ୍ଦୋଳନକାରୀ ଅଭିଯୋଗ କରିଛନ୍ତି। ଖବରପାଇ ପୌର ପରିଷଦ ନିର୍ବାହୀ ଅଧିକାରୀ ଯୋଗେନ୍ଦ୍ର ମାଝି, ଏସ୍‌ଡିପିଓ କୈଳାସ ଆଚାର୍ଯ୍ୟ ପ୍ରମୁଖ ପହଞ୍ଚି ଆନ୍ଦୋଳନକାରୀଙ୍କୁ ବୁଝାଶୁଝା କରିଥିଲେ। ହେଲେ ସେମାନେ ନିଜ ଜିଦ୍‌ରେ ଅଟଳ ରହିଥିଲେ। ପରେ ଗୋଟିଏ ଦିନ ପାଇଁ ଏହି ସାପ୍ତାହିକ ବଜାରରେ ପୂର୍ବଭଳି ବ୍ୟବସାୟ କରିବା ପାଇଁ ପୌର ପରିଷଦ ନିର୍ବାହୀ ଅଧିକାରୀ ମାଝି ଅନୁମତି ଦେଇଥିଲେ। ଏ ନେଇ ଉପଜିଲାପାଳଙ୍କ କାର୍ଯ୍ୟାଳୟରେ ଏକ ଦ୍ୱିପାକ୍ଷିକ ଆଲୋଚନା ହୋଇଥିଲା। ଏଥିରେ ଉପଜିଲାପାଳ ଶିବ ଟପ୍ପୋ, ପୌର ପରିଷଦ ନିର୍ବାହୀ ଅଧିକାରୀ ମାଝି ଓ ବ୍ୟବସାୟୀ ଉପସ୍ଥିତ ଥିଲେ। ଆଲୋଚନା ଅନୁଯାୟୀ ସକାଳୁ ମଣ୍ଡି ବ୍ୟବସାୟୀମାନେ ଆସି ଖୁଚୁରା ବ୍ୟବସାୟୀଙ୍କୁ ପରିବା ଦେବେ। ଖୁଚୁରା ବ୍ୟବସାୟୀ ଏହାକୁ ନେଇ ସହରର ବିଭିନ୍ନ ସ୍ଥାନରେ ବସି ପୂର୍ବଭଳି ବିକ୍ରି କରିବେ ବୋଲି ସ୍ଥିର ହୋଇଥିଲା।

ଓଇଆର୍‌ସି ଅଫିସ ଘେରିଲା କଂଗ୍ରେସ

ବିଦ୍ୟୁତ୍ ଦର ବୃଦ୍ଧି ପ୍ରତିବାଦ

ଭୁବନେଶ୍ୱର, ୬।୪(ବ୍ୟୁରୋ)

ଓଡିଶା ପ୍ରଦେଶ କଂଗ୍ରେସ କମିଟି(ପିସିସି) ପକ୍ଷରୁ ବିଦ୍ୟୁତ୍ ଦର ବୃଦ୍ଧି ପ୍ରତିବାଦରେ ଓଡ଼ିଶା ବିଦ୍ୟୁତ୍ ନିୟାମକ ଆୟୋଗ(ଓଇଆର୍‌ସି) କାର୍ଯ୍ୟାଳୟ ସମ୍ମୁଖରେ ବିକ୍ଷୋଭ ପ୍ରଦର୍ଶନ କରାଯାଇଛି। ଏହି ଅବସରରେ କଂଗ୍ରେସ କର୍ମୀମାନେ ଓଇଆର୍‌ସି କାର୍ଯ୍ୟାଳୟର ଗେଟ୍ ଖୋଲି ଜୋର ଜବରଦସ୍ତ ଭିତରକୁ ପଶିବାକୁ ଚେଷ୍ଟା କରିଥିଲେ। ବିକ୍ଷୋଭ ଶେଷରେ ରାଜ୍ୟପାଳଙ୍କ ଉଦ୍ଦେଶରେ ଓଆଇଆର୍‌ସି ଅଧ୍ୟକ୍ଷଙ୍କ ଜରିଆରେ ଦାବିପତ୍ର ପ୍ରଦାନ କରିଛନ୍ତି। ଏହି ବିକ୍ଷୋଭରେ ଯୋଗଦେଇ ପିସିସି ସଭାପତି ନିରଞ୍ଜନ ପଟ୍ଟନାୟକ କହିଛନ୍ତି, ୨୦୧୬ର ବିମୁଦ୍ରୀକରଣ ଓ ବର୍ତ୍ତମାନର କରୋନା ମହାମାରୀର ସମ୍ମୁଖୀନ ହୋଇ ରାଜ୍ୟବାସୀ ହନ୍ତସନ୍ତ ହୋଇପଡ଼ିଛନ୍ତି। ଏଭଳି ସମୟରେ କର୍ମାଗତ ଭାବେ ୬ ମାସ ତଳେ ୟୁନିଟ୍ ପିଛା ୨୦ ପଇସା ଓ ଏବେ ୩୦ ପଇସା ବିଦ୍ୟୁତ୍ ଶୁଳ୍କ ବୃଦ୍ଧିକୁ କଂଗ୍ରେସ ବିରୋଧ କରିଛି। ବିଶେଷଭାବେ ଏହାଦ୍ୱାରା ମଧ୍ୟବିତ୍ତ, ନିମ୍ନମଧ୍ୟବିତ୍ତ ଓ ଗରିବ ଶ୍ରେଣୀର ଲୋକ ଗୁରୁତର ପ୍ରଭାବିତ ହୋଇଛନ୍ତି। ତେଣୁ ରାଜ୍ୟ ସରକାର ତୁରନ୍ତ ଏହି ନିଷ୍ପତ୍ତି ପ୍ରତ୍ୟାହାର କରିନିଅନ୍ତୁ। ପୂର୍ବରୁ ବ୍ଲକ୍ ଓ ନଗର କଂଗ୍ରେସ ପକ୍ଷରୁ ବିକ୍ଷୋଭ କରାଯାଇଛି। ଯଦି ସରକାର ନିଜ ନିଷ୍ପତ୍ତି ନ ବଦଳାନ୍ତି ତେବେ କଂଗ୍ରେସ ରାସ୍ତାକୁ ଓହ୍ଲାଇବା ଲାଗି ପଛଘୁଞ୍ଚା ଦେବ ନାହିଁ ବୋଲି ସେ କହିଛନ୍ତି। ଏହି କାର୍ଯ୍ୟକ୍ରମରେ ଦଳର ବହୁ ବରିଷ୍ଠ ନେତା ଓ କର୍ମୀମାନେ ଯୋଗଦେଇଛନ୍ତି।

୧ରୁ ଝାରସୁଗୁଡ଼ାରୁ ଗୁଆହାଟିକୁ ଉଡ଼ିବ ବିମାନ

ଝାରସୁଗୁଡ଼ା ଅଫିସ,୬।୪

ଝାରସୁଗୁଡ଼ା ବୀର ସୁରେନ୍ଦ୍ର ସାଏ (ଭିଏସ୍‌ଏସ୍) ବିମାନ ବନ୍ଦରରୁ ପର୍ଯ୍ୟାୟକ୍ରମେ ଦେଶର ପ୍ରମୁଖ ସହର ଦିଲ୍ଲୀ, ବେଙ୍ଗାଲୁରୁ, ଚେନ୍ନାଇ, କଲିକତା, ହାଇଦ୍ରାବାଦ୍, ରାୟପୁର ଆଦିକୁ ଆକାଶମାର୍ଗରେ ସଂଯୋଗୀକରଣ ହୋଇସାରିଛି। ଏଥିରେ ଆଉ ଏକ ସହର ଯୋଡି ହୋଇଛି । ବିମାନ ବନ୍ଦର ନିର୍ଦ୍ଦେଶକ କିଶୋର କୁମାର ସେନାପତି ଜଣାଇଛନ୍ତି, ଆସନ୍ତା ମେ ୧ତାରିଖରୁ ଭିଏସ୍‌ଏସ୍ ବିମାନ ବନ୍ଦରରୁ ଭାୟା ପାଟନା ଦେଇ ଗୁଆହାଟିକୁ ବିମାନ ଉଡିବ। ଏହି ବିମାନ ପ୍ରତିଦିନ ଚାଲିବ। ଏହା ୭୮ ସିଟେଡ୍ ବିଶିଷ୍ଟ। ଏହି ବିମାନ ଅପରାହ୍ନ ୪ଟା୨୦ରେ ଅବତରଣ ଓ ୪ଟା୫୦ରେ ଉଡାଣ କରିବ ବୋଲି ନିର୍ଦ୍ଦେଶକ ସୂଚନା ଦେଇଛନ୍ତି।

କମ୍ପାନୀ ଏମ୍‌ଡି, ମ୍ୟାନେଜରଙ୍କୁ ୭ ବର୍ଷ ଜେଲଦଣ୍ଡ

ଚିଟ୍‌ଫଣ୍ଡ ଠକେଇ ମାମଲା

ବ୍ରହ୍ମପୁର ଅଫିସ,୬।୪

ବ୍ରହ୍ମପୁର ସ୍ୱତନ୍ତ୍ର ଚିଟଫଣ୍ଡ୍ କୋର୍ଟ ଜଜ୍ ଏକ ଟଙ୍କା ଠକେଇ ମାମଲାର ଶୁଣାଣି କରି ରାମକ୍ରିଷ୍ଣା ଇଲେକ୍ଟ୍ରୋ କଣ୍ଟ୍ରୋଲ୍ ଲିମିଟେଡ୍ ନାମକ ଅର୍ଥଲଗାଣକାରୀ ସଂସ୍ଥା ପରିଚାଳନା ନିର୍ଦ୍ଦେଶକ ଓ ମ୍ୟାନେଜରଙ୍କୁ ୭ବର୍ଷ ଲେଖାଏ ଜେଲଦଣ୍ଡରେ ଦଣ୍ଡିତ କରିଛନ୍ତି। ସେ ହେଲେ ପରିଚାଳନା ନିର୍ଦ୍ଦେଶକ (ଏମ୍‌ଡି) ଚନ୍ଦ୍ରକାନ୍ତ ଭାର୍ଗବ ଗୋଲେ ଓ ମ୍ୟାନେଜର ସୁରେଶ ପାଢ଼ୀ। ଏହା ସହିତ ୫୦ ହଜାର ଟଙ୍କା ଲେଖାଏ ଜରିମାନା ଦେବାକୁ ସ୍ୱତନ୍ତ୍ର ଚିଟଫଣ୍ଡ କୋର୍ଟ ଜଜ୍ ଦେବାଶିଷ ପଣ୍ଡା ମଙ୍ଗଳବାର ରାୟ ଶୁଣାଇଛନ୍ତି।

ପ୍ରକାଶ ଯେ, ବ୍ରହ୍ମପୁର ସହର ଜନାନା ହସ୍ପିଟାଲ୍ ରୋଡ଼ରେ ୨୦୧୨ରେ କୋଲକାତାର ଚନ୍ଦ୍ରକାନ୍ତ ଭାର୍ଗବ ଗୋଲେ ରାମକ୍ରିଷ୍ଣା ଇଲେକ୍ଟ୍ରୋ କଣ୍ଟ୍ରୋଲ୍ ଲିମିଟେଡ୍ ନାମରେ ଏକ ଅର୍ଥଲଗାଣକାରୀ ସଂସ୍ଥା ଖୋଲିଥିଲେ। ସେଥିରେ ଟଙ୍କା ରଖିଲେ ଜମାକାରୀଙ୍କୁ ୨ ବର୍ଷରେ ତିନିଗୁଣା ସୁଧ ମିଳିବ ବୋଲି ପରିଚାଳନା ନିର୍ଦ୍ଦେଶକ ଚନ୍ଦ୍ରକାନ୍ତ ପ୍ରତିଶ୍ରୁତି ଦେଇଥିଲେ। ବ୍ରହ୍ମପୁର ଶାଖା ମ୍ୟାନେଜର ଭାବେ ସୁରେଶ କାମ କରୁଥିଲେ। ବହୁ ଜମାକାରୀ ଏଥିରେ ଟଙ୍କା ରଖିଥିଲେ। କିନ୍ତୁ ମାଚ୍ୟୁରିଟି ପରେ ତାଙ୍କୁ ଟଙ୍କା କିମ୍ବା ମୂଳ ଟଙ୍କା ମଧ୍ୟ ମିଳି ନ ଥିଲା। ଫଳରେ ବହୁ ଜମାକାରୀ ୨୦୧୪ରେ ବୈଦ୍ୟନାଥପୁର ଥାନାରେ ଅଭିଯୋଗ କରିଥିଲେ। ଗୋଇଲୁଣ୍ଡିର ଲକ୍ଷ୍ମୀପ୍ରିୟା ମହାନ୍ତି ଓ ଝିଅ ନିବେଦିତା ମହାନ୍ତି ମଧ୍ୟ ଏହି ସଂସ୍ଥାରେ ୩ ଲକ୍ଷ ୨୫ହଜାର ଟଙ୍କା ଜମା କରିଥିଲେ। ସେମାନେ ମଧ୍ୟ ଟଙ୍କା ଫେରି ନ ପାଇବାରୁ ସଂସ୍ଥା ବିରୋଧରେ ଥାନାରେ ମାମଲା ରୁଜୁ କରିଥିଲେ। ପୋଲିସ ଚନ୍ଦ୍ରକାନ୍ତ ଓ ସୁରେଶଙ୍କୁ ଗିରଫ କରି କୋର୍ଟ ଚାଲାଣ କରିଥିଲା। ଏହି ମାମଲାର ବିଚାର ବେଳେ ମୋଟ ୧୩ଜଣ ସାକ୍ଷୀଙ୍କ ବୟାନ୍ ରେକର୍ଡ କରାଯାଇଥିଲା। ଆବଶ୍ୟକ ସାକ୍ଷ୍ୟ ପ୍ରମାଣ ଥିବାରୁ ସ୍ୱତନ୍ତ୍ର ଚିଟଫଣ୍ଡ କୋର୍ଟ ଜଜ୍ ଏମ୍‌ଡି ଓ ମ୍ୟାନେଜରଙ୍କୁ ୭ ବର୍ଷ ଜେଲଦଣ୍ଡରେ ଦଣ୍ଡିତ କରିଛନ୍ତି। ସରକାରଙ୍କ ତରଫରୁ ସ୍ୱତନ୍ତ୍ର ପିପି ବିଜୟ ପ୍ରଧାନ ମକଦ୍ଦମା ପରିଚାଳନା କରିଥିଲେ।

ଅଧିକ ଟିକା ପାଇଁ କେନ୍ଦ୍ରକୁ ଚିଠି

ଭୁବନେଶ୍ୱର, ୬।୪(ବ୍ୟୁରୋ)

କୋଭିଡ୍ ଟିକା ପାଇଁ କେନ୍ଦ୍ର ସ୍ୱାସ୍ଥ୍ୟ ସଚିବଙ୍କୁ ରାଜ୍ୟ ସରକାର ଚିଠି ଲେଖିଛନ୍ତି। ଅତି କମ୍‌ରେ ୧୫ରୁ ୨୦ଲକ୍ଷ ଡୋଜ୍ କୋଭିଶିଲ୍ଡ ଟିକା ଯୋଗାଇଦେବା ପାଇଁ ସ୍ୱାସ୍ଥ୍ୟ ବିଭାଗର ଅତିରିକ୍ତ ମୁଖ୍ୟ ଶାସନ ସଚିବ ପ୍ରଦୀପ୍ତ କୁମାର ମହାପାତ୍ର ମଙ୍ଗଳବାର କେନ୍ଦ୍ର ସ୍ୱାସ୍ଥ୍ୟ ସଚିବଙ୍କୁ ଚିଠି ଲେଖିଛନ୍ତି। ସେ ଚିଠିରେ ଉଲ୍ଲେଖ କରିଛନ୍ତି ଯେ, ରାଜ୍ୟରେ ଏ ପର୍ଯ୍ୟନ୍ତ ୩୫ଲକ୍ଷରୁ ଊର୍ଦ୍ଧ୍ୱ ଟିକାକରଣ ହୋଇସାରିଲାଣି। ଦୈନିକ ପ୍ରାୟ ୨.୩୧ଲକ୍ଷ ଟିକାଦାନ କରାଯାଉଛି। ମଙ୍ଗଳବାର ସକାଳ ୧୦ଟା ପର୍ଯ୍ୟନ୍ତ ରାଜ୍ୟର କୋଲ୍ଡ ଚେନ୍ ପଏଣ୍ଟରେ ୩,୪୭,୧୮୦ ଡୋଜ୍ କୋଭିଶିଲ୍ଡ ଓ ୧,୩୬,୮୨୦ ଡୋଜ୍ କୋଭାକ୍ସିନ ଟିକା ରହିଛି। ଆଞ୍ଚଳିକ ଓ ଜିଲା ଭ୍ୟାକ୍ସିନ ଷ୍ଟୋରରେ ଆଦୌ ଟିକା ଗଚ୍ଛିତ ନାହିଁ। ତେବେ ମଙ୍ଗଳବାର ଅପରାହ୍ନରେ ରାଜ୍ୟକୁ ୩,୪୯,୧୩୦ ଡୋଜ୍ କୋଭିଶିଲ୍ଡ ଟିକା ଆସି ପହଞ୍ଚିଛି। ଗଚ୍ଛିତ ଥିବା ଟିକା ଆଗାମୀ ତିନିଦିନ ପର୍ଯ୍ୟନ୍ତ ଯିବ। ଫଳରେ ଦ୍ୱିତୀୟ ଡୋଜ୍ ଟିକାକରଣ ପାଇଁ ସମସ୍ୟା ସୃଷ୍ଟି ହେବ। ତେଣୁ ୧୫ରୁ ୨୦ଲକ

ଆଜିର ମନ୍ତବ୍ୟ

ଦେଶରେ ରାଜନୈତିକ ଅସ୍ଥିରତା ସୃଷ୍ଟି ଉଦ୍ଦେଶ୍ୟରେ କୃଷି ଆଇନ ଏବଂ ନାଗରିକତ୍ୱ ସଂଶୋଧନ ଆଇନ (ସିଏଏ)କୁ ନେଇ ମିଥ୍ୟା ପ୍ରଚାର କରାଯାଉଛି।

–ନରେନ୍ଦ୍ର ମୋଦି, ପ୍ରଧାନମନ୍ତ୍ରୀ

ଜନ୍ମଦିନର ଶୁଭେଚ୍ଛା

ସିଦ୍ଧି
ପରିବାରବର୍ଗ

ଏଠାରେ ୨ X ୨ ସେ.ମି. ଫଟୋ ଲଗାନ୍ତୁ

ନାମ: .....
ବୟସ:.....
ଜନ୍ମ ତାରିଖ: .....

ସର୍ତ୍ତାବଳୀ: ଏହି କୁପନ ବ୍ୟବହାର କରି ସମ୍ପୂର୍ଣ୍ଣ ମାଗଣାରେ ଜନ୍ମଦିନର ଶୁଭେଚ୍ଛା ଜଣାନ୍ତୁ। ଫଟୋଗ୍ରାଫ ସହିତ କୁପନଟି ପ୍ରକାଶନ ତାରିଖର ୭ ଦିନ ପୂର୍ବରୁ ଜନ୍ମଦିନ ଶୁଭେଚ୍ଛା, ଧରିତ୍ରୀ, ବି-୨୬, ରସୁଲଗଡ ଶିଳ୍ପାଞ୍ଚଳ, ଭୁବନେଶ୍ୱର-୧୦ ଠିକଣାରେ ପହଞ୍ଚିବା ଆବଶ୍ୟକ।

ପ୍ରଥମ ପୃଷ୍ଠାରୁ...

'ଗୁରୁତ୍ୱ ନ ଦେଲେ...

ପ୍ରସ୍ତୁତ ରହିବାକୁ ମୁଖ୍ୟମନ୍ତ୍ରୀ ନିର୍ଦ୍ଦେଶ ଦେଇଛନ୍ତି। ଏହାଛଡ଼ା କୋଭିଡ୍ ନିୟମକୁ କଡ଼ାକଡ଼ି ପାଳନ କରିବା ଉପରେ ମୁଖ୍ୟମନ୍ତ୍ରୀ ଗୁରୁତ୍ୱ ଦେଇଛନ୍ତି। ଏଥିପାଇଁ ସମଗ୍ର ରାଜ୍ୟରେ ୧୦ଦିନିଆ ସ୍ପେଶାଲ ଡ୍ରାଇଭ ଲାଗି ପୋଲିସ ମହାନିର୍ଦ୍ଦେଶକ(ଡିଜିପି)ଙ୍କୁ ମୁଖ୍ୟମନ୍ତ୍ରୀ ନିର୍ଦ୍ଦେଶ ଦେଇଛନ୍ତି। ମାସ୍କ ପିନ୍ଧିବା, ହାତ ଧୋଇବା ଏବଂ ସାମାଜିକ ଦୂରତା ରକ୍ଷାକରିବା ଭଳି କୋଭିଡ୍ ନିୟମକୁ ପାଳନ କରିବାକୁ ସୂଚନା ଓ ଲୋକସମ୍ପର୍କ ବିଭାଗ ଜନସାଧାରଣଙ୍କୁ ସଚେତନ କରିବ। ଜିଲାପାଳମାନେ ଜନସଚେତନତା ପାଇଁ ସମାଜର ସବୁ ବର୍ଗଙ୍କ ସହ ପଞ୍ଚାୟତିରାଜ ଅନୁଷ୍ଠାନ, ମିଶନ ଶକ୍ତିଙ୍କୁ ସାମିଲ କରିବାକୁ କୁହାଯାଇଛି। କରୋନାର ଦ୍ୱିତୀୟ ଲହର ଭୂତାଣୁ ଅଧିକ ମାରାତ୍ମକ ହେଉଛି। ଏହାକୁ ଯଦି ଆମେ ଗୁରୁତ୍ୱର ସହ ନେବା ନାହିଁ ତେବେ ଏହା ଆମ ପାଇଁ ଘାତକ ହେବ ବୋଲି ମୁଖ୍ୟମନ୍ତ୍ରୀ ସତର୍କ କରାଇ ଦେଇଛନ୍ତି। ଗୋଷ୍ଠୀଗତ ଏବଂ ବ୍ୟକ୍ତିଗତ ଭାବେ କୋଭିଡ୍ ନିୟମକୁ କଡ଼ାକଡ଼ି ପାଳନ କରିବାକୁ ମୁଖ୍ୟମନ୍ତ୍ରୀ ପରାମର୍ଶ ଦେଇଛନ୍ତି। କରୋନା କଟକଣାକୁ ମାନିବା ସହ ଏ ଦିଗରେ କାର୍ଯ୍ୟ କରୁଥିବା ପ୍ରଶାସନିକ କଳକୁ ସହଯୋଗ କରିବାକୁ ମୁଖ୍ୟମନ୍ତ୍ରୀ ଜନସାଧାରଣଙ୍କୁ ନିବେଦନ କରିଛନ୍ତି। ଲୋକମାନଙ୍କ ଜୀବନ ସହ କୌଣସି ପ୍ରକାରରେ ସାଲିସ କରାଯିବ ନାହିଁ ବୋଲି ମୁଖ୍ୟମନ୍ତ୍ରୀ କହିଛନ୍ତି। ରାଜ୍ୟରେ କୋଭିଡ୍-୧୯ ସଂକ୍ରମଣ ବେଳକୁବେଳ ବଢ଼ିଚାଲିଛି। ସମଗ୍ର ବିଶ୍ୱ କୋଭିଡ୍ ଭୂତାଣୁ ସହ ଲଢ଼େଇ ଜାରି ରଖିଛି। ଆମ ଦେଶର କେତେକ ରାଜ୍ୟରେ କରୋନା ସଂକ୍ରମଣ ବଢ଼ିଚାଲିଛି। ଗତ କିଛି ସପ୍ତାହ ହେବ ଓଡ଼ିଶାରେ ମଧ୍ୟ ଏହି ମହାମାରୀ ପୁଣି କାୟାବିସ୍ତାର କରିବା ଆରମ୍ଭ କରିଛି। କୋଭିଡ୍‌ର ପ୍ରଥମ ପର୍ଯ୍ୟାୟ ସଂକ୍ରମଣକୁ ଆମେ ସଫଳତାର ସହ ନିୟନ୍ତ୍ରଣ କରିପାରିଛୁ। କୋଭିଡ୍ ବିରୋଧରେ ଆମେ ଆମର ଯୁଦ୍ଧକୁ ଆହୁରି ଜୋରଦାର କରିବା। ଏହାଦ୍ୱାରା ଭୂତାଣୁର ଦ୍ୱିତୀୟ ପର୍ଯ୍ୟାୟ ସଂକ୍ରମଣକୁ ସଫଳତାର ସହ ମୁକାବିଲା କରିପାରିବା ବୋଲି ମୁଖ୍ୟମନ୍ତ୍ରୀ କହିଛନ୍ତି।

କୋଭିଡର ପ୍ରଥମ ଲହର ଆମେ ସମସ୍ତେ ଅନୁଭବ କରିଛୁ। ଯେହେତୁ ଏହା ଲୋକଙ୍କ ଜୀବନ ମରଣ ସହ ଜଡ଼ିତ, ପରିସ୍ଥିତିର ଗମ୍ଭୀରତାକୁ ଦେଖି ଜନସାଧାରଣ ସତର୍କ ରହି ସଂକ୍ରମଣ ନିୟନ୍ତ୍ରଣରେ ସରକାରଙ୍କୁ ସହଯୋଗ କରିବାକୁ ମୁଖ୍ୟମନ୍ତ୍ରୀ ଜନସାଧାରଣଙ୍କୁ ନିବେଦନ କରିଛନ୍ତି। ନବରଙ୍ଗପୁର ଖ୍ରୀଷ୍ଟିଆନ ହସ୍ପିଟାଲରେ ଖୋଲାଯାଇଥିବା କୋଭିଡ୍ ହସ୍ପିଟାଲର ପ୍ରାପ୍ୟ ୪୫ ଲକ୍ଷ ୬୦ ହଜାର ଟଙ୍କା ନାଲ୍‌କୋ ପକ୍ଷରୁ ଏ ପର୍ଯ୍ୟନ୍ତ ପଇଠ କରାଯାଇ ନ ଥିବାରୁ ମୁଖ୍ୟମନ୍ତ୍ରୀଙ୍କ ରିଲିଫ୍ ପାଣ୍ଠିରୁ ତୁରନ୍ତ ମଞ୍ଜୁର କରିବା ପାଇଁ ମୁଖ୍ୟମନ୍ତ୍ରୀ ନିର୍ଦ୍ଦେଶ ଦେଇଛନ୍ତି। ଆଲୋଚନାରେ ଅଂଶଗ୍ରହଣ କରି ମୁଖ୍ୟ ଶାସନ ସଚିବ ସୁରେଶ ଚନ୍ଦ୍ର ମହାପାତ୍ର କହିଛନ୍ତି ଯେ ରାଜ୍ୟର ସମସ୍ତ ସୀମାନ୍ତବର୍ତ୍ତୀ ଜିଲାର ଜିଲାପାଳମାନଙ୍କୁ ସତର୍କ କରାଯିବା ସହ ଅନ୍ୟ ରାଜ୍ୟରୁ ଆସୁଥିବା ଲୋକମାନଙ୍କ ଟେଷ୍ଟିଂ ପାଇଁ ପରାମର୍ଶ ଦିଆଯାଇଛି। ସ୍ୱାସ୍ଥ୍ୟ ବିଭାଗର ଅତିରିକ୍ତ ମୁଖ୍ୟ ଶାସନ ସଚିବ ପ୍ରଦୀପ୍ତ ମହାପାତ୍ର ରାଜ୍ୟରେ ବର୍ତ୍ତମାନ କୋଭିଡ୍ ସ୍ଥିତି ଏବଂ ସ୍ୱାସ୍ଥ୍ୟ ବିଭାଗର ପଦକ୍ଷେପ ସମ୍ପର୍କରେ ସୂଚନା ଦେଇଥିଲେ। ମୁଖ୍ୟମନ୍ତ୍ରୀଙ୍କ ସଚିବ(୫-ଟି) ଭି. କେ. ପାଣ୍ଡିଆନ ଏହି କାର୍ଯ୍ୟକ୍ରମକୁ ସଂଚାଳନ କରିଥିଲେ। ଏହି ଅବସରରେ ମୁଖ୍ୟମନ୍ତ୍ରୀ ବିଭିନ୍ନ ଜିଲାର ଜିଲାପାଳ ଏବଂ ଭୁବନେଶ୍ୱର-କଟକ ମ୍ୟୁନିସିପାଲ କମିଶନରମାନଙ୍କ ସହିତ ସେମାନଙ୍କର ସ୍ୱାସ୍ଥ୍ୟ ଭିତ୍ତିଭୂମି, ମାନବ ସମ୍ବଳ ତଥା କୋଭିଡ୍ ନିୟମର ଅନୁପାଳନ ସମ୍ପର୍କରେ ବିସ୍ତୃତ ଆଲୋଚନା କରିଥିଲେ। ବୈଠକରେ ଉନ୍ନୟନ କମିଶନର ପ୍ରଦୀପ କୁମାର ଜେନା, ପୋଲିସ ମହାନିର୍ଦ୍ଦେଶକ ଅଭୟ ଏବଂ ବରିଷ୍ଠ ଅଧିକାରୀମାନେ ଯୋଗ ଦେଇଥିଲେ।

୫ ରାଜ୍ୟର ପର୍ଯ୍ୟଟକଙ୍କ...

କିମ୍ବା କୋଭିଡ୍ ଟିକାର ୨ୟ ଡୋଜ୍ ନେଇସାରିଥିଲେ ସମ୍ପୃକ୍ତ ଯାତ୍ରୀଙ୍କ ପାଇଁ ଆଇସୋଲେଶନ ବାଧ୍ୟତାମୂଳକ ନୁହେଁ ବୋଲି ମଙ୍ଗଳବାର ଜିଲାପାଳ ସମର୍ଥ ବର୍ମା କହିଛନ୍ତି। ତେବେ କୋଭିଡ୍ ସଂକ୍ରମଣ ଲକ୍ଷଣ ଦେଖାଯାଉଥିବା ଯାତ୍ରୀଙ୍କୁ ପୁରାରେ ଥିବା କୋଭିଡ୍ କେୟାର ହୋମ କିମ୍ବା କୋଭିଡ୍ କେୟାର ସେଣ୍ଟରରେ ରଖାଯିବାର ବ୍ୟବସ୍ଥା କରାଯିବ।

ଅନ୍ୟପକ୍ଷରେ ଜିଲାପାଳ ବର୍ମା ମଙ୍ଗଳବାର ପୁରୀ ସହର ହୋଟେଲ ମାଲିକମାନଙ୍କ ସହ ମଧ୍ୟ ଏନେଇ ଆଲୋଚନା କରିଛନ୍ତି। ବାହାର ରାଜ୍ୟରୁ ଆସୁଥିବା ଯାତ୍ରୀଙ୍କ ପାଖରେ କୋଭିଡ୍ ନେଗେଟିଭ୍ ରିପୋର୍ଟ ନ ଥିଲେ ବା ୭ଦିନିଆ ହୋମ୍ ଆଇସୋଲେଶନରେ ନ ଥିଲେ କିମ୍ବା କୋଭିଡ୍ ୨ୟ ପର୍ଯ୍ୟାୟ ଟିକା ନେଇ ନ ଥିଲେ ଯାତ୍ରୀଙ୍କୁ ହୋଟେଲରେ ରହିବା ପାଇଁ ଅନୁମତି ନ ଦେବାକୁ କୁହାଯାଇଛି। ଏଭଳି ଯାତ୍ରୀଙ୍କୁ କୌଣସି ହୋଟେଲରେ ରହିବା ପାଇଁ ସୁବିଧା ଯୋଗାଇଲେ ବିପର୍ଯ୍ୟୟ ପ୍ରଶମନ ପରିଚାଳନା ଆଇନ ଅନୁଯାୟୀ ସମ୍ପୃକ୍ତ ହୋଟେଲ ମାଲିକଙ୍କ ବିରୋଧରେ କାର୍ଯ୍ୟାନୁଷ୍ଠାନ ଗ୍ରହଣ କରାଯିବ। ହୋଟେଲ ମାଲିକଙ୍କ ଉପରେ କଡ଼ା ନଜର ରଖିବା ପାଇଁ ଏକ ମିଳିତ ଏନ୍‌ଫୋର୍ସମେଣ୍ଟ ଟିମ୍ ମଧ୍ୟ ଗଠନ କରାଯାଇଛି। ଏହି ଟିମ୍‌ରେ ପୋଲିସ ପ୍ରଶାସନ ଓ ପୌରସଂସ୍ଥାର ଅଧିକାରୀମାନେ ରହିବେ। ଏମାନେ ପ୍ରତିଦିନ ହୋଟେଲଗୁଡ଼ିକୁ ପରିଦର୍ଶନ କରି ଯାତ୍ରୀଙ୍କ କୋଭିଡ୍ ସଂକ୍ରମଣ ସମ୍ପର୍କିତ ସୂଚନା ନେବେ। ଆସନ୍ତା ଦିନରେ ଲଜ୍ ଓ ଧର୍ମଶାଳା ମାଲିକମାନଙ୍କ ସହ ମଧ୍ୟ ଆଲୋଚନା ହେବ ବୋଲି ଜିଲାପାଳ କହିଛନ୍ତି। ସେହିଭଳି ହୋଟେଲରେ କାର୍ଯ୍ୟରତ କର୍ମଚାରୀ ପ୍ରତିଦିନ ବହୁସଂଖ୍ୟକ ଯାତ୍ରୀଙ୍କ ସଂସ୍ପର୍ଶରେ ଆସୁଥିବାରୁ ସେମାନେ ମଧ୍ୟ ନିୟମିତ ବ୍ୟବଧାନରେ କୋଭିଡ୍ ଟେଷ୍ଟିଂ କରିବା ସହ ସଙ୍ଗରୋଧରେ ରହିବେ।

ସେହିପରି ଜିଲା ମୁଖ୍ୟ ଚିକିତ୍ସାଳୟରେ ଜ୍ୱର ସମ୍ବନ୍ଧିତ ଚିକିତ୍ସା ପାଇଁ ଏକ ଫିବର୍ କ୍ଲିନିକ୍ ଖୋଲାଯାଇଛି। ଓପିଡିକୁ ଯାଉଥିବା ବ୍ୟକ୍ତିଙ୍କ ଥର୍ମାଲ ସ୍କ୍ରିନିଂ ହେଉଛି। କୋଭିଡ୍ ଲକ୍ଷଣ ଦେଖାଦେଲେ ସମ୍ପୃକ୍ତ ବ୍ୟକ୍ତିଙ୍କୁ ପ୍ରଥମେ ଫିବର କ୍ଲିନିକ୍‌କୁ ରେଫର କରାଯାଉଛି। ଏହାପରେ ଆବଶ୍ୟକସ୍ଥଳରେ ସମ୍ପୃକ୍ତ ରୋଗୀଙ୍କ ରାପିଡ୍ ଆଣ୍ଟିଜେନ୍ ଟେଷ୍ଟ କରାଯିବାର ସୁବିଧା ରହିଛି। ଜିଲାରେ କୋଭିଡ୍ ସଂକ୍ରମଣ ପୁଣି ଥରେ ବଢୁଥିବା ହେତୁ ପ୍ରଶାସନ ଏଭଳି ନିଷ୍ପତ୍ତି ନେଇଛି। ଏବେ ଜିଲାର ସକ୍ରିୟ ସଂକ୍ରମିତଙ୍କ ସଂଖ୍ୟା ୧୧୬ରେ ପହଞ୍ଚିଲାଣି। ପୁରୀ ସହରକୁ ହଜାର ହଜାର ସଂଖ୍ୟାରେ ଯାତ୍ରୀ ପ୍ରତିଦିନ ଆସୁଥିବା ହେତୁ ସଂକ୍ରମଣ ବଢ଼ିବାର ଆଶଙ୍କାକୁ ମଧ୍ୟ ଏଡ଼ାଇ ଦିଆଯାଇ ନ ପାରେ। ତେଣୁ ଜିଲା ପ୍ରଶାସନର ପୂରା ଟିମ୍ କୋଭିଡ୍ ସ୍ଥିତି ଉପରେ ନଜର ରଖିଛି ଓ ରାଜ୍ୟ ସରକାରଙ୍କ ସବୁ ଗାଇଡ୍‌ଲାଇନ୍‌କୁ କଡ଼ାକଡ଼ି ଭାବେ ପାଳନ କରାଯାଉଛି ବୋଲି ଜିଲାପାଳ ବର୍ମା କହିଛନ୍ତି।

ଭୁବନେଶ୍ୱରରେ ବଢୁଛି...

ହୋଇଥିବା ବେଳେ ଏମାନଙ୍କ ମଧ୍ୟରୁ ଭୁବନେଶ୍ୱରରୁ କେବଳ ୧୦୧ଜଣ ରହିଛନ୍ତି। ଅର୍ଥାତ ଭୁବନେଶ୍ୱର ପାଇଁ ଖୋର୍ଦ୍ଧା ଜିଲା ଏବେ ହଟ୍‌ସ୍ପଟ୍ ଆଡ଼କୁ ମୁହାଁଉଛି। ନୂଆ ଆକ୍ରାନ୍ତଙ୍କ ମଧ୍ୟରେ ୮୦ଜଣ ସ୍ଥାନୀୟ ଆକ୍ରାନ୍ତ। ଏଥିମଧ୍ୟରୁ ଖଣ୍ଡଗିରିରୁ ସର୍ବାଧିକ ୧୨, ରସୁଲଗଡ଼ରୁ ୮, ପୁରୁଣା ଭୁବନେଶ୍ୱରରୁ ୭, ନୟାପଲ୍ଲୀରୁ ୬, ଶହୀଦନଗରରୁ ୫ଜଣ ରହିଛନ୍ତି। ବର୍ତ୍ତମାନ ଭୁବନେଶ୍ୱରରେ ମୋଟ ସଂକ୍ରମିତଙ୍କ ସଂଖ୍ୟା ୩୨,୮୩୨ରେ ପହଞ୍ଚିଥିବା ବେଳେ ୫୫୫ଜଣ ସକ୍ରିୟ ରୋଗୀ ରହିଛନ୍ତି। ଅନ୍ୟପକ୍ଷରେ ଟଙ୍କପାଣିରୋଡ୍‌ସ୍ଥିତ ତରୁ ଆପାର୍ଟମେଣ୍ଟରୁ କେତେଜଣ କୋଭିଡ୍ ଆକ୍ରାନ୍ତ ଚିହ୍ନଟ ହେବା ପରେ ମଙ୍ଗଳବାର ଭୁବନେଶ୍ୱର ମହାନଗର ନିଗମ (ବିଏମ୍‌ସି) ପକ୍ଷରୁ ଏହି ଆପାର୍ଟମେଣ୍ଟକୁ ୧୦ଦିନ ପାଇଁ ସିଲ୍ କରିଦିଆଯାଇଛି। ସଂକ୍ରମିତମାନଙ୍କୁ ହୋମ୍ ଆଇସୋଲେଶନରେ ରହିବାକୁ କୁହାଯାଇଛି। ଆପାର୍ଟମେଣ୍ଟକୁ ସାନିଟାଇଜ୍ କରିବା ଲାଗି ନିର୍ଦ୍ଦେଶ ଦିଆଯିବା ସହ ଏଠାକାର ବାସିନ୍ଦାଙ୍କୁ ରାଜ୍ୟ ସରକାରଙ୍କ କୋଭିଡ୍ ଗାଇଡ୍‌ଲାଇନ୍ ପାଳନ କରିବାକୁ ପରାମର୍ଶ ଦିଆଯାଇଛି। ଏହି ଆପାର୍ଟମେଣ୍ଟର ଲୋକଙ୍କୁ ୧୦ ଦିନ ପାଇଁ ବାହାରକୁ ଯିବା ଓ ଏଠାକୁ ବାହାର ଲୋକଙ୍କୁ ଆସିବା ମନା ହୋଇଛି। କେବଳ ଅନୁମତିପ୍ରାପ୍ତ ବିଏମ୍‌ସି ଅଧିକାରୀ ଯାଇପାରିବେ। ଆକ୍ରାନ୍ତଙ୍କ ଅଧିକ ଚିକିତ୍ସା ଦରକାର ପଡ଼ିଲେ ବିଏମ୍‌ସି ଅଧିକାରୀଙ୍କୁ ଜଣାଇବେ। ଜରୁରୀ ହେଲେ ଆପାର୍ଟମେଣ୍ଟ ସୋସାଇଟି ବିଏମ୍‌ସିକୁ ଫୋନ୍ କରି ଜଣାଇବେ। ସେହିପରି ପଟିଆସ୍ଥିତ ସିଲିକନ୍ ଇନ୍‌ଷ୍ଟିଚ୍ୟୁଟ୍‌କୁ ସିଲ୍ କରାଯାଇଛି। କୋଭିଡ୍ କଟକଣା ଉଲ୍ଲଂଘନ ନେଇ ସିଲିକନ୍‌କୁ ବିଏମ୍‌ସି ପକ୍ଷରୁ କାରଣ ଦର୍ଶାଅ ନୋଟିସ ଜାରି ହୋଇଥିଲା। ତେବେ ସନ୍ତୋଷଜନକ ଉତ୍ତର ନ ମିଳିବାରୁ ଶିକ୍ଷାନୁଷ୍ଠାନକୁ ସିଲ୍ କରାଯାଇଛି। ପରବର୍ତ୍ତୀ ଆଦେଶ ପର୍ଯ୍ୟନ୍ତ ଏହି ଶିକ୍ଷାନୁଷ୍ଠାନ ବନ୍ଦ ରହିବ ବୋଲି ବିଏମ୍‌ସିର ନିର୍ଦ୍ଦେଶ ରହିଛି।

ଜଷ୍ଟିସ୍ ରମନା...

ରାମନାଥ କୋବିନ୍ଦ ଜଷ୍ଟିସ୍ ରମନାଙ୍କୁ ମଙ୍ଗଳବାର ଏହି ପଦରେ ନିଯୁକ୍ତ କରିଛନ୍ତି। ଜଷ୍ଟିସ୍ ବୋବଡେ ଏପ୍ରିଲ ୨୩ରେ ଅବସର ନେବେ। କେନ୍ଦ୍ର ସରକାରଙ୍କ ପକ୍ଷରୁ ପ୍ରକାଶିତ ବିଜ୍ଞପ୍ତି ଅନୁଯାୟୀ, ଜଷ୍ଟିସ୍ ରମନା ଏପ୍ରିଲ ୨୪ରେ ପ୍ରଧାନ ବିଚାରପତି ଭାବେ ଶପଥ ଗ୍ରହଣ କରିବେ। ତାଙ୍କ କାର୍ଯ୍ୟକାଳ ୨୬ ଅଗଷ୍ଟ ୨୦୨୨ ପର୍ଯ୍ୟନ୍ତ ରହିବ। ୨୭ ଅଗଷ୍ଟ ୧୯୫୭ରେ ଜଷ୍ଟିସ୍ ରମନା ଆନ୍ଧ୍ରପ୍ରଦେଶର କ୍ରିଷ୍ଣା ଜିଲା ପୋନାଭରମ୍ ଗ୍ରାମରେ ଏକ କୃଷକ ପରିବାରରେ ଜନ୍ମଗ୍ରହଣ କରିଥିଲେ। ୧୯୮୩ରୁ ସେ ଓକିଲାତି ଆରମ୍ଭ କରିଥିଲେ। ୨୭ ଜୁନ୍ ୨୦୦୦ରେ ଆନ୍ଧ୍ରପ୍ରଦେଶ ହାଇକୋର୍ଟର ସ୍ଥାୟୀ ବିଚାରପତି ନିଯୁକ୍ତ ହୋଇଥିଲେ। ୨୦୧୩ ମାର୍ଚ୍ଚ ୧୦ରୁ ୨୦ ମେ' ପର୍ଯ୍ୟନ୍ତ ଜଷ୍ଟିସ୍ ରମନା ଆନ୍ଧ୍ରପ୍ରଦେଶ ହାଇକୋର୍ଟର ମୁଖ୍ୟ ବିଚାରପତି ଦାୟିତ୍ୱ ତୁଲାଇଥିଲେ। ୨ ସେପ୍ଟେମ୍ବର ୨୦୧୩ରେ ସେ ଦିଲ୍ଲୀ ହାଇକୋର୍ଟର ମୁଖ୍ୟ ବିଚାରପତି ଏବଂ ୨୭ ଫେବୃୟାରୀ ୨୦୧୪ରେ ସୁପ୍ରିମକୋର୍ଟ ବିଚାରପତି ଭାବେ ନିଯୁକ୍ତ ହୋଇଥିଲେ। ସର୍ବୋଚ୍ଚ ଅଦାଲତରେ ସେ ବହୁ ହାଇ-ପ୍ରୋଫାଇଲ ମାମଲାର ବିଚାର କରିଛନ୍ତି। ସମ୍ବିଧାନର ଅନୁଚ୍ଛେଦ ୩୭୦ ଉଚ୍ଛେଦ ପାଇଁ କେନ୍ଦ୍ର ନେଇଥିବା ନିଷ୍ପତ୍ତିର ସାମ୍ବିଧାନିକ ବୈଧତାକୁ ଚ୍ୟାଲେଞ୍ଜ କରି ସୁପ୍ରିମକୋର୍ଟରେ ଏକାଧିକ ପିଟିଶନ ଦାୟର ହୋଇଥିଲା। ଜଷ୍ଟିସ୍ ରମନାଙ୍କ ଅଧ୍ୟକ୍ଷତାରେ ଗଠିତ ୫ ଜଣିଆ ସାମ୍ବିଧାନିକ ପୀଠ ଉକ୍ତ ଆବେଦନଗୁଡ଼ିକର ଶୁଣାଣି ୭ ଜଣିଆ ବୃହତ୍ ପୀଠରେ କରାଇବାକୁ ମନା କରିଥିଲେ। ପ୍ରଧାନ ବିଚାରପତିଙ୍କ କାର୍ଯ୍ୟାଳୟ ମଧ୍ୟ ସୂଚନା ଅଧିକାର ଆଇନ ଅଧୀନରେ ଆସୁଥିବା ନେଇ ନଭେମ୍ବର ୨୦୧୯ରେ ଏକ ମାମଲାର ଶୁଣାଣି କରିଥିବା ୫ ଜଣିଆ ଖଣ୍ଡପୀଠର ମଧ୍ୟ ସଦସ୍ୟ ରହିଥିଲେ। 'ଜନସ୍ୱାର୍ଥ' ପାଇଁ ତଥ୍ୟ ପ୍ରଘଟ ସମୟରେ ନ୍ୟାୟିକ ସ୍ୱାଧୀନତାକୁ ମଧ୍ୟ ଧ୍ୟାନରେ ରଖିବାକୁ ହେବ ବୋଲି ନଭେମ୍ବର ୨୦୧୯ରେ ଉକ୍ତ ମାମଲାର ରାୟ ପ୍ରକାଶ ପାଇଥିଲା। ଇଣ୍ଟରନେଟରେ ଅଭିବ୍ୟକ୍ତି ସ୍ୱାଧୀନତା ଏବଂ ବ୍ୟବସାୟ ପରିଚାଳନା ସମ୍ବିଧାନ ଅନ୍ତର୍ଗତ କହି ଜଷ୍ଟିସ୍ ରମନାଙ୍କ ଅଧ୍ୟକ୍ଷତାରେ ଗଠିତ ଖଣ୍ଡପୀଠ ଜମ୍ମୁ-କଶ୍ମୀର ପ୍ରଶାସନକୁ ଇଣ୍ଟରନେଟ୍ ବ୍ୟାନ ନିଷ୍ପତ୍ତିର ପୁନଃସମୀକ୍ଷା କରିବାକୁ ନିର୍ଦ୍ଦେଶ ଦେଇଥିଲେ।

ଉତ୍କଟ ଦାରିଦ୍ର୍ୟ...

ଏସିଆର ତୃତୀୟ ବୃହତ୍ ଅର୍ଥ ବ୍ୟବସ୍ଥାର ଅଭିବୃଦ୍ଧିକୁ ଏହା ପ୍ରଭାବିତ କରୁଛି। ଏଭଳି ସ୍ଥିତିରେ ଅଭିବୃଦ୍ଧି ଊର୍ଦ୍ଧ୍ୱଗାମୀ ରହିବ ବୋଲି ଏହି ଅନ୍ତର୍ଜାତୀୟ ଏଜେନ୍ସି ଏହାର ରିପୋର୍ଟରେ ପ୍ରକାଶ କରିଛି। ଲକ୍‌ଡାଉନ କଟକଣା କୋହଳ ହେବା ପରେ ଅର୍ଥ ବ୍ୟବସ୍ଥା ଟ୍ରାକ୍‌କୁ ଫେରୁଛି। ଭାରତୀୟ ବଜାର ଯେଉଁ ହାରରେ ସୁଧାର ହେବ ବୋଲି ଆଶା କରାଯାଉଥିଲା ତା'ଠାରୁ ସ୍ଥିତି ଉନ୍ନତ ରହିଛି ବୋଲି ଆଇଏମ୍‌ଏଫ୍ ପକ୍ଷରୁ ପ୍ରକାଶିତ ତ୍ରିମାସିକ ୱାର୍ଲ୍ଡ ଇକୋନୋମିକ ଆଉଟଲୁକ ରିପୋର୍ଟରେ କୁହାଯାଇଛି। ଅଭିବୃଦ୍ଧି ଅନୁମାନରେ ଏବେ ମଧ୍ୟ ଅନିଶ୍ଚିତତା ରହିଥିବା ଆଇଏମ୍‌ଏଫ୍‌ର ମୁଖ୍ୟ ଅର୍ଥନୀତିଜ୍ଞ ଗୀତା ଗୋପୀନାଥ କହିଛନ୍ତି। ଟିକାକରଣ ଧାରାରେ ଉନ୍ନତି ହେଲେ ଏହା ଅଭିବୃଦ୍ଧି ଅନୁମାନକୁ ଆହୁରି ଉନ୍ନତ କରିବ। ଗୋପୀନାଥ ପୁଣି କହିଛନ୍ତି, ମହାମାରୀ ପୂର୍ବ ତୁଳନାରେ ବର୍ତ୍ତମାନ ଲୋକଙ୍କ ଜୀବନ ଧାରଣ ମାନରେ ବଡ ତାରତମ୍ୟ ଦେଖାଯାଇଛି। ରିପୋର୍ଟ ଅନୁଯାୟୀ, ଅଭିବୃଦ୍ଧିଶୀଳ ବଜାରଗୁଡିକରେ ୨୦୨୧ରେ ଅଧିକାଂଶ ଲୋକଙ୍କୁ ଟିକା ଉପଲବ୍ଧ ହେବନାହିଁ। ସେହିଭଳି ଉନ୍ନତ ଅର୍ଥ ବ୍ୟବସ୍ଥା ଲାଗି କରୋନା କଟକଣା ଏବଂ ଲକ୍‌ଡାଉନ ଆବଶ୍ୟକ ହୋଇପାରେ।

୧୨୧ ବର୍ଷରେ ତୃତୀୟ...

ଉତ୍ତର-ପୂର୍ବାଞ୍ଚଳ ଭାରତର ସବ୍‌ଡିଭିଜନ୍‌ଗୁଡ଼ିକରେ ତାପମାତ୍ରା ସ୍ୱାଭାବିକଠାରୁ ଉପରେ ଥିଲା। ତେବେ ଉପଦ୍ୱୀପ ଅଞ୍ଚଳଗୁଡ଼ିକରେ ତାପମାତ୍ରା ସ୍ୱାଭାବିକଠାରୁ କମ୍ ଥିଲା। ମାର୍ଚ୍ଚ ୨୯ରୁ ୩୧ ମଧ୍ୟରେ ପଶ୍ଚିମ ରାଜସ୍ଥାନ ଏବଂ ୩୦ରୁ ୩୧ ତାରିଖ ମଧ୍ୟରେ ରାଜସ୍ଥାନର ପୂର୍ବ ଭାଗରେ ଅତି ଗ୍ରୀଷ୍ମ ପ୍ରବାହ ଅନୁଭୂତ ହୋଇଥିଲା। ସେହିପରି ଓଡ଼ିଶା ଓ ପଡ଼ୋଶୀ ପଶ୍ଚିମବଙ୍ଗର ଗାଙ୍ଗେଟିକ୍, ଉପକୂଳ ଆନ୍ଧ୍ର ପ୍ରଦେଶ, ତାମିଲନାଡୁରେ ୩୧ରେ ତାରିଖରେ ପ୍ରବଳ ଗ୍ରୀଷ୍ମ ଅନୁଭୂତ ହୋଇଥିଲା। ୩୦ରେ ବାରିପଦାରେ ସର୍ବାଧିକ ୪୪.୬ ଡିଗ୍ରୀ ସେଲସିୟସ୍ ତାପମାତ୍ରା ରେକର୍ଡ କରାଯାଇଥିଲା। ଅନୁରୂପ ଭାବେ ଗତ ଜାନୁୟାରୀ ଓ ଫେବୃୟାରୀ ମଧ୍ୟ ୧୯୦୧ ପରେ ତୃତୀୟ ଉତ୍ତପ୍ତ ମାସ ରହିଥିଲା। ଜାନୁୟାରୀ, ଫେବୃୟାରୀ ଓ ମାର୍ଚ୍ଚରେ ଲା ନିନା ପ୍ରବାହ କେତେକ ଅଞ୍ଚଳରେ ତାପମାତ୍ରା ବୃଦ୍ଧିର କାରଣ ହୋଇଥିଲା। ଚଳିତ ଏପ୍ରିଲରେ ଉତ୍ତର-ପଶ୍ଚିମ ଏବଂ ହିମାଳୟ ପାଦଦେଶର ଉତ୍ତର ସମେତ ପୂର୍ବ, ପଶ୍ଚିମ ଓ କେନ୍ଦ୍ରୀୟ ଭାରତର ଅଧିକାଂଶ ସବ୍‌ଡିଭିଜନରେ ସର୍ବାଧିକ ତାପମାତ୍ରା ସ୍ୱାଭାବିକଠାରୁ ଅଧିକ ରହିବ। ଦକ୍ଷିଣ ଉପଦ୍ୱୀପ ଅଞ୍ଚଳ ଓ ଉତ୍ତର-ପୂର୍ବରେ ଏହା ସ୍ୱାଭାବିକଠାରୁ କମ୍ ରହିବ। ମାର୍ଚ୍ଚରେ ଓ୍ୱେଷ୍ଟର୍ନ ଡିଷ୍ଟର୍ବାନ୍ସ (ଡବ୍ଲ୍ୟୁଡି) ଗତିବିଧି ସ୍ୱାଭାବିକଠାରୁ ଉଚ୍ଚରେ ରହିଥିଲା। କାରଣ ପଶ୍ଚିମ ହିମାଳୟ ଅଞ୍ଚଳରେ ମୋଟ ୭ଟି ଡବ୍ଲ୍ୟୁଡି ଦେଖିବାକୁ ମିଳିଥିଲା। ମାର୍ଚ୍ଚ ମାସର ସାପ୍ତାହିକ ବର୍ଷାପାତ ଡାଟାକୁ ଦେଖିଲେ ଗତ ୪ ସପ୍ତାହରେ ଦେଶରେ ସ୍ୱଳ୍ପବର୍ଷା ହୋଇଥିବା ଜଣାଯାଏ।

ମାର୍ଚ୍ଚ ୩୦ରେ ସବୁଠୁ...

ତାପମାତ୍ରା ୩୮ ଡିଗ୍ରୀ ଥିଲା, ଯାହାକି ପୂର୍ବେ ୩୫ ଡିଗ୍ରୀ ସେଲ୍‌ସିୟସ୍ ରହୁଥିଲା। ବଙ

ସଂକ୍ଷେପରେ

ଦମ୍ପତିଙ୍କୁ ପଥରରେ ଛେଚି ହତ୍ୟା: ସମ୍ପର୍କୀୟ ପୁତୁରା ଅଟକ

ଫୁଲବାଣୀ ଅଫିସ, ୬।୪: କନ୍ଧମାଳ ଜିଲା ଫିରିଙ୍ଗିଆ ଥାନା ସାଡିଙ୍ଗିଆ ପଞ୍ଚାୟତ କିଆମୁଣ୍ଡା ଡାଙ୍ଗାଣିପଦର ଗାଁରେ ସୋମବାର ବିଳମ୍ବିତ ରାତିରେ ଏକ ଦମ୍ପତିଙ୍କୁ ପଥରରେ ଛେଚି ହତ୍ୟା କରାଯାଇଛି। ମୃତକ ହେଲେ ଚକ୍ରଧର କହଁର ଏବଂ ତାଙ୍କ ସ୍ତ୍ରୀ ସନକି। ସାମାନ୍ୟ ବଚସାକୁ କେନ୍ଦ୍ରକରି ଗ୍ରାମର ସମ୍ପର୍କୀୟ ପୁତୁରା ନକୁଳ କହଁର ଏଭଳି କାଣ୍ଡ ଭିଆଇଥିବା ପ୍ରାଥମିକ ତଦନ୍ତରୁ ଜଣାପଡିଛି । ଅଭିଯୁକ୍ତଙ୍କୁ ପୋଲିସ ଅଟକ ରଖି ପଚରାଉଚୁରା କରୁଛି । ସୋମବାର ବିଳମ୍ବିତ ରାତିରେ କୌଣସି କାରଣକୁ ନେଇ ଦାଦା ଚକ୍ରଧର, ଖୁଡ଼ି ସନକିଙ୍କ ସହ ନକୁଳଙ୍କ ବଚସା ହୋଇଥିଲା । ଏଥିରେ ଉତ୍କ୍ଷିପ୍ତ ହୋଇ ନକୁଳ ଏକ ପଥରରେ ଉଭୟଙ୍କୁ ଛେଚି ହତ୍ୟା କରି ଫେରାର ହୋଇଯାଇଥିଲେ। ସୂଚନା ପାଇ ଫିରିଙ୍ଗିଆ ଥାନାଧିକାରୀ ପି. ଶ୍ୟାମସୁନ୍ଦର ରାଓ ସଦଳବଳ ପହଞ୍ଚି ମୃତଦେହ ଜବତ କରି ବ୍ୟବଚ୍ଛେଦ ଲାଗି ଫୁଲବାଣୀ ପଠାଇଥିଲେ। ଏ ନେଇ ନଂ.୪୩/୨୧ରେ ମାମଲା ରୁଜୁ ହୋଇଛି। ନକୁଳଙ୍କୁ ପୋଲିସ କାବୁ କରିଛି। ବୁଧବାର ତାଙ୍କୁ କୋର୍ଟ ଚାଲାଣ କରାଯିବ। ପଚରାଉଚୁରା ପରେ ହତ୍ୟାକାଣ୍ଡର ପ୍ରକୃତ କାରଣ ଜଣାପଡିବ ବୋଲି ଥାନାଧିକାରୀ ରାଓ ସୂଚନା ଦେଇଛନ୍ତି।

ଟ୍ରେନ୍‌ରୁ ଖସି ରେଳ କର୍ମଚାରୀଙ୍କ ମୃତ୍ୟୁ

ରାୟଗଡ଼ା ଅଫିସ, ୬।୪: ଚଳନ୍ତା ଟ୍ରେନ୍‌ରୁ ଖସିପଡ଼ି ଜଣେ ରେଳ କର୍ମଚାରୀଙ୍କ ମୃତ୍ୟୁ ହୋଇଯାଇଛି।ରାୟଗଡ଼ା ଷ୍ଟେଶନର ୧ନଂ. ପ୍ଲାଟ୍‌ଫର୍ମରେ ଏହି ଦୁର୍ଘଟଣା ଘଟିଛି। ମୃତକ ହେଲେ ବି.ସୁବାରାଓ। ସେ ପୂର୍ବତଟ ରେଲୱେ ବିଶାଖାପାଟଣା ଡିଭିଜନର ବିଦ୍ୟୁତୀକରଣ ବିଭାଗରେ ଲାଇନମ୍ୟାନ୍ ଭାବେ କାର୍ଯ୍ୟରତ ଥିଲେ। ସୂଚନା ଅନୁଯାୟୀ, ସେ ମଙ୍ଗଳବାର ସକାଳେ ଡ୍ୟୁଟିରେ ରାୟଗଡ଼ା ଆସିଥିଲେ। ନିଜାମୁଦ୍ଦିନରୁ ବିଶାଖାପାଟଣା ଯାଉଥିବା ସମତା ଟ୍ରେନ୍‌ରେ ସେ ଫେରୁଥିଲେ। ଟ୍ରେନ୍ ଷ୍ଟେଶନ ଛାଡ଼ିବା ସମୟରେ ଅସାବଧାନତା ଯୋଗୁ ସେ ଖସି ପଡିଥିଲେ। ଏଥିରେ ତାଙ୍କ ଗୋଡ଼ ହାତ କଟିଯାଇଥିଲା। ରାୟଗଡ଼ା ରେଲୱେ ପୋଲିସ ଆମ୍ବୁଲାନ୍ସ ଯୋଗେ ତାଙ୍କୁ ଜିଲା ମୁଖ୍ୟ ଚିକିତ୍ସାଳୟରେ ଭର୍ତ୍ତି କରିଥିଲେ। ଅତ୍ୟଧିକ ରକ୍ତସ୍ରାବ ଯୋଗୁ ତାଙ୍କର ମୃତ୍ୟୁ ହୋଇଥିବା ଡାକ୍ତର କହିଛନ୍ତି। ବ୍ୟବଚ୍ଛେଦ ପରେ ମୃତଦେହ ପରିବାରକୁ ହସ୍ତାନ୍ତର କରାଯିବ ବୋଲି ସୂଚନା ମିଳିଛି।

କଟକ ୪୨ ମୌଜା ଶ୍ରୀରାମ ଗ୍ରାମର ଏକ କାରଖାନାରୁ ଜବତ ହୋଇଥିବା ଅପମିଶ୍ରିତ ଘିଅ ଓ ଜଡାତେଲକୁ ମଙ୍ଗଳବାର ଜେସିବି ସହାୟତାରେ ପୋତା ଯାଉଛି।

ପୋତାଗଲା ଅପମିଶ୍ରିତ ସାମଗ୍ରୀ

କଟକ ସଦର,୬।୪(ଡି.ଏନ.ଏ.)

- ନଷ୍ଟ କରାଗଲା ସସ୍, ଘିଅ, ହଳଦୀ ଓ ଲଙ୍କାଗୁଣ୍ଡ
- ନମୁନା ପରୀକ୍ଷାରୁ ଖାଦ୍ୟ ଅନୁପଯୋଗୀ ଜଣାପଡ଼ିଥିଲା

କଟକ ଜିଲା ୪୨ ମୌଜା ଫାଣ୍ଡି ଅଧୀନ ଶ୍ରୀରାମ ଗ୍ରାମର ଏକ କାରଖାନାରୁ ଜବତ ହୋଇଥିବା ଅପମିଶ୍ରିତ ଘିଅ ଓ ଜଡାତେଲକୁ ମଙ୍ଗଳବାର ପୋଲିସ ପୋତିଦେଇଛି। ଏସିପି ସତ୍ୟରଞ୍ଜନ ମଲ୍ଲିକ, କଟକ ସଦର ଥାନା ଅଧିକାରୀ ସୁଧାଂଶୁ ଭୂଷଣ ଜେନା, ଫାଣ୍ଡି ଅଧିକାରୀ କୃପାସିନ୍ଧୁ ବରାଡ଼ ଓ ଫୁଡ୍ ଇନ୍ସପେକ୍ଟର ରାକେଶ ସାହୁଙ୍କ ଉପସ୍ଥିତିରେ ଜବତ ସାମଗ୍ରୀକୁ ନଷ୍ଟ କରାଯାଇଥିଲା। ନଷ୍ଟ ସାମଗ୍ରୀର ମୂଲ୍ୟ ୫୦ ଲକ୍ଷ ଟଙ୍କାରୁ ଊର୍ଦ୍ଧ୍ୱ ହେବ ବୋଲି ଫାଣ୍ଡି ଅଧିକାରୀ ବରାଡ଼ କହିଛନ୍ତି। ଗତ ନଭେମ୍ବର ୨୯ରେ ଉକ୍ତ କାରଖାନା ଉପରେ ପୋଲିସ ଚଢାଉ କରି ବିପୁଳ ପରିମାଣର ଘିଅ ଓ ଜଡାତେଲ ଜବତ କରିଥିଲା। ଏହି ଘଟଣାରେ ଜଣେ କର୍ମଚାରୀଙ୍କୁ ଗିରଫ କରିଥିଲା। ଜବତ ସାମଗ୍ରୀର ନମୁନା ପରୀକ୍ଷା ପାଇଁ ପଠାଯାଇଥିଲା। ପରେ ଏହା ଖାଦ୍ୟ ଅନୁପଯୋଗୀ ଜଣାପଡିଥିଲା। କଟକ ଏସ୍‌ଡିଜେଏମ୍ କୋର୍ଟଙ୍କ ନିର୍ଦ୍ଦେଶ ଅନୁଯାୟୀ ଏହି ସାମଗ୍ରୀକୁ ପୋତି ଦିଆଯାଇଛି।

ରାତି ଅଧରେ ଘରେ ପଶିଗଲା ହାତୀ

ପରଜଙ୍ଗ, ୬।୪(ଡି.ଏନ.ଏ.)

- ଭୟ ଆତଙ୍କର ୩୦ ମିନିଟ୍
- ଭାଙ୍ଗିଲା ଆସବାବପତ୍ର
- ଚାଉଳ ବସ୍ତା ଧରି ପଳାଇଲା
- ବୁଦ୍ଧି ଖଟାଇ ବର୍ତ୍ତିଲେ ୫ ସଦସ୍ୟ

ଗୋଟିଏ କୋଠରିରେ ହାତୀ। ଆଉ ଗୋଟିଏ ପ୍ରକୋଷ୍ଠରେ ୫ ପ୍ରାଣୀ। ଘର ଭିତରେ ୩୦ ମିନିଟ୍ ଧରି ହିଂସ୍ରହାତୀର ତାଣ୍ଡବ। ଭୟ ଆତଙ୍କର ପରିବେଶ। ତେବେ ଉପସ୍ଥିତ ବୁଦ୍ଧି ଖଟାଇ ହାତୀ କବଳରୁ ବର୍ତ୍ତିଯାଇଛନ୍ତି ପରିବାର ସଦସ୍ୟ। ସୋମବାର ବିଳମ୍ବିତ ରାତିରେ ଏଭଳି ଏକ ଛାତିଥରା ଘଟଣା ଘଟିଛି ଢେଙ୍କାନାଳ ବନଖଣ୍ଡ ମହାବିରୋଡ଼ ରେଞ୍ଜ ବଡ଼କମର ଗ୍ରାମରେ, ଯାହା ଏବେ ଚର୍ଚ୍ଚାର ବିଷୟ ପାଲଟିଛି। ହାତୀ ମୁହଁରୁ ବର୍ତ୍ତିଯାଇଥିବା ବଡ଼କମର ଗ୍ରାମର ପ୍ରଦୀପ କୁମାର ଆଇଚ୍‌ଙ୍କ କହିବା କଥା, ସବୁଦିନ ପରି ସୋମବାର ରାତିରେ ପରିବାର ସଦସ୍ୟ ଭିନ୍ନ ଭିନ୍ନ ପ୍ରକୋଷ୍ଠରେ ଶୋଇଥିଲେ। ବିଳମ୍ବିତ ରାତିରେ ଏକ ମାଈ ହାତୀ ମୁଖ୍ୟ କବାଟ ଭାଙ୍ଗି ଭିତରକୁ ପଶିଥିଲା। ଏ ସମ୍ପର୍କରେ ଜାଣି ପାରି ଅନ୍ୟ ପ୍ରକୋଷ୍ଠରେ ଶୋଇଥିବା ପରିବାର ସଦସ୍ୟ ପ୍ରାଣ ବିକଳରେ ଗୋଟିଏ କୋଠରିକୁ ଆସି ଭିତରପଟୁ କବାଟ କିଳି ଦେଇଥିଲେ। ପ୍ରାୟ ଅଧଘଣ୍ଟା ଧରି ହିଂସ୍ର ହାତୀଟି ଘରର ଆସବାବପତ୍ର ଭଙ୍ଗାରୁଜା କରିଥିଲା। ଏଥିରେ ଡାଇନିଂ ହଲ୍‌ରେ ଥିବା ମୂଲ୍ୟବାନ ଆସବାବପତ୍ର ସମେତ ଅନେକ ଜରୁରୀ ସାମଗ୍ରୀ ନଷ୍ଟ ହୋଇଯାଇଛି। ହାତୀ ଏକ ଚାଉଳ ବସ୍ତା ଶୁଣ୍ଢରେ ବୋହିନେଇ ଜଙ୍ଗଲ ଆଡ଼କୁ ପଳାଇଥିଲା। ହାତୀ ଯିବା ପରେ ଭୟଭୀତ ପରିବାର ଲୋକେ ପଦାକୁ ଆସି ବନ ବିଭାଗକୁ ସୂଚନା ଦେଇଥିଲେ। ତେବେ ମଙ୍ଗଳବାର ରାତି ୭ଟା ସୁଦ୍ଧା କୌଣସି କର୍ମଚାରୀ ଘଟଣାସ୍ଥଳରେ ପହଞ୍ଚି ନ ଥିବା ପ୍ରଦୀପ କହିଛନ୍ତି। ଅଭିଯୋଗ ସମ୍ପର୍କରେ ଡିହଡୋଳ ଫରେଷ୍ଟର ସୁରେନ୍ଦ୍ର କୁମାର ନାୟକ କୁହନ୍ତି, ସେ ଏକ ଜରୁରୀ କାର୍ଯ୍ୟରେ ଯୋଗଦେବାକୁ ବାହାରକୁ ଆସିଛନ୍ତି। ତୁରନ୍ତ ଘଟଣାର ତଦନ୍ତ କରି ପଦକ୍ଷେପ ନେବେ ବୋଲି ପ୍ରତିଶ୍ରୁତି ଦେଇଛନ୍ତି।

ହାତୀ ଆସବାବପତ୍ର ନଷ୍ଟ କରିଦେଇଛି।

କ୍ଷୁଦ୍ର ଚଳଚ୍ଚିତ୍ର 'ଅଭିନନ୍ଦନ'କୁ ପ୍ରଥମ ସ୍ଥାନ

ମନୋଜ ପଟ୍ଟନାୟକ ଶ୍ରେଷ୍ଠ ନିର୍ଦ୍ଦେଶକ

ନବରଙ୍ଗପୁର,୬।୪(ବି.ପ୍ର.)

ଜୟପୁରଠାରେ ଅନୁଷ୍ଠିତ କ୍ଷୁଦ୍ର ଚଳଚ୍ଚିତ୍ର ପ୍ରତିଯୋଗିତାରେ ଅଂଶଗ୍ରହଣ କରିଥିବା ୨୬ଟି କ୍ଷୁଦ୍ର ଚଳଚ୍ଚିତ୍ର ମଧ୍ୟରୁ ନବରଙ୍ଗପୁର ତ୍ରିଶକ୍ତି ସିନେ କମ୍ୟାଇନ୍ସ ଦ୍ୱାରା ନିର୍ମିତ ଏବଂ ମନୋଜ କୁମାର ପଟ୍ଟନାୟକଙ୍କ ନିର୍ଦ୍ଦେଶିତ ଚଳଚ୍ଚିତ୍ର 'ଅଭିନନ୍ଦନ'କୁ ମିଳିଛି ପ୍ରଥମ ସ୍ଥାନ। ଏଥିରେ ରାଜ୍ୟ ସଭା ସଦସ୍ୟ ତଥା ଅଭିନେତା ମୁନା ଖାନ୍‌ଙ୍କ ସହ ସଞ୍ଜୀବ ସିଂ, କାଳିକିଙ୍କର ପଟ୍ଟନାୟକ, ବିଷ୍ଣୁ ବିଷୋୟୀ, ଟିଙ୍କୁ ଜୈନ,ଲକ୍ଷ୍ମୀ ସିଂ, ଟଙ୍କ ଜାନି, ନିର୍ମଳ ସାହୁ ପ୍ରମୁଖ ଅଭିନୟ କରିଛନ୍ତି। ପୁରସ୍କାର ବାବଦରେ ୨୫ହଜାର ଟଙ୍କା ସିଲ୍‌ଡ ଓ ମାନପତ୍ର ମିଳିଛି। ତ୍ରିଶକ୍ତିର ସଂଯୋଜିକା ଡ. ସଂଯୁକ୍ତା ପଣ୍ଡା ଏବଂ ପ୍ରଯୋଜନା ସଞ୍ଚାଳକ ରୂପେ ତୁଷାରକାନ୍ତି ଖୋସ୍‌ଲା ସହଯୋଗ କରିଛନ୍ତି। କୁମାର ସମର ଗୀତ ଗାଇଛନ୍ତି। ଏହି ଚଳଚ୍ଚିତ୍ରକୁ ବିଭିନ୍ନ ବିଭାଗରେ ୮ଟି ପୁରସ୍କାର ମିଳିଛି। ସେଥିମଧ୍ୟରେ ଶ୍ରେଷ୍ଠ ନିର୍ଦ୍ଦେଶକ ଏବଂ ଶ୍ରେଷ୍ଠ କାହାଣୀକାର ରୂପେ ନିର୍ଦ୍ଦେଶକ ମନୋଜ କୁମାର ପଟ୍ଟନାୟକ ପୁରସ୍କୃତ ହୋଇଛନ୍ତି। ଏହି ଅବସରରେ ପଟ୍ଟନାୟକ ଜୟପୁର କଳା ଓ କଳାକାର ଗ୍ରୁପ୍ ଏବଂ ବିଚାରକ ଦାୟିତ୍ୱ ତୁଲାଇଥିବା ବରିଷ୍ଠ ନିର୍ଦ୍ଦେଶକ ଗୋପାଳ ସାମନ୍ତରାୟ, ବାମଦେବ ମହାପାତ୍ର ଏବଂ ସନ୍ତୋଷ ଦାସଙ୍କୁ କୃତଜ୍ଞତା ଜ୍ଞାପନ କରିଛନ୍ତି। ଏହି ଖବର ଜଣାପଡିବା ପରେ ନବରଙ୍ଗପୁର ଜିଲାରେ କଳାକାରଙ୍କ ମଧ୍ୟରେ ଖୁସିର ଲହରି ଖେଳିଯାଇଛି।

ନବରଙ୍ଗପୁର ତ୍ରିଶକ୍ତି ସିନେ କମ୍ୟାଇନ୍ସ ଟିମ୍‌କୁ ଅତିଥିମାନେ ପୁରସ୍କୃତ କରୁଛନ୍ତି।

CAREER APPOINTMENT
ON EVERY WEDNESDAY & SATURDAY
B/W : ₹. 350 per sq.cm
Colour : ₹. 400 per sq.cm
PAY FOR 1, GET 1 FREE
For Bookings
Call : 0674-2580385
Email : advt@dharitri.com

DUBAI
'MOTOROL' Lubricants
require Rural based Employees in 314 Blocks of Odisha, Salary 8000/- plus Incentive, Send your CV in Whatsapp No.-
9938962413

JOBS IN AIRPORT
(PERMANENT JOB) ରେ ଡାଇରେକ୍ଟ ଭର୍ତ୍ତି
Ground Staffs, Store Keeper Supervisors, Checkers, Loaders, Drivers, Guards & Helpers
Quali : ପାଠ ପଢିନଥିବା + Graduate
Salary : 25000/- to 75000 + Bonus + Cab (ରହିବା + ଖାଇବା Free)
9910516680, 9984845594

ବ୍ଲକସ୍ତରୀୟ ନିଯୁକ୍ତି
ନିଜ ବ୍ଲକ୍ ଏବଂ ପଞ୍ଚାୟତ ରେ ରହି କାମକରିବା ପାଇଁ
10th/+2, ITI Diploma Candidate ଆବଶ୍ୟକ ।
ଦରମା - 7,000/- ରୁ 42,000/-
7894509327

WANTED
ସିଙ୍ଗାପୁରରେ ରକ୍ଷଣା ବେକ୍ଷଣା, ନିର୍ମାଣ କାର୍ଯ୍ୟ, ୧ବର୍ଷର ପ୍ରକଳ୍ପ, ୪୫ ଦିନମଧ୍ୟରେ ତୁରନ୍ତ ଯିବା, ପାସପୋର୍ଟ ଧାରକ, ସମସ୍ତ ପ୍ରକାରର କର୍ମଚାରୀ, (ଫ୍ରେଶର ମଧ୍ୟ) ତୁରନ୍ତ ଆବେଦନ କରିପାରିବେ ।
କମଲ ପ୍ଲେସମେଣ୍ଟ, ସୁରତ, ଗୁଜୁରାଟ
CONTACT : 9157312448

କୂଅରେ ପୋତି ହୋଇଗଲେ ଶ୍ରମିକ

- ମାଟି ଖୋଳିବା ବେଳେ ଧସିଲା ଅତଡ଼ା
- ୩ ଘଣ୍ଟା ପରେ ବାହାରିଲା ମୃତଦେହ

କାମାକ୍ଷାନଗର, ୬।୪(ଡି.ଏନ.ଏ.)

ଖୋଳାଯାଉଥିଲା କୂଅ। ମାଟି ବାହାର କରିବାକୁ ଭିତରକୁ ପଶିଥିବାବେଳେ ହଠାତ୍ ଖସିପଡ଼ିଲା ଅତଡ଼ା। ଏଥିରେ ପୋତି ହୋଇ ରହିଗଲେ ଶ୍ରମିକ। ଜେସିବି ସହାୟତାରେ ମାଟି ଖୋଳି ଦୀର୍ଘ ୩ଘଣ୍ଟା ପରେ ତାଙ୍କୁ ଉଦ୍ଧାର କରାଗଲା। ହେଲେ ସେତେବେଳକୁ ଶ୍ରମିକ ଜଣକ ଆଉ ଜୀବିତ ଅବସ୍ଥାରେ ନ ଥିଲେ। ଢେଙ୍କାନାଳ ଜିଲା କାମାକ୍ଷାନଗର ଏନ୍‌ଏସିରେ ମଙ୍ଗଳବାର ଘଟିଥିବା ଏଭଳି ଏକ ହୃଦୟ ବିଦାରକ ଘଟଣା ସ୍ଥାନୀୟ ଅଞ୍ଚଳରେ ଶୋକାକୁଳ ପରିବେଶ ସୃଷ୍ଟି କରିଛି। ପ୍ରତ୍ୟକ୍ଷଦର୍ଶୀଙ୍କ କହିବା କଥା, କାମାକ୍ଷାନଗର ଏନ୍‌ଏସି ବସ୍‌ଷ୍ଟାଣ୍ଡ ପଛପାଖରେ ମଙ୍ଗଳବାର ସକାଳେ ଏକ ଘରୋଇ କୂଅ ଖୋଳା କାର୍ଯ୍ୟ ଚାଲିଥିଲା । ଏହି କାର୍ଯ୍ୟରେ କାମାକ୍ଷାନଗର କଲେଜ ନିକଟ ଦିଗୋଡିଆ ସାହିର ଧୂଳିଆ ମଲ୍ଲିକଙ୍କ ସମେତ ୫ ଜଣ ଶ୍ରମିକ ନିୟୋଜିତ ହୋଇଥିଲେ। ସୁରେଶ ସୁବୁଦ୍ଧିଙ୍କ ନେତୃତ୍ୱରେ କାମ ଆଗେଇ ଚାଲିଥିଲା। ଦେବରାଜ ମଲ୍ଲିକ, ଅଜୟ ମଲ୍ଲିକ, ରୋହିତ ମଲ୍ଲିକ କୂଅ ଉପରେ ଥିବାବେଳେ ଧୂଳିଆ କୂଅ ଭିତରକୁ ଯାଇ ମାଟି ଉଠାଉଥିଲେ। ଏହି ସମୟରେ ହଠାତ୍ ଏକ ବଡ଼ ଅତଡ଼ା ଖସିଥିଲା ଏବଂ ଧୂଳିଆ କୂଅରେ ପୋତିହୋଇ ରହିଯାଇଥିଲେ। ସୂଚନା ପାଇ କାମାକ୍ଷାନଗର ଅଗ୍ନିଶମ ବିଭାଗ ଅଧିକାରୀ ସରୋଜ କୁମାର ମହାପାତ୍ର ସଦଳବଳ ପହଞ୍ଚି ଉଦ୍ଧାର କାର୍ଯ୍ୟ ଆରମ୍ଭ କରିଥିଲେ। ୩ ବଡ଼ ମେଶିନ ଦୀର୍ଘ ୩ ଘଣ୍ଟା ଧରି ମାଟି ଖୋଳିବା ପରେ ଧୂଳିଆଙ୍କ ମୃତଦେହ ବାହାରକୁ ଆସିଥିଲା। କାମାକ୍ଷାନଗର ଉପଜିଲାପାଳ ବଷ୍ଣୁପ୍ରସାଦ ଆଚାର୍ଯ୍ୟ, ତହସିଲଦାର ସଞ୍ଜୟ ରାଉତ, ଥାନାଧିକାରୀ ଅଭିନବ ଡାଲୁଆ ପ୍ରମୁଖ ଉପସ୍ଥିତ ରହି ଉଦ୍ଧାର କାର୍ଯ୍ୟ ତଦାରଖ କରିଥିଲେ। ରେଡ୍‌କ୍ରସ୍ ପାଣ୍ଠିରୁ ମୃତକଙ୍କ ପରିବାରକୁ ୧୦ ହଜାର ଟଙ୍କା ଏବଂ ହରିଶ୍ଚନ୍ଦ୍ର ଯୋଜନାରେ ୩୦୦୦ ଟଙ୍କା ପ୍ରଦାନ କରାଯାଇଛି। ଏ ସଂକ୍ରାନ୍ତରେ ପୋଲିସ ପକ୍ଷରୁ ଏକ ଅପମୃତ୍ୟୁ ମାମଲା (ନଂ.୧୩/୨୧) ରୁଜୁ କରାଯାଇଛି। ମୃତଦେହ ବ୍ୟବଚ୍ଛେଦ ପରେ ପରିବାରକୁ ହସ୍ତାନ୍ତର କରାଯାଇଛି। ସୂଚନାଯୋଗ୍ୟ, ମୃତ ଧୂଳିଆଙ୍କ ସ୍ତ୍ରୀଙ୍କ ମୃତ୍ୟୁ ହୋଇଯାଇଥିଲା। ଏକମାତ୍ର ଝିଅଙ୍କ ବିବାହ ହୋଇସାରିଛି। ଧୂଳିଆ ଝିଅଙ୍କ ପାଖରେ ରହୁଥିଲେ।

ଜେସିବି ସହାୟତାରେ ଉଦ୍ଧାର କାର୍ଯ୍ୟ ଚାଲିଛି।

୨୨ ଓଏଏସ୍ ଅଧିକାରୀଙ୍କ ବଦଳି

ଯାଜପୁର ଅଫିସ,୬।୪

ଓଡ଼ିଶା ପ୍ରଶାସନିକ ସେବା(ଓଏଏସ-ଏ)(ଜେବି) ପାହ୍ୟାର ୨୨ ଅଧିକାରୀଙ୍କ ବଦଳି ନିର୍ଦ୍ଦେଶ ହୋଇଛି। ରାଜସ୍ୱ ଏବଂ ବିପର୍ଯ୍ୟୟ ପରିଚାଳନା ବିଭାଗର ଅତିରିକ୍ତ ସଚିବ ମନୋଜ କୁମାର ମହାନ୍ତି ତାଙ୍କ ଅଧିସୂଚନା ସଂଖ୍ୟା ୧୧୫୦୫/୫।୪।୨୦୨୧ରେ ଉପରୋକ୍ତ ନିର୍ଦ୍ଦେଶ ଜାରି କରିଛନ୍ତି । ଏଥିରେ ନୂଆଗାଁ ପୂର୍ବତନ ବିଡିଓ ପ୍ରମୋଦ କୁମାର ଦଳବେହେରାଙ୍କୁ ଢେଙ୍କାନାଳ ଡେପୁଟି କଲେକ୍ଟର, ଖୋର୍ଦ୍ଧା ସହକାରୀ ଜିଲାପାଳ ଅଶ୍ୱିନୀ କୁମାର ନାୟକଙ୍କୁ କମ୍ପିଟେଣ୍ଟ ଅଥରିଟି ଗେଲ୍ ଇଣ୍ଡିଆ ଭୁବନେଶ୍ୱର, ଡେଲାଙ୍ଗର ପୂର୍ବତନ ତହସିଲଦାର ରାଜେନ୍ଦ୍ର କୁମାର ଆଚାର୍ଯ୍ୟଙ୍କୁ କେନ୍ଦ୍ରାପଡ଼ା ଡେପୁଟି କଲେକ୍ଟର, ବାଲେଶ୍ୱର ଡେପୁଟ କଲେକ୍ଟର ଅରୁଣା ତ୍ରିପାଠୀଙ୍କୁ ଖୋର୍ଦ୍ଧା ଉପଜିଲାପାଳଙ୍କ କାର୍ଯ୍ୟାଳୟରେ ଡେପୁଟି କଲେକ୍ଟର(ରେଭିନ୍ୟୁ), ପୂର୍ବରୁ ପିପିଲି ତହସିଲଦାର ଭାବେ ବଦଳି ହୋଇଥିବା ବୋଲଗଡ଼ ବିଡିଓ ଧୋବେଇ ନାୟକଙ୍କୁ ବୋଲଗଡ ବିଡିଓ ଭାବେ ଅବସ୍ଥାପିତ କରାଯାଇଛି । ପୂର୍ବରୁ କୃଷ୍ଣପ୍ରସାଦ ବିଡିଓ ଭାବେ ବଦଳି ହୋଇଥିବା ସପନ କୁମାର ନନ୍ଦଙ୍କୁ ପୁଣି ପିପିଲି ତହସିଲଦାର ଭାବେ ଅବସ୍ଥାପିତ କରାଯାଇଛି। ସେହିପରି ଟାଙ୍ଗୀ ବିଡିଓ ଅକ୍ଷୟ କୁମାର ରାଉତ ଓ ଦର୍ପଣ ତହସିଲଦାର ବରଣେନ୍ଦୁ ମହାନ୍ତିଙ୍କୁ ଜିଏ ଆଣ୍ଡ ପିଜି ଡିପାର୍ଟମେଣ୍ଟକୁ ଫେରାଇ ଅଣାଯାଇଛି। କରଞ୍ଜିଆ ତହସିଲଦାର ତାପସ ରଞ୍ଜନ ଦେହୁରୀଙ୍କୁ ବାଲେଶ୍ୱର ଡେପୁଟି କଲେକ୍ଟର, ଯଶିପୁର ଅତିରିକ୍ତ ତହସିଲଦାର ସ୍ମୃତିରଞ୍ଜନ ସାହୁଙ୍କୁ କରଞ୍ଜିଆ ତହସିଲଦାର, ଯାଜପୁର ରେଜିଷ୍ଟ୍ରାର ପ୍ରଦୀପ କୁମାର ସେଠୀଙ୍କୁ ଦର୍ପଣ ତହସିଲଦାର, ବିଞ୍ଝାରପୁର ତହସିଲଦାର ଅସ୍ମିତା ଦାଶଙ୍କୁ ନୟାଗଡ଼ ଡେପୁଟିକଲେକ୍ଟର, ଲହୁଣୀପଡା ତହସିଲଦାର ସଂଯୁକ୍ତା ସାଙ୍କୁ ସୁନ୍ଦରଗଡ଼ ଡେପୁଟି କଲେକ୍ଟର(ରାଜସ୍ୱ), ଝାରସୁଗୁଡ଼ା ସହକାରୀ ଜିଲାପାଳ ମୁରଲୀଧର ଉର୍ମାଳଙ୍କୁ ଲହୁଣୀପଡା ତହସିଲଦାର, ପାନପୋଷ ତହସିଲଦାର ମିସ୍ ଚାନ୍ଦନିଙ୍କୁ ପାନପୋଷ ଉପଜିଲାପାଳଙ୍କ କାର୍ଯ୍ୟାଳୟରେ ଡେପୁଟି କଲେକ୍ଟର(ରାଜସ୍ୱ), ଖୋର୍ଦ୍ଧା ଡେପୁଟି କଲେକ୍ଟର ଅମ୍ରିତା ପ୍ରିୟମ୍ବଦାଙ୍କୁ ଭୁବନେଶ୍ୱର ଉପଜିଲାପାଳଙ୍କ କାର୍ଯ୍ୟାଳୟର ଡେପୁଟି କଲେକ୍ଟର(ରାଜସ୍ୱ), ଭୁବନେଶ୍ୱର ଉପଜିଲାପାଳଙ୍କ କାର୍ଯ୍ୟାଳୟର ସହକାରୀ ଜିଲାପାଳ ସଂଘମିତ୍ରା ବେହେରାଙ୍କୁ ଖୋର୍ଦ୍ଧା ଡେପୁଟି କଲେକ୍ଟର, ପୁରୀ ଉପଜିଲାପାଳଙ୍କ କାର୍ଯ୍ୟାଳୟର ଡେପୁଟି କଲେକ୍ଟର(ରେଭିନ୍ୟୁ) ପ୍ରଳୟନନ୍ଦ ଶତପଥୀଙ୍କୁ ନୂଆଗାଁ ତହସିଲଦାର, ନୂଆଗାଁ ତହସିଲଦାର ଶରତ କୁମାର ମଲ୍ଲିକଙ୍କୁ କୋକସରା ତହସିଲଦାର, ଝାରସୁଗୁଡ଼ା ଡେପୁଟି କଲେକ୍ଟର ଅଶ୍ୱିନୀ କୁମାର ପଣ୍ଡାଙ୍କୁ ବିଡିଓ ବାମରା, ବାମରା ବିଡିଓ ଗୋବିନ୍ଦ ଦଣ୍ଡସେନାଙ୍କୁ ଝାରସୁଗୁଡା ଡେପୁଟି କଲେକ୍ଟର, ଧର୍ମଶାଳା ତହସିଲଦାର ପ୍ରଶାନ୍ତ କୁମାର ସାମନ୍ତରାୟଙ୍କୁ ଜଳ ସମ୍ପଦ ବିଭାଗର ଲ୍ୟାଣ୍ଡ ଆକ୍ୟୁଜିଶନ ଅଫିସର(ଏଲଏଓ) ଭାବେ ବଦଳି କରାଯାଇଛି।

ODISHA PUBLIC SERVICE COMMISSION
CUTTACK
NOTICE
No. 2330/P.S.C., Dt. 6.4.21
IE-02-2020/21 (DR-III)

No. D-03:- The Commission have conducted of Written Examination for recruitment to the post of **Assistant Conservator of Forest, OFS Group-A(JB) and Forest Ranger, OFS, Group-B**, pursuant to Advt. No. 22 of 2018-19 held on **20.12.2019 to 31.12.2019**. On the basis of the said Examination, 202 candidates have been provisionally qualified to appear at the Physical Test (to be conducted by Principal CCF, Odisha, Bhubaneswar).
2. Roll Numbers of these candidates are available in the website of the Commission at **http://opsc.gov.in**. These are also available in the Commission's Notice Board.
3. Details about date, time & venue of the Physical Test will be notified later. The candidates are required to visit the Website of the Commission at **http://opsc.gov.in** regarding important notices and also to keep track of publication of various notices to this effect in the leading local daily newspapers.
OIPR-12002/11/0003/2122
Sd./- Secretary

ODISHA PUBLIC SERVICE COMMISSION
ADVERTISEMENT No.13 OF 2020-21
Recruitment to the posts of Assistant Soil Conservation Officer in Class - II (Group-B) of Odisha Soil Conservation Service under Agriculture & Farmers' Empowerment Department.
WEBSITE - http://opsc.gov.in

No. D-04:- Online applications are invited from the prospective candidates through the proforma application to be made available on the Website of the Commission (http://opsc.gov.in). The link for registration/ re-registration and payment of examination fee shall be available from **23.04.2021 to 24.05.2021 (Note: 31.05.2021 is the last date for submission of Registered Online Application)** for recruitment to 92 (Ninety two) posts of Assistant Soil Conservation Officer in Class- II (Group-B) of Odisha Soil Conservation Service under Agriculture & Farmers' Empowerment Department in the pay under PB-Rs.9,300-34,800/- with Grade Pay of Rs.4,600/- in Level- 10 of Pay Matrix under ORSP Rules, 2017 with usual Dearness and other Allowances as may be sanctioned by the Government of Odisha from time to time. The posts are temporarily but likely to be made permanent
2. VACANCY POSITION: As per requisition filed by the Agriculture & Farmers' Empowerment Department, Government of Odisha, out of total 92 (30-w) posts, 46 (15-w) posts are for UR category, 15 (05-w) are for SC category, 21 (07-w) posts for ST category & 10 (03-w) posts are for SEBC category. Also, 03 posts are reserved for Ex-servicemen, 04 posts for Persons with Disability and 01 post for Sports persons.
3. AGE: A candidate must have attained the age of 21 (twenty one) years and must not be above the age of 32 (thirty two) years on the 1st day of January 2021 i.e. he/she must have been born not earlier than 2nd January, 1989 and not later than 1st January, 2000.
4. EDUCATIONAL QUALIFICATION: A candidate must hold a Bachelor of Science Degree in Agriculture or a Bachelor of Science Degree in Horticulture or Bachelor

ପରିପୂର୍ଣ୍ଣ ବିଶ୍ୱଜନୀନ ଦୃଷ୍ଟି ଓ ବିଶ୍ୱଜନୀନ ଭାବ ହେଲା ସବୁକିଛି ଭ୍ରାନ୍ତି ଓ ଦୁଃଖ ବେଦନାରୁ ଆରୋଗ୍ୟର ମାର୍ଗ। କିନ୍ତୁ ଅଧିକାଂଶ ମଣିଷ କେବଳ ସେମାନଙ୍କର ଅହଂକାରକୁ ପ୍ରସାରିତ କରି ଚାଲିଥାନ୍ତି। –ଶ୍ରୀଅରବିନ୍ଦ

ପରମବୀରଙ୍କ ଦିଗ

ଶାସକ ଦଳ ନେତା ଓ ପୋଲିସ ମଧ୍ୟରେ ସମ୍ପର୍କ ସର୍ବଦା ଭଲ ଥାଏ। ଦେଖାଯାଏ ସରକାର ବଦଳିଲେ ଗାଦିନସୀନ ଦଳକୁ ପୂର୍ବରୁ ଯେଉଁ ପୋଲିସ ଅଧିକାରୀ ବା କର୍ମଚାରୀ ସହଯୋଗ କରିଥାଆନ୍ତି ସେମାନଙ୍କୁ ଲୋଭନୀୟ ପଦବୀ ଦିଆଯାଇଥାଏ। ପୋଲିସ ଯେହେତୁ ଗୃହ ବିଭାଗ ଅଧୀନରେ ଆସେ, ଅନେକ ବରିଷ୍ଠ ଅଧିକାରୀ ଗୃହମନ୍ତ୍ରୀଙ୍କୁ ସର୍ବମାନ୍ୟ କରିଥାଆନ୍ତି। ସଦ୍ୟ ଘଟଣା ଦେଖିଲେ ମହାରାଷ୍ଟ୍ର ଗୃହମନ୍ତ୍ରୀ ପଦରୁ ୫ ଏପ୍ରିଲରେ ଇସ୍ତଫା ଦେଇଥିବା ଅନିଲ ଦେଶମୁଖ ଓ ମୁମ୍ବାଇ ପୋଲିସର ପୂର୍ବତନ କମିଶନର ପରମବୀର ସିଂଙ୍କ ମଧ୍ୟରେ ସମ୍ପର୍କ ବିଗିଡ଼ିଯିବାଠାରୁ ନାଟକ ଭିନ୍ନ ମୋଡ଼ ନେଇ ଚାଲିଛି। ଉଲ୍ଲେଖଯୋଗ୍ୟ, ମୁମ୍ବାଇର ହୋଟେଲ ଓ ରେଷ୍ଟୁରାଣ୍ଟରୁ ମାସକୁ ୧୦୦ କୋଟିଟଙ୍କା ବଟିଆଦାୟ ଲାଗି ଦେଶମୁଖ ପୋଲିସ ଅଧିକାରୀ ସଚିନ ଭାଜେ ଓ ଅନ୍ୟ ଅଧିକାରୀଙ୍କୁ ଦାୟିତ୍ୱ ଦେଇଥିଲେ ବୋଲି ପରମବୀର ଅଭିଯୋଗ ଆଣିଥିଲେ। ସେହି ଅଭିଯୋଗ ଆଧାରରେ ବମ୍ବେ ହାଇକୋର୍ଟ ଦେଶମୁଖଙ୍କ ବିରୋଧରେ ସିବିଆଇ ତଦନ୍ତ ନିର୍ଦ୍ଦେଶ ଦେଇଥିଲେ। ତେବେ ୬ ଏପ୍ରିଲରେ ମହାରାଷ୍ଟ୍ର ସରକାର ବମ୍ବେ ହାଇକୋର୍ଟ ବିରୋଧରେ ସୁପ୍ରିମକୋର୍ଟଙ୍କ ଦ୍ୱାରସ୍ଥ ହୋଇଛନ୍ତି।

ଆଶ୍ଚର୍ଯ୍ୟର ବିଷୟ, ୨୯ ଫେବୃୟାରୀ ୨୦୨୦ରୁ ୧୮ ମାର୍ଚ୍ଚ ୨୦୨୧ ପର୍ଯ୍ୟନ୍ତ ମୁମ୍ବାଇ ପୋଲିସ କମିଶନର ଦାୟିତ୍ୱ ତୁଲାଉଥିବା ପରମବୀର କ୍ଷମତାରେ ଥିବାବେଳେ କେବେହେଲେ ଏଭଳି ବିରାଟକାୟ ଦୁର୍ନୀତି ବିରୋଧରେ ସ୍ୱର ଉତ୍ତୋଳନ କରିଥିବାର ପ୍ରମାଣ ଦେଖିବାକୁ ମିଳୁନାହିଁ। ତକାୟତ ଗୋଷ୍ଠୀରେ ଭାଗବଣ୍ଟା ନ ଛିଣ୍ଡିଲେ ଯେମିତି ଅପଡ଼ ହୋଇ ପରସ୍ପରକୁ ପୋଲିସରେ ଧରାଇ ଦିଅନ୍ତି, ପରମବୀରଙ୍କ କ୍ଷେତ୍ରରେ ସେହିଭଳି ଘଟଣା ଘଟିଥିବା ଭଳି ମନେହେଉଛି। ପୂର୍ବତନ ପୋଲିସ କମିଶନରଙ୍କ ବୟାନ ପରେ ପୂର୍ବତନ ଗୃହମନ୍ତ୍ରୀଙ୍କ ବିରୋଧରେ ଅନେକ ଜନସ୍ୱାର୍ଥ ମାମଲା ରୁଜୁ ହୋଇଥିଲା। ସାମାଜିକ ଚାପ ଓ ବିଶେଷକରି ସୁପ୍ରିମକୋର୍ଟଙ୍କ ଆଭିମୁଖ୍ୟକୁ ବୁଝିପାରୁଥିବା ବମ୍ବେ ହାଇକୋର୍ଟ ବିଚାରପତିମାନେ ନିଜ ସ୍ୱାର୍ଥରେ ସିବିଆଇ ତଦନ୍ତ ନିର୍ଦ୍ଦେଶ ଦେଇଥାଇପାରନ୍ତି। ରାଜ୍ୟ ସରକାର ସର୍ବୋଚ୍ଚ ନ୍ୟାୟାଳୟକୁ ଗଲେ ମଧ୍ୟ ସଫଳତା ହାସଲ କରିବାର ପ୍ରତିଶତ ଅତ୍ୟନ୍ତ ନଗଣ୍ୟ। କାରଣ ସୁପ୍ରିମକୋର୍ଟ ଏବେ କେନ୍ଦ୍ର ସରକାରଙ୍କୁ ସନ୍ତୁଷ୍ଟ କରିବାକୁ ମହାରାଷ୍ଟ୍ରର ଶିବସେନା ସରକାର ବିରୋଧରେ ରାୟ ଦେବାର ଅଧିକ ସମ୍ଭାବନା ରହିଛି। ପରମବୀର ଯେତିକି ଦିନ କମିଶନର ରହିପାରିଲେ, ସେହି ସମୟରେ ମୁମ୍ବାଇ ପୋଲିସର ଦୁର୍ନୀତିକୁ ରୋକିବାର କୌଣସି ଆଖିଦୃଶିଆ ପ୍ରସ୍ତାବ କାର୍ଯ୍ୟକାରୀ କରିଥିବା ଦୃଷ୍ଟାନ୍ତ ଦେଖିବାକୁ ମିଳୁନାହିଁ। ଏହାବ୍ୟତୀତ ଯଦି ବଟି ଆଦାୟ ଲାଗି ବିପୁଳ ଅର୍ଥ ସଂଗ୍ରହ ଦାୟିତ୍ୱ ପୋଲିସ ବିଭାଗକୁ ଦିଆଯାଇଥିଲା, ତେବେ ପରମବୀର ନୀରବ ରହିବା ପଛରେ ତାଙ୍କର ଏହି କାର୍ଯ୍ୟରେ ସମ୍ପୃକ୍ତି ନିଶ୍ଚିତ ଭାବେ ଥିବ। ସମସ୍ତେ ଜାଣନ୍ତି, ମନ୍ତ୍ରୀଙ୍କୁ ଯଦି ୧୦୦ କୋଟି ଟଙ୍କା ଯାଇଥିବ ତେବେ ସରକାରୀ କର୍ମଚାରୀ ତା'ର ଦୁଇ ତିନିଗୁଣ ନିଜ ପାଖରେ ରଖିଥିବେ।

ଆଜିର ସ୍ଥିତି ଦେଖିଲେ ନ୍ୟାୟାଳୟ ମଧ୍ୟ ଏକତରଫା ନ୍ୟାୟ ଦେବା ପାଇଁ ପସନ୍ଦ କରୁଛନ୍ତି। ନଚେତ୍ ବମ୍ବେ ହାଇକୋର୍ଟ ପ୍ରଥମେ ପରମବୀରଙ୍କ ସାଧୁତା ପରୀକ୍ଷା କରିବାର ପ୍ରୟାସ କରିଥାଆନ୍ତେ। ତାହା କରାଯାଇଥିଲେ ଅଦାଲତର ମାନ ବୃଦ୍ଧି ପାଇଥାନ୍ତା। ଅନ୍ୟପଟେ କୁହାଯାଉଛି, ବମ୍ବେ ହାଇକୋର୍ଟରେ କାର୍ଯ୍ୟରତ ବିଚାରପତିମାନେ ପଦୋନ୍ନତିକୁ ଅନିଶା କରି ସିବିଆଇ ତଦନ୍ତ ନିର୍ଦ୍ଦେଶ ଦେଇଥାଇ ପାରନ୍ତି। ଏହା ସୁନିଶ୍ଚିତ ଯେ ରାଜନେତାମାନେ ଦୁର୍ନୀତିଗ୍ରସ୍ତ। ଅପରପକ୍ଷରେ ଏହା ମଧ୍ୟ ପ୍ରମାଣିତ ହେଉଛି ସଚିନ ଭାଜେଙ୍କ ଭଳି ଭାରତର ଅଧିକାଂଶ ସରକାରୀ କର୍ମଚାରୀ ଦୁର୍ନୀତିଗ୍ରସ୍ତ। ଏମାନଙ୍କ ସହଯୋଗ ବିନା କୌଣସି ରାଜନେତା ଦୁର୍ନୀତିଗ୍ରସ୍ତ ହୋଇପାରିବେ ନାହିଁ। ତୃଣମୂଳ ସ୍ତରରୁ ସବୁ କାର୍ଯ୍ୟ ସେମାନଙ୍କ ଦ୍ୱାରା କରାଯାଏ। ରାଜନେତା କେବଳ ମୁଣ୍ଡି ଭାବେ ବସିରହନ୍ତି। ଆଜି ଲାଲୁଙ୍କ ଭଳି ଦୁର୍ନୀତିଗ୍ରସ୍ତ ରାଜନେତା କାରାଗାରରେ ଶଢୁଥିବା ବେଳେ ତାଙ୍କଠାରୁ ଅଧିକ ଗୋଖାଦ୍ୟ ଦୁର୍ନୀତିରୁ ଲାଭ ଉଠାଇଥିବା ଅଫିସର ପଦୋନ୍ନତି ପାଇ ଜେଲ ବାହାରେ ରହିଛନ୍ତି। ଭାରତୀୟ ଆଇନ ବ୍ୟବସ୍ଥାର ଏଭଳି ମୌଳିକ ଅନ୍ୟାୟ ସୁଧୁରିବା କଷ୍ଟକର, କାରଣ 'ମାର୍ ମାର୍ ଭଣ୍ଡାରିଆକୁ ମାର୍' ନୀତିରେ ଆମେ ସମସ୍ତେ ଲୋକପ୍ରତିନିଧିଙ୍କୁ କେବଳ ମାତ୍ର ଚୋର ଭାବୁଥିବା ବେଳେ ଦୀର୍ଘସ୍ଥାୟୀ ସାଂଘାତିକ ଦୁର୍ନୀତିଗ୍ରସ୍ତ ସରକାରୀ କର୍ମଚାରୀଙ୍କୁ ମୁଣ୍ଡରେ ବସାଇଥାଉ।

ଆପେ ବଞ୍ଚିଲେ

କରୋନାର ଦ୍ୱିତୀୟ ଲହର ମନେ ପକାଉଛି ପୂର୍ବଦିନଗୁଡ଼ିକର କରୁଣ ଚିତ୍ର। ମହାରାଷ୍ଟ୍ର, ଛତିଶଗଡ଼, କର୍ନାଟକ, ଉତ୍ତରପ୍ରଦେଶ, ଦିଲ୍ଲୀ ଏବଂ ଗୁଜରାଟରେ ସଂକ୍ରମିତ ତଥା ମୃତକଙ୍କ ସଂଖ୍ୟା ବୃଦ୍ଧି ପାଇବା ସହ ଅନ୍ୟ ରାଜ୍ୟକୁ ବ୍ୟାପିବା ଯୋଗୁ ଆଉ ଏକ ଲକ୍‌ଡାଉନ ଭୟ ଦେଖାଦେଇଛି। ଏବେ ମୋଟ ସଂକ୍ରମିତ ସଂଖ୍ୟାର ୫୭.୨୭% ରହିଛନ୍ତି ମହାରାଷ୍ଟ୍ରରେ। ଗୁଜରାଟରେ ମଧ୍ୟ ଆକ୍ରାନ୍ତଙ୍କ ସଂଖ୍ୟା ବଢୁଛି। ଏହି ଦୁଇ ରାଜ୍ୟରେ ପ୍ରବାସୀ ଶ୍ରମିକଙ୍କ ସଂଖ୍ୟା ସର୍ବାଧିକ। ଏମାନେ ପୁଣି ଘରମୁହାଁ ହେଲେଣି। ଅପରପକ୍ଷେ କୋଭିଡ୍ ୧୯ ଟିକାକରଣ ଚାଲିଛି। ମୋଟ ୮ କୋଟି ଲୋକଙ୍କୁ ଅଦ୍ୟାବଧି ଟିକା ଦିଆଯାଇଥିବା କୁହାଯାଉଥିବାବେଳେ ସେଥିମଧ୍ୟରୁ ଅଧିକାଂଶ କେବଳ ପ୍ରଥମ ଡୋଜ୍ ପାଇଛନ୍ତି। ତେବେ ଯେଉଁ ମନ୍ଥର ଗତିରେ ଟିକାକରଣ ଚାଲିଛି ୧୩୫ କୋଟିରୁ ଊର୍ଦ୍ଧ୍ୱ ଜନସଂଖ୍ୟା ବିଶିଷ୍ଟ ଦେଶରେ ସମସ୍ତଙ୍କୁ ସର୍ବନିମ୍ନ ଦୁଇଥର ଟିକା ଦିଆଗଲେ ୧୫ ବର୍ଷ ଲାଗିଯିବ ବୋଲି ଆକଳନ କରାଯାଉଛି। ମନେରଖିବାକୁ ହେବ, ଭାରତରେ ମିଳୁଥିବା କୋଭାକ୍ସିନ ଓ କୋଭିଶିଲ୍ଡ ଟିକାର ମଣିଷ ଦେହରେ ପ୍ରଭାବ ସର୍ବାଧିକ ୩ରୁ ୪ ମାସ ଯାଏ ରହିବ ବୋଲି ବିଶେଷଜ୍ଞମାନେ କହୁଛନ୍ତି। ଏଥିରୁ ଅନୁମାନ କରିହେବ ଭାରତରେ ଟିକାକରଣ ଅଭିଯାନ କେତେଦୂର ସଫଳ ହୋଇପାରିବ। ୨୦୧୧ ଜନଗଣନା ଅନୁଯାୟୀ ୧୮ ବର୍ଷ ବୟସରୁ କମ୍ ପିଲା ଓ କିଶୋରମାନଙ୍କ ସଂଖ୍ୟା ମୋଟ ଜନସଂଖ୍ୟାର ୪୧ ପ୍ରତିଶତ। ଏବେ ଏହା ୫୦% ହେବ ବୋଲି ବିଶ୍ୱାସ କରାଯାଇପାରେ। ବିଶେଷ କରି ଏହି ଦ୍ୱିତୀୟ ଲହରରେ ପରିଲକ୍ଷିତ ହେଉଛି ଯେ, କିଶୋର ଓ ପିଲା ମଧ୍ୟ ଏହାଦ୍ୱାରା ଆକ୍ରାନ୍ତ ହେଉଛନ୍ତି। ଏମାନଙ୍କୁ ଟିକା ଦିଆଯିବା ପାଳି କେତେବେଳେ ପଡ଼ିବ ତାହା କେହି କହିପାରିବେ ନାହିଁ। ଏଥିସହିତ ଯୋଡ଼ି ହୋଇଯାଇଛି ଟିକା ଅଭାବର ସମସ୍ୟା।

ଏକ ପୁରୁଣା ଓଡ଼ିଆ ଢଗ ଅଛି –' ଆପେ ବଞ୍ଚିଲେ ବାପର ନାଁ '। ଏହାକୁ ସ୍ୱାର୍ଥପର ଆଭିମୁଖ୍ୟ ବୋଲି କୁହାଯାଇପାରେ, କିନ୍ତୁ ଆଜିର କରୋନା ଭୂତାଣୁ ଯୁଗରେ ସମ୍ଭବତଃ ଏହା ହେଉଛି ଏକ ପନ୍ଥା। ଅର୍ଥାତ୍ ହାତ ଧୋଇବା, ଅନ୍ୟମାନଙ୍କଠାରୁ ଦୂରତା ରକ୍ଷା କରିବା, ନାକ ଓ ପାଟିକୁ ସବୁବେଳେ ଘୋଡ଼ାଇ ରଖିବା ଏବଂ ସବୁଠାରୁ ଗୁରୁତ୍ୱପୂର୍ଣ୍ଣ କାମ ହେଲା ଭିଡ଼ ସୃଷ୍ଟି କରିବା ନାହିଁ କିମ୍ବା ଭିଡ଼ରେ ପ୍ରବେଶ କରିବା ନାହିଁ। ପ୍ରତ୍ୟେକ ନାଗରିକ ଏହି ସହଜ କେତୋଟି ପଦକ୍ଷେପ ପ୍ରତି ସଜାଗ ରହିପାରିଲେ ପରିବାରର ସମସ୍ତେ ସୁରକ୍ଷିତ ରହିବେ। ଯେଉଁମାନେ ଏହା ମାନୁନାହାନ୍ତି ସେମାନଙ୍କୁ ସମାଜବିରୋଧୀ ବୋଲି କୁହାଯାଇପାରେ।

su | do | ku — ସୁ–ଡୋ–କୁ

Puzzles by Srikant Ghosh

9				3				
2	4	1				5		
	8	6	9					
8	2				1			5
					6			
	7		5					
				9				7
	6	2		1	7		3	
					2		1	8

ଏହାର ଉତ୍ତର ଆସନ୍ତାକାଲି ପ୍ରକାଶ ପାଇବ

ଉପରେ ପ୍ରଦତ୍ତ ସୁଡୋକୁର ଏପରି ସମାଧାନ କରିବାକୁ ହେବ, ଯେପରି ପ୍ରତ୍ୟେକ ଧାଡି, ସ୍ତମ୍ଭ ଓ ଆୟତାକାର ବାକ୍ସ ଭିତରେ ୧ରୁ ୯ ପର୍ଯ୍ୟନ୍ତ ଅଙ୍କ ରହିବ।

7	2	1	4	8	9	3	5	6
4	5	9	6	3	2	1	7	8
6	8	3	1	5	7	2	9	4
9	4	2	5	1	8	6	3	7
1	3	6	9	7	4	5	8	2
8	7	5	2	6	3	9	4	1
5	6	7	3	4	1	8	2	9
2	1	8	7	9	5	4	6	3
3	9	4	8	2	6	7	1	5

ଗତକାଲିର ଉତ୍ତର

ସଇତାନର ଶାନ୍ତିପାଠ

ଉପେନ୍ଦ୍ର ବିଶ୍ୱାଳ

'ଘୁଷୁରି ମୁହଁରେ ପାଚିଲା କଦଳୀ' ପରି ଶାନ୍ତି ଯାହା ପାଇଁ ବିଷ ସଦୃଶ, ସେପରି ସଇତାନ ମୁହଁରେ ଆଜି ଶାନ୍ତିପାଠ। ଅବିଶ୍ୱସନୀୟ ହେଲେ ବି ନିରାଟ ସତ। ଆମେ କହୁଛୁ ଏଠି ଆତଙ୍କବାଦୀଙ୍କ ଆଖଡ଼ାଶାଳ, ଆତଙ୍କବାଦୀ ଉତ୍ପାଦନକାରୀ ଦେଶର କଥା। ମାର୍ଚ୍ଚ ୧୮ ତାରିଖ। ଚାଲିଥାଏ 'ଇସ୍‌ଲାମାବାଦ ସିକ୍ୟୁରିଟି ଡାଇଲଗ' ସମାବେଶ। 'ଭାରତ ସହିତ ମିତ୍ରତା ସ୍ଥାପନ ଅତି ଜରୁରୀ' ବୋଲି ଘୋଷଣାକଲେ ସେନାଧ୍ୟକ୍ଷ ଜେନେରାଲ ଜାଭେଦ ବାଜୱା ସେଦିନ। ଅବଶ୍ୟ ତା' ଆଗଦିନ ପ୍ରଧାନମନ୍ତ୍ରୀ ଓ ବୈଦେଶିକ ମନ୍ତ୍ରୀ ଦୁହେଁ ଗାଇଥିଲେ ସେଇ ଶାନ୍ତିର ସ୍ତବକୁ। ସେଦିନ ଦୁନିଆ ଏତେଟା ବିଶ୍ୱାସକୁ ନେଇ ନ ଥିଲା ପ୍ରଧାନମନ୍ତ୍ରୀଙ୍କ କଥାକୁ। କାରଣ ପ୍ରଧାନମନ୍ତ୍ରୀ ଇମ୍ରାନ ଖାନ୍‌ଙ୍କର ଅସଲ ମୁରବି, ଭାଗ୍ୟଧର ହେଉଛନ୍ତି ସେନାଧ୍ୟକ୍ଷ ଜେନେରାଲ ବାଜୱା। ତା'ପରଦିନ ବାଜୱାଙ୍କର ଘୋଷଣାରେ ଆଚମ୍ବିତ ହେବା ସହିତ ଆଶ୍ୱସ୍ତ ହୋଇଥିଲା ବିଶ୍ୱ। ଭାରତ ସହିତ ପୁନଃ ସମ୍ବନ୍ଧ ସ୍ଥାପନ ପାଇଁ ପାକିସ୍ତାନ ଯେ କେତେ ବ୍ୟାକୁଳ ଥିଲା ତାହା ତ ଜଣାପଡ଼େ ତଡ଼ିତବେଗୀ ଆଚରଣରୁ। ଏଇ ସ୍ୱଳ୍ପସମୟ ଭିତରେ ଅନୁଷ୍ଠିତ ହୋଇଯାଇଛି ସେନାସ୍ତରୀୟ ଏକାଧିକ ଶାନ୍ତିବୈଠକ। ନିୟନ୍ତ୍ରଣରେଖାକୁ ନେଇ ୨୦୦୩ ମସିହାରେ ଉଭୟଦେଶ ମଧ୍ୟରେ ହୋଇଥିବା ଯୁଦ୍ଧବିରତି ରାଜିନାମାକୁ ୧୮ବର୍ଷ ପରେ ତୁରନ୍ତ କାର୍ଯ୍ୟକାରୀ କରିବାକୁ ଶାନ୍ତି ବୈଠକରେ ସମ୍ମତି ପ୍ରକାଶ ପାଇଛି। ଗତ ୨୩ ତାରିଖରେ ସିନ୍ଧୁ ଓ ଚେନା ନଦୀର ଜଳ ବଣ୍ଟନ ବୈଠକ ମଧ୍ୟ ଅନୁଷ୍ଠିତ ହୋଇଯାଇଛି। ଦୁଇଦେଶ ମଧ୍ୟରେ ସୌହାର୍ଦ୍ଦ୍ୟପୂର୍ଣ୍ଣ ସମ୍ପର୍କକୁ ଆଗେଇନେବା ପାଇଁ ଚଳିତମାସ ୫ ତାରିଖରେ ପ୍ରସିଦ୍ଧ ବୈଶାଖୀ ପର୍ବ ଅବସରରେ ଶିଖ୍‌ମାନଙ୍କୁ ଭିଜା ଦେବା ଆରମ୍ଭ କରିଛି ପାକିସ୍ତାନ। କିନ୍ତୁ ବାଣିଜ୍ୟ କାରବାରକୁ ନେଇ ସେଠାକାର ସରକାର ଖୁବ୍ ଦ୍ୱନ୍ଦ୍ୱରେ। ଗୋଟେ ପଟେ ସମୟର ଜରୁରୀ ଆବଶ୍ୟକତା ତ ଅନ୍ୟପଟେ ବିରୋଧୀଙ୍କ ବିରୋଧ। ଭାରତ ନିକଟରେ ଅତି ଅପମାନଜନକ ଭାବେ ପାକିସ୍ତାନ ଆତ୍ମସମର୍ପଣ କରୁଥିବାର ଗଣମାଧ୍ୟମଗୁଡ଼ିକ ସେଠାରେ ପ୍ରଚାର କରୁଥିବାରୁ ସରକାର ଅପଦସ୍ଥ ହେଲାଭଳି ମନେ କରୁଛନ୍ତି। ଚିନି, କପା ଆଦି କେତେକ ସାମଗ୍ରୀକୁ ଜରୁରିକାଳୀନ ଭିତ୍ତିରେ ଆମଦାନୀ କରିବାକୁ ଥିଲାବେଳେ ସାମୟିକ ଭାବେ ଏହା ଏବେ ସ୍ଥଗିତ ରହିଛି। ଏହି ଦୁଇଟି ସାମଗ୍ରୀର ଘୋର ଅଭାବ ସେଠାରେ। ଚିନି ଆଜି କିଲୋଗ୍ରାମ୍ ପ୍ରତି ୧୨୦ଟଙ୍କାରୁ ଊର୍ଦ୍ଧ୍ୱ। ପୁଣି ମେ' ୧୪ରେ ରମଜାନ ସମୟରେ ତାହା ଆହୁରି ଆକାଶଛୁଆଁ ହେବ। ଏଣୁ ସେ ଦେଶର ସରକାର ଭାରତଠାରୁ ଦେଶର ସ୍ୱାର୍ଥ ପାଇଁ ନିହାତି କିଣିବାକୁ ଚାହୁଁଛନ୍ତି। ହୁଏତ ଆଉ କିଛିଦିନ ପରେ ତାହା ସାକାର ରୂପ ଧାରଣ କରିପାରେ।

ଏବେ ଆସିବା ସଭିଙ୍କ ମନରେ ଉଠୁଥିବା ସେହି ପ୍ରଶ୍ନଟି ପାଖକୁ। ସଇତାନର ଅକସ୍ମାତ୍ ଏ ଶାନ୍ତିପାଠ କାହିଁକି? ଏହାର ବିଶେଷ କାରଣ ହେଉଛି ଭାରତର ସଫଳ ରଣନୀତି। ବିନା କୌଣସି ଯୁଦ୍ଧରେ ଅବା ବୋମାପାତରେ ପାକିସ୍ତାନକୁ ଅତ୍ୟନ୍ତ ଦୟନୀୟ ଅବସ୍ଥାକୁ ଠେଲିଦେଇଛି ଆଜିର ଭାରତ। ଭାରତର ଦୃଢ଼ କାର୍ଯ୍ୟାନୁଷ୍ଠାନ, କଠୋର କଟକଣା, ସଫଳ ଗୋଟି ଚାଳନାରେ ପାକିସ୍ତାନ ଆଜି ଖୁବ୍ କ୍ଷତାକ୍ତ। ଆର୍ଥିକ ସ୍ଥିତି ଭୟଙ୍କର ଭାବେ ବିପର୍ଯ୍ୟସ୍ତ। ଋଣ ଆଣିଲେ ହିଁ ଦେଶ ଚାଲୁଛି। କିନ୍ତୁ ପରିଶୋଧ କରି ପାରୁ ନ ଥିବାରୁ ଆଉ ଅଧିକ ଋଣ ଦେବାକୁ କେହି ରାଜି ହେଉନାହାନ୍ତି। ପ୍ରତିଟି ସାମଗ୍ରୀର ଆକାଶଛୁଆଁ ଦରବୃଦ୍ଧି। ଆଜାଦ୍ କଶ୍ମୀର, ଗିଲ୍‌ଗିଟ, ବେଲୁଚିସ୍ତାନ ପରି କେତେକ ରାଜ୍ୟ ଭାରତ ସହିତ ମିଶିବାକୁ ଅତୀବ ବ୍ୟଗ୍ର। ଭାରତର ବନ୍ଧୁରାଷ୍ଟ୍ରଙ୍କ ସଂଖ୍ୟା ଦୁନିଆରେ ସର୍ବାଧିକ ଆଜି। ଏପରିକି ବହୁ ମୁସଲିମ ଦେଶ ପାକିସ୍ତାନ ଅପେକ୍ଷା ଭାରତ ପ୍ରତି ଅଧିକ ଆକର୍ଷିତ। ଅନ୍ୟପକ୍ଷେ ପାକିସ୍ତାନର ବନ୍ଧୁ ବୋଇଲେ ତୁର୍କୀ ଓ ମାଲେସିଆ। ପାକିସ୍ତାନକୁ ଭାରତର ବିରୋଧ ଅର୍ଥ ଅନ୍ୟାନ୍ୟ ଦେଶଗୁଡ଼ିକରୁ ଅନୁକମ୍ପା ହାସଲ କରିବା ପାକିସ୍ତାନ ପାଇଁ ଖୁବ କଷ୍ଟସାଧ। ପୁନଶ୍ଚ ପାକିସ୍ତାନକୁ ଋଣ ଦେଲେ ଫେରସ୍ତ ପାଇବାର ସମ୍ଭାବନା ବି କ୍ଷୀଣ। ତାକୁ ବେଳେବେଳେ ଅତି ଅପମାନଜନକ ଅବସ୍ଥା ଭୋଗିବାକୁ ପଡୁଛି । ଏଇତ ଗଲା ଜାନୁୟାରୀ ମାସର ଘଟଣା। ମାଲେସିଆ କର୍ତ୍ତୃପକ୍ଷ 'ପାକିସ୍ତାନ ଇଣ୍ଟରନ୍ୟାଶନାଲ ଏୟାରଲାଇନ୍ସ ବୋଇଂ–୭୭୭' ବିମାନକୁ ଜବତ କରିବା ସହିତ ସେଥିରେ ଥିବା ସମସ୍ତ ଯାତ୍ରୀଙ୍କୁ ମଧ୍ୟ ବନ୍ଧକ ରଖିଥିଲେ ଦୀର୍ଘ ସମୟ ଧରି। କାରଣ ୧୫ ମିଲିୟନ ଡଲାର (ଦେଢ଼ କୋଟି ଡଲାର ଅର୍ଥାତ୍ ପ୍ରାୟ ୧୧୦ କୋଟି ଟଙ୍କା)ରୁ ଅଧିକ ଅର୍ଥ ପାକିସ୍ତାନ ପୈଠ କରିନି ବାରମ୍ବାର ଅନୁରୋଧ ସତ୍ତ୍ୱେ। ଗତ ଫେବୃୟାରୀରେ ସଂସଦରେ ପାକିସ୍ତାନ ଅର୍ଥମନ୍ତ୍ରୀଙ୍କ ପ୍ରଦତ୍ତ ତଥ୍ୟାନୁଯାୟୀ, ପାକିସ୍ତାନର ମୋଟ ଋଣର ପରିମାଣ ଆଜି ୩୭ ଟ୍ରିଲିଅନ ଡଲାର ଅର୍ଥାତ୍ ୩୭ ଲକ୍ଷ କୋଟି ଡଲାର ପାଖାପାଖି। ୨୦୧୭–୧୮ ମସିହାରେ ଜିଡିପିର ୭୨ ଭାଗ ଋଣ ପରିଶୋଧରେ ଯାଉଥିଲାବେଳେ ୨୦୧୯–୨୦ରେ ଜିଡିପିର ୮୭ ଭାଗ ଯାଉଥିଲା କେବଳ ଋଣ ଶୁଝିବାରେ। ଆଉ ଆଜିର ଦିନରେ ତାହା ଆସି ପହଞ୍ଚିଲାଣି ପ୍ରାୟ ୯୮ ଭାଗରେ। ଅର୍ଥାତ୍ ଦେଶକୁ ବିକିଲେ ଯାଇ ତା'ର ସମୁଦାୟ ଋଣ ପରିଶୋଧ ସମ୍ଭବ ହେବ। ଏଭଳି ସ୍ଥିତିରେ ଚାଇନା ମଧ୍ୟ ତା'ଠାରୁ ଦୂରେଇଗଲାଣି। କାରଣ ଧାର୍ଯ୍ୟ ପରିମାଣର ଅର୍ଥ ସାହାଯ୍ୟ ସତ୍ତ୍ୱେ ନାନାଦି ଦୁର୍ନୀତି, ପ୍ରଶାସନିକ ଅପାରଗତା ଯୋଗୁ ଚାଇନା ସହାୟତାରେ ଚାଲିଥିବା ପ୍ରକଳ୍ପଗୁଡ଼ିକ ଅସମ୍ପୂର୍ଣ୍ଣ ଅବସ୍ଥାରେ ପଡିରହିଛି। ସେଥିପାଇଁ ପାକିସ୍ତାନ ଚାହୁଁଛି ବିନା ସୁଧରେ/ଉଧାର ସୂତ୍ରରେ ବା ଅତିବେଶିରେ ନାମମାତ୍ର ୧ଭାଗ ସୁଧରେ ସାହାଯ୍ୟ। କିନ୍ତୁ ଚାଇନା ଅତିକମ୍‌ରେ ୩ ଭାଗ ସୁଧରେ ଋଣ ଦେବାକୁ ଚାହୁଁଛି, ତା'ପୁଣି ବିଭିନ୍ନ ସର୍ତ୍ତରେ; ଯାହାକି ପାକିସ୍ତାନକୁ ଅଡୁଆରେ ପକାଇଛି। କାରଣ ନିଜର ସାର୍ବଭୌମତ୍ୱକୁ ବିପନ୍ନ କରି ଚାଇନାଠାରୁ ଏପରି ସାହାଯ୍ୟ ନେବା ଏକପ୍ରକାର ଆତ୍ମଘାତୀ ସଦୃଶ। ୨୦୧୮ରେ ସାଉଦି ଆରବରୁ ୩ ବିଲିଅନ ଡଲାର (ସାଢ଼େ ୪ ହଜାର କୋଟି ଡଲାର) ଋଣ ସହିତ ୩.୨ ବିଲିଅନ ଡଲାର ମୂଲ୍ୟର ତୈଳ ସମ୍ପଦ ଆଣି ପରିଶୋଧ କରି ପାରୁ ନ ଥିବାରୁ ସେଦେଶରୁ ବି ତୈଳ ଆମଦାନୀ କରିବାରୁ ବଞ୍ଚିତ। ବୈଶ୍ୱିକ ସଙ୍ଗଠନଗୁଡ଼ିକର ସର୍ତ୍ତାବଳୀକୁ ପୂରଣ କରିବାରେ ଅସମର୍ଥ ଥିବାରୁ ଆନ୍ତର୍ଜାତିକ ମୁଦ୍ରାପାଣ୍ଠି ଓ ବିଶ୍ୱବ୍ୟାଙ୍କ ଆଦିରୁ ଆଉ ଅଧିକ ଋଣ ପାଇବା ତା'ପକ୍ଷେ ସମ୍ଭବ ହେଉନି।

ଏହିପରି ଦାରୁଣ ଦୁର୍ଯୋଗରୁ ବର୍ତ୍ତିବାକୁ ନିଃସର୍ତ୍ତ ଭାବେ ଭାରତ ନିକଟରେ ସେ ଆଜି ଶରଣାପନ୍ନ। ଏଥିପାଇଁ ଆମେରିକା ସମେତ ସଂଯୁକ୍ତ ଆରବ ଏମିରେଟ୍‌ସ, ସାଉଦି ଆରବ ଦେଶଗୁଡ଼ିକୁ ନେହୁରା ହୋଇ ସେମାନଙ୍କ ମଧ୍ୟସ୍ଥିରେ ହିନ୍ଦୁସ୍ତାନ ସହିତ ସମ୍ବନ୍ଧ ସ୍ଥାପନ ପାଇଁ ଆଜି ଖୁବ୍ ବ୍ୟାକୁଳ। କଶ୍ମୀର ପ୍ରସଙ୍ଗ ହେଉ ଅବା ୩୭୦ ଧାରାକୁ ନେଇ ହେଉ, ଯିଏ ଦିନେ କଥା କଥାକେ ଭାରତ ବିରୋଧରେ ଜାତିସଂଘରେ ଅଭିଯୋଗ ବାଢୁଥିଲା ଏବଂ କଶ୍ମୀର ପାଇଁ ଜିହାଦୀ ଡାକରା ଦେଉଥିଲା, ସେହି ପାକିସ୍ତାନ ଆଜି ସେ ସବୁକୁ ଏଡ଼ାଇ ଦେଇ ଭାରତ ନିକଟରେ ନିବେଦନ କରୁଛି 'ତ୍ରାହି ମାଂ ତ୍ରାହି ମାଂ'' କହି।

ସତର୍କତା ଜରୁରୀ

ପୃଥିବୀରେ ପ୍ରାୟତଃ ୧୯୦ରୁ ଊର୍ଦ୍ଧ୍ୱ ଦେଶର ସାମୂହିକ ଏକତାକୁ ନେଇ ବିଶ୍ୱ ସ୍ୱାସ୍ଥ୍ୟ ସଂଗଠନ(ଡବ୍ଲୁଏଚ୍‌ଓ) ଗଠିତ ହୋଇଛି। ୧୯୪୮ ଏପ୍ରିଲ ୭ ତାରିଖ ଦିନ ସୁଇଜରଲାଣ୍ଡର ଜେନେଭାଠାରେ ଡବ୍ଲୁଏଚ୍‌ଓ ଅବସ୍ଥାପିତ ହୋଇଥିଲା। ତେବେ ୧୯୫୦ ଠାରୁ ପ୍ରତି ବର୍ଷ ଏପ୍ରିଲ ୭ କୁ 'ବିଶ୍ୱ ସ୍ୱାସ୍ଥ୍ୟ ଦିବସ' ଭାବେ ପାଳନ କରାଯାଉଛି। ପ୍ରାଥମିକ ସ୍ୱାସ୍ଥ୍ୟ କେନ୍ଦ୍ର(ପିଏଚ୍‌ସି), ଗୋଷ୍ଠୀ ସ୍ୱାସ୍ଥ୍ୟ କେନ୍ଦ୍ର(ସିଏଚ୍‌ସି), ଜିଲା ସ୍ୱାସ୍ଥ୍ୟ କେନ୍ଦ୍ର(ଡିଏଚ୍‌ଏଚ୍)ଠାରୁ ଆରମ୍ଭକରି ରାଜ୍ୟ, ଦେଶ ତଥା ବିଶ୍ୱସ୍ତରରେ ଏହି ଦିବସକୁ ପାଳନ କରାଯାଉଅଛି। ପ୍ରତିବର୍ଷ ଏହି ଦିବସ ଉପଲକ୍ଷେ ବିଶ୍ୱ ସ୍ୱାସ୍ଥ୍ୟ ସଙ୍ଗଠନ ତରଫରୁ ସର୍ବସାଧାରଣଙ୍କ ନିମନ୍ତେ ଏକ ସ୍ୱତନ୍ତ୍ର ସ୍ୱାସ୍ଥ୍ୟ ସମ୍ବନ୍ଧିତ ବାର୍ତ୍ତା ପ୍ରେରଣ କରାଯାଇଥାଏ।

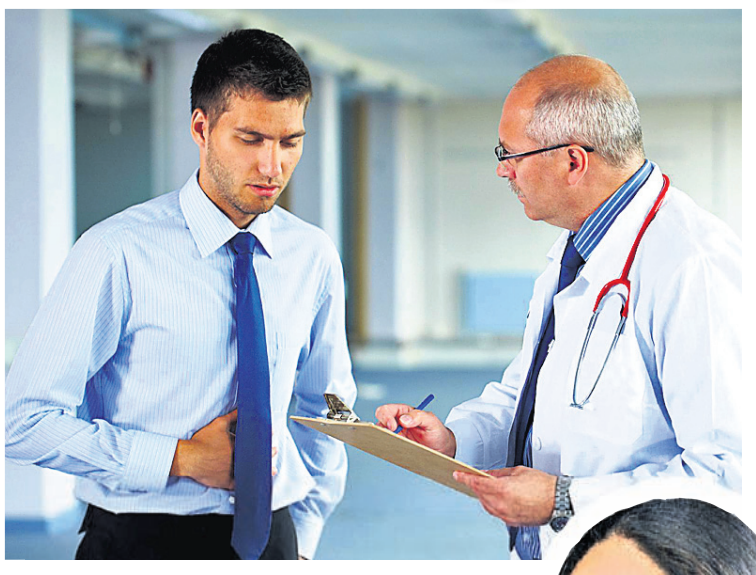

ବିଶ୍ୱ ସ୍ୱାସ୍ଥ୍ୟ ସଙ୍ଗଠନ ତରଫରୁ ଗତବର୍ଷ ୨୦୨୦ ନିମନ୍ତେ ବିଶ୍ୱସ୍ତରୀୟ କୋଭିଡ୍-୧୯କୁ ପ୍ରତିରୋଧ ନିମନ୍ତେ ବାର୍ତ୍ତା ରହିଥିଲା। ସେହିପରି ଚଳିତବର୍ଷ ନିମନ୍ତେ ବିଶ୍ୱ ସ୍ୱାସ୍ଥ୍ୟ ସଙ୍ଗଠନ ତରଫରୁ ଘୋଷିତ ଥିମ୍ ହେଲା- ଏକ ସୁସ୍ଥ ବିଶ୍ୱ ପାଇଁ ଆମେ ଏକ ମିଳିତ ଅଭିଯାନରେ ସାମିଲ ହେବା)। ବିଶ୍ୱର ବିଭିନ୍ନ ରାଷ୍ଟ୍ରରେ ଦେଖାଦେଇଥିବା କୋଭିଡ୍-୧୯ର ଭୟାବହତାକୁ ପ୍ରତିରୋଧ ନିମନ୍ତେ ବିଶ୍ୱ ସ୍ୱାସ୍ଥ୍ୟ ସଙ୍ଗଠନର ଭୂମିକା ବି ଗୁରୁତ୍ୱପୂର୍ଣ୍ଣ।

ସାମ୍ପ୍ରତିକ ପରିସ୍ଥିତିରେ ବିଶ୍ୱର କେତେକ ରାଷ୍ଟ୍ରରେ ତଥା ଭାରତ ବର୍ଷରେ କୋଭିଡ୍-୧୯ର ପ୍ରକୋପ ସମ୍ପୂର୍ଣ୍ଣ ଭାବେ ପ୍ରତିହତ ହୋଇପାରି ନ ଥିବା ସ୍ଥଳେ ଏହାକୁ ପ୍ରତିରୋଧ ନିମନ୍ତେ ବିଶ୍ୱ ସ୍ୱାସ୍ଥ୍ୟ ସଙ୍ଗଠନ ଓ ଭାରତର ସ୍ୱାସ୍ଥ୍ୟ ବିଭାଗ ଦ୍ୱାରା ବିଭିନ୍ନ ନିର୍ଦ୍ଦେଶନାମା ଜାରି କରାଯାଇଛି। ହାତକୁ ସାବୁନରେ ୨୦ସେକେଣ୍ଡ ପର୍ଯ୍ୟନ୍ତ ସଫାକରିବା, ମୁହଁରେ ମାସ୍କ ପିନ୍ଧିବା, ଗହଳି ସ୍ଥାନକୁ ନ ଯିବା, ଏକାଧିକ ବ୍ୟକ୍ତି ଗୋଟିଏ ସ୍ଥାନରେ ରୁଣ୍ଡ ନ ହେବା, ମେଳା, ବିବାହ, ବ୍ରତର ଆୟୋଜନରେ ଜନଗହଳି ନ କରିବା, ଉଷୁମ ଜଳ ପିଇବା, ଥଣ୍ଡା, ଫ୍ରିଜ ପାଣି ବ୍ୟବହାର ନ କରିବା, ଥଣ୍ଡାଠାରୁ ଦୂରେଇ ରହିବା ଆଦି ବିଭିନ୍ନ ସ୍ୱାସ୍ଥ୍ୟ ସଚେତନତା ବାର୍ତ୍ତା ଦେବାସହ ଶରୀରରେ ରୋଗ ପ୍ରତିରୋଧକ ଶକ୍ତି ବୃଦ୍ଧି ନିମନ୍ତେ 'କୋଭିଡ୍-୧୯'ର ପ୍ରକୋପକୁ ପ୍ରତିରୋଧ ନିମନ୍ତେ ବିଭିନ୍ନ ସମୟରେ ବିଭିନ୍ନ ସ୍ୱାସ୍ଥ୍ୟଭିତ୍ତିକ ବାର୍ତ୍ତା ଦେଇଛନ୍ତି ; ଯଦ୍ୱାରା କୋଭିଡ୍-୧୯ର ପ୍ରଭାବ ନିୟନ୍ତ୍ରଣକୁ ଆସିଥିଲା। ଏବେ ପୁଣି କରୋନାର ନୂଆ ଷ୍ଟ୍ରେନ୍ ଚିନ୍ତାକୁ ଆହୁରି ବଢ଼ାଇ ଦେଇଛି। ତେଣୁ ଏ ନେଇ ଆମକୁ ସତର୍କ ରହିବାକୁ ପଡ଼ିବ।

ବିଶ୍ୱ ସ୍ୱାସ୍ଥ୍ୟ ସଙ୍ଗଠନ ତରଫରୁ ପ୍ରତିବର୍ଷ ପ୍ରେରଣ କରାଯାଉଥିବା ସ୍ୱାସ୍ଥ୍ୟ ସମ୍ବନ୍ଧିତ ବାର୍ତ୍ତାକୁ ସୁଚାରୁରୂପେ ପାଳନ କରିବା ଦ୍ୱାରା ମନୁଷ୍ୟ ସମାଜ ସ୍ୱାସ୍ଥ୍ୟବାନ ହୋଇପାରିବ ଏଥିରେ ସନ୍ଦେହର ଅବକାଶ ନାହିଁ।

– ଡା. ବସନ୍ତ କୁମାର ଷଡ଼ଙ୍ଗୀ
ଚନ୍ଦାହାଣ୍ଡି ଗୋଷ୍ଠୀ ସ୍ୱାସ୍ଥ୍ୟ କେନ୍ଦ୍ର, ନବରଙ୍ଗପୁର,
ମୋ : ୭୮୯୪୧୧୨୪୮୭

ଏ ବର୍ଷର ବାର୍ତ୍ତା

''ଚଳିତବର୍ଷ ବିଶ୍ୱ ସ୍ୱାସ୍ଥ୍ୟ ଦିବସ (୭ ଏପ୍ରିଲ)ଲାଗି ବାର୍ତ୍ତା ରହିଛି- ସୁସ୍ଥ ବିଶ୍ୱ ପାଇଁ ଆମେ ଏକ ମିଳିତ ଅଭିଯାନରେ ସାମିଲ ହେବା। ''

WORLD HEALTH DAY

କରୋନା କିପରି ରହିବେ ସଜାଗ

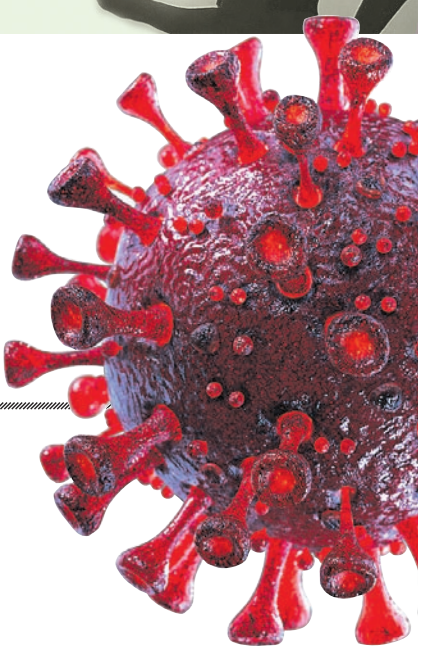

ଏବେ ପୁଣି କରୋନା ତାହାର କାୟା ବିସ୍ତାର କଲାଣି। ଯଦିଓ ଆମ ଦେଶରେ ଏଥିରୁ ରକ୍ଷା ପାଇବା ପାଇଁ ଟିକାଦାନ ଯୁଦ୍ଧକାଳୀନ ଭିତ୍ତିରେ ଚାଲିଛି ତଥାପି ଏବେ କରୋନାର ଦ୍ୱିତୀୟ ଲହର ପୁଣି ଥରେ ସତର୍କ ହେବାକୁ ବାଧ୍ୟ କରିଛି। ତେଣୁ ବାହାରକୁ ଯାଉଥିଲେ ମାସ୍କ ପିନ୍ଧନ୍ତୁ। ଅନ୍ୟମାନଙ୍କଠାରୁ ସାମାଜିକ ଦୂରତା ଅବଲମ୍ବନ କରନ୍ତୁ। ବାହାର ଖାଦ୍ୟ ଖାଆନ୍ତୁ ନାହିଁ। ଅପରିଷ୍କାର ହାତରେ ପାଟି, ଆଖି କିମ୍ବା ନାକକୁ ଛୁଅନ୍ତୁ ନାହିଁ। ହାତକୁ ସବୁବେଳେ ପରିଷ୍କାର ରଖନ୍ତୁ। ଖାଇବା ପୂର୍ବରୁ ଭଲ ଭାବରେ ହାତ ଧୁଅନ୍ତୁ। ଯଦି ଆପଣ ଅସୁସ୍ଥ ଅନୁଭବ କରୁଛନ୍ତି ତେବେ ବିଳମ୍ବ ନ କରି ଡାକ୍ତରଙ୍କ ସହ ପରାମର୍ଶ କରି ଚିକିତ୍ସିତ ହୁଅନ୍ତୁ। କରୋନାର ନୂଆ ଷ୍ଟ୍ରେନ୍ ବିଷୟରେ ଭଲ ଭାବରେ ଅବଗତ ହୁଅନ୍ତୁ। ଏ ନେଇ ସରକାରଙ୍କ ପକ୍ଷରୁ ଦିଆଯାଇଥିବା ଗାଇଡ୍ ଲାଇନ ଅନୁସରଣ କରନ୍ତୁ। କରୋନାଜନିତ କୌଣସି ଲକ୍ଷଣ ଦେଖାଦେଲେ ବିଳମ୍ବ ନ କରି କରୋନା ଟେଷ୍ଟ କରାଇବା ସହ ଚିକିତ୍ସିତ ହୁଅନ୍ତୁ।

ଅସନ୍ତୁଳିତ ଜୀବନଶୈଳୀ ନିୟନ୍ତ୍ରଣ

ଆଜିକାଲିର ବ୍ୟସ୍ତ ଜୀବନ ମଧ୍ୟରେ ଆମେ ନିଜ ସ୍ୱାସ୍ଥ୍ୟ ପ୍ରତି ସଚେତନ ରହିବା ନିହାତି ଜରୁରୀ। ଅସନ୍ତୁଳିତ ଜୀବନଶୈଳୀ ପରୋକ୍ଷରେ କେତେକ ରୋଗର କାରଣ ସାଜିଥାଏ। ତେଣୁ ନିୟମିତ ବ୍ୟବଧାନରେ ସ୍ୱାସ୍ଥ୍ୟର ରୁଟିନ୍ ଚେକ୍ ଅପ୍ କରାନ୍ତୁ। ବିଶେଷ ଭାବରେ ରକ୍ତରେ ସୁଗାର ପରିମାଣ କେତେ ରହୁଛି ତାହା ପରୀକ୍ଷା କରାନ୍ତୁ। ପୁଣି ବ୍ଲଡପ୍ରେସର କେତେ ରହୁଛି ତାହା ମଧ୍ୟ ମାପି ନିଅନ୍ତୁ। ସବୁବେଳେ ସନ୍ତୁଳିତ ତଥା ଭିଟାମିନଯୁକ୍ତ ଖାଦ୍ୟ ଖାଆନ୍ତୁ। ଆବଶ୍ୟକତାଠାରୁ ଅଧିକ ଚିନି କିମ୍ବା ମିଠାଜାତୀୟ ଖାଦ୍ୟ ଖାଆନ୍ତୁ ନାହିଁ। ସୁଷମ ଏବଂ ଭିଟାମିନଯୁକ୍ତ ଖାଦ୍ୟ ଖାଇବା ସହ ନିୟମିତ ବ୍ୟାୟାମ କରନ୍ତୁ। ଦିନତମାମ ଯେତେ ବ୍ୟସ୍ତ ରହିଲେ ମଧ୍ୟ ସକାଳ ଜଳଖିଆ ଖାଇବାକୁ ଭୁଲନ୍ତୁ ନାହିଁ। ଶରୀରରେ ଜଳୀୟ ଅଂଶ ସନ୍ତୁଳିତ ରଖିବା ପାଇଁ ପ୍ରଚୁର ପାଣି ପିଅନ୍ତୁ।

ନୀରୋଗ ରହିବାର ସୂତ୍ର

- ନିଜର ଓଜନକୁ ସନ୍ତୁଳିତ ରଖିବାକୁ ଚେଷ୍ଟା କରନ୍ତୁ।
- ଦୈନନ୍ଦିନ ଜୀବନ ତାଲିକାରେ ବ୍ୟାୟାମ ସାମିଲ କରନ୍ତୁ।
- ସବୁବେଳେ ନିଜର ମାନସିକତାକୁ ସକାରାତ୍ମକ ରଖିବାକୁ ଚେଷ୍ଟା କରନ୍ତୁ। ଏହାଦ୍ୱାରା ଆପଣ ଚାପର ବଶବର୍ତ୍ତୀ ହେବାର ଆଶଙ୍କା କମ୍ ଥାଏ।
- କୌଣସି ରୋଗର କାରଣକୁ ହାଲକା ଭାବରେ ନିଅନ୍ତୁ ନାହିଁ। କାରଣ ଏହା ହୁଏତ ପରବର୍ତ୍ତୀ ସମୟରେ ଜଟିଳ ସ୍ୱାସ୍ଥ୍ୟଜନିତ ସମସ୍ୟା ସୃଷ୍ଟି କରିପାରେ।
- ଦୃଷ୍ଟିଶକ୍ତିଜନିତ କିଛି ସମସ୍ୟା ସମ୍ପର୍କରେ ଜାଣିପାରିଲେ ବିଳମ୍ବ ନ କରି ଅଭିଜ୍ଞ ଚକ୍ଷୁ ବିଶେଷଜ୍ଞଙ୍କ ନିକଟରେ ଚକ୍ଷୁ ପରୀକ୍ଷା କରାଇ ନିଅନ୍ତୁ।
- ଏକାଥରେ ଅଧିକ ଖାଦ୍ୟ ଖାଇବା ଅପେକ୍ଷା ନିର୍ଦ୍ଦିଷ୍ଟ ସମୟ ଅନ୍ତରାଳରେ ଅଳ୍ପ ଅଳ୍ପ ଖାଦ୍ୟ ଖାଆନ୍ତୁ।
- ଗୋଟିଏସ୍ଥାନରେଅଧିକସମୟବସିରହିକାମକରିବାକୁପଡୁଥିଲେତା'ଭିତରେକିଛିସମୟଉଠିଚଲାବୁଲାକରନ୍ତୁ।
- ଗୁରୁତ୍ୱପୂର୍ଣ୍ଣ କଥା ହେଲା, ନିୟମିତ ସମୟ ଅନ୍ତରାଳରେ ହେଲ୍‌ଥ ଚେକ୍ ଅପ୍ କରାଇବାକୁ ଭୁଲନ୍ତୁ ନାହିଁ।

ରୋଗ ପ୍ରତିରୋଧକ ଶକ୍ତି ଓ ଆୟୁର୍ବେଦ

ବର୍ତ୍ତମାନର ପ୍ରଦୂଷିତ ଜଳବାୟୁ ଅପମିଶ୍ରିତ ଖାଦ୍ୟପଦାର୍ଥ ମଣିଷକୁ ରୋଗଗ୍ରସ୍ତ କରି ପକାଉଛି। ତେଣୁ ଏହି ପରିସ୍ଥିତିରେ ସୁସ୍ଥ ଜୀବନଯାପନ ପାଇଁ ପ୍ରଥମେ ଶୁଦ୍ଧ ତଥା ଶୀତଳ ବାୟୁ ପାଇବା ଲାଗି ପର୍ଯ୍ୟାପ୍ତ ପରିମାଣର ଝଙ୍କାଳିଆ ବୃକ୍ଷରୋପଣ କରିବାକୁ ପଡ଼ିବ। ବର୍ତ୍ତମାନ ମହାମାରୀ କରୋନା ପୁଣି ଥରେ ତାହାର କାୟା ବିସ୍ତାର କରିଛି। ତେଣୁ ବାହାରକୁ ବାହାରିଲେ ମାସ୍କ ପିନ୍ଧିବା ସହ ନିଜକୁ ପରିଷ୍କାର ପରିଚ୍ଛନ୍ନ ରଖିବା ଜରୁରୀ। ଖାଇବା ପୂର୍ବରୁ ହାତକୁ ସାବୁନରେ ଭଲ ଭାବରେ ଧୁଅନ୍ତୁ। ତେବେ ସୁସ୍ଥ ଜୀବନ ପାଇଁ ପ୍ରତ୍ୟେକ ଦିନ ସକାଳେ ଖାଲି ପେଟରେ ଦାନ୍ତ ଘଷି ୭ଟି ତୁଳସୀ ପତ୍ର ଓ ଭୂନିମ୍ବ ପତ୍ର ୩ଟି ସେବନ କଲେ ଜ୍ୱର, ଶ୍ୱାସ, କାଶ, ଚର୍ମ, ପେଟ ଓ ଯକୃତ (ଲିଭର) ସମ୍ବନ୍ଧୀୟ ରୋଗ ହୋଇ ନ ଥାଏ। ରାତିରେ ଅଧାଗ୍ଲାସ ପାଣିରେ ତ୍ରିଫଳା ଗୁଣ୍ଡ ଏକ ଚାମଚ ପକାଇ ସକାଳେ ଛାଣି ପିଇଲେ ଚକ୍ଷୁ ଏବଂ ପେଟ ସମ୍ବନ୍ଧୀୟ ରୋଗ ଦୂର ହୋଇଥାଏ। ଗାଧୋଇବା ପୂର୍ବରୁ ନାକରେ ଅଣ୍ଡୁ/ସଖର୍ପ ତେଲ ନସ୍ୟ ନେବା ସହ ଗୋଡର ବୃଦ୍ଧାଙ୍ଗୁଠି ନଖରେ ଲଗାଇ ଦେହରେ ତୈଳାଭ୍ୟଙ୍ଗ କରି ସ୍ନାନ କଲେ ଦୃଷ୍ଟି ଶକ୍ତି ଠିକ୍ ରହିଥାଏ। ନାସା, ଗଳା, କର୍ଣ୍ଣ ଓ କେଶ ସମ୍ବନ୍ଧୀୟ ଊର୍ଦ୍ଧ୍ୱଯର୍ଦ୍ଧ୍ୱଗତ ରୋଗ ଦୂରୀଭୂତ ହୋଇଥାଏ। ଦୈନିକ ଅଁଳାରସ ୧ ଚାମଚ ଓ ଘିକୁଆଁରୀ ରସ ୧ଚାମଚ ପାନ କଲେ ଥଣ୍ଡା ଓ ଯକୃତଜନିତ ରୋଗ ଦୂର ହୁଏ।

ଜୈବିକ ସାରରେ ଉତ୍ପନ୍ନ ପନିପରିବା ଖାଇବା ଦ୍ୱାରା ଶରୀରକୁ ପୋଷକ ତତ୍ତ୍ୱ ଉତ୍ତମ ରୂପେ ମିଳେ। ପ୍ରାତଃ ସୂର୍ଯ୍ୟାଲୋକରେ ଭ୍ରମଣ କଲେ ଶରୀରକୁ ଭିଟାମିନ୍ 'ଡି' ମିଳିଥାଏ। ଅନୁଲୋମ ବିଲମ, କପାଳଭାତି, ସୂର୍ଯ୍ୟନମସ୍କାର ଆଦି ପ୍ରାଣାୟାମ ଓ ଆସନ କରନ୍ତୁ। ଏଥିସହ ସକାଳେ ଖାଲିପେଟରେ ଗୋଲମରିଚ, ଯଷ୍ଟିମଧୁ, ତେଜପତ୍ର, ଡାଲଚିନି, ତୁଳସୀପତ୍ର/ଜଟା, ଲବଙ୍ଗ, ସିଲଦୀ ଗୁଜୁରାତି ସ୍ୱଳ୍ପ ପରିମାଣରେ ନେଇ କ୍ୱାଥ୍ ପ୍ରସ୍ତୁତ କରି ଉଷୁମ ଅଧା କପ ଖାଇବା ପୂର୍ବରୁ ଓ ସନ୍ଧ୍ୟାରେ ସେବନ କରନ୍ତୁ। ଏଥିସହ ଅଶ୍ୱଗନ୍ଧା ଚୂର୍ଣ୍ଣ ମିଶାଇ ଉଷୁମ କ୍ଷୀର ୧କପ ସହ ସେବନ କଲେ ଥଣ୍ଡା, ସର୍ଦ୍ଦି, ଜ୍ୱର, କାଶ ଓ ସ୍ନାୟୁଜନିତ ରୋଗ ନ ହୋଇ ଶରୀରରେ ରୋଗ ପ୍ରତିରୋଧ ଶକ୍ତି ବୃଦ୍ଧି ପାଏ।

–ଡା. ଆଶିଷ ବାଜାର୍ନୀ
ଆନନ୍ଦ ବଜାର, ବେତନଟୀ, ମୟୂରଭଞ୍ଜ,
ମୋ : ୯୮୬୧୩୭୪୩୮୫

ଗ୍ରୀଷ୍ମ ଋତୁରେ ସ୍ୱାସ୍ଥ୍ୟର ଯତ୍ନ

ସାଧାରଣତଃ ଅନ୍ୟ ଋତୁ ଅପେକ୍ଷା ଗ୍ରୀଷ୍ମ ଋତୁରେ ସ୍ୱାସ୍ଥ୍ୟ ପ୍ରତି ଅଧିକ ନଜର ଦେବାକୁ ପଡିଥାଏ। ଏହି ଦିନରେ ପ୍ରବଳ ଖରା ଯୋଗୁ ଶରୀରରେ ଜଳୀୟ ଶୁଷ୍କତା ଦେଖାଦେଇଥାଏ। ତେଣୁ ପ୍ରଚୁର ପାଣି ପିଅନ୍ତୁ। ବାରମ୍ବାର ପତଳା ଝାଡ଼ା ହେଲେ, ଘନଘନ ବାନ୍ତି ହେଲେ, ଅତ୍ୟଧିକ ଝାଳ ବୋହିଲେ, ନିଆଁ ଲାଗି ଚର୍ମର ବହୁ ଅଂଶ ପୋଡ଼ିଗଲେ କି ଫୋଟକା ବାହାରି ପଡ଼ିଲେ ଶରୀରରୁ ବେଶି ପରିମାଣର ଜଳକ୍ଷୟ ଘଟି ଜଳୀୟ ଶୁଷ୍କତା ବା ଡିହାଇଡ୍ରେଶନ ଅବସ୍ଥା ସୃଷ୍ଟି ହୋଇଥାଏ। ଏହା ଅତି ମାରାତ୍ମକ ଅବସ୍ଥା। ଆକ୍ରାନ୍ତ ବ୍ୟକ୍ତିକୁ ଚିନିଲୁଣ ପାଣିରେ ସରବତ ପିଇବାକୁ ଦେଇ କିମ୍ବା ସାଲାଇନ ଇଞ୍ଜେକସନ ଦେଇ ସୁସ୍ଥ କରାଯାଇଥାଏ। ଶରୀରରେ ଜଳର ପରିମାଣ କମିଯିବା ଭଳି ଶରୀରରେ ମଧ୍ୟ ଜଳ ଜମିଯାଇ ସମସ୍ୟା ସୃଷ୍ଟି କରିପାରେ। ଖାସ୍ କଥା ହେଲା ସବୁବେଳେ ପରିଷ୍କାର ଜଳ ପିଅନ୍ତୁ। ଦୂଷିତ ଜଳ ପିଇଲେ ତାହା ଅନେକ ସ୍ୱାସ୍ଥ୍ୟଜନିତ ସମସ୍ୟା ସୃଷ୍ଟି କରିଥାଏ। ଜୀବାଣୁ, ଭୂତାଣୁ ଓ ପରଜୀବୀର ସଂସ୍ପର୍ଶରେ ଆସିଲେ ଜଳ ସଂକ୍ରମିତ ହୋଇପଡ଼େ। ସଂକ୍ରମିତ ଜଳ ପିଇଲେ ହଇଜା ବା କଲେରା, ଟାଇଫଏଡ, ଆମାଶୟ, ପୋଲିଓ, କାମଳ ଏବଂ ନାନାପ୍ରକାର କୃମିରୋଗ ଜାତ ହେବାର ଆଶଙ୍କା ଅଧିକ। ବିଶୁଦ୍ଧ ଜଳକୁ ଫୁଟେଇ ଥଣ୍ଡାକରି ପିଇଲେ ମଧ୍ୟ ଉପରୋକ୍ତ ରୋଗଗୁଡ଼ିକରୁ ମୁକ୍ତି ମିଳେ।

ସ୍ୱାସ୍ଥ୍ୟଗତ ସଙ୍କଟ ଓ ଭାରତୀୟଙ୍କ ସୁସ୍ଥତା

ବିଶ୍ୱ ଆଜି କରୋନା ଭୂତାଣୁଜନିତ ସଂକ୍ରାମକ ରୋଗକୁ ନେଇ ଶଙ୍କାଗ୍ରସ୍ତ। କେବଳ ଟିକିଏ ସତର୍କତା, ସଚେତନତା ତଥା ସାବଧାନତା ହିଁ ଏହି ମହାମାରୀଠାରୁ ଆମକୁ ଦୂରେଇ ରଖିବ। ସରକାରୀ ନିର୍ଦ୍ଦେଶକୁ ମାନି ଆମକୁ ଆଗକୁ ବଢ଼ିବାକୁ ହେବ। ଏପରି ଏକ ସମୟର ସମ୍ମୁଖୀନ ହେବା ଆମ କଳ୍ପନା ବାହାରେ ଥିଲା। ମଣିଷ ଭାବି ନେଇଥିଲା ସେ ଅପରାଜେୟ। ମାତ୍ର ପ୍ରକୃତି ଜଣେଇ ଦେଇଛି କିଏ ଅଧିକ ଶକ୍ତିଶାଳୀ। ଏ ସମୟ ଚାଲିଯିବ ଭଲ ସମୟ ପୁଣି ଫେରିଆସିବ ଏଥିରେ ସନ୍ଦେହ ନାହିଁ। ତେବେ ଏହି ପରିସ୍ଥିତିରୁ ଗୋଟିଏ କଥା ପ୍ରମାଣିତ ହୋଇଛି ଯେ, ସୁସ୍ଥ ଶରୀର ବା ସ୍ୱାସ୍ଥ୍ୟ ହେଉଛି ସବୁରି ମୂଳ। କୌଣସି ରୋଗରେ ଆକ୍ରାନ୍ତ ନ ହେବାକୁ ଆମେ ସୁସ୍ଥତା ବୋଲି ବିଚାର କରିଥାଉ। ହେଲେ ବିଶ୍ୱ ସ୍ୱାସ୍ଥ୍ୟ ସଂଗଠନ କହିବା ଅନୁସାରେ କେବଳ ରୋଗ ନ ହେବା ସୁସ୍ଥତାକୁ ବୁଝାଇ ନ ଥାଏ ; ବରଂ ଶାରୀରିକ, ମାନସିକ ଓ ସାମାଜିକ ରୂପେ ସମ୍ପୂର୍ଣ୍ଣ ଭାବେ ଦକ୍ଷ ରହିବା ହିଁ ସୁସ୍ଥତାର ପଦବାଚ୍ୟ। ସମ୍ପ୍ରତି ଭାରତୀୟଙ୍କ ମାନସିକ ସ୍ୱାସ୍ଥ୍ୟ ଦ୍ରୁତ ଗତିରେ ବିଗିଡ଼ି ଚାଲିଛି। ଏଥିପାଇଁ କ୍ରୋଧିତ ଓ ଉଦାସ ଦେଶର ମାନ୍ୟତା ପାଇଛି ଆମ ଦେଶ । ଖୁସି ରହିବା କ୍ଷେତ୍ରରେ ଭାରତ ସାରା ଦୁନିଆରେ ୧୧୮ତମ ସ୍ଥାନରେ ରହିଛି। ପୁଣି ଶାରୀରିକ ସୁସ୍ଥତା କ୍ଷେତ୍ରରେ ଭାରତୀୟଙ୍କ ସ୍ଥିତି ବେଶ୍ ଉଦ୍‌ବେଗଜନକ।

ବୟସ ଦୃଷ୍ଟିରୁ ଭାରତ ହେଉଛି ଏକ ଯୁବକ ବହୁଳ ଦେଶ। ଜାତୀୟ ନମୁନା ସର୍ବେକ୍ଷଣ କାର୍ଯ୍ୟାଳୟର ତଥ୍ୟ ଅନୁସାରେ ଭାରତର ମୋଟ ଜନସଂଖ୍ୟାର ୪୭କୋଟିରୁ ଊର୍ଦ୍ଧ୍ୱ ଲୋକ ଶ୍ରମିକ ଶ୍ରେଣୀରେ ଅନ୍ତର୍ଭୁକ୍ତ। କିନ୍ତୁ ଭାରତ ଧୀରେ ଧୀରେ କ୍ଲାନ୍ତ ଓ ରୋଗୀଣା ଲୋକଙ୍କ ଦେଶ ହେବାକୁ ଯାଉଛି। ଡିସେମ୍ବର ୨୦୧୫ର ଲେନସିଟ୍ ତଥ୍ୟ ଅନୁଯାୟୀ ସୁସ୍ଥତା ତାଲିକାରେ ୫ଟି ବ୍ରିକ୍ସ ଦେଶ ମଧ୍ୟରୁ ଭାରତ ; ବ୍ରାଜିଲ୍, ରୁଷିଆ, ଚାଇନା ଓ ଦକ୍ଷିଣ ଆଫ୍ରିକା ଠାରୁ ନିମ୍ନରେ ରହିଛି। ୨୦୧୩ରେ ହୋଇଥିବା ଏକ ସର୍ବେକ୍ଷଣର ତଥ୍ୟ ଅନୁସାରେ ସାରା ଦୁନିଆର ମୋଟ ରୋଗଗ୍ରସ୍ତଙ୍କ ମଧ୍ୟରୁ ୨୦% ହେଉଛନ୍ତି ଭାରତୀୟ। ବର୍ତ୍ତମାନ ଭାରତରେ ପ୍ରାୟ ୭କୋଟିରୁ ଊର୍ଦ୍ଧ୍ୱ ଲୋକ ମଧୁମେହ (ଡାଏବେଟିସ୍) ରୋଗରେ ପୀଡ଼ିତ। ୱାର୍ଲ୍ଡ କଂଗ୍ରେସ ଅଫ୍ କାର୍ଡିଓଲୋଜିର ତଥ୍ୟ ଅନୁସାରେ ୨୦୨୦ ପରେ ପରେ ୪୦ପ୍ରତିଶତ ଭାରତୀୟଙ୍କ ମୃତ୍ୟୁ ହୃଦ୍ ସମ୍ପର୍କିତ ରୋଗ ଦ୍ୱାରା ହେବ। ସମ୍ପ୍ରତି ଭାରତରେ ପ୍ରତି ୧୦ଜଣରେ ଜଣେ ବୃକକ୍(କିଡ୍‌ନୀ) ରୋଗରେ ଆକ୍ରାନ୍ତ। ମୋଟାପଣ, ମେଦବହୁଳତା ଓ ଓଜନଯୁକ୍ତ ଲୋକଙ୍କ ସଂଖ୍ୟା ଦୃଷ୍ଟିରୁ ସମଗ୍ର ବିଶ୍ୱରେ ଭାରତ ୩ୟ ସ୍ଥାନରେ ରହିଛି। ପୁଣି କମ୍ ଓଜନଯୁକ୍ତ ଲୋକଙ୍କ ସଂଖ୍ୟା ମଧ୍ୟ ଭାରତରେ ଅଧିକ। ବିଶ୍ୱ ସ୍ୱାସ୍ଥ୍ୟ ସଂଗଠନର ତଥ୍ୟ ଅନୁଯାୟୀ ପ୍ରତି ୫ଜଣରେ ଜଣେ ଭାରତୀୟ ସ୍ଫୁର୍ତ୍ତିହୀନତାର ଶିକାର ହୋଇଥାନ୍ତି। ତା'ମାନେ ୨୦% ଭାରତୀୟ ଆଜି ନିରାଶରେ ବଞ୍ଚୁଛନ୍ତି। ଅନ୍ୟ ଏକ ତଥ୍ୟ ଅନୁସାରେ, ପ୍ରତି ବର୍ଷ କର୍କଟ (କ୍ୟାନ୍‌ସର) ରୋଗରେ ପ୍ରାୟ ୬ଲକ୍ଷ ଭାରତୀୟ ଜୀବନ ହାରୁଥିବା ବେଳେ ମଧୁମେହରେ ପ୍ରାୟ ୧୧ଲକ୍ଷ ଲୋକଙ୍କ ପ୍ରାଣ ଯାଉଛି। ରୋଗୀଣା ଲୋକଙ୍କ ଦ୍ୱାରା ଏକ ସୁସ୍ଥ ଓ ସଫଳ ରାଷ୍ଟ୍ର ନିର୍ମାଣ ହେବା ଅସମ୍ଭବ। ତେଣୁ ଆମକୁ ଏସବୁ ରୋଗର କାରଣ ଖୋଜି ତା'ର ଉପଯୁକ୍ତ ବ୍ୟବସ୍ଥା କରିବାକୁ ହେବ।

–ଇପ୍ସିତା ମହାନ୍ତି
ବୈପାରୀଗୁଡ଼ା, କୋରାପୁଟ,
ମୋ: ୬୩୭୦୬୭୯୪୦୫

DSPL - 02

ATTENTION

Online Payment for Registration of Ultrasound Centre

As per RBI circular dated 15th january 2020 :

"Existing cards which have never been used for online (Card not present) /International /Contactless transactions shall be mandatorily disabled for this purpose".

Therefore, the following payment modalities may be used to make online payment for seeking registration under PC&PNDT-

1. Challan in favour of the District Appropriate Authority
2. Net Banking
3. UPI-BHIM etc.
4. Debit Card / Credit Card approved by Bank for Online Payment.

This is for information of all concerned.

Sd/-
Director of Family Welfare,Odisha

OIPR-10003/13/0001/2122

Health & Family Welfare Department,Odisha

ବୁଦାମୂଳରୁ ମୃତ ଶିଶୁ ଜବତ

ମହାକାଳପଡ଼ା(ଡି.ଏନ.ଏ.): ମହାକାଳପଡ଼ା ବ୍ଲକ ଜମ୍ବୁ–ମାର୍ଶାଘାଇ ମୁଖ୍ୟ କେନାଲ ରାସ୍ତାପାର୍ଶ୍ୱ ପ୍ରଭାକରପୁର ଗାଁ ମୁଣ୍ଡ ତାଳ ଗଛ ବୁଦା ମୂଳେ ଜଣେ ମୃତ ଶିଶୁ ପରିତ୍ୟକ୍ତ ଅବସ୍ଥାରେ ପଡ଼ି ରହିଥିବା ଛୋଟ ପିଲାମାନେ ଦେଖିଥିଲେ । ସେମାନେ ଗାଁ ଲୋକଙ୍କୁ କହିବାରୁ ସେଠାରେ ଭିଡ ଜମିଥିଲା । ପିଲାମାନେ ବଲ ଖେଳୁଥିବା ବେଳେ ବଲ୍‌ଟି ବୁଦା ମୂଳକୁ ପଳାଇ ଯାଇଥିଲା । ପରେ ଏହି ଶିଶୁ ମୃତ୍ୟୁ ଘଟଣାକୁ ସାଧାରଣରେ ନିନ୍ଦା କରାଯାଇଛି । କିଏ ଓ କାହିଁକି ଏହି ନିଷ୍ପାପ ଶିଶୁକୁ ଫିଙ୍ଗି ଚାଲିଗଲା ତାହା ସାଧାରଣରେ ଚର୍ଚ୍ଚା ହେଉଛି । ନକଲି ଡାକ୍ତରମାନେ ଅବୈଧ ସନ୍ତାନକୁ ଜନ୍ମ ପୂର୍ବରୁ ଔଷଧ ପ୍ରୟୋଗ କରି ଗର୍ଭ ନଷ୍ଟ କରାଉଥିବା କୁହାଯାଉଛି ।

ସଂକ୍ଷେପରେ

ବିଦ୍ୟୁତ୍ ଦର ପ୍ରତ୍ୟାହାର ପାଇଁ ସ୍ମାରକପତ୍ର

ରାଜନଗର, ୬।୪(ଡି.ଏନ.ଏ.) ରାଜ୍ୟରେ ଥିବା ବିଦ୍ୟୁତ ନିୟାମକ ଆୟୋଗ କ୍ରମାଗତ ଭାବେ ଦେୟ ବୃଦ୍ଧି କରୁଛନ୍ତି। ଗାଁ ଗହଳିରେ ସାଧାରଣ ଲୋକ ବିଦ୍ୟୁତ ଦେୟ ପୈଠ କରିବାକୁ ବହୁ ଅସୁବିଧାର ସମ୍ମୁଖୀନ ହେଉଛନ୍ତି। ବିମୁଦ୍ରୀକରଣ ଓ କରୋନା ଯୋଗୁ ଲୋକଙ୍କ ଆର୍ଥିକ ମେରୁଦଣ୍ଡ ଦୋହଲି ଯାଇଛି। କ୍ରୟ ଶକ୍ତି ମଧ୍ୟ ହ୍ରାସ ପାଇବାରେ ଲାଗିଛି। ଠିକ୍ ଏହି ସମୟରେ ରାଜ୍ୟର ଟାଟା ବିଦ୍ୟୁତ୍ ବିତରଣ ସଂସ୍ଥା ଦାୟିତ୍ୱ ନେବା ପରେ ୭ ମାସ ଭିତରେ ୨ ଥରରେ ୟୁନିଟ୍ ପିଛା ୫୦ ପଇସା ବଢାଇଛି। ଓଡିଶା ଏକ ବିଦ୍ୟୁତ ଆମଦାନକାରୀ ରାଜ୍ୟ ରୂପେ ପରିଚିତ। ବିଦ୍ୟୁତ୍ ଦର ବୃଦ୍ଧି ପ୍ରତ୍ୟାହର ଦାବିରେ ରାଜନଗର ବ୍ଲକ କଂଗ୍ରେସ କମିଟି ପକ୍ଷରୁ ଦାବି ହେଉଛି। ବ୍ଲକ କଂଗ୍ରେସ କମିଟିର ସଭାପତି ଦେବେନ୍ଦ୍ର କୁମାର ଜେନା, ଅଶୋକ କୁମାର ବଳ, ମୋହନ କୁମାର ଦାସ, ସନ୍ତୋଷ କୁମାର ମହାନ୍ତି ପ୍ରମୁଖ କର୍ମୀ ଏକ ସ୍ମାରକପତ୍ର ରାଜ୍ୟପାଳଙ୍କ ଉଦ୍ଦେଶ୍ୟରେ ସ୍ଥାନୀୟ ତହସିଲଦାର ଭୋଳାନାଥ ସେଠାଙ୍କୁ ପ୍ରଦାନ କରିଛନ୍ତି।

ଡା. ଦିବାକରନାଥ ଶର୍ମାଙ୍କ ସେବା ଅବିସ୍ମରଣୀୟ

ଆଳି,୬।୪(ଡି.ଏନ.ଏ.): ସ୍ୱର୍ଗତ ଡାକ୍ତର ଦିବାକରନାଥ ଶର୍ମାଙ୍କ ସେବା ଆଳି-କନିକା ପାଇଁ ଅବିସ୍ମରଣୀୟ ବୋଲି ସୋମବାର ସପ୍ତମ ତିରୋଧାନ ଦିବସରେ ଅନୁଷ୍ଠିତ ଶ୍ରଦ୍ଧାଞ୍ଜଳି ସଭାରେ ଅତିଥି ବୃନ୍ଦ କହିଛନ୍ତି। ସୋମବାର ସନ୍ଧ୍ୟାରେ ଆଳି ହାଇସ୍କୁଲ ମିନି ଷ୍ଟାଡିୟମରେ ଆୟୋଜିତ ସଭାରେ ଅତିଥିମାନେ କହିଥିଲେ ଯେ, ଯେତେବେଳେ ଆଳି ଅଞ୍ଚଳ ଯୋଗାଯୋଗ ବିହିନ ଥିଲା, ଚତୁଃପାର୍ଶ୍ୱରେ ନଦୀଗୁଡ଼ିକ ଘେରି ରହିଥିଲା ସେତେବେଳେ ସ୍ୱର୍ଗତ ଶର୍ମା ପାଦରେ ଚାଲି ଓ ସାଇକେଲରେ ଆଳି ଓ କନିକା ଲୋକଙ୍କୁ ସେବା ଯୋଗାଇଥିଲେ। ତାଙ୍କ ଭଳି ଜଣେ ଡାକ୍ତର ଆଜିର ଯୁଗରେ ବିରଳ। କେବଳ ଡାକ୍ତର ଭାବେ ନୁହେଁ ଜଣେ ରାଜନେତା ଭାବେ ଆଳି-କନିକା ପ୍ରତି ସେବା ଅବିସମ୍ବାଦିତ। ଡାକ୍ତର ଦିବାକର ନାଥ ଶର୍ମାଙ୍କ ସ୍ମୃତି କମିଟିର ସଭାପତି ପ୍ରମୋଦ ମଲ୍ଲିକଙ୍କ ଅଧକ୍ଷତାରେ ଅନୁଷ୍ଠିତ ସଭାରେ ମୁଖ୍ୟ ଅତିଥି ଭାବେ କଟକ ଚୌହ୍ନାର ବିଧାୟକ ମହମ୍ମଦ ମୋକିମ, ମୁଖ୍ୟବକ୍ତା ଭାବେ ସାମ୍ବାଦିକ ସତ୍ୟପ୍ରକାଶ ନାୟକ, ସମ୍ମାନିତ ଅତିଥି ଭାବେ ପୂର୍ବତନ ବିଧାୟକ ଗଣେଶ୍ୱର ବେହେରା, ବିନ୍ମୟ ବେହୁରା, ଅଂଶୁମାନ ମହାନ୍ତି, ବିଷ୍ଣୁରପୁରର ପୂର୍ବତନ ବିଧାୟକ ପବିତ୍ର ମୋହନ ଜେନା, ଆଳିର ପୂର୍ବତନ ବିଧାୟକ ଦେବେନ୍ଦ୍ର ନାଥ ଶର୍ମା ପ୍ରମୁଖ ଯୋଗ ଦେଇଥିଲେ। ସ୍ମୃତି କମିଟିର ସମ୍ପାଦକ କାହ୍ନୁଚରଣ ତ୍ରିପାଠୀ ସମ୍ପାଦକୀୟ ପାଠ କରିଥିଲେ।ପଣ୍ଡିତ ମହେଶ୍ୱର ନନ୍ଦ ଅତିଥି ମାନଂକ ପରିଚୟ ପ୍ରଦାନ କରିଥିଲେ। ସ୍ୱର୍ଗତ ଶର୍ମାଙ୍କ ନାତୁଣୀ ଡାକ୍ତର ଦେବସ୍ମିତା ନାଥ ଶର୍ମା ସଭାରେ ମଧ୍ୟ ଉପସ୍ଥିତ ଥିଲେ। ଏହି ଅବସରରେ ସମାଜରେ କୃତିତ୍ୱ ହାସଲ କରିଥିବା ବ୍ୟକ୍ତି ବିଶେଷଙ୍କୁ ସମ୍ବର୍ଦ୍ଧିତ କରାଯାଇଥିଲା।

ଜନଶକ୍ତି ପାର୍ଟିର ମେଡିକାଲ କଲେଜ ଦାବି

ଜିଲାପାଳଙ୍କ କାର୍ଯ୍ୟାଳୟ ସମ୍ମୁଖରେ ଜନଶକ୍ତି ପାର୍ଟିର କର୍ମକର୍ତ୍ତାମାନେ।

କେନ୍ଦ୍ରାପଡା ଅଫିସ, ୬।୪

ମେଡିକାଲ କଲେଜ ଦାବିରେ ଜନଶକ୍ତି ପାର୍ଟି କେନ୍ଦ୍ରାପଡା ଜିଲା ଶାଖା ପକ୍ଷରୁ ଏକ ଫ୍ଲ କାର୍ଡ ଶୋଭାଯାତ୍ରା ମଙ୍ଗଳବାର ଅନୁଷ୍ଠିତ ହୋଇଯାଇଛି। ଏଥିସହ ରାଜ୍ୟ ସଭାପତି ପ୍ରଦୀପ କୁମାର ଦାଶଙ୍କ ନେତୃତ୍ୱରେ ମୁଖ୍ୟମନ୍ତ୍ରୀଙ୍କ ଉଦ୍ଦେଶ୍ୟରେ ଦାବିପତ୍ର ଏଡିଏମ୍‌ଙ୍କୁ ପ୍ରଦାନ କରାଯାଇଛି। ଏ ସମ୍ପର୍କରେ ରାଜ୍ୟ ସଭାପତି ଦାଶ କହିଛନ୍ତ, ସୁସ୍ଥ ସମାଜ ପାଇଁ ସମସ୍ତଙ୍କ ନିକଟରେ ସ୍ୱାସ୍ଥ୍ୟସେବା ପହଞ୍ଚିବା ଜରୁରୀ। କେନ୍ଦ୍ରାପଡ଼ା ଜିଲାରେ ସ୍ୱାସ୍ଥ୍ୟସେବା ବିପର୍ଯ୍ୟସ୍ତ ହୋଇଛି। ସିଏଚସି, ଡିଏଚଏଚରେ ଆବଶ୍ୟକ ଡାକ୍ତର ନ ଥିବାରୁ ଚିକିତ୍ସା ପାଇଁ ରୋଗୀଙ୍କୁ କଟକ ବଡ ମେଡିକାଲକୁ ପଠାଯାଉଛି। ୧୬ ଲକ୍ଷରୁ ଊର୍ଦ୍ଧ୍ୱ ଜିଲାବାସୀଙ୍କୁ ଉନ୍ନତମାନର ଚିକିତ୍ସା ସେବା ଯୋଗାଇ ଦେବାକୁ ଏଠାରେ ମେଡିକାଲ କଲେଜର ଆବଶ୍ୟକତା ଅଛି। ଏଥିପାଇଁ ଆବଶ୍ୟକ ସ୍ଥାନ ଏଠାରେ ଥିବା ବେଳେ ସରକାରୀ ଅନୁଦାନ ମିଳିଲେ କଲେଜ ସ୍ଥାପନା ହୋଇପାରିବ। ଫଳରେ କମ ଖର୍ଚ୍ଚରେ ଜିଲାବାସୀଙ୍କୁ ଉନ୍ନତ ଚିକିତ୍ସା ମିଳିପାରିବ। ଜନଶକ୍ତି ପାର୍ଟି ଏଥିପାଇଁ ଜିଲାର ବିଭିନ୍ନ ସ୍ଥାନରେ ସଚେତନତା କାର୍ଯ୍ୟକ୍ରମ, ପୋଷ୍ଟକାର୍ଡ ଅଭିଯାନ, ଧାରଣା, ଆନ୍ଦୋଳନକୁ ଓହ୍ଲାଇ ସାରିଛି। ଆଗାମୀଦିନରେ ମେଡିକାଲ କଲେଜ ସ୍ଥାପନ ପାଇଁ ଏକ ଜନଆନ୍ଦୋଳନ ହେବ ବୋଲି ସେ ମତ ଦେଇଛନ୍ତି। ଶୋଭାଯାତ୍ରାକୁ ଶ୍ରମିକ ସଭାପତି ରମେଶ ଥାଟୋଇ, ସଂଖ୍ୟାଲଘୁ ସେଲର ସେକ ଅମିରୁଦ୍ଦିନ, ପୀତବାସ ଦାସ, ନାରାୟଣ ମଲ୍ଲିକ, ଦୈତାରୀ ସାହୁ, ବସନ୍ତ ପଲାଇ, ବିବେକ ନାୟକ, ସୁବାସ ରାଉତ, ଗଗନ ସିଂହ ପ୍ରମୁଖ ନେତୃତ୍ୱ ଦେଇଥିଲେ।

ଅଧାରେ ଅଟକିଛି ଆଦର୍ଶ କୃଷି ଉଦ୍ୟାନ

କେନ୍ଦ୍ରାପଡ଼ା ଅଫିସ, ୬।୪

ନୋଳାସାହିରେ ପ୍ରସ୍ତାବିତ ଆଦର୍ଶ କୃଷି ଉଦ୍ୟାନ ଅଞ୍ଚଳ।

- ନୋଳସାହିର ୬୦ ଏକରରେ ହୋଇଥାନ୍ତା ପ୍ରକଳ୍ପ
- ୬ ବର୍ଷ ପୂର୍ବେ ୨ କୋଟି ହୋଇଥିଲା ବ୍ୟୟବରାଦ
- ନଡ଼ିଆ ଗଛ ରୋପଣ ଅନିୟମିତତାର ତଦନ୍ତ ହେବ

କେନ୍ଦ୍ରାପଡ଼ାକୁ ବାଦ୍ ଦେଇ ରାଜ୍ୟର ଅନ୍ୟ ସମସ୍ତ ଜିଲାରେ ଆଦର୍ଶ କୃଷି ଉଦ୍ୟାନ ପ୍ରତିଷ୍ଠା ହୋଇଛି। ଉଦ୍ୟାନ କୃଷି ମିଶନ ଅଧୀନରେ ଉନ୍ନତ ଧରଣର ଆମ୍ବ, ନଡିଆ, ପିଜୁଳି, ଅମୃତଭଣ୍ଡା, ସପୁରି ଆଦି ସହ ଫୁଲ ଚାରା ଘରୋଇ ବଗିଚା ପାଇଁ ସୁଲଭ ମୂଲ୍ୟରେ ଚାଷୀ ପାଉଛନ୍ତି। ତେବେ ଏପରି ପ୍ରକଳ୍ପ ପାଇଁ ଗତ ୬ ବର୍ଷ ପୂର୍ବେ ଉଦ୍ୟମ ଆରମ୍ଭ ହୋଇଥିଲେ ମଧ୍ୟ ଅଦ୍ୟାବଧି ସମ୍ପୂର୍ଣ୍ଣ ହୋଇପାରିନାହିଁ। କୃଷି ଉଦ୍ୟାନ ପାଇଁ ଡେରାବିଶ ବ୍ଲକ ନୋଳସାହିଠାରେ ୬୦ ଏକର ଜମି ଚିହ୍ନଟ ହୋଇଥିଲା। ପ୍ରାଚୀର ଓ ଫଳ ଫୁଲ ପାଇଁ ୨ କୋଟି ଟଙ୍କା ଉଦ୍ୟାନ କୃଷି ବିଭାଗ ପକ୍ଷରୁ ବ୍ୟୟବରାଦ ହୋଇଥିଲା। ଏହାସତ୍ତ୍ୱେ ପ୍ରକଳ୍ପ ତ୍ୱରାନ୍ୱିତ ହୋଇପାରିନାହିଁ। ପ୍ରଶାସନିକ ଅସହଯୋଗ ପ୍ରକଳ୍ପକୁ ଆରମ୍ଭ ପୂର୍ବରୁ ମାରି ଦିଆଗଲା ବୋଲି ସ୍ଥାନୀୟ ବୁଦ୍ଧିଜୀବୀ, ଚାଷୀ ଓ କୃଷକ ନେତାମାନେ ମତ ଦେଇଛନ୍ତି।

ଏ ସମ୍ପର୍କରେ କୃଷକ ନେତା ଗୟାଧର ଧଳ, ବିଧୁଭୂଷଣ ମହାପାତ୍ର, ସାମାଜିକ କର୍ମୀ ମନୋଜ ନାୟକ, ବୁଦ୍ଧିଜୀବୀ ପ୍ରଭାତ ପରିଡା, ରାଧାକାନ୍ତ ମହାନ୍ତି ପ୍ରମୁଖ କହିଛନ୍ତି, ଖଣି ଓ ଶିଳ୍ପବିହୀନ କେନ୍ଦ୍ରାପଡ଼ା ଜିଲାର ଅର୍ଥନୀତି କୃଷି ଉପରେ ନିର୍ଭରଶୀଳ। ଜିଲାର ସମତଳ ଓ ଉର୍ବର ମାଟି, ପରିବେଶ, ପ୍ରବାହିତ ୭ ନଦୀ ସହ ବର୍ଷା ଜଳ ବିଭିନ୍ନ ପ୍ରକାର ଫଳ, ଫୁଲ, ପନିପରିବା ପରି ଅର୍ଥକରୀ ଫସଲ ପାଇଁ ଉପଯୁକ୍ତ। ଫସଲ ପାଇଁ ଆବଶ୍ୟକ ପରିବେଶ ଥିଲେ ମଧ୍ୟ ଚାଷୀଙ୍କ ପାଇଁ ଉନ୍ନତ ଚାରା, ବୈଜ୍ଞାନିକ ପଦ୍ଧତିର ତାଲିମ, ସରକାରୀ ରିହାତିରେ କୃଷି ଯନ୍ତ୍ରପାତି ଆଦି ସମସ୍ୟା ସୃଷ୍ଟି କରିଛି। ଏସବୁର ସମାଧାନ ଜିଲାର ଆଦର୍ଶ କୃଷି ଉଦ୍ୟାନ ପ୍ରତିଷ୍ଠା ଦ୍ୱାରା କିଛି ମାତ୍ରାରେ ସମାଧାନ ହୋଇ ପାରିଥାନ୍ତା। ଏହାକୁ ଦୃଷ୍ଟିରେ ରଖି ରାଜ୍ୟ ସରକାରଙ୍କ ପକ୍ଷରୁ ନୋଳସାହିଠାରେ ଚିହ୍ନଟ ୬୦ ଏକର ଜମିରେ ଆଦର୍ଶ କୃଷି ଉଦ୍ୟାନ ପାଇଁ ୨୦ ଲକ୍ଷ ଟଙ୍କା ମଞ୍ଜୁର ହୋଇଥିଲା। ଏଥିସହ ଭିତ୍ତିଭୂମି ପ୍ରତିଷ୍ଠା, ଚାରିପାଖରେ ପାଚେରି ନିର୍ମାଣ, ଉନ୍ନତ କିସମର ଚାରା ସୃଷ୍ଟି ପାଇଁ ପ୍ରାୟ ୨ କୋଟି ଟଙ୍କା ବ୍ୟୟବରାଦ କରାଯାଇଥିଲା। ତେବେ କୌଣସି କାରଣରୁ ଏହି ଆଦର୍ଶ କୃଷି ଉଦ୍ୟାନ ପ୍ରତିଷ୍ଠା ସମ୍ଭବ ହୋଇପାରିନାହିଁ।

ଅପରପକ୍ଷରେ ଗ୍ରାମାଞ୍ଚଳରେ ଫଳ ଚାରା ରୋପଣ ନାମରେ ମହାତ୍ମା ଗାନ୍ଧୀ ଜାତୀୟ ଗ୍ରାମୀଣ ନିଶ୍ଚିତ କର୍ମ ନିଯୁକ୍ତି ଯୋଜନା(ଏମ୍‌ଜିଏନ୍‌ଆର୍‌ଇଜିଏସ୍)ରେ ଗତ ୫ ବର୍ଷ ମଧ୍ୟରେ ୩ କୋଟିରୁ ଊର୍ଦ୍ଧ୍ୱ ଟଙ୍କା ବ୍ୟୟ ହୋଇଥିବା ଦର୍ଶାଯାଇଛି। ସୂଚନା ଅଧିକାର ଆଇନ ବଳରେ ମିଳିଥିବା ତଥ୍ୟ ଅନୁଯାୟୀ, ନଡିଆ ଗଛ ରୋପଣ ପାଇଁ ଏହି ଅର୍ଥ ବିନିଯୋଗ ହୋଇଥିବା ବେଳେ ଗରଦପୁର ଓ ଡେରାବିଶ ବ୍ଲକ ଅଞ୍ଚଳର ବହୁ ହିତାଧିକାରୀ ଅର୍ଥ ଉଠାଇ ଥିଲେ ମଧ୍ୟ ଗଛର ଚିହ୍ନବର୍ଣ୍ଣ ନାହିଁ। ସେହିପରି ହିତାଧିକାରୀଙ୍କ ଜମି ନ ଥିବା ସତ୍ତ୍ୱେ ନଡିଆ ଗଛ ରୋପଣ କରିଥିବା ନେଇ ଟଙ୍କା ଉଠାଯାଇଛି। ଏହାର ତଦନ୍ତ ହେଲେ ବିଭାଗର ଚାରା ରୋପଣ ଦୁର୍ନୀତି ପଦାକୁ ଆସିବ। ସେହିପରି ଜିଲାରେ ଆଦର୍ଶ କୃଷି ଉଦ୍ୟାନ ପ୍ରତିଷ୍ଠା କରି ଚାଷୀଙ୍କୁ ସହଯୋଗ ଦେବା ପାଇଁ ସେମାନେ ଦାବି କରିଛନ୍ତି। ଏ ସମ୍ପର୍କରେ ଉଦ୍ୟାନ କୃଷି ବିଭାଗ ଉପନିର୍ଦ୍ଦେଶକ କନ୍ଧ ଜେନାଙ୍କୁ ପଚାରିବାରେ, ପ୍ରସ୍ତାବିତ ଆଦର୍ଶ କୃଷି ଉଦ୍ୟାନ ଅଞ୍ଚଳ ବନ ବିଭାଗ ଅଧୀନରେ ଅଛି। ବନ ବିଭାଗର ଅନୁମତି ବିନା କାର୍ଯ୍ୟ ଆରମ୍ଭ ସମ୍ଭବ ନୁହେଁ। ଏପରି ପ୍ରକଳ୍ପ ପ୍ରତିଷ୍ଠା ନେଇ ଉଦ୍ୟମ ଓ ପ୍ରକ୍ରିୟା ଅବ୍ୟାହତ ଅଛି। ନଡିଆ ଗଛ ରୋପଣରେ ଅନିୟମିତତା ସମ୍ପର୍କରେ ତଦନ୍ତ ହେବ ବୋଲି ସେ କହିଛନ୍ତି।

ଅଗ୍ନିକାଣ୍ଡରେ ୧୬ ବଖରା ଜଳିଗଲା

ରାଜନଗର, ୬।୪(ଡି.ଏନ.ଏ.)

ନିଆଁଲାଗି ଘର ଜଳି ଯାଉଛି।

- ୬ ପରିବାର ସର୍ବସ୍ୱାନ୍ତ
- ଲକ୍ଷାଧିକ ଟଙ୍କାର ସମ୍ପତ୍ତି ପୋଡ଼ି ପାଉଁଶ
- ବିଦ୍ୟୁତ୍, ଅଗ୍ନିଶମ ବିଭାଗର ଅବହେଳା ପ୍ରତିବାଦରେ ରାସ୍ତାରୋକୋ

ଏହି ବ୍ଲକ ଅନ୍ତର୍ଗତ ରାଜନଗର ଗାଁର ବଡ଼ଦାଣ୍ଡରେ ସୋମବାର ବିଳମ୍ବିତ ରାତିରେ ନିଆଁ ଲାଗି ୬ ପରିବାରର ୧୬ ବଖରା ପୋଡ଼ିଯାଇଛି। ଅଗ୍ନିକାଣ୍ଡରେ ଖବରକାଗଜ ବିତରକ ଭାବେ କାମ କରୁଥିବା ନିତ୍ୟାନନ୍ଦ ମିଶ୍ରଙ୍କ ୮ ବଖରା ସମେତ ସୁବାଶିଷ ମିଶ୍ର, ତ୍ରିଲୋଚନ ମିଶ୍ର, ରାଧାମୋହନ ମିଶ୍ର, ପ୍ରତାପ ମିଶ୍ର, ଜଗମୋହନ ମିଶ୍ରଙ୍କ ୮ ବଖରା ପୋଡ଼ି ପାଉଁଶ ହୋଇଯାଇଛି। ଏହି ଅଗ୍ନିକାଣ୍ଡରେ ନିତ୍ୟାନନ୍ଦଙ୍କ ଗୋଟିଏ ସ୍କୁଟି, ୩ଟି ସାଇକେଲ, ସମସ୍ତ ଆସବାସପତ୍ର ସମେତ ୧୨ ଭରଣ ଧାନ ଓ ଝିଅ ବାହାଘର ପାଇଁ ରଖିଥିବା ସୁନା ଏବଂ କଂସା ବାସନ ପୋଡି ଯାଇଛି। ସେହିପରି ଜଗମୋହନ ମିଶ୍ରଙ୍କ ଟେଣ୍ଟ ହାଉସର ସମସ୍ତ ସାମଗ୍ରୀ, ହଣ୍ଡା, ଡିସ ସହ ପ୍ରାୟ ୧୦ ଲକ୍ଷ ଟଙ୍କାର ସାମଗ୍ରୀ ଜଳିଯାଇଛି। ସେହିପରି ଅନ୍ୟ ପରିବାରର ସମସ୍ତ ଆସବାସପତ୍ର, ଧାନ ଚାଉଳ ପୋଡି ପାଉଁଶ ହୋଇଯାଇଛି। ପିନ୍ଧାଲୁଗା ବ୍ୟତୀତ ୬ ପରିବାର କୌଣସି ସାମଗ୍ରୀ ଉଦ୍ଧାର କରିପାରି ନ ଥିଲେ। ବିପନ୍ନ ପରିବାର ଲୋକେ ପାଖ ପଡ଼ୋଶୀଙ୍କ ଘରେ ଆଶ୍ରୟ ନେଇଛନ୍ତି।

ବିଳମ୍ବିତ ରାତ୍ରିରେ ବିଦ୍ୟୁତ୍ ଶର୍ଟସର୍କିଟ ଯୋଗୁ ଅଗ୍ନିକାଣ୍ଡ ଘଟିଥିବାରୁ ପଡୋଶୀ ସାହସ ଜୁଟାଇ ନିଆଁ ଲିଭାଇବାକୁ ଆସି ନ ଥିଲେ। ରାଜନଗର ବିଦ୍ୟୁତ୍ ବିଭାଗକୁ ଫୋନ କରି ସଂଯୋଗ ବିଚ୍ଛିନ୍ନ ପାଇଁ ଯୋଗାଯୋଗ କରାଯାଇଥିଲେ ମଧ୍ୟ କେହି ଉଠାଇ ନ ଥିଲେ, ଯାହାକୁ ନେଇ ସ୍ଥାନୀୟ ଲୋକଙ୍କ ମଧ୍ୟରେ ତୀବ୍ର ଅସନ୍ତୋଷ ପ୍ରକାଶ ପାଇଥିଲା। ଅପରପକ୍ଷରେ ରାଜନଗର ଅଗ୍ନିଶମ ବିଭାଗ ସହ ନିଆଁକୁ ଆୟତ୍ତ କରିବା ପାଇଁ ଯୋଗାଯୋଗ କରିଥିଲେ ମଧ୍ୟ କେହି ଫୋନ ଉଠାଇ ନ ଥିଲେ। ଲୋକେ ରାଜନଗରଠାରୁ ୮ କିମି ଦୂର ଚକ୍ରଧରପୁରଠାରେ ଥିବା ଅଗ୍ନିଶମ ବିଭାଗ କାର୍ଯ୍ୟାଳୟରେ ପହଞ୍ଚି ଥିଲେ। ଉଦ୍ୟୁକ୍ତ ଲୋକେ ଶୋଇଥିବା କର୍ମଚାରୀଙ୍କୁ କବାଟ ବାଡ଼େଇ ନିଦରୁ ଉଠାଇଥିଲେ। ପରେ ଅଗ୍ନିଶମ ବିଭାଗ କର୍ମଚାରୀ ଘଟଣାସ୍ଥଳରେ ପହଞ୍ଚିବା ବେଳକୁ ୧୬ ବଖରା ପୋଡ଼ି ଯାଇଥିଲା। ଏହାକୁ ନେଇ ଉଦ୍ୟୁକ୍ତ ଲୋକେ ମଙ୍ଗଳବାର ସକାଳେ ରାଜନଗର–ଭିତରକନିକାକୁ ସଂଯୋଗ କରୁଥିବା ମୁଖ୍ୟରାସ୍ତାକୁ ଦୀର୍ଘ ୨ ଘଣ୍ଟା ରାସ୍ତାରୋକୋ କରିଥିଲେ। ଫଳରେ ଉଭୟପାର୍ଶ୍ୱରେ ଯାନବାହନ ଅଟକି ରହିଥିଲା। ରାଜନଗର ଥାନା ଆଇଆଇସି ତପନ କୁମାର ନାୟକ ଘଟଣାସ୍ଥଳରେ ପହଞ୍ଚି ଉଦ୍ୟୁକ୍ତ ଓ ବିପନ୍ନ ଲୋକଙ୍କୁ ବୁଝାଶୁଝା କରି ରାସ୍ତାରୋକୋରୁ ହଟାଇଥିଲେ। ରାଜନଗର ସରପଞ୍ଚ ଝୁନି ସେଠୀ, ପଞ୍ଚାୟତ ନିର୍ବାହୀ ଅଧିକାରୀ ବିବେକାନନ୍ଦ ମଲ୍ଲିକ ବିପନ୍ନ ପରିବାରଙ୍କ ନିକଟରେ ପହଞ୍ଚି ୩ଦିନ ପାଇଁ ରନ୍ଧାଖାଦ୍ୟ ନିମନ୍ତେ ସମସ୍ତ ସାମଗ୍ରୀ ଯୋଗାଇ ଦେଇଛନ୍ତି। ବିପନ୍ନ ପରିବାରକୁ ବିଭିନ୍ନ ଅନୁଷ୍ଠାନ ପକ୍ଷରୁ ସହାୟତା ଯୋଗାଇ ଦେଇଛନ୍ତି। ତୁରନ୍ତ ଅଗ୍ନି ବିପନ୍ନ ପରିବାରଙ୍କୁ ବାସଗୃହ ଯୋଗାଇ ଦେବାକୁ ଗ୍ରାମବାସୀ ଦବି କରିଛନ୍ତି।

ମହିଳାଙ୍କୁ ଅସଦାଚରଣ ଅଭିଯୋଗରେ ଯୁବକ ଗିରଫ

ରାଜନଗର, ୬।୪(ଡି.ଏନ.ଏ.)

ଜଣେ ବିବାହିତ ମହିଳାଙ୍କୁ ରାସ୍ତାରେ ଅସଦାଚାରଣ କରିବା ନେଇ ମଙ୍ଗଳବାର ରାଜନଗର ଥାନାରେ ଅଭିଯୋଗ ହୋଇଛି। ଅଭିଯୋଗ ପାଇବା ପରେ ପୋଲିସ ଅସଦାଚରଣ କରିଥିବା ଯୁବକଙ୍କୁ ଗିରଫ କରି କୋର୍ଟ ଚାଲାଣ କରିଛି। ପୋଲିସ ନଂ. ୧୭୦/୨୧ ରେ ମାମଲା ରୁଜୁ କରିଛି। ଅଭିଯୋଗ ମୁତାବକ, ଥାନା ଅଞ୍ଚଳର ଜଣେ ମହିଳା ତାଙ୍କ ଯାଆଙ୍କ ସହ ନିକଟସ୍ଥ କେରେଡାଗଡ ବ୍ୟାଙ୍କକୁ ଅପରାହ୍ନ ସାଢେ ଗୋଟାଏରେ ଆସିଥିଲେ। ବ୍ୟାଙ୍କ କାର୍ଯ୍ୟ ସରିବା ପରେ ଅସଦାଚରଣର ଶିକାର ହୋଇଥିବା ସମ୍ପୃକ୍ତା ମହିଳାଙ୍କ ଯାଆଙ୍କ ସମ୍ପର୍କୀୟଙ୍କ ସହ ବାଇକ୍‌ରେ ଗାଁକୁ ଫେରୁଥିଲେ। ଗାଁ ମୁଣ୍ଡରେ ବନ୍ଧୁ ନାୟକ ହଠାତ ବାଇକ୍ ଅଟକାଇ ପକେଟରୁ ପାନ ଓ ମୋବାଇଲ କାଢି ନେଇଥିଲେ। ବାଇକ୍ ପଛରେ ବସିଥିବା ମହିଳାଙ୍କୁ ବନ୍ଧୁ ଟଣାଓଟରା କରିବା ସହ ତାଙ୍କ ବେକରେ ଥିବା ମଙ୍ଗଳସୂତ୍ର ଛିଣ୍ଡାଇ ନେଇ ଯାଇଥିଲା। ଅସଦାଚରଣର ଶିକାରଏ ହୋଇଥିବା ମହିଳା ଘରେ ପହଞ୍ଚି ପରିବାର ଲୋକଙ୍କୁ ଏ ସମ୍ପର୍କରେ ଜଣାଇଥିଲେ। ପରିବାର ଲୋକେ ଏ ସମ୍ପର୍କରେ ଗାଁ ମୁଖିଆଙ୍କୁ ଜଣାଇଥିଲେ। ଗାଁରେ ଭଦ୍ରଲୋକମାନେ ବସି ଏହି ଘଟଣା ସମ୍ପର୍କରେ ଆଲୋଚନା କରୁଥିବା ବେଳେ ନାୟକ ସେମାନଙ୍କୁ ଫାଙ୍କି ମାରିଥିଲେ ବୋଲି ଅଭିଯୋଗରେ ଦର୍ଶାଯାଇଛି।

ମାମଲା ରୁଜୁ ନ ହେବାରୁ ଥାନା ଆଗରେ ଧାରଣା

ପାରାଦୀପ, ୬।୪(ସ୍ୱ.ପ୍ର.)

ମହିଳାଙ୍କୁ ନିର୍ଯାତନା ଅଭିଯୋଗ

ପାରିବାରିକ କଳହକୁ ନେଇ ପାରାଦୀପ ଲକ୍ ଥାନା ଆଗରେ ମଙ୍ଗଳବାର ଚିନୁ ନାୟକ ଧାରଣା ଦେବା ସହ ସ୍ୱାମୀ, ଶାଶୁ ଓ ଶ୍ୱଶୁରଙ୍କୁ ଗିରଫ କରିବାକୁ ଦାବି କରିଛନ୍ତି। ଏହି ଘଟଣାରେ ପୋଲିସ ମାମଲା ରୁଜୁ କରୁ ନ ଥିବା ସେ ଅଭିଯୋଗ କରିଥିଲେ। ପରେ ପୋଲିସ ମାମଲା (ନଂ.୯୬/୨୧)ରୁଜୁ କରିବା ସହ ତାଙ୍କୁ ବୁଝାଶୁଝା କରି ଘରକୁ ପଠାଇ ଦେଇଛି। ପୋଲିସ ସୂତ୍ରର ପ୍ରକାଶ, ଥାନା ଅନ୍ତର୍ଗତ ସିଜୁ ଗାଁର ରଞ୍ଜନ ନାୟକଙ୍କ ସହ ୧୨ ବର୍ଷ ତଳେ ଚିନୁଙ୍କ ବିବାହ ହୋଇଥିଲା। ଏବେ ସେମାନଙ୍କର ଝିଅ, ପୁଅ ଅଛନ୍ତି। ଶୁକ୍ରବାର ରାତିରେ କାକୁଡି ଖାଇବାକୁ ନେଇ ସ୍ୱାମୀ ଓ ସ୍ତ୍ରୀଙ୍କ ମଧ୍ୟରେ କଳହ ହୋଇଥିଲା। ଏନେଇ ରଞ୍ଜନ ଝିଅ ଓ ସ୍ତ୍ରୀଙ୍କୁ ମାଡ ମାରିଥିବା ନେଇ ଅଭିଯୋଗ ହୋଇଥିଲା। ଥାନାରେ ସେଦିନ ମାମଲା ରୁଜୁ ନ ହେବାରୁ ଚିନୁ ଧାରଣା ଦେଇଥିଲେ।

ଲୁଟେରା ଗ୍ୟାଙ୍ଗ୍‌ର ୫ ଗିରଫ

ଖବରଦାତା ସମ୍ମିଳନୀରେ ଏ

ସଂକ୍ଷେପରେ

ଘର ତାଲା ଭାଙ୍ଗି ସୁନା ଅଳଙ୍କାର ଚୋରି

ବାଲିକୁଦା,୬।୪(ସ୍ୱ.ପ୍ର.): ବାଲିକୁଦା ଥାନା ଅନନ୍ତପୁର ଫାଣ୍ଡି ଅଧୀନ ପଦ୍ମନାଭପୁର(ନୂଆଗାଁ) ଗ୍ରାମର ଭୋଳାନାଥ ନାୟକଙ୍କ ଘରୁ ସୋମବାର ବିଳମ୍ବିତ ରାତିରେ ଚୋରି ହୋଇଛି। ଏନେଇ ତାଙ୍କ ଝିଅ ସୋନାଲି ଥାନାରେ ଅଭିଯୋଗ କରିବା ପରେ ପୋଲିସ ପକ୍ଷରୁ ମାମଲା (ନଂ.୧୨୨/୨୧) ରୁଜୁ ହୋଇଛି। ତାଙ୍କ ଅଭିଯୋଗ ଅନୁଯାୟୀ, ଭୋଳାନାଥଙ୍କ ପରିବାର ଲୋକେ ବାହାରେ ରୁହନ୍ତି। ଅସୁସ୍ଥତା କାରଣରୁ ଭୋଳାନାଥ ୩ ମାସ ହେବ କଟକରେ ରହୁଛନ୍ତି। ଏହାର ସୁଯୋଗ ନେଇ ଦୁର୍ବୃତ୍ତମାନେ ସୋମବାର ରାତିରେ ଘରର ତାଲା ଭାଙ୍ଗି ଭିତରେ ପଶି ସୁନା ଗହଣା ସମେତ ଅନ୍ୟାନ୍ୟ ସାମଗ୍ରୀ ଚୋରି କରିନେଇଛନ୍ତି। ଚୋରି ସାମଗ୍ରୀର ଆନୁମାନିକ ମୂଲ୍ୟ ୧୦ ଲକ୍ଷ ଟଙ୍କା ହେବ ବୋଲି ସେ ଅଭିଯୋଗପତ୍ରରେ ଦର୍ଶାଇଛନ୍ତି। ଅଭିଯୋଗ ପରେ ପୋଲିସ ପକ୍ଷରୁ ସାଇଣ୍ଟିଫିକ୍ ଟିମ୍ ଘଟଣାସ୍ଥଳରେ ପହଞ୍ଚି ତଦନ୍ତ କରିଛି। ଗତ ୨ ସପ୍ତାହ ମଧ୍ୟରେ ଏହି ଫାଣ୍ଡି ଅଞ୍ଚଳରେ ୨ଟି ବଡଧରଣ ଚୋରି ହୋଇଥିବା ବେଳେ ପୋଲିସକୁ କୌଣସି ସଫଳତା ମିଳିନାହିଁ। ଫଳରେ ତାର କାର୍ଯ୍ୟକାରିତାକୁ ନେଇ ପ୍ରଶ୍ନବାଚୀ ସୃଷ୍ଟି ହୋଇଛି।

ଜଳଛତ୍ର କେନ୍ଦ୍ର ଉଦ୍‌ଘାଟିତ

ସିଂହପୁର,୬।୪(ଡି.ଏନ.ଏ.): ବିଞ୍ଝାରପୁର ବ୍ଲକ ଅନ୍ତର୍ଗତ ସିଂହପୁର ବଜାରଠାରେ ଭାଜପା ପକ୍ଷରୁ ଏକ ଜଳଛତ୍ର କେନ୍ଦ୍ର ଖୋଲାଯାଇଛି। ଗ୍ରୀଷ୍ମରେ ପଥଚାରୀଙ୍କୁ ପାନୀୟ ଜଳ ଯୋଗାଇବା ପାଇଁ ଏହି ବ୍ୟବସ୍ଥା କରାଯାଇଛି। ଉଦ୍‌ଘାଟନୀ ଉତ୍ସବରେ ବିଞ୍ଝାରପୁର ପ୍ରାକ୍ତନ ବିଧାୟକ ପବିତ୍ର ମୋହନ ଜେନା, ଖବରଦାତା ଅନିରୁଦ୍ଧ ବେଉରିଆ, ଭାଜପା ନେତା ନିରଞ୍ଜନ ବେଉରିଆ, ରାମ ନାୟକ, ଅଭିରାମ ସାହୁ ଓ ସଞ୍ଜୀବ ମହାନ୍ତି ପ୍ରମୁଖ ଉପସ୍ଥିତ ଥିଲେ।

ଗୋରୁ ଗାଡ଼ି ଜବତ, ଦୁଇ ଗିରଫ

ବଡ଼ଚଣା,୬।୪(ଡି.ଏନ.ଏ.): ବୈରୀ ଥାନା ପୋଲିସ ଏକ ଗୋରୁ ବୋଝେଇ ଗାଡ଼ି ଜବତ କରିବା ସହ ୨ଜଣଙ୍କୁ ଗିରଫ କରି କୋର୍ଟଚାଲାଣ କରିଛି। ସେମାନେ ହେଲେ ବଡ଼ଚଣା ଥାନା ଅନ୍ତର୍ଗତ ଅଣକା ଗ୍ରାମର ଜଗମୋହନ ବେହେରା ଓ ଦିଲୀପ ନାୟକ। ଏନେଇ ଥାନାରେ ଏକ ମାମଲା (ନଂ.୭୨।୨୧)ରୁଜୁ ହୋଇଛି। ସେମାନେ ବେଆଇନ ଗୋରୁ ବ୍ୟବସାୟ କରୁଥିବା ଜଣାପଡ଼ିଛି।

୪ ନାମାଙ୍କନପତ୍ର କାଏମ

ବଡ଼ଚଣା,୬।୪(ଡି.ଏନ.ଏ.): ବଡ଼ଚଣା ବ୍ଲକ ଅଧୀନ ସମିଆ ପଞ୍ଚାୟତ ସମିତିସଭ୍ୟ ଉପନିର୍ବାଚନ ପାଇଁ ପାର୍ଥିପତ୍ର ଯାଞ୍ଚ ପ୍ରକ୍ରିୟା ଶେଷ ହୋଇଛି। ଏଥିରେ ୪ଜଣ ପ୍ରାର୍ଥିନୀଙ୍କ ନାମାଙ୍କନପତ୍ର କାଏମ ରହିଛି। ପ୍ରାର୍ଥିନୀ କବିତା ମଲିକ, ଶ୍ରଦ୍ଧାଞ୍ଜଳି ଜେନା, ସୁଜାତା ଦଲେଇ ଓ ଗୌରୀ ଜେନା ପ୍ରମୁଖଙ୍କ ପ୍ରାର୍ଥିପତ୍ର କାଏମ ରହିଥିବା ବ୍ଲକ୍ ଗୋଷ୍ଠୀ ଉନ୍ନୟନ ଅଧିକାରୀ ଅଜିତ ନାରୟଣ ପ୍ରସାଦ ଗିରି ସୂଚନା ଦେଇଛନ୍ତି। ଉକ୍ତ ୪ଜଣଙ୍କ ନାମାଙ୍କନପତ୍ରର ସମସ୍ତ ବିବରଣୀ ଠିକ୍ ରହିଛି।

ନାଳ ଭିତରେ ପାନୀୟ ଜଳ ପ୍ରକଳ୍ପ ପାଇପ୍

- ଜଳ ଯୋଗାଣ ନାଁରେ ବ୍ୟାପକ ଅନିୟମିତତା
- ୧୫ ମିନିଟ୍ ପାଣି ଆସୁଛି, ୨ ଦିନ ନାହିଁ

ଯାଜପୁର ଅଫିସ୍/ରଗଡି(ଡି.ଏନ.ଏ.),୬।୪

ନାଳ ନର୍ଦ୍ଦମାରେ ପଡିଥିବା ପାନୀୟ ଜଳ ପାଇପ।

ଗ୍ରାମ୍ୟ ଜଳଯୋଗାଣ ଓ ପରିମଳ (ଆର୍‌ଡବ୍ଲ୍ୟୁଏସ୍‌ଏସ୍) ବିଭାଗ ରିପୋର୍ଟରେ ଯାଜପୁର ଜିଲାର ବିଭିନ୍ନ ଗ୍ରାମରେ ପାନୀୟ ଜଳ ପ୍ରକଳ୍ପ କାର୍ଯ୍ୟକାରୀ ହେଉଛି । ସେଥିରୁ ଅନେକ କାର୍ଯ୍ୟକ୍ଷମ ଥିବା ବେଳେ ଆଉ କେତେକ ପ୍ରକଳ୍ପର କାମ ଚାଲିଥିବା ଉଲ୍ଲେଖ ରହିଛି। ହେଲେ ବାସ୍ତବରେ ଆର୍‌ଡବ୍ଲ୍ୟୁଏସ୍‌ଏସ୍ ରିପୋର୍ଟ ବିନା ପାଣିରେ ସର ପକାଉଛି। ଯାଜପୁର ଜିଲାରେ ପ୍ରାୟ ୪୦୦ ପାଇପ ଜଳ ଯୋଗାଣ ପ୍ରକଳ୍ପ ରହିଥିବା ବିଭାଗୀୟ ରିପୋର୍ଟରେ ଦର୍ଶାଯାଇଛି। କିନ୍ତୁ ପ୍ରକଳ୍ପ ସମ୍ପୂର୍ଣ୍ଣ ହୋଇଥିଲେ ହେଁ ତାହା ଲୋକଙ୍କ ଚାହିଦା ପୂରଣ କରିପାରୁ ନ ଥିବା ଅଭିଯୋଗ ହୋଇଛି ।

ଯାଜପୁର ଜିଲା କୋରେଇ ବ୍ଲକ ଅଧୀନ ଅନ୍ଧାରୀ ପଞ୍ଚାୟତ କୋରାବନ୍ଦୀ ଗ୍ରାମରେ ବସୁଧା ଯୋଜନାରେ ୨୦୧୮ରେ ପାଇପ୍ ଜଳଯୋଗାଣ ପ୍ରକଳ୍ପ ନିର୍ମାଣ ହୋଇଥିଲା । ୧୨ ମିଟର ଉଚ୍ଚତା ଓ ୧ ଲକ୍ଷ ଲିଟର କ୍ଷମତା ବିଶିଷ୍ଟ ପାଣି ଟାଙ୍କି କାମ ୨ ବର୍ଷ ତଳେ ଶେଷ ହୋଇଥିଲେ ସୁଦ୍ଧା ଠିକାଦାରଙ୍କ ମନମୁଖି କାର୍ଯ୍ୟ ପାଇଁ ବିବାଦ ପିଛା ଛାଡୁ ନ ଥିବା ଶୁଣିବାକୁ ମିଳିଛି। ପ୍ରାୟ ୧ କୋଟି ଟଙ୍କା ବ୍ୟୟରେ ନିର୍ମିତ ଏହି ପ୍ରକଳ୍ପରୁ ଗୋଟିଏ ଦିନ ୧୫ ମିନିଟ ପାଣି ଆସିଲେ ଆଉ ଦୁଇ ଦିନ ପାଣି ଆସୁ ନ ଥିବା କୋରାବନ୍ଦୀ (ବେଲବାହାଳି) ଗ୍ରାମବାସୀ କହିଛନ୍ତି। ସେହିପରି ସମ୍ପୃକ୍ତ ଠିକାଦାର ପାଇପ୍ ବିଛା ନାମରେ ଲକ୍ଷାଧିକ ଟଙ୍କା ଆତ୍ମସାତ୍ କରିଥିବା ଅଭିଯୋଗ ହୋଇଛି। ଗ୍ରାମରେ ବିଛା ଯାଇଥିବା ପାଇପ୍‌ଗୁଡ଼ିକ ମାଟିରୁ ୨ ଫୁଟ ତଳେ ପୋତିବାର ନିୟମ ଥିବାବେଳେ ବିଭାଗୀୟ ଅଧିକାରୀଙ୍କ ଢିଲାପଣର ସୁଯୋଗ ନେଇ ଠିକାଦାର ମାଟିରୁ ମାତ୍ର ୬ ରୁ ୭ ଇଞ୍ଚ ତଳେ ପାଇପ୍ ବିଛାଇ ମାଟି ଢାଙ୍କି ଦେଇଥିବା ଦେଖିବାକୁ ମିଳିଛି। ଏହି ପ୍ରକଳ୍ପରେ ଅତି ନିମ୍ନମାନର ପାଇପ୍ ବ୍ୟବହାର କରାଯାଇଥିବାରୁ ତାହା ବାରମ୍ବାର ଫାଟି ଯାଉଥିବା ପରିଲକ୍ଷିତ ହେଉଛି। ସେହିପରି କୋରାବନ୍ଦୀ (ବ୍ରାହ୍ମଣ ଶାସନ) ମଝିରେ ପାନୀୟ ଜଳ ପାଇପ୍‌ଗୁଡ଼ିକ ପୋତି ନ ଥିବା କାରଣରୁ ନାଳ ନର୍ଦ୍ଦମା ଉପରେ ପଡିଛି। ଯଦି କୌଣସି କାରଣରୁ ପାଇପ୍ ଫାଟିଯାଏ, ତେବେ ନର୍ଦ୍ଦମା ପାଣି ପାନୀୟ ଜଳରେ ମିଶିବ ବୋଲି ମତପ୍ରକାଶ ପାଇଛି। ବେଲବାହାଳି ସାହିକୁ କାହିଁକି ପାଣି ଯାଉନାହିଁ ବୋଲି କନିଷ୍ଠ ଯନ୍ତ୍ରୀ ମିନତି ମହାରଣାଙ୍କୁ ପଚାରିବାରୁ ସେ କହିଛନ୍ତି, ୨ଟି ବୋରୱେଲରୁ ଆବଶ୍ୟକ ପାଣି ଟାଙ୍କିରେ ପଡୁନାହିଁ । ଯେଉଁଥିପାଇଁ ଅଳ୍ପ ଲୋକ ପାଣି ପାଇବାରୁ ବଞ୍ଚିତ ହେଉଛନ୍ତି। ଏହାର ପ୍ରତିକାର ପାଇଁ ଆଉ ଗୋଟିଏ ବୋରିଂ ଆବଶ୍ୟକତା ରହିଛି। ସେହିପରି ନାଳ ନର୍ଦ୍ଦମାରେ ପାଇପ ଭାସୁଥିବା ପ୍ରସଙ୍ଗରେ ଠିକାଦାରଙ୍କ ସହ ଆଲୋଚନା କରି ଏହାର ବିକଳ୍ପ ବ୍ୟବସ୍ଥା କରାଯିବ ବୋଲି କନିଷ୍ଠ ଯନ୍ତ୍ରୀ ମହାରଣା ପ୍ରକାଶ କରିଛନ୍ତି।

ତେଲ ଟ୍ୟାଙ୍କର ନକଲି ରେଜିଷ୍ଟ୍ରେଶନ ଘଟଣାର ପୁନଃ ତଦନ୍ତ ଆରମ୍ଭ

ଚଣ୍ଡିଖୋଲ,୬।୪(ଡି.ଏନ.ଏ.)

ଚଣ୍ଡିଖୋଲ ଆଞ୍ଚଳିକ ପରିବହନ କାର୍ଯ୍ୟାଳୟରେ ୩୦ରୁ ଊର୍ଦ୍ଧ୍ୱ ତେଲ ଟ୍ୟାଙ୍କର ଗାଡ଼ିର ନକଲି ରେଜିଷ୍ଟ୍ରେସନ୍ ଘଟଣା ୨୦୧୬ରେ ରାଜ୍ୟରେ ଚହଳ ପକାଇଥିଲା। ଏହା ମଧ୍ୟରେ ୫ବର୍ଷ ବିତି ଯାଇଥିଲେବି ଚର୍ଚ୍ଚିତ ଘଟଣା ସମ୍ପୂର୍ଣ୍ଣ ଠପ୍ ହୋଇଯାଇଥିଲା। ଏବେ ଏହି ଘଟଣାର ପୁନଃ ତଦନ୍ତ କରିବା ପାଇଁ ଯାଜପୁର ଏସ୍‌ପି ରାହୁଲ ପିଆର ବଡ଼ଚଣା ଥାନା ଅଧିକାରୀଙ୍କୁ ନିର୍ଦ୍ଦେଶ ଦେଇଛନ୍ତି। ଏସ୍‌ପିଙ୍କ ନିର୍ଦ୍ଦେଶ ପରେ ମଙ୍ଗଳବାର ଥାନାଧିକାରୀ ପ୍ରିୟବ୍ରତ ରାଉତ ଭୁବନେଶ୍ୱରସ୍ଥିତ ଏକ୍‌ସାଇଜ ବିଭାଗ ମୁଖ୍ୟ କଂଟ୍ରୋଲରଙ୍କୁ ସାକ୍ଷାତ କରି ଏହି ପୁରୁଣା ଘଟଣାର ତଦନ୍ତ ଆରମ୍ଭ କରିଛନ୍ତି।

ସୂଚନାଯୋଗ୍ୟ, ୨୦୧୬ରେ ଜାଲ ନମ୍ବରରେ ରେଜିଷ୍ଟ୍ରେଶନ କରି ବହୁ ଟ୍ୟାଙ୍କର ରାଜ୍ୟର ବିଭିନ୍ନ ସ୍ଥାନକୁ ପେଟ୍ରୋଲ, ଡିଜେଲ ଓ କିରୋସିନ୍ ପରିବହନ କରୁଥିଲେ। ସେଥିମଧ୍ୟରୁ ଅନେକ ଟ୍ୟାଙ୍କର ଚଣ୍ଡିଖୋଲ ଆର୍‌ଟିଓରେ ରେଜିଷ୍ଟ୍ରେଶନ୍ ଦର୍ଶାଇ ଜାଲ ନମ୍ବର ପ୍ଲେଟ ଲଗାଇଥିଲେ। ଚୋରା କାରବାର ଧରପଗଡ଼ ବେଳେ ବହୁ ବେଆଇନ ଟ୍ୟାଙ୍କରକୁ ସେତେବେଳେ ଜବତ କରାଯାଇ ମାମଲା ରୁଜୁ କରାଯାଇଥିଲା। ଏହି ଘଟଣାରେ ତତ୍‌କାଳୀନ ଆଞ୍ଚଳିକ ପରିବହନ ଅଧିକାରୀଙ୍କୁ ବଦଳି କରାଯାଇଥିବାବେଳେ ଚଣ୍ଡିଖୋଲ ପରିବହନ କାର୍ଯ୍ୟାଳୟର କନିଷ୍ଠ ଏମ୍‌ଭିଆଇ ଓ ଜଣେ କିରାଣିଙ୍କୁ ସେତେବେଳେ ଗିରଫ କରାଯାଇଥିଲା। ସେହିପରି ଅନେକ ଟ୍ୟାଙ୍କର ମାଲିକ ମଧ୍ୟ ଗିରଫ ହୋଇ ଜାମିନ୍‌ରେ ଆସିଥିଲେ। ତେବେ ଦୀର୍ଘ ୫ବର୍ଷ ପରେ ପୁନଶ୍ଚ ଏହି ବେଆଇନ ଘଟଣାର ଖୋଳତାଡ଼ କରାଯାଉଥିବା ନେଇ ବଡ଼ଚଣା ଅଞ୍ଚଳରେ ଚର୍ଚ୍ଚା ଜୋର ଧରିଛି।

ବର୍ଦ୍ଧିତ ବିଦ୍ୟୁତ୍ ଶୁଳ୍କ ପ୍ରତ୍ୟାହାର ଦାବିରେ ବିକ୍ଷୋଭ

ବରୀମାଉଣ୍ଡଠାରେ କଂଗ୍ରେସ କର୍ମୀମାନେ ବିକ୍ଷୋଭ ପ୍ରଦର୍ଶନ କରୁଛନ୍ତି।

ସିଂହପୁର,୬।୪(ଡି.ଏନ.ଏ.)

ବିଦ୍ୟୁତ୍ ଦର ବୃଦ୍ଧି ପ୍ରତିବାଦରେ ବିଞ୍ଝାରପୁର କଂଗ୍ରେସ କମିଟି ପକ୍ଷରୁ ମଙ୍ଗଳବାର ବାଳମୁକୁଳିସ୍ଥିତ ବିଦ୍ୟୁତ୍ ବିଭାଗ କାର୍ଯ୍ୟାଳୟ ସମ୍ମୁଖରେ ଚାରିଘଣ୍ଟିଆ ଗଣଧାରଣା ସହ ବିକ୍ଷୋଭ ପ୍ରଦର୍ଶନ କରାଯାଇଥିଲା। ବ୍ଲକ କଂଗ୍ରେସ ସଭାପତି ପ୍ରଦ୍ୟୁମ୍ନ ପାତ୍ରଙ୍କ ନେତୃତ୍ୱରେ ପୂର୍ବତନ ବ୍ଲକ ଅଧ୍ୟକ୍ଷା କନକଲତା ମଲିକ, ମନୋରଞ୍ଜନ ଦାସ, ବ୍ଲକ କଂଗ୍ରେସ ସାଧାରଣ ସମ୍ପାଦକ ସୁଦାମ ଚରଣ ସାମଲ, ସୁଲୋଚନା ଦାସ ଓ ଅଜୟ ଦାସଙ୍କ ସମେତ ଶତାଧିକ କର୍ମୀ ଏଥିରେ ସାମିଲ ହୋଇଥିଲେ। ଶେଷରେ ରାଜ୍ୟପାଳଙ୍କ ଉଦ୍ଦେଶ୍ୟରେ ଏକ ସ୍ମାରକପତ୍ର ବିଦ୍ୟୁତ୍ ବିଭାଗ ସହକାରୀ ଯନ୍ତ୍ରୀଙ୍କୁ ପ୍ରଦାନ କରାଯାଇଥିଲା।

ଚଣ୍ଡିଖୋଲ,(ଡି.ଏନ.ଏ): ବଡ଼ଚଣା ବ୍ଲକ

ରାଜ୍ୟପାଳଙ୍କ ଉଦ୍ଦେଶ୍ୟରେ ଦାବିପତ୍ର

କଂଗ୍ରେସ ପକ୍ଷରୁ ବଡ଼ଚଣା ବିଦ୍ୟୁତ୍ କାର୍ଯ୍ୟାଳୟ ସମ୍ମୁଖରେ ବିକ୍ଷୋଭ ପ୍ରଦର୍ଶନ କରାଯାଇଛି। ବଡ଼ଚଣା କଂଗ୍ରେସ ନେତା ଅଜୟ ସାମଲଙ୍କ ନେତୃତ୍ୱରେ ବରିଷ୍ଠ ନେତା ରତିକାନ୍ତ ପ୍ରଧାନ, ମାନଭଞ୍ଜନ ରାଉତରାୟ, ଜିଲା ଯୁବ କଂଗ୍ରେସ ସଭାପତି ବିଶ୍ୱପ୍ରକାଶ ସାମଲ, ବ୍ଲକ ଯୁବ କଂଗ୍ରେସ ସଭାପତି ସଞ୍ଜୟ କର ଓ ରବୀନ୍ଦ୍ର ବଳଙ୍କ ସମେତ ବହୁ କର୍ମୀ ଯୋଗ ଦେଇଥିଲେ। କର୍ମୀମାନେ ବିଦ୍ୟୁତ୍ ଶୁଳ୍କ ବୃଦ୍ଧିକୁ ତୁରନ୍ତ ପ୍ରତ୍ୟାହାର କରିବା ପାଇଁ ଦାବି କରିଥିଲେ। ଏହି ଅବସରରେ ଏକ ପ୍ରତିନିଧି ଦଳ ରାଜ୍ୟପାଳଙ୍କ ଉଦ୍ଦେଶ୍ୟରେ ବିଦ୍ୟୁତ୍ ଉପଖଣ୍ଡ ଅଧିକାରୀଙ୍କୁ ଦାବିପତ୍ର ପ୍ରଦାନ କରିଥିଲେ।

ବରୀ,(ଡି.ଏନ.ଏ.): ବରୀ ବ୍ଲକ କଂଗ୍ରେସ ପକ୍ଷରୁ ବର୍ଦ୍ଧିତ ବିଦ୍ୟୁତ୍ ଦର ବୃଦ୍ଧିର ପ୍ରତ୍ୟାହାର ଦାବି କରାଯାଇଛି। ଏନେଇ ଦଳ ପକ୍ଷରୁ ଉମେଶ ଜେନାଙ୍କ ନେତୃତ୍ୱରେ ବିକ୍ଷୋଭ ପ୍ରଦର୍ଶନ କରାଯିବା ସହ ବରୀ ମାଉଣ୍ଡସ୍ଥିତ ବିଦ୍ୟୁତ୍ କାର୍ଯ୍ୟାଳୟ ଉପଖଣ୍ଡ ଅଧିକାରୀଙ୍କୁ ରାଜ୍ୟପାଳଙ୍କ ଉଦ୍ଦେଶ୍ୟରେ ଦାବିପତ୍ର ପ୍ରଦାନ କରାଯାଇଛି। ଉକ୍ତ ଦାବିପତ୍ରରେ ଦର୍ଶାଯାଇଛି, ମହାମାରୀ କରୋନା ଯୋଗୁ ଲୋକଙ୍କୁ ଆର୍ଥିକ ଅବସ୍ଥା ଅତ୍ୟନ୍ତ ଦୁର୍ବଳ ହୋଇଯାଇଛି। ଏହି ସମୟରେ ବିଦ୍ୟୁତ୍ ଦର ବୃଦ୍ଧି କରିବା ଲୋକଙ୍କ ପାଇଁ ବୋଝ ହୋଇଛି। ତେଣୁ ତୁରନ୍ତ ଦର ବୃଦ୍ଧି ପ୍ରତ୍ୟାହାର କରିବାକୁ ଦଳ ପକ୍ଷରୁ ଦାବି ହୋଇଛି। ବିକ୍ଷୋଭରେ ବ୍ଲକ କଂଗ୍ରେସ ସଭାପତି ମନୋଜ ଦାସ, ଜିଲା ଯୁବ କଂଗ୍ରେସ ସଂଯୋଜକ ଅମରେଶ ପରିଡ଼ାଙ୍କ ସମେତ ବରିଷ୍ଠ କର୍ମୀମାନେ ଉପସ୍ଥିତ ଥିଲେ।

ଦୁଇ ବଖରା ଜଳିଗଲା

ଚଢ଼େଇଧରା,୬।୪(ଡି.ଏନ.ଏ.): ଧର୍ମଶାଳା ତହସିଲ ଅଧୀନ ମଧୁପୁରଗଡ଼ ପଞ୍ଚାୟତର ବାଉଁଶମୂଳି ଗାଁରେ ସୋମବାର ରାତି ପ୍ରାୟ ୧୨ଟାରେ ଅଗ୍ନିକାଣ୍ଡ ଘଟିଛି। ଏଥିରେ ଗ୍ରାମର ପୁରସ୍ତମ ମଲିକଙ୍କ ଦୁଇ ବଖରା ଘର ଜଳି ପାଉଁଶ ହୋଇଯାଇଛି। ଉକ୍ତ ପରିବାର ସୋଇଥିବାବେଳେ ଘରେ ନିଆଁ ଲାଗିଥିଲା। ନିଆଁ ଜଳିବାରୁ ପରିବାର ସଦସ୍ୟ ଉଠି ଦମକଳ କେନ୍ଦ୍ରକୁ ଫୋନ କରିଥିଲେ। ସ୍ଥାନୀୟ ଦମକଳ ବାହିନୀ କର୍ମଚାରୀ ପହଞ୍ଚି ନିଆଁକୁ ଆୟତ୍ତ କରିଥିଲେ। ମାତ୍ର ସେତେବେଳକୁ ଘରେ ଥିବା ଧାନ, ଚାଉଳ ଓ ଅନ୍ୟ ଆସବାବପତ୍ର ଜଳି ଯାଇଥିଲା। ଉକ୍ତ ଅଗ୍ନିକାଣ୍ଡରେ କୌଣସି ଜୀବନହାନି ହୋଇନାହିଁ। ପୁରସ୍ତମ ଗରିବ ଶ୍ରେଣୀର ହୋଇଥିବାରୁ ତାଙ୍କୁ ତୁରନ୍ତ ସରକାରୀ ସହାୟତା ଯୋଗାଇ ଦେବାକୁ ଗ୍ରାମବାସୀ ଦାବି କରିଛନ୍ତି।

ଡିଫା କପ୍ ଫୁଟ୍‌ବଲ: ଫାଇନାଲରେ ବରୁଆଁ

ଧର୍ମଶାଳା,୬।୪(ଡି.ଏନ.ଏ.)

ଧର୍ମଶାଳା ବ୍ଲକ ଅଧୀନ ଚୋରମୁହାଁ ମଜାର ପଡ଼ିଆରେ ଚାଲିଥିବା ୨୩ତମ ଡିଫାକପ ଫୁଟବଲ ଟୁର୍ନାମେଣ୍ଟର ଦ୍ୱିତୀୟ ସେମିଫାଇନାଲରେ ମା' ମଙ୍ଗଳା ଅଥଲେଟିକ ଆସୋସିଏଶନ ବରୁଆଁ ଏଡି କ୍ଲବ କଳିଙ୍ଗନଗରକୁ ୪-୦ଗୋଲରେ ପରାସ୍ତ କରି ଫାଇନାଲରେ ପ୍ରବେଶ କରିଛି। ମ୍ୟାଚର ପ୍ରଥମାର୍ଦ୍ଧରେ ଗୋଟିଏ ଗୋଲ ଓ ଦ୍ୱିତୀୟାର୍ଦ୍ଧରେ ୩ଟି ଗୋଲ ହୋଇଥିଲା। ଫଳରେ ମା'ମଙ୍ଗଳା କ୍ଲବ ବରୁଆଁ୪-୦ ଗୋଲରେ ବିଜୟୀ ହୋଇଥିଲା। ମ୍ୟାଚ୍‌ରେ ୪ଟି ଗୋଲ ଦେଇଥିବା ବରୁଆଁ ଟିମର ଦୀନବନ୍ଧୁ ଦାସଙ୍କୁ ମ୍ୟାନ୍‌ଅଫଦି ମ୍ୟାଚ୍ ଘୋଷଣା କରାଯାଇଥିଲା। କ୍ୟାପ୍‌ଟେନ୍ ତ୍ରିଲୋଚନ ବିଶ୍ୱାଳ, ଶିକ୍ଷାବିତ ଜିତେନ୍ଦ୍ର କୁମାର ଓଝା ଓ ସୁଶାନ୍ତ କୁମାର ସାହୁ ଅତିଥି ଭାବେ ଯୋଗଦେଇ ଦୀନବନ୍ଧୁଙ୍କୁ ମ୍ୟାନ୍‌ଅଫ ଦି ମ୍ୟାଚ୍ ପୁରସ୍କାର ପ୍ରଦାନ କରିଥିଲେ। ମ୍ୟାଚ୍‌କୁ ସଲିମ ଅହମ୍ମଦ ପରିଚାଳନା କରିଥିବା ବେଳେ ଦେବେନ୍ଦ୍ର ଜେନା, ସେକ୍ ନିଜାମୁଦ୍ଦିନ ଓ ବିଭୁପଦ ଜେନା ଲାଇନମ୍ୟାନ ଭାବେ ସହାୟତା କରିଥିଲେ। ଫାଇନାଲ ମ୍ୟାଚ ମା' ମଙ୍ଗଳା କ୍ଲବ ବରୁଆଁ ସହିତ ସନସାଇନ କ୍ଲବ କଟକ ମଧ୍ୟରେ ଅନୁଷ୍ଠିତ ହେବ। ତେବେ ଫାଇନାଲ ପୂର୍ବରୁ ଏକ ପ୍ରଦର୍ଶନୀ ମ୍ୟାଚ୍ ଡିଫା ଜୁନିୟର ଓ ମହାଲକ୍ଷ୍ମୀ କ୍ଲବ ଖଇରାବାଦ ମଧ୍ୟରେ ଅନୁଷ୍ଠିତ ହେବ ବୋଲି ଡିଫା ସଭାପତି ପ୍ରମୋଦ ଦାସ ସୂଚନା ଦେଇଛନ୍ତି।

ସୁରଜ ଆଣ୍ଡ ଦେବାଶିଷ ମେମୋରିଆଲ କ୍ରିକେଟ

ନଡ଼ିଆଭଙ୍ଗା ଟିମ୍ ଚାମ୍ପିୟନ

ଅତିଥିଙ୍କ ଗହଣରେ ଚାମ୍ପିୟନ ଦଳର ଖେଳାଳି।

କଳିଙ୍ଗନଗର,୬।୪(ଡି.ଏନ.ଏ.): ସୁରଜ ଆଣ୍ଡ ଦେବାଶିଷ ମେମୋରିଆଲ କ୍ରିକେଟ୍ ଟୁର୍ନାମେଣ୍ଟର ଫାଇନାଲ ମ୍ୟାଚ୍ ମଙ୍ଗଳବାର ନିମପଲ୍ଲୀ ଗ୍ରାମରେ ଅନୁଷ୍ଠିତ ହୋଇଯାଇଛି। ଏଥିରେ ନଡ଼ିଆଭଙ୍ଗା ଟିମ୍ ମାର୍ଥାପୁର ଟିମ୍‌କୁ ପରାସ୍ତ କରି ଚାମ୍ପିୟନ ଆଖ୍ୟା ଅର୍ଜନ କରିଛି। ଟସ୍ ଜିତି ମାର୍ଥାପୁର ଦଳ ବ୍ୟାଟିଂ କରି ନିର୍ଦ୍ଧାରିତ ୬ ଓଭରରେ ୫୮ ରନ ସଂଗ୍ରହ କରିଥିଲା। ଜବାବରେ ନଡିଆଭଙ୍ଗା ଟିମ୍ ୫.୪ ଓଭରରେ ନିର୍ଦ୍ଧାରିତ ରନ ସଂଗ୍ରହ କରି ବିଜୟୀ ହୋଇଥିଲା। ଦଳ ତରଫରୁ ବିଶ୍ୱଜିତ୍ ମହାରଣା ମ୍ୟାନ୍ ଅଫ୍ ଦି ମ୍ୟାଚ୍ ଓ ସତ୍ୟଜିତ୍ ସାମଲ ମ୍ୟାନ୍ ଅଫ୍ ଦ ସିରିଜ ଭାବେ ବିବେଚିତ ହୋଇଥିଲେ। ଅଭିଳାଷ ବୋଇତେଲ, ବସନ୍ତ ବାରିକ, ଚିତ୍ତରଞ୍ଜନ ମୁଦୁଲି, କ୍ଷେତ୍ରବାସୀ ମୁଦୁଲି, ଜନ୍ମଜେୟ ବଳ ଓ ରଞ୍ଜିତ ମୁଦୁଲି ପ୍ରମୁଖ ଅତିଥି ଭାବେ ଯୋଗ ଦେଇଥିଲେ। ଇନ୍ଦ୍ରଜିତ ମୁଦୁଲି, ଜ୍ଞାନରଞ୍ଜନ ବଳ, ରାମଚନ୍ଦ୍ର ମୁଦୁଲି, ସୁମନ ଉଦୟ ଭାନୁ ପ୍ରମୁଖ ଖେଳ ପରିଚାଳନା କରିଥିଲେ।

ପରୀକ୍ଷା କେନ୍ଦ୍ର ଦୂରତାକୁ ନେଇ ଅସନ୍ତୋଷ

ଚଣ୍ଡିଖୋଲ,୬।୪(ଡି.ଏନ.ଏ.): ବଡ଼ଚଣା ବ୍ଲକ ଅନ୍ତର୍ଗତ କପାଷ୍ଟିକିରିସ୍ଥିତ କପିଳେଶ୍ୱର ସଂସ୍କୃତ ବିଦ୍ୟାଳୟ ଛାତ୍ରୀଛାତ୍ର ଓ ସେମାନଙ୍କ ଅବିଭାବକଙ୍କ ମହଲରେ ଅସନ୍ତୋଷ ଦେଖାଦେଇଛି। କାରଣ ଏହି ବିଦ୍ୟାଳୟର ଦଶମ ଶ୍ରେଣୀ ପରୀକ୍ଷା କେନ୍ଦ୍ର ଚଳିତ ବର୍ଷ ୨୫ କିଲୋମିଟର ଦୂରରେ କରାଯାଇଛି। ପୂର୍ବରୁ ସମ୍ପୃକ୍ତ ବିଦ୍ୟାଳୟର ପରୀକ୍ଷାକେନ୍ଦ୍ର ବଡ଼ଚଣାସ୍ଥିତ ମହାବିନାୟକ ବିଦ୍ୟାୟନ ପରିସରରେ ହେଉଥିଲା। ବିଦ୍ୟାଳୟଠାରୁ ଏହାର ଦୂରତା ୭କିମି ଥିଲା। କିନ୍ତୁ ଚଳିତ ବର୍ଷ ପରୀକ୍ଷା କେନ୍ଦ୍ରକୁ ଧର୍ମଶାଳା ବାଣୀପୀଠ ଉଚ୍ଚ ବିଦ୍ୟାଳୟରେ କରାଯାଇଛି। ଏହି ବିଦ୍ୟାଳୟରେ କପିଳେଶ୍ୱର ସଂସ୍କୃତ ବିଦ୍ୟାଳୟର ୨୯ଜଣ ଛାତ୍ରୀଛାତ୍ର ପରୀକ୍ଷା ଦେବେ। ତେବେ କୋଭିଡ୍ କଟକଣା ଭିତରେ ପିଲା କିପରି ଏତେ ଦୂରରେ ଯାଇ ପରୀକ୍ଷା ଦେବେ ସେଥିନେଇ ଅବିଭାବକ

୪ ବାଲି ବୋଝେଇ ହାଇୱା ଜବତ

ଚୌଦ୍ୱାର,(ଡି.ଏନ.ଏ.): ଟାଙ୍ଗୀ-ଚୌଦ୍ୱାର ତହସିଲ ପକ୍ଷରୁ ସ୍ଥାନୀୟ ନୂଆପାଟଣା ଘାଟରେ ମଙ୍ଗଳବାର ଚଢ଼ାଉ ୪ଟି ବାଲିବୋଝେଇ ହାଇୱା ଜବତ କରାଯାଇଥିଲା। ପରେ ଏହାକୁ ଚୌଦ୍ୱାର ପୋଲିସ ଜିମା ଦିଆଯାଇଥିଲା। ଏହାପରେ ହାଇୱା ପିଛା ୩୨ହଜାର ଟଙ୍କା କରି ଫାଇନ କଟାଯାଇ ଛାଡି ଦିଆଯାଇଥିବା ଜଣାପଡିଛି। ଏହି ଚଢ଼ାଉରେ ତହସିଲ ସୁପରଭାଇଜର ପୁଷ୍ପିମା ପ୍ରଧାନ, ଦିପ୍ତୀ ରଞ୍ଜନ ବେହେରା, ସୁବ୍ରତ ନାୟକ ଓ ଆରଆଇ ଲୋପାମୁଦ୍ରା ସାହୁ ପ୍ରମୁଖ ସାମିଲ ହୋଇଥିଲେ।

ସଂକ୍ଷେପରେ

ମହାନଦୀରେ ବୁଡ଼ି ନାବାଳକ ମୃତ

କଟକ ଅଫିସ, ୬।୪: ଜଗତ୍‌ପୁର ଥାନା ଅଧୀନ ମହାନଦୀରେ ବୁଡି ଜଣେ ନାବାଳକଙ୍କ ମୃତ୍ୟୁ ଘଟିଛି। ସେ ହେଲେ ରାଣୀହାଟ ତେଲିସାହି ଅଞ୍ଚଳର ବଣ୍ଟି ଘଡେଇ(୧୧)। ଥାନା ଅଧିକାରୀ ରବୀନ୍ଦ୍ର ନାଥ ମେହେରଙ୍କ ସୂଚନା ଅନୁଯାୟୀ, ମଙ୍ଗଳବାର ଅପରାହ୍ନ ସାଢ଼େ ୪ଟାରେ ବଣ୍ଟି ୪ଜଣ ସାଙ୍ଗଙ୍କ ସହ ମିଶି ଆନିକଟ ବ୍ରିଜ୍‌ସ୍ଥିତ ମହାନଦୀରେ ଗାଧୋଉଥିଲେ। ହଠାତ୍ ବଣ୍ଟିଙ୍କ ଗୋଡ ଖସିଯିବାରୁ ସେ ପାଣିରେ ବୁଡିଯାଇଥିଲେ। ଖବରପାଇ ଓଡ୍ରାଫ ଟିମ୍ ପହଞ୍ଚି ମହାନଦୀରେ ବହୁ ଖୋଜାଖୋଜି କରିବା ପରେ ସନ୍ଧ୍ୟା ପ୍ରାୟ ୫ଟାରେ ବଣ୍ଟିଙ୍କ ମୃତଦେହ ଉଦ୍ଧାର କରିଥିଲେ। ପୋଲିସ ମୃତଦେହ ବ୍ୟବଚ୍ଛେଦ ପାଇଁ ଏସ୍‌ସିବି ମେଡିକାଲ ପଠାଇବା ସହ ଏକ ଅପମୃତ୍ୟୁ ମାମଲା(ନଂ.୧୧/୨୧) ରୁଜୁ କରି ତଦନ୍ତ ଚଳାଇଛି।

ଭିଜିଲାନ୍ସ ଜାଲରେ ବାରଙ୍ଗ ତହସିଲଦାର

ବାରଙ୍ଗ,୬।୪(ଡି.ଏନ୍.ଏ.): ବାରଙ୍ଗ ତହସିଲଦାର ବିଚିତ୍ରାନନ୍ଦ ନାୟକ ମଙ୍ଗଳବାର ଅପରାହ୍ନରେ ଭିଜିଲାନ୍ସ ହାତରେ ଧରାପଡ଼ିଛନ୍ତି। ୧ଲକ୍ଷ ୭ହଜାର ଟଙ୍କା ନେଇ ଗାଡ଼ିରେ ଯାଉଥିବାବେଳେ ଖବରପାଇ ତହସିଲ କାର୍ଯ୍ୟାଳୟଠାରୁ ଅଳ୍ପଦୂରରେ କଟକ ଭିଜିଲାନ୍ସ ବିଭାଗ ତାଙ୍କୁ ଧରିଥିଲା। ଉକ୍ତ ଟଙ୍କାର ହିସାବ ବିଷୟରେ ଠିକ୍ ତଥ୍ୟ ଉପସ୍ଥାପିତ ନ କରିପାରିବାରୁ ଟଙ୍କାକୁ ଭିଜିଲାନ୍ସ ବିଭାଗ ଜବତ କରିଛି। ସୂଚନା ଅନୁଯାୟୀ, ଗତ ଫେବୃୟାରୀ ୧ରେ ବାରଙ୍ଗ ତହସିଲଦାର ଭାବେ ବିଚିତ୍ରାନନ୍ଦ ନାୟକ ଯୋଗଦେଇଥିଲେ। ଯୋଗଦେବାର କିଛିଦିନ ପରେ ବାରଙ୍ଗରେ ମାଫିଆମାନଙ୍କର ରାଜ ଚାଲିବା ଆରମ୍ଭ ହୋଇଥିଲା। ମାଫିଆମାନେ ଖୁଲମଖୁଲା ଭାବେ ଦିନଦ୍ୱିପ୍ରହରରେ ମାଟି, ମାଙ୍କଡାପଥର, ବାଲି ଓ ମୋରମ ଚୋରାଚାଳଣ ଚଳାଇଥିଲେ। ମଙ୍ଗଳବାର ବାଲିଘାଟର ନିଲାମ ନେଇଥିବା ଠିକାଦାରର ଜଣେ ସହଯୋଗୀ ସୁକାନ୍ତ ମୁଦୁଲିଙ୍କଠାରୁ ୧ଲକ୍ଷ ୭ ହଜାର ଟଙ୍କା କାର୍ଯ୍ୟାଳୟରୁ ନେଇ ତହସିଲଦାର ନାୟକ ବାରଙ୍ଗ-ବାଙ୍କି ମୁଖ୍ୟରାସ୍ତାରେ ଯାଉଥିଲେ। ତେବେ ପୂର୍ବରୁ କଟକ ଭିଜିଲାନ୍ସ ଏହାର ଖବରପାଇ ରାସ୍ତାରେ ଚଢ଼ାଉ କରି ତାଙ୍କୁ ଧରିଥିଲେ।

୧୨୫ କିଲୋ ଗଞ୍ଜେଇ, କାର୍ ଜବତ: ୨ ଗିରଫ

କଟକ ଅଫିସ/ବାରଙ୍ଗ, ୬।୪ (ଡି.ଏନ୍.ଏ.): କଟକ ଫ୍ଲାଇଂ ସ୍କ୍ୱାଡ୍ ଟିମ୍ ମଙ୍ଗଳବାର ସକାଳ ସାଢ଼େ ୫ଟାରେ ବାରଙ୍ଗ ଥାନା ତ୍ରିଶୁଳିଆ ଛକଠାରେ ଚଢ଼ାଉ କରି ଏକ କାର ସହ ୧୨୫ କେଜି ଗଞ୍ଜେଇ ଜବତ କରିଛି। ଏହି ଘଟଣାରେ ବିହାର ହରିହରପୁର ଅଞ୍ଚଳର ରାଜ କୁମାର ପଣ୍ଡିତ(୩୩) ଓ ବିହାର ଜାହାନାବାଦ୍ ଅଞ୍ଚଳର ଚନ୍ଦର କୁମାର(୨୭)ଙ୍କୁ ଗିରଫ କରି କୋର୍ଟଚାଲାଣ କରାଯାଇଛି। ଫ୍ଲାଇଂ ସ୍କ୍ୱାଡ୍ ଅଧିକାରୀ ସୁଶାନ୍ତ କୁମାର ପାଢ଼ୀଙ୍କ ସୂଚନାଅନୁଯାୟୀ, ଉକ୍ତ କାର (ନଂ.ଏପିଠୀ ଏଏକ୍ସ-୯୪୧୪)ଟି ଆନ୍ଧ୍ରର ସିକାକୁଲମରୁ ବିହାର ଜାହାନାବାଦ୍ ଅଭିମୁଖେ ଯାଉଥିଲା। ଖବରପାଇ ଫ୍ଲାଇଂ ସ୍କ୍ୱାଡ୍ ଟିମ୍ ଉକ୍ତ କାରକୁ ଅଟକାଇ ଯାଞ୍ଚ କରିବା ପରେ ସେଥିରେ ଗଞ୍ଜେଇ ଥିବା ଜଣାପଡିଥିଲା। ଜବତ ଗଞ୍ଜେଇର ଆନୁମାନିକ ମୂଲ୍ୟ ୬.୫ ଲକ୍ଷ ଟଙ୍କା ହେବ ବୋଲି ବିଭାଗ ପକ୍ଷରୁ କୁହାଯାଇଛି। ଏହି ଚଢ଼ାଉରେ ଡିଏସଇ ସିଦ୍ଧେଶ୍ୱର ବେହେରା, ଆଇଆଇସି ସୁଶାନ୍ତ ପାଢ଼ୀ, ସରୋଜ ପ୍ରମୁଖ ସାମିଲ ଥିଲେ।

ଜମି ବିବାଦରୁ ଗୁଳି, ବୋମାମାଡ଼

୨ ମୃତ, ୧୫ରୁ ଊର୍ଦ୍ଧ୍ୱ ଆହତ

- ୨ ଗାଁ ମଧ୍ୟରେ ଗୋଷ୍ଠୀ ସଂଘର୍ଷ
- ମୃତଦେହ ରଖି ଭଗବତପୁରବାସୀଙ୍କ ରାସ୍ତାରୋକୋ

କଟକ-ନରସିଂହପୁର ମୁଖ୍ୟ ରାସ୍ତାର ଅଭିମାନପୁର ଛକରେ ଭଗବତପୁର ଗ୍ରାମବାସୀ ରାସ୍ତା ଅବରୋଧ କରିଛନ୍ତି।

ବଡ଼ମ୍ବା,୬।୪(ଡି.ଏନ୍.ଏ.)

ସରକାରୀ ଜମି ଦଖଲକୁ ନେଇ ବଡ଼ମ୍ବା ଥାନା ଅନ୍ତର୍ଗତ ବୁଢ଼ାପଙ୍କ ଓ ଭଗବତପୁର ଗ୍ରାମବାସୀଙ୍କ ମଧ୍ୟରେ ମଙ୍ଗଳବାର ସକାଳେ ଗୋଷ୍ଠୀସଂଘର୍ଷ ଘଟି ଉଗ୍ରରୂପ ଧାରଣ କରିଛି। ଉଭୟ ଗ୍ରାମର ସୀମାରେ ଗୁଳି ଫୁଟିବା ସହ ବୋମା ମାଡ଼ ହୋଇଛି। ଏଥିରେ ଭଗବତପୁର ଗ୍ରାମର ୨ଜଣ ବ୍ୟକ୍ତିଙ୍କ ମୃତ୍ୟୁ ଘଟିଥିବାବେଳେ ୧୫ରୁ ଊର୍ଦ୍ଧ୍ୱ ଆହତ ହୋଇଛନ୍ତି। ମୃତକମାନେ ହେଲେ ଅଶ୍ୱିନୀ ପାଳ (୩୪) ଓ ପବିତ୍ର ଅକ୍ଷିତ୍ (୨୭)। ଆହତମାନଙ୍କୁ ଅଧିକ ଚିକିତ୍ସା ନିମନ୍ତେ କଟକ ବଡ଼ ଡାକ୍ତରଖାନା ପଠାଯାଇଛି। ଘଟଣାସ୍ଥଳରେ ୨ ପ୍ଲାଟୁନ ପୋଲିସ ଫୋର୍ସ ମୁତୟନ କରାଯାଇଛି। ଏହି ଘଟଣାକୁ ନେଇ ଭଗବତପୁର ଗ୍ରାମବାସୀ କଟକ-ନରସିଂହପୁର ମୁଖ୍ୟ ରାସ୍ତାର ଅଭିମାନପୁର ଛକରେ ଉଭୟ ମୃତଦେହ ରଖି ଟାୟାର ଜାଳି ରାସ୍ତା ଅବରୋଧ କରିଛନ୍ତି। ଅଭିଯୁକ୍ତଙ୍କୁ ତୁରନ୍ତ ଗିରଫ କରିବା ସହ ସରକାରୀ ଜମିର ସ୍ଥାୟୀ ସମାଧାନ କରିବାକୁ ସେମାନେ ଦାବି କରିଛନ୍ତି। ଖବରପାଇ ଧାରଣାସ୍ଥଳରେ ମାଣିଆବନ୍ଧ ଫାଣ୍ଡି ଅଧିକାରୀ, ବଡମ୍ବା, କାନପୁର ଓ ଆଠଗଡ ଥାନା ଅଧିକାରୀଙ୍କ ସମେତ ଆଠଗଡ ଉପଜିଲାପାଳ, ଏସ୍‌ଡିପିଓ, ବଡ଼ମ୍ବା ତହସିଲଦାର, ଅତିରିକ୍ତ ତହସିଲଦାର, ବ୍ଲକ ଅଧକ୍ଷା, ଉପାଧକ୍ଷ ପହଞ୍ଚି ଉଭୟକ୍ତ ଲୋକଙ୍କୁ ବୁଝାଶୁଝା କରିଛନ୍ତି। ବଡମ୍ବା ଅତିରିକ୍ତ ତହସିଲଦାର ସୁରଥ ଚନ୍ଦ୍ର ରାଉତ ବିବାଦ ସମ୍ପର୍କରେ କହିଛନ୍ତି, ଉଭୟ ଗ୍ରାମବାସୀ ବହୁ ସରକାରୀ ଜମି ଜବରଦଖଲ କରି ରଖିଛନ୍ତି। ଏହାସତ୍ତ୍ୱେ ଅଧିକ ସରକାରୀ ଜମି ହାତେଇବାକୁ ନେଇ ବିବାଦ ଉପୁଜିଛି। ସୋମବାର ଉଭୟ ଗ୍ରାମର ସୀମାରେ ଥିବା ଏକ ସରକାରୀ ଜାଗାରେ ନିର୍ମାଣ କାର୍ଯ୍ୟ କରିବାକୁ ବୁଢ଼ାପଙ୍କ ଗ୍ରାମର କେତେଜଣ ଲୋକ ପହଞ୍ଚି ସଫାସଫି କରିଥିଲେ। ଭଗବତପୁର ଗ୍ରାମବାସୀ ଏହା ଜାଣିବା ପରେ ଗ୍ରାମର କେତେଜଣ ଲୋକ ମଙ୍ଗଳବାର ସକାଳେ ଉକ୍ତ ଜାଗାରେ ପହଞ୍ଚି ବିରୋଧ କରିଥିଲେ। ଏ ନେଇ ଉଭୟ ଗୋଷ୍ଠୀ ମଧ୍ୟରେ ଗଣ୍ଡଗୋଳ ହୋଇଥିଲା। ବୁଢ଼ାପଙ୍କ ଗ୍ରାମରୁ ଆସିଥିବା ଗୋଷ୍ଠୀ ଭଗବତପୁରର ଲୋକଙ୍କୁ ଅତର୍କିତ ଭାବେ ଆକ୍ରମଣ କରିଥିଲେ। ସେମାନେ ଗୁଳି ଫୁଟାଇବା ସହ ବୋମା ଫିଙ୍ଗି ଫେରାର ହୋଇଯାଇଥିଲେ। ଏହି ଘଟଣାର ତଦନ୍ତ ଚାଲିଛି। ଅଭିଯୁକ୍ତମାନଙ୍କୁ ଗିରଫ କରିବାକୁ ବିଭିନ୍ନ ସ୍ଥାନରେ ଚଢ଼ାଉ କରଯାଉଛି ବୋଲି ଜିଲା ଅତିରିକ୍ତ ପୋଲିସ ଅଧୀକ୍ଷକ ପ୍ରଦ୍ୟୁମ୍ନ କୁମାର ଜେନା ସୂଚନା ଦେଇଛନ୍ତି। ଏସମ୍ପର୍କରେ ଆଠଗଡ ଉପଜିଲାପାଳ ଅଜାମ୍ବର ମହାନ୍ତି କହିଛନ୍ତି, ବିବାଦର ସ୍ଥାୟୀ ସମାଧାନ ପାଇଁ ବୈଠକ ଜାରି ରହିଛି । ରିପୋର୍ଟ ଲେଖା ହେବା ପର୍ଯ୍ୟନ୍ତ ସମାଧାନର ବାଟ ବାହାରିପାରି ନ ଥିଲା। ସୂଚନାଯୋଗ୍ୟ,ସରକାରୀ ଜମିକୁ କେନ୍ଦ୍ର କରି ବୁଢ଼ାପଙ୍କ ଓ ଭଗବତପୁର ଗ୍ରାମ ମଧ୍ୟରେ ଦୀର୍ଘ ଦିନ ହେବ ବିବାଦ ଲାଗି ରହିଛି। ଏନେଇ ଶାନ୍ତି କମିଟି ମାଧ୍ୟମରେ ବାରମ୍ବାର ବିବାଦର ସମାଧାନ କରିବାକୁ ଚେଷ୍ଟା କରାଯାଇଛି। ଏହି ଜମିକୁ କେହି ଦଖଲରେ ନ ରଖିବାକୁ ପ୍ରଶାସନ ପକ୍ଷରୁ ପୂର୍ବରୁ ଚେତାବନୀ ଦିଆଯାଇଛି। ଏହାସତ୍ତ୍ୱେ ସରକାରୀ ଜମିକୁ ନେଇ ୨ ଗ୍ରାମ ମଧ୍ୟରେ ଗୋଷ୍ଠୀ ସଂଘର୍ଷ ଘଟିବା ପ୍ରଶାସନ ପାଇଁ ମୁଣ୍ଡବ୍ୟଥାର କାରଣ ପାଲଟିଛି।

ଦିନକରେ ୫୮୮ ସଂକ୍ରମିତ ଚିହ୍ନଟ

ଖୋର୍ଦ୍ଧାରେ ସର୍ବାଧିକ ୧୫.୬% ସକ୍ରିୟ ରୋଗୀ

ଭୁବନେଶ୍ୱର, ୬।୪(ବ୍ୟୁରୋ)

ରାଜ୍ୟରେ ଗତ ୨୪ଘଣ୍ଟାରେ ୫୮୮ ଆକ୍ରାନ୍ତ ଚିହ୍ନଟ ହୋଇଛନ୍ତି। ଏମାନଙ୍କ ମଧ୍ୟରେ ଖୋର୍ଦ୍ଧା ଜିଲାରେ ସର୍ବାଧିକ ୧୦୫ଜଣ ରହିଥିବା ବେଳେ ସୁନ୍ଦରଗଡ଼ରେ ୮୪, କଳାହାଣ୍ଡିରେ ୬୪ଜଣ ରହିଛନ୍ତି। ରାଜ୍ୟରେ ଏବେ ମୋଟ କରୋନା ପଜିଟିଭ୍ ସଂଖ୍ୟା ୩,୪୩,୮୫୬କୁ ବୃଦ୍ଧି ପାଇଛି। ଏ ନେଇ ମଙ୍ଗଳବାର ଜନସ୍ୱାସ୍ଥ୍ୟ ନିର୍ଦ୍ଦେଶକ ଡା. ନିରଞ୍ଜନ ମିଶ୍ର ପ୍ରତିକ୍ରିୟା ରଖିଛନ୍ତି। ସେ କହିଛନ୍ତି, ରାଜ୍ୟରେ ବଢୁଥିବା ପରିସଂଖ୍ୟାନ ଉଦ୍‌ବେଗଜନକ ନୁହେଁ। ଅଧିକ ଲୋକ ଟ୍ରେସିଂ ଟେଷ୍ଟିଂ ହୋଇ ଆଇସୋଲେଶନ କରାଯିବା ଭଲ। ଓଡ଼ିଶାର ସ୍ଥିତି ଜାତୀୟ ହାର ତୁଳନାରେ ଭଲ ରହିଛି ବୋଲି ଡା. ମିଶ୍ର କହିଛନ୍ତି। ସ୍ୱାସ୍ଥ୍ୟ ବିଭାଗ ପକ୍ଷରୁ ମିଳିଥିବା ତଥ୍ୟାନୁସାରେ, ଦେଶରେ ପ୍ରତି ୧୦ଲକ୍ଷରେ ୯୩୯୭.୦୭ ମାମଲା ଆସୁଥିବାବେଳେ ଓଡ଼ିଶାରେ ତାହା ୭୪୭୫.୧୩ ରହିଛି। ସେହିପରି ଦେଶରେ ଆରୋଗ୍ୟ ହାର ୯୨.୭୯ଥିବା ବେଳେ ଓଡ଼ିଶାରେ ୯୮.୫୦ ରହିଛି। ଦେଶରେ ପଜିଟିଭ୍ ହାର ୫.୦୬% ରହିଥିବା ବେଳେ ଓଡ଼ିଶାରେ ୩.୭୩% ରହିଛି। ଅପରପକ୍ଷରେ ରାଜ୍ୟରେ ଏବେ ସଂକ୍ରମିତ ସଂଖ୍ୟା ବୃଦ୍ଧି ପାଉଥିବାରୁ ସକ୍ରିୟ ସଂଖ୍ୟା ବଢ଼ିଯାଇଛି। ରାଜ୍ୟର ସକ୍ରିୟ ରୋଗୀଙ୍କ ମଧ୍ୟରୁ ଖୋର୍ଦ୍ଧା ଜିଲାରେ ସର୍ବାଧିକ ୧୫.୬% ଥିବାବେଳେ ସୁନ୍ଦରଗଡ଼ରେ ୧୧.୮%, ନୂଆପଡ଼ାରେ ୧୧.୪%, କଳାହାଣ୍ଡିରେ ୯.୪%, ବରଗଡ଼ରେ ୬.୯%, କଟକରେ ୬.୮% ରହିଛନ୍ତି।

ରାଜ୍ୟର ସୀମାନ୍ତବର୍ତ୍ତୀ ଅଞ୍ଚଳରେ ସଂକ୍ରମଣ ହାର ବୃଦ୍ଧି ପାଉଥିବାରୁ ସେଠାରେ ନାଇଟ୍ କର୍ଫ୍ୟୁ ଲାଗୁ ହୋଇଛି। ଏଠାରେ କୌଣସି ସମାବେଶ ପ୍ରତିବନ୍ଧକ କରିବା ପାଇଁ ଜିଲା ପ୍ରଶାସନ ୧୪୪ ଧାରା ଲଗାଇପାରିବେ। କୌଣସି ସାଧାରଣ ସ୍ଥାନରେ ୫ରୁ ଊର୍ଦ୍ଧ୍ୱ ବ୍ୟକ୍ତି ଏକତ୍ର ହୋଇପାରିବେ ନାହିଁ। ସରକାରୀ କାର୍ଯ୍ୟାଳୟକୁ କୌଣସି ଲୋକଙ୍କୁ ଅନୁମତି ଦିଆଯିବ ନାହିଁ। ଯଦି କୌଣସି ସ୍ଥାନରେ ମନ୍ଦିର ବନ୍ଦ କରାଯାଉଛି ତେବେ ୪୮ଘଣ୍ଟା ବନ୍ଦ କରିବାକୁ ପଡ଼ିବ। ଫଳରେ ସଂକ୍ରମଣର ଚେନ୍‌କୁ ରୋକାଯାଇପାରିବ। ଗୋଟିଏ ଦିନ ଏଭଳି ବନ୍ଦ କଲେ କିଛି ହେବ ନାହିଁ ବୋଲି ସ୍ୱାସ୍ଥ୍ୟ ବିଭାଗ ପକ୍ଷରୁ କୁହାଯାଇଛି। ସେହିପରି ରେଡ୍ ଫ୍ଲାଗ୍ ଷ୍ଟେଟ୍‌ରୁ କେହି ଆସୁଥିଲେ ସେମାନଙ୍କ ପାଇଁ ମଧ୍ୟ ବିଭାଗ ପକ୍ଷରୁ ନିର୍ଦ୍ଦେଶନାମା ଜାରି ହୋଇଛି। ବିମାନରେ ଯେଉଁମାନେ ଆସିବେ ସେମାନେ ୭୨ଘଣ୍ଟା ପୂର୍ବରୁ ଆର୍‌ଟିପିସିଆର୍ ନେଗେଟିଭ୍ ରିପୋର୍ଟ ଦେବାକୁ ବାଧ୍ୟ। ବାହାରୁ ଆସୁଥିବା ଟ୍ରେନ୍‌ଯାତ୍ରୀମାନେ ଏକ ସପ୍ତାହ ପାଇଁ ହୋମ୍ କ୍ୱାରାଣ୍ଟାଇନ୍‌ରେ ରହିବେ। ଯଦି କାହାର ଲକ୍ଷଣ ଥିବ ତେବେ ସେମାନେ ପହଞ୍ଚିବା ପରେ ସଙ୍ଗେ ସଙ୍ଗେ ପରୀକ୍ଷା କରାଇବେ। ସେହିପରି ରାଜ୍ୟରେ ଦୈନିକ ଆର୍‌ଟିପିସିଆର୍ ଟେଷ୍ଟିଂ ବୃଦ୍ଧି କରିବା ପାଇଁ ଜିଲାଗୁଡ଼ିକୁ କୁହାଯାଇଛି। ଦୈନିକ ୫ହଜାର ପରିବର୍ତ୍ତେ ୧୦ହଜାର ଆର୍‌ଟିପିସିଆର୍ ଟେଷ୍ଟ କରିବା ପାଇଁ ନିର୍ଦ୍ଦେଶ ଦିଆଯାଇଛି।

ବାରଙ୍ଗରେ ୩ କରୋନା ଆକ୍ରାନ୍ତ

ବାରଙ୍ଗ,୬।୪(ଡି.ଏନ୍.ଏ.)

ଦୀର୍ଘଦିନର ବ୍ୟବଧାନ ପରେ ବାରଙ୍ଗକୁ ପୁଣି ଫେରିଛି କରୋନା। ମଙ୍ଗଳବାର ରାଜ୍ୟରେ ଚିହ୍ନଟ ହୋଇଥିବା ନୂଆ କରୋନା ଆକ୍ରାନ୍ତଙ୍କ ମଧ୍ୟରେ ବାରଙ୍ଗରୁ ୩ଜଣ ରହିଥିବାର ଜଣାପଡିଛି। ସେମାନେ ହେଲେ ବାରଙ୍ଗ ବ୍ଲକର ସାଇଁଶୋ ପଞ୍ଚାୟତରେ ଜଣେ, କୁହେଁଇପଡା ପଞ୍ଚାୟତର ଜଣେ ଓ ସିଆଇଏସ୍‌ଏଫ୍‌ରେ ଜଣେ ଆକ୍ରାନ୍ତ ଚିହ୍ନଟ ହୋଇଥିବାର ବିଡିଓ ପ୍ରଭାକର ପଣ୍ଡା ସୂଚନା ଦେଇଛନ୍ତି। ଏହାପରେ ବାରଙ୍ଗରେ କରୋନାକୁ ନେଇ ପୁଣି ଭୟର ବାତାବରଣ ସୃଷ୍ଟି ହେବାକୁ ଯାଉଥିବା ଜଣାପଡ଼ିଛି।

ଦଲାଲମୁକ୍ତ ହେବ ଏସ୍‌ସିବି ମେଡିକାଲ

କଟକ ଅଫିସ,୬।୪

ଏସ୍‌ସିବି ମେଡିକାଲକୁ ବିଶ୍ୱସ୍ତରୀୟ କରିବା ପାଇଁ ହେଲେ ଏହାର ପାରିପାର୍ଶ୍ୱିକ ଉନ୍ନତି କରିବା ଆବଶ୍ୟକ । ଏଥିସହ ମେଡିକାଲରେ ଚାଲିଥିବା ଦଲାଲି କାର୍ଯ୍ୟ ଦୃଢ ଭାବରେ ଦମନ କରାଯିବ। ଗରିବ ଅସହାୟ ରୋଗୀ ଏସ୍‌ସିବିକୁ ଉନ୍ନତମାନର ଓ ମାଗଣାରେ ଚିକିତ୍ସା ପାଇଁ ଆସୁଛନ୍ତି। ହେଲେ ସେମାନେ କେତେଜଣ ଅସାଧୁ ଲୋକଙ୍କର ଆକ୍ରୋଶର ଶିକାର ହେଉଛନ୍ତି। ସେମାନଙ୍କ ବିରୋଧରେ କାର୍ଯ୍ୟାନୁଷ୍ଠାନ ଗ୍ରହଣ କରାଯାଉଛି। ଆଗାମୀ ଦିନରେ ଏହାକୁ କଡାକଡି କରାଯିବ। ଏସ୍‌ସିବି ମେଡିକାଲକୁ ଦଲାଲ ମୁକ୍ତ କରିବା ଆମ୍ଭର ଲକ୍ଷ୍ୟ ବୋଲି କେନ୍ଦ୍ରାଞ୍ଚଳ ରାଜସ୍ୱ ଆୟୁକ୍ତ (ଆର୍‌ଡିସି)ଙ୍କ ସମ୍ମିଳନୀ କକ୍ଷରେ ମଙ୍ଗଳବାର ଆୟୋଜିତ ବୈଠକରେ ଆର୍‌ଡିସି ଅନିଲ ସାମଲ କହିଥିଲେ। ଏହି ବୈଠକରେ ଜିଲାପାଳ ଭବାନୀ ଶଙ୍କର ଚୟନୀ କହିଥିଲେ, ଏସ୍‌ସିବି ମେଡିକାଲକୁ ବିଶ୍ୱସ୍ତରୀୟ କରିବା ପାଇଁ ହେଲେ ଏହାର ଚତୁଃପାର୍ଶ୍ୱରେ ଥିବା ସଂସ୍ଥା, କଟକ ଜନସାଧାରଣ, ଡାକ୍ତରଙ୍କ ସହଯୋଗ ନିହାତି ଆବଶ୍ୟକ। କଟକ ମହାନଗର ନିଗମ(ସିଏମ୍‌ସି) କମିଶନର ଅନନ୍ୟା ଦାସ କହିଥିଲେ, ନର୍ସିଂହୋମ ମାଲିକମାନେ ସେମାନଙ୍କ ଅନୁଷ୍ଠାନକୁ ଦଲାଲ ମୁକ୍ତ ବୋଲି ବୋର୍ଡ ଲଗାନ୍ତୁ। ଏସ୍‌ସିବି ମେଡିକାଲର ବିଭିନ୍ନ ଗେଟ୍‌ରେ ପୋଲିସ ବ୍ୟବସ୍ଥା କରିବାକୁ ଜିଲା ମୁଖ୍ୟ ଚିକିତ୍ସା ଅଧିକାରୀ ସତ୍ୟବ୍ରତ ଛୋଟରାୟ ବୈଠକରେ ପ୍ରସ୍ତାବ ଦେଇଥିଲେ। ଏହି ବୈଠକରେ ଅତିରିକ୍ତ ଡିସିପି ତ୍ରିନାଥ ମିଶ୍ର, ଏସ୍‌ସିବି ସୁପରିଣ୍ଟେଣ୍ଡେଣ୍ଟ ଡା. ଲୁସି ଦାସ ପ୍ରମୁଖ ଉପସ୍ଥିତ ଥିଲେ।

ବୈଠକରେ ଆର୍‌ଡିସି, ଜିଲାପାଳଙ୍କ ସହ ଅନ୍ୟମାନେ।

'ଅନୱାର୍ଡ଼ ଓଡ଼ିଶା' ଶୀର୍ଷକ ଅନଲାଇନ ଚିତ୍ରକଳା ପ୍ରଦର୍ଶନୀରେ ଶିଳ୍ପୀ ଅନୁପ କୁମାର ଚାନ୍ଦ ଏବଂ ଅସିତ୍ କୁମାର ପଟ୍ଟନାୟକଙ୍କ ଚିତ୍ରକଳା।

ଚିତ୍ରକଳାରେ ଓଡ଼ିଶାର କଳା, ଭାସ୍କର୍ଯ୍ୟ

'ଅନୱାର୍ଡ଼ ଓଡ଼ିଶା' ପ୍ରଦର୍ଶନୀରେ ୬୧ ଚିତ୍ରଶିଳ୍ପୀ

ଭୁବନେଶ୍ୱର, ୬।୪ (ବ୍ୟୁରୋ)

ମଧ୍ୟପ୍ରଦେଶର ଭୋପାଳରେ 'ଫାଉଣ୍ଡେଶନ ଅଫ ଆର୍ଟ ଆଣ୍ଡ କଲ୍‌ଚର' ଦ୍ୱାରା ଓଡ଼ିଶାର ଚିତ୍ର ଓ ଭାସ୍କର୍ଯ୍ୟଶିଳ୍ପୀଙ୍କ କଳାକୃତିକୁ ନେଇ ମଙ୍ଗଳବାର 'ଅନୱାର୍ଡ଼ ଓଡ଼ିଶା' ଶୀର୍ଷକ ଅନଲାଇନ ଚିତ୍ରକଳା ପ୍ରଦର୍ଶନୀ ଅନୁଷ୍ଠିତ ହୋଇଯାଇଛି। କ୍ୟୁରେଟର ଅନୁପ କୁମାର ଚାନ୍ଦ ଓ ଆସିଷ୍ଟାଣ୍ଟ କ୍ୟୁରେଟର ପୁନମ ଜୈନଙ୍କ ଦ୍ୱାରା ଆୟୋଜିତ ଏହି ଚିତ୍ରକଳାରେ ଓଡ଼ିଶାର ୬୧ଜଣ ଚିତ୍ରଶିଳ୍ପୀ ଓ ଭାସ୍କର୍ଯ୍ୟ ଶିଳ୍ପୀଙ୍କ କଳାକୃତି ସ୍ଥାନ ପାଇଛି। ଭୋପାଳର ବରିଷ୍ଠ ଚିତ୍ରଶିଳ୍ପୀ ଅଖିଳେଶ ଏଥିରେ ଅଂଶଗ୍ରହଣ କରିଥିବା ସମସ୍ତ ଚିତ୍ରଶିଳ୍ପୀଙ୍କୁ ସ୍ୱାଗତ ଜଣାଇଥିଲେ। ବିଭିନ୍ନ ବିଷୟବସ୍ତୁ ଓ ଶୈଳୀକୁ ନେଇ ଚିତ୍ର ଓ ଭାସ୍କର୍ଯ୍ୟଗୁଡ଼ିକ ତିଆରି ହୋଇଥିଲା। ବରିଷ୍ଠ ଶିଳ୍ପୀ ଯତୀନ ଦାସ, ଜଗନ୍ନାଥ ପଣ୍ଡା, ଜଗନ୍ନାଥ ମହାପାତ୍ର, ତପନ ଦାସ, ସଜଲ ପାତ୍ର, ରାମହରି ଜେନା, ଗଜେନ୍ଦ୍ର ପାଢୀ, ରଞ୍ଜନ ମଲ୍ଲିକ, ଗଜେନ୍ଦ୍ର ପ୍ରସାଦ ସାହୁ, ମାନସ ଜେନା, ପ୍ରଦୋଷ ସ୍ୱାଇଁ, ମୀନକେତନ ପଟ୍ଟନାୟକ ପ୍ରମୁଖ ଚିତ୍ରଶିଳ୍ପୀଙ୍କ କଳାକୃତି ନିଜ ନିଜ ଶୈଳୀରେ ଅଦ୍ୱିତୀୟ ମନେ ହେଉଥିଲା। ସେହିପରି ଶିଳ୍ପୀ ଗୌରାଙ୍ଗ ବାରିକ, ସଙ୍ଗୀତା ପଟ୍ଟନାୟକ, ରାଜୀବ ଲୋଚନ ସାହୁ ଓ ଅରୁଣ କୁମାର ଜେନା ପାରମ୍ପରିକ କଳାକୁ ସମସାମୟିକ ଶୈଳୀରେ ନିଖୁଣ ଭାବେ ଅଙ୍କନ କରିଥିଲେ। ମୁଦ୍ରଣ କଳାରେ ଚଇତାବସୁ ଜେନା, ଡ୍ରଇଁରେ ତାରାକାନ୍ତ ପରିଡ଼ା, ସେରାମିକରେ ବିଶ୍ୱଜିତା ମହାରଣା ନିଜର ଶ୍ରେଷ୍ଠ କୃତି ପ୍ରଦର୍ଶନ କରିଥିଲେ। ଚିତ୍ରଶିଳ୍ପୀ ଅନୁପ କୁମାର ଚାନ୍ଦ ତୈଳଚିତ୍ରରେ ଏକ ଅଲଗା ଶୈଳୀରେ ପଶୁମାନଙ୍କ ଚିତ୍ର ଅଙ୍କନ କରିଥିଲେ। ଶିଳ୍ପୀ ଅସିତ କୁମାର ପଟ୍ଟନାୟକଙ୍କ 'ଏଫେକ୍ଟନ' ଶୀର୍ଷକ ଏକ୍ରାୟଲିକ ଚିତ୍ରଟି ପ୍ରଦର୍ଶନୀର ଅନ୍ୟତମ ଆକର୍ଷଣ ଥିଲା। ଏଥିରେ ଅସିତ ନାରୀ ଓ ପୁରୁଷ ଚିତ୍ରକୁ ସୃଜନଶୀଳ ଢଙ୍ଗରେ ଚିତ୍ରିତ କରିଥିଲେ। ସେହିପରି ଶିଳ୍ପ

ସ୍ପେକ୍ଟ୍ରମ ଲାଗି ଜିଓ-ଏୟାରଟେଲ ଚୁକ୍ତି

ଆନ୍ଧ୍ର ପ୍ରଦେଶ, ଦିଲ୍ଲୀ ଏବଂ ମୁମ୍ବାଇ ସର୍କଲରେ ୮୦୦ ମେଗାହର୍ଜ ବ୍ୟାଣ୍ଡର କେତେକ ସ୍ପେକ୍ଟ୍ରମ ଅଧିଗ୍ରହଣ କରିବା ଲାଗି ରିଲାଏନ୍ସ ଜିଓ ଏବଂ ଏୟାରଟେଲ ମଙ୍ଗଳବାର ଚୁକ୍ତିରେ ସାମିଲ ହୋଇଛନ୍ତି। ମୋଟ ୧୪୯୭ କୋଟି ଟଙ୍କା ମୂଲ୍ୟରେ ଏହି ଡିଲ୍ ହୋଇଥିବା ଜଣାପଡିଛି।

ସାଉଦି ଆରବ ତେଲ କ୍ରୟ କମାଇବ ଭାରତ

ନୂଆଦିଲ୍ଲୀ,୬।୪

ଭାରତ ଆସନ୍ତା ମାସରୁ ସାଉଦି ଆରବଠାରୁ କ୍ରୟ କରାଯାଉଥିବା ତେଲର ପ୍ରାୟ ଏକତୃତୀୟାଂଶ କମାଇବ। କୌଶଳରେ ପରିବର୍ତ୍ତନ ସହ ବର୍ତ୍ତମାନ ଦେଶର ରାଷ୍ଟ୍ରାୟତ୍ତ ତେଲ କମ୍ପାନୀଗୁଡ଼ିକ ମଧ୍ୟପ୍ରାଚ୍ୟ ବାହାର ଦେଶଗୁଡ଼ିକରୁ ତେଲ କ୍ରୟକୁ ଗୁରୁତ୍ୱ ଦେଉଥିବା ଜଣାପଡିଛି। କୋଭିଡ୍-୧୯ ଯୋଗୁ ଦେଶ ମଧ୍ୟରେ ତେଲ ଚାହିଦା ବର୍ତ୍ତମାନ ପ୍ରଭାବିତ ରହିଛି। ରାଷ୍ଟ୍ରାୟତ୍ତ କମ୍ପାନୀ ଇଣ୍ଡିଆନ ଅଏଲ ସମେତ ଅନ୍ୟ ୩ ରିଫାଇନେର ମାସିକ ହାରାହାରି ଆବଶ୍ୟକତାର ୬୫% ବା ୧୫ ନିୟୁତ ବ୍ୟାରେଲ ମେ ମାସରେ ସାଉଦି ଆରବରୁ ମଗାଇବେ। ପ୍ରକ୍ରିୟା ସହ ଜଡିତ ୩ ଅଧିକାରୀ ଏ ନେଇ ସୂଚନା ଦେଇଛନ୍ତି।

ଭାରତରେ ବର୍ତ୍ତମାନ ତେଲ ଦର ରେକର୍ଡ ଉଚ୍ଚ ସ୍ତରରେ ରହିଛି। ଏପଟେ ତେଲ ଉତ୍ପାଦନକାରୀ ଦେଶଗୁଡିକ ଉପଲବ୍ଧତା ବଢ଼ାଇବା ଲାଗି ଉତ୍ପାଦନ ବଢାନ୍ତୁ ବୋଲି ଭାରତ ପୂର୍ବରୁ ସାଉଦି ଆରବକୁ ନିବେଦନ କରିଥିଲା। ଉତ୍ପାଦନ ବଢିଥିଲେ ଦର ନିୟନ୍ତ୍ରଣକୁ ଆସିବ ବୋଲି ଭାରତ ଯୁକ୍ତି ବାଢ଼ିଥିବା ବେଳେ ଏହି ନିବେଦନକୁ ସାଉଦି ଆରବ କିନ୍ତୁ କର୍ଣ୍ଣପାତ କରିନାହିଁ। ଭାରତ ପୂର୍ବରୁ ଯେଉଁ ତେଲ ଗଚ୍ଛିତ କରି ରଖିଛି ତାହା ବ୍ୟବହାରକରୁ ବୋଲି ସେହି ଦେଶ କହିଥିଲା। ଏହା ପରଠାରୁ ୨ ଦେଶ ମଧ୍ୟରେ ସମ୍ପର୍କ କିଛିଟା ବିଗିଡିଥିବା କୁହାଯାଉଛି। ସାଉଦି ଆରବର ଏଭଳି ଆଭିମୁଖ୍ୟକୁ ଦେଖି ଭାରତ ସରକାର ମଧ୍ୟ ନିଜ ଆଭିମୁଖ୍ୟ ବଦଳାଇଛନ୍ତି। ସେହି ଦେଶରୁ ତେଲ ଆମଦାନୀ କମାଇବାକୁ ସରକାର ରାଷ୍ଟ୍ରାୟତ୍ତ କମ୍ପାନୀଗୁଡ଼ିକୁ ଗତ ମାସରେ କହିଥିଲେ। ଅଧିକାରୀ ଜଣକ କହିଛନ୍ତି, ତେଲ କମ୍ପାନୀଗୁଡିକ ସ୍ପଟ୍ କିମ୍ବା ବର୍ତ୍ତମାନର ମାର୍କେଟ ସ୍ଥିତିରେ ତେଲ କିଣିବା ଉପରେ ଧ୍ୟାନ ଦେଉଛନ୍ତି। ପୂର୍ବରୁ ନିର୍ଦ୍ଧାରିତ ଚୁକ୍ତି ବାହାରେ ଏଭଳି ପଦକ୍ଷେପ ନିଆଯିବ।

ଗୁଏନାଠାରୁ ନରୱେ ମଧ୍ୟରେ ଥିବା ବିଭିନ୍ନ ସ୍ଥାନରୁ ତେଲ ଆଣିବା ଲାଗି ପଦକ୍ଷେପ ମଧ୍ୟ ଗ୍ରହଣ କରାଯାଉଛି। ଆଫ୍ରିକା, ଆମେରିକା ଏବଂ କାନାଡା ଭଳି ବିକଳ୍ପକୁ ଭାରତୀୟ ତେଲ କମ୍ପାନୀ ମଧ୍ୟ ନଜରରେ ରଖିଛନ୍ତି। ଏପ୍ରିଲ ୨୦୨୦ରେ ଓପେକ ଦେଶଗୁଡ଼ିକରୁ ତେଲ ଆମଦାନୀ ୭୪.୪% ହ୍ରାସ ପାଇଥିଲା। ଭାରତ ଏହାର ମୋଟ ଇନ୍ଧନ ଆବଶ୍ୟକତା ମଧ୍ୟରୁ ୮୫% ବିଦେଶରୁ ଆମଦାନୀ କରୁଛି। ତେଲ ଦର ରେକର୍ଡ ଉଚ୍ଚ ସ୍ତରରେ ରହିବା ଯୋଗୁ ମହାମାରୀ ପ୍ରଭାବିତ ଅର୍ଥ ବ୍ୟବସ୍ଥାକୁ ଏହା ଗଭୀର ଭାବେ ପ୍ରଭାବିତ କରୁଛି। ଜାନୁୟାରୀ ଏବଂ ଫେବୃୟାରୀରେ ସାଉଦି ଆରବରୁ ତେଲ କିଣା ହ୍ରାସ ହୋଇଛି। ଅପରପକ୍ଷରେ ଏହିଅବଧିରେ ଆମେରିକା ସାଉଦିଆରବକୁ ଟପି ଦ୍ୱିତୀୟ ବୃହତ୍ ତେଲ ଯୋଗାଣକାରୀ ରାଷ୍ଟ୍ର ଭାବେ ଉଭା ହୋଇଛି। ଭାରତକୁ ତେଲ ଯୋଗାଣରେ ଇରାକ ପ୍ରଥମ ସ୍ଥାନରେ ରହିଛି। ମଧ୍ୟପ୍ରାଚ୍ୟ ଦେଶଗୁଡିକରୁ ତେଲ ଆମଦାନୀ ଲାଗି ହୋଇଥିବା ତେଲ ଚୁକ୍ତିର ପୁନଃ ସମୀକ୍ଷା ଲାଗି ଭାରତ ସରକାର କମ୍ପାନୀଗୁଡିକୁ କହିଥିଲେ। ସ୍ପଟ୍ ମାର୍କେଟରୁ ଭାରତ ତେଲ କିଣିଲେ ଯଦି ତେଲ ଦର ହ୍ରାସ ହୁଏ ତେବେ ଏହାର ଲାଭ ଭାରତ ପାଇପାରିବ। କମ୍ପାନୀଗୁଡିକ ବର୍ତ୍ତମାନ ସ୍ପଟ୍ ତେଲ କିଣାକୁ ୩୦ରୁ ୩୫%କୁ ବଢ଼ାଇଛନ୍ତି। ଉଲ୍ଲେଖଯୋଗ୍ୟ, ମଧ୍ୟପ୍ରାଚ୍ୟ ଦେଶଗୁଡିକ ଭାରତଠାରୁ ଅପେକ୍ଷାକୃତ କମ୍ ଦୂରତାରେ ଥିବାରେ ତେଲ ଆମଦାନୀ ଭଡ଼ା କମ୍ ପଡିଥାଏ।

୨.୭୪ ଲକ୍ଷ କୋଟି ନିବେଶ କରିଛନ୍ତି ଏଫ୍‌ପିଆଇ

ନୂଆଦିଲ୍ଲୀ,୬।୪: ଆର୍ଥିକ ବର୍ଷ ୨୦୨୦-୨୧ରେ ଭାରତୀୟ ପୁଞ୍ଜିବଜାରରେ ଫରେନ ପୋର୍ଟଫୋଲିଓ ନିବେଶକ(ଏଫ୍‌ପିଆଇ)ମାନେ ପ୍ରାୟ ୨.୭୪ ଲକ୍ଷ କୋଟି ଟଙ୍କା ନିବେଶ କରିଛନ୍ତି। କୋଭିଡ୍ ମହାମାରୀ ସତ୍ତ୍ୱେ ଏହି ନିବେଶକମାନେ ନିବେଶ ବଢାଇଥିବା ଜଣାପଡିଛି। ଭାରତୀୟ ଅର୍ଥ ବ୍ୟବସ୍ଥା ଉପରେ ନିବେଶକଙ୍କ ଭରସା ରହିଥିବା ଏଥିରୁ ଜଣାପଡୁଛି ବୋଲି ସରକାରଙ୍କ ପକ୍ଷରୁ ସୂଚନା ରହିଛି। ୨୦୨୦-୨୧ର ଏପ୍ରିଲ ଏବଂ ସେପ୍ଟେମ୍ବରରେ ନିବେଶକମାନେ ଯଥାକ୍ରମେ ୬୮୮୪ କୋଟି ଏବଂ ୭୭୮୩ କୋଟି ଟଙ୍କା ବଜାରରୁ ଉଠାଇ ନେଇଥିଲେ। ସରକାରଙ୍କ ଆର୍ଥିକ ପ୍ୟାକେଜ ଏବଂ ଅର୍ଥ ବ୍ୟବସ୍ଥାରେ ସୁଧାର ଯୋଗୁ ନିବେଶକ ବଜାର ଉପରେ ଭରସା କରୁଛନ୍ତି। ନିବେଶକୁ ଉତ୍ସାହିତ କରିବା ଲାଗି ସରକାର ଏବଂ ନିୟାମକଙ୍କ ପକ୍ଷରୁ ମଧ୍ୟ ବିଭିନ୍ନ ପଦକ୍ଷେପ ହାତକୁ ନିଆଯାଇଛି। ଏଫ୍‌ପିଆଇ ନିୟମରେ ସରଳୀକରଣ, ସେବି ରେଜିଷ୍ଟ୍ରେଶନ ଅନ୍‌ଲାଇନ କମନ ଆପ୍ଲିକେଶନ ଫର୍ମ ଲାଗୁ କରିବା, ବ୍ୟାଙ୍କ ଏବଂ ଡିମାଟ ଆକାଉଣ୍ଟ ଖୋଲିବା ଲାଗି ପ୍ୟାନ ଆଲଟମେଣ୍ଟ ଭଳି ବ୍ୟବସ୍ଥା କରାଯାଇଛି। ଭାରତୀୟ କମ୍ପାନୀଗୁଡିକରେ ମୋଟ ଏଫ୍‌ପିଆଇ ନିବେଶ ୨୪% ବଢିଛି। ୨୦୨୧-୨୨ରେ ଭାରତର ଅଭିବୃଦ୍ଧି ଉନ୍ନତ ହେବା ନେଇ ଆଇଏମ୍‌ଏଫ୍ ଏବଂ ୱାର୍ଲଡ ବ୍ୟାଙ୍କ ଆକଳନ କରିଥିବାରୁ ପୁଞ୍ଜି ବଜାରରେ ବିଦେଶୀ ନିବେଶକଙ୍କ ନିବେଶ ବଢିବ ବୋଲି ସରକାରଙ୍କ ପକ୍ଷରୁ କୁହାଯାଇଛି।

ତରୁଣ ବଜାଜ ନୂଆ ରାଜସ୍ୱ ସଚିବ

ନୂଆଦିଲ୍ଲୀ,୬।୪

କେନ୍ଦ୍ର ସରକାର ତରୁଣ ବଜାଜଙ୍କୁ ନୂଆ ରାଜସ୍ୱ ସଚିବ ଭାବେ ନିଯୁକ୍ତ କରିଛନ୍ତି। ଏହା ପୂର୍ବରୁ ସେ ଅର୍ଥନୈତିକ ବ୍ୟାପାର ସଚିବ ଭାବେ କାର୍ଯ୍ୟ କରୁଥିଲେ। ବଜାଜଙ୍କ ସ୍ଥାନରେ ଅଜୟ ସେଠ୍‌ଙ୍କୁ ନୂଆ ଅର୍ଥନୈତିକ ବ୍ୟାପାର ସଚିବ ଭାବେ ଅବସ୍ଥାପିତ କରାଯାଇଛି। ସେଠ୍ ୧୯୮୭ ବ୍ୟାଚ୍ କର୍ନାଟକ କ୍ୟାଡର ଆଇଏଏସ୍ ଅଫିସର। ବଜାଜ ହରିୟାଣା କ୍ୟାଡର ଅଧିକାରୀ ହୋଇଥିବା ବେଳେ ଅଜୟ ଭୂଷଣ ପାଣ୍ଡେଙ୍କ ଇସ୍ତଫା ପରେ ଅର୍ଥନୈତିକ ବ୍ୟାପାର ସଚିବ ଭାବେ ଅତିରିକ୍ତ ଦାୟିତ୍ୱ ତୁଲାଉଥିଲେ। ରାଜସ୍ୱ ବିଭାଗର ସଚିବ ଭାବେ ବଜାଜଙ୍କ ନିଯୁକ୍ତିକୁ କ୍ୟାବିନେଟର ନିଯୁକ୍ତି କମିଟି ମଞ୍ଜୁରୀ ପ୍ରଦାନ କରିଛି। କାର୍ମିକ ମନ୍ତ୍ରଣାଳୟ ପକ୍ଷରୁ ଏ ନେଇ ଏକ ଅର୍ଡର ପ୍ରକାଶ ପାଇଛି। ସେହିଭଳି ସୂଚନା ଏବଂ ପ୍ରସାରଣ ମନ୍ତ୍ରଣାଳୟର ସ୍ୱତନ୍ତ୍ର ସଚିବ ଅଲି ରାଜା ରାଜଭୀଙ୍କୁ ରାଷ୍ଟ୍ରାୟତ୍ତ ଉଦ୍ୟୋଗ ବିଭାଗର ସଚିବ ଭାବେ ନିଯୁକ୍ତ କରାଯାଇଛି।

ଓଡ଼ିଶାର କଡ଼ା ଭାବକୁ ଟାଟା ଟି ପ୍ରିମିୟମର ସମ୍ମାନ

ଭୁବନେଶ୍ୱର,୬।୪: ଓଡ଼ିଶା ଦିବସ ପାଳନ ଅବସରରେ ଟାଟା ଟି ପ୍ରିମିୟମ ପକ୍ଷରୁ ଓଡ଼ିଶାର କଡ଼ା ଭାବକୁ ସମ୍ମାନ କରାଯାଇଛି। ବାଲୁକାକଳା ଶିଳ୍ପୀ ସୁଦର୍ଶନ ପଟ୍ଟନାୟକଙ୍କ ସହ ସହଯୋଗିତା ସ୍ଥାପନକରି ଏକ ବାଲୁକା କଳାକୃତି ସ୍ଥାପନ ଦ୍ୱାରା ରାଜ୍ୟ ପ୍ରତି ଶ୍ରଦ୍ଧା ଜ୍ଞାପନ କରାଯାଇଛି। ଏହା ସହ ଟାଟା ଟି ଓଡ଼ିଶାର ଐତିହ୍ୟ ଏବଂ ଗୌରବକୁ ମଧ୍ୟ ପାଳନ କରିଛି। ରାଜ୍ୟ ନିଜର କଡ଼ା ସଂକଳ୍ପ ପାଇଁ ପରିଚିତ। ଏହା ବହୁତ ଭଲ ଭାବେ ଟାଟା ଟି ପ୍ରିମିୟମର ମୂଳ ଉପସ୍ଥାପନା ସହ ଖାପ ଖୁଆଉଛି। ଓଡ଼ିଶାର କଡ଼ାଭାବ ରଖିଥିବା ଲୋକମାନଙ୍କ ପାଇଁ କମ୍ପାନୀ କଡ଼ା ଚା ପ୍ରଦାନ କରିଆସୁଛି। ଏହି ସନ୍ଦର୍ଭରେ ବାଲୁକା କଳାକୃତି ଓଡ଼ିଶାର ଲୋକମାନଙ୍କ କଡ଼ା ଭାବକୁ ଧରି ରଖିବା ସହ ସଙ୍କେତଗୁଡିକୁ ଜୀବନ୍ତ କରିପାରିଛି। ବାଲୁକା କଳାକୃତିରେ ସଂସ୍କୃତି, କୀର୍ତ୍ତିରାଜି, ଦୃଶ୍ୟପଟ ଏବଂ ଐତିହ୍ୟର ଝଲକ ଦେଖାଯାଇଛି। କୋଣାର୍କ ସୂର୍ଯ୍ୟମନ୍ଦିର, ମୁକ୍ତେଶ୍ୱର ଫାଟକ, ଶାନ୍ତିସ୍ତୁପ, ଆଭୂଷଣରେ ସୁସଜ୍ଜିତ ଓଡ଼ିଶୀ ନୃତ୍ୟାଙ୍ଗନା, ପ୍ରସିଦ୍ଧ ପୁରୀ ବେଳାଭୂମି ଆଦି ଏଥିରେ ରହିଛି। ସୁଦର୍ଶନ ପଟ୍ଟନାୟକଙ୍କ ସହ ସହଯୋଗିତା ସ୍ଥାପନ କରି ଗର୍ବିତ ବୋଲି ଟାଟା କଞ୍ଜ୍ୟୁମର ପ୍ରଡକ୍ଟସ ପ୍ୟାକେଜଡ ବେଭରେଜେସ ଇଣ୍ଡିଆର ମାର୍କେଟିଂ ବିଭାଗ ବରିଷ୍ଠ ଉପସଭାପତି ପୁନିତ ଦାସ କହିଛନ୍ତି। ଆକର୍ଷଣୀୟ ଭାସ୍କର୍ଯ୍ୟ, ଇତିହାସ, ଭାଷା, ଜୀବନ୍ତ କଳା, ସଙ୍ଗୀତ ଏବଂ ନୃତ୍ୟ ଓଡ଼ିଶାକୁ ବାସ୍ତବରେ ସ୍ୱତନ୍ତ୍ର କରିପାରିଛି ବୋଲି ସେ ମତ ରଖିଛନ୍ତି।

ୟୋନୋ ସୁପର ସେଭିଂ ଡେର ତୃତୀୟ ସଂସ୍କରଣ

yono SBI

ନୂଆଦିଲ୍ଲୀ,୬।୪

ଷ୍ଟେଟ ବ୍ୟାଙ୍କ ଅଫ୍ ଇଣ୍ଡିଆ (ଏସ୍‌ବିଆଇ) ପକ୍ଷରୁ ସ୍ୱତନ୍ତ୍ର ଶପିଂ କାର୍ନିଭାଲ ୟୋନୋ ସୁପର ସେଭିଂ ଡେର ତୃତୀୟ ସଂସ୍କରଣ ସମ୍ପର୍କରେ ଘୋଷଣା କରାଯାଇଛି। ଏହା ଚଳିତ ମାସ ୭ ତାରିଖ ଯାଏ ଚାଲିବ। ଏଥିରେ ୟୋନୋ ଗ୍ରାହକଙ୍କୁ ସ୍ୱତନ୍ତ୍ର ରିହାତି ଏବଂ କ୍ୟାଶବ୍ୟାକ ସୁବିଧା ପ୍ରଦାନ କରାଯିବ। ଲଗାତର ତୃତୀୟ ମାସ ଲାଗି ବ୍ୟାଙ୍କ ଏଭଳି କାର୍ଯ୍ୟକ୍ରମ ଜାରି ରଖିଛି। ୟୋନୋ ଗ୍ରାହକ ଏବଂ ମର୍ଚାଣ୍ଟ ପାର୍ଟନରଙ୍କ ପକ୍ଷରୁ ଏହାକୁ ବିପୁଳ ରେସ୍‌ପନ୍ସ ମିଳିଛି। ମାର୍କରେ ଅନୁଷ୍ଠିତ ହୋଇଥିବା ସଂସ୍କରଣରେ ଟ୍ରାଞ୍ଜାକଶନରେ ବୃହତ୍ ଅଭିବୃଦ୍ଧି ଦେଖିବାକୁ ମିଳିଥିଲା। ଚଳିତ ସଂସ୍କରଣରେ ଗ୍ରାହକ ଟ୍ରାଭେଲ, ହସ୍ପିଟାଲିଟି, ହେଲ୍‌ଥ ଏବଂ ଅନ୍‌ଲାଇନ ଶପିଂ ଉପରେ ବେଷ୍ଟ ଇନ୍ କ୍ଲାସ୍ ଅଫର ଲାଭ କରିପାରିବେ। ଏହି ଶପିଂ ଫେଷ୍ଟିଭାଲରେ ୩୬ ନିୟୁତରୁ ଊର୍ଦ୍ଧ୍ୱ ଗ୍ରାହକ ଆକର୍ଷଣୀୟ ଡିଲ୍ ଲାଭ କରିବାକୁ ସକ୍ଷମ ହେବେ ବୋଲି ବ୍ୟାଙ୍କ ପକ୍ଷରୁ ସୂଚନା ମିଳିଛି। ଆମାଜନ, ଇଜ୍ ମାଇଁ ଟ୍ରିପ୍, ଓୟୋ, @ ହୋମ୍ ଅନ୍ୟ ମର୍ଚାଣ୍ଟଙ୍କ ସହ ୟୋନୋ ଚୁକ୍ତିରେ ସାମିଲ ହୋଇଛି। ଗ୍ରାହକ ହୋଟେଲ, ଫ୍ଲାଇଟ, ହେଲ୍‌ଥ ଭଳି କ୍ଷେତ୍ରରେ ୫୦% ପର୍ଯ୍ୟନ୍ତ ରିହାତି ଏବଂ ଆମାଜନରେ ଅତିରିକ୍ତ ୧୦% କ୍ୟାଶ୍‌ବ୍ୟାକ ମିଳିପାରିବ।

ବାଲେଶ୍ୱରରେ ଅତିଜୋନ ସେଣ୍ଟର

ବାଲେଶ୍ୱର,୬।୪: ଶ୍ରବଣ ଓ ବାକ ଚିକିତ୍ସା କେନ୍ଦ୍ର 'ଅତି ଜୋନ' ପକ୍ଷରୁ ନିକଟରେ ସ୍ଥାନୀୟ ଫକୀର ମୋହନ ମହାବିଦ୍ୟାଳୟ (ଏଫ୍‌ଏମ୍ କଲେଜ) ରୋଡରେ ନୂଆ ସେଣ୍ଟର ଶୁଭାରମ୍ଭ କରାଯାଇଛି। କମ୍ପାନୀର ନିର୍ଦ୍ଦେଶକ ତ୍ରିଲୋଚନ ପ୍ରଧାନ ମୁଖ୍ୟ ଅତିଥି ଭାବେ ଯୋଗ ଦେଇ ଉକ୍ତ କେନ୍ଦ୍ରର ଉଦଘାଟନ କରିଥିଲେ। ଏହି ପରିପ୍ରେକ୍ଷୀରେ ସେ କହିଥିଲେ ଯେ, ବାଲେଶ୍ୱର ଓ ଉତ୍ତର ଓଡିଶାବାସୀଙ୍କୁ କମ୍ପାନୀ ପକ୍ଷରୁ ଉନ୍ନତ ସେବା ଯୋଗାଣ ଦିଗରେ ଚେଷ୍ଟା ଜାରି ରହିବ। ସେହିଭଳି ଚଳିତ ମାସ ଶେଷ ସୁଦ୍ଧା ଶାଖା ପକ୍ଷରୁ ନୂତନ ଶ୍ରବଣ ଯନ୍ତ୍ର କ୍ରୟ ଉପରେ ଆକର୍ଷଣୀୟ ରିହାତି ସହିତ ୨ରୁ ୪ବର୍ଷ ପର୍ଯ୍ୟନ୍ତ ୱାରେଣ୍ଟି ଏବଂ ଏକ ବର୍ଷର ବ୍ୟାଟେରୀ ମାଗଣାରେ ଯୋଗାଇ ଦିଆଯିବ। ଏହି ସମୟ ମଧ୍ୟରେ ଶ୍ରବଣ ସମସ୍ୟା ଦେଇ ଗତି କରୁଥିବା ରୋଗୀଙ୍କୁ ମାଗଣାରେ ଶ୍ରବଣ ପରୀକ୍ଷା ମଧ୍ୟ ଶାଖା ପକ୍ଷରୁ କରାଯିବ ବୋଲି ସେ ସୂଚନା ଦେଇଛନ୍ତି। ଏହି ନୂତନ ଶାଖା ଓ ଚିକିତ୍ସା କେନ୍ଦ୍ର ଜରିଆରେ ଅତ୍ୟାଧୁନିକ ଜ୍ଞାନକୌଶଳଯୁକ୍ତ ଶ୍ରବଣ ପରୀକ୍ଷା ସମେତ ଡିଜିଟାଲ ଶ୍ରବଣ ଯନ୍ତ୍ର ରୋଗୀଙ୍କ ପାଇଁ ଉପଲବ୍ଧ ରହିଛି। ଏହି ଶାଖା ମାଧ୍ୟମରେ ଛୋଟ ଛୋଟ ପିଲାଙ୍କ କହିବାରେ ସମସ୍ୟା ହୋଇଥିଲେ ମଧ୍ୟ ଏହାର ଦକ୍ଷ ଓ ଅନୁଭବି ସ୍ପିଚ ଥେରାପିଷ୍ଟଙ୍କ ରୋଗୀଙ୍କର ଆବଶ୍ୟକ ଚିକିତ୍ସା ଯୋଗାଇ ଦିଆଯାଇଥାଏ। ଏଠାରେ ଡିଜିଟାଲ, ରିଚାର୍ଜବେଲ କ୍ଲୁ ଟୁଥ ଭଳିଅତ୍ୟାଧୁନିକ ଜ୍ଞାନକୌଶଳଯୁକ୍ତ ଶ୍ରବଣ ଶକ୍ତି ଯନ୍ତ୍ର ଆଦି ଉପଲବ୍ଧ ରହିଛି ବୋଲି ସଂସ୍ଥା ପକ୍ଷରୁ କୁହାଯାଇଛି।

AudiZone
HEARING CARE PVT. LTD.

ସ୍ମାର୍ଟଫୋନ୍ ବିଜ୍‌ନେସ୍ ଛାଡ଼ିଲା ଏଲ୍‌ଜି

ନୂଆଦିଲ୍ଲୀ,୬।୪: ଦକ୍ଷିଣ କୋରିଆ ଭିତ୍ତିକ କମ୍ପାନୀ ଏଲ୍‌ଜି ଏହାର ସ୍ମାର୍ଟଫୋନ ବିଜ୍‌ନେସ୍‌କୁ ବନ୍ଦ କରିବା ନେଇ ମଙ୍ଗଳବାର ଘୋଷଣା କରିଛି। କ୍ଷତିରେ ଚାଲୁଥିବା ଏହି ବିଜ୍‌ନେସକୁ ଜୁଲାଇ ୩୧ ସୁଦ୍ଧା ବନ୍ଦ କରିଦିଆଯିବ ବୋଲି କମ୍ପାନୀ କହିଛି। ବଜାରରେ ଆଦୃତି ଲାଭ କରିବାକୁ କମ୍ପାନୀର ଫୋନଗୁଡିକ ସକ୍ଷମ ହେଲା ନାହିଁ। ସ୍ମାର୍ଟଫୋନ ବିଜ୍‌ନେସକୁ ଛାଡି କମ୍ପାନୀ ଯେଉଁ ସେଗ୍‌ମେଣ୍ଟରେ ଭଲ କରୁଛି ସେ ଉପରେ ଧ୍ୟାନ ଦେବ ବୋଲି କହିଛି। କମ୍ପାନୀ ବର୍ତ୍ତମାନ ଇଲେକ୍‌ଟ୍ରିକ ଭେଇକିଲ କମ୍ପୋନେଣ୍ଟ, କନେକ୍ଟେଡ ଡିଭାଇସ, ସ୍ମାର୍ଟହୋମ, ରୋବଟିକ୍ସ, ଆର୍ଟିଫିସିଆଲ ଇଣ୍ଟେଲିଜେନ୍ସ ଏବଂ ବିଜ୍‌ନେସ ଟୁ ବିଜ୍‌ନେସ ସଲ୍ୟୁଶନ ଉପରେ କାମ କରିବା କମ୍ପାନୀର ମୋଟ ରାଜସ୍ୱରେ ସ୍ମାର୍ଟଫୋନର ଅଂଶ ୭% ରହିଥିଲା। ଏହି ସ୍ମାର୍ଟଫୋନ ରଖିଥିବା ଗ୍ରାହକଙ୍କ ଲାଗି ସଫ୍ଟୱେର ଅପ୍‌ଡେଟ ଏବଂ ସର୍ଭିସ ସପୋର୍ଟ ଜାରି ରହିବ।

ତହସିଲଦାରଙ୍କ କାର୍ଯ୍ୟାଳୟ, ପାଡ୍ରପୁର
ବିଜ୍ଞାପନ ସଂଖ୍ୟା 1468 ତା 05.04.21
ଲଘୁ ଖଣିଜ ଦ୍ରବ୍ୟ ଲିଜ୍ ନିମନ୍ତେ ବିଜ୍ଞାପନ
ଏତଦ୍ୱାରା ସର୍ବସାଧାରଣଙ୍କ ଅବଗତି ନିମନ୍ତେ ଜଣାଇ ଦିଆଯାଉଅଛି ଯେ, ଗଞ୍ଜାମ ଜିଲ୍ଲା ଅନ୍ତର୍ଗତ ପାଡ୍ରପୁର ତହସିଲ ଇଲାକାରେ ଥିବା ଚାରିଗୋଟି ପଥର ସୈରାତ ଉଷ ଓ ୧ ଗୋଟି ବାଲି ସୈରାତ ଉଷ (ନିମ୍ନରେ ପ୍ରଦତ୍ତ ବିବରଣୀ)ଗୁଡ଼ିକର ଆଗାମୀ ପାଞ୍ଚବର୍ଷ ନିମନ୍ତେ ଅର୍ଥାତ୍ ୨୦୨୧-୨୨ ଠାରୁ ୨୦୨୫-୨୬ (ଦୀର୍ଘ ମିଆଦୀ) ଲିଜ୍ ପାଇଁ ଇଜାରାଦାର ଦିଆ ଟେଣ୍ଡର ମାଧ୍ୟମରେ ସର୍ବସାଧାରଣରେ ନିଲାମ କରାଯିବ। ସୈରାତ ସମ୍ବନ୍ଧୀୟ ସମସ୍ତ ତଥ୍ୟ ଆବେଦନର ବିବରଣୀ ଓ ନିୟମାବଳୀ ଗଞ୍ଜାମ ଜିଲ୍ଲା ୱେବ୍‌ସାଇଟ୍ www.ganjam.nic.inରେ ଉପଲବ୍ଧ ଅଛି। ଆବେଦନ ପାଇଁ ଇଚ୍ଛୁକ ବ୍ୟକ୍ତି ପାଡ୍ରପୁର ତହସିଲଦାରଙ୍କ କାର୍ଯ୍ୟାଳୟରେ ନିର୍ଦ୍ଧାରିତ କାର୍ଯ୍ୟ ଦିବସରେ ଯୋଗାଯୋଗ କରିପାରନ୍ତି।
ଦରଖାସ୍ତ ରେଜିଷ୍ଟ୍ରି/ସ୍ପିଡ୍ ପୋଷ୍ଟ ଜରିଆରେ କିମ୍ବା ତହସିଲଦାର, ପାଡ୍ରପୁରଙ୍କ କାର୍ଯ୍ୟାଳୟରେ ଥିବା Tender Boxରେ ପକାଇପାରିବେ। ଦରଖାସ୍ତ ଗ୍ରହଣ ତାରିଖ ତା୦୫।୦୪।୨୦୨୧ରିଖରୁ ତା୦୪।୦୫।୨୦୨୧ରିଖ ଅପରାହ୍ନ ୧.୦୦ ଘଟିକା ପର୍ଯ୍ୟନ୍ତ ଧାର୍ଯ୍ୟ କରାଯାଇଛି। ଧାର୍ଯ୍ୟ ସମୟ ଗତେ ଦରଖାସ୍ତ ଗ୍ରହଣୀୟ ହେବ ନାହିଁ।
ତହସିଲଦାରଙ୍କ ଦ୍ୱାରା ସୈରାତ ଉଷର ନିଲାମ ଆବେଦନକାରୀ କିମ୍ବା ତାଙ୍କ କ୍ଷମତାପ୍ରାପ୍ତ ପ୍ରତିନିଧିମାନଙ୍କ ଉପସ୍ଥିତିରେ ପ୍ରଥମ ଧାର୍ଯ୍ୟ ତା୦୪।୦୫।୨୦୨୧ରିଖ ୦୩.୦୦ ଘଟିକାରେ ତହସିଲଦାରଙ୍କ କାର୍ଯ୍ୟାଳୟରେ ବୃତ୍ତାନ୍ତ କରାଯିବ। କୌଣସି କାରଣରୁ ନିଲାମ ନ ହୋଇପାରିଲେ ଦ୍ୱିତୀୟ ତା୧୧।୦୫।୨୦୨୧ରିଖ ୦୩.୦୦ ଘଟିକା ଏବଂ ତୃତୀୟ ତାରିଖରେ ନ ହୋଇପାରିଲେ ତୃତୀୟ ତା୧୮।୦୫।୨୦୨୧ରିଖ ୦୩.୦୦ ଘଟିକାରେ ନିଲାମ କରାଯିବ। କୌଣସି କାରଣ ନ ଦର୍ଶାଇ ନିଲାମକୁ ରଦ କରିବାର କ୍ଷମତା ନିମ୍ନ ସ୍ୱାକ୍ଷରକାରୀ ଏବଂ ଜିଲ୍ଲାପାଳ, ଗଞ୍ଜାମଙ୍କର କ୍ଷମତା ପରିସରଭୁକ୍ତ ଅଟେ।
ସ୍ୱା./- ତହସିଲଦାର, ପାଡ୍ରପୁର

ODISHA HYDRO POWER CORPORATION LIMITED
OHPC
BALIMELA HYDRO ELECTRIC PROJECT, POST: BALIMELA, DIST.: MALKANGIRI (ODISHA), PIN: 764051, Phones: 06861-232581 (O)/ 232641 (R), FAX: 06861-232541, E-mail: unit.head_balimela@yahoo.com
NOTICE INVITING TENDER No. 45 Dated: 31.03.2021
No. CAD-27: Sealed tenders are invited in Single Part bid basis from Vehicle Owners/Travel Agencies/Individuals fulfilling the eligibility criteria as per the tender specification for the work as mentioned below.

Sl. No.	Description of Services	Cost of Tender Paper (Non-refundable) in Rs.	EMD in shape of DD only (Refundable) in Rs.	Period of availability of tender at OHPC website	Last date & Time of receipt of tender	Date & Time of opening of Bid
1	2	3	4	5	6	7
1	Hiring/ Deployment of 01 (One) number of New of Tata Winger Amublance with BS VI Model along with provision of Driver for a period of Four years under BHEP, Balimela	Rs.6000/- + 1080 (GST @ 18%) = Rs.7080/-	Rs.25,000/-	09.04.2021 to 13.00 hrs. on 26.04.2021	26.04.2021 upto 11.00 hrs.	26.04.2021 at 11.30 hrs.

For details of the tender documents, terms & conditions, please visit our website www.ohpcltd.com.
OIPR-04019/11/0002/2122 Sd./- C&P Head, BHEP, Balimela

ODISHA CONSTRUCTION CORPORATION LIMITED, BHUBANESWAR, ODISHA
No. CAD-32 PIN: 751012, Tel. No. (0674) 2562020
e-Mail: theocclltd@odishaconstruction.com, GSTIN - 21AAACO2571K2ZM
"e" Procurement Notice No. 41/OCCL/2020-21 (Online)
Type of Work : Canal Lining with Cementious Composite Geo Mattress
Total Nos. of Works : 01 (One) No.

| Sl. No. | Bid Identification No. | Period of

ଏ ମାସର କୃଷି ସୂଚନା

ଖରାଟିଆ ମୁଗ ଚାଷ

ଡାଲି ଜାତୀୟ ଫସଲ

–ଖରାଟିଆ ମୁଗରେ ଜଳର ଆବଶ୍ୟକତାକୁ ଦୃଷ୍ଟିରେ ରଖି ସଙ୍କଟକାଳରେ ଅର୍ଥାତ୍ ଫୁଲ, ଫଳ ବା ଛୁଇଁ ଧରିବା ଅବସ୍ଥା, ଦାନା ଗଠନ ଓ ଛୁଇଁର ଦାନା ପୂରଣ ଅବସ୍ଥାରେ ଜଳସେଚନ କରନ୍ତୁ ।

–ଡାଲି ଫସଲରେ ପତ୍ରଖିଆ ପୋକ, ଧଳାମାଛି, ଜଉପୋକ, ପତ୍ର ଉଙ୍କୁଣୀ, ଝାଉଁଳା ରୋଗ, ପତ୍ରଦାଗ ରୋଗ, ସାହେବୀ ରୋଗ ଆଦି ଲାଗିବାର ଆଶଙ୍କା ରହିଛି । ପୋକ ଓ ସାହେବୀ ରୋଗ ନିୟନ୍ତ୍ରଣ ପାଇଁ ହେକ୍ଟର ପ୍ରତି ୧୨୫ ଗ୍ରାମ୍ ଏସିଟାମିପ୍ରିଡ୍ କିମ୍ବା ଥାୟାମେଥୋକ୍ଜାମ୍ ୫୦୦ ଲିଟର ପାଣିରେ ସିଞ୍ଚନ କରନ୍ତୁ ।

–ରୋଗ ନିୟନ୍ତ୍ରଣ କରିବାକୁ ହେକ୍ଟର ପ୍ରତି ୧୨୫୦ ଗ୍ରାମ୍ କପର ଅକ୍ସିକ୍ଲୋରାଇଡ୍ ୫୦୦ ଲିଟର ପାଣିରେ ମିଶାଇ ସିଞ୍ଚନ କରନ୍ତୁ ।

–ଫୁଲ ଆସିବା ସମୟରେ ହେକ୍ଟର ପ୍ରତି ୨୫୦ ମି.ଲି. ଟ୍ରାଇକୋଣ୍ଟାନାଲ୍ ବା ୧୨୫ ମି.ଲି. ଫାଣ୍ଟାକ୍‌କୁ ୨୫୦ ଲିଟର ପାଣିରେ ମିଶାଇ ସିଞ୍ଚନ କଲେ ଅଧିକ ସଂଖ୍ୟାରେ ଫୁଲ ହେବା ସଙ୍ଗେ ସଙ୍ଗେ ଛୁଇଁ ଗୁଡ଼ିକ ଲମ୍ବା ଓ ହୃଷ୍ଟପୁଷ୍ଟ ହୁଏ ।

ମାଛଚାଷ

ଏକ ହେକ୍ଟର ବିଶିଷ୍ଟ ମାଛ ପୋଖରୀରେ ପ୍ରତ୍ୟେକ ଦିନ ସମପରିମାଣର କୃତ୍ରିମ ଖାଦ୍ୟ ମିଶ୍ରଣ (ଚିନାବାଦାମ ପିଡ଼ିଆ ଓ କାଣ୍ଡିଆ କୁଣ୍ଡା) ପ୍ରତ୍ୟେକରୁ ୮ କିଲୋ ୭୫୦ ଗ୍ରାମ୍ ଲେଖାଏଁ ସମୁଦାୟ ୧୭ କିଲୋ ୫୦୦ ଗ୍ରାମ୍ ପ୍ରୟୋଗ କରିବା ଆବଶ୍ୟକ ।

ମହୁଚାଷ

–ମହୁବାକ୍ସଗୁଡ଼ିକ ଗଛ ତଳେ ଛାଇ ଜାଗାରେ ରଖନ୍ତୁ କିମ୍ବା ବାକ୍ସଗୁଡ଼ିକ ଉପରେ ନଡ଼ା କିମ୍ବା ଅଖାଦେଇ ଛାଇର ବ୍ୟବସ୍ଥା କରନ୍ତୁ ।

–ଏହି ସମୟରେ ମହୁଫେଣାକୁ ବିରୁଡ଼ି, ଝିଟିପିଟି ପ୍ରଭୃତି ଆକ୍ରମଣ କରିଥାନ୍ତି । ତେଣୁ ନିୟମିତ ପରିଦର୍ଶନ କରି ଆବଶ୍ୟକ ସ୍ଥଳେ ବାକ୍ସଗୁଡ଼ିକୁ ପରିଷ୍କାର ରଖନ୍ତୁ ।

–ପ୍ରତି ୭–୧୦ ଦିନରେ ବାକ୍ସର ତଳପଟା ସଫା କରିଦିଅନ୍ତୁ । ଗ୍ରୀଷ୍ମଋତୁ ମହୁମାଛିଙ୍କ ପାଇଁ ଅନୁକୂଳ ସମୟ । ଏହି ସମୟରେ ମହୁ ନିଷ୍କାସନ ଯନ୍ତ୍ର ସାହାଯ୍ୟରେ ମହୁ ଅମଳ କରି ଦିଅନ୍ତୁ । ଦଳ ବିକିବାକୁ ଚାହୁଁଥିଲେ ଦଳ ବିଭାଜନ କରି ବିକ୍ରୟ କରନ୍ତୁ ।

ଛତୁଚାଷ

–ପାଳଛତୁ ଚାଷ କରୁଥିଲେ ଖରାଦିନେ ଛତୁ ବେଡ୍‌ର ଉପଯୁକ୍ତ ଯତ୍ନ ନିଅନ୍ତୁ ।

ତୈଳବୀଜ ଫସଲ

ଚିନାବାଦାମ

–ଚିନାବାଦାମ ଫସଲ ଅମଳ କରି ୨–୩ ଦିନ ଖରାରେ ଶୁଖାଇ ବସ୍ତାରେ ସାଇତି ରଖନ୍ତୁ । ଆର୍ଦ୍ରତା କମାଇ ଏବଂ ପୋକ ନ ଲାଗିବା ଲାଗି ୩୦ କି.ଗ୍ରା. ବିହନରେ ୨୫୦ ଗ୍ରାମ୍ କ୍ୟାଲ୍‌ସିୟମ୍ କ୍ଲୋରାଇଡ୍ ବସ୍ତା ଭିତରେ ରଖନ୍ତୁ ।

ଡାଲୁଅ ଧାନ

–ସମୟୋପଯୋଗୀ ଜଳସେଚନ କରନ୍ତୁ ।

–ସାର ପ୍ରୟୋଗର ଏକ ଦିନ ପୂର୍ବରୁ କ୍ଷେତରୁ ଜଳ ନିଷ୍କାସନ କରି ସାର ପ୍ରୟୋଗର ୪୮ ଘଣ୍ଟାପରେ ୫ ସେ.ମି. ଜଳ ବାନ୍ଧି ରଖନ୍ତୁ ।

–ଧାନ ଫୁଲ ଉଡ଼ାଇବାର ୨୦ ଦିନ ଆଗରୁ ଓ ୧୦–୧୫ ଦିନ ପର୍ଯ୍ୟନ୍ତ କ୍ଷେତରେ ୩–୫ ସେ.ମି. ପାଣି ବାନ୍ଧି ରଖନ୍ତୁ ।

–ଧାନ କେଣ୍ଡାର ୮୫% ପାଚିଗଲେ ଅମଳ କରନ୍ତୁ ।

ଗହମ

–ଗହମ ଗଛ ଶୁଖି ହଳଦିଆ ପଡ଼ିଗଲେ ଓ କେଣ୍ଡାକୁ ବଙ୍କେଇ ଦେଲେ ଯଦି ସହଜରେ ଭାଙ୍ଗିଯାଏ ତେବେ ଗହମ ଫସଲ ଅମଳ ପାଇଁ ଉପଯୁକ୍ତ ଅଟେ । ଅମଳ ପରେ ୩/୪ଟି ଟାଣ ଖରାରେ ଶୁଖାଇ ସାଇତି ରଖନ୍ତୁ ।

ଛେଳି -ମେଣ୍ଢାଙ୍କୁ ଟିକା ଦେବା ପୂର୍ବରୁ

ଏଣ୍ଟାରୋଟକ୍ସେମିଆ ଓ ପି.ପି.ଆର୍. ରୋଗର ଟିକା ଛେଳି ଓ ମେଣ୍ଢାଙ୍କୁ ପ୍ରାଣୀ ଚିକିତ୍ସକଙ୍କୁ ଯୋଗାଯୋଗ କରି ନିଶ୍ଚିତ ଭାବେ ଦିଅନ୍ତୁ । ଛେଳି ଓ ମେଣ୍ଢାଙ୍କୁ ସକାଳ ୬ ରୁ ୧୦ ଘଟିକା ଓ ଅପରାହ୍ନ ୪ ଘରୁ ସନ୍ଧ୍ୟା ୬ ଘଟିକା ପର୍ଯ୍ୟନ୍ତ ଚରିବାକୁ ବାହାରକୁ ଛାଡ଼ନ୍ତୁ । ଗୁହାଳରେ ଯଥେଷ୍ଟ ପରିମାଣରେ ଥଣ୍ଡା ପାଣି ରଖନ୍ତୁ । ଛେଳି ଓ ମେଣ୍ଢାଙ୍କୁ ନିକଟସ୍ଥ ପ୍ରାଣୀ ଚିକିତ୍ସକଙ୍କ ପରାମର୍ଶରେ କୃମିନାଶକ ଔଷଧ ଦିଅନ୍ତୁ । ଏହି ମାସରେ ଛେଳି ଓ ମେଣ୍ଢାମାନେ ଚରିଲେ ମଧ୍ୟ ଯଥେଷ୍ଟ ଘାସ ପାଇ ନ ଥାନ୍ତି । ତେଣୁ ଛେଳି ବା ମେଣ୍ଢା ପିଛା ୧୦୦ ଗ୍ରାମ୍ ଦାନା ନିହାତି ଦିଅନ୍ତୁ ଏବଂ ଡାଳ ପତ୍ର କାଟି ଖାଇବାକୁ ଦିଅନ୍ତୁ ।

ନଳିତା

–ନଳିତା ବୁଣିବା ପାଇଁ ମାଟିକୁ ଭଲଭାବରେ ଗୁଣ୍ଡକରି ହେକ୍ଟର ପ୍ରତି ୧୨ ଗାଡ଼ି ଶଢ଼ା ଗୋବର ଖତ ବା କମ୍ପୋଷ୍ଟ ପ୍ରୟୋଗ କରନ୍ତୁ । ଶେଷ ଓଡ଼ ଚାଷରେ ପିତା ନଳିତାରେ ହେକ୍ଟର ପ୍ରତି ୩୦ କି.ଗ୍ରା. ଯବକ୍ଷାରଜାନ, ୩୦ କି.ଗ୍ରା. ଫସ୍‌ଫରସ୍ ଓ ୩୦ କି.ଗ୍ରା. ପଟାସ୍ ସାର ଏବଂ ମଧୁର ନଳିତାରେ ୨୦ କି.ଗ୍ରା. ଯବକ୍ଷାରଜାନ, ୨୦ କି.ଗ୍ରା. ଫସ୍‌ଫରସ୍ ଓ ୨୦ କି.ଗ୍ରା. ପଟାସ୍ ମୂଳସାର ହିସାବରେ ପ୍ରୟୋଗ କରନ୍ତୁ ।

–ଧାଡ଼ିରେ ବୁଣିଲେ ନିର୍ବାଚିତ କିସମରୁ ହେକ୍ଟର ପ୍ରତି ୭.୫ କି.ଗ୍ରା. ପିତା ନଳିତା ବା ୫ କି.ଗ୍ରା. ମଧୁର ନଳିତା ବୁଣନ୍ତୁ । ଛଟାବୁଣା କରୁଥିଲେ ହେକ୍ଟର ପ୍ରତି ୧୦ କି.ଗ୍ରା. ପିତା ନଳିତା ବା ୭.୫ କି.ଗ୍ରା. ମଧୁର ନଳିତା ବୁଣନ୍ତୁ । ମଧୁର ନଳିତା ୨୫ ସେ.ମି. ଡ ୧୦ ସେ.ମି. ବ୍ୟବଧାନ ଓ ପିତା ନଳିତା ୩୦ ସେ.ମି. x ୧୦ ସେ.ମି. ବ୍ୟବଧାନରେ ବୁଣନ୍ତୁ ।

–ବୁଣିବା ପୂର୍ବରୁ ୧ କି.ଗ୍ରା. ମଞ୍ଜି ପ୍ରତି ୩ ଗ୍ରାମ୍ ଥିରାମ୍ କିମ୍ବା ୨ ଗ୍ରାମ୍ କାର୍ବେଣ୍ଡାଜିମ୍ ବା ୨ ଗ୍ରାମ୍ କାର୍ବୋକ୍ସିନ୍ ସହିତ ଥିରାମ୍ ଗୋଳାଇ ବିହନ ବିଶୋଧନ କରନ୍ତୁ ।

ଆଖୁ

–ପ୍ରଥମ ସାର ପ୍ରୟୋଗର ୩୦ ଦିନପରେ ଅର୍ଥାତ୍ ଆଖୁ ଲଗାଇବାର ୬୦ ଦିନ ପରେ ହେକ୍ଟର ପ୍ରତି ୧୨୫ କି.ଗ୍ରା. ଯବକ୍ଷାରଜାନ ଦ୍ୱିତୀୟ କିସ୍ତିରେ ପ୍ରୟୋଗ କରି ହୁଡ଼ା ଟେକନ୍ତୁ ଓ ଜଳସେଚନ କରନ୍ତୁ ।

–ଆଖୁ ଲଗାଇବାର ୬୦ ଦିନରେ ହେକ୍ଟର ପ୍ରତି ୫ କି.ଗ୍ରା. ଆଜୋସ୍ପିରିଲମ୍ ଓ ୨୫୦ କି.ଗ୍ରା. ଗୁଣ୍ଡ ଖତ ମିଶାଇ ପ୍ରୟୋଗ କରନ୍ତୁ ।

–ଫସଲରେ ସହଳ କାଣ୍ଡବିନ୍ଧା ପୋକ ଦମନ ପାଇଁ ହେକ୍ଟର ପ୍ରତି ୧ ଲିଟର ଫିପ୍ରୋନିଲ୍ କିମ୍ବା ୨୦୦ ମି.ଲି. କୋରାଜେନ୍ ୫୦୦ ଲିଟର ପାଣିରେ ମିଶାଇ ସିଞ୍ଚନ କରନ୍ତୁ ।

–କୃଷି ବୈଷୟିକ ସୂଚନା କେନ୍ଦ୍ର, ସଂପ୍ରସାରଣ ଶିକ୍ଷା ନିର୍ଦ୍ଦେଶାଳୟ, ଓୟୁଏଟି, ଭୁବନେଶ୍ୱର –୩

ଯୁବ ଇଞ୍ଜିନିୟରଙ୍କୁ ରୋଜଗାରର ବାଟ ଦେଖାଇଛି ଚାଷ

ଇଞ୍ଜିନିୟରିଂ ପଢ଼ା ପରେ ଚାକିରି ପ୍ରତି ତାଙ୍କ ମନ ବଳିଲା ନାହିଁ । ନିଜେ ସ୍ୱାବଲମ୍ବୀ ହେବା ସହ ଆଉ କେତେଜଣଙ୍କୁ ରୋଜଗାରକ୍ଷମ କରାଇବା ନିଶା ତାଙ୍କୁ ଘାରିଲା । ତେବେ ନିଜ ସ୍ୱପ୍ନକୁ ସାକାର କରିବା ଲାଗି ଶେଷରେ ଚାଷ ସହ ପ୍ରାଣୀପାଳନକୁ ଆପଣେଇ ନେଲେ । କଥାରେ ଅଛି ବୁଦ୍ଧି ଥିଲେ ଉପାୟ ବଳେ ବଳେ ଆସେ । ମାତ୍ର ବର୍ଷ କେଇଟାରେ ସେ ନିଜ ଲକ୍ଷ୍ୟ ହାସଲରେ ସଫଳ ହୋଇଛନ୍ତି । ତା' ସହ 'ଚାଷକୁ ଆପଣେଇ ଜଣେ ନିଜକୁ ରୋଜଗାରକ୍ଷମ କରିପାରିବ'– ଏପରି ବିଶ୍ୱାସ ସୃଷ୍ଟି କରିବାରେ ସେ ସକ୍ଷମ ହୋଇଛନ୍ତି । ଏହି ସଫଳ ଚାଷୀ ହେଲେ ଉଦୟ ନାଥ କର(ମୋ:୭୮୭୩୧୫୮୪୮୦) । ଭଦ୍ରକ ଜିଲା ବନ୍ତ ବ୍ଲକ ଅନ୍ତର୍ଗତ ସିଲନ୍ଦି ଗ୍ରାମରେ ତାଙ୍କର ଜନ୍ମ । ସ୍ୱର୍ଗତ କାହ୍ନୁ ଚରଣ କର ଓ କାଳି ଦେବୀଙ୍କ ଏହି ସାନ ପୁଅ ୧୯୯୫ରେ ମେକାନିକାଲ ଇଞ୍ଜିନିୟରିଂରେ ଡିପ୍ଲୋମା ଶେଷ କଲେ । ଚାକିରି ନ କରି ପ୍ରଥମେ ଧାନ ଚାଷ ଏବଂ ପରେ ବ୍ୟବସାୟ ଆରମ୍ଭ କରିଥିଲେ । ବ୍ୟବସାୟରେ ଆତ୍ମସନ୍ତୋଷ ନ ମିଳିବାରୁ ଶେଷରେ ପୁଣି ଥରେ ଚାଷରେ ମନୋନିବେଶ କଲେ । ଏହାପରେ ପ୍ରାଣୀପାଳନକୁ ସାମିଲ କଲେ । ୨୨ ଏକର ଫାର୍ମରେ ବିଭିନ୍ନ ପ୍ରକାର ଚାଷ କାର୍ଯ୍ୟ ହାତକୁ ନେଇଛନ୍ତି । ମାଛ ଚାଷ, କୁକୁଡ଼ା ଫାର୍ମ, ଛେଳି ଫାର୍ମ, ଗୋ–ପାଳନ, ଠେକୁଆ ପାଳନ, ହଂସ, ବତକ, ମୁକ୍ତା ଚାଷ, ବିଭିନ୍ନ କିସମର ଘାସ ଚାଷ, କୁକୁର ପାଳନ ଓ ପ୍ରଜନନ, କଶ୍ମୀର ସେଓ ମଧ୍ୟ ଚାଷ କରୁଛନ୍ତି । ୨୦୧୭ରେ କେନ୍ଦ୍ରୀୟ କମିଶନର ତାଙ୍କ ଫାର୍ମକୁ ପରିଦର୍ଶନରେ ଆସି ସେଓ ଚାଷ ଦେଖି ଉଦୟଙ୍କୁ ପ୍ରଶଂସା କରିଥିଲେ । ଏବେ ଧଳା ଘୁଷୁରି ପାଳନ ଆରମ୍ଭ କରିଛନ୍ତି । ରାଜସ୍ଥାନରୁ ୨୦ଟି ଧଳା ଘୁଷୁରି ଆଣି ପ୍ରଜନନ କରାଇଛନ୍ତି । ଆଉ ୩୦ ଘୁଷୁରି ରଖିବାକୁ ଘର ପ୍ରସ୍ତୁତି ଚାଲିଛି । ଏହା ଲାଭଦାୟକ ହେବ ବୋଲି ସେ ଆଶା ବାନ୍ଧିଛନ୍ତି । ଏ ନେଇ ଉଦୟ କହନ୍ତି, 'ଚଳିତ ମାସରୁ ବ୍ୟକ୍ତିଗତ ପ୍ରଚେଷ୍ଟାରେ ଧଳା ଘୁଷୁରି ପାଳନ ଉପରେ ପ୍ରଶିକ୍ଷଣ ଶିବିର ମୋ ଫାର୍ମରେ ଆୟୋଜନ କରିବାକୁ ଯାଉଛି । ବସନ୍ତିଆ ପ୍ରାଣୀ ନିରୀକ୍ଷକ କୃଷ୍ଣଚନ୍ଦ୍ର ଲେଙ୍କା ନିୟମିତ ଫାର୍ମକୁ ଯାଇ ଛେଳି କୁକୁଡ଼ା, ଗାଈ, ଘୁଷୁରି, କୁକୁର, ଠେକୁଆଙ୍କ ଚିକିତ୍ସା କରାଇବା ସହ ମୋତେ ପ୍ରତିଟି କ୍ଷେତ୍ରରେ ସହଯୋଗର ହାତ ବଢ଼ାଇଛନ୍ତି । ଉଦୟଙ୍କ ସମ୍ପର୍କରେ ସ୍ଥାନୀୟ ବ୍ଲକ ପ୍ରାଣୀ ଚିକିତ୍ସାଧିକାରୀ ଡା. ନିର୍ମଳ କୁମାର ବାରିକ କହନ୍ତି, 'ଏବେ ଉଦୟଙ୍କୁ ଦେଢ ଏକର ଜମିରେ ଘାସ ଚାଷ ପାଇଁ ରାଜ୍ୟ ଯୋଜନାରେ ଅନ୍ତର୍ଭୁକ୍ତ କରାଯାଇଛି । ତାଙ୍କ ଫାର୍ମରେ ଉନ୍ନତି ପାଇଁ ଯେଉଁ ସବୁ ସରକାରୀ ଯୋଜନା ରହିଛି ସବୁଥିରେ ତାଙ୍କୁ ସହଯୋଗ କରାଯିବ ।' ତେବେ ନିଜର ଫାର୍ମରୁ ବାର୍ଷିକ ପ୍ରାୟ ୧୨ଲକ୍ଷ ଟଙ୍କା ଲାଭ ପାଇବା ଲାଗି ଆଶା ରଖିଛନ୍ତି ଉଚ୍ଚଶିକ୍ଷିତ ଉଦୟ । ଦୃଢ଼ ଇଚ୍ଛାଶକ୍ତି ଥିଲେ ଜଣେ ନିଶ୍ଚିତ ସ୍ୱାବଲମ୍ବୀ ହୋଇପାରିବ ବୋଲି ଦୃଢୋକ୍ତି ବ୍ୟକ୍ତ କରନ୍ତି ଏହି ସଫଳ ଚାଷୀ ।

ନିଜ କ୍ଷେତରେ ଉଦୟ ନାଥ କର

– ସନାତନ ରାଉତ

ସୂର୍ଯ୍ୟମୁଖୀରେ ଧଳା ମାଛି ଦମନ

ଧଳାମାଛି ଦମନ କରିବା ସକାଶେ ହେକ୍ଟର ପ୍ରତି ୧୨୫ ଗ୍ରାମ୍ ଏସିଟାମିପ୍ରିଡ୍ କିମ୍ବା ୫୦୦ ମି.ଲି. ବୁପ୍ରୋଫେଜିନ୍ ଔଷଧ ୫୦୦ ଲିଟର ପାଣିରେ ମିଶାଇ ସିଞ୍ଚନ କରନ୍ତୁ । ଝାଉଁଳା ରୋଗ ଦମନ ପାଇଁ ହେକ୍ଟର ପ୍ରତି ୭୫୦ ଗ୍ରାମ୍ କାର୍ବେଣ୍ଡାଜିମ୍ ଗଛର ମୂଳ ଅଂଶରେ ପ୍ରୟୋଗ କରନ୍ତୁ । ପତ୍ରଚିତା ରୋଗ ଦମନ ଲାଗି ହେକ୍ଟର ପ୍ରତି ୧ କି.ଗ୍ରା. ୮୭୫ ଗ୍ରାମ୍ ମାନ୍‌କୋଜେବ୍ ବା ୭୫୦ ଗ୍ରାମ୍ କାର୍ବେଣ୍ଡାଜିମ୍ ବା ଥାୟୋଫ୍ୟାନେଟ୍ ମିଥାଇଲ୍ ୫୦୦ ଲିଟର ପାଣିରେ ମିଶାଇ ସିଞ୍ଚନ କରିବା ଭଲ । କଳଙ୍କି ରୋଗ ଦମନ ସକାଶେ ପ୍ରତି ଲିଟର ପାଣିରେ ୦.୫ ମି.ଲି. ଡାଇଫେନୋକୋନାଜୋଲ୍ ମିଶାଇ ପତ୍ର ସିଞ୍ଚନ କରନ୍ତୁ । ଫୁଲଶଢ଼ା ରୋଗ ଦମନ ପାଇଁ ପ୍ରତି ଲିଟର ପାଣିରେ ୩ ଗ୍ରାମ୍ କପର ଅକ୍ସିକ୍ଲୋରାଇଡ୍ ମିଶାଇ ସିଞ୍ଚନ କରନ୍ତୁ ।

ଦୁଧିଆଳୀ ଗାଈର ଯତ୍ନ

ଦୁଧିଆଳୀ ଗାଈକୁ ଗ୍ରୀଷ୍ମ ପ୍ରଭାବରୁ ରକ୍ଷା କରିବା ପାଇଁ ଛାଇ ଜାଗାରେ ବାନ୍ଧନ୍ତୁ ଓ ଯଥେଷ୍ଟ ପରିମାଣରେ ଥଣ୍ଡା ପାଣି ପିଇବାକୁ ଦିଅନ୍ତୁ । ଦୁଧିଆଳୀ ଗାଈ ଓ ବଳଦଙ୍କୁ ଫାଟୁଆ ରୋଗର ପ୍ରତିଷେଧକ ଟିକା ୬ ମାସ ଅନ୍ତରରେ ଥରେ ଦିଅନ୍ତୁ । ଅଧିକ ଗରମରୁ ରକ୍ଷା ଲାଗି ଗାଈଙ୍କୁ ଦିନ ୧୨ଟାରେ ଥରେ ଓ ଦିନ ୪ଟା ବେଳକୁ ଆଉ ଥରେ ଥଣ୍ଡାପାଣିରେ ଗାଧୋଇ ଦିଅନ୍ତୁ ।

ମକାରେ ଜଳସେଚନ

ଦିନର ତାପମାତ୍ରା ବଢୁଥିବାରୁ ପାଣିର ଆବଶ୍ୟକତା ବଢିଥାଏ । ମାଟିର ଅବସ୍ଥା ଦେଖି ଜଳସେଚନ କରନ୍ତୁ । କୌଣସି ଅବସ୍ଥାରେ ୬ ଘଣ୍ଟାରୁ ଅଧିକ ସମୟ ଠିଆ ପାଣି ରଖନ୍ତୁ ନାହିଁ । ମକା ଚଅଁର ବାହାରିବା ଅବସ୍ଥାରେ ଥିଲେ ଦ୍ୱିତୀୟ ବାର କୋଡାଖୁସା କରି ଘାସ ବାଛି ଦିଅନ୍ତୁ । ତା'ପରେ ଏକର ପ୍ରତି ୮ କିଗ୍ରା ଯବକ୍ଷାରଜାନ ସାର ପ୍ରୟୋଗ କରନ୍ତୁ ।

ଆଖୁରେ ପିଲ ବାହାରୁଥିଲେ...

ଆଖୁରେ ପିଲ ବାହାରିବା ସମୟରେ ପ୍ରତି ୧୦ଦିନ ଅନ୍ତରରେ ଜଳସେଚନ କରନ୍ତୁ । ଗଛମୂଳ ଓଦା ରହିବା ଲାଗି ଶୁଖିଲା ପତ୍ରଦ୍ୱାରା ନାଳୀଗୁଡିକୁ ଆଚ୍ଛାଦ କରନ୍ତୁ । ଗ୍ରୀଷ୍ମ ଋତୁରେ ଜଳାଭାବରୁ ଫସଲକୁ ରକ୍ଷା କରିବା ସକାଶେ ଶତକଡା ୪ ଭାଗ (ଏକ ଲିଟର ପାଣିରେ ୪୦ଗ୍ରାମ ହିସାବରେ) ପଟାସ ସାର ପତ୍ରସିଞ୍ଚା କରନ୍ତୁ । ଶୁଖିଲା ଆଖୁ ପତ୍ରକୁ ଗଛରୁ ଛଡାଇ ଦେଇ ଆଖୁ ଲଗାଇବାର ୫ ମାସ ହୋଇଥିଲେ ଭେଳା ବାନ୍ଧନ୍ତୁ । ଦୁଇଧାଡିର ଆଖୁ ଗଛକୁ ଏକାଠି ଟାଣି ଭେଳା ବାନ୍ଧିଲେ ଆଖୁଗଛ ପବନରେ ପଡିଯାଏ ନାହିଁ । ଆଖୁ ଫସଲ ଲଗାଇବାର ତିନି ମାସରୁ ଅଧିକ ହୋଇଯାଇଥିଲେ କୋଡାଖୁସା କରି ଘାସ ବାଛି ଦିଅନ୍ତୁ । ଏକର ପ୍ରତି ୩୩କି.ଗ୍ରା ଯବକ୍ଷାରଜାନ ଓ ୧୨କି.ଗ୍ରା ପଟାସ ସାର ପ୍ରୟୋଗ କରି ହୁଡା ଟେକି ଦିଅନ୍ତୁ ।

ପୋଟଳରେ ଫୁଲ କଷି ହେଉଥିଲେ...

ଖରାଟିଆ ପନିପରିବା ଯଥା କଲରା, କାକୁଡ଼ି, ଜହ୍ନି, ଖଡ଼ା, ଲେଉଟିଆ, ପୋଇ, ଲାଉ, କଖାରୁ, ବାଇଗଣ, ଲଙ୍କା, ଭେଣ୍ଡି, ଛଚିନ୍ଦ୍ରା ଆଦି ଲାଭଜନକ ଭାବେ ଚାଷ କରାଯାଇ ପାରିବ । ପୋଟଳ ଗଛର ଫୁଲ କଷି ହୋଇ ଫଳ ହେଉଥିଲେ ଗଛ ମୂଳରୁ ଘାସ ବାଛି ଖୁସାଇ ସାର ପ୍ରୟୋଗ କରନ୍ତୁ । କଖାରୁଜାତୀୟ ଫସଲରେ ଫଳ ଖସି ପଡୁଥିଲେ ପ୍ଲାନୋଫିକ୍ସ ୧ ମି.ଲି./୪.୫ ଲିଟର ପାଣିରେ ମିଶାଇ ଉପରଓଳି ସ୍ପ୍ରେ କରନ୍ତୁ । ଫଳମାଛି ଲାଗିଲେ ମଧ୍ୟ କଖାରୁ ଜାତୀୟ ଫସଲର ଫଳ ଝଡ଼ିଯାଇଥାଏ ଓ ଏହା ବଙ୍କା ମଧ୍ୟ ହୋଇ ଯାଇଥାଏ । ମାଟିର ବତର ଦେଖି ପାଣି ଦିଅନ୍ତୁ । ତରଭୁଜ ପାଚିଲା ପରେ ତୋଳନ୍ତୁ । ତରଭୁଜ ସମ୍ପୂର୍ଣ୍ଣ ପାକଳ ହୋଇ ନ ଥିଲେ ତରଭୁଜ ଫାଟିବାକୁ କମ୍ କରିବା ପାଇଁ ବୋରାକ୍ସ ୨ ଗ୍ରାମ୍/୧ ଲିଟର ପାଣିରେ ମିଶାଇ ସ୍ପ୍ରେ କରନ୍ତୁ ।

ସାପ କାମୁଡ଼ାରେ ଶିଶୁକନ୍ୟା ମୃତ

ବାଙ୍ଗିରିପୋଷି,(ଡି.ଏନ.ଏ.): ମୟୂରଭଞ୍ଜ ଜିଲା ବାଙ୍ଗିରିପୋଷି ଥାନା ଅନ୍ତର୍ଗତ ଚତିରିସାହି ଗ୍ରାମର ଜଣେ ଶିଶୁକନ୍ୟାଙ୍କ ସାପ କାମୁଡ଼ାରେ ମୃତ୍ୟୁ ଘଟିଛି। ସେ ହେଲେ ଠାକୁରଦାସ ବିନ୍ଧାଣୀଙ୍କ ଝିଅ ଇସାନୀ। ରାତିରେ ବାପା ମା'ଙ୍କ ପାଖରେ ଶୋଇଥିବା ବେଳେ ଏକ ଚିତି ସାପ ତାଙ୍କୁ କାମୁଡ଼ି ଦେଇଥିଲା। ଗୁରୁତର ଅବସ୍ଥାରେ ତାଙ୍କୁ ବାରିପଦା ସ୍ଥିତ ପଣ୍ଡିତ ରଘୁନାଥ ମୁର୍ମୁ ମେଡିକାଲକୁ ନିଆଯାଇଥିଲେ ହେଁ ସେଠାରେ ଡାକ୍ତର ମୃତ ଘୋଷଣା କରିଥିଲେ। ଏନେଇ ଥାନାରେ ଏକ ଅପମୃତ୍ୟୁ ମାମଲା(ନଂ.୧୯/୨୧) ରୁଜୁ ହୋଇଛି।

ସଂକ୍ଷେପରେ

ଦେଢ଼ଶୁର ଠେଙ୍ଗାମାଡ଼ରେ ଭାଇବୋହୂ ମୃତ

ରାଇରଙ୍ଗପୁର,୬।୪(ଡି.ଏନ.ଏ.): ମୟୂରଭଞ୍ଜ ଜିଲା ବାଦାମପାହାଡ଼ ଥାନା ଅନ୍ତର୍ଗତ ଝାଟିସିରିଙ୍ଗି ଗ୍ରାମରେ ମଙ୍ଗଳବାର ଦେଢ଼ଶୁର ଠେଙ୍ଗାମାଡ଼ରେ ଭାଇବୋହୂଙ୍କ ମୃତ୍ୟୁ ଘଟିଛି। ମୃତକ ହେଲେ ଜଗଦିଶ ଗୁଇଆଙ୍କ ସ୍ତ୍ରୀ ନନ୍ଦିନୀ(୩୦)। ପୋଲିସ ଅଭିଯୁକ୍ତ ସାଗର ଗୁଇଆଙ୍କୁ ଗିରଫ କରିଛି।

ପୋଲିସ ସୂଚନା ଅନୁଯାୟୀ, ଜଗଦିଶ କାମ କରିବା ପାଇଁ ବାହାରକୁ ଯାଇଥିବା ବେଳେ ଘରେ ତାଙ୍କ ସ୍ତ୍ରୀ ନନ୍ଦିନୀ ଥିଲେ। ଘରୋଇ କଳହକୁ କେନ୍ଦ୍ର କରି ଦେଢ଼ଶୂର ସାଗର ଏକ ଠେଙ୍ଗାରେ ପିଟି ଦେବାରୁ ଘଟଣାସ୍ଥଳରେ ନନ୍ଦିନୀଙ୍କର ମୃତ୍ୟୁ ଘଟିଥିଲା। ଖବରପାଇ ଏସ୍‌ଡିପିଓ ଗାୟତ୍ରୀ ପ୍ରଧାନ ଓ ଥାନାଅଧିକାରୀ ରଞ୍ଜନ ସେଠୀ ଘଟଣାସ୍ଥଳରେ ପହଞ୍ଚି ମୃତଦେହ ଜବତ କରି ବ୍ୟବଚ୍ଛେଦ ପାଇଁ ପଠାଇଛନ୍ତି। ଏନେଇ ଥାନାରେ ଏକ ମାମଲା(ନଂ.୨୯/୨୧) ରୁଜୁ ହୋଇଛି।

ମହିଳା ନିଖୋଜ ଖାଦାନ ଆଡିରେ ପଡିଛି ଶାଢ଼ି, ଚପଲ, ବ୍ୟାଗ୍

ସଜନାଗଡ଼, ୬।୪(ଡି.ଏନ.ଏ.): ବାଲେଶ୍ୱର ଜିଲା ନୀଳଗିରି ଥାନା ଅଧୀନ କାଠଗୋଛି ଅଞ୍ଚଳର ଜଣେ ମହିଳା ସୋମବାର ରାତିରୁ ନିଖୋଜ ଅଛନ୍ତି। ମଙ୍ଗଳବାର ସକାଳେ ମିତ୍ରପୁର କାଠଗୋଛିର ଏକ ପରିତ୍ୟକ୍ତ ପଥର ଖାଦାନ ଆଡ଼ିରେ ଏକ ଶାଢ଼ୀ, ଚପଲ, ଏକ ବ୍ୟାଗ୍ ପଡ଼ିଥିବାରୁ ଗାଁ ଲୋକଙ୍କ ମଧ୍ୟରେ ସନ୍ଦେହ ଉପୁଜିଥିଲା। ଖବରପାଇ ଦମକଳ ବାହିନୀ ପହଞ୍ଚି ଖୋଜାଖୋଜି କରିବା ପରେ ବି କିଛି ପାଇ ନ ଥିଲେ । ଉକ୍ତ ଖାଦାନରେ ବହୁତ ପାଣି ଥିବାରୁ କିଛି ମିଳି ନ ଥିବା ଗ୍ରାମବାସୀ ଆଶଙ୍କା କରିଛନ୍ତି।

ଛୁରାମାଡ଼ରେ ଜଣେ ଗୁରୁତର

ଶେରଗଡ଼,୬।୪(ଡି.ଏନ୍.ଏ.): ଗଞ୍ଜାମ ଜିଲା ଶେରଗଡ ବ୍ଲକ ତାକରଡା ଗ୍ରାମରେ ମଙ୍ଗଳବାର ଅପରାହ୍ନରେ ଛୁରାମାଡ଼ରେ ଜଣେ ଗୁରୁତର ଆହତ ହୋଇଛନ୍ତି। ସେ ହେଲେ ଉକ୍ତ ଗ୍ରାମର ବୁଲୁ ମହାରଣା। ବୁଲୁଙ୍କୁ ପ୍ରଥମେ ଶେରଗଡ଼ ଡାକ୍ତରଖାନା ଓ ସେଠାରୁ ଅଧିକ ଚିକିତ୍ସା ଲାଗି ବ୍ରହ୍ମପୁର ବଡ଼ ମେଡିକାଲକୁ ପଠାଯାଇଛି।

କାଚଖଣ୍ଡି ଗ୍ରାମର ଅଶ୍ୱିନୀ ସେଠୀ ଅପରାହ୍ନରେ ତାକରଡାସ୍ଥିତ ତାଙ୍କ ମାମୁଘରକୁ ଆସି କୌଣସି କଥାକୁ ନେଇ ଗାଳିଗୁଲଜ କରିଥିଲେ। ଏହି ସମୟରେ ଦାଣ୍ଡରେ ଯାଉଥିବା ବୁଲୁ ଆସି ତାଙ୍କୁ ପ୍ରତିରୋଧ କରିଥିଲେ। ଅଶ୍ୱିନୀ ତାଙ୍କ ସହ ଯୁକ୍ତିତର୍କ କରିବା ସହିତ ଛୁରିରେ ଆକ୍ରମଣ କରିଥିଲେ। ଗ୍ରାମବାସୀ ବୁଲୁଙ୍କୁ ଗୁରୁତର ଭାବେ ଉଦ୍ଧାର କରି ଡାକ୍ତରଖାନା ନେଇଥିଲେ। ଅନ୍ୟପକ୍ଷରେ ଆକ୍ରମଣ ପ୍ରତିଆକ୍ରମଣରେ ଅଶ୍ୱିନୀ ମଧ୍ୟ ଆହତ ହୋଇ ଶେରଗଡ ଡାକ୍ତରଖାନାରେ ଚିକିତ୍ସିତ ହେଉଛନ୍ତି। ଖବରପାଇ ଶେରଗଡ ପୋଲିସ ଗ୍ରାମରେ ପହଞ୍ଚି ତଦନ୍ତ ଆରମ୍ଭ କରିଛି । ରିପୋର୍ଟ ଲେଖାଯିବା ସୁଦ୍ଧା ଏ ନେଇ ଥାନାରେ କୌଣସି ଅଭିଯୋଗ କରାଯାଇନାହିଁ।

ପୁଣି ଏକ ଆନ୍ତଃରାଜ୍ୟ ସାଇବର କ୍ରାଇମ୍‌ର ପର୍ଦ୍ଦାଫାଶ

ଝାରସୁଗୁଡ଼ା ଅଫିସ,୬।୪

ଏସ୍‌ପିଙ୍କ ଖବରଦାତା ସମ୍ମିଳନୀରେ ଗିରଫ ଅଭିଯୁକ୍ତମାନେ।

- ଠକେଇର ଶିକାର ହୋଇଥିଲେ ରେଳବାଇ କର୍ମଚାରୀ
- ଝାଡ଼ଖଣ୍ଡର ୩ ଅଭିଯୁକ୍ତ ଗିରଫ

କିଛିଦିନର ବ୍ୟବଧାନ ପରେ ଝାରସୁଗୁଡ଼ା ଜିଲା ପୋଲିସ ପୁଣି ଏକ ଆନ୍ତଃରାଜ୍ୟ ସାଇବର କ୍ରାଇମ୍‌ର ପର୍ଦ୍ଦାଫାଶ କରି ୩ଜଣଙ୍କୁ ଗିରଫ କରିଛି। ଗତ ଫେବୃୟାରୀ ମାସରେ ବେଲପାହାଡର ଯୁବତୀ ନୀତା ଛତରଙ୍କୁ କୌନ ବେନେଗା କରୋଡପତିରେ ୩୫ଲକ୍ଷ ଟଙ୍କା ଲଟେରି ଜିତିଛ କହି ତାଙ୍କ ନିକଟରୁ ସାଇବର ଅପରାଧୀମାନେ ୧ଲକ୍ଷ ୬୯ହଜାର ଟଙ୍କା ଲୁଟି ନେଇଥିଲେ। ଏହାର ପର୍ଦ୍ଦାଫାଶ୍ କରି ପୋଲିସ ନେପାଳ ସୀମାରୁ ନିରୋଜ କୁମାରଙ୍କୁ ଗିରଫ କରି ମାର୍ଚ୍ଚ ୧୬ତାରିଖରେ କୋର୍ଟ ଚାଲାଣ କରିଛି। ଏଭଳି ସ୍ଥିତିରେ ପୁଣି ବେଲପାହାଡର ଶିବାଶିଷ କର୍ମକାର ନାମକ ଜଣେ ରେଳବାଇ କର୍ମଚାରୀଙ୍କଠାରୁ ସାଇବର ଅପରାଧୀମାନେ ଫୋନ୍‌ପେ'ରେ ୩୬ହଜାର ଟଙ୍କା ଲୁଟିନେଇଥିଲେ । ଶିବାଶିଷ ଏ ନେଇ ବେଲପାହାଡ ଥାନାରେ ଅଭିଯୋଗ କରିବା ପରେ ପୋଲିସ୍ ଗତ ୨୪ତାରିଖରେ କେସ୍ ନଂ.୫୯/୨୧ରେ ମାମଲା ରଜୁକରି ତଦନ୍ତ ଚଳାଇଥିଲା। ଏଥିରେ ସମ୍ପୃକ୍ତ ୩ ଅଭିଯୁକ୍ତଙ୍କୁ ପୋଲିସ ସୁନ୍ଦରଗଡ ଜିଲା ଲେଫ୍ରିପଡା ଥାନା ଲଖନପୁରରୁ ଗିରଫକରି ମଙ୍ଗଳବାର କୋର୍ଟ ଚାଲାଣ କରିଛି। ସେମାନେ ହେଲେ ଝାଡଖଣ୍ଡ ଗିରିଡି ଜିଲା ଅହଲ୍ୟାପୁର ଗ୍ରାମର ଗୁଡୁଲାଲ୍ ରଣା(୨୬), ପପୁ ରଣା(୩୨) ଓ ଗୋପାଳ ରଣା(୩୪)। ସମ୍ପୃକ୍ତ ଅନ୍ୟଜଣେ ଅଭିଯୁକ୍ତ ବିର୍ଜୁ ରଣା ଫେରାର୍ ଅଛନ୍ତି। ଏମାନଙ୍କ ନିକଟରୁ ଲୁଟ୍ ୨୩ହଜାର ଟଙ୍କା, ୯ ମୋବାଇଲ୍, ସୋନି ସାଉଣ୍ଡ୍ ସିଷ୍ଟମ୍ ଆଦି ସାମଗ୍ରୀ ପୋଲିସ ଜବତ କରିଛି। ଏ ନେଇ ଏସ୍‌ପି ବିକାଶ ଚନ୍ଦ୍ର ଦାସ ମଙ୍ଗଳବାର ଏକ ଖବରଦାତା ସମ୍ମିଳନୀରେ କହିଛନ୍ତି, ସାଇବର ଅପରାଧୀମାନେ ରେଳବାଇ କର୍ମଚାରୀ ଶିବାଶିଷଙ୍କୁ ପ୍ରଥମେ ମୋବାଇଲ୍‌ରେ କଲ୍‌କରି ଫୋନ୍‌ପେ'ରେ ଟୁମର ୧୯ଶହ ଟଙ୍କା ଅଫର୍ ଆସିଛି ।

ପରେ ସେମାନେ ଏକ ଲିଙ୍କ୍ ପଠାଇଥିଲେ । ଏହାକୁ ଶିବାଶିଷ ପରିଚାଳନା କରିଥିଲେ। ପରେ ୧୯ଶହ ଟଙ୍କା ଅଫର୍ ମିଳିବା ପରିବର୍ତ୍ତେ ତାଙ୍କ ବ୍ୟାଙ୍କ ଆକାଉଣ୍ଟରୁ ପର୍ଯ୍ୟାୟକ୍ରମେ ୨ କିସ୍ତିରେ ୩୬ ହଜାର ଟଙ୍କା କଟିଥିଲା। ଏ ନେଇ ଶିବାଶିଷ ପୋଲିସ୍‌ରେ ଜଣାଇଥିଲେ। ଏସ୍‌ପି ଦାସଙ୍କ ନିର୍ଦ୍ଦେଶକ୍ରମେ ଏସ୍‌ଡିପିଓ ଦିଲୀପ ଦାସଙ୍କ ନେତୃତ୍ୱରେ ଏକ ପୋଲିସ୍ ଟିମ୍ ଗଠନ କରାଯାଇଥିଲା । ଏଥିରେ ବେଲପାହାଡ ଆଇଆଇସି ରଶ୍ମିତା ବେହେରା ଓ ସବ୍‌ଇନ୍ସପେକ୍ଟର ପି.କେ. ସ୍ୱାଇଁ ରହିଥିଲେ । ଏହି ଟିମ୍ ସାଇବର ଅପରାଧୀଙ୍କ ବ୍ୟାଙ୍କ ଆକାଉଣ୍ଟକୁ ଆଧାରକରି ଅଭିଯୁକ୍ତଙ୍କ ନିକଟରେ ପହଞ୍ଚିବାରେ ସକ୍ଷମ ହୋଇଥିଲା। ଅଭିଯୁକ୍ତମାନେ ସୁନ୍ଦରଗଡ ଜିଲାରେ କାଠ କାମ କରନ୍ତି। ସହଜ ଉପାୟରେ ଅର୍ଥ ଉପାର୍ଜନ କରିବାପାଇଁ ସେମାନେ ଅଜଣା ମୋବାଇଲ୍ ନମ୍ବରରେ ଲୋକଙ୍କୁ ଫୋନ୍‌କଲ୍ କରି ଲୋଭ ଦେଖାଇ ଜାଲରେ ଫସାଉଥିଲେ । ସୂଚନାଯୋଗ୍ୟ ଗତ ମାର୍ଚ୍ଚ ମାସରେ ବ୍ରଜରାଜନଗରର ଜଣେ ଏମ୍‌ସିଏଲ୍ ଅଧିକାରୀ ବିମାନ ଟିକେଟ୍ କରିବାକୁ ଯାଇ ୬ଲକ୍ଷ ଟଙ୍କା ସାଇବର କ୍ରାଇମ୍ ୦କେଇର ଶିକାର ହୋଇଥିଲେ । ପୋଲିସ୍ ୪ଲକ୍ଷ ଟଙ୍କା ଉଦ୍ଧାର କରିବାରେ ସକ୍ଷମ ହୋଇଛି। ଏ ନେଇ ପୋଲିସ୍ ବ୍ରଜରାଜନଗର ଥାନାରେ ଏକ ମାମଲା (ନଂ.୮୯/୨୧) ରୁଜୁକରି ତଦନ୍ତ ଚଳାଇଛି।

ଭାଜପା ଭୁବନେଶ୍ୱର ପାର୍ଟି ଅଫିସରେ ପ୍ରତିଷ୍ଠା ଦିବସରେ ଭିଡିଓ କନ୍‌ଫରେନ୍ସରେ ପ୍ରଧାନମନ୍ତ୍ରୀଙ୍କ ଉଦ୍‌ବୋଧନ ଶୁଣୁଛନ୍ତି ନେତା ଓ କର୍ମୀ।

'୪୧ବର୍ଷର ଯାତ୍ରା ସଂଘର୍ଷମୟ ଥିଲା'

ଭାଜପାର ୪୧ତମ ପ୍ରତିଷ୍ଠା ଦିବସ

ଭୁବନେଶ୍ୱର, ୬।୪(ବ୍ୟୁରୋ)

ଭାଜପାର ୪୧ତମ ପ୍ରତିଷ୍ଠା ଦିବସ ମଙ୍ଗଳବାର ଦଳର ରାଜ୍ୟ କାର୍ଯ୍ୟାଳୟ ପରିସରରେ ଅନୁଷ୍ଠିତ ହୋଇଛି। ଏହି ଅବସରରେ ରାଜ୍ୟ ଭାଜପା କାର୍ଯ୍ୟାଳୟ ପରିସର ଭିତରେ ରାଜ୍ୟ ସଭାପତି ସମୀର ମହାନ୍ତି ଦଳୀୟ ପତାକା ଉତ୍ତୋଳନ କରିବା ସହ ଶ୍ୟାମା ପ୍ରସାଦ ମୁଖାର୍ଜୀ ଏବଂ ଦୀନଦୟାଲ ଉପାଧ୍ୟାୟଙ୍କ ଫଟୋ ଚିତ୍ରରେ ମାଲ୍ୟାର୍ପଣ କରିଛନ୍ତି। ଏହି ଅବସରରେ ସମୀର ଆହୁରି କହିଛନ୍ତି, ଦୀର୍ଘ ୪୧ ବର୍ଷର ଯାତ୍ରା ସଂଘର୍ଷ ପୂର୍ଣ୍ଣ ଥିଲା । ଭାଜପାକୁ ବିଶ୍ୱର ସର୍ବବୃହତ ରାଜନୈତିକ ଦଳଭାବେ ଗଢି ତୋଳିବା ଲାଗି ବହୁ ମହାମନିଷୀଙ୍କ ଅବଦାନ ରହିଛି। ସେମାନଙ୍କ ତ୍ୟାଗ ବଳୀଦାନ ଚିର ସ୍ମରଣୀୟ ହୋଇ ରହିବ ଏବଂ ଆମ ସମସ୍ତଙ୍କୁ ପ୍ରେରଣା ଦେଉଥିବ ବୋଲି ସମୀର କହିଛନ୍ତି । ଏହି ଅବସରରେ ଭାଜପାର ୩ ଜଣ ପ୍ରତିଷ୍ଠାତା ସଦସ୍ୟ ପୂର୍ବତନ ବିଧାୟକ ପ୍ରସନ୍ନ ପଟ୍ଟନାୟକ, ସଜ୍ଜନ ଶର୍ମା ଓ ସୁବାସ ଗନ୍ତାୟତଙ୍କୁ ସମ୍ବର୍ଦ୍ଧିତ କରାଯାଇଛି। ଓଡିଶାରେ ଭାଜପାକୁ ଯେପରି ଜନ ସମର୍ଥନ ମିଳୁଛି ତାହା ଅତ୍ୟନ୍ତ ଉତ୍ସାହଜନକ ।

ଉତ୍କଳ ଜନନୀର ସେବା କରିବା ପାଇଁ ଆମକୁ ସୁଯୋଗ ମିଳିଛି। ପ୍ରଧାନମନ୍ତ୍ରୀ ନରେନ୍ଦ୍ର ମୋଦି ଏବଂ ପୂର୍ବତନ ପ୍ରଧାନମନ୍ତ୍ରୀ ଅଟଳ ବିହାରୀ ବାଜପେୟୀ ଦେଶବାସୀଙ୍କ ପାଇଁ ଅନେକ ଜନକଲ୍ୟାଣକାରୀ ଯୋଜନା ଲାଗୁ କରିଛନ୍ତି। ଆଗାମୀ ଦିନରେ ରାଜ୍ୟବାସୀଙ୍କ ଜନସମର୍ଥନ ପାଇ ଓଡିଶାକୁ ଏକ ନମ୍ବର ରାଜ୍ୟ ଭାବେ ପରିଗଣିତ କରିବା ପାଇଁ ଭାଜପା କାର୍ଯ୍ୟକର୍ତାମାନେ ଆଜିର ଦିନରେ ସଂକଳ୍ପ ନେବାକୁ ସମୀର ଆହ୍ୱାନ ଦେଇଛନ୍ତି। ରାଜ୍ୟ ସହ ପ୍ରଭାରୀ ବିଜୟ ପାଲ ସିଂ ତୋମାର ସମସ୍ତ କାର୍ଯ୍ୟକର୍ତାଙ୍କୁ ଶୁଭେଚ୍ଛା ଜଣାଇ କହିଛନ୍ତି, । ଦେଶରେ ୧୮ ରାଜ୍ୟରେ ଭାଜପା ଏବଂ ଏନଡିଏର ସରକାର ଚାଲିଛି। ପ୍ରଧାନମନ୍ତ୍ରୀ ମୋଦିଙ୍କ ନେତୃତ୍ୱରେ ଭାରତ ବିକାଶମୁଖୀ ହୋଇଛି ବୋଲି ବିଜୟ କହିଛନ୍ତି ।

କଂଗ୍ରେସ ଛାଡ଼ିଲେ ସ୍ମୃତିରେଖା

ଭୁବନେଶ୍ୱର, ୬।୪(ବ୍ୟୁରୋ)

ବ୍ଲକ ସଭାପତି ବନମାଳୀ ରାଉତ ବହିଷ୍କୃତ

ଧର୍ମଶାଳା ନିର୍ବାଚନମଣ୍ଡଳୀର ବିଧାୟିକା ପ୍ରାର୍ଥୀ ତଥା କଂଗ୍ରେସ ନେତ୍ରୀ ସ୍ମୃତିରେଖା ପହି ମଙ୍ଗଳବାର ଆନୁଷ୍ଠାନିକ ଭାବେ ଦଳରୁ ନିଜକୁ ମୁକ୍ତ କରିଛନ୍ତି। ସେ କଂଗ୍ରେସର ପ୍ରାଥମିକ ସଦସ୍ୟତା ସମେତ ସବୁ ପଦପଦବୀରୁ ଇସ୍ତଫା ଦେଇଛନ୍ତି। ତାଙ୍କ ଇସ୍ତଫାପତ୍ରକୁ ସେ ପିସିସି ସଭାପତି ନିରଞ୍ଜନ ପଟ୍ଟନାୟକଙ୍କ ନିକଟକୁ ପଠାଇ ଦେଇଛନ୍ତି। କଂଗ୍ରେସ ଦଳ ଶାସକ ବିଜେଡି ସହ ଅଘୋଷିତ ମେଣ୍ଟ କରିଛି। ପିପିଲି ଉପନିର୍ବାଚନରେ ମଧ୍ୟ ଭିତରି ବୁଝାମଣା ହୋଇଛି। କଂଗ୍ରେସର ଭବିଷ୍ୟତ ସନ୍ଦିହାନ ହେଉଥିବାବେଳେ ଏହାକୁ ନଜରରେ ରଖି ସେ ଇସ୍ତଫା ଦେଇଥିବା ନିଜ ପ୍ରତିକ୍ରିୟାରେ କହିଛନ୍ତି।

ସ୍ମୃତିରେଖା ଖବରଦାତା ସମ୍ମିଳନୀରେ କହିଛନ୍ତି, କଂଗ୍ରେସ ସଙ୍ଗଠନ ରାଜ୍ୟରେ ନିମ୍ନଗାମୀ ହେଉଛି। ଜଣେ ମହିଳା ଭାବେ ୨୦୧୯ ନିର୍ବାଚନରେ ସେ କଂଗ୍ରେସ୍ ଟିକେଟରେ ଲଢ଼ିବାକୁ ସାହସ କରିଥିଲେ। କିନ୍ତୁ ପରବର୍ତ୍ତୀ ସମୟରେ ଦଳର ଉଚ୍ଚାରଣ ଓ ଆଚରଣ ତାଙ୍କୁ ବ୍ୟଥିତ କରିଛି। ସ୍ମିତାରାଣୀ ହତ୍ୟାକାଣ୍ଡ, କୃତ୍ରିମ ଘାଇ ଖୋଳାଯିବା ପ୍ରସଙ୍ଗ ଏବଂ ବେଆଇନ ଖଣି ଖନନ ମାମଲାରେ ସେ ସ୍ୱର ଉଠାଇଥିଲେ। ହେଲେ ଏସବୁ ପ୍ରସଙ୍ଗରେ କଂଗ୍ରେସ ତାଙ୍କୁ ସହଯୋଗ କଲାନାହିଁ। ରାଜ୍ୟ ଓ କେନ୍ଦ୍ରୀୟ ନେତୃବୃନ୍ଦ ଅଣଦେଖା କଲେ। ଓଡ଼ିଶାରେ କଂଗ୍ରେସ ୨ ନମ୍ବରରେ ଥିବାବେଳେ ଏବେ ୩ ନମ୍ବରକୁ ଖସିଆସିଛି। ରାଜ୍ୟରେ କଂଗ୍ରେସ ଆଗକୁ ବଢିପାରିବ ନାହିଁ ବୋଲି ସେ ଅନୁଭବ କରୁଛନ୍ତି। ଶାସକ ବିଜେଡି ଇଙ୍ଗିତରେ କାମ କରୁଥିବାରୁ କଂଗ୍ରେସକୁ ଭରସା କରି ସାଧାରଣ ଲୋକଙ୍କୁ ନ୍ୟାୟ ଦେଇ ହେବନାହିଁ ବୋଲି ସ୍ମୃତିରେଖା କହିଛନ୍ତି। ସେ ଆଗାମୀ ଦିନରେ ଭାଜପାରେ ଯୋଗଦେବେ ବୋଲି ସୂଚନା ମିଳିଛି।

ଅନ୍ୟପକ୍ଷରେ ଧର୍ମଶାଳା ବ୍ଲକ କଂଗ୍ରେସ ସଭାପତି ବନମାଳୀ ରାଉତଙ୍କୁ ଦଳରୁ ବହିଷ୍କୃତ କରାଯାଇଥିବା ଜିଲା କଂଗ୍ରେସ ସଭାପତି ମନୋଜ କୁମାର ରାଉତ ପ୍ରେସ୍ ବିଜ୍ଞପ୍ତି ସୂଚନା ଦେଇଛନ୍ତି। ବିଦ୍ୟୁତ୍ ଦର ବୃଦ୍ଧି ପ୍ରସଙ୍ଗରେ ମଙ୍ଗଳବାର ଆୟୋଜିତ ପ୍ରତିବାଦ କାର୍ଯ୍ୟକ୍ରମରେ ବନମାଳୀ ଯୋଗଦେଇ ନ ଥିଲେ। ସେ ସ୍ମୃତିରେଖାଙ୍କ ଖବରଦାତା ସମ୍ମିଳନୀରେ ଉପସ୍ଥିତ ଥିଲେ। ଦଳବିରୋଧୀ କାର୍ଯ୍ୟ ପାଇଁ ବନମାଳୀଙ୍କୁ ବହିଷ୍କାର କରାଯାଇଛି। ସ୍ମୃତିରେଖାଙ୍କ ଇସ୍ତଫା ଦଳ ଉପରେ କୌଣସି ପ୍ରଭାବ ପକାଇବ ନାହିଁ ବୋଲି ମନୋଜ କହିଛନ୍ତି।

ଖବରଦାତା ସମ୍ମିଳନୀରେ ସ୍ମୃତିରେଖା ଓ ଅନ୍ୟମାନେ।

୧୧୨ର ପରିଚାଳନା, ଏନ୍‌ଏଚ୍ ପାଟ୍ରୋଲିଂ ଉପରେ ଗୁରୁତ୍ୱ

ଡିଜିପିଙ୍କ ସମୀକ୍ଷା ବୈଠକ

- କରୋନା ଏନ୍‌ଫୋର୍ସମେଣ୍ଟ ଟିମ୍, ସ୍ୱାସ୍ଥ୍ୟ ପରୀକ୍ଷା ଓ ଟିକାକରଣର ସମୀକ୍ଷା

କଟକ ଅଫିସ, ୬।୪

କଟକ ପୋଲିସ ମୁଖ୍ୟ କାର୍ଯ୍ୟାଳୟ ସମ୍ମିଳନୀ କକ୍ଷରେ ଡିଜିପି ଅଭୟଙ୍କ ଭିଡିଓ କନ୍‌ଫରେନ୍ସ ମାଧ୍ୟମରେ ଅନୁଷ୍ଠିତ ସମୀକ୍ଷା ବୈଠକ।

କଟକସ୍ଥିତ ରାଜ୍ୟ ପୋଲିସ ମୁଖ୍ୟାଳୟରେ ଭିଡିଓ କନଫରେନ୍ସ ଜରିଆରେ ଏକ ସମୀକ୍ଷା ବୈଠକ ମଙ୍ଗଳବାର ଅନୁଷ୍ଠିତ ହୋଇଯାଇଛି। ଏଥିରେ ଡିଜିପି ଅଭୟ ଯୋଗଦେଇ ଆପରାଧିକ ଘଟଣାଗୁଡ଼ିକର ତଦାରଖ କରିବା ସହ କରୋନା ଟିମ୍ ସ୍ୱାସ୍ଥ୍ୟ ପରୀକ୍ଷା ଓ ଟିକାକରଣ ଇତ୍ୟାଦିର ସମୀକ୍ଷା କରିଥିଲେ। ସେହିପରି ଦୋଷୀଙ୍କ ବିରୋଧରେ କାର୍ଯ୍ୟାନୁଷ୍ଠାନ ନିମନ୍ତେ ଯୋଜନା ପ୍ରସ୍ତୁତ କରିବା, ଡାଏଲ-୧୧୨ର ପରିଚାଳନା ଏବଂ ଏନ୍‌ଏଚ୍ ପାଟ୍ରୋଲିଂ ଉପରେ ଗୁରୁତ୍ୱ ଦେଇଥିଲେ। ଏଥିସହ ଇ-ଅଭିଯୋଗରେ ପଡ଼ିରହିଥିବା ବିଚାରାଧୀନ ମାମଲା, ତଦନ୍ତ ରେକର୍ଡର ଡିଜିଟାଲାଇଜେଶନ, ମୋବାଇଲ ପୋଲିସ ଏବଂ ପାସ୍‌ପୋର୍ଟ ଯାଞ୍ଚର ସମୀକ୍ଷା କରିଥିଲେ। ଏତଦ୍‌ବ୍ୟତୀତ ଡ୍ରଗ୍‌ସ ସମ୍ପର୍କିତ ପ୍ରାକ୍ ବିଚାର ପ୍ରକ୍ରିୟାକୁ ତ୍ୱରାନ୍ୱିତ କରିବା, ଥାନାରେ ଜବତ ହୋଇ ପଡିରହିଥିବା ଗାଡିଗୁଡିକର ବ୍ୟବସ୍ଥାପନ କରିବାକୁ ଡିଜିପି କହିଥିଲେ।

ବିଚାର ପ୍ରକ୍ରିୟା ସମୟରେ ପୋଲିସ ସାକ୍ଷୀଙ୍କ ଉପସ୍ଥିତି ଓ ଜିନିଷପତ୍ରର ଯୋଗାଣ ଏବଂ କ୍ରୟ ଉପରେ ସମୀକ୍ଷା କରିଥିଲେ। ଏହି ବୈଠକରେ ଛତିଶଗଡରେ ମାଓବାଦୀଙ୍କ ଆକ୍ରମଣରେ ଶହୀଦ ହୋଇଥିବା ଯବାନଙ୍କ ଉଦ୍ଦେଶ୍ୟରେ ନୀରବ ପ୍ରାର୍ଥନା କରାଯାଇଥିଲା। ରାଜ୍ୟର ସମସ୍ତ ଆରକ୍ଷୀ ଅଧୀକ୍ଷକ, କଟକ ଓ ରାଉରକେଲାର ରେଲୱେ ଆରକ୍ଷୀ ଅଧୀକ୍ଷକ, ଭୁବନେଶ୍ୱର ଓ କଟକ ଡିସିପିଙ୍କ ସମେତ ସମସ୍ତ ରେଞ୍ଜର ଆଇଜି, ଡିଆଇଜି, କଟକ-ଭୁବନେଶ୍ୱର ପୋଲିସ କମିଶନରଙ୍କ ସହ ଡିଜିପି ଉପରୋକ୍ତ ବିଷୟରେ ସମୀକ୍ଷା କରିଥିଲେ। ଏହି ବୈଠକରେ ଏସ୍‌ସିଆରବି ନିର୍ଦ୍ଦେଶକ, ଗୋଇନ୍ଦା ନିର୍ଦ୍ଦେଶକ, ଆଇଜି (ଅପରେଶନ), ଗୋଇନ୍ଦା ବିଭାଗ ଡିଆଇଜି, ଅତିରିକ୍ତ ଆରକ୍ଷୀ ମହାନିର୍ଦ୍ଦେଶକ (ହେଡକ୍ୱାର୍ଟର୍ସ), ଅତିରିକ୍ତ ଆରକ୍ଷୀ ମହାନିର୍ଦ୍ଦେଶକ (ଆଇନଶୃଙ୍ଖଳା), ଅତିରିକ୍ତ ଆରକ୍ଷୀ ମହାନିର୍ଦ୍ଦେଶକ କ୍ରାଇମବ୍ରାଞ୍ଚ, ଆଇଜି କ୍ରାଇମବ୍ରାଞ୍ଚ, ଆଇଜି (ପ୍ରୋଭିଜନିଂ), ଆଇଜି (କାର୍ମିକ) ପ୍ରମୁଖ ଉପସ୍ଥିତ ଥିଲେ।

ବାଙ୍କେଶ୍ୱରୀ ଘାଟିରେ ଓଲଟିଲା ପିକ୍‌ଅପ୍

ଦିଗପହଣ୍ଡି,୬।୪(ଡି.ଏନ.ଏ.)

ଘାଟିରେ ଓଲଟି ପଡ଼ିଥିବା ପିକଅପ୍ ଭ୍ୟାନ।

- ମାନସିକ ପାଇଁ ଯାଉଥିବା ୨୭ରୁ ଉର୍ଦ୍ଧ୍ୱ ଆହତ
- ମନ୍ଦିରକୁ ସିଲ୍ କଲା ପ୍ରଶାସନ

ଗଞ୍ଜାମ ଜିଲା ଦିଗପହଣ୍ଡି ବ୍ଲକ କେରାଣ୍ଡିମାଳ ପାହାଡରେ ବିଜେ ମା' ବାଙ୍କେଶ୍ୱରୀ ପୀଠକୁ ଯିବା ରାସ୍ତାରେ ପିଲିକାଡିହ୍ନ ଗ୍ରାମ ନିକଟ ବାଙ୍କେଶ୍ୱରୀ ଘାଟିରେ ଏକ ପିକ୍‌ଅପ୍ ମଙ୍ଗଳବାର ଓଲଟି ପଡ଼ିବାରୁ ୨୭ରୁ ଉର୍ଦ୍ଧ୍ୱ ଆହତ ହୋଇଛନ୍ତି। ସେମାନଙ୍କ ମଧ୍ୟରୁ ୧୧ ଜଣ ଗୁରୁତର ଅଛନ୍ତି।

ଚୈତ୍ର ମଙ୍ଗଳବାର ଉପଲକ୍ଷେ ଦିଗପହଣ୍ଡି ବିଧାନସଭା ନିର୍ବାଚନମଣ୍ଡଳୀ ଲାଞ୍ଜିଆ ଗ୍ରାମର କିଛି ବ୍ୟକ୍ତି ତାଙ୍କ ସମ୍ପର୍କୀୟଙ୍କ ସହ ମାନସିକ କାର୍ଯ୍ୟ ଶେଷ ପାଇଁ ପିକ୍‌ଅପ୍ ଭ୍ୟାନ ଯୋଗେ ବାଙ୍କେଶ୍ୱରୀଙ୍କ ପୀଠକୁ ଯାଉଥିଲେ। ଭ୍ୟାନରେ ପ୍ରାୟ ୩୫ରୁ ଉର୍ଦ୍ଧ୍ୱ ଯାତ୍ରୀ ଥିଲେ

ଅଭିନେତ୍ରୀ କାଟ୍ରିନା କୈଫ କରୋନରେ ସଂକ୍ରମିତ ହୋଇଛନ୍ତି। ସେ ଏବେ ହୋମ୍ କ୍ୱାରାଣ୍ଟାଇନ୍‌ରେ ଅଛନ୍ତି। ଏ ନେଇ ସେ ତାଙ୍କ ଇନ୍‌ଷ୍ଟାଗ୍ରାମରେ ପୋଷ୍ଟ କରିଛନ୍ତି। ସମସ୍ତ ସତର୍କତା ସତ୍ତ୍ୱେ କରୋନା ରିପୋର୍ଟ ପଜିଟିଭ୍ ଆସିଛି। ଏଣୁ ପ୍ରୋଟୋକଲ ପାଳନ କରି ନିଜକୁ ହୋମ କ୍ୱାରାଣ୍ଟାଇନରେ ରଖିଛି ବୋଲି ସେ କହିଛନ୍ତି। ତାଙ୍କ ସଂସ୍ପର୍ଶରେ ଆସିଥିବା ସମସ୍ତ ବ୍ୟକ୍ତିଙ୍କୁ ତୁରନ୍ତ ପରୀକ୍ଷା କରାଇନେବାକୁ ସେ ଅନୁରୋଧ କରିଛନ୍ତି। କାଟ୍ରିନାଙ୍କ ପୂର୍ବରୁ ଅଭିନେତ୍ରୀ ଭୂମି, ବିକ୍କି କୌଶଲ, ଅକ୍ଷୟ କୁମାର, ରଣବୀର କପୁର, ଆଲିଆ ଭଟ୍ଟ, ସଞ୍ଜୟ ଲିଲା ଭଁସାଲି, ମନୋଜ ବାଜପେୟୀ, ବିକ୍ରାନ୍ତ ମେସି ଏବଂ ତାରା ସୁତାରିଆ ପ୍ରମୁଖ କରୋନା ସଂକ୍ରମିତ ହୋଇସାରିଛନ୍ତି।

ମୁଣ୍ଡନ ଚୁଟିରେ ଡ୍ରାଗନ ନଜର

ଭାରତୀୟ ହିନ୍ଦୁ ସଂସ୍କୃତିରେ ମୁଣ୍ଡନ ଏକ ପ୍ରାଚୀନ ପରମ୍ପରା। ବିଶେଷକରି ମାନସିକଧାରୀଙ୍କ ପାଇଁ ଏହାର ମହତ୍ତ୍ୱ ଖୁବ୍ ବେଶି। ଦେଶର ବିଭିନ୍ନ ମନ୍ଦିରରେ ନିର୍ଦ୍ଧାରିତ ସ୍ୱତନ୍ତ୍ର ତିଥିରେ ମୁଣ୍ଡନ ପାଇଁ ଅସମ୍ଭାଳ ଭିଡ଼ ହୁଏ। ମୁଣ୍ଡନରୁ ସଂଗୃହୀତ ଚୁଟି ଦେବାଳୟଗୁଡ଼ିକର ଆର୍ଥିକ ବିକାଶର ଏକ ପ୍ରମୁଖ ମାଧ୍ୟମ ପାଲଟିଛି। ଏଥିସହିତ ଚୁଟି ତସ୍କରିକୁ ନେଇ ମୁଣ୍ଡଟେକିଛି ବିବାଦ। ଏ କ୍ଷେତ୍ରରେ ସର୍ବାଗ୍ରେ ରହିଛି ଆନ୍ଧ୍ରପ୍ରଦେଶର ତିରୁମାଲା ତିରୁପତି ଦେବସ୍ଥାନମ୍ (ଟିଟିଡି)। ତସ୍କରମାନେ ଇ-ନିଲାମ ପ୍ରକ୍ରିୟାରେ ଭାଗନେଇ ଚୁଟି ଖରିଦ କରୁଛନ୍ତି। ଏହାକୁ ଉଚ୍ଚ ଦରରେ ବିକ୍ରି କରି ବହୁ କୋଟି ଟଙ୍କା କମାଉଛନ୍ତି। ଏଭଳି କାରବାର ପଛରେ ଚାଇନାର ହାତ ରହିଥିବା ଜଣାପଡ଼ିଛି।

ନୂଆଦିଲ୍ଲୀ: ଭାରତ-ଚାଇନା ମଧ୍ୟରେ ଥିବା ଅହିନକୁଳ ସମ୍ପର୍କ କଥା କାହାରିକୁ ଅଛପା ନାହିଁ। ଗଲୱାନ ସଂଘର୍ଷ ପରେ ଦୁଇ ଦେଶ ମଧ୍ୟରେ ସାମାଜିକ, ଅର୍ଥନୈତିକ ଏବଂ ବ୍ୟବସାୟିକ ସମ୍ପର୍କ ପ୍ରଭାବିତ ହୋଇଛି। ଏସବୁ ଭିତରେ ଚୁଟି ତସ୍କରିକୁ ନେଇ ପୁଣି ଚର୍ଚ୍ଚାକୁ ଆସିଛି ବେଜିଂ। ଭାରତ-ମ୍ୟାନ୍‌ମାର ସୀମାନ୍ତରୁ ବିପୁଳ ପରିମାଣର ଚୁଟି ଜବତ ହୋଇଛି। ତିରୁମାଲା ତିରୁପତି ଦେବସ୍ଥାନମ୍ (ଟିଟିଡି)ରୁ ଏହି ଚୁଟି ଚାଇନା ଚାଲାଣ କରାଯାଉଥିବା ସନ୍ଦେହ ଦୃଢ଼ୀଭୂତ ହୋଇଛି। ଜବତ ହୋଇଥିବା ଚୁଟିର ମୂଲ୍ୟ ୨ କୋଟି ଟଙ୍କା। ତେବେ ଏହା ପ୍ରଥମ ଘଟଣା ନୁହେଁ, ପୂର୍ବରୁ ମଧ୍ୟ ଏଭଳି ଚୁଟି ଚାଲାଣ ପାଇଁ ଚାଇନା ଚର୍ଚ୍ଚାକୁ ଆସିସାରିଛି।

ଗତବର୍ଷ ଶେଷ ଏବଂ ଚଳିତ ବର୍ଷ ପ୍ରାରମ୍ଭରେ ଆମେରିକାର କଷ୍ଟମ ବିଭାଗ ୧୧.୮ ମେଟ୍ରିକ୍ ଟନ୍ ଚୁଟି ଜବତ କରିଥିଲା। ଉକ୍ତ ଚୁଟି ଚାଇନାର ସିନ୍‌ଜିଆଙ୍ଗ ପ୍ରଦେଶରୁ ଆସିଥିଲା, ଯାହାର ଆନୁମାନିକ ମୂଲ୍ୟ ଥିଲା ୮ ଲକ୍ଷ ଡଲାର। ଚାଇନାରେ ଉଇଗର ମୁସ୍‌ଲିମ୍‌ଙ୍କ ଉପରେ ଅକଥନୀୟ ଅତ୍ୟାଚାର କରାଯାଉଛି। ଏହି ସମ୍ପ୍ରଦାୟର ମହିଳାଙ୍କ ଚୁଟି ଜବରଦସ୍ତ କାଟି ଦିଆଯାଉଛି। ଜବତ ହୋଇଥିବା ଚୁଟି ଉଇଗର ମୁସ୍‌ଲିମ୍ ସମ୍ପ୍ରଦାୟର ମହିଳାଙ୍କର ବୋଲି ଆମେରିକାର କଷ୍ଟମ ଆଣ୍ଡ ବର୍ଡର ପ୍ରୋଟେକ୍ସନ (ସିବିପି) ପକ୍ଷରୁ ସ୍ପଷ୍ଟ କରାଯାଇଥିଲା। ସିନ୍‌ଜିଆଙ୍ଗ୍ ପ୍ରଦେଶରେ ଛୋଟବଡ଼ ୩୭ ଉଦ୍ୟୋଗ ରହିଛି, ଯାହା ସିଧାସଳଖ ଏଭଳି ଚୁଟି କାରବାର ସହିତ ଜଡ଼ିତ। ତେବେ ଆସାମ ରାଇଫଲ୍ସର ଯବାନଙ୍କ ଦ୍ୱାରା ମ୍ୟାନ୍‌ମାର ସୀମାନ୍ତରୁ ଜବତ ହୋଇଥିବା ୧୨୦ ବସ୍ତା ଚୁଟି ଟିଟିଡିରୁ ଚାଇନା ଯାଉଥିବା ଅନୁମାନ କରାଯାଉଛି। ଏକ ଜାତୀୟ ଗଣମାଧ୍ୟମରେ ପ୍ରକାଶିତ ତଥ୍ୟ ଅନୁଯାୟୀ, ଭାରତରୁ ଚାଇନାକୁ ଚୁଟି ଚାଲାଣ କରାଯିବା ପଛରେ ବିଧିବଦ୍ଧ ଭାବେ ଏକ ର୍ୟାକେଟ୍ କାମ କରୁଛି। ପ୍ରଥମେ ଭାରିଯାନ ସହାୟତାରେ ଥାଇଲାଣ୍ଡ, ମ୍ୟାନ୍‌ମାରକୁ ଚୁଟି ଚାଲାଣ ହେଉଛି। ସେଠାରୁ ଚାଇନାକୁ ପଠାଯାଉଛି। ଅନ୍ୟପଟେ ଜବତ ଚୁଟି ଟିଟିଡିର ନୁହେଁ ବୋଲି ଟ୍ରଷ୍ଟବୋର୍ଡ ପକ୍ଷରୁ ସ୍ୱୀକୃତି ଦିଆଯାଇଛି।

ତିରୁମାଲା ତିରୁପତି ଦେବସ୍ଥାନମ୍ ଦେଶର ଧନୀ ମନ୍ଦିର ଭିତରୁ ଗୋଟିଏ। ପ୍ରତିବର୍ଷ ଏଠାରେ ମୁଣ୍ଡନ କରିବା ଲାଗି ଲକ୍ଷାଧିକ ଶ୍ରଦ୍ଧାଳୁଙ୍କ ସମାଗମ ହୋଇଥାଏ। ଆସ୍ଥା ଏବଂ ବିଶ୍ୱାସ କାରଣରୁ ମହିଳାମାନେ ମଧ୍ୟ ଏଠାରେ ନିଜର ମୁଣ୍ଡନ ସଂସ୍କାର କରିଥାଆନ୍ତି। ମନ୍ଦିର ଟ୍ରଷ୍ଟ ବୋର୍ଡ ମାଧ୍ୟମରେ ସଂଗୃହୀତ ଚୁଟିର ଇ-ନିଲାମ କରାଯାଏ। ପ୍ରତି ୩ ମାସରେ ହେଉଥିବା ଏହି ନିଲାମ ପ୍ରକ୍ରିୟାରେ ଅନ୍ତର୍ଜାତୀୟ ବ୍ୟବସାୟୀ, କମ୍ପାନୀ ଅଂଶଗ୍ରହଣ କରିବାର ସୁଯୋଗ ପାଇଥାଆନ୍ତି। ୨୦୨୦-୨୧ରେ ମୁଣ୍ଡନରୁ ସଂଗୃହୀତ ଚୁଟି ନିଲାମ କରି ଟ୍ରଷ୍ଟ ୧୩୧ କୋଟି ଟଙ୍କା କମାଇଥିବା ଜଣାପଡ଼ିଛି।

କେବଳ ଟିଟିଡିରୁ ନୁହେଁ, ଦେଶର ବିଭିନ୍ନ ମନ୍ଦିରରେ ଅନୁରୂପ ଭାବେ ଏଭଳି ଚୁଟି ନିଲାମ ହୋଇଥାଏ। ହେଲେ ଇ-ନିଲାମ ପରେ କିଏ ଚୁଟି ଖରିଦ କରେ ଏବଂ ଏହା କେଉଁ ସ୍ଥାନକୁ ଚାଲାଣ ହୁଏ ସେ ସମ୍ପର୍କିତ ସବିଶେଷ ତଥ୍ୟ ଅନେକାଂଶରେ ସାର୍ବଜନୀନ ହୁଏନାହିଁ। ଏଥିରେ ଦଲାଲଙ୍କ ହାତ ରହିଥିବା ଅନୁମାନ କରାଯାଉଛି। ଏମାନେ ନିଲାମରେ ଭାଗନେଇ ଚୁଟି କିଣିବା ସହ ଏହାକୁ ଉଚ୍ଚ ଦରରେ ଚାଇନାକୁ ବିକ୍ରି କରିଥାଆନ୍ତି।

ଚାଇନାରେ ୭୦% ୱିଗ୍ ଇଣ୍ଡଷ୍ଟ୍ରି

ୱିଗ୍ (କୃତ୍ରିମ ଚୁଟି) ଉଦ୍ୟୋଗ ଚାଇନା ଅର୍ଥବ୍ୟବସ୍ଥାର ଅନ୍ୟତମ ଅଙ୍ଗ। ପୃଥିବୀର ହାରାହାରି ୭୦% ୱିଗ୍ ଇଣ୍ଡଷ୍ଟ୍ରି ଚାଇନାରେ ରହିଥିବାବେଳେ ୱିଗ୍ କ୍ୟାପିଟେଲ ଭାବେ ପ୍ରସିଦ୍ଧି ଅର୍ଜନ କରିଛି ସୁଚେଙ୍ଗ। ଏଠାକାର ୩ ଲକ୍ଷରୁ ଊର୍ଦ୍ଧ୍ୱ ଲୋକ ଏହି ଉଦ୍ୟୋଗ ସହିତ ଜଡ଼ିତ। ଏକ ଅନ୍‌ଲାଇନ୍ ଶପିଂ ସାଇଟ୍ 'ଅଲ୍ଲି ଏକ୍ସପ୍ରେସ'ରେ କେବଳ ଦୈନିକ ୪୦ ହଜାର ୱିଗ୍ ବିକ୍ରି ହୋଇଥାଏ। ଚାଇନାରେ ଏଭଳି ଶତାଧିକ ସାଇଟ୍ ରହିଛି। ଆମେରିକା ଏବଂ ବ୍ରିଟେନ ଏହି ୱିଗ୍ କାରବାରର ପ୍ରମୁଖ ଗ୍ରାହକ।

ତାପସୀ ପନ୍ନୁ

ବଲିଉଡ୍‌ରେ ତାପସୀଙ୍କ ୮ ବର୍ଷ

ମୁମ୍ବାଇ: ବଲିଉଡ୍‌ରେ ଅଭିନୟ କ୍ୟାରିୟରର ୮ ବର୍ଷ ସମ୍ପୂର୍ଣ୍ଣ କରିଛନ୍ତି ତାପସୀ ପନ୍ନୁ। ଡେଭିଡ୍ ଧବନଙ୍କ ନିର୍ଦ୍ଦେଶିତ ଫିଲ୍ମ 'ଚଷମେ ବଦ୍ଦୁର' ଜରିଆରେ ବଲିଉଡ୍‌ରେ ଡେବ୍ୟୁ କରିଥିବା ତାପସୀଙ୍କୁ ଦର୍ଶକେ ବେଶ୍ ପସନ୍ଦ କରିଥିଲେ। ଏହା ପରେ ସେ ବେବି, ନାମ୍ ଶବାନା, ପିଙ୍କ୍, ମୁଲ୍କ, ଥପ୍ପଡ, ମନ୍‌ମର୍ଜିୟାଁ, ବଦ୍‌ଲା, ଷାଣ୍ଡ କି ଆଁଖ ଆଦି ଚଳଚ୍ଚିତ୍ରରେ ତାପସୀଙ୍କ ଯାଦୁ ଦେଖିବାକୁ ମିଳିଥିଲା। ବଲିଉଡ୍‌ରେ ଏଣ୍ଟ୍ରି ପୂର୍ବରୁ ସେ ସାଉଥ୍ ଇଣ୍ଡଷ୍ଟ୍ରିରେ ଏକ ସ୍ୱତନ୍ତ୍ର ପରିଚୟ ସୃଷ୍ଟି କରିଥିଲେ। ସେଠାରୁ ତାଙ୍କ ଯାତ୍ରା ଧିରେ ଧିରେ ଆଗେଇ ଚାଲିଥିଲା। ସୁବିଧାଜନକ ସ୍ଥିତିରୁ ସେ ଦୂରେଇ ରହି ସର୍ବଦା ତାଙ୍କ ଅଭିନୟକୁ ଅଧିକରୁ ଅଧିକ ଜୀବନ୍ତ କରିବାକୁ ଉଦ୍ୟମ କରିଥାନ୍ତି ବୋଲି ତାପସୀ କହିଛନ୍ତି। ଆରମ୍ଭରୁ ଅନେକଗୁଡ଼ିଏ ତ୍ରୁଟିରୁ ତାଙ୍କ ଅଭିଜ୍ଞତା ବଢ଼ିଥିଲା ଏବଂ ଏହାକୁ ମାଧ୍ୟମ କରି ସେ ଗୋଟିଏ ପରେ ଗୋଟିଏ ସିଢ଼ି ଚଢ଼ିଥିବା ପ୍ରକାଶ କରିଛନ୍ତି। ତେବେ କେବଳ ବଲିଉଡ୍ ନୁହେଁ ଏକାଧିକ ଜାତୀୟ ପ୍ରସଙ୍ଗ ଉପରେ ନିଜ ମତ ରଖି ମଧ୍ୟ ଅନେକ ଥର ତାପସୀ ଚର୍ଚ୍ଚାକୁ ଆସିଛନ୍ତି। ସେହିପରି ସୋସିଆଲ ମିଡିଆରେ ଟ୍ରୋଲର ଜବାବ ଦେବାରେ ମଧ୍ୟ ତାପସୀ ବେଶ୍ ସିଦ୍ଧହସ୍ତ।

କେମିତି ରହିବ ଆଜିର ପାଗ

ରାଜ୍ୟ- ଆସନ୍ତା ୨୪ ଘଣ୍ଟା ମଧ୍ୟରେ ରାଜ୍ୟର ଅଧିକାଂଶ ସ୍ଥାନରେ ପାଗ ଶୁଖିଲା ରହିବା। ଦିନର ସର୍ବାଧିକ ତାପମାତ୍ରା ୨ରୁ୩ ଡିଗ୍ରୀ ବୃଦ୍ଧି ପାଇପାରେ। ସୁନ୍ଦରଗଡ଼, ଝାରସୁଗୁଡ଼ା, ସମ୍ବଲପୁର, ଦେଓଗଡ଼, ଅନୁଗୋଳ, ସୋନପୁର, ବୌଦ୍ଧ, ବରଗଡ଼, ବଲାଙ୍ଗୀର, ନୂଆପଡ଼ା, ନବରଙ୍ଗପୁର ଆଦି ଜିଲାରେ ଗ୍ରୀଷ୍ମ ପ୍ରବାହ ଅନୁଭୂତ ହୋଇପାରେ।

ସ୍ଥାନୀୟ ଅଞ୍ଚଳ- ଭୁବନେଶ୍ୱର ଓ ପାର୍ଶ୍ୱବର୍ତ୍ତୀ ଅଞ୍ଚଳରେ ସକାଳେ ଆକାଶ ନିର୍ମଳ ରହିବ। ଅପରାହ୍ନରେ ପାଗ ମେଘୁଆ ରହିପାରେ। ବୁଧବାର ସର୍ବୋଚ୍ଚ ତାପମାତ୍ରା ୩୮ ଡିଗ୍ରୀ ଏବଂ ସର୍ବନିମ୍ନ ୨୫ ଡିଗ୍ରୀ ସେଲ୍‌ସିୟସ୍ ରହିବ ବୋଲି ପୂର୍ବାନୁମାନ କରାଯାଇଛି। ମଙ୍ଗଳବାର ରାଜ୍ୟରେ ରେକର୍ଡ କରାଯାଇଥିବା ସର୍ବୋଚ୍ଚ ଓ ସର୍ବନିମ୍ନ ତାପମାତ୍ରା ପାର୍ଶ୍ୱରେ ଦିଆଗଲା।

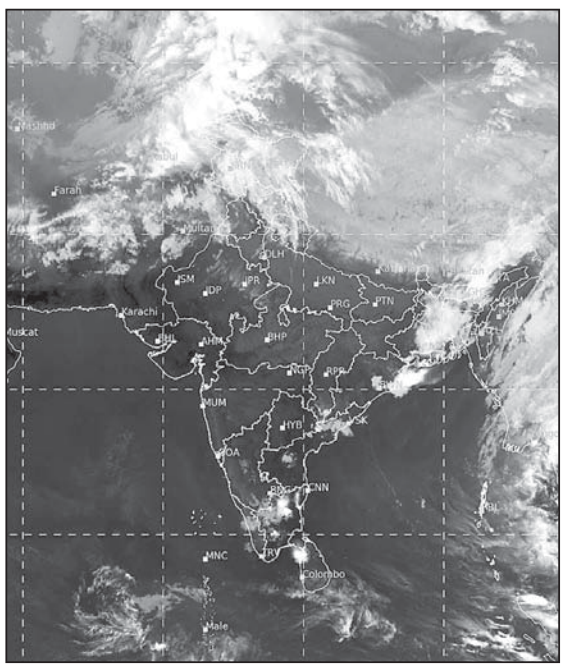

ମଙ୍ଗଳବାର ଅପରାହ୍ନ ୫ଟାରେ ମହାକାଶରୁ ନିଆଯାଇଥିବା ପାଣିପାଗ ଚିତ୍ର।

ସ୍ଥାନ	ସର୍ବୋଚ୍ଚ ତାପମାତ୍ରା	ସର୍ବନିମ୍ନ ତାପମାତ୍ରା
ବାଲେଶ୍ୱର	୩୪.୧	୨୪.୭
ଚାନ୍ଦବାଲି	୩୫.୮	୨୪.୨
କଟକ	୩୫.୬	୨୪.୨
ପାରାଦୀପ	୩୧.୮	୨୬.୦
ଭୁବନେଶ୍ୱର	୩୬.୬	୨୪.୫
ଗୋପାଳପୁର	୩୨.୧	୨୬.୦
ପୁରୀ	୩୨.୪	୨୭.୦
ଅନୁଗୋଳ	୩୯.୧	୨୪.୨
ବାରିପଦା	୩୮.୦	୨୪.୫
ଝାରସୁଗୁଡ଼ା	୪୦.୦	୨୦.୮
କେନ୍ଦୁଝର	୩୭.୦	୨୧.୮
ସମ୍ବଲପୁର	୪୦.୧	୨୨.୬
ସୁନ୍ଦରଗଡ଼	୩୯.୦	୨୧.୦
ହୀରାକୁଦ	୩୮.୯	୨୧.୩
ତାଳଚେର	୩୯.୩	୨୩.୭
ଭବାନୀପାଟଣା	୪୦.୮	୨୨.୦
ବଲାଙ୍ଗୀର	୪୧.୫	୨୨.୭
କୋରାପୁଟ	୩୫.୨	୧୮.୦
ଫୁଲବାଣୀ	୩୯.୦	୨୦.୫
ଟିଟିଲାଗଡ଼	୪୨.୫	୨୪.୮
ମାଲକାନଗିରି	୪୧.୦	୨୧.୫
ସୋନପୁର	୪୧.୦	୨୧.୮
ଦାରିଙ୍ଗିବାଡ଼ି	–	୧୮.୦
ନୟାଗଡ଼	୩୮.୦	୨୪.୦
ବୌଦ୍ଧ	୪୧.୦	–
ଛତ୍ରପୁର	୩୩.୦	୨୫.୨
ପାରଳାଖେମୁଣ୍ଡି	୩୭.୦	୨୦.୫
ରାୟଗଡ଼ା	୪୦.୨	୨୦.୨

ଡିଗ୍ରୀ ସେଲ୍‌ସିୟସ୍

ଟିକା ନେଲେ ସୁନା ଉପହାର

ଅହମ୍ମଦାବାଦ: କରୋନା ସଂକ୍ରମଣରୁ ରକ୍ଷା ପାଇବା ପାଇଁ ବ୍ୟାପକ ଟିକାକରଣ ଉପରେ ଜୋର ଦିଆଯାଉଛି। କିନ୍ତୁ ଟିକା ନେବା ପାଇଁ ଏବେ ବି କେତେକଙ୍କ ମନରେ ସନ୍ଦେହ ରହିଛି। ଟିକାନେଲେ କାଳେ କିଛି ସାଇଡ୍ ଇଫେକ୍ଟ ହେବ ସେଥିପାଇଁ ଭୟରେ ଅନେକ ମଧ୍ୟ ଭାକ୍ସିନ ନେବା ପାଇଁ ଯାଉ ନାହାନ୍ତି। ତେଣୁ ଟିକାକରଣ ପାଇଁ ଆଗ୍ରହ ବଢ଼ାଇବାକୁ ଉପହାର ପ୍ରଦାନକୁ ମାଧ୍ୟମ କରାଯାଉଛି। ଏହି ଲକ୍ଷ୍ୟରେ ଏବେ ଗୁଜରାଟର ରାଜକୋଟରେ ଟିକା ନେଉଥିବା ବ୍ୟକ୍ତିଙ୍କୁ ଉପହାରରେ ମିଳୁଛି ସୁନାର ଅଳଙ୍କାର। କରୋନା ଟିକା ନେବା ପାଇଁ ଏବେ ବି ଅନେକ ସ୍ଥାନରେ ଲୋକେ ଅମଙ୍ଗ ହେଉଥିବା ଦେଖିବାକୁ ମିଳୁଛି। ତେଣୁ ଲୋକଙ୍କୁ ଟିକାକରଣ ନିମନ୍ତେ ବ୍ୟାପକ ସଚେତନତା କରାଯାଉଛି। ହେଲେ ଲୋକଙ୍କୁ ସଚେତନତା ବଦଳରେ ପ୍ରଲୋଭନ ଦେଖାଇ ଟିକା ପାଇଁ ଆକୃଷ୍ଟ କରାଯାଉଛି ଗୁଜୁରାଟର ରାଜକୋଟ ସହରରେ। କରୋନା ଭ୍ୟାକ୍ସିନ୍ ନେବା ପରେ ସମସ୍ତଙ୍କୁ ସୁନାର ଏକ ନାକ ଫୁଲ ଉପହାରରେ ଦେବାପାଇଁ ଘୋଷମା କରାଯାଇଛି। ସହରର ଏକ ସ୍ୱର୍ଣ୍ଣକାର ସମୁଦାୟ ପକ୍ଷରୁ ଏଭଳି ଏକ ନାକଫୁଲ ଉପହାର ଦିଆଯାଉଛି। ଏଭଳି ଘୋଷଣା ଫଳରେ ବହୁ ସଂଖ୍ୟାରେ ଲୋକେ ଭ୍ୟାକ୍ସିନ୍ ନେବା ପାଇଁ ଉତ୍ସାହର ସହିତ ଆସୁଥିବା ଲକ୍ଷ୍ୟ କରାଯାଇଛି। ସେହିପରି ପୁରୁଷମାନଙ୍କୁ ଉପହାରରେ ହ୍ୟାଣ୍ଡ ବ୍ଲେଣ୍ଡର ଦିଆଯାଉଛି। ଏଭଳି ଉପହାର ଦିଆଯାଉଥିବାରୁ ରାଜକୋଟର ଟିକାକରଣ କେନ୍ଦ୍ରରେ ପ୍ରବଳ ଭିଡ ଦେଖିବାକୁ ମିଳୁଛି। ଏଭଳି ଉତ୍ସାହ ଦେଖି ଉପହାର ପ୍ରଦାନ କରୁଥିବା ସ୍ଥାନୀୟ ସ୍ୱର୍ଣ୍ଣକାର ସମ୍ପ୍ରଦାୟ ବେଶ୍ ଖୁସି ହୋଇଛନ୍ତି ଏବଂ ସେମାନଙ୍କ ଉଦ୍ଦେଶ୍ୟ ପୁରା ହୋଇଛି ବୋଲି କହିଛନ୍ତି।

ନିଜ ଘରକୁ ବୋହୂ ହୋଇ ଆସିଲେ ନିଖୋଜ ଯୁବତୀ

ବେଜିଂ: ୨୦ ବର୍ଷ ତଳେ କେଉଁଆଡ଼େ ନିଖୋଜ ହୋଇଯାଇଥିବା ଜଣେ ଯୁବତୀ ତାଙ୍କ ଅଜାଣତରେ ନିଜ ଭାଇଙ୍କୁ ବିବାହ କରିଛନ୍ତି। ବାହାଘର ପରେ ବର-କନ୍ୟା ଭାଇ ଭଉଣୀ ବୋଲି ଜଣାପଡ଼ିଛି। ଏଭଳି ଘଟଣା ଚାଇନାର ଜିଆଙ୍ଗସୁର ସୋଝାଓ ଅଞ୍ଚଳରେ ଘଟିଛି। ଘଟଣାରୁ ଜଣାପଡ଼ିଛି, ସୋଝାଓ ଅଞ୍ଚଳରେ ଏକ ବିବାହ ଅନୁଷ୍ଠିତ ହୋଇଥିଲା। ପରେ ବରଙ୍କ ମା' ନିଜ ବୋହୂଙ୍କୁ ଦେଖିବାକୁ ଇଚ୍ଛା ପ୍ରକାଶ କରିଥିଲେ। ସେହି ସମୟରେ ବୋହୂଙ୍କ ହାତରେ ଥିବା ଜନ୍ମ ସମୟର ଏକ ଚିହ୍ନକୁ ଦେଖି ସେ ଆଶ୍ଚର୍ଯ୍ୟ ହୋଇଯାଇଥିଲେ। ସେ ତାଙ୍କ ହଜିଯାଇଥିବା ଝିଅ ବୋଲି ମା' ଚିହ୍ନିପାରିଥିଲେ। ଉକ୍ତ ଚିହ୍ନକୁ ଦେଖି ସଙ୍ଗେ ସଙ୍ଗେ ସେ କନ୍ୟାଙ୍କ ପାଳିତ ମାତାପିତାଙ୍କୁ ତାଙ୍କ ବିଷୟରେ ପଚାରିବୁଝିଥିଲେ। ସେହି ସମୟରେ ଜଣାପଡ଼ିଥିଲା ଯେ, ଉକ୍ତ ଯୁବତୀଙ୍କୁ ସେମାନେ ୨୦ ବର୍ଷ ତଳେ ରାସ୍ତା କଡ଼ରୁ ପାଇଥିଲେ। ବଡ଼ ହେବା ପରେ ଝିଅର ବାହାଘର ଠିକ୍ ହୋଇଥିଲା। ଏହାପରେ ସମସ୍ତ ସତ୍ୟାସତ୍ୟ ସାମ୍ନାକୁ ଆସିଥିଲା। ଅନ୍ୟପକ୍ଷରେ ବର ଜଣଙ୍କ କନ୍ୟାଙ୍କ ନିଜ ଭାଇ ନୁହଁନ୍ତି। ଝିଅକୁ ହରାଇବା ପରେ ସେ ଏକ ଶିଶୁପୁତ୍ରକୁ ପୋଷ୍ୟ ଭାବେ ଗ୍ରହଣ କରିଥିଲେ। ବାହାଘର ପରେ ଝିଅକୁ ଦେଖି ମା' ଆଶ୍ଚର୍ଯ୍ୟ ହେବା ସହ ଖୁସିରେ ନାଚି ଉଠିଥିଲେ। କିଛି ସମୟ ପାଇଁ ଉକ୍ତ ସମାରୋହରେ ଭାବ ବିହୋଳ ପରିବେଶ ସୃଷ୍ଟି ହୋଇଥିଲା। ଅନ୍ୟପଟେ ଉଭୟ କନ୍ୟା ବର ଭାଇ ଭଉଣୀ ହେବା ସତ୍ତ୍ୱେ ମଧ୍ୟ ତାଙ୍କ ମା' ଏହି ବିବାହରେ ଅରାଜି ହୋଇ ନ ଥିଲେ। ଉକ୍ତ ଯୁବକଙ୍କୁ ପୋଷ୍ୟ ସନ୍ତାନ ଭାବେ ଗ୍ରହଣ କରିଥିବାରୁ ଉଭୟଙ୍କ ବାହାଘରକୁ ସ୍ୱୀକୃତି ମିଳିଥିବା ଜଣାପଡିଛି।

CLASSIFIED DISPLAY

MORE SPACE • SAME PRICE

TARIFF — GST 5%

For Single Day		For 7 Days		For 15 Days		For 30 days	
6 x 4	12 x 4	6 x 4	12 x 4	6 x 4	12 x 4	6 x 4	12 x 4
1,500.00	2,000.00	6,000.00	12,000.00	12,000.00	25,000.00	20,000.00	40,000.00

GALAXY TOWER
ଗୋଲ୍ଡ ମେଡାଲିଷ୍ଟ
Govt. Approved କମ୍ପାନି ଦ୍ୱାରା ମାନ୍ୟତା ପ୍ରାପ୍ତ ସମସ୍ତ ଡିଜିଟାଲ ମଲ୍ଟିମିଡିଆ 4G/5G ଟାୱାର କମ୍ପାନି ଆପଣଙ୍କର ଖାଲି ଜମି, ଛାତ ଏବଂ ପ୍ଲଟରେ ଲଗାନ୍ତୁ ।
Rupees 60 ଲକ୍ଷ advance 45,000/- rent, 1 ଜଣଙ୍କୁ ଚାକିରି ସହିତ 20,000/- ଦରମା
Bansal Tower, B wing, Bangalore Karnataka-400021
8901110759

GOVT. APPROVED HINDUSTAN TELECOM
ଭାରତର ନଂ.1 କମ୍ପାନୀ
ଆପଣଙ୍କ ଖାଲି ଜମି, ଛାତ, କ୍ଷେତ, ପ୍ଲଟ, ଦୋକାନ, ଘର ଭଡ଼ାରେ ଦେଇ ହାଇ କ୍ୱାଲିଟି 4G/5G ମୋବାଇଲ ଟାୱାର ଲଗାନ୍ତୁ
ଅଗ୍ରିମ: 60 ଲକ୍ଷ
ଭଡ଼ା: 50 ହଜାର
କମ୍ପାନୀ ତରଫରୁ ବାଇକ୍ + ଅନ୍ୟ ସୁବିଧା
ନୋଟ୍: ଠକାମାନଙ୍କୁ ପ୍ରତି ସାବଧାନ
: Contact :
18002127174
Website : www.hindustantelecom.in

EASY FINANCE
Mini Loan, Personal Loan, Business Loan, Mortgage Loan, Home Loan, Agricultural Loan.
Above loans are available in " EASY FINANCE "
Address : 32-E, The Chandan, Ground Floor, Ashok Nagar, Bhubaneswar, Land mark-Hotel Rail View, Ph: 0674-3561582, 0674-3569237
Website www.easyfinance.org.in
Bhubaneswar : 8093095943, 8093095941
Nayagarh : 8093095930
Khurda : 8093095931, 8093095935, 8093095940
Jagatsinghpur : 8093095932, 8093095934
Puri : 8093095936, 8093095957
REST OF ODISHA (RM) 7077318777

ସମସ୍ୟା ଦିଅନ୍ତୁ ସମାଧାନ ନିଅନ୍ତୁ
୭ ଘଣ୍ଟାରେ ୧୦୦ ପ୍ରତିଶତ ଗ୍ୟାରେଣ୍ଟି ସହିତ
ବ୍ୟବସାୟ, ପ୍ରେମ, ଶତ୍ରୁ ମୁକ୍ତି, ପତିପତ୍ନୀ ଝଗଡ଼ା, ଲଭ୍‌ମ୍ୟାରେଜ୍, ସିଂପତ୍ତି, କୋର୍ଟ କେସ୍, ଗୁପ୍ତରୋଗ, ପୁରୁଣା କଷ୍ଟ, ଔଷଧ ନ ଲାଗିବା, ବନ୍ଧାକରଣ, ଯାଦୁଟୋନା, କାର୍ଯ୍ୟକାରିଣୀ, ବିବାହରେ ବାଧା, ସ୍ପେଶାଲିଷ୍ଟ-ବଶୀକରଣ, ମୁଠକଣା
A To Z Problem Solution
ବାବା କମଲ ଖାନ୍
କଳାଯାଦୁର ଅଧିକାରୀ
7699180736
8800979262
Near Bus Stand

BINODAYA FINANCE
ପ୍ରପର୍ଟି, ପର୍ସନାଲ, ମାର୍କସିଟ୍, ବ୍ୟବସାୟ, କୃଷି, ଗୃହରଣ, ଗାଈପାଳନ ଓ କୁକୁଡ଼ା ପାଳନ ଇତ୍ୟାଦି ସମସ୍ତ ପ୍ରକାର LOAN ଘରେ ବସି ପାଆନ୍ତୁ, ସୁଧ = 2%
M=9437925782
M=9437927381
ABASING, TALAMUNDA, GAJAPATI

ପାଠକଙ୍କ ପାଇଁ ସୂଚନା: ଏହି ପୃଷ୍ଠାରେ ପ୍ରକାଶିତ କେତେକ ବିଜ୍ଞାପନକୁ ଭିତ୍ତିକରି କିଛି ପାଠକ ଠକାମିର ଶିକାର ହେଉଥିବା ଆମର ଦୃଷ୍ଟିଗୋଚର ହେଉଛି। ବିଜ୍ଞାପନ ଦେଇଥିବା ସଂସ୍ଥାମାନଙ୍କ ସହ କାରବାର କରିବା ପୂର୍ବରୁ ସବିଶେଷ ତଥ୍ୟ ଓ ନିଜର ବିବେକ ଖଟାଇ କାରବାର କରନ୍ତୁ। ଏଥିପାଇଁ ଧରିତ୍ରୀ କର୍ତ୍ତୃପକ୍ଷ ଦାୟୀ ରହିବେ ନାହିଁ।

ମନେ ପଡ଼ନ୍ତି

ଦିଲ୍ଲୀ ପାଇଁ ଏକାଧିକ ଚ୍ୟାଲେଞ୍ଜୀ

ନୂଆଦିଲ୍ଲୀ,୬।୪(ପି.ଟି.)

ଆଉ ଦୁଇ ଦିନ ପରେ ଇଣ୍ଡିଆନ ପ୍ରିମିୟର ଲିଗ୍ (ଆଇପିଏଲ୍) ଆୟୋଜନ ହେବାକୁ ଯାଉଥିବା ବେଳେ ଦିଲ୍ଲୀ କ୍ୟାପିଟାଲ୍ସ ପାଇଁ ନୂଆ ଚ୍ୟାଲେଞ୍ଜ୍ ସୃଷ୍ଟି ହୋଇଛି। ଯୁବ ତଥା ତାରକା ଉଇକେଟକିପର ବ୍ୟାଟ୍ସମ୍ୟାନ ରିଷଭ ପନ୍ତଙ୍କୁ ଦଳର ନେତୃତ୍ୱ ଦିଆଯାଇଛି। ଫଳରେ ପନ୍ତ ସମସ୍ତଙ୍କ ନଜରରେ ରହିଛନ୍ତି। ୟୁନାଇଟେଡ ଆରବ ଏମିରେଟ୍ସ (ୟୁଏଇ)ରେ ଆୟୋଜିତ ହୋଇଥିବା ଗତ ସଂସ୍କରଣରେ ଦିଲ୍ଲୀ ଶ୍ରେୟାସ ଆୟାରଙ୍କ ନେତୃତ୍ୱରେ ଫାଇନାଲରେ ପ୍ରବେଶ କରିଥିଲେ ମଧ୍ୟ ମୁମ୍ବାଇ ଇଣ୍ଡିଆନ୍ସଠାରୁ ପରାସ୍ତ ହୋଇ ରନର୍ସଅପ ବିବେଚିତ ହୋଇଥିଲା। ଏଥର କିନ୍ତୁ ଦିଲ୍ଲୀ ଆଉ ଗୋଟିଏ ପାଦ ଉପରକୁ ଯାଇ ଟାଇଟଲ ହାସଲ ଲକ୍ଷ୍ୟରେ ରହିଛି। ତେବେ ଦଳ ପାଇଁ ଏଥର ଆଗକୁ

ରିଷଭ ପନ୍ତ

ଆଇପିଏଲ୍

ବିଭିନ୍ନ ଦୃଷ୍ଟିକୋଣରୁ ଚ୍ୟାଲେଞ୍ଜ୍ ରହିଛି ବୋଲି ଦିଲ୍ଲୀ ଟିମ୍ ମ୍ୟାନେଜମେଣ୍ଟ ହୃଦୟଙ୍ଗମ କରିଥିବ। ପନ୍ତ ଏବେ ଜଣେ ପରପକ୍ୱ ବ୍ୟାଟ୍ସମ୍ୟାନ ତଥା ଉଇକେଟକିପର ଭାବେ ନିଜକୁ ପ୍ରମାଣିତ କରିଛନ୍ତି। ଫଳରେ ତାଙ୍କ ଉପରେ ପ୍ରଶଂସକ ବହୁତ କିଛି ଆଶା ରଖିଛନ୍ତି।

ଦିଲ୍ଲୀର ବ୍ୟାଟିଂ ଲାଇନ୍ ଜବରଦସ୍ତ ରହିଛି। ସେହିପରି ଦ୍ରୁତ ବୋଲିଂରେ ମଧ୍ୟ ଦିଲ୍ଲୀ ବେଶ୍ ଶକ୍ତିଶାଳୀ ମନେହେଉଛି। ତେଣୁ ଦିଲ୍ଲୀ ଏଥର ମଧ୍ୟ ଟାଇଟଲ ପାଇଁ ଦୃଢ଼ ଦାବିଦାର ମନେହେଉଛି। ଇଞ୍ଜୁରି କାରଣରୁ ନିୟମିତ ଅଧିନାୟକ ଶ୍ରେୟାସ ଆୟାର ଆଇପିଏଲ୍‌ରୁ ବାଦ୍ ପଡିଛନ୍ତି। ତେଣୁ ପନ୍ତଙ୍କୁ ନୂଆ ଅଧିନାୟକ ରୂପେ ଦାୟିତ୍ୱ ପ୍ରଦାନ କରାଯାଇଛି। ୨୦୧୯ରେ ମଧ୍ୟ ଦିଲ୍ଲୀ ଦ୍ୱିତୀୟ ରନର୍ସଅପ ବିବେଚତ ହୋଇଥିଲା। ତେଣୁ ସମୟକ୍ରମେ ଦିଲ୍ଲୀର ପ୍ରଦର୍ଶନରେ ଦୃଷ୍ଟାନ୍ତମୂଳକ ଉନ୍ନତି ହୋଇଛି। ଦିଲ୍ଲୀ ଏପ୍ରିଲ ୧୦ ତାରିଖରେ ମହେନ୍ଦ୍ର ସିଂ ଧୋନୀଙ୍କ ନେତୃତ୍ୱାଧୀନ ଚେନ୍ନାଇ ସୁପର କିଙ୍ଗ୍ସ ବିପକ୍ଷରୁ ଅଭିଯାନ ଆରମ୍ଭ କରିବ।

ଦଳର ଶକ୍ତି

ଟୁର୍ନାମେଣ୍ଟରେ ଦିଲ୍ଲୀ ସବୁଠାରୁ ସନ୍ତୁଳିତ ଦଳ ବିବେଚିତ ହେଉଛି। ବ୍ୟାଟିଂ ଓ ଦ୍ରୁତ ବୋଲିଂରେ ଦିଲ୍ଲୀ ଅନ୍ୟ ଦଳଗୁଡିକଠାରୁ ଆଗରେ ରହିଛି। ଅଭିଜ୍ଞ ଓପନର ଶିଖର ଧାୱନ, ପୃଥ୍ୱୀ ଶ ଓ ଅଜିଙ୍କ୍ୟ ରାହାନେଙ୍କୁ ନେଇ ଟପ୍ ଅର୍ଡରରେ ବେଶ୍ ଶକ୍ତିଶାଳୀ ରହିଛି। ପନ୍ତଙ୍କ ସମେତ ମାର୍କସ ଷ୍ଟୋଇନିସ୍, ଶିମରନ ହେଟମେୟର ଓ ସାମ ବିଲିଙ୍ଗ୍ସଙ୍କୁ ନେଇ ମିଡ୍‌ଲ ଅର୍ଡର ମଧ୍ୟ ଦୃଢ଼ ରହିଛି। ଅଭିଜ୍ଞ ଅଷ୍ଟ୍ରେଲୀୟ ବ୍ୟାଟ୍ସମ୍ୟାନ ସାମିଲ ହେବା ପରେ ଦଳର ବ୍ୟାଟିଂ ଆହୁରି ଦୃଢ ହୋଇଛି ଓ ଏଥିରେ ପରିପକ୍ୱତା ଆସିଛି। ଗତ ସଂସ୍କରଣରେ ଧାୱନ ୬୧୮ ରନ କରିଥିଲେ ଓ ଦ୍ୱିତୀୟ ସର୍ବାଧିକ ରନ୍ ସ୍କୋରର ସାବ୍ୟସ୍ତ ହୋଇଥିଲେ। ଗତ ଇଂଲଣ୍ଡ ବିପକ୍ଷ ଦିନିକିଆ ସିରିଜରେ ମଧ୍ୟ ସେ ୯୮ ଓ ୬୭ ରନ ସଂଗ୍ରହ କରି ଜବରଦସ୍ତ ଫର୍ମରେ ଥିବା ସୂଚନା ଦେଇଛନ୍ତି।

ସେହିପରି ପୃଥ୍ୱୀ ବିଜୟ ହଜାରେ ଟ୍ରଫିରେ ୮୨୭ ରନ ସଂଗ୍ରହ କରି ଭଲ ଫର୍ମରେ ରହିଛନ୍ତି। ସେହିପରି ପନ୍ତ ଗତ ଅଷ୍ଟ୍ରେଲିଆ ଓ ଇଂଲଣ୍ଡ ବିପକ୍ଷ ସିରିଜରେ ମ୍ୟାଚ୍ ୱିନର ଭାବେ ନିଜର ଦକ୍ଷତା ପ୍ରତିପାଦନ କରିଥିଲେ। ପନ୍ତ, ଅଲରାଉଣ୍ଡର ଷ୍ଟୋଇନିସ୍ ଓ ବିଲିଙ୍ଗ୍ସ ଫିନିଶର ଭୂମିକାରେ ଅବତୀର୍ଣ୍ଣ ହେବେ। ବୋଲିଂ ଦୃଷ୍ଟିକୋଣରୁ ଦେଖିବାକୁ ଗଲେ ଦକ୍ଷିଣ ଆଫ୍ରିକାର ଦୁଇ ଦ୍ରୁତ ବୋଲର କାଗିସୋ ରବାଡ଼ା (୨୦୨୦ ପର୍ପଲ କ୍ୟାପ ବିଜେତା) ଓ ଅନରିଚ ନୋର୍ଜ ଏଥର ଉପଯୋଗୀ ସାବ୍ୟସ୍ତ ହେବେ। ଗତ ସଂସ୍କରଣରେ ଏହି ଦୁଇ ବୋଲର ମିଳିତ ଭାବେ ୫୨ଟି ଉଇକେଟ ହାସଲ କରିଥିଲେ। ସେହିପରି କ୍ରିସ୍ ୱକ୍ସ, ଇଶାନ୍ତ ଶର୍ମା ଓ ଉମେଶ ଯାଦବ ମଧ୍ୟ ବୋଲିଂରେ ଏକାଧିକ ବିକଳ୍ପ ସୃଷ୍ଟି କରିଛନ୍ତି।

ଦୁର୍ବଳତା

ଦଳରେ ପର୍ଯ୍ୟାପ୍ତ କ୍ୱାଲିଟି ଖେଳାଳି ନାହାନ୍ତି ଓ ଦଳର ଏହା ସବୁଠାରୁ ବଡ଼ ଦୁର୍ବଳତା। ପୁଣି ବିକଳ୍ପ ଅର୍ଥାତ ବଦଳ ଖେଳାଳି ମଧ୍ୟ ଆବଶ୍ୟକ ସଂଖ୍ୟାରେ ନାହାନ୍ତି। ରାବାଡ଼ା ଓ ନୋର୍ଜଙ୍କୁ ମଧ୍ୟ ଅବଶ୍ୟକ ସ୍ଥଳେ ବିଶ୍ରାମ ଦିଆଯିବା କଷ୍ଟକର ହେବ। ସେହିପରି ଉଇକେଟକିପିଂରେ ପନ୍ତଙ୍କର ବଦଳ ଖେଳାଳି ନାହାନ୍ତି। ଦଳରେ କେରଳ ଉଇକେଟକିପର ବ୍ୟାଟ୍ସମ୍ୟାନ ବିଷ୍ଣୁ ବିନୋଦ ସାମିଲ ହୋଇଥିଲେ ମଧ୍ୟ ସେ ସେତେଟା ପରିପକ୍ୱ ନୁହନ୍ତି। ପୁଣି ଉମେଶ ଓ ଇଶାନ୍ତ ଗତ କିଛି ମାସରେ ହ୍ୱାଇଟ ବଲ୍ ଅର୍ଥାତ ସୀମିତ ଓଭର କ୍ରିକେଟ ଖେଳିନାହାନ୍ତି।

ସୁଯୋଗ

ଚ୍ୟାଲେଞ୍ଜ ଥିଲେ ମଧ୍ୟ ପନ୍ତ ଓ ଅନ୍ୟ ଯୁବ ଖେଳାଳିଙ୍କ ପାଇଁ ଅଲଗା କିଛି କରିଦେଖାଇବାର ସୁଯୋଗ ରହିଛି। ଧୋନୀଙ୍କ ପ୍ରଭାବରୁ ମୁକ୍ତ ହୋଇ ପନ୍ତ ଯଦି ଦଳକୁ ଚାମ୍ପିୟନ କରାଇବାରେ ସଫଳ ହୁଅନ୍ତି ତା'ହେଲେ ଏହା ଏକ ବଡ଼ ଉପଲବ୍ଧି ହେବ। ଆଗକୁ ଘରୋଇ ପରିବେଶରେ ଆୟୋଜନ ହେବାକୁ ଥିବା ଟି୨୦ ବିଶ୍ୱକପ୍ ପ୍ରସ୍ତୁତି ପାଇଁ ଆଇପିଏଲ ପନ୍ତଙ୍କ ପାଇଁ ସୁଯୋଗ ସୃଷ୍ଟି କରିଛି। ସେହିପରି ଅଭିଜ୍ଞ ସ୍ପିନର ରବିଚନ୍ଦ୍ରନ ଅଶ୍ୱିନ ଓ ଅକ୍ଷର ପଟେଲ ମଧ୍ୟ ବିଶ୍ୱକପ୍ ପାଇଁ ପ୍ରସ୍ତୁତିର ସୁଯୋଗ ପାଇବେ।

ଆଶଙ୍କା

ନେତୃତ୍ୱ ପାଇଥିବାରୁ ପନ୍ତ ନିଜର ସ୍ୱାଭାବିକ ଖେଳ ଖେଳିବା ନେଇ ଆଶଙ୍କା ରହିଛି। ନେତୃତ୍ୱର ଅତିରିକ୍ତ ଦାୟିତ୍ୱ ତାଙ୍କ ଆକ୍ରମଣାତ୍ମକ ପ୍ରଦର୍ଶନକୁ ପ୍ରଭାବିତ କରିବାର ସମ୍ଭାବନା ରହିଛି। ରାବାଡା ଓ ନର୍ଜେଙ୍କ ବିକଳ୍ପ ଭାବେ ଉମେଶ ଓ ଇଶାନ୍ତ ସେତେଟା ସଫଳ ହେବା ନେଇ ଆଶଙ୍କା ରହିଛି। ଗତବର୍ଷ ଦିଲ୍ଲୀ ୭ଟି ବିଜୟ ପରେ କ୍ରମାଗତ ୪ଟି ପରାଜୟ ବରଣ କରିଥିଲା। ଫଳରେ ପ୍ଲେ ଅଫ୍‌ରେ ସ୍ଥାନ ହାସଲ ନେଇ ଆଶଙ୍କା ସୃଷ୍ଟି ହୋଇଥିଲା। ତେଣୁ ଏଭଳି ସ୍ଥିତି ସୃଷ୍ଟି ହେବାର ଆଶଙ୍କା ଏଥର ମଧ୍ୟ ରହିଛି।

ଦିଲ୍ଲୀ ଦଳ: ରିଷଭ ପନ୍ତ (ଅଧିନାୟକ), ଶିଖର ଧାୱନ, ପୃଥ୍ୱୀ ଶ, ଅଜିଙ୍କ୍ୟ ରାହାନେ, ଶିମରନ ହେଟମେୟର, ମାର୍କସ ଷ୍ଟୋଇନିସ୍, କ୍ରିସ୍ ୱକ୍ସ, ଆର. ଅଶ୍ୱିନ, ଅକ୍ଷର ପଟେଲ, ଅମିତ ମିଶ୍ରା, ଲଲିତ ଯାଦବ, ପ୍ରବୀଣ ଦୁବେ, କାଗିସୋ ରାବାଡ଼ା, ଅନରିଚ ନୋର୍ଜ, ଇଶାନ୍ତ ଶର୍ମା, ଆଭେସ ଖାଁ, ଷ୍ଟିଭ ସ୍ମିଥ୍, ଉମେଶ ଯାଦବ, ରିପଲ ପଟେଲ, ବିଷ୍ଣୁ ବିନୋଦ, ଲୁକମ୍ୟାନ ମେରିୱାଲା, ଏମ. ସିଦ୍ଧାର୍ଥ, ଟମ୍ କୁରନ ଓ ସାମ ବିଲିଙ୍ଗ୍ସ।

ମୁଖ୍ୟ କୋଚ୍ ରିକି ପଣ୍ଟିଂ ଓ ସହକାରୀ କୋଚ୍ ମହମ୍ମଦ କୈଫ୍।

ବିଦେଶୀଙ୍କ ତୁଳନାରେ ଭାରତୀୟ ଖେଳାଳି ଅଧିକ ସହନଶୀଳ: ଗାଙ୍ଗୁଲି

ବାୟୋ ବବଲ ଚ୍ୟାଲେଞ୍ଜ୍

କୋଲକାତା,୬।୪(ପି.ଟି.)

ଭାରତୀୟ କ୍ରିକେଟ କଣ୍ଟ୍ରୋଲ ବୋର୍ଡ (ବିସିସିଆଇ) ସଭାପତି ତଥା ପୂର୍ବତନ ଅଧିନାୟକ ସୌରଭ ଗାଙ୍ଗୁଲି ବାୟୋ ବବଲ (ଜୈବ ସୁରକ୍ଷିତ ପରିବେଶ)କୁ ନେଇ ଏକ ବଡ଼ ମନ୍ତବ୍ୟ ଦେଇଛନ୍ତି। ବାୟୋ ବବଲ ଖେଳାଳି ପାଇଁ ନିଶ୍ଚିତ ଭାବେ କଷ୍ଟକର ସ୍ଥିତି ସୃଷ୍ଟି କରିଛି। ମାନସିକ ଭାବେ ଏହା ଖେଳାଳି ପାଇଁ ବଡ଼ ଚ୍ୟାଲେଞ୍ଜ ସୃଷ୍ଟି କରିଛି। ତେବେ ଭାରତୀୟ ଖେଳାଳିମାନେ ଅଧିକ ସହନଶୀଳ ହୋଇଥିବାରୁ ଏହି ଚ୍ୟାଲେଞ୍ଜକୁ ସଫଳତାର ସହ ସାମ୍ନା କରିପାରିବେ। ବିଦେଶୀ ଖେଳାଳିଙ୍କ ତୁଳନାରେ ଦେଖିବାକୁ ଗଲେ ଭାରତୀୟମାନେ ମାନସୀକ ସ୍ୱାସ୍ଥ୍ୟ ଦୃଷ୍ଟିକୋଣରୁ ଅଧିକ ସହନଶୀଳ ଓ ଦୃଢ ବୋଲି ଗାଙ୍ଗୁଲି କହିଛନ୍ତି।

କୋଭିଡ-୧୯ ମହାମାରୀ ପୁଣିଥରେ ତା'ର ପ୍ରକୋପ ଆରମ୍ଭ କରିଥିବା ବେଳେ ବାୟୋ ବବଲରେ ଅନ୍ତର୍ଜାତୀୟ କ୍ରିକେଟ ଖେଳାଯାଉଛି ଓ ଏଥର ଇଣ୍ଡିଆନ ପ୍ରିମିୟର ଲିଗ୍ (ଆଇପିଏଲ) ମଧ୍ୟ ଆୟୋଜନ ହେବାକୁ ଯାଉଛି। ଖେଳାଳିମାନଙ୍କ ଜୀବନ ଏବ ହୋଟେଲ ଓ ଷ୍ଟାଡିୟମ ମଧ୍ୟରେ ସୀମିତ ରହିବ। ଏହା କୌଣସି ଖେଳାଳିଙ୍କ ପାଇଁ ଆଦୌ ସହଜ ନୁହେଁ ବୋଲି କୁହାଯାଇପାରେ। ବାୟୋ ବବଲରେ ଖେଳାଳିମାନାଙ୍କ ମାନସିକ ସ୍ଥିତି ନେଇ ପୂର୍ବରୁ ଭାରତୀୟ ଅଧିନାୟକ ବିରାଟ କୋହଲି ଚିନ୍ତା ପ୍ରକଟ କରିଥିଲେ।

ପୂର୍ବରୁ ଅଷ୍ଟ୍ରେଲିଆ, ଇଂଲଣ୍ଡ ଓ ୱେଷ୍ଟଇଣ୍ଡିଜ ଖେଳାଳିଙ୍କ ସହ କ୍ରିକେଟ ଖେଳିଛି। ଏହି ଦେଶର ଖେଳାଳିମାନେ ମାନସିକ ସ୍ୱାସ୍ଥ୍ୟ ଦୃଷ୍ଟିକୋଣରୁ ଭାରତୀୟଙ୍କ ଭଳି ସେତେଟା ଦୃଢ ନୁହଁ ବୋଲି ଗାଙ୍ଗୁଲି କହିଛନ୍ତି। ବିଦେଶୀ ଖେଳାଳିମାନେ ଅତିଶୀଘ୍ର ହାର ମାନିଯାଉଥିବା ବେଳେ ଭାରତୀୟ ଅପେକ୍ଷାକୃତ ଅଧିକ ସହନଶୀଳ ବୋଲି ସେ ମତ ଦେଇଛନ୍ତି। ଗତ ୬-୭ ମସାରେ ବାୟୋ ବବଲରେ ବହୁତ କ୍ରିକେଟ ଖେଳାଯାଉଛି। ଖେଳାଳିମାନେ ହୋଟେଲରୁ ଷ୍ଟାଡିୟମ ଓ ଷ୍ଟାଡିୟମରୁ ହୋଟେଲ ଯିବା ଆସିବା କରୁଛନ୍ତି। ଏହା ନିଶ୍ଚିତ ଭାବେ କଷ୍ଟକର ବୋଲି ସେ କହିଛନ୍ତି। ଏନେଇ ସେ ଅଷ୍ଟ୍ରେଲିଆର ଉଦାହରଣ ଦେଇଛନ୍ତି। ଭାରତଠାରୁ ଘରୋଇ ପରିବେଶରେ ପରାସ୍ତ ହେବା ପରେ ଅଷ୍ଟ୍ରେଲିଆ କୋଭିଡ୍-୧୯ ପାଇଁ ଦକ୍ଷିଣ ଆଫ୍ରିକା ଗସ୍ତରୁ ଓହରିଯାଇଥିଲା। ଏହି ଗସ୍ତରେ ଅଷ୍ଟ୍ରେଲିଆ ମାର୍ଚ୍ଚ ଓ ଏପ୍ରିଲ୍‌ରେ ୩ଟି ଟେଷ୍ଟ ଖେଳିବାର କାର୍ଯ୍ୟକ୍ରମ ଥିଲା। ତେବେ ସ୍ୱାସ୍ଥ୍ୟଗତ ବିପଦ ଓ ବାୟୋ ବବଲର କଟକଣାକୁ ଦୃଷ୍ଟିରେ ରଖି ଅଷ୍ଟ୍ରେଲିଆ ଏହି ଗସ୍ତରେ ଯିବାକୁ ମନା କରିଦେଇଥିଲା। ମହାମାରୀ ବେଳେ ସମସ୍ତେ ସକରାତ୍ମକ ରହିବା ଉଚିତ ଓ ପରିସ୍ଥିତିର ସମ୍ନା କରିବା ଉଚିତ।

୨୦୦୫ରେ କ୍ୟାରିୟରରେ ସମ୍ମୁଖୀନ ହୋଇଥିବା ଝଟ୍‌କା କଥା ମନେ ପକାଇ ଗାଙ୍ଗୁଲି ସଫଳ ପ୍ରତ୍ୟାବର୍ତ୍ତନ କଥା କହିଛନ୍ତି। ନେତୃତ୍ୱରୁ ବିଦା କରିବା ସହ ତାଙ୍କୁ ସେତେବେଳେ ଦଳରୁ ମଧ୍ୟ ବାଦ୍ ଦିଆଯାଇଥିଲା। କ୍ୟାରିୟରରେ ଉତ୍ଥାନ ଓ ପତନ ତଥା ଚାପ ରହିଛି। ତେବେ ଏଭଳି ସ୍ଥିତ ସହ ସକାରାତ୍ମକ ଭାବେ ମୁକାବିଲା କରାଯାବ ଉଚିତ ଓ ଆଗକୁ ବଢିବାକୁ ପ୍ରୟାସ କରାଯିବ ଉଚିତ ବୋଲି ଗାଙ୍ଗୁଲି କହିଛନ୍ତି।

କ୍ଲବ ଯୁବଶକ୍ତି ପକ୍ଷରୁ ୨ ଦିନିଆ କ୍ୟାରମ ଟୁର୍ନାମେଣ୍ଟ

ଭୁବନେଶ୍ୱର, ୬।୪: ରାଜ୍ୟର ଏକ ଅଗ୍ରଣୀ ଯୁବ ସଂଗଠନ ଓ ସାମାଜିକ ଅନୁଷ୍ଠାନ 'କ୍ଲବ ଯୁବଶକ୍ତି' ପକ୍ଷରୁ ୨ଦିନିଆ ଜିଲ୍ଲାସ୍ତରୀୟ କ୍ୟାରମ ଟୁର୍ନାମେଣ୍ଟ ରବିବାର ସ୍ଥାନୀୟ ମଧୁମଣ୍ଡପ ପରିସରରେ ଉଦ୍‌ଯାପିତ ହୋଇଯାଇଛି। ଏହି ୨ଦିନିଆ ଟୁର୍ନାମେଣ୍ଟରେ ଖୋର୍ଦ୍ଧା ଜିଲ୍ଲାର ବିଭିନ୍ନ ଅଞ୍ଚଳରୁ ମୋଟ ୬ ଟି ଦଳ ଅଂଶ ଗହଣ କରିଥିଲେ। ପ୍ରଥମ ଦିନ (ଶନିବାର) ରେ ଖେଳାଯାଇଥିବା ସମସ୍ତ ଲିଗ ପର୍ଯ୍ୟାୟରେ ୬ ଟି ଦଳର ମୋଟ ପଏଣ୍ଟ ଅନୁସାରେ ଶ୍ରେଷ୍ଠ ୨ଟି ଦଳ ଫାଇନାଲକୁ ପ୍ରବେଶ କରିଥିଲେ। ୨ୟ ଦିନ (ରବିବାର) ଫାଇନାଲ ମ୍ୟାଚ ଟିମ ଆଡ୍‌ଭୋକେଟ ଗ୍ରୁପ ଏବଂ ଟିମ ବ୍ୟାଙ୍କର୍ସ ଗ୍ରୁପ ମଧ୍ୟରେ ଅନୁଷ୍ଠିତ ହୋଇଥିଲା। ଟିମ ଆଡଭୋକେଟ ପକ୍ଷରୁ ଆଇନଜୀବୀ ଭାଗିରଥି ପଟ୍ଟନାୟକ ଏବଂ କାନ୍ତିପ୍ରସନ୍ନ ସ୍ୱାଇଁ ଖେଳୁଥିବା ବେଳେ ଟିମ୍ ବ୍ୟାଙ୍କର୍ସ ପକ୍ଷରୁ ଏସ୍‌ବିଆର ବରିଷ୍ଠ ଅଧିକାରୀ ସୁନିଲ ପଟ୍ଟନାୟକ ଓ ବିରେନ୍ଦ୍ର ମିଶ୍ର ଖେଳୁଥିଲେ। ଆୟୋଜକଙ୍କ ନିୟମାବଳୀ ଅନୁସାରେ ୩ ଟି ମ୍ୟାଚ ମଧ୍ୟରୁ ୨ଟି ମ୍ୟାଚର ବିଜେତାଙ୍କୁ ଚମ୍ପିଆନ ଟିମ ଘୋଷିତ କରାଯିବ। ଉକ୍ତ ନିୟମାବଳୀ ଅନୁସାରେ ମ୍ୟାଚ ଖେଳା ଯାଇଥିଲା ଏବଂ ପରିଶେଷରେ ୨-୧ ସିରିଜରେ ଟିମ ଆଡଭୋକେଟ ଚମ୍ପିଆନ ଘୋଷିତ ହୋଇଥିଲେ। ୧୧-୨୪, ୨୫-୬ ଏବଂ ୧୮-୮ ପଏଣ୍ଟରେ ଟିମ ଆଡଭୋକେଟ ବିଜୟୀ ହୋଇଥିବା ବେଳେ ବ୍ୟାଙ୍କର୍ସ ଟିମ ରନର୍ସଅପ ବିବେଚିତ ହୋଇଥିଲା।

ଟପ୍ ଟେନ୍‌କୁ ଫେରିଲେ ଶିଖା

ଦୁବାଇ, ୬।୪ (ପି.ଟି.)

ଆଇସିସିର ଅନ୍ତର୍ଜାତୀୟ ଦିନିକିଆ ମହିଳା କ୍ରିକେଟ ର୍ୟାଙ୍କିଙ୍ଗ ତାଲିକା ମଙ୍ଗଳବାର ପ୍ରକାଶ ପାଇଛି। ଏଥିରେ ଭାରତୀୟ ଓପନର ସ୍ମୃତି ମନ୍ଧାନା,ଫାଷ୍ଟ ବୋଲର ଝୁଲଣ ଗୋସ୍ୱାମୀ ଓ ଅଲରାଉଣ୍ଡର ଦୀପ୍ତି ଶର୍ମା ପ୍ରମୁଖ ସେମାନଙ୍କ ସ୍ଥାନ ବଜାୟ ରଖିଥିବାବେଳେ ଶିଖା ପାଣ୍ଡେ ଟପ୍ ୧୦ରେ ପ୍ରବେଶ କରିଛନ୍ତି। ବ୍ୟାଟିଂ ର୍ୟାଙ୍କିଙ୍ଗରେ ମନ୍ଧାନା ୭୧୦ ପଏଣ୍ଟ ସହ ୭ମ ସ୍ଥାନ ଅଧିକାର କରିଥିବାବେଳେ ଅଧିନାୟିକା ମିଥାଲି ରାଜ (୭୦୯) ଅଷ୍ଟମ ସ୍ଥାନରେ ଅଛନ୍ତି। ଏହି ତାଲିକାର ଶୀର୍ଷରେ ରହିଛନ୍ତି ଇଂଲଣ୍ଡର ଟାମି ବିମଣ୍ଟ (୭୬୫)। ବୋଲିଂରେ ଭେଟେରାନ ପେସର ଗୋସ୍ୱାମୀ ୬୮୧ ପଏଣ୍ଟ ସହ ତାଙ୍କ ୫ମ ସ୍ଥାନ ବଜାୟ ରଖିଛନ୍ତି। ପୁନମ୍ ୬ଷ୍ଠ ସ୍ଥାନ ବଜାୟ ରଖିପାରିଛନ୍ତି। ୨୦୧୯ ନଭେମ୍ବରରେ ଶେଷଥର ପାଇଁ ଏକ କ୍ରିକେଟ ଇଭେଣ୍ଟ ଖେଳିଥିବା ଶିଖା ୬୧୦ ପଏଣ୍ଟ ସହ ୧୦ମ ସ୍ଥାନ ଅଧିକାର କରିଛନ୍ତି। ଶିଖା ୨୦୧୦ ଫେବୃୟାରୀରେ ତାଙ୍କ କ୍ୟାରିୟର ଶ୍ରେଷ୍ଠ ବୋଲିଂ ର୍ୟାଙ୍କିଙ୍ଗ ୫ମ ସ୍ଥାନ ଅଧିକାର କରିଥିଲେ। ଅଲରାଉଣ୍ଡରଙ୍କ ମଧ୍ୟରେ ଟପ୍ ଟେନ୍‌ରେ ଏକମାତ୍ର ଭାରତୀୟ ଖେଳାଳି ଦୀପ୍ତି ସ୍ଥାନ ପାଇଛନ୍ତି। ସେ ୩୪୩ ପଏଣ୍ଟ ସହ ୫ମ ସ୍ଥାନରେ ରହିଛନ୍ତି। ଅନ୍ୟମାନଙ୍କ ମଧ୍ୟରେ ଅଷ୍ଟ୍ରେଲିଆର ଆଲିସା ହିଲି ତାଙ୍କ କ୍ୟାରିୟର ଶ୍ରେଷ୍ଠ ୩ୟ ର୍ୟାଙ୍କିଙ୍ଗର ସମକକ୍ଷ ହୋଇପାରିଛନ୍ତି। ନ୍ୟୁଜିଲାଣ୍ଡ ବିପକ୍ଷ ସେମାନଙ୍କ ରେକର୍ଡ ଦ୍ୱିତୀୟ ବିଜୟ ମ୍ୟାଚରେ ସେ ବିସ୍ଫୋରକ ୬୫ ରନ ସଂଗ୍ରହ ଯୋଗୁ ଏହା ସମ୍ଭବ ହୋଇପାରିଛି। ସେ ତାଙ୍କ କ୍ୟାରିୟର ଶ୍ରେଷ୍ଠ ୭୫୩ ପଏଣ୍ଟ ଅର୍ଜନ କରିବାରେ ସମର୍ଥ ହୋଇଛନ୍ତି। ଏହାପୂର୍ବରୁ ସେ ୨୦୧୯ରେ ତାଙ୍କ କ୍ୟାରିୟର ଶ୍ରେଷ୍ଠ ୭୫୩ ରନ ସଂଗ୍ରହ କରିପାରିଛନ୍ତି। ସାମନ ଗେମ୍‌ରେ ଅଲରାଉଣ୍ଡର ଏଲିସ୍ ପେରୀ ୫୯ରନ କରି ଅପରାଜିତ ରହିବାରୁ ତାଙ୍କ ପଏଣ୍ଟ ସଂଖ୍ୟା ୭୦୦ ଅତିକ୍ରମ କରିପାରିଛି। ଆଶଲେ ଗାର୍ଡନରଙ୍କ ୪୧ ବଲ୍‌ରୁ ଅପରାଜିତ ୫୩ ରନ ଯୋଗୁ ସେ ପ୍ରଥମ ଥର ବିଶ୍ୱର ଟପ୍ ୩୦ ବ୍ୟାଟରଙ୍କ ମଧ୍ୟରେ ସ୍ଥାନ ପାଇପାରିଛନ୍ତି। ବୋଲର କାଟେଗୋରିରେ ମିଗାନ ସ୍କଟଙ୍କ (୪/୩୨) ଯୋଗୁ ସେ ମାରିଜାନେ କାପଙ୍କୁ ଅତିକ୍ରମ କରି ଦ୍ୱିତୀୟ ସ୍ଥାନ ଅଧିକାର କରିନେଇଛନ୍ତି। ୩୪ରନ ଦେଇ ୩ ଉଇକେଟ ନେଇଥିବା ନିକୋଲା କାରେ ତାଙ୍କ କ୍ୟାରିୟର ଶ୍ରେଷ୍ଠ ୩୭ତମ ସ୍ଥାନ ଅଧିକାର କରିଛନ୍ତି।

ଶିଖା ପାଣ୍ଡେ

କାଉଣ୍ଟି କ୍ରିକେଟ ଖେଳିବେ ହନୁମା ବିହାରୀ

ନୂଆଦିଲ୍ଲୀ, ୬।୪ (ପି.ଟି.)

ଇଣ୍ଡିଆନ ପ୍ରିମିୟର ଲିଗ୍ (ଆଇପିଏଲ୍) ଫ୍ରାଞ୍ଚାଇଜ୍‌ଗୁଡ଼ିକ ଦ୍ୱାରା ଅଲୋଡା ହୋଇପଡ଼ିଥିବା ଭାରତର ଟେଷ୍ଟ ସ୍ପେଶାଲିଷ୍ଟ ହନୁମା ବିହାରୀ ୟୁନାଇଟେଡ କିଙ୍ଗଡମ୍ (ୟୁକେ)ରେ ଖେଳାଯିବାକୁ ଥିବା ଟେଷ୍ଟ ସିରିଜ ପାଇଁ ନିଜକୁ ପ୍ରସ୍ତୁତ କରିବା ଲାଗି ଅଣ୍ଟା ଭିଡ଼ିଛନ୍ତି। ଇଂଲିଶ କାଉଣ୍ଟି ଦଳ ୱାରୱିକ୍‌ଶାୟାର ପାଇଁ ସେ ଖେଳିବା ଲାଗି ସ୍ଥିର କରିଛନ୍ତି। ଏହି ତାହାଣହାତୀ ମିଡ୍‌ଲ ଅର୍ଡର ବ୍ୟାଟ୍ସମ୍ୟାନ ୟୁକେ ଅଭିମୁଖେ ଯାତ୍ରା କରିସାରିଲେଣି। ବର୍ମିଂହାମ୍‌ଭିତ୍ତିକ କାଉଣ୍ଟି ଦଳ ତରଫରୁ ସେ ଅତିକମ୍‌ରେ ତିନୋଟି ମ୍ୟାଚ ଖେଳିବେ ବୋଲି ଭାରତୀୟ କ୍ରିକେଟ କଣ୍ଟ୍ରୋଲ ବୋର୍ଡ (ବିସିସିଆଇ)ର ଜଣେ ଅଫିସିଆଲ ସୂଚନା ଦେଇଛନ୍ତି। ବିହାରୀ ଶେଷଥର ପାଇଁ ଆଇପିଏଲ୍ ୨୦୧୯ରେ ଦିଲ୍ଲୀ କ୍ୟାପିଟାଲ୍ସ ତରଫରୁ ଖେଳିଥିଲେ। ମାତ୍ର ଜଣେ ଟେଷ୍ଟ ସ୍ପେଶାଲିଷ୍ଟର ମାନ୍ୟତା ଲାଭ କରିଥିବାରୁ କ୍ରମାଗତ ଦୁଇଟି ସିଜନରେ ତାଙ୍କ ପ୍ରତି କୌଣସି ଫ୍ରାଞ୍ଚାଇଜ୍ ଆଗ୍ରହ ପ୍ରକାଶ କରି ନ ଥିଲେ। ୨୭ ବର୍ଷୀୟ ଏହି ବ୍ୟାଟ୍ସମ୍ୟାନ ଭାରତ ତରଫରୁ ୧୨ ଟେଷ୍ଟ ଖେଳି ୩୨ରୁ ଅଧିକ ଆଭରେଜରେ ୬୨୪ରନ ସଂଗ୍ରହ କରିଛନ୍ତି। ବିହାରୀ ଶେଷଥର ପାଇଁ ଭାରତ ତରଫରୁ ଅଷ୍ଟ୍ରେଲିଆ ବିପକ୍ଷ ସିଡ୍‌ନୀ ଟେଷ୍ଟ ଖେଳିଥିଲେ। ହାମଷ୍ଟ୍ରିଙ୍

ଧରିତ୍ରୀ
DHARITRI
www.orissakhabar.com/ www.dharitri.com ପୃଷ୍ଠା ୧୬ Press Regd. No. R.N. 21326/74 Postal Regd. No. BN/42/21-23. ଭୁବନେଶ୍ୱର, ବୁଧବାର, ଏପ୍ରିଲ ୭/୨୦୨୧ Bhubaneswar, Wednesday, April 7/ 2021

ନୂଆ ଲୁକ୍‌ରେ ଦୂତୀ ଚାନ୍ଦ ।

ଭାରତୀୟ ରିଲେ ଦଳରେ ଦୂତୀ

ଭୁବନେଶ୍ୱର, ୬।୪(କ୍ରୀଡ଼ା ପ୍ରତିନିଧି)

ଟୋକିଓ ଅଲିମ୍ପିକ୍ସ ପାଇଁ ରିଲେ ଟ୍ରାଏଲ ଇଭେଣ୍ଟ ପୋଲାଣ୍ଡର ସିଲେସିଆସ୍ଥିତ ଚୋର୍ଜୋଠାରେ ମେ' ୧ ଓ ୨ ତାରିଖରେ ଅନୁଷ୍ଠିତ ହେବ। ଏହି ୱାର୍ଲ୍ଡ ଆଥ୍‌ଲେଟିକ୍ସ ରିଲେରେ ଭାରତର ତିନୋଟି ଟିମ୍ ଭାଗନେବ। ତାହାହେଲା ମହିଳା ୪x୧୦୦ ମିଟର, ମହିଳା ୪x୪୦୦ ମିଟର ଏବଂ ପୁରୁଷ ୪x୪୦୦ ମିଟର ରିଲେ। ଅଲିମ୍ପିକ୍ସର ଯୋଗ୍ୟତା ପର୍ଯ୍ୟାୟ ଇଭେଣ୍ଟଭାବେ ବିବେଚିତ ହେଉଥିବା ଏହି ପ୍ରତିଯୋଗିତାର ମହିଳା ୪x୧୦୦ ମିଟର ରିଲେ ରେସ୍ ଟିମ୍‌ରେ ସ୍ପ୍ରିଣ୍ଟ କୁଇନ୍ ଓଡ଼ିଶାର ଦୂତୀ ଚାନ୍ଦ ସ୍ଥାନ ପାଇଛନ୍ତି। ଆଥ୍‌ଲେଟିକ ଫେଡେରେଶନ ଅଫ୍ ଇଣ୍ଡିଆ (ଏଏଫ୍‌ଆଇ) ପକ୍ଷରୁ ଟୁଇଟ୍ କରି ଏହା ସ୍ପଷ୍ଟ କରାଯାଇଛି। ଦୂତୀଙ୍କ ବ୍ୟତୀତ ଏହି ଦଳରେ ସ୍ଥାନ ପାଇଥିବା ଅନ୍ୟ ଆଥ୍‌ଲେଟମାନେ ହେଲେ ଏସ. ଧନଲକ୍ଷ୍ମୀ, ହିମା ଦାସ, ଅର୍ଚ୍ଚନା ସୁସେନ୍ଦ୍ରନ, ହିମାଶ୍ରୀ ରୟ ଓ ଏ.ଟି. ଧନେଶ୍ୱରୀ।

ହିମା ଦାସ

ଅର୍ଚ୍ଚନା ସୁସେନ୍ଦ୍ରନ

ଏ.ଟି. ଧନେଶ୍ୱରୀ

ହିମାଶ୍ରୀ ରୟ

ଏସ. ଧନଲକ୍ଷ୍ମୀ

ସେହିପରି ୪x ୪୦୦ ମିଟର ଦଳରେ ଏମ.ଆର. ପୁଭମ୍ମା, ଶୁଭ ଭେଙ୍କଟେଶ୍, କିରନ, ଅଞ୍ଜଳି ଦେବୀ, ଆର. ରେବତୀ, ଭି.କେ. ବିସ୍ମୟ ଓ ଜିସ୍ନା ମାଥ୍ୟୁ। ପୁରୁଷ ୪x୪୦୦ ମିଟର ରିଲେ ଦଳରେ ଅମୋଜ ଜ୍ୟାକବ, ନାଗାନାଥନ ପାଣ୍ଡି, ମହମ୍ମଦ ଆନାସ ୟାହିୟା, ଆରୋକା ରାଜୀବ, ସାର୍ଥକ ଭାମ୍ରି, ଆୟାସାମୀ ଧରୁନ ଓ ନିର୍ମଳ ନୋଆ ଟମ୍ ସ୍ଥାନ ପାଇଛନ୍ତି। ''ଆଗାମୀ ପ୍ରତିଯୋଗିତାକୁ ଦୃଷ୍ଟିରେ ରଖି ମୁଁ ଅଭ୍ୟାସକୁ ଜୋରଦାର କରିଛି। ନିଜ ଫିଟ୍‌ନେସରେ ମଧ୍ୟ ପର୍ଯ୍ୟାପ୍ତ ଉନ୍ନତି ଆଣିଛି। ଏବେ ସମସ୍ତ ପ୍ରତିଯୋଗୀ ବ୍ୟକ୍ତିଗତଭାବେ ଟ୍ରେନିଂ ନେଉଥିଲେ ହେଁ ଚଳିତ ମାସ ୧୦ ତାରିଖରୁ ପଟିଆଲାରେ ଏକତ୍ରିତ ହୋଇ ମିଳିତଭାବେ ଅଭ୍ୟାସ କରିବେ। ମୁଁ ମଧ୍ୟ ସେହିଦିନ ପଟିଆଲା ଯାଇ ଅନ୍ୟ ୫ ଆଥଲେଟ୍‌ଙ୍କ ସହ ମିଶି ଟ୍ରେନିଂ ନେବି। ଭାରତୀୟ ଦଳ ଅଲିମ୍ପିକ୍ସ ପାଇଁ ଯୋଗ୍ୟତା ଅର୍ଜନ କରିବା ଆଶା ରଖିଛି'' ବୋଲି ୧୦୦ ମିଟରରେ ଜାତୀୟ ରେକର୍ଡ ଧାରିଣୀ ଦୂତୀ ପ୍ରକାଶ କରିଛନ୍ତି। ପ୍ରକାଶ ଯୋଗ୍ୟ ଯେ, ୱାର୍ଲ୍ଡ ଆଥଲେଟିକ୍ସ ରିଲେର ଟପ୍-୮ ଟିମ୍ ଟୋକିଓ ଅଲିମ୍ପିକ୍ସ ପାଇଁ ଯୋଗ୍ୟତା ଅର୍ଜନ କରିବେ। ୨୦୧୯ରେ ଦୋହାରେ ଅନୁଷ୍ଠିତ ବିଶ୍ୱ ଚାମ୍ପିୟନଶିପ୍‌ରେ ପ୍ରଭାବୀ ପ୍ରଦର୍ଶନ କରି ଭାରତୀୟ ୪x୪୦୦ ମିଟର ମିକ୍ସଡ ରିଲେ ଦଳ ଟୋକିଓ ଟିକେଟ ପାଇ ସାରିଛି। ୨୦୧୯ ଦୋହା ଏସିଆନ ଆଥଲେଟିକ୍ ଚାମ୍ପିୟନଶିପ୍‌ରେ ଭାରତୀୟ ଆଥଲେଟ୍‌ମାନେ ପୋଲାଣ୍ଡରେ ବଡ଼ ଅନ୍ତର୍ଜାତୀୟ ଇଭେଣ୍ଟରେ ଭାଗନେବାକୁ ଯାଉଛନ୍ତି। ଏଥିପାଇଁ ଏଏଫ୍‌ଆଇ ପକ୍ଷରୁ ମୋଟ ୨୦ ଆଥଲେଟ୍‌ଙ୍କ ନାମ ଘୋଷଣା କରାଯାଇଛି।

ୱାର୍ଲ୍ଡ ଆଥଲେଟିକ୍ସ

ଅଲିମ୍ପିକ୍ସ ପୂର୍ବରୁ ତୁର୍କୀରେ ଟ୍ରେନିଂ ନେବେ ନୀରଜ, ହିମା

ନୂଆଦିଲ୍ଲୀ,୬।୪(ପି.ଟି.): ତାରକା ଜାଭେଲିନ ଥ୍ରୋୟର ନୀରଜ ଚୋପ୍ରା ଓ ଧାବିକା ହିମା ଦାସଙ୍କ ସମେତ ଭାରତର ଶ୍ରେଷ୍ଠ କେତେଜଣ ଟ୍ରାକ୍ ଆଣ୍ଡ ଫିଲ୍ଡ ଆଥ୍‌ଲେଟ ତୁର୍କୀରେ ଟ୍ରେନିଂ ନେବେ। ଚଳିତ ମାସ ଶେଷଆଡକୁ ଆଥ୍‌ଲେଟମାନେ ଟ୍ରେନିଂ-କମ୍- କମ୍ପିଟିଶନ ଟୁର୍‌ରେ ତୁର୍କୀ ଯିବେ ବୋଲି ମଙ୍ଗଳବାର ଆଥ୍‌ଲେଟିକ ଫେଡେରେଶନ ଅଫ୍ ଇଣ୍ଡିଆ (ଏଏଫ୍‌ଆଇ) ତରଫର ସୂଚନା ଦିଆଯାଇଛି। ଚୋପ୍ରାଙ୍କୁ ବାଦ୍ ଦେଲେ ଅନ୍ୟତମ ଅଲିମ୍ପିକ ଥ୍ରୋୟର ଶିବପାଲ ସିଂ, ଦେଶର ରିଲେ ରେସର (ଉଭୟ ୪x୧୦୦ ଓ ୪x ୪୦୦ ପୁରୁଷ ଓ ମହିଳା) ମଧ୍ୟ ଏହି ଗସ୍ତରେ ଯିବେ। କୋଚ୍‌ଙ୍କ ସହ ଏକ ୪୦ ଜଣିଆ ଆଥ୍‌ଲେଟିକ ଦଳ ତୁର୍କୀ ଗସ୍ତ କରିବ। ରାଜଧାନୀ ଆଙ୍କାଲ୍ୟାରେ ଅବସ୍ଥାନ କରି ଖେଳାଳିମାନେ କେତୋଟି ପ୍ରତିଯୋଗିତାରେ ଅଂଶଗ୍ରହଣ କରିବେ। ଏହି ପ୍ରତିଯୋଗିତାରେ ଭଲ ପ୍ରଦର୍ଶନ କରି କେତେକ ଆଥଲେଟ ଅଲିମ୍ପିକ୍ ପାଇଁ ଯୋଗ୍ୟତା ମଧ୍ୟ ହାସଲ କରିପାରିବେ। ହିମା ପୂର୍ବରୁ ୨୦୧୮ ଏସିଆନ ଗେମ୍ସରେ ୪୦୦ ମି.ରେ ରୌପ୍ୟ ପଦକ ହାସଲ କରିଥିଲେ। ସେହିପରି ୪x୧୦୦ ଓ ୪x ୪୦୦ମି ରିଲେ ରେସ୍‌ରେ ସ୍ୱର୍ଣ୍ଣ ପଦକ ଜିତିଥିଲେ। ହିମା ୪x୧୦୦ମିରେ ଟ୍ରେନିଂ ନେବେ। ପୋଲାଣ୍ଡର ସିଲେସିଆରେ ମେ' ୧ ଓ ୨ରେ ଆୟୋଜନ ହେବାକୁ ଥିବା ୱାର୍ଲ୍ଡ ଆଥ୍‌ଲେଟିକ ରିଲେରେ ଭାରତୀୟ ରିଲେ ଦଳ ଅଂଶଗ୍ରହଣ କରିବ। ଏହି ଟ୍ରେନିଂ କମ୍ କମ୍ପିଟିଶନ ଟୁର୍ ପାଇଁ ଆମେ

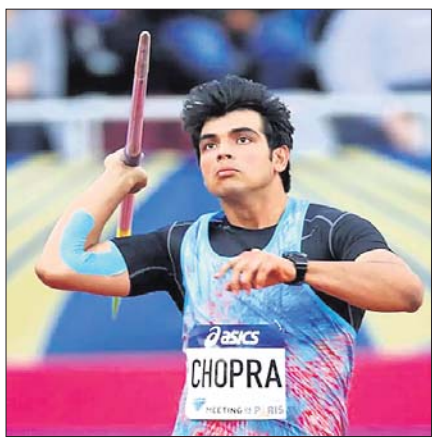

ନୀରଜ ଚୋପ୍ରା

ସ୍ପୋର୍ଟ୍ସ ଅଥରିଟି ଅଫ୍ ଇଣ୍ଡିଆ (ସାଇ)ଠାରୁ ଅନୁମତି ପାଇଛୁ। ୟୁରୋପରେ ବିଭିନ୍ନ କାରଣ ପାଇଁ ଟ୍ରେନିଂ ବେସ୍‌ର ସୁବିଧା ଉପଲବ୍ଧ ନ ହେବାରୁ ଆମେ ତୁର୍କୀରେ ଟ୍ରେନିଂ ନେବାକୁ ନିଷ୍ପତ୍ତି ନେଇଛୁ ବୋଲି ଏଏଫ୍‌ଆଇ ଅଧ୍ୟକ୍ଷ ଆଦିଲ ସୁମରିୱାଲା କହିଛନ୍ତି। ଟ୍ରେନିଂ ସହିତ ଆଥ୍‌ଲେଟମାନେ ତୁର୍କୀରେ କେତୋଟି ପ୍ରତିଯୋଗିତାରେ ଭାଗନେବେ। ଯେଉଁମାନେ ଅଲିମ୍ପିକ ପାଇଁ ଯୋଗ୍ୟତା ହାସଲ କରିନାହାନ୍ତି ସେମାନଙ୍କ ପାଇଁ ସୁଯୋଗ ରହିବ। ତୁର୍କୀରେ ପାଗ ଭଲ ରହିଛି ଓ ସୁବିଧାସୁଯୋଗ ତଥା ଭିତ୍ତିଭୂମି ବିଶ୍ୱସ୍ତରୀୟ ବୋଲି ସେ କହିଛନ୍ତି। ୨୦୧୬ ଅଲିମ୍ପିକ୍ ପୂର୍ବରୁ ଓ ପୁଣି ଥରେ ୨୦୧୯ରେ ଆଙ୍କାଲ୍ୟାରେ ଭାରତୀୟ ଆଥଲେଟମାନେ ଟ୍ରେନିଂ ନେଇଥିଲେ। ଏବେ ଭିଜା ପାଇଁ ଏଏଫ୍‌ଆଇ କାର୍ଯ୍ୟ ଆରମ୍ଭ କରିଛି ବୋଲି ସୁମରିୱାଲା କହିଛନ୍ତି। ଚଳିତ ମାସରେ ଆଥଲେଟ୍‌ମାନେ ତୁର୍କୀ ଗସ୍ତ କରିବେ। ପ୍ରଥମେ ଭିଜା ପାଇବା ପରେ ଟିକେଟ ଓ ସେଠାରେ ରହିବା ଖାଇବାର ବ୍ୟବସ୍ଥା କରିବୁ ବୋଲି ସେ କହିଛନ୍ତି। ଦେଶର ୪x୧୦୦ ଓ ୪x ୪୦୦ ରିଲେ ଟିମ୍ ତୁର୍କୀରୁ ସିଧା ପୋଲାଣ୍ଡର ସିଲେସିଆ ଯାତ୍ରା କରିବେ। ଶ୍ରେଷ୍ଠ ୮ଟି ରିଲେ ଦଳ ସିଧାସଳଖ ଟୋକିଓ ଅଲିମ୍ପିକ୍ସ ପାଇଁ ଯୋଗ୍ୟତା ହାସଲ କରିବେ। ଦୋହାରେ ଅନୁଷ୍ଠିତ ୨୦୧୯ ବିଶ୍ୱ ଚାମ୍ପିୟନଶିପ୍ ଫାଇନାଲରେ ପ୍ରବେଶ କରି ଭାରତୀୟ ୪x ୪୦୦ ମିକ୍ସଡ ରିଲେ ଟିମ୍ ଅଲିମ୍ପିକ ଯୋଗ୍ୟତା ହାସଲ କରିସାରିଛି। ୪x୧୦୦ ଓ ୪x ୪୦୦ ରିଲେ ଦଳଗୁଡିକ ୱାର୍ଲ୍ଡ ରିଲେରେ ଅଂଶଗ୍ରହଣ କରିବାକୁ ତୁର୍କୀରୁ ପୋଲାଣ୍ଡ ଯାତ୍ରା କରିବେ। ହିମା ୪x୧୦୦ ପାଇଁ ଟ୍ରେନିଂ ନେବେ ବୋଲି ସୁମରିୱାଲା କହିଛନ୍ତି। ମରୋକ୍କୋ ରାଜଧାନୀ ରାବାଟ୍‌ରେ ମେ' ୨୩ରେ ଆରମ୍ଭ ହେବାକୁ ଥିବା ଡାଇମଣ୍ଡ ଲିଗ୍ ମିଟିଂର ପ୍ରଥମ ଲେଗ୍‌ରେ ନୀରଜ ଓ ଶିବପାଲ ଅଂଶଗ୍ରହଣ କରିବେ। ବିଦେଶରେ ଟ୍ରେନିଂ ସାରିବା ପରେ ଆଥ୍‌ଲେଟମାନେ ଭାରତ ପ୍ରତ୍ୟାବର୍ତ୍ତନ କରି ଜାତୀୟ ଆନ୍ତଃ- ରାଜ୍ୟ ଚାମ୍ପିୟନଶିପ୍‌ରେ ଅଂଶଗ୍ରହଣ କରିବେ। ବେଙ୍ଗାଲୁରୁରେ ଆସନ୍ତା ଜୁନ୍‌ରେ ଏହି ଅଲିମ୍ପିକ କ୍ୱାଲିଫାଇଂ ଇଭେଣ୍ଟ ଆୟୋଜନ କରାଯିବ। ଏହି ଇଭେଣ୍ଟରେ ଅଂଶଗ୍ରହଣ କରିବା ପରେ ଆଥ୍‌ଲେଟମାନେ ପୁଣି ଥରେ ଟ୍ରେନିଂ ପାଇଁ ବିଦେଶ ଯାଇପାରିବେ ବୋଲି ସୁମରିୱାଲା କହିଛନ୍ତି।

ଇଣ୍ଡିଆନ ଓମେନ୍ସ ଲିଗ୍ ସ୍ଥଗିତ

ନୂଆଦିଲ୍ଲୀ,୬।୪(ପି.ଟି.)

ଓଡ଼ିଶାରେ ଆୟୋଜନ ହେବାକୁ ଯାଉଥିବା ଇଣ୍ଡିଆନ ଓମେନ୍ସ ଲିଗ୍ (ଆଇଡବ୍ଲ୍ୟୁଏଲ୍)କୁ ଅନିର୍ଦ୍ଦିଷ୍ଟ କାଳ ପାଇଁ ସ୍ଥଗିତ ରଖାଯାଇଛି। ରାଜ୍ୟରେ କୋଭିଡ୍-୧୯ ମାମଲାରେ ବୃଦ୍ଧି ଘଟୁଥିବାରୁ ଟୁର୍ନାମେଣ୍ଟ ସ୍ଥଗିତ ରଖିବାକୁ ନିଷ୍ପତ୍ତି ନିଆଯାଇଛି ବୋଲି ଅଲ୍ ଇଣ୍ଡିଆ ଫୁଟ୍‌ବଲ ଫେଡେରେଶନ (ଏଆଇଏଫ୍‌ଏଫ୍) ପକ୍ଷରୁ ମଙ୍ଗଳବାର ସୂଚନା ଦିଆଯାଇଛି। ଚଳିତ ମାସ ଶେଷଆଡ଼କୁ ଏହି ଟୁର୍ନାମେଣ୍ଟ ଆୟୋଜନ ହେବାର କାର୍ଯ୍ୟକ୍ରମ ରହିଥିଲା। ପରେ ଟୁର୍ନାମେଣ୍ଟ ଆୟୋଜନ ନେଇ ତାରିଖ ଘୋଷଣା କରାଯିବ ବୋଲି କୁହାଯାଇଛି। ପୂର୍ବରୁ ଅତିବେଶିରେ ମେ' ମାସରେ ଆୟୋଜନ କରାଯିବ ବୋଲି ଏଆଇଏଫ୍‌ଏଫ୍ ତରଫରୁ କୁହାଯାଇଥିଲା।

ରାଜ୍ୟରେ କରୋନା ସଂକ୍ରମଣ ବୃଦ୍ଧି ପାଇବାରେ ଲାଗିଥିବାରୁ ଓଡ଼ିଶା କ୍ରୀଡ଼ା ସହ ଆଲୋଚନା କରାଯାଇଥିଲା। ଖେଳାଳି ଓ ଅଫିସିଆଲଙ୍କ ସ୍ୱାସ୍ଥ୍ୟ ଓ ନିରାପତ୍ତାକୁ ଦୃଷ୍ଟିରେ ରଖି ଟୁର୍ନାମେଣ୍ଟକୁ ସ୍ଥଗିତ ରଖାଯାଇଛି। ସ୍ଥିତିରେ ସୁଧାର ହେଲେ ଏଆଇଏଫ୍‌ଏଫ୍, ଓଡ଼ିଶା ସ୍ପୋର୍ଟ୍ସ ଓ ଅଂଶଗ୍ରହଣକାରୀ ଦଳ ମିଳିତ ଭାବେ ଅନୁଧ୍ୟାନ କରିବେ ବୋଲି ଏଆଇଏଫ୍‌ଏଫ୍ କହିଛି। ଦିଲ୍ଲୀରେ ଆୟୋଜନ ହେବାକୁ ଥିବା ପ୍ଲେଅଫ୍ ଟୁର୍ନାମେଣ୍ଟ ସ୍ଥଗିତ ରଖିବାର ୩ ଦିନ ପରେ ଏହି ନିଷ୍ପତ୍ତି ନିଆଯାଇଛି। ବୁଧବାରଠାରୁ ପ୍ଲେଅଫ୍ ମ୍ୟାଚ୍ ଆରମ୍ଭ ହେବାର କାର୍ଯ୍ୟକ୍ରମ ଥିଲା। ଉଲ୍ଲେଖଥାଉ କି ଓଡ଼ିଶାରେ କୋଭିଡ୍-୧୯ ମାମଲା ସୋମବାର ଓ ମଙ୍ଗଳବାର ୫୦୦ରୁ ଊର୍ଦ୍ଧ୍ୱ ହୋଇଛି। ସୋମବାର ୭୭୩ ଓ ମଙ୍ଗଳବାର ୫୮୮ଟି ନୂଆ ସଂକ୍ରମିତ ଚିହ୍ନଟ ହୋଇଛନ୍ତି।

ରାବାଡା, ନର୍ଜେ ପହଞ୍ଚିଲେ: ଓପନିଂ ମ୍ୟାଚ ଖେଳିବେନି

ମୁମ୍ବାଇ, ୬।୪ (ପି.ଟି.): ଇଣ୍ଡିଆନ ପ୍ରିମିୟର ଲିଗ୍ (ଆଇପିଏଲ୍) ଖେଳିବା ଲାଗି ଦିଲ୍ଲୀ କ୍ୟାପିଟାଲ୍ସ ପେସ୍ ବୋଲର କାଗିସୋ ରାବାଡା ଓ ଆନରିଚ୍ ନର୍ଜେ ମଙ୍ଗଳବାର ଏଠାରେ ପହଞ୍ଚିଛନ୍ତି। କିନ୍ତୁ ୭ ଦିନ ବାଧ୍ୟତାମୂଳକ କ୍ୱାରାଣ୍ଟାଇନ ଯୋଗୁ ସେମାନେ ଶନିବାର ଚେନ୍ନାଇ ସୁପର କିଙ୍ଗ୍ସ (ସିଏସ୍‌କେ) ବିପକ୍ଷ ଦଳର ଓପନିଂ ମ୍ୟାଚ ଖେଳିପାରିବେ ନାହିଁ। ଗତବର୍ଷ ଦକ୍ଷିଣ ଆଫ୍ରିକୀୟ ବୋଲରମାନଙ୍କ ଚମତ୍କାର ପ୍ରଦର୍ଶନ ଯୋଗୁ ଦିଲ୍ଲୀ କ୍ୟାପିଟାଲ୍ସ ପ୍ରଥମ ଥର ଫାଇନାଲରେ ପ୍ରବେଶ କରିଥିଲା। ତେଣୁ ଦଳରେ ସେମାନେ ସ୍ଥାନ ବଜାୟ ରଖିଛନ୍ତି। ଆଇପିଏଲ୍‌ର ଅଂଶବିଶେଷ ଥିବା ଦକ୍ଷିଣ ଆଫ୍ରିକା ଚଳିତ ପାକିସ୍ତାନ ବିପକ୍ଷ ଅନ୍ତର୍ଜାତୀୟ ଦିନିକିଆ ସିରିଜ ଖେଳିଛନ୍ତି। ସୋମବାର ସେମାନେ ଜାତୀୟ ଦଳ ଛାଡ଼ି ସେମାନଙ୍କ ଆଇପିଏଲ୍ ଟିମ୍ ସହ ଯୋଗ ଦେଉଛନ୍ତି।

ଯୁନିୟନ ସ୍ପୋର୍ଟିଂ ଫାଇନାଲରେ

ଆଶିଷ ରାୟ ଅତିଥିଙ୍କଠାରୁ ପୁରସ୍କାର ଗ୍ରହଣ କରୁଛନ୍ତି।

ଖୋର୍ଦ୍ଧା ଅଫିସ, ୬।୪

ସ୍ଥାନୀୟ ବିଜେବି ହାଇସ୍କୁଲ ମିନି ଷ୍ଟାଡ଼ିୟମରେ ଚାଲିଥିବା ୪ର୍ଥ ସର୍ବଭାରତୀୟ ଫ୍ଲଡ଼ଲାଇଟ୍ ଖୋର୍ଦ୍ଧା କପ୍ ଟି୨୦ କ୍ରିକେଟ୍ ଟୁର୍ନାମେଣ୍ଟର ପ୍ରଥମ ସେମି ଫାଇନାଲ ମଙ୍ଗଳବାର ଅନୁଷ୍ଠିତ ହୋଇଯାଇଛି। ଏଥିରେ ଭୁବନେଶ୍ୱରର ରାମେଶ୍ୱର ସ୍ପୋର୍ଟିଂକୁ ୪ ଉଇକେଟରେ ହରାଇ କଟକର ୟୁନିୟନ ସ୍ପୋର୍ଟିଂ ଫାଇନାଲରେ ପ୍ରବେଶ କରିଛି।

ରାମେଶ୍ୱର ସ୍ପୋର୍ଟିଂ ଟସ ଜିତି ଆଜି ପ୍ରଥମେ ବ୍ୟାଂଟି କରିଥିଲା। ମାତ୍ର ୟୁନିୟନ ସ୍ପୋର୍ଟିଂର ନିଖୁଣ ବୋଲିଂ ଆଗରେ ଏହି ଦଳ ନିର୍ଦ୍ଧାରିତ ୨୦ ଓଭରରେ ୮ଉଇକେଟ ବିନିମୟରେ ୯୮ରନ୍ କରିବାକୁ ସକ୍ଷମ ହୋଇଥିଲା। ଦଳ ପକ୍ଷରୁ ନିତେଶ ସାହୁ ସର୍ବାଧିକ ୩୫(୨୮ବଲ) ଓ ନରେନ୍ଦ୍ର ଦାସ ୨୧ (୨୬ବଲ) ରନ କରିଥିଲେ। ୟୁନିୟନ ସ୍ପୋର୍ଟିଂ ପକ୍ଷରୁ ଆଶିଷ ରାୟ ୪ ଓଭରରେ ୧୩ ଦେଇ ୨ଟି, ସର୍ବେଶ୍ୱର ମହାନ୍ତି ୪ ଓଭରରେ ୧୬ରନ ଦେଇ ୨ଟି ଓ ଶେଖର ମାଝି ୪ ଓଭରରେ ୨୪ରନ ଦେଇ ୨ଟି ଉଇକେଟ୍ ନେଇଥିଲେ। ୯୯ ରନ ବିଜୟ ଲକ୍ଷ୍ୟର ପିଛା କରି ୟୁନିୟନ ସ୍ପୋର୍ଟିଂ ୧୮.୧ ଓଭରରେ ୬ ଉଇକେଟ ହରାଇ ଆବଶ୍ୟକ ରନ ସଂଗ୍ରହ କରିନେଇଥିଲା। ଦଳ ପକ୍ଷରୁ ଅନୁରାଗ କନୋଜିୟା ୩୧(୨୬ବଲ), ଭେଙ୍କଟେଶ ଏ,ଭାଣ୍ଡେ ୨୩(୨୩ବଲ) ଓ ଲିଲାଧର ୧୬(୧୯ବଲ) ରନ କରିଥିଲେ। ରାମେଶ୍ୱର ଦଳ ପକ୍ଷରୁ ବିଶ୍ୱଜିତ ଭୁୟାଁ ୪ ଓଭରରେ ୨୨ରନ ଦେଇ ୨ଟି ଓ ରାକେଶ ଶର୍ମା ୪ ଓଭରରେ ୨୫ରନ ଦେଇ ୨ଟି ଉଇକେଟ ନେଇଥିଲେ। ମ୍ୟାଚର ଶ୍ରେଷ୍ଠ ଖେଳାଳୀ ଭାବେ ୟୁନିୟନ ସ୍ପୋର୍ଟିଂର ଆଶିଷ ରାୟଙ୍କୁ ଭାରତୀୟ ହକି ଦଳର ପୂର୍ବତନ ଅଧିନାୟକ ଦିଲ୍ଲୀପ ତିର୍କୀ ପୁରସ୍କାର ପ୍ରଦାନ କରିଥିଲେ। ସେହିପରି ପରଫର୍ମର ଅପ ଦି ଡେ' ଭାବେ ଅନୁରାଗ କନୋଜିୟାଙ୍କୁ ମଧ୍ୟ ପୁରସ୍କୃତ କରାଯାଇଥିଲା। ମ୍ୟାଚକୁ ପ୍ରତିରଞ୍ଜନ ବିଜୟସିଂ ଓ ସଞ୍ଜୀବ ପଟ୍ଟନାୟକ ପରିଚାଳନା କରିଥିବା ବେଳେ, କାଜଲ ବଳିୟାରସିଂ ମ୍ୟାଚ ରେଫରି ଓ ଅସିତ ପରିଡ଼ା ସ୍କୋରର ଦାୟିତ୍ୱ ତୁଲାଇଥିଲେ। ବୁଧବାର ବିଶ୍ରାମ ଦିବସ ଥିବାରୁ ଓଡ଼ିଶା ମହିଳା କ୍ରିକେଟ୍ ଦଳର ୨ଟି ଟିମ୍ ମଧ୍ୟରେ ଏକ ପ୍ରଦର୍ଶନୀ ମ୍ୟାଚ କରାଯିବ। ଏହି ମ୍ୟାଚରେ ଦୃତଉମ ଧାବିକା ତଥା ଅଲମ୍ପିୟାନ ଦୂତୀ ଚାନ୍ଦ ଅତିଥି ଭାବେ ଉପସ୍ଥିତ ରହିବେ ବୋଲି କ୍ଲବର କୋଷାଧ୍ୟକ୍ଷ ଚଣ୍ଡିପ୍ରସାଦ ଆଚାର୍ଯ୍ୟ କହିଛନ୍ତି। ଏଥିସହ ଭାରତୀୟ ଦଳରେ ପ୍ରତିନିଧିତ୍ୱ କରିଥିବା ୪ଜଣ ମହିଳା କ୍ରିକେଟର ରସନାରା ପରବିନ୍, ସୁଶ୍ରୀ ଦିବ୍ୟଦର୍ଶିନୀ, ମଧୁସ୍ମିତା ବେହେରା ଓ ପ୍ରୀୟଙ୍କା ସାହୁଙ୍କୁ ସମ୍ମାନୀତ କରାଯିବ।

3-Printed and published by Tathagata Satpathy on behalf of Navajat Printers & Media Pvt. Ltd. and printed at Navajat Printers, B-15, Industrial Estate, Rasulgarh, Bhubaneswar, Editor - Tathagata Satpathy, ସମ୍ପାଦକ- ତଥାଗତ ସତପଥୀ

ସଂକ୍ଷେପରେ

ମୁଖ୍ୟ ରାସ୍ତାରେ କୁଢ଼ କୁଢ଼ ଅଳିଆ

ପାରଳାଖେମୁଣ୍ଡି,୬।୪(ଡି.ଏନ୍.ଏ.): ପାରଳାଖେମୁଣ୍ଡି ସହରର ମୁଖ୍ୟ ରାସ୍ତା ଗୋପିନୀ ସାହି କଲଭର୍ଟ ନିକଟରେ କୁଢ଼ କୁଢ଼ ଅଳିଆ ଗଦା ହୋଇଛି। ଏହା ଏକ ଜନଗହଳିପୂର୍ଣ୍ଣ ରାସ୍ତା ହୋଇଥିବାବେଳେ ଏଠାରେ ପାଣି ବୋତଲ, ପାଣି ପାଉଚ, ଜରି ଆଦି ପଡୁଥିବାରୁ ସାଧାରଣ ଲୋକଙ୍କ ମଧ୍ୟରେ ଅସନ୍ତୋଷ ଦେଖାଦେଉଛି। ଏହି ରାସ୍ତା ଦେଇ ପ୍ରତ୍ୟେକ ଦିନ ବହୁ ଛାତ୍ରୀଛାତ୍ର ସ୍କୁଲ ଯିବାଆସିବା କରନ୍ତି, କିନ୍ତୁ ଏଥିପ୍ରତି ପ୍ରଶାସନ ଦୃଷ୍ଟି ଦେଉ ନାହିଁ। ଏଭଳି ଆବର୍ଜନା ପଡ଼ିରହିଥିବାରୁ ମଶା ମାଛିଙ୍କ ବଂଶ ବିସ୍ତାର ହେଉଛି, ଫଳରେ ସେହି ସାହିରେ ଥିବା ଲୋକମାନେ ରୋଗାକ୍ରାନ୍ତ ହେବାର ସମ୍ଭାବନା ରହିଛି। ତେବେ ଏହା ତୁରନ୍ତ ସମାଧାନ କରିବାକୁ ଅଞ୍ଚଳବାସୀ ବିଭାଗୀୟ କର୍ତ୍ତୃପକ୍ଷଙ୍କୁ ନିବେଦନ କରିଛନ୍ତି।

ଇ-ସେବା କେନ୍ଦ୍ର ଉଦ୍‌ଘାଟିତ

ଜି.ଉଦୟଗିରି,୬।୪(ଡି.ଏନ.ଏ.): ଜି.ଉଦୟଗିରି କୋର୍ଟ ପରିସରରେ ସୋମବାର ଇ-ସେବା କେନ୍ଦ୍ର ଉଦ୍‌ଘାଟିତ ହୋଇଛି। ଓଡ଼ିଶା ହାଇକୋର୍ଟ ମୁଖ୍ୟ ବିଚାରପତିଙ୍କ ନିର୍ଦ୍ଦେଶକ୍ରମେ ସ୍ଥାନୀୟ ପ୍ରଥମ ଶ୍ରେଣୀ ବିଚାର ବିଭାଗୀୟ ବିଚାରପତି ସଙ୍ଗୀତା ଦାସଙ୍କ ଦ୍ୱାରା ଏହି କେନ୍ଦ୍ର ଉଦଘାଟିତ ହୋଇଯାଇଛି। ଉଦ୍‌ଘାଟନୀ ବେଳେ ବିଚାରପତି ପାୟଲ ଗୁପ୍ତା ଓ ଅନ୍ୟ କର୍ମଚାରୀଙ୍କ ସମେତ ବହୁ ଆଇନଜୀବୀ ଉପସ୍ଥିତ ଥିଲେ। ଏହି ସେବା କେନ୍ଦ୍ର ଦ୍ୱାରା ଆଇନଜୀବୀମାନେ ଅନଲାଇନ ମାଧ୍ୟମରେ କେସ୍ ପଞ୍ଜୀକରଣ କରିପାରିବେ ବୋଲି ଜଣାପଡିଛି।

ଅଙ୍ଗନୱାଡି କେନ୍ଦ୍ର ବୁଲିଲେ ସିଡିପିଓ

ଛତ୍ରପୁର,୬।୪(ଡି.ଏନ.ଏ): ଛତ୍ରପୁର ସିଡିପିଓ କ୍ରିଷ୍ଣା କୁମାରୀ ନନ୍ଦ ମଙ୍ଗଳବାର ବିଭିନ୍ନ ଅଙ୍ଗନୱାଡି କେନ୍ଦ୍ର ପରିଦର୍ଶନ କରଛନ୍ତି। କେନ୍ଦ୍ରଗୁଡିକରେ ଠିକ୍ ଭାବେ ପ୍ରାକ୍ କାର୍ଯ୍ୟ ଆରମ୍ଭ ହେଉଛି କି ନାହିଁ ଯାଞ୍ଚ କରିଥିଲେ। ଚମାଖଣ୍ଡି, ଗୋବିନ୍ଦପୁର, ଲକ୍ଷ୍ମୀପୁର, କରାପଲ୍ଲୀ, ରଘୁନାଥପୁର, ନରେନ୍ଦ୍ରପୁର, ଟାଙ୍ଗଣପଲ୍ଲୀ, ବଳରାମପୁର, ସୁନ୍ଦରପୁର, କେଉଟପଲ୍ଲୀ, ଭିକାରୀପଲ୍ଲୀ, ଅଙ୍ଗନୱାଡି କେନ୍ଦ୍ର ପରିଦର୍ଶନ କରି ଖାଦ୍ୟ, ଅଣ୍ଡା, ଛତୁ ବଂଟନ, କେତେ ପିଲା ଆସୁଛନ୍ତି ତାହା ଉପରେ ସିଡିପିଓ ଅନୁଧ୍ୟାନ କରିବା ସହ ସମସ୍ତ କାର୍ଯ୍ୟ ସୁଚାରୁ ରୂପେ ତୁଲାଇବାକୁ ନିର୍ଦ୍ଦେଶ ଦେଇଛନ୍ତି।

କାଇଁଚପୁର ସରପଞ୍ଚ ସମ୍ବର୍ଦ୍ଧିତ

ଗଞ୍ଜାମ,୬।୪(ଡି.ଏନ.ଏ): ଗଞ୍ଜାମ ଜିଲା ପ୍ରଶାସନ ପକ୍ଷରୁ ଆୟୋଜିତ ଉର୍ଜା ୩.୦(ଆଇଇସି) କାର୍ଯ୍ୟକ୍ରମ ଗୋପାଳପୁର ପାନ୍ଥନିବାସଠାରେ ରବିବାର ଅନୁଷ୍ଠିତ ହୋଇଥିଲା। ଏଥିରେ ଜିଲାପାଳ ବିଜୟ ଅମୃତା କୁଲାଙ୍ଗେଙ୍କ ସମେତ ଛତ୍ରପୁର ବିଧାୟକ ସୁବାସ ଚନ୍ଦ୍ର ବେହେରା, କବିସୂର୍ଯ୍ୟନଗର ବିଧାୟିକା ଲତିକା ପ୍ରଧାନ, ଖଲ୍ଲିକୋଟ ବିଧାୟିକା ସୂର୍ଯ୍ୟମଣି ବୈଦ୍ୟ, ଜିଲା ପରିଷଦ ଅଧକ୍ଷା ସୋନମ ପଲାଇ, ଉପାଧକ୍ଷା ସ୍ନେହଲତା ପଣ୍ଡା ପ୍ରମୁଖ ଉପସ୍ଥିତ ଥିଲେ। ଏହି ଅବସରରେ ଗଞ୍ଜାମ ବ୍ଲକ କାଇଁଚପୁର ପଞ୍ଚାୟତକୁ ଶ୍ରେଷ୍ଠ ପଞ୍ଚାୟତ ଭାବେ ଘୋଷଣା କରାଯିବା ସହ ଉକ୍ତ ପଞ୍ଚାୟତ ସରପଞ୍ଚ ସନ୍ତୋଷ ରେଡ୍ଡୀ (ଶ୍ୟାମା)ଙ୍କୁ ସମ୍ବର୍ଦ୍ଧନା ଦିଆଯାଇଥିଲା।

ଛତ୍ରପୁର ମହିଳା କଲେଜକୁ ୬୦ ଲକ୍ଷର ଅନୁଦାନ

ଛତ୍ରପୁର,୬।୪(ଡି.ଏନ.ଏ.)

ବିଧାୟକ ଉଦ୍‌ବୋଧନ ଦେଉଛନ୍ତି।

ଛତ୍ରପୁର ମହିଳା ଡିଗ୍ରୀ କଲେଜର ଭିତ୍ତିଭୂମି ବିକାଶ ପାଇଁ ମୁଖ୍ୟମନ୍ତ୍ରୀ ନବୀନ ପଟ୍ଟନାୟକ ୬୦ ଲକ୍ଷ ଟଙ୍କା ମଞ୍ଜୁର କରିଛନ୍ତି। ମଙ୍ଗଳବାର କଲେଜ ଅଧକ୍ଷା ସୁମିତା ମିଶ୍ରଙ୍କ ଅଧକ୍ଷତାରେ ଏକ ସଭା ଆୟୋଜନ କରାଯାଇ କଲେଜ କର୍ତ୍ତୃପକ୍ଷ, ଛାତ୍ରୀ, ପୁରାତନ ଛାତ୍ରୀ, ଛତ୍ରପୁର ବିଧାୟକ ଓ ଅନ୍ୟମାନଙ୍କ ପକ୍ଷରୁ ମୁଖ୍ୟମନ୍ତ୍ରୀଙ୍କୁ କୃତଜ୍ଞତା ଜ୍ଞାପନ କରାଯାଇଛି । ମହିଳା ଡିଗ୍ରୀ କଲେଜର ୭ ଏକର ଜମି ସ୍ଥାୟୀ କୋଠା ଛତ୍ରପୁର ସରକାରୀ ଆଇଟିଆଇ ନିକଟରେ ରହିଛି । ସ୍ୱତନ୍ତ୍ର ଫଣ୍ଡରୁ ମୁଖ୍ୟମନ୍ତ୍ରୀଙ୍କ ଦ୍ୱାରା ମଞ୍ଜୁର ହୋଇଥିବା ଉକ୍ତ ଅନୁଦାନରେ ମହିଳା ଡିଗ୍ରୀ ମହାବିଦ୍ୟାଳୟରେ ୫ଟି ଶ୍ରେଣୀ ଗୃହ ଓ ଗୋଟିଏ ବଡ ପରୀକ୍ଷା ହଲ୍ ନିର୍ମାଣ କରାଯିବ। ଛତ୍ରପୁର ବିଧାୟକ ସୁବାସ ଚନ୍ଦ୍ର ବେହେରା ବୈଠକରେ ଯୋଗଦେଇ କଲେଜ ପାଇଁ ଅନୁଦାନ ଦେଇଥିବାରୁ ମୁଖ୍ୟମନ୍ତ୍ରୀ, ୫-ଟି ସଚିବ ଭି. କାର୍ତିକେୟ ପାଣ୍ଡିଆନଙ୍କୁ କୃତଜ୍ଞତା ଜଣାଇଥିଲେ । କଲେଜ କର୍ତ୍ତୃପକ୍ଷଙ୍କ ଅନୁରୋଧକ୍ରମେ ସେ ଓ ଜିଲାପାଳ ଅନୁଦାନ ପାଇଁ ମୁଖ୍ୟମନ୍ତ୍ରୀଙ୍କୁ ଜଣାଇଥିଲେ ବୋଲି ବିଧାୟକ

ମୁଖ୍ୟମନ୍ତ୍ରୀ, ୫-ଟି ସଚିବଙ୍କୁ କୃତଜ୍ଞତା

କହିଥିଲେ। କଲେଜରେ ଏକ ସୁପର ସ୍ମାର୍ଟ କ୍ଲାସ ସ୍ଥାପନ କରିବାକୁ ବିଧାୟକ ପ୍ରତିଶ୍ରୁତି ଦେଇଛନ୍ତି। କଲେଜ ପରିଚାଳନା କମିଟିର ପୂର୍ବତନ ସମ୍ପାଦକ ପ୍ରଫୁଲ୍ଲ କୁମାର ପଟ୍ଟନାୟକ ଏହି ପୁରାତନ କଲେଜକୁ କିଭଳି ସରକାରୀ ମାନ୍ୟତା ମିଳିବ ସେନେଇ ଉଦ୍ୟମ କରିବାକୁ ବିଧାୟକଙ୍କୁ ଅନୁରୋଧ କରିଥିଲେ । ଛାତ୍ରୀ ମନିଷା ସାହୁ ଓ ପୁରାତନ ଛାତ୍ରୀ ସୋନମ ସୁଲଗ୍ନା ଦାଶ ମଧ୍ୟ ଅନୁଦାନ ପାଇଁ ମୁଖ୍ୟମନ୍ତ୍ରୀ, ୫ଟି ସଚିବ ଓ ଛତ୍ରପୁର ବିଧାୟକଙ୍କୁ କୃତଜ୍ଞତା ଜଣାଇଛନ୍ତି। ସମସ୍ତ ଛାତ୍ରୀ ପୋଷ୍ଟକାର୍ଡ ଜରିଆରେ ମୁଖ୍ୟମନ୍ତ୍ରୀଙ୍କୁ କୃତଜ୍ଞତା ଜଣାଇବେ ବୋଲି ନିଷ୍ପତ୍ତି ନିଆଯାଇଛି । ଅଧାପିକା କବିତା ସାହୁ ସଭା ସଂଯୋଜନା କରିଥିବାବେଳେ ଅଧାପିକା ଯାଜ୍ଞସେନୀ ପାଣିଗ୍ରାହୀ ଧନ୍ୟବାଦ ଦେଇଥିଲେ। ଏହି ଅବସରରେ ବ୍ରହ୍ମପୁର ବିଶ୍ୱବିଦ୍ୟାଳୟ ଯୁକ୍ତ ୩ ଇତିହାସ ଅନର୍ସରେ ଲିଜାରାଣୀ ବେହେରା ଦ୍ୱିତୀୟ ସ୍ଥାନ ଓ ସଙ୍ଗୀତା ବେହେରା ଚତୁର୍ଥ ସ୍ଥାନ ଗ୍ରହଣ କରିଥିବାରୁ ବିଧାୟକ ସେମାନଙ୍କୁ ସମ୍ବର୍ଦ୍ଧିତ କରିଥିଲେ । ଅନ୍ୟମାନଙ୍କ ମଧ୍ୟରେ ବି. ରାଜୁ ବାବୁ, ସରକାରୀ ଓକିଲ ମନୋଜ ପାଢୀ, ଡମିନାଥ ସାହୁ, ଭୈରବ ପଟ୍ଟନାୟକ, ପୂର୍ବତନ ଏନଏସି ଉପାଧକ୍ଷ ପ୍ରଦୋଷ ବେହେରା, ଅଟଳ ବିହାରୀ ପଟ୍ଟନାୟକଙ୍କ ସମେତ କଲେଜ ଅଧାପିକା, ଷ୍ଟାଫ୍ ଓ ଛାତ୍ରୀମାନେ ଉପସ୍ଥିତ ଥିଲେ।

୪ ସନ୍ତାନ ଥିବାରୁ ଜଣଙ୍କ ପ୍ରାର୍ଥିପତ୍ର ନାକଚ

ବେଗୁନିଆପଡ଼ା/କବିସୂର୍ଯ୍ୟନଗର, ୬।୪(ଡି.ଏନ୍.ଏ.)

- ସମିତିସଭ୍ୟ ଉପନିର୍ବାଚନ
- ସୁନିତା ଅପ୍ରତିଦ୍ୱନ୍ଦ୍ୱୀ

ବେଗୁନିଆପଡା ବ୍ଲକ ଚନ୍ଦନପୁର ପଞ୍ଚାୟତର ସମିତିସଭ୍ୟ ଉପନିର୍ବାଚନ ପାଇଁ ମଙ୍ଗଳବାର ପ୍ରାର୍ଥିପତ୍ର ଯାଞ୍ଚ ହୋଇଥିଲା। ଏଥିରେ ଜଣଙ୍କର ପ୍ରାର୍ଥିପତ୍ର ନାକଚ ହୋଇଥିବା ବେଳେ ସୁନିତା ଅପ୍ରତିଦ୍ୱନ୍ଦ୍ୱୀ ହୋଇଛନ୍ତି। ଗତ ସୋମବାର ସ୍ୱର୍ଗତ ପୂର୍ବତନ ସମିତସଭ୍ୟ ସୁବଳ ସାହୁଙ୍କ ସ୍ତ୍ରୀ ସୁନିତା ଓ କେ. ବରିଡାଗାଁର କୁନା ସ୍ୱାଇଁ ପ୍ରାର୍ଥିପତ୍ର ଦାଖଲ କରିଥିଲେ। ପ୍ରାର୍ଥିପତ୍ର ଯାଞ୍ଚ ସମୟରେ କୁନାଙ୍କ ୪ ସନ୍ତାନ ଥିବା ସୁନିତା ଅଭିଯୋଗ କରିଥିଲେ। ତଦନ୍ତ କରାଯାଇ ତାଙ୍କ ପ୍ରାର୍ଥିପତ୍ର ନାକଚ ହୋଇଥିବା ବିଡିଓ ବେଦବର ପ୍ରଧାନ କହିଛନ୍ତି। ଏ ନେଇ ଖବରଦାତା ସମ୍ମିଳନୀ କରି ବେଗୁନିଆପଡା ବ୍ଲକ ବିଜେଡି ସଭାପତି ବିଜୟ କୁମାର ଦୋରା ସୂଚନା ଦେଇଛନ୍ତି। ତାଙ୍କ କହିବା ମୁତାବକ ଚନ୍ଦନପୁର ସମିତିସଭ୍ୟ ଉପନିର୍ବାଚନ ପାଇଁ ପଞ୍ଚାୟତବାସୀଙ୍କ ସର୍ବସମ୍ମତି କ୍ରମେ ସୁନିତାଙ୍କୁ ପ୍ରାର୍ଥୀ କରାଯାଇଥିଲା। ଏହାକୁ ବିଧାୟିକା ଲତିକା ପ୍ରଧାନ ସମ୍ମତି ପ୍ରଦାନ କରିଥିଲେ। ସୋମବାର ପ୍ରାର୍ଥିପତ୍ର ଦାଖଲ ସମୟରେ କବିସୂର୍ଯ୍ୟନଗର ନିର୍ବାଚନମଣ୍ଡଳୀର ଭାଜପା ନେତା ନିଜ ସମର୍ଥକଙ୍କ ସହ ଆସି ବିଧାୟିକାଙ୍କ ସହ ଯୁକ୍ତିତର୍କ କରିଥିଲେ। ଚନ୍ଦନପୁର ପଞ୍ଚାୟତରେ ଭାଜପାକୁ ପ୍ରାର୍ଥୀ ମିଳି ନ ଥିବାରୁ ଏଥିରେ ପ୍ରତିକ୍ରିୟା ହୋଇ ଅନ୍ୟ ଏକ ପଞ୍ଚାୟତ କେ.ବରିଡାରୁ ଜଣଙ୍କୁ ଆଣି ପ୍ରାର୍ଥିପତ୍ର ଦାଖଲ କରିବା ସହ ନିଜେ କଳହ କରି ଓଲଟା ବିଜେଡି ଉପରେ ଅଭିଯୋଗ କରିଛନ୍ତି। ଏଭଳି ଗୁଣ୍ଡା ଗର୍ଦ୍ଦି କରି ବିଜେଡିକୁ ବଦନାମ କରୁଥିବା ବିଜେଡି ସଭାପତି କହିଛନ୍ତି। ସୁନିତା ନିର୍ଦ୍ୱନ୍ଦ୍ୱରେ ନିର୍ବାଚିତ ହେବା ପୁଣି ଥରେ ମୁଖ୍ୟମନ୍ତ୍ରୀ ଓ ବିଧାୟିକାଙ୍କ ଲୋକପ୍ରିୟତା ଏବଂ ଧର୍ମର ବିଜୟ ହୋଇଛି ବୋଲି ବ୍ଲକ ବିଜେଡି ସଭାପତି କହିଛନ୍ତି।

ଅନ୍ୟପଟେ ଭାଜପା ସମର୍ଥିତ ପ୍ରାର୍ଥୀ କୁନା ସ୍ୱାଇଁ ନିଜ ସମର୍ଥକ, ପ୍ରସ୍ତାବକ ଓ ଭାଜପା ନେତାଙ୍କ ଗହଣରେ ପ୍ରାର୍ଥୀପତ୍ର ଦାଖଲ କରିବାକୁ ବିଡ଼ିଓ ଅଫିସକୁ ଯାଇଥିଲେ। ସେଠାରେ ତାଙ୍କୁ ମାରପିଟ, ମାରିଦେବା ଲାଗି ଧମକ ଦିଆଯାଇଥିବା ନେଇ ସେ କୋଦଳା ଥାନାରେ ଅଭିଯୋଗ କରିଛନ୍ତି। ମଙ୍ଗଳବାର ବିଡିଓ କୁନାଙ୍କ ୪ଟି ସନ୍ତାନ ଥିବା ଯାଞ୍ଚ କରି ପ୍ରାର୍ଥୀ ନାକଚ କରିଥିବା ନେଇ କବିସୂର୍ଯ୍ୟନଗର ଏନ୍‌ଏସି ବନଦେବୀ ପାଟନାସ୍ଥିତ ଭାଜପା କାର୍ଯ୍ୟାଳୟଠାରେ ଅନୁଷ୍ଠିତ ଖବରଦାତା ସମ୍ମିଳନୀରେ ଅଭିଯୋଗ ରଖିଛନ୍ତି। ଏଭଳି ଅଗଣତାନ୍ତ୍ରିକ, ଆକ୍ରମଣକାରୀଙ୍କ ଉପରେ ଦୃଢ଼ କାର୍ଯ୍ୟାନୁଷ୍ଠାନ ନେବାକୁ ଦାବି କରାଯାଇଛି। ଆସନ୍ତା ୭ ତାରିଖ ଯାଞ୍ଚ ଶେଷ ତାରିଖ ଥିବା ପତ୍ରରେ ଉଲ୍ଲେଖ ଥିବା ବେଳେ ତା' ପୂର୍ବରୁ କିପରି ବିଡ଼ିଓ ପ୍ରାର୍ଥୀପତ୍ର ନାକଚ କଲେ ସେଥିଲାଗି ନିର୍ବାଚନ ଅଧିକାରୀଙ୍କ ପାଖକୁ ଚିଠି ଲେଖିଥିବା ଭାଜପା ନେତା ରଞ୍ଜନ ପୋଲାଇ କହିଛନ୍ତି। ଉକ୍ତ ନିର୍ବାଚନକୁ ବାତିଲ କରିବା ସହ ନିରପେକ୍ଷ ଉପନିର୍ବାଚନ କରିବାକୁ ଭାଜପା ଦାବି କରିଛି।

କଟକଣା ସତ୍ତ୍ୱେ ଶତାଧିକ ଶିଶୁ ମୁଣ୍ଡନ

ମା'ତାରାତାରିଣୀଙ୍କ ମହାଲକ୍ଷ୍ମୀ ବେଶ ।

ତାରାତାରିଣୀଙ୍କ ଚୈତ୍ର ମଙ୍ଗଳବାର ଦ୍ୱିତୀୟ ପାଳି ଯାତ୍ରା ।

ପୁରୁଷୋତ୍ତମପୁର,୬।୪(ଡି.ଏନ.ଏ.)

ମା'ଙ୍କ ଦର୍ଶନ କଲେ ୫-ଟି ସଚିବ

ଗଞ୍ଜାମ ଜିଲାର ଇଷ୍ଟଦେବୀ ମା' ତାରାତାରିଣୀଙ୍କ ଚୈତ୍ର ମଙ୍ଗଳବାର ଦ୍ୱିତୀୟ ପାଳି ଯାତ୍ରା କରୋନା କଟକଣା ମଧ୍ୟରେ ହୋଇଛି। ସଂକ୍ରମଣ ବ୍ୟାପୁଥିବାରୁ ଏହି ପାଳିରୁ ପିଲାଙ୍କ ମୁଣ୍ଡନକୁ ଜିଲାପାଳ ସମ୍ପୂର୍ଣ୍ଣ ବନ୍ଦ କରିଥିଲେ। ତେବେ ପ୍ରଶାସନ ପକ୍ଷରୁ ମୁଣ୍ଡନ କରାଯାଇନଥିଲେ ମଧ୍ୟ କଟକଣାକୁ ଖାତିର ନକରି ଲୋକେ ପାହାଡ ପାଦଦେଶ, ନଦୀ ତଟ, ଜଙ୍ଗଲରେ ଶତାଧିକ ପିଲାଙ୍କ ମୁଣ୍ଡନ କରାଇଛନ୍ତି। ସୋମବାର ରାତି ୨ଟା ୩୦ରୁ ମନ୍ଦିର ଦ୍ୱାର ଖୋଲାଯାଇ ଅବକାଶ ନୀତି, ମାଜଣା, ଅଭିଷେକ, ଶୃଙ୍ଗାର ଆଦି ପରେ ପୂଜାର୍ଚ୍ଚନା କରାଯାଇ ମା'ଙ୍କୁ ମହାଲକ୍ଷ୍ମୀ ବେଶରେ ସଜ୍ଜିତ କରାଯାଇଥିଲା। ରାତି ୩ଟାରେ ସାହାଣମେଲା ହୋଇଥିଲା। ମା'ଙ୍କ ଦର୍ଶନ ପାଇଁ ରାଜ୍ୟ ସରକାରଙ୍କ ୫-ଟି ସଚିବ ଭି. କାର୍ତ୍ତିକେୟ ପାଣ୍ଡିଆନ ସୋମବାର ପୁରୁଷୋତ୍ତମପୁର ଆସି ପୂର୍ତ୍ତ ବିଭାଗ ଡାକବଙ୍ଗଳାଠାରେ ରାତ୍ରିଯାପନ କରିଥିଲେ। ଜିଲାପାଳ ବିଜୟ ଅମୃତା କୁଲାଙ୍ଗେ, ଗଞ୍ଜାମ ଏସ୍‌ପି ବ୍ରିଜେଶ କୁମାର ରଏଙ୍କ ସହ ମିଶି ମା'ତାରାତାରିଣୀଙ୍କୁ ଦର୍ଶନ କରିଥିଲେ। ପରେ ଭୋର ୪ଟାରେ ଶ୍ରଦ୍ଧାଳୁମାନେ ଧାଡ଼ିରେ ଯାଇ ମା'ଙ୍କ ଦର୍ଶନ କରିଥିଲେ। ଏହି ପାଳିରେ ପ୍ରାୟ ୫୦ ହଜାର ଭକ୍ତଙ୍କ ସମାଗମ ହୋଇଥିଲା। ମନ୍ଦିର ନିର୍ବାହୀ ଅଧିକାରୀ ଟି.କେ ରେଡ୍ଡିଙ୍କ ତତ୍ତ୍ୱାବଧାନରେ ସେବାୟତ ବାପୁଜୀ ରଣା, ତପନ କୁମାର ରଣାଙ୍କ ସମେତ ସମସ୍ତ ସେବାୟତ ପୂଜାର୍ଚ୍ଚନା କରିଥିଲେ। ଛତ୍ରପୁର ଉପଜିଲାପାଳ ପ୍ରିୟରଞ୍ଜନ ପୁଷ୍ଟି, ପୁରୁଷୋତ୍ତମପୁର ତହସିଲଦାର ନିତିଶ କୁମାର ତ୍ରିପାଠୀ, ବିଡିଓ ବିଜୟ କୁମାର ବେହେରା, ଅତିରିକ୍ତ ତହସିଲଦାର ସୁନିଲ୍ କୁମାର ଗୁଡ୍ଡୁ, ଡେପୁଟି କଲେକ୍ଟର ଜନେଜୟ ସାହୁ ପ୍ରମୁଖ ଯାତ୍ରା ତଦାରଖ କରିଥିଲେ। ପୁରୁଷୋତ୍ତମପୁର ଏସଡିପିଓ ସୀମା ସ୍ୱାଇଁଙ୍କ ନେତୃତ୍ୱରେ ପୋଲିସ ଫୋର୍ସ ମୁତୟନ ରହି ଆଇନ ଶୃଙ୍ଖଳାକୁ ନିୟନ୍ତ୍ରଣ କରିଥିଲେ।

ଗଞ୍ଜାମରେ ଜଣେ କରୋନା ଆକ୍ରାନ୍ତ ଚିହ୍ନଟ

ଗଞ୍ଜାମ,୬।୪(ଡି.ଏନ.ଏ.)

କରୋନାର ଦ୍ୱିତୀୟ ଷ୍ଟ୍ରେନ ଗଞ୍ଜାମ ସହରରେ ବୃଦ୍ଧି ପାଉଥିବା ଜଣାପଡିଛି। ପୁଣି ଗଞ୍ଜାମ ଏନ୍‌ଏସିର ୯ ନମ୍ବର ୱାର୍ଡରୁ ଜଣେ କରୋନା ସଂକ୍ରମିତ ଚିହ୍ନଟ ହୋଇଥିବା ଖଣ୍ଡଦେଉଳି ସ୍ୱାସ୍ଥ୍ୟ ବିଭାଗ ପକ୍ଷରୁ ସୂଚନା ମିଳିଛି। ସଂକ୍ରମିତ ବ୍ୟକ୍ତି ଜଣଙ୍କ ଦିଲ୍ଲୀରୁ ନିଜ ଗ୍ରାମକୁ ଆସିଥିବା ବେଳେ ତାଙ୍କଠାରେ କରୋନା ଲକ୍ଷଣ ଦେଖିବାକୁ ମିଳିଥିଲା। ଆର୍‌ଟିପିସିଆର ଟେଷ୍ଟ ପରେ ସେ ସଂକ୍ରମିତ ହୋଇଥିବା ଜଣାପଡିଥିଲା। ପ୍ରକାଶଯୋଗ୍ୟ, ଗଞ୍ଜାମ ସହରରେ କରୋନା ସଂକ୍ରମିତଙ୍କ ସଂଖ୍ୟା ମୋଟ ୫ରେ ପହଞ୍ଚିଛି।

ଓଏସ୍‌ସିଆଇଟି ପାଠ୍ୟକ୍ରମରେ ଉତ୍ତୀର୍ଣ୍ଣଙ୍କୁ ମାନପତ୍ର

ଚିକିଟି,୬।୪(ଡି.ଏନ.ଏ.)

ଚିକିଟିପେଣ୍ଠ ସ୍ଥିତ କମ୍ପ୍ୟୁଟର ଶିକ୍ଷାନୁଷ୍ଠାନ ହେପି ୱାର୍ଲଡ ତରଫରୁ ଓଏସ୍‌ସିଆଇଟି ପାଠ୍ୟକ୍ରମରେ ଉତ୍ତୀର୍ଣ୍ଣ ହୋଇଥିବା ୧୦୪ ଛାତ୍ରୀଛାତ୍ରଙ୍କୁ ମାନପତ୍ର ପ୍ରଦାନ କରାଯାଇଛି। ଚିକିଟି ତହସିଲଦାର ହରପ୍ରସାଦ ଭୋଇ ଉକ୍ତ କାର୍ଯ୍ୟକ୍ରମରେ ଯୋଗଦେଇ ଛାତ୍ରୀଛାତ୍ରଙ୍କୁ ମାନପତ୍ର ପ୍ରଦାନ କରିଥିଲେ। ଉକ୍ତ ଅନୁଷ୍ଠାନର ପ୍ରତିଷ୍ଠାତା ନୀଳମାଧ ସାହୁ କୃତୀ ଛାତ୍ରୀଛାତ୍ରମାନଙ୍କୁ ଉତ୍ତମ ଭବିଷ୍ୟତ ଗଠନ ପାଇଁ ଶୁଭେଚ୍ଛା ଦେଇଥିଲେ। ଧାନଘର ଉଚ୍ଚ ବିଦ୍ୟାଳୟର ପ୍ରଧାନ ଶିକ୍ଷକ ସୁଦୀପ୍ତ କୁମାର ପଟ୍ଟନାୟକ ଶିକ୍ଷାର ଗୁରୁତ୍ୱ ସହ ବୈଷୟିକ ଶିକ୍ଷା କିଭଳି ପ୍ରଯୁକ୍ତି ତଥା ନିଯୁକ୍ତିକୁ ସୁନିଶ୍ଚିତ କରାଉଛି ସେ ଦିଗରେ ମତ ରଖିଥିଲେ। କାର୍ଯ୍ୟକ୍ରମକୁ ଶ୍ୟାମ ସୁନ୍ଦର ସାହୁ ପରିଚାଳନା କରିଥିଲେ।

ଖରିଫ ପାଇଁ ବୁଲିଲା ସଚେତନତା ରଥ

ସଚେତନତା ରଥ ଶୁଭାରମ୍ଭ କରାଯାଉଛି।

ରାଇକିଆ,୬।୪(ଡି.ଏନ.ଏ.)

ରାଇକିଆ କୃଷି ବିଭାଗ କାର୍ଯ୍ୟାଳୟ ପରିସରରେ ମଙ୍ଗଳବାର କୃଷି ରଥ ଉଦ୍‌ଘାଟିତ ହୋଇଛି। ଅତିଥି ଭାବେ ବ୍ଲକ ଅଧକ୍ଷା ମନିନୀ ପ୍ରଧାନ, ଜିଲାମୁଖ୍ୟ କୃଷି ଅଧିକାରୀ ପ୍ରଶାନ୍ତ କୁମାର ଶତପଥୀ, କୃଷି ଜିଲା ଅଧିକାରୀ ଅଜୟ କୁମାର ପରିଡ଼ା, ଡିପିଡି ଆତ୍ମା ଅନିଲ କୁମାର ପ୍ରହରାଜ। ସହକାରୀ କୃଷୀ ଅଧିକାରୀ ସୁଦିପ୍ତା ପ୍ରଧାନ, ଉପେନ୍ଦ୍ର ପ୍ରସାଦ ପାଢ଼ୀ ଖରିଫ ଚାଷ ପାଇଁ ସଚେତନତା ସୃଷ୍ଟି ସହ ବିଭିନ୍ନ ବୈଷୟିକ ପଦ୍ଧତିରେ କିପରି ଚାଷ କରାଯିବ, ଚାଷୀ ଯେପରି ବିଭିନ୍ନ ସୁବିଧା ପାଇ ପାରିବେ, ଅଧିକ ଅମଳ କରି ପାରିବେ ସେ ନେଇ ବ୍ଲକର ବିଭିନ୍ନ ପଞ୍ଚାୟତରେ ଏହି ରଥ ବୁଲି ସଚେତନ କରିବ।

ମଦଦୋକାନ ଲଟେରି ସରିଲା

ପାରଳାଖେମୁଣ୍ଡି,୬।୪(ଡି.ଏନ.ଏ.)

ଗଜପତି ଜିଲାରେ ମଦ ଦୋକାନ ଲାଇସେନ୍ସ ପାଇଁ ଲଟେରୀ ଉଠାଣ କାର୍ଯ୍ୟକ୍ରମ ଶାନ୍ତିଶୃଙ୍ଖଳାରେ ସରିଛି। ଜିଲାପାଳଙ୍କ ସମ୍ମିଳନୀ କକ୍ଷରେ ଅବକାରୀ ବିଭାଗ ଅଧକ୍ଷ ପ୍ରଦୀପ କୁମାର ପାଣିଗ୍ରାହୀ ଏବଂ ଉପଜିଲାପାଳ ସଂଗ୍ରାମ ଶେଖର ପଣ୍ଡାଙ୍କ ଉପସ୍ଥିତିରେ ଲଟେରୀ ଉଠାଣ ହୋଇଥିଲା। ଏଥିପାଇଁ ଦିନତମାମ ଜିଲାପାଳକଙ୍କ କାର୍ଯ୍ୟାଳୟ ପରିସରରେ ଗହଳି ଦେଖିବାକୁ ମିଳିଥିଲା। କେତେଜଣ ପୁରୁଣା ବ୍ୟବସାୟୀ ପୁଣି ଲାଇସେନ୍ସ ପାଇଥିବା ଜଣାପଡିଛି। ଜିଲାରେ ଥିବା ୧୯ଟି ମଦ ଦୋକାନ ପାଇଁ ୭୬୭ ଜଣ ଆବେଦନ କରିଥିଲେ। ଆବେଦନକାରୀମାନଙ୍କ ମଧ୍ୟରେ ଅଧିକାଂଶ ଆନ୍ଧ୍ରପ୍ରଦେଶର। କାଶୀନଗର ବ୍ଲକରେ ମଦ ଦୋକାନ ପାଇଁ ୧୨୪, କାଶୀନଗର ପାଇଁ ୭୧, ରାଣୀପେଣ୍ଠ ପାଇଁ ୩୭, ଗୋଷାଣି ବ୍ଲକ ଗାରବନ୍ଧ ପାଇଁ ୧୧୪, ଗୁରାଣ୍ଡି ପାଇଁ ୪୪, ମହେନ୍ଦ୍ରଗଡ଼ ପାଇଁ ୪୬, ମୋହନା ପାଇଁ ୫୧, ଅଡ଼ବା ପାଇଁ ୩୯, ଆର୍. ଉଦୟଗିରି ପାଇଁ ୨୫, ରାୟଗଡ ପାଇଁ ୩୯ ଜଣ ଲାଇସେନ୍ସ ଆବେଦନ କରିଥିଲ

ସଂକ୍ଷେପରେ

ଚଳନ୍ତା ବାଇକ୍‌ରେ ନିଆଁ ଲାଗିଲା

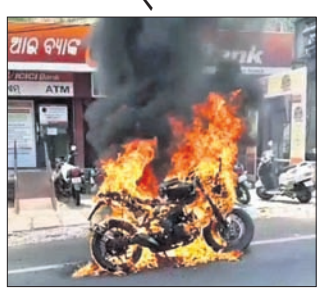

ନୟାଗଡ଼ ଅଫିସ,୬।୪: ବଲାଙ୍ଗୀର-ଖୋର୍ଦ୍ଧା ୫୭ ନଂ. ଜାତୀୟ ରାଜପଥର ନୟାଗଡ଼ ଆଇସିଆଇସିଆଇ ବ୍ୟାଙ୍କ ସମ୍ମୁଖରେ ଏକ ଚଳନ୍ତା ବାଇକ୍‌ରେ ହଠାତ୍ ନିଆଁ ଲାଗି ସମ୍ପୂର୍ଣ୍ଣ ପୋଡ଼ିଯାଇଛି। ଏଥିରେ ବାଇକ୍ ଚାଳକ ଅଳ୍ପକେ ରକ୍ଷା ପାଇଯାଇଛନ୍ତି । ମଙ୍ଗଳବାର ମଧ୍ୟାହ୍ନରେ ଏହି ଘଟଣା ଘଟିଛି । ପ୍ରାୟ ୧ ଘଣ୍ଟା ଧରି ବାଇକ୍‌ଟି ଜଳିଥିଲା । ସ୍ଥାନୀୟ ବ୍ୟାଙ୍କ କର୍ମଚାରୀମାନେ ନିଆଁକୁ ଆୟତ୍ତ କରିବାକୁ ଅଗ୍ନି ନିର୍ବାପକ ଯନ୍ତ୍ର ବ୍ୟବହାର କରିଥିଲେ। ପରେ ନୟାଗଡ଼ ଦମକଳ କେନ୍ଦ୍ରର କର୍ମଚାରୀମାନେ ପହଞ୍ଚି ନିଆଁକୁ ଆୟତ୍ତ କରିଥିଲେ । ଏହି ଘଟଣା ପରେ ବାଇକ୍ ଚାଳକ ସେଠାରୁ ପଳାଇଯାଇଥିଲେ।

ଶାଗୁଆନ କାଠ ଜବତ, ୨ ଗିରଫ

ଭଞ୍ଜନଗର,୬।୪(ଡି.ଏନ.ଏ): ଭଞ୍ଜନଗର ଉତ୍ତର ଘୁମୁସର ବନଖଣ୍ଡ କେନ୍ଦ୍ରୀୟ ବନାଞ୍ଚଳ ସୋମନାଥପଲ୍ଲୀରୁ ବନ କର୍ମଚାରୀମାନେ ୨ ଜଣ କାଠଚୋରଙ୍କୁ କାବୁ କରିଛନ୍ତି। ସେମାନେ ହେଲେ ରବି ନାୟକ ଓ ଶଙ୍କର ବେହେରା। କାଳିଆମ୍ବା ରିଜର୍ଭ ଫରେଷ୍ଟ ଭାଗ ନଂ ୫ରୁ ଶାଗୁଆନ କାଠ କାଟି ନେବାପାଇଁ ଏମାନେ ପ୍ରସ୍ତୁତ ହେଉଥିଲେ। ରାତି ପାଟ୍ରୋଲିଂରେ ଥିବା ରେଞ୍ଜର କୁମର ବେହେରା ଏହା ଜାଣିବା ପରେ ଅଭିଯୁକ୍ତମାନଙ୍କୁ ଧରାଯାଇଛି। ପ୍ରାୟ ୫ ଘନଫୁଟ ଶାଗୁଆନ କାଠ ସେମାନଙ୍କଠାରୁ ଜବତ କରାଯାଇଛି । ଏ ନେଇ ନଂ.୧/୨୧ରେ ଏକ ମାମଲା ରୁଜୁ କରାଯାଇ ଅଭିଯୁକ୍ତଦ୍ୱୟଙ୍କୁ ଗିରଫ ପରେ ଭଞ୍ଜନଗର ଏସ୍‌ଡ଼ିଜେଏମ୍ କୋର୍ଟ ଚାଲାଣ କରାଯାଇଛି।

ମନ୍ଦିରରୁ ଟଙ୍କା, ଅଳଙ୍କାର ଲୁଟ୍

ବାଲିଗୁଡ଼ା,୬।୪(ଡି.ଏନ.ଏ.):ବାଲିଗୁଡ଼ା ଉପଖଣ୍ଡ କୋଟଗଡ଼ସ୍ଥିତ ଜଗନ୍ନାଥ ମନ୍ଦିରରୁ ସୋମବାର ମଧ୍ୟରାତ୍ରରେ ଟଙ୍କା ଓ ଅଳଙ୍କାର ଲୁଟ୍ ହୋଇଥିବା ଅଭିଯୋଗ ହୋଇଛି। ରାତିରେ ଦୁର୍ବୃତ୍ତମାନେ ମନ୍ଦିରରେ ପଶି ଦାନ ହୁଣ୍ଡି ଭାଙ୍ଗି ଦକ୍ଷିଣା ପ୍ରାୟ ୧ଲକ୍ଷ ଟଙ୍କା ସମେତ ପାର୍ଶ୍ୱ ମନ୍ଦିରରୁ ଲକ୍ଷ୍ମୀ ମା'ଙ୍କ ସୁବର୍ଣ୍ଣ ଚିତା ଓ ବିମଳା ମା'ଙ୍କ ସୁବର୍ଣ୍ଣ ନାକ ଗୁଣା ମଧ୍ୟ ଲୁଟି ଚମ୍ପଟ ମାରିଥିଲେ। ସକାଳୁ ସେବାୟତ ଚନ୍ଦ୍ରଶେଖର ପାଣିଗ୍ରାହୀ ମନ୍ଦିରରେ ପହଞ୍ଚି କବାଟ ଭାଙ୍ଗିଥିବା ଦେଖି ବଡ଼ ପଣ୍ଡା ଭଗବାନଙ୍କୁ ଜଣାଇଥିଲେ। ପରେ ମନ୍ଦିରରେ କମିଟି ସଦସ୍ୟ ପହଞ୍ଚି ସବୁ ଦେଖିବାପରେ କୋଟଗଡ଼ ଥାନାରେ ଅଭିଯୋଗ କରିଥିଲେ।

କରୋନାରେ ୭ ଆକ୍ରାନ୍ତ

ନୟାଗଡ଼ ଅଫିସ,୬।୪: କରୋନାରେ ଆକ୍ରାନ୍ତଙ୍କ ସଂଖ୍ୟା ନୟାଗଡ଼ ଜିଲାରେ ଥମି ଥିବାବେଳେ ମଙ୍ଗଳବାର ୭ଜଣ ଚିହ୍ନଟ ହୋଇଛନ୍ତି । ଗତ ୪ ଦିନ ମଧ୍ୟରେ ଆକ୍ରାନ୍ତଙ୍କ ସଂଖ୍ୟା ୨୦ରେ ପହଞ୍ଚିଛି। ଆକ୍ରାନ୍ତଙ୍କ ସଂଖ୍ୟା ବଢ଼ିବା ପରେ ଏବେ ସବୁଠି ଭୟ ସଞ୍ଚାର ହୋଇଛି ।

ବ୍ରାଉନସୁଗାର ଉପରେ ଲଗାମ ନାହିଁ

ନୟାଗଡ଼ ଅଫିସ,୬।୪

ବ୍ରାଉନସୁଗାର କାରବାର ଉପରେ ଜିଲା ପ୍ରଶାସନର ଲଗାମ ନାହିଁ । ସେଥିପାଇଁ ଖୋର୍ଦ୍ଧା ପରି ନୟାଗଡ଼ ଏବେ ବ୍ରାଉନସୁଗାର ବ୍ୟବସାୟୀଙ୍କ ପେଣ୍ଠସ୍ଥଳ ପାଲଟିଛି । ସହରର ସ୍କୁଲ, ପରିତ୍ୟକ୍ତ ସ୍ଥାନ, ବିଭିନ୍ନ ସରକାରୀ କାର୍ଯ୍ୟାଳୟ ସମ୍ମୁଖ ଓ ବଜାରରେ ଖୁବ୍ ଗୋପନୀୟ ଭାବେ ଚାଲିଛି ଏହି କାରବାର । କମ୍ ପରିଶ୍ରମରେ ଭଲ ଫାଇଦା ମିଳୁଥିବାରୁ ବହୁ ଯୁବକ ଏହି ବ୍ୟବସାୟକୁ ଆଦରି ନେଇଛନ୍ତି। ପୋଲିସ ଓ ଅବକାରୀ ବିଭାଗର ଧରପଗଡ ନ ଥିବାରୁ ଏହି ବ୍ୟବସାୟ ବଢ଼ି ଚାଲିଥିବା ଅଭିଯୋଗ ହୋଇଛି ।

ସୂଚନା ଅନୁଯାୟୀ, ସହରରେ ବନ୍ଦ ଥିବା ଏକ ସ୍କୁଲ ଏବେ ବ୍ରାଉନସୁଗାର ବ୍ୟବସାୟୀଙ୍କ କବ୍‌ଜାରେ ରହିଛି । ସ୍କୁଲର ବାହାରପଟ ଗେଟ୍‌ରେ ତାଲା ଝୁଲୁଛି, ହେଲେ ଭିତରେ ଦିନରାତି ଏହି ଜହର ବିକ୍ରି ହେଉଛି । ଏପରି କି ସେବନକାରୀଙ୍କ ପାଇଁ ସ୍କୁଲ ପରିସରରେ ଥିବା ଶୌଚାଳୟ ନିରାପଦ ସ୍ଥାନ ପାଲଟିଛି । ସେଠାରେ ଥିବା ୩ ଶୌଚାଳୟ ମଧ୍ୟରୁ ଗୋଟିଏକୁ ବ୍ୟବସାୟୀମାନେ ନିଜ ଦଖଲକୁ ନେଇଛନ୍ତି। ସ୍କୁଲର ବିଭିନ୍ନ ସ୍ଥାନରେ ବ୍ରାଉନସୁଗାର ପୁଡ଼ିଆକୁ ଅତି ସତର୍କତାର ସହ ଲୁଚାଇ ରଖାଯାଉଛି । ଗ୍ରାହକଙ୍କ ଚାଲିଚଳଣିକୁ ଅନୁଧ୍ୟାନ କଲା ପରେ ବ୍ରାଉନସୁଗାର ପୁଡ଼ିଆ ଦିଆଯାଉଛି । ଟିକେ ବି ସନ୍ଦେହ ସୃଷ୍ଟି ହେଲେ ବ୍ରାଉନସୁଗାର ଦିଆଯାଉନାହିଁ । ଏହି ବ୍ୟବସାୟକୁ କେହି ବିରୋଧ କଲେ ତାଙ୍କୁ ଧମକ ଦିଆଯାଉଛି।

ସ୍କୁଲ ପରିସରରେ ଥିବା ଏହି ଶୌଚାଳୟ ଭିତରେ ବ୍ରାଉନସୁଗାର କାରବାର ଚାଲିଛି ।

- ସ୍କୁଲ, ପରିତ୍ୟକ୍ତ ସ୍ଥାନରେ ଚାଲିଛି କାରବାର
- ନିରାପଦ ସ୍ଥାନ ସାଜିଛି ନୟାଗଡ଼ ସହର

ଏପରିକି ସମ୍ପୃକ୍ତ ବ୍ୟକ୍ତିଙ୍କୁ ମାରପିଟ୍‌କରିବାକୁ ବ୍ୟବସାୟୀମାନେ ପଛାଉ ନାହାନ୍ତି । ଜିଲା ପ୍ରଶାସନର ଦୃଢ଼ କାର୍ଯ୍ୟାନୁଷ୍ଠାନ ନ ଥିବାରୁ ସ୍ଥାନୀୟ ଲୋକେ ସବୁ ଜାଣି ମଧ୍ୟ ଚୁପ୍ ରହୁଛନ୍ତି । ଫଳରେ ସେବନକାରୀଙ୍କ ସଂଖ୍ୟା ବଢ଼ି ଚାଲିଛି । ଅନ୍ୟପକ୍ଷେ ନୟାଗଡ଼ର ରେଳବାଇ କାଉଣ୍ଟର ଓ ପଠାଣି ସାମନ୍ତ ଅଡିଟୋରିୟମରେ ଅବାଧରେ ବ୍ରାଉନସୁଗାର ମିଳୁଛି । ପୁଣି ଏଆରସିଏସ୍ କାର୍ଯ୍ୟାଳୟ ନିକଟସ୍ଥ ପରିତ୍ୟକ୍ତ ସରକାରୀ କ୍ୱାର୍ଟର୍ସ, ବନ୍ୟପ୍ରାଣୀ କାର୍ଯ୍ୟାଳୟ ଅଫିସ ନିକଟ ସ୍ଥାନ, ନୟାଗଡ଼ କଲେଜ ହଷ୍ଟେଲ ରୋଡ, ଜିଲାପାଳଙ୍କ କାର୍ଯ୍ୟାଳୟ ଭିତରେ ମଧ୍ୟ ବ୍ରାଉନସୁଗାର କାରବାର ହେଉଛି । ସେହିଭଳି ନୟାଗଡ଼ ପାର୍କ, ଜିଲା ମୁଖ୍ୟ ଚିକିତ୍ସାଳୟ ପରିସରରେ ମଧ୍ୟ ଏହି କାରବାର ବଢ଼ି ଚାଲିଛି ।

ଯୁବପିଢ଼ି ବ୍ରାଉନସୁଗାର ନିଶାରେ ପଡ଼ିଛନ୍ତି । ବହୁ କଲେଜ ଛାତ୍ର ଓ ଶ୍ରମିକ ଏପରି ନିଶା ସେବନରୁ ବାଦ୍ ପଡ଼ିନାହାନ୍ତି। ପ୍ରତିଦିନ ବ୍ରାଉନସୁଗାର କିଣିବାକୁ ସେମାନେ ବାଧ୍ୟ ହେଉଥିବାରୁ ସହରରେ ଚୋରି, ଡକାୟତି ବଢ଼ିବା ଆରମ୍ଭ ହୋଇଛି। ପ୍ରତିଦିନ ଛୋଟ ଚୋରି ଘଟୁଥିବାରୁ ଥାନାକୁ ଅଭିଯୋଗ ଯାଉନାହିଁ । ଏଥିଯୋଗୁ ସହରର ସ୍ଥିତି ବିଗିଡିବା ଆରମ୍ଭ ହୋଇଛି। ମିଳିଥିବା ସୂଚନା ଅନୁଯାୟୀ, ୧ ତାରିଖ ଭୋର ସମୟରେ ନିଶା ଖାଇବା ପାଇଁ ୨ କଲେଜ ଛାତ୍ର ନୟାଗଡ଼ କଲେଜ ଉଠାଣି ନିକଟରେ ଜଣେ ବୃଦ୍ଧଙ୍କଠାରୁ ୨୦୦ ଟଙ୍କା ଛଡାଇ ନେଇଥିଲେ । ନୟାଗଡ଼ର ସଂପୃକ୍ତ ବୃଦ୍ଧ ଦୁଃଖରେ ଘରକୁ ଫେରିଥିଲେ । ତା'ପରଦିନ ଅର୍ଥାତ୍ ୨ ତାରିଖରେ ବଲାଙ୍ଗୀବନ୍ଧ ନିକଟ ରାସ୍ତାରେ ଜଣେ ଭିକାରିଠାରୁ ୧୦୦ ଟଙ୍କା ଲୁଟ୍ ହୋଇଥିଲା। ସେଦିନ ପାର୍କ ସମ୍ମୁଖରେ ଜଣେ ମହିଳାଙ୍କଠାରୁ ୨୫୦ ଟଙ୍କା ଲୁଟ୍ ହୋଇଛି । ୫ ତାରିଖ ସନ୍ଧ୍ୟାରେ ମେଡିକାଲ ସମ୍ମୁଖରେ ଜଣେ ମହିଳାଙ୍କଠାରୁ ୨୦୦ ଟଙ୍କା ଲୁଟ୍ ହୋଇଛି।

ଏନେଇ ଜଣେ ସେବନକାରୀ ନିଜ ନାମ ଗୋପନ ରଖିବା ସର୍ତ୍ତରେ କହିଛନ୍ତି, ସାଙ୍ଗମାନଙ୍କ ସହ ମିଶି ବ୍ରାଉନସୁଗାର ଖାଇବା ଅଭ୍ୟାସରେ ପଡ଼ିଯାଇଛି। ଏ କଥା ଘରେ କେହି ଜାଣିନାହାନ୍ତି । ପ୍ରତିଦିନ ଟଙ୍କା କେଉଁଠୁ ଆସିବ, ସେଥିପାଇଁ ଚୋରି, ଲୁଟ୍ କରିବାକୁ ପଡୁଛି । ଜଣେ ବ୍ୟବସାୟୀଙ୍କ ସୂଚନା ଅନୁସାରେ ଗୋଡିସାହି, ସିନ୍ଦୁରିଆ ଓ ଲେଙ୍କୁଡିପଡ଼ାର କେତେଜଣ ବ୍ୟକ୍ତି ଏ କାରବାରକୁ ନିୟନ୍ତ୍ରଣ କରୁଛନ୍ତି । ଅଧିକାଂଶ ସମୟରେ ପୋଲିସ ଓ ଅବକାରୀ ବିଭାଗ ପକ୍ଷରୁ ବିଭିନ୍ନ ସ୍ଥାନରେ ଚଢ଼ାଉ କରାଯାଉଛି, ହେଲେ ତା'ର କୌଣସି ଫରକ ପଡୁନି । ନିଶା କାରବାରର ମୁଖ୍ୟମାନେ ଧରା ପଡୁନାହାନ୍ତି । କେବଳ ଖୁଚୁରା ବ୍ୟବସାୟୀମାନେ ଧରା ପଡୁଛନ୍ତି । ଏନେଇ ଟାଉନ ଥାନା ଆଇଆଇସି ଜୟଦୀପ ମହାନ୍ତି କୁହନ୍ତି, ପୋଲିସ ପକ୍ଷରୁ ବିଭିନ୍ନ ସ୍ଥାନରେ ଚଢ଼ାଉ କରାଯାଉ ବ୍ରାଉନସୁଗାର ଜବତ ହୋଇଛି । କେତେଜଣ ବ୍ୟବସାୟୀଙ୍କୁ ଗିରଫ କରାଯାଇଛି । ଇତିମଧ୍ୟରେ ପୋଲିସ ଧରପଗଡ଼କୁ ତ୍ୱରାନ୍ୱିତ କରିଛି।

ବିଦ୍ୟୁତ୍ ଦର ବୃଦ୍ଧି ପ୍ରତିବାଦରେ କଂଗ୍ରେସର ବିକ୍ଷୋଭ

ଓଡ଼ଗାଁ,୬।୪(ସ୍ୱ.ପ୍ର.)

ବିଦ୍ୟୁତ୍ ଦର ବୃଦ୍ଧି ପ୍ରତିବାଦରେ କଂଗ୍ରେସ ଆନ୍ଦୋଳନକୁ ଓହ୍ଲାଇଛି । ସୋମବାର ଜିଲା କଂଗ୍ରେସ କମିଟି ତରଫରୁ ନୟାଗଡ଼ ବିଦ୍ୟୁତ୍ ବିଭାଗ ନିର୍ବାହୀ ଯନ୍ତ୍ରୀଙ୍କ କାର୍ଯ୍ୟାଳୟ ଆଗରେ ବିକ୍ଷୋଭ ପ୍ରଦର୍ଶନ କରାଯାଇଥିଲା । ଜିଲା ସଭାପତିଙ୍କ ନିର୍ଦ୍ଦେଶ କ୍ରମେ ମଙ୍ଗଳବାର ସମସ୍ତ ବ୍ଲକରେ ଥିବା ବିଦ୍ୟୁତ୍ ସେକ୍ସନ କାର୍ଯ୍ୟାଳୟ ଆଗରେ ଧାରଣା ଦିଆଯିବା ସହ ବ୍ଲକ କଂଗ୍ରେସ କର୍ମକର୍ତ୍ତା ଓଡ଼ଗାଁ ବିଦ୍ୟୁତ୍ ଅଫିସ ଆଗରେ ଧାରଣା ଓ ବିକ୍ଷୋଭ ପ୍ରଦର୍ଶନ କରିଥିଲେ । ସକାଳ ୧୦ଟାରେ ଶାନ୍ତିପୂର୍ଣ୍ଣ ଢଙ୍ଗରେ ଆରମ୍ଭ ହୋଇଥିବା ଧାରଣାସ୍ଥଳକୁ ଜିଲା ସଭାପତି ରଣଜିତ୍ ଦାଶ ଓ ହୁସେନ ଖାଁ ପହଞ୍ଚି ରାଜ୍ୟ ସରକାର ବିଦ୍ୟୁତ୍ ଦର ନ କମାଇଲେ ଆନ୍ଦୋଳନକୁ ଆହୁର ଜୋରଦାର କରିବାକୁ ଆହ୍ୱାନ କରିଥିଲେ । ଏହି ଅବସରରେ ବ୍ଲକ କଂଗ୍ରେସ ତରଫରୁ ରାଜ୍ୟପାଳଙ୍କ ଉଦ୍ଦେଶ୍ୟରେ ଏକ ସ୍ମାରକପତ୍ର ସହକାରୀ ଯନ୍ତ୍ରୀ (୧)ଶୁଭେନ୍ଦୁ ସ୍ୱାଇଁଙ୍କୁ ପ୍ରଦାନ କରାଯାଇଥିଲା । ବ୍ଲକ କଂଗ୍ରେସ ସଭାପତି ପୂର୍ଣ୍ଣ ଚନ୍ଦ୍ର ନାୟକ, ଆଇନଜୀବୀ ବିଭୁତ ରାଉତ, ପ୍ରଫୁଲ କୁମାର ପାଟଶାଣୀ, ନିରଞ୍ଜନ ରାଉତ, ପୂର୍ଣ୍ଣଚନ୍ଦ୍ର ପାଣିଗ୍ରାହୀ, ଜଗନ୍ନାଥ ନାୟକ, ଦେବରାଜ ପାଢୀ, ଯୁବ କଂଗ୍ରେସ କାର୍ଯ୍ୟକାରୀ ସଭାପତି ପ୍ରତୀକ ମହାପାତ୍ରଙ୍କ ସମେତ ଅନ୍ୟମାନେ ବିଦ୍ୟୁତ୍ ଦର ହ୍ରାସ କରିବାକୁ ଜୋର ଦେଇଥିଲେ ।

କଂଗ୍ରେସ କର୍ମୀମାନେ ରାଜ୍ୟପାଳଙ୍କ ଉଦ୍ଦେଶ୍ୟରେ ସ୍ମାରକପତ୍ର ପ୍ରଦାନ କରୁଛନ୍ତି ।

ଚିନିକଳକୁ ସୁରକ୍ଷା ଦେଉନି ପୋଲିସ

ନୟାଗଡ଼ ଅଫିସ,୬।୪

ନୟାଗଡ଼ ଚିନିକଳର ସମ୍ପତ୍ତି ଦୁଇ ଥର ଆକଳନ କରାଗଲାଣି । ହେଲେ ପ୍ରଶାସନ ସୁରକ୍ଷା ଦେବାରେ ଅବହେଳା କରୁଥିବା ଅଭିଯୋଗ ହେଉଛି । କିଛି ଦିନ ସୁରକ୍ଷା ଯୋଗାଇ ଦିଆଯାଇଥିଲା। ଏବେ ତାହା ବନ୍ଦ ଥିବାରୁ ପୁଣି ଚୋରି ଭୟ ବଢ଼ିଛି । କେତେଜଣ ଅଜଣା ଯୁବକ ମଙ୍ଗଳବାର ସନ୍ଧ୍ୟାରେ ଚିନିକଳ ନିକଟରେ ପଇଁତରା ମାରୁଥିବା ଦେଖିବାକୁ ମିଳିଥିଲା। ପୋଲିସ ସୁରକ୍ଷା ଅଭାବରୁ ଚିନିକଳରୁ ବହୁ ଯନ୍ତ୍ରାଂଶ ଚୋରି ହୋଇଥିଲା।

ନୟାଗଡ଼ରେ କଂଗ୍ରେସର ବିକ୍ଷୋଭ

ନୟାଗଡ଼ ଅଫିସ,୬।୪: ବିଦ୍ୟୁତ୍ ଦର ବୃଦ୍ଧି ପ୍ରତିବାଦରେ ମଙ୍ଗଳବାର ଜିଲା କଂଗ୍ରେସ ପକ୍ଷରୁ ରଣପୁର ବିଦ୍ୟୁତ୍ କାର୍ଯ୍ୟାଳୟଠାରେ ବିକ୍ଷୋଭ ପ୍ରଦର୍ଶନ କରାଯାଇଛି । ପୂର୍ବାହ୍ନ ୯ଟାରୁ ଆରମ୍ଭ ହୋଇଥିବା ବିକ୍ଷୋଭ ପରେ ରାଜ୍ୟପାଳଙ୍କ ଉଦ୍ଦେଶ୍ୟରେ ସ୍ମାରକପତ୍ର ପ୍ରଦାନ କରାଯାଇଛି । କୋଭିଡ୍ ପରି ଅସମୟରେ ନବୀନ ସରକାର ଟାଟା ପାୱାର ଚାପରେ ୟୁନିଟ୍ ପିଛା ୫୦ ପଇସା ବୃଦ୍ଧିର ପ୍ରତିବାଦରେ ଏହି ବିକ୍ଷୋଭ ପ୍ରଦର୍ଶନ କରାଯାଇଥିଲା । ରଣପୁର ବ୍ଲକ ସଭାପତି ଦିଲ୍ଲିପ କୁମାର ଜେନା, ଯୁବ କଂଗ୍ରେସ କାର୍ଯ୍ୟକାରୀ ସଭାପତି ମିର ଆବୁକର ସିଦ୍ଧକ, ବାଳକୃଷ୍ଣ ଷଡଙ୍ଗୀ, ଜିଲା କିଷାନ କଂଗ୍ରେସ ସଭାପତି ଧ୍ରୁବ ଚରଣ ପରିଡା, ଆଖିଳ ଭାରତୀୟ କଂଗ୍ରେସ ସଭାପତି ପ୍ରସନ୍ନ ସମାନ୍ତରାୟ ପ୍ରମୁଖ ଯୋଗ ଦେଇ ରାଜ୍ୟ ସରକାରଙ୍କୁ ସମାଲୋଚନା କରିଥିଲେ।

କଂଗ୍ରେସ ନେତା ଓ କର୍ମୀମାନେ ଧାରଣାରେ ବସିଛନ୍ତି ।

ଆବାସିକ କଲେଜରୁ ଛାତ୍ର ନିଖୋଜ

ନୟାଗଡ଼ ଅଫିସ,୬।୪

ନୟାଗଡ଼ କଲେଜ ରୋଡରେ ଥିବା ଏକ ଆବାସିକ କଲେଜରୁ ସୂର୍ଯ୍ୟକାନ୍ତ ଘଡେଇ ଓରଫ ତପୁ ନାମକ ଜଣେ ୧୭ବର୍ଷର ଯୁକ୍ତ ୨ ଦ୍ୱିତୀୟ ବର୍ଷର ଛାତ୍ର ମଙ୍ଗଳବାର ପୂର୍ବାହ୍ନରେ ନିଖୋଜ ହୋଇଯାଇଛନ୍ତି । ଖବର ପାଇବା ପରେ ସୂର୍ଯ୍ୟଙ୍କ ବାପା ବିଭିନ୍ନ ସ୍ଥାନରେ ଖୋଜାଖୋଜି କରିଥିଲେ । ତଥାପି ତାଙ୍କର ପତ୍ତା ନ ମିଳିବାରୁ ନୟାଗଡ ଟାଉନ ଥାନାରେ ଅଭିଯୋଗ କରିଛନ୍ତି । ଅଭିଯୋଗ ପରେ ପୋଲିସ ଛାତ୍ରଙ୍କୁ ଖୋଜିବା ଆରମ୍ଭ କରିଛି । ସମ୍ପୃକ୍ତ କଲେଜ ଛାତ୍ରଙ୍କ ଘର ନୂଆଗାଁ ବ୍ଲକ୍ ସୋରଡା ପଞ୍ଚାୟତ କନ୍ଦଳପ ଗାଁର ତିଅରସାହିରେ। ମଙ୍ଗଳବାର ପୂର୍ବାହ୍ନରେ ଟିଫିନ ଖାଇବା ପରେ ସେ ସେ କୁଆଡ଼େ ଚାଲିଯାଇଥିବା ଅଭିଯୋଗ ହୋଇଛି ।

ଖଣ୍ଡପଡ଼ା ଏନ୍‌ଏସି ସମ୍ମୁଖରେ ଗଣଧାରଣା

ଧାରଣାରେ ବସିଥିବା ସ୍ଥାନୀୟ ଜନସାଧାରଣ ।

ଖଣ୍ଡପଡ଼ା,୬।୪(ସ୍ୱ.ପ୍ର.)

ଖଣ୍ଡପଡ଼ା ଏନ୍‌ଏସିରେ ଦୁର୍ନୀତି ଚାଲିଛି । ଏନ୍‌ଏସି କର୍ତ୍ତୃପକ୍ଷ ସେହି ଦୁର୍ନୀତିକୁ ପ୍ରଶ୍ରୟ ଦେଉଛନ୍ତି । ଏହାର ପ୍ରତିବାଦରେ ପୂର୍ବତନ କାଉନ୍‌ସିଲର ସରୋଜ କୁମାର ପ୍ରଧାନଙ୍କ ନେତୃତ୍ୱରେ ୫୦ରୁ ଊର୍ଦ୍ଧ୍ୱ ଲୋକ ଏନ୍‌ଏସି କାର୍ଯ୍ୟାଳୟ ସମ୍ମୁଖରେ ମଙ୍ଗଳବାରଠାରୁ ଗଣଧାରଣା ଦେଇଛନ୍ତି ।

ଆନ୍ଦୋଳନକାରୀମାନେ କହିଛନ୍ତି, ପ୍ରଧାନମନ୍ତ୍ରୀ ଆବାସ ଯୋଜନାରେ ଧନୀ ଲୋକଙ୍କୁ ବାସଗୃହ ମିଳିଛି। ଏନ୍‌ଏସି କର୍ମଚାରୀମାନେ ନିଜ ନାଁରେ ଅଧିକ ଲୋକଙ୍କୁ ଏନ୍‌ଏସି ସମ୍ପର୍କୀୟଙ୍କୁ ଏହି ଯୋଜନାରେ ସାମିଲ କରିଛନ୍ତି । ଏଥିପାଇଁ ଗରିବ, ନିରୀହ ଜନସାଧାରଣ, ଭିନ୍ନକ୍ଷମ ବ୍ୟକ୍ତି ଆବାସ ଯୋଜନାରୁ ବଞ୍ଚିତ ହୋଇଛନ୍ତି। ଜାତୀୟ ଖାଦ୍ୟ ସୁରକ୍ଷା ଯୋଜନା ହିତାଧିକାରୀ ଚୟନରେ ଅନିୟମିତତା ହୋଇଛି। ଜାଗା ମିଶନ ଯୋଜନାରେ ଭୂମିହୀନଙ୍କୁ ପଟ୍ଟା ପ୍ରଦାନରେ ଅନିୟମିତତା ସାଙ୍ଗକୁ ଅଯୋଗ୍ୟ ହିତାଧିକାରୀଙ୍କୁ ବାର୍ଦ୍ଧକ୍ୟ ଭତ୍ତା ପ୍ରଦାନ କରାଯାଇଥିବା ଅଭିଯୋଗ ହେଉଛି । ସେହିପରି ଆବଶ୍ୟକତା ନ ଥାଇ ସ୍ୱଚ୍ଛ ଭାରତ ଯୋଜନା କର୍ତ୍ତୃପକ୍ଷ ନଯୁକ୍ତ ଦେଇଛନ୍ତି। ଫଳରେ ସରକାରୀ ଅର୍ଥ ଶ୍ରାଦ୍ଧ ହେଉଛି। ବିଭିନ୍ନ ୱାର୍ଡରେ ଚାଲିଥିବା ଉନ୍ନୟନମୂଳକ କାର୍ଯ୍ୟ ନିମ୍ନମାନର ହେଉଛି । ଏହାର ପ୍ରତିବାଦରେ ଗଣଧାରଣା ଦିଆଯାଇଛି ବୋଲି ସେମାନେ କହିଛନ୍ତି। ଏ ସମ୍ପର୍କରେ ଏନ୍‌ଏସି କାର୍ଯ୍ୟନିର୍ବାହୀ ଅଧିକାରୀ ଇତିଶ୍ରୀ ଷଡ଼ଙ୍ଗୀ କହିଛନ୍ତି, ଆନ୍ଦୋଳନକାରୀଙ୍କୁ ଠିକ୍ ଅଭିଯୋଗ ସମ୍ପର୍କରେ ଜଣାଇବାକୁ କୁହାଯାଇଛି। ଯଦି ଅଭିଯୋଗ ସତ ହୋଇଥାଏ, ତଦନ୍ତ ପରେ କାର୍ଯ୍ୟାନୁଷ୍ଠାନ ଗ୍ରହଣ କରାଯିବ ବୋଲି ସେ କହିଛନ୍ତି ।

ସ୍କୁଟି ଦୁର୍ଘଟଣା ଘଟଣା, ଆଉ ଜଣେ ଛାତ୍ରୀ ମୃତ

ଓଡ଼ଗାଁ,୬।୪(ସ୍ୱ.ପ୍ର.)

ନୟାଗଡ଼ ଜିଲା ଓଡ଼ଗାଁ ଆଦର୍ଶ ଥାନା ଅଧୀନ କୋମଣ୍ଡ ପଲିଟେକ୍‌ନିକ୍ ଛାତ୍ରୀଙ୍କ ସ୍କୁଟି ସୋମବାର ଏକ ଗଛରେ ଫିଟି ହୋଇ ଦୁର୍ଘଟଣାଗ୍ରସ୍ତ ହୋଇଥିଲା । ଏହି ଦୁର୍ଘଟଣାରେ ଜଣେ ଛାତ୍ରୀଙ୍କ ମୃତ୍ୟୁ ଘଟିଥିବା ବେଳେ ଅନ୍ୟ ୨ ଛାତ୍ରୀ ଗୁରୁତର ହୋଇଥିଲେ । ସେମାନଙ୍କ ମଧ୍ୟରୁ ଜଣେ ଛାତ୍ରୀଙ୍କ ମଙ୍ଗଳବାର ମୃତ୍ୟୁ ଘଟିଛି। ସେ ହେଲେ ଖଜୁରୀପଡ଼ା ଥାନା ଅଧୀନ ରାଇଖୋଲ ଗ୍ରାମର ପ୍ରଜ୍ଞାଜ୍ୟୋତି ଜାନୀ । ତାଙ୍କୁ ପ୍ରଥମେ କନ୍ଧମାଳ ଡାକ୍ତରଖାନାରେ ଭର୍ତ୍ତି କରାଯାଇଥିଲା। ପରେ ତାଙ୍କ ଅବସ୍ଥା ଗୁରୁତର ହେବାରୁ ବ୍ରହ୍ମପୁର, ଭୁବନେଶ୍ୱର ଓ ପରେ କଟକ ବଡ଼ ଡାକ୍ତରଖାନା ସ୍ଥାନାନ୍ତର କରାଯାଇଥିଲା। ସକାଳ ୬ଟାରେ ତାଙ୍କର ମୃତ୍ୟୁ ଘଟିଛି ବୋଲି ପରିବାର ସୂତ୍ରରୁ ଜଣାପଡିଛି ।

ସୋମବାର ଦିନ ୧୧ଟାରେ ପରୀକ୍ଷା ସରିଲା ପରେ ଶାନ୍ତି ନାଇକ, ଫିଜା ମଲ୍ଲିକ ଓ ପ୍ରଜ୍ଞାଜ୍ୟୋତି ଗୋଟିଏ ସ୍କୁଟିରେ ବୁଗୁଡ଼ା ଯାଇଥିଲେ। ସେମାନେ କରୁଲି ନିକଟ ବାଘୁଆ ଡ୍ୟାମ୍‌ରେ ବୁଲାବୁଲି କରିବା ପରେ ଅପରାହ୍ନରେ ହଷ୍ଟେଲକୁ ଫେରୁଥିଲେ। ଶାନ୍ତି ସ୍କୁଟି ଚଳାଉଥିଲେ । ହେଲେ କରସିଂ-ଉଦୟପୁର ରାସ୍ତାପାର୍ଶ୍ୱରେ ଥିବା ଏକ କାକପୋଲ ଗଛରେ ତାଙ୍କ ସ୍କୁଟି ଭାରସାମ୍ୟ ହରାଇ ଫିଟି ହୋଇଯାଇଥିଲା । ଫଳରେ ୩ ଛାତ୍ରୀ ରାସ୍ତା ଉପରେ ଛିଟିକି ପଡ଼ିଥିଲେ ।

କଣ୍ଟିଲୋରେ ଦଣ୍ଡ ମହୋତ୍ସବ ଆରମ୍ଭ

- ପାଣିତୋଳା କାର୍ଯ୍ୟ ସମ୍ପନ୍ନ
- ଦଣ୍ଡ ଠାକୁରଙ୍କୁ ଗ୍ରାମରେ ବିଜେ କରାଗଲା

ଖଣ୍ଡପଡ଼ା,୬।୪(ସ୍ୱ.ପ୍ର.)

ଓଡ଼ିଆ ଲୋକନାଟ୍ୟ ପରମ୍ପରାରେ ଦଣ୍ଡଯାତ୍ରା ସଂସ୍କୃତି ଅତି ପ୍ରାଚୀନ । ଏହି ଲୋକନାଟ୍ୟ ଦଣ୍ଡଯାତ୍ରାର ମୁଖ୍ୟ ଆରାଧ୍ୟ ଦେବୀ ଓ ଦେବ