ଧରିତ୍ରୀ
DHARITRI

ଭୁବନେଶ୍ୱର, ସୋମବାର, ଏପ୍ରିଲ ୧୨/୨୦୨୧ (୧୬ ପୃଷ୍ଠା) | Bhubaneswar, Monday, April 12/2021 | ★★★★★★

୪୭ଶ ଭାଗ ୧୩୭ ସଂଖ୍ୟା | www.orissakhabar.com/www.dharitri.com | Printed at Bhubaneswar, Sambalpur, Angul and Rayagada | ମୂଲ୍ୟ ₹୪/-

ପରୀକ୍ଷା କରା ନ ଯାଉ

କରୋନା ସଂକ୍ରମଣ ଦୃଷ୍ଟିରୁ ସିବିଏସ୍‌ଇ ବୋର୍ଡ ପରୀକ୍ଷା ରଦ୍ଦ ଅଭିଯାନର ସମର୍ଥନରେ ବାହାରିଛନ୍ତି ଅଭିନେତା ସୋନୁ ସୁଦ୍।

୧୪

୧୫

ହରମନପ୍ରୀତ୍ ପ୍ଲେୟର ଅଫ୍ ଦି ମ୍ୟାଚ

ଆର୍ଜେଣ୍ଟିନା ବିପକ୍ଷ ଏଫ୍‌ଆଇଏଚ୍ ପ୍ରୋ-ହକି ଲିଗ୍ ମ୍ୟାଚରେ ପ୍ଲେୟର ଅଫ୍ ଦି ମ୍ୟାଚ ବିବେଚିତ ହୋଇଛନ୍ତି ଭାରତର ହରମନପ୍ରୀତ୍ ସିଂ।

ଟିକା ନାହିଁ: ୯୦୦ କେନ୍ଦ୍ର ବନ୍ଦ

ଭୁବନେଶ୍ୱର,୧୧।୪(ବ୍ୟୁରୋ)

ରାଜ୍ୟରେ କରୋନା ସ୍ଥିତି ଅଣାୟତ୍ତ ହେବାରେ ଲାଗିଛି। ଗୋଟିଏ ପଟେ ଦୈନିକ ସଂକ୍ରମଣ ବୃଦ୍ଧି ପାଉଥିବାବେଳେ ଅନ୍ୟପଟେ ସରକାରଙ୍କୁ ଟିକା ଚିନ୍ତା ଘାରିଛି। ଟିକା ଅଭାବ ଯୋଗୁ ରାଜ୍ୟରେ ଟିକାକରଣ ଘୋର ବାଧାପ୍ରାପ୍ତ ହୋଇଛି। ଦୈନିକ ୨ଲକ୍ଷ ଟିକାକରଣ ପାଇଁ ଲକ୍ଷ୍ୟ ଧାର୍ଯ୍ୟ ହୋଇଥିଲେ ମଧ୍ୟ

ତାହା ପୂରଣ ହୋଇପାରୁନି। ଗତ ଏକ ସପ୍ତାହ ହେବ ରାଜ୍ୟରେ ଏ ପରିସ୍ଥିତି ଜାରି ରହିଛି। ଅଧିକ ଟିକା ପଠାଇବାକୁ କେନ୍ଦ୍ରକୁ ରାଜ୍ୟ ସରକାର ବାରମ୍ବାର ଚିଠି ଲେଖିବା ପରେ ଶନିବାର ମାତ୍ର ଅଢ଼େଇ ଲକ୍ଷ ଡୋଜ୍ ଆସିଥିଲା, ଯାହା ରବିବାର ଅଧିକାଂଶ ଜିଲାରେ ବ୍ୟବହୃତ ହୋଇଯାଇଛି। ଫଳରେ ରବିବାରଠାରୁ ଆରମ୍ଭ ହୋଇଥିବା 'ଟିକା ଉତ୍ସବ'କୁ ଆରମ୍ଭରୁ ଝଟ୍‌କା ଲାଗିଛି। ଟିକା ଅଭାବରୁ ୯୦୦ କେନ୍ଦ୍ରରେ ଟିକାକରଣ ବନ୍ଦ କରିଦେଇଛନ୍ତି ରାଜ୍ୟ ସରକାର। ଏ ନେଇ ପରିବାର କଲ୍ୟାଣ ନିର୍ଦ୍ଦେଶକ ଡା. ବିଜୟ ପାଣିଗ୍ରାହୀ ସୂଚନା ଦେଇ କହିଛନ୍ତି, ଖୋର୍ଦ୍ଧା, ସୁନ୍ଦରଗଡ଼, କଟକ, ବରଗଡ଼, ନୂଆପଡ଼ା ଭଳି ଅଧିକ ସଂକ୍ରମିତ ଜିଲାକୁ ଟିକାକରଣ କ୍ଷେତ୍ରରେ ପ୍ରାଧାନ୍ୟ ଦିଆଯାଉଛି। ରବିବାର ୫୭୯ ଟିକା କେନ୍ଦ୍ରରେ ଟିକାକରଣ ଚାଲିଥିଲା। ଟିକା ନ ଆସିଲେ ସୋମବାର ଅଧିକାଂଶ ଜିଲାରେ ଷ୍ଟକ୍ ଆଉଟ୍ ହୋଇଯିବ। ଯେଉଁ ଜିଲାକୁ ଟିକା ଯାଇଛି ସେଠି ଟିକାକରଣ ଜାରି ରହିବ। କିନ୍ତୁ ଅନ୍ୟ ଜିଲାରେ ବାଧ୍ୟ ହୋଇ ଟିକାକରଣକୁ ବନ୍ଦ ରଖାଯିବ ବୋଲି ଡା. ପାଣିଗ୍ରାହୀ କହିଛନ୍ତି।

☞ ପୃଷ୍ଠା-୧୩

ଟିକା ଉତ୍ସବ ଆରମ୍ଭରୁ ଝଟକା

- ୩୦ ଜିଲାକୁ ବ୍ୟାପିଗଲା ସଂକ୍ରମଣ
- ୨୪ ଘଣ୍ଟାରେ ଆଉ ୧,୩୭୯ ପଜିଟିଭ୍
- ଲକ୍ଷେ ତଳକୁ ଖସିଲା ଦୈନିକ ଟିକାକରଣ

'ଟିକା ଉତ୍ସବ' ଆରମ୍ଭ

ନୂଆଦିଲ୍ଲୀ, ୧୧।୪

ଭାରତରେ ଦୈନିକ ସଂକ୍ରମଣ ଦେଢ଼ ଲକ୍ଷ ଅତିକ୍ରମ କରି ଦ୍ରୁତ ବେଗରେ ମାଡ଼ି ଚାଲିଥିବାବେଳେ ପ୍ରଧାନମନ୍ତ୍ରୀ ନରେନ୍ଦ୍ର ମୋଦିଙ୍କ ଘୋଷଣା କ୍ରମେ ରବିବାରଠାରୁ ଦେଶରେ ୪ ଦିନିଆ ଟିକା ଉତ୍ସବ ଆରମ୍ଭ ହୋଇଛି। ଉତ୍ସବର ପ୍ରଥମ ଦିନରେ ୨୭ ଲକ୍ଷରୁ ଅଧିକ ହିତାଧିକାରୀ ଟିକା ନେଇଥିବା ଜଣାପଡ଼ିଛି। ତେବେ ଅଧିକାଂଶ ରାଜ୍ୟରେ ଏବେ ଟିକାର ନିଅଣ୍ଟ ସ୍ଥିତି ଦେଖାଯାଇଛି। ଅନେକ ସ୍ଥାନରେ ଟିକା ଅଭାବରୁ ଟିକାଦାନ କେନ୍ଦ୍ରକୁ ବନ୍ଦ କରିଦିଆଗଲାଣି। ଏଭଳି ସ୍ଥିତିରେ ଟିକା ଉତ୍ସବ ଏକ ପ୍ରହସନ ବୋଲି ସାଧାରଣରେ ଚର୍ଚ୍ଚା ହେଉଛି। ☞ ପୃଷ୍ଠା-୧୩

ଟିକା ଯୋଗାଣରେ ପୁଣି ପାତରଅନ୍ତର ଅଭିଯୋଗ

ରବିବାରଠାରୁ ସାରା ଦେଶରେ ଆରମ୍ଭ ହୋଇଛି 'ଟିକା ଉତ୍ସବ'। ଏହାର ଉଦ୍ଦେଶ୍ୟ ହେଉଛି ଟିକାକରଣ ନେଇ ସଚେତନତା ସୃଷ୍ଟି କରିବା ଏବଂ ଅଧିକ ଟିକାକରଣ କରିବା। କିନ୍ତୁ ଟିକା ଅଭାବ ଥିବାବେଳେ ଟିକା ଉତ୍ସବ ସଫଳ କିପରି ହେବ ତାହାକୁ ନେଇ ରାଜ୍ୟର ସରକାର ପ୍ରଶ୍ନ ଉଠାଇଛନ୍ତି। ଟିକା ଅଭାବ ନେଇ ଗ୍ରାମ୍ୟ ଉନ୍ନୟନ ମନ୍ତ୍ରୀ ସୁଶାନ୍ତ ସିଂ ପ୍ରତିକ୍ରିୟା ରଖିଛନ୍ତି, ଭାଜପା ଶାସିତ ରାଜ୍ୟକୁ ଅଧିକ ଟିକା ଦିଆଯାଇଛି। ଟିକା ଯୋଗାଣରେ ପାତରଅନ୍ତର ନୀତି ଅବଲମ୍ବନ କରାଯାଉଛି। କେନ୍ଦ୍ର ସରକାର ରାଜଧର୍ମ ପାଳନ କରିବା କଥା। ସମସ୍ତଙ୍କୁ ସମାନ ଭାବେ ଦେଖିବା କଥା। ସବ୍‌କା ସାଥ୍ ସବ୍‌କା ବିକାଶ କଥା କେନ୍ଦ୍ର ସରକାର କହୁଛନ୍ତି, କିନ୍ତୁ କାର୍ଯ୍ୟରେ ତାହା ପ୍ରତିଫଳିତ ହେଉନି ବୋଲି ମନ୍ତ୍ରୀ ସିଂ ଅଭିଯୋଗ କରିଛନ୍ତି। ଏପଟେ ତୁରନ୍ତ ଲୋକଙ୍କୁ ଟିକା ଦେବା ପାଇଁ ବ୍ୟବସ୍ଥା କରାଯାଉ ବୋଲି କଂଗ୍ରେସ କହିଥିବାବେଳେ ମନ୍ତ୍ରୀ ହୋଇ ଏକ ଦାୟିତ୍ୱହୀନ ମନ୍ତବ୍ୟ ଦେଇଥିବା କହିଛି ଭାଜପା।

ପାଣି ଦର ୧୦% ମହଙ୍ଗା

ଭୁବନେଶ୍ୱର,୧୧।୪(ବ୍ୟୁରୋ)

ରାଜ୍ୟରେ ପାଣି ବ୍ୟବହାରକାରୀଙ୍କୁ ଚଳିତ ମାସଠାରୁ ଅଧିକ ଟିକସ ଦେବାକୁ ପଡ଼ିବ। ୨୦୨୧-୨୨ ଆର୍ଥିକ ବର୍ଷ ପାଇଁ ରାଜ୍ୟ ସରକାର ୧୦% ଜଳକର ବୃଦ୍ଧି କରିଛନ୍ତି। ଓଡ଼ିଶା ଜଳସେଚନ(ସଂଶୋଧନ) ରୁଲ୍‌ସ-୨୦୧୬ ଅନୁସାରେ ଜଳକର, ଜଳ ଉଠାଣ ଓ ବ୍ୟବହାର ନିମନ୍ତେ ଲାଇସେନ୍ସ ଫି'କୁ ବାର୍ଷିକ ୧୦ପ୍ରତିଶତ ବୃଦ୍ଧି

କରାଯାଇଛି। ଏହି ବର୍ଦ୍ଧିତ ଜଳକର ଚଳିତ ମାସ ୧ତାରିଖରୁ ଲାଗୁ କରାଯାଇଛି। ଜଳ ସମ୍ପଦ ବିଭାଗ ପକ୍ଷରୁ ପ୍ରକାଶିତ ବିଜ୍ଞପ୍ତି ଅନୁସାରେ ଯେଉଁ ଶିଳ୍ପସଂସ୍ଥା ୫କ୍ୟୁସେକରୁ କମ୍ ଜଳ ବ୍ୟବହାର କରୁଛନ୍ତି, ସେମାନଙ୍କୁ ପ୍ରତି ହଜାରେ ଲିଟର ଜଳ ପିଛା ଏବେ ୬ଟଙ୍କା୩୦ ପଇସା ଦେବାକୁ ପଡ଼ିବ। ପୂର୍ବରୁ ଏହା ୫ଟଙ୍କା ୮୮ ପଇସା ରହିଥିଲା। ୫କ୍ୟୁସେକ୍ କିମ୍ବା ଏହାଠାରୁ ଅଧିକ ଜଳ ବ୍ୟବହାର କରୁଥିବା ସଂସ୍ଥା ପ୍ରତି ହଜାର ଲିଟର ଜଳ ପିଛା ୭ଟଙ୍କା ୮୪ପଇସା ପରିବର୍ତ୍ତେ ୮ଟଙ୍କା ୪୦ପଇସା ଦେବେ। ଏଥିସହ ସରକାର ଜଳ ବିଦ୍ୟୁତ୍ ପ୍ରକଳ୍ପ କ୍ଷେତ୍ରରେ ପ୍ରତ୍ୟେକ କିଲୋୱାଟ ଆୱାର(କେଡବ୍ଲ୍ୟୁଏଚ୍) ଜଳ ଉତ୍ପନ୍ନ ନିମନ୍ତେ ୧ପଇସାରୁ ଦେଢ଼ ପଇସାକୁ ବୃଦ୍ଧି କରାଯାଇଛି। ମ୍ୟୁନିସିପାଲିଟି, ଏନ୍‌ଏସି ଏବଂ ଗ୍ରାମ୍ୟ କ୍ଲଷ୍ଟରରେ ବ୍ୟବହାର କରାଯାଉଥିବା ପାନୀୟ ଜଳ ପାଇଁ ଏବେ ପ୍ରତି ହଜାର ଲିଟର ଜଳପିଛା ୩୭.୫ପଇସା ଦେବାକୁ ପଡ଼ିବ ଯାହାକି, ପୂର୍ବରୁ ୩୫ ପଇସା ରହିଥିଲା।

ଅପରପକ୍ଷରେ ବାଣିଜ୍ୟିକ ପ୍ରତିଷ୍ଠାନ ନିର୍ମାଣ ପାଇଁ ବ୍ୟବହାର ହେଉଥିବା ଜଳ ଉପରେ ମଧ୍ୟ ଅଧିକ ଟିକସ ଲାଗିଛି। ଏହି ନିର୍ମାଣ କ୍ଷେତ୍ରରେ ପ୍ରତି ହଜାର ଲିଟର ପିଛା ୯ଟଙ୍କା ୯୪ପଇସା ପରିବର୍ତ୍ତେ ଏବେ ୧୦ଟଙ୍କା ୬୫ପଇସା ଦେବାକୁ ପଡ଼ିବ। ସେହିପରି ପାଣି ଟାଙ୍କିକୁ ଜଳ ଯୋଗାଣ ନିମନ୍ତେ ୧୪ପଇସା ବଦଳରେ ୧୫ପଇସା ଦିଆଯିବ। ପିଇବା ପାଇଁ ଟାଙ୍କି କ୍ଷେତ୍ରରେ ୭.୫ପଇସା ଦେବାକୁ ପଡ଼ିବ। ଏପରି କି ଇଟା ନିର୍ମାଣ ଏବଂ ଟାଇଲ୍ ପ୍ରସ୍ତୁତି ପାଇଁ ବ୍ୟବହାର ହେଉଥିବା ଜଳ ନିମନ୍ତେ ପ୍ରତି ହଜାର ଇଟାକୁ ଜଳକର ବାବଦକୁ ୪୨ ପଇସା ପରିବର୍ତ୍ତେ ଏଥର ୪୫ ପଇସା ଦେବାକୁ ପଡ଼ିବ। ☞ ପୃଷ୍ଠା-୧୩

ଆଜି କ୍ୟାବିନେଟ୍

ଭୁବନେଶ୍ୱର,୧୧।୪(ବ୍ୟୁରୋ)

ରାଜ୍ୟ କ୍ୟାବିନେଟର ଗୁରୁତ୍ୱପୂର୍ଣ୍ଣ ବୈଠକ ସୋମବାର ମଧ୍ୟାହ୍ନ ୧୨ଟା ୩୦ରେ ଲୋକସେବା ଭବନରେ ଅନୁଷ୍ଠିତ ହେବ। ଭିଡିଓ କନ୍‌ଫରେନ୍ସ ଜରିଆରେ ମୁଖ୍ୟମନ୍ତ୍ରୀ ନବୀନ ପଟ୍ଟନାୟକଙ୍କ ଅଧ୍ୟକ୍ଷତାରେ ବସିବାକୁ ଥିବା ଏହି ବୈଠକରେ ବିଭିନ୍ନ ବିଭାଗର ମନ୍ତ୍ରୀମାନେ ଉପସ୍ଥିତ ରହିବେ। ଏଥିରେ ବିଧାନସଭା ବଜେଟ୍ ଅଧିବେଶନର ସତ୍ରାବସାନ, ଉଚ୍ଚଶିକ୍ଷାରେ ଅନୁଦାନ ବ୍ୟବସ୍ଥାରେ ସଂଶୋଧନ, ପୂର୍ତ୍ତ ବିଭାଗର ଦୁଇଟି, ଅର୍ଥ ବିଭାଗର ଗୋଟିଏ ସମେତ ୧୧ଟି ପ୍ରସ୍ତାବକୁ ଅନୁମୋଦନ ମିଳିପାରେ ବୋଲି ଜଣାପଡ଼ିଛି।

ଅପରେଶନ ହାଇଦର ଜୋର୍‌ଦାର

ଭୁବନେଶ୍ୱର(ବ୍ୟୁରୋ)/ କଟକ ଅଫିସ,୧୧।୪

- କ୍ୟାମ୍ପ ଅଫିସରେ ଡିଜିପିଙ୍କ ଅଧ୍ୟକ୍ଷତାରେ ଗୁରୁତ୍ୱପୂର୍ଣ୍ଣ ବୈଠକ
- ଏସ୍‌ଟିଏଫ୍‌ର ୬ ଟିମ୍‌ର ଚଢ଼ାଉ, ସମସ୍ତ ଏସ୍‌ପିଙ୍କୁ ଆଲର୍ଟ ନିର୍ଦ୍ଦେଶ
- ଜେରା ହେବେ ହାଇଦରଙ୍କ ପରିବାର ଲୋକେ
- ଜଣେ ହାବିଲଦାରଙ୍କ ସମେତ ୬ ପୋଲିସ କର୍ମଚାରୀ ନିଲମ୍ବିତ

କଟକ ଏସ୍‌ସିବି ମେଡିକାଲରୁ ଚିକିତ୍ସାଧୀନ ଅବସ୍ଥାରେ ଶନିବାର ଫେରାର ହୋଇଯାଇଥିବା ଗ୍ୟାଙ୍ଗଷ୍ଟର ଶେଖ୍ ହାଇଦରଙ୍କୁ ନେଇ ଏବେ ଓଡ଼ିଶା ପୋଲିସର ଚିନ୍ତା ବଢ଼ିଛି। ରବିବାର ଭୁବନେଶ୍ୱର କ୍ୟାମ୍ପ କାର୍ଯ୍ୟାଳୟରେ ଡିଜିପିଙ୍କ ଅଧ୍ୟକ୍ଷତାରେ ଗୁରୁତ୍ୱପୂର୍ଣ୍ଣ ବୈଠକ ବସିଥିଲା। କ୍ରାଇମବ୍ରାଞ୍ଚ ଏଡିଜି ଯଶୱନ୍ତ ଜେଠୱା, ପୋଲିସ କମିଶନର ସୌମେନ୍ଦ୍ର ପ୍ରିୟଦର୍ଶୀ, କେନ୍ଦ୍ରାଞ୍ଚଳ ଡିଆଇଜି ଜୟ ନାରାୟଣ ପଙ୍କଜଙ୍କ ସମେତ ବରିଷ୍ଠ ପୋଲିସ ଅଧିକାରୀ ☞ ପୃଷ୍ଠା-୪

ଶେଖ୍ ହାଇଦର

ଓଟିଇଟି ପ୍ରଶ୍ନପତ୍ର ପ୍ରଘଟ ଘଟଣା: ୩ ଶିକ୍ଷୟିତ୍ରୀ ଶିକ୍ଷକ ନିଲମ୍ବିତ

୧୦

୩୦ ପରେ ସ୍ଥିତି ଦେଖି ନିଷ୍ପତ୍ତି

ଭୁବନେଶ୍ୱର, ୧୧।୪(ବ୍ୟୁରୋ)

ଦଶମ ଓ ଦ୍ୱାଦଶ ପରୀକ୍ଷା ନିର୍ଦ୍ଧାରିତ ସମୟରେ ହେବ ବୋଲି ରାଜ୍ୟ ସରକାର ପୂର୍ବରୁ ସ୍ପଷ୍ଟ କରିଛନ୍ତି। କିନ୍ତୁ ନବମ ଶ୍ରେଣୀ ପରୀକ୍ଷା ହେବ କି ନାହିଁ ତାହାକୁ ନେଇ ଉଭୟ ଛାତ୍ରୀଛାତ୍ର ଓ ଅଭିଭାବକ ଦ୍ୱନ୍ଦ୍ୱରେ ଅଛନ୍ତି। ତେବେ ନବମ ଶ୍ରେଣୀ ପିଲାମାନେ ପରୀକ୍ଷା ଦିଅନ୍ତୁ ବୋଲି ସରକାର ଓ ଶିକ୍ଷା ବିଭାଗ ଚାହୁଁଥିବା କହିଛନ୍ତି ବିଦ୍ୟାଳୟ ଓ ଗଣଶିକ୍ଷା ମନ୍ତ୍ରୀ ସମୀର ରଞ୍ଜନ ଦାସ। ସେ କହିଛନ୍ତି, ନବମ ଶ୍ରେଣୀ ପିଲାଙ୍କ କୋର୍ସ ପ୍ରାୟ ଅଧା ଶେଷ ହୋଇଯାଇଛି। ☞ ପୃଷ୍ଠା-୧୩

ନବମ ପରୀକ୍ଷାକୁ ନେଇ ମନ୍ତ୍ରୀଙ୍କ ବିବୃତି

ଆଜିର ସମ୍ପାଦକୀୟ

ଦାୟିତ୍ୱହୀନ ଉତ୍ସବ

ଓଡ଼ିଆଙ୍କୁ ବିଆର୍‌ପିଏଲ୍‌ର ନାପସନ୍ଦ

ଯାଜପୁର ଅଫିସ/କଳିଙ୍ଗନଗର, ୧୧।୪(ଡି.ଏନ୍.ଏ.)

କଳିଙ୍ଗନଗର ବ୍ରାହ୍ମଣୀ ରିଭର୍ସ ପେଲେଟ୍ ଲିମିଟେଡ୍ (ବିଆର୍‌ପିଏଲ୍) କମ୍ପାନୀରେ ପରିବହନ ବ୍ୟବସାୟରେ ଅଣଓଡ଼ିଆଙ୍କ ରାଜ୍ ଚାଲିଛି। ଯେଉଁ ସ୍ଥାନୀୟ ଲୋକମାନେ ଜମିବାଡ଼ି, ଘରଦ୍ୱାର ହରାଇବା ପରେ ପରିବାର ଚଳାଇବାକୁ ରଣରେ ଟ୍ରକ ଆଣି ପରିବହନ କାର୍ଯ୍ୟ କରୁଥିଲେ, ଏବେ ସେମାନଙ୍କୁ ବିଆର୍‌ପିଏଲ୍ ଅଣଦେଖା କରୁଛି। ପେଲେଟ୍ ପରିବହନ ସମେତ ଲୋଡିଂ ଓ ଅନ୍‌ଲୋଡିଂ କାର୍ଯ୍ୟରେ ରାଜ୍ୟ ବାହାର ଏସ୍‌ଭିଟି ନାମକ ଏକ ସଂସ୍ଥାକୁ ଅଗ୍ରାଧିକାର ମିଳୁଛି। ହଜାରେରୁ ଊର୍ଦ୍ଧ୍ୱ ସ୍ଥାନୀୟ ଗାଡ଼ିମାଲିକଙ୍କୁ ପରିବହନ ସୁଯୋଗ ମିଳୁ ନ ଥିବାରୁ ସେମାନଙ୍କ ମଧ୍ୟରେ ଅସନ୍ତୋଷ ବଢ଼ିବାରେ ଲାଗିଛି। ଜଣେ ରାଜ୍ୟ ସଭା ଏମ୍‌ପିଙ୍କ ସୁରକ୍ଷାରେ ବିଆର୍‌ପିଏଲ୍ କମ୍ପାନୀ ମନମୁଖି ପେଲେଟ୍ ପରିବହନ କରୁଥିବାରୁ ୫୩ ନମ୍ବର ଜାତୀୟ ରାଜପଥରେ ଟ୍ରାଫିକ ସମସ୍ୟା ମଧ୍ୟ ଉତ୍କଟ ହେଉଛି। ଏହାର ପ୍ରତିବାଦ କରିବାକୁ ବାହାରିଲେ ପୋଲିସ ଧମକରେ ସ୍ଥାନୀୟ ଗାଡ଼ି ମାଲିକମାନେ ନୀରବି ଯିବାକୁ ବାଧ୍ୟ ହେଉଛନ୍ତି। ଫଳରେ ଶିଳ୍ପ ପାଇଁ ଭିଟାମାଟି ହରାଇଥିବା ଭୂମିପୁତ୍ର ସବୁକ୍ଷେତ୍ରରେ ଏବେ ଅବହେଳିତ ଜୀବନ ବିତାଉଛନ୍ତି।

ଯାଜପୁର ଜିଲା କଳିଙ୍ଗନଗର ଶିଳ୍ପାଞ୍ଚଳ ମଧ୍ୟରେ ଏକ ଲୌହଧାତୁର ପେଲେଟାଇଜେଶନ କାରଖାନା ପ୍ରତିଷ୍ଠା ପାଇଁ ବିଆର୍‌ପିଏଲ୍ ୧୫।୩।୨୦୦୭ରେ ଓଡ଼ିଶା ସରକାରଙ୍କ ସହ ଚୁକ୍ତିପତ୍ର ସ୍ୱାକ୍ଷର କରିଥିଲା। ଚୁକ୍ତି ଅନୁସାରେ ବଡ଼ବିଲଠାରୁ କଳିଙ୍ଗନଗର ମଧ୍ୟରେ ୨୧୮ କିଲୋମିଟର ଲୌହ ସ୍ଲରୀ ସ୍ଥାନାନ୍ତରଣ ପାଇପ୍‌ଲାଇନ୍ ପ୍ରତିଷ୍ଠା କରାଯାଇଛି। ଏହାସହ କଳିଙ୍ଗନଗର ଶିଳ୍ପାଞ୍ଚଳରେ ୯୦ ଏକର ଜମିରେ ବାର୍ଷିକ ୪ ନିୟୁତ ମେଟ୍ରିକ ଟନ୍ ଉତ୍ପାଦନ କ୍ଷମତା ବିଶିଷ୍ଟ ଲୌହଧାତୁ ପେଲେଟ୍ କାରଖାନା ☞ ପୃଷ୍ଠା-୧୩

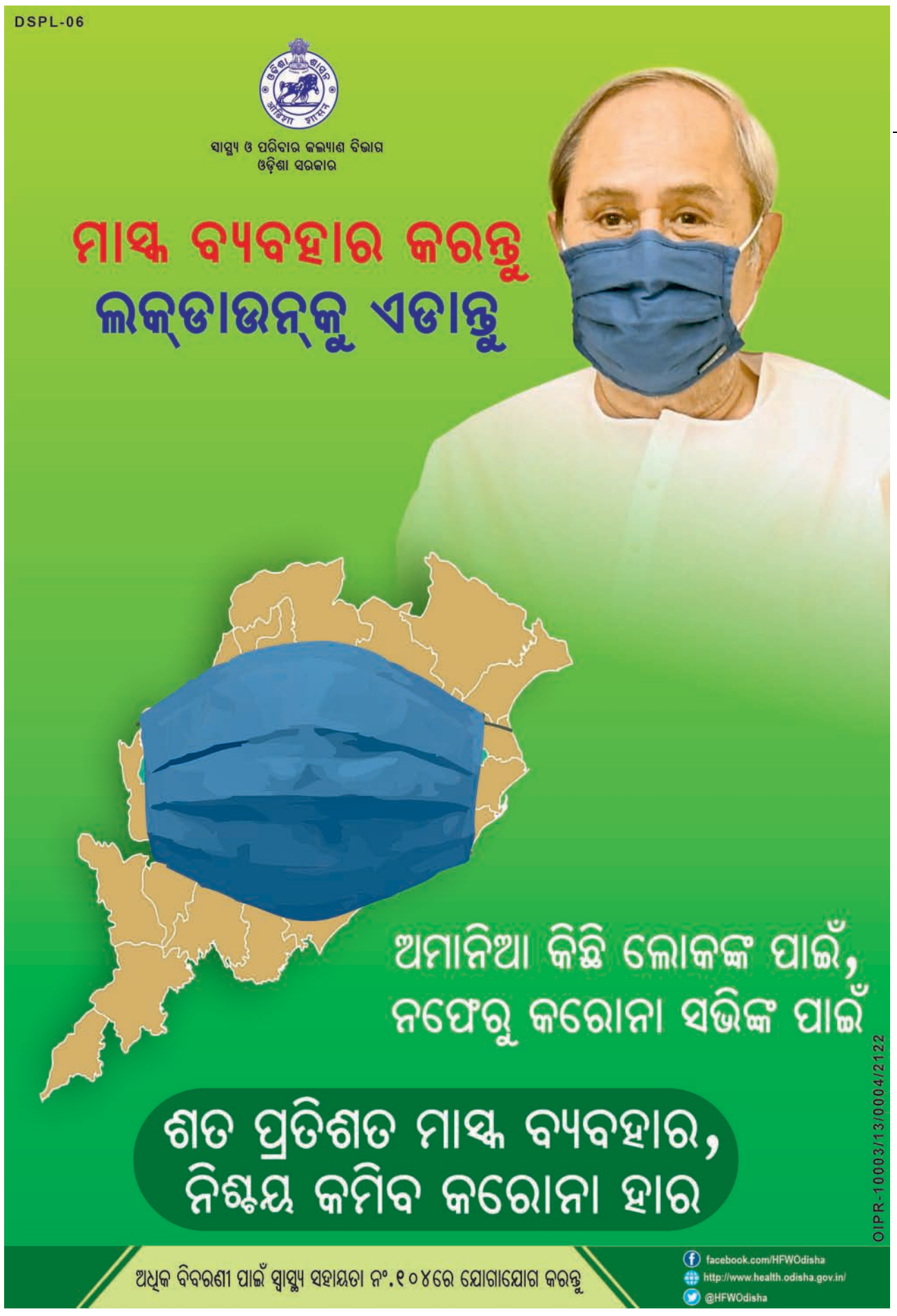

ତାମିଲନାଡୁ ଶ୍ରୀଭିଲ୍ଲିପୁଥୁର ଆସନରୁ ଲଢ଼ିଥିବା କଂଗ୍ରେସ ପ୍ରାର୍ଥୀ ପି.ଏସ୍.ଡବ୍ଲ୍ୟୁ. ମାଧବ ରାଓଙ୍କର ରବିବାର କରୋନାରେ ମୃତ୍ୟୁ ଘଟିଛି। ସେ ଗତ ମାସରୁ ସଂକ୍ରମିତ ଥିଲେ। ନିର୍ବାଚନ ପରେ ପ୍ରାର୍ଥୀଙ୍କ ମୃତ୍ୟୁ ଘଟିଥିବାରୁ ଉକ୍ତ ଆସନରେ ପୁନର୍ବାର ଭୋଟ ଗ୍ରହଣ ହେବନାହିଁ। ଯଦି ସେ ଜିତିଥାନ୍ତି, ତେବେ ସେଠାରେ ଉପନିର୍ବାଚନ ଅନୁଷ୍ଠିତ ହେବ। ମାଧବ ରାଓଙ୍କ ପରଲୋକରେ ଏଆଇସିସିର ତାମିଲନାଡୁ ଓ ପୁଡୁଚେରୀ ଦାୟିତ୍ୱରେ ଥିବା ସମ୍ପାଦକ ତଥା ପୂର୍ବତନ ଏମ୍ଏଲ୍ସି ସଞ୍ଜୟ ଦତ୍ତ ଗଭୀର ଶୋକବ୍ୟକ୍ତ କରିଛନ୍ତି।

ସଂକ୍ଷେପରେ

୫ ଆତଙ୍କବାଦୀ ନିହତ

ଶ୍ରୀନଗର, ୧୧।୪: ଜମ୍ମୁ-କଶ୍ମୀର ସୋପିଆନ ଜିଲା ହାଦିପୁରାଠାରେ ସୁରକ୍ଷାକର୍ମୀଙ୍କ ଗୁଳିରେ ୫ ଆତଙ୍କବାଦୀ ନିହତ ହୋଇଛନ୍ତି। ସେମାନଙ୍କ ମଧ୍ୟରେ ଜଣେ ନାବାଳକ ଥିବା ଜଣାଯାଇଛି। ଏଥିସହ ୨ ଜଣ ଯବାନ ଆହତ ହୋଇଛନ୍ତି। ଦୁଇଟି ଦଳରେ ସୁରକ୍ଷାକର୍ମୀମାନେ ଶନିବାର ରାତିରେ ସର୍ଚ୍ଚ ଅପରେଶନ ଚଳାଇଥିବାବେଳେ ଆତଙ୍କବାଦୀଙ୍କ ଉପସ୍ଥିତି ସମ୍ପର୍କରେ ଜାଣିବାକୁ ପାଇଥିଲେ। ଆତ୍ମସମର୍ପଣ କରିବାକୁ ଭାରତୀୟ ଯବାନ କହିଥିଲେ ହେଁ ସେମାନେ ତାହା ମାନି ନ ଥିଲେ। ଫଳରେ ସୁରକ୍ଷାକର୍ମୀଙ୍କ ପକ୍ଷରୁ କାର୍ଯ୍ୟାନୁଷ୍ଠାନ ଗ୍ରହଣ କରାଯାଇଥିଲା। ଅନ୍ୟପକ୍ଷରେ ମୃତ ନାବାଳକ ଜଣକ ସ୍ଥାନୀୟ ଅଞ୍ଚଳର ଏବଂ କିଛି ଦିନ ତଳେ ଘରୁ ନିଖୋଜ ହୋଇଯାଇଥିଲେ। ଆତଙ୍କବାଦୀ ସଙ୍ଗଠନରେ ସେ ଯୋଗ ଦେଇଥିବା ନେଇ ପୋଲିସ ସନ୍ଦେହ କରିଛି।

ରୋଗୀଙ୍କୁ ହତ୍ୟା କଲେ ରୋଗୀ

ଶାହଜାହାନପୁର, ୧୧।୪: ଉତ୍ତରପ୍ରଦେଶର ଶାହଜାହାନପୁର ଜିଲା ହସ୍ପିଟାଲରେ ଶଯ୍ୟାକୁ ନେଇ ବିବାଦ ପରେ ଜଣେ ରୋଗୀ ଅନ୍ୟ ଜଣଙ୍କୁ ହତ୍ୟା କରିଛନ୍ତି। ଉକ୍ତ ହସ୍ପିଟାଲରେ ଭର୍ତ୍ତି ହୋଇଥିବା ହଂସରାଜଙ୍କୁ ଶନିବାର ରାତିରେ ୨୧ ନମ୍ବର ବେଡ୍ ଦିଆଯାଇଥିଲା। ମାନସିକ ଭାରସାମ୍ୟ ହରାଇଥିବା ଅବଦୁଲ ରେହମନ ନାମକ ରୋଗୀ ୨୭ ନମ୍ବର ବେଡ୍‌ରେ ଥିଲେ। ରବିବାର ସକାଳେ ଓ୍ୱାଶରୁମ୍‌ରୁ ଫେରିବା ପରେ ଅବଦୁଲ ନିଜ ବେଡ୍ ନମ୍ବର ଭୁଲିଯାଇ ହଂସରାଜଙ୍କ ସହ ଯୁକ୍ତି କରିଥିଲେ ଓ ଜବରଦସ୍ତ ତାଙ୍କ ବେଡ୍‌କୁ ଦଖଲ କରିଥିଲେ। ସେ ହଂସରାଜଙ୍କୁ ଟେକିନେଇ କଚାଡ଼ି ଦେବାରୁ ତାଙ୍କର ମୃତ୍ୟୁ ଘଟିଥିଲା। ପୋଲିସ ଅଭିଯୁକ୍ତ ଅବଦୁଲ ଓ ତାଙ୍କ ବାପାଙ୍କୁ ଗିରଫ କରିଛି।

୧୫୦ ବଖରା ଜଳିଗଲା: ୨ ଶିଶୁ ଦଗ୍ଧ

ନୂଆଦିଲ୍ଲୀ, ୧୧।୪: ନୋଏଡ଼ା ସେକ୍ଟର ୬୩ ବହ୍ମୋପୁର ଗ୍ରାମର ଏକ ବସ୍ତିରେ ରବିବାର ଅଗ୍ନିକାଣ୍ଡ ଘଟି ୩ ବର୍ଷୀୟ ଦୁଇ ଶିଶୁ ଜୀବନ୍ତ ଦଗ୍ଧ ହୋଇଯାଇଛନ୍ତି। ନିଆଁ ବ୍ୟାପିବାରୁ ପ୍ରାୟ ଦେଢ଼ଶହ ଘର ଜଳିଯାଇଛି। ଅଗ୍ନିକାଣ୍ଡର କାରଣ ଜଣାପଡ଼ିନାହିଁ। ପୋଲିସ ଓ ଅଗ୍ନିଶମ କର୍ମଚାରୀ ନିଆଁକୁ ଆୟତ୍ତ କରିଥିଲେ। ଆହତମାନଙ୍କୁ ଡାକ୍ତରଖାନାରେ ଭର୍ତ୍ତି କରାଯାଇଥିବା ପୋଲିସ କହିଛି।

୧୪ରେ ମଙ୍ଗଳରେ ଫ୍ଲାଇଟ ଟେଷ୍ଟ

ମଙ୍ଗଳ ଗ୍ରହରେ ଆମେରିକା ମହାକାଶ ଗବେଷଣା ସଂସ୍ଥା ନାସାର ଇନଜେନ୍ୟୁଟି ମାର୍ସ ହେଲିକପ୍ଟରର ପ୍ରଥମ ପରୀକ୍ଷାମୂଳକ ଉଡ଼ାଣ ଏପ୍ରିଲ ୧୪ରେ ହେବ। ଏପ୍ରିଲ ୧୧ ପାଇଁ ଏହି ଯୋଜନା ହୋଇଥିଲେ ହେଁ ପରେ ତାହାକୁ ୩ ଦିନ ପାଇଁ ଘୁଞ୍ଚାଇ ଦିଆଯାଇଛି। ପୃଥିବୀ ବ୍ୟତୀତ ଅନ୍ୟ ଗ୍ରହରେ ଏହି ରୋଟରକ୍ରାଫ୍ଟର ପ୍ରଥମ ଟେଷ୍ଟ ଫ୍ଲାଇଟ ହେବ। ନାସା ଏହି ହେଲିକପ୍ଟର ଉଡ଼ାଣର ଫଳାଫଳକୁ ଗୋଟିଏ ଦିନ ପରେ ପ୍ରକାଶ କରିବ। ଶୁକ୍ରବାର ରାତିରେ ମିଳିଥିବା ତଥ୍ୟକୁ ଆଧାର କରି ବିମାନ ଉଡ଼ାଣ ସ୍ଥଗିତ ରଖିବାକୁ ନିଷ୍ପତ୍ତି ନିଆଯାଇଛି। ଏହାର ହାଇ ସ୍ପିଡ୍ ରୋଟର୍ସ ସ୍ପିନ୍ ପରୀକ୍ଷଣ ସମୟରେ କମାଣ୍ଡ ସିକ୍ୱେନ୍ସ ଶୀଘ୍ର ଶେଷ ହୋଇଯାଇଥିଲା। ଫ୍ଲାଇଟ୍ କମ୍ପ୍ୟୁଟରକୁ 'ପ୍ରି ଫ୍ଲାଇଟ୍'ରୁ 'ଫ୍ଲାଇଟ୍' ମୋଡ୍ ରଖିବା ସମୟରେ ଏପରି ଘଟିଥିଲା। ତେବେ ହେଲିକପ୍ଟରଟି ସୁରକ୍ଷିତ ଏବଂ ପୃଥିବୀ ସହିତ ଏହା ଯୋଗାଯୋଗରେ ଥିବା ନାସା ପକ୍ଷରୁ କୁହାଯାଇଛି। ଫେବୃୟାରୀ ୧୮ରେ ମାର୍ସ ହେଲିକପ୍ଟର ପର୍ସିଭରେନ୍ସ ରୋଭର ସହ ମଙ୍ଗଳ ମାଟିରେ ପହଞ୍ଚିଥିଲା।

ସଂସ୍କୃତ ସହର ହେବ ବାରାଣସୀ

ପ୍ରଧାନମନ୍ତ୍ରୀ ନରେନ୍ଦ୍ର ମୋଦିଙ୍କ ଆସନ ବାରାଣସୀ 'ସଂସ୍କୃତ ସହର' ଭାବେ ପରିଚିତ ହେବ। ଏ ନେଇ ଉତ୍ତରପ୍ରଦେଶ ସରକାରଙ୍କ ପକ୍ଷରୁ ଘୋଷଣା କରାଯାଇଛି। ବାରାଣସୀରେ ୧୧୦ରୁ ଊର୍ଦ୍ଧ୍ୱ ସଂସ୍କୃତ ବିଦ୍ୟାଳୟ ଥିବାବେଳେ ସର୍ବାଧିକ ଛାତ୍ରୀଛାତ୍ର ସଂସ୍କୃତ ଅଧ୍ୟୟନ କରୁଛନ୍ତି। ଆଉ ୨ଟି ସଂସ୍କୃତ ବିଦ୍ୟାଳୟ ସ୍ଥାପନ ହେବାକୁ ଥିବାବେଳେ ଯୋଗୀ ସରକାର ରାଜ୍ୟରେ ୧୩ ନୂଆ ସ୍କୁଲ ନିର୍ମାଣ କରିବାକୁ ଯାଉଛନ୍ତି। ଏହାସହ ଖୁବ୍‌ଶୀଘ୍ର ଏକ ସଂସ୍କୃତ ନିର୍ଦ୍ଦେଶାଳୟ ଖୋଲାଯିବ। ଏତଦ୍‌ବ୍ୟତୀତ ମୁଖ୍ୟମନ୍ତ୍ରୀ ଯୋଗୀ

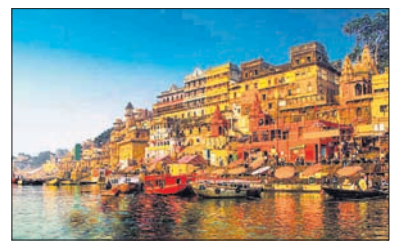

ଆଦିତ୍ୟନାଥ ପ୍ରଥମ ଥର ପାଇଁ ସରକାରୀ ବିଜ୍ଞପ୍ତିଗୁଡ଼ିକ ସଂସ୍କୃତରେ ଛାପିବା ଆରମ୍ଭ କରିଛନ୍ତି। ତାଙ୍କ କାର୍ଯ୍ୟାଳୟ ଟୁଇଟର ଆକାଉଣ୍ଟରୁ ସେ ସଂସ୍କୃତରେ ଟୁଇଟ୍ ମଧ୍ୟ କରିଛନ୍ତି।

୧.୫ ଲକ୍ଷ ଟପିଲା ଦୈନିକ ସଂକ୍ରମଣ

କରୋନା ସଂକ୍ରମଣ ବଢ଼ି ଚାଲିଥିବାବେଳେ ରବିବାର ଚେନ୍ନାଇସ୍ଥିତ ମାରିନା ବିଚ୍‌ର ଜନଶୂନ୍ୟ ଦୃଶ୍ୟ।

ଭୂତାଣୁ ମାଡ଼ୁଛି

ଟିକାକରଣ ସତ୍ତ୍ୱେ ମହାମାରୀ କରୋନାର ସଂକ୍ରମଣ ତୀବ୍ରତାକୁ ରୋକିପାରିନାହିଁ ବିଶ୍ୱ। ସାରା ପୃଥିବୀରେ ରବିବାର ରାତି ସୁଦ୍ଧା ଭୂତାଣୁ ୧୩୬,୨୯୧,୮୦୨ ଜଣଙ୍କୁ ସଂକ୍ରମିତ କରି ୨,୯୪୨,୪୬୮ ଜଣଙ୍କ ଜୀବନ ନେଇଛି। ଆମେରିକାରେ ମୋଟ ଆକ୍ରାନ୍ତଙ୍କ ସଂଖ୍ୟା ୩୧,୮୭୨,୯୩୪ ଥିବାବେଳେ ୫୭୫,୬୧୦ ଜଣଙ୍କ ମୃତ୍ୟୁ ଘଟିଲାଣି। ସେହିପରି ଭାରତରେ ସଂକ୍ରମିତଙ୍କ ସଂଖ୍ୟା ୧୩,୪୪୪,୮୪୪ ଛୁଇଁଥିବାବେଳେ ୧୬୯,୬୫୧ ଆକ୍ରାନ୍ତ ହୋଇ ପ୍ରାଣ ହରାଇଲେଣି। ବ୍ରାଜିଲରେ କରୋନା ୧୩,୪୪୫,୦୦୬ ଜଣଙ୍କୁ ସଂକ୍ରମିତ କରିବା ସହ ୩୫୧,୪୬୯ ଜଣଙ୍କ ଜୀବନ ନେଲାଣି। ତଥାପି ଜୈର ବଲସୋନାରୋ ସରକାର ଲକ୍‌ଡାଉନ୍ ଜାରି କରୁ ନ ଥିବାରୁ ରାସ୍ତାକୁ ଓହ୍ଲାଇ ବିକ୍ଷୋଭ ପ୍ରଦର୍ଶନ କରୁଛନ୍ତି ବ୍ରାଜିଲବାସୀ।

ନୂଆଦିଲ୍ଲୀ/ମୁମ୍ବାଇ, ୧୧।୪(ପି.ଟି.)

ଦେଶରେ କରୋନାର ଦ୍ୱିତୀୟ ଲହର ଭୟଙ୍କର ଭାବେ ମାଡ଼ିଚାଲିଛି। ଦିନକରେ ୧,୫୨,୮୭୯ ପଜିଟିଭ୍ ଚିହ୍ନଟ ହେବା ଫଳରେ ଆଉ ଏକ ରେକର୍ଡ ସୃଷ୍ଟି ହୋଇଛି। ଏହାକୁ ମିଶାଇ ମୋଟ ସଂକ୍ରମିତଙ୍କ ସଂଖ୍ୟା ୧,୩୩,୫୮,୮୦୫ରେ ପହଞ୍ଚିଛି। ମହାମାରୀ ଆରମ୍ଭଠାରୁ ପ୍ରଥମ ଥର ପାଇଁ ଦେଶରେ ସକ୍ରିୟ ମାମଲା ସଂଖ୍ୟା ୧୧ ଲକ୍ଷ ଅତିକ୍ରମ କରିଥିବା କେନ୍ଦ୍ର ସ୍ୱାସ୍ଥ୍ୟ ମନ୍ତ୍ରଣାଳୟ ତଥ୍ୟରୁ ଜଣାପଡ଼ିଛି।

ସେହିପରି ଦିନକରେ ୮୩୯ ଜଣଙ୍କ ମୃତ୍ୟୁ ସହ ମୋଟ କରୋନା ଜନିତ ମୃତ୍ୟୁସଂଖ୍ୟା ୧,୬୯,୧୭୫ ହୋଇଛି।

କ୍ରମାଗତ ୩୨ ଦିନ ଧରି ସଂକ୍ରମଣ ବଢ଼ିଚାଲିଥିବାବେଳେ ସକ୍ରିୟ ମାମଲା ସଂଖ୍ୟା ୧୧,୦୮,୦୮୭ରେ ପହଞ୍ଚିଛି। ଏହା ମୋଟ ସଂକ୍ରମଣର ୮.୨୯ ପ୍ରତିଶତ। ଆରୋଗ୍ୟ ହାର ୯୦.୪୪ ପ୍ରତିଶତକୁ ହ୍ରାସ ପାଇଛି। ମହାରାଷ୍ଟ୍ର, ଛତିଶଗଡ଼, କର୍ନାଟକ, ଉତ୍ତରପ୍ରଦେଶ ଓ କେରଳରେ ସକ୍ରିୟ ମାମଲା ମୋଟ ସଂଖ୍ୟାର ୭୦.୮୨ ପ୍ରତିଶତ। କେବଳ

- ସକ୍ରିୟ ମାମଲା ୧୧ ଲକ୍ଷରୁ ଅଧିକ
- ୫ ରାଜ୍ୟରେ ୭୦% ଆକ୍ଟିଭ୍ କେସ୍

ମହାରାଷ୍ଟ୍ରରେ ୪୮.୫୭% ସକ୍ରିୟ ମାମଲା ରହିଛି। ୧୦ଟି ରାଜ୍ୟରେ ସଂକ୍ରମଣ ଦ୍ରୁତ ବୃଦ୍ଧି ପାଉଛି। ସେହି ରାଜ୍ୟଗୁଡ଼ିକ ହେଲେ ମହାରାଷ୍ଟ୍ର, ଛତିଶଗଡ଼, ଉତ୍ତରପ୍ରଦେଶ, ଦିଲ୍ଲୀ, କର୍ନାଟକ, କେରଳ, ତାମିଲନାଡୁ, ଗୁଜରାଟ, ମଧ୍ୟପ୍ରଦେଶ ଓ ରାଜସ୍ଥାନ। ଦୈନିକ ସଂକ୍ରମଣର ୮୦.୯୨ ପ୍ରତିଶତ ଏହି ରାଜ୍ୟରୁ ଆସୁଥିବା ଜଣାପଡ଼ିଛି।

ମହାରାଷ୍ଟ୍ରରେ ଦିନକରେ ସର୍ବାଧିକ ସଂକ୍ରମଣ ୬୩ ହଜାର ଅତିକ୍ରମ କରିଛି। ଛତିଶଗଡ଼ରେ ୧୪,୦୯୮ ଏବଂ ଉତ୍ତରପ୍ରଦେଶରେ ୧୫,୩୫୩ ରହିଛି। ରବିବାର ଦିଲ୍ଲୀରେ ରେକର୍ଡ ୧୦,୭୭୪ ନୂଆ ମାମଲା ଚିହ୍ନଟ ହୋଇଛି। ଜାତୀୟ ରାଜଧାନୀରେ ଗୋଟିଏ ଦିନରେ ଏହା ସର୍ବାଧିକ ସଂକ୍ରମଣ। ଏଥିସହିତ ୨୪ ଘଣ୍ଟାରେ ଦିଲ୍ଲୀରେ ୪୮ ଜଣଙ୍କର କରୋନାରେ ମୃତ୍ୟୁ ହୋଇଥିବା ଜଣାପଡ଼ିଛି।

୧୪ ପରେ ଲକ୍‌ଡାଉନ ନିଷ୍ପତ୍ତି

ମହାରାଷ୍ଟ୍ରରେ ଜଟିଳ ସ୍ଥିତି ସୃଷ୍ଟି କରିଥିବା କରୋନା ଭାଇରସ୍ ସଂକ୍ରମଣକୁ ରୋକିବା ପାଇଁ ମହାବିକାଶ ଅଘାଡ଼ି ସରକାର ଆସନ୍ତା ୧୪ ତାରିଖ ପରେ ଲକ୍‌ଡାଉନ୍ ସମ୍ପର୍କିତ ନିଷ୍ପତ୍ତି ନେବେ। ମୁଖ୍ୟମନ୍ତ୍ରୀ ଉଦ୍ଧବ ଠାକ୍‌ରେ ଶାସକ ମେଣ୍ଟ ଓ ବିରୋଧୀ ଭାଜପା ନେତାମାନଙ୍କ ସହ ବୈଠକ କରିବା ପରେ ଏହି ନିଷ୍ପତ୍ତି ନେଇଥିବା ରବିବାର ସ୍ୱାସ୍ଥ୍ୟମନ୍ତ୍ରୀ ରାଜେଶ ଟୋପେ ସୂଚନା ଦେଇଛନ୍ତି। ମିଳିଥିବା ସୂଚନାନୁସାରେ ରାଜ୍ୟରେ ୧୫ ଦିନିଆ ଲକ୍‌ଡାଉନ୍ ଘୋଷଣା କରାଯିବ। ଏହାର ରୂପରେଖ ଓ କାର୍ଯ୍ୟ ଯୋଜନା ସୋମବାର ପ୍ରସ୍ତୁତ କରାଯିବ। ଉପମୁଖ୍ୟମନ୍ତ୍ରୀ ଅଜିତ୍ ପାୱାର ଟାସ୍କଫୋର୍ସ ଗଠନ ଏବଂ ଏସ୍‌ଓପି ପ୍ରସ୍ତୁତି ନେଇ ବୈଠକ କରିବେ।

ଓ୍ୱାଜେଙ୍କ ସହଯୋଗୀ ରିୟାଜ ଗିରଫ

ମୁମ୍ବାଇ, ୧୧।୪: ଶିଳ୍ପପତି ମୁକେଶ ଅମ୍ବାନୀଙ୍କ ବାସଭବନ ଆଣ୍ଟିଲିଆ ନିକଟରୁ ବିସ୍ଫୋରକ ଭର୍ତ୍ତି ସ୍କର୍ପିଓ ଜବତ ଘଟଣାରେ ଜାତୀୟ ତଦନ୍ତକାରୀ ସଂସ୍ଥା (ଏନ୍‌ଆଇଏ)ରବିବାର ନିଲମ୍ବିତ ପୋଲିସ ଅଧିକାରୀ ସଚିନ ଓ୍ୱାଜେଙ୍କ ସହଯୋଗୀ ରିୟାଜ କାଜିଙ୍କୁ ଗିରଫ କରିଛି। ଆସିଷ୍ଟାଣ୍ଟ ପୋଲିସ ଇନ୍ସପେକ୍ଟର କାଜିଙ୍କୁ ଏନ୍‌ଆଇଏ ରବିବାର ଜେରା ପାଇଁ ଡାକି ପରେ ଗିରଫ କରିଥିଲା।

ରେମଡେସିଭିର ରପ୍ତାନି ବନ୍ଦ

ନୂଆଦିଲ୍ଲୀ, ୧୧।୪

ଦେଶରେ କୋଭିଡ୍-୧୯ ସ୍ଥିତିରେ ଉନ୍ନତି ଆସିବା ପର୍ଯ୍ୟନ୍ତ ସରକାର ରେମଡେସିଭିର ଇଞ୍ଜେକଶନ ରପ୍ତାନି ଉପରେ ନିଷେଧାଦେଶ ଲଗାଇଛନ୍ତି। ଔଷଧର ଷ୍ଟକିଷ୍ଟ, ଡିଷ୍ଟ୍ରିବ୍ୟୁଟରମାନଙ୍କ ସବିଶେଷ ତଥ୍ୟ ରେମଡେସିଭିର ଉତ୍ପାଦନକାରୀ କମ୍ପାନୀଗୁଡ଼ିକ ସେମାନଙ୍କ ୱେବସାଇଟରେ ପ୍ରଦର୍ଶିତ କରିବାକୁ ପରାମର୍ଶ ଦିଆଯାଇଛି। ଡ୍ରଗ୍ସ ଇନ୍ସପେକ୍ଟର ଓ ଅନ୍ୟ ଅଧିକାରୀମାନଙ୍କୁ ଷ୍ଟକ୍ ଯାଞ୍ଚ କରିବା ସହ ମହଜୁଦ୍ ଓ କଳାବଜାର ରୋକିବା ଲାଗି କୁହାଯାଇଛି। ଏଥିସହିତ ରେମଡେସିଭିର ଉତ୍ପାଦନ ବଢ଼ାଇବା ଲାଗି ସରକାର କମ୍ପାନୀଗୁଡ଼ିକ ସହ ଆଲୋଚନା କରୁଛନ୍ତି। ଦେଶରେ ସକ୍ରିୟ ମାମଲା ସଂଖ୍ୟା ରବିବାର ୧୧.୦୮ ଲକ୍ଷରେ ପହଞ୍ଚିବା ସହ କ୍ରମାଗତ ଭାବେ ବଢ଼ିଚାଲିଥିବାରୁ

ରେମଡେସିଭିର ଇଞ୍ଜେକ୍‌ଶନ ଚାହିଦା ହଠାତ ବଢ଼ିଯାଇଛି। କରୋନା ଚିକିତ୍ସା ପାଇଁ ଉଦ୍ଦିଷ୍ଟ ଏହି ଇଞ୍ଜେକ୍‌ଶନ ୭ଟି ଭାରତୀୟ କମ୍ପାନୀ ଉତ୍ପାଦନ କରୁଛନ୍ତି।

ପୋଲିସ ପୁଅର ମୃତ୍ୟୁ ଖବର ପାଇ ମା'ଙ୍କ ଜୀବନ ଗଲା

ପାଟନା, ୧୧।୪: ଏକ ଚୋରି ମାମଲାର ତଦନ୍ତ ପାଇଁ ପଶ୍ଚିମବଙ୍ଗ ଯାଇଥିବା ବିହାର କିଶନଗଞ୍ଜ ପୋଲିସ ଏସ୍‌ଏଚ୍‌ଓ ଅଶ୍ୱିନୀ କୁମାରଙ୍କୁ ଶନିବାର ପିଟି ହତ୍ୟା କରାଯାଇଥିବା ଖବର ଶୁଣିବା ପରେ ତାଙ୍କ ମା'ଙ୍କ ମୃତ୍ୟୁ ଘଟିଛି। ଅଶ୍ୱିନୀଙ୍କ ମୃତ୍ୟୁ ଖବର ପାଇ ମା' ଉର୍ମିଳା ଦେବୀ(୭୦) ଚେତା ହରାଇଥିଲେ। ପରେ ତାଙ୍କର ମୃତ୍ୟୁ ଘଟିଥିଲା। ଅଶ୍ୱିନୀ ପଶ୍ଚିମବଙ୍ଗର ଉତ୍ତର ଦିନାଜପୁରରେ ଅଭିଯୁକ୍ତଙ୍କୁ ଧରିବା ପାଇଁ ପହଞ୍ଚିଥିବାବେଳେ ସେଠାରେ ଶତାଧିକ ଲୋକେ ତାଙ୍କୁ ଆକ୍ରମଣ କରିଥିଲେ। ଘଟଣାସ୍ଥଳରେ ହିଁ ଅଶ୍ୱିନୀଙ୍କ ମୃତ୍ୟୁ ହୋଇଥିଲା। ଚଢ଼ାଉବେଳେ ସ୍ଥାନୀୟ ପୋଲିସ ତାଙ୍କୁ ସହଯୋଗ କରି ନ ଥିବା ଏବଂ ଟିମ୍‌ରେ ଥିବା ଅନ୍ୟ ପୋଲିସ ଘଟଣାସ୍ଥଳରୁ ଦୌଡ଼ି ପଳାଇଯାଇଥିବା ଅଭିଯୋଗ ହୋଇଛି। କର୍ତ୍ତବ୍ୟରେ ଅବହେଳା ପାଇଁ ୭ ପୋଲିସ କର୍ମଚାରୀଙ୍କୁ ନିଲମ୍ବନ କରାଯାଇଥିବା କିଶନଗଞ୍ଜ ଏସ୍‌ପି କହିଛନ୍ତି।

'ସ୍ୱସ୍ତିକ'କୁ ଅବୈଧ କରିବା ଲାଗି ଆମେରିକାରେ ବିଲ୍

ୱାଶିଂଟନ, ୧୧।୪

ମାଙ୍ଗଳିକ ଓ ଆଧ୍ୟାତ୍ମିକତାର ପ୍ରତୀକ ସ୍ୱସ୍ତିକକୁ ବେଆଇନ କରିବା ଲାଗି ଆମେରିକାର ମେରିଲାଣ୍ଡ ପ୍ରତିନିଧି ସଭା ଏକ ବିଲ୍ ଗୃହୀତ କରିବାକୁ ଉଦ୍ୟମ ଚଳାଇଥିବାବେଳେ ଏହା ବିରୋଧରେ ସେଠାର ହିନ୍ଦୁ ସଂଗଠନ 'ହିନ୍ଦୁ ଆମେରିକାନ୍ ଫାଉଣ୍ଡେଶନ' (ଏଚ୍‌ଏଏଫ୍) ଅଣ୍ଟା ଭିଡ଼ିଛି। ସେମାନେ ଆମେରିକୀୟମାନଙ୍କୁ ସ୍ୱସ୍ତିକ ଚିହ୍ନର ମହତ୍ତ୍ୱ ସମ୍ପର୍କରେ ବୁଝାଇବା ପାଇଁ ଅଭିଯାନ ଆରମ୍ଭ କରିଛନ୍ତି। ଠିକ୍ ଭାବେ ଲେଖାଯାଇ ନ ଥିବା

ହିନ୍ଦୁ ସଂଗଠନର ପ୍ରତିବାଦ

ଉକ୍ତ ବିଲ୍ ହିନ୍ଦୁମାନଙ୍କ ଉପରେ ପ୍ରତିକୂଳ ପ୍ରଭାବ ପକାଇବ ବୋଲି ଉକ୍ତ ସଂଗଠନ ଯୁକ୍ତି ବାଢ଼ିଛି। ଏହା ଦ୍ୱାରା ହିନ୍ଦୁ ପରିବାର ଓ ଧର୍ମସ୍ଥାନଗୁଡ଼ିକ ଟାର୍ଗେଟର ସମ୍ମୁଖୀନ ହୋଇପାରେ ବୋଲି ଏଚ୍‌ଏଏଫ୍ କହିଛି। ସ୍ୱସ୍ତିକ ଘୃଣାର ପ୍ରତୀକ ବୋଲି ଉକ୍ତ ବିଲ୍‌ରେ ଭୁଲ୍ ସଂଜ୍ଞା ଦିଆଯାଇ ସ୍କୁଲ୍, ପୋଷାକ, ବହି, ବ୍ୟାଗ୍ ଇତ୍ୟାଦିରେ ଏହାର ପ୍ରଦର୍ଶନ ନିଷେଧ କରିବାକୁ କୁହାଯାଇଛି।

ପୂର୍ବରୁ ନ୍ୟୁୟର୍କ ଅନୁରୂପ ବିଲ୍ ଆଣିଥିଲା। ଏହାକୁ ରୋକିବାରେ ଏଚ୍‌ଏଏଫ୍ ସଫଳ ହୋଇଥିଲା। ସ୍ୱସ୍ତିକ ହିନ୍ଦୁ, ଶିଖ୍, ଜୈନ ଓ ବୌଦ୍ଧ ଧର୍ମର ପ୍ରତୀକ ଭାବେ ବ୍ୟବହୃତ ହୋଇଥାଏ ବୋଲି ଏଚ୍‌ଏଏଫ୍ ଆଇନ ପ୍ରଣେତାମାନଙ୍କୁ ବୁଝାଇ ଦେଇଥିଲା। ଏବେ ଅନ୍ୟ ରାଜ୍ୟରେ ସ୍ୱସ୍ତିକକୁ ନିଷେଧ କରିବା ଲାଗି ବିଲ୍ ଆସୁଛି, ଯେଉଁଥିରେ ଉକ୍ତ ଚିହ୍ନକୁ ଘୃଣା ଓ ଅପରାଧର ପ୍ରତୀକ ଭାବେ ଦର୍ଶାଯାଉଥିବା ହିନ୍ଦୁ ସଂଗଠନ କହିଛି।

ନୂଆଦିଲ୍ଲୀ: ଯମୁନା ନଦୀରେ ବିଷାକ୍ତ ଫେଣ ଭାସୁଥିବାବେଳେ ମୁହାଣରେ ବସିଛନ୍ତି ଜଣେ ଛୋଟ ପିଲା।

ୟୁଏଇ ହେଲିକପ୍ଟରର ଜରୁରୀ ଅବତରଣ

କୋଚି, ୧୧।୪

ୟୁଏଇର ଲୁଲୁ ଗ୍ରୁପ୍ ଅଧ୍ୟକ୍ଷ ଶିଳ୍ପପତି ଏମ୍.ଏ. ୟୁସୁଫ୍ ଅଲି, ତାଙ୍କ ସ୍ତ୍ରୀ ଓ ଅନ୍ୟ ୫ ଜଣଙ୍କୁ ଆଣି ଆସିଥିବା ଏକ ହେଲିକପ୍

କରୋନା ସଂକ୍ରମଣ ସ୍ଥିତି

	ଆକ୍ରାନ୍ତ	ମୃତ୍ୟୁ	ଆରୋଗ୍ୟ
ବିଶ୍ୱ	୧୩,୬୩,୬୫,୩୧୧	୨୯,୪୨,୯୬୩	୧୦,୯୬,୪୯,୧୮୨
ଭାରତ	୧,୩୫,୧୧,୨୫୮	୧,୭୦,୦୫୯	୧,୨୧,୪୬,୬୨୫
ଓଡ଼ିଶା	୩,୪୯,୫୬୧	୧୯୨୬(+୫୩)	୩,୪୦,୦୬୨

ରବିବାର ରାତି ୧୦ଟା ସୁଦ୍ଧା
(+ ଅନ୍ୟ ରୋଗରେ କରୋନା ଆକ୍ରାନ୍ତଙ୍କ ମୃତ୍ୟୁ)
ତଥ୍ୟ: https://www.worldometers.info/coronavirus/ଏବଂ ଓଡ଼ିଶା ସରକାର

ତଳମୁହାଁ ଅର୍ଥନୀତି, ଘରମୁହାଁ ପ୍ରବାସୀ

ନୂଆଦିଲ୍ଲୀ/ମୁମ୍ବାଇ,୧୧।୪

କରୋନା ଭୂତାଣୁର ଦ୍ୱିତୀୟ ଲହର ପ୍ରଥମଠାରୁ ଆହୁରି ଘାତକ ହେବ ବୋଲି ଆଶଙ୍କା କରାଯାଉଥିବାବେଳେ ଭାରତର ଟିକାକରଣ ହାର ଅନ୍ତର୍ଜାତୀୟ ସ୍ତରରେ ପଛରେ ପଡ଼ିଯାଇଛି। ଟିକା ଯୋଗାଣ ଅଭାବରୁ ବଣ୍ଟନରେ ଅସୁବିଧା ଏବଂ ଏହାକୁ ନେଇ ଚାଲିଥିବା ରାଜନୀତି ମହାମାରୀଜନିତ ବୋଝକୁ ବଢ଼ାଇଦେଇଛି। ଅଣଭାଜପା ଶାସିତ ରାଜ୍ୟଗୁଡ଼ିକ କେନ୍ଦ୍ରକୁ କୋଭିଡ୍-୧୯ ଭାକ୍ସିନ ମାଗୁଥିବାବେଳେ ପ୍ରଧାନମନ୍ତ୍ରୀ ନରେନ୍ଦ୍ର ମୋଦି ଏପ୍ରିଲ ୧୧ରୁ ୧୪ ତାରିଖ ପର୍ଯ୍ୟନ୍ତ ଦେଶବ୍ୟାପୀ ଟିକା ଉତ୍ସବ ପାଳନ କରିବାକୁ ମୁଖ୍ୟମନ୍ତ୍ରୀମାନଙ୍କୁ ଆହ୍ୱାନ ଦେଇଛନ୍ତି। ଏଠାରେ ପ୍ରଶ୍ନ ଉଠେ, ଯେଉଁ ରାଜ୍ୟ ପାଖରେ ଭାକ୍ସିନ ନିଅଣ୍ଟ ହେବାରୁ ଟିକାଦାନ କେନ୍ଦ୍ରଗୁଡ଼ିକୁ ବନ୍ଦ କରିବାକୁ ପଡୁଛି, ସେହି ରାଜ୍ୟ କିପରି ପାଳିବ ଟିକା ଉତ୍ସବ ? ଅନେକ ବିତରଣ କେନ୍ଦ୍ରରେ ଟିକା ନ ଥିବାରୁ ଲୋକେ ନିରାଶ ହୋଇ ଫେରୁଛନ୍ତି। ଏହାସତ୍ତ୍ୱେ ଭାରତ ଟିକା ରପ୍ତାନି ବନ୍ଦ କରିନାହିଁ ବୋଲି କେନ୍ଦ୍ର ସରକାର ବାରମ୍ବାର ସଫେଇ ଦେଉଛନ୍ତି। ସ୍ୱାସ୍ଥ୍ୟ ମନ୍ତ୍ରଣାଳୟ ପକ୍ଷରୁ ଉପଲବ୍ଧ ତଥ୍ୟାନୁସାରେ ଭାରତରେ ଅଦ୍ୟାବଧି ୧୦ କୋଟିରୁ ଊର୍ଦ୍ଧ୍ୱ ହିତାଧିକାରୀ ଟିକା ନେଇସାରିଛନ୍ତି। ସେହିପରି ଅନ୍ୟ ୮୫ ଦେଶକୁ ପ୍ରାୟ ୭ କୋଟି ଡୋଜ୍ ଟିକା ପଠାଇସାରିଲାଣି। ଏମିତିରେ କଂଗ୍ରେସ, ଆମ୍ ଅଦ୍‌ମୀ ପାର୍ଟି (ଏଏପି), ଶିବସେନା ସମେତ ଅନ୍ୟ ବିରୋଧୀ ଦଳଗୁଡ଼ିକ ପରାମର୍ଶ ଦେଉଛନ୍ତି, ଦେଶରେ ସମସ୍ତ ଲୋକଙ୍କୁ ମାଗଣାରେ ଟିକା ବଣ୍ଟନ କରାଯାଉ। ଟିକା ଗ୍ରହଣ ପାଇଁ କୌଣସି ବୟସ ସୀମା ନ ରହୁ। କେନ୍ଦ୍ର ସରକାର ତୁରନ୍ତ ଦେଶ ବାହାରକୁ ଟିକା ରପ୍ତାନି ବନ୍ଦ କରନ୍ତୁ। କାରଣ ଯେଉଁ ଭାକ୍ସିନକୁ ୧୩୦ କୋଟି ଭାରତୀୟ ବିଶଲ୍ୟକରଣୀ ମନେକରି ଅନେଇ ବସିଥିଲେ ; ରାଜନୈତିକ ସ୍ୱାର୍ଥ, ଲାଭଖୋର ମନୋବୃତ୍ତି ଓ ବିତରଣଜନିତ ତ୍ରୁଟି ସେମାନଙ୍କ ଆଶାରେ ପାଣି ପକାଇଦେଇଛି। ଧୂଳିସାତ ହୋଇଯାଇଛି ଲୋକଙ୍କ ସୁଦିନ ଫେରିବାର ସ୍ୱପ୍ନ।

କ୍ରେଡିଟ୍ ରେଟିଂ ଏଜେନ୍ସି କେୟାର ରେଟିଙ୍ଗସ ଭାରତର ମୋଟ ଘରୋଇ ଉତ୍ପାଦ (ଜିଡିପି) ବିକାଶ ହାର ୨୦୨୧-୨୨ ଆର୍ଥିକ ବର୍ଷରେ ୧୧-୧୧.୨% ରହିବ ବୋଲି ପୂର୍ବରୁ ଆକଳନ କରିଥିଲା। ଉକ୍ତ ସଂସ୍ଥା ଶୁକ୍ରବାର ସଂଶୋଧିତ ଆକଳନ ପ୍ରକାଶ କରି କହିଛି ଯେ ଏହା ୧୦.୭%ରୁ ୧୦.୯% ମଧ୍ୟରେ ସୀମିତ ରହିବ। ଏହି ଦୃଷ୍ଟିରୁ ବିଚାର କଲେ କରୋନାର ଦ୍ୱିତୀୟ ଲହର ଆର୍ଥିକ କ୍ଷତି ପାଇଁ ମଧ୍ୟ ଦ୍ୱିତୀୟ ପ୍ରବାହ ନେଇ ଆସିଛି। ଭାରତର ଜିଡିପି ପ୍ରତି ୧୫% ଅବଦାନ ଥିବା ସବୁଠୁ ଧନୀ ରାଜ୍ୟ ମହାରାଷ୍ଟ୍ରରେ କୋଭିଡ୍-୧୯ ନୂଆ ନିୟମ ଲାଗୁ କରାଯାଇଛି। ଉଦ୍ଧବ ଠାକ୍‌ରେ ସରକାର ଏପ୍ରିଲ ୩୦ ପର୍ଯ୍ୟନ୍ତ ମଲ୍, ସିନେମା ହଲ୍ ଓ ସେଲୁନଗୁଡ଼ିକୁ ବନ୍ଦ କରିଦେଇଛନ୍ତି। ନାଇଟ୍ କର୍ଫ୍ୟୁ ସହ ସପ୍ତାହାନ୍ତ ଲକ୍‌ଡାଉନ୍ ଜାରି କରାଯାଇଛି। ସଂକ୍ରମଣ ଯେଉଁ ବେଗରେ ବଢ଼ିଚାଲିଛି, ତା'ର ମୁକାବିଲା ପାଇଁ ଖୁବ୍‌ଶୀଘ୍ର ୨୪ ଘଣ୍ଟିଆ ଲକ୍‌ଡାଉନ୍ ମଧ୍ୟ ଜାରି ହୋଇପାରେ। ତେବେ ଏପ୍ରିଲ ୫ରୁ ମହାରାଷ୍ଟ୍ରରେ ଲାଗୁ ହୋଇଥିବା କୋଭିଡ୍ କଟକଣା ଚଳିତ ଆର୍ଥିକବର୍ଷ ଶେଷ (୨୦୨୨ ମାର୍ଚ୍ଚ) ସୁଦ୍ଧା ଭାରତୀୟ ଅର୍ଥନୀତିକୁ ୪୦,୦୦୦ କୋଟି ଟଙ୍କାରୁ ଅଧିକ କ୍ଷତି ପହଞ୍ଚାଇପାରେ ବୋଲି ଅନୁମାନ କରାଯାଉଛି। କେବଳ ମହାରାଷ୍ଟ୍ର ନୁହେଁ, ଦିଲ୍ଲୀ, ପଞ୍ଜାବ, ଉତ୍ତର ପ୍ରଦେଶ, କର୍ନାଟକ ଓ କେରଳ ଓ ଛତିଶଗଡ଼ ଭଳି କେତେକ ରାଜ୍ୟର ସରକାର ବିଭିନ୍ନ ସହରରେ ଆଂଶିକ ଲକ୍‌ଡାଉନ୍ ବା ଅନ୍ୟ କଟକଣା ଜାରି କଲେଣି। ସାମଗ୍ରିକ ଭାବେ ଦେଖିଲେ ଏସବୁ କରୋନା କଟକଣା ଭାରତୀୟ ଅର୍ଥନୀତି ପାଇଁ ଖରାପ ଖବର ଆଣିବାକୁ ଯାଉଛି। ଗତବର୍ଷ ସଂକ୍ରମଣ ଆରମ୍ଭ ହେବା ପରେ ଲକ୍‌ଡାଉନ୍, ଶଟ୍‌ଡାଉନ୍ ଆଦି ପଦକ୍ଷେପ ନିଆଯାଇଥିଲା। କଳ କାରଖାନା ବନ୍ଦ ହୋଇଯିବାରୁ ଆର୍ଥିକ ଗତିବିଧି ମଧ୍ୟ ଏକପ୍ରକାର ଠପ୍ ହୋଇଯାଇଥିଲା। ତାଲାବନ୍ଦ ପ୍ରଭାବରେ ଲକ୍ଷ ଲକ୍ଷ ପ୍ରବାସୀ ଶ୍ରମିକ କାମଧନ୍ଦା ହରାଇ ନିଜ ନିଜ ଗାଁକୁ ବାହୁଡ଼ିଥିଲେ। ଗାଁରେ କରୋନା ଭାଇରସ୍ ସଂକ୍ରମଣ ବୃଦ୍ଧି ପାଇଁ ସେତେବେଳେ ସେହି ଦାଦନ ଶ୍ରମିକମାନଙ୍କୁ ଦାୟୀ କରାଯାଇଥିଲା। ପାଦରେ ଚାଲି ଓ ସାଇକେଲରେ ଶହ ଶହ କିଲୋମିଟର ଯାତ୍ରା କରି ଗାଁକୁ ଫେରିଥିବା ପ୍ରବାସୀ ଶ୍ରମିକ ଓ ସେମାନଙ୍କ ମଧ୍ୟରୁ ମୃତାହତଙ୍କ ସଂଖ୍ୟା କେତେ ଥିଲା ସେ ସମ୍ପର୍କିତ ତଥ୍ୟ ସରକାରଙ୍କ ପାଖରେ ଏବେ ମଧ୍ୟ ନାହିଁ। ଗୋଟିଏ ପଟେ ଉତ୍ପାଦନ, ପରିବହନ ଓ ଯୋଗାଣ ବାଧାପ୍ରାପ୍ତ ହୋଇଥିଲା, ଅନ୍ୟପଟେ ଲୋକଙ୍କ ପକେଟ ଖାଲି ହୋଇଯିବାରୁ ବ୍ୟୟ ସାମର୍ଥ୍ୟ ମଧ୍ୟ ବହୁ ପରିମାଣରେ ହ୍ରାସ ପାଇଥିଲା। କାରବାରରେ ତାଲା ପଡ଼ିବାରୁ ଦେଶର ଦୁର୍ବଳ ଅର୍ଥନୀତି ଗତ ଆର୍ଥିକ ବର୍ଷରେ ୭.୫% ସଙ୍କୁଚିତ ହୋଇଯାଇଥିଲା। ବିଗତ ୪ ଦଶନ୍ଧି ମଧ୍ୟରେ ଏହା ଥିଲା ଭାରତୀୟ ଅର୍ଥନୀତିର ସବୁଠୁ ଖରାପ ପ୍ରଦର୍ଶନ।

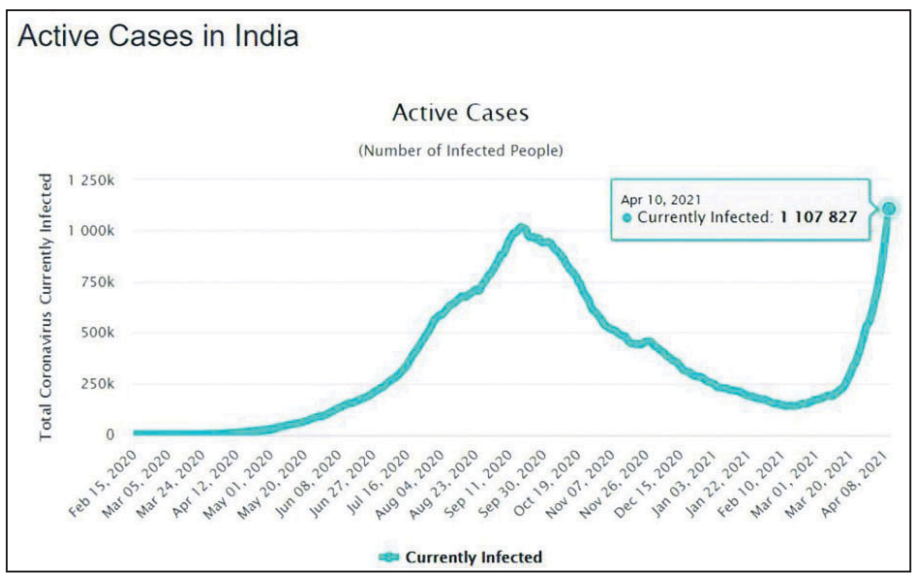

କ'ଣ କହୁଛନ୍ତି ବିଶେଷଜ୍ଞ

ଏପ୍ରିଲ ପହିଲାରେ ନୂଆ ଆର୍ଥିକ ବର୍ଷ ଆରମ୍ଭ ହେବା ମାତ୍ରେ ମହାମାରୀର ପ୍ରାଦୁର୍ଭାବ ଆର୍ଥିକ ଗତିବିଧି ଉପରେ ବ୍ରେକ୍ ଲଗାଇବା ଆରମ୍ଭ କରିଛି। ପ୍ରତିଦିନ ସଂକ୍ରମିତ ଓ ମୃତକଙ୍କ ନୂଆ ସଂଖ୍ୟା ଓ ନୂତନ ରେକର୍ଡ କେବଳ ସ୍ୱାସ୍ଥ୍ୟ ପାଇଁ ନୁହେଁ, ବରଂ ସମଗ୍ର ଦେଶର ଅର୍ଥ ବ୍ୟବସ୍ଥା ଆଗରେ ଚ୍ୟାଲେଞ୍ଜ ରୂପେ ଛିଡ଼ାହୋଇଛି। ମୁକାବିଲା ଲାଗି ସମ୍ପୂର୍ଣ୍ଣ ଲକ୍‌ଡାଉନ୍ ଜାରି କରିବାକୁ ବିରୋଧ କରିଛନ୍ତି ବିଶ୍ୱ ସ୍ୱାସ୍ଥ୍ୟ ସଙ୍ଗଠନର ମୁଖ୍ୟ ବୈଜ୍ଞାନିକ ଡକ୍ଟର ସୌମ୍ୟା ସ୍ୱାମୀନାଥନ୍। ଏହାର ପରିଣାମ ଭୟଙ୍କର ହେବ ବୋଲି ସେ ସତର୍କ କରାଇଛନ୍ତି। ଅକ୍ସଫୋର୍ଡ ୟୁନିଭର୍ସିଟିର ଅର୍ଥନୀତିଜ୍ଞମାନେ କୋଭିଡ୍‌ର ଲେଉଟାଣି ଭାରତୀୟ ଅର୍ଥନୀତିକୁ ଟ୍ରାକ୍‌ରୁ ଆହୁରି ତଳକୁ ଖସାଇଦେବ ବୋଲି ଆଶଙ୍କା ବ୍ୟକ୍ତ କରିଛନ୍ତି। ଗ୍ଲୋବାଲ ଫୋରକାଷ୍ଟିଂ ଫାର୍ମ ଅକ୍ସଫୋର୍ଡ ଇକୋନୋମିକ୍ସ ପକ୍ଷରୁ କୁହାଯାଇଛି ଯେ, କୋଭିଡ୍-୧୯ ଭୂତାଣୁ ଲେଉଟିଥିବାରୁ ଭାରତ ପାଇଁ ଆଗାମୀ କିଛି ମାସ ଅତି ଗୁରୁତ୍ୱପୂର୍ଣ୍ଣ। ଫିଚ୍ ରେଟିଙ୍ଗସ ମଧ୍ୟ ଦ୍ୱିତୀୟ ଲହରକୁ ଭାରତର ଭଙ୍ଗୁର ଆର୍ଥିକ ଚିକଭରି ଓ ବ୍ୟାଙ୍କଗୁଡ଼ିକ ପାଇଁ ବିପଦ ବୋଲି ଦର୍ଶାଇଛି। ଏହି ରେଟିଂ ସଂସ୍ଥା ୨୦୨୧-୨୨ ଆର୍ଥିକ ବର୍ଷରେ ଦେଶର ଜିଡିପି ଅଭିବୃଦ୍ଧି ହାର ୧୨.୮% ରହିବ ବୋଲି ଆକଳନ କରିଛି। କିନ୍ତୁ ଭାଇରସ୍ ସଂକ୍ରମଣର ବର୍ଦ୍ଧିତ ଗତି ଫିଚ୍‌ର ଭବିଷ୍ୟବାଣୀକୁ ଦୁର୍ବଳ କରିଦେଇଛି। ଏହି ହାର ୭.୫%ରୁ ୧୨.୫% ମଧ୍ୟରେ ରହିବ ବୋଲି ଗତ ମାର୍ଚ୍ଚ ୩୧ରେ ବିଶ୍ୱବ୍ୟାଙ୍କ ପୂର୍ବାନୁମାନ କରିଥିଲା। ଅନ୍ୟପକ୍ଷେ ଟିକାକରଣ ଓ ପୂର୍ବ ଅନୁଭୂତିକୁ ନେଇ ଅର୍ଥନୀତି ଏହି ସଙ୍କଟ ଏଡ଼ାଇବା ପାଇଁ ସମ୍ପୂର୍ଣ୍ଣ ପ୍ରସ୍ତୁତ ବୋଲି ଅର୍ଥମନ୍ତ୍ରୀ ନିର୍ମଳା ସୀତାରାମନ ଦୃଢ଼ୋକ୍ତି ବାଢ଼ିଛନ୍ତି।

ଟିକା: ଉତ୍ସବ ବନାମ ସଙ୍କଟ

ଭୂତାଣୁର ନୂଆ ରୂପ ଆତଙ୍କ ସୃଷ୍ଟି କରିଛି ଦେଶ ଓ ବିଶ୍ୱରେ। ସଂକ୍ରମଣର ବର୍ଷକ ପରେ ମହାମାରୀ ମୁକାବିଲା ପାଇଁ ହାତରେ ଭାକ୍ସିନ ଅଛି ବୋଲି କେତେକାଂଶରେ ଆଶ୍ୱସ୍ତି ମିଳୁଥିଲା। ହେଲେ ଭାଇରସ୍‌ର ଦ୍ରୁତଗତିକୁ ରୋକି ନ ପାରିବା ଭାରତର ନେତୃବୃନ୍ଦଙ୍କ ଦୁର୍ବଳ ରାଜନୈତିକ ଇଚ୍ଛାଶକ୍ତି ଓ ବିଫଳତାକୁ ହିଁ ସୂଚାଉଛି। ଓଡ଼ିଶା, ମହାରାଷ୍ଟ୍ର, ରାଜସ୍ଥାନ ସମେତ ଅନେକ ରାଜ୍ୟ କେନ୍ଦ୍ର ସରକାରଙ୍କୁ ଟିକା ମାଗୁଛନ୍ତି। କେନ୍ଦ୍ର କହୁଛି ଭାକ୍ସିନ ଅଛି, ଦିଆଯାଉଛି ଆହୁରି ଦିଆଯିବ। କିନ୍ତୁ ପରିସଂଖ୍ୟାନ ଓଲଟା କଥା ଦର୍ଶାଉଛି। ଯାହା ବି ମିଳୁଛି ତାହା ସମୁଦ୍ରକୁ ଶଙ୍ଖେ। ୨୫ ଲକ୍ଷ ଡୋଜ୍ ଟିକା ମାଗିଲେ କେନ୍ଦ୍ର ୨.୫ ଲକ୍ଷ ଦେଉଛି। ମହାରାଷ୍ଟ୍ର, ଓଡ଼ିଶା ଓ ରାଜସ୍ଥାନରେ ଥିବା ଟିକା ଆଉ ଦୁଇଦିନ ଯିବ। ସେହିପରି ପଞ୍ଜାବ ପାଖରେ ଥିବା ଭାକ୍ସିନ ୫ ଦିନ ଏବଂ ଦିଲ୍ଲୀର ଟିକା ସପ୍ତାହେ ମଧ୍ୟରେ ଶେଷ ହୋଇଯିବ। ଏହା ହେଉଛି 'ଟିକା ଉତ୍ସବ'ର ଅସଲ ଚିତ୍ର।

ସେପଟେ ଡବଲ ଡୋଜ୍ ପରେ ବି ଅନେକଙ୍କୁ କରୋନା ମାଡ଼ିବସୁଛି। ନିର୍ବାଚନୀ ସଭା, ଧର୍ମପୀଠ, ରେଳ ଷ୍ଟେଶନ, କୁମ୍ଭମେଳା, ହୋଲି ଆଦିକୁ ଦେଶରେ ସଂକ୍ରମଣ ବୃଦ୍ଧି ପାଇଁ ଦାୟୀ କରାଯାଉଛି। ସରକାର ଏସବୁରେ ଆଦୌ ଅଙ୍କୁଶ ଲଗାଇପାରି ନାହାନ୍ତି ବୋଲି ଅଧିକାଂଶ ଲୋକ କହୁଛନ୍ତି। ଓଡ଼ିଶା ପାଇଁ ପଡ଼ୋଶୀ ଛତିଶଗଡ଼ ଓ ଆନ୍ଧ୍ର ପ୍ରଦେଶ ବିପଦ ସାଜିଥିବାବେଳେ ଦେଶର ଆର୍ଥିକ ରାଜଧାନୀ ମୁମ୍ବାଇ ଭାଇରସ୍ ବିସ୍ତାରର ହଟ୍‌ସ୍ପଟ ପାଲଟିଛି। ସରକାର ମାନନ୍ତୁ କି ନ ମାନନ୍ତୁ ରେଲୱେ ସ୍ୱୀକାର କରୁ କି ନ କରୁ; ମୁମ୍ବାଇ ସମେତ ଦିଲ୍ଲୀ, ଚେନ୍ନାଇ ଓ ଅନ୍ୟ ବଡ଼ ସହରଗୁଡ଼ିକରୁ ଗାଁ ମୁହାଁ ହେବାରେ ଲାଗିଛନ୍ତି ପ୍ରବାସୀ। ହଜାର ହଜାର ଶ୍ରମିକ ଘରକୁ ଫେରୁଛନ୍ତି, ଯାହାଙ୍କ ବିକଳ ଚିତ୍ର ଗଣମାଧ୍ୟମରେ ପ୍ରକାଶ ପାଉଛି। ଠିକ୍ ଏଭଳି ଦୃଶ୍ୟ ଦେଖିବାକୁ ମିଳିଥିଲା ବର୍ଷକ ତଳେ। ସେଇଠୁ ଆରମ୍ଭ ହୋଇଥିଲା ନଇଁପଡ଼ିଥିବା ଭାରତୀୟ ଅର୍ଥନୀତିର ସବୁଠୁ ଖରାପ ସମୟ। ଏବେ ପୁଣିଥରେ ସମାନ ଦୃଶ୍ୟ ବିଚଳିତ କରିଦେଉଛି ଦେଶବାସୀଙ୍କୁ। ହାତରେ ଦୁଇ ଦୁଇଟି ଟିକା ଥାଇ ମଧ୍ୟ ଭାରତର ଅର୍ଥନୀତି ଅଣ୍ଟା ସଳଖି ଛିଡ଼ାହେବାକୁ ଅକ୍ଷମ। ପୂର୍ବ ଆର୍ଥିକ କ୍ଷତ ନ ଶୁଖୁଣୁ ପୁଣି ଦୁର୍ଗତିର ଆତଙ୍କ। କେଉଁଠି ଚାକିରି ଚାଲିଯିବାର ଭୟ ତ ପୁଣି କେଉଁଠାରେ ଦେଖାଦେଲାଣି ଶ୍ରମଶକ୍ତିର ଘୋର ଅଭାବ। ଏସବୁ ଭିତରେ ଅର୍ଥନୀତିଜ୍ଞ ସତର୍କ କରାଉଛନ୍ତି 'ଆଗକୁ ଆହୁରି ସଙ୍କଟ'।

ଦୁଇମୁଣ୍ଡିଆ ଶିଶୁକନ୍ୟା ଜନ୍ମ

କେନ୍ଦ୍ରାପଡ଼ା ଅଫିସ/କଟକ ଅଫିସ, ୧୧।୪

କେନ୍ଦ୍ରାପଡ଼ା ସହରର ଏକ ଘରୋଇ ନର୍ସିଂହୋମ୍‌ରେ ରବିବାର ଅସ୍ୱାଭାବିକ ଶିଶୁକନ୍ୟା ଜନ୍ମ ହୋଇଛି। ଉକ୍ତ ଶିଶୁକନ୍ୟାର ୨ ମୁଣ୍ଡ, ୩ ହାତ, ୪ ଆଖି ଏବଂ ୨ ଗୋଡ଼ ରହିଛି। ରାଜନଗର ବ୍ଲକ କଣି ଗ୍ରାମର ଉମାକାନ୍ତ ପରିଡ଼ାଙ୍କ ସ୍ତ୍ରୀ ଅମ୍ବିକା ପୂର୍ବାହ୍ନ ୧୧ଟାରେ ଏହି ଶିଶୁକନ୍ୟାକୁ ଜନ୍ମ ଦେଇଥିଲେ। ଶିଶୁକୁ ତୁରନ୍ତ ନିକଟସ୍ଥ ଜିଲା ମୁଖ୍ୟ ଚିକିତ୍ସାଳୟ ଏସ୍‌ଏନ୍‌ସିୟୁ ଏବଂ ପରେ କଟକ ଶିଶୁଭବନକୁ ସ୍ଥାନାନ୍ତର କରାଯାଇଛି। ଶିଶୁଭବନର ପେଡିଆଟିକ୍ ନ୍ୟୁବର୍ନ ୱାର୍ଡ ଆଇସିୟୁ କ୍ୟାବିନ୍‌ରେ ଶିଶୁକୁ ରଖାଯାଇଛି। ରିପୋର୍ଟ ଲେଖା ହେବା ପର୍ଯ୍ୟନ୍ତ ଶିଶୁ ସୁସ୍ଥ ଥିବା ଜଣାପଡ଼ିଛି। ସୋମବାର ଏକ ସ୍ୱତନ୍ତ୍ର ଟିମ୍ ଶିଶୁର ଅବସ୍ଥା ଅନୁଧ୍ୟାନ କରିବ ବୋଲି ସୁପରିଣ୍ଟେଣ୍ଡେଣ୍ଟ ଜ୍ଞାନେନ୍ଦ୍ର ବେହେରା କହିଛନ୍ତି। ଅନ୍ୟପକ୍ଷରେ ଶିଶୁଙ୍କ ମା' ଅମ୍ବିକାଙ୍କ ସ୍ୱାସ୍ଥ୍ୟ ମଧ୍ୟ ଭଲ ଥିବା ଜଣାପଡ଼ିଛି। କେନ୍ଦ୍ରାପଡ଼ା ଜିଲା ମୁଖ୍ୟ ଚିକିତ୍ସାଳୟର ଶିଶୁ ବିଶେଷଜ୍ଞ ଡ. ଦେବାଶିଷ ସାହୁ କହଛନ୍ତି ଯେ, ଏହା ହେଉଛି ଯୋଡ଼ି ହୋଇରହିଥିବା ଯାଆଁଳା ଶିଶୁ, ଯାହାକି ଏକ ବିରଳ ଜନ୍ମଗତ ବିଶୃଙ୍ଖଳା। ପେଟ ଓ ବକ୍ଷଦେଶ ଯୋଡ଼ି ହୋଇରହିଛି। ଛାତି, ପେଟ ଏବଂ ମେରୁଦଣ୍ଡର ଅଲଟ୍ରାସାଉଣ୍ଡ ପରେ ଶିଶୁର ପ୍ରକୃତ ଅବସ୍ଥା ଜାଣିହେବ ବୋଲି ଡ. ସାହୁ କହିଛନ୍ତି। ଅନ୍ୟପକ୍ଷରେ ଯୋଡ଼ା ଶିଶୁକନ୍ୟାର ବାପା ଉମାକାନ୍ତ କହିଛନ୍ତି ଯେ, ତାଙ୍କର ଆର୍ଥିକ ଅବସ୍ଥା ଅତି ଶୋଚନୀୟ। ସେ ମୂଲ ଲାଗିବା ସହ ପରିବା ବିକ୍ରି କରି ପରିବାର ଚଳାଉଛନ୍ତି। ଏପରି ସ୍ଥଳେ ପିଲାଟିର ଚିକିତ୍ସା ତାଙ୍କ ଦ୍ୱାରା ସମ୍ଭବ ନୁହେଁ। ସରକାର କିମ୍ବା କୌଣସି ବ୍ୟକ୍ତିବିଶେଷଙ୍କ ସହଯୋଗ ମିଳିଲେ ଶିଶୁର ଜୀବନ ବଞ୍ଚିବ ବୋଲି ସେ କହିଛନ୍ତି। ସୂଚନାଥାଉ କି, ରାଜ୍ୟ ସରକାରଙ୍କ ଆର୍ଥିକ ସହାୟତାରେ କନ୍ଧମାଳର ଯୋଡ଼ାମୁଣ୍ଡ ଯାଆଁଳା ଶିଶୁ ଜଗା-କାଳିଆଙ୍କୁ ଅସ୍ତ୍ରୋପଚାର ମାଧ୍ୟମରେ ଅଲଗା କରିବାରେ ଦିଲ୍ଲୀ ଏମ୍‌ସର ଡାକ୍ତରମାନେ ସଫଳ ହୋଇଥିଲେ। ଦୀର୍ଘଦିନ ଧରି ଚିକିତ୍ସାଧୀନ ରହିବା ପରେ କାଳିଆର ନିକଟରେ ମୃତ୍ୟୁ ଘଟିଥିଲା। କିନ୍ତୁ ଜଗାର ସ୍ୱାସ୍ଥ୍ୟରେ ବହୁ ଉନ୍ନତି ଆସିଛି। ସେ ଏବେ କନ୍ଧମାଳ ଜିଲା ମୁଖ୍ୟ ଚିକିତ୍ସାଳୟରେ ଡାକ୍ତରଙ୍କ ନିରୀକ୍ଷଣରେ ରହିଛି।

ଆଜିର ମନ୍ତବ୍ୟ

କୁଚବିହାର ଘଟଣାରେ ମମତା ଦିଦି ମୋ ଇସ୍ତଫା ଦାବି କରୁଛନ୍ତି। ଯଦି ପଶ୍ଚିମବଙ୍ଗ ଜନତା ଏପରି କରିବାକୁ କହିବେ ତେବେ ପଦ ଛାଡ଼ିବାକୁ ପ୍ରସ୍ତୁତ ଅଛି। **-ଅମିତ ଶାହା, ସ୍ୱରାଷ୍ଟ୍ର ମନ୍ତ୍ରୀ**

ଜନ୍ମଦିନର ଶୁଭେଚ୍ଛା

ନାମ: .....
ବୟସ: .....
ଜନ୍ମ ତାରିଖ: .....

ସ୍ୱପ୍ନା
ପରିବାରବର୍ଗ

ପ୍ରତୀକ୍
ପରିବାରବର୍ଗ

ଦେବସ୍ମିତା
ପରିବାରବର୍ଗ

ଏଠାରେ ୨ X ୨ ସେ.ମି. ଫଟୋ ଲଗାନ୍ତୁ

ସର୍ତ୍ତାବଳୀ: ଏହି କୁପନ ବ୍ୟବହାର କରି ସମ୍ପୂର୍ଣ୍ଣ ମାଗଣାରେ ଜନ୍ମଦିନର ଶୁଭେଚ୍ଛା ଜଣାନ୍ତୁ। ଫଟୋଗ୍ରାଫ ସହିତ କୁପନଟି ପ୍ରକାଶନ ତାରିଖର ୭ ଦିନ ପୂର୍ବରୁ ଜନ୍ମଦିନ ଶୁଭେଚ୍ଛା, ଧରିତ୍ରୀ, ବି-୨୬, ରସୁଲଗଡ ଶିଳ୍ପାଞ୍ଚଳ, ଭୁବନେଶ୍ୱର-୧୦ ଠିକଣାରେ ପହଞ୍ଚିବା ଆବଶ୍ୟକ।

ପ୍ରଥମ ପୃଷ୍ଠାରୁ...

ଅପରେଶନ ହାଇଦର ...

ଉପସ୍ଥିତ ରହି ହାଇଦରଙ୍କୁ ଧରିବା ପାଇଁ ନୂଆ ରଣକୌଶଳ କରିଛନ୍ତି। ବୈଠକ ପରେ କ୍ରାଇମବ୍ରାଞ୍ଚ ଏଡିଜି ଜେଠୱା କହିଛନ୍ତି, ହାଇଦରଙ୍କୁ ଗିରଫ ପାଇଁ ବଡ଼ ଅପରେଶନ ଚାଲିଛି। କ୍ରାଇମବ୍ରାଞ୍ଚ ଏସ୍‌ଟିଏଫ୍‌ର ୬ଟି ଟିମ୍ ଗଠନ କରାଯାଇ ଚଢ଼ାଉକୁ ଜୋର୍‌ଦାର କରାଯାଇଛି। ରାଜ୍ୟର ସମସ୍ତ ଜିଲାର ଏସପିଙ୍କୁ ଆଲର୍ଟ କରାଯିବା ସହ ରାଜ୍ୟ ସୀମାବର୍ତ୍ତୀ ଅଞ୍ଚଳ, ରେଳଷ୍ଟେଶନ, ଏୟାରପୋର୍ଟରେ କଡ଼ାକଡ଼ି ଯାଞ୍ଚ କରାଯାଉଛି। ଏସ୍‌ଟିଏଫ୍‌କୁ ସଜାଗ କରାଯିବା ସହ ରାଜ୍ୟର ବିଭିନ୍ନ ପ୍ରବେଶ ପ୍ରସ୍ଥାନ ପଥରେ ମଧ୍ୟ ଯାଞ୍ଚକୁ ଜୋର୍‌ଦାର କରାଯାଇଛି। ଏଥିସହ ପଡ଼ୋଶୀ ରାଜ୍ୟର ପୋଲିସ ସହ ଯୋଗାଯୋଗ କରାଯାଇଛି। ଖୁବ୍‌ଶୀଘ୍ର ହାଇଦରଙ୍କୁ ଧରାଯିବ। ବର୍ତ୍ତମାନ ଯାହା ଲିଡ୍ ଓ କ୍ଲୁ ମିଳିଛି ତାହା ଉପରେ ତଦନ୍ତ ଚାଲିଛି। ହାଇଦରଙ୍କ ପରିବାର ଲୋକଙ୍କୁ ପରେ ଜେରା ହେବ। ପ୍ରଥମ କାମ ଚଢାଉ କରି ହାଇଦରଙ୍କୁ ଧରିବା। ଏକ କେସ୍ ରେଜିଷ୍ଟର ହୋଇଛି। ହାଇଦର ସୁରକ୍ଷା ଦାୟିତ୍ୱରେ ମୁତୟନରେ ଥିବା ସୁରକ୍ଷାକର୍ମୀଙ୍କୁ ପଚରାଉଚରା କରାଯାଉଛି। ତାଙ୍କୁ ଚିକିତ୍ସା କରୁଥିବା ନର୍ସ ମାନସୀରାଣୀ ପାଣିଙ୍କ ବୟାନ ରେକର୍ଡ କରାଯାଇ ତଦନ୍ତ ଚାଲୁଛି। ବୁର୍ଲା ଓ ଏସ୍‌ସିବିରେ ଥିବାବେଳେ ତାଙ୍କୁ ଭେଟିଥିବା ସମସ୍ତ ବ୍ୟକ୍ତିଙ୍କ ସମ୍ବନ୍ଧରେ ମେଡିକାଲ ସିସିଟିଭିରୁ ପୋଲିସକୁ ମିଳିଛି ସୂଚନା। ଏହି ଆଧାରରେ ସେମାନଙ୍କ ଉପରେ ନଜର ରଖାଯାଇଛି। ଶନିବାର ରାତିରେ ମଞ୍ଚେଶ୍ୱରର ଏକ ସ୍ଥାନରେ ଚଢାଉ ହୋଇଛି। ଏଥିସହ ତାଙ୍କ ସୁରକ୍ଷା ଦାୟିତ୍ୱରେ ଥିବା ୬ଜଣ ପୋଲିସ କର୍ମଚାରୀଙ୍କୁ ସମ୍ବଲପୁର ଏସ୍‌ପି ନିଲମ୍ବିତ କରିଛନ୍ତି। ହାଇଦରଙ୍କୁ ଧରିବା ପାଇଁ ଯାହା ପଦକ୍ଷେପ ନିଆଯିବା କଥା ସବୁ ନିଆଯାଉଛି ବୋଲି ଜେଠୱା କହିଛନ୍ତି।

ଫେରାର ପଛରେ କଟକ ସହଯୋଗୀଙ୍କ ଲିଙ୍କ୍

ଅନ୍ୟପକ୍ଷରେ ଗ୍ୟାଙ୍ଗଷ୍ଟର ହାଇଦର ଫେରାର ଘଟଣାରେ ସାମ୍ନାକୁ ଆସୁଛି ଗୋଟିଏ ପରେ ଗୋଟିଏ ଚାଞ୍ଚଲ୍ୟକର ଖବର। ବିଶ୍ୱସ୍ତ ସୂତ୍ରରୁ ମିଳିଥିବା ସୂଚନା ଅନୁସାରେ, ଏହା ପଛରେ କଟକ ସହଯୋଗୀଙ୍କ ଲିଙ୍କ୍ ରହିଛି। ହାଇଦର କଟକ ବଡ଼ ମେଡିକାଲରେ ଚିକିତ୍ସା ପାଇଁ ଭର୍ତ୍ତି ହେବା ପରଠୁ ସେ ଲୁଚିଛପି ମୋବାଇଲ୍ ଫୋନ୍ ବ୍ୟବହାର କରୁଥିଲେ। ଏହା ସାହାଯ୍ୟରେ କଟକରେ ଥିବା ନିଜର ଅତ୍ୟନ୍ତ ଅନୁଗତ ସହଯୋଗୀଙ୍କ ସହ ଯୋଗାଯୋଗରେ ଥିଲେ। ତେବେ ସେ ନିଶ୍ଚିତ ହାଇଦରଙ୍କୁ ଦେଖା କରିବାକୁ ଆସି ଖସିବାର ଯୋଜନା କରିଥିବେ। କଲ୍ ଲୋକେଶନକୁ ଆଧାର କରି ଯାଞ୍ଚ କଲେ ନିଶ୍ଚିତ ଯୋଗାଯୋଗରେ ଥିବା ସହଯୋଗୀ ଧରାପଡ଼ିବେ। ହେଲେ ହାଇଦରଙ୍କ ସହ ସେମାନେ ମଧ୍ୟ ଫେରାର ଥିବା ଆଶଙ୍କା କରାଯାଉଛି। ଏଥିସହ ହାଇଦର କାହା ଫୋନ୍‌ରେ କଥାହେଉଥିଲେ ତାହାକୁ ଠାବ କରି ହାଇଦର ଓ ତାଙ୍କ ସହଯୋଗୀଙ୍କ ନକଟରେ ପହଞ୍ଚିବାକୁ ପୋଲିସ ଆଶା ରଖିଛି।

ଡାକ୍ତରଙ୍କ କାର୍ଯ୍ୟକୁ ନେଇ ପ୍ରଶ୍ନ ଉଠାଇଲେ ଜେଲ ଡିଜି

ଗ୍ୟାଙ୍ଗଷ୍ଟର ହାଇଦରଙ୍କ ଫେରାର ଘଟଣାରେ ତାଙ୍କୁ ଚିକିତ୍ସା କରୁଥିବା ଡାକ୍ତରଙ୍କ ଉପରେ ପ୍ରଶ୍ନ ଉଠାଇଛନ୍ତି ଜେଲ ଡିଜି ସନ୍ତୋଷ ଉପାଧ୍ୟାୟ। ଡାକ୍ତରଙ୍କ ପରାମର୍ଶରେ ଜେଲରୁ ଆସି ବୁର୍ଲା ମେଡିକାଲରେ ଆଡ୍‌ମିଟ୍ ହୋଇଥିବା ହାଇଦରଙ୍କୁ କାହିଁକି କଟକ ଏସ୍‌ସିବି ପଠାଗଲା? ମାର୍ଚ୍ଚ ୨୩ରେ କଟକ ରେଫର ହୋଇଥିବା ହାଇଦର ୧୮ଦିନ ପର୍ଯ୍ୟନ୍ତ ଏସ୍‌ସିବିରେ କ'ଣ କରୁଥିଲେ? ଯଦି ସେ ସୁସ୍ଥ ହୋଇଯାଇଥିଲେ ତେବେ ତାଙ୍କୁ କାହିଁକି ଜେଲ ପଠାଯାଇ ନ ଥିଲା? ଏମିତି ଅନେକ ପ୍ରଶ୍ନରେ ସମ୍ପୃକ୍ତ ଡାକ୍ତରଙ୍କ ଉପରକୁ ଅଙ୍ଗୁଳି ଉଠାଇଛନ୍ତି ଜେଲ୍ ଡିଜି।

୬ରୁ ୫ ପୋଲିସ ବିଶ୍ରାମ କରୁଥିଲେ

ଚୁନା ଓରଫ ମଲ୍ଲିକ ମନାନ ହତ୍ୟା ମାମଲା ଏବଂ କେନ୍ଦୁଝରର ଖଣି ବ୍ୟବସାୟୀ ରଶ୍ମିରଞ୍ଜନ ମହାପାତ୍ର ଅପହରଣ ଓ ହତ୍ୟା ମାମଲାରେ ଦୋଷୀ ସାବ୍ୟସ୍ତ ହୋଇ ଆଜୀବନ ଜେଲ ଦଣ୍ଡାଦେଶ ପାଇଥିବା ହାଇଦର ସମ୍ବଲପୁର ସର୍କଲ ଜେଲ୍‌ରେ ଥିଲେ। ଏକାଧିକ ରୋଗରେ ପୀଡିତ ହାଇଦରଙ୍କୁ କିଛିଦିନ ତଳେ ବୁର୍ଲା ମେଡିକାଲରେ ଭର୍ତ୍ତି କରାଯାଇଥିଲା। ସେଠାରୁ ତାଙ୍କୁ ଏସ୍‌ସିବିକୁ ସ୍ଥାନାନ୍ତର କରାଯାଇଥିଲା। ସମ୍ବଲପୁର ପୋଲିସର ଏକ ଟିମ୍ ତାଙ୍କୁ ଏସ୍‌ସିବିରେ ଭର୍ତ୍ତି କରିବା ପରେ ସେ ସର୍ଜରୀ ବିଭାଗର ୫ନଂ. କ୍ୟାବିନ୍‌ରେ ଚିକିତ୍ସିତ ହେଉଥିଲେ। ପ୍ରଫେସର ଭୁବନ ମୋହନ ଦାସ ତାଙ୍କ ଚିକିତ୍ସା ଦାୟିତ୍ୱରେ ଥିଲେ। ସେଠାରେ ୬ ପୋଲିସ କର୍ମଚାରୀ ପାଳି କରି ତାଙ୍କୁ ଜଗିଥିଲେ। ହେଲେ ସେମାନଙ୍କର ବିଶ୍ରାମ ପାଇଁ କୌଣସି ବ୍ୟବସ୍ଥା କରାଯାଇ ନ ଥିଲା। ଏଣୁ ଜଣେ କନଷ୍ଟେବଳ ଡ୍ୟୁଟି କରୁଥିଲେ। ଅନ୍ୟମାନେ ବିଶ୍ରାମ ନେଉଥିବାରୁ ଡ୍ୟୁଟିକୁ ଆସିପାରି ନ ଥିଲେ। ସମ୍ବଲପୁର ଜେଲ୍‌ର ଜଣେ ୱାର୍ଡେନ୍ ହାଇଦରଙ୍କ ଭଲମନ୍ଦ ଓ ଚିକିତ୍ସା ସମ୍ପର୍କରେ ବୁଝିବା ପାଇଁ ଆସୁଥିଲେ। ହାଇଦରଙ୍କ ଭଳି ଜଣେ ଦୁର୍ଦ୍ଦାନ୍ତ ଅପରାଧୀଙ୍କୁ ଜଣେ ହାବିଲଦାର ଓ ୫ ଜଣ କନଷ୍ଟେବଳଙ୍କ ସୁରକ୍ଷା ଦାୟିତ୍ୱରେ ଛଡ଼ାଯିବା କେତେଦୂର ଠିକ୍, ହାଇଦରଙ୍କୁ ଏସ୍‌ସିବିରେ ୧୮ ଦିନ ଧରି ଚିକିତ୍ସା କରାଯାଉଥିଲେ ମଧ୍ୟ ସ୍ଥାନୀୟ ପୋଲିସକୁ କାହିଁକି ଅବଗତ କରା ନ ଗଲା, ହାଇଦର ଚିକିତ୍ସିତ ହେଉଥିବା ସର୍ଜରୀ ବିଭାଗର ସିସିଟିଭି କ୍ୟାମେରା କାର୍ଯ୍ୟ କରୁ ନ ଥିବା କଥା ଏସ୍‌ସିବି କର୍ତ୍ତୃପକ୍ଷ କିପରି ଜାଣିପାରିଲେ ନାହିଁ ତାହାକୁ ନେଇ ଏବେ ସାଧାରଣରେ ପ୍ରଶ୍ନବାଚୀ ସୃଷ୍ଟି କରିଛି।

ହାଇଦର ଜେଲ୍‌ରୁ ବୁର୍ଲା ମେଡିକାଲ ଆସିବା, ସେଠାରୁ ତାଙ୍କୁ ଏସ୍‌ସିବିକୁ ସ୍ଥାନାନ୍ତର କରାଯିବା, ସମ୍ବଲପୁର ପୋଲିସ ଜଣେ ହାବିଲଦାର ଓ ପାଞ୍ଚ କନଷ୍ଟେବଳଙ୍କ ଦାୟିତ୍ୱରେ ହାଇଦରଙ୍କୁ ଛାଡ଼ିବା ଏବଂ ସେ ଫେରାର ହେବା ପଛରେ ସମ୍ବଲପୁର ଜେଲ୍ କର୍ତ୍ତୃପକ୍ଷ, ପୋଲିସ, ବୁର୍ଲା ମେଡିକାଲ, ଏସ୍‌ସିବି ମେଡିକାଲ କର୍ତ୍ତୃପକ୍ଷ ଓ ଡାକ୍ତରଙ୍କ ଭୂମିକାକୁ ନେଇ ଅନେକେ ସନ୍ଦେହ କରୁଛନ୍ତି।

୬ ପୋଲିସ କର୍ମଚାରୀ ନିଲମ୍ବିତ

ସମ୍ବଲପୁର, ୧୧।୪(ବ୍ୟୁରୋ)

ସମ୍ବଲପୁର ମଣ୍ଡଳ କାରାଗାରରେ ସଜା କାଟୁଥିବା ଗ୍ୟାଙ୍ଗଷ୍ଟର ଶେଖ୍ ହାଇଦର ଶନିବାର ଚିକିତ୍ସାଧୀନ ଅବସ୍ଥାରେ କଟକ ଏସସିବି ମେଡିକାଲରୁ ଫେରାର ହୋଇଯାଇଛନ୍ତି। ଏହି ଘଟଣାରେ କର୍ତ୍ତବ୍ୟରେ ଅବହେଳା ଅଭିଯୋଗରେ ଜିଲାର ୬ ଜଣ ପୋଲିସ କର୍ମଚାରୀଙ୍କୁ ସମ୍ବଲପୁର ଏସ୍‌ପି ବି. ଗଙ୍ଗାଧର ନିଲମ୍ବିତ କରିଛନ୍ତି। ସେମାନେ ହେଲେ ହାବିଲଦାର ରମେଶ ଚନ୍ଦ୍ର ଦେହୁରୀ, କନଷ୍ଟେବଳ ବୁଲବୁଲ ସାହୁ, ଦୀପକ ସାହୁ, ମହମ୍ମଦ ମୌସିମ୍, ଉମାକାନ୍ତ ବେହେରା ଓ ସୁଧାଂଶୁ ମାଝୀ। ଅପରପକ୍ଷରେ ହାଇଦରଙ୍କୁ ଧରିବା ପାଇଁ ପୋଲିସ ରାଜ୍ୟର ବିଭିନ୍ନ ସ୍ଥାନରେ ସର୍ଚ୍ଚ ଅପରେଶନ ଜାରି ରଖିଥିବା ବେଳେ ତୁହାକୁ ତୁହା ବୈଠକ ଚାଲିଛି। ଏପଟେ ସମ୍ବଲପୁର ଏସ୍‌ପି ଅଫିସରେ ମଧ୍ୟ ଉତ୍ତରାଞ୍ଚଳ ପୋଲିସ ଆଇଜି ନରସିଂହ ଭୋଲ, ଏସ୍‌ପି ଗଙ୍ଗାଧର ଓ ଅନ୍ୟାନ୍ୟ

ହାଇଦର ଫେରାର ଘଟଣା

ଅଧିକାରୀଙ୍କୁ ନେଇ ରବିବାର ବୈଠକ ଅନୁଷ୍ଠିତ ହୋଇଥିଲା। ଏଥିସହ ସମ୍ବଲପୁର ସୀମା ସିଲ୍ କରି ଦିଆଯାଇଛି। ସମ୍ବଲପୁର ଜେଲରେ ଥିବା ସମୟରେ ହାଇଦରଙ୍କ ସହ କେଉଁମାନେ ସାକ୍ଷାତ କରିଥିଲେ, ସେ ନେଇ ପୋଲିସ ତଦନ୍ତ ଆରମ୍ଭ କରିଛି। ଏହି ଘଟଣାରେ ତଳିଆ କର୍ମଚାରୀଙ୍କ ବିରୋଧରେ କାର୍ଯ୍ୟାନୁଷ୍ଠାନ ଗ୍ରହଣ କରି ପୋଲିସ ବିଭାଗର ବଡ଼ ଅଧିକାରୀମାନେ ନିଜ ମୁଣ୍ଡରୁ ଦୋଷ ଛଡ଼ାଇ ଦେବାକୁ ଉଦ୍ୟମ କରୁଥିବା ଅଭିଯୋଗ ହେଉଛି। ହାଇଦରଙ୍କ ଭଳି କୁଖ୍ୟାତ ଅପରାଧୀଙ୍କୁ କିଭଳି ୬ଜଣ କନଷ୍ଟେବଳଙ୍କ ହାତରେ ଛଡ଼ା ଯାଇଥିଲା ତାହା ପୋଲିସ ବିଭାଗର କାର୍ଯ୍ୟଦକ୍ଷତା ପ୍ରତି ପ୍ରଶ୍ନବାଚୀ ସୃଷ୍ଟି ହେଉଛି। ଜେଲ ବିଭାଗ ମଧ୍ୟ ଚିକିତ୍ସା ବାହାନାରେ ତାଙ୍କୁ ଫେରାର ହେବା ପାଇଁ ସହଯୋଗ କରିଥିବା ଭଳି ସାଂଘାତିକ ଅଭିଯୋଗ ହେଉଛି।

'ସ୍ୱାମୀଙ୍କୁ ଗାଏବ କରିଛି ପୋଲିସ'

କେନ୍ଦ୍ରାପଡ଼ା ଅଫିସ, ୧୧।୪

ସରକାରୀ ବ୍ୟବସ୍ଥାର ପରିଚାଳନା ବିପର୍ଯ୍ୟସ୍ତ ହୋଇଛି। ଏହାର ପରିଣାମସ୍ୱରୂପ ଗ୍ୟାଙ୍ଗଷ୍ଟର ସେକ୍ ହାଇଦର କଟକ ବଡ଼ ମେଡିକାଲରୁ ଶନିବାର ଫେରାର ହୋଇ ଯାଇଛନ୍ତି। ଏପରି ଆଲୋଚନା କେନ୍ଦ୍ରାପଡ଼ା ଜିଲାରେ ଚାଲିଥିବା ବେଳେ ପୋଲିସ ପ୍ରଶାସନ ପ୍ରତି ଅଙ୍ଗୁଳି ଉଠାଇଛନ୍ତି ହାଇଦରଙ୍କ ସ୍ତ୍ରୀ ହସିନା ବିବି। ସେ କହିଛନ୍ତି, ପୋଲିସ ପ୍ରଶାସନ ତାଙ୍କ ସ୍ୱାମୀଙ୍କୁ ଗାଏବ କରିଛନ୍ତି। ଫେରାର ହେବା ପୋଲିସର ଏକ ବାହାନା। ତାଙ୍କ ସ୍ୱାମୀ ଦୀର୍ଘଦିନ ଧରି ଅସୁସ୍ଥ ଅଛନ୍ତି। ପୂର୍ବରୁ ତାଙ୍କର ହୃଦ୍‌ଘାତ ପରି ରୋଗ ଦେଖାଦେଇଥିଲା। ଏହାସହ ତାଙ୍କର ଗୋଡ, ହାତ, ପେଟ ଖରାପ। ଏପରିସ୍ଥଳେ ଫେରାର ଘଟଣା ଏକ ମିଛ ନାଟକ। ତୁରନ୍ତ ସ୍ୱାମୀଙ୍କୁ ସର୍ବସମ୍ମୁଖକୁ ଆଣିବା ପାଇଁ ସେ ଦାବି କରିଛନ୍ତି। ଅପରପକ୍ଷରେ ହାଇଦରଙ୍କ ଫେରାର ଘଟଣାକୁ ୨୪ଘଣ୍ଟାରୁ ଅଧିକ ହୋଇଛି। ଅଦ୍ୟାବଧି ରାଜ୍ୟ ପୋଲିସ ଧରିବାରେ ସକ୍ଷମ ହୋଇନାହିଁ। ଗିରଫ ହେବା ନେଇ ଆଶା ପୋଲିସ ଦେଖାଉଛି।

୯୦ ଦଶକରେ ଅପରାଧ ଦୁନିଆକୁ ପ୍ରବେଶ କରିଥିଲେ। କେବଳ କେନ୍ଦ୍ରାପଡ଼ା ଜିଲା ନୁହେଁ ସାରା ଓଡ଼ିଶାରେ ଆପରାଧିକ କାର୍ଯ୍ୟକଳାପ ପାଇଁ ଚର୍ଚ୍ଚାରେ ଥିଲେ। ତାଙ୍କର ନେଟୱର୍କ ପଶ୍ଚିମବଙ୍ଗ, ଛତିଶଗଡ, ଝାଡଖଣ୍ଡ, ବିହାର, ଆନ୍ଧ୍ରପ୍ରଦେଶ ଯାଏ ଥିଲା। ତାଙ୍କ ଅଧୀନରେ ଗଢ଼ି ଉଠିଥିବା ଗ୍ୟାଙ୍ଗ ସଦସ୍ୟମାନେ ଦାଦାବଟି ଆଦାୟ, ଟେଣ୍ଡର ଫିକ୍ସିଂ, ବୋମାମାଡ଼, ଗୁଳିକାଣ୍ଡ, ହତ୍ୟା, ଅପହରଣ ଆଦି ଆପରାଧିକ କାର୍ଯ୍ୟକଳାପରେ ସମ୍ପୃକ୍ତ ଥିବା ବହୁବାର ଅଭିଯୋଗ ହୋଇଛି। ତେବେ କୋର୍ଟରେ ସାକ୍ଷୀ ପ୍ରମାଣ ଅଭାବରୁ ହାଇଦର ବହୁବାର ଏହି ଅଭିଯୋଗରୁ ମୁକୁଳି ଯାଇଛନ୍ତି। ୧୯୯୭ରେ ହାଇଦରଙ୍କୁ ପୋଲିସ ଅଧିକାରୀ ଜୟଦେବ ଷଡଙ୍ଗୀଙ୍କ ଏନ୍‌କାଉଣ୍ଟର ପରେ ସେ ଅଧିକ ଶକ୍ତିଶାଳୀ ହୋଇଥିଲେ। ପରବର୍ତ୍ତୀ ସମୟରେ ତାଙ୍କର ଟିଟୋ ଓ ସୁଲେମାନଙ୍କ ସହ ମୁହାଁମୁହିଁ ସଂଘର୍ଷ ହୋଇଥିଲା। ତେବେ ମନାନ ମଲ୍ଲିକ ଓରଫ ଚୁନା ଓ ରଶ୍ମି ମହାପାତ୍ର ହତ୍ୟାକାଣ୍ଡରେ ସେ ଆଜୀବନ କାରାଦଣ୍ଡ ଭୋଗୁଛନ୍ତି। ଇତିମଧ୍ୟରେ ହାଇଦର ବିଭିନ୍ନ ଜେଲରେ ରହି ଆସିଥିଲେ।

ଓଏଚ୍‌ଆର୍‌ସିରେ ଅଭିଯୋଗ

ଭୁବନେଶ୍ୱର, ୧୧।୪(ବ୍ୟୁରୋ)

ରାଜ୍ୟରେ ଥିବା ଜେଲଗୁଡ଼ିକରେ ବିଚାରାଧୀନ କଏଦୀଙ୍କୁ ଅକଥନୀୟ ଶାରୀରିକ ଓ ମାନସିକ ନିର୍ଯାତନା ଦିଆଯାଉଛି। ତେଣୁ ଏହାର ନିରପେକ୍ଷ ତଦନ୍ତ କରାଯିବାକୁ ସଚେତନ ନାଗରିକ ମଞ୍ଚର ଆବାହକ ଆଡ୍‌ଭୋକେଟ ପ୍ରସନ୍ନ କୁମାର ଦାଶ ରାଜ୍ୟ ମାନବାଧିକାର ଆୟୋଗ (ଓଏଚ୍‌ଆର୍‌ସି) ଅଧ୍ୟକ୍ଷଙ୍କୁ ପତ୍ର ମାଧ୍ୟମରେ ଅଭିଯୋଗ କରିଛନ୍ତି। ସେ ପତ୍ରରେ ଉଲ୍ଲେଖ କରିଛନ୍ତି ଯେ, କଏଦୀଙ୍କୁ ଜେଲରେ ନିର୍ଘାତ ମାଡ ଦିଆଯାଉଛି। କେହି ପ୍ରତିବାଦ କଲେ ୱାର୍ଡରମାନେ ମିଳିତଭାବେ ମାଡ ମାରିବା ସହ ଅନ୍ୟ ଜେଲକୁ ସ୍ଥାନାନ୍ତର

ଜେଲରେ କଏଦୀଙ୍କୁ ନିର୍ଯାତନା ଘଟଣା

କରିବାର ଭୟ ଦେଖାଯାଉଛନ୍ତି। ଅସୁସ୍ଥ ହେଲେ ଠିକ ଚିକିତ୍ସା କରାଯାଉନାହିଁ। କଏଦୀଙ୍କ ପାଇଁ ଟେଲିଫୋନର ବ୍ୟବସ୍ଥା ଥିବାବେଳେ କଲ୍ ପିଛା ୧୦ରୁ ୧୦୦ଟଙ୍କା ଆଦାୟ କରାଯାଉଛି। ସେମାନଙ୍କୁ ଦିଆଯାଉଥିବା ଖାଦ୍ୟ ନିମ୍ନ ମାନର। ଛୋଟ କଏଦୀଙ୍କୁ ନିୟମିତ କାଉନସେଲିଂ କରାଯାଉନାହିଁ। ଜିଲା ଜଜ୍ ଓ ଜିଲା ପଦାଧିକାରୀମାନେ ଜେଲ ପରିଦର୍ଶନ କରି କଏଦୀଙ୍କ ସୁବିଧା ଅସୁବିଧା ବୁଝିବାରେ ଖିଲାପ କରୁଛନ୍ତି ପରିଦର୍ଶନ କରୁଥିବା ପଦାଧିକାରୀଙ୍କୁ କଏଦୀମାନେ ସେମାନଙ୍କର ସୁବିଧା ଅସୁବିଧା କହିବାପାଇଁ ସୁଯୋଗ ଦିଆଯାଉନାହିଁ। ଯଦି କେହି ଅଭିଯୋଗ କଲା, ତାଙ୍କୁ ମାନସିକ ଓ ଶାରୀରିକ ନିର୍ଯାତନା ଦିଆଯାଉଥିବା ଅଭିଯୋଗରେ ଉଲ୍ଲେଖ ରହିଛି।

ଆଜିର ରାଶିଫଳ

ଜ୍ୟୋତିର୍ବିଦ୍ୟା ବିଶାରଦ ପ୍ରସନ୍ନ କୁମାର ମହାପାତ୍ର
ମଙ୍ଗରାଜପୁର ଶାସନ, କାଦୁଆ, ଗଞ୍ଜାମ
Email-pkmahapatro@gmail.com

ମେଷ
ଆଜି କୌଣସି ଧାର୍ମିକ କାମରେ ନିଜକୁ ନିୟୋଜିତ କରିବାକୁ ପଡ଼ିପାରେ। ଗାଡ଼ି, ମୋଟର, ପରିବହନ, ସଭାସମିତି, ସତ୍‌ସଙ୍ଗ, ଆଲୋଚନା, ଭ୍ରମଣହେତୁକ ଖୁସି ରହିବ। ଟଙ୍କା ପଇସାକୁ କେନ୍ଦ୍ରକରି କଳହର ସମ୍ଭାବନା ମଧ୍ୟ ଦେଖାଦେଇପାରେ। ପିଲାମାନଙ୍କ ବିବାହ ସମ୍ପର୍କୀୟ ଚିନ୍ତା ନେଇ ବନ୍ଧୁଙ୍କ ସହ ଆଲୋଚନା କରିପାରନ୍ତି।

ବୃଷ
ମାନସିକ ଅସ୍ଥିରତା ସୃଷ୍ଟି କଲେ ମଧ୍ୟ ଅର୍ଥ, ଆଦର, ସୋହାଗ ପାଇ ସବୁକିଛି ଭୁଲିଯିବେ। ଘରେ ଅସାବଧାନତାବଶତଃ ମୂଲ୍ୟବାନ୍ ଦ୍ରବ୍ୟ ନଷ୍ଟ ହୋଇପାରେ। ଅଯାଚିତ ଭାବରେ ପଡ଼ୋଶୀଙ୍କ ସାହାଯ୍ୟ ଓ ସହଯୋଗ ପାଇ ସ୍ଥଗିତ କାମକୁ ତ୍ୱରାନ୍ୱିତ କରିବେ। ସାହିତ୍ୟ ଓ ସଙ୍ଗୀତ ପ୍ରତିଯୋଗିତାରେ ସୁନାମ ଅର୍ଜି ପାରନ୍ତି।

ମିଥୁନ
ଅକସ୍ମାତ୍ ବନ୍ଧୁମିଳନ ସାଙ୍ଗକୁ ନୂତନ ସମ୍ପର୍କ ଯୋଡ଼ିବା ପାଇଁ ଖୋରାକ ପାଇବେ। ସ୍ଥଗିତ କାମକୁ ପୂରାଦମ୍‌ରେ କରିବା ପାଇଁ ନିଷ୍ପତ୍ତି ନେବେ। ଗତକାଲିର କୌଣସି ଘଟଣା ସକାଶେ ଅସୁବିଧା ନ ହେଲେ ମଧ୍ୟ ମନ ଅସ୍ଥିର ରହିବ। ବିବାଦୀୟ କଥାକୁ ନେଇ ଅନ୍ୟର କଥା ଶୁଣି ବ୍ୟସ୍ତତା ଅନୁଭବ କରିପାରନ୍ତି।

କର୍କଟ
କର୍ମକ୍ଷେତ୍ରରେ କୌଣସି ଶୁଭ ଖବର ମନକୁ ଆମୋଦିତ କରିବ। ପ୍ରତ୍ୟୁଷ ସମୟରେ ଭ୍ରମଣ କାଳରେ ପଦସ୍ଥ ବ୍ୟକ୍ତିଙ୍କ ସାନ୍ନିଧ୍ୟରୁ ଉପକୃତ ହେବେ। ଧାର କରଜ, ଭଡ଼ାସୂତ୍ରରୁ ବକେୟା ଟଙ୍କା ଆଜି ପାଇବାର ସମ୍ଭାବନା ରହିଛି। ଚେଷ୍ଟା ସଫଳ ହେବାରେ ଜଣେ ଅଜଣା ବ୍ୟକ୍ତିଙ୍କଠାରୁ କିଛି ଖବର ଆପଣଙ୍କୁ ସାହାଯ୍ୟ କରିବେ।

ସିଂହ
ନିକଟସ୍ଥ ବ୍ୟକ୍ତିବିଶେଷ ନିଜର ଦୋଷଦର୍ଶିତା ଗୁଣ ହେତୁ ଆପଣଙ୍କୁ ସମାଲୋଚନା କରିପାରନ୍ତି। ବୟସ୍କ କିମ୍ବା ସରକାରୀ କର୍ମଚାରୀଙ୍କ ସହ ସାମୟିକ ବାକ୍ ଯୁଦ୍ଧ ଲାଗିବା ସମସ୍ୟାର କାରଣ ପାଲଟିଯିବ। ପିଲାଙ୍କ କାର୍ଯ୍ୟକଳାପ ପାଇଁ ନିଜ ଲୋକଙ୍କଠାରୁ ମଧ୍ୟ ସମାଲୋଚିତ ହେବେ। ପରିବହନ, ବ୍ୟବସାୟ ସକାଶେ ଦିନଟି ମନ୍ଦ ନୁହେଁ।

କନ୍ୟା
ମନରେ ସନ୍ଦେହ ଜାତ ହେବା କାରଣରୁ ଅନ୍ୟମାନଙ୍କ କଥାକୁ ସରଳ ଓ ସହଜରେ ଗ୍ରହଣ କରିପାରିବେ ନାହିଁ। ସମୟ ସୁବିଧାକୁ ନେଇ ବନ୍ଧୁଙ୍କ ପାଖରେ ଅଭାବ ଅସୁବିଧା ଜଣାନ୍ତୁ; ଅବଶ୍ୟ ଆଶା ପୂରଣ ହୋଇଯିବ। ପିଲାମାନଙ୍କ କାର୍ଯ୍ୟକଳାପ ନିଜ ପାଇଁ ଅସନ୍ତୋଷ ସୃଷ୍ଟି କରିବ। ସବୁ ସୁବିଧା ଥାଇ ମଧ୍ୟ କାମ ବିଳମ୍ବରେ ହୋଇପାରେ।

ତୁଳା
ପାରିବାରିକ ହେଉ କିମ୍ବା କର୍ମକ୍ଷେତ୍ରରେ ସମସ୍ୟାର ସରଳ ସମାଧାନ କ୍ଷେତ୍ରରେ ବନ୍ଧୁ ସାହାଯ୍ୟ କରିବେ। ବାଣିଜ୍ୟ, ବ୍ୟବସାୟରେ ମନର ବଳ ଖୁବ୍ ଟାଣ ରହିବ ଏବଂ ଲାଭବାନ୍ ମଧ୍ୟ ହେବେ। କର୍ମକ୍ଷେତ୍ର ଓ ଆନୁଷ୍ଠାନିକ କାମରେ ଦ୍ରୁତ ଉନ୍ନତି ପରିଲକ୍ଷିତ ହେବ। ସନ୍ତାନଙ୍କ ସ୍ୱାସ୍ଥ୍ୟ ଓ ସ୍ୱଭାବ ଯୋଗୁ ବିଚଳିତ ହୋଇପାରନ୍ତି।

ବିଛା
ଆଜି ଯେଉଁ କାମରେ ହାତ ଦିଅନ୍ତୁନା କାହିଁକି, ଆପଣ ପ୍ରତ୍ୟେକ କ୍ଷେତ୍ରରେ ସହଜ ଓ ସୁବିଧାରେ ଲକ୍ଷ୍ୟ ହାସଲ କରିବେ। ଅନ୍ୟର ଉପକାର ଚିନ୍ତା କରିବେ ସିନା ପ୍ରତିଦାନ ପାଇବା ଦୁର୍ଲଭ ହୋଇ ପଡ଼

ସଂକ୍ଷେପରେ

ଗଜପତିର ଦୁଇ ସବ୍‌ଜେଲରେ ୧୨ ଅନ୍ତେବାସୀ ପଜିଟିଭ

ପାରଳାଖେମୁଣ୍ଡି/ଆର୍.ଉଦୟଗିରି, ୧୧।୪(ଡି.ଏନ.ଏ.): ଗଜପତି ଜିଲାର ପାରଳାଖେମୁଣ୍ଡି ଓ ଆର୍.ଉଦୟଗିରି ସବ୍‌ଜେଲର ୧୨ ଅନ୍ତେବାସୀ କରୋନା ପଜିଟିଭ ଚିହ୍ନଟ ହୋଇଥିବା ସୂଚନା ମିଳିଛି। ପାରଳାଖେମୁଣ୍ଡି ଉପକାରାଗାରରେ ଏବେ ୨୬୦ ଅନ୍ତେବାସୀ ଅଛନ୍ତି। ସେଥିମଧ୍ୟରେ ଗତ ୧ରୁ ୧୦ ତାରିଖ ମଧ୍ୟରେ ବିଚାରାଧୀନ ବନ୍ଦୀ ଭାବେ ଥିବା ୬ ଜଣ କରୋନା ସଂକ୍ରମିତ ହୋଇଛନ୍ତି। ସବ୍‌ଜେଲ ପରିସରରେ ସ୍ୱତନ୍ତ୍ର ଭାବେ ହୋଇଥିବା ସଙ୍ଗରୋଧ କେନ୍ଦ୍ରରେ ଆକ୍ରାନ୍ତମାନଙ୍କୁ ରଖାଯାଇଥିବା ସବ୍‌ଜେଲ ସୁପରିଣ୍ଟେଣ୍ଡେଣ୍ଟ ହନୁ ସେଠୀ ଜଣାଇଛନ୍ତି। ଜେଲ ଦାୟିତ୍ୱରେ ଥିବା ଡାକ୍ତରଙ୍କ ସହ ପାରଳାଖେମୁଣ୍ଡି ମୁଖ୍ୟ ଡାକ୍ତରଖାନାର ଡାକ୍ତର ଆସି ଆକ୍ରାନ୍ତମାନଙ୍କୁ ଚିକିତ୍ସା କରୁଛନ୍ତି । ସେହିପରି ଆର୍.ଉଦୟଗିରି ଉପକାରାଗାରରେ ୫୫ଜଣ ବିଚାରାଧୀନ ବନ୍ଦୀଙ୍କ ମଧ୍ୟରୁ ୬ ଜଣଙ୍କ ରିପୋର୍ଟ ପଜିଟିଭ୍ ଆସିଛି। ସେମାନଙ୍କୁ ଜେଲ ଭିତରେ ସ୍ୱତନ୍ତ୍ର ଭାବେ ସଙ୍ଗରୋଧରେ ରଖାଯାଇଛି । ଆକ୍ରାନ୍ତଙ୍କ ମଧ୍ୟରେ ୫ଜଣ ଅଣଓଡ଼ିଆ ରହିଛନ୍ତି। ଦୁଇମାସ ତଳେ ଏମାନଙ୍କୁ ପାରଳାଖେମୁଣ୍ଡି ସବଜେଲ୍‌ରୁ ଆର୍.ଉଦୟଗିରି ଉପକାରାଗାରକୁ ସ୍ଥାନାନ୍ତର କରାଯାଇଥିଲା ବୋଲି ଜେଲ କର୍ତ୍ତୃପକ୍ଷ ସୂଚନା ଦେଇଛନ୍ତି।

ଅଲିଭ ରିଡ୍‌ଲେ କଇଁଛ ଶାବକଙ୍କ ମୃତ୍ୟୁ

ଅସ୍ତ୍ରରଙ୍ଗ,୧୧।୪(ଡି.ଏନ୍.ଏ.): ଅସ୍ତ୍ରରଙ୍ଗ ବନାଞ୍ଚଳ ଅଧୀନ ପୀର ଜାହାନିଆଠାରେ ଥିବା ହାଚେରିରେ ଶତାଧିକ ଅଲିଭ ରିଡ୍‌ଲେ କଇଁଛ ଶାବକଙ୍କ ମୃତ୍ୟୁ ଘଟିଥିବା ଦେଖିବାକୁ ମିଳିଛି। ତେବେ ମୃତ୍ୟୁର କାରଣ ଜଣାପଡ଼ି ନାହିଁ। ପ୍ରକାଶ ଯେ, ରାଜ୍ୟ ସରକାର କଇଁଛଙ୍କ ସୁରକ୍ଷା, ସୁରକ୍ଷିତ ଅଣ୍ଡାଦାନ ଏବଂ ହାଚେରି ମଧ୍ୟରେ ସେହି ଅଣ୍ଡାକୁ ରଖି ସେଥିରୁ ଛୁଆ ଫୁଟିବା ପର୍ଯ୍ୟନ୍ତ କୋଟି କୋଟି ଟଙ୍କା ଖର୍ଚ୍ଚ କରୁଛନ୍ତି। ଋଷିକୁଲ୍ୟା, ଗହୀରମଥା ପରେ ଅସ୍ତ୍ରରଙ୍ଗ ପ୍ରମୁଖ ଅଣ୍ଡାଦାନ ସ୍ଥଳୀ। ରବିବାର ପୂର୍ବାହ୍ନ ୧୦ଟାରେ ଗୋଟିଏ ଛୁଆ ଫୁଟିଥିଲା। କର୍ମଚାରୀମାନେ ଏହାକୁ ନେଇ ସମୁଦ୍ରରେ ଛାଡିଥିଲେ। ପରେ ଗୋଟିଏ ପରେ ଗୋଟିଏ ଅଣ୍ଡା ଫୁଟିଥିବା ବେଳେ ବନ କର୍ମଚାରୀମାନେ ଛୁଆଙ୍କୁ ନେଇ ସମୁଦ୍ରରେ ଛାଡ଼ିବା ପାଇଁ ଉପସ୍ଥିତ ନ ଥିଲେ। ଫଳରେ ଖରାରେ ବାଲି ତାତିଯାଇଥିବାରୁ କଇଁଛ ଶାବକଙ୍କ ମୃତ୍ୟୁ ହୋଇଥିଲା। ଏନେଇ ଅସ୍ତ୍ରରଙ୍ଗ ବନାଞ୍ଚଳ ଅଧିକାରୀ ହ୍ୟୁମାନ ନାୟକଙ୍କ ମୋବାଇଲ ନଂ.୯୫୦୬୩୯୭୩୮୪ରେ ଯୋଗାଯୋଗ କରାଯାଇଥିଲେ ମଧ୍ୟ ପ୍ରତିକ୍ରିୟା ମିଳିପାରି ନ ଥିଲା।

୨.୫ ନିୟୁତ ଏମ୍‌ଏସ୍‌ଏମ୍‌ଇଙ୍କୁ ଡିଜିଟାଇଜ କଲା ଆମାଜନ

ନୂଆଦିଲ୍ଲୀ,୧୧।୪: ଆମାଜନ ଇଣ୍ଡିଆ ପକ୍ଷରୁ ଏହାର ଅଭିବୃଦ୍ଧି ସମ୍ପର୍କିତ ସବିଶେଷ ତଥ୍ୟ ଘୋଷଣା କରାଯାଇଛି। କମ୍ପାନୀ ପକ୍ଷରୁ ପ୍ରଦାନ କରାଯାଇଥିବା ପ୍ରତିଶ୍ରୁତି ଅନ୍ତର୍ଗତ ବର୍ତ୍ତମାନ ୨.୫ ନିୟୁତ ଏମ୍‌ଏସ୍‌ଏମ୍‌ଇକୁ ଡିଜିଟାଇଜେଶନ କ୍ଷେତ୍ରରେ ସଶକ୍ତ କରାଯାଇ ପାରିଛି। ଏହା ସହିତ କମ୍ପାନୀର ରପ୍ତାନି ୩ ବିଲିୟନ ଡଲାର ଛୁଇଁଥିବାବେଳେ ଭାରତରେ କମ୍ପାନୀ ବର୍ତ୍ତମାନ ସୁଦ୍ଧା ୧ ନିୟୁତ ନିଯୁକ୍ତି ସୁଯୋଗ ସୃଷ୍ଟି କରିପାରିଛି। ଗତବର୍ଷ ସମ୍ବ ସମ୍ମିଳନୀରେ ଆମାଜନ ପକ୍ଷରୁ ୧୦ ନିୟୁତ ଏମ୍‌ଏସ୍‌ଏମ୍‌ଇର ଡିଜିଟାଇଜେଶନ ପାଇଁ ୧ ବିଲିୟନ୍ ଡଲାର ନିବେଶ ଲାଗି ଘୋଷଣା କରାଯାଇଥିଲା। ସେହିପରି ୧୦ ବିଲିୟନ ଡଲାରର ରପ୍ତାନି ଲକ୍ଷ୍ୟ ହାସଲ ସହିତ ଭାରତରେ ୨୦୨୦-୨୫ ମଧ୍ୟରେ ଅତିରିକ୍ତ ୧ ନିୟୁତ ନିଯୁକ୍ତି ସୁଯୋଗ ନିଶ୍ଚିତ କରାଇବା ଲାଗି ଘୋଷଣା କରାଯାଇଥିଲା। କମ୍ପାନୀ ଏସବୁ ପ୍ରତିଶ୍ରୁତି ପୂରଣ କରିବାକୁ ସକ୍ଷମ ହୋଇଥିବା କହିଛି। ଏ ସମ୍ପର୍କରେ ଆମାଜନ ଇଣ୍ଡିଆର କଣ୍ଟ୍ରି ହେଡ୍ ଅମିତ ଅଗ୍ରୱାଲ କହିଛନ୍ତି, ଆମେ କ୍ଷୁଦ୍ର ଏବଂ ମଧ୍ୟମ ବ୍ୟବସାୟିକ ସଂସ୍ଥା ସହିତ କାର୍ଯ୍ୟ ଜାରି ରଖିଛୁ।

କୋଭିଶିଲ୍ଡ ନେବା ପରେ ୩୨୦ ଜଣଙ୍କଠାରେ ରକ୍ତ ଜମାଟ ସମସ୍ୟା

ନୂଆଦିଲ୍ଲୀ, ୧୧।୪: ୟୁରୋପ ଏବଂ ବ୍ରିଟେନରେ ଆଷ୍ଟ୍ରାଜେନିକା ପ୍ରସ୍ତୁତ ଟିକା ନେବା ପରେ ଅନେକଙ୍କଠାରେ ରକ୍ତ ଜମାଟ ବାନ୍ଧିବା ସମସ୍ୟା ଦେଖାଦେଇଥିଲା। ଭାରତରେ ମଧ୍ୟ କୋଭିଶିଲ୍ଡ ଟିକା ନେବା ପରେ ପ୍ରାୟ ୩୨୦ ଜଣଙ୍କଠାରେ ଏଭଳି ସମସ୍ୟା ଦେଖାଦେଇଥାଇପାରେ ବୋଲି ଭେଲୋରସ୍ଥିତ ଖ୍ରୀଷ୍ଟିଆନ୍ ମେଡିକାଲ କଲେଜ ପ୍ରଫେସର ଡ. ଗଗନଦୀପ କଙ୍ଗ୍ କହିଛନ୍ତି। ଆମ ଟିକା ବ୍ରିଟେନ ଅନୁରୂପ ହୋଇଥିଲେ ୩୨୦ ଜଣଙ୍କଠାରେ ନିମ୍ନ ପ୍ଲେଟଲେଟ ସହ ରକ୍ତ ଜମାଟ ବାନ୍ଧିବା ସମସ୍ୟା ଦେଖାଦେଇଥିବା ଆମର ଯଦି ଏହାଠାରୁ କମ୍ ବିପଦ ଆଶଙ୍କା ଥିବ ତେବେ ଏତେସଂଖ୍ୟାରେ ରକ୍ତ ଜମାଟ ବାନ୍ଧିବା ସମସ୍ୟା ଦେଖାଦେଇ ନ ଥାଇପାରେ ବୋଲି ସେ କହିଛନ୍ତି।

ଝରାଫୁଲ ମୃତ୍ୟୁ ଘଟଣାରେ ଆଉ ଜଣେ ଗିରଫ

ରସୁଲପୁର(ଡି.ଏନ୍.ଏ.)/ ଭୁବନେଶ୍ୱର,୧୧।୪(ବ୍ୟୁରୋ)

ବହୁଚର୍ଚ୍ଚିତ ରମାଦେବୀ ବିଶ୍ୱବିଦ୍ୟାଳୟ ଛାତ୍ରୀ ଝରାଫୁଲ ନାୟକ(୨୨)ଙ୍କ ସନ୍ଦେହଜନକ ମୃତ୍ୟୁ ଘଟଣାରେ ଆଉ ଜଣେ ଅଭିଯୁକ୍ତଙ୍କୁ ଗିରଫ କରାଯାଇଛି। ସେ ହେଉଛନ୍ତି ମୁଖ୍ୟ ଅଭିଯୁକ୍ତ ତଥା ଝରାଫୁଲଙ୍କ ପୁରୁଷ ବନ୍ଧୁ ରାକେଶ ସ୍ୱାଇଁଙ୍କ ସହଯୋଗୀ ଅମରେଶ ରାଉତ। ଘଟଣାର ତଦନ୍ତ ପାଇଁ ଯାଜପୁର ଜିଲା

ଅଭିଯୁକ୍ତ ଅମରେଶ ରାଉତ

ପୋଲିସ ପକ୍ଷରୁ ଦୁଇଟି ଟିମ୍ ଗଠନ କରାଯାଇଛି। ଗୋଟିଏ ଟିମ୍ ଅମରେଶଙ୍କୁ ଭୁବନେଶ୍ୱର ଏୟାରଫିଲ୍ଡ ଥାନା ଅଞ୍ଚଳରୁ ସ୍ଥାନୀୟ ପୋଲିସ ସହାୟତାରେ ଶନିବାର ଗିରଫ କରିଥିଲା। ତାଙ୍କୁ ରବିବାର ଯାଜପୁର ଜିଲା ଦୌରା ଜଜ୍‌ଙ୍କ କୋର୍ଟକୁ ଚାଲାଣ କରାଯାଇଥିଲା। ଜାମିନ ନାମଞ୍ଜୁର ହେବାରୁ ତାଙ୍କୁ ଯାଜପୁର ଜେଲକୁ ପଠାଇ ଦିଆଯାଇଛି।

ମିଳିଥିବା ସୂଚନା ଅନୁଯାୟୀ, ଏୟାରଫିଲ୍ଡ ଥାନା ଅନ୍ତର୍ଗତ ସୁନ୍ଦରପଦା ହାଟରେ ଅମରେଶଙ୍କ ଏକ ଫାଷ୍ଟଫୁଡ୍ ଦୋକାନ ରହିଛି। ତାଙ୍କୁ ପଚରାଉଚୁରା ବେଳେ ଝରାଫୁଲଙ୍କ ମୃତ୍ୟୁ ସମ୍ପର୍କରେ ପୋଲିସକୁ କେତେକ ତଥ୍ୟ ମିଳିଛି। ତଦନ୍ତ ଚାଲିଥିବାରୁ ପୋଲିସ ସେ

- **ଗେଷ୍ଟହାଉସ୍‌ର ୨୦୧ ନମ୍ବର ରୁମ୍ ବୁକ୍ କରିଥିଲେ**
- **ପ୍ରେମୀ ଯୁଗଳଙ୍କୁ ରୁମ୍‌ରେ ଛାଡ଼ିଥିଲା**

ସମ୍ପର୍କରେ କିଛି କହୁନାହିଁ। ସୂଚନାଥାଉ କି, ଭୁବନେଶ୍ୱର ଖଣ୍ଡଗିରି ଥାନା ଧର୍ମବିହାର ଅଞ୍ଚଳରେ ଥିବା ଶିବସାଇ ଓଏ ଗେଷ୍ଟହାଉସ୍‌ର ୨୦୧ ନମ୍ବର ରୁମ୍‌ରେ ଗତ ଜାନୁୟାରୀ ୨୬ ରାତିରେ ଝରାଫୁଲ ଓ ରାକେଶ ରହିଥିଲେ। ସେଠାରେ ଝରାଫୁଲଙ୍କ ସନ୍ଦେହଜନକ ମୃତ୍ୟୁ ଘଟିଥିଲା। ରାକେଶ ଓ ତାଙ୍କ ସହଯୋଗୀ ମୃତଦେହକୁ ଆଣି ଯାଜପୁର ଜିଲା

ଝରାଫୁଲ ନାୟକ

କୁଆଖିଆ ଥାନା ରାଜେନ୍ଦ୍ରପୁର ପଞ୍ଚାୟତର ଦିଆଲଖଣ୍ଡି ରାସ୍ତାପାର୍ଶ୍ୱରେ ପିଙ୍ଗିଥିବା ପୋଲିସ ସିସିଟିଭି ଫୁଟେଜ୍‌ରୁ ଜାଣିବାକୁ ପାଇଥିଲା। ପୋଲିସ ରାକେଶଙ୍କୁ ଗିରଫ କରିଥିବାବେଳେ ତାଙ୍କ ସହଯୋଗୀ ତଥା ସମ୍ପର୍କୀୟ ଭାଇ ଶକ୍ତି ଶେଖର ଫେରାର ରହିଛନ୍ତି। ତାଙ୍କୁ ଧରିବାରେ ପୋଲିସ ସଫଳ ହୋଇପାରୁନାହିଁ। ହେଲେ ତଦନ୍ତ ବେଳେ ଘଟଣାରେ ଅମରେଶଙ୍କ ସମ୍ପୃକ୍ତି ସମ୍ପର୍କରେ ଜଣାପଡ଼ିଥିଲା। ଅମରେଶ ଉକ୍ତ ଗେଟ୍‌ହାଉସ୍‌ର ୨୦୧ ନମ୍ବର ରୁମ୍ ବୁକ୍ କରିଥିଲେ। ହୋଟେଲ କର୍ମଚାରୀମାନଙ୍କୁ ପଚରାଉଚୁରା ବେଳେ ପୋଲିସ ଏକଥା ଜାଣିପାରିଥିଲା। ଏପରି କି ଗେଷ୍ଟହାଉସ୍‌ର ସିସିଟିଭି ଫୁଟେଜ୍ ଯାଞ୍ଚ ସମୟରେ ଅମରେଶ ହୋଟେଲ ରୁମ୍‌କୁ ଆସିଥିବା ଜଣାପଡ଼ିଥିଲା। ସେ ଝରାଫୁଲ ଓ ରାକେଶଙ୍କ ବ୍ୟାଗକୁ ହୋଟେଲ ରୁମ୍‌କୁ ବୋହି ନେଇଥିବା ସିସିଟିଭି କଏଦ୍ ହୋଇରହିଛି। ପୋଲିସ ତାଙ୍କୁ ସେହିଦିନରୁ ଖୋଜି ଆସୁଥିଲା। କିନ୍ତୁ ସେ ସୁନ୍ଦରପଦା ହାଟରେ ଥିବା ଫାଷ୍ଟଫୁଡ୍ ଦୋକାନକୁ ବନ୍ଦ କରି ଫେରାର ହୋଇଯାଇଥିଲେ। ମୋବାଇଲ ଫୋନକୁ ଟ୍ରାକିଂ କରି ପୋଲିସ ଅମରେଶଙ୍କ ଗତିବିଧିକୁ ଅନୁଧ୍ୟାନ କରିଆସୁଥିଲା। ଇତିମଧ୍ୟରେ ସେ ଲୁଚି ଲୁଚି ରାୟଗଡ଼ା, କନ୍ଧମାଳ ଓ କୋରାପୁଟ୍ ଜିଲାର ବିଭିନ୍ନ ସ୍ଥାନରେ ରହିଆସିଥିଲେ। କିଛିଦିନ ତଳେ ସେ ସୁନ୍ଦରପଦା ଅଞ୍ଚଳକୁ ଆସିଥିବା ବିଶେଷ ସୂତ୍ରରୁ ଖବର ପାଇ ପୋଲିସ ଟିମ୍ ତାଙ୍କୁ ଗିରଫ କରିଥିଲା।

ଘଟଣାକୁ ନେଇ ଯାଜପୁର ଜିଲା କୁଆଖିଆ ଥାନାରେ ଜାନୁୟାରୀ ୨୭ ତାରିଖରେ ଏକ ହତ୍ୟା ମାମଲା (ନଂ.୩୨/୨୧) ରୁଜୁ ହୋଇଛି। ଘଟଣାକୁ ଅଢ଼େଇ ମାସ ବିତିଯାଇଥିଲେ ମଧ୍ୟ ପୋଲିସ ମୃତ୍ୟୁର ରହସ୍ୟ ଖୋଲିପାରିନାହିଁ। ଏପରି କି ଶବ ବ୍ୟବଚ୍ଛେଦ ଓ ଭିସେରା ରିପୋର୍ଟକୁ ସାର୍ବଜନୀନ କରୁନାହିଁ, ଯାହାକି ଘଟଣାକୁ ଅଧିକ ରହସ୍ୟମୟ କରିଦେଇଛି।

ପିପିଲିରେ ଆଜି ମୁଖ୍ୟମନ୍ତ୍ରୀଙ୍କ ଭର୍ଚୁଆଲ ପ୍ରଚାର

ଭୁବନେଶ୍ୱର, ୧୧।୪(ବ୍ୟୁରୋ)

ପିପିଲି ଉପନିର୍ବାଚନ ନେଇ ସବୁ ଦଳ ପକ୍ଷରୁ ପ୍ରଚାର ଜୋରଦାର କରାଯାଇଛି। ବିଭିନ୍ନ ପ୍ରସଙ୍ଗକୁ ଆୟୁଧ କରି ଭାଜପା ଓ କଂଗ୍ରେସ ପିପିଲି, ଡେଲାଙ୍ଗ ବାସିନ୍ଦାଙ୍କ ନିକଟକୁ ଯାଇ ଭୋଟ ଭିକ୍ଷା କରୁଥିବା ବେଳେ ସ୍ୱଚ୍ଛ ଶାସନ କଥା ଉଠାଇ ନିଜ ପ୍ରାର୍ଥୀଙ୍କୁ ବିଜୟୀ କରାଇବାକୁ ଶାସକ ଦଳ ଲୋକଙ୍କୁ ନିବେଦନ କରୁଛି। ଏହାରି ମଧ୍ୟରେ ମୁଖ୍ୟମନ୍ତ୍ରୀ ନବୀନ ପଟ୍ଟନାୟକ ବିଜେଡି ପ୍ରାର୍ଥୀ ରୁଦ୍ର ମହାରଥୀଙ୍କ ପାଇଁ ସୋମବାର ପିପିଲି ଓ ଡେଲାଙ୍ଗବାସୀଙ୍କୁ ଭୋଟ ମାଗିବେ। ମୁଖ୍ୟମନ୍ତ୍ରୀ ଭର୍ଚୁଆଲରେ ପିପିଲି ଉପନିର୍ବାଚନ ରାଲିରେ ଯୋଗଦେବାର କାର୍ଯ୍ୟକ୍ରମ ରହିଛି। ଏଥିଲାଗି ବିଭିନ୍ନ ସ୍ଥାନରେ ମଞ୍ଚ ପ୍ରସ୍ତୁତ ସହିତ ଏଲ୍‌ଇଡି ବ୍ୟବସ୍ଥା କରାଯାଇଛି। କାର୍ଯ୍ୟକ୍ରମ ସୂଚୀ ମୁତାବକ, ପିପିଲି ନିର୍ବାଚନମଣ୍ଡଳୀର ୬ଟି ସ୍ଥାନରେ ସ୍ୱତନ୍ତ୍ର ଏଲ୍‌ଇଡି ବ୍ୟବସ୍ଥା କରାଯାଇ ଭର୍ଚୁଆଲ ପଦ୍ଧତିରେ ମୁଖ୍ୟମନ୍ତ୍ରୀ ଉଦ୍‌ବୋଧନ ଦେବେ। ପିପିଲି ବ୍ଲକ ଗୋବିନ୍ଦପୁର ପଞ୍ଚାୟତର ପଟ୍ଟାଶାହାନିପୁର, ଦାଣ୍ଡମକୁନ୍ଦପୁର ପଞ୍ଚାୟତର ଦାଣ୍ଡମକୁନ୍ଦପୁର ଗ୍ରାମ

ନବୀନ ପଟ୍ଟନାୟକ

ଏବଂ ଯଶୁଆପୁର ଗ୍ରାମପଞ୍ଚାୟତର କୁମାରେଶ୍ୱର ସହିତ ୨୩ ନଂ. ଜୋନ୍ ଓ ପିପିଲି ପୌରାଞ୍ଚଳରେ ଏକ ସ୍ଥାନରେ ଏଲ୍‌ଇଡି ବ୍ୟବସ୍ଥା କରାଯିବ। ଏହି ସବୁ ସ୍ଥାନରେ ପିପିଲି ବ୍ଲକର ୨୨, ୨୩, ୨୪ ନଂ. ଜୋନ ସମେତ ପୌରାଞ୍ଚଳ କର୍ମୀ ଓ ଜନସାଧାରଣ ଅଂଶଗ୍ରହଣ କରିବେ। ଅନୁରୂପ ଭାବେ ଡେଲାଙ୍ଗ ବ୍ଲକରେ ମଧ୍ୟ ୩ଟି ଭିନ୍ନ ଭିନ୍ନ ପଞ୍ଚାୟତରେ ଏଲ୍‌ଇଡି ବ୍ୟବସ୍ଥା କରାଯାଇଛି। ସ୍ଥାନୀୟ ରେଞ୍ଜ, କୋଠବାଡ ଏବଂ ସିଂଘଦ୍ରୁହ୍ମପୁର ଅଞ୍ଚଳରେ ଏଲ୍‌ଇଡି ବ୍ୟବସ୍ଥା କରାଯାଇଛି। ଅପରାହ୍ନ ୪ଟାରୁ ଏହି କାର୍ଯ୍ୟକ୍ରମ ଆରମ୍ଭ ହେବ। ସ୍ଥାନୀୟ ନେତା ଓ ପର୍ଯ୍ୟବେକ୍ଷକଙ୍କ ସଂକ୍ଷିପ୍ତ ବକ୍ତବ୍ୟ ପରେ ମୁଖ୍ୟମନ୍ତ୍ରୀଙ୍କ ଭର୍ଚୁଆଲ ଉଦ୍‌ବୋଧନ ଅନୁଷ୍ଠିତ ହେବ ବୋଲି ଜଣାପଡିଛି।

FOR SALE

12 MW CAPTIVE POWER PLANT AT RAIPUR

Along with its allied Machineries on dismantling and take out basis 12 MW Triveni Turbine, 50 TPH Cethar Vessel AFCB Boiler GEA Air cool condenser, Thermax ESP with coal handling system

Interested parties for inspection of the plant may

Call +91 93609 27077

E-mail: captiveppsale@gmail.com

୪୦ ବର୍ଷ ହେଲା ପଶ୍ଚିମବଙ୍ଗର ଗୌରବ ନଷ୍ଟ ହେଉଛି: ଧର୍ମେନ୍ଦ୍ର

ଭୁବନେଶ୍ୱର, ୧୧।୪(ବ୍ୟୁରୋ)

ରାଜନୈତିକ ଇଚ୍ଛାଶକ୍ତିର ଅଭାବ ଯୋଗୁ ଗତ ୪୦ ବର୍ଷ ଧରି ପଶ୍ଚିମବଙ୍ଗର ଗୌରବ ନଷ୍ଟ ହେଉଛି ବୋଲି କେନ୍ଦ୍ରମନ୍ତ୍ରୀ ଧର୍ମେନ୍ଦ୍ର ପ୍ରଧାନ କହିଛନ୍ତି। ରବିବାର କୋଲକାତାଠାରେ ବିଶିଷ୍ଟ ଉଦ୍ୟୋଗୀଙ୍କ ସହ ରାଜ୍ୟର ଶିଳ୍ପାୟନର ବିକାଶ ଏବଂ ଆର୍ଥିକ ବୃଦ୍ଧି ପ୍ରସଙ୍ଗରେ ଆଲୋଚନା କରିବା ଅବସରରେ ଧର୍ମେନ୍ଦ୍ର କହିଛନ୍ତି, ଅତୀତରେ ପଶ୍ଚିମବଙ୍ଗ ଲମ୍ବ ପ୍ରତିଷ୍ଠିତ ଥିଲା। ଦେଶର ଆବଶ୍ୟକତା ସମୟରେ ମାର୍ଗ ଦେଖାଉଥିଲା। କିନ୍ତୁ ରାଜନୈତିକ ଇଚ୍ଛାଶକ୍ତିର ଅଭାବ ଯୋଗୁ ଗତ ୪୦ ବର୍ଷ ଧରି ପଶ୍ଚିମବଙ୍ଗର ଗୌରବ ସଙ୍କୁଚିତ ହୋଇଯାଇଛି। ତେବେ ପଶ୍ଚିମବଙ୍ଗର ଗୌରବ କ୍ଷୁଣ୍ଣ କରିଥିବା, ଶିଳ୍ପାୟନର ବିକାଶ କରି ନ ଥିବା ଏବଂ ଏଠାରେ ହିଂସା ଘଟାଉଥିବା ଲୋକଙ୍କୁ ସ୍ଥାନୀୟ ନାଗରିକ ଚଳିତ ନିର୍ବାଚନରେ ଭୋଟ ମାଧ୍ୟମରେ ଜବାବ ଦେବେ। ପଶ୍ଚିମବଙ୍ଗ ନିର୍ବାଚନ କେବଳ ନିର୍ବାଚନ ନୁହେଁ ବରଂ ରାଜ୍ୟରେ ନୂଆ ଯୁଗ ପାଇଁ ଧର୍ମଯୁଦ୍ଧ। କେବଳ

ଧର୍ମେନ୍ଦ୍ର ପ୍ରଧାନ

ପଶ୍ଚିମବଙ୍ଗ ପାଇଁ ନୁହେଁ ବରଂ ସମଗ୍ର ଦେଶ ଲାଗି କେଉଁଟି ଠିକ୍ ତାହା ସ୍ଥିର କରିବାକୁ ଏଠାର ଜନସାଧାରଣଙ୍କ ହାତରେ ଦାୟିତ୍ୱ ନ୍ୟସ୍ତ ରହିଛି। ପ୍ରଧାନମନ୍ତ୍ରୀ ନରେନ୍ଦ୍ର ମୋଦିଙ୍କ 'ପୂର୍ବୋଦୟ'ର କଳ୍ପନା ରଖିଥିବା ବେଳେ ପୂର୍ବ ଏବଂ ଉତ୍ତର ପୂର୍ବାଞ୍ଚଳର ବିକାଶ କରିବା ଏହି ମିଶନର ଲକ୍ଷ୍ୟ ରହିଛି। ଏହି ଲକ୍ଷ୍ୟରେ ପଶ୍ଚିମବଙ୍ଗରେ ସବ୍‌କା ସାଥ୍, ସବ୍‌କା ବିକାଶ ଏବଂ ସବ୍‌କା ବିଶ୍ୱାସ ମନ୍ତ୍ରରେ ଏମ୍‌ଏସ୍‌ଏମ୍‌ଇ ଶିଳ୍ପର ବୃଦ୍ଧି, ପୁଞ୍ଜିନିବେଶ ପାଇଁ ଏକ ଇକୋସିଷ୍ଟମ ତିଆରି କରିବା, ଭିତ୍ତିଭୂମି, ନିଯୁକ୍ତି, ସ୍ୱାସ୍ଥ୍ୟ, ମହିଳା ସୁରକ୍ଷା ଉପରେ ଗୁରୁତ୍ୱ ଦିଆଯିବା ନେଇ ସେ ଚର୍ଚ୍ଚା କରିଛନ୍ତି।

ଦୁର୍ଘଟଣାରେ ଦମ୍ପତିଙ୍କ ମୃତ୍ୟୁ, ଝିଅ ଗୁରୁତର

ଧର୍ମଶାଳା/ଚଣ୍ଡିଖୋଲ, ୧୧।୪ (ଡି.ଏନ.ଏ.)

କ୍ଷତିପୂରଣ ଦାବିରେ ରାସ୍ତାରୋକୋ

ଯାଜପୁର ଜିଲା ଧର୍ମଶାଳା ଥାନା ଅନ୍ତର୍ଗତ ୧୬ନଂ ଜାତୀୟ ରାଜପଥର ନେଉଳପୁର ଛକଠାରେ ରବିବାର ସକାଳେ ଏକ ମର୍ମନ୍ତୁଦ ସଡ଼କ ଦୁର୍ଘଟଣା ଘଟିଛି। ଏଥିରେ ଦମ୍ପତିଙ୍କ ମୃତ୍ୟୁ ଘଟିଥିବାବେଳେ ତାଙ୍କ ୮ ବର୍ଷର ଝିଅ ଗୁରୁତର ହୋଇଛନ୍ତି। ମୃତକ ହେଲେ ମୟୂରଭଞ୍ଜ ଜିଲା କରଞ୍ଜିଆ ଥାନା ଅନ୍ତର୍ଗତ ବଡ଼ଦେହୁରି ଗ୍ରାମର ଲକ୍ଷ୍ମୀକାନ୍ତ ମାଟିଆ(୩୮) ଓ ତାଙ୍କ ସ୍ତ୍ରୀ ମଞ୍ଜୁଲତା ମାଟିଆ(୩୫)। ଦମ୍ପତି ଓ ତାଙ୍କଝିଅ ଭୁବନେଶ୍ୱରରୁ ଏକ ବାଇକ ଯୋଗେ ନିଜ ଗ୍ରାମକୁ ଫେରୁଥିଲେ। ନେଉଳପୁର ଛକ ନିକଟରେ ଏକ ହାଇୱା ସେମାନଙ୍କୁ ପଛପଟୁ ଧକ୍କା ଦେଇଥିଲା। ଫଳରେ ଘଟଣାସ୍ଥଳରେ ମଞ୍ଜୁଲତାଙ୍କ ମୃତ୍ୟୁ ଘଟିଥିବାବେଳେ ମେଡିକାଲ ନେବା ରାସ୍ତାରେ ଲକ୍ଷ୍ମୀକାନ୍ତଙ୍କ ମୃତ୍ୟୁ ଘଟିଥିଲା। ସେମାନଙ୍କ ଝିଅ ଜୟଶ୍ରୀ ଏବେ କଟକ ବଡ଼ ମେଡିକାଲରେ ଚିକିତ୍ସାଧୀନ ଅଛନ୍ତି।

ଅନ୍ୟପକ୍ଷରେ ଦୁର୍ଘଟଣା ପରେ ସେଠାରେ ଉତ୍ତେଜନା ପ୍ରକାଶ ପାଇଥିଲା। ଜାତୀୟ ରାଜପଥ ପ୍ରଶସ୍ତୀକରଣ କାମରେ ନିୟୋଜିତ ଠିକା ସଂସ୍ଥା କର୍ମଚାରୀଙ୍କ ବେପରୁଆ ଗାଡ଼ିଚାଳନା ଯୋଗୁ ବାରମ୍ବାର ଏଭଳି ଦୁର୍ଘଟଣା ଗଟୁଥିବା ଲୋକେ ଅଭିଯୋଗ କରିଥିଲେ। ଏଥିସହିତ ମୃତକଙ୍କ ପରିବାରକୁ କ୍ଷତିପୂରଣ ଦାବିକରି ସ୍ଥାନୀୟ ଲୋକେ ନେଉଳପୁରଠାରେ କିଛି ସମୟ ପାଇଁ ଜାତୀୟ ରାଜପଥ ଅବରୋଧ କରିଥିଲେ। ଫଳରେ ଶହଶହ ଗାଡ଼ିମୋଟର ରାସ୍ତାର ଉଭୟ ପାର୍ଶ୍ୱରେ ଅଟକି ରହିଥିଲା। ଧର୍ମଶାଳା ପୋଲିସ ପହଞ୍ଚି ଦୁର୍ଘଟଣା ଘଟାଇଥିବା ଗାଡ଼ିକୁ ଜବତ କରିବା ସହ ଲୋକଙ୍କୁ ବୁଝାଶୁଝା କରିଥିଲା। ଏହାପରେ ରାସ୍ତାରୋକୋ ହଟିଥିଲା।

OFFICE OF THE DISTRICT NODAL OFFICER (MDM)-CUM-DISTRICT EDUCATION OFFICER, DPMU (MDM), DHENKANAL

No.3814/ Dt.09.04.2021

SHORT TENDER CALL NOTICE

Sealed tender in prescribed forms are invited from the intending Registered firms/ Authorized licencing Transporting Contractors/ Agents for undertaking the work of transportation of MDM food stuff quarterly from FSD, FCI/OSCSC, Dhenkanal/ Selected Depot to all school points of Dhenkanal district under Mid-Day-Meal Programme for the year 2021-22 (from 01.04.2021 to 31.03.2022). The tender paper / terms and condition can be obtained from the Office of the District Project Management Unit (MDM), Dhenkanal, O/o the District Education Officer, Dhenkanal and also available at District website (www.dhenkanal.nic.in) from 12.04.2021 to 03.05.2021 on any working day during office hour on payment of 15,000/- (Rupees Fifteen thousand) only in shape of Demand Draft (non-refundable) in favour of District Nodal Officer (MDM)-cum-District Education Officer, Dhenkanal payable at Dhenkanal. In case of submission of downloaded tender paper, it must accompany the Demand Draft amounting Rs.15,000/- as mentioned above, failing which the tender application will be rejected. The tender shall be received by the District Education Officer, Dhenkanal during the office hour from 12.04.2021 to 03.05.2021 through Registered Post/Speed Post only and will be opened on 04.05.2021 at 4.00 P.M. in the Office Chamber of Collector, Dhenkanal in presence of the members of the tender committee and the tenderers or their authorized representatives. There

ଏକମାତ୍ର କର୍ତ୍ତବ୍ୟ ହେଉଛି– ଧୀର, ଶାନ୍ତ ଭାବରେ ଧୈର୍ଯ୍ୟ ଓ ସହିଷ୍ଣୁତା ସହ ଭଲମନ୍ଦ ସବୁକିଛିର ସମ୍ମୁଖୀନ ହେବା । ... ଭୟ କରନାହିଁ । ଅକପଟ ସରଳତା ହିଁ ତୁମର ରକ୍ଷାକବଚ । –ଶ୍ରୀମା

ଦାୟିତ୍ୱହୀନ ଉତ୍ସବ

ଭାରତରେ ୮୫ ଦିନରେ ୧୦ କୋଟି ଲୋକଙ୍କୁ କରୋନା ଟିକା ଦିଆଯାଇପାରିଛି । କୁହାଯାଉଛି, ଏହା ହେଉଛି ଆମ ଦେଶ ପାଇଁ ସବୁଠାରୁ ଗର୍ବର ବିଷୟ । ବାସ୍ତବରେ ଏହି ସଂଖ୍ୟା କେତେଦୂର ସତ୍ୟ ତାହା ସାଧାରଣରେ ଜାଣିବା କଷ୍ଟକର । କାରଣ କେନ୍ଦ୍ରରେ ଭାଜପା ସରକାର କ୍ଷମତାସୀନ ହେବାଦିନୁ ସାମାଜିକ ସ୍ତରଠାରୁ ଅର୍ଥନୀତି ସଂକ୍ରାନ୍ତ ଦେଇଆସୁଥିବା ଅନେକ ତଥ୍ୟ ଅସତ୍ୟ ବୋଲି ପରବର୍ତ୍ତୀ ସମୟରେ ପ୍ରମାଣିତ ହୋଇଛି । ଏପରି କି କେନ୍ଦ୍ର ସରକାରଙ୍କ କେତେକ ମନ୍ତ୍ରଣାଳୟ ମଧ୍ୟରେ ମେଳ କଲା ବେଳେ ବହୁ ତଥ୍ୟ ତଫାତ୍ ଦେଖାଦେଇଥିବା ଅତୀତ ଘଟଣାରୁ ଜଣାପଡ଼ିଛି । ୨୦୨୦ରେ କରୋନା ଭୂତାଣୁଜନିତ ସଂକ୍ରମଣ ବଢ଼ିବା ବେଳେ ସମାଜର ବିଭିନ୍ନ ବର୍ଗଙ୍କୁ ଆର୍ଥିକ ସୁରକ୍ଷା ଦେବା ବିଷୟ କେନ୍ଦ୍ର ସରକାର ଘୋଷଣା କଲେ । ସେଥିରୁ ୨୦ ଲକ୍ଷ କୋଟି ଟଙ୍କା ବା ଭାରତର ମୋଟ ଘରୋଇ ଉତ୍ପାଦ (ଜିଡିପି)ର ୧୦ ପ୍ରତିଶତ ବୋଲି ଡିଣ୍ଡିମ ପିଟାଗଲା, ପରବର୍ତ୍ତୀ ସମୟରେ ଦେଖାଗଲା ଯେ ସେଥିରୁ ଅଧିକାଂଶ ବୃହତ୍ ରଣମେଳା ଥିଲା । ଲୋକେ ସେତେବେଳେ ଭକୁଆ ହୋଇଥିଲେ । ସେହିପରି ପ୍ରବାସୀ ଶ୍ରମିକଙ୍କୁ ଟ୍ରେନ୍‌ରେ ଶତପ୍ରତିଶତ ମାଗଣାରେ ନିଜ ଅଞ୍ଚଳକୁ ଯିବାର ବ୍ୟବସ୍ଥା କରାଯାଇଛି ବୋଲି କେନ୍ଦ୍ର ସରକାର କହିଥିଲେ । କିନ୍ତୁ ଏ ବିଷୟରେ ସତ୍ୟତା ଖୋଜାଗଲା ବେଳକୁ ଜଣାପଡ଼ିଲା ଯେ ଟ୍ରେନ୍ ଟିକେଟର ୮୫ ପ୍ରତିଶତ କେନ୍ଦ୍ର ବହନ କରିଥିବା ବେଳେ ରାଜ୍ୟଗୁଡ଼ିକ ଉପରେ ୧୫ ପ୍ରତିଶତ ପଡ଼ିଥିଲା । ଆହୁରି କୌତୂହଳର ବିଷୟ ଯେ, ଉକ୍ତ ୮୫ ପ୍ରତିଶତ ମଧ୍ୟ ସନ୍ଦେହଜନକ ଥିଲା, କାରଣ ଅନେକ ଶ୍ରମିକ ନିଜେ ଟିକେଟ କିଣି ଘରକୁ ଫେରିଥିଲେ । ଏହା ପୂର୍ବର ଉଦାହରଣକୁ ଦେଖିଲେ ବିମୁଦ୍ରୀକରଣ କଥା ମନେପଡ଼େ । ୮ ନଭେମ୍ବର ୨୦୧୬ରେ ବିମୁଦ୍ରୀକରଣ ଘୋଷଣା ବେଳେ କୁହାଯାଇଥିଲା ଯେ, ଏହାର ପ୍ରମୁଖ ଉଦ୍ଦେଶ୍ୟ କଳାଧନ ଠାବ କରିବା । କିନ୍ତୁ ସେଥିରେ ବିଫଳ ହେବା ପରେ କଥା ବୁଲାଇ କୁହାଗଲା ଭାରତୀୟ ଅର୍ଥନୀତିକୁ ଡିଜିଟାଲ ମୋଡ୍‌କୁ ଆଣିବାରେ ଏହା ବିଶେଷ ସହାୟକ ହୋଇଛି । ଏଥିସହିତ ଯୋଡ଼ାଯାଇପାରେ ତାଳି ମାରିବା, ଥାଳି ବାଡ଼େଇବା, ଘଣ୍ଟ ପିଟିବା ଓ ଦୀପ ଜଳାଇବା ଇତ୍ୟାଦି ଅନେକ ଅସଂଲଗ୍ନ ଘୋଷଣା, ଯାହାସବୁ ଲୋକଙ୍କୁ ସେହି ମୁହୂର୍ତ୍ତରେ ବାଟବଣା କରିବାରେ ସଫଳ ହୋଇଥିଲା । ଅବଶ୍ୟ ନିରପେକ୍ଷ ଓ ଚିନ୍ତାଶୀଳ ନାଗରିକ ପରବର୍ତ୍ତୀ ସମୟରେ ସତ୍ୟ ବୁଝିପାରିଥିଲେ । ଯେଉଁମାନେ ସତ୍ୟକୁ ଅସ୍ୱୀକାର କରିବେ ସେମାନଙ୍କୁ ବାସ୍ତବତା ବୁଝାଇବା ସମ୍ଭବପର ହେବ ନାହିଁ ।

ଟିକାକରଣକୁ ନେଇ ବାହାବା ନେବା ବିଷୟକୁ ଫେରିବା । ଆମେରିକା ଓ ଅନ୍ୟାନ୍ୟ ରାଷ୍ଟ୍ର ତୁଳନାରେ ଅଦ୍ୟାବଧି ଭାରତ ଅଧିକ ଲୋକଙ୍କୁ ଟିକା ଦେବାରେ ସକ୍ଷମ ହୋଇଛି ବୋଲି କୁହାଯାଉଛି । ଏ ଦିଗରେ ଏକ ନୂଆ ଉପଲବ୍ଧି ହାସଲ କରିପାରିଥିବାରୁ ଭାରତ ଉଲ୍ଲସିତ ହୋଇଛି । ଅନେକ ଭାରତୀୟ ଯେତେବେଳେ ଆମେରିକା ତୁଳନାରେ କିଛି ସଫଳତା ପାଇଥାଆନ୍ତି, ସେତେବେଳେ ମାଙ୍କଡିଆଁ ମାରିଥାଆନ୍ତି । ବାସ୍ତବରେ ଟିକାକରଣକୁ ଦେଖିଲେ ଆମେରିକାର ଲୋକସଂଖ୍ୟା ୩୩ କୋଟିରୁ ଅଧିକ । ସେମାନଙ୍କ ମଧ୍ୟରୁ ପ୍ରାୟ ୨୦ ପ୍ରତିଶତ ଅର୍ଥାତ୍ ୬ କୋଟି ୬୦ ଲକ୍ଷ ଲୋକ ଟିକା ନେଇଛନ୍ତି । ଭାରତର ଜନସଂଖ୍ୟା ୧୩୫ କୋଟିରୁ ଊର୍ଦ୍ଧ୍ୱ । ସେହି ଅନୁଯାୟୀ ଦେଖିଲେ ଏଠାରେ ୧୦ ପ୍ରତିଶତ ଲୋକଙ୍କୁ ଅଦ୍ୟାବଧି ଟିକା ଦିଆଯାଇପାରି ନାହିଁ । ତେଣୁ ଭାରତବାସୀ ହିସାବ କରିପାରୁଥିବେ ଆମେରିକାଠାରୁ ଆମେ କେତେ ଆଗରେ ଅଛୁ । ଆମେରିକା ରାଷ୍ଟ୍ରପତି ଜୋ ବାଇଡେନ ନିକଟରେ ଘୋଷଣା କରିଥିଲେ, ପ୍ରତ୍ୟେକ ପ୍ରାପ୍ତବୟସ୍କ ନାଗରିକ ଟିକା ନେଇପାରିବେ । ଅର୍ଥାତ୍ ସେଠାରେ ସମସ୍ତଙ୍କ ପାଇଁ ଯଥେଷ୍ଟ ପରିମାଣର ଟିକା ମହଜୁଦ ଅଛି । କିନ୍ତୁ ନାଗରିକଙ୍କ ଟିକା ନେବା ପାଇଁ ବିରୋଧ ଥିବା ଯୋଗୁ ଟିକାକରଣରେ ବିଳମ୍ବ ଘଟୁଥିଲା । ପୂର୍ବରୁ ଆମେରିକା ଘୋଷଣା କରିଥିଲା ଯେ, ମେ ମାସ ପ୍ରଥମ ସପ୍ତାହରୁ ସମସ୍ତେ ଟିକା ପାଇପାରିବେ । ରାଷ୍ଟ୍ରପତି ବାଇଡେନଙ୍କ ଏବେକାର ଘୋଷଣା ଦର୍ଶାଉଛି ଯେ, ଆମେରିକା ତାହାର ଟିକାକରଣ କାର୍ଯ୍ୟକୁ ଦୁଇ ସପ୍ତାହ ପୂର୍ବରୁ କରିଦେଇପାରିଛି । ଅପରପକ୍ଷରେ ଭାରତରେ ଓଡ଼ିଶା ଓ ପଞ୍ଜାବ ସମେତ ଆହୁରି ଅନେକ ରାଜ୍ୟ ଟିକାର ଅଭାବ ଘୋଷଣା କରିସାରିଲେଣି । ଏଥିସହିତ ଭାରତରେ ଘରୋଇ କମ୍ପାନୀ ସିରମ୍ ଇନ୍‌ଷ୍ଟିଚ୍ୟୁଟ୍ ତାହାର କୋଭିସିଲ୍ଡ ଟିକା ପ୍ରସ୍ତୁତି କାର୍ଯ୍ୟରେ ବିଳମ୍ବ ହେଉଛି ବୋଲି ଆଦାର ପୁନାୱାଲା ଗଣମାଧ୍ୟମକୁ କହିସାରିଲେଣି । ଏଭଳି ପ୍ରଚ୍ଛଦପଟରେ ଟିକା ଉତ୍ସବ ପୁନର୍ବାର ଏକ ତାଳିମାରିବା, ଦୀପ ଜଳାଇବା ଭଳି ପ୍ରତୀୟମାନ ହୋଇପାରେ । ଏଠାରେ ମନେରଖିବାକୁ ହେବ ଯେ, ଏହିସବୁ ନାଟକ ରଚାଯାଉଥିବାବେଳେ ଦେଶବ୍ୟାପୀ କରୋନାର ଦ୍ୱିତୀୟ ଓ ତୃତୀୟ ଲହର ପ୍ରବଳ ମାତ୍ରାରେ ସଂକ୍ରମିତ କରୁଛି ।

୧୧ ଏପ୍ରିଲ ସମାଜ ସଂସ୍କାରକ ଜ୍ୟୋତିବା ଫୁଲେଙ୍କ ଜନ୍ମଦିନଠାରୁ ୧୪ ଏପ୍ରିଲ ବି. ଆର୍. ଆମ୍ବେଡକରଙ୍କ ଜୟନ୍ତୀ ପର୍ଯ୍ୟନ୍ତ ୪ ଦିନ ଧରି ଦେଶରେ 'ଟିକା ଉତ୍ସବ' ପାଳନ ପାଇଁ ପ୍ରଧାନମନ୍ତ୍ରୀ ନରେନ୍ଦ୍ର ମୋଦି ଆହ୍ୱାନ ଦେଇଛନ୍ତି । ଅର୍ଥାତ୍ ୪୫ ବର୍ଷରୁ ଊର୍ଦ୍ଧ୍ୱ ବ୍ୟକ୍ତି ବହୁସଂଖ୍ୟାରେ ଟିକାଗ୍ରହଣ କେନ୍ଦ୍ରକୁ ଯାଇ ଟିକା ନେଲେ ଉତ୍ସବ ପାଳନ ସଫଳ ହେଲା ବୋଲି ଧରାଯିବ । ବାସ୍ତବରେ ଏହି ଲୋକଦେଖାଣିଆ ଖୁସି ଭୂତାଣୁ ସଂକ୍ରମଣରୁ ନାଗରିକଙ୍କୁ କିଭଳି ଦୂରେଇ ରଖିବ ଭାବି ହେଉନାହିଁ । ଦେଶର ୪ଟି ରାଜ୍ୟ ଓ ଗୋଟିଏ କେନ୍ଦ୍ର ଶାସିତ ଅଞ୍ଚଳରେ ଅନୁଷ୍ଠିତ ବିଧାନସଭା ନିର୍ବାଚନ ଶୋଭାଯାତ୍ରାରେ ଯେଭଳି ଜନ ସମାଗମ ହୋଇଛି ସେଥିରୁ ମନେହେଉଛି ଯେପରି ରାଜନୈତିକ କାର୍ଯ୍ୟରେ କରୋନା ଭୂତାଣୁ ହସ୍ତକ୍ଷେପ କରୁନାହିଁ । ଖୋଦ୍ ପ୍ରଧାନମନ୍ତ୍ରୀ, ସ୍ୱରାଷ୍ଟ୍ର ମନ୍ତ୍ରୀଙ୍କ ସମେତ ଅନେକ ନେତା ବିଭିନ୍ନ ସମୟରେ ମାସ୍କ ପିନ୍ଧୁ ନ ଥିବା ଦେଖିବାକୁ ମିଳୁଛି । ତେଣୁ କେବଳ ସ୍ଲୋଗାନ ଦେଇ ନିଜ ପିଠିକୁ ନିଜେ ଥାପୁଡ଼ାଇଲେ ବାସ୍ତବ ସତ୍ୟ ଲୁଚିଯିବ ନାହିଁ । ଦେଶବ୍ୟାପୀ ହୁରିପଡ଼ିଛି କରୋନା ଟିକାର ଅଭାବ, ହେଲେ କେନ୍ଦ୍ର ସରକାର ଏହାର ଉତ୍ସବ ପାଳୁଛନ୍ତି । ଅନ୍ୟପଟେ ଟିକାର ପ୍ରଭାବକୁ ଦେଖାଯାଉ । ଭାରତରେ ମିଳୁଥିବା ମୁଖ୍ୟତଃ ଦୁଇ ପ୍ରକାର ଟିକା–କୋଭାକ୍ସିନ୍ ଓ କୋଭଶିଲ୍ଡର ଯଥେଷ୍ଟ ପରୀକ୍ଷା ଏ ପର୍ଯ୍ୟନ୍ତ ହୋଇନାହିଁ । ତରବରିଆ ଭାବେ ପ୍ରସ୍ତୁତ ଏହି ଟିକା ନେଇଥିବା ବ୍ୟକ୍ତି ନିଜେ କରୋନା ସଂକ୍ରମିତ ହେବେ ନାହିଁ ବୋଲି ନିଶ୍ଚିତତା ନାହିଁ । ତାହାର ପ୍ରମାଣ ହରିୟାଣାର ଜଣେ ମନ୍ତ୍ରୀଙ୍କଠାରୁ ଆରମ୍ଭ କରି ଅନେକ ଲୋକଙ୍କଠାରେ ଦେଖାଯାଇ ସାରିଲାଣି । ଅକ୍ସଫୋର୍ଡ–ଆଷ୍ଟ୍ରାଜେନିକା ଆବିଷ୍କୃତ କୋଭିଶିଲ୍ଡ ଏବେ ୟୁରୋପରେ ନିଷିଦ୍ଧ କରାଗଲାଣି । ସେହି କୋଭିଶିଲ୍ଡ ନେଇଥିବା ଲୋକଙ୍କ ରକ୍ତ ଜମାଟ ହେଉଥିବାର ଅଭିଯୋଗ ଆସିଛି । ଅପରପକ୍ଷରେ ଭାରତରେ ପ୍ରସ୍ତୁତ ଓ ବିକଶିତ କୋଭାକ୍ସିନ୍‌ର କୌଣସି ପରୀକ୍ଷାଫଳ ମିଳିବା ପୂର୍ବରୁ ଲୋକଙ୍କୁ ଦିଆଯାଉଛି । ଏହି ଦୁଇ ଟିକାର ପ୍ରଭାବ ମଣିଷ ଦେହରେ କେତେଦିନ ରହିବ ତାହା ନିର୍ମାତା କିମ୍ବା ସରକାର କହିବାକୁ ପ୍ରସ୍ତୁତ ହେଉନାହାନ୍ତି । ଏହା ବ୍ୟତୀତ ଟିକା ନେଇଥିବା ବ୍ୟକ୍ତିର କ୍ଷତି ଘଟିଲେ ସେଥିପାଇଁ ଔଷଧ କମ୍ପାନୀ ବା ସରକାର ଦାୟୀ ହେବାକୁ ଆଗେଇ ଆସୁ ନାହାନ୍ତି । ଟିକା ଉତ୍ସବ ଭଳି କାର୍ଯ୍ୟକ୍ରମ ଘୋଷଣା କରିବାବେଳେ ଜନସାଧାରଣଙ୍କୁ ଆନୁଷଙ୍ଗିକ ବିପଦ ସମ୍ପର୍କରେ ସଚେତନ କରାଇବା ହେଉଛି ସରକାରଙ୍କ ଦାୟିତ୍ୱ । ଆଜିର ସରକାର ନାଗରିକଙ୍କ ପ୍ରତି କୌଣସି ଦାୟିତ୍ୱ ତୁଲାଇବା ପାଇଁ ପ୍ରସ୍ତୁତ ଥିବା ଭଳି ମନେହେଉ ନାହିଁ ।

ସାମାଜିକ ଅପରାଧର କାରଣ ଓ ନିରାକରଣ

ଡ. ଶରତ ଚନ୍ଦ୍ର ରଥ

ପ୍ରକୃତିର ଚାରୁ ଚିତ୍ରଶାଳା ଏ ପୃଥିବୀ । ସମୁଦ୍ରର ନୀଳତରଙ୍ଗ, ନଦୀର ଧାର, ଝରଣାର କୁଳୁକୁଳୁ ଗାନ, କୋଇଲିର କୁହୁକୁହୁ ତାନ, ବାରୁଣୀ କିରଣର ଲାଲିମା, ସଜ ସକାଳର ଧୀର ପବନରେ ଝୁଲାଝୁଲା ଅରୁଣିମା, ଦିଗନ୍ତ ବିସ୍ତାରୀ ଶସ୍ୟକ୍ଷେତ୍ରର ସବୁଜିମା, ଫୁଲ ଫଗୁଣର ବାସନ୍ତି ବିଭା, ଗ୍ରୀଷ୍ମ ମଧ୍ୟାହ୍ନରେ କୃଷ୍ଣଚୂଡ଼ାର ଶୋଭା, ଜହ୍ନରାତିର ରଜତକାନ୍ତି, ପାହାନ୍ତ ପହରର ଶୀତଳ ଶାନ୍ତି, ଅପୂର୍ବ ଆନନ୍ଦ ଭରିଦିଏ ମନରେ । ତାହା ପ୍ରାଣରେ ଆଣେ ପୁଲକ ଏବଂ ଦେହରେ ଶିହରଣ ।

କେତେ ପ୍ରକାରର ବୃକ୍ଷଲତା, ତା'ର ଗଣନା କେହି କରିନି । ପ୍ରତିବୃକ୍ଷଲତାରେ ଭିନ୍ନ ଭିନ୍ନ ପ୍ରକାରେ ପତ୍ରସଜ୍ଜା, ଉଦ୍ଭିଦ ଜଗତରେ କେତେ ରଙ୍ଗର ଫୁଲ, କେତେ ବାସ୍ନାର ଫୁଲ, କେତେ ରସର ଫଳ କିଏ ଦେଇଛି ? ସେ କିଏ ? ସେ ଆଉ କେହି ନୁହେଁ, ବିଶ୍ୱ ପ୍ରକୃତି । ସମଗ୍ର ପ୍ରାଣିଜଗତ ଏଇ ବିଶ୍ୱ ପ୍ରକୃତିର ସୃଷ୍ଟିରେ ଅନ୍ତର୍ଭୁକ୍ତ ।

ମନୁଷ୍ୟ ଏଇ ପ୍ରକୃତିର ଏକ ସୁକ୍ଷମ ସୃଷ୍ଟି । ଅଛି ତା' ପାଖରେ ବିଚାରଶକ୍ତି, ବିବେକଶକ୍ତି ଏବଂ ବିପୁଳ ମନୋବଳର ଶକ୍ତି । ମଣିଷର ମନ ସୁଚିନ୍ତା କରିପାରେ, କୁଚିନ୍ତା ମଧ୍ୟ କରିପାରେ । ଏ ବାବଦରେ ସେ ସ୍ୱାଧୀନ । ଚାହିଁଲେ ସେ ସୁଚିନ୍ତା କରିପାରିବ, ଚାହିଁଲେ କୁଚିନ୍ତା ମଧ୍ୟ । ଚାହିଁଲେ ଅନ୍ୟର କ୍ଷତି କରିପାରିବ, ଚାହିଁଲେ ଅନ୍ୟର କଲ୍ୟାଣ କରିପାରିବ । ତେବେ କୁଚିନ୍ତା ଆସେ, ଅହଂକାର ଯୋଗୁଁ ଯାହାର ଅହଂଭାବ ଯେତେ ଅଧିକ ତାହାର ଅନ୍ୟର କ୍ଷତି ଚିନ୍ତା ସେତେ ଅଧିକ । ଯାହା ଭିତରେ ସଂକୀର୍ଣ୍ଣତା ଯେତେ ଅଧିକ, ତା' ମନରେ ଅନ୍ୟର ଅନିଷ୍ଟ ଚିନ୍ତା ସେତେ ଅଧିକ । ଅହଂଭାବର ଏକ ରୂପ ହେଉଛି ସଂକୀର୍ଣ୍ଣତା । ଅନ୍ୟର କ୍ଷତି ଚିନ୍ତା କରିବା ଓ ଅନ୍ୟର କ୍ଷତି କରିବା ଆଦୌ ବୀରତ୍ୱର ଚିହ୍ନ ନୁହେଁ ଅଥବା ବ୍ୟକ୍ତିତ୍ୱର ପରିଚୟ ନୁହେଁ, ବରଂ ଏହା ହୀନମଣ୍ୟତା ଓ ନୀଚ ମାନସିକତାର ଚିହ୍ନ । ଯେଉଁମାନେ ଅନ୍ୟର ଅନିଷ୍ଟ କରୁଥା'ନ୍ତି, ସେମାନେ ଜାଣିପାରନ୍ତି ନାହିଁ ଯେ ସେମାନେ ହୀନ, ନଗଣ୍ୟ, ନୀଚ ଓ ଅଜ୍ଞାନ ।

ଅନ୍ୟର ଅନିଷ୍ଟ ବହୁ ପ୍ରକାରରେ କରାଯାଇପାରେ । ଲୁଟତରାଜଠାରୁ ଆରମ୍ଭ କରି ଚୋରି ବାଟ ଦେଇ ଡକାୟତି ପର୍ଯ୍ୟନ୍ତ ଏଇ ଅନିଷ୍ଟର ଚେର ଲମ୍ବିଯାରେ । ବେକରୁ ହାର ଝିଙ୍କିନେବା, ହାତରୁ ବ୍ୟାଗ୍ ଓ ମୋବାଇଲ ଛଡ଼ାଇ ନେବାଠାରୁ ଆରମ୍ଭ କରି ଅନ୍ୟର ଜମି, ଜାଗାରୁ ହାତେ ଚାଖଣ୍ଡେ ନେଇଯିବା ପର୍ଯ୍ୟନ୍ତ ଏଇ ଅନିଷ୍ଟକର କାର୍ଯ୍ୟର ଅନ୍ତର୍ଭୁକ୍ତ । ଅନ୍ୟକୁ ମିଛ ପ୍ରଲୋଭନ ଦେଖାଇ ଠକିଠକି ଦି' ପଇସା ପକାଇଦେବା, ଅନ୍ୟକୁ ଅସୁବିଧାରେ ପକାଇ ଫାଇଦା ଉଠାଇବା, କ୍ଷମତା ପ୍ରୟୋଗ କରି ଅନ୍ୟକୁ ହଇରାଣ ହରକତ କରିବା, ଅନ୍ୟର ମାନ ସମ୍ମାନ ହାନି ହେଲା ଭଳି କାର୍ଯ୍ୟକରିବା ଯେ କେତେ ନୀଚ, ହୀନ ଓ କୁତ୍ସିତ କାର୍ଯ୍ୟ ତା'ର କଳନା ନାହିଁ । ମଣିଷଠାରୁ ବସ୍ତୁ ଭିଡ଼ ନେଇ ତାକୁ ପୁଣି ଲୁଟେରାମାନେ ଏପରି ବାଗରେ ଠେଲି ଦେଉଛନ୍ତି ଯେ, ପଡ଼ିଯିବା ଲୋକଟି ସହଜରେ ଉଠି ପାରୁନାହିଁ । ହାତଗୋଡ଼ ଭାଙ୍ଗିଯିବା, ମୁଣ୍ଡ ଫାଟିଯିବା ପର୍ଯ୍ୟନ୍ତ କଥାଯାଉଛି । ଦେବଶିଶୁ ହୋଇ ମଣିଷ ଏତେ ଅକାର୍ଯ୍ୟ କରେ କିପରି ଭାବିଲେ ଆଶ୍ଚର୍ଯ୍ୟ ଲାଗେ ।

ହୀନକାର୍ଯ୍ୟ କରୁଥିବା ମଣିଷ କେତେ ହିଂସ୍ର ହୋଇଛି ସତେ ! ପଶୁଠାରୁ ମଧ୍ୟ ଅଧିକ ହିଂସ୍ର ହୋଇଛି । ମଣିଷର ହିଂସ୍ରତାର ହାତ ଲମ୍ବିଯାଇଛି କୁନିକୁନି ପିଲାଙ୍କର ସର୍ବନାଶ ପର୍ଯ୍ୟନ୍ତ । କୁନିକୁନି ପିଲାମାନେ ହଜି ଯାଉଛନ୍ତି ଆଜିକାଲି, ହଜିଯାଉଛନ୍ତି ଯେ ଯାଉଛନ୍ତି ଆଉ ଖୋଜି ଖୋଜି ମିଳୁନାହାନ୍ତି, ପୂରାପୂରି ନିଖୋଜ ହୋଇ ଯାଉଛନ୍ତି । ଆଉ କେତେକଙ୍କର ମିଳୁଛି କ୍ଷତାକ୍ତ ଶବ । କେଡ଼େ ନିରୀହ ନିର୍ଦ୍ଦୋଷ ଶିଶୁଙ୍କର ହତ୍ୟା, କେଡ଼େ ଦାରୁଣ ହିଂସ୍ରତାର କ୍ରିୟାକଳାପ ଫଳ, ଭାବିଲେ ମଥା ପୂରିଯାଏ । ଏଇ ମଣିଷର ହାତ କିପରି ଯାଉଛି ଦେବଶିଶୁମାନଙ୍କୁ ଚାଲାଣ କରି ଦେବା ପାଇଁ ନରସଂହାରୀମାନଙ୍କ ହାତରେ ! କେତେ ଶିଶୁକନ୍ୟା ଦୁଷ୍କର୍ମର ଶିକାର ହେବା ସହିତ ହତ୍ୟାର ଶିକାର ହେଉଛନ୍ତି । ଅନୁସନ୍ଧାନରୁ ଜଣାପଡ଼ିଛି ଯେ, ୨୦୧୮ ଓ ୨୦୧୯ ମସିହାରେ ଆମ ରାଜ୍ୟରେ ଶହ ଶହ ସଂଖ୍ୟକ ଶିଶୁଙ୍କର ପତ୍ତା ମିଳୁନାହିଁ ।

ମାଛିର ଦୃଷ୍ଟି ଯେପରି ମଇଳା ଆଡ଼କୁ ସ୍ୱତଃ ଆକୃଷ୍ଟ ହୁଏ, ହିଂସ୍ର ମଣିଷର ଦୃଷ୍ଟି ସେପରି ଅନ୍ୟର କ୍ଷତି ଓ ସର୍ବନାଶ ଆଡ଼କୁ ଆକୃଷ୍ଟ ହୋଇଥାଏ । ସେ ଖୋଜି ବୁଲୁଥାଏ ଅନ୍ୟର ଅନିଷ୍ଟ କରିବାର ବାଟ । ଏପରି ମାନସିକତାରୂପକ ବ୍ୟାଧି ପାଇଁ ଔଷଧ ହେଉଛି ତ୍ୱରିତ ନ୍ୟାୟିକ ଦଣ୍ଡବିଧାନ । ତେବେ ବ୍ୟାଧି ନ ହେବା ପାଇଁ ପ୍ରତିଷେଧକ ମଧ୍ୟ ରହିଛି । ତାହା ହେଉଛି ପାରିବାରିକ ଶିକ୍ଷା ଓ ଆନୁଷ୍ଠାନିକ ଶିକ୍ଷା । ପ୍ରତିଷେଧକ ବ୍ୟବସ୍ଥା ଆରମ୍ଭ ହେବା ଆବଶ୍ୟକ ପରିବାରରୁ । ପରିବାରରେ ଯଦି ସଂସ୍କାର ନାହିଁ, ତେବେ ସଂସ୍କାର ଶିଖିବା ପିଲାଟି ପକ୍ଷରେ ସମ୍ଭବ ହେବ ନାହିଁ । ଅତଏବ ପ୍ରଥମେ ପରିବାରରେ ମାତାପିତା ଓ ଅଭିଭାବକ ସଂସ୍କୃତିସମ୍ପନ୍ନ ହେବା ଆବଶ୍ୟକ । ସେମାନଙ୍କ ଭିତରେ ମଣିଷପଣିଆ ତଥା ସାମାଜିକ ମୂଲ୍ୟବୋଧ ଥିବା ଏକାନ୍ତ ଜରୁରୀ । ଜୀବନ ଚିନ୍ତା ନ ଥିଲେ ମାନବିକତା ଆସେ ନାହିଁ । କେବଳ ଭଲ ଖାଇବା, ଭଲ ପିନ୍ଧିବା ଓ ଭଲରେ ରହିବାର ଚିନ୍ତା ଥିବା ପରିବାରରେ ପ୍ରାୟତଃ ଜୀବନ ଚିନ୍ତା ନଥାଏ । ଭଲ ଖାଇବା, ଭଲ ପିନ୍ଧିବା ଓ ଭଲରେ ରହିବା ଆଦୌ ଭୁଲ କଥା ନୁହେଁ । ମାତ୍ର ଅନ୍ୟର କ୍ଷତି ନ କରିବା, ଅନ୍ୟକୁ ନ ଠକିବା, ଏଥିସହିତ ମିଶିଥିବା ଆବଶ୍ୟକ । ଏପରିକି ଦେଶର କ୍ଷତି ନ କରିବା ଏବଂ ଦେଶର ଧନକୁ ଅପହରଣ ନ କରିବା ଏହାର ଅନ୍ତର୍ଭୁକ୍ତ ।

ପାରିବାରିକ ପରିବେଶ ଭିତରେ ମଧୁରତା, ପାରସ୍ପରିକ ସଦ୍‌ଭାବ, ପାରସ୍ପରିକ ସହଯୋଗ ଥିଲେ ପିଲାଟିଏ ଭଲ କଥାସବୁ ଦେଖିଦେଖି ଶିଖିଯାଏ । ସେ ବୁଝିଯାଏ ସହାନୁଭୂତିର ମହତ୍ତ୍ୱ ଏବଂ ତା'ର ମନୋବୃତ୍ତି ସକାରାତ୍ମକ ହୋଇଥାଏ । ସେ ଜୀବନରେ ଅନ୍ୟମାନଙ୍କ ପ୍ରତି ଅନୁକୂଳ ମନୋଭାବ ପୋଷଣ କରିଥାଏ । ତା' ମନୋବୃତ୍ତିରେ ନିଷ୍ଠୁରତା ନ ଥାଏ, ହିଂସ୍ରତା ନଥାଏ । ଦୁଷ୍କର୍ମ ଓ ହତ୍ୟା ପରି ନିର୍ମମ କାର୍ଯ୍ୟ ପାଇଁ କୌଣସି ଭାବନା ମଧ୍ୟ ତା' ମନ ଭିତରକୁ ପଶିପାରେ ନାହିଁ ।

ବେଳେବେଳେ ପ୍ରଶ୍ନ ଆସେ ସଙ୍ଗଦୋଷରୁ କ'ଣ ହିଂସ୍ରତା, ନିଷ୍ଠୁରତା ତଥା ଅମାନବିକତା ଆସେ ନାହିଁ । ଉତ୍ତରରେ କୁହାଯାଇପାରେ ଯେ, ଅବଶ୍ୟ ସଙ୍ଗଦୋଷ ଅତି ସାମାନ୍ୟ ଭାବରେ ପ୍ରଭାବିତ କରିପାରେ, ମାତ୍ର ସୁନାକୁ ପିତଳ କରିପାରେ ନାହିଁ, ଆଦୌ କରିପାରେ ନାହିଁ । ଯେଉଁ ସାମାନ୍ୟ ପ୍ରଭାବ ପଡ଼େ ତାହା ଆଦୌ କାର୍ଯ୍ୟକାରୀ ହୁଏ ନାହିଁ, ସଂସ୍କାରିତ ଭିତ୍ତିଭୂମି ଯୋଗୁ କୁପ୍ରଭାବ ରହେ ନାହିଁ, ସହସା ଅପସରିଯାଏ । କୁଭାବନା ତା'ର ଭିତରକୁ ପଶିପାରେ ନାହିଁ । କ୍ରମେକ୍ରମେ ପିଲାଟି ନିଜକୁ କୁସଙ୍ଗରୁ ମୁକ୍ତ କରେ ।

ପାରିବାରିକ ଶିକ୍ଷା ସହିତ ପିଲାମାନଙ୍କର ସ୍ୱାଧୀନତା ମଧ୍ୟ ରହିବ । ମୋବାଇଲ ପରି ଆବଶ୍ୟକ ମାଧ୍ୟମ ଯୁବଶକ୍ତି ପାଖରେ ରହିବ, ମାତ୍ର ତାହାର ଅପବ୍ୟବହାର ହେବ ନାହିଁ । ଫଳରେ ଉଦ୍‌ଭ୍ରାନ୍ତ ହେବାର ଅବକାଶ ରହିବ ନାହିଁ । ମନରେ ଉଭଟ ଚିନ୍ତା ଓ କଳ୍ପନା ରହିବ ନାହିଁ । ପିଲାଟିଏ ଅନ୍ୟମାନଙ୍କ ପ୍ରତି ସଚେତନ ରହିବା ସହିତ ନିଜ ପ୍ରତି ମଧ୍ୟ ସଚେତନ ରହିବ । ତା'ର ଆଦର୍ଶ ଏପରି ହେବା ଆବଶ୍ୟକ, ଯେପରି ସେ କାହାକୁ ଠକିବ ନାହିଁ ଏବଂ ନିଜେ କେଉଁଠି ଠକି ହେବ ନାହିଁ । ସେ କାହାକୁ ଅପମାନିତ କରିବ ନାହିଁ ଏବଂ ନିଜେ ଅପମାନିତ ହେଲା ଭଳି କୌଣସି କାର୍ଯ୍ୟ କରିବ ନାହିଁ । ସେ ଅନ୍ୟର କ୍ଷତି କରିବ ନାହିଁ ଅଥବା ଅନ୍ୟମାନେ ତା'ର କ୍ଷତି କରିବାର ସୁଯୋଗ ସେ କାହାକୁ ଦେବ ନାହିଁ । ଅନ୍ୟମାନଙ୍କୁ ହୀନ, ସାନ, ସାମାନ୍ୟ ଭାବୁ ନ ଥିବ କିମ୍ବା ନିଜକୁ ସାନ, ହୀନ ମଧ୍ୟ ଭାବୁ ନ ଥିବ । ନିଜେ ଯାହା, ସେ ନିଜକୁ କେବଳ ତାହାହିଁ ଭାବୁଥିବ । ଅହଂକାରରେ ଫାଟିପଡୁ ନ ଥିବ କିମ୍ବା ହୀନମଣ୍ୟତାରେ ଦବି ଯାଉ ନ ଥିବ । ଅନ୍ୟକୁ ବୁଝାରେ ଉଦ୍‌ବେଗ ଦେଉ ନ ଥିବ କିମ୍ବା ନିଜେ ମଧ୍ୟ ଉଦ୍‌ବେଗରେ ରହୁ ନ ଥିବ । ଖାଲି ମାର୍କ ପୁଳାଏ ପାଇବା ପାଇଁ ପାଠ ଘୋଷୁ ନ ଥିବ, ମାର୍କ ସହିତ ଜୀବନକୁ ବୁଝିବା ପାଇଁ ଚେଷ୍ଟା କରୁଥିବ । ସବୁଠାରୁ ବଡ଼ କଥା ହେଉଛି ପିଲାଟିଏ ବାହାରେ ଓ ଭ

ଆସନ୍ତା ଅକ୍ଟୋବର ସୁଦ୍ଧା ଭାରତରେ ଆଉ ୫ଟି କୋଭିଡ୍ ଟିକା ଉପଲବ୍ଧ ହୋଇପାରେ। ସଂକ୍ରମଣ ବଢ଼ିଚାଲିଥିବାରୁ ଟିକା ସଂଖ୍ୟା ବଢ଼ାଇବା ପାଇଁ କେନ୍ଦ୍ର ସରକାର ଯୋଜନା କରୁଛନ୍ତି। ଦେଶରେ ଏବେ ସିରମ୍ ଇନ୍‌ଷ୍ଟିଚ୍ୟୁଟ ପ୍ରସ୍ତୁତ କୋଭିଶିଲ୍ଡ ଏବଂ ଭାରତ ବାୟୋଟେକର କୋଭାକ୍ସିନ ଟିକା ଉପଲବ୍ଧ। ଚଳିତ ଆର୍ଥିକ ବର୍ଷର ତୃତୀୟ ତ୍ରୈମାସିକ ସୁଦ୍ଧା ଆଉ ୫ ଟିକା ବଜାରକୁ ଆସିଯିବ। ସେଗୁଡ଼ିକ ହେଲା ସ୍ପୁତ୍‌ନିକ ଭି, ଜନ୍‌ସନ ଆଣ୍ଡ ଜନ୍‌ସନ, ନୋଭାଭାକ୍ସ, ଜାଇଡସ୍ କାଡିଲା ପ୍ରସ୍ତୁତ ଭାକ୍ସିନ ଏବଂ ଭାରତ ବାୟୋଟେକ୍‌ର ଇଣ୍ଟ୍ରାନାଜାଲ ଭାକ୍ସିନ। ରୁଷିଆର ସ୍ପୁତ୍‌ନିକ ଟିକା ଭାରତରେ ଡ. ରେଡ୍ଡିସ୍ କମ୍ପାନୀ ସହ ମିଳିତ ଉଦ୍ୟୋଗରେ ପ୍ରସ୍ତୁତ ହେବା ଆଗାମୀ ୧୦ ଦିନ ମଧ୍ୟରେ ସ୍ପୁତ୍‌ନିକ୍ ଭି ଟିକାକୁ ସରକାର ମଞ୍ଜୁରୀ ଦେବାକୁ ଯାଉଥିବା ଜଣାପଡ଼ିଛି। ଏହି ଟିକା ୯୨ ପ୍ରତିଶତ ଫଳପ୍ରଦ ବୋଲି ଦାବି କରାଯାଇଛି।

ସଂକ୍ଷେପରେ

ଅବସରପ୍ରାପ୍ତ ଶତାୟୁ ପୋଲିସ ଅଧିକାରୀଙ୍କ ପରଲୋକ

ଢେଙ୍କାନାଳ ଅଫିସ,୧୧।୪: ଢେଙ୍କାନାଳ ପୌରାଞ୍ଚଳର ୫ନଂ. ୱାର୍ଡ ଚାନ୍ଦମାରୀ ସାହିରେ ରହୁଥିବା ଅବସରପ୍ରାପ୍ତ ପୋଲିସ ଅଧିକାରୀ ସତ୍ୟାନନ୍ଦ ମହାପାତ୍ରଙ୍କ ରବିବାର ପୂର୍ବାହ୍ନ ସାଢେ ୯ଟାରେ ତାଙ୍କ ବାସଭବନରେ ପରଲୋକ ହୋଇଯାଇଛି। ତାଙ୍କୁ ୧୦୭ ବର୍ଷ ହୋଇଥିଲା। ମୃତ୍ୟୁ ଶଯ୍ୟା ନିକଟରେ ତାଙ୍କ ପରିବାର ଓ ଆତ୍ମୀୟସ୍ୱଜନ ଉପସ୍ଥିତ ଥିଲେ। ଖବରପାଇ ବହୁ ବିଶିଷ୍ଟ ବ୍ୟକ୍ତି, ବରିଷ୍ଠ ନାଗରିକ ଓ ଅଞ୍ଚଳବାସୀ ତାଙ୍କ ବାସଭବନକୁ ଯାଇ ଶେଷଦର୍ଶନ କରିବା ସହ ଶ୍ରଦ୍ଧାଞ୍ଜଳି ଅର୍ପଣ କରିଥିଲେ। ୧୯୩୧ରେ ସେ ପୋଲିସ ବିଭାଗରେ ସହକାରୀ ସବ୍ ଇନ୍ସପେକ୍ଟର ଭାବେ କାର୍ଯ୍ୟ ଆରମ୍ଭ କରିଥିଲେ। ୧୯୪୪ରେ ଏସ୍‌ଆଇ ଓ ୧୯୬୪ରେ ଇନ୍ସପେକ୍ଟର ପଦବୀକୁ ପଦୋନ୍ନତି ପାଇଥିଲେ। ୧୯୭୦ ଜୁନ ୩୦ରେ ସେ ଗୋଇନ୍ଦା ବିଭାଗ ଇନ୍ସପେକ୍ଟର ଭାବେ ଅବସରଗ୍ରହଣ କରିଥିଲେ। ଏହାପରେ ସେ ପୂର୍ବତନ ମୁଖ୍ୟମନ୍ତ୍ରୀ ନନ୍ଦିନୀ ଶତପଥୀଙ୍କ ପ୍ରତିନିଧି ଭାବେ ଦୀର୍ଘଦିନ ଧରି କାର୍ଯ୍ୟ କରିଥିଲେ। ପୁରୀ ସ୍ୱର୍ଗଦ୍ୱାର ଠାରେ ତାଙ୍କ ଅନ୍ତିମ ସଂସ୍କାର କରାଯାଇଛି। ତାଙ୍କ ପରଲୋକରେ ଢେଙ୍କାନାଳରେ ଶୋକର ଛାୟା ଖେଳିଯାଇଛି।

କୋଣାର୍କର ଐତିହ୍ୟପୂର୍ଣ୍ଣ ଦ୍ୱାଦଶ ନାମ

ଡ.ସୁରେନ୍ଦ୍ର କୁମାର ମିଶ୍ର

ଗୋଟିଏ ଉଦାହରଣରୁ ଆମେ ଜାଣିଲେ ଶ୍ରୀପଦ୍ମକେଶର ମନ୍ଦିରର ଶିଳ୍ପ ବୈଭବକୁ ଦେଖି ୟୁରୋପ ପଣ୍ଡିତଙ୍କର ଡ. ରାଜଗୁରୁଙ୍କୁ ପଚାରିଥିବା ଶଙ୍କା। ଏମିତି ବହୁ ଉଦାହରଣ ମିଳିବ। ଆମର ସ୍ଥାପତ୍ୟ ଓ ଭାସ୍କର୍ଯ୍ୟକୁ ଦେଖିବା ପରେ ଆମେ ୟାଙ୍କୁ ଗଢ଼ିଛୁ କି ନାହିଁ, ଯେଉଁମାନଙ୍କର ସନ୍ଦେହ ସୃଷ୍ଟି ହେଉଥିଲା, ସେମାନେ ଆମର ବିଜ୍ଞାନଭିତ୍ତିକ ଉପାସନାଧାରାର ରହସ୍ୟ ବା ଜାଣିବେ କେମିତି!

ସେଥିପାଇଁ ତୀର୍ଥ ଏବଂ ଉପାସନାର ସାମାନ୍ୟ ପରିଚୟରୁ ଆମେ ଆଲୋଚନା ଆରମ୍ଭ କରୁଅଛୁ। କୋଣାର୍କରେ ନିର୍ମିତ ମନ୍ଦିରର ମୂଳସ୍ରୋତ ଶାସ୍ତ୍ରୀୟ। ସନାତନ ପରମ୍ପରାରେ କୁହାଯାଇଛି– ରଥସ୍ଥଂ ଭାସ୍କରଂ ଦୃଷ୍ଟ୍ୱା ପୁନର୍ଜନ୍ମ ନ ବିଦ୍ୟତେ। ରଥାରୂଢ଼ ସୂର୍ଯ୍ୟଙ୍କୁ ଦର୍ଶନ କଲେ ପୁଣି ଜନ୍ମ ହୁଏ ନାହିଁ। ଓଡ଼ିଆ ଜାତି ସୂର୍ଯ୍ୟରଥ ଆକାରରେ ଶ୍ରୀପଦ୍ମକେଶର ମନ୍ଦିର ନିର୍ମାଣ କରିଥିଲା। ସୂର୍ଯ୍ୟ ଉପାସନା ପ୍ରାଚୀନ ଓଡ୍ର ରାଷ୍ଟ୍ରରେ ଶୀର୍ଷ ସ୍ତରରେ ଗ୍ରହଣ କରାଯାଇଥିଲା। ଶ୍ରୀବିଷ୍ଣୁଙ୍କୁ ପୂଜା କରିବା ପୂର୍ବରୁ ସୂର୍ଯ୍ୟପୂଜା ବହୁ ପ୍ରାଚୀନ କାଳରୁ କର୍ମକାଣ୍ଡ ବିଜ୍ଞାନରେ ଆମର ଗ୍ରହଣ କରାଯାଇଥିଲା। ଯେଉଁମାନେ ପୂର୍ବଜନ୍ମ ଓ ପରଜନ୍ମକୁ ବିଶ୍ୱାସ କରନ୍ତି ନାହିଁ, ମୁକ୍ତି କ'ଣ ଏବଂ ମୋକ୍ଷ କ'ଣ ଜାଣନ୍ତି ନାହିଁ; ସେମାନେ କାହୁଁ ଆମର ଉପାସନାର ରହସ୍ୟ ଭେଦ କରିବେ? ସେମାନେ କାହିଁ ବୁଝିବେ ଗୋଟିଏ ଉପାସନା କ୍ଷେତ୍ରର ୧୨ଟି ନାମ ଅଛି ଏବଂ ପ୍ରତ୍ୟେକ ନାମ ପଛରେ ଏକ ଏକ ଐତିହ୍ୟ ଅଛି ବୋଲି!

କୋଣାର୍କର ପ୍ରାଚୀନ ନାମ ସଂସ୍କୃତ ମହାଭାରତ ସମୟରେ ଥିଲା ବ୍ରହ୍ମବନ। ଶାମ୍ବ ପୁରାଣରେ ମୈତ୍ରବନ, କପିଳସଂହିତାରେ ମୈତ୍ରେୟ ବନ ଏବଂ ରବିକ୍ଷେତ୍ର। ଜ୍ୟୋତିଷ ଗ୍ରନ୍ଥରେ କୋଣାଦିତ୍ୟ। ଶିବପୁରାଣ ଓ ସ୍କନ୍ଦପୁରାଣରେ ସୂର୍ଯ୍ୟକ୍ଷେତ୍ର, ପଦ୍ମପୁରାଣରେ ଅର୍କକ୍ଷେତ୍ର। ସଂସ୍କୃତ ବ୍ରହ୍ମପୁରାଣରେ ମଧ୍ୟ କୋଣାଦିତ୍ୟ ନାମ ସ୍ଥାନ ପାଇଛି–

ଲବଣସ୍ୟୋଦଧିତୀରେ ପବିତ୍ର ସୁମନୋହରେ।
ସର୍ବତ୍ର ବାଲୁକାକୀର୍ଣ୍ଣ ଦେଶେ ସର୍ବ ଗୁଣାନ୍ୱିତେ।।
ଆସ୍ତେ ଯତ୍ର ସ୍ୱୟଂ ଦେବ ସହସ୍ରାଂଶୁର୍ଦିବାକରଃ।
କୋଣାଦିତ୍ୟ ଇତି ଖ୍ୟାତୋ ଭୁକ୍ତି–ମୁକ୍ତି–ଫଳପ୍ରଦଃ।।

ଚିତ୍ରୋତ୍ପଳା ନଦୀର ଦୃଶ୍ୟ। (ଫଟୋ: ଯଜ୍ଞେଶ୍ୱର ମହାନ୍ତି)

ଶ୍ରୀପୁରୁଷୋତ୍ତମ ମାହାତ୍ମ୍ୟ ଅନୁଯାୟୀ କୋଣାର୍କ ପରିଚିତ ଥିଲା ପଦ୍ମକ୍ଷେତ୍ର ନାମରେ। ସାରଳା ଦାସଙ୍କ ମହାଭାରତ ରଚନା ପରେ ଏହି କ୍ଷେତ୍ର ଅର୍କତୀର୍ଥ ଭାବରେ ପ୍ରସିଦ୍ଧ ହୋଇଥିଲା। ପ୍ରଥମ ଶତକରେ ଗ୍ରୀକ୍ ଲେଖକ ଟଲେମୀ ଏହାକୁ କୋନ୍ନାଗର ଶବ୍ଦରେ ଚିହ୍ନିତ କରିଥିଲେ।

ଜୈମିନୀୟ ଗୁହ୍ୟସୂତ୍ର ପୁସ୍ତକରେ ବର୍ଣ୍ଣନା କରାଯାଇଛି, ସୂର୍ଯ୍ୟଙ୍କ ଜନ୍ମ (ଓଡ଼ିଶାର) ଦକ୍ଷିଣ–ପୂର୍ବ କୋଣରେ। ଗ୍ରହଯାଗ ପଦ୍ଧତିରେ କୁହାଗଲା, ସୂର୍ଯ୍ୟଙ୍କର ଜନ୍ମଭୂମି କଳିଙ୍ଗ ଦେଶ। ପ୍ରାଚୀ ମାହାତ୍ମ୍ୟରେ କୁହାଗଲା ସଂଗମତୀର୍ଥ।]

xxxx xxx

ସଙ୍ଗମ ତୀର୍ଥେ ସ୍ନାନ କଲେ, ପତ୍ନୀ ସଂଯୋଗ ତେଣୁ ହେଲେ
ଯେ ସ୍ନାନ ସେଠାରେ କରନ୍ତି, ବାଂଛିତ ଫଳ ସେ ଲଭନ୍ତି।

ପ୍ରାଚୀ ମାହାତ୍ମ୍ୟର ୭ମ ଅଧ୍ୟାୟରେ ରବି ଏବଂ ଛାୟାଙ୍କ ପ୍ରସଙ୍ଗ ରହିଛି। ଛାୟା ବାପଘରେ ରହିବାରୁ ପତ୍ନୀଙ୍କ ବିଚ୍ଛେଦରେ ସଂଗମ ତୀର୍ଥରେ ସ୍ନାନ କରି ପତ୍ନୀଙ୍କୁ ପୁନଃ ଲାଭ କରିଥିଲେ।

ଶିଳ୍ପଶାସ୍ତ୍ରରେ ଶ୍ରୀପଦ୍ମକେଶର ମନ୍ଦିରକୁ କୁହାଯାଉଥିଲା– ମହାପ୍ରଶସ୍ତ ପଞ୍ଚରଥ ପ୍ରାସାଦ। ଶ୍ରୀମନ୍ଦିରର ନାମ ଆମେ ଜାଣିଛେ ଯେ, ଶ୍ରୀବତ୍ସ ଖଣ୍ଡଶାଳ କୁହାଯାଉଥିଲା। ଆଉ ସୂର୍ଯ୍ୟଙ୍କ ମନ୍ଦିରକୁ କୁହାଯାଉଥିଲା– ଶ୍ରୀସୂର୍ଯ୍ୟବଲ୍ଲଭ ପ୍ରାସାଦ। ଏହି ପ୍ରାସାଦ ନିର୍ମିତ ହୋଇଥିଲା ଚିତ୍ରୋତ୍ପଳା ନଦୀର ପଦ୍ମତୋଳା ଗଣ୍ଡରେ। ପଦ୍ମତୋଳା ଗଣ୍ଡ ପୋତା ହେବାରୁ ନିମ୍ନ ଭାଗ ମଧ୍ୟ ପୋତି ହୋଇଗଲା। ନିମ୍ନଭାଗ 'ଚନ୍ଦ୍ରଭାଗା' ତୀର୍ଥ ଥିଲା।

ଇତିହାସରୁ ଜଣାଯାଏ, ପ୍ରାଚୀ ନଦୀର ପୂର୍ବେ ଆଠଟି ଶାଖାନଦୀ ଥିଲା। ସେଗୁଡ଼ିକ ହେଲା– ସାଇଲୋ ଜୋଡ଼, ଚନ୍ଦ୍ରମୌଳି, ଚିତ୍ରୋତ୍ପଳା, କନ୍ଦଳ ନଦୀ, ବଳଦୀଧାର, ଜିଉଁନ୍ତି ନଦୀ, କାଲୁଆଯୋଡ଼ ଓ ପୋତାନଦୀ। ବର୍ତ୍ତମାନ ପ୍ରାୟ ନଦୀ ପୋତି ହୋଇ ଆସିଲାଣି। ଏଗୁଡ଼ିକ ଉଲ୍ଲେଖ କରିବାର ଉଦ୍ଦେଶ୍ୟ ଆମର ସ୍ପଷ୍ଟ। ମନ୍ଦିର ନିର୍ମାଣ ସମୟରେ ପଥରଠାରୁ କାଦୁଅ ଏବଂ କାଠଗଡ଼ଠାରୁ ବାଉଁଶ ଆସିବାର ରାସ୍ତା କେଉଁ କେଉଁ ନଦୀପଥ ଥିଲା? କେଉଁଠାରୁ କେମିତି କେଉଁ କୌଶଳରେ ଆସିଥିଲା, ଯଥା ସ୍ଥାନରେ ଆମେ ବର୍ଣ୍ଣନା କରିବୁ।

ପ୍ରାଚୀନଦୀର ୮ଟି ଶାଖାନଦୀ ମଧ୍ୟରୁ ଚିତ୍ରୋତ୍ପଳା ନଦୀ ପୁଣ୍ୟପ୍ରଦ ଥିଲା ବୋଲି କପିଳ ସଂହିତାରେ ଉଲ୍ଲେଖ ଅଛି।

ଉତ୍ପଳେଶଂ ସମାସାଦ୍ୟ, ଯାବଚ୍ଚିତ୍ର ମହେଶ୍ୱର।
ତାବତ୍ ଚିତ୍ରୋତ୍ପଳା ଖ୍ୟାତା ସର୍ବ ପୁଣ୍ୟପ୍ରଦା ନଦୀ।।

ଏହି ଶ୍ଳୋକର ପ୍ରତ୍ୟେକ ମୁଖ୍ୟ ଶବ୍ଦ ପଛରେ ଗୋଟିଏ ଗୋଟିଏ ଐତିହ୍ୟ ଅଛି। ଉତ୍ପଳେଶ୍ୱର ମହାଦେବଙ୍କଠାରୁ ଚିତ୍ରେଶ୍ୱରୀ ଦେବୀଙ୍କ ମଧ୍ୟବର୍ତ୍ତୀ ସ୍ଥାନ ଚିତ୍ରୋତ୍ପଳା। ତା ସର୍ବପୁଣ୍ୟ ପ୍ରଦାୟିନୀ, ଏହା ସାଧାରଣ ଅର୍ଥ। ଡାକ୍ତର ରାଧାଚରଣ ପଣ୍ଡା ଚୈତ୍ର ଐରଙ୍କର ପ୍ରସଙ୍ଗ ଅବତାରଣା କରି ଚିତ୍ରୋତ୍ପଳା ନଦୀ ଖ୍ରୀ.ପୂ. ୨୦୨ ବୋଲି ହାରାହାରି ସମୟ ନିର୍ଦ୍ଧାରଣ କରିଛନ୍ତି। ସେବେଠାରୁ କୋଣାର୍କ ମନ୍ଦିର ନିର୍ମାଣ ପର୍ଯ୍ୟନ୍ତ ହାରାହାରି ୧୪୪୪ ବର୍ଷ ପର୍ଯ୍ୟନ୍ତ ଏହି ନଦୀ ଗଭୀର ଥିଲା। ଗଭୀର ଥିବାରୁ ତ ଗଣ୍ଡ ରହିଥିଲା ସେତେବେଳେ!

ଟ୍ରାକ୍ଟର ଓଲଟି ୨ ମୃତ, ୧୭ ଗୁରୁତର

ପାତ୍ରପୁର, ୧୧।୪(ଡି.ଏନ୍.ଏ.): ଗଞ୍ଜାମ ଜିଲା ଜରଡ଼ା ଥାନା ପାଞ୍ଚାମ୍ବ ଗାଁ କଳ୍ପେଶ୍ୱର ମନ୍ଦିର ନିକଟରେ ରବିବାର ଏକ ଅଭାବନୀୟ ଘଟଣା ଘଟିଛି। ରାଶନ ସାମଗ୍ରୀ ଧରି ଫେରୁଥିବା ବେଳେ ଟ୍ରାକ୍ଟର ଓଲଟି ପଡ଼ିବାରୁ ୨ ଜଣଙ୍କ ମୃତ୍ୟୁ ଘଟିଛି। ୧୭ ଜଣ ଗୁରୁତର ଆହତ ହୋଇଛନ୍ତି। ମୃତକମାନେ ହେଲେ ଠଣାଗାଁର ମଙ୍ଗଳା ପ୍ରଧାନ ଓ ସୀତା ପ୍ରଧାନ। ପ୍ରକାଶ ଯେ, ପାଞ୍ଚାମ୍ବ ଗାଁର ୨୦ରୁ ଊର୍ଦ୍ଧ୍ୱ ହିତାଧିକାରୀ ରାଶନ ସାମଗ୍ରୀ ଧରି ତୁମ୍ବା ପଞ୍ଚାୟତରୁ ଏକ ଟ୍ରାକ୍ଟର (ଓଡି-୦୭ଏଏ-୫୯୮୨) ଯୋଗେ ଫେରୁଥିଲେ। ପାଞ୍ଚାମ୍ବ କଳ୍ପେଶ୍ୱର ମନ୍ଦିର ନିକଟରେ ଏକ କ୍ୟାଣ୍ଟରକୁ ସାଇଡ୍ ଦେବାକୁ ଯାଇ ଭାରସାମ୍ୟ ହରାଇ ଟ୍ରାକ୍ଟରଟି ଓଲଟି ପଡ଼ିଥିଲା। ଫଳରେ ଘଟଣାସ୍ଥଳରେ ମଙ୍ଗଳା ଓ ସୀତାଙ୍କ ମୃତ୍ୟୁ ଘଟିଥିଲା। ଅନ୍ୟ ୧୭ ଜଣଙ୍କୁ ଗୁରୁତର ଅବସ୍ଥାରେ ଉଦ୍ଧାର କରାଯାଇ ପ୍ରଥମେ ପାତ୍ରପୁର ଗୋଷ୍ଠୀ ସ୍ୱାସ୍ଥ୍ୟକେନ୍ଦ୍ର ଏବଂ ପରେ ବ୍ରହ୍ମପୁର ବଡ଼ ମେଡିକାଲକୁ ସ୍ଥାନାନ୍ତର କରାଯାଇଛି। ଜରଡ଼ା ଥାନା ପୋଲିସ ପହଞ୍ଚି ମୃତଦେହ ଜବତ କରି ବ୍ୟବଚ୍ଛେଦ ପାଇଁ ପଠାଇଛି। ଏ ନେଇ ୮୦/୨୧ରେ ମାମଲା ରୁଜୁ ହୋଇଛି। ତଦନ୍ତ ପରେ ଦୁର୍ଘଟଣାର କାରଣ ଜଣାପଡ଼ିବ ବୋଲି ଥାନାଧିକାରୀ ମୃତ୍ୟୁଞ୍ଜୟ ସ୍ୱାଇଁ ପ୍ରକାଶ କରିଛନ୍ତି।

ସିଏମ୍ ରିଲିଫ ଫଣ୍ଡ୍ ଚେକ୍ ବାଉନ୍ସ

ସାରସକଣା,୧୧।୪

- **ଫେରିଆସିଲା ୨ଲକ୍ଷର ଚେକ୍**
- **ସହାୟତାକୁ ଚାହିଁ ରହିଛନ୍ତି ମୃତକଙ୍କ ସମ୍ପର୍କୀୟ**

ମୁଖ୍ୟମନ୍ତ୍ରୀଙ୍କ ରିଲିଫ ଫଣ୍ଡରେ ଆବଶ୍ୟକ ଟଙ୍କା ନ ଥିବାରୁ ଦୁର୍ଘଟଣାରେ ମୃତ ଜଣେ ବ୍ୟକ୍ତିଙ୍କ ସମ୍ପର୍କୀୟ ସହାୟତା ରାଶି ପାଇବାରୁ ବଞ୍ଚିତ ହୋଇଛନ୍ତି। ତାଙ୍କୁ ମିଳିଥିବା ୨ଲକ୍ଷ ଟଙ୍କାର ଚେକ୍ ବାଉନ୍ସ ହୋଇଯାଇଛି। ଏନେଇ ମୃତକଙ୍କ ସମ୍ପର୍କୀୟ ନିରାଶ ହୋଇପଡ଼ିବା ସହ କେବେ ଟଙ୍କା ମିଳିବ ବୋଲି ଅପେକ୍ଷା କରି ରହିଛନ୍ତି।

ଅଭିଯୋଗ ଅନୁଯାୟୀ, ଫେବୃୟାରୀ ୧୭ରେ ମୟୂରଭଞ୍ଜ ଜିଲା ଖାରପୋଖରିଆ ଥାନା ଅନ୍ତର୍ଗତ ମୁରୁଣିଆଠାରେ ଏକ ଟ୍ରାକ୍ଟର ଓଲଟି ଗୋବିନ୍ଦପୁର ଗ୍ରାମର ବିଶୁ ହେମ୍ବ୍ରମଙ୍କ ସମେତ ୬ଜଣଙ୍କ ପ୍ରାଣହାନୀ ଘଟିଥିଲା। ଏହି ଘଟଣାରେ ମର୍ମାହତ ହୋଇ ମୁଖ୍ୟମନ୍ତ୍ରୀ ନବୀନ ପଟ୍ଟନାୟକ ତହିଁପରଦିନ ମୃତକଙ୍କ ପରିବାରକୁ ୨ଲକ୍ଷ ଟଙ୍କାର ସହାୟତା ରାଶି ପ୍ରଦାନ କରିବା ପାଇଁ ଘୋଷଣା କରିଥିଲେ। ଅନ୍ୟ ମୃତକଙ୍କ ପରିବାର ସମେତ ମୃତ ବିଶୁଙ୍କ ସ୍ତ୍ରୀ ମାଇଦି ହେମ୍ବ୍ରମଙ୍କୁ ଜିଲା ରେଡ୍‌କ୍ରସ ପକ୍ଷରୁ ୧୦ ହଜାର ଟଙ୍କା ଓ ମୁଖ୍ୟମନ୍ତ୍ରୀ ଘୋଷଣା କରିଥିବା ୨ଲକ୍ଷ ଟଙ୍କା ସହାୟତା ରାଶି ଚେକ୍ (ନଂ.୬୨୯୧୫୮) ମାଧ୍ୟମରେ ପ୍ରଦାନ କରାଯାଇଥିଲା। ମାଇଦି ଏହି ୨ ଲକ୍ଷ ଟଙ୍କାର ଚେକ୍ ସ୍ଥାନୀୟ ବ୍ୟାଙ୍କ ଅଫ୍ ଇଣ୍ଡିଆରେ ଜମା କରିଥିଲେ। ମାତ୍ର ଆକାଉଣ୍ଟରେ ଆବଶ୍ୟକ ଅର୍ଥ ନ ଥିବାରୁ ଚେକ୍ ବାଉନ୍ସ ହୋଇଯାଇଥିବା ବ୍ୟାଙ୍କ ଦର୍ଶାଇଛି। ଯଦି ଆକାଉଣ୍ଟରେ ଟଙ୍କା ନ ଥିଲା ତେବେ ତରବରିଆ ଭାବେ କାହିଁକି ଚେକ୍ ଦିଆଯାଉଥିଲା ବୋଲି ସେ କ୍ଷୋଭର ସହ ପ୍ରକାଶ କରିଛନ୍ତି।

ଏ ସମ୍ପର୍କରେ ସ୍ଥାନୀୟ ଅତିରିକ୍ତ ତହସିଲଦାର ସାଇକୃଷ୍ଣ ଜେନାଙ୍କୁ ପଚାରିବାରୁ ବୈଷୟିକ ତ୍ରୁଟି ଯୋଗୁ ଚେକ୍ ବାଉନ୍ସ ହୋଇଯାଇଥିଲା। ସୋମବାର ନୂଆ ଚେକ୍ ସହ ସହାୟତା ରାଶି ମିଳିଯିବ ବୋଲି ସେ କହିଛନ୍ତି। ବିଜେଡିର ଜିଲା ସମ୍ପାଦକ ଅମରେନ୍ଦ୍ର କରଙ୍କୁ ପଚାରିବାରୁ ଚେକ୍ ବାଉନ୍ସ ହେବା ପରେ ଦଳ ପକ୍ଷରୁ ସବୁ ପ୍ରକାର ବ୍ୟବସ୍ଥା କରାଯାଉଛି। ଖୁବ୍ ଶୀଘ୍ର ସହାୟତା ରାଶି ମିଳିଯିବ ବୋଲି ସେ କହିଛନ୍ତି।

୧୧.୦୪.୨୦୨୧

୧,୬୩,୭୫୩ ଟଙ୍କା	
ସୁନା	୧୪.୧୨୦ ଗ୍ରାମ୍
ରୁପା	୨୪.୭୦୦ ଗ୍ରାମ୍

ଦାନ୍ତେୱାଡ଼ା ଗିଦାମ ଜଙ୍ଗଲରେ ପୋଲିସ ଏନ୍‌କାଉଣ୍ଟର

ମାଲକାନଗିରି,୧୧।୪ (ଡି.ଏନ୍.ଏ.)

ଜଣେ ମାଓବାଦୀ ନିହତ

ଛତିଶଗଡ଼ର ଦାନ୍ତେୱାଡ଼ା ଜିଲାରେ ରବିବାର ପୋଲିସ ଏନ୍‌କାଉଣ୍ଟରରେ ଜଣେ ମାଓବାଦୀ ନିହତ ହୋଇଛନ୍ତି। ତାଙ୍କ ନାମ ବେଜି ହୁଙ୍ଗା। ହୁଙ୍ଗାଙ୍କ ନାମରେ ପୂର୍ବରୁ ଛତିଶଗଡ଼ ସରକାର ୧ଲକ୍ଷ ଟଙ୍କାର ପୁରସ୍କାର ଘୋଷଣା କରିଥିଲେ।

ଖବରରୁ ଜଣାପଡିଛି ଡିଆର୍‌ଜି ଯବାନମାନେ ଦାନ୍ତେୱାଡ଼ା ଜିଲାର ଗିଦାମ ଜଙ୍ଗଲରେ କୋମ୍ବିଂ ଅପରେଶନ କରୁଥିବା ବେଳେ ମାଓବାଦୀମାନେ ଜଙ୍ଗଲରେ ଏକ ଶିବିର କରି ରହିଥିବା ଯବାନମାନେ ଗୋଇନ୍ଦା ବିଭାଗରୁ ସୂଚନା ପାଇଥିଲେ। ପରେ କୋମ୍ବିଂ ଅପରେଶନକୁ ଜୋରଦାର କରାଯାଇଥିଲା। ଜଙ୍ଗଲରେ ପୋଲିସ ପହଞ୍ଚିବା ଜାଣିବା ପରେ ମାଓବାଦୀମାନେ ଯବାନଙ୍କ ଉପରକୁ ଗୁଳିଚାଳନା କରିଥିଲେ। ଡିଆର୍‌ଜି ଯବାନମାନେ ମଧ୍ୟ ଏହାର ପାଲଟା ଜବାବ ଦେଇଥିଲେ। ଦୀର୍ଘ ସମୟ ଧରି ଜଙ୍ଗଲରେ ଉଭୟପକ୍ଷଙ୍କ ମଧ୍ୟରେ ଗୁଳି ବିନିମୟ ହୋଇଥିଲା। ପରେ ପୋଲିସ ଗୁଳିର ସାମନା କରି ନ ପାରି ମାଓବାଦୀମାନେ ଛତ୍ରଭଙ୍ଗ ଦେଇ ଚାଲିଯାଇଥିଲେ। ପରେ ଜଙ୍ଗଲ ଭିତରେ ତଲାସି କରାଯିବା ବେଳେ ହୁଙ୍ଗାଙ୍କ ମୃତଦେହ ମିଳିଥିଲା। ଏଥିସହ ଦୁଇଟି ଲ୍ୟାଣ୍ଡମାଇନ, ଗୋଟିଏ ପିସ୍ତଲ ସହ କିଛି ଅଫୁଟା ଗୁଳି ଜବତ କରାଯାଇଛି।

ରବିବାର ମହାପ୍ରଭୁଙ୍କ ସର୍ବ ସାଧାରଣ ଦର୍ଶନ ବନ୍ଦ ରହିଥିବାବେଳେ ଶ୍ରୀମନ୍ଦିର ଚତୁଃପାର୍ଶ୍ୱ ସାନିଟାଇଜ୍ କରାଯାଉଛି।

ଗଜପତିର ୩ ସ୍ଥାନରେ ୧୪୪ ଧାରା

କଟକଣାରେ ଠାକୁରାଣୀ ଯାତ୍ରା, ହନୁମାନ ବିଗ୍ରହ ପ୍ରତିଷ୍ଠା ଉତ୍ସବ

ପାରଳାଖେମୁଣ୍ଡି,୧୧।୪(ଡି.ଏନ.ଏ.)

ଯାଜପୁରସ୍ଥିତ ଠାକୁରାଣୀ ମନ୍ଦିର।

ଗଜପତି ଜିଲା ଗୋଷାଣୀ ବ୍ଲକ ଯାଜପୁର ଓ ଭିନ୍ନଳା ଗ୍ରାମରେ ସୋମବାର ରାତିରୁ ଠାକୁରାଣୀ ଯାତ୍ରା ଆରମ୍ଭ ହେବ। ସେହିପରି ମୋହନା ବ୍ଲକ ଅନ୍ତର୍ଗତ ଆକିଲି ଗ୍ରାମରେ ମଙ୍ଗଳବାର ଏକ ହନୁମାନ ମନ୍ଦିର ପ୍ରତିଷ୍ଠା ନିମନ୍ତେ ଆୟୋଜନ ଚାଲିଛି। ଏ ସବୁଠାରେ ବହୁ ଲୋକଙ୍କ ସମାଗମ ହେବାକୁ ଥିବାରୁ କରୋନା ସଂକ୍ରମଣ ବ୍ୟାପିବା ଆଶଙ୍କା ରହିଛି। ତେଣୁ ଜିଲା ପ୍ରଶାସନ ପକ୍ଷରୁ ଠାକୁରାଣୀ ଯାତ୍ରା ହେବାକୁ ଥିବା ୨ ଗ୍ରାମ ଓ ହନୁମାନ ବିଗ୍ରହ ପ୍ରତିଷ୍ଠାସ୍ଥଳରେ ଧାରା ୧୪୪ ଜାରି କରାଯାଇଛି। ଯାଜପୁର ଗ୍ରାମରେ ରବିବାର ସନ୍ଧ୍ୟା ୬ଟାରୁ ୨୧ ତାରିଖ ଅର୍ଥାତ୍ ଠାକୁରାଣୀ ଯାତ୍ରା ଶେଷ ପର୍ଯ୍ୟନ୍ତ ଓ ଭିନ୍ନଳା ଗ୍ରାମରେ ୧୨ ଏବଂ ୧୩ ତାରିଖ ଦୁଇଦିନ ୧୪୪ ଜାରି କରାଯାଇଛି। ଦୁଇ ଗ୍ରାମରେ ପୋଲିସ ମୁତୟନ ସହ ଜିଲାପାଳ ଅନୁପମ ସାହାଙ୍କ ନିର୍ଦ୍ଦେଶକ୍ରମେ ଲୋକଙ୍କୁ ସଚେତନ କରାଯାଉଛି। ସୀମିତ ଲୋକଙ୍କୁ ନେଇ କେବଳ ବିଧିରକ୍ଷା ଲାଗି ଯାତ୍ରା ହେବ। ଲୋକେ ଘରେ ପର୍ବ ପାଳନ କରିବାକୁ ଉପଜିଲାପାଳ ସଂଗ୍ରାମ ଶେଖର ପଣ୍ଡା ବୁଝାଇଛନ୍ତି। ଅନ୍ୟପକ୍ଷରେ ଆକିଲି ଗ୍ରାମରେ ହନୁମାନ ମନ୍ଦିର ପ୍ରତିଷ୍ଠା ଉତ୍ସବରେ ୫ ହଜ

ବେକରେ ଲୁଗା ବାନ୍ଧି ମହିଳାଙ୍କ ଆତ୍ମହତ୍ୟା

କଟକ ସଦର,(ଡି.ଏନ.ଏ.): କଟକ ସଦର ଥାନା ଅଧୀନ ୪୨ ମୌଜା ଶ୍ରୀରାମ ଗ୍ରାମର ରଞ୍ଜିତା ପାଣିଗ୍ରାହୀ ନାମ୍ନୀ ମହିଳା ଶନିବାର ରାତିରେ ବେକରେ ଲୁଗା ବାନ୍ଧି ଆତ୍ମହତ୍ୟା କରିଥିବା ଅଭିଯୋଗ ହୋଇଛି। ରବିବାର ସକାଳେ ପରିବାର ଲୋକେ ଘରର ଆଜବେଷ୍ଟସରେ ଲାଗିଥିବା ଲୁହା ପାଇପରେ ରଞ୍ଜିତାଙ୍କ ମୃତଦେହ ଝୁଲୁଥିବା ଦେଖି ପୋଲିସକୁ ଖବର ଦେଇଥିଲେ। ପୋଲିସ ପହଞ୍ଚି ମୃତଦେହ ବ୍ୟବଚ୍ଛେଦ ନିମନ୍ତେ କଟକ ବଡ ଡାକ୍ତରଖାନା ପଠାଇବା ସହ ଏକ ଅପମୃତ୍ୟୁ ମାମଲା(ନଂ.୧୦/୨୧) ରୁଜୁ କରିଛି। ରଞ୍ଜିତା ଆତ୍ମହତ୍ୟା କରିଥିବା ପ୍ରାଥମିକ ଅନୁସନ୍ଧାନରୁ ଜଣାପଡିଛି ବୋଲି ୪୨ ମୌଜା ଫାଣ୍ଡି ଅଧିକାରୀ କୃପାସିନ୍ଧୁ ବରାଡ଼ କହିଛି। ଆତ୍ମହତ୍ୟାର କାରଣ ଅସ୍ପଷ୍ଟ ରହିଛି। ୨ ବର୍ଷ ହେବ ମହିଳା ଜଣକ ୨ଶିଶୁଙ୍କ ସହ ବାପଘରେ ରହୁଥିଲେ।

ଆଜି କ'ଣ କେଉଁଠି

ଭୁବନେଶ୍ୱର

- ଗଙ୍ଗାଧର ମେହେର ଜୟନ୍ତୀ କମିଟି ପକ୍ଷରୁ ସ୍ୱଭାବକବି ଗଙ୍ଗାଧର ମେହେରଙ୍କ ଶ୍ରାଦ୍ଧ ଦିବସରେ ମାଲ୍ୟାର୍ପଣ କାର୍ଯ୍ୟକ୍ରମ, କଳିଙ୍ଗ ଡାକ୍ତରଖାନା ପାଖ, ସକାଳ ୮ଟା ୩୦।

ଟଙ୍କା ଲୁଟ୍ ଘଟଣା: ୨ ଗିରଫ

ବାଙ୍କୀ, ୧୧।୪(ସ୍ୱ.ପ୍ର.): ବାଙ୍କୀ ଥାନା ନିକଟବର୍ତ୍ତୀ ମା'ଚର୍ଚ୍ଚିକା ଇଣ୍ଟେନ୍ ଗ୍ୟାସ୍ ମ୍ୟାନେଜର ବିପ୍ରବର ଲେଙ୍କାଙ୍କଠାରୁ ୧୨ ଅକ୍ଟୋବର ୨୦୨୦ରେ ଦୁର୍ବୃତ୍ତମାନେ ୪ ଲକ୍ଷ ୯୬ ହଜାର ଟଙ୍କା ଲୁଟି ନେଇଥିଲେ। ଏହି ଘଟଣାରେ ରବିବାର ପୋଲିସ ୨ ଜଣ ଅଭିଯୁକ୍ତଙ୍କୁ ଗିରଫ କରି କୋର୍ଟ ଚାଲାଣ କରିଛି। ସେମାନେ ହେଲେ ଗୋପାଳପୁରର ସଞ୍ଜୟ ସ୍ୱାଇଁ ଓ ହରିରାଜପୁରସ୍ଥିତ ଶ୍ୱଶୁର ଘରେ ରହୁଥିବା ବାବୁ ନାୟକ। ଘଟଣା ଦିନ ଲେଙ୍କା ବାଙ୍କୀ ଉପଖଣ୍ଡ ଚିକିତ୍ସାଳୟ ବାଟ ଦେଇ ସ୍ଥାନୀୟ ଷ୍ଟେଟ ବ୍ୟାଙ୍କକୁ ଯାଉଥିଲେ। ଏହି ସମୟର ଚିକିତ୍ସାଳୟ ପରିସରରେ ଥିବା ପାଣିଟାଙ୍କି ପାଖରେ ଦୁର୍ବୃତ୍ତମାନେ ଲେଙ୍କାଙ୍କୁ ଭୁଜାଲିରେ ଆକ୍ରମଣ କରି ଟଙ୍କା ଲୁଟି ଫେରାର ହୋଇଯାଇଥିଲେ। ଆକ୍ରମଣରେ ଲେଙ୍କା ଆହତ ହୋଇଥିଲେ। ଏନେଇ ଥାନାରେ ମାମଲା (ନଂ.୨୭୪/୨୦) ରୁଜୁ ହୋଇଛି।

ରୋଷେଇବେଳେ ଅଗ୍ନିକାଣ୍ଡ

ଚୌଦ୍ୱାର,୧୧।୪(ଡି.ଏନ.ଏ.): ଚୌଦ୍ୱାର ଥାନା ଅଧୀନ ମୁଣ୍ଡମାଳ ଅଞ୍ଚଳର ବାଇଧର ମହାନ୍ତିଙ୍କ ଘରେ ରବିବାର ଅପରାହ୍ନରେ ଗ୍ୟାସରେ ରୋଷେଇ ହେଉଥିବାବେଳେ ହଠାତ୍ ପାଇପରେ ଅଗ୍ନି ସଂଯୋଗ ହୋଇଯାଇଥିଲା। ଫଳରେ ଘର ଭିତରେ ନିଆଁ ବ୍ୟାପି ଯାଇ ଧୂଆଁମୟ ହୋଇଯାଇଥିଲା। ଖବରପାଇ ଚୌଦ୍ୱାର ଅଗ୍ନିଶମ କର୍ମଚାରୀ ପହଞ୍ଚି ନିଆଁକୁ ଆୟତ୍ତ କରିବା ସହ ଜଳୁଥିବା ସିଲିଣ୍ଡରକୁ ବାହାରକୁ ଫିଙ୍ଗି ଦେଇଥିଲେ।

ମିସେସ୍ କଟକ ହେଲେ ସୁଲତା ପଣ୍ଡା

କଟକ ଅଫିସ, ୧୧।୪: ଯୁବ ସାଂସ୍କୃତିକ ସଂଗଠନ ପକ୍ଷରୁ ବିବାହିତା ମହିଳାମାନଙ୍କୁ ନେଇ ଅନ୍‌ଲାଇନରେ ମିସେସ୍ କଟକ ପ୍ରତିଯୋଗିତା ରବିବାର ଅନୁଷ୍ଠିତ ହୋଇଥିଲା। ମଙ୍ଗଳାବାଗର ଗୃହିଣୀ ସୁଲତା ପଣ୍ଡା ପ୍ରତିଯୋଗୀତାର ସମସ୍ତ ପର୍ଯ୍ୟାୟରେ ଉତ୍ତୀର୍ଣ୍ଣ ହୋଇ ମିସେସ୍ କଟକ ଟାଇଟେଲ ହାସଲ କରିଛନ୍ତି। ଏହି ଅବସରରେ ଆୟୋଜିତ ଉତ୍ସବରେ ଡା. ରବି ରଞ୍ଜନ ସାହୁ, ବିଦ୍ୟୁତ୍ କୁମାରୀ ଲାଲା, ସଂଗ୍ରାମ କେଶରୀ ନାୟକ, ମୋନାଲିସା ଗୁରୁ ପ୍ରମୁଖ ଯୋଗଦେଇ ପଣ୍ଡାଙ୍କୁ ସମ୍ବର୍ଦ୍ଧିତ କରିଥିଲେ। ଯୁବମଞ୍ଚର ସମ୍ପାଦକ ପ୍ରକାଶ ଚନ୍ଦ୍ର ସିଲ୍ କାର୍ଯ୍ୟକ୍ରମ ସଞ୍ଚାଳନ କରିଥିଲେ।

ପୂର୍ବତନ କାଉନସିଲରଙ୍କ ପରଲୋକ

ଚୌଦ୍ୱାର,୧୧।୪(ଡି.ଏନ.ଏ.): ଚୌଦ୍ୱାର ପୌରପାଳିକା ୧ନଂ. ୱାର୍ଡର ପୂର୍ବତନ କାଉନସିଲର ଶୋଭାରାଣୀ ବେହେରା(୭୪)ଙ୍କର ରବିବାର ପରଲୋକ ହୋଇଛି। ସେ ଦୀର୍ଘଦିନ ଧରି ବାର୍ଦ୍ଧକ୍ୟଜନିତ ରୋଗରେ ପୀଡିତ ଥାଇ ବଡବଜାର ବେହେରା ସାହିସ୍ଥିତ ବାସଭବନରେ ଚିକିତ୍ସିତ ହେଉଥିଲେ। ମୃତ୍ୟୁ ଖବରପାଇ ବହୁ ମାନ୍ୟଗଣ୍ୟ ବ୍ୟକ୍ତି ତାଙ୍କ ବାସଭବନରେ ପହଞ୍ଚି ଶେଷ ଦର୍ଶନ କରିଥିଲେ। ସ୍ଥାନୀୟ ଘଡଘଡି ହୁଡା ଶ୍ମଶାନରେ ତାଙ୍କର ଶେଷକୃତ୍ୟ ସମ୍ପନ୍ନ ହୋଇଥିଲା। ବଡପୁଅ କମଲ ବେହେରା ମୁଖାଗ୍ନି ଦେଇଥିଲେ। ଶୋଭାରାଣୀ ଜଣେ ମିଷ୍ଟଭାଷୀ, ପରୋପକାରୀ, ଧର୍ମପରାୟଣା ଓ କର୍ତ୍ତବ୍ୟନିଷ୍ଠ ମହିଳା ଭାବେ ସ୍ଥାନୀୟ ଅଞ୍ଚଳରେ ପରିଚିତ ଥିଲେ। ଏଥିସହ ସେ ୧ନଂ. ୱାର୍ଡର କାଉନସିଲର ଥିବାବେଳେ ସ୍ଥାନୀୟ ଲୋକଙ୍କ ସମସ୍ୟା ବୁଝିଥିଲେ।

ରାଜଧାନୀରୁ ହାଇଟେକ୍ ଲୁଟେରା ଗିରଫ

ଭୁବନେଶ୍ୱର,୧୧।୪(ବ୍ୟୁରୋ)

୩ ଜିଲା ପୋଲିସର ମୋଷ୍ଟ ୱାଣ୍ଟେଡ୍ ଥିଲା

- ଆୟକର ଅଧିକାରୀ ପରିଚୟ ଦେଇ ଲୁଟୁଥିଲେ
- ଟୁଇନ୍ ସିଟିର ଜୁଏଲେରି ଦୋକାନକୁ ଟାର୍ଗେଟ କରିଥିଲେ
- ସମ୍ବଲପୁର ପୋଲିସକୁ ହସ୍ତାନ୍ତର କଲା ସ୍ପେଶାଲ ସ୍କ୍ୱାଡ୍

ଷ୍ଟାର୍ ହୋଟେଲରେ ରହୁଥିଲେ। ଫ୍ଲାଇଟ୍‌ରେ ରାଜ୍ୟକୁ ରାଜ୍ୟ ବୁଲି ସୁନା ଦୋକାନରୁ ଅଭିନବ ଉପାୟରେ ସୁନା ଅଳଙ୍କାର ଲୁଟୁଥିଲେ। ଓଡ଼ିଶାରେ ମଧ୍ୟ ବହୁ ଜିଲାରେ ଏଭଳି ଲୁଟ୍ କରିଥିବାବେଳେ ୩ଜିଲା ପୋଲିସର ମୋଷ୍ଟ୍ ୱାଣ୍ଟେଡ୍ ଥିଲେ। ଏପରି ଜଣେ ହାଇଟେକ ଲୁଟେରାଙ୍କୁ ଶେଷରେ ଭୁବନେଶ୍ୱରର ଏକ ଷ୍ଟାର୍ ହୋଟେଲରୁ ଗିରଫ କରି ସ୍ପେଶାଲ ସ୍କ୍ୱାଡ୍। ସେ ହେଲେ ବେଙ୍ଗାଲୁରୁର ବିଶାଲ ରାଜକୁମାର ନିଞ୍ଜେଲ (୨୫)। ସେ ଜଣେ ଏମ୍‌ବିଏ ଛାତ୍ର ବୋଲି ଜଣାପଡିଛି। ଗିରଫ ପରେ ତାଙ୍କୁ ସ୍ପେଶାଲ ସ୍କ୍ୱାଡ୍ ସମ୍ବଲପୁର ପୋଲିସକୁ ହସ୍ତାନ୍ତର କରିଛି।

ସୂଚନା ମୁତାବକ, ଅଭିଯୁକ୍ତ ବିଶାଲଙ୍କ ଟାର୍ଗେଟରେ ରହୁଥିଲା ଜୁଏଲେରି ଶୋ'ରୁମ୍। ସେ ନିଜକୁ ଆୟକର ଅଧିକାରୀ ଭାବେ ପରିଚୟ ଦେଇ ଶୋ'ରୁମ୍ କର୍ମଚାରୀଙ୍କଠାରୁ ଆରମ୍ଭ କରି ମାଲିକଙ୍କ ପର୍ଯ୍ୟନ୍ତ ସମସ୍ତଙ୍କୁ ବେଶ୍ ସମ୍ମାନ ଦେଇ ମିଶିଥାନ୍ତି। ପରେ ସୁନା ଓ ଦାମୀ ଅଳଙ୍କାର କିଣୁଥିଲେ। ଦେୟ ପ୍ରଦାନ ସମୟରେ ସେ ଅନଲାଇନ୍ ପେମେଣ୍ଟ କରୁଥିଲେ। ଟଙ୍କା ଡେବିଟ୍‌ର ଏକ ବିଲ୍ ତାଙ୍କ ମୋବାଇଲ ଫୋନ୍‌ରେ ଦେଖାଇ ଫେରାର ହୋଇଯାଉଥିଲେ। ପରେ ଟଙ୍କା ଡେବିଟ୍ ହୋଇ ନ ଥିବା ଜଣାପଡିବା ପରେ ଶୋ'ରୁମ୍ ମାଲିକ ଥାନାରେ ଅଭିଯୋଗ କରୁଥିଲେ। ରାଜ୍ୟର ବିଭିନ୍ନ ଜିଲାରେ ଥିବା ଥାନାରେ ଏଭଳି ଅଭିଯୋଗ ସଂଖ୍ୟା ବଢ଼ିବା ପରେ ପୋଲିସର ମୋଷ୍ଟ୍ ୱାଣ୍ଟେଡ୍ ହୋଇଯାଇଥିଲେ ବିଶାଲ।

ଘଟଣା ପରେ ସ୍ଥାନ ପରିବର୍ତ୍ତନ କରୁଥିବାରୁ ଓ ତାଙ୍କର ପୋଷାକ, ରହଣି ଏବଂ ଯାତାୟାତ ଆଭିଜାତ୍ୟ ସମ୍ପନ୍ନ ଥିବାରୁ ସହଜରେ ପୋଲିସର ନଜର ପଡୁ ନ ଥିଲା। ୨ ଦିନ ହେବ ସେ ଟୁଇନ୍‌ସିଟି କଟକ ଓ ଭୁବନେଶ୍ୱରର ବିଭିନ୍ନ ଜୁଏଲେରି ଦୋକାନ ବୁଲି ଲୁଟ୍ ପାଇଁ ଟାର୍ଗେଟ କରୁଥିବା ନେଇ ସମ୍ବଲପୁର ପୋଲିସକୁ ଖବର ମିଳିବାପରେ ଏ ସଂକ୍ରାନ୍ତରେ ଭୁବନେଶ୍ୱର ଡିସିପି ଉମାଶଙ୍କର ଦାଶଙ୍କୁ ସୂଚନା ଦିଆଯାଇଥିଲା। ଡିସିପିଙ୍କ ନିର୍ଦ୍ଦେଶରେ ସ୍ପେଶାଲ ସ୍କ୍ୱାଡ୍ ଅଧିକାରୀ ସଞ୍ଜୀବ ଶତପଥୀ ଶନିବାର ବିଳମ୍ବିତ ରାତିରେ ଭୁବନେଶ୍ୱର ଖାରବେଳନଗର ଥାନା ଅଞ୍ଚଳରେ ଥିବା ଏକ ତାରକା ହୋଟେଲରେ ଚଢାଉ କରି ଅଭିଯୁକ୍ତ ବିଶାଲଙ୍କୁ ଗିରଫ କରିବାରେ ସଫଳ ହୋଇଥିଲା। ପଚରାଉଚରାବେଳେ ପୋଲିସ ତାଙ୍କ କଳାକାରନାମାର ବହୁ ଗୁରୁତ୍ୱପୂର୍ଣ୍ଣ ତଥ୍ୟ ପାଇଛି।

କଟକସ୍ଥିତ ଏକ ହୋଟେଲରେ ନାଟ୍ୟକାର ଜଷ୍ଟିସ ଅରୁନ୍ କୁମାର ପରିଚ୍ଛାଙ୍କ ପୁସ୍ତକ 'ନାଟକ ସମଗ୍ର'କୁ ଅତିଥିମାନେ ଉନ୍ମୋଚନ କରୁଛନ୍ତି।

'ନାଟକରେ ପ୍ରତିଛବି ଦେଖିବାକୁ ମିଳେ'

କଟକ ଅଫିସ, ୧୧।୪

ନାଟ୍ୟକାର ଜଷ୍ଟିସ ଅରୁନ୍ କୁମାର ପରିଚ୍ଛାଙ୍କର ପୁସ୍ତକ 'ନାଟକ ସମଗ୍ର' ସ୍ଥାନୀୟ ଏକ ହୋଟେଲରେ ରବିବାର ଉନ୍ମୋଚିତ ହୋଇଯାଇଛି। ଭାଷା ପ୍ରକାଶନ ପକ୍ଷରୁ ପ୍ରକାଶିତ ଏହି ପୁସ୍ତକକୁ କବି ଜୟନ୍ତ କୁମାର ମହାପାତ୍ର ଉନ୍ମୋଚନ କରିଥିଲେ। ମୁଖ୍ୟବକ୍ତା ସାମଲ ଯୋଗଦେଇ ଜଷ୍ଟିସ ପରିଚ୍ଛାଙ୍କ ନାଟକରେ ମାନବିକ ମୂଲ୍ୟବୋଧ ଓ ମାନବୀୟ କରୁଣାର ନିଚ୍ଛକ ପ୍ରତିଛବି ଦେଖିବାକୁ ମିଳେ ବୋଲି ମତ ଦେଇଥିଲେ। ଏହି କାର୍ଯ୍ୟକ୍ରମରେ କବି ବାଳକୃଷ୍ଣ ମହାପାତ୍ର, ଡ. ବିଜୟାନନ୍ଦ ସିଂହ, କଥାକାର ଶଶିକାନ୍ତ ମିଶ୍ର, ତରୁଣ କୁମାର ସାହୁ, ଡ. ସତ୍ୟ ଭାବେ ଯୋଗଦେଇ ଡ. ବୈଷ୍ଣବ ଚରଣ ରାୟ, ମଞ୍ଜୁଶ୍ରୀ ପଟ୍ଟନାୟକ ପ୍ରମୁଖ ଯୋଗଦେଇ ଓଡ଼ିଆ ନାଟକର ସାମ୍ପ୍ରତିକ ସ୍ଥିତି ଓ ସମସ୍ୟା ସମ୍ପର୍କରେ କହିଥିଲେ। ନାଟ୍ୟକାର ସଞ୍ଜିତ କୁମାର ପଟ୍ଟନାୟକ ଅଧ୍ୟକ୍ଷତା କରିଥିଲେ। ଅନ୍ୟମାନଙ୍କ ମଧ୍ୟରେ ଦୀପ୍ତି ପଟ୍ଟନାୟକ, ଦିଲ୍ଲୀପ ଦାସ, ଅଶୋକ ଚୌଧୁରୀ ଉପସ୍ଥିତ ଥିଲେ। କବି ମନୋଜ ପଟ୍ଟନାୟକ ଧନ୍ୟବାଦ ଦେଇଥିଲେ।

ଶାନ୍ତନୁ ଆଚାର୍ଯ୍ୟଙ୍କ 'ଶ୍ରେଷ୍ଠ କଥା ଦଶକ' ଉନ୍ମୋଚିତ

ଭୁବନେଶ୍ୱର, ୧୧।୪

ଫୁଲ–ଭଗବାନ ଫାଉଣ୍ଡେଶନ ପକ୍ଷରୁ ବିଶିଷ୍ଟ କଥାଶିଳ୍ପୀ ଶାନ୍ତନୁ କୁମାର ଆଚାର୍ଯ୍ୟଙ୍କ 'ଶ୍ରେଷ୍ଠ କଥା ଦଶକ' ଉନ୍ମୋଚିତ ହୋଇଯାଇଛି। ଏଥିରେ ଆଚାର୍ଯ୍ୟ ତାଙ୍କ ଜୀବନରେ ଘଟିଥିବା ବହୁ ସ୍ମରଣୀୟ ଘଟଣା ବିଷୟରେ ବର୍ଣ୍ଣନା କରିଛନ୍ତି। ଦୀର୍ଘ ୭୫ ବର୍ଷର ସାହିତ୍ୟିକ ଜୀବନରେ ସେ ୧୬ ଉପନ୍ୟାସ, ୨୪ ଗଳ୍ପ ସଂକଳନ, ୧୧ ଶିଶୁ ସାହିତ୍ୟ ପୁସ୍ତକ, ଆତ୍ମଜୀବନୀ, ଭ୍ରମଣ କାହାଣୀ ତଥା ଅନୁବାଦ ପୁସ୍ତକ ରଚନା କରିବାରେ ସକ୍ଷମ ହୋଇ ପାରିଛନ୍ତି। ୮୮ ବର୍ଷ ବୟସରେ ମଧ୍ୟ କଲମ ଚାଳନା ଜାରି ରଖିଛନ୍ତି। ଫଳରେ ୨୦୨୦ ରେ 'ଜେଜେ ମଲାପରେ' ଭଳି ଏକ ଭିନ୍ନସ୍ୱାଦର ଉପନ୍ୟାସ ଲେଖିପାରିଛନ୍ତି। ଶାନ୍ତନୁଙ୍କ ସ୍ତ୍ରୀ ସୁଲେଖିକା ନିରୁପମା ଆଚାର୍ଯ୍ୟ ଦୁହେଁ ପରସ୍ପରର ପରିପୂରକ ଭାବେ ଜୀବନଯାପନ କରିପାରିଛନ୍ତି ବୋଲି ତାହା ଦର୍ଶାଯାଇଛି। କାର୍ଯ୍ୟକ୍ରମରେ ଅଧ୍ୟାପକ ବିଶ୍ୱରଞ୍ଜନ, ଅସିତ ମହାନ୍ତି, ସ୍ୱରାଜ ମିଶ୍ର, କାଦମ୍ବିନୀ ସମ୍ପାଦିକା ଡ. ଇତି ସାମନ୍ତ, ଡ. ବିଜୟାନନ୍ଦ ସିଂ, ଡ. ଅରବିନ୍ଦ ରାୟ, କୁସୁମ ପଟେଲ ଓ ମିନାକ୍ଷୀ ରାଉତରାୟ ପ୍ରମୁଖ ଯୋଗଦେଇଥିଲେ। ଫାଉଣ୍ଡେଶନ ଅଧ୍ୟକ୍ଷ ପୀତବାସ ରାଉତରାୟ 'ଶ୍ରେଷ୍ଠ କଥା ଦଶକ' କ୍ରମରେ ଓଡ଼ିଶାର ବୟୋଜ୍ୟେଷ୍ଠ ଗଳ୍ପିକଙ୍କ ରଚନାକୁ କ୍ରମାନ୍ୱୟରେ ପ୍ରକାଶ କରିବାର ସଂକଳ୍ପ ସମ୍ପର୍କରେ ଅବଗତ କରାଇଥିଲେ।

ଜାତୀୟ ପୁରସ୍କାରପ୍ରାପ୍ତ ଶିକ୍ଷୟିତ୍ରୀଙ୍କୁ ସମ୍ବର୍ଦ୍ଧନା

ଭୁବନେଶ୍ୱର,୧୧।୪

ଏନ୍‌ସିଇଆର୍‌ଟି ପକ୍ଷରୁ ଜାତୀୟ ପୁରସ୍କାର ଲାଭ କରିଥିବା ଏରୋଡ୍ରମ ସରକାରୀ ବିଦ୍ୟାଳୟର ଶିକ୍ଷୟିତ୍ରୀ ଡ. ନମିତା ମହାପାତ୍ରଙ୍କୁ ବିଦ୍ୟାଳୟ ପକ୍ଷରୁ ସମ୍ବର୍ଦ୍ଧନା ଦିଆଯାଇଛି। ଶୁକ୍ରବାର ସ୍ଥାନୀୟ ଏରୋଡ୍ରମ କଲୋନି ଯୁଜିୟୁପି ବିଦ୍ୟାଳୟ ପରିସରରେ ପ୍ରଧାନ ଶିକ୍ଷୟିତ୍ରୀ ହାରାମଣୀ ବେହେରାଙ୍କ ସଭାପତିତ୍ୱରେ ଏକ କାର୍ଯ୍ୟକ୍ରମ ଆୟୋଜିତ ହୋଇଥିଲା। ଏଥିରେ ସ୍ଥାନୀୟ ନ୍ୟୁ ବାପୁଜୀନଗର ଗୃହ ମାଲିକ ସଂଘ ସଭାପତି ଦଣ୍ଡପାଣି ଆଚାର୍ଯ୍ୟ, ଉପସଭାପତି ଜୀବନ କୁମାର ମହାପାତ୍ର, ତାପସ ଦଲେଇ, ବିଳାସିନୀ ପରିଡ଼ା, ଝୁନୁବାଳା ପଟ୍ଟନାୟକ, ମୋ ସ୍କୁଲର ସଭାପତି ଅସିତ ପ୍ରହରାଜ, ଦିଲୀପ ସାହୁଙ୍କ ସମେତ ଅନେକ ମାନ୍ୟଗଣ୍ୟ ବ୍ୟକ୍ତି ଉପସ୍ଥିତ ଥିଲେ। ଡ. ମହାପାତ୍ର ଏହି ସଫଳତାର ଶ୍ରେୟ ବିଦ୍ୟାଳୟର ପ୍ରଧାନ ଶିକ୍ଷୟିତ୍ରୀ ଏବଂ ଅନ୍ୟ ଶିକ୍ଷକ ଓ ଶିକ୍ଷୟିତ୍ରୀଙ୍କୁ ଦେଇଛନ୍ତି। ସେ କହିଥିଲେ, କର୍ତ୍ତବ୍ୟ ନିଷ୍ଠା, ଅକ୍ଳାନ୍ତ ପରିଶ୍ରମ ଓ ଧୈର୍ଯ୍ୟ ହିଁ ତାଙ୍କ ସଫଳତାର ଚାବିକାଠି। ବିଦ୍ୟାଳୟ ପରିଚାଳନା କମିଟି ସଭାପତି ନିରୁପମା ସେନାପତି ବିଦ୍ୟାଳୟର ସର୍ବାଙ୍ଗୀନ ଉନ୍ନତି କାମନା କରିଥିଲେ।

ଶ୍ରୀରାମଚରିତ ନବାହ୍ନ ପାରାୟଣ

ନିଶ୍ଚିନ୍ତକୋଇଲି, ୧୧।୪ (ସ୍ୱ.ପ୍ର.)

ନିଶ୍ଚିନ୍ତକୋଇଲିସ୍ଥିତ ଶ୍ରୀଶ୍ରୀ ସିଦ୍ଧ ମହାବୀର ଜୀଉଙ୍କ ମାନସ ମଣ୍ଡପରେ ଚାଲିଥିବା ଶ୍ରୀରାମ ଚରିତ ମାନସ ନବାହ୍ନ ପାରାୟଣ ଶନିବାର ଉଦ୍‌ଯାପିତ ହୋଇଯାଇଛି। ଏଥିରେ ଅନୁଷ୍ଠାନର ସଭାପତି ବଂଶୀଧର ପଣ୍ଡା, ପ୍ରସନ୍ନ ପରିଡ଼ା, ବିଜୟ ସେନାପତି, ମାଧବାନନ୍ଦ ମହାପାତ୍ର ସହଯୋଗ କରିଥିଲେ।

ଏଆର୍‌ସିଏସ୍‌ଙ୍କ ତଦନ୍ତ ନିର୍ଦ୍ଦେଶ

ନିଶ୍ଚିନ୍ତକୋଇଲି,୧୧।୪ (ସ୍ୱ.ପ୍ର.)

ଧାନ କିଣାରେ ଅନିୟମିତତା ଅଭିଯୋଗ

କଟକ ଜିଲା ନିଶ୍ଚିନ୍ତକୋଇଲି ବ୍ଲକ ଜିଗ୍ନିପୁର ପଞ୍ଚାୟତର ବଳଦେବଜୀଉ ସେବାସମବାୟ ସମିତିରେ ଧାନ କିଣାରେ ଅନିୟମିତତା ହୋଇଥିବା ଅଭିଯୋଗ ହୋଇଥିଲା। ଏହି ଅଭିଯୋଗକୁ ସମବାୟ ବିଭାଗ ଗୁରୁତର ସହ ନେଇଛି। ଆସିଷ୍ଟାଣ୍ଟ ରେଜିଷ୍ଟ୍ରାର କୋଅପରେଟିଭ ସୋସାଇଟି (ଏଆର୍‌ସିଏସ୍)କଟକ ସର୍କଲ ପକ୍ଷରୁ ଏନେଇ ତଦନ୍ତ ନିର୍ଦ୍ଦେଶ ଦିଆଯାଇଛି। ଆସନ୍ତା ୧୬ ତାରିଖରେ ଏହାର ତଦନ୍ତ କରାଯିବା ନିମନ୍ତେ ସମିତିକୁ ଚିଠି (ନଂ.୧୦୩୫/ଚାଷ।୨୧) ପଠାଯାଇଛି। ଏହି ସେବା ସମବାୟ ସମିତିରେ ଅଞ୍ଚଳର ଜନୈକ ବ୍ୟକ୍ତି ଓ ତାଙ୍କ ପରିବାର ବର୍ଗ ପ୍ରାୟ ୭୦୦ କୁଇଣ୍ଟାଲ ଧାନ ବିକ୍ରୟ କରିଥିଲେ। ଏ ନେଇ ସ୍ଥାନୀୟ ଅଞ୍ଚଳର କୈଳାସ ଚନ୍ଦ୍ର ସ୍ୱାଇଁ ଅଭିଯୋଗ କରିଥିଲେ। ସମ୍ପୃକ୍ତ ବ୍ୟକ୍ତି ଜାଲ୍ କାଗଜପତ୍ର ଦେଇ ଏହି ଧାନ ବିକ୍ରୟ କରିଥିବା ସ୍ୱାଇଁ ଅଭିଯୋଗରେ ଦର୍ଶାଇଥିଲେ।

ଛତିଶଗଡ଼ରେ ଶହୀଦ ହୋଇଥିବା ଯବାନଙ୍କ ଉଦ୍ଦେଶ୍ୟରେ କଟକ ଖାନନଗର ସ୍ୱର୍ଗଧାମ ପରିସରସ୍ଥ ଶହୀଦସ୍ତମ୍ଭ ନିକଟରେ ସ୍ୱର୍ଗଧାମ ସେବା ସମିତି ପକ୍ଷରୁ ଶ୍ରଦ୍ଧାଞ୍ଜଳି ଅର୍ପଣ।

ପୁଣି ଧାରଣାରେ ବସିଲେ ନର୍ସିଂ ଛାତ୍ରୀ

- ହଷ୍ଟେଲ ନ ଛାଡିବା ପାଇଁ ଜିଦ୍ ଧରିଲେ
- ଡିସିପିଙ୍କ ସହ ଆଲୋଚନା ଫେଲ୍
- ହଷ୍ଟେଲ କମିଟି ପକ୍ଷରୁ ନୋଟିସ୍ ଜାରି

କଟକ ଅଫିସ,୧୧।୪

ହଷ୍ଟେଲ ନ ଛାଡିବା ଜିଦ୍‌ରେ ଛାତ୍ରୀମାନେ ଧାରଣାରେ ବସିଛନ୍ତି।

ଏସ୍‌ସିବି ନର୍ସିଂ କଲେଜ ଛାତ୍ରୀମାନେ ହଷ୍ଟେଲ ନ ଛାଡିବା ଜିଦ୍‌ରେ ରବିବାର ପୁନର୍ବାର କଲେଜ ସମ୍ମୁଖରେ ଧାରଣାରେ ବସିଛନ୍ତି। କରୋନା ସଂକ୍ରମଣ ବୃଦ୍ଧି କାରଣରୁ କଲେଜ ଏବଂ ହଷ୍ଟେଲ ବନ୍ଦ ପାଇଁ ନିଷ୍ପତ୍ତି ନିଆଯାଇଥିଲା। ଏହାକୁ ବିରୋଧ କରି ଛାତ୍ରୀମାନେ ଧାରଣାରେ ବସିଥିଲେ। ଏ ସମ୍ପର୍କରେ ଆଲୋଚନା ପାଇଁ ଧାରଣାରତ ଛାତ୍ରୀମାନଙ୍କୁ ଡିସିପି ତାଙ୍କ କାର୍ଯ୍ୟାଳୟକୁ ଡକାଇଥିଲେ। ଡିସିପିଙ୍କ କାର୍ଯ୍ୟାଳୟରେ ରବିବାର ପୂର୍ବାହ୍ନରେ ଡିସିପି ପ୍ରତୀକ୍ ସିଂ ଧାରଣାରତ ଛାତ୍ରୀମାନଙ୍କ ସହ ଆଲୋଚନା କରିଥିଲେ। ଆଲୋଚନାରେ ଡିସିପି ଛାତ୍ରୀମାନଙ୍କୁ ହଷ୍ଟେଲ ଖାଲି କରିବାକୁ ବୁଝାଇଥିଲେ। ହେଲେ ସେମାନେ ସେମାନଙ୍କ ଜିଦ୍‌ରେ ଅଟଳ ରହିଥିଲେ। ସନ୍ଧ୍ୟାରେ ଜୋନ–୨ ଏସିପି ଏସ.କେ. ସରିଫଉଦ୍ଦିନ, ମଙ୍ଗଳାବାଗ ଥାନା ଅଧିକାରୀ ଅମିତାଭ ମହାପାତ୍ର ଓ କ୍ୟାଣ୍ଟନମେଣ୍ଟ ଥାନା ଅଧିକାରୀ ଇମାନ କଲ୍ୟାଣ ନାୟକ ଧାରଣାସ୍ଥଳରେ ପହଞ୍ଚି କଲେଜର କେତେଜଣ ଅଧ୍ୟାପିକାଙ୍କ ସହ ସହ ଆଲୋଚନା କରିଥିଲେ। ତେବେ ଏନେଇ ହଷ୍ଟେଲ କମିଟି ପକ୍ଷରୁ ରବିବାର ଏକ ନୋଟିସ ଜାରି କରାଯାଇଛି । ସେଥିରେ ଉଲ୍ଲେଖ ରହିଛି, ସୋମବାରଠାରୁ କଲେଜର ମେସ୍, ପାଣି ଏବଂ କରେଣ୍ଟ ବ୍ୟବସ୍ଥା ବନ୍ଦ କରାଯିବ। ରିପୋର୍ଟ ଲେଖାଯିବା ସୁଦ୍ଧା ଧାରଣା ଜାରି ରହିଛି।

ସୂଚାନାଥାଉ କି, ଏସ୍‌ସିବି ନର୍ସିଂ କଲେଜ ପ୍ରିନ୍ସିପାଲ ଦାୟିତ୍ୱରେ ଥିବା ବିଜୟଲକ୍ଷ୍ମୀ ଦାସଙ୍କ ବଦଳି ଦାବିରେ ଛାତ୍ରୀଛାତ୍ରମାନେ ଦୀର୍ଘଦିନ ହେବ ଆନ୍ଦୋଳନ କରି ଆସୁଥିଲେ। ଶନିବାର କଲେଜ ପକ୍ଷରୁ ୫ଟା ସୁଦ୍ଧା ହଷ୍ଟେଲ ଖାଲି କରିବାକୁ ନୋଟିସ ଜାରି କରାଯାଇଥିଲା। ଏହାକୁ ବିରୋଧକରି କଲେଜ ସମ୍ମୁଖରେ ଛାତ୍ରୀଛାତ୍ରମାନେ ଧାରଣାରେ ବସିଥିଲେ । ଯଦି ହଷ୍ଟେଲ ଖାଲି କରିବାକୁ ବାଧ୍ୟ କରାଯାଏ ତେବେ ଫିନାଇଲ ପିଇ ଆତ୍ମହତ୍ୟା କରିବେ ବୋଲି ଛାତ୍ରୀମାନେ ଧମକ ଦେଇଥିଲେ। ଧାରଣାରତ ଛାତ୍ରୀଛାତ୍ରୀଙ୍କୁ ମେଡିକାଲ୍ କର୍ତ୍ତୃପକ୍ଷ ଓ ଅତିରିକ୍ତ ଜିଲାପାଳ ପୂର୍ଣ୍ଣଚନ୍ଦ

ବିବାହର ପ୍ରତିଶ୍ରୁତି ଦେଇ ପ୍ରେମିକ ଲୁଟିନେଲେ ଟଙ୍କା,ସୁନା

ଭୁବନେଶ୍ୱର,(ବ୍ୟୁରୋ): ବିବାହର ପ୍ରତିଶ୍ରୁତି ଦେଇ ଶାରିରୀକ ସମ୍ପର୍କ ରଖିବା ପରେ ମହିଳାଙ୍କଠାରୁ ସୁନା ଅଳଙ୍କାର ଓ ୮ ଲକ୍ଷ ଟଙ୍କାନେଇ ଚମ୍ପଟ ମାରିଛନ୍ତି ପ୍ରେମିକ। ଏ ନେଇ ପ୍ରତାରଣାର ଶିକାର ପ୍ରେମିକା ମହିଳା ଜଣକ ଖଣ୍ଡଗିରି ଥାନାରେ ଅଭିଯୋଗ କରିବା ସହ ମୋବାଇଲରେ ଥିବା ଯୁବକଙ୍କ ଫଟୋକୁ ପୋଲିସକୁ ଦେଖାଇ କାନ୍ଦି କାନ୍ଦି ନ୍ୟାୟ ନିବେଦନ କରିଛନ୍ତି। ସ୍ୱାମୀଙ୍କ ମୃତ୍ୟୁ ପରେ ମହିଳା ଜଣକ ଚାକିରୀ ଖୋଜୁଥିଲେ। ସଞ୍ଜୟ ମଲ୍ଲିକ ଓରଫ ରାଜା ବିଶ୍ୱାଳ ନାମକ ଯୁବକ ତାଙ୍କୁ ଚାକିରି ଦେବାକୁ କହି ସମ୍ପର୍କ ଆରମ୍ଭ କରିଥିଲେ। ନାନା ଲୋଭ ଦେଖାଇ ୬ ମାସ ପାଖରେ ରଖିଥିଲେ। କୌଶଳକ୍ରମେ ମହିଳାଙ୍କ ଅଳଙ୍କାର ଓ ଆକାଉଣ୍ଟରୁ ଟଙ୍କା ନେଇ ପଳାଇଥିଲେ।

ସଂକ୍ଷେପରେ

ରୋଟାରୀ କ୍ଲବ୍ ପକ୍ଷରୁ କୋଭିଡ୍ ସଚେତନତା ରଥ

ଭୁବନେଶ୍ୱର, ୧୧।୪ (ବ୍ୟୁରୋ): ରୋଟାରୀ କ୍ଲବ୍ ଅଫ୍ ଭୁବନେଶ୍ୱର ସେଣ୍ଟ୍ରାଲ ପକ୍ଷରୁ ରବିବାର କୋଭିଡ୍-୧୯ ସଚେତନତା ରଥ ପରିକ୍ରମା ଆରମ୍ଭ କରିଛି। ଅଧକ୍ଷ ଡ. ବଦ୍ରିନାଥ ପଟ୍ଟନାୟକଙ୍କ ତତ୍ତ୍ୱାବଧାନରେ ବୁଦ୍ଧ ମନ୍ଦିରଠାରେ ଆୟୋଜିତ କାର୍ଯ୍ୟକ୍ରମରେ ଏହି ରଥକୁ ବରିଷ୍ଠ ରୋଟାରିଆନ୍ ତଥା ପୂର୍ବତନ ଜିଲା ଗଭର୍ନର ନରେନ୍ଦ୍ର ମିଶ୍ର ଉଦ୍‌ଘାଟନ କରିଥିଲେ। ସେ କହିଲେ, ସମସ୍ତ ନାଗରିକ କୋଭିଡ୍ ଟିକା ନେବା ସହ ଅନୁରୂପ ନିୟମାବଳି ମାନିଲେ ଆମେ ସଂକ୍ରମଣକୁ ରୋକିବାରେ ସଫଳ ହେବା। ପ୍ରତ୍ୟେକ ବ୍ୟକ୍ତି ଟିକା ନେବାକୁ ଆଗେଇ ଆସିବାକୁ ସେ ଆହ୍ୱାନ ଦେଇଥିଲେ। ଏହି ରଥ ପଟିଆ, ବାରଙ୍ଗ, କଟକ, ଧବଳେଶ୍ୱର ଦେଇ ଖୁଣ୍ଟୁଣି ଅଭିମୁଖେ ଯାତ୍ରା କରିବ। କାର୍ଯ୍ୟକ୍ରମକୁ ଆର୍ଯ୍ୟ କୁମାର ଜ୍ଞାନେନ୍ଦ୍ର ପରିଚାଳନା କରି ସମସ୍ତେ ସଂକଳ୍ପ ନେବା ଓ ମାସ୍କ ପିନ୍ଧିବା ବୋଲି କହିଥିଲେ। ସମ୍ମାନିତ ଅତିଥି ଭାବେ ରୋଟାରିୟାନ୍ ଡ. ସୌରେନ୍ଦ୍ର କୁମାର ମହାପାତ୍ର, ଜ୍ୟୋତିଶଙ୍କର ମହାନ୍ତି ଯୋଗଦେଇଥିଲେ।

ସାହିତ୍ୟ ପତ୍ରିକା 'ବୋଉ' ଉନ୍ମୋଚିତ : ସାହିତ୍ୟରେ ମାତୃଭାଷାର ପ୍ରାସଙ୍ଗିକତା ରହିଛି

ଭୁବନେଶ୍ୱର, ୧୧।୪: ତ୍ରୟମାସିକ ସାହିତ୍ୟ ପତ୍ରିକା 'ବୋଉ' ନେତାଜୀ ପବ୍ଲିକ ସ୍କୁଲ ପରିସରରେ ଉନ୍ମୋଚିତ ହୋଇଯାଇଛି। ଅଧକ୍ଷ ବନମାଳୀ ସାମନ୍ତରାୟଙ୍କ ଅଧକ୍ଷତାରେ ଅନୁଷ୍ଠିତ ସଭାରେ ରଣଭୂଇଁ ସମ୍ପାଦକ ବ୍ରଜବନ୍ଧୁ ପରିଡା ମୁଖ୍ୟ ଅତିଥି , ଅରଭାନୀ ସମୟର ସମ୍ପାଦକ ରମେଶ କୁମାର ମହାପାତ୍ର, ଶରତ ଚନ୍ଦ୍ର ନାୟକ ପ୍ରମୁଖ ସମ୍ମାନୀତ ଅତିଥି ଭାବେ ଯୋଗ ଦେଇଥିଲେ। ପତ୍ରିକାର ଆଇନ ପରାମର୍ଶ ଦାତା ଗିରିଜା ଶଙ୍କର ପଣ୍ଡା ମୁଖ୍ୟବକ୍ତା ଭାବେ ଯୋଗଦେଇ ସାହିତ୍ୟ ମାଧ୍ୟମରେ ସମାଜରେ ବ୍ୟାପକ ପରିବର୍ତ୍ତନ କରାଯାଇପାରିବ ଏବଂ ସାହିତ୍ୟରେ ମାତୃଭାଷାର ପ୍ରାସଙ୍ଗିକତା ରହିଛି ବୋଲି ମତବ୍ୟକ୍ତ କରିଥିଲେ। ସମ୍ପାଦକ ସଂଜୟ କୁମାର ଚୌଧୁରୀ ଏହି ଅବସରରେ ନିଜର ସମ୍ପାଦକୀୟ ବିବରଣୀ ପ୍ରଦାନ କରିଥିଲେ। କାର୍ଯ୍ୟକ୍ରମକୁ କବି ଲବଣେଶ୍ୱର ବାରିକ ପରିଚାଳନା କରିଥିବାବେଳେ ବୋଉ' ପତ୍ରିକାର ସହ ସମ୍ପାଦକ ଅରବିନ୍ଦ ତ୍ରିପାଠୀ ଧନ୍ୟବାଦ ଅର୍ପଣ କରିଥିଲେ।

ହସ୍ପିଟାଲରେ ପୁଅକୁ ଛାଡି ମା' ଫେରାର

ଭୁବନେଶ୍ୱର,୧୧।୪(ବ୍ୟୁରୋ): ରୋଗୀଣା ପୁଅକୁ ଚିକିତ୍ସିତ ଅବସ୍ଥାରେ ହସ୍ପିଟାଲରେ ଛାଡି ଜଣେ ସମ୍ପର୍କୀୟ ଧରମ ଭାଇ ସହ ଫେରାର ହୋଇଯାଇଛନ୍ତି ମା'। ଏଭଳି ଅଭାବନୀୟ ଘଟଣା କ୍ୟାପିଟାଲ ହସ୍ପିଟାଲରେ ଘଟିଛି। ପରିବାର ଲୋକେ ବହୁ ଖୋଜାଖୋଜି ପରେ ତାଙ୍କୁ ନ ପାଇ ସମ୍ପର୍କୀୟ ଧରମ ଭାଇଙ୍କ ନାମରେ କ୍ୟାପିଟାଲ ଥାନାରେ ଅଭିଯୋଗ କରିଛି। ମହିଳାଙ୍କ ଘର ବାଲିଅନ୍ତା ଥାନା ବାଲକାଟୀ ଫାଣ୍ଡି ଅଞ୍ଚଳରେ। ତାଙ୍କର ୨ଟି ଶିଶୁପୁତ୍ର ଅଛନ୍ତି। ବଡ ପୁଅର ଦେହ ଖରାପ ହେବାରୁ ତାକୁ ଧରି ସେ କ୍ୟାପିଟାଲ ହସ୍ପିଟାଲକୁ ଆସିଥିଲେ।

ଲୁଟେରା ଗିରଫ, ମୋବାଇଲ ଜବତ

ଭୁବନେଶ୍ୱର, ୧୧।୪ (ବ୍ୟୁରୋ): ରବିବାର ଏୟାରପୋର୍ଟ ଥାନା ପୋଲିସ ମହିଳାଙ୍କଠୁ ଭ୍ୟାନିଟି ଛଡାଇ ନେଇଥିବା ଦୁଇଜଣ ଅଭିଯୁକ୍ତଙ୍କୁ ଗିରଫ କରିଛି। ଅଭିଯୁକ୍ତଦ୍ୱୟ ହଲେ ଖୋର୍ଦ୍ଧା ଜିଲା ନିଆଳ ଅଞ୍ଚଳର ସଞ୍ଜୟ ମହାରଣା (୪୧) ଓ ଜଣେ ଏୟାରପୋର୍ଟ ଥାନା ଅଞ୍ଚଳର ଚନ୍ଦନ ମହାରଣା ଓରଫ୍ କାଲୁ (୨୧)। ସେମାନଙ୍କଠୁ ଗୋଟିଏ ମୋବାଇଲ ଜବତ ହୋଇଛି। ଗତ ମାର୍ଚ୍ଚ ୧୭ ତାରିଖ ରାତି ପ୍ରାୟ ୧୧ଟା ୩୦ରେ ସନ୍ଧ୍ୟାରାଣୀ ନାମ୍ନି ମହିଳା ଅଟୋ ଯୋଗେ ଘରକୁ ଫେରୁଥିଲେ। ଫରେଷ୍ଟ ପାର୍କ ନିକଟରେ ଦୁଇଜଣ ଲୁଟେରା ବାଇକରେ ଆସି ତାଙ୍କଠୁ ଭ୍ୟାନିଟି ଛଡାଇ ନେଇ ଫେରାର ହୋଇଯାଇଥିଲେ। ଭ୍ୟାନିଟିରେ ମୋବାଇଲ ଓ ୨୦ ହଜାର ଟଙ୍କା ଥିଲା। ଅଭିଯୋଗ ପରେ ପୋଲିସ ନଂ-୯୦ରେ ମାମଲା ରୁଜୁ କରି ତଦନ୍ତ ଆରମ୍ଭ କରିଥିଲା।

ରିଲିଜ୍ ହୋଇ ପାରୁନି ନୂଆ ସିନେମା

ଭୁବନେଶ୍ୱର, ୧୧।୪ (ବ୍ୟୁରୋ)

କରୋନା ସଂକ୍ରମଣ ସଙ୍କଟ ଭିତରେ କଲବଲ ହେଉଛି ଓଡ଼ିଆ ଚଳଚ୍ଚିତ୍ର ଜଗତ। ଗତବର୍ଷଠାରୁ ମାସ ମାସ ଧରି ଲକ୍‌ଡାଉନ୍ ଓ ଶଟ୍ ଡାଉନ୍ ଯୋଗୁ ଚଳଚ୍ଚିତ୍ର କ୍ଷେତ୍ର ଗୁରୁତର ପ୍ରଭାବିତ ହୋଇଥିଲା। ଫିଲ୍ମ ହଲ୍ ଓ ଶୁଟିଂ ବନ୍ଦ ହୋଇଯିବାରୁ କଳାକାର, କର୍ମଚାରୀ ଓ ଏଥିସହ ସମ୍ପୃକ୍ତ ଲୋକେ ଜୀବିକା ହରାଇ ଦୁର୍ଦ୍ଦିନରେ ଦିନ ବିତାଇଥିଲେ। ସ୍ଥିତି କିଛି ମାତ୍ରାରେ ସୁଧୁରିବା ପରେ ସରକାରଙ୍କ ନୂଆ ଗାଇଡ୍ ଲାଇନ ଅନୁଯାୟୀ ଅଧା ଦର୍ଶକରେ ହଲ ଚାଲିବାକୁ ନିର୍ଦ୍ଦେଶ ମିଳିଲା। ହେଲେ ଏବେ ପୁଣି ଦ୍ରୁତ ସଂକ୍ରମଣକୁ ନେଇ ଏହି ଶିଳ୍ପରେ ଭାଳେଣି ପଡିଲାଣି। କାରଣ ୧ବର୍ଷରୁ ଊର୍ଦ୍ଧ୍ୱ ସମୟ ଧରି ପ୍ରଯୋଜକମାନେ ହାତ ବାନ୍ଧି ବସି ରହିଥିଲେ। ବହୁ କଷ୍ଟରେ ୧୦ରୁ ୧୫ ଚଳଚ୍ଚିତ୍ର ତିଆରି କରିଥିଲେ ମଧ୍ୟ ରିଲିଜ କରିପାରୁନାହାନ୍ତି। ଏଥିମଧ୍ୟରୁ କେତେକ ପ୍ରମୁଖ ଚଳଚ୍ଚିତ୍ର ହେଉଛି 'ଏଇ ବୋଧେ ଭଲପାଇବା', 'ବିଶ୍ୱନାଥ', 'ମାଇଁ ଡାର୍ଲିଙ୍ଗ୍', 'ସହୀଦ୍ ରଘୁ ସର୍ଦ୍ଦାର', 'ହେ ବନ୍ଧୁ ବିଦାୟ', 'ତୁ ମୋ ନିହାତି

ଦରକାର', 'ଆଇଆଇସି ବିରେନ୍' 'ଲୈଲା ମଜନୁ'। କରୋନାର ତାଡନାରୁ ବାହାରି ଧିରେ ଧିରେ ଅଣ୍ଟା ସରଖିବାବେଳକୁ କରୋନାର ଦ୍ୱିତୀୟ ଲହର ପୁଣିଥରେ ପ୍ରଯୋଜକଙ୍କ ମନୋବଳକୁ ଦୁର୍ବଳ କରିଦେବାକୁ ବସିଛି। ସାଂସ୍କୃତିକ କାର୍ଯ୍ୟକ୍ରମ ପାଇଁ ଭୁବନେଶ୍ୱର ମହାନଗର ନିଗମ (ବିଏମ୍‌ସି) ପକ୍ଷରୁ କଟକଣା ଜାରି କରାଯାଉଛି। ସେହିଭଳି ରାୟଗଡାର ଗୋଟିଏ ହଲ୍ ଓ ଗଜପତି ଜିଲା ପାରଳାଖେମୁଣ୍ଡିର ୪ ହଲ୍‌କୁ କୋଭିଡ୍ ନିୟମ ଉଲ୍ଲଂଘନ ଅଭିଯୋଗରେ ସିଲ୍ କରିଦିଆଯାଇଛି। ଏଭଳି ସ୍ଥିତିରେ ଆଗକୁ କ'ଣ ହେବ ସେ ନେଇ ସମସ୍ତେ ଚିନ୍ତାରେ ଅଛନ୍ତି। ଅପରପକ୍ଷେ ସିନେମା ଦେଖିବାକୁ ପର୍ଯ୍ୟାପ୍ତ ଲୋକ ଆସୁ ନ ଥିବାରୁ ହଲ୍ ମାଲିକମାନେ ବି ହଲ୍ ବନ୍ଦ କରିବାକୁ ଯୋଜନା କରୁଛନ୍ତି। କେତେଜଣ ପ୍ରଯୋଜକ ଘରୋଇ ଟିଭି ଚ୍ୟାନେଲରେ ପ୍ରିମିୟର ଶୋ' କରୁଥିବା ଦେଖିବାକୁ ମିଳୁଛି।

ସଂକ୍ରମଣ ସଙ୍କଟ: ଆଶଙ୍କାରେ ଚଳଚ୍ଚିତ୍ର ଜଗତ

ଏମାନେ କ'ଣ କୁହନ୍ତି...

ପ୍ରଯୋଜନା ସଂସ୍ଥାର ସ୍ଥିତି ଦୋହଲିଯାଇଛି

ପ୍ରଯୋଜକମାନେ ଚଳଚ୍ଚିତ୍ରର କର୍ଣ୍ଣଧାର। ମାତ୍ର କରୋନା ପାଇଁ ପ୍ରଯୋଜନା ସଂସ୍ଥାର ସ୍ଥିତି ଦୋହଲିଯାଇଛି। ଏହାକୁ ନେଇ ସରକାର ଯେତିକି ଚିନ୍ତିତ, ପ୍ରଯୋଜକମାନେ ମଧ୍ୟ ସେତିକି କ୍ଷତିଗ୍ରସ୍ତ। ଲକ୍ଷ ଲକ୍ଷ ଟଙ୍କା ଖର୍ଚ୍ଚ କରି ଚଳଚ୍ଚିତ୍ର ନିର୍ମାଣ କରୁଥିଲେ ହେଁ ରିଲିଜ୍ ନ ହୋଇ ପଡିରହିଛି। ଆସନ୍ତା ରଜ ବେଳକୁ ସ୍ଥିତି ସୁଧୁରିଲେ ପ୍ରଯୋଜକଙ୍କ ପାଇଁ ଶୁଭଙ୍କର ହେବ।

–ଦିଲୀପ ହାଲି, ସିନେ ସମୀକ୍ଷକ

ସୋସିଆଲ ପ୍ଲାଟଫର୍ମରେ ରିଲିଜ ପାଇଁ ଚିନ୍ତା କରିଛି

ବର୍ଷେ ହେଲାଣି ମୋର ଏକ ଚଳଚ୍ଚିତ୍ର 'ତୁ ଆଉ ମୁଁ' ରିଲିଜ୍ ଅପେକ୍ଷାରେ ରହିଛି। ଏତେ ଟଙ୍କା ଖର୍ଚ୍ଚ କରି ସିନେମା ତିଆରି କଲି, ଯଦି ତାହା ଦର୍ଶକଙ୍କ ପାଖରେ ନ ପହଞ୍ଚି ପାରିବ ତେବେ ମୋର ସବୁ ପରିଶ୍ରମ ବୃଥା ଯିବ। ସ୍ଥିତି ଏପରି ହୋଇଛି ହଲ୍ ମାଲିକମାନେ ବି ସିନେମା ରିଲିଜ କରିବାକୁ ରାଜି ହେଉ ନାହାନ୍ତି। ତେଣୁ ବାଧ୍ୟହୋଇ ଆମାଜନ୍, ନେଟ୍‌ଫ୍ଲେକ୍ସ ଭଳି ସୋସିଆଲ ପ୍ଲାଟଫର୍ମରେ ସିନେମା ରିଲିଜ କରିବାକୁ ଚିନ୍ତା କରିଛି। ମାତ୍ର ସେଥିରୁ ଯେତିକି ଟଙ୍କା ମିଳିବା ତାହା ଖର୍ଚ୍ଚଠାରୁ ବହୁତ କମ୍ ହେବ।

–ଲିଟୁ ମହାନ୍ତି, ଚଳଚ୍ଚିତ୍ର ପ୍ରଯୋଜକ

କାଲି କ'ଣ ହେବ କିଛି କହିହେବ ନାହିଁ

ମୋର ୨ଟି ସିନେମା 'ପାଟ୍‌ନା ଗଡ' ଓ 'ଦିଲ୍ ମୋର ମାନେନା' ରିଲିଜ୍ ଅପେକ୍ଷାରେ ରହିଛି। ଗତବର୍ଷ ଏହା ରିଲିଜ୍ ହୋଇପାରିଲା ନାହିଁ। କରୋନା ସ୍ଥିତିକୁ ଦେଖି ଗୋଟେ ସିନେମାକୁ ବନ୍ଦ ରଖିଛି। 'ଦିଲ୍ ମୋର ମାନେନା'କୁ ରଜରେ ରିଲିଜ୍ ଚିନ୍ତା କରୁଛି। ଏଥିରୁ କିଛି ଖର୍ଚ୍ଚ ଉଠିବ ବୋଲି ଭାବୁଛି। ବର୍ତ୍ତମାନ ସ୍ଥିତିକୁ ଦେଖିଲେ କାଲି କ'ଣ ହେବ କିଛି କହିହେବ ନାହିଁ।

–ଶ୍ରୀଧର ମାର୍ଥା, ଚଳଚ୍ଚିତ୍ର ପ୍ରଯୋଜକ

ଦର୍ଶକ ହେଉନାହାନ୍ତି, ହଲ୍ ବନ୍ଦ କରିଦେବୁ

ସରକାରଙ୍କ କୋଭିଡ୍ ଗାଇଡ୍‌ଲାଇନ ଅନୁଯାୟୀ ଅଧା ଦର୍ଶକରେ ଆମେ ହଲ୍ ଖୋଲୁଛୁ। ହଲ୍‌ରେ ୮ଶହ ସିଟ୍ ଥିବାବେଳେ ଅଧା ଦର୍ଶକ ଦୂରର କଥା ୨୦/ ୩୦ଜଣରୁ ଅଧିକ ହେଉ ନାହାନ୍ତି। ଏଭଳି ସ୍ଥିତିରେ ନୂଆ ଚଳଚ୍ଚିତ୍ର ରିଲିଜ୍ କରିବା ନିଶ୍ଚିତ ପକ୍ଷେ ଅସମ୍ଭବ। ତେଣୁ ଆସନ୍ତା ସପ୍ତାହରୁ ହଲ ବନ୍ଦ କରିବାକୁ ଯୋଜନା କରୁଛୁ।

–ରାଭି ମହାନ୍ତି, କେଶରୀ ହଲ୍ ମ୍ୟାନେଜର

ହାତ ଗଢା ମାଟି ପାତ୍ରରେ ଜାପାନୀ ଛିଟା

ରାକୁ ସେରାମିକ୍ ଫାୟାରିଂ ଶିବିରରେ ପ୍ରଦର୍ଶିତ କଳାକୃତି ଓ ବିଭିନ୍ନ ସାମଗ୍ରୀ।

ଭୁବନେଶ୍ୱର, ୧୧।୪ (ବ୍ୟୁରୋ)

ରାକୁ ଚା' ପାତ୍ରକୁ ଜଣେ ସୁପ୍ରସିଦ୍ଧ ଜାପାନୀ କଳାକାର 'ତନକା ଚୋଜିରୋ' ଷୋଡଶ ଶତାବ୍ଦୀରେ ଆରମ୍ଭ କରିଥିଲେ। ଚୋଜିରୋ ସେ ସମୟର ରାଜା ଶୋଗୁନ୍ ତୋୟୋତୋମୀ ହିଦେୟୋଶିଂକର ରାଜପ୍ରସାଦ ଛାତ ପାଇଁ ଏକ ସ୍ୱତନ୍ତ୍ର ଖପର ପ୍ରସ୍ତୁତ କରିଥିଲେ। ଏଥିରେ ରାଜା ଅତ୍ୟନ୍ତ ପ୍ରସନ୍ନ ହୋଇ ଚୋଜିରୋଙ୍କୁ ଏକ ମୋହର ଦେଇ ସମ୍ମାନିତ କରିଥିଲେ। ଉକ୍ତ ମୋହରରେ ଏକ ଶବ୍ଦ ଖୋଦିତ ହୋଇଥିଲା ଯାହା 'ରାକୁ' ଅଟେ। ରାକୁର ଅର୍ଥ ଜାପାନୀ ଭାଷାରେ ଖୁସି ବା ଆନନ୍ଦ। ଏହା ପରଠାରୁ 'ରାକୁ' ଚୋଜିରୋଙ୍କ ବଂଶ ପାଇଁ ଏକ ଆଖ୍ୟା ରୂପେ ପାରିବାରିକ ନାମ ସହ ଯୋଡି ହୋଇଯାଇଥିଲା। ପରେ ସେହି

'ରାକୁ ସେରାମିକ୍ ଫାୟାରିଂ ଶିବିର' ଉଦ୍‌ଯାପିତ

ପ୍ରଣାଳୀରେ ଚୋଜିରୋ ଏକ ଚା' ପାତ୍ର ତିଆରି କରିଥିଲେ। ଏହି ଚା' ପାତ୍ର ଉକ୍ତ ନାମାନୁସାରେ 'ରାକୁ' ସେରାମିକ୍ ଭାବେ ବେଶ୍ ପ୍ରସିଦ୍ଧି ଲାଭ କରିଛି। ପରମ୍ପରାଗତ ଚକ ନିର୍ମିତ ପଦ୍ଧତି ପରିବର୍ତ୍ତେ ପାତ୍ରଗୁଡ଼ିକୁ ଶିଳ୍ପୀମାନେ ହାତରେ ତିଆରି କରି ବିଭିନ୍ନ ଆକୃତି ଦେଇଥାନ୍ତି। ପରେ ଏହି ମାଟି ପ୍ରସ୍ତୁତ ପାତ୍ରକୁ କମ୍ ତାପମାତ୍ରାରେ ଫାୟାରିଂ କରି ସୀସା ଗ୍ଲେଜ୍ ଦ୍ୱାରା ଏକ ପ୍ରଲେପର ଆବରଣ ଦିଆଯାଏ। ଏଗୁଡ଼ିକ ଶୁଖିଲା ପରେ ସ୍ୱତନ୍ତ୍ର ଚୁଲିରେ ନିର୍ଦ୍ଦିଷ୍ଟ ତାପମାତ୍ରାରେ ପୋଡାଯାଏ। ପାରମ୍ପରିକ ଜାପାନୀ ପ୍ରକ୍ରିୟାରେ ରାକୁ ଖଣ୍ଡକୁ ଗରମ ଚୁଲିରୁ ବାହାର କରାଯାଇ ଖୋଲା ଆକାଶରେ ଥଣ୍ଡା କରିବାକୁ ରଖି ଦିଆଯାଏ। ଏହାଦ୍ୱାରା ଅଳ୍ପ ସମୟ ମଧ୍ୟରେ ପୋଡ଼ିବା ପ୍ରକ୍ରିୟା ସମାପନ ସହ ଚମତ୍କାର ଚିକିମିକି ପୃଷ୍ଠଭୂମି ବିଶିଷ୍ଟ ଆକୃତି ପ୍ରସ୍ତୁତ ହୁଏ। ଏହିଭଳି ଏକ ସ୍ୱତନ୍ତ୍ର କଳାକୁ ନେଇ ଆର୍ଥ ଆର୍ଟ ଫାଉଣ୍ଡେଶନ ପକ୍ଷରୁ ଆୟୋଜିତ 'ରାକୁ ସେରାମିକ୍ ଫାୟାରିଂ ଶିବିର' ରବିବାର ଉଦ୍‌ଯାପିତ ହୋଇଯାଇଛି। ଭକ୍ତ ମଧୁନଗର, ଗଣ୍ଡମୁଣ୍ଡା ପରିସରରେ ୭ଦିନ ଧରି ଅନୁଷ୍ଠିତ ଏହି ଶିବିରକୁ ଫାଉଣ୍ଡେଶନର ପ୍ରତିଷ୍ଠାତା ସରୋଜ କୁମାର ରାଉତ ଆୟୋଜନ କରିବା ସହ ପ୍ରଶିକ୍ଷଣ ଦେଇଥିଲେ। ଉଦ୍‌ଯାପନୀ ଉତ୍ସବରେ ଆସାମର ମୁଦ୍ରଣ ଶିଳ୍ପୀ ଖିଲ୍ ବାହାଦୁର ଛେତ୍ରି, ଧଉଳି ଚାରୁ କାରୁ କଳା ମହାବିଦ୍ୟାଳୟର ଅଧ୍ୟାପକ ଚନ୍ଦନ କୁମାର ସାମଲ ପ୍ରମୁଖ ଉପସ୍ଥିତ ଥିଲେ।

ଜାଗମରାରେ ପହଞ୍ଚିଲା 'ଆମ ପାଠାଗାର' ଅଭିଯାନ

ଭୁବନେଶ୍ୱର, ୧୧।୪ (ବ୍ୟୁରୋ)

ଆମ ପାଠାଗାର ଅଭିଯାନର ତୃତୀୟ ସଂସ୍କରଣ ସରକାରୀ ପ୍ରାଥମିକ ବିଦ୍ୟାଳୟ ଜାଗମରା ଆଦିବାସୀ ସାହିରେ ରବିବାର ଅନୁଷ୍ଠିତ ହୋଇଯାଇଛି। ଓଲିଉଡ ଅଭିନେତ୍ରୀ ତଥା ସାମାଜିକକର୍ମୀ ବର୍ଷା ପ୍ରିୟଦର୍ଶିନୀଙ୍କ ଏହି ଅଭିଯାନ ଅନ୍ତର୍ଗତ ଏକ ପୁସ୍ତକପୂର୍ଣ୍ଣ ଆଲମିରା ଛାତ୍ରୀଛାତ୍ରଙ୍କୁ ପ୍ରଦାନ କରାଯାଇଛି। ଏଥିରେ ଶିକ୍ଷାଭିତ୍ତିକ, ଶିଶୁକାହାଣୀ, ବିଦ୍ୟାଳୟ ପୁସ୍ତକ ଏବଂ ବିଭିନ୍ନ ପ୍ରକାର ଅନ୍ୟ ପୁସ୍ତକ ରହିଛି। ଶିଶୁ ଜୀବନରେ ଶିକ୍ଷାର ମହତ୍ତ୍ୱ ଉପରେ ବର୍ଷା ଗୁରୁତ୍ୱାରୋପ କରିଥିଲେ। ଏଥିସହ ସମସ୍ତ ଛାତ୍ରୀଛାତ୍ରଙ୍କୁ ଯେ କୌଣସି ମତେ ନିଜର ଆନୁଷ୍ଠାନିକ ଶିକ୍ଷା ସମାପ୍ତ କରିବାକୁ ଆହ୍ୱାନ ଦେଇଥିଲେ। 'ଆମ ପାଠାଗାର' ଅଭିଯାନ ମାଧ୍ୟମରେ ଦାଶିଆ ଅଜାଙ୍କ ଦ୍ୱାରା ପରିଚାଳିତ ପାଠାଗାର ଆନ୍ଦୋଳନକୁ ପୁନଃ ପ୍ରଜ୍ୱଳିତ କରିବା ବର୍ଷାଙ୍କର ଲକ୍ଷ୍ୟ ରହିଛି। ଏହି ଅଭିଯାନ ମାଧ୍ୟମରେ ଓଡିଶା ତଥା ଓଡିଶା ବାହାରୁ ଉତ୍ସାହୀଦାତା ମାନଙ୍କଠାରୁ ପୁସ୍ତକ ଓ ପତ୍ରିକା ସଂଗ୍ରହ କରାଯାଉଛି। ରାଜ୍ୟରେ ଶିକ୍ଷା ପ୍ରାପ୍ତିରୁ ବଞ୍ଚିତ ବ୍ୟକ୍ତି ତଥା ଅଭାବି ଶିକ୍ଷାର୍ଥୀ, ବିଶେଷ କରି ପିଲାମାନଙ୍କୁ ଏହି ସଂଗୃହିତ ପୁସ୍ତକ ଦାନ କରିବାକୁ ଯୋଜନା କରାଯାଇଛି। କାର୍ଯ୍ୟକ୍ରମରେ ଛାତ୍ରୀଛାତ୍ରମାନେ ଅଭିନେତ୍ରୀଙ୍କ ସହ ସେମାନଙ୍କର ସ୍ୱପ୍ନ ଏବଂ ଭବିଷ୍ୟତର ଲକ୍ଷ୍ୟ ବିଷୟରେ ଆଲୋଚନା କରିଥିଲେ। ଶେଷରେ ପିଲାମାନଙ୍କ ଦ୍ୱାରା ସାଂସ୍କୃତିକ କାର୍ଯ୍ୟକ୍ରମ ପରିବେଷଣ କରାଯାଇଥିଲା।

ଚୁଡ଼ି ପାଇଁ ରୋଗୀଙ୍କୁ ଫେରାଇ ଦେଲେ ଡାକ୍ତର

ଭୁବନେଶ୍ୱର, ୧୧।୪(ବ୍ୟୁରୋ)

ରାଜ୍ୟର ଅନ୍ୟତମ ପ୍ରମୁଖ କ୍ୟାପିଟାଲ ହସ୍ପିଟାଲରେ ରୋଗୀ ସେବାରେ ଚରମ ଅବହେଳା ଦେଖିବାକୁ ମିଳିଛି। ଚୁଡି ପିନ୍ଧିଥିବାରୁ ରୋଗୀଙ୍କ ଭଙ୍ଗା ହାତକୁ ପ୍ଲାଷ୍ଟର ନ କରି ଡାକ୍ତର ଫେରାଇ ଦେଇଥିବା ଭଳି ସଙ୍ଗିନ ଅଭିଯୋଗ ହୋଇଛି। ହସ୍ପିଟାଲରେ ଚୁଡି ଭାଙ୍ଗିବାକୁ ବ୍ୟବସ୍ଥା ରହିଥିବାବେଳେ ଡାକ୍ତରଙ୍କ ଖାମଖିଆଲି ମନୋଭାବକୁ ନେଇ ସାଧାରଣରେ ଅସନ୍ତୋଷ ପ୍ରକାଶ ପାଇଛି। ସୂଚନା ଅନୁଯାୟୀ, ଶବିବାର ଭୁବନେଶ୍ୱର

କ୍ୟାପିଟାଲ ହସ୍ପିଟାଲ

ଆହତ ସୁକାନ୍ତିଙ୍କ ସହ ପରିବାର ଲୋକ।

ଲକ୍ଷ୍ମୀସାଗର ଅଞ୍ଚଳର ସୁକାନ୍ତି ସାହୁଙ୍କ ହାତ ଭାଙ୍ଗିଯାଇଥିଲା। ରାତିରେ ଘର ଲୋକେ ତାଙ୍କୁ କ୍ୟାପିଟାଲ ହସ୍ପିଟାଲ ଆଣିଥିଲେ। ଏମର୍ଜେନ୍ସିରେ ନର୍ମାଲ ବ୍ୟାଣ୍ଡେଜ କରାଇ ରବିବାର ଆସି ଏକ୍ସରେ ଓ ଚିକିତ୍ସା କରାଇବାକୁ ପରାମର୍ଶ ଦେଇଥିଲେ ଡାକ୍ତର। ରବିବାର ସକାଳ ୬ଟାରେ କ୍ୟାପିଟାଲ ହସ୍ପିଟାଲରେ ଭର୍ତ୍ତି ହେବାପରେ ଏକ୍ସରେ ହେଲା। ହେଲେ ଚୁଡ଼ି ନ ଖୋଲି ଆସିଲେ ଆମେ ପ୍ଲାଷ୍ଟର କରିବୁନି ବୋଲି ଡାକ୍ତର କହିଥିବା ସମ୍ପୃକ୍ତ ଆହତ ମହିଳାଙ୍କ ଝିଅ ସରଳରେଖା ସାହୁ କହିଛନ୍ତି। ସେ କୁହନ୍ତି, ଆପଣଙ୍କ ପାଖରେ ଉପକରଣ ଥିବ, ଆପଣ ଚୁଡ଼ି କାଟି ପ୍ଲାଷ୍ଟର କରି ଦିଅନ୍ତୁ ବୋଲି ଯେତେ ନେହୁରା ହୋଇ ଥିଲେ ମଧ୍ୟ ଡାକ୍ତର ମନା କଲେ। କହିଲେ, ଯୁକ୍ତି କର ନାହିଁ। ବଣିଆ ଦୋକାନ ନେଇଯାଅ। ସେଠାରୁ ଚୁଡ଼ି କାଟି ଆସିଲେ ପ୍ଲାଷ୍ଟର କରାଯିବ। ଏମିତି କହି ଆମକୁ ଫେରାଇ ଦେଲେ ବୋଲି ସରଳରେଖା ଅଭିଯୋଗ କରିଛନ୍ତି। ଏସମ୍ପର୍କରେ କ୍ୟାପିଟାଲ ହସ୍ପିଟାଲର ଡେପୁଟି ସୁପରିଣ୍ଟେଣ୍ଡେଣ୍ଟ କହିଛନ୍ତି, ପ୍ଲାଷ୍ଟର ଉଦ୍ଦେଶ୍ୟରେ ଚୁଡ଼ି କାଢ଼ିବା ପାଇଁ ଏଠି ବ୍ୟବସ୍ଥା ରହି

ମହିଳାଙ୍କ ଆତ୍ମହତ୍ୟା

କଟକ ସଦର,(ଡି.ଏନ.ଏ.): କଟକ ସଦର ଥାନା ଅଧୀନ ୪୨ ମୌଜା ଶ୍ରୀରାମ ଗ୍ରାମର ରଞ୍ଜିତା ପାଣିଗ୍ରାହୀ ନାମ୍ନୀ ମହିଳା ଶନିବାର ରାତିରେ ବେକରେ ଲୁଗା ବାନ୍ଧି ଆତ୍ମହତ୍ୟା କରିଥିବା ଅଭିଯୋଗ ହୋଇଛି। ରବିବାର ସକାଳେ ପରିବାର ଲୋକେ ଘରର ଆଜବେଷ୍ଟସରେ ଲାଗିଥିବା ଲୁହା ପାଇପରେ ରଞ୍ଜିତାଙ୍କ ମୃତଦେହ ଝୁଲୁଥିବା ଦେଖି ପୋଲିସକୁ ଖବର ଦେଇଥିଲେ। ପୋଲିସ ପହଞ୍ଚି ମୃତଦେହ ବ୍ୟବଚ୍ଛେଦ ନିମନ୍ତେ କଟକ ବଡ ଡାକ୍ତରଖାନା ପଠାଇବା ସହ ଏକ ଅପମୃତ୍ୟୁ ମାମଲା(ନଂ.୧୦/୨୧) ରୁଜୁ କରିଛି। ରଞ୍ଜିତା ଆତ୍ମହତ୍ୟା କରିଥିବା ପ୍ରାଥମିକ ଅନୁସନ୍ଧାନରୁ ଜଣାପଡିଛି ବୋଲି ୪୨ ମୌଜା ଫାଣ୍ଡି ଅଧିକାରୀ କୃପାସିନ୍ଧୁ ବରାଡ଼ କହିଛି। ଆତ୍ମହତ୍ୟାର କାରଣ ଅସ୍ପଷ୍ଟ ରହିଛି। ବ୍ୟବଚ୍ଛେଦ ପରେ ପରିବାର ଲୋକଙ୍କୁ ମୃତଦେହ ହସ୍ତାନ୍ତର କରାଯାଇଛି। ସୂଚନାଯୋଗ୍ୟ, ୨ ବର୍ଷ ହେବ ମହିଳା ଜଣକ ୨ଶିଶୁଙ୍କ ସହ ବାପଘରେ ରହୁଥିଲେ।

ସଂକ୍ଷେପରେ

୧୬ ପର୍ଯ୍ୟନ୍ତ ବର୍ଷା, ଝଡ଼ତୋଫାନ ସତର୍କତା

ଭୁବନେଶ୍ୱର, ୧୧।୪(ବ୍ୟୁରୋ) - ବର୍ଷା ପରେ ରାଜ୍ୟରେ ପାରଦ ସାମାନ୍ୟ ତଳକୁ ଖସିଛି। ଲୋକେ ଅସହ୍ୟ ତାତିରୁ ତ୍ରାହି ପାଇଛନ୍ତି। ଏବେବି ବିଭିନ୍ନ ସ୍ଥାନରେ ବର୍ଷା ହେଉଛି। ଆସନ୍ତା ୧୬ ତାରିଖ ପର୍ଯ୍ୟନ୍ତ ବର୍ଷା ଜାରି ରହିବ ବୋଲି ଭୁବନେଶ୍ୱର ଆଞ୍ଚଳିକ ପାଣିପାଗ କେନ୍ଦ୍ର ପୂର୍ବାନୁମାନ କରିଛି। ଏଥିସହିତ ଝଡ଼ତୋଫାନ ଓ ବଜ୍ରପାତ ମଧ୍ୟ ହେବାର ସମ୍ଭାବନା ରହିଛି। ତେଣୁ ଏନେଇ ପାଣିପାଗ କେନ୍ଦ୍ର ବିଭିନ୍ନ ଜିଲାକୁ ୟେଲୋ ୱାର୍ନିଂ ଜାରି କରିଛି। ୧୨ରେ କନ୍ଧମାଳ, ବୌଦ୍ଧ, ଅନୁଗୋଳ, ଢେଙ୍କାନାଳ, କେନ୍ଦୁଝର, ମୟୂରଭଞ୍ଜ, ମାଲକାନଗିରି, କୋରାପୁଟ, ନୂଆପଡ଼ା, ନବରଙ୍ଗପୁର ଓ କଳାହାଣ୍ଡି, ୧୩ରେ ମାଲକାନଗିରି, ରାୟଗଡ଼ା, କୋରାପୁଟ, କନ୍ଧମାଳ, ମୟୂରଭଞ୍ଜ ଓ ବାଲେଶ୍ୱରରେ, ୧୪ରେ ମାଲକାନଗିରି, କୋରାପୁଟ, ରାୟଗଡ଼ା, ଗଜପତି ଓ ନବରଙ୍ଗପୁରରେ ଝଡ଼ତୋଫାନ ସହିତ ବଜ୍ରପାତ ହେବା ସେହିପରି ୧୫ତାରିଖ ସକାଳ ସାଢ଼େ ୮ଟାରୁ ୧୬ତରିଖ ସକାଳ ସାଢ଼େ ୮ଟା ପର୍ଯ୍ୟନ୍ତ ମାଲକାନଗିରି, କୋରାପୁଟ, ନବରଙ୍ଗପୁର, ନୂଆପଡ଼ା, କଳାହାଣ୍ଡି, କନ୍ଧମାଳ, କେନ୍ଦୁଝର, ମୟୂରଭଞ୍ଜ, ଯାଜପୁର, ବାଲେଶ୍ୱର ଓ ଭଦ୍ରକ ଜିଲାର କିଛି ସ୍ଥାନରେ ସ୍ୱଳ୍ପ ଧରଣ ବର୍ଷା ହେବ। ଏହି ସମୟରେ ମାଲକାନଗିରି, କୋରାପୁଟ, ନବରଙ୍ଗପୁର, ନୂଆପଡ଼ା, କେନ୍ଦୁଝର, ମୟୂଭରଞ୍ଜ, ଯାଜପୁର, ବାଲେଶ୍ୱର ଓ ଭଦ୍ରକ ଜିଲାରେ ଝଡ଼ତୋଫାନ ଓ ବଜ୍ରପାତ ନେଇ ୟେଲୋ ୱାର୍ନିଂ ଜାରି କରିଛି ପାଣିପାଗ କେନ୍ଦ୍ର। ରବିବାର ରାଜ୍ୟରେ ବୌଦ୍ଧ ଓ ଝାରସୁଗୁଡ଼ାରେ ସର୍ବାଧିକ ୪୦ ଡିଗ୍ରୀ ତାପମାତ୍ରା ରେକର୍ଡ କରାଯାଇଛି। ସେହିପରି ସମ୍ବଲପୁର ଓ ଟିଟିଲାଗଡ଼ରେ ୩୯.୬, ବଲାଙ୍ଗୀର ୩୯.୩, ଅନୁଗୋଳ ୩୮.୭, ହୀରାକୁଦ ୩୮.୬, ମାଲକାନଗିରି, ଭବାନିପାଟଣା, ତାଳଚେର ଓ ନୟାଗଡ଼ରେ ୩୮.୫, ଭୁବନେଶ୍ୱର ୩୮.୪, ସୋନପୁର ୩୮.୩ ଏବଂ ବାରିପଦାରେ ୩୮.୨ ଡିଗ୍ରୀ ତାପମାତ୍ରା ରେକର୍ଡ କରାଯାଇଛି।

ମୃତ ହରିଣ ଜବତ, ୨ ଶିକାରୀ ଗିରଫ

ଖୁଣ୍ଟୁଣୀ,୧୧।୪(ଡି.ଏନ.ଏ)- ଖୁଣ୍ଟୁଣୀ ବନାଞ୍ଚଳ ଅନ୍ତର୍ଗତ ଶଶାଙ୍ଗ ଗ୍ରାମରେ ରବିବାର ସକାଳେ ବନ ବିଭାଗ ପକ୍ଷରୁ ଚଢ଼ାଉ କରାଯାଇ ଏକ ମୃତ ହରିଣକୁ ଜବତ କରାଯାଇଛି। ଏହି ଘଟଣାରେ ୨ ଶିକାରୀ ଉକ୍ତ ଗ୍ରାମର ଭବନ ପ୍ରଧାନ ଓ ହୃଦାନନ୍ଦ ପ୍ରଧାନକୁ ଗିରଫ କରାଯାଇଛି। ମିଳିଥିବା ସୂଚନା ଅନୁଯାୟୀ, ଭବନ ଓ ହୃଦାନନ୍ଦ ଭୋର ସମୟରେ ସ୍ଥାନୀୟ ବଉଳ ସଂରକ୍ଷିତ ଜଙ୍ଗଲରୁ ଏକ ହରିଣକୁ ଶିକାର କରିଥିଲେ। ଭବନ ନିଜ ଘର ଭିତରେ ହୃଦାନନ୍ଦଙ୍କ ସହ ମିଶି ହରିଣର ଛାଲ ଉତାରି କାଟୁଥିବାବେଳେ ବିଶ୍ୱସ୍ତ ସୂତ୍ରରୁ ଖବରପାଇ ଖୁଣ୍ଟୁଣୀ ବନାଞ୍ଚଳ ଅଧିକାରୀ ଗଜେନ୍ଦ୍ର ପାଲ ସିଂ ମାଥୁର, ଓରନ୍ଦା ବନପାଳ ରାକେଶ ଦଳାଇ, ବନରକ୍ଷୀ ବିଜୟ କେତନ ମଙ୍ଗରାଜ, ବନରକ୍ଷୀ ରମାକାନ୍ତ ବଳବନ୍ତରାୟ ପ୍ରମୁଖ ଚଢ଼ାଉ କରିଥିଲେ। ସେଠାରୁ ହରିଣର ମୃତଦେହ, ଛାଲ, କଟୁରି ଓ ଛୁରିକୁ ଜବତ କରିଥିଲେ। ଏ ନେଇ ଖୁଣ୍ଟୁଣୀ ବନ ବିଭାଗ ପକ୍ଷରୁ ଏକ ମାମଲା ରୁଜୁ ହୋଇଛି। ଅପରପକ୍ଷେ ବନବିଭାଗ ମୃତ ହରିଣକୁ ବ୍ୟବଚ୍ଛେଦ କରାଇ ପୋତି ଦେଇଥିବା ଜଣାପଡିଛି।

ଅତିରିକ୍ତ ତହସିଲଦାରଙ୍କୁ ଆକ୍ରମଣ ଘଟଣାରେ ଜଣେ ଗିରଫ

ଜଟଣୀ/ଯାଁଳା,୧୧।୪(ଡି.ଏନ୍.ଏ.): ଜଟଣୀ ତହସିଲର ଅତିରିକ୍ତ ତହସିଲଦାର ରମେଶ ଚନ୍ଦ୍ର ମଲ୍ଲିକଙ୍କୁ ଆକ୍ରମଣ ଘଟଣାରେ ଅଭିଯୋଗରେ ଜଟଣୀ ପୋଲିସ ଜଣଙ୍କୁ ଗିରଫ କରି ରବିବାର କୋର୍ଟ ଚାଲାଣ କରିଛି। ସେ ହେଲେ ଖଣ୍ଡଗିରି ଥାନା ଅନ୍ତର୍ଗତ ପାତ୍ରପଡାର ପ୍ରକାଶ ମଙ୍ଗରାଜ(୪୦)। ଏଥିସହ ତାଙ୍କ ନିକଟରୁ ଏକ କାର ଜବତ ହୋଇଛି। ସୂଚନାଥାଉ କି, ଶନିବାର ରାତିରେ ଅତିରିକ୍ତ ତହସିଲଦାର ରମେଶ ଚନ୍ଦ୍ର ମଲ୍ଲିକ ବେଆଇନ ଭାବେ ଚାଲାଣ ହେଉଥିବା ମାଙ୍କଡ଼ା ଓ ମୋରମ ବୋଝେଇ ଟ୍ରକ ଉପରେ ଚଢ଼ାଉ କରିଥିଲେ। ତଳଖେତା ଛକ ନିକଟରେ ପ୍ରକାଶ କାରକୁ ଅତିରିକ୍ତ ତହସିଲଦାରଙ୍କ ଗାଡିକୁ ଲଗାଇ ଯୁକ୍ତିତର୍କ କରିବା ସହ ମୋ କାରକୁ କାହିଁକି ଧକ୍କା ଦେଲ କହି ଆକ୍ରମଣ କରିଥିଲେ। ଏହି ସମୟରେ ଉକ୍ତ ପଥର ବୋଝେଇ ଟ୍ରକଗୁଡ଼ିକ ପଳାଇ ଯାଇଥିଲେ। ଏନେଇ ଅତିରିକ୍ତ ତହସିଲଦାରଙ୍କ ଅଭିଯୋଗକ୍ରମେ ପୋଲିସ ଏକ ମାମଲା(ନଂ.୧୮୬/୨୧) ରୁଜୁକରି ତଦନ୍ତ ଚଳାଇଥିଲା।

ରୁକୁଣା ରଥ: ଅଖ ପୂଜା କାର୍ଯ୍ୟ ସମ୍ପନ୍ନ

ପୁରୁଣା ଭୁବନେଶ୍ୱର, ୧୧।୪(ଡି.ଏନ୍.ଏ.):

ମହାପ୍ରଭୁ ଶ୍ରୀଲିଙ୍ଗରାଜଙ୍କ ରୁକୁଣା ରଥଯାତ୍ରା ପାଇଁ ରଥ କାର୍ଯ୍ୟ ପ୍ରସ୍ତୁତି ଜୋରଦାର ଚାଲିଛି। ରବିବାର ମହାଖଳାରେ ରୁକୁଣା ରଥର ଅଖ ପୂଜା କାର୍ଯ୍ୟ ସମ୍ପନ୍ନ ହୋଇଛି। ବିଧି ମୁତାବକ ଦୈନିକ ନୀତି ଆଳତି, ଅବକାଶ, ରୋଷହୋମ, ଦର୍ଶନ, ଛାମୁ ପରିଷ୍କାର, ମାଘସ୍ନାନ ସରିବା ପରେ ସୂର୍ଯ୍ୟପୂଜା, ଦ୍ୱାରପାଳ ପୂଜା, ଖଇଦହି ବଲ୍ଲଭ, ଠାକୁରାଣୀ ଖଇଦହି ବଲ୍ଲଭ ହୋଇଥିଲା। ପରେ ମହାଖଳାରେ ଶ୍ରୀଜୀଉଙ୍କ ରଥର ମୁଖ୍ୟ ଉପକରଣ ଅଖକୁ ପୂଜାପଣ୍ଡା, ପତ୍ରୀ ଏବଂ ସେବକ ପଞ୍ଚ ଉପଚାରରେ ଅଖକୁ ପୂଜା କରି ଆଳତି କରିଥିଲେ। ଏହା ପରେ ଶ୍ରୀଜିଉଙ୍କ ଅନ୍ୟାନ୍ୟ ନୀତି ଆରମ୍ଭ ହୋଇଥିଲା। ଏହି ପରିପ୍ରେକ୍ଷୀରେ ରୁକୁଣା ରଥ ନିର୍ମାଣ କାର୍ଯ୍ୟ ଆରମ୍ଭ କରିଥିଲେ ମହାରଣା ସେବାୟତ। ଚକ, ଅଖ ଲାଗି ହେବା ପରେ ପାଞ୍ଚ ଦଣ୍ଡା ଉଠିଥିଲା। ପରେ ରଥରେ ଓରା ଲାଗିବା କାର୍ଯ୍ୟ ସମ୍ପନ୍ନ ହୋଇଥିଲା। ଆସନ୍ତା ୧୯ ତାରଖରେ ନେତ୍ର ଉତ୍ସବରେ ମନ୍ଦିର ପ୍ରଶାସନକୁ ରଥ ହସ୍ତାନ୍ତର କରାଯିବ ବୋଲି ସର୍ଦ୍ଦାର ମହାରଣା ବଟକୃଷ୍ଣ ମହାରଣା କହିଛନ୍ତି।

୩ ଶିକ୍ଷୟିତ୍ରୀ ଶିକ୍ଷକ ନିଲମ୍ବିତ

ଦେବଗଡ଼,୧୧।୪(ଡି.ଏନ୍.ଏ.)

ଓଟିଇଟି ପ୍ରଶ୍ନପତ୍ର ପ୍ରଘଟ ଘଟଣା

ଦେବଗଡ଼ ସରକାରୀ ବାଳିକା ଉଚ୍ଚ ବିଦ୍ୟାଳୟ ପରୀକ୍ଷା କେନ୍ଦ୍ରରେ ଗତ ୯ ତାରିଖରେ ଅନୁଷ୍ଠିତ ଓଟିଇଟି (ଓଡ଼ିଶା ଟିଚର୍ସ ଏଲିଜିବିଲିଟି ଟେଷ୍ଟ) ପରୀକ୍ଷା ପ୍ରଶ୍ନପତ୍ର ପ୍ରଘଟ ଘଟଣାରେ ଶିକ୍ଷା ବିଭାଗ ପକ୍ଷରୁ କାର୍ଯ୍ୟାନୁଷ୍ଠାନ ଗ୍ରହଣ କରାଯାଇଛି। ପରୀକ୍ଷା ପରିଚାଳନା ଦାୟିତ୍ୱରେ ଅବହେଳା ଅଭିଯୋଗରେ ଦେବଗଡ଼ ଜିଲା ଶିକ୍ଷା ଅଧିକାରୀ ସଚ୍ଚିଦାନନ୍ଦ ବେହେରା ରବିବାର ୨ଜଣ ଶିକ୍ଷକ ଓ ଜଣେ ଶିକ୍ଷୟିତ୍ରୀଙ୍କୁ ନିଲମ୍ବିତ କରିଛନ୍ତି। ସେମାନେ ହେଲେ ପରୀକ୍ଷା କେନ୍ଦ୍ର ଶ୍ରେଣୀ କୋଠରି ଦାୟିତ୍ୱରେ ଥିବା ସୁନାମୁଣ୍ଡା ହାଇସ୍କୁଲର ଶିକ୍ଷକ ବିଶ୍ୱନାଥ କିଷାନ, ଚେକିଂ ଦାୟିତ୍ୱରେ ଥିବା ଶିକ୍ଷକ ସୁଶାନ୍ତ କୁମାର ରାୟ ଏବଂ ରିଲିଭର ତଥା ଚେକିଂ ଦାୟିତ୍ୱରେ ଥିବା ଶିକ୍ଷୟିତ୍ରୀ ରଞ୍ଜିତା ମିଶ୍ର। ତେବେ ଜିଲା ଶିକ୍ଷା ଅଧିକାରୀଙ୍କ ଏହି ନିଲମ୍ବନ ଆଦେଶ ନେଇ ସାଧାରଣରେ ତୀବ୍ର ପ୍ରତିକ୍ରିୟା ସୃଷ୍ଟି ହେବା ସହ ପରୀକ୍ଷା କେନ୍ଦ୍ର ଅଧୀକ୍ଷକଙ୍କୁ ବଞ୍ଚାଇବାକୁ ଯାଇ ଶିକ୍ଷୟିତ୍ରୀଶିକ୍ଷକଙ୍କୁ ନିଲମ୍ବନ କରାଯାଇଥିବା ଅଭିଯୋଗ ହେଉଛି। ଗତ ୯ ତାରିଖରେ ଓଟିଇଟି ପ୍ରଥମ ସିଟିଂ ପରୀକ୍ଷା ଚାଲିଥିବା ବେଳେ ଉକ୍ତ କେନ୍ଦ୍ରରେ ପରୀକ୍ଷା ଦେଉଥିବା ଜଣେ ପରୀକ୍ଷାର୍ଥିନୀ ମୋବାଇଲରେ ପ୍ରଶ୍ନପତ୍ରର ଚିତ୍ର ଉତ୍ତୋଳନ କରି ଭାଇରାଲ କରିଥିବା ଅଭିଯୋଗ ହୋଇଥିଲା। ଏହାପରେ ପରୀକ୍ଷା କେନ୍ଦ୍ର ପର୍ଯ୍ୟବେକ୍ଷକ ଦାୟିତ୍ୱରେ ଥିବା ତିଲେଇବଣି ବ୍ଲକ ଶିକ୍ଷା ଅଧିକାରୀ ସିକରେନ୍ଦ୍ର ଛତ୍ରିଆ ଓ ପରୀକ୍ଷା କେନ୍ଦ୍ର ଅଧୀକ୍ଷକ କୁମୁଦବନ୍ଧୁ ପୃଷ୍ଟିଙ୍କ ଉପସ୍ଥିତିରେ ଉକ୍ତ ମୋବାଇଲ ଫୋନକୁ ଜବତ କରାଯାଇଥିଲା। ପର୍ଯ୍ୟବେକ୍ଷକ ଛତ୍ରିଆ ଉକ୍ତ ମୋବାଇଲରେ ପ୍ରଶ୍ନପତ୍ରର ଚିତ୍ର ଉତ୍ତୋଳିତ ହୋଇଥିବା ସ୍ୱୀକାର କରିଥିବା ବେଳେ ଜିଲା ଶିକ୍ଷା ଅଧିକାରୀ ବେହେରା ଜବତ ମୋବାଇଲରୁ ପ୍ରଶ୍ନପତ୍ର ପ୍ରଘଟ ହୋଇଛି କି ନାହିଁ ଯାଞ୍ଚ କରିବା ପାଇଁ ବୋର୍ଡ କର୍ତ୍ତୃପକ୍ଷଙ୍କ ନିକଟକୁ ପଠାଯାଇଥିବା ପ୍ରକାଶ କରିଥିଲେ। ସେହିପରି ଏନେଇ ଥାନାରେ ଏତଲା ଦେବାକୁ ଅଧୀକ୍ଷକ ପୃଷ୍ଟିଙ୍କୁ ନିର୍ଦ୍ଦେଶ ଦେଇଥିଲେ। ମାତ୍ର ଅଧୀକ୍ଷକ ପୃଷ୍ଟି ତାଙ୍କ ଏତଲାରେ ଠିକ୍ ତଥ୍ୟ ପ୍ରଦାନ କରି ନ ଥିବା ଅଭିଯୋଗ ହୋଇଥିଲା । ଏପରିକି ସମ୍ପୃକ୍ତ ପରୀକ୍ଷାର୍ଥିନୀଙ୍କ ନାମ ମଧ୍ୟ ଉକ୍ତ ଏତଲାରେ ଉଲ୍ଲେଖ କରି ନ ଥିବାରୁ ଜିଲା ଶିକ୍ଷା ଅଧିକାରୀ ବେହେରା ତାଙ୍କୁ ତାଗିଦ କରିଥିଲେ। ଫଳରେ ପରୀକ୍ଷା କେନ୍ଦ୍ରର ଅଧୀକ୍ଷକଙ୍କ ବିରୋଧରେ କାର୍ଯ୍ୟାନୁଷ୍ଠାନ ଗ୍ରହଣ କରାଯିବ ବୋଲି ସାଧାରଣରେ ଚର୍ଚ୍ଚା ହେଉଥିଲା। ମାତ୍ର ଜିଲା ଶିକ୍ଷା ଅଧିକାରୀ ବେହେରା କେବଳ ଉପରୋକ୍ତ ଶିକ୍ଷୟିତ୍ରୀ, ଶିକ୍ଷକଙ୍କୁ ନିଲମ୍ବିତ କରିଥିବାରୁ ତାଙ୍କର ଭୂମିକା ନେଇ ସାଧାରଣରେ ନାନା ପ୍ରଶ୍ନବାଚୀ ସୃଷ୍ଟି ହୋଇଛି। ପୁଣି ପରୀକ୍ଷା କେନ୍ଦ୍ର ମଧ୍ୟରୁ କୌଣସି ପୁରୁଷ ପରୀକ୍ଷାର୍ଥୀଙ୍କଠାରୁ ମୋବାଇଲ କିମ୍ବା ଅନ୍ୟାନ୍ୟ ଆପତ୍ତିଜନକ ସାମଗ୍ରୀ ଜବତ ହୋଇ ନ ଥିବା ବେଳେ ଚେକିଂ ଦାୟିତ୍ୱରେ ଥିବା ଶିକ୍ଷକ ରାୟଙ୍କ ନିଲମ୍ବନ ନେଇ ଖୋଦ ଉକ୍ତ ପରୀକ୍ଷା କେନ୍ଦ୍ରର ବହୁ ଶିକ୍ଷୟିତ୍ରୀ ଶିକ୍ଷକ ଆଶ୍ଚର୍ଯ୍ୟ ହୋଇଛନ୍ତି। ଏ ସମ୍ପର୍କରେ ଜିଲା ଶିକ୍ଷା ଅଧିକାରୀଙ୍କ ମତାମତ ଲୋଡିବାରୁ କେନ୍ଦ୍ର ଅଧୀକ୍ଷକଙ୍କ ବିରୋଧରେ ମଧ୍ୟ ଖୁବ୍‌ଶୀଘ୍ର କାର୍ଯ୍ୟାନୁଷ୍ଠାନ ଗ୍ରହଣ କରାଯିବ ବୋଲି କହିଥିଲେ।

ରାଜ୍ୟ ପୋଲିସ୍‌ର ସ୍ପେଶାଲ ଡ୍ରାଇଭ୍

୪ ଦିନରେ ୧କୋଟିରୁ ଊର୍ଦ୍ଧ୍ୱ ଜରିମାନା ଆଦାୟ

କଟକ ଅଫିସ, ୧୧।୪

କୋଭିଡ୍ ନିୟମ ଉଲ୍ଲଂଘନକାରୀଙ୍କ ବିରୋଧରେ ଓଡ଼ିଶା ପୋଲିସ ପକ୍ଷରୁ ଶନିବାର ସ୍ପେଶାଲ ଡ୍ରାଇଭ୍ କରାଯାଇ ୯୬ ଘଣ୍ଟା ମଧ୍ୟରେ ୧ କୋଟିରୁ ଊର୍ଦ୍ଧ୍ୱ ଟଙ୍କା ଜରିମାନା ଆଦାୟ କରାଯାଇଛି। ଗତ ୭ ତାରିଖରୁ ଆରମ୍ଭ ହୋଇଥିବା ଏହି ସ୍ପେଶାଲ ଡ୍ରାଇଭ୍ ଆସନ୍ତା ୧୬ ତାରିଖ ପର୍ଯ୍ୟନ୍ତ ଜାରି ରହିବ। ଏହି ଡ୍ରାଇଭ୍‌ର ଚତୁର୍ଥ ଦିନରେ ସାମାଜିକ ଦୂରତା ନିୟମ ଭଙ୍ଗ କରିଥିବା ୧୨୨୭ ଜଣ ବ୍ୟକ୍ତିଙ୍କଠାରୁ ୧,୬୯, ୭୦୦ ଟଙ୍କା ଓ ମାସ୍କ ପିନ୍ଧି ନ ଥିବା ୧୦,୨୭୩ ଜଣ ବ୍ୟକ୍ତିଙ୍କଠାରୁ ୩୨,୯୪,୭୦୦ ଟଙ୍କା ଜରିମାନା ଆଦାୟ କରାଯାଇଛି। ତେବେ ଗତ ୪ ଦିନ ମଧ୍ୟରେ ୪୪,୮୪୬ ଜଣ ବ୍ୟକ୍ତିଙ୍କଠାରୁ ୧ କୋଟି ୨୫ ଲକ୍ଷ ୩୨ ହଜାର ଟଙ୍କା ଜରିମାନା ଆଦାୟ କରାଯାଇଛି। ରାଜ୍ୟରେ କରୋନା ନିୟମ ଉଲ୍ଲଂଘନକାରୀଙ୍କ ଉପରେ ରୋକ୍ ଲଗାଇବା ପାଇଁ ୧୩୬ ପ୍ଲାଟୁନ୍ ଫୋର୍ସ ମୁତୟନ କରାଯାଇଛି। ଏହି ସ୍ୱତନ୍ତ୍ର ଡ୍ରାଇଭରେ ପୋଲିସ ବିଭାଗର ବହୁ ଅଧିକାରୀ ସାମିଲ ହୋଇଥିବା ଡିଜି କାର୍ଯ୍ୟାଳୟର ଲୋକ ସମ୍ପର୍କ ଅଧିକାରୀ ଜୟନ୍ତ କୁମାର ନାୟକ ସୂଚନା ଦେଇଛନ୍ତି।

ତେନ୍ତୁଳି ଗଛକୁ ନେଇ ହତ୍ୟା

ମାଲକାନଗିରି/ଏମ୍‌ଭି ୭୯, ୧୧।୪ (ଡି.ଏନ୍.ଏ.)

ଗିରଫ ୪ ଅଭିଯୁକ୍ତ।

- ଗିରଫ ହୋଇଛନ୍ତି ୪ ଅଭିଯୁକ୍ତ
- ମୃତଦେହ ପୋଡ଼ି ଦେଇଥିଲେ
- ଶ୍ମଶାନରୁ ହାଡ, ପାଉଁଶ ଜବତ କଲା ପୋଲିସ

ମାଲକାନଗିରି ଜିଲା ମୋଟୁ ଥାନା ଅନ୍ତର୍ଗତ ଟାଗରକୋଟା ଗ୍ରାମରେ ପୂର୍ବ ଶତ୍ରୁତାକୁ ନେଇ ଏକ ହତ୍ୟାକାଣ୍ଡ ଘଟିଛି। ତେନ୍ତୁଳିଗଛ ଏହାର ମୁଖ୍ୟ କାରଣ ପାଲଟିଥିବା ଜଣାପଡିଛି। ପୋଲିସ ଘଟଣାର ତଦନ୍ତ କରି ୪ଜଣଙ୍କୁ ଗିରଫ କରିଛି। ସେମାନେ ହେଲେ କାଟାମ ମୁତା, ସିଙ୍ଗା କାଟାମ, ସିଙ୍ଗା ମିଛୁ, ଗଙ୍ଗା କାଟାମ।

ଖବରରୁ ଜଣାପଡିଛି ଏହି ଗ୍ରାମରେ ଏପ୍ରିଲ ୫ତାରିଖରେ କାଟାମ ମୁତାଙ୍କ ଭାଇଙ୍କ ମୃତ୍ୟୁ ଘଟିଥିଲା। ୬ରେ ପରିବାର ଲୋକେ ଏବଂ ଗ୍ରାମବାସୀ ତାଙ୍କ ମୃତଦେହ ସତ୍କାର କରିବା ଲାଗି ଶ୍ମଶାନକୁ ନେଇଥିଲେ। ସେମାନଙ୍କ ସହ ବାନ୍ଦାମା ରାମା ଯାଇଥିଲେ। ପୂର୍ବରୁ ସେଠାରେ କାଟାମ, ସିଙ୍ଗା, ମିଛ, ଗଙ୍ଗା, ସିଙ୍ଗା କୁଞ୍ଜା, ଦୁଲା କାଟାମ ଓ ଇରା ମିରଚୁ ଉପସ୍ଥିତ ଥିଲେ । ଗ୍ରାମବାସୀ ମୃତଦେହ ସତ୍କାର ଲାଗି କାଠ କାଟୁଥିବା ବେଳେ ପୂର୍ବରୁ ଉପସ୍ଥିତ ଥିବା ଏହି ୭ଜଣ ରାମାଙ୍କୁ ନିକଟସ୍ଥ ଜଙ୍ଗଲକୁ ଡାକି ନେଇଥିଲେ। ସେଠାରେ ତେନ୍ତୁଳିଗଛକୁ ନେଇ ସେମାନଙ୍କ ମଧ୍ୟରେ ରହିଥିବା ପୂର୍ବ ବିବାଦ କଥା ଉଠିଥିଲା। ଏହାକୁ ନେଇ ପାଟିତୁଣ୍ଡ ହୋଇଥିଲା। ଏଥିରେ ଉତ୍ତ୍ୟକ୍ତ ହୋଇ କାଟାମ୍ ମୁତା ରାମାଙ୍କୁ ଟାଙ୍ଗିଆରେ ହାଣି ହତ୍ୟା କରିଥିଲେ। ପରେ ସମସ୍ତେ ମିଶି ତାଙ୍କ ମୃତଦେହ ସେହି ଜଙ୍ଗଲରେ ପୋଡି ଦେଇଥିଲେ। ଏନେଇ ମୋଟୁ ଥାନାରେ ଲିଖିତ ଅଭିଯୋଗ ପରେ ପୋଲିସ ନଂ.୩୬/୨୧ରେ ଏକ ମାମଲା ରୁଜୁ କରି ଘଟଣାର ତଦନ୍ତ ଜାରି ରଖିଥିଲା। ରବିବାର ଉପରୋକ୍ତ ୪ ଜଣଙ୍କୁ ଗିରଫ କରିଛି। ରାମାଙ୍କ ମୃତଦେହ ପୋଡା ଯାଇଥିବା ସ୍ଥାନରୁ ହାଡ,ପାଉଁଶ ଜବତ ହୋଇଛି । ଘଟଣାରେ ସମ୍ପୃକ୍ତ ଥିବା ୩ଜଣ ଫେରାର ଅଛନ୍ତି। ସେମାନଙ୍କୁ ତୁରନ୍ତ ଗିରଫ କରାଯିବ ବୋଲି ମୋଟୁ ଥାନା ଅଧିକାରୀ ସୁଶାନ୍ତ କୁମାର ସାହୁ କହିଛନ୍ତି।

୬ ବନ୍ଧୁକ, ୩୨ ଗୁଳି ଜବତ: ୨ ଗିରଫ

ଜବତ ବନ୍ଧୁକ, ଗୁଳି ଓ ମୋବାଇଲ ଫୋନ।

କଟକ ଅଫିସ, ୧୧।୪

ବନ୍ଧୁକ କାରବାର ପାଇଁ ଛିଡା ହୋଇଥିବା ୨ ଜଣଙ୍କୁ ଚାଉଳିଆଗଞ୍ଜ ପୋଲିସ ଗିରଫ କରି ରବିବାର କୋର୍ଟଚାଲାଣ କରିଛି। ସେମାନେ ହେଲେ ଜଗତ୍‌ସିଂହପୁର ଜିଲା ବିରିଡି ଥାନା ଅଞ୍ଚଳର ଦିପୁନା ଓରଫ୍ ଅଜିତ୍ ରାଏ ଓ ମର୍କତନଗର ସେକ୍ଟର-୯ ଅଞ୍ଚଳର ପପୁ ଓରଫ୍ ଅଜୟ ମହାରଣା। ସେମାନଙ୍କ ନିକଟରୁ ୬ଟି ବନ୍ଧୁକ, ୩୨ ଗୁଳି, ୪ ମୋବାଇଲ ଓ ଏକ କାର (ନଂ. ଓଡ଼ି୦୫ଜି-୨୩୬୧) ଜବତ କରାଯାଇଛି ବୋଲି ଡିସିପିଙ୍କ କାର୍ଯ୍ୟାଳୟରେ ଆୟୋଜିତ ଖବରଦାତା ସମ୍ମିଳନୀରେ ପୋଲିସ କମିଶନର ସୌମେନ୍ଦ୍ର ପ୍ରିୟଦର୍ଶୀ ସୂଚନା ଦେଇଛନ୍ତି। କମିଶନରଙ୍କ କହିବାନୁଯାୟୀ, ଶନିବାର ମଧ୍ୟାହ୍ନ ୧୨ଟାରେ ସ୍ଥାନୀୟ ବିଦ୍ୟାଧରପୁରଠାରେ ବନ୍ଧୁକ କାରବାର ପାଇଁ ଅଭିଯୁକ୍ତ ଦ୍ୱୟ ଛିଡା ହୋଇଥିଲେ। ଖବରପାଇ ଚାଉଳିଆଗଞ୍ଜ ଥାନା ଅଧିକାରୀ ତାପସ ପ୍ରଧାନ ସଦଳବେଳ ସେଠାରେ ଚଢାଉ କରି ଅଭିଯୁକ୍ତ ଦ୍ୱୟଙ୍କୁ ଗିରଫ କରିଥିଲେ। ଏ ନେଇ ପୋଲିସ ଏକ ମାମଲା(ନଂ. ୧୫୦/୨୧) ରୁଜୁ କରିଛି। ଅଜୟ ଓ ଅଜିତ୍‌ଙ୍କ ନାଁରେ ବିଭିନ୍ନ ଥାନାରେ ୨୧ଟି ମାମଲା ରହିଥିବା କମିଶନର କହିଛନ୍ତି।

ମାଓବାଦୀ ପୋଡ଼ିଦେଲେ ୫ଗାଡ଼ି

ମାଲକାନଗିରି,୧୧।୪ (ଡି.ଏନ୍.ଏ.)

ମିନଗାଛଲ୍ ନଦୀରେ ଉଠା ଜଳସେଚନକୁ ବିରୋଧ

ଛତିଶଗଡ଼ର ବିଜାପୁର ଜିଲାରେ ପୁଣି ମାଓବାଦୀ ହିଂସା ଦେଖାଦେଇଛି। ଉନ୍ନୟନ କାମକୁ ବିରୋଧ କରି ମାଓବାଦୀମାନେ ଏକ ଠିକା କମ୍ପାନୀର ୫ଟି ଗାଡିକୁ ନିଆଁ ଲଗାଇ ପୋଡି ଦେଇଛନ୍ତି। ଖବରରୁ ଜଣାପଡିଛି ମାଲକାନଗିରି ସୀମାନ୍ତ ଛତିଶଗଡ଼ ତାମେଡ ଥାନା ଅନ୍ତର୍ଗତ ମିନଗାଛଲ୍ ନଦୀରେ ଏକ ଉଠା ଜଳସେଚନ ପ୍ରକଳ୍ପ କାର୍ଯ୍ୟ ଚାଲୁରହିଛି। ଏହି କାର୍ଯ୍ୟକୁ ମାଓବାଦୀମାନେ ବିରୋଧ କରି ଆସୁଥିଲେ। ରବିବାର ସେମାନେ

ସଂକ୍ଷେପରେ

୯୨୯ କୋଟି ଉଠାଇଲେ ଏଫ୍‌ପିଆଇ

ନୂଆଦିଲ୍ଲୀ,୧୧।୪: ଚଳିତ ମାସ ଭାରତୀୟ ପୁଞ୍ଜି ବଜାରରୁ ଫରେନ ପୋର୍ଟଫୋଲିଓ ଇନ୍‌ଭେଷ୍ଟର (ଏଫ୍‌ପିଆଇ)ମାନେ ୯୨୯ କୋଟି ଟଙ୍କା ଉଠାଇଛନ୍ତି। କୋଭିଡ୍ ମାମଲା ବଢୁଥିବାରୁ ନିବେଶକମାନେ ଭୟଭୀତ ହୋଇ ଏଭଳି ଉଠାଣ କରିଥିବା ଜଣାପଡିଛି। ଏଫ୍‌ପିଆଇମାନେ ମାର୍ଚ୍ଚରେ ୧୭,୩୦୪ କୋଟି ଟଙ୍କା ନିବେଶ କରିଥିଲେ। ଏହି ନିବେଶ ରାଶି ଜାନୁୟାରୀ ଏବଂ ଫେବୃୟାରୀରେ ଯଥାକ୍ରମେ ୨୩,୬୬୩ କୋଟି ଟଙ୍କା ଏବଂ ୧୪,୬୪୯ କୋଟି ଟଙ୍କା ରହିଥିଲା। ଡିପୋଜିଟୋରି ଡାଟା ମୁତାବକ, ବିଦେଶୀ ନିବେଶକ ଇକ୍ୱିଟିରୁ ୭୪୦ କୋଟି ଏବଂ ଡେଟ୍ ସେଗମେଣ୍ଟରୁ ୧୮୯ କୋଟି ଟଙ୍କା ଉଠାଣ କରିଛନ୍ତି। ଏପ୍ରିଲ ପହିଲାରୁ ୯ ମଧ୍ୟରେ ଏଭଳି ମୋଟ ୯୨୯ କୋଟି ଟଙ୍କା ଉଠାଯାଇଥିବା ଜଣାପଡିଛି।

ୟୁପିଆଇ ସମ୍ପର୍କିତ ସଚେତନତା କାର୍ଯ୍ୟକ୍ରମ

ନୂଆଦିଲ୍ଲୀ,୧୧।୪: ଷ୍ଟେଟ ବ୍ୟାଙ୍କ ଅଫ୍ ଇଣ୍ଡିଆ ଏବଂ ନ୍ୟାଶନାଲ ପେମେଣ୍ଟସ କର୍ପୋରେଶନ ଅଫ୍ ଇଣ୍ଡିଆ(ଏନ୍‌ପିସିଆଇ) ମିଳିତ ଭାବେ ୟୁପିଆଇ କାରବାରର ଗଭୀରତାକୁ ଧ୍ୟାନ ଦେବା ପାଇଁ ଏକ ଉତ୍ସର୍ଗୀକୃତ ଅଭିଯାନ ଆରମ୍ଭ କରିଛନ୍ତି। ଏହି ମିଳିତ ପଦକ୍ଷେପଟି ଏସ୍‌ବିଆଇର ବ୍ୟାଙ୍କିଙ୍ଗ ଏବଂ ଲାଇଫଷ୍ଟାଇଲ ପ୍ଲାଟଫର୍ମ ୟୋନୋର ଉପଭୋକ୍ତାମାନଙ୍କୁ ୟୁପିଆଇ ଦେୟ ବାଛିବା ପାଇଁ ଉତ୍ସାହିତ କରିବାକୁ ଲକ୍ଷ୍ୟ ରଖିଛି। ଏହା ଯାହା ସହଜ, ନିରାପଦ ଏବଂ ତତ୍ଛାଳ ବୋଲି ଉଭୟ ସଂସ୍ଥା ପକ୍ଷରୁ ସୂଚନା ରହିଛି। ୨୦୧୭ରେ ଆରମ୍ଭ ହେବା ପରଠାରୁ, ୟୋନୋ ୩୪ ଲକ୍ଷ ୟୁପିଆଇ ରେଜିଷ୍ଟ୍ରେଶନ୍ ସହିତ ଟ୍ରାଞ୍ଜାକଶନରେ ରେକର୍ଡ ହାସଲ କରିଛି। ଏହି ଅଭିଯାନ ମାଧ୍ୟମରେ ଏନ୍‌ପିସିଆଇ ଏବଂ ଏସ୍‌ବିଆଇ ଅଧିକ ଗ୍ରାହକଙ୍କୁ ୟୋନୋ ପ୍ଲାଟଫର୍ମରେ ଅନ୍-ବୋର୍ଡ କରିବାକୁ ଚେଷ୍ଟା କରିବ ଏବଂ ସେମାନଙ୍କୁ ୟୁପିଆଇର ଲାଭ ବିଷୟରେ ଶିକ୍ଷା ଦେବା ଅଧିକରୁ ଅଧିକ ଇକୋସିଷ୍ଟମରେ ୟୁପିଆଇ ବ୍ୟବହାରକାରୀ ଆସିବେ। ୟୁଜରଙ୍କ ମଧ୍ୟରେ ୟୁପିଆଇ ସଚେତନତାକୁ ବଢାଇବା ଲାଗି ଏଭଳି ପଦକ୍ଷେପ ସହାୟକ ହେବ ବୋଲି ଏନ୍‌ପିସିଆଇ ସିଇଓ ପ୍ରବୀନା ରାୟ କହିଛନ୍ତି।

ଭାରତ-ଶ୍ରୀଲଙ୍କା ଏୟାର ବବଲ ଚୁକ୍ତି

ନୂଆଦିଲ୍ଲୀ,୧୧।୪: ଶ୍ରୀଲଙ୍କା ସହିତ ଭାରତ ଏୟାର ବବଲ ଚୁକ୍ତିରେ ସାମିଲ ହୋଇଛି। ଏହା ଦ୍ୱାରା ୨ ଦେଶ ମଧ୍ୟରେ ବର୍ତ୍ତମାନ ସ୍ଥିତିରେ ବିମାନ ଯାତ୍ରା ସୁଗମ ହୋଇପାରିବ। ସାର୍କ ଦେଶ ସମୂହଙ୍କ ମଧ୍ୟରେ ଏହା ୬ତମ ହୋଇଥିବା ବେଳେ ଭାରତ ମୋଟ ୨୮ ଏହିଭଳି ଚୁକ୍ତିରେ ସାମିଲ ହୋଇଛି। କରୋନା ସମୟରେ କଟକଣା ଯୋଗୁ ପର୍ଯ୍ୟଟକମାନେ ଶ୍ରୀଲଙ୍କା ଯାଇ ପାରୁ ନ ଥିଲେ। ଏଭଳି ଚୁକ୍ତି ଦ୍ୱାରା ପର୍ଯ୍ୟଟକ ଶ୍ରୀଲଙ୍କା ଯିବାକୁ ସକ୍ଷମ ହେବେ।

ବନ୍ଦରଗୁଡ଼ିକର ମାଲ୍ ପରିଚାଳନା ୪.୫୯% ହ୍ରାସ

ନୂଆଦିଲ୍ଲୀ,୧୧।୪: ଆର୍ଥିକ ବର୍ଷ ୨୦୨୦-୨୧ରେ ଦେଶର ୧୨ ପ୍ରମୁଖ ବନ୍ଦର ମାଲ୍ ପରିଚାଳନା ୪.୫୯% ହ୍ରାସ ହୋଇ ୬୭୩ ନିୟୁତ ଟନ୍ ରହିଛି। କୋଭିଡ୍-୧୯ ବନ୍ଦରଗୁଡିକର ମାଲ୍ ପରିବହନକୁ ପ୍ରଭାବିତ କରିଛି ବୋଲି ଇଣ୍ଡିଆନ ପୋର୍ଟ ଆସୋସିଏଶନ(ଆଇପିଏ) ପକ୍ଷରୁ କୁହାଯାଇଛି। ୨୦୧୯-୨୦, ୨୦୧୮-୧୯ ଏବଂ ୨୦୧୭-୧୮ରେ ଏହି ବନ୍ଦରଗୁଡିକର ମାଲ୍ ପରିଚାଳନା ଯଥାକ୍ରମେ ୭୦୫ ନିୟୁତ ଟନ, ୬୯୯ ନିୟୁତ ଟନ ଏବଂ ୬୭୯ ନିୟୁତ ଟନ ରହିଛି। କୋଭିଡ୍-୧୯ ଯୋଗୁ ୧୨ ବନ୍ଦରର କାର୍ଗୋ ଟ୍ରାଫିକ ହ୍ରାସ ହୋଇଥିବା ନିକଟରେ ବନ୍ଦର ରାଷ୍ଟ୍ରମନ୍ତ୍ରୀ ମନସୁଖଲାଲ ମାଣ୍ଡବୀୟ କହିଥିଲେ। କେବଳ ପାରାଦୀପ ଏବଂ ମୋରମୁଗାଓକୁ ଛାଡି ଦେଲେ ବାକି ସବୁ ବନ୍ଦରରେ ମାଲ୍ ପରିବହନ ପ୍ରଭାବିତ ହୋଇଥିବା ଆଇପିଏ ପକ୍ଷରୁ ସୂଚନା ମିଳିଛି।

ଆଂଶିକ ଲକ୍‌ଡାଉନ

ପ୍ରଭାବିତ ହେବ ଶିଳ୍ପ ଉତ୍ପାଦନ

ସିଆଇଆଇର ସିଇଓ ସର୍ଭେ

ନୂଆଦିଲ୍ଲୀ,୧୧।୪

ବର୍ତ୍ତମାନ ଦେଶ ମଧ୍ୟରେ କରୋନାର ଦ୍ୱିତୀୟ ଲହର ଆସିଛି। ସଂକ୍ରମଣ ମାମଲା ବଢିଚାଲିଛି। ପୁଣି ଥରେ ହୁଏତ ଲକଡାଉନ ହୋଇପାରେ ଅନେକେ ଆଶଙ୍କା କରୁଛନ୍ତି। ଦେଶ ମଧ୍ୟରେ ଯଦି ଆଶଂକ ଲକଡାଉନ ହୁଏ ଏହା ଦ୍ୱାରା ଉପୟ ଶ୍ରମ ଏବଂ ସାମଗ୍ରୀ ପରିବହନକୁ ପ୍ରଭାବିତ କରିବ। ଫଳରେ ଏହାର ପ୍ରଭାବ ଶିଳ୍ପ କ୍ଷେତ୍ର ଉତ୍ପାଦନ ଉପରେ ପଡିବ ବୋଲି ସିଇଓଙ୍କ ନେଇ ହୋଇଥିବା ସର୍ଭେରେ ପ୍ରକାଶ ପାଇଛି। କନଫେଡେରେଶନ ଅଫ୍ ଇଣ୍ଡିଆନ ଇଣ୍ଡଷ୍ଟ୍ରିଜ (ସିଆଇଆଇ) ପକ୍ଷରୁ ହୋଇଥିବା ଏହି ସର୍ଭେରେ କୁହାଯାଇଛି ଯେ, କରୋନାର ଦ୍ୱିତୀୟ ଲହର ସଂକ୍ରମଣକୁ ରୋକିବା ଲାଗି କର୍ଫ୍ୟୁ ଏବଂ ମାଇକ୍ରୋ କଣ୍ଟେଣ୍ଟମେଣ୍ଟ କୌଶଳ ଉପରେ କାମ କରିବାର ଆବଶ୍ୟକତା ରହିଛି।

ସର୍ଭେରେ ଭାଗ ନେଇଥିବା ଅଧିକାଂଶ ସିଇଓ କହିଛନ୍ତି, ଯଦି ଆଶଂକ ଲକଡାଉନ ମଧ୍ୟ ସାରା ଦେଶରେ ଲାଗୁ କରାଯାଏ ତେବେ ଏହାର ପ୍ରଭାବ ଶିଳ୍ପ ଉତ୍ପାଦନ ଉପରେ ପଡିବ। ସର୍ଭେରେ ଅର୍ଦ୍ଧାଧିକ ସିଇଓ ସେମାନଙ୍କ ଉତ୍ପାଦନ ପ୍ରଭାବିତ ହେବାର ଆଶଙ୍କା ରହିଛି। ୫୬% କହିଛନ୍ତି ଉତ୍ପାଦନ ପ୍ରାୟ ୫୦% କମିବ। କାରଣ ସାମଗ୍ରୀ ଯୋଗାଣ ଏହା ଦ୍ୱାରା ପ୍ରଭାବିତ ହେବ। ଶିଳ୍ପ ଏବଂ ବାଣିଜ୍ୟ କ୍ଷେତ୍ରର କାର୍ଯ୍ୟକଳାପ ଯେଭଳି ନ ଅଟକେ ସେ ନେଇ ସରକାର ଧ୍ୟାନରେ ରଖିବା ଆବଶ୍ୟକ ସିଆଇଆଇର ସଭାପତି ଟି.ଭି. ନରେନ୍ଦ୍ରନ କହିଛନ୍ତି। ୬୭% କହିଛନ୍ତି, ସଂକ୍ରମଣକୁ କମ୍ କରିବା ଲାଗି ସରକାରଙ୍କ ସହ ଟିକାକରଣ କାର୍ଯ୍ୟକ୍ରମରେ ମିଳିତ ହୋଇ କାମ କରିବେ।

ଉଲ୍ଲେଖଯୋଗ୍ୟ, ସରକାର କରୋନାକୁ ନିୟନ୍ତ୍ରଣ କରିବା ଲାଗି ସାରା ଦେଶକୁ ସମ୍ପୂର୍ଣ୍ଣ ଲକଡାଉନ କରି ରଖିଥିଲେ। ଏହା ଦ୍ୱାରା ବଜାରରେ କାର୍ଯ୍ୟକଳାପ ସମ୍ପୂର୍ଣ୍ଣ ଠପ୍ ହୋଇଯାଇଛି। ଚଳିତ ଆର୍ଥିକ ବର୍ଷରେ ଜିଡିପି ନକରାତ୍ମକ ହେବା ସହ ଏବେ ଯାଏ ବଜାର ଟ୍ରାକକୁ ଫେରିପାରିନାହିଁ। ସଙ୍କଟରେ ରହିଥିବା ଅର୍ଥ ବ୍ୟବସ୍ଥାକୁ ସହାୟକତା କରିବା ଲାଗି ସରକାରଙ୍କୁ ବିଭିନ୍ନ ପଦକ୍ଷେପ ନେବାକୁ ପଡିଛି। ଏହାର ଫଳ ତ୍ୱରିତ ଭାବେ ମିଳି ପାରିନାହିଁ। ଲକଡାଉନ ଯୋଗୁ ୨୦୨୦-୨୧ ଆର୍ଥିକ ବର୍ଷ ପ୍ରଥମ ତ୍ରୈମାସ ଜିଡିପି ୨୩.୯% ଖସିଥିଲା। ଅନେକଙ୍କ ଚାକିରି ଚାଲିଯାଇଥିବା ବେଳେ କଳକାରଖାନା କାମ ଟ୍ରାକକୁ ଫେରିବା ଲାଗି ସମୟ ଲାଗିଛି। ପୁଣି ଥରେ ଯଦି ଆଂଶିକ ଲକଡାଉନ ହୁଏ ତେବେ ଏହା ଦ୍ୱାରା ଶିଳ୍ପ କ୍ଷେତ୍ର ପ୍ରଭାବିତ ହେବା ନେଇ ଅଧିକାଂଶ ସିଇଓ ମତ ରଖିଛନ୍ତି।

୩୦୦୦ କୋଟି ନିବେଶ କରିବ ମହିନ୍ଦ୍ରା ଆଣ୍ଡ ମହିନ୍ଦ୍ରା

ନୂଆଦିଲ୍ଲୀ,୧୧।୪

ଆଗାମୀ ୩ ବର୍ଷରେ ମହିନ୍ଦ୍ରା ଆଣ୍ଡ ମହିନ୍ଦ୍ରା ୩ ହଜାର କୋଟି ଟଙ୍କା ନିବେଶ କରିବ। କମ୍ପାନୀ ଏହି ଅର୍ଥକୁ ଇ-ଯାନ ବାଣିଜ୍ୟ କ୍ଷେତ୍ରରେ ନିବେଶ କରିବା ଲାଗି ଯୋଜନା ରଖିଛି। ଏହି ଭର୍ଚିକାଲରେ ଅଧିକ ଚୁକ୍ତି ଏବଂ ସହଭାଗିତା କରିବା ଦିଗରେ କମ୍ପାନୀ ବର୍ତ୍ତମାନ ଅଗ୍ରସର ହେଉଥିବା ଜଣେ ଅଧିକାରୀ ରବିବାର କହିଛନ୍ତି। କମ୍ପାନୀ ବର୍ତ୍ତମାନ ଏକ ଇଭି ପ୍ଲାଟଫର୍ମ ବିକଶିତ କରିବାକୁ ଚାହୁଁଛି। ସାରା ବିଶ୍ୱରେ ରହିଥିବା ଏହାର ଅପରେଶନ କ୍ଷମତା ବୃଦ୍ଧି ଲକ୍ଷ୍ୟ ରହିଥିବା ମହିନ୍ଦ୍ରା ଗ୍ରୁପର ପରିଚାଳନା ନିର୍ଦ୍ଦେଶକ ଏବଂ ସିଇଓ ଅନୀଶ ଶାହା କହିଛନ୍ତି। ଆଗାମୀ ୫ ବର୍ଷରେ ୯ ହଜାର କୋଟି ଟଙ୍କା ନିବେଶ ଯୋଜନା ରହିଥିବା କମ୍ପାନୀ ପୂର୍ବରୁ କହିଥିଲା। ୨୦୨୫ ବେଳକୁ ଭାରତରେ ୫ ଲକ୍ଷ ୟୁନିଟ୍ ଯାନ ବିକିବା ନେଇ କମ୍ପାନୀ ଯୋଜନା ରଖିଛି। ଏଥିଲାଗି କମ୍ପାନୀ ୧୭୦୦ କୋଟି ଟଙ୍କା ନିବେଶ କରିଛି। ସେହିଭଳି ଗବେଷଣା ଏବଂ ବିକାଶ କାମରେ ଏହା ୫୦୦ କୋଟି ଟଙ୍କା ନିବେଶ କରିଥିବା କହିଛି।

ଜିରୋ ବାଲାନ୍ସ ଆକାଉଣ୍ଟରୁ ୩୦୦ କୋଟି ଆଦାୟ

୫ ବର୍ଷରେ ଏସ୍‌ବିଆଇର ଚାର୍ଜ

ନୂଆଦିଲ୍ଲୀ,୧୧।୪

ଜିରୋ ବାଲାନ୍ସ କିମ୍ବା ବେସିକ ସେଭିଂ ବ୍ୟାଙ୍କ ଡିପୋଜିଟ୍ ଆକାଉଣ୍ଟ (ବିଏସ୍‌ବିଡିଏ)ରେ କିଛି ସେବା ଯୋଗାଣ ଲାଗି ବ୍ୟାଙ୍କଗୁଡିକ ସାଧାରଣ ଲୋକଙ୍କଠାରୁ ଅତ୍ୟଧିକ ପରିପାଣର ଚାର୍ଜ ଲାଗୁ କରୁଥିବା ଆଇଆଇଟି ବମ୍ବେ ପକ୍ଷରୁ ହୋଇଥିବା ଏକ ଅଧ୍ୟୟନରୁ ସାମ୍ନାକୁ ଆସିଛି। ଦେଶର ପ୍ରମୁଖ ରାଷ୍ଟ୍ରାୟତ୍ତ ବ୍ୟାଙ୍କ କୁହାଯାଉଥିବା ଷ୍ଟେଟ ବ୍ୟାଙ୍କ ମଧ୍ୟ ଏହି ବ୍ୟାଙ୍କ ମଧ୍ୟରେ ସାମିଲ ରହିଛି। ସାଧାରଣ ଜମା ଆକାଉଣ୍ଟରୁ ପ୍ରତି ୪ରୁ ଅଧିକ ଥର ଡେବିଟ ଦେଣନେଣ ପରେ ଏସ୍‌ବିଆଇ ୧୭.୭୦ ଟଙ୍କା ଚାର୍ଜ ଲାଗୁ କରୁଛି। ଏହା ଠିକ୍ ନୁହେଁ ବୋଲି ଜମାକାରୀ କହିଛନ୍ତି। ୨୦୧୫ରୁ ୨୦୨୦ ଅବଧିରେ ବ୍ୟାଙ୍କ ସର୍ଭିସ ଚାର୍ଜ ବାବଦକୁ ସାଧାରଣ ଜମା ଆକାଉଣ୍ଟରୁ ୩୦୦ କୋଟି ଟଙ୍କାର ଅର୍ଥ ଆଦାୟ କରିଛି। ଏହା ମଧ୍ୟରେ ମୋଟ ୧୨ କୋଟି ଆକାଉଣ୍ଟଧାରୀ ରହିଛନ୍ତି। ଦେଶର ଦ୍ୱିତୀୟ ବଡ ରାଷ୍ଟ୍ରାୟତ୍ତ ବ୍ୟାଙ୍କ କୁହାଯାଉଥିବା ପଞ୍ଜାବ ନ୍ୟାଶନାଲ ବ୍ୟାଙ୍କ (ପିଏନ୍‌ବି) ସମାନ ଅବଧିରେ ୩.୯ କୋଟି ଆକାଉଣ୍ଟରୁ ୯.୯ କୋଟି ଟଙ୍କା ଆଦାୟ କରିଛି।

ମାସକୁ ୪ଥରରୁ ନିର୍ଦ୍ଧାରିତ ଉଠାଣ ପରେ ପ୍ରତି ଥର ଉଠାଣ ପରେ ଏସ୍‌ବିଆଇ ୧୭.୭୦ ଟଙ୍କା ଚାର୍ଜ କରୁଥିବାରୁ ଏହାକୁ ନେଇ ଜମାକାରୀଙ୍କ ମଧ୍ୟରେ ଅସନ୍ତୋଷ ପ୍ରକାଶ ପାଇଛି। ସାଧାରଣ ଜମା ଆକାଉଣ୍ଟ ନେଇ ରିଜର୍ଭ ବ୍ୟାଙ୍କର ନିୟମକୁ ଏସ୍‌ବିଆଇ ସମେତ କିଛି ବ୍ୟାଙ୍କ ଉଲ୍ଲଂଘନ କରୁଥିବା ଆକାଉଣ୍ଟଧାରୀଙ୍କ ପକ୍ଷରୁ ଅଭିଯୋଗ ଆସିଛି। ଏହି ବାବଦକୁ ୨୦୧୮-୧୯ରେ ଏସ୍‌ବିଆଇ ୭୨ କୋଟି ଟଙ୍କା ଏବଂ ୨୦୧୯-୨୦ରେ ୧୫୮ କୋଟି ଟଙ୍କା ଆଦାୟ କରିଥିବା ଆଇଆଇଟି ବମ୍ବେର ପ୍ରଫେସର ଆସିସ୍ ଦାସଙ୍କ ପକ୍ଷରୁ ହୋଇଥିବା ଅଧ୍ୟୟନରେ କୁହାଯାଇଛି।

୪ କମ୍ପାନୀଙ୍କ ବଜାର ପୁଞ୍ଜୀକରଣ ୧.୧୪ ଲକ୍ଷ କୋଟି ବଢ଼ିଲା

ନୂଆଦିଲ୍ଲୀ,୧୧।୪

ଦେଶର ୧୦ ସବୁଠାରୁ ଭାଲ୍ୟୁ କମ୍ପାନୀଙ୍କ ମଧ୍ୟରୁ ୪ଟିର ବଜାର ପୁଞ୍ଜୀକରଣ ୧.୧୪ ଲକ୍ଷ କୋଟି ଟଙ୍କା ବଢିଛି। ଏହି ସମୟରେ ପ୍ରମୁଖ ଆଇଟି କମ୍ପାନୀ ଟାଟା କନସଲ୍‌ଟାନ୍ସି ସର୍ଭିସେସ୍ ଏବଂ ଇନ୍‌ଫୋସିସ୍ ଆଗରେ ରହିଛି। ଅନ୍ୟ ୨ କମ୍ପାନୀ ମଧ୍ୟରେ ହିନ୍ଦୁସ୍ଥାନ ୟୁନିଲିଭର ଏବଂ ଭାରତୀ ଏୟାରଟେଲ ରହିଛନ୍ତି। ରିଲାଏନ୍ସ ଇଣ୍ଡଷ୍ଟ୍ରିଜ,ଏଚ୍‌ଡିଏଫ୍‌ସି ବ୍ୟାଙ୍କ, ଆଇସିଆଇସିଆଇ ବ୍ୟାଙ୍କ, କୋଟାକ ମହିନ୍ଦ୍ରା ବ୍ୟାଙ୍କ, ଷ୍ଟେଟ ବ୍ୟାଙ୍କ ଅଫ୍ ଇଣ୍ଡିଆ ଭଳି କମ୍ପାନୀଗୁଡିକ ବଜାର ପୁଞ୍ଜୀକରଣ ହ୍ରାସ ହୋଇଛି। ଟିସିଏସ୍‌ର ଭାଲ୍ୟୁଏଶନରେ ୫୭,୮୧୬ କୋଟି ଟଙ୍କା ବୃଦ୍ଧି ଘଟି ୧୨.୨୮ ଲକ୍ଷ କୋଟି ଟଙ୍କା ଛୁଇଁଛି। ସେହିଭଳି ହିନ୍ଦୁସ୍ଥାନ ୟୁନିଲିଭର ଭାଲ୍ୟୁଏଶନରେ ୧୭,୯୭୪ କୋଟି ଟଙ୍କା ବୃଦ୍ଧି ହୋଇ ୫.୮୧ ଲକ୍ଷ କୋଟି ଟଙ୍କା ରହିଛି। ଏହି ସମୟରେ ଭାରତୀ ଏୟାରଟେଲ୍‌ର ଭାଲ୍ୟୁଏଶନ ୧୫,୩୨୮ କୋଟି ଟଙ୍କା ବଢିବା ଯୋଗୁ ୨.୯୯ ଲକ୍ଷ କୋଟି ଟଙ୍କା ଛୁଇଁଛି। ଦେଶର ପୁଞ୍ଜିବଜାରରେ ୧୦ ଭାଲ୍ୟୁ କମ୍ପାନୀଙ୍କ ମଧ୍ୟରେ ରିଲାଏନ୍ସ ସବୁଠାରୁ ଆଗରେ ରହିଛି।

ୟାମାଜାକି କ୍ୟାନନ୍ ଇଣ୍ଡିଆ ସିଇଓ

ନୂଆଦିଲ୍ଲୀ,୧୧।୪

ମାନାବୁ ୟାମାଜାକି

କ୍ୟାନନ ଇଣ୍ଡିଆ ପ୍ରାଇଭେଟ୍ ଲିମିଟେଡ୍ ପକ୍ଷରୁ ଏହାର ନୂତନ ଅଧ୍ୟକ୍ଷ ଓ ସିଇଓ ଭାବେ ମାନାବୁ ୟାମାଜାକିଙ୍କୁ ନିଯୁକ୍ତ କରାଯାଇଛି। ତାଙ୍କର ଏହି ନିଯୁକ୍ତି ଚଳିତ ବର୍ଷ ଏପ୍ରିଲ୧ରୁ କାର୍ଯ୍ୟକାରୀ ହୋଇଛି। ତାଙ୍କର ନୂତନ ଭୂମିକାରେ ୟାମାଜାକି ଭାରତରେ କମ୍ପାନୀର ବ୍ୟବସାୟ ରଣନୀତି ଓ ପରିଚାଳନାଗୁଡିକର ନେତୃତ୍ୱ ନେବେ। ନୂତନ ଭୂମିକା ପୂର୍ବରୁ, ସେ ପୂର୍ବ ଚାଇନାରେ ବ୍ରାଣ୍ଡ ପାଇଁ ମୁଖ୍ୟ ଆଞ୍ଚଳିକ ଅଧିକାରୀ ଭାବେ କାର୍ଯ୍ୟ କରୁଥିଲେ। ଏପିଏସି ଅଞ୍ଚଳରେ ବିଭିନ୍ନ କ୍ଷେତ୍ରର ତଦାରଖ କରୁଥିଲେ। ୟାମାଜାକି ୧୯୮୯ରୁ କ୍ୟାନନ୍ ସହିତ ଜଡିତ ଅଛନ୍ତି। ସେ ୟୁରୋପୀୟ, ମଧ୍ୟ ପୂର୍ବାଞ୍ଚଳ, ରୁଷ୍ ଓ ଆଫ୍ରିକାର ବଜାରଗୁଡିକରେ ବ୍ୟବସାୟ ପରିଚାଳନାରେ ଉଲ୍ଲେଖନୀୟ ଯୋଗଦାନ ଦେଇଥିଲେ। ଏହି ଅବସରରେ ୟାମାଜାକି କହିଛନ୍ତି, କ୍ୟାନନ୍ ଇଣ୍ଡିଆରେ ଯୋଗ ଦେଇ ଏବଂ ଏଠାରେ ଏକ ଅତ୍ୟଧିକ କୁଶଳୀ ପେସାଦାରମାନଙ୍କ ଟିମ୍ ସହିତ ମିଳିତ ଭାବେ କାର୍ଯ୍ୟ କରିବା ପାଇଁ ଖୁବ୍ ଆନନ୍ଦିତ ଓ ଉତ୍ସାହିତ ରହିଛି।

୧୨ ଦିନ ହେବ ତୈଳଦର ସ୍ଥିର

ନୂଆଦିଲ୍ଲୀ,୧୧।୪

ତୈଳ ଦର ବୃଦ୍ଧିକୁ ନେଇ ସାଧାରଣ ଖାଉଟିଙ୍କ ଠାରୁ ଆରମ୍ଭ କରି ସଂସଦ ପର୍ଯ୍ୟନ୍ତ ବିଭିନ୍ନ ବର୍ଗର ଲୋକ ସରକାରକୁ ବିରୋଧ କରିବା ସହ ଅସନ୍ତୋଷ ଜାହିର କରିଥିଲେ। ଏପରିକି ତେଲ ଦର ବୃଦ୍ଧିକୁ ନେଇ ରାଜ୍ୟ ଠାରୁ ଦେଶ ପର୍ଯ୍ୟନ୍ତ ସବୁ ସ୍ଥାନରେ ବନ୍ଦ ଡାକାର ଓ ବିକ୍ଷୋଭ ମଧ୍ୟ ବିଭିନ୍ନ ଦଳ ଓ ସଙ୍ଗଠନ ପକ୍ଷରୁ କରାଯାଇଥିଲା। ଫଳରେ ହୁ ହୁ ବଢୁଥିବା ତେଲ ଦର କ୍ରମାଗତ ୧୨ ଦିନ ହେବ ଅପରିବର୍ତ୍ତିତ ରହିଛି। ଶେଷ ଥର ପାଇଁ ଗତ ମାର୍ଚ୍ଚ ୩୦ରେ ଦର ପରିବର୍ତ୍ତନ ହୋଇଥିଲା ଏବଂ ପ୍ରାୟ ଏକ ମାସରୁ ଊର୍ଦ୍ଧ୍ୱ ସମୟ ହେବ ତେଲ ଦର ବଢିନାହିଁ। ବିଭିନ୍ନ ରାଜ୍ୟରେ ବିଧାନ ସଭା ଜାରି ରହିଥିବାରୁ ଏଇ ନିକଟରେ କିଛି ପଇସା ତେଲ ଦର ଉପରେ ହ୍ରାସ ପାଇଥିଲା।

ଦେଶର ଅଗ୍ରଣୀ ତୈଳ ବିପଣନ କମ୍ପାନୀ ଭାରତୀୟ ତୈଳ ନିଗମ (ଆଇଓସିଏଲ) ପକ୍ଷରୁ ମିଳିଥିବା ସୂଚନା ଅନୁସାରେ ରବିବାର ଭୁବନେଶ୍ୱରର ତେଲ ଦର ପୂର୍ବଭଳି ସ୍ଥିର ରହିଛି। ଫଳରେ ଏଠାରେ ପେଟ୍ରୋଲ ଲିଟର ପିଛା ୯୧.୨୮ଟଙ୍କା ଥିଲା ବେଳେ ଡିଜେଲ ୮୮.୧୩ ଟଙ୍କାରେ ବିକ୍ରି ହେଉଛି। ସେହିଭଳି ଦିଲ୍ଲୀରେ ପେଟ୍ରୋଲ ଲିଟର ପିଛା ୯୦.୫୬ ଟଙ୍କା ଏବଂ ଡିଜେଲ ୮୦.୮୭ ଟଙ୍କାରେ ରହିଛି। ସେହିପରି ଦେଶର ଅନ୍ୟ ପ୍ରମୁଖ ମେଟ୍ରୋ ସହର ଚେନ୍ନାଇ, କୋଲକତା ଏବଂ ମୁମ୍ବାଇ ଭଳି ସହରରେ ପେଟ୍ରୋଲ ଦର ଯଥାକ୍ରମେ ୯୨.୫୮ଟଙ୍କା, ୯୦.୭୭ ଟଙ୍କା ଏବଂ ୯୬.୯୮ଟଙ୍କା ରହିଥିବା ଜଣାପଡିଛି। ଅନ୍ୟପକ୍ଷରେ ଏହି ସବୁ ମେଟ୍ରୋ ସହରର ଡିଜେଲ ଦର ୮୫.୮୮ଟଙ୍କା, ୮୩ ୭୫ ଟଙ୍କା ଏବଂ ୮୭.୯୬ ଟଙ୍କାରେ ବିକ୍ରି ହେଉଥିବା ସୂଚନା ମିଳିଛି।

ଗ୍ରୋ ୱିଥ୍ ଏମ୍‌ଆଇ ଅଭିଯାନ

ନୂଆଦିଲ୍ଲୀ,୧୧।୪

ଏମ୍‌ଆଇ ଇଣ୍ଡିଆ ପକ୍ଷରୁ ଏହାର ନୂତନ ଅଭିଯାନ- ଗ୍ରୋ ୱିଥ୍ ଏମ୍‌ଆଇ' ସମ୍ପର୍କରେ ଘୋଷଣା କରାଯାଇଛି। ଏହି ଅଭିଯାନ ସହିତ କମ୍ପାନୀ ଭାରତରେ ଏହାର ଅଫ୍‌ଲାଇନ୍ ରିଟେଲ୍ ଟଚ୍‌ପଏଣ୍ଟ ସମେତ ଏକ୍ସକ୍ଲୁସିଭ ରିଟେଲ୍ ଷ୍ଟୋରଗୁଡିକର ସଂଖ୍ୟା ଦୁଇଗୁଣ ବୃଦ୍ଧି କରିବାକୁ ଯୋଜନା ରଖିଛି। ବର୍ତ୍ତମାନ ଏମ୍‌ଆଇ ଇଣ୍ଡିଆର ୧୫ ହଜାରରୁ ଅଧିକ ରିଟେଲ୍ ଟଚ୍ ପଏଣ୍ଟ ରହିଛି। ଏହା ମଧ୍ୟରେ ୩ ହଜାରରୁ ଅଧିକ ଏମ୍‌ଆଇ ଷ୍ଟୋର ସାମିଲ ରହିଛି। କମ୍ପାନୀ ଆସନ୍ତା ଦୁଇବର୍ଷ ମଧ୍ୟରେ ରିଟେଲ୍ ସହଯୋଗୀମାନଙ୍କୁ ଏହି ଷ୍ଟୋରଗୁଡିକର ସ୍ଥାପନା ଓ ପରିଚାଳନା କରିବାରେ ସାହାଯ୍ୟ କରିବା ପାଇଁ କମ୍ପାନୀ ୧୦୦ କୋଟି ଟଙ୍କାର ଏକ ସହାୟତା ପ୍ୟାକେଜ ମଧ୍ୟ ଘୋଷଣା କରିଛି। ଏହି ଅଭିଯାନ ଦ୍ୱାରା ବିଶେଷ କରି ଗ୍ରାମାଞ୍ଚଳ ବଜାରଗୁଡିକରେ ଖୁଚୁରା ଉଦ୍ୟୋଗକୁ ଅଧିକ ସଶକ୍ତ କରିବାକୁ ଲକ୍ଷ୍ୟ ରଖିଛି।

ପିଏନ୍‌ବି ପକ୍ଷରୁ ସିଏସ୍‌ଆର୍ କାର୍ଯ୍ୟକ୍ରମ

ବାଲେଶ୍ୱର,୧୧।୪

ପଞ୍ଜାବ ନ୍ୟାଶନାଲ ବ୍ୟାଙ୍କ, ବାଲେଶ୍ୱର ମଣ୍ଡଳ ପକ୍ଷରୁ ଚୈତ୍ର ପର୍ବ ଅବସରରେ ଘଟଗାଁ, ମା' ତାରିଣୀ ମନ୍ଦିରକୁ ଭକ୍ତମାନଙ୍କ ନିମନ୍ତେ ଏକ ଅଟୋ ଫ୍ୟୁରିଫାଏଡ ୱାଟର କୁଲର ପ୍ରଦାନ କରାଯାଇଅଛି। ବ୍ୟାଙ୍କ ସାମାଜିକ ଦାୟିତ୍ୱବୋଧ ଅଂଶବିଶେଷ, ମନ୍ଦିର ପରିସରରେ ସ୍ଥାପନ ହୋଇଥ

ହୃଦ୍‌ଜନିତ ସମସ୍ୟା ଓ ଭିଟାମିନ୍ 'ସି'

ହୃଦ୍‌ଘାତଠାରୁ ନିଜକୁ ଦୂରେଇ ରଖିବାର ଏକ ସରଳ ଉପାୟ ରହିଛି। ଏଥିପାଇଁ ଦୈନନ୍ଦିନ ଖାଦ୍ୟ ତାଲିକାରେ ଭିଟାମିନ୍ 'ସି'କୁ ସାମିଲ କରିବାକୁ ୟୁନିଭର୍ସିଟି ଅଫ୍ ଲଣ୍ଡନର ହୃଦ୍‌ରୋଗ ବିଶେଷଜ୍ଞମାନେ ପରାମର୍ଶ ଦେଇଛନ୍ତି। ସେମାନଙ୍କ ମତରେ

ଭିଟାମିନ୍ 'ସି' ହେଉଛି ଏପରି ଏକ ଆଣ୍ଟିଅକ୍ସିଡାଣ୍ଟ, ଯାହା ଶରୀରରେ ରୋଗ ପ୍ରତିରୋଧକ ଶକ୍ତି ବଢ଼ାଇବାରେ ସାହାଯ୍ୟ କରିଥାଏ। ଆମେ ସମ୍ମୁଖୀନ ହେଉଥିବା ଜଟିଳ ସ୍ୱାସ୍ଥ୍ୟ ସମସ୍ୟାଗୁଡିକ ମଧ୍ୟରୁ ହୃଦ୍‌ଘାତ ଅନ୍ୟତମ। ଅବଶ୍ୟ ଆଜିକାଲି ଏହାର ଉପଚାର ସମ୍ଭବ ହେଲାଣି। ଯଦି ପରିସ୍ଥିତି ଜଟିଳ ହୁଏ, ତେବେ ହୃଦ୍‌ରୋଗୀ ମୃତ୍ୟୁବରଣ କରିବାର ଯଥେଷ୍ଟ ଆଶଙ୍କା ରହିଛି। ତେବେ ପ୍ରକାଶିତ ରିପୋର୍ଟରେ ଉଲ୍ଲେଖ କରାଯାଇଛି ଯେ, ଯଦି ଆମେ ଭିଟାମିନ୍ 'ସି'ଯୁକ୍ତ ଫଳମୂଳ ଏବଂ ଖାଦ୍ୟ ଖାଉ ତେବେ ହୃଦ୍‌ଘାତ ଆଶଙ୍କା କେତେକାଂଶରେ କମିଯାଇଥାଏ। ତେଣୁ ଦୈନନ୍ଦିନ ଖାଦ୍ୟ ତାଲିକାରେ ଏପରି ଖାଦ୍ୟକୁ ସାମିଲ କରିବାକୁ ପ୍ରକାଶିତ ରିପୋର୍ଟରେ ଉଲ୍ଲେଖ କରାଯାଇଛି।

ନୀରୋଗ ରହିବାର ସରଳ ଉପାୟ

ଦୈନନ୍ଦିନ ଜୀବନଶୈଳୀ : ଆମେ ଯଦି ସୁସ୍ଥ ରହିବା, ତେବେ ଆମକୁ ନିଜର ଦୈନନ୍ଦିନ ଜୀବନ ଶୈଳୀକୁ ଗୁରୁତ୍ୱ ଦେବାକୁ ପଡିବ। ପ୍ରତିଦିନ ସକାଳୁ ଅଧ ଘଣ୍ଟାଏ ଚାଲନ୍ତୁ। ତା' ସହ ଯଦି କିଛି ବ୍ୟାୟାମ କରିପାରିଲେ ତାହା ସ୍ୱାସ୍ଥ୍ୟ ପାଇଁ ଆହୁରି ଉପକାରୀ ସାବ୍ୟସ୍ତ ହୋଇଥାଏ।

ସ୍ୱାସ୍ଥ୍ୟ ପରୀକ୍ଷା : ଆମେ ଯେତେ ବ୍ୟସ୍ତ ରହିଲେ ମଧ୍ୟ ନିୟମିତ ସମୟ ଅନ୍ତରାଳରେ ସ୍ୱାସ୍ଥ୍ୟ ପରୀକ୍ଷା କରାଇ ନେବା ନିହାତି ଦରକାର। କୌଣସି ରୋଗର ଲକ୍ଷଣ ପ୍ରକାଶ ପାଇଲେ ତାହାକୁ ଅବହେଳା ନ କରି ତୁରନ୍ତ ଅଭିଜ୍ଞ ଡାକ୍ତରଙ୍କ ସହ ପରାମର୍ଶ କରି ଚିକିତ୍ସିତ ହୁଅନ୍ତୁ।

ଖାଦ୍ୟପେୟ : ଆମେ ସୁସ୍ଥ ରହିବା ପଛରେ ଖାଦ୍ୟପେୟର ଗୁରୁତ୍ୱପୂର୍ଣ୍ଣ ଭୂମିକା ରହିଛି। ସବୁବେଳେ ସୁଷମ ତଥା ଭିଟାମିନ୍‌ଯୁକ୍ତ ଖାଦ୍ୟ ଖାଆନ୍ତୁ। ଅଧିକ ତେଲ ମସଲାଯୁକ୍ତ ଖାଦ୍ୟ ଯେତେ କମ୍ ଖାଇବେ ତାହା ସ୍ୱାସ୍ଥ୍ୟ ପାଇଁ ସେତେ ଭଲ।

ପାଣି : ଖାଦ୍ୟ ଖାଇବା ସହ ଆବଶ୍ୟକ ମୁତାବକ ପାଣି ପିଅନ୍ତୁ। ଜଣେ ସୁସ୍ଥ ବ୍ୟକ୍ତି ଦିନକୁ ୨-୩ ଲିଟର ପାଣି ପିଇପାରନ୍ତି। କାରଣ ଖାଦ୍ୟକୁ ହଜମ କରିବାରେ ପାଣି ଗୁରୁତ୍ୱପୂର୍ଣ୍ଣ ଭୂମିକା ଗ୍ରହଣ କରିଥାଏ। ତା' ସହ ଶରୀରରେ ଜଳୀୟ ଅଂଶକୁ ମଧ୍ୟ ସନ୍ତୁଳିତ ରଖେ।

ନିଦ୍ରା : ଆମେ ଦିନକୁ ଅତିକମ୍‌ରେ ୬-୬ ଘଣ୍ଟା ଶୋଇବା ନିହାତି ଦରକାର। କାରଣ ଯଦି ନିଦ୍ରାରେ ଅନିୟମିତତା ପରିଲକ୍ଷିତ ହେଲା, ତେବେ ତାହା ପରୋକ୍ଷରେ କେତେକ ରୋଗର କାରଣ ସାଜିଥାଏ। ବିଶେଷଭାବରେ ରାତ୍ରିଭୋଜନ ଏବଂ ଶୋଇବା ସମୟ ମଧ୍ୟରେ ଅତିକମ୍‌ରେ ଦୁଇ ଘଣ୍ଟାର ବ୍ୟବଧାନ ରହିବା ଦରକାର।

ବରଫ ସ୍ଖଳନ

ନିକୁଞ୍ଜ ବିହାରୀ ସାହୁ

କୌଣସି ତିଖ ପାହାଡ଼ର ପାର୍ଶ୍ୱରୁ ବରଫର ଏକ ବିଶାଳ ଖଣ୍ଡ ଖସି ତଳକୁ ଦ୍ରୁତ ଗତି କରିବା ଆରମ୍ଭ କଲେ ଏହାକୁ ବରଫ ସ୍ଖଳନ (Avalanche) କହନ୍ତି। କିଛି ପ୍ରାକୃତିକ ଘଟଣା ଯଥା ଭୂକମ୍ପ, ବୃଷ୍ଟିପାତ, ବାୟୁପ୍ରବାହ କିମ୍ବା ଉଚ୍ଚ ତାପମାତ୍ରା ଯୋଗୁ ମୂଳ ବରଫ ଚଟାଣ ଦୁର୍ବଳ ହୋଇ ଏଥିରେ ଫାଟ ସୃଷ୍ଟି ହୋଇ ଭୁଶୁଡି ପଡ଼ିବା ଭଳି ବରଫ ସ୍ଖଳନ ଘଟିଥାଏ।

ହିମ ହ୍ରଦ ପ୍ଲାବନ ବନ୍ୟା : କୌଣସି ହିମବାହ ଦ୍ୱାରା ସୃଷ୍ଟି ହୋଇଥିବା ଏକ ପ୍ରାକୃତିକ ହ୍ରଦ ଭାଙ୍ଗିଯାଇ ତଳ ମୁଣ୍ଡକୁ ଅକସ୍ମାତ୍ ବିପୁଳ ଜଳ ନିର୍ଗତ ହେଲେ ତାହାକୁ ହିମ ହ୍ରଦ ପ୍ଲାବନ ବନ୍ୟା (Glacial Lake Outbrust Flood-GLOF) କହନ୍ତି। କ୍ରମାଗତ ତୁଷାରପାତ ଯୋଗୁ ପର୍ବତର ଶିଖର ଓ ପାର୍ଶ୍ୱଭାଗରେ ଥିବା ହିମବାହରେ ବରଫ ଜମିବାକୁ ଲାଗେ। ଏଥିରେ ଥିବା ବରଫରାଶି କୌଣସି କାରଣରୁ ତରଳିଲେ ନିର୍ଗତ ଜଳରାଶି ତଳ ମୁଣ୍ଡରେ ଥିବା ନଦୀ ଓ ଜଳାଶୟରେ ପ୍ରବାହିତ ହେବାରୁ ଜଳସ୍ତର ବଢ଼ିବାରେ ଲାଗେ। ଏହା ପ୍ରକୃତିର ଏକ ଧରାବନ୍ଧା ନିୟମ ଏବଂ ପୃଥିବୀର ପ୍ରାକୃତିକ ଜଳଚକ୍ର ପ୍ରକ୍ରିୟାର ଏକ ଚିରାଚରିତ ଅଂଶ। ହିମବାହରେ ଗଚ୍ଛିତ ବରଫ ତରଳିବା ଦ୍ୱାରା ଏହା ତ ମଧୁର ଜଳରେ ପରିଣତ ହୁଏ ; ମାତ୍ର ଏହା ରାସ୍ତାରେ ଅନେକ ଆବର୍ଜନା ଯଥା ଶିଳା, ପଥର, ମାଟି, ଗୋଡ଼ି, ବାଲି ଭଳି ଅବକ୍ଷେପ ଛାଡିଦେଇ ଯାଏ। ଏହି ଅବକ୍ଷେପ କ୍ରମାଗତ ଜମା ହୋଇ ଏକ ପ୍ରାକୃତିକ ପ୍ରତିବନ୍ଧକ ସୃଷ୍ଟି କରେ। ଏହି ପ୍ରତିବନ୍ଧକ ମଧ୍ୟରେ ବିପୁଳ ମଧୁର ଜଳ ଜଳାଶୟ ଆକାରରେ ଗଚ୍ଛିତ ହୋଇ ରହିଥାଏ। କୌଣସି କାରଣରୁ ହିମବାହ ଦ୍ୱାରା ସୃଷ୍ଟ ଏହି ଜଳାଶୟର ପାର୍ଶ୍ୱବନ୍ଧରେ ଛିଦ୍ର ସୃଷ୍ଟି ହୋଇ ଭାଙ୍ଗିଗଲେ କିମ୍ବା ଜଳାଶୟ ମଧ୍ୟରେ ଜଳସ୍ତର ସୀମା ଟପିଗଲେ, ଗଚ୍ଛିତ ଜଳରାଶି ଅଚାନକ ତଳକୁ ନିର୍ଗତ ହୋଇ ବନ୍ୟା ପରିସ୍ଥିତି ସୃଷ୍ଟି କରେ। ବରଫ ସ୍ଖଳନ, ଭୂମିକମ୍ପ କିମ୍ବା ଜଳଭଣ୍ଡାରର ଗଚ୍ଛିତ ଜଳରାଶିର ଅତ୍ୟଧିକ ଚାପ ଭଳି ପ୍ରାକୃତିକ ଘଟଣା ଯୋଗୁ ମଧ୍ୟ ଏହି ବନ୍ଧ ଭାଙ୍ଗି ଯାଇପାରେ। ମନୁଷ୍ୟକୃତ କାରଣ ଯଥା- ଜଙ୍ଗଲକଟା, ପ୍ରଦୂଷଣ ଇତ୍ୟାଦି କାରଣରୁ ସୃଷ୍ଟି ହେଉଥିବା ଜଳବାୟୁ ପରିବର୍ତ୍ତନ ଯୋଗୁ ମଧ୍ୟ ଏହି ବନ୍ଧ ଭାଙ୍ଗିବା ପ୍ରକ୍ରିୟା ତ୍ୱରାନ୍ୱିତ ହୋଇଥାଏ। ମନୁଷ୍ୟକୃତ ପ୍ରଦୂଷଣ ହେତୁ ବାୟୁମଣ୍ଡଳକୁ ନିର୍ଗତ ହେଉଥିବା ଧୂମକଣିକା ଜଳାଶୟର ତଳେ ବସିଯିବା ଦ୍ୱାରା ଏହା ଅଧିକରୁ ଅଧିକ ତାପ ଶୋଷଣ କରି ବରଫ ତରଳିବା ପ୍ରକ୍ରିୟାକୁ ତ୍ୱରାନ୍ୱିତ କରେ।

ଗତ ଫେବୃୟାରୀ ୭ ତାରିଖ ମଧ୍ୟାହ୍ନ ପାଖାପାଖି ସମୟରେ ଉତ୍ତରାଖଣ୍ଡର ଚାମୋଲି ଜିଲାରେ ହିମାଳୟରୁ ପ୍ରବାହିତ କିଛି ନଦୀ ଯଥା- ରୁଷିଗଙ୍ଗା, ଧଉଳଗଙ୍ଗା ଓ ଅଳକାନନ୍ଦାର ଜଳସ୍ତର ଅଚାନକ ବଢ଼ିବାକୁ ଲାଗିଲା ଏବଂ ଘଟଣାକ୍ରମେ ନଦୀଜଳ କୂଳ ଲଂଘି ଭୀଷଣ ବେଗରେ ବରଫ, ପାଣି ଓ କାଦୁଅର ଭୟଙ୍କର ବନ୍ୟା ରୂପରେ ଗାଁ ଗଣ୍ଡା ମଧ୍ୟକୁ ମାଡି ଆସିଲା। ଏହି ବନ୍ୟାରେ ୭୦ରୁ ଊର୍ଦ୍ଧ୍ୱ ଲୋକ ମୃତ୍ୟୁବରଣ କରିଥିଲେ। ଅଧିକାଂଶ ଘରଦ୍ୱାର, ପୋଲ ଓ ରାସ୍ତାଘାଟ ନଷ୍ଟ ହୋଇ ଯାଇଥିଲାବେଳେ ଯେଉଁ କେତେକ ଅଳ୍ପକେ ବର୍ତ୍ତି ଯାଇଥିଲେ, ସେସବୁ ୨୦ ଫୁଟ ଗଭୀର କାଦୁଅରେ ପୋତି ହୋଇ ପଡିଥିଲେ। ଏହି ଭୟଙ୍କର ବନ୍ୟାରେ ୧୭୦ ଜଣ ନିଖୋଜ ହୋଇଥିଲେ। ଏହି ବନ୍ୟାରେ ନିର୍ମାଣାଧୀନ ରୁଷିଗଙ୍ଗା ଜଳବିଦ୍ୟୁତ ଶକ୍ତିକେନ୍ଦ୍ର ସମ୍ପୂର୍ଣ୍ଣ ଧ୍ୱଂସ ପାଇଯାଇଥିଲାବେଳେ ଅନତି ଦୂରସ୍ଥ ତପୋବନ ଶକ୍ତିକେନ୍ଦ୍ର ମଧ୍ୟ ଗୁରୁତର କ୍ଷତିଗ୍ରସ୍ତ ହୋଇଥିଲା।

> "ହିମବାହରେ ଗଚ୍ଛିତ ବରଫ ତରଳିବା ଦ୍ୱାରା ଏହା ତ ମଧୁର ଜଳରେ ପରିଣତ ହୁଏ; ମାତ୍ର ଏହା ରାସ୍ତାରେ ଅନେକ ଆବର୍ଜନା ଯଥା ଶିଳା, ପଥର, ମାଟି, ଗୋଡ଼ି , ବାଲି ଭଳି ଅବକ୍ଷେପ ଛାଡ଼ିଦେଇ ଯାଏ। ଏହି ଅବକ୍ଷେପ କ୍ରମାଗତ ଜମା ହୋଇ ଏକ ପ୍ରାକୃତିକ ପ୍ରତିବନ୍ଧକ ସୃଷ୍ଟି କରେ।"

ପ୍ରକୃତିର ଏ ଅଚାନକ ଦୁର୍ବିପାକର କାରଣ ଏବେ ବି ରହସ୍ୟାବୃତ

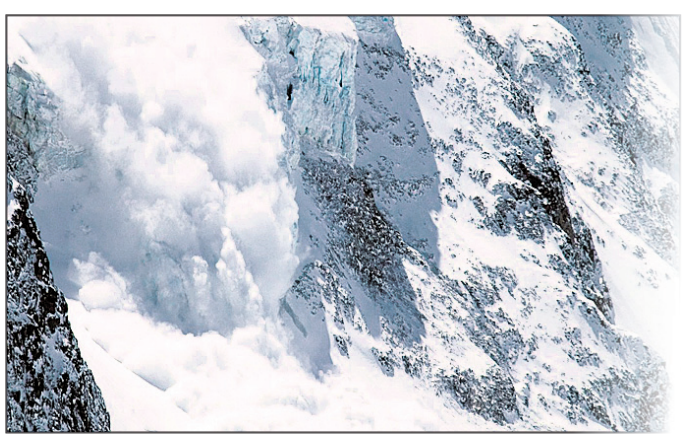

ସମ୍ଭାବ୍ୟ କାରଣ : ୱାଡିଆ ହିମାଳୟ ଭୂତାତ୍ତ୍ୱିକ ପ୍ରତିଷ୍ଠାନର ବୈଜ୍ଞାନିକମାନଙ୍କ ମତରେ ଗତ ଫେବୃୟାରୀ ୭ ତାରିଖ ଭୋରରୁ ଗଡୱାଲ ହିମାଳୟର ନନ୍ଦାଦେବୀ ହିମବାହର ରଣ୍ଡି ନିକଟରୁ ଏକ ବିଶାଳ ବରଫଖଣ୍ଡ ଖସିବା ଫଳରେ ଏହି ଘଟଣାର ସୂତ୍ରପାତ ହୋଇଥିଲା। ସୂଚନାଯୋଗ୍ୟ, ଏଠାକାର ହିମବାହ ସବୁରୁ ହିଁ ଗଙ୍ଗା ନଦୀର ଉପନଦୀ ସମୂହ ଯଥା- ରୁଷିଗଙ୍ଗା, ଧଉଳଗଙ୍ଗା ଓ ଅଳକାନନ୍ଦା ନଦୀର ଜଳ ଯୋଗାଣ ହୋଇଥାଏ। ଏହି ପ୍ରତିଷ୍ଠାନର ଦୁଇ ଦଳ ବୈଜ୍ଞାନିକ ହେଲିକପ୍ଟର ଯୋଗେ ଆକାଶମାର୍ଗରୁ ଘଟଣାସ୍ଥଳ ପରିଦର୍ଶନ କରି ଏହି ସିଦ୍ଧାନ୍ତରେ ପହଞ୍ଚିଛନ୍ତି। ସେମାନଙ୍କ ମତ ଅନୁସାରେ, ସମ୍ଭବତଃ ଭୂସ୍ଖଳନ ଯୋଗୁଁ ସମୁଦ୍ରପତ୍ତନଠାରୁ ୫୬୦୦ ମିଟର ଉଚ୍ଚରେ ଅବସ୍ଥିତ ଗୋଟିଏ ଝୁଲନ୍ତା ହିମବାହରୁ ଏକ ବିଶାଳ ବରଫଖଣ୍ଡ ବିଚ୍ଛିନ୍ନ ହୋଇ ପର୍ବତର ତିଖ ଢାଲୁ ଦେଇ ତଳ ଉପତ୍ୟକାକୁ ଦ୍ରୁତ ବେଗରେ ଖସିବାକୁ ଆରମ୍ଭ କରିଥିଲା। ଏହାର ଗତିପଥରେ ଅନେକ ବରଫଖଣ୍ଡ ଓ ମାଟିଗୋଡି ସଂଗ୍ରହ କରି କଳେବରରେ ବୃଦ୍ଧି ପାଇ ପ୍ରାୟ ୩ କି.ମି. ଓସାରରେ ପହଞ୍ଚିଥିଲା, ଯାହା ଉପଗ୍ରହ ଚିତ୍ରରୁ ଏକ ଧୂଳିର ପିଣ୍ଡ ରୂପେ ସୂଚନା ମିଳୁଛି। ଏହା ୨୦୦୦ ମିଟର ତଳକୁ ଖସିଆସି ରୁଷିଗଙ୍ଗା ନଦୀର ଏକ ଉତ୍ସ ରଣ୍ଡିନଳା ହିମବାହରେ ପଡି ଏହାର ପ୍ରବାହକୁ ସାମୟିକ ଅବରୋଧ କରିବାରୁ ଏକ କୃତ୍ରିମ ହ୍ରଦ ସୃଷ୍ଟି ହୋଇଥିଲା। ଘଟଣାକ୍ରମେ ଏହି ହ୍ରଦର ପାର୍ଶ୍ୱସ୍ଥ ବନ୍ଧରେ ଫାଟ ସୃଷ୍ଟି ହୋଇ ଭୁଶୁଡି ପଡିବାରୁ ସଞ୍ଚିତ ଜଳରାଶି ହଠାତ୍ ନିର୍ଗତ ହୋଇ ରୁଷିଗଙ୍ଗା, ଧଉଳଗଙ୍ଗା ଓ ଅଳକାନନ୍ଦା ନଦୀରେ ପ୍ରବାହିତ ହେବାରୁ ଅଚାନକ ବନ୍ୟା ବିପ୍ଳାତ ଘଟିଥିଲା। ଆହୁରି ମଧ୍ୟ ନିମ୍ନଗାମୀ ବିଶାଳ ବରଫଖଣ୍ଡର ଦ୍ରୁତ ଗତି ଯୋଗୁଁ ପାହାଡପୃଷ୍ଠ ସହିତ ଘର୍ଷଣ ଦ୍ୱାରା ଉତ୍ପନ୍ନ ପ୍ରଚଣ୍ଡ ତାପରେ ବରଫ ତରଳିବା ପ୍ରକ୍ରିୟା ତ୍ୱରାନ୍ୱିତ ହୋଇ ବିପୁଳ ଜଳରାଶି ନିର୍ଗତ ହୋଇଥିଲା, ଯାହା ନଦୀକୁ ପ୍ରବାହିତ ହୋଇ ନଦୀର ଜଳସ୍ତର ଅଚାନକ ବୃଦ୍ଧି କରିବାରେ ସହାୟକ ହୋଇଥିଲା।

ଭୂସ୍ଖଳନ କ'ଣ : କୌଣସି କାରଣରୁ ପାହାଡର ତିଖ ପାର୍ଶ୍ୱ ଦେଇ ପଥର, ମାଟି କିମ୍ବା ଆବର୍ଜନାର ବିଶାଳକାୟ ପିଣ୍ଡ ତଳକୁ ଖସି ଗତି କରିବାକୁ ଆରମ୍ଭ କଲେ ଏହାକୁ ଭୂସ୍ଖଳନ କହନ୍ତି। ବୃଷ୍ଟିପାତ, ଭୂମିକମ୍ପ, ଆଗ୍ନେୟଗିରିରୁ ଅଗ୍ନି ଉଦ୍‌ଗିରଣ ଭଳି କିଛି ପ୍ରାକୃତିକ କାରଣରୁ ପାହାଡର ଢାଲୁରେ ଅବସ୍ଥିତ ଚଟାଣ ଦୁର୍ବଳ ହୋଇଗଲେ ଭୂସ୍ଖଳନ ପ୍ରକ୍ରିୟା ତ୍ୱରାନ୍ୱିତ ହୋଇଥାଏ। ଗାଡିମୋଟର ତଥା କଳକାରଖାନା ସବୁରୁ ନିର୍ଗତ ସବୁଜଘର ବାଷ୍ପ କାରଣରୁ ପୃଥିବୀର ତାପମାତ୍ରା କ୍ରମଶଃ ବୃଦ୍ଧି ପାଉଛି। ଏହି ବିଶ୍ୱତାପନ ପ୍ରଭାବ ପ୍ରତି ସବୁଠାରୁ ବେଶି ସମ୍ବେଦନଶୀଳ ହେଉଛନ୍ତି ପୃଥିବୀର ହିମବାହସବୁ। କ୍ରମବର୍ଦ୍ଧିଷ୍ଣୁ ତାପମାତ୍ରାରେ ବରଫ ତରଳିବା ପ୍ରକ୍ରିୟା ତ୍ୱରାନ୍ୱିତ ହୋଇ ଭୂସ୍ଖଳନ ଏବଂ ବରଫସ୍ଖଳନ ପ୍ରକ୍ରିୟା ଦ୍ରୁତତର ହେବାରୁ ହିମବାହ ସବୁରୁ ଉଦ୍‌ଗମ ନଦୀରେ ଅଚାନକ ବନ୍ୟା ପରିସ୍ଥିତି ସୃଷ୍ଟି ହେଉଛି। ଦୁର୍ଭାଗ୍ୟର କଥା, ହିମାଳୟର ହିମବାହ ସବୁକୁ ଏପର୍ଯ୍ୟନ୍ତ ବୈଜ୍ଞାନିକ ଦୃଷ୍ଟିକୋଣରୁ ଭଲ ରୂପେ ଅଧ୍ୟୟନ କରାଯାଇନାହିଁ ଏବଂ ଆହୁରି ମଧ୍ୟ ଏ ଅଞ୍ଚଳରେ ବନ୍ଧବାଡ ଭଳି ମନୁଷ୍ୟକୃତ ବିଭିନ୍ନ ନିର୍ମାଣ ଦ୍ୱାରା ନଦୀର ସ୍ୱତଃ ପ୍ରବାହଧାରା ବାଧାପ୍ରାପ୍ତ ହୋଇ ବନ୍ୟା ପରିସ୍ଥିତି ଉତ୍କଟତର ହେଉଛି। ବିଗତ ଉତ୍ତରାଖଣ୍ଡର ବନ୍ୟା ବିପ୍ଳାତ ମନୁଷ୍ୟର ଏହି ଏକଚାଟିଆ କାର୍ଯ୍ୟକଳାପ ବିରୋଧରେ ପ୍ରକୃତିର ଏକ ପ୍ରତିକ୍ରିୟା ମାତ୍ର। ସୁତରାଂ ଆଗାମୀ ଦିନରେ, ପ୍ରକୃତିର ଏହି ତାଣ୍ଡବକୁ ଏଡାଇବାକୁ ହେଲେ, ହିମାଳୟର ହିମବାହସବୁକୁ ବୈଜ୍ଞାନିକ ଦୃଷ୍ଟିକୋଣରୁ ଭଲକରି ଅଧ୍ୟୟନ ପୂର୍ବକ ଆମକୁ ପ୍ରକୃତିପ୍ରିୟ କାର୍ଯ୍ୟକଳାପ ଆପଣେଇ ନେବା ସହିତ ବିପଦସଙ୍କୁଳ ହିମହ୍ରଦ ସମ୍ପର୍କରେ ଆଗୁଆ ସୂଚନା ଜାରି କରାଯିବା ଆବଶ୍ୟକ। ଏହାଦ୍ୱାରା ବ୍ୟାପକ ଧନଜୀବନ କ୍ଷୟକ୍ଷତିକୁ ରୋକାଯାଇ ପାରିବ।

-ଏଜୁକେଶନ୍ ଅଫିସର୍, ଆଞ୍ଚଳିକ ବିଜ୍ଞାନ କେନ୍ଦ୍ର, ଭୋପାଳ, ମଧ୍ୟପ୍ରଦେଶ
ମୋ : ୮୦୧୮୭୦୮୮୫୮

ସ୍ୱାସ୍ଥ୍ୟ ସୂଚନା

- କୌଣସି ବିଷୟକୁ ନେଇ ଯଦି ଆପଣ ଅବସାଦଗ୍ରସ୍ତ, ତେବେ, ସେଥିରୁ ଯେତେ ଶୀଘ୍ର ମୁକୁଳିବାକୁ ଚେଷ୍ଟା କରନ୍ତୁ। ନ ହେଲେ ଏହା ନୀରବ ଘାତକ ପରି କାମ କରିଥାଏ।
- ବ୍ୟସ୍ତ ଥିଲେ ମଧ୍ୟ ତରତର ହୋଇ ଖାଆନ୍ତୁ ନାହିଁ।
- କୌଣସି ଔଷଧ ଉପରେ ନିଜର ଯଦି ଆଦୌ ଜ୍ଞାନ ନାହିଁ, ତା'ହେଲେ ଅନ୍ୟମାନଙ୍କୁ ତାହା ଖାଇବାକୁ ପରାମର୍ଶ ଦିଅନ୍ତୁ ନାହିଁ।
- କେତେକ ଔଷଧକୁ ନିର୍ଦ୍ଦିଷ୍ଟ ସମୟ ପର୍ଯ୍ୟନ୍ତ ଖାଇବାକୁ ଡାକ୍ତର ପରାମର୍ଶ ଦେଇଥାଆନ୍ତି। ତେଣୁ ତାହାକୁ ଅନୁସରଣ କରନ୍ତୁ। କୌଣସି ସମସ୍ୟା ଦେଖାଦେଲେ ବିଳମ୍ବ ନ କରି ଡାକ୍ତରଙ୍କ ସହ ପରାମର୍ଶ କରନ୍ତୁ।
- ଘରେ ଯଦି କୌଣସି ଔଷଧ ରଖୁଛନ୍ତି, ତେବେ ତାହାର ନାମ ଏବଂ ଏକ୍ସପାୟେରି ତାରିଖ ଡାଏରୀରେ ଲେଖି ରଖନ୍ତୁ।
- ଘରେ ସବୁବେଳେ ଫାଷ୍ଟ-ଏଡ୍ ବକ୍ସ ରଖନ୍ତୁ। ଏହାକୁ ଏପରି ସ୍ଥାନରେ ରଖନ୍ତୁ, ଯେମିତି ଖୋଜିବା ମାତ୍ରେ ତାହାକୁ ପାଇପାରିବେ।
- ଯଦି ଅଫିସରେ କାମ କରୁଛନ୍ତି ତେବେ ସିଟ୍‌ରେ ଅଧିକ ସମୟ ବସି ରହନ୍ତୁ ନାହିଁ। ନିୟମିତ ଅନ୍ତରାଳରେ ବସିବା ସ୍ଥାନରୁ ଉଠି ଟିକେ ଚାଲବୁଲ କରନ୍ତୁ।

ଦୃଷ୍ଟି ଶକ୍ତି ବଢ଼ାଇବ ଡିଭାଇସ

ଆମେ ଯଦି କୌଣସି ଦୃଷ୍ଟିଶକ୍ତିଜନିତ ସମସ୍ୟାର ସମ୍ମୁଖୀନ ହେଉ, ତେବେ ବିଳମ୍ବ ନ କରି ଡାକ୍ତରଙ୍କ ସହ ପରାମର୍ଶ କରିଥାଉ। ହେଲେ ଏପରି ସମସ୍ୟାର ସମାଧାନ କରିବା ଲାଗି ଏକ ନୂଆ ଉପାୟ ଉଦ୍ଭାବନ ହୋଇଛି। ଚାଇନାର ବୈଜ୍ଞାନିକମାନେ ଦୀର୍ଘ ତିନିବର୍ଷ ଗବେଷଣା କରି ଏକ ହାଇଟେକ୍ ଡିଭାଇସ୍ ପ୍ରସ୍ତୁତ କରିଛନ୍ତି। ଏହି ସୂକ୍ଷ୍ମ ଡିଭାଇସକୁ ଲେନ୍‌ସରେ ସଂଯୋଗ କରାଯାଇଥାଏ। କୌଣସି ଦୃଷ୍ଟିଶକ୍ତିଜନିତ ସମସ୍ୟା ଥିଲେ ତାହାକୁ କେତେକାଂଶରେ ଦୂର କରିବାରେ ଏହା ସକ୍ଷମ ହୋଇଥାଏ ବୋଲି ପ୍ରକାଶିତ ରିପୋର୍ଟରେ ଉଲ୍ଲେଖ କରାଯାଇଛି।

ଫିଟ୍‌ନେସ ଦୂର କରିବ ଫୁସ୍‌ଫୁସ୍ ସମସ୍ୟା

ଫୁସ୍‌ଫୁସ୍‌ଜନିତ ସମସ୍ୟାକୁ ନେଇ ଚିନ୍ତିତ କି ? ଯଦି ହଁ, ତେବେ ଏହାର ଏକ ସରଳ ଉପାୟ ରହିଛି, ତାହା ପୁଣି ହାତପାଆନ୍ତାରେ। କଥା କ'ଣ କି, ଯଦି ଆପଣ ନିଜ ଫିଟ୍‌ନେସକୁ ନେଇ ବେଶ୍ ସଚେତନ, ତେବେ ଭବିଷ୍ୟତରେ ଆପଣ ଫୁସ୍‌ଫୁସ୍‌ଜନିତ ସମସ୍ୟାର ସମ୍ମୁଖୀନ ହେବାର

ଆଶଙ୍କା ଯଥେଷ୍ଟ କମ୍ ରହିଛି। 'ଫିଟ୍‌ନେସ ଏବଂ ଫୁସ୍‌ଫୁସ୍‌ଜନିତ ସମସ୍ୟା' ଶୀର୍ଷକ ବିଷୟକୁ ନେଇ କାଲିଫର୍ନିଆ ବିଶ୍ୱବିଦ୍ୟାଳୟର ବିଶେଷଜ୍ଞମାନେ କରିଥିବା ଏକ ସର୍ଭେରୁ ଏକଥା ଜଣାପଡିଛି। ଏହାର ପରିସରଭୁକ୍ତ ବ୍ୟକ୍ତିମାନଙ୍କ ମଧ୍ୟରୁ ଯେଉଁମାନେ ନିୟମିତ ବ୍ୟାୟାମ କରୁଥିଲେ, ସେମାନଙ୍କ ମଧ୍ୟରୁ ଅଧିକାଂଶଙ୍କ ଠାରେ ଫୁସ୍‌ଫୁସ୍‌ଜନିତ ସମସ୍ୟା ଦେଖିବାକୁ ମିଳି ନ ଥିଲା ବୋଲି ରିପୋର୍ଟରୁ ଜଣାପଡିଛି।

ଉପକାରୀ ଲବଙ୍ଗ ତେଲ

ଲବଙ୍ଗ ତେଲରେ ଅନେକ ପ୍ରକାର ସ୍ୱାସ୍ଥ୍ୟ ଉପକାରୀ ଗୁଣ ଭରି ରହିଛି। ଏହି ତେଲରେ ପ୍ରସ୍ତୁତ ଖାଦ୍ୟ ରକ୍ତକୁ ଆହୁରି ପରିଷ୍କାର କରିଥାଏ। ଏହି ତେଲରେ ପ୍ରସ୍ତୁତ ଖାଦ୍ୟ ଡାଇବେଟିସ୍ ରୋଗୀଙ୍କ ପାଇଁ ଉପକାରୀ ବୋଲି ୟୁନିଭର୍ସିଟି ଅଫ ଲଣ୍ଡନର ପୁଷ୍ଟିବିଜ୍ଞାନୀମାନେ ଏକ ସଦ୍ୟତମ ଗବେଷଣାରୁ ଜାଣିପାରିଛନ୍ତି। ଶ୍ୱାସ ବା ଆଜ୍‌ମା ରୋଗୀଙ୍କ ପାଇଁ ଏହି ତେଲ ବେଶ୍ ଉପକାରୀ ସାବ୍ୟସ୍ତ ହୋଇଥାଏ। ଆପଣଙ୍କ କାନ ଦରଜ ହୋଇଛି କି ? ତେବେ ଲବଙ୍ଗ ତେଲରେ ଅଳ୍ପ ରାଶି ତେଲ ମିଶାଇ କାନରେ ପକାଇଲେ ଏହି ଦରଜରୁ କେତେକାଂଶରେ ଉପଶମ ଲାଗିଥାଏ। ଯଦି ମୁଣ୍ଡ ବିନ୍ଧୁଛି, ତେବେ ଏହି ତେଲରେ ଅଳ୍ପ ଲୁଣ ମିଶାଇ ଲଗାଇଲେ ମୁଣ୍ଡବିନ୍ଧାରୁ ଆରାମ ମିଳିଥାଏ। ସଂକ୍ରମଣ ବା ଇନ୍‌ଫେକଶନ ପାଇଁ ଏହା ମଧ୍ୟ କାମ କରିଥାଏ। କାରଣ ଏଥିରେ ଥିବା ଆଣ୍ଟିସେପ୍ଟିକ ଗୁଣ ଇନ୍‌ଫେକଶନକୁ କମାଇଥାଏ।

ସଂକ୍ଷେପରେ

ଗଜପତି ପ୍ରବେଶ ଉପରେ କଟକଣା

ପାରଳାଖେମୁଣ୍ଡି, ୧୧।୪ (ଡି.ଏନ୍.ଏ.): କରୋନାର ଦ୍ୱିତୀୟ ଲହର ଯୋଗୁ ଗଜପତି ଜିଲା ପ୍ରଶାସନ ପକ୍ଷରୁ ଜିଲାରେ ପ୍ରବେଶକୁ ନେଇ କଟକଣା ଜାରି କରାଯାଇଛି। ଜିଲାପାଳ ଅନୁପମ ଶାହା ପ୍ରେସ୍ ବିଜ୍ଞପ୍ତିରେ ଜଣାଇଛନ୍ତି, ବାହାର ଜିଲା ତଥା ରାଜ୍ୟରୁ ଜିଲାକୁ ଆସୁଥିବା ବ୍ୟକ୍ତିମାନଙ୍କୁ ନାକା ପଏଣ୍ଟରେ ସେମାନଙ୍କର ୭୨ ଘଣ୍ଟା ମଧ୍ୟରେ ହୋଇଥିବା ଆର୍‌ଟି-ପିସିଆର୍ ନେଗେଟିଭ ରିପୋର୍ଟ କିମ୍ବା କରୋନାର ଦ୍ୱିତୀୟ ଡୋଜ୍ ଟିକା ନେଇଥିବା ପ୍ରମାଣପତ୍ର ଦେଖାଇବାକୁ ହେବ। ଏହି ନିୟମ ଉଲ୍ଲଂଘନ କଲେ ନିୟମ ଅନୁସାରେ ଦଣ୍ଡିତ କରାଯିବ।

୨ ୱାର୍ଡ କଣ୍ଟେନ୍‌ମେଣ୍ଟ

ଦାରିଙ୍ଗବାଡ଼ି,୧୧।୪(ଡି.ଏନ୍.ଏ.): କନ୍ଧମାଳ ଜିଲା ଦାରିଙ୍ଗବାଡ଼ି ବ୍ଲକ ଅଞ୍ଚଳରେ ୨ଜଣ କରୋନା ଆକ୍ରାନ୍ତ ଚିହ୍ନଟ ହୋଇଛନ୍ତି। ସଂକ୍ରମଣ ନ ବ୍ୟାପିବା ପାଇଁ ଜିଲା ପ୍ରଶାସନ ନିର୍ଦ୍ଦେଶକ୍ରମେ ସଂକ୍ରମିତ ଚିହ୍ନଟ ଅଞ୍ଚଳକୁ ମାଇକ୍ରୋ କଣ୍ଟେନମେଣ୍ଟ ଜୋନ୍ ଘୋଷଣା କରାଯାଇଛି। ଶ୍ରାନିକତା ପଞ୍ଚାୟତର ୧୨ନଂ. ୱାର୍ଡ଼ ଏବଂ ଦାରିଙ୍ଗବାଡ଼ି ପଞ୍ଚାୟତ ପରପାଙ୍ଗା ଗ୍ରାମର ୧୫ନଂ. ୱାର୍ଡ଼ କଣ୍ଟେନ୍‌ମେଣ୍ଟ ଜୋନ୍ ହୋଇଥିବା ଦାରିଙ୍ଗବାଡ଼ି ତହସିଲଦାର କଳାକୃଷ୍ଣ ପ୍ରଧାନ କହିଛନ୍ତି। ଦୁଇ ୱାର୍ଡର ପ୍ରବେଶପଥରେ ବ୍ୟାରିକେଡ୍ ବନ୍ଧାଯାଇ ସାଧାରଣ ଲୋକଙ୍କ ଯାତାୟାତ ନିଷିଦ୍ଧ କରାଯାଇଛି।

ରାଜ୍ୟସ୍ତରୀୟ ସୁନ୍ଦର ସ୍ୱାସ୍ଥ୍ୟ ପ୍ରତିଯୋଗିତାରେ ଗଞ୍ଜାମକୁ ୯ ପଦକ

ବ୍ରହ୍ମପୁର ଅଫିସ,୧୧।୪: ଓଡ଼ିଶା ବଡ଼ି ବିଲ୍ଡିଂ ଆସୋସିଏଶନ ଆନୁକୂଲ୍ୟରେ ରବିବାର ରାଉରକେଲା ସିଭିକ୍ ସେଣ୍ଟର ଆୟୋଜିତ ହୋଇଥିବା ମିଷ୍ଟର ଓଡ଼ିଶା ସୁନ୍ଦର ସ୍ୱାସ୍ଥ୍ୟ ପ୍ରତିଯୋଗିତାରେ ଗଞ୍ଜାମ ଜିଲାର ୬ ପ୍ରତିଯୋଗୀଙ୍କୁ ମିଳିଛି ୯ ପଦକ। ଗଞ୍ଜାମ ଜିଲା ବଡ଼ି ବିଲ୍ଡିଂ ଆସୋସିଏଶନ ପକ୍ଷରୁ ଜିଲାର ୯ ପ୍ରତିଯୋଗୀ ଏଥିରେ ଭାଗ ନେଇଥିଲେ। ସେମାନଙ୍କ ମଧ୍ୟରୁ ବିରଜା ପ୍ରସାଦ ଦାସ (୮୫ କେଜି ସ୍ୱର୍ଣ୍ଣ ଓ ମେନ୍ସ ପିଜିକ ସ୍ୱର୍ଣ୍ଣ), ରାଜେନ୍ଦ୍ର ପଣ୍ଡା(୭୫ କେଜି ସ୍ୱର୍ଣ୍ଣ ମେନ୍ସ ପିଜିକ ବ୍ରୋଞ୍ଜ),ଚନ୍ଦନ ପାଣିଗ୍ରାହୀ (୫୫ କେଜି ରୌପ୍ୟ, ମେନ୍ସ ପିଜିକ ସ୍ୱର୍ଣ୍ଣ), ସୁନୀଲ ମହାରଣା (୫୫ କେଜି ମେନ୍ସ ପିଜିକ ରୌପ୍ୟ),ମହେଶ୍ୱର ଜେନା (୮୫ କେଜିରୁ ଊର୍ଦ୍ଧ୍ୱ ବ୍ରୋଞ୍ଜ), ସାର୍ଥ ସିଦ୍ଧାର୍ଥ ପ୍ରଧାନ (୯୦ କେଜିରୁ ଊର୍ଦ୍ଧ୍ୱ ବ୍ରୋଞ୍ଜ) ପଦକ ବିଜୟୀ ହୋଇଥିଲେ। ସମୀର ମହାରଣା ୫୫ କେଜି ବର୍ଗରେ ୫ ସ୍ଥାନ ଅଧିକାର କରିଥିଲେ। କୋଚ କିଶୋର ଚନ୍ଦ୍ର ବିଷୋୟୀ, ଜିଲା ବଡ଼ି ବିଲ୍ଡିଂ ଆସୋସିଏଶନ ସମ୍ପାଦକ ଦୁର୍ଗା ଶତପଥୀ, ଏସ୍.ଧର୍ମା ଆଚାରୀ ପ୍ରତିଯୋଗୀଙ୍କୁ ଶୁଭେଚ୍ଛା ଜଣାଇଛନ୍ତି।

ଶୈବାଳ ଚାଷ : ଜଟାଧାର ମୁହାଣରେ ସଫଳ

ପାରାଦୀପ, ୧୧।୪(ସ୍ୱ.ପ୍ର.)

ଜଟାଧାର ମୁହାଣରେ ହୋଇଥିବା ଶୈବାଳ ଚାଷ

ଉପକୂଳ ଓଡିଶାର ଗଞ୍ଜାମ, ପୁରୀ, ବାଲେଶ୍ୱର ଓ ଜଗତସିଂହପୁର ଜିଲାର ୮ଟି ସ୍ଥାନରେ ପ୍ରଥମ ଥର ପାଇଁ ପେବୃୟାରୀ ଶେଷ ସପ୍ତାହରେ ଶୈବାଳ ଚାଷ ହୋଇଥିଲା। ସେଥରୁ ଜଗତସିଂହପୁର ଜିଲା ଏରସମା ବ୍ଲକ ଅଧୀନ ନୋଳିଆସାହି ପାଖ ଜଟାଧାରମୁହାଣ ଅଞ୍ଚଳରେ ଏହି ଚାଷ ସଫଳ ଭାବେ ଉତ୍ପାଦିତ ହୋଇଛି। ଏଠାରେ ୧୦ରୁ ୧୫ ଗ୍ରାମ୍ ଶୈବାଳ ଚାରା ବନ୍ଧା ଯାଇଥିଲା ବେଳେ ୪୫ ଦିନ ମଧ୍ୟରେ ଏକ କିଲୋରୁ ଦେଢ କିଲୋଗ୍ରାମ ହୋଇଯାଇଛି। ବାଲେଶ୍ୱର ଜିଲାର ଗୋଟିଏ ସ୍ଥାନରେ ଏହିଭଳି ଶୈବାଳ ବୃଦ୍ଧି ପାଉଛି ବୋଲି ସି ଏ ମ ଏ ଫ ଆ ର ଆ ଇ (ସେ ଣ୍ଟ୍ର । ଲ ମେରାଇନ ଫିଶରିଜ୍ ରିସର୍ଚ୍ଚ ଇନ୍‌ଷ୍ଟିଚ୍ୟୁଟ୍)ର ନୋଡାଲ ଅଫିସର ଡା.ରୀତା ଜୟଶଙ୍କର କହିଛନ୍ତି। ତେବେ ଅନ୍ୟସ୍ଥାନଗୁଡିକରେ କିଛି ତ୍ରୁଟି ଯୋଗୁ ଶୈବାଳ ବୃଦ୍ଧି ପାଇବାରେ ପ୍ରତିବନ୍ଧକ ହୋଇଛି। ଏହି ଚାଷ ଓଡିଶାରେ ସଫଳ ହୋଇଥିବାରୁ ମତ୍ସ୍ୟଜୀବୀଙ୍କ ପାଇଁ ରୋଜଗାରର ନୂତନ ଆଶା ସୃଷ୍ଟି ହୋଇଛି।

ସୂଚନାଯୋଗ୍ୟ, ସାମୁଦ୍ରିକ ଶୈବାଳ ଚାଷ ୧୦ ବର୍ଷ ତଳେ ତାମିଲନାଡୁର ରାମେଶ୍ୱର ନିକଟ ମଣ୍ଡପମ ନାମକ ଜାଗାରେ ଆରମ୍ଭ ହୋଇଥିଲା। ସେଠାରେ ଏହି ଚାଷ ସଫଳ ହୋଇଛି। ଏବେ ସେଠାରୁ ପ୍ରଚୁର ପରିମାଣରେ ଶୈବାଳ ଉତ୍ପାଦନ ହେଉଛି। ତାକୁ ବିକ୍ରିକରି ମତ୍ସ୍ୟଜୀବୀମାନେ ମାସକୁ ୧୫ ରୁ ୨୫ ହଜାର ଟଙ୍କା ରୋଜଗାର କରୁଛନ୍ତି। ଉକ୍ତ ଶୈବାଳ ଚାଷପାଇଁ ଓଡିଶା ଉପକୂଳରେ ପର୍ଯ୍ୟାପ୍ତ ଭିତ୍ତିଭୂମି ରହିଥିବା ଜଣାପଡିବା ପରେ ସିଏମ୍‌ଏଫ୍‌ଆରଆଇ ଓ ମତ୍ସ୍ୟବିଭାଗ ପକ୍ଷରୁ ଏହି ଚାଷ ଆରମ୍ଭ ହୋଇଥିଲା। ଜଗତ୍‌ସିଂହପୁର ଜିଲାର ନୋଳିଆସାହି ପାଖ ଜଟାଧାର ମୁହାଣ ଏବଂ ପାରାଦୀପ ମାଛଧରା ବନ୍ଦର ସଂଲଗ୍ନ ମହାନଦୀ ମୁହାଣ ଅଞ୍ଚଳରେ ପ୍ରୟୋଗାତ୍ମକ ଭାବେ ଏହି ଚାଷ କରାଯାଇଥିଲା। ପାରାଦୀପରେ କିନ୍ତୁ ଶୈବାଳ ବୃଦ୍ଧି ପାଇ ନ ଥିଲା। ଏସମ୍ପର୍କରେ ନୋଡାଲ ଅଫିସର ରୀତା କୁହନ୍ତି, ପାରାଦୀପରେ ସାମୁଦ୍ରିକ କରେଣ୍ଟ(ଅନ୍ତଃସ୍ରୋତ)ଅଧିକ ରହିଛି । ତା ଛଡା ସେହି ସ୍ଥାନରେ ମାଛଧରା ଟ୍ରଲର ଅଧିକ ଯାତାୟାତ କରୁଛି।

- ରାଜ୍ୟର ୮ ସ୍ଥାନରେ ପ୍ରଥମ ଥର ପାଇଁ ପ୍ରୟୋଗ କରାଯାଇଥିଲା
- ମତ୍ସ୍ୟଜୀବୀଙ୍କ ରୋଜଗାର ବଢ଼ିବ
- ବଜାର ଦର କିଲୋ ପିଛା ୫୦ ଟଙ୍କା ରହିଛି

ଏଥିଯୋଗୁ ଶୈବାଳ ବୃଦ୍ଧି ପାଇବାରେ ବାଧକ ହୋଇଛି। ନୋଳିଆସାହିରେ ଧାର୍ଯ୍ୟ ଲକ୍ଷ୍ୟ ଠାରୁ ଅଧିକ ବୃଦ୍ଧି ପାଇଛି। ଟୁଥ୍‌ପେଷ୍ଟଠାରୁ ଆରମ୍ଭ କରି ଆଇସକ୍ରିମ ଓ ପ୍ରସାଧନ ସାମଗ୍ରୀ ଆଦି ଉତ୍ପାଦନରେ ଏହି ଶୈବାଳକୁ ବ୍ୟବହାର କରାଯାଏ। ଏଥିପାଇଁ ଭାରତ ସରକାର ବିଦେଶରୁ ଏହାକୁ ଆମଦାନୀ କରିଥାନ୍ତି। ଏଥିରେ ସଙ୍କରା ଜାତୀୟ ଔଷଧୀୟ ସାମଗ୍ରୀ କାରାଜିନମ ମିଳିଥାଏ। ଶୈବାଳକୁ ୪୫ ଦିନପରେ କଟାଯାଇ ଲୁଣିପାଣିରେ ଧୋଇ ଶୁଖିଯାଏ। ୩୫ପ୍ରତିଶତ ଆର୍ଦ୍ରତାକୁ ଆସିଲେ ତାକୁ ପୁଣି ମଧୁର ପାଣିରେ ଧୋଇ କଟାଯାଇ ପ୍ୟାକିଂ କରାଯାଏ। ଏହାର ବଜାର ମୂଲ୍ୟ କିଲୋ ପିଛା ୫୦ ଟଙ୍କା ରହିଛି। ଏହି ଚାଷକରି ମତ୍ସ୍ୟଜୀବୀମାନେ ରୋଜଗାର କରିବା ପାଇଁ ସୁଯୋଗ ପାଇବେ ବୋଲି ସାମୁଦ୍ରିକ ମତ୍ସ୍ୟ ଅଧିକାରୀ ମନୋରଞ୍ଜନ ମହାପାତ୍ର କହିଛନ୍ତି।

ଇନ୍ଦ୍ରାବତୀରେ ଡଙ୍ଗା ଓଲଟି ଯୁବକ ମୃତ

ଅଗ୍ନିଶମ ବାହିନୀ ପାଣିରୁ ମୃତଦେହ ଜବତ କରୁଛି।

ନବରଙ୍ଗପୁର,୧୧।୪(ବି.ପ୍ର.)

ନବରଙ୍ଗପୁର ଜିଲା ନନ୍ଦାହାଣ୍ଡି ବ୍ଲକ ବଡ଼ଡାଇଭଙ୍ଗା ନିକଟସ୍ଥ ଇନ୍ଦ୍ରାବତୀ ନଦୀରେ ଏକ ମାଛଧରା ଡଙ୍ଗା ଓଲଟି ପଡି ଜଣେ ଯୁବକଙ୍କ ମୃତ୍ୟୁ ହୋଇଛି। ମୃତକ ହେଲେ ନନ୍ଦାହାଣ୍ଡି ବ୍ଲକ କୋଇଗୁଡା ଗ୍ରାମର ନୀଳକଣ୍ଠ ଅମାନତ୍ୟ (୨୮)। ରବିବାର ଅପରାହ୍ନରେ ନୀଳକଣ୍ଠଙ୍କ ସମେତ ୪ଜଣ ବ୍ୟକ୍ତି ମାଛ ମାରିବାକୁ ଇନ୍ଦ୍ରାବତୀ ନଦୀକୁ ନିଜ ନିଜ ଡଙ୍ଗାରେ ଯାଇଥିଲେ। ହଠାତ୍ ନୀଳକଣ୍ଠଙ୍କ ଡଙ୍ଗା ଓଲଟି ପଡିବାରୁ ସେ ପାଣିରେ ବୁଡି ନିଖୋଜ ହୋଇଯାଇଥିଲେ। ଖବରପାଇ ନବରଙ୍ଗପୁର ଅଗ୍ନିଶମ ବାହିନୀ ସେଠାରେ ପହଞ୍ଚି ତାଙ୍କୁ ଖୋଜାଖୋଜି କରିଥିଲା। ଦୀର୍ଘ ୩ଘଣ୍ଟା ପରେ ନୀଳକଣ୍ଠଙ୍କ ମୃତଦେହ ମିଳିଥିଲା। ପୋଲିସ ମୃତଦେହ ବ୍ୟବଚ୍ଛେଦ ପାଇଁ ଜିଲା ମୁଖ୍ୟ ଚିକିତ୍ସାଳୟକୁ ପଠାଇଛି। ବ୍ୟବଚ୍ଛେଦ ପରେ ମୃତଦେହ ପରିବାର ଲୋକଙ୍କୁ ହସ୍ତାନ୍ତର କରାଯିବ ବୋଲି ନବରଙ୍ଗପୁର ପୋଲିସ ସୂଚନା ଦେଇଛି।

ସ୍ଥାନୀୟ ଲୋକଙ୍କୁ ତାରାତାରିଣୀ ଦର୍ଶନ ଅନୁମତି

ଛତ୍ରପୁର,୧୧।୪(ଡି.ଏନ୍.ଏ.)

କେବଳ ଗଞ୍ଜାମ ଜିଲା ପୁରୁଷୋତ୍ତମପୁର ବ୍ଲକ ଓ ଏନ୍‌ଏସିର ଲୋକେ ମା' ତାରାତାରିଣୀଙ୍କ ଦର୍ଶନ କରିପାରିବେ ବୋଲି ଜିଲାପାଳ ବିଜୟ ଅମୃତା କୁଲାଙ୍ଗେ ରବିବାର ଟୁଇଟ କରି ସୂଚନା ଦେଇଛନ୍ତି। ଅନ୍ୟ ସ୍ଥାନରୁ କେହି ମା'ଙ୍କ ଦର୍ଶନ କରିବାକୁ ମନ୍ଦିର ଅଭିମୁଖେ ନ ଯିବାକୁ ସେ ଅନୁରୋଧ କରିଛନ୍ତି। କରୋନାର ଦ୍ୱିତୀୟ ଲହରରେ ସଂକ୍ରମିତଙ୍କ ସଂଖ୍ୟା ବଢୁଥିବାରୁ ପୂର୍ବରୁ ଜିଲା ପ୍ରଶାସନ ପକ୍ଷରୁ ମା'ଙ୍କ ପୀଠ ନିକଟରେ ଭୋଜିଭାତ ଓ ମୁଣ୍ଡନକୁ ବନ୍ଦ କରାଯାଇଛି । ପ୍ରତି ବୁଧବାର ସର୍ବସାଧାରଣଙ୍କ ନିମନ୍ତେ ମନ୍ଦିରରେ ଦର୍ଶନ ବନ୍ଦ ରହିଛି । ସେହିପରି ଜରୁରୀ ନ ଥିଲେ ଜିଲାର ସରକାରୀ ଅଫିସଗୁଡିକୁ ଲୋକେ ନ ଯିବା ପାଇଁ ମଧ୍ୟ ଜିଲାପାଳ ଅନୁରୋଧ କରିଛନ୍ତି। ଯେ କୌଣସି କାର୍ଯ୍ୟ ପାଇଁ ଲୋକେ ନଂ.୯୪୩୭ ୫୬୩୮୦୦ରେ ଫୋନ ଓ ମେସେଜରେ ସରକାରୀ ଅଫିସକୁ ଜଣାଇପାରିବେ ବୋଲି ଜିଲାପାଳ କହିଛନ୍ତି।

ଢଗଢମାଳି

(କ୍ରମେ ଲୋକମୁଖରୁ ଓ ଜନମାନସରୁ ବିସ୍ମୃତ ହେଉଥିବା ଢଗଢମାଳିକୁ ପାଠିକା-ପାଠକଙ୍କ ନିକଟରେ ପହଞ୍ଚାଇବା ସକାଶେ ଧରିତ୍ରୀର ପ୍ରୟାସ)

ଅଳସୁଆ ଘୋଡ଼ାକୁ ମେଘ ଆଶରା।

ଯେ ଅଳସୁଆ, କାମଦାମ ନ କରିବାକୁ ଓର ଉଣ୍ଡୁଥାଏ, ତାକୁ ଟିକିଏ ବାହାନା ମିଳିଗଲେ କାମ ନ କରି ରହିଯାଏ। ମେଘ ହେଲେ ପାଗ ଖରାପ ହେଲେ ବୋଝ ବୋହିବା ଦରକାର ପଡ଼େନି। ଫଳସ୍ୱରୂପ ଘରେ ରହିବାର ମଉକା ମିଳିଯିବା ଅର୍ଥରେ ଏଭଳି ଉକ୍ତି ପ୍ରକାଶ କରାଯାଇଛି।

ଅଢ଼େଇ ଦିନକୁ ବଢ଼େଇ ଘଇତା, ଝୁରି ମରିବାକୁ କଲା ବିଧାତା।

ବିଧାତା ଭଲ ଲୋକଙ୍କୁ ବେଶି ଦିନ ରଖନ୍ତି ନାହିଁ ବୋଲି ଲୋକେ କହନ୍ତି। ଅଳ୍ପ ସମୟ ଭିତରେ ବ୍ୟକ୍ତି ଏତେ ଭଲ କାମ କରିଥାଏ ଯେ ସେ ମୃତ୍ୟୁବରଣ କଲେ ତା' କଥା ସୁମରିବାକୁ ସମସ୍ତେ ବାଧ୍ୟ ହୁଅନ୍ତି। ତାଙ୍କ ଗୁଣଗ୍ରାମ ଏତେ ମୁଗ୍ଧକର ହୋଇଥାଏ ଯେ ସେ ମରିଗଲା ପରେ ବି ପିତାମାତା, ଜ୍ଞାତିକୁଟୁମ୍ବ ପରିଜନ ଆଖିରୁ ଲୁହ ଗଡ଼ାଇବା ସହ ବାହୁନିବା ଅର୍ଥରେ ଏଭଳି ଉକ୍ତି ଉଲ୍ଲେଖ କରାଯାଇଛି।

ନିର୍ବାଚିତ ଢଗଢମାଳି, ପ୍ରବାଦ, ପ୍ରବଚନ ଓ ଅନ୍ୟାନ୍ୟ-ପ୍ରାଚୀ ସାହିତ୍ୟ ଅନୁଷ୍ଠାନ

ଭାରପ୍ରାପ୍ତ ଆର୍‌ଆଇ ନିଲମ୍ବିତ

କାର୍ଯ୍ୟାଳୟରେ ଅସାମାଜିକ କାର୍ଯ୍ୟକଳାପ ଚର୍ଚ୍ଚା

ଢେଙ୍କାନାଳ ଅଫିସ,୧୧।୪

ଢେଙ୍କାନାଳ ଜିଲା ଓଡ଼ାପଡ଼ା ତହସିଲ ଅଧୀନ ଗଦାଶିଳା ରାଜସ୍ୱ ନିରୀକ୍ଷକଙ୍କ କାର୍ଯ୍ୟାଳୟରେ ଅସାମାଜିକ କାର୍ଯ୍ୟକଳାପ ଚାଲୁଥିବା ଘଟଣା ଜଣାପଡ଼ିବା ପରେ ରବିବାର ଜିଲାପାଳ ଭୂମେଶ ଚନ୍ଦ୍ର ବେହେରା ଭାରପ୍ରାପ୍ତ ରାଜସ୍ୱ ନିରୀକ୍ଷକ ରଞ୍ଜନ କୁମାର ପାଣିଗ୍ରାହୀଙ୍କୁ ନିଲମ୍ବନ କରିଛନ୍ତି। ଏଥିସହିତ ତାଙ୍କ ବିରୋଧରେ ଆପରାଧିକ ମାମଲା ରୁଜୁ କରିବା ପାଇଁ ଏସ୍‌ପିଙ୍କୁ ଜଣାଇଛନ୍ତି। ଘଟଣାର ବିଧିବଦ୍ଧ ତଦନ୍ତ କରି ରିପୋର୍ଟ ପ୍ରଦାନ କରିବା ପାଇଁ ଜିଲାପାଳ ତହସିଲଦାରଙ୍କୁ ନିର୍ଦ୍ଦେଶ ଦେଇଛନ୍ତି।

ସୂଚନା ଅନୁଯାୟୀ, ଗଦାଶିଳା ରାଜସ୍ୱ ନିରୀକ୍ଷକଙ୍କ କାର୍ଯ୍ୟାଳୟରେ ଭାରପ୍ରାପ୍ତ ରାଜସ୍ୱ ନିରୀକ୍ଷକ ଉଲଗ୍ନ ଅବସ୍ଥାରେ ଥିବା କେହି ମୋବାଇଲ ମାଧ୍ୟମରେ ଚିତ୍ର ଉତ୍ତୋଳନ କରିଥିଲେ। କାର୍ଯ୍ୟାଳୟ ଭିତରେ ଜଣେ ମହିଳା ଥିବାବେଳେ ତାଙ୍କ ସ୍ୱୁଟି ମଧ୍ୟ ସେଠାରେ ଥିଲା। ସେହିପରି ବହୁ ଖାଲି ମଦ ବୋତଲ ପଡିଥିଲା। କାର୍ଯ୍ୟାଳୟ ମଧ୍ୟରେ ଭାରପ୍ରାପ୍ତ ରାଜସ୍ୱ ନିରୀକ୍ଷକ ଉଲଗ୍ନ ଅବସ୍ଥାରେ ଶୋଇଥିବା ଓ ଝରକା ଖୋଲାଥିବା ଘଟଣାକୁ ନେଇ କାର୍ଯ୍ୟାଳୟରେ ଅସାମାଜିକ କାର୍ଯ୍ୟକଳାପ ଚାଲିଥିଲା ବୋଲି ଅଭିଯୋଗ ପଦାକୁ ଆସିଥିଲା। ଏହି ଘଟଣା ପ୍ରଚାର ହେବାପରେ ଜିଲାପାଳ ଭାରପ୍ରାପ୍ତ ରାଜସ୍ୱ ନିରୀକ୍ଷକଙ୍କ ବିରୋଧରେ କାର୍ଯ୍ୟାନୁଷ୍ଠାନ ଗ୍ରହଣ କରିଛନ୍ତି। ଜିଲାପାଳ ଭୂମେଶ ଚନ୍ଦ୍ର ବେହେରା କହିଛନ୍ତି, ଭାରପ୍ରାପ୍ତ ଆରଆଇଙ୍କୁ ନିଲମ୍ବନ କରାଯାଇଛି। ମାମଲା ରୁଜୁ ପାଇଁ ଏସ୍‌ପିଙ୍କୁ କୁହାଯାଇଛି। ତଦନ୍ତ କରି ରିପୋର୍ଟ ପ୍ରଦାନ ପାଇଁ ଓଡ଼ାପଡ଼ା ତହସିଲଦାରଙ୍କୁ ନିର୍ଦ୍ଦେଶ ଦିଆଯାଇଛି। ରିପୋର୍ଟ ମିଳିବା ପରେ ପରବର୍ତ୍ତୀ ପଦକ୍ଷେପ ଗ୍ରହଣ କରାଯିବ।

ସ୍ୱାମୀଙ୍କୁ ଲୁହାପାଇପରେ ପିଟି ହତ୍ୟା

ବାଲିଶଙ୍କରା, ୧୧।୪ (ଡି.ଏନ୍.ଏ.)

ସ୍ତ୍ରୀଙ୍କ ଥାନାରେ ଆତ୍ମସମର୍ପଣ

ସୁନ୍ଦରଗଡ଼ ଜିଲା ବାଲିଶଙ୍କରା ବ୍ଲକ ତଳସରା ଥାନା ଅନ୍ତର୍ଗତ ଶୁଖାମହାଦେବ ଡୁଙ୍ଗୁରିପଡ଼ାରେ ଶନିବାର ବିଳମ୍ବିତ ରାତିରେ ଏକ ହତ୍ୟାକାଣ୍ଡ ଘଟିଛି। ଏହି ପଡ଼ାର ସୁଷମା କୁଜୁର (୩୭) ନାମ୍ନୀ ଜଣେ ମହିଳା ସ୍ୱାମୀଙ୍କୁ ଲୁହାପାଇପରେ ପିଟି ହତ୍ୟା କରିଛନ୍ତି। ହତ୍ୟା କରିବା ପରେ ମହିଳା ଜଣକ କାନ୍ଦିକାନ୍ଦି ତଳସରା ଥାନାକୁ ଯାଇ ଆତ୍ମସମର୍ପଣ କରିଛନ୍ତି। ପୋଲିସ ରକ୍ତଭିଜା ଲୁହାପାଇପ ଜବତ କରି ତଦନ୍ତ ଆରମ୍ଭ କରିଛି। ରବିବାର ସକାଳେ ପୋଲିସ ଘଟଣାସ୍ଥଳକୁ ଯାଇ ମୃତଦେହ ଜବତ କରି ବ୍ୟବଚ୍ଛେଦ ଲାଗି ସୁନ୍ଦରଗଡ଼ ପଠାଇଥିଲା।

ଡୁଙ୍ଗୁରିପଡ଼ାର ପ୍ରକାଶ କୁଜୁର (୪୫) ଓ ସ୍ତ୍ରୀ ସୁଷମା (୩୭)ଙ୍କ ମଧ୍ୟରେ ଶନିବାର ରାତିରେ କୌଣସି କାରଣକୁ ନେଇ ଝଗଡ଼ା ହୋଇଥିଲା। ଏହା ପରେ ଉଭୟ ଖାଇପିଇ ଶୋଇଥିଲେ। ନିଦରେ ଶୋଇଯିବା ପରେ ପ୍ରତିଶୋଧପରାୟଣା ହୋଇ ସୁଷମା ଏକ ଲୁହାପାଇପ୍ ଦ୍ୱାରା ପ୍ରକାଶଙ୍କ ମୁଣ୍ଡକୁ ପିଟି ହତ୍ୟା କରିଥିଲେ। ପୋଲିସ ଏକ ହତ୍ୟା ମାମଲା ରୁଜୁ କରି ସୁଷମାଙ୍କୁ ରବିବାର ସନ୍ଧ୍ୟାରେ ଗିରଫ କରି କୋର୍ଟଚାଲାଣ କରିଛି। ମୃତ ପ୍ରକାଶଙ୍କ ୧୪ ଓ ୧୧ବର୍ଷ ବୟସର ଦୁଇ ପୁଅ ଅଛନ୍ତି। ବାପାଙ୍କ ମୃତ୍ୟୁ ଓ ମାଆ ଜେଲ ଯିବା ପରେ ୨ପୁଅ ଅସହାୟ ହୋଇପଡ଼ିଛନ୍ତି।

ପ୍ରଥମ ପୃଷ୍ଠାରୁ...

ପାଣି ଦର ୧୦%...

ଏତଦ୍‌ବ୍ୟତୀତ ଜଳ ବ୍ୟବହାର ପାଇଁ ଲାଇସେନ୍ସ ଫିଂକୁ ପୂର୍ବ ଆର୍ଥିକ ବର୍ଷ ଅପେକ୍ଷା ୧୦% ବୃଦ୍ଧି କରାଯାଇଛି। ପ୍ରତି ହଜାରେ ଇଟା ପାଇଁ ଲାଇସେନ୍ସ ବାବଦ ୩୭ଟଙ୍କା ୫୦ପଇସା ଦେବାକୁ କୁହଯାଇଥିବାବେଳେ ୫କ୍ୟୁସେକରୁ କମ୍ ଜଳ ବ୍ୟବହାର କରୁଥିବା ଶିଳ୍ପ ଓ ବାଣିଜ୍ୟିକ ପ୍ରତିଷ୍ଠାନରେ ବ୍ୟବହାର ହେଉଥିବା ପ୍ରତି ହଜାର ଲିଟର ପାଣି ପିଛା ୫ଟଙ୍କା ୧୦ ପଇସା ଦେବାକୁ ନିଷ୍ପତ୍ତି ହୋଇଛି। ସେହିପରି ୫କ୍ୟୁସେକ୍‌ରୁ ଅଧିକ ଜଳ ବ୍ୟବହାର କ୍ଷେତ୍ରରେ ୬ଟଙ୍କା ୭୫ପଇସା ଦେବାକୁ ପଡ଼ିବ। ସେହିପରି ଶିଳ୍ପ ଏବଂ ବାଣିଜ୍ୟିକ ପ୍ରତିଷ୍ଠାନରେ ପ୍ରତି ହଜାର ଲିଟର ଜଳ ବ୍ୟବହାର ପାଇଁ ଲାଇସେନ୍ସ ଫି' ବାବଦକୁ ଏବେ ୧୦ଟଙ୍କା ୨୦ପଇସା ଦେବାକୁ ପଡ଼ିବ। ପୂର୍ବରୁ ଏହା ୯ଟଙ୍କା ୫୨ପଇସା ରହିଥିଲା।

୩୦ ପରେ ସ୍ଥିତି ଦେଖି...

ଅଳ୍ପ ବାକି ରହିଛି। ସଂକ୍ରମଣ ବଢୁଥିବାରୁ ଏପ୍ରିଲ ୩୦ ପର୍ଯ୍ୟନ୍ତ ସ୍କୁଲ ବନ୍ଦ ରଖାଯାଇଛି। ଯେତିକି ପାଠପଢ଼ା ହୋଇଛି, ସେତିକି ପରୀକ୍ଷା କରାଇବା ପାଇଁ ବିଭାଗ ଯୋଜନା କରୁଛି। ଏବେ କରୋନାର ଦ୍ୱିତୀୟ ଲହରକୁ ଦେଖି ୩୦ ତାରିଖ ପରେ ପରବର୍ତ୍ତୀ ସ୍ଥିତି ଦେଖି ନିଷ୍ପତ୍ତି ନିଆଯିବ ବୋଲି ମନ୍ତ୍ରୀ କହିଛନ୍ତି। ପରୀକ୍ଷା ପୂର୍ବରୁ କିମ୍ବା ପରୀକ୍ଷା ସମୟରେ ଛାତ୍ରୀଛାତ୍ର କୋଭିଡ୍ ଆକ୍ରାନ୍ତ ହୋଇଥିବା ଜଣାପଡିଲେ, ସେମାନଙ୍କୁ ବିକଳ୍ପ ବ୍ୟବସ୍ଥା ଜରିଆରେ ମାର୍କ ଦେବାକୁ ସିବିଏସ୍‌ଇ ନିଷ୍ପତ୍ତି ନେଇଛି। ମହାମାରୀ ସମୟରେ ଛାତ୍ରୀଛାତ୍ରଙ୍କର ଯେପରି ଗୋଟିଏ ବର୍ଷ ନଷ୍ଟ ନ ହୁଏ ସେଥିଲାଗି ଏହି ପଦକ୍ଷେପ ନିଆଯାଇଛି। ଓଡ଼ିଶାରେ ଏଭଳି କରାଯିବ କି ନାହିଁ ସେ ସମ୍ପର୍କରେ ପ୍ରତିକ୍ରିୟା ରଖି ମନ୍ତ୍ରୀ କହିଛନ୍ତି, ସିବିଏସ୍‌ଇ ପରୀକ୍ଷା ସମ୍ପର୍କରେ ଅନୁଧ୍ୟାନ କରାଯାଉଛି। ସ୍ଥିତି ଅନୁଧ୍ୟାନ କରି ଛାତ୍ରୀଛାତ୍ରଙ୍କ ସ୍ୱାର୍ଥକୁ ଦୃଷ୍ଟିରେ ରଖି ନିଷ୍ପତ୍ତି ନିଆଯିବ। ସୂଚନାଯୋଗ୍ୟ, ରାଜ୍ୟରେ ସଂକ୍ରମଣ ବୃଦ୍ଧିକୁ ଦୃଷ୍ଟିରେ ରଖି ଗତ ୭ ତାରିଖରେ ନବମ ଓ ଏକାଦଶ ଶ୍ରେଣୀ ପାଠପଢ଼ା ବନ୍ଦ ରଖିବାକୁ ଘୋଷଣା କରିଥିଲେ ରାଜ୍ୟ ସରକାର। ଏହି ନିର୍ଦ୍ଦେଶ ଅନୁସାରେ ଆସନ୍ତା ଏପ୍ରିଲ୍ ୩୦ ପର୍ଯ୍ୟନ୍ତ ସରକାରୀ ସ୍କୁଲ, ଅନୁଦାନପ୍ରାପ୍ତ ଏବଂ ଘରୋଇ ସ୍କୁଲରେ ନବମ ଓ ଏକାଦଶ କ୍ଲାସ ବନ୍ଦ କରାଯାଇଛି। ଏଥିସହ ହଷ୍ଟେଲ ଓ ଆବାସିକ ସ୍କୁଲରେ ପଢୁଥିବା ନବମ ଓ ଏକାଦଶ ଶ୍ରେଣୀର ପିଲାଙ୍କୁ ଘରକୁ ଯିବାକୁ ନିର୍ଦ

ବଲିଉଡ ଅଭିନେତ୍ରୀ ରିୟା ଚକ୍ରବର୍ତ୍ତୀ ଇନ୍‌ଷ୍ଟାଗ୍ରାମରେ ଏକ ଫଟୋ ଶେୟାର କରିଛନ୍ତି। ଏହି ଫଟୋରେ ସେ ଏକ ହଳଦିଆ ରଙ୍ଗର କୁର୍ତ୍ତା ପିନ୍ଧିଥିବା ନଜର ଆସିଛନ୍ତି। ଏଥିସହ ହାତରେ ସେ ରବୀନ୍ଦ୍ରନାଥ ଟାଗୋରଙ୍କ ଲିଖିତ 'ଗୀତାଞ୍ଜଳି' ପଢୁଥିବା ଦେଖିବାକୁ ମିଳିଛି। ରିୟା ଲେଖିଛନ୍ତି, ପ୍ରଶ୍ନ ଏବଂ କାନ୍ଦ। ଓଃ କେଉଁଠାରେ, ହଜାରେ ସ୍ରୋତ ଲୁହରେ ତରଳିଯାଏ। ବିଶ୍ୱାସର ବନ୍ୟାରେ ବୁଡ଼ିଗଲି। ମୁଁ ରବୀନ୍ଦ୍ରନାଥ ଟାଗୋର, ଗୀତାଞ୍ଜଳି# ରକ୍ଷକ। କିଛି ମିନିଟ ମଧ୍ୟରେ ତାଙ୍କର ଘନିଷ୍ଠ ବାନ୍ଧବୀ ଶିବାନୀ ଦାଣ୍ଡେକର ଏକ ହାର୍ଟ ଇମୋଜି ଦେଇ ଲେଖିଛନ୍ତି, ତୁମକୁ ବହୁତ ଭଲ ପାଏ। ସୁଶାନ୍ତ ସିଂ ରାଜପୁତଙ୍କ ମୃତ୍ୟୁ ଏବଂ ଡ୍ରଗ୍ସ ମାମଲାରେ ସମ୍ପୃକ୍ତି ଅଭିଯୋଗରେ ଗତବର୍ଷ ସେପ୍ଟେମ୍ବରରେମସେ ଜେଲ ଯାଇଥିଲେ।

୪ ବର୍ଷ ଜଳବନ୍ଦୀ

୨୦୧୭ରେ ଏମ୍‌ଭି ଅମନ କାହାଜର ଚିଫ୍ ଅଫିସର ଭାବେ ଯୋଗଦେଇଥିଲେ କ୍ୟାପ୍‌ଟେନ ମହମ୍ମଦ ଆଏଶା । କାର୍ଯ୍ୟରୁ ଅବ୍ୟାହତି ନେବା ପାଇଁ ତାଙ୍କର ଆଉ ଇଚ୍ଛା ନ ଥିଲା । ସେହି ଜୁଲାଇରେ ଖରାପ ପାଗ କାରଣରୁ ଇଜିପ୍ଟର ସୁଏଜ୍ କେନାଲର ଏକ ଆଙ୍କରେଜ୍ (ଲଙ୍ଗର ପକାଇବା ସ୍ଥାନ)ରେ ଫସିଯାଇଥିଲେ ଆଏଶା ଓ ତାଙ୍କ କଣ୍ଟେନର ଫିଡର୍ । ବିଭିନ୍ନ ଦେଶର ଜଳରାଶି ଉପରେ କେନେରାଲ କାର୍ଗୋ ଓ ସେଗୁଡ଼ିକର ନାବିକମାନଙ୍କୁ କେମିତି ଏକୁଟିଆ ଛାଡ଼ିଦିଆଯାଉଛି ଆଏଶାଙ୍କ କାହାଣୀ ତାହା ବୟାନ କରୁଛି ।

କାଏରୋ,୧୧।୪

ଜାହାଜର ଅଧିକାଂଶ କ୍ରିଉ ମେମ୍ବର ୨୦୧୯ରେ ଜାହାଜ ଛାଡ଼ି ଘରକୁ ବାହୁଡ଼ିଯାଇଛନ୍ତି। ୪ ବର୍ଷ ବିତିଲାଣି, ହେଲେ ସେହି ଆବଦ୍ଧ ଜଳରାଶି ଉପରେ ଅଟକିଯାଇଛନ୍ତି ନାବିକ ଆଏଶା, ଯିଏ କି ଏକାଧାରାରେ ଜାହାଜର ମାଷ୍ଟର, ଇଞ୍ଜିନିୟର, କୁକ୍ ଓ ଡେକ୍‌ହ୍ୟାଣ୍ଡ। ଏକ ସ୍ଥାନୀୟ ଅଦାଲତ ଆଇଶାଙ୍କୁ ଉକ୍ତ ଜାହାଜର ବୈଧ ସ୍ୱତ୍ୱାଧିକାରୀ ଘୋଷଣା କରିଥିବାରୁ ସେ ସେଠାରୁ ମୁକୁଳି ପାରୁନାହାନ୍ତି। ଇଣ୍ଟରନ୍ୟାଶନାଲ ଟ୍ରାନ୍ସପୋର୍ଟ ଫେଡେରେଶନ (ଆଇଟିଏଫ୍)କୁ ସାହାଯ୍ୟ ମାଗିଥିଲେ ବି ମିଳିନାହିଁ। ଉକ୍ତ ସଂସ୍ଥାର କହିବା ହେଉଛି ଆଇଶା କୋର୍ଟ ଅର୍ଡର ଦେଖାଇ ବେଆଇନ ଭାବେ ଜାହାଜକୁ ବାନ୍ଧିଦେଇଛନ୍ତି। ଅଦାଲତଙ୍କ ନିର୍ଦ୍ଦେଶରେ ଆଏଶାଙ୍କୁ

ସୁଏଜ୍‌ରେ ଫସିଛନ୍ତି ନାବିକ ଆଏଶା

ଜାହାଜର 'ଲିଗାଲ୍ ଗାର୍ଡ' ବା ବୈଧ ରକ୍ଷକ ସ୍ୱୀକୃତି ଦିଆଯାଇଛି। ଆଏଶା କହିଛନ୍ତି, ଖାଦ୍ୟ, ପାନୀୟ ପାଇଁ ବି ତାଙ୍କୁ ପହଁରି କୂଳକୁ ଯିବାକୁ ପଡୁଛି। ପାଣି ଭିତରେ ବନ୍ଦୀ ଜୀବନ ବିତାଉଛନ୍ତି। ପ୍ରତିଦିନ ସେ ପହଁରି ମୋବାଇଲ୍ ଚାର୍ଜ କରିଯାଆନ୍ତି। ପ୍ରତ୍ୟର୍ପଣ ଅପେକ୍ଷାରେ ରହିଛନ୍ତି। ଅନେକ ଥର ଅନୁରୋଧ କରିଛନ୍ତି। କିନ୍ତୁ ବନ୍ଦର କର୍ତ୍ତୃପକ୍ଷ ଛାଡୁନାହାନ୍ତି।

୧୯୯୯ରେ ନିର୍ମିତ ଏହି ପରିତ୍ୟକ୍ତ ଜାହାଜ ଏମ୍‌ଭି ଅମନ୍‌ର ଲମ୍ବ ୧୦୦.୫୧ ମିଟର ଓ ଚଉଡ଼ା ୧୮.୫ ମିଟର। ବାହାରିନ୍‌ରେ ପଞ୍ଜୀକୃତ (ଆଇଏମ୍‌ଓ: ୯୨୧୫୫୧୭) ଉକ୍ତ ଜାହାଜଟି ନିଲାମ ନ ହେବା ପର୍ଯ୍ୟନ୍ତ ସେଠାରେ ଆଏଶାଙ୍କୁ ରହିବାକୁ ପଡ଼ିବ ସେମିତି। ଆଏଶାଙ୍କୁ ତାଙ୍କ ଦେଶ ସିରିୟାକୁ ପ୍ରତ୍ୟର୍ପଣ କରିବା ପାଇଁ ଇଜିପ୍ଟ କର୍ତ୍ତୃପକ୍ଷଙ୍କ ପାଖରେ ଅନେକ ବିକଳ୍ପ ରହିଛି ବୋଲି ଆଇଟିଏଫ୍ ପକ୍ଷରୁ କୁହାଯାଇଛି। ଦୁର୍ଭାଗ୍ୟବଶତଃ ଏମ୍‌ଭି ଅମନ୍ ଏକୁଟିଆ ଇଜିପ୍ଟରେ ଫସିଯାଇ ନାହିଁ। ତୁର୍କୀ ନାଗରିକ କ୍ୟାପଟେନ ଭେହବି କାରାଙ୍କ ସହ ତାଙ୍କ ଏମ୍‌ଭି ମେଟେ ମଧ୍ୟ ସୁଏଜ୍ କେନାଲରେ ଫସି ରହିଛି। ବିଶ୍ୱରେ ଏମିତି ଅନେକ ଦୃଷ୍ଟାନ୍ତ ରହିଛି।

ଜନ୍ମଦିନ ଶୁଭେଚ୍ଛା

ଦେବସ୍ମିତା ଦାସ (ଖୁସି)
ଶ୍ରୀରାମ ନଗର, ଓଲ୍ଡ ଟାଉନ୍
ଶ୍ରୀଜଗନ୍ନାଥଙ୍କ ପାଖରେ ଏତିକି କାମନା ତୋତେ ସର୍ବଦା ଭଲରେ ରଖନ୍ତୁ।
–:ଶୁଭେଚ୍ଛା ସହ:–
ଦାସ ପରିବାରବର୍ଗ ତଥା ବନ୍ଧୁ ଓ ଆତ୍ମୀୟସ୍ୱଜନ ।
ଧ–

ଜନ୍ମବାର୍ଷିକ ଶୁଭେଚ୍ଛା

(ଲଗ୍ନୀ)
ସ୍ୱପ୍ନା ସାଇରୀ
ଭୁବନେଶ୍ୱର
ତୋର ଚଲାପଥ କୁସୁମିତ ହେଉ। ଆଜି ପ୍ରଥମ ଜନ୍ମ ବାର୍ଷିକୀରେ ଜଗନ୍ନାଥଙ୍କଠାରେ ଏତିକି ପ୍ରାର୍ଥନା।
:ଶୁଭେଚ୍ଛା ସହ:
ପରିବାରବର୍ଗ ଓ ବନ୍ଧୁପରିଜନ ।
ଧ–୨୦୪୮୮

30th Birthday wish

Pratik deep Satapathy
Bhubaneswar
May lord Jagannath bless you with much happiness, long life, good health and hope that all your wishes comes true. Would like to wish you a very happy birthday.
Wishes by: Friends.
D-20469

ଭୁଲ୍ ଠିକଣାରେ ପହଞ୍ଚିଲେ ବର

ଜାକର୍ତ୍ତା: ଟେକ୍ନୋଲୋଜି ଆମ ଜୀବନକୁ ସହଜ କରିଦେଇଛି। ଯାହାର ଜ୍ୱଳନ୍ତ ଉଦାହରଣ ହେଉଛି ଗୁଗଲ ମ୍ୟାପ। ଏହା ସାହାଯ୍ୟରେ ଆପଣ ଅଜଣା ସ୍ଥାନକୁ ସହଜରେ ଯାଇପାରିବେ ଏବଂ ନିଜର ଗନ୍ତବ୍ୟସ୍ଥଳରେ ପହଞ୍ଚିପାରିବେ। କିନ୍ତୁ ବେଳେବେଳେ ଟେକ୍ନୋଲୋଜି ମଧ୍ୟ ଆପଣଙ୍କୁ ଅଡୁଆରେ ପକାଇଥାଏ। ଯାହାଦ୍ୱାରା ଅନେକ ସମସ୍ୟାର ସମ୍ମୁଖୀନ ହେବାକୁ ପଡ଼ିଥାଏ। ଏମିତି ଏକ ଘଟଣା ଘଟିଛି ଇଣ୍ଡୋନେସିଆରେ। ଯେଉଁଠି ଗୁଗ୍ଲ ମ୍ୟାପ ଭୁଲ ଯୋଗୁ ଜଣେ ଯୁବକ ବରଯାତ୍ରୀ ସହ ବିବାହ ଦିନ ଭୁଲ ଠିକଣାରେ ଆଉ ଜଣେ କନ୍ୟା ଘରେ ପହଞ୍ଚିଥିଲେ। କନ୍ୟାଘର ପକ୍ଷ ସେଠାରେ ଅତିଥିମାନଙ୍କୁ ସ୍ୱାଗତ କରିଥିଲେ ଏବଂ ଜଳଖିଆ ମଧ୍ୟ ଖାଇବାକୁ ଦେଇଥିଲେ। ପରିବାର ସଦସ୍ୟଙ୍କ ମଧ୍ୟରେ ବାର୍ତ୍ତାଳପରୁ ସୌଭାଗ୍ୟବଶତଃ କନ୍ୟାଙ୍କ ପରିବାର ଲୋକେ କିଛି ଭୁଲ ଅନୁଭବ କଲେ। ଫଳରେ ଏକ ଅଜବ ପରିସ୍ଥିତିରୁ ଉଭୟ ପକ୍ଷ ବର୍ତ୍ତିଯାଇଥିଲେ। ରିପୋର୍ଟ ଅନୁଯାୟୀ, ସେହିଦିନ

ଗଡ଼ବଡ଼ କଲା ଗୁଗଲ ମ୍ୟାପ

ଗୋଟିଏ ବିବାହ ଏବଂ ଆଉ ଗୋଟିଏ ନିର୍ବନ୍ଧ ଉତ୍ସବ ଥିଲା। ଗୋଟିଏ ଗାଁରେ ଏହି କାର୍ଯ୍ୟକ୍ରମ ହେଉଥିବାରୁ ଦ୍ୱନ୍ଦ୍ୱ ଉପୁଜିଥିଲା। କନ୍ୟା ଆରମ୍ଭରେ ମେକଅପ ହେବାରେ ବ୍ୟସ୍ତ ଥିବାରୁ ପରିସ୍ଥିତି ବିଷୟରେ ଜାଣିପାରି ନ ଥିଲେ। ଜଣେ ଯୁବକ ତାଙ୍କ ବିବାହ ମଣ୍ଡପକୁ ଯିବା ପାଇଁ ଗୁଗଲ ମ୍ୟାପ ବ୍ୟବହାର କରିଥିଲେ। ସେ କେନ୍ଦ୍ରୀୟ ଜାଭାର ପାକିସ ଜିଲା ଲୋସାରି ଗାଁରେ ପହଞ୍ଚିବାର ଥିଲା। କିନ୍ତୁ ଗୁଗଲ ମ୍ୟାପ ଭୁଲ୍ ରାସ୍ତା ଦେଖାଇବାରୁ ସେ ଜେଙ୍ଗକୋଲ ଗାଁରେ ପହଞ୍ଚିଗଲେ। ଯାହାକି ଲୋସାରି ଗାଁଠାରୁ ଅଳ୍ପ ଦୂର ଥିଲା। ସେଠାରେ ଆଉ ଦୁଇ ଯୋଡ଼ିଙ୍କ ହେଉଥିଲା। ଯୁବକଙ୍କୁ କେହି ଚିହ୍ନି ନ ଥିବାରୁ ସମସ୍ତେ ଆଶ୍ଚର୍ଯ୍ୟ ହୋଇଯାଇଥିଲେ। ପରେ ବରଙ୍କ କାକା ଏହା ଜାଣିପାରିଲେ ଯେ, ସେମାନେ କୌଣସି ଏକ ଭୁଲ ଜାଗାରେ ପହଞ୍ଚିଯାଇଛନ୍ତି। ଘଟଣା ଜଣାପଡ଼ିବା ପରେ ବର ପକ୍ଷ ସେଠାରୁ ଫେରିଯାଇଥିଲେ।

କୁକୁର ମିଳିଲେ ୧୧ ହଜାର ପୁରସ୍କାର

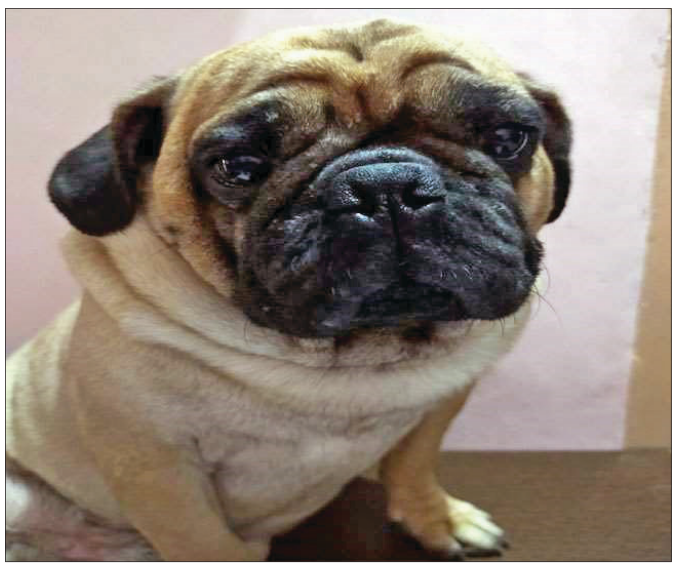

ରାଞ୍ଚି: କେହି ବ୍ୟକ୍ତି ହଜିଗଲେ ସେମାନଙ୍କୁ ଖୋଜିବା ପାଇଁ ପୋଲିସ କିମ୍ବା ପରିବାର ପକ୍ଷରୁ ପୁରସ୍କାର ରାଶି ଘୋଷଣା କରାଯାଇଥାଏ। କିନ୍ତୁ କୁକୁର ହଜିଲେ ବି ଲୋକେ ତାକୁ ଖୋଜିବା ପାଇଁ ହଜାର ହଜାର ଟଙ୍କାର ପୁରସ୍କାର ରାଶି ଘୋଷଣା କରିଥା'ନ୍ତି। ଏମିତି ଏକ ଘଟଣା ଏବେ ଝାଡ଼ଖଣ୍ଡର ରାଞ୍ଚିରେ ଚର୍ଚ୍ଚାର ବିଷୟ ପାଲଟିଛି।

ରାଞ୍ଚିର ସୁଖଦେବନଗର ଥାନା ଅଞ୍ଚଳରେ ଶ୍ରେୟସ୍ କୁମାର ନାମକ ଜଣେ ବ୍ୟକ୍ତି ତାଙ୍କର କୁକୁର ହଜିଥିବା ନେଇ ଏକ ଅଭିଯୋଗ କରିଛନ୍ତି। ତାଙ୍କ ଅଭିଯୋଗ ଅନୁସାରେ, ସନ୍ଧ୍ୟା ସମୟରେ ସେ କୁକୁରକୁ ବାହାରେ ବୁଲାଉଥିବା ସମୟରେ ଦୁଇଜଣ ବ୍ୟକ୍ତି ସ୍କୁଟିରେ ଆସି ତାଙ୍କ ହାତରୁ କୁକୁରକୁ ଛଡ଼ାଇ ନେଇ ଯାଇଥିଲେ। ଯେତେ ଖୋଜିବା ପରେ ବି ସେମାନଙ୍କ ବିଷୟରେ କୌଣସି ସୂଚନା ମିଳି ପାରୁ ନାହିଁ। ଶ୍ରେୟସ୍ ତାଙ୍କ କୁକୁରକୁ ବହୁତ ଭଲ ପାଉଥିଲେ। ତେଣୁ କୁକୁରର ବିଚ୍ଛେଦଜନିତ ଦୁଃଖରେ ସେ ଭାଙ୍ଗି ପଡ଼ିଛନ୍ତି। ଥାନାରେ ଅଭିଯୋଗ କରିବା ପରେ ବି କୁକୁର ସମ୍ପର୍କରେ କୌଣସି ସୂଚନା ପାଇ ପାରି ନ ଥିବାରୁ ସେ ଚିନ୍ତାରେ ପଡ଼ିଯାଇଛନ୍ତି। ଏଥିପାଇଁ କୁକୁରକୁ ଖୋଜିବା ନିମନ୍ତେ ସେ ନିଜେ ମଧ୍ୟ ଉଦ୍ୟମ ଜାରି ରଖିଛନ୍ତି। ତାଙ୍କର ଚିହ୍ନା ପରିଚିତ ବନ୍ଧୁମାନଙ୍କୁ କୁକୁର ଖୋଜିବା ନିମନ୍ତେ ଅନୁରୋଧ କରିବା ସହିତ କେହି ତାଙ୍କ କୁକୁର ସମ୍ପର୍କରେ ସୂଚନା ଦେଲେ ତାଙ୍କୁ ୧୧ ହଜାର ଟଙ୍କାର ପୁରସ୍କାର ଦେବେ ବୋଲି ଘୋଷଣା କରିଛନ୍ତି। ତାଙ୍କ କୁକୁରଟି ପଗ୍ ପ୍ରଜାତିର ଥିଲା ଏବଂ ସେ ଡୁଗୁ ନାଁରେ ଡାକୁଥିଲେ। ତାଙ୍କ କୁକୁରଟି ୪ ବର୍ଷର ବୋଲି ସେ ସୂଚନା ଦେଇଛନ୍ତି। ତେଣୁ ତାଙ୍କ କୁକୁର ସମ୍ପର୍କରେ କୌଣସି ସୂଚନା ପାଇଲେ ତୁରନ୍ତ ତାଙ୍କ ସହ ଯୋଗାଯୋଗ କରିବା ପାଇଁ ସେ ଅନୁରୋଧ କରିଛନ୍ତି।

କ୍ୟୁଆର୍ କୋଡ୍ ଧରି ଭିକ ମାଗୁଛନ୍ତି

ବେଜିଂ: କରୋନା ସଂକ୍ରମଣର ଏନ୍ତୁଡ଼ିଶାଳ ପାଲଟିଥିବା ଚାଇନାରେ ଭିକାରିମାନେ ଏବେ ଡିଜିଟାଲ ପେମେଣ୍ଟ ବ୍ୟବହାର କରୁଛନ୍ତି। ଏହାଦ୍ୱାରା ସଂକ୍ରମଣର ଭୟ ରହିବ ନାହିଁ ବୋଲି ଭିକାରିମାନେ କହିଛନ୍ତି। ଚାଇନାରେ ସୂଚନା ପ୍ରଯୁକ୍ତି ଜ୍ଞାନକୌଶଳ ଅଧିକ ବିକଶିତ ଥିବାରୁ ଲୋକେ ପ୍ରାୟତଃ ଡେବିଟ ଅବା କ୍ରେଡିଟ କାର୍ଡ ଧରି ଘରୁ ବାହାରକୁ ବାହାରିଥାନ୍ତି। ଏପରିସ୍ଥଳେ ରାସ୍ତାଘାଟରେ ଭିକାରିଙ୍କୁ ଭେଟିଲେ ଲୋକେ ଇ–ୱାଲେଟକୁ ଟଙ୍କା ଟ୍ରାନ୍ସଫର କରିବାକୁ ପସନ୍ଦ କରୁଛନ୍ତି। ଚାଇନାରେ ଭିକ୍ଷାବୃତ୍ତିକୁ ଅପରାଧ ଭାବେ ଗ୍ରହଣ ନ କରାଯିବାକୁ କୋର୍ଟରେ ଏକ ଆବେଦନର ବିଚାର ଜାରି ରହିଛି। ଆବେଦନକାରୀ ସୂଚିତ କରିଛନ୍ତି ଯେ, ଭିକ୍ଷାବୃତ୍ତି ନ କଲେ ଦେଶରେ ଆପରାଧିକ କାର୍ଯ୍ୟ କଳାପ ସଂଖ୍ୟା ବୃଦ୍ଧି ପାଇବାର ଆଶଙ୍କା ରହିଛି। ଏ ନେଇ କୋର୍ଟ ୫ ରାଜ୍ୟକୁ ୩ ସପ୍ତାହ ମଧ୍ୟରେ ଜବାବ ତଲବ କରିଛନ୍ତି। ୨୦୧୧ ଜନଗଣନା ଅନୁସାରେ ଚାଇନାରେ ୪ ଲକ୍ଷ ୧୩ ହଜାର ୬୭୦ ଜଣ ଭିକାରି ଅଛନ୍ତି। ଭିକାରିମାନେ ହାତରେ କ୍ୟୁଆର୍ କୋଡ ଧରି ରାସ୍ତାଘାଟ, ପର୍ଯ୍ୟଟନସ୍ଥଳ ଏବଂ ଅନ୍ୟ ଅଞ୍ଚଳରେ ଭିକ ମାଗିବାର ଦେଖିବାକୁ ମିଳିଥାଏ।

ସଂକ୍ରମଣ ଭୟ

ସୌରଶକ୍ତିରେ ମକା ପୋଡ଼ା

ବେଙ୍ଗାଲୁରୁ: ପୂର୍ବତନ କ୍ରିକେଟର ଭିଭିଏସ ଲକ୍ଷ୍ମଣ ଜଣେ ୭୫ ବର୍ଷୀୟା ବୃଦ୍ଧାଙ୍କ ଫଟୋ ସୋସିଆଲ ମିଡିଆରେ ଶେୟାର କରିଛନ୍ତି। ଯେଉଁଥିରେ ଜଣେ ବୃଦ୍ଧା ସୋଲାର ଶକ୍ତି ବ୍ୟବହାର କରି ମକା ପୋଡୁଥିବା ଦେଖିବାକୁ ମିଳିଛି। ଶକ୍ତି ସଞ୍ଚୟ ପାଇଁ ଭିନ୍ନ ଉପାୟରେ ମକା ପୋଡ଼ି ବିକୁଥିବା ସମ୍ପୃକ୍ତା ବୃଦ୍ଧାଙ୍କୁ ଭିଭିଏସ ଲକ୍ଷ୍ମଣଙ୍କ ଦ୍ୱାରା ଶେୟାର ହୋଇଥିବା ଫଟୋକୁ ତାଙ୍କ ପ୍ରଶଂସକମାନେ ବି ପସନ୍ଦ କରୁଛନ୍ତି। ଲକ୍ଷ୍ମଣ ତାଙ୍କ ସୋସିଆଲ ମିଡିଆରେ ସବୁବେଳେ ପ୍ରେରଣାଦାୟକ ଭିଡିଓ ଶେୟାର କରିଥାନ୍ତି। ଏବେ ଯେଉଁ ଭିଡିଓ ଶେୟାର କରିଛନ୍ତି, ଏଥିରେ ଜଣେ ବୃଦ୍ଧା ସୋଲାର ଶକ୍ତିର ବ୍ୟବହାର କରି ମକା ପୋଡ଼ି ଗ୍ରାହକଙ୍କୁ ଦେଉଛନ୍ତି। ଯାହା ଅନ୍ୟମାନଙ୍କ ପାଇଁ ଉଦାହରଣ ପାଲଟିଛି। ବେଙ୍ଗାଲୁରୁ ବିଧାନସଭା ବାହାରେ ସେଲବମା ନାମକ ଜଣେ ବୃଦ୍ଧା ନିଜର ଏକ ଛୋଟ ଠେଲା ଗାଡ଼ିରେ ବେପାର କରୁଛନ୍ତି। ହାତରେ ପଙ୍ଖା ବୁଲାଇ ମକା ପୋଡ଼ିବାରେ ତାଙ୍କୁ କଷ୍ଟ ହେଲା। ତେଣୁ ସେ ସୋଲାର ପଙ୍ଖା ଲଗାଇ ସହଜରେ ମକା ପୋଡ଼ି ପାରୁଛନ୍ତି।

କେମିତି ରହିବ ଆଜିର ପାଗ

ରାଜ୍ୟ -ଆସନ୍ତା ୨୪ ଘଣ୍ଟା ମଧ୍ୟରେ କେନ୍ଦୁଝର, ମୟୁରଭଞ୍ଜ, ଦେଓଗଡ଼, ମାଲକାନଗିରି, କୋରାପୁଟ, ଗଜପତି, ରାୟଗଡ଼ା, ନବରଙ୍ଗପୁର, ନୂଆପଡ଼ା, ବରଗଡ଼, ସୁନ୍ଦରଗଡ଼, ଝାରସୁଗୁଡ଼ା, ସମ୍ବଲପୁର ଆଦି ଜିଲାର କେତେକ ସ୍ଥାନରେ ସାମାନ୍ୟରୁ ମଧ୍ୟମ ଧରଣର ବର୍ଷା କିମ୍ବା ଘଡ଼ଘଡ଼ି ସହ ବର୍ଷା ହୋଇପାରେ। ଦିନର ସର୍ବାଧିକ ତାପମାତ୍ରାରେ ବିଶେଷ ପରିବର୍ତ୍ତନ ହୋଇ ନ ପାରେ।

ସ୍ଥାନୀୟ ଅଞ୍ଚଳ- ଭୁବନେଶ୍ୱର ଓ ପାର୍ଶ୍ୱବର୍ତ୍ତୀ ଅଞ୍ଚଳରେ ପାଗ ମେଘୁଆ ରହିବା ସହ କେତେକ ସ୍ଥାନରେ ବର୍ଷା କିମ୍ବା ଘଡ଼ଘଡ଼ି ସହ ବର୍ଷା ହୋଇପାରେ। ସୋମବାର ସର୍ବୋଚ୍ଚ ତାପମାତ୍ରା ୩୭ ଡିଗ୍ରୀ ଏବଂ ସର୍ବନିମ୍ନ ୨୫ ଡିଗ୍ରୀ ସେଲ୍‌ସିୟସ୍ ରହିବ ବୋଲି ପୂର୍ବାନୁମାନ କରାଯାଇଛି। ରବିବାର ରାଜ୍ୟରେ ରେକର୍ଡ କରାଯାଇଥିବା ସର୍ବୋଚ୍ଚ ଓ ସର୍ବନିମ୍ନ ତାପମାତ୍ରା ପାର୍ଶ୍ୱରେ ଦିଆଗଲା।

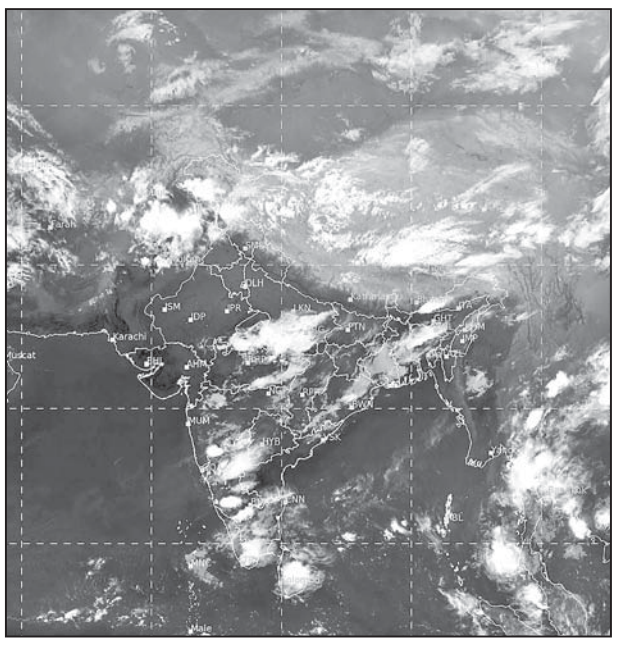

ରବିବାର ଅପରାହ୍ନ ୫ଟାରେ ମହାକାଶରୁ ନିଆଯାଇଥିବା ପାଣିପାଗ ଚିତ୍ର।

ସ୍ଥାନ	ସର୍ବୋଚ୍ଚ ତାପମାତ୍ରା	ସର୍ବନିମ୍ନ ତାପମାତ୍ରା
ବାଲେଶ୍ୱର	୩୪.୬	୨୫.୦
ଚାନ୍ଦବାଲି	୩୭.୧	୨୪.୪
କଟକ	୩୭.୨	୨୪.୦
ପାରାଦୀପ	୩୧.୯	୨୬.୫
ଭୁବନେଶ୍ୱର	୩୮.୪	୨୫.୦
ଗୋପାଳପୁର	୩୨.୩	୨୬.୨
ପୁରୀ	୩୨.୬	୨୭.୨
ଅନୁଗୋଳ	୩୮.୭	୨୫.୬
ବାରିପଦା	୩୮.୨	୨୫.୦
ଝାରସୁଗୁଡ଼ା	୪୦.୦	୨୫.୬
କେନ୍ଦୁଝର	୩୫.୪	୨୨.୫
ସମ୍ବଲପୁର	୩୯.୬	୨୫.୬
ସୁନ୍ଦରଗଡ଼	୩୮.୫	୨୦.୦
ହୀରାକୁଦ	୩୮.୬	୨୪.୩
ତାଳଚେର	୩୮.୫	୨୩.୮
ଭବାନୀପାଟଣା	୩୮.୫	୨୪.୫
ବଲାଙ୍ଗୀର	୩୯.୩	–
କୋରାପୁଟ	୩୩.୦	୧୮.୦
ଫୁଲବାଣୀ	–	୧୯.୫
ଟିଟିଲାଗଡ଼	୩୯.୬	୨୫.୩
ମାଲକାନଗିରି	୩୮.୫	୨୨.୦
ସୋନପୁର	୩୮.୩	୨୪.୦
ଦାରିଙ୍ଗିବାଡ଼ି	–	୧୯.୦
ନୟାଗଡ଼	୩୮.୫	୨୪.୦
ବୌଦ୍ଧ	୪୦.୦	୨୩.୦
ଛତ୍ରପୁର	୩୩.୫	୨୪.୫
ପାରଳାଖେମୁଣ୍ଡି	୩୬.୦	୨୧.୦
ରାୟଗଡ଼ା	୩୫.୦	୨୦.୫

ଡିଗ୍ରୀ ସେଲ୍‌ସିୟସ୍

ସୋନୁ ସୁଦ୍

ପରୀକ୍ଷା କରା ନ ଯାଉ

ମୁମ୍ବାଇ: ଗତ ବର୍ଷ ଦେଶବ୍ୟାପୀ ଲକ୍‌ଡାଉନବେଳେ ପ୍ରବାସୀ ଶ୍ରମିକଙ୍କୁ ଘରକୁ ଫେରାଇବାରେ ସହଯୋଗ କରି ବେଶ୍ ପ୍ରଶଂସା ସାଉଁଟି ଥିବା ବଲିଉଡ ଅଭିନେତା ସୋନୁ ସୁଦ୍ 'କ୍ୟାନସେଲ ସିବିଏସ୍‌ଇ ବୋର୍ଡ ଏକ୍‌ଜାମ–୨୦୨୧' ବା ସିବିଏସ୍‌ଇ ବୋର୍ଡ ପରୀକ୍ଷା ରଦ୍ଦ ଅଭିଯାନ ସମର୍ଥନରେ ବାହାରିଛନ୍ତି। ଟୁଇଟରରେ ଏକ ଭିଡିଓ ପୋଷ୍ଟ କରି ସୋନୁ କହିଛନ୍ତି, ଦେଶରେ କରୋନା ସଂକ୍ରମଣର ଦ୍ୱିତୀୟ ଲହର ମାଡ଼ି ଚାଲିଥିବାବେଳେ ଛାତ୍ରୀଛାତ୍ରମାନେ ଅଫଲାଇନରେ ପରୀକ୍ଷା ଦେବା ଉଚିତ ନୁହେଁ। ସେମାନଙ୍କ ପକ୍ଷରୁ ମୁଁ ଏକ ଅନୁରୋଧ କରିବାକୁ ଚାହୁଁଛି। ସିବିଏସ୍‌ଇ ଏବଂ ବୋର୍ଡ ପରୀକ୍ଷାଗୁଡ଼ିକ ଅଫ୍‌ଲାଇନ ହେବାକୁ ଯାଉଛି। କିନ୍ତୁ ଏପରି ପରିସ୍ଥିତିରେ ପରୀକ୍ଷା ହଲ୍‌ରେ ବସି ଉତ୍ତର ଲେଖିବାକୁ ପିଲାମାନେ ରାଜି ନାହାନ୍ତି ବୋଲି ଲାଗୁଛି। ତେଣୁ ସମସ୍ତେ ଆଗକୁ ଆସି ଛାତ୍ରୀଛାତ୍ରଙ୍କୁ ସମର୍ଥନ ଜଣାନ୍ତୁ ବୋଲି ସୋନୁ ଅନୁରୋଧ କରିଛନ୍ତି। ସାଉଦିଆରବ, ମେକ୍ସିକୋ ଭଳି ଦେଶରେ ସଂକ୍ରମଣ ହାର କମ୍ ଥିଲେ ମଧ୍ୟ ସେଠାରେ ପରୀକ୍ଷା ରଦ୍ଦ କରାଯାଇଛି। ତେଣୁ ସେଠାକାର ଢାଞ୍ଚାକୁ ଅନୁସରଣ କରାଯାଇ ଛାତ୍ରୀଛାତ୍ରଙ୍କୁ କରୋନା କବଳରୁ ଦୂରେଇ ରଖିବାକୁ ଚେଷ୍ଟା କରାଯାଉ। ଏଥିସହ ପିଲାମାନଙ୍କୁ ଉଚ୍ଚ ଶ୍ରେଣୀକୁ ଉତ୍ତୀର୍ଣ୍ଣ ପାଇଁ ଆଭ୍ୟନ୍ତରୀୟ ଆକଳନ ପଦ୍ଧତି ଆପଣାଯାଉ ବୋଲି ସେ ମତ ରଖିଛନ୍ତି।

ଦ୍ୱୀପ କିଣି ଗାଡ଼ିରେ ଘର

ୱାଶିଂଟନ: ନିଆରା ଜୀବନ ଶୈଳୀ ଚିବା ପ୍ରାୟ ସମସ୍ତଙ୍କ ଇଚ୍ଛା। କିନ୍ତୁ ଏହାକୁ ଖୁବକମ ଲୋକ ସାକାର କରିପାରିଥାନ୍ତି। ସେହିପରି ଜଣେ ବ୍ୟକ୍ତି ହେଲେ ଆମେରିକାରେ ରହୁଥିବା ଟିମ ଡେଭିଡସନ। ସେ ବ୍ୟକ୍ତି ଫ୍ଲୋରିଡାରେ ୧.୫ କୋଟି ଅର୍ଥାତ ୬୫ ହଜାର ୩୪୦ ବର୍ଗଫୁଟରେ ଏକ ଦ୍ୱୀପ କିଣିଛନ୍ତି। ଏଥିରେ ଡେଭିଡସନ ୨ ଲକ୍ଷ ଡଲାର ଅର୍ଥାତ ଭାରତୀୟ ମୁଦ୍ରାରେ ୧ କୋଟି ୪୬ ଲକ୍ଷ ଟଙ୍କା ଖର୍ଚ୍ଚ କରିଛନ୍ତି। ସେ ପୂର୍ବରୁ ଏକ ଭ୍ୟାନ କିଣି ଏହାକୁ ନିଜର ଘର ଭାବେ ବ୍ୟବହାର କରୁଥିଲେ। ଏଥିରେ କିଚେନ, ବାଥ୍‌ରୁମ୍, ବେଡରୁମ ଆଦି ସମସ୍ତ ସୁବିଧା ରହିଛି। ଏହି ଭ୍ୟାନ୍‌କୁ ପାର୍

ଶୁଟ୍ ଆଉଟ୍‌ରେ ଭାରତ ବିଜୟୀ

ବୁଏନ୍ସଏୟାର୍ସ, ୧୧।୪(ପି.ଟି.)

ଏଫ୍‌ଆଇଏଚ୍ ପ୍ରୋ-ହକି ଲିଗ୍‌ରେ ଅଲିମ୍ପିକ ଚାମ୍ପିୟନ ଆର୍ଜେଣ୍ଟିନାକୁ ପେନାଲ୍ଟି ଶୁଟ୍‌ଆଉଟ ୩-୨ ଗୋଲ୍‌ରେ ପରାସ୍ତ କରିଛି ଭାରତ। ରୋମାଞ୍ଚଭରା ଏହି ମ୍ୟାଚର ନିର୍ଦ୍ଧାରିତ ସମୟ ଖେଳ ୨-୨ ଗୋଲରେ ଅମୀମାଂସିତ ରହିଥିଲା। ଭାରତ ତରଫରୁ ହରମନପ୍ରୀତ ସିଂ ଦୁଇଟି ଗୋଲ ଦେଇଥିଲେ। ସେ ୨୧ତମ ମିନିଟ୍‌ରେ ପ୍ରଥମ ଗୋଲ ସ୍କୋର କରି ତାଙ୍କ ଦଳକୁ ୧-୦ରେ ଅଗ୍ରଣୀ କରାଇଥିଲେ। ପରେ ମାର୍ଟିନ ଫେରିରୋ (୨୮ତମ ଓ ୩୦ତମ ମିନିଟ) ଦୁଇଟି ଗୋଲ ସ୍କୋର କରି ଆର୍ଜେଣ୍ଟିନାକୁ ପ୍ରଥମମାର୍ଦ୍ଧ ଖେଳ ଶେଷ ସୁଦ୍ଧା ୨-୧ରେ ଆଗୁଆ କରାଇଥିଲେ। ହରମନପ୍ରୀତ ୬୦ତମ ମିନିଟ୍‌ରେ ଏକ ପେନାଲ୍ଟି କର୍ନରକୁ ଗୋଲ୍‌ରେ ପରିଣତ କରି ମ୍ୟାଚକୁ ସମାନ ସ୍ତରକୁ ନେଇ ଆସିଥିଲେ। ମ୍ୟାଚରେ ପି.ଆର. ଶ୍ରୀଜେସ ଚମତ୍କାର ଗୋଲକିପିଂ କରି ଭାରତ ପାଇଁ ବୋନସ ପଏଣ୍ଟ ଆଣିଦେଇଛନ୍ତି। ଇଭେଣ୍ଟର ନିୟମାନୁସାରେ ଶୁଟ୍ ଆଉଟରେ ବିଜୟ ଲାଭ କରିଥିବା ଦଳ ବୋନସ ପଏଣ୍ଟ ପାଇବା ଲାଗି ହକ୍‌ଦାର।

ଗୋଲ ଦେବା ପରେ ହରମନପ୍ରୀତ୍ ସିଂ (ବାମ) ଖୁସି ମନାଉଛନ୍ତି।

ଶ୍ରୀଜେସ ଶୁଟ୍‌ଆଉଟରେ ଲୁକାସ ଭିଲା, ମାର୍ଟିନ ଫେରିରୋ ଓ ଇଗ୍ନାସିଓ ଓରିଜ୍‌ଙ୍କୁ ଗୋଲକରିବା ଲାଗି ସୁଯୋଗ ଦେଇ ନ ଥିଲେ। ଦଳପ୍ରୀତ ସିଂଙ୍କ ଗୋଲ ଯୋଗୁ ଭାରତ ୩-୨ରେ ମ୍ୟାଚ ଜିତି ନେଇଥିଲା। ମ୍ୟାଚର ଫଳାଫଳ ଭିତ୍ତିରେ ଭାରତ ୭ ମ୍ୟାଚରୁ ୧୨ ପଏଣ୍ଟ ସହ ଏଫ୍‌ଆଇଏଚ୍ ହକି ପ୍ରୋ-ଲିଗ୍ ଷ୍ଟାଣ୍ଡିଂରେ ଏହାର ୫ମ ସ୍ଥାନ ବଜାୟ ରଖିଛି। ଅନ୍ୟପକ୍ଷରେ ଆର୍ଜେଣ୍ଟିନା ସମାନ ସଂଖ୍ୟକ ମ୍ୟାଚରୁ ୧୧ ପଏଣ୍ଟ ସହ ୬ଷ୍ଠ ସ୍ଥାନରେ ରହିଛି। ହରମନପ୍ରୀତ ପ୍ଲେୟର ଅଫ୍ ଦି ମ୍ୟାଚ ବିବେଚିତ ହୋଇଥିଲେ। ସେ କହିଛନ୍ତି, ଆମେ ଶେଷ କ୍ଷଣ ପର୍ଯ୍ୟନ୍ତ ଲଢ଼େଇ ଜାରି ରଖିଥିଲୁ। ବିପକ୍ଷ ଦଳକୁ କୌଣସି ସୁଯୋଗ ନ ଦେବା ଲାଗି ଆମର ପ୍ରୟାସ ଥିଲା। ଫଳସ୍ୱରୂପ ଆମେ ମ୍ୟାଚରେ ଜିତିପାରିଥିଲୁ ବୋଲି ହରମନପ୍ରୀତ୍ କହିଛନ୍ତି। ସେ କହିଛନ୍ତି ମ୍ୟାଚରେ କେତେକ କ୍ଷେତ୍ରରେ ଆମର ଦୁର୍ବଳତା ପରିଲକ୍ଷିତ ହୋଇଥିଲା। ଦୁଇ ଦଳ ମଧ୍ୟରେ ହେବାକୁ ଥିବା ପରବର୍ତ୍ତୀ ମ୍ୟାଚରେ ଆମକୁ ଏଥିରେ ସୁଧାର ଆଣିବାକୁ ପଡ଼ିବ।

ଏଫ୍‌ଆଇଏଚ୍ ପ୍ରୋ-ଲିଗ୍
- ଅର୍ଜେଣ୍ଟିନା ୨-୩ ଗୋଲ୍‌ରେ ପରାସ୍ତ

ପିସିବି ହଲ୍ ଅଫ୍ ଫେମ୍‌ରେ ସାମିଲ ହେବେ ୬ କିମ୍ବଦନ୍ତୀ

କରାଚୀ, ୧୧।୪(ପି.ଟି.)

ଅତୀତର ଷ୍ଟଲୱାର୍ଟମାନଙ୍କୁ ସମ୍ମାନିତ କରିବା ଉଦ୍ଦେଶ୍ୟରେ ପାକିସ୍ତାନ କ୍ରିକେଟ ବୋର୍ଡ (ପିସିବି) ଏହାର ନିଜସ୍ୱ 'ହଲ୍ ଅଫ୍ ଫେମ୍' ପ୍ରଚଳନ କରିବ। ପ୍ରଥମ ପର୍ଯ୍ୟାୟରେ ଏଥିରେ ଆଇସିସି କ୍ରିକେଟ ହଲ୍ ଅଫ୍ ଫେମ୍‌ରେ ସ୍ଥାନ ପାଇଥିବା ପାକିସ୍ତାନର ପୂର୍ବତନ ୬ଜଣ କିମ୍ବଦନ୍ତୀ କ୍ରିକେଟରଙ୍କୁ ସ୍ଥାନ ଦିଆଯିବ। ସେମାନେ ହେଲେ ହନିଫ୍ ମହମ୍ମଦ, ଇମ୍ରାନ ଖାଁ, ଜାଭେଦ ମିଆଁଦାଦ, ୱାସିମ ଆକ୍ରାମ, ୱାକାର ୟୁନିସ ଓ ଜାହିର ଆବାସ। ୨୦୨୧ଠାରୁ ପ୍ରତିବର୍ଷ ୩ ଜଣ ଲେଖାଏ ପିସିବି ହଲ୍ ଅଫ୍ ଫେମ୍‌ରେ ସ୍ଥାନ ପାଇବେ। ସେମାନଙ୍କୁ ବାଛିବା ଲାଗି ଏକ ସ୍ୱାଧୀନ ପ୍ୟାନେଲ ଗଠନ କରାଯିବ। ପ୍ରତିବର୍ଷ ଅକ୍ଟୋବର ୧୬ରେ ପ୍ୟାନେଲ ନାମ ତାଲିକା ଘୋଷଣା କରିବ। ୧୯୫୨ରେ ଏହିଦିନ ଦେଶ ଟେଷ୍ଟରେ ପ୍ରଥମ ପଦାର୍ପଣ କରିଥିଲା।

ଫ୍ୟୁଚର କବାଡ଼ି ହିରୋ ପାଇଁ ଓଡ଼ିଶାରୁ ୩

ଜିତେନ୍ଦ୍ର ରାଉତ

କରୁଣାକର ବେହେରା

କୁନାଲ ଭୋଇ

ଭୁବନେଶ୍ୱର, ୧୧।୪(କ୍ରୀଡ଼ା ପ୍ରତିନିଧି)

ଷ୍ଟାର ସ୍ପୋର୍ଟ୍ସ ପକ୍ଷରୁ ବେଙ୍ଗାଲୁରୁଠାରେ ହେବାକୁ ଯାଉଥିବା ଫ୍ୟୁଚର କବାଡ଼ି ହିରୋ (ଏଫ୍‌କେଏଚ୍) ପାଇଁ ଓଡ଼ିଶାର ୩ ଜୁନିୟର ଖେଳାଳି ଯୋଗ୍ୟ ବିବେଚିତ ହୋଇଛନ୍ତି। ସେମାନେ ହେଲେ କଟକର କରୁଣାକର ବେହେରା, ଭୁବନେଶ୍ୱରର କୁନାଲ ଭୋଇ ଓ ନୂଆପଡ଼ା ଜିଲାର ଜିତେନ୍ଦ୍ର ରାଉତ। ଏହି ୩ ଖେଳାଳି ରବିବାର ବେଙ୍ଗାଲୁରୁ ଯାତ୍ରା କରିଛନ୍ତି। ପ୍ରକାଶଯୋଗ୍ୟ ଯେ, ଗତ ମାର୍ଚ୍ଚ ୨୨ରୁ ଏପ୍ରିଲ ୨୬ ପର୍ଯ୍ୟନ୍ତ ତେଲଙ୍ଗାନାର ସୂର୍ଯ୍ୟାପେଟ ଜିଲାରେ ଅନୁଷ୍ଠିତ ୪୭ତମ ଜାତୀୟ ଜୁନିୟର କବାଡ଼ି ପ୍ରତିଯୋଗିତାରେ ଓଡ଼ିଶାରୁ ପ୍ରତିନିଧିତ୍ୱ କରିଥିବା ଏହି ୩ ଖେଳାଳି ଷ୍ଟାର ସ୍ପୋର୍ଟ୍ସ ଚୟନକର୍ତ୍ତାଙ୍କ ଦୃଷ୍ଟି ଆକର୍ଷଣ କରିଥିଲେ। ଏହି ୩ ଖେଳାଳିଙ୍କୁ ରାଜ୍ୟ କବାଡ଼ି ଆସୋସିଏଶନ ପକ୍ଷରୁ ସଭାପତି ଶରତ କୁମାର ସାହୁ, ସମ୍ପାଦକ ଅଜୟ କୁମାର ବେହେରାଙ୍କ ସହ ପୃଥ୍ୱୀରାଜ ପଟ୍ଟନାୟକ, ସୂର୍ଯ୍ୟକାନ୍ତ ମହାନ୍ତି, ଶୁଭ୍ରାଂଶୁ ଶେଖର ବେହେରା, ଜୟଶ୍ରୀ ସ୍ୱାଇଁ ଓ ପଦ୍ମଚରଣ ପ୍ରଧାନ ପ୍ରମୁଖ ଶୁଭେଚ୍ଛା ଜଣାଇଛନ୍ତି।

ଜାତୀୟ ସିନିୟର କବାଡ଼ି ପାଇଁ ମନୋନୀତ ଓଡ଼ିଶା ଦଳ।

ଏଲ୍‌ଏନ୍‌ପି କିଙ୍ଗ୍ ଚାମ୍ପିୟନ

ପୁରୁଣା ଭୁବନେଶ୍ୱର, ୧୧।୪ (ଡି.ଏନ୍.ଏ.)

ଏଲ୍‌ଏନ୍‌ପି କିଙ୍ଗ୍ ଜାଗେଶ୍ୱରୀ ମେମୋରିଆଲ କ୍ରିକେଟ ଟୁର୍ନାମେଣ୍ଟ ଚାମ୍ପିୟନ ହୋଇଛି। ରାଜଧାନୀ ଉପକଣ୍ଠ ଶିଉଳା ଜାଗେଶ୍ୱରୀ ପଡ଼ିଆରେ ଅନୁଷ୍ଠିତ ଏହି ଟୁର୍ନାମେଣ୍ଟ ଫ୍ଲଡ୍‌ଲାଇଟ୍‌ରେ ଦୁଇ ଦିନ ଧରି ଖେଳାଯାଇଥିଲା। ଏଥିରେ ୮ଟି ଦଳ ଭାଗ ନେଇଥିଲେ। ଫାଇନାଲରେ ଏଲ୍‌ଏନ୍‌ପି କିଙ୍ଗ୍ ପ୍ରଥମେ ବ୍ୟାଟିଂ କରି ନିର୍ଦ୍ଧାରିତ ୧୦ ଓଭରରେ ୫ ଉଇକେଟ ବିନିମୟରେ ୮୦ରନ କରିଥିଲା। ଜବାବରେ ସାଇ ଇଲେଭେନ ୯.୫ ଓଭରରେ ୬୦ରନ କରି ଅଲ୍‌ଆଉଟ ହୋଇଯାଇଥିଲା। ଟୁର୍ନାମେଣ୍ଟ ଶେଷରେ ଚାମ୍ପିୟନ ଦଳକୁ ଟ୍ରଫି ସହ ୫ ହଜାର ଟଙ୍କା ଏବଂ ରନର୍ସ ଅପ୍ ଦଳକୁ ଟ୍ରଫି ସହ ୪ ହଜାର ଟଙ୍କା ପ୍ରଦାନ କରାଯାଇଥିଲା। ମ୍ୟାନ ଅଫ୍ ଦି ସିରିଜ ନିର୍ମଳ ପରିଡ଼ାଙ୍କୁ ମଧ୍ୟ ପୁରସ୍କୃତ କରାଯାଇଥିଲା। ଭୁବନେଶ୍ୱର ମଧ୍ୟ ବିଧାୟକ ଅନନ୍ତ ନାରାୟଣ ଜେନା ଟୁର୍ନାମେଣ୍ଟର ଉଦ୍‌ଘାଟନ କରିଥିଲେ। ଆରତ ନାୟକ, ଜିତେନ୍ଦ୍ର ଭୋଳ ଓ ଦୀପକ କୁମାର ନାୟକ ମ୍ୟାଚ ପରିଚାଳନା କରିଥିଲେ।

ଚାମ୍ପିୟନ ଏଲ୍‌ଏନ୍‌ପି କିଙ୍ଗ୍ ଦଳ।

ମାଇଁ ଟିମ୍ ଇମେଜ କାର୍ଡର ଦ୍ୱିତୀୟ ଇନିଂସ

ଭୁବନେଶ୍ୱର, ୧୧।୪(ସ୍ପୋର୍ଟ୍ସ ବ୍ୟୁରୋ)

କୋଟାକ ମହିନ୍ଦ୍ରା ବ୍ୟାଙ୍କ (କେଏମ୍‌ବିଏଲ) ଚଳିତ ବର୍ଷ ୭ଟି ଆଇପିଏଲ ଟିମ୍‌ର ଆନୁଷ୍ଠାନିକ ସହଯୋଗୀ ବୋଲି ଘୋଷଣା କରିଛି। ଏହି ଟିମ୍‌ଗୁଡ଼ିକ ହେଲା ଦିଲ୍ଲୀ କ୍ୟାପିଟାଲ୍ସ, କୋଲକାତା ନାଇଟ ରାଇଡର୍ସ, ମୁମ୍ବାଇ ଇଣ୍ଡିଆନ୍ସ, ପଞ୍ଜାବ କିଙ୍ଗ୍ସ, ରାଜସ୍ଥାନ ରୟାଲ୍ସ, ରୟାଲ ଚ୍ୟାଲେଞ୍ଜର୍ସ ବାଙ୍ଗାଲୋର ଏବଂ ସନ୍‌ରାଇଜର୍ସ ହାଇଦ୍ରାବାଦ। ଗତବର୍ଷ କୋଟାକ ମାଇଁ ଟିମ୍ ଇମେଜ କାର୍ଡ ପ୍ରତି ଗ୍ରାହକଙ୍କ ଉତ୍ସାହପ୍ରଦ ଗ୍ରହଣୀୟତାରେ ପ୍ରେରିତ ହୋଇ ଚଳିତ ବର୍ଷ ମାଇଁ ଟିମ୍ କାର୍ଡର ଦ୍ୱିତୀୟ ଇନିଂସ ପ୍ରଚଳନ କରିଛି। କୋଟାକର ମାଇଁ ଟିମ୍ ଇମେଜ ଡେବିଟ ଓ କ୍ରେଡିଟ କାର୍ଡ ସ୍ୱତନ୍ତ୍ର ଭାବେ ବାସ୍ତବ କ୍ରିକେଟପ୍ରେମୀଙ୍କ ପାଇଁ ଡିଜାଇନ୍ କରାଯାଇଛି। ୭ଟି ଟିମ୍ ମଧ୍ୟରୁ ପ୍ରତ୍ୟେକଙ୍କର ଦୃଷ୍ଟି ଆକର୍ଷଣ କଲାଭଳି ଚିତ୍ର ସହିତ ଏହି କାର୍ଡରେ ଖେଳାଳି, ଟିମ୍ ଲୋଗୋ, ୱାଟରମାର୍କ ଏବଂ ଟିମ୍‌ର ଆନୁଷ୍ଠାନିକ ରଙ୍ଗ ରହିଛି, ଯାହାକି କ୍ରିକେଟପ୍ରେମୀଙ୍କୁ ସେମାନଙ୍କ ପ୍ରିୟ ଦଳ ପାଇଁ ଏକ ସ୍ମାରକୀ ଭାବେ ବିବେଚିତ ହେଉଛି।

ଜାତୀୟ ସିନିୟର କବାଡ଼ି ପାଇଁ ଓଡ଼ିଶା ଦଳ

ଭୁବନେଶ୍ୱର, ୧୧।୪(କ୍ରୀଡ଼ା ପ୍ରତିନିଧି)

ଆମେଚର କବାଡ଼ି ଫେଡେରେଶନ ଅଫ୍ ଇଣ୍ଡିଆ ଓ ଉତ୍ତର ପ୍ରଦେଶ ରାଜ୍ୟ କବାଡ଼ି ସଂଘ ଆନୁକୂଲ୍ୟରେ ୬୮ତମ ଜାତୀୟ ସିନିୟର ପୁରୁଷ କବାଡ଼ି ପ୍ରତିଯୋଗିତା ଚଳିତ ମାସ ୧୩ରୁ ୧୬ ପର୍ଯ୍ୟନ୍ତ ଅଯୋଧ୍ୟାରେ ଆୟୋଜନ ହେବାକୁ ଯାଉଛି। ଏହାକୁ ଦୃଷ୍ଟିରେ ରଖି ପୁରୀ ଜିଲା ଦାଣ୍ଡମୁକୁନ୍ଦପୁରଠାରେ ଗତ ମାର୍ଚ୍ଚ ୧୪ରେ ଓଡ଼ିଶା ଦଳର ଚୟନ ଅନୁଷ୍ଠିତ ହୋଇଯାଇଛି। ଦଳରେ ସ୍ଥାନ ପାଇଥିବା ଖେଳାଳିମାନେ ହେଲେ ସରୋଜ କୁମାର ସେଠୀ (କଟକ, ଅଧିନାୟକ), ସୁଶାନ୍ତ କୁମାର ସାମଲ, ଦେବୀ ପ୍ରସାଦ ଦାସ (ଉଭୟେ ଭୁବନେଶ୍ୱର), ସ୍ୱାଧୀନ ମେହେର(ସମ୍ବଲପୁର), ରଶ୍ମିରଞ୍ଜନ ରାଉତ (ଯାଜପୁର), ପରେଶ ଚନ୍ଦ୍ର ରାଉତ (ଢେଙ୍କାନାଳ), ସୁଜିତ ସୋଏ(ରାଉରକେଲା), ରଞ୍ଜନ କୁମାର ପ୍ରଧାନ, ପ୍ରକାଶ ପଲେଇ (ଉଭୟେ ପୁରୀ), ଅନିଲ କୁମାର ସ୍ୱାଇଁ (ଗଞ୍ଜାମ), ଶ୍ରୀତମ ସେନାପତି (ନୟାଗଡ଼) ଓ ଜିତେନ୍ଦ୍ର ସ୍ୱାଇଁ (ଏନ୍‌ଆର୍‌ଆର୍‌ଆଇ, କଟକ)। କେ. ମାଧବ ରାଓ ମୁଖ୍ୟ କୋଚ୍ ଏବଂ ମଳୟ କୁମାର ରାଉତ ମ୍ୟାନେଜର ଦାୟିତ୍ୱରେ ଥିବାବେଳେ ଜାତୀୟ ରେଫରି ସସ୍ମିତା ଦାସ ଓ ପ୍ରଦୀପ କୁମାର ସାହୁଙ୍କୁ ପ୍ରତିଯୋଗିତା ପରିଚାଳନା ପାଇଁ ଭାରତୀୟ କବାଡ଼ି ସଂଘ ପକ୍ଷରୁ ମନୋନୀତ କରାଯାଇଛି। ଓଡ଼ିଶା ଦଳ ଏବଂ ୨ ରେଫରି ରବିବାର ଅଯୋଧ୍ୟା ଯାତ୍ରା କରିଛନ୍ତି ବୋଲି ଓଡ଼ିଶା କବାଡ଼ି ଆସୋସିଏଶନ ସାଧାରଣ ସମ୍ପାଦକ ଅଜୟ କୁମାର ବେହେରା ପ୍ରକାଶ କରିଛନ୍ତି।

ଆୟାରଙ୍କୁ ମନେପକାଇଲେ ପଣ୍ଟିଂ

ମୁମ୍ବାଇ, ୧୧।୪

ଅଷ୍ଟ୍ରେଲିଆର ପୂର୍ବତନ କ୍ରିକେଟ ଅଧିନାୟକ ରିକି ପଣ୍ଟିଂ ଚଳିତ ଆଇପିଏଲରେ ଦିଲ୍ଲୀ କ୍ୟାପିଟାଲ୍ସର କୋଚ୍‌ଭାବେ ଉଦାହରଣ ସୃଷ୍ଟି କରିଛନ୍ତି। ଦଳର ନିୟମିତ ଅଧିନାୟକ ଶ୍ରେୟାସ ଆୟାର ଆହତ ସମସ୍ୟା ଯୋଗୁ ଏବେ ଡାକ୍ତରଖାନାରେ ଚିକିତ୍ସିତ ଅଛନ୍ତି। ତାଙ୍କ ସ୍ଥାନରେ ରିଷଭ ପନ୍ତଙ୍କୁ ଦଳର ନେତୃତ୍ୱଭାର ପ୍ରଦାନ କରାଯାଇଛି। ମାତ୍ର ଶନିବାର ଚେନ୍ନାଇ ସୁପରକିଙ୍ଗ୍ସ ବିପକ୍ଷରେ ଦିଲ୍ଲୀର ବିଜୟ ପରେ ଆୟାରଙ୍କ ସହ ଭର୍ଚୁଆଲ ବାର୍ତ୍ତାଳାପ ପରି ଭିଡିଓକୁ ଖେଳାଳିଙ୍କ ମଧ୍ୟରେ ଶେୟାର କରିଛନ୍ତି। ଏହି ବାର୍ତ୍ତାଳାପ ଅବସରରେ ପଣ୍ଟିଂ ଦଳ ତାଙ୍କୁ ମିସ୍ କରୁଥିବା କହିବା ସହ ତାଙ୍କ ହେୟାର ଷ୍ଟାଇଲ୍‌କୁ ପ୍ରଶଂସା କରିଥିଲେ। ''ତୁମକୁ ମିସ୍ କରୁଛୁ, ପୂର୍ବପରି ଅନୁଭବ ହେଉନାହିଁ। ଆସ, ଆମ ସହିତ ଯୋଗଦିଅ, ମାତ୍ର ୭ ଦିନର କ୍ୱାରାଣ୍ଟାଇନ୍। ଏହି ଦିନଗୁଡ଼ିକ ଶୀଘ୍ର ଅତିବାହିତ ହୋଇଯିବ, ମୋତେ ବିଶ୍ୱାସ କର। ଆମେ ଏକ ଦ୍ୱାଦଶ ଖେଳାଳି ଆବଶ୍ୟକ କରୁଛୁ, ଯିଏକି ଆମ ପାଇଁ ଡ୍ରିଙ୍କ୍ସ ଯୋଗାଇପାରିବେ'' ବୋଲି ପଣ୍ଟିଂ କହିଥିବା ଭିଡିଓ ଖେଳାଳିଙ୍କ ମଧ୍ୟରେ ଶେୟାର କରାଯାଇଛି।

ଡାକ୍ତରଖାନାରେ ଚିକିତ୍ସାଧୀନ ଶ୍ରେୟାସ ଆୟାର୍।

ବିଗ୍ ହିଟରଙ୍କ ଲଢ଼େଇ

ମୁମ୍ବାଇ,୧୧।୪(ପି.ଟି.)

ଇଣ୍ଡିଆନ ପ୍ରିମିୟର ଲିଗ୍ (ଆଇପିଏଲ୍)ରେ ସୋମବାର ବିଗ୍ ହିଟରମାନଙ୍କ ଲଢେଇ ଦେଖିବାକୁ ମିଳିବ। ସ୍ଥାନୀୟ ୱାଙ୍ଖଡେ ଷ୍ଟାଡିୟମରେ ଦୁଇ କିପର-ବ୍ୟାଟ୍ସମ୍ୟାନଙ୍କ ନେତୃତ୍ୱରେ ରାଜସ୍ଥାନ ରୟାଲ୍ସ ଓ ପଞ୍ଜାବ କିଙ୍ଗ୍ସ ପରସ୍ପରକୁ ଭେଟିବେ। ଲୋକେଶ ରାହୁଲଙ୍କ ପଞ୍ଜାବ ଓ ସଞ୍ଜୁ ସାମ୍‌ସନଙ୍କ ନେତୃତ୍ୱରେ ରାଜସ୍ଥାନ ବିଜୟରୁ ଏଥର ଅଭିଯାନ ଆରମ୍ଭ କରିବା ଲକ୍ଷ୍ୟ ରହିଛନ୍ତି।

ରାଜସ୍ଥାନ ତାରକା ଅଲରାଉଣ୍ଡର ବେନ୍ ଷ୍ଟୋକ୍ସଙ୍କ ଉପରେ ଅତ୍ୟଧିକ ଭାବେ ନିର୍ଭରଶୀଳ ରହିବ। ଷ୍ଟୋକ୍ସ ବ୍ୟାଟିଂରେ ଦମ୍ ଦେଖାଇବାକୁ ପ୍ରୟାସ କରିବେ। ସେହିପରି ଅନ୍ୟତମ ଇଂଲଣ୍ଡ ବ୍ୟାଟ୍ସମ୍ୟାନ ଜୋଶ ବଟଲର ଓ ନୂଆ ଅଧିନାୟକ ନିଯୁକ୍ତ ହୋଇଥିବା ପ୍ରତିଭାସମ୍ପନ୍ନ ସଞ୍ଜୁ ସାମ୍‌ସନ ପ୍ରତିପକ୍ଷ ଦଳରେ ଏଥର ନିଶ୍ଚୟ କିଛି କରି ଦେଖାଇବାକୁ ଚାହିଁବେ। ରାଜସ୍ଥାନ ରୟାଲ୍ସ ପାଇଁ ବଟଲର ଓ ଯୁବ ପ୍ରତିଭାସମ୍ପନ୍ନ ବ୍ୟାଟ୍ସମ୍ୟାନ ଯଶସ୍ୱୀ ଜୟସ୍ୱାଲ ଇନିଂସ ଓପନ କରିବେ। ସାମ୍‌ସନ କିପର ଓ ବ୍ୟାଟ୍ସମ୍ୟାନ ହିସାବରେ ଏବଂ ନେତୃତ୍ୱ ଦୃଷ୍ଟିକୋଣରୁ ନିଜର ଦକ୍ଷତା ପ୍ରମାଣ କରିବାକୁ ଚାହିଁବେ। ସେହିପରି ମିଡ୍‌ଲ ଅର୍ଡରରେ ଷ୍ଟୋକ୍ସ ନିଜର ଦାୟିତ୍ୱ ସମ୍ଭାଳିବେ। ବଟଲର, ଜୟସ୍ୱାଲ, ସାମ୍‌ସନ ଓ ଷ୍ଟୋକ୍ସଙ୍କୁ ଅଟକାଇବା ପଞ୍ଜାବ ପାଇଁ କଷ୍ଟକର ହେବ। ପୁଣି ରାଜସ୍ଥାନ ଦଳରେ କେତେଜଣ ପ୍ରତିଭାସମ୍ପନ୍ନ ଅଲରାଉଣ୍ଡର ରହିଛନ୍ତି। ଶିବମ ଦୁବେ, ଶ୍ରେୟାସ ଗୋପାଲ, ରାହୁଲ ଟେୱାଟିଆ, ରିଆନ ପରାଗ ଓ ଲିଆମ ଲିଭିଂଷ୍ଟୋନ ଦଳ ପାଇଁ ବେଶ୍ ଉପଯୋଗୀ ସାବ୍ୟସ୍ତ ହେବେ। ଗୋପାଲ, ଟେୱାଟିଆ ଓ ପରାଗ ଲେଗ୍ ସ୍ପିନ ବୋଲିଂ କରନ୍ତି। ଦୁଇ ସ୍ପିନରଙ୍କୁ ନେଇ ରାଜସ୍ଥାନ ପଡିଆକୁ ଓହ୍ଲାଇବ କି ନା ତାହା ଦେଖିବାକୁ ବାକି ରହିଲା। ଟେୱାଟିଆ ଓ ଦୁବେ ବଲକୁ ବାଉଣ୍ଡାରୀ ବାହାରକୁ ପଠାଇବାର କ୍ଷମତା ରଖନ୍ତି। ଅନ୍ତିମ ଏକାଦଶରେ ଏହି ଦୁଇ ଖେଳାଳି ସ୍ଥାନ ପାଇବେ ବୋଲି ଆଶା କରାଯାଉଛି। ତାରକା ଦ୍ରୁତ ବୋଲର ଜୋଫ୍ରା ଆର୍ଚର ଇଞ୍ଜୁରି କାରଣରୁ କେତୋଟି ମ୍ୟାଚ୍ ନ ଖେଳିପାରନ୍ତି। ୧୬.୨୫ କୋଟି ଟଙ୍କାରେ ଦଳରେ ସାମିଲ ହୋଇଥିବା ଦକ୍ଷିଣ ଆଫ୍ରିକା ଅଲରାଉଣ୍ଡର କ୍ରିସ୍ ମୋରିସ୍ ନିଜ ଦାମ୍‌ର ଯଥାର୍ଥତା ପ୍ରତିପାଦନ କରିବା ସହ ରାଜସ୍ଥାନକୁ ଜିତାଇବାକୁ ଚାହିଁବେ। କେବଳ ୪ଜଣ ଖେଳାଳି ଅନ୍ତିମ ଏକାଦଶରେ ସାମିଲ ହେବେ। ତେଣୁ ଦଳରେ ସନ୍ତୁଳନ ପାଇଁ ରାଜସ୍ଥାନ ଟିକିଏ ସମସ୍ୟାରେ ପଡିବ। ତେଣୁ ଦ୍ରୁତ ବୋଲର ମୁସ୍ତାଫିଜୁର ରହମାନ କିମ୍ବା ଜୟଦେବ ଉନାଡକଟ, କାର୍ତ୍ତିକ ତ୍ୟାଗୀ କିମ୍ବା ଚେତନ ସାକାରିଆଙ୍କ ମଧ୍ୟରୁ ଜଣକୁ ଖେଳାଯିବ। ଅଭିଜ୍ଞତା ଦୃଷ୍ଟିକୋଣରୁ ଉନାଡକଟ ଖେଳିବା ନିଶ୍ଚିତ ମନେହେଉଛି।

ଲୋକେଶ ରାହୁଲ

ସଞ୍ଜୁ ସାମ୍‌ସନ

ଅପରପକ୍ଷରେ ପଞ୍ଜାବ ଦଳ ମଧ୍ୟ ଆଦୌ ପଛରେ ପଡିନାହିଁ। ଲୋକେଶ ରାହୁଲ, ମୟଙ୍କ ଅଗ୍ରୱାଲ ଓ କ୍ରିସ୍ ଗେଲଙ୍କ ଭଳି ହାର୍ଡ ହିଟର ଦଳରେ ରହିଛନ୍ତି। ଏହି ୩ ଖେଳାଳି ଗତ ସଂସ୍କରଣରେ ଭଲ ପ୍ରଦର୍ଶନ କରିଥିଲେ। ରାହୁଲ ୬୭୦ ଓ ମୟଙ୍କ ୪୨୪ ରନ ସଂଗ୍ରହ କରିଥିଲେ। ରାହୁଲ ଓ ମୟଙ୍କ ଗତଥର ଭଳି ଇନିଂସ ଓପନ୍ କରିବେ। ଟି୨୦ରେ ବିଶ୍ୱର ଶ୍ରେଷ୍ଠ ବ୍ୟାଟ୍ସମ୍ୟାନ ବିବେଚିତ ହେଉଥିବା ଇଂଲଣ୍ଡର ଡାଭିଡ ମଲାନ, ହାର୍ଡ ହିଟିଂ ତାମିଲନାଡୁ ବ୍ୟାଟ୍ସମ୍ୟାନ ଏମ୍. ଶାହରୁଖ ଖାଁ ଓ ୱେଷ୍ଟଇଣ୍ଡିଜର ନିକୋଲ୍ସ ପୁରନ ମଧ୍ୟ ଦଳରେ ରହିଛନ୍ତି। ତେଣୁ ଦଳ ପାଇଁ ଏକାଧିକ ବିକଳ୍ପ ରହିଛି। କିନ୍ତୁ ଦଳରେ କାହାକୁ ଖେଳାଯିବ ଓ ପ୍ରକୃତ ସନ୍ତୁଳନ ପାଇଁ ମ୍ୟାନେଜମେଣ୍ଟ ଉପଯୁକ୍ତ ଖେଳାଳିଙ୍କୁ ଖେଳାଇବ ବୋଲି ଆଶା କରାଯାଉଛି। ଦୀପକ ହୁଡା ଓ ସର୍ଫରାଜ ଖାଁଙ୍କୁ ପଛରେ ପକାଇ ଶାହରୁଖ ଦଳରେ ସାମିଲ ହେବେ ଓ ଫିନିଶର ଭୂମିକା ଗ୍ରହଣ କରିବାର ସମ୍ଭାବନା ରହିଛି। ମହମ୍ମଦ ସାମି ପଞ୍ଜାବ ବୋଲିଂର ନେତୃତ୍ୱ ନେବେ। ଗତ ସଂସ୍କରଣରେ ସାମି ଉଚ୍ଚକୋଟୀର ପ୍ରଦର୍ଶନ କରିଥିଲେ। ସେହିପରି ବିଗ୍‌ବାସ୍‌ରେ ଦମ୍‌ଦାର ପ୍ରଦର୍ଶନ କରିଥିବା ଅଷ୍ଟ୍ରେଲୀୟ ଦ୍ରୁତ ବୋଲର ଝେ ରିଚାର୍ଡସନ ଓ ରିଲେ ମେରେଡିଥଙ୍କ ସମେତ କ୍ରିସ୍ ଜୋର୍ଡାନ ମଧ୍ୟ ଦଳରେ ରହିଛନ୍ତି। ସାମିଙ୍କ ସହ ନୂଆ ବଲରେ ଏମାନଙ୍କ ମଧ୍ୟରୁ କିଏ ବୋଲିଂ କରିବ ତାହା ଦେଖିବାକୁ ବାକି ରହିଲା। ସ୍ପିନର ଭାବେ ପଞ୍ଜାବ ପକ୍ଷରୁ ମୁରୁଗାନ ଅଶ୍ୱିନ ଓ ରବି ବିଷ୍ଣୋଇ ରାଜସ୍ଥାନକୁ ସମସ୍ୟାରେ ପକାଇବେ।

ଆଇପିଏଲ୍-୧୪
(ସୋମବାର ମ୍ୟାଚ୍)
ରାଜସ୍ଥାନ ରୟାଲ୍ସ ବନାମ ପଞ୍ଜାବ କିଙ୍ଗ୍ସ
ମ୍ୟାଚ୍ ଆରମ୍ଭ: ସନ୍ଧ୍ୟା ୭.୩୦
ସ୍ଥାନ: ୱାଙ୍ଖଡେ ଷ୍ଟାଡିୟମ, ମୁମ୍ବାଇ
ପ୍ରସାରଣ: ଷ୍ଟା

ଧରିତ୍ରୀ
DHARITRI
www.orissakhabar.com/ www.dharitri.com ପୃଷ୍ଠା: ୧୬ Press Regd. No. R.N. 21326/74 Postal Regd. No. BN/42/21-23. ଭୁବନେଶ୍ୱର, ସୋମବାର, ୧୨ ଏପ୍ରିଲ, ୨୦୨୧ Bhubaneswar, Monday, April 12/2021

ହାଇଦ୍ରାବାଦ୍‌କୁ ହରାଇଲା କୋଲକାତା

ଚେନ୍ନାଇ,୧୧।୪

ଇଣ୍ଡିଆନ ପ୍ରିମିୟର ଲିଗ୍ (ଆଇପିଏଲ୍)ର ତୃତୀୟ ମ୍ୟାଚ୍‌ରେ ଇଅନ ମୋର୍ଗାନଙ୍କ ନେତୃତ୍ୱାଧୀନ କୋଲକାତା ନାଇଟ ରାଇଡର୍ସ ୧୦ ରନରେ ଡେଭିଡ ୱାର୍ନରଙ୍କ ସନରାଇଜର୍ସ ହାଇଦ୍ରାବାଦକୁ ପରାସ୍ତ କରି ବିଜୟରୁ ଅଭିଯାନ ଆରମ୍ଭ କରିଛି।

ଆଇପିଏଲ୍- ୧୪

ସ୍ଥାନୀୟ ୱାଙ୍ଖଡେ ଷ୍ଟାଡିୟମରେ ରବିବାର ଅନୁଷ୍ଠିତ ଏହି ମୁକାବିଲାରେ ଟସ୍ ଜିତି ହାଇଦ୍ରାବାଦ ଫିଲ୍ଡିଂ ନିଷ୍ପତ୍ତି ନେଇଥିଲା। ପ୍ରଥମେ ବ୍ୟାଟିଂ କରି କୋଲକାତା ୨୦ ଓଭରରେ ୬ ଉଇକେଟ ହରାଇ ୧୮୭ ରନ କରିଥିଲା। ଜବାବରେ ହାଇଦ୍ରବାଦ ୫ ଉଇକେଟ ହରାଇ ୧୭୭ ରନରେ ସୀମିତ ରହିବା ସହ ବିଜୟଠାରୁ ୧୧ ରନ ଦୂରରେ ରହିଯାଇଥିଲା। ମ୍ୟାଚ୍‌ରେ ଉଭୟ ଦଳର ୨ ଜଣ ଲେଖାଏ ଖେଳାଳି ଅର୍ଦ୍ଧଶତକ ହାସଲ କରିଥିଲେ। ବିଜୟ ସହ କୋଲକାତା ୨ ପଏଣ୍ଟ ହାସଲ କରିଛି। ନୀତୀଶ ରାଣା ମ୍ୟାନ୍ ଅଫ୍ ଦି ମ୍ୟାଚ୍ ବିବେଚିତ ହୋଇଛନ୍ତି। ୧୩ ତାରିଖରେ ମୁମ୍ବାଇରେ କୋଲକାତା ତା'ର ପରବର୍ତ୍ତୀ ମ୍ୟାଚ୍‌ରେ ମୁମ୍ବାଇକୁ ଭେଟିବ। ସେହିପରି ହାଇଦ୍ରାବାଦ ଚେନ୍ନାଇରେ ବୁଧବାର ବାଙ୍ଗାଲୋରକୁ ଭେଟିବ।

୧୮୮ ରନ ବିଜୟ ଲକ୍ଷ୍ୟର ପିଛା କରି ହାଇଦ୍ରାବାଦ ଆରମ୍ଭରୁ ଦୁଇ ଓପନର ରିଦ୍ଧିମାନ ଶାହା ଓ ଅଧିନାୟକ ଡେଭିଡ ୱାର୍ନରଙ୍କୁ ହରାଇ ଶକ୍ତ ଝଟ୍‌କା ଖାଇଥିଲା।

ନୂଆ ହେୟାର ଷ୍ଟାଇଲରେ ଆନ୍ଦ୍ରେ ରସେଲ।

୩ ରନକରି ୱାର୍ନର ଦ୍ୱିତୀୟ ଓଭରରେ ପ୍ରସିଦ୍ଧ କ୍ରିଷ୍ଣାଙ୍କ ବଲ୍‌ରେ ଉଇକେଟକିପର ଦୀନେଶ କାର୍ତ୍ତିକଙ୍କୁ କ୍ୟାଚ୍ ଦେଇ ଆଉଟ ହୋଇଥିଲେ। ତୃତୀୟ ଓଭରରେ ରିଦ୍ଧିମାନ ୭ ରନକରିଥିବା ବେଳେ ଶକିବ ଅଲ ହାସନଙ୍କ ପ୍ରଥମ ବଲ୍‌ରେ ବୋଲ୍ଡ ହୋଇଥିଲେ। ମାତ୍ର ୧୦ ରନରେ ଦଳ ଦୁଇ ଉଇକେଟ ହରାଇଥିଲା। ଏହାପରେ ଜନୀ ବେୟାରଷ୍ଟୋ ଓ ମନୀଷ ପାଣ୍ଡେ ସ୍ଥିତି ସମ୍ଭାଳିବାକୁ ପ୍ରୟାସ କରିଥିଲେ। ବେୟାରଷ୍ଟୋ କ୍ୟାରିୟରର ଷଷ୍ଠ ଆଇପିଏଲ୍ ଅର୍ଦ୍ଧଶତକ ହାସଲ କରିଥିଲେ। ୫୫ ରନ ସଂଗ୍ରହ କରି ସେ ପ୍ୟାଟ୍ କୁମିନ୍ସଙ୍କ ବଲ୍‌ରେ ବ୍ୟାକୱାର୍ଡ ପଏଣ୍ଟରେ ନୀତୀଶ ରାଣାଙ୍କୁ ସିଧାସଳଖ କ୍ୟାଚ୍ ଦେଇ ପ୍ୟାଭିଲିୟନ ଫେରିଥିଲେ। ତୃତୀୟ ଉଇକେଟରେ ପାଣ୍ଡେ ଓ ବେୟାରଷ୍ଟୋ ୬୭ ବଲରୁ ୯୨ ରନ ସଂଗ୍ରହ କରିଥିଲେ। ବେୟାରଷ୍ଟୋ ଆଉଟ ହେବା ପରେ ଦଳର ବିଜୟ ଆଶା ମଉଳି ଯାଇଥିଲା। ୧୪ ରନ କରିଥିବା ବେଳେ ମହମ୍ମଦ ନବୀ ବଡ଼ ଶଟ୍ ଖେଳିବାକୁ ଯାଇ ପ୍ରସିଦ୍ଧ କ୍ରିଷ୍ଣାଙ୍କ ବଲ୍‌ରେ କଭରରେ ଇଅନ ମୋର୍ଗାନଙ୍କୁ ଏକ ଉଚ୍ଚ କ୍ୟାଚ୍ ଦେଇ ପ୍ୟାଭିଲିୟନ ଫେରିଥିଲେ। ଏହାପରେ ପାଣ୍ଡେ କ୍ୟାରିୟରର ୧୯ତମ ଆଇପିଏଲ୍ ଅର୍ଦ୍ଧଶତକ ହାସଲ କରିଥିଲେ। ବିଜୟ ଶଙ୍କର ୧୧ ରନକରି ଆନ୍ଦ୍ରେ ରସେଲଙ୍କ ବଲରେ ମୋର୍ଗାନଙ୍କୁ କ୍ୟାଚ୍ ଦେଇ ଆଉଟ ହୋଇଥିଲେ। ପାଣ୍ଡେ ୪୪ଟି ବଲର ସମ୍ମୁଖୀନ ହୋଇ ୨ ଚୌକା ଓ ୩ ଛକା ସହ ୬୧ ଓ ଅବଦୁଲ ସମାଦ ୮ ବଲରୁ ୨ ଛକା ସହ ୧୯ ରନକରି ଅପରଜିତ ରହିଥିଲେ ମଧ୍ୟ ଦଳକୁ ଜିତାଇପାରି ନ ଥିଲେ। କୋଲକାତା ତରଫରୁ ବୋଲିଂରେ କ୍ରିଷ୍ଣା ୨, ଶକିବ, କୁମିନ୍ସ ଓ ରସେଲ ଗୋଟିଏ ଲେଖାଏ ଉଇକେଟ ଅକ୍ତିଆର କରିଥିଲେ।

ଟସ୍ ହାରି ବ୍ୟାଟିଂ କରିବାକୁ ଆମନ୍ତ୍ରଣ ପାଇଥିବା କୋଲକାତା ଭଲ ଆରମ୍ଭ କରିଥିଲା। ଓପନିଂ ଯୋଡିରେ ନୀତୀଶ ରାଣା ଓ ଶୁବମନ ଗିଲ ୫୩ ରନ ସଂଗ୍ରହ କରିଥିଲେ। ୧୩ ବଲରୁ ଗୋଟିଏ ଲେଖାଏ ଛକା ଓ ଚୌକା ସହ ୧୫ ରନ କରିଥିବା ବେଳେ ଶୁବମନ ସ୍ପିନର ରସିଦ ଖାଁଙ୍କ ଗୁଗୁଲିରେ କ୍ଲିନ୍ ବୋଲ୍ଡ ହୋଇଥିଲେ। ସେ ସୁଇପ୍ କରିବାକୁ ଯାଇ ସନ୍ତୁଳନ ହରାଇଥିଲେ ଓ ଦଳର ପ୍ରଥମ ଉଇକେଟର ପତନ ହୋଇଥିଲା। ରସିଦ ହାଇଦ୍ରାବାଦ୍‌କୁ ବ୍ରେକ ଥ୍ରୁ ଦେଇଥିଲେ। ଦ୍ରୁତଗତିରେ ରନ୍ ସଂଗ୍ରହ କରିବା ସହ ବିଜୟ ଶଙ୍କରଙ୍କ ବଲ୍‌ରେ ଛକା ମାରି ରାଣା କ୍ୟାରିୟରର ଦ୍ୱାଦଶ ଆଇପିଏଲ୍ ଅର୍ଦ୍ଧଶତକ ପୂରଣ କରିଥିଲେ। ରାଣାଙ୍କ ପରେ ଭୁବନେଶ୍ୱର କୁମାରଙ୍କ ବଲ୍‌ରେ ଚୌକା ମାରି ରାହୁଲ ତ୍ରିପାଠୀ କ୍ୟାରିୟରର ଷଷ୍ଠ ଅର୍ଦ୍ଧଶତକ ପୂରଣ କରିଥିଲେ। ତେବେ ସେ ୫୩ ରନ (୨୯ ବଲ, ୫ ଚୌକା, ୨ ଛକା) କରିଥିବା ବେଳେ ଟି. ନଟରାଜନଙ୍କ ବଲ୍‌ରେ କିପର ରିଦ୍ଧିମାନ ଶାହାଙ୍କୁ କ୍ୟାଚ୍ ଦେଇ ଆଉଟ ହୋଇଥିଲେ। ଦ୍ୱିତୀୟ ଉଇକେଟରେ ରାଣା ଓ ତ୍ରିପାଠୀ ୫୦ ବଲରୁ ୯୩ ରନ ସଂଗ୍ରହ କରିଥିଲେ। ଆନ୍ଦ୍ରେ ରସେଲ ୫ ରନକରି ଲଙ୍ଗଅନ୍‌ରେ ମନୀଷ ପାଣ୍ଡେଙ୍କୁ କ୍ୟାଚ ଦେଇ ରସିଦଙ୍କ ଦ୍ୱିତୀୟ ଶିକାର ହୋଇଥିଲେ। ଏହାପରେ ରାଣା ୫୬ ବଲରୁ ୯ ଚୌକା ଓ ୪ ଛକା ସହ ୮୦ ରନର ସାହସିକ ଇନିଂସ ଖେଳି ଲଙ୍ଗଅଫ୍‌ରେ ବିଜୟ ଶଙ୍କରଙ୍କୁ କ୍ୟାଚ୍ ଦେଇ ମହମ୍ମଦ ନବୀଙ୍କ ଦ୍ୱାରା ଆଉଟ ହୋଇଥିଲେ। ଏହାର ଠିକ୍ ପର ବଲ୍‌ରେ ଅଧିନାୟକ ଇଅନ ମୋର୍ଗାନ ୨ ରନ କରିଥିବା ବେଳେ ବ୍ୟାକ୍‌ୱାର୍ଡ ସ୍କୋୟାରରେ ଅବଦୁଲ ସମାଦଙ୍କୁ କ୍ୟାଚ୍ ଦେଇ ନବୀଙ୍କ ଦ୍ୱିତୀୟ ଶିକାର ହୋଇଥିଲେ। କ୍ରମାଗତ ଦୁଇଟି ବଲ୍‌ରେ ଉଇକେଟ ନେଇ ନବୀ ସୁଯୋଗ ପାଇଥିଲେ ମଧ୍ୟ ହ୍ୟାଟ୍ରିକ ନେଇପାରି ନ ଥିଲେ। ଏଥିସହ କୋଲକାତା ୩ ଓଭରରେ ୪ ଉଇକେଟ ହରାଇଥିଲା। ୯ ବଲରୁ ୨ ଚୌକା ଓ ୧ ଛକା ସହ ୨୨ ରନକରି ଅଭିଜ୍ଞ ଦୀନେଶ କାର୍ତ୍ତିକ ଅପରାଜିତ ରହିଥିବା ବେଳେ ୩ ରନକରି ସାକିବ ଅଲ ହାସନ ମିଡ୍‌ଉଇକେଟରେ ଅବଦୁଲ ସମାଦଙ୍କୁ କ୍ୟାଚ୍ ଦେଇ ଇନିଂସର ଶେଷ ବଲ୍‌ରେ ହିଁ ଭୁବନେଶ୍ୱରଙ୍କ ଦ୍ୱାରା ଆଉଟ ହୋଇଥିଲେ। ହାଇଦ୍ରାବାଦ ତରଫରୁ ବୋଲିଂରେ ରସିଦ ଓ ନବୀ ୨ଟି ଲେଖାଏ, ଭୁବନେଶ୍ୱର ଓ ନଟରାଜନ ଗୋଟିଏ କରି ଉଇକେଟ ଅକ୍ତିଆର କରିଥିଲେ।

ଅଭିଜ୍ଞ ସ୍ପିନର ହରଭଜନ ସିଂ ଆଇପିଏଲରେ ତୃତୀୟ ଦଳ ପାଇଁ ପଦାର୍ପଣ କରିଛନ୍ତି। ପୂର୍ବରୁ ମୁମ୍ବାଇ ଇଣ୍ଡିଆନ୍ସ ଓ ଚେନ୍ନାଇ ସୁପର କିଙ୍ଗ୍ସ ତରଫରୁ ଆଇପିଏଲ ଖେଳିଥିବା ହରଭଜନ ଏଥର କୋଲକାତା ଦଳରୁ ପ୍ରତିନିଧିତ୍ୱ କରିଛନ୍ତି।

ଅର୍ଦ୍ଧଶତକ ହାସଲକାରୀ ନୀତୀଶ ରାଣା ଓ ରାହୁଲ ତ୍ରିପାଠୀ।

ସଂକ୍ଷିପ୍ତ ସ୍କୋର

କୋଲକାତା ୨୦ ଓଭରରେ ୧୮୭/୬ (ନୀତୀଶ- ୮୦, ତ୍ରିପାଠୀ- ୫୩, କାର୍ତ୍ତିକ- ୨୨*, ଶୁବମନ- ୧୫, ରସିଦ- ୨/୨୪, ନବୀ- ୨/୩୨, ଭୁବନେଶ୍ୱର- ୧/୪୫, ନଟରାଜନ- ୧/୩୭)।

ହାଇଦ୍ରାବାଦ ୨୦ ଓଭରରେ ୧୭୭/୫ (ପାଣ୍ଡେ- ୬୧*, ବେୟାରଷ୍ଟୋ- ୫୫, ସମାଦ- ୧୯*, ନବୀ- ୧୪, କ୍ରିଷ୍ଣା- ୨/୩୫, ଶକିବ- ୧/୩୪, କୁମିନ୍ସ- ୧/୩୦, ରସେଲ- ୧/୩୨)

ପୂର୍ବତନ ଫୁଟ୍‌ବଲ ଖେଳାଳିଙ୍କ ପରଲୋକ

ଭୁବନେଶ୍ୱର, ୧୧।୪(କ୍ରୀଡ଼ା ପ୍ରତିନିଧି)

ବିଜୟ କେତନ ସାହୁ

ପୂର୍ବତନ ଫୁଟ୍‌ବଲ ଖେଳାଳି ବିଜୟ କେତନ ସାହୁ (କାଶୀ ଭାଇ)ଙ୍କର ଶନିବାର ଅପରାହ୍ନ ୩ଟା ୪୫ରେ କଟକ ତେଲେଙ୍ଗାବଜାରସ୍ଥିତ ବାସଭବନରେ ପରଲୋକ ଘଟିଛି। ମୃତ୍ୟୁ ବେଳକୁ ତାଙ୍କୁ ୬୯ ବର୍ଷ ହୋଇଥିଲା। ବିଜୟ କେତନ ଜାତୀୟ ସିନିୟର ପୁରୁଷ ଫୁଟ୍‌ବଲ ଚାମ୍ପିୟନଶିପ୍ ସନ୍ତୋଷ ଟ୍ରଫିରେ ଓଡ଼ିଶା ପକ୍ଷରୁ ପ୍ରତିନିଧିତ୍ୱ କରିଥିଲେ। ଏହା ବ୍ୟତୀତ ସେ ରାଇଜିଂ ଷ୍ଟାର ପରି ଅନେକ ସମ୍ମାନଜନକ କ୍ଲବ ପକ୍ଷରୁ ଖେଳିଥିଲେ। ଏଜିରେ ଚାକିରି କରିଥିବା ବିଜୟ କେତନଙ୍କର ପତ୍ନୀ, ୨ ପୁଓ ଓ ୧ ଝିଅ ଅଛନ୍ତି। ତାଙ୍କ ପରଲୋକରେ ଫୁଟ୍‌ବଲ ଆସୋସିଏଶନ ଅଫ୍ ଓଡ଼ିଶା ପକ୍ଷରୁ ଗଭୀର ଶୋକ ପ୍ରକାଶ କରାଯାଇଛି।

ଏନ୍‌ଗିଡ଼ିଙ୍କ ସାମିଲରେ ବିଳମ୍ବ

ମୁମ୍ବାଇ, ୧୧।୪(ପି.ଟି.)

ଚଳିତ ଇଣ୍ଡିଆନ ପ୍ରିମିୟର ଲିଗ୍‌ରେ ଚେନ୍ନାଇ ସୁପରକିଙ୍ଗ୍ସ ଏହାର ପ୍ରଥମ ମ୍ୟାଚ ଦିଲ୍ଲୀ କ୍ୟାପିଟାଲ୍ସ ନିକଟରୁ ହାରି ଯାଇଛି। ଏହି ମ୍ୟାଚରେ ଜୋଶ ହାଜଲେଉଡ୍‌ଙ୍କ ଅନୁପସ୍ଥିତି ଅନୁଭବ କରିଛନ୍ତି କୋଚ୍ ଷ୍ଟିଫେନ୍ ଫ୍ଲେମିଂ। ହାଜଲେଉଡ୍ ଶେଷ ମୁହୂର୍ତ୍ତରେ ଆଇପିଏଲରୁ ଓହରି ଯାଇଥିବାବେଳେ ତାଙ୍କ ବଦଳ ଖେଳାଳି ଜାସନ ବେହରେନଡର୍ଫ ଏପର୍ଯ୍ୟନ୍ତ ପହଞ୍ଚି ନାହାନ୍ତି। ଦକ୍ଷିଣ ଆଫ୍ରିକାର ଲୁନ୍‌ଗି ଏନ୍‌ଗିଡି କ୍ୱାରାଣ୍ଟାଇନ୍‌ରେ ଥିବାରୁ ଦଳର ପ୍ରଥମ ମ୍ୟାଚ ଖେଳିପାରି ନ ଥିଲେ କିମ୍ବା ଆଗାମୀ ମ୍ୟାଚରେ ମଧ୍ୟ ଉପଲବ୍ଧ ହେବେନାହିଁ। ଏହା ଦଳୟ ରଣନୀତିକୁ ବିଗାଡ଼ି ଦେଇଛି ବୋଲି ଫ୍ଲେମିଂ କହିଛନ୍ତି। ପ୍ରକାଶ ଯୋଗ୍ୟ ଯେ, ହଜଲେଉଡ୍ ଆଗାମୀ ଅନ୍ତର୍ଜାତୀୟ ମ୍ୟାଚ ଗୁଡ଼ିକ ପାଇଁ ଫିଟ୍ ରହିବା ଲକ୍ଷ୍ୟରେ ଆଇପିଏଲରୁ ଓହରି ଯିବାକୁ ବିଳମ୍ବରେ ନିଷ୍ପତ୍ତି ନେଇଥିଲେ। ସେହିପରି ପାକିସ୍ତାନ ବିପକ୍ଷ ଦକ୍ଷିଣ ଆଫ୍ରିକାର ଦିନିକିଆ ସିରିଜ ଅଧାରୁ ଆସିଥିବାରୁ ଏନ୍‌ଗିଡ଼ିଙ୍କ କ୍ୱାରାଣ୍ଟାଇନ୍ ଅବଧି ଶେଷ ହୋଇ ପାରିନାହିଁ। ଏନ୍‌ଗିଡି ଓ ବେହରେନଡର୍ଫ ଉପଲବ୍ଧ ହେଲେ ଯାଇ ବିଦେଶୀ ଖେଳାଳିଙ୍କୁ ନେଇ ବୋଲିଂ ଲାଇନ୍‌ଅପ୍ ପ୍ରସ୍ତୁତ ହୋଇପାରିବ। ଏବେ ଅନ୍ତର୍ଜାତୀୟ ଅଭିଜ୍ଞତା ଥିବା ସାମ୍ କୁରାନଙ୍କ ଉପରେ ଅଧିକ ନିର୍ଭର କରିବାକୁ ପଡୁଛି ବୋଲି ସେ କହିଛନ୍ତି। ଗତ ମ୍ୟାଚରେ ଚେନ୍ନାଇ ପକ୍ଷରୁ ୧୮୯ ରନର ଟାର୍ଗେଟ ଦିଆ ଯାଇଥିଲେ ହେଁ ଦିଲ୍ଲୀ ୭ ଉଇକେଟରେ ସହଜ ବିଜୟ ହାସଲ କରି ନେଇଥିଲା। ପୃଥ୍ୱୀ ଶ' ଏବଂ ଶିଖର ଧାୱନଙ୍କ ଉପରେ ଚେନ୍ନାଇ ବୋଲରମାନେ ଅଙ୍କୁଶ ଲଗାଇପାରି ନ ଥିଲେ।

ଲୁନ୍‌ଗି ଏନ୍‌ଗିଡି

କରୋନା ପଜିଟିଭଙ୍କ ପାଇଁ ସ୍ୱତନ୍ତ୍ର ହୋଟେଲ

ଟୋକିଓ, ୧୧।୪ (ଏପି)

ନିକଟରେ ସାମାନ୍ୟ କୋଭିଡ୍ ଲକ୍ଷଣ ଦେଖା ଦିଏ ତେବେ ସେମାନଙ୍କୁ ଆଇସୋଲେଶନ ରଖିବା ପାଇଁ ଏକ ସ୍ୱତନ୍ତ୍ର ହୋଟେଲ ସଂରକ୍ଷିତ କରି ରଖାଯାଇଛି। ୩୦୦ ପ୍ରକୋଷ୍ଠ ବିଶିଷ୍ଟ ଏହି ହୋଟେଲଟି ଆଥଲେଟ୍ସ ଭିଲେଜ ନିକଟରେ ରହିଛି। ଅଲିମ୍ପିକ୍ସ ଜୁଲାଇ ୨୩ରୁ

ଟୋକିଓ ଅଲିମ୍ପିକ୍ସ

ଆରମ୍ଭ ହେବ। କୋଭିଡ୍ ଯୋଗୁ ଜାପାନର ୮୦ ପ୍ରତିଶତ ଗେମ୍ସ ଆୟୋଜନ ସପକ୍ଷରେ ନାହାନ୍ତି। ଅଲିମ୍ପିକ୍ସ ଓ ପାରା ଅଲିମ୍ପିକ୍ସରେ ସମଗ୍ର ବିଶ୍ୱରୁ ପ୍ରାୟ ୧୫,୦୦୦ ଆଥଲେଟ ଭାଗ ନେବେ। ଏହାଛଡ଼ା ୧୦ ହଜାର ପାଖାପାଖି ଅନ୍ୟ ଅଫିସିଆଲ, ଜଜ୍, ପ୍ରଶାସକ, ମିଡିଆ ଓ ବ୍ରଡ୍‌କାଷ୍ଟ କର୍ମଚାରୀ ଆସିବେ। ଅଲିମ୍ପିକ୍ସରେ ବିଦେଶୀ ଦର୍ଶକଙ୍କୁ ଏଥର ବାରଣ କରାଯାଇଛି। ସ୍ଥାନୀୟ ଦର୍ଶକଙ୍କୁ କିନ୍ତୁ ଅନୁମତି ମିଳିବ। ଓସାକା, ଟୋକିଓ ଓ ଅନ୍ୟ ସହରରେ ସଂକ୍ରମଣ ବଢ଼ି ଚାଲିଥିବାରୁ ଭେନ୍ୟୁରେ ସର୍ବାଧିକ କେତେ ଦର୍ଶକ ରହିପାରିବେ ଆୟୋଜକଗଣ ତାହା ସ୍ଥିର କରିପାରୁ ନାହାନ୍ତି। ସଂକ୍ରମଣରେ ଅଙ୍କୁଶ ଲଗାଇବା ଲାଗି ସୋମବାରଠାରୁ ଟୋକିଓରେ ଦୃଢ ପଦକ୍ଷେପ ନିଆଯିବ। ସ୍ଥାନୀୟ ଗଭର୍ନର ବାର୍ ଓ ରୋସ୍ତାରୋଁଗୁଡିକୁ କମ୍ ସମୟ ଖୋଲିବା ପାଇଁ ନିର୍ଦ୍ଦେଶ ଦେଇଛନ୍ତି। କୋଭିଡ ନିୟମ ନ ମାନିଲେ ଦଣ୍ଡ ବିଧାନର ବ୍ୟବସ୍ଥା କରାଯାଇଛି। କ୍ଷତିପୂରଣ ଦେବାର ବ୍ୟବସ୍ଥା କରାଯାଇଛି। ଜାପାନରେ କୋଭିଡ୍‌ରେ ୯,୫୦୦ରୁ ଊର୍ଦ୍ଧ୍ୱ ମୃତ୍ୟୁବରଣ କରିସାରିଲେଣି। ଦେଶରେ ୧ ପ୍ରତିଶତରୁ ଅଧିକ ଲୋକ କରୋନା ଟିକା ନେଇ ସାରିଲେଣି।

3-Printed and published by Tathagata Satpathy on behalf of Navajat Printers & Media Pvt. Ltd. and printed at Navajat Printers, B-15, Industrial Estate, Rasulgarh, Bhubaneswar, Editor - Tathagata Satpathy, ସମ୍ପାଦକ- ତଥାଗତ ସତପଥୀ

ଧରିତ୍ରୀ
DHARITRI
www.orissakhabar.com/ www.dharitri.com ପୃଷ୍ଠା: ୧୬ Press Regd. No. R.N. 21326/74 Postal Regd. No. BN/42/21-23. ଭୁବନେଶ୍ୱର, ସୋମବାର, ୧୨ ଏପ୍ରିଲ, ୨୦୨୧ Bhubaneswar, Monday, April 12/2021

ହାଇଦ୍ରାବାଦ୍‌କୁ ହରାଇଲା କୋଲକାତା

ଚେନ୍ନାଇ,୧୧।୪

ଇଣ୍ଡିଆନ ପ୍ରିମିୟର ଲିଗ୍ (ଆଇପିଏଲ୍)ର ତୃତୀୟ ମ୍ୟାଚ୍‌ରେ ଇଅନ ମୋର୍ଗାନଙ୍କ ନେତୃତ୍ୱାଧୀନ କୋଲକାତା ନାଇଟ ରାଇଡର୍ସ ୧୦ ରନରେ ଡେଭିଡ ୱାର୍ନରଙ୍କ ସନରାଇଜର୍ସ ହାଇଦ୍ରାବାଦକୁ ପରାସ୍ତ କରି ବିଜୟରୁ ଅଭିଯାନ ଆରମ୍ଭ କରିଛି।

ଆଇପିଏଲ୍- ୧୪

ସ୍ଥାନୀୟ ୱାଙ୍ଖଡେ ଷ୍ଟାଡିୟମରେ ରବିବାର ଅନୁଷ୍ଠିତ ଏହି ମୁକାବିଲାରେ ଟସ୍ ଜିତି ହାଇଦ୍ରାବାଦ ଫିଲ୍ଡିଂ ନିଷ୍ପତ୍ତି ନେଇଥିଲା। ପ୍ରଥମେ ବ୍ୟାଟିଂ କରି କୋଲକାତା ୨୦ ଓଭରରେ ୬ ଉଇକେଟ ହରାଇ ୧୮୭ ରନ କରିଥିଲା। ଜବାବରେ ହାଇଦ୍ରବାଦ ୫ ଉଇକେଟ ହରାଇ ୧୭୭ ରନରେ ସୀମିତ ରହିବା ସହ ବିଜୟଠାରୁ ୧୧ ରନ ଦୂରରେ ରହିଯାଇଥିଲା। ମ୍ୟାଚ୍‌ରେ ଉଭୟ ଦଳର ୨ ଜଣ ଲେଖାଏ ଖେଳାଳି ଅର୍ଦ୍ଧଶତକ ହାସଲ କରିଥିଲେ। ବିଜୟ ସହ କୋଲକାତା ୨ ପଏଣ୍ଟ ହାସଲ କରିଛି। ନୀତୀଶ ରାଣା ମ୍ୟାନ୍ ଅଫ୍ ଦି ମ୍ୟାଚ୍ ବିବେଚିତ ହୋଇଛନ୍ତି। ୧୩ ତାରିଖରେ ମୁମ୍ବାଇରେ କୋଲକାତା ତା'ର ପରବର୍ତ୍ତୀ ମ୍ୟାଚ୍‌ରେ ମୁମ୍ବାଇକୁ ଭେଟିବ। ସେହିପରି ହାଇଦ୍ରାବାଦ ଚେନ୍ନାଇରେ ବୁଧବାର ବାଙ୍ଗାଲୋରକୁ ଭେଟିବ।

୧୮୮ ରନ ବିଜୟ ଲକ୍ଷ୍ୟର ପିଛା କରି ହାଇଦ୍ରାବାଦ ଆରମ୍ଭରୁ ଦୁଇ ଓପନର ରିଦ୍ଧିମାନ ଶାହା ଓ ଅଧିନାୟକ ଡେଭିଡ ୱାର୍ନରଙ୍କୁ ହରାଇ ଶକ୍ତ ଝଟ୍‌କା ଖାଇଥିଲା।

ନୂଆ ହେୟାର ଷ୍ଟାଇଲରେ ଆନ୍ଦ୍ରେ ରସେଲ।

୩ ରନକରି ୱାର୍ନର ଦ୍ୱିତୀୟ ଓଭରରେ ପ୍ରସିଦ୍ଧ କ୍ରିଷ୍ଣାଙ୍କ ବଲ୍‌ରେ ଉଇକେଟକିପର ଦୀନେଶ କାର୍ତ୍ତିକଙ୍କୁ କ୍ୟାଚ୍ ଦେଇ ଆଉଟ ହୋଇଲେ। ତୃତୀୟ ଓଭରରେ ରିଦ୍ଧିମାନ ୭ ରନକରିଥିବା ବେଳେ ଶକିବ ଅଲ ହାସନଙ୍କ ପ୍ରଥମ ବଲ୍‌ରେ ବୋଲ୍ଡ ହୋଇଥିଲେ। ମାତ୍ର ୧୦ ରନରେ ଦଳ ଦୁଇ ଉଇକେଟ ହରାଇଥିଲା। ଏହାପରେ ଜନୀ ବେୟାରଷ୍ଟୋ ଓ ମନୀଷ ପାଣ୍ଡେ ସ୍ଥିତି ସମ୍ଭାଳିବାକୁ ପ୍ରୟାସ କରିଥିଲେ। ବେୟାରଷ୍ଟୋ କ୍ୟାରିୟରର ଷଷ୍ଠ ଆଇପିଏଲ୍ ଅର୍ଦ୍ଧଶତକ ହାସଲ କରିଥିଲେ। ୫୫ ରନ ସଂଗ୍ରହ କରି ସେ ପ୍ୟାଟ୍ କୁମିନ୍ସଙ୍କ ବଲ୍‌ରେ ବ୍ୟାକୱାର୍ଡ ପଏଣ୍ଟରେ ନୀତୀଶ ରାଣାଙ୍କୁ ସିଧାସଳଖ କ୍ୟାଚ୍ ଦେଇ ପ୍ୟାଭିଲିୟନ ଫେରିଥିଲେ। ତୃତୀୟ ଉଇକେଟରେ ପାଣ୍ଡେ ଓ ବେୟାରଷ୍ଟୋ ୬୭ ବଲରୁ ୯୨ ରନ ସଂଗ୍ରହ କରିଥିଲେ। ବେୟାରଷ୍ଟୋ ଆଉଟ ହେବା ପରେ ଦଳର ବିଜୟ ଆଶା ମଉଳି ଯାଇଥିଲା। ୧୪ ରନ କରିଥିବା ବେଳେ ମହମ୍ମଦ ନବୀ ବଡ଼ ଶଟ୍ ଖେଳିବାକୁ ଯାଇ ପ୍ରସିଦ୍ଧ କ୍ରିଷ୍ଣାଙ୍କ ବଲ୍‌ରେ କଭରରେ ଇଅନ ମୋର୍ଗାନଙ୍କୁ ଏକ ଉଚ୍ଚ କ୍ୟାଚ୍ ଦେଇ ପ୍ୟାଭିଲିୟନ ଫେରିଥିଲେ। ଏହାପରେ ପାଣ୍ଡେ କ୍ୟାରିୟରର ୧୯ତମ ଆଇପିଏଲ୍ ଅର୍ଦ୍ଧଶତକ ହାସଲ କରିଥିଲେ। ବିଜୟ ଶଙ୍କର ୧୧ ରନକରି ଆନ୍ଦ୍ରେ ରସେଲଙ୍କ ବଲରେ ମୋର୍ଗାନଙ୍କୁ କ୍ୟାଚ୍ ଦେଇ ଆଉଟ ହୋଇଥିଲେ। ପାଣ୍ଡେ ୪୪ଟି ବଲର ସମ୍ମୁଖୀନ ହୋଇ ୨ ଚୌକା ଓ ୩ ଛକା ସହ ୬୧ ଓ ଅବଦୁଲ ସମାଦ ୮ ବଲରୁ ୨ ଛକା ସହ ୧୯ ରନକରି ଅପରଜିତ ରହିଥିଲେ ମଧ୍ୟ ଦଳକୁ ଜିତାଇପାରି ନ ଥିଲେ। କୋଲକାତା ତରଫରୁ ବୋଲିଂରେ କ୍ରିଷ୍ଣା ୨, ଶକିବ, କୁମିନ୍ସ ଓ ରସେଲ ଗୋଟିଏ ଲେଖାଏ ଉଇକେଟ ଅକ୍ତିଆର କରିଥିଲେ।

ଟସ୍ ହାରି ବ୍ୟାଟିଂ କରିବାକୁ ଆମନ୍ତ୍ରଣ ପାଇଥିବା କୋଲକାତା ଭଲ ଆରମ୍ଭ କରିଥିଲା। ଓପନିଂ ଯୋଡିରେ ନୀତୀଶ ରାଣା ଓ ଶୁବମନ ଗିଲ ୫୩ ରନ ସଂଗ୍ରହ କରିଥିଲେ। ୧୩ ବଲରୁ ଗୋଟିଏ ଲେଖାଏ ଛକା ଓ ଚୌକା ସହ ୧୫ ରନ କରିଥିବା ବେଳେ ଶୁବମନ ସ୍ପିନର ରସିଦ ଖାଁଙ୍କ ଗୁଗୁଲିରେ କ୍ଲିନ୍ ବୋଲ୍ଡ ହୋଇଥିଲେ। ସେ ସୁଇପ୍ କରିବାକୁ ଯାଇ ସନ୍ତୁଳନ ହରାଇଥିଲେ ଓ ଦଳର ପ୍ରଥମ ଉଇକେଟର ପତନ ହୋଇଥିଲା। ରସିଦ ହାଇଦ୍ରାବାଦ୍‌କୁ ବ୍ରେକ ଥ୍ରୁ ଦେଇଥିଲେ। ଦ୍ରୁତଗତିରେ ରନ୍ ସଂଗ୍ରହ କରିବା ସହ ବିଜୟ ଶଙ୍କରଙ୍କ ବଲ୍‌ରେ ଛକା ମାରି ରାଣା କ୍ୟାରିୟରର ଦ୍ୱାଦଶ ଆଇପିଏଲ୍ ଅର୍ଦ୍ଧଶତକ ପୂରଣ କରିଥିଲେ। ରାଣାଙ୍କ ପରେ ଭୁବନେଶ୍ୱର କୁମାରଙ୍କ ବଲ୍‌ରେ ଚୌକା ମାରି ରାହୁଲ ତ୍ରିପାଠୀ କ୍ୟାରିୟରର ଷଷ୍ଠ ଅର୍ଦ୍ଧଶତକ ପୂରଣ କରିଥିଲେ। ତେବେ ସେ ୫୩ ରନ (୨୯ ବଲ, ୫ ଚୌକା, ୨ ଛକା) କରିଥିବା ବେଳେ ଟି. ନଟରାଜନଙ୍କ ବଲ୍‌ରେ କିପର ରିଦ୍ଧିମାନ ଶାହାଙ୍କୁ କ୍ୟାଚ୍ ଦେଇ ଆଉଟ ହୋଇଥିଲେ। ଦ୍ୱିତୀୟ ଉଇକେଟରେ ରାଣା ଓ ତ୍ରିପାଠୀ ୫୦ ବଲରୁ ୯୩ ରନ ସଂଗ୍ରହ କରିଥିଲେ। ଆନ୍ଦ୍ରେ ରସେଲ ୫ ରନକରି ଲଙ୍ଗଅନ୍‌ରେ ମନୀଷ ପାଣ୍ଡେଙ୍କୁ କ୍ୟାଚ ଦେଇ ରସିଦଙ୍କ ଦ୍ୱିତୀୟ ଶିକାର ହୋଇଥିଲେ। ଏହାପରେ ରାଣା ୫୬ ବଲରୁ ୯ ଚୌକା ଓ ୪ ଛକା ସହ ୮୦ ରନର ସାହସିକ ଇନିଂସ ଖେଳି ଲଙ୍ଗଅଫ୍‌ରେ ବିଜୟ ଶଙ୍କରଙ୍କୁ କ୍ୟାଚ୍ ଦେଇ ମହମ୍ମଦ ନବୀଙ୍କ ଦ୍ୱାରା ଆଉଟ ହୋଇଥିଲେ। ଏହାର ଠିକ୍ ପର ବଲ୍‌ରେ ଅଧିନାୟକ ଇଅନ ମୋର୍ଗାନ ୨ ରନ କରିଥିବା ବେଳେ ବ୍ୟାକ୍‌ୱାର୍ଡ ସ୍କୋୟାରରେ ଅବଦୁଲ ସମାଦଙ୍କୁ କ୍ୟାଚ୍ ଦେଇ ନବୀଙ୍କ ଦ୍ୱିତୀୟ ଶିକାର ହୋଇଥିଲେ। କ୍ରମାଗତ ଦୁଇଟି ବଲ୍‌ରେ ଉଇକେଟ ନେଇ ନବୀ ସୁଯୋଗ ପାଇଥିଲେ ମଧ୍ୟ ହ୍ୟାଟ୍ରିକ ନେଇପାରି ନ ଥିଲେ। ଏଥିସହ କୋଲକାତା ୩ ଓଭରରେ ୪ ଉଇକେଟ ହରାଇଥିଲା। ୯ ବଲରୁ ୨ ଚୌକା ଓ ୧ ଛକା ସହ ୨୨ ରନକରି ଅଭିଜ୍ଞ ଦୀନେଶ କାର୍ତ୍ତିକ ଅପରାଜିତ ରହିଥିବା ବେଳେ ୩ ରନକରି ସାକିବ ଅଲ ହାସନ ମିଡ୍‌ଉଇକେଟରେ ଅବଦୁଲ ସମାଦଙ୍କୁ କ୍ୟାଚ୍ ଦେଇ ଇନିଂସର ଶେଷ ବଲ୍‌ରେ ହିଁ ଭୁବନେଶ୍ୱରଙ୍କ ଦ୍ୱାରା ଆଉଟ ହୋଇଥିଲେ। ହାଇଦ୍ରାବାଦ ତରଫରୁ ବୋଲିଂରେ ରସିଦ ଓ ନବୀ ୨ଟି ଲେଖାଏ, ଭୁବନେଶ୍ୱର ଓ ନଟରାଜନ ଗୋଟିଏ କରି ଉଇକେଟ ଅକ୍ତିଆର କରିଥିଲେ।

ଅଭିଜ୍ଞ ସ୍ପିନର ହରଭଜନ ସିଂ ଆଇପିଏଲରେ ତୃତୀୟ ଦଳ ପାଇଁ ପଦାର୍ପଣ କରିଛନ୍ତି। ପୂର୍ବରୁ ମୁମ୍ବାଇ ଇଣ୍ଡିଆନ୍ସ ଓ ଚେନ୍ନାଇ ସୁପର କିଙ୍ଗ୍ସ ତରଫରୁ ଆଇପିଏଲ ଖେଳିଥିବା ହରଭଜନ ଏଥର କୋଲକାତା ଦଳରୁ ପ୍ରତିନିଧିତ୍ୱ କରିଛନ୍ତି।

ଅର୍ଦ୍ଧଶତକ ହାସଲକାରୀ ନୀତୀଶ ରାଣା ଓ ରାହୁଲ ତ୍ରିପାଠୀ।

ସଂକ୍ଷିପ୍ତ ସ୍କୋର

କୋଲକାତା ୨୦ ଓଭରରେ ୧୮୭/୬ (ନୀତୀଶ- ୮୦, ତ୍ରିପାଠୀ- ୫୩, କାର୍ତ୍ତିକ- ୨୨*, ଶୁବମନ- ୧୫, ରସିଦ- ୨/୨୪, ନବୀ- ୨/୩୨, ଭୁବନେଶ୍ୱର- ୧/୪୫, ନଟରାଜନ- ୧/୩୭)।

ହାଇଦ୍ରାବାଦ ୨୦ ଓଭରରେ ୧୭୭/୫ (ପାଣ୍ଡେ- ୬୧*, ବେୟାରଷ୍ଟୋ- ୫୫, ସମାଦ- ୧୯*, ନବୀ- ୧୪, କ୍ରିଷ୍ଣା- ୨/୩୫, ଶକିବ- ୧/୩୪, କୁମିନ୍ସ- ୧/୩୦, ରସେଲ- ୧/୩୨)

ପୂର୍ବତନ ଫୁଟ୍‌ବଲ ଖେଳାଳିଙ୍କ ପରଲୋକ

ଭୁବନେଶ୍ୱର, ୧୧।୪(କ୍ରୀଡ଼ା ପ୍ରତିନିଧି)

ବିଜୟ କେତନ ସାହୁ

ପୂର୍ବତନ ଫୁଟ୍‌ବଲ ଖେଳାଳି ବିଜୟ କେତନ ସାହୁ (କାଶୀ ଭାଇ)ଙ୍କର ଶନିବାର ଅପରାହ୍ନ ୩ଟା ୪୫ରେ କଟକ ତେଲେଙ୍ଗାବଜାରସ୍ଥିତ ବାସଭବନରେ ପରଲୋକ ଘଟିଛି। ମୃତ୍ୟୁ ବେଳକୁ ତାଙ୍କୁ ୬୯ ବର୍ଷ ହୋଇଥିଲା। ବିଜୟ କେତନ ଜାତୀୟ ସିନିୟର ପୁରୁଷ ଫୁଟ୍‌ବଲ ଚାମ୍ପିୟନଶିପ୍ ସନ୍ତୋଷ ଟ୍ରଫିରେ ଓଡ଼ିଶା ପକ୍ଷରୁ ପ୍ରତିନିଧିତ୍ୱ କରିଥିଲେ। ଏହା ବ୍ୟତୀତ ସେ ରାଇଜିଂ ଷ୍ଟାର ପରି ଅନେକ ସମ୍ମାନଜନକ କ୍ଲବ ପକ୍ଷରୁ ଖେଳିଥିଲେ। ଏଜିରେ ଚାକିରି କରିଥିବା ବିଜୟ କେତନଙ୍କର ପତ୍ନୀ, ୨ ପୁଓ ଓ ୧ ଝିଅ ଅଛନ୍ତି। ତାଙ୍କ ପରଲୋକରେ ଫୁଟ୍‌ବଲ ଆସୋସିଏଶନ ଅଫ୍ ଓଡ଼ିଶା ପକ୍ଷରୁ ଗଭୀର ଶୋକ ପ୍ରକାଶ କରାଯାଇଛି।

ଏନ୍‌ଗିଡ଼ିଙ୍କ ସାମିଲରେ ବିଳମ୍ବ

ମୁମ୍ବାଇ, ୧୧।୪(ପି.ଟି.)

ଚଳିତ ଇଣ୍ଡିଆନ ପ୍ରିମିୟର ଲିଗ୍‌ରେ ଚେନ୍ନାଇ ସୁପରକିଙ୍ଗ୍ସ ଏହାର ପ୍ରଥମ ମ୍ୟାଚ ଦିଲ୍ଲୀ କ୍ୟାପିଟାଲ୍ସ ନିକଟରୁ ହାରି ଯାଇଛି। ଏହି ମ୍ୟାଚରେ ଜୋଶ ହାଜଲେଉଡ୍‌ଙ୍କ ଅନୁପସ୍ଥିତି ଅନୁଭବ କରିଛନ୍ତି କୋଚ୍ ଷ୍ଟିଫେନ୍ ଫ୍ଲେମିଂ। ହାଜଲେଉଡ୍ ଶେଷ ମୁହୂର୍ତ୍ତରେ ଆଇପିଏଲରୁ ଓହରି ଯାଇଥିବାବେଳେ ତାଙ୍କ ବଦଳ ଖେଳାଳି ଜାସନ ବେହରେନଡର୍ଫ ଏପର୍ଯ୍ୟନ୍ତ ପହଞ୍ଚି ନାହାନ୍ତି। ଦକ୍ଷିଣ ଆଫ୍ରିକାର ଲୁନ୍‌ଗି ଏନ୍‌ଗିଡି କ୍ୱାରାଣ୍ଟାଇନ୍‌ରେ ଥିବାରୁ ଦଳର ପ୍ରଥମ ମ୍ୟାଚ ଖେଳିପାରି ନ ଥିଲେ କିମ୍ବା ଆଗାମୀ ମ୍ୟାଚରେ ମଧ୍ୟ ଉପଲବ୍ଧ ହେବେନାହିଁ। ଏହା ଦଳୟ ରଣନୀତିକୁ ବିଗାଡ଼ି ଦେଇଛି ବୋଲି ଫ୍ଲେମିଂ କହିଛନ୍ତି। ପ୍ରକାଶ ଯୋଗ୍ୟ ଯେ, ହଜଲେଉଡ୍ ଆଗାମୀ ଅନ୍ତର୍ଜାତୀୟ ମ୍ୟାଚ ଗୁଡ଼ିକ ପାଇଁ ଫିଟ୍ ରହିବା ଲକ୍ଷ୍ୟରେ ଆଇପିଏଲରୁ ଓହରି ଯିବାକୁ ବିଳମ୍ବରେ ନିଷ୍ପତ୍ତି ନେଇଥିଲେ। ସେହିପରି ପାକିସ୍ତାନ ବିପକ୍ଷ ଦକ୍ଷିଣ ଆଫ୍ରିକାର ଦିନିକିଆ ସିରିଜ ଅଧାରୁ ଆସିଥିବାରୁ ଏନ୍‌ଗିଡ଼ିଙ୍କ କ୍ୱାରାଣ୍ଟାଇନ୍ ଅବଧି ଶେଷ ହୋଇ ପାରିନାହିଁ। ଏନ୍‌ଗିଡି ଓ ବେହରେନଡର୍ଫ ଉପଲବ୍ଧ ହେଲେ ଯାଇ ବିଦେଶୀ ଖେଳାଳିଙ୍କୁ ନେଇ ବୋଲିଂ ଲାଇନ୍‌ଅପ୍ ପ୍ରସ୍ତୁତ ହୋଇପାରିବ। ଏବେ ଅନ୍ତର୍ଜାତୀୟ ଅଭିଜ୍ଞତା ଥିବା ସାମ୍ କୁରାନଙ୍କ ଉପରେ ଅଧିକ ନିର୍ଭର କରିବାକୁ ପଡୁଛି ବୋଲି ସେ କହିଛନ୍ତି। ଗତ ମ୍ୟାଚରେ ଚେନ୍ନାଇ ପକ୍ଷରୁ ୧୮୯ ରନର ଟାର୍ଗେଟ ଦିଆ ଯାଇଥିଲେ ହେଁ ଦିଲ୍ଲୀ ୭ ଉଇକେଟରେ ସହଜ ବିଜୟ ହାସଲ କରି ନେଇଥିଲା। ପୃଥ୍ୱୀ ଶ' ଏବଂ ଶିଖର ଧାୱନଙ୍କ ଉପରେ ଚେନ୍ନାଇ ବୋଲରମାନେ ଅଙ୍କୁଶ ଲଗାଇପାରି ନ ଥିଲେ।

ଲୁନ୍‌ଗି ଏନ୍‌ଗିଡି

କରୋନା ପଜିଟିଭଙ୍କ ପାଇଁ ସ୍ୱତନ୍ତ୍ର ହୋଟେଲ

ଟୋକିଓ, ୧୧।୪ (ଏପି)

ଟୋକିଓ ଅଲିମ୍ପିକ୍ସ

ନିକଟରେ ସାମାନ୍ୟ କୋଭିଡ୍ ଲକ୍ଷଣ ଦେଖା ଦିଏ ତେବେ ସେମାନଙ୍କୁ ଆଇସୋଲେଶନ ରଖିବା ପାଇଁ ଏକ ସ୍ୱତନ୍ତ୍ର ହୋଟେଲ ସଂରକ୍ଷିତ କରି ରଖାଯାଇଛି। ୩୦୦ ପ୍ରକୋଷ୍ଠ ବିଶିଷ୍ଟ ଏହି ହୋଟେଲଟି ଆଥଲେଟ୍ସ ଭିଲେଜ ନିକଟରେ ରହିଛି। ଅଲିମ୍ପିକ୍ସ ଜୁଲାଇ ୨୩ରୁ ଆରମ୍ଭ ହେବ। କୋଭିଡ୍ ଯୋଗୁ ଜାପାନର ୮୦ ପ୍ରତିଶତ ଗେମ୍ସ ଆୟୋଜନ ସପକ୍ଷରେ ନାହାନ୍ତି। ଅଲିମ୍ପିକ୍ସ ଓ ପାରା ଅଲିମ୍ପିକ୍ସରେ ସମଗ୍ର ବିଶ୍ୱରୁ ପ୍ରାୟ ୧୫,୦୦୦ ଆଥଲେଟ ଭାଗ ନେବେ। ଏହାଛଡ଼ା ୧୦ ହଜାର ପାଖାପାଖି ଅନ୍ୟ ଅଫିସିଆଲ, ଜଜ୍, ପ୍ରଶାସକ, ମିଡିଆ ଓ ବ୍ରଡ୍‌କାଷ୍ଟ କର୍ମଚାରୀ ଆସିବେ। ଅଲିମ୍ପିକ୍ସରେ ବିଦେଶୀ ଦର୍ଶକଙ୍କୁ ଏଥର ବାରଣ କରାଯାଇଛି। ସ୍ଥାନୀୟ ଦର୍ଶକଙ୍କୁ କିନ୍ତୁ ଅନୁମତି ମିଳିବ। ଓସାକା, ଟୋକିଓ ଓ ଅନ୍ୟ ସହରରେ ସଂକ୍ରମଣ ବଢ଼ି ଚାଲିଥିବାରୁ ଭେନ୍ୟୁରେ ସର୍ବାଧିକ କେତେ ଦର୍ଶକ ରହିପାରିବେ ଆୟୋଜକଗଣ ତାହା ସ୍ଥିର କରିପାରୁ ନାହାନ୍ତି। ସଂକ୍ରମଣରେ ଅଙ୍କୁଶ ଲଗାଇବା ଲାଗି ସୋମବାରଠାରୁ ଟୋକିଓରେ ଦୃଢ ପଦକ୍ଷେପ ନିଆଯିବ। ସ୍ଥାନୀୟ ଗଭର୍ନର ବାର୍ ଓ ରୋସ୍ତାରୋଁଗୁଡିକୁ କମ୍ ସମୟ ଖୋଲିବା ପାଇଁ ନିର୍ଦ୍ଦେଶ ଦେଇଛନ୍ତି। କୋଭିଡ ନିୟମ ନ ମାନିଲେ ଦଣ୍ଡ ବିଧାନର ବ୍ୟବସ୍ଥା କରାଯାଇଛି। କ୍ଷତିପୂରଣ ଦେବାର ବ୍ୟବସ୍ଥା କରାଯାଇଛି। ଜାପାନରେ କୋଭିଡ୍‌ରେ ୯,୫୦୦ରୁ ଊର୍ଦ୍ଧ୍ୱ ମୃତ୍ୟୁବରଣ କରିସାରିଲେଣି। ଦେଶରେ ୧ ପ୍ରତିଶତରୁ ଅଧିକ ଲୋକ କରୋନା ଟିକା ନେଇ ସାରିଲେଣି।

3-Printed and published by Tathagata Satpathy on behalf of Navajat Printers & Media Pvt. Ltd. and printed at Navajat Printers, B-15, Industrial Estate, Rasulgarh, Bhubaneswar, Editor - Tathagata Satpathy, ସମ୍ପାଦକ- ତଥାଗତ ସତପଥୀ

ଫନୀ କ୍ଷତିଗ୍ରସ୍ତଙ୍କ ଅଭିନବ ପ୍ରତିବାଦ

ଡେଲାଙ୍ଗ, (ଡି.ଏନ୍.ଏ): ପିପିଲି- ଡେଲାଙ୍ଗ ଅଞ୍ଚଳରେ ସମ୍ପ୍ରତି ଉପନିର୍ବାଚନ ପାଇଁ ଜୋରଦାର ପ୍ରଚାର ଚାଲିଛି। ପ୍ରାର୍ଥୀଙ୍କ ସମେତ ବିଭିନ୍ନ ଦଳର କର୍ମୀ ଏବଂ ନେତାମାନେ ଘର ଘର ବୁଲି ଭୋଟ ଭିକ୍ଷା କରୁଛନ୍ତି। ଏପରିସ୍ଥଳେ ସିତାଙ୍ଗୋଇ ଓ ମାଣତ୍ରା ଆଦି ଗ୍ରାମରେ ଅନେକ ଫନୀ କ୍ଷତିଗ୍ରସ୍ତ ଲୋକେ ସରକାରୀ ସହାୟତାରୁ ବଞ୍ଚିତ ଥିବା ଅଭିଯୋଗ ଆଣି ନିଆରା ଢ଼ଙ୍ଗରେ ପ୍ରତିବାଦ ଜଣାଇଛନ୍ତି। ସମ୍ପୃକ୍ତ କ୍ଷତିଗ୍ରସ୍ତମାନେ ନିଜ ନିଜ ଘର ଆଗରେ ଏକ ପୋଷ୍ଟର ମାରିଥିବା ଦେଖିବାକୁ ମିଳିଛି, ଯେଉଁଥିରେ 'ମୁଁ ଫନୀ କ୍ଷତିଗ୍ରସ୍ତ, ସରକାରୀ ସହାୟତାରୁ ବଞ୍ଚିତ। ତେଣୁ ମୋ ଦୁଆରକୁ ଭୋଟ ମାଗିବାକୁ ଆସନ୍ତୁ ନାହିଁ' ବୋଲି ଉଲ୍ଲେଖ ରହିଛି। ଏହି ପୋଷ୍ଟର ଫଟୋ ସୋସିଆଲ ମିଡିଆରେ ଭାଇରାଲ ହେବା ପରେ ଉକ୍ତ ଘଟଣା ଚର୍ଚ୍ଚାକୁ ଆସିଛି।

ଆଜି କ'ଣ କେଉଁଠି

ପୁରୀ
- ବର୍ଦ୍ଧିତ ବିଦ୍ୟୁତ୍ ଦର ପ୍ରତିବାଦରେ ବିକ୍ଷୋଭ, କଚେରି ଛକ, ପୂର୍ବାହ୍ନ ୧୧ଟା।

ସଂକ୍ଷେପରେ

ପୁରୀ ଷ୍ଟେଶନରୁ ନାବାଳକ ଉଦ୍ଧାର

ପୁରୀ ଅଫିସ,୧୧।୪: ବଡ଼ଭାଇ ଦାୟିତ୍ୱ ନେବାକୁ ମନା କରିବାରୁ ଘର ଛାଡ଼ି ଚାଲି ଆସିଛନ୍ତି ଜଣେ ନାବାଳକ। ରବିବାର ସନ୍ଧ୍ୟାରେ ସମ୍ପୃକ୍ତ ନାବାଳକ ପୁରୀ ରେଲଷ୍ଟେଶନରେ ବୁଲୁଥିବାବେଳେ ତାଙ୍କୁ ରେଳ ସୁରକ୍ଷା ବଳ ଉଦ୍ଧାର କରିଛି। ନାବାଳକ ଜଣକ କହିଛନ୍ତି, ଗତ କିଛି ମାସ ତଳେ ତାଙ୍କ ପିତାଙ୍କର ଦେହାନ୍ତ ହୋଇଯାଇଛି। ଏହାପରେ ବଡ଼ ଭାଇ ତାଙ୍କ ଲାଳନପାଳନର ଦାୟିତ୍ୱ ନେବାକୁ ମନା କଲେ। ତେଣୁ ସେ ବାଧ୍ୟ ହୋଇ ଘର ଛାଡ଼ି ଚାଲି ଆସିଛନ୍ତି। ଖୋର୍ଦ୍ଧାର ଜଟଣୀ ଅଞ୍ଚଳରେ ତାଙ୍କ ଘର ହୋଇଥିବାବେଳେ ସେ ଟ୍ରେନ୍ ଯୋଗେ ରାଜ୍ୟ ବାହାରକୁ ପଳାଇବା ପାଇଁ ମନସ୍ଥ କରିଥିଲେ। ଭୁଲବଶତଃ ସେ ପୁରୀ ଷ୍ଟେଶନରେ ପହଞ୍ଚିଛନ୍ତି। ରେଳ ସୁରକ୍ଷା ବଳ ପକ୍ଷରୁ ଚେଷ୍ଟା ସତ୍ତ୍ୱେ ତାଙ୍କ ପରିବାର ଲୋକଙ୍କ ସହ ଯୋଗାଯୋଗ ହୋଇପାରି ନାହିଁ। ଫଳରେ ଚାଇଲ୍ଡ ଲାଇନ୍‌କୁ ଫୋନ୍ କରି ତାଙ୍କୁ ଶିଶୁ କଲ୍ୟାଣ କମିଟି ଜିମା ଦିଆଯାଇଛି।

ଥାନା ଆଗରେ ଭାଜପା କର୍ମୀଙ୍କ ଧାରଣା

ବଳଙ୍ଗା,୧୧।୪(ଡି.ଏନ୍.ଏ.): ପିପିଲି ନିର୍ବାଚନ ମଣ୍ଡଳୀ ଅଧୀନ ସରସ୍ୱତୀପୁର ପଞ୍ଚାୟତ କୋଠସାହି ଗ୍ରାମର ଭାଜପା ସମର୍ଥିତ ଦୁଇ ଜଣ କର୍ମୀଙ୍କୁ ବଳଙ୍ଗା ପୋଲିସ ଉଠାଇ ଆଣିବା ପ୍ରତିବାଦରେ ରବିବାର ଭାଜପା ପକ୍ଷରୁ ଥାନା ଆଗରେ ଧାରଣା ଦିଆଯାଇଥିଲା। ମଣ୍ଡଳ ସଭାପତି ମାନସ ପ୍ରଧାନ, ପ୍ରସନ୍ନ ଦାଶ, ପଞ୍ଚାୟତ ସଭାପତି ବବୁବାହନ ଜେନା, ଦିବାକର ନାୟକଙ୍କ ନେତୃତ୍ୱରେ ଏହି ଧାରଣା ଦିଆଯାଇଥିଲା। ପୋଲିସ ପହଞ୍ଚି ବୁଝାଶୁଝା କରିବା ପରେ ଧାରଣା ପ୍ରତ୍ୟାହୃତ ହୋଇଥିଲା। ଉକ୍ତ ପଞ୍ଚାୟତର ଲିଙ୍ଗରାଜ ସାହୁଙ୍କ ଠାରୁ ଶୁକ୍ରବାର ରାତିରେ ୩୩ ଲିଟର, ଶନିବାର ରାତିରେ ରାଜେଶ ଭୂୟାଁଙ୍କ ଠାରୁ ୫ଲିଟର ମଦ ଜବତ କରିଥିଲା। ଏ ସମ୍ପର୍କରେ ପୋଲିସ ଏକ ମାମଲା (ନଂ.୯୪/୨୧)ରୁଜୁ କରିବା ସହ ଦୁଇଜଣଙ୍କୁ ଗିରଫ କରି କୋର୍ଟ ଚାଲାଣ କରିଥିଲା ବୋଲି ଜଣାପଡ଼ିଛି।

ବେଆଇନ କରତକଳ ବନ୍ଦ ପାଇଁ ଦାବି

କୋଣାର୍କ,୧୧।୪(ଡି.ଏନ୍.ଏ.): କୋଣାର୍କ ଥାନା ଅଧୀନ ଅନସରା ଗ୍ରାମରେ ଦୀର୍ଘ ୧୦ବର୍ଷରୁ ଊର୍ଦ୍ଧ୍ୱ ସମୟ ଧରି ବେଆଇନ ଭାବେ ଚାଲିଥିବା କରତକଳ ବନ୍ଦ ପାଇଁ ଗ୍ରାମବାସୀଙ୍କ ପକ୍ଷରୁ ମୁଖ୍ୟମନ୍ତ୍ରୀଙ୍କ ନିକଟରେ ଅଭିଯୋଗ ହୋଇଛି। କୋଣାର୍କ ବନ ବିଭାଗଠାରୁ ମାତ୍ର ୫କିମି ଦୂରରେ ସରକାରୀ ଅନୁମତି ନ ଥାଇ ବେଆଇନ ଭାବେ କରତକଳ ଚାଲିବା ଘଟଣାକୁ ବୁଦ୍ଧିଜୀବୀ ମହଲରେ ନାପସନ୍ଦ କରାଯାଇଛି। ଏ ନେଇ ଗ୍ରାମବାସୀଙ୍କ ଦ୍ୱାରା ଅଭିଯୋଗ ହେଉଥିଲେ ମଧ୍ୟ ବନ ବିଭାଗ ପକ୍ଷରୁ କୌଣସି ପଦକ୍ଷେପ ଗ୍ରହଣ କରାଯାଉନାହିଁ।

ଏମ୍‌ଆର୍‌ପିଠାରୁ ଅଧିକ ଦରରେ ମଦ ବିକ୍ରି

ପୁରୀ ଅଫିସ,୧୧।୪

- ପୁରୁଣା ମଦକୁ ନୂଆ ଦରରେ ବିକୁଛନ୍ତି ବେପାରୀ
- ୫୪ ମଦ ଦୋକାନ ପାଇଁ ୮୩୩ ଆବେଦନକାରୀ

ପୁରୀ ସହରର ଅଧିକାଂଶ ବିଦେଶୀ ମଦ ଦୋକାନରେ ଚଢ଼ା ଦରରେ ମଦ ବିକ୍ରି ହେଉଛି। ବିୟରରେ ୫ଟଙ୍କା ଓ ଅନ୍ୟାନ୍ୟ ମଦରେ ୧୦ରୁ ୧୫ ଟଙ୍କା ଅଧିକ ନିଆଯାଉଛି। ମଦ ଦୋକାନରେ ମୂଲଚାଲ କରିବାକୁ ଲୋକେ ଚାହୁଁ ନ ଥିବାରୁ ଏହାର ଫାଇଦା ଉଠାଇ ମଦ ଦୋକାନୀମାନେ ଚଢ଼ା ଦରରେ ମଦ ବିକ୍ରି କରୁଛନ୍ତି। ତେବେ ବୋତଲ ଉପରେ ସର୍ବାଧିକ ଖୁଚୁରା ଦର (ଏମ୍‌ଆର୍‌ପି) ଲେଖାଥିବା ସତ୍ତ୍ୱେ ଦୋକାନୀମାନେ ଅଧିକ ଟଙ୍କା ନେଉଛନ୍ତି। ଏ ନେଇ କେହି ପ୍ରଶ୍ନ କଲେ ତାଙ୍କୁ ଫେରାଇ ଦିଆଯାଉଛି। ପୁରୀ ଜିଲା ଅବକାରୀ ବିଭାଗରୁ ମିଳିଥିବା ସୂଚନା ଅନୁଯାୟୀ, ସହର ଓ ସହରତଳିରେ ଥିବା ୧୫ ଦୋକାନରେ ପ୍ରତିଦିନ ହାରାହାରି ୪ ହଜାର ଲିଟର ବିଦେଶୀ ମଦ ଓ ୫୨୦୦ ଲିଟର ବିୟର ବିକ୍ରି ହେଉଛି। ତେବେ ଏମ୍‌ଆର୍‌ପି ପରିବର୍ତ୍ତେ ବେଆଇନ ଭାବେ ଅଧିକ ମୂଲ୍ୟ ନିଆଯାଉଛି। ଏପରି କି ପୁରୁଣା ଦରରେ କିଣା ହୋଇଥିବା ମଦକୁ ଦୋକାନୀମାନେ ନୂଆ ଦରରେ ବିକ୍ରି କରାଯାଉଛି। ନିଜ ନାମ ଗୋପନ ରଖି ଜଣେ କ୍ରେତା କହିଛନ୍ତି, ମଦରୁ ମିଳୁଥିବା ଆୟ ରାଜକୋଷକୁ ଯିବା ଦରକାର। ମାତ୍ର ପୁରୀ ସହରରେ ସ୍ଥିତି ଓଲଟା। ବେପାରୀମାନେ ଏମ୍‌ଆର୍‌ପି ଉପରେ ଲାଭ ନେବାରେ ବ୍ୟସ୍ତ ରହୁଛନ୍ତି। ଅନ୍ୟପକ୍ଷରେ ପୁରୀ ଅବକାରୀ ସୁପରିଣ୍ଟେଣ୍ଡେଣ୍ଟ ଅମରେନ୍ଦ୍ର ଜେନା ସମସ୍ତ ଅଭିଯୋଗକୁ ଖଣ୍ଡନ କରିଛନ୍ତି। ସେ କହିଛନ୍ତି, ମଦ ଦର ଏପ୍ରିଲ୍ ୧ରୁ ବଢ଼ି ସାରିଛି। ବୋତଲ ପିଛା ୧୦ରୁ ୧୪ ଟଙ୍କା ବଢିଛି। ତେଣୁ କିଛି ସ୍ଥଳେ ଅଧିକ ଦର ନିଆଯାଇଥାଇପାରେ। ସେହିପରି ଆସନ୍ତା ୨୨ ତାରିଖରେ ଲଟେରି ମାଧ୍ୟମରେ ମଦ ଦୋକାନ ଲାଇସେନ୍ସ ପ୍ରକ୍ରିୟା ଆରମ୍ଭ ହେବ। ପୁରୀ ଜିଲାର ମୋଟ ୫୪ଟି ମଦ ଦୋକାନର ଲାଇସେନ୍ସ ପାଇଁ ୮୩୩ଟି ଆବେଦନ ଆସିଛି। ଆବେଦନ ଫି ବାବଦକୁ ଏମାନଙ୍କଠାରୁ ୧ ଲକ୍ଷ ଟଙ୍କା ଲେଖାଏ ରଖାଯାଇଛି ଯାହା ଫେରସ୍ତ ଦିଆଯିବ ନାହିଁ। ତେବେ ନୂଆ ଲାଇସେନ୍ସ ବଣ୍ଟନ ହେବା ପରେ କିଭଳି ବେଆଇନ ଭାବେ ଚଢ଼ା ଦରରେ ମଦ ବିକ୍ରି ନ ହେବ ସେନେଇ ଆମେ ଧ୍ୟାନ ଦେବୁ। ଏହା ପୂର୍ବରୁ କୌଣସି ମଦ ଦୋକାନୀ ଏମ୍‌ଆର୍‌ପିଠାରୁ ଅଧିକ ଦରରେ ମଦ ବିକୁଥିବା ନେଇ ସୂଚନା ମିଳିଲେ ଅବକାରୀ ବିଭାଗର ଦୃଷ୍ଟିକୁ ଆଣିବା ପାଇଁ ସେ ଅପିଲ କରିଛନ୍ତି। ଅଭିଯୋଗ ଆସିଲେ କାର୍ଯ୍ୟାନୁଷ୍ଠାନ ହେବ।

ପୁରୀସ୍ଥିତ ଗୋପବନ୍ଧୁ ମହାବିଦ୍ୟାଳୟ ସମ୍ମିଳନୀ କକ୍ଷରେ ରବିବାର ଟୁଇଟର ଆକ୍ଟିଭିଷ୍ଟ ରାଜ୍ୟସ୍ତରୀୟ ସମ୍ମିଳନୀରେ ଶିଳ୍ପୀ ଶାଶ୍ୱତ ରଞ୍ଜନ ସାହୁଙ୍କୁ ସମ୍ବର୍ଦ୍ଧିତ କରାଯାଉଛି।

କଟକଣା ମାନୁ ନାହାନ୍ତି କୋଚିଂ ସେଣ୍ଟର

ନିମାପଡ଼ା,୧୧।୪(ଡି.ଏନ୍.ଏ.)

ରାଜ୍ୟରେ କରୋନା ଆକ୍ରାନ୍ତଙ୍କ ସଂଖ୍ୟା ଦିନକୁ ଦିନ ବଢ଼ିଚାଲିଛି। ସଂକ୍ରମଣ ରୋକିବା ପାଇଁ ସରକାରଙ୍କ ପକ୍ଷରୁ ବିଭିନ୍ନ ପଦକ୍ଷେପ ନିଆଯାଉଛି। ମାସ୍କ ପରିଧାନ, ସାମାଜିକ ଦୂରତ୍ୱ ଏବଂ ସମୟ ଅନ୍ତରାଳରେ ହାତ ଧୋଇବା ଉପରେ ଗୁରୁତ୍ୱ ଦିଆଯାଇଛି। ଏହି ପରିପ୍ରେକ୍ଷୀରେ ସରକାର ନବମ ଓ ଏକାଦଶ ଶ୍ରେଣୀର ପାଠପଢ଼ା ସ୍କୁଲରେ ବନ୍ଦ ରଖିଛନ୍ତି। ପୁରୀ ଜିଲା ନିମାପଡ଼ା ଏନ୍‌ଏସି ଅଞ୍ଚଳରେ କୋଭିଡ୍ କଟକଣା ଉଲ୍ଲଂଘନ କରାଯାଉଥିବା ଦେଖିବାକୁ ମିଳିଛି। ଏହି ଅଞ୍ଚଳରେ ପ୍ରାୟ ୩୦ଟି କୋଚିଂ ସେଣ୍ଟର ଓ ଟ୍ୟୁଟୋରିଆଲ କେନ୍ଦ୍ର ଚାଲିଛି। ଗୋଟିଏ ଗୃହରେ ୩୦ରୁ ୪୦ ଛାତ୍ରୀଛାତ୍ର ଅଧ୍ୟୟନ କରୁଛନ୍ତି। କେତେଜଣ ପିଲା ମାସ୍କ ପିନ୍ଧି ନ ଥିବା ବେଳେ ସାମାଜିକ ଦୂରତ୍ୱ ରହୁ ନ ଥିବା ଦେଖିବାକୁ ମିଳିଛି। ଫଳରେ ପିଲାମାନେ କରୋନାରେ ଆକ୍ରାନ୍ତ ହେବାର ଆଶଙ୍କା ଦେଖାଦେଇଛି। ଏହି କେନ୍ଦ୍ରଗୁଡ଼ିକରେ କୋଭିଡ୍ ଗାଇଡ୍‌ଲାଇନ ପାଳନ କରିବାକୁ ସାଧାରଣରେ ଦାବି ହେଉଛି। ଏ ସମ୍ପର୍କରେ ଏନ୍‌ଏସି କାର୍ଯ୍ୟନିର୍ବାହୀ ଅଧିକାରୀ ଶଶିଭୂଷଣ ମହାନ୍ତି କହିଛନ୍ତି, ଖୁବ୍‌ଶୀଘ୍ର କୋଚିଂ ସେଣ୍ଟରଗୁଡ଼ିକରେ ଚଢ଼ାଉ କରାଯିବା ସହ ଜରିମାନା ଆଦାୟ କରାଯିବ। କଟକଣା ମାନୁ ନ ଥିବା ସେଣ୍ଟରଗୁଡ଼ିକୁ ସିଲ୍ କରାଯିବା ଉପରେ ପଦକ୍ଷେପ ନିଆଯିବ ବୋଲି କହିଛନ୍ତି।

ଗ୍ୟାସ୍ ଟାଙ୍କିରୁ ଅଗ୍ନିକାଣ୍ଡ, ମହିଳା ଆହତ

ବ୍ରହ୍ମଗିରି,୧୧।୪(ଡି.ଏନ୍.ଏ.)

ବ୍ରହ୍ମଗିରି ଥାନା ଅନ୍ତର୍ଗତ ବ୍ରହ୍ମଗିରି ବଜାର ନିକଟରେ ରବିବାର ସନ୍ଧ୍ୟାରେ ଗ୍ୟାସ ଟାଙ୍କିରୁ ଅଗ୍ନିକାଣ୍ଡ ଘଟି ଜଣେ ମହିଳା ଆହତ ହୋଇଛନ୍ତି। ସେ ହେଲେ ଚୁମୁକି ସାହୁ। ଚିକିତ୍ସା ପାଇଁ ତାଙ୍କୁ ନିକଟସ୍ଥ ଗୋଷ୍ଠୀ ସ୍ୱାସ୍ଥ୍ୟକେନ୍ଦ୍ରରେ ଭର୍ତ୍ତି କରାଯାଇଛି। ସୂଚନା ଅନୁଯାୟୀ, ଚୁମୁକି ବ୍ରହ୍ମଗିରି ବଜାର ନିକଟରେ ଏକ ଭଡା ଘରେ ରହୁଥିଲେ। ସନ୍ଧ୍ୟାରେ ରୋଷେଇ କରୁଥିବା ସମୟରେ ଗ୍ୟାସ ଟାଙ୍କିରୁ ହଠାତ୍ ଅଗ୍ନିକାଣ୍ଡ ହୋଇଥିଲା। ଅଗ୍ନିକାଣ୍ଡରେ ଚୁମୁକିଙ୍କ ଲୁଗା, ଚୁଟି ପୋଡିଯିବା ସହିତ ସେ ଆହତ ହୋଇଥିଲେ। ସ୍ଥାନୀୟ ଲୋକେ ଘଟଣାସ୍ଥଳରେ ପହଞ୍ଚି ନିଆଁକୁ ଆୟତ୍ତ କରିଥିଲେ।

ଶ୍ରଦ୍ଧା ଏଜୁକେଶନାଲ୍ ଆଣ୍ଡ୍ ଚାରିଟେବଲ୍ ଟ୍ରଷ୍ଟ ଆନୁକୂଲ୍ୟରେ ରବିବାର ମେଗା ଟାଲେଣ୍ଟ ସର୍ଚ୍ଚ ପ୍ରତିଯୋଗିତାରେ ପ୍ରତିଯୋଗୀଙ୍କ ସହ ଅତିଥିମାନେ।

ପ୍ରତିଭା ପରିପ୍ରକାଶର ଉତ୍ତମ ମାଧ୍ୟମ ଟାଲେଣ୍ଟ ପ୍ରତିଯୋଗିତା

ପୁରୀ ଅଫିସ, ୧୧।୪

ପୁରୀର ସାମାଜିକ ତଥା ସାଂସ୍କୃତିକ ଅନୁଷ୍ଠାନ ଶ୍ରଦ୍ଧା ଏଜୁକେଶନାଲ୍ ଆଣ୍ଡ୍ ଚାରିଟେବଲ୍ ଟ୍ରଷ୍ଟ ଆନୁକୂଲ୍ୟରେ ମେଗା ଟାଲେଣ୍ଟ ସର୍ଚ୍ଚ ପ୍ରତିଯୋଗିତା ରବିବାର ଅନ୍ନପୂର୍ଣ୍ଣା ରଙ୍ଗମଞ୍ଚରେ ଉଦ୍‌ଘାଟିତ ହୋଇଛି। ଏହି ପ୍ରତିଯୋଗିତା ଦୁଇଦିନ ଧରି ଚାଲିବ। ମୁଖ୍ୟ ଅତିଥି ଭାବେ ସାମାଜିକ କର୍ମୀ ପ୍ରଭାକର ମିଶ୍ର ଯୋଗଦେଇ କାର୍ଯ୍ୟକ୍ରମକୁ ଉଦ୍‌ଘାଟନ କରିଥିଲେ। ଏଭଳି କାର୍ଯ୍ୟକ୍ରମ ପ୍ରତିଭା ପରିପ୍ରକାଶ କରିବାର ଏକ ଉତ୍ତମ ମାଧ୍ୟମ ବୋଲି ସେ କହିଥିଲେ। ସମ୍ମାନିତ ଅତିଥି ଭାବେ ଟ୍ରଷ୍ଟ ସଭାପତି ଶୋଭନ୍ ଦାସ, ସମ୍ପାଦକ ଶ୍ରଦ୍ଧାସୁମନ ଦାସ, ସଚେତନ ନାଗରିକ ମଞ୍ଚ ସଭାପତି ପ୍ରସନ୍ନ ଦାସ, ଯୁବ ସଙ୍ଗଠକ କେଶୁଚରଣ ଦୀକ୍ଷିତ୍, ଲଲାଟେନ୍ଦୁ ମିଶ୍ର ଏବଂ ଅରୁଣିମା ନନ୍ଦ ପ୍ରମୁଖ ଯୋଗଦେଇଥିଲେ। ପ୍ରତିଯୋଗୀଙ୍କ ମଧ୍ୟରେ ଡ୍ରଇଁ, ବେଷ୍ଟ୍ ଡ୍ରାମେବାଜ, ମିସ ଓ ମିସେସ୍ ପୁରୀ, ଓଡିଶୀ ଏବଂ ଡୁଏଟ୍ ଡ୍ୟାନ୍ସ ଆଦି ପ୍ରତିଯୋଗିତା ହୋଇଥିଲା। ସୋମବାର କୃତୀ ପ୍ରତିଯୋଗୀଙ୍କୁ ପୁରସ୍କୃତ କରାଯିବ। ଦିପ୍ତି ମିଶ୍ର, ସନ୍ତୋଷ କୁମାର ବାରିକ, ରାଜେଶ ସାମନ୍ତରାୟ, କଳ୍ପନା ମୁଦୁଲି, ବନ୍ଦନା ବେହେରା ଏବଂ ରାକେଶ ପ୍ରଧାନ ପ୍ରମୁଖ କାର୍ଯ୍ୟକ୍ରମ ପରିଚାଳନା କରିଥିଲେ।

ଟାଏକୋଣ୍ଡୋ କଲର ବେଲ୍ଟ ପରୀକ୍ଷା

ପୁରୀ ଅଫିସ, ୧୧।୪

ବୁଦ୍ଧିଷ୍ଟ୍ ଟାଏକୋଣ୍ଡୋ ଏକାଡେମୀ ପକ୍ଷରୁ ରବିବାର ଶରଧାବାଲିସ୍ଥିତ ରାଣୀସତୀ ଭବନ ପରିସରରେ ୧୪ତମ ଟାଏକୋଣ୍ଡୋ କଲର ବେଲ୍ଟ ପରୀକ୍ଷା ଅନୁଷ୍ଠିତ ହୋଇଛି। ଏକାଡେମୀର ୩୦ଜଣ ଖେଳାଳୀ ପରୀକ୍ଷା ଦେଇଛନ୍ତି। ଏମାନଙ୍କ ମଧ୍ୟରେ ୧୩ଜଣ ବାଳିକା ଓ ୧୭ଜଣ ବାଳକ ରହିଛନ୍ତି। ଖେଳାଳିମାନଙ୍କ ଶାରୀରିକ ଦକ୍ଷତା ସହ ବିଭିନ୍ନ ପ୍ରକାର ପରୀକ୍ଷା କରାଯାଇଥିଲା। ଓଡ଼ିଶା ଟାଏକୋଣ୍ଡୋ ସଂଘର ସାଧାରଣ ସମ୍ପାଦକ ମନମୋହନ ଭଞ୍ଜ ପରୀକ୍ଷକ ଭାବେ ଦାୟିତ୍ୱ ତୁଲାଇଥିଲେ।

'ଧାର୍ଯ୍ୟ ସମୟ ସୁଦ୍ଧା କାଠ ପଠାଅ'

ପୁରୀ ଅଫିସ, ୧୧।୪

- ୨୧ରୁ ରଥକାଠ ଚିରା ନୀତି ଆରମ୍ଭ
- ଅଧିକାରୀମାନଙ୍କ ସହ ଆଲୋଚନା କଲେ ଶ୍ରୀମନ୍ଦିର ପ୍ରଶାସକ

ଆଗକୁ ରଥଯାତ୍ରା ଆସୁଛି। ରଥକାଠ ଚିରା ନୀତି ଆସନ୍ତା ୨୧ ତାରିଖ ରାମନବମୀଠାରୁ ଆରମ୍ଭ ହେବ। ଏ ନେଇ ରବିବାର ଶ୍ରୀମନ୍ଦିର ମୁଖ୍ୟ ପ୍ରଶାସକ କ୍ରିଷ୍ଣନ୍ କୁମାର ସ୍ଥିତି ସମୀକ୍ଷା କରିଛନ୍ତି। ସେ ଭିଡିଓ କନଫରେନ୍ସ ଯୋଗେ କଟକ ଜିଲାପାଳଙ୍କ ସମେତ ନୟାଗଡ଼ ଓ ବୌଦ୍ଧ ଡିଏଫ୍‌ଓଙ୍କ ସହ ଆଲୋଚନା କରିଛନ୍ତି। ନିର୍ଦ୍ଧାରିତ ସମୟ ସୁଦ୍ଧା କାଠ ପଠାଇବା ପାଇଁ ବୌଦ୍ଧ ଓ ନୟାଗଡ ଡିଏଫ୍‌ଓଙ୍କୁ କୁହାଯାଇଛି।

କୋଭିଡ୍ ସଂକ୍ରମଣ ବ୍ୟାପୁଥିବାରୁ ରଥଯାତ୍ରା ପରିଚାଳନାକୁ ବ୍ୟବସ୍ଥିତ ଭାବେ କରିବା ଉପରେ ଶ୍ରୀମନ୍ଦିର ପ୍ରଶାସନ ଗୁରୁତ୍ୱ ଦେଉଛି। କେବେ ସୁଦ୍ଧା ରଥକାଠ ନୟାଗଡ଼ ଓ ବୌଦ୍ଧ ଜଙ୍ଗଲରୁ ଆସି କଟକ ଖପୁରିଆସ୍ଥିତ ସରକାରୀ କରତକଳରେ ପହଞ୍ଚିବ ସେନେଇ ଶ୍ରୀମନ୍ଦିର ମୁଖ୍ୟ ପ୍ରଶାସକ ଅଧିକାରୀମାନଙ୍କ ସହ ଆଲୋଚନା କରିଛନ୍ତି। ସେହିପରି କଟକ ଜିଲାପାଳ ରଥକାଠକୁ ଖପୁରିଆରେ ପହଞ୍ଚାଇବାରେ ସଂଯୋଜକ ଭାବେ ଦାୟିତ୍ୱ ସମ୍ପାଦନ କରୁଥିବାରୁ ତାଙ୍କ ସହ ମଧ୍ୟ ଆଲୋଚନା କରାଯାଇଛି। ନୀତି ଅନୁଯାୟୀ, ରାମନବମୀଠାରୁ ରଥକାଠ ଚିରା ଆରମ୍ଭ ହୁଏ। ଖପୁରିଆସ୍ଥିତ ସରକାରୀ କରତକଳରେ ଏହି କାର୍ଯ୍ୟ ସମ୍ପାଦନ ହୋଇଥାଏ। ରଥକାମ ପାଇଁ ଗତ ୧୨ ତାରିଖରେ ପୁରୀକୁ ନୟାଗଡ଼ ବନଖଣ୍ଡରୁ ପ୍ରଥମ ପର୍ଯ୍ୟାୟରେ ୪୯ଟି ଅସନ ଓ ଧଉରା କାଠ ଆସିଥିଲା। ଚଳିତ ବର୍ଷ ରଥଯାତ୍ରା ଲାଗି ୮୬୫ଟି କାଠ ଆବଶ୍ୟକ ଥିବାବେଳେ ୬୯ ଖଣ୍ଡ କାଠ ବଳକା ରହିଛି। ଏହାକୁ ବାଦ ଦେଇ ୭୯୬ଟି କାଠ ଆବଶ୍ୟକ ପଡୁଛି। ସରସ୍ୱତୀ ପୂଜାରେ ଅନୁକୂଳ ହୋଇଥିବା କାଠକୁ ବାଦ୍ ଦେଇ ରଥଯାତ୍ରା ପାଇଁ ଆସିବାକୁ ଥିବା ସମସ୍ତ କାଠ କଟକ ଖପୁରିଆରେ ପହଞ୍ଚିବ। ସେଠାରେ କାଠକୁ ସାଇଜ କରି କଟାଯିବା ପରେ ରଥ ନିର୍ମାଣ ପାଇଁ ପୁରୀ ପଠାଯିବ। ଖପୁରିଆରେ କିଛି ପରିମାଣର କାଠ ପହଞ୍ଚିଥିବା ଜଣାପଡ଼ିଛି।

୧ ଲକ୍ଷ ୬୨ ହଜାର ଜରିମାନା ଆଦାୟ

ପୁରୀ ଅଫିସ, ୧୧।୪: ପୁରୀରେ କୋଭିଡ୍ କଟକଣା କଡ଼ାକଡ଼ି ହୋଇଛି। ରବିବାର ପୁରୀ ସହରରେ ପୋଲିସ ମାସ୍କ ପରିଧାନ ଓ ସାମାଜିକ ଦୂରତା ରଖିବା ନେଇ ଲୋକଙ୍କୁ ସଚେତନ କରାଇବା ସହ ଆଇନ ଉଲ୍ଲଂଘନକାରୀଙ୍କଠାରୁ ଫି ଆଦାୟ କରିଛି। ଜିଲାରେ ୧୫୩୯ ଜଣ ଅମାନିଆଙ୍କଠାରୁ ୧ଲକ୍ଷ ୬୨ ହଜାର ଟଙ୍କା ଆଦାୟ ହୋଇଛି। ଏହି ଏନଫୋର୍ସମେଣ୍ଟ ଡ୍ରାଇଭ୍ ଜିଲାରେ ଚାଲୁ ରହିବ ଓ ଲୋକେ ସଚେତନ ନ ହେବା ପର୍ଯ୍ୟନ୍ତ ଜରିମାନା ଆଦାୟ କରାଯିବ ବୋଲି ସିଟି ଡିଏସପି କ୍ଷୀରସାଗର ନାୟକ କହିଛନ୍ତି।

ଖବରଦାତାଙ୍କୁ ମାଡ଼ ଘଟଣାକୁ ନିନ୍ଦା

ପୁରୀ ଅଫିସ,୧୧।୪

ଏମାର ମଠ ଦାୟିତ୍ୱ ହସ୍ତାନ୍ତର ପ୍ରକ୍ରିୟା ବେଳେ କାର୍ଯ୍ୟରତ ଖବରଦାତାଙ୍କୁ ମାଡ଼ ଘଟଣାକୁ ସର୍ବୋଦୟ ମେଳା କମିଟି ନିନ୍ଦା କରିଛି। ରବିବାର ଏକ ଖବରଦାତା ସମ୍ମିଳନୀରେ କମିଟି ସଭାପତି ଶିବପ୍ରସାଦ ମିଶ୍ର କହିଛନ୍ତି, ଏମାର ମଠ ରୁପାଇଟା ସ୍ଥାନାନ୍ତରଣ ବେଳେ ଅଧିକାରୀ ଓ ପୋଲିସ କର୍ମଚାରୀମାନେ ଖବରଦାତାମାନଙ୍କୁ ସେମାନଙ୍କ କାର୍ଯ୍ୟ କରାଇ ନ ଦେବା ଓ ମାଡ଼ ମାରିବା ଘଟଣା ଅତି ନିନ୍ଦନୀୟ। ସମାଜ ପାଇଁ ସର୍ବଦା ସଜାଗ ପ୍ରହରୀ ଭାବେ କାର୍ଯ୍ୟରତ ଖବରଦାତାମାନଙ୍କୁ ପୋଲିସର ଏଭଳି ବ୍ୟବହାର ଆଦୌ ଗ୍ରହଣୀୟ ନୁହେଁ। ସଂପୃକ୍ତ ଅଧିକାରୀ ଓ ପୋଲିସ କର୍ମଚାରୀଙ୍କ ବିରୋଧରେ ଦୃଢ଼ କାର୍ଯ୍ୟାନୁଷ୍ଠାନ ଗ୍ରହଣ କରାଯିବାକୁ କମିଟି କର୍ମକର୍ତ୍ତା ଦାବି କରିଛନ୍ତି।

ମୋବାଇଲ ଚୋରି ଗ୍ୟାଙ୍ଗର ୪ ଗିରଫ

ପୋଲିସ ଗହଣରେ ଗିରଫ ୪ ଅଭିଯୁକ୍ତ।

ପୁରୀ ଅଫିସ, ୧୧।୪

ପୁରୀ ଟାଉନ ଥାନା ପୋଲିସ ରବିବାର ଏକ ମୋବାଇଲ ଚୋରି ଗ୍ୟାଙ୍ଗର ୪ ସଦସ୍ୟଙ୍କୁ ଗିରଫ କରିଛି। ସେମାନେ ହେଲେ ବ୍ରହ୍ମଗିରି ଥାନା ଅନ୍ତର୍ଗତ ବନ୍ଦମୁଣ୍ଡା ଗ୍ରାମର ବିଭୁତି ଦାସ ଓାଫ ଚିନ୍ମୟ, ଧୁସା ଭୋଇ ଓରଫ ଭାଗୀ, ଆଦିତ୍ୟ ଭୋଇ ଓରଫ ଆଦି ଏବଂ ଆକାଶ ସାହୁ ଓରଫ ଡୋକମା। ଏମାନଙ୍କଠାରୁ ୬ଟି ମୋବାଇଲ ଫୋନ ଜବତ କରାଯାଇଛି। ଏ ନେଇ କେସ୍ ନଂ. ୭୭/୨୧ ରୁଜୁ ହୋଇଛି। କିଛିଦିନ ତଳେ ପୁରୀ ପୋଲିସ ଏକ ଗ୍ୟାଙ୍ଗର ୭ଜଣଙ୍କୁ ଗିରଫ କରି ସେମାନଙ୍କ ନିକଟରୁ ୧୭ଟି ମୋବାଇଲ ଜବତ କରିଥିଲା।

୪ ବିଭାଗରେ ୮୦ ପ୍ରତିଯୋଗୀ

**ରାଜ୍ୟସ୍ତରୀୟ ବିଜୁ ମେମୋରିଆଲ ବଡ

ସଂକ୍ଷେପରେ

ଦିନକରେ ଟିକାନେଲେ ୫୪୫୭

ଖୋର୍ଦ୍ଧା ଅଫିସ,୧୧।୪: ଖୋର୍ଦ୍ଧା ଜିଲାରେ କୋଭିଡ୍ ଟିକାକରଣ ଚାଲିଛି। ୩୫ଟି କେନ୍ଦ୍ରରେ ଦିନକରେ ୫୪୫୭ଜଣଙ୍କୁ ଟିକା ଦିଆଯାଇଛି। ସେଥିରୁ ଆଗଧାଡିର କର୍ମଚାରୀ (ଏଫଏଲଡବ୍ଲ୍ୟୁ) ୧୫ ଏବଂ ହେଲ୍ଥ କେୟାର କର୍ମଚାରୀ(ଏଚସିଡବ୍ଲ୍ୟୁ) ୬ଜଣଙ୍କୁ ଦ୍ୱିତୀୟ ଡୋଜ ଦିଆଯାଇଛି। ୪୫ବର୍ଷରୁ ଉର୍ଦ୍ଧ୍ୱ ୩୭୬୦ ଓ ୬୦ବର୍ଷରୁ ଉର୍ଦ୍ଧ୍ୱ ୧୪୧୦ଙ୍କୁ ପ୍ରଥମ ଡୋଜ ଦିଆଯାଇଛି। ସେହିପରି ୪୫ବର୍ଷରୁ ଉର୍ଦ୍ଧ୍ୱ ୧୮ ଓ ୬୦ବର୍ଷରୁ ଉର୍ଦ୍ଧ୍ୱ ୨୩୯ଜଣଙ୍କୁ ଦ୍ୱିତୀୟ ଡୋଜ ଦିଆଯାଇଛି। ୧୮ରୁ ୪୪ବର୍ଷ (ଏଫଏଲଡବ୍ଲ୍ୟୁ)୩ଜଣ ଏବଂ ୧୮ରୁ ୪୪ବର୍ଷ (ଏଚସିଡବ୍ଲ୍ୟୁ) ୬ଜଣଙ୍କୁ ଟିକା ଦିଆଯାଇଥିବା ଜିଲା ପ୍ରଶାସନ ପକ୍ଷରୁ ସୂଚନା ମିଳିଛି। ରବିବାର ୩୨୦ଜଣଙ୍କ ଆରଟି-ପିସିଆର ଏବଂ ୫୭୯ଜଣଙ୍କ ଆଣ୍ଟିଜେନ ପରୀକ୍ଷା କରାଯାଇଛି। ବର୍ତ୍ତମାନ ସୁଦ୍ଧା ଖୋର୍ଦ୍ଧା ଜିଲାରେ(ବିଏମ୍‌ସିକୁ ବାଦ ଦେଇ)୨୯୪୪୭୨ ଜଣଙ୍କ ନମୁନା ପରୀକ୍ଷା କରାଯାଇଛି। ସେଥିରୁ ଆରଟି-ପିସିଆର ୭୫୨୮୧, ଟ୍ରୁ-ନାଟ ୬୧୬ ଏବଂ ଆଣ୍ଟିଜେନ ୨୧୮୫୭୫ଜଣଙ୍କ କରାଯାଇଛି। ରବିବାର ସୁଦ୍ଧା ୧୫ଜଣ ଆକ୍ରାନ୍ତଙ୍କୁ ମିଶାଇ ଜିଲାରେ ୧୩୫୬୦ଜଣ କରୋନା ପଜିଟିଭ୍ ଚିହ୍ନଟ ହୋଇଥିବା ବେଳେ ୧୩୪୫୨ଜଣ ସୁସ୍ଥ ହୋଇଛନ୍ତି। ୫୧ଜଣ ସକ୍ରିୟ ରହିଥିବା ବେଳେ ୫୭ଜଣଙ୍କ ମୃତ୍ୟୁ ଘଟିଥିବା ଜଣାପଡ଼ିଛି।

ଦୋଳ ମେଳଣ ଉଦ୍‌ଯାପିତ

ନିରାକାରପୁର,୧୧।୪(ଡି.ଏନ୍.ଏ.): ଖୋର୍ଦ୍ଧା ଜିଲା ଓଳସିଂହ ପଞ୍ଚାୟତରେ କୋଭିଡ୍ କଟକଣା ମଧ୍ୟରେ ୩ଦିନ ଧରି ସୀମିତ ଶ୍ରଦ୍ଧାଳୁଙ୍କୁ ନେଇ ଆରମ୍ଭ ହୋଇଥିବା ବାର ଦୋଳ ମେଳଣ ଉତ୍ସବ ରବିବାର ଉଦ୍‌ଯାପିତ ହୋଇଯାଇଛି। ଗ୍ରାମର ଶ୍ରୀ ବଡଗିରିଧାରୀ ଦେବଙ୍କୁ ପୂଜାର୍ଚ୍ଚନା କରାଯାଇ ସୁସଜ୍ଜିତ ବିମାନରେ ମେଳଣ ପଡିଆକୁ ଅଣାଯାଇଥିଲା। ଏଥିସହ ଆଖପାଖ ଅଞ୍ଚଳର ପ୍ରାୟ ୩୦ରୁ ଉର୍ଦ୍ଧ୍ୱ ଠାକୁର ବିମାନରେ ଆସି ମେଳଣ ପଡିଆରେ ପୂଜା ପାଇଥିଲେ। କୋଭିଡ୍ କଟକଣା ଯୋଗୁ ଦୋକାନ ପଡ଼ି ନ ଥିଲା।

ନିମାପଡ଼ାରେ ୫ ପଜିଟିଭ୍

ନିମାପଡ଼ା,୧୧।୪(ଡି.ଏନ୍.ଏ.): ପୁରୀ ଜିଲା ନିମାପଡ଼ା ବ୍ଲକ ଅଞ୍ଚଳରେ ଶନିବାର ୫ଜଣ କରୋନା ପଜିଟିଭ୍ ଚିହ୍ନଟ ହୋଇଛନ୍ତି। ଅରିଷଣ୍ଢ ପଞ୍ଚାୟତର ଜଣେ ୬୫ ବର୍ଷୀୟା ବୃଦ୍ଧା, ଭୋଗଶାଳଦା ପଞ୍ଚାୟତର ଜଣେ ମହିଳା, ନିମାପଡ଼ା ଏନ୍‌ଏସିର ଜଣେ ଯୁବକ, ନିମାପଡ଼ା ଗୋଷ୍ଠୀ ସ୍ୱାସ୍ଥ୍ୟକେନ୍ଦ୍ରର ଜଣେ ମହିଳା ଡାକ୍ତର ଓ ସ୍ୱାସ୍ଥ୍ୟକର୍ମୀ ପଜିଟିଭ ଚିହ୍ନଟ ହୋଇଥିବା ବିଡିଓ ମନୋଜ କୁମାର ବେହେରା, ବିପିଏମ୍ ଶିବ ନନ୍ଦ କହିଛନ୍ତି। ସମସ୍ତ ସଂକ୍ରମିତଙ୍କୁ ସ୍ୱାସ୍ଥ୍ୟ ବିଭାଗ ପକ୍ଷରୁ ଚିକିତ୍ସା କରାଯିବା ସହ ସେମାନଙ୍କ ପରିବାର ସଦସ୍ୟଙ୍କୁ ହୋମ୍ ଆଇସୋଲେଶନରେ ରହିବାକୁ ପରାମର୍ଶ ଦିଆଯାଇଛି। ଏଥିସହ ସଂକ୍ରମିତ ରୋଗୀଙ୍କ ଉପରେ ନଜର ରଖିବାକୁ ସ୍ଥାନୀୟ ସରପଞ୍ଚ, ପଞ୍ଚାୟତ ନିର୍ବାହୀ ଅଧିକାରୀ, ଅଙ୍ଗନୱାଡି ଏବଂ ଆଶାକର୍ମୀଙ୍କୁ ନିର୍ଦ୍ଦେଶ ଦିଆଯାଇଛି। ଅନ୍ୟପକ୍ଷେ ୧୩,୪୪୦ ଜଣ କୋଭିଡ୍ ଟିକା ନେଇଛନ୍ତି।

ନୂତନ କର୍ମକର୍ତ୍ତାଙ୍କ ଶପଥ ପାଠ

ସାକ୍ଷୀଗୋପାଳ,୧୧।୪(ଡି.ଏନ୍.ଏ.): ଭାରତ ବିକାଶ ପରିଷଦ ସତ୍ୟବାଦୀ ଶାଖାର ନୂତନ କର୍ମକର୍ତ୍ତା ନିର୍ବାଚନ ରବିବାର ଅନୁଷ୍ଠିତ ହୋଇଯାଇଛି। ଶାଖାର ପୂର୍ବତନ ସଭାପତି ସତ୍ୟବାଦୀ ଦାସଙ୍କ ଅଧ୍ୟକ୍ଷତାରେ ଅନୁଷ୍ଠିତ ଶପଥପାଠ ଉତ୍ସବରେ ନୂତନ କର୍ମକର୍ତ୍ତାମାନେ ଶପଥ ପାଠ କରିଥିଲେ। ପୂର୍ଣ୍ଣଚନ୍ଦ୍ର ମହାପାତ୍ର ସଭାପତି, ନବଘନ ଶତପଥୀ ସମ୍ପାଦକ, ମୃତ୍ୟୁଞ୍ଜୟ ମହାପାତ୍ର ଅର୍ଥ ସଚିବ, ବସନ୍ତ କୁମାର ସ୍ୱାଇଁ ସଙ୍ଗଠନ ସଚିବ, ବିଷ୍ଣୁ ମହାରଣା ସମ୍ପର୍କ ସଚିବ, ବିଜୟ କୁମାର ପରିଡା ସଂସ୍କାର ସଚିବ, ବ୍ରଜ କିଶୋର ପାଇକରାୟ ସେବା ସଚିବ, ପ୍ରଜ୍ଞା ପାରମିତା ସ୍ୱାଇଁ ମହିଳା ସଚିବ, ନୀଳକଣ୍ଠ ବାରିକ, ସୁଶାନ୍ତ କୁମାର ରଥ, ଦିଗନ୍ତ କୁମାର ପତି, ଅମୀୟ କୁମାର ସ୍ୱାଇଁ, ଲିଙ୍ଗରାଜ ସ୍ୱାଇଁ ପ୍ରମୁଖ ବିଭିନ୍ନ ବିଭାଗର ଆବାହକଭାବେ ନିର୍ବାଚିତ ହୋଇ ଶପଥ ନେଇଥିଲେ। ଉତ୍ସବରେ ପରିଷଦର ରାଷ୍ଟ୍ରୀୟ ମହାସଚିବ ପ୍ରଦୀପ୍ତ କୁମାର ମହାରଣା, ସଚିବ ପୂର୍ଣ୍ଣଚନ୍ଦ୍ର ଖୁଣ୍ଟିଆ ଅତିଥିଭାବେ ଯୋଗଦେଇ ନୂତନ କର୍ମକର୍ତ୍ତାଙ୍କ ଦାୟିତ୍ୱ ସମ୍ପର୍କରେ କହିଥିଲେ।

ବଜାର, ମଣ୍ଡି ସୁବିଧା ନାହିଁ

ହଇରାଣ ହେଉଛନ୍ତି ସୂର୍ଯ୍ୟମୁଖୀ ଚାଷୀ

ଖୋର୍ଦ୍ଧା ଅଫିସ,୧୧।୪

ତୈଳବୀଜ ଅର୍ଥକରୀ ଫସଲ ହେଉଛି ସୂର୍ଯ୍ୟମୁଖୀ ଚାଷ। ଖୋର୍ଦ୍ଧା ଜିଲା ଟାଙ୍ଗୀ, ବେଗୁନିଆ ଓ ବୋଲଗଡ଼ ପ୍ରଭୃତି ବ୍ଲକରେ ୨ଶହରୁ ଉର୍ଦ୍ଧ୍ୱ ଲୋକ ସୂର୍ଯ୍ୟମୁଖୀ ଚାଷ କରୁଛନ୍ତି। ତେବେ ସେମାନଙ୍କୁ ଆବଶ୍ୟକ ସରକାରୀ ପ୍ରୋତ୍ସାହନ ମିଳୁନାହିଁ। ସେହିପରି ସ୍ଥାନୀୟ ଅଞ୍ଚଳରେ ମଣ୍ଡି କିମ୍ବା ସ୍ୱତନ୍ତ୍ର ବଜାର ସୁବିଧା ନ ଥିବାରୁ ଚାଷୀ ଅଭାବୀ ବିକ୍ରିର ସମ୍ମୁଖୀନ ହେଉଛନ୍ତି।

ବେଗୁନିଆ ବ୍ଲକ ହଜ ଗ୍ରାମରେ ଶତାଧିକ ଚାଷୀ ସୂର୍ଯ୍ୟମୁଖୀ ଚାଷ କରୁଛନ୍ତି। ମାତ୍ର ବଜାର ସୁବିଧା ନ ଥିବାରୁ ସେମାନଙ୍କୁ କ୍ଷତିଗ୍ରସ୍ତ ହେବାକୁ ପଡୁଛି। ହଜ ଗ୍ରାମର ଚାଷୀ ଭାଗିରଥୀ ସ୍ୱାଇଁ କହିଛନ୍ତି, ସୂର୍ଯ୍ୟମୁଖୀ ଚାଷ ସମ୍ପର୍କରେ ଜାଣିବା ପରେ ଏଥିପ୍ରତି ଆଗ୍ରହ ବଢିଥିଲା। ୫ବର୍ଷ ହେଲା ଏହି ଚାଷ କରୁଛି। ଏଥର ଏକ ଏକର ଜମିରେ ଚାଷ କରିଛି। ତେବେ ମାଙ୍କଡ଼, ଗୋରୁ ଓ ହାତୀଙ୍କ ଉପଦ୍ରବ ଯୋଗୁ ଦିନରାତି ବିଲରେ ଜଗିବାକୁ ପଡୁଛି। ପରିଶ୍ରମ ତୁଳନାରେ ଲାଭ ମିଳୁନାହିଁ। ସେହିପରି କୈଳାସ ଚନ୍ଦ୍ର ଛୋଟରାୟ, ଜୟଦେବ ରାଉତରାୟ, ବ୍ରଜକିଶୋର ଭୋଳ ଓ ରଶ୍ମିରଞ୍ଜନ ପାଇଜଯୋଶୀ କହିଛନ୍ତି, ପ୍ରାୟ ୫ବର୍ଷ ହେଲା ଏହି ଚାଷ କରୁଛୁ। ଫୁଲ ଧରିବାଠାରୁ ଫସଲ ଅମଳ ପର୍ଯ୍ୟନ୍ତ ବିଲରେ ଜଗି ରହିବାକୁ ପଡୁଛି। ସୂର୍ଯ୍ୟମୁଖୀର ଚାହିଦା ରହିଛି। ମାତ୍ର ତେଲ ବିକ୍ରି ଲାଗି ବଜାର ସୁବିଧା ନାହିଁ। ବାଧ୍ୟ ହୋଇ ବେପାରୀଙ୍କୁ କମ୍ ଦାମରେ ବିକ୍ରି କରୁଛୁ ବୋଲି ପ୍ରକାଶ କରିଛନ୍ତି। ସ୍ଥାନୀୟ ଅଞ୍ଚଳର ସାମାଜିକ କର୍ମୀ ଧ୍ରୁବଚରଣ ବାହିନୀପତି କହିଛନ୍ତି, ପ୍ରଶାସନ ପକ୍ଷରୁ ଏଠାରେ ମଣ୍ଡି ବ୍ୟବସ୍ଥା କରାଗଲେ, ଚାଷୀ ଲାଭାନ୍ୱିତ ହୋଇପାରିବେ। ଅନ୍ୟପକ୍ଷରେ ଜିଲା କୃଷି ଅଧିକାରୀ ଗଣେଶ ଦାସ କହିଛନ୍ତି, କୃଷି ବିଭାଗ ପକ୍ଷରୁ ଚାଷୀଙ୍କୁ ଉନ୍ନତମାନର ବିହନ ଓ ସାର ଯୋଗାଇ ଦିଆଯାଉଛି। ବଜାର ବ୍ୟବସ୍ଥା ଲାଗି ଚାଷୀଙ୍କ ପକ୍ଷରୁ ପ୍ରସ୍ତାବ ଆସିଲେ ଏଥିପ୍ରତି ଗୁରୁତ୍ୱ ଦିଆଯିବ। ତେବେ ଜିଲା କୃଷି ବିଭାଗ ପକ୍ଷରୁ ଏକ ପ୍ରସ୍ତାବ ଜିଲା ପ୍ରଶାସନକୁ ଦିଆଯାଇଛି।

ହାତ ଗଢ଼ା ମାଟି ପାତ୍ରରେ ଜାପାନୀ ଛିଟା

ଭୁବନେଶ୍ୱର, ୧୧।୪ (ବ୍ୟୁରୋ)

ରାକୁ ଚା' ପାତ୍ରର ପରମ୍ପରା ଏକ ସୁପ୍ରସିଦ୍ଧ ଜାପାନୀ କଳାକାର 'ତନକା ଚୋଜିରୋ' ଷୋଡଶ ଶତାବ୍ଦୀରେ ଆରମ୍ଭ କରିଥିଲେ। ଚୋଜିରୋ ସେ ସମୟର ରାଜା ଶୋଗୁନ୍ ତୋୟୋତୋମୀ ହିଦେୟୋଶିଙ୍କର ରାଜପ୍ରସାଦ ଛାତ ପାଇଁ ଏକ ସ୍ୱତନ୍ତ୍ର ଖପର ପ୍ରସ୍ତୁତ କରିଥିଲେ। ଏଥିରେ ରାଜା ଅତ୍ୟନ୍ତ ପ୍ରସନ୍ନ ହୋଇ ଚୋଜିରୋଙ୍କୁ ଏକ ମୋହର ଦେଇ ସମ୍ମାନିତ କରିଥିଲେ। ଉକ୍ତ ମୋହରରେ ଏକ ଶବ୍ଦ ଖୋଦିତ ହୋଇଥିଲା ଯାହା 'ରାକୁ' ଅଟେ। ରାକୁର ଅର୍ଥ ଜାପାନୀ ଭାଷାରେ ଖୁଶି ବା ଆନନ୍ଦ। ଏହା ପରଠାରୁ 'ରାକୁ' ଚୋଜିରୋଙ୍କ ବଂଶ ପାଇଁ ଏକ ଆଖ୍ୟା ରୂପେ ପାରିବାରିକ ନାମ ସହ ଯୋଡି ହୋଇଯାଇଥିଲା। ପରେ ସେହି ପ୍ରଣାଳୀରେ ଚୋଜିରୋ ଏକ ଚା' ପାତ୍ର ତିଆରି କରିଥିଲେ। ଏହି ଚା' ପାତ୍ର ତାଙ୍କ ନାମ ଅନୁସାରେ 'ରାକୁ' ସେରାମିକ୍ ଭାବରେ ନାମକରଣ ହୋଇଥିଲା। ଏହା ପାରମ୍ପାରିକ ଭାବରେ ଜାପାନୀ ଚା' ସମାରୋହ (ଚାନୋୟୁ)ରେ ବ୍ୟବହୃତ ହୁଏ। ପରମ୍ପରାଗତ ଚକ ନିର୍ମିତ ପଦ୍ଧତି ପରିବର୍ତ୍ତେ ପାତ୍ର ଗୁଡ଼ିକୁ ଶିଳ୍ପୀମାନେ ହାତରେ ତିଆରି କରି ବିଭିନ୍ନ ଆକୃତି ଦେଇଥାନ୍ତି। ପରେ ଏହି ମାଟି ପ୍ରସ୍ତୁତ ପାତ୍ରକୁ କମ୍ ତାପମାତ୍ରାରେ ଫାୟାରିଂ କରି ସୀସା ଗ୍ଲେଜ୍ ଦ୍ୱାରା ଏକ ପ୍ରଲେପର ଆବରଣ ଦିଆଯାଏ। ଏଗୁଡ଼ିକ ଶୁଖିଲା ପରେ ସ୍ୱତନ୍ତ୍ର ଚୁଲିରେ ନିର୍ଦ୍ଦିଷ୍ଟ ତାପମାତ୍ରାରେ ପୋଡାଯାଏ। ପାରମ୍ପାରିକ ଜାପାନୀ ପ୍ରକ୍ରିୟାରେ ରାକୁ ଖଣ୍ଡକୁ ଗରମ ଚୁଲିରୁ ବାହାର କରାଯାଇ ଖୋଲା ଆକାଶରେ ଥଣ୍ଡା କରିବାକୁ ରଖି ଦିଆଯାଏ। ଅଳ୍ପ ସମୟ ମଧ୍ୟରେ ପୋଡ଼ିବା ପ୍ରକ୍ରିୟା ସମାପନ ସହ ଚମତ୍କାର ଚିକିମିକି ପୃଷ୍ଠଭୂମି ବିଶିଷ୍ଟ ଆକୃତି ପ୍ରସ୍ତୁତ ହୁଏ। ଏଭଳି ଏକ ସ୍ୱତନ୍ତ୍ର କଳାକୁ ନେଇ ଆର୍ଥ ଆର୍ଟ ଫାଉଣ୍ଡେସନ ପକ୍ଷରୁ ଆୟୋଜିତ 'ରାକୁ ସେରାମିକ୍ ଫାୟାରିଂ ଶିବିର' ଉଦ୍‌ଯାପିତ ହୋଇଯାଇଛି। ଭକ୍ତ ମଧୁନଗର, ଗଣ୍ଡମୁଣ୍ଡା ପରିସରରେ ଅନୁଷ୍ଠିତ ଶିବିରକୁ ଫାଉଣ୍ଡେଶନର ପ୍ରତିଷ୍ଠାତା ସରୋଜ ରାଉତ ଆୟୋଜନ କରିବା ସହ ପ୍ରଶିକ୍ଷଣ ଦେଇଥିଲେ। ପ୍ରଥମ ପର୍ଯ୍ୟାୟରେ ଶିଳ୍ପୀମାନେ ମାଟିକୁ ନାନା ରୂପ ଦେଇଥିଲେ । ପର ପର୍ଯ୍ୟାୟରେ ଗ୍ଲେଜିଂ କରିବା ସହ ରାକୁ ଫାୟାରିଂ ଶିଖିଥିଲେ। ଓଡ଼ିଶାରେ ଏପରି ପ୍ରଶିକ୍ଷଣ କାର୍ଯ୍ୟକ୍ରମ ଆଗରୁ କେବେ ଆୟୋଜନ ହୋଇନାହିଁ। ଓଡିଆ ଶିଳ୍ପୀଙ୍କ ପାଇଁ ଏହା ଏକ ନୂତନ ପଦ୍ଧତି ବୋଲି ସରୋଜ କହିଛନ୍ତି।

'ରାକୁ ସେରାମିକ୍ ଫାୟାରିଂ ଶିବିର' ଉଦ୍‌ଯାପିତ

ଟ୍ରକ୍ ଧକ୍କାରେ ବାଇକ୍ ଆରୋହୀ ଗୁରୁତର

ଯାଁଳା,୧୧।୪(ଡି.ଏନ୍.ଏ.)

ଜଟଣୀ ଥାନା ଅଧୀନ ଗୌଡକାଶିପୁର ଛକ ଗଣେଶ ପେଣ୍ଡାଲ ନିକଟରେ ଶନିବାର ଏକ ମାଙ୍କଡ଼ା ପଥର ବୋଝେଇ ଟ୍ରକ୍ ଧକ୍କାରେ ଜଣେ ବାଇକ୍ ଆରୋହୀ ଗୁରୁତର ହୋଇଛନ୍ତି। ସେ ହେଲେ ଉତ୍ତରମୁଣ୍ଡମୁହାଣର ଯୋଗୀ ମହାରଣା (୪୯)। ଚିକିତ୍ସା ପାଇଁ ତାଙ୍କୁ କଟକ ବଡ଼ ମେଡିକାଲରେ ଭର୍ତ୍ତି କରାଯାଇଛି। ପ୍ରକାଶ ଯେ, ଶନିବାର ରାତିରେ ଜଟଣୀ ଅତିରିକ୍ତ ତହସିଲଦାର ରମେଶ ଚନ୍ଦ୍ର ମଲ୍ଲିକ ୩ଟି ମାଙ୍କଡ଼ା ପଥର ବୋଝେଇ ଟ୍ରକ ଉପରେ ଚଢ଼ାଉ କରିବା ଫଳରେ ମାଫିଆମାନେ ତାଙ୍କୁ ଆକ୍ରମଣ କରିଥିଲେ। ସେଥିରୁ ଏକ ଟ୍ରକ୍ ତଳଖୋତା ଛକରୁ ଇମ୍ପୋଭ୍ୟାଲି ଦେଇ କାଶିପୁର ଛକରୁ ଯାଁଳା ଅଭିମୁଖେ ଯାଉଥିବା ବେଳେ ବିପରୀତ ପଟୁ ବାଇକ୍‌ରେ ଆସୁଥିବା ଯୋଗୀଙ୍କୁ ଧକ୍କା ଦେଇଥିଲା। ସ୍ଥାନୀୟ ଲୋକେ ତାଙ୍କୁ ଆହତ ଅବସ୍ଥାରେ ଏମ୍‌ସ ମେଡିକାଲରେ ଭର୍ତ୍ତି କରିଥିଲେ। ସେଠାରେ ସ୍ୱାସ୍ଥ୍ୟାବସ୍ଥା ଗୁରୁତର ହେବାରୁ ତାଙ୍କୁ କଟକ ବଡ଼ ମେଡିକାଲକୁ ସ୍ଥାନାନ୍ତର କରାଯାଇଥିଲା।

ସ୍ମୃତିସଭା, ପୁସ୍ତକ ଉନ୍ମୋଚିତ

ଖୋର୍ଦ୍ଧା ଅଫିସ,୧୧।୪

ସାହିତ୍ୟିକ ପ୍ରାଣକୃଷ୍ଣ ମିଶ୍ରଙ୍କ ଏକାଦଶାହ ଅବସରରେ ଜେମାଦେଇପୁରଠାରେ ଏକ ସ୍ମୃତିସଭା ଶିକ୍ଷାବିତ୍ ଜବାହରଲାଲ ସୁବୁଦ୍ଧିଙ୍କ ଅଧ୍ୟକ୍ଷତାରେ ରବିବାର ଅନୁଷ୍ଠିତ ହୋଇଯାଇଛି। ବିଧାୟକ ଜ୍ୟୋତିରୀନ୍ଦ୍ର ନାଥ ମିତ୍ର ମୁଖ୍ୟ ଅତିଥି, ଐତିହାସିକ ସତ୍ୟବାଦୀ ବଳିଆରସିଂ, ପ୍ରାଧ୍ୟାପକ କୈଳାସ ଚନ୍ଦ୍ର ମହାରଣା ପ୍ରମୁଖ ଅତିଥିଭାବେ ଯୋଗଦେଇ ତାଙ୍କ ସାହିତ୍ୟିକ କୃତି ଓ ଆଦର୍ଶ ଜୀବନ ଶୈଳୀ ଉପରେ ମତପ୍ରକାଶ କରିଥିଲେ। ଏହି ଅବସରରେ ପ୍ରାଧ୍ୟାପକ ମହାରଣା ଓ ସମରେନ୍ଦ୍ର ବଳିଆରସିଂଙ୍କ ସମ୍ପାଦନାରେ ସ୍ମରଣିକା 'ପ୍ରାଣପ୍ରସୂନ' ଉନ୍ମୋଚିତ ହୋଇଥିଲା। ଅନ୍ୟମାନଙ୍କ ମଧ୍ୟରେ ପ୍ରାଧ୍ୟାପକ ଗୋପାଳକୃଷ୍ଣ ଦାସ, ବିକ୍ରମ କୁମାର ମଙ୍ଗରାଜ, ଡ. ଧୀରେନ୍ଦ୍ର କୁମାର ନନ୍ଦ, ଲକ୍ଷ୍ମୀଧର ପତି, ଡ. ଅଶୋକ କୁମାର ନନ୍ଦ, ପ୍ରାଧ୍ୟାପକ ପ୍ରଫୁଲ୍ଲ ବିଶ୍ୱାଳ, ଡ. ପ୍ରମୋଦ ଚନ୍ଦ୍ର ଦାଶଙ୍କ ସମେତ ବହୁ ସାହିତ୍ୟିକ, ବୁଦ୍ଧିଜୀବୀ ଉପସ୍ଥିତ ଥିଲେ। ତପନ ମିଶ୍ର ଓ ତୋଫାନ ମିଶ୍ର କାର୍ଯ୍ୟକ୍ରମ ପରିଚାଳନା କରିଥିଲେ।

ଫୁଟବଲ ଟୁର୍ନାମେଣ୍ଟ: ଶରଧାପୁର ଚାମ୍ପିୟନ

ଅତିଥିଙ୍କ ଗହଣରେ ଚାମ୍ପିୟନ ଟିମ୍‌ର ଖେଳାଳି ଓ ଅନ୍ୟମାନେ।

ଖୋର୍ଦ୍ଧା ଅଫିସ,୧୧।୪

କେରଙ୍ଗ ଅହମ୍ମଦୀୟା ସ୍ପୋର୍ଟସ କ୍ଲବ ଆନୁକୂଲ୍ୟରେ ଚାଲିଥିବା ରାଜ୍ୟସ୍ତରୀୟ ଫୁଟବଲ ଟୁର୍ନାମେଣ୍ଟର ଫାଇନାଲ ମ୍ୟାଚ ରବିବାର ଅନୁଷ୍ଠିତ ହୋଇଯାଇଛି। ଲୁବନା ଏଏଫସି ଭୁବନେଶ୍ୱର ଟିମ୍‌କୁ ୧-୦ ଗୋଲରେ ହରାଇ ଏସଏସଏ ଶରଧାପୁର ଚାମ୍ପିୟନ ହୋଇଛି। ଶରଧାପୁର ଟିମର ମହମ୍ମଦ ଶାକିର ଗୋଟିଏ ଗୋଲ ଦେଇଥିଲେ। ରାଜୁ ମହାନ୍ତି, ସଖାଓ୍ୱତ ଖାଁ, ଗିରୀଶ ଚନ୍ଦ୍ର ଜାନି, ପ୍ରଫୁଲ୍ଲ କୁମାର ବେହେରା ଏବଂ ସଗିର ଅହମ୍ମଦ ମ୍ୟାଚ ପରିଚାଳନା କରିଥିଲେ। ଏହି ଅବସରରେ ଆୟୋଜିତ ପୁରସ୍କାର ବିତରଣ ଉତ୍ସବରେ ଅତିଥିଭାବେ ପୂର୍ବତନ ସନ୍ତୋଷ ଟ୍ରଫି ଖେଳାଳି ସେକ୍ ଜବାର, ଓଡ଼ିଶା ପୋଲିସ କୋଚ ହ୍ରିତିକେଶ ବେହେରା, ଯୁବନେତା ରାଜକିଶୋର ସ୍ୱାଇଁ, ରାମଚନ୍ଦ୍ର ସାମନ୍ତରାୟ, ପୂର୍ବତନ ସରପଞ୍ଚ ମୁନିରୁଦ୍ଦିନ ଖାଁ ପ୍ରମୁଖ ଯୋଗଦେଇଥିଲେ। ଚାମ୍ପିୟନ ଟିମକୁ ଟ୍ରଫି ସହ ୮ହଜାର ଟଙ୍କା ଏବଂ ରନର୍ସ ଅଫ ଟିମକୁ ଟ୍ରଫି ସହ ୬ହଜାର ଟଙ୍କା ପୁରସ୍କାର ପ୍ରଦାନ କରାଯାଇଥିଲା।

ପ୍ରଫୁଲ୍ଲଙ୍କୁ ସ୍ୱାବଲମ୍ବୀ କରିଛି ଗୁଣ୍ଡୁରୀ ଚଢ଼େଇ ଚାଷ

ଖୋର୍ଦ୍ଧା ଅଫିସ,୧୧।୪

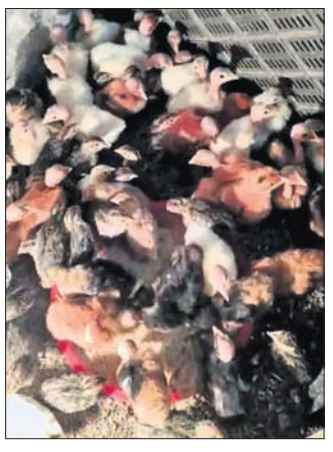

- ୟୁଟ୍ୟୁବ୍‌ରୁ ଦେଖି ଆଗ୍ରହ ବଢ଼ିଥିଲା
- ଯୁବପିଢ଼ିଙ୍କ ଲାଗି ପାଲଟିଛନ୍ତି ପ୍ରେରଣାର ଉତ୍ସ

ଦୃଢ଼ ଇଚ୍ଛାଶକ୍ତି ଏବଂ ମନୋବଳ ଥିଲେ ସଫଳତା ମିଳିଥାଏ। ଏହାର ଜ୍ୱଳନ୍ତ ଉଦାହରଣ ପାଲଟିଛନ୍ତି ଖୋର୍ଦ୍ଧା ଜିଲା ବୋଲଗଡ଼ ବ୍ଲକ ଆରିକମା ଗ୍ରାମର ପ୍ରଫୁଲ୍ଲ ମହାପାତ୍ର। ଜଣେ ସଫଳ ଗୁଣ୍ଡୁରୀ ଚଢ଼େଇ ଚାଷୀ ଭାବେ ସେ ବେଶ୍ ପରିଚିତ। ଦିନେ ୟୁଟ୍ୟୁବ୍‌ରେ ଭିଡିଓ ଦେଖିବା ବେଳେ ଏହି ଚଢ଼େଇ ସମ୍ପର୍କରେ ଜାଣିବାକୁ ପାଇଥିଲେ। ପରେ ଏହି ଗୁଣ୍ଡୁରୀ ଚଢ଼େଇ ଚାଷ ପ୍ରତି ତାଙ୍କ ଆଗ୍ରହ ସୃଷ୍ଟି ହୋଇଥିଲା। ଏବେ ଏହି ଚାଷ ତାଙ୍କୁ ପରିଚୟ ଦେଇଛି। ଗୁଣ୍ଡୁରୀ ଚଢ଼େଇ ଚାଷ କରି ପ୍ରଫୁଲ୍ଲ ସ୍ୱାବଲମ୍ବୀ ହେବା ସହ ଯୁବପିଢ଼ିଙ୍କ ପାଇଁ ପ୍ରେରଣା ପାଲଟିଛନ୍ତି।

ପ୍ରଫୁଲ୍ଲ କହିଛନ୍ତି, ପ୍ରଥମେ ୭୦୦ ଟିଆଁ ନେଇ ଅଢେଇ ଲକ୍ଷ ଟଙ୍କା ବ୍ୟୟରେ ଏହି ଚାଷ ଆରମ୍ଭ କରିଥିଲି। ଲୋକଙ୍କ ଚାହିଦାକୁ ଦେଖି କାରବାର ବୃଦ୍ଧି କରିଛି। ପ୍ରଥମେ ଭଲ ବେପାର ହୋଇ ନ ଥିଲା। ଧୀରେ ଧୀରେ ଲୋକେ ଏହି ଚଢ଼େଇ ସମ୍ପର୍କରେ ଜାଣିବା ପରେ ଏହାର କାରବାର ବୃଦ୍ଧି ପାଇଛି। ଖୋର୍ଦ୍ଧା ଠାରୁ ଆରମ୍ଭ କରି ନୟାଗଡ଼, ଭୁବନେଶ୍ୱର, କଟକ ପର୍ଯ୍ୟନ୍ତ ଚାହିଦା ରହିଛି। ଏହାର ମାଂସ ଏବଂ ଅଣ୍ଡା ଶରୀର ପାଇଁ ହିତକର। ଚଢ଼େଇ ଗୋଟା ପିଛା ୫୦ରୁ ୬୦ ଟଙ୍କା ଏବଂ ୧୨ଟି ଅଣ୍ଡା ୩୦ଟଙ୍କାରେ ବିକ୍ରି ହେଉଛି। ଗୋଟିଏ ଚଢ଼େଇର ଓଜନ ୨୦୦ଗ୍ରାମ ରହିଥିବା ବେଳେ ବର୍ଷକ ମଧ୍ୟରେ ୨ଶହରୁ ୨୫୦ ଅଣ୍ଡା ଦେଇଥାଏ। ଅଣ୍ଡାର ଓଜନ ୮ଗ୍ରାମରୁ ୧୪ ଗ୍ରାମ ପର୍ଯ୍ୟନ୍ତ ରହିଛି। କୌଣସି କାର୍ଯ୍ୟ ଛୋଟ ଅଥବା ବଡ଼ ନ ଥାଏ। ଏଥିପ୍ରତି ନିଷ୍ଠା ଏବଂ କଠିନ ପରିଶ୍ରମ ଆବଶ୍ୟକ। ଏହି ଚାଷ ଆରମ୍ଭ କରିବା ସମୟରେ ବହୁ ପରିଶ୍ରମ କରିଛି। ତାହର ପରିଣାମ ସ୍ୱରୂପ ଏହି ସଫଳତା ହାସଲ କରିଛି। ଏ ସମ୍ପର୍କରେ ଜାଣିବା ପରେ ବହୁ ଯୁବକ ତାଲିମ ନେଇ ଏହି ଚାଷ କରିବା ପାଇଁ ଆଗ୍ରହ ପ୍ରକାଶ କରିଥିବା ସେ କହିଛନ୍ତି।

ଅବହେଳିତ ଅବସ୍ଥାରେ ପୋଷ୍ଟାଲ ବିଲ୍ଡିଂ

ଜଟଣୀ,୧୧।୪(ଡି.ଏନ୍.ଏ.)

ଜଟଣୀ ପୌରାଞ୍ଚଳ ଅଧୀନ ରାମଚନ୍ଦ୍ରପୁର ବଜାର ନିକଟରେ ଡାକ ବିଭାଗରେ କାର୍ଯ୍ୟରତ କର୍ମଚାରୀଙ୍କ ରହିବା ପାଇଁ ୩ଟି ବିଲ୍ଡିଂ ନିର