# ଧରିତ୍ରୀ
DHARITRI

ବାଲେଶ୍ୱର, ସୋମବାର, ଏପ୍ରିଲ ୧୯/୨୦୨୧ (୧୨ ପୃଷ୍ଠା) | Balasore, Monday, April 19/2021 | ★★★★

୪୭ଶ ଭାଗ ୧୪୪ ସଂଖ୍ୟା | www.orissakhabar.com/www.dharitri.com | Printed at Bhubaneswar, Sambalpur, Angul and Rayagada | ମୂଲ୍ୟ ₹୪/-

**ଉର୍ବଶୀଙ୍କୁ ବ୍ଲକ୍ କରିଥିଲେ ପନ୍ତ**

କ୍ରିକେଟର ଋଷଭ ପନ୍ତଙ୍କ ସହ ଉର୍ବଶୀ ରୌତେଲା ଡେଟ୍ କରୁଥିବା ନେଇ ଚର୍ଚ୍ଚା ହେଉଥିବାବେଳେ ଅଭିନେତ୍ରୀଙ୍କୁ ହ୍ୱାଟ୍ସଆପ୍‌ରେ ବ୍ଲକ କରିଦେଇଥିଲେ ପନ୍ତ।

୧୦

୧୨

**ଡି'ଭିଲର୍ସଙ୍କ ମ୍ୟାଚ ବିଜୟୀ ଇନିଂସ**

ଇଣ୍ଡିଆନ ପ୍ରିମିୟର ଲିଗ୍‌ରେ ରବିବାର ରୟାଲ ଚ୍ୟାଲେଞ୍ଜର୍ସ ବାଙ୍ଗାଲୋର ପାଇଁ ମ୍ୟାଚ ବିଜୟୀ ଇନିଂସ ଖେଳିଛନ୍ତି ଦକ୍ଷିଣ ଆଫ୍ରିକାର ଏବି ଡି'ଭିଲର୍ସ।

# ସଂକ୍ରମଣର ଭୀଷଣ ରୂପ

## ରେଡ୍ ଜୋନ୍‌ରେ ୫ ଜିଲା

- ୨୪ ଘଣ୍ଟାରେ ୩,୬୬୪ ଚିହ୍ନଟ, ୨ ମୃତ
- ଖୋର୍ଦ୍ଧା, ଦିନକରେ ୭୦୪ ଚିହ୍ନଟ

**ଭୁବନେଶ୍ୱର, ୧୮।୪(ବ୍ୟୁରୋ)**

ରାଜ୍ୟକୁ ମାଡ଼ି ଆସୁଛି କରୋନା ସଂକ୍ରମଣର ବଡ଼ ବିପଦ। ବର୍ତ୍ତମାନର ସଂକ୍ରମଣ ଓ ସ୍ୱାସ୍ଥ୍ୟ ପରିଚାଳନା ସ୍ଥିତିକୁ ଦେଖିଲେ ଏଭଳି ଆଶଙ୍କା ଦୃଢ଼ୀଭୂତ ହେବାରେ ଲାଗିଛି। ପ୍ରଥମେ ପଡୋଶୀ ଛତିଶଗଡ଼ ପାଇଁ ଓଡ଼ିଶାରେ ସଂକ୍ରମଣ ବଢ଼ିଥିଲା। ଏବେ ଦେଶର ସର୍ବାଧିକ ସଂକ୍ରମିତ ରାଜ୍ୟରୁ ପ୍ରବାସୀଙ୍କ ଘରବାହୁଡ଼ା ରାଜ୍ୟର ସ୍ଥିତିକୁ ଆହୁରି ବିଗାଡି ଦେଇଛି। ଫଳରେ ୩ଦିନ ହେବ ରାଜ୍ୟରେ ଦୈନିକ ସଂକ୍ରମଣ ୩ହଜାର ଉପରେ ରହିବା ସହ ୪ହଜାର ମୁହାଁ ହୋଇଛି। ଶେଷ ୨୪ ଘଣ୍ଟାରେ ୩,୬୬୪ ପଜିଟିଭ୍ ଚିହ୍ନଟ ହୋଇଥିବାବେଳେ ଆଉ ୨ଜଣଙ୍କ ମୃତ୍ୟୁ ଘଟିଛି। ଅନ୍ୟପଟେ ସକ୍ରିୟ ଆକ୍ରାନ୍ତଙ୍କ ସଂଖ୍ୟା ବଢୁଥିବାରୁ ଗୋଟିକ ପରେ ଆଉ ଗୋଟିଏ ଜିଲା ରେଡ୍ ଜୋନ୍‌କୁ ଚାଲିଯାଉଛି। ଶନିବାର ସୁଦ୍ଧା ୪ ଜିଲା ସୁନ୍ଦରଗଡ଼, ଖୋର୍ଦ୍ଧା, ନୂଆପଡ଼ା ଓ ସମ୍ବଲପୁର ରେଡ୍ ଜୋନ୍‌ରେ ରହିଥିଲା। ରବିବାର ଆଉ ୨ଟି ଜିଲା ବରଗଡ଼ ଓ କଟକ ରେଡ୍ ଜୋନ୍‌ରେ ସାମିଲ ହୋଇଛି। କିନ୍ତୁ ରେଡ୍ ଜୋନ୍‌ରେ ଥିବା ନୂଆପଡ଼ା ଜିଲା ଯେଲୋ ଜୋନ୍‌କୁ ଖସି ଆସିଥିବାରୁ ଏବେ ୫ ଜିଲା ରେଡ୍ ଜୋନ୍‌ରେ ରହିଛି। ତେବେ ପଶ୍ଚିମ ଓଡ଼ିଶାରେ ଭୟଙ୍କର ସ୍ଥିତି ଉପୁଜିଛି। ରେଡ୍ ଜୋନ୍‌ରେ ଥିବା ୩ ଜିଲାରେ ସଂକ୍ରମଣ ଏପରି ସ୍ଥିତିରେ ପହଞ୍ଚିଛି କୋଭିଡ୍ ହସ୍ପିଟାଲରେ ବେଡ୍‌ଠାରୁ ଅଧିକ ସଂଖ୍ୟାରେ ରୋଗୀ ଭର୍ତ୍ତି ହେଉଛନ୍ତି। ସେହିପରି ଡାକ୍ତର ଓ କର୍ମଚାରୀ ଅଭାବ ଯୋଗୁ ଚିକିତ୍ସା ସେବା ବାଧାପ୍ରାପ୍ତ ହେଉଛି। ଯେଉଁଥିପାଇଁ ମୃତ୍ୟୁ ସଂଖ୍ୟା ବଢୁଥିବା କୁହାଯାଉଛି।

ସେପଟେ ଚିନ୍ତା ବଢ଼ାଇଲାଣି ଖୋର୍ଦ୍ଧା ଜିଲା। ସୁନ୍ଦରଗଡ଼ ପରେ ଏବେ ଖୋର୍ଦ୍ଧା ଦ୍ୱିତୀୟ ଲହର ସଂକ୍ରମଣର ହଟ୍‌ସ୍ପଟ୍ ପାଲଟିଛି। ଚିହ୍ନଟ ହୋଇଥିବା ☞ପୃଷ୍ଠା–୪

## ଲିଭୁନି ଚିତା, ବଢୁଛି ଚିନ୍ତା

- ଦେଶରେ ୧୮ ଲକ୍ଷ ଟପିଲା ସକ୍ରିୟ ମାମଲା
- ଦିନକରେ ୨.୬୧ ଲକ୍ଷ ଆକ୍ରାନ୍ତ,୧,୫୦୧ ମୃତ
- ସବୁଠି ଅକ୍ସିଜେନ ସଙ୍କଟ, ମିଳୁନି ଚିକିତ୍ସା ଉପକରଣ

**ନୂଆଦିଲ୍ଲୀ,୧୮।୪**

କୋଭିଡ୍–୧୯ ସଂକ୍ରମଣର ଦ୍ୱିତୀୟ ଲହର ଭାରତକୁ ବଡ଼ ବିପତ୍ତି ଆଣିଛି। ୨୪ ଘଣ୍ଟାରେ ଦେଢ଼ ହଜାରରୁ ଊର୍ଦ୍ଧ୍ୱ ଆକ୍ରାନ୍ତଙ୍କ ମୃତ୍ୟୁ ଘଟିବା ଏହା ହିଁ ସୂଚାଉଛି। ତେବେ ଏହି ମୃତ୍ୟୁ ସଂଖ୍ୟା କେବଳ ସରକାରୀ ତଥ୍ୟ ଅନୁସାରେ ଗଣନା କରଯାଉଛି। ହିସାବ ବହିର୍ଭୂତ ମୃତ୍ୟୁକୁ ଏଥିରେ ମିଶାଇଲେ ବାସ୍ତବ ଚିତ୍ର ସ୍ପଷ୍ଟ ହୋଇପାରିବ ବୋଲି କୁହାଯାଉଛି। ଏସବୁ ଭିତରେ ଅକ୍ସିଜେନ ସିଲିଣ୍ଡର ଓ ଜରୁରୀ ଚିକିତ୍ସା ଉପକରଣର ଅଭାବ ଦେଶରେ ଏକପ୍ରକାର ହେଲ୍‌ଥ ଏମର୍ଜେନ୍ସି ସ୍ଥିତି ସୃଷ୍ଟି କରିଛି। ସ୍ୱାସ୍ଥ୍ୟ ମନ୍ତ୍ରଣାଳୟର ରିପୋର୍ଟ ଅନୁସାରେ ରବିବାର ପୂର୍ବାହ୍ନ ୧୦ଟା ସୁଦ୍ଧା ୨୪ ଘଣ୍ଟା ମଧ୍ୟରେ ଦେଶରେ ୨,୬୧,୫୦୦ ନୂଆ ସଂକ୍ରମିତ ଚିହ୍ନଟ ହୋଇଥିବାବେଳେ ୧,୫୦୧ ଜଣଙ୍କର ଜୀବନ ଯାଇଛି। ଏହାକୁ ମିଶାଇ ମୋଟ ସଂକ୍ରମିତଙ୍କ ସଂଖ୍ୟା ୧,୪୭,୮୮,୧୦୯ରେ ପହଞ୍ଚିଥିବାବେଳେ ☞ପୃଷ୍ଠା–୪

# 'ଖୁସି'ରେ ଖୁସି

**ଅନିଲ ଦାସ**

**ଭୁବନେଶ୍ୱର, ୧୮।୪**

ଟିକସଦାତାଙ୍କ ପଇସା ଲୁଟିବା ଘରୋଇ ସଂସ୍ଥାଙ୍କ ପାଇଁ ଓଡ଼ିଶା ଏକ ସହଜ ଲକ୍ଷ୍ୟସ୍ଥଳ ହୋଇଛି। କେତେଜଣ ସରକାରୀ ବାବୁଙ୍କୁ ହାତକରି ଘରୋଇ କମ୍ପାନୀ ରାଜକୋଷକୁ ଲୁଟି ଚାଲିଛନ୍ତି। ସେହି ଅର୍ଥରୁ ଅଧିକାଂଶ ଭାଗ ବାବୁମାନଙ୍କ ପକେଟକୁ ଚାଲିଯାଉଛି। ବାଳିକାମାନଙ୍କ ଉତ୍ତମ ସ୍ୱାସ୍ଥ୍ୟ ପାଇଁ ରାଜ୍ୟ ସରକାର ବହୁ ଟଙ୍କା ଖର୍ଚ୍ଚ କରୁଛନ୍ତି। ତେବେ ଏହି ଟଙ୍କାରେ କିଶୋରୀମାନଙ୍କ ସ୍ୱାସ୍ଥ୍ୟରକ୍ଷା ହେବା ପରିବର୍ତ୍ତେ ଦାୟିତ୍ୱରେ ଥିବା ଅଧିକାରୀ ଓ ଘରୋଇ ସଂସ୍ଥାର ସ୍ୱାର୍ଥରକ୍ଷା ହେଉଛି। କମ୍ପ୍ଟ୍ରୋଲର ଆଣ୍ଡ୍ ଅଡିଟର ଜେନେରାଲ(ସିଏଜି) ତାଙ୍କ ରିପୋର୍ଟରେ ଏକଥା ଦର୍ଶାଇଛନ୍ତି।

ସିଏଜି ରିପୋର୍ଟରେ ଉଲ୍ଲେଖ କରିଛନ୍ତି ଯେ, ଷଷ୍ଠରୁ ଦ୍ୱାଦଶ ଶ୍ରେଣୀରେ ପଢୁଥିବା ବାଳିକାମାନଙ୍କ ମାସିକ ଋତୁସ୍ରାବ ସ୍ୱଚ୍ଛତା ପାଇଁ ରାଜ୍ୟ ସରକାର ୨୦୧୮ ଫେବୃୟାରୀ ୨୬ରେ 'ଖୁସି' ଯୋଜନା କାର୍ଯ୍ୟକାରୀ କରିଥିଲେ। ଏଥିପାଇଁ ବାର୍ଷିକ ୭୦କୋଟି ଟଙ୍କା ଖର୍ଚ୍ଚ କରିବାକୁ ନିଷ୍ପତ୍ତି ହୋଇଥିଲା। ଏହି ଯୋଜନାରେ ବାଳିକାମାନଙ୍କୁ ସାନିଟାରି ନାପ୍‌କିନ ମାଗଣାରେ ଯୋଗାଇଦେବା ବ୍ୟବସ୍ଥା କରାଯାଇଛି। ଏହାର ଯୋଗାଣ ଦାୟିତ୍ୱ ଓଡ଼ିଶା ରାଜ୍ୟ ଔଷଧ ନିଗମ(ଓଏସ୍‌ଏମ୍‌ସିଏଲ୍) ଉପରେ ନ୍ୟସ୍ତ କରାଯାଇଛି। ତେବେ ନିଗମ ଦ୍ୱାରା କ୍ରୟ କରାଯାଇଥିବା ସାନିଟାରି ନାପ୍‌କିନ କିଣାରେ ବ୍ୟାପକ ହେରଫେର ହୋଇଛି। ୨୦୧୮ ଜାନୁୟାରୀରେ ରାଜ୍ୟ ସରକାର ୧୭.୨୬ ଲକ୍ଷ ବାଳିକାଙ୍କୁ ସାନିଟାରି ନାପ୍‌କିନ ଯୋଗାଇ ଦେବାକୁ ନିଷ୍ପତ୍ତି ନେଇଥିଲେ। ୨୦୧୮ ମେ' ମାସରେ ନିଗମ ପକ୍ଷରୁ ଏଥିପାଇଁ ଇ–ଟେଣ୍ଡର ଆହ୍ୱାନ କରାଯାଇଥିଲା। ଏଥିରେ ବିଭିନ୍ନ ରାଜ୍ୟର ୫ଟି ସଂସ୍ଥା ଟେଣ୍ଡର ପାଇଁ ବିଡ୍ ଦାଖଲ କରିଥିଲେ। ଔଷଧ ନିଗମର ଟେଣ୍ଡର ମୂଲ୍ୟାୟନ କମିଟି (ଟିଇସି) ୨୦୧୮ ଜୁଲାଇରେ ଆବଶ୍ୟକ କାଗଜପତ୍ର ☞ପୃଷ୍ଠା–୪

ବିଏମ୍‌ସି ପକ୍ଷରୁ ଭୁବନେଶ୍ୱର ରେଳ ଷ୍ଟେଶନଠାରେ ରବିବାର ଟ୍ରେନ୍ ଯୋଗେ ବିଭିନ୍ନ ରାଜ୍ୟରୁ ଫେରୁଥିବା ପ୍ରବାସୀମାନଙ୍କ ନାମ ପଞ୍ଜୀକରଣ କରାଯିବା ସହ ସ୍କ୍ରିନିଂ ପରେ ଛଡ଼ାଯାଉଛି।

# ଜେଇଇ ମେନ୍ ସ୍ଥଗିତ

**ଭୁବନେଶ୍ୱର, ୧୮।୪(ବ୍ୟୁରୋ)**

ନ୍ୟାଶନାଲ ଟେଷ୍ଟିଂ ଏଜେନ୍ସି (ଏନ୍‌ଟିଏ) ଦ୍ୱାରା ପରିଚାଳିତ ଯୁଗ୍ମ ପ୍ରବେଶିକା ପରୀକ୍ଷା (ଜେଇଇ) ମେନ୍ ସ୍ଥଗିତ ରଖାଯାଇଛି। ଦେଶରେ କରୋନା ମହାମାରୀର ଭୟାବହତା ଓ ପରୀକ୍ଷାର୍ଥୀଙ୍କ ସୁରକ୍ଷାକୁ ଦୃଷ୍ଟିରେ ରଖି ଏନ୍‌ଟିଏ ଏହି ପଦକ୍ଷେପ ନେଇଛି। ରବିବାର କେନ୍ଦ୍ର ଶିକ୍ଷାମନ୍ତ୍ରୀ ରମେଶ ପୋଖରିଆଲ ନିଶଙ୍କ ଟୁଇଟ୍ କରି ଏନେଇ ସୂଚନା ଦେଇଛନ୍ତି। ଛାତ୍ରୀଛାତ୍ର ଓ ଅଭିଭାବକଙ୍କ ଦ୍ୱାରା ଲଗାତାର ଉଠୁଥିବା ଦାବିକୁ ଗୁରୁତ୍ୱ ଦେଇ ଏନ୍‌ଟିଏ ୧୦ଦିନ ପୂର୍ବରୁ ପରୀକ୍ଷାକୁ ସ୍ଥଗିତ ରଖିଛି। ପରବର୍ତ୍ତୀ ସମୟରେ ପରୀକ୍ଷା ନେଇ ନିଷ୍ପତ୍ତି ହେବ। ପରୀକ୍ଷାର ୧୫ଦିନ ପୂର୍ବରୁ ନୂଆ ତାରିଖ ଘୋଷଣା କରାଯିବ। ☞ପୃଷ୍ଠା–୪

# ସ୍ୱର୍ଣ୍ଣ ଜିତିଲେ ଓଡ଼ିଆ ଝିଅ ଝିଲ୍ଲୀ

ଝିଲ୍ଲୀ ଦଳବେହେରା ଭାରୋତ୍ତୋଳନ କରୁଛନ୍ତି।

**ଏସୀୟ ଭାରୋତ୍ତୋଳନ ଚାମ୍ପିୟନଶିପ୍**

**ଭୁବନେଶ୍ୱର, ୧୮।୪ (କ୍ରୀଡ଼ା ପ୍ରତିନିଧି)**

ଏସୀୟ ଭାରୋତ୍ତୋଳନ ଚାମ୍ପିୟନଶିପ୍‌ରୁ ରବିବାର ଖୁସି ଖବର ଆଣିଛନ୍ତି ଓଡ଼ିଶାର ଝିଲ୍ଲୀ ଦଳବେହେରା। ଉଜବେକିସ୍ତାନର ତାସକେଣ୍ଟରେ ଚାଲିଥିବା ଏସୀୟ ଚାମ୍ପିୟନଶିପ୍‌ର ୪୫ କେଜି କାଟେଗୋରିରେ ସେ ସ୍ୱର୍ଣ୍ଣ ପଦକ ହାସଲ କରିଛନ୍ତି। ଜୁନିୟର ବିଶ୍ୱ ଭାରୋତ୍ତୋଳନ ଚାମ୍ପିୟନଶିପ୍‌ରେ ପୂର୍ବରୁ ବ୍ରୋଞ୍ଜ ପଦକ ହାସଲ କରିଥିବା ଓଡ଼ିଆ ଝିଅ ଝିଲ୍ଲୀ ତାସକେଣ୍ଟରେ ସ୍ନାଚ୍‌ରେ ୬୯ କେଜି, କ୍ଲିନ୍ ଆଣ୍ଡ ଜର୍କରେ ୮୮ କେଜି ଏହିପରି ମୋଟ ☞ପୃଷ୍ଠା–୪

# କାର୍‌ରେ ରୋଗୀଙ୍କୁ ଅକ୍ସିଜେନ

**ଭୀମ ଭୋଇ ମେଡିକାଲ କଲେଜ ହସ୍ପିଟାଲ ସ୍ଥିତି ବିଗୁଡୁଛି**

କାର ଭିତରେ ଜଣେ ରୋଗୀଙ୍କୁ ଅକ୍ସିଜେନ୍ ଲଗାଯାଇଛି।

**ବଲାଙ୍ଗୀର ଅଫିସ, ୧୮।୪**

ବଲାଙ୍ଗୀର ଭୀମ ଭୋଇ ମେଡିକାଲ କଲେଜ ହସ୍ପିଟାଲରେ ଜରୁରିକାଳୀନ ଚିକିତ୍ସା ସେବା ସ୍ଥିତି ବିଗଡିବାରେ ଲାଗିଛି। କରୋନା ଦ୍ୱିତୀୟ ଲହର ଯୋଗୁ ସଂକ୍ରମିତଙ୍କ ସଂଖ୍ୟା ଦ୍ରୁତଗତିରେ ବୃଦ୍ଧି ପାଉଥିବାବେଳେ ପ୍ରତିଦିନ ହସ୍ପିଟାଲକୁ ଆସୁଥିବା ଜରୁରିକାଳୀନ ରୋଗୀଙ୍କ ଚିକିତ୍ସା ସେବାକୁ ନେଇ ଚିନ୍ତାରେ ପଡ଼ିଛନ୍ତି ମେଡିକାଲ କର୍ତ୍ତୃପକ୍ଷ। ଏବେ ହସ୍ପିଟାଲରେ ମାତ୍ର ୫୦ଟି ଆଇସିୟୁ ବେଡ୍ ରହିଛି। ସଂକ୍ରମିତଙ୍କ ସଂଖ୍ୟା ବଢ଼ିଚାଲିଥିବା ବେଳେ ସେମାନଙ୍କୁ ଆବଶ୍ୟକ ବେଡ୍ ମିଳୁ ନ ଥିବାରୁ ଚୌକିରେ ବସି ଅକ୍ସିଜେନ୍ ଲଗାଯାଇଥିବା ଦୃଶ୍ୟ ଦେଖାଯାଇଛି। ଏପରି କି ଜଣେ ☞ପୃଷ୍ଠା–୪

# ନବୀନଙ୍କ ସହଯୋଗ ଲୋଡ଼ିଲେ ଜଗନ

**ନେରେଡ଼ି ବ୍ୟାରେଜ**

**ଭୁବନେଶ୍ୱର, ୧୮।୪(ବ୍ୟୁରୋ)**

ଆନ୍ଧ୍ରପ୍ରଦେଶ ମୁଖ୍ୟମନ୍ତ୍ରୀ ୱାଇ.ଏସ୍. ଜଗନ୍‌ମୋହନ ରେଡ୍ଡୀ ଶନିବାର ଓଡ଼ିଶା ମୁଖ୍ୟମନ୍ତ୍ରୀ ନବୀନ ପଟ୍ଟନାୟକଙ୍କୁ ଓଡ଼ିଶାର ଗଜପତି ଏବଂ ଆନ୍ଧ୍ରପ୍ରଦେଶର ଶ୍ରୀକାକୁଲମ୍ ଜିଲା ମଧ୍ୟରେ ଥିବା ବଂଶଧାରା ନଦୀର ନେରେଡ଼ି ବ୍ୟାରେଜ ସଂକ୍ରାନ୍ତରେ ଚିଠି ଲେଖିଛନ୍ତି।

ଜଗନ୍‌ମୋହନ ତାଙ୍କ ପତ୍ରରେ ବଂଶଧାରା ପ୍ରକଳ୍ପରେ ଓଡ଼ିଶା ମୁଖ୍ୟମନ୍ତ୍ରୀଙ୍କ ସହଯୋଗ ଆଶା କରିଥିବା ଉଲ୍ଲେଖ କରିଛନ୍ତି। ଏହାକୁ ନେଇ ରହିଥିବା ବିବାଦ ବୁଝାମଣା ଜରିଆରେ ସମାଧାନ କରାଯାଇପାରିବ। ନେରେଡ଼ି ଜଳପ୍ରକଳ୍ପ ହେଲେ ଉଭୟ ରାଜ୍ୟର ସୀମାନ୍ତ ଚାଷୀ ଉପକୃତ ହେବେ। ଏଥିଲାଗି ଆଲୋଚନା କରିବାକୁ ସେ ସକାରାତ୍ମକ ଅଛନ୍ତି। ଓଡ଼ିଶା ଆସି ଆଲୋଚନା କରିବାକୁ ମଧ୍ୟ ସେ ଆଗ୍ରହ ପ୍ରକାଶ କରିଛନ୍ତି। ବଂଶଧାରାରେ ପ୍ରବାହିତ ☞ପୃଷ୍ଠା–୪

**ଆଜିର ସମ୍ପାଦକୀୟ** 'ଘୋ'ରେ ମାତିଛୁ

## ଭୂପିନ୍ଦର ସିଂ ହୁଡ୍ଡା ସଂକ୍ରମିତ

ହରିୟାଣାର ପୂର୍ବତନ ମୁଖ୍ୟମନ୍ତ୍ରୀ ତଥା ବିରୋଧୀ ଦଳ ନେତା ଭୂପିନ୍ଦର ସିଂ ହୁଡ୍ଡା (୭୩) ଓ ସ୍ତ୍ରୀ ଆଶା ହୁଡ୍ଡା ରବିବାର କରୋନାରେ ସଂକ୍ରମିତ ହୋଇଛନ୍ତି। ଉଭୟେ ଗୁରୁଗ୍ରାମସ୍ଥିତ ମେଦାନ୍ତ ହସ୍ପିଟାଲରେ ଭର୍ତ୍ତି ହୋଇଛନ୍ତି।

## ସଂକ୍ଷେପରେ

### ଏବେ ଗର୍ଭଧାରଣ କରନାହିଁ

#### ମହିଳାଙ୍କୁ ବ୍ରାଜିଲ ସରକାରଙ୍କ ପରାମର୍ଶ

**ବ୍ରାସିଲିଆ, ୧୮।୪:** ବ୍ରାଜିଲରେ କରୋନା ସଂକ୍ରମଣ ଅତ୍ୟଧିକ ବୃଦ୍ଧି ପାଉଥିବାରୁ ସେଠାକାର ମହିଳାମାନଙ୍କୁ ଗର୍ଭଧାରଣ ଯୋଜନା ସ୍ଥଗିତ ରଖିବା ଲାଗି ସରକାର ପରାମର୍ଶ ଦେଇଛନ୍ତି। ବ୍ରାଜିଲରେ କରୋନା ଭୂତାଣୁର ନୂଆ ରୂପ ଗର୍ଭବତୀ ମହିଳାମାନଙ୍କୁ ଅଧିକ ସଂକ୍ରମିତ କରୁଥିବାରୁ ମହାମାରୀ ଜନିତ ଖରାପ ସମୟ ଅତିକ୍ରାନ୍ତ ନ ହେବା ପର୍ଯ୍ୟନ୍ତ ଗର୍ଭଧାରଣ ନ କରିବାକୁ ଦେଶର ପ୍ରାଥମିକ ସ୍ୱାସ୍ଥ୍ୟସେବା ସଚିବ ରାଫାଏଲ କାମାରା କହିଛନ୍ତି। ଏହି ପରାମର୍ଶ ୪୨/୪୩ ବର୍ଷୀୟଙ୍କ ପାଇଁ ନୁହେଁ, ଯୁବ ମହିଳାଙ୍କ ପାଇଁ ଉଦ୍ଦିଷ୍ଟ, ଯେଉଁମାନେ କିଛିଦିନ ଅପେକ୍ଷା କରିପାରିବେ ବୋଲି ଏକ ଖବରଦାତା ସମ୍ମିଳନୀରେ ସେ କହିଛନ୍ତି। କରୋନା ମୃତ୍ୟୁରେ ଆମେରିକା ପରେ ବ୍ରାଜିଲ ଦ୍ୱିତୀୟ ସ୍ଥାନରେ ରହିଛି। ସେଠାରେ ମୋଟ ସଂକ୍ରମିତଙ୍କ ସଂଖ୍ୟା ୧.୩୮ କୋଟିରୁ ଅଧିକ ହୋଇଥିବାବେଳେ ମୃତ୍ୟୁସଂଖ୍ୟା ୩,୬୮,୭୪୯ରେ ପହଞ୍ଚିଲାଣି।

### ମସ୍‌ଜିଦ୍‌ରେ ଗୁଳିକାଣ୍ଡ: ୮ ମୃତ

**କାବୁଲ, ୧୮।୪:** ଆଫଗାନିସ୍ତାନର ନଙ୍ଗରହର ପ୍ରଦେଶରେ ଏକ ମସ୍‌ଜିଦରେ କେତେଜଣ ବନ୍ଧୁକଧାରୀ ଆଖିବୁଜା ଗୁଳିଚାଳନା କରିଛନ୍ତି। ଏଥିରେ ଗୋଟିଏ ପରିବାରର ୮ ଜଣଙ୍କ ମୃତ୍ୟୁ ଘଟିଥିବା ରବିବାର ଗର୍ଭନର ଜିଆଉଲ୍ଲହକ୍ ଅମରଖଇଲ ସୂଚନା ଦେଇଛନ୍ତି। କୌଣସି ବିବାଦୀୟ ଜମିକୁ କେନ୍ଦ୍ରକରି ଏହି ଗୁଳିକାଣ୍ଡ ଘଟିଥିବା ପ୍ରାଥମିକ ତଦନ୍ତରୁ ଜଣାପଡ଼ିଛି।

### ଏନ୍ ୯୫ ମାସ୍କ ପିନ୍ଧିବାକୁ ପରାମର୍ଶ

**ନୂଆଦିଲ୍ଲୀ, ୧୮।୪:** ବାୟୁରେ କରୋନା ସଂକ୍ରମଣ ବ୍ୟାପୁଥିବା ନେଇ ନିକଟରେ ଲାନ୍‌ସେଟ ପକ୍ଷରୁ ରିପୋର୍ଟ ପ୍ରକାଶ ପାଇବା ପରେ ଲୋକେ କପଡ଼ା ମାସ୍କ ବଦଳରେ ଏନ୍ ୯୫ କିମ୍ବା କେଏନ୍ ୯୫ ମାସ୍କ ବ୍ୟବହାର କରିବାକୁ ପରାମର୍ଶ ଦେଇଛନ୍ତି ବିଶେଷଜ୍ଞ। ମାରିଲାଣ୍ଡ୍ ବିଶ୍ୱ ବିଦ୍ୟାଳୟର ସଂକ୍ରାମକ ରୋଗ ମୁଖ୍ୟ ବିଶେଷଜ୍ଞ ଡା. ଫହିମ୍ ୟୁନସ୍ ଏକ ଟୁଇଟ୍‌ରେ କହିଛନ୍ତି, ବାୟୁ ଯୋଗେ ବ୍ୟାପୁଥିବା ପାଥୋଜେନ୍ ସଂକ୍ରମଣରୁ ବର୍ତ୍ତିବା ପାଇଁ ଆମକୁ ଦୁଇଟି ଏନ୍ ୯୫ କିମ୍ବା କେଏନ୍ ୯୫ ମାସ୍କ କିଣିବାକୁ ପଡ଼ିବ। ଗୋଟିଏ ଦିନ ବ୍ୟବଧାନରେ ୨ଟିକୁ ବ୍ୟବହାର କରିବା ଉଚିତ୍। ବ୍ୟବହାର କରିଥିବା ମାସ୍କକୁ ପେପର ବ୍ୟାଗ୍‌ରେ ରଖି ତାହାକୁ ପରଦିନ ପିନ୍ଧିହେବ।

### ମହିଳାଙ୍କୁ ଗଣବଳାତ୍କାର ୮ ଅଭିଯୁକ୍ତ କରୋନା ପଜିଟିଭ୍

**ପାକୁଡ(ଝାଡ଼ଖଣ୍ଡ), ୧୮।୪:** ଝାଡ଼ଖଣ୍ଡର ପାକୁଡ ଅଞ୍ଚଳରେ ଏକ ଲଜ୍ଜାଜନକ ଘଟଣା ଘଟିଛି। ବାହାରକୁ ଶୌଚ ହେବାକୁ ଯାଇଥିବା ଜଣେ ୩୫ ବର୍ଷୀୟା ମହିଳାଙ୍କୁ ୧୧ ଜଣ ଗଣବଳାତ୍କାର କରିଥିଲେ। ସେମାନଙ୍କୁ ଗିରଫ କରାଯିବା ପରେ ୮ଜଣ କୋଭିଡ୍ ପଜିଟିଭ୍ ଚିହ୍ନଟ ହୋଇଛନ୍ତି। ପୀଡ଼ିତା ମଧ୍ୟ ସଂକ୍ରମିତ ଥିବା ଜଣାପଡ଼ିଛି। ଗତ ୧୩ ତାରିଖ ସନ୍ଧ୍ୟାରେ ମହିଳା ଶୌଚ ପାଇଁ ବାହାରକୁ ଯାଉଥିବାବେଳେ ୧୧ ଜଣ ମଦ୍ୟପ ଯୁବକ ତାଙ୍କୁ ଉଠାଇ ନେଇ ବଳାତ୍କାର କରିଥିଲେ। ଦୁଇଦିନ ପର୍ଯ୍ୟନ୍ତ ପୀଡ଼ିତା ବେହୋସ ହୋଇଯାଇଥିଲେ। ସାମାନ୍ୟ ସୁସ୍ଥ ହେବା ପରେ ସେ ପରିବାର ସଦସ୍ୟଙ୍କ ସହ ମୁଫସିଲ୍ ଥାନାକୁ ଯାଇ ଏତଲା ଦେଇଥିଲେ। ଅଭିଯୁକ୍ତଙ୍କ ମଧ୍ୟରେ ପୀଡ଼ିତାଙ୍କ ସମ୍ପର୍କୀୟ ଥିବା ଜଣାପଡ଼ିଛି।

## ଇଲିଆନାଙ୍କ ଟୁଇଟର ହ୍ୟାକ୍

ବଲିଉଡ୍ ବିଉଟି ଇଲିଆନା ଡି'କ୍ରୁଜ୍‌ଙ୍କ ଟୁଇଟର ଆକାଉଣ୍ଟ ହ୍ୟାକ ହୋଇଛି। ଏ ସମ୍ପର୍କରେ 'ଦି ବିଗ୍ ବୁଲ୍' ଅଭିନେତ୍ରୀ ତାଙ୍କ ଇନ୍‌ଷ୍ଟାଗ୍ରାମ ଆକାଉଣ୍ଟରେ ସୂଚନା ଦେଇଛନ୍ତି। ତାଙ୍କ ଟୁଇଟର୍ ଆକାଉଣ୍ଟରୁ କୌଣସି ପୋଷ୍ଟ ଅପଲୋଡ୍ ହେଲେ କିମ୍ବା ମେସେଜ ପଠାଗଲେ ତାହାକୁ ଅଣଦେଖା କରିବାକୁ ସେ ତାଙ୍କ ପ୍ରଶଂସକଙ୍କୁ ଅନୁରୋଧ କରିଛନ୍ତି। କିଛିଦିନ ହେଲା ଲଗାତାର ସିନେ ସେଲିବ୍ରିଟିଙ୍କ ସୋସିଆଲ ଆକାଉଣ୍ଟ ହ୍ୟାକ୍ ଘଟଣା ସାମ୍ନାକୁ ଆସୁଛି। ଫରହା ଖାନ, ଇଶା ଦେଓଲ, ଅମିଷା ପଟେଲ ପ୍ରମୁଖ କଳାକାରଙ୍କ ପରେ ଏବେ ଇଲିଆନାଙ୍କ ଆକାଉଣ୍ଟ ହ୍ୟାକ୍ କରାଯାଇଛି।

## 'କାର୍‌ଗିଲଠାରୁ କୋଭିଡ୍ ମୃତ୍ୟୁ ଅଧିକ'

ଦେଶରେ ଦୈନିକ କୋଭିଡ୍ ସଂକ୍ରମିତଙ୍କ ମୃତ୍ୟୁକୁ ନେଇ ଚିନ୍ତା ବ୍ୟକ୍ତ କରିଛନ୍ତି ଭାରତର ପୂର୍ବତନ ସେନା ମୁଖ୍ୟ ବେଦ ପ୍ରକାଶ ମଲିକ। ୨ ମାସ ଧରି ଚାଲିଥିବା କାର୍‌ଗିଲ ଯୁଦ୍ଧ ଅପେକ୍ଷା କରୋନାରେ ଅଧିକ ଲୋକଙ୍କ ମୃତ୍ୟୁ ଘଟୁଛି ବୋଲି ସେ ରବିବାର ଏକ ଟୁଇଟ୍‌ରେ କହିଛନ୍ତି। ଦେଶରେ ସଂକ୍ରମଣର ଘାତକ ଦ୍ୱିତୀୟ ଲହର ଚାଲିଥିବା ସମୟରେ ନିର୍ବାଚନ ରାଲି ଆୟୋଜନ, କୃଷକ ଆନ୍ଦୋଳନ, ଧର୍ମୀୟ ସମାବେଶ ସହ ଜନ ସମାଗମ ହେଉଥିବା ଭଳି କାର୍ଯ୍ୟକ୍ରମକୁ ସେ ସମାଲୋଚନା କରିଛନ୍ତି। ଶନିବାର କୋଭିଡ୍ ମୃତ୍ୟୁସଂଖ୍ୟା ୧୩୩୮ ଥିଲା, ଯାହାକି କାର୍‌ଗିଲ ଯୁଦ୍ଧରେ ଯାଇଥିବା ପ୍ରାଣ ହରାଇଥିବା ଲୋକଙ୍କଠାରୁ ଅଢ଼େଇ ଗୁଣ ଅଧିକ ବୋଲି ସେ କହିଛନ୍ତି।

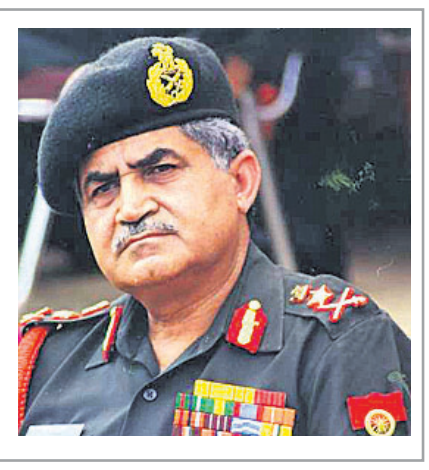

# 'ପ୍ରଧାନମନ୍ତ୍ରୀ ନୁହନ୍ତି, ଭାଜପା ପ୍ରଚାରକ'

### ପ୍ରଧାନମନ୍ତ୍ରୀଙ୍କ ଇସ୍ତଫା ଦାବି କଲେ ମମତା

### ମୋଦି ଏକ ପିଆର୍ କମ୍ପାନୀର କ୍ୟାମ୍ପେନର: ୟେଚୁରୀ

### ନିର୍ବାଚନୀ ପ୍ରଚାର ବାତିଲ କଲେ ରାହୁଲ

**ନୂଆଦିଲ୍ଲୀ/କୋଲକାତା, ୧୮।୪**

## ପଶ୍ଚିମବଙ୍ଗ ପ୍ରଚାରରୁ ସଂକ୍ରମଣ ବୃଦ୍ଧି

ମହାମାରୀ କରୋନା ଯୋଗୁ ଭାରତରେ ସ୍ୱାସ୍ଥ୍ୟ ସଙ୍କଟ ସୃଷ୍ଟି ହୋଇଛି। ରବିବାର ୨,୬୧,୫୦୦ରୁ ଊର୍ଦ୍ଧ୍ୱ ନୂଆ ସଂକ୍ରମିତ ଚିହ୍ନଟ ହୋଇଥିବାବେଳେ ୧,୫୦୧ ଜଣ ଭୂତାଣୁ ଆକ୍ରାନ୍ତ ପ୍ରାଣ ହରାଇଛନ୍ତି। ମହାରାଷ୍ଟ୍ର, ଉତ୍ତରପ୍ରଦେଶ, ଛତିଶଗଡ଼, ମଧ୍ୟପ୍ରଦେଶ, କର୍ନାଟକ, କେରଳ ସମେତ ଜାତୀୟ ରାଜଧାନୀ ଦିଲ୍ଲୀରେ ସ୍ଥିତି ଅଣାୟତ୍ତ ହୋଇଯାଇଛି। ଅଧିକାଂଶ ରାଜ୍ୟରେ କୋଭିଡ୍-୧୯ ଭାକ୍ସିନ ନିଅଣ୍ଟ ଯୋଗୁ ଟିକାକରଣ କେନ୍ଦ୍ରଗୁଡ଼ିକ ବନ୍ଦ ହୋଇଗଲାଣି। ହସ୍ପିଟାଲଗୁଡ଼ିକରେ ଶଯ୍ୟା ଅଭାବ ଯୋଗୁ ରୋଗୀଙ୍କ ଚିକିତ୍ସା ହୋଇପାରୁ ନାହିଁ। ଜରୁରୀ ଇଞ୍ଜେକ୍ସନ ଓ ଔଷଧ କଳାବଜାର ହୋଇ ଚଢ଼ା ଦରରେ ବିକ୍ରି ହେଉଛି। ସବୁଠି ଅକ୍ସିଜେନ ସଙ୍କଟ ଲାଗି ରହିଛି। ଫଳରେ ଉପଯୁକ୍ତ ଚିକିତ୍ସା ନ ପାଇ ଲୋକେ ମରୁଛନ୍ତି। ଶ୍ମଶାନରେ ମୃତଦେହଗୁଡ଼ିକୁ ଦାହ କରିବା ପାଇଁ ସ୍ଥାନାଭାବ ହେଉଛି। ଏସବୁ ଭିତରେ ନିଜକୁ ଦେଶର ପ୍ରଧାନ ସେବକ ବୋଲାଉଥିବା ପ୍ରଧାନମନ୍ତ୍ରୀ ନରେନ୍ଦ୍ର ମୋଦି ପଶ୍ଚିମବଙ୍ଗ ନିର୍ବାଚନ ପ୍ରଚାରରେ ବ୍ୟସ୍ତ ଥିବା ଦେଖି ବିରୋଧୀ ଦଳଗୁଡ଼ିକ ତାଙ୍କୁ ଟାର୍ଗେଟ କରିଛନ୍ତି। ମୋଦି ଦେଶର ପ୍ରଧାନମନ୍ତ୍ରୀ ରୂପେ ନୁହେଁ, ବରଂ ଭାଜପାର ଜଣେ ପ୍ରଚାରକ ରୂପେ ଭୂମିକା ନିଭାଉଛନ୍ତି ବୋଲି ଭାରତୀୟ କମ୍ୟୁନିଷ୍ଟ ପାର୍ଟି-ମାର୍କ୍ସବାଦୀ (ସିପିଆଇଏମ୍) ସମାଲୋଚନା କରିଛି।

ପୂର୍ବରୁ ଅନ୍ୟ ରାଜ୍ୟଗୁଡ଼ିକ ତୁଳନାରେ ପଶ୍ଚିମବଙ୍ଗରେ କରୋନାର ଭୟାବହତା ସେତେଟା ନ ଥିଲା। କିନ୍ତୁ ପଶ୍ଚିମବଙ୍ଗରେ ସର୍ବାଧିକ ୮ ପର୍ଯ୍ୟାୟରେ (ମାର୍ଚ୍ଚ ୨୭ରୁ ଏପ୍ରିଲ ୨୯) ବିଧାନସଭା ନିର୍ବାଚନ ପାଇଁ ଚାଲିଥିବା ପ୍ରଚାର ଯୋଗୁ ସଂକ୍ରମିତଙ୍କ ସଂଖ୍ୟା ବଢ଼ି ବଢ଼ି ଚାଲିଛି। ଶନିବାର ୭୭୧୩ ନୂଆ ସଂକ୍ରମିତଙ୍କୁ ମିଶାଇ ରାଜ୍ୟର ମୋଟ ଆକ୍ରାନ୍ତଙ୍କ ସଂଖ୍ୟା ୬,୫୧,୫୦୮ରେ ପହଞ୍ଚିଥିଲା। ସେହିପରି ୩୪ ମୃତକଙ୍କୁ ମିଶାଇ ମୃତ୍ୟୁସଂଖ୍ୟା ୧୦,୫୪୦ ଛୁଇଁଥିଲା। ପଶ୍ଚିମବଙ୍ଗରେ କରୋନା ସଂକ୍ରମଣ ବୃଦ୍ଧି ପାଇଁ ରବିବାର ମୁଖ୍ୟମନ୍ତ୍ରୀ ମମତା ବାନାର୍ଜୀ ପ୍ରଧାନମନ୍ତ୍ରୀଙ୍କୁ ଦାୟୀ କରିବା ସହ ମୋଦି ଇସ୍ତଫା ଦିଅନ୍ତୁ ବୋଲି ଦାବି କରିଛନ୍ତି। ଦିଲ୍ଲୀରୁ ନିର୍ବାଚନ ପ୍ରଚାରରେ ଆସୁଥିବା ଭାଜପା ନେତାମାନେ ବାହାର ଲୋକଙ୍କୁ ଆଣୁଛନ୍ତି। ସେମାନେ କୋଭିଡ୍-୧୯ ଭୂତାଣୁ ନେଇ ଆସୁଛନ୍ତି। ଦେଶରେ ଲୋକେ ମରୁଥିବାବେଳେ ମୋଦି ବିଦେଶକୁ ଭାକ୍ସିନ ପଠାଉଛନ୍ତି। ଭାକ୍ସିନ ନାହିଁ କି ଅକ୍ସିଜେନ ନାହିଁ। ରାଜ୍ୟକୁ ୫.୪ କୋଟି ଭାକ୍ସିନ ଦିଆଯାଉ ବୋଲି କେନ୍ଦ୍ର ସରକାରଙ୍କ ନିକଟରେ ମମତା ଦାବି କରିଛନ୍ତି। ସେହିପରି ସିପିଆଇଏମ୍ ସାଧାରଣ ସମ୍ପାଦକ ସୀତାରାମ ୟେଚୁରୀ ଏକାଧିକ ଟୁଇଟ୍‌ରେ କହିଛନ୍ତି, ଦେଶରେ କରୋନା କାୟା ବିସ୍ତାର କରୁଥିବାବେଳେ ମୋଦି ପ୍ରଧାନମନ୍ତ୍ରୀ ଭୂମିକା ନିଭାଉନାହାନ୍ତି। ସେ ଭାଜପାର ଜଣେ ସଦସ୍ୟ ଓ ପ୍ରଚାରକ ଦାୟିତ୍ୱ ତୁଲାଉଛନ୍ତି। ମହାମାରୀ ସମୟରେ ଦୁର୍ଭାଗ୍ୟବଶତଃ ଆମର ଏକ କେନ୍ଦ୍ର ସରକାର ନାହିଁ। ଯାହା ଅଛି ତାହା ହେଉଛି ଏକ ପିଆର୍ (ଲୋକ ସମ୍ପର୍କ) କମ୍ପାନୀ। ମୋଦି ହେଉଛନ୍ତି ଏହାର ପକ୍ଷପାତୀ ନିର୍ବାଚନୀ ପ୍ରଚାରକ। ସ୍ୱରାଷ୍ଟ୍ରମନ୍ତ୍ରୀ ଅମିତ୍ ଶାହା ମଧ୍ୟ ନିଜ ଦାୟିତ୍ୱ ଭୁଲି ଭାଜପା ପ୍ରଚାରକ ସାଜିଛନ୍ତି। ଭାରତୀୟଙ୍କ ଜୀବନଠାରୁ ଭାଜପାର ପ୍ରଚାର ଅଧିକ ମୂଲ୍ୟବାନ କି ବୋଲି ଟୁଇଟର୍‌ରେ ୟେଚୁରୀ ପ୍ରଶ୍ନ କରିଛନ୍ତି। ଇତିମଧ୍ୟରେ କଂଗ୍ରେସ ନେତା ରାହୁଲ ଗାନ୍ଧୀ ପଶ୍ଚିମବଙ୍ଗରେ ନିର୍ବାଚନ ପ୍ରଚାର ବାତିଲ କରିଛନ୍ତି। ସଂକ୍ରମଣକୁ ଦୃଷ୍ଟିରେ ରଖି ରାଜ୍ୟରେ ପ୍ରଚାର ନ କରିବାକୁ ନିଜ ଦଳର ସମସ୍ତ ନେତାଙ୍କୁ ସେ ପରାମର୍ଶ ଦେଇଛନ୍ତି। ଏହି ଅବସରରେ ରାହୁଲ ନିର୍ବାଚନୀ ପ୍ରଚାର କରୁଥିବା ମୋଦି ଓ ଶାହାଙ୍କୁ ସମାଲୋଚନା କରିଛନ୍ତି। ସେହିପରି ପୂର୍ବତନ କେନ୍ଦ୍ରମନ୍ତ୍ରୀ ପି. ଚିଦାମ୍ବରମ୍ କହିଛନ୍ତି, ପ୍ରଧାନମନ୍ତ୍ରୀ ନିଜ ଡେସ୍କରେ ବସି ନିଜ କର୍ତ୍ତବ୍ୟ ପାଳନ କରିବା ଉଚିତ। ସମସ୍ତ ରାଜ୍ୟର ମୁଖ୍ୟମନ୍ତ୍ରୀମାନଙ୍କ ସହ ସ୍ଥିତି ସମ୍ପର୍କରେ ଆଲୋଚନା କରିବା ଜରୁରୀ। ବରିଷ୍ଠ କଂଗ୍ରେସ ନେତା କପିଲ ସିବଲ ଦେଶରେ ହେଲ୍‌ଥ ଏମର୍ଜେନ୍ସି ବା ସ୍ୱାସ୍ଥ୍ୟ ପାଇଁ ଜରୁରୀ ପରିସ୍ଥିତି ଘୋଷଣା କରାଯାଉ ବୋଲି ଦାବି କରିଛନ୍ତି।

## ସମ୍ପର୍କୀୟଙ୍କ ପାଇଁ ବେଡ୍ ଯୋଗାଇବାକୁ କେନ୍ଦ୍ରମନ୍ତ୍ରୀଙ୍କ ଟୁଇଟ୍

### ସ୍ୱାସ୍ଥ୍ୟସେବା ବ୍ୟବସ୍ଥାକୁ ନେଇ ପ୍ରଶ୍ନବାଚୀ

**ନୂଆଦିଲ୍ଲୀ, ୧୮।୪**

ଭି.କେ. ସିଂ

କେନ୍ଦ୍ରମନ୍ତ୍ରୀ ଜେନେରାଲ ଭି.କେ. ସିଂ ନିଜ ନିର୍ବାଚନ ମଣ୍ଡଳୀର ଜଣେ କରୋନା ରୋଗୀଙ୍କୁ ବେଡ୍ ଯୋଗାଇଦେବାକୁ ଟୁଇଟ୍ କରି ବିବାଦ ଘେରକୁ ଆସିଛନ୍ତି। ତାଙ୍କର ଏଭଳି ଟୁଇଟ୍‌ରୁ ଦେଶର ସ୍ୱାସ୍ଥ୍ୟସେବା ଭିତ୍ତିଭୂମିର ଦୁର୍ବଳ ସ୍ଥିତି ସ୍ପଷ୍ଟ ହୋଇଥିବା କୁହାଯାଉଛି। ଯେତେବେଳେ ନିର୍ବାଚିତ ଜନପ୍ରତିନିଧି ତଥା କେନ୍ଦ୍ରମନ୍ତ୍ରୀ ହସ୍ପିଟାଲରେ ସମ୍ପର୍କୀୟ ଭାଇଙ୍କ ପାଇଁ ବେଡ୍ ନିମନ୍ତେ ଗାଜିଆବାଦ ଜିଲା କର୍ତ୍ତୃପକ୍ଷଙ୍କୁ ନିବେଦନ କରୁଛନ୍ତି, ସେଠାରେ ସାଧାରଣ ଲୋକଙ୍କୁ କିଭଳି ଚିକିତ୍ସା ସୁବିଧା ମିଳୁଥିବ ତାହା ସହଜେ ଅନୁମେୟ ବୋଲି ଚର୍ଚ୍ଚା ହେଉଛି। ଜେନେରାଲ ସିଂଙ୍କ ଟୁଇଟ୍‌କୁ ନେଇ ବିବାଦ ବଢ଼ିବା ପରେ ସେ ଏହାକୁ ଡିଲିଟ୍ କରିଦେଇଛନ୍ତି।

## 'ମୃତ୍ୟୁ ପ୍ରମାଣପତ୍ରରେ ରହୁ ମୋଦିଙ୍କ ଫଟୋ'

**ଚଣ୍ଡିଗଡ଼, ୧୮।୪**

ଟିକା ପ୍ରମାଣପତ୍ରରେ ଯଦି ପ୍ରଧାନମନ୍ତ୍ରୀ ନରେନ୍ଦ୍ର ମୋଦି ଶ୍ରେୟ ନେବାକୁ ନିଜ ଫଟୋ ଛାପୁଛନ୍ତି ତେବେ କୋଭିଡ୍‌ରେ ପ୍ରାଣ ହରାଉଥିବା ଲୋକଙ୍କ ମୃତ୍ୟୁ ସାର୍ଟିଫିକେଟରେ ମଧ୍ୟ ମୋଦିଙ୍କ ଫଟୋ ରହୁ ବୋଲି କହିଛନ୍ତି ମହାରାଷ୍ଟ୍ର ମନ୍ତ୍ରୀ ତଥା ଏନ୍‌ସିପି ନେତା ନୱାବ ମଲିକ। ସଂକ୍ରମଣ ବୃଦ୍ଧି ଓ ଏଥିଜନିତ ମୃତ୍ୟୁ ପାଇଁ ମୋଦି ଉତ୍ତରଦାୟୀ ରହିବା କଥା ବୋଲି ନୱାବ କହିଛନ୍ତି। ଦେଶରେ ସଂକ୍ରମଣ ବଢ଼ି ଚାଲିଥିବାବେଳେ ମୃତଦେହ ସତ୍କାର ପାଇଁ ମଧ୍ୟ ଜାଗା ନାହିଁ। ଏ ବାବଦରେ ମୋଦି ଜନସାଧାରଣଙ୍କ ନିକଟରେ ଉତ୍ତର ରଖନ୍ତୁ ବୋଲି ମହାରାଷ୍ଟ୍ର ମନ୍ତ୍ରୀ ଦାବି କରିଛନ୍ତି।

**ଅହମଦାବାଦ:** ଆତ୍ମୀୟଙ୍କୁ ହରାଇ ଜଣେ ମହିଳା ଏକ ଶବାଗୃହ ବାହାରେ କାନ୍ଦୁଛନ୍ତି।

## କେନ୍ଦ୍ରର ସହାୟତା ଲୋଡ଼ିଲେ କେଜ୍‌ରିୱାଲ

**ନୂଆଦିଲ୍ଲୀ, ୧୮।୪**

- ଦିଲ୍ଲୀରେ ଦିନକରେ ୨୫,୫୦୦ ସଂକ୍ରମିତ
- ଚିକିତ୍ସା ପାଇଁ ରହିଛି ମାତ୍ର ୧୦୦ ଆଇସିୟୁ ବେଡ୍

ଦିଲ୍ଲୀରେ କୋଭିଡ୍ ସ୍ଥିତି ନିୟନ୍ତ୍ରଣ ବାହାରେ। ୨୪ ଘଣ୍ଟା ମଧ୍ୟରେ ସେଠାରେ ୨୫,୫୦୦ କରୋନା ପଜିଟିଭ୍ ଚିହ୍ନଟ ହୋଇଛନ୍ତି। ଏତେ ସଂଖ୍ୟାରେ ରୋଗୀଙ୍କୁ ଚିକିତ୍ସା ପାଇଁ ହସ୍ପିଟାଲରେ ଶଯ୍ୟାର ଅଭାବ ଦେଖାଯିବା ସହ ଅକ୍ସିଜେନ୍ ସମସ୍ୟା ସୃଷ୍ଟି ହୋଇଛି। ଏଭଳି ସଙ୍କଟର ମୁକାବିଲା ପାଇଁ ଅଧିକ ବେଡ୍ ଯୋଗାଇ ଦେବାକୁ ମୁଖ୍ୟମନ୍ତ୍ରୀ ଅରବିନ୍ଦ କେଜ୍‌ରିୱାଲ କେନ୍ଦ୍ର ସରକାରଙ୍କୁ ଅନୁରୋଧ କରିଛନ୍ତି। ୩ ଦିନ ମଧ୍ୟରେ ଦିଲ୍ଲୀରେ ପାଖାପାଖି ୭୦ ହଜାର ମାମଲା ସାମନାକୁ ଆସିଛି। ଆକ୍ରାନ୍ତଙ୍କ ସଂଖ୍ୟାରେ ଦ୍ରୁତ ବୃଦ୍ଧି ହେଉଥିବାରୁ ହସ୍ପିଟାଲ ବେଡ୍ ଏବଂ ଅକ୍ସିଜେନ ଅଭାବ ଦେଖାଦେଇଥିବା କେଜ୍‌ରିୱାଲ କେନ୍ଦ୍ରକୁ ଜଣାଇଛନ୍ତି। ଆଇସିୟୁ ବେଡ୍ ମଧ୍ୟ ଯଥେଷ୍ଟ ନାହିଁ। ବର୍ତ୍ତମାନ ସୁଦ୍ଧା କୋଭିଡ୍ ରୋଗୀଙ୍କ ପାଇଁ ମାତ୍ର ୧୦୦ ଆଇସିୟୁ ବେଡ୍ ଥିବା କେଜ୍‌ରିୱାଲ କହିଛନ୍ତି। ପ୍ରତି ୩ ଜଣରେ ଜଣେ ପଜିଟିଭ୍ ବାହାରୁଛନ୍ତି। କେଜ୍‌ରିୱାଲ ରବିବାର ସକାଳେ ସ୍ୱରାଷ୍ଟ୍ର ମନ୍ତ୍ରୀ ଅମିତ୍ ଶାହାଙ୍କ ସହ ଫୋନ୍ ଯୋଗେ କଥା ହୋଇ ହସ୍ପିଟାଲ ବେଡ୍ ଅଭାବ ସମ୍ପର୍କରେ ଜଣାଇଥିଲେ। ଶନିବାର ମଧ୍ୟ ଦିଲ୍ଲୀ ମୁଖ୍ୟମନ୍ତ୍ରୀ କେନ୍ଦ୍ର ସ୍ୱାସ୍ଥ୍ୟମନ୍ତ୍ରୀ ଡ. ହର୍ଷବର୍ଦ୍ଧନଙ୍କ ସହ କଥା ହୋଇ କେନ୍ଦ୍ର ପରିଚାଳିତ ହସ୍ପିଟାଲରେ ଅନ୍ୟୂନ ୭,୦୦୦ ବେଡ୍ କୋଭିଡ୍ ରୋଗୀଙ୍କ ପାଇଁ ସଂରକ୍ଷିତ ରଖିବାକୁ ଏବଂ ତୁରନ୍ତ ଅକ୍ସିଜେନ ଯୋଗାଇ ଦେବାକୁ ଅନୁରୋଧ କରିଥିଲେ।

## ବିହାରରେ ନାଇଟ କର୍ଫ୍ୟୁ

**ପାଟନା, ୧୮।୪**

ବିହାରରେ କରୋନା ସଂକ୍ରମଣ ରୋକିବା ପାଇଁ ମୁଖ୍ୟମନ୍ତ୍ରୀ ନୀତୀଶ କୁମାର ରାଜ୍ୟରେ ନାଇଟ୍ କର୍ଫ୍ୟୁ ଲାଗୁ କରିବା ସହ କେତେକ କଟକଣା ଘୋଷଣା କରିଛନ୍ତି। ସମସ୍ତ ଦୋକାନ ଓ ବ୍ୟବସାୟ ପ୍ରତିଷ୍ଠାନ ସନ୍ଧ୍ୟା ୬ଟା ସୁଦ୍ଧା ଏବଂ ସରକାରୀ କାର୍ଯ୍ୟାଳୟ ୫ଟାରେ ବନ୍ଦ କରିବାକୁ କୁହାଯାଇଛି। ଏଥିସହିତ ରାଜ୍ୟର ସମସ୍ତ ଶିକ୍ଷାନୁଷ୍ଠାନ, ମଲ୍, ସିନେମା ହଲ୍ ଏବଂ ଉପାସନା ସ୍ଥଳକୁ ମେ' ୧୫ ପର୍ଯ୍ୟନ୍ତ ବନ୍ଦ ଘୋଷଣା କରାଯାଇଛି। ବିହାରରେ ଗତ ୨୪ ଘଣ୍ଟା ମଧ୍ୟରେ ୮,୬୯୦ ନୂଆ ମାମଲା ଚିହ୍ନଟ ହୋଇଛି, ଯାହା ସର୍ବାଧିକ ଦୈନିକ ସଂକ୍ରମଣ।

## ରେଲୱେ ଚଳାଇଲା ଅକ୍ସିଜେନ୍ ଏକ୍ସପ୍ରେସ୍

**ନୂଆଦିଲ୍ଲୀ, ୧୮।୪**

ଅନେକ ରାଜ୍ୟରେ କରୋନା ରୋଗୀଙ୍କ ପାଇଁ ଅକ୍ସିଜେନ ସଙ୍କଟ ଦେଖାଦେଇଥିବାବେଳେ ଭାରତୀୟ ରେଲୱେ ଏଥିରେ ସହାୟତା କରିବା ପାଇଁ ଆଗେଇ ଆସିଛି। ମେଡିକାଲ ଅକ୍ସିଜେନ୍ ଏବଂ ସିଲିଣ୍ଡର ପରିବହନ ଲାଗି ରେଲୱେ 'ଅକ୍ସିଜେନ୍ ଏକ୍ସପ୍ରେସ୍' ଚଳାଇବାକୁ କହିଛି। ତରଳ ମେଡିକାଲ ଅକ୍ସିଜେନ (ଏଲ୍‌ଏମ୍‌ଓ)ର ତ୍ୱରିତ୍ ପରିବହନ ନିମନ୍ତେ ଗ୍ରୀନ୍ କରିଡର ସୃଷ୍ଟି କରିବା ପାଇଁ ରେଲୱେ କହିଛି। ଫ୍ଲାଟ୍ ୱାଗରେ ରୋଡ୍ ଟ୍ୟାଙ୍କର ରଖାଯାଇ ଏହାକୁ ରୋଲ୍ ଅନ୍ ରୋଲ୍ ଅଫ୍ ସର୍ଭିସ ମାଧ୍ୟମରେ ପରିବହନ କରାଯିବ। ସେଥିପାଇଁ ୩୩୨୦ଏମ୍‌ଏମ୍ ଉଚ୍ଚତା ବିଶିଷ୍ଟ ରୋଡ୍ ଟ୍ୟାଙ୍କରକୁ ବ

## କରୋନା ସଂକ୍ରମଣ ସ୍ଥିତି

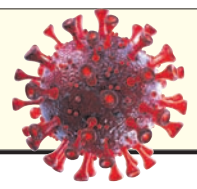

| | ଆକ୍ରାନ୍ତ | ମୃତ୍ୟୁ | ଆରୋଗ୍ୟ |
|---|---|---|---|
| ବିଶ୍ୱ | ୧୪,୧୮,୦୧,୭୫୮ | ୩୦,୨୯,୦୮୭ | ୧୨,୦୩,୪୪,୨୩୪ |
| ଭାରତ | ୧,୫୦,୪୦,୯୧୮ | ୧,୭୮,୫୬୭ | ୧,୨୯,୩୨,୫୭୪ |
| ଓଡ଼ିଶା | ୩,୬୮,୨୫୮ | ୧୯୪୪(+୫୩) | ୩,୪୪,୮୨୫ |

ରବିବାର ରାତି ୧୦ଟା ସୁଦ୍ଧା
(+ ଅନ୍ୟ ରୋଗରେ କରୋନା ଆକ୍ରାନ୍ତଙ୍କ ମୃତ୍ୟୁ)
ତଥ୍ୟ: https://www.worldometers.info/coronavirus/ଏବଂ ଓଡ଼ିଶା ସରକାର



# କୋଭିଡ୍ ବେଡ୍ ୫ ଗୁଣା ବଢ଼ିବ

- ଏବେ ୩୦% ବେଡ୍‌ରେ ରୋଗୀ ଅଛନ୍ତି
- ୬୦% ବ୍ୟବହାର ହେଉଛି ଆଇସିୟୁ ବେଡ୍
- ରାଜ୍ୟରେ ଅକ୍ସିଜେନର ଅଭାବ ରହିବ ନାହିଁ

**ଭୁବନେଶ୍ୱର, ୧୮।୪(ବ୍ୟୁରୋ)**

ରାଜ୍ୟରେ କରୋନା ସ୍ଥିତି ଅସମ୍ଭାଳ ହେଉଥିବାବେଳେ ବେଡ୍, ଆଇସିୟୁ, ଭେଣ୍ଟିଲେଟର ଓ ଅକ୍ସିଜେନ୍‌ର ଆବଶ୍ୟକତା ବଢ଼ୁଛି। ତେଣୁ ରବିବାର ଏକ ଜରୁରୀ ବୈଠକ ବସି କେତେକ ଗୁରୁତ୍ୱପୂର୍ଣ୍ଣ ନିଷ୍ପତ୍ତି ନିଆଯାଇଛି। ଏସମ୍ପର୍କରେ ଜନସ୍ୱାସ୍ଥ୍ୟ ନିର୍ଦ୍ଦେଶକ ଡା. ନିରଞ୍ଜନ ମିଶ୍ର କହିଛନ୍ତି, ବେଡ୍ ବୃଦ୍ଧି ପାଇଁ ପ୍ରସ୍ତୁତି ଚାଲିଛି। ଏଥିପାଇଁ ସମସ୍ତ ଜିଲାପାଳଙ୍କୁ ନିର୍ଦ୍ଦେଶ ଦିଆଯାଇଛି। ଗତବର୍ଷ ଅପେକ୍ଷା ୪ରୁ ୫ ଗୁଣ ଅଧିକ ବେଡ୍ ବୃଦ୍ଧି କରାଯିବ। ଆଇସିୟୁ ବଢ଼ାଇବା ଏତେଟା ସମ୍ଭବପର ନୁହେଁ। କାରଣ ଆଇସିୟୁ ପାଇଁ ସେଟ୍‌ଅପ୍ ଦରକାର। ତଥାପି ପ୍ରାୟ ୨ ଗୁଣ ଆଇସିୟୁ ବେଡ୍ ବୃଦ୍ଧି କରାଯିବ। ୪ଟି ଶ୍ରେଣୀର ବେଡ୍‌ର ଆବଶ୍ୟକତା ରହିଛି। ସାଧାରଣ ବେଡ୍, ଅକ୍ସିଜେନ ସପୋର୍ଟ ବେଡ୍, ଆଇସିୟୁ ବେଡ୍ ଏବଂ ଆଇସିୟୁ ସହ ଭେଣ୍ଟିଲେଟର ଥିବା ବେଡ୍। ନିୟମାନୁସାରେ ୧୦୦ ବେଡ୍‌ରେ ହାରାହାରି ୬ ପ୍ରତିଶତ ଆଇସିୟୁ ବେଡ୍ ଦରକାର। ତେବେ ବର୍ତ୍ତମାନ ସ୍ଥିତି ଦେଖି ଅକ୍ସିଜେନ ସପୋର୍ଟ ବେଡ୍ ଅଧିକ ରଖିବା ପାଇଁ ନିଷ୍ପତ୍ତି ନିଆଯାଇଥିବା ଡା. ମିଶ୍ର କହିଛନ୍ତି।

ଡିଏମ୍‌ଇଟି ସିବିକେ ମହାନ୍ତି କହିଛନ୍ତି, ବର୍ତ୍ତମାନ ସୁଦ୍ଧା ପଶ୍ଚିମ ଓଡ଼ିଶାରେ କୌଣସି ସ୍ଥାନରେ ରୋଗୀ ତଳେ ଶୋଇବା ନଜରକୁ ଆସିନାହିଁ। ବିଭିନ୍ନ ସ୍ଥାନର ସ୍ଥିତି ଅନୁଧ୍ୟାନ କରି ଆବଶ୍ୟକତା ଅନୁସାରେ ବେଡ୍, ଆଇସିୟୁ ଓ ଲଜିଷ୍ଟିକ ବୃଦ୍ଧି କରାଯାଉଛି। ଦ୍ୱିତୀୟ ଲହର କରୋନାରେ ସଂକ୍ରମଣ ହାର ବଢ଼ୁଛି କିନ୍ତୁ ମୃତ୍ୟୁହାର କମ୍ ରହୁଛି। ତେବେ ବର୍ତ୍ତମାନ ୩୦ପ୍ରତିଶତ ବେଡ୍‌ରେ ରୋଗୀ ଅଛନ୍ତି। ଆହୁରି ୭୦ ପ୍ରତିଶତ ବେଡ୍ ଖାଲି ଅଛି। ଆଇସିୟୁ ବେଡ୍ ୬୦ପ୍ରତିଶତ ବ୍ୟବହାର ହେଉଛି। ଶୀଘ୍ର ବେଡ୍ ସଂଖ୍ୟା ବଢ଼ାଇବା ପାଇଁ ପଦକ୍ଷେପ ନିଆଯାଉଛି। ତେଣୁ ଆଶା ଅଛି କୌଣସି ସ୍ଥିତିରେ ବେଡ୍ ଓ ଆଇସିୟୁର ଅଭାବ ରହିବ ନାହିଁ। ସେହିପରି ଡାକ୍ତରଙ୍କର ଅଭାବ ନାହିଁ। ପୂର୍ବରୁ ଗବେଷକମାନେ ଆକଳନ କରିଥିଲେ ଏପ୍ରିଲ ମାସରେ ସଂକ୍ରମଣ ବୃଦ୍ଧି ପାଇବ। କିନ୍ତୁ ଏବେ ଯାହା ଆକଳନ ହୋଇଛି, ମେ' ମାସରେ ଆହୁରି ବୃଦ୍ଧି ପାଇବ। ଯେଉଁ ସ୍ଥାନରେ ଆବଶ୍ୟକ ସେହି ସ୍ଥାନରେ ବେଡ୍ ବୃଦ୍ଧି କରାଯିବ। ନିଷ୍ପତ୍ତି ଅନୁସାରେ, ଆହୁରି ଆଇସିୟୁ ବେଡ୍ କିଣାଯିବ। ଅନ୍ୟପକ୍ଷରେ ଭେଣ୍ଟିଲେଟର ଆବଶ୍ୟକ କରୁଥିବା ରୋଗୀ ମାତ୍ର ୧୬ ପ୍ରତିଶତ ଅଛନ୍ତି। ବୁର୍ଲାରେ ଏଚ୍‌ଡିୟୁ ଓ ଆଇସିୟୁକୁ ମିଶାଇ ୧୨୫ଟି ବେଡ୍ ବଢ଼ାଇବାକୁ ଯୋଜନା ହୋଇଛି। ଏସ୍‌ସିବିରେ ୫୦ ଓ ବଲାଙ୍ଗୀରରେ ୪୦ଟି ଆଇସିୟୁ ବେଡ୍ ବଢ଼ାଯିବ। ରାଜ୍ୟରେ ୨୯ଟି ସଂସ୍ଥା ଅକ୍ସିଜେନ ପ୍ରସ୍ତୁତ କରି ଆବଶ୍ୟକତା ପୂରଣ କରୁଛନ୍ତି। ଷ୍ଟିଲ ପ୍ଲାଣ୍ଟ, ପେଟ୍ରୋକେମିକାଲ ଶିଳ୍ପ ଭଳି ଶିଳ୍ପାନୁଷ୍ଠାନଗୁଡ଼ିକ ମଧ୍ୟ ଅକ୍ସିଜେନ ଯୋଗାଇ ପାରିବେ। ରାଉରକେଲା ଷ୍ଟିଲ ପ୍ଲାଣ୍ଟ ଏକାକୀ ୧୭୦୦ ମେଟ୍ରିକ ଟନ୍ ଅକ୍ସିଜେନ ଉତ୍ପାଦନ କରିବାକୁ ସକ୍ଷମ। ତେଣୁ ଦରକାର ପଡ଼ିଲେ କେନ୍ଦ୍ର ସରକାରଙ୍କ ସହଯୋଗ ନେଇ ଅକ୍ସିଜେନ ଆବଶ୍ୟକତାକୁ ପୂରଣ କରିପାରିବୁ। ସେଥିପାଇଁ କୌଣସି ପରିସ୍ଥିତିରେ ରାଜ୍ୟରେ ଅକ୍ସିଜେନ ଅଭାବ ହେବ ନାହିଁ ବୋଲି କହିଛନ୍ତି ଡିଏମ୍‌ଇଟି।

# ୨ 'ଭି', ୩ 'ଟି' ସୁରକ୍ଷା ଦେବ

**ଭୁବନେଶ୍ୱର, ୧୮।୪(ବ୍ୟୁରୋ)**

ଓଡ଼ିଶାର କରୋନା ପରିସ୍ଥିତିକୁ ନେଇ ଉଦ୍‌ବେଗ ପ୍ରକାଶ କରିଛନ୍ତି ସ୍ୱାସ୍ଥ୍ୟ ବିଶେଷଜ୍ଞ। ସ୍ୱାସ୍ଥ୍ୟ ବିଶେଷଜ୍ଞ ଡା. ମନୋଜ କୁମାର ସାହୁ କହିଛନ୍ତି, ଭାରତରେ ବିଗତ ୧୦ଦିନ ମଧ୍ୟରେ ସଂକ୍ରମଣ ସଂଖ୍ୟା ଦ୍ୱିଗୁଣିତ ହେବା ସମସ୍ତଙ୍କର ଚିନ୍ତା ବଢାଇଛି। ସରକାର ଏକୁଟିଆ ଚାହିଁଲେ ଏ ଯୁଦ୍ଧ ଜିତିପାରିବେ ନାହିଁ। ଦ୍ୱିତୀୟ ଲହରରେ ଶୀଘ୍ର ଲକ୍ଷଣ ଆସୁଥିବା ଏବଂ ଶୀଘ୍ର ବିଭିନ୍ନ ଅଙ୍ଗ ପ୍ରତ୍ୟଙ୍ଗ ନଷ୍ଟ ହେଉଥିବାରୁ ମୁକାବିଲା ପାଇଁ ସମସ୍ତଙ୍କର ସହଯୋଗର ଆବଶ୍ୟକତା ରହିଛି। ଏଥିସହିତ ସୁରକ୍ଷିତ ରହିବାକୁ ହେଲେ ଦୁଇଟି 'ଭି'(Social Vaccine & Ventilation) ଓ ତିନୋଟି 'ଟି' (Testing, Tracking & Treatment)ର ମନ୍ତ୍ର ଦେଇଛନ୍ତି ଡା. ସାହୁ। ଅଧିକ ଟିକା ଉତ୍ପାଦନ ଓ ଟିକାକରଣକୁ ଗୁରୁତ୍ୱ ଦେଇ ସେ କହିଛନ୍ତି, ପ୍ରଥମ ଅପେକ୍ଷା ଦ୍ୱିତୀୟ ଲହରରେ ୧ ରୁ ୫ ବର୍ଷ ଶିଶୁଙ୍କୁ ଅଧିକ ସଂକ୍ରମଣ ହେଉଥିବାବେଳେ ଭାରତରେ ୨୦ ରୁ ୪୦ ବର୍ଷର ବ୍ୟକ୍ତି ମଧ୍ୟ ବହୁ ସଂକ୍ରମିତ ହେଉଛନ୍ତି। କିନ୍ତୁ ସରକାରଙ୍କ ଦ୍ୱାରା କିଛି ନିର୍ଦ୍ଦିଷ୍ଟ ବର୍ଗର ଲୋକଙ୍କୁ ଟିକାକରଣ କରାଯାଉଛି। କିନ୍ତୁ ଏହା ଯଥେଷ୍ଟ ନୁହେଁ। ବର୍ତ୍ତମାନ ଭାରତରେ ମାତ୍ର ୧.୧ପ୍ରତିଶତ ଲୋକଙ୍କୁ ଟିକାକରଣ କରାଯାଇପାରିଥିବାବେଳେ ସିରମ ଇନ୍‌ଷ୍ଟିଚ୍ୟୁଟ୍ ଏବଂ ଭାରତ ବାୟୋଟେକ୍ ଇନଷ୍ଟିଚ୍ୟୁଟ୍ ୨ଟି ସଂସ୍ଥା ଟିକା ପ୍ରସ୍ତୁତ କରାଉଛନ୍ତି। ସିରମ ଇନଷ୍ଟିଚ୍ୟୁଟ ଗୋଟିଏ ମାସରେ ୭୦ ମିଲିୟନ ଓ ଭାରତ ବାୟୋଟେକ ଇନଷ୍ଟିଚ୍ୟୁଟ୍ ୧୦ମିଲିୟନ ଟିକା ପ୍ରସ୍ତୁତ କରିପାରୁଛନ୍ତି। ମାତ୍ର ଆମକୁ ଦୈନିକ ୩୫ ଲକ୍ଷ ହାରରେ ମାସକୁ ୧୦ କୋଟି ଟିକାର ଆବଶ୍ୟକତା ରହିଛି। ତେଣୁ ସରକାର ଟିକା ପ୍ରସ୍ତୁତି ଏବଂ ଆମଦାନୀ ଉପରେ ଗୁରୁତ୍ୱ ଦେଇ ସବୁ ବର୍ଗର ଲୋକଙ୍କୁ ଟିକାକରଣ କରାଇବା ସମେତ ଦୁଇଟି 'ଭି' ଏବଂ ତିନୋଟି 'ଟି' ମାନି ଚାଲିଲେ ଆମେ ସଂକ୍ରମଣରୁ ରକ୍ଷା ପାଇପାରିବା ବୋଲି ଡା. ସାହୁ କହିଛନ୍ତି।

## ସଂକ୍ଷେପରେ

### ଝାଡ଼ଖଣ୍ଡ ରାଜ୍ୟପାଳଙ୍କୁ କରୋନା

#### ମୁଖ୍ୟମନ୍ତ୍ରୀଙ୍କ ଆଶୁ ଆରୋଗ୍ୟ କାମନା

**ଭୁବନେଶ୍ୱର, ୧୮।୪(ବ୍ୟୁରୋ):** ଝାଡ଼ଖଣ୍ଡ ରାଜ୍ୟପାଳ ଦ୍ରୌପଦୀ ମୁର୍ମୁ କୋଭିଡ୍-୧୯ ସଂକ୍ରମିତ ହୋଇଛନ୍ତି। ମୁଖ୍ୟମନ୍ତ୍ରୀ ନବୀନ ପଟ୍ଟନାୟକ ଏହି ଖବର ପାଇବାପରେ ଟୁଇଟ୍ କରି ମୁର୍ମୁଙ୍କ ଆଶୁ ଆରୋଗ୍ୟ ଏବଂ ଉତ୍ତମ ସ୍ୱାସ୍ଥ୍ୟ କାମନା କରିଛନ୍ତି। ଏହାସହ ରାଜ୍ୟର ଏବଂ ରାଜ୍ୟ ବାହାରର ବହୁ ମାନ୍ୟଗଣ୍ୟ ବ୍ୟକ୍ତି ମୁର୍ମୁଙ୍କ ଆଶୁ ଆରୋଗ୍ୟ କାମନା ସହିତ ଟୁଇଟ୍ କରି ତୁରନ୍ତ ସ୍ୱାସ୍ଥ୍ୟ ଭଲ ହେବା ନେଇ ଜଣାଇଛନ୍ତି।

### କରୋନାରେ ଓଟିଡିସି ପୂର୍ବତନ ପରିଚାଳକଙ୍କ ପରଲୋକ

**ଭୁବନେଶ୍ୱର, ୧୮।୪ (ବ୍ୟୁରୋ):** ଓଡ଼ିଶା ପର୍ଯ୍ୟଟନ ଉନ୍ନୟନ ନିଗମ(ଓଟିଡିସି)ର ପୂର୍ବତନ ପରିଚାଳକ ସୁଶୀଲ କୁମାର ରାଉତ(୬୬)ଙ୍କ ଶନିବାର ଭୁବନେଶ୍ୱରର ଏକ ଘରୋଇ ହସ୍ପିଟାଲରେ ପରଲୋକ ହୋଇଛି। ତାଙ୍କ ପୈତୃକ ଘର କଟକ ଜିଲା କଖଡ଼ିରେ ହୋଇଥିବାବେଳେ ପୁରୀ ମାଟି ମଣ୍ଡପ ସାହିରେ ରହୁଥିଲେ। କିଛିଦିନ ତଳେ ସେ କରୋନାରେ ଆକ୍ରାନ୍ତ ହୋଇ ପୁରୀର ଏକ ଘରୋଇ ହସ୍ପିଟାଲରେ ଚିକିତ୍ସିତ ହେଉଥିଲେ। ସ୍ୱାସ୍ଥ୍ୟାବସ୍ଥାରେ ସୁଧାର ନ ଆସିବାରୁ ତାଙ୍କୁ ଭୁବନେଶ୍ୱରର ଆଦିତ୍ୟ ଅଶ୍ୱିନୀ ହସ୍ପିଟାଲକୁ ସ୍ଥାନାନ୍ତର କରାଯାଇଥିଲା। କୋଭିଡ୍ ନିୟମ ଅନୁଯାୟୀ ଭୁବନେଶ୍ୱରର ସତ୍ୟନଗର ଶ୍ମଶାନଠାରେ ତାଙ୍କର ଅନ୍ତିମ ସଂସ୍କାର କରାଯାଇଥିଲା।

### ଦିଲ୍ଲୀରେ ଚିକିତ୍ସା ମିଳିଲାନି କରୋନାରେ ଆଖି ବୁଜିଲେ ଓଡ଼ିଆ ଯୁବ ଇଞ୍ଜିନିୟର

**ସଜନାଗଡ଼, ୧୮।୪(ଡି.ଏନ୍.ଏ.):** ଜିଲ୍ଲାର କୌଣସି ମେଡିକାଲରେ ଚିକିତ୍ସା ସୁବିଧା ନ ମିଳିବାରୁ କରୋନାରେ ଆଖି ବୁଜିଛନ୍ତି ଜଣେ ଓଡ଼ିଆ ଯୁବ ଇଞ୍ଜିନିୟର ସୁକୁମାର ପରିଡ଼ା (୩୬)। ତାଙ୍କ ଘର ବାଲେଶ୍ୱର ଜିଲା ନୀଳଗିରି ଥାନା ଶ୍ୟାମସୁନ୍ଦରପୁର ପଞ୍ଚାୟତ ଶ୍ରୀଦେଇପୁର ଗ୍ରାମରେ। ସେ ଦିଲ୍ଲୀ ଗାଜିଆବାଦ ଅଞ୍ଚଳରେ ଏକ କମ୍ପାନୀରେ ସଫ୍ଟୱେୟାର ଡିଜାଇନର ଭାବେ କାର୍ଯ୍ୟ କରି ଆସୁଥିଲେ। କିଛିଦିନ ହେବ ସୁକୁମାରଙ୍କୁ ଜ୍ୱର ଲାଗି ରହିବାରୁ ସେ ସ୍ୱାବ ପରୀକ୍ଷା କରାଇଥିଲେ। ତାଙ୍କ ରିପୋର୍ଟ ପଜିଟିଭ ଆସିଥିଲା। ଚିକିତ୍ସା ପାଇଁ ସେ ବିଭିନ୍ନ ମେଡିକାଲରେ ବେଡ୍ ଖୋଜି ଖୋଜି ନୟାନ୍ତ ହୋଇଥିଲେ ମଧ୍ୟ ତାଙ୍କୁ ଚିକିତ୍ସା ମିଳି ନ ଥିଲା। ଫଳରେ ସେ ଦିଲ୍ଲୀସ୍ଥିତ ଘରକୁ ଫେରିଆସିଥିଲେ। ଶନିବାର ବିଳମ୍ବିତ ରାତିରେ ସୁକୁମାରଙ୍କ ସ୍ୱାସ୍ଥ୍ୟ ହଠାତ୍ ଗୁରୁତର ହେବାରୁ ଦିଲ୍ଲୀରେ ଥିବା ତାଙ୍କ ସମ୍ପର୍କୀୟମାନେ ଏକ ମେଡିକାଲକୁ ନେଇଥିଲେ। ଚିକିତ୍ସାଧୀନ ଅବସ୍ଥାରେ ରବିବାର ତାଙ୍କର ମୃତ୍ୟୁ ଘଟିଛି। ତାଙ୍କ ମରଶରୀର ନିକଟରେ ତାଙ୍କ ସ୍ତ୍ରୀ ଓ ଦେଢ଼ବର୍ଷର ପୁଅ ଅଛନ୍ତି। ସୁକୁମାରଙ୍କ ମୃତ୍ୟୁ ଖବର ଜଣାପଡ଼ିବା ପରେ ତାଙ୍କ ଗ୍ରାମରେ ଶୋକର ଛାୟା ଖେଳିଯାଇଛି। ଦିଲ୍ଲୀରେ ତାଙ୍କର ଶେଷକୃତ୍ୟ କରାଯିବ ବୋଲି ସୂଚନା ମିଳିଛି। ପୁଅର ମୃତ୍ୟୁ ଖବର ପାଇ ବାପା ସୁବଳ ପରିଡା ଦୁଃଖରେ ଭାଙ୍ଗି ପଡ଼ିଛନ୍ତି।

### ଶ୍ୱାସରୁଦ୍ଧ ହୋଇ ଶ୍ରମିକ ମୃତ

**ନୟାଗଡ଼ ଅଫିସ,୧୮।୪:** ନୟାଗଡ଼ ବ୍ଲକ ଶଙ୍ଖେଇ ଫାଶିପଡା ରାସ୍ତାର ଫାଶିପଡାରେ ଚାଲିଥିବା ପୋଲର ସିମେଣ୍ଟ କୂଅରେ ଶ୍ୱାସରୁଦ୍ଧ ହୋଇ ଜଣେ ଶ୍ରମିକଙ୍କ ଶନିବାର ମୃତ୍ୟୁ ଘଟିଛି। ମୃତକ ହେଲେ ଭଦ୍ରକ ଜିଲା ଭିସରପଟା ଗାଁର ବିଦ୍ୟାଧର ମହାନ୍ତି(୫୫)। ଇଟାମାଟି ଥାନା ପୋଲିସ ମୃତଦେହ ଜବତ କରି ବ୍ୟବଚ୍ଛେଦ ପାଇଁ ପଠାଇଛି। ପରିବାର ଲୋକେ ପହଞ୍ଚି ନ ଥିବାରୁ ମୃତଦେହ ବ୍ୟବଚ୍ଛେଦ ହୋଇପାରିନାହିଁ। ପୋଲିସଏକ ଅପମୃତ୍ୟୁ ମାମଲା(ନଂ.୫/୨୧) ରୁଜୁ କରି ତଦନ୍ତ ଆରମ୍ଭ କରିଛି। ମିଳିଥିବା ସୂଚନା ଅନୁଯାୟୀ, ଫାଶିପଡାରେ ଚାଲିଥିବା ପୋଲର ସିମେଣ୍ଟ କୂଅ ଭିତରକୁ କେତେଜଣ ଶ୍ରମିକ ଅକ୍ସିଜେନ ନେଇ ଯାଇଥିଲେ। ବିଦ୍ୟାଧର ବି ଅକ୍ସିଜେନ ନେଇଥିଲେ। ହେଲେ ବିଦ୍ୟାଧରଙ୍କ ଅକ୍ସିଜେନ ପାଇପ୍ ଅଧାବାଟରେ ଖସି ପାଣି ଉପରକୁ ଚାଲି ଆସିଥିଲା। ଫଳରେ ଅମ୍ଳଜାନ ଅଭାବରୁ ଅଣନିଃଶ୍ୱାସୀ ହୋଇ ବିଦ୍ୟାଧର ପାଣି ଭିତରେ ପ୍ରାଣ ହରାଇଥିଲେ। ଏକଥା ଜଣାପଡିବା ପରେ ଅନ୍ୟ ଶ୍ରମିକମାନେ ତାଙ୍କୁ ଉଦ୍ଧାର କରି ଜିଲା ମୁଖ୍ୟ ଚିକିତ୍ସାଳୟରେ ଭର୍ତ୍ତି କରିଥିଲେ। ହେଲେ ଡାକ୍ତର ତାଙ୍କୁ ମୃତ ଘୋଷଣା କରିଥିଲେ।

ଶ୍ରୀଲିଙ୍ଗରାଜଙ୍କ ରୁକୁଣା ରଥରେ ଶେଷସ୍ପର୍ଶ ଦେଉଛନ୍ତି ଜଣେ ଶିଳ୍ପୀ।

# ଶ୍ରଦ୍ଧାଳୁଙ୍କ ପାଇଁ ଲିଙ୍ଗରାଜ ମନ୍ଦିର ବନ୍ଦ

- ୪ ସେବାୟତ ପଜିଟିଭ୍, ଆଉ ୧୫୮ ନମୁନା ସଂଗ୍ରହ
- ସେବାୟତଙ୍କ ଦ୍ୱାରା ସମସ୍ତ ନୀତିକାନ୍ତି ଜାରି ରହିବ

**ଭୁବନେଶ୍ୱର,(ବ୍ୟୁରୋ)/ପୁରୁଣା ଭୁବନେଶ୍ୱର, ୧୮।୪ (ଡି.ଏନ.ଏ.)**

ରାଜଧାନୀରେ କରୋନାର ଦ୍ରୁତ ସଂକ୍ରମଣ ଯୋଗୁ ପ୍ରଭୁ ଶ୍ରୀଲିଙ୍ଗରାଜଙ୍କ ସାଧାରଣ ଦର୍ଶନ ପ୍ରଭାବିତ ହୋଇଛି। ମନ୍ଦିରର ୪ଜଣ ସେବାୟତଙ୍କ ରିପୋର୍ଟ ପଜିଟିଭ୍ ଆସିବା ପରେ ସର୍ବସାଧାରଣ ଦର୍ଶନକୁ ବନ୍ଦ କରି ଦିଆଯାଇଛି। ଏଣିକି ଶ୍ରଦ୍ଧାଳୁମାନେ ଆଉ ମନ୍ଦିରକୁ ଯାଇ ପ୍ରଭୁଙ୍କୁ ଦର୍ଶନ କରିପାରିବେ ନାହିଁ। ଏନେଇ ରବିବାର ଭୁବନେଶ୍ୱର ମହାନଗର ନିଗମ (ବିଏମ୍‌ସି) ପକ୍ଷରୁ ସୂଚନା ଦିଆଯିବା ସହ ସ୍ୱତନ୍ତ୍ର ନିର୍ଦ୍ଦେଶନାମା ଜାରି କରାଯାଇଛି। ସେବାୟତଙ୍କ ଦ୍ୱାରା ପୂର୍ବପରି ମନ୍ଦିରରେ ନୀତିକାନ୍ତି ଜାରି ରହିବ। ପୂର୍ବରୁ ନିର୍ଦ୍ଧାରିତ ଅଶୋକାଷ୍ଟମୀ ମଧ୍ୟ କଟକଣା ଭିତରେ ଆୟୋଜନ କରାଯିବ। ସେହିପରି ମହାପ୍ରଭୁ ଲିଙ୍ଗରାଜଙ୍କ ରୁକୁଣା ରଥଯାତ୍ରାର ପରିଚାଳନା ଲିଙ୍ଗରାଜ ମନ୍ଦିର ପ୍ରଶାସନ ଦ୍ୱାରା କରାଯିବ। ୧୪୪ ଧାରା ଭିତରେ ସେବାୟତ ଓ ପୋଲିସ ରଥ ଟାଣିବେ। ପରବର୍ତ୍ତୀ ନିର୍ଦ୍ଦେଶ ପର୍ଯ୍ୟନ୍ତ ଶ୍ରଦ୍ଧାଳୁଙ୍କ ପାଇଁ ମନ୍ଦିର ପ୍ରବେଶ ବନ୍ଦ ରହିବ ବୋଲି ବିଏମ୍‌ସି ପକ୍ଷରୁ ସୂଚନା ଦିଆଯାଇଛି।

ଶନିବାର ଲିଙ୍ଗରାଜ ମନ୍ଦିରର ୬୦ଜଣ ସେବାୟତଙ୍କ ନମୁନା ପରୀକ୍ଷା କରାଯାଇଥିଲା। ୪ଜଣ ସେବାୟତଙ୍କ ରିପୋର୍ଟ ପଜିଟିଭ୍ ବାହାରିଥିଲା। ତେଣୁ ରବିବାର ୧୮୫ଜଣ ସେବାୟତଙ୍କ ନମୁନା ସଂଗ୍ରହ କରାଯାଇ ପରୀକ୍ଷା ପାଇଁ ପଠାଯାଇଛି। ଏହାକୁ ଦୃଷ୍ଟିରେ ରଖି ଶ୍ରଦ୍ଧାଳୁଙ୍କ ଦର୍ଶନ ଉପରେ ରୋକ୍ ଲଗାଯାଇଛି।

## ଓଡ଼ିଶାରୁ କୁମ୍ଭମେଳା ଯାଇଛନ୍ତି ୪୦୦ରୁ ଊର୍ଦ୍ଧ୍ୱ ଶ୍ରଦ୍ଧାଳୁ

**ଭୁବନେଶ୍ୱର, ୧୮।୪(ବ୍ୟୁରୋ)**

ଓଡ଼ିଶାରୁ ପ୍ରାୟ ୪୦୦ରୁ ଊର୍ଦ୍ଧ୍ୱ ଶ୍ରଦ୍ଧାଳୁ ଉତ୍ତରାଖଣ୍ଡର କୁମ୍ଭମେଳାକୁ ଯାଇଛନ୍ତି। ୧୫୦ରୁ ଊର୍ଦ୍ଧ୍ୱ ପରିବାରରୁ ଏହି ଶ୍ରଦ୍ଧାଳୁ ରହିଛନ୍ତି। ଉତ୍ତରାଖଣ୍ଡ ସରକାରଙ୍କ ପଞ୍ଜୀକରଣ ରିପୋର୍ଟରୁ ଏହି ତଥ୍ୟ ମିଳିଛି। ଏମାନଙ୍କ ମଧ୍ୟରୁ ଗଞ୍ଜାମରୁ ସର୍ବାଧିକ ୨୫ ପରିବାର ଥିବାବେଳେ ନବରଙ୍ଗପୁର ୨୩, ପୁରୀ ୨୦, ଖୋର୍ଦ୍ଧା ୧୧, କଟକ ୯, ବାଲେଶ୍ୱର ୭, ଝାରସୁଗୁଡ଼ା ୧, କୋରାପୁଟ ୯, ଅନୁଗୋଳ ୪, ବରଗଡ଼ ୩, ଭଦ୍ରକ ୨, ବଲାଙ୍ଗୀର ୭, ବୌଦ୍ଧ ୧, ଢେଙ୍କାନାଳ ୧, ଜଗତ୍‌ସିଂହପୁର ୩, ଯାଜପୁର ୧, କେନ୍ଦ୍ରାପଡ଼ା ୧, କେନ୍ଦୁଝର ୧, ମୟୂରଭଞ୍ଜ ୨, ନୟାଗଡ଼ ୩, ରାୟଗଡ଼ା ୬, ସମ୍ବଲପୁର ୪, ସୋନପୁର ୬ ଓ ସୁନ୍ଦରଗଡ଼ରୁ ୪ ପରିବାର କୁମ୍ଭମେଳା ଯାଇଥିବା ସୂଚନା ମିଳିଛି। ତେବେ କୁମ୍ଭମେଳା ଫେରନ୍ତାଙ୍କ ଓଡ଼ିଶାରେ ସଂକ୍ରମଣ ବୃଦ୍ଧି ଆଶଙ୍କା କରାଯାଉଛି। ଗତବର୍ଷ ଠିକ୍ ମାର୍ଚ୍ଚରେ ଦିଲ୍ଲୀ ନିଜାମୁଦ୍ଦିନ ଫେରନ୍ତା ପାଲଟିଥିଲେ ସୁପରସ୍ପ୍ରେଡର। କୁମ୍ଭମେଳାରେ ୧୭୦୦ରୁ ଊର୍ଦ୍ଧ୍ୱ କରୋନା ପଜିଟିଭ୍ ଚିହ୍ନଟ ହେବା ପରେ ଏହାକୁ ବନ୍ଦ କରିଦିଆଯାଇଛି। ତେଣୁ ଯେଉଁମାନେ ଓଡ଼ିଶାରୁ ଯାଇଥିଲେ ସେହି ଫେରନ୍ତାଙ୍କ ପାଇଁ ଏସ୍‌ଆର୍‌ସି ଶନିବାର ନୂଆ ଗାଇଡ୍‌ଲାଇନ୍ ଜାରି କରିଥିଲେ। ସମସ୍ତ କୁମ୍ଭମେଳା ଫେରନ୍ତାଙ୍କ ଆର୍‌ଟିପିସିଆର୍ ଟେଷ୍ଟ ବାଧ୍ୟତାମୂଳକ କରାଯାଇଛି। ଏନେଇ ସବୁ ଜିଲାପାଳ ଓ ମହାନଗର ନିଗମ କମିସନରଙ୍କୁ ଏସ୍‌ଆର୍‌ସି ଚିଠି ଲେଖିଛନ୍ତି।

# ଶ୍ରୀମନ୍ଦିର ପାଇଁ ନେଗେଟିଭ୍ ରିପୋର୍ଟ ବାଧ୍ୟତାମୂଳକ

**ପୁରୀ ଅଫିସ,୧୮।୪**

ଶ୍ରୀମନ୍ଦିରର ବହୁ ସେବାୟତ ଓ କର୍ମଚାରୀ କରୋନାରେ ଆକ୍ରାନ୍ତ ହେବାପରେ ଶ୍ରୀମନ୍ଦିର ପ୍ରଶାସନ ପକ୍ଷରୁ ଦର୍ଶନ ଉପରେ କଟକଣା ଲଗାଯାଇଛି। ଏଥିସହ ନୂଆ ଏସ୍‌ଓପିକୁ ସୋମବାରଠାରୁ ଲାଗୁ କରାଯାଇଛି। ଏଣିକି ରାଜ୍ୟ ତଥା ବାହାରୁ ଆସୁଥିବା ଭକ୍ତଙ୍କ ପାଇଁ ନେଗେଟିଭ୍ ରିପୋର୍ଟ କିମ୍ବା ଦୁଇ ଡୋଜ୍ ଟିକା ପ୍ରମାଣପତ୍ରକୁ ବାଧ୍ୟତାମୂଳକ କରାଯାଇଛି। ପୂର୍ବରୁ କେବଳ ରାଜ୍ୟ ବାହାର ଭକ୍ତଙ୍କ ପାଇଁ ଏହା ଲାଗୁ କରିବାକୁ ଏସ୍‌ଓପି ଜାରି ହୋଇଥିବାବେଳେ ଏବେ ସମସ୍ତଙ୍କ ପାଇଁ କାର୍ଯ୍ୟକାରୀ କରିବାକୁ ନିର୍ଦ୍ଦେଶ ଦିଆଯାଇଛି। ଭକ୍ତମାନେ ଏସବୁ ଦେଖାଇ ଭିତରକୁ ଯିବାବେଳେ ହାତ ସାନିଟାଇଜ କରିବେ। ସମସ୍ତ କୋଭିଡ ନିୟମ ମାନି ସ୍ୱତନ୍ତ୍ର କିଓସ୍କ ଦେଇ ଶ୍ରୀମନ୍ଦିର ପରିସରକୁ ପ୍ରବେଶ କରିବାକୁ କୁହାଯାଇଛି।

ସେହିଭଳି ପୁରୀରେ ସଂକ୍ରମିତ ସଂଖ୍ୟା ବଢୁଥିବାରୁ ପ୍ରତି ଶନିବାର ଓ ରବିବାର ଶ୍ରୀମନ୍ଦିରର ଦର୍ଶନ ବନ୍ଦ କରାଯାଇ ବିଶୋଧନ କରାଯିବ ବୋଲି ପ୍ରଶାସନ ପକ୍ଷରୁ ନିଷ୍ପତ୍ତି ନିଆଯାଇଛି। ରବିବାର ମଧ୍ୟ ଭକ୍ତଙ୍କ ପ୍ରବେଶ ଓ ଦର୍ଶନ ବନ୍ଦ ରଖାଯାଇ ଶ୍ରୀମନ୍ଦିର ଭିତର ଓ ବାହାର ପରିସରକୁ ବିଶୋଧନ କରାଯାଇଥିଲା। ଭକ୍ତମାନେ ସିଂହଦ୍ୱାର ସମ୍ମୁଖ ବ୍ୟାରିକେଡ

**ଆଜିର ମନ୍ତବ୍ୟ**

"କୋଭିଡ୍ ପରିଚାଳନାରେ ବିଫଳ ହେବା ସହ ସ୍ୱାସ୍ଥ୍ୟ ସଙ୍କଟର ମୁକାବିଲା କରିପାରି ନ ଥିବାରୁ ପ୍ରଧାନମନ୍ତ୍ରୀ ନରେନ୍ଦ୍ର ମୋଦି ଇସ୍ତଫା ଦିଅନ୍ତୁ।
**-ମମତା ବାନାର୍ଜୀ, ପଶ୍ଚିମବଙ୍ଗ ମୁଖ୍ୟମନ୍ତ୍ରୀ**


## ଜନ୍ମଦିନର ଶୁଭେଚ୍ଛା

ରାନୀ
ପରିବାରବର୍ଗ

ଏଠାରେ ୨ X ୨ ସେ.ମି. ଫଟୋ ଲଗାନ୍ତୁ

ନାମ: .....
ବୟସ:.....
ଜନ୍ମ ତାରିଖ: .....

ସର୍ତ୍ତାବଳୀ: ଏହି କୁପନ ବ୍ୟବହାର କରି ସମ୍ପୂର୍ଣ୍ଣ ମାଗଣାରେ ଜନ୍ମଦିନର ଶୁଭେଚ୍ଛା ଜଣାନ୍ତୁ। ଫଟୋଗ୍ରାଫ ସହିତ କୁପନଟି ପ୍ରକାଶନ ତାରିଖର ୭ ଦିନ ପୂର୍ବରୁ ଜନ୍ମଦିନ ଶୁଭେଚ୍ଛା, ଧରିତ୍ରୀ, ବି-୨୬, ରସୁଲଗଡ ଶିଳ୍ପାଞ୍ଚଳ, ଭୁବନେଶ୍ୱର-୧୦ ଠିକଣାରେ ପହଞ୍ଚିବା ଆବଶ୍ୟକ।

# ଢଗଢମାଳି

(କ୍ରମେ ଲୋକମୁଖରୁ ଓ ଜନମାନସରୁ ବିସ୍ମୃତ ହେଉଥିବା ଢଗଢମାଳିକୁ ପାଠିକା-ପାଠକଙ୍କ ନିକଟରେ ପହଞ୍ଚାଇବା ସକାଶେ ଧରିତ୍ରୀର ପ୍ରୟାସ)

**ଅଇଲା ରାବଣ, ଧଇଲା ସୀତା ଏଥିପାଇଁ କିଆଁ ପୋଥି ସାତୁଟା।**

ସୀତା ମାତାଙ୍କୁ ଲଙ୍କାର ରାବଣ ଛଦ୍ମବେଶରେ ଆସି ହରଣ କରି ନେଇଯାଇଥିବା ପୁରାଣ ପୃଷ୍ଠାରୁ ଜଣାଯାଏ, ଯାହାକି ରାମାୟଣର ସାତଟି ଅଧ୍ୟାୟରେ ବର୍ଣ୍ଣନା କରାଯାଇଛି। ପରୋକ୍ଷରେ କୌଣସି କଥା ବା ଘଟଣାକୁ ଅଧିକ ଲମ୍ବେଇ କିମ୍ବା ବିସ୍ତୃତ ଭାବେ ବର୍ଣ୍ଣନା କରାଯିବା ଅର୍ଥରେ ଏଭଳି ଉକ୍ତି ଉଲ୍ଲେଖ କରାଯାଇଛି।

**ଅତି ଚତୁରର ଭାତ ନାହିଁ; ଅତି ସୁନ୍ଦରୀର ଭାତାର ନାହିଁ।**

ଯିଏ ନିଜକୁ ବେଶି ଚତୁର ବା ଚାଲାଖ ତଥା ପାରିବାର ବୋଲି ଭାବେ ସମୟେ ସମୟେ ଏପରି ଅବସ୍ଥାରେ ପଡେ ଯେ ଅବସ୍ଥା ଅତି ହୀନ ଓ ସ୍ପୃହଣୀୟ ହୋଇଯାଏ। ସେହିପରି ନିଜକୁ ସବୁଠୁ ସୁନ୍ଦରୀ ବୋଲି ମନେକରୁଥିବା କନ୍ୟା ଓ ଅତି ଧନୀ ଘରର କନ୍ୟା ସଦାସର୍ବଦା ନିଜ ରୂପ ତଥା କୁଳ, ଆଭିଜାତ୍ୟକୁ ନେଇ ଉଚ୍�চ ଆଶାପୋଷଣ କରିବସିଥାନ୍ତି। ଫଳରେ ଭଲ ବର ଓ ଘର ବାଛିବା ନେଇ ସର୍ବଦା ଦ୍ୱନ୍ଦ୍ୱରେ ପଡିଯାଉଥିବା ଅର୍ଥରେ ଏଭଳି ଉକ୍ତି ପ୍ରକାଶ କରାଯାଇଛି।

**ନିର୍ବାଚିତ ଢଗଢମାଳି, ପ୍ରବାଦ, ପ୍ରବଚନ ଓ ଅନ୍ୟାନ୍ୟ-ପ୍ରାଚୀ ସାହିତ୍ୟ ଅନୁଷ୍ଠାନ**

## ସ୍ୱର୍ଣ୍ଣ ଜିତିଲେ ଓଡ଼ିଆ ...

୧୫୭ କେଜି ଭାର ଉଠାଇ ଓଡ଼ିଶାକୁ ଗର୍ବିତ କରିଛନ୍ତି। ଏହା ଏକ ଅଲିମ୍ପିକ୍ କ୍ୱାଲିଫାଇଂ ଇଭେଣ୍ଟ ହୋଇଥିଲେ ହେଁ ଝିଲ୍ଲୀଙ୍କ ଓଜନ ବିଭାଗ ୪୫ କେଜି ଏହାର ଅନ୍ତର୍ଭୁକ୍ତ ନୁହେଁ। ତେଣୁ ଏହି ପ୍ରତିଯୋଗିତାରୁ ଝିଲ୍ଲୀଙ୍କ ଅଲିମ୍ପିକ୍ସ ଯୋଗ୍ୟତା ସମ୍ଭବ ହୋଇନାହିଁ। ଫିଲିପାଇନ୍ସର ମାରି ଫ୍ଲୋର ଡିଆଜ ୧୩୫(୬୦+୭୫) କେଜି ଭାରୋତ୍ତୋଳନ କରି ରୌପ୍ୟ ପଦକ ହାସଲ କରିଛନ୍ତି। ମୀରାବାଇ ଚାନୁଙ୍କ ପରେ ଦ୍ୱିତୀୟ ଭାରତୀୟ ଭାବେ ଝିଲ୍ଲୀ ଚଳିତ ଏସୀୟ ଚାମ୍ପିୟନଶିପ୍‌ରେ ସ୍ୱର୍ଣ୍ଣ ପଦକ ପାଇଛନ୍ତି। ଭୁବନେଶ୍ୱର କ୍ରୀଡ଼ା ଛାତ୍ରାବାସର ଝିଲ୍ଲୀ ପି. ଧର୍ମାରାଓଙ୍କଠାରୁ ପ୍ରଶିକ୍ଷଣପ୍ରାପ୍ତ। ପୂର୍ବରୁ ଜାତୀୟ ଓ ଅନ୍ତର୍ଜାତୀୟ ସ୍ତରରେ ଅନେକ ପ୍ରତିଯୋଗିତାରେ ସଫଳତା ଅର୍ଜନ କରି ସେ ରାଜ୍ୟର ଗୌରବ ବଢ଼ାଇଛନ୍ତି। ୨୦୧୯ ଡିସେମ୍ବରରେ ନେପାଳର ପୋଖରାରେ ଅନୁଷ୍ଠିତ ୧୩ତମ ଦକ୍ଷିଣ ଏସୀୟ କ୍ରୀଡ଼ାରେ ସେ ୪୫ କେଜି କାଟେଗୋରିରେ ସ୍ୱର୍ଣ୍ଣ ପଦକ ପାଇଥିଲେ। ସେହିବର୍ଷ ଥାଇଲାଣ୍ଡର ପଟ୍ଟାୟାଠାରେ ଆୟୋଜିତ ବିଶ୍ୱ ଭାରୋତ୍ତୋଳନ ଚାମ୍ପିୟନଶିପ୍‌ରେ ସେ ଅଂଶଗ୍ରହଣ କରିଥିଲେ। ତେବେ ଚାଇନାର ନିଙ୍ଗବୋଠାରେ ଅନୁଷ୍ଠିତ ଏସୀୟ ଭାରୋତ୍ତୋଳନରେ ସେ ରୌପ୍ୟ ପଦକ ହାସଲ କରିଥିଲେ। ଏଥର ଏହି ରୌପ୍ୟକୁ ସ୍ୱର୍ଣ୍ଣରେ ପରିଣତ କରିବାରେ ସକ୍ଷମ ହୋଇଛନ୍ତି ଝିଲ୍ଲୀ। ୨୦୧୮ରେ ଉଜବେକିସ୍ତାନର ତାସକେଣ୍ଟଠାରେ ଆୟୋଜିତ ବିଶ୍ୱ ଜୁନିୟର ଭାରୋତ୍ତୋଳନର ୪୮ କେଜିରେ ବ୍ରୋଞ୍ଜ, ସେହିବର୍ଷ ଉର୍ଗାଞ୍ଚରେ ଆୟୋଜିତ ୨୫ତମ ଏସିଆନ ଜୁନିୟର ଭାରୋତ୍ତୋଳନରେ ରୌପ୍ୟ, ୨୦୧୭ରେ ଅଷ୍ଟ୍ରେଲିଆର ଗୋଲ୍ଡକୋଷ୍ଟରେ ଅନୁଷ୍ଠିତ ରାଜ୍ୟଗୋଷ୍ଠୀ ଭାରୋତ୍ତୋଳନ ଚାମ୍ପିୟନଶିପ୍‌ର ୪୮ କେଜି ବିଭାଗରେ ୨ ସ୍ୱର୍ଣ୍ଣ, ୨୦୧୬ରେ ମାଲେସିଆର ପେନାଙ୍ଗରେ ଆୟୋଜିତ ରାଜ୍ୟଗୋଷ୍ଠୀ ଭାରୋତ୍ତୋଳନରେ ରୌପ୍ୟ ପ୍ରଭୃତି ତାଙ୍କ ସଫଳତାର ଆଉ ଗୋଟିଏ ଲେଖାଏ ଇସ୍ତାହାର।

## ଜେଇଇ ମେନ୍ ...

ଏହି ସମୟ ମଧ୍ୟରେ ପରୀକ୍ଷାର୍ଥୀମାନେ ଏନ୍‌ଟିଏ ଅଭ୍ୟାସ ଆପ୍ ସାହାଯ୍ୟରେ ପ୍ରାକ୍ଟିସ ଜାରି ରଖିବାକୁ ପରାମର୍ଶ ଦିଆଯାଇଛି। ଚଳିତ ବର୍ଷ ୪ଟି ସେସନରେ ପରୀକ୍ଷା ନିର୍ଦ୍ଧାରିତ ହୋଇଥିଲା। ପ୍ରଥମ ସେସନ ପରୀକ୍ଷା ଫେବୃୟାରୀ ୨୩ରୁ ୨୬ ଓ ଦ୍ୱିତୀୟ ସେସନ ମାର୍ଚ୍ଚ ୧୬ରୁ ୧୮ ଯାଏ ହୋଇଥିଲା। ଏହାର ରେଜଲ୍ଟ ମଧ୍ୟ ପ୍ରକାଶ ପାଇ ସାରିଛି। ଫେବୃୟାରୀରେ ହୋଇଥିବା ପରୀକ୍ଷାରେ ୬,୨୦,୯୭୮ଜଣ ପରୀକ୍ଷା ଦେଇଥିବାବେଳେ ମାର୍ଚ୍ଚ ସେସନ ପରୀକ୍ଷାରେ ୫,୫୬,୨୪୮ଜଣ ସାମିଲ ହୋଇଥିଲେ। କରୋନାର ଦ୍ୱିତୀୟ ଲହର ସଂକ୍ରମଣ ପାଇଁ ଆସନ୍ତା ୨୭, ୨୮ ଓ ୩୦ ତାରିଖରେ ହେବାକୁ ଥିବା ଜେଇଇ ମେନ୍‌ର ତୃତୀୟ ସେସନ ପରୀକ୍ଷାକୁ ସ୍ଥଗିତ ରଖିବାକୁ ପଡ଼ିଛି। ନୂଆ ତାରିଖ ଘୋଷଣା ପରେ jeemain.nic.in ୱେବ୍‌ସାଇଟ୍ ଭିଜିଟ୍ କରି ଛାତ୍ରୀଛାତ୍ର ଆଡ୍‌ମିଟ୍ କାର୍ଡ ଡାଉନଲୋଡ୍ କରିପାରିବେ। ପରୀକ୍ଷା ସମ୍ବନ୍ଧୀୟ ଅନ୍ୟ ସମସ୍ତ ସୂଚନା ୱେବ୍‌ସାଇଟରେ ହିଁ ଜାରି କରାଯିବ ବୋଲି ଏନ୍‌ଟିଏ କହିଛି।

## କାର୍‌ରେ ରୋଗୀଙ୍କୁ ...

ରୋଗୀଙ୍କୁ କାର ଭିତରେ ଅକ୍ସିଜେନ୍‌ଲଗାଯାଇଥିବା ଦେଖାଯାଇଛି। ଏ ନେଇ ମେଡିକାଲ କଲେଜ ହସ୍ପିଟାଲ ସୁପରିଣ୍ଟେଣ୍ଡେଣ୍ଟ ଡା. ମହେନ୍ଦ୍ର କୁମାର ନାୟକଙ୍କୁ ପଚରାଯିବାରୁ ହସ୍ପିଟାଲରେ ରୋଗୀ ସଂଖ୍ୟା ବୃଦ୍ଧିହୋଇଛି। ଏଣୁ ରୋଗୀଙ୍କୁ ଆସିବା କ୍ଷଣି ବେଡ୍ ଦିଆଯାଇ ପାରୁନାହିଁ। ଫଳରେ ଚୌକିରେ ବସାଇ ଅକ୍ସିଜେନ୍ ଲଗାଯାଉଛି। ହସ୍ପିଟାଲରେ ଥିବା ୫୦ ଆଇସିୟୁ ବେଡ୍‌କୁ ଖୁବ୍‌ଶୀଘ୍ର ଶହେକୁ ବୃଦ୍ଧି କରାଯିବ ବୋଲି ସେ କହିଛନ୍ତି।

# ପ୍ରଥମ ପୃଷ୍ଠାରୁ...

## ରେଡ୍ ଜୋନ୍‌ରେ ...

ନୂଆ ଆକ୍ରାନ୍ତଙ୍କ ମଧ୍ୟରୁ ଖୋର୍ଦ୍ଧା ଜିଲାରୁ ସର୍ବାଧିକ ୭୦୪ଜଣ ରହିଥିବାବେଳେ ସୁନ୍ଦରଗଡ଼ ୩୪୦, କଳାହାଣ୍ଡି ୩୨୪, ନୂଆପଡ଼ା ୨୨୧, ବରଗଡ଼ ୨୧୦, ସମ୍ବଲପୁର ୧୯୯, କଟକ ୧୯୮, ଝାରସୁଗୁଡ଼ା ୧୮୩, ପୁରୀ ୧୪୩ ଓ ମୟୂରଭଞ୍ଜରୁ ୧୧୯ଜଣ ପଜିଟିଭ୍ ଚିହ୍ନଟ ହୋଇଛନ୍ତି। ଅନ୍ୟସବୁ ଜିଲାରେ ଦୈନିକ ସଂକ୍ରମଣ ସଂଖ୍ୟା ଶହେ ତଳକୁ ରହିଛି। ଏହାକୁ ମିଶାଇ ରାଜ୍ୟରେ ମୋଟ କରୋନା ପଜିଟିଭ୍ ସଂଖ୍ୟା ୩,୬୮,୨୫୮କୁ ବୃଦ୍ଧି ପାଇଛି। ସେହିପରି ୨ ମୃତକମାନେ ହେଲେ ସୁନ୍ଦରଗଡ଼ର ୩୨ବର୍ଷୀୟା ଓ ବରଗଡ଼ର ୭୫ ବର୍ଷୀୟା ମହିଳା। ଫଳରେ କରୋନାଜନିତ ମୃତ୍ୟୁ ସଂଖ୍ୟା ୧,୯୪୪କୁ ଛୁଇଁଛି।

## ଲିଭୁନି ଚିତା, ବଢୁଛି ...

ସମୁଦାୟ ମୃତ୍ୟୁସଂଖ୍ୟା ୧,୬୭,୧୫୦ ହୋଇଛି। ଦେଶରେ ଏବେ ସକ୍ରିୟ ମାମଲା ୧୮ ଲକ୍ଷ ଅତିକ୍ରମ କରିଛି, ଅର୍ଥାତ୍ ୧୮,୦୧,୩୧୬ ଜଣ କରୋନା ରୋଗୀ ଚିକିତ୍ସାଧୀନ ଅଛନ୍ତି। ଏହା ମୋଟ ସଂକ୍ରମଣର ୧୨.୧୮ ପ୍ରତିଶତ। ଏପର୍ଯ୍ୟନ୍ତ ମୋଟ ୧,୨୮,୦୯,୬୪୩ ଜଣ ସୁସ୍ଥ ହୋଇଛନ୍ତି। କେବଳ ମହାରାଷ୍ଟ୍ରରେ ଦିନକରେ ୬୮,୬୩୧ କରୋନା ପଜିଟିଭ୍ ଚିହ୍ନଟ ହେବା ସହ ୫୦୩ ଜଣଙ୍କ ଜୀବନ ଯାଇଛି। ସେହିପରି ଦିଲ୍ଲୀରେ ଗୋଟିଏ ଦିନରେ ୨୫ ହଜାରରୁ ଊର୍ଦ୍ଧ୍ୱ ନୂଆ ସଂକ୍ରମିତ ଚିହ୍ନଟ ହୋଇଛନ୍ତି। ଦିଲ୍ଲୀରେ ସଂକ୍ରମଣ ବୃଦ୍ଧିକୁ ନେଇ ଚିନ୍ତିତ ମୁଖ୍ୟମନ୍ତ୍ରୀ ଅରବିନ୍ଦ କେଜ୍‌ରିୱାଲ କେନ୍ଦ୍ରର ସହାୟତା ଲୋଡ଼ିଛନ୍ତି। ଦିଲ୍ଲୀରେ ୧୦୦ରୁ କମ୍ ଆଇସିୟୁ ବେଡ୍ ରହିଛି। ସ୍ଥିତି ଦିନକୁ ଦିନ ଖରାପ ଆଡ଼କୁ ଗତି କରୁଥିବାବେଳେ ଅକ୍ସିଜେନ୍ ସଙ୍କଟ ଦୁର୍ଦ୍ଦଶାକୁ ବହୁଗୁଣିତ କରିଥିବା କେଜ୍‌ରିୱାଲ କହିଛନ୍ତି। ଦିନକୁ ଦିନ କରୋନା ମୃତ୍ୟୁ ବଢ଼ିବାରେ ଲାଗିଥିବାରୁ ମୃତଦେହଗୁଡ଼ିକୁ ସତ୍କାର କରିବା ପାଇଁ ସ୍ଥାନାଭାବ ହେବାରେ ଲାଗିଛି। କବର ଦେବା ପାଇଁ ହେଉ କି ଦାହ କରିବା ଲାଗି ମୃତକଙ୍କ ଆତ୍ମୀୟସ୍ୱଜନଙ୍କୁ ନାନା ଅସୁବିଧାର ସମ୍ମୁଖୀନ ହେବାକୁ ପଡୁଛି। ଅନେକ ସ୍ଥଳେ ରାଜ୍ୟ ସରକାର ମୃତ୍ୟୁ ସଂଖ୍ୟା ଲୁଚାଉଥିବା ଅଭିଯୋଗ ହେଉଛି। ଦିଲ୍ଲୀର ନିଗମବୋଧ ଶ୍ମଶାନ ଘାଟରେ କରୋନା ମୃତକଙ୍କ ମୃତଦେହ ସତ୍କାର ପାଇଁ ସ୍ଥାନାଭାବ ହେଲାଣି। ସେହିପରି ବାରାଣସୀର ହରିଶ୍ଚନ୍ଦ୍ର ଶ୍ମଶାନ ଓ ମଣିକର୍ଣ୍ଣିକା କ୍ରେମେଟୋରିୟମ୍‌ରେ ଯେତିକି ମୃତଦେହ ଦାହ କରାଯାଉଛି ଉତ୍ତରପ୍ରଦେଶର ଯୋଗୀ ଆଦିତ୍ୟନାଥ ସରକାର ତା'ର ଅଧା ମୃତ୍ୟୁସଂଖ୍ୟା ମଧ୍ୟ ରେକର୍ଡ କରାଉନାହାନ୍ତି। ମଧ୍ୟପ୍ରଦେଶରେ ମଧ୍ୟ ଅନୁରୂପ ସ୍ଥିତି ଦେଖିବାକୁ ମିଳିଛି। ଶାହଡୋଲ ଜିଲା ସରକାରୀ ମେଡିକାଲ କଲେଜରେ ଅକ୍ସିଜେନ୍ ଟ୍ୟାଙ୍କରେ କମ୍ ଚାପ ଯୋଗୁ ୧୦ ସଂକ୍ରମିତ ଆଖି ବୁଜିଦେଇଛନ୍ତି। ହେଲେ ଶିବରଜ ସିଂ ଚୌହାନ ସରକାର ମୃତ୍ୟୁ ସଂଖ୍ୟା ଲୁଚାଉଥିବା ଅଭିଯୋଗ ହୋଇଛି। ପ୍ରବାସୀ ଓଡ଼ିଆଙ୍କ କର୍ମଭୂମି ପାଲଟିଥିବା ଗୁଜରାଟର ଶିଳ୍ପ ନଗରୀ ସୁରଟରେ ଦିନକରେ ୨୬ ସଂକ୍ରମିତ ପ୍ରାଣ ହରାଇଛନ୍ତି। ସେଠାକାର ଶ୍ମଶାନ ଘାଟରେ ନିଆଁ ଲିଭୁ ନ ଥିବାବେଳେ କବର ଦେବା ପାଇଁ ଜେସିବି ମେଶିନ ଗାତ ଖୋଳୁଛି। କରୋନା ଭାଇରସ୍‌ର ହଟ୍‌ସ୍ପଟ ପାଲଟିଥିବା ମହାରାଷ୍ଟ୍ରରେ ରୋଗୀଙ୍କ ପାଇଁ ଅକ୍ସିଜେନ ସିଲିଣ୍ଡର, ଶଯ୍ୟା ଓ ଚିକିତ୍ସା ଉପକରଣ ଅଭାବ ଦେଖାଦେଇଛି। ମହାମାରୀର ଦ୍ୱିତୀୟ ଲହର ଭାରତକୁ କିପରି ଗ୍ରାସ କରିଛି ଏବଂ ଏହାର ମୁକାବିଲା ପାଇଁ କେନ୍ଦ୍ର ତଥା ରାଜ୍ୟ ସରକାରମାନେ କେତେ ପ୍ରସ୍ତୁତ ଉପରୋକ୍ତ ଘଟଣାସବୁ ତା'ର ଅସଲ ଚିତ୍ର ପଦାକୁ ଆଣିଛି।

## ମୋଦିଙ୍କୁ ୫ ଉପାୟ ବତାଇଲେ ମନମୋହନ

ଦେଶରେ କୋଭିଡ୍-୧୯ ସଂକ୍ରମଣର ଭୟାବହତା ଉଦ୍‌ବେଗଜନକ ହୋଇଥିବାବେଳେ ସାମ୍ପ୍ରତିକ ସଙ୍କଟର ମୁକାବିଲା ପାଇଁ ପୂର୍ବତନ ପ୍ରଧାନମନ୍ତ୍ରୀ ମନମୋହନ ସିଂ କେନ୍ଦ୍ର ସରକାରଙ୍କୁ ୫-ସୂତ୍ରୀ ପ୍ରସ୍ତାବ ଦେଇଛନ୍ତି। ସେ ପ୍ରଧାନମନ୍ତ୍ରୀ ନରେନ୍ଦ୍ର ମୋଦିଙ୍କୁ ଏକ ପତ୍ର ଲେଖି ଟିକାକରଣ କାର୍ଯ୍ୟକ୍ରମର ବିସ୍ତାର ଉପରେ ଗୁରୁତ୍ୱାରୋପ କରିଛନ୍ତି। ମନମୋହନ ଉକ୍ତ ପତ୍ରରେ ଲେଖିଛନ୍ତି, ମହାମାରୀ ମୁକାବିଲାରେ ଟିକାକରଣର ପ୍ରମୁଖ ଭୂମିକା ରହିଛି। କେତେ ସଂଖ୍ୟାରେ ଟିକା ଦିଆଗଲା ତାକୁ ନେଇ ଉତ୍ସାହିତ ନ ହୋଇ ଜନସଂଖ୍ୟାର କେତେ ପ୍ରତିଶତ ଟିକା ନେଲେ ତାକୁ ଦେଖିବା ଆବଶ୍ୟକ। ଆଗାମୀ ୬ ମାସ ମଧ୍ୟରେ କେଉଁ କମ୍ପାନୀକୁ କେତେ ଟିକା ପାଇଁ ଅର୍ଡର କରାଯାଇଛି ଏବଂ ସେମାନେ କେତେ ପରିମାଣରେ ଟିକା ଯୋଗାଇଛନ୍ତି, ସରକାର ତାହା ସର୍ବସାଧାରଣରେ ପ୍ରକାଶ କରିବା ପାଇଁ ପୂର୍ବତନ ପ୍ରଧାନମନ୍ତ୍ରୀ ପରାମର୍ଶ ଦେଇଛନ୍ତି। ଅଧିକ ଲୋକଙ୍କୁ ଟିକା ଦେବାକୁ ହେଲେ ଅଧିକରୁ ଅଧିକ ଅଗ୍ରୀମ ଅର୍ଡର ରଖିବାକୁ ହେବ। କେନ୍ଦ୍ର ସରକାର ନିଜ ପାଖରେ ଜରୁରୀ ଆବଶ୍ୟକତା ଲାଗି ୧୦ ପ୍ରତିଶତ ଟିକା ରଖି ଅବଶିଷ୍ଟ ୯୦ ପ୍ରତିଶତ ତୁରନ୍ତ ରାଜ୍ୟଗୁଡ଼ିକ ପାଖକୁ ପଠାଇଦେବା ଆବଶ୍ୟକ। ଏପରି କରାଗଲେ ରାଜ୍ୟଗୁଡ଼ିକ ଟିକାକରଣ ତ୍ୱରାନ୍ୱିତ କରିବା ନେଇ ଯୋଜନା ପ୍ରସ୍ତୁତ କରିପାରିବେ। ସେହିପରି ଟିକାକରଣରେ କେଉଁ ବର୍ଗଙ୍କୁ ଅଧିକ ପ୍ରାଧାନ୍ୟ ଦିଆଯିବ, ତାହା ଚୟନ କରିବା ସ୍ୱାଧୀନତା ରାଜ୍ୟଗୁଡ଼ିକୁ ଦେବା ପାଇଁ ମନମୋହନ ପରାମର୍ଶ ଦେଇଛନ୍ତି। ଟିକା ପ୍ରସ୍ତୁତକାରୀ କମ୍ପାନୀ ଉତ୍ପାଦନ ବଢ଼ାଇବା ପାଇଁ ସରକାର ସେମାନଙ୍କୁ ଆର୍ଥିକ ଓ ଅନ୍ୟାନ୍ୟ ସହାୟତା ଯୋଗାଇ ଦେବା ଆବଶ୍ୟକ। ଘରୋଇ ଟିକା ଯୋଗାଣ ଯଥେଷ୍ଟ ହେଉ ନ ଥିବାରୁ ୟୁରୋପୀୟ ମେଡିକାଲ ସଂସ୍ଥା କିମ୍ବା ୟୁଏସ୍‌ଏଫ୍‌ଡିଏ ମଞ୍ଜୁରୀପ୍ରାପ୍ତ ଟିକା ଆମଦାନୀକୁ ଅନୁମତି ଦେବା ନିମନ୍ତେ ସେ ପ୍ରସ୍ତାବ ଦେଇଛନ୍ତି।

## 'ଖୁସି'ରେ ଖୁସି...

ଅଭାବ ଦେଖାଇ ୩ଟି ସଂସ୍ଥାର ଟେଣ୍ଡର ଆବେଦନକୁ ଖାରଜ କରିଦେଇଥିଲା। ଅବଶିଷ୍ଟ ୨ଟି ଆବେଦନକାରୀ ଅହମଦାବାଦସ୍ଥିତ କମ୍ପାନୀ ଶେଖାନୀ ଇଣ୍ଡଷ୍ଟ୍ରିଜ ଏବଂ କୋଲକାତାର ଏଚଏଲ୍‌ଏଲ୍ ଲାଇଫ୍ କେୟାରକୁ ସର୍ବନିମ୍ନ ବିଡର ଭାବେ ଚୟନ କରାଯାଇଥିଲା। ଉକ୍ତ ଦୁଇ କମ୍ପାନୀ ନାପ୍‌କିନ ପିଛା ସର୍ବନିମ୍ନ ୨ ଟଙ୍କା ୯୭ ପଇସାରେ ଯୋଗାଇ ଦେବାକୁ ପ୍ରସ୍ତାବ ଦେଇଥିଲେ। ତେବେ ଉକ୍ତ କମ୍ପାନୀ ରାଷ୍ଟ୍ରୀୟ କିଶୋରୀ ସ୍ୱାସ୍ଥ୍ୟ ଯୋଜନାରେ ସେହି ନାପ୍‌କିନ ୧ ଟଙ୍କା ୭୪ ପଇସାରେ ଯୋଗାଇ ଦେଉଥିବା ପରବର୍ତ୍ତୀ ସମୟରେ ଜଣାପଡ଼ିଥିଲା। ଏହା ପରେ ୨୦୧୮ ସେପ୍ଟେମ୍ବରରେ ଉକ୍ତ ଟେଣ୍ଡରକୁ ବାତିଲ କରାଯାଇଥିଲା। ଔଷଧ ନିଗମ ସେହି ମାସରେ ନାପ୍‌କିନ କିଣିବା ପାଇଁ ପୁଣି ଟେଣ୍ଡର ପ୍ରକ୍ରିୟା ଆରମ୍ଭ କରିଥିଲା। ତେବେ ଟେଣ୍ଡର କମିଟିରେ ଥିବା ଅଧିକାରୀ ଚଞ୍ଚକତା କରି ନାପ୍‌କିନ ଯୋଗାଣ ପାଇଁ ପୁଣେସ୍ଥିତ ଏକମାତ୍ର ଘରୋଇ କମ୍ପାନୀ ରାଧେ ହାଇଜିନ୍ ପ୍ରଡକ୍ଟ ନାମକ ଏକ ସଂସ୍ଥାକୁ ୟୁନିଟ୍ ପିଛା ୨ଟଙ୍କା ୩୦ ପଇସା ଚଢ଼ାଦରରେ ଦେଇଦେଲେ, ଯାହାକି ରାଷ୍ଟ୍ରୀୟ କିଶୋରୀ ସ୍ୱାସ୍ଥ୍ୟ ଯୋଜନାରେ ଯୋଗାଇ ଦିଆଯାଇଥିବା ନାପ୍‌କିନଠାରୁ ୩୨ ପ୍ରତିଶତ ଅଧିକ।କେବଳ ଏହି ଯୋଜନା ନୁହେଁ, ଅନ୍ୟ ରାଜ୍ୟକୁ ମଧ୍ୟ ଉକ୍ତ କମ୍ପାନୀ କମ୍ ଦରରେ ନାପ୍‌କିନ ଯୋଗାଇଥିବା ସିଏଜି ରିପୋର୍ଟରେ ଦର୍ଶାଇଛନ୍ତି । ୨୦୧୭-୧୮ରେ ରାଧେ କମ୍ପାନୀ ତାମିଲନାଡୁ ମେଡିକାଲ ସର୍ଭିସେସ କର୍ପୋରେଶନକୁ ନାପ୍‌କିନ ପିଛା ୧ ଟଙ୍କା ୫୭ ପଇସାରେ ଯୋଗାଇ ଦେଇଥିବାବେଳେ ୨୦୧୮-୧୯ରେ ୧ଟଙ୍କା ୭୮ପଇସାରେ ଯୋଗାଇଛି। କେବଳ ସେତିକି ନୁହେଁ ଟେଣ୍ଡରରେ ଭାଗନେଇଥିବା ଅନ୍ୟ ଘରୋଇ ସଂସ୍ଥାଗୁଡ଼ିକ ରାଜସ୍ଥାନ, ଉତ୍ତରାଖଣ୍ଡ ଭଳି ରାଜ୍ୟକୁ ମଧ୍ୟ ନାପ୍‌କିନ ଖଣ୍ଡ ପିଛା ୧ଟଙ୍କା ୫୧ ପଇସାରେ ଯୋଗାଇଥିବା ଜଣାପଡ଼ିଛି।

ସବୁଠାରୁ ଆଶ୍ଚର୍ଯ୍ୟର କଥା ଯେ ୨୦୧୮ ଅଗଷ୍ଟରେ ରାଜ୍ୟ ସରକାରଙ୍କ ଏକ୍ସପେଣ୍ଡିଚର ଫାଇନାନ୍ସ କମିଟି (ଇଏଫ୍‌ସି) ଧାର୍ଯ୍ୟ କରିଥିବା ୟୁନିଟ୍ ପିଛା ୨ଟଙ୍କା ୮ ପଇସାକୁ ମଧ୍ୟ ଔଷଧ ନିଗମ ବିଚାରକୁ ନେଇ ନ ଥିଲା । ଅନ୍ୟ ରାଜ୍ୟକୁ ଉକ୍ତ ସଂସ୍ଥା କମ୍ ମୂଲ୍ୟରେ ନାପ୍‌କିନ ଯୋଗାଉଥିବା ଜାଣି ସୁଦ୍ଧା ଓଡ଼ିଶାରେ ନିଗମର ବାବୁମାନେ ନିଜର ଫାଇଦା ଉଠାଇବାକୁ ଯାଇ ଚଢ଼ା ମୂଲ୍ୟ ଟେଣ୍ଡରକୁ ଅନୁମୋଦନ କରିଥିଲେ। ଯୋଗାଣକାରୀ ସଂସ୍ଥା ଅନ୍ୟ ରାଜ୍ୟକୁ ଯୋଗାଇଥିବା ମୂଲ୍ୟ ତୁଳନାରେ ଓଡ଼ିଶାକୁ ଅଧିକ ଟଙ୍କାରେ ନାପ୍‌କିନ ଯୋଗାଇବା ଯୋଗୁ ସରକାରଙ୍କୁ ବର୍ଷକୁ ୧୫.୨୯ କୋଟି ଟଙ୍କା କ୍ଷତି ହୋଇଥିବା ସିଏଜି ରିପୋର୍ଟରେ ଦର୍ଶାଇଛନ୍ତି। ସିଏଜି ରିପୋର୍ଟରେ ଏଭଳି ଅନିୟମିତତା ଧରାପଡ଼ିଥିଲେ ସୁଦ୍ଧା ଏପର୍ଯ୍ୟନ୍ତ ସମ୍ପୃକ୍ତ ଅଧିକାରୀଙ୍କ ବିରୋଧରେ କୌଣସି କାର୍ଯ୍ୟାନୁଷ୍ଠାନ ଗ୍ରହଣ କରାଯାଇ ନାହିଁ। କୁହାଯାଉଛି ଯେତେ ଯାହା ହଉ ପଛକେ 'ଖୁସି' ଯୋଜନାରେ ରାଜକୋଷ ଲୁଟି ଚାଲିଥିବା ବାବୁମାନେ ସବୁଠୁ ବେଶି ଖୁସି ।

## ନବୀନଙ୍କ ସହଯୋଗ ...

ହେଉଥିବା ୭୦ ପ୍ରତିଶତ ଜଳ ନଷ୍ଟ ହେଉଛି। ଏହା ଚାଷୀଙ୍କ କାର୍ଯ୍ୟରେ ଉପଯୋଗ ହୋଇପାରୁ ନାହିଁ। ତେଣୁ ବହିଯାଉଥିବା ଜଳକୁ ଅଟକାଇ ଚାଷୀଙ୍କ ସ୍ୱାର୍ଥରେ ବିନିଯୋଗ ପାଇଁ ଆନ୍ଧ୍ର ସରକାର ଆଗ୍ରହୀ ଅଛନ୍ତି ବୋଲି ଜଗନ ଚିଠିରେ ଉଲ୍ଲେଖ କରିଛନ୍ତି। ଏହି ପ୍ରକଳ୍ପ ହେଲେ ଆନ୍ଧ୍ର ସମେତ ଓଡ଼ିଶାର ଗଜପତି ଜିଲାର ଚାଷୀ ମଧ୍ୟ ଉପକୃତ ହେବେ। ତେଣୁ ଓଡ଼ିଶାର ମୁଖ୍ୟମନ୍ତ୍ରୀଙ୍କ ସହଯୋଗ ନିତାନ୍ତ ଆବଶ୍ୟକ। ନେରେଡ଼ି ବ୍ୟାରେଜକୁ ନେଇ ସୁପ୍ରିମକୋର୍ଟରେ ମଧ୍ୟ ମାମଲା ରହିଛି।

## କରୋନା ମୁକାବିଲା

## ୭ ମେଡିକାଲ କଲେଜକୁ ଜିଲା ଦାୟିତ୍ୱ

**ଭୁବନେଶ୍ୱର, ୧୮।୪(ବ୍ୟୁରୋ)**

ରାଜ୍ୟରେ ଏବେ କରୋନା ସଂକ୍ରମଣ ଦ୍ରୁତ ଗତରେ ବୃଦ୍ଧି ପାଇବାରେ ଲାଗିଛି। ଏହାକୁ ମୁକାବିଲା କରିବା ପାଇଁ ରାଜ୍ୟ ସରକାର ରାଜ୍ୟସ୍ତରୀୟ ଓ ମେଡିକାଲ

## ଜଳିଗଲା ୮ ବଖରା

**ଭଣ୍ଡାରିପୋଖରୀ,(ଡି.ଏନ.ଏ):** ଭଦ୍ରକ ଜିଲା ଭଣ୍ଡାରିପୋଖରୀ ବ୍ଲକ ବନ୍ଦଳ ମଡ଼ିଆଳି ପଞ୍ଚାୟତ ମହେଶପୁର ଗ୍ରାମରେ ରବିବାର ମଧ୍ୟାହ୍ନରେ ଅଗ୍ନିକାଣ୍ଡ ଘଟି ୪ ଜଣଙ୍କର ୮ ବଖରା ଘର ଜଳିଯାଇଛି। ଗ୍ରାମବାସୀ ଓ ଭଣ୍ଡାରିପୋଖରୀ ଅଗ୍ନିଶମ କର୍ମଚାରୀ ପହଞ୍ଚି ନିଆଁକୁ ଲିଭାଇଥିଲେ। ବିଦ୍ୟୁତ୍ ଶର୍ଟ୍ ସର୍କିଟରୁ ଅଗ୍ନିକାଣ୍ଡ ଘଟିଥିବା କୁହାଯାଉଛି।

# ପରିବର୍ତ୍ତନ ସ୍ରୋତରେ ଜଳେଶ୍ୱର ଉପକାରାଗାର

**ରବିନାରାୟଣ ପାତ୍ର**
**ଜଳେଶ୍ୱର,୧୮।୪**

ସବ୍‌ଜେଲ୍‌ରଙ୍କ ଉପସ୍ଥିତିରେ ଅନ୍ତେବାସୀମାନେ ପନିପରିବା ଗଛର ଯତ୍ନ ନେଉଛନ୍ତି।

ରଙ୍ଗବେରଙ୍ଗ ଚିତ୍ରରେ ସଜେଇ ହୋଇଥିବା ଜେଲ କାନ୍ଥ।

କାରାଗାରର ଅନ୍ୟ ନାମ ନିଃସଙ୍ଗ ଜୀବନ। ଭାରତୀୟ ଆଇନ ବ୍ୟବସ୍ଥାରେ ଦଣ୍ଡନୀୟ ଅପରାଧୀଙ୍କ ଲାଗି ଏପରି ବ୍ୟବସ୍ଥା ରହିଛି। କିନ୍ତୁ କାରାଗାର ଅନ୍ତେବାସୀଙ୍କ ଜୀବନରେ ସୁଧାର ଲାଗି ମାନସିକତାରେ ପରିବର୍ତ୍ତନ ସହିତ ସ୍ୱାବଲମ୍ବୀ କରାଇବାର ଆବଶ୍ୟକତା ରହିଛି। ନିଜର ଭୁଲ୍‌ରେ ହେଉ କିମ୍ବା ପାରିପାର୍ଶ୍ୱିକ ପରିସ୍ଥିତିରେ ପଡ଼ି ଦଣ୍ଡ ଭୋଗୁଥିବା ଅପରାଧୀଟିଏ ପରିବାରଠାରୁ ଦୂରରେ ରହି ପ୍ରତିଦିନ ଯନ୍ତ୍ରଣାରେ ଛଟପଟ ହୋଇଥାଏ। ଏଭଳି ଅନ୍ତେବାସୀଙ୍କ ଲାଗି ପରିବର୍ତ୍ତନର ସୂତ୍ରଧର ସାଜିଛନ୍ତି ସବ୍‌ଜେଲର ଅନସୂୟା ଷଡ଼ଙ୍ଗୀ।

ଉତ୍ତର ଓଡ଼ିଶାର ବାଲେଶ୍ୱର ଜିଲା ଉପାନ୍ତ ଜଳେଶ୍ୱରଠାରେ ଏକ ଉପକାରାଗାର ୨୦୧୧ରେ ନିର୍ମାଣ ହୋଇଥିଲା। ସାଢ଼େ ୪ଏକର ପରିମିତ ଏହି କାରାଗାରରେ ୧୬୭ଜଣ ପୁରୁଷ ଓ ୩୭ଜଣ ମହିଳା କଏଦୀ ରହିବାର ବ୍ୟବସ୍ଥା ରହିଛି। ଏବେ ସେଠାରେ ୧୨୨ ଜଣ ପୁରୁଷ, ୯ଜଣ ମହିଳା ବିଚାରାଧୀନ କଏଦୀ ରହିଛନ୍ତି। ଏମାନଙ୍କ ବ୍ୟତୀତ ୫ଜଣ ସଜା ଭୋଗୁଥିବା କଏଦୀ ଅବସ୍ଥାନ କରୁଥିବା ଜଣାଯାଇଛି। ସରକାର ଯୋଗାଉଥିବା ସୁବିଧା ସୁଯୋଗ ସହିତ ଜଳେଶ୍ୱର ସବ୍‌ଜେଲର ଷଡ଼ଙ୍ଗୀ ଉପକାରାଗାରରେ କେତେକ ପରିବର୍ତ୍ତନର ସ୍ୱପ୍ନ ଦେଖିଛନ୍ତି। ଅନ୍ତେବାସୀମାନଙ୍କ ଅନ୍ତର୍ନିହିତ ଗୁଣର ବିକାଶ କରାଇ ସ୍ୱାବଲମ୍ବୀ କରିବା ଲାଗି ସେ ପ୍ରେରଣା ଯୋଗାଉଛନ୍ତି। କାରାଗାରରେ ରହୁଥିବା ଅନ୍ତେବାସୀମାନେ ଜୈବିକ ସାର ପ୍ରୟୋଗ କରି ବାଇଗଣ, ପାଳଙ୍ଗ, ଭେଣ୍ଡି, ଟମାଟୋ, ସଜନାଛୁଇଁ, ଝୁଡ଼ଙ୍ଗ, କଖାରୁ ଓ ଛତୁଚାଷ କରିବାରେ ସକ୍ଷମ ହୋଇପାରିଛନ୍ତି। ଉତ୍ପାଦିତ ପରିବା ବିକ୍ରି କରି ଷଡ଼ଙ୍ଗୀ ପ୍ରିଜନ୍‌ର ୱେଲ୍‌ଫେୟାର ଫଣ୍ଡରେ ୩୬ହଜାର ଟଙ୍କା ଜମା ରଖିଥିବା କହିଛନ୍ତି । ବିଚାରାଧୀନ ଅନ୍ତେବାସୀଙ୍କ ମଧ୍ୟରୁ ଶରତ ଦାସ, ପରିମଳ ମଣ୍ଡଳ, ଚନ୍ଦନ ଦାସ, ସୁଖଦେବ ମଲ୍ଲିକଙ୍କ ନେତୃତ୍ୱରେ ସବୁ ଅନ୍ତେବାସୀ କୃଷି କାର୍ଯ୍ୟରେ ନିଜକୁ ନିୟୋଜିତ କରିଥାନ୍ତି। ପୂର୍ଣ୍ଣଚନ୍ଦ୍ର ବେହେରାଙ୍କ କବିତା ରଚନା, ସୁଲଳିତ କଣ୍ଠସ୍ୱର ଅନ୍ତେବାସୀମାନଙ୍କୁ ନୂଆ ଜୀବନର ପ୍ରେରଣା ଯୋଗାଉଛି।

- ସୂତ୍ରଧର ସାଜିଛନ୍ତି ମହିଳା ସବ୍‌ଜେଲର
- ଅନ୍ତେବାସୀଙ୍କୁ ସ୍ନେହ, ଅନୁଶାସନରେ ବାନ୍ଧି ରଖିବାକୁ ପ୍ରୟାସ

ସେହିପରି ସୁବ୍ରତ ସରେନ୍, ନାଣ୍ଟୁ ଦାସ ଭଳି କେତେଜଣ ଯୁବକ ମାଟିରେ ବିଭିନ୍ନ ମୂର୍ତ୍ତି ତିଆରି କରିବାକୁ ଆଗେଇ ଆସିଛନ୍ତି। ତିଆରି ଜିନିଷକୁ ବଜାରରେ ବିକ୍ରି କରି ସେମାନଙ୍କ ଭବିଷ୍ୟତ ଲାଗି ଜେଲ୍ କର୍ତ୍ତୃପକ୍ଷ ସଞ୍ଚୟ କରୁଛନ୍ତି। ରୋଟାରୀ, ଲାୟନ୍ସ, ଜଳେଶ୍ୱର ଯୁବମଞ୍ଚ, ମେ' ଆଇ ହେଲ୍ପ ୟୁ, ହେଲ୍ପ ଫର ୟୁ ଫାଉଣ୍ଡେଶନ ଆଦି ସଙ୍ଗଠନ ପକ୍ଷରୁ ଅନ୍ତେବାସୀଙ୍କ ଲାଗି ଆବଶ୍ୟକ ସରଞ୍ଜାମ ପ୍ରଦାନ ସହିତ ସ୍ୱାବଲମ୍ବୀ ଓ ଜୀବନ ସୁଧାର ଆଣିବାରେ ମାନସିକ ପରିବର୍ତ୍ତନ ଲାଗି ବିଭିନ୍ନ କାର୍ଯ୍ୟକ୍ରମ କରାଯାଉଛି। ଶିକ୍ଷିତ ଯୁବକମାନଙ୍କୁ କୋରିୟର କାଉନସେଲିଂ ଦ୍ୱାରା ଅନ୍‌ଲାଇନ୍‌ରେ ସ୍ପୋକନ୍ ଇଂଲିଶ୍ ଓ ୧୫ଦିନିଆ ପାଠ୍ୟକ୍ରମ ଶିକ୍ଷା ଦିଆଯାଉଛି। ସେଠାରେ ଏକ ଲାଇବ୍ରେରୀ, ଡାଇନିଂ ସେଟ୍ ଓ ପାଠ ପଢିବାର ସୁବିଧା ଯୋଗାଇ ଦେବାକୁ ଅନୁଷ୍ଠାନ ଓ ବ୍ୟକ୍ତିବିଶେଷଙ୍କୁ ସେ ଆହ୍ୱାନ କରିଛନ୍ତି ।

ସବ୍‌ଜେଲର ଷଡ଼ଙ୍ଗୀ ୨୦୧୨ ଅକ୍ଟୋବର ୧୨ରେ କାର୍ଯ୍ୟରେ ଯୋଗଦେବା ପରେ ଜଳେଶ୍ୱର ଉପକାରାଗାରକୁ ୨୦୧୯ ଅଗଷ୍ଟ ୨୩ ତାରିଖରେ ବଦଳିହୋଇ ଆସିଥିଲେ। ସେ କୁହନ୍ତି, ଅନ୍ତେବାସୀମାନେ ତାଙ୍କ ନିଜ ପରିବାରର ସଦସ୍ୟ ଭଳି। ସେମାନଙ୍କୁ ଶୃଙ୍ଖଳିତ କରାଇବା ସହିତ ଆଧାତ୍ମିକ ଚିନ୍ତା ଚେତନାରେ ଦିଗ୍‌ଦର୍ଶନ ଦେଇ ସେମାନଙ୍କ ମାନସିକ ପରିବର୍ତ୍ତନ କରାଇବାକୁ ଚେଷ୍ଟା ଚଳାଇ ଆସୁଛନ୍ତି। ଅନ୍ତେବାସୀଙ୍କ ପ୍ରତିଟି କାର୍ଯ୍ୟ ଉପରେ ସେ ସର୍ବଦା ତୀକ୍ଷ୍ଣ ଦୃଷ୍ଟି ରଖିଥାନ୍ତି। ଏପରିକି ଏଠାକୁ ଅନ୍ୟ କାରାଗାରରୁ ଆସିଥିବା ଦୁଷ୍କୃମାନଙ୍କୁ ସିଷ୍ଟ କରାଇବାରେ ସେ ସଫଳ ହୋଇଛନ୍ତି। ସେମାନଙ୍କୁ ସ୍ନେହ ଓ ଅନୁଶାସନରେ ବାନ୍ଧି ଏକ ପରିବାର ଭଳି ପରିବେଶ ସୃଷ୍ଟି କରିପାରିଛନ୍ତି । କେତେଜଣ ଅନ୍ତେବାସୀ ସେମାନଙ୍କ ସଜା ଭୋଗି ସାରିବା ପରେ ଘରକୁ ଯିବାକୁ ପସନ୍ଦ କରୁନାହାନ୍ତି ବୋଲି ଷଡ଼ଙ୍ଗୀ ଖବରଦାତାମାନଙ୍କୁ ସୂଚନା ଦେଇଛନ୍ତି। ଜଳେଶ୍ୱର ଉପକାରାଗାରକୁ ଏକ ମଡେଲ ଜେଲ୍‌ରେ ପରିବର୍ତ୍ତନ କରିବାକୁ ତାଙ୍କର ପ୍ରଚେଷ୍ଟା ଜାରି ରହିଥିବା ସେ କହିଛନ୍ତି।

## ଅଭିଯୁକ୍ତଙ୍କୁ ଗିରଫ କରୁନି ପୋଲିସ

**ଖଇରା, ୧୮।୪(ଡି.ଏନ.ଏ.)**

ବାଲେଶ୍ୱର ଜିଲା ଖଇରା ବ୍ଲକ ଅଧୀନ ଗୁଆପାଳ ଗ୍ରାମର କାହ୍ନୁ ନାଇକଙ୍କ ଘରପୋଡି ଘଟଣାରେ ପଡୋଶୀମାନଙ୍କ ସମ୍ପୃକ୍ତି ଥିବା ନେଇ ଖଇରା ଥାନାରେ କାହ୍ନୁଙ୍କ ସ୍ତ୍ରୀ ନମିତା ଥାନାରେ ଲିଖିତ ଅଭିଯୋଗ

**ଗୃହଦାହ ଅଭିଯୋଗ**

କରିଥିଲେ । ଖଇରା ପୋଲିସ ପ୍ରାଥମିକ ତଦନ୍ତ କରି ପଡୋଶୀ ବିମଳା ଓ ଅନ୍ୟ ମାନଙ୍କ ନାମରେ ଏକ ମାମଲା(ନଂ. ୭୭/୨୧) ରୁଜୁ କରିଥିଲା । ହେଲେ ୨୪ତାରିଖରେ ଘରପୋଡି ଘଟଣା ଘଟିଥିଲେ ହେଁ ପୋଲିସ ଏପ୍ରିଲ ୨ତାରିଖରେ ମାମଲା ରୁଜୁ କରିଥିଲା। ଅଦ୍ୟାବଧି ୧୫ଦିନ ବିତିଯାଇଥିଲେ ହେଁ ଅଭିଯୁକ୍ତଙ୍କୁ ଗିରଫ କରାଯାଇନାହିଁ।

ପୂର୍ବଶତ୍ରୁତାକୁ ନେଇ ବିମଳା ଓ ନମିତାଙ୍କ ପରିବାର ମଧ୍ୟରେ ଅନେକ ସମୟରେ ପାଟିତୁଣ୍ଡ ହେଉଥିଲା । ୨୪ତାରିଖ ରାତିରେ ନମିତା ଓ ଅନ୍ୟମାନେ ଘରେ ତାଲା ଦେଇ ଯାତ୍ରା ଦେଖିବାକୁ ଯାଇଥିବା ବେଳେ ବିମଳା ଅନ୍ୟମାନଙ୍କ ସହ ମିଶି ତାଙ୍କ ଘରେ ନିଆଁ ଲଗାଇ ଫେରାର ହୋଇଯାଇଥିବା ନମିତା ଅଭିଯୋଗରେ ଦର୍ଶାଇଛନ୍ତି।

## ସଂକ୍ଷେପରେ

### ବଗିଚାରୁ ହରିଣ ଉଦ୍ଧାର

**ପାଟଣା,୧୮।୪(ସ୍ୱ.ପ୍ର.):** କେନ୍ଦୁଝର ଜିଲା ପାଟଣା ରେଞ୍ଜ ସାହାରପଡ଼ା ସେକ୍ସନ ମାଛଗଡ଼ ସାଉଥ ବିଟ୍ ତାଳପଦା ଗ୍ରାମ ପ୍ରଧାନସାହିର ରାଇଚରଣ ମହାନ୍ତଙ୍କ ବଗିଚାରୁ ରବିବାର ସକାଳୁ ଏକ ହରିଣ ଉଦ୍ଧାର ହୋଇଛି। ବଗିଚା ଭିତରକୁ ପଶି ଆସିଥିବା ଏହି ହରିଣକୁ ରାଇଚରଣ ଉଦ୍ଧାର କରି ବନ ବିଭାଗକୁ ଖବର ଦେଇଥିଲେ। ସାହାରପଡ଼ା ଭାରପ୍ରାପ୍ତ ବନପାଳ ରୂପଶ୍ରୀ ସାହୁ ଓ ବନ ରକ୍ଷୀ ନିରୂପମା ମହାକୁଡ଼ ପହଞ୍ଚି ହରିଣଟିକୁ ନେଇ ଶିମିଳିପାଳ ସଂଲଗ୍ନ ଡିସିପୁର ସଂରକ୍ଷିତ ଜଙ୍ଗଲରେ ଛାଡ଼ି ଦେଇଥିବା ସୂଚନା ମିଳିଛି। ହରିଣଟି ନିକଟସ୍ଥ ପୁରୁଣା ପାଣି ଜଙ୍ଗଲରୁ ଚାଲି ଆସିଥିବା ବନବିଭାଗ କହିଛି।

### ଟଙ୍କା,ମୋବାଇଲ ଲୁଟ୍: ୩ ଗିରଫ

**ଯୋଡା,୧୮।୪(ଡି.ଏନ୍.ଏ):** କେନ୍ଦୁଝର ଜିଲା ବାମେବାରୀ ରାସ୍ତାରେ ୩ବ୍ୟକ୍ତିଙ୍କଠାରୁ ଟଙ୍କା ଓ ମୋବାଇଲ ଲୁଟ ଘଟଣାରେ ପୋଲିସ ୩ ଅଭିଯୁକ୍ତଙ୍କୁ ଗିରଫ କରିଛି। ଗତ ୧୪ ତାରିଖ ବିଳମ୍ବିତ ରାତିରେ ବଳଦ ନେଇ ଚମ୍ପୁଆ ସାନନଇ ଗ୍ରାମର ଦୀପକ କୁମାର ଦାସ ଓ ତାଙ୍କର ୨ ସହଯୋଗୀ ଚମ୍ପୁଆ ଅଭିମୁଖେ ଯାଉଥିବା ବେଳେ ଅଭିଯୁକ୍ତମାନେ ଏକ ପିକ୍‌ଅପ୍ ଭ୍ୟାନ ଯୋଗେ ଆସି ବାମେବାରୀ ଛକ ନିକଟରେ ତାଙ୍କଠାରୁ ୧୧ହଜାର ୫ଶହ ଟଙ୍କା ଓ ୩ଟି ମୋବାଇଲ ଲୁଟି ନେଇ ଫେରାର ହୋଇଯାଇଥିଲେ। ଏ ନେଇ ବାମେବାରୀ ଥାନାରେ ଅଭିଯୋଗ ହେବା ପରେ ପୋଲିସ ଏକ ମାମଲା(ନଂ.୫୧/୨୧) ରୁଜୁ କରି ତଦନ୍ତ ଆରମ୍ଭ କରିଛି। ଏହି ଘଟଣାରେ ପୋଲିସ ଯୋଡ଼ା ସିଗ୍ରିକେଶନର ବିଭୁ ଭୂଷଣ ବେହେରା, ବାଂଶପାଣିର ପଙ୍କଜ ଗୁପ୍ତା ଓ କୁନ୍ଦୁରୁନାଲାର ପ୍ରଦ୍ୟୁମ୍ନ ପାତ୍ରଙ୍କୁ ଗିରଫ କରିଛି। ସେମାନେ ବ୍ୟବହାର କରିଥିବା ପିକଅପ୍ ଭ୍ୟାନ ଜବତ ହୋଇଥିବା ବାମେବାରୀ ଥାନା ଆଇଆଇସି ରାଜେନ୍ଦ୍ର କୁମାର ସ୍ୱାଇଁ ସୂଚନା ଦେଇଛନ୍ତି।

### ଓବିସି ବର୍ଗ ହିତାଧିକାରୀ ଚିହ୍ନଟ ପ୍ରକ୍ରିୟା ତାଲିମ ଶିବିର

**ବାହାନଗା, ୧୮।୪(ଡି.ଏନ.ଏ.):** ବାଲେଶ୍ୱର ଜିଲା ବାହାନଗା ବ୍ଲକ କାର୍ଯ୍ୟାଳୟ ପରିସରରେ ଓବିସି ବର୍ଗ ହିତାଧିକାରୀ ଚିହ୍ନଟ ପ୍ରକ୍ରିୟା ନିମନ୍ତେ ଦୁଇଦିନିଆ ତାଲିମ ଶିବିର ଅନୁଷ୍ଠିତ ହୋଇଯାଇଛି। ଏହି ଶିବିର ବ୍ଲକ ସଭା ଗୃହରେ ଅନୁଷ୍ଠିତ ହୋଇଥିଲା । ଚିହ୍ନଟ ପ୍ରକ୍ରିୟାରେ ଅଙ୍ଗନୱାଡି କର୍ମୀମାନଙ୍କୁ ସାମିଲ କରାଯିବା ପାଇଁ ତାଲିମ ଶିବିରରେ ପ୍ରଶିକ୍ଷଣ ଦିଆଯାଇଥିଲା। ଏଥିରେ ଟ୍ରେନର ଭାବେ ବ୍ଲକ ମଙ୍ଗଳ ସମ୍ପ୍ରସାରଣ ଅଧିକାରିଣୀ ମଧୁଛନ୍ଦା ଗିରି ଉପସ୍ଥିତ ରହି ଅଙ୍ଗନୱାଡି କର୍ମୀମାନଙ୍କୁ ତାଲିମ ଦେଇଥିଲେ। ତାଲିମ ଶିବିରରେ ଯୋଗ ଦେଇଥିବା ଶତାଧିକ ଅଙ୍ଗନୱାଡି କର୍ମୀ କୋଭିଡ କଟକଣା ଉଲ୍ଲଂଘନ କରିଥିବା ଦେଖିବାକୁ ମିଳିଥିଲା।

### ଭ୍ରାମ୍ୟମାଣ ମୃତ୍ତିକା ପରୀକ୍ଷା

**ପଦ୍ମପୁର,୧୮।୪(ଡି.ଏନ.ଏ.):** ଭଦ୍ରକ ଜିଲା ବାସୁଦେବପୁର ବ୍ଲକ ଜଗନ୍ନାଥପ୍ରସାଦ ପଞ୍ଚାୟତର ଜୟକୃଷ୍ଣପୁରଠାରେ ଉତ୍ତମ ଫସଲ ପାଇଁ ମାଟିର ପୋଷକ ତତ୍ତ୍ୱର ଉପସ୍ଥିତି ଜାଣିବା ନିମନ୍ତେ ବ୍ଲକ କୃଷି ବିଭାଗ ପକ୍ଷରୁ ଭ୍ରାମ୍ୟମାଣ ମୃତ୍ତିକା ପରୀକ୍ଷା କରାଯାଇଛି। କେଉଁ ମାଟିରେ କେଉଁ ପୋଷକର ଅଭାବ ରହିଛି ସେ ବିଷୟରେ ପରୀକ୍ଷା କରି ଠିକ୍ ଭାବେ ଠିକ୍ ପରିମାଣରେ ସାର ବିଷ ପ୍ରୟୋଗ କରିବା ପାଇଁ କୃଷି ବିଭାଗ ମୃତ୍ତିକା ପରୀକ୍ଷା ଆରମ୍ଭ କରିଛି। ଜଗନ୍ନାଥପ୍ରସାଦ, ଜୟକୃଷ୍ଣପୁର, ଛତ୍ରପୁର ଗ୍ରାମର ଶତାଧିକ ଚାଷୀ ମୃତ୍ତିକା ପରୀକ୍ଷା କରାଇଛନ୍ତି। ଗ୍ରାମସ୍ତରୀୟ କୃଷି ଅଧିକାରୀ ବିଶ୍ୱଜିତ ଦାସ, କୃଷି ସହାୟକ ଅରୁଣ ନାୟକ, ପ୍ରିୟବ୍ରତ ସାମନ୍ତସିଂହାର, ସୁଶାନ୍ତ ପଣ୍ଡା ପ୍ରମୁଖ ମୃତ୍ତିକା ପରୀକ୍ଷା କରାଇଥିଲେ। ବ୍ଲକର ସମସ୍ତ ପଞ୍ଚାୟତରେ ଏହି ଭ୍ରାମ୍ୟମାଣ ମାଟି ପରୀକ୍ଷା କରାଯିବ ବୋଲି ସୂଚନା ଦିଆଯାଇଛି।

# ଧରାପଡ଼ିଲେ ୪ କାଠ ଚୋର

ଗିରଫ ଅଭିଯୁକ୍ତଙ୍କ ସହ ବନ କର୍ମଚାରୀମାନେ।

**ପାଟଣା/କେନ୍ଦୁଝର,୧୮।୪(ସ୍ୱ.ପ୍ର./ଡି.ଏନ୍.ଏ)**

କେନ୍ଦୁଝର ଜିଲା ପାଟଣା ବ୍ଲକ ଡୁରୁମୁଙ୍ଗା ଦେଇ ଯାଇଥିବା ୪୯ ନଂ. ଜାତୀୟ ରାଜପଥର ଖୀରେଇଟାଙ୍ଗିରି ନିକଟରୁ ବନ ବିଭାଗ ୪ କାଠ ମାଫିଆଙ୍କୁ ଗିରଫ କରିଛି। ସେମାନଙ୍କଠାରୁ ଚୋରା କାଠପଟା ବୋଝେଇ ୨ଟି ପିକ୍‌ଅପ୍ ଭ୍ୟାନ ଓ ଚୋରା ଗାଡ଼ିକୁ ସୁରକ୍ଷା ଦେଇ ଯାଉଥିବା ଏକ କାର୍ ଜବତ ହୋଇଛି। ଗିରଫ ୪ ଅଭିଯୁକ୍ତ ହେଲେ ମୟୂରଭଞ୍ଜ ଜିଲା ଦେଓଗାଁର ଏସ.କେ.ରମଜାନ,ସୁକୁନ୍ତୁ ମହାନ୍ତ, ଚମ୍ପାଝର ଗାଁର ଗୋଲକ ବିହାରୀ ମହାନ୍ତ ଓ ଲୋକନାଥ ମହାନ୍ତ। ଶନିବାର ବିଳମ୍ବିତ ରାତିରେ ମୟୂରଭଞ୍ଜ ଜିଲା ଚଢ଼େଇଭୋଳ ଅଞ୍ଚଳରୁ ୨ଟି ପିକ୍‌ଅପ୍ ଭ୍ୟାନରେ ପଟା ଓ କାଠ ଗଣ୍ଡି ବୋଝେଇ ହୋଇ କେନ୍ଦୁଝର ଆଡ଼କୁ ଚାଲାଣ କରାଯାଇଥିଲା। କୌଣସି ସୂତ୍ରରୁ ଖବରପାଇ ବନ ବିଭାଗ ମୋବାଇଲ ସ୍କାଡ୍ ଓ ଡୁରୁମୁଙ୍ଗା ପୋଲିସ ଖୀରେଇଟାଙ୍ଗିରୀ ନିକଟରେ ଛକି ରହିଥିଲେ। ଚୋରା କାଠ ଗାଡ଼ିକୁ ଧରିବା ସମୟରେ ମାଫିଆମାନେ ଫେରାର ହେବାକୁ ଚେଷ୍ଟା କରି ବନ ବିଭାଗ ଗାଡ଼ିକୁ ଧକ୍କା ଦେଇଥିଲେ। ଫଳରେ ବନ ବିଭାଗ ଗାଡ଼ିର କିଛି ଅଂଶ ଭାଙ୍ଗି ନଷ୍ଟ ହୋଇ ଯାଇଥିବା ସୂଚନା ମିଳିଛି।

**୨ ପିକ୍‌ଅପ୍ ଭ୍ୟାନ୍, କାର୍ ଜବତ**

## ନାଳରେ ବୁଡ଼ି ବୃଦ୍ଧଙ୍କ ମୃତ୍ୟୁ

**ପାଟଣା,୧୮।୪(ସ୍ୱ.ପ୍ର.)**

କେନ୍ଦୁଝର ଜିଲା ପାଟଣା ବ୍ଲକ ମୁରୁସୁଆଁ ପଞ୍ଚାୟତ ଡେଣୁଆଁ ଗ୍ରାମ ସ୍ଥିତ ଜହ୍ନେଇ ନାଳରେ ବୁଡ଼ି ରବିବାର ଜଣେ ବୃଦ୍ଧଙ୍କ ମୃତ୍ୟୁ ଘଟିଛି। ସେ ହେଲେ ଡେଣୁଆଁ ଗ୍ରାମର ମନୁ ନାଏକ। ଅପରାହ୍ନରେ ସ୍ଥାନୀୟ ଲୋକେ ତାଙ୍କ ମୃତଦେହ ଭାସୁଥିବା ଦେଖି ଅଗ୍ନିଶମ ବାହିନୀ ଓ ପୋଲିସକୁ ଖବର ଦେଇଥିଲେ। ପୋଲିସ ଓ ଅଗ୍ନିଶମ ବାହିନୀ ପହଞ୍ଚି ନାଳରୁ ମୃତଦେହ ବାହାର କରି ବ୍ୟବଚ୍ଛେଦ ପାଇଁ ପାଟଣା ଗୋଷ୍ଠୀ ସ୍ୱାସ୍ଥ୍ୟକେନ୍ଦ୍ରକୁ ପଠାଇଥିଲେ। ଏ ନେଇ ଡୁରୁମୁଙ୍ଗା ଥାନାରେ ଅପମୃତ୍ୟୁ ମାମଲା (ନଂ.୧୨/୨୧) ରୁଜୁ ହୋଇଛି। ମନୁ ଉକ୍ତ ନାଳ କୂଳରେ ପରିବା ଚାଷ କରିଥିଲେ। ପରିବା ବଗିଚାରେ ପାଣି ଦେବାକୁ ଯାଇଥିବା ବେଳେ ନାଳରେ ପଡ଼ିଯାଇ ବୁଡ଼ି ଯାଇଥିବା କୁହାଯାଇଛି।

# ମହିଳାଙ୍କ ଆତ୍ମହତ୍ୟା

**ଢେଙ୍କିକୋଟ, ୧୮।୪ (ଡି.ଏନ.ଏ)**

କେନ୍ଦୁଝର ଜିଲା ଢେଙ୍କିକୋଟ ଫାଣ୍ଡି ଅଧୀନ ସାନ୍ତରାପୁର ଗ୍ରାମ ବଡ଼ସାହିର ଶାନ୍ତିଲତା ସିଂହ ନାମ୍ନୀ ଜଣେ ମହିଳା ରବିବାର ରଶି ଲଗାଇ ଆତ୍ମହତ୍ୟା କରିଛନ୍ତି। ଫାଣ୍ଡି ପୋଲିସ ଘଟଣାସ୍ଥଳରେ ପହଞ୍ଚି ଏକ ଗଛରୁ ଝୁଲନ୍ତା ମୃତଦେହ ଜବତ କରି ବ୍ୟବଚ୍ଛେଦ ପାଇଁ ପାଟଣା ଡାକ୍ତରଖାନାକୁ ପଠାଇଥିଲା। ଏ ନେଇ ଘଟଗାଁ ଥାନାରେ ଏକ ଅପମୃତ୍ୟୁ ମାମଲା (ନଂ.୧୧/୨୧) ରୁଜୁ କରାଯାଇଛି।

ପରିବାର ଲୋକଙ୍କ କହିବା ଅନୁଯାୟୀ, ଶାନ୍ତିଲତା ସକାଳ ୭ଟା ବେଳେ ଘରୁ ଗୋବର ନେଇ ଜମିରେ ପକାଇବାକୁ ଯାଇଥିଲେ। ସେ ଘରକୁ ନ ଫେରିବାରୁ ସେମାନେ ବିଲକୁ ଯାଇ ଖୋଜାଖୋଜି କରିଥିଲେ। ନିଜ ଜମି ନିକଟରେ ଥିବା ଏକ ଜାମୁ ଗଛରେ ଚଢ଼ି ସେ ବେକରେ ରଶି ଲଗାଇ ଆତ୍ମହତ୍ୟା କରିଥିବା ଦେଖିବାକୁ ପାଇଥିଲେ। ଖବର ପାଇ ଢେଙ୍କିକୋଟ ଫାଣ୍ଡି ଅଧିକାରୀ ଈଶ୍ୱର ଚନ୍ଦ୍ର ପ୍ରଧାନ ସେଠାରେ ପହଞ୍ଚି ମୃତଦେହ ଜବତ କରିଥିଲେ। ଶାନ୍ତିଲତା ମସ୍ତିଷ୍କ ବିକୃତ ଥିବାବେଳେ ପ୍ରଚଣ୍ଡ ଖରା ଯୋଗୁ ଦିନକୁ ଦିନ ଏହା ବିଗଡ଼ି ଯାଉଥିଲା ବୋଲି ପରିବାର ଲୋକ କହିଛନ୍ତି।

## ଅତିରିକ୍ତ ଜିଲାପାଳଙ୍କୁ ସମ୍ବର୍ଦ୍ଧନା

**ବାଲେଶ୍ୱର ଅଫିସ,୧୮।୪**

ବାଲେଶ୍ୱର ସରକାରୀ ମେଡିକାଲ୍‌କଲେଜ୍ କ୍ରିୟାନୁଷ୍ଠାନ କମିଟି ତରଫରୁ ଶନିବାର ଅତିରିକ୍ତ ଜିଲାପାଳ ଦାୟିତ୍ୱ ଗ୍ରହଣ କରିଥିବା ନିଲୁ ମହାପାତ୍ରଙ୍କୁ ସମ୍ବର୍ଦ୍ଧନା ଦିଆଯାଇଛି। ଜିଲା କମିଟିର ଏକ ସ୍ୱତନ୍ତ୍ର ବୈଠକରେ ମମତା ମହାପାତ୍ର ଅଧ୍ୟକ୍ଷତା କରିଥିଲେ। ସମ୍ବର୍ଦ୍ଧନା ସଭାରେ କାର୍ଯ୍ୟକାରୀ ସଭାପତି ନିରଞ୍ଜନ ପରିଡ଼ା, ସାଧାରଣ ସମ୍ପାଦକ ପ୍ରଦୀପ ଦାସଙ୍କ ସମେତ ଇଂ. ବନମାଳୀ ନାୟକ, ପ୍ରଭାକର ସାହୁ, ଡ. କ୍ଷୀତିଶ୍ୱର ଦାଶ, ନିରଞ୍ଜନ ରାଉତ, ସୁଜାତାରାଣୀ ପଣ୍ଡା, ଗୌରାଙ୍ଗ ପାଣିଗ୍ରାହୀ, ଇଂ. ହୃଷିକେଶ ସାହୁ, ସରସ୍ୱତୀ ପଣ୍ଡା ଓ ସୀତାରାମ ପ୍ରଧାନ ପ୍ରମୁଖ ମହାପାତ୍ର ବାଲେଶ୍ୱରର ଉପଜିଲାପାଳ ଓ ଅତିରିକ୍ତ ପ୍ରକଳ୍ପ ଅଧିକାରୀ ଭାବେ ସମସ୍ତ ବିକାଶ କାର୍ଯ୍ୟରେ ଗୁରୁତ୍ୱପୂର୍ଣ୍ଣ ଭୂମିକା ନିର୍ବାହ କରି ଜିଲାବାସୀଙ୍କ ପ୍ରିୟ ପ୍ରଶାସକ ହୋଇପାରିଥିବା କହିଥିଲେ। ଜିଲାର ସାମଗ୍ରିକ ବିକାଶ ସହ ଫକୀରମୋହନ ମେଡିକାଲ୍ କଲେଜକୁ ଏକ ଅତ୍ୟାଧୁନିକ ସ୍ୱାସ୍ଥ୍ୟସେବା କେନ୍ଦ୍ର ଭାବେ ପ୍ରତିଷ୍ଠା କରିବାରେ କାର୍ଯ୍ୟ କରିବେ ବୋଲି କମିଟି କର୍ମକର୍ତ୍ତାମାନେ ଆଶା ପ୍ରକାଶ କରିଥିଲେ। ମହାପାତ୍ର କ୍ରିୟାନୁଷ୍ଠାନ କମିଟି ତରଫରୁ ଜିଲାର ସ୍ୱାସ୍ଥ୍ୟସେବା ସମସ୍ୟା ସମାଧାନ ଦିଗରେ ପ୍ରଶାସନ ତରଫରୁ ସମସ୍ତ ପ୍ରକାର ସହଯୋଗର ପ୍ରତିଶ୍ରୁତି ଦେଇଥିଲେ। କୋଷାଧ୍ୟକ୍ଷ ପ୍ରଫୁଲ୍ଲ କୁମାର ଦାସ ଧନ୍ୟବାଦ ଦେଇଥିଲେ।

# ୨୨ରେ ଖୋଲିବ କୋଭିଡ୍ ହସ୍ପିଟାଲ

**ବାରିପଦା ଅଫିସ,୧୮।୪**

ମୟୂରଭଞ୍ଜ ଜିଲାରେ କରୋନା ମହାମାରୀର ଦ୍ୱିତୀୟ ଲହର ଦ୍ରୁତ ଗତିରେ ବୃଦ୍ଧି ପାଇବାରେ ଲାଗିଛି। ଦିନକୁ ଦିନ ସଂକ୍ରମଣ ବୃଦ୍ଧି ପାଉଥିବାରୁ ପ୍ରଶାସନ ପକ୍ଷରୁ ଶନିବାର ରାତି ୯ଟାରୁ ସକାଳ ୫ଟା ପର୍ଯ୍ୟନ୍ତ ବାରିପଦା ସହରରେ ରାତ୍ରିକାଳୀନ କର୍ଫ୍ୟୁ ଲାଗୁ କରାଯାଇଛି। ଟାଉନ ଥାନାଧିକ

ଅତିମାନବ ନିଶ୍ଚୟ ପୃଥିବୀରେ ଉଦ୍‌ଭବ ହେବ। କିନ୍ତୁ ଅତିରଂଜିତ ଏକ ମାନସିକ ବୁଦ୍ଧିସମ୍ପନ୍ନ ମଣିଷ ରୂପେ ନୁହେଁ। ଏକ ଅତିମାନସ ଶକ୍ତିର ଅବତରଣ ପାଇଁ ସେ ହେବ ଏକ ମାଧ୍ୟମ। ତା'ଫଳରେ ସେ ଏକ ନୂତନ ଜୀବନ ବଞ୍ଚିବ ଓ ଏକ ରୂପାନ୍ତରିତ ଦିବ୍ୟ ଶରୀରର ଅଧିକାରୀ ହେବ। –ଶ୍ରୀଅରବିନ୍ଦ



# 'ଘୋ'ରେ ମାତିଛୁ

ଭାରତରେ ଗତ ୩ ଦିନ ହେବ ଦୈନିକ କରୋନା ସଂକ୍ରମଣ ୨ ଲକ୍ଷ ଅତିକ୍ରମ କରିଚାଲିଛି। ପ୍ରଧାନମନ୍ତ୍ରୀ ନରେନ୍ଦ୍ର ମୋଦି ଖୁବ୍ ଡେରିରେ ଏହି ସଂକ୍ରମଣ ସ୍ତରକୁ ଉପଲବ୍‌ଧି କରିଥିବା କୁହାଯାଉଛି। କାରଣ ୧୭ ଏପ୍ରିଲରେ ହରିଦ୍ୱାରରେ ମହା କୁମ୍ଭମେଳା ବନ୍ଦ କରିବା ଲାଗି ସେ ଅଭଦେଶାନନ୍ଦ ଗିରିଙ୍କୁ ନିବେଦନ କରିବା ପରେ ଏହି ମେଳା ସମାପନ ଘୋଷଣା କରାଯାଇଛି। ଅନ୍ୟପକ୍ଷରେ ପଶ୍ଚିମବଙ୍ଗ ବିଧାନସଭା ନିର୍ବାଚନ ଭୋଟ୍ ପ୍ରଚାର ପୂର୍ବଭଳି ଆଗେଇ ଚାଲିଛି। କୁମ୍ଭମେଳା ଓ ନିର୍ବାଚନ ଶୋଭାଯାତ୍ରାରେ ହାଉଜାଉ ହେଉଥିବା ଲୋକଙ୍କ ଚିତ୍ର ଦେଖିଲେ ମାସ୍କ ପିନ୍ଧିବା, ସାମାଜିକ ଦୂରତା ବଜାୟ ରଖିବା ଭଳି ବିଷୟକୁ କେହି ଖାତିର କରୁନାହାନ୍ତି। ଦେଶର ନେତୃତ୍ୱଙ୍କୁ ଏସବୁ ଛବି ଦେଖାଯାଉଥିଲେ ମଧ୍ୟ ତାହା ଅଣଦେଖା କରାଯାଇଛି। ପ୍ରଧାନମନ୍ତ୍ରୀ ପଶ୍ଚିମବଙ୍ଗରେ ନିର୍ବାଚନ ପ୍ରଚାର ବେଳେ ବାରମ୍ବାର କହୁଥିବା ଦେଖାଯାଇଛି ଯେ, ଏତେ ଲୋକ ଏକସଙ୍ଗେ ସମାଗମ ହେବା ସେ କେବେ ଦେଖି ନ ଥିଲେ। ଏଥିରୁ ବୁଝିହେଉଛି ଯେ, ସେ ପରବର୍ତ୍ତୀ ନିର୍ବାଚନ ସଭାରେ ଆହୁରି ଅଧିକ ଲୋକଙ୍କ ଉପସ୍ଥିତି ହେଉ ବୋଲି ଚିନ୍ତା କରୁଛନ୍ତି। ଲୋକଙ୍କ ସମାଗମରୁ ଏକ ରାଜନୈତିକ ଦଳର ଶକ୍ତି କଳି ହୋଇଥାଏ। ଅନ୍ୟ ଦିଗରେ ଦେଖିଲେ କରୋନା ସେହିଠାରୁ ଶକ୍ତି ପାଇ ବଳୀୟାନ ହୋଇଚାଲିଛି। ଗୋଟିଏ ଜାଗାରେ ଲୋକେ ଏକତ୍ରିତ ହେବା ବା ପାଖାପାଖି ରହିଲେ କୋଭିଡ୍–୧୯ ସଂକ୍ରମଣ ବୃଦ୍ଧି ପାଇଥାଏ। ଗତବର୍ଷ ଯେତେବେଳେ କରୋନାର ପ୍ରଥମ ଲହର ଦେଖାଦେଇଥିଲା, ପ୍ରଧାନମନ୍ତ୍ରୀ ଏକାଧିକ ବାର ଟେଲିଭିଜନ ମାଧ୍ୟମରେ ଲୋକମାନଙ୍କୁ କୋଭିଡ୍ ନିୟମ ମାନିବାକୁ ନିବେଦନ କରିଥିଲେ। ଏବେ ଦ୍ୱିତୀୟ ଓ ଅନେକ ସ୍ଥାନରେ ତୃତୀୟ ଲହର ଦେଖାଦେଇଥିଲେ ମଧ୍ୟ ନିର୍ବାଚନ ପାଇଁ ସବୁକିଛି ଜଳାଞ୍ଜଳି କରିଦିଆଯାଇଛି।

ଏଭଳି ପରିପ୍ରେକ୍ଷୀରେ କଂଗ୍ରେସ ନେତା ରାହୁଲ ଗାନ୍ଧୀ ୧୮ ଏପ୍ରିଲରେ ଟୁଇଟ୍ କରିଛନ୍ତି ଯେ, ସେ ନିର୍ବାଚନର ସମସ୍ତ ଶୋଭାଯାତ୍ରାକୁ ବାତିଲ କରିଦେଇଛନ୍ତି। ଏଥିସହିତ ଅନ୍ୟାନ୍ୟ ରାଜନେତାଙ୍କୁ ବଡ଼ବଡ଼ ରାଜନୈତିକ ରାଲିର ପରିଣାମ ବିଷୟରେ ଚିନ୍ତା କରିବାକୁ ଆହ୍ୱାନ ଦେଇଛନ୍ତି। ଏଠାରେ କୁହାଯାଇପାରେ ଯେ, କଂଗ୍ରେସର ଉପସ୍ଥିତି କିମ୍ବା ରାହୁଲଙ୍କ ରାଜନୈତିକ ଶକ୍ତି କମ୍ ହୋଇଥାଇପାରେ, କିନ୍ତୁ ସେ ଦେଶର ଏଭଳି ଘଡ଼ିସନ୍ଧି ମୁହୂର୍ତ୍ତରେ ଯେଉଁ ଆହ୍ୱାନ ଦେଇଛନ୍ତି ନିଶ୍ଚିତ ଦୂରଦର୍ଶୀ ଓ ସ୍ୱାଗତଯୋଗ୍ୟ। ନିର୍ବାଚନ ଜିତିବା ପାଇଁ ଲୋକଙ୍କୁ ମରଣମୁହଁକୁ ଠେଲିଦେଉଥିବା ରାଜନେତାମାନେ ଦେଶର ଭବିଷ୍ୟତ ବିଷୟରେ କେତେ ସତର୍କ ରହିଛନ୍ତି ବୁଝିହେଉଛି। ରାଷ୍ଟ୍ରର ମଙ୍ଗଳ ବା ବିକାଶ ଲାଗି କେବଳ ଶାସନକର୍ତ୍ତା ବା ଶାସକ ଦଳର ମନ୍ତ୍ରୀ ଓ ନେତାମାନେ ଯେ ନିର୍ଦ୍ଦେଶ ବା ନିବେଦନ ଦେଇଚାଲିବେ ଭାବିବା ଭୁଲ। ଦେଶକୁ ବିପଦରୁ ରକ୍ଷା କରିବା ପାଇଁ ଯେ କେହି ଚିନ୍ତାଶୀଳ ବ୍ୟକ୍ତିଙ୍କ ପରାମର୍ଶ ଯୁକ୍ତିଯୁକ୍ତ ହୋଇଥିଲେ ଗ୍ରହଣଯୋଗ୍ୟ ହେବା କଥା।

ଏଠାରେ ମନେପଡ଼େ ଗତବର୍ଷ ଯେତେବେଳେ ନିଜାମୁଦ୍ଦିନ୍ ମର୍କଜରେ ତବଲିଘି ଜମାତର ସମାଗମ ହୋଇଥିଲା, ସେତେବେଳେ ତାହାକୁ ଦେଶବ୍ୟାପୀ ନିନ୍ଦା କରାଯାଇଥିଲା। ଏଥିପାଇଁ ଅନେକ ତବଲିଘିଙ୍କ ବିରୋଧରେ ପୋଲିସ ମାମଲା ରୁଜୁ ହୋଇଥିଲା। ବିଦେଶରୁ ଆସିଥିବା ମୁସଲମାନ ନେତାମାନଙ୍କୁ ଗିରଫ କରାଯାଇଥିଲା। ତତ୍‌ସହିତ ମୁସଲମାନ ସମ୍ପ୍ରଦାୟ ପାଇଁ ଘୃଣା, ଦ୍ୱେଷ ସୃଷ୍ଟି କରିବାର ସୁଯୋଗକୁ ଭାଜପାର ସମର୍ଥକମାନେ ହାତଛଡ଼ା କରି ନ ଥିଲେ। ଏହି ଦ୍ୱିତୀୟ ଅଧିକ ମାରାତ୍ମକ କରୋନା ଲହର ବ୍ୟାପୁଥିବା ବେଳେ ସବୁ ପ୍ରାନ୍ତରୁ ଯାଇଥିବା ହିନ୍ଦୁମାନେ ଏବେ ହରିଦ୍ୱାର ମହା କୁମ୍ଭମେଳାରେ ଯୋଗଦେଇ ସେହି ତବଲିଘି ମୁସଲମାନଙ୍କ ଭଳି ବ୍ୟବହାର ଦେଖାଇଛନ୍ତି। ଅର୍ଥାତ୍ ଯଦି ମୁସଲମାନଙ୍କୁ ଜଘନ୍ୟ ବୋଲି କହୁଛେ, ଆମେ ହିନ୍ଦୁମାନେ ମଧ୍ୟ ଅନୁରୂପ ଭାବେ ଜଘନ୍ୟ। କୁମ୍ଭମେଳାରେ ଅସଂଖ୍ୟ ଶ୍ରଦ୍ଧାଳୁଙ୍କ ସମାଗମ ଘଟିଥିଲେ ମଧ୍ୟ ଉତ୍ତରାଖଣ୍ଡ ସରକାର ତାହାକୁ ରୋକିବାକୁ ଚେଷ୍ଟା କରି ନ ଥିଲେ। ବରଂ ମୁଖ୍ୟମନ୍ତ୍ରୀ ତୀରଥ ସିଂ ରାୱତ ଅବାନ୍ତର ଯୁକ୍ତି କରିଛନ୍ତି ଯେ, ତବଲିଘିମାନେ ରୁଦ୍ଧଦ୍ୱାରରେ ରୁଣ୍ଡିଭୂତ ହୋଇଥିଲେ, ଯାହା ଅସୁରକ୍ଷିତ ଥିଲା। କୁମ୍ଭମେଳା ଘର ବାହାରେ ହୋଇଥିବାରୁ ସମ୍ପୂର୍ଣ୍ଣ ସୁରକ୍ଷିତ। ଏଭଳି ଯୁକ୍ତି ଦର୍ଶାଉଥିବା ବ୍ୟକ୍ତିଙ୍କୁ ଭୂତାଣୁ ବିଶେଷଜ୍ଞମାନେ ବୁଝାଇ ଥକିପଡ଼ିଲେ ମଧ୍ୟ କୌଣସି ପରିବର୍ତ୍ତନ ଆସିପାରିବ ନାହିଁ। କାରଣ ଧର୍ମ ନାମରେ ଅନେକେ ଅନ୍ଧ ହୋଇଯାଉଛନ୍ତି। ସେହିପର ସହରବଜାରରେ ମାସ୍କ ନ ପନ୍ଧିଲେ ଜରିମାନା ଲାଗି ନିର୍ଦ୍ଦେଶ ଦିଆଯାଉଛି। କିନ୍ତୁ ସେହି ନିୟମାବଳୀ କୁମ୍ଭମେଳା କିମ୍ବା ନିର୍ବାଚନ ପ୍ରଚାର ବେଳେ ଅନୁପାଳନ ନ ହେବା ଶାସନବ୍ୟବସ୍ଥାର ଦାୟିତ୍ୱହୀନତାକୁ ସୂଚାଉଛି। ଜନସାଧାରଣ ମଧ୍ୟ ପାଗଳ ଭଳି ନେତା ଓ ସାଧୁଙ୍କୁ ଅନୁସରଣ କରିଚାଲିଛନ୍ତି। କେହି ବୁଝୁନାହାନ୍ତି ଯେ, ସାମୟିକ ଭାବପ୍ରବଣତା ସେମାନଙ୍କ ଜୀବନରେ କେତେ କ୍ଷତି ଆଣିଦେଉଛି। କେବଳ ସେମାନଙ୍କର ନୁହେଁ, ପ୍ରତ୍ୟେକ ନାଗରିକର ଦାୟିତ୍ୱହୀନତା ସମଗ୍ର ଦେଶକୁ କ୍ଷତି ପହଞ୍ଚାଇଲାଣି। ଗୋଟେ 'ଘୋ'ରେ ମାତିଲେ ବିପଦ ସୁନିଶ୍ଚିତ।

## ସାପ୍ତାହିକ ପଞ୍ଜିକା

**ଏପ୍ରିଲ୍ ୧୨:** କରୋନା ସଂକ୍ରମଣରେ ଭାରତ ବ୍ରାଜିଲକୁ ଟପିଲା।
➤ଭାରତରେ ସ୍ମୁଟନିକ.ଭିକୁ ସବୁଜ ସଂକେତ।
**ଏପ୍ରିଲ୍ ୧୩:** ମୁଖ୍ୟ ନିର୍ବାଚନ କମିଶନର (ସିଇସି) ଭାବେ ସୁଶୀଲ ଚନ୍ଦ୍ରଙ୍କ ଦାୟିତ୍ୱ ଗ୍ରହଣ।
**ଏପ୍ରିଲ୍ ୧୪:** ପିପିଲି ଉପନିର୍ବାଚନ ସ୍ଥଗିତ। ଭୋଟ ପୂର୍ବରୁ କଂଗ୍ରେସ ପ୍ରାର୍ଥୀ ଅଜିତ ମଙ୍ଗରାଜଙ୍କ ପରଲୋକ।
➤ସିବିଏସଇ ଦଶମ ପରୀକ୍ଷା ବାତିଲ, ଦ୍ୱାଦଶ ପରୀକ୍ଷା ସ୍ଥଗିତ।
**ଏପ୍ରିଲ୍ ୧୫:** ରାଜ୍ୟ ସରକାର ଦଶମ ଓ ଦ୍ୱାଦଶ ପରୀକ୍ଷା ସ୍ଥଗିତ ରଖିଲେ।
➤ଗ୍ୟାଙ୍ଗଷ୍ଟର ହାଇଦରଙ୍କୁ ଧରିଲା ହାଇଦ୍ରାବାଦ ପୋଲିସ।
➤ମେ ୧୫ ଯାଏ ଶ୍ରଦ୍ଧାଳୁଙ୍କୁ ଶ୍ରୀମନ୍ଦିର ମନା।
**ଏପ୍ରିଲ୍ ୧୫:** ରାଜ୍ୟର ସବୁ ସହରରେ ନାଇଟ କର୍ଫ୍ୟୁ।

## su | do | ku — ସୁ–ଡୋ–କୁ

Puzzles by Srikant Ghosh

| | | | | | | | | |
|---|---|---|---|---|---|---|---|---|
| | | | | 5 | 1 | 6 | | |
| | | | | | 6 | | 8 | 3 |
| | | | 8 | 9 | 2 | | | |
| | | | 6 | 8 | | | | 1 |
| 2 | 4 | | | | | | 3 | |
| | | 8 | | | | | | 4 |
| | | 7 | | | | | | |
| | | | | | | 3 | 6 | 9 |
| 6 | 3 | 5 | | | | 2 | 4 | |

ଏହାର ଉତ୍ତର ଆସନ୍ତାକାଲି ପ୍ରକାଶ ପାଇବ

ଉପରେ ପ୍ରଦତ୍ତ ସୁଡୋକୁର ଏପରି ସମାଧାନ କରିବାକୁ ହେବ, ଯେପରି ପ୍ରତ୍ୟେକ ଧାଡି, ସ୍ତମ୍ଭ ଓ ଆୟତାକାର ବାକ୍ସ ଭିତରେ ୧ରୁ ୯ ପର୍ଯ୍ୟନ୍ତ ଅଙ୍କ ରହିବ।

| | | | | | | | | |
|---|---|---|---|---|---|---|---|---|
| 9 | 3 | 5 | 1 | 7 | 6 | 2 | 8 | 4 |
| 4 | 8 | 7 | 9 | 5 | 2 | 6 | 1 | 3 |
| 1 | 2 | 6 | 4 | 3 | 8 | 7 | 5 | 9 |
| 3 | 5 | 4 | 2 | 8 | 1 | 9 | 6 | 7 |
| 8 | 7 | 9 | 5 | 6 | 3 | 4 | 2 | 1 |
| 2 | 6 | 1 | 7 | 4 | 9 | 8 | 3 | 5 |
| 5 | 9 | 8 | 6 | 1 | 7 | 3 | 4 | 2 |
| 7 | 1 | 3 | 8 | 2 | 4 | 5 | 9 | 6 |
| 6 | 4 | 2 | 3 | 9 | 5 | 1 | 7 | 8 |

ଗତକାଲିର ଉତ୍ତର

# ବିଶ୍ୱନିନ୍ଦୁକଙ୍କ ସମ୍ପର୍କରେ

ଚିତ୍ର ଚରିତ୍ର
ଅଧ୍ୟାପକ ନିରଞ୍ଜନ ପାଢ଼ୀ

ଆମ ଶାସ୍ତ୍ରକାରମାନେ ମଣିଷ ଭିତରେ ଥିବା ରିପୁ ସମୂହକୁ କାମ, କ୍ରୋଧ, ହିଂସା, ଲୋଭ ଆଦି ଷଡ଼ରିପୁରେ ସୀମିତ କରି ରଖିଥିଲା ବେଳେ ଅନ୍ୟ ଯେଉଁ ପ୍ରମୁଖ ରିପୁଟିକୁ ତାହା ଭିତରେ ସ୍ଥାନିତ କରିବାକୁ ଭୁଲି ଯାଇଥିଲେ, ତାହା ବୋଧହୁଏ 'ନିନ୍ଦା'। ଜଣେ ସମାଜଶାସ୍ତ୍ରୀଙ୍କ ମତରେ ଏ ସଂସାରରେ ଖୁବ୍ କମ୍ ଲୋକ ଥିବେ, ଯିଏ ତାଙ୍କ ଜୀବନରେ କେବେ କାହାକୁ ନିନ୍ଦା କରି ନ ଥିବେ। କାହାର ପ୍ରଶଂସାଯୋଗ୍ୟ ଭଲ କାମଟିଏ ଆଖିରେ ପଡ଼ିଲେ ମୁହଁରେ ପ୍ରଶଂସାସୂଚକ ଶବ୍ଦଟିଏ ସ୍ଫୁରିବା ଏତେ ସହଜ ହୋଇ ନ ପାରେ, ମାତ୍ର ଟିକେ ପାନରୁ ଚୂନ ଖସିଗଲେ ମୁଣ୍ଡ ଉପରେ ଦୁନିଆଯାକର ନିନ୍ଦା ଅଜାଡ଼ି ପଡ଼ିବାକୁ ଆଦୌ ବିଳମ୍ବ ହୁଏନା। ଯାହା କିଛି ପ୍ରଶଂସ୍ୟ, ତାହାକୁ ପ୍ରଶଂସା କରିବାକୁ ଆଗେଇ ଆସିବା ଯେତିକି ଜରୁରୀ, ଯାହା କିଛି ନିନ୍ଦନୀୟ, ତାହାକୁ ନିନ୍ଦା କରିବା ମଧ୍ୟ ସେତିକି ଆବଶ୍ୟକ। ଅଥଚ ଲକ୍ଷ୍ୟ କରିବାର କଥା, ନିନ୍ଦା କରିବାକୁ ଆମେ ଯେତିକି ଆଗଭର; ପ୍ରଶଂସା କରିବାକୁ ଠିକ୍ ସେତିକି ପରାଙ୍ମୁଖ। ମଣିଷ ମନର ଏହି ବିଚିତ୍ର ମନସ୍ତାତ୍ତ୍ୱିକ ରହସ୍ୟର କ'ଣ କାରଣ ଥାଏ କେଜାଣି, ସଚରାଚର ଆତଯାତ ହେଉଥିବା ସବୁ ମଣିଷ ପ୍ରାୟ ଏହି ପ୍ରଜାତିର।

ତେବେ ଏଠାରେ ଆଲୋଚ୍ୟ ପ୍ରସଙ୍ଗଟି ଟିକେ ବିଶେଷ ପର୍ଯ୍ୟାୟର। ଏହି ପର୍ଯ୍ୟାୟର ସେହି ବିଶେଷ କିସମର ମଣିଷମାନେ ଜୀବନରେ ପ୍ରଶଂସା କମ୍, ନିନ୍ଦା ଅଧିକ କରିବାରେ ଅଭ୍ୟସ୍ତ ଥା'ନ୍ତି। ଶହେବାର ପ୍ରଶଂସା ପାଇବାର ଯୋଗ୍ୟତା ରଖୁଥିବା କାହାର କୌଣସି କାମ ପାଇଁ ଏମାନଙ୍କ ମୁହଁରୁ ପଦୁଟିଏ ପ୍ରଶଂସା ବାହାରିବାର ନାହିଁ, ଅଥଚ ସେଇ ସମାନ ଲୋକର ସମାନ ଭୁଲ୍ ପାଇଁ ଏମାନେ ନିନ୍ଦା କରିବାରେ ପ୍ରଗ୍‌ଲଭ ହୋଇ ଉଠିବେ। ଏମାନଙ୍କର ଏହା କି ପ୍ରକାର ଦୃଷ୍ଟିଦୋଷ, ତାହା ଅନ୍ୟ ଏକ ବିଚାର ଆଲୋଚନାର ଅପେକ୍ଷା ରଖୁଥିବା ବେଳେ ଏକଥା କିନ୍ତୁ ଆଶ୍ଚର୍ଯ୍ୟ ଲାଗେ ଯେ ଅଧାଗ୍ଲାସ୍ ପାଣିକୁ ଏମାନେ 'ଗ୍ଲାସ୍‌ରେ ଅଧା ପାଣି ଅଛି' ବୋଲି ନ କହି 'ଗ୍ଲାସ୍‌ରେ ଅଧା ପାଣି ନାହିଁ' ବୋଲି କହିବାରେ ଅଧିକ ରୁଚି ରଖନ୍ତି। କାହା ଭିତରେ କ'ଣ ଥିବାରୁ ତାହା ଅଧିକ ସୁନ୍ଦର ବୋଲି ଦେଖି ନ ପାରି କାହା ଭିତରେ କ'ଣ ନ ଥିବାରୁ ତାହା ଅଧିକ ଅସୁନ୍ଦର ବୋଲି ବେଶି ବର୍ଣ୍ଣନା କରନ୍ତି। ମୋଟ ଉପରେ କହିବାକୁ ଗଲେ ଯାହା କିଛି ଭଲ, ତାହା ଏମାନଙ୍କ ଦୃଷ୍ଟିପଟଳରୁ ହଜି ଯାଉଥିବା ବେଳେ କେବଳ ସେଇସବୁ ଦୃଶ୍ୟ ଏମାନଙ୍କ ଆଖିରେ ଧରାପଡ଼ନ୍ତି, ଯାହା ବିରୋଧରେ ଉଚ୍ଚ ସ୍ୱରରେ ଚିତ୍କାର କରି ନିନ୍ଦା କରି ହେବ। ଏମାନଙ୍କ ଦୃଷ୍ଟି ପ୍ରଖରତା ଓ ନିନ୍ଦା କରିବାର ପ୍ରବଣତାକୁ ନେଇ ଏମାନଙ୍କୁ ବିଶ୍ୱନିନ୍ଦୁକ କହିଲେ କିଛି ଅତ୍ୟୁକ୍ତି ହେବ ନାହିଁ।

ଗତ ହୋଲିଦିନ ଏକ ଥାନାର ପୋଲିସ ବାବୁମାନେ ନିଜ ନିଜର ହୋଲି କର୍ତ୍ତବ୍ୟ ସଂପାଦନ କରି ଥାନାକୁ ଫେରି ଆସିଲା ପରେ ନିଜ ନିଜ ମଧ୍ୟରେ ହୋଲି ଖେଳି କ'ଣ ଟିକିଏ ମଉଜ ମସ୍ତି କଲେ ଯେ, ସେଇ ଦିନଯାକ ଓ ତା' ପର ଦୁଇଦିନ ସାମାଜିକ ଗଣମାଧ୍ୟମରେ ତାଙ୍କ ସପ୍ତପୁରୁଷ ଉଦ୍ଧାର କରିବାରେ ଲାଗିପଡ଼ିଲେ କେବଳ ଭୁଲ ଦେଖିବାରେ ଅଭ୍ୟସ୍ତ ଥିବା ଆମ ବିଶ୍ୱନିନ୍ଦୁକମାନେ। ସେମିତି କେଇ ଦିନ ତଳେ ରାଜ୍ୟର ଏକ ଡାକ୍ତରଖାନାରେ ରୋଗୀ ଦେଖୁଥିବା ବେଳେ ହଠାତ୍ ଡାକ୍ତରବାବୁ ଖବର ପାଇଲେ ଯେ, ତାଙ୍କର ଜଣେ ଆତ୍ମୀୟ ରାସ୍ତା ଦୁର୍ଘଟଣାରେ ଆହତ ହୋଇ ସେହି ହସ୍ପିଟାଲର ଆଶୁ ଚିକିତ୍ସା କେନ୍ଦ୍ରକୁ ଅଣାଯାଇଛନ୍ତି। ରୋଗୀମାନଙ୍କୁ ଟିକିଏ ଅପେକ୍ଷା କରିବାକୁ କହି ସେ ତାଙ୍କର ସେହି ଆହତ ଆତ୍ମୀୟଙ୍କ ଅବସ୍ଥା ଦେଖିବାକୁ ଚାଲିଗଲେ ଯେ, ପ୍ରଣବ ଅଶୁଦ୍ଧ ହୋଇଗଲା ଓ ତାଙ୍କ ଉପରେ ଅଜାଡ଼ି ପଡ଼ିଲା 'ଦାୟିତ୍ୱହୀନ' ଓ 'କର୍ତ୍ତବ୍ୟବିମୁଖ' ଆଦି ଯେତେ ନିନ୍ଦାସୂଚକ ଶବ୍ଦ।

ଲକ୍ଷ୍ୟ କରିବାର କଥା, ଥାନାର ସେଇ ପୋଲିସମାନେ ସେମାନଙ୍କ କର୍ତ୍ତବ୍ୟକୁ ପଛରେ ପକାଇ ବା ଥାନାକୁ ଆସିଥିବା ଅଭିଯୋଗକାରୀଙ୍କୁ ସମୟ ନ ଦେଇ ହୋଲି ନାଚଗୀତରେ ମସ୍ତ କରୁ ନ ଥିଲେ କି ଡାକ୍ତରବାବୁ ତାଙ୍କ ଆହତ ସମ୍ପର୍କୀୟଙ୍କ ଅବସ୍ଥା ବୁଝିବାକୁ ଯିବା ପୂର୍ବରୁ ସହକର୍ମୀଙ୍କ ସଙ୍ଗେ ଚେସ୍ ଖେଳୁ ନ ଥିଲେ। ସେମାନେ ଯିଏ ଯାହାଙ୍କ କର୍ତ୍ତବ୍ୟର ମୂଲ୍ୟ ସଠିକ୍ ବୁଝିଥିଲେ ଓ ବୃତ୍ତି ଜୀବନ ବାହାରେ ସଞ୍ଚରିତ ହେଉଥିବା ବ୍ୟକ୍ତି ଜୀବନର ଆହ୍ୱାନରେ କେଉଁଠି ଟିକିଏ ହୋଲିର ମଜା ନେଇଥିଲେ ତ ଅନ୍ୟ କେଉଁଠି ସମ୍ପର୍କୀୟଙ୍କ ଦୁର୍ଘଟଣାରେ ଟିକିଏ ଆହା କହି ସାହା ହେବାକୁ ଆଗେଇ ଯାଇଥିଲେ। ଅଥଚ ସେମାନଙ୍କ ପୂର୍ବ କର୍ତ୍ତବ୍ୟନିଷ୍ଠା ପ୍ରତି ବିସ୍ମୃତ ହୋଇ କେବଳ ଗୋଟିଏ ଦୃଷ୍ଟାନ୍ତର ବିଚାରରେ 'ଦାୟିତ୍ୱହୀନ' ବୋଲି କଟୁ ମନ୍ତବ୍ୟଟିଏ ଦେଇ ଆମ ନିନ୍ଦୁକ ଭାଇମାନେ ସେମାନଙ୍କ ସାମାଜିକ ଦାୟିତ୍ୱ ନିର୍ବାହ କରୁଛନ୍ତି।

ଟ୍ରାଫିକ୍ କନଷ୍ଟେବଳ ଅଗ୍ନିବର୍ଷୀ ଖରାରେ ଛିଡ଼ା ହୋଇ ନିଜର କର୍ତ୍ତବ୍ୟ ସଂପାଦନ କରୁଥିଲା ବେଳେ ଆମକୁ କେବେ କଷ୍ଟ ଲାଗିଛି କି? ଖରାବର୍ଷାକୁ ଖାତିର ନ କରି ଟ୍ରାଫିକ୍ ପୋଷ୍ଟରେ ଛିଡ଼ା ହୋଇ ନିଜର ଦାୟିତ୍ୱ ନିର୍ବାହ କରୁଥିଲା ବେଳେ ଆମେ କେବେ ତାଙ୍କ ପ୍ରଶଂସା କରିଛୁ କି? ଛତିଶଗଡ଼ର ସେଇ ବୀର ଶହୀଦ ପୋଲିସ ବାଇଶଜଣଙ୍କର ଅକାଳ ଅବସାନ ପରେ ଆମେ କେବେ ସେମାନଙ୍କ ପିଲା ପରିବାରର ଦୁର୍ଭାଗ୍ୟ ସଂପର୍କରେ ଚିନ୍ତା କରିଛୁ କି? ନିଜ ଜୀବନକୁ ବିପଦ ମୁହଁକୁ ଠେଲି କରୋନା ଯୋଦ୍ଧା ଭଳି ଶୁଖିଲା ଗୌରବ ଗୋଟାଉଥିବା ଡାକ୍ତରଙ୍କ ଶଙ୍କାଗ୍ରସ୍ତ ପରିବାରର କଥା କେବେ ମନକୁ ଆଣିଛୁ କି? ଉଣାଅଧିକେ ଏଇସବୁ ପ୍ରଶ୍ନର ଉତ୍ତରକୁ ନିଜ ମଧ୍ୟରେ ଲାଳିତ କରିବାର ବାସ୍ତବତା ଯେତେବେଳେ ଶୂନ ପ୍ରତିଶତ, ସେତେବେଳେ ଉପରୋକ୍ତ ଦୁଇଟି ଘଟଣା ବା ସେହିଭଳି ଅନ୍ୟ କିଛି ଘଟଣା ବିରୋଧରେ ମୁହଁ ଖୋଲିବାକୁ ଆମ ଭଳି ବିଶ୍ୱ ନିନ୍ଦୁକମାନେ ସବୁବେଳେ ତତ୍ପର! କାରଣ ଏଭଳି ନିନ୍ଦା ବା ସମାଲୋଚନା କରିବାରେ କାଳେ ପ୍ରଚ୍ଛଦ ଭାବେ ନିହିତ ଥାଏ ଏକ ସାମାଜିକ ଦାୟବଦ୍ଧତା, ଅସଙ୍ଗତି ବିରୋଧରେ ଗଣସଚେତନତା! କେଜାଣି!

ଯେତେ ଯାହା ଭଲ କଲେ ବି ସେଇ ଭଲ ମଧ୍ୟରୁ ବି ବିଶ୍ୱନିନ୍ଦୁକମାନେ ଛିଦ୍ରଟିଏ ଖୋଜି ତା' ବିରୋଧରେ ମୁହଁ ଖୋଲିବାକୁ ଆଗେଇ ଆସିବେ। ଆଣ୍ଠୁଗଣ୍ଠିବାତ ରୋଗର ସାକ୍ଷାତ ଧନ୍ୱନ୍ତରୀ ବୋଲି ବିବେଚିତ କଟକ ବଡ଼ ମେଡିକାଲର ଜଣେ ବଡ଼ ଡାକ୍ତର ନିଜର ନିଆରାପଣ ପାଇଁ ସମଗ୍ର ରାଜ୍ୟରେ ସୁପରିଚିତ। ସେ ନିଜର ସରକାରୀ କାର୍ଯ୍ୟ ପରିସର ବାହାରେ ଘରୋଇ ଭାବେ ରୋଗୀ ଦେଖନ୍ତିନି କି ଅନାବଶ୍ୟକ ପରୀକ୍ଷାନିରୀକ୍ଷା କରାଇ ରୋଗୀଙ୍କୁ ଖର୍ଚ୍ଚାନ୍ତ କରାନ୍ତି ନାହିଁ ବା ତହିଁରୁ ଉଚ୍ଚ କମିସନ ଗୋଟାନ୍ତି ନାହିଁ। ନିଜ ବୃତ୍ତିକୁ ସହଜ ଧନ ଅର୍ଜନର ଏକ ମାଧ୍ୟମ ମନେ ନ କରି ରୋଗ ଜ୍ୱାଳାରେ ଘାଣ୍ଟି ହେଉଥିବା ରୋଗୀଙ୍କୁ ଚିକିତ୍ସାର ଚନ୍ଦନ ସ୍ପର୍ଶ ଦେବାର ଏକ ସେବା ବିଚାରୁଥିବା ଏହି ଡାକ୍ତର କେବଳ ତାଙ୍କ ରୋଗୀଙ୍କ ପାଇଁ ନୁହେଁ, ସାଧାରଣ ଲୋକଙ୍କ ପାଇଁ ଜଣେ ଦ୍ୱିତୀୟ ଈଶ୍ୱର। ଅଥଚ ତାଙ୍କୁ ମଧ୍ୟ ଆମ ବିଶ୍ୱନିନ୍ଦୁକମାନେ 'ଲମ୍ବା ଲାଇନର ଡାକ୍ତର' କହି ନାକ ଟେକନ୍ତି।

ନିଜର ବିରଳ ବଦାନ୍ୟତା ଓ ଲୋକକଲ୍ୟାଣକାରୀ ଆଭିମୁଖ୍ୟ ପାଇଁ ସମଗ୍ର ଭାରତବାସୀଙ୍କ ନିକଟରେ ନିଜର ଏକ ସ୍ୱତନ୍ତ୍ର ପରିଚୟ ସୃଷ୍ଟି କରିଥିବା ବିଶିଷ୍ଟ ଶିଳ୍ପପତି ରତନ ଟାଟାଙ୍କୁ ତ ସମସ୍ତେ ଜାଣିଛନ୍ତି। ନିଜର ଏକ କମ୍ପାନୀ ପ୍ରକଳ୍ପରେ କାର୍ଯ୍ୟ କରୁଥିବା ଜଣେ ମଧ୍ୟମ ବର୍ଗର କର୍ମଚାରୀଙ୍କ ଅସୁସ୍ଥତା ସଂପର୍କରେ ଖବର ପାଇ ସେ ଏକ ମୋଟା ରକମର ସାହାଯ୍ୟ ଅନୁଦାନ ଧରି ତାଙ୍କ ଘରେ ପହଞ୍ଚି ଯାଇଥିଲେ ଓ ଅସୁସ୍ଥ କର୍ମଚାରୀଙ୍କ ଆଶୁ ଆରୋଗ୍ୟ କାମନା କରିବା ସହିତ ତାଙ୍କ ଘରେ ଦିବାଭୋଜନ କରି ଫେରି ଯାଇଥିଲେ। ଏକ ଭିନ୍ନ ମାନବୀୟ ପ୍ରତିବେଦନର ସ୍ପଷ୍ଟ ସଙ୍କେତ ଦେଉଥିବା ରତନଜୀଙ୍କର ଏହି ଆଦର୍ଶ ଆଚରଣ ସମଗ୍ର ବିଶ୍ୱର ଦୃଷ୍ଟି ଆକର୍ଷଣ କରିଥିଲା, ଯେତେବେଳେ କରୋନା ସଙ୍କଟର ପ୍ରଥମ ପର୍ଯ୍ୟାୟରେ ସେ ପନ୍ଦରଶହ କୋଟି ଟଙ୍କାର ବିଶାଳ ଧନରାଶି କରୋନା ମୁକାବିଲା ପାଇଁ ପ୍ରଧାନମନ୍ତ୍ରୀଙ୍କ ରିଲିଫ୍ ପାଣ୍ଠିକୁ ଦାନ କରିଥିଲେ। ଅଥଚ ତାଙ୍କର ଏହି ମହତ୍ ଜୀବନାଦର୍ଶର ବିବରଣୀ ଯେତେବେଳେ ଗଣମାଧ୍ୟମରେ ପ୍ରସାରିତ ହେଲା, ସେତେବେଳେ ଜଣେ ବିଶ୍ୱନିନ୍ଦୁକଙ୍କ ମନ୍ତବ୍ୟ ଥିଲା ଏହିପରି–"ହଁ, କୋଉ ବଡ଼କଥାଟାଏ ଯେ! ଆମଠାରୁ ଚା, ଲୁଣରୁ ଆରମ୍ଭ କରି ଖଣି ଖାଦାନଯାଏ ଲକ୍ଷ ଲକ୍ଷ ଟଙ୍କା ନେଇ ଦଶ ଶହେ ପକାଇ ଦେବାର

# ହାଇଦର ଫେରାର ହୋଇଥିବା କାର୍ କଟକ ଅଣାଗଲା

**କଟକ ଅଫିସ, ୧୮।୪**

ବ୍ୟବହୃତ କାର୍।

କଟକ ଏସ୍‌ସିବି ମେଡିକାଲରୁ ଗ୍ୟାଙ୍ଗଷ୍ଟର ଶେଖ୍ ହାଇଦର ଫେରାର ବେଳେ ବ୍ୟବହାର ହୋଇଥିବା କାର୍(ନଂ. ଓଡି୦୨ଏଏସ୍-୬୭୭୦)କୁ କମିଶନରେଟ୍ ପୋଲିସ ତେଲଙ୍ଗାନାରୁ ଓଡ଼ିଶା ଆଣିଛି। ରବିବାର ମଙ୍ଗଳାବାଗ ଥାନାରେ କାରଟିକୁ ରଖାଯାଇ ଅଧିକ ଖୋଳତାଡ ଜାରି ରହିଛି। ହାଇଦର ଏହି କାରରେ ଓଡ଼ିଶାରୁ ତେଲଙ୍ଗାନା ପଳାଇଥିଲେ। ବାଦାମବାଡି ଆଇଆଇସି ରଶ୍ମିରଞ୍ଜନ ମହାପାତ୍ରଙ୍କ ନେତୃତ୍ୱରେ ଗଠିତ ଟିମ୍ ତେଲଙ୍ଗାନା ଓ ହାଇଦ୍ରାବାଦ ପୋଲିସ ଟିମ୍ ସହାୟତାରେ ହାଇଦରଙ୍କୁ ଗୁରୁବାର ସନ୍ଧ୍ୟାରେ ତେଲଙ୍ଗାନାର ସାଙ୍ଗାରେଡ୍ଡୀ ଜିଲା ଜହିରାବାଦ ଅଞ୍ଚଳରୁ ଗିରଫ କରିଥିଲା। ଶୁକ୍ରବାର ତାଙ୍କୁ ବିମାନରେ ଭୁବନେଶ୍ୱର ଅଣାଯିବା ପରେ ଅପରାହ୍ନରେ କଟକ ଜେଏମ୍‌ଏଫସିରେ ହାଜର କରାଯାଇଥିଲା। ଏହାପରେ ଚୌଦ୍ୱାର ଜେଲ୍‌କୁ ପଠାଇ ଦିଆଯାଇଥିଲା। ହେଲେ ଉକ୍ତ କାର ତେଲଙ୍ଗାନା ପୋଲିସ ହେପାଜତରେ ରହିଥିଲା। ଏହି କାର ଲିଙ୍କ୍‌କୁ ନେଇ ପୋଲିସ ତଦନ୍ତ ଜାରି ରଖିଛି। ଉକ୍ତ କାର୍‌କୁ ତାଙ୍କ ପୁଅ ଅଙ୍କୁ ଯୋଗାଡ କରିଥିବା ମଙ୍ଗଳାବାଗ ଥାନା ଅଧିକାରୀ ଅମିତାଭ ମହାପାତ୍ର କହିଛନ୍ତି। କାର୍‌ଟି ଯେଉଁ ଅଞ୍ଚଳ ଦେଇ ଯାଇଥିଲା ସେଠାକାର ସିସିଟିଭି ଫୁଟେଜ ପୋଲିସ ଯାଞ୍ଚ କରିଥିଲା। ଯାଞ୍ଚବେଳେ କାର୍ ସମ୍ପର୍କରେ ପୋଲିସ ସୁରାକ ପାଇଥିଲା। ପରେ ଏହି ଗାଡି ନମ୍ବର ଟ୍ରାକ୍ କରି ପୋଲିସ ହାଇଦର ପାଖରେ ପହଞ୍ଚି ପାରିଥିଲା। ଏହି କାର୍ ଖୋର୍ଦ୍ଧାର ତ୍ରିଲୋଚନ ସାହୁଙ୍କ ନାମରେ ଭୁବନେଶ୍ୱର ଆରଟିଓ-୧ରେ ପଞ୍ଜୀକୃତ ହୋଇଥିବା ଜଣାପଡିଛି। ତ୍ରିଲୋଚନ ସାହୁ କିଏ ଓ ତାଙ୍କର ହାଇଦରଙ୍କ ସହ କିପରି ସମ୍ପର୍କ ତାହାକୁ ନେଇ ପୋଲିସ ଖୋଳତାଡ ଆରମ୍ଭ କରିଛି। ତ୍ରିଲୋଚନଙ୍କୁ ଧରି ପଚରାଉଚରା କରାଯିବା ପରେ ଘଟଣା ସମ୍ପର୍କରେ ଜଣାପଡିବ। ଏହି କାରର ଡ୍ରାଇଭରଙ୍କୁ ମଧ୍ୟ ପୋଲିସ ଖୋଜୁଛି। ସେହିପରି ହାଇଦର ଫେରାର ହେବାରେ ବ୍ୟବହୃତ ବାଇକ୍ ସମ୍ବନ୍ଧରେ ଜାଣିବା ପାଇଁ ତଦନ୍ତ ଜାରି ରଖିଛି।

ହାଇଦର ଫେରାର ହେବାରେ ଆଉ କେଉଁମାନଙ୍କ ସମ୍ପୃକ୍ତି ରହିଛି ସେ ଦିଗରେ ପୋଲିସ ଖୋଳତାଡ ଚଳାଇଛି। ଏହି ଘଟଣାରେ ବାଲେଶ୍ୱର ଜିଲା ଭୋଗରାଇ ଥାନା ଅଞ୍ଚଳର ଅର୍ଚ୍ଚନା ପରିଡ଼ା, କେନ୍ଦ୍ରାପଡା ଅଞ୍ଚଳର ଶେଖ୍ ରୈସୁଦ୍ଦିନ୍ ଓ ମାଲଗୋଦାମ ଥାନା ଅନ୍ତର୍ଗତ ଯୋବ୍ରା ଗିଣପିଟା ସାହିର ଶେଖ୍ ଇମ୍ରାନ୍‌ଙ୍କୁ ଶନିବାର ମଙ୍ଗଳାବାଗ ପୋଲିସ ଗିରଫ କରିଥିଲା। ଏଥିରେ ସମ୍ପୃକ୍ତ ଅନ୍ୟ ଦୁଇ ଯୁବତୀଙ୍କୁ ପୋଲିସ ଜେରା କରୁଛି। ଏହି ଘଟଣାରେ ସମ୍ପୃକ୍ତ ଅନ୍ୟମାନଙ୍କୁ ଖୁବ୍‌ଶୀଘ୍ର ଗିରଫ କରାଯିବ ବୋଲି ଡିସିପି ପ୍ରତୀକ୍ ସିଂ କହିଛନ୍ତି।

## ହାଇଦର ଲିଙ୍କ୍‌ରେ ଆଲବମ୍ ଅଭିନେତ୍ରୀ

**କଟକ ଅଫିସ/ଭୋଗରାଇ, ୧୮।୪(ଡି.ଏନ.ଏ.)**

**ମୋ ଝିଅକୁ ଫସାଇ ଦିଆଯାଇଛି**

ହାଇଦର ଗିରଫ ହେବା ପରେ ପୋଲିସ ଅନେକ ତଥ୍ୟ ହାସଲ କରିବାରେ ଲାଗିପଡିଛି। ହାଇଦର ଅପରାଧ ସାମ୍ରାଜ୍ୟ ନେଟ୍‌ୱର୍କରେ ରହିଛନ୍ତି ଏକାଧିକ ଯୁବତୀ। ସେମାନଙ୍କ ମଧ୍ୟରେ ଅଛନ୍ତି ଆଲବମ୍ ଅଭିନେତ୍ରୀ ତଥା ବାଲେଶ୍ୱର ଜିଲା ଭୋଗରାଇ ଥାନା ଅଞ୍ଚଳର ଅର୍ଚ୍ଚନା ପରିଡ଼ା। ପୋଲିସ ତାଙ୍କୁ ଗିରଫ କରିଛି। ସେ ହାଇଦରଙ୍କୁ ଦେଖା କରିବାକୁ ଏସ୍‌ସିବିକୁ ଏକାଧିକ ଥର ଆସିଛନ୍ତି। ଏପରି କି ହାଇଦରଙ୍କ ପୁଅ ସହିତ ସମ୍ପର୍କ ରହିଥିବା ମଙ୍ଗଳାବାଗ ଆଇଆଇସି ଅମିତାଭ ମହାପାତ୍ର କହିଛନ୍ତି। ସେ ବିଭିନ୍ନ ଆଲବମ୍‌ରେ ଅଭିନୟ କରିବାବେଳେ ହାଇଦରଙ୍କ ସହ ତାଙ୍କର କିପରି ସମ୍ପର୍କ ଗଢି ଉଠିଥିଲା ତାହାକୁ ନେଇ କମିଶନରେଟ ପୋଲିସ ତଦନ୍ତ ଜାରି ରଖିଛି। ତେବେ ଅର୍ଚ୍ଚନା ହାଇଦର ଲିଙ୍କ୍‌କୁ ଆଲବମ୍‌ରେ କାର୍ଯ୍ୟ କରୁଥିଲେ ନା ହାଇଦରଙ୍କ ଆର୍ଥିକ ସହଯୋଗରେ ସେ ଆଲବମ୍ ଦୁନିଆକୁ ଆସିଥିଲେ ତାହାର ତଦନ୍ତ କରାଯିବ ବୋଲି ପୋଲିସ କହିଛି।

ଏ ସମ୍ପର୍କରେ ଅର୍ଚ୍ଚନାଙ୍କ ବାପା କହିଛନ୍ତି, ତାଙ୍କ ଝିଅ ଭୁବନେଶ୍ୱରରେ ଚାକିରି କରିବା ପାଇଁ କେନ୍ଦ୍ରାପଡା ଅଞ୍ଚଳର ଜଣେ ଯୁବତୀଙ୍କ ସହ ଯାଇଥିଲେ। ୧୦ ତାରିଖରେ ସେ ଘରକୁ ଫୋନ୍ କରି କଥା ହୋଇଥିଲେ। ସେହିଦିନଠାରୁ ସେ ଆଉ ଫୋନ୍ କରିନାହାନ୍ତି। ଝିଅର ମାନସିକ ସ୍ଥିତି ଠିକ୍ ନ ଥିବାରୁ ତାକୁ ଫସାଇ ଦିଆଯାଇଛି ବୋଲି ବାପା କହିଛନ୍ତି।

## ବେଆଇନ ଇଟାଭାଟି ଉପରେ ଏନ୍‌ଜିଟି ଛାଟ

**ଜଳେଶ୍ୱର,୧୮।୪(ଡି.ଏନ.ଏ.)**

**ତଦନ୍ତ କରୁଛି ମିଳିତ କମିଟି**

ଦୀର୍ଘ ୩୦ବର୍ଷ ଧରି ବାଲେଶ୍ୱର ଜିଲା ଜଳେଶ୍ୱର ବ୍ଲକର ସୁବର୍ଣ୍ଣରେଖା ନଦୀପଠାରୁ ବେଆଇନ ବାଲି ଉତ୍ତୋଳନ ହୋଇ ଅବାଧରେ ଚାଲାଣ ହୋଇଆସୁଥିଲା। ଏନ୍‌ଜିଟି (ନ୍ୟାଶନାଲ ଗ୍ରୀନ ଟ୍ରିବ୍ୟୁନାଲ) ରୋକ ଲଗାଇବା ପରେ ଏବେ ବାଲିଚାଲାଣ କିଛିମାତ୍ରାରେ ହ୍ରାସ ପାଇଛି। ବାଲି ପରେ ଏବେ ଏନ୍‌ଜିଟି ବେଆଇନ ଇଟାଭାଟି ଉପରେ ଅଙ୍କୁଶ ଲଗାଇଛନ୍ତି।

ଜଳେଶ୍ୱର ଅଞ୍ଚଳରେ ପ୍ରାୟ ୫୨ଟି ବେଆଇନ ଇଟାଭାଟି ଚାଲିଛି। ଇଟାଭାଟିଗୁଡ଼ିକ ନିକଟରେ ମନ୍ଦିର, ଶିକ୍ଷାନୁଷ୍ଠାନ, ଜନବସତି, ସ୍ୱାସ୍ଥ୍ୟକେନ୍ଦ୍ର ରହିଥିଲେ ମଧ୍ୟ ଖଣି ଆଇନ, ପରିବେଶ ଆଇନ ଓ ପ୍ରଦୂଷଣ ଆଇନକୁ ବେଖାତିର କରାଯାଉଛି। ଧୂଳି, ଧୂଆଁ ପ୍ରଦୂଷଣରେ ଅଣନିଃଶ୍ୱାସୀ ହେଉଛନ୍ତି ଜନସାଧାରଣ। ଗତ ୨।୯।୨୦୨୦ରେ ଏ ସମ୍ପର୍କରେ ଜଳେଶ୍ୱର ଅଞ୍ଚଳର କେତେଜଣ ବ୍ୟକ୍ତି ଜିଲାପାଳ ଓ ତହସିଲଦାରଙ୍କ ନିକଟରେ ଅଭିଯୋଗ କରିଥିଲେ। କୌଣସି କାର୍ଯ୍ୟାନୁଷ୍ଠାନ ନ ହେବାରୁ ସେମାନେ ଏନ୍‌ଜିଟିର ଦ୍ୱାରସ୍ଥ ହୋଇଥିଲେ। ନୂଆଦିଲ୍ଲୀସ୍ଥିତ ଏନ୍‌ଜିଟିର ପ୍ରିନ୍ସିପାଲ ବେଞ୍ଚରେ ଏକ ମାମଲା(ନଂ.୧୦୯/୨୦) ରୁଜୁ ହୋଇଥିଲା। ଗତ ମାର୍ଚ୍ଚ ୩ ତାରିଖରେ ଚେୟାରପର୍ସନ ଆଦର୍ଶ କୁମାର ଗୋଏଲ, ବିଚାରପତି ସିଓ କୁମାର ସିଂ ଓ ଏକ୍ସପର୍ଟ ମେମ୍ବର ନାଗିନ ନନ୍ଦ ଏହାର ଶୁଣାଣି କରିଥିଲେ। ନିର୍ଦ୍ଦେଶ ମୁତାବକ ଜିଲାପାଳ କେ. ସୁଦର୍ଶନ ଚକ୍ରବର୍ତ୍ତୀ, ରାଜ୍ୟ ପ୍ରଦୂଷଣ ନିୟନ୍ତ୍ରଣ ବୋର୍ଡର ଅଧିକାରୀ ନରୋତ୍ତମ ବେହେରା, ପରିବେଶ ପ୍ରଦୂଷଣ ବୈଜ୍ଞାନିକ ଡ. ପ୍ରଦୀପ କୁମାର ନାୟକ, ତହସିଲଦାର କ୍ଷୀରୋଦ କୁମାର ପଣ୍ଡା, ଆର୍‌ଆଇ ମାନସ ବେହେରା ପହଞ୍ଚି ଇଟାଭାଟିର କାଗଜପତ୍ର ଯାଞ୍ଚ କରିଥିଲେ। କିନ୍ତୁ ଆବଶ୍ୟକ କାଗଜପତ୍ର ଦେଖାଇ ନ ପାରିବାରୁ ଇଟାଭାଟି ବନ୍ଦ ଲାଗି ନିର୍ଦ୍ଦେଶ ଦିଆଯାଇଥିଲା। ପୁଣି ଏନ୍‌ଜିଟି ନିର୍ଦ୍ଦେଶ ଅନୁସାରେ ବାଲେଶ୍ୱର ଜିଲାପାଳ, ଷ୍ଟେଟ୍ ଏନ୍‌ଭାଇରନମେଣ୍ଟ ଇମ୍ପାକ୍ଟ ଆସେସ୍‌ମେଣ୍ଟ ଅଥରିଟି ଓ ପଲ୍ୟୁଶନ କଣ୍ଟ୍ରୋଲ ବୋର୍ଡର କେତେଜଣ ସଦସ୍ୟ ଗତ ୧୬ତାରିଖରେ ଜଳେଶ୍ୱର ଅଞ୍ଚଳରେ ଗଢି ଉଠିଥିବା ଇଟାଭାଟିଗୁଡିକୁ ବୁଲି ଦେଖିଥିଲେ। ରିପୋର୍ଟ ଅନୁଯାୟୀ ଏନ୍‌ଜିଟିର ପରବର୍ତ୍ତୀ ଶୁଣାଣି ୨୦।୫।୨୧ରେ ହେବ ବୋଲି ସୂଚନା ମିଳିଛି। ଏନେଇ ସମସ୍ତ ଇଟାଭାଟି ମାଲିକଙ୍କ ମଧ୍ୟରେ କୋକୁଆ ଭୟ ସୃଷ୍ଟି ହୋଇଛି।

**ଶ୍ରୀମନ୍ଦିର ହୁଣ୍ଡିରୁ**

୧୮.୦୪.୨୦୨୧

ଟଙ୍କା : ୨୯,୫୮୮
ସୁନା : ମିଳିନାହିଁ
ରୁପା : ମିଳିନାହିଁ

## ମନେ ପଡ଼ନ୍ତି

**ଶ୍ରଦ୍ଧାଞ୍ଜଳି**

**ସ୍ୱର୍ଗତ ବେଣୁଧର ପୁରୀ (ବେଣୁ)**

CDA Sector-7, Cuttack

ତିରୋଧାନ: ୩୧।୦୩।୨୦୨୦

ତୁମେ ଆମକୁ ଅସହାୟରେ ଛାଡ଼ି ଚାଲିଗଲ। ତୁମର ସ୍ନେହ, ଶ୍ରଦ୍ଧା, ନୀତି, ଆଦର୍ଶ, ତ୍ୟାଗ, ଭଲ ପାଇବା, ଦିବ୍‌ଦର୍ଶନ ଆମ ପାଇଁ ଅବିସ୍ମରଣୀୟ ଓ ପ୍ରେରଣାର ଉତ୍ସ ହୋଇ ରହିଯିବ। ତୁମ ପୂର୍ଣ୍ଣ ଆତ୍ମାର ସଦ୍‌ଗତି ନିମନ୍ତେ ଶ୍ରୀଜଗନ୍ନାଥଙ୍କ ନିକଟରେ ବିନମ୍ର ପ୍ରାର୍ଥନା।

**-:ଶୋକସନ୍ତପ୍ତ:-**

ସାନଭାଇ: ନାରାୟଣ, ରବୀନ୍ଦ୍ର, ସ୍ତ୍ରୀ, ମା', ପୁଅ: ବାପି, ମାନ, ବାପୁ, ଝିଅ: କଟ, ଇନ୍ଦୁ, ଜ୍ୱାଇଁ, ବହୁ, ନାତି, ନାତୁଣୀ, ପୁତୁରା ଏବଂ ପରିବାରବର୍ଗ ।

ଧ-୨୦୫୪୭

## ୧୩ ଲକ୍ଷ ୭୫ ହଜାର ଉଠାଣ: ଜଣେ ଗିରଫ

**ବ୍ୟାଙ୍କରେ ଫୋନ୍ ନମ୍ବର ବଦଳାଇ ଠକେଇ**

**ଏରସମା,୧୮।୪(ସ୍ୱ.ପ୍ର.)**

ଏରସମା ଥାନା ଜିରାଇଲୋ ପଞ୍ଚାୟତ ବଡବେଲାରୀ ଗାଁର ଜଣେ ବ୍ୟାଙ୍କ ଗ୍ରାହକ ଠକେଇର ଶିକାର ହୋଇଛନ୍ତି। ସେ ହେଲେ ବଡ଼ବେଲାରୀ ଗ୍ରାମର ମୁରଲୀଧର ପ୍ରଧାନଙ୍କ ସ୍ତ୍ରୀ ଶରଳା। ଜଣେ ଯୁବକ ଚଞ୍ଚକତା କରି ତାଙ୍କ ଫିକ୍ସଡ୍ ଡିପୋଜିଟର ଫୋନ୍ ନମ୍ବର ବଦଳାଇ ଗୃହରଣ ପାଇଁ ଆବେଦନ କରିବା ସହ ୧୩ ଲକ୍ଷ ୭୫ ହଜାର ଟଙ୍କା ଉଠାଇ ନେଇଥିବା ଅଭିଯୋଗ ହୋଇଛି। ସମ୍ପୃକ୍ତ ଯୁବକଙ୍କୁ ଶନିବାର ରାତିରେ ପୋଲିସ ଗିରଫ କରିଛି। ସେ ହେଲେ କୁଜଙ୍ଗ ଥାନା ପଙ୍କପାଳ ଗାଁର ଲିଙ୍କସନ ବିଶ୍ୱାଳ(୩୬)।

୨୦୧୦ରେ ଶରଳା ଏସ୍‌ବିଆଇ ଏରସମା ଶାଖାରେ ୩୦ଲକ୍ଷ ଫିକ୍ସଡ୍ ଡିପୋଜିଟ କରିଥିଲେ। କୌଣସସୂତ୍ରରୁ ଲିଙ୍କସନ ଏହା ଜାଣିପାରି ୧୨।୨।୨୧ରେ ଏସ୍‌ବିଆଇ ବ୍ୟାଙ୍କର ରାହାମା ଶାଖାକୁ ଯାଇ ଶରଳାଙ୍କ ଅଗୋଚରରେ ତାଙ୍କ ଫିକ୍ସଡ୍ ଡିପୋଜିଟରେ ଥିବା ମୋବାଇଲ ନମ୍ବରକୁ ବଦଳାଇ ନିଜ ମୋବାଇଲ ନମ୍ବର ସଂଯୁକ୍ତ କରି ଦେଇଥିଲେ। ପରେ ସେହି ଫିକ୍ସଡ୍ ଡିପୋଜିଟ ଟଙ୍କାରୁ ଅନ୍‌ଲାଇନ ମାଧ୍ୟମରେ ଗୃହ ନିର୍ମାଣ କରିବା ପାଇଁ ୨୨ଲକ୍ଷ ୫୦ ହଜାର ଟଙ୍କାର ଲୋନ ମଞ୍ଜୁର କରିନେଇଥିଲେ। ମୋବାଇଲ ନମ୍ବର ବଦଳ କରାଯାଇଥିବାରୁ ସମସ୍ତ ମେସେଜ ଲିଙ୍କସନଙ୍କ ପାଖକୁ ଆସିଥିଲା। ଏହାପରେ ପ୍ରଥମ କିସ୍ତିରେ ଲିଙ୍କସନ ୧୩ ଲକ୍ଷ ୭୫ ହଜାର ଟଙ୍କା ଉଠାଇ ନେଇଥିଲେ। ବ୍ୟାଙ୍କରୁ ମୋବାଇଲ୍ ଫୋନ୍‌ରେ ମେସେଜ ଆସିବା ବନ୍ଦ ହୋଇଯିବାରୁ ଶରଳା ସନ୍ଦେହ କରି ଏରସମା ଶାଖାକୁ ଆସି ବୁଝିବାପରେ ଘଟଣା ସମ୍ପର୍କରେ ଜଣାପଡ଼ିଥିଲା। ଏନେଇ ସେ ଥାନାକୁ ଯାଇ ଅଭିଯୋଗ କରିଥିଲେ। ଏହାକୁ ଭିତ୍ତି କରି ମାମଲା (ନଂ. ୮୯/୨୧) ରୁଜୁ ହୋଇଛି। ଏଥିସହ ଲିଙ୍କସନଙ୍କୁ ଗିରଫ କରାଯାଇ ୨ଲକ୍ଷ ଟଙ୍କା ଜବତ କରାଯାଇଛି ବୋଲି ଆଇଆଇସି ପ୍ରଶାନ୍ତ କୁମାର ମାଝି କହିଛନ୍ତି।

## ଶ୍ରୀମନ୍ଦିରରେ ସୁରକ୍ଷାକର୍ମୀଙ୍କ ରକ୍ତଛିଟା

**ପୁରୀ ଅଫିସ, ୧୮।୪**

**ମହାପ୍ରଭୁଙ୍କ ରୀତିନୀତିରେ ବିଭ୍ରାଟ**

ଶ୍ରୀମନ୍ଦିରରେ ବହୁ ବ୍ୟବଧାନରେ ପୁଣି ଅଘଟଣ ଦେଖିବାକୁ ମିଳିଛି। ରବିବାର ଶ୍ରୀମନ୍ଦିର ଭିତରକାଠ ନିକଟରେ ପଡ଼ିଛି ରକ୍ତ ଛିଟା। ଯାହାଫଳରେ ମହାପ୍ରଭୁଙ୍କ ବଡ଼ ମହାସ୍ନାନ ଅନୁଷ୍ଠିତ ହୋଇଥିଲା। ମିଳିଥିବା ସୂଚନା ଅନୁଯାୟୀ, ମନ୍ଦିର ପରିସରରେ କାର୍ଯ୍ୟରତ ୨ ଶ୍ରୀଜଗନ୍ନାଥ ଟେମ୍ପୁଲ ପୋଲିସ (ଜେଟିପି) ଗଙ୍ଗାଧର ପ୍ରଧାନ ଏବଂ ମନୋଜ ପାଣିଗ୍ରାହୀଙ୍କ ମଧ୍ୟରେ ଏକ ସାଧାରଣ କଥାକୁ ନେଇ ଉଚ୍ଚବାଚ୍ଚ ହୋଇଥିଲା। ଏପରିକି ଗଣ୍ଡଗୋଳ ପରିସ୍ଥିତି ହୋଇ ଉଭୟଙ୍କ ମଧ୍ୟରେ ମାରପିଟ ପର୍ଯ୍ୟନ୍ତ ଯାଇଥିଲା। ଗଙ୍ଗାଧରଙ୍କ ମାଡ଼ରେ ମନୋଜଙ୍କ ମୁଣ୍ଡରେ ଗଭୀର ଆଘାତ ଲାଗିଥିଲା। ଫଳରେ ଶ୍ରୀମନ୍ଦିରରେ ମନୋଜଙ୍କ ରକ୍ତ ଛିଟା ପଡ଼ିଥିଲା। ପରେ ସ୍ଥାନୀୟ ସେବାୟତ ଓ ଅନ୍ୟ ସୁରକ୍ଷାକର୍ମୀମାନେ ମନୋଜଙ୍କୁ ମେଡିକାଲ ନେଇଥିଲେ।

ଉଲ୍ଲେଖ ଥାଉ କି, ମନୋଜ ଏବଂ ଗଙ୍ଗାଧର ଉଭୟ ଶ୍ରୀମନ୍ଦିର ବେହରଣ ଦ୍ୱାର ନିକଟରେ ନିୟୋଜିତ ଥିଲେ। ତେବେ ସାଧାରଣ କଥାରୁ ଉଭୟଙ୍କ ମଧ୍ୟରେ ଝଗଡ଼ା ହୋଇଥିଲା। ଏଥିରେ ରାଗିଯାଇ ଗଙ୍ଗାଧର ପାଖରେ ଥିବା ଏକ କାଠ ଫାଳିଆରେ ମନୋଜଙ୍କ ମୁଣ୍ଡକୁ ପିଟିବାରୁ ମୁଣ୍ଡ ଫାଟି ରକ୍ତ ପଡ଼ିଥିଲା। ତେବେ ମନୋଜଙ୍କ ମୁଣ୍ଡରେ ଏକାଧିକ ଷ୍ଟିଚ୍ ପଡ଼ିଛି। ଶ୍ରୀମନ୍ଦିର ମଧ୍ୟରେ ରକ୍ତ ଛିଟା ପଡ଼ିବାରୁ ମହାପ୍ରଭୁଙ୍କ ରୀତିନୀତିରେ ବିଭ୍ରାଟ ସୃଷ୍ଟି ହୋଇଥିଲା। ପରେ ମହାପ୍ରଭୁଙ୍କ ବଡ଼ ମହାସ୍ନାନ ନୀତି ଅନୁଷ୍ଠିତ ହୋଇଥିଲା। ଅନ୍ୟପଟେ ଶ୍ରୀମନ୍ଦିର ପ୍ରଶାସନ ପକ୍ଷରୁ ଘଟଣାକୁ ଗୁରୁତ୍ୱର ସହ ନିଆଯାଇଥିବା ବେଳେ ତଦନ୍ତ ନେଇ ପ୍ରକ୍ରିୟା ଆରମ୍ଭ କରାଯାଇଛି। ଶ୍ରୀମନ୍ଦିର ନୀତି ପ୍ରଶାସକ ଜିତେନ୍ଦ୍ର କୁମାର ସାହୁ କହିଛନ୍ତି, ଶ୍ରୀମନ୍ଦିର ମଧ୍ୟରେ ଏଭଳି ବିଶୃଙ୍ଖଳା ଯୋଗୁ ନୀତିକାନ୍ତିରେ ଅହେତୁକ ବିଳମ୍ବ ହୋଇଛି। ପ୍ରାଥମିକ ତାଳ ଦେଇ ମହାସ୍ନାନ ଶେଷ କରାଯାଇଥିବା ବେଳେ ସମ୍ପୃକ୍ତ ୨ ଶ୍ରୀମନ୍ଦିର ପୋଲିସ କର୍ମଚାରୀଙ୍କୁ ତଦନ୍ତ ପରିସରଭୁକ୍ତ କରାଯାଇଛି। ତଦନ୍ତ ସରିବା ପରେ କାର୍ଯ୍ୟାନୁଷ୍ଠାନ ନିଆଯିବ ବୋଲି ସାହୁ କହିଛନ୍ତି। ଅନ୍ୟପକ୍ଷରେ ସିଂହଦ୍ୱାର ଆଇଆଇସି ଗେଲି ସାହୁ କହିଛନ୍ତି, ଶ୍ରୀମନ୍ଦିର ପ୍ରଶାସନ ପ୍ରାଥମିକ ସ୍ତରରେ ତଦନ୍ତ ସାରି ରିପୋର୍ଟ ଦେବା ପରେ ପୋଲିସ ପକ୍ଷରୁ କାର୍ଯ୍ୟାନୁଷ୍ଠାନ ନିଆଯିବ।

## ପୂର୍ବତନ ବିଧାୟକ ବିବେକାନନ୍ଦ ମେହେରଙ୍କ ପରଲୋକ

**ବଲାଙ୍ଗୀର ଅଫିସ, ୧୮।୪**

ବଲାଙ୍ଗୀର ଜିଲା ପାଟଣାଗଡ଼ର ପୂର୍ବତନ ବିଧାୟକ ବିବେକାନନ୍ଦ ମେହେରଙ୍କ ଶନିବାର ବିଳମ୍ବିତ ରାତିରେ ପରଲୋକ ଘଟିଛି। ମୃତ୍ୟୁବେଳକୁ ତାଙ୍କୁ ୭୯ବର୍ଷ ବୟସ ହୋଇଥିଲା। ତାଙ୍କ ବିୟୋଗରେ ମୁଖ୍ୟମନ୍ତ୍ରୀ ନବୀନ ପଟ୍ଟନାୟକ ଗଭୀର ଶୋକବ୍ୟକ୍ତ କରିଛନ୍ତି। ଜନପ୍ରତିନିଧି ଭାବେ ତାଙ୍କ କାର୍ଯ୍ୟ ପାଇଁ ସେ ସର୍ବଦା ସ୍ମରଣୀୟ ହୋଇ ରହିବେ। ତାଙ୍କ ଅମର ଆତ୍ମାର ସଦ୍‌ଗତି କାମନା ସହ ଶୋକସନ୍ତପ୍ତ ପରିବାରବର୍ଗଙ୍କୁ ସମବେଦନା ଜଣାଉଛି ବୋଲି ମୁଖ୍ୟମନ୍ତ୍ରୀ କହିଛନ୍ତି। ସ୍ୱର୍ଗତ ମେହେର ଦୀର୍ଘଦିନରୁ ଯକୃତଜନିତ ରୋଗରେ ପୀଡ଼ିତ ହୋଇ ଚିକିତ୍ସିତ ହେଉଥିଲେ। ଶନିବାର ହଠାତ୍ ତାଙ୍କର ଅବସ୍ଥା ଉଦ୍‌ବେଗଜନକ ହୋଇପଡ଼ିଥିଲା। ତାଙ୍କୁ ପାଟଣାଗଡ଼ ହସ୍ପିଟାଲ ନିଆଯାଇଥିଲା। ସେଠାରୁ ତାଙ୍କୁ କଟକ ବଡ଼ ମେଡିକାଲକୁ ନିଆଯାଉଥିବାବେଳେ ବାଟରେ ମୃତ୍ୟୁ ହୋଇଯାଇଥିଲା। ୧୯୭୭-୮୦ ଓ ୧୯୯୦-୯୫ ପର୍ଯ୍ୟନ୍ତ ସେ ଦୁଇଥର ପାଟଣାଗଡ଼ ବିଧାନସଭା ଆସନରୁ ଜନତା ଦଳ ଟିକେଟରେ ବିଜୟୀ ହୋଇଥିଲେ। ଏହି ସମୟରେ ସେ ପ୍ରଥମେ ଡେପୁଟି ଚିଫ୍‌ହ୍ୟୁପ୍ ଓ ପରେ ଏଷ୍ଟିମେଟ୍ କମିଟି ଅଧ୍ୟକ୍ଷ ରହିଥିଲେ। ୧୯୮୦ ଦଶକରେ ବାଲ୍‌କୋ ହଟାଓ, ଗନ୍ଧମାର୍ଦ୍ଦନ ସୁରକ୍ଷା ଆନ୍ଦୋଳନର ସେ ଜଣେ ସକ୍ରିୟ ସଦସ୍ୟ ରହିଥିଲେ। ତାଙ୍କର ତିନି ପୁଅ ଓ ଦୁଇ ଝିଅ, ଜ୍ୱାଇଁ ଅଛନ୍ତି। ପୂର୍ବରୁ ତାଙ୍କ ସ୍ତ୍ରୀଙ୍କ ପରଲୋକ ହୋଇଥିଲା। ବିଧାୟକ ମେହେରଙ୍କ ବିୟୋଗରେ ବହୁ ରାଜନେତା ଓ ବିଶିଷ୍ଟ ବ୍ୟକ୍ତି ଶୋକପ୍ରକାଶ କରିଛନ୍ତି। ବଲାଙ୍ଗୀର ଏମ୍‌ପି ସଙ୍ଗୀତା କୁମାରୀ ସିଂଦେଓ, ବିଧାୟକ ନରସିଂହ ମିଶ୍ର, ପୂର୍ବତନ ମନ୍ତ୍ରୀ କନକବର୍ଦ୍ଧନ ସିଂଦେଓ, ପୂର୍ବତନ ବିଧାୟକ ତଥା ଗନ୍ଧମାର୍ଦ୍ଦନ ଆନ୍ଦୋଳନର ନେତା ପ୍ରଦୀପ ପୁରୋହିତ, ଚାଷୀନେତା ଯତି ପଧାନ, ଗନ୍ଧମାର୍ଦ୍ଦନ ସୁରକ୍ଷା ଯୁବ ପରିଷଦର କାର୍ଯ୍ୟକର୍ତ୍ତାମାନେ ଗଭୀର ଶୋକବ୍ୟକ୍ତ କରିଛନ୍ତି।

**CLASSIFIED DISPLAY**

TARIFF — MORE SPACE • SAME PRICE — GST 5%

| For Single Day | | For 7 Days | | For 15 Days | | For 30 days | |
|---|---|---|---|---|---|---|---|
| 6 x 4 | 12 x 4 | 6 x 4 | 12 x 4 | 6 x 4 | 12 x 4 | 6 x 4 | 12 x 4 |
| 1,500.00 | 2,000.00 | 6,000.00 | 12,000.00 | 12,000.00 | 25,000.00 | 20,000.00 | 40,000.00 |

Pratichi
ଏକ ପ୍ରତିଷ୍ଠିତ ଦୁଗ୍ଧ କାରଖାନା ପାଇଁ ଓଡ଼ିଶାର ପ୍ରତି ଜିଲାରୁ
ଡିଷ୍ଟ୍ରିବ୍ୟୁଟର ଆବଶ୍ୟକ
ଯୋଗାଯୋଗ : ପ୍ରତିଚୀ ଡାଏରୀ ପ୍ରଡକ୍ଟ ପ୍ରା.ଲିଃ., ପ୍ଲଟ ନଂ. ୨୫୪, ଏକମକଣା ଛକ, କନପୁର, ନିମାପଡ଼ା, ପୁରୀ
ମୋ.- ୯୮୫୩୦୦୩୩୧୭
Email ID: pratichidairyproducts@gmail.com

Indus Digilat Tower
ପ୍ରଥମ ଥର ଓଡିଶାରେ ଏମିତି ଅଫର୍ ନିଜର ଖାଲିଥିବା ଜମି ଓ ଛାତ Plot ରେ ଟ୍ୱାଓର 4G/5G ବସାଇ ଅଗ୍ରୀମ 30,000,00/- ପାଆନ୍ତୁ ଓ ମାସକୁ ଭଡା 18,000/- ଟଙ୍କା ପାଆନ୍ତୁ + ବାଇକ୍ ପାଆନ୍ତୁ
R-102, Cyber Building, Bangalore, Karnataka-400021.
6396901850
7505488038

ସମସ୍ୟା ଦିଅନ୍ତୁ ସମାଧାନ ନିଅନ୍ତୁ
୭ ଘଣ୍ଟାରେ ୧୦୦ ପ୍ରତିଶତ ଗ୍ୟାରେଣ୍ଟି ସହିତ
ବ୍ୟବସାୟ, ପ୍ରେମ, ଶତ୍ରୁ ମୁକ୍ତି, ପଢିପଢ଼ା ଝଗଡ଼ା, ଲଭ୍‌ମ୍ୟାରେଜ୍, ସଂପତ୍ତି, କୋର୍ଟ କେସ୍, ଗୁପ୍ତରୋଗ, ପୁରୁଣା କଷ୍ଟ, ଔଷଧ ନ ଲାଗିବା, ବନ୍ଦୀକରଣ, ଯାଦୁଟୋନା, କାର୍ଯ୍ୟକାରିଣୀ, ବିବାହରେ ବାଧା, ସ୍ପେଶାଲିଷ୍ଟ-

## ସଂକ୍ଷେପରେ

### ବରିଷ୍ଠ ନାଗରିକ କଲ୍ୟାଣ ସମିତି ବାର୍ଷିକ ଉତ୍ସବ

**ବାଲିଆପାଳ, ୧୮।୪(ସ୍ୱ.ପ୍ର.):** ବାଲିଆପାଳ ବ୍ଲକର ଜାନକୁଣ୍ଡା ପଞ୍ଚାୟତ ଜାମକୁଣ୍ଡା ଲକସ୍ଥିତ ସରସତୀ ଶିଶୁ ବିଦ୍ୟାମନ୍ଦିର ପରିସରରେ ରବିବାର ବରିଷ୍ଠ ନାଗରିକ କଲ୍ୟାଣ ସମିତି ଜାମକୁଣ୍ଡାର ଦ୍ୱିତୀୟ ବାର୍ଷିକ ଉତ୍ସବ ଏବଂ କବି ଭାମଚରଣ ବେହେରାଙ୍କ ଦ୍ୱିତୀୟ କବିତା ପୁସ୍ତକ ଜ୍ଞାନ ତରଙ୍ଗିଣୀ ଲୋକାର୍ପିତ ହୋଇଯାଇଛି। ସଭାପତି କାଳୀଚରଣ ବେହେରାଙ୍କ ଅଧକ୍ଷତାରେ ଅନୁଷ୍ଠିତ ସଭାକୁ ସଙ୍ଗଠନର ଉପସଭାପତି ଶ୍ୟାମସୁନ୍ଦର ସାହୁ ପରିଚାଳନା କରିଥିଲେ। ସଭାରେ ମୁଖ୍ୟଅତିଥି ଭାବେ କେନ୍ଦୁଝର ଜିଲାର କବି ହରିହର ପାଣିଗ୍ରାହୀ, ମୁଖ୍ୟବକ୍ତା ଭାବେ କବି ସୁକୁମାର ଦାସ, ସମ୍ମାନନୀୟ ଅତିଥି ଭାବେ ପିପିଲି ମହାବିଦ୍ୟାଳୟ ଅଧକ୍ଷ ତଥା କବି ଦୟାନିଧି ସାହୁ, ନିରଞ୍ଜନ ବେହେରା, ବରିଷ୍ଠ ଖବରଦାତା ଅଜୟ କୁମାର ସାହୁ ଯୋଗଦେଇ ବକ୍ତବ୍ୟ ଦେଇଥିଲେ। କବି ନଳିନୀକାନ୍ତ ଅତିଥିମାନଙ୍କୁ ମଞ୍ଚ ଆହ୍ୱାନ କରି ଅତିଥି ପରିଚୟ ପ୍ରଦାନ କରିଥିଲେ। ସଞ୍ଜୟ କୁମାର ମିଶ୍ର ଧନ୍ୟବାଦ ଅର୍ପଣ କରିଥିଲେ। ଅତିଥିମାନଙ୍କ ଦ୍ୱାରା କବି ଭାମଚରଣ ବେହେରାଙ୍କ ରଚିତ ଦ୍ୱିତୀୟ କବିତା ପୁସ୍ତକ 'ଜ୍ଞାନ ତରଙ୍ଗିଣୀ' ଲୋକାର୍ପିତ ହୋଇଥିଲା। ବରିଷ୍ଠ ନାଗରିକ କଲ୍ୟାଣ ସମିତି ତରଫରୁ ପ୍ରମଥ ନାଥ ଜେନା ଏବଂ କାଳୀଚରଣ ବେହେରାଙ୍କୁ ମାନପତ୍ର ପ୍ରଦାନ କରାଯାଇ ସମ୍ବର୍ଦ୍ଧିତ କରାଯାଇଥିଲା। ସମିତି ସଦସ୍ୟ ଦିଲୀପ କୁମାର ଦେ, ଦିଲୀପ କୁମାର ସିଂ, ଗୌରାଙ୍ଗ ଦାସ, ବଂଶୀଧର ଜେନା, ଅଜୟ କର ପ୍ରମୁଖ ସମିତିର ସମସ୍ତ କାର୍ଯ୍ୟରେ ସହଯୋଗ କରିଥିବା ବେଳେ ବିନୋଦ ବିହାରୀ ଜେନା, ମନ୍ମଥ ଜେନା, ମନୋଜ ପରିଡା, ପୂର୍ଣ୍ଣଚନ୍ଦ୍ର ପାତ୍ର ପ୍ରମୁଖ ସହଯୋଗ କରିଥିଲେ।

### ଚକ୍ଷୁ ଚିକିତ୍ସା ଶିବିର

**ସାରସକଣା,୧୮।୪:** ସାରସକଣା ବ୍ଲକ ଝାରପୋଖରିଆ ଉଚ୍ଚବିଦ୍ୟାଳୟଠାରେ ଜାତୀୟ ଯୁବ ପ୍ରକଳ୍ପ ମୟୂରଭଞ୍ଜ ପକ୍ଷରୁ ଏକ ରକ୍ତଦାନ ଶିବିର ଆୟୋଜିତ ହୋଇଯାଇଛି। ମହାତ୍ମାଗାନ୍ଧୀ ଚକ୍ଷୁ ଚିକିତ୍ସାଳୟର ପ୍ରତିଷ୍ଠାତା ଡା. ଆଦିତ୍ୟ ପଟ୍ଟନାୟକଙ୍କ ସହଯୋଗରେ ଓ ମୟୂରଭଞ୍ଜ ଶାଖା ସଂଯୋଜକ ମଳୟ କୁମାର ନାୟକଙ୍କ ତତ୍ତ୍ୱାବଧାନରେ ଏହି ଶିବିର ଆୟୋଜିତ ହୋଇଥିଲା। ଡା. ସର୍ବେଶ୍ୱର ଦାସ, ଡା.ରିତା ମହାନ୍ତ, ଡା. ମହାଲି ଘୋଷ,ଡା.ଲକ୍ଷ୍ମଣ ମୁର୍ମୁ ପ୍ରମୁଖ ଯୋଗଦେଇ ଚକ୍ଷୁ ପରୀକ୍ଷା କରିଥିଲେ। ଶିବିରରେ ୧୧୮ଜଣ ନାମ ପଞ୍ଜୀକରଣ କରିଥିଲା ବେଳେ ୮୩ଜଣଙ୍କ ଚକ୍ଷୁ ପରୀକ୍ଷା କରାଯାଇଥିଲା। ୨୪ଜଣଙ୍କ ମୋତିଆ ବିନ୍ଦୁ ଚିହ୍ନଟ କରାଯାଇଥିଲା। ଆସନ୍ତା ସୋମବାର ୧୬ ଜଣ ଏବଂ ୨୧ ତାରିଖରେ ୮ଜଣ ଅସ୍ତ୍ରୋପଚାର ପାଇଁ ରାସଗୋବିନ୍ଦପୁରସ୍ଥିତ ମହାତ୍ମାଗାନ୍ଧୀ ଚକ୍ଷୁ ଚିକିତ୍ସାଳୟକୁ ଯିବେ। ରାଜ୍ୟସଭା ସଦସ୍ୟା ମମତା ମହାନ୍ତ ଏହି ଶିବିରକୁ ପରିଦର୍ଶନ କରି ନିଜେ ମଧ୍ୟ ଚକ୍ଷୁ ପରୀକ୍ଷା କରାଇଥିଲେ। ଅଧ୍ୟାପକ ଅଶୋକ କୁମାର ପୃଷ୍ଟି, ଶିକ୍ଷକ ଅଶୋକ ମହାପାତ୍ର, ଅବସରପ୍ରାପ୍ତ ଶିକ୍ଷକ କୁଞ୍ଜବିହାରୀ ସେଠୀ, ପ୍ରଣବେଶ ପାଲ, ଦେବାଶିଷ ଖଟୁଆ ପ୍ରମୁଖ ସ୍ୱେଚ୍ଛାସେବୀ ଶିବିର ପରିଚାଳନାରେ ସହଯୋଗ କରିଥିଲେ।

### ମହିଳାଙ୍କ ଆତ୍ମହତ୍ୟା

**ବାହାନଗା, ୧୮।୪(ଡି.ଏନ.ଏ.):** ବାଲେଶ୍ୱର ଜିଲା ବାହାନଗା ବ୍ଲକ ବିଷ୍ଣୁପୁର ଗ୍ରାମର ଅନ୍ନପୂର୍ଣ୍ଣା ପଣ୍ଡା ନାମ୍ନୀ ବିବାହିତା ମହିଳା ମାନସିକ ଭାରସାମ୍ୟ ହରାଇ ଆତ୍ମହତ୍ୟା କରିଛନ୍ତି। ଏନେଇ ଖନ୍ତାପଡା ଥାନାରେ ଏକ ଅପମୃତ୍ୟୁ ମାମଲା (ନଂ.୨୦/୨୧) ରୁଜୁ ହୋଇଛି। ବୈବାହିକ ଜୀବନରେ କଳହ ହେବାରୁ ଅନ୍ନପୂର୍ଣ୍ଣା ୨ମାସ ହେଲା ନିଜ ବାପ ଘରକୁ ପଳାଇ ଆସିଥିଲେ। ବାପ ଘରେ ସେ ଶୋଇବା ଘରେ ବେକରେ ଶାଢ଼ି ବାନ୍ଧି ଆତ୍ମହତ୍ୟା କରିଛନ୍ତି।

### ପୁଣେ ଫେରନ୍ତା କରୋନା ଆକ୍ରାନ୍ତଙ୍କ ପରଲୋକ

**ଖଇରା, ୧୮।୪(ଡି.ଏନ.ଏ.):** ବାଲେଶ୍ୱର ଜିଲା ଖଇରା ବ୍ଲକ ସାରୁଗାଁ ପଞ୍ଚାୟତ ମିଟୁଆଣି ଗ୍ରାମର ଶଶିକାନ୍ତ ସାହୁ(୩୪) କରୋନାରେ କଟକ ବଡ ମେଡିକାଲରେ ପ୍ରାଣ ହରାଇଛନ୍ତି। ପୁଣେରେ କାର୍ଯ୍ୟ କରୁଥିବା ବେଳେ ଶଶୀକାନ୍ତଙ୍କ ଦେହ ଅସୁସ୍ଥ ହେବାରୁ ସେ ଘରକୁ ଫେରି ଆସିଥିଲେ। ସେ ହଠାତ୍ ସଂଜ୍ଞାହୀନ ହୋଇ ପଡିବା ପରେ ତାଙ୍କୁ ଆମ୍ବୁଲାନ୍ସରେ କଟକ ସ୍ଥାନାନ୍ତର କରାଯାଇଥିଲା । ଶନିବାର ତାଙ୍କର ମୃତ୍ୟୁ ହୋଇଛି। ଏହି ଖବର ଗ୍ରାମରେ ପ୍ରଚାରିତ ହେବା ପରେ ଶୋକର ଛାୟା ଖେଳିଯାଇଛି।

# ୱେବ୍‌ସାଇଟ୍‌ରେ ମିଛ ତଥ୍ୟ

**ଭଦ୍ରକ ଅଫିସ,୧୮।୪**

୨୦୨୨ ସୁଦ୍ଧା ସମସ୍ତଙ୍କୁ ପକ୍କାଘର ସ୍ଲୋଗାନ ଦେଇ ସରକାରଙ୍କ ପକ୍ଷରୁ ପ୍ରଧାନମନ୍ତ୍ରୀ ଆବାସ ଯୋଜନା-ଗ୍ରାମୀଣ ନାମରେ ନୂଆ ଯୋଜନା କାର୍ଯ୍ୟକାରୀ କରାଯାଇଛି। ଇନ୍‌ଫରମେଶନ ଟେକ୍ନୋଲୋଜିର ସହାୟତା ନିଆଯାଇ ପୂର୍ଣ୍ଣ ସ୍ୱଚ୍ଛତା ସହ ଯୋଜନାର କାର୍ଯ୍ୟକାରିତା ପାଇଁ ନୂଆ ମାର୍ଗଦର୍ଶିକା ମଧ୍ୟ ଜାରି ହୋଇଛି। କିନ୍ତୁ ଭଦ୍ରକ ଜିଲାରେ ଏହି ଯୋଜନାର ସ୍ୱଚ୍ଛତା ନେଇ ପ୍ରଶ୍ନବାଚୀ ସୃଷ୍ଟି ହୋଇଛି। ୱେବସାଇଟରେ ଦିଆଯାଇଥିବା ତଥ୍ୟରେ ହିତାଧିକାରୀମାନଙ୍କ ଗୃହ କାର୍ଯ୍ୟ ସମ୍ପୂର୍ଣ୍ଣ ହୋଇଥିବା ନେଇ ଦର୍ଶାଯାଇଥିବା ବେଳେ ପ୍ରକୃତପକ୍ଷେ ତାହା ହୋଇ ନ ଥିବା ନଜରକୁ ଆସିଛି। କେବଳ ମିଛ ତଥ୍ୟ ଦେଇ ଜିଲାସ୍ତରୀୟ ଅଧିକାରୀମାନେ ବାହାବା ନେଉଛନ୍ତି ବୋଲି ଚର୍ଚ୍ଚା ହେଉଛି।

ପ୍ରକାଶ ଯେ, ବନ୍ତ ବ୍ଲକ ବଡ଼ବର୍ଚ୍ଚିକଯାଁ ପଞ୍ଚାୟତ କୁସୁମନଗର ଗ୍ରାମର ଉଦ୍ଧବ ଜେନାଙ୍କ ଘର କାର୍ଯ୍ୟ ସମ୍ପୂର୍ଣ୍ଣ ହୋଇଥିବା ଦର୍ଶାଯାଇଥିବା ବେଳେ ମାତ୍ର ଗୋଟିଏ କିସ୍ତି ଅର୍ଥ ପ୍ରଦାନ କରାଯାଇଛି। ବାସ୍ତବରେ ଘର କାମ ଶେଷ ହୋଇ ନ ଥିବା ଜଣାଯାଇଛି। ସେହିପରି ଉକ୍ତ ପଞ୍ଚାୟତର ରଜନୀ ଜେନାଙ୍କ ଘର କାର୍ଯ୍ୟ ସମ୍ପୂର୍ଣ୍ଣ ହୋଇ ନ ଥିବା ବେଳେ ଅଧିକାରୀ ମିଛ ଫଟୋ ଦେଇ ସମ୍ପୂର୍ଣ୍ଣ ହୋଇଥିବା ଦର୍ଶାଇଛନ୍ତି। ଏପରିକି ମାତ୍ର ୧ ମାସରେ ସମ୍ପୂର୍ଣ୍ଣ ହୋଇଥିବା ଉଲ୍ଲେଖ କରାଯାଇଛି। ଭଦ୍ରକ ବ୍ଲକର ଆମ୍ବରୋଳି ପଞ୍ଚାୟତ ତଳାଙ୍ଗ ଗ୍ରାମର କୁଞ୍ଜଲତା ବେହେରା ୪ ଦିନରେ ଘର କାମ ସାରିଥିବା ଦର୍ଶାଯାଇଛି। କାଉପୁର ପଞ୍ଚାୟତର ରାଧିକା ଜେନା ୨୦୧୯ ଡିସେମ୍ବରରୁ ଘର କାର୍ଯ୍ୟ ସମ୍ପୂର୍ଣ୍ଣ କରିଥିଲେ ବି ଅଦ୍ୟାବଧି ଫାଇନାଲ ବିଲ୍ ଦିଆ ନ ଯିବା କାର୍ଯ୍ୟକୁ ନେଇ ସନ୍ଦେହ ସୃଷ୍ଟି କରୁଛି। ସେହିପରି ଅନ୍ୟ ଜଣେ ହିତାଧିକାରୀ ୨୦୧୯ ଡିସେମ୍ବରରେ ପ୍ଲିଛ ପର୍ଯ୍ୟନ୍ତ ନିର୍ମାଣ କାମ କରିଥିବା ବେଳେ ମହାତ୍ମା ଗାନ୍ଧୀ ଜାତୀୟ ଗ୍ରାମୀଣ ନିଶ୍ଚିତ କର୍ମନିଯୁକ୍ତି ଯୋଜନା (ଏମ୍‌ଜିଏନ୍‌ଆର୍‌ଇଜିଏସ୍)ରେ ସେ ସମ୍ପୂର୍ଣ୍ଣ ଘର କାର୍ଯ୍ୟ କରି ୯୦ ଦିନର ମଜୁରି ନେଇଥିବା ତଥ୍ୟ କହୁଛି। ଏପରିକି ଡିସେମ୍ବର କାର୍ଯ୍ୟକୁ ୨୦୨୦ ଏପ୍ରିଲରେ ଶ୍ରମିକମାନେ କରିଥିବା ଉକ୍ତ ତଥ୍ୟରୁ ଜଣାପଡୁଛି। ଏପ୍ରିଲ, ମେ, ଜୁନ ଓ ଡିସେମ୍ବର ୨୦୨୦ରେ ଘର କାର୍ଯ୍ୟ ହୋଇଥିବା ଏମ୍‌ଜିଏନ୍‌ଆର୍‌ଇଜିଏସ୍ ତଥ୍ୟ କହୁଥିବା ବେଳେ ଉକ୍ତ ଘର କାମ ପ୍ଲିଛ ଲେବଲରେ ରହିଥିବା ଆବାସ ୱେବସାଇଟରୁ ଜଣାଯାଇଛି।

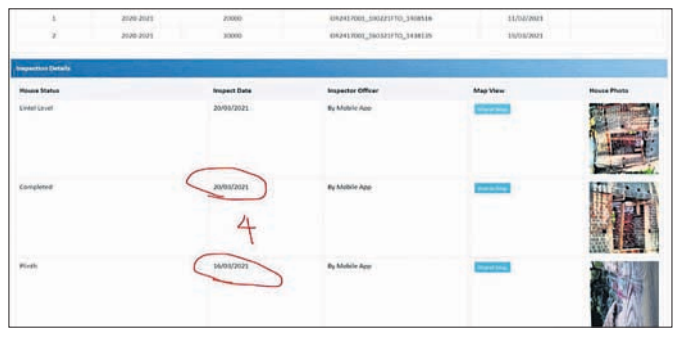

୪ ଦିନରେ ଜଣେ ହିତାଧିକାରୀଙ୍କ ଘର କାର୍ଯ୍ୟ ସରିଥିବା ଉଲ୍ଲେଖ କରାଯାଇଛି।

୨୦୨୧ ମାର୍ଚ୍ଚ ଶେଷ ସୁଦ୍ଧା ଘର କାର୍ଯ୍ୟ ସମ୍ପୂର୍ଣ୍ଣ ଦେଖାଇବାକୁ ବରିଷ୍ଠ ଅଧିକାରୀମାନେ ଚାପ ପକାଇ ଏପରି କରିବାକୁ ଅଲିଖିତ ନିର୍ଦ୍ଦେଶାନାମା ଜାରି କରିଥିଲେ ବୋଲି ଏ ସମ୍ପର୍କରେ କେତେଜଣ ତଳସ୍ତର ଅଧିକାରୀ ପ୍ରକାଶ କରିଛନ୍ତି। ଜିଲାର ସଦ୍ୟତମ ତଥ୍ୟ ଅନୁଯାୟୀ, ଭଦ୍ରକ ବ୍ଲକରେ ୮୧ ପ୍ରତିଶତ, ବାସୁଦେବପୁରରେ ୫୮ , ଭଣ୍ଡାରିପୋଖରୀରେ ୮୯, ବନ୍ତରେ ୭୧, ଚାନ୍ଦବାଲି ଓ ଧାମନଗରରେ ୭୩ ଏବଂ ତିହିଡ଼ିରେ ୯୭ ପ୍ରତିଶତ ଗୃହ କାର୍ଯ୍ୟ ସରିଛି। ୯୭ ପ୍ରତିଶତ ସମ୍ପୂର୍ଣ୍ଣତା ଦେଖାଯାଇଥିବା ତିହିଡ଼ି ବ୍ଲକର ଅଚକ ପଞ୍ଚାୟତ ନନ୍ଦପୁର ଗ୍ରାମର ଜଣେ ହିତାଧିକାରୀ ଗୋଟିଏ ଦିନରେ ଲିଣ୍ଟେଲ ଓ ଛାତ ପକାଇବା ସହ ଘର କାର୍ଯ୍ୟ ସମ୍ପୂର୍ଣ୍ଣ ହୋଇଥିବା ଜଣାଯାଇଛି। କାଗଜ କଲମରେ ଗୋଟିଏ ଦିନରେ ଏହା ହୋଇଥିବା ଦର୍ଶାଯିବା ସ୍ୱଚ୍ଛତାକୁ ନେଇ ପ୍ରଶ୍ନବାଚୀ ସୃଷ୍ଟି କରିଛି। ଏ ସମ୍ପର୍କରେ ଜିଲା ପ୍ରକଳ୍ପ ନିର୍ଦ୍ଦେଶକ ମଧୁସୂଦନ ଦାସଙ୍କୁ ପଚାରିବାରୁ ଏଭଳି ତ୍ରୁଟିର ତଦନ୍ତ କରାଯାଇ ପ୍ରକୃତ ଦୋଷୀ ବିରୋଧରେ କାର୍ଯ୍ୟାନୁଷ୍ଠାନ ନିଆଯିବ ବୋଲି କହିଛନ୍ତି।

- ପ୍ରଧାନମନ୍ତ୍ରୀ ଆବାସ ଯୋଜନା
- ଗୃହ କାର୍ଯ୍ୟ ଶେଷ ନ ହୋଇ ବି ସମ୍ପୂର୍ଣ୍ଣ ଉଲ୍ଲେଖ

## ୪ ମଦବେପାରୀ ଗିରଫ

**ରାଇରଙ୍ଗପୁର/ କପ୍ତିପଦା,୧୮।୪(ଡି.ଏନ.ଏ.)**

ମୟୂରଭଞ୍ଜ ଜିଲା ରାଇରଙ୍ଗପୁର ଅବକାରୀ ବିଭାଗ ଓ କପ୍ତିପଦା ଥାନା ପୋଲିସ ବିଭିନ୍ନ ସ୍ଥାନରେ ଚଢ଼ାଉ କରି ୪ ମଦ ବେପାରୀଙ୍କୁ ଗିରଫ କରିଛି। ରାଇରଙ୍ଗପୁର ଅଞ୍ଚଳରୁ ଗିରଫ ବେପାରୀମାନେ ହେଲେ ବଣକାଟି ଗ୍ରାମର ପୂର୍ଣ୍ଣେନ୍ଦ୍ର ସିଂ ଏବଂ ବାଦାମପାହାଡ଼ ଥାନା ଅନ୍ତର୍ଗତ ମୁରୁମଡିହ ଗ୍ରାମର ମଙ୍ଗଲ ଟୁଡୁ ଏବଂ ଖଣ୍ଡଡେରା ଗ୍ରାମର ଲକ୍ଷ୍ମୀ ସୋରେନ। ସେମାନଙ୍କଠାରୁ ୩୪ ଲିଟର ୮ଶହ ମିଲିଲିଟର ବିଅର ଏବଂ ୪ଲିଟର ୫ମିଲି.ବିଦେଶୀ ମଦ, ୯୦ଲିଟର ରନ୍ଧାମଦ ଓ ୧୬ଶହ କେଜି ପୋଚ ଏବଂ ବିଭିନ୍ନ ମଦ ରନ୍ଧା ସରଞ୍ଜାମ ଜବତ ହୋଇଛି। ରାଇରଙ୍ଗପୁର ସର୍କଲ ଏସ୍‌ଡିପିଓ ଗାୟତ୍ରୀ ପ୍ରଧାନ ଏବଂ ଅବକାରୀ ସର୍କଲ ଇନ୍ସପେକ୍ଟର ବାସନ୍ତୀ ସିର୍କା ପ୍ରମୁଖଙ୍କ ନେତୃତ୍ୱରେ ଅବକାରୀ ଥାନାଧିକାରୀ ହରିହର ସିଂ ପ୍ରମୁଖ ଚଢ଼ାଉରେ ସାମିଲ ଥିଲେ। କପ୍ତିପଦା ଥାନା ଖଡ଼ିଖାଣିଆ ଗ୍ରାମର ଡାକ୍ତର ମାରାଣ୍ଡିଙ୍କୁ ପୋଲିସ ଗିରଫ କରିଛି। ତାଙ୍କ ଘରୁ ୮ଲିଟର ୫୦୦ଗ୍ରାମ ବିଦେଶୀ ମଦ ଜବତ କରାଯାଇଛି। ମାମଲା (ନଂ.୧୧୨/୨୧) ରୁଜୁ ହୋଇଛି।

# ଉତ୍ତରଓଡ଼ିଶାରେ କାଳବୈଶାଖୀ

**ବାଲେଶ୍ୱର ଅଫିସ/ଭଦ୍ରକ ଅଫିସ/ବାରିପଦା ଅଫିସ/ କେନ୍ଦୁଝର ୧୮।୪(ସ୍ୱ.ପ୍ର.)**

ଉତ୍ତରଓଡ଼ିଶାର ବିଭିନ୍ନ ସ୍ଥାନରେ ରବିବାର ଅପରାହ୍ନରେ କାଳବୈଶାଖୀର ପ୍ରଭାବ ଦେଖିବାକୁ ମିଳିଥିଲା। ବାଲେଶ୍ୱର, ଭଦ୍ରକ, କେନ୍ଦୁଝର ଓ ମୟୂରଭଞ୍ଜରେ ପ୍ରବଳ ଜୋରରେ ପବନ ବହିବା ସହ ଘଡଘଡି, ବର୍ଷା ହୋଇଥିଲା। କେତେକ ସ୍ଥାନରେ ଘର ଛପର ଉଡିଯାଇଥିବା ବେଳେ ବାଲେଶ୍ୱର ଜିଲା ବାହାନଗାରେ ଘର କାନ୍ଥ ଭୁଶୁଡି ଜଣେ ମହିଳା ଗୁରୁତର ହୋଇଛନ୍ତି। ଅଦିନିଆ ବର୍ଷା ଯୋଗୁ ଲୋକେ ପ୍ରବଳ ଗରମ ଓ ଗୁଳୁଗୁଳିରୁ ଆଶ୍ୱସ୍ତ ହୋଇଛନ୍ତି ।

## ଘର ଭୁଶୁଡ଼ିଲା, ମହିଳା ଗୁରୁତର

ଆଜବେଷ୍ଟସ ଘର ଭୁଶୁଡ଼ି ପଡିଛି।

**ବାହାନଗା, ୧୮।୪(ଡି.ଏନ.ଏ.)**

କାଳବୈଶାଖୀ ଯୋଗୁ ବାଲେଶ୍ୱର ଜିଲା ବାହାନଗା ବ୍ଲକ ବରିପଦା ପଞ୍ଚାୟତ ଉପରକରଞ୍ଜାବିନ୍ଧା ଗ୍ରାମର ଶକୁନ୍ତଳା ପରିଡା ନାମ୍ନୀ ମହିଳାଙ୍କ ଉପରେ ଆଜବେଷ୍ଟସ ଛପର ଘର ଭୁଶୁଡି ପଡିବାରୁ ସେ ଗୁରୁତର ହୋଇପଡିଛନ୍ତି। ତାଙ୍କ ବାପା ମହେଶ୍ୱର ଆଜବେଷ୍ଟସ୍ ଭାଙ୍ଗି ତାଙ୍କୁ ଘର ଭିତରୁ ବାହାର କରିଥିଲେ। ତାଙ୍କୁ ୧୦୮ ଆମ୍ବୁଲାନ୍ସ ଯୋଗେ ଚିକିତ୍ସା ପାଇଁ ବାଲେଶ୍ୱର ମୁଖ୍ୟ ଚିକିତ୍ସାଳୟକୁ ପଠାଇ ଦିଆଯାଇଛି।

## ଉଡ଼ିଗଲା ଘର ଛପର

**ଠାକୁରମୁଣ୍ଡା,୧୮।୪(ଡି.ଏନ.ଏ.)**

ମୟୂରଭଞ୍ଜ ଜିଲା ଠାକୁରମୁଣ୍ଡା ଅଞ୍ଚଳରେ ରବିବାର କାଳବୈଶାଖୀ ପ୍ରଭାବରେ ଝଡ଼ ବର୍ଷା ଯୋଗୁ ବହୁ ଲୋକଙ୍କ ଘର ଛପର ଉଡ଼ିଯାଇଛି। ୩୩ କେ.ଭି. ବିଦ୍ୟୁତ୍ ତାର ଉପରେ ଗଛ ଭାଙ୍ଗି ପଡ଼ିବାରୁ ବିଦ୍ୟୁତ୍ ସେବା ବାଧାପ୍ରାପ୍ତ ହୋଇଛି। ଭାଲିଆଡ଼ାଳ ଗ୍ରାମ ସିଙ୍ଗା ସାହିର ମାଝି ହୋଙ୍କ ଘର ଛପର ଉଡ଼ି ଯିବାରୁ ତାଙ୍କ ଘରେ ଥିବା ଧାନ ଚାଉଳ ସହ ଆସବାବପତ୍ର ନଷ୍ଟ ହୋଇଛି। ସେହିପରି ମହୁଲଡ଼ିହା ପଞ୍ଚାୟତ ଅନ୍ତର୍ଗତ ପୁରୁଣାପାଣି ଗ୍ରାମର ବସନ୍ତ ହୋଙ୍କ ଆଜବେଷ୍ଟ ଛାଉଣି ସମ୍ପୂର୍ଣ୍ଣ ଉଡ଼ିଯାଇଛି। ଜୁଆଳିକଟା ନିକଟରେ ବିଦ୍ୟୁତ୍ ତାର ଛିଣ୍ଡି ଯାଇଥିବା ସୂଚନା ମିଳିଛି।

## ଅନିୟମିତତାର ତଦନ୍ତ ଲାଗି ହାଇକୋର୍ଟଙ୍କ ନିର୍ଦ୍ଦେଶ

**ବାଲିଆପାଳ, ୧୮।୪(ସ୍ୱ.ପ୍ର.)**

ବାଲେଶ୍ୱର ଜିଲା ବାଲିଆପାଳ ବ୍ଲକ ସାଉଡି ପଞ୍ଚାୟତରେ ବହୁ ଅନିୟମିତତା ହୋଇଥିବା ନେଇ ୱାର୍ଡସଭ୍ୟ ଓ ଗ୍ରାମବାସୀ ପ୍ରଶାସନଠାରେ ଅଭିଯୋଗ କରି ବିଫଳ ହେବା ପରେ ହାଇକୋର୍ଟଙ୍କ ଦ୍ୱାରସ୍ଥ ହୋଇଥିଲେ। ହାଇକୋର୍ଟ ତୁରନ୍ତ ଏହାର ତଦନ୍ତ କରି କାର୍ଯ୍ୟାନୁଷ୍ଠାନ ନେବାକୁ ଜିଲାପାଳଙ୍କୁ ନିର୍ଦ୍ଦେଶ ଦେଇଥିଲେ। ଜିଲାପାଳ ଏହାର ତଦନ୍ତ କରି ରିପୋର୍ଟ ଦେବା ପାଇଁ ପିଡ଼ିଙ୍କୁ ନିର୍ଦ୍ଦେଶ ଦେଇଥିବା ରବିବାର ଗୋବିନ୍ଦପୁର ଗ୍ରାମରେ ଆୟୋଜିତ ଖବରଦାତା ସମ୍ମିଳନୀରେ ରାଜୀବଲୋଚନ ପଟ୍ଟାୟତ, ୱାର୍ଡସଭ୍ୟ ଧରଣୀଧର ମଲ୍ଲିକ, ଆନନ୍ଦ ସାମନ୍ତ, ପରେଶ ମଲ୍ଲିକ, ବାଚସ୍ପତି ମଲ୍ଲିକ ପ୍ରମୁଖ ପ୍ରକାଶ କରିଛନ୍ତି।

## ମୁଖ୍ୟମନ୍ତ୍ରୀଙ୍କ ଧନ୍ୟବାଦ ପତ୍ର ପ୍ରଦାନ ଉତ୍ସବ

**ଲଙ୍ଗଳେଶ୍ୱର, ୧୮।୪(ଡି.ଏନ.ଏ.)**

ବାଲିଆପାଳ ବ୍ଲକ ଶ୍ରୀରାମପୁର ଗ୍ରାମସ୍ଥିତ ସରକାରୀ କାଳିଚରଣ ଉଚ୍ଚ ବିଦ୍ୟାଳୟରେ ଗୁରୁବାର ମୁଖ୍ୟମନ୍ତ୍ରୀଙ୍କ ଧନ୍ୟବାଦ ପତ୍ର ପ୍ରଦାନ ଉତ୍ସବ ଅନୁଷ୍ଠିତ ହୋଇଯାଇଛି। 'ମୋ ସ୍କୁଲ ଅଭିଯାନ' ପକ୍ଷରୁ ଆୟୋଜିତ ଏହି କାର୍ଯ୍ୟକ୍ରମରେ ପ୍ରଧାନଶିକ୍ଷୟିତ୍ରୀ ଜୟନ୍ତୀ ପ୍ରଧାନ ସଭାପତିତ୍ୱ କରିଥିଲେ। ମୁଖ୍ୟଅତିଥି ଭାବେ ରାଜ୍ୟପାଳ ପୁରସ୍କାରପ୍ରାପ୍ତ ପ୍ରଧାନଶିକ୍ଷକ ରାଖାଲ ଚନ୍ଦ୍ର ମାହାନା, ମୁଖ୍ୟବକ୍ତା ଏଲ .ଏନ . କଲେଜର ପ୍ରାକ୍ତନ ଅଧକ୍ଷ ଡ.ବିଜୟ କୁମାର ଦେ, ସମ୍ମାନିତ ଅତିଥି ପୂର୍ବତନ ପ୍ରଧାନଶିକ୍ଷକ ସଚ୍ଚିନ୍ଦ୍ର ନାଥ ଜେନା ପ୍ରମୁଖ ଯୋଗଦାନ କରିଥିଲେ। ୬୬ ଜଣ କବି କବିତା ପାଠ କରିଥିବା ବେଳେ ଅକ୍ଷୟ କୁମାର ବେହେରା ଓ ରାଜଲକ୍ଷ୍ମୀ ପାହାଡ଼ସିଂ କବିତା ସଂଯୋଜନା କରିଥିଲେ। ପରେ ରାଜ୍ୟସ୍ତରୀୟ କବି ଲେଖକ ଓ କଳାକାର ସମ୍ମେଳନ ଓ ସମ୍ବର୍ଦ୍ଧନା ସଭା ଡ.ପଦ୍ମଲୋଚନ ମହାକୁଡ଼ଙ୍କ ଅଧକ୍ଷତାରେ ଅନୁଷ୍ଠିତ ହୋଇଥିଲା । ବଡ଼ସାହି ବିଧାୟକ ସନାତନ ବିଜୁଳି ମୁଖ୍ୟଅତିଥି ଭାବେ ଯୋଗଦାନ କରି କବିମାନେ ସମାଜ ସୁଧାରକ। ତେଣୁ ପରିବେଶ ଓ ଶିମିଳିପାଳ ସୁରକ୍ଷା ଉପରେ କଲମ ଚାଳନା କରିବା ପାଇଁ ମତବ୍ୟକ୍ତ କରିଥିଲେ। ମୁଖ୍ୟବକ୍ତା ମୋ ସ୍କୁଲ ଅଭିଯାନକୁ ସାକାର କରିବା ପାଇଁ ବିଭିନ୍ନ ଦିଗ ସମ୍ପର୍କରେ ଆଲୋଚନା କରିଥିଲେ। ନିଜ ସ୍କୁଲର ପରିବେଶ ସରସ ସୁନ୍ଦର କରିବା ସହ ଉନ୍ନତି ପଥରେ ଆଗେଇ ନେବା ପାଇଁ ଅଗ୍ରଣୀ ଭୂମିକା ଗ୍ରହଣ କରିଥିବା ଆଲୁମିନି ସଦସ୍ୟ ବିସ୍ମିତା ପ୍ରଧାନ, ନିଶିଥ ଦେ, ଅମିତା ପାତ୍ର, ସୁରତି ଦେ, ସଚ୍ଚିନ୍ଦ୍ର ନାଥ ଜେନା, ଡ.ବିଜୟ ଦେ, ସ୍ୱରୂପ ଦାସ, ସ୍ୱାଗତ ଦାସ, ଯୁଗଳ କିଶୋର ପାତ୍ର, ପାର୍ଥସାରଥୀ ବେହେରା, ଲିପ୍‌ସା ସାହୁ, ସଞ୍ଜିତ୍ ଜେନା, ବିଜୟ ବେହେରା, ସୁବୋଧ ସାହୁଙ୍କୁ ମୁଖ୍ୟମନ୍ତ୍ରୀଙ୍କ ତରଫରୁ ଧନ୍ୟବାଦ ପତ୍ର କରାଯାଇଥିଲା। ଶିକ୍ଷୟିତ୍ରୀ ଅର୍ପିତା ରାଉତ ଧନ୍ୟବାଦ ଦେଇଥିଲେ।

ଜଣେ ଆଲୁମିନି ସଦସ୍ୟ ଅତିଥିଙ୍କଠାରୁ ଧନ୍ୟବାଦ ପତ୍ର ଗ୍ରହଣ କରୁଛନ୍ତି।

## 'ପରିବେଶ ସୁରକ୍ଷା ଲାଗି କଲମ ଚାଳନା ନିତାନ୍ତ ଜରୁରୀ'

**ବାରିପଦା ଅଫିସ,୧୮।୪**

ମୟୂରଭଞ୍ଜ ଜିଲା ବଡ଼ସାହି ବିବେକାନନ୍ଦ ବିହାରଠାରେ ରବିବାର ୪୧ତମ ବାଣୀପୀଠ ମହୋତ୍ସବ ଅନୁଷ୍ଠିତ ହୋଇ ଯାଇଛି। ପ୍ରାରମ୍ଭରେ କବିତା ମହାଯଜ୍ଞରେ ମୁଖ୍ୟଅତିଥି ଭାବେ ଡକ୍ଟର ସରୋଜ ନାୟକ, ମୁଖ୍ୟବକ୍ତା ବିକ୍ରମ ମହାପାତ୍ର, ସମ୍ମାନୀତ ବକ୍ତା ସୂର୍ଯ୍ୟକାନ୍ତ ପରିଡା, ସୁଶାନ୍ତ କୁମାର ସ୍ୱାଇଁ, ଅମିତାଭ ମିଶ୍ର ଓ ସମ୍ମାନୀତ ଅତିଥି ମୟୂରଭଞ୍ଜ ସାମ୍ବାଦି

**ଯାତ୍ରୀବାହୀ ଯାନର ରପ୍ତାନି ୩୯% ହ୍ରାସ**

ମହାମାରୀ କାରଣରୁ ଭାରତରୁ ରପ୍ତାନି ହେଉଥିବା ଯାତ୍ରୀବାହୀ ଯାନ ଚାହିଦା ୩୯% ହ୍ରାସ ପାଇଛି। ସୋସାଇଟି ଅଫ୍ ଇଣ୍ଡିଆନ ଅଟୋମୋବାଇଲ ମାନୁଫାକଚର୍ସ (ସିଆମ୍) ଡାଟା ଅନୁଯାୟୀ ୨୦୨୦-୨୧ ଆର୍ଥିକ ବର୍ଷରେ ଯାତ୍ରୀବାହୀ ଯାନ (ପିଭି) ରପ୍ତାନି ପ୍ରାୟ ୩୮.୯୨% ହ୍ରାସ ପାଇଛି। ୨୦୧୯-୨୦ରେ ୬.୬୨ ଲକ୍ଷ ୟୁନିଟ ପିଭି ରପ୍ତାନି ହୋଇଥିବା ବେଳେ ୨୦୨୦-୨୧ର ସମାନ ଅବଧିରେ ଏହି ସଂଖ୍ୟା ୪.୦୪ ଲକ୍ଷ ୟୁନିଟକୁ ଖସି ଆସିଛି। ସେହିଭଳି ପାସେଞ୍ଜର କାର ଡେସ୍‌ପ୍ୟାଚ୍ ମଧ୍ୟ ଏହି ସମୟରେ ପ୍ରାୟ ୪୪.୩୨% ହ୍ରାସ ପାଇଥିବା ଜଣାପଡିଛି।

## ସଂକ୍ଷେପରେ

### ଶ୍ୟାମ ଷ୍ଟିଲ୍‌ର ନୂଆ ଟିଭିସି

**ଭୁବନେଶ୍ୱର,୧୮।୪:** ଶ୍ୟାମ ଷ୍ଟିଲ୍ ଇଣ୍ଡିଆ ପକ୍ଷରୁ ନୂଆ ଟିଭିସି ଅଭିଯାନ ମକ୍‌ସଦ ଟୋ ଇଣ୍ଡିଆ କୋ ବନାନା ହେଁ ଉନ୍ମୋଚିତ ହୋଇଛି। ଏହି ଅଭିଯାନର ଲକ୍ଷ୍ୟ ହେଉଛି ଏକ ବ୍ରାଣ୍ଡ୍ ବାର୍ତ୍ତା ପ୍ରଦାନ କରିବା, ଯାହା ହେଉଛି ଇସ୍ପାତ କେବଳ ଏକ ଉତ୍ପାଦ, ଉଦ୍ଦେଶ୍ୟ ହେଉଛି ଦେଶ ଗଠନ କରିବା। ଏହି ଟିଭିସିରେ ସୋନୁ ସୁଦ ଅଗ୍ରଣୀ ଭୂମିକାରେ ଅଭିନୟ କରିଛନ୍ତି। ଏହାକୁ ମୋଗେ ମିଡିଆ ପକ୍ଷରୁ ପ୍ରସ୍ତୁତ କରାଯାଇଛି। ଏକ ଭର୍ଚୁଆଲ କାର୍ଯ୍ୟକ୍ରମରେ ଶ୍ୟାମ ଷ୍ଟିଲ୍ ଇଣ୍ଡିଆର ବ୍ରାଣ୍ଡ୍ ଆମ୍ବାସାଡର ସୋନୁ ସୁଦ୍, ଶ୍ୟାମ ଷ୍ଟିଲ୍ ଇଣ୍ଡିଆର ନିର୍ଦ୍ଦେଶକ ଲଳିତ ବେରିୱାଲା, ଶ୍ୟାମ ଷ୍ଟିଲ୍ ଇଣ୍ଡିଆର ଉପସଭାପତି ମାର୍କେଟିଂ ମିସ୍ ମେଘା ବେରିୱାଲା ଓ ମୋଗେ ମିଡିଆର କ୍ରିଏଟିଭ୍ ଡାଇରେକ୍ଟର ହରିଶ ଅରୋରାଙ୍କ ଉପସ୍ଥିତିରେ ଏହି ଅଭିଯାନକୁ ଉନ୍ମୋଚନ କରାଯାଇଛି।

### ଆସସ୍‌ର ନୂଆ ଡୁଆଲ ସ୍କ୍ରିନ୍ ଲାପ୍‌ଟପ୍

**ଭୁବନେଶ୍ୱର,୧୮।୪:** ଆସସ୍ ପକ୍ଷରୁ ଏହାର ବିସ୍ତୃତ ଜେନ୍‌ବୁକ୍ ଶୃଙ୍ଖଳାରେ ଦୁଇଟି ନୂତନ ଲାପ୍‌ଟପ୍ ଜେନ୍‌ବୁକ୍ ଡୁଓ ୧୪ ଓ ଜେନ୍‌ବୁକ୍ ପ୍ରୋ ଡୁଓ ୧୫ ଓଏଲ୍‌ଇଡିର ବଜାର ପ୍ରବେଶ ହୋଇଛି। ଜେନ୍‌ବୁକ୍ ପ୍ରୋ ଡୁଓ ୧୫ ଓଏଲ୍‌ଇଡି ଓ ଜେନ୍‌ବୁକ୍ ଡୁଓ ୧୪ରେ ଫୋର୍-ସାଇଡେଡ୍ ଫ୍ରେମ୍‌ଲେସ୍ ନାନୋଏଜ୍ ଡିସ୍‌ପ୍ଲେ ସହିତ ଡୁଆଲ ଡିସ୍‌ପ୍ଲେ ରହିଛି। ଯାହାକି ଏକ ସମ୍ପୂର୍ଣ୍ଣ ନିମଜ୍ଜିତ ଅଭିଜ୍ଞତା ପାଇଁ ଅଲ୍ଟ୍ରାସ୍ମିମ୍ ବେଜେଲ୍ ସହିତ ଅତୁଳନୀୟ ଭାବେ ଉଜ୍ଜ୍ୱଳ । ଜେନ୍‌ବୁକ୍ ଡୁଓ ୧୪ ହେଉଛି ଇଣ୍ଟେଲ୍‌ପ୍ସ ଇଭୋଟିଏମ୍ ପ୍ରମାଣିତ ଏବଂ ଏଥିରେ ୧୧ତମ ପିଢ଼ିର ଜେନ୍ ଇଣ୍ଟେଲ୍‌ପ୍ସ କୋର୍‌ଟିଏମ୍ ଆଇ ୭ ପ୍ରୋସେସର ସହିତ ଇଣ୍ଟେଲ୍‌ପ୍ସ ଆଇରିସ୍‌ପ୍ସ ଏକ୍ସଇ ଗ୍ରାଫିକ୍ସ ରହିଛି। ଏହା ଏକ ଏନ୍‌ଭିଆଇଡିଆଏପ୍ସ ଜିଫୋର୍ସପ୍ସ ଏମ୍‌ଏକ୍ସ୪୫୦ ଜିପିୟୁର ବିକଳ୍ପ ସହିତ ଆସୁଛି। ଜେନ୍‌ବୁକ୍ ଡୁଓରେ ୧୦୦% ଏସ୍‌ଆର୍‌ଜିବି କଭରେଜ୍ ସହିତ ଏକ ୧୪ ଇଞ୍ଚର ଏଲ୍‌ଇଡି-ବ୍ୟାକ୍‌ଲିଟ୍ ଫୁଲ୍ ଏଚ୍‌ଡି ୧୦୮୦ପି ଡିସ୍‌ପ୍ଲେ ରହିଛି।

# ଅନିଶ୍ଚିତତା, ଆଶଙ୍କାରେ ବଜାର

ନୂଆଦିଲ୍ଲୀ,୧୮।୪

## ଆବଶ୍ୟକ ପଡ଼ିଲେ ଦ୍ୱିତୀୟ ପଦକ୍ଷେପ ନିଆଯିବ: ନୀତି ଆୟୋଗ

କୋଭିଡ୍‌ର ଦ୍ୱିତୀୟ ଲହର ଏବେ ବଢିଚାଲିଛି। ଦିନକୁ ଦିନ ଅଧିକ ଲୋକ ସଂକ୍ରମଣର ଶିକାର ହେବାରୁ ରାଜ୍ୟସ୍ତରରେ କୋଭିଡ୍ କଟକଣା ଜୋରଦାର ହୋଇଛି। କରୋନା ଲକ୍‌ଡାଉନ ଯୋଗୁ କ୍ଷତିଗ୍ରସ୍ତ ବଜାର ଧୀରେ ଧୀରେ ଟ୍ରାକ୍‌କୁ ଫେରୁଥିଲା। ଚଳିତ ବର୍ଷ ସବୁକିଛି ଠିକ୍ ହୋଇଯିବ ବୋଲି ବଜାର ବିଶେଷଜ୍ଞ ଆଶା ପ୍ରକଟ କରିଥିଲେ। ହେଲେ ବର୍ତ୍ତମାନର ସ୍ଥିତି ପୁଣି ଥରେ ବଜାରକୁ ଅନିଶ୍ଚିତତା ମଧ୍ୟକୁ ଠେଲି ଦେବାର ଆଶଙ୍କା ସୃଷ୍ଟି ହୋଇଛି। ବିଶେଷ କରି ଖାଉଟି ଏବଂ ନିବେଶକ ମନୋଭାବ ଉପରେ ଏହାର ଝଟକା ଗଭୀର ଭାବେ ଲାଗିବ ବୋଲି ଆକଳନ କରାଯାଇଛି। କୌଣସି ଦେଶର ଅର୍ଥ ବ୍ୟବସ୍ଥା ଲାଗି ଉଭୟ ଗୁରୁତ୍ୱପୂର୍ଣ୍ଣ ହୋଇଥିବା ବେଳେ ଏହା କ୍ଷତିଗ୍ରସ୍ତ ହେଲେ ଅଭିବୃଦ୍ଧିକୁ ନକାରାତ୍ମକ କରିବାର ସମ୍ଭାବନାକୁ ଏଡାଇ ଦେଇ ହେବନି।

ଦ୍ୱିତୀୟ ଲହର ବଢୁଥିବା ବେଳେ ଏହି ପରିପ୍ରେକ୍ଷୀରେ ନୀତି ଆୟୋଗ ଉପାଧ୍ୟକ୍ଷ ରାଜୀବ କୁମାର ସ୍ପଷ୍ଟୀକରଣ ରଖିଛନ୍ତି। ରବିବାର ସେ କହିଛନ୍ତି, ବଜାର ସ୍ଥିତି ଯଦି ବେଶି ବିଗିଡେ ତେବେ ସରକାର ଆବଶ୍ୟକ ମୁତାବକ ଦ୍ୱିତୀୟ ପଦକ୍ଷେପ ଗ୍ରହଣ କରିବେ। ବର୍ତ୍ତମାନ ବଜାର ସ୍ଥିତି ବିଗୁଡୁଥିବା ବେଳେ ଦେଶର ଅର୍ଥ ବ୍ୟବସ୍ଥାକୁ ନେଇ କୁମାର ଆଶାବାଦୀ ରହିଛନ୍ତି। ୨୦୨୧-୨୨ ଆର୍ଥିକ ବର୍ଷରେ ଜିଡିପି ୧୧% ବଢ଼ିବ ବୋଲି ସେ ଆଶା ରଖିଛନ୍ତି। ସେ ପୁଣି କହିଛନ୍ତି, ଭାରତ କୋଭିଡ୍‌କୁ ହରାଇବାରେ ସକ୍ଷମ ହୋଇଛି। ମାତ୍ର ଇଂଲଣ୍ଡ ସମେତ ଅନ୍ୟ କିଛି ଦେଶରୁ ଦ୍ୱିତୀୟ ଷ୍ଟ୍ରେନ୍ ଆସିବା ଯୋଗୁ ସ୍ଥିତି ବିଗାଡିଛି। ସେବା ସହ ଅନ୍ୟ କ୍ଷେତ୍ରଗୁଡିକର ଦ୍ୱିତୀୟ ଲହର ପ୍ରଭାବ ଦେଖାଯାଇଛି। ଆର୍ଥିକ କାର୍ଯ୍ୟକଳାପ ଏବଂ ଅର୍ଥନୈତିକ ପରିବେଶକୁ କ୍ଷତିଗ୍ରସ୍ତ କରୁଥିବାରୁ ଏହାକୁ ନେଇ ସତର୍କ ରହିବା ଆବଶ୍ୟକ ବୋଲି ସେ ମତ ପ୍ରକାଶ କରିଛନ୍ତି।

ସରକାର ପୁଣି ଥରେ ଏକ ଆର୍ଥିକ ପ୍ୟାକେଜ ଆଣିବେ କି ବୋଲି ଏକ ପ୍ରଶ୍ନର ଉତ୍ତରରେ ସେ କହିଛନ୍ତି, ଦ୍ୱିତୀୟ ଲହରର ପ୍ରତ୍ୟକ୍ଷ ଏବଂ ପରୋକ୍ଷ ପ୍ରଭାବ ସମ୍ପର୍କରେ ଅର୍ଥ ମନ୍ତ୍ରଣାଳୟ ତର୍ଜମା କରିବା ପରେ ଯାଇ ଏ ସମ୍ପର୍କରେ ଠିକ୍ ଉତ୍ତର ମିଳିପାରିବ। ସରକାର ସ୍ଥିତିକୁ ବିଚାର କରି ଠିକ୍ ପଦକ୍ଷେପ ନେବେ ବୋଲି ଆଶା ରହିଛି। ଉଲ୍ଲେଖଯୋଗ୍ୟ, ଗତ ମାସରେ ରିଜର୍ଭ ବ୍ୟାଙ୍କ ଏହାର ରେପୋ ରେଟ୍‌କୁ ଅପରିବର୍ତ୍ତିତ ରଖିଛି। ଅର୍ଥ ବ୍ୟବସ୍ଥାକୁ ସହାୟତା କରିବା ଲାଗି କେନ୍ଦ୍ରୀୟ ବ୍ୟାଙ୍କ ପକ୍ଷରୁ ଏଭଳି ପଦକ୍ଷେପ ହାତକୁ ନିଆଯାଇଛି। ୨୦୨୦ରେ ସରକାର ମୋଟ ୨୭.୧ ଲକ୍ଷ କୋଟି ଟଙ୍କାର ଆତ୍ମନିର୍ଭର ପ୍ୟାକେଜ ଘୋଷଣା କରିଥିଲେ। ଏହା ମୋଟ ଜିଡିପିର ୧୩% ବୋଲି କୁହାଯାଉଛି। ଚଳିତ ଆର୍ଥିକ ବର୍ଷରେ ଜିଡିପି ୧୦.୫% ରହିବା ନେଇ ରିଜର୍ଭ ବ୍ୟାଙ୍କ ଆକଳନ କରିଛି। ବର୍ଷ ମଧ୍ୟରେ ଜିଡିପି ୧୧% ବଢିବା ନେଇ ଅର୍ଥନୈତିକ ସର୍ଭେ ରିପୋର୍ଟରେ କୁହାଯାଇଛି। ୨୦୨୦-୨୧ରେ ଜିଡିପି ୮% ଖସିବା ନେଇ ଅନୁମାନ କରାଯାଇଛି।

# ଫ୍ୟୁଚର ରିଟେଲକୁ ୨ ବର୍ଷର ମହଲତ

## ଋଣ ପୁନର୍ଗଠନ ଯୋଜନାକୁ ମଞ୍ଜୁରୀ

**ନୂଆଦିଲ୍ଲୀ,୧୮।୪:** ଫ୍ୟୁଚର ରିଟେଲର ଋଣ ରିକାଷ୍ଟ ଯୋଜନାକୁ ଋଣ ପ୍ରଦାନକାରୀ ସଂସ୍ଥାଗୁଡିକ ଅନୁମୋଦନ ପ୍ରଦାନ କରିଛନ୍ତି। ଫଳରେ କମ୍ପାନୀ ଏହାର ଋଣ ପଇଠ ଅବଧିକୁ ୨ ବର୍ଷ ଯାଏ ବଢାଇ ପାରିବ। କର୍ପୋରେଟ ଋଣକୁ ଏକାଥରକେ ପୁନର୍ଗଠନ କରିବା ଲାଗି କେ.ଭି. କାମାଥଙ୍କ ଅଧ୍ୟକ୍ଷତାରେ ରିଜର୍ଭ ବ୍ୟାଙ୍କ ଏକ କମିଟି ଗଠନ କରିଥିଲେ। ଏହି ଯୋଜନାକୁ କାମାଥ କମିଟି ମଞ୍ଜୁର କରିବା ପରେ ଫ୍ୟୁଚର ରିଟେଲକୁ ୨ ବର୍ଷର ମହଲତ ମିଳିଥିବା ଜଣାପଡିଛି। କମ୍ପାନୀ ଏହାର ଋଣ ପଇଠ କରିବାକୁ ବିଭିନ୍ନ ସମସ୍ୟା ସାମ୍ନା କରୁଥିବାରୁ ଏହାକୁ କିଛିଟା ଆଶ୍ୱସ୍ତି ମିଳିଥିବା କୁହାଯାଉଛି। ଫ୍ୟୁଚର ରିଟେଲର ଋଣ ପ୍ରଦାନକାରୀ ସଂସ୍ଥା ମଞ୍ଜୁରୀ ଦେଇଥିବା ବେଳେ ଏପ୍ରିଲ ୨୬ଠାରୁ କମ୍ପାନୀର ବୋର୍ଡ ଅଫ ଡାଇରେକ୍ଟର୍ସ ଏହାକୁ କାର୍ଯ୍ୟକାରୀ କରାଇବେ ବୋଲି ସୂଚନା ମିଳିଛି। ଏହି କମ୍ପାନୀକୁ ମୋଟ ୨୮ ବ୍ୟାଙ୍କ ଋଣ ପ୍ରଦାନ କରିଛନ୍ତି। ଏହା ମଧ୍ୟରେ ୟୁନିୟନ ବ୍ୟାଙ୍କ, ବ୍ୟାଙ୍କ ଅଫ୍ ଇଣ୍ଡିଆ, ଷ୍ଟେଟ ବ୍ୟାଙ୍କ, ବ୍ୟାଙ୍କ ଅଫ୍ ବରୋଦା, ଆକ୍ସିସ ବ୍ୟାଙ୍କ, ଏଚ୍‌ଡିଏଫ୍‌ସି ବ୍ୟାଙ୍କ ରହିଛନ୍ତି। କମ୍ପାନୀ ନେଇଥିବା ସ୍ୱଳ୍ପ ମିଆଦି ଋଣ, ମିଆଦି ଋଣ, ଏନ୍‌ସିଡି, ଓଭରଡିଉ ୱାର୍କିଂ କ୍ୟାପିଟାଲ ଲୋନର ପଇଠ ଅବଧିକୁ ବଢାଇବା ନେଇ ଏହି ବ୍ୟାଙ୍କଗୁଡିକ ରାଜି ହୋଇଛନ୍ତି।

# ବିଜିୟୁ ପକ୍ଷରୁ ରିସର୍ଚ୍ଚ ସ୍କଲାର୍ସ ସପ୍ତାହ

**ଭୁବନେଶ୍ୱର,୧୮।୪:** ବିର୍ଲା ଗ୍ଲୋବାଲ ୟୁନିଭର୍ସିଟି(ବିଜିୟୁ) ଭୁବନେଶ୍ୱର ପକ୍ଷରୁ ୫ ଦିନିଆ ରିସର୍ଚ୍ଚ ସ୍କଲାର୍ସ ସପ୍ତାହ ଭର୍ଚୁଆଲରେ ପାଳିତ ହୋଇଯାଇଛି। କାର୍ଯ୍ୟକ୍ରମରେ ବିଭିନ୍ନ ବିଭାଗର ୭୦ରୁ ଊର୍ଦ୍ଧ୍ୱ ରିସର୍ଚ୍ଚ ସ୍କଲାର୍ସ ଯୋଗ ଦେଇଥିଲେ। ଭାରତର ଆଇଆଇଟି, ଏନ୍‌ଆଇଟି, ଏଆଇଏମ୍, ସେଣ୍ଟ୍ରାଲ ୟୁନିଭର୍ସିଟିଜ୍, ଷ୍ଟେଟ୍ ୟୁନିଭର୍ସିଟି ଏବଂ ଅନ୍ୟ ଖ୍ୟାତିସମ୍ପନ୍ନ ଅନୁଷ୍ଠାନର ରିସର୍ଚ୍ଚ ସ୍କଲାର୍ସ ଏଥିରେ ଅଂଶଗ୍ରହଣ କରିଥିଲେ। ବାଂଲାଦେଶ, ତାଞ୍ଜାନିଆ ପରି ଦେଶର ରିସର୍ଚ୍ଚ ସ୍କଲାର ମଧ୍ୟ ଏଥିରେ ଯୋଗ ଦେଇଥିଲେ। କାର୍ଯ୍ୟକ୍ରମକୁ ବିଜିୟୁ କୁଳପତି ଡ. ପି.ପି. ମାଥୁର ଉଦ୍‌ଘାଟନ କରିଥିଲେ। ଗୁଣାତ୍ମକ ପ୍ରକାଶନ ଏବଂ ଅନ୍ତର୍ନିହିତ ବିକାଶର ଗୁରୁତ୍ୱ ଉପରେ ସେ ଏଥିରେ ମତ ରଖିଥିଲେ। ରିସର୍ଚ୍ଚ ସମସ୍ୟା, ରିସର୍ଚ୍ଚ ଡିଜାଇନ୍, ସାହିତ୍ୟ ସମୀକ୍ଷା, ଲାଟେକ୍ସ ବ୍ୟବହାର କରି ବୈଜ୍ଞାନିକ ଲେଖା, ଲେଖାର ଧାରା ଏବଂ ଗୁଣାତ୍ମକ ଜର୍ନାଲରେ ପ୍ରକାଶନ ଉପରେ ଆଲୋଚନା କରିଥିଲେ। ନ୍ୟୁଜଲାଣ୍ଡ ଅକ୍‌ଲାଣ୍ଡ ୟୁନିଭର୍ସିଟି ପ୍ରଫେସର ନୋଏମି ସିଙ୍କୋଭିକ୍ସ ଏବଂ ଓପନ ୟୁନିଭର୍ସିଟି ମୁଖ୍ୟ ସମ୍ପାଦକ ପ୍ରଫେସର ଜନ୍ ହଲଙ୍କ ନିଜର ବାର୍ତ୍ତା ପ୍ରଦାନ କରିଥିଲେ। କାର୍ଯ୍ୟକ୍ରମ ବିଜିୟୁର ସେଣ୍ଟର ଫର ରିସର୍ଚ୍ଚ ପକ୍ଷରୁ ଆୟୋଜନ କରାଯାଇଥିଲା। ସିଏଫ୍‌ଆର୍‌ର ମୁଖ୍ୟ ଏବଂ ସଂଯୋଜକ ଡ. ଅନୁଭା ରାୟ, ଡ. ପ୍ରଦୀପ କୁଣ୍ଡୁ, ଏବଂ ଡ. ସନ୍ଦୀପ କୁମାର ମହାନ୍ତି ପ୍ରମୁଖ ଅଂଶଗ୍ରହଣ କରିଥିଲେ।

# ଜିଡିପି ଆକଳନ ଖସାଉଛନ୍ତି ଏଜେନ୍ସି

ନୂଆଦିଲ୍ଲୀ,୧୮।୪

କରୋନା ସଂକ୍ରମଣ ବଢୁଥିବାରୁ ବିଶ୍ୱର ସଙ୍କଟ ସ୍ଥିତି ଉପୁଜିଛି। ଭାରତ ବଜାର ପାଇଁ ଏହା ପୁଣି ଥରେ ସମସ୍ୟା ଆଣିଛି। ବିଶ୍ୱର ପ୍ରମୁଖ ବ୍ରୋକରେଜ ଫାର୍ମଗୁଡିକ ଭାରତ ବଜାର ଲାଗି ପୂର୍ବରୁ କରିଥିବା ଜିଡିପି ଆକଳନକୁ ବର୍ତ୍ତମାନ ଖସାଉଥିବା ଦେଖାଯାଇଛି। ଦେଶ ମଧ୍ୟରେ ବିଭିନ୍ନ ସ୍ଥାନରେ ଲକଡାଉନ ହେବା ଯୋଗୁ ଆର୍ଥିକ ସ୍ଥିତି ପ୍ରଭାବିତ ହେଉଛି। ଏହାକୁ ଦେଖି ଏଜେନ୍ସିଗୁଡିକ ଜିଡିପିକୁ ପ୍ରାୟ ୧୦% ଯାଏ ହ୍ରାସ କରିଛନ୍ତି।

ବ୍ରୋକରେଜ ଫାର୍ମ ନୋମୁରା କହିଛି ଯେ, ଜିଡିପି ୧୨.୬% ରହିପାରେ। ପୂର୍ବରୁ ଏହା ୧୩.୬% ଅଭିବୃଦ୍ଧି ନେଇ କହିଥିଲା। ସେହିଭଳି ଜେପି ମୋର୍ଗାନ ୧୩ରୁ ୧୧%, ୟୁଏସ୍‌ବି ୧୧.୫ରୁ ୧୦%କୁ ଜିଡିପି ଆକଳନ କମାଇଛି। ଏହାବାଦ ସିଟି ଗ୍ରୁପ ପୂର୍ବରୁ ଆକଳନକୁ ପରିବର୍ତ୍ତନ କରି ବର୍ତ୍ତମାନ ୧୨% କରିଛି। ସେହିଭଳି ଅଭିବୃଦ୍ଧି ୧୦.୫% ରହିବା ନେଇ ଆର୍‌ବିଆଇ କହିଥିବା ବେଳେ ଆଇଏମ୍‌ଏଫ୍ ୧୨.୫% ଏବଂ ୱାର୍ଲଡ ବ୍ୟାଙ୍କ ୧୨.୫% ଜିଡିପି ଆକଳନ କରିଛି। ଜିଡିପି ୧୧.୫% ରହିବା ନେଇ ପୂର୍ବରୁ ୟୁବିଏସ୍ ନାମକ ବ୍ରୋକରେଜ କହିଥିବା ବେଳେ ବର୍ତ୍ତମାନ ଏହା ୧୦%କୁ ଖସାଇ ଦେଇଛି।

ନିକଟରେ ବ୍ୟାଙ୍କ ଅଫ୍ ଆମେରିକା ଏହାର ଆକଳନରେ କହିଥିଲା ଯେ,କରୋନା ସ୍ଥିତି ବିଗୁଡୁଥିବାରୁ ୨୦୨୦-୨୧ ଆର୍ଥିକ ବର୍ଷର ଚତୁର୍ଥ ତ୍ରୈମାସ ଜିଡିପି ଅଭିବୃଦ୍ଧି ପ୍ରଭାବିତ ରହିବ। ପୂର୍ବରୁ ଏହି ଅବଧିରେ ୩% ଅଭିବୃଦ୍ଧି ଆକଳନ କରାଯାଇଥିଲା। ମାତ୍ର ଏହା ହାସଲ କରିବାରେ ଚ୍ୟାଲେଞ୍ଜ ଉପୁଜିବ। ସାରା ଦେଶରେ ଗୋଟିଏ ମାସ ଲକଡାଉନ ହେଲେ ଦେଶର ଅର୍ଥ ବ୍ୟବସ୍ଥାକୁ ୧୦୦ରୁ ୨୦୦ ବେସିସ ପଏଣ୍ଟ ଝଟକା ଲାଗିବ ବୋଲି ଆଶଙ୍କା କରାଯାଉଛି। କୋଭିଡ ୧୯ର ନୂଆ ଲହର ଭାରତୀୟ ଅର୍ଥ ବ୍ୟବସ୍ଥା ଲାଗି ସଙ୍କଟ ସ୍ଥିତି ସୃଷ୍ଟି କରୁଥିବା ଏହି ଫିଚ୍ ସଲ୍ୟୁଶନ ପ୍ରକାଶ କରିଛି।

### ୱି ପକ୍ଷରୁ ଆର୍ଥିକ ସାକ୍ଷରତା କାର୍ଯ୍ୟକ୍ରମ

**ଭୁବନେଶ୍ୱର,୧୮।୪:** ଭୋଡାଫୋନ୍ ଆଇଡିଆ ଫାଉଣ୍ଡେଶନ ଯାଦୁ ଗିନ୍ନି କା କାର୍ଯ୍ୟକ୍ରମ ଅଧୀନରେ ଆର୍ଥିକ ସାକ୍ଷରତାର ପ୍ରସାର ଲାଗି ପଦକ୍ଷେପ ଗ୍ରହଣ କରିଛି। ଭୁବନେଶ୍ୱରରେ ପିଏମ୍‌ଜିଦିଶା ଗଲି ଗଲି ଗାଓଁ ଗାଓଁ ଭ୍ୟାନ୍‌କୁ ଭୁବନେଶ୍ୱର ଏମ୍‌ପି ଅପରାଜିତା ଷଡ଼ଙ୍ଗୀ ପତାକା ଦେଖାଇ ଲୋକାର୍ପିତ କରିଛନ୍ତି। ଏହି ଅବସରରେ କମ୍ପାନୀର ବରିଷ୍ଠ ଅଧିକାରୀମାନେ ଉପସ୍ଥିତ ଥିଲେ। ଆର୍ଥିକ ଅନ୍ତର୍ଭୁକ୍ତୀକରଣ' ଲକ୍ଷ୍ୟର ଅଂଶସ୍ୱରୂପ ଟେଲିକମ୍ ଅପରେଟର୍ ୱି ଏହାର ସିଏସ୍‌ଆର୍ ଶାଖା ଭୋଡାଫୋନ୍ ଆଇଡିଆ ଫାଉଣ୍ଡେଶନ୍ ପକ୍ଷରୁ ଲର୍ନିଂ ଲିଙ୍କ୍‌ସ ଫାଉଣ୍ଡେଶନ୍‌ର ସହଯୋଗ ଓ ସିଏସ୍‌ସିର ସହାୟତା ଜରିଆରେ ଯାଦୁ ଗିନ୍ନି କା କାର୍ଯ୍ୟକ୍ରମକୁ ଆଗକୁ ବଢ଼ାଇଛି।

## ଖେଳ ଖବର

### କ୍ରିଷ୍ଣା ପୁନିଆଙ୍କୁ କରୋନା

**ନୂଆଦିଲ୍ଲୀ, ୧୮।୪(ପି.ଟି.):** ଦିଲ୍ଲୀ ରାଜ୍ୟଗୋଷ୍ଠୀ କ୍ରୀଡ଼ା ସ୍ୱର୍ଣ୍ଣ ବିଜୟିନୀ କ୍ରିଷ୍ଣା ପୁନିଆ କରୋନା ସଂକ୍ରମିତ ହୋଇଛନ୍ତି।

ରବିବାର ହୋଇଥିବା କୋଭିଡ୍ ଟେଷ୍ଟରେ ତାଙ୍କର ପଜିଟିଭ ଆସିଛି। ୪୩ ବର୍ଷୀୟା କ୍ରିଷ୍ଣା ୨୦୧୦ ଦିଲ୍ଲୀ ଗେମ୍ସ ମହିଳା ଡିସ୍‌କସ୍ ଥ୍ରୋ ଇଭେଣ୍ଟରେ ସ୍ୱର୍ଣ୍ଣ ପଦକ ଜିତିଥିଲେ। ଚିକିତ୍ସା ପାଇଁ ସେ ରାଜସ୍ଥାନ ୟୁନିଭର୍ସିଟି ଅଫ୍ ହେଲ୍‌ଥ ସାଇନ୍‌ସେସ ହସ୍ପିଟାଲରେ ଭର୍ତ୍ତି ହୋଇଛନ୍ତି। ସାମାନ୍ୟ ଜ୍ୱର ଓ କଫ ଅନୁଭବ କରିବାରୁ ପୁନିଆ ଶନିବାର କରୋନା ଟେଷ୍ଟ କରାଇଥିଲେ। ଫଳାଫଳ ନେଗେଟିଭ୍ ଆସିଥିଲା। ପରେ ରାଜସ୍ଥାନ ୟୁନିଭର୍ସିଟି ଅଫ୍ ହେଲ୍‌ଥ ସାଇନ୍‌ସେସ ହସ୍ପିଟାଲରେ ସିଟି ସ୍କାନ କରିବା ପରେ ତାଙ୍କର ପଜିଟିଭ ଆସିଥିଲା ବୋଲି ତାଙ୍କ ସ୍ୱାମୀ ବୀରେନ୍ଦ୍ର ପୁନିଆ ପ୍ରକାଶ କରିଛନ୍ତି। କ୍ରିଷ୍ଣା ରାଜସ୍ଥାନର ସାଦୁଲପୁର ବିଧାନସଭା ନିର୍ବାଚନ ମଣ୍ଡଳୀରୁ କଂଗ୍ରେସ ବିଧାୟିକା ଅଛନ୍ତି। ବର୍ତ୍ତମାନ ସେ ଡାକ୍ତରଖାନାରେ କିଛି ଦିନ ରହି ଚିକିତ୍ସିତ ହେବେ। ୫ ଦିନ ପରେ ତାଙ୍କର କୋଭିଡ୍ ଟେଷ୍ଟ ହେବ। ବୀରେନ୍ଦ୍ର କିଛିମାସ ପୂର୍ବେ କରୋନା ଆକ୍ରାନ୍ତ ହୋଇ ଆରୋଗ୍ୟ ଲାଭ କରିଛନ୍ତି। ତାଙ୍କ କହିବା ଅନୁସାରେ କ୍ରିଷ୍ଣା ଶୁକ୍ରବାର କୋଭିଡ୍ ଭ୍ୟାକ୍ସିନର ପ୍ରଥମ ଡୋଜ୍ ନେଇଛନ୍ତି।

### ସିତ୍‌ସିପାସ୍‌ଙ୍କୁ ମଣ୍ଟେ କାର୍ଲୋ ମାଷ୍ଟର୍ସ ଟାଇଟଲ

**ମୋନାକୋ, ୧୮।୪ (ଏପି):** ଗୋଟିଏ ହେଲେ ସେଟ୍ ଡ୍ରପ୍ ନ କରି ଗ୍ରୀସ୍‌ର ଷ୍ଟିଫାନସ ସିତ୍‌ସିପାସ ମଣ୍ଟେ କାର୍ଲୋ ମାଷ୍ଟର୍ସ ଟେନିସ ଟୁର୍ନାମେଣ୍ଟ ଚାମ୍ପିୟନ ହୋଇଛନ୍ତି। ରବିବାର ଅନୁଷ୍ଠିତ ଫାଇନାଲରେ ସେ ୬-୩, ୬-୩ ସେଟ୍‌ରେ ଆନ୍ଦ୍ରେ ରୁବ୍ଲେଭଙ୍କୁ ହରାଇ ଦେଇଛନ୍ତି। ଫଳରେ ସେ ଚଳିତବର୍ଷ ତାଙ୍କର ପ୍ରଥମ ଏବଂ ମୋଟ ଉପରେ ୬ଷ୍ଠ ଟାଇଟଲ ହାସଲ କରିଛନ୍ତି। ୨୨ ବର୍ଷୀୟା ସିତ୍‌ସିପାସ ଗତବର୍ଷ ଫେବୃୟାରୀରେ ମର୍ସିଲିଠାରେ ଓପନ୍ ୧୩ ଇନ୍‌ଡୋର ଟୁର୍ନାମେଣ୍ଟ ଜିତିଥିଲେ।

# ଶ୍ରୀହରି ନଟରାଜଙ୍କୁ ଦ୍ୱିତୀୟ ସ୍ୱର୍ଣ୍ଣ

ତାସ୍‌କେଣ୍ଟ, ୧୮।୪(ପି.ଟି.)

ଭାରତର ଅଗ୍ରଣୀ ସନ୍ତରଣକାରୀ ଶ୍ରୀହରି ନଟରାଜ ଏଠାରେ ଚାଲିଥିବା ଉଜ୍‌ବେକିସ୍ତାନ ଓପନ ଚାମ୍ପିୟନଶିପ୍‌ରେ ୫୦ମିଟର ବ୍ୟାକ୍‌ଷ୍ଟ୍ରୋକ୍ ଇଭେଣ୍ଟରେ ନୂଆ ଜାତୀୟ ରେକର୍ଡ ପ୍ରତିଷ୍ଠା କରିବା ସହ ତାଙ୍କର ବ୍ୟକ୍ତିଗତ ଦ୍ୱିତୀୟ ସ୍ୱର୍ଣ୍ଣ ପଦକ ହାସଲ କରିଛନ୍ତି। ୨୦ ବର୍ଷୀୟ ଏହି ସନ୍ତରଣକାରୀ ୨୫.୧୧ ସେକେଣ୍ଡ ଟାଇମିଂରେ ଫିନା (ଇଣ୍ଟରନ୍ୟାଶନାଲ ସୁଇମିଂ ଫେଡେରେଶନ) ସ୍ୱୀକୃତିପ୍ରାପ୍ତ ଏହି ଅଲିମ୍ପିକ କ୍ୱାଲିଫାଇଂ ଇଭେଣ୍ଟରେ ପ୍ରଥମ ସ୍ଥାନ ଅଧିକାର କରିଥିଲେ। ଚାମ୍ପିୟନଶିପ୍‌ରେ ଭାରତୀୟ ସନ୍ତରଣକାରୀମାନେ ୧୮ ସ୍ୱର୍ଣ୍ଣ, ୭ ରୌପ୍ୟ ଓ ୪ ବ୍ରୋଞ୍ଜ ସହ ମୋଟ ୨୯ ପଦକ ଜିତିସାରିଲେଣି। ଶ୍ରୀହରି ଦୁଇଦିନ ମଧ୍ୟରେ ତାଙ୍କର ତୃତୀୟ ଜାତୀୟ ରେକର୍ଡ ପ୍ରତିଷ୍ଠା କରିଛନ୍ତି। ଚଳିତ ସପ୍ତାହ ପ୍ରଥମ ଭାଗରେ ବେଙ୍

ଗାୟିକା ନେହା କକ୍କର ଏବଂ ତାଙ୍କ ସ୍ୱାମୀ ରୋହନପ୍ରିତ୍ ସିଂହଙ୍କ ଯୋଡ଼ି ମ୍ୟୁଜିକ ଇଣ୍ଡଷ୍ଟ୍ରିରେ ବେଶ ପ୍ରସିଦ୍ଧ। ଏବେ ଦୁଇଜଣ କିଛି ଫଟୋ ସୋସିଆଲ ମିଡିଆରେ ଶେୟାର କରିଛନ୍ତି। ଏଥିରେ ନେହା ଏବଂ ରୋହନ ଘରେ ବସି ଗିଟାର ବଜାଉଥିବା ନଜର ଆସିଛନ୍ତି। ନେହାଙ୍କ ଘର ବହୁତ ସାଧାରଣ ଆଉ ସୁନ୍ଦର ଡିଜାଇନ ହୋଇଛି। ଏହା ସହ ନେହା ତାଙ୍କ ପିଲାଦିନେ ରହୁଥିବା ଘରର ଫଟୋ ବି ଶେୟାର କରିଛନ୍ତି। ଏଥିରେ କ୍ୟାପଶନ ଲେଖିଛନ୍ତି, ମୁଁ ଏହି ଘରେ ଜନ୍ମ ହୋଇଥିଲି। ଏହି ଘରେ ଆମେ ସମସ୍ତେ ରହୁଥିଲୁ। ଏଠାରେ ମୋ' ମା ରୋଷେଇ କରୁଥିଲେ। ଛୋଟ ଏକ ଟେବୁଲ ବି ଥିଲା। ଏହି ଫଟୋ ଶେୟାର କରି ନେହା ତାଙ୍କ ସଂଘର୍ଷ ଜୀବନ ବିଷୟରେ ଜଣାଇଛନ୍ତି।

# ଏଲିଏନ୍ ଖୋଜିବ ଟେଲିସ୍କୋପ୍

**ଆମେରିକୀୟ ସ୍ପେସ୍ ଏଜେନ୍ସି ନାସା ଦ୍ୱାରା ଚଳିତବର୍ଷ ମହାକାଶରେ ସ୍ଥାପିତ ହେବାକୁ ଯାଉଛି ଜେମ୍ସ ୱେବ୍ ସ୍ପେସ୍ ଟେଲିସ୍କୋପ୍ (ଜେଡବ୍ଲ୍ୟୁଏସ୍‌ଟି)। ଏହି ବହୁ ପ୍ରତୀକ୍ଷିତ ପ୍ରକଳ୍ପ ସଫଳ ହେଲେ ମହାକାଶ ଗବେଷଣାରେ କ୍ରାନ୍ତି ଆସିବା ପୃଥିବୀ ବାହାରେ ଥିବା ଜୀବଜଗତ ସମ୍ପର୍କରେ ଅନେକ ଗୁରୁତ୍ୱପୂର୍ଣ୍ଣ ତଥ୍ୟ ପଦାକୁ ଆସିବା ଏପରି କି ଏଲିଏନ୍‌ଙ୍କ ବିଷୟରେ ବହୁ ରହସ୍ୟ ଉନ୍ମୋଚିତ ହେବା ସମ୍ଭାବନା ରହିଛି।**

**ନୂଆଦିଲ୍ଲୀ:** ପୃଥିବୀ ବାହାରେ ଜୀବନ ଖୋଜିବା ଲାଗି ଦୀର୍ଘଦିନରୁ ଉଦ୍ୟମ ଚଳାଇଛନ୍ତି ବୈଜ୍ଞାନିକ ଏବଂ ମହାକାଶ ବିଜ୍ଞାନୀ। ତେବେ ଏଥିଲାଗି ବ୍ୟାପକ ସୁବିଧା ନାହିଁ। ସୀମିତ ସାଧନ ଭିତରେ ଏହି କାର୍ଯ୍ୟ ଜାରି ରହିଛି। ମହାକାଶରେ କାର୍ଯ୍ୟକ୍ଷମ ହବଲ ଅପ୍ଟିକାଲ ଟେଲିସ୍କୋପ୍ ଉପରେ ବୈଜ୍ଞାନିକମାନେ ସମ୍ପୂର୍ଣ୍ଣ ନିର୍ଭରଶୀଳ। ତେବେ ଚଳିତବର୍ଷ ନାସା ପକ୍ଷରୁ ମହାକାଶକୁ ଜେମ୍ସ ୱେବ୍ ସ୍ପେସ୍ ଟେଲିସ୍କୋପ୍ (ଜେଡବ୍ଲ୍ୟୁଏସ୍‌ଟି) ଛଡ଼ାଯିବା ଯୋଜନା ରହିଛି। ଏହି ବହୁ ପ୍ରତୀକ୍ଷିତ ପ୍ରକଳ୍ପ କାର୍ଯ୍ୟରେ ସଫଳତା ମିଳିଲେ ୪-୫ ବର୍ଷ ଭିତରେ ଏଲିଏନ୍‌ଙ୍କ ସହ ସମ୍ପର୍କ ସ୍ଥାପିତ ହୋଇଯିବ ବୋଲି ବୈଜ୍ଞାନିକମାନେ ଦୃଢ଼ ଆଶାବାଦୀ ଅଛନ୍ତି।

ସୌରମଣ୍ଡଳ ବାହାରେ ଜୀବନ ସଞ୍ଚାର ହୋଇପାରିବା ଭଳି ଅନେକ ଗ୍ରହ ରହିଛନ୍ତି। ପୃଥିବୀଠାରୁ ଏମାନଙ୍କ ଦୂରତ୍ୱ ବହୁ ଲକ୍ଷ କିଲୋମିଟର। ଏଭଳି ଗ୍ରହଗୁଡ଼ିକ ସୁପର ଆର୍ଥ ଭାବେ ନାମିତ। ବୈଜ୍ଞାନିକମାନେ ଏପରି ଗ୍ରହକୁ ଠାବ କରୁଛନ୍ତି ସତ, ହେଲେ ସେଠାରେ ମଣିଷ ବଞ୍ଚିବା ଭଳି କେଉଁ ସାଧନ ରହିଛି ଏବଂ କାହାର ଅଭାବ ରହିଛି ସେ ସମ୍ପର୍କିତ ସ୍ପଷ୍ଟ ତଥ୍ୟ ମିଳିପାରୁନାହିଁ। ମହାକାଶରେ ଜେଡବ୍ଲ୍ୟୁଏସ୍‌ଟି ସ୍ଥାପନ ହେଲେ ଏସବୁ ସମସ୍ୟାର ସରଳ ସମାଧାନ ହୋଇପାରିବ। ଏପରି କି ୫-୧୦ ବର୍ଷ ଭିତରେ ଅନ୍ୟ ଗ୍ରହରେ ଜୀବନ ଖୋଜାଯାଇପାରିବ।

ଓହିଓ ଷ୍ଟେଟ୍ ୟୁନିଭର୍ସିଟିର ଗ୍ରାଜୁଏଟ୍ ଛାତ୍ର କେପ୍ରାଇସ୍ ଫିଲିପ୍ ଚଳିତ ମାସରେ ପ୍ରେସ୍ କନ୍‌ଫରେନ୍ସରେ ଏ ସମ୍ପର୍କିତ ବିସ୍ତୃତ ତଥ୍ୟ ଦେବେ। ଫିଲିପ୍‌ଙ୍କ ଟିମ୍ ଏଥିଲାଗି ଏକ ମଡେଲ ପ୍ରସ୍ତୁତ କରିଛନ୍ତି, ଯାହା ଜେଡବ୍ଲ୍ୟୁଏସ୍‌ଟିରେ ଲାଗିଥିବା ଅତ୍ୟାଧୁନିକ ଉପକରଣ ମାଧ୍ୟମରେ ଦୂରବର୍ତ୍ତୀ ଗ୍ରହର ବାୟୁମଣ୍ଡଳ, ଏଠାରେ ଜଳକଣା ସୃଷ୍ଟିର ଉତ୍ସ ଅଛି କି ନାହିଁ, ସୃଷ୍ଟି ହେଉଥିବା ବାଦଲର ରୂପରେଖ ସମ୍ପର୍କରେ ବହୁ ସୂଚନା ଦେବ। ବିଶ୍ୱବ୍ରହ୍ମାଣ୍ଡରେ କେବଳ ପୃଥିବୀ ମଣିଷ ବାସୋପଯୋଗୀ ନା ଏଭଳି ଅନେକ ଗ୍ରହ ଅଛି, ତାହା ଏହି ଟେଲିସ୍କୋପ୍ ଦ୍ୱାରା ସ୍ପଷ୍ଟ ହୋଇଯିବ ବୋଲି ଫିଲିପ୍ କହିଛନ୍ତି।

ଫିଲିପ୍ ଆହୁରି ମଧ୍ୟ କହିଛନ୍ତି, ପୃଥିବୀ ବାହାରେ ଜୀବନକୁ ନେଇ ବହୁ ଅସମାହିତ ପ୍ରଶ୍ନ ରହିଛି। ଏହାକୁ ଜାଣିବା ଅତ୍ୟନ୍ତ ଜରୁରୀ। ଏଥିଲାଗି ଜେଡବ୍ଲ୍ୟୁଏସ୍‌ଟି ପ୍ରକଳ୍ପର ପରିକଳ୍ପନା କରାଯାଇଛି। ଏହା ଅତ୍ୟାଧୁନିକ ଜ୍ଞାନକୌଶଳରେ ସମୃଦ୍ଧ। ଆଉ କିଛି ପରୀକ୍ଷା ନିରୀକ୍ଷା ବାକି ରହିଥିବାରୁ ଏହି ଟେଲିସ୍କୋପ୍ ଉତ୍‌ପ୍ରେକ୍ଷଣରେ ସାମାନ୍ୟ ବିଳମ୍ବ ହେଉଛି। ନିକଟରେ ତୀବ୍ର ଝଟ୍‌କା ସହିବା ଭଳି କ୍ଷମତା ହାସଲ କରିଛି ଜେଡବ୍ଲ୍ୟୁଏସ୍‌ଟି, ଯାହା ଏହି ପ୍ରକଳ୍ପକୁ ଆଉ ଏକ ପାଦ ଆଗକୁ ନେଇଛି। ଏହାକୁ ସ୍ୱତନ୍ତ୍ର ଭାବେ ଡିଜାଇନ କରାଯାଇଛି। ଜେଡବ୍ଲ୍ୟୁଏସ୍‌ଟି ପୃଥିବୀର ସବୁଠାରୁ ଶକ୍ତିଶାଳୀ ଏବଂ ବଡ଼ ଟେଲିସ୍କୋପ୍ ବୋଲି ସେ ସୂଚନା ଦେଇଛନ୍ତି।

# ଉର୍ବଶୀଙ୍କୁ ବ୍ଲକ୍ କରିଥିଲେ ପନ୍ତ

**ବମ୍ବେ:** ଅଭିନେତ୍ରୀଙ୍କ ସହ କ୍ରିକେଟରଙ୍କ ନାମ ଯୋଡ଼ା ଯିବା ନୂଆ କଥା ନୁହେଁ। ସେଥିରୁ କିଛି ସତ ଥିବା ବେଳେ କିଛି ଗୁଜବ ବୋଲି ଜଣାପଡ଼େ। ସେଭଳି ଚର୍ଚ୍ଚାରୁ ଗୋଟିଏ ହେଲା ଅଭିନେତ୍ରୀ ଉର୍ବଶୀ ରୌତେଲା ଏବଂ ଉଇକେଟ କିପର ତଥା ବ୍ୟାଟ୍ସମ୍ୟାନ ରିଷଭ ପନ୍ତଙ୍କ କାହାଣୀ। ୨୦୧୯ରେ ପନ୍ତଙ୍କ ସହ ଉର୍ବଶୀ ରୌତେଲାଙ୍କ ନାମ ଯୋଡ଼ା ଯାଇଥିଲା। ଉଭୟ ପରସ୍ପରକୁ ଡେଟ କରୁଥିବା ନେଇ ଖବର ଶୁଣିବାକୁ ମିଳିଥିଲା। ହେଲେ କିଛି ଦିନ ପରେ ପୁନଃ ସେମାନେ ଅଲଗା ହୋଇ ଯାଇଥିବା କୁହାଯାଇଥିଲା। ନିକଟରେ ଜଣେ ପ୍ରଶଂସକ ଉର୍ବଶୀ କେଉଁ କ୍ରିକେଟରଙ୍କୁ ପସନ୍ଦ କରନ୍ତି ବୋଲି ତାଙ୍କୁ ପଚାରିଥିଲେ। ଅଭିନେତ୍ରୀ ଜଣକ କ୍ରିକେଟ ଦେଖନ୍ତି ନାହିଁ ବୋଲି ଉତ୍ତର ଦେଇଥିଲେ। ସେ ହୃଦୟରୁ କେବଳ ସଚିନ ତେନ୍ଦୁଲକର ଏବଂ ବିରାଟ କୋହଲିଙ୍କୁ ସମ୍ମାନ କରନ୍ତି ବୋଲି କହିଥିଲେ। ଯେତେବେଳେ ଉର୍ବଶୀଙ୍କ ସହ ସମ୍ପର୍କ ନେଇ ଚର୍ଚ୍ଚା ହେଉଥିଲା, ସେତେବେଳେ ଖରାପ ସମୟ ଦେଇ ଗତି କରୁଥିଲେ ପନ୍ତ। ଉର୍ବଶୀ ତାଙ୍କ ସହ ବାରମ୍ବାର କଥା ହେବାକୁ ଚେଷ୍ଟା କରୁଥିବାରୁ ପନ୍ତ ତାଙ୍କୁ ହ୍ୱାଟ୍ସଆପ୍‌ରେ ବ୍ଲକ କରିଦେଇଥିଲେ। ପରେ ପନ୍ତ ଈଶା ନେଗିଙ୍କ ପ୍ରେମରେ ପଡ଼ିଥିବା ଜଣାପଡ଼ିଥିଲା। ଏବେ ପନ୍ତ ଈଶାଙ୍କ ସହ ରିଲେସନଶିପ୍‌ରେ ଅଛନ୍ତି।

# କେମିତି ରହିବ ଆଜିର ପାଗ

**ରାଜ୍ୟ**-ଆସନ୍ତା ୨୪ ଘଣ୍ଟା ମଧ୍ୟରେ କେନ୍ଦୁଝର, ମୟୁରଭଞ୍ଜ, ଯାଜପୁର, ବାଲେଶ୍ୱର, ଅନୁଗୋଳ, ଢେଙ୍କାନାଳ, କେନ୍ଦ୍ରାପଡ଼ା, କଟକ, ଗଜପତି, ଗଞ୍ଜାମ, ନବରଙ୍ଗପୁର, କଳାହାଣ୍ଡି, କନ୍ଧମାଳ, ବୌଦ୍ଧ, ସୋନପୁର, ରାୟଗଡ଼ା, ମାଲକାନଗିରି ବଲାଙ୍ଗୀର ଆଦି ଜିଲାର କେତେକ ସ୍ଥାନରେ ସାମାନ୍ୟରୁ ମଧ୍ୟମ ଧରଣର ବର୍ଷା କିମ୍ବା ଘଡ଼ଘଡ଼ି ସହ ବର୍ଷା ହୋଇପାରେ। ଦିନର ସର୍ବାଧିକ ତାପମାତ୍ରା ୨ରୁ ୩ ଡିଗ୍ରୀ ବୃଦ୍ଧି ପାଇପାରେ।

**ସ୍ଥାନୀୟ ଅଞ୍ଚଳ**- ଭୁବନେଶ୍ୱର ଓ ପାର୍ଶ୍ୱବର୍ତ୍ତୀ ଅଞ୍ଚଳରେ ପାଗ ମେଘୁଆ ରହିବା ସହ କେତେକ ସ୍ଥାନରେ ଘଡ଼ଘଡ଼ି ସହ ବର୍ଷା ହୋଇପାରେ। ସୋମବାର ସର୍ବୋଚ୍ଚ ତାପମାତ୍ରା ୪୦ ଡିଗ୍ରୀ ଏବଂ ସର୍ବନିମ୍ନ ୨୬ ଡିଗ୍ରୀ ସେଲ୍‌ସିୟସ୍ ରହିବ ବୋଲି ପୂର୍ବାନୁମାନ କରାଯାଇଛି। ରବିବାର ରାଜ୍ୟରେ ରେକର୍ଡ କରାଯାଇଥିବା ସର୍ବୋଚ୍ଚ ଓ ସର୍ବନିମ୍ନ ତାପମାତ୍ରା ପାର୍ଶ୍ୱରେ ଦିଆଗଲା।

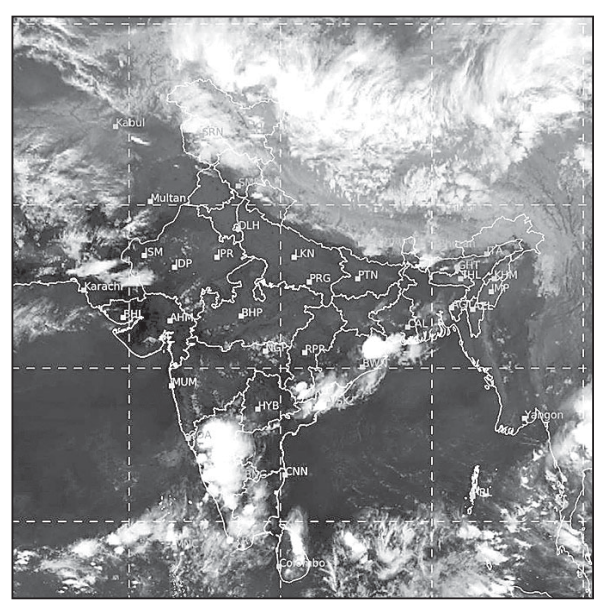


ରବିବାର ଅପରାହ୍ନ ୫ଟାରେ ମହାକାଶରୁ ନିଆଯାଇଥିବା ପାଣିପାଗ ଚିତ୍ର।

| ସ୍ଥାନ | ସର୍ବୋଚ୍ଚ ତାପମାତ୍ରା | ସର୍ବନିମ୍ନ ତାପମାତ୍ରା |
|---|---|---|
| ବାଲେଶ୍ୱର | ୩୭.୪ | ୨୩.୨ |
| ଚାନ୍ଦବାଲି | ୩୬.୯ | ୨୪.୦ |
| କଟକ | ୩୬.୨ | ୨୫.୦ |
| ପାରାଦୀପ | ୩୨.୧ | ୨୭.୫ |
| ଭୁବନେଶ୍ୱର | ୩୮.୬ | ୨୫.୫ |
| ଗୋପାଳପୁର | ୩୧.୬ | ୨୭.୨ |
| ପୁରୀ | ୩୨.୮ | ୨୭.୬ |
| ଅନୁଗୋଳ | ୩୯.୯ | ୨୫.୬ |
| ବାରିପଦା | ୩୭.୨ | ୨୦.୬ |
| ଝାରସୁଗୁଡ଼ା | ୩୯.୫ | ୨୫.୬ |
| କେନ୍ଦୁଝର | ୩୬.୪ | ୨୧.୬ |
| ସମ୍ବଲପୁର | ୩୯.୦ | ୨୬.୧ |
| ସୁନ୍ଦରଗଡ଼ | ୩୭.୫ | ୨୦.୫ |
| ହୀରାକୁଦ | ୩୯.୧ | ୨୫.୧ |
| ତାଳଚେର | ୩୯.୭ | ୨୪.୩ |
| ଭବାନୀପାଟଣା | ୪୦.୨ | ୨୬.୫ |
| ବଲାଙ୍ଗୀର | --- | ୨୫.୦ |
| କୋରାପୁଟ | ୩୪.୫ | ୨୦.୨ |
| ଫୁଲବାଣୀ | ୩୭.୫ | ୨୨.୫ |
| ଟିଟିଲାଗଡ଼ | ୪୨.୦ | ୨୬.୮ |
| ମାଲକାନଗିରି | ୪୦.୫ | ୨୩.୫ |
| ସୋନପୁର | ୪୧.୮ | ୨୩.୪ |
| ଦାରିଙ୍ଗବାଡ଼ି | --- | ୨୦.୫ |
| ନୟାଗଡ଼ | ୩୯.୦ | ୨୫.୦ |
| ବୌଦ୍ଧ | ୪୦.୫ | ୨୫.୦ |
| ଛତ୍ରପୁର | ୩୩.୫ | ୨୫.୫ |
| ପାରଳାଖେମୁଣ୍ଡି | ୩୫.୦ | ୨୪.୫ |
| ରାୟଗଡ଼ା | ୩୫.୮ | --- |

ଡିଗ୍ରୀ ସେଲ୍‌ସିୟସ୍

# ସବୁଠୁ ଦାମୀ ତରଳ ପଦାର୍ଥ ବିଛା ବିଷ

**ନୂଆଦିଲ୍ଲୀ:** ବିଶ୍ୱର ସବୁଠୁ ଦାମୀ ତରଳ ପଦାର୍ଥ ହେଉଛି କଙ୍କଡ଼ା ବିଛାର ବିଷ। ଏହା ନିଶ୍ଚିତ ଭୟଙ୍କର। କିନ୍ତୁ ଏହା ବିଶ୍ୱର ସବୁଠୁ ମୂଲ୍ୟବାନ ତରଳ ପଦାର୍ଥ। ଏକ ଗ୍ୟାଲନ ତଥା ପ୍ରାୟ ୪ ଲିଟର କଙ୍କଡ଼ା ବିଛା ବିଷର ମୂଲ୍ୟ ୩୯ ନିୟୁତ ଡଲାର। ଭାରତୀୟ ମୂଲ୍ୟରେ ୨୯୦ କୋଟି ଟଙ୍କାରୁ ଅଧିକ। ଟଙ୍କା ଥିଲେ ମଧ୍ୟ ଏହାକୁ କିଣିବା କଷ୍ଟକର। ଚିନିର ଏକ ଦାନା ଭଳି ବୁନ୍ଦାଏ କଙ୍କଡ଼ା ବିଛା ବିଷ ପାଇଁ ୧୩୦ ଡଲାର ଅର୍ଥାତ ୯.୬ ହଜାର ଟଙ୍କା ଖର୍ଚ୍ଚ କରିବାକୁ ପଡ଼ିବ। ଏହା ପଛର କାରଣ ଅତି ସରଳ। ଥରେକେ ଗୋଟିଏ କଙ୍କଡ଼ା ବିଛାଠାରୁ କେବଳ ୨ ମିଲିଗ୍ରାମ ବିଷ ମିଳିଥାଏ। ଏବେ ମନକୁ ପ୍ରଶ୍ନ ଆସିବା ସ୍ୱାଭାବିକ ଏହା କେଉଁ କାର୍ଯ୍ୟରେ ଲାଗେ? ବିଭିନ୍ନ ପ୍ରକାର ଦୂରାରୋଗ୍ୟର ଔଷଧ ଏହି ବିଷରୁ ତିଆରି ହୋଇଥାଏ। ମସ୍ତିଷ୍କ ଓ ମେରୁଦଣ୍ଡରେ କର୍କଟ ରୋଗୀଙ୍କ ଚିକିତ୍ସା କ୍ଷେତ୍ରରେ ଏହା ବ୍ୟବହୃତ ହୋଇଥାଏ। ବିଷରୁ ମିଳୁଥିବା କାଲିଓଟକ୍ସିନ ହାଡ଼ ଜନିତ ସମସ୍ୟା ଦେଇ ଗତି କରୁଥିବା ମୂଷାକୁ ଦିଆଯାଏ। ବୈଜ୍ଞାନିକଙ୍କ ମତରେ ଏହା ମଣିଷଙ୍କ କ୍ଷେତ୍ରରେ ମଧ୍ୟ କାମ ଦେଇପାରେ। କେବଳ ଏତିକି ନୁହେଁ, ମେଡିକାଲ ସାଇନ୍ସରେ ଏହାର ଆହୁରି ଉପକାରିତା ରହିଛି।

## ସାଲାଡ ପ୍ୟାକେଟ୍‌ରେ ସାପ

**ସିଡନୀ:** ଅଷ୍ଟ୍ରେଲିଆର ସିଡନୀ ସହରରେ ଜଣେ ବ୍ୟକ୍ତି କିଣିଥିବା ଏକ ସାଲାଡ ପ୍ୟାକେଟରୁ ବିଷଧର ସାପ ବାହାରିବା ପରେ ତାହା ସୋସିଆଲ ମିଡିଆରେ ଚର୍ଚ୍ଚାର ବିଷୟ ପାଲଟିଛି। ଆଲେକଜାଣ୍ଡାର ହ୍ୱାଇଟ ଏବଂ ତାଙ୍କ ସ୍ତ୍ରୀ ଏମିଲି ନେଟି ସିଡ୍‌ନୀର ଏକ ସୁପରମାର୍କେଟରୁ ପନିପରିବା ଓ ସାଲାଡ ପ୍ୟାଗାକଟ କିଣିଥିଲେ। ଘରେ ପ୍ୟାକେଟ ଖୋଲିବାରୁ ସେଥିରୁ ବିଷଧର ସାପ ବାହାରିଥିଲା। ଏହା ଦେଖି ସେମାନେ ଭୟଭୀତ ହୋଇଯାଇଥିଲେ। ପରେ ସାପଟିକୁ ଜଙ୍ଗଲରେ ଛାଡ଼ି ଦେଇଥିଲେ।

# ଓଡ଼ିଶାର ଗୌରବମୟ ଐତିହ୍ୟକୁ ବିକୃତ କରିବାର ଉପକ୍ରମ

**ଡ. ସୁରେନ୍ଦ୍ର କୁମାର ମିଶ୍ର**

ଗତ ଆଲୋଚନାରେ ଆମେ ଟଲେମୀଙ୍କ ଭୂଗୋଳରେ ଥିବା କୋନ୍ନାଗର ଶବ୍ଦକୁ ମିଶାଇ କୋଣାର୍କର ବାରଟି ନାମର ତାଲିକା ପ୍ରସ୍ତୁତ କରିଥିଲୁ। ସେଥିରେ ହୁଏନ୍‌ସାଂଙ୍କ 'ଚେଲିତୋଳ' ଶବ୍ଦକୁ ସାମିଲ କରି ନ ଥିଲୁ। ଏହି ଶବ୍ଦକୁ ସମର୍ଥନ କରିଛନ୍ତି 'ପୁରୀ ଡିଷ୍ଟ୍ରିକ୍ଟ ଗେଜେଟିଅର (୧୩ଶ ସଂସ୍କରଣ, ପୃ-୩୧୩)। ଏହି ନାମକୁ ଚିତ୍ରୋତ୍ପଳା ବନ୍ଦର ସହିତ ସମୀକରଣ କରିବାକୁ ଅନେକ ଆଲୋଚକ ଇଚ୍ଛା କରିନାହାନ୍ତି। ଭିନ୍ନ ମତ ଦେଇଛନ୍ତି। ସବୁ କଥାରେ ଭିନ୍ନମତ ବେଳେ ବେଳେ ଗୋଟାଏ ଜାତିର ଐତିହ୍ୟଗାଥାକୁ ଊଣା କରିଦିଏ। ବିଶ୍ୱ ଦରବାର କଥା ଛାଡ଼, ଜାତୀୟସ୍ତରରେ ଆମେ ଆମର ଗୌରବପୂର୍ଣ୍ଣ ଗାଥାକୁ ଠିକଣା ଢଙ୍ଗରେ ସଜେଇପାରିନେ ମନେହୁଏ ଏଇ କାରଣ ଯୋଗୁ। ନଇଲେ ଏଲଫିନ୍ଷ୍ଟୋନ ୧୮୩୯ ମସିହାରେ 'ଭାରତ ଇତିହାସ'ରେ ଓଡ଼ିଶାର ଗଙ୍ଗବଂଶକୁ ବଙ୍ଗୀୟ ବୋଲି ଲେଖିଥାନ୍ତେ! ଶ୍ରୀ ହଣ୍ଟର ଯାକୁ ସମର୍ଥନ କରି ନୂତନ ଇତିହାସ ଲେଖି ଓଡ଼ିଶା ଇତିହାସକୁ ବିକୃତ ବଳୟ ଭିତରକୁ ଠେଲିଦେଇଥାନ୍ତେ! ହଣ୍ଟର ସେତିକିରେ ଅଟକିଲେ ନାହିଁ, କୋଣାର୍କ ମନ୍ଦିରକୁ 'ବଙ୍ଗାଳୀ କଳାକୃତି' ବୋଲି ବହିରେ ଛାପିଦେଲେ। ସତରେ ଯେମିତି ଅପେକ୍ଷା କରିଥିଲେ ରାଜେନ୍ଦ୍ରନାଥ ମିତ୍ର। ସେ 'ଏଣ୍ଟିକ୍ୱିଜ ଅଫ୍ ଓଡ଼ିଶା'ର ୨ୟ ଭାଗ ପୃ-୧୫୫ରେ ଯାକୁ ସମର୍ଥନ କରିଗଲେ। ଭାବିଲେ ନାହିଁ ବଙ୍ଗାଳୀମାନେ ନିଜ ରାଜ୍ୟରେ କଳାକୃତିର ମନ୍ଦିରଟିଏ ଗଢ଼ି ପାରିନାହାନ୍ତି। କେମିତି ଏଠିକି ଆସି ଗଢ଼ିଦେଲେ!

୧୮୮୦ ମସିହାରେ ମିତ୍ରଙ୍କ ପୁସ୍ତକର ପ୍ରଥମ ସଂସ୍କରଣ ପ୍ରକାଶ ପାଇବାପରେ ଯାହା ହେବା କଥା ତାହା ହେଲା। ଅର୍ବାଚୀନ ବଙ୍ଗ ଇତିହାସକାରମାନେ ମତୁଆଲା ହୋଇଗଲେ। ସେମାନେ ଓଡ଼ିଶାର ଭାଷା, କଳା, ସ୍ଥାପତ୍ୟ ଓ ଭାସ୍କର୍ଯ୍ୟକୁ ଗର୍ଭସାତ୍ କରିବା ପାଇଁ ୫୦ ବର୍ଷ ଧରି ଲେଖନୀ ଚଳାଇଲେ। ଏମାନଙ୍କ ସହିତ ମତୁଆଲା ହୋଇଗଲେ ପ୍ରଥିତଯଶା ବଙ୍ଗୀୟ ସାହିତ୍ୟିକ ବଙ୍କିମଚନ୍ଦ୍ର ଚଟ୍ଟୋପାଧ୍ୟାୟ ଓରଫ ବଙ୍କିମ ଚାଟାର୍ଜୀ। ସେ 'ବାଂଲାର ଇତିହାସେର ଉପାଦାନ' ଶୀର୍ଷକ ପ୍ରବନ୍ଧ ଲେଖିଲେ। 'ମଣିମାଳା'ରେ (ବିଦ୍ୟାଳୟ ପାଠ୍ୟପୁସ୍ତକ) ତାହା ସ୍ଥାନ ପାଇବା ପରେ ବଙ୍ଗାଳୀ ପିଲେ ତାକୁ ପଢ଼ିଲେ। ପଦ୍ମଶ୍ରୀ ପରମାନନ୍ଦ ଆଚାର୍ଯ୍ୟ ଆମର ବନ୍ଦନୀୟ, ଏଇଥିପାଇଁ ଯେ ସେ ବଙ୍କିମ ଚାଟାର୍ଜୀଙ୍କ ଉକ୍ତିକୁ ଉଦ୍ଧୃତ କରି ତାହାକୁ ଅସାର ପ୍ରତିପାଦନ କରିଥିଲେ। ଚାଟାର୍ଜୀ ଲେଖିଥିଲେ- 'ଏଇ ବଙ୍ଗେରଇ ଗଙ୍ଗବଂଶ ଏକଦିନ ଓଡ଼ିଶ୍ୟାର ରାଜ୍ୟ ସ୍ଥାପନ ପୂର୍ବକ ଏକଦିନେ ଯେମନ ପୁରୀର ଓ କୋଣାର୍କର ମନ୍ଦିର ନିର୍ମାଣ କରିୟା ଛିଲେନ୍, ଆପର ଦିକେ ସେଇ ରୂପ ତିନି ଶତ ବସ୍ସର ଧରିୟା ବିଜଣୀଷ୍ଣୁ ପାଠାନ ଗନକେ ପଦେ ପଦେ ପରାଭୂତ ଓ ଲାଞ୍ଛିତ କରିୟା ଛିଲେନ୍। ଆମ୍‌ବିସ୍ମୃତି ବାଙ୍ଗାଲୀ ଏ ସମସ୍ତ କଥା କି ତୋମାକେ ଅପରେ ସ୍ମରଣ କରାଇୟା ଦିତେ ଆସିବେ? ହାଣ୍ଟାରେର ଗ୍ରନ୍ଥେ ଯେ ଉଡ଼ିଆ ମୈନ୍ୟର ଏତ ପ୍ରଶଂସା ତାହାର ତୋମାଦେର ଉଡ଼ିଶ୍ୟାବାସୀ ବାଙ୍ଗାଲୀ ସୈନ୍ୟ'।

ଏଇଠି ସରିଲାନି କଥା। ନଗେନ୍ଦ୍ର ନାଥ ବସୁ କୋଣାର୍କ ମନ୍ଦିରକୁ ଲକ୍ଷ୍ୟ କରି ଲେଖିଲେ- ଯଦି କେଉଁଠି ବଙ୍ଗୀୟ ଶିଳ୍ପ ନୈପୁଣ୍ୟର ଉଜ୍ଜ୍ୱଳ ଉଦାହରଣ ଥାଏ ତାହା ଏଇ ରବିକ୍ଷେତ୍ର (ବିଶ୍ୱକୋଷ, ୪ର୍ଥ ଭାଗ, ପୃ-୫୮୦)। ସେ ମହାଶୟ କୋଣାର୍କ ମନ୍ଦିରଠି ଅଟକିଲେ ନାହିଁ। 'ଭବଭୂମିବାର୍ତ୍ତା' ନାମରେ ବହିଟିଏ ଲେଖିଲେ। ସେଥିରେ ଭୁବନେଶ୍ୱରର ପ୍ରାୟ ସମସ୍ତ ମନ୍ଦିର ବଙ୍ଗାଳୀଙ୍କର କୀର୍ତ୍ତି ବୋଲି ପ୍ରାମାଣିତ କରିବାକୁ ଚେଷ୍ଟା କଲେ।

ଏହାପରେ ଆଗକୁ ଆସିଲେ ବିଜୟ ଚନ୍ଦ୍ର ମଜୁମଦାର। ସେ ଆଉ ପାଦେ ଆଗେଇ ଯାଇ ଲେଖିଲେ- ସୋମବଂଶୀ ରାଜାମାନେ ବଙ୍ଗାଳୀ ଏବଂ ମହାରାଜା ଯଯାତି ବଙ୍ଗାଳୀ ଥିଲେ। ୧୯୨୫ ମସିହାରେ 'ଓରିଶା ଇନ୍ ଦି ମେକିଙ୍ଗ' ପୁସ୍ତକ ପ୍ରକାଶ ପାଇଥିଲା। ଯାକୁ କଲିକତା ବିଶ୍ୱବିଦ୍ୟାଳୟ ପ୍ରକାଶ କରିଥିଲା। ଏଥିରେ ସୋମବଂଶୀ ରାଜାମାନେ ଓ ମହାରାଜା ଯଯାତି ବଙ୍ଗାଳୀ ଥିଲେ ବୋଲି ମୋହର ବାଜିଲା। ଦେଶର ଏକ ପ୍ରସିଦ୍ଧ ବିଶ୍ୱବିଦ୍ୟାଳୟ ଶେଷରେ ଗୋଟାଏ ଜାତିର ଐତିହ୍ୟକୁ ନିଜୀକରଣ କରିବାରେ ସହାୟତା କଲେ। ବଙ୍କିମ ଚାଟାର୍ଜୀ ଯେଉଁ ଶେଷ ବାକ୍ୟଟି ଲେଖିଥିଲେ ଯେ 'ହଣ୍ଟରଙ୍କ ଗ୍ରନ୍ଥରେ ଯେଉଁ ଓଡ଼ିଆ ସୈନ୍ୟଙ୍କର ଏତେ ପ୍ରଶଂସା କରାଯାଇଛି ତାହା ତୁମର ଓଡ଼ିଶାବାସୀ ବାଙ୍ଗାଲୀ ସୈନ୍ୟ' ତାହାକୁ ଆଗେଇ ନେଲେ ମଜୁମ୍‌ଦାର। ସେ ରାଜବଂଶ ଓ ରାଜାଙ୍କୁ ବଙ୍ଗାଳୀ ବୋଲି ହାତକାଟି ଲେଖିଦେଲେ। ଅଥଚ ଥରୁଟିଏ ଇତିହାସରେ ପ୍ରାମାଣିକ ତଥ୍ୟ ଦେଖି ଲେଖିଲେ ନାହିଁ ଯେ ଆଫଗାନମାନଙ୍କ ଅତ୍ୟାଚାରରେ ବଙ୍ଗାଳୀ ରାଜାମାନେ ଓଡ଼ିଶା ରାଜାଙ୍କ ଶରଣ ନେଇଥିଲେ ଏବଂ ଓଡ଼ିଶାର ଗଜପତି ତାଙ୍କୁ ସୁରକ୍ଷିତ ଭାବରେ ପୁରୀ ସମୁଦ୍ରକୂଳ ଅଞ୍ଚଳରେ ଲୁଚାଇ ରଖିଥିଲେ ବୋଲି। ସ୍ମୃତି ଆଜି ବି ଅଛି। ବଙ୍ଗଳାର ରାଜାଙ୍କୁ ରଖାଯାଇଥିବା ସ୍ଥାନ ଗୌଡ଼ବାଡ଼ ସାହି ନାମରେ ଆଜି ପରିଚିତ ହେଉଅଛି। (ବଙ୍ଗଳାର ରାଜା ଗୌଡ଼ଦେଶ ରାଜା ଭାବରେ ପରିଚିତ ଥିଲେ)।

ଆମେ ଆରମ୍ଭ କରିଥିଲେ ଜାତିର ଐତିହ୍ୟ ଗାଥାକୁ ଅନ୍ୟମାନେ ବିକୃତ କରିବାରେ ଲାଗିଥିବା ବେଳେ ଆମେ କିପରି ଉଦାସୀନ ରହିଗଲେ। ଜାତୀୟ ସ୍ତରରେ ପହଞ୍ଚେଇବାରେ ପଛୁଆ ହ

# ଉପକାରୀ ଲେମ୍ବୁ

**ଲେ**ମ୍ବୁ ହେଉ ଅବା ଏଥିରୁ ପ୍ରସ୍ତୁତ ସର୍ବତ ଶରୀର ପାଇଁ କେତେ ଉପକାରୀ ତାହା କହିବା ବାହୁଲ୍ୟ। ଆପଣଙ୍କ ଶରୀରରେ ଚର୍ବି ବଢ଼ିଯାଇଛି କି? ଯଦି ହଁ, ତେବେ ସରଳ ଉପାୟରେ ଏହାକୁ କମାଇ ପାରିବେ। ଏକ ଗ୍ଲାସ ଉଷୁମ ପାଣିରେ ଲେମ୍ବୁ ଚିପୁଡ଼ି ଏବଂ ସେଥିରେ ଦୁଇ ଚାମଚ ମହୁ ମିଶାଇ ପିଇଲେ ଚର୍ବି କମିଯାଇଥାଏ। ନିୟମିତ ଲେମ୍ବୁ ପାଣି ପିଇବା ଦ୍ୱାରା ଅନେକ ଉପକାର ମିଳିଥାଏ। ଏପରି ଅଭ୍ୟାସ ଦ୍ୱାରା ଉଚ୍ଚ ରକ୍ତଚାପ, କ୍ଳାନ୍ତି, ମୁଣ୍ଡ ବୁଲାଇବା ଭଳି ସମସ୍ୟାରୁ ଅନେକାଂଶରେ ଉପଶମ ମିଳିଥାଏ। ଲେମ୍ବୁରେ ସାଇଟ୍ରିକ୍ ଏସିଡ୍ ଏବଂ ଭିଟାମିନ୍ 'ସି' ଭରି ରହିଛି। ଏହା ଅସ୍ଥିକୁ ମଜଭୁତ କରିଥାଏ। ସବୁଠାରୁ ଖାସ୍ କଥା ହେଲା ଖରାଦିନେ ଲେମ୍ବୁ ପାଣି ଶରୀର ପାଇଁ ବେଶ୍ ଉପକାରୀ ସାବ୍ୟସ୍ତ ହୋଇଥାଏ। ଏହା ଶୋଷ ମେଣ୍ଟାଇବା ସହ ଶରୀରରେ ଜଳୀୟ ଅଂଶକୁ ସନ୍ତୁଳିତ ରଖିଥାଏ।

# ଯୋଗ-ପ୍ରାଣାୟାମ ପୂର୍ବରୁ...

**ଯୋଗ କିମ୍ବା ପ୍ରାଣାୟାମ କରିବା ପୂର୍ବରୁ ନିମ୍ନଲିଖିତ ବିଷୟ ପ୍ରତି ଦୃଷ୍ଟି ଦେଲେ ଭଲ...**

- ଯୋଗ କରିବା ପୂର୍ବରୁ ନିଜର ଶାରୀରିକ ଫିଟ୍‌ନେସ୍ ପ୍ରତି ନଜର ଦିଅନ୍ତୁ।
- ଯଦି ଯୋଗ କିମ୍ବା ପ୍ରଣାୟାମ ସମ୍ପର୍କରେ ବିଶଦ ଜ୍ଞାନ ନାହିଁ, ତେବେ ବିଶେଷଜ୍ଞଙ୍କ ସହ ପରାମର୍ଶ କରିବାକୁ ଭୁଲନ୍ତୁ ନାହିଁ।
- ସୂର୍ଯ୍ୟୋଦୟର ଅଧ ଘଣ୍ଟା ପୂର୍ବରୁ କିମ୍ବା ସୂର୍ଯ୍ୟାସ୍ତର ଏକ ଘଣ୍ଟା ପରେ ଯୋଗ କରନ୍ତୁ।
- କଦାପି ତରତର ହୋଇ ଯୋଗ କରନ୍ତୁ ନାହିଁ। କାରଣ ଏପରି କରିବା ଦ୍ୱାରା ଯୋଗର ଖରାପ ପ୍ରଭାବ ଶରୀର ଉପରେ ପଡିଥାଏ।
- ଯୋଗ କିମ୍ବା ପ୍ରାଣାୟାମ କରିବା ସମୟରେ କାହା ସହ କଥା ହୁଅନ୍ତୁ ନାହିଁ।
- ଯୋଗ କରିବା ସମୟରେ ପାଟି ବାଟେ ଶ୍ୱାସକ୍ରିୟା କରନ୍ତୁ ନାହିଁ।
- ସବୁବେଳେ ଏକ ସୁସ୍ଥ ତଥା ପ୍ରଦୂଷଣମୁକ୍ତ ସ୍ଥାନରେ ଯୋଗ କିମ୍ବା ପ୍ରାଣାୟାମ କରନ୍ତୁ।

# ରିକମ୍ବିନାଣ୍ଟ ଡିଏନ୍‌ଏ

ଡ. ଶୈଳେନ୍ଦ୍ର ନାରାୟଣ ସ୍ୱାଇଁ

ମଣିଷ ଈଶ୍ୱରଙ୍କ ଅନୁପମ ସୃଷ୍ଟି। ମଣିଷ ଭିତରେ ନିୟୁତାଧିକ କୋଷିକା ମଧ୍ୟରେ ନାଭି ଥାଏ। ନାଭି ମଧ୍ୟରେ ରହିଥାଏ ସୂତା ଭଳି ୨୩ ଯୋଡ଼ା କ୍ରୋମୋଜମ୍। ତନ୍ମଧ୍ୟରେ ୨୨ ଯୋଡ଼ା ଅଟୋଜମ୍ ହୋଇଥାଏ, ଯାହା ନାରୀ ଓ ପୁରୁଷମାନଙ୍କଠାରେ ସମାନ ରହିଥାଏ। ମଣିଷର ୨୩ତମ କ୍ରୋମୋଜମ୍ ଯୋଡ଼ାକୁ 'ସେକ୍ସ କ୍ରୋମୋଜମ୍' କୁହାଯାଏ, ଯାହା ନାରୀ ଓ ପୁରୁଷ ମଧ୍ୟରେ ପ୍ରଭେଦ ଆଣିଥାଏ। ନାରୀମାନଙ୍କ କ୍ଷେତ୍ରରେ ହୋମୋଗାମେଟିକ୍ ଅର୍ଥାତ୍ ଦୁଇଟି 'ଏକ୍ସ' କ୍ରୋମୋଜମ୍ ଥିଲାବେଳେ ପୁରୁଷମାନେ ହେଟେରୋଗାମେଟିକ୍ ଅର୍ଥାତ୍ ଗୋଟିଏ 'ଏକ୍ସ' ଓ ଗୋଟିଏ 'ୱାଇ' କ୍ରୋମୋଜମ୍ ରହିଥାଏ। କ୍ରୋମୋଜମ୍‌ରେ ମୂଳ ଜନନ ସମ୍ବନ୍ଧୀୟ ବାର୍ତ୍ତା ବହନ କରୁଥିବା ଅମ୍ଳମାଳା ଡିଅକ୍ସିରାଇବୋନ୍ୟୁକ୍ଲିକ ଏସିଡ୍ ବା ଡିଏନ୍‌ଏ ଓ ହିଷ୍ଟୋନ ପୁଷ୍ଟିସାର ରହିଥାଏ। ମଣିଷ ଶରୀରରେ ପ୍ରାୟ ୨୦ ହଜାରରୁ ୨୫ ହଜାର ଜିନ୍ ରହି ଲକ୍ଷାଧିକ ପୁଷ୍ଟିସାର ଅଣୁ ପାଇଁ କୋଡିଂ କରନ୍ତି। କେତେକ ଜିନ୍ ପୁଷ୍ଟିସାର ପାଇଁ କୋଡିଂ କରି ନ ଥା'ନ୍ତି। ଅଧିକାଂଶ ଡିଏନ୍‌ଏ ନାଭିରେ ରହୁଥିଲାବେଳେ କେତେକ ମାଇଟୋକଣ୍ଡ୍ରିଆରେ ରହିଥାନ୍ତି। ଡିଏନ୍‌ଏ ହେଉଛି ଏକ ଜୈବ ପଲିମର ବା ଜଟିଳ ଓ ବିଶାଳ ଅଣୁ, ଯାହା ପଲିନ୍ୟୁକ୍ଲିଓଟାଇଡକୁ ନେଇ ଗଠିତ ହୋଇଥାଏ। ପ୍ରତ୍ୟେକ ନ୍ୟୁକ୍ଲିଓଟାଇଡରେ ଗୋଟିଏ ନାଇଟ୍ରୋଜେନ ବେସ୍ ଅଣୁ, ପାଞ୍ଚୋଟି କାର୍ବନ ଥିବା ଗୋଟିଏ ଶର୍କରା ଅଣୁ ଓ ଫସ୍‌ଫେଟ ଅଣୁକୁ ନେଇ ଗଠିତ। ଡିଏନ୍‌ଏ ଦୁଇଖିଅ ବିଶିଷ୍ଟ କୁଣ୍ଡଳାକୃତି ଶିଡି ବା ନିଶୁଣି ଭଳି ହୋଇଥାଏ, ଯେଉଁଥିରେ ବେସ୍ ଯୁଗଳମାନେ ଆଡ଼ପଟା ଆକାରରେ ଭୂଲମ୍ବ ପାର୍ଶ୍ୱ ସୁଗାର ଓ ଫସ୍‌ଫେଟରେ ତିଆରି ଦୁଇ ମେରୁଦଣ୍ଡକୁ ବାନ୍ଧି ରଖିଥାନ୍ତି। ଆଡେନିନ୍ ବେସ୍ ଥାଏମିନ୍ ସହିତ ଓ ଗୁଆନିନ୍ ବେସ୍ ସାଇଟୋସିନ୍ ସହିତ ଯୋଡ଼ି ହୋଇ ଶିଡି ପାହାଚ ସୃଷ୍ଟି କରନ୍ତି। ଡିଏନ୍‌ଏରେ ଥିବା ସନ୍ଦେଶ ରାସାୟନିକ ବେସ୍ ଆକାରରେ ଗଚ୍ଛିତ ହୋଇ ରହିଥାଏ। ଗୋଟିଏ କୋଷିକାରେ ଥିବା ଡିଏନ୍‌ଏକୁ ପ୍ରସାରିତ କଲେ ତାହାର ଲମ୍ବ ପ୍ରାୟ ଦୁଇ ମିଟର ହେବ। ଯଦି ଶରୀରର ସମସ୍ତ କୋଷିକାରେ ଥିବା ଡିଏନ୍‌ଏର ଲମ୍ବକୁ ମିଶାଯାଏ, ତାହା ଆମ ସୌରମଣ୍ଡଳର ବ୍ୟାସ ସଙ୍ଗେ ସମାନ ହେବ। ତନ୍ମଧ୍ୟରେ ଏକତ୍ର ହୋଇ ମଣିଷର ଅଙ୍ଗପ୍ରତ୍ୟଙ୍ଗ ସୃଷ୍ଟି କରନ୍ତି। ଡିଏନ୍‌ଏ ରାଇବୋନ୍ୟୁକ୍ଲିକ ଅମ୍ଳ ତିଆରି କରିଥାଏ। କୋଷିକାରେ ଥିବା ରାଇବୋଜୋମ୍ସ ଆର୍‌ଏନ୍‌ଏର ସାଙ୍କେତିକ ବାର୍ତ୍ତାରେ ଥିବା ତିନୋଟି ବର୍ଣ୍ଣକୁ ଏକାସାଙ୍ଗରେ ପାଠ କରି ତଦନୁସାରେ ଆମିନୋ ଅମ୍ଳ ତିଆରି କରନ୍ତି। ଯେପରି ସିଏଏ ସାଙ୍କେତିକ ବାର୍ତ୍ତା ଗ୍ଲୁଟାମିନ୍ ପାଇଁ ଏବଂ ଏଜିୟୁ ସାଙ୍କେତିକ ବାର୍ତ୍ତା ସେରିନ୍ ଆମିନୋ ଅମ୍ଳ ପାଇଁ କୋଡିଂ କରିଥାନ୍ତି। ତେଣୁ କେଉଁ ଆମିନୋ ଅମ୍ଳ କେତେ ପରିମାଣରେ ମିଶିବେ, କେଉଁ ଭଳି ଓ କେଉଁ ଆକୃତିର ପୁଷ୍ଟିସାର ନିର୍ମାଣ କରିବେ, ସବୁକିଛିର ସାଙ୍କେତିକ ବାର୍ତ୍ତା ଡିଏନ୍‌ଏରେ ଗଚ୍ଛିତ ହୋଇ ରହିଥାଏ। ଡିଏନ୍‌ଏର ଆକୃତି ଓ କାର୍ଯ୍ୟ ପ୍ରଣାଳୀ ବିଷୟରେ ଜେମ୍ସ ୱାଟସନ ଓ ଫ୍ରାନ୍ସିସ୍ କ୍ରିକ୍ ପ୍ରଥମେ ଗବେଷଣା କରିଥିଲେ, ଯାହା ୧୯୫୩ ମସିହାରେ ପ୍ରସିଦ୍ଧ 'ନେଚର ପତ୍ରିକା'ରେ ପ୍ରକାଶ ପାଇଥିଲା। ସେମାନଙ୍କୁ ମିଳିତ ଭାବେ ୧୯୬୨ରେ ଭେଷଜ ବିଜ୍ଞାନ ପାଇଁ ନୋବେଲ ପୁରସ୍କାର ପ୍ରଦାନ କରାଯାଇଥିଲା। ରିକମ୍ବିନାଣ୍ଟ ଡିଏନ୍‌ଏ, ଜିନ୍ କ୍ଲୋନିଂ ଓ ଜିନ ଟ୍ରାନ୍ସଫର ବିଦ୍ୟା ପ୍ରୟୋଗ କରାଯାଇ ନୂଆ ଆଣ୍ଟିବାୟୋଟିକ୍, ଟିକା, ଔଷଧ, ହର୍ମୋନ ଓ ଏଞ୍ଜାଇମ୍ ତିଆରି କରାଯାଇପାରିବ। ପ୍ରଥମେ ୧୯୭୨ରେ ଆମେରିକାର ଜୈବ ରସାୟନବିତ୍ ପାଉଲ ବର୍ଗ ଜେନେଟିକ ଯାନ୍ତ୍ରିକ ବିଦ୍ୟା ବିକାଶ କରାଇଥିଲେ ଓ ସେଥିପାଇଁ ତାଙ୍କୁ ଜେନେଟିକ ଯାନ୍ତ୍ରିକ ବିଦ୍ୟାର ଜନକ ମଧ୍ୟ କୁହାଯାଏ। ସେ ଏସ୍‌ଭି-୪୦ ଭ୍ୟୁମର ଭୂତାଣୁର ଜିନ୍ ନେଇ ଗୋଟିଏ ବୀଜାଣୁ କୋଷିକା ମଧ୍ୟରେ ଲାମ୍ବଡ଼ା ଫେଜ୍ ମାଧ୍ୟମରେ ସନ୍ନିବିଷ୍ଟ ଓ ପ୍ରତିରୋପଣ କରାଇ ଡିଏନ୍‌ଏର ପୁନର୍ବିନ୍ୟାସ କରିଥିଲେ। ତାଙ୍କୁ ୧୯୮୦ ମସିହାରେ ରସାୟନ ବିଜ୍ଞାନ ପାଇଁ ନୋବେଲ ପୁରସ୍କାରରେ ସମ୍ମାନିତ କରାଯାଇଥିଲା। ଜେନେଟିକ ଯାନ୍ତ୍ରିକ ବିଦ୍ୟାର ବିକାଶ ପୂର୍ବରୁ ବୀଜାଣୁମାନଙ୍କ ଭିତରେ ଥିବା ପ୍ଲାସମିଡ୍ ଓ ଆଣବିକ କଇଁଚି ଭାବେ କାର୍ଯ୍ୟ କରୁଥିବା ରେଷ୍ଟ୍ରିକ୍ସନ ଏଣ୍ଡୋନ୍ୟୁକ୍ଲିଏଜେସ୍ ଏଞ୍ଜାଇମ୍ ଆବିଷ୍କାର ହୋଇସାରିଥିଲା।

ପ୍ଲାସ୍‌ମିଡ୍ ହେଉଛି ଏକ କ୍ଷୁଦ୍ରାକାର ଓ ବୃତ୍ତାକାର ବୀଜାଣୁ ଡିଏନ୍‌ଏ, ଯାହା କ୍ରୋମୋସୋମାଲ ଡିଏନ୍‌ଏଠାରୁ ଭିନ୍ନ ଅଟେ।

-ଅଧ୍ୟାପକ, *ରସାୟନ ବିଜ୍ଞାନ ବିଭାଗ, ସରକାରୀ ମହିଳା କନିଷ୍ଠ ମହାବିଦ୍ୟାଳୟ, ସୁନ୍ଦରଗଡ଼, ମୋ : ୯୯୩୮୭୩୦୫୧*

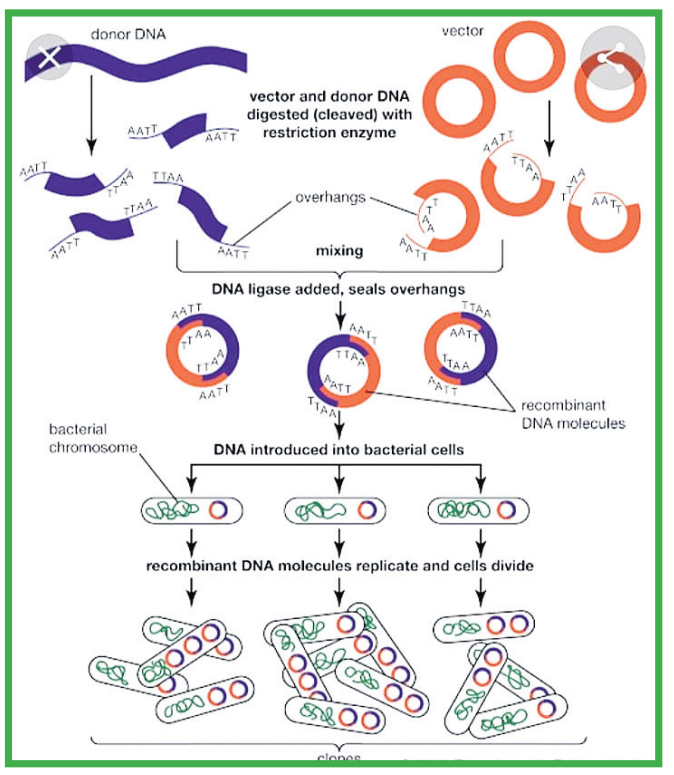


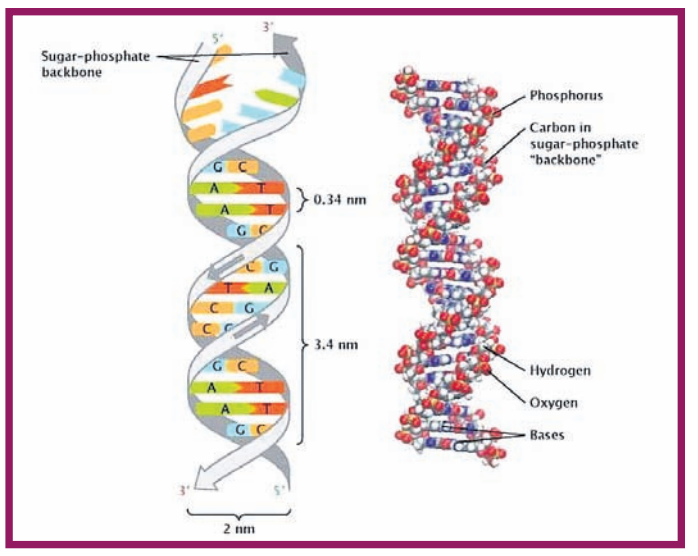


**"ଡିଏନ୍‌ଏର ଆକୃତି ଓ କାର୍ଯ୍ୟପ୍ରଣାଳୀ ବିଷୟରେ ଜେମ୍ସ ୱାଟ୍‌ସନ ଓ ଫ୍ରାନ୍ସିସ୍ କ୍ରିକ୍ ପ୍ରଥମେ ଗବେଷଣା କରିଥିଲେ, ଯାହା ୧୯୫୩ ମସିହାରେ ପ୍ରସିଦ୍ଧ 'ନେଚର ପତ୍ରିକା'ରେ ପ୍ରକାଶ ପାଇଥିଲା। ସେମାନଙ୍କୁ ମିଳିତ ଭାବେ ୧୯୬୨ରେ ଭେଷଜ ବିଜ୍ଞାନ ପାଇଁ ନୋବେଲ ପୁରସ୍କାର ପ୍ରଦାନ କରାଯାଇଥିଲା। ରିକମ୍ବିନାଣ୍ଟ ଡିଏନ୍‌ଏ, ଜିନ୍ କ୍ଲୋନିଂ ଓ ଜିନ୍ ଟ୍ରାନ୍ସଫର ବିଦ୍ୟା ପ୍ରୟୋଗ କରାଯାଇ ନୂଆ ଆଣ୍ଟିବାୟୋଟିକ୍, ଟିକା, ଔଷଧ, ହର୍ମୋନ ଓ ଏଞ୍ଜାଇମ୍ ତିଆରି କରାଯାଇପାରିବ।"**

# ଜାଣନ୍ତି କି

**ଏପରି କେତେକ ଖାଦ୍ୟ ଅଛି, ଯାହାକୁ ଖାଦ୍ୟ ସହ ଖାଇବା ସ୍ୱାସ୍ଥ୍ୟ ପାଇଁ କ୍ଷତିକାରକ। ଜାଣନ୍ତୁ ସେ ସମ୍ପର୍କରେ...**

**ପରଟା-ଦହି :** ପରଟା ସହ ଦହି ଆଦୌ ଖାଆନ୍ତୁ ନାହିଁ। କାରଣ ଏହାର ପ୍ରଭାବ ପାଚନକ୍ରିୟା ଉପରେ ପଡିଥାଏ। ଆପଣ ରୁଟି ସହ ଦହି ଖାଇପାରନ୍ତି।

**ଖାଇବା ପରେ ଚା' :** ଅନେକେ ଖାଦ୍ୟ ଖାଇବା ପରେ ଚା' ପିଇଥାଆନ୍ତି। ଏହାଦ୍ୱାରା ପାଚନକ୍ରିୟାରେ ଅସନ୍ତୁଳନ ପରିଲକ୍ଷିତ ହୋଇଥାଏ। ତେଣୁ ଏଭଳି ଅଭ୍ୟାସକୁ ଯେତେ ସମ୍ଭବ ବଦଳାଇବାକୁ ଚେଷ୍ଟା କରନ୍ତୁ।

**କ୍ଷୀର-ଫଳ :** କ୍ଷୀର ଏବଂ ଫଳ ଶରୀର ପାଇଁ କେତେ ଉପକାରୀ ତାହା କହିବା ବାହୁଲ୍ୟ। ତେବେ ଏହାକୁ ମିଶାଇ (କ୍ଷୀର ଏବଂ ଫଳ) ଆଦୌ ଖାଆନ୍ତୁ ନାହିଁ। କାରଣ କ୍ଷୀରରେ ଥିବା କ୍ୟାଲସିୟମ ତତ୍ତ୍ୱକୁ ଫଳରେ ଥିବା ଏଞ୍ଜାଇମ୍ ଶୋଷି ନେଇଥାଏ। ଏହାଦ୍ୱାରା କ୍ଷୀରର ସୁପ୍ରଭାବ ଶରୀର ଉପରେ ପଡି ନ ଥାଏ। ତା' ସହ ଫଳରେ ଥିବା କେତେକ ଉପକାରୀ ତତ୍ତ୍ୱ ମଧ୍ୟ ଶରୀର ଭିତରକୁ ଯାଇ ନ ଥାଏ।

**କ୍ଷୀର-ମାଛ :** କ୍ଷୀର ସହ ମାଛକୁ ମିଶାଇ ଖାଇଲେ ତାହାର ପ୍ରଭାବ ସିଧାସଳଖ ଚର୍ମ ଉପରେ ପଡିଥାଏ। କେବଳ ସେତିକି ନୁହେଁ, ଦହି ସହ ମାଛ ମଧ୍ୟ ଖାଆନ୍ତୁ ନାହିଁ। ଦହି ଥଣ୍ଡା ହୋଇଥିବା ବେଳେ ମାଛ ଗରମ। ତେଣୁ ଏହା ପେଟଜନିତ ସମସ୍ୟା ସୃଷ୍ଟି କରିଥାଏ।

# ଟେନ୍‌ସନ୍‌ର ବଶବର୍ତ୍ତୀ ହୋଇଥିଲେ..

**ଆ**ଜିକାଲିର ବ୍ୟସ୍ତ ଜୀବନଶୈଳୀ ମଧ୍ୟରେ ଅନେକେ ଟେନ୍‌ସନ୍‌ର ବଶବର୍ତ୍ତୀ ହୋଇଥାଆନ୍ତି। ଏହାଦ୍ୱାରା ନିଜର କାର୍ଯ୍ୟ କରିବା କ୍ଷମତା ପ୍ରଭାବିତ ହୋଇଥାଏ। ଯଦି କୌଣସି କଥାକୁ ନେଇ ଟେନ୍‌ସନ୍‌ରେ ଅଛନ୍ତି, ତେବେ ତାହାକୁ ସହଜ ଉପାୟରେ ଦୂର କରିପାରିବେ। ପ୍ରଥମେ ନିଜ ମିଜାଜକୁ ଥଣ୍ଡା ରଖନ୍ତୁ। କୌଣସି କଥାକୁ ବାରମ୍ବାର ଚିନ୍ତା କରିବା ପରିବର୍ତ୍ତେ ଯଦି ତାହା ସମସ୍ୟା ସୃଷ୍ଟି କରୁଛି, ତେବେ ତାହାର ସମାଧାନର ଉପାୟ ବାହାର କରନ୍ତୁ। ନିଜେ ସମ୍ପାଦନ କରୁଥିବା କାର୍ଯ୍ୟର ନକାରାତ୍ମକ ଚିନ୍ତାଧାରା ମନକୁ ଆଣନ୍ତୁ ନାହିଁ। କାରଣ ଏହାଦ୍ୱାରା କାର୍ଯ୍ୟଦକ୍ଷତା ବାଧାପ୍ରାପ୍ତ ହେବା ସହ ଅଯଥାରେ ଟେନ୍‌ସନ୍‌ର ସମ୍ମୁଖୀନ ହୋଇଥାଆନ୍ତି। ସବୁବେଳେ ନିଜର ସାମର୍ଥ୍ୟ ଅନୁସାରେ କାମ କରନ୍ତୁ। ଯେଉଁ କାମକୁ ଆପଣ ସହଜରେ ସମ୍ପାଦନ କରିପାରିବେ ସେପରି କାମକୁ ଚୟନ କରନ୍ତୁ।

# ସ୍ୱାସ୍ଥ୍ୟ ସୂଚନା

- ପ୍ରୋଟିନ୍‌ଯୁକ୍ତ ଖାଦ୍ୟ ଖାଆନ୍ତୁ। ଏହାଦ୍ୱାରା ରକ୍ତରେ ଶର୍କରା (ସୁଗାର) ପରିମାଣ କେତେକାଂଶରେ ସନ୍ତୁଳିତ ରହିଥାଏ।
- ତୈଳଯୁକ୍ତ ମାଛ (ଅଏଲି ଫିସ୍) ଖାଆନ୍ତୁ, କାରଣ ଏଥିରେ ଓମେଗା-୩ ଫ୍ୟାଟି ଏସିଡ୍ ଭରପୂର ହୋଇ ରହିଥାଏ। ଏହା କେବଳ ହୃଦ୍‌ଜନିତ ରୋଗୀଙ୍କ ପାଇଁ ନୁହେଁ, ଆଲଜିମର୍ସ ରୋଗୀଙ୍କ ପାଇଁ ବେଶ୍ ଉପକାରୀ ସାବ୍ୟସ୍ତ ହୋଇଥାଏ।
- ଦୈନନ୍ଦିନ ଖାଦ୍ୟ ତାଲିକାରେ ଫାଇବରଯୁକ୍ତ ଖାଦ୍ୟ ସାମିଲ କରନ୍ତୁ। ଏହା ରକ୍ତରେ କୋଲେଷ୍ଟରଲ ପରିମାଣକୁ ସନ୍ତୁଳିତ ରଖିବା ସହ ଓଜନ କମାଇବାରେ ସାହାଯ୍ୟ କରେ। ଟାଇପ-୨ ଡାଇବେଟିସ୍ ରୋଗୀଙ୍କ ପାଇଁ ଏହି ଖାଦ୍ୟ ବେଶ୍ ଉପକାରୀ।
- ପ୍ରତିଦିନ ତଟକା ଫଳମୂଳରେ ପ୍ରସ୍ତୁତ ସାଲାଡ୍ ଖାଇବାକୁ ଭୁଲନ୍ତୁ ନାହିଁ।
- ନିଜକୁ ସୁସ୍ଥ ରଖିବା ପାଇଁ ସବୁବେଳେ ଘରେ ପ୍ରସ୍ତୁତ ଖାଦ୍ୟ ଖାଇବା ଭଲ। ବାହାର ଖାଦ୍ୟ ବିଶେଷ ଭାବରେ ଫାଷ୍ଟଫୁଡ୍, ପ୍ୟାକ୍‌ଡ ଫୁଡ୍ ଯେତେ କମ୍ ଖାଇବେ ତାହା ଆପଣଙ୍କ ପାଇଁ ସେତେ ଉପକାରୀ।

# ରୋଗ ଚିହ୍ନଟର ନୂଆ ଉପାୟ

**ଆ**ମକୁ କୌଣସି ରୋଗ ହେଲେ ଡାକ୍ତର ଉକ୍ତ ରୋଗର ଲକ୍ଷଣ ବିଷୟରେ ପ୍ରଥମେ ଭଲ ଭାବରେ ଅବଗତ ହୋଇଥାଆନ୍ତି ଏବଂ ତାହାକୁ ତର୍ଜମା କରି ଚିକିତ୍ସା କରନ୍ତି। ଅନ୍ୟପକ୍ଷରେ କେତେକ ରୋଗକୁ ଚିହ୍ନଟ କରିବା ପାଇଁ ରକ୍ତ, ମଳ, ମୂତ୍ର ପରୀକ୍ଷା କରାଯାଏ। ଏପରି କି କେତେକ କ୍ଷେତ୍ରରେ ଏକ୍ସ-ରେ, ଅଲଟ୍ରାସାଉଣ୍ଡ, ଏମ୍‌ଆରଆଇ, ସିଟି ସ୍କାନ୍ ଆଦି ପଦ୍ଧତି ଅନୁସରଣ କରାଯାଇଥାଏ। ତେବେ କିଛି ରୋଗ ଚିହ୍ନଟ କରିବାର ଏକ ସହଜ ତଥା ସରଳ ଉପାୟ ଖୋଜି ପାଇବାରେ ସକ୍ଷମ ହୋଇଛନ୍ତି ଲଣ୍ଡନ ୟୁନିଭର୍ସିଟିର ବିଶେଷଜ୍ଞମାନେ। କେତେକ ବ୍ୟକ୍ତିଙ୍କର କଥାବାର୍ତ୍ତା ଶୈଳୀକୁ ତନ୍ନ ତନ୍ନ କରି ତର୍ଜମା କରିବା ପରେ ସେମାନେ କେତେକ ରୋଗର ଲକ୍ଷଣ ବିଷୟରେ ଅବଗତ ହୋଇଥିଲେ। ତେଣୁ କଥାବାର୍ତ୍ତା ଶୈଳୀକୁ ଅନୁସରଣ କରି କିଛି ରୋଗ ବିଷୟରେ ଅନେକାଂଶରେ ଜାଣିହେବ ବୋଲି ସେମାନେ ଦୃଢ଼ୋକ୍ତି ବ୍ୟକ୍ତ କରିଛନ୍ତି।

ଧରିତ୍ରୀ
DHARITRI
www.orissakhabar.com/ www.dharitri.com ପୃଷ୍ଠା ୧୨ Press Regd. No. R.N. 21326/74 Postal Regd. No. BN/42/21-23. ବାଲେଶ୍ୱର, ସୋମବାର, ଏପ୍ରିଲ ୧୯/୨୦୨୧ Balasore, Monday, April 19/ 2021

# ହ୍ୟାଟ୍ରିକ ବିଜୟ ସହ ଶୀର୍ଷରେ ଆରସିବି

**ଚେନ୍ନାଇ, ୧୮।୪**

ଗ୍ଲେନ୍ ମ୍ୟାକ୍ସୱେଲ ଓ ଏବି ଡି'ଭିଲର୍ସଙ୍କ ବିସ୍ଫୋରକ ବ୍ୟାଟିଂ ପରେ ବୋଲରଙ୍କ ପ୍ରଭାବୀ ପ୍ରଦର୍ଶନ ବଳରେ ରୟାଲ ଚ୍ୟାଲେଞ୍ଜର୍ସ ବାଙ୍ଗାଲୋର (ଆରସିବି) ଚଳିତ ଇଣ୍ଡିଆନ ପ୍ରିମିୟର ଲିଗ୍ (ଆଇପିଏଲ)ର ରବିବାର ମ୍ୟାଚରେ କୋଲକାତା ନାଇଟ ରାଇଡର୍ସକୁ ୩୮ ରନରେ ପରାସ୍ତ କରିଛି। ଆରସିବି ୨୦ ଓଭରରେ ୪ ଉଇକେଟ ହରାଇ ୨୦୪ ରନ କରିଥିବାବେଳେ କୋଲକାତା ସମାନ ସଂଖ୍ୟକ ଓଭର ଖେଳି ୮ ଉଇକେଟ ହରାଇ ୧୬୬ ରନ କରିବାକୁ ସକ୍ଷମ ହୋଇଛି। କ୍ରମାଗତ ୩ ମ୍ୟାଚ ଜିତି ବିଜୟରେ ହ୍ୟାଟ୍ରିକ୍ ସହ ପଏଣ୍ଟ ଟେବୁଲ୍‌ର ଶୀର୍ଷକୁ ପ୍ରତ୍ୟାବର୍ତ୍ତନ କରିଛି ବିରାଟ କୋହଲିଙ୍କ ଦଳ। ଏହି ଦଳ ୩ ମ୍ୟାଚରୁ ୬ ପଏଣ୍ଟ ହାସଲ କରିଛି। ଅନ୍ୟପକ୍ଷରେ କୋଲକାତା ୩ ମ୍ୟାଚରୁ ୨ୟ ପରାଜୟ ସହ ୨ ପଏଣ୍ଟରେ ସ୍ଥିର ରହିଛି। ଡି'ଭିଲର୍ସ ମ୍ୟାନ୍ ଅଫ୍ ଦି ମ୍ୟାଚ ବିବେଚିତ ହୋଇଛନ୍ତି।

ଟସ୍ ଜିତି ପ୍ରଥମେ ବ୍ୟାଟିଂ ନିଷ୍ପତ୍ତି ନେଇଥିଲେ ଆରସିବି ଅଧିନାୟକ ବିରାଟ। ତେବେ ବିରାଟଙ୍କ ସହ ଯୁବ ବ୍ୟାଟ୍ସମ୍ୟାନ ରଜତ ପଟିଦାର ବିଫଳ ହେବାରୁ ମାତ୍ର ୯ ରନରେ ୨ଟି ଉଇକେଟ ହରାଇ ପ୍ରାରମ୍ଭିକ ବ୍ୟାଟିଂ ବିପର୍ଯ୍ୟୟର ସମ୍ମୁଖୀନ ହୋଇଥିଲା ରୟାଲ ଚ୍ୟାଲେଞ୍ଜର୍ସ। କୋହଲି ୫ ରନ କରିଥିବାବେଳେ ବରୁଣ ଚକ୍ରବର୍ତ୍ତୀଙ୍କ ବଲ୍‌କୁ ମିଡ୍ ଅଫ୍ ଉପରେ ମାରିବାକୁ ଉଦ୍ୟମ କରିଥିଲେ। ମାତ୍ର ବ୍ୟାଟ୍‌ରେ ବଲ୍ ଠିକ୍‌ଭାବେ ସଂଯୋଗ ନ ହେବାରୁ ଏକ୍ସଟ୍ରା କଭର ଅଞ୍ଚଳରୁ ଦୌଡ଼ି ରାହୁଲ ତ୍ରିପାଠୀ କ୍ୟାଚ ଧରି ନେଇଥିଲେ। ବରୁଣ ନିଜ ପ୍ରଥମ ଓଭରର ଦ୍ୱିତୀୟ ବଲ୍‌ରେ କୋହଲି ଏବଂ ୬ଷ୍ଠ ବଲ୍‌ରେ ପଟିଦାରଙ୍କୁ କ୍ଲିନ୍ ବୋଲ୍ଡ କରି ଆରସିବିକୁ ବ୍ୟାକ୍‌ଫୁଟ୍‌କୁ ଠେଲି ଦେଇଥିଲେ। ମାତ୍ର ଦେବଦତ୍ତ ପଡିକାଲ ଓ ଗ୍ଲେନ ମ୍ୟାକ୍ସୱେଲ ୩ୟ ଉଇକେଟରେ ୫୮ ବଲ୍‌ରୁ ୮୬ ରନ ସଂଗ୍ରହ କରି ଇନିଂସ ସମ୍ଭାଳି ନେଇଥିଲେ। ଆରସିବି ପକ୍ଷରୁ ଆକ୍ରମଣର ନେତୃତ୍ୱ ନେଇଥିଲେ ମ୍ୟାକ୍ସୱେଲ। ପଡିକାଲ ୨୮ ବଲ୍‌ରୁ ୨୫(୨ ଚୌକା) ରନ କରି ଆଉଟ ହେବାରୁ ପାର୍ଟନରଶିପ୍ ଭାଙ୍ଗିଥିଲା। ଦେବଦତ୍ତଙ୍କୁ ତ୍ରିପାଠୀଙ୍କ ହାତରେ କ୍ୟାଚ କରାଇ ପ୍ରସିଦ୍ଧ କ୍ରିଷ୍ଣା କୋଲକାତାକୁ ବ୍ରେକ୍ ଥ୍ରୁ ଦେଇଥିଲେ। ମାତ୍ର ମ୍ୟାକ୍ସୱେଲଙ୍କ ସହ ଏବି ଡି'ଭିଲର୍ସ କ୍ରିଜ୍‌ରେ ଯୋଗଦେବା ପରେ ଆରସିବି ରନ୍ ହାର ଦ୍ରୁତ ବେଗରେ ବୃଦ୍ଧି ପାଇଥିଲା। ୨୮ ବଲ୍‌ରୁ ଅର୍ଦ୍ଧଶତକ ପୂରଣ କରିଥିବା ମ୍ୟାକ୍ସୱେଲ କ୍ରମେ କ୍ଲାନ୍ତ ମନେ ହୋଇଥିଲେ। ୪୯ ବଲ୍‌ରୁ ସେ ୯ ଚୌକା ଓ ୩ ଛକା ସହାୟତାରେ ୭୮ ରନ କରିଥିବାବେଳେ ପ୍ୟାଟ୍ କୁମିନ୍ସଙ୍କ ଛାତିଉଚ୍ଚା ବାଉନ୍ସରକୁ ପୁଲ୍ କରିବାକୁ ଯାଇ ଶର୍ଟ ଫାଇନ୍‌ଲେଗ୍‌ରେ ହରଭଜନ ସିଂଙ୍କୁ କ୍ୟାଚ ଦେଇ ପ୍ୟାଭିଲିୟନ ଫେରିଥିଲେ। ୪ର୍ଥ ଉଇକେଟରେ ମ୍ୟାକ୍ସୱେଲ ଓ ଡି'ଭିଲର୍ସ ୩୭ ବଲ୍‌ରୁ ୫୩ ରନ ସଂଗ୍ରହ କରିଥିଲେ। ଶେଷ ଭାଗରେ ଡି'ଭିଲର୍ସ ବିସ୍ଫୋରକ ବ୍ୟାଟିଂ କରିଥିଲେ । ତାଙ୍କୁ ଉପଯୁକ୍ତ ସହାୟତା ଦେଇଥିଲେ କାଏଲ ଜେମିସନ। ଫଳରେ ଅସମାପ୍ତ ୫ମ ଉଇକେଟରେ ଏ ଦୁହେଁ ମାତ୍ର ୨୦ ବଲ୍‌ରୁ ୫୬ ରନର ଭାଗୀଦାରି ଗଢ଼ି ଆରସିବି ସ୍କୋରକୁ ୨୦୦ ଅତିକ୍ରମ କରାଇଥିଲେ। ୩୪ଟି ବଲ୍‌ର ସମ୍ମୁଖୀନ ହୋଇଥିବା ଡି'ଭିଲର୍ସ ୯ ଚୌକା ଓ ୩ ଛକା ସହାୟତାରେ ୭୬ ଏବଂ ୪ ବଲ୍ ଖେଳିଥିବା ଜେମିସନ ୧ ଚୌକା ଓ ୧ ଛକା ସହ ୧୧ ରନରେ ଅପରାଜିତ ରହିଥିଲେ। କୋଲକାତା ପକ୍ଷରୁ ବରୁଣ ଚକ୍ରବର୍ତ୍ତୀ ୨ଟି ଏବଂ ପ୍ୟାଟ୍ କୁମିନ୍ସ ଓ ପ୍ରସିଦ୍ଧ କ୍ରିଷ୍ଣା ଗୋଟିଏ ଲେଖାଏ ଉଇକେଟ ନେଇଥିଲେ।

ବଡ଼ ସ୍କୋରର ପିଛା କରିଥିବା କୋଲକାତା ଆକ୍ରମଣାତ୍ମକ ଆରମ୍ଭ କରିଥିଲେ ହେଁ କ୍ରମାଗତ ବ୍ୟବଧାନରେ ଉଇକେଟ ହରାଇ ପରାଜୟମୁହାଁ ହୋଇଥିଲା। ଓପନିଂ ଯୋଡ଼ିରେ ମାତ୍ର ୧୧ ବଲ୍‌ରୁ ୨୩ ରନ ସଂଗ୍ରହ ହୋଇଥିବାବେଳେ ଶୁବମନ ଗିଲ୍‌ଙ୍କୁ ପ୍ୟାଭିଲିୟନ ପଥ ଦେଖାଇଥିଲେ ଜେମିସନ। ଶୁବମନ ୯ ବଲ୍‌ରୁ ୨ଟି ଲେଖାଏ ଚୌକା ଓ ଛକା ସହ ୨୧ ରନ କରି ଜେମିସନଙ୍କ ବଲ୍‌ରେ ବଦଳି ଖେଳାଳି ଡାନିଏଲ ଖ୍ରିଷ୍ଟିଆନଙ୍କୁ ମିଡ୍‌ଅନ୍ ଅଞ୍ଚଳରେ କ୍ୟାଚ ଦେଇ କ୍ରିଜ୍ ଛାଡ଼ିଥିଲେ। ନୀତୀଶ ରାଣା ଓ ରାହୁଲ ତ୍ରିପାଠୀ ଭଲ ଆରମ୍ଭ କରିଥିଲେ ହେଁ ତାହାକୁ ବଡ଼ ପାର୍ଟନରଶିପ୍‌ରେ ପରିଣତ କରିପାରି ନ ଥିଲେ। ରାହୁଲ ୨୦ ବଲ୍‌ରୁ ୨୫(୫ ଚୌକା) ଏବଂ ନୀତୀଶ ୧୧ ବଲ୍‌ରୁ ୧୮ (୨ ଚୌକା, ୧ ଛକା) ରନକରି ଯଥାକ୍ରମେ ୱାଶିଂଟନ ସୁନ୍ଦର ଓ ଯୁଜବେନ୍ଦ୍ର ଚହଲଙ୍କ ଶିକାର ହୋଇଥିଲେ। ଦୀନେଶ କାର୍ତ୍ତିକ (୨) ଫେଲ୍ ମାରିଥିବାବେଳେ ଅଧିନାୟକ ଇଅନ ମୋର୍ଗାନ ୨୩ ବଲ୍‌ରୁ ୨୯ (୧ ଚୌକା, ୨ ଛକା) ରନ କରି ଆଉଟ ହେବାରୁ କୋଲକାତାର ବିଜୟ ଆଶା ମଉଳି ଯାଇଥିଲା। ଶେଷ ଭାଗରେ ଶାକିବ ଅଲ୍ ହାସନ ଓ ଆନ୍ଦ୍ରେ ରସେଲ କେତେକ ଦର୍ଶନୀୟ ଶଟ୍ ଖେଳିଥିଲେ ହେଁ ତାହା ବିଜୟ ପାଇଁ ପର୍ଯ୍ୟାପ୍ତ ହୋଇ ନ ଥିଲା। ଶାକିବ ୨୫ ବଲ୍‌ରୁ ଗୋଟିଏ ଲେଖାଏ ଚୌକା ଓ ଛକା ସହ ୨୬ ରନ କରିଥିବାବେଳେ ଜେମିସନଙ୍କ ବଲ୍‌ରେ କ୍ଲିନ୍ ବୋଲ୍ଡ ହୋଇ ଯାଇଥିଲେ। ସେହିପରି ବିପଜ୍ଜନକ ସାବ୍ୟସ୍ତ ହୋଇ ଆସୁଥିବା ରସେଲ ମାତ୍ର ୨୦ ବଲ୍‌ରୁ ୩ ଚୌକା ଓ ୨ ଛକା ସହ ୩୧ ରନ କରିଥିବାବେଳେ ହର୍ଶଲ ପଟେଲଙ୍କ ଗୁଡ୍‌ଲେଙ୍ଥ ବଲ୍‌ରେ ପରାସ୍ତ ହୋଇ ବୋଲ୍ଡ ହୋଇଥିଲେ। ଫଳରେ କୋଲକାତା ଇନିଂସ ୨୦ ଓଭରରେ ୧୬୬/୮ରେ ସୀମିତ ରହି ଯାଇଥିଲା। ଆରସିବି ବୋଲରଙ୍କ ମଧ୍ୟରେ କାଏଲ ଜେମିସନ ୩ଟି, ଯୁଜବେନ୍ଦ୍ର ଚହଲ ଓ ହର୍ଶଲ ପଟେଲ ୨ଟି ଲେଖାଏ ଏବଂ ୱାଶିଂଟନ ସୁନ୍ଦର ଗୋଟିଏ ଉଇକେଟ ନେଇଥିଲେ। ହର୍ଶଲ ନିଜ ୪ ଓଭର ସ୍ପେଲ୍‌ରେ ମାତ୍ର ୧୭ ରନ ବ୍ୟୟ କରି ସୁନ୍ଦର ବୋଲିଂର ନମୁନା ଦେଖାଇଥିଲେ।

ବିସ୍ଫୋରକ ଅର୍ଦ୍ଧଶତକୀୟ ଇନିଂସ୍ ଅବସରରେ ଗ୍ଲେନ୍ ମ୍ୟାକ୍ସୱେଲ୍। ମ୍ୟାନ୍ ଅଫ୍ ଦି ମ୍ୟାଚ୍ ଏବି ଡି'ଭିଲର୍ସ।

### ସଂକ୍ଷିପ୍ତ ସ୍କୋର

ରୟାଲ ଚ୍ୟାଲେଞ୍ଜର୍ସ ବାଙ୍ଗାଲୋର ୨୦ ଓଭରରେ ୨୦୪/୪(ଗ୍ଲେନ ମ୍ୟାକ୍ସୱେଲ-୭୮, ଏବି ଡି'ଭିଲର୍ସ-୭୬*, ଦେବଦତ୍ତ ପଡିକାଲ-୨୫, ବରୁଣ ଚକ୍ରବର୍ତ୍ତୀ-୨/୩୯, ପ୍ୟାଟ୍ କୁମିନ୍ସ-୧/୩୪, ପ୍ରସିଦ୍ଧ କ୍ରିଷ୍ଣା-୧/୩୧)। କୋଲକାତା ନାଇଟ ରାଇଡର୍ସ ୨୦ ଓଭରରେ ୧୬୬/୮(ଆନ୍ଦ୍ରେ ରସେଲ-୩୧, ଇଅନ ମୋର୍ଗାନ-୨୯, ଶାକିବ ଅଲ୍ ହାସନ-୨୬, ରାହୁଲ ତ୍ରିପାଠୀ-୨୫, ଶୁବମନ ଗିଲ୍-୨୧, କାଏଲ ଜେମିସନ-୩/୪୧, ଯୁଜବେନ୍ଦ୍ର ଚହଲ-୨/୩୪, ହର୍ଶଲ ପଟେଲ-୨/୧୭, ୱାଶିଂଟନ ସୁନ୍ଦର-୧/୩୩)।

# ୧୬୪ କେଜି ଭାର ଉଠାଇଲେ ସ୍ନେହା

**ଭୁବନେଶ୍ୱର, ୧୮।୪(କ୍ରୀଡ଼ା ପ୍ରତିନିଧି)**

ତାସକେଣ୍ଟରେ ଚାଲିଥିବା ଏସୀୟ ଭାରୋତ୍ତୋଳନ ଚାମ୍ପିୟନଶିପ୍‌ରେ ଓଡ଼ିଶାର ଝିଲ୍ଲୀ ଦଳବେହେରା ସ୍ୱର୍ଣ୍ଣ ପଦକ ପାଇଥିବାବେଳେ ଆଉ ଜଣେ ଓଡ଼ିଆ ଯୁବତୀ ସ୍ନେହା ସୋରେନ ମଧ୍ୟ ପ୍ରଭାବୀ ପ୍ରଦର୍ଶନ କରିଛନ୍ତି। ୫୫ କେଜି ବିଭାଗରେ ଭାଗ ନେଇଥିବା ୨୦ ବର୍ଷୀୟା ସ୍ନେହା ସ୍ନାଚ୍‌ରେ ୭୧ ଓ କ୍ଲିନ୍ ଆଣ୍ଡ ଜର୍କରେ ୯୩ କେଜି ଏହିପରି ମୋଟ ୧୬୪ କେଜି ଭାର ଉଠାଇ ଗ୍ରୁପ୍ 'ବି'ରେ ତୃତୀୟ ସ୍ଥାନ ଅଧିକାର କରିଛନ୍ତି। ସ୍ନାଚ୍‌ରେ ସ୍ନେହା ପ୍ରଥମ ଉଦ୍ୟମରେ ୬୮ ଓ ଦ୍ୱିତୀୟ ଉଦ୍ୟମରେ ୭୧ କେଜି ଉଠାଇଥିବାବେଳେ ଅନ୍ତିମ ଉଦ୍ୟମରେ ୭୩ କେଜିରେ ବିଫଳ ହୋଇଥିଲେ। ସେହିପରି କ୍ଲିନ୍ ଆଣ୍ଡ ଜର୍କରେ ସେ ପ୍ରଥମ ଉଦ୍ୟମରେ ୯୩ କେଜି ଉଠାଇଥିଲେ ହେଁ ପରବର୍ତ୍ତୀ ୨ ଉଦ୍ୟମରେ ଯଥାକ୍ରମେ ୯୮ ଓ ୧୦୦ କେଜି ଭାର ଉଠାଇବାରେ ସଫଳ ହୋଇ ନ ଥିଲେ। ଗ୍ରୁପ୍ 'ଏ' ପ୍ରତିଯୋଗୀଙ୍କ ପ୍ରଦର୍ଶନ ପରେ ସ୍ନେହାଙ୍କ ଫାଇନାଲ ଷ୍ଟାଣ୍ଡିଂ ସ୍ପଷ୍ଟ ହେବ।

ସ୍ନେହା ସୋରେନ

# ଇମିଲିଆ ରୋମାଗ୍ନା ଗ୍ରାଁ ପ୍ରି ଜିତିଲେ ଭର୍ଷ୍ଟାପେନ୍

**ଇମୋଲା (ଇଟାଲି), ୧୮।୪**

ରେଡବୁଲ୍‌ର ମ୍ୟାକ୍ସ ଭର୍ଷ୍ଟାପେନ୍ ଇମିଲିଆ ରୋମାଗ୍ନା ଫର୍ମୁଲା ୱାନ୍ ଗ୍ରାଁ ପ୍ରି କାର୍ ରେସ୍ ଜିତିଛନ୍ତି। ଚଳିତବର୍ଷ ଏହା ତାଙ୍କର ପ୍ରଥମ ଏବଂ କ୍ୟାରିୟରର ୧୧ତମ ଟାଇଟଲ ବିଜୟ। ରେସ୍ ଆରମ୍ଭରେ ରେଡ୍ ଫ୍ଲାଗ୍ ଯୋଗୁ ସେ କିଛିଟା ନର୍ଭସ ହୋଇଯାଇଥିଲେ, ମାତ୍ର ପରେ ତ୍ରୁଟିହୀନ ଡ୍ରାଇଭିଂ ସହ ୨୨ ସେକେଣ୍ଡ ବ୍ୟବଧାନରେ ରେସ୍ ଜିତିଥିଲେ। ମର୍ସିଡିଜର ଲୁଇସ୍ ହାମିଲଟନ ଦ୍ୱିତୀୟ ଓ ମ୍ୟାକ ଲରେନର ଲାଣ୍ଡୋ ନୋରିସ ତୃତୀୟ ହୋଇଥିଲେ। ଫେରାରିର ଦୁଇ ଡ୍ରାଇଭର ଚାର୍ଲ୍ସ ଲେକ୍‌ରେକ୍ ଓ କାର୍ଲୋସ ସେଞ୍ଜ ଜୁନିୟର ଯଥାକ୍ରମେ ୪ର୍ଥ ଓ ୫ମ ସ୍ଥାନ ଅଧିକାର କରିଥିଲେ। ନୋରିସଙ୍କ ଟିମ୍‌ମେଟ ଡାନିଏଲ ରିକାର୍ଡୋ ଓ ଆଷ୍ଟନ ମାର୍ଟିନର ଲାନ୍ସ ଷ୍ଟ୍ରୋଲ୍ ୬ଷ୍ଠ ଓ ୭ମରେ ରହିଥିଲେ। ପିଏରେ ଗାସ୍‌ଲି (ଆଲ୍‌ଫା ଟୌରି), କିମି ରାଇକୋନେନ (ଆଲ୍‌ଫା ରୋମିଓ) ଓ ଏଷ୍ଟେବାନ ଓକନ (ଆଲ୍‌ପାଇନ୍) ଯଥାକ୍ରମେ ୮ମ, ୯ମ ଓ ୧୦ମ ହୋଇଥିଲେ। ରବିବାର ରେସ୍ ଆରମ୍ଭରେ ବର୍ଷା ହୋଇଥିଲା। ବିଭିନ୍ନ କାରଣରୁ ଭାଲଟେରି ବୋଟାସ, ସେବାଷ୍ଟିଆନ ଭେଟେଲ, ଜର୍ଜ ରସେଲ ଓ ନିକୋଲାସ ଲତିଫି ରେସ୍ ଶେଷ କରିପାରି ନ ଥିଲେ।

ମ୍ୟାକ୍ସ ଭର୍ଷ୍ଟାପେନ୍

# ମୟଙ୍କ-ରାହୁଲଙ୍କ ଶତକୀୟ ଭାଗୀଦାରି

**ମୁମ୍ବାଇ, ୧୮।୪**

ଓପନିଂ ଯୋଡ଼ିରେ ମୟଙ୍କ ଅଗ୍ରୱାଲ ଓ ଲୋକେଶ ରାହୁଲଙ୍କ ଦ୍ରୁତ ଶତକୀୟ ଭାଗୀଦାରି ବଳରେ ପଞ୍ଜାବ କିଙ୍ଗ୍ସ ରବିବାର ଅନୁଷ୍ଠିତ ଦିଲ୍ଲୀ କ୍ୟାପିଟାଲ୍ସ ବିପକ୍ଷ ଇଣ୍ଡିଆନ ପ୍ରିମିୟର ଲିଗ୍ ମ୍ୟାଚରେ ୨୦ ଓଭରରେ ୪ ଉଇକେଟ ହରାଇ ୧୯୫ ରନ କରିଛି।

ଟସ୍ ଜିତି ପ୍ରଥମେ ଫିଲ୍ଡିଂ ନିଷ୍ପତ୍ତି ନେଇଥିଲେ ଦିଲ୍ଲୀ ଅଧିନାୟକ ରିଷଭ ପନ୍ତ। ମାତ୍ର ମୟଙ୍କ ଅଗ୍ରୱାଲ ଏବଂ ଅଧିନାୟକ ଲୋକେଶ ପ୍ରଥମ ଉଇକେଟରେ ଶତକୀୟ ଭାଗୀଦାରି ଗଢ଼ି ପଞ୍ଜାବ ପାଇଁ ମୂଳଦୁଆ ଦୃଢ଼ କରିଥିଲେ। ପ୍ରଥମ ଉଇକେଟରେ ୭୬ ବଲ୍‌ରୁ ୧୨୨ ରନ ସଂଗ୍ରହ ହେବା ପରେ ପାର୍ଟନରଶିପ୍ ଭାଙ୍ଗିଥିଲେ ଦିଲ୍ଲୀର ଦ୍ରୁତ ବୋଲର ଲୁକମାନ ମାରିୱାଲା। ପ୍ରଥମ ୨ ମ୍ୟାଚରେ ଫେଲ୍ ମାରିଥିବା ମୟଙ୍କ ଏଠାରେ ଆକ୍ରମଣର ନେତୃତ୍ୱ ନେଇ ୩୬ ବଲ୍‌ରୁ ୭ ଚୌକା ଓ ୪ ଛକା ସହାୟତାରେ ୬୯ ରନ କରିଥିବାବେଳେ ମାରିୱାଲାଙ୍କ ବୋଲିଂରେ ସୁଇପର କଭରରେ ଶିଖର ଧାୱନଙ୍କୁ କ୍ୟାଚ ଦେଇଥିଲେ। ଏହାପରେ ରାହୁଲ ମଧ୍ୟ ଅଧିକ ସମୟ ତିଷ୍ଠି ନ ଥିଲେ। ସେ ୫୧ ବଲ୍‌ରୁ ୭ ଚୌକା ଓ ୨ ଛକା ସହାୟତାରେ ୬୧ ରନ କରି କାଗିଶୋ ରାବାଡ଼ାଙ୍କ ଶିକାର ହୋଇଥିଲେ। ଦୁଇ ସେଟ୍ ବ୍ୟାଟ୍ସମ୍ୟାନ ଆଉଟ ହେବାରୁ କ୍ରିସ୍ ଗେଲ୍ ଓ ଦୀପକ ହୁଡାଙ୍କ ଦାୟିତ୍ୱ ବଢ଼ିଥିଲା। ମାତ୍ର ଗେଲ୍ ୯ ବଲ୍‌ରୁ ୧୧ ରନ କରି କ୍ରିସ୍ ୱକ୍ସଙ୍କ ବଲ୍‌ରେ ଆଉଟ ହୋଇଥିଲେ। ନିକୋଲସ ପୁରନ ମଧ୍ୟ ୯ ରନର ଯୋଗଦାନ ଦେଇଥିଲେ। ତେବେ ହୁଡା ୧୩ ବଲ୍‌ରୁ ୨୨(୨ ଛକା) ଏବଂ ଶାହରୁଖ ଖାଁ ୫ ବଲ୍‌ରୁ ୧୫ (୨ ଚୌକା, ୧ଛକା) ରନରେ ଅପରାଜିତ ରହିବାରୁ ପଞ୍ଜାବ ଇନିଂସ ୨୦ ଓଭରରେ ୧୯୫/୪ରେ ପହଞ୍ଚିଥିଲା। ଦିଲ୍ଲୀର କ୍ରିସ୍ ୱକ୍ସ, ଲୁକ୍‌ମାନ ମାରିୱାଲା, କାଗିଶୋ ରାବାଡ଼ା ଓ ଆଭେଶ ଖାଁ ଗୋଟିଏ ଲେଖାଏ ଉଇକେଟ ନେଇଥିଲେ।

ଏହି ମ୍ୟାଚ ପାଇଁ ଦିଲ୍ଲୀ ଦଳରେ ୨ଟି ପରିବର୍ତ୍ତନ କରାଯାଇଥିଲା। ଅଜିଙ୍କ୍ୟ ରାହାନେ ଓ ଟମ୍ କୁରାନଙ୍କ ସ୍ଥାନରେ ଲୁକମାନ ମାରିୱାଲା ଓ ଷ୍ଟିଭ୍ ସ୍ମିଥ୍‌ଙ୍କୁ ସାମିଲ କରାଯାଇଥିଲା। ସେହିପରି ପଞ୍ଜାବ ଦଳରେ ମୁରୁଗାନ ଅଶ୍ୱିନଙ୍କ ସ୍ଥାନରେ ଜଲଜ ସକ୍ସେନାଙ୍କୁ ନିଆଯାଇଥିଲା। ବରୋଦାର ମାରିୱାଲା ଓ ମଧ୍ୟପ୍ରଦେଶର ସକ୍ସେନାଙ୍କ ପାଇଁ ଏହାଥିଲା ପ୍ରଥମ ଆଇପିଏଲ ମ୍ୟାଚ।

### ସଂକ୍ଷିପ୍ତ ସ୍କୋର

ପଞ୍ଜାବ କିଙ୍ଗ୍ସ ୨୦ ଓଭରରେ ୧୯୫/୪(ମୟଙ୍କ ଅଗ୍ରୱାଲ-୬୯, ଲୋକେଶ ରାହୁଲ-୬୧, କ୍ରିସ୍ ୱକ୍ସ-୧/୪୨, ଲୁକମାନ ମାରିୱାଲା-୧/୩୨, କାଗିଶୋ ରାବାଡ଼ା-୧/୪୩, ଆଭେଶ ଖାଁ-୧/୩୩)।

ମୟଙ୍କ ଅଗ୍ରୱାଲ ଓ ଲୋକେଶ ରାହୁଲ।

## ଆଇପିଏଲ୍ ପଏଣ୍ଟ ଟେବୁଲ

| ଟିମ୍ | ମ୍ୟାଚ | ବିଜୟ | ପରାଜୟ | ପଏଣ୍ଟ | ରନ ହାର |
|---|---|---|---|---|---|
| ରୟାଲ ଚ୍ୟାଲେଞ୍ଜର୍ସ | ୩ | ୩ | ୦ | ୬ | +୦.୭୫୦ |
| ମୁମ୍ବାଇ ଇଣ୍ଡିଆନ୍ସ | ୩ | ୨ | ୧ | ୪ | +୦.୩୬୭ |
| ଚେନ୍ନାଇ ସୁପରକିଙ୍ଗ୍ସ | ୨ | ୧ | ୧ | ୨ | +୦.୬୧୬ |
| ଦିଲ୍ଲୀ କ୍ୟାପିଟାଲ୍ସ | ୨ | ୧ | ୧ | ୨ | +୦.୧୯୫ |
| ରାଜସ୍ଥାନ ରୟାଲ୍ସ | ୨ | ୧ | ୧ | ୨ | +୦.୦୫୨ |
| ନାଇଟ ରାଇଡର୍ସ | ୩ | ୧ | ୨ | ୨ | -୦.୬୩୩ |
| ପଞ୍ଜାବ କିଙ୍ଗ୍ସ | ୨ | ୧ | ୧ | ୨ | -୦.୯୦୯ |
| ସନ୍‌ରାଇଜର୍ସ | ୩ | ୦ | ୩ | ୦ | -୦.୪୮୩ |

# ମୁମ୍ବାଇ ବିଜୟୀ

**ଚେନ୍ନାଇ,୧୮।୪**

ରୋହିତ ଶର୍ମାଙ୍କ ନେତୃତ୍ୱାଧୀନ ମୁମ୍ବାଇ ଇଣ୍ଡିଆନ୍ସ ୧୩ ରନରେ ସନରାଇଜର୍ସ ହାଇଦ୍ରାବାଦକୁ ପରାସ୍ତ କରିଛି। ସ୍ଥାନୀୟ ଚେପକ ଷ୍ଟାଡିୟମରେ ଶନିବାର ଅନୁଷ୍ଠିତ ଇଣ୍ଡିଆନ ପ୍ରିମିୟର ଲିଗ୍ (ଆଇପିଏଲ୍)ର ନବମ ମୁକାବିଲାରେ ହାଇଦ୍ରାବାଦ ବିଜୟ ହାସଲ କରିବାର ସମ୍ଭାବନା ସୃଷ୍ଟି କରିଥିଲେ ମଧ୍ୟ ମିଡ୍‌ଲ ଅର୍ଡର ଓ ଟେଲ ଏଣ୍ଡରଙ୍କ ବିଫଳତା ଯୋଗୁ ପୁଣି ଥରେ ମ୍ୟାଚ୍ ହାତଛଡ଼ା କରିଛି। ଏଥିସହ ହାଇଦ୍ରାବାଦ ତା'ର ପ୍ରଥମ ୩ଟି ମ୍ୟାଚ୍ ହାରି ହ୍ୟାଟ୍ରିକ ପରାଜୟ ବରଣ କରିଛି। ଟସ୍ ଜିତି ମୁମ୍ବାଇ ପ୍ରଥମେ ବ୍ୟାଟିଂ କରି ୫ ଉଇକେଟ ହରାଇ ୧୫୦ ରନ କରିଥିଲା। ଜବାବରେ ହାଇଦ୍ରାବାଦ ୧୯.୪ ଓଭରରେ ୧୩୭ ରନକରି ଅଲଆଉଟ ହୋଇଥିଲା। ଦଳର ୭ ଜଣ ବ୍ୟାଟ୍ସମ୍ୟାନ ଦୁଇଅଙ୍କ ଛୁଇଁ ପାରି ନ ଥିଲେ।

### ସଂକ୍ଷିପ୍ତ ସ୍କୋର

**ମୁମ୍ବାଇ ଇଣ୍ଡିଆନ୍ସ:** ୨୦ ଓଭରରେ ୧୫୦/୫ (ଡିକକ୍- ୪୦, ପୋଲାର୍ଡ- ୩୫*, ରୋହିତ- ୩୨, କିଷନ- ୧୨, ସୂର୍ଯ୍ୟକୁମାର- ୧୦, ମୁଜିବ- ୨/୨୯, ଶଙ୍କର- ୨/୧୯, ଖଲିଲ- ୧/୨୪)।

**ସନରାଇଜର୍ସ ହାଇଦ୍ରାବାଦ:** ୧୯.୪ ଓଭରରେ ୧୩୭ ଅଲଆଉଟ (ବେୟାରଷ୍ଟୋ- ୪୩, ୱାର୍ନର- ୩୬, ଶଙ୍କର- ୨୮, ରାହୁଲ ଚହର- ୩/୧୯, ବୋଲ୍ଟ- ୩/ ୨୮, ବୁମ୍‌ରା- ୧/୧୪, କୃନାଲ- ୧/୩୦)।

ପୁରୁଣା ଗଣ୍ଠି ବ୍ୟଥାର ପ୍ରଭାବୀ ଉପଚାର
ଡା.ଅର୍ଥୋ
ଆୟୁର୍ବେଦିକ କ୍ୟାପ୍ସୁଲ
Dr. Ortho
100% Ayurvedic Capsules
₹ 6.10 ପ୍ରତି କ୍ୟାପ୍‌ସୁଲ
ଡା. ଅର୍ଥୋ ହିଁ କାହିଁକି କିଣିବେ?
ସମଗ୍ର ଭାରତରେ ମିଳିଛି ପରିଣାମ
ଏକା-ସଦୃଶ ନାମ ପ୍ରତି ସାବଧାନ
ଡା. ଅର୍ଥୋ ପୂରା ନାମ ପଢ଼ି କିଣନ୍ତୁ
Bihar
ନନ୍ଦ କିଶୋର ବିଶ୍ୱକର୍ମା, ବୟସ ୪୦ ବର୍ଷ, ଅନେକ ସମୟ ଧରି ମୁଁ ଗଣ୍ଠି ଯନ୍ତ୍ରଣା ସମସ୍ୟାରେ ପୀଡ଼ିତ ଥିଲି । ଚଲାବୁଲା କଲାବେଳେ ଆଣ୍ଠୁରୁ ଶବ୍ଦ ବାହାରୁଥିବାର ଅନୁଭବ ହେଉଥିଲା । ବନ୍ଧୁଙ୍କ କଥା ମାନି ମୁଁ ଆୟୁର୍ବେଦିକ ଡା. ଅର୍ଥୋ ତେଲ ଓ କ୍ୟାପ୍‌ସୁଲ ଦୈନିକ ସେବନ ଆରମ୍ଭ କଲି । ମୋତେ ଏହାଦ୍ୱାରା ବହୁତ ଲାଭ ମିଳିଲା। ଆଜି ମୁଁ ନିର୍ବିଘ୍ନରେ ବସାଉଠା କରିପାରୁଛି ।
Punjab
ଶ୍ୟାମ ସିଂହ ଦତ୍ତ, ବୟସ ୬୧ ବର୍ଷ, ପେସା