ଧରିତ୍ରୀ
DHARITRI

ସମ୍ବଲପୁର, ଶୁକ୍ରବାର, ଏପ୍ରିଲ ୨୩/୨୦୨୧ (୧୬ ପୃଷ୍ଠା) | Sambalpur, Friday, April 23/2021 | ★★

୧୭ଶ ଭାଗ ୧୨୬ ସଂଖ୍ୟା | www.orissakhabar.com/www.dharitri.com | Printed at Bhubaneswar, Sambalpur, Angul and Rayagada | ମୂଲ୍ୟ ₹୪/-

ଗୀତିକା ଜିତିଲେ ସ୍ୱର୍ଣ୍ଣ

ୱାର୍ଲ୍ଡ ୟୁଥ ବକ୍ସିଂ ଚାମ୍ପିୟନଶିପ୍‌ରେ ଭାରତର ଗୀତିକା ମହିଳା ୪୮କେଜି ଶ୍ରେଣୀରେ ସ୍ୱର୍ଣ୍ଣପଦକ ହାସଲ କରିଛନ୍ତି।

୧୨ ୧୪

ଦିଶାଙ୍କୁ ଅନସ୍କ୍ରିନ କିସ୍ କଲେ ସଲମାନ

ରାଧେ ଫିଲ୍ମର ଟ୍ରେଲରରେ ବଲିଉଡ୍ ବିୟୁଟି ଦିଶା ପଟାନିଙ୍କୁ ଦବଙ୍ଗ ଖାନ ଅନସ୍କ୍ରିନ କିସ୍ କରିଥିବା ଦେଖିବାକୁ ମିଳିଛି।

ଜାତୀୟ ଜରୁରୀ ପରିସ୍ଥିତି

ଅକ୍ସିଜେନ, ଭାକ୍ସିନ ନୀତି ପାଇଁ କେନ୍ଦ୍ରକୁ ନିର୍ଦ୍ଦେଶ ଦେଲେ ସୁପ୍ରିମକୋର୍ଟ

ନୂଆଦିଲ୍ଲୀ,୨୨।୪

ସମ୍ପ୍ରତି ଭାରତରେ ଉପୁଜିଥିବା କୋଭିଡ୍-୧୯ ସ୍ଥିତିକୁ ସୁପ୍ରିମକୋର୍ଟ ନ୍ୟାଶନାଲ ଏମର୍ଜେନ୍ସି ବା ଜାତୀୟ ଜରୁରିକାଳୀନ ପରିସ୍ଥିତି ବୋଲି ଅଭିହିତ କରିଛନ୍ତି। ହସ୍ପିଟାଲଗୁଡ଼ିକରେ ଅକ୍ସିଜେନ, ଶଯ୍ୟା ଓ ଆଣ୍ଟାଇ-ଭାଇରାଲ ଡ୍ରଗ୍ ରେମ୍‌ଡେସିଭିର ସଙ୍କଟକୁ ନେଇ ୬ ହାଇକୋର୍ଟରେ କେତେକ ପିଟିଶନର ଶୁଣାଣି ଚାଲିଥିବାବେଳେ ଗୁରୁବାର ଦେଶର ସର୍ବୋଚ୍ଚ ଅଦାଲତ ଏହି ପ୍ରସଙ୍ଗରେ ନିଜ ଆଡୁ ହସ୍ତକ୍ଷେପ କରିଛନ୍ତି। ଅକ୍ସିଜେନ ଯୋଗାଣ, ଜୀବନ ରକ୍ଷାକାରୀ ଔଷଧ ଓ ଟିକାକରଣ ପଦ୍ଧତି ଉପରେ ଆମେ ଏକ 'ଜାତୀୟ ନୀତି' ଦେଖିବାକୁ ଚାହୁଁ ବୋଲି ଭାରତର ପ୍ରଧାନ ବିଚାରପତି (ସିଜେଆଇ) ଏସ୍.ଏ. ବୋବ୍‌ଡେଙ୍କ ଅଧ୍ୟକ୍ଷତାରେ ଗଠିତ ୩ ଜଣିଆ ଖଣ୍ଡପୀଠ କହିଛନ୍ତି। ଏହାସହ କେନ୍ଦ୍ର ସରକାରଙ୍କୁ ଏନେଇ ନୋଟିସ ପଠାଇଛନ୍ତି। ତାମିଲନାଡୁର ଟୁଟିକୋରିନରେ ବେଦାନ୍ତର ଷ୍ଟେରଲାଇଟ୍ କପର୍ ୟୁନିଟ୍ ଖୋଲିବା ପାଇଁ କମ୍ପାନୀ ପକ୍ଷରୁ ଦାଏର ପିଟିଶନର ଶୁଣାଣି ଶୁକ୍ରବାର କରିବାକୁ ଶୀର୍ଷ ଅଦାଲତ ରାଜି ହୋଇଛନ୍ତି। କାରଣ ଉକ୍ତ ପ୍ଲାଣ୍ଟରେ ହଜାର ହଜାର ଟନ୍ ଅକ୍ସିଜେନ ଉତ୍ପାଦନ କରାଯିବ ଏବଂ କରୋନା ରୋଗୀଙ୍କ ଚିକିତ୍ସା ପାଇଁ ତାହା ମାଗଣାରେ ଦିଆଯିବ ବୋଲି ବେଦାନ୍ତ ଦର୍ଶାଇଛି।

ଟୁଟିକୋରିନ ପ୍ଲାଣ୍ଟ ସ୍ଥାନୀୟ ଅଞ୍ଚଳର ଭୂତଳ ଜଳକୁ ପ୍ରଦୂଷିତ କରୁଥିବା ଅଭିଯୋଗ ଆଣି ୨୦୧୮ ମେ' ୨୨ରେ ବିକ୍ଷୋଭ କରୁଥିବା ଲୋକଙ୍କ ଉପରେ ତାମିଲନାଡୁ ପୋଲିସ ଗୁଳି ଚଳାଇଥିଲା। ଏଥିରେ ୧୩ ଜଣଙ୍କ ମୃତ୍ୟୁ ଘଟିଥିଲା। ବିବାଦ ବଢ଼ିବାରୁ ତାମିଲନାଡୁ ପ୍ରଦୂଷଣ ନିୟନ୍ତ୍ରଣ ବୋର୍ଡ ଉକ୍ତ ପ୍ଲାଣ୍ଟକୁ ବନ୍ଦ କରିଦେଇଥିଲା। ଏବେ କୋଭିଡ୍-୧୯ ଭୂତାଣୁ ସେହି ପ୍ଲାଣ୍ଟ ଖୋଲିବା ଲାଗି ବେଦାନ୍ତ ପାଇଁ ଏକ ସୁଯୋଗ ସୃଷ୍ଟି କରିଛି। ସୁପ୍ରିମକୋର୍ଟରେ ବେଦାନ୍ତ ଏକ ପିଟିଶନ ଦାଏର କରିଛି। ସେଥିରେ ଦର୍ଶାଯାଇଛି ଯେ, ସୁପ୍ରିମକୋର୍ଟଙ୍କ ଅନୁମତି ମିଳିଲେ ବେଦାନ୍ତ ୫ରୁ ୬ ଦିନ ମଧ୍ୟରେ ଉତ୍ପାଦନ ଆରମ୍ଭ କରିପାରିବ। ହଜାର ହଜାର ଟନ୍ ଅମ୍ଳଜାନ ଉତ୍ପାଦନ କରି ରୋଗୀଙ୍କୁ ମାଗଣାରେ ଯୋଗାଇବା ପାଇଁ କମ୍ପାନୀ ପ୍ରସ୍ତୁତ। ବେଦାନ୍ତ ପକ୍ଷରୁ ବରିଷ୍ଠ ଆଇନଜୀବୀ ହରିଶ ସାଲ୍‌ଭେ ଗୁରୁବାର ହିଁ ଏହାର ଜରୁରୀ ଶୁଣାଣି କରାଯାଉ ବୋଲି ଅନୁରୋଧ କରିଥିଲେ। ଅକ୍ସିଜେନ ଅଭାବରୁ

- ବେଦାନ୍ତ ପିଟିଶନର ଶୁଣାଣି ଆଜି
- ଟୁଟିକୋରିନ ପ୍ଲାଣ୍ଟରେ ଅକ୍ସିଜେନ ଉତ୍ପାଦନକୁ ମିଳିପାରେ ମଞ୍ଜୁରୀ

ଲୋକେ ପ୍ରତିଦିନ ମରୁଛନ୍ତି। ଆମେ ଅକ୍ସିଜେନ ଉତ୍ପାଦନ କରି କୋଭିଡ୍-୧୯ ରୋଗୀମାନଙ୍କ ଚିକିତ୍ସା ପାଇଁ ଯୋଗାଇବୁ ବୋଲି ସାଲ୍‌ଭେ ଯୁକ୍ତି ବାଢ଼ିଥିଲେ। ତେବେ ତାମିଲନାଡୁ ସରକାରଙ୍କ ପକ୍ଷରୁ ମାମଲା ପରିଚାଳନା କରୁଥିବା ବରିଷ୍ଠ ଆଇନଜୀବୀ ସି.ଏସ୍. ବୈଦ୍ୟନାଥନ୍ ବେଦାନ୍ତର ପିଟିଶନକୁ ସୁପ୍ରିମକୋର୍ଟ ପୂର୍ବରୁ ପ୍ରତ୍ୟାଖ୍ୟାନ କରିଥିବା ଦର୍ଶାଇ ଏହାର ଶୁଣାଣି ସୋମବାର ପର୍ଯ୍ୟନ୍ତ ଘୁଞ୍ଚାଯାଉ ବୋଲି ଯୁକ୍ତି ବାଢ଼ିଥିଲେ। କମ୍ପାନୀ ବର୍ତ୍ତମାନ ସ୍ଥିତିରେ ୨ରୁ ୪ ସପ୍ତାହ ପୂର୍ବରୁ ଅକ୍ସିଜେନ ଉତ୍ପାଦନ ଆରମ୍ଭ କରିପାରିବ ନାହିଁ ବୋଲି କେତେକ ରେକର୍ଡର ଅବତାରଣା କରି କହିଥିଲେ। ଏଥିସହ ବିଭିନ୍ନ କାରଣ ଦର୍ଶାଇ ଏହାର ପ୍ଲାଣ୍ଟ ଖୋଲିବା ପ୍ରସ୍ତାବକୁ ବିରୋଧ କରିଥିଲେ।

ଜଷ୍ଟିସ୍ ଏଲ୍. ନାଗେଶ୍ୱର ରାଓ ଏବଂ ଏସ୍. ରବୀନ୍ଦ୍ର ଭଟ୍ଟ ସାମିଲ ଥିବା ଖଣ୍ଡପୀଠ ଭିଡିଓ କନ୍‌ଫରେନ୍ସ ଜରିଆରେ ଶୁଣାଣି କରି ତାମିଲନାଡୁ ସରକାରଙ୍କ ଆପତ୍ତି ଉପରେ ଅସନ୍ତୋଷ ବ୍ୟକ୍ତ କରିଛନ୍ତି। ଖଣ୍ଡପୀଠ କହିଛନ୍ତି, ଆମେ ସବୁକଥା ବୁଝୁଛୁ। ପ୍ଲାଣ୍ଟ ପକ୍ଷରୁ ପରିବେଶଗତ ନିୟମ ପାଳନକୁ ଆମେ ସୁନିଶ୍ଚିତ କରିବୁ। ବେଦାନ୍ତକୁ ଅକ୍ସିଜେନ ଉତ୍ପାଦନ ପାଇଁ ଅନୁମତି ଦିଆଯିବ। ଆମେ ଅକ୍ସିଜେନ ପ୍ଲାଣ୍ଟକୁ ଗୁରୁତ୍ୱ ଦେଉଛୁ। ଦେଶରେ ଏକପ୍ରକାର ଜାତୀୟ ଜରୁରୀ ପରିସ୍ଥିତି ସୃଷ୍ଟି ହୋଇଛି। ଏହାର ସମାଧାନ କ୍ଷେତ୍ରରେ ତାମିଲନାଡୁ ସରକାର ପ୍ରତିବନ୍ଧକ ସୃଷ୍ଟି କରନ୍ତୁ ନାହିଁ। ବେଦାନ୍ତର ଆବେଦନ ଉପରେ ଶୁକ୍ରବାର ଶୁଣାଣି କରାଯିବ। ଅନ୍ୟପକ୍ଷେ କେନ୍ଦ୍ର ସରକାରଙ୍କ ପକ୍ଷରୁ ପ୍ରତିନିଧିତ୍ୱ କରୁଥିବା ସଲିସିଟର ଜେନେରାଲ ତୁଷାର ମେହେତ୍ତା କହିଥିଲେ, ଦେଶରେ ମେଡିକାଲ ଅକ୍ସିଜେନ ଅଭାବ ଦେଖାଦେଇଛି। ☞ପୃଷ୍ଠା-୪

ଟ୍ରିପଲ୍-ମ୍ୟୁଟାଣ୍ଟ ଚିନ୍ତାଜନକ

କୋଲକାତା, ୨୨।୪

ପଶ୍ଚିମବଙ୍ଗରେ କରୋନା ଭୂତାଣୁର ନୂଆ ରୂପ (ଟ୍ରିପଲ୍ ମ୍ୟୁଟାଣ୍ଟ ଷ୍ଟ୍ରେନ୍) ମିଳିବା ପରେ ଏହା ଚିନ୍ତା ବଢ଼ାଇଛି। ଡବଲ୍ ମ୍ୟୁଟାଣ୍ଟ (ବି.୧.୬୧୭) ପରେ ଭାରତରେ ଏହା ଦ୍ୱିତୀୟ ଟ୍ରିପଲ୍ ମ୍ୟୁଟାଣ୍ଟ (ବି.୧.୬୧୮) ଷ୍ଟ୍ରେନ୍। ଉକ୍ତ ନୂଆ ରୂପ ଅଧିକ ଦ୍ରୁତ ବେଗରେ ସଂକ୍ରମିତ ହେବା ସାଙ୍ଗକୁ ବ୍ୟକ୍ତିର ରୋଗ ପ୍ରତିରୋଧ ବ୍ୟବସ୍ଥାକୁ ଏଡ଼ାଇଯାଇପାରିବ ବୋଲି ବୈଜ୍ଞାନିକମାନେ ଚିନ୍ତାପ୍ରକଟ କରିଛନ୍ତି। ଏପରିକି ପୂର୍ବରୁ କରୋନା ସଂକ୍ରମିତ ହୋଇଥିବା ଓ ଟିକା ନେଇଥିବା ବ୍ୟକ୍ତି ମଧ୍ୟ ଟ୍ରିପଲ୍ ମ୍ୟୁଟାଣ୍ଟ ସଂକ୍ରମଣରୁ ବାଦ୍ ପଡ଼ିବେ ନାହିଁ ବୋଲି କୁହାଯାଉଛି। ତେବେ ଟ୍ରିପଲ୍ ମ୍ୟୁଟାଣ୍ଟର ଭୟାବହତା ସମ୍ପର୍କରେ ସ୍ପଷ୍ଟ ହେବା ପାଇଁ ଅଧିକ ଗବେଷଣାର ଆବଶ୍ୟକତା ରହିଛି।

ପଶ୍ଚିମବଙ୍ଗରେ ନିକଟରେ ବି.୧.୬୧୮ ଷ୍ଟ୍ରେନ୍ ଦ୍ରୁତ ବେଗରେ ସଂକ୍ରମଣ ହେବାରେ ଲାଗିଛି। ସିଏସ୍‌ଆଇଆର୍ ଇନ୍‌ଷ୍ଟିଚ୍ୟୁଟ ଅଫ୍ ଜିନୋମିକ୍ସ ଆଣ୍ଡ ଇଣ୍ଟିଗ୍ରେଟିଭ୍ ବାୟୋଲୋଜିରେ ଜିନୋମ୍ ମ୍ୟୁଟେଶନ ଉପରେ ଗବେଷଣା କରୁଥିବା ବିନୋଦ ସ୍କାରିଆ ଏହା କହିଛନ୍ତି। ମହାରାଷ୍ଟ୍ରରୁ ଡବଲ୍ ମ୍ୟୁଟାଣ୍ଟ ଭାରିଆଣ୍ଟ ଚିହ୍ନଟ ହୋଇଥିଲା।

ପଶ୍ଚିମବଙ୍ଗରୁ ଆସିଲେ ୧୪ ଦିନ କ୍ୱାରାଣ୍ଟାଇନ

ଭୁବନେଶ୍ୱର,୨୨।୪(ବ୍ୟୁରୋ)

ପଶ୍ଚିମବଙ୍ଗରେ କୋଭିଡ୍-୧୯ର ଟ୍ରିପଲ୍ ମ୍ୟୁଟାଣ୍ଟ ଭୂତାଣୁ ଠାବ ହୋଇଛି। ଏହା ଅତ୍ୟନ୍ତ ମାରାତ୍ମକ। ଏହାର ସଂକ୍ରମଣକୁ ରୋକିବା ଲାଗି ପଶ୍ଚିମବଙ୍ଗରୁ ଆସୁଥିବା ଲୋକମାନଙ୍କୁ ୧୪ ଦିନ କ୍ୱାରାଣ୍ଟାଇନରେ ରହିବାକୁ ପଡ଼ିବ। ମୁଖ୍ୟ ଶାସନ ସଚିବ ସୁରେଶ ଚନ୍ଦ୍ର ମହାପାତ୍ର ଗୁରୁବାର ଗଣମାଧ୍ୟମକୁ ଏହି ସୂଚନା ଦେଇଛନ୍ତି। ସେ କହିଛନ୍ତି, ପଶ୍ଚିମବଙ୍ଗ ସୀମାରେ ଥିବା ଜାତୀୟ ରାଜପଥ, ରାଜ୍ୟ ରାଜପଥ ଓ ସ୍ଥାନୀୟ ରାସ୍ତାଗୁଡ଼ିକରେ ଥିବା ଚେକ୍‌ପୋଷ୍ଟରେ ଯାଞ୍ଚ ପ୍ରକ୍ରିୟାକୁ କଡ଼ାକଡ଼ି କରିବାକୁ ବାଲେଶ୍ୱର, ମୟୂରଭଞ୍ଜ ଜିଲାପାଳଙ୍କୁ ନିର୍ଦ୍ଦେଶ ଦିଆଯାଇଛି। ଜିଲା ପ୍ରଶାସନ ପଶ୍ଚିମବଙ୍ଗରୁ ଆସୁଥିବା ସମସ୍ତ ପ୍ରବେଶ ପଥରେ ଯାଞ୍ଚକୁ ନିଶ୍ଚିତ କରିବା ପାଇଁ ପର୍ଯ୍ୟାପ୍ତ ପୋଲିସ ବ୍ୟବସ୍ଥା କରିବେ। କୌଣସି ବ୍ୟକ୍ତି ନିଜ ଗାଡ଼ି, ଭଡ଼ାଗାଡ଼ି ନେଇ ଓଡ଼ିଶାକୁ ପ୍ରବେଶ କଲେ ୧୪ ଦିନ ପାଇଁ ☞ପୃଷ୍ଠା-୪

ଆଜିର ସମ୍ପାଦକୀୟ

ସବୁଜ ଉପଭୋକ୍ତା ଟିକସ

୧୩ରେ ନୁହେଁ, ୧୬ରେ ପିପିଲି ଉପ ନିର୍ବାଚନ

୩

କୋଭିଡ୍ ଯୁଦ୍ଧରେ ସମସ୍ତ ସହଯୋଗ କରିବ ଓଡ଼ିଶା

ପ୍ରଧାନମନ୍ତ୍ରୀଙ୍କ ସହ କଥା ହେଲେ ମୁଖ୍ୟମନ୍ତ୍ରୀ

ଭୁବନେଶ୍ୱର,୨୨।୪(ବ୍ୟୁରୋ)

ଦେଶରେ ବୃଦ୍ଧି ପାଉଥିବା କୋଭିଡ୍-୧୯ ସଂକ୍ରମଣ ପରିସ୍ଥିତି ସମ୍ପର୍କରେ ମୁଖ୍ୟମନ୍ତ୍ରୀ ନବୀନ ପଟ୍ଟନାୟକ ଗୁରୁବାର ପ୍ରଧାନମନ୍ତ୍ରୀ ନରେନ୍ଦ୍ର ମୋଦିଙ୍କ ସହ ଟେଲିଫୋନ ଯୋଗେ ଆଲୋଚନା କରିଛନ୍ତି। ମୁଖ୍ୟମନ୍ତ୍ରୀ କହିଛନ୍ତି ଯେ ଦେଶରେ ଏବେ ଯୁଦ୍ଧଭଳି ପରିସ୍ଥିତି ସୃଷ୍ଟି ହୋଇଛି। ଜାତୀୟ ସ୍ତରରେ କୋଭିଡ୍ ମୁକାବିଲା ପାଇଁ ଓଡ଼ିଶା ସରକାର ସମସ୍ତ ପ୍ରକାର ସହଯୋଗ ଯୋଗାଇଦେବେ। ଏଥିସହିତ ଅନ୍ୟ ରାଜ୍ୟଗୁଡ଼ିକର ଅକ୍ସିଜେନ ଅଭାବ ପୂରଣ ପାଇଁ ଓଡ଼ିଶା ସମସ୍ତ ସହଯୋଗ କରିବ ବୋଲି ନବୀନ କହିଛନ୍ତି। ମହାରାଷ୍ଟ୍ର ମୁଖ୍ୟମନ୍ତ୍ରୀ ଉଦ୍ଧବ ଠାକ୍‌ରେ ଗୁରୁବାର ସନ୍ଧ୍ୟାରେ ଟେଲିଫୋନ ଯୋଗେ ନବୀନଙ୍କ ସହ କଥା ହୋଇଛନ୍ତି। ☞ପୃଷ୍ଠା-୪

ନବୀନଙ୍କୁ କେଜ୍‌ରିୱାଲଙ୍କ ଧନ୍ୟବାଦ

ନୂଆଦିଲ୍ଲୀ, ୨୨।୪

ଦିଲ୍ଲୀରେ କରୋନା ରୋଗୀଙ୍କ ନିମନ୍ତେ ଅକ୍ସିଜେନ ଅଭାବ ପୂରଣ ପାଇଁ ଓଡ଼ିଶା ସହାୟତା କରିବ ବୋଲି ଗୁରୁବାର ଏକ ଖବରଦାତା ସମ୍ମିଳନୀରେ ସୂଚନା ଦେଇଛନ୍ତି ଦିଲ୍ଲୀ ମୁଖ୍ୟମନ୍ତ୍ରୀ ଅରବିନ୍ଦ କେଜ୍‌ରିୱାଲ। ଏ ନେଇ ସେ ଓଡ଼ିଶା ମୁଖ୍ୟମନ୍ତ୍ରୀ ନବୀନ ପଟ୍ଟନାୟକଙ୍କ ସହ ଫୋନ୍ ଯୋଗେ କଥା ହୋଇଛନ୍ତି। ଓଡ଼ିଶାରୁ ବିମାନ ଯୋଗେ ଅକ୍ସିଜେନ ଅଣାଯିବାକୁ ଦିଲ୍ଲୀ ସରକାର ପଦକ୍ଷେପ ନେଉଛନ୍ତି ଏବଂ ଏଥିପାଇଁ ସେ ସ୍ୱତନ୍ତ୍ର ଅଫିସର ନିଯୁକ୍ତ କରିଥିବା କେଜ୍‌ରିୱାଲ ଟୁଇଟ୍‌ରେ ଜଣାଇଛନ୍ତି। ଦିଲ୍ଲୀ ହସ୍ପିଟାଲରେ ଅକ୍ସିଜେନ ଚାହିଦା ପୂରଣ କରିବାକୁ ପ୍ରଚେଷ୍ଟା ଚଳାଇଥିବାରୁ କେନ୍ଦ୍ର ସରକାର ଏବଂ ଦିଲ୍ଲୀ

> Arvind Kejriwal
> 3 m
> Received a call from Shri Naveen Patnaik ji. He has assured complete support to Delhi in facilitating lifting of Delhi's quota of oxygen from Orissa. He has put a special officer on the job.
>
> Thank you sooo much Sir. Delhi is indeed grateful.

ହାଇକୋର୍ଟକୁ କେଜ୍‌ରିୱାଲ ଧନ୍ୟବାଦ ଦେଇଛନ୍ତି। ବିଭିନ୍ନ ରାଜ୍ୟରୁ ଆସୁଥିବା ଅକ୍ସିଜେନ ଗାଡ଼ିଗୁଡ଼ିକ ବାଟରେ ଅଟକା ଯାଉଥିବାରୁ ତାହା ଦିଲ୍ଲୀରେ ପହଞ୍ଚିପାରୁନି। ଏଭଳି ସଙ୍କଟରେ ସବୁ ରାଜ୍ୟ ପରସ୍ପରକୁ ସହଯୋଗ କରିବା ଆବଶ୍ୟକ ବୋଲି ସେ କହିଛନ୍ତି।

ଦୈନିକ ସଂକ୍ରମଣରେ ଭାରତ ୧ ନମ୍ବର

ନୂଆଦିଲ୍ଲୀ, ୨୨।୪

ଦୈନିକ କରୋନା ସଂକ୍ରମଣରେ ଭାରତ ଆମେରିକାକୁ ପଛରେ ପକାଇ ନମ୍ବର ୱାନ୍ ହୋଇଛି। ଗତ ୨୪ ଘଣ୍ଟା ମଧ୍ୟରେ ଦେଶରେ ୩,୧୪,୮୩୫ କୋଭିଡ୍ ପଜିଟିଭ୍ ଚିହ୍ନଟ ହୋଇଛନ୍ତି, ଯାହାକି ବିଶ୍ୱରେ ସର୍ବାଧିକ ଦୈନିକ ସଂକ୍ରମଣ। ଗତ ଜାନୁୟାରୀରେ ଆମେରିକାରେ ସର୍ବାଧିକ ଦୈନିକ ସଂକ୍ରମଣ ୨,୯୭,୪୩୦ ରେକର୍ଡ ହୋଇଥିଲା।

ଗୁରୁବାର ସକାଳ ସୁଦ୍ଧା ଭାରତରେ ମୋଟ ସଂକ୍ରମିତଙ୍କ ସଂଖ୍ୟା ୧,୫୯,୩୦,୯୬୫ ଅତିକ୍ରମ କରିଥିବା କେନ୍ଦ୍ର ସ୍ୱାସ୍ଥ୍ୟ ମନ୍ତ୍ରଣାଳୟ ପକ୍ଷରୁ କୁହାଯାଇଛି। ମହାମାରୀ ହେବାଠାରୁ ଗୋଟିଏ ଦିନରେ ଏତେ ସଂଖ୍ୟାରେ ସଂକ୍ରମଣ

କେବେ ହୋଇ ନ ଥିଲା। ସେହିପରି ଗୋଟିଏ ଦିନରେ ୨,୧୦୪ରୁ ଅଧିକ କରୋନାରେ ପ୍ରାଣ ହରାଇଛନ୍ତି। ମହାରାଷ୍ଟ୍ରରେ ଦିନକରେ ସର୍ବାଧିକ ୫୬୮ ଜଣଙ୍କ ମୃତ୍ୟୁ ଘଟିଥିବାବେଳେ ଦିଲ୍ଲୀରେ ୨୪୯ ଜଣଙ୍କ ଜୀବନ ଯାଇଛି। ଏହାକୁ ମିଶାଇ ଭାରତରେ କରୋନାଜନିତ ମୋଟ ମୃତ୍ୟୁସଂଖ୍ୟା ୧,୮୪,୬୫୭ରେ ପହଞ୍ଚିଛି।

ଗୁରୁବାର ସୁଦ୍ଧା ଦେଶରେ ସକ୍ରିୟ ମାମଲା (ବର୍ତ୍ତମାନ ଚିକିତ୍ସାଧୀନ ଥିବା କରୋନା ରୋଗୀ) ସଂଖ୍ୟା ୨୨,୯୧,୪୨୮ ହୋଇଛି ଏବଂ ୧,୩୪,୫୪,୮୮୦ ଆରୋଗ୍ୟ ଲାଭ କରିଛନ୍ତି। ଗତ ଫେବୃୟାରୀଠାରୁ ଭାରତରେ କରୋନାର ଦ୍ୱିତୀୟ ଲହର ଦ୍ରୁତ ବେଗରେ ବଢ଼ିଚାଲିଛି। ଗତ ୧୭ ଦିନରେ ଏହା ତିନିଗୁଣ ହୋଇଛି। ଏପ୍ରିଲ ୧୫ରେ ଭାରତର ଦୈନିକ ସଂକ୍ରମଣ ୨ ଲକ୍ଷ ଟପିଥିବାବେଳେ ୨୨ରେ ୩ ଲକ୍ଷ ଟପିଛି। ସର୍ବାଧିକ ସଂକ୍ରମିତ ରାଜ୍ୟ ମଧ୍ୟରେ ଅଛନ୍ତି ☞ପୃଷ୍ଠା-୪

୩ ପାକିସ୍ତାନୀଙ୍କ ଅନୁପ୍ରବେଶ ଉଦ୍ୟମ ପଣ୍ଡ

ପଞ୍ଜାବର ପଠାନକୋଟ ଜିଲା ଅନ୍ତର୍ଜାତୀୟ ସୀମା ଦେଇ ୩ ପାକିସ୍ତାନୀ ଭାରତ ଭିତରକୁ ଅନୁପ୍ରବେଶ ଉଦ୍ୟମ କରିଥିଲେ। ବିଏସ୍‌ଏଫ୍ ଯବାନମାନେ ସେମାନଙ୍କ ଉଦ୍ୟମକୁ ପଣ୍ଡ କରିଦେଇଛନ୍ତି। ବୁଧବାର ରାତିରେ ୩ ସନ୍ଦିଗ୍ଧ ସୀମା ସେପଟେ ଏପଟସେପଟ ହେଉଥିବା ଦେଖିବା ପରେ ଯବାନମାନେ ଗୁଳି ଚଳାଇଥିଲେ। ଫଳରେ ଅନୁପ୍ରବେଶକାରୀ ସେଠାରୁ ଫେରିଯାଇଥିଲେ।

ଇସିଙ୍କୁ ହାଇକୋର୍ଟଙ୍କ ଭର୍ତ୍ସନା

କରୋନା ଛାୟାରେ ପଶ୍ଚିମବଙ୍ଗ ନିର୍ବାଚନ

୮ ପର୍ଯ୍ୟାୟ ଭୋଟକୁ ନାପସନ୍ଦ

କୋଲକାତା/ନୂଆଦିଲ୍ଲୀ, ୨୨।୪

ଦେଶରେ କରୋନାର ଦ୍ୱିତୀୟ ଲହର ଭୟଙ୍କର ଭାବେ ମାଡ଼ିଚାଲିଥିବାବେଳେ ପ୍ରତିଦିନ ଲକ୍ଷ ଲକ୍ଷ ଲୋକ ଆକ୍ରାନ୍ତ ହେଉଛନ୍ତି ଓ ହଜାର ହଜାର ଜୀବନ ଯାଉଛି। ଏଭଳି ସମୟରେ ପଶ୍ଚିମବଙ୍ଗ ବିଧାନସଭା ନିର୍ବାଚନକୁ ୮ ପର୍ଯ୍ୟାୟରେ କରାଇବା ଘଟଣାକୁ ନେଇ କୋଲକାତା ହାଇକୋର୍ଟ ଗୁରୁବାର ନିର୍ବାଚନ କମିଶନ (ଇସି)ଙ୍କୁ ଭର୍ତ୍ସନା କରିଛନ୍ତି। ସେଠାରେ

ଶେଷାନଙ୍କ ୧୦ ଭାଗରୁ ଭାଗେ କାର୍ଯ୍ୟ କରୁ ନାହାନ୍ତି ଇସି: କାଲକାଟା ହାଇକୋର୍ଟ

ପ୍ରତିଦିନ ବିଶାଳ ନିର୍ବାଚନୀ ରାଲି ଅନୁଷ୍ଠିତ ହେଉଛି, ଯେଉଁଥିରେ ଲକ୍ଷାଧିକ ଲୋକ ଯୋଗ ଦେଉଛନ୍ତି। ଏହି ର୍ୟାଲିଗୁଡ଼ିକ ଭୂତାଣୁର ସୁପର-ସ୍ପ୍ରେଡର ପାଲଟିଥିବା ନେଇ ଅଦାଲତ ଉଦ୍‌ବେଗ ପ୍ରକାଶ କରିବା ସହ ଏବାବଦରେ ଇସି ବିଶେଷ କିଛି କରୁ ନ ଥିବା ଅନୁଭବ କରିଛନ୍ତି। ନିର୍ବାଚନ କମିଶନଙ୍କର ଯଥେଷ୍ଟ କ୍ଷମତା ରହିଛି। ତେବେ କରୋନା ସମୟରେ ଏହି ସଂସ୍ଥା କ'ଣ କରୁଛି ବୋଲି ଅଦାଲତ ପ୍ରଶ୍ନ କରିଛନ୍ତି। ଇସି କେବଳ ସର୍କୁଲାର ଜାରି କରି ଏହାକୁ ଲୋକଙ୍କ ଉପରେ ଛାଡ଼ିଦେଉଛନ୍ତି। ପୂର୍ବତନ ନିର୍ବାଚନ କମିଶନର ଟି.ଏନ୍. ଶେଷାନ ଯାହା କରିଥିଲେ, ଏବେ ଇସି ତା'ର ୧୦ ଭାଗରୁ ଭାବେ କାର୍ଯ୍ୟ କରୁ ନ ଥିବା ହାଇକୋର୍ଟ କହିଛନ୍ତି।

ଟି.ଏନ୍. ଶେଷାନ

୯୦ ଦଶକରେ ଶେଷାନ ନିର୍ବାଚନ ସଂସ୍କାର କ୍ଷେତ୍ରରେ ଉଲ୍ଲେଖନୀୟ ପରିବର୍ତ୍ତନ ଆଣିଥିଲେ। ସେ ନିର୍ବାଚନୀ ଆଚରଣ ବିଧିକୁ କଠୋର ଭାବେ ଲାଗୁ କରିଥିଲେ, ଯେଉଁଥିପାଇଁ ଦୀର୍ଘବର୍ଷ ହେଲା ସେ ଚର୍ଚ୍ଚିତ ହୋଇ ରହିଛନ୍ତି। ସେତେବେଳର ନିର୍ବାଚନ କମିଶନର ନିରପେକ୍ଷ, ସମ୍ମାନିତ ଓ ଦୁଃସାହସୀ ଥିଲେ, ଯାହା ବର୍ତ୍ତମାନର ନିର୍ବାଚନ କମିଶନରଙ୍କ ପାଖରେ ଦେଖାଯାଉନାହିଁ ବୋଲି ୩ଟି ପିଟିଶନର ଶୁଣାଣି ବେଳେ ହାଇକୋର୍ଟର ମୁଖ୍ୟ ବିଚାରପତି କହିଛନ୍ତି। କୋଭିଡ୍ ଗାଇଡ୍‌ଲାଇନ କାର୍ଯ୍ୟକାରୀ କରିବାର ସାମ୍ବିଧାନିକ କ୍ଷମତା ଇସିଙ୍କର ନ ଥିବାରୁ କୋର୍ଟ ଏଥିରେ ହସ୍ତକ୍ଷେପ କରିବା ଆବଶ୍ୟକ ବୋଲି ଆବେଦନକାରୀ ଦର୍ଶାଇଥିଲେ। ସଂକ୍ରମଣ ଦ୍ରୁତ ବୃଦ୍ଧି ପାଉଥିବାରୁ ଅବଶିଷ୍ଟ ୩ ପର୍ଯ୍ୟାୟ ନିର୍ବାଚନକୁ ଏକତ୍ର କରିବା ଲାଗି ଟିଏମ୍‌ସି ନେତା ଡେରେକ୍ ଓ'ବ୍ରିଏନ ଏବଂ କଂଗ୍ରେସ ନେତା ଅଧୀର ରଞ୍ଜନ ଚୌଧୁରୀ କରିଥିବା ଆବେଦନକୁ କମିଶନ ପ୍ରତ୍ୟାଖ୍ୟାନ କରିଦେଇଥିଲେ। କୋଭିଡ୍ ନିରାପତ୍ତା ନିୟମାବଳୀ ଜାରି ହୋଇଥିବା ଇସି କହିଥିଲେ। ଇସି ନିର୍ବାଚନ ପ୍ରଚାର ସମୟ କମାଇଦେବା ସହ ମତଦାନର ୭୨ ଘଣ୍ଟା ପୂର୍ବରୁ ପ୍ରଚାର ବନ୍ଦ କରିବାକୁ ନିର୍ଦ୍ଦେଶ ଦେଇଥିଲେ।

ଭାରତ କୋଭିଡ୍-୧୯କୁ ପରାଜିତ କରିଦେଇଛି ବୋଲି ଅନେକଙ୍କ ଭ୍ରାନ୍ତ ଧାରଣା ଥିଲା। ଏବେ ହସ୍ପିଟାଲଗୁଡ଼ିକରେ ଅକ୍ସିଜେନ ସରିଯାଇଛି ଆଉ ଶବାଗାରରେ ଗଦାଗଦା ମୃତଦେହ ପଡ଼ିରହିଛି। ଦେଶ ଏକ ଚରମ ଦୁର୍ଦ୍ଦଶାର ଟ୍ରାଜେଡିକୁ ଅଙ୍ଗେ ନିଭାଉଛି। ଭୂତାଣୁର ଅଭୂତପୂର୍ବ ସଂକ୍ରମଣ ପାଇଁ ଏକ ଭିନ୍ନ ଭାରିଆଣ୍ଟକୁ ଦାୟୀ କରାଯାଉଛି। ଅନ୍ୟପକ୍ଷେ ମହାମାରୀ ଯାଇନାହିଁ ଏବଂ ସତର୍କ ନ ହେଲେ ଆଗକୁ ଭେଲା ବୁଡ଼ିବ ବୋଲି ନିର୍ବାଚନ ପ୍ରଚାରରେ ମାତିଥିବା ନେତାମାନେ ଭୋଟରଙ୍କୁ ବୁଝାଇବାକୁ ଚାହିଁଲେ ନାହିଁ। ଶତ୍ରୁ କରୋନା ଉପରେ ବିଜୟ ଲାଭ କରାଯାଇଥିବା ଅପରିପକ୍ୱ ଭାବେ ଘୋଷଣା କରାଗଲା ଏବଂ ସାରା ଦେଶରେ ସେହି ଉତ୍‌ଫୁଲ୍ଲିତ ମନୋଭାବର ପ୍ରଚାର କରାଗଲା। ବିଶେଷକରି ଅର୍ଥନୀତି ତା' ବାଟରେ ଗଡ଼ୁ ବୋଲି ଅଧିକ ଆଗ୍ରହୀ ଥିବା ନେତା ନିର୍ବାଚନ ପ୍ରଚାରରେ ମାତିଲେ। ଏହା ହିଁ ଭାଇରସ୍‌କୁ ପୁଣି ଥରେ ମୁଣ୍ଡ ଟେକିବାକୁ ସୁଯୋଗ ଦେଲା। ପରିଣାମସ୍ୱରୂପ ଅଗଣିତ ମତଦାତା, କର୍ମୀ ଓ ପ୍ରାର୍ଥୀ ଦଶା ଭୋଗୁଛନ୍ତି। ସମ୍ଭବତଃ ଏଇଥିପାଇଁ ଟୁଇଟରରେ 'ହ୍ୟାସ୍‌ଟ୍ୟାଗ୍ ମୋଦି ମେଡ୍ ଡିଜାଷ୍ଟର' ଟ୍ରେଣ୍ଡ କରୁଛି।

ରେକର୍ଡ ଭାଙ୍ଗିଲା ସଂକ୍ରମଣ

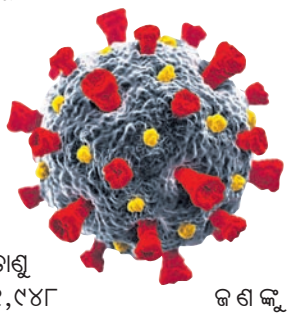

ପଶ୍ଚିମବଙ୍ଗରେ ସଂକ୍ରମଣ ବୃଦ୍ଧି ପାଇଁ କେହି କେହି ପ୍ରଧାନମନ୍ତ୍ରୀ ନରେନ୍ଦ୍ର ମୋଦିଙ୍କୁ ଦୋଷ ଦେଉଛନ୍ତି। କାରଣ ପ୍ରଚାର ସଭାରେ ଏଭଳି ଭିଡ଼ କେବେ ଦେଖିବାକୁ ପାଇ ନ ଥିଲେ ବୋଲି ଏପ୍ରିଲ ୧୭ରେ ସଗର୍ବେ ଘୋଷଣା କରିବାବେଳେ ମୋଦିଙ୍କ ମୁହଁରେ ମାସ୍କ ନ ଥିଲା। ସେହିଦିନ ଭାରତରେ କରୋନା ରେକର୍ଡ ଭାଙ୍ଗି ୧୩୪୧ ଜଣଙ୍କ ଜୀବନ ନେବା ସହ ୨ ଲକ୍ଷ ୩୪ ହଜାରରୁ ଊର୍ଦ୍ଧ୍ୱ ଲୋକଙ୍କୁ କବଳିତ କରିଥିଲା। ପଶ୍ଚିମବଙ୍ଗରେ ଉକ୍ତ ଦିନ ୭,୭୧୩ ନୂଆ ସଂକ୍ରମିତ ଚିହ୍ନଟ ହୋଇଥିଲେ। ସେବେଠୁ ଲଗାତର କାୟା ମେଲାଇ ଚାଲିଛି। ଗୁରୁବାର ପଶ୍ଚିମବଙ୍ଗରେ ଭୂତାଣୁ ସବୁ ରେକର୍ଡ ଭାଙ୍ଗି ୧୧,୯୪୮ ଜଣଙ୍କୁ ସଂକ୍ରମିତ କରିଛି। ଏହାସହ ରାଜ୍ୟରେ ମୋଟ ଆକ୍ରାନ୍ତଙ୍କ ସଂଖ୍ୟା ୭ ଲକ୍ଷ ଟପିଛି। ୨୪ ଘଣ୍ଟାରେ ୫୬ ଜଣଙ୍କ ପ୍ରାଣହାନି ହେବା ସହ ମୋଟ ମୃତ୍ୟୁସଂଖ୍ୟା ୧୦,୭୬୬ ଡେଇଁଛି।

ଷଷ୍ଠ ପର୍ଯ୍ୟାୟରେ ୮୦% ମତଦାନ

ଉତ୍ତର ୨୪ ପ୍ରଗଣାର ଖର୍ଧାସ୍ଥିତ ଏକ ବୁଥ୍‌ରେ ମତଦାନ ପରେ ଅଙ୍ଗୁଳିର ଅଲିଭା କାଳି ଚିହ୍ନ ଦେଖାଉଛନ୍ତି ଜଣେ ଭୋଟର।

କାଁ ଭାଁ ହିଂସାକୁ ଛାଡ଼ିଦେଲେ ଗୁରୁବାର ପଶ୍ଚିମବଙ୍ଗରେ ଷଷ୍ଠ ପର୍ଯ୍ୟାୟ ନିର୍ବାଚନ ଶାନ୍ତିପୂର୍ଣ୍ଣ ଭାବେ ଅନୁଷ୍ଠିତ ହୋଇଛି। ୪୩ ଆସନର ୧୪,୪୮୦ ପୋଲିଂ ବୁଥ୍‌ରେ ୮୦% ମତଦାନ ହୋଇଥିବା ରାଜ୍ୟ ମୁଖ୍ୟ ନିର୍ବାଚନ ଅଧିକାରୀ (ସିଇଓ) ଆରିଜ୍ ଅଫ୍‌ତାବ ସୂଚନା ଦେଇଛନ୍ତି।

ଉତ୍ତର ୨୪ ପ୍ରଗଣା ଜିଲାର ୧୭, ନଦୀୟା ୯, ଉତ୍ତର ଦିନାଜପୁର ୯ ଓ ପୂର୍ବ ବର୍ଦ୍ଧମାନ ଜିଲାର ୮ ଆସନରେ ସକାଳ ୭ରୁ ସନ୍ଧ୍ୟା ୬ଟା ୩୦ ପର୍ଯ୍ୟନ୍ତ ମତଦାନ ହୋଇଥିଲା। ୧,୦୩,୮୬,୨୫୬ ଭୋଟରଙ୍କ ମଧ୍ୟରୁ ୮୦% ମତଦାତା ୩୦୬ ପ୍ରାର୍ଥୀଙ୍କ ଭାଗ୍ୟ ନିର୍ଦ୍ଧାରଣ କରିଥିଲେ। ଏହି ପର୍ଯ୍ୟାୟ ପାଇଁ ନିର୍ବାଚନ କମିଶନ ୧,୦୭୧ କମ୍ପାନୀ କେନ୍ଦ୍ରୀୟ ବଳ ମୁତୟନ କରିଥିଲେ। ଉତ୍ତର ୨୪ ପ୍ରଗଣା ଜିଲା ଅଶୋକନଗର ନିର୍ବାଚନମଣ୍ଡଳୀରେ ଗୁଳିମାଡ଼ରେ ଜଣେ ଟିଏମ୍‌ସି କର୍ମୀ ଆହତ ହୋଇଛନ୍ତି। ସିଆର୍‌ପିଏଫ୍ ଯବାନ ଚଳାଇଥିବା ଗୁଳି ତାଙ୍କ ଗୋଡ଼ରେ ବାଜିଥିବା କବିରୁଲ ଅଭିଯୋଗ ଆଣିଛନ୍ତି। ପଶ୍ଚିମବଙ୍ଗରେ ଆସନ୍ତା ୨୬ ଓ ୨୯ ତାରିଖରେ ଆଉ ଦୁଇଟି ପର୍ଯ୍ୟାୟରେ ମତଦାନ ଏବଂ ମେ' ୨ରେ ଭୋଟଗଣତି ହେବ।

ରାଲି ବାତିଲ କଲେ ମୋଦି

ପ୍ରଧାନମନ୍ତ୍ରୀ ନରେନ୍ଦ୍ର ମୋଦି ଶୁକ୍ରବାର କରିବାକୁ ଥିବା ପଶ୍ଚିମବଙ୍ଗ ନିର୍ବାଚନୀ ରାଲିକୁ ବାତିଲ କରିଦେଇଛନ୍ତି। ଦେଶର କୋଭିଡ୍ ସ୍ଥିତିକୁ ନେଇ ସେ ଉଚ୍ଚସ୍ତରୀୟ ସମୀକ୍ଷା ବୈଠକରେ ଅଧ୍ୟକ୍ଷତା କରିବେ। ଶୁକ୍ରବାର ପଶ୍ଚିମବଙ୍ଗରେ ମୋଦି ୪ଟି ରାଲିରେ ଉଦ୍‌ବୋଧନ ଦେଇଥାନ୍ତେ। ସେହିପରି ଗୁରୁବାର ସ୍ୱରାଷ୍ଟ୍ରମନ୍ତ୍ରୀ ଅମିତ୍ ଶାହା ତାଙ୍କ ନିର୍ବାଚନ ପ୍ରଚାରକୁ କାଟ୍‌ଛାଣ୍ଟ କରିବା ସହ ଆଗାମୀ ୨ ଦିନର ରାଲିକୁ ବାତିଲ କରିଦେଇ ଦିଲ୍ଲୀ ଫେରିଆସିଛନ୍ତି। ଭାଜପାର ଶୀର୍ଷ ନେତାମାନେ ସେମାନଙ୍କ ଅବଶିଷ୍ଟ ପ୍ରଚାର ଅଭିଯାନକୁ ବାତିଲ କରିଥିବା ଦଳ ପକ୍ଷରୁ କୁହାଯାଇଛି।

ନିର୍ବିଘ୍ନରେ ହେବ ଅକ୍ସିଜେନ ପରିବହନ

ନୂଆଦିଲ୍ଲୀ, ୨୨।୪(ପି.ଟି.)

ନିର୍ବିଘ୍ନରେ ମେଡିକାଲ ଅକ୍ସିଜେନ ଉତ୍ପାଦନ ଓ ଯୋଗାଣ ସୁନିଶ୍ଚିତ କରିବା ଏବଂ ଆନ୍ତଃରାଜ୍ୟ ସୀମାରେ ବିନା ବାଧାରେ ଏହାର ପରିବହନ ଲାଗି କେନ୍ଦ୍ର ସରକାର ଗୁରୁବାର ସମସ୍ତ ରାଜ୍ୟକୁ ନିର୍ଦ୍ଦେଶ ଦେଇଛନ୍ତି। ନିର୍ଦ୍ଦେଶ ଖିଲାପ ହେଲେ ସମ୍ପୃକ୍ତ ଜିଲାପାଳ ଏବଂ ପୋଲିସ ଅଧୀକ୍ଷକ (ଏସ୍‌ପି) ଉତ୍ତରଦାୟୀ ରହିବେ। ବିଭିନ୍ନ ରାଜ୍ୟରେ କରୋନା ସଂକ୍ରମଣ ଦ୍ରୁତ ବୃଦ୍ଧି ସାଙ୍ଗକୁ ହସ୍ପିଟାଲଗୁଡ଼ିକରେ ରୋଗୀଙ୍କ ପାଇଁ ଅକ୍ସିଜେନ ଅଭାବ ଦେଖାଦେଇଛି। ଏଭଳି ସମୟରେ କେତେକ ରାଜ୍ୟ ଅନ୍ୟ ରାଜ୍ୟକୁ ଯାଉଥିବା ଅକ୍ସିଜେନକୁ ଅଟକାଉଥିବା ଖବର ପ୍ରକାଶ ପାଇଛି। ଫଳରେ ମେଡିକାଲ ଅକ୍ସିଜେନ ଯୋଗାଣ ଓ ପରିବହନ କ୍ଷେତ୍ରରେ ବିପର୍ଯ୍ୟୟ ପରିଚାଳନା ଆଇନ, ୨୦୦୫ ଲାଗୁ କରାଯାଇଛି। ଯେଉଁମାନେ ଆଇନର ଉଲ୍ଲଂଘନ କରିବେ ସେମାନଙ୍କୁ ବର୍ଷେ ଜେଲଦଣ୍ଡ କିମ୍ବା ଜରିମାନା କିମ୍ବା ଉଭୟ ଦଣ୍ଡରେ ଦଣ୍ଡିତ କରାଯିବ। ସ୍ୱରାଷ୍ଟ୍ର ସଚିବ ଅଜୟ ଭାଲ୍ଲା ଉପରୋକ୍ତ ନିର୍ଦ୍ଦେଶନାମା ଜାରି କରିଛନ୍ତି।

ଭାଲ୍ଲାଙ୍କ କହିବା ଅନୁଯାୟୀ ପର୍ଯ୍ୟାପ୍ତ ଅକ୍ସିଜେନ ଉପଲବ୍ଧ ଅଛି। ଏହାର ନିର୍ବିଘ୍ନ ଯୋଗାଣ ଓ ଉପଯୁକ୍ତ ପରିଚାଳନା ଗୁରୁତ୍ୱପୂର୍ଣ୍ଣ। ନିର୍ବିରୋଧରେ ଏହାର ପରିବହନ ଲାଗି ବିପର୍ଯ୍ୟୟ ପରିଚାଳନା ଆଇନର କ୍ଷମତା ଅନୁଯାୟୀ ନିର୍ଦ୍ଦେଶନାମା ଜାରି କରାଗଲା ବୋଲି ସ୍ୱରାଷ୍ଟ୍ର ସଚିବ କହିଛନ୍ତି। ନିର୍ଦ୍ଦେଶନାମା ଅନୁଯାୟୀ ଅକ୍ସିଜେନ୍ ଯୋଗାଣ ଓ ପରିବହନ ଉପରେ କୌଣସି ରାଜ୍ୟ କଟକଣା ଲଗାଇପାରିବେ ନାହିଁ। ପରବର୍ତ୍ତୀ ନିର୍ଦ୍ଦେଶ ପର୍ଯ୍ୟନ୍ତ ଶିଳ୍ପସଂସ୍ଥାକୁ ଅକ୍ସିଜେନ ଯୋଗାଣ ବନ୍ଦ ରଖାଯାଇଛି। ସୂଚନାଯୋଗ୍ୟ ଦିଲ୍ଲୀକୁ ଆସୁଥିବା ଅକ୍ସିଜେନ୍‌କୁ ଉତ୍ତରପ୍ରଦେଶ ଓ ହରିୟାଣା ସରକାର ଅଟକାଉଥିବା ଅଭିଯୋଗ ହୋଇଥିଲା।

ବିପର୍ଯ୍ୟୟ ପରିଚାଳନା ଆଇନ ଲାଗୁକଲା କେନ୍ଦ୍ର

ଉତ୍ପାଦନ ବଢ଼ାଇବାକୁ ମୋଦିଙ୍କ ନିର୍ଦ୍ଦେଶ

ନୂଆଦିଲ୍ଲୀ, ୨୨।୪

ଦେଶର ହସ୍ପିଟାଲଗୁଡ଼ିକରେ ମେଡିକାଲ ଅକ୍ସିଜେନ ସଙ୍କଟ ଦେଖାଦେଇଛି। ଏଥିଯୋଗୁ କରୋନା ସଂକ୍ରମିତ ହୋଇ ଚିକିତ୍ସାଧୀନ ଥିବା ରୋଗୀମାନେ ମୃତ୍ୟୁମୁଖକୁ ଠେଲିହୋଇ ଯାଉଛନ୍ତି। ଏହାକୁ ଦୃଷ୍ଟିରେ ରଖି ଗୁରୁବାର ପ୍ରଧାନମନ୍ତ୍ରୀ ନରେନ୍ଦ୍ର ମୋଦି ଏକ ଉଚ୍ଚସ୍ତରୀୟ ବୈଠକରେ ସ୍ଥିତି ସମୀକ୍ଷା କରିଛନ୍ତି। ଅକ୍ସିଜେନ ଉତ୍ପାଦନ ବଢ଼ାଇ ତା'ର ତ୍ୱରିତ ବଣ୍ଟନ ଦିଗରେ କାର୍ଯ୍ୟ କରିବାକୁ ପ୍ରଧାନମନ୍ତ୍ରୀ ଉପସ୍ଥିତ ଅଧିକାରୀମାନଙ୍କୁ ନିର୍ଦ୍ଦେଶ ଦେଇଛନ୍ତି। ଉକ୍ତ ବୈଠକରେ ଚାହିଦା ଅନୁସାରେ ଅକ୍ସିଜେନର ଉପଲବ୍ଧତା ବଢ଼ାଇବାକୁ ମୋଦି ଗୁରୁତ୍ୱ ଦେଇଛନ୍ତି। ବର୍ତ୍ତମାନ ୨୦ ରାଜ୍ୟରେ ଦୈନିକ ୬,୭୮୫ ମେଟ୍ରିକ୍ ଟନ୍ ତରଳ ମେଡିକାଲ ଅକ୍ସିଜେନ ଆବଶ୍ୟକ ହେଉଛି। କେନ୍ଦ୍ର ସରକାର ଉକ୍ତ ରାଜ୍ୟଗୁଡ଼ିକୁ ଏପ୍ରିଲ ୨୧ରୁ ଦୈନିକ ୬,୮୨୨ ମେଟ୍ରିକ୍ ଟନ୍ ଅକ୍ସିଜେନ ଯୋଗାଇଦେଉଥିବା ଏକ ବିବୃତିରେ କୁହାଯାଇଛି। ରାଜ୍ୟଗୁଡ଼ିକ ଅକ୍ସିଜେନର କଳାବଜାର ରୋକିବା ପାଇଁ କାର୍ଯ୍ୟାନୁଷ୍ଠାନ ନିଅନ୍ତୁ। ସିଲିଣ୍ଡର ବଣ୍ଟନରେ ବାଧା ସୃଷ୍ଟି ହେଲେ ଏଥିପାଇଁ ସ୍ଥାନୀୟ ପ୍ରଶାସନକୁ ଦାୟୀ କରାଯାଉ ବୋଲି ପ୍ରଧାନମନ୍ତ୍ରୀ କହିଛନ୍ତି।

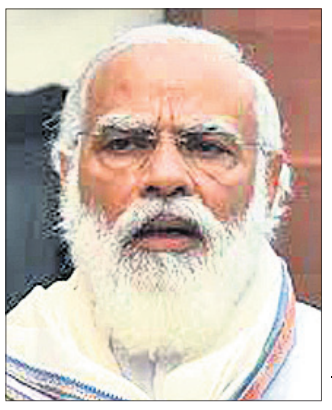

ପାକ୍ ହୋଟେଲରେ ବିସ୍ଫୋରଣ: ୫ ମୃତ

କରାଚୀ, ୨୨।୪(ପି.ଟି.): ପାକିସ୍ତାନର କ୍ୱେଟା ସହରସ୍ଥିତ ଏକ ବିଳାସପୂର୍ଣ୍ଣ ହୋଟେଲର ପାର୍କିଂ ସ୍ଥାନରେ ଶକ୍ତିଶାଳୀ ବିସ୍ଫୋରଣ ଘଟି ୫ ଜଣଙ୍କ ମୃତ୍ୟୁ ହୋଇଛି। ଏଥିରେ ଅନ୍ୟ ୧୨ ଜଣ ଆହତ ହୋଇଛନ୍ତି। ବିସ୍ଫୋରଣ ବେଳେ ଉକ୍ତ ହୋଟେଲରେ ଚାଇନା ରାଷ୍ଟ୍ରଦୂତ ନୋଙ୍ଗ ରୋଙ୍ଗ୍ ଉପସ୍ଥିତ ଥିବା ଖବରକୁ ପାକ୍ କର୍ତ୍ତୃପକ୍ଷ ଖଣ୍ଡନ କରିଛନ୍ତି। ବୁଧବାର ରାତିରେ ସେରେନା ହୋଟେଲ ପାର୍କିଂ ପ୍ଲେସ୍‌ରେ ହୋଇଥିବା ଏହି ବିସ୍ଫୋରଣରେ ଅନେକ ଗାଡ଼ି ଜଳିଯାଇଛି। ପ୍ରାରମ୍ଭିକ ତଦନ୍ତ ଅନୁଯାୟୀ ଏକ କାର୍‌ରେ ବିସ୍ଫୋରକ ସାମଗ୍ରୀ ରଖାଯାଇଥିଲା। ବିସ୍ଫୋରଣ ଏତେ ଶକ୍ତିଶାଳୀ ଥିଲା ଯେ, ପାଖରେ ଥିବା ବେଲୁଚିସ୍ତାନ ବିଧାନସଭା, ହାଇକୋର୍ଟ ଓ ଅନ୍ୟ ବିଲ୍ଡିଂର ଝରକା କାଚ ଭାଙ୍ଗିଯାଇଛି। ବିସ୍ଫୋରଣ ପାଇଁ ବେଆଇନ ସଂଗଠନ ତେହରିକ୍-ଇ-ତାଲିବାନ ପାକିସ୍ତାନ (ଟିଟିପି) ନିଜକୁ ଦାୟୀ କରିଛି।

ସଂକ୍ଷେପରେ

ସାବାଳକଙ୍କୁ ଟିକା ପାଇଁ ୨୮ରୁ ପଞ୍ଜୀକରଣ

ନୂଆଦିଲ୍ଲୀ, ୨୨।୪(ପି.ଟି.): ମେ' ୧ରୁ ଦେଶରେ ୧୮ ବର୍ଷରୁ ଊର୍ଦ୍ଧ୍ୱ ସମସ୍ତେ କୋଭିଡ୍ ଟିକା ନେବା ପାଇଁ ଯୋଗ୍ୟ ବିବେଚିତ ହେବେ। ଏହି ଟିକାକରଣ ଲାଗି ଏପ୍ରିଲ ୨୮ରୁ କୋୱିନ୍ ପ୍ଲାଟ୍‌ଫର୍ମ ଏବଂ ଆରୋଗ୍ୟ ସେତୁ ଆପ୍‌ରେ ପଞ୍ଜୀକରଣ ଆରମ୍ଭ ହେବାକୁ ଯାଉଛି। ବର୍ତ୍ତମାନ ୪୫ ବର୍ଷରୁ ଊର୍ଦ୍ଧ୍ୱଙ୍କୁ ଟିକାଦାନ କରାଯାଉଛି। ୧୮ ବର୍ଷରୁ ଊର୍ଦ୍ଧ୍ୱଙ୍କୁ ପଞ୍ଜୀକରଣ କରାଇବା ପାଇଁ କୋୱିନ ପ୍ଲାଟ୍‌ଫର୍ମର ବୟସ ମାପଦଣ୍ଡ ଏବଂ ଅନ୍ୟ କେତେକ ଫିଚରରେ ପରିବର୍ତ୍ତନ କରିବାକୁ ପଡ଼ିବ। ମେ' ୧ରୁ ଘରୋଇ ହସ୍ପିଟାଲଗୁଡ଼ିକ ଆଉ କେନ୍ଦ୍ର ସରକାରଙ୍କଠାରୁ ଟିକା ପାଇବେ ନାହିଁ। ସେମାନେ ସିଧାସଳଖ କମ୍ପାନୀଠାରୁ ଟିକା କିଣିବେ।

ମେ' ୧୫ ସୁଦ୍ଧା ୩୫ ଲକ୍ଷ ସକ୍ରିୟ ମାମଲା

ନୂଆଦିଲ୍ଲୀ, ୨୨।୪: ସଂକ୍ରମଣ ଦ୍ରୁତ ବେଗରେ ମାଡ଼ିଚାଲିଥିବାବେଳେ ମେ' ମଧ୍ୟଭାଗ ବେଳକୁ ଏହା ଶୀର୍ଷରେ ପହଞ୍ଚିବ ବୋଲି ବିଶେଷଜ୍ଞମାନେ ମତ ଦେଇଛନ୍ତି। ବିଶେଷଜ୍ଞମାନଙ୍କ ଗାଣିତିକ ସୂତ୍ର ଅନୁଯାୟୀ ମେ' ୧୧ରୁ ୧୫ ମଧ୍ୟରେ ଦେଶରେ ସକ୍ରିୟ ମାମଲା ସଂଖ୍ୟା ୩୩ରୁ ୩୫ ଲକ୍ଷରେ ପହଞ୍ଚିବା ସମ୍ଭାବନା ରହିଛି। ଅର୍ଥାତ୍ ଆଉ ୩ ସପ୍ତାହ ଦୈନିକ ସଂକ୍ରମଣ ବଢ଼ିଚାଲିବା ପରେ କମିବା ଆରମ୍ଭ କରିବ ବୋଲି କୁହାଯାଇଛି। ଗତବର୍ଷ ସେପ୍ଟେମ୍ବର ୧୭ରେ ସକ୍ରିୟ ମାମଲା ସର୍ବାଧିକ ୧୦ ଲକ୍ଷ ଟପିଥିଲା। ଆସନ୍ତା ମେ' ମଧ୍ୟଭାଗ ବେଳକୁ ସକ୍ରିୟ ମାମଲା ସଂଖ୍ୟା ଏହାର ୩ ଗୁଣରୁ ଅଧିକ ହେବ ବୋଲି ଆକଳନ କରାଯାଇଛି। ଉକ୍ତ ଆକଳନ ମଡେଲ ଅନୁଯାୟୀ ଏପ୍ରିଲ ୨୫ରୁ ୩୦ ମଧ୍ୟରେ ଦିଲ୍ଲୀ, ହରିୟାଣା, ରାଜସ୍ଥାନ ଓ ତେଲଙ୍ଗାନାରେ ନୂଆ ସଂକ୍ରମଣ ଶୀର୍ଷ ଛୁଇଁପାରେ। ସେହିପରି ଓଡ଼ିଶା, କର୍ନାଟକ ଏବଂ ପଶ୍ଚିମବଙ୍ଗରେ ମେ' ୧ରୁ ୫ ମଧ୍ୟରେ ଏବଂ ତାମିଲନାଡୁ ଓ ଆନ୍ଧ୍ରପ୍ରଦେଶରେ ମେ' ୬ରୁ ୧୦ ମଧ୍ୟରେ ନୂଆ ମାମଲା ସର୍ବାଧିକ ହେବ ବୋଲି କୁହାଯାଇଛି। ମହାରାଷ୍ଟ୍ର ଓ ଛତିଶଗଡ଼ ବର୍ତ୍ତମାନ ସର୍ବାଧିକ ପର୍ଯ୍ୟାୟରେ ପହଞ୍ଚିସାରିଥିବା ବିଶେଷଜ୍ଞମାନେ ଆକଳନ କରିଛନ୍ତି।

କରୋନାରେ ୟେଚୁରୀଙ୍କ ପୁଅଙ୍କ ପରଲୋକ

ନୂଆଦିଲ୍ଲୀ, ୨୨।୪: ସିପିଆଇ(ଏମ୍) ସାଧାରଣ ସମ୍ପାଦକ ସୀତାରାମ ୟେଚୁରୀଙ୍କ ପୁଅ ଆଶିଷ ୟେଚୁରୀଙ୍କ ଗୁରୁବାର କରୋନାରେ ପରଲୋକ ଘଟିଛି। ତାଙ୍କୁ ୩୫ ବର୍ଷ ବୟସ ହୋଇଥିଲା।

ଯେସାରେ ଖବରଦାତା ଥିବା ଆଶିଷ କୋଭିଡ୍‌ରେ ଆକ୍ରାନ୍ତ ହେବା ପରେ ଗୁରୁଗାଓଁର ମେଦାନ୍ତ ହସ୍ପିଟାଲରେ ୨ ସପ୍ତାହ ହେଲା ଚିକିତ୍ସାଧୀନ ଥିଲେ। ସଂକ୍ରମଣଜନିତ ଜଟିଳତା ଯୋଗୁ ସ୍ୱାସ୍ଥ୍ୟାବସ୍ଥା ବିଗଡ଼ିବା ସହ ସକାଳ ପ୍ରାୟ ସାଢ଼େ ୫ଟାରେ ତାଙ୍କର ମୃତ୍ୟୁ ଘଟିଥିବା ପରିବାର ପକ୍ଷରୁ କୁହାଯାଇଛି। କରୋନାରେ ମୋ ବଡ଼ ପୁଅକୁ ହରାଇଲି ବୋଲି ସୀତାରାମ ଏକ ଟୁଇଟ୍ କରିଛନ୍ତି। ତାଙ୍କୁ ସେବା ପ୍ରଦାନ କରିଥିବା ଡାକ୍ତର, ନର୍ସଙ୍କ ସମେତ ସ୍ୱାସ୍ଥ୍ୟକର୍ମୀ ଏବଂ ସମବେଦନା ଦେଇଥିବା ସମସ୍ତଙ୍କୁ ଏହି ବରିଷ୍ଠ ନେତା ଧନ୍ୟବାଦ ଦେଇଛନ୍ତି। ଚେନ୍ନାଇର ଏସିଆନ କଲେଜ୍ ଅଫ୍ ଜର୍ନାଲିଜିମ୍‌ରୁ କୋର୍ସ କରିବା ପର

କରୋନା ସଂକ୍ରମଣ ସ୍ଥିତି

	ଆକ୍ରାନ୍ତ	ମୃତ୍ୟୁ	ଆରୋଗ୍ୟ
ବିଶ୍ୱ	୧୪,୫୦,୨୩,୪୦୪	୩୦,୭୮,୬୨୬	୧୨,୩୦,୯୫,୩୭୧
ଭାରତ	୧,୬୨,୦୦,୪୫୦	୧,୮୬,୨୭୮	୧,୩୫,୯୭,୪୮୪
ଓଡ଼ିଶା	୩,୮୮,୪୭୯	୧୯୬୫(+୫୩)	୩,୫୩,୫୫୧

ଗୁରୁବାର ରାତି ୧୦ଟା ସୁଦ୍ଧା
(+ ଅନ୍ୟ ରୋଗରେ କରୋନା ଆକ୍ରାନ୍ତଙ୍କ ମୃତ୍ୟୁ)
ତଥ୍ୟ: https://www.worldometers.info/coronavirus/ଏବଂ ଓଡ଼ିଶା ସରକାର

ରେକର୍ଡ ଭାଙ୍ଗୁଛି କରୋନା

- ଦିନକରେ ୬,୧୬୪ ପଜିଟିଭ୍ ଚିହ୍ନଟ, ୭ମୃତ
- ଖୋର୍ଦ୍ଧା ଜିଲାରେ ହଜାରେ ଟପିଲା
- ୪୦ ପ୍ରତିଶତ ବାୟୁ ଦ୍ୱାରା ବ୍ୟାପୁଛି

ଭୁବନେଶ୍ୱର, ୨୨।୪(ବ୍ୟୁରୋ)

ରାଜ୍ୟରେ କରୋନା ଦୈନିକ ସଂକ୍ରମଣର ପୁଣି ନୂଆ ରେକର୍ଡ। ଲଗାତର ୪ଦିନ ଧରି ୪ହଜାର ଉପରେ ନୂଆ ପଜିଟିଭ୍ ଚିହ୍ନଟ ହେଉଥିବା ବେଳେ ହଠାତ୍ ଏହି ସଂଖ୍ୟା ୬ହଜାର ପାର କରିଯାଇଛି। ଗତ ୨୪ଘଣ୍ଟାରେ ରାଜ୍ୟରେ ୬,୧୬୪ କରୋନା ଆକ୍ରାନ୍ତ ଚିହ୍ନଟ ହୋଇଛନ୍ତି। ୨୧ତାରିଖରେ ମିଳିଥିବା ତଥ୍ୟ ଅନୁସାରେ ରାଜ୍ୟରେ ୩୮,୫୪୮ ନମୁନା ପରୀକ୍ଷା ହୋଇଥିବାବେଳେ ୪,୮୫୧ ପଜିଟିଭ୍ ବାହାରିଥିଲା। କିନ୍ତୁ ଗତ ୨୪ ଘଣ୍ଟାରେ ୪୪,୯୮୩ ନମୁନା ପରୀକ୍ଷାରୁ ୬,୧୬୪ ପଜିଟିଭ୍ ବାହାରିଛି। ତେଣୁ ଏଥିରୁ ସ୍ପଷ୍ଟ ବାରି ହୋଇପଡୁଛି ଯେ, ରାଜ୍ୟରେ ସଂକ୍ରମଣ ଦ୍ରୁତ ଗତିରେ ବୃଦ୍ଧି ପାଉଛି। ଯଦି ଆଉ ଅଧିକ ଟେଷ୍ଟିଂ କରାଯିବ ତେବେ ଅଧିକ ପଜିଟିଭ୍ ବାହାରିବ। ରାଜ୍ୟ ସରକାର ଦିନକୁ ୫୦ହଜାର ନମୁନା ପରୀକ୍ଷା ପାଇଁ ଲକ୍ଷ୍ୟ ରଖିଥିବାବେଳେ ଏପର୍ଯ୍ୟନ୍ତ ତାହା ହୋଇନାହିଁ। ଯଦି ୫୦ହଜାର ଟେଷ୍ଟିଂ ହେବ ତେବେ ସଂକ୍ରମିତ ସଂଖ୍ୟା ୧୦ହଜାର ପାଖାପାଖି ହୋଇଯିବ ବୋଲି ଆଶା କରାଯାଉଛି।

ସେପଟେ ଗତ ୨୪ଘଣ୍ଟା ମଧ୍ୟରେ ଖୋର୍ଦ୍ଧା ଜିଲାରେ ରେକର୍ଡ ସଂଖ୍ୟକ ସଂକ୍ରମିତ ଚିହ୍ନଟ ହୋଇଛନ୍ତି। ଜିଲାରେ ଦୈନିକ ସଂକ୍ରମଣ ଏକ ହଜାର ପାର୍ କରିଯାଇଛି। ଚିହ୍ନଟ ନୂଆ ଆକ୍ରାନ୍ତଙ୍କ ମଧ୍ୟରେ ଖୋର୍ଦ୍ଧା ଜିଲାରୁ ସର୍ବାଧିକ ୧,୧୩୨ଜଣ ଥିବାବେଳେ ନୂଆପଡ଼ାରେ ୪୫୯, କଳାହାଣ୍ଡି ୪୫୨, ସୁନ୍ଦରଗଡ଼ ୪୨୭, କଟକ ୩୬୦, ଖାରସୁଗୁଡ଼ା ୩୫୫, ପୁରୀ ୨୮୬, ବରଗଡ଼ ୨୩୬, ସମ୍ବଲପୁର ୨୨୯, ବଲାଙ୍ଗୀର ୨୨୬, ନବରଙ୍ଗପୁର ୨୦୭, କେନ୍ଦୁଝରରୁ ୨୦୫ଜଣ ରହିଛନ୍ତି। ଫଳରେ ରାଜ୍ୟରେ ଏବେ ମୋଟ ସଂକ୍ରମିତ ସଂଖ୍ୟା ୩,୮୮,୪୭୯କୁ ବୃଦ୍ଧି ପାଇଛି। ଅପରପକ୍ଷେ ରାଜ୍ୟରେ ଆଉ ୭ ଜଣଙ୍କ ଜୀବନ ନେଇଛି ଏହି ମହାମାରୀ। ମୃତକଙ୍କ ମଧ୍ୟରେ ଗଞ୍ଜାମ ଓ ରାୟଗଡ଼ାରୁ ୨ ଜଣ ଲେଖାଏ ଥିବାବେଳେ କଳାହାଣ୍ଡି, କନ୍ଧମାଳ, ଖୋର୍ଦ୍ଧା ଜିଲାରୁ ଜଣେ ଲେଖାଏ ରହିଛନ୍ତି। ଏମାନଙ୍କୁ ମିଶାଇ ରାଜ୍ୟରେ ମୋଟ କରୋନା ମୃତ୍ୟୁ ସଂଖ୍ୟା ୧,୯୬୫ରେ ପହଞ୍ଚିଛି।

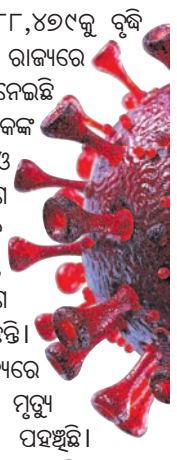

ସେପଟେ କରୋନାର ଦ୍ୱିତୀୟ ଲହର ସମ୍ପର୍କରେ ପରିବାର କଲ୍ୟାଣ ନିର୍ଦ୍ଦେଶକ ଡା. ବିଜୟ କୁମାର ପାଣିଗ୍ରାହୀ କହିଛନ୍ତି, ଦ୍ୱିତୀୟ ଲହର ସଂକ୍ରମଣ କ୍ଷମତା ବହୁତ ଅଧିକ। ବର୍ତ୍ତମାନ ଏହା ୪୦ପ୍ରତିଶତ ବାୟୁ ଦ୍ୱାରା ବ୍ୟାପୁଥିବା ଜଣାପଡ଼ିଛି। ରୁଦ୍ଧ ଦ୍ୱାର କୋଠରିରେ ରହିଲେ ବେଶି ସଂକ୍ରମଣ ହେବ। ତେଣୁ ଅଧିକ ଗହଳି କରିବା ଉଚିତ୍ ନୁହେଁ। ସଭାସମିତିରେ ବେଶି ସମୟ ରହିବା ଉଚିତ ନୁହେଁ। ଗତ ଥର ସଂକ୍ରମଣ ହାର ଶୀର୍ଷରେ ପହଞ୍ଚିବାକୁ ୬ମାସ ଲାଗିଗଲା। ଏଥର କିନ୍ତୁ ମାତ୍ର ଦେଢ଼ ମାସରେ ସଂକ୍ରମଣ ବହୁତ ବ୍ୟାପିଗଲାଣି ବୋଲି ପାଣିଗ୍ରାହୀ କହିଛନ୍ତି। ସେପଟେ ଜନସ୍ୱାସ୍ଥ୍ୟ ନିର୍ଦ୍ଦେଶକ ଡା. ନିରଞ୍ଜନ ମିଶ୍ର କହିଛନ୍ତି, ରାଜ୍ୟରେ ସଂକ୍ରମଣ ବଢୁଥିଲେ ମଧ୍ୟ ମୃତ୍ୟୁ ସଂଖ୍ୟା କମ୍ ରହିଛି। ୨ଟି ଏଜେଣ୍ଡାରେ ସରକାର କାମ କରୁଛନ୍ତି। ଲୋକଙ୍କୁ ଠିକ୍ ସେବା ଯୋଗାଇବା ଓ ମୃତ୍ୟୁ ସଂଖ୍ୟା ନିୟନ୍ତ୍ରଣ କରିବା ଲକ୍ଷ୍ୟ ନେଇ ସରକାର କାମ କରୁଛନ୍ତି। ଦ୍ୱିତୀୟ ଲହରରେ ସଂକ୍ରମଣ ବଢ଼ିବା ସହ ସଂଖ୍ୟା ଡବଲ ହେଉଛି। ସ୍ଥିତିକୁ ଦେଖି ନୂଆ ହସ୍ପିଟାଲ ଖୋଲିବା ନେଇ ନେଇ ଜିଲାପାଳଙ୍କୁ କୁହାଯାଇଛି। ପ୍ରବାସୀ ଫେରୁଥିବାରୁ ତାଙ୍କ ଉପରେ ନଜର ରଖାଯାଇଛି। କିପରି ରାସ୍ତାରେ ନ ଚାଲିବେ ସେଥିପ୍ରତି ନଜର ରଖିବାକୁ ଜିଲାପାଳଙ୍କୁ କୁହାଯାଇଛି। ଆବଶ୍ୟକସ୍ଥଳେ ମାଇକ୍ରୋ କଣ୍ଟେନମେଣ୍ଟ କରିବାକୁ ମଧ୍ୟ କୁହାଯାଇଛି। ଲୋକଙ୍କୁ ନିୟମ ପାଳନ କରିବାକୁ ଜନସ୍ୱାସ୍ଥ୍ୟ ନିର୍ଦ୍ଦେଶକ ଅନୁରୋଧ କରିଛନ୍ତି।

ଘରୋଇ ହସ୍ପିଟାଲରେ ୫୦% ବେଡ୍ ସଂରକ୍ଷିତ ରଖ

- ଆଡ୍‌ଭାଇଜରି ଜାରି କଲେ ରାଜ୍ୟ ସରକାର
- ଶଯ୍ୟା, ଔଷଧ ଓ ଖାଦ୍ୟ ଖର୍ଚ୍ଚ ନିର୍ଦ୍ଧାରଣ ହେଲା

ଭୁବନେଶ୍ୱର, ୨୨।୪(ବ୍ୟୁରୋ)

ରାଜ୍ୟରେ କରୋନା ସଂକ୍ରମଣ ହୁହୁ ହୋଇ ବଢୁଥିବାରୁ ଏହାକୁ ଦୃଷ୍ଟିରେ ରଖି ରାଜ୍ୟ ସରକାର ଘରୋଇ ହସ୍ପିଟାଲ ପାଇଁ ଗୁରୁବାର ଆଡ଼ଭାଇଜରି ଜାରି କରିଛନ୍ତି। ଏଣିକି କୋଭିଡ୍ ରୋଗୀଙ୍କ ପାଇଁ ଘରୋଇ ହସ୍ପିଟାଲରେ ୫୦ ପ୍ରତିଶତ ବେଡ୍ ସଂରକ୍ଷିତ ରହିବ। ୩୦ରୁ ଅଧିକ ବେଡ୍ ଥିବା ହସ୍ପିଟାଲରେ ଏହି ନିୟମ ଲାଗୁ କରାଯିବ। ଏ ନେଇ ସ୍ୱାସ୍ଥ୍ୟ ଓ ପରିବାର କଲ୍ୟାଣ ବିଭାଗ ଅତିରିକ୍ତ ମୁଖ୍ୟ ଶାସନ ସଚିବ ପ୍ରଦୀପ୍ତ କୁମାର ମହାପାତ୍ର ସମସ୍ତ ଜିଲାପାଳ, ମହାନଗର ନିଗମ କମିଶନର ଓ ଜିଲା ମୁଖ୍ୟ ଚିକିତ୍ସାଧିକାରୀଙ୍କୁ ଚିଠି ଲେଖିଛନ୍ତି। ଘରୋଇ ହସ୍ପିଟାଲଗୁଡ଼ିକ କେବଳ ଅଣକୋଭିଡ୍ ରୋଗୀଙ୍କୁ ଚିକିତ୍ସା କରୁଛନ୍ତି। ଏହି ସମୟରେ ଉକ୍ତ ରୋଗୀ ଯଦି ପଜିଟିଭ୍ ଚିହ୍ନଟ ହେଉଛନ୍ତି ତେବେ ହସ୍ପିଟାଲ କର୍ତ୍ତୃପକ୍ଷ ସରକାରୀ ବ୍ୟବସ୍ଥା ଥିବା କୋଭିଡ୍ ହସ୍ପିଟାଲକୁ ଯିବା ପାଇଁ ପରାମର୍ଶ ଦେଉଛନ୍ତି। କୋଭିଡ୍ ରୋଗୀଙ୍କ ପାଇଁ ବେଡ୍ ସୁବିଧା ନ ଥିବା ଦର୍ଶାଇ ଘରୋଇ ହସ୍ପିଟାଲଗୁଡ଼ିକ ସେମାନଙ୍କୁ ଚିକିତ୍ସା ପାଇଁ ଭର୍ତ୍ତି କରୁ ନ ଥିବା ଦେଖାଯାଇଛି। ଅଧିକାଂଶ ଘରୋଇ ହସ୍ପିଟାଲ ମାତ୍ର ଅଳ୍ପ କେତୋଟି ବେଡ୍ କୋଭିଡ୍ ରୋଗୀଙ୍କ ପାଇଁ ରଖିଥିବାବେଳେ ଅନ୍ୟସବୁ ବେଡ୍ ଅଣ କୋଭିଡ୍ ରୋଗୀଙ୍କ ପାଇଁ ରଖିଛନ୍ତି। ଫଳରେ ସରକାରୀ କୋଭିଡ୍ ଚିକିତ୍ସା ସୁବିଧା ଥିବା ହସ୍ପିଟାଲରେ ରୋଗୀ ସଂଖ୍ୟା ବହୁ ମାତ୍ରାରେ ବୃଦ୍ଧି ପାଇବାରେ ଲାଗିଛି। ଏପରି ସମସ୍ୟା ଦୂର କରିବା ପାଇଁ ସ୍ୱାସ୍ଥ୍ୟ ବିଭାଗ ଘରୋଇ ହସ୍ପିଟାଲଗୁଡ଼ିକରେ କୋଭିଡ୍ ଆକ୍ରାନ୍ତଙ୍କ ଚିକିତ୍ସା ଲାଗି ୫୦ପ୍ରତିଶତ ଆଇସିୟୁ/ଏଚ୍‌ଡିୟୁ ବେଡ୍ ସଂରକ୍ଷିତ ରଖିବାକୁ ନିର୍ଦ୍ଦେଶ ଦେଇଛି। ଆବଶ୍ୟକ ପଡ଼ିଲେ ହସ୍ପିଟାଲରେ ୧୦୦ ପ୍ରତିଶତ ବେଡ୍‌କୁ ମଧ୍ୟ କୋଭିଡ୍ ରୋଗୀଙ୍କ ପାଇଁ ସଂରକ୍ଷିତ ରଖାଯିବ ବୋଲି କୁହାଯାଇଛି। ଏଥିସହିତ କୋଭିଡ୍ ଚିକିତ୍ସା ପାଇଁ ମଧ୍ୟ ସରକାର ଫି' ନିର୍ଦ୍ଧାରଣ କରିଛନ୍ତି। ଘରୋଇ ହସ୍ପିଟାଲରେ କୋଭିଡ୍ ରୋଗୀଙ୍କ ପାଇଁ ଦେୟ ଜେନେରାଲ ବେଡ୍ ପାଇଁ ଦୈନିକ ୧,୨୦୦ରୁ୩ହଜାର ଟଙ୍କା ଥିବାବେଳେ ଖାଦ୍ୟ ଓ ଔଷଧ ପାଇଁ ୧,୭୫୦ ଟଙ୍କା ରହିଛି। ସେହିପରି ଆଇସିୟୁରେ ରହିଲେ ଦୈନିକ ୨ହଜାରରୁ ୫ହଜାର ଟଙ୍କା ମଧ୍ୟରେ ଦେୟ ଦେବାକୁ ପଡ଼ିବ। ଆଇସିୟୁ ଔଷଧ ଓ ଆନୁଷଙ୍ଗିକ ଖର୍ଚ୍ଚ ୮ ହଜାର ରୁ ୧୨ ହଜାର ରହିଛି। ଭେଣ୍ଟିଲେଟର ସହ ଆଇସିୟୁରେ ରହିଲେ ଦିନକୁ ୨ହଜାର ଟଙ୍କାରୁ ୫ହଜାର ଟଙ୍କା ମଧ୍ୟରେ ଦେୟ ଦେବାକୁ ପଡ଼ିବ ଓ ଅନ୍ୟ ଆନୁଷଙ୍ଗିକ ଖର୍ଚ୍ଚ ୧୦ ହଜାରରୁ ୧୩,୦୦୦ ଟଙ୍କା ମଧ୍ୟରେ ରଖାଯାଇଛି।

କଟକଣା ସତ୍ତ୍ୱେ ପଶ୍ଚିମବଙ୍ଗ ବସ୍ ଭୁବନେଶ୍ୱରରେ

- ବସ୍ ଜବତ କଲା ଆର୍‌ଟିଓ
- ସ୍ୱାସ୍ଥ୍ୟ ପରୀକ୍ଷା ପରେ ସ୍ୱତନ୍ତ୍ର ଗାଡ଼ିରେ ଗଲେ ଯାତ୍ରୀ

ଭୁବନେଶ୍ୱର,୨୨।୪(ବ୍ୟୁରୋ)

ରାଜ୍ୟରେ କରୋନା ସଂକ୍ରମଣ ବୃଦ୍ଧିକୁ ଦୃଷ୍ଟିରେ ରଖି ରାଜ୍ୟ ସରକାରଙ୍କ ପକ୍ଷରୁ ଆନ୍ତଃରାଜ୍ୟ ବସ୍ ସେବା ବନ୍ଦ କରାଯାଇଛି। ସୀମା ଆରପଟରୁ ରାଜ୍ୟ ଭିତରକୁ ବସ୍‌ଗୁଡ଼ିକୁ ଛଡ଼ାଯାଉନାହିଁ। ଏଥିପାଇଁ ସୀମାରେ ପୋଲିସ ମୁତୟନ କରାଯିବା ସହ କଡ଼ାକଡ଼ି ଯାଞ୍ଚ କରାଯାଇଛି। ଏହା ସତ୍ତ୍ୱେ ପଶ୍ଚିମବଙ୍ଗରୁ ଯାତ୍ରୀଙ୍କୁ ଧରି ଏକ ବସ୍ ଗୁରୁବାର ଭୁବନେଶ୍ୱରରେ ପହଞ୍ଚିଥିଲା। ଏ ସମ୍ପର୍କରେ ଖବର ପାଇ ଆର୍‌ଟିଓ-୨ ସିଆର୍‌ପି ଛକ ନିକଟରେ ଉକ୍ତ ବସ୍‌ଟିକୁ ଅଟକାଇ ଯାଞ୍ଚ କରିଥିଲା। ବସ୍‌ଟି ଚୋରା ବାଟ ଦେଇ ବିନା ପରମିଟରେ ଆସିଥିବା ଜଣାପଡିବା ପରେ ତାହାକୁ ଜବତ କରାଯାଇଛି। ବସ୍‌ରେ ଥିବା ସମସ୍ତ ଯାତ୍ରୀଙ୍କ ସ୍ୱାସ୍ଥ୍ୟ ପରୀକ୍ଷା କରାଯାଇ ଅନ୍ୟ ଏକ ଗାଡ଼ିରେ ସେମାନଙ୍କୁ ଘରକୁ ପଠାଇ ଦିଆଯାଇଛି। ବସ୍‌ଟି କେମିତି ରାଜ୍ୟ ଭିତରକୁ ଆସିଲା ଓ ବସ୍ ମାଲିକ କିଏ ତାହାକୁ ନେଇ ଅଧିକ ତଦନ୍ତ ଚାଲୁଥିବା ଆରଟିଓ-୨ ପକ୍ଷରୁ ସୂଚନା ଦିଆଯାଇଛି।

ସିନେ ସମ୍ପାଦକ ରବିଶଙ୍କର ପଟ୍ଟନାୟକଙ୍କ ପରଲୋକ

ମୁଖ୍ୟମନ୍ତ୍ରୀ ନବୀନ ପଟ୍ଟନାୟକ, ଧର୍ମେନ୍ଦ୍ର, ବୈଜୟନ୍ତଙ୍କ ଶୋକ

ଭୁବନେଶ୍ୱର (ବ୍ୟୁରୋ)/କଟକ ଅଫିସ୍, ୨୨।୪

ବିଶିଷ୍ଟ ଚଳଚ୍ଚିତ୍ର ସମ୍ପାଦକ ରବି ଶଙ୍କର ପଟ୍ଟନାୟକଙ୍କର ଗୁରୁବାର ଏକ ଘରୋଇ ହସ୍ପିଟାଲରେ ପରଲୋକ ହୋଇଛି। ତାଙ୍କୁ ୭୫ ବର୍ଷ ବୟସ ହୋଇଥିଲା। କିଛିଦିନ ତଳେ ସ୍ୱାସ୍ଥ୍ୟବସ୍ଥା ଗୁରୁତର ହୋଇପଡିବାରୁ ତାଙ୍କୁ ହସ୍ପିଟାଲରେ ଭର୍ତ୍ତି କରାଯାଇଥିଲା। ଫିଲ୍ମ ଏଡିଟିଂ କ୍ଷେତ୍ରରେ ରବି ଶଙ୍କରଙ୍କ ସ୍ୱତନ୍ତ୍ର ପରିଚୟ ରହିଛି। ସେ ହେଉଛନ୍ତି ଓଡ଼ିଶାର ପ୍ରଥମ ଚଳଚ୍ଚିତ୍ର ସମ୍ପାଦକ। ୧୯୭୭ରେ ଓଡ଼ିଆ ଚଳଚ୍ଚିତ୍ର 'ଅଭିମାନ'ରୁ ସେ ସମ୍ପାଦନା ଆରମ୍ଭ କରିଥିଲେ। ଚଳଚ୍ଚିତ୍ର ଶେଷ ଶ୍ରାବଣ, ଶଙ୍ଖା ସିନ୍ଦୂର, ମାନିନୀ, ଅଭିମାନ, ଯାହାକୁ ରଖିବେ ଅନନ୍ତ, ସୁନା ଚଢେଇ, ଦଣ୍ଡା ବାଲୁଙ୍ଗା ପରି ବହୁ ଲୋକପ୍ରିୟ ହିଟ୍ ଓଡ଼ିଆ ଚଳଚ୍ଚିତ୍ର ସମେତ କିଛି ବଙ୍ଗଳା ଓ ହିନ୍ଦୀ ଚଳଚ୍ଚିତ୍ରରେ ସେ ସମ୍ପାଦନା କରିଥିଲେ। ହିନ୍ଦୀ ଚଳଚ୍ଚିତ୍ର ମଧ୍ୟରେ ଚଲ୍‌ତେ ଚଲ୍‌ତେ, ସ୍ୱୀକାର କିୟା ମୈନେ, କିସ୍ମତ, ଜିନା ଇସିକା ନାମ୍ ହୈ, ସାୟଦ, ଦିଲ୍‌ସେ ମିଲେ ଦିଲ୍ ଆଦି ଅନ୍ୟତମ। ଚଳଚ୍ଚିତ୍ର କ୍ଷେତ୍ରରେ ଉଲ୍ଲେଖନୀୟ ଅବଦାନ ପାଇଁ ୨୦୧୭ରେ ତାଙ୍କୁ 'ଜୟଦେବ ପୁରସ୍କାର' ମିଳିଥିଲା। ତାଙ୍କ ବିୟୋଗରେ ଓଡ଼ିଆ ଚଳଚ୍ଚିତ୍ର ଜଗତରେ ଶୋକର ଛାୟା ଖେଳିଯାଇଛି।

ମୁଖ୍ୟମନ୍ତ୍ରୀ ନବୀନ ପଟ୍ଟନାୟକ ଟୁଇଟ୍ କରି ଶୋକ ପ୍ରକାଶ କରିଛନ୍ତି। ଜୟଦେବ ପୁରସ୍କାର ବିଜେତା ବିଶିଷ୍ଟ ଚଳଚ୍ଚିତ୍ର ସମ୍ପାଦକ ରବିଶଙ୍କର ପଟ୍ଟନାୟକଙ୍କ ଦେହାନ୍ତ ବିଷୟରେ ଜାଣି ମୁଁ ଦୁଃଖିତ। ନିଜ ସ୍ୱତନ୍ତ୍ର ସମ୍ପାଦନା ଶୈଳୀ ଦ୍ୱାରା ଚଳଚ୍ଚିତ୍ରରେ ଛାଡିଯାଇଥିବା ଛାପ ତାଙ୍କୁ ସର୍ବଦା ସ୍ମରଣୀୟ କରି ରଖିବ। ତାଙ୍କ ଅମର ଆତ୍ମାର ସଦ୍‌ଗତି କାମନା ସହ ଶୋକସନ୍ତପ୍ତ ପରିବାରବର୍ଗଙ୍କୁ ମୋର ସମବେଦନା ଜଣାଉଛି ବୋଲି ମୁଖ୍ୟମନ୍ତ୍ରୀ ତାଙ୍କ ଟୁଇଟ୍‌ରେ ଉଲ୍ଲେଖ କରିଛନ୍ତି। ସେହିପରି ଭାଜପା ରାଷ୍ଟ୍ରୀୟ ଉପାଧ୍ୟକ୍ଷ ବୈଜୟନ୍ତ ପଣ୍ଡା ଓ କେନ୍ଦ୍ର ମନ୍ତ୍ରୀ ଧର୍ମେନ୍ଦ୍ର ପ୍ରଧାନ ମଧ୍ୟ ଟୁଇଟ୍ କରି ଶୋକବ୍ୟକ୍ତ କରିଛନ୍ତି। ଓଡ଼ିଆ ଓ ହିନ୍ଦୀ ଚଳଚ୍ଚିତ୍ର ଜଗତ ପ୍ରତି ତାଙ୍କର ଅସାମାନ୍ୟ ଅବଦାନ ଚିର ସ୍ମରଣୀୟ ହୋଇରହିବ ବୋଲି ଧର୍ମେନ୍ଦ୍ର କହିବା ସହ ତାଙ୍କ ଶୋକସନ୍ତପ୍ତ ପରିବାରବର୍ଗଙ୍କୁ ସମବେଦନା ଜଣାଇ ଦିବଂଗତ ଆତ୍ମାର ସଦ୍‌ଗତି କାମନା କରିଛନ୍ତି।

ଅକ୍ସିଜେନ, ଔଷଧ ଗୋଦାମରେ ଚଢ଼ାଉ

ଭୁବନେଶ୍ୱର,୨୨।୪(ବ୍ୟୁରୋ)

କୋଭିଡ୍ ଔଷଧ ଓ ଚିକିତ୍ସା ଉପକରଣ ବେଆଇନ ଗଚ୍ଛିତ ସହ କଳାବଜାର ବିରୋଧରେ ରାଜ୍ୟ ପୋଲିସର ଫ୍ଲାଇଂ ସ୍କ୍ୱାଡ୍ ରାଜ୍ୟବ୍ୟାପୀ ଚଢ଼ାଉ ଜାରି ରଖିଛି। ତୃତୀୟ ଦିନରେ ଔଷଧ ଓ ଉପକରଣ ସହ ଅକ୍ସିଜେନ୍ ଗୋଦାମ ଉପରେ ଚଢାଉ କରାଯାଇଥିଲା। ବର୍ତ୍ତମାନ ସ୍ଥିତିରେ ବିଭିନ୍ନ ରାଜ୍ୟରେ ଅକ୍ସିଜେନର ଘୋର ଅଭାବ ଦେଖାଦେଇଛି। ତେଣୁ ଓଡ଼ିଶାରେ ଏହାର କଳାବଜାର ତଥା ବେଆଇନ ଗଚ୍ଛିତ ରୋକିବା ପାଇଁ ଫ୍ଲାଇଂ ସ୍କ୍ୱାଡ୍ ପକ୍ଷରୁ ଚଢ଼ାଉ କରାଯିବା ସହ ଷ୍ଟକ୍ ଯାଞ୍ଚ କରାଯାଇଛି। କଟକ କଲେଜ ଛକ ଅଞ୍ଚଳରେ ଔଷଧ ପ୍ରସ୍ତୁତ କରୁଥିବା ଏକ ଫାର୍ମ ଓ ଭୁବନେଶ୍ୱରର ଏକ ବେସରକାରୀ ହସ୍ପିଟାଲ, ସୁବର୍ଣ୍ଣପୁର, ନବରଙ୍ଗପୁର, ରାୟଗଡ଼ା, ବଲାଙ୍ଗୀର, ନୂଆପଡ଼ା ଏବଂ କଳାହାଣ୍ଡି ଜିଲାର ବିଭିନ୍ନ ସ୍ଥାନରେ ଚଢାଉ କରାଯାଇଛି। ଫ୍ଲାଇଂ ସ୍କ୍ୱାଡ୍ ଅଧିକାରୀମାନେ ଡିପୋରେ ଥିବା ସମସ୍ତ ରେକର୍ଡକୁ ଯାଞ୍ଚ କରିବା ସହ ବିଭିନ୍ନ ହସ୍‌ପିଟାଲ ଓ ଅନ୍ୟାନ୍ୟ ସଂସ୍ଥାକୁ ବଣ୍ଟନ କରାଯାଉଥିବା ଔଷଧ ଓ ଷ୍ଟକ୍ ଏଣ୍ଟ୍ରି ଆଦିର ହିସାବ ନେଇଛନ୍ତି। ଏ ସଂକ୍ରାନ୍ତ ସମସ୍ତ ତଥ୍ୟ ପ୍ରତିଦିନ ଅପ୍‌ଡେଟ୍ କରିବାକୁ ନିର୍ଦ୍ଦେଶ ଦିଆଯାଇଛି। ଏହି ଟିମ୍‌ରେ ଡ୍ରଗ୍ସ ଇନ୍ସପେକ୍ଟର, ସ୍ପେଶାଲ ଟାସ୍କ ଫୋର୍ସ, କ୍ରାଇମବ୍ରାଞ୍ଚ ଅଧିକାରୀ ଓ ସ୍ଥାନୀୟ ପୋଲିସ ସାମିଲ ଥିଲେ। ସୂଚନାଯୋଗ୍ୟ, କରୋନା ଔଷଧର କଳାବଜାର ହେଉଥିବା ନେଇ ଗୋଇନ୍ଦା ବିଭାଗକୁ ସୂଚନା ମିଳିଥିଲା। ଏହାକୁ ରୋକିବା ପାଇଁ କ୍ରାଇମବ୍ରାଞ୍ଚ ପକ୍ଷରୁ ୨୨ଟି ଫ୍ଲାଇଂ ସ୍କ୍ୱାଡ୍ ଗଠନ କରାଯାଇଛି। କଟକ ଓ ଭୁବନେଶ୍ୱର ପାଇଁ ୭ଟି ଓ ରାଜ୍ୟର ଅନ୍ୟ ସ୍ଥାନ ପାଇଁ ୧୫ଟି ଟିମ୍ କାର୍ଯ୍ୟ କରୁଛି।

ଇଦ୍ ପାଇଁ ଘୁଞ୍ଚିଲା ପିପିଲି ଉପନିର୍ବାଚନ

- ୧୩ ପରିବର୍ତ୍ତେ ୧୬ରେ ହେବ
- ୧୯ରେ ଭୋଟ ଗଣତି
- ୭୨ ଘଣ୍ଟା ପୂର୍ବରୁ ପ୍ରଚାର ବନ୍ଦ

ଭୁବନେଶ୍ୱର,୨୨।୪(ବ୍ୟୁରୋ)

ପିପିଲି ଉପନିର୍ବାଚନ ପାଇଁ ପୁଣି ସାନି ତାରିଖ ଘୋଷଣା କରାଯାଇଛି। ପୂର୍ବରୁ ଘୋଷଣା କରାଯାଇଥିବା ମେ'୧୩ ତାରିଖ ପରିବର୍ତ୍ତେ ମେ'୧୬ ତାରିଖରେ ନିର୍ବାଚନ ଅନୁଷ୍ଠିତ ହେବ। ମେ' ୧୯ ତାରିଖରେ ଭୋଟ ଗଣତି ଏବଂ ୨୧ ତାରିଖ ସୁଦ୍ଧା ନିର୍ବାଚନ ପ୍ରକ୍ରିୟା ଶେଷ ହେବ। ରାଜ୍ୟ ମୁଖ୍ୟ ନିର୍ବାଚନ ଅଧିକାରୀ ସୁଶୀଲ କୁମାର ଲୋହାନୀ ଗୁରୁବାର ଗଣମାଧ୍ୟମକୁ ଏହି ସୂଚନା ଦେଇଛନ୍ତି। ସେ କହିଛନ୍ତି ଯେ ପିପିଲି ବିଧାନସଭା ଉପନିର୍ବାଚନ ପାଇଁ ନିର୍ବାଚନ ଆୟୋଗ ମେ' ୧୩ ତାରିଖ ଘୋଷଣା କରିଥିଲେ। କିନ୍ତୁ ଉକ୍ତ ଦିନ ଇଦ୍-ଉଲ-ଫିତର ପର୍ବ ପଡୁଛି। ନିର୍ବାଚନ ତାରିଖ ଘୁଞ୍ଚାଇବା ପାଇଁ ଏ ସଂକ୍ରାନ୍ତରେ ଅନେକଗୁଡ଼ିଏ ନିବେଦନପତ୍ର ପାଇବା ପରେ କମିଶନ ନିର୍ବାଚନ ତାରିଖକୁ ପରିବର୍ତ୍ତନ କରିଛନ୍ତି। ତେବେ ପୂର୍ବରୁ ଘୋଷଣା କରାଯାଇଥିବା ନାମାଙ୍କନପତ୍ର ଦାଖଲ, ଯାଞ୍ଚ ତାରିଖ ଏବଂ ପ୍ରାର୍ଥୀପତ୍ର ପ୍ରତ୍ୟାହାର ତାରିଖରେ କୌଣସି ପରିବର୍ତ୍ତନ କରାଯାଇ ନାହିଁ। ପୂର୍ବ ଘୋଷଣା ଅନୁଯାୟୀ ଏପ୍ରିଲ ୧୯ ତାରିଖରୁ ନାମାଙ୍କନପତ୍ର ଦାଖଲ ପ୍ରକ୍ରିୟା ଚାଲୁ ରହିଛି। ଆସନ୍ତା ୨୬ ତାରିଖରେ ପ୍ରାର୍ଥୀପତ୍ର ଦାଖଲ ଶେଷ ହେବ। ୨୭ ତାରିଖରେ ନାମାଙ୍କନପତ୍ର ଯାଞ୍ଚ ହେବ। ଏପ୍ରିଲ ୨୯ ତାରିଖକୁ ପ୍ରାର୍ଥୀପତ୍ର ପ୍ରତ୍ୟାହାର ପାଇଁ ଶେଷ ଦିବସ ଧାର୍ଯ୍ୟ କରାଯାଇଛି। ଭୋଟ ଗ୍ରହଣ ସକାଳ ୭ଟାରୁ ଅପରାହ୍ନ ୫ଟା ମଧ୍ୟରେ ଅନୁଷ୍ଠିତ ହେବ। ମାର୍ଚ୍ଚ ୩୦ ସୁଦ୍ଧା ପ୍ରସ୍ତୁତ ହୋଇଥିବା ଭୋଟର ତାଲିକା ଅନୁଯ

ଆଜିର ମନ୍ତବ୍ୟ

"ଦେଶରେ ଦେଖାଦେଇଥିବା ସଙ୍କଟ କେବଳ କରୋନା ଭୂତାଣୁ ଯୋଗୁ ସୃଷ୍ଟି ହୋଇନି। ଏଥିପାଇଁ କେନ୍ଦ୍ର ସରକାରଙ୍କ ଜନ ବିରୋଧୀ ନୀତି ମଧ୍ୟ ଦାୟୀ। ଫମ୍ପା ଭାଷଣ ବଦଳରେ ସରକାର ସମସ୍ୟାର ସମାଧାନ ପାଇଁ ପଦକ୍ଷେପ ନିଅନ୍ତୁ।

– ରାହୁଲ ଗାନ୍ଧୀ, କଂଗ୍ରେସ ନେତା

ଜନ୍ମଦିନର ଶୁଭେଚ୍ଛା

ନାମ: .....
ବୟସ: .....
ଜନ୍ମ ତାରିଖ: .....

ରୁଦ୍ର
ପରିବାରବର୍ଗ

ରିଚା
ପରିବାରବର୍ଗ

ଏଠାରେ ୨ X ୨ ସେ.ମି. ଫଟୋ ଲଗାନ୍ତୁ

ସର୍ତ୍ତାବଳୀ: ଏହି କୁପନ ବ୍ୟବହାର କରି ସମ୍ପୂର୍ଣ୍ଣ ମାଗଣାରେ ଜନ୍ମଦିନର ଶୁଭେଚ୍ଛା ଜଣାନ୍ତୁ। ଫଟୋଗ୍ରାଫ ସହିତ କୁପନଟି ପ୍ରକାଶନ ତାରିଖର ୭ ଦିନ ପୂର୍ବରୁ ଜନ୍ମଦିନ ଶୁଭେଚ୍ଛା, ଧରିତ୍ରୀ, ବି-୨୬, ରସୁଲଗଡ ଶିଳ୍ପାଞ୍ଚଳ, ଭୁବନେଶ୍ୱର-୧୦ ଠିକଣାରେ ପହଞ୍ଚିବା ଆବଶ୍ୟକ।

୨ ଜେଟିପି ଦୋଷୀ, ହେବ କାର୍ଯ୍ୟାନୁଷ୍ଠାନ

ପୁରୀ ଅଫିସ, ୨୨।୪

ଶ୍ରୀମନ୍ଦିରରେ ରକ୍ତଛିଟା ପଡ଼ିବା ଘଟଣା

ଶ୍ରୀମନ୍ଦିର ଭିତରକାଠ ନିକଟରେ ଗତ ରବିବାର ରକ୍ତଛିଟା ପଡ଼ିବା ଓ ମହାପ୍ରଭୁଙ୍କ ବଡ଼ ମହାସ୍ନାନ ହେବା ଘଟଣାର ତଦନ୍ତ ସରିଛି। ଗୁରୁବାର ଏହି ତଦନ୍ତ ରିପୋର୍ଟ ମିଳିଛି। ଏଥିରେ ଦୁଇ ଅଭିଯୁକ୍ତ ଜେଟିପି ଗଙ୍ଗାଧର ପ୍ରଧାନ ଓ ମନୋଜ ପାଣିଗ୍ରାହୀଙ୍କୁ ଶ୍ରୀମନ୍ଦିର ପ୍ରଶାସନ ଦାୟୀ କରିଛି। ଦୋଷୀ ଜେଟିପି ଦ୍ୱୟଙ୍କ ବିରୋଧରେ ଶୃଙ୍ଖଳାଗତ କାର୍ଯ୍ୟାନୁଷ୍ଠାନ ଗ୍ରହଣ କରାଯିବ ବୋଲି ଶ୍ରୀମନ୍ଦିର ମୁଖ୍ୟ ପ୍ରଶାସକ କ୍ରିଷନ କୁମାର କହିଛନ୍ତି। ସୂଚନାଯୋଗ୍ୟ, ଶ୍ରୀମନ୍ଦିର ଭିତରେ ଗଙ୍ଗାଧରଙ୍କ କାଠଫାଳିଆ ଆକ୍ରମଣରେ ମନୋଜ ଗୁରୁତର ଆହତ ହୋଇଥିଲେ। ଏହି ଘଟଣାର ତଦନ୍ତ ପାଇଁ ଶ୍ରୀମନ୍ଦିର ପ୍ରଶାସନ ନିର୍ଦ୍ଦେଶ ଦେଇଥିଲା। ଶ୍ରୀମନ୍ଦିର ସୁରକ୍ଷା ପ୍ରଶାସକ ସ୍ୱପ୍ନରଞ୍ଜନ ମହାପାତ୍ର ଏନେଇ ତଦନ୍ତ କରିଥିଲେ। ଗୁରୁବାର ଘଟଣାର ତଦନ୍ତ ରିପୋର୍ଟ ଆସିଛି। ଉଭୟ ଜେଟିପି ଦୋଷୀ ସାବ୍ୟସ୍ତ ହୋଇଛନ୍ତି। ଏହି ଘଟଣା ସହ ଜଡ଼ିତ ଦୁଇ ଜେଟିପି, ଶ୍ରୀମନ୍ଦିର କମାଣ୍ଡରଙ୍କ ସମେତ ଘଟଣାସ୍ଥଳରେ ଉପସ୍ଥିତ ସେବାୟତ ଓ ଅନ୍ୟ ସୁରକ୍ଷା କର୍ମଚାରୀଙ୍କ ବୟାନ ରେକର୍ଡ କରାଯାଇଥିଲା।

ଶ୍ରୀକ୍ଷେତ୍ର ସାହିଯାତର ଦ୍ୱିତୀୟ ଦିବସରେ ଗୁରୁବାର ହରଚଣ୍ଡୀ ସାହିରୁ ଆସିଥିବା ବେଶଧାରୀମାନେ ନୃତ୍ୟ କରୁଛନ୍ତି।

ସଂକ୍ରମଣରୁ ବଞ୍ଚିବା ଲାଗି ଡାକ୍ତରଙ୍କ ପରାମର୍ଶ

ନୂଆଦିଲ୍ଲୀ, ୨୨।୪

ଟିକା ପରେ ମଧ୍ୟ ମାସ୍କ ଜରୁରୀ

ରେମ୍‌ଡେସିଭିର ଖୁବ୍ କମ୍ ରୋଗୀଙ୍କ ପାଇଁ ଆବଶ୍ୟକ

କରୋନା ସଂକ୍ରମଣର ଦ୍ୱିତୀୟ ଲହର ଭୀଷଣ ବେଗରେ ମାଡ଼ିଚାଲିଥିବାବେଳେ ଏଥିରୁ ବର୍ତ୍ତିବା ଲାଗି ଦେଶର ୩ ଜଣ ପ୍ରମୁଖ ଡାକ୍ତର ନାଗରିକମାନଙ୍କୁ କେତେକ ପରାମର୍ଶ ଦେଇଛନ୍ତି। ଏମ୍ସ ନିର୍ଦ୍ଦେଶକ ଡ. ରଣଦୀପ ଗୁଲେରିଆ, ନାରାୟଣ ହେଲ୍‌ଥର ଅଧ୍ୟକ୍ଷ ଡ. ଦେବୀ ସେଟ୍ଟି ଏବଂ ମେଦାନ୍ତ ଅଧ୍ୟକ୍ଷ ଡ. ନରେଶ ତ୍ରେହାନ ଦେଶରେ କରୋନା ସ୍ଥିତିକୁ ନେଇ ବିଭିନ୍ନ ପ୍ରଶ୍ନର ଉତ୍ତର ଦେବା ସହ ଲୋକମାନଙ୍କୁ ସତର୍କତା ଅବଲମ୍ବନ କରିବାକୁ ପରାମର୍ଶ ଦେଇଛନ୍ତି।

ଡ. ଗୁଲେରିଆଙ୍କ ମତରେ ରେମ୍‌ଡେସିଭିର ଭଳି ନିର୍ଦ୍ଦିଷ୍ଟ ଚିକିତ୍ସା ବିନା ୮୫%ରୁ ଅଧିକ ସଂକ୍ରମିତ କରୋନାରୁ ଆରୋଗ୍ୟ ହୋଇପାରିବେ। ଖୁବ୍ କମ୍ ରୋଗୀଙ୍କ ପାଇଁ ରେମ୍‌ଡେସିଭିର ଇଞ୍ଜେକ୍‌ଶନର ଆବଶ୍ୟକତା ରହିଛି। ତେଣୁ ଉକ୍ତ ଇଞ୍ଜେକ୍‌ଶନ ପାଇଁ ବ୍ୟସ୍ତ ନ ହେବାକୁ ସେ ପରାମର୍ଶ ଦେଇଛନ୍ତି। ଯଦି ବିବେକପୂର୍ଣ୍ଣ ଭାବେ ଆମେ ଅକ୍ସିଜେନ୍ ଏବଂ ରେମଡେସିଭିର ବ୍ୟବହାର କରିବା, ତେବେ କୌଣସିଠାରେ ଏହାର ନିଅଣ୍ଟ ହେବନାହିଁ। ସେହିପରି ଗୁରୁତର ଅସୁସ୍ଥ ହେବାରୁ ଟିକା ରୋକିପାରିବ। ସଂକ୍ରମିତ ହେବାକୁ ଏହା ଅଟକାଇ ପାରିବ ନାହିଁ ବୋଲି ଡାକ୍ତର ଗୁଲେରିଆ କହିଛନ୍ତି। ତେଣୁ ଟିକା ନେବା ପରେ ମଧ୍ୟ ମାସ୍କ ପିନ୍ଧିବା ଗୁରୁତ୍ୱପୂର୍ଣ୍ଣ ବୋଲି ସେ ମତ ଦେଇଛନ୍ତି।

ସେହିପରି ଖୁବ୍ କମ୍ ସଂକ୍ରମିତଙ୍କୁ ହସ୍ପିଟାର ଭର୍ତ୍ତି ହେବାକୁ ପଡ଼ିଥାଏ। ତେଣୁ ଦାୟିତ୍ୱପୂର୍ଣ୍ଣ ଓ ବିବେକୀ ଭାବେ ବ୍ୟବହାର କଲେ ହସ୍ପିଟାଲ ବେଡ୍‌ର ଅଭାବ ରହିବ ନାହିଁ ବୋଲି ଡାକ୍ତର କହିଛନ୍ତି। ଅକ୍ସିଜେନ୍‌ର ଆବଶ୍ୟକତା ନ ଥିଲେ ଏହାକୁ ସୁରକ୍ଷା ବ୍ଲାଙ୍କେଟ ଭାବେ ବ୍ୟବହାର ନ କରିବାକୁ ଡାକ୍ତର ପରାମର୍ଶ ଦେଇଛନ୍ତି। କାରଣ ଅକ୍ସିଜେନର ଅପଚୟ ଜରୁରୀ ଆବଶ୍ୟକତା ଥିବା ଜଣେ ରୋଗୀଙ୍କୁ ସେଥିରୁ ବଞ୍ଚିତ କରିବ ବୋଲି ଡ. ନରେଶ କହିଛନ୍ତି। ସେହିପରି ଜ୍ୱର, କାଶ, ଥଣ୍ଡା, ଦେହ ବିନ୍ଧା, ବାନ୍ତି ହେବା ଏବଂ ହଜମ ନ ହେବା ଆଦି ଲକ୍ଷଣ ଦେଖାଦେଲେ ତୁରନ୍ତ କୋଭିଡ୍ ପରୀକ୍ଷା କରାଇ ନେବାକୁ ଡ. ଦେବୀ ସେଟ୍ଟି କହିଛନ୍ତି। ପଜିଟିଭ୍ ଚିହ୍ନଟ ହେଲେ ଡାକ୍ତରଙ୍କ ପରାମର୍ଶ କ୍ରମେ ଚିକିତ୍ସିତ ହୁଅନ୍ତୁ। ଲକ୍ଷଣ ନ ଥାଇ ପଜିଟିଭ୍ ଚିହ୍ନଟ ହେଲେ ଆଇସୋଲେଶନରେ ରହିବା ସହ ମାସ୍କ ପିନ୍ଧିବା ଏବଂ ପ୍ରତି ୬ ଘଣ୍ଟାରେ ଅକ୍ସିଜେନ୍ ସ୍ତର ମାପିବା ଲାଗି ପରାମର୍ଶ ଦିଆଯାଇଛି। ଅକ୍ସିଜେନ୍ ସ୍ତର ୯୪ରୁ ଅଧିକ ଥିଲେ ସମସ୍ୟା ନାହିଁ। ଏହାଠାରୁ କମ୍ ହେଲେ ଡାକ୍ତରଙ୍କ ପରାମର୍ଶ ନେବାକୁ କୁହାଯାଇଛି।

ଉଗଉମାଳି

(କ୍ରମେ ଲୋକମୁଖରୁ ଓ ଜନମାନସରୁ ବିସ୍ମୃତ ହେଉଥିବା ଜଗଜମାଳିକୁ ପାଠିକା-ପାଠକଙ୍କ ନିକଟରେ ପହଞ୍ଚାଇବା ସକାଶେ ଧରିତ୍ରୀର ପ୍ରୟାସ)

ଆଜ ହୁଁ ତ ଏଡ଼େ
ବୁଦ୍ଧି ପଶିଗଲେ ତୁ ହେବୁ କେଡ଼େ।

ପିଲାଟି ଦିନରୁ ଏତେ ଭଲ ଗୁଣର ଅଧିକାରୀ। ବଡ଼ ହେଲେ ବୁଦ୍ଧି ପଶିଗଲେ ଆଉ କେତେ ଭଲ ଗୁଣର ଅଧିକାରୀ ନ ହେବ ବୋଲି କଳ୍ପନା। ଅନ୍ୟ ଅର୍ଥରେ କମ୍ ବୟସରେ ଯିଏ ଉଦୁବାର୍ଯ୍ୟ ହେଉଛି, ଆଗକୁ ସିଏ କ'ଣ ନ ହେବ ସେ ନେଇ ଆଶଙ୍କା ପ୍ରକାଶ ପାଇବା ସ୍ୱାଭାବିକ ଅର୍ଥରେ ଏଭଳି ଉକ୍ତି ଉଲ୍ଲେଖ କରାଯାଇଛି।

ଆପଣା ସେରକ ଯେ ପରକୁ ଦିଏ
ତା' ମୁଣ୍ଡଟା ପୋଡ଼ୁ।

ନିଜର ଅଧିକାର ପରକୁ ଦେବା କୌଣସି ପରିସ୍ଥିତିରେ ଉଚିତ ହୋଇ ନ ଥାଏ। କାରଣ ଏପରି କରିବା ଦ୍ୱାରା ବ୍ୟକ୍ତି ଅନ୍ୟର ଗୋଡାଣିଆ ହୋଇଯିବା ସହ ନିଜତ୍ୱ ହରାଇ ବସିବାର ଆଶଙ୍କା ରହିଥାଏ। ନିଜର ଧନ ତଥା ବ୍ୟକ୍ତିଗତ ସମ୍ପଦ ଅନ୍ୟକୁ ଦାନ କରି ନିଜେ କଷ୍ଟ ଭୋଗିବା ମୂର୍ଖାମି ଅର୍ଥରେ ଏଭଳି ଉକ୍ତି ପ୍ରକାଶ କରାଯାଇଛି।

ନିର୍ବାଚିତ ଜଗଜମାଳି, ପ୍ରବାଦ, ପ୍ରବଚନ ଓ ଅନ୍ୟାନ୍ୟ-ପ୍ରାଚୀ ସାହିତ୍ୟ ଅନୁଷ୍ଠାନ

ଆଜିର ରାଶିଫଳ

ଜ୍ୟୋତିର୍ବିଦ୍ୟା ବିଶାରଦ ପ୍ରସନ୍ନ କୁମାର ମହାପାତ୍ର
ମଙ୍ଗରାଜପୁର ଶାସନ, କାଦୁଆ, ଗଞ୍ଜାମ
Email-pkmahapatro@gmail.com

ମେଷ
ଆଜି ଆତ୍ମୀୟଙ୍କ ଗହଣରେ ମନର ଦୁଃଖକୁ ସାମୟିକ ପାସୋରି ଦେବେ। ଦ୍ୱିତୀୟଭାବରେ ଏକାଧିକ ଗ୍ରହ ବାକ୍‌ସଂଯମ ଅଭାବରୁ ସମସ୍ୟା ସୃଷ୍ଟି କରିପାରେ। କଳା, ସାହିତ୍ୟ, ଗବେଷଣା, ଶିଳ୍ପ, ବାଣିଜ୍ୟ, ବ୍ୟବସାୟ, ପରିବହନରୁ ଲାଭବାନ ହେବେ। ସାୟାହ୍ନେ ମନୋରଞ୍ଜନ କାର୍ଯ୍ୟକ୍ରମରେ ନିଜକୁ ସାମିଲ୍ କରିପାରନ୍ତି।

ବୃଷ
ଚତୁଃଗ୍ରହଯୋଗ କାରଣରୁ କର୍ମକ୍ଷେତ୍ରରେ ସାହାଯ୍ୟ ଓ ସହଯୋଗର ସୁଅ ଆପଣଙ୍କ ପାଖକୁ ଆପଣାଛାଏଁ ଆସିବ। ଶନି ଦୃଷ୍ଟିରୁ ଅପେକ୍ଷା କରିଥିବା କାମ ବିଳମ୍ବରେ ହେବ। କୌଣସି ବନ୍ଧୁଙ୍କ ପ୍ରତ୍ୟାଗମନ ଯୋଗୁ ମଉଜ ମଜଲିସରୁ ଦୂରେଇ ରହିବାକୁ ବାଧ୍ୟ ହେବେ। ନିଜର କଳାକୃତି ଓ କୃତିତ୍ୱ ହେତୁ ବନ୍ଧୁମହଲରେ ସମ୍ମାନିତ ହେବେ।

ମିଥୁନ
କିଛି ପାଇବାର ଅଭିଳାଷ ନେଇ ମାନସିକ ସ୍ତରରେ ଉତ୍ସୁକତା ଅନୁଭବ କରିବେ। ସାମାଜିକ ସ୍ତରରେ ପୁରସ୍କୃତ କିମ୍ବା ସମ୍ବର୍ଦ୍ଧିତ ହେବାର ସୌଭାଗ୍ୟ ଆପଣଙ୍କ ଭାଗ୍ୟରେ ଜୁଟିବ। କିନ୍ତୁ ମଙ୍ଗଳଙ୍କ ପ୍ରଭାବରେ ରୁକ୍ଷ ଓ କଠୋରକଥା ପରିସ୍ଥିତିକୁ ଗୋଳମାଳିଆ କରିଦେଇପାରେ। ବ୍ୟବସାୟିକସ୍ଥିତି ପ୍ରାୟତଃ ବହୁତ ଭଲ ରହିବ।

କର୍କଟ
ପାରିବାରିକ ବ୍ୟତିକ୍ରମକୁ ସହୃଦୟତାର ସହ ଗ୍ରହଣ କରିବାକୁ ପ୍ରେରଣା ଦେବେ। କର୍ମକ୍ଷେତ୍ରରେ କୌଣସି ଖବର ପାଇ ବିବ୍ରତ ହୋଇପାରନ୍ତି। ଲେଖାପଢା, ପ୍ରକାଶନ ଓ ପ୍ରଶାସନ, ଆଇନ, ସଭାସମିତି, ଧାର୍ମିକ ତଥା ଆନୁଷ୍ଠାନିକ କାମରେ ଲକ୍ଷ୍ୟ ପୂରଣ ହେବ। ଆଜି ବନ୍ଧୁମାନଙ୍କ ଗହଣରେ ଅଧିକାଂଶ ସମୟ ଅତିବାହିତ କରିବେ।

ସିଂହ
ଆଜି ଧର୍ମକାର୍ଯ୍ୟ,ବନ୍ଧୁମିଳନ,ବିଶିଷ୍ଟବ୍ୟକ୍ତିଙ୍କ ସାନ୍ନିଧ୍ୟ ଲାଭ, ରାଜନୀତି, ଆଇନ, ପ୍ରତିଯୋଗିତା କ୍ଷେତ୍ରରେ ସଫଳତା ପାଇବେ। ପାରିବାରିକ କ୍ଷେତ୍ରରେ ବିଭିନ୍ନ ପ୍ରତିବନ୍ଧକକୁ ଦୂରେଇବାରେ ସମର୍ଥ ହେବେ। କିନ୍ତୁ ଭୁଲ୍ ବୁଝାମଣାରୁ ସ୍ତ୍ରୀଙ୍କ ସହ ଅଶାନ୍ତିକର ପରିସ୍ଥିତି ସୃଷ୍ଟି ହେବ। ଯାହା ପାଇବାକୁ ଆଶା କରିଛନ୍ତି ତାହା ସାମାନ୍ୟ ବିଳମ୍ବରେ ପାଇବେ।

କନ୍ୟା
ଆଜି ଅଧିକାଂଶ ସମୟ ଆଶା ଓ ଆଶଙ୍କା ମଧ୍ୟରେ ବିଶ୍ରାମହୀନ କାମ କରିବାକୁ ପଡିପାରେ। ଅନ୍ୟମାନଙ୍କ ମନ ଧରି ଯେତେ କାମ କଲେ ମଧ୍ୟ ସେମାନଙ୍କୁ ସନ୍ତୁଷ୍ଟ କରି ହେବ ନାହିଁ। ବାଣିଜ୍ୟ, ବ୍ୟବସାୟ, ପରିବହନ, ହୋଟେଲ ଶିଳ୍ପ କ୍ଷେତ୍ରରେ ଶୁଭଫଳ ପାଇବେ। ଗୃହନିର୍ମାଣ, ଜମି କିଣାବିକା, ଗାଡମୋଟର ସମ୍ପର୍କୀୟ ଦୁଶ୍ଚିନ୍ତା ଆସିବ।

ତୁଳା
ସାମଗ୍ରିକ ଦୃଷ୍ଟିକୋଣରୁ ଦିନଟି ଏକ ପ୍ରକାର ଭଲରେ ଅତିବାହିତ ହେବ। ନୂତନ କର୍ମାରମ୍ଭ, ସଭାସମିତି, ବନ୍ଧୁମିଳନ, ଆନୁଷ୍ଠାନିକ କାମ ଓ ମନୋରଞ୍ଜନ କ୍ଷେତ୍ରରେ ଉନ୍ନତମାନର ଫଳ ପାଇବେ। ସାହାହ୍ନେ ବିଭ୍ରାନ୍ତିକର ଖବର ପାଇ ସାମୟିକ ଭାବରେ ବିବ୍ରତ ହୋଇପାରନ୍ତି। ଦୈହିକ ଦୁର୍ବଳତା କର୍ମକ୍ଷେତ୍ରକୁ ମନ୍ଥର କରିପାରେ।

ବିଛା
ଆଳସ୍ୟ ଓ ଅବହେଳାରୁ କେଉଁ କାମ ଶୃଙ୍ଖଳିତ ହେବ ନାହିଁ। କେତୁ ଆପଣଙ୍କ ନିଷ୍ପତ୍ତିକୁ ସୁନିୟନ୍ତ୍ରିତ କରିବାରେ ବିଫଳ କରିଦେଇପାରନ୍ତି। ପିଲାଙ୍କର କେତେକ ବ୍ୟତିକ୍ରମ ଓ ସମସ୍ୟା ମନକୁ ଭାରାକ୍ରାନ୍ତ କରିପାରେ। ଅବଶ୍ୟ ମାଙ୍ଗଳିକ କାମ, ଅତିଥି ଚର୍ଚ୍ଚା ଓ ବ୍ୟବସାୟିକ ସଫଳତା ହେତୁ କେତେକାଂଶରେ ଉପକୃତ ହେବେ।

ଧନୁ
ନିଜ ଲୋକମାନେ ଦୂରେଇ ଯିବା କାରଣରୁ କୌଣସି ଅଭାବ ନ ଥାଇ ମଧ୍ୟ ମନଟା ଭଲ ଲାଗିବ ନାହିଁ। ଶନିଙ୍କ ସ୍ଥିତିଜନିତ ବିବାଦୀୟ ଘଟଣାରେ ନୀରବ ରହିବା ଆପଣଙ୍କ ସକାଶେ ଭଲ ହେବ। ଆର୍ଥିକ ସ୍ଥିତି କୌଣସି ପରିସ୍ଥିତିରେ ମଧ୍ୟ ପ୍ରଭାବିତ ହେବ ନାହିଁ। କୌଣସି ବନ୍ଧୁଙ୍କ ସାହାଯ୍ୟ ଲାଭ କରି ସ୍ଥଗିତ କାମ ହାସଲ କରିବେ।

ମକର
କେତେକ ଗୁରୁତ୍ୱପୂର୍ଣ୍ଣ କାମ ଅଟକି ରହିଥିବା ସକାଶେ ଅନୁତାପ କରିବାକୁ ପଡିପାରେ। ବନ୍ଧୁମାନଙ୍କ ଅସହିଷ୍ଣୁ ମନୋଭାବରୁ ମାନସିକ ଶାନ୍ତି ବ୍ୟାହତ ହୋଇପାରେ। ଶିଳ୍ପ, ବାଣିଜ୍ୟ, ବ୍ୟବସାୟ, ନିର୍ମାଣ ଓ ପରିବହନ କ୍ଷେତ୍ରରେ ବିଶେଷ କିଛି ଅସୁବିଧା ହେବନାହିଁ। ପ୍ରତିଯୋଗିତା ଓ ପ୍ରତିଦ୍ୱନ୍ଦ୍ୱିତା ପାଇଁ ଦିନଟି ପ୍ରତିକୂଳ ପ୍ରଭାବ ପକାଇବ।

କୁମ୍ଭ
ଆଜି ଯେତେ ଭଲ କାମ କଲେ ମଧ୍ୟ ଅନ୍ୟମାନେ ଦୋଷ ଖୋଜି ବୁଲିବେ। ଯାତ୍ରା, ପ୍ରକାଶନ, ପ୍ରଶାସନ, ଆଇନ, କଳା, ସାହିତ୍ୟ, କ୍ରୀଡ଼ା, ଚଳଚ୍ଚିତ୍ର ପ୍ରଭୃତିରୁ ପ୍ରଶଂସିତ ହେବେ। ଯାନ୍ତ୍ରିକ ଜିନିଷ, ବିଳାସ ବସ୍ତୁ, ଯାନବାହନ ପ୍ରଭୃତି ପାଇଁ ମନ ବଳାଇବେ। ବନ୍ଧୁ ମିଳନ, ମାଙ୍ଗଳିକ କାର୍ଯ୍ୟରେ ନିଜକୁ ସହଭାଗିତା କରାଇପାରନ୍ତି।

ମୀନ
ଆଜି ଅର୍ଥ, ସମ୍ମାନ, ମାନସିକ ସୁସ୍ଥତା, ବନ୍ଧୁଙ୍କ ସହୃଦୟତା ପାଇବାରେ ପ୍ରତିବନ୍ଧକ ରହିବ ନାହିଁ। ଶୁଭେଚ୍ଛୁମାନେ ଆପଣଙ୍କ କାର୍ଯ୍ୟାବଳୀର ଭୂୟସୀ ପ୍ରଶଂସା କରିବେ। ପରିବାରରେ ଅତୀତ ଘଟଣାକୁ କେନ୍ଦ୍ରକରି ବିବାଦୀୟ ପରିସ୍ଥିତି ସୃଷ୍ଟି ହେବ। ଯାନବାହନ, ତର୍କବିତର୍କରେ ସତର୍କ ରହିବା ଭଲ ହେବ।

ଆଜି ଚୈତ୍ର ଶୁକ୍ଳପକ୍ଷର ସର୍ବସମ୍ମତ କାମଦା ଏକାଦଶୀ ଶୁକ୍ରବାର। ଏପ୍ରିଲ ୨୩ ତାରିଖ, ବିଶ୍ୱ ପୁସ୍ତକ ଦିବସ, ବିଶ୍ୱ କପି ରାଇଟ୍ ଦିବସ, ଇଂଲିଶ ଭାଷା ଦିବସ, ରାଶିନକ୍ଷତ୍ର-ପୂର୍ବାଫାଲଗୁନୀ/ସିଂହ, ଏକାଦଶୀର ଏକୋଦ୍ଦିଷ୍ଟ ଓ ପାର୍ବଣ ଶ୍ରାଦ୍ଧ। ସକାଳ ଘ.୦୫.୨୬ମି. ଗତେ ଘ.୦୬.୧୭ମି. ମଧ୍ୟେ, ଘ.୦୭.୦୭ମି. ଗତେ ଘ.୦୯.୩୮ମି. ମଧ୍ୟେ, ଘ.୧୨.୧୦ମି. ଗତେ ଘ.୦୨.୪୮ମି. ମଧ୍ୟେ ଅମୃତବେଳା। ରାତ୍ରି ଘ.୦୯.୦୫ମି. ଗତେ ଘ.୦୯.୫୧ମି. ମଧ୍ୟେ ମାହେନ୍ଦ୍ରବେଳା। ଦିବା ଘ.୧୦.୧୦ମି. ଗତେ ଘ.୧୧.୪୫ମି. ମଧ୍ୟେ ରାହୁକାଳ।

classifieds Everyday
0674-2580101, 2549302

real estate

SALE

Ready to move 4BHK Flat Sale near Aiginia, Patrapada, BBSR. All amenities are available in this Society. Cost@95 Lac. Contact: 9938867397. D-20560

ଭୁବନେଶ୍ୱର ନଖରା East Engineering College backside ଘରବାରି developed plot with electricity available. ଯେ।ଗ।ଯେ।ଗ – 9937111658, 7381029351 (limited plots). D-70816

3BHK duplex, Gudiapokhari, Bhubaneswar. 1km from NH, Bank Finance, low price. Gated community. 8217477600. D-70587

2/3BHK flat at Bhubaneswar booking open, Discount offer, limited period upto 5,00,000/-. 9040744989. D-70836

Schedulecaste gharabari plot sale 6k.m. from Nakhara, Brahmanjharilo mainroad side 1200sqft. 9,60,000/-, Anantapur 2k.m. from main road 1500sqft. 9,75,000/-, 9439006524. D-70840

ନିଜର ପ୍ରିୟଜନମାନଙ୍କୁ ଜନ୍ମଦିନର ଓ ବିବାହ ଶୁଭେଚ୍ଛା ଜଣାନ୍ତୁ କେବଳ ଟ୨୧୦/-ରୋ ରଙ୍ଗୀନ ଟ୪୨୦/-ରୋ (ଫଟୋ ସହ) ବି.ଦ୍ର.: ଶୁଭେଚ୍ଛା ୬ସେମି. (H) X ୪ସେମି. (W) ହେବା ଆବଶ୍ୟକ।

Sum Hospital 4K.M. ଦୂରତାରେ R.I. Training Centre Frontରେ Plot Sqft. 850/- ମିଳୁଛି। 9090963952. D-70830

ଭୁବନେଶ୍ୱର ଜଟଣୀଗେଟ୍‌ରୁ କିଛି ଦୂରତାରେ 1200sqft. 2,80,000/-, ପିତାପଲ୍ଲୀ bypass ପାଖରେ 4,80,000/- (outright). 9348232008, 9776974912. D-70842

Demarcated ପ୍ଲଟ୍ KEC, ଗୁଡ଼ିଆପୋଖରୀ ପାଖରେ immediate registration & possession ଅଗ୍ରିମ boundarywall, electricity with 30ft. road sqft.650/-ରେ ମିଳୁଛି। Contact: 7008045582, 7749800648. D-20490

ଭୁବନେଶ୍ୱର ଯାଆଁଳା NHରୁ ½km ଦୂରତାରେ 30' ରାସ୍ତାଥାଇ plot ଏବଂ AIIMS ପାଖରେ sqft. 650/- କିଣନ୍ତୁ। 9348767829. D-70837

ଭୁବନେଶ୍ୱର Hot location ପାହାଳ NH ଜଗନ୍ନାଥମନ୍ଦିର ପାଖରେ yellow zone plot sqft. 1850/-, ବାଲିଅନ୍ତାରେ ଘରବାରି boundary sqft. 1200/-, 7978230118, 8249477254. D-70826

1550sqft. plot for sale near Sai Mandir, Tankapani road, Bhubaneswar. 9861037729, 9040337729. D-20554

1200sqft. gharabari boundary plot 30ft. road Gudiapokhari 8,00,000/- Rangabazar 10,000/-, 8455094875. D-70828

ପାଠକଙ୍କ ପାଇଁ ସୂଚନା: କ୍ଲାସିଫାଏଡରେ ପ୍ରକାଶିତ କେତେକ ବିଜ୍ଞାପନକୁ ଭିତ୍ତିକରି କିଛି ପାଠକ ଠକାମିର ଶିକାର ହେଉଥିବା ଆମର ଦୃଷ୍ଟିଗୋଚର ହେଉଛି। ବିଜ୍ଞାପନ ଦେଉଥିବା ସଂସ୍ଥାମାନଙ୍କ ସହ କାରବାର କରିବା ପୂର୍ବରୁ ସବିଶେଷ ତଥ୍ୟ ଓ ନିଜର ବିବେକ ଖଟାଇ କାରବାର କରନ୍ତୁ। ଏଥିପାଇଁ ଧରିତ୍ରୀ କର୍ତ୍ତୃପକ୍ଷ ଦାୟୀ ରହିବେ ନାହିଁ।

automobile

SALE

Vehicle for Sale as is where is basis to be read as - Loan No., - Model - Registration No. OCB00416L-EICHER PRO 1110 19 FT HSD BS IV - OD02AH0752. OCB00208L-AL ECOMET 1212-OD02AJ7101. Contact: Indusind Bank Ltd. (CFD), Mob.: 7752000111. D-20575

to-let

Premium fully furnished 5BHK Duplex with Servantroom with AC, TV, Fridge, Washing Machine, Geyser, Water Purifier, Sofa, Bes, Matress, Generator, Invertor, EPABX, Internet rent near Fire Station Square, Baramunda, Bhubaneswar. Suitable for Guest House or Company lease. Contact: 9937097791. D-70844

healthcare

New opening Saikrupa Panchakarma and Spa jointpain, fullbody massage, 8984068077. D-65915

Ayurvedic full body massage by experienced (M/F) therapist. 9861193818, 8018656899. D-59986

Newly open full body massage ladies and gents. 9040900385. D-69547

Swarna SPA newly open positively health benefits with expert therapist. 9556978408. D-70588

Refreshing your mind your body with the best therapy at Lotus Spa. 9801811949. D-70448

Zen SPA positively health benefits with experts therapeutic genuinely massage. 7205084157. D-70589

Refreshing your mind body with best expert therapist. 8144219731, 7749040472. D-70590

Newly open Spa offer @599/-, positively health benefits, Jaydevbihar. 7846814019. D-59988

Email ମାଧ୍ୟମରେ କ୍ଲାସିଫାଏଡକୁ ବିଜ୍ଞାପନ ପଠାଇବାର ଠିକଣା:–
classifieddharitri@gmail.com

ପ୍ରଥମ ପୃଷ୍ଠାରୁ...

ଜାତୀୟ ଜରୁରୀ...

କେନ୍ଦ୍ର ସରକାର ସମସ୍ତ ଉତ୍ସରୁ ଅକ୍ସିଜେନ ଆଣୁଛନ୍ତି। ବେଦାନ୍ତ ଉକ୍ତ ପ୍ଲାଣ୍ଟକୁ କାର୍ଯ୍ୟକ୍ଷମ କରିବାକୁ ଚାହୁଁଛି। କିନ୍ତୁ ଏହି କମ୍ପାନୀକୁ କେବଳ ସ୍ୱାସ୍ଥ୍ୟରକ୍ଷା ଲାଗି ଉଦ୍ଦିଷ୍ଟ ଅକ୍ସିଜେନ ଉତ୍ପାଦନ ପାଇଁ ଅନୁମତି ଦିଆଯାଉ। ପରିବେଶ ସୁରକ୍ଷା ଓ ଜୀବନ ରକ୍ଷା ମଧ୍ୟରୁ ଆମେ ମଣିଷ ଜୀବନର ରକ୍ଷାକୁ ପ୍ରାଧାନ୍ୟ ଦେବା ଉଚିତ। ପ୍ରକାଶ ଯେ, କୋଭିଡ୍ ସଂକ୍ରମଣକୁ ନେଇ ଦେଶରେ ସୃଷ୍ଟି ହୋଇଥିବା ଅଚଳାବସ୍ଥାକୁ ଦୃଷ୍ଟିରେ ରଖି ପୂର୍ବରୁ ଦିଲ୍ଲୀ, ବମ୍ବେ, ସିକିମ, ମଧ୍ୟପ୍ରଦେଶ, କାଲକାଟା ଓ ଆଲ୍ଲାହାବାଦ ହାଇକୋର୍ଟ ସମ୍ପୃକ୍ତ ରାଜ୍ୟଗୁଡ଼ିକର ବ୍ୟାପାରରେ ହସ୍ତକ୍ଷେପ କରିସାରିଛନ୍ତି। ଉକ୍ତ ହାଇକୋର୍ଟଗୁଡ଼ିକର ରାୟକୁ ନେଇ ଦ୍ୱନ୍ଦ୍ୱାତ୍ମକ ସ୍ଥିତି ସୃଷ୍ଟି କରାଯାଉଥିବା ଦର୍ଶାଇ ସୁପ୍ରିମକୋର୍ଟ ନିଜ ଆଡୁ ମାମଲାର ଶୁଣାଣି କରିବାକୁ ନିଷ୍ପତ୍ତି ନେଇଛନ୍ତି।

ପଶ୍ଚିମବଙ୍ଗରୁ

ସଂକ୍ଷେପରେ

ଅକ୍ସିଜେନ୍ ଗାଡ଼ି ପାଇଁ ସ୍ୱତନ୍ତ୍ର ଗ୍ରୀନ୍ କରିଡ଼ର

ଭୁବନେଶ୍ୱର,୨୨।୪(ବ୍ୟୁରୋ): ଦେଶରେ କରୋନା ସଂକ୍ରମଣର ଭୟାବହତା ଲାଗି ରହିଥିବାବେଳେ ବିଭିନ୍ନ ରାଜ୍ୟରେ ଅକ୍ସିଜେନ ଅଭାବ ଦେଖାଯାଇଛି। ତେଣୁ ରାଜ୍ୟ ତଥା ରାଜ୍ୟ ଦେଇ ବାହାରକୁ ଅକ୍ସିଜେନ୍ ନେଇ ଯାଉଥିବା ଗାଡ଼ିଗୁଡିକର ଯାତାୟତରେ ଯେମିତି କିଛି ଅସୁବିଧା ନ ଉପୁଜିବ ସେନେଇ ରାଜ୍ୟ ସରକାରଙ୍କ ପକ୍ଷରୁ ଏକ ସ୍ୱତନ୍ତ୍ର ସେଲ୍ ଗଠନ କରାଯାଇଛି। ଅତିରିକ୍ତ ଡିଜି (ଆଇନଶୃଙ୍ଖଳା) ସ୍ୱାଇ୍. କେ. ଜେଠୱା ଏହାର ନୋଡାଲ ଅଫିସର ଅଛନ୍ତି। ଅକ୍ସିଜେନ୍ ନେଇ ଯାଉଥିବା ଗାଡ଼ିଗୁଡ଼ିକର ସହଜ ଯାତାୟତ ପାଇଁ ଏକ ସ୍ୱତନ୍ତ୍ର ଗ୍ରୀନ୍ କରିଡ଼ର କରାଯିବ। ଆବଶ୍ୟକ ପଡ଼ିଲେ ଅକ୍ସିଜେନ୍ ଗାଡ଼ିଗୁଡ଼ିକୁ ପୋଲିସ ଏସ୍‌କର୍ଟ ଯୋଗାଇ ଦିଆଯିବ। ପ୍ରତ୍ୟେକ ଜିଲାର ଏସ୍‌ପି, କମିଶନରେଟ୍ ପୋଲିସରେ ଡିସିପି, ରେଞ୍ଜ ଡିଆଇଜି, ଆଇଜି, ସିପି ନିଜ ସୀମାନ୍ତରେ ଏହାର ସୁପରଭାଇଜ କରିବେ ବୋଲି ରାଜ୍ୟ ପୋଲିସ ମୁଖ୍ୟାଳୟରୁ ଗୁରୁବାର ସୂଚନା ଦିଆଯାଇଛି।

ପୋଲିସ କର୍ମଚାରୀଙ୍କ ଉନ୍ମତ୍ତ କାଣ୍ଡ

ବଲାଙ୍ଗୀର ଅଫିସ, ୨୨।୪

ବଲାଙ୍ଗୀର ସହରରେ ଗୁରୁବାର ତିନିଜଣ ପୋଲିସ କନ୍‌ଷ୍ଟେବଳଙ୍କ ଉନ୍ମତ୍ତ କାଣ୍ଡକୁ ନେଇ ଉତ୍ତେଜନା ପ୍ରକାଶ ପାଇଥିଲା। ପୂର୍ବାହ୍ନରେ ତିନି କନଷ୍ଟେବଳ ଏକ କାର୍‌ରେ ବସି ବେପରୁଆ ଗାଡ଼ି ଚାଳନା କରିଥିଲେ। ଏହାକୁ ନେଇ ସ୍ଥାନୀୟ ଭାଗିରଥି ଛକରେ କେତେକ ଲୋକ ସେମାନଙ୍କୁ ଅଟକାଇ ଥିଲେ। ସେମାନେ ମାସ୍କ ପିନ୍ଧି ନ ଥିବା ଦେଖି ପ୍ରତିବାଦ କରିଥିଲେ । ଏପରିକି ନିଶାସକ୍ତ ଥିବା ଲୋକେ ଅଭିଯୋଗ କରିଥିଲେ । ଲୋକଙ୍କ କଥାକୁ ହେୟଜ୍ଞାନ କରିବାରୁ ଲୋକେ ପିସିଆର ଟିମ୍‌କୁ ଡକାଇଥିଲେ। ତିନିଜଣ ଯାକ ପୋଲିସ କର୍ମଚାରୀ ଜଣାପଡିବା ପରେ ତୀବ୍ର ପ୍ରତିକ୍ରିୟା ପ୍ରକାଶ ପାଇଥିଲା। ପୋଲିସ ପିସିଆର ଟିମ୍ ସେମାନଙ୍କୁ ଟାଉନ୍ ଥାନାକୁ ନେଇ ମାସ୍କ ପିନ୍ଧି ନ ଥିବାରୁ ଜରିମାନା କରିଛି।

ଧାର ଟଙ୍କା ମାଗିବାରୁ ହତ୍ୟା

ରସୁଲପୁର/ଯାଜପୁର ଟାଉନ,୨୨।୪(ଡି.ଏନ.ଏ.)

ବହୁଚର୍ଚ୍ଚିତ ରମାଦେବୀ ବିଶ୍ୱବିଦ୍ୟାଳୟ ଛାତ୍ରୀ ଝରାଫୁଲ ନାୟକ(୨୨)ଙ୍କ ସନ୍ଦେହଜନକ ମୃତ୍ୟୁ ରହସ୍ୟ ଉପରୁ ପରଦା ହଟିଛି। ଘଟଣାର ୮୫ଦିନ ପରେ ଝରାଫୁଲଙ୍କୁ ହତ୍ୟା କରାଯାଇଛି ବୋଲି ଗୁରୁବାର ପୋଲିସ ସ୍ପଷ୍ଟ କରିଛି। ଝରାଫୁଲ ତାଙ୍କ ପ୍ରେମିକ ଭୁବନେଶ୍ୱର ଏୟାରଫିଲ୍ଡ ଥାନା ଅନ୍ତର୍ଗତ ସୁନ୍ଦରପଦା ଅଞ୍ଚଳର ରାକେଶ ସ୍ୱାଇଁଙ୍କୁ ସ୍କୁଟି କିଣିବାକୁ ଧାର ଦେଇଥିବା ପ୍ରାୟ ୩୦ ହଜାର ଟଙ୍କା ମାଗିଥିଲେ। ମାତ୍ର ରାକେଶ ତାଙ୍କୁ ଟଙ୍କା ନ ଦେଇ ହୋଟେଲରେ ଶ୍ୱାସରୁଦ୍ଧ କରି ହତ୍ୟା କରିଥିବା ଯାଜପୁର ଏସ୍‌ପି ରାହୁଲ୍ ପି.ଆର୍. ଗଣମାଧ୍ୟମକୁ ସୂଚନା ଦେଇଛନ୍ତି। ଅନ୍ୟପକ୍ଷେ ବୁଧବାର ରାତିରେ ଗିରଫ ହୋଇଥିବା ୩ୟ ଅଭିଯୁକ୍ତଙ୍କୁ ରିମାଣ୍ଡରେ ଅଣାଯାଇ ଅଧିକ ତଥ୍ୟ ସଂଗ୍ରହ କରାଯିବ ବୋଲି ଏସ୍‌ପି ପ୍ରକାଶ କରିଛନ୍ତି।

ଏସ୍‌ପି କହିଛନ୍ତି, ଘଟଣାଦିନ ଅର୍ଥାତ୍ ଜାନୁୟାରୀ ୨୬ରେ ଭୁବନେଶ୍ୱରସ୍ଥିତ ଓୟୋ ଗେଷ୍ଟ ହାଉସରେ ଝରାଫୁଲଙ୍କୁ ରାକେଶ ଜୋରଜବରଦସ୍ତ ନିଶାଦ୍ରବ୍ୟ ପିଆଇ ଥିଲେ। ସେ ବେହୋସ ହୋଇଯିବା ପରେ ତାଙ୍କୁ ଶ୍ୱାସରୁଦ୍ଧ କରି ହତ୍ୟା କରିଥିଲେ। ରାକେଶ ଏକାକୀ ଝରାଫୁଲଙ୍କୁ ହତ୍ୟା କରିଥିଲେ। ମାତ୍ର ହତ୍ୟାର ପୂର୍ବ ଓ ପର ଅବସ୍ଥାରେ ପ୍ରମାଣ ନଷ୍ଟ କରିବାରେ ତାଙ୍କ ୨ଜଣ ବନ୍ଧୁ ସହଯୋଗ କରିଥିଲେ। ସେମାନେ ହେଲେ ଭୁବନେଶ୍ୱର ସୁନ୍ଦରପଦା ଅଞ୍ଚଳର ଗେଡୁ ଓରଫ୍ ଅମରେଶ ରାଉତ ଓ ସିକୁ ଓରଫ୍ ଶକ୍ତିଶେଖର ସ୍ୱାଇଁ। ପୂର୍ବରୁ ଘଟଣାର ମୁଖ୍ୟ ଅଭିଯୁକ୍ତ ରାକେଶ ଓ ସହଯୋଗୀ ଅମରେଶଙ୍କୁ ପୋଲିସ ଗିରଫ କରି କୋର୍ଟଚଲାଣ କରିଥିଲା। ବୁଧବାର ରାତିରେ ଭୁବନେଶ୍ୱର ମଞ୍ଚେଶ୍ୱର ଥାନା ଏସ୍‌ଆଇ ଷ୍ଟାଲିନ ବିଶ୍ୱାଳ, ସ୍ୱତନ୍ତ୍ର ସ୍କ୍ୱାଡ୍‌ର ମୁଖ୍ୟ ସେକ୍ ୟୁସଫ୍, ଯାଜପୁର ଜିଲା ପୋଲିସ ପକ୍ଷରୁ ତଦନ୍ତ ଅଧିକାରୀ ଏସ୍‌ଡିପିଓ ଚିନ୍ମୟ କୁମାର ନାୟକ, କୁଆଖିଆ ଥାନା ଅଧିକାରୀ ମନୋଜ କୁମାର ସ୍ୱାଇଁଙ୍କ ସମେତ ୫ଜଣିଆ ପୋଲିସ ଟିମ୍ ୩ୟ ଅଭିଯୁକ୍ତ ଶକ୍ତିଶେଖରଙ୍କୁ ଗିରଫ କରିଥିଲା। ଟଙ୍କପାଣି ରୋଡ୍‌ର ସାଇ ମନ୍ଦିର ନିକଟରେ ଥିବା ଏକ ନିର୍ମାଣାଧୀନ କୋଠାରୁ ସିକୁଙ୍କୁ ଗିରଫ ପରେ ଗୁରୁବାର ଯାଜପୁର ଏସ୍‌ଡିଜେଏମ୍ କୋର୍ଟରେ ହାଜର କରାଯାଇଥିଲା। ମାତ୍ର ଜାମିନ୍ ଆବେଦନ ନାମଞ୍ଜୁର ହେବାରୁ ତାଙ୍କୁ ଯାଜପୁର ସବ୍‌ଜେଲ୍‌କୁ ପଠାଇ ଦିଆଯାଇଛି। ଶେଷ ଅଭିଯୁକ୍ତ ଭାବେ ସିକୁଙ୍କୁ ପୋଲିସ ଗିରଫ କରିଛି। ଉକ୍ତ ଘଟଣା ସମ୍ପର୍କରେ ପୋଲିସ ତାଙ୍କୁ ପଚରାଉଚୁରା କରିବା ପରେ ପୂର୍ବରୁ ଅନ୍ୟ ଅଭିଯୁକ୍ତମାନେ ଦେଇଥିବା ବୟାନକୁ ସିକୁ କେବଳ ଦୋହରାଇଛନ୍ତି। ତେବେ ଭିସେରା ରିପୋର୍ଟ, ବ୍ୟବଚ୍ଛେଦ ରିପୋର୍ଟ ଓ ଅଭିଯୁକ୍ତମାନଙ୍କ ବୟାନ ଆଧାରରେ ଏହା ଏକ ହତ୍ୟାକାଣ୍ଡ ବୋଲି ପୋଲିସ ସିଦ୍ଧାନ୍ତରେ ପହଞ୍ଚି ପାରିଛି। ଟଙ୍କା ହିଁ ହତ୍ୟାକାଣ୍ଡର ମୁଖ୍ୟ କାରଣ ବୋଲି ଜଣାପଡ଼ିଛି। ଏନେଇ କୁଆଖିଆ ଥାନାରେ ମାମଲା (ନଂ-୩୨/୨୧) ରୁଜୁ ହୋଇଥିଲା।

ଝରାଫୁଲ ମୃତ୍ୟୁ ରହସ୍ୟ ଉପରୁ ହଟିଲା ପରଦା

- ୩ୟ ଅଭିଯୁକ୍ତ ଭୁବନେଶ୍ୱରରୁ ଗିରଫ
- ସ୍କୁଟି କିଣିବାକୁ ରାକେଶଙ୍କୁ ୩୦ ହଜାର ଟଙ୍କା ଦେଇଥିଲେ

ଗିରଫ ଅଭିଯୁକ୍ତ ଶକ୍ତିଶେଖର।

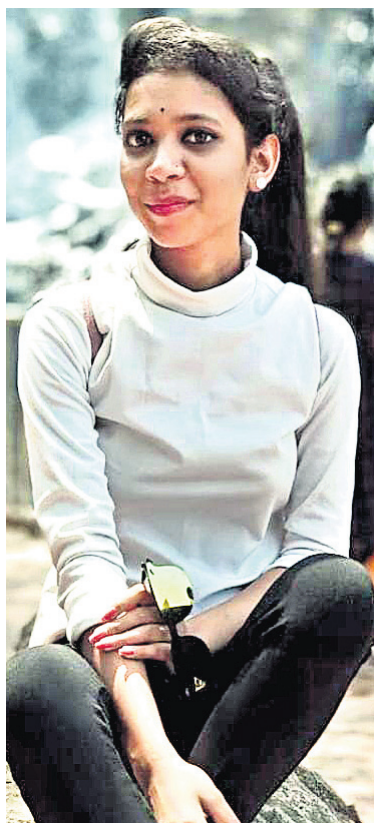

ଝରାଫୁଲ ନାୟକ

ଗଣମାଧ୍ୟମକୁ ସୂଚନା ଦେଉଛନ୍ତି ଏସ୍‌ପି ।

କ'ଣ ଥିଲା ଘଟଣାକ୍ରମ...

ଜାନୁୟାରୀ ୨୦୨୦ରେ ଝରାଫୁଲଙ୍କ ସହ ରାକେଶଙ୍କ ଦେଖା ହୋଇଥିଲା। ଏହାପରେ ଉଭୟଙ୍କ ମଧ୍ୟରେ ପ୍ରେମ ସମ୍ପର୍କ ଗଢ଼ି ଉଠିଥିଲା। ଝରାଫୁଲଙ୍କଠାରୁ ରାକେଶ ବିଭିନ୍ନ ସମୟରେ ଟଙ୍କା ଧାର ନେଉଥିଲେ। ଏପରି କି ଏକ ସ୍କୁଟି କିଣିବା ପାଇଁ ରାକେଶ ପ୍ରାୟ ୩୦ ହଜାର ଟଙ୍କା ଧାର ନେଇଥିଲେ। ମାତ୍ର ମାର୍ଚ୍ଚରୁ ଲକ୍‌ଡାଉନ ହୋଇଯିବା ପରଠାରୁ ଉଭୟଙ୍କ ଦେଖା ହୋଇପାରୁ ନ ଥିଲା। ଝରାଫୁଲ ଫୋନ୍‌ରେ ରାକେଶଙ୍କୁ ବାରମ୍ବାର ଧାର ଟଙ୍କା ମାଗୁ ଥିଲେ। ସେ ଟଙ୍କା ଦେଉ ନ ଥିବାରୁ ଝରାଫୁଲ ରାକେଶଙ୍କ ପରିବାର ଲୋକଙ୍କୁ ଜଣାଇବେ ବୋଲି କହିଥିଲେ। ତେଣୁ ଟଙ୍କା ଦେବାକୁ ରାକେଶ ଝରାଫୁଲଙ୍କୁ ଭୁବନେଶ୍ୱର ଡକାଇଥିଲେ। ୨୦୨୧ ଜାନୁୟାରୀ ୨୪ରେ ଝରାଫୁଲ ତାଙ୍କର ଜଣେ ସାଙ୍ଗଙ୍କ ଜନ୍ମଦିନ ପାର୍ଟିରେ ଯୋଗଦେବାକୁ କହି ଘରୁ ଭୁବନେଶ୍ୱର ଆସି ବାଣୀବିହାର ଛକରେ ଓହ୍ଲାଇଥିଲେ। ରାକେଶ ତାଙ୍କୁ ନେଇ ସୁନ୍ଦରପଦା ଘରକୁ ଯାଇଥିଲେ। ସେଠାରେ ଝରାଫୁଲଙ୍କ ସହ ରାକେଶଙ୍କ ଅନ୍ୟ ଦୁଇ ବନ୍ଧୁଙ୍କର ଦେଖା ହୋଇଥିଲା। ରାକେଶ ଝରାଫୁଲଙ୍କୁ ଭଲ ପାଉଥିବା ସମ୍ପର୍କରେ ସାଙ୍ଗମାନେ ଅବଗତ ହୋଇଥିଲେ। ତେଣେ ଝରାଫୁଲ ଧାର ଦେଇଥିବା ଟଙ୍କା ପୁଣି ମାଗିଥିଲେ। ଟଙ୍କା ନ ଦେଇ ତାଙ୍କୁ ଜୀବନରୁ ମାରି ଦେବାକୁ ରାକେଶ ଯୋଜନା କରିଥିଲେ। ଦିନେ ଦୁଇଦିନରେ ସେ ଟଙ୍କା ଫେରାଇ ଦେବେ ବୋଲି କହି ଝରାଫୁଲଙ୍କୁ ସାଙ୍ଗରେ ଆଣି ତାଙ୍କ ସମ୍ପର୍କୀୟ ଚକ୍ରଧର ସାର୍‌ଙ୍କ ଘର ପାଖରେ ଛାଡ଼ି ଦେଇଥିଲେ। ସେଠାରେ ଝରାଫୁଲ ୨୪ ଓ ୨୫ ତାରିଖ ୨ଦିନ ରହିଥିଲେ।

୨୬ ତାରିଖରେ ଝରାଫୁଲ ଘରକୁ ଯିବେ ବୋଲି ଚକ୍ରଧର ସାର୍ ତାଙ୍କୁ ଆଣି ଜୟଦେବ ବିହାର ଛକରେ ବସ୍‌ରେ ବସାଇଥିଲେ। ଝରାଫୁଲ ବାଣୀବିହାର ଛକରେ ଓହ୍ଲାଇ ଟଙ୍କା ପାଇଁ ରାକେଶଙ୍କୁ ଭେଟ କରିଥିଲେ। ସେଠାରୁ ଉଭୟ ରାକେଶ ଓ ଝରାଫୁଲ ବିଭିନ୍ନ ସ୍ଥାନ ବୁଲାବୁଲି କରିଥିଲେ। ରାକେଶଙ୍କ ସାଙ୍ଗ ଟଙ୍କା ଆଣି ଦେଲେ ସେ ତାଙ୍କୁ ଫେରାଇ ଦେବେ କହି ସମୟ ଗଡ଼ାଇ ଚାଲିଥିଲେ। ପୂର୍ବ ଯୋଜନା ମୁତାବକ ରାକେଶଙ୍କ ସାଥୀ ଅମରେଶ ରାଉତ ଭୁବନେଶ୍ୱର ଧର୍ମବିହାରସ୍ଥିତ ଓୟୋ ଗେଷ୍ଟ ହାଉସରେ ୨୦୧ ନମ୍ବର ରୁମ୍ ବୁକ୍ କରିଥିଲେ। ସନ୍ଧ୍ୟା ପର୍ଯ୍ୟନ୍ତ ଟଙ୍କା ନ ମିଳିବାରୁ ଝରାଫୁଲ ରାକେଶଙ୍କ ସହ ହୋଟେଲରେ ରାତ୍ରି ଯାପନ କରିଥିଲେ। ରାତିରେ ରାକେଶ ମଦ ସହ କିଛି ଖାଇବାକୁ ଆଣି ଦେଇଥିଲେ। ଝରାଫୁଲଙ୍କୁ ଜୋରଜବରଦସ୍ତ ମଦ ପିଆଇ ଥିଲେ। ନିଶା ହୋଇଯିବା ପରେ ତାଙ୍କୁ ଶ୍ୱାସରୁଦ୍ଧ କରି ହତ୍ୟା କରିଥିଲେ। ୨୭ ତାରିଖ ସକାଳେ ରାକେଶ ତାଙ୍କ ସମ୍ପର୍କୀୟ ଭାଇ ଶକ୍ତିଶେଖରଙ୍କ ସହାୟତାରେ ଝରାଫୁଲଙ୍କ ମୃତଦେହ ସ୍କୁଟିରେ ନେଇ ମୟୂରଭଞ୍ଜ ଜିଲାର ବୁନ୍ଦେଇପୋଶି ଅଭିମୁଖେ ବାହାରିଥିଲେ। ତେବେ ମୃତଦେହ ନେବା ସମୟରେ ଜଣେ କାର ଚାଳକ ସେମାନଙ୍କୁ ଭୁବନେଶ୍ୱରର ପଳାଶୁଣୀ ଅଞ୍ଚଳରୁ ପିଛା କରିଥିଲେ। ସ୍କୁଟିରେ ବସିଥିବା ଝିଅର କ'ଣ ହୋଇଛି ବୋଲି ବାରମ୍ବାର ପଚାରିବାରୁ ସେମାନେ ମୃତଦେହକୁ ରାସ୍ତାରେ ଫୋପାଡ଼ିଦେବାକୁ ଯୋଜନା କରିଥିଲେ। ସେହି ଅନୁସାରେ ଯାଜପୁର ଜିଲା କୁଆଖିଆ ଥାନା ଅଧୀନ ରାଜେନ୍ଦ୍ରପୁର ପଞ୍ଚାୟତର ଦିଆଲଖଣ୍ଡି ରାସ୍ତାକଡ଼ ବାଦାମ ବିଲରେ ମୃତଦେହ ଫୋପାଡ଼ି ଦେଇ ପଳାଇଥିଲେ। ଝରାଫୁଲଙ୍କ ମୁହଁରେ ଥିବା ନଖ ଦାଗ, ମୁହଁ ଅଂଶର କଳାଦାଗ ଆଦିରୁ ଶ୍ୱାସରୁଦ୍ଧ କରାଯାଇ ହତ୍ୟା କରାଯାଇଥିବା ନେଇ ପୋଲିସର ସନ୍ଦେହ ହୋଇଥିଲା। ଏଥିସହିତ ଘଟଣାରେ ମୁଖ୍ୟ ଅଭିଯୁକ୍ତଙ୍କ ବୟାନ, ହସ୍ତଗତ ହୋଇଥିବା ରିପୋର୍ଟ, ସିସିଟିଭ୍‌ର ଫୁଟେଜ, ଝରାଫୁଲ ଭାଇଙ୍କ ମୋବାଇଲ ଫୋନ୍ ଓ ମୁଖ୍ୟ ଅଭିଯୁକ୍ତଙ୍କ ମୋବାଇଲ ଫୋନ୍ ତଥ୍ୟ ଆଧାରରେ ପୋଲିସ ଉକ୍ତ ସିଦ୍ଧାନ୍ତରେ ପହଞ୍ଚିପାରିଛି। ତେବେ ସବୁ ପ୍ରମାଣ ମିଳିଥିଲେ ମଧ୍ୟ ପୋଲିସ ଝରାଫୁଲଙ୍କ ମୋବାଇଲ ଫୋନ୍ ଜବତ କରି ପାରିନାହିଁ।

ଯୁକ୍ତ ୨ ପରୀକ୍ଷା ବାତିଲ ଦାବିରେ ଛାତ୍ରୀଛାତ୍ରମାନେ ଗୁରୁବାର ଭୁବନେଶ୍ୱର ଲୋୟର ପିଏମ୍‌ଜିରେ ବିକ୍ଷୋଭ କରୁଛନ୍ତି।

ଯୁକ୍ତ୨ ପରୀକ୍ଷା ବାତିଲ ଦାବିରେ ଆନ୍ଦୋଳନ

ଭୁବନେଶ୍ୱର, ୨୨।୪(ବ୍ୟୁରୋ)

- ଲୋୟର ପିଏମ୍‌ଜିରେ ଛାତ୍ରୀଛାତ୍ରଙ୍କ ବିକ୍ଷୋଭ
- ମନ୍ତ୍ରୀ କହିଲେ ଜୁନ୍‌ରେ ନିଷ୍ପତ୍ତି

ମାଟ୍ରିକ ପରୀକ୍ଷା ବାତିଲ ପରେ ଏବେ ଆନ୍ଦୋଳନକୁ ଓହ୍ଲାଇଛନ୍ତି ଯୁକ୍ତ୨ ଛାତ୍ରୀଛାତ୍ର। ଗୁରୁବାର ଭୁବନେଶ୍ୱରର ଲୋୟର ପିଏମ୍‌ଜିରେ ବିଭିନ୍ନ କଲେଜର ଛାତ୍ରୀଛାତ୍ର ଏକାଠି ହୋଇ ବିକ୍ଷୋଭ କରିବା ସହ ପରୀକ୍ଷା ବାତିଲ ପାଇଁ ଦାବି କରିଛନ୍ତି। ଏବେ ରାଜ୍ୟରେ କରୋନା ସଂକ୍ରମଣ ହୁହୁ ହୋଇ ବଢୁଛି। ଛାତ୍ରୀଛାତ୍ରଙ୍କ ସୁରକ୍ଷାକୁ ଦୃଷ୍ଟିରେ ରଖି ମାଟ୍ରିକ ଭଳି ଯୁକ୍ତ୨ ପରୀକ୍ଷା ବାତିଲ କରାଯାଉ ବୋଲି ସେମାନେ କହିଛନ୍ତି। ତେବେ ଏ ନେଇ ବିଦ୍ୟାଳୟ ଓ ଗଣଶିକ୍ଷା ମନ୍ତ୍ରୀ ସମୀର ରଞ୍ଜନ ଦାସ କହିଛନ୍ତି, ପିଲାମାନେ ମାଟ୍ରିକ ପରୀକ୍ଷା ନ ଦିଅନ୍ତୁ କିମ୍ବା ପରୀକ୍ଷା ବନ୍ଦ ହୋଇଯାଉ ବୋଲି ରାଜ୍ୟ ସରକାରଙ୍କ ଇଚ୍ଛା ନ ଥିଲା। ପରୀକ୍ଷା କରାଇବା ନିମନ୍ତେ ବ୍ୟାପକ ପ୍ରସ୍ତୁତି କରାଯାଇଥିଲା। କିନ୍ତୁ ଅବସ୍ଥା ଏପରି ହେଲା ଆମେ ପରୀକ୍ଷା ବନ୍ଦ ଲାଗି ବାଧ୍ୟ ହେଲୁ। କିନ୍ତୁ ଯୁକ୍ତ୨ ପିଲା ପାଠପଢ଼ାରେ ମନୋନିବେଶ କରନ୍ତୁ। ଜୁନ୍‌ରେ ସ୍ଥିତି ଦେଖି ପରୀକ୍ଷା ସମ୍ପର୍କରେ ନିଷ୍ପତ୍ତି ନିଆଯିବ। ତେଣୁ ଜୁନ୍ ପର୍ଯ୍ୟନ୍ତ ସେମାନେ ପାଠ ପଢ଼ିବା ଦରକାର। ତାଙ୍କ ପାଠ ତାଙ୍କ ନିକଟରେ ରହିବ। କେହି ନେଇ ଯିବେ ନାହିଁ। ବିଭାଗ ପକ୍ଷରୁ ଠିକ୍ ସମୟରେ ଠିକ୍ ନିଷ୍ପତ୍ତି ନିଆଯିବ। ଏହାବ୍ୟତୀତ ଯୁକ୍ତ୨ ଛାତ୍ରୀଛାତ୍ର ଦଶମ ପିଲାଙ୍କଠାରୁ ବୟସରେ ବଡ଼। ତେଣୁ ସେମାନେ ପରୀକ୍ଷା ବାତିଲ ଦାବି ନ କରି ପାଠପଢ଼ାରେ ମନୋନିବେଶ କରିବାକୁ ମନ୍ତ୍ରୀ ପରାମର୍ଶ ଦେଇଛନ୍ତି।

ସୂଚନାଯୋଗ୍ୟ, ମାଟ୍ରିକ ପରୀକ୍ଷା ବାତିଲ ଦାବିରେ ମଙ୍ଗଳବାର ଦଶମ ଶ୍ରେଣୀ ଛାତ୍ରୀଛାତ୍ର ଧାରଣା ଦେବା ସହିତ ମୁଖ୍ୟମନ୍ତ୍ରୀ ନବୀନ ପଟ୍ଟନାୟକଙ୍କ ଉଦ୍ଦେଶ୍ୟରେ ଦାବିପତ୍ର ପ୍ରଦାନ କରିଥିଲେ। ବୁଧବାର କରୋନାକୁ ଦୃଷ୍ଟିରେ ରଖି ମେ' ୩ରେ ହେବାକୁ ଥିବା ମାଟ୍ରିକ ପରୀକ୍ଷାକୁ ରାଜ୍ୟ ସରକାର ବାତିଲ ଘୋଷଣା କରିଥିଲେ।

ଶ୍ମଶାନରେ ମୃତଦେହ ଛାଡ଼ି ପଳାଇଲେ

ବଲାଙ୍ଗୀର ଅଫିସ, ୨୨।୪

- କୋଭିଡ୍ ସଂକ୍ରମଣରେ ମୃତ ବ୍ୟକ୍ତିଙ୍କୁ ଅସମ୍ମାନ
- ୪ ଘଣ୍ଟା ପରେ ପରିବାର ଲୋକେ କଲେ ଅନ୍ତିମ ସଂସ୍କାର
- ମେଡିକାଲ, ମ୍ୟୁନିସିପାଲିଟି କର୍ମଚାରୀଙ୍କ ଦାୟିତ୍ୱହୀନତାକୁ ସମାଲୋଚନା

କରୋନା ସଂକ୍ରମଣରେ ମୃତ ବ୍ୟକ୍ତିଙ୍କ ଅନ୍ତିମ ସଂସ୍କାର କୋଭିଡ୍‌ଗାଇଡ୍‌ଲାଇନ୍ ଅନୁସାରେ କରାଯିବା ନିର୍ଦ୍ଦେଶ ରହିଥିଲେ ମଧ୍ୟ ବଲାଙ୍ଗୀର ପ୍ରଶାସନ ଏହାକୁ ଖୋଲାଖୋଲି ଉଲ୍ଲଂଘନ କରୁଛି। ଗୁରୁବାର ବଲାଙ୍ଗୀର ସହରର ଜଣେ କୋଭିଡ୍ ସଂକ୍ରମିତଙ୍କୁ ସମ୍ମାନର ସହ ଅନ୍ତିମ ସଂସ୍କାର ସୁଯୋଗ ମଧ୍ୟ ମିଳି ନ ଥିବା ଅଭିଯୋଗ ହୋଇଛି । ବଲାଙ୍ଗୀର ଭୀମ ଭୋଇ ମେଡିକାଲ କଲେଜ ହସ୍ପିଟାଲ କର୍ତ୍ତୃପକ୍ଷ ସମ୍ପୃକ୍ତ ବ୍ୟକ୍ତିଙ୍କ ମୃତଦେହକୁ ଶ୍ମଶାନରେ ଛାଡି ପଳାଇ ଯାଇଥିବା ଅଭିଯୋଗ କରାଯାଇଛି । ଦୀର୍ଘ ସମୟ ଧରି ମ୍ୟୁନିସିପାଲିଟି କର୍ମଚାରୀ ସେଠାକୁ ନ ଆସିବାରୁ ଶେଷରେ ପରିବାର ଲୋକେ କୋଭିଡ୍ ସଂକ୍ରମଣରେ ମୃତ୍ୟୁବରଣ କରିଥିବା ବ୍ୟକ୍ତିଙ୍କ ଅନ୍ତିମ ସଂସ୍କାର କରିଛନ୍ତି। ଏଭଳି ଏକ ଦୁଃଖଦ ଘଟଣାକୁ ସାମାଜିକ ଗଣମାଧ୍ୟମରେ ପୋଷ୍ଟ କରାଯିବା ପରେ ସହରରେ ତୀବ୍ର ପ୍ରତିକ୍ରିୟା ପ୍ରକାଶ ପାଇଛି । ମ୍ୟୁନିସିପାଲିଟି ଓ ମେଡିକାଲ କର୍ମଚାରୀଙ୍କ ଦାୟିତ୍ୱହୀନତାକୁ ସବୁ ମହଲରୁ ସମାଲୋଚନା କରାଯାଇଛି । ଦୁଇଦିନ ତଳେ ବଲାଙ୍ଗୀର ସହର ପ୍ରତାପସାଗରପଡ଼ାର ବ୍ୟବସାୟୀ ଦୟାନିଧି ମିଶ୍ର ଅସୁସ୍ଥ ହୋଇପଡିଥିଲେ। ତାଙ୍କ ସ୍ୱାସ୍ଥ୍ୟ ପରୀକ୍ଷା ପରେ ସେ କରୋନା ସଂକ୍ରମିତ ବୋଲି ଜଣାପଡିଥିଲା। ସ୍ୱାସ୍ଥ୍ୟାବସ୍ଥା ଗୁରୁତର ହେବାରୁ ବୁଧବାର ତାଙ୍କୁ ଭୀମ ଭୋଇ ମେଡିକାଲ କଲେଜ ହସ୍ପିଟାଲରେ ଭର୍ତ୍ତି କରାଯାଇଥିଲା। ହେଲେ ରାତିରେ ତାଙ୍କର ମୃତ୍ୟୁ ଘଟିଥିଲା। ଭୋର ୪ଟାରେ ମେଡିକାଲ କଲେଜ ହସ୍ପିଟାଲ କର୍ମଚାରୀ ମିଶ୍ରଙ୍କ ମୃତଦେହକୁ ବଲାଙ୍ଗୀର ଇଡ୍‌କୋ ଶିଳ୍ପାଞ୍ଚଳ ନିକଟ ରାସ୍ତାକଡ ଶ୍ମଶାନରେ ଛାଡିଦେଇ ସେଠାରୁ ପଳାଇଥିଲେ। ପରିବାରର ଜଣେ ମାତ୍ର ସଦସ୍ୟ ଦୀର୍ଘ ୪ ଘଣ୍ଟା ଧରି ଶ୍ମଶାନରେ ଜଗିବା ପରେ ମଧ୍ୟ ମ୍ୟୁନିସିପାଲିଟି କର୍ମଚାରୀ କିମ୍ବା ଅନ୍ୟ କେହି ଆସି ନ ଥିଲେ। ଶେଷରେ ବାଧ୍ୟହୋଇ ପରିବାର ଲୋକେ କୋଭିଡ୍ ସଂକ୍ରମଣରେ ମୃତବ୍ୟକ୍ତିଙ୍କ ଅନ୍ତିମ ସଂସ୍କାର କରିଥିଲେ। ଏ ନେଇ ମ୍ୟୁନିସିପାଲିଟି ଅଧିକାରୀ ବିପିନ ବିହାରୀ ଦୀପଙ୍କୁ ପଚରାଯିବାରୁ ଘଟଣା ସମ୍ପର୍କରେ ଜାଣିବା ପରେ ଜଣେ ମାଜିଷ୍ଟ୍ରେଟ୍‌ଙ୍କ ସହ ଉକ୍ତ ଶ୍ମଶାନକୁ ଯାଇଥିଲି। ତେବେ ସେତେବେଳକୁ ପରିବାର ଲୋକେ ଅନ୍ତିମ ସଂସ୍କାର କରିସାରିଥିବା ସେ କହିଛନ୍ତି ।

ବଲାଙ୍ଗୀର ଶ୍ମଶାନରେ କୋଭିଡ୍ ସଂକ୍ରମିତଙ୍କ ମୃତଦେହ ରଖି ମେଡିକାଲ କର୍ମଚାରୀମାନେ ପଳାଇ ଯାଇଛନ୍ତି।

CLASSIFIED DISPLAY

TARIFF — MORE SPACE • SAME PRICE — GST 5%

For Single Day		For 7 Days		For 15 Days		For 30 days	
6 x 4	12 x 4	6 x 4	12 x 4	6 x 4	12 x 4	6 x 4	12 x 4
1,500.00	2,000.00	6,000.00	12,000.00	12,000.00	25,000.00	20,000.00	40,000.00

ଖର୍ଚ୍ଚ ଲୋନ ପାସ୍ ହେଲା ପରେ
BALAJI FINANCE
(Reg. No. KA08FGD557S113)
(ବିନା କୌଣସୀ ସୀକ୍ୟୁରିଟି ରେ)
୧୯୮୧ ରୁ ଆପଙ୍କର ସେବାରେ
ମାର୍କେଟ, ପର୍ସନାଲ, ସମ୍ପତି,
BPL, IIT ଭତ୍ତା, କୁକୁଡାପାଳନ,
ଇତ୍ୟାଦି ସମସ୍ତ ଋଣ ମାତ୍ର ୨୪ ଘଣ୍ଟାରେ ଘରେ ବସି ପାଆନ୍ତୁ।
2% ସୁଧ ଏବଂ 40% ଛାଡ
ଧୋକ

ଧାର୍ମିକ ଚେତନାରେ ପରିହାର କର ସବୁପ୍ରକାର ନୀଚତା– ସଂକୀର୍ଣ୍ଣତା ଓ ସ୍ଥଳଦର୍ଶିତା । ବିସ୍ତୃତ ଦିଗ୍‌ବଳୟଠାରୁ ଆହୁରି ବିସ୍ତାରିତ କର ନିଜକୁ। ଉଚ୍ଚତମ କାଂଚନଜଙ୍ଘା ଶୃଙ୍ଗଠାରୁ ନିଜକୁ ଆହୁରି ଉଚ୍ଚକର ଏବଂ ଗଭୀରତମ ସମୁଦ୍ରଠାରୁ ଆହୁରି ଗଭୀର ହୁଅ । –ଶ୍ରୀଅରବିନ୍ଦ

ସବୁଜ ଉପଭୋକ୍ତା ଟିକସ

ମାର୍କ କ୍ଲିଫେ

କରୋନାଜନିତ ପରିସ୍ଥିତିରୁ ମୁକୁଳିବା ପାଇଁ ସରକାର ଅନେକ ସୁନ୍ଦର ଓ ସବୁଜ ତଥା ସର୍ବଗ୍ରାହୀ ରାସ୍ତା ଖୋଜୁଛନ୍ତି। ଏଥିପାଇଁ ଆରମ୍ଭ କରିଛନ୍ତି 'ବିଲ୍‌ଡ ବ୍ୟାକ୍ ବେଟର' ସ୍ଲୋଗାନ୍। ପରିବେଶ ଓ ପ୍ରକୃତିଗତ ବିଭିନ୍ନ ଚ୍ୟାଲେଞ୍ଜର ମୁକାବିଲା ତଥା ଉପେକ୍ଷିତ ବର୍ଗ ପାଇଁ ନିଯୁକ୍ତି ସୁଯୋଗ ସୃଷ୍ଟି କରିବା ଲାଗି ବର୍ତ୍ତମାନ ପର୍ଯ୍ୟନ୍ତ ନୀତି ନିର୍ଦ୍ଧାରକମାନେ ଅଧିକରୁ ଅଧିକ ସରକାରୀ ଖର୍ଚ୍ଚ ଉପରେ ଗୁରୁତ୍ୱ ଦେଉଛନ୍ତି। କିନ୍ତୁ ଆର୍ଥିକ ରୁଢ଼ିବାଦୀମାନେ ଚିନ୍ତିତ ଯେ ଆର୍ଥିକ ନିଅଣ୍ଟିଆର ବର୍ଦ୍ଧିତ ଜୁଆରରେ ଅର୍ଥବ୍ୟବସ୍ଥା ଋଣରେ ଡୁବିଯିବ ଆଉ ଅର୍ଥନୈତିକ ବଜାର ଅନେକ ପଛକୁ ଚାଲିଯିବ। ଏଯାଏଁ ମହାମାରୀର ପ୍ରକୋପ ସରିନାହିଁ। ସେପଟେ ରାଜନେତାମାନେ ଟିକସ ବୃଦ୍ଧି କରି ଉତ୍ସାହ ଉପରେ ପାଣି ପକେଇ ଦେଇ ପାରନ୍ତି। ସାମାଜିକ ସ୍ଥାୟୀ ପରିବର୍ତ୍ତନ ରାଜସ୍ୱ କ୍ଷେତ୍ରରେ କିଛିଟା ସଂସ୍କାର ଓ ସ୍ଥିରତା ଆଣିବ ବୋଲି ସେମାନେ ଦାବି କରିବାକୁ ଚାହିଁବେ। କିନ୍ତୁ ବର୍ତ୍ତମାନ ପାଇଁ ଟିକସ କେତେ ରହିବ ତା'ତୁଳନାରେ କେଉଁ କେଉଁ ଟିକସ ମିଶିକରି ରହିବ ତାକୁ ନେଇ ବିତର୍କ ଜୋର ଧରିଛି। ଉଚ୍ଚ ନୁହେଁ ସ୍ମାର୍ଟ ଟିକସ ଉପରେ ଆଲୋଚନା ଚାଲିଛି। ଏବେ ଶ୍ରମ ଉପରେ ଟିକସ ଜାରି ନ କରି ସଂସାଧନ ବ୍ୟବହାର ଉପରେ ଟିକସ ଜାର କରିବା ହେଉଛି ଏହାର ଚାବିକାଠି। ତେଣୁ ନୀତି ନିର୍ଦ୍ଧାରକମାନେ ସଂସାଧନ କୈନ୍ଦ୍ରିକ ସାମଗ୍ରୀ ଉପରେ ପ୍ରଗତିଶୀଳ ଓ ଉପଭୋକ୍ତା ଟିକସ ଲଗାଇବା ସମ୍ପର୍କରେ ବିଚାର କରିବା ଉଚିତ।

ଏହା କୌଣସି ନୂଆ ବାଟ ନୁହେଁ। ଅର୍ଥନୀତିଜ୍ଞମାନେ ଏସମ୍ପର୍କରେ ଦୀର୍ଘକାଳରୁ ଆଲୋଚନା କରି ଆସୁଛନ୍ତି ଯେ ସଂସାଧନ ଉପଯୋଗ ଉପରେ ଟିକସ ବଢାଇ ଆୟକର ହ୍ରାସ ଜନିତ କ୍ଷତି ଭରଣା କରାଯାଇପାରିବ। ଏପରି ହେଲେ ପରିବେଶଜନିତ କ୍ଷତି ସମତୁଲ ହୋଇପାରିବ। ଏପରି ଟିକସ ଦ୍ୱାରା ପ୍ରଦୂଷଣକାରୀଙ୍କୁ ସମାଜର କ୍ଷତି କରୁଥିବା ଲାଗି ଦଣ୍ଡିତ କରାଯାଇପାରିବ। କିନ୍ତୁ ଦଶନ୍ଧି ଦଶନ୍ଧି ଧରି ଏହି ପ୍ରସ୍ତାବ ସବୁକୁ ନ୍ୟସ୍ତ ସ୍ୱାର୍ଥ କାରଣରୁ ଅଣଦେଖା କରାଯାଉଛି। ଆମେ ମହାମାରୀଜନିତ ଅନେକ ବାଧାବିଘ୍ନରୁ ମୁକୁଳିବାକୁ ଚାହୁଁଛେ। ଏଥିଲାଗି ଆମେ ଅନେକ ସରକାରୀ ପଦକ୍ଷେପ, ବିଜ୍‌ନେସ୍ ମଡେଲ ଓ ଆମର ବ୍ୟକ୍ତିଗତ ଜୀବନଶୈଳୀକୁ ନୂଆ ଦୃଷ୍ଟିଭଙ୍ଗୀ ନେଇ ଦେଖୁଛେ। ତେବେ ପରିବର୍ତ୍ତନ ଲାଗି ପ୍ରକୃତ ଅବସର ଆସିଛି।

ବିଶ୍ୱ ତାପନର ମୁକାବିଲା ଲାଗି ଏକ ପ୍ରଭାବୀ ଉପାୟ ରହିଛି। ଏଥିରେ ଅଙ୍ଗାରକାମ୍ଳ ନିର୍ଗମନ ଉପରେ କାର୍ବନ ଟିକସ ଲାଗୁ କରିବାକୁ ହେବ। ତା'ଛଡା ବ୍ୟବସାୟ ଯୋଗ୍ୟ ନିର୍ଗମନ ସୀମାକୁ ନିୟନ୍ତ୍ରିତ କରିବାକୁ ପଡ଼ିବ। ଏସବୁ ବାଦ୍ ଜୀବାଶ୍ମ ଜାଳେଣି ଉପରେ ଦିଆଯାଉଥିବା ସବ୍‌ସିଡିକୁ ଧୀରେ ଧୀରେ ଶେଷ କରିବାକୁ ହେବ। ଆସନ୍ତା ନଭେମ୍ବରରେ ଗ୍ଲାସ୍‌ଗୋରେ ହେବାକୁ ଥିବା ମିଳିତ ଜାତିସଂଘ COP26 ପରିବେଶ ସମ୍ମିଳନୀ ପୂର୍ବରୁ ଏସମ୍ପର୍କରେ ନିଶ୍ଚୟ ଚର୍ଚ୍ଚା ଆଲୋଚନା ଜୋର ଧରିବ। କିନ୍ତୁ 'ବିଲ୍‌ଡ ବ୍ୟାକ୍ ବେଟର' ଏଜେଣ୍ଡା ଯାହା ଜୀବାଶ୍ମ ଜାଳେଣିରୁ ଅକ୍ଷୟ ଶକ୍ତି ଆଡକୁ ପରିବର୍ତ୍ତନ କରିବା ଲାଗି ଆଗେଇଛି ତାହା ସମ୍ମୁଖରେ ରହିଛି ସବୁଠୁ ବଡ଼ ପରିବେଶଗତ ଓ ସାମାଜିକ ଚ୍ୟାଲେଞ୍ଜ । ଏଥିପାଇଁ ସବୁଜ ଉପଭୋକ୍ତା ଟିକସ କଥା ସାମ୍ନାକୁ ଆସୁଛି।

କାର୍ବନ ପ୍ରାଇସିଂ କାର୍ବନ ପ୍ରଦୂଷଣକାରୀମାନଙ୍କୁ ବାୟୁମଣ୍ଡଳକୁ ନିର୍ଗମନ କରୁଥିବା ସବୁଜ ଗ୍ୟାସ ହ୍ରାସ କରିବାକୁ ଉତ୍ସାହିତ କରିବ। କାର୍ବନ ପ୍ରାଇସିଂ ଯୋଗାଣ ଚେନ୍ ସହ ସଂଯୋଜିତ ହୋଇ ସଂସାଧନ କୈନ୍ଦ୍ରିକ ସାମଗ୍ରୀ ମୂଲ୍ୟ ବୃଦ୍ଧି,ଉତ୍ପାଦନ ଓ ଉପଯୋଗକୁ ପ୍ରଭାବିତ କରିବ। ଜଣେ ଉପଭୋକ୍ତାଙ୍କ ଦୃଷ୍ଟିକୋଣରୁ କାର୍ବନ ଡାଇଅକ୍ସାଇଡ଼ ନିର୍ଗମନ ଏକ ଅଦୃଶ୍ୟ ଶତ୍ରୁ। ପ୍ରତ୍ୟକ୍ଷ ଉପଭୋକ୍ତା ଟିକସ ସ୍ପଷ୍ଟ ଭାବେ ଲୋକମାନେ କିଣୁଥିବା, ବ୍ୟବହାର କରୁଥିବା ଏବଂ ଠୁଳ କରୁଥିବା ସାମଗ୍ରୀଗୁଡ଼ିକର କ୍ଷତି ସହ ସିଧାସଳଖ ସମ୍ପର୍କ ରହିଛି। ସାମଗ୍ରୀଗୁଡ଼ିକର ଓଜନ ଏବଂ ଆକାର ଓ ଅଣ ପାରମ୍ପରିକ ସଂସାଧନ ଉପଯୋଗ ଉପରେ ସବୁଜ ଟିକସ ଏକ ସ୍ପଷ୍ଟ ଛବି ପ୍ରଦାନ କରିବା ସହ ସାମାଜିକ ନିୟମ ପରିବର୍ତ୍ତନ କରିବାରେ ସାହାଯ୍ୟ କରିବ। ବଡ଼ କାର୍ ବ୍ୟବହାର କରୁଥିବା କିମ୍ବା ବଡ଼ ଘରେ ରହୁଥିବା ଲୋକମାନେ ଅଧିକ ଟ୍ୟାକ୍ସ ଦେବେ। ଏହା ମଧ୍ୟ ଉତ୍ପାଦନକାରୀମାନଙ୍କୁ ସଂସାଧାନ କୈନ୍ଦ୍ରିକ 'ସର୍କ୍ୟୁଲାର' ପଦ୍ଧତିର ନୂଆ କୌଶଳ ବାହାର କରିବା ଏବଂ ଗ୍ରହଣ କରିବା ଲାଗି କମ୍ ଉତ୍ସାହିତ କରିବ। ପୁନଶ୍ଚ କୁହାଯାଇପାରେ ଯେ, ଏହା ଏକ ନୂଆ ବିଚାରଧାରା ନୁହେଁ। ଇ.ଏଫ୍ ସ୍ମୁମାଚର ୧୯୭୩ରେ ତାଙ୍କ ପୁସ୍ତକ ' ସ୍ମଲ୍ ଇଜ୍ ବ୍ୟୁଟିଫୁଲ'ରେ ଏହାକୁ ସମର୍ଥନ କରି ତାଙ୍କ ପକ୍ଷ ରଖିଛନ୍ତି। ସେବେଠାରୁ ନିର୍ଦ୍ଦିଷ୍ଟ ଭାବେ ଆମେରିକା ଏଥିରେ ଅଧିକ ଜଡ଼ିତ ରହି ଆଗକୁ ଯାଇପାରିଛି। କିନ୍ତୁ ଆମେ କିଛି କରିପାରି ନାହୁଁ । ବଡ଼ ବଙ୍ଗଳାରେ ବାସ କରିବା ଏବଂ ଅଢେଇ ଟନ୍ ଏସ୍‌ୟୁଭିର ମାଲିକ ହେବା ଭଳି ପୃଥିବୀ ଚାହିଁବା ଉଚିତ ନୁହେଁ । ଉପଭୋକ୍ତାଙ୍କ କ୍ରୟ ଏବଂ ବହୁଳ ଭାବେ ବ୍ୟବହାର କରୁଥିବା ବସ୍ତୁ ଯଥା କାର୍ ଏବଂ ଘର ଉପରେ କ୍ରମଶଃ ଅଧିକ ଟିକସ ଲାଗୁ କରିବା ଦ୍ୱାରା ଏହା ସେମାନଙ୍କୁ ଏକ ଦୀର୍ଘମିଆଦୀ ବ୍ୟୟ ଅଭ୍ୟାସ ଆପଣାଇବାକୁ ପ୍ରେରିତ କରିବ। ସ୍ୱାଭାବିକ ଭାବେ ଅନ୍ୟ ଟିକସ ବୃଦ୍ଧି ଭଳି ଏହି ସବୁ ଉଚ୍ଚ ସାମଗ୍ରୀ ଟିକସ ଅଧିକ ବିରୋଧର ସମ୍ମୁଖୀନ ହେବ। କିନ୍ତୁ ଟିକସ ପାଇଁ ଯୁକ୍ତି ବା ମୂଳାଧାର ଅଧିକ ସ୍ପଷ୍ଟ, ମହତ୍ତ୍ୱପୂର୍ଣ୍ଣ ଏବଂ ନିଷ୍ପକ୍ଷ ହେବା ଦରକାର। ସେଗୁଡ଼ିକର ପ୍ରଗତିଶୀଳ ପ୍ରକୃତି ସୂଚିତ କରେ ଯେ, ଉଚ୍ଚ ଆୟକାରୀ ତଥା ସଂସାଧନ କୈନ୍ଦ୍ରିକ ସାମଗ୍ରୀ ବ୍ୟବହାର କରୁଥିବା ପରିବାରଗୁଡ଼ିକୁ ଏହ ଟିକସ ଜନିତ ଅତ୍ୟଧିକ ବୋଝ ବହନ କରିବାକୁ ପଡ଼ିବ। ଏକ ଆକଳନ ଅନୁଯାୟୀ, ୨୦୧୫ରେ ବିଶ୍ୱ ଜନସଂଖ୍ୟାର ୧୦% ଧନୀକ ବର୍ଗ ୫୨% କାର୍ବନ ବୃଦ୍ଧିର କାରଣ ହୋଇଥିଲେ। ଶୀର୍ଷ ୧% ଉଚ୍ଚ ଧନିକ ବର୍ଗ କେବଳ ୧୫% କାର୍ବନ ନିଗର୍ମନ କରିଥିଲେ। ଧନିକମାନେ ଉପଯୋଗ କରୁଥିବା ସାମଗ୍ରୀ ଏବଂ ଶକ୍ତି ଉପରେ ଅତ୍ୟଧିକ ସବୁଜ ଟିକସ ଲାଗୁ କଲେ ତାହା ଉଚ୍ଚ ଆୟ କର ଅପେକ୍ଷା ଅଧିକ ସ୍ୱୀକାର୍ଯ୍ୟ ହୋଇପାରିବ।

ଅତ୍ୟଧିକ ଉପଯୋଗ ଏବଂ ପରିବର୍ତ୍ତନଶୀଳତାର ବିପଦ ସମ୍ପର୍କରେ ମହାମାରୀ ଏବଂ ଲକ୍‌ଡାଉନ ଏକ ଶିକ୍ଷା ଦେଇଛି। ମହାମାରୀ ଶେଷ ହୋଇଗଲେ ମଧ୍ୟ ଲୋକେ ବାଧ୍ୟବାଧକତାରେ ଆପଣାଇଥିବା ସେମାନଙ୍କର ନୂଆ ଅଭ୍ୟାସ ବନ୍ଦ କରିଦେବେ। ଅନେକେ କହିବେ ଯେ ଅଧିକ ସାମଗ୍ରୀ ଏକାଠି କରିବା ଦ୍ୱାରା ସେମାନଙ୍କ ସୁଖ ଏବଂ ସ୍ୱାସ୍ଥ୍ୟ ବଜାୟ ରହିଥିଲା। ନୂତନ ସବୁଜ ଉପଭୋକ୍ତା ଟିକସର ସମର୍ଥନ ହାସଲ କରିବାକୁ ' ଗ୍ରୀନ୍ ଗ୍ରାଣ୍ଟ୍ ବାର୍ଗେନ' ଆରମ୍ଭ କରି 'ବିଲ୍ଡ ବ୍ୟାକ୍ ବେଟର' ଏଜେଣ୍ଡାକୁ କ୍ରିୟାଶୀଳ ତଥା ଆଗକୁ ନେବା ପାଇଁ ସରକାରଙ୍କ ନିକଟରେ ଶକ୍ତିଶାଳୀ ଉପାୟ ରହିଛି। ଏହି ଟିକସ ବ୍ୟବସ୍ଥାରୁ ସଂଗୃହୀତ ରାଜସ୍ୱ ଶ୍ରମ ଉପରେ ଲାଗୁ ଟିକସ ହ୍ରାସ କରିବ, ବିଶେଷକରି ନିମ୍ନ ଆୟକାରୀ ବର୍ଗ ଲାଭାନ୍ୱିତ ହେବେ। ଏହା ପ୍ୟାକେଜକୁ ଦୁଇଗୁଣ ବଢାଇଦେବ। 'କାର୍ବନ ଡେଭିଡେଣ୍ଡ' ଏକ ବିକଳ୍ପ ହୋଇପାରେ,ଯେଉଁଥିରେ ସବୁଜ ଟିକସ ଆୟରେ ପରିବାରଗୁଡ଼ିକ ଏକ ସମାନ ହାରର ଆୟ ପାଇପାରିବେ। ଏହା ଗରିବ ପରିବାରଗୁଡ଼ିକୁ ପର୍ଯ୍ୟାପ୍ତ ଲାଭ ପହଞ୍ଚାଇବ। ସବୁଜ ଉତ୍ପାଦ ଓ ସେବା ପାଇଁ ଟିକସ ହ୍ରାସ କରିବା କିମ୍ବା ସବ୍‌ସିଡି ବୃଦ୍ଧି କରିବାର ଆଉ ଏବ ସମ୍ଭାବନା ରହିଛି।

ଆଞ୍ଚଳିକ ବ୍ୟବସାୟ ଏବଂ ସେବାକୁ ମହାମାରୀ ସାଂଘାତିକ ଭାବେ କ୍ଷତି କରିଛି। ମୁଖ୍ୟତଃ ରୋସ୍ତୋରାଁ ଏବଂ ହସ୍ପିଟାଲିଟି ସେକ୍ଟରକୁ ବେଶି କ୍ଷତି କରିଛି। ସମାନ ପ୍ରକାରେ ସବୁଜ ଟିକସ ଆୟରେ ଗ୍ରୀନ୍ ବା ସବୁଜ ନିବେଶ କରାଯାଇପାରିବେ। ଇଲେକ୍ଟ୍ରିକ ଯାନ ଏବଂ ଘରୋଇ ଶକ୍ତି ସିଷ୍ଟମ ଉପରେ ନିବେଶ କରିବାକୁ ସରକାର ସହଯୋଗ କରିବେ। ବ୍ୟବସାୟ ଏବଂ ଆବଶ୍ୟକ ଭିତ୍ତିଭୂମି, ଗବେଷଣା ଏବଂ ବିକାଶ କ୍ଷେତ୍ରରେ ସରକାରୀ ନିବେଶକୁ ବି ଏହା ପାଣ୍ଠି ଯୋଗାଇପାରିବ। ଏହା ସହ ଏବେ ବିଶ୍ୱର ଆଗୁଆ ଅର୍ଥବ୍ୟବସ୍ଥାରେ ବିତ୍ତୀୟ ନୀତି ବିସ୍ତାରିତ ହୋଇ ରହିବ । ଏହା ସରକାରଙ୍କ ନିଅଣ୍ଟିଆ ପରିସ୍ଥିତିକୁ ଶକ୍ତି ଯୋଗାଇବ ଏବଂ ଏକ ଅଧିକ ସ୍ଥାୟୀ ସୁଧାର ଆରମ୍ଭ କରିବାକୁ ସାହାଯ୍ୟ କରିବ। ଲୋକମାନଙ୍କର ଏବଂ ପୃଥିବୀର ଆବଶ୍ୟକତା ପୂରଣ ପାଇଁ ପୂର୍ବାପେକ୍ଷା ରାଜନୀତିଜ୍ଞମାନେ ଏ କ୍ଷେତ୍ରରେ ଏବେ ଅଧିକ ଧ୍ୟାନ ଦେବା ଦରକାର। ଟିକସ ପ୍ରକ୍ରିୟାକୁ ସବୁଜ କରିବା (ଗ୍ରୀନ ଟ୍ୟାକ୍ସ ସିଷ୍ଟମ) ନିମନ୍ତେ ବହୁ ପ୍ରତୀକ୍ଷିତ ତଥା ମହତ୍ତ୍ୱପୂର୍ଣ୍ଣ ଏଜେଣ୍ଡା ଆପଣାଇବା ଲାଗି ଏହା ହିଁ ଉପଯୁକ୍ତ ସମୟ।

ପୂର୍ବତନ ମୁଖ୍ୟ ଅର୍ଥନୀତିଜ୍ଞ,ଆଇଏନ୍‌ଜି ଗ୍ରୁପ୍

ଉପାସନା, ସାଧନା ଓ ଆରାଧନା

ଶରତ କୁମାର ମହାନ୍ତି

ଜୀବନ ଧାରଣ ସକାଶେ ଅନ୍ନ, ବସ୍ତ୍ର ଓ ବାସଗୃହର ଯେପରି ଆବଶ୍ୟକତା ରହିଛି, ସେହିପରି ଆତ୍ମିକ ପ୍ରଗତି ନିମନ୍ତେ ଉପାସନା, ସାଧନା ଓ ଆରାଧନାର ପ୍ରୟୋଜନୀୟତା ରହିଛି। ଏଗୁଡ଼ିକୁ କୌଣସି ଗୋଟିଏ ସାହାଯ୍ୟରେ ଲକ୍ଷ୍ୟ ପୂରଣ ହୋଇପାରେ ନାହିଁ। ପଣ୍ଡିତ ଶ୍ରୀରାମ ଶର୍ମା ଆଚାର୍ଯ୍ୟ ଏହି ତିନୋଟି ଗୁରୁତ୍ୱପୂର୍ଣ୍ଣ ଚରଣର ବ୍ୟାଖ୍ୟା କରିଛନ୍ତି।

ଉପାସନାର ବାସ୍ତବ ରୂପ ସମ୍ପର୍କରେ ସେ କହିଛନ୍ତି, ବର୍ତ୍ତମାନ ଲୋକମାନେ ପୂଜା ପାଠକୁ ଉପାସନା ବୋଲି ଗ୍ରହଣ କରିନେଉଛନ୍ତି। ପୂଜାର ଅନେକ ଅର୍ଥ ଥିବାବେଳେ ଲୋକେ ତାକୁ ଭଗବାନଙ୍କ ପ୍ରଶଂସା ବା ଗୁଣଗାନ କରିବା ବୁଝନ୍ତି। ମନ୍ତ୍ର ଉଚ୍ଚାରଣ କରି ଈଶ୍ୱରଙ୍କୁ କୌଣସି ଛୋଟ ଉପହାରଟିଏ ପ୍ରଦାନ କରିବା ଉପରେ ସେମାନେ ମନୋନିବେଶ କରିଥାନ୍ତି। । ଆତ୍ମିକ ଉପଲବ୍ଧି ସକାଶେ କେବଳ ଦର୍ଶନ ଓ ପୂଜାପାଠ କରିଦେଲେ କାମ ଚଳିଯିବ ବୋଲି ସେମାନଙ୍କ ବିଶ୍ୱାସ। କିନ୍ତୁ ତାହା ସତ୍ୟ ନୁହେଁ। ଉପାସନାର ଅର୍ଥ ହେଉଛି, ଭକ୍ତ ନିଜକୁ ଭଗବାନଙ୍କ ପାଖରେ ସମର୍ପଣ କରିବା। ଭଗବାନ କାହାର ଇଚ୍ଛା ଅନୁସାରେ ନାଚନ୍ତି ନାହିଁ। ତାଙ୍କର ଭକ୍ତ ହେବାକୁ ପଡ଼ିବ। ତାଙ୍କ ସଙ୍କେତରେ ଚାଲିବାକୁ ପଡ଼ିବ। ଉଦାହରଣ ସ୍ୱରୂପ କାଠ ଖଣ୍ଡରେ ଯେତେବେଳେ ଅଗ୍ନି ସହ ସଂଯୋଗ ହୁଏ ତାହା ସେତେବେଳେ ନିଜର ଗୁଣ ଧର୍ମକୁ ତ୍ୟାଗକରି ଅଗ୍ନିର ଗୁରୁ ଧର୍ମକୁ ଗ୍ରହଣ କରେ। ଏହି ସମୟରେ ଅଗ୍ନି କାଠରେ ପରିଣତ ହୁଏ ନାହିଁ, ବରଂ କାଷ୍ଠକୁ ଅଗ୍ନିରେ ପରିଣତ ହେବାକୁ ପଡ଼େ। ନାଳ ନଦୀରେ ମିଶିବା ପରେ ପବିତ୍ର ଓ ମହାନ୍ ହୋଇଯାଏ। ପରଶମଣିର ସ୍ପର୍ଶ ଲାଭକରି ଲୌହ ସ୍ୱର୍ଣ୍ଣରେ ପରିଣତ ହୋଇଯାଏ। କିନ୍ତୁ ଲୌହ ପରଶମଣି ହୁଏ ନାହିଁ।

ଭକ୍ତକୁ ଭଗବାନଙ୍କ ସଙ୍କେତ ଅନୁସାରେ କାଷ୍ଠ ପୁତ୍ତଳିକା ସଦୃଶ ହେବାକୁ ପଡ଼ିବ। ଏହା ହିଁ ଉପାସନାର ଉପଯୁକ୍ତତତ୍ତ୍ୱ ଦର୍ଶନ। ଗୁରୁଦେବ ଆଚାର୍ଯ୍ୟ କୁହନ୍ତି, ଉପାସନା ନିମନ୍ତେ ଶ୍ରବଣ କୁମାରଙ୍କ ଭଳି ଆଦର୍ଶକୁ ନିଷ୍ଠା ସହକାରେ ପାଳନ କରିବା। ଉପାସନା କ୍ରିୟା ପ୍ରଧାନ ନୁହେଁ, ବରଂ ଶ୍ରଦ୍ଧା ଉପରେ ନିର୍ଭର କରେ। ସମର୍ପଣ, ଏକାଗ୍ରତା,ଏକାମ୍ରତା ଓ ଅଭ୍ୟାସ ବଳରେ ଏହା ଅନ୍ତରରେ ବଳବତ୍ତର ହୋଇ ନିଷ୍ଠାରେ ପରିଣତ ହୁଏ। ଏହା ହିଁ ଉପାସନାର ମୂଳ ଉଦ୍ଦେଶ୍ୟ।

ସାଧନା ସମ୍ପର୍କରେ କହିଛନ୍ତି, ସୁଗ୍ରୀବ, ବିଭୀଷଣ, ସୁଦାମା ଓ ଅର୍ଜୁନ ଆଦି ଭକ୍ତମାନେ ଯାହା ପାଇଥିଲେ, ଯେଉଁ କର୍ମ କରି ଦେଖାଇଥିଲେ, ସେସବୁ ନିଜ ପୌରୁଷତ୍ୱପଣିଆ ବା ପରାକ୍ରମର ଫଳ ନ ଥିଲା, ସେଥିରେ ଈଶ୍ୱରଙ୍କ ମହାନତା ରହିଛି। ଭଗବାନଙ୍କର କାହା ସଙ୍ଗରେ ଶତ୍ରୁତା ନାହିଁ, ସେ ନିୟମରେ ବନ୍ଧା। ଜୀବନ ସାଧନା ଦ୍ୱାରା ଦୈବୀ ଅନୁଗ୍ରହ ମିଳିଥାଏ। ଉପାସନା ସହ ଏହାର ନିବିଡ଼ ସମ୍ବନ୍ଧ ରହିଛି । ବିଦ୍ୟୁତ୍ ଧାତୁ ପଦାର୍ଥରେ ଗତି କରେ, ମାତ୍ର ଶୁଖିଲା କାଠରେ କରିପାରେ ନାହିଁ। ସେହିପରି ଭଗବାନଙ୍କ ନିକଟ ହେବା ପାଇଁ ନିଜକୁ ସଫା ସୁତୁରା କରିବା ସହ ଚରିତ୍ରକୁ ଶୁଦ୍ଧ ଓ ପବିତ୍ର କରିବାକୁ ହୁଏ। ଏଥିପାଇଁ ସାଧନା ଆବଶ୍ୟକ। ଯେଉଁ ଦିନଠାରୁ ଭକ୍ତି ଓ ସାଧନା ଆରମ୍ଭ ହୁଏ, ସେହି ଦିନଠାରୁ ବ୍ୟକ୍ତିର କାୟାକଳ୍ପ ବଦଳିଯାଏ। ସାଧକ ହିଁ ପ୍ରକୃତ ଉପାସକ ହୋଇପାରେ। ଯେଉଁମାନେ ଜୀବନରେ ସାଧନା କରି ନାହାନ୍ତି, ଯାହାଙ୍କ ଚିନ୍ତନ ଚରିତ୍ର, ଆଚାରବିଚାର ଅସଂଯତ, ଯାହାଙ୍କ ମସ୍ତିଷ୍କ ଅବାଞ୍ଛିତ ଭାବନାରେ ଜଡ଼ିତ ସେମାନଙ୍କ ମନ ଈଶ୍ୱରଙ୍କଠାରେ ଲାଗେନାହିଁ। ଯେଉଁ ବ୍ୟକ୍ତିଙ୍କ ପାଖରେ ଉତ୍ତମ ଭାବନା ରହିଛି, ଗୁଣ, କର୍ମ ଓ ସ୍ୱଭାବରେ ସାତ୍ତ୍ୱିକତା ରହିଛି ତାଙ୍କୁ ପୂଜା କର୍ମ ଫଳ ଆପେ ଆପେ ମିଳିଥାଏ। କ୍ରିୟା ବୃତ୍ତିରୁ ଉତ୍ପନ୍ନ ହୁଏ, ଶରୀର ମନ ଦ୍ୱାରା ସଂଚାଳିତ ହୁଏ, ମନରେ ଯେପରି ଇଚ୍ଛା ଜାଗ୍ରତ ହୁଏ ଶରୀର ସେହିପରି ଆଚରଣକରେ। ତେଣୁ କୁକର୍ମ ପାଇଁ ଶରୀର ନୁହେଁ, ମନ ସମ୍ପୂର୍ଣ୍ଣ ରୂପେ ଦାୟୀ। ଏଥିପାଇଁ ଜୀବନରେ ସାଧନାକୁ କୁଠାର ଭାବେ ବ୍ୟବହାର କରିବା ଆବଶ୍ୟକ।

ଗୁରୁଦେବ ଆଚାର୍ଯ୍ୟ ଆରାଧନାର ଅର୍ଥ ସମ୍ପର୍କରେ ବ୍ୟାଖ୍ୟା କରିବାକୁ ଯାଇ କହିଛନ୍ତି, ଲୋକଙ୍କ ମଙ୍ଗଳ ସାଧନାରେ ନିରତ ରହିବା। ଜୀବନ ସାଧନାର ଅନ୍ୟ ରୂପ ଆତ୍ମ ସଂଯମ ଅଟେ। ଏଥିରୁ ନିମ୍ନତମ ଖର୍ଚ୍ଚ କରି ଅଧିକତମ ସଞ୍ଚୟ କରାଯାଏ। ଶରୀର ତଥା ପରିବାରର ଅନିବାର୍ଯ୍ୟ ଆବଶ୍ୟକତା ପୂରଣ କରିବା ସକାଶେ ଆବଶ୍ୟକମତେ ସମୟ, ଶ୍ରମ ଓ ଧନ ଖର୍ଚ୍ଚ କରିବାକୁ ପଡ଼େ। ଜଣେ ଶିକ୍ଷିତ ବ୍ୟକ୍ତିର ଆୟ ଯେତେ ତହିଁରେ ଅନିବାର୍ଯ୍ୟ ଖର୍ଚ୍ଚ ଯିବା ପରେ କିଛି ବଳକା ରହେ। ଏହାର ସଦୁପଯୋଗକୁ ଆରାଧନା କହନ୍ତି। ଈଶ୍ୱର ନିରାକାର , ପରମାତ୍ମା । ଏହାର ଅର୍ଥ ଆତ୍ମାଗୁଡ଼ିକର ଶ୍ରେଷ୍ଠ ସମୁଚୟ। ଏହା ହିଁ ବିରାଟ ବ୍ରହ୍ମ ବା ବିରାଟ ବିଶ୍ୱ। ଭଗବାନ କୃଷ୍ଣ ଏହି ବିଶ୍ୱ ରୂପ ଅର୍ଜୁନଙ୍କୁ ଓ ମାତା ଯଶୋଦାଙ୍କୁ ଦର୍ଶନ କରାଇଥିଲେ। ଭଗବାନ ରାମ ମାତା କୌଶଲ୍ୟା ଓ ଭୁଷୁଣ୍ଡିକାକଙ୍କୁ ଏହି ରୂପର ଝଲକ ଦେଖାଇଥିଲେ। ଏହି ଦୃଷ୍ଟିରୁ ଲୋକ ସେବା ହିଁ ବିରାଟ ବ୍ରହ୍ମଙ୍କ ଆରାଧନା। ଭଗବାନଙ୍କ ଉଦ୍ଦେଶ୍ୟକୁ ସଫଳ କରିବାରେ ଏ ଜୀବନର ସାର୍ଥକତା ରହିଛି।

ସି–୨୧, ଲିଙ୍ଗରାଜବିହାର,
ଭୁବନେଶ୍ୱର

ଏଇ ଭାରତରେ

ପେସାରେ ଶିକ୍ଷକ, କିନ୍ତୁ ରୋଷେଇ ଘର ବର୍ଜ୍ୟରୁ ଖତ ପ୍ରସ୍ତୁତ କରି ସେଥିରେ ଘର ଅଗଣାରେ ଏକ ବଗିଚା କରିଛନ୍ତି ଏସ. ସତ୍ୟନାରାୟଣନ୍। ଚେନ୍ନାଇର ଆନ୍ନା ଜେମ୍ ସାଇନ୍ସ ପାର୍କ ସ୍କୁଲରେ ସେ ଫ୍ରେଞ୍ଚ ଶିକ୍ଷକ ଭାବେ କାର୍ଯ୍ୟରତ। ସ୍କୁଲ ଛୁଟି ପରେ ଏଥିରେ ତାଙ୍କ ସମୟ ଉପଯୋଗ କରୁଛନ୍ତି। ଘର ଅଗଣାରେ ୧୨୦୦ ବର୍ଗଫୁଟ୍ ଜାଗାରେ ଏବେ ୪୦୦ ପ୍ରକାର ଗଛ ଲଗାଇଛନ୍ତି। ୨୦୧୫ରୁ ସତ୍ୟନାରାୟଣନ୍ ନିଜସ୍ୱ ଉଦ୍ୟମରେ ରୋଷେଇ ଘର ବର୍ଜ୍ୟରୁ ତରଳ ଖତ ପ୍ରସ୍ତୁତ କରି ବଗିଚାରେ ପ୍ରୟୋଗ କରୁଛନ୍ତି। ବଗିଚାରେ ୧୦୦ ପ୍ରକାର ପରିବା ଓ ଫଳ ଗଛ ଲଗାଇବା ସହ ୧୦୦ ପ୍ରକାର ଅର୍ଥକରୀ ଗଛ ଉତାରିଛନ୍ତି। ଡାଳିମ୍ବ, ଷ୍ଟ୍ରବେରି, ମୁଲବେରି ଆଦି ଚାଷ କରୁଛନ୍ତି। ସତ୍ୟନାରାୟଣନ୍‌ଙ୍କ ବୟସ ଏବେ ୫୧। ପ୍ରଥମେ ସେ ୫୦ କୁଣ୍ଡରେ ଗଛ ଲଗାଇଥିଲେ ଓ ଏବେ ଏହା ୪୦୦ରେ ପହଞ୍ଚିଛି ଓ ଆଗକୁ ୧୦୦୦ ଗଛ ଲଗାଇବା ଲାଗି ଯୋଜନା ରଖିଛନ୍ତି। ତାଙ୍କ ବଗିଚାରେ ବହୁ ପ୍ରଜାତିର ଛୋଟ ଛୋଟ ପକ୍ଷୀ ବି ରହିଛନ୍ତି। ବଗିଚାରେ ପ୍ଲାଷ୍ଟିକ ବକେଟ୍‌ରେ କଇଁ ଚାଷ ବି ହେଉଛି। ଏଭଳି ବଗିଚା କରିବା ଲାଗି ଲୋକମାନେ ସତ୍ୟନାରାୟଣନ୍‌ଙ୍କ ଠାରୁ ପ୍ରଶିକ୍ଷଣ ନେଉଛନ୍ତି

GOVERNMENT OF ODISHA, FOREST & ENVIRONMENT DEPARTMENT
No. PT1-FE-DIV-FLD-0078-2020-7534/F&E, Bhubaneswar, dated the12.04.2021-10F (Cons) 171/18
ORDER

Sub: Proposal seeking prior approval under Section-2 of the Forest (Conservation) Act, 1980 for non-forestry use of additional forest area of 230.20 ha including 3.806 ha of forest land within safety zone in addition to already diverted 350.706 ha of forest land within total project area of 1384.767 ha in favour of M/s Mahanadi Coalfields Limited for Samaleswari Opencast Coal Mining Expansion (Phase-IV) Project in IB-Valley Area, Brajarajnagar, District-Jharsuguda (Odisha).

WHEREAS, the General Manager, IB Valley area, Mahandai Coalfields Ltd., At/Po-Brajarajnagar, Dist-Jharsuguda, Odisha had applied for diversion of additional 230.20 ha of forest land including 3.806 ha of forest land within safety zone in addition to already diverted 350.706 ha of forest land within total project area of 1384.767 ha (as indicated in latest approved Mining Plan) for Samaleswari OCP Expansion (Phase-IV) rated capacity 15.0 MTY in IB-Valley Area, Brajarajnagar, Dist-Jharsuguda, Odisha.

And whereas, the Ministry of Environment, Forest and Climate Change (FC Division), Government of India, had accorded 'in-principle' approval/ Stage-I clearance under Section 2 of the Forest (Conservation) Act, 1980 for diversion of additional 230.20 ha of forest land including 3.806 ha of forest land within safety zone in addition to already diverted 350.706 ha of forest land within total project area of 1384.767 ha (as indicated in latest approved Mining Plan) for Samaleswari OCP Expansion (Phase-IV) rated capacity 15.0 MTY of Mahanadi Coalfields Ltd in IB-Valley Area, Brajarajnagar, Dist-Jharsuguda, Odisha subject to fulfilment of certain conditions vide its letter File No.8-147/1989-FC (Pt) dtd. 15.11.2019 (**Annexure-I**).

And whereas, the MoEF&CC, Government of India, New Delhi in consideration of the compliance of the conditions of the 'in-principle' approval, have accorded Stage-II/ final approval under Section-2 of the Forest (Conservation) Act, 1980 for diversion of additional 230.20 ha of forest land including 3.806 ha of forest land within safety zone in addition to already diverted 350.706 ha of forest land within total project area of 1384.767 ha (as indicated in latest approved Mining Plan) for Samaleswari OCP Expansion (Phase-IV) rated capacity 15.0 MTY of Mahanadi Coalfields Ltd in IB-Valley Area, Brajarajnagar, Dist - Jharsuguda, Odisha vide its Letter File No. 8-147/1989-FC (Pt) dtd. 01.03.2021 **(Annexure-II)** subject to conditions as stipulated therein.

Now therefore, the Government of Odisha, do hereby allow diversion of above mentioned 230.20 ha of forest land in favour of user agency as per approved land use pattern subject to fulfilment of the conditions of final forest clearance order as stipulated by the MoEF&CC, Government of India, New Delhi. The details land schedule of forest land as received from PCCF, Odisha along with diversion proposal vide his letter No.22521 dtd.06.11.2018 are appended herewith as **Annexure-III (Four Pages).**

The Collector, Jharsuguda and Divisional Forest Officer, Jharsuguda Forest Division, as the case may be are hereby authorized to handover the forest land coming within their jurisdiction, after compliance of **condition-A i.e. Conditions which need to be complied prior to handing over of forest land by the State Forest Department,** as has been finally diverted following due procedure of law. Before handing over the forest land to the user agency, it shall be ensured that Net Present Value of forest land for this project as well as for any other projects, belonging to same user agency, is deposited, in full, at applicable rates. **Condition as laid down in condition-B i.e. Conditions which need to be complied on field after handing over of forest land to the user agency by the State Forest Department as stipulated in the final approval order dtd.01.03.2021 should also be complied.**

The Divisional Forest Officer of Jharsuguda Forest Division is also directed to monitor compliance to the conditions stipulated for such diversion in the respective forest/ wildlife clearance order and to report violations, if any, to the Nodal Officer, O/o Principal Chief Conservator Forests, Odisha and to the Forest & Environment Department.

Execution of project activities will be subject to availability of all other statutory clearances required under relevant Acts/Rules for this coal mining project, deposit of requisite funds and compliance of Court's order, if any.

By order of Governor

Jitendra Kumar / 12.04.21
Special Secretary to Government

File No.8-147/1989-FC(Pt.)
Government of India
Ministry of Environment, Forest and Climate Change
(Forest Conservation Division)

Indira Paryavaran Bhawan,
Aliganj, Jor Bag Road,
New Delhi-110003.
Dated: 1st March, 2021

To

The Addl. Secretary (Forests),
Government of Odisha,
Bhubaneswar.

Sub: Proposal seeking prior approval under Section - 2 of the Forest (Conservation) Act, 1980 for non-forestry use of additional forest area of 230.20 ha including 3.806 ha of forest land within safety zone in addition to already diverted 350.706 ha of forest land within total project area of 1384.767 ha in favour of M/s Mahanadi Coalfields Limited for Samaleswari Opencast Coal Mining Expansion (Phase-IV) Project in IB-Valley Area, Brajarajnagar District (Odisha) - reg.

Sir,

I am directed to refer to the Government of Odisha's letter No. 10F (Cons)171/2018/25381/F&E dated 24.11.2018 and No. 10F (Cons) 171/18/16374/F&E dated 28.08.2019 on the above mentioned subject seeking prior approval of the Central Government under Section 2 of the Forest (Conservation) Act, 1980 and to say that the said proposal has been examined by the Forest Advisory Committee constituted by the Central Government under Section-3 of the aforesaid Act. After careful consideration of the proposal by the Forest Advisory Committee (FAC) constituted under section-3 of the said Act, **'in-principle'** approval was granted vide this Ministry's ietter of even number dated **15.11.2019** subject to fulfilment of certain conditions. The State Government has furnished compliance report in respect of the conditions stipulated in the approval and has requested the Central Government to grant final approval.

2. In this connection, I am directed to say that on the basis of the compliance report furnished by the Government of Odisha vide their letter No. 2041/9F (MG) dated 01.02.2021, **Stage-II/Final** approval of the Central Government is hereby granted under Section-2 of the Forest (Conservation) Act, 1980 for diversion of additional 230.20 ha of forest land including 3.806 ha of forest land within safety zone in addition to already diverted 350.706 ha of forest land within total project area of 1384.767 ha (as indicated in latest approved Mining Plan) for Samaleswari OCP Expansion (Phase-IV) rated capacity 15.0 MTY of Mahandi Coalfields Ltd. in IB-Valley Area, Brajarajnagar Dist. Jharsuguda, Odisha subject to following conditions:

A. **Conditions which need to be complied prior to handing over of forest land** by **the State Forest Department**

1. Non-forest land transferred and mutated in favour of the State Forest Department shall be notified as RF/PF under the IFA or local Forest Act (s) before handing over the forest land to the User Agency;
2. The KML files of forest land being diverted, area identified for raising compensatory afforestation and other works carried out with CAMPA funds shall be uploaded on e-Green Watch portal;
3. Compensatory levies deposited into the account of concerned DFO shall be transferred to the CAMPA account of the State along with interest; and
4. Compensatory levies, proposed to be retained by the User Agency on account of implementation of certain provision of approved site-specific Wildlife Management Plan in lease area by the User Agency, shall be transferred to the CAMPA account of the State.

B. **Conditions which need to be complied on field after handing over of forest land to the user agency by the State Forest Department**

1. Legal status of the diverted forest land shall remain unchanged;
2. **Compensatory afforestation**
   i. The State Govt. shall ensure that compensatory afforestation shall be raised over 96 ha of degraded forest land and 184.3276 ha of non-forest land within three years from the date of issue of Stage-II Clearance and maintained thereafter as per approved plan by the State Forest Department at the cost of the User Agency;
   ii. Approved site-specific CA schemes, in lieu of diversion of forest land of 230.20 ha of forest land shall be implemented by the State Forest Department from the funds already provided by the User Agency;
3. **Net present Value**
   i. The State Government has realized the Net Present Value of the forest area diverted under this proposal from the User Agency as per the Judgment of the Hon'ble Superme Court of India dated 28.03.2008 & 09.05.2008 in IA No. 566 in WP (C) No. 202/1995 and as per the guidelines issued by this Ministry vide letter No. 5-3/2007-FC dated 05.02.2009 in this regard, additional NPV if becomes due as per final order of Hon'ble Supreme Court, shall be paid by the User Agency;
   ii. The User Agency shall furnish an undertaking to pay the additional NPV, if so determined, as per the final decision of Hon'ble Supreme Court of India;
4. Compensatory levies for this project, if any to be realized in future from the User Agency, shall be deposited to into the account of CAMPA of the State concerned through e-portal (**https://parivesh.nic.in**);
5. **Safety Zone**
   i. The State Govt, shall ensure that the activities proposed in the approved scheme for fencing, protection and regeneration of the safety zone area (7.5 meters strip all along the outer boundary of the mining lease area as recommended by the State Govt.) shall be implemented within three years at the project cost from the issue of Stage-II Clearance;
   ii. Afforestation on degraded forest land to be selected elsewhere, measuring one and a half times the area under safety zone, shall also be done at the project cost under the supervisions of the State Forest Department. The degraded forest land (DFL) so selected will be informed to the MoEF & CC with shape files before Stage-II approval and afforestation will be done within three years from the date of Stage-II clearance and maintained thereafter in accordance with the approved Plan in consultation with the State Forest Department;
   iii. **Safety Zone Management:** Following activities shall be undertaken by the user agency for the management of safety zone:
      (a) User agency shall ensure demarcation of boundary of safety zone (7.5 meter strip all along the inner boundary of the mining lease area), and its protection by erecting adequate number of 6 feet high RCC boundary pillars inscribed with DGPS coordinates with barbed wire fencing and deploying adequate number of watchers under the supervision of the. State Forest Department;
      (b) Boundary of the safety zone of the mining lease, adjacent to habitation/roads, should be properly fenced by the user agency;
      (c) Safety zone shall be maintained as green belt around mining lease and to ensure dense canopy in the area, regeneration shall be taken up in this area by the user agency at project cost under the supervision of the State Forest Department; and
      (d) The State Government and the user agency shall ensure that safety zone is maintained as per the prescribed norms;
6. User agency shall implement the Catchment Area Treatment (CAT) plan in consultation with the State Forest Department;
7. The reclamation of back filled area is very slow and the area is poor in moisture retention. Therefore for purpose of better reclamation, the State Government shall ensure that the user agency creates smaller water bodies to improve the water regime in the reclaimed area as per plan submitted along with compliance report of Stage-I approval;
8. The State Government shall ensure that all conditions referred in EC approvals related to Pondern Nala shall be complied by the user agency;
9. The State Govt, shall ensure that the User Agency shall carry out muck/silt disposal at pre-designated sites in such a manner so as to avoid its rolling down and the dumping area for muck/silt disposal shall be stabilized and reclaimed by planting suitable species by the User Agency at the cost of project under the supervision of State Forest Department. Retaining walls and terracing shall be carried out to hold the dumping material in place. Stabilization and reclamation of such dumping sites shall be completed before handing over the same to the State Forest Department in a time bound manner as per Plan;
10. Period of diversion of the said forest land under this approval shall be for a period co-terminus with the period of the mining lease granted under the Mines and Minerals (Development and Regulation) Act, 1957, as amended and the Rules framed there-under;
11. The mining lease holder shall, after ceasing mining operations, undertake re-grassing the mining area, and any other areas which may have been disturbed due their mining activities and restore the land to a condition which is fit for growth of fodder, flora, fauna, etc.
12. The State Government shall ensure that compliance of Scheduled Tribes and Other Traditional Forest Dwellers (Recognition of Forest Rights) Act, 2006 has been completed in accordance with the relevant Rules and Guidelines issued by the MoEF&CC in this regard;
13. The State Govt, and user agency shall ensure that no labour camp shall be established on the forest land and the User Agency shall provide fuels preferably alternate fuels to the labourers and the staff working at the site so as to avoid any damage and pressure on the nearby forest areas;
14. The State Govt, and user agency shall ensure that the boundary of the diverted forest land, mining lease and safety zone, as applicable, shall be demarcated on ground at the project cost, by erecting four feet high reinforced cement concrete pillars, each inscribed with its serial number, distance from pillar to pillar and GPS co-ordinates;
15. The State Govt, and user agency shall ensure that the forest land proposed to be diverted shall under no circumstances be transferred to any other agency, department or person without prior approval of the Central Government;
16. The State Govt, and user agency shall ensure that no damage to the flora and fauna of the adjoining area shall be caused;
17. The State Govt, shall ensure that the user agency shall explore the possibility of translocation of maximum number of trees identified to be felled and shall ensure that any tree felling shall be done only when it is unavoidable and that too under strict supervision of the State Forest Department;
18. Violation of any of these conditions will amount to violation of Forest (Conservation) Act, 1980 and action would be taken as prescribed in para 1.21 of Chapter 1 of the Handbook of comprehensive guidelines of Forest (Conservation) Act, 1980 as issued by this Ministry's letter No. 5-2/2017-FC dated 28.03.2019;
19. The State Govt, shall ensure that the User Agency shall submit the annual self -compliance report in respect of the above stated conditions to the State Government, concerned Regional Office and to this Ministry by the end of March every year regularly; and
20. The State Govt, shall ensure that the user agency shall comply all the provisions of the all Acts, Rules, Regulations, Guidelines, Hon'ble Court Order (s) and NGT Order (s) pertaining to this project, if any, for the time being in force, as applicable to the project.

Yours Sincerely
Sd/-
(Sandeep Sharma)
Assistant Inspector General of Forests

Copy to:
1. The PCCF (HoFF), State Forest Department, Government of Odisha, Bhubaneswar
2. PCCF & Nodal Officer (FCA) O/o the PCCF, Government of Odisha Bhubaneswar
3. The Regional Officer (Central), Integrated Regional Office, MoEF&CC, Bhubaneswar
4. User Agency
5. Monitoring Cell, FC Division, MoEF&CC
6. Guard File

F.No.8-147/1989-FC(Pt.)
Government of India
Ministry of Environment, Forests and Climate Change
(FC Division)

Indira Paryavaran Bhawan,
Aliganj, Jor Bag Road,
New Delhi- 110003.
Dated: 15th November, 2019

To,

The Principal Secretary (Forests),
Government of Odisha, Bhubaneswar.

Sub: Diversion of additional 230.20 ha of forest land including 3.806 ha of forest land within safety-zone in addition to already diverted 350.706 ha of forest land within total project area of 1384.767 ha (as indicated in latest approved Mining Plan) for Samaleswari OCP Expansion (Phase-IV) rated capacity 15.0 MTY of Mahanadi Coalfields Ltd. in IB-Valley Area, Brajarajnagar Dist. Jharsuguda, Odisha.

Sir,

I am directed to refer to the Government of Odisha's letter No. 10F (Cons) 171/2018/25381/F&E dated 24.11.2018 and No. 10F (Cons) 171/18/16374/F&E dated 28.08.2019 on the above mentioned subject seeking prior approval of the Central Government under Section-2 of the Forest (Conservation) Act. 1980 and to say that the proposal has been examined by the Forest Advisory Committee constituted by the Central Government under Section-3 of the aforesaid Act.

After careful examination of the proposal of the State Government and on the basis of the recommendations of the Forest Advisory Committee, ***In-principle approval/Stage-I Clearance*** of the Central Government is hereby granted for diversion of additional 230.20 ha of forest land including 3.806 ha of forest land within safety zone in addition to already diverted 350.706 ha of forest land within total project area of 1384.767 ha (as indicated in latest approved Mining Plan) for Samaleswari OCP Expansion (Phase-IV) rated capacity 15.0 MTY of Mahanadi Coalfields Ltd. in IB-Valley Area, Brajarajnagar Dist. Jharsuguda, Odisha subject to fulfilment of the following conditions:

i. Legal status of the diverted forest land shall remain unchanged;
ii. Compensatory Afforestation shall be raised over identified double degraded forest land within three years from the date o(issue of Stage -II Clearance and maintained thereafter by the State Forest Department at the cost of the User Agency and at least 1000 plants per hectare shall be planted over identified non- forest land. If it is not possible to plant so many saplings in the area identified for CA, the balance saplings will be planted in any other forests as per prescriptions of approved working plan with provision for ten years on subsequent maintenance;
iii. NPV for the entire forest land within project/lease area shall be paid.
iv. User agency shall maintain safety zone as per the concerned guidelines of MoEF&CC.
v. User agency shall prepare Catchment Area Treatment (CAT) plan in consultation with the forest department and shall be submitted prior to Stage-II approval. The commensurate funds for (CAT) plan shall also be deposited in CAMP A account prior to Stage-II approval.
vi. **The reclamation of back filled area is very slow and the area is poor in moisture retention. For the purpose of better reclamation, the user agency shall create smaller water bodies to improve the water regime in the reclaimed area. The number and dimensions of water bodies shall be decided in consultation with the forest department. All details, including estimation of additional costs shall be submitted prior of Stage-II approval.**
vii. **All conditions referred in EC approvals related to Pondern Nala shall be complied by the user agency.**
viii. The cost of compensatory afforestation at the prevailing wage rates as per cornpensatory afforestation scheme and the cost of survey, demarcation and erection of permanent pillars if required on the CA land shall be deposited in advance with the Forest Department by the project authority. The CA will be maintained for 10 years. The scheme may include appropriate provision for anticipated cost increase for works scheduled for subsequent years.
ix. The User Agency shall transfer Net Present Value (NPV) of the forest land being diverted under this proposal, as per the orders of the Hon'ble Supreme Court of India dated 28.03.2008, 24.04.2008 and 09.05.2008 in Writ Petition (Civil) No. 202/1995 and the guidelines issued by this Ministry' vide its letter No. 5-3/2007-FC dated 05.02. 2009.The requisite funds shall be transferred through online portal into CAMPA account of the State Concerned;
x. At the time of payment of the Net Present Value (NPV) at the then prevailing rate, the User Agency shall furnish an undertaking to pay the additional amount of NPV, if so determined, as per the final decision of the Hon'ble Supreme Court of India;
xi. The land identified for the purpose of CA shall be clearly depicted on a Survey of India topo sheet of 1:50,000 scale;
xii. The User Agency shall carry out muck/silt disposal at pre-designated sites in such a manner so as to avoid its rolling down and the dumping area for muck/silt disposal shall be stabilized and reclaimed by planting suitable species by the User Agency at the cost of project under the supervision of State Forest Department. Retaining walls and terracing shall be carried out to hold the dumping material in place. Stabilization and reclamation of such dumping sites shall be completed before handing over the same to the State Forest Department in a time bound manner as per Plan;
xiii. All the funds received from the user agency under the project shall be transferred/deposited in CAMPA account only through e-portal (**https://parivesh.nic.in**/). Amount deposited through other mode will not be accepted as compliance of the Stage-I clearance.
xiv. The compliance report shall be uploaded on e-portal (**https://parivesh.nic.in**/).
xv. Period of diversion of the said forest land under this approval shall be for a period co-terminus with the period of the mining lease granted under the Mines and Minerals (Development and Regulation) Act, 1957, as amended and the Rules framed there-under;
xvi. Fencing, protection and regeneration of the safety zone area as per latest guidelines shall be done within three years at the project cost from the issue of Stage-II Clearance. Besides this afforestation on degraded forest land to be selected elsewhere measuring one & a half times the area under safety zone shall also be done at the project cost; The degraded forest land (DFL) so selected will be informed to the MoEF & *CC* with shape files and afforestation will be done within three years from the date of Stage-I! clearance and maintained thereafter in accordance with the approved Plan in consultation with the State Forest Department;
xvii. The User Agency shall obtain the Environment Clearance as per the provisions of the Environmental (Protection) Act, 1986, if required;
xviii. The complete compliance of the FRA, 2006 shall be ensured by way of prescribed certificate from the concerned District Collector;
xix. No labour camp shall be established on the forest land and the User Agency shall provide fuels preferably alternate fuels to the labourers and the staff working at the site so as to avoid any damage and pressure on the nearby forest areas;
xx. The boundary of the diverted forest land, mining lease and safety zone, as applicable, shall be demarcated on ground at the project cost, by erecting four feet high reinforced cement concrete pillars, each inscribed with its serial number, distance from pillar to pillar and GPS co-ordinates;
xxi. The forest land proposed to be diverted shall under no circumstances be transferred to any other agency, department or person without prior approval of the Central Government;
xxii. No damage to the flora and fauna of the adjoining area shall be caused;
xxiii. The user agency shall explore the possibility of translocation of maximum number of trees identified to be felled and shall ensure that any tree felling shall be done only when it is unavoidable and that too under strict supervision of the State Forest Department:
xxiv. Violation of any of these conditions will amount to violation of Forest (Conservation) Act, 1980 and action would be taken as prescribed in para 1.21 of Chapter I of the Handbook of comprehensive guidelines of Forest (Conservation) Act, 1980 as issued by this Ministry's letter No. 5-2/2017-FC dated 28.03.2019.
xxv. The User Agency shall submit the annual self -compliance report in respect of the above stated conditions to the State Government, concerned Regional Office and to this Ministry by the end of March every year regularly; and
xxvi. The user agency shall comply all the provisions of the all Acts, Rules, Regulations, Guidelines, Hon'ble Court Order (s) and NGT Order (s) pertaining to this project, if any, for the time being in force, as applicable to the project.

After receipt of compliance report on fulfilment of the conditions mentioned above, the proposal shall be considered for final approval under Section-2 of the Forest (Conservation) Act. 1980. Transfer of forest land shall not be affected till final approval is granted by the Central Government in this regard.

Yours Faithfully
(Sandeep Sharma)
15.11.2015
Assistant Inspector General of Forests (FC)

Copy to:
1. The Principal Chief Conservator of Forests(HoFF), Government of Odisha, Bhubaneswar.
2. The Nodal Officer, O/o the PCCF(HoFF), Government of Odisha, Bhubaneswar.
3. The Deputy Director General (Central), Regional Office, Bhubaneswar.
4. User Agency.
5. Monitoring Cell, FC Division, MoEF&CC, New Delhi
6. Guard File

ପୋଖରୀରୁ ମିଳିଲା ମୃତଦେହ

ସୁନ୍ଦରଗଡ଼,(ଡି.ଏନ୍.ଏ): ଭଷ୍ମା ଥାନା ଅନ୍ତର୍ଗତ ଧଉଁରା ଅଡା ଗ୍ରାମ ପୋଖରୀରୁ ଜଣେ ନିଖୋଜ ଯୁବକଙ୍କ ମୃତଦେହ ଗୁରୁବାର ପୋଲିସ ଉଦ୍ଧାର କରିଛି। ମୃତ ଯୁବକଙ୍କ ନାମ ଭୀଷ୍ମ ପ୍ରଧାନ (୩୦)। ସେ ଗତ ୨୧ ତାରିଖରେ ଶୌଚ ହେବା ପାଇଁ ପୋଖରୀକୁ ଯାଇଥିବା ବେଳେ ନିଖୋଜ ଥିଲେ। ଗୁରୁବାର ସକାଳେ ପୋଖରୀ ପାଣିରେ ଯୁବକଙ୍କ ମୁଣ୍ଡ ପାଣି ଉପରକୁ ଭାସୁ ଥିବା ଦେଖି ଲୋକେ ପୋଲିସକୁ ଖବର ଦେଇଥିଲେ। ପରେ ପୋଲିସ ସାଇଣ୍ଟିଫିକ୍ ଟିମ୍ ସହାୟତାରେ ଘଟଣାସ୍ଥଳରେ ପହଞ୍ଚି ମୃତଦେହ ଉଦ୍ଧାର କରି ବ୍ୟବଚ୍ଛେଦ ସକାଶେ ସୁନ୍ଦରଗଡ ଜିଲା ମୁଖ୍ୟ ଡାକ୍ତରଖାନାକୁ ପଠାଇ ଏକ ଅପମୃତ୍ୟୁ ମାମଲା ରୁଜୁ କରିଛି ।

ସଂକ୍ଷେପରେ

ବେଆଇନ ମହୁଲ ବୋଝେଇ ପିକ୍‌ଅପ୍ ଜବତ

ଦେବଗଡ଼,୨୨।୪(ଡି.ଏନ୍.ଏ.): ଦେବଗଡ଼ ଅବକାରୀ ବିଭାଗ କର୍ମଚାରୀମାନେ ବାରକୋଟ ଥାନା ଅନ୍ତର୍ଗତ ଖୁଲୁଣ୍ଡିକୁଦର ଗ୍ରାମରେ ବୁଧବାର ସନ୍ଧ୍ୟାରେ ଚଢ଼ାଉକରି ଏକ ବେଆଇନ ମହୁଲ ବୋଝେଇ ପିକଅପ୍ ଭ୍ୟାନ୍ ନଂ. ଓଡି ୦୫ ଏମ୍ ୩୯୬୫କୁ ଜବତ କରିଥିବା ଜଣାପଡିଛି। ଏଥିସହ ସମ୍ପୃକ୍ତ ପିକ୍‌ଅପ୍ ଭ୍ୟାନ୍‌ରୁ ୧୬.୫ କୁଇଣ୍ଟାଲ ମହୁଲ ଜବତ କରାଯାଇଛି। ତେବେ ଉକ୍ତ ପିକଅପ୍ ଭ୍ୟାନ୍‌ର ଚାଳକ ଗାଡ଼ିଛାଡ଼ି ଘଟଣାସ୍ଥଳରୁ ଫେରାର୍ ହୋଇଯାଇଛନ୍ତି। ଅବକାରୀ ବିଭାଗ ସୂତ୍ରରୁ ମିଳିଥିବା ସୂଚନା ଅନୁଯାୟୀ ସନ୍ଧ୍ୟାରେ ବାରକୋଟ ଥାନା ଅନ୍ତର୍ଗତ ପୁରୁଣାପାଣି ଅଞ୍ଚଳରୁ ଏକ ବେଆଇନ ମହୁଲ ବୋଝେଇ ପିକ୍‌ଅପ୍ ବଣାଇଁ ଅଭିମୁଖେ ଯାଉଥିବା ଦେବଗଡ଼ ଅବକାରୀ ଅଧୀକ୍ଷକ ଅଜିତ କୁମାର ମହାପାତ୍ର କୌଣସି ସୂତ୍ରରୁ ସୂଚନାପାଇ ଚଢ଼ାଉ କରିବାକୁ ବିଭାଗୀୟ କର୍ମଚାରୀଙ୍କୁ ନିର୍ଦ୍ଦେଶ ଦେଇଥିଲେ। ନିର୍ଦ୍ଦେଶ ଅନୁଯାୟୀ ବାରକୋଟ ଅବକାରୀ ବିଭାଗ ସବ୍‌ଇନ୍ସପେକ୍ଟର ପ୍ରଦ୍ୟୁମ୍ନ ସାହୁଙ୍କ ନେତୃତ୍ୱରେ ଏଏସ୍‌ଆଇ ଗୋବିନ୍ଦ ଚନ୍ଦ୍ର ପ୍ରଧାନ, ପଦ୍ମାଳୟା ମୁଣ୍ଡା ଓ ମଥୁରା ମୋହନ ପ୍ରଧାନ ପ୍ରମୁଖ ସଦଳବଳେ ଦେବଗଡ଼-ସୁନ୍ଦରଗଡ଼ ଜିଲା ସୀମାବର୍ତ୍ତୀ ଖୁଲଣ୍ଡିକୁଦର ଗ୍ରାମରେ ଚଢ଼ାଉ କରି ଉକ୍ତ ପିକଅପ୍ ଭ୍ୟାନକୁ ଅଟକାଇଥିଲେ। ତେବେ ପିକଅପ୍ ଭ୍ୟାନ୍‌ର ଚାଳକ ସେଠାରେ ଗାଡିକୁ ଛାଡି ଜଙ୍ଗଲ ମଧ୍ୟକୁ ଦୌଡି ପଳାଇଥିଲେ। କର୍ମଚାରୀମାନେ ଉକ୍ତ ମହୁଲ ବୋଝେଇ ପିକଅପ୍ ଭ୍ୟାନକୁ ଜବତ କରିଥିଲେ। ଜବତ ପିକଅପ୍ ଭ୍ୟାନରେ ୧୬.୫ କୁଇଣ୍ଟାଲ ବେଆଇନ ମହୁଲ ରହିଥିବା ଜଣାପଡିଛି। ବିଭାଗ ପକ୍ଷରୁ ଏନେଇ ଏକ ମାମଲା ରୁଜୁ କରାଯାଇ ଘଟଣାର ଅଧିକ ତଦନ୍ତ ଚାଲିଥିବା ବିଭାଗୀୟ ସୂତ୍ରରୁ ସୂଚନା ମିଳିଛି।

ପ୍ରାଣୀ ଚିକିତ୍ସକଙ୍କ ଆନ୍ଦୋଳନ ଡାକରା

ଭବାନୀପାଟଣା, ୨୨।୪ (ଡି.ଏନ.ଏ.): ଓଡ଼ିଶା ପରି କୃଷି ପ୍ରଧାନ ରାଜ୍ୟରେ ପ୍ରାଣୀ ପାଳନ ଗ୍ରାମ୍ୟ ଅର୍ଥ ନୀତିରେ ଅନ୍ୟତମ ପ୍ରମୁଖ ଅଂଶୀଦାର ଭୂମିକା ନିର୍ବାହ କରେ। ରାଜ୍ୟ ସରକାରଙ୍କ ଅଧୀନ ପ୍ରାଣୀ ସମ୍ପଦ ବିକାଶ ବିଭାଗରେ କାର୍ଯ୍ୟରତ ପ୍ରାଣୀ ଚିକିତ୍ସକମାନେ ମୂକ, ନିରୀହ ପଶୁପକ୍ଷୀଙ୍କ ସେବା ଓ ଚିକିତ୍ସା କରିବା ସହିତ, ଗରୀବ ଶ୍ରେଣୀର ଚାଷୀମାନଙ୍କ ପାଇଁ ଜିବୀକା ସୃଷ୍ଟି, ଜନସ୍ୱାସ୍ଥ୍ୟ, ଉତ୍କୃଷ୍ଟ ମାନର ପୁଷ୍ଟିସାରଯୁକ୍ତ ଖାଦ୍ୟ ଉତ୍ପାଦନ ଦ୍ୱାରା ଅପପୁଷ୍ଟି ନିବାରଣ ଇତ୍ୟାଦି ଦିଗରେ ସର୍ବଦା ଚେଷ୍ଟାରତ। କିନ୍ତୁ ଏହି କର୍ମଚାରୀମାନଙ୍କ ବିଭିନ୍ନ ସମସ୍ୟାର ସମାଧାନ କରା ନ ଯିବା ଅତ୍ୟନ୍ତ ଦୁର୍ଭାଗ୍ୟଜନକ ବୋଲି ପ୍ରାଣୀ ଚିକିତ୍ସକ ସଂଘ ଉଦ୍‌ବେଗ ପ୍ରକାଶ କରିଛି। ଆବଶ୍ୟକ ଭିତ୍ତିଭୂମି, ଉପକରଣ ଇତ୍ୟାଦିର ଘୋର ଅଭାବ ସତ୍ତ୍ୱେ ଏମାନେ ସମାଜକୁ ନିଷ୍ଠାପର ସେବା ଯୋଗାଇ ଆସିଛନ୍ତି। କିନ୍ତୁ ପ୍ରାଣୀ ଚିକିତ୍ସକମାନଙ୍କ ପ୍ରତି ରାଜ୍ୟ ସରକାର ବୈମାତୃକ ମନୋଭାବ ପୋଷଣ କରିବା ଦୁର୍ଭାଗ୍ୟଜନକ। କ୍ରମାଗତ ସରକାରୀ ଅବହେଳା ପ୍ରତିବାଦରେ ପ୍ରାଣୀ ଚିକିତ୍ସକମାନଙ୍କ ଆନ୍ଦୋଳନ ଡାକରା ଦେଇଛନ୍ତି। ସଂଘର ଆହ୍ୱାନକ୍ରମେ ପ୍ରାଣୀଚିକିତ୍ସକମାନେ ନିଜର ଅଧିକାର ପାଇଁ କଳାବ୍ୟାଜ ପରିଧାନ, ଏପ୍ରିଲ ୨୫ ତାରିଖରୁ ଡିଜିଟାଲ ସେବା ବର୍ଜନ, ମେ ୧ ତାରିଖରୁ କଲମ ଛାଡ, ଚିକିତ୍ସାଳୟ ପରିସର, କାର୍ଯ୍ୟ ନିର୍ଘଣ୍ଟ ଓ କାର୍ଯ୍ୟ ଦିବସ ବାହାରେ ସେବା ବିରତି, ମେ ୧୫ ତାରିଖରୁ ସମୂହ ଛୁଟି, ମେ ୨୫ ତାରିଖରୁ ସମୂହ ଇସ୍ତଫା ଦେବା ପାଇଁ ବାଧ୍ୟ ହେବେ ବୋଲି ରାଜ୍ୟ ସରକାରଙ୍କୁ ସଂଘ ଚେତାବନୀ ଦେଇଛନ୍ତି।

ଏନ୍‌ଟିପିସି କୋଭିଡ୍ ହସ୍ପିଟାଲରେ ନାହିଁ ଆଇସିୟୁ

ସୁନ୍ଦରଗଡ଼,୨୨।୪(ଡି.ଏନ୍.ଏ.)

ଗତ ୨୪ ଘଣ୍ଟା ମଧ୍ୟରେ ସୁନ୍ଦରଗଡ଼ ଜିଲାରେ ପୁଣି ୪୨୭ କରୋନା ସଂକ୍ରମିତ ଚିହ୍ନଟ ହୋଇଛନ୍ତି। ଜିଲାରେ ଦିନକୁ ଦିନ କରୋନା ସଂକ୍ରମଣ ତାର କାୟାବିସ୍ତାର କରି ଚାଲିଥିବାବେଳେ ସଂକ୍ରମିତଙ୍କ ମଧ୍ୟରୁ ଅନେକଙ୍କ ଜୀବନ ଚାଲିଯିବା ନେଇ ସାଧାରଣରେ ଉଦ୍‌ଦେଗ ପ୍ରକାଶ ପାଇଛି। କରୋନାଜନିତ ମୃତ୍ୟୁ ସମ୍ପର୍କରେ ସ୍ଥାନୀୟ ପ୍ରଶାସନ ମୁହଁ ଖୋଲୁ ନ ଥିବାବେଳେ ଲୋକେ ଏନେଇ ସନ୍ଦିହାନରେ ରହିଛନ୍ତି। ରାଉରକେଲାରେ ଥିବା କୋଭିଡ ହସ୍ପିଟାଲ ଓ ସୁନ୍ଦରଗଡ ହସ୍ପିଟାଲରେ ଚିକିତ୍ସିତ ହେଉଥିବା ରୋଗୀଙ୍କ ମଧ୍ୟରୁ ଦିନେ ୨ଦିନ ବ୍ୟବଧାନରେ କରୋନା ସଂକ୍ରମିତଙ୍କ ମୃତ୍ୟୁ ଘଟୁଥିବା ବେଳେ ସେମାନଙ୍କର ମୃତ୍ୟୁ ସମ୍ପର୍କୀତ ରିପୋର୍ଟ ରାଜ୍ୟ ସରକାରଙ୍କୁ ପଠାଯାଉଛି। ମୃତ୍ୟୁର କାରଣ ସ୍ୱତନ୍ତ୍ର ଅଡିଟ୍ ଟିମ୍ ଦ୍ୱାରା ଅନୁଧ୍ୟାନ ପରେ ଘୋଷଣା କରାଯିବ ବୋଲି ଜିଲାପାଳ ନିଖିଲ ପବନ କଲ୍ୟାଣ ପ୍ରକାଶ କରିଛନ୍ତି। ଏପଟେ ସୁନ୍ଦରଗଡସ୍ଥିତ ଏନ୍‌ଟିପିସି କୋଭିଡ କେୟାର ହସ୍ପିଟାଲରେ ଥିବା ୨ଶହ ଶଯ୍ୟାରୁ ୩୫୦ ଶଯ୍ୟାକୁ ବୃଦ୍ଧି କରାଯିବା ପାଇଁ ନିଷ୍ପତ୍ତି ହୋଇଥିବା ବେଳେ ବର୍ତ୍ତମାନ ମାତ୍ର ୪୦ଟି ଅକ୍ସିଜେନ ସିଲିଣ୍ଡର ଓ ବିନା ଆଇସିୟୁରେ ରୋଗୀସେବା ଚାଲିଛି। ଜଟିଳ କରୋନା ସଂକ୍ରମିତ ରୋଗୀଙ୍କୁ ରାଉରକେଲା ଜେପି ହସ୍ପିଟାଲକୁ ସ୍ଥାନାନ୍ତର କରାଯାଉଛି। ଏନେଇ ଗୁରୁବାର ଭାଜପା ନେତା ତଥା ପୂର୍ବତନ କାଉନସିଲର ଡା. ହିମାଂଶୁ ଶେଖର ଷଡଙ୍ଗୀଙ୍କ ନେତୃତ୍ୱରେ ଏକ ପ୍ରତିନିଧିମଣ୍ଡଳୀ ଜିଲାପାଳ ନିଖିଲ ପବନ କଲ୍ୟାଣଙ୍କୁ ସାକ୍ଷାତ କରି ଆଲୋଚନା କରିଛନ୍ତି। ଏପରିକି ସୁନ୍ଦରଗଡ ଜିଲାକୁ ପ୍ରଧାନମନ୍ତ୍ରୀ କେୟାର ଫଣ୍ଡରୁ ମିଳୁଥିବା ଭେଣ୍ଟିଲେଟର ବର୍ତ୍ତମାନ ସୁଦ୍ଧା ପହଞ୍ଚିନାହିଁ। ଏନ୍‌ଟିପିସି କୋଭିଡ କେୟାର ହସ୍ପିଟାଲରେ ହୋଇଥିବା ଶୀତତାପ ନିୟନ୍ତ୍ରିତ ବ୍ୟବସ୍ଥା ନ ଥିବାରୁ ସେଠି କାମ କରୁଥିବା ନର୍ସ ଓ କର୍ମଚାରୀଙ୍କ ସମେତ ଲୋକମାନେ ହଇରାଣ ହେଉଛନ୍ତି। ଏପରିକି ସେଠାରେ କାର୍ଯ୍ୟରତ ଡାକ୍ତର ରୋଗୀ ଓ କର୍ମଚାରୀମାନଙ୍କୁ ଠିକ ସମୟରେ ଖାଦ୍ୟ ଯୋଗାଇ ଦିଆଯାଉ ନାହିଁ। ରାଣୀ ବଗିଚା ସ୍ୱର୍ଗଦ୍ୱାରରେ ଏନ୍‌ଟିପିସି କୋଭିଡ ହସ୍ପିଟାଲରୁ ଆସିଥିବା ୯ଟି ଶବ ସତ୍କାର କରାଯାଇଥିବାବେଳେ ସରକାରୀ ଭାବେ ଜିଲାରେ ମୋଟ ୨ଜଣଙ୍କର ମୃତ୍ୟୁ ଘଟିଥିବା କୁହାଯାଉଛି। କଲେଜ ବାଇପାସ ନିକଟ ଇବ୍ ନଦୀ ଶ୍ମଶାନଘାଟରେ ଶବଦାହ ଚୂଲା ଭାଙ୍ଗିଯାଇଥିବା ବେଳେ ଏ ଦିଗରେ ଜିଲା ପ୍ରଶାସନ ତୁରନ୍ତ ପଦକ୍ଷେପ ନେବାକୁ ଏହି ପ୍ରତିନିଧି ଦଳ ଦାବି କରିଥିଲେ। ଏହି ପ୍ରତିନିଧି ଦଳରେ ସୁନୀଲ ମହାନନ୍ଦ, ଦିଲୀପ ତ୍ରିପାଠୀ, ମନୋଜ ପୁରୋହିତ ପ୍ରମୁଖ ଉପସ୍ଥିତ ଥିଲେ।

ଭାଜପା ପ୍ରତିନିଧିମଣ୍ଡଳୀ ଜିଲାପାଳ ନିଖିଲ ପବନ କଲ୍ୟାଣଙ୍କୁ ସାକ୍ଷାତ କରି ଆଲୋଚନା କରୁଛନ୍ତି।

- ୪୦ ଅକ୍ସିଜେନ ସିଲିଣ୍ଡରକୁ ନେଇ ଚାଲିଛି ରୋଗୀସେବା
- ଜିଲାପାଳଙ୍କୁ ଭେଟିଲେ ଭାଜପା ପ୍ରତିନିଧି ଦଳ
- ଅଣାୟତ୍ତ ହେଉଛି ସୁନ୍ଦରଗଡ଼ ପରିସ୍ଥିତି
- ଗାଁଠାରୁ ସହର ଯାଏ ବଢୁଛନ୍ତି କରୋନା ସଂକ୍ରମିତ

କଡାକଡ଼ି ହେଉନି କର୍ଫ୍ୟୁ, ଅବାଧରେ ଚାଲିଛି ଗାଡ଼ି ଚଳାଚଳ

ସୁନ୍ଦରଗଡ ଜିଲାରେ କରୋନା ସଂକ୍ରମଣ ବୃଦ୍ଧିକୁ ଆଖି ଆଗରେ ରଖି ସରକାରଙ୍କ ପକ୍ଷରୁ ଶନିବାର ଓ ରବିବାର ସପ୍ତାହାନ୍ତ ସଟ୍‌ଡାଉନ୍ ଓ ପ୍ରତିଦିନ ସନ୍ଧ୍ୟା ୬ରୁ ସକାଳ ୫ଟା ପର୍ଯ୍ୟନ୍ତ କର୍ଫ୍ୟୁ ଲାଗୁ କରାଯାଇଛି। ଏହି ସମୟ ମଧ୍ୟରେ କେତେକ ଜରୁରୀ ସେବାକୁ ବାଦଦେଇ କର୍ଫ୍ୟୁକୁ କଡାକଡି ପାଳନ ପାଇଁ ନିର୍ଦ୍ଦେଶ ରହିଛି। କର୍ଫ୍ୟୁ କଟକଣାକୁ ସମ୍ମାନ ଜଣାଇ ସୁନ୍ଦରଗଡ ସହରରେ ଦୋକାନ ବଜାରଗୁଡିକ ବନ୍ଦ ହୋଇଯାଉଥିବା ବେଳେ ରାସ୍ତା ଘାଟରେ କିନ୍ତୁ ୨ଚକିଆ ଠାରୁ ଆରମ୍ଭ କରି ଅନ୍ୟାନ୍ୟ ଯାନବାହାନଗୁଡିକ ଖୋଲା ଖୋଲି ଭାବେ ଚଳପ୍ରଚଳ କରୁଛି। ଏଭଳି ଅମାନିଆ ଗାଡି ଚାଳକଙ୍କ ବିରୁଦ୍ଧରେ ପୋଲିସ ଦେଖି ନ ଦେଖିଲା ଭଳି ଚୁପ ରହୁଛି। ଫଳରେ କର୍ଫ୍ୟୁ କଟକଣା ଏକପ୍ରହସନ ମନେ ହେଉଛି। ଏଥିପ୍ରତି ପୋଲିସ ପ୍ରଶାସନ ଏଭଳି ଅମାନିଆଙ୍କ ବିରୁଦ୍ଧରେ କଠୋର ହେବାକୁ ବୁଦ୍ଧିଜୀବୀ ମହଲରେ ଦାବି ହେଉଛି।

ଦେବଗଡ଼ରେ ବର୍ଷାପବନ: ୫ଘଣ୍ଟା ବିଦ୍ୟୁତ୍ କାଟ୍

ଦେବଗଡ଼, ୨୨।୪(ଡି.ଏନ.ଏ.)

ଦେବଗଡ଼ ଜିଲାରେ ବାରମ୍ବାର ବିଦ୍ୟୁତ୍ କାଟ ଯୋଗୁ ଲୋକେ ନାନା ହଇରାଣ ହେଉଛନ୍ତି। ସାମାନ୍ୟ ବର୍ଷା ପବନ ହେଲେ ଘଣ୍ଟା ଘଣ୍ଟା ଧରି ବିଦ୍ୟୁତ୍ ଯୋଗାଣ ବନ୍ଦ ହେଉଛି। ଗୁରୁବାର ସନ୍ଧ୍ୟାରେ ଦେବଗଡ଼ ସହରରେ ଘଡ଼ଘଡ଼ି ସହ ସାମାନ୍ୟ ବର୍ଷା ପବନ ହୋଇଥିଲା। ଫଳରେ ୫ଘଣ୍ଟା ଧରି ବିଦ୍ୟୁତ୍ କାଟ ହୋଇଥିଲା। ଗରମରେ ଲୋକେ ନାନା ଅସୁବିଧାର ସମ୍ମୁଖୀନ ହୋଇଥିଲେ। ଦେବଗଡ଼ରେ ବିଦ୍ୟୁତ୍ ମରାମତି ହେଉ ବା ଅନ୍ୟ କୌଣସି କାମ ହେଉ ବିଭାଗ ପକ୍ଷରୁ ବିଦ୍ୟୁତ୍ କାଟ କରାଯାଇଥାଏ। ଏହା ସହ ସାମାନ୍ୟ ବର୍ଷା ପବନ ହେଲେ ମଧ୍ୟ ବିଭାଗ ଆଳ ଦେଖାଇ ବିଦ୍ୟୁତ୍ କାଟ କରୁଛି। ଫଳରେ ଲୋକଙ୍କ ମଧ୍ୟରେ ଅସନ୍ତୋଷ ପ୍ରକାଶ ପାଇଛି। ବିଦ୍ୟୁତ୍ ବିଲ୍ ଦେବାକୁ ବିଭାଗ ତାଗିଦା କରିବା ସହ ପ୍ରଚାର କରୁଛି। ବିଲ୍ ନ ଦେଲେ ବିଦ୍ୟୁତ୍ କାଟ ଧମକ ଦେଉଛି। ହେଲେ ଯେଉଁମାନେ ନିୟମିତ ବିଲ୍ ଦେଉଛନ୍ତି, ସେମାନଙ୍କୁ ନିୟମିତ ବିଦ୍ୟୁତ୍ ଯୋଗାଣ କରାଯାଉନାହିଁ କାହିଁକି ବୋଲି ଲୋକେ ପ୍ରଶ୍ନ ଉଠାଇଛନ୍ତି। ଆଗାମୀ ଦିନରେ ଲୋକେ ଏହା ବିରୋଧରେ ଆନ୍ଦୋଳନ କରିବେ ବୋଲି ଚେତାବନୀ ଦେଇଛନ୍ତି।

ସହର ସାନିଟାଇଜେଶନ୍‌ରେ ଡାଲମିଆ ସିମେଣ୍ଟର ସହଯୋଗ

ରାଜଗାଙ୍ଗପୁର, ୨୨।୪ (ଡି.ଏନ.ଏ)

କରୋନା ଭୂତାଣୁ ସଂକ୍ରମଣ ବଢ଼ି ଚାଲିଥିବା ଦ୍ୱିତୀୟ ଲହରକୁ ଦୃଷ୍ଟିରେ ରଖି ଡାଲମିଆ ସିମେଣ୍ଟ (ଭାରତ) ଲିମିଟେଡ ଏହାକୁ ପ୍ରତିହତ କରିବା ପାଇଁ ରାଜଗାଙ୍ଗପୁର ସହରର ବିଭିନ୍ନ ଅଞ୍ଚଳକୁ ବିଶୋଧନ କରିଛି। ଏଠାରେ କରୋନା ରୋଗୀଙ୍କ ବଢୁଥିବା ସଂଖ୍ୟାକୁ ଦେଖି ରାଜଗାଙ୍ଗପୁର ପୌରପାଳିକା ଏବଂ ସ୍ଥାନୀୟ ଜନସାଧାରଣଙ୍କ ତରଫରୁ ଡାଲମିଆ ସିମେଣ୍ଟ କର୍ତ୍ତୃପକ୍ଷଙ୍କୁ ସହରର ବିଭିନ୍ନ ଅଞ୍ଚଳକୁ ସାନିଟାଇଜ କରିବା ପାଇଁ ଅନୁରୋଧ କରାଯାଇଥିଲା। ଗତବର୍ଷ କମ୍ପାନୀ ସ୍ଥାନୀୟ ଅଞ୍ଚଳ ପ୍ରତି ନିଜର ଦାୟୀତ୍ୱକୁ ଧ୍ୟାନରେ ରଖି ରାଜଗାଙ୍ଗପୁର ସହରକୁ ନିୟମିତ ସାନିଟାଇଜ କରିଥିଲା । କିଛି ଦିନ ପୂର୍ବରୁ ରାଜଗାଙ୍ଗପୁର ସହରର ବିଭିନ୍ନ ସରକାରୀ କାର୍ଯ୍ୟାଳୟ, କୋର୍ଟ, ତହସିଲ, ଓକିଲ ସଂଘ କାର୍ଯ୍ୟାଳୟ, ରାଜଗାଙ୍ଗପୁର ଥାନା, ପୌରପାଳିକା ଏବଂ ପଞ୍ଚାୟତ ସମିତି କାର୍ଯ୍ୟାଳୟର ବିଭିନ୍ନ ଗୃହକୁ ମଧ୍ୟ କମ୍ପାନୀ ପକ୍ଷରୁ ବିଶୋଧନ କରାଯାଇଥିଲା। ଆବଶ୍ୟକତାକୁ ଦୃଷ୍ଟିରେ ରଖି ଆଗାମୀ ଦିନରେ ଏହି ବ୍ୟବସ୍ଥା ଜାରି ରହିବ ବୋଲି କମ୍ପାନୀ କର୍ତ୍ତୃପକ୍ଷ ପ୍ରକାଶ କରିଛନ୍ତି। କମ୍ପାନୀର କିଛି କର୍ମଚାରୀ କରୋନା ସଂକ୍ରମିତ ହେବା ପରେ କୋଭିଡ ଜନିତ ସମସ୍ତ ସୁରକ୍ଷାବିଧିକୁ ଉଭୟ କାରଖାନା ଏବଂ ଆବାସୀୟ କ୍ଷେତ୍ରରେ କଡାକଡି ଭାବରେ ପାଳନ କରାଯାଉଛି। କରୋନା ସଂକ୍ରମିତ କର୍ମଚାରୀଙ୍କ ସଂସ୍ପର୍ଶରେ ଆସିଥିବା ଲୋକଙ୍କୁ ତୁରନ୍ତ କୋଭିଡ– ୧୯ ପରୀକ୍ଷଣ କରିବା ପାଇଁ ନିର୍ଦ୍ଦେଶ ଦିଆଯାଇଛି। ଚିହ୍ନଟ ବ୍ୟକ୍ତି ରହୁଥିବା ଆବାସିକ ଆପର୍ଟମେଣ୍ଟର ବିଭିନ୍ନ ମହଲାକୁ ସମ୍ପୂର୍ଣ୍ଣ ଭାବରେ ସିଲ୍ କରାଯାଇଛି। କମ୍ପାନୀ ଏହାର ପ୍ରତ୍ୟେକ ପ୍ରବେଶ ଫାଟକରେ ସ୍କ୍ରିନିଂ ସଂଖ୍ୟା ବଢ଼ାଉଛି ଯାହା ଫଳରେ ବାହାର ଲୋକଙ୍କ ପ୍ରବେଶକୁ ନିୟନ୍ତ୍ରଣ କରାଯାଇଛି। ସମସ୍ତ କାର୍ଯ୍ୟାଳୟ, ଆବାସୀୟ କ୍ଷେତ୍ର ତଥା ପ୍ଲାଣ୍ଟର ବିଭିନ୍ନ ଅଞ୍ଚଳର ସାନିଟାଇଜ୍ରେସନ୍ ବଢ଼ାଯାଇଛି। ସୁରକ୍ଷା ଉପାୟ ପରେ ମଧ୍ୟ ଯଦି କାହାକୁ କାଶ, ଜ୍ୱର କିମ୍ବା ନିଶ୍ୱାସ ନେବାରେ ଅସୁବିଧା ଭଳି ଲକ୍ଷଣ ଦେଖାଯାଏ ତେବେ ଉକ୍ତ କର୍ମଚାରୀ ଓ ତାଙ୍କ ପରିବାର ବର୍ଗଙ୍କୁ କମ୍ପାନୀ ପରିଚାଳିତ ପ୍ରାଥମିକ ସ୍ୱାସ୍ଥ୍ୟ କେନ୍ଦ୍ର ସ୍ପନ୍ଦନକୁ ଯାଇ ଡାକ୍ତରଙ୍କ ପରାମର୍ଶ ନେବା ପାଇଁ ନିର୍ଦ୍ଦେଶ ଦିଆଯାଇଛି। ଆବଶ୍ୟକ ହେଲେ କର୍ମଚାରୀମାନଙ୍କୁ ରାଜଗାଙ୍ଗପୁର ସରକାରୀ ଚିକିତ୍ସା କେନ୍ଦ୍ର ଯାଇ କୋଭିଡ ପରୀକ୍ଷଣ (ଆରଟିପିସିଆର) କରିବା ପାଇଁ ନିର୍ଦ୍ଦେଶ ଦିଆଯାଇଛି । ପରୀକ୍ଷିତ ବ୍ୟକ୍ତି ରିପୋର୍ଟ ନ ଆସିବା ପର୍ଯ୍ୟନ୍ତ କମ୍ପାନୀ ଦ୍ୱାରା ନିର୍ମିତ ସଙ୍ଗରୋଧ କେନ୍ଦ୍ର କିମ୍ବା ନିଜ ଘରେ କ୍ୱାରେଣ୍ଟାଇନରେ ରହିବାକୁ ନିର୍ଦ୍ଦେଶ ଦିଆଯାଇଛି। ନିରନ୍ତର ବାର୍ତ୍ତାଳାପ ମାଧ୍ୟମରେ ସୁସ୍ଥ ବ୍ୟକ୍ତିଙ୍କ ମନରେ ସୃଷ୍ଟି ହେଉଥିବା ସଂଶୟ ତଥା ଭୟକୁ ଦୂର କରିବା ପାଇଁ କମ୍ପାନୀ ନିଜର ବିଭାଗୀୟ ମୁଖ୍ୟମାନଙ୍କୁ ନିର୍ଦ୍ଦେଶ ଦେଇଛି।

ବ୍ରାହ୍ମଣୀ ପୋଲରୁ ନଦୀକୁ ଡେଇଁ ଆତ୍ମହତ୍ୟା ଉଦ୍ୟମ କଲେ ମହିଳା

ରାଉରକେଲା ଅଫିସ, ୨୨।୪

ଗୁରୁବାର ସକାଳେ ଜଣେ ମହିଳା ରାଉରକେଲା ବ୍ରାହ୍ମଣୀ ପୋଲରୁ ନଦୀକୁ ଡେଇଁ ଆତ୍ମହତ୍ୟା ଉଦ୍ୟମ କରିଥିବା ଜଣାପଡ଼ିଛି। ମହିଳା ଜଣକ ନଦୀରେ ପଡ଼ିଯାଉଥିବାବେଳେ ସ୍ଥାନୀୟ ଲୋକଙ୍କଠାରୁ ଖବର ପାଇ ରଘୁନାଥପାଲି ଥାନା ପୋଲିସ ଘଟଣାସ୍ଥଳରେ ପହଞ୍ଚିଥିଲେ। ଉକ୍ତ ମହିଳାଙ୍କୁ ଗୁରୁତର ଅବସ୍ଥାରେ ଉଦ୍ଧାର କରି ସରକାରୀ ହସ୍ପିଟାଲକୁ ପଠାଇଥିଲେ। ଆତ୍ମହତ୍ୟାର କାରଣ ଘରୋଇ କଳହ ବୋଲି କୁହାଯାଉଛି। ମହିଳା ଜଣକ ହେଲେ ସୁଧା ଲୋହାର। ସେ ତାଙ୍କ ସ୍ୱାମୀ ମନୋଜ ଲୋହାରଙ୍କ ସହ ବ୍ରାହ୍ମଣୀ ତରଙ୍ଗ ଥାନା ସିଂଟୋଲାରେ ରହନ୍ତି। ରଘୁନାଥପାଲୀ ପୋଲିସ ଘଟଣାର ତଦନ୍ତ ଚଳାଇଛି।

ଜିଲା ପୋଲିସ ପକ୍ଷରୁ ବିଶ୍ୱ ଧରିତ୍ରୀ ଦିବସ

ସୁନ୍ଦରଗଡ଼ ଏସ୍‌ପି ସାଗରିକା ନାଥ ବୃକ୍ଷରୋପଣ କରୁଛନ୍ତି।

ସୁନ୍ଦରଗଡ଼, ୨୨।୪ (ଡି.ଏନ୍.ଏ)

ସୁନ୍ଦରଗଡ଼ ଜିଲା ପୋଲିସ ପକ୍ଷରୁ ଗୁରୁବାର ବିଶ୍ୱ ଧରିତ୍ରୀ ଦିବସ ପାଳିତ ହୋଇଯାଇଛି। ଏହି ଉପଲକ୍ଷେ ଶଙ୍କରା ରିଜର୍ଭ ପୋଲିସ ପଡିଆଠାରେ ଏକ ବୃକ୍ଷରୋପଣ କାର୍ଯ୍ୟକ୍ରମ ଅନୁଷ୍ଠିତ ହୋଇଥିଲା। ସୁନ୍ଦରଗଡ଼ ଏସ୍‌ପି ସାଗରିକା ନାଥ, ଅତିରିକ୍ତ ଏସ୍‌ପି ରବିନାରାୟଣ ବାରିକ ଓ ଅନ୍ୟ ବରିଷ୍ଠ ପୋଲିସ ଅଧିକାରୀମାନେ ଉପସ୍ଥିତ ରହି ପଡିଆର ଚତୁଃପାର୍ଶ୍ୱରେ ୧୦୦ଟି ବିଭିନ୍ନ କିସମର ବୃକ୍ଷରୋପଣ କରିଥିଲେ।

ବଡ଼ଗାଁ ବ୍ଲକ: କରୋନା ନେଲାଣି ୫ଜୀବନ

ବଡ଼ଗାଁ, ୨୨।୪ (ଡି.ଏନ.ଏ)

ସୁନ୍ଦରଗଡ଼ ଜିଲା ବଡ଼ଗାଁ ବ୍ଲକର ୧୫ଟି ପଞ୍ଚାୟତରେ କରୋନାର ପ୍ରକୋପ ଥମିବାର ନାଁ ଧରୁନି। କରୋନା ଏ ଯାଏଁ ୫ଜଣଙ୍କ ଜୀବନ ନେଲାଣି। ଗତ ୧୫ ଦିନ ମଧ୍ୟରେ ସାଲବିରା ଗ୍ରାମର ଝରଣା ଦେଓ, ଡୁଡ଼ାଲଗା ଗ୍ରାମର କୁଞ୍ଜବିହାରୀ ମହାନ୍ତି, ବରଙ୍ଗାକଛାର ପଞ୍ଚାୟତ ତଳିମୁଣ୍ଡା ଗ୍ରାମର ଜଗନ୍ନାଥ ନାଏକଙ୍କ କରୋନା ସଂକ୍ରମଣରେ ମୃତ୍ୟୁ ହୋଇଥିଲା ବେଳେ ଗୁରୁବାର ପୁଣି ୨ଜଣଙ୍କ ମୃତ୍ୟୁ ଘଟିଛି। ଏହି ଦୁଇ ଜଣଙ୍କ ମଧ୍ୟରେ ରାଜୁ ଦାସ ନାମକ ଜଣେ ବିଜେଡ଼ି କର୍ମୀ ରହିଛନ୍ତି। ଗୁରୁବାର ସକାଳେ ଏହି ପଞ୍ଚାୟତର ପଟୁଆବେଡା ଗ୍ରାମର ମୁକ୍ତି ପୁଷେଟ (୪୨)ଙ୍କ କରୋନା ସଂକ୍ରମଣରେ ମୃତ୍ୟୁ ହୋଇଛି। ତାଙ୍କଠାରେ କରୋନା ସଂକ୍ରମଣ ଲକ୍ଷଣ ଜଣାପଡିବାରୁ ୧

ମନ୍ଦିରରୁ ଚୋରି ଅଭିଯୋଗରେ ୨ ଗିରଫ

ରେଢ଼ାଖୋଲ,(ଡି.ଏନ.ଏ.): ରେଢ଼ାଖୋଲ ଜଗନ୍ନାଥ ମନ୍ଦିରରୁ ଘଣ୍ଟ ଚୋରି ଅଭିଯୋଗରେ ପୋଲିସ ୨ ଜଣଙ୍କୁ ଗିରଫ କରିଛି। ସେମାନେ ହେଲେ ସାଲେସିଂ ଗ୍ରାମର ରାଜେଶ ମିରି (୩୨) ଓ ଚୋରି ଘଣ୍ଟ କିଣିଥିବା ଶିବମନ୍ଦିର ପଡାର ଶଙ୍କର କୁମାର ଦାସ (୩୫) ବୋଲି ଥାନା ଅଧିକାରୀ ସୁରୁବାବୁ ଛତ୍ରିଆ କହିଛନ୍ତି। ପ୍ରକାଶ ଯେ, ସ୍ଥାନୀୟ ଜଗନ୍ନାଥ ମନ୍ଦିରରୁ ଗତ ୨୦ ତାରିଖ ରାତିରେ ୩ଟି ଘଣ୍ଟ ଚୋରି ହୋଇଥିବା ନେଇ ପୂଜକ ରଞ୍ଜନାଭ ପାଣିଗ୍ରାହୀ ଥାନାରେ ଅଭିଯୋଗ କରିଥିଲେ। ପୋଲିସ କେସ୍ ନଂ.୮୨/୨୧ରେ ମାମଲା ରୁଜୁ କରି ତଦନ୍ତ କରୁଥିଲା।

ଭାଜପାର ଫମ୍ପା ପ୍ରଚେଷ୍ଟା, ବିଜେଡିର ପ୍ରତିଶ୍ରୁତି

ସମ୍ବଲପୁର, ୨୨।୪ (ବ୍ୟୁରୋ)

ସମ୍ବଲପୁର ଜିଲା ସମେତ ସମଗ୍ର ପଶ୍ଚିମ ଓଡ଼ିଶାରେ ଖରିଫ ଧାନ ସଂଗ୍ରହରେ ଅବ୍ୟବସ୍ଥା ଦେଖାଦେଇଥିଲା। ଚାଷୀ ଅଭାବୀ ବିକ୍ରିର ଶିକାର ହୋଇଥିଲେ। ଚାଷୀଙ୍କ ମନ ଜିଣିବା ପାଇଁ ପ୍ରମୁଖ ରାଜନୈତିକ ଦଳ ଭାଜପା, ବିଜେଡି, କଂଗ୍ରେସ ଆନ୍ଦୋଳନକୁ ଓହ୍ଲାଇଥିଲେ। ବିଶେଷ କରି ଭାଜପା ଓ ବିଜେଡି ମୁହାଁମୁହିଁ ହୋଇଥିଲେ। ଭାଜପା ପକ୍ଷରୁ ବିଧାନସଭା ଅଚଳ କରିଦିଆଯାଇଥିଲା। ଏପରି କି ଦଳର ବିଧାୟକ ହଙ୍ଗାମା କରିବା ସହ ଆତ୍ମହତ୍ୟା ଉଦ୍ୟମ କରିବାକୁ ପଛେଇ ନ ଥିଲେ। ପରବର୍ତ୍ତୀ ସମୟରେ ସମ୍ବଲପୁର ପିଏଚ୍‌ଡି ପଡିଆରେ ଚାଷୀ ଅଧିକାର ରାଲି ଅନୁଷ୍ଠିତ ହୋଇଥିଲା। ଏହାସହ ଜିଲାପାଳ, ଉପଜିଲାପାଳ, ତହସିଲ କାର୍ଯ୍ୟାଳୟରେ ଗଣଧାରଣା ଓ ରାସ୍ତାରୋକୋ କରି ଭାଜପା ପ୍ରତିବାଦ କରିଥିଲା। ଚାଷୀମାନଙ୍କୁ ନିଜ ସମର୍ଥନରେ ଆଣିବା ପାଇଁ ଭାଜପାର ଏହି ପ୍ରୟାସ ଲାଭଦାୟକ ହୋଇପାରିଲା ନାହିଁ। କାରଣ ମାର୍ଚ୍ଚ ୩୧ରୁ ସରକାର ଧାନ ସଂଗ୍ରହ ପ୍ରକ୍ରିୟା ବନ୍ଦ କରି ଦେଇଛନ୍ତି। ଯୋଗାଣ ବିଭାଗ ଓ ସ୍ଥାନୀୟ ପ୍ରଶାସନିକ ଅଧିକାରୀ ମଧ୍ୟ ହାତ ଟେକି ଦେଇଛନ୍ତି। ସେହିପରି ସରକାରୀ ଉପମୁଖ୍ୟ ସଚେତକ ତଥା ରେଢ଼ାଖୋଲ ବିଧାୟକ ରୋହିତ ପୂଜାରୀଙ୍କ ସମେତ ବିଜେଡିର ଅନ୍ୟ ବିଧାୟକ ଓ ସ୍ଥାନୀୟ ନେତୃତ୍ୱ ଧାନ ସଂଗ୍ରହ କରାଯିବ ବୋଲି ଚାଷୀମାନଙ୍କୁ ପ୍ରତିଶ୍ରୁତି ଦେଉଥିଲେ। ଯୋଗାଣ ମନ୍ତ୍ରୀ ରଣେନ୍ଦ୍ର ପ୍ରତାପ ସ୍ୱାଇଁ ମଧ୍ୟ ବିଧାନସଭାରେ ସମସ୍ତ ଚାଷୀଙ୍କ ଧାନ ସଂଗ୍ରହ କରାଯିବ ବୋଲି ବିରୋଧୀଙ୍କ ପ୍ରଶ୍ନରେ ଉତ୍ତର ଦେଇଥିଲେ। ଏହାସତ୍ତ୍ୱେ ସମ୍ବଲପୁର ଜିଲାର କେବଳ କୁଚିଣ୍ଡା ଉପଖଣ୍ଡରେ ପ୍ରାୟ ୬୦ ହଜାର କୁଇଣ୍ଟାଲ ଓ ପଶ୍ଚିମ ଓଡ଼ିଶାର ଅନ୍ୟ ଜିଲାରେ ପ୍ରାୟ ୧୦ ଲକ୍ଷ କୁଇଣ୍ଟାଲ ଧାନ ଅବିକ୍ରି ରହିଥିବା ଚାଷୀମାନେ ଅଭିଯୋଗ କରିଆସୁଛନ୍ତି। କେତେକ ମଣ୍ଡି ଓ କ୍ରୟ କେନ୍ଦ୍ରରେ ଧାନ ଏବେ ମଧ୍ୟ ପଡିରହିଛି। ଏସବୁ ତର୍ଜମାକରି ଚାଷୀମାନେ ଭାଜପାର ଫମ୍ପା ପ୍ରଚେଷ୍ଟା ଓ ବିଜେଡିର ମିଥ୍ୟା ପ୍ରତିଶ୍ରୁତି ବୋଲି ଅଭିଯୋଗ କରିଛନ୍ତି।

ସେମାନେ କହନ୍ତି...

ଭୁବନେଶ୍ୱରରେ ବସି ଧାନ ସଂଗ୍ରହ ନୀତି ତିଆରି କରିବା ଯୋଗୁ ସମ୍ବଲପୁର ଜିଲାର ବିଶେଷ କରି କୁଚିଣ୍ଡା ଉପଖଣ୍ଡରେ ଚାଷୀଙ୍କ ସମସ୍ୟା ଦେଖାଦେଇଥିଲା। ରାଜ୍ୟରେ ଶାସକ ବିଜେଡି ହେଉ କିମ୍ବା କେନ୍ଦ୍ରରେ ଭାଜପା ସରକାର ଚାଷୀମାରଣ ନୀତି ଅବଲମ୍ବନ କରୁଛନ୍ତି। ଚାଷୀ ପଞ୍ଜୀକରଣ ପାଇଁ କଡା ନିୟମ ଯୋଗୁ ଅନେକ ସ୍ଥାନରେ ସମସ୍ୟା ଦେଖାଦେଇଛି। ପଶ୍ଚିମ ଓଡିଶାର ବିଭିନ୍ନ ଜିଲାରେ ଲକ୍ଷାଧିକ କୁଇଣ୍ଟାଲ ଧାନ ଅବିକ୍ରି ହୋଇ ପଡିରହିଛି। ଖରିଫ ଧାନ ସଂଗ୍ରହ ହୋଇପାରି ନାହିଁ। ଏବେ ସରକାର ରବି ଧାନ ସଂଗ୍ରହ ପାଇଁ ପ୍ରସ୍ତୁତି ଆରମ୍ଭ କରିଛନ୍ତି। ଏ ନେଇ ଡିଏଲ୍‌ପିସି ବୈଠକ ହୋଇଯାଇଛି। ଏଥିରେ ମଧ୍ୟ ଅନେକ ସମସ୍ୟା ଉପରେ ଆଲୋଚନା ହୋଇଥିଲା।

ଅଶୋକ ପ୍ରଧାନ, ପଶ୍ଚିମ ଓଡିଶା କୃଷକ ସଂଗଠନ ଆବାହକ

ରାଜ୍ୟ ସରକାରଙ୍କ ଧାନ ସଂଗ୍ରହ ନୀତିରେ ତ୍ରୁଟି ରହିଛି। ଏହାର ପ୍ରଭାବ ସିଧାସଳଖ ଚାଷୀ ଉପରେ ପଡୁଛି। ଭାଜପା ପକ୍ଷରୁ ଚାଷୀଙ୍କ ହକ୍ ପାଇଁ ଆନ୍ଦୋଳନ କରାଯାଇଥିଲା। ଏପରି କି ବିଧାନସଭା ଓ ବାହାରେ ପ୍ରତିବାଦ କରାଯାଇଥିଲା। ଯୋଗାଣ ମନ୍ତ୍ରୀ ସମସ୍ତ ଧାନ ସଂଗ୍ରହ କରାଯିବ ବୋଲି ବିଧାନସଭାରେ ଉତ୍ତର ରଖିଥିଲେ। ହେଲେ ପରେ ଆଉ ଚାଷୀଙ୍କ ଧାନ କିଣାଗଲା ନାହିଁ। ଏବେ ମଧ୍ୟ କୁଇଣ୍ଟାଲ କୁଇଣ୍ଟାଲ ଖରିଫ ଧାନ ଚାଷୀମାନଙ୍କ ପାଖରେ ରହିଛି। ନୀତିରେ ପରିବର୍ତ୍ତନ ନ ଆସିଲେ ଆଗାମୀ ରବିରେ ମଧ୍ୟ ସମସ୍ୟା ସୃଷ୍ଟି ହେବ।

ନାଉରୀ ନାୟକ, ରେଙ୍ଗାଲି ବିଧାୟକ ତଥା ଭାଜପା ରାଜ୍ୟ ଉପସଭାପତି

ଧାନ ସଂଗ୍ରହରେ ସ୍ୱଚ୍ଛତା ଆଣିବା ପାଇଁ ସରକାର ଚେଷ୍ଟା କରୁଛନ୍ତି। ଏଫ୍‌ସିଆଇ ଅଧୀନରେ ଧାନ କିଣାବିକା ବ୍ୟବସ୍ଥା ହୋଇଥାଏ। କେତେ ଧାନ କିଣାଯିବ ପୂର୍ବରୁ ନିର୍ଦ୍ଧାରିତ ହୋଇଥାଏ। ରାଜ୍ୟ ସରକାର ଖରିଫରେ ଅଧିକ ଧାନ କ୍ରୟ କରିଛନ୍ତି। ରାଜ୍ୟର କୋଟି କୋଟି ଟଙ୍କା ଏଫ୍‌ସିଆଇ ପାଖରେ ପଡି ରହିଛି। ଏଫ୍‌ସିଆଇର ଅବହେଳା ଯୋଗୁ ଧାନ ସଂଗ୍ରହରେ ଅବ୍ୟବସ୍ଥା ଦେଖାଦେଉଛି।

ରୋହିତ ପୂଜାରୀ, ରେଢ଼ାଖୋଲ ବିଧାୟକ ତଥା ସରକାରୀ ଉପମୁଖ୍ୟ ସଚେତକ

ଖରିଫ ଧାନ ସଂଗ୍ରହ ପ୍ରସଙ୍ଗ

- ପଶ୍ଚିମ ଓଡ଼ିଶାରେ ୧୦ଲକ୍ଷ କୁଇଣ୍ଟାଲ ଧାନ ଅବିକ୍ରି
- ରବି ଧାନ ସଂଗ୍ରହ ପାଇଁ ପ୍ରସ୍ତୁତି

ଗୋରୁ କାଟିବା ଅଭିଯୋଗରେ ୩ ଗିରଫ

ଝାରସୁଗୁଡ଼ା ଅଫିସ,୨୨।୪

ଝାରସୁଗୁଡା ଜିଲା ବନହରପାଲି ଥାନା ବନ୍ଧବାହାଲ ଫାଣ୍ଡି ପୋଲିସ ଗୋରୁ କାଟିବା ଅଭିଯୋଗରେ ୩ଜଣଙ୍କୁ ଗିରଫ କରି ଗୁରୁବାର କୋର୍ଟ ଚାଲାଣ କରିଛି । ସେମାନେ ହେଲେ କର୍ପାବାହାଲ ଚମାରପଡାର ଟିକୁନ ରୋହିଦାସ(୩୨), ରାମ ମିରିଗ (୩୫) ଓ ରମେଶ ମିରିଗ(୨୫)। ପୋଲିସ୍ ଏମାନଙ୍କ ନିକଟରୁ ଗୋଟିଏ ଗାଈର ୪ ଗୋଡ, ଗାଈକୁ ମାରିବାରେ ବ୍ୟବହୃତ ହାତୁଡି, ଟାଙ୍ଗିଆ ଆଦି ଜବତ କରିଛି। ମୃତ ଗାଈ ମାଲିକ ପିଣ୍ଟୁ ନାୟକଙ୍କ ଅଭିଯୋଗକୁ ଭିତ୍ତିକରି ପୋଲିସ ନଂ.୪୯/୨୧ରେ ଏକ ମାମଲା ରୁଜୁକରି ତଦନ୍ତ ଚଳାଇଛି । ଶାନ୍ତିନଗରର ଗାଈ ମାଲିକ ପିଣ୍ଟୁଙ୍କ ଅଭିଯୋଗରୁ ଜଣାପଡିଛି ଗତ ମଙ୍ଗଳବାର ତାଙ୍କ ଗାଈ,ବାଛୁରି ବାହାରକୁ ଚରିବାକୁ ଯାଇଥିଲେ । ସେଦିନ ବାଛୁରି ଫେରିଥିବାବେଳେ ଗାଈ ଫେରି ନ ଥିଲା। ଖୋଜାଖୋଜି କରି କର୍ପାବାହାଲ ନିକଟରେ ପହଞ୍ଚିବାବେଳେକୁ ସେଠାରେ କେତେଜଣ ଲୋକ ଗାଈ କାଟୁଥିବା ଦେଖିଥିଲେ। ପରେ ସେ ବନ୍ଧବାହାଲ ଫାଣ୍ଡିରେ ଲିଖିତ ଭାବେ ଜଣାଇଥିଲେ। ଫାଣ୍ଡି ଅଧିକାରୀ ଅଶୋକ ଦାସ ସଦଳବଳ ଘଟଣାସ୍ଥଳରେ ପହଞ୍ଚି ଅଭିଯୁକ୍ତଙ୍କୁ ଧରିଥିଲେ ।

୨ ଗୋଷ୍ଠୀ ବିବାଦ, ଥାନାରେ ୪ ମାମଲା

ଝାରସୁଗୁଡ଼ା ଅଫିସ,୨୨।୪: ଝାରସୁଗୁଡା ଭୂର୍କାମୁଣ୍ଡାସ୍ଥିତ ବେଦାନ୍ତ କମ୍ପାନୀ ପାଉଁଶ ପୋଖରୀ ଦ୍ୱାରା କାଟିକେଲା ଗ୍ରାମ ବିସ୍ଥାପିତ ହେବାକୁ ରହିଛି। ଏହାକୁ ନେଇ କାଟିକେଲା ଗ୍ରାମର ୨ଗୋଷ୍ଠୀ ମଧ୍ୟରେ ବିବାଦ ଲାଗିରହିଛି। ଏ ନେଇ ବଡମାଲ ପୋଲିସ ଥାନାରେ ପୃଥକ ଭାବେ ୭୫, ୭୬, ୭୭ ଓ ୭୮/୨୧ରେ ୪ମାମଲା ରୁଜୁ କରିଛି । ଏହି ମାମଲାରେ ପୋଲିସ କାହାରିକୁ ଗିରଫ କରିନାହିଁ । ଏ ନେଇ ଗ୍ରାମରେ ଚାପା ଉତ୍ତେଜନା ଲାଗିରହିଛି। ଗୋଟିଏ ପକ୍ଷର ସରପଞ୍ଚ ଅନିତା ସାହୁ, ରାଧାମୋହନ କୁଅଁର ଓ ହରିବଂଶ ପ୍ରଧାନ ଅନ୍ୟଗୋଷ୍ଠୀର ଲୋକେଶ୍ୱର ନାୟକ, ବିଜୟ ସେଠ୍, ରନକ ରାଉତ, ସୁନିଲ ରଣା ଓ ଭୂଜ କୁଅଁରଙ୍କ ନାମରେ ଅଭିଯୋଗ କରିଛନ୍ତି। ଅପରପକ୍ଷ କୁମୁଦିନୀ ରାଉତ ଅନ୍ୟଗୋଷ୍ଠୀର ସରପଞ୍ଚ ଅନିତା ସାହୁ, ରାଧାମୋହନ କୁଅଁର ଓ ହରିବଂଶ ପ୍ରଧାନଙ୍କ ସମେତ ୩୦ରୁ ଉର୍ଦ୍ଧ୍ୱ ଜଣଙ୍କ ନାମରେ ପାଲଟା ଅଭିଯୋଗ କରିଛନ୍ତି।

ଜିଏମ୍‌ୟୁ ଭୂଗୋଳ ବିଭାଗରେ ଧରିତ୍ରୀ ଦିବସ

ସମ୍ବଲପୁର, ୨୨।୪ (ବ୍ୟୁରୋ)- ଗଙ୍ଗାଧର ମେହେର ବିଶ୍ୱବିଦ୍ୟାଳୟ (ଜିଏମ୍‌ୟୁ) ଭୂଗୋଳ ବିଭାଗ ପକ୍ଷରୁ ଧରିତ୍ରୀ ଦିବସ ଗୁରୁବାର ପାଳିତ ହୋଇଯାଇଛି। ଜିଏମ୍‌ୟୁ କୁଳପତି ପ୍ରଫେସର ଏନ୍ ନାଗାରାଜୁଙ୍କ ତତ୍ତ୍ୱାବଧାନରେ କାର୍ଯ୍ୟକ୍ରମ ହୋଇଥିଲା। ବିଭାଗୀୟ ମୁଖ୍ୟ ପ୍ରଫେସର ଶିବବ୍ରତ ଦାଶଙ୍କ ନେତୃତ୍ୱରେ ବିଭାଗର ସମସ୍ତ ଶିକ୍ଷକ, କର୍ମଚାରୀ ଓ ଛାତ୍ରୀଛାତ୍ର ପରିବେଶ ସଚେତନତା ବାର୍ତ୍ତା ପ୍ରଚାର କରିଥିଲେ। ସେମାନେ ଗଙ୍ଗାଧର ମେହେର କଲେଜ ଛକ, ଲକ୍ଷ୍ମୀ ଟକିଜ ଛକ, ଜିଲାପାଳଙ୍କ ଅଫିସ ସମ୍ମୁଖ ରାସ୍ତା ଓ ଜିଏମ୍‌ୟୁ ମୁଖ୍ୟ ଫାଟକ ସମ୍ମୁଖରେ ପ୍ଲାକାର୍ଡ ଧରି କୋଭିଡ୍‌ର ଭୟାବହତା ନେଇ ସଚେତନ କରାଇଥିଲେ। ଅପରାହ୍ନ ୪ଟାରେ ନଭସଞ୍ଚାର ଜରିଆରେ ଆଲୋଚନା ହୋଇଥିଲା। କୁଳପତିଙ୍କ ସମେତ ଉପକୁଳସଚିବ ଡ. ଉମାଚରଣ ପତି, ଡ. ଅରବିନ୍ଦ ଶର୍ମା, ଡ. ପମି ନିତିନ ସିହ୍ନା, ଡ. ସୁଜିତ କୁମାର ଜାଲି ଦିବସ ସମ୍ପର୍କରେ ଆଲୋଚନା କରିଥିଲେ।

ବିଚାର ବିଭାଗୀୟ ତଦନ୍ତ ଦାବି

ସମ୍ବଲପୁର,୨୨।୪(ବ୍ୟୁରୋ): ସମ୍ବଲପୁର ବିଶ୍ୱବିଦ୍ୟାଳୟ (ଏସ୍‌ୟୁ)ର ଅସ୍ଥାୟୀ କର୍ମଚାରୀ ଦୀନବନ୍ଧୁ ମିଶ୍ର ଆତ୍ମାହୁତି ଘଟଣାରେ ହୀରାଖଣ୍ଡ ସାଂସୁଖ୍ୟ ପ୍ରତିକ୍ରିୟା ପ୍ରକାଶ କରିଛି। ଏହି ଘଟଣାର ବିଚାର ବିଭାଗୀୟ ତଦନ୍ତ ସହ କୁଳପତିଙ୍କ ବହିଷ୍କାର ଓ ଗିରଫ ଦାବି ନେଇ ଏକ ପ୍ରେସ ବିବୃତିରେ ସାଧାରଣ ସମ୍ପାଦକ ସରୋଜ ଦାସ ସୂଚନା ଦେଇଛନ୍ତି।

ଦୀନବନ୍ଧୁଙ୍କୁ ନେଇ ରାଜନୀତି କରୁଛି ବିଜେଡି: କଂଗ୍ରେସ

ସମ୍ବଲପୁର,୨୨।୪(ବ୍ୟୁରୋ)

ସମ୍ବଲପୁର ଜିଲା କଂଗ୍ରେସର ଖବରଦାତା ସମ୍ମିଳନୀ ।

ସମ୍ବଲପୁର ବିଶ୍ୱବିଦ୍ୟାଳୟ (ଏସ୍‌ୟୁ)ର ଅସ୍ଥାୟୀ କର୍ମଚାରୀ ଦୀନବନ୍ଧୁ ମିଶ୍ରଙ୍କ ଆତ୍ମାହୁତି ଘଟଣା ଅତି ଦୁଃଖଦାୟକ। ତାଙ୍କ ମୃତ୍ୟୁ ପରେ ଏବେ ବିଜେଡି ସମବେଦନା ଜଣାଇବାକୁ ଆସୁଛି। ରାଜ୍ୟରେ ପ୍ରାୟ ୨୧ବର୍ଷ ଧରି ବିଜେଡି ଶାସନ ଗାଦିରେ ରହିଛି। ଦୀନବନ୍ଧୁଙ୍କ ଭଳି ଆଉ ଦୁଇଜଣ କର୍ମଚାରୀ ଆତ୍ମହତ୍ୟା କରିଛନ୍ତି। ସେମାନଙ୍କ ପାଇଁ ରାଜ୍ୟ ସରକାର କ'ଣ ପଦକ୍ଷେପ ନେଇଛନ୍ତି। ଦୀନବନ୍ଧୁଙ୍କ ଆତ୍ମାହୁତି ପାଇଁ ବିଶ୍ୱବିଦ୍ୟାଳୟ କୁଳପତି ସଞ୍ଜୀବ ମିତ୍ତଲ ଯେଉଁ ପରିମାଣର ଦାୟୀ ରାଜ୍ୟ ସରକାର ମଧ୍ୟ ସମାନ ପରିମାଣର ଦାୟୀ। ଦୀନବନ୍ଧୁଙ୍କୁ ନେଇ ବିଜେଡି ରାଜନୀତି କରୁଛି ବୋଲି ଜିଲା କଂଗ୍ରେସ କାର୍ଯ୍ୟାଳୟରେ ଜିଲା ସଭାପତି ଅଶ୍ୱିନୀ ଗୁରୁ କହିଥିଲେ। ସେ ଦର୍ଶାଇଥିଲେ, ଦୀନବନ୍ଧୁ ଅନମିୟତା ଉପରେ ଅଭିଯୋଗ କରିବାକୁ ଯାଇଥିବାବେଳେ କୁଳପତି ତାଙ୍କୁ ଦୁର୍ବ୍ୟବହାର କରିଥିଲେ। ପୂର୍ବରୁ ଚାକିରି ଓ ପରେ କୁଳପତିଙ୍କ ବ୍ୟବହାର ଯୋଗୁ ମାନସିକ ଚାପରେ ଆସି ଆତ୍ମଦାହ କରିଥିଲେ। ତେଣୁ କୁଳପତିଙ୍କୁ ବହିଷ୍କାର ସହ ତାଙ୍କ ନାମରେ ଆଇନଗତ କାର୍ଯ୍ୟାନୁଷ୍ଠାନ ଗ୍ରହଣ କରାଯାଉ। ଅନ୍ୟମାନଙ୍କ ମଧ୍ୟରେ ପୂର୍ବତନ ବିଧାୟକ ତଥା ବରଗଡ ଜିଲା କଂଗ୍ରେସ ସଭାପତି ନିହାର ରଞ୍ଜନ ମହାନନ୍ଦ, ନିରଞ୍ଜନ ତ୍ରିପାଠୀ, ସୁତପା ମିତ୍ର, ବିଜୟ ଲକ୍ଷ୍ମୀ ବେହେରା, ସମ୍ମିତା ଦେହୁରି ପ୍ରମୁଖ ଉପସ୍ଥିତ ଥିଲେ।

ତହସିଲ ଅଫିସ ଘେରିଲା ନାଗରିକ କମିଟି

ଦାବିପତ୍ର ପ୍ରଦାନ ଅବସରରେ ନାଗରିକ କମିଟି ସଦସ୍ୟମାନେ।

ରେଢ଼ାଖୋଲ,୨୨।୪(ଡି.ଏନ.ଏ.)

ସମ୍ବଲପୁର ଜିଲା ରେଢ଼ାଖୋଲ ତହସିଲଦାର ନିଜ ପଦବୀର ଦୁରୁପଯୋଗ କରିବା ସହିତ ସାଧାରଣ ଜନତାଙ୍କୁ ଦୁର୍ବ୍ୟବହାର ପ୍ରଦର୍ଶନ କରୁଛନ୍ତି। ରେଢାଖୋଲ ନାଗରିକ କମିଟି ଗୁରୁବାର ଏହି ଅଭିଯୋଗ ଆଣି ତହସିଲ ଅଫିସ ଘେରାଉ କରିଥିଲା। ପରେ ତାଙ୍କ ବଦଳି ଦାବିରେ କମିଟି କର୍ମକର୍ତ୍ତା ଉପଜିଲାପାଳ ଦାୟିତ୍ୱରେ ଥିବା ବିଡିଓଙ୍କୁ ଦାବିପତ୍ର ପ୍ରଦାନ କରିଛନ୍ତି। ନାଗରିକ କମିଟିର ଶତାଧିକ ସଭ୍ୟ ଏକ ଶୋଭାଯାତ୍ରାରେ ବାହାରି ତହସିଲ କାର୍ଯ୍ୟାଳୟ ଘେରାଉ କରିଥିଲେ। କମିଟି ଅଭିଯୋଗ କରିଛି ଯେ, କୋଭିଡ୍-୧୯ ସମୟରେ ତହସିଲଦାର କାର୍ଯ୍ୟାଳୟକୁ ଆସୁଥିବା ଜନସାଧାରଣଙ୍କୁ ଅଶାଳୀନ ମନ୍ତବ୍ୟ ଦେଉଛନ୍ତି। କେତେଜଣ ଓକିଲଙ୍କୁ ଦୁର୍ବ୍ୟବହାର କରିଥିବା ନେଇ ରାଜସ୍ୱ ସଚିବଙ୍କୁ ଓକିଲମାନେ ଅଭିଯୋଗ କରିଛନ୍ତି। ବୁଧବାର ବସ୍‌ଷ୍ଟାଣ୍ଡସ୍ଥିତ ଦୁର୍ଗା ମନ୍ଦିରରେ ନବରାତ୍ର ପୂଜାର ପୂର୍ଣ୍ଣାହୁତିରେ ପୂଜକଙ୍କ ସହିତ ୧୨ଜଣ ଭକ୍ତ ଉପସ୍ଥିତ ଥିଲେ। ଏହି ସମୟରେ ତହସିଲଦାର ପହଞ୍ଚି ପୂଜକ ଓ ଭକ୍ତମାନଙ୍କୁ ଧମକଚମକ ଦେବା ସହିତ ଖରାପ ବ୍ୟବହାର ଦେଖାଇଥିଲେ। ଏଥିସହିତ ବିଭିନ୍ନ ସମୟରେ ଠିକାଦାର, ଦୋକାନୀ, ଗାଡି ମାଲିକଙ୍କୁ ଦୁର୍ବ୍ୟବହାର ପ୍ରଦର୍ଶନ କରୁଛନ୍ତି। ୭ଦିନ ମଧ୍ୟରେ ତହସିଲଦାରଙ୍କ ବଦଳି କରା ନ ଗଲେ କମିଟି ରାଜପଥ ଅବରୋଧ କରିବ ବୋଲି ଚେତାବନୀ ଦେଇଛି। ନାଗରିକ କମିଟି ପକ୍ଷରୁ ଜିଲାପରିଷଦ ସଭ୍ୟ ପ୍ରଦୀପ ପ୍ରଧାନ, ଅରୁଣ କୁମାର ପ୍ରଧାନ, ବିକାଶ ଦାଶ, ଜ୍ଞାନରଞ୍ଜନ ପ୍ରଧାନ, କୁଞ୍ଜବିହାରୀ ନନ୍ଦ ପ୍ରମୁଖ ଶତାଧିକ ସଭ୍ୟଙ୍କ ସ୍ୱାକ୍ଷର ଥିବା ଦାବିପତ୍ର ପ୍ରଦାନ କରାଯାଇଛି।

ତହସିଲଦାରଙ୍କ ବଦଳି ଦାବିରେ ଉପଜିଲାପାଳଙ୍କୁ ଦାବିପତ୍ର

କୁଳପତିଙ୍କ ଗିରଫ ଦାବି କଲା ଛାତ୍ର ବିଜେଡି

ସମ୍ବଲପୁର,୨୨।୪(ବ୍ୟୁରୋ)

ଛାତ୍ର ବିଜେଡି ପକ୍ଷରୁ ଏସ୍‌ୟୁ ସମ୍ମୁଖରେ ବିକ୍ଷୋଭ ପ୍ରଦର୍ଶନ ।

ସମ୍ବଲପୁର ବିଶ୍ୱବିଦ୍ୟାଳୟ (ଏସ୍‌ୟୁ)ର ଅସ୍ଥାୟୀ କର୍ମଚାରୀ ଦୀନବନ୍ଧୁ ମିଶ୍ର ଆତ୍ମାହୁତି ଘଟଣାରେ ଗୁରୁବାର ଜିଲା ଛାତ୍ର ବିଜେଡି ପକ୍ଷରୁ ଏସ୍‌ୟୁ ସମ୍ମୁଖରେ ଧାରଣା ଓ ବିକ୍ଷୋଭ ପ୍ରଦର୍ଶନ କରାଯାଇଥିଲା। ପରେ କର୍ମକର୍ତ୍ତାମାନେ ରାଜ୍ୟପାଳଙ୍କ ଉଦ୍ଦେଶ୍ୟରେ ଦାବିପତ୍ର ପ୍ରଦାନ କରିଥିଲେ। ସେମାନେ ଦର୍ଶାଇଥିଲେ, ଦୀନବନ୍ଧୁଙ୍କ ଆତ୍ମାହୁତି ପାଇଁ ବିଶ୍ୱବିଦ୍ୟାଳୟ କୁଳପତି ଦାୟୀ ଅଟନ୍ତି। ମାନସିକ ଚାପ ଯୋଗୁ ଏଭଳି ଅଘଟଣ ଘଟିଥିଲା। ତେଣୁ କୁଳପତି ସଞ୍ଜୀବ ମିତ୍ତଲଙ୍କୁ ବହିଷ୍କାର ଓ ଗିରଫ କରାଯାଉ ବୋଲି ଦାବି କରିଥିଲେ। ଜିଲା ଛାତ୍ର ବିଜେଡି ସଭାପତି ସିଦ୍ଧାନ୍ତ ମହାନ୍ତି, ରାଜ୍ୟ ଉପସଭାପତି ଅବିନାଶ ପଟେଲ, ରାଜ୍ୟ ସମ୍ପାଦକ ଶୁଭ୍ରାଂଶୁ ପାଢୀ, ଜିଲା ସାଧାରଣ ସମ୍ପାଦକ ଦୀପ୍ତି ରଞ୍ଜନ ମଲ୍ଲିକ, ଲଳିତ କୁମାର, ଧର୍ମରାଜ ମରାଇ, ଦେବାଶିଷ ପରିଡା, କିଶୋର ପଣ୍ଡା, ରାଜକିଶୋର ପ୍ରଧାନ, କାଲିଆ କୁସୁମ, ବସନ୍ତ ମିଶ୍ର, ସୁବାସ ଜେନା, ସଞ୍ଜୟ ବାବୁ ପ୍ରମୁଖ ଉପସ୍ଥିତ ଥିଲେ।

ଏସ୍‌ୟୁରେ ବିକ୍ଷୋଭ, ରାଜ୍ୟପାଳଙ୍କୁ ଦାବିପତ୍ର

ଜୀବନ ଯୁଦ୍ଧରେ ହାରିଗଲେ ଯୁବ ଇଞ୍ଜିନିୟର

ଝାରସୁଗୁଡ଼ା ଅଫିସ,୨୨।୪

ପ୍ରଶାନ୍ତ କୁମାର ପ୍ରଧାନ।

ଝାରସୁଗୁଡା ଜିଲା ଲଖନପୁର ବ୍ଲକ୍ ବଞ୍ଜାରୀ ପଞ୍ଚାୟତ ଜୟବୁଡିଆ ଗ୍ରାମର ଯୁବ ଇଞ୍ଜିନିୟର ପ୍ରଶାନ୍ତ କୁମାର ପ୍ରଧାନ (୪୩) କୋଭିଡ୍-୧୯ରେ ଆକ୍ରାନ୍ତ ହୋଇ ଜିଲା ମୁଖ୍ୟ ଚିକିତ୍ସାଳୟରେ ଚିକିତ୍ସିତ ହେଉଥିଲେ। ବୁଧବାର ତାଙ୍କର ଦେହାନ୍ତ ହୋଇଛି। ଡାକ୍ତରଖାନା କର୍ତ୍ତୃପକ୍ଷଙ୍କ ଅବହେଳା ପାଇଁ ପ୍ରଶାନ୍ତଙ୍କ ମୃତ୍ୟୁ ହୋଇଛି ବୋଲି ବଡଭାଇ ରୋହିତ ପ୍ରଧାନ ଅଭିଯୋଗ ଆଣିଛନ୍ତି। ଏହାର ଉଚ୍ଚସ୍ତରୀୟ ତଦନ୍ତ କରି ସମ୍ପୃକ୍ତ ଦୋଷୀଙ୍କ ବିରୋଧରେ ଦୃଢ କାର୍ଯ୍ୟାନୁଷ୍ଠାନ ଦାବି କରିଛନ୍ତି।

ପ୍ରଶାନ୍ତ ଛତିଶଗଡ ରାୟଗଡ଼ ଜିଲା ଖରସିଆଁସ୍ଥିତ ମୋନେଣ୍ଟ ଷ୍ଟିଲ୍‌ପ୍ଲାଣ୍ଟରେ ୨ବର୍ଷ ହେଲା ଇଞ୍ଜିନିୟର ଭାବେ କାମ କରୁଥିଲେ। ୨ ସପ୍ତାହ ତଳେ ତାଙ୍କ ଦେହ ଅସୁସ୍ଥ ହେବାରୁ ସେ ଗାଁକୁ ଫେରିଆସିଥିଲେ। ଲଖନପୁର ଗୋଷ୍ଠୀ ସ୍ୱାସ୍ଥ୍ୟକେନ୍ଦ୍ରରେ କୋଭିଡ୍ ପରୀକ୍ଷା କଲାପରେ ରିପୋର୍ଟ ପଜିଟିଭ୍ ଆସିଥିଲା। ପରେ ସଙ୍ଗରୋଧ କେନ୍ଦ୍ରରେ ରହି ଡାକ୍ତରଙ୍କ ପରାମର୍ଶରେ ୫ଦିନ ଔଷଧ ଖାଇଥିଲେ। ହେଲେ ଏଥିରେ ତାଙ୍କର ସ୍ୱାସ୍ଥ୍ୟାବସ୍ଥାରେ କୌଣସି ଉନ୍ନତି ହୋଇ ନ ଥିଲା। ଡାକ୍

ସଂକ୍ଷେପରେ

ବାପାଙ୍କୁ ହତ୍ୟା ଅଭିଯୋଗରେ ନାବାଳକ ଅଟକ

କୁନ୍ଦୁରା,୨୨।୪(ଡି.ଏନ୍.ଏ.): କୋରାପୁଟ ଜିଲା କୁନ୍ଦୁରା ବ୍ଲକ ଗୁଣ୍ଡାଳ ପଞ୍ଚାୟତ ଅଧୀନ ତଳିଆଗୁଡ଼ା ଗ୍ରାମର ମଙ୍ଗରାଜ ଘଉରିଆଙ୍କୁ ବୁଧବାର ରାତିରେ ହତ୍ୟା କରାଯାଇଥିବା ଅଭିଯୋଗ ହୋଇଛି। ରାତିରେ ହିଁ ପୋଲିସ ସେଠାରେ ପହଞ୍ଚିଥିଲା। ଗୁରୁବାର ସକାଳୁ ସାଇଣ୍ଟିଫିକ୍ ଟିମ୍ ସେଠାରେ ପହଞ୍ଚି ତଦନ୍ତ କରିଛି। ବାପାଙ୍କୁ ହତ୍ୟା କରିଥିବା ନେଇ ତାଙ୍କ ୧୩ ବର୍ଷର ନାବାଳକ ପୁଅ ପୋଲିସ ଆଗରେ ସ୍ୱୀକାର କରିଛନ୍ତି। ଏହାପରେ ପୋଲିସ ନାବାଳକଙ୍କୁ ଅଟକ ରଖିଛି।

ସୂଚନା ଅନୁଯାୟୀ, ମୃତକ ସବୁବେଳେ ମଦ ପିଇ ଘରେ ଝଗଡ଼ା କରିବା ସହ ସ୍ତ୍ରୀଙ୍କୁ ମାରଧର କରନ୍ତି। ସ୍ତ୍ରୀଙ୍କୁ ନିର୍ଯାତନା ଅଭିଯୋଗରେ ସେ ପୂର୍ବରୁ ୨ ବର୍ଷ ଜେଲରେ ରହି ଆସିଛନ୍ତି। ବୁଧବାର ମଙ୍ଗରାଜ ମଦ ପିଇ ପୁଣି ଘରେ ଝଗଡ଼ା କରୁଥିଲେ। ଏହି ସମୟରେ ନାବାଳକ ତାଙ୍କୁ ଠେଲିଦେଇଥିଲେ। ଫଳରେ ମଙ୍ଗରାଜଙ୍କ ମୁଣ୍ଡର ପଛ ପଟ ମାଡ଼ ହୋଇଯାଇଥିଲା। ଏଥିରେ ତାଙ୍କ ମୃତ୍ୟୁ ହୋଇଯାଇଥିଲା। ଖବରପାଇ କୁନ୍ଦୁରା ଥାନାଧିକାରୀ ଶେଷଦେବ ବେହେରା, ଏସ୍ଆଇ ଶିରଣ ବିଦା, ଏଏସ୍ଆଇ ସର୍ବେଶ୍ୱର ରାଓ ଘଟଣାସ୍ଥଳରେ ପହଞ୍ଚି ତଦନ୍ତ ଆରମ୍ଭ କରିଥିଲେ। ଗୁରୁବାର ସାଇଣ୍ଟିଫିକ୍ ଟିମ୍ ମଧ୍ୟ ସେଠାରେ ପହଞ୍ଚି ତଦନ୍ତ କରିଛି। ପୋଲିସ ୩୬/୨୧ରେ ମାମଲା ରୁଜୁକରି ନାବାଳକଙ୍କୁ ଥାନାରେ ଅଟକ ରଖିଛି। ମୃତଦେହ ବ୍ୟବଚ୍ଛେଦ କରି ପରିବାରକୁ ହସ୍ତାନ୍ତର କରାଯାଇଛି।

ଜାନକୀବଲ୍ଲଭଙ୍କ ଶ୍ରାଦ୍ଧବାର୍ଷିକୀ

ତିରୁପତି,୨୨।୪:ଆନ୍ଧ୍ରପ୍ରଦେଶର ତିରୁପତିସ୍ଥିତ ଉଚ୍ଚଳ ପରିଷଦ ପକ୍ଷରୁ ବୁଧବାର ଓଡ଼ିଶାର ପୂର୍ବତନ ମୁଖ୍ୟମନ୍ତ୍ରୀ ଜାନକୀବଲ୍ଲଭ ପଟ୍ଟନାୟକଙ୍କ ଷଷ୍ଠ ଶ୍ରାଦ୍ଧବାର୍ଷିକୀ ପାଳନ କରାଯାଇଛି। ଏହି ଅବସରରେ ଆୟୋଜିତ ସ୍ମୃତିଚାରଣ ସଭାରେ ଉତ୍କଳ ପରିଷଦ ଅଧ୍ୟକ୍ଷ ତଥା ତିରୁପତି ରାଷ୍ଟ୍ରୀୟ ସଂସ୍କୃତ ବିଶ୍ୱବିଦ୍ୟାଳୟ ସାହିତ୍ୟ ବିଭାଗ ପ୍ରଫେସର ସତ୍ୟନାରାୟଣ ଆଚାର୍ଯ୍ୟ ଅଧ୍ୟକ୍ଷତା କରି ଜାନକୀବଲ୍ଲଭଙ୍କ ସଂସ୍କୃତ ଶାସ୍ତ୍ର ପ୍ରତି ଥିବା ପ୍ରୀତି ଓ ଆବେଗ ବିଷୟରେ ବକ୍ତବ୍ୟ ଉପସ୍ଥାପନ କରିଥିଲେ। ପୂର୍ବତନ କୁଳପତି ପ୍ରଫେସର ହରେକୃଷ୍ଣ ଶତପଥୀ ମୁଖ୍ୟ ଅତିଥି ଭାବେ ଯୋଗଦେଇ ଜାନକୀବଲ୍ଲଭଙ୍କ ଜୀବନୀ ଉପରେ ଆଲୋକପାତ କରିଥିଲେ। ସେହିପରି ଉତ୍କଳ ବିଶ୍ୱବିଦ୍ୟାଳୟ ସଂସ୍କୃତ ବିଭାଗର ପୂର୍ବତନ ଅଧ୍ୟକ୍ଷ ପ୍ରଫେସର ରଘୁନାଥ ପଣ୍ଡା ବିଶିଷ୍ଟ ଅତିଥି ଭାବେ ଯୋଗଦେଇ ପୂର୍ବତନ ମୁଖ୍ୟମନ୍ତ୍ରୀଙ୍କ ବିଷୟରେ ଅନେକ ନୂତନ ତଥ୍ୟ ଅବତାରଣା କରିଥିଲେ। ସଭାରେ ଡ. ସୋମନାଥ ଦାଶ ବରେଣ୍ୟ ଅତିଥିମାନଙ୍କୁ ସ୍ୱାଗତ ଜଣାଇଥିବାବେଳେ ଡ. ଜ୍ଞାନରଞ୍ଜନ ପଣ୍ଡା ଧନ୍ୟବାଦ ଦେଇଥିଲେ। ପରିଷଦର ଅନ୍ୟ ସଦସ୍ୟଙ୍କ ମଧ୍ୟରେ ଡ. ପାରମିତା ପଣ୍ଡା, କୋଷାଧ୍ୟକ୍ଷ ପ୍ରଫେସର ରାଧାଗୋବିନ୍ଦ ତ୍ରିପାଠୀ, ଡ. ପ୍ରସନ୍ନ କୁମାର ପଣ୍ଡା, ଡ. ଦୁର୍ଗାଶରଣ ରଥ ପ୍ରମୁଖ ଉପସ୍ଥିତ ଥିଲେ।

କରୋନା ରିପୋର୍ଟକୁ ନେଇ ଉତ୍ତେଜନା

ବରଗାଁରେ ମେଡିକାଲ କର୍ମଚାରୀ ଅଟକ

ବଲାଙ୍ଗୀର ଅଫିସ, ୨୨।୪
ବଲାଙ୍ଗୀର ସଦର ବ୍ଲକ ବୈଦିପାଲି ପଞ୍ଚାୟତର ବରଗାଁରେ ଦୁଇଦିନ ତଳେ ୪୯ଜଣ କରୋନା ସଂକ୍ରମିତ ଚିହ୍ନଟ ହୋଇଥିଲେ। ଆଶାକର୍ମୀଙ୍କୁ ସମସ୍ତ ସଂକ୍ରମିତଙ୍କୁ ଔଷଧ ଦେବାକୁ ଦିଆଯାଇଥିଲା। ତେବେ ଗାଁର କେତେକ ଲୋକ ଉକ୍ତ ଟେଷ୍ଟ ରିପୋର୍ଟରେ ଭୁଲ ଥିବା ସନ୍ଦେହ କରିଥିଲେ । ମେଡିକାଲ ଟିମ୍‌ର ଭୁଲ ରିପୋର୍ଟରୁ ସେମାନଙ୍କୁ ହଇରାଣ ହେବାକୁ ପଡୁଛି କହି ଔଷଧ ନେବେନାହିଁ ବୋଲି ଆଶାକର୍ମୀଙ୍କୁ କହିଥିଲେ। ଆଶାକର୍ମୀ ଚୁଡାପାଲି ମେଡିକାଲ ଅଫିସରଙ୍କୁ ଏ ସମ୍ପର୍କରେ ଜଣାଇଥିଲେ। ଗୁରୁବାର ଅପରାହ୍ଣରେ ଚୁଡାପାଲି ମେଡିକାଲ ଟିମ୍ ବରଗାଁରେ ପହଞ୍ଚି ଲୋକଙ୍କୁ ଔଷଧ ଦେବାବେଳେ ଏହାକୁ ବିରୋଧ କରି ଉକ୍ତ ଟିମ୍‌ର ୪ଜଣ ସଦସ୍ୟଙ୍କୁ ଅଟକ ରଖିଥିଲେ। ଘଟଣାସ୍ଥଳରେ ବନ୍ଧପଡା ଫାଣ୍ଡି ପୋଲିସ ପହଞ୍ଚି ଲୋକଙ୍କୁ ବୁଝାସୁଝା କରୁଛନ୍ତି। ଏନେଇ ସିଡିଏମ୍‌ଓ ଡା. ଭାମ ସାହୁଙ୍କୁ ପଚରାଯିବାରୁ ମେଡିକାଲ କର୍ମଚାରୀଙ୍କ ଅଟକ ସମ୍ପର୍କରେ ତାଙ୍କ ପାଖରେ କୌଣସି ଖବର ନାହିଁ ବୋଲି କହିଛନ୍ତି । ତେବେ ବରଗାଁରେ ୪୯ ଜଣ ସଂକ୍ରମିତ ଆଟପିସିଆର ଟେଷ୍ଟ ରିପୋର୍ଟ ଓ ଏହାକୁ ସନ୍ଦେହ କରିବା ଠିକ୍ ନୁହେଁ ବୋଲି କହିଛନ୍ତି ।

ନୀଳାଚଳ ଅକ୍ସିଜେନ୍ ପ୍ଲାଣ୍ଟ ଅଚଳ

କରୋନା ସମୟରେ କାର୍ଯ୍ୟକ୍ଷମ ଦାବି

ଯାଜପୁର ଅଫିସ,୨୨।୪

କରୋନା ସଂକ୍ରମଣର ମହାବିପତ୍ତି ସମୟରେ ଦେଶବ୍ୟାପୀ ଅକ୍ସିଜେନ୍‌ର ଘୋର ଅଭାବ ଦେଖାଦେଇଛି । ନାସିକ କୋଭିଡ୍ ହସ୍ପିଟାଲରେ ବୁଧବାର ଅକ୍ସିଜେନ ଅଭାବରୁ ୨୨ ରୋଗୀଙ୍କ ମୃତ୍ୟୁ ହୋଇଛି। ଏଭଳିସ୍ଥିତିରେ ଅଧିକାଂଶ ଡାକ୍ତରଖାନାରେ ଗଚ୍ଛିତ ଅକ୍ସିଜେନ ସରିବାକୁ ବସିଛି। ପରିସ୍ଥିତି ଅଣାୟତ୍ତ ହେବା ପୂର୍ବରୁ ସରକାର ଅକ୍ସିଜେନ ସୃଷ୍ଟି ପାଇଁ କି ପ୍ରକାର ପଦକ୍ଷେପ ନେଉଛନ୍ତି ତାହା ସାଧାରଣରେ ଆଲୋଚନାର ବିଷୟ ହୋଇଛି। ଯଦିଓ ଓଡ଼ିଶାରେ ସମ୍ପ୍ରତି ଅକ୍ସିଜେନର ଅଭାବ ପରିଲକ୍ଷିତ ହୋଇ ନାହିଁ, ତେବେ ଆଗାମୀ ଦିନ ପାଇଁ ବନ୍ଦ ପଡିଥିବା ଅକ୍ସିଜେନ ପ୍ଲାଣ୍ଟ କାର୍ଯ୍ୟକ୍ଷମ କରାଗଲେ ନାସିକ ଭଳି ପରିସ୍ଥିତିକୁ ଏଡ଼ାଯାଇ ପାରିବ ବୋଲି ଦାବି ଉଠିଛି।

ଯାଜପୁର ଜିଲା କଳିଙ୍ଗନଗର ନୀଳାଚଳ ଇସ୍ପାତ ନିଗମ ଲିଃ(ଏନ୍‌ଆଇଏନ୍‌ଏଲ୍)କୁ ଏଠାରେ ଉଦାହରଣ ଭାବେ ନିଆଯାଇପାରେ।

ରାଜ୍ୟରେ ଏକାଧିକ ଷ୍ଟିଲ୍ ପ୍ଲାଣ୍ଟ ଗଢି ଉଠିଛି। ପ୍ରତି ଷ୍ଟିଲ୍ ପ୍ଲାଣ୍ଟରେ ଅକ୍ସିଜେନ୍‌ର ପ୍ରମୁଖ ଭୂମିକା ରହୁଥିବାରୁ ସେମାନେ ଅକ୍ସିଜେନ ପ୍ଲାଣ୍ଟ ସ୍ୱତନ୍ତ୍ର ଭାବେ ନିର୍ମାଣ କରିଥାନ୍ତି। ଏହିକ୍ରମରେ ଯାଜପୁର ଜିଲାର କଳିଙ୍ଗନଗରରେ ପ୍ରତିଷ୍ଠିତ ଏକମାତ୍ର ରାଷ୍ଟ୍ରାୟତ୍ତ ଉଦ୍ୟୋଗ ଏନ୍‌ଆଇଏନ୍‌ଏଲ୍ ସମେତ ଟାଟା ଷ୍ଟିଲ୍ ଓ ଜିନ୍ଦଲ ଷ୍ଟେନଲେସ ଷ୍ଟିଲ୍ ପ୍ରମୁଖ କାରଖାନାରେ ଅକ୍ସିଜେନ ପ୍ରସ୍ତୁତ କରିବାକୁ ପ୍ଲାଣ୍ଟ ବସାଯାଇଛି। ତେବେ ଦୀର୍ଘ ୧ ବର୍ଷରୁ ଊର୍ଦ୍ଧ୍ୱ ସମୟ ହେଲା ନୀଳାଚଳ କାରଖାନା ବନ୍ଦ ପଡିଥିବାରୁ ଅକ୍ସିଜେନ ସେଠାରୁ ଆଉ ମିଳି ପାରୁନାହିଁ। ରାଷ୍ଟ୍ରାୟତ୍ତ ଉଦ୍ୟୋଗ ଏନ୍‌ଆଇଏନ୍‌ଏଲ୍‌ରେ ୨୦୧୨ରେ ଏକ ଅକ୍ସିଜେନ ପ୍ଲାଣ୍ଟ କାର୍ଯ୍ୟକ୍ଷମ ହୋଇଥିଲା। ଦୈନିକ ୪୧୮ ଟନ କ୍ଷମତା ବିଶିଷ୍ଟ ଏହି ପ୍ଲାଣ୍ଟରୁ ୫ ପ୍ରତିଶତ ଅକ୍ସିଜେନ ହସ୍ପିଟାଲମାନଙ୍କୁ ବିକ୍ରି କରିବାକୁ ଚୁକ୍ତି ରହିଥିଲା। ତଦନୁସାରେ ସ୍ୱତନ୍ତ୍ର ବୈଷୟିକ ଯନ୍ତ୍ରପାତି ସ୍ଥାପନ ହୋଇଥିଲା। ବାକି ଅକ୍ସିଜେନ କାରଖାନା କାମରେ ଲାଗୁଥିଲା। ଏହି ପ୍ଲାଣ୍ଟ ପାଇଁ ୩୦୦ରୁ ଊର୍ଦ୍ଧ୍ୱ କୋଟି ଟଙ୍କା ଖର୍ଚ୍ଚ ହୋଇଥିଲା। ତେବେ ୨୦୨୦ ମାର୍ଚ୍ଚ ୩୦ରୁ ଏହି କାରଖାନା ବନ୍ଦ ରହିଥିବାରୁ ଅକ୍ସିଜେନ ପ୍ଲାଣ୍ଟ ମଧ୍ୟ ବନ୍ଦ ରହିଛି। ଏହି ବର୍ଷକ ମଧ୍ୟରେ ନୀଳାଚଳରେ କାର୍ଯ୍ୟରତ ଅଧିକାରୀ ଓ କର୍ମଚାରୀମାନେ ପୁନଃ କାରଖାନା ଚଳାଇବାକୁ ଦାବି, ଆନ୍ଦୋଳନ କରି ଆସୁଛନ୍ତି। ତେବେ ଅକ୍ସିଜେନ କାରଖାନା ବନ୍ଦ ରହିଥିବାରୁ ହସ୍ପିଟାଲମାନଙ୍କୁ ନୀଳାଚଳର ଉତ୍ପାଦନ କ୍ଷମତାର ୫ ପ୍ରତିଶତ ଅକ୍ସିଜେନ ଆଉ ମିଳୁ ନାହିଁ। ଏଭଳିସ୍ଥିତିରେ ନୀଳାଚଳ କାରଖାନାର ଅକ୍ସିଜେନ ପ୍ଲାଣ୍ଟ କାର୍ଯ୍ୟକ୍ଷମ କରାଗଲେ ବର୍ତ୍ତମାନର ଜଟିଳ ପରିସ୍ଥିତିରେ ଯାଜପୁର ଜିଲାର କିଛିଟା ଅକ୍ସିଜେନ ଅଭାବ ପୂରଣ ହୋଇପାରନ୍ତା ବୋଲି ବିଭିନ୍ନସ୍ତରରେ ମତ ପ୍ରକାଶ ପାଇଛି ।

'କରୋନାରେ ବିଶ୍ୱବିଦ୍ୟାଳୟ ଭିତ୍ତିଭୂମିର ସଦୁପଯୋଗ କର'

କୁଳାଧିପତି ପ୍ରଫେସର ଗଣେଶୀ ଲାଲ (ବାମ)।

କୁଳପତିଙ୍କୁ କୁଳାଧିପତିଙ୍କ ପରାମର୍ଶ

ଭୁବନେଶ୍ୱର, ୨୨।୪(ବ୍ୟୁରୋ)

ମହାମାରୀ କରୋନା ବିରୋଧରେ ଲଢ଼େଇରେ ବିଶ୍ୱବିଦ୍ୟାଳୟର ପ୍ରମୁଖ ଭୂମିକା ରହିଛି। ବ୍ୟାପକ ଜନ ସଚେତନତା ସୃଷ୍ଟି ସହିତ ସ୍ଥାନୀୟ ପ୍ରଶାସନର ସହଭାଗିତାରେ ବିଶ୍ୱବିଦ୍ୟାଳୟରେ ଉପଲବ୍ଧ ଭିତ୍ତିଭୂମିର ସଦୁପଯୋଗ ପାଇଁ କୁଳାଧିପତି ରାଜ୍ୟପାଳ ପ୍ରଫେସର ଗଣେଶୀ ଲାଲ କୁଳପତିମାନଙ୍କୁ ପରାମର୍ଶ ଦେଇଛନ୍ତି। ଗୁରୁବାର ରାଜ୍ୟପାଳ ରାଜ୍ୟର ସମସ୍ତ ବିଶ୍ୱବିଦ୍ୟାଳୟ କୁଳପତିମାନଙ୍କ ସହ ଭର୍ଚୁଆଲ ମୋଡ୍‌ରେ ଆଲୋଚନା କରି ସ୍ଥିତିର ସମୀକ୍ଷା କରିଥିଲେ। କରୋନା ବିରୋଧୀ ଲଢ଼େଇରେ ପ୍ରଭାବଶାଳୀ କ୍ରିୟାଶୀଳ ଭୂମିକା ଗ୍ରହଣ କରିବା ସହ ହୋର୍ଡିଂ, ପ୍ରଚାରପତ୍ର ମାଧ୍ୟମରେ ସ୍ଥାନୀୟ ଅଞ୍ଚଳରେ ସଚେତନତା ସୃଷ୍ଟି କରିବାକୁ ଆହ୍ୱାନ ଦେଇଥିଲେ। ସାମ୍ପ୍ରତିକ ସ୍ଥିତିକୁ ଦୃଷ୍ଟିରେ ରଖି କୌଣସି ନୂତନ ନିର୍ମାଣ ନ କରିବାକୁ ଓ ଆର୍ଥିକ ମିତବ୍ୟୟିତାକୁ ଗୁରୁତ୍ୱ ଦେବାକୁ ରାଜ୍ୟପାଳ ପରାମର୍ଶ ଦେଇଛନ୍ତି। ସେହିଭଳି ବିଶ୍ୱବିଦ୍ୟାଳୟଗୁଡ଼ିକରେ ବିଭିନ୍ନ ସମସ୍ୟାର ସମାଧାନ ପାଇଁ ତ୍ୱରିତ ପଦକ୍ଷେପ ନେବାକୁ ରାଜ୍ୟପାଳ ନିର୍ଦ୍ଦେଶ ଦେଇଛନ୍ତି। ଠିକ୍ ସମୟରେ ସାର୍ଟିଫିକେଟ୍ ପ୍ରଦାନ, ଗବେଷଣାକୁ ପ୍ରୋତ୍ସାହନ ଓ ସ୍କଲାରମାନଙ୍କୁ ଗାଇଡ୍ ଆବଣ୍ଟନ, ପେନ୍‌ସନ ମାମଲାର ତ୍ୱରିତ ସମାଧାନ ଓ ଡିଜିଟାଲ ମାଧ୍ୟମରେ କାର୍ଯ୍ୟ ସମ୍ପାଦନ ପାଇଁ ରାଜ୍ୟପାଳ କହିବା ସହ ଶିକ୍ଷକ ଓ ଅଣଶିକ୍ଷକ ପଦବୀ ପୂରଣ ନିମନ୍ତେ ରାଜ୍ୟ ଉଚ୍ଚ ଶିକ୍ଷା ବିଭାଗ ସହ ଯୋଗାଯୋଗ କରିବାକୁ ପରାମର୍ଶ ଦେଇଛନ୍ତି। ଏଥିସହ ବିଶ୍ୱବିଦ୍ୟାଳୟରେ ଥିବା ବିଭିନ୍ନ ମାମଲାର ଫଇସଲା, ବିଶେଷ କରି ପେନ୍‌ସନ କେସ୍‌ଗୁଡ଼ିକର ତ୍ୱରିତ ଫଇସଲା ଉପରେ ରାଜ୍ୟପାଳ ଗୁରୁତ୍ୱାରୋପ କରିଛନ୍ତି। କୁଳପତିମାନେ ସାମ୍ପ୍ରତିକ ସ୍ଥିତି ଓ ସମସ୍ୟା ସମ୍ପର୍କରେ ରାଜ୍ୟପାଳଙ୍କ ଦୃଷ୍ଟିଆକର୍ଷଣ କରିଥିଲେ। ଉଚ୍ଚଶିକ୍ଷା ସଚିବ ଶାଶ୍ୱତ ମିଶ୍ର, ରାଜ୍ୟପାଳଙ୍କ ସଚିବ ପ୍ରମୋଦ କୁମାର ମେହେର୍ଦ୍ଦା, ରାଜ୍ୟପାଳଙ୍କ ବ୍ୟକ୍ତିଗତ ସଚିବ ହିମାଂଶୁ ନାରାୟଣ ପଟ୍ଟନାୟକ, ଅତିରିକ୍ତ ସଚିବ ଚିତ୍ତରଞ୍ଜନ ମହାନ୍ତି ପ୍ରମୁଖ ଆଲୋଚନାରେ ଉପସ୍ଥିତ ଥିଲେ।

'ପୂର୍ବବର୍ଷ ଅପେକ୍ଷା ବଢ଼ିଛି ଅଣଟିକସ ଆୟ'

ଭୁବନେଶ୍ୱର, ୨୨।୪(ବ୍ୟୁରୋ)

କୋଭିଡ୍ ସଟ୍‌ଡାଉନ୍ ଓ ଲକ୍‌ଡାଉନ୍ ଜନିତ ମାନ୍ଦା ଅବସ୍ଥାକୁ ଅତିକ୍ରମକରି ୨୦୨୦-୨୧ରେ ରାଜ୍ୟର ଅଣଟିକସ ଆୟ ପୂର୍ବବର୍ଷ ଅପେକ୍ଷା ୪୮.୬୩ ପ୍ରତିଶତ ବୃଦ୍ଧି ପାଇଛି। ୨୦୧୯-୨୦ ଆର୍ଥିକ ବର୍ଷରେ ୧୪,୬୪୭ କୋଟି ଟଙ୍କା ଅଣଟିକସ ବାବଦରେ ଆଦାୟ ହୋଇଥିବା ବେଳେ ୨୦୨୦-୨୧ରେ ୨୧,୭୭୦.୬୪ କୋଟି ଟଙ୍କା ଆଦାୟ ହୋଇଛି ବୋଲି ଅର୍ଥ ବିଭାଗ ପ୍ରମୁଖ ଶାସନ ସଚିବ ଅଶୋକ କୁମାର ମୀନା କହିଛନ୍ତି।

ମୁଖ୍ୟ ଶାସନ ସଚିବ ସୁରେଶ ଚନ୍ଦ୍ର ମହାପାତ୍ରଙ୍କ ଅଧ୍ୟକ୍ଷତାରେ ଗୁରୁବାର ସଚିବସ୍ତରୀୟ ବୈଠକ ଅନୁଷ୍ଠିତ ହୋଇଥିଲା। ରାଜ୍ୟ ଲୋକସେବା ଭବନରୁ ଡ଼ିଜିଟାଲ୍ ମୋଡରେ ଅନୁଷ୍ଠିତ ଏହି ବୈଠକରେ ଅଶୋକ କୁମାର ମୀନା ବିଭିନ୍ନ ବିଭାଗରେ ରାଜସ୍ୱ ସଂଗ୍ରହ ଏବଂ ଯୋଜନା ବାବଦ ଆବଣ୍ଟନର ବିନିଯୋଗ ସମ୍ପର୍କରେ ତଥ୍ୟ ଉପସ୍ଥାପିତ କରିଛନ୍ତି। ବିଭାଗୱାରୀ ତଥ୍ୟର ସମୀକ୍ଷା କରି ଦ୍ରୁତ ଅବିବୃଦ୍ଧି ନିମନ୍ତେ ବିଭିନ୍ନ ଯୋଜନା ଓ ସ୍କିମ୍‌ରେ ଦିଆଯାଇଥିବା ଅର୍ଥର ବିନିଯୋଗ ତ୍ୱରାନ୍ୱିତ କରିବାକୁ ମୁଖ୍ୟ ଶାସନ ସଚିବ ନିର୍ଦ୍ଦେଶ ଦେଇଛନ୍ତି।

ଏହି ଅବସରରେ ମୀନା ଆହୁରି କହିଛନ୍ତି ଯେ, ଅଧିକ ସଂଖ୍ୟକ ଜିବୀକା ନିର୍ବାହ ପନ୍ଥା ଅଭିବୃଦ୍ଧି ସମ୍ବନ୍ଧିତ ପ୍ରକଳ୍ପଗୁଡିକୁ ଅଗ୍ରାଧିକାର ଭିତ୍ତିରେ କାର୍ଯ୍ୟକାରୀ କରିବା ଆବଶ୍ୟକ। ନିଜସ୍ୱ ଟିକସ ବାବଦରେ ୨୦୨୧୯-୨୦ ବର୍ଷରେ ୩୨,୩୧୫ କୋଟି ଟଙ୍କାକୁ ବୃଦ୍ଧି ପାଇଛି। ନିଜସ୍ୱ-ଟିକସ ବାବଦରେ ମଧ୍ୟ ଅଭିବୃଦ୍ଧି ହାର ପୂର୍ବବର୍ଷ ତୁଳନାରେ ୭.୧୧ ପ୍ରତିଶତ ଅଧିକ ହୋଇଛି। ରାଜସ୍ୱସଂଗ୍ରହ ବୃଦ୍ଧିସହ ଆବଣ୍ଟିତ ଅର୍ଥ ବିନିଯୋଗରେ ମଧ୍ୟ ବୃଦ୍ଧି ଘଟିଛି। ୨୦୨୦-୨୧ ମାର୍ଚ୍ଚ ଶେଷସୁଦ୍ଧା ସମୁଦାୟ ଅର୍ଥ ବିନିଯୋଗ ୧ ଲକ୍ଷ ୨୬ ହଜାର ୫୦୦ କୋଟି ଟଙ୍କାକୁ ବୃଦ୍ଧି ପାଇଛି। ଅନ୍‌ଲାଇନ୍ ଟ୍ୟାକ୍ସ ପୈଠ ଏବଂ ଇଲେକ୍ଟ୍ରୋନିକ୍ ରସିଦ ରାଜସ୍ୱ ଆଦାୟ ପ୍ରକ୍ରିୟାକୁ ମଧ୍ୟ ଅଧିକ ସରଳ ଓ ସ୍ୱଚ୍ଛ କରାଯାଇଛି ବୋଲି ସୀମା କହିଛନ୍ତି। ମୁଖ୍ୟ ଶାସନ ସଚିବ ଡ଼ି.ଏମ୍.ଏଫ୍ ଏବଂ ଓମ୍ବାଡସ୍ ପ୍ରକଳ୍ପଗୁଡିକର ମଧ୍ୟ ସମୀକ୍ଷା କରିଛନ୍ତି। ସମୀକ୍ଷାରୁ ମିଳିଥିବା ତଥ୍ୟ ଅନୁଯାୟୀ, ୨୦୨୧ ମାର୍ଚ୍ଚ ଶେଷସୁଦ୍ଧା ଡ଼ିଏମ୍‌ଏଫ୍ ରେ ସମୁଦାୟ ୧୨,୩୭୬ କୋଟି ଟଙ୍କା ସଂଗ୍ରହ ହୋଇଥିବା ବେଳେ ଏହି ପାଣ୍ଠିରୁ ପ୍ରାୟ ୧୩,୭୪୯ କୋଟି ଟଙ୍କା ଆକଳନର ୧୯୪୯୬ ପ୍ରକଳ୍ପକୁ ଅନୁମୋଦ ଦିଆଯାଇଛି।

ହାତଗୋଡ଼ ବନ୍ଧା ଅବସ୍ଥାରେ ୨ଯୁବକ ଉଦ୍ଧାର

ସାରସକଣା, ୨୨।୪(ଡି.ଏନ.ଏ.)

ମୟୂରଭଞ୍ଜ ଜିଲା ଝାରପୋଖରିଆରୁ ବହରାଗୋଡା ଦେଇ ଯାଇଥିବା ୪୯ନମ୍ବର ଜାତୀୟ ରାଜପଥର କାଳିମନ୍ଦିର ନିକଟରେ ଗୁରୁବାର ଦୁଇ ଯୁବକଙ୍କୁ ମୁମୂର୍ଷୁ ଅବସ୍ଥାରେ ଝାରପୋଖରିଆ ପୋଲିସ ଉଦ୍ଧାର କରିଛି। ସେମାନଙ୍କ ହାତଗୋଡ ଏକ ରଶି ଦ୍ୱାରା ବନ୍ଧାଯାଇଥିବା ଦେଖିବାକୁ ମିଳିଛି। ଉକ୍ତ ଦୁଇ ଯୁବକଙ୍କୁ ଅନ୍ୟ କେଉଁଠାରୁ ଅଣାଯାଇ ରାସ୍ତାକଡରେ ଫିଙ୍ଗି ଦିଆଯାଇଥିବା ପୋଲିସ ଅନୁମାନ କରିଛି। ସବଇନ୍ସପେକ୍ଟର ପଞ୍ଚାନନ ମହାନ୍ତି ପହଞ୍ଚି ଦୁଇ ଯୁବକଙ୍କୁ ଉଦ୍ଧାର କରି ୧୦୮ ଆମ୍ବୁଲାନ୍ସରେ ନିକଟସ୍ଥ ମେଡିକାଲକୁ ପଠାଇଥିଲେ। ରିପୋର୍ଟ ଲେଖା ହେବା ପର୍ଯ୍ୟନ୍ତ ଥାନାରେ କୌଣସି ମାମଲା ରୁଜୁ ହୋଇ ନ ଥିବା ସବଇନ୍ସପେକ୍ଟର ସୂଚନା ଦେଇଛନ୍ତି।

ବିଧାୟକ ପ୍ରଦୀପଙ୍କ ନାମରେ ପୁଣି ମାମଲା

ଟାଟା ମୋଟର୍ସରେ ଚାକିରି ନାଁରେ ଠକେଇ

ଗୋପାଳପୁର,୨୨।୪

ଟାଟା ମୋଟର୍ସରେ ଚାକିରି ନାଁରେ ଟଙ୍କା ଠକେଇ ଅଭିଯୋଗରେ ଗଞ୍ଜାମ ଜିଲା ଗୋପାଳପୁର ବିଧାୟକ ଡ.ପ୍ରଦୀପ ପାଣିଗ୍ରାହୀଙ୍କ ଅଡୁଆ ବଢ଼ିବାରେ ଲାଗିଛି। ଗୋଳଛରା ଥାନା ପୋଲିସ ତାଙ୍କ ନାମରେ ଆଉ ଏକ ମାମଲା ରୁଜୁ କରିଥିବା ଜଣାପଡ଼ିଛି। ଖବର ଅନୁସାରେ ଗୋଳଛରା ଥାନା ଅନ୍ତର୍ଗତ ମାଝଗାଁର ଶିବ ପାତ୍ରଙ୍କୁ ଟାଟା ମୋଟର୍ସରେ ଚାକିରି କରାଇ ଦେବି ବୋଲି ପ୍ରଦୀପ କହିଥିଲେ। ଏ ବାବଦରେ ବିଧାୟକ ଓ ତାଙ୍କର ଜଣେ ସହଯୋଗୀ ସର୍ବେଶ୍ୱର ରାଓ ଶିବଙ୍କୁ ୬ ଲକ୍ଷ ଟଙ୍କା ମାଗିଥିଲେ। ଗତବର୍ଷ ଅକ୍ଟୋବର ୨୦ରେ ବିଧାୟକ ପାଣିଗ୍ରାହୀଙ୍କୁ ଶିବ ୩ ଲକ୍ଷ ଟଙ୍କା ଦେଇଥିଲେ। ଚାକିରି ପରେ ବଳକା ୩ ଲକ୍ଷ ଦିଆଯିବ ବୋଲି କହିଥିଲେ। ପରବର୍ତ୍ତୀ ସମୟରେ ଶିବଙ୍କୁ ଚାକିରି ମିଳି ନ ଥିଲା। ଏ ନେଇ ଶିବ ବ୍ରହ୍ମପୁର ଏସ୍‌ଡିଜେଏମ୍‌ଙ୍କ କୋର୍ଟରେ ୱାନ୍‌ସିସି କେସ୍ କରିଥିଲେ। ଏସ୍‌ଡିଜେଏମ୍‌ଙ୍କ

ନିର୍ଦ୍ଦେଶକ୍ରମେ ଗୋଳଛରା ଥାନା ପୋଲିସ ଗତ ୨୦ ତାରିଖରେ ନଂ.୧୧୦/୨୧ରେ ମାମଲା ରୁଜୁ କରି ତଦନ୍ତ ଚଳାଇଛି। ବର୍ତ୍ତମାନ ଗୋଳଛରା ଥାନାରେ ବିଧାୟକଙ୍କ ନାମରେ ୪ଟି ମାମଲା ରୁଜୁ ହୋଇଥିବା ବେଳେ ସେ ୫ ମାସରୁ ଊର୍ଦ୍ଧ୍ୱ ହେବ ଜେଲରେ ରହିଛନ୍ତି।

ଟେଷ୍ଟ ପାଇଁ ଅପେକ୍ଷା...

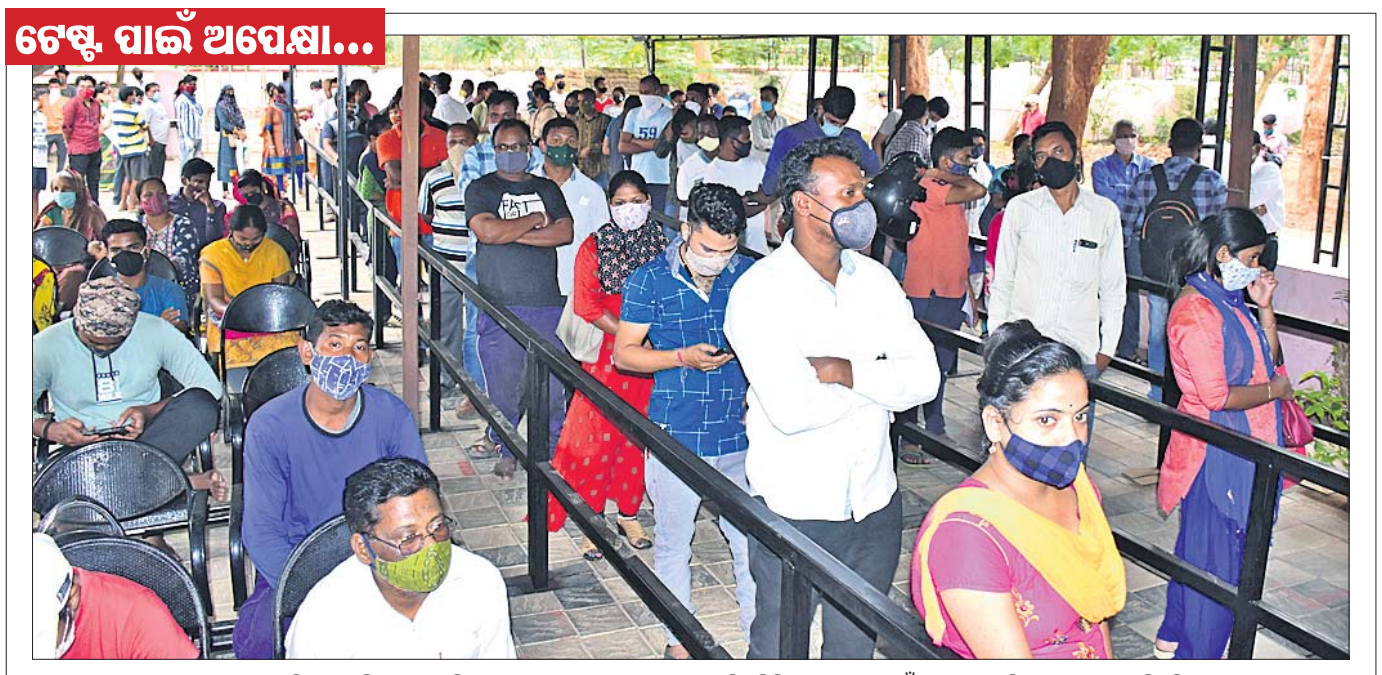

ଭୁବନେଶ୍ୱର କ୍ୟାପିଟାଲ ହସ୍ପିଟାଲ କୋଭିଡ୍ ଆଉଟ୍‌ଡୋର୍‌ରେ ଗୁରୁବାର ଆର୍‌ଟି-ପିସିଆର୍ ଟେଷ୍ଟ୍ ପାଇଁ ଲୋକେ ଧାଡ଼ିରେ ଅପେକ୍ଷା କରିଛନ୍ତି।

ପ୍ରବାସୀ ଓଡ଼ିଆଙ୍କୁ ନେଇ ଆସିଥିବା ବସ୍ ଅଟକ

ଖଇରା, ୨୨।୪(ଡି.ଏନ.ଏ.)

ତାମିଲନାଡୁର କୋଏମ୍ବାଟୁରରୁ ପ୍ରବାସୀ ଓଡିଆକୁ ନେଇ ବାଲେଶ୍ୱର ଜିଲା ଖଇରା ଥାନା ହରିପୁର ଅଞ୍ଚଳକୁ ଆସୁଥିବା ଏକ ବସ୍‌କୁ ଖଇରା ପୋଲିସ ବୁଧବାର ରାତିରୁ ଥାନାରେ ଅଟକ ରଖିଛି। ଉକ୍ତ ବସ୍ ଖଇରା ଅଞ୍ଚଳରୁ ସେଠାରେ କ

ପିପିଲିରେ ଆଚରଣ ବିଧି ଉଲ୍ଲଂଘନ ଅଭିଯୋଗ ଆଣିଲା ଭାଜପା

ଭୁବନେଶ୍ୱର, ୨୨।୪(ବ୍ୟୁରୋ)

ପିପିଲି ଉପନିର୍ବାଚନକୁ ହାତେଇବା ପାଇଁ ଶାସକ ବିଜେଡି ଭୋଟରଙ୍କୁ ସିଧାସଳଖ ପ୍ରଭାବିତ କରୁଛି । ଗୋଟିଏ ପଟେ ମୁଖ୍ୟମନ୍ତ୍ରୀ ଏବଂ ବିଜେଡି ନିର୍ବାଚନ ପ୍ରଚାର କରିବେ ନାହିଁ ବୋଲି ଗଣମାଧ୍ୟମରେ ପ୍ରଚାର କରୁଥିବାବେଳେ ଅନ୍ୟପଟେ ଶାସକ ଦଳର ପ୍ରତ୍ୟକ୍ଷ ନିର୍ଦ୍ଦେଶ ଓ ତତ୍ତ୍ୱାବଧାନରେ ପିପିଲି ଉପନିର୍ବାଚନକୁ ସରକାରୀ ଅଫିସରମାନେ ପ୍ରଭାବିତ କରିବାରେ ଲାଗିଛନ୍ତି । ପୂର୍ବରୁ ଡେଲାଙ୍ଗ ବ୍ଲକ ତହସିଲଦାର ବିଜେଡି ସପକ୍ଷରେ ଭୋଟ ଦେବା ଲାଗି ଧମକ ଦେଉଥିବା ଅଭିଯୋଗ ହୋଇଥିଲା । ବର୍ତ୍ତମାନ ପୁରୀ ଉପଜିଲାପାଳ ଓ ପିପିଲି ବିଡିଓଙ୍କ ମାଧ୍ୟମରେ ଭୋଟରଙ୍କୁ ପ୍ରଭାବିତ କରାଯାଉଥିବା ଭାଜପା ପକ୍ଷରୁ ଅଭିଯୋଗ ଅଣାଯାଇଛି । ନିର୍ବାଚନ ଆଦର୍ଶ ଆଚରଣ ବିଧିକୁ ଖୋଲାଖୋଲି ଉଲ୍ଲଂଘନ କରି ଶାସକ ଦଳ ଯେଉଁଭଳି ସରକାରୀ କଳ ବ୍ୟବହାର କରି ଭୋଟ ହାତେଇବାର ଚକ୍ରାନ୍ତ କରୁଛି, ତାହା ଗଣତନ୍ତ୍ର ପ୍ରତି ବିପଦ ବୋଲି ଭାଜପା ରାଜ୍ୟ ମୁଖପାତ୍ର ସତ୍ୟବ୍ରତ ପଣ୍ଡା ଅଭିଯୋଗ କରିଛନ୍ତି । ଲକ୍ଷ୍ମୀନାରାୟଣପୁର ପଞ୍ଚାୟତ ଅନ୍ତର୍ଗତ ତିଗିରିଆରେ ପୁରୀ ଉପଜିଲାପାଳ ଏବଂ ପିପିଲି ବିଡିଓ ପିଡିଏସ୍ ସାମଗ୍ରୀ ବଣ୍ଟନର ଦାୟିତ୍ୱ ମହାବୀର ମହିଳା ସ୍ୱୟଂ ସହାୟିକା ଗୋଷ୍ଠୀକୁ ଦେଇଛନ୍ତି, ଯାହା ସମ୍ପୂର୍ଣ୍ଣ ବେଆଇନ ଏବଂ ମନ୍ଦ ଉଦ୍ଦେଶ୍ୟ ପ୍ରଣୋଦିତ । ଅନ୍ୟପଟେ ସେହି ମହିଳା ସ୍ୱୟଂ ସହାୟିକା ଗୋଷ୍ଠୀ ଏହି ବଣ୍ଟନ କାର୍ଯ୍ୟରେ ସାମିଲ ହେବେ ନାହିଁ ବୋଲି ଲିଖିତ ଭାବେ ଜଣାଇ ଦେଇଛନ୍ତି । ସରକାରଙ୍କ ଏଭଳି ନିଷ୍ପତ୍ତି ସାଧାରଣ ଭୋଟରଙ୍କୁ ପ୍ରଲୋଭିତ, ଭୟଭୀତ ଓ ପ୍ରଭାବିତ କରିବା ପାଇଁ କରାଯାଇଥିବା ବୋଲି ମୁଖ୍ୟ ନିର୍ବାଚନ ଅଧିକାରୀଙ୍କ ଆଗରେ ଦଳ ଅଭିଯୋଗ କରିଛି।

କୋଭିଡ୍ ଆକ୍ରାନ୍ତଙ୍କ ମୃତଦେହକୁ ଅସମ୍ମାନ

ବରଗଡ଼ ଅଫିସ,୨୨।୪

ସ୍ୱେଚ୍ଛାସେବୀମାନେ ଦାହ ପାଇଁ ମୃତଦେହ ନେଉଛନ୍ତି ।

- ପୁଅ ପରେ ଗଲା ବାପାଙ୍କ ଜୀବନ
- ସତ୍କାର ପାଇଁ ଆସିଲେନି ସାହି ପଡ଼ିଶା
- ମୃତଦେହ ଦାହ କଲେ ସ୍ୱେଚ୍ଛାସେବୀ

ବରଗଡ଼ ଜିଲାରେ କୋଭିଡ୍ ଆକ୍ରାନ୍ତଙ୍କ ମୃତ୍ୟୁ ପରେ ମୃତଦେହକୁ ସମ୍ମାନ ମିଳୁନାହିଁ । ମୃତଦେହ ସତ୍କାର ପାଇଁ କେହି ଆଗେଇ ଆସୁ ନ ଥିବାବେଳେ ଦୀର୍ଘ ସମୟ ଧରି ପଡ଼ି ରହୁଛି । ଏହା ପରିବାର ଲୋକଙ୍କ ଦୁଃଖକୁ ଆହୁରି ବଢ଼ାଇ ଦେଉଛି । ଗତ ୨ଦିନ ମଧ୍ୟରେ ପଦ୍ମପୁର ଉପଖଣ୍ଡ ଘନାମାଲ ଏବଂ ଭେଡ଼େନ ବ୍ଲକ ଲୁପୁରସିଂହା ଗ୍ରାମରେ ଏଭଳି ୨ଟି ଘଟଣା ଘଟିଛି ।

ଲୁପୁରସିଂହା ଛକର କର୍ମ ନାଏକ(୬୦) ଅସୁସ୍ଥତା ଯୋଗୁ ଗତ ୭ତାରିଖରେ ଭୁବନେଶ୍ୱର ଏମ୍ସକୁ ଚିକିତ୍ସା ପାଇଁ ଯାଇଥିଲେ ଏବଂ ସେଠାରେ ତାଙ୍କର କୋଭିଡ୍ ପଜିଟିଭ୍ ବାହାରିଥିଲା । ସେଠାରୁ ଘରକୁ ଫେରିବା ପରେ ପୁଣି ପଜିଟିଭ୍ ବାହାରିବାରୁ ସେ କ୍ୱାରେଣ୍ଟାଇନରେ ଥିଲେ । ଗୁରୁବାର ଭୋର୍ ୪ଟାରେ କର୍ମଙ୍କ ଦେହାନ୍ତ ହୋଇଥିଲା । ଘରେ ଏକମାତ୍ର ପୁଅ, ସ୍ତ୍ରୀ ଓ ମା' ଥିଲେ । ମୃତଦେହ ସତ୍କାର ପାଇଁ ସେମାନଙ୍କ ଚିନ୍ତା ବଢ଼ିଯାଇଥିଲା । ପ୍ରାୟ ୧୦ଘଣ୍ଟା ଧରି ମୃତଦେହ ପଡ଼ିରହିଥିଲା । ପରେ ବରଗଡ଼ର ସାମାଜିକ କର୍ମୀ ସେଠାକୁ ପହଞ୍ଚି ମୃତଦେହ ଦାହ କରିଥିଲେ । ସେହିପରି ଘନାମାଲ ଗ୍ରାମରେ ମଧ୍ୟ ଅନୁରୂପ ସ୍ଥିତି ଉପୁଜିଥିଲା । ବିଜେପୁର ବ୍ଲକ ଲାଉମୁଣ୍ଡା ନିକଟ ମହଖଣ୍ଡର ମୂଳ ବାସିନ୍ଦା ଅବସରପ୍ରାପ୍ତ ଶିକ୍ଷକ ସତ୍ୟଜିତ ସାହୁଙ୍କ ପୁଅ ଯୁଗଳ ବାଙ୍ଗାଲୋରର ଏକ କମ୍ପାନୀରେ ସଫ୍ଟୱେର ଇଞ୍ଜିନିୟର କାମ କରୁଥିଲେ । ସେ ଘରକୁ ଫେରି କରୋନା ପରୀକ୍ଷା କରାଇଥିଲେ ଏବଂ ରିପୋର୍ଟ ପଜିଟିଭ ଆସିଥିଲା । ଫଳରେ ସେ ବୁର୍ଲା କୋଭିଡ୍ ହସ୍ପିଟାଲରେ ଚିକିତ୍ସିତ ହେଉଥିଲେ । ଚିକିତ୍ସାଧୀନ ଅବସ୍ଥାରେ ଗତ ୧୭ତାରିଖରେ ଯୁଗଳ ଆଖି ବୁଜିଥିଲେ । ପୁଅର ଶୁଦ୍ଧିକ୍ରିୟା ସରି ନ ଥିବାବେଳେ ଗତ ମଙ୍ଗଳବାର ବିଳମ୍ବିତ ରାତ୍ରିରେ କୋଭିଡ୍‌ରେ ଆକ୍ରାନ୍ତ ସତ୍ୟଜିତଙ୍କ ମୃତ୍ୟୁ ହୋଇଥିଲା । ବୁଧବାର ସନ୍ଧ୍ୟା ପର୍ଯ୍ୟନ୍ତ ମୃତଦେହ ସତ୍କାର ପାଇଁ କେହି ଆସି ନ ଥିଲେ । ଖବର ପାଇ ସଂକଳ୍ପ ପରିବାର ଏବଂ ପଶ୍ଚିମ ଓଡ଼ିଶା ଯୁବାମଞ୍ଚର ସ୍ୱେଚ୍ଛାସେବୀମାନେ ସେଠାକୁ ପହଞ୍ଚିଥିଲେ । ପ୍ରଶାସନର ଅନୁମତି ମିଳିବା ପରେ ମୃତଦେହ ଦାହ କରିଥିଲେ । ଅନ୍ୟପଟେ ମୃତ ସତ୍ୟଜିତଙ୍କ ସ୍ତ୍ରୀ, ଝିଅ କରୋନା ପଜିଟିଭ ହୋଇଥିବାରୁ ଉଭୟଙ୍କୁ ବରଗଡ଼ କୋଭିଡ୍ ହସ୍ପିଟାଲରେ ଭର୍ତ୍ତି କରାଯାଇଛି ।

ମୃତ୍ୟୁ ପର୍ଯ୍ୟନ୍ତ ଅନାମଙ୍କୁ ଜେଲ୍‌ଦଣ୍ଡ

ଅନୁଗୋଳ ଅଫିସ, ୨୨।୪

ନାବାଳିକା ବଳାତ୍କାର ଓ ହତ୍ୟା ମାମଲା

୨୦୧୯ ଜାନୁୟାରୀ ୨୦ ତାରିଖରେ ଅନୁଗୋଳ ସହର ଉପକଣ୍ଠରେ ଘଟିଥିବା ଏକ ନାବାଳିକା ବଳାତ୍କାର ଓ ହତ୍ୟା ମାମଲାର ରାୟ ଗୁରୁବାର ପ୍ରକାଶ ପାଇଛି । ମାମଲାର ବିଚାର କରୁଥିବା ଅନୁଗୋଳର ଅତିରିକ୍ତ ଦୌରାଜଜ୍ କମ୍ ସ୍ପେଶାଲ ପୋକ୍ସୋ କୋର୍ଟ ଜଜ୍ ପ୍ରଭାକର ଗାଣ୍ଡିଆ ଅଭିଯୁକ୍ତ ଅନାମ ଓରଫ ଶ୍ରୀନିବାସ ଦେହୁରୀ(୨୪)ଙ୍କ ପୂର୍ବ ଫାଶୀ ଦଣ୍ଡାଦେଶକୁ ରଦ୍ଦ କରି ମୃତ୍ୟୁ ପର୍ଯ୍ୟନ୍ତ ସଶ୍ରମ କାରାଦଣ୍ଡରେ ଦଣ୍ଡିତ କରିଛନ୍ତି । ଏଥିସହ ୧ଲକ୍ଷ ୬୦ ହଜାର ଟଙ୍କା ଜରିମାନା ଦେବାକୁ ନିର୍ଦ୍ଦେଶ ଦେଇଛନ୍ତି ।

ପ୍ରକାଶ ଯେ, ଏହାପୂର୍ବରୁ ଅନୁଗୋଳ ଅତିରିକ୍ତ ଦୌରାଜଜ୍ କମ୍ ସ୍ପେଶାଲ ପୋକ୍ସୋ କୋର୍ଟରେ ଏହି ମାମଲାର ଶୁଣାଣି ହୋଇଥିଲା । ସେତେବେଳେ ଅଦାଲତ ଅଭିଯୁକ୍ତ ଅନାମଙ୍କୁ ଦୋଷୀ ସାବ୍ୟସ୍ତ କରିବା ସହ ଫାଶୀ ଦଣ୍ଡାଦେଶ ପ୍ରଦାନ କରିଥିଲେ । ପରବର୍ତ୍ତୀ ସମୟରେ ହାଇକୋର୍ଟ ମାମଲାର ପୁନର୍ବିଚାର କରିବା ସହ ଅଭିଯୁକ୍ତଙ୍କ ପକ୍ଷରୁ ସାକ୍ଷ୍ୟ ଗ୍ରହଣ କରିବାକୁ ନିର୍ଦ୍ଦେଶ ଦେଇଥିଲେ । ଅନାମଙ୍କ ମେଡିକାଲ ପରୀକ୍ଷା ଉପରେ ପ୍ରଶ୍ନ କରିଥିଲେ । ହାଇକୋର୍ଟଙ୍କ ନିର୍ଦ୍ଦେଶ ମିଳିବା ପରେ ଗତ ମାର୍ଚ୍ଚ ୧ ତାରିଖରୁ ଅନୁଗୋଳ କୋର୍ଟରେ ପୁନର୍ବିଚାର ଆରମ୍ଭ ହୋଇଥିଲା । ଅଭିଯୁକ୍ତଙ୍କ ପରିବାର ଲୋକେ ମାର୍ଚ୍ଚ ୧୦ ତାରିଖରେ କୋର୍ଟରେ ସାକ୍ଷ୍ୟ ଦେଇଥିଲେ । ଗତ ୧୯ ତାରିଖରେ ବିଚାର ଶେଷ ହୋଇଥିଲେ ହେଁ ରାୟ ସଂରକ୍ଷିତ ରହିଥିଲା । ସ୍ୱତନ୍ତ୍ର ସରକାରୀ ଓକିଲ ସରୋଜ ପଟ୍ଟନାୟକ ମାମଲା ପରିଚାଳନା କରିଥିଲେ । ତେବେ ଏହି ରାୟ ସନ୍ତୋଷ ଜନକ ନ ଥିବାରୁ ଆବଶ୍ୟକ ପଡ଼ିଲେ ହାଇକୋର୍ଟ ଯିବେ ବୋଲି ସରକାରୀ ଓକିଲ ପଟ୍ଟନାୟକ ପ୍ରକାଶ କରିଛନ୍ତି ।

ପ୍ରାର୍ଥୀ ହେବାକୁ ଇଚ୍ଛା କଲେନି ଅଜିତଙ୍କ ପରିବାର ସଦସ୍ୟ

ଭୁବନେଶ୍ୱର, ୨୨।୪(ବ୍ୟୁରୋ)

ଆଜି କଂଗ୍ରେସ ପ୍ରାର୍ଥୀ ନାଁ ଘୋଷଣା ହୋଇପାରେ

ପିପିଲି ଉପନିର୍ବାଚନ ପାଇଁ ନିକଟରେ ପ୍ରକାଶ ପାଇଥିବା ସାନି ତାରିଖକୁ ମଧ୍ୟ ଗୁରୁବାର ପରିବର୍ତ୍ତନ କରାଯାଇଛି । ମେ ୧୩ ତାରିଖ ପରିବର୍ତ୍ତେ ୧୬ ତାରିଖରେ ଭୋଟ ଗ୍ରହଣ କରାଯିବ । କଂଗ୍ରେସ ପ୍ରାର୍ଥୀ ଅଜିତ ମଙ୍ଗରାଜଙ୍କ ଦେହାନ୍ତ କାରଣରୁ ଭୋଟ ତାରିଖରେ ପରିବର୍ତ୍ତନ କରାଯାଇଥିଲା । ଏବେ ପିପିଲିରେ କଂଗ୍ରେସ ପ୍ରାର୍ଥୀ କିଏ ହେବେ ଏନେଇ ଚର୍ଚ୍ଚା ଲାଗି ରହିଥିବା ବେଳେ ଅଜିତଙ୍କ ପରିବାରରୁ କେହି ଏଥିରେ ସାମିଲ ହେବେ ନାହିଁ ବୋଲି ଜଣାପଡିଛି । ଅଜିତଙ୍କ ସ୍ତ୍ରୀ କିମ୍ବା ତାଙ୍କ ଭାଇଙ୍କୁ ପ୍ରାର୍ଥୀ କରିବା ସକାଶେ ଦଳ ତରଫରୁ ଚେଷ୍ଟା କରାଯାଇଥିଲା । କିନ୍ତୁ ତାହା ସମ୍ଭବ ହୋଇ ନାହିଁ । ଦଳର ପ୍ରାର୍ଥୀ ଚୟନ କମିଟିକୁ ଅଜିତଙ୍କ ପରିବାର ଲୋକେ ସିଧାସଳଖ ମନା କରିଦେଇଥିବା ପ୍ରଦେଶ କଂଗ୍ରେସ କମିଟି(ପିସିସି) କାର୍ଯ୍ୟକାରୀ ସଭାପତି ପ୍ରଦୀପ ମାଝି କହିଛନ୍ତି । ସେ କହିଛନ୍ତି, ଅଜିତଙ୍କ ପରିବାର ସଦସ୍ୟ ମନା କରିଦେବା ପରେ ବର୍ତ୍ତମାନ ୩ ଜଣଙ୍କ ନାଁ ଅଖିଳ ଭାରତ କଂଗ୍ରେସ କମିଟି(ଏଆଇସିସି) ନିକଟକୁ ପଠାଇ ଦିଆଯାଇଛି । ଏଆଇସିସି ଯାହାକୁ ବୃତ୍ତାନ୍ତ କରିବ ତାଙ୍କ ନାମ ଯଥାଶୀଘ୍ର ଘୋଷଣା କରାଯିବ । ତେବେ ରିପୋର୍ଟ ଅନୁଯାୟୀ ଶୁକ୍ରବାର ସୁଦ୍ଧା କଂଗ୍ରେସ ପ୍ରାର୍ଥୀଙ୍କ ନାମ ଘୋଷଣା କରିପାରେ ବୋଲି ଜାଣିବାକୁ ମିଳିଛି ।

No. A-38

GOVERNMENT OF ODISHA
DEPARTMENT OF WATER RESOURCES
"e" Procurement Notice - BAID 01 OF 2021-22
BID IDENTIFICATION NO. BAID 01 OF 2021-22

1	Name of the Work	**River Embankment & Canal Embankment for the year 2021-22.**
2	Total No. of Package	50 Nos.
3	Tender Cost	Rs.5.01 lakhs to 25.15 lakhs as per DTCN
4	Bid Security	Only the Bid security Declaration as per the tender schedule to be furnished instead of EMD/ Bid Security
5	Cost of Tender Paper (Online)	4000 to 6000/- as per DTCN
6	Period of Completion	45 Days
7	Availability of Tender online for bidding	From **20.04.2021 at 12.00 Noon** to **29.04.2021 upto 5.00 P.M.**
8	Date and place of opening	Dt.30.02.2021 at 11.00 AM in the Office of the Executive Engineer, Baitarani Division, Salapada
9	Tender Inviting Authority	**Executive Engineer, Baitarani Division, Salapada, Keonjhar, Odisha**

Further details can be seen from the website **http://www.tendersorissa.gov.in** / **www.dowrodisha.gov.in**. Any addendum/ Corrigendum/ Cancellation to the above notice will be published in this website only.

Sd./- Executive Engineer, Baitarani Division, Salapada
OIPR-32006/11/0001/2122

TRIBAL DEVELOPMENT CO-OPERATIVE CORPORATION OF ORISSA LTD., BHUBANESWAR
Rupali Square, Bhoi Nagar, Bhubaneswar - 751022
Tel. 0674-2542475/2542617, Fax: 2544828
E-mail: admin@tdccorissa.org
No. 852/TDCCOL **Dated: 22.04.2021**

TENDER CALL NOTICE

No. CAD-162: Sealed tenders are invited from reputed suppliers/dealers/firm/company having valid GST Number for supply of the following goods and services to TDCCOL:
i) Supply of glass bottles for packing of honey.
ii) Supply of customized transparent food grade plastic bottles with cap/spray pump for packing of oil.
iii) Supply of food grade plastic pouch with and without Zipper.
iv) Supply of printed non-woven tissue (D' cut) carry bags.
v) Framing of Tribal Painting and Wall Clocks.
vi) Supply of printed and laminated product stickers.
vii) Supply of paper pouch with zipper, rippled paper glass, Thormocol, cardboard carton.

The bidders should quote their basic rate, taxes and other charges if any in the prescribed format. The last date of submission of tender is on 06.05.2021 by 4.00 P.M. The bidders should submit the rate in their letter head in the prescribed manner (Annexure - I of respective advertisement) along with other documents sought for. The tender papers shall be opened before a committee on 07.05.2021 at HO, Bhubaneswar. The details of tender call notice, instructions and terms & conditions can be downloaded from our website: **www.tdccorissa.org**. Managing Director, TDCCOL reserves the right to accept or reject any or all the tender(s) without assigning any reason thereof.

Sd./- Managing Director
TDCCOL, Bhubaneswar
OIPR-26005/11/0001/2122

State Health Assurance Society,
Health & Family Welfare Department,
Govt. of Odisha
Bhubaneswar- 751007, District- Khordha (Odisha)
Phone No.- 0674-2620500, Email ID: deoshas.hr@gmail.com

Adv. No.: 04/2021 DATE: 23.04.2021

No.E-45:- **CONTRACTUAL APPOINTMENT**

Applications are invited from eligible candidates for filling up the following post under State Health Assurance Society, Odisha on contractual basis with monthly remuneration as noted against and subject to renewal as per Society terms and conditions. The position is purely temporary and co-terminus with the scheme.

Sl. No.	Name of the Post	Remuneration (in Rs.) & Performance Incentive (P.I.) as admissible	Vacancy
01	Joint Executive Officer (M&E)	Rs.50,300/- + (PI)	01

Interested candidates can log on to **www.nhmodisha.gov.in** for details of vacancy, eligibility criteria, age, selection procedure etc. Online application form will be available from 23.04.2021 to 30.04.2021 by 11.59 P.M. Last date for receipt of the System Generated Application duly signed by the candidate along with self-attested copies of all supportive documents is 07.05.2021 (by 5.00 P.M.)

Sd./- Chief Executive Officer
State Health Assurance Society, Odisha
OIPR-10001/11/0002/2122

PANCHAYAT SAMITI OFFICE, BIJATALA
E-Mail ID- ori-bijatola@nic.in
TENDER CALL NOTICE
TCN No.02/2021-2022 **Dt. 19.04.2021**

No. i-24:- Sealed tenders (Percentage Rate) in conformity with the DTCN are invited from the **"D", "C", & "B"** Class contractors registered with the State Govt. for execution of different works under Panchayat Samiti, Bijatala as per **Annexure-I of DTCN**. The tender document **(DTCN & BOQ)** can be obtained from O/o the Block Development Officer, Bijatala from **Dt.23.04.2021** to **03.05.2021** till **1.00 P.M.** The tender document **(DTCN & BOQ)** duly signed by the Contractors should be accompanied with the self attested photocopy of valid GST Clearance Certificate, PAN Card, Registration Certificate and requisite EMD in shape of Demand Draft drawn in favour of BDO, Bijatala" payable at "BIJATALA" from any Nationalized Bank and NSC/ KVP/ Time Deposit duly pledged. The tender document **(DTCN & BOQ)** should accompanied with requisite tender paper cost in shape of Demand Draft drawn in favour of BDO, Bijatal" payable at "BIJATALA" from any Nationalized Bank. The tenders will be received up to **Dt.03.05.2021** till **1.00 PM** and addressed to O/o the Block Development Officer, Bijatala, Mayurbhanj, 757048 through **Registered/Speed Post/ Hand Dropping**. The tender is scheduled to be opened on **Dt.04.05.2021 at 11.00 A.M.** at Block Conference Hall, O/o the Block Development Officer, Bijatala, Mayurbhanj, 757048 in presence of the tenderers or their authorized representatives. All bidders shall have to submit an affidavit in support of authenticity of documents/ credentials. The detail terms and conditions, list of works can be seen at NIC Website **(www.mayurbhanj.nic.in)**. The name of the work should be written on the top of the envelope. The undersigned reserves the right to cancel the tender without assigning any reason thereof.
Sale of Tender Document from- Dt.23.04.2021 to 03.05.2021 till 1.00 P.M.
Last date of submission of Tender Document- Dt.03.05.2021 till 1.00 P.M.
Date of opening of Tender Document - Dt.04.05.2021 at 11.00 A.M.
The authority reserves the right to accept or reject any proposal without assigning any reason thereof.

Sd./- Block Development Officer, Bijatala
OIPR-19103/11/0002/2122

GOVT. OF ODISHA
OFFICE OF THE SUPERINTENDING ENGINEER
NORTH EASTERN RURAL WORKS CIRCLE, KEONJHAR
Identification No. PMGSY Online NCB No.302
No.O-85:- No. 1750 // Date: 19-04-2021

1. Name of the work :- Construction of Road & CD works under PMGSY (Balance Work) Programme.
2. Total No. of Packages :- 03 Nos. individual packages.
3. Estimated Cost of individual packages :- Varies from Rs.93.01 lakh to Rs.440.65 lakh.
4. Period of completion :- 12 calendar months for works above Rs.5.00 Cr. & 11 calendar months for works below Rs.5.00 Cr. upto Rs.3.00 Cr. and 9 calendar months for works below Rs.3.00 Cr. as specified in DTCN.
5. Other details :-

Procurement Officer	Bid Identification No.	No. of Packages	Availability of tender online for bidding	
			From	To
1	2	3	4	5
Superintending Engineer, North Eastern Rural Works Circle, Keonjhar	PMGSY Online NCB No. 302	03 Nos.	26.04.2021 at 11.00 A.M.	10.05.2021 upto 5.00 P.M.

Further details can be seen from the website: **www.pmgsytenders.gov.in**
Sd./- (P.K. Misra), Superintending Engineer, N.E.R.W. Circle, Keonjhar
OIPR-25048/11/0004/2122

OFFICE OF THE PANCHAYAT SAMITI, CHATRAPUR
INVITATION FOR BIDS
Tender Call Notice 01/2021-22 No.1139/Dt.20.4.21

No. i-27:- The Block Development Officer, Chatrapur Block on behalf of Government of Odisha invites percentage rate bids in single for the works as detailed in the table below.

Sl. No.	Name of the work	Approximate estimate cost in Rs.	Put to tender for civil work	EMD in Rs.	Class of bidder	Period of completion	Cost of bid document (in Rs.)
1	Construction of Sub-Centre building at Muncipentho of Potlampur GP	2500000	1983689	19837	C&B	6 (Six) calendar months	6000/-
2	Construction of Sub-Centre building at Karatali of Bipulingi GP	2500000	1983689	19837	C&B	6 (Six) calendar months	6000/-
3	Construction of Block Office Building	3000000	1990430	19904	C&B	6 (Six) calendar months	6000/-

1. The sale of bid document shall start from 22.04.2021 (10.00 A.M.) to 05.05.2021 (05.30 P.M.) during office hours in the office of the undersigned. Bids shall be received on or before 5.30 of 05.05.2021 through Registered Post, Speed Post or it can be placed in the Box kept in office for the said purposes.
2. Bid documents consisting of specification, the schedule of quantities and the set of terms and conditions of contracts & other necessary documents & collected from Block Office or can be down loaded from the website www.ganjam.nic.in.
3. After the date, time and receipt of bid is over. The original bids security and Demand Draft towards cost of bid documents shall be submitted along with the bid or Registered Post inthe office of the undersigned from 22.04.2021 (10.00 A.M.) to 05.05.2021 (5.30 P.M.) during office hours on working days failing which the bid will be rejected. The received bid security and bid cost will be verified at 11.00 A.M. on 06.05.2021.
4. The bids received shall be opened at 11.00 A.M. on 06.05.2021 in the O/o the Block Development Officer Chatrapur in the presence of bidders who wish to attend. The bidders who participated in the bid can withness the opening of the bids. If the office happens to be closed in the last date of the opening of the bids as specified the bids will be opened in the next working day at the same time and venue of bid.
5. The authority reserves the right to cancel any or all bid without assigning any reason thereof.
6. Any addendum/corrigendum/ cancellation can also be seen in the paper.

Sd./- Block Development Officer, Chatrapur
OIPR-19102/11/0001/2122

GOVERNMENT OF ODISHA
ELECTRICAL LICENSING BOARD, ODISHA,
OFFICE OF THE ENGINEER-IN-CHIEF
(ELECTRICITY)-CUM -PRINCIPAL CHIEF
ELECTRICAL INSPECTOR, ODISHA
3RD FLOOR HEADS OF DEPARTMENT BUILDING,
BHUBANESWAR-751001
Email-secyelbo@nic.in Ph.0674-2394572(O)

No.AA-1:- **NOTICE**
No. ELBO/144th Meeting/165/2021/1305/Dated Bhubaneswar, the 31.03.2021

(1) The result of SCC (MV & HT) Examination 2019 including endorsement for mining have been published vide this office Notification No.337 dated 26.03.2021.
All the successful candidates are requested to apply online for obtaining the certificate through "eicelctricityodisha.nic.in" / "edistrict.odisha.gov.in" within six (06) months from publication of result. The application service name **"Candidates qualified in the examination for Issuance of SCC"**.
(2) The result of Workman Permit Examination-2019 (Wireman-MV, Lineman-MV and Workman-HT) have been published vide this office Notification No.334 dated 26.03.2021. Result of Workmen (EHT) Examination-2019 have also been published vide this office Notification No.340 dated 26.03.2021.
All the successful candidates are requested to apply online for obtaining the permit through "eicelctricityodisha.nic.in" / "edistrict.odisha.gov.in" within six (06) months from publication of result. The application service name **"Candidates qualified in the examination for issuance of Workman Permit".**
During verification of documents, if any discrepancies are detected then the SCC/Workman Permit will not be issued to the candidate even if he/she has qualified the examination. In no case the application of the successful candidates for issue of Supervisor Certificate of Competency / Workman Permit shall be considered after lapse of six (06) months from date of publication of result.
The result is also available in our official Website: eicelectricityodisha.nic.in for information of all concerned.

Sd./- E.I.C. (ELECTRICITY)-CUM-P.C.E.I.(O), BHUBANESWAR
OIPR-04004/11/0001/2122

OFFICE OF THE EXECUTIVE ENGINEER, R.W.S.S DIVISION, SONEPUR
Telephone No.06654-220259, email-dwsm_snpr@nic.in
Govt. of Odisha e-Procurement Notice
Bid Identification No. 01/ 2021-22.

No. O-92:- The Executive Engineer RWS&S Division, Sonepur on behalf of Governor of Odisha invites Percentage bid through e-Procurement in double cover system according to norm of e-Procurement system in on-line mode for the work: Const. of OHT, Const. of Pump Chamber, SV Chamber, laying of HDPE/ G.I Pipe, Compound Wall in different blocks under Subarnapur District.
1. Nature of Work - Different PWS Schemes of Sonepur District.
2. Total No. of Work - 03 nos.
3. Tender Paper Cost - Rs.6000/- to Rs.10000/-
4. Value of Work - Rs.38.04 lakhs to Rs.98.37 lakhs.
5. Class of Contractor - 'C' ,'B'& "A"
6. Period of Completion - 300 days. (Refer DTCN available in the website tendersorissa.gov.in)

Procurement Officer	Bid Identification No.	Availability of Tender online for bidding		Last date & time of seeking tender clarification	Date & Time of opening of tender	
		From	To		Technical Bid	Financial Bid
Executive Engineer RWSS Division Sonepur	Notification **No. 01 of 2021-22**	Dt. 27.04.21 11.00 AM.	11.05.2021 upto 5.00 PM	Dt.07.05.21 up to 5.00PM	12.05.21 at 11.00 hours	To be announced later.

Sd./- Executive Engineer, RWSS Division, Sonepur
OIPR-25037/11/0001/2122

See Career Appointment on every Wednesday & Saturday

ଆର୍‌ସିବିର ଦମ୍‌ଦାର ବିଜୟ

ମୁମ୍ବାଇ, ୨୨।୪

ଇଣ୍ଡିଆନ ପ୍ରିମିୟର ଲିଗ୍ (ଆଇପିଏଲ)ର ଗୁରୁବାର ଅନୁଷ୍ଠିତ ମ୍ୟାଚରେ ଦମ୍‌ଦାର ବିଜୟ ହାସଲ କରିଛି ରୟାଲ ଚ୍ୟାଲେଞ୍ଜର୍ସ ବାଙ୍ଗାଲୋର (ଆରସିବି)। ରାଜସ୍ଥାନ ରୟାଲ୍ସ ୨୦ ଓଭରରେ ୯ ଉଇକେଟ ହରାଇ ୧୭୭ ରନ କରିଥିଲେ ହେଁ ବିରାଟ କୋହଲିଙ୍କ ଦଳ କୌଣସି ଉଇକେଟ ନ ହରାଇ ୧୬.୩ ଓଭରରେ ୧୮୧ ରନ ସଂଗ୍ରହ କରିନେଇଛି। ୨୧ଟିବଲ୍‌ବାକିଥାଇ ୧୦ ଉଇକେଟରେ ବିଜୟ ସହ ଆରସିବି ପଏଣ୍ଟ ଟେବୁଲର ଶୀର୍ଷକୁ ପୁଣି ଫେରିଛି। ଦେବଦତ୍ତ ପଡିକାଲ କ୍ୟାରିୟରର ପ୍ରଥମ ଆଇପିଏଲ ଶତକ ହାସଲ କରିଛନ୍ତି।

କୋହଲିଙ୍କ ୬୦୦୦ ରନ୍

ଆଇପିଏଲ ଇତିହାସରେ ପ୍ରଥମ ବ୍ୟାଟ୍ସମ୍ୟାନଭାବେ ୬୦୦୦ ରନ ପୂରଣ କରିଛନ୍ତି ବିରାଟ। ବ୍ୟକ୍ତିଗତଭାବେ ୫୪ ରନ କରିଥିବାବେଳେ ସେ ଏହି ମାଇଲଖୁଣ୍ଟ ସ୍ପର୍ଶ କରିଛନ୍ତି। ରାଜସ୍ଥାନ ଅଧିନାୟକ ସଞ୍ଜୁ ସାମସନ ୬ ବୋଲରଙ୍କୁ ଲଗାଇଥିଲେ ହେଁ ତାହା ବିରାଟ ଓ ପଡିକାଲଙ୍କ ଆଗରେ ମାମୁଲି ସାବ୍ୟସ୍ତ ହୋଇଥିଲା। ଜୀବନର ଏକ ସ୍ମରଣୀୟ ଇନିଂସ ଖେଳିଥିବା ପଡିକାଲ ମାତ୍ର ୫୨ ବଲ୍‌ରୁ ୧୧ ଚୌକା ଓ ୬ ଛକା ସହାୟତାରେ ୧୦୧ ରନ କରି ଅପରାଜିତ ରହିଥିଲେ। ସେହିପରି ବିରାଟ ୪୭ଟି ବଲ୍‌ର ସମ୍ମୁଖୀନ ହୋଇ ୬ ଚୌକା ଓ ୩ ଛକା ସହ ୭୨ ରନରେ ଅପରାଜିତ ଥିଲେ। ମ୍ୟାଚ ବିଜୟୀ ଇନିଂସ ପାଇଁ ପଡିକାଲ ମ୍ୟାନ ଅଫ୍ ଦି ମ୍ୟାଚ ବିବେଚିତ ହୋଇଥିଲେ।

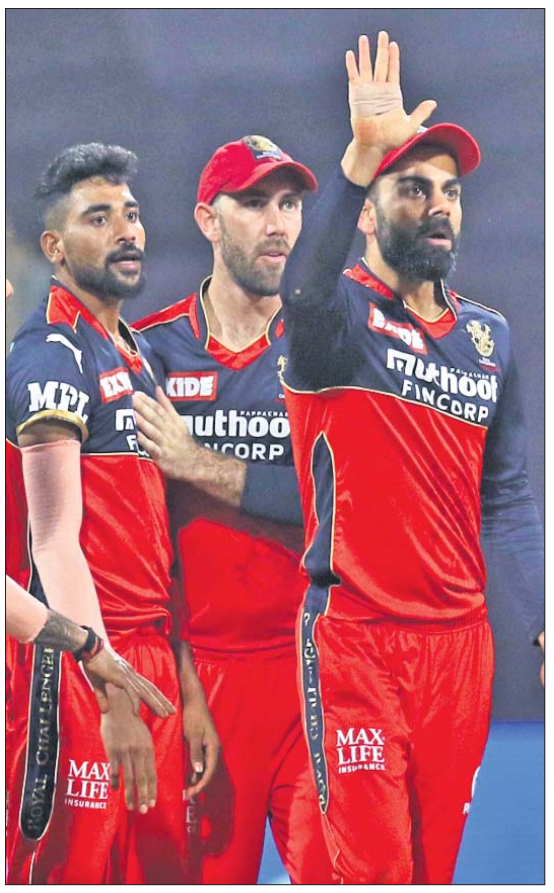

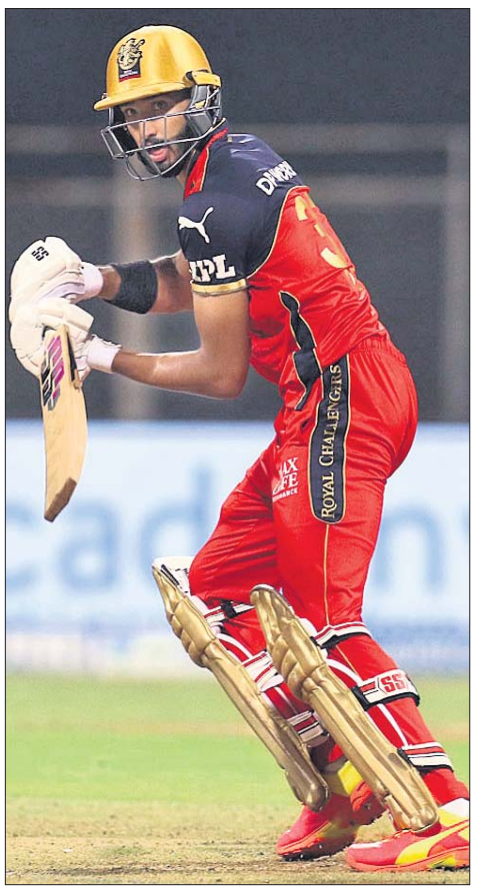

ମହମ୍ମଦ ସିରାଜଙ୍କୁ ଗ୍ଲେନ୍ ମ୍ୟାକ୍ସୱେଲ୍ ଓ ବିରାଟ କୋହଲିଙ୍କ ବଧେଇ। ଦ୍ରୁତ ଶତକ ହାସଲ ଅବସରରେ ଦେବଦତ୍ତ ପଡିକାଲ।

ଟସ୍ ଜିତି ଫିଲ୍ଡିଂ ନିଷ୍ପତ୍ତି ନେଇଥିଲେ ଆର୍‌ସିବି ଅଧିନାୟକ ବିରାଟ କୋହଲି। ତାଙ୍କ ନିଷ୍ପତ୍ତିକୁ ଉଚିତ ସାବ୍ୟସ୍ତ କରି ଦଳର ବୋଲରମାନେ ପାୱାର ପ୍ଲେ ୬ ଓଭର ମଧ୍ୟରେ ମାତ୍ର ୩୨ ରନ ମଧ୍ୟରେ ୩ଟି ଉଇକେଟ ଖସାଇ ଦେଇଥିଲେ। ପୂର୍ବ ଥରଭଳି ଏଥର ମଧ୍ୟ ପାୱାର ପ୍ଲେରେ ଚମତ୍କାର ବୋଲିଂ କରି ୨ ନିର୍ଭରଯୋଗ୍ୟ ବ୍ୟାଟ୍ସମ୍ୟାନଙ୍କୁ ପ୍ୟାଭିଲିୟନ ପଠାଇଥିଲେ ମହମ୍ମଦ ସିରାଜ। ୧୮ ରନରେ ୩ଟି ଉଇକେଟ ହରାଇ ରାଜସ୍ଥାନ ବ୍ୟାକ୍‌ଫୁଟକୁ ଚାଲିଯାଇଥିଲା। ଅଧିନାୟକ ସଞ୍ଜୁ ସାମସନ ଭଲ ଆରମ୍ଭ କରିଥିଲେ ହେଁ ୧୮ ବଲ୍‌ରୁ ୨୧(୨ ଚୌକା, ୧ ଛକା) ରନ କରିଥିବାବେଳେ ୱାଶିଂଟନ ସୁନ୍ଦରଙ୍କ ବଲ୍‌ରେ ଆଉଟ୍ ହୋଇଥିଲେ। ତେବେ ମିଡିଲ ଅର୍ଡରରେ ଶିବମ ଦୁବେ, ରିୟାନ ପରାଗ ଓ ରାହୁଲ ଟେୱାଟିଆଙ୍କ ଲଢୁଆ ଇନିଂସ ସହାୟତାରେ ରାଜସ୍ଥାନ ସମ୍ମାନଜନକ ସ୍କୋର ଛିଡ଼ା କରିବାରେ ସକ୍ଷମ ହୋଇଥିଲା। ଦୁବେ ଓ ପରାଗ ୫ମ ଉଇକେଟରେ ୩୯ ବଲ୍‌ରୁ ୬୬ ରନ ସଂଗ୍ରହ କରି ଇନିଂସ ସମ୍ଭାଳିଥିଲେ। ପରାଗ ୧୬ ବଲ୍‌ରୁ ୪ ଚୌକା ସହ ୨୫ ରନ କରିଥିଲେ। ଦୁବେ ୩୨ ବଲ୍‌ରୁ ୫ ଚୌକା ଓ ୨ ଛକା ସହାୟତାରେ ୪୬ ରନ କରି ଆଉଟ୍ ହୋଇଥିଲେ। ଶେଷ ଭାଗରେ ଟେୱାଟିଆ ନିଜର ଦମ୍ ଦେଖାଇଥିଲେ। ୧୯ତମ ଓଭରରେ ସିରାଜଙ୍କଠାରୁ ୧୩ ରନ ସଂଗ୍ରହ କରିଥିଲେ। ମାତ୍ର ଏହି ଓଭରର ଶେଷ ବଲ୍‌ରେ ଶାହାବାଜ ଅହମ୍ମଦଙ୍କ ହାତରେ କ୍ୟାଚ କରାଇ ଟେୱାଟିଆ (୪୦ ରନ, ୨୩ ବଲ, ୪ ଚୌକା, ୨ ଛକା)ଙ୍କ ଇନିଂସର ଅବସାନ ଘଟାଇଥିଲେ ସିରାଜ। ଶେଷ ଓଭରରେ ହର୍ଶଲ କ୍ରମାଗତ ୨ଟି

ମ୍ୟାନ୍ ଅଫ୍ ଦି ମ୍ୟାଚ୍
ଦେବଦତ୍ତ ପଡିକାଲ୍

ଉଇକେଟ ନେଇ ହ୍ୟାଟ୍ରିକ ସୁଯୋଗ ସୃଷ୍ଟି କରିଥିଲେ। ଏହି ଓଭରରେ ରାଜସ୍ଥାନ ୨ ଉଇକେଟ ହରାଇ ୭ ରନ ସଂଗ୍ରହ କରିଥିଲା। ଫଳରେ ୨୦ ଓଭରରେ ଦଳ ୯ ଉଇକେଟ ହରାଇ ୧୭୭ ରନ କରି ପାରିଥିଲା। ପୂର୍ବ ସିଜନରେ ଆରସିବି ପକ୍ଷରୁ ଖେଳିଥିବା କ୍ରିସ୍ ମୋରିସ ଏଠାରେ ୭ ବଲ୍‌ରୁ ୧୦ ରନ କରି ଆଉଟ ହୋଇଥିଲେ। ଆରସିବି ପକ୍ଷରୁ ମହମ୍ମଦ ସିରାଜ ଓ ହର୍ଶଲ ପଟେଲ ୨ଟି ଲେଖାଏ ଏବଂ କେଲ ଜେମିସନ, ୱାଶିଂଟନ ସୁନ୍ଦର ଓ କେନ୍ ରିଚାର୍ଡସନ ଗୋଟିଏ ଲେଖାଏ ଉଇକେଟ ନେଇଥିଲେ।

ସଂକ୍ଷିପ୍ତ ସ୍କୋର

ରାଜସ୍ଥାନ ରୟାଲ୍ସ ୨୦ ଓଭରରେ ୧୭୭/୯(ଶିବମ୍ ଦୁବେ-୪୬, ରାହୁଲ ଟେୱାଟିଆ-୪୦, ରିୟାନ ପରାଗ-୨୫, ମହମ୍ମଦ ସିରାଜ-୩/୨୭, ହର୍ଶଲ ପଟେଲ-୩/୪୭, କାଏଲ ଜେମିସନ-୧/୨୮, କେନ୍ ରିଚାର୍ଡସନ-୧/୨୯, ୱାଶିଂଟନ ସୁନ୍ଦର-୧/୨୩)। ରୟାଲ ଚ୍ୟାଲେଞ୍ଜର୍ସ ବାଙ୍ଗାଲୋର ୧୬.୩ ଓଭରରେ ୧୮୧/୦ (ଦେବଦତ୍ତ ପଡିକାଲ-୧୦୧*, ବିରାଟ କୋହଲି-୭୨*)।

ଆର୍‌ସିବିର ସର୍ବାଧିକ ଓପନିଂ ପାର୍ଟନରଶିପ୍

୧୮୧*: ବିରାଟ କୋହଲି-ଦେବଦତ୍ତ ପଡିକାଲ ବନାମ ରାଜସ୍ଥାନ ରୟାଲ୍ସ, ମୁମ୍ବାଇ, ୨୦୨୧

୧୬୭: କ୍ରିସ୍ ଗେଲ୍-ତିଳକରତ୍ନେ ଦିଲସାନ ବନାମ ପୁଣେ ୱାରିୟର୍ସ ଇଣ୍ଡିଆ, ବେଙ୍ଗାଲୁରୁ, ୨୦୧୩

୧୪୭: କ୍ରିସ୍ ଗେଲ୍-ବିରାଟ କୋହଲି ବନାମ କିଙ୍ଗ୍ସ ଇଲେଭେନ ପଞ୍ଜାବ, ବେଙ୍ଗାଲୁରୁ, ୨୦୧୬

ବିନା ଭଇକେଟରେ ବୃହତ୍ ଚେଜ୍

୧୮୪: ଗମ୍ଭୀର-ଲିନ୍, କୋଲକାତା ବନାମ ଗୁଜରାଟ, ୨୦୧୭

୧୭୯: ୱାଟସନ-ଡୁପ୍ଲେସି, ଚେନ୍ନାଇ ବନାମ ପଞ୍ଜାବ, ୨୦୨୦

୧୭୮: କୋହଲି-ପଡିକାଲ, ଆରସିବି ବନାମ ରାଜସ୍ଥାନ, ୨୧୨୧

୧୩୬: ତେନ୍ଦୁଲକର-ସ୍ମିଥ, ମୁମ୍ବାଇ ବନାମ ରାଜସ୍ଥାନ, ୨୦୧୨

ଆଇପିଏଲ୍ ପଏଣ୍ଟ ଟେବୁଲ

ଟିମ୍	ମ୍ୟାଚ	ବିଜୟ	ପରାଜୟ	ପଏଣ୍ଟ	ରନ ହାର
ରୟାଲ ଚ୍ୟାଲେଞ୍ଜର୍ସ	୪	୪	୦	୮	+୧.୦୦୯
ଚେନ୍ନାଇ ସୁପରକିଙ୍ଗ୍ସ	୪	୩	୧	୬	+୧.୧୪୨
ଦିଲ୍ଲୀ କ୍ୟାପିଟାଲ୍ସ	୪	୩	୧	୬	+୦.୪୨୬
ମୁମ୍ବାଇ ଇଣ୍ଡିଆନ୍ସ	୪	୨	୨	୪	+୦.୧୮୭
ସନ୍‌ରାଇଜର୍ସ	୪	୧	୩	୨	-୦.୨୨୮
ନାଇଟ ରାଇଡର୍ସ	୪	୧	୩	୨	-୦.୭୦୦
ପଞ୍ଜାବ କିଙ୍ଗ୍ସ	୪	୧	୩	୨	-୦.୮୨୪
ରାଜସ୍ଥାନ ରୟାଲ୍ସ	୪	୧	୩	୨	-୧.୦୧୧

ଭାରତୀୟ ମହିଳା ଜିତିଲେ ୭ ସ୍ୱର୍ଣ୍ଣ

ଗୀତିକା ଓ ବେବିରୋଜିସାନା ଚାନୁ।

ନୂଆଦିଲ୍ଲୀ, ୨୨।୪(ପି.ଟି.)

ପୋଲାଣ୍ଡର କିଲ୍‌ସିଠାରେ ଚାଲିଥିବା ୱାର୍ଲ୍ଡ ୟୁଥ୍ ବକ୍ସିଂ ଚାମ୍ପିୟନଶିପ୍‌ରେ ଭାରତୀୟ ମହିଳା ବକ୍ସରମାନେ ପ୍ରଧାନ୍ୟ ବିସ୍ତାର କରି ଗୁରୁବାର ୭ ସ୍ୱର୍ଣ୍ଣ ପଦକ ହାସଲ କରିଛନ୍ତି। ସେମାନେ ହେଲେ ଗୀତିକା (୪୮କେଜି), ବେବିରୋଜିସାନା ଚାନୁ (୫୧କେଜି), ପୁନମ (୫୭କେଜି), ଭିନ୍‌କା (୬୦କେଜି), ଅରୁନ୍ଧତି ଚୌଧାରୀ (୬୯କେଜି), ଅଲଫିୟା ପଠାନ (୮୧+କେଜି) ଓ ଥୋଖୋମ୍ ସାନାମାଚୁ ଚାନୁ (୭୫କେଜି)। ପୋଲାଣ୍ଡର ନାତାଲିଆ କୁଜେସ୍କାଙ୍କ ବିପକ୍ଷରେ ଗୀତିକା ୫-୦ରେ ବିଜୟ ହାସଲ କରିଥିଲେ। ବେବିରୋଜିସାନାଙ୍କ ପ୍ରଥମ ରାଉଣ୍ଡ ମୁକାବିଲାରେ କଡ଼ା ଟକ୍କର ଦେଖିବାକୁ ମିଳିଥିଲା। ହେଲେ ରୁଷିଆର ଭାଲେରିଆ ଲିଙ୍କୋଭାଙ୍କ ବିପକ୍ଷରେ ସେ ସମାନ ବ୍ୟବଧାନରେ ବିଜୟୀ ହୋଇଥିଲେ। ପରେ ପୁନମ ଓ ଭିନିକା ଆଉ ଦୁଇଟି ସ୍ୱର୍ଣ୍ଣ ଜିତିଥିଲେ। ପୁନମ ଫ୍ରାନ୍ସର ସ୍ଟେଲିନ୍ ଗ୍ରସ୍‌ଜିଙ୍କୁ ୫-୦ରେ ହରାଇ ଦେଇଥିବାବେଳେ ଭିନିକାଙ୍କ ଜବରଦସ୍ତ ପଞ୍ଚ୍ ଆଗରେ ଟିଷ୍ଟି ନ ପାରି କାଜାଖସ୍ତାନର ଝୁଲ୍‌ଡିଜ ସାୟାଖମେତୋଭା ପରାସ୍ତ

ୟୁଥ୍ ୱାର୍ଲ୍ଡ ବକ୍ସିଂ ଚାମ୍ପିୟନଶିପ୍

ହୋଇଯାଇଥିଲେ। ଅରୁନ୍ଧତି ସ୍ଥାନୀୟ ଫେଭରାଇଟ୍ ବାରବାରା ମାର୍ସିନକୋସ୍କାଙ୍କ ବିପକ୍ଷରେ ୫-୦ରେ ସହଜ ବିଜୟ ହାସଲ କରିଥିଲେ। ଚାନୁଙ୍କୁ କିନ୍ତୁ ସ୍ୱର୍ଣ୍ଣ ଜିତିବା ଲାଗି କାଜାଖସ୍ତାନର ଦାନା ଦିଦେଙ୍କ ସହିତ କଡ଼ା ମୁକାବିଲା କରିବାକୁ ପଡ଼ିଥିଲା। ଜଜ୍‌ଙ୍କ ବିଭାଜିତ ନିଷ୍ପତ୍ତିରେ ସେ ବିଜୟୀ ହୋଇଥିଲେ।

ମୋମିନୁଲଙ୍କ ଶତକ: ବାଂଲାଦେଶ ୪୭୪/୪

ପାଲିକେଲ୍, ୨୨।୪ (ଏପି)

ସ୍ଥାନୀୟ ଇଣ୍ଟରନ୍ୟାଶନାଲ ଷ୍ଟାଡିୟମରେ ଶ୍ରୀଲଙ୍କା ବିପକ୍ଷରେ ଚାଲିଥିବା ପ୍ରଥମ କ୍ରିକେଟ ଟେଷ୍ଟରେ ବାଂଲାଦେଶ ଅଧିନାୟକ ମୋମିନୁଲ ହକ୍ ଏକ ଶତକ ହାସଲ କରିଛନ୍ତି। ମୋମିନୁଲ ଓ ନବାଗତ ନଜମୁଲ ହୋସେନ ସାଣ୍ଟୋ ତୃତୀୟ ଉଇକେଟରେ ୨୪୨ରନ ଯୋଗ କରିବା ଦ୍ୱାରା ଭ୍ରମଣକାରୀ ଦଳ ଦ୍ୱିତୀୟ ଦିନ ଖେଳ ଶେଷ ସୁଦ୍ଧା ୪ ଉଇକେଟ ବିନିମୟରେ ୪୭୪ରନ ସଂଗ୍ରହ କରି ନିଜ ସ୍ଥିତିକୁ ଦୃଢ କରିନେଇଛି। ପ୍ରଥମ ଟେଷ୍ଟ ଶତକ ହାସଲ କରିଥିବା ସାଣ୍ଟୋ ତାଙ୍କ ପୂର୍ବଦିନପର ଅସମାପ୍ତ ସ୍କୋର ୧୨୬ରୁ ଖେଳ ଆରମ୍ଭ କରିଥିଲେ। ମଧ୍ୟାହ୍ନଭୋଜନ ବିରତି ପରେ ସେ ଆଉଟ ହୋଇଯାଇଥିଲେ। ସେତେବେଳକୁ ତାଙ୍କର ବ୍ୟକ୍ତିଗତ ସ୍କୋର ୧୬୩ ଥିଲା। ଏଥିସହିତ ତୃତୀୟ ଉଇକେଟ ପାର୍ଟନରଶିପ୍‌ର ଅବସାନ ଘଟିଥିଲା। **ବାଂଲାଦେଶ ପ୍ରଥମ ଇନିଂସ:** ୪୭୪/୪ (ନଜମୁଲ ହୋସେନ ସାଣ୍ଟୋ-୧୬୩, ମୋମିନୁଲ ହକ୍-୧୨୭, ତମିମ ଇକ୍‌ବଲ-୯୦; ବିଶ୍ୱ ଫର୍ନାଣ୍ଡୋ-୨/୭୫, ଲାହିରୁ କୁମାର-୧/୮୮, ଧନଞ୍ଜୟ ଡି' ସିଲ୍‌ଭା-୧/୧୧୨)।

ଜେରିଙ୍କ ଚୁକ୍ତିର ନବୀକରଣ କଲା ଓଡ଼ିଶା ଏଫ୍‌ସି

ଭୁବନେଶ୍ୱର, ୨୨।୪(କ୍ରୀଡ଼ା ପ୍ରତିନିଧି): ଇଣ୍ଡିଆନ ସୁପରଲିଗ୍ (ଆଇଏସ୍‌ଏଲ୍)ର ଭୁବନେଶ୍ୱରଭିତ୍ତିକ ଦଳ ଓଡ଼ିଶା ଏଫ୍‌ସି ମିଜୋରାମ ୱିଙ୍ଗର ଜେରି ମାଓ୍ୱିମିଙ୍ଗଥଙ୍ଗାଙ୍କ ସହ ଚୁକ୍ତିର ନବୀକରଣ କରିଛି। ୨୪ ବର୍ଷୀୟ ଜେରି ଗତ ସିଜନର ୧୭ ଗେମ୍‌ରେ ୫ ଗୋଲ ହେବାରେ ସହଯୋଗ କରିଥିଲେ। କୌଣସି ଭାରତୀୟ ଖେଳାଳି ଏହି ସିଜନରେ ତାଙ୍କଠାରୁ ଅଧିକ ଗୋଲରେ ସହଯୋଗ କରି ନ ଥିଲେ। ଏହା ବ୍ୟତୀତ ସେ ୨ଟି ଗୋଲ ମଧ୍ୟ ଦେଇଥିଲେ। ଜେରି ଓଡ଼ିଶା ଏଫ୍‌ସି ପକ୍ଷରୁ ୨ ସିଜନରେ ୩୪ଟି ମ୍ୟାଚ ଖେଳି ୪ଟି ଗୋଲ ଦେଇଛନ୍ତି ଏବଂ ୧୦ ଗୋଲ ହେବାରେ ସହଯୋଗ କରିଛନ୍ତି। ଫଳରେ ୨୦୧୯-୨୦ ସିଜନ ପାଇଁ ତାଙ୍କୁ ଏଫ୍‌ପିଏଆଇ(ଫୁଟ୍‌ବଲ ପ୍ଲେୟର ଆସୋସିଏଶନ ଅଫ୍ ଇଣ୍ଡିଆ) ୟଙ୍ଗ ପ୍ଲେୟର ଅଫ୍ ଦି ଇୟର ପୁରସ୍କାର ମିଳିଥିଲା। ଡିଏସ୍‌କେ ଶିବାଜିଆନ ଏକାଡେମୀରେ କ୍ୟାରିୟର ଆରମ୍ଭ କରିବା ପରେ ସେ ଆଇଏସ୍‌ଏଲ୍ କ୍ଲବ ନର୍ଥଇଷ୍ଟ ୟୁନାଇଟେଡ ଓ ଜାମସେଦପୁର ଏଫ୍‌ସି ପକ୍ଷରୁ ମଧ୍ୟ ଖେଳିଥିଲେ। ଜେରିଙ୍କ ଚୁକ୍ତି ସମୟ ସୀମା ବଢ଼ିଥିବାରୁ ଖୁସି ଜାହିର କରିଛନ୍ତି ଓଡ଼ିଶା ଏଫ୍‌ସି ସିଇଓ ରୋହନ ଶର୍ମା। ''ଜେରି କ୍ଲବ ସହ ପୁଣି ରହିବାରେ ମୁଁ ବହୁତ ଖୁସି। ଜେରି କ୍ଲବରେ ଯୋଗଦେବା ଦିନଠାରୁ ଚମତ୍କାର ପ୍ରଦର୍ଶନ କରୁଥିବା ଦେଖି ଆସୁଛି। କ୍ରମାଗତ ସମର୍ଥନ ଦେଇ ଆସିଥିବାରୁ ଜେରି ଏବଂ ତାଙ୍କ ପରିବାରକୁ ଧନ୍ୟବାଦ'' ବୋଲି ରୋହନ କହିଛନ୍ତି। କ୍ଲବ ସଭାପତି ରାଜ ଅଥୱାଲ ମଧ୍ୟ ଖୁବ୍ ଆନନ୍ଦିତ ବୋଲି କହିଛନ୍ତି। ଅନ୍ୟପକ୍ଷରେ ଓଡ଼ିଶା ଏଫ୍‌ସି ପକ୍ଷରୁ ଖେଳ ଜାରି ରଖିବା ସୁଯୋଗ ପାଇଥିବାରୁ ସେ ଖୁବ୍ ଖୁସି ବୋଲି ଜେରି କହିଛନ୍ତି। କ୍ଲବ ସହିତ ପ୍ରତିଟି ମୁହୂର୍ତ୍ତକୁ ସେ ଉପଭୋଗ କରିଛନ୍ତି ଏବଂ ଆଗାମୀ ଦିନରେ ମଧ୍ୟ ତାହା ଜାରି ରହିବ। ତାଙ୍କପ୍ରତି ସମର୍ଥନ ଜାରି ରଖିଥିବାରୁ ସେ କ୍ଲବ ମ୍ୟାନେଜମେଣ୍ଟକୁ ଧନ୍ୟବାଦ ଜଣାଇଛନ୍ତି।

ଜେରି ମାଓ୍ୱିମିଙ୍ଗଥଙ୍ଗା

ହ୍ୱାଇଟ୍‌ହ୍ୟାଟ୍ ଜୁନିୟର ଓ କପିଳ ଦେବଙ୍କ ମଧ୍ୟରେ ସହଯୋଗିତା

ଭୁବନେଶ୍ୱର, ୨୨।୪ (ସ୍ପୋର୍ଟ୍ସ ବ୍ୟୁରୋ): ବିଶ୍ୱକପ୍ ବିଜୟୀ ଅଧିନାୟକ କପିଳ ଦେବ ଏବଂ ଅଗ୍ରଣୀ ଏଡ୍‌ଟେକ୍ ସଂସ୍ଥା ହ୍ୱାଇଟ୍‌ହ୍ୟାଟ୍ ଜୁନିୟର ମଧ୍ୟରେ ଏକ ସହଯୋଗିତା ସ୍ଥାପନ ହୋଇଛି। ହ୍ୱାଇଟ୍ ହ୍ୟାଟ୍ ଜୁନିୟର ଗଣିତ ଓ କୋଡିଂ ଉପରେ ଅନ୍‌ଲାଇନ୍‌ରେ ଲାଇଭ୍ କ୍ଲାସ ପ୍ରଦାନ କରିଥାଏ। ଶିକ୍ଷାଦାନକୁ ଅଧିକ କୌତୂକିଆ କରିବା ଲାଗି ଏହି ସଂସ୍ଥା କପିଳ ଦେବଙ୍କ ସହ ସହଯୋଗିତା ସ୍ଥାପନ କରିଛି। କ୍ରିକେଟଭିତ୍ତିକ ଆକର୍ଷଣୀୟ ଆପ୍‌ର ବିକଶିତ କରିବା ଲାଗି ଛାତ୍ରୀଛାତ୍ରଙ୍କୁ ଉତ୍ସାହିତ କରିବା ଏହାର ମୂଳ ଉଦ୍ଦେଶ୍ୟ। ପ୍ରକଳ୍ପଟିର ନାମ କପିଲ୍ସ ସୁଇଂ ବୋଲିଂ ରଖାଯାଇଛି। ଏହି ପ୍ରକଳ୍ପ ଛାତ୍ରୀଛାତ୍ରମାନଙ୍କୁ କ୍ରିକେଟ ପ୍ରତି ରହିଥିବା ସେମାନଙ୍କ ଆବେଗକୁ ଅଧିକ ଗତିଶୀଳ କରିବ। ଏହାଛଡ଼ା ଏଥିରୁ ମିଳିଥିବା ଶିକ୍ଷାରୁ ସେମାନେ ସେମାନଙ୍କ ବାସ୍ତବ ଜୀବନରେ ପ୍ରୟୋଗ କରିପାରିବେ। ଏହି ଅବସରରେ କପିଳ ଦେବ କହିଛନ୍ତି ଏବେକାର ପିଲାଙ୍କ ଲାଗି ଅବିଶ୍ୱସନୀୟ ସୁଯୋଗ ରହିଛି। ନୂଆପିଢ଼ିର ଆପ୍ ଜରିଆରେ ପିଲାମାନଙ୍କ ସୃଜନଶୀଳତା ଦେଖିବା ଲାଗି ମୁଁ ଉତ୍କଣ୍ଠାର ସହ ଅପେକ୍ଷା କରି ରହିଛି। ହ୍ୱାଇଟ ହ୍ୟାଟ୍ ଜୁନିୟରର ଚିଫ୍ ଲର୍ନିଂ ଅଫିସର ବାଲାଜୀ ରାମାନୁଜମ କହିଛନ୍ତି, ଏହି ପ୍ରକଳ୍ପ ପିଲାମାନଙ୍କୁ ସେମାନଙ୍କ ପସନ୍ଦର କ୍ଷେତ୍ର ସହ ଯୋଡ଼ିବାରେ ସହାୟକ ହେବ ବୋଲି ମୋର ଆଶା ରହିଛି।

ସ୍ଥିର ପ୍ରଦର୍ଶନ ଲକ୍ଷ୍ୟରେ ମୁମ୍ବାଇ

ଚେନ୍ନାଇ,୨୨।୪(ପି.ଟି.)

ଇଣ୍ଡିଆନ ପ୍ରିମିୟର ଲିଗ୍ (ଆଇପିଏଲ୍)ର ୧୭ତମ ମ୍ୟାଚ୍‌ରେ ରୋହିତ ଶର୍ମାଙ୍କ ମୁମ୍ବାଇ ଇଣ୍ଡିଆନ୍ସ ଓ ଲୋକେଶ ରାହୁଲଙ୍କ ପଞ୍ଜାବ କିଙ୍ଗ୍ସ ମୁହାଁମୁହିଁ ହେବେ। ସ୍ଥାନୀୟ ଏମ୍.ଏ. ଚିଦାମ୍ବରମ୍ ଷ୍ଟାଡିୟମରେ ଶୁକ୍ରବାର ଖେଳାଯିବାକୁ ଥିବା ଏହି ମ୍ୟାଚ୍ ଜିତି ମୁମ୍ବାଇ ତା'ର ପ୍ରଦର୍ଶନରେ ସ୍ଥିରତା ଆଣିବାକୁ ପ୍ରୟାସ କରିବ। ସେହିପରି ପଞ୍ଜାବ କିଙ୍ଗ୍ସ ବିଜୟ ଧାରାକୁ ପ୍ରତ୍ୟାବର୍ତ୍ତନ କରିବାକୁ ଚେଷ୍ଟା କରିବ।

ମୁମ୍ବାଇ ଗତ ମ୍ୟାଚ୍‌ରେ ଦିଲ୍ଲୀ କ୍ୟାପିଟାଲ୍ସଠାରୁ ୫ଟି ବଲ ବାକି ଥାଇ ୬ ଉଇକେଟରେ ପରାସ୍ତ ହୋଇଥିଲା। ମୁମ୍ବାଇ ଏ ପର୍ଯ୍ୟନ୍ତ ୪ଟି ମ୍ୟାଚ୍ ଖେଳି ୨ଟି ବିଜୟ ଓ ୨ଟି ପରାଜୟ ବରଣ କରିଛି। ଲିଗ୍‌ର ଉଦ୍‌ଘାଟନୀ ମ୍ୟାଚ୍‌ରେ ମୁମ୍ବାଇ ରୟାଲ ଚ୍ୟାଲେଞ୍ଜର୍ସ ବାଙ୍ଗାଲୋରଠାରୁ ୨ ଉଇକେଟରେ ପରାସ୍ତ ହୋଇଥିଲା। ଏହାପରେ ମୁମ୍ବାଇ ୧୦ ରନରେ କୋଲକାତା ନାଇଟ ରାଇଡର୍ସକୁ ହରାଇଥିଲା। ସେହିପରି ମୁମ୍ବାଇ ତା'ର ତୃତୀୟ ମ୍ୟାଚ୍‌ରେ ୧୩ ରନରେ ସନରାଇଜର୍ସ ହାଇଦ୍ରାବାଦକୁ ହରାଇଥିଲା। ଦିଲ୍ଲୀ ବିପକ୍ଷରେ ଦୁର୍ବଳ ବ୍ୟାଟିଂ ପ୍ରଦର୍ଶନ କରିଥିଲା। ଅଧିନାୟକ ରୋହିତଙ୍କୁ ବାଦ୍ ଦେଲେ ଅନ୍ୟମାନେ ଆଶାନୁରୂପ ପ୍ରଦର୍ଶନ କରି ନ ଥିଲେ। ଦଳର ମିଡ୍‌ଲ ଅର୍ଡର ବିଫଳ ହୋଇଥିଲା। ମୁମ୍ବାଇ ବୋଲରମାନେ ମଧ୍ୟ ଭଲ ପ୍ରଦର୍ଶନ କରି ନ ପାରି ଦଳକୁ ଜିତାଇବାରେ କେତେଥର ବିଫଳ ହୋଇଛନ୍ତି। ଦିଲ୍ଲୀ ବିପକ୍ଷରେ ମୁମ୍ବାଇ ବଡ଼ ସ୍କୋର ହାସଲ କରିବାରେ ବିଫଳ ହୋଇଥିଲା। ସୂର୍ଯ୍ୟକୁମାର ଯାଦବ ଓ ଇଶାନ କିଷନ ବିଫଳ ହୋଇଥିଲେ। ଗତ ସଂସ୍କରଣରେ ମୁମ୍ବାଇକୁ ଚାମ୍ପିୟନ କରାଇବାରେ ଏହି ଦୁଇ ବ୍ୟାଟ୍ସମ୍ୟାନ ପ୍ରମୁଖ ଭୂମିକା ଗ୍ରହଣ କରିଥିଲେ। ଏଥର କିନ୍ତୁ ଏହି ଦୁଇ ଯୁବ ଖେଳାଳି ମ୍ୟାଚ୍ ବିଜୟୀ ପ୍ରଦର୍ଶନ କରିପାରିନାହାନ୍ତି। ସେହିପରି କିରନ ପୋଲାର୍ଡ, କୃନାଲ ଓ ହାର୍ଦ୍ଦିକ ପାଣ୍ଡ୍ୟା ମଧ୍ୟ ଆଶାନୁରୂପ ଖେଳିପାରିନାହାନ୍ତି। ଅବଶ୍ୟ ଟୁର୍ନାମେଣ୍ଟ ଏବେ ପ୍ରାରମ୍ଭିକ ପର୍ଯ୍ୟାୟ ଦେଇ ଗତି କରୁଛି। ତେଣୁ ପଞ୍ଜାବ ବିପକ୍ଷରେ ଖେଳାଳିମାନେ ବୋଲିଂ ଓ ବ୍ୟାଟିଂରେ ସ୍ଥିର ପ୍ରଦର୍ଶନ କରିବେ ବୋଲି ମୁମ୍ବାଇ ଟିମ୍ ମ୍ୟାନେଜମେଣ୍ଟ ଆଶା କରୁଛି।

ଅପରପକ୍ଷରେ ପଞ୍ଜାବ ତା'ର ପ୍ରଥମ ମ୍ୟାଚ୍‌ରେ ରାଜସ୍ଥାନ ରୟାଲ୍ସକୁ ୪ ରନରେ ପରାସ୍ତ କରିଥିଲେ ମଧ୍ୟ ପରବର୍ତ୍ତୀ ୩ଟି ମ୍ୟାଚ୍‌ରେ ଯଥାକ୍ରମେ ଚେନ୍ନାଇ ସୁପର କିଙ୍ଗ୍ସ, ଦିଲ୍ଲୀ କ୍ୟାପିଟାଲ୍ସ ଓ ସନରାଇଜର୍ସ ହାଇଦ୍ରାବାଦଠାରୁ ପରାସ୍ତ ହୋଇଥିଲା। ହାଇଦ୍ରାବାଦ ବିପକ୍ଷରେ ଦଳ ମାତ୍ର ୧୨୦ ରନ କରି ଅଲଆଉଟ ହୋଇଥିଲା। ବ୍ୟାଟିଂ ବିଫଳତା ଓ ଦଳରେ ସନ୍ତୁଳନ ନ ଥିବା କାରଣରୁ ଟିମ୍ ମ୍ୟାନେଜମେଣ୍ଟ ଚିନ୍ତିତ ରହିଛି। ଦଳର ବ୍ୟାଟିଂ ଲାଇନ୍ ଦୃଢ ଥିଲେ ମଧ୍ୟ ରାହୁଲ ଓ ମୟଙ୍କ ଅଗ୍ରୱାଲ ସଫଳ ପ୍ରଦର୍ଶନ କରିନାହାନ୍ତି। ବିସ୍ଫୋରକ ତଥା ଅଭିଜ୍ଞ ବ୍ୟାଟ୍ସମ୍ୟାନ କ୍ରିସ୍ ଗେଲ୍ ଏ ପର୍ଯ୍ୟନ୍ତ ମ୍ୟାଚ୍ ବିଜୟୀ ପ୍ରଦର୍ଶନ କରିପାରି ନାହାନ

ଟିକାକରଣ ଲାଗି ଉବର ଦେବ ମାଗଣା ସେବା

ଟିକାକରଣକୁ ଉତ୍ସାହିତ କରିବା ଲାଗି ଉବର ପକ୍ଷରୁ ମାଗଣା ରାଇଡ ସେବା ପ୍ରଦାନ କରାଯାଇଛି। ଆଗାମୀ ଦିଗରେ ୨୫ ହଜାର ମାଗଣା ରାଇଡ ସେବା ଯୋଗାଣ ନେଇ କମ୍ପାନୀ ଯୋଜନା ରଖିଛି। ଏଥିଲାଗି ଏହା ହେଲ୍ଥ ଏଜ୍ ଇଣ୍ଡିଆ ସହ ଚୁକ୍ତିରେ ସାମିଲ ହୋଇଛି। ଦେଶର ମୋଟ ୧୯ ସହରରେ ଏହା ଉପଲବ୍ଧ ହେବ। ସରକାରୀ ଏବଂ ବେସରକାରୀ ହସ୍ପିଟାଲକୁ ଟିକା ଦେବାକୁ ଯାଉଥିଲେ ଲୋକମାନେ ଏହି ସେବାକୁ ଉଠାଇଛନ୍ତି। ସାରା ଦେଶରେ ଉବର ଏଭଳି ଭାବେ ମୋଟ ୬୦ ହଜାର ମାଗଣା ରାଇଡ ସେବା ଅଦ୍ୟାବଧି ଉପଲବ୍ଧ କରାଯାଇଛି।

ସଂକ୍ଷେପରେ

ଭାରତରୁ ୟୁଏଇକୁ ବିମାନ ସେବା ବାତିଲ

ନୂଆଦିଲ୍ଲୀ,୨୨।୪: ଭାରତରୁ ୟୁନାଇଟେଡ୍ ଆରବ ଏମିରେଟ୍ସ(ୟୁଏଇ)କୁ ଆଗାମୀ ୧୦ ଦିନ ଯାଏ ସମସ୍ତ ବିମାନ ସେବାକୁ ବାତିଲ କରାଯାଇଛି। ଭାରତରେ କୋଭିଡ୍ ମାମଲା ବଢୁଥିବାରୁ ଏପ୍ରିଲ ୨୫ରୁ ମେ ମାସ ୪ ତାରିଖ ଯାଏ ସେବା ବ୍ୟାନ୍ କରିବାକୁ ୟୁଏଇ ଏଭଳି ନିଷ୍ପତ୍ତି ନେଇଥିବା ଜଣାପଡିଛି। ଏହି ଅବଧିରେ ଭାରତରୁ କୌଣସି ବିମାନ କମ୍ପାନୀ ସେହି ସ୍ଥାନକୁ ସେବା ଉପଲବ୍ଧ କରିବେ ନାହିଁ। ଭାରତୀୟମାନେ ଅନ୍ୟ କୌଣସି ଦେଶରେ ଥିଲେ ୟୁଏଇକୁ ଆସିପାରିବେ। ୧୦ ଦିନର ବ୍ୟାନ୍ ଲଗାଇବା ପୂର୍ବରୁ ଭାରତୀୟଙ୍କ ପ୍ରବେଶ ଉପରେ ସମସ୍ତ ପ୍ରକାର କଟକଣା ଲଗାଯାଇଥିବା ଜଣାପଡ଼ିଛି।

ଅଭିବୃଦ୍ଧି ୧୧% ରହିପାରେ

ନୂଆଦିଲ୍ଲୀ,୨୨।୪: ଚଳିତ ଆର୍ଥିକ ବର୍ଷରେ ଭାରତ ୧୧% ଅଭିବୃଦ୍ଧି ହାସଲ କରିବ ବୋଲି ଏସ୍ ଆଣ୍ଡ ପି ଗ୍ଲୋବାଲ ରେଟିଂ ପକ୍ଷରୁ ଗୁରୁବାର ଆକଳନ କରାଯାଇଛି। ମାତ୍ର କୋଭିଡ୍ ନିୟନ୍ତ୍ରଣ ଲାଗି ସାରା ଦେଶର ବିଭିନ୍ନ ରାଜ୍ୟରେ ଲାଗୁ ହେଉଥିବା ଲକ୍‌ଡାଉନର ପ୍ରଭାବ ଅର୍ଥ ବ୍ୟବସ୍ଥା ଉପରେ ପଡିବ ବୋଲି ଏସ୍ ଆଣ୍ଡ ପି ରିପୋର୍ଟରେ ପ୍ରକାଶ ପାଇଛି। ନୂଆ ସଂକ୍ରମଣ ବୃଦ୍ଧି ହେଉଥିବାରୁ ଏହା ଅର୍ଥ ବ୍ୟବସ୍ଥା ଲାଗି ବିପଦ ସୃଷ୍ଟି କରୁଛି। ଏହି ଏଜେନ୍ସି ଭାରତର ଆଉଟଲୁକ୍‌କୁ ଷ୍ଟେବଲ (ବିବିବି-) ରଖିଛି। ସୂଚନାଯୋଗ୍ୟ, ୨୦୨୦-୨୧ ଆର୍ଥିକ ବର୍ଷରେ ଭାରତ ଜିଡିପି ୮% ଖସିଛି। ଦ୍ୱିତୀୟ ଲହର ଅଭିବୃଦ୍ଧିକୁ ପ୍ରଭାବିତ କରିବ ବୋଲି ଗତ ସପ୍ତାହରେ ରେଟିଂ ଏଜେନ୍ସି ମୁଡିସ୍ ଅନୁମାନ କରିଥିଲା। କୋଭିଡ୍ ନିୟନ୍ତ୍ରଣ ଲାଗି ଯଦି ସାରା ଦେଶରେ ଲକ୍‌ଡାଉନ ହୁଏ ତେବେ ଏହା ଅଭିବୃଦ୍ଧି ଉପରେ ବିଶେଷ ଭାବେ ପ୍ରଭାବ ପକାଇବ ବୋଲି ଏହି ଏସ୍ ଆଣ୍ଡ ପି ରିପୋର୍ଟରେ ପ୍ରକାଶ କରିଛି।

୮୨% କ୍ଷୁଦ୍ର ବାଣିଜ୍ୟ ଉପରେ କୋଭିଡ୍ ମାଡ଼

ମୁମ୍ବାଇ,୨୨।୪

ଡୁନ୍ ଆଣ୍ଡ ବ୍ରାଡ୍‌ଷ୍ଟ୍ରିଟ ରିପୋର୍ଟ

କୋଭିଡ୍ ମହାମାରୀର ଦ୍ୱିତୀୟ ଲହର ଯୋଗୁ ଦେଶର ଅର୍ଥ ବ୍ୟବସ୍ଥା କ୍ଷତିଗ୍ରସ୍ତ ହୋଇଛି। ପ୍ରାୟ ୩ ଚତୁର୍ଥାଂଶ କ୍ଷୁଦ୍ର ବାଣିଜ୍ୟ ଉପରେ କୋଭିଡ୍ ମାଡ଼ ପଡ଼ିଥିବା ଏକ ରିପୋର୍ଟରେ ପ୍ରକାଶ ପାଇଛି। କମ୍ପାନୀଗୁଡ଼ିକର ଆର୍ଥିକ ସ୍ଥିତି ଉପରେ ମହାମାରୀ ଗଭୀର ଭାବେ ପ୍ରଭାବ ପକାଇଥିବା ବେଳେ ମାନୁଫାକ୍‌ଚରିଂ କ୍ଷେତ୍ର ଅଧିକ କ୍ଷତିଗ୍ରସ୍ତ ହୋଇଥିବା ରିପୋର୍ଟରେ କୁହାଯାଇଛି।

ଡୁନ୍ ଏବଂ ବ୍ରାଡ୍‌ଷ୍ଟ୍ରିଟ ପକ୍ଷରୁ କରାଯାଇଥିବା ଏକ ଅଧ୍ୟୟନ ମୁତାବକ, ୮୨% କ୍ଷୁଦ୍ର ବାଣିଜ୍ୟକୁ କୋଭିଡ୍ ଝଟକା ଲାଗିଛି। ସର୍ଭେରେ ୨୫୦ କମ୍ପାନୀଙ୍କୁ ସାମିଲ କରାଯାଇଥିଲା। କୋଭିଡ୍‌ରେ ହୋଇଥିବା କ୍ଷତିଭରଣା ଲାଗି ୨ ବର୍ଷ ସମୟ ଲାଗିବ ବୋଲି ପ୍ରାୟ ୭୦% କମ୍ପାନୀ କହିଛନ୍ତି। ଗତ ବର୍ଷ କୋଭିଡ୍ ସାରା ବିଶ୍ୱକୁ ସଙ୍କଟ ସ୍ଥିତିକୁ ଠେଲିଦେଇଥିଲା। ଲକ୍‌ଡାଉନ ଆର୍ଥିକ କାର୍ଯ୍ୟକଳାପକୁ କ୍ଷତିଗ୍ରସ୍ତ କରିବା ସହ ବଜାରରୁ ଚାହିଦା ହ୍ରାସ ହୋଇଥିଲା। ଲୋକଙ୍କ ଆୟ ମଧ୍ୟ ଏହାଦ୍ୱାରା ପ୍ରଭାବିତ ସ୍ଥିତିକୁ ଚାଲିଯାଇଛି। ପ୍ରାୟ ୬୦% କମ୍ପାନୀ କହିଛନ୍ତି, ଅଧିକ ପଦକ୍ଷେପ ସହ ସରକାର ସହାୟତା ଯୋଗାଇ ଦେବାର ଆବଶ୍ୟକତା ରହିଛି। କମ୍ପାନୀଗୁଡ଼ିକର ବର୍ତ୍ତମାନର ୩ ସମସ୍ୟା ମଧ୍ୟରେ ବଜାର ସୁବିଧା, ଉତ୍ପାଦନରେ ଉନ୍ନତି ଏବଂ ଫାଇନାନ୍ସ ସୁବିଧା ଲାଭ ରହିଛି। ରିପୋର୍ଟ ମୁତାବକ, ଏପ୍ରିଲ ୨୦୨୦ରେ ଲାଗୁ ହୋଇଥିବା ଲକ୍‌ଡାଉନ ଯୋଗୁ ପ୍ରାୟ ୯୫% ଫାର୍ମ କ୍ଷତିଗ୍ରସ୍ତ ହୋଇଛନ୍ତି। ଅନ୍‌ଲକ ପରେ ମଧ୍ୟ କାରବାର ପ୍ରଭାବିତ ରହିଥିବା ୭୦% କମ୍ପାନୀ ମତ ରଖିଛନ୍ତି। ୨୦୨୧ ଫେବୃୟାରୀ ବେଳକୁ କାରବାରରେ ସୁଧାର ହୋଇଥିବା ୪୦% କମ୍ପାନୀ ମତ ରଖିଛନ୍ତି। କାରବାର ବୃଦ୍ଧି ଲାଗି ଉନ୍ନତ ବଜାର ସୁବିଧା ଏବଂ ଫାଇନାନ୍ସ ଏକ ପ୍ରମୁଖ ସମସ୍ୟା ବୋଲି ଅଧିକାଂଶ କମ୍ପାନୀ କହିଛନ୍ତି। କ୍ଷୁଦ୍ର ବିଜ୍‌ନେସଗୁଡିକ ଯେତେ ଶୀଘ୍ର ସୁଧାର ସ୍ଥିତିକୁ ଫେରିବେ ଏହା ଦେଶର ଅର୍ଥ ବ୍ୟବସ୍ଥା ଲାଗି ଲାଭକାରୀ ବୋଲି ଡୁନ୍ ଆଣ୍ଡ ବ୍ରାଡ୍‌ଷ୍ଟ୍ରିଟ୍‌ର ଗ୍ଲୋବାଲ ଚିଫ୍ ଇକୋନୋମିଷ୍ଟ ଅରୁଣ ସିଂ କହିଛନ୍ତି।

ବ୍ୟାଙ୍କ ଶାଖା କାରବାର ସମୟ କମିବ

ନୂଆଦିଲ୍ଲୀ,୨୨।୪

କରୋନାର ଦ୍ୱିତୀୟ ଲହର ଯୋଗୁ ସଂକ୍ରମଣ ଦ୍ରୁତ ଭାବରେ ବ୍ୟାପୁଛି। ଏହାକୁ ଧ୍ୟାନରେ ବ୍ୟାଙ୍କ ଶାଖାରୁ କାରବାର ସମୟ ହ୍ରାସ ସହ ୫୦% କର୍ମଚାରୀରେ କାର୍ଯ୍ୟ କରିବା ପାଇଁ ବୁଧବାର ଇଣ୍ଡିଆନ ବ୍ୟାଙ୍କ୍ସ ଆସୋସିଏଶନ (ଆଇବିଏ) ପକ୍ଷରୁ ନିଷ୍ପତ୍ତି ନିଆଯାଇଛି। ଏ ସମ୍ପର୍କରେ ଦେଶର ସମସ୍ତ ବ୍ୟାଙ୍କ ଓ ଏହା ସହ ଜଡିତ ସଂଘଗୁଡିକୁ ଏକ ଏସ୍‌ଓପି ଜାରି କରାଯାଇଛି।

ଏଥିରେ କୁହାଯାଇଛି ଯେ, ମହାମାରୀକୁ ଆଖି ଆଗରେ ରଖି ବ୍ୟାଙ୍କ ସେବା ଯୋଗାଇ ଦେବା ପାଇଁ କର୍ମଚାରୀ ପ୍ରସ୍ତୁତ ଅଛନ୍ତି। କିନ୍ତୁ ବ୍ୟାଙ୍କ କାର୍ଯ୍ୟ ସମୟକୁ ୧୦ ରୁ ୨ ଟା ପର୍ଯ୍ୟନ୍ତ ଏବଂ କର୍ମଚାରୀ ୫୦%ରେ କାର୍ଯ୍ୟ କରିବାକୁ ପ୍ରସ୍ତାବ ପାରିତ ହୋଇଛି। ଏହି ନିଷ୍ପତ୍ତି ସମ୍ପର୍କରେ ବିଭିନ୍ନ ବ୍ୟାଙ୍କ ସେମାନଙ୍କ ଗ୍ରାହକ ଓ ବ୍ୟବସାୟିକ ସଂସ୍ଥାଗୁଡିକୁ ଅବଗତ କରାଇବାକୁ କୁହାଯାଇଛି। ଏହି ସମୟରେ ବ୍ୟାଙ୍କଗୁଡିକ ୪ଟି ପ୍ରମୁଖ ସେବା ଯଥା- ଜମା ଗ୍ରହଣ, ଟଙ୍କା ଉଠାଣ, ସରକାରୀ କାରବାର ଏବଂ ବାହାରକୁ ଟଙ୍କା ପଠାଇବା ଏବଂ ଗ୍ରହଣ ଭଳି ଗୁରୁତ୍ୱପୂର୍ଣ୍ଣ କାର୍ଯ୍ୟକୁ ଠିକ ଭାବେ କରିବାକୁ କୁହାଯାଇଛି। ଏଭଳି ପ୍ରସ୍ତାବକୁ ଆସୋସିଏଶନ ପକ୍ଷରୁ ରାଜ୍ୟ ସ୍ତରୀୟ ବ୍ୟାଙ୍କର୍ସ କମିଟି (ଏସ୍‌ଏଲ୍‌ବିସି) ନିକଟକୁ ମଧ୍ୟ ପଠାଯାଇଛି। ଏସ୍‌ଏଲ୍‌ବିସି ସ୍ଥିତିକୁ ବିଚାରକୁ ନେଇ ବୃତ୍ତାନ୍ତ ପଦକ୍ଷେପ ନେବ ବୋଲି ପ୍ରକ୍ରିୟା ସହ ଜଡିତ ଜଣେ ଅଧିକାରୀ କହିଛନ୍ତି। ଆଇବିଏର ଏହି ନିଷ୍ପତ୍ତିକୁ ସର୍ବଭାରତୀୟ ସ୍ତର ଓ ରାଜ୍ୟ ସ୍ତରରେ ଥିବା ବିଭିନ୍ନ ବ୍ୟାଙ୍କ ସଂଘ ଗୁଡିକ ପକ୍ଷରୁ ସ୍ୱାଗତ କରାଯାଇଛି।

କ୍ରିମ୍‌ସନ କ୍ଲବ୍‌ର ନୂଆ ଶୋ'ରୁମ୍

କଟକ,୨୨।୪

ଅଗ୍ରଣୀ ପୋଷାକ ନିର୍ମାତା କମ୍ପାନୀ ମଙ୍ଗଳା ଆପାରେଲ୍ସ ଇଣ୍ଡିଆ ପ୍ରା.ଲିଃ.ର ଏକ ବ୍ରାଣ୍ଡ୍ କ୍ରିମ୍‌ସନ କ୍ଲବ୍‌ର ନୂଆ ଏକ୍ସକ୍ଲୁସିଭ ଫ୍ୟାମିଲି ଶୋ'ରୁମ୍ ସ୍ଥାନୀୟ ସିଡିଏ ସେକ୍ଟର-୯ରେ ଶୁଭାରମ୍ଭ ହୋଇଛି। ଏକ ହଜାର ବର୍ଗଫୁଟ୍ ବିଶିଷ୍ଟ ଏହି ଶୋ'ରୁମ୍‌କୁ ଅଗ୍ରଣୀ ଗାର୍ମେଣ୍ଟସ ଡିଷ୍ଟ୍ରିବ୍ୟୁଶନ ଏଜେନ୍ସି ଏସ୍‌ସ୍କୋୟାର ମାର୍କେଟିଂର ଡାଇରେକ୍ଟର ଉମେଶ ଅଗ୍ରୱାଲ ଉଦ୍‌ଘାଟନ କରିଥିଲେ। କାର୍ଯ୍ୟକ୍ରମରେ ଶୋ'ରୁମ୍ ଫ୍ରାଞ୍ଚାଇଜିର ସ୍ୱତ୍ୱାଧିକାରୀ ବିଶ୍ୱରଞ୍ଜନ ପାତ୍ର, କମ୍ପାନୀର ଏରିଆ ସେଲ୍‌ସ ମ୍ୟାନେଜର ମୁକେଶ ନାୟକଙ୍କ ସମେତ ବହୁ ମାନ୍ୟଗଣ୍ୟ ବ୍ୟକ୍ତି ଉପସ୍ଥିତ ଥିଲେ। କମ୍ପାନୀର ଏହା ୨୦ତମ ଶୋ'ରୁମ୍ ହୋଇଥିବାବେଳେ ମଙ୍ଗଳାବାଗ ପରେ କମ୍ପାନୀର କଟକରେ ଏହା ଦ୍ୱିତୀୟ ଷ୍ଟୋର। ଏଠାରେ ପୁରୁଷ, ମହିଳା ଏବଂ ପିଲାଙ୍କ ପାଇ ୬୪୯ରୁ ଆରମ୍ଭକରି ୨୯୯୯ ଟଙ୍କା ପର୍ଯ୍ୟନ୍ତ ବିଭିନ୍ନ ଡିଜାଇନର ଗାର୍ମେଣ୍ଟସ ଉପଲବ୍ଧ। କୋଭିଡ୍ କଟକଣାକୁ ପାଳନକରି ଏହି କାର୍ଯ୍ୟକ୍ରମ ଅନୁଷ୍ଠିତ ହୋଇଥିଲା। ସିଡିଏ ଭଳି ଏକ ଜନବହୁଳ ସ୍ଥାନରେ ଏହି ଫ୍ୟାମିଲି ଶୋ'ରୁମ୍‌କୁ ଆଶାନୁରୂପ ସଫଳତା ମିଳିବ ବୋଲି ସ୍ୱତ୍ୱାଧିକାରୀ ବିଶ୍ୱରଞ୍ଜନ ପାତ୍ର ପ୍ରକାଶ କରିଛନ୍ତି। ସୂଚନାଯୋଗ୍ୟ, କମ୍ପାନୀର ନିଜସ୍ୱ ଫ୍ୟାବ୍ରିକ ଉତ୍ପାଦନକାରୀ ସଂସ୍ଥା ମଙ୍ଗଳା ଟେକ୍ସଟାଇଲ ପକ୍ଷରୁ ଉତ୍ପାଦିତ ଉତ୍କୃଷ୍ଟ ଗୁଣବତ୍ତାର କପଡ଼ା କ୍ରିମ୍‌ସନ କ୍ଲବ୍‌ରେ ପ୍ରତକ୍ସ ଲାଗି ବ୍ୟବହାର କରାଯାଇଥାଏ ; ଯାହାକୁ ଗ୍ରାହକମାନଙ୍କୁ ବିଭିନ୍ନ ରଙ୍ଗ ଏବଂ ଡିଜାଇନରେ ଏକକବ୍ଦ ବଜାୟ ରଖିଥାଏ ବୋଲି କମ୍ପାନୀ ପକ୍ଷରୁ ସୂଚନା ମିଳିଛି।

ରିଲାଏନ୍ସ ପକ୍ଷରୁ ଅକ୍ସିଜେନ ଯୋଗାଣ

ନୂଆଦିଲ୍ଲୀ,୨୨।୪

ରିଲାଏନ୍ସ ଇଣ୍ଡଷ୍ଟ୍ରିଜ୍ ଲିମିଟେଡ୍ (ଆର୍‌ଆଇଏଲ୍) ପକ୍ଷରୁ କମ୍ପାନୀର ଜାମନଗର ରିଫାଇନେରିରେ ଉତ୍ପାଦନ ପ୍ରକ୍ରିୟାରେ ପରିବର୍ତ୍ତନ କରାଯାଇଛି। କରୋନା ମହାମାରୀ ସମୟରେ ଦେଶର ବିଭିନ୍ନ ପ୍ରାନ୍ତରେ ମେଡିକାଲ ମାନର ଅକ୍ସିଜେନ ଆବଶ୍ୟକତା ରହିଥିବାରୁ କମ୍ପାନୀ ବର୍ତ୍ତମାନ ଦୈନିକ ୭ ଶହ ମେଟ୍ରିକ୍ ଟନ୍ ମେଡିକାଲ୍ ମାନର ଅକ୍ସିଜେନ୍ (ଅମ୍ଳଜାନ) ଉତ୍ପାଦନ କରୁଛି। ଗତ କିଛି ଦିନ ହେବ ଗୁଜୁରାଟ, ମହାରାଷ୍ଟ୍ର, ମଧ୍ୟପ୍ରଦେଶ ଏବଂ ଡାମନ୍ ଆଣ୍ଡ୍ ଡିଉ ଏବଂ ଦାଦ୍ରା ଆଣ୍ଡ୍ ନଗର ହାଭେଲି ଭଳି କେନ୍ଦ୍ରଶାସିତ ଅଞ୍ଚଳକୁ କମ୍ପାନୀ ପ୍ରାୟ ୭୦୦ ଟନ୍ ଅକ୍ସିଜେନ୍ ବିନା ମୂଲ୍ୟରେ ଯୋଗାଇ ଦେଇଛି। ବର୍ତ୍ତମାନ କରୋନା ସଂକ୍ରମଣ ବଢିଛି। ଗୁରୁତର ରୋଗୀଙ୍କ ଦୈନିକ ଆବଶ୍ୟକତା ପୂରଣ କରିବାକୁ ଅକ୍ସିଜେନ୍ କମ୍ପାନୀ ପକ୍ଷରୁ ଯୋଗାଇ ଦିଆଯାଉଛି। ବିଭିନ୍ନ ରାଜ୍ୟ ଓ କେନ୍ଦ୍ର ଶାସିତ ଅଞ୍ଚଳ ଗୁଡ଼ିକୁ -୧୮୩ ଡିଗ୍ରୀ ସେଲ୍‌ସିଅସ୍‌ର ଅକ୍ସିଜେନ୍ ପରିବହନ କରାଯାଉଛି। ରିଲାଏନ୍ସ ଏହାର ମେଡିକାଲ୍ ଗ୍ରେଡ ଅକ୍ସିଜେନ୍ ଉତ୍ପାଦନ କ୍ଷମତାକୁ ଦୈନିକ ୧୦୦୦ ଟନ୍‌କୁ ବୃଦ୍ଧି କରିବାକୁ ଯୋଜନା କରୁଥିବା ଜଣାପଡିଛି। ଉଲ୍ଲେଖଯୋଗ୍ୟ, ଦେଶ ମଧ୍ୟରେ ମେଡିକାଲ ଅକ୍ସିଜେନ ଅଭାବ ଚିନ୍ତାର କାରଣ ହୋଇଛି। ଏହାକୁ ଧ୍ୟାନରେ ରଖି ବିଭିନ୍ନ କର୍ପୋରେଟ୍ ଅକ୍ସିଜେନ ଯୋଗାଇବାକୁ ଆଗେଇ ଆସିଛନ୍ତି।

ଅକ୍ସିଜେନ ଯୋଗାଣ ଲାଗି ଜେଏସ୍‌ପିଏଲ୍ ପ୍ରସ୍ତୁତ

ଭୁବନେଶ୍ୱର,୨୨।୪

କୋଭିଡ-୧୯ ରୋଗୀମାନଙ୍କ ଚିକିତ୍ସା ନିମନ୍ତେ ଜରୁରୀ ଆବଶ୍ୟକତାକୁ ଦୃଷ୍ଟିରେ ରଖି ଜିନ୍ଦଲ ଷ୍ଟିଲ ଆଣ୍ଡ ପାୱାର ଲିମିଟେଡ (ଜେଏସ୍‌ପିଏଲ୍) ପକ୍ଷରୁ ଏହାର ଅନୁଗୋଳ ଷ୍ଟିଲ କାରଖାନାରେ ୫୦୦ ଟନରୁ ଅଧିକ ତରଳ ଅମ୍ଳଜାନ ଷ୍ଟକ ଉପଲବ୍ଧ ରହିଛି। କମ୍ପାନୀ ପକ୍ଷରୁ ଏ ନେଇ ଟୁଇଟ ଯୋଗେ ଘୋଷଣା କରାଯାଇଛି। ଏଥିରେ କୁହାଯାଇଛି ଯେ, ଆମେ ବ୍ୟବହାରକାରୀଙ୍କ ଟ୍ୟାଙ୍କର୍ ପଠାଇବାକୁ ଅପେକ୍ଷା କରିଛୁ। ପ୍ରଥମେ ଆସିଥିବା ସେବା ଭିତ୍ତିରେ କିମ୍ବା ଇସ୍ପାତ ମନ୍ତ୍ରଣାଳୟ ଦ୍ୱାରା ସ୍ଥିର କରାଯାଇଥିବା ପ୍ରାଥମିକତା ଅନୁଯାୟୀ ମେଡିକାଲ ଅକ୍ସିଜେନ ଯୋଗାଇ ଦେବାକୁ କମ୍ପାନୀ ଘୋଷଣା କରିଛି। କମ୍ପାନୀ ଓଡିଶା ଏବଂ ଛତିଶଗଡ ୟୁନିଟରୁ ମେଡିକାଲ ଅକ୍ସିଜେନ ଯୋଗାଇବାକୁ ଜେଏସ୍‌ପିଏଲ୍ ଅଧ୍ୟକ୍ଷ ନବୀନ ଜିନ୍ଦଲ ଘୋଷଣା କରିଥିଲେ। ସେ କହିଥିଲେ, ବିପର୍ଯ୍ୟୟ ଏବଂ ଜରୁରିକାଳୀନ ପରିସ୍ଥିତିରେ କମ୍ପାନୀ ଦେଶ ତଥା ଦେଶବାସୀଙ୍କ ସହ ସର୍ବଦା ଛିଡା ହୋଇଛି।

ବିଓଆଇର ନୂତନ ଆଞ୍ଚଳିକ କାର୍ଯ୍ୟାଳୟ

ଭୁବନେଶ୍ୱର,୨୨।୪

ବ୍ୟାଙ୍କ ଅଫ୍ ଇଣ୍ଡିଆ (ବିଓଆଇ)ର ନୂତନ ଆଞ୍ଚଳିକ କାର୍ଯ୍ୟାଳୟ କେନ୍ଦୁଝର ଜିଲ୍ଲାର ମଣ୍ଡୁଆଠାରେ ଖୋଲିଛି। କୋଭିଡ୍ କଟକଣା ନିୟମ ଅନୁସାରେ ଆଞ୍ଚଳିକ ପ୍ରବନ୍ଧକ ଉମେଶ କୁମାର ରଥ ଏହି ନୂତନ କାର୍ଯ୍ୟାଳୟର ଉଦଘାଟନ କରିଥିଲେ। ଏହି ଅବସରରେ ବ୍ୟାଙ୍କର ଉପ-ଆଞ୍ଚଳିକ ପ୍ରବନ୍ଧକ ଅଶୋକ କୁମାର, ମହେନ୍ଦ୍ର ନାଥ ସୋରେନ୍, ଆଲୋକ କୁମାର ଦାଶ ଏବଂ ଏହାର ଆଞ୍ଚଳିକ କାର୍ଯ୍ୟାଳୟର ସମସ୍ତ କର୍ମଚାରୀମାନେ ଉପସ୍ଥିତ ରହିଥିଲେ। ପୂର୍ବରୁ ଏହା କେନ୍ଦୁଝର ସ୍ଥିତ ଲାବଣ୍ୟ ଛକଠାରେ ଅବସ୍ଥିତ ଥିଲା । ବ୍ୟାଙ୍କ ଅଫ୍ ଇଣ୍ଡିଆ, କେନ୍ଦୁଝର ଆଞ୍ଚଳିକ କାର୍ଯ୍ୟାଳୟ ବର୍ତ୍ତମାନ ଓଡ଼ିଶାର ୩ ପ୍ରମୁଖ ଜିଲ୍ଲା କେନ୍ଦୁଝର, ମୟୂରଭଞ୍ଜ ଓ ବାଲେଶ୍ୱର ଜିଲ୍ଲାରେ ସେବା ଯୋଗାଇ ଦେଉଛି। ଏହି ସବୁ ଜିଲ୍ଲାରେ ବ୍ୟାଙ୍କର ମୋଟ ୧୦୧ଟି ଶାଖା ରହିଛି।

ଇ-ସ୍କୁଟର ଲଞ୍ଚ କରିବ ଓଲା

ନୂଆଦିଲ୍ଲୀ,୨୨।୪

ଓଲା ଇଲେକ୍ଟ୍ରିକ ପକ୍ଷରୁ ଚଳିତ ବର୍ଷ ଜୁଲାଇରେ ଇ-ସ୍କୁଟର ବଜାରକୁ ଆସିବ। ଏ ନେଇ କମ୍ପାନୀ ଘୋଷଣା କରିବା ସହ ସାରା ଦେଶରେ ଏକ ଚାର୍ଜିଂ ଭିତ୍ତିଭୂମି ସ୍ଥାପନ ଲାଗି ଯୋଜନା ରଖିଛି। ଏ ଦିଗରେ କମ୍ପାନୀ ହାଇପର ଚାର୍ଜର ନେଟ୍‌ୱର୍କ ସ୍ଥାପନ କରିବ। ଏହା ମଧ୍ୟରେ ଦେଶର ୪୦୦ ସହରରେ ଏକ ଲକ୍ଷ ଚାର୍ଜିଂ ପଏଣ୍ଟ ସ୍ଥାପନ ଲକ୍ଷ୍ୟ ରହିଛି। ତାମିଲନାଡୁରେ ଏକ ଇଲେକ୍ଟ୍ରିକ ସ୍କୁଟର ଫ୍ୟାକ୍ଟ୍ରି ସ୍ଥାପନ ନେଇ ୨୪୦୦ କୋଟି ଟଙ୍କାର ନିବେଶ ନେଇ କମ୍ପାନୀ ଗତ ବର୍ଷ ଘୋଷଣା କରିଥିଲା। ଏହା କାର୍ଯ୍ୟକ୍ଷମ ହେଲେ ୧୦ ହଜାର ନିଯୁକ୍ତି ସୁଯୋଗ ସୃଷ୍ଟି ହେବ। ଏହା ବିଶ୍ୱର ସର୍ବବୃହତ୍ ଇଲେକ୍ଟ୍ରିକ ସ୍କୁଟର ମାନୁଫାକଚରିଂ ଫାସିଲିଟି ହେବାକୁ ଥିବା ବେଳେ ବାର୍ଷିକ ୨ ନିୟୁତ ୟୁନିଟ ଯାନ ଉତ୍ପାଦନ କରିବା ନେଇ ଯୋଜନା ରହିଛି। ଏହି ଅବସରରେ ଓଲା ଅଧ୍ୟକ୍ଷ ଏବଂ ଗ୍ରୁପ୍ ସିଇଓ ଭାବେଶ ଅଗ୍ରୱାଲ କହିଛନ୍ତି, ଜୁନ୍ ସୁଦ୍ଧା ସବୁ କାମ ଶେଷ କରିବା ଯୋଜନା ରହିଛି। ଏହା ପରେ ଉତ୍ପାଦନ ଆରମ୍ଭ କରାଯିବ। ଜୁଲାଇଠାରୁ ବିକ୍ରି ଆରମ୍ଭ ହେବ। ଏହି ସ୍କୁଟରଗୁଡିକର ବଜାର ଦର କେତେ ରହିବ ସେ ନେଇ କମ୍ପାନୀ ପକ୍ଷରୁ କୌଣସି ସୂଚନା ଦିଆଯାଇନାହିଁ।

ଆର୍ଥିକ ସୁଧାରରେ ଚ୍ୟାଲେଞ୍ଜୀ

ନୂଆଦିଲ୍ଲୀ,୨୨।୪

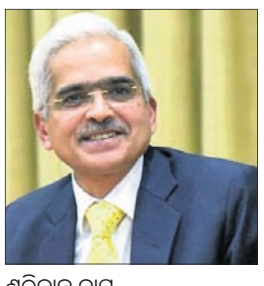

ଶକ୍ତିକାନ୍ତ ଦାସ

ବର୍ତ୍ତମାନ କରୋନା ସଂକ୍ରମଣ ବଢ଼ି ଚାଲିଛି। ଏହା ଆର୍ଥିକ ସୁଧାରରେ ବାଧା ସୃଷ୍ଟି କରୁଛି। ଫଳରେ କରୋନା ପାଇଁ ଆର୍ଥିକ ସୁଧାର କ୍ଷେତ୍ରରେ ଏକ ଚ୍ୟାଲେଞ୍ଜିଂ ସ୍ଥିତି ସୃଷ୍ଟି ହୋଇଥିବା ଆର୍‌ବିଆଇ ଗଭର୍ନର ଶକ୍ତିକାନ୍ତ ଦାସ ନିକଟରେ ଅନୁଷ୍ଠିତ ମୁଦ୍ରାନୀତି କମିଟି ବୈଠକରେ କହିଛନ୍ତି। କେନ୍ଦ୍ରୀୟ ବ୍ୟାଙ୍କ ପକ୍ଷରୁ ପ୍ରକାଶିତ ଆର୍‌ବିଆଇ ମିନିଟରେ ଏଭଳି ପ୍ରସଙ୍ଗ ସ୍ଥାନିତ ହୋଇଛି। ସୁଧାର ପ୍ରକ୍ରିୟାକୁ ସୁରକ୍ଷିତ କରିବା ବର୍ତ୍ତମାନର ଆହ୍ୱାନ ହୋଇଛି। ସ୍ଥାନୀୟ ଏବଂ ଆଞ୍ଚଳିକ ସ୍ତରରେ ହେଉଥିବା ଲକ୍‌ଡାଉନ ଅଭିବୃଦ୍ଧି ଅନୁମାନ କ୍ଷେତ୍ରରେ ଅନିଶ୍ଚିତତା ସୃଷ୍ଟି କରୁଛି ବୋଲି ଶକ୍ତିକାନ୍ତ କହିଛନ୍ତି। ଉଲ୍ଲେଖଯୋଗ୍ୟ, ଆର୍‌ବିଆଇ ଏହାର ରେପୋ ରେଟ୍‌କୁ ୪% ସ୍ତରରେ ଅପରିବର୍ତ୍ତିତ ରଖିଛି। ସେହିଭଳି ଘରୋଇ ବଜାରର ଅଭିବୃଦ୍ଧି ୧୦.୫% ସ୍ତରରେ ରହିବ ବୋଲି ଏହା ଆକଳନ କରିଛି। ଲକ୍‌ଡାଉନ ହେଉଥିବାରୁ ଏହା ସୁଧାର ଧାରାରେ ପ୍ରଭାବ ପକାଉଥିବାରୁ ସବୁକିଛି ସ୍ୱାଭାବିକ ହେବାକୁ ସମୟ ଲାଗିବ ବୋଲି ମୁଦ୍ରାନୀତି କମିଟିର ସଦସ୍ୟମାନେ ବୈଠକରେ ମତ ପ୍ରକାଶ କରିଥିଲେ। ବିଶ୍ୱସ୍ତରର ଫାଇନାନ୍ସିଆଲ ମାର୍କେଟ ବର୍ତ୍ତମାନ ଅସ୍ଥିର ଥିବା ବେଳେ ବିକଶିତ ଅର୍ଥ ବ୍ୟବସ୍ଥାଗୁଡ଼ିକରେ ମୁଦ୍ରାସ୍ଫୀତି ବଢ଼ିବା ଏକ ଚିନ୍ତାର କାରଣ ହୋଇଛି। ରାଜ୍ୟ ସ୍ତରରେ କୋଭିଡ୍ ବଢୁଥିବାରୁ ଏହା ଅଭିବୃଦ୍ଧି ଲାଗି ବିପଦ ବୋଲି ଏମ୍‌ପିସି ସଦସ୍ୟ ଡ.ଅସୀମା ଗୋୟଲ କହିଛନ୍ତି। ସମ୍ପୂର୍ଣ୍ଣ ଲକ୍‌ଡାଉନକୁ ବାଦ୍ ଦେବା ଏବଂ ଆନ୍ତଃରାଜ୍ୟ ପରିବହନ ଉପରେ କଟକଣା ନ ଲଗାଇଲେ ଏହା ବଜାରକୁ ବେଶି ପ୍ରଭାବିତ କରିବ ନାହିଁ ବୋଲି ସେ କହିଛନ୍ତି।

Missing Child

REF: CHANDRASEKHARPUR PS MMR NO. 18, DT.16.4.2021

PARTICULARS OF THE MISSING PERSON

କୁକୁଡ଼ା ଅଣ୍ଡା ନ ଦେବାରୁ ମାମଲା

ଏକ ଫାର୍ମରେ କୁକୁଡ଼ା ଅଣ୍ଡା ନ ଦେବାରୁ ମାଲିକ ପୋଲିସ ଷ୍ଟେଶନରେ ପହଞ୍ଚି ଅଭିଯୋଗ କରିଛନ୍ତି। ମହାରାଷ୍ଟ୍ରର ପୁଣେ ଜିଲାରେ କୁକୁଡ଼ା ଚାଷୀ ଦାନା କମ୍ପାନୀ ବିରୋଧରେ ଏକ ମାମଲା ଦାଏର କରିଛନ୍ତି। ଏକ ନିର୍ଦ୍ଦିଷ୍ଟ ଦାନା କମ୍ପାନୀର ଦାନା ଖାଇବା ପରେ କୁକୁଡ଼ାମାନେ ଅଣ୍ଡାଦେବା ବନ୍ଦ କରି ଦେଇଥିବା ସେ ଅଭିଯୋଗ କରିଛନ୍ତି। ତେବେ ସମ୍ପୃକ୍ତ ଦାନା କମ୍ପାନୀ କ୍ଷତିପୂରଣ ଦେବାକୁ ରାଜି ହେବାରୁ ସମସ୍ୟା ସମାଧାନ ହୋଇଥିବା ଥାନା ଅଧିକାରୀ କହିଛନ୍ତି।

ମଙ୍ଗଳରେ ତିଆରି ହେଲା ଅମ୍ଳଜାନ

ମଙ୍ଗଳରେ କୃତ୍ରିମ ଉପାୟରେ ପ୍ରଥମ ଥର ପାଇଁ ତିଆରି ହୋଇଛି ଅମ୍ଳଜାନ। ଏହାକୁ କରି ଦେଖାଇଛି ଆମେରିକୀୟ ମହାକାଶ ଗବେଷଣା ସଂସ୍ଥା (ନାସା)ର ପର୍ସିଭିୟରେନ୍ସ ରୋଭର ସହିତ ସଂଯୁକ୍ତ ସ୍ୱତନ୍ତ୍ର ଉପକରଣ 'ମାକ୍ସି'। ଅତି ସ୍ୱଳ୍ପ ପରିମାଣରେ ହେଲେ ବି ଲାଲ୍‌ଗ୍ରହରେ ଶ୍ୱାସକ୍ରିୟା ଯୋଗ୍ୟ ଅମ୍ଳଜାନ ତିଆରି କରିବା ମହାକାଶ ଗବେଷଣାରେ ବଡ଼ ଉପଲବ୍ଧି ବୋଲି କୁହାଯାଉଛି।

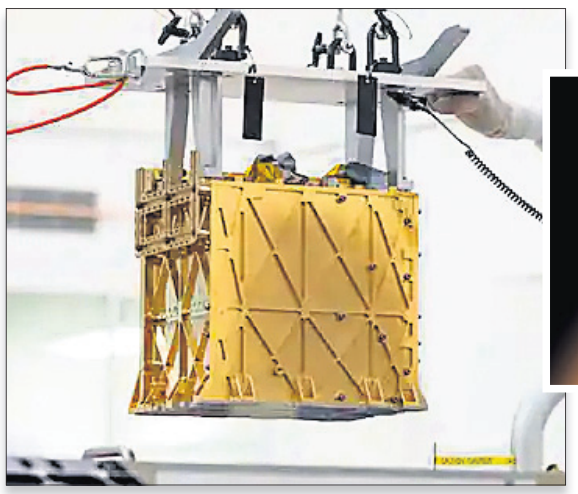

ନୂଆଦିଲ୍ଲୀ: ଲୋହିତ ଗ୍ରହରେ ଅବତରଣ କରିବା ପରେ ନାସାର ପର୍ସିଭିୟରେନ୍ସ ରୋଭର ଗୋଟିଏ ପରେ ଗୋଟିଏ ସଫଳତା ସାଉଁଟି ଚାଲିଛି। ନିକଟରେ ମଙ୍ଗଳରେ ଇନ୍‌ଜେନ୍ୟୁଟି ହେଲିକପ୍ଟର ଉଡ଼ାଇ ଚର୍ଚ୍ଚାକୁ ଆସିଥିବା ଏହି ରୋଭର ଏବେ ଆଉ ଏକ ମାଇଲଖୁଣ୍ଟ ସ୍ଥାପନ କରିଛି। ଲାଲ୍‌ଗ୍ରହରେ ମନୁଷ୍ୟ ବ୍ୟବହାର ଉପଯୋଗୀ ଅମ୍ଳଜାନ ତିଆରି କରିଛି ଏହି ରୋଭର, ଯାହାକୁ ଏକ ବଡ଼ ଉପଲବ୍ଧି ବୋଲି ବିବେଚନା କରାଯାଉଛି।

ପୃଥିବୀ ବାହାରେ ଥିବା ଅନ୍ୟ ଗ୍ରହରେ ପ୍ରଥମ ଥର ଶ୍ୱାସକ୍ରିୟା ଯୋଗ୍ୟ ଅମ୍ଳଜାନ ତିଆରି କରାଯାଇପାରିଛି। ଅତ୍ୟାଧୁନିକ ଜ୍ଞାନକୌଶଳରେ ସମୃଦ୍ଧ ପର୍ସିଭିୟରେନ୍ସ ରୋଭର ସହ ମଙ୍ଗଳକୁ ଯାଇଥିବା 'ମାକ୍ସି' ନାମକ ଏକ ଉପକରଣ ଏହି ଦୁଃସାଧ୍ୟ କାର୍ଯ୍ୟକୁ ସଫଳତାର ସହ କରିପାରିଛି। ମଙ୍ଗଳ ବାୟୁମଣ୍ଡଳରେ ଥିବା କାର୍ବନ ଡାଇଅକ୍ସସାଇଡ୍‌ରୁ ଏହି ଅମ୍ଳଜାନ ପ୍ରସ୍ତୁତ କରାଯାଇଛି। ଗତ ବୁଧବାର ନାସା ପକ୍ଷରୁ ଏ ସମ୍ପର୍କିତ ତଥ୍ୟ ସାର୍ବଜନୀନ କରାଯାଇଛି।

୨୦୩୩ ସୁଦ୍ଧା ମଙ୍ଗଳକୁ ମାନବ ପ୍ରେରଣ କରିବା ଲାଗି ଲକ୍ଷ୍ୟ ରଖିଛି ନାସା। ଏଭଳି ଏକ ଜଟିଳ ଏବଂ କଷ୍ଟସାଧ୍ୟ ଅଭିଯାନ ପୂର୍ବରୁ ଅନେକ ପରୀକ୍ଷାନିରୀକ୍ଷା ଚାଲିଛି। ସମସ୍ତ ପ୍ରକାର ପ୍ରତିକୂଳ ପରିବେଶରେ ଖାପଖୁଆଇବା ଏବଂ ମଙ୍ଗଳରେ ଥିବା ଆବଶ୍ୟକ ସାମଗ୍ରୀର ଭରପୂର ଉପଯୋଗ କରିବା ଲାଗି ଯୋଜନା କରାଯାଉଛି। ମହାକାଶଯାନରେ ସ୍ଥାନାଭାବ, ଇନ୍ଧନ ଖର୍ଚ୍ଚ ବଞ୍ଚାଇବା ଏବଂ ଦୀର୍ଘପଥ ଅତିକ୍ରମ କରିବାକୁ ଥିବାରୁ ମଙ୍ଗଳ ଅଭିଯାନରେ ସାମିଲ ମହାକାଶଚାରୀମାନେ ନିଜ ସହିତ ଅଧିକ ପରିମାଣର ଅମ୍ଳଜାନ ନେଇପାରିବେ ନାହିଁ। ତେଣୁ ଲୋହିତ ଗ୍ରହର ବାୟୁମଣ୍ଡଳରେ ଥିବା ଗ୍ୟାସ୍‌କୁ ବ୍ୟବହାର କରି ଅଧିକରୁ ଅଧିକ ଅକ୍ସିଜେନ ପ୍ରସ୍ତୁତ ଉପରେ ଗୁରୁତ୍ୱ ଦେଉଛି ନାସା। ପ୍ରାରମ୍ଭିକ ପର୍ଯ୍ୟାୟରେ 'ମାକ୍ସି' ୫ ଗ୍ରାମ ଅମ୍ଳଜାନ ତିଆରି କରିବାରେ ସଫଳ ହୋଇଛି। ଏହି ଅକ୍ସିଜେନରେ ଜଣେ ମହାକାଶଯାତ୍ରୀ ଅନ୍ୟୂନ ୧୦ ମିନିଟ ଶ୍ୱାସକ୍ରିୟା କରିପାରିବେ। ଯଦିଓ ଏହାର ପରିମାଣ ଅଧିକ ନୁହେଁ, ତଥାପି ଗବେଷଣା ଦୃଷ୍ଟିରୁ ଏହା ଏକ ବଡ଼ ସଫଳତା।

ସୂଚନାଯୋଗ୍ୟ, ପୃଥିବୀଠାରୁ ମଙ୍ଗଳର ଦୂରତ୍ୱ ୨୯.୨୭ କୋଟି କିଲୋମିଟର। ଏଥିଲାଗି ମହାକାଶଚାରୀଙ୍କୁ ୬ରୁ ୮ମାସ ସମୟ ଲାଗିବ। ମଙ୍ଗଳର ବାୟୁମଣ୍ଡଳର ୯୫% କାର୍ବନ ଡାଇଅକ୍ସସାଇଡ ରହିଛି। ଅନ୍ୟ ୫% ନାଇଟ୍ରୋଜେନ ଏବଂ ଅର୍ଗନ ଗ୍ୟାସ୍। କାର୍ବନ ଡାଇଅକ୍ସସାଇଡ୍‌ର ବିଶାଳ ଭଣ୍ଡାର ଅମ୍ଳଜାନ ପ୍ରସ୍ତୁତିରେ ସହାୟକ ହେବ। ବିପୃଥକୀକରଣ ପଦ୍ଧତିର ଉପଯୋଗ କରି କାର୍ବନ ଡାଇଅକ୍ସସାଇଡ୍‌ରୁ ଅମ୍ଳଜାନକୁ ଅଲଗା କରାଯାଇପାରିବ। ଏହି ପଦ୍ଧତିକୁ ଉପଯୋଗ କରି ବିପୁଳ ପରିମାଣର ଅକ୍ସିଜେନ ପ୍ରସ୍ତୁତ କରାଯାଇପାରିବ, ଯାହା ନାସାର ମାନବ ମଙ୍ଗଳ ମିଶନରେ ସହାୟକ ହେବ।

ଦିଶାଙ୍କୁ ଅନ୍‌ସ୍କ୍ରିନ କିସ୍ କଲେ ସଲମାନ

ମୁମ୍ବାଇ: ଦବଙ୍ଗ ଖାନ୍‌ଙ୍କ ବହୁ ପ୍ରତୀକ୍ଷିତ ଫିଲ୍ମ 'ରାଧେ: ୟୋର ମୋଷ୍ଟ ୱାଣ୍ଟେଡ୍ ଭାଇ'ର ଟ୍ରେଲର ଗୁରୁବାର ରିଲିଜ ହୋଇଛି। ଆକ୍ସନ ଓ ରୋମାନ୍ସ ଭରା ଏହି ଫିଲ୍ମରେ ରେକର୍ଡ ଭାଙ୍ଗିଛନ୍ତି ସଲମାନ ଖାନ। କୌଣସି ଫିଲ୍ମରେ ନାୟିକାଙ୍କୁ ଅନ୍‌ସ୍କ୍ରିନ କିସ୍ କରି ନ ଥିବା ସଲମାନ ଏଥର କିନ୍ତୁ କିଛି ଅଲଗା କରିଛନ୍ତି। ତାଙ୍କ ବିପକ୍ଷରେ ଥିବା ବଲିଉଡ୍ ବିୟୁଟି ଦିଶା ପଟାନିଙ୍କ ସହ ତାଙ୍କ ଅନ୍‌ସ୍କ୍ରିନ ଲିପ୍-ଲକ୍ ସିନ୍ ଟ୍ରେଲରରେ ଦେଖିବାକୁ ମିଳିଛି, ଯାହା ଏବେ ତାଙ୍କ ପ୍ରଶଂସକଙ୍କ ପାଇଁ ସରପ୍ରାଇଜ ବୋଲି କୁହାଯାଉଛି। ଯଦି ଟ୍ରେଲରରେ ଏତେ ତେବେ ଫିଲ୍ମରେ କ'ଣ ନ ଥିବ ବୋଲି କେତେଜଣ ଟୁଇଟ କରି ଏପରି କହିଛନ୍ତି। ଅନେକ ସୁପରହିଟ୍ ଫିଲ୍ମ ଦେଇଥିବା ଭାଇଜାନ କୌଣସି ଅଭିନେତ୍ରୀଙ୍କୁ କିସ୍ କରିବାକୁ ବେଶ ଲାଜେଇ ଥାନ୍ତି। ଏଥିପାଇଁ ସେ ନିଜକୁ କେବେ ପ୍ରସ୍ତୁତ କରିପାରନ୍ତି ନାହିଁ କୁହନ୍ତି। ପ୍ରଭୁଦେବାଙ୍କ ନିର୍ଦ୍ଦେଶିତ ଫିଲ୍ମ 'ରାଧେ' ମେ ୧୩ ଇଦ୍ ଅବସରରେ ଓଟିଟି ପ୍ଲାଟଫର୍ମ ଜି-୫ରେ ରିଲିଜ ହେବ। ସଲମାନ ଓ ଦିଶାଙ୍କ ସହ ଏଥିରେ ଜ୍ୟାକି ଶ୍ରଫ୍, ରଣଦୀପ ହୁଡ୍ଡାଙ୍କୁ ପ୍ରମୁଖ ରୋଲରେ ଦେଖିବାକୁ ମିଳିବ। ଫିଲ୍ମରେ ସଲମାନଙ୍କ ଆକ୍ସନ, ରୋମାନ୍ସ, ଗୀତ ସହ ସବୁ ପ୍ରକାର ମସଲା ରହିଥିବା ଟ୍ରେଲରରୁ ଜଣାପଡ଼ିଛି।

କାର୍ ବିକିଦେଲେ 'ଅକ୍ସିଜେନ ମ୍ୟାନ୍'

ମୁମ୍ବାଇ: କରୋନା କାଳରେ ଦେଶର ଅନେକ ରାଜ୍ୟ ଅକ୍ସିଜେନ ଅଭାବଜନିତ ସଙ୍କଟରେ ପଡ଼ିଥିବାବେଳେ ରୋଗୀଙ୍କୁ ସହାୟତା କରିବାକୁ ଆଗେଇ ଆସିଛନ୍ତି ମୁମ୍ବାଇର ଶାହାନୱାଜ ଶୈଖ। ଲୋକଙ୍କୁ ମାଗଣାରେ ଅକ୍ସିଜେନ ଯୋଗାଇ ଦେବାକୁ ସେ ନିଜର ୨୨ ଲକ୍ଷ ଟଙ୍କାର ଏସ୍‌ୟୁଭି କାର୍ ବିକି ଦେଇଛନ୍ତି। ଅକ୍ସିଜେନ ମ୍ୟାନ ଭାବେ ପରିଚିତ ହୋଇସାରିଥିବା ଶାହାନୱାଜ ଏକ ଟିମ୍ ଗଠନ କରିବା ସହ ସ୍ୱତନ୍ତ୍ର କଣ୍ଟ୍ରୋଲ ରୁମ୍ ଖୋଲିଛନ୍ତି। ବିଭିନ୍ନ ଅଞ୍ଚଳରୁ ଲୋକେ ସହାୟତା ପାଇଁ ତାଙ୍କୁ ଫୋନ୍ କରୁଛନ୍ତି। ଏଭଳି ସଙ୍କଟ ପରିସ୍ଥିତିରେ ଦେବଦୂତ ସାଜିଥିବା ଶାହାନୱାଜ ଅର୍ଥ ଦରକାର ପଡ଼ିବାରୁ ନିଜର କାର୍‌କୁ ବିକି ଦେଇଥିବା କହିଛନ୍ତି। ସେହି ଟଙ୍କାରେ ସେ ୧୬୦ଟି ଅକ୍ସିଜେନ ସିଲିଣ୍ଡର କିଣିଥିବା ପ୍ରକାଶ କରିଛନ୍ତି। ଗତ ବର୍ଷ ତାଙ୍କ ବନ୍ଧୁଙ୍କ ସ୍ତ୍ରୀ କରୋନାରେ ଜୀବନ ହାରିବା ପରେ ସେ ରୋଗୀଙ୍କ ନିମନ୍ତେ ଅକ୍ସିଜେନ ସପ୍ଲାୟର ଏଜେଣ୍ଟ ଭାବେ କାମ କରିବାକୁ ସ୍ଥିର କରିଥିଲେ। ଏଥିପାଇଁ ସେ ଏକ ହେଲ୍ପ ଲାଇନ ନମ୍ବର ମଧ୍ୟ ଜାରି କରିଛନ୍ତି। ଗତ ବର୍ଷଠାରୁ ଚଳିତ ବର୍ଷ ସ୍ଥିତି ଆହୁରି ଭୟଙ୍କର ରହିଛି। ଗତ ଥର ସେ ଅକ୍ସିଜେନ ଯୋଗାଣ ପାଇଁ ପ୍ରାୟ ୫୦ ଫୋନ୍ କଲ୍ ପାଇଥିବାବେଳେ ଏବେ ସୁଦ୍ଧା ୬ଶହରୁ ଊର୍ଦ୍ଧ୍ୱ ଲୋକେ ତାଙ୍କୁ ସହାୟତା ମାଗି ସାରିଲେଣି। ପ୍ରାୟ ୪ ହଜାରରୁ ଅଧିକ ଲୋକଙ୍କୁ ତାଙ୍କ ଟିମ୍ ସାହାଯ୍ୟ କରିଥିବା ସେ କହିଛନ୍ତି। ଅକ୍ସିଜେନ ସିଲିଣ୍ଡର ନେଇଥିବା ବ୍ୟକ୍ତି ଖାଲି ସିଲିଣ୍ଡର କଣ୍ଟ୍ରୋଲ ରୁମକୁ ଫେରାଉଛନ୍ତି।

ଶିବ ତାଣ୍ଡବ ସ୍ତୋତ୍ରମ୍ ଗାଇ ରେକର୍ଡ

ବିଭାନ ଗୁପ୍ତା

ନୂଆଦିଲ୍ଲୀ: କଥାରେ ଅଛି ଅଭ୍ୟାସ ବଳେ ସର୍ବସିଦ୍ଧି। ଅର୍ଥାତ ଅଭ୍ୟାସ କରି ମଣିଷ ସବୁ କାମ କରିପାରେ। କିନ୍ତୁ କେତେଜଣ ଏପରି ଅଛନ୍ତି ଯେଉଁମାନେ ଯେଉଁମାନେ ଆଶ୍ଚର୍ଯ୍ୟଜନକଭାବେ ଖୁବଶୀଘ୍ର ଅସମ୍ଭବ ମନେ ହେଉଥିବା କାମକୁ କରିବସନ୍ତି। ଠିକ୍ ଏମିତି ଜଣେ ପ୍ରତିଭାବାନ ବାଳକ ହେଉଛନ୍ତି ବିଭାନ ଗୁପ୍ତା, ଯିଏକି ଖୁବ୍‌ଶୀଘ୍ର ଆଉ ସୁନ୍ଦରଭାବେ ଶିବ ତାଣ୍ଡବ ସ୍ତୋତ୍ରମ୍ ଉଚ୍ଚାରଣ କରି ରେକର୍ଡ କରିଛନ୍ତି।

ଦିଲ୍ଲୀର ପିତମପୁରା ଅଞ୍ଚଳରେ ଥିବା ବାଲ୍ ଭାରତୀ ପବ୍ଲିକ ସ୍କୁଲର ଛାତ୍ର ହେଉଛନ୍ତି ବିଭାନ ଗୁପ୍ତା। ଏବେ ତାଙ୍କର ବୟସ ମାତ୍ର ୯ ବର୍ଷ, କିନ୍ତୁ ଶିବ ତାଣ୍ଡବ ସ୍ତୋତ୍ରମ୍‌ରେ ଥିବା ୧୫ଟି ଯାକ ଶ୍ଳୋକକୁ ସେ ଏତେ ସୁନ୍ଦରଭାବେ ଉଚ୍ଚାରଣ କରୁଛନ୍ତି ଯେ ଯିଏ ବି ଶୁଣିବ ପ୍ରଭାବିତ ହୋଇଯିବ। ସେଥିପାଇଁ ତ ଏବେ ସେ ଏଥିପାଇଁ ରେକର୍ଡ କରିଛନ୍ତି। ସମସ୍ତ ଶ୍ଳୋକକୁ ମାତ୍ର ୫୫ ସେକେଣ୍ଡ ୨୯ ମିଲିସେକେଣ୍ଡରେ ସେ ଆବୃତ୍ତି କରି ଇଣ୍ଡିଆ ବୁକ୍ ଅଫ୍ ରେକର୍ଡରେ ସ୍ଥାନ ପାଇଛନ୍ତି। ଛୋଟବେଳୁ ବିଭାନଙ୍କ ଜେଜେମା ଏହି ଶ୍ଳୋକଗୁଡିକୁ ଘରେ ପଢୁଥିବାବେଳେ ସେ ପ୍ରଭାବିତ ହୋଇଥିଲେ। ଏହା ପରଠାରୁ ସେ ନିଜେ ଏହି ଶ୍ଳୋକ ଆବୃତ୍ତି କରିବା ପାଇଁ ପ୍ରତିଦିନ ଅଭ୍ୟାସ କରିଥିଲେ। ଆଶ୍ଚର୍ଯ୍ୟଜନକଭାବେ ସେ ଖୁବଶୀଘ୍ର ଏସବୁକୁ ମନେ ରଖି ଦେଇଥିଲେ। ଦିନେ ବିଭାନ ଶିବ ତାଣ୍ଡବ ସ୍ତୋତ୍ରମକୁ ଆବୃତ୍ତି କରୁଥିବା ସମୟରେ ତାଙ୍କ ଜେଜେମା ଶୁଣି ଆଶ୍ଚର୍ଯ୍ୟ ହୋଇଥିଲେ। କାରଣ ସେ ଶ୍ଳୋକଗୁଡିକୁ ସୁନ୍ଦରଭାବେ ଏବଂ ଅତି ଶୀଘ୍ର ଉଚ୍ଚାରଣ କରି ପାରୁଥିଲେ। ଏହାପରେ ବିଭାନଙ୍କ ବାପା ତାଙ୍କର ଏଭଳି ପ୍ରତିଭା ଦେଖି ତାଙ୍କ ଲୋକଲୋଚନକୁ ଆଣିବା ପାଇଁ ଚେଷ୍ଟା କରିଥିଲେ। ଆଉ ଏବେ ସେ ସବୁଠୁ ଛୋଟ ବାଳକଭାବେ ଏଭଳି ଏକ କାମ କରିଥିବାରୁ ଇଣ୍ଡିଆ ବୁକ୍ ଅଫ୍ ରେକର୍ଡ ଏବଂ ଏସିଆ ବୁକ୍ ଅଫ୍ ରେକର୍ଡରେ ସ୍ଥାନ ପାଇଛନ୍ତି।

ସିଗାରେଟ୍ ନିଶା

ସ୍ପେନ୍‌ରୁ ଇଟାଲୀ ଚାଲିଚାଲି ଗଲେ

ପ୍ୟାରିସ୍: ସାରା ବିଶ୍ୱରେ କରୋନା ଭାଇରସ୍ ପୁଣି ଥରେ ଆତଙ୍କ ଖେଳାଇ ଚାଲିଛି। ଏହି ସମୟରେ ଲୋକେ ଘରୁ ନ ବାହାରିବା ପାଇଁ ବିଭିନ୍ନ ଦେଶରେ କଟକଣା ଲାଗୁ କରାଯାଇଛି। କେବଳ ଅତ୍ୟାବଶ୍ୟକୀୟ ସାମଗ୍ରୀ କିଣିବା ପାଇଁ ନିୟମକୁ କିଛି ସମୟ କୋହଳ କରାଯାଉଛି। କିନ୍ତୁ ଫ୍ରାନ୍ସର ଜଣେ ଯୁବକ ସିଗାରେଟ୍ ଆଣିବା ପାଇଁ ଏହି ନିୟମ ଉଲ୍ଲଂଘନ କରି ଚର୍ଚ୍ଚାର ପରିସରକୁ ଆସିଛନ୍ତି। ଦକ୍ଷିଣ ଫ୍ରାନ୍ସର ପେର୍ପିଗନ୍ ସହରରେ ଏଭଳି ଏକ ଘଟଣା ଦେଖିବାକୁ ମିଳିଛି। ଏହି ବଜାରରେ ସିଗାରେଟ୍ ନ ମିଳିବାରୁ ଜଣେ ଯୁବକ ଶତାଧିକ କିଲୋମିଟର ଚାଲି ଚାଲି ଫ୍ରାନ୍ସରୁ ଇଟାଲୀ ପଳାଇଥିଲେ। ଏହିସମୟରେ ପୋଲିସ ତାଙ୍କଠାରୁ ୧୨୦ ୟୁରୋ ଅର୍ଥାତ ୧୧,୦୦୦ ଟଙ୍କା ଜରିମାନା ଆଦାୟ କରିଛି।

ପ୍ରେମିକାଙ୍କୁ କେମିତି ଭେଟିବି

ପୋଲିସକୁ ଟୁଇଟ୍

ମୁମ୍ବାଇ: କରୋନା ସଂକ୍ରମଣ ଶୃଙ୍ଖଳ ଭାଙ୍ଗିବାକୁ ଦେଶର ବିଭିନ୍ନ ସ୍ଥାନରେ ଲକ୍‌ଡାଉନ୍, କର୍ଫ୍ୟୁ ଭଳି କଟକଣା ଜାରି ହୋଇଛି। ଲୋକେ ନିଜ ନିଜ ଭିତରେ ସାମାଜିକ ଦୂରତା ରକ୍ଷା କରିବା ଜରୁରୀ ହୋଇପଡ଼ିଥିବାରୁ ଗହଳି ସହ ଯାତାୟାତ ଉପରେ କଟକଣା ଲାଗିଛି। କରୋନାରେ ଦେଶର ସର୍ବାଧିକ ପ୍ରଭାବିତ ମହାରାଷ୍ଟ୍ରରେ ସ୍ଥିତି ଭୟଙ୍କର ରହିଛି। ଏପରି ସ୍ଥିତିରେ ମୁମ୍ବାଇର ଜଣେ ଯୁବକ ପୋଲିସକୁ ଏକ ଇମୋସନାଲ ଟୁଇଟ୍ କରିଛନ୍ତି। ମୁମ୍ବାଇ ପୋଲିସକୁ ଟ୍ୟାଗ କରି ଅଶ୍ୱିନୀ ବିନୋଦ ନାମକ ଜଣେ ଯୁବକ ଲେଖିଛନ୍ତି, ମୋ ପ୍ରେମିକାଙ୍କୁ ବହୁତ୍ ମିସ୍ କରୁଛି। ତାଙ୍କ ସହ ଭେଟିବାକୁ ହେଲେ କେଉଁ ଷ୍ଟିକର ବ୍ୟବହାର କରିବି। ଏହି ଟୁଇଟ୍‌ରେ ସେ ଏକ ଦୁଃଖ ବା ସ୍ୟାଡ୍ ଇମୋଜି ପୋଷ୍ଟ କରିଛନ୍ତି। ଉତ୍ତରରେ ମନ ଜିତିବା ଭଳି ପ୍ରତିକ୍ରିୟା ରଖିଛି ମୁମ୍ବାଇ ପୋଲିସ। ଆମେ ତୁମ ଆବଶ୍ୟକତାକୁ ବୁଝିପାରୁଛୁ। କିନ୍ତୁ ଦୁର୍ଭାଗ୍ୟବଶତଃ ଏହା ଆମ ଜରୁରିକାଳୀନ ସେବା ଅଧୀନରେ ଆସୁନାହିଁ। ଦୂରତା ଯୋଗୁ ହୃଦୟରେ ପ୍ରେମ ଆହୁରି ବଢ଼ିଥାଏ। ଆମର ଇଚ୍ଛା ଯେ ଆପଣ ଦୁହେଁ ସାରାଜୀବନ ଏକାଠି ରୁହନ୍ତୁ। ଏହା କେବଳ ଏକ ଖରାପ ସମୟ ବୋଲି ଟୁଇଟ୍‌ରେ ମୁମ୍ବାଇ ପୋଲିସ ଉଲ୍ଲେଖ କରିଛି। ପୋଲିସର ଏହି ଟୁଇଟ୍‌କୁ ଅନେକେ ପ୍ରଶଂସା କରିଛନ୍ତି।

ରଣବୀର-ଆଲିଆଙ୍କ ଭ୍ୟାନ୍ ନେବ ପୋଲିସ

ମୁମ୍ବାଇ: କରୋନାର ଦ୍ୱିତୀୟ ଲହରରେ ସବୁଠାରୁ ଅଧିକ ପ୍ରଭାବିତ ହୋଇଛି ମହାରାଷ୍ଟ୍ର। ସଂକ୍ରମଣ ରୋକିବାକୁ ସରକାର ନାନା ପଦକ୍ଷେପ ନେଉଥିବାବେଳେ ପୋଲିସ କର୍ମଚାରୀମାନେ ଲୋକଙ୍କ ଉପରେ ନଜର ରଖିଛନ୍ତି। ଏହି ଯୋଦ୍ଧାଙ୍କ ସହାୟତା ପାଇଁ ଆଗକୁ ଆସିଛନ୍ତି କିଛି ବଲିଉଡ୍ କଳାକାର। ଅଭିନେତା ରଣବୀର ସିଂହ ଏବଂ ଅଭିନେତ୍ରୀ ଆଲିଆ ଭଟ୍ଟ ନିଜ ନିଜର ଭ୍ୟାନିଟି ଭ୍ୟାନ୍‌କୁ ମୁମ୍ବାଇ ପୋଲିସକୁ ବ୍ୟବହାର କରିବାକୁ ଦେଇଛନ୍ତି। ଏପରିକି ଆଲିଆଙ୍କ ଫିଲ୍ମ 'ଗଙ୍ଗୁବାଇ କାଠିଆବାଡି'ର ସେଟ୍‌କୁ ପୋଲିସ ବ୍ୟବହାର କରିବାକୁ ନେଇଛି। ଗତ ବର୍ଷ କରୋନା ସଂକ୍ରମଣ ସମୟରେ ମହିଳା ପୋଲିସ ଅଫିସରମାନଙ୍କୁ ଭ୍ୟାନିଟି ଭ୍ୟାନ୍ ଦିଆଯାଇଥିଲା। ସେମାନେ ଆରାମ କରିବା, ଶୌଚ ଏବଂ ଘରକୁ ଯିବା ପୂର୍ବରୁ ପୋଷାକ ପାଲଟିବା ପାଇଁ ସେହି ଭ୍ୟାନ ବ୍ୟବହାର କରୁଥିଲେ। ଏବେ ପୁଣି ଥରେ ସେଭଳି ଆବଶ୍ୟକତା ପଡ଼ିଛି। ମୁମ୍ବାଇ ପୋଲିସକୁ ୧୦ ଭ୍ୟାନିଟି ଭ୍ୟାନ୍ ଯୋଗାଇ ଦିଆଯାଇଥିବା ଜଣାପଡ଼ିଛି। ରାଜ୍ୟରେ ସ୍ୱାଭାବିକ ସ୍ଥିତି ଫେରିଲେ ଗାଡ଼ିଗୁଡ଼ିକୁ ସାନିଟାଇଜ୍ କରାଯିବ ଏବଂ ପୁଣିଥରେ ଫିଲ୍ମ କଳାକାରମାନେ ଏହାକୁ ବ୍ୟବହାର କରିପାରିବେ।

କେମିତି ରହିବ ଆଜିର ପାଗ

ରାଜ୍ୟ- ଆସନ୍ତା ୨୪ ଘଣ୍ଟା ମଧ୍ୟରେ ବାଲେଶ୍ୱର, ଭଦ୍ରକ, ଯାଜପୁର, କେନ୍ଦ୍ରାପଡ଼ା, କଟକ, ଜଗତ୍‌ସିଂହପୁର, କେନ୍ଦୁଝର, ମୟୁରଭଞ୍ଜ, ଢେଙ୍କାନାଳ ସମେତ ଗଜପତି, ଗଞ୍ଜାମ, ଖୋର୍ଦ୍ଧା, ପୁରୀ, କନ୍ଧମାଳ, ନବରଙ୍ଗପୁର ଆଦି ଜିଲାର କେତେକ ସ୍ଥାନରେ ସାମାନ୍ୟରୁ ମଧ୍ୟମ ଧରଣର ବର୍ଷା କିମ୍ବା ଘଡ଼ଘଡ଼ି ସହ ବର୍ଷା ହୋଇପାରେ। ଦିନର ସର୍ବାଧିକ ତାପମାତ୍ରାରେ ପରିବର୍ତ୍ତନ ହୋଇ ନ ପାରେ।

ସ୍ଥାନୀୟ ଅଞ୍ଚଳ- ଭୁବନେଶ୍ୱର ଓ ପାର୍ଶ୍ୱବର୍ତ୍ତୀ ଅଞ୍ଚଳରେ ପାଗ ଆଂଶିକ ମେଘୁଆ ରହିବା ସହ କେତେକ ସ୍ଥାନରେ ଘଡ଼ଘଡ଼ି ସହ ବର୍ଷା ହୋଇପାରେ। ଶୁକ୍ରବାର ସର୍ବୋଚ୍ଚ ତାପମାତ୍ରା ୩୭ ଡିଗ୍ରୀ ଏବଂ ସର୍ବନିମ୍ନ ୨୪ ଡିଗ୍ରୀ ସେଲ୍‌ସିୟସ୍ ରହିବ ବୋଲି ପୂର୍ବାନୁମାନ କରାଯାଇଛି। ଗୁରୁବାର ରାଜ୍ୟରେ ରେକର୍ଡ କରାଯାଇଥିବା ସର୍ବୋଚ୍ଚ ଓ ସର୍ବନିମ୍ନ ତାପମାତ୍ରା ପାର୍ଶ୍ୱରେ ଦିଆଗଲା।

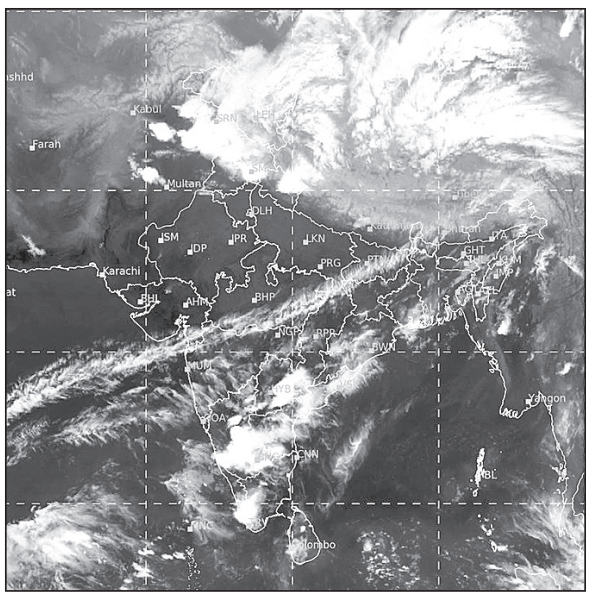

ଗୁରୁବାର ଅପରାହ୍ନ ୫ଟାରେ ମହାକାଶରୁ ନିଆଯାଇଥିବା ପାଣିପାଗ ଚିତ୍ର।

ସ୍ଥାନ	ସର୍ବୋଚ୍ଚ ତାପମାତ୍ରା	ସର୍ବନିମ୍ନ ତାପମାତ୍ରା
ବାଲେଶ୍ୱର	୩୩.୭	୨୫.୭
ଚାନ୍ଦବାଲି	୩୨.୫	୨୬.୭
କଟକ	୩୪.୮	୨୬.୬
ପାରାଦୀପ	୩୨.୮	୨୭.୯
ଭୁବନେଶ୍ୱର	୩୪.୦	୨୭.୪
ଗୋପାଳପୁର	୩୩.୨	୨୭.୨
ପୁରୀ	୩୩.୪	୨୮.୨
ଅନୁଗୋଳ	୩୮.୧	୨୭.୦
ବାରିପଦା	୩୫.୬	୨୫.୦
ଝାରସୁଗୁଡ଼ା	୩୯.୪	୨୪.୨
କେନ୍ଦୁଝର	୩୨.୬	୧୯.୨
ସମ୍ବଲପୁର	୩୮.୨	୨୩.୧
ସୁନ୍ଦରଗଡ଼	୪୦.୦	୨୧.୦
ହୀରାକୁଦ	୩୮.୩	୨୦.୨
ତାଳଚେର	୪୦.୧	୨୫.୦
ଭବାନୀପାଟଣା	୩୯.୫	୨୪.୪
ବଲାଙ୍ଗୀର	୪୦.୦	୨୨.୫
କୋରାପୁଟ	୩୪.୫	୧୭.୦
ଫୁଲବାଣୀ	୩୮.୦	୨୨.୫
ଟିଟିଲାଗଡ଼	୪୧.୦	୨୬.୩
ମାଲକାନଗିରି	୩୬.୦	୨୦.୦
ସୋନପୁର	୩୯.୮	୨୭.୫
ଦାରିଙ୍ଗିବାଡ଼ି	୩୪.୦	୨୨.୫
ନୟାଗଡ଼	୩୬.୦	୨୭.୦
ବୌଦ୍ଧ	୪୦.୫	୨୫.୦
ଛତ୍ରପୁର	୩୪.୦	୨୬.୦
ପାରଳାଖେମୁଣ୍ଡି	୩୫.୫	୨୫.୦
ରାୟଗଡ଼ା	୩୫.୭	୨୦.୭

ଡିଗ୍ରୀ ସେଲ୍‌ସିୟସ୍

ମେକ୍ସିକୋ ଅଲିମ୍ପିକ୍–୧୯୬୮
(ଭାଗ–୧)

ଅଶୋକ ମହାନ୍ତି

ହାଇଜମ୍ପ ଇଭେଣ୍ଟର ଟେକ୍ନିକ୍‌ରେ ଏକ ବୈପ୍ଳବିକ ପରିବର୍ତ୍ତନ ହୋଇଥିଲା ୧୯୬୮ ମସିହା ମେକ୍ସିକୋ ଅଲିମ୍ପିକ୍ସରେ। ଏଥିରେ ଆମେରିକୀୟ ଆଥଲେଟ୍ ରିଚାର୍ଡ 'ଡିକ୍' ଫସବରି ହାଇଜମ୍ପରେ ଏକ ସମ୍ପୂର୍ଣ୍ଣ ନୂତନ କୌଶଳ ପ୍ରୟୋଗ କରି ବିଶ୍ୱ କ୍ରୀଡ଼ା କ୍ଷେତ୍ରରେ ଇତିହାସ ସୃଷ୍ଟି କରିଥିଲେ। ପରବର୍ତ୍ତୀ ସମୟରେ 'ଫସବରି ଫ୍ଲପ୍' ଭାବେ ସାରା ବିଶ୍ୱରେ ପ୍ରସିଦ୍ଧି ଲାଭ କରିଥିବା ଏହି ନୂତନ କୌଶଳ ସମସ୍ତ କ୍ରୀଡ଼ାବିତ୍ (ହାଇଜମ୍ପର)ଙ୍କ ଦ୍ୱାରା ଆଦୃତ ହୋଇଥିଲା....

କିମ୍ବଦନ୍ତୀ କ୍ରୀଡ଼ାବିତ୍‌ଙ୍କ ଐତିହାସିକ ସଫଳତା

ସାରା ବିଶ୍ୱରେ ଭୟାନକ କୋଭିଡ୍–୧୯ ମହାମାରୀର ପ୍ରତ୍ୟାବର୍ତ୍ତନ ସତ୍ତ୍ୱେ ଜାପାନର ଟୋକିଓ ସହରରେ ଚଳିତବର୍ଷ ଜୁଲାଇ ୨୩ (ଶୁକ୍ରବାର)ରୁ ଅଗଷ୍ଟ ୮ (ରବିବାର) ପର୍ଯ୍ୟନ୍ତ ୩୨ତମ ଅଲିମ୍ପିକ୍ କ୍ରୀଡ଼ା ଅନୁଷ୍ଠିତ ହେବାକୁ ଯାଉଅଛି। ସାତଥର (୪ଥର ଶୀତକାଳୀନ ଏବଂ ୩ଥର ଗ୍ରୀଷ୍ମକାଳୀନ) ଅଲିମ୍ପିକ୍ସରେ ଜାପାନରୁ ପ୍ରତିନିଧିତ୍ୱ କରିଥିବା ତଥା ପୂର୍ବତନ ମନ୍ତ୍ରୀ ହାସିମୋତ ସିକୋଙ୍କ ଅଧ୍ୟକ୍ଷତାରେ ଟୋକିଓ କ୍ରୀଡ଼ା ସଙ୍ଗଠନ କମିଟି ଅତ୍ୟନ୍ତ ପ୍ରତିକୂଳ ଅବସ୍ଥା ମଧ୍ୟରେ ବିଶ୍ୱର ଏହି ସର୍ବବୃହତ୍ କ୍ରୀଡ଼ା ସମାରୋହର ସମସ୍ତ ପ୍ରସ୍ତୁତି ଶେଷ କରିଛନ୍ତି।

ମାର୍ଚ୍ଚ ୨୫ରେ ଜାପାନର ଫୁକୁସୀମା ସହରରୁ ଅଲିମ୍ପିକ୍ ମସାଲ (ଗତ ଏକ ବର୍ଷ ଧରି ପ୍ରଜ୍ୱଳିତ ଅବସ୍ଥାରେ ରହିଥିବା) ଯାତ୍ରା ଆରମ୍ଭ ହୋଇସାରିଛି। ୧୨୧ ଦିନରେ ପ୍ରାୟ ୧୦,୦୦୦ ମସାଲଧାରୀ ଦୌଡ଼ାଳିଙ୍କ ଦ୍ୱାରା ଏହି ଜ୍ୟୋତି ସାରା ଦେଶ ଅତିକ୍ରମ କରି ଜୁଲାଇ ୨୩ ତାରିଖରେ ଟୋକିଓ ଅଲିମ୍ପିକ ଷ୍ଟାଡିୟମରେ ପହଞ୍ଚିବା ପରେ ଉଦ୍‌ଘାଟନୀ ଉତ୍ସବର ଶୁଭାରମ୍ଭ ହେବ। ଏହି ଅବସରରେ ଅଲିମ୍ପିକ କ୍ରୀଡ଼ାର ୧୨୪ ବର୍ଷର ଇତିହାସ ସହିତ ଜଡ଼ିତ ଅସଂଖ୍ୟ ରୋଚକ ଘଟଣା ଏବଂ ବିଶ୍ୱସ୍ତରୀୟ ପ୍ରଦର୍ଶନ ମଧ୍ୟରୁ ୧୯୬୮ ମସିହା ମେକ୍ସିକୋ ଅଲିମ୍ପିକ୍ କ୍ରୀଡ଼ାରେ ତିନିଜଣ କିମ୍ବଦନ୍ତୀ କ୍ରୀଡ଼ାବିତ୍‌ଙ୍କ ଅଭୂତପୂର୍ବ ଏବଂ ଐତିହାସିକ ଦକ୍ଷତା ପ୍ରଦର୍ଶନ ଉପରେ ପ୍ରସ୍ତୁତ ଏକ ଆଲେଖ୍ୟ...।

୧୯୬୮ରେ ଦକ୍ଷିଣ ଆମେରିକୀୟ ଦେଶ ମେକ୍ସିକୋଠାରେ ଅନୁଷ୍ଠିତ ହୋଇଥିଲା ୧୮ତମ ଅଲିମ୍ପିକ୍ କ୍ରୀଡ଼ା। ଏହା ପୂର୍ବରୁ ଆୟୋଜିତ ଅନ୍ୟ ସମସ୍ତ ଅଲିମ୍ପିକ୍ସର ଆୟୋଜକ ଦେଶଗୁଡ଼ିକଠାରୁ ମେକ୍ସିକୋ ସହର ଥିଲା ସାମାନ୍ୟ ଭିନ୍ନ ଏବଂ ସ୍ୱତନ୍ତ୍ର। ସମୁଦ୍ର ପତ୍ତନଠାରୁ ପ୍ରାୟ ୭୫୦୦ ଫୁଟ ଉଚ୍ଚତାରେ ଅବସ୍ଥିତ ମେକ୍ସିକୋ କ୍ରୀଡ଼ାର ଟ୍ରାକ୍ ଏବଂ ଫିଲ୍ଡ ବିଭାଗରେ ଅନେକ ବିଶ୍ୱ କୀର୍ତ୍ତିମାନ ସ୍ଥାପନ ହୋଇଥିବାବେଳେ କେତେକ ନିର୍ଦ୍ଦିଷ୍ଟ ଇଭେଣ୍ଟରେ କ୍ରୀଡ଼ାବିତ୍‌ମାନଙ୍କର ଅବିଶ୍ୱସନୀୟ ପ୍ରଦର୍ଶନ ସାରା ବିଶ୍ୱରେ ଚହଳ ସୃଷ୍ଟି କରିଥିଲା। କେତେକ କ୍ରୀଡ଼ା ବିଶେଷଜ୍ଞଙ୍କ ମତରେ ମେକ୍ସିକୋ ସହରର ଭୌଗୋଳିକ ଅବସ୍ଥିତି ପାଇଁ ସେଇ ସ୍ଥାନର ବାୟୁମଣ୍ଡଳରେ ଅପେକ୍ଷାକୃତ ସ୍ୱଳ୍ପ ସାନ୍ଦ୍ରତା ଏବଂ ମାଧ୍ୟାକର୍ଷଣ ଶକ୍ତିର ହ୍ରାସ ଫଳରେ ସ୍ପ୍ରିଣ୍ଟ ଏବଂ ଜମ୍ପ ପ୍ରଭୃତି ଇଭେଣ୍ଟଗୁଡ଼ିକରେ ଆଶାତୀତ ଉନ୍ନତ ପ୍ରଦର୍ଶନ ସମ୍ଭବ ହୋଇଥିଲା। ଏହି ମେକ୍ସିକୋ କ୍ରୀଡ଼ାରେ ଦୌଡ଼କୁଦ ଶୃଙ୍ଖଳାରେ କ୍ରୀଡ଼ାବିତ୍‌ମାନଙ୍କର ସଫଳତା ମଧ୍ୟରୁ ୩ଟି ଇଭେଣ୍ଟ ଯଥା ପୁରୁଷ ୧୦୦ ମି., ଲଙ୍ଗଜମ୍ପ ଏବଂ ହାଇଜମ୍ପର ପ୍ରଦର୍ଶନ ବିଶ୍ୱ କ୍ରୀଡ଼ା ଇତିହାସରେ ଅଭୂତପୂର୍ବ ବୋଲି କୁହାଯାଉଥିବାବେଳେ, ହାଇଜମ୍ପ ଇଭେଣ୍ଟର ଟେକ୍ନିକ୍‌ରେ ଏକ ବୈପ୍ଳବିକ ପରିବର୍ତ୍ତନ ହୋଇଥିଲା।

ହାଇଜମ୍ପ୍ (ରିଚାର୍ଡ 'ଡିକ୍' ଫସବରି)

ବିଶେଷଜ୍ଞଙ୍କ ମତରେ ଟ୍ରାକ୍ ଆଣ୍ଡ ଫିଲ୍ଡ ପ୍ରତିଯୋଗିତାରେ ହାଇଜମ୍ପ ଓ ପୋଲଭଲ୍ଟ ଭଳି ଇଭେଣ୍ଟ ଗୁଡ଼ିକରେ ଅପେକ୍ଷାକୃତ ଅଧିକ ବୈଷୟିକ କୌଶଳର ପ୍ରୟୋଗ ହୋଇଥାଏ। ସମୟର ଅଗ୍ରଗତି ସହିତ ଆଥଲେଟ୍ ଏବଂ ପ୍ରଶିକ୍ଷକମାନେ ହାଇଜମ୍ପ ଇଭେଣ୍ଟରେ ପ୍ରୟୋଗାତ୍ମକ ଶୈଳୀରେ ପରିବର୍ତ୍ତନ ଆଣି ନୂତନ ଷ୍ଟାଇଲର ପ୍ରଚଳନ ଆରମ୍ଭ କରିଥିଲେ। ସିଜର୍ସ, ଓ୍ୱେଷ୍ଟର୍ନ ରୋଲ ଓ ଷ୍ଟ୍ରାଡେଲ ପ୍ରଭୃତି ଷ୍ଟାଇଲମାନଙ୍କ ମଧ୍ୟରୁ 'ଷ୍ଟ୍ରାଡେଲ' ଟେକ୍ନିକର ପ୍ରଚଳନ ସର୍ବାଧିକ ସମୟ ପାଇଁ ଆଥଲେଟ୍‌ମାନେ ସଫଳ ଭାବେ ବ୍ୟବହାର କରିଥିଲେ ଏବଂ ଏହାଦ୍ୱାରା ପ୍ରଦର୍ଶନରେ ମଧ୍ୟ ଅନେକ ଉନ୍ନତି ପରିଲକ୍ଷିତ ହୋଇଥିଲା। (୧୯୭୮ରେ ଭ୍ଲାଡିମିର ୟାସଚେଙ୍କୋ 'ଷ୍ଟ୍ରାଡେଲ' ଟେକ୍ନିକ୍ ବ୍ୟବହାର କରି ୨.୩୪ମି. ଉଚ୍ଚତା ଅତିକ୍ରମ କରି ବିଶ୍ୱକୀର୍ତ୍ତିମାନ ପ୍ରତିଷ୍ଠା କରିଥିଲେ। ୧୯୬୮ ମସିହା ମେକ୍ସିକୋ ଅଲିମ୍ପିକ୍ କ୍ରୀଡ଼ାରେ ଆମେରିକୀୟ ଆଥଲେଟ୍ ରିଚାର୍ଡ 'ଡିକ୍' ଫସବରି ହାଇଜମ୍ପରେ ଏକ ସମ୍ପୂର୍ଣ୍ଣ ନୂତନ କୌଶଳ ପ୍ରୟୋଗ କରି ବିଶ୍ୱ କ୍ରୀଡ଼ା କ୍ଷେତ୍ରରେ ଆଲୋଡନ ସୃଷ୍ଟି କରିଥିଲେ। ପରବର୍ତ୍ତୀ ସମୟରେ 'ଫସବରି ଫ୍ଲପ୍' ଭାବେ ସାରା ବିଶ୍ୱରେ ପ୍ରସିଦ୍ଧି ଲାଭ କରିଥିବା ଏହି ନୂତନ କୌଶଳ ସମସ୍ତ କ୍ରୀଡ଼ାବିତ୍ (ହାଇଜମ୍ପର)ଙ୍କ ଦ୍ୱାରା ଆଦୃତ ହୋଇଥିଲା।

ବ୍ରୁମେଲ ୧୯୬୧ରୁ ୧୯୬୮ ମଧ୍ୟରେ ୬ଥର ନିଜସ୍ୱ ବିଶ୍ୱ କୀର୍ତ୍ତିମାନକୁ ଅତିକ୍ରମ କରିଥିଲେ ଏବଂ ୧୯୬୪ ଟୋକିଓ କ୍ରୀଡ଼ାରେ ସ୍ୱର୍ଣ୍ଣପଦକ ହାସଲ କରିଥିଲେ। ଡିକ୍ ଫସବରିଙ୍କ ନୂତନ କୌଶଳ ''ଫସବରି ଫ୍ଲପ'' ସାରା ବିଶ୍ୱରେ ପ୍ରଚଳନ ହେବାର ୫ବର୍ଷ ପରେ ୧୯୭୩ରେ ଆମେରିକୀୟ ହାଇଜମ୍ପର ଡେଓ୍ୱିଟ୍ ଷ୍ଟୋନ ପ୍ରଥମ 'ଫ୍ଲପ' ଜମ୍ପର ଭାବେ ବିଶ୍ୱ କୀର୍ତ୍ତିମାନ (୨.୩୦ମି.) ହାସଲ କରିଥିଲେ। ବର୍ତ୍ତମାନ ବିଶ୍ୱ ରେକର୍ଡର ଅଧିକାରୀ କ୍ୟୁବାର ଜାଭିୟର ସେଟମେୟର (୧୯୯୨ ଅଲିମ୍ପିକ୍ ସ୍ୱର୍ଣ୍ଣପଦକ ଏବଂ ଦୁଇଥର ବିଶ୍ୱ ଚାମ୍ପିୟନଶିପ୍ ବିଜେତା) ''ଫସବରି ଫ୍ଲପ'' ଟେକନିକ ପ୍ରୟୋଗ କରି ୧୯୯୩ରେ ୨.୪୫ମି. (୮ଫୁଟ୍ ୧/୨ଇଞ୍ଚ) ଉଚ୍ଚତାକୁ ଅତିକ୍ରମ କରିଥିବା ବିଶ୍ୱ କୀର୍ତ୍ତିମାନ ୨୭ ବର୍ଷ ପରେ ମଧ୍ୟ ଆଜି ପର୍ଯ୍ୟନ୍ତ ଅଟୁଟ ରହିଛି।

ଏହି ପରିପ୍ରେକ୍ଷୀରେ ବିଂଶ ଶତାବ୍ଦୀରେ କ୍ରୀଡ଼ା କ୍ଷେତ୍ରରେ ପ୍ରୟୋଗ ହୋଇଥିବା ଏକାଧିକ ଉନ୍ନତ ଟେକ୍ନିକ୍ ବା କୌଶଳ ମଧ୍ୟରେ 'ଫସବରି ଫ୍ଲପ୍'ର ପ୍ରଚଳନ ନିଶ୍ଚିତ ଭାବେ ଏକ ସ୍ୱତନ୍ତ୍ର ସ୍ଥାନ ବହନ କରିଛି। ଏହି ଯୁଗାନ୍ତକାରୀ ଟେକ୍ନିକ୍‌ର ଉଦ୍ଭାବକ ଆମେରିକୀୟ ଆଥଲେଟ୍ ଡିକ୍ ଫସବରିଙ୍କ ସମ୍ବନ୍ଧରେ ପଦେ...

ରିଚାର୍ଡ ଡଗଲସ୍ ଫସବରି ବା ସଂକ୍ଷେପରେ ଡିକ୍‌ଫସବରି ମାର୍ଚ୍ଚ ୬ ତାରିଖ ୧୯୪୭ରେ ଓରେଗନ୍ ରାଜ୍ୟ ପୋର୍ଟଲାଣ୍ଡ ସହରରେ ଜନ୍ମଗ୍ରହଣ କରିଥିଲେ। ୧୯୭୨ରେ ସେ ଓରେଗନ୍ ଷ୍ଟେଟ୍ ବିଶ୍ୱବିଦ୍ୟାଳୟରୁ ସିଭିଲ୍ ଇଞ୍ଜିନିୟରିଂରେ ଡିଗ୍ରୀ ହାସଲ କରିଥିଲେ। ମେଡ୍‌ଫୋର୍ଡ ହାଇସ୍କୁଲରେ ଅଧ୍ୟୟନ ସମୟରେ ଫସବରି ୧୬ ବର୍ଷ ବୟସରେ 'ହାଇଜମ୍ପ' ଆରମ୍ଭ କରିଥିଲେ। ସେ ସମୟରେ ପ୍ରଚଳିତ ଓ ଆଦୃତ 'ଷ୍ଟ୍ରାଡେଲ' ଟେକ୍ନିକ୍ ପ୍ରୟୋଗ କରିବାରେ ତାଙ୍କୁ ଅସହଜ ଲାଗୁଥିଲା। କାରଣ ଜଣେ ଜମ୍ପରକୁ ଏହି ଟେକ୍ନିକ୍‌ରେ ତଳକୁ ମୁହଁ କରି କ୍ରସ୍‌ବାରକୁ ଅତିକ୍ରମ କରିବାକୁ ପଡିଥାଏ ଏବଂ ଏହି ଟେକ୍ନିକ୍ ବ୍ୟବହାର କରିବାରେ ନିଜ ଗତିକୁ ସନ୍ତୁଳନରେ ରଖିବାକୁ ଫସବରିଙ୍କୁ ଅସୁବିଧା ହେଉଥିଲା। ତେଣୁ ସେ ଏକ ବିକଳ୍ପ ପଦ୍ଧତି ଆପଣାଇବା ପାଇଁ ପରୀକ୍ଷା ନିରୀକ୍ଷା ଆରମ୍ଭ କରିଥିଲେ।

ଡିକ୍ ଫସ୍‌ବରି

ପରବର୍ତ୍ତୀ ସମୟରେ ସେ କହିଥିଲେ ... ''I know I had to change my body position and thats what started the first revolution and over next two years, the evolution.'' ପ୍ରଥମେ ସେ 'ଅପରାଇଟ୍ ସିଜର୍ସ' ପଦ୍ଧତି ଅନୁସରଣ କଲେ ଏବଂ ଯଦିଓ ଏଇ ପଦ୍ଧତି ଦ୍ୱାରା ସେ ଅଧିକ ଉଚ୍ଚତା ଡେଇଁବାକୁ ସକ୍ଷମ ହୋଇଥିଲେ ତଥାପି ତାହା ଷ୍ଟ୍ରାଡେଲ ଟେକ୍ନିକ୍‌ର ସନ୍ତୁଳିତ ପ୍ରୟୋଗ ତୁଳନାରେ ଯଥେଷ୍ଟ ନ ଥିଲା।

ସମୟକ୍ରମେ ଫସବରି ଜମ୍ପ ଅଭ୍ୟାସ ସମୟରେ ତାଙ୍କ ଶରୀରର ସ୍ଥିତିକୁ ବଦଳାଇ କ୍ରସବାର ଉପରେ ମୁଣ୍ଡକୁ ଆଗରେ ରଖି ଶରୀରକୁ ଅର୍ଦ୍ଧଧନୁ ବକ୍ରରେଖା ଆକାରରେ ପିଠିକୁ ପଛ କରି କ୍ରସବାର ଅତିକ୍ରମ କରିବାରେ ସଫଳତା ପାଇଲେ । କିନ୍ତୁ ଏପରି ଲ୍ୟାଣ୍ଡିଙ୍ଗ ଦ୍ୱାରା ଶାରୀରିକ କ୍ଷତିର ଆଶଙ୍କା ଅଧିକ ରହିଥିଲା, କାରଣ ତାଙ୍କୁ ପିଟ୍‌ରେ ପିଠି ପଟେ ଲ୍ୟାଣ୍ଡ କରିବାକୁ ପଡୁଥିଲା। ସୌଭାଗ୍ୟ କ୍ରମେ ୬୦ ଦଶକ ବେଳକୁ ହାଇଜମ୍ପ ଲ୍ୟାଣ୍ଡିଙ୍ଗ ପିଟ୍‌ରେ ବ୍ୟବହୃତ ହେଉଥିବା କାଠ ବା କରତଗୁଣ୍ଡ ବଦଳରେ ଫ୍ରେମ୍ ରବରର ପ୍ରଚଳନ ଆରମ୍ଭ ହୋଇଥିଲା ଏବଂ ଫସବରିଙ୍କ ପାଇଁ ଏହା ଅନୁକୂଳ ଥିଲା।

ପ୍ରଥମେ ଫସବରି ୬.'୪ ଇଞ୍ଚ୍ ଉଚ୍ଚତା ଅତିକ୍ରମ କରି ହାଇସ୍କୁଲ ରେକର୍ଡ କରିଥିଲେ। ଓରେଗନ୍ ଷ୍ଟେଟ୍ ବିଶ୍ୱବିଦ୍ୟାଳୟରେ ଅଧ୍ୟୟନ ସମୟରେ ତାଙ୍କ କୋଚ ତାଙ୍କୁ ପ୍ରଥମେ 'ଓ୍ୱେଷ୍ଟର୍ନ ରୋଲ୍' ଟେକ୍ନିକ୍ ବ୍ୟବହାର ପାଇଁ ପ୍ରବର୍ତ୍ତାଇ ଥିଲେ ମଧ୍ୟ ଶେଷରେ ତାଙ୍କୁ ତାଙ୍କର ନିଜସ୍ୱ ଉଦ୍‌ଭାବିତ ଫ୍ଲପ୍ ଟେକନିକ୍ ବ୍ୟବହାର ପାଇଁ ଅନୁମତି ଦେଇଥିଲେ ଏବଂ ଫସବରି ୨.୦୮ ମି (୬.୧୦) ଉଚ୍ଚତା ଅତିକ୍ରମ କରି ବିଶ୍ୱବିଦ୍ୟାଳୟ ରେକର୍ଡ କଲାପରେ ସମସ୍ତ ବିତର୍କର ଅନ୍ତ ହୋଇଥିଲା। ଜାତୀୟ ଗଣମାଧ୍ୟମରେ ତାଙ୍କର ପ୍ରଦର୍ଶନକୁ ନେଇ ଖୁବ୍ ଚର୍ଚ୍ଚା ହୋଇଥିଲା ଏବଂ ପ୍ରକ୍ଷାତ୍ କ୍ରୀଡ଼ା ପତ୍ରିକା 'ଟ୍ରାକ୍ ଆଣ୍ଡ ଫିଲ୍ଡ ନିଉଜ୍'ର ୧୯୬୮ ମସିହା ଫେବୃୟାରୀ ସଂସ୍କରଣର କଭର ପେଜ୍‌ରେ ତାଙ୍କର ଫଟୋଚିତ୍ର ପ୍ରକାଶ ପାଇଥିଲା। ପରେ ପରେ ୧୯୬୮ ଏନ୍‌ସିଏଏ (ନ୍ୟାଶନାଲ କଲିଜିଏଟ୍ ଆଥ୍‌ଲେଟିକ୍ ଆସୋସିଏଶନ) ପ୍ରତିଯୋଗିତାରେ ହାଇଜମ୍ପ ଟାଇଟଲ୍ ହାସଲ କରିବା ସହିତ ଆମେରିକାନ୍ ଅଲିମ୍ପିକ୍ସ ଟ୍ରାଏଲ୍ସରେ ପ୍ରଥମ ସ୍ଥାନ ଅଧିକାର କରି ୟୁଏସ୍ ଦଳର ସଦସ୍ୟ ଭାବେ ମେକ୍ସିକୋ ଗେମ୍ସରେ ଭାଗ ନେଇଥିଲେ।

୧୯୬୮ ଅକ୍ଟୋବର ୨୦ ତାରିଖ ରବିବାର ଥିଲା ବିଶ୍ୱ କ୍ରୀଡ଼ା ଇତିହାସରେ ଏକ ସ୍ମରଣୀୟ ମୁହୂର୍ତ୍ତ। ଡିକ୍ ଫସବରି ନିଜସ୍ୱ 'ଫ୍ଲପ୍' ଟେକ୍‌ନିକ୍ ପ୍ରୟୋଗ କରି ହାଇଜମ୍ପ ଇଭେଣ୍ଟରେ ନୂତନ ଅଲିମ୍ପିକ୍ ରେକର୍ଡ (୨.୨୪ମି) ସହିତ ସ୍ୱର୍ଣ୍ଣ ପଦକ ହାସଲ କରିଥିଲେ। ପରେ ପରେ ଏହି ଟେକ୍‌ନିକ୍ 'ଫସବରି ଫ୍ଲପ୍' ନାମରେ ସାରା ବିଶ୍ୱରେ ପ୍ରସିଦ୍ଧି ଲାଭ କରିଥିଲା।

ସକ୍ରିୟ କ୍ରୀଡ଼ାରୁ ଅବସର ନେଲାପରେ ସିଭିଲ୍ ଇଞ୍ଜିନିୟରିଂରେ ଡିଗ୍ରୀପ୍ରାପ୍ତ ଫସବରି ନିଜସ୍ୱ ବ୍ୟବସାୟ ସଂସ୍ଥା 'ଶାଲେନା ଇଞ୍ଜିନିୟରିଂ' ପ୍ରତିଷ୍ଠା କରିଥିଲେ। ମାର୍ଚ୍ଚ ୨୦୦୮ରେ 'ଲିମ୍‌ଫେମା– ଷ୍ଟେଜ୍ ୧ କ୍ୟାନ୍‌ସରରେ ପୀଡିତ ହୋଇଥିଲେ ମଧ୍ୟ ଜଣେ କ୍ରୀଡ଼ାବିତ୍ ଭାବେ ଜୀବନରେ ଅନେକ ପ୍ରତିଯୋଗିତାରେ ବିଜୟ ଲାଭ କରିଥିବା ଫସବରି ଦୁରାରୋଗ୍ୟ 'କ୍ୟାନସର'କୁ ମଧ୍ୟ ପରାସ୍ତ କରି ୨୦୧୪ରେ ଏହି ରୋଗରୁ ମୁକ୍ତ ହୋଇଥିଲେ। ବର୍ତ୍ତମାନ ବିଶ୍ୱର ୫୪ଜଣ ପ୍ରସିଦ୍ଧ କ୍ରୀଡ଼ାବିତ୍‌ଙ୍କୁ ନେଇ ଗଠିତ ''ଚାମ୍ପିୟନ୍ସ ଅଫ୍ ପିସ୍'' ସଙ୍ଗଠନର ସଦସ୍ୟ ଭାବେ କ୍ରୀଡ଼ା ମାଧ୍ୟମରେ ବିଶ୍ୱଶାନ୍ତି ପ୍ରତିଷ୍ଠା କାର୍ଯ୍ୟକ୍ରମରେ ସକ୍ରିୟ ଅଛନ୍ତି। ସାଥି ଅଲିମ୍ପିଆନ୍‌ସ ଗ୍ୟାରି ହଲ୍ ଏବଂ ଆନି କ୍ରିବସ୍‌ଙ୍କ ସହିତ ମିଶି ପ୍ରତିଷ୍ଠା କରିଥିବା 'ୱାର୍ଲ୍ଡ ଫିଟ୍' ସଂସ୍ଥା ମାଧ୍ୟମରେ ସୁସ୍ଥ ଯୁବ ସମାଜ ଗଠନ ଓ ଅଲିମ୍ପିକ୍ ଆଦର୍ଶକୁ ବଜାୟ ରଖିବା ପାଇଁ କାର୍ଯ୍ୟରତ ଅଛନ୍ତି।

(ଦ୍ୱିତୀୟ ଭାଗ ଆରଥରକୁ)

ନାମ: ଡିକ୍ ଫସ୍‌ବରି
ଉଚ୍ଚତା: ୬ ଫୁଟ ୪ ଇଞ୍ଚ୍
ଦେଶ: ଆମେରିକା
କ୍ରୀଡ଼ା: ଆଥଲେଟିକ୍ସ
ଇଭେଣ୍ଟ: ହାଇଜମ୍ପ
କଲେଜ ଟିମ: ଓରେଗୋନ ଷ୍ଟେଟ ୟୁନିଭର୍ସିଟି
କ୍ଲବ: ଓରେଗୋନ ଷ୍ଟେଟ୍ ବିଭର୍ସ କୋରଭାଲିସ୍
ବ୍ୟକ୍ତିଗତ ଶ୍ରେଷ୍ଠ ପ୍ରଦର୍ଶନ: ୨.୨୪ ମିଟର(୧୯୬୮)
ଅଲିମ୍ପିକ୍ସ ସ୍ୱର୍ଣ୍ଣ: ୧୯୬୮ ମେକ୍ସିକୋ
ସିଟି (ହାଇଜମ୍ପ)

ଏନ୍‌ଗେଜମେଣ୍ଟ

ଟେନିସ ଜଗତର ଦୁଇ ତାରକା ଗାଏଲ ମନ୍‌ଫିଲ୍ସ ଓ ଏଲିନା ଭିଟୋଲିନାଙ୍କ ମଧ୍ୟରେ ଏନ୍‌ଗେଜମେଣ୍ଟ ହୋଇଛି । ୨୦୧୮ରୁ ଡେଟିଂ କରିଆସୁଥିବା ଏହି ଦୁଇ ସଫଳ କ୍ରୀଡ଼ାବିତ୍ ଏବେ ସବୁଠାରୁ ଚର୍ଚ୍ଚିତ ସ୍ପୋର୍ଟ୍ସ କପଲ ବନିବାକୁ ଯାଉଛନ୍ତି...

କ୍ରୀଡ଼ାରେ ଆଉ ଏକ ଏନ୍‌ଗେଜମେଣ୍ଟ ନେଇ ଚର୍ଚ୍ଚା ସୃଷ୍ଟି ହୋଇଛି। ଦୁଇ ଟେନିସ ତାରକାଙ୍କର ନିର୍ବନ୍ଧ ବା ଏନ୍‌ଗେଜମେଣ୍ଟ ହୋଇଛି। ଫ୍ରାନ୍ସ ଟେନିସ ତାରକା ଗାଏଲ ମନ୍‌ଫିଲ୍ସ ଓ ୟୁକ୍ରେନ୍ ମହିଳା ଟେନିସ ତାରକା ଏଲିନା ଭିଟୋଲିନାଙ୍କ ମଧ୍ୟରେ ଏନ୍‌ଗେଜମେଣ୍ଟ ହୋଇଛି। ବିଶ୍ୱର ୧୪ ନମ୍ବର ପୁରୁଷ ଖେଳାଳି ମନ୍‌ଫିଲ୍ସ ଓ ୫ ନମ୍ବର ମହିଳା ଖେଳାଳି ଭିଟୋଲିନା ପରସ୍ପରକୁ ଜୀବନସାଥୀ ରୂପେ ବାଛି ନେଇଛନ୍ତି। ସୋସିଆଲ ମିଡିଆରେ ମଧ୍ୟ ଏ ନେଇ ଜୋରସୋରରେ ଚର୍ଚ୍ଚା ଚାଲିଛି। ଏନ୍‌ଗେଜମେଣ୍ଟ ରିଙ୍ଗ୍‌ର ଫଟୋ ମନ୍‌ଫିଲ୍ସ ସୋସିଆଲ ମିଡିଆରେ ପୋଷ୍ଟ କରିଛନ୍ତି। ୨୦୧୮ରୁ ଏହି ଦୁଇ ଟେନିସ୍ ତାରକା ଡେଟିଂ କରିଆସୁଥିଲେ। ଦୁହେଁ ଦୁହିଁଙ୍କୁ ବହୁତ ସମ୍ମାନ କରନ୍ତି ଓ ଭଲ ମଧ୍ୟ ପାଆନ୍ତି ବୋଲି ସୋସିଆଲ ମିଡିଆରେ ଦୁହେଁ ଉଲ୍ଲେଖ କରିଛନ୍ତି। ମନଫିଲ୍ସଙ୍କ ପ୍ରଶଂସାରେ ଶତମୁଖ ହୋଇଛନ୍ତି ଭିଟୋଲିନା। ମନଫିଲ୍ସ ଜଣେ ଭଲ ମଣିଷ ଓ ଜଣେ ଭଲ ଟେନିସ୍ ଖେଳାଳି ହେବାକୁ ଚାହେଁ ଓ ଏଥିପାଇଁ ମୋର ପ୍ରୟାସ ଜାରି ରହିଛି ବୋଲି ଭିଟୋଲିନା କହିଛନ୍ତି। ପେସାଦାର ଜୀବନରେ ଭଲ ଫଳାଫଳ ହାସଲ କରିବାକୁ ଆମେ ପରସ୍ପରକୁ ସହଯୋଗ କରିଆସୁଛୁ ଓ ଆଗକୁ ଏହା ଜାରି ରଖିବୁ ବୋଲି ଭିଟୋଲିନା କହିଛନ୍ତି।

ଭିଟୋଲିନା ବିଜୟୀ ହେଲେ ଆନନ୍ଦିତ ହୋଇଥାଏ ଓ ତାଙ୍କ ପାଇଁ ଗର୍ବ ଅନୁଭବ କରିଥାଏ ବୋଲି ମନଫିଲ୍ସ କହିଛନ୍ତି। ଆମ ଦୁହିଁଙ୍କର ଚିନ୍ତାଧାରା ସମାନ ବୋଲି ସେ କହିଛନ୍ତି। ତେବେ ଏନ୍‌ଗେଜମେଣ୍ଟ ପରେ ମନ୍‌ଫିଲ୍ସଙ୍କ ମହିଳା ପ୍ରଶଂସକମାନେ ନିରାଶ ହୋଇଛନ୍ତି। ଏଟିପି ଟୁରରେ ମନଫିଲ୍ସ ସବୁଠାରୁ ଲୋକପ୍ରିୟ ଖେଳାଳିର ମାନ୍ୟତା ପାଇଛନ୍ତି। ତାଙ୍କ ଲୁକ୍ସ ଓ ଜବରଦସ୍ତ ଷ୍ଟାଇଲ୍ ପାଇଁ ମନ୍‌ଫିଲ୍ସ ପ୍ରଶଂସକଙ୍କଠାରେ ବେଶ୍ ଆଦୃତ ହେଉଛନ୍ତି। ମନଫିଲ୍ସ ଏବେ ୧୦ ମିଲିୟନ ଆମେରିକୀୟ ଡଲାରର ଅର୍ଥ ଉପାର୍ଜନ କରିଛନ୍ତି। ଏଟିପି ଟୁରରୁ ସେ ଅଧିକାଂଶ ଅର୍ଥ ରୋଜଗାର କରିଛନ୍ତି। ମନଫିଲ୍ସ ଚଳିତବର୍ଷ ନାଇକ, କେ–ସୁଇସ୍, ଆସିକ୍ସ, ରୋକିଟ୍, ଇଟୋରୋ ପାଇଁ ବିଜ୍ଞାପନ କରିଛନ୍ତି। ୬ ଫୁଟ ୪ ଇଞ୍ଚ୍ ବିଶିଷ୍ଟ ମନଫିଲ୍ସ କ୍ୟାରିୟରରେ ୧୦ଟି ଟାଇଟଲ ହାସଲ କରିଛନ୍ତି। ୨୦୧୬ ନଭେମ୍ବର ୭ ତାରିଖରେ ବିଶ୍ୱ ର୍ୟାଙ୍କିଙ୍ଗ୍‌ରେ କ୍ୟାରିୟର ଶ୍ରେଷ୍ଠ ୬ ନମ୍ବର ସ୍ଥାନ ହାସଲ କରିଥିଲେ। ଗ୍ରାଣ୍ଡସ୍ଲାମ ଟାଇଟଲ ଜିତି ନ ଥିଲେ ମଧ୍ୟ ସେ ୨୦୦୮ ଫ୍ରେଞ୍ଚ୍ ଓପନ ଓ ୨୦୧୬ ୟୁଏସ୍ ଓପନ୍ ସେମିଫାଇନାଲରେ ପ୍ରବେଶ କରିଥିଲେ। ସେହିପରି ୨୦୧୬ ଅଷ୍ଟ୍ରେଲିଆନ ଓପନ୍ କ୍ୱାର୍ଟର ଫାଇନାଲରେ ମଧ୍ୟ ସେ ପ୍ରବେଶ କରିଥିଲେ। ସେହିପରି ଭିଟୋଲିନା କ୍ୟାରିୟରରେ ୧୫ଟି ସିଙ୍ଗଲ୍ସ ଓ ୨ଟି ଡବଲ୍ସ ଟାଇଟଲ ଜିତିଛନ୍ତି। ସେ ୨୦୧୯ ୟୁଏସ୍ ଓପନ, ଓ୍ୱିମ୍ବେଲଡନ ସେମିଫାଇନାଲରେ ପ୍ରବେଶ କରିଥିଲେ। ସେ ୨୦୧୮ ଓ ୨୦୧୯ ଅଷ

ଧରିତ୍ରୀ
DHARITRI
www.orissakhabar.com/ www.dharitri.com ପୃଷ୍ଠା:୧୬ Press Regd. No.ORIORI/2005/14845 Postal Regd. No. BN/42/21-23. Edition Phone (0663) 2522134, Editorial (0663) 2405816, Fax: (0663)2405616 ସମ୍ବଲପୁର, ଶୁକ୍ରବାର, ଏପ୍ରିଲ ୨୩/୨୦୨୧ Sambalpur, Friday, April 23/ 2021

ସୁଶୀଲଙ୍କୁ ଅଣଦେଖା, ମାନ୍‌ଙ୍କ ସ୍ଥାନରେ ଅମିତ

ନୂଆଦିଲ୍ଲୀ, ୨୨।୪(ପି.ଟି.)

ଆସନ୍ତା ବିଶ୍ୱ ଅଲିମ୍ପିକ୍ ଯୋଗ୍ୟତା ପର୍ଯ୍ୟାୟ କୁସ୍ତି ଟୁର୍ନାମେଣ୍ଟ ପାଇଁ ଭାରତୀୟ ଦଳରେ ନ୍ୟାଶନାଲ ଗୋଲ୍ଡ ମେଡାଲିଷ୍ଟ ସନ୍ଦୀପ ମାନ୍‌ଙ୍କ ସ୍ଥାନରେ ପୂର୍ବତନ ଏସୀୟ ଚାମ୍ପିୟନ ଅମିତ ଧନକର (୭୪ କେଜି)ଙ୍କୁ ସାମିଲ କରାଯାଇଛି। ଭେଟେରାନ ସୁଶୀଲ କୁମାରଙ୍କୁ ଅଣଦେଖା କରାଯିବା ଅର୍ଥ ତାଙ୍କ ପାଇଁ ପଥ ସରିଆସୁଥିବା ସୂଚନା ମିଳିଛି। ବୁଲଗେରିଆର ସୋଫିଆଠାରେ ଟୁର୍ନାମେଣ୍ଟ ମେ' ୬ରୁ ୯ ପର୍ଯ୍ୟନ୍ତ ଅନୁଷ୍ଠିତ ହେବ। ଟୋକିଓ ଗେମ୍ସ ପୂର୍ବରୁ ଏହା ଅନ୍ତିମ କ୍ୱାଲିଫାଇଂ ଇଭେଣ୍ଟ।

ସୁଶୀଲ ୨୦୧୨ ଲଣ୍ଡନ ଅଲିମ୍ପିକ୍ସରେ ରୌପ୍ୟ ପଦକ ହାସଲ କରିଥିଲେ। ପୂର୍ବରୁ ସେ ୨୦୦୮ ବେଜିଂ ଗେମ୍ସରେ ବ୍ରୋଞ୍ଜ ପଦକ ପାଇଥିଲେ। ଏଥର ଯୋଗ୍ୟତା ପର୍ଯ୍ୟାୟ ପାଇଁ ଚୟନ କରାଯାଇ ନ ଥିବାରୁ ୩୭ ବର୍ଷୀୟ ସୁଶୀଲ ଏ ସମ୍ପର୍କରେ ରେସଲିଂ ଫେଡେରେଶନ ଅଫ୍ ଇଣ୍ଡିଆ (ଡବ୍ଲ୍ୟୁଏଫ୍‌ଆଇ) ସହିତ ଆଲୋଚନା କରିବେ ବୋଲି କହିଛନ୍ତି। ଚୟନ କମିଟି ବୈଠକ ବସି ଏହି ନିଷ୍ପତ୍ତି ନିଆଯାଇଛି ବୋଲି ଡବ୍ଲ୍ୟୁଏଫ୍‌ଆଇ ପକ୍ଷରୁ ପ୍ରକାଶ କରାଯାଇଛି। ଧନକରଙ୍କ ବ୍ୟତୀତ ଫ୍ରିଷ୍ଟାଇଲ୍ ବିଭାଗ ପାଇଁ ସତ୍ୟବ୍ରତ କାଡିଆନ (୯୭ କେଜି) ଓ ସୁମିତ (୧୨୫ କେଜି)ଙ୍କୁ ଦଳରେ ନିଆଯାଇଛି। ଏସିଆନ କ୍ୱାଲିଫାୟର ଓ ଏସିଆନ

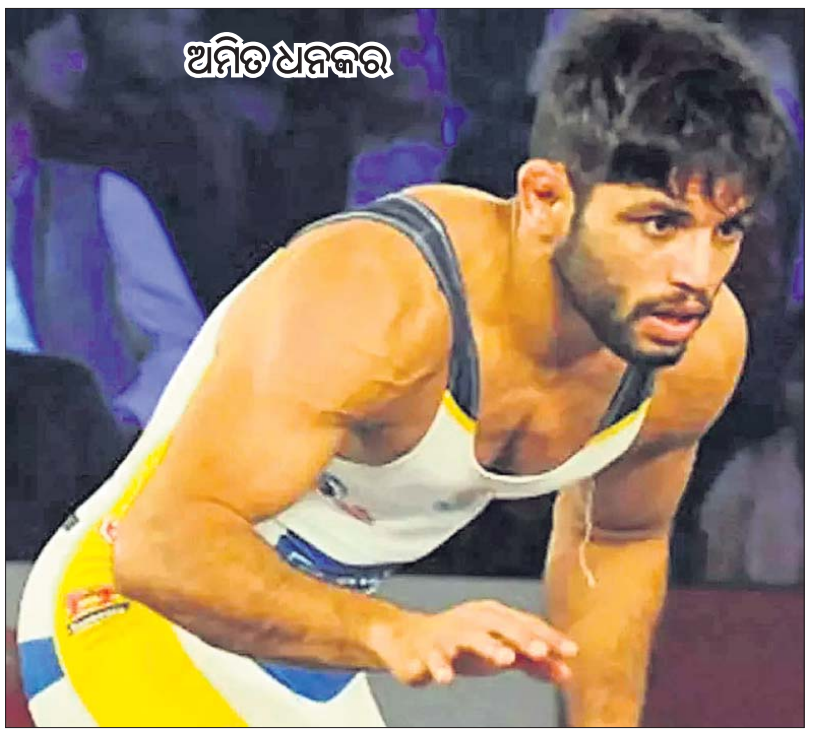
ଅମିତ ଧନକର

ଚାମ୍ପିୟନଶିପ୍‌ରେ ଆଶାନୁରୂପ ପ୍ରଦର୍ଶନ କରିପାରି ନ ଥିବାରୁ ସନ୍ଦୀପ ମାନ୍‌ଙ୍କ ଉପରେ ଚୟନ କମିଟି ଆସ୍ଥା ସ୍ଥାପନ କରିପାରିନାହିଁ। ଅନ୍ୟପକ୍ଷରେ ମାର୍ଚ୍ଚ ୧୬ରେ ଚୟନ ଟ୍ରାଏଲରେ ଦ୍ୱିତୀୟ ସ୍ଥାନ ଅଧିକାର କରିଥିବା ଅମିତଙ୍କୁ ସୁଯୋଗ ଦେବାକୁ କମିଟି ନିଷ୍ପତ୍ତି ନେଇଥିଲା। ଗ୍ରୀକୋ ରୋମାନ ଟିମ୍‌ରେ ସଚିନ ରାଣା (୬୦ କେଜି), ଆଶୁ (୬୭ କେଜି), ଗୁରପ୍ରୀତ ସିଂ (୭୭ କେଜି), ସୁନୀଲ (୮୭ କେଜି), ଦୀପାଂଶୁ (୯୭ କେଜି) ଓ ନବୀନ କୁମାର (୧୩୦ କେଜି)ଙ୍କୁ ନିଆଯାଇଛି। ଗ୍ରୀକୋ ରୋମାନ ଷ୍ଟାଇଲ୍‌ରେ କମିଟି ୬୦ କେଜି ଓ ୯୭ କେଜିରେ ନୂଆ ରେସ୍‌ଲରଙ୍କୁ ନେଇଛି। ପୂର୍ବରୁ ଏହି ଓଜନ ବର୍ଗରେ ଲଢ଼େଇ କରୁଥିବା ଜ୍ଞାନେନ୍ଦ୍ର ଓ ରବି ଏସିଆନ କ୍ୱାଲିଫାୟର ଏବଂ ଏସିଆନ ଚାମ୍ପିୟନଶିପ୍‌ରେ ଦୁର୍ବଳ ପ୍ରଦର୍ଶନ

ବିଶ୍ୱ ଅଲିମ୍ପିକ୍ ଯୋଗ୍ୟତା ପର୍ଯ୍ୟାୟ କୁସ୍ତି

କରିଥିବାରୁ ବାଦ୍ ପଡ଼ିଛନ୍ତି। ତେବେ ଚୟନ ଟ୍ରାଏଲରେ ଦ୍ୱିତୀୟ ସ୍ଥାନରେ ଥିବା ସଚିନ ଓ ଦୀପାଂଶୁଙ୍କୁ ଆଉ ଏକ ସୁଯୋଗ ଦେଇଛି।

ଭାରତୀୟ ମହିଳା ଦଳରେ ସୀମା (୫୦ କେଜି), ନିଶା(୬୮ କେଜି) ଓ ପୂଜା (୭୬ କେଜି)ଙ୍କୁ ସାମିଲ କରାଯାଇଛି। ମହିଳା ବିଭାଗର କୌଣସି ଓଜନ ବର୍ଗରେ ପରିବର୍ତ୍ତନ ନ କରିବାକୁ କମିଟି ନିଷ୍ପତ୍ତି ନେଇଛି। କାରଣ ଏହି ୩ ରେସଲର ଯୋଗ୍ୟତା ପର୍ଯ୍ୟାୟ ପ୍ରତିଯୋଗିତା କିମ୍ବା ଏସିଆନ ଚାମ୍ପିୟନଶିପ୍‌ରେ ପଦକ ହାସଲ କରିଛନ୍ତି।

ASBM UNIVERSITY
ADMISSION - 2021
MBA | HR | Marketing | Finance | Operations
LSCM | Business Analytics
MBA & BBA - Rural Management
BBA (Hons.) | BBA - E-Commerce
MBA - Semester Abroad with University of Nottingham Malaysia
Executive MBA | Ph.D. in Management
LAST DATE : 30th APRIL, 2021
For details and apply online : www.asbm.ac.in
ASBM SCHOOL OF BUSINESS

Founder & President
Prof. (Dr.) Biswajeet Pattanayak
Former Distinguished Professor, IIM-Indore & Lucknow
500 SCHOLARSHIPS
UP TO RS. 1 CRORE
Online Scholarship Test
1st May & 5th June,2021
Shiksha Vihar, Post : ASBM University, Bhola (Chandaka), Bhubaneswar - 754012
Tel. : 0674 2744881 - 882 | : 9040884628 | 7749939643 | TOLL FREE - 1800 3456 5855

ନାଡାଲଙ୍କ କଷ୍ଟସାଧ ବିଜୟ, ଫଗ୍‌ନିନି ଅଯୋଗ୍ୟ

ବାର୍ସିଲୋନା, ୨୨।୪ (ଏପି)

ବାର୍ସିଲୋନା ଓପନ ଟେନିସ ପ୍ରତିଯୋଗିତାରେ ରାଫାଲ ନାଡାଲ ବିଜୟ ସହ ପରବର୍ତ୍ତୀ ରାଉଣ୍ଡକୁ ଉନ୍ନୀତ ହୋଇଥିବାବେଳେ ବଚସା ଯୋଗୁ ଫାବିଓ ଫଗ୍‌ନିନିଙ୍କୁ ଅଯୋଗ୍ୟ ଘୋଷଣା କରାଯାଇଛି। ନାଡାଲ ପ୍ରଥମ ମ୍ୟାଚରେ ତାଙ୍କ ୧୧୧ତମ ର୍ୟାଙ୍କିଙ୍ଗପ୍ରାପ୍ତ ବେଲାରୁଷର ଇଲୟା ଇଭାସ୍କାଙ୍କୁ ହରାଇବା ଲାଗି ୩ ସେଟ୍ ଖେଳିବାକୁ ପଡ଼ିଥିଲା। କ୍ଲେ-କୋର୍ଟ ଟୁର୍ନାମେଣ୍ଟରେ ଏହି ମ୍ୟାଚକୁ ସ୍ପେନର ନାଡାଲ ୩-୬, ୬-୨, ୬-୪ ସେଟ୍‌ରେ ଜିତିଥିଲେ। ଅନ୍ୟପକ୍ଷରେ ସ୍ପେନର କ୍ୱାଲିଫାୟର ବର୍ନାବେ ଜାପଟା ମିରାଲେସ୍‌ଙ୍କ ବିପକ୍ଷରେ ୬-୦, ୪-୪ରେ ପଛୁଆ ରହିଥିବାବେଳେ ଲାଇନ୍ ଜଜ୍‌ଙ୍କୁ ଫଗନିନି ଖରାପ ଭାଷାରେ ଗାଳିଗୁଳଜ କରିଥିବା ଚେୟାର ଅମ୍ପାୟରଙ୍କ ନିକଟରେ ଅଭିଯୋଗ ହୋଇଥିଲା। ଫଗନିନି କିନ୍ତୁ ତାଙ୍କ ଦୋଷକୁ ଅସ୍ୱୀକାର କରିଥିଲେ। ସେ ତାଙ୍କ ର୍ୟାକେଟକୁ ନେଟ୍‌ପୋଷ୍ଟରେ ପ୍ରହାର କରିବା ପରେ ତାକୁ ଭାଙ୍ଗିଦେଇଥିଲେ ଏବଂ ବିରକ୍ତ ପ୍ରକାଶ କରି କୋର୍ଟ ଛାଡ଼ି ଚାଲିଯାଇଥିଲେ। ନାଡାଲ ବର୍ତ୍ତମାନ ଦୁଇଥର ବାର୍ସିଲୋନା ଚାମ୍ପିୟନ ଜାପାନର କେଇ ନିଶିକୋରିଙ୍କୁ ଭେଟିବେ। ନିଶିକୋରି ୭-୬(୫), ୪-୬,

ରାଫାଲ ନାଡାଲ

୬-୧ରେ ଚିଲିର କ୍ରିଷ୍ଟିଆନ ଗାରିନ୍‌ଙ୍କୁ ପରାସ୍ତ କରିଛନ୍ତି। ନାଡାଲ ଏଠାରେ ରେକର୍ଡ ୧୨ ଥର ଟାଇଟଲ ଜିତିବା ଲକ୍ଷ୍ୟରେ ରହିଛନ୍ତି। ସେ ଟୁର୍ନାମେଣ୍ଟର ଗତ ୯ଟି ସଂସ୍କରଣରେ ୬ଥର ଚାମ୍ପିୟନ ହୋଇପାରିଛନ୍ତି।

ଅମିତ ପଙ୍ଘାଲ

ପଙ୍ଘାଲ ସେମିଫାଇନାଲରେ

ନୂଆଦିଲ୍ଲୀ, ୨୨।୪ (ପି.ଟି.): ଅଲିମ୍ପିକ ଯୋଗ୍ୟତା ହାସଲ କରିସାରିଥିବା ଭାରତୀୟ ବକ୍ସର ଅମିତ ପଙ୍ଘାଲ ରୁଷିଆର ସେଣ୍ଟ ପିଟର୍ସବର୍ଗଠାରେ ଚାଲିଥିବା ଗଭରନର୍ସ କପ୍ ବକ୍ସିଂ ଟୁର୍ନାମେଣ୍ଟର ସେମିଫାଇନାଲରେ ପ୍ରବେଶ କରିଛନ୍ତି। ଏହାଦ୍ୱାରା ସେ ଅତିକମ୍‌ରେ ଏକ ବ୍ରୋଞ୍ଜ ପଦକ ନିଶ୍ଚିତ କରିଛନ୍ତି। ଅନ୍ୟ ୫ ଭାରତୀୟ ବକ୍ସର ସେମାନଙ୍କ ଓପନିଂ ରାଉଣ୍ଡରେ ପରାଜୟ ବରଣ କରିଛନ୍ତି। ବିଶ୍ୱ ରୌପ୍ୟ ବିଜେତା ତଥା ଏସିଆନ ଗେମ୍ସ ଚାମ୍ପିୟନ ହରିୟାଣାର ଏହି ବକ୍ସର ସ୍ଥାନୀୟ ଫେଭରାଇଟ୍ ତାମିର ଗାଲାନୋଭଙ୍କ ବିପକ୍ଷରେ ୫-୦ରେ ବିଜୟ ହାସଲ କରିଥିଲେ। ଓପନିଂ ବାଉଟ୍‌ରେ ପରାଜିତ ହୋଇଥିବା ଭାରତୀୟ ବକ୍ସରମାନେ ହେଲେ ସୁମିତ ସାଙ୍ଗୱାନ (୮୧କେଜି), ମହମ୍ମଦ ହୁସାମୁଦ୍ଦିନ (୫୭କେଜି), ନମନ ତନୱାର (୯୧କେଜି), ଅଲିମ୍ପିକ ଯୋଗ୍ୟତା ହାସଲକାରୀ ଆଶିଷ କୁମାର (୭୫କେଜି) ଓ ବିନୋଦ ତନୱାର (୪୭କେଜି)।

TVS Racing
TVS
Presenting the
TVS Apache RTR 160 4V and RTR 160 Series

THE MOST POWERFUL RACING DUO^
Low Down Payment @ ₹23 999# | Low ROI @ 9.99%# | Savings Up to ₹8 000*
Apache RTR SERIES
RACING DNA UNLEASHED
www.tvsmotor.com/tvs-apache | For further details please give a missed call to 18003157227. ^In their respective engine class in 160cc segment. *Savings on outflow as compared to regular ROI Scheme. Applicable on TVS Apache RTR 160 4V. #T&C apply.
TVS CREDIT IndusInd Bank SHRIRAM City L&T Financial Services IDFC FIRST Bank ALWAYS YOU FIRST
FOR ALL INSTITUTIONAL/BULK REQUIREMENTS PLEASE MAIL corporate.customersupport@tvsmotor.com Authorised Main Dealers: SAMBALPUR: Kishore TVS, Ph: 9778371171. BOLANGIR: Rajlaxmi TVS, Ph: 918260437538. BARGARH: Subhamm TVS, Ph: 8860625628; ROURKELA: Unique TVS, Ph: 8114372182, 8114372181, Guru Gobind TVS, Ph: 9776280601, 9437203299 ; JHARSUGUDA: Gunnu TVS, Ph: 8586977624; SONEPUR: Minerva TVS, Ph: 6370700730, 6370700732; BHAWANIPATNA: Raj Rajeswari TVS, Ph: 7682809880. Authorised Dealers: Rengali, Ph: 9437052831; Deogarh, Ph: 9437392892; Charbahal, Ph: 9853406294; Junagarh, Ph: 9437092284, 9437939586; Raj Khariar, Ph: 9439144433; Muniguda, Ph : 9583860028; Dharmagarh, Ph: 9938883405; Kutra, Ph: 6370312667, 7796501441; Belpahar, Ph: 9238581791; Attabira, Ph: 9853157276; Barpali, Ph: 9777703149; Patnagarh, Ph: 9938621078; Dungripally, Ph: 9937926986; Sundergarh, Ph: 06622-274361, 9437139011; Rajgangpur, Ph: 9861265188; Khariar Road, Ph: 9938098888; Sohela, Ph: 9938739550; Bhatli, Ph: 9090140103; Boudh, Ph: 9439238768; Kantabanji, Ph: 9437210599; Gaisilat, Ph: 9937408645; Jaipatna, Ph: 9178280401; Sambalpur, Ph: 9337016000; Bamra, Ph: 9437535172; Kuchinda, Ph: 9437058129; Redhakhol: Ph: 7978349822; Saintala: Ph: 9853781372; Gaisilat, Ph: 7683848645, Kantapali, Ph: 8342939695; Paikmal, Ph: 9938119999, 9777822622; Laikera, Ph: 9938465363 Bheden, Ph: 7008024042, 7008822177; Godbhaga, Ph: 6372444931, 6372445813; Bangamunda, Ph: 9937526500; Tusura, Ph: 9437890955, 9439581200; Bandhabahal, Ph: 6371909005; Bagdehi, Ph: 7008977491; Udanbandh, Ph: 7326042333, 7326042335; Lathor, Ph: 7008086417; Kantamal, Ph: 7008225996; Diptipur, Ph: 7894726957, 9937219913; Dhama, Ph: 7735079641; Birmaharajpur, Ph: 8018860710.
McCann/Blr/Tvs/511/04/21

Printed and Published by Tathagata Satpathy on behalf of Navajat Printers & Media Pvt. Ltd.& Printed at Navajat Printers, B/4, Bareipali, Sambalpur, Editor - Tathagata Satpathy ସମ୍ପାଦକ-ତଥାଗତ ସତପଥୀ

ଚୋରା ମଦ, ମହୁଲ ପୋଚ ନଷ୍ଟ କଲା ଅବକାରୀ ବିଭାଗ

ଜୁନାଗଡ଼,(ଡି.ଏନ.ଏ.): କଳାହାଣ୍ଡି ଜିଲା ଜୁନାଗଡ଼ ବ୍ଲକ ରଣପୁର ଗ୍ରାମ ନିକଟ କୁସୁମଖୋଲ, ସୁନାରୀ ଓ ଆମଖୋଲ ପାହାଡ଼ରେ ବେଆଇନ ଦେଶୀ ହାତ ରନ୍ଧା ମଦ ତିଆରି ହେଉଥିବା ଖବର ପାଇ ଅବକାରୀ ବିଭାଗ ପକ୍ଷରୁ ଚଢାଉ କରାଯାଇଥିଲା। ସେଠାରେ ୨୨ କୁଇଣ୍ଟାଲ ୫୦ କିଗ୍ରା ମହୁଲ ପୋଚ, ୫୦ ଲିଟର ହାତରନ୍ଧା ମଦ ଓ ମଦ ପ୍ରସ୍ତୁତି ସାମଗ୍ରୀ ଜବତ କରାଯାଇଥିଲା। ଜବତ ସାମଗ୍ରୀଗୁଡିକୁ ବିଭାଗ ପକ୍ଷରୁ ନଷ୍ଟ କରାଯାଇଥିଲା। ଜିଲାପାଳ ଡ଼.ପରାଗ ହର୍ଷଦ ଗାଭାଲି ଓ ଜିଲା ଅବକାରୀ ଅଧୀକ୍ଷକ ଡମ୍ବରୁଧର ଖଣ୍ଡାଙ୍କ ନିର୍ଦ୍ଦେଶରେ ଏହି ଚଢ଼ାଉରେ ଜିଲା ଅବକାରୀ ଉପଅଧୀକ୍ଷକ ଉମା ଶଙ୍କର ପ୍ରଧାନ, ଜୁନାଗଡ଼ ଅବକାରୀ ଉପ ନିରୀକ୍ଷାକା ହୀରାତୀ ଥାଟି, ଜିଲା ଭ୍ରାମ୍ୟମାଣ ଗୋଷ୍ଠି ଉପନିରୀକ୍ଷକ ଦିଲୀପ କୁମାର ରଥଙ୍କ ସମେତ ଅନ୍ୟମାନେ ସାମିଲ ଥିଲେ।

ସଂକ୍ଷେପରେ

ଅଟୋ ମୋବାଇଲ ପାର୍ଟ୍ସ ଦୋକାନରୁ ଚୋରି

ତୁଣ୍ଡଲା, ୨୨।୪ (ଡି.ଏନ.ଏ.): କଳାହାଣ୍ଡି ଜିଲା କେସିଙ୍ଗା ବ୍ଲକ ଅନ୍ତର୍ଗତ ତୁଣ୍ଡଲା ଏନଏଚ- ୫୯ ରାସ୍ତା ଉପରେ ଥିବା ଏକ ଅଟୋ ମୋବାଇଲ ପାର୍ଟ୍ସ ଦୋକାନରୁ ବୁଧବାର ବିଳମ୍ବିତ ରାତିରେ ଚୋରି ହୋଇଥିବା ଅଭିଯୋଗ ହୋଇଛି। ପାଖାପାଖି ୨ ଲକ୍ଷ ଟଙ୍କାର ଜିନିଷପତ୍ର ଚୋରି ହୋଇଥିବା ସୂଚନା ମିଳିଛି। ଏ ନେଇ ପଲମ ଫାଣ୍ଡି ଅଧିକାରୀ ଏ.କେ. ପଣ୍ଡାଙ୍କୁ ପଚାରିବାରୁ ସାଇଣ୍ଟିଫିକ୍ ଟିମ୍ ଆସି ତଦନ୍ତ ପରେ ସିସିଟିଭି ଫୁଟେଜରୁ ଗୋଟିଏ ବୋଲେରୋ ଗାଡି ମାଧ୍ୟମରେ ଚୋରି ହୋଇଥିବା ସୂଚନା ମିଳିଛି। କିନ୍ତୁ ଚୋରଙ୍କ କିଛି ପତ୍ତା ମିଳିନାହିଁ। ଏ ନେଇ ପୋଲିସ ଏକ ମାମଲା (ନଂ.୧୪୧/୨୧) ରୁଜୁ କରି ତଦନ୍ତ ଜାରି ରଖିଛି। ଗତ କିଛି ଦିନ ତଳେ ନିକଟସ୍ଥ ବନ୍ଧପଡାଛକଠାରୁ ଜଣକ ବାଇକ୍ ଓ ଗୋଟିଏ ପାନ ଦୋକାନରୁ ମଧ୍ୟ ଚୋରି ହୋଇଥିଲା। ଅଞ୍ଚଳରେ ଚୋରି, ଡକାୟତି ବଢୁଥିବାରୁ ଅଞ୍ଚଳବାସୀ ଅସୁରକ୍ଷିତ ମଣୁଛନ୍ତି। ଏଭଳି ଚୋରି, ଡକାୟତି ବଢୁଥିବାରୁ ରାତ୍ରିରେ ପୋଲିସ ପାଟ୍ରୋଲିଂ କରିବା ପାଇଁ ସାଧାରଣରେ ଦାବି ହେଉଛି ।

ପ୍ରାଣୀ ଚିକିତ୍ସକଙ୍କ ଆନ୍ଦୋଳନ ଡାକରା

ଭବାନୀପାଟଣା, ୨୨।୪ (ଡି.ଏନ.ଏ.): ଓଡ଼ିଶା ପରି କୃଷି ପ୍ରଧାନ ରାଜ୍ୟରେ ପ୍ରାଣୀ ପାଳନ ଗ୍ରାମ୍ୟ ଅର୍ଥ ନୀତିରେ ଅନ୍ୟତମ ପ୍ରମୁଖ ଅଂଶୀଦାର ଭୂମିକା ନିର୍ବାହ କରେ। ରାଜ୍ୟ ସରକାରଙ୍କ ଅଧୀନ ପ୍ରାଣୀ ସମ୍ପଦ ବିକାଶ ବିଭାଗରେ କାର୍ଯ୍ୟରତ ପ୍ରାଣୀ ଚିକିତ୍ସକମାନେ ମୂକ, ନିରାହ ପଶୁପକ୍ଷୀଙ୍କ ସେବା ଓ ଚିକିତ୍ସା କରିବା ସହିତ, ଗରୀବ ଶ୍ରେଣୀର ଚାଷୀମାନଙ୍କ ପାଇଁ ଜିବୀକା ସୃଷ୍ଟି, ଜନସ୍ୱାସ୍ଥ୍ୟ, ଉତ୍କୃଷ୍ଟ ମାନର ପୁଷ୍ଟିସାରଯୁକ୍ତ ଖାଦ୍ୟ ଉତ୍ପାଦନ ଦ୍ୱାରା ଅପପୁଷ୍ଟି ନିବାରଣ ଇତ୍ୟାଦି ଦିଗରେ ସର୍ବଦା ଚେଷ୍ଟାରତ। କିନ୍ତୁ ଏହି କର୍ମଚାରୀମାନଙ୍କ ବିଭିନ୍ନ ସମସ୍ୟାର ସମାଧାନ କରା ନ ଯିବା ଅତ୍ୟନ୍ତ ଦୁର୍ଭାଗ୍ୟଜନକ ବୋଲି ପ୍ରାଣୀ ଚିକିତ୍ସକ ସଂଘ ଉଦ୍‌ବେଗ ପ୍ରକାଶ କରିଛି। ଆବଶ୍ୟକ ଭିତ୍ତିଭୂମି, ଉପକରଣ ଇତ୍ୟାଦିର ଘୋର ଅଭାବ ସତ୍ତ୍ୱେ ଏମାନେ ସମାଜକୁ ନିଷ୍ଠାପର ସେବା ଯୋଗାଇ ଆସିଛନ୍ତି। କିନ୍ତୁ ପ୍ରାଣୀ ଚିକିତ୍ସକମାନଙ୍କ ପ୍ରତି ରାଜ୍ୟ ସରକାର ବୈମାତୃକ ମନୋଭାବ ପୋଷଣ କରିବା ଦୁର୍ଭାଗ୍ୟଜନକ। କ୍ରମାଗତ ସରକାରୀ ଅବହେଳା ପ୍ରତିବାଦରେ ପ୍ରାଣୀ ଚିକିତ୍ସକମାନଙ୍କ ଆନ୍ଦୋଳନ ଡାକରା ଦେଇଛନ୍ତି। ସଂଘର ଆହ୍ୱାନକ୍ରମେ ପ୍ରାଣୀଚିକିତ୍ସକମାନେ ନିଜର ଅଧିକାର ପାଇଁ କଳାବ୍ୟାଜ ପରିଧାନ, ଏପ୍ରିଲ ୨୫ ତାରିଖରୁ ଡିଜିଟାଲ ସେବା ବର୍ଜନ, ମେ ୧ ତାରିଖରୁ କଲମ ଛାଡ, ଚିକିତ୍ସାଳୟ ପରିସର, କାର୍ଯ୍ୟ ନିର୍ଘଣ୍ଟ ଓ କାର୍ଯ୍ୟ ଦିବସ ବାହାରେ ସେବା ବିରତି, ମେ ୧୫ ତାରିଖରୁ ସମୂହ ଛୁଟି, ମେ ୨୫ ତାରିଖରୁ ସମୂହ ଇସ୍ତଫା ଦେବା ପାଇଁ ବାଧ୍ୟ ହେବେ ବୋଲି ରାଜ୍ୟ ସରକାରଙ୍କୁ ସଂଘ ଚେତାବନୀ ଦେଇଛନ୍ତି।

ଗୋଷ୍ଠୀ ସ୍ୱାସ୍ଥ୍ୟକେନ୍ଦ୍ରରେ ବିଶ୍ୱ ଧରିତ୍ରୀ ଦିବସ

କୋକସରା, ୨୨।୪ (ଡି.ଏନ.ଏ.): କଳାହାଣ୍ଡି ଜିଲା କୋକସରା ବ୍ଲକ ସଦର ମହକୁମା ଗୋଷ୍ଠୀ ସ୍ୱାସ୍ଥ୍ୟକେନ୍ଦ୍ର ପରିସରରେ ଗୁରୁବାର ବିଶ୍ୱ ଧରିତ୍ରୀ ଦିବସ ପାଳିତ ହୋଇଯାଇଛି। ଏଥିରେ ଗୋଷ୍ଠୀ ଚିକିତ୍ସାଧିକାରୀ ଡା. ତତ୍ତ୍ୱଦର୍ଶୀ ଦାସ ଉପସ୍ଥିତ ରହି ଚାରା ରୋପଣ କରିଥିଲେ। ପ୍ରକୃତିର ସୁରକ୍ଷା ଓ ରକ୍ଷଣାବେକ୍ଷଣ କରିବା ନେଇ ସମସ୍ତେ ପ୍ରତିଜ୍ଞାବଦ୍ଧ ହେବା ଆବଶ୍ୟକ ବୋଲି କହିଥିଲେ। ଅନ୍ୟମାନଙ୍କ ମଧ୍ୟରେ ବିପିଏମ. ଏମ. ରାଜ ଶେଖର, ପିଏଚଇଓ ଚିଦାନନ୍ଦ ପଣ୍ଡା ସମେତ କର୍ମଚାରୀମାନେ ଉପସ୍ଥିତ ଥିଲେ।

ମୁସଲିମ୍ ଜମାତର ପୂର୍ବତନ ସଭାପତି ଅମୀର ଅଲ୍ଲା ଖାଁଙ୍କ ପରଲୋକ

ଭବାନୀପାଟଣା, ୨୨।୪ (ଡି.ଏନ.ଏ.): କଳାହାଣ୍ଡି ଜିଲାର ଜଣାଶୁଣା ବ୍ୟକ୍ତିତ୍ୱ ଓ ମୁସଲିମ୍ ଜମାତର ପୂର୍ବତନ ସଭାପତି ଅମୀର ଅଲ୍ଲା ଖାଁ (୮୬)ଙ୍କ ବୁଧବାର ରାତି ୮ଟାରେ ପରଲୋକ ହୋଇଯାଇଛି। ଗୁରୁବାର ଅପରାହ୍ନ ୨ଟାରେ ସ୍ଥାନୀୟ କବରସ୍ଥାନରେ ତାଙ୍କର ଶେଷକୃତ୍ୟ ସମ୍ପନ୍ନ ହୋଇଛି। ସେ ଦୀର୍ଘଦିନ ଧରି ଶଯ୍ୟାଶାୟୀ ଥିଲେ। ଭବାନୀପାଟଣା ମୁସଲିମ ଜମାତ୍‌ର ୧୮ ବର୍ଷ ଧରି ସଭାପତି ଭାବେ ଅନେକ ଜନହିତ କାର୍ଯ୍ୟ କରିଥିଲେ। ତାଙ୍କ ୬ ପୁଅ ଓ ତିନି ଝିଅ ଓ ସମସ୍ତ ପରିବାରବର୍ଗ ଉପସ୍ଥିତ ଥିଲେ। ତାଙ୍କର ପରଲୋକ ଖବର ଜାଣିବା ପରେ ଜିଲାରେ ଶୋକରଛାୟା ଖେଳିଯାଇଛି। ସେ ଜଣେ ସ୍ପଷ୍ଟବାଦୀ, ନିର୍ଭିକ ଓ ମେଳାପୀ ବ୍ୟକ୍ତିତ୍ୱ ଥିବା ସହ ସଦାସର୍ବଦା ସମାଜର ସମସ୍ତବର୍ଗଙ୍କ ମଙ୍ଗଳ କାର୍ଯ୍ୟ କରୁଥିଲେ।

ପାଣି ପାଇଁ ଡହଳବିକଳ

କଣ୍ଟାବାଞ୍ଜି, ୨୨।୪(ଡି.ଏନ.ଏ.)

ଅଚଳ ହୋଇ ପଡିଥିବା ଷ୍ଟାଣ୍ଡପୋଷ୍ଟ, ନଳକୂପ ।

- ପ୍ରକଳ୍ପ ଥାଇ ବି ମିଳୁନି ପାଇପ ପାଣି
- ଟ୍ୟାଙ୍କର ଜଳଯୋଗାଣ ଦାବିକଲେ ଗ୍ରାମବାସୀ

ବଲାଙ୍ଗୀର ଜିଲା ଟୁରେକେଲା ବ୍ଲକ ଚାଉଲସୁଖା ପଞ୍ଚାୟତ ସଦର ଗ୍ରାମରେ ଉତ୍କଟ ପାନୀୟ ଜଳ ସମସ୍ୟା ଦେଖାଦେଇଛି। ଗାଁରେ ବସୁଧା ଯୋଜନାରେ ୫୦ଲକ୍ଷ ଟଙ୍କା ବ୍ୟୟ ଅଟକଳରେ ଏକ ପ୍ରକଳ୍ପ ନିର୍ମାଣ ହୋଇଛି। ୧ଲକ୍ଷ ଲିଟର କ୍ଷମତା ବିଶିଷ୍ଟ ଏକ ଓଭରହେଡ୍ ପାଣି ଟାଙ୍କି କରାଯାଇଛି । ଏତେ ବ୍ୟବସ୍ଥା ସତ୍ତ୍ୱେ କେବଳ ମାଝିପଡାକୁ ପାଣି ଯୋଗାଇ ଦିଆଯାଉଥିବା ବେଳେ ଅନ୍ୟ ବସ୍ତି ବାସିନ୍ଦା ପାଣି ପାଇବାରୁ ବଞ୍ଚିତ ରହିଛନ୍ତି। କାରଣ ପ୍ରକଳ୍ପ କୂପରେ ଆବଶ୍ୟକ ପାଣି ହେଉନାହିଁ। ୬ୱାର୍ଡ ବିଶିଷ୍ଟ ଏହି ଗାଁରେ ୨ହଜାରରୁ ଊର୍ଦ୍ଧ୍ୱ ଲୋକ ବାସ କରନ୍ତି। ଗାଁରେ ୬ଟି ନଳକୂପ ରହିଛି। ହେଲେ ଏହି ନିଦାଘ ଗ୍ରୀଷ୍ମରେ ଜଳସ୍ରୋତ ହ୍ରାସ ପାଇବାରୁ ସମସ୍ତ ନଳକୂପ ଅଚଳ ହୋଇପଡିଛି । ଏ ନେଇ ଗ୍ରାମର ବିଭିନ୍ନ ମହିଳା ସ୍ୱୟଂ ସହାୟକ ଗୋଷ୍ଠୀ ଏପ୍ରିଲ ୧୩ତାରିଖରେ ବିଡିଓଙ୍କୁ ଲିଖିତଭାବେ ଜଣାଇଥିଲେ। ଅଭିଯୋଗର ଏକ ସପ୍ତାହ ବିତିଯାଇଥିଲେ ସୁଦ୍ଧା କୌଣସି ପଦକ୍ଷେପ ନିଆଯାଇନାହିଁ। ଯଥାଶୀଘ୍ର ଗ୍ରାମବାସୀଙ୍କୁ ପାଣି ଯୋଗାଇବା ପାଇଁ ୱାର୍ଡସଭ୍ୟ ବାଳକୃଷ୍ଣ ମେହେର, ପୁଷ୍ପାଞ୍ଜଳି ମେହେର, ଚନ୍ଦ୍ରକାନ୍ତି ପୁଟେଲ, ନେହେରୁ କ୍ଲବ ସଭାପତି ଆଦିତ୍ୟ ମେହେର ପ୍ରମୁଖ ଦାବି କରିଛନ୍ତି।

ସେହିପରି ପଞ୍ଚାୟତ ଅନ୍ତର୍ଗତ ଧୁମସୁ ଗ୍ରାମବାସୀ ମଧ୍ୟ ପାନୀୟ ଜଳ ସମସ୍ୟାରେ କଲବଲ ହେଉଛନ୍ତି। ଗାଁରେ ୪ଟି ନଳକୂପ ରହିଛି। ହେଲେ କୌଣସି ଗୋଟିକରୁ ବି ପାଣି ବାହାରୁନାହିଁ। ଗ୍ରାମବାସୀ ସରପଞ୍ଚ ଏବଂ ବିଡିଓଙ୍କୁ ଜଣାଇଲେ ବି କୌଣସି ସୁଫଳ ମିଳିନାହିଁ। ଏ ନେଇ ସରପଞ୍ଚ ସୁଶିଲା ବାଗଙ୍କୁ ପଚାରିବାରୁ ବସୁଧା ଯୋଜନାରେ ଚାଉଲସୁଖାରେ ନିର୍ମିତ ପ୍ରକଳ୍ପର କୂଅ ଖରାଦିନେ ଶୁଖିଯାଏ। ଯଦ୍ୱାରା ପାଣିର ସମସ୍ୟା ହୋଇଥାଏ। ଅଚଳ ନଳକୂପ ମରାମତି ପାଇଁ ଗ୍ରାମ୍ୟ ଜଳ ଯୋଗାଣ ବିଭାଗ କନିଷ୍ଠ ଯନ୍ତ୍ରୀଙ୍କୁ ଜଣାଇଥିଲେ। ଆଠଦିନ ବିତି ଯାଇଥିଲେ ମଧ୍ୟ କୌଣସି ପଦକ୍ଷେପ ନିଆଯାଇନାହିଁ। ଏହି ପରିସ୍ଥିତିରେ ଜଳକଷ୍ଟକୁ ଲାଘବ କରିବା ପାଇଁ ଟ୍ୟାଙ୍କର ଯୋଗେ ତୁରନ୍ତ ଜଳଯୋଗାଣ ପାଇଁ ଗ୍ରାମବାସୀ ଦାବି କରିଛନ୍ତି। ବ୍ଲକ ପ୍ରଶାସନ ପଦକ୍ଷେପ ନ ନେଲେ ବ୍ଲକ ଓ ଗ୍ରାମ୍ୟ ଜଳ ଯୋଗାଣ ସର୍‌ଡିଭିଜନ ଅଫିସ୍ ଘେରାଉ କରାଯିବ ବୋଲି ଚେତାବନୀ ଦେଇଛନ୍ତି।

୨ ମାମଲାରେ ଫେରାର ଅଭିଯୁକ୍ତ କୋର୍ଟଚାଲାଣ

ଜୁନାଗଡ଼, ୨୨।୪ (ଡି.ଏନ.ଏ.)

ପୋଲିସ ଖବରଦାତା ସମ୍ମିଳନୀରେ ଅଭିଯୁକ୍ତଙ୍କୁ ହାଜର କରୁଛି।

କଳାହାଣ୍ଡି ଜିଲା ଜୁନାଗଡ଼ ଥାନା ମାଟିଗାଁର ହେମରାଜ ଧଙ୍ଗଡାମାଝି ଓରଫ କାହ୍ନା (୨୩) ନାମକ ଜଣେ ଫେରାର ଅଭିଯୁକ୍ତଙ୍କୁ ସ୍ଥାନୀୟ ପୋଲିସ ଗିରଫ କରି ବୁଧବାର କୋର୍ଟ ଚାଲାଣ କରିଛି। ଏ ନେଇ ଏକ ଖବରଦାତା ସମ୍ମିଳନୀରେ ଜୁନାଗଡ଼ ଭାରପ୍ରାପ୍ତ ଥାନାଧିକାରୀ ଉତ୍ତମ କୁମାର ସାହୁ ସୂଚନା ଦେଇଛନ୍ତି। ଗତ ମାର୍ଚ୍ଚ ୫ ତାରିଖରେ କାହ୍ନା ଓ ତାଙ୍କ ୫ ସହଯୋଗୀ ଜୁନାଗଡ଼ ଥାନା ଗୌଡ଼ଛେଣ୍ଡିଆଠାରେ ରୋହନ ନାଗ ଓ ତାଙ୍କ ୨ ବନ୍ଧୁଙ୍କୁ ମାରପିଟ କରି ସେମାନଙ୍କଠାରୁ ୩ଟି ମୋବାଇଲ ଛଡାଇ ନେଇଥିଲେ। ଏହି ଘଟଣାରେ ପୂର୍ବରୁ ୪ଜଣଙ୍କୁ ଗିରଫ ହୋଇଥିବାବେଳେ କାହ୍ନା ଫେରାର ଥିଲେ। ମାର୍ଚ୍ଚ ୬ ତାରିଖ ମାଟିଗାଁର ଅଭିରାମ ପୂଝାରି ନାମକ ଜଣେ ବୃଦ୍ଧଙ୍କୁ ଅଭିଯୁକ୍ତ କାହ୍ନା ଟଙ୍କା ମାଗିଥିଲେ। ବୃଦ୍ଧ ଜଣକ ମନା କରିଦେବାରୁ ସେଠାରେ ବୃଦ୍ଧଙ୍କୁ କାହ୍ନା ରାସ୍ତାରେ କଚାଡି ଦେଇଥିଲେ। କଂକ୍ରିଟ ରାସ୍ତା ଯୋଗୁ ବୃଦ୍ଧ ଜଣକ ଗୁରୁତର ହୋଇଥିଲେ। ଚିକିତ୍ସାଧୀନ ଅସ୍ଥାରେ ୭ ତାରିଖରେ ଭବାନୀପାଟଣା ଜିଲା ମୁଖ୍ୟ ଚିକିତ୍ସାଳୟରେ ବୃଦ୍ଧଙ୍କ ମୃତ୍ୟୁ ହୋଇଥିଲା। ଏହି ୨ଟି ମାମଲାରେ କାହ୍ନାଙ୍କୁ ପୋଲିସ ଗିରଫ କରି ଆଇପିସି ଦଫା ୩୯୫ ଓ ୩୦୨ରେ କୋର୍ଟ ଚାଲାଣ କରିଛି।

୬ ଅଞ୍ଚଳ ମାଇକ୍ରୋ କଣ୍ଟେନମେଣ୍ଟ ଜୋନ

ବୌଦ୍ଧ,୨୨।୪(ସ୍ୱ.ପ୍ର)

ବୌଦ୍ଧ ଜିଲାରେ ପଜିଟିଭ ସଂଖ୍ୟା ୧୪୮ରେ ପହଞ୍ଚିଲା

ବୌଦ୍ଧ ଜିଲାରେ କରୋନା ସଂକ୍ରମଣ ଦ୍ରୁତଗତିରେ ବଢି ଚାଲିଛି। ବିଶେଷକରି ବୌଦ୍ଧ ସହରାଞ୍ଚଳରେ ସଂକ୍ରମଣ ବୃଦ୍ଧି ଚିନ୍ତାର ବିଷୟ ହୋଇଛି। ଗତ ୨୪ ଘଣ୍ଟାରେ ବୌଦ୍ଧ ଜିଲାରୁ ୩୮ ଜଣ କରୋନା ପଜିଟିଭ୍ ଚିହ୍ନଟ ହୋଇଛନ୍ତି। ଏଥିରେ ଏନଏସି ଅଞ୍ଚଳର ସର୍ବାଧିକ ୧୪ ଜଣ ରହିଛନ୍ତି । ବୌଦ୍ଧ ସହରାଞ୍ଚଳରେ ଗତ ତିନିଦିନରେ ୩୩ ଜଣ ସଂକ୍ରମିତ ହୋଇଥିବାରୁ ସହରବାସୀଙ୍କ ଚିନ୍ତା ବଢାଇଦେଇଛି। ସହରାଞ୍ଚଳରେ ସଂକ୍ରମିତଙ୍କ ସଂଖ୍ୟା ବୃଦ୍ଧିକୁ ଦୃଷ୍ଟିରେ ରଖି ଗୁରୁବାର ଜିଲାପାଳ ସହରର ୬ଟି ଅଞ୍ଚଳକୁ ମାଇକ୍ରୋ କଣ୍ଟେନମେଣ୍ଟ ଜୋନ୍ ଘୋଷଣା କରିଛନ୍ତି। ବାବୁସାହି, ବୁଢୁପାଲି, ବଗିଚାସାହି, ରାମେଶ୍ୱର ବିହାର, ନୂଆସାହି ଓ ସୁଦସାହି ସମେତ ବୌଦ୍ଧ ବ୍ଲକର ବଢିଗାଁ ଏହି ଜୋନ୍‌ରେ ରହିଛି। ଉକ୍ତ ସ୍ଥାନରେ ଏପ୍ରିଲ ୨୨ରୁ ୨୮ ତାରିଖ ଯାଏଁ କଟକଣା ଜାରି ରହିବ। ଏହି ସମୟ ମଧ୍ୟରେ ବୌଦ୍ଧ ବିଡିଓ ଓ ଏନ୍‌ଏସି ନିର୍ବାହୀ ଅଧିକାରୀ ପ୍ରତ୍ୟେକ ଦିନ ସ୍ଥିତି ଅନୁଧ୍ୟାନ କରିବେ। ବୌଦ୍ଧ ତହସିଲଦାର ଏହାର ତଦାରଖ କରିବେ ବୋଲି ଜିଲାପାଳ ନିର୍ଦ୍ଦେଶ ଦେଇଛନ୍ତି। ସେହିପରି ଚିହ୍ନଟ ହୋଇଥିବା ୩୮ ଜଣ କୋଭିଡ ଆକ୍ରାନ୍ତଙ୍କୁ ମିଶାଇ ଜିଲାରେ ସକ୍ରିୟ କୋଭିଡ ରୋଗୀ ସଂଖ୍ୟା ୧୪୮ରେ ପହଞ୍ଚିଛି। ଆଜିର ଆକ୍ରାନ୍ତଙ୍କୁ ମିଶାଇ ବୌଦ୍ଧ ଜିଲାର ମୋଟ ପଜିଟିଭ୍ ସଂଖ୍ୟା ୨୯୭୮ ଥିବାବେଳେ ସେଥିରୁ ୨୮୧୯ ଜଣ ସୁସ୍ଥ ହୋଇଛନ୍ତି ।

ଶିଉନି ରାଜସ୍ୱ ଗ୍ରାମକୁ ଲଡୁଗାଁ ରାଜସ୍ୱ ସର୍କଲ ସ୍ଥାନାନ୍ତରକୁ ବିରୋଧ

ଜିଲାପାଳଙ୍କ ଉଦ୍ଦେଶ୍ୟରେ ଦାବିପତ୍ର ପ୍ରଦାନ

କୋକସରା, ୨୨।୪ (ଡି.ଏନ.ଏ.) କଳାହାଣ୍ଡି ଜିଲା କୋକସରା ତହସିଲ ଅନ୍ତର୍ଗତ ଆମପାଣି ରାଜସ୍ୱ ନିରୀକ୍ଷକଙ୍କ ସର୍କଲ ବରାଡଙ୍ଗା ପଞ୍ଚାୟତ ଶିଉନି ରାଜସ୍ୱ ଗ୍ରାମ ପୂର୍ବରୁ ରହିଥିବା ବେଳେ ବର୍ତ୍ତମାନ ତହସିଲ ବିଭାଗ ଦ୍ୱାରା ଜାରି ନିର୍ଦ୍ଦେଶ ଅନୁସାରେ ଲଡୁଗାଁ ରାଜସ୍ୱ ସର୍କଲକୁ ସ୍ଥାନାନ୍ତରିତ କରାଯାଉଛି। ଏହାକୁ ବିରୋଧ କରିଛନ୍ତି ଶିଉନି ଗ୍ରାମବାସୀ। ଗୁରବାର ଶତାଧିକ ଗ୍ରାମବାସୀଙ୍କ ଦସ୍ତଖତ ସମ୍ବଳିତ ଏକ ଦାବିପତ୍ର କୋକସରା ତହସିଲଦାର ମନୋଜ କୁମାର ପାଢୀଙ୍କ ଜରିଆରେ କଳାହାଣ୍ଡି ଜିଲାପାଳଙ୍କ ଉଦ୍ଦେଶ୍ୟରେ ଦିଆଯାଇଛି। ଗ୍ରାମବାସୀଙ୍କ ଅଭିଯୋଗ ଅନୁସାରେ ତହସିଲ ବିଭାଗ ପକ୍ଷରୁ ଗ୍ରାମବାସୀଙ୍କୁ କୌଣସି ସୂଚନା କିମ୍ବା ଅଭିଯୋଗ ଶୁଣାଣି ନ କରି ଆମପାଣି ସର୍କଲରୁ ଲଡୁଗାଁ ସର୍କଲକୁ ସ୍ଥାନାନ୍ତର କରାଯାଉଛି। ଫଳରେ ଗ୍ରାମବାସୀ ଅନେକ ସମସ୍ୟା ଦେଇ ଗତି କରିବେ। ଲଡୁଗାଁ ରାଜସ୍ୱ ନିରୀକ୍ଷକ ସର୍କଲକୁ ଶିଉନି ଗ୍ରାମରୁ ୮ କି.ମି. ଥିବାବେଳେ ଗମନାଗମନ ସୁବିଧା ନାହିଁ। ପ୍ରଶାସନ କୌଣସି ପଦକ୍ଷେପ ଗ୍ରହଣ ନ କଲେ ଆନ୍ଦୋଳନ କରିବାକୁ ଗ୍ରାମବାସୀ ଚେତାବନୀ ଦେଇଛନ୍ତି। ଦାବିପତ୍ର ପ୍ରଦାନ ବେଳେ ଶିଉନି ଗ୍ରାମର ଈଶ୍ୱର ପ୍ରସାଦ ଅଗସ୍ତି, କେଦାର ଚନ୍ଦ୍ର ବେହେରା, ଗୋବିନ୍ଦ ମାଝି, ନରେନ୍ଦ୍ର ଧଙ୍ଗଡ଼ାମାଝି, ପରମେଶ୍ୱର ଧଙ୍ଗଡ଼ାମାଝି, ଅଜିତ କୁମାର ବେହେରା ପ୍ରମୁଖ ଉପସ୍ଥିତ ଥିଲେ ।

ନୂଆପଡ଼ା ଜିଲା ଗଠନରେ ଘାସିରାମଙ୍କ ଭୂମିକା ସ୍ମରଣୀୟ

ସ୍ୱର୍ଗତ ମାଝିଙ୍କ ପ୍ରତିମୂର୍ତ୍ତିରେ ପୁଷ୍ପମାଲ୍ୟ ଅର୍ପଣ କରି ଶ୍ରଦ୍ଧାଞ୍ଜଳି ଜ୍ଞାପନ କରାଯାଉଛି ।

ନୂଆପଡ଼ା ଅଫିସ,୨୨।୪

ନୂଆପଡା ଜିଲାର ନିର୍ମାତା ସ୍ୱର୍ଗତ ଘାସିରାମ ମାଝିଙ୍କ ୨୪ତମ ଶ୍ରାଦ୍ଧ ବାର୍ଷିକୀ ଗୁରୁବାର ପାଳିତ ହୋଇଛି। ଏହି ଅବସରରେ ନୂଆପଡା ଏକତା ଛକଠାରେ ଥିବା ସ୍ୱର୍ଗତ ମାଝିଙ୍କ ପ୍ରତିମୂର୍ତ୍ତିରେ ପୁଷ୍ପମାଲ୍ୟ ଅର୍ପଣ କରି ଶ୍ରଦ୍ଧାଞ୍ଜଳି ଜ୍ଞାପନ କରାଯାଇଥିଲା। ବରିଷ୍ଠ ବିଜେଡି ନେତା ସରୋଜ କୁମାର ସାହୁ, ଜିଲା ବିଜେଡି ସମ୍ପାଦକ ସୁଧିର ମିଶ୍ର, ଜିଲା ପରିଷଦ ଉପାଧକ୍ଷ ଭାନୁ ପ୍ରତାପ ସିଂ ମାଝି ଓ ରମାମଣି ମାଝିଙ୍କ ସମେତ ପରିବାର ଏବଂ ବନ୍ଧୁବର୍ଗ ଉପସ୍ଥିତ ଥିଲେ। କୋଭିଡ୍ କଟକଣା ଯୋଗୁ କମ ଲୋକରେ ପାଳନ କରାଯାଇଥିଲା। ସ୍ୱର୍ଗତ ମାଝିଙ୍କ ଅବଦାନ ଜିଲା ପାଇଁ ଚିର ସ୍ମରଣୀୟ ହୋଇ ରହିଛି। ତାଙ୍କ ଅଦମ୍ୟ ପ୍ରଚେଷ୍ଟାରେ ନୂଆପଡା ଅବିଭକ୍ତ କଳାହାଣ୍ଡି ଜିଲାରୁ ଅଲଗା ହୋଇ ୧୯୯୩ ଏପ୍ରିଲ ୧ରେ ନୂଆପଡା ସ୍ୱତନ୍ତ୍ର ଜିଲାର ମାନ୍ୟତା ପାଇଥିଲା। ସେ ନୂଆପଡା ମାଟିର ମଣିଷ, ନୂଆପଡା ମାଟିରେ ବିଲୀନ ହୋଇଯାଇଥିଲେ ମଧ୍ୟ ନୂଆପଡା ମାଟିର ପ୍ରତ୍ୟେକ ହୃଦୟରେ ସେ ଜୀବିତ ରହି ପାରିଛନ୍ତି ବୋଲି ଏହି ଅବସରରେ ଆୟୋଜିତ ଶ୍ରାଦ୍ଧବାର୍ଷିକୀ ସଭାରେ ବକ୍ତାମାନେ କହିଛନ୍ତି ।

କୋଭିଡ୍ ନିୟମ ମାନୁନାହାନ୍ତି, ସବୁବେଳେ ଭିଡ଼

ନୂଆପଡ଼ା ଅଫିସ,୨୨।୪

ପନିପରିବା କିଣିବାକୁ ଆସି ରାସ୍ତା ଉପରେ ଭିଡ ଜମାଉଛନ୍ତି।

ନୂଆପଡା ଜିଲାରେ କରୋନା ଦ୍ୱିତୀୟ ଲହର ଦ୍ରୁତ ଗତିରେ ବଢୁଥିବାରୁ ଜିଲା ପ୍ରଶାସନ ପକ୍ଷରୁ ସଚେତନ କରାଯାଉଥିଲେ ମଧ୍ୟ ଲୋକେ ତାହା ମାନୁ ନ ଥିବା ଅଭିଯୋଗ ହେଉଛି। ପୋଲିସ ପକ୍ଷରୁ ନିୟମକୁ କଡାକଡି କରି ମୁଖ୍ୟ ରାସ୍ତାର ସ୍ଥାନେ ସ୍ଥାନେ କଡା ପହରା ଦେଇ ଅମାନିଆଙ୍କୁ ଜରିମାନା ମଧ୍ୟ ଆଦାୟ କରୁଛି। ହେଲେ ଲୋକେ ତାହାକୁ ନ ମାନି ଗଳି ରାସ୍ତାରେ ଯାଉଛନ୍ତି। ସପ୍ତାହିକ ବଜାର ବନ୍ଦ ଥିବାରୁ ପନିପରିବା ଦୋକାନ ରାସ୍ତା କଡରେ ବସୁଛି। ପନିପରିବା କିଣିବା ବାହାନାରେ ଲୋକେ ରାସ୍ତା ଉପରେ ଭିଡ ଜମାଉଛନ୍ତି। ସବୁବେଳେ ଟ୍ରାଫିକ ଜାମ ରହୁଛି। କୋଭିଡ୍ ନିୟମକୁ ଖୋଲାଖୋଲି ଉଲ୍ଲଂଘନ କରି ଅଧିକାଂଶ ଲୋକେ ମାସ୍କ ମଧ୍ୟ ପିନ୍ଧୁ ନ ଥିବା ବେଳେ ସାମାଜିକ ଦୂରତା ମଧ୍ୟ ରହୁ ନ ଥିବାରୁ ସଂକ୍ରମଣ ଆହୁରି ବଢୁଛି। ପୋଲିସ ପକ୍ଷରୁ ପ୍ରତ୍ୟେକ ବସଷ୍

୨ମାସ ହେଲା ଭତ୍ତା ପାଇନାହାନ୍ତି ୩୦ହିତାଧିକାରୀ

ବିନିକା,(ଡି.ଏନ୍.ଏ.): ସୁବର୍ଣ୍ଣପୁର ଜିଲା ବିନିକା ବ୍ଲକ ମହଦା ପଞ୍ଚାୟତ ଅନ୍ତର୍ଗତ ବାବୁପାଲି ଗ୍ରାମର ମନୋରଞ୍ଜନ ପଡାର ୩୦ହିତାଧିକାରୀ ମାର୍ଚ୍ଚ ଓ ଏପ୍ରିଲ ମାସର ଭତ୍ତା ଟଙ୍କା ପାଇନାହାନ୍ତି। ପଞ୍ଚାୟତ ଅଧୀନ ସିଆଳି, ବାବୁପାଲି, ଚୌକାମାଲ ଓ ମହଦାର ହିତାଧିକାରୀମାନେ ଭତ୍ତା ଟଙ୍କା ପାଇଥିବା ବେଳେ ମନୋରଞ୍ଜନ ପଡାର ଏହି ହିତାଧିକାରୀ କାହିଁକି ପାଇ ନାହାନ୍ତି ତାହା ବୁଝା ପଡୁନାହିଁ। ସରପଞ୍ଚ ସୌଦାମିନୀ ସେଠୀ ଉକ୍ତା ବିଷୟରେ ଇଓ କହି ପାରିବେ ବୋଲି କହିଛନ୍ତି। ଏ ନେଇ ଇଓ ବିଦେଶୀ କର୍ମୀଙ୍କୁ ପଚାରିବାରୁ ଖୁବଶୀଘ୍ର ସମ୍ପୃକ୍ତ ପଡାର ହିତାଧିକାରୀଙ୍କୁ ଭତ୍ତା ଟଙ୍କା ଦିଆଯିବ ବୋଲି କହିଛନ୍ତି। ତୁରନ୍ତ ଭତ୍ତାରାଶି ନ ମିଳିଲେ ଜିଲାପାଳଙ୍କ ଦ୍ୱାରସ୍ଥ ହେବୁ ବୋଲି ରାୟମିତା ସୁନା, କାଜଲ ମହାନନ୍ଦ, ବବିତା ମହାନନ୍ଦ, ଗୋବିନ୍ଦ ମହାନନ୍ଦ, କସ୍ତୁରା ତାଣ୍ଡିଆ ପ୍ରମୁଖ ହିତାଧିକାରୀ କହିଛନ୍ତି।

ସଂକ୍ଷେପରେ

କରୋନା ଟେଷ୍ଟ ସଂଖ୍ୟା ବଢାଇବାକୁ ଦାବି

ଲାଠୋର, ୨୨।୪(ଡି.ଏନ. ଏ.): ବଲାଙ୍ଗୀର ଜିଲା ଖପ୍ରାଖୋଲ ବ୍ଲକ ଲାଠୋରରେ କରୋନାର ଦ୍ୱିତୀୟ ଲହର ବିଷମ ପରିସ୍ଥିତି ସୃଷ୍ଟି କରିଛି। ହେଲେ ଏଠାରେ ଦୈନିକ ୫୦ରୁ ଅଧିକ କରୋନା ଟେଷ୍ଟ କରାଯାଉନାହିଁ। ଏଥିଯୋଗୁ ଲୋକ ପରୀକ୍ଷା ପାଇଁ ଆସି ଧାଡି ଲଗାଲା ପରେ ମଧ୍ୟ ନିରାଶ ହୋଇ ଫେରୁଥିବା ଅଭିଯୋଗ ହେଉଛି। ଏନେଇ ଲାଠୋର ସ୍ୱାସ୍ଥ୍ୟ କେନ୍ଦ୍ର ଅଧିକାରୀ ଡା. ରାଜ୍ୟଶ୍ରୀ ସାହୁଙ୍କୁ ପଚାରିବାରୁ ଅଧିକ ସଂଖ୍ୟାରେ କୋଭିଡ ପରୀକ୍ଷା ପାଇଁ ଉପରିସ୍ଥ ଅଧିକାରୀଙ୍କୁ ଜଣାଉଛୁ ବୋଲି କହିଛନ୍ତି। ଅପରପକ୍ଷରେ ଲାଠୋରରେ କରୋନା ସଂକ୍ରମଣକୁ ଆଖି ଆଗରେ ରଖି ଶୁକ୍ରବାରଠାରୁ ସମସ୍ତ ହଟେଲରେ ବସି ଖାଇବାକୁ ବାରଣ କରାଯାଇଛି।

କରୋନା ସଚେତନତା ବାର୍ତ୍ତା ଦେଲେ ବିଦ୍ୟାର୍ଥୀ

ବିନିକା,୨୨।୪(ଡି.ଏନ୍.ଏ.): ସୁବର୍ଣ୍ଣପୁର ଜିଲା ବିନିକା ଆଇଆଇଏମ୍‌ଏସ୍ କଲେଜ ଛାତ୍ରୀଛାତ୍ରଙ୍କ ପକ୍ଷରୁ କରୋନା ମୁକାବିଲା ପାଇଁ ପ୍ରୟାସ କରାଯାଇଛି। ବୁଧବାର ସେମାନେ ବିନିକା ସହରର ନୂଆବଜାରରେ କୋଭିଡ୍ ନିୟମକୁ ମାନି ଲୋକଙ୍କୁ ଦହି ବଣ୍ଟନ କରିଥିଲେ। ଏଥିସହିତ କରୋନା ମହାମାରୀକୁ ରୋକିବା ପାଇଁ ମାସ୍କ ଓ ସାନିଟାଇଜର ବ୍ୟବହାର, ସାମାଜିକ ଦୂରତା ଅବଲମ୍ବନ କରିବା ଲାଗି ସଚେତନ କରିଥିଲେ। କଲେଜ ପରିଚାଳନା ନିର୍ଦ୍ଦେଶକ ସଞ୍ଜିତ ରୋଶନ ପଟ୍ଟନାୟକଙ୍କ ନେତୃତ୍ୱରେ କାର୍ଯ୍ୟକ୍ରମ ହୋଇଥିଲା। କଲେଜ ମୁଖ୍ୟ ସଂଯୋଜକ ଶ୍ରୀବତ୍ସ ମଣ୍ଡଳ, ସାମାଜିକ କର୍ମୀ ବାଞ୍ଛାନିଧି ପାତ୍ର, ବିପ୍ଳବ ରଞ୍ଜନ ଦାଶ, ଅଶ୍ୱିନୀ ଦୀପ, ଅନିଲ ମହତୋ ପ୍ରମୁଖ କାର୍ଯ୍ୟକ୍ରମ ପରିଚାଳନା କରିଥିଲେ।

ପଦ୍ମପୁରରେ କରୋନା ଚିକିତ୍ସା କେନ୍ଦ୍ର ଖୋଲିବାକୁ ଦାବି

ପଦ୍ମପୁର,୨୨।୪ (ଡି.ଏନ.ଏ.): ପଦ୍ମପୁର ଉପଖଣ୍ଡର ବିଭିନ୍ନ ଗ୍ରାମରେ କରୋନା ସଂକ୍ରମଣ ବଢ଼ିଚାଲିଛି। କିନ୍ତୁ କରୋନାରେ ଆକ୍ରାନ୍ତ ବ୍ୟକ୍ତିଙ୍କୁ ଚିକିତ୍ସା ପାଇଁ ବରଗଡ ଯିବାକୁ ପଡୁଛି। ଗ୍ରାମାଞ୍ଚଳର ଲୋକେ ସ୍ୱାସ୍ଥ୍ୟସେବା ପାଇଁ ମୁଖ୍ୟତଃ ପଦ୍ମପୁର ଉପଖଣ୍ଡସ୍ତରୀୟ ଚିକିତ୍ସାଳୟ ଉପରେ ନିର୍ଭର କରିଥାନ୍ତି। ସେଠାରେ ଏହାର ଚିକିତ୍ସା ପାଇଁ ବିଶେଷ ସୁବିଧା ନାହିଁ। ଫଳରେ ରୋଗୀଙ୍କୁ ନିରାଶ ହୋଇ ଫେରିବାକୁ ପଡୁଛି। ଯଥାଶୀଘ୍ର ପଦ୍ମପୁରଠାରେ କରୋନା ଚିକିତ୍ସା କେନ୍ଦ୍ର ସ୍ଥାପନ କରିବାକୁ ସାମାଜିକ କର୍ମୀ ଜୟଦେବ ସାହୁ ଦାବି କରିଛନ୍ତି।

ଖରିଆର ରୋଡ୍‌ରେ ସିସିଟିଭି, ୨୪ ଘଣ୍ଟା ପାଟ୍ରୋଲିଂ ଦାବି

ନୂଆପଡ଼ା ଅଫିସ,୨୨।୪: ନୂଆପଡା ଜିଲା ଖରିଆର ରୋଡ ସହରର ସବୁ ସ୍ଥାନରେ ସିସିଟିଭି ଲଗାଇବା ସହ ୨୪ ଘଣ୍ଟା ପୋଲିସ ପାଟ୍ରୋଲିଂ କରିବା ଦାବି କରି ଖରିଆର ରୋଡ ଚାମ୍ବର ଅଫ କମର୍ସ ପୋଲିସ ମହାନିର୍ଦ୍ଦେଶକ ଅଭୟଙ୍କୁ ବୁଧବାର ଏକ ଦାବିପତ୍ର ପ୍ରଦାନ କରିଛନ୍ତି। ଖରିଆରରୋଡ ହେଉଛି ଜିଲାର ମୁଖ୍ୟ ବାଣିଜ୍ୟ କେନ୍ଦ୍ର। ଏଠାରେ ସବୁ ବେଳେ ଭିଡ ଲାଗି ରହେ। ଅନେକ ସମୟରେ ଚୋରି, ଡକାୟତ, ଅପରାଧ ଭଳି ଅନେକ ଅସାମାଜିକ କାର୍ଯ୍ୟ ବଢ଼ି ଯାଉଛି। ଏହାକୁ ଧରିବା ପାଇ ପୋଲିସକୁ ସୁବିଧା ହେବା ସାଙ୍ଗେ ଅପରାଧି ପଳାଇ ପାରିବେ ନାହିଁ। ସହରର ମୁଖ୍ୟ ରାସ୍ତା ସହ ପ୍ରତ୍ୟେକ ୱାର୍ଡ ବା ଗଳିରେ ସିସିଟିଭି ଲଗାଯିବା ସହ ସୀମାନ୍ତ ଅଞ୍ଚଳରେ ମଧ୍ୟ ଲଗାଯାଉ। ଖରିଆର ରୋଡ ଛତିଶଗଡ ସହିତ ଲିଙ୍କ ଥିବାରୁ ଛତିଶଗଡର ଲୋକେ ପଶି ଆସୁଛନ୍ତି। ଏସବୁକୁ ଦୃଷ୍ଟିରେ ରଖି ଶୀଘ୍ର କାର୍ଯ୍ୟକାରୀ କରିବାକୁ ଦାବି କରାଯାଇଛି। ଦାବିପତ୍ର ପ୍ରଦାନ ବେଳେ ଚାମ୍ବର ଅଫ କମର୍ସ ସଭାପତି ସନ୍ତୋଷ ଡାଗା, ଉପ ସଭାପତି ପ୍ରଦୀପ ଜୈନ ପ୍ରମୁଖ ଉପସ୍ଥିତ ଥିଲେ।

ରାମଲୀଳା କଳାକାରଙ୍କ ପରଲୋକ

ଲୋଇସିଂହା,୨୨।୪(ଡି.ଏନ.ଏ): ବଲାଙ୍ଗୀର ଜିଲା ଲୋଇସିଂହା ବ୍ଲକ ଯୋଗାସର୍ଦା ଗ୍ରାମର ବରିଷ୍ଠ ରାମଲୀଳା କଳାକାର ରଘୁନାଥ ମିଶ୍ରଙ୍କ ଗୁରୁବାର ପରଲୋକ ଘଟିଛି। ରଘଜନାଥ ସର୍ବପୁରାତନ ରାମଲୀଳା ପାର୍ଟି ଦଧିବାବମନ କଳା ପରିଷଦର ଜଣେ ଦକ୍ଷ କଳାକାର ଥିଲେ। ସେ ଦୀର୍ଘ ୪୦ବର୍ଷ ଧରି ରାମ ଭୂମିକାରେ ଅଭିନୟ କରିଥିଲେ। ତାଙ୍କ ଅଭିନୟ ଦର୍ଶକଙ୍କୁ ଆମୋଦିତ କରୁଥିଲା। ତାଙ୍କ ବିୟୋଗରେ ଦଧିବାମନ କଳା ପରିଷଦ ଓ ଅଞ୍ଚଳରେ ଶୋକର ଛାୟା ଖେଳି ଯାଇଛି।

ବିନା ଛାତରେ ସମ୍ପୂର୍ଣ୍ଣ ଘର

ସୋନପୁର,୨୨।୪(ନି.ପ୍ର.)

- ବୀରମହାରାଜପୁର ବ୍ଲକରେ ପିଏମ୍‌ଏୱାଇ-ଜି
- ହିତାଧିକାରୀଙ୍କୁ ମିଳିଛି ୪ର୍ଥ କିସ୍ତି ଟଙ୍କା, ପ୍ରୋତ୍ସାହନ ରାଶି

ସଂଗ୍ରାମପୁରରେ ଆବାସ ଯୋଜନାରେ ନିର୍ମାଣାଧୀନ ଘରକୁ ସମ୍ପୂର୍ଣ୍ଣ ଦର୍ଶାଯାଇଛି ।

ସୁବର୍ଣ୍ଣପୁର ଜିଲା ବୀରମହାରାଜପୁର ବ୍ଲକରେ ପ୍ରଧାନମନ୍ତ୍ରୀ ଆବାସ ଯୋଜନା ଗ୍ରାମୀଣ(ପିଏମ୍‌ଏୱାଇ-ଜି) ଓ ମହାତ୍ମା ଗାନ୍ଧୀ ଜାତୀୟ ଗ୍ରାମୀଣ ନିଶ୍ଚିତ କର୍ମନିଯୁକ୍ତି ଯୋଜନା(ଏମ୍‌ଜିଏନଆରଇଜିଏସ୍)ରେ ଅନିୟମିତତା ହୋଇଛି। ପ୍ରାଥମିକ ତଦନ୍ତ ପରେ ଏହି ବ୍ଲକର ସଂଗ୍ରାମପୁର ଗ୍ରାମରେ ଏଭଳି ଦୁର୍ନୀତି ହୋଇଥିବା ପ୍ରମାଣ ମିଳିଛି। ତଦନ୍ତ ରିପୋର୍ଟକୁ ନେଇ ପିଡି ଡିଆରଡିଏ ଡୋଳାମଣି ପଟେଲ ବୀରମହାରାଜପୁର ବିଡିଓ, ବ୍ଲକ ସହକାରୀ ନିର୍ବାହୀ ଯନ୍ତ୍ରୀ(ଏଇଇ), ଏପିଓ, ଜିପିଟିଏ, ସଂଗ୍ରାମପୁର ପଞ୍ଚାୟତ ନିର୍ବାହୀ ଅଧିକାରୀ ଓ ଜିଆରଏସ୍‌ଙ୍କୁ କାରଣଦର୍ଶାଅ ନୋଟିସ୍ ଜାରି କରିଛନ୍ତି। ଏପିଡି ଡିଆରଡିଏ(ଗ୍ରାମୀଣ ଆବାସ) ଆଲୋକରଞ୍ଜି ମିଶ୍ରଙ୍କ ତଦନ୍ତ ରିପୋର୍ଟ ଅନୁଯାୟୀ ବିନା ଛାତରେ ଆବାସ ଯୋଜନାର ଘର ସମ୍ପୂର୍ଣ୍ଣ ହୋଇଥିବା ଦର୍ଶାଯାଇଛି। ମିଥ୍ୟା ରିପୋର୍ଟ ଆଧାରରେ ସମ୍ପୃକ୍ତ ହିତାଧିକାରୀଙ୍କୁ ୪ର୍ଥ କିସ୍ତି ଟଙ୍କା ପ୍ରଦାନ କରାଯାଇଛି। ଏପରିକି ନିର୍ଦ୍ଧାରିତ ସମୟରେ ଘର ସମ୍ପୂର୍ଣ୍ଣ ହୋଇଥିବା ନେଇ ମିଥ୍ୟା କାଗଜପତ୍ର ପ୍ରସ୍ତୁତ ହୋଇଛି। ଏଭଳି ବେଆଇନ କାର୍ଯ୍ୟ ପାଇଁ ହିତାଧିକାରୀଙ୍କୁ ପ୍ରୋତ୍ସାହନ ରାଶି ମଧ୍ୟ ମିଳିସାରିଛି ।

୨୦୧୯-୨୦ ଆର୍ଥିକ ବର୍ଷରେ ସଂଗ୍ରାମପୁରର ଦୀନେଶ କର୍ମୀ ଓ ରାଧାକାନ୍ତ କର୍ମୀଙ୍କୁ ପ୍ରଧାନମନ୍ତ୍ରୀ ଆବାସ ଯୋଜନାରେ କାର୍ଯ୍ୟାଦେଶ ମିଳିଥିଲା। ଉଭୟେ ଏ ପର୍ଯ୍ୟନ୍ତ ଘର ନିର୍ମାଣ ସମ୍ପୂର୍ଣ୍ଣ କରିନାହାନ୍ତି। ଗତ ଏପ୍ରିଲ ୧୨ତାରିଖରେ ଏପିଡି ମିଶ୍ରଙ୍କ କ୍ଷେତ୍ରୀୟ ତଦନ୍ତ ସମୟରେ ଦୀନେଶଙ୍କ ଘରର ଛାତ ପାଇଁ ରଡ ବନ୍ଧା ଚାଲିଥିଲା। କିନ୍ତୁ ଗତ ମାର୍ଚ୍ଚ ୨୩ତାରିଖରେ ଏହି ଘର ସମ୍ପୂର୍ଣ୍ଣ ହୋଇଥିବା ଅନ୍‌ଲାଇନ ରିପୋର୍ଟରୁ ଜଣାପଡିଛି। ଦାୟିତ୍ୱରେ ଥିବା କର୍ମଚାରୀ ଅନ୍ୟ ଜଣେ ହିତାଧିକାରୀଙ୍କ ସମ୍ପୂର୍ଣ୍ଣ ହୋଇଥିବା ଘରକୁ ଦୀନେଶଙ୍କର ବୋଲି ଅପ୍‌ଲୋଡ କରିଥିବା ଅଭିଯୋଗ ହୋଇଛି। ଫଳରେ ହିତାଧିକାରୀ ୪ର୍ଥ କିସ୍ତି ବାବଦ ୩୦ହଜାର ଟଙ୍କା ଓ ସରକାରଙ୍କ ଇନ୍‌ସେଣ୍ଟିଭ୍ ବାବଦରେ ୨୦ହଜାର ଟଙ୍କା ପାଇଛନ୍ତି। ସେହିପରି ଗ୍ରାମର ଅନ୍ୟ ଜଣେ ହିତାଧିକାରୀ ରାଧାକାନ୍ତ କର୍ମୀ ଗତ ଏପ୍ରିଲ ୧୨ ସୁଦ୍ଧା ଛାତ ପର୍ଯ୍ୟନ୍ତ କାନ୍ଥ ଇଟା ଯୋଡେଇ କରିଥିଲେ। ତଦନ୍ତ ସମୟରେ ଛାତ ପାଇଁ ସିଣ୍ଟରିଂ ଚାଲିଥିଲା। କିନ୍ତୁ ତାଙ୍କ ଘର ସମ୍ପୂର୍ଣ୍ଣ ହୋଇଥିବା ମାର୍ଚ୍ଚ ୨୭ତାରିଖ ଅନ୍‌ଲାଇନ ରିପୋର୍ଟରୁ ଜଣାଯାଇଛି। ହିତାଧିକାରୀଙ୍କୁ ତୃତୀୟ କିସ୍ତି ଟଙ୍କା ଓ ୧୦ହଜାର ଟଙ୍କା ପ୍ରୋତ୍ସାହନ ରାଶି ପ୍ରଦାନ ସକାଶେ ଟ୍ୟାଗ୍ ଅଫିସର ଏଭଳି କରିଥିବା ତଦନ୍ତ ରିପୋର୍ଟରେ ମିଶ୍ର ଦର୍ଶାଇଛନ୍ତି। ଗ୍ରାମରେ ଏମ୍‌ଜିଏନ୍‌ଆରଇଜିଏସ୍ କାର୍ଯ୍ୟରେ ମଧ୍ୟ ଅନିୟମିତତା ହୋଇଛି। ବ୍ଲକ ଅଧିକାରୀଙ୍କ ତଦାରଖ ଅଭାବରୁ ଏଭଳି ଦୁର୍ନୀତି ହୋଇଛି। ଜିଓଟ୍ୟାଗିଂ ପାଇଁ ଆବାସ ଯୋଜନାରେ ଲାଞ୍ଚ ନିଆଯାଉଥିବା କେତେଜଣ ହିତାଧିକାରୀ ଅଭିଯୋଗ କରିଛନ୍ତି। ଟ୍ୟାଗ୍ ଅଫିସର ତଥା ଜିପିଟିଏ ଭରତ ଚନ୍ଦ୍ର ଭୋଇଙ୍କୁ ଏ ନେଇ ପଚାରିବାରୁ କୌଣସି ସନ୍ତୋଷଜନକ ଉତ୍ତର ଦେଇପାରି ନ ଥିଲେ। ବ୍ଲକ ଅଧକ୍ଷ ସନ୍ତୋଷ ଭୋଇ ଏହି ଘଟଣାରେ ଦୋଷୀଙ୍କ ବିରୋଧରେ ଦୃଢ କାର୍ଯ୍ୟାନୁଷ୍ଠାନ ଦାବି କରିଛନ୍ତି।

ଶିବପ୍ରସାଦ ଥିଲେ ସାମାଜିକ ବେଦନାବୋଧର ମୁଖର ସ୍ୱର

ଶିବପ୍ରସାଦ ପାଣ୍ଡିଆଙ୍କ ୧୩ତମ ଶ୍ରାଦ୍ଧବାର୍ଷିକୀରେ ଅନୁଷ୍ଠିତ ଭର୍ଚୁଆଲ ସେମିନାର ।

ବଲାଙ୍ଗୀର ଅଫିସ, ୨୨।୪

୧୩ତମ ଶ୍ରାଦ୍ଧବାର୍ଷିକୀ ଆଲୋଚନାଚକ୍ରରେ ମତ

ବିପ୍ଳବୀ କବି ସାମ୍ବାଦିକ ଗୌରବ ଶିବପ୍ରସାଦ ପାଣ୍ଡିଆଙ୍କ ୧୩ତମ ଶ୍ରାଦ୍ଧବାର୍ଷିକୀ ଅବସରରେ ଗୁରୁବାର ଭର୍ଚୁଆଲ ମିଟ୍ ଜରିଆରେ କରୋନା କାଳରେ ଶୁକୁରୁ ଡୁଗୁରୁ ଶୀର୍ଷକ ଆଲୋଚନାଚକ୍ର ଅନୁଷ୍ଠିତ ହୋଇଛି। ଏହି ଆଲୋଚନାଚକ୍ରରେ ଦିଲ୍ଲୀସ୍ଥିତ ଇଣ୍ଡିଆନ୍ ଇନ୍ଷ୍ଟିଚ୍ୟୁଟ୍ ଅଫ୍ ପବ୍ଲିକ୍ ଆଡମିନିଷ୍ଟ୍ରେସନ୍‌ର ଆସୋସିଏଟ୍ ପ୍ରଫେସର ଡ. ସୁଜିତ କୁମାର ପୃଷ୍ଟେ ବକ୍ତବ୍ୟ ରଖି ସ୍ୱର୍ଗତ ପାଣ୍ଡିଆ ଥିଲେ ସାମାଜିକ ବେଦନାବୋଧର ଏକ ମୁଖର ସ୍ୱର ବୋଲି କହିଥିଲେ। ସମାଜର ବଞ୍ଚିତବର୍ଗ ବା ଶୁକୁରୁ ଡୁଗୁରୁଙ୍କ ନ୍ୟାୟୋଚିତ ଅଧିକାର ଲାଗି ସେ ନିର୍ଭୀକ ଓ ସାଲିସବିହୀନ ଭାବେ କଲମ ଚାଳନା କରିଥିଲେ ବୋଲି କହିଥିଲେ। ତାଙ୍କ ରଚନାବଳୀରେ ଗାନ୍ଧୀଙ୍କ ଶେଷବ୍ୟକ୍ତିର ଅଧିକାର ଓ ସମ୍ମାନ ତଥା ସନ୍ଥକବି ଭୀମ ଭୋଇଙ୍କ କ୍ରୋଧ ଭଳି ପରିପ୍ରକାଶ ଘଟିଥିଲା ବୋଲି କହିଥିଲେ। ଅନ୍ୟତମ ବକ୍ତା ନାଟ୍ୟଭୂଷଣ ଜଗଦାନନ୍ଦ ଛୁରିଆ କରୋନା କାଳରେ ସାଧାରଣ ମଣିଷ ଆଜି ଯେତେବେଳେ ଦୁଃଖ, ତାଡନା ଓ ସର୍ବନିମ୍ନ ସେବାରୁ ବଞ୍ଚିତ ହେଉଛନ୍ତି ଠିକ୍ ଏତିକି ବେଳେ ସ୍ୱର୍ଗତ ପାଣ୍ଡିଆ ଅଧିକ ପ୍ରାସଙ୍ଗିକ ମନେ ପଡୁଛନ୍ତି ବୋଲି କହିଥିଲେ। ଶାସନ ଓ ପ୍ରଶାସନର ଅବହେଳାକୁ ସେ ଯେଭଳି ଉଜାଗର କରୁଥିଲେ ଆଜି ପୁଣି ସେଇ ସମୟ ଉପନୀତ ହୋଇଛି ବୋଲି କହିଥିଲେ। ପ୍ରଫେସର ରବିଶଙ୍କର ପାଣ୍ଡିଆ, କବି ସନ୍ଦୀପ କୁମାର କୁଅଁର, ପୂର୍ଣ୍ଣଚନ୍ଦ୍ର ପଣ୍ଡା, ବିଭୂକଲ୍ୟାଣ ଗଡତ୍ୟା ସ୍ୱର୍ଗତ ପାଣ୍ଡିଆଙ୍କ ଜୀବନାଦର୍ଶ ଉପରେ ବକ୍ତବ୍ୟ ରଖିଥିଲେ। ଭର୍ଚୁଆଲ ଆଲୋଚନାଚକ୍ରକୁ ବୀରେନ୍ଦ୍ର କୁମାର ଝାଙ୍କର ପରିଚାଳନା କରିଥିଲେ। କାର୍ଯ୍ୟକ୍ରମରେ ବିଜୟ ମହାପାତ୍ର, ସୁବାସ ଠାକୁର, ମୀରା ଠାକୁର, ଅଜିତ ଯୋଷୀ, ସରିତା ଆଚାର୍ଯ୍ୟ, ଜାଗୃତି ମିଶ୍ର ଯୋଗଦାନ କରିଥିଲେ ।

ଭବାନୀପାଟଣାର ବିଭିନ୍ନ ଔଷଧ ଦୋକାନ ଯାଞ୍ଚ

ଭବାନୀପାଟଣା, ୨୨।୪ (ଡି.ଏନ.ଏ.)

ଓଡ଼ିଶାରେ କୋଭିଡ୍ ମେଡିସିନ୍ କଳାବଜାରୀ ହେବା ଖବର ପାଇ ରାଜ୍ୟ ସରକାରଙ୍କ ନିର୍ଦ୍ଦେଶ ଅନୁଯାୟୀ କଳାହାଣ୍ଡି ସମେତ ଓଡିଶାର ବିଭିନ୍ନ ଜିଲାରେ ଥିବା ଔଷଧ ଦୋକାନ ଓ ନର୍ସିଂହୋମ୍‌ର ଔଷଧ ଦୋକାନ ଉପରେ ଚଢାଉ ଜାରି ରହିଛି। ଉକ୍ତ ନିର୍ଦ୍ଦେଶ ଅନୁଯାୟୀ କଳାହାଣ୍ଡି ଏସ୍‌ପି ଡ. ଶ୍ରବଣ ବିବେକ ଏମ୍‌ଙ୍କ ତତ୍ତ୍ୱାବଧାନରେ ଭବାନୀପାଟଣା ସଦର ପୋଲିସ ଏସ୍‌ଡିପିଓ ରମେଶ କୁମାର ସେଠିଙ୍କ ନେତୃତ୍ୱରେ ପୋଲିସ ମାଜିଷ୍ଟ୍ରେଟ୍ ଫାଇନ୍ ସ୍କ୍ୱାଡ ଅଚାନକ ଭାବେ ଭବାନୀପାଟଣା ସହର ବିଭିନ୍ନ ଔଷଧ ଦୋକାନ ଓ ନର୍ସିଂହୋମ୍‌ର ଔଷଧ ଦୋକାନ ଉପରେ କୋଭିଡ୍ ଔଷଧ ବିକ୍ରି, କୋଭିଡ୍ ନୀୟମାବଳୀ ଆଦି ଉପରେ ଯାଞ୍ଚ କରିଥିଲେ। ସେହିପରି ଜିଲାର ଅନ୍ୟ ଅଞ୍ଚଳରେ ମଧ୍ୟ ସ୍ଥାନୀୟ ପୋଲିସ ମାଜିଷ୍ଟ୍ରେଟ୍ ଫାଇନ୍ ସ୍କ୍ୱାଡ ଔଷଧ ଦୋକାନ ଓ ନର୍ସିଂହୋମ୍‌ର ଔଷଧ ଦୋକାନ ଯାଞ୍ଚ କରାଯାଇଛି ବୋଲି ଏସ୍‌ପି ଡ. ଶ୍ରବଣ ବିବେକ ଏମ୍ ସୂଚନା ଦେଇଛନ୍ତି ।

ଧାନ ବିକ୍ରିରୁ ଆଟ ମାମୁଲି କିସମ ଜମି ବାଦ୍

ପ୍ରତିବାଦରେ ତହସିଲଦାରଙ୍କୁ ଦାବିପତ୍ର

କୋକସରା, ୨୨।୪ (ଡି.ଏନ.ଏ.)

ଆଉ କିଛି ଦିନ ପରେ ରବିଋତୁ ଧାନ ଅମଳ ହେବାକୁ ଥିବା ବେଳେ ଏଥିପାଇଁ ମଣ୍ଡିରେ ଧାନ ବିକ୍ରି ଲାଗି ଚାଷୀ ପଞ୍ଜୀକରଣ ଜାରି ରହିଛି। କିନ୍ତୁ ଚଳିତ ରବିଧାନ ଅମଳ ସମୟରେ ପୂର୍ବରୁ ଚାଲି ଆସିଥିବା ଆଟ ମାମୁଲି, ବେର୍ଣ୍ଣା କିସମ ଜମିକୁ ବାଦ ଦିଆଯାଇଛି। ଅନେକ କାରଣ ଦର୍ଶାଇ ଏହି କିସମ ଜମିରୁ ଧାନ କ୍ରୟ କରାଯିବ ନାହିଁ ବୋଲି ସମବାୟ ସମିତି ପକ୍ଷରୁ କୁହାଯାଉଛି। ଯାହାକୁ ନେଇ ଚାଷୀ ମହଲରେ ତୀବ୍ର ପ୍ରତିକ୍ରିୟା ପ୍ରକାଶ ପାଉଛି। ଗୁରୁବାର କଳାହାଣ୍ଡି ଜିଲା କୋକସରା ବ୍ଲକ ମୋଟର ପଞ୍ଚାୟତର କୁସୁମଖୁଣ୍ଟି, ଜଳତାମୁଣ୍ଡା, ବାଟିଗୁଡା, ଖୁଟୁଲୁଗୁଡା ଅଞ୍ଚଳର ଯୁବଚାଷୀ ଲିଙ୍ଗରାଜ ବେହେରାଙ୍କ ନେତୃତ୍ୱରେ ବି. ସତୀଶ, ତପନ ମୁଣ୍ଡ, ପୀତାମ୍ବର ଦଳପତି, ଲଲିତ କୁମାର ଦାସଙ୍କ ସମେତ ଅନେକ ଚାଷୀ କୋକସରା ତହସିଲଦାରଙ୍କୁ ଭେଟି ଏକ ଦାବିପତ୍ର ପ୍ରଦାନ କରିଛନ୍ତି। ପୂର୍ବରୁ ଯେମିତି ଚାଷ ଜମିକୁ ପଞ୍ଜୀକରଣ ହେଉଥିଲା ତାକୁ ଜାରି ରଖିବାକୁ ଦାବି କରିଛନ୍ତି। ଯଦି ଚାଷୀଙ୍କ ସମସ୍ୟା ପ୍ରତି ପ୍ରଶାସନ କୌଣସି ପଦକ୍ଷେପ ଗ୍ରହଣ ନ କଲେ ମୋଟର ପଞ୍ଚାୟତ ସମସ୍ତ ଚାଷୀ ରାଜରାସ୍ତାକୁ ଓହ୍ଲାଇ ଅନିର୍ଦ୍ଦିଷ୍ଟକାଳ ପାଇଁ ଆନ୍ଦୋଳନ କରିବାକୁ ଚେତାବନୀ ଦେଇଛନ୍ତି ।

ଫିକା ପଡ଼ିଲା ରାମନବମୀ

ବାଉଁଶୁଣୀ, ୨୨।୪ (ଡି.ଏନ.ଏ)

ଶ୍ରୀରାମ ନବମୀ ଅବସରରେ ବୁଧବାର ଶ୍ରୀରାମ ମନ୍ଦିରରେ ପାରମ୍ପରିକ ପୂଜାବିଧି ଅନୁଷ୍ଠିତ ହୋଇଥିଲେ ମଧ୍ୟ ଭକ୍ତ ଓ ବ୍ରତଧାରୀମାନଙ୍କ ସମାଗମ ଦେଖିବାକୁ ମିଳି ନ ଥିଲା। କରୋନା କଟକଣା ଯୋଗୁ ପ୍ରଶାସନ ରାମଲୀଳା ଉପରେ କଟକଣା ଲାଗୁ କରିଥିଲା। କେବଳ କମ୍ ଲୋକରେ ମନ୍ଦିର ମଧ୍ୟରେ ସେବାୟତ ମାନଙ୍କ ଦ୍ୱାରା ଠାକୁରଙ୍କ ରୀତିନୀତି ଆୟୋଜନ କରିବାକୁ ପ୍ରଶାସନର ନିର୍ଦ୍ଦେଶ ରହିଥିଲା। ବୁଧବାର ସକାଳେ ସେବାୟତମାନେ ପାରମ୍ପରିକ ପୂଜାବିଧି ସାରିବା ପରେ ଶ୍ରଦ୍ଧାଳୁମାନେ କୋଭିଡ ନିୟମମାନି ଠାକୁରଙ୍କ ଦର୍ଶନ କରିଥିଲେ। ବାଉଁଶୁଣୀ ଛକ, ବାଉଁଶୁଣୀ, ବହିରା, ତାଳପଦର, ରକ୍ଷା ଆଦି ପୀଠରେ ଶ୍ରୀରାମଳୀଳା ନାଟକ ପରିବେଷଣ ବନ୍ଦ ରହିଛି ।

ଜହ୍ନାପଙ୍କ (ଡି.ଏନ.ଏ): ବୌଦ୍ଧ ବ୍ଲକ ଲକ୍ଷ୍ମୀପ୍ରସାଦ ପଞ୍ଚାୟତ ଅନ୍ତର୍ଗତ ନାରାୟଣନଗରରେ ଶ୍ରୀ ଶ୍ରୀ ରାମଲୀଳା ସାଂସ୍କୃତିକ ପରିଷଦ ପକ୍ଷରୁ ୪୨ତମ ରାମନବମୀ ବୁଧବାର ପାଳିତ ହୋଇଯାଇଛି। କରୋନା ମହାମାରୀ ଯୋଗୁ ଚଳିତବର୍ଷ ନାଟକକୁ ସ୍ଥଗିତ ରଖାଯାଇଥିବା ବେଳେ ନିରାଡମ୍ବର ଭାବେ ଠାକୁରଙ୍କ ନୀତି ପାଳନ କରାଯାଇଛି। ପୂର୍ବାହ୍ନରେ ରାମଲୀଳା ନାଟ୍ୟ ସଂସଦ ସଭାପତି କିଶୋର ମେହେର, ମନ୍ଦିର ନିର୍ମାଣ କମିଟି ସଭାପତି ରାଜେନ୍ଦ୍ର ମେହେର, ସମ୍ପାଦକ ପିତାମ୍ବର ମେହେର, ଉପସଭାପତି ଉପେନ୍ଦ୍ର ମେହେର, ଉପଦେଷ୍ଟା ଭୋଳାଗିରୀ ସାହୁଙ୍କ ନେତୃତ୍ୱରେ ଶ୍ରୀରାମ, ଲକ୍ଷ୍ମଣ, ଭରତ, ଶତ୍ରୁଘ୍ନ ଓ ସୀତା ଦେବୀଙ୍କ ମୂର୍ତ୍ତିକୁ ନଗର ପରିକ୍ରମା କରାଯାଇଥିଲା। କାର୍ଯ୍ୟକ୍ରମରେ ଗୋପାଳ ମେହେର ଓ ତାଙ୍କ ସ୍ତ୍ରୀ ହେମଲତା କର୍ତ୍ତା ଏବଂ ଅଜିତ ପାଣିଗ୍ରାହୀ ପୂଜାକାର୍ଯ୍ୟ ତୁଲାଇଥିଲେ। ନେପାଳ ମେହେର, ଫକୀର ମେହେର, ବିଜୟ ସାହୁ, ଗୁରୁ ମେହେର, ହରି ମେହେର, ପ୍ରଫୁଲ୍ଲ ମେହେର ପ୍ରମୁଖ ଗ