ଧରିତ୍ରୀ
DHARITRI

ଭୁବନେଶ୍ୱର, ଶନିବାର, ଏପ୍ରିଲ ୨୪/୨୦୨୧ (୧୨ ପୃଷ୍ଠା) | Bhubaneswar, Saturday, April 24/2021 | ★★★★

୪୭ଶ ଭାଗ ୧୪୯ ସଂଖ୍ୟା | www.orissakhabar.com/www.dharitri.com | Printed at Bhubaneswar, Sambalpur, Angul and Rayagada | ମୂଲ୍ୟ ₹୪/-

ରିଅଲ ଲାଇଫ ହିରୋ ସୋନୁ ସୁଦ୍

ନାଗପୁରର ଜଣେ ଗୁରୁତର କରୋନା ରୋଗୀଙ୍କୁ ଚିକିତ୍ସା ପାଇଁ ବିମାନରେ ହାଇଦ୍ରାବାଦ ନେଇ ରିଅଲ ଲାଇଫରେ ହିରୋ ସାଜିଛନ୍ତି ଅଭିନେତା ସୋନୁ ସୁଦ୍।

୧୦ ୦୯

ୱାର୍ଲ୍ଡ ୟୁଥ୍ ବକ୍ସିଂରେ ସଚିନଙ୍କୁ ସ୍ୱର୍ଣ୍ଣ

ୱାର୍ଲ୍ଡ ୟୁଥ୍ ବକ୍ସିଂ ଚାମ୍ପିୟନଶିପ୍‌ରେ ଭାରତର ସଚିନ ସିୱାଚ ୫୬କେଜି ଶ୍ରେଣୀରେ ସ୍ୱର୍ଣ୍ଣ ପଦକ ଜିତିଛନ୍ତି।

ଆଖି ବୁଜିଲେ ୩୮ ରୋଗୀ

ଦିଲ୍ଲୀରେ ଅକ୍ସିଜେନ ସଙ୍କଟ: ୨୫ ମୃତ

ନୂଆଦିଲ୍ଲୀ,୨୩।୪

ଜାତୀୟ ରାଜଧାନୀ ଦିଲ୍ଲୀର ଅନେକ କୋଭିଡ୍ ହସ୍ପିଟାଲରେ ୪ ଦିନ ହେଲା ଅକ୍ସିଜେନ ଅଭାବରୁ ଚିକିତ୍ସାଧୀନ ରୋଗୀ ଆଖି ବୁଜିବାରେ ଲାଗିଛନ୍ତି। ଏହିକ୍ରମରେ ସାର୍ ଗଙ୍ଗାରାମ ହସ୍ପିଟାଲ(ଏସ୍‌ଜିଆର୍‌ଏଚ୍)ରେ ଶୁକ୍ରବାର ଅକ୍ସିଜେନ ସଙ୍କଟ ଘାତକ ସାଜିଥିବା କୁହାଯାଉଛି। ଗତ ୨୪ ଘଣ୍ଟା ମଧ୍ୟରେ ଉକ୍ତ ହସ୍ପିଟାଲର ୨୫ ରୋଗୀଙ୍କ ମୃତ୍ୟୁ ଘଟିଛି। ଏହାସହ ଅନ୍ୟ ୬୦ କରୋନା ରୋଗୀଙ୍କ ଜୀବନ ପ୍ରତି ବିପଦ ସୃଷ୍ଟି ହୋଇଛି।

କେନ୍ଦ୍ରୀୟ ଦିଲ୍ଲୀର ହାଇପ୍ରୋଫାଇଲ ଗଙ୍ଗାରାମ ହସ୍ପିଟାଲରେ ଅମ୍ଳଜାନର ନିମ୍ନ ଚାପ ଯୋଗୁ ୨୫ ରୋଗୀଙ୍କ ମୃତ୍ୟୁ ଘଟିଥାଇପାରେ ବୋଲି କୁହାଯାଉଛି। ରୋଗୀଙ୍କ ମୃତ୍ୟୁ ସମ୍ପର୍କରେ ହସ୍ପିଟାଲ ପକ୍ଷରୁ ସକାଳ ୮ଟାରେ ସୂଚନା ଦିଆଯାଇଥିଲା। ଅମ୍ଳଜାନର ନିମ୍ନ ଚାପ ଯୋଗୁ ରୋଗୀଙ୍କ ମୃତ୍ୟୁ ଘଟିଥାଇପାରେ ବୋଲି ମେଡିକାଲ ଡାଇରେକ୍ଟର ସତ୍ୟେନ୍ଦ୍ର କାଟୋର୍ କହିଥିଲେ। ଏହି ଅଭୂତପୂର୍ବ ସଙ୍କଟ ପରେ ସକାଳ ୯ଟା ୨୦ ମିନିଟରେ ଏକ ଅକ୍ସିଜେନ ଟ୍ୟାଙ୍କର ପହଞ୍ଚିଥିଲା। ସେଥିରେ ଥିବା ଅମ୍ଳଜାନ ୫ ଘଣ୍ଟା ଯିବ ବୋଲି ହସ୍ପିଟାଲର ଜଣେ ଅଧିକାରୀ କହିଛନ୍ତି। ତେବେ ଅକ୍ସିଜେନ ଅଭାବରୁ ରୋଗୀଙ୍କ ମୃତ୍ୟୁ ଘଟିଥିବା ବିଷୟକୁ ଏସ୍‌ଜିଆର୍‌ଏଚ୍ ଅଧ୍ୟକ୍ଷ ଡକ୍ଟର ଡି.ଏସ୍. ରାଣା ଖଣ୍ଡନ କରିଛନ୍ତି। ସେ କହିଛନ୍ତି, ଆଇସିୟୁରେ ଅକ୍ସିଜେନ ନିମ୍ନ ଚାପ ହେବା ପରେ ରୋଗୀମାନଙ୍କୁ ଆମେ ମାନୁଆଲି ଅମ୍ଳଜାନ ଦେଇଥିଲୁ। ପ୍ରକାଶ ଯେ, ଏସ୍‌ଜିଆର୍‌ଏଚ୍‌ରେ ଚିକିତ୍ସାଧୀନ ୧୪୦ ଗୁରୁତର ରୋଗୀ ଭେଣ୍ଟିଲେଟର ଓ ଅକ୍ସିଜେନ ସପୋର୍ଟରେ ଥିବା ନେଇ ଗୁରୁବାର ସନ୍ଧ୍ୟାରେ କୁହାଯାଇଥିଲା। ଦିଲ୍ଲୀ ସରକାରଙ୍କ ଉଦ୍ୟମରେ ରାତି ଗୋଟାଏରେ ୨ ମେଟ୍ରିକ୍ ଟନ୍ ଅକ୍ସିଜେନ ହସ୍ପିଟାଲକୁ ଯୋଗାଇ ଦିଆଯାଇଥିଲା। ଅନ୍ୟପକ୍ଷେ ନୂଆଦିଲ୍ଲୀସ୍ଥିତ ମାକ୍ସ ହସ୍ପିଟାଲରେ ମଧ୍ୟ ଅନୁରୂପ ସ୍ଥିତି ଦେଖିବାକୁ ମିଳିଛି। ଏଠାରେ ୭୦୦ ରୋଗୀ ଚିକିତ୍ସାଧୀନ ଥିବାବେଳେ ମହଜୁଦ ଅକ୍ସିଜେନ କିଛି ଘଣ୍ଟା ମଧ୍ୟରେ ଶେଷ ହୋଇଯିବା ଦର୍ଶାଇ ଶୁକ୍ରବାର ସକାଳେ ହସ୍ପିଟାଲ କର୍ତ୍ତୃପକ୍ଷ ଜରୁରୀ ସହାୟତା ଲୋଡ଼ିଥିଲେ। ୨ ଘଣ୍ଟା ପରେ ହସ୍ପିଟାଲ ପକ୍ଷରୁ ଟୁଇଟ୍ କରାଗଲା, ଜରୁରୀ ଆବଶ୍ୟକତା ପୂରଣ ପାଇଁ ଅକ୍ସିଜେନ ଯୋଗାଇ ଦିଆଯାଇଛି, ଯାହାକି ମାତ୍ର ୨ ଘଣ୍ଟା ଯିବ। ପୂର୍ବାହ୍ନ ୯ଟା ୩୦ରେ ମାକ୍ସ ହେଲଥ କେୟାର ପକ୍ଷରୁ ପୁଣି ସୂଚନା ଦିଆଗଲା ଯେ, ଆଉ କିଛି ସିଲିଣ୍ଡର ପହଞ୍ଚିଛି, ଯାହାକି ପରବର୍ତ୍ତୀ ୨ ଘଣ୍ଟାରେ ଶେଷ ହୋଇଯିବ। ଆମେ ଅଧିକ ସିଲିଣ୍ଡର ଯୋଗାଣକୁ ଅପେକ୍ଷା କରିଛୁ।

୧୩ କରୋନା ଆକ୍ରାନ୍ତ ଦଗ୍ଧ

ପାଲଘର ହସ୍ପିଟାଲରେ ନିଆଁ

ପାଲଘର,୨୩।୪

ମହାରାଷ୍ଟ୍ରର ନାସିକସ୍ଥିତ ଏକ ହସ୍ପିଟାଲରେ ଅକ୍ସିଜେନ ବିଭ୍ରାଟ ଯୋଗୁ ୨୯ କରୋନା ସଂକ୍ରମିତଙ୍କ ମୃତ୍ୟୁ ଘଟଣାକୁ ଦୁଇଦିନ ନ ବିତୁଣୁ ପାଲଘରରୁ ଆଉ ଏକ ଦୁଃଖଦ ଘଟଣା ସାମ୍ନାକୁ ଆସିଛି। ପାଲଘର ଜିଲା ବିରାରସ୍ଥିତ ଏକ କୋଭିଡ୍ ହସ୍ପିଟାଲରେ ଶୁକ୍ରବାର ଭୋର ସମୟରେ ଅଗ୍ନିକାଣ୍ଡ ଘଟିବାରୁ ଚିକିତ୍ସାଧୀନ ୧୩ ରୋଗୀଙ୍କ ମୃତ୍ୟୁ ଘଟିଛି। ରାଷ୍ଟ୍ରପତି ରାମନାଥ କୋବିନ୍ଦ, ପ୍ରଧାନମନ୍ତ୍ରୀ ନରେନ୍ଦ୍ର ମୋଦି, ରାଜ୍ୟପାଳ ଭଗତ ସିଂ କୋଶିୟାରୀ, ମୁଖ୍ୟମନ୍ତ୍ରୀ ଉଦ୍ଧବ ଠାକ୍‌ରେ, ସ୍ୱରାଷ୍ଟ୍ରମନ୍ତ୍ରୀ ଅମିତ୍ ଶାହାଙ୍କ ସମେତ ଅନେକ ବିଶିଷ୍ଟ ବ୍ୟକ୍ତି ଶୋକବ୍ୟକ୍ତ କରିବା ସହ ମୃତକଙ୍କ ପରିବାର ପ୍ରତି ସମବେଦନା ଜଣାଇଛନ୍ତି।

ତିରୁପତି ନଗରସ୍ଥିତ ବିଜୟ ବଲ୍ଲଭ ହସ୍ପିଟାଲରେ ଭୋର ୩ଟା ୧୫ରେ ହଠାତ୍ ଶର୍ଟ ସର୍କିଟରୁ ନିଆଁ ଲାଗିଥିଲା। ୪ ମହଲା ବିଶିଷ୍ଟ ହସ୍ପିଟାଲର ଦ୍ୱିତୀୟ ସେକେଣ୍ଡ ଫ୍ଲୋରରେ ଥିବା ଇନ୍‌ଟେନ୍‌ସିଭ୍ କେୟାର ୟୁନିଟ୍ (ଆଇସିୟୁ)ରେ ଅଗ୍ନିକାଣ୍ଡ ଘଟିଥିବା ଜଣାପଡ଼ିବା ☞ପୃଷ୍ଠା–୪

ଅବସର ନେଲେ ସିଜେଆଇ ବୋବ୍‌ଡେ

ଆଜି ଶପଥ ନେବେ ଜଷ୍ଟିସ ରମାନା

ଜଷ୍ଟିସ ଏସ୍.ଏ. ବୋବ୍‌ଡେ

ନୂଆଦିଲ୍ଲୀ, ୨୩।୪

ଭାରତର ପ୍ରଧାନ ବିଚାରପତି (ସିଜେଆଇ) ପଦରୁ ଜଷ୍ଟିସ ଏସ୍.ଏ. ବୋବ୍‌ଡେ ଶୁକ୍ରବାର ଅବସର ନେଇଛନ୍ତି। ଦେଶର ସର୍ବୋଚ୍ଚ ଅଦାଲତର ନେତୃତ୍ୱ ନେବାରେ ଖୁବ୍ ଭଲ କାର୍ଯ୍ୟ କରିଥିବାରୁ ସେ ବେଶ୍ ସନ୍ତୁଷ୍ଟ ବୋଲି ବିଦାୟ ସମୟରେ କହିଛନ୍ତି। ଶୁକ୍ରବାର ଶେଷ କାର୍ଯ୍ୟଦିବସରେ ତାଙ୍କୁ ବିଦାୟ ଜଣାଇବା ଲାଗି କୋର୍ଟ ରୁମ୍‌ରେ ସଂକ୍ଷିପ୍ତ ଉତ୍ସବର ଆୟୋଜନ କରାଯାଇଥିଲା। ☞ପୃଷ୍ଠା–୪

ଆଜିର ସମ୍ପାଦକୀୟ

କଡ଼ା ପଦକ୍ଷେପ

୪ ରାଜ୍ୟକୁ ଗଲା ୨୫୦ ଟନ୍ ଅକ୍ସିଜେନ

ବାହାର ରାଜ୍ୟକୁ ଅକ୍ସିଜେନ ପଠାଇବା ପାଇଁ ବାୟୁସେନା ସ୍ୱତନ୍ତ୍ର ବିମାନ ଯୋଗେ ଓଡ଼ିଶାକୁ ଅଣାଯାଇଥିବା ଖାଲି ଟ୍ୟାଙ୍କର।

ଭୁବନେଶ୍ୱର,୨୩।୪(ବ୍ୟୁରୋ)

ଓଡ଼ିଶା ସରକାରଙ୍କ ନିର୍ଦ୍ଦେଶକ୍ରମେ ଗତ ୨୪ ଘଣ୍ଟାରେ ରାଜ୍ୟ ବାହାରକୁ ୨୫୦ ଟନ୍ ଅକ୍ସିଜେନ ପଠାଯାଇଛି। ପ୍ରାୟ ୧୫ ଟ୍ୟାଙ୍କରରେ ୪ ରାଜ୍ୟକୁ ଏହି ଅକ୍ସିଜେନ ଯାଇଛି। ଯାଜପୁର, ଅନୁଗୋଳ ଓ ରାଉରକେଲାରୁ ଏହି ମେଡିକାଲ ଅକ୍ସିଜେନ ଆନ୍ଧ୍ରପ୍ରଦେଶର ବିଶାଖାପାଟଣା, ତେଲଙ୍ଗାନାର ହାଇଦ୍ରାବାଦ, ମଧ୍ୟପ୍ରଦେଶର ଇନ୍ଦୋର ଏବଂ ମହାରାଷ୍ଟ୍ରର ମୁମ୍ବାଇ, ପୁଣେ ଓ ନାଗପୁରକୁ ସୁରକ୍ଷା ବଳୟ ମଧ୍ୟରେ ପଠାଯାଇଛି। ଟ୍ୟାଙ୍କରଗୁଡ଼ିକ ବିନା ପ୍ରତିବନ୍ଧକରେ ଯାତାୟାତ କରିବା ପାଇଁ ଓଡ଼ିଶା ପୋଲିସ ପକ୍ଷରୁ ସ୍ୱତନ୍ତ୍ର ଗ୍ରୀନ କରିଡ଼ର କରାଯାଇଥିଲା। ଫଳରେ ରୋଗୀଙ୍କ ନିକଟରେ ମେଡିକାଲ ଅକ୍ସିଜେନ ପହଞ୍ଚିବାରେ କୌଣସି ବିଳମ୍ବ ହେବନାହିଁ ବୋଲି ରାଜ୍ୟ ପୋଲିସ ପକ୍ଷରୁ କୁହାଯାଇଛି।

ସୂଚନା ଯୋଗ୍ୟ, କରୋନାର ଦ୍ୱିତୀୟ ଲହରରେ ସଂକ୍ରମିତଙ୍କ ସଂଖ୍ୟା ହୁ ହୁ ହୋଇ ବଢ଼ି ଚାଲିଥିବାବେଳେ ବିଭିନ୍ନ ରାଜ୍ୟରେ ଅକ୍ସିଜେନ ଅଭାବ ପରିଲକ୍ଷିତ ହେଉଛି। ଅକ୍ସିଜେନ ସମସ୍ୟା ଦୂର ପାଇଁ ଓଡ଼ିଶା ସହାୟତାର ହାତ ବଢ଼ାଇଛି। ଅକ୍ସିଜେନ ଯୋଗାଣ ସ୍ଥିତି ଅନୁଧ୍ୟାନ ☞ପୃଷ୍ଠା–୪

ଆଜିଠୁ ସପ୍ତାହାନ୍ତ ଶଟ୍‌ଡାଉନ

କୋଭିଡ୍-୧୯ କଟକଣା

- ପ୍ରାତଃଭ୍ରମଣ ପାଇଁ ଘଣ୍ଟାଏ କୋହଳ
- ଜରୁରୀ କାର୍ଯ୍ୟ, ଶିଳ୍ପସଂସ୍ଥା କର୍ମଚାରୀ ପରିଚୟପତ୍ର ଦେଖାଇ ଯାଇପାରିବେ

ଭୁବନେଶ୍ୱର,୨୩।୪(ବ୍ୟୁରୋ)

ରାଜ୍ୟରେ କୋଭିଡ୍–୧୯ ସଂକ୍ରମିତଙ୍କ ସଂଖ୍ୟା ବଢ଼ିଚାଲିଛି। ଦୈନିକ ସଂକ୍ରମଣ ସଂଖ୍ୟା ୬ ହଜାର ଟପିଲାଣି। ସଂକ୍ରମିତଙ୍କ ସଂଖ୍ୟା ବଢୁଥିବାରୁ ରାଜ୍ୟ ସରକାର ରାଜ୍ୟର ସମସ୍ତ ସହରାଞ୍ଚଳରେ ନାଇଟ୍ କର୍ଫ୍ୟୁ ଲାଗୁ କରିଛନ୍ତି। ଛତିଶଗଡ଼କୁ ଲାଗିଥିବା ☞ପୃଷ୍ଠା–୪

ଓଡ଼ିଶା କେତେ ପ୍ରସ୍ତୁତ

ଭୁବନେଶ୍ୱର,୨୩।୪(ବ୍ୟୁରୋ)

ମେ ପ୍ରଥମ ସପ୍ତାହରେ ଓଡ଼ିଶାରେ କରୋନା ସଂକ୍ରମଣ ଶୀର୍ଷରେ ପହଞ୍ଚିପାରେ ବୋଲି ଡାଇରେକ୍ଟର ଅଫ୍ ମେଡିକାଲ ଏଜୁକେଶନ ଆଣ୍ଡ ଟ୍ରେନିଂ (ଡିଏମ୍‌ଇଟି) ସିବିକେ ମହାନ୍ତି ଆଶଙ୍କା ପ୍ରକାଶ କରିଛନ୍ତି। ଗତ ୩/୪ଦିନର ଦୈନିକ ସଂକ୍ରମଣ ସ୍ଥିତି ଦେଖିଲେ ଡିଏମ୍‌ଇଟିଙ୍କ କଥା ସତ ହେବା ଭଳି ଲାଗୁଛି। ମହାରାଷ୍ଟ୍ର, ଦିଲ୍ଲୀ, ଉତ୍ତରପ୍ରଦେଶ, ଛତିଶଗଡ଼ ଆଦି କେତେକ ରାଜ୍ୟରେ କରୋନା ଯେପରି ଘାତକ ରୂପ ନେଇଛି ସେହି ସ୍ଥିତି ଓଡ଼ିଶାରେ ନ ଥିଲେ ମଧ୍ୟ ଦୈନିକ ସଂକ୍ରମଣ ରେକର୍ଡ ଭାଙ୍ଗି ଚାଲିଛି। ଏହିସ୍ଥଳେ ଓଡ଼ିଶା ସରକାର ଅନ୍ୟ ରାଜ୍ୟକୁ ଯେଭଳି ଅକ୍ସିଜେନ ଯୋଗାଇବାରେ ଲାଗିଛନ୍ତି, ତାହାକୁ ନେଇ ବିଶେଷଜ୍ଞମାନେ ଚିନ୍ତା ପ୍ରକଟ କଲେଣି। କରୋନା ଦ୍ୱାରା ସାଧାରଣତଃ ସଂକ୍ରମିତଙ୍କ ଅକ୍ସିଜେନ ସ୍ତର କମିଯାଉଥିବାବେଳେ ଏବେ ଅମ୍ଳଜାନ ଅଭାବରୁ ଦେଶର ହସ୍ପିଟାଲଗୁଡ଼ିକରେ ପ୍ରତିମୁହୂର୍ତ୍ତରେ ରୋଗୀଙ୍କ ମୃତ୍ୟୁ ଘଟୁଛି। ଦିଲ୍ଲୀର ଗଙ୍ଗାରାମ ହସ୍ପିଟାଲରେ ଗତ ୨୪ ଘଣ୍ଟା ମଧ୍ୟରେ ୨୫ କୋଭିଡ୍ ରୋଗୀଙ୍କ ମୃତ୍ୟୁ ଅକ୍ସିଜେନ ସଙ୍କଟର ସଦ୍ୟ ଦୃଷ୍ଟାନ୍ତ। ଏହି କଥାରୁ ଓଡ଼ିଶା ସରକାର ହେଜିବା ଆବଶ୍ୟକ ବୋଲି ବିଶେଷଜ୍ଞମାନେ ମତଦେଇଛନ୍ତି। ରାଜ୍ୟରେ ବିପଦ କେତେ ଘନେଇବ ତାହାକୁ ଆକଳନ ☞ପୃଷ୍ଠା–୪

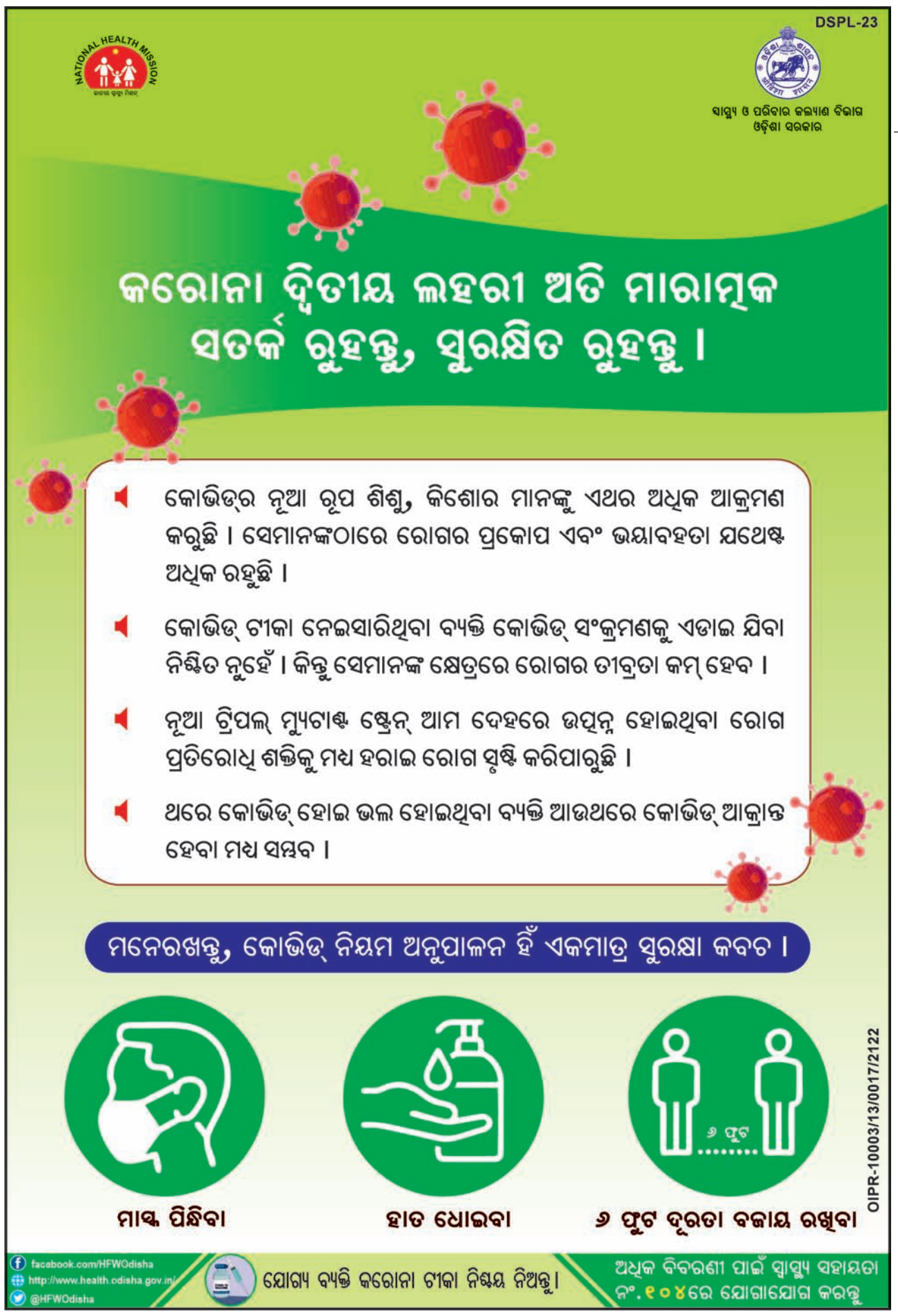

୫୧ତମ ରାଜ୍ୟ ହେବ ୱାଶିଂଟନ ଡିସି

ଆମେରିକା ରାଜଧାନୀ ୱାଶିଂଟନ ଡିସିକୁ ଦେଶର ୫୧ତମ ରାଜ୍ୟ ମାନ୍ୟତା ଦେବା ଲାଗି ପ୍ରତିନିଧି ସଭାରେ ବିଲ୍ ଗୃହୀତ ହୋଇଛି। ତେବେ ରିପବ୍ଲିକାନ ପାର୍ଟି ନିୟନ୍ତ୍ରଣରେ ଥିବା ସିନେଟରେ ବିଲ୍‌କୁ ବୃଡ଼ାନ୍ତ ମଞ୍ଜୁରୀ ପ୍ରଦାନରେ ସମସ୍ୟା ସୃଷ୍ଟି ହୋଇପାରେ। ଗୁରୁବାର ହାଉସ୍ ଅଫ୍ ରିପ୍ରେଜେଣ୍ଟେଟିଭ୍‌ସରେ ଏଚ୍.ଆର୍.୫୧, ୱାଶିଂଟନ ଡିସି ଆଡମିଶନ ଆକ୍ଟ ୨୧୬-୨୦୮ ଭୋଟରେ ଗୃହୀତ ହୋଇଛି। ତେବେ ସିନେଟରେ ରିପବ୍ଲିକାନ ସଦସ୍ୟମାନେ ଉକ୍ତ ବିଲ୍‌କୁ ବିରୋଧ କରିବା ସମ୍ଭାବନା ରହିଛି।

ବ୍ୟବସ୍ଥା ଭୁଶୁଡ଼ିଛି

ୟୁପିର ଗାଜିଆବାଦସ୍ଥିତ ଏକ ଶ୍ମଶାନରେ ସାମୂହିକ ଶବ ସତ୍କାର ବେଳର ଦୃଶ୍ୟ (ଫଟୋ: ଚମନ ଗୌତମ)।

ଦିଲ୍ଲୀ, ମୁମ୍ବାଇ, ନାସିକ, ଲକ୍ଷ୍ନୌ, ଭୋପାଳ, ସୁରଟ। ବିଭିନ୍ନ ରାଜ୍ୟର ଅନେକ ସହରକୁ ନେଇ ଲମ୍ବା ତାଲିକା। କେବଳ ସହରର ନାମ ବଦଳୁଛି, କିନ୍ତୁ ସ୍ଥିତି ସବୁଠି ପ୍ରାୟ ସମାନ। କେଉଁଠି ଚିକିତ୍ସା ପାଇଁ ହସ୍ପିଟାଲରେ ବେଡ୍ ନାହିଁ ତ ପୁଣି କେଉଁଠି ଶଯ୍ୟା ଥିଲେ ଅକ୍ସିଜେନ ନାହିଁ। ଅମ୍ଳଜାନ ଥିଲେ ଅଗ୍ନିକାଣ୍ଡରେ ଜୀବନ ହାନିର ଆତଙ୍କ। କଳାବଜାରରେ ମିଳୁଛି ଜୀବନ ରକ୍ଷାକାରୀ ଔଷଧ ଓ ରେମ୍‌ଡେସିଭିର ଭଳି ଜରୁରୀ ଇଞ୍ଜେକ୍ସନ। ହସ୍ପିଟାଲରେ ନର୍କ ଯନ୍ତ୍ରଣା। ମରିଗଲେ ଶବ ସତ୍କାର ପାଇଁ ସ୍ଥାନାଭାବ। ନାହିଁ ନାହିଁର ନାଗଫାଶରେ ଛନ୍ଦିହୋଇ ଭୁଶୁଡ଼ିପଡ଼ିଛି ଭାରତର ସ୍ୱାସ୍ଥ୍ୟ ବ୍ୟବସ୍ଥା। ବେଳ ଥାଉ ଥାଉ ବନ୍ଧ ନ ବାନ୍ଧିବାରୁ ଆଜି ଦେଶରେ ଅନ୍ତହୀନ ସଂକ୍ରମଣ ଓ ଅସରନ୍ତି ଦୁଃଖ।

- ଅମ୍ଳଜାନ ଅଭାବରୁ କୋଭିଡ୍ ରୋଗୀ ଅଣନିଃଶ୍ୱାସୀ
- ଜର୍ମାନୀରୁ ଆସିବ ୨୩ ମୋବାଇଲ ଅକ୍ସିଜେନ ପ୍ଲାଣ୍ଟ
- ଭାରତକୁ ସହାୟତା ପାଇଁ ଆଗ୍ରହ ଦେଖାଇଲା ଚାଇନା

ନୂଆଦିଲ୍ଲୀ,୨୩।୪

ମହାମାରୀ କରୋନା ନାହିଁ ନ ଥିବା ସଙ୍କଟ ସୃଷ୍ଟି କରିଛି। ଦେଶର ହସ୍ପିଟାଲଗୁଡ଼ିକରେ ବେଡ୍, ଅକ୍ସିଜେନ, ଇଞ୍ଜେକ୍ସନ ଓ ଅନ୍ୟ ଜରୁରୀ ଔଷଧର ଘୋର ଅଭାବ ଦେଖାଦେଇଛି। ଉଭୟ କେନ୍ଦ୍ର ଓ ରାଜ୍ୟ ସରକାରମାନେ ଯେତେ ଉଦ୍ୟମ କଲେ ମଧ୍ୟ କିଛି ସୁଫଳ ମିଳିପାରୁ ନାହିଁ। ଏଭଳି ସ୍ଥିତିରେ ଯୁଦ୍ଧକାଳୀନ ଭିତ୍ତିରେ ଖାଲି ଅକ୍ସିଜେନ ଟ୍ୟାଙ୍କରଗୁଡ଼ିକୁ ଫିଲିଂ କରିବା ଲାଗି ଭାରତୀୟ ବାୟୁସେନା (ଆଇଏଏଫ୍)ର ସହାୟତା ନେବାକୁ କେନ୍ଦ୍ର ସରକାର ନିଷ୍ପତ୍ତି ନେଇଛନ୍ତି। ଅକ୍ସିଜେନ ଏକ୍ସପ୍ରେସ୍‌ରେ ଅମ୍ଳଜାନ ଟ୍ୟାଙ୍କରଗୁଡ଼ିକୁ ବିଭିନ୍ନ ରାଜ୍ୟକୁ ପଠାଯାଉଥିବାବେଳେ ବାୟୁସେନା ହେଲିକପ୍ଟର ଓ ବିମାନରେ ମଧ୍ୟ କେତେକ ସହରକୁ ପରିବହନ କରାଯାଇଥିବା ପ୍ରତିରକ୍ଷା ମନ୍ତ୍ରଣାଳୟ ପକ୍ଷରୁ କୁହାଯାଇଛି।

ନୂଆଦିଲ୍ଲୀସ୍ଥିତ ଏଲ୍‌ଏନ୍‌ଜେପି ହସ୍ପିଟାଲ ବାହାରେ ଚିକିତ୍ସା ପାଇଁ ଅଟୋରେ ଅପେକ୍ଷାରତ ଜଣେ କୋଭିଡ୍ ରୋଗୀ।

ପ୍ରତିରକ୍ଷା ମନ୍ତ୍ରଣାଳୟ ପକ୍ଷରୁ ଶୁକ୍ରବାର କୁହାଯାଇଛି ଯେ, ଦେଶରେ କ୍ରମବର୍ଦ୍ଧିଷ୍ଣୁ ଚାହିଦାକୁ ଦୃଷ୍ଟିରେ ରଖି ଜର୍ମାନୀରୁ ୨୩ଟି ମୋବାଇଲ୍ ଅକ୍ସିଜେନ ଉତ୍ପାଦନକାରୀ ପ୍ଲାଣ୍ଟ ବିମାନରେ ଅଣାଯିବ। ପ୍ରତି ପ୍ଲାଣ୍ଟ ମିନିଟ ପିଛା ୪୦ ଲିଟର ଅକ୍ସିଜେନ ଉତ୍ପାଦନ କରିବ। ସେହିପରି ଏହାର ଘଣ୍ଟାପ୍ରତି ଉତ୍ପାଦନ କ୍ଷମତା ହେଉଛି ୨,୪୦୦ ଲିଟର। ଏହି ପ୍ଲାଣ୍ଟଗୁଡ଼ିକୁ ସଶସ୍ତ୍ର ବଳ ମେଡିକାଲ ସର୍ଭିସେସ୍ (ଏଏଫ୍‌ଏମ୍‌ଏସ୍) ହସ୍ପିଟାଲଗୁଡ଼ିକରେ କୋଭିଡ୍ ରୋଗୀଙ୍କ ଚିକିତ୍ସା ପାଇଁ ଉପଯୋଗ କରାଯିବ ବୋଲି ପ୍ରତିରକ୍ଷା ମନ୍ତ୍ରଣାଳୟର ପ୍ରମୁଖ ମୁଖପାତ୍ର ଏ. ଭାରତ ଭୂଷଣ ସୂଚନା ଦେଇଛନ୍ତି। ଭାରତରେ କରୋନା ରୋଗୀ ଅଣନିଃଶ୍ୱାସୀ ହୋଇ ମରୁଥିବାବେଳେ ଏଠାକାର ସାମଗ୍ରିକ ସ୍ଥିତିକୁ ଦେଖି ସହାୟତା ପାଇଁ ପଡ଼ୋଶୀ ଚାଇନା ଆଗ୍ରହ ପ୍ରକାଶ କରିଛି। ଭାରତକୁ ଯାହା ସାହାଯ୍ୟ ସହଯୋଗ ଦରକାର ଆମେ ଯୋଗାଇବାକୁ ପ୍ରସ୍ତୁତ ବୋଲି ଚାଇନା ବହିର୍ବ୍ୟାପାର ମନ୍ତ୍ରଣାଳୟ ମୁଖପାତ୍ର ୱାଙ୍ଗ୍ ୱେନ୍‌ବିନ୍ କହିଛନ୍ତି।

୩.୩ ଲକ୍ଷ ସଂକ୍ରମିତ, ୨୨୬୩ ମୃତ

ନୂଆଦିଲ୍ଲୀ/ମୁମ୍ବାଇ, ୨୩।୪

ଭାରତରେ ଗୋଟିଏ ଦିନରେ ୩.୩ ଲକ୍ଷ କରୋନା ପଜିଟିଭ୍ ଚିହ୍ନଟ ହେବା ସହ ୨,୨୬୩ ଜଣଙ୍କ ଜୀବନ ଯାଇଛି। ମହାରାଷ୍ଟ୍ରରେ ଗତ ୨୪ ଘଣ୍ଟା ମଧ୍ୟରେ ୬୬,୮୩୬ ନୂଆ ମାମଲା ଚିହ୍ନଟ ହୋଇଥିବାବେଳେ ୭୭୩ ଜଣ ପ୍ରାଣ ହରାଇଛନ୍ତି। ସେହିପରି ଗୋଟିଏ ଦିନରେ ଉତ୍ତରପ୍ରଦେଶରେ ୩୪,୨୫୦, କେରଳରେ ୨୭,୦୦୦ ଏବଂ ଦିଲ୍ଲୀରେ ୨୬,୧୭୦ ଜଣ ସଂକ୍ରମିତ ହୋଇଛନ୍ତି।

୨୪ ଘଣ୍ଟାରେ ୩,୩୨,୭୩୦ ସଂକ୍ରମିତଙ୍କ ମିଶାଇ ଦେଶରେ ମୋଟ ମାମଲା ସଂଖ୍ୟା ୧,୬୨,୬୩,୬୯୫ରେ ପହଞ୍ଚିଛି। ସେହିପରି ସକ୍ରିୟ ମାମଲା ସଂଖ୍ୟା ୨୪ ଲକ୍ଷ ଅତିକ୍ରମ କରିଥିବା କେନ୍ଦ୍ର ସ୍ୱାସ୍ଥ୍ୟ ମନ୍ତ୍ରଣାଳୟ ପକ୍ଷରୁ କୁହାଯାଇଛି। ଶୁକ୍ରବାର ସକାଳ ସୁଦ୍ଧା କରୋନାଜନିତ ମୋଟ ମୃତ୍ୟୁସଂଖ୍ୟା ୧,୮୬,୯୨୦ ହୋଇଛି।

ମହାରାଷ୍ଟ୍ରରେ ୨୪ ଘଣ୍ଟାରେ ୭୭୩ ଜୀବନ ନେଲା କରୋନା

ପରିବାରର ୩ ଜଣଙ୍କ ମୃତ୍ୟୁ ପରେ ଆତ୍ମହତ୍ୟା କଲେ ମହିଳା

ଭୋପାଳ,୨୩।୪

ମଧ୍ୟପ୍ରଦେଶର ଦେୱାସରେ ଘଟିଛି ଏହି ଦୁଃଖଦ ଘଟଣା। ସ୍ୱାମୀ ସ୍ୱପ୍ନୀଶ ଗର୍ଗ, ଦିଅର ସଞ୍ଜୟ ଓ ଶାଶୁ ଚନ୍ଦ୍ରକଳାଙ୍କୁ ଦେୱାସରୁ ଇନ୍ଦୋରରେ ଥିବା ଏକ କୋଭିଡ୍-୧୯ ହସ୍ପିଟାଲକୁ ନିଆଯାଇଥିଲା। ଚିକିତ୍ସାଧୀନ ଅବସ୍ଥାରେ ସପ୍ତାହେ ମଧ୍ୟରେ ତିନି ଜଣଙ୍କ ମୃତ୍ୟୁ ଘଟିବାରୁ ମହିଳା ଜଣକ ବ୍ୟଥିତ ହୋଇଯାଇଥିଲେ। ସେ ବୁଧବାର ବେକରେ ଦଉଡ଼ି ଲଗାଇ ଆତ୍ମହତ୍ୟା କରିଥିବା ପୋଲିସ କହିଛି। ଗତ ୧୪ରେ ଚନ୍ଦ୍ରକଳା, ୧୭ରେ ସଞ୍ଜୟ ଓ ୧୯ରେ ସ୍ୱପ୍ନୀଶଙ୍କ ମୃତ୍ୟୁ ଘଟିଥିଲା। ତାଙ୍କର ୨ ପିଲା ଅଛନ୍ତି। ଶ୍ୱଶୁର ବାଲକିଷନ ଭେଣ୍ଟିଲେଟରରେ ଥିବାବେଳେ ସଞ୍ଜୟଙ୍କ ୧୨ ବର୍ଷୀୟା ଝିଅ ମଧ୍ୟ ଗୁରୁତର ଅବସ୍ଥାରେ ଚିକିତ୍ସାଧୀନ ଥିବା ଜଣାପଡ଼ିଛି।

ଗୋଟିଏ ରାଷ୍ଟ୍ର ଭାବେ କାର୍ଯ୍ୟକଲେ ସମ୍ବଳ ଅଭାବ ରହିବନି: ମୋଦି

ଅକ୍ସିଜେନ୍‌ର ତ୍ୱରିତ ଯୋଗାଣ ପାଇଁ ରେଲୱେ, ବାୟୁସେନାକୁ ନିୟୋଜିତ କରାଯାଇଛି

ନୂଆଦିଲ୍ଲୀ, ୨୩।୪

ପ୍ରଧାନମନ୍ତ୍ରୀ ନରେନ୍ଦ୍ର ମୋଦି ଶୁକ୍ରବାର ୧୧ ସର୍ବାଧିକ କରୋନା ପ୍ରଭାବିତ ରାଜ୍ୟ ଓ କେନ୍ଦ୍ରଶାସିତ ଅଞ୍ଚଳର ମୁଖ୍ୟମନ୍ତ୍ରୀମାନଙ୍କ ସହ ଉଚ୍ଚସ୍ତରୀୟ ବୈଠକରେ ସ୍ଥିତିର ସମୀକ୍ଷା କରିଛନ୍ତି। ମହାମାରୀ ବିରୋଧରେ ସାମୂହିକ ସାମର୍ଥ୍ୟ ସହ ଏକାଠି କାମ କରିବା ପାଇଁ ମୋଦି ଆହ୍ୱାନ ଦେଇଛନ୍ତି। ଗୋଟିଏ ରାଷ୍ଟ୍ର ଭାବେ କାର୍ଯ୍ୟ କଲେ ସମ୍ବଳର ଅଭାବ ରହିବ ନାହିଁ ବୋଲି ସେ କହିଛନ୍ତି।

ଅକ୍ସିଜେନ ଯୋଗାଣ ବଢ଼ାଇବା ପାଇଁ ଉଦ୍ୟମ ଜାରି ରହିଛି। ସରକାରଙ୍କର ସମସ୍ତ ସମ୍ପୃକ୍ତ ବିଭାଗ ଓ ମନ୍ତ୍ରଣାଳୟ ଏକାଠି କାର୍ଯ୍ୟ କରୁଛନ୍ତି। ଆବଶ୍ୟକ ଚାହିଦା ମେଣ୍ଟାଇବା ପାଇଁ ଶିଳ୍ପ ଲାଗି ଉଦ୍ଦିଷ୍ଟ ଅକ୍ସିଜେନ୍‌କୁ ରୋଗୀଙ୍କ ବ୍ୟବହାର ନିମନ୍ତେ ପଠାଯାଉଛି। ଔଷଧ ଓ ଅକ୍ସିଜେନ୍ ଆବଶ୍ୟକତା ପୂରଣ ପାଇଁ

ସବୁ ରାଜ୍ୟ ସମନ୍ୱୟ ରକ୍ଷା କରି ଏକାଠି କାର୍ଯ୍ୟ କରିବା ଆବଶ୍ୟକ। ବେଆଇନ ମହଜୁଦ୍ ଓ କଳାବଜାର ରୋକିବା ଲାଗି ସେ ରାଜ୍ୟଗୁଡ଼ିକୁ ଆହ୍ୱାନ ଦେଇଛନ୍ତି। ଅକ୍ସିଜେନ୍ ଟ୍ୟାଙ୍କର ଯେଉଁ ରାଜ୍ୟକୁ ଯାଉଥାଉ ନା କାହିଁକି ଏହାକୁ ଯେପରି ଅଟକା ନ ଯାଏ ପ୍ରତ୍ୟେକ ରାଜ୍ୟ ତାହା ନିଶ୍ଚିତ କରିବା ଲାଗି ମୋଦି ପରାମର୍ଶ ଦେଇଛନ୍ତି। ସେହିପରି ବିଭିନ୍ନ ହସ୍ପିଟାଲକୁ ଅକ୍ସିଜେନ ଯୋଗାଣ ନେଇ ରାଜ୍ୟଗୁଡ଼ିକ ଉଚ୍ଚସ୍ତରୀୟ ସମନ୍ୱୟ କମିଟି ଗଠନ କରିବା ଲାଗି ସେ ଅନୁରୋଧ କରିଥିଲେ।

କ୍ଷମା ମାଗିଲେ କେଜ୍‌ରିୱାଲ

ସମୀକ୍ଷା ବୈଠକକୁ ଦିଲ୍ଲୀ ମୁଖ୍ୟମନ୍ତ୍ରୀ ଅରବିନ୍ଦ କେଜରିୱାଲ୍‌ଙ୍କ କାର୍ଯ୍ୟାଳୟ ସିଧାପ୍ରସାରଣ କରିବା ଘଟଣାକୁ ପ୍ରଧାନମନ୍ତ୍ରୀ ସମାଲୋଚନା କରିଛନ୍ତି। ପରେ କେଜ୍‌ରିୱାଲ ଏଥିପାଇଁ କ୍ଷମା ମାଗିଛନ୍ତି। ଶୁକ୍ରବାର ପ୍ରଧାନମନ୍ତ୍ରୀଙ୍କ କୋଭିଡ୍ ସମୀକ୍ଷା ବୈଠକରେ ମୁଖ୍ୟମନ୍ତ୍ରୀ କେଜ୍‌ରିୱାଲ ଉଦ୍‌ବୋଧନ ଦେଇ ଦିଲ୍ଲୀର ହସ୍ପିଟାଲଗୁଡ଼ିକରେ ୪ ଦିନ ହେଲା ଅକ୍ସିଜେନ୍ ଅଭାବ ଦେଖାଦେଇଥିବା ସମ୍ପର୍କରେ ଜଣାଇବା ସହ ତୁରନ୍ତ ଯୋଗାଇବା ପାଇଁ ଅନୁରୋଧ କରିଥିଲେ। ଏହାକୁ କେଜ୍‌ରିୱାଲଙ୍କ କାର୍ଯ୍ୟାଳୟ ସିଧା ପ୍ରସାରଣ କରିବାରୁ ପ୍ରଧାନମନ୍ତ୍ରୀ ଏହାର ପ୍ରତିବାଦ କରିଥିଲେ। ବୈଠକର ଗୋପନୀୟତା ରହିବା ଆବଶ୍ୟକ। ସିଧା ପ୍ରସାରଣ କରିବା ଜଣେ ମୁଖ୍ୟମନ୍ତ୍ରୀଙ୍କ ପାଇଁ ଶୋଭନୀୟ ନୁହେଁ ବୋଲି ପ୍ରଧାନମନ୍ତ୍ରୀ କହିଥିଲେ। ପରେ କେଜ୍‌ରିୱାଲ ପ୍ରଧାନମନ୍ତ୍ରୀଙ୍କୁ କ୍ଷମା ମାଗିଥିଲେ।

ଯୋଗାଣରେ ସମନ୍ୱୟ ପାଇଁ କଣ୍ଟ୍ରୋଲ ରୁମ୍

ନୂଆଦିଲ୍ଲୀ, ୨୩।୪

ଅକ୍ସିଜେନ ଯୋଗାଣ ପରିଚାଳନାରେ ବିଭିନ୍ନ ରାଜ୍ୟ ସରକାରଙ୍କ ନୋଡାଲ ଅଫିସରମାନଙ୍କ ମଧ୍ୟରେ ସମନ୍ୱୟ ରକ୍ଷା ପାଇଁ କଣ୍ଟ୍ରୋଲ ରୁମ୍ ଖୋଲାଯାଇଥିବା କେନ୍ଦ୍ର ସରକାର ଶୁକ୍ରବାର ଦିଲ୍ଲୀ ହାଇକୋର୍ଟଙ୍କୁ ଜଣାଇଛନ୍ତି। ବିଭିନ୍ନ ରାଜ୍ୟକୁ ଅକ୍ସିଜେନ ଯୋଗାଣରେ ସମସ୍ୟାକୁ ନେଇ ବିବାଦୀୟ ସ୍ଥିତି ସୃଷ୍ଟି ହୋଇଥିଲା। ଶୁକ୍ରବାର ବିଭିନ୍ନ ରାଜ୍ୟର ମୁଖ୍ୟମନ୍ତ୍ରୀମାନଙ୍କ ସହ ପ୍ରଧାନମନ୍ତ୍ରୀ ନରେନ୍ଦ୍ର ମୋଦିଙ୍କ ସମୀକ୍ଷା ବୈଠକ ସମ୍ପର୍କରେ ସିଲିସିଟର ଜେନେରାଲ ତୁଷାର ମେହେତା କୋର୍ଟଙ୍କୁ ଅବଗତ କରାଇଥିଲେ। ଅକ୍ସିଜେନ୍‌ର ଅବାଧ ପରିବହନରେ ହସ୍ତକ୍ଷେପ ନ କରିବା ପାଇଁ ପ୍ରଧାନମନ୍ତ୍ରୀ ବୈଠକରେ ମୁଖ୍ୟମନ୍ତ୍ରୀମାନଙ୍କୁ ପରାମର୍ଶ ଦେଇଥିଲେ। ଅକ୍ସିଜେନ ଯୋଗାଣ ପାଇଁ ଅର୍ଦ୍ଧସାମରିକ ବାହିନୀକୁ ମୁତୟନ କରାଯାଇପାରିବ ନାହିଁ। ଏହା ଦ୍ୱାରା ରାଜ୍ୟ ପୋଲିସ ଏବଂ କେନ୍ଦ୍ରୀୟ ବଳ ମଧ୍ୟରେ ଦ୍ୱନ୍ଦ୍ୱ ସୃଷ୍ଟି ହେବ ବୋଲି ମେହେତା କହିଥିଲେ। ମେଡିକାଲ ଅକ୍ସିଜେନ ଯୋଗାଣ ନିଅଣ୍ଟକୁ ନେଇ ଦିଲ୍ଲୀର ଦୁଇଟି ହସ୍ପିଟାଲ ହାଇକୋର୍ଟଙ୍କ ଦ୍ୱାରସ୍ଥ ହୋଇଥିଲେ। ଅମ୍ଳଜାନର ସୁବିଧାଜନକ ଯୋଗାଣ ସୁନିଶ୍ଚିତ କରିବାରେ ହାଇକୋର୍ଟ ହସ୍ତକ୍ଷେପ କରିବାକୁ ବିଭିନ୍ନ ହସ୍ପିଟାଲ ଓ ରାଜ୍ୟ ସରକାର ଅନୁରୋଧ କରିଥିଲେ। ଦିଲ୍ଲୀକୁ ମିଳିବାକୁ ଥିବା ଅକ୍ସିଜେନ୍ କୋଟା ଅନ୍ୟ ରାଜ୍ୟକୁ ପଠାଇ ଦିଆଯାଉଥିବା ଅରବିନ୍ଦ କେଜ୍‌ରିୱାଲ ସରକାର ଅଭିଯୋଗ କରିଥିଲେ।

ଜୟପୁରସ୍ଥିତ ରାଧାସ୍ୱାମୀ ସତ୍‌ସଙ୍ଗ ଭବନ ନିକଟ କୋଭିଡ୍ କେୟାର ସେଣ୍ଟରକୁ ଅକ୍ସିଜେନ ସିଲିଣ୍ଡର ନିଆଯାଉଛି।

ଗରିବଙ୍କୁ ଦୁଇମାସ ମାଗଣା ରାଶନ

ନୂଆଦିଲ୍ଲୀ, ୨୩।୪(ପି.ଟି.)

କରୋନା ସଂକ୍ରମଣର ଦ୍ୱିତୀୟ ଲହର ଭୟଙ୍କର ଭାବେ ବଢ଼ିବା ସହ ଗରିବ ଜନସାଧାରଣ ଆର୍ଥିକ ସମସ୍ୟାର ସମ୍ମୁଖୀନ ହୋଇଛନ୍ତି। ଏହାକୁ ଦୃଷ୍ଟିରେ ରଖି କେନ୍ଦ୍ର ସରକାର ମେ' ଏବଂ ଜୁନ୍ ମାସରେ ଗରିବ ଲୋକଙ୍କୁ ମାଗଣା ଖାଦ୍ୟଶସ୍ୟ ଯୋଗାଇଦେବା ନିମନ୍ତେ ଘୋଷଣା କରିଛନ୍ତି। ପ୍ରଧାନମନ୍ତ୍ରୀ ଗରିବ କଲ୍ୟାଣ ଅନ୍ନ ଯୋଜନା (ପିଏମ୍‌ଜିକେଏୱାଇ)ରେ ପିଡିଏସ୍ ହିତାଧିକାରୀମାନଙ୍କୁ ଦୁଇମାସ ପାଇଁ ଅତିରିକ୍ତ ୫ କିଲୋଗ୍ରାମ ଲେଖାଏଁ ଖାଦ୍ୟଶସ୍ୟ ମାଗଣା ଯୋଗାଇ ଦିଆଯିବ। ଏହାଦ୍ୱାରା ପ୍ରାୟ ୮୦ କୋଟି ଜନସାଧାରଣ ଉପକୃତ ହେବେ। ତେବେ ଏହି ସମୟରେ ମାଗଣା ଡାଲି ମିଳିବ ନାହିଁ ବୋଲି ଖାଦ୍ୟ ଓ ସାଧାରଣ ବଣ୍ଟନ ବିଭାଗ ସଚିବ ସୁଧାଂଶୁ ପାଣ୍ଡେ କହିଛନ୍ତି।

ଗତବର୍ଷ ଲକ୍‌ଡାଉନ ଯୋଗୁ ଗରିବ, ଦିନ ମଜୁରିଆ, ପ୍ରବାସୀ ଶ୍ରମିକ

ନାହିଁ ନ ଥିବା ଅସୁବିଧାର ସମ୍ମୁଖୀନ ହୋଇଥିଲେ। ସେମାନଙ୍କ ସହାୟତା ପାଇଁ ପିଏମ୍‌ଜିକେଏୱାଇରେ ମେ'ରୁ ଜୁଲାଇ ପର୍ଯ୍ୟନ୍ତ ମାଗଣା ରାଶନ ଯୋଗାଇ ଦିଆଯାଇଥିଲା। ପରେ ଏହାକୁ ନଭେମ୍ବର ପର୍ଯ୍ୟନ୍ତ ବଢ଼ାଇ ଦିଆଯାଇଥିଲା। ଏଥିରେ ହିତାଧିକାରୀ ପରିବାରକୁ ମାସିକ ମୁଣ୍ଡପିଛା ୫ କିଲୋଗ୍ରାମ ଚାଉଳ କିମ୍ବା ଗହମ ଏବଂ ପରିବାର ପିଛା ୧ କିଲୋଗ୍ରାମ ଡାଲି ମିଳୁଥିଲା। କିନ୍ତୁ ଚଳିତ ବର୍ଷ କେବଳ ଖାଦ୍ୟଶସ୍ୟ ମିଳିବ। ଏଥିପାଇଁ କେନ୍ଦ୍ର ସରକାରଙ୍କୁ ୨୬,୦୦୦ କୋଟି ଟଙ୍କା ବ୍ୟୟ କରିବାକୁ ପଡ଼ିବ।

ତାମିଲନାଡୁ ଅକ୍ସିଜେନ ଉତ୍ପାଦନ କଲେ ଆପତ୍ତି ନାହିଁ

ନୂଆଦିଲ୍ଲୀ,୨୩।୪

ଅକ୍ସିଜେନ ଅଭାବରୁ ଲୋକେ ମରୁଛନ୍ତି। ତାମିଲନାଡୁ ସରକାର ଅକ୍ସିଜେନ ଉତ୍ପାଦନ ପାଇଁ ବେଦାନ୍ତର ଟୁଟିକୋରିନ ପ୍ଲାଣ୍ଟକୁ କାହିଁକି ହାତକୁ ନେଇପାରିବେ ନାହିଁ ବୋଲି ଶୁକ୍ରବାର ସୁପ୍ରିମକୋର୍ଟ ପ୍ରଶ୍ନ କରିଛନ୍ତି।

ଟୁଟିକୋରିନ୍‌ସ୍ଥିତ ବେଦାନ୍ତର ଷ୍ଟେରଲାଇଟ୍ କପର୍ ୟୁନିଟ ପରିବେଶଗତ କାରଣରୁ ୨୦୧୮ ମେ'ରୁ ବନ୍ଦ ପଡ଼ିଛି। କମ୍ପାନୀ ଏହାକୁ ପୁନଃ କାର୍ଯ୍ୟକ୍ଷମ ପାଇଁ ଅନୁମତି ମାଗି ସୁପ୍ରିମକୋର୍ଟରେ ଏକ ପିଟିଶନ ଦାଏର କରିଛି। ହସ୍ପିଟାଲଗୁଡ଼ିକରେ ଚିକିତ୍ସାଧୀନ କୋଭିଡ୍-୧୯ ରୋଗୀଙ୍କୁ ମାଗଣାରେ ଅକ୍ସିଜେନ ଯୋଗାଇଦେବ ବୋଲି ବେଦାନ୍ତ ଯୁକ୍ତି ବାଢ଼ିଛି। ଭାରତର ପ୍ରଧାନ ବିଚାରପତି (ସିଜେଆଇ) ଏସ୍.ଏ. ବୋବ୍‌ଡେଙ୍କ ଅଧ୍ୟକ୍ଷତାରେ ଗଠିତ ଖଣ୍ଡପୀଠ ଏହାର ଶୁଣାଣି କରି କହିଛନ୍ତି, ବେଦାନ୍ତ ହେଉ କି ଅନ୍ୟ କେହି

ଏହାକୁ ପରିଚାଳିତ କରିବେ ତାକୁ ନେଇ ଆମେ ଚିନ୍ତିତ ନୋହୁଁ। ବଡ଼କଥା ହେଉଛି ଅମ୍ଳଜାନ ଉତ୍ପାଦନ ହେଉ। ତାମିଲନାଡୁ ସରକାରଙ୍କ ପକ୍ଷରୁ ମାମଲା ପରିଚାଳନା କରୁଥିବା ବରିଷ୍ଠ ଆଇନଜୀବୀ ସି.ଏସ୍. ବୈଦ୍ୟନାଥନ୍ ସେଠାକାର ଆଇନଶୃଙ୍ଖଳା ପରିସ୍ଥିତିର ଅବତାରଣା କରିବା ସହ ଜିଲାପାଳ ଶୁକ୍ରବାର ଟୁଟିକୋରିନକୁ ଲୋକଙ୍କ ସହ ଆଲୋଚନା ପାଇଁ ଯାଇଥିବା କହିଥିଲେ। ଖଣ୍ଡପୀଠ କହିଥିଲେ, ତାମିଲନାଡୁ ସରକାର ଉକ୍ତ ପ୍ଲାଣ୍ଟରେ ଅକ୍ସିଜେନ ଉତ୍ପାଦନ କଲେ ଆମର କିଛି ଆପତ୍ତି ନାହିଁ। ତାମିଲନାଡୁ ପାଖରେ ବଳକା ଅକ୍ସିଜେନ ଥାଇପାରେ। କିନ୍ତୁ ଏହି ପ୍ରସଙ୍ଗ ସାରା ଦେଶ ସହ ଜଡ଼ିତ। ଦେଶର ଜାତୀୟ ସମ୍ପତ୍ତିକୁ ସମସ୍ତ ନାଗରିକଙ୍କ ମଧ୍ୟରେ ସମାନ ଭାବେ ବଣ୍ଟନ କରାଯିବା ଉଚିତ। ଲୋକେ ମରୁଥିବାବେଳେ ଆଇନଶୃଙ୍ଖଳାର ଆଳ ଦେଖାଇ ଅକ୍ସିଜେନ ଉତ୍ପାଦନ କରାଯାଇପାରିବ ନାହିଁ ବୋଲି ରାଜ୍ୟ ସରକାର କହିପାରିବେ ନାହିଁ। ଏହି ପ୍ରସଙ୍ଗରେ ବୈଦ୍ୟନାଥନ୍ ଏକ ସତ୍ୟପାଠ ଦାଖଲ କରିବେ ବୋଲି ଶୀର୍ଷ ଅଦାଲତଙ୍କୁ ଅବଗତ କରାଇଥିଲେ। ଖଣ୍ଡପୀଠ ଆସନ୍ତା ୨୬ରେ ଏହାର ପରବର୍ତ୍ତୀ ଶୁଣାଣି କରିବାକୁ ଧାର୍ଯ୍ୟ କରିଛନ୍ତି। ପ୍ରକାଶ ଯେ, ବେଦାନ୍ତ ପକ୍ଷରୁ ମାମଲା ପରିଚାଳନା କରୁଥିବା ବରିଷ୍ଠ ଆଇନଜୀବୀ ହରିଶ ସାଲ୍‌ଭେ ଗୁରୁବାର ଏହାର ତ୍ୱରିତ ଶୁଣାଣି ପାଇଁ ଆବେଦନ କରିଥିବାବେଳେ ଦେଶରେ ଏକପ୍ରକାର ଜାତୀୟ ଜରୁରିକାଳୀନ ପରିସ୍ଥିତି ସୃଷ୍ଟି ହୋଇଥିବା ଖଣ୍ଡପୀଠ କହିଥିଲେ। ଏହାସହ ଅକ୍ସିଜେନ ଓ ଭାକ୍ସିନକୁ ନେଇ ଏକ ନୀତି ପ୍ରଣୟନ କରିବାକୁ କେନ୍ଦ୍ର ସରକାରଙ୍କୁ ନିର୍ଦ୍ଦେଶ ଦେଇଥିଲେ। ଅନ୍ୟପକ୍ଷେ ଶୁକ୍ରବାର ସାଲ୍‌ଭେ ଏହି ମାମଲାରୁ ଓହରିଯାଇଛନ୍ତି। ଏହା ଏକ ଅତି ସମ୍ବେଦନଶୀଳ ପ୍ରସଙ୍ଗ। ସିଜେଆଇ ବୋବ୍‌ଡେଙ୍କୁ ସେ ପିଲାବେଳୁ ଜାଣନ୍ତି। ତେଣୁ ଏଥିରୁ ସେ ଓହରିଯିବାକୁ ନିଷ୍ପତ୍ତି ନେଇଥିବା କହିଛନ୍ତି। ଖଣ୍ଡପୀଠ ସାଲ୍‌ଭେଙ୍କୁ ଆମିକସ୍ କ୍ୟୁରି ନିଯୁକ୍ତ କରିଥିବାରୁ ଦୁଷ୍ୟନ୍ତ ଡାଭେଙ୍କ ସମେତ କେତେଜଣ ବରିଷ୍ଠ ଆଇନଜୀବୀ ଏହାକୁ ବିରୋଧ କରିଥିଲେ।

ସୁପ୍ରିମକୋର୍ଟରେ ବେଦାନ୍ତର ପିଟିଶନ

- ମାମଲାରୁ ଓହରିଲେ ହରିଶ ସାଲ୍‌ଭେ
- ୨୬ରେ ପରବର୍ତ୍ତୀ ଶୁଣାଣି

ସଂକ୍ଷେପରେ

ଭାରତରୁ ବିମାନ

କରୋନା ସଂକ୍ରମଣ ସ୍ଥିତି

	ଆକ୍ରାନ୍ତ	ମୃତ୍ୟୁ	ଆରୋଗ୍ୟ
ବିଶ୍ୱ	୧୪,୫୮,୬୬,୯୮୨	୩୦,୯୧,୭୯୫	୧୨,୩୭,୪୯,୯୭୬
ଭାରତ	୧,୬୫,୫୫,୮୪୯	୧,୮୮,୯୮୪	୧,୩୮,୨୯,୨୨୫
ଓଡ଼ିଶା	୩,୯୪,୬୯୪	୧୯୭୩(+୫୩)	୩,୫୬,୦୦୩

ଶୁକ୍ରବାର ରାତି ୧୦ଟା ସୁଦ୍ଧା (+ ଅନ୍ୟ ରୋଗରେ କରୋନା ଆକ୍ରାନ୍ତଙ୍କ ମୃତ୍ୟୁ) ତଥ୍ୟ: https://www.worldometers.info/coronavirus/ଏବଂ ଓଡ଼ିଶା ସରକାର

୬,୨୧୫ ପଜିଟିଭ୍ ଚିହ୍ନଟ, ୮ ମୃତ

ଭୁବନେଶ୍ୱର, ୨୩।୪(ବ୍ୟୁରୋ)

ରାଜ୍ୟରେ କରୋନା କୋପ ଦିନକୁ ଦିନ ଭୟଙ୍କର ହେଉଛି। ଗତ ୨୪ ଘଣ୍ଟାରେ ୬,୨୧୫ ନୂଆ କରୋନା ପଜିଟିଭ୍ ଚିହ୍ନଟ ହୋଇଥିବାବେଳେ ୮ଜଣଙ୍କ ମୃତ୍ୟୁ ଘଟିଛି। ତେବେ ଖୋର୍ଦ୍ଧା ଜିଲାରେ ସଙ୍ଗିନ ସ୍ଥିତି ସୃଷ୍ଟି ହୋଇଛି। ଏହି ଜିଲାରେ ସର୍ବାଧିକ ୯୫୦ ନୂଆ ପଜିଟିଭ୍ କେସ୍ ବାହାରିଥିବାବେଳେ ସୁନ୍ଦରଗଡ଼ରୁ ୬୮୪, କଳାହାଣ୍ଡି ୬୮୨, ନୂଆପଡ଼ା ୪୪୬, କଟକ ୩୮୩, ପୁରୀ ୩୦୬, ବରଗଡ଼ ୨୬୮, ସମ୍ବଲପୁର ୨୬୩, ଝାରସୁଗୁଡ଼ା ୨୬୧, ନବରଙ୍ଗପୁର ୨୫୭, ବଲାଙ୍ଗୀର ୨୧୧, ଅନୁଗୋଳ ୧୭୩, କେନ୍ଦୁଝର ୧୫୭ ଓ ମୟୂରଭଞ୍ଜରୁ ଆଉ ୧୧୫ ଜଣ ଆକ୍ରାନ୍ତ ଚିହ୍ନଟ ହୋଇଛନ୍ତି। ଏହାକୁ ମିଶାଇ ରାଜ୍ୟରେ ମୋଟ ଆକ୍ରାନ୍ତଙ୍କ ସଂଖ୍ୟା ୩,୯୪,୬୯୪ରେ ପହଞ୍ଚିଛି। ସେହିପରି ୮ ମୃତକଙ୍କ ମଧ୍ୟରେ ଗଞ୍ଜାମ ଓ କଳାହାଣ୍ଡିରୁ ୨ଜଣ ଲେଖାଏ ଥିବାବେଳେ ବାଲେଶ୍ୱର, ବଲାଙ୍ଗୀର, ଖୋର୍ଦ୍ଧା (ଭୁବନେଶ୍ୱର) ଓ କନ୍ଧମାଳରୁ ଜଣେ ଲେଖାଏ ରହିଛି। ଫଳରେ କରୋନାଜନିତ ମୃତ୍ୟୁ ସଂଖ୍ୟା ୧,୯୭୩ ଛୁଇଁଛି।

ସେପଟେ ଆମ ରାଜ୍ୟରେ ବର୍ତ୍ତମାନ ସୁଦ୍ଧା କରୋନା ଭୂତାଣୁର ଟ୍ରିପଲ ମ୍ୟୁଟାଣ୍ଟ ଷ୍ଟ୍ରେନ୍ ଚିହ୍ନଟ ହୋଇଥିବା ଜଣାପଡ଼ି ନାହିଁ ବୋଲି ପରିବାର କଲ୍ୟାଣ ନିର୍ଦ୍ଦେଶକ ଡା. ବିଜୟ ପାଣିଗ୍ରାହୀ କହିଛନ୍ତି। ସେ କହିଛନ୍ତି, ପଶ୍ଚିମବଙ୍ଗ, ଦିଲ୍ଲୀ, ଛତିଶଗଡ଼ରେ ଚିହ୍ନଟ ଏହି ନୂଆ ଭୂତାଣୁ ଶୀଘ୍ର ବ୍ୟାପୁଛି। ଏହାକୁ କୋଭିଡ୍ ଟିକା ରୋକିପାରିବ କି ନାହିଁ ତାହା ଅନୁଧ୍ୟାନ ଚାଲିଛି। ଦ୍ୱିତୀୟ ଡୋଜ୍ ନେବା ପରେ ସଂକ୍ରମଣ କମ୍ ହେବା ଆଶଙ୍କା ରହିଛି। ତେଣୁ ୨ୟ ଡୋଜ୍ ନିଅନ୍ତୁ। ଟିକା ନେଲେ ମୃତ୍ୟୁ ହାର କମ୍ ରହିବ ଓ ଅଧିକ ସଂକ୍ରମଣ ହେବ ନାହିଁ। ଓଡ଼ିଶାରେ ଟିକାର ପ୍ରଥମ ଡୋଜ୍ ନେଇ ପାଖାପାଖି ୫୦ଜଣ ସଂକ୍ରମିତ ହୋଇଛନ୍ତି। ଦ୍ୱିତୀୟ ଡୋଜ୍ ନେଲେ ସଂକ୍ରମଣ ହେବ ନାହିଁ। ୧ ତାରିଖରୁ ୧୮ ବର୍ଷରୁ ଊର୍ଦ୍ଧ୍ୱ ବୟସ ଲୋକଙ୍କୁ ଟିକା ଦିଆଯିବ ବୋଲି ବିଜୟ ପାଣିଗ୍ରାହୀ କହିଛନ୍ତି। ତେବେ ରାଜ୍ୟରେ ଟ୍ରିପଲ ମ୍ୟୁଟାଣ୍ଟ ଅଛି କି ନାହିଁ ଆସନ୍ତା ସୋମବାର ରିପୋର୍ଟ ଆସିବା ପରେ ଜଣାପଡ଼ିବ ବୋଲି ଜୀବ ବିଜ୍ଞାନ ପ୍ରତିଷ୍ଠାନ (ଆଇଏଲ୍‌ଏସ୍)ର ନିର୍ଦ୍ଦେଶକ ଅଜୟ ପରିଡ଼ା କହିଛନ୍ତି।

ଅନ୍ୟପକ୍ଷରେ ରାଜ୍ୟରେ କରୋନା ନିୟନ୍ତ୍ରଣରେ ରହିଛି ବୋଲି ଜନସ୍ୱାସ୍ଥ୍ୟ ନିର୍ଦ୍ଦେଶକ ଡା. ନିରଞ୍ଜନ ମିଶ୍ର ସୂଚନା ଦେଇଛନ୍ତି। ସେ କହିଛନ୍ତି, ଏବେ କୋଭିଡ୍ ପାଇଁ ରାଜ୍ୟରେ ୧୧ହଜାରରୁ ଅଧିକ ବେଡ୍ ପ୍ରସ୍ତୁତ ରହିଛି। ଏବେସୁଦ୍ଧା ୨,୭୦୦ ରୋଗୀ ବେଡ୍‌ରେ ଅଛନ୍ତି। ଆବଶ୍ୟକତା ଅନୁସାରେ ବେଡ୍ ବୃଦ୍ଧି କରାଯିବ। ଅଧିକ କୋଭିଡ୍ ହସ୍ପିଟାଲ କରିବା ପାଇଁ ଘର ଚିହ୍ନଟ ହୋଇରହିଛି। ଜିଲା ପ୍ରଶାସନ ସମସ୍ତ ପ୍ରସ୍ତୁତି କରିଛନ୍ତି। ରୋଗୀ ସଂଖ୍ୟା ଅନୁସାରେ ଅଧିକ ଆଇସିୟୁ ବେଡ୍ ରହିଛି। ଆଗକୁ ଦୈନିକ ୫୦ହଜାର ଟେଷ୍ଟ କରିବା ପାଇଁ ପ୍ରସ୍ତୁତି ଚାଲିଥିବା ନିରଞ୍ଜନ ମିଶ୍ର କହିଛନ୍ତି।

ଓଡ଼ିଶାରେ ଟ୍ରିପଲ୍-ମ୍ୟୁଟାଣ୍ଟ ଚିହ୍ନଟ ହୋଇନି

- ସୋମବାର ରିପୋର୍ଟ ଆସିବା ପରେ ସ୍ପଷ୍ଟ ହେବ
- ୧୧ ହଜାରରୁ ଅଧିକ କୋଭିଡ୍ ବେଡ୍ ରହିଛି
- ଦୈନିକ ୫୦ ହଜାର ଟେଷ୍ଟ ପାଇଁ ପ୍ରସ୍ତୁତି

ସୀମାନ୍ତରୁ ଫେରିଗଲେ ୫ ବର

ଜଳେଶ୍ୱର, ୨୩।୪(ଡି.ଏନ.ଏ.)

ରାଜ୍ୟରେ କରୋନା ସ୍ଥିତି ଦିନକୁ ଦିନ ଅଣାୟତ୍ତ ହେବାରେ ଲାଗିଛି। ପଶ୍ଚିମବଙ୍ଗ ପଟୁ ହଜାର ହଜାର ସଂଖ୍ୟାରେ ପ୍ରବାସୀ ଓଡ଼ିଶାକୁ ଫେରି ଆସୁଥିବାରୁ ୬୦ନଂ. ଜାତୀୟ ରାଜପଥ ବାଲେଶ୍ୱର ଜିଲା ଜଳେଶ୍ୱର ବ୍ଲକ ଅଧୀନ ଲକ୍ଷ୍ମଣନାଥଠାରେ ବାଲେଶ୍ୱର ଆର୍‌ଟିଓ ଓ ଜଳେଶ୍ୱର ପୋଲିସ ପକ୍ଷରୁ ବ୍ୟାରିକେଡ୍ କରାଯାଇଛି। ସେଠାରେ ପ୍ରବାସୀମାନଙ୍କୁ ଥର୍ମାଲ ଟେଷ୍ଟ ପରେ ରେଜିଷ୍ଟ୍ରେଶନ କରାଯାଇ ହୋମ୍ କ୍ୱାରାଣ୍ଟାଇନ୍‌ରେ ରହିବାକୁ ନିର୍ଦ୍ଦେଶ ଦିଆଯାଉଛି। ତେବେ ସୀମାନ୍ତରେ କଡ଼ାକଡ଼ି ଚେକିଂ କରାଯାଉଥିବା ବେଳେ ଓଡ଼ିଶାର ବିଭିନ୍ନ ସ୍ଥାନକୁ ବିବାହ କରିବାକୁ ଆସୁଥିବା

ପଶ୍ଚିମବଙ୍ଗର ୫ ବରପାତ୍ରଙ୍କୁ ହଟହଟା ହୋଇ ଫେରିବାକୁ ପଡ଼ିଛି। କୋଭିଡ୍ ସମ୍ପର୍କିତ କାଗଜପତ୍ର ନ ଥିବାରୁ ଅଧିକାରୀମାନେ ସେମାନଙ୍କୁ ଓଡ଼ିଶା ମଧ୍ୟକୁ ପ୍ରବେଶ କରିବାକୁ ଦେଇ ନ ଥିଲେ। ଫଳରେ ସ୍ଥାନୀୟ ଅଞ୍ଚଳରେ ଉତ୍ତେଜନା ପ୍ରକାଶ ପାଇଥିଲା।

ଶୁକ୍ରବାର ବିବାହ ତିଥି ଥିବାରୁ ପଶ୍ଚିମବଙ୍ଗ ପଟୁ ୫ଜଣ ବରପାତ୍ର ବରଯାତ୍ରୀ ନେଇ ଓଡ଼ିଶାର ବିଭିନ୍ନ ସ୍ଥାନକୁ ଆସୁଥିଲେ। ବ୍ୟାରିକେଡ୍ ନିକଟରେ ସେମାନଙ୍କୁ ଅଟକା ଯାଇ ପଚରାଉଚୁରା କରାଯାଇଥିଲା। ପଶ୍ଚିମବଙ୍ଗର ଦାନ୍ତୁନ, କଣ୍ଟାଇରୋଡ ଆଦି ସ୍ଥାନରୁ ଆସିଥିବା ବରପାତ୍ରମାନେ ଓଡ଼ିଶାର ଧାମରା, ପାରାଦୀପ, ରାଜଘାଟ ଆଦି ସ୍ଥାନକୁ ବିବାହ କରିବାକୁ ଆସୁଥିବା ଜଣାପଡ଼ିଥିଲା। ବ୍ୟାରିକେଡ୍ ନିକଟରେ ବରଯାତ୍ରୀ ଦଳ ଘଣ୍ଟା ଘଣ୍ଟା ଅଟକି ରହିବା ଯୋଗୁ ଉତ୍ତେଜନା ପ୍ରକାଶ ପାଇଥିଲା। କୋଭିଡ୍ ସମ୍ପର୍କିତ ଆବଶ୍ୟକ କାଗଜପତ୍ର ନ ଥିବାରୁ ସେମାନଙ୍କୁ ନିଜ ଘର ପଶ୍ଚିମବଙ୍ଗକୁ ଫେରାଇ ଦିଆଯାଇଥିଲା। ଶତାଧିକ ବସ୍ ଓ ୪ଚକିଆ ଯାନ ଅଟକି ରହିଥିଲା। ଅଧିକ ପୋଲିସ ଫୋର୍ସ ମୁତୟନ କରାଯିବାକୁ ସ୍ଥାନୀୟ ବାସିନ୍ଦା ଦାବି କରିଛନ୍ତି।

ମାଓବାଦୀ-ସୁରକ୍ଷା କର୍ମୀ ଗୁଳି ବିନିମୟ

ଜଣେ ମାଓବାଦୀ ମୃତ ସୂଚନା

ଭବାନୀପାଟଣା, ୨୩।୪ (ସ୍ୱ.ପ୍ର.)

କଳାହାଣ୍ଡି-କନ୍ଧମାଳ ଜିଲା ବୋର୍ଡର ଅଞ୍ଚଳ ଲୁବେନଗଡ ପଙ୍ଗାବାଣ୍ଡୁ ଜଙ୍ଗଲରେ ଶୁକ୍ରବାର ମାଓବାଦୀ ଓ ସୁରକ୍ଷା କର୍ମୀ ମଧ୍ୟରେ ଗୁଳି ବିନିମୟ ହୋଇଛି। ଏସଓଜି, ଡିଭିଏଫ ଓ ମାଓବାଦୀ ମଧ୍ୟରେ ଏହି ଗୁଳି ବିନିମୟ ହୋଇଥିଲା। ଏଥିରେ ଜଣେ ମାଓବାଦୀ ନିହତ ହୋଇଥିବା ବେଳେ ଅନ୍ୟ ସବୁ ଛତ୍ର ଭଙ୍ଗ ଦେଇଥିବା ସୂଚନା ମିଳିଛି। ଜଙ୍ଗଲରେ ସୁରକ୍ଷା କର୍ମୀ ପକ୍ଷରୁ ସର୍ଚ୍ଚ ଅପରେସନ ଚାଲିଥିବା କଳାହାଣ୍ଡି ଏସ୍‌ପି ଶ୍ରବଣ ବିବେକ ସୂଚନା ଦେଇଛନ୍ତି। ସୂଚନାଯୋଗ୍ୟ ଯେ, ଗତବର୍ଷ ସେପ୍ଟେମ୍ବର ୯ ଓ ୧୭ରେ ୨ ଥର ପୋଲିସ ଓ ମାଓବାଦୀ ମଧ୍ୟରେ ଗୁଳି ବିନିମୟ ହୋଇଥିଲା। ସିଜି ଜଙ୍ଗଲ ଅଞ୍ଚଳରେ ପୋଲିସ ଗୁଳିରେ ୫ ମାଓବାଦୀ ନିହତ ହୋଇଥିଲେ। ଦୁଇ ସୁରକ୍ଷା କର୍ମୀ ମଧ୍ୟ ଶହୀଦ ହୋଇଥିଲେ।

ହସ୍ପିଟାଲରେ ହେଲ୍ପ ଡେସ୍କ ଖୋଲିବାକୁ ନିର୍ଦ୍ଦେଶ

ସମ୍ପର୍କୀୟ ପାଇବେ ରୋଗୀଙ୍କ ସ୍ୱାସ୍ଥ୍ୟ ସୂଚନା

ଭୁବନେଶ୍ୱର, ୨୩।୪(ବ୍ୟୁରୋ)

ରାଜ୍ୟରେ କୋଭିଡ୍ ସେବା ଯୋଗାଉଥିବା ସମସ୍ତ ସରକାରୀ ଓ ଘରୋଇ ହସ୍ପିଟାଲରେ ହେଲ୍ପ ଡେସ୍କ ଖୋଲାଯିବ। ଗତବର୍ଷର ଆଡଭାଇଜରିଅନୁସାରେ ଯଥାଶୀଘ୍ର ୨୪ ଘଣ୍ଟିଆ ହେଲ୍ପ ଡେସ୍କ ଖୋଲିବା ପାଇଁ ସ୍ୱାସ୍ଥ୍ୟ ବିଭାଗ ନିର୍ଦ୍ଦେଶ ଦେଇଛି। ଶୁକ୍ରବାର ରାଜ୍ୟ ସ୍ୱାସ୍ଥ୍ୟ ଓ ପରିବାର କଲ୍ୟାଣ ବିଭାଗ ଅତିରିକ୍ତ ମୁଖ୍ୟ ଶାସନ ସଚିବ ପ୍ରଦୀପ୍ତ କୁମାର ମହାପାତ୍ର ସମସ୍ତ ଜିଲାପାଳ, ମହାନଗର ନିଗମ କମିଶନର, ଜିଲା ମୁଖ୍ୟ ଚିକିତ୍ସାଧିକାରୀ, ମେଡିକାଲ କଲେଜ ଅଧ୍ୟକ୍ଷଙ୍କୁ ଚିଠି ଲେଖି ଜଣାଇଛନ୍ତି। କରୋନା ଆକ୍ରାନ୍ତଙ୍କ ସ୍ୱାସ୍ଥ୍ୟବସ୍ଥା ସମ୍ପର୍କରେ ସେମାନଙ୍କ ପରିବାର ଲୋକଙ୍କୁ ଜଣାଇବା ପାଇଁ ଏହି ହେଲ୍ପ ଡେସ୍କ କାର୍ଯ୍ୟ କରିବ। ହେଲ୍ପ ଡେସ୍କର ସ୍ୱତନ୍ତ୍ର ଟୋଲ୍ ଫ୍ରି ନମ୍ବର ରହିବ। ଉକ୍ତ ନମ୍ବରକୁ ହସ୍ପିଟାଲ କର୍ତ୍ତୃପକ୍ଷ ଆଡିଶନାଲ ଡିଏମ୍‌ଇଟି ଡା. ଉମାକାନ୍ତ ଶତପଥୀଙ୍କୁ ଜଣାଇବା ସହ ଏହାକୁ ସାଧାରଣରେ ବହୁଳ ଭାବେ ପ୍ରସାର କରିବା ପାଇଁ କୁହାଯାଇଛି। ସବୁ କଲ୍‌କୁ ଉଠାଇବା ପାଇଁ ହସ୍ପିଟାଲ କର୍ତ୍ତୃପକ୍ଷ ସିଫ୍ଟ କରି କର୍ମଚାରୀ ନିୟୋଜିତ କରିବେ। ସେହି ନମ୍ବରରେ ମଧ୍ୟ ସୋସିଆଲ ମିଡିଆ ସଂଯୋଗ ରହିବ। ହ୍ୱାଟ୍‌ସ ଆପ୍‌ରେ ରୋଗୀର ସ୍ୱର ଓ ଫଟୋ ତାଙ୍କ ଘର ଲୋକଙ୍କୁ ପଠାଯିବ। ସେହିପରି ଏକ କନଫରେନ୍ସିଂ ରୁମ୍ ଉତ୍ସର୍ଗୀକୃତ କରିବାକୁ କୁହାଯାଇଛି। ସେଠାରେ ଟିଭି ଓ କ୍ୟାମେରା ଲଗାଯିବ। ରୋଗୀଙ୍କୁ ଦେଖିବା ସହ କଥା ହେବାର ବ୍ୟବସ୍ଥା ରହିବ। କରୋନା ଆକ୍ରାନ୍ତ ହସ୍ପିଟାଲରେ ଭର୍ତ୍ତି ହେବାବେଳେ ପରିବାର ଲୋକଙ୍କ ଫୋନ୍ ନମ୍ବର ରଖାଯିବ। ସେହି ନମ୍ବରରେ ଦିନକୁ ଅତି କମ୍‌ରେ ଥରେ ଏସ୍‌ଏମ୍‌ଏସ୍ କିମ୍ବା ହ୍ୱାଟ୍‌ସ୍‌ଆପ୍ ଜରିଆରେ ରୋଗୀଙ୍କ ସ୍ୱାସ୍ଥ୍ୟ ସମ୍ପର୍କରେ ସୂଚନା ଦେବେ। ହସ୍ପିଟାଲ କର୍ତ୍ତୃପକ୍ଷ ସପ୍ତାହକ ମଧ୍ୟରେ ହେଲ୍ପ ଡେସ୍କ କରି ଦାୟିତ୍ୱରେ ଥିବା ଅଧିକାରୀଙ୍କୁ ଜଣାଇବେ। ଯଦି ହେଲ୍ପ ଡେସ୍କରେ ସହଯୋଗ ମିଳୁ ନ ଥିବା ଅଭିଯୋଗ ଆସିଲେ ଦୃଢ଼ କାର୍ଯ୍ୟାନୁଷ୍ଠାନ ନିଆଯିବ ବୋଲି ବିଭାଗ ପକ୍ଷରୁ କୁହାଯାଇଛି।

ସର୍ବେଶ୍ୱରଙ୍କ ଉପରେ ବୋମାମାଡ଼

ମୁଖ୍ୟ ଅଭିଯୁକ୍ତ ଗିରଫ

ଯାଜପୁର ଅଫିସ,୨୩।୪: ସୂଚନା ଅଧିକାର କର୍ମୀ ତଥା ଭାଜପା ନେତା ସର୍ବେଶ୍ୱର ବେହୁରାଙ୍କ ଉପରେ ବୋମାମାଡ ଘଟଣାରେ ଧର୍ମଶାଳା ଥାନା ପୋଲିସ ଶୁକ୍ରବାର ମୁଖ୍ୟ ଅଭିଯୁକ୍ତ ରବୀନ୍ଦ୍ରନାଥ ଦାସ(୪୦) ଓ ଅନ୍ୟ ଜଣେ ଅଭିଯୁକ୍ତ ସୌମ୍ୟରଞ୍ଜନ ପୃଷ୍ଟି(୨୦)ଙ୍କୁ ଗିରଫ କରି କୋର୍ଟଚାଲାଣ କରିଛି। ଚଣ୍ଡିଖୋଲ ଜେଏମ୍‌ଏଫ୍‌ସି କୋର୍ଟରେ ଜାମିନ ନାମଞ୍ଜୁର ହେବାରୁ ଉଭୟଙ୍କୁ ବିଚାର ବିଭାଗୀୟ ହାଜତକୁ ପଠାଇ ଦିଆଯାଇଛି। ରବୀନ୍ଦ୍ର ବୋମାମାଡ଼ ଘଟଣାର ସମସ୍ତ ପ୍ରକାର ଯୋଜନା କରିଥିଲେ ବୋଲି ଧର୍ମଶାଳା ଥାନା ପୋଲିସ ରିପୋର୍ଟରେ ଦର୍ଶାଇଛି। ପୂର୍ବରୁ ଏହି ଘଟଣାରେ କଟକ ଜିଲା ଆଠଗଡ଼ ଥାନା ଅନ୍ତର୍ଗତ ପୁରୁଷୋତ୍ତମପୁର ଗ୍ରାମର ଶିବାନୀ ବେହେରା(୧୯), ଯାଜପୁର ଜିଲା ବଡ଼ଚଣା ଥାନା ଅନ୍ତର୍ଗତ କୁଆଁରପୁର ଗ୍ରାମର ଶମ୍ଭୁନାଥ ନାୟକ(୩୨), ଢେଙ୍କାନାଳ ଜିଲା ଗଁନ୍ଦିଆ ଥାନା ଅନ୍ତର୍ଗତ ଷଣ୍ଢପଷିପାଟଣା ଗ୍ରାମର କାଳିଆ ଦାସ(୨୮) ଓ ଦେବେନ୍ଦ୍ର ରାଉତ ଗିରଫ ହୋଇଛନ୍ତି।

ସହରାଞ୍ଚଳ ଆବାସ ଯୋଜନାରେ ୩୬,୦୬୨ ନୂଆ ଘର

ଭୁବନେଶ୍ୱର, ୨୩।୪(ବ୍ୟୁରୋ)

ସହରାଞ୍ଚଳ ବାସହୀନ ଓ ଆର୍ଥିକ ଦୁର୍ବଳ ଶ୍ରେଣୀ ପାଇଁ ଘୋଷଣା ହୋଇଥିବା 'ଜାଗା ମିଶନ' ସହିତ ସମସ୍ତଙ୍କ ପାଇଁ ଘର ଯୋଜନାର ସଫଳ ରୂପାୟନ ଲାଗି ମୁଖ୍ୟ ଶାସନ ସଚିବ ସୁରେଶ ଚନ୍ଦ୍ର ମହାପାତ୍ର ବିଶେଷ ପଦକ୍ଷେପ ଗ୍ରହଣ କରିଛନ୍ତି। ମୁଖ୍ୟ ଶାସନ ସଚିବ ଶୁକ୍ରବାର ୩୬,୦୬୨ ପରିବାରଙ୍କ ଲାଗି ନୂତନ ପକ୍କାଘର ମଞ୍ଜୁର କରିଛନ୍ତି। ଲୋକସେବା ଭବନରୁ ଡିଜିଟାଲ ମୋଡ୍‌ରେ ଅନୁଷ୍ଠିତ ସହରାଞ୍ଚଳ ହାଉସିଂ ମିଶନର ରାଜ୍ୟସ୍ତରୀୟ ମଞ୍ଜୁରୀ କମିଟିରେ ଏହି ଅନୁମୋଦନ ଦିଆଯାଇଛି। ଏହି ବୈଠକରେ ଗୃହ ଓ ନଗର ଉନ୍ନୟନ ବିଭାଗ ସଚିବ ଜି ମାଥିଭାଥାନାନ ଆବାସ ଯୋଜନାର କାର୍ଯ୍ୟାନ୍ୱୟନ ସମ୍ବନ୍ଧିତ ଆର୍ଥିକ ଓ ପ୍ରଶାସନିକ ବିଷୟ ଆଲୋଚନା ଲାଗି ତଥ୍ୟ ଉପସ୍ଥାପିତ କରିଛନ୍ତି। ବର୍ତ୍ତମାନ ରାଜ୍ୟର ୧୧୪ ସହରାଞ୍ଚଳରେ ୧,୫୫,୦୬୮ ପରିବାରକୁ ଘର ଦିଆଯାଇସାରିଛି। ଏଥି ମଧ୍ୟରୁ ୬୪,୦୦୫ ଘର ନିର୍ମାଣ ପୂର୍ଣ୍ଣାଙ୍ଗ ହୋଇଛି। ଅବଶିଷ୍ଟ ଘରର ନିର୍ମାଣ ତ୍ୱରାନ୍ୱିତ ଗତିରେ ଚାଲୁ ରହିଛି। ୭୬ଟି ସହରାଞ୍ଚଳ ପାଇଁ ଏହି ନୂତନ ପ୍ରକଳ୍ପ ମଞ୍ଜୁର କରିବା ସହିତ ସର୍ଭେ ମାଧ୍ୟମରେ ଚିହ୍ନଟ ସମସ୍ତ ପରିବାରକୁ ଶୀଘ୍ର ଘର ଯୋଗାଇବା ନିମନ୍ତେ କାର୍ଯ୍ୟ ଖସଡ଼ା ପ୍ରସ୍ତୁତ କରିବା ପାଇଁ ମୁଖ୍ୟ ଶାସନ ସଚିବ ନିର୍ଦ୍ଦେଶ ଦେଇଛନ୍ତି।

ବିଭାଗୀୟ ସ୍ୱତନ୍ତ୍ର ଶାସନ ସଚିବ ସୁରେଶ ଚନ୍ଦ୍ର ଦଳାଇ କହିଛନ୍ତି, ବର୍ତ୍ତମାନ ସୁଦ୍ଧା ଜାଗା ମିଶନରେ ଲକ୍ଷେ ୫ ହଜାର ଲୋକଙ୍କୁ 'ଲ୍ୟାଣ୍ଡ ଏଣ୍ଟାଇଟିଲ୍‌ମେଣ୍ଟ ସାର୍ଟିଫିକେଟ' ଏବଂ ୬୫ ହଜାର ପରିବାରଙ୍କୁ 'ଲ୍ୟାଣ୍ଡ ରାଇଟସ୍ ସାର୍ଟିଫିକେଟ' ଦିଆଯାଇଛି। ଏବେ ପର୍ଯ୍ୟନ୍ତ ୨୦ ହଜାର ପରିବାରଙ୍କୁ ଘର ଯୋଗାଇ ଦିଆଯାଇଥିବା ସେ ସୂଚୀତ କରିଥିଲେ। ଏହି ଅବସରରେ ମାଧ୍ୟଭାଥାନନ୍ କହିଛନ୍ତି, ଏହି ଯୋଜନାରେ ସାଧାରଣତଃ ୩ଟି ମୋଡ୍‌ରେ ଘର ଯୋଗାଇ ଦିଆଯାଏ। ନୂଆ ନୁମୋଦିତ ଘର ମଧ୍ୟରୁ ୭୨ଟି ସହରାଞ୍ଚଳରେ ୧୬,୪୬୩ଟି ଘର ହିତାଧିକାରୀଙ୍କ ଦ୍ୱାରା ନିର୍ମାଣ ହେବ।

ସପ୍ତାହାନ୍ତ ଶଟ୍‌ଡାଉନ୍ ପୂର୍ବରୁ ଶୁକ୍ରବାର ଭୁବନେଶ୍ୱର ରସୁଲଗଡ଼ ହାଟରେ ଲୋକଙ୍କ ଅସମ୍ଭାଳ ଭିଡ଼।

ପ୍ରାଣୀ ଚିକିତ୍ସକଙ୍କ ଆନ୍ଦୋଳନ ଡାକରା

- ୨୫ରୁ ଡିଜିଟାଲ ସେବା ବର୍ଜନ
- ମେ ୨୫ରୁ ସମୂହ ଇସ୍ତଫା ଚେତାବନୀ

ଭୁବନେଶ୍ୱର,୨୩।୪(ବ୍ୟୁରୋ): ସାଧାରଣ ଡାକ୍ତରଙ୍କ ପରି କନିଷ୍ଠ ପ୍ରଥମ ଶ୍ରେଣୀ ବର୍ଗରେ ପ୍ରାରମ୍ଭିକ ନିଯୁକ୍ତି ପାଇଁ ପ୍ରାଣୀଚିକିତ୍ସକମାନେ ବାରମ୍ବାର ଦାବି କରିଆସୁଥିଲେ ମଧ୍ୟ ରାଜ୍ୟ ସରକାର ଟାଳଟୁଳ ନୀତି ଅବଲମ୍ବନ କରିଆସୁଛନ୍ତି। ଏଭଳି ଅଭିଯୋଗ ଆଣି ଆନ୍ଦୋଳନ ଡାକରା ଦେଇଛି ଓଡ଼ିଶା ପ୍ରାଣୀଚିକିତ୍ସକ ସେବା ସଂଘ। ଶୁକ୍ରବାର ଭେଟେରିନାରି କାଉନସିଲ ହଲ୍‌ଠାରେ ଆୟୋଜିତ ଖବରଦାତା ସମ୍ମିଳନୀରେ ସଂଘ ଏନେଇ ସୂଚନା ଦେଇଛି। ପ୍ରାଣୀ ଚିକିତ୍ସକମାନେ କଳା ବ୍ୟାଜ୍ ପରିଧାନ କରି ଆସନ୍ତା ୨୫ ତାରିଖରୁ ଡିଜିଟାଲ ସେବା ବର୍ଜନ କରିବେ। ମେ' ୧ରୁ କଲମ ଛାଡ଼, ଚିକିତ୍ସାଳୟ ପରିସର, କାର୍ଯ୍ୟ ନିର୍ଘଣ୍ଟ ଓ କାର୍ଯ୍ୟ ଦିବସ ବାହାରେ ସେବା ବିରତ, ମେ' ୧୫ରୁ ସମୂହ ଛୁଟି ଏବଂ ମେ' ୨୫ରୁ ସମୂହ ଇସ୍ତଫା ଦେବେ ବୋଲି ଚେତାବନୀ ଦେଇଛି ସଂଘ। ଏଥିପାଇଁ ଆଗାମୀ ଦିନରେ ଜନସାଧାରଣଙ୍କ ପାଇଁ ଉପୁଜିବାକୁ ଥିବା ଅସୁବିଧା ପାଇଁ ଓଡ଼ିଶା ପ୍ରାଣୀଚିକିତ୍ସକ ସେବା ସଂଘ ଦୁଃଖ ପ୍ରକାଶ କରିବା ସହିତ ଓଡ଼ିଶା ସରକାରଙ୍କୁ ଦାୟୀ କରିଛି। ତେବେ ଜନସାଧାରଣଙ୍କ ସ୍ୱାର୍ଥକୁ ଦୃଷ୍ଟିରେ ରଖି ଆନ୍ଦୋଳନ ପୂର୍ବରୁ ସେମାନଙ୍କୁ କନିଷ୍ଠ ପ୍ରଥମ ଶ୍ରେଣୀ ବର୍ଗରେ ପ୍ରାରମ୍ଭିକ ନିଯୁକ୍ତି ପାଇଁ ହୋଇଆସୁଥିବା ଦାବିକୁ ସରକାର ମାନିନେବା ଉଚିତ୍ ବୋଲି ସଂଘ ସଭାପତି ଯଦୁନାଥ ପରିଡ଼ା, ସମ୍ପାଦକ ମଦନ ମୋହନ ମହାପାତ୍ର ପ୍ରମୁଖ କହିଛନ୍ତି।

ବିଶ୍ୱକେଶନ ପପଲରୁ କଂଗ୍ରେସ ପ୍ରାର୍ଥୀ

ଭୁବନେଶ୍ୱର, ୨୩।୪(ବ୍ୟୁରୋ)

ପିପିଲି ଉପନିର୍ବାଚନ ଲାଗି କଂଗ୍ରେସ ଶୁକ୍ରବାର ବିଶ୍ୱକେଶନ ହରିଚନ୍ଦନ ମହାପାତ୍ରଙ୍କ ନାମ ଘୋଷଣା କରିଛି। ଅଖିଳ ଭାରତ କଂଗ୍ରେସ କମିଟି (ଏଆଇସିସି) ତାଙ୍କ ନାମକୁ ମୋହର ମାରିଛି। ବିଶ୍ୱକେଶନ ପୁରୀ ଜିଲା ସେବାଦଳ ମୁଖ୍ୟ ଥିବାବେଳେ ତାଙ୍କ ଘର ଡେଲାଙ୍ଗ ଅଞ୍ଚଳରେ। ତାଙ୍କ ବାପା ଏବଂ ମା' ମଧ୍ୟ ସରପଞ୍ଚ ହୋଇଥିଲେ। ତେଣୁ ଦଳ ଅଞ୍ଚଳରେ ଜଣେ ପୁରୁଣା କଂଗ୍ରେସ ପରିବାର ଓ ଯୁବ ନେତୃତ୍ୱ ଉପରେ ଭରସା କରି ତାଙ୍କୁ ଟିକେଟ ଦେଇଥିବା ପ୍ରଦେଶ କଂଗ୍ରେସ କମିଟି(ପିସିସି) କାର୍ଯ୍ୟକାରୀ ସଭାପତି ପ୍ରଦୀପ ମାଝି କହିଛନ୍ତି। ଦଳ ମୁଖ୍ୟତଃ ଅଜିତ ମଙ୍ଗରାଜଙ୍କ ପରିବାରରୁ ଜଣଙ୍କୁ ଟିକେଟ ଦେବାକୁ ସ୍ଥିର କରିଥିଲା। ତାଙ୍କ ପରିବାରରୁ କେହି ରାଜି ନ ହେବାରୁ କଂଗ୍ରେସ ବିଶ୍ୱକେଶନଙ୍କ ନାମ ଉପରେ ମୋହର ମାରିଛି। ପ୍ରାର୍

ଆଜିର ମନ୍ତବ୍ୟ

କରୋନା ସଂକ୍ରମଣ ବଢ଼ିଚାଲିଥିବାବେଳେ ଅକ୍ସିଜେନ, ଆଇସିୟୁ ବେଡ୍ ପରିବର୍ତ୍ତେ ସରକାର ସେଣ୍ଟ୍ରାଲ ଭିଷ୍ଟା ପ୍ରକଳ୍ପକୁ ପ୍ରାଥମିକତା ଦେଉଛନ୍ତି।
-ରାହୁଲ ଗାନ୍ଧୀ, କଂଗ୍ରେସ ନେତା

ଜନ୍ମଦିନର ଶୁଭେଚ୍ଛା

ନାମ: .....
ବୟସ:.....
ଜନ୍ମ ତାରିଖ: .....

ପୁଷୁନ୍ ପରିବାରବର୍ଗ

ଏଠାରେ ୨ X ୨ ସେ.ମି. ଫଟୋ ଲଗାନ୍ତୁ

ସର୍ତ୍ତାବଳୀ: ଏହି କୁପନ ବ୍ୟବହାର କରି ସମ୍ପୂର୍ଣ୍ଣ ମାଗଣାରେ ଜନ୍ମଦିନର ଶୁଭେଚ୍ଛା ଜଣାନ୍ତୁ। ଫଟୋଗ୍ରାଫ ସହିତ କୁପନଟି ପ୍ରକାଶନ ତାରିଖର ୭ ଦିନ ପୂର୍ବରୁ ଜନ୍ମଦିନ ଶୁଭେଚ୍ଛା, ଧରିତ୍ରୀ, ବି-୨୬, ରସୁଲଗଡ ଶିଳ୍ପାଞ୍ଚଳ, ଭୁବନେଶ୍ୱର-୧୦ ଠିକଣାରେ ପହଞ୍ଚିବା ଆବଶ୍ୟକ।

କୋଭିଡ୍ ଔଷଧ ଭିରାଫିନ୍‌କୁ ମଞ୍ଜୁରୀ

ନୂଆଦିଲ୍ଲୀ, ୨୩।୪(ପି.ଟି.)

କରୋନାର ଦ୍ୱିତୀୟ ଲହରରେ ଦୈନିକ ଲକ୍ଷ ଲକ୍ଷ ସଂକ୍ରମିତ ହେଉଥିବାବେଳେ ଆଉ ଏକ ଔଷଧର ଜରୁରୀ ବ୍ୟବହାରକୁ ମଞ୍ଜୁରୀ ମିଳିଛି। ଗୁରୁତର ନ ଥିବା କରୋନା ରୋଗୀଙ୍କ ଚିକିତ୍ସା ପାଇଁ ଜାଇଡସ୍ କାଡିଲା କମ୍ପାନୀର ଔଷଧ 'ଭିରାଫିନ', ପେଜିଲେଟେଡ ଇଣ୍ଟରଫେରନ ଆଲ୍‌ଫା-୨ବି (ପେଗ୍‌ଆଇଏଫ୍‌ଏନ୍)କୁ ଭାରତର ଔଷଧ ମହାନିୟନ୍ତ୍ରକ (ଡିଜିସିଆଇ) ମଞ୍ଜୁରୀ ପ୍ରଦାନ କରିଛି। ସିଙ୍ଗଲ୍ ଡୋଜ୍ ଆଣ୍ଟିଭାଇରାଲ ଔଷଧ ଭିରାଫିନ କରୋନା ରୋଗୀଙ୍କ ଚିକିତ୍ସାକୁ ସହଜ କରିବା ସହ ଦ୍ରୁତ ଆରୋଗ୍ୟ କରାଇବ। ଏହା ସଂକ୍ରମଣକୁ ଅଧିକ ଜଟିଳ ହେବାକୁ ଦେବନାହିଁ ଏବଂ ଅକ୍ସିଜେନ୍ ବ୍ୟବହାର ହ୍ରାସ କରାଇବ। ଅନ୍ୟାନ୍ୟ ଭୂତାଣୁ ସଂକ୍ରମଣ କ୍ଷେତ୍ରରେ ମଧ୍ୟ ଏହି ଔଷଧ ଫଳପ୍ରଦ ସାବ୍ୟସ୍ତ ହୋଇଥିବା କାଡିଲା ହେଲ୍‌ଥ ପକ୍ଷରୁ ପ୍ରକାଶିତ ବିବୃତିରେ କୁହାଯାଇଛି।କ ଏହି ଔଷଧ ରୋଗୀକୁ ଶୀଘ୍ର ଦିଆଗଲେ ରୋଗର ଉନ୍ନତ ପରିଚାଳନାରେ ସହାୟକ ହେବ ବୋଲି କାଡିଲା ହେଲ୍‌ଥକେୟାର ଲିମିଟେଡ୍‌ର ପରିଚାଳନା ନିର୍ଦ୍ଦେଶକ ଡ. ଶାର୍ଭିଲ୍ ପଟେଲ କହିଛନ୍ତି। କରୋନା ସଂକ୍ରମଣ ବଢ଼ିବା ସହ ଔଷଧର ଆବଶ୍ୟକତା ଜରୁରୀ ହୋଇପଡ଼ିଛି। ଏଭଳି ସମୟରେ ଜାଇଡସ୍ କାଡିଲା କମ୍ପାନୀର କୋଭିଡ୍ ଔଷଧକୁ ବ୍ୟବହାରିକ ମଞ୍ଜୁରୀ ମିଳିଛି। ଗୁରୁତର ରୋଗୀଙ୍କ ଚିକିତ୍ସା ପାଇଁ ଔଷଧ ଯୋଗାଇବା ଉଦ୍ୟମ ଜାରି ରହିବ ବୋଲି ପଟେଲ କହିଛନ୍ତି। ତୃତୀୟ ପର୍ଯ୍ୟାୟ ପରୀକ୍ଷା ସମୟରେ ଔଷଧ ଦିଆଯିବାର ୭ ଦିନ ମଧ୍ୟରେ ନେଗେଟିଭ୍ ରିପୋର୍ଟ ଆସିଥିଲା। ଅନ୍ୟ ଆଣ୍ଟିଭାଇରାଲ ଔଷଧ ତୁଳନାରେ ଏହା ଦ୍ରୁତ ଆରୋଗ୍ୟ କରୁଥିବା କମ୍ପାନୀ ପକ୍ଷରୁ କୁହାଯାଇଛି।

ଢଗଢମାଳି

(କ୍ରମେ ଲୋକମୁଖରୁ ଓ ଜନମାନସରୁ ବିସ୍ମୃତ ହେଉଥିବା ଢଗଢମାଳିକୁ ପାଠିକା-ପାଠକଙ୍କ ନିକଟରେ ପହଞ୍ଚାଇବା ସକାଶେ ଧରିତ୍ରୀର ପ୍ରୟାସ)

ଆଗ ଯାର, ପାଗ ତାର ।

ଚଳ ଚଞ୍ଚଳ ନ ହେଲେ ବ୍ୟକ୍ତି ପଛରେ ରହିଯାଏ। ପଛୁଆ ରହୁଥିବା ବ୍ୟକ୍ତି ସକଳ ସୁବିଧା ସୁଯୋଗ ହରେଇବା ସହ ଉପେକ୍ଷିତ ହୋଇଥାଏ। ପରନ୍ତୁ ଯିଏ କର୍ମଠ ସବୁ କ୍ଷେତ୍ରରେ ଆଗୁଆ ରୁହେ, ସେ ଭଲ ଫଳ ପାଉଥିବା ଅର୍ଥରେ ଏଭଳି ଉକ୍ତି ପ୍ରକାଶ କରାଯାଇଛି।

ଆପଣା ପୁଅକୁ ଫାଲୁଆ ଗୁଣ୍ଡା ପର ପୁଅକୁ ଗୋବର ଲଣ୍ଡା ।

ନିଜେ ପୂରା ଆତ୍ମସାତ କରିବାକୁ ତିଆର, ଅଥଚ ପର ଖାଇଲେ କେତେକଙ୍କ ଆଖିରେ ଯାଇ ନ ଥାଏ। ଆଜିର ଦୁନିଆରେ ସମସ୍ତେ ନିଜ ସ୍ୱାର୍ଥ ପାଇଁ ସଦା ତତ୍ପର। ନିଜ କଥା ହେଲେ ସବୁ ଆବୋରି ବସନ୍ତି, ପରନ୍ତୁ ପର କଥା ହେଲେ ମୁହଁ ବୁଲେଇ ଦେଇଥାନ୍ତି। ପରର ସୁଖ ସୁବିଧାକୁ ଦୃଷ୍ଟି ଦେଇ ନ ଥାନ୍ତି କି ଦେଖି ସହି ପରି ନ ଥାନ୍ତି। ସବୁ କିଛି ନିଜେ ହାତେଇ ନେବାକୁ ଚାହୁଁଥିବା ଧୂର୍ତ୍ତ ବ୍ୟକ୍ତିଙ୍କ ପ୍ରତି ଏଭଳି ଉକ୍ତି ଉଲ୍ଲେଖ କରାଯାଇଛି।

ନିର୍ବାଚିତ ଢଗଢମାଳି, ପ୍ରବାଦ, ପ୍ରବଚନ ଓ ଅନ୍ୟାନ୍ୟ-ପ୍ରାଚୀ ସାହିତ୍ୟ ଅନୁଷ୍ଠାନ

ହେମାନନ୍ଦ ବିଶ୍ୱାଳଙ୍କ ଝିଅଙ୍କ ପରଲୋକ

ସୁନ୍ଦରଗଡ଼, ୨୩।୪ (ଡି.ଏନ୍.ଏ.)

ସମ୍ବଲପୁର ଜିଲା ବାମରା ବ୍ଲକ ସଦର ମହକୁମା ଗୋବିନ୍ଦପୁର ପଞ୍ଚାୟତର ସମିତି ସଭ୍ୟା ତଥା ପୂର୍ବତନ ମୁଖ୍ୟମନ୍ତ୍ରୀ ହେମାନନ୍ଦ ବିଶ୍ୱାଳଙ୍କ ଝିଅ ମଞ୍ଜୁଲତା ନାୟକ(୪୪)ଙ୍କ ଶୁକ୍ରବାର ଭୁବନେଶ୍ୱରସ୍ଥିତ ଏକ ହସ୍ପିଟାଲରେ ଚିକିତ୍ସାଧୀନ ଅବସ୍ଥାରେ ମୃତ୍ୟୁ ଘଟିଛି। ମଞ୍ଜୁଲତା ଦୀର୍ଘ ଦିନରୁ ଯକୃତ କର୍କଟ (ଲିଭର କ୍ୟାନ୍‌ସର)ରେ ପୀଡ଼ିତ ଥିଲେ। ଗତ ୩ ମାସରୁ ଊର୍ଦ୍ଧ୍ୱ ହେବ ସେ ଭୁବନେଶ୍ୱରର ଏକ ଘରୋଇ ହସ୍ପିଟାଲରେ ଚିକିତ୍ସିତ ହେଉଥିଲେ। ତାଙ୍କ ସ୍ୱାମୀ ବାମରା ନିବାସୀ ସୁଧାଂଶୁ ଶେଖର ନାୟକ (ଖୁକୁନା), ଏକମାତ୍ର ପୁଅ ସୁଜଳ ନାୟକ(୨୧)ଙ୍କ ସମେତ ପରିବାରବର୍ଗ ମୃତ୍ୟୁଶଯ୍ୟା ନିକଟରେ ଉପସ୍ଥିତ ଥିଲେ। ଶନିବାର ଭୁବନେଶ୍ୱରରୁ ମୃତଦେହ ଆସିବା ପରେ ବାମରାର ସ୍ଥାନୀୟ ଶ୍ମଶାନ ଘାଟରେ ଅନ୍ତିମ ସତ୍କାର ହେବ ବୋଲି ଜଣାପଡିଛି। ତାଙ୍କ ମୃତ୍ୟୁରେ କୁଚିଣ୍ଡାର ପୂର୍ବତନ ବିଧାୟକ ରାଜେନ୍ଦ୍ର ଛତ୍ରିଆ, ବ୍ଲକ କଂଗ୍ରେସ ସଭାପତି କ୍ଷୀରୋଦ କୁମାର ସା, ମହିଳା ସଭାନେତ୍ରୀ ଶାନ୍ତି କଂସଲ ପ୍ରମୁଖ ଶୋକ ପ୍ରକାଶ କରିଛନ୍ତି।

ମଞ୍ଜୁଲତା ନାୟକ

ଟ୍ରକ୍-ବାଇକ୍ ଧକ୍କା: ୩ ମୃତ

ବାରିପଦା ଅଫିସ,୨୩।୪

ମୟୂରଭଞ୍ଜ ଜିଲା ବାରିପଦା ଟାଉନ ଥାନା ଅଧୀନ ୧୮ନଂ. ଜାତୀୟ ରାଜପଥର ମୁର୍ଗାବାଡ଼ି ନିକଟରେ ଶୁକ୍ରବାର ପୂର୍ବାହ୍ନରେ ଏକ ବାଲି ବୋଝେଇ ମିନି ଟ୍ରକ୍ ଧକ୍କାରେ ୩ ବାଇକ୍ ଆରାହୀଙ୍କ ମୃତ୍ୟୁ ହୋଇଛି। ମୃତକମାନେ ହେଲେ କୁଳିଅଣା ଥାନା ଅଞ୍ଚଳର କୁନୁରାମ ହେମ୍ବ୍ରମ(୪୨) ଓ ତାଙ୍କ ସ୍ତ୍ରୀ ମାଳତୀ(୩୨) ଏବଂ କୁନୁରାମଙ୍କ ସମ୍ପର୍କୀୟା ଭଉଣୀ ଶୁଳିଆପଦା ଥାନା ଅଞ୍ଚଳର କାପୁରା ହାଁସଦା (୨୫)। ୩ ଜଣ ବାଇକ୍‌ରେ ଯାଉଥିବା ବେଳେ ପଛପଟୁ ମିନି ଟ୍ରକ୍‌ଟି ଧକ୍କା ଦେଇଥିଲା। ଘଟଣାସ୍ଥଳରେ ମାଳତୀ ଓ କାପୁରାଙ୍କର ମୃତ୍ୟୁ ଘଟିଥିଲା । ଗୁରୁତର ଅବସ୍ଥାରେ ବାଇକ୍‌ଚାଳକ କୁନୁରାମଙ୍କୁ ପିଆର୍‌ଏମ୍ ମେଡିକାଲରେ ଭର୍ତ୍ତି କରାଯାଇଥିଲେ ହେଁ ସେଠାରେ ଡାକ୍ତର ତାଙ୍କୁ ମୃତ ଘୋଷଣା କରିଥିଲେ। ଟାଉନ ପୋଲିସ ଏନେଇ ଏକ ମାମଲା ରୁଜୁ କରି ତଦନ୍ତ ଚଳାଇଛି। ଦୁର୍ଘଟଣାଗ୍ରସ୍ତ ବାଇକ୍ ଓ ଟ୍ରକ ଜବତ ହୋଇଛି।

ପ୍ରଥମ ପୃଷ୍ଠାରୁ...

ଆଜିଠୁ ସପ୍ତାହାନ୍ତ ...

୧୦ଟି ଜିଲାର ସମସ୍ତ ସହରାଞ୍ଚଳରେ ସପ୍ତାହାନ୍ତ ଶଟ୍‌ଡାଉନ ଜାରି ରହିଥିବା ବେଳେ ଶନିବାରଠାରୁ ଅନ୍ୟ ୨୦ଟି ଜିଲାର ସମସ୍ତ ସହରରେ ଦୁଇଦିନିଆ ସପ୍ତାହାନ୍ତ ଶଟ୍‌ଡାଉନ ଘୋଷଣା କରାଯାଇଛି। ଶୁକ୍ରବାର ରାତି ୯ଟାରୁ ସୋମବାର ସକାଳ ୫ଟା ପର୍ଯ୍ୟନ୍ତ ଏହି କଟକଣା ବଳବତ୍ତର ରହିବ। ତେବେ ସକାଳ ୫ଟାରୁ ୬ ଟା ଘଣ୍ଟାଏ ପାଇଁ କଟକଣା କୋହଳ କରାଯିବ। ସେହି ସମୟରେ ଲୋକମାନେ ମର୍ନିଂୱାକ୍(ପ୍ରାତଃଭ୍ରମଣ), ସାଇକ୍ଲିଂ ଆଦି ଶାରୀରିକ ବ୍ୟାୟାମ କରିପାରିବେ ବୋଲି ସ୍ୱତନ୍ତ୍ର ରିଲିଫ୍ କମିଶନର(ଏସଆରସି) ପ୍ରଦୀପ କୁମାର ଜେନା କହିଛନ୍ତି। ଶୁକ୍ରବାର ଏ ନେଇ ଏସଆରସିଙ୍କ କାର୍ଯ୍ୟାଳୟ ପକ୍ଷରୁ ବିଜ୍ଞପ୍ତି ପ୍ରକାଶ କରାଯାଇଛି। ରାତ୍ରିକାଳୀନ କର୍ଫ୍ୟୁ ସକାଳ ୫ଟାରେ ଶେଷ ହେଉଥିବାରୁ ୧ ଘଣ୍ଟା ପାଇଁ କୋହଳ କରାଯିବ। ଏହାଛଡ଼ା ଅନ୍ୟାନ୍ୟ ସମସ୍ତ କାର୍ଯ୍ୟକ୍ରମକୁ ସମ୍ପୂର୍ଣ୍ଣ ବାତିଲ କରାଯାଇଛି। ଏହାକୁ କଡ଼ାକଡ଼ି ପାଳନ କରିବାକୁ ଜିଲାପାଳ, ଏସ୍‌ପି, ମହାନଗର ନିଗମ କମିଶନର, ପୋଲିସ କମିଶନରଙ୍କୁ ନିର୍ଦ୍ଦେଶ ଦିଆଯାଇଛି।

ଶନିବାର ଓ ରବିବାର ସମସ୍ତ ଦୋକାନ ବଜାର, ସରକାରୀ, ବେସରକାରୀ କାର୍ଯ୍ୟାଳୟ ବନ୍ଦ ରହିବ। ଏହି ସମୟରେ ହସ୍ପିଟାଲ, କ୍ଲିନିକ୍, ଔଷଧ ଦୋକାନ, ଆମ୍ବୁଲାନ୍ସ ସେବା ଜାରିରହିବ। ସେହିପରି ଜିଲା ଏବଂ ମ୍ୟୁନିସିପାଲିଟି କାର୍ଯ୍ୟାଳୟ, ପୋଲିସ, ଅଗ୍ନିଶମ ବିଭାଗ, ଜରୁରିକାଳୀନ ସେବାରେ ଥିବା କେନ୍ଦ୍ର ଓ ରାଜ୍ୟ ସରକାରଙ୍କ ସମସ୍ତ କାର୍ଯ୍ୟାଳୟ ଖୋଲାରହିବ। ଟେଲିକମ୍ ସେବା, ପେଟ୍ରୋଲ ପମ୍ପ, ଏଲ୍‌ପିଜି ବଣ୍ଟନ, ସମସ୍ତ ପ୍ରିଣ୍ଟ ଓ ଇଲେକ୍ଟ୍ରୋନିକ ଗଣମାଧ୍ୟମ କାର୍ଯ୍ୟାଳୟ, ପାନୀୟ ଜଳ ଯୋଗାଣ, ପରିମଳ ଓ ସ୍ୱେରେଜ କର୍ମଚାରୀ, ବିଦ୍ୟୁତ୍ ଯୋଗାଣ ଓ ବଣ୍ଟନ କାର୍ଯ୍ୟରେ ନିୟୋଜିତ କାର୍ଯ୍ୟାଳୟ କର୍ମଚାରୀଙ୍କୁ କଟକଣାରୁ ବାଦ୍ ଦିଆଯାଇଛି। ଜାତୀୟ ରାଜପଥ ଓ ରାଜ୍ୟ ରାଜପଥରେ ସମସ୍ତ ମାଲବାହୀ ଯାନ ଚଳାଚଳ, ଶିଳ୍ପ, କାରଖାନା ଓ ନିର୍ମାଣ କାର୍ଯ୍ୟ ଚାଲୁରହିବ। କୃଷି, ଉଦ୍ୟାନ କୃଷି, ମତ୍ସ୍ୟ, ପ୍ରାଣୀ ସମ୍ପଦ, ମଣ୍ଡିରେ ଶସ୍ୟ ସଂଗ୍ରହ, ଆନୁଷଙ୍ଗିକ କାର୍ଯ୍ୟକ୍ରମ ଚାଲୁରହିବ। ସେବା କ୍ଷେତ୍ର ଯଥା ଆଇଟି, ହୋଟେଲ, ସେମାନଙ୍କର ସହବନ୍ଧିତ କାର୍ଯ୍ୟାଳୟ, ରେଳ ଓ ବିମାନ ସେବା ଜାରି ରହିବ। ସ୍ଥାନୀୟ କର୍ତ୍ତୃପକ୍ଷଙ୍କ ଅନୁମତି ନେଇ ବିବାହ ଓ ଶ୍ରାଦ୍ଧକାର୍ଯ୍ୟ କରାଯିବ। ଏଟିଏମ୍, ବ୍ୟାଙ୍କ, ଫୁଡ୍ ହୋମ୍ ଡେଲିଭରି, ତେଜରାତି, ପନିପରିବା ଓ ଅନ୍ୟାନ୍ୟ ଅତ୍ୟାବଶ୍ୟକ ସାମଗ୍ରୀକୁ ଅନୁମତି ଦିଆଯାଇଛି। ଜାତୀୟ ଓ ରାଜ୍ୟ ରାଜପଥ କଡ଼ରେ ଥିବା ଢାବା, ଖାଦ୍ୟ ସାମଗ୍ରୀ ଥିବା ଷ୍ଟୋର ରିଲାଏନ୍ସ ଫ୍ରେସ୍, ବିଗ୍‌ବଜାର, ଚିଲିକା ଫ୍ରେଶ୍ ଇତ୍ୟାଦି ଖୋଲାରହିବ। ଖବରକାଗଜ ହକରମାନଙ୍କୁ ସକାଳ ୫ଟାରୁ ୮ଟା ମଧ୍ୟରେ ଯାତାୟାତ ପାଇଁ ଅନୁମତି ମିଳିବ। ଜରୁରୀ ସେବା କିମ୍ବା ଶିଳ୍ପ ଆଦିରେ କାର୍ଯ୍ୟରତ କର୍ମଚାରୀମାନେ ଯାତାୟାତ ପାଇଁ ସଂସ୍ଥାର ପରିଚୟପତ୍ର ଦେଖାଇ ଯାଇପାରିବେ। କଟକଣାକୁ ଉଲ୍ଲଂଘନ କଲେ କଡ଼ା କାର୍ଯ୍ୟାନୁଷ୍ଠାନ ଗ୍ରହଣ କରାଯିବ ବୋଲି ଏସ୍‌ଆରସି କହିଛନ୍ତି।

ଓଡ଼ିଶା କେତେ ପ୍ରସ୍ତୁତ...

କରିବା ପାଇଁ କୌଣସି ମାପକାଠି ନାହିଁ ବୋଲି ସେମାନେ ଚେତେଇ ଦେଇଛନ୍ତି। ବର୍ତ୍ତମାନ ରାଜ୍ୟରେ ଦୈନିକ ୨୩.୬୫ ମେଟ୍ରିକ୍ ଟନ୍ ଅକ୍ସିଜେନ ଆବଶ୍ୟକ ହେଉଥିବା ସ୍ୱାସ୍ଥ୍ୟ ବିଭାଗ ଅତିରିକ୍ତ ମୁଖ୍ୟ ଶାସନ ସଚିବ ପ୍ରଦୀପ୍ତ କୁମାର ମହାପାତ୍ର କହିଛନ୍ତି। ମହାପାତ୍ର ଆହୁରି କହିଛନ୍ତି ଯେ, ୫ ଇସ୍ପାତ ଶିଳ୍ପ ଦୈନିକ ୩୭୫ ମେଟ୍ରିକ୍ ଟନ୍ ଅକ୍ସିଜେନ ଉତ୍ପାଦନ କରୁଛନ୍ତି। ଓଡ଼ିଶାରେ ଅକ୍ସିଜେନ ଯଥେଷ୍ଟ ବଳକା ରହୁଥିବାରୁ ଅନ୍ୟ ରାଜ୍ୟକୁ ଦିଆଯାଉଥିବା ସେ କହିଛନ୍ତି। ଏଠାରେ ଉଲ୍ଲେଖଯୋଗ୍ୟ ଯେ, ଚାଲୁ ରହିଥିବା ଇସ୍ପାତ କାରଖାନାରେ ଅକ୍ସିଜେନର ଯଥେଷ୍ଟ ଚାହିଦା ରହିଥାଏ। ସରକାର ଦେଉଥିବା ତଥ୍ୟ ସେହି କାରଖାନାଗୁଡ଼ିକର ସମୁଦାୟ ଅକ୍ସିଜେନ ଉତ୍ପାଦନ। ତାହାର ଅର୍ଥ ନୁହେଁ ଯେ, ସମସ୍ତ ଉତ୍ପାଦିତ ଅକ୍ସିଜେନ ରାଜ୍ୟ ସରକାରଙ୍କ କର୍ତ୍ତୃତ୍ୱାଧୀନ। କାରଖାନାର ଚାହିଦା ମେଣ୍ଟିବା ପରେ କେତେ ବଳକା ଅକ୍ସିଜେନ ରହିବ ସେହି ପରିସଂଖ୍ୟାନ ଧରିତ୍ରୀକୁ ମିଳିପାରିନାହିଁ।

ଓଡ଼ିଶା ସରକାରଙ୍କ ଦ୍ୱାରା ବାହାରକୁ ଅକ୍ସିଜେନ ପଠାଇବାର ନିଷ୍ପତ୍ତିକୁ ନେଇ ପ୍ରଶ୍ନ ଉଠୁଛି। ବର୍ତ୍ତମାନ ରାଜ୍ୟରେ ଦୈନିକ ସଂକ୍ରମଣ ୬ ହଜାର ଟପିଥିବାବେଳେ ଯଦି ତାହା ହଠାତ୍ ଦୁଇରୁ ତିନିଗୁଣା ବଢ଼ିଯାଏ ତା'ହେଲେ ଅକ୍ସିଜେନ କେତେ ଆବଶ୍ୟକ ହେବ ତାହାର ଆକଳନ ଏବେଠୁ କରିବା ସରକାରଙ୍କ ପାଇଁ ସମ୍ଭବପର ନୁହେଁ। ଏହାଛଡ଼ା ରାଜ୍ୟରେ ଅକ୍ସିଜେନ ପରିବହନ ପାଇଁ ଆବଶ୍ୟକ ଟ୍ୟାଙ୍କର ନାହିଁ। ଏଥିପାଇଁ ଶୁକ୍ରବାର ଅନ୍ୟ ରାଜ୍ୟରୁ ବାୟୁସେନା ସ୍ୱତନ୍ତ୍ର ବିମାନ ଯୋଗେ ଖାଲି ଟ୍ୟାଙ୍କର ଅଣାଯାଇଛି, ଯାହାକି ଏକ ଚିନ୍ତାଜନକ ବିଷୟ। ଯଦି ଅଳ୍ପ କିଛିଦିନ ମଧ୍ୟରେ ଓଡ଼ିଶାରେ ମହାରାଷ୍ଟ୍ର, ଦିଲ୍ଲୀ ଭଳି ସ୍ଥିତି ସୃଷ୍ଟି ହୁଏ ତା'ହେଲେ ମାଲକାନଗିରି, କୋରାପୁଟ୍, ନୂଆପଡ଼ା, ମୟୂରଭଞ୍ଜ ଭଳି ଜିଲାର କୋଣ ଅନୁକୋଣରେ କୋଭିଡ୍ ରୋଗୀ ଚିକିତ୍ସିତ ହେଉଥିବା ସରକାରୀ ଓ ଘରୋଇ ହସ୍ପିଟାଲକୁ ଅକ୍ସିଜେନ ଯୋଗାଣ ନିମନ୍ତେ ସରକାର କେତେ ପ୍ରସ୍ତୁତ ବୋଲି ବିଭିନ୍ନ ମହଲରେ ପ୍ରଶ୍ନ କରାଯାଉଛି। ରାଜ୍ୟର କେତେଜଣ ସିଡିଏମ୍‌ଓଙ୍କ କହିବାନୁଯାୟୀ ସେମାନଙ୍କ ଜିଲାରେ ଅକ୍ସିଜେନ ଅଭାବ ନାହିଁ। ବର୍ତ୍ତମାନ ଉକ୍ତ ଜିଲାଗୁଡ଼ିକରେ ଅକ୍ସିଜେନ୍ ଟ୍ୟାଙ୍କ ଭରି ରହିଥିବାରୁ ସେମାନେ ଏଭଳି କହୁଛନ୍ତି। କିନ୍ତୁ ଅକ୍ସିଜେନ ଟ୍ୟାଙ୍କ କ୍ଷମତା ଏବଂ ପୁନଃ ଭରଣ ସମୟକୁ ଦୃଷ୍ଟିରେ ରଖି ଦିଲ୍ଲୀ, ମହାରାଷ୍ଟ୍ର ଭଳି ସମ୍ଭାବ୍ୟ ସଙ୍କଟକୁ ଚିନ୍ତା କଲେ ବୁଝାପଡୁଛି ଯେ, ସିଡିଏମ୍‌ଓମାନେ ଏକ ବିରାଟ ଜରୁରିକାଳୀନ ସ୍ଥିତିକୁ ଆକଳନ କରିପାରୁନାହାନ୍ତି। ସେହିପରି ଘରୋଇ ହସ୍ପିଟାଲରେ କେତେ ଅକ୍ସିଜେନ ମହଜୁଦ୍ ଅଛି ସେ ବିଷୟରେ ମଧ୍ୟ ସେମାନଙ୍କ ଧାରଣା ନାହିଁ ବୋଲି ଅବସରପ୍ରାପ୍ତ ଡାକ୍ତର ହରିବନ୍ଧୁ ଷଡ଼ଙ୍ଗୀ କହିଛନ୍ତି।

ଅବସର ନେଲେ ସିଜେଆଇ...

ସେ ଜଷ୍ଟିସ୍ ଏନ୍.ଭି. ରମାନାଙ୍କୁ କାର୍ଯ୍ୟଭାର ଅର୍ପଣ କରିଛନ୍ତି। ଜଷ୍ଟିସ ରମାନା ଶନିବାର ନୂଆ ସିଜେଆଇ ଭାବେ ଶପଥ ଗ୍ରହଣ କରିବେ। ସେ ନ୍ୟାୟପାଳିକାର ଉପଯୁକ୍ତ ନେତୃତ୍ୱ ନେଇପାରିବା ନେଇ ଜଷ୍ଟିସ୍ ବୋବ୍‌ଡେ ଦୃଢ଼ୋକ୍ତି ପ୍ରକାଶ କରିଛନ୍ତି। ବିଦାୟୀ ଉତ୍ସବରେ ଆଟର୍ନି ଜେନେରାଲ କେ.କେ. ବେଣୁଗୋପାଳ ଏବଂ ବରିଷ୍ଠ ଆଇନଜୀବୀମାନେ ଉପସ୍ଥିତ ଥିଲେ। ୧୯୫୬ରେ ଜନ୍ମିତ ଜଷ୍ଟିସ୍ ବୋବ୍‌ଡେ ୧୯୭୮ରେ ଜଣେ ଆଇନଜୀବୀ ଭାବେ ନିଜକୁ ପଞ୍ଜୀକୃତ କରିଥିଲେ। ବମ୍ବେ ହାଇକୋର୍ଟ ନାଗପୁର ବେଞ୍ଚରେ ୨୧ ବର୍ଷ ଓକିଲାତି କରିବା ପରେ ୨୦୦୦ ମାର୍ଚ୍ଚରେ ଉକ୍ତ ହାଇକୋର୍ଟର ବିଚାରପତି ହୋଇଥିଲେ। ୨୦୧୨ରେ ମଧ୍ୟପ୍ରଦେଶ ହାଇକୋର୍ଟ ମୁଖ୍ୟ ବିଚାରପତି, ୨୦୧୩ ଏପ୍ରିଲରେ ସୁପ୍ରିମକୋର୍ଟ ବିଚାରପତି ଏବଂ ୨୦୧୯ ନଭେମ୍ବର ୧୮ରେ ପ୍ରଧାନ ବିଚାରପତି ହୋଇଥିଲେ। ୨୦୨୦ ମାର୍ଚ୍ଚରେ କରୋନା ପାଇଁ ଦେଶ ଲକ୍‌ଡାଉନ ହେବା ପରେ ସିଜେଆଇ ଭର୍ଚୁଆଲ ଶୁଣାଣି ଆରମ୍ଭ କରିଥିଲେ, ଯେଉଁଥିରେ ପ୍ରାୟ ୫୦ ହଜାର ମାମଲାର ବିଚାର ହୋଇଥିଲା।

୧୩ କରୋନା ଆକ୍ରାନ୍ତ ...

ପରେ ଭସାଇ-ବିରାର ମହାନଗର ନିଗମ ପକ୍ଷରୁ ତତ୍କାଳ ଅଗ୍ନିଶମ ବାହିନୀ ଓ ଉଦ୍ଧାରକାରୀ ଦଳଙ୍କୁ ସେଠାକୁ ପଠାଯାଇଥିଲା। ଦୁଇ ଘଣ୍ଟାର ଅକ୍ଳାନ୍ତ ପରିଶ୍ରମ ପରେ ପ୍ରାୟ ୫ଟା ୫୦ରେ ନିଆଁକୁ ଆୟତ୍ତ କରାଯାଇଥିଲା। ୪ କୋଭିଡ୍ ରୋଗୀଙ୍କୁ ଉଦ୍ଧାର କରି ସୁରକ୍ଷିତ ସ୍ଥାନକୁ ସ୍ଥାନାନ୍ତର କରାଯାଇଥିଲା। କିନ୍ତୁ ସେତେବେଳକୁ ୧୩ ରୋଗୀ ଦଗ୍ଧହୋଇ ପ୍ରାଣ ହରାଇ ସାରିଥିଲେ। ମୁଖ୍ୟମନ୍ତ୍ରୀ ଉଦ୍ଧବ ଠାକ୍‌ରେ ମୃତକଙ୍କ ପରିବାରକୁ ୫ ଲକ୍ଷ ଟଙ୍କା ଲେଖାଏ ଅନୁକମ୍ପାମୂଳକ ସହାୟତା ରାଶି ଦେବାକୁ ଘୋଷଣା କରିଛନ୍ତି। ଗମ୍ଭୀର ଅବସ୍ଥାରେ ଥିବା ରୋଗୀଙ୍କୁ ୧ ଲକ୍ଷ ଟଙ୍କା ଦିଆଯିବ। ପ୍ରଧାନମନ୍ତ୍ରୀ ନରେନ୍ଦ୍ର ମୋଦି ମଧ୍ୟ ମୃତକଙ୍କ ପରିବାରକୁ ୨ ଲକ୍ଷ ଓ ଆହତଙ୍କୁ ୫୦ ହଜାର ଲେଖାଏ ଦେବାକୁ ଘୋଷଣା କରିଛନ୍ତି। ୪୮ ଘଣ୍ଟା ମଧ୍ୟରେ ଏହା ହେଉଛି ମହାରାଷ୍ଟ୍ରର ଦ୍ୱିତୀୟ ବଡ଼ ହସ୍ପିଟାଲ ଟ୍ରାଜେଡି। ଏପ୍ରିଲ ୨୧ରେ ନାସିକ ମହାନଗର ନିଗମ ପରିଚାଳିତ ଡକ୍ଟର ଜାକିର ହୁସେନ ହସ୍ପିଟାଲରେ ଅକ୍ସିଜେନ ଗ୍ୟାସ୍ ଲିକ୍ ହୋଇଥିଲା। ହସ୍ପିଟାଲ କର୍ମଚାରୀମାନେ ଏହାକୁ ରୋକିବାକୁ ଯାଇ ଅକ୍ସିଜେନ ପାଇପ୍ ବନ୍ଦ କରିଦେବାରୁ ୨୪ ଚିକିତ୍ସାଧୀନ ରୋଗୀଙ୍କ ମୃତ୍ୟୁ ଘଟିଥିଲା। ଏହି ଘଟଣାରେ ଅଦ୍ୟାବଧି ୨୯ ରୋଗୀଙ୍କ ଜୀବନ ଯାଇସାରିଲାଣି।

୪ ରାଜ୍ୟକୁ ଗଲା ...

ପାଇଁ ମୁଖ୍ୟମନ୍ତ୍ରୀଙ୍କ କାର୍ଯ୍ୟାଳୟରେ ୨୪ଘଣ୍ଟିଆ ସ୍ୱତନ୍ତ୍ର ସେଲ୍ ଖୋଲାଯାଇଛି। ତେବେ ଅକ୍ସିଜେନ ନେଇ ଯାତାୟାତ କରୁଥିବା ଗାଡ଼ିଗୁଡ଼ିକ ଉପରେ ଯେପରି କୌଣସି ପ୍ରତିବନ୍ଧକ ନ ରୁହେ ସେ ନେଇ ରାଜ୍ୟ ସରକାରଙ୍କ ପକ୍ଷରୁ ଏକ ସ୍ୱତନ୍ତ୍ର କମିଟି ଗଠନ କରାଯାଇଥିଲା। ଆଇନ ଶୃଙ୍ଖଳା ଏଡିଜି ୱାଇ.କେ. ଜେଠୱାଙ୍କୁ ନୋଡାଲ ଅଫିସର ଭାବେ ନିଯୁକ୍ତ କରାଯାଇଛି। ଅକ୍ସିଜେନ ପରିବହନ ସମୟରେ ପ୍ରତ୍ୟେକ ଜିଲାରେ ଏସ୍‌ପି ତଥା କମିଶନରେଟ୍ ପୋଲିସରେ ଡିସିପିଙ୍କ ସମେତ ରେଞ୍ଜ ଡିଆଇଜି, ଆଇଜି, ସିପି ନିଜ ସୀମାନ୍ତରେ ଏହ

ସଂକ୍ଷେପରେ

ସୀମା ବିବାଦକୁ କେନ୍ଦ୍ରକରି ଗଣ୍ଡଗୋଳ: ୩ ଗିରଫ

ସିଂହପୁର,୨୩।୪(ଡି.ଏନ.ଏ.): ବିଞ୍ଝାରପୁର ଥାନା ଜରି ଫାଣ୍ଡି ଅଧୀନ ବାଙ୍ଗରା ଗ୍ରାମରେ ସୀମା ବିବାଦ ଓ ଗୁଣିଗାରେଡ଼ିକୁ କେନ୍ଦ୍ରକରି ଗଣ୍ଡଗୋଳ ଘଟିଛି। ଏନେଇ ଅଭିଯୋଗ ପରେ ପୋଲିସ ଶୁକ୍ରବାର ୩ଜଣଙ୍କୁ ଗିରଫ କରି କୋର୍ଟଚାଲାଣ କରିଛି।
ଫାଣ୍ଡିରେ ହୋଇଥିବା ଅଭିଯୋଗ ଅନୁଯାୟୀ, ବାଙ୍ଗରା ଗ୍ରାମର ଶ୍ରୀଧର ମଲିକଙ୍କ ସ୍ତ୍ରୀ ଲିଲିବାଳା ଓ ଦାମୋଦର ମଲିକଙ୍କ ସ୍ତ୍ରୀ ନବୀନଙ୍କ ମଧ୍ୟରେ ସୀମା ବିବାଦକୁ ନେଇ ଗଣ୍ଡଗୋଳ ହୋଇଥିଲା। ଏହାକୁ ନେଇ ଉଭୟ ପରିବାର ପକ୍ଷରୁ ଟେକା ପଥର ମାଡ଼ କରାଯାଇଥିଲା। ଏଥିସହିତ ଗୁଣି ଗାରେଡ଼ି ନେଇ ଉଭୟ ପରିବାର ମଧ୍ୟରେ ଗଣ୍ଡଗୋଳ ଘଟିଥିଲା। ଏନେଇ ଫାଣ୍ଡିରେ ଉଭୟ ପକ୍ଷରୁ ଅଭିଯୋଗ ହୋଇଛି। ଫାଣ୍ଡି ଅଧିକାରୀ ଅଶୋକ ସ୍ୱାଇଁ ମାମଲା (ନଂ.୧୫୮/୨୧)ରେ ମନୋଜ ମଲିକ ଓ ସୁଦର୍ଶନ ମଲିକ ଏବଂ ମାମଲା (ନଂ.୧୫୯/୨୧)ରେ ସୁଦାମ ମଲିକଙ୍କୁ ଗିରଫ କରି କୋର୍ଟଚାଲାଣ କରିଛନ୍ତି।

ଦୁର୍ଘଟଣାରେ ବାଇକ୍ ଚାଳକଙ୍କ ମୃତ୍ୟୁ

କାଳିଆପାଣି,୨୩।୪(ଡି.ଏନ.ଏ.): କାଳିଆପାଣି ଥାନା ଅଧୀନ କାଙ୍କଡ଼ପାଳ ଗ୍ରାମ ନିକଟରେ ଶୁକ୍ରବାର ଆପରାହ୍ନରେ ଏକ ବାଇକ୍ ଗଛରେ ପିଟି ହୋଇଯିବାରୁ ଚାଳକଙ୍କ ମୃତ୍ୟୁ ଘଟିଛି। ମୃତକ ହେଲେ ସୁକିନ୍ଦା ଥାନା ମଙ୍ଗଳପୁର ଗ୍ରାମର ଅଶୋକ ତୁରିଆ(୧୮)। ସେ କାଳିଆପାଣି-ମଙ୍ଗଳପୁର ରାସ୍ତାରେ ନିଜ ଗ୍ରାମକୁ ଯାଉଥିଲେ। କାଙ୍କଡ଼ପାଳ ଠାକୁରାଣୀପୀଠ ନିକଟରେ କଂକ୍ରିଟ ରାସ୍ତା ଉପରକୁ ବାଇକ୍ ଉଠାଉଥିଲେ। ତେବେ ବାଇକ୍ ଦ୍ରୁତଗତିରେ ଥିବାରୁ ଅଶୋକ ଭାରସାମ୍ୟ ହରାଇ ରାସ୍ତା କଡ଼ ଗଛରେ ଧକ୍କା କରିଥିଲେ। ଫଳରେ ଘଟଣାସ୍ଥଳରେ ତାଙ୍କର ମୃତ୍ୟୁ ଘଟିଥିଲା। କାଳିଆପାଣି ପୋଲିସ ପହଞ୍ଚି ମୃତଦେହ ଜବତ କରି ବ୍ୟବଚ୍ଛେଦ ପାଇଁ ପଠାଇଛି।

କାମଦେବ ମାହାରାରେ ନିର୍ମାଣ ହେବ ସ୍ଲୁଇସ ଗେଟ୍

ସିଂହପୁର,୨୩।୪(ଡି.ଏନ.ଏ.): ବିଞ୍ଝାରପୁର ବ୍ଲକ ଅଧୀନ ଜରି ପଞ୍ଚାୟତ ନାଉବାଙ୍କ ଗ୍ରାମ ନିକଟରେ ଗତ ପ୍ରଳୟଙ୍କାରୀ ବନ୍ୟାରେ ବିରାଟ ଘାଇ ହୋଇଥିଲା। ଏବେ ଏହି ଘାଇର ସ୍ଥାୟୀ ମରାମତି କାର୍ଯ୍ୟ ଆରମ୍ଭ ହୋଇଛି। ତେବେ ଏଠାରେ ସ୍ଲୁଇସ ଗେଟ ନିର୍ମାଣ ନ କରି କାର୍ଯ୍ୟ ଆରମ୍ଭ କରାଯାଇଥିବାରୁ ଜନସାଧାରଣ ଏହାକୁ ବିରୋଧ କରିଥିଲେ। ଏପରି କି ଗୁରୁବାର ଗ୍ରାମର ଘନଶ୍ୟାମ ନାୟକ, ବିଜୟ ସାମଲ, ପ୍ରଫୁଲ୍ଲ ନାୟକ, ଅଭିରାମ ନାୟକଙ୍କ ସମେତ ୨୦ରୁ ଊର୍ଦ୍ଧ୍ୱ ଗ୍ରାମବାସୀ ସ୍ଲୁଇସ ଗେଟ୍ ନିର୍ମାଣ ଦାବିରେ ଘାଇ ମରାମତି କାର୍ଯ୍ୟ ବନ୍ଦ କରି ଅନଶନରେ ବସିଥିଲେ। ଏହାପରେ ଜନସାଧାରଣଙ୍କ ଦାବିକୁ ଜଳସମ୍ପଦ ବିଭାଗ ସ୍ୱୀକାର କରିଛି। ଶୁକ୍ରବାର ବିଞ୍ଝାରପୁର ଜଳସମ୍ପଦ ବିଭାଗ ସହକାରୀ ଯନ୍ତ୍ରୀ ସଞ୍ଜୀବ ସାମଲ ଏଠାରେ ସ୍ଲୁଇସ ଗେଟ୍ ନିର୍ମାଣର ଶୁଭାରମ୍ଭ କରିଛନ୍ତି। ଅନ୍ୟପକ୍ଷରେ ଦାବିପୂରଣ ହୋଇଥିବାରୁ ଗ୍ରାମବାସୀ ଖୁସିବ୍ୟକ୍ତ କରିଛନ୍ତି।

ବହୁ ଅଭିଯୋଗ ପରେ ବି ହେଉନି ତଦନ୍ତ

ବରୀ,୨୩।୪(ଡି.ଏନ.ଏ.)

ଈଶାଣପୁର ପଞ୍ଚାୟତ
- ବିଭିନ୍ନ ଉନ୍ନୟନ କାର୍ଯ୍ୟରେ ହେଉଛି ଦୁର୍ନୀତି
- ଆନ୍ଦୋଳନକୁ ଓହ୍ଲାଇବାକୁ ପଞ୍ଚାୟତବାସୀଙ୍କ ଚେତାବନୀ

ବରୀ ବ୍ଲକ ଅଧୀନ ଈଶାଣପୁର ପଞ୍ଚାୟତରେ ବିଭିନ୍ନ ଉନ୍ନୟନମୂଳକ କାର୍ଯ୍ୟରେ ଦୁର୍ନୀତି ହେଉଛି। ତେବେ ଏନେଇ ବ୍ଲକଠାରୁ ଆରମ୍ଭ କରି ଜିଲା ପ୍ରଶାସନ ନିକଟରେ ବହୁ ଅଭିଯୋଗ ହେଉଛି। ହେଲେ ଏହାର ତଦନ୍ତ କରାଯାଉନାହିଁ। ଯାହାକୁ ନେଇ ପଞ୍ଚାୟତବାସୀଙ୍କ ମଧ୍ୟରେ ଅସନ୍ତୋଷ ପ୍ରକାଶ ପାଇଛି। ଆଗାମୀ ଦିନରେ ଯଦି ପ୍ରଶାସନ ଏହାର ତଦନ୍ତ ନ କରେ ପଞ୍ଚାୟତବାସୀ ଆନ୍ଦୋଳନାତ୍ମକ ପନ୍ଥା ଗ୍ରହଣ କରିବେ ବୋଲି ଚେତାବନୀ ଦେଇଛନ୍ତି।

ପଞ୍ଚାୟତବାସୀ କହିଛନ୍ତି, ଏଠାରେ ବିଭିନ୍ନ ଯୋଜନାରେ ଆସୁଥିବା ଅର୍ଥର ଉଚିତ ବିନିଯୋଗ ହେଉନାହିଁ। ବେଆଇନଭାବେ ଅର୍ଥ ଖର୍ଚ୍ଚ କରାଯାଉଛି। ପଞ୍ଚାୟତର ଖାତା ନଂ-୧୪୮୧, ପ୍ଲଟ ନଂ.୬୫୦୬, ଖାତା ନଂ-୧୪୮୧, ପ୍ଲଟ୍ ନଂ-୩୪୧୨ ଗୋଚର ଜମିରେ ପାର୍କ ନିର୍ମାଣ ହେଉଛି। ଏତଦ୍‌ବ୍ୟତୀତ ବୀଣାପାଣି କମ୍ୟୁନିଟ ସେଣ୍ଟର ପୂର୍ବରୁ ବିଧାୟିକାଙ୍କ ଉନ୍ନୟନ ପାଣ୍ଠିରୁ ନିର୍ମାଣ କରାଯାଇ ଅର୍ଦ୍ଧନିର୍ମିତ ଅବସ୍ଥାରେ ଥିଲା। ବର୍ତ୍ତମାନ ତାହାକୁ ସମ୍ପୂର୍ଣ୍ଣ କରାଯାଇ ଅର୍ଥ ହଡ଼ପ କରିବାର ଯୋଜନା ଚାଲିଛି। ପ୍ରଧାନମନ୍ତ୍ରୀ ଗ୍ରାମ୍ୟ ସଡ଼କଠାରୁ ଖେଳ ପଡ଼ିଆ ପର୍ଯ୍ୟନ୍ତ ୨ ଲକ୍ଷ୍ୟ ଟଙ୍କା ବ୍ୟୟରେ ନିର୍ମିତ ଗ୍ରାମ୍ୟ ରାସ୍ତାରେ ୨ଥର ବିଲ୍ କରାଯାଇଛି। ସେହିପରି ପ୍ରଧାନମନ୍ତ୍ରୀ ଗ୍ରାମ୍ୟ ସଡ଼କ ରାସ୍ତାଠାରୁ ଖେଳପଡ଼ିଆ ପର୍ଯ୍ୟନ୍ତ ଡ୍ରେନ ନିର୍ମାଣ କରା ନ ଯାଇ ବିଲ୍ ହୋଇଛି। ପ୍ରଧାନମନ୍ତ୍ରୀ ସଡ଼କଠାରୁ ଗ୍ରାମର ଦିଲୀପ ଜେନାଙ୍କ ଘର ପର୍ଯ୍ୟନ୍ତ ରାସ୍ତା ବ୍ୟକ୍ତିଗତ। ଜେନା ଏହି ରାସ୍ତାକୁ ନିଜେ ନିର୍ମାଣ କରିଛନ୍ତି। ମାତ୍ର ଏହାକୁ ସରକାରୀ ରାସ୍ତା ଦର୍ଶାଯାଇ ଅର୍ଥ ଉଠାଣ କରାଯାଇଛି। ଏସମସ୍ତ ଘଟଣା ସମ୍ପର୍କରେ ପଞ୍ଚାୟତବାସୀ ଯାଜପୁର ଜିଲାପାଳ, ଜିଲା ପ୍ରକଳ୍ପ ନିର୍ଦ୍ଦେଶକ, ବରୀ ଗୋଷ୍ଠୀ ଉନ୍ନୟନ ଅଧିକାରୀଙ୍କୁ ଲିଖିତ ଭାବେ ଜଣାଇବା ସହ ତଦନ୍ତ ଦାବି କରିଛନ୍ତି। ହେଲେ ଏ ପର୍ଯ୍ୟନ୍ତ ତଦନ୍ତ ହେଉନାହିଁ। ଅଭିଯୋଗ ପରେ ବିଡିଓ ଘଟଣାସ୍ଥଳକୁ ଯାଇ ତଦନ୍ତ କରିବେ ବୋଲି ପ୍ରତିଶ୍ରୁତି ଦେଇଥିଲେ। ହେଲେ ସେ ତାଙ୍କ ପ୍ରତିଶ୍ରୁତି ରକ୍ଷା କରୁନାହାନ୍ତି। ପ୍ରତିଶ୍ରୁତିକୁ ମାସେ ବିତିଥିଲେ ହେଁ ତଦନ୍ତ କରାଯାଇ ନାହିଁ। ତେଣୁ ଆଗାମୀ ଦିନରେ ପଞ୍ଚାୟତବାସୀ ବ୍ଲକ କାର୍ଯ୍ୟାଳୟ ସମ୍ମୁଖରେ ଧାରଣା ଦେବେ ବୋଲି ଚେତାବନୀ ଦେଇଛନ୍ତି। ଏସମ୍ପର୍କରେ ବିଡିଓ ଶିବାନନ୍ଦ ସ୍ୱାଇଁ କହିଛନ୍ତି, ଅଭିଯୋଗ ପାଇବା ପରେ ଘଟଣାସ୍ଥଳ ପରିଦର୍ଶନ କରିଛନ୍ତି। ତେବେ ଖୁବ୍‌ଶୀଘ୍ର ଏସବୁର ତଦନ୍ତ କରାଯିବ। ଘଟଣାରେ ସତ୍ୟତା ଥିଲେ ଦାୟିତ୍ୱରେ ଥିବା ଅଧିକାରୀଙ୍କ ବିରୋଧରେ ଦୃଢ଼ କାର୍ଯ୍ୟାନୁଷ୍ଠାନ ପାଇଁ ଉଚ୍ଚ ଅଧିକାରୀଙ୍କୁ ସୁପାରିସ କରାଯିବ। ପଞ୍ଚାୟତ କାର୍ଯ୍ୟ ନିର୍ବାହୀ ଅଧିକାରୀ ମନୋରଞ୍ଜନ ସେଠୀ କହିଛନ୍ତି, ମୁଁ ଏଠାରେ ନୂତନ ଭାବେ ଦାୟିତ୍ୱ ଗ୍ରହଣ କରିଛି। ଅଭିଯୋଗ ବାବଦରେ ଅବଗତ ଅଛି। ତେବେ ଅଭିଯୋଗ ହୋଇଥିବା ପ୍ରକଳ୍ପ ଗୁଡ଼ିକ ମୋ ସମୟର ନୁହେଁ। ଉଚ୍ଚ କର୍ତ୍ତୃପକ୍ଷ ଏହାର ଯାଞ୍ଚ କରିବେ। ଏନେଇ ସରପଞ୍ଚ ରଞ୍ଜୁଲତା ମହାନ୍ତିଙ୍କୁ ଯୋଗାଯୋଗ କରାଯାଇଥିଲେ ମଧ୍ୟ ତାଙ୍କ ପ୍ରତିକ୍ରିୟା ମିଳି ପାରିନାହିଁ।

ବର୍ଷାଜଳ ନିଷ୍କାସନକୁ ନେଇ ଗଣ୍ଡଗୋଳ, ୪ ଗିରଫ

ରସୁଲପୁର,୨୩।୪(ଡି.ଏନ.ଏ.)

ବର୍ଷାଜଳ ନିଷ୍କାସନକୁ ନେଇ ଧର୍ମଶାଳା ଥାନା ଅଧୀନ ବ୍ରହ୍ମବରଦା ପଞ୍ଚାୟତ ୧୨ନଂ ୱାର୍ଡ ଦଳିତ ସାହିର ବଳରାମ ସେଠୀ ଓ ବିଦ୍ୟାଧର ସେଠୀ ପରିବାର ମଧ୍ୟରେ ଗଣ୍ଡଗୋଳ ଘଟିଛି। ଏଥିରେ ଉଭୟ ପକ୍ଷରୁ ୬ଜଣ ଆହତ ହୋଇଛନ୍ତି। ୨ଜଣଙ୍କ ଅବସ୍ଥା ଗୁରୁତର ହୋଇଛି। ସେମାନଙ୍କୁ ଜିଲା ମୁଖ୍ୟ ଚିକିତ୍ସାକେନ୍ଦ୍ରରେ ଭର୍ତ୍ତି କରାଯାଇଛି। ଏନେଇ ଥାନାରେ ଅଭିଯୋଗ ହୋଇଛି। ପୋଲିସ ଉଭୟ ପକ୍ଷର ଅଭିଯୋଗକୁ ଭିତ୍ତିକରି ୨ଟି ମାମଲା ରୁଜୁ କରିଛି। ବଳରାମଙ୍କ ଅଭିଯୋଗ ଅନୁସାରେ ମାମଲା ନଂ-୨୦୭/୨୧ ରୁଜୁ କରାଯାଇ ରମେଶ ସେଠୀ(୪୨), ପ୍ରକାଶ ସେଠୀ(୪୫) ଓ ବିଦ୍ୟାଧର ସେଠୀ(୪୫)ଙ୍କୁ ଗିରଫ କରାଯାଇଛି। ସେହିପରି ବିଦ୍ୟାଧରଙ୍କ ଅଭିଯୋଗ ଆଧାରରେ ମାମଲା (ନଂ-୨୦୮/୨୧) ରୁଜୁ କରାଯାଇ ବଳରାମ ସେଠୀ(୧୯)ଙ୍କୁ ଗିରଫ କରାଯାଇ କୋର୍ଟଚାଲାଣ କରାଯାଇଛି।

ଅଭିଯୋଗ ଅନୁସାରେ, ବଳରାମଙ୍କ ଛାତରେ ବର୍ଷାଜଳ ଜମି ରହିଥିଲା। ଉକ୍ତ ଜଳକୁ କାଢ଼ିବାରୁ ତାହା ବିଦ୍ୟାଧରଙ୍କ ଘର ଛାତରେ ପଡ଼ିବା ସହ ଘରବାଟ ଦେଇ ପ୍ରବାହିତ ହୋଇଥିଲା। ଏହାକୁ ବିଦ୍ୟାଧରଙ୍କ ପରିବାର ବିରୋଧ କରିଥିଲେ। ଫଳରେ ଏମାନଙ୍କ ମଧ୍ୟରେ ଗଣ୍ଡଗୋଳ ଉପୁଜିଥିଲା। ଏଥିରେ ସ୍ଥାନୀୟ ଅଞ୍ଚଳର ଭଦ୍ରଲୋକେ ହସ୍ତକ୍ଷେପ କରିଥିଲେ। ଘଟଣାକୁ ଆପୋସ ସମାଧାନ ପାଇଁ ସନ୍ଧ୍ୟାକୁ ସ୍ଥଗିତ ରହିଥିଲା। ତେବେ ସନ୍ଧ୍ୟାରେ ଭଦ୍ରଲୋକଙ୍କ ଉପସ୍ଥିତିରେ ଉଭୟ ପରିବାର ମଧ୍ୟରେ ଗଣ୍ଡଗୋଳ ହୋଇଥିଲା।

ଖବରଦାତା ସମ୍ମିଳନୀରେ ଅଭିଯୋଗ କରୁଥିବା ଏମ୍‌ବିକେ ଗୋଷ୍ଠୀର ସଦସ୍ୟା।

ବିଏଲ୍‌ସିଙ୍କ ବିରୋଧରେ କାର୍ଯ୍ୟାନୁଷ୍ଠାନ ଦାବି

କଳିଙ୍ଗନଗର,୨୩।୪(ଡି.ଏନ.ଏ.)

ରାଜ୍ୟ ସରକାର ମହିଳା ସଶକ୍ତୀକରଣକୁ ଗୁରୁତ୍ୱ ଦେଉଛନ୍ତି। ମାତ୍ର ଦାନଗଦୀ ବ୍ଲକରେ ଥିବା ବିଏଲ୍‌ସି (ବ୍ଲକ୍ ଲେବୁଲ କ୍ଲଷ୍ଟର) ଲୋପାମୁଦ୍ରା ଦାସ ଏବଂ ତାଙ୍କ ସ୍ୱାମୀଙ୍କ ଯୋଗୁ ସମସ୍ତ ଯୋଜନା ବାଟମାରଣା ହେଉଛି। ଲୋପାମୁଦ୍ରା ବେଆଇନ କାର୍ଯ୍ୟରେ ଲିପ୍ତରହୁଥିବାବେଳେ ତାଙ୍କ ସ୍ୱାମୀ ଏଥିରେ ସହଯୋଗ କରୁଛନ୍ତି। ବ୍ଲକ ଅନ୍ତର୍ଗତ ୨୨ ପଞ୍ଚାୟତର ଏମ୍‌ବିକେ(ମାଷ୍ଟର ବୁକ୍ କିପିର)ସଂଘ ଶୁକ୍ରବାର ଖବରଦାତା ସମ୍ମିଳନୀ କରି ଲୋପାମୁଦ୍ରାଙ୍କ ବିରୋଧରେ ଏପରି ଅଭିଯୋଗ ଆଣିଛନ୍ତି।

ସଂଘ ପକ୍ଷରୁ କଳ୍ପଲତା ମହାନ୍ତ, ସସ୍ମିତା ଦାସ, ନୀଳିମା ମିଶ୍ର, ରଶ୍ମିତା ମାଝି, ପାରାମଣୀ ସାହୁ, କୁନ୍‌ମୁନ୍ ଧୀର, ପ୍ରଭାତୀ ସାହୁ, ପ୍ରତିମା ଗୁରୁ, ସୁଭଶ୍ରୀ ଦେଓ ଏବଂ ହିମାଦ୍ରୀ ମହାନ୍ତ ପ୍ରମୁଖ କହିଛନ୍ତି, ଲୋପାମୁଦ୍ରାଙ୍କ ବିରୋଧରେ କାର୍ଯ୍ୟାନୁଷ୍ଠାନ ପାଇଁ ପୂର୍ବରୁ ଦୁଇଥର ଜିଲାପାଳ ଏବଂ ସ୍ଥାନୀୟ ବିଧାୟକଙ୍କୁ ଅଭିଯୋଗ କରିବା ସହ ତାଙ୍କ ବଦଳି ଦାବି କରିଥିଲେ। ହେଲେ ଏ ପର୍ଯ୍ୟନ୍ତ ତାଙ୍କ ବିରୋଧରେ କୌଣସି କାର୍ଯ୍ୟାନୁଷ୍ଠାନ ହେଉନାହିଁ। ଲୋପାମୁଦ୍ରା ପଦବୀରେ ଥିଲେ ମଧ୍ୟ ସମସ୍ତ କାର୍ଯ୍ୟ ତାଙ୍କ ସ୍ୱାମୀ ଢୁଲାଉଛନ୍ତି। ତାଙ୍କ ସ୍ୱାମୀ ଚକ୍ରଧର ପଲାଇ ଜଣେ ସରକାରୀ ଶିକ୍ଷକ ହୋଇଥିଲେ ମଧ୍ୟସେ ମହିଳା ମିଶନର ସମସ୍ତ କାର୍ଯ୍ୟରେ ଜବରଦସ୍ତ ହସ୍ତକ୍ଷେପ କରୁଛନ୍ତି। ସିଏଫ୍‌ସି ପାଇଁ ବିଭିନ୍ନ ଯନ୍ତ୍ରପାତି କ୍ରୟ କରିବା କାର୍ଯ୍ୟ ଜିପିଏଲ୍‌ଏଫ୍‌ମାନଙ୍କର ହୋଇଥିଲେ ମଧ୍ୟ ଲୋପାମୁଦ୍ରା ସେଥିରେ ହସ୍ତକ୍ଷେପ କରି ନିଜେ ସାମଗ୍ରୀ ପହଞ୍ଚାଇଥାନ୍ତି। ଏବାବଦ ଚେକ୍ କାଟିବାକୁ ଏମ୍‌ବିକେଙ୍କୁ ଧମକ ଦେଇଥାନ୍ତି। ସିଏଫ୍‌ସିରେ ଆସିଥିବା ଲାଭାଶଂକୁ ନିଜେ ହଡ଼ପ କରିନେଇ ମେସିନ୍ ଚାଲୁନାହିଁ ବୋଲି ମିଛ ରିପୋର୍ଟ କରିବାକୁ ବାଧ୍ୟ କରିଥାନ୍ତି। ଏଣୁ ସମସ୍ତ ଏମ୍‌ବିକେମାନେ ପୁଣିଥରେ ଅଭିଯୋଗକୁ ଦୋହରାଇ ଦୃଢ଼ କାର୍ଯ୍ୟାନୁଷ୍ଠାନ ସହିତ ତାଙ୍କର ବଦଳି ଦାବି କରିଛନ୍ତି। ଏନେଇ ବିଏଲ୍‌ସି ଦାସଙ୍କୁ ତାଙ୍କ ପ୍ରତିକ୍ରିୟା ପାଇଁ ଯୋଗାଯୋଗ କରାଯାଇଥିଲେ ମଧ୍ୟ ସେ ଫୋନ ଉଠାଇ ନ ଥିଲେ।

ଯୁବ ବିଜେଡିର ଡିଜିଟାଲ ସମ୍ପାଦକଙ୍କ ନାମ ଘୋଷଣା

ଧର୍ମଶାଳା,୨୩।୪(ଡି.ଏନ.ଏ.)

ଧର୍ମଶାଳା ବ୍ଲକ ଯୁବ ବିଜେଡି ସଭାପତି କ୍ଷିତୀଶ ନାୟକ ଓ ଆଇଟି ସଂଯୋଜକ ଚନ୍ଦନ ଓଝା ପଞ୍ଚାୟତସ୍ତରୀୟ ଡିଜିଟାଲ ସମ୍ପାଦକଙ୍କ ନାମ ଘୋଷଣା କରିଛନ୍ତି। ଜାରକା ଦଳୀୟ କାର୍ଯ୍ୟାଳୟଠାରେ ବିଧାୟକ ପ୍ରଣବ କୁମାର ବଳବନ୍ତରାୟଙ୍କ ଅନୁମୋଦନ କ୍ରମେ ଏହି ଘୋଷଣା କରାଯାଇଛି। କାର୍ଯ୍ୟକ୍ରମରେ ଯାଜପୁର ଜିଲା ଯୁବ ବିଜେଡି ଉପସଭାପତି ସୁବ୍ରତ ଧଳ ଏବଂ ନବ ନିଯୁକ୍ତ ଯୁବ ଡିଜିଟାଲ ସେମ୍ପାଦକମାନେ ଯୋଗ ଦେଇଥିଲେ। ଧର୍ମଶାଳା ବିଜେଡି ସଂଗଠନକୁ ମଜଭୁତ କରିବା ସହିତ ବିଧାୟକ ବଳବନ୍ତରାୟଙ୍କ ଦ୍ୱାରା କରାଯାଉଥିବା ବିକାଶମୂଳକ କାର୍ଯ୍ୟକୁ ଲୋକଙ୍କ ପାଖରେ ପହଞ୍ଚାଇବା ପାଇଁ ଡିଜିଟାଲ ସମ୍ପାଦକମାନେ ପ୍ରମୁଖ ଭୂମିକା ଗ୍ରହଣ କରିବେ ବୋଲି ଯୁବ ସଭାପତି ନାୟକ ନାମ ଘୋଷଣା କଲାବେଳେ କହିଥିଲେ।

ଚେର ପାଉନି ପୋଲିସ, ବଢୁଛି ଅସନ୍ତୋଷ

ଚଣ୍ଡିଖୋଲ,୨୩।୪(ଡି.ଏନ.ଏ.)

ମା'କୋଟ୍ରାକ୍ଷୀଙ୍କ ମୂର୍ତ୍ତି ଚୋରିକୁ ଶହେ ଦିନ ବିତିଲାଣି

ବଡ଼ଚଣା ଥାନା ଅଧୀନ ଦର୍ପଣ ଗ୍ରାମର ଗ୍ରାମଦେବତୀ ମା'କୋଟ୍ରାକ୍ଷୀଙ୍କ ମୂର୍ତ୍ତି ଚୋରିକୁ ଏହା ମଧ୍ୟରେ ଶହେ ଦିନ ବିତିଗଲାଣି। ହେଲେ ଏପର୍ଯ୍ୟନ୍ତ ପୋଲିସକୁ ଚୋରି ସମ୍ପର୍କରେ କୌଣସି ସନ୍ଧାନ ମିଳୁନି। ଯାହାକୁ ନେଇ ଗ୍ରାମବାସୀ ପୁନର୍ବାର ଯାଜପୁର ଏସ୍‌ପିଙ୍କୁ ଭେଟି ଦାବିପତ୍ର ପ୍ରଦାନ କରିବେ ବୋଲି ପ୍ରକାଶ କରିଛନ୍ତି। ମୂର୍ତ୍ତି ଉଦ୍ଧାର ପାଇଁ ଜିଲା ପୋଲିସ ସ୍ୱତନ୍ତ୍ର ସ୍କ୍ୱାଡ୍ ଗଠନ କରି ବିଭିନ୍ନ ସ୍ଥାନରେ ଚଢ଼ାଉ ଜାରି ରଖିଥିଲେ ମଧ୍ୟ ସୁଫଳ ମିଳିନାହିଁ। ଅପରପକ୍ଷରେ କେବଳ ତଦନ୍ତ ଚାଲିଛି କହି ପୋଲିସ ଘଟଣାକୁ ହାଲୁକା ଭାବେ ନେଇଛି ବୋଲି ଗ୍ରାମବାସୀ ଅଭିଯୋଗ କରିଛନ୍ତି। ଆଗାମୀ ଦିନରେ ଦର୍ପଣ ଗ୍ରାମବାସୀ ବ୍ରାହ୍ମଣ ସମାଜ ସଂଘ ସହିତ ଜିଲା ଏସ୍‌ପିଙ୍କୁ ଭେଟିବାକୁ ଚେତାବନୀ ଦେଇଛନ୍ତି।

ଜାନୁୟାରୀ ୧୧ରେ ଅଷ୍ଟଧାତୁରେ ନିର୍ମିତ କୋଟ୍ରାକ୍ଷୀ ଦେବୀଙ୍କ ମୂର୍ତ୍ତିକୁ କେହି ଦୁର୍ବୃତ୍ତ ବିଳମ୍ବିତ ରାତିରେ ଚୋରି କରିନେଇଥିବା ବଡ଼ଚଣା ଥାନାରେ ଗ୍ରାମବାସୀଙ୍କ ପକ୍ଷରୁ ଅଭିଯୋଗ ହୋଇଥିଲା। ଥାନାଧିକାରୀଙ୍କ ନିର୍ଦ୍ଦେଶ କ୍ରମେ ସନ୍ଧାନୀ କୁକୁର ଓ ସାଇଣ୍ଟିଫିକ ଟିମ ଆସି ଅନୁସନ୍ଧାନ କରି ଫେରିଥିଲେ। ଏହାପରେ ପୋଲିସ ନିରବତା ଦେଖି ରାଜ୍ୟ ବ୍ରାହ୍ମଣ ସମାଜ ସଂଘ ପକ୍ଷରୁ ଏସ୍‌ପି ରାହୁଲ ପିଆରଙ୍କୁ ଅବଗତ କରାଯାଇଥିଲା। ଏସ୍‌ପି ଆସି ଘଟଣାସ୍ଥଳ ପରିଦର୍ଶନ କରି ଶୀଘ୍ର ଅଭିଯୁକ୍ତଙ୍କୁ ଧରାଯିବ ବୋଲି ପ୍ରତିଶ୍ରୁତି ଦେଇଥିଲେ। ଏହାର ୪ ଦିନ ପରେ ଦର୍ପଣ-ବଡ଼ଚଣା ପୂର୍ତ୍ତ ବିଭାଗ ରାସ୍ତା କଡ଼ରେ ମା' ପରିହିତ ଏକ କଳା ଲୁଗା ମିଳିବାରୁ ପୁଣି ପୋଲିସ ସନ୍ଧାନୀ କୁକୁର ମଗାଇ ତଦନ୍ତ ଚଳାଇଥିଲା। ଦେଢ଼ଫୁଟ ଉଚ୍ଚତାର ଏହି ମୂର୍ତ୍ତିର ମୂଲ୍ୟ ପାଖାପାଖି ୨୦ ଲକ୍ଷରୁ ଊର୍ଦ୍ଧ୍ୱ ଟଙ୍କାର ହେବ ବୋଲି ଅନୁମାନ କରାଯାଉଛି। ଏ ସମ୍ପର୍କରେ ଥାନାଅଧିକାରୀ ପ୍ରିୟବ୍ରତ ରାଉତ କହିଛନ୍ତି, ସ୍ୱତନ୍ତ୍ର ଟିମ୍ ଅନୁସନ୍ଧାନ ଚଳାଇଛି। ଖୁବ୍‌ଶୀଘ୍ର ଅଭିଯୁକ୍ତଙ୍କୁ ଗିରଫ କରାଯିବ।

ଟାଟା ଷ୍ଟିଲ୍‌ରୁ ଗଲା ୫ ଅକ୍ସିଜେନ କଣ୍ଟେନର

ପୋଲିସ ସୁରକ୍ଷାରେ ଅକ୍ସିଜେନ୍ କଣ୍ଟେନରକୁ ନିଆଯାଉଛି।

କଳିଙ୍ଗନଗର,୨୩।୪(ଡି.ଏନ.ଏ.)

କଳିଙ୍ଗନଗର ଶିଳ୍ପାଞ୍ଚଳର ଟାଟା ଷ୍ଟିଲ୍ କାରଖାନାରୁ ଶୁକ୍ରବାର ୫ଟି କଣ୍ଟେନର ଯୋଗେ ବିଶାଖାପାଟଣା, ପୁଣେ ଓ ହାଇଦ୍ରାବାଦକୁ ଅକ୍ସିଜେନ ସିଲିଣ୍ଡର ପଠାଯାଇଛି। ଜିଲା ପୋଲିସର କଡ଼ା ସୁରକ୍ଷା ବଳୟରେ ୩ କଣ୍ଟେନର ବିଶାଖାପାଟଣା, ଗୋଟିଏ ପୁଣେ ଓ ଅନ୍ୟଟି ହାଇଦ୍ରାବାଦ ପଠାଯାଇଛି। ପ୍ରତ୍ୟେକ କଣ୍ଟେନରରେ ୨୦ଟନ୍ ଲେଖାଏ ଲିକ୍ୱିଡ୍ ଅକ୍ସିଜେନ ରହିଛି। ଟାଟା ଷ୍ଟିଲ୍ କାରଖାନା ଏବେ ଦୈନିକ ୭୦ ଟନ୍ ଲିକ୍ୱିଡ୍ ଅକ୍ସିଜେନ ଉତ୍ପାଦନ କରୁଛି। ଆଗକୁ ଉତ୍ପାଦନ ବଢ଼ାଇବାକୁ ଯୋଜନା ରହିଥିବା କମ୍ପାନୀ ପକ୍ଷରୁ କୁହାଯାଇଛି।

ବଦଳିଲେ ବରୀ ତହସିଲଦାର

ବରୀ,୨୩।୪(ଡି.ଏନ.ଏ.)

ବରୀ ତହସିଲଦାର ସରୋଜକାନ୍ତ ନାୟକଙ୍କ ଶୁକ୍ରବାର ଡେରାବିଶ ତହସିଲକୁ ବଦଳି ହୋଇଛି। ତାଙ୍କ ସ୍ଥାନରେ ଜଗତ୍‌ସିଂହପୁର ତହସିଲଦାର ମାନସ ରଞ୍ଜନ ଭୋଇଙ୍କୁ ଅବସ୍ଥାପିତ କରାଯାଇଛି। ନାୟକ ବନ୍ୟା, ବାତ୍ୟା ଓ କରୋନା ମୁକାବିଲାରେ ପ୍ରମୁଖ ଭୂମିକା ଗ୍ରହଣ କରିଥିଲେ।

୪ର୍ଥ ଜନ୍ମଦିନ ଶୁଭେଚ୍ଛା

(ପୁପୁନ)

ପ୍ରଭୁ ପ୍ରସାଦ ଦାସ
ଶ୍ରୀରାମ ନଗର, ଓଲ୍ଡ ଟାଉନ, ଭୁବନେଶ୍ୱର
ଆଜି ତୋର ଶୁଭ ଜନ୍ମଦିନରେ ଭଗବାନଙ୍କ ନିକଟରେ ପ୍ରାର୍ଥନା ତୋର ଚଲାପଥ କୁସୁମିତ ହେଉ ଓ ଭବିଷ୍ୟତ ଉଜ୍ଜ୍ୱଳମୟ ହେଉ।
-:ଶୁଭେଚ୍ଛା ସହ:-
ଡିନି ଜେଜେ, ଡିନି ମାଁ, ଅଜା, ଆଈ

ନିୟତିର ପରୀକ୍ଷା ପାଇଁ ହେଉ ବା ତୁମର ଦୋଷତ୍ରୁଟି ଯୋଗୁ ହେଉ ଯଦି ତୁମେ ଧରାଶାୟୀ ହୋଇଥାଅ– ଯଦି ତୁମେ ଦୁଃଖ ଯନ୍ତ୍ରଣାର ଗଭୀର ଗହ୍ୱର ଭିତରେ ନିମଗ୍ନ ହୋଇଥାଅ– ସେଥିରେ ଦୁଃଖ କରନାହିଁ। କାରଣ– ସେହିଠାରେ ହିଁ ତୁମ ନିକଟକୁ ଉତୁରି ଆସିବ, ଭଗବାନଙ୍କ ସ୍ନେହ ଓ ଶ୍ରଦ୍ଧା। –ଶ୍ରୀମା

କଡ଼ା ପଦକ୍ଷେପ

ଦିଲ୍ଲୀକା ବାବୁ
ଦିଲୀପ ଚେରିଏନ୍

ପାଖାପାଖିରେ ଅବସର ନେବାକୁ ଥିବା ଅଧିକାରୀମାନଙ୍କୁ ପଦୋନ୍ନତି, ବଦଳି ଏବଂ ଟେଣ୍ଡର ଆଦି ସମ୍ବନ୍ଧିତ କୌଣସି ନୂଆ ଅର୍ଡର ନ ଦେବା ପାଇଁ ହରିୟାଣା ସରକାର ନିର୍ଦ୍ଦେଶ ଦେଇଛନ୍ତି। ଏଭଳି ଅର୍ଡର ଦେବା ପୂର୍ବରୁ ରାଜ୍ୟ ମୁଖ୍ୟ ଶାସନ ସଚିବ ବିଜୟ ବର୍ଦ୍ଧନଙ୍କ ଠାରୁ ଅନୁମୋଦନ ବା ସ୍ୱୀକୃତି ନେବା ଲାଗି ସେମାନଙ୍କୁ ନିର୍ଦ୍ଦେଶ ଦିଆଯାଇଛି କିମ୍ବା ଏହା ପାଳନ ନ କଲେ ସେମାନଙ୍କ ବିରୋଧରେ ଶୃଙ୍ଖଳାଗତ କାର୍ଯ୍ୟାନୁଷ୍ଠାନ ଗ୍ରହଣ କରାଯିବ ବୋଲି କୁହାଯାଇଛି। ସୂତ୍ରରୁ ପ୍ରକାଶ ଯେ,ଅବସର ନେବା ପୂର୍ବରୁ ବରିଷ୍ଠ ଅଧିକାରୀମାନେ ସେମାନଙ୍କ ସରକାରୀ ପଦବୀର ଅପବ୍ୟବହାର କରୁଥିବାର ଅଭିଯୋଗ ପାଇଲା ପରେ ମନୋହର ଲାଲ ଖଟ୍ଟାର ସରକାର ଏଭଳି କଡ଼ା ପଦକ୍ଷେପ ନେଇଛନ୍ତି। ଅଭିଯୋଗ ଆସିବା ପରେ ମୁଖ୍ୟ ଶାସନ ସଚିବ ନିର୍ଦ୍ଦେଶ ଜାରି କରିଛନ୍ତି। ଏଥିରେ କୁହାଯାଇଛି ଯେ, ଅତୀତରେ ଏଭଳି ପଦକ୍ଷେପ ଆର୍ଥିକ ଅନିୟମିତତା ଏବଂ ରାଜ୍ୟ ରାଜକୋଷର କ୍ଷତି ସମ୍ପର୍କିତ ଅଭିଯୋଗଗୁଡ଼ିକୁ ଆମନ୍ତ୍ରିତ କରିଛି ବା ସମ୍ମାକୁ ଆଣିଛି। ଏହା ପୁନଶ୍ଚ ଦର୍ଶାଇଛି ଯେ,ଯେଉଁ କେସ୍ ପାଇଁ ପୂର୍ବରୁ ଅନୁମୋଦନ ନେବାକୁ ସରକାର ଚାହିଁଛନ୍ତି ସେଗୁଡ଼ିକ ମଧ୍ୟରେ ରହିଛି କାମ ଦେବା ଲାଗି ଟେଣ୍ଡର ପ୍ରକ୍ରିୟା କିମ୍ବା ପେମେଣ୍ଟ ରିଲିଜ କରିବା, ନିଯୁକ୍ତି, ନୂଆ ରିକ୍ରୁଟମେଣ୍ଟ, ସବୁ ବର୍ଗର ଅଧିକାରୀମାନଙ୍କର ପଦୋନ୍ନତି ଓ ବଦଳି। ଏଥିରେ ଶୃଙ୍ଖଳାଗତ କାର୍ଯ୍ୟାନୁଷ୍ଠାନକୁ ନିଶ୍ଚିତ କରାଯାଇଛି। ଅବସର ପାଖାପାଖି ସମୟରେ 'ଶୃଙ୍ଖଳାଗତ କାର୍ଯ୍ୟାନୁଷ୍ଠାନ'ର ଭୟ ଏହି ବାବୁମାନଙ୍କୁ ଠିକ୍ ବାଟରେ ରଖିବାରେ ସାହାଯ୍ୟ କରିପାରେ ବୋଲି ରାଜ୍ୟ ସରକାର ଆଶା କରୁଛନ୍ତି ।

ରାଜନୈତିକ ବିବାଦ ଓ କେନ୍ଦ୍ରୀୟ ପ୍ରତିନିଯୁକ୍ତି

ମହାରାଷ୍ଟ୍ରରେ ଶାସକ ମହାରାଷ୍ଟ୍ର ବିକାଶ ଅଘାଡି(ଏମ୍‌ଭିଏ) ସରକାର ଏବଂ ବିରୋଧୀ ଭାଜପା ମଧ୍ୟରେ ଭୀଷଣ ଲଢେଇ ଲାଗିରହିଛି। ଏହା ଯୋଗୁ ପୂର୍ବତନ ମୁଖ୍ୟମନ୍ତ୍ରୀ ଦେବେନ୍ଦ୍ର ଫଡ୍‌ନବିସଙ୍କ ନିକଟତର ତଥା ପ୍ରିୟ ଅଧିକାରୀମାନେ ସେଣ୍ଟ୍ରାଲ ଡେପୁଟେଶନ ବା କେନ୍ଦ୍ରୀୟ ପ୍ରତିନିଯୁକ୍ତିର ଶାନ୍ତ ପରିବେଶରେ କାର୍ଯ୍ୟ କରିବାକୁ ଚାହୁଁଛନ୍ତି। ଅନେକ ଆଇଏଏସ୍ ଏବଂ ଆଇପିଏସ୍ ଅଧିକାରୀ ଯେଉଁମାନେ ଫଡ୍‌ନବିସଙ୍କ ଶାସନ କାଳରେ ସେମାନଙ୍କ କ୍ଷମତାର ପ୍ରଭାବ ବିସ୍ତାର କରିଥିଲେ ସେମାନେ ଏବେ କେନ୍ଦ୍ର ଡେପୁଟେଶନରେ ରହିଛନ୍ତି। ସୂତ୍ରରୁ ପ୍ରକାଶ ଯେ, ସାମଗ୍ରୀ ଓ ସେବା ଟିକସ(ଜିଏସ୍‌ଟି) କମିଶନର ତଥା ୧୯୯୩ ବ୍ୟାଚ ଆଇଏଏସ୍ ଅଧିକାରୀ ସଞ୍ଜୀବ କୁମାର ଏୟାରପୋର୍ଟ ଅଥରିଟି ଅଫ୍ ଇଣ୍ଡିଆର ଅଧ୍ୟକ୍ଷ ଭାବେ ଦାୟିତ୍ୱ ଗ୍ରହଣ କରିଛନ୍ତି। ବ୍ରିହନମୁମ୍ବାଇ ଇଲେକ୍ଟ୍ରିକ ସପ୍ଲାଏ ଆଣ୍ଡ୍ ଟ୍ରାନ୍ସପୋର୍ଟ(ବିଇଏସ୍‌ଟି)ର ମହାପ୍ରବନ୍ଧକ ଏସ୍. କେ.ବାଗଡେଙ୍କୁ ଗୃହ ଏବଂ ସହରି ବିକାଶ ମନ୍ତ୍ରଣାଳୟର ଅତିରିକ୍ତ ସଚିବ ଭାବେ ନିଯୁକ୍ତି ଦିଆଯାଇଛି। ବାଗଡେ ତାଙ୍କ କାର୍ଯ୍ୟକାଳ ପୂରଣ କରିଥିବାବେଳେ ସଞ୍ଜୀବ କୁମାର କେବଳ ୧ ବର୍ଷ ୪ମାସ ପାଇଁ ଜିଏସ୍‌ଟି କମିଶନର ରହିଥିଲେ। ସେହିପରି ପୂର୍ବତନ ପୋଲିସ ମହା ନିର୍ଦ୍ଦେଶକ (ଡିଜିପି) ଏସ୍. କେ.ଜୈସ୍ୱାଲ ସିଆଇଏସଏଫ୍‌ର ମହାନିର୍ଦ୍ଦେଶକ ଦାୟିତ୍ୱ ନେଇଥିବାବେଳେ ପୂର୍ବତନ ରାଜ୍ୟ ଗୋଇନ୍ଦା କମିଶନର ରଶି ଶୁକ୍ଳା ଏବେ ସିଆରପିଏଫ୍‌କୁ ଯାଇଛନ୍ତି। ଆଉ ଜଣେ ବରିଷ୍ଠ ଆଇପିଏସ୍ ଅଧିକାରୀ ମନୋଜ କୁମାର ଶର୍ମା ମହାରାଷ୍ଟ୍ର ଷ୍ଟେଟ୍ ସିକ୍ୟୁରିଟି କର୍ପୋରେଶନରେ ଥିଲେ ଓ ଏବେ ସେ କେନ୍ଦ୍ରୀୟ ପ୍ରତିନିଯୁକ୍ତିରେ ଅଛନ୍ତି। ଏଭଳି ପ୍ରତିନିଯୁକ୍ତିକୁ ଏକ ନିୟମିତ କାର୍ଯ୍ୟ ରୂପେ ଦେଖାଯିବା ଉଚିତ। ଏହାକୁ ରାଜନୈତିକ ଦୃଷ୍ଟିକୋଣରୁ ଦେଖିଲେ ଭୁଲ୍ ହେବ। ହେଲେ ଅଳ୍ପ କେତେ ଜଣ ପର୍ଯ୍ୟବେକ୍ଷକ ଏଭଳି ବିଚାର ସହ ଏକମତ ହେବା ଲକ୍ଷ୍ୟ କରାଯାଉଛି।

ଜନ୍ମଦିନରେ ଗୀତା ବାର୍ତ୍ତା

ଡ. କରଣ ସିଂଙ୍କ ୯୦ ତମ ଜନ୍ମଦିନ ପାଳନ ବାବୁମାନଙ୍କ କାର୍ଯ୍ୟକ୍ରମ ନ ହେଲେ ମଧ୍ୟ ଅନ୍ୟଦୃଷ୍ଟିରୁ ଏହା ଥିଲା ଖୁବ୍ ଗୁରୁତ୍ୱପୂର୍ଣ୍ଣ। ଏହି ଅବସରରେ ପ୍ରଧାନମନ୍ତ୍ରୀ ନରେନ୍ଦ୍ର ମୋଦି ଭଗବତ ଗୀତାର ଏକ ସ୍ୱତନ୍ତ୍ର ସଂସ୍କରଣ ଉନ୍ମୋଚନ କରିଥିଲେ। ୧୧ଟି ଭାଗରେ ପ୍ରକାଶିତ ଏହି ଗୀତାର ପ୍ରତିଲିପିରେ ପ୍ରତ୍ୟେକ ପଦ ବା ଛନ୍ଦ ଉପରେ ୨୦ଟି ଟୀକା–ଟୀପ୍ପଣି ରହିଛି। ଏହି ଉତ୍ସବ ପ୍ରଧାନମନ୍ତ୍ରୀଙ୍କ ବାସଭବନରେ ଅନୁଷ୍ଠିତ ହୋଇଥିଲା। ଏଥିରେ ମୁଖ୍ୟତଃ କରଣ ସିଂଙ୍କ ପରିବାରର ସଦସ୍ୟଗଣ ଏବଂ କଶ୍ମୀର ନୀତିକୁ ପୂର୍ଣ୍ଣାଙ୍ଗ ରୂପରେଖ ପ୍ରଦାନ କରିଥିବା ଅଳ୍ପ କେତେଜଣ ଅମଲାତନ୍ତ୍ରୀ ଯୋଗଦେଇଥିଲେ। ଡ. କରଣ ସିଂ ଔପଚାରିକ ଭାବେ ପ୍ରଥମେ ଭଗବତ ଗୀତାର ଏକ ବାର୍ତ୍ତାରୁ ତାଙ୍କ ବକ୍ତବ୍ୟ ଆରମ୍ଭ କରିଥିଲେ ଏବଂ ସାମ୍ପ୍ରତିକ ରାଜନୈତିକ ବିଷୟବସ୍ତୁଠାରୁ ଦୂରେଇ ରହିଥିଲେ। ଭଗବତ ଗୀତା ଉପରେ ପ୍ରଧାନମନ୍ତ୍ରୀ ଯାହା କହିବେ ବୋଲି ଆଶା କରାଯାଉଥିଲା ତାହା ହିଁ ସେ କହିଲେ। କଶ୍ମୀରର ରାଜନେତା ଡ. କରଣ ସିଂଙ୍କୁ ପ୍ରଧାନମନ୍ତ୍ରୀ ଉଚ୍ଚ ପ୍ରଶଂସା କରି ତାଙ୍କ ବକ୍ତବ୍ୟ ଶେଷ କରିଥିଲେ। ଏହି କାର୍ଯ୍ୟକ୍ରମକୁ ନେଇ ବାବୁମାନେ ଆଶ୍ଚର୍ଯ୍ୟ ହୋଇଯାଇଥିଲେ।

Email: dilipcherian@gmail.com

ଉଦାସ ଭାରତ

ପ୍ରକାଶ ତ୍ରିପାଠୀ

ଭାରତ ଉଦାସ। ଭାରତୀୟମାନେ ଖୁସିରେ ରହୁନାହାନ୍ତି। ବେଦ, ଉପନିଷଦ, ଶାସ୍ତ୍ର ଆଦିର ଗନ୍ତାଘର କୁହାଯାଉଥିବା ଭାରତରେ ମଣିଷ ସୁଖ, ଶାନ୍ତି ଓ ଖୁସିରେ ରହିବା ପାଇଁ ଅନେକ ପରାମର୍ଶ ଓ ମାର୍ଗ ରହିଥିବା ବେଳେ ଭାରତୀୟମାନେ କିନ୍ତୁ ଖୁସିରେ ରହିବା ବଦଳରେ ଦୁଃଖ ଓ ଉଦାସରେ ରହୁଛନ୍ତି। ଦୈନନ୍ଦିନ ଜୀବନରେ ସେମାନେ କ୍ରମଶଃ ଅଧିକ ଚାପଗ୍ରସ୍ତ ଓ ଚିନ୍ତାଗ୍ରସ୍ତ ଜୀବନ ବିତାଇବାରେ ଲାଗିଛନ୍ତି। ସନ୍ତୋଷ ପରମ ସୁଖମ୍ ନୀତିରେ ବିଶ୍ୱାସ ରଖୁଥିବା ଭାରତୀୟମାନେ କିନ୍ତୁ ନିଜର ସନ୍ତୋଷ ପ୍ରକାଶ କରିବାରେ ସକ୍ଷମ ହୋଇ ପାରୁନାହାନ୍ତି। ସେମାନଙ୍କ ଆଶା, ଆକାଂକ୍ଷା ପୂର୍ଣ୍ଣ ହୋଇ ପାରୁନାହିଁ ଓ ଯାହା ବି ପ୍ରାପ୍ତ ହେଉଛି, ତାହା ତାଙ୍କୁ ଖୁସି କରି ପାରୁନାହିଁ। ମିଳିତ ଜାତିସଂଘର ସଷ୍ଟେନ୍‌ବଲ ଡେଭେଲପ୍‌ମେଣ୍ଟ ସଲ୍ୟୁସନ ନେଟୱର୍କ ପକ୍ଷରୁ ବିଶ୍ୱର ପ୍ରାୟ ସବୁରାଷ୍ଟ୍ରର ନାଗରିକଙ୍କ ମତାମତକୁ ଭିତ୍ତି କରି ପ୍ରତିବର୍ଷ ଖୁସି ଦେଶର ତାଲିକା ପ୍ରସ୍ତୁତ କରାଯାଏ। ୨୦୨୧ ଖୁସି ଦେଶ ତାଲିକାରେ ୧୪୯ଟି ଦେଶର ଜନସାଧାରଣଙ୍କ ମତାମତ ସଂଗ୍ରହ କରାଯାଇ ଖୁସି ତାଲିକା ପ୍ରକାଶ ପାଇଛି ଓ ସେଥିରେ ଭାରତର ସ୍ଥାନ ୧୩୯। ତେବେ ପ୍ରଗତି ଓ ବିକାଶର ଧାରାରେ ଆଗକୁ ବଢୁଥିବା ଭାରତ ନିଜର ପଡ଼ୋଶୀ ଦେଶଗୁଡ଼ିକଠାରୁ ଏହି ତାଲିକାରେ ତଳେ ରହିଛି। ପାକିସ୍ତାନ ୧୦୫ ସ୍ଥାନରେ ଥିବା ବେଳେ ବଙ୍ଗଳାଦେଶ ୧୦୧ ଓ ଚାଇନା ୮୪ତମ ସ୍ଥାନରେ ରହିଛି। ଅନ୍ୟତମ ପଡ଼ୋଶୀ ରାଷ୍ଟ୍ର ନେପାଳ ଦକ୍ଷିଣ ଏସୀୟ ରାଷ୍ଟ୍ରଙ୍କ ମଧ୍ୟରେ ସବୁଠାରୁ ଅଧିକ ଖୁସି ରାଷ୍ଟ୍ର ଭାବେ ୮୭ତମ ସ୍ଥାନରେ ରହିଥିବା ବେଳେ ଶ୍ରୀଲଙ୍କା ୧୨୯ ସ୍ଥାନ ଓ ମାଲ୍‌ଡିଭସ୍ ୮୯ତମ ସ୍ଥାନରେ ରହିଛି।

ଜିଡିପି, ସାମାଜିକ ସହାୟତା, ବ୍ୟକ୍ତିଗତ ସ୍ୱାଧୀନତା ଓ ଦୁର୍ନୀତିର ସ୍ତରକୁ ଆଧାର କରି ଏହି ଖୁସି ଦେଶର ତାଲିକା ପ୍ରସ୍ତୁତ କରାଯାଇଛି। ଏଥିରେ ସମାଜରେ ସୁଶାସନ, ସ୍ୱତନ୍ତ୍ରତା, ଉଦାରତା, ମୁଣ୍ଡପିଛା ଆୟ, ସ୍ୱାସ୍ଥ୍ୟ,ବଞ୍ଚିବାର ସମୟ, ଦୀର୍ଘଜୀବନର ପ୍ରତ୍ୟାଶା ଆଦି ବିଷୟ ମଧ୍ୟ ସ୍ଥାନ ପାଇଥାଏ। ଗତବର୍ଷ ଭାରତ ୧୫୬ ଦେଶ ମଧ୍ୟରୁ ୧୪୪ତମ ସ୍ଥାନରେ ଥିଲା ବେଳେ ୨୦୧୯ରେ ୧୪୦ତମ ସ୍ଥାନ, ୨୦୧୮ରେ ୧୩୩ତମ ଓ ୨୦୧୭ରେ ୧୨୨ତମ ସ୍ଥାନରେ ଥିଲା। ତେବେ ୟୁରୋପର ଅଧିକାଂଶ ରାଷ୍ଟ୍ର ପ୍ରଥମ ୨୦ଟି ସର୍ବାଧିକ ଖୁସି ରାଷ୍ଟ୍ର ତାଲିକାରେ ଗତ ପାଞ୍ଚବର୍ଷ ଧରି ନିଜର ସ୍ଥିତି ମଜଭୁତ ରଖୁଥିବା ବେଳେ ଭାରତ ଅନୁରୂପ ଭାବେ ତଳ ଆଡୁ ସର୍ବାଧିକ ୨୦ ଖୁସି ରାଷ୍ଟ୍ର ତାଲିକାରେ ନିଜର ସ୍ଥାନ ସୁରକ୍ଷିତ ରଖିପାରୁଛି। ଚଳିତବର୍ଷ କରୋନା ମହାମାରୀ ଯୋଗୁଁ ସମଗ୍ର ବିଶ୍ୱର ଅର୍ଥ ବ୍ୟବସ୍ଥା ସମ୍ପୂର୍ଣ୍ଣ ବିଗିଡ଼ିଯାଇଛି। ବେରୋଜଗାରି ବଢ଼ିଛି, ଦରବୃଦ୍ଧି ସାଙ୍ଗକୁ ସାମାଜିକ ସ୍ତରରେ ଅନେକ ପରିବର୍ତ୍ତନ ଘଟିଛି। ଏ ସବୁ ସତ୍ତ୍ୱେ ଜନସାଧାରଣଙ୍କ ବ୍ୟକ୍ତିଗତ ଜୀବନରେ ବିଶେଷ କିଛି ପରିବର୍ତ୍ତନ ଘଟିନଥିବା ଏହି ସର୍ବେକ୍ଷଣ କୁହେ। କାରଣ ଚଳିତବର୍ଷ ସର୍ବାଧିକ ଖୁସି ରାଷ୍ଟ୍ର ତାଲିକାର ପ୍ରଥମ ସ୍ଥାନରେ ଥିବା ଡେନ୍‌ମାର୍କ ବିଗତ ଚାରିବର୍ଷ ଧରି ନିଜର ପ୍ରଥମ ସ୍ଥାନ ସୁରକ୍ଷିତ ରଖିଥିବା ବେଳେ ଅନ୍ୟାନ୍ୟ ରାଷ୍ଟ୍ର ମଧ୍ୟ ସେମାନଙ୍କ ପୂର୍ବ ସ୍ଥାନର ପାଖାପାଖି ସ୍ଥାନରେ ଅଛନ୍ତି। ଏଥିରୁ ପ୍ରମାଣ ମିଳେ ଯେ, କରୋନା ମହାମାରୀ ବିଶ୍ୱବାସୀଙ୍କ ଜୀବନ ଶୈଳୀକୁ ପରିବର୍ତ୍ତନ କରିଥିଲେ ହେଁ ସେମାନଙ୍କ ମାନସିକ ସ୍ଥିତିକୁ ବିଶେଷ ପରିବର୍ତ୍ତନ କରିପାରିନାହିଁ। ଅର୍ଥାତ୍ ଯେଉଁମାନେ ଖୁସିରେ ରହୁଥିଲେ, ସେମାନେ ଅଭାବ ଓ ଅସୁବିଧାରେ ଗତିକଲେ ମଧ୍ୟ ସେଇ ଖୁସିରେ ରହିଛନ୍ତି ଓ ଯେଉଁମାନେ ଉଦାସରେ ରହିଥିଲେ, ସେମାନେ ଆଜି ମଧ୍ୟ ସେଇ ଉଦାସରେ ରହିଛନ୍ତି।

ତେବେ ଭାରତୀୟମାନେ ଖୁସି ହୋଇ ପାରୁନାହାନ୍ତି କାହିଁକି? ସେମାନଙ୍କ ଉଦାସପଣ କ୍ରମଶଃ ବୃଦ୍ଧି ପାଇବାରେ ଲାଗିଛି। ଦୁର୍ବଳ ଅର୍ଥନୈତିକ ସ୍ଥିତି, ନିମ୍ନମୁଖୀ ଜିଡିପି, ମାତ୍ରାଧିକ ଦରବୃଦ୍ଧି, ବେରୋଜଗାରି ବୃଦ୍ଧି ଆଦି ଜଣେ ନାଗରିକକୁ ଅସୁଖୀ ଓ ଉଦାସ ରଖିବାକୁ ଯଥେଷ୍ଟ ହୋଇପାରେ; ମାତ୍ର ଆମ ପଡ଼ୋଶୀ ରାଷ୍ଟ୍ର ପାକିସ୍ତାନ, ନେପାଳ , ବାଂଲାଦେଶ, ଶ୍ରୀଲଙ୍କା ଆଦି ରାଷ୍ଟ୍ରଗୁଡ଼ିକ ଦୁର୍ବଳ ଅର୍ଥନୈତିକ ସ୍ଥିତିରେ ଥିବା ସତ୍ତ୍ୱେ ସେମାନେ ଆମଠାରୁ ଅଧିକ ଖୁସି କାହିଁକି? କ'ଣ ପାଇଁ ଆମେ ଭାରତୀୟମାନେ ଖୁସିରେ ରହିପାରୁନେ। ଉଦାସପଣ ଆମ ଜୀବନକୁ କବଳିତ କରି ଚାଲିଛି। କୁହାଯାଏ, ଜୀବନ ଯେଉଁଭଳି ଭାବେ ଆମ ସାମ୍ନାକୁ ଆସୁଛି, ସେଇଭଳି ଭାବେ ଆମେ ତାକୁ ଗ୍ରହଣ କରିନେଲେ ଜୀବନ ଖୁସିରେ ଭରିଉଠନ୍ତା, ଦୁଃଖ ଯନ୍ତ୍ରଣା ଦୂର ହୁଅନ୍ତା। ଅଯଥା କାମନା ଓ ଲାଳସା ଜୀବନକୁ ଭାରାକ୍ରାନ୍ତ କରିଦିଏ। ଏହାଠାରୁ ଯଥାସମ୍ଭବ ଦୂରରେ ରହିବା ଶ୍ରେୟସ୍କର। ଆମ ଚାରି ପାଖରେ ଅନେକ ମଣିଷ ଅଛନ୍ତି। ଆମେ ତାଙ୍କ ସହ କିପରି ସମ୍ପର୍କ ରଖିପାରୁଛେ, ତାହା ଦେଖିବାର କଥା। ଦୈନନ୍ଦିନ ଜୀବନରେ ଆମେ ବାହାର ଦୁନିଆ ସହ କିପରି ବ୍ୟବହାର ରଖୁଛେ, ତାହା ମଧ୍ୟ ବିଚାର କରିବାର କଥା। ଅନ୍ୟକୁ ସହଯୋଗ କରିବା, ବିପଦ ଆପଦରେ ସହାୟ ହେବା ଆଦି ପ୍ରବୃତ୍ତି ମଣିଷକୁ ଖୁସି ରଖେ। ଏହାଦ୍ୱାରା ନିଜ ମଧ୍ୟରେ ଏକ ସକାରାତ୍ମକ ଭାବନା ସୃଷ୍ଟି ସହ ଓ ସାମାଜିକ ଦୃଢ଼ତାକୁ ପ୍ରୋତ୍ସାହନ କରେ। ଏଠାରେ କେବଳ ଆର୍ଥିକ ସହାୟତାକୁ ଇଙ୍ଗିତ କରାଯାଉ ନାହିଁ; ଏଠାରେ ସମୟ, ଶକ୍ତି ଓ ଭାବନାର ସହଯୋଗ କଥା କୁହାଯାଉଛି। ନିଜକୁ ଖୁସିରେ ରଖିବାକୁ ହେଲେ ଆମ ଚତୁଃପାର୍ଶ୍ୱକୁ ମଧ୍ୟ ଖୁସିରେ ରଖିବାକୁ ଯତ୍ନବାନ୍ ହେବାକୁ ପଡ଼ିବ। ସମ୍ପର୍କ ସ୍ଥାପନ ଓ ତା'ର ଅଭିବୃଦ୍ଧି ଖୁସି ପ୍ରାପ୍ତିର ଏକ ମୁଖ୍ୟ ଅଂଶ। ଯେଉଁ ମଣିଷର ସାମାଜିକ ସମ୍ପର୍କ ଯେତେ ଦୃଢ଼, ସେହି ମଣିଷ ସେତେ ଖୁସି ଓ ସେତେ ଆନନ୍ଦ ପାଇଥାଏ। ପରିବାର ସଦସ୍ୟ, ପାଖ ପଡ଼ୋଶୀ, କର୍ମ ସଂସ୍ଥାନରେ ଆସୁଥିବା ସହକର୍ମୀ ଓ ବନ୍ଧୁ ପରିଜନଙ୍କ ସହ ସୁସମ୍ପର୍କ ମଣିଷକୁ ଦୀର୍ଘ ଓ ନିରାମୟ ଜୀବନ ପ୍ରଦାନ କରେ। ପରସ୍ପର ପ୍ରତି ସଦ୍ଭିଚ୍ଛା ଓ ସହାନୁଭୂତି ଜୀବନକୁ ଖୁସିରେ ଭରିଦିଏ। ଶରୀର ଓ ମନ ମଧ୍ୟରେ ସନ୍ତୁଳନ ଖୁସିର ଅନ୍ୟତମ କାରଣ। ଶାରୀରିକ ସ୍ତରରେ କର୍ମଠ, କ୍ରିୟାଶୀଳତା ମନକୁ ପ୍ରଭାବିତ କରେ, ପ୍ରଫୁଲ୍ଲ ରଖେ। ଉଦାସପଣକୁ ଦୂର କରେ। ଆଧ୍ୟାତ୍ମିକତାକୁ ଜୀବନରେ ଧାରଣ କଲେ ଏହା ମନକୁ ସନ୍ତୋଷ ପ୍ରଦାନ କରେ। ସାନ–ବଡ଼, ଉଚ୍ଚ–ନୀଚ, ଧନୀ–ଗରିବ ଈଶ୍ୱରଙ୍କ ନିକଟରେ ମୂଲ୍ୟହୀନ। ଏଭଳି ଭାବନା ସାମାଜିକ ସମାନତା ଆଣିଥାଏ ଓ ମନରୁ ଦ୍ୱେଷ, ପରଶ୍ରୀକାତରତା ଓ ଘୃଣା ଦୂର କରି ମନକୁ ଶାନ୍ତି ପ୍ରଦାନ କରେ। ଶିକ୍ଷା ମଣିଷକୁ ଅନ୍ଧାରରୁ ଆଲୋକକୁ ନେଇଥାଏ। ଶିକ୍ଷା ଏକ ନିରନ୍ତର ପ୍ରକ୍ରିୟା ଓ ଏହି ପ୍ରକ୍ରିୟାରେ ନିଜକୁ ସାମିଲ କରିପାରିଲେ ଏହା ଜୀବନକୁ ଏକ ସକାରାତ୍ମକ ଦିଗରେ ଗତି କରାଇଥାଏ। ଏହା ମନରେ ଆତ୍ମବିଶ୍ୱାସ ବୃଦ୍ଧି କରିଥାଏ। ବନ୍ଧୁ, ପରିଜନ ଓ ସମାଜରେ ଏହାକୁ ବିତରଣ କରାଯାଇ ଏହାର ସୁଫଳକୁ ଜୀବନରେ ଧାରଣ କରାଯାଇପାରିଲେ ମନକୁ ଏହା ଆତ୍ମସନ୍ତୋଷ ପ୍ରଦାନ କରେ।

ଭବିଷ୍ୟତକୁ ନେଇ ସର୍ବଦା ଶୁଭ ଚିନ୍ତା କରିବା ଖୁସି ଜୀବନର ଅନ୍ୟ ଏକ ସୂତ୍ର। ଭବିଷ୍ୟତକୁ ନେଇ ଅନିଶ୍ଚିତତା ପ୍ରକାଶ କରିବା, ଅଯଥା ଆଶଙ୍କିତ ବା ଆତଙ୍କିତ ହେବା ଉଦାସ ହେବାର ଲକ୍ଷଣ। ଭବିଷ୍ୟତରେ ଯେତେ ଝଡ଼ାଝଞ୍ଝା ଆସୁ ବା ବିପଦ ଆସୁ, ସେ ସବୁର ସଫଳ ମୁକାବିଲା କରି ଆଗକୁ ବଢ଼ିବା ହେଉଛି ସଫଳ ଜୀବନର ମୁଖ୍ୟ ସୂତ୍ର। ଏଥିରୁ ବିଚ୍ୟୁତ ହେଲେ ମନ ବିଷାଦଗ୍ରସ୍ତ ହେବା ସହ ଜୀବନ ଦୁର୍ବିଷହ ହୋଇଉଠେ। ଆମର ପ୍ରତ୍ୟେକଙ୍କ ଜୀବନରେ ଦୁଃଖ, ଚାପ, ଯନ୍ତ୍ରଣା, କ୍ଷତି ଆସିଥାଏ। ମାତ୍ର ଏହାକୁ କିଏ କେଉଁପରି ଭାବରେ ସମ୍ମୁଖୀନ ହେଉଛି ତାହା ଦେଖିବାର କଥା। ଆଜି ଯାହା ଅଛି, ତାହା କାଲି ନ ଥାଇପାରେ ବା ତାହା ନିଶ୍ଚିତ ଦୂର ହୋଇଯିବ। ତେଣୁ ସ୍ଥିତପ୍ରଜ୍ଞ ଭାବେ ସୁଖରେ ଆତ୍ମହରା ଓ ଦୁଃଖରେ ଭାଙ୍ଗିପଡ଼ିବା ବିଜ୍ଞ ଲୋକଙ୍କ ପରିଚୟ ନୁହେଁ। ପ୍ରତିଟି ପରିସ୍ଥିତିରେ ନିଜକୁ ଅବିଚଳିତ ରଖିବା ଖୁସି ରହିବାର ମୂଳମନ୍ତ୍ର। ସନ୍ତୋଷ ପ୍ରକାଶ କରିବା, କୃତଜ୍ଞତା ଜଣାଇବା, ଧନ୍ୟବାଦ ପ୍ରଦାନ କରିବା, ଉତ୍ସାହ ସୃଷ୍ଟି କରିବା ଆଦି ନିରନ୍ତର ଅଭ୍ୟାସ ମଣିଷ ମନରେ ଖୁସିଭାବ ବୃଦ୍ଧି କରିଥାଏ। ନକାରାତ୍ମକ ଭାବନା ଓ ଖୁସି କଦାପି ଏକତ୍ର ରହିପାରିବେ ନାହିଁ। ବାସ୍ତବତାକୁ ସ୍ୱୀକାର କରିବାରେ ଖୁସି ମିଳିଥାଏ। ସତ୍ୟ ଓ ସାଧୁତା ଏହାର ବାହ୍ୟ ଆବରଣ। ଏ ଦୁନିଆରେ କେହି ସ୍ୱୟଂସମ୍ପୂର୍ଣ୍ଣ ନୁହନ୍ତି। ତେଣୁ ନିଜକୁ ଓ ଅନ୍ୟକୁ ସହଜରେ ସ୍ୱୀକାର କରିବା ସହ ସାହସର ସହ ନିଜର ଦୋଷ ତ୍ରୁଟିକୁ ସ୍ୱୀକାର କରିବା ସହ ଅନ୍ୟ ପ୍ରତି ସହାନୁଭୂତିଶୀଳ ହେବା ଜଣେ ଖୁସିଲୋକର ଚରିତ୍ର ।

ଭାରତ ଉଦାସ ରହିବା ପଛରେ ଉପରୋକ୍ତ ଗୁଣ ସମୂହର ଅଭାବ ଯେତିକି ଦାୟୀ, ସେତିକି ଦାୟୀ ଦେଶରେ ବୃଦ୍ଧି ପାଉଥିବା ଭ୍ରଷ୍ଟାଚାର, ଅଭିବ୍ୟକ୍ତି, ସ୍ୱାଧୀନତାରେ ଅଙ୍କୁଶ ଓ ଧର୍ମୀୟ ଅସହିଷ୍ଣୁତା। ସର୍ବାଧିକ ଖୁସି ଦେଶ ଭାବେ ଘୋଷିତ ଫିନ୍‌ଲ୍ୟାଣ୍ଡରେ ଭ୍ରଷ୍ଟାଚାରହୀନ ସୁଶାସନ ବ୍ୟବସ୍ଥା ସହ ମୁକ୍ତ ଚିକିତ୍ସା ସୁବିଧା ସେ ଦେଶର ଲୋକଙ୍କୁ ଖୁସିରେ ରଖିପାରୁଛି। ଉନ୍ନତ ସାମାଜିକ ସ୍ଥିତି, ଭାଇଚାରା ତଥା ସୌହାର୍ଦ୍ଦ୍ୟପୂର୍ଣ୍ଣ ଜୀବନଶୈଳୀ ସେମାନଙ୍କ ଖୁସିର ମୁଖ୍ୟ ଉତ୍ସ। ଭାରତ ରାତାରାତି ଫିନ୍‌ଲ୍ୟାଣ୍ଡ ଭଳି ହୋଇପାରିବ ନାହିଁ। ତଥାପି ଆଶା ରହିଛି, ଆମେ ଫିନ୍‌ଲ୍ୟାଣ୍ଡ ଭଳି ସାମାଜିକ ସ୍ତରରେ ଓ ପ୍ରଶାସନିକ ସ୍ତରରେ ପରିବର୍ତ୍ତନ ଆଣି ସାଧାରଣ ଜନତାଙ୍କୁ ଉଦାସପଣରୁ ମୁକ୍ତି ଦେଇପାରିବା।

ମୋ: ୯୪୩୭୨୩୨୪୬୩
prakas.tripathy09@gmail.com

ଆମେ ମଣିଷ କମ୍, ଯନ୍ତ୍ର ବେଶି

ମୀରା ବେଉରା

ପୃଥିବୀର ଜନସଂଖ୍ୟା ହୁହୁ ହୋଇ ବଢ଼ିଚାଲିଛି। ଯୁଆଡ଼େ ଚାହିଁବ ସିଆଡ଼େ ମଣିଷ। ଏହି ପୃଥିବୀ ପ

ବଜ୍ରପାତରେ ଗୋରୁଚରାଳିଙ୍କ ମୃତ୍ୟୁ

ଆସିକା,(ଡି.ଏନ୍.ଏ.): ଗଞ୍ଜାମ ଜିଲା ଆସିକା ବ୍ଲକ ଘଟକୁରୀ ଗ୍ରାମରେ ଶୁକ୍ରବାର ଅପରାହ୍ନ ପ୍ରାୟ ୪ଟାରେ କାଳବୈଶାଖୀ ପ୍ରଭାବରେ ହୋଇଥିବା ବଜ୍ରପାତରେ ଜଣେ ଗୋରୁଚରାଳି ଓ ୧୫ରୁ ଊର୍ଦ୍ଧ୍ୱ ଗାଈ, ବାଛୁରୀ ଓ ମେଣ୍ଢାଙ୍କ ମୃତ୍ୟୁ ଘଟିଛି। ମୃତକ ହେଲେ ଘଟକୁରୀ ଗ୍ରାମର ଗୁଣ୍ଡିଚା ଗୌଡ଼ (୪୫)। ଶୁକ୍ରବାର ସେ ଗୋରୁ ଚରାଇବାକୁ ନେଇ ଅପରାହ୍ନରେ ଫେରୁଥିବା ବେଳେ ଠାକୁରାଣୀ ମନ୍ଦିର ନିକଟରେ ବଜ୍ରପାତ ହୋଇଥିଲା। ଏଥିରେ ଗୁଣ୍ଡିଚାଙ୍କ ସହ ୪ ଗାଈ, ୮ ବାଛୁରୀ ଓ ୩ ମେଣ୍ଢା ଟଳିପଡ଼ିଥିଲେ। ଗୁଣ୍ଡିଚାଙ୍କୁ ଗୁରୁତର ଅବସ୍ଥାରେ ଆସିକା ଡାକ୍ତରଖାନା ନିଆଯାଇଥିଲେ ମଧ୍ୟ ଡାକ୍ତର ମୃତ ଘୋଷଣା କରିଥିଲେ।

ସଂକ୍ଷେପରେ

ପରଲୋକରେ କବି କୁମାର ଚକ୍ରବର୍ତ୍ତୀ

ବାଲିଆପାଳ, ୨୩।୪(ସ୍ୱ.ପ୍ର.): ବାଲେଶ୍ୱର ଜିଲା ବାଲିଆପାଳ ଅଞ୍ଚଳର ବିଶିଷ୍ଟ କବି ତଥା ଲେଖକ, ଶିକ୍ଷାବିତ୍, ରାଜନେତା କୁମାର ଚକ୍ରବର୍ତ୍ତୀ(୮୮) ଗୁରୁବାର ରାତିରେ ହୃଦ୍‌ଘାତରେ ପରଲୋକ ହୋଇଯାଇଛି। ଶୁକ୍ରବାର ସକାଳେ ମୃତ୍ୟୁ ଖବର ପ୍ରଚାରିତ ହେବା ପରେ ତାଙ୍କ ହାସିମପୁରସ୍ଥିତ ବାସଭବନରେ ଶୁଭେଚ୍ଛୁ ଓ ଆତ୍ମୀୟସ୍ୱଜନଙ୍କ ଭିଡ଼ ଜମିଥିଲା। ଚକ୍ରବର୍ତ୍ତୀ ଶିକ୍ଷକତାରୁ କ୍ୟାରିୟର ଆରମ୍ଭ କରି ପରବର୍ତ୍ତୀ ସମୟରେ ରାଜନୀତିରେ ଯୋଗ ଦେଇଥିଲେ। ଛାତ୍ର ଜୀବନରୁ ଲେଖାଲେଖିରେ ମନୋନିବେଶ କରିଥିଲେ। କବିତା, ଗଳ୍ପ ସହ ସାହିତ୍ୟର ବିଭିନ୍ନ ବିଭାଗରେ ଲେଖନୀ ଚାଳନା କରିଥିଲେ। ଏଥିଲାଗି ସେ ଓଡ଼ିଶା ସାହିତ୍ୟ ଏକାଡ଼େମୀ ସମେତ ରାଜ୍ୟର ବିଭିନ୍ନ ଅନୁଷ୍ଠାନରୁ ପୁରସ୍କୃତ ହୋଇଥିଲେ। ତାଙ୍କ ମୃତ୍ୟୁରେ ପୂର୍ବତନ ଏମ୍‌ପି ଖାରବେଳ ସ୍ୱାଇଁ, ବିଧାୟକ ନିତ୍ୟାନନ୍ଦ ସାହୁ, ପୂର୍ବତନ ବିଧାୟକ ଜୟନାରାୟଣ ମହାନ୍ତି, କବି ତଥା ଦୀନକୃଷ୍ଣ ସ୍ମୃତି ପରିଷଦ ସମ୍ପାଦକ ବିପିନ ବିହାରୀ ବିଶ୍ୱାଳ, ସୁଶାନ୍ତ ଚକ୍ରବର୍ତ୍ତୀ, କବି କାଳିପଦ ପଣ୍ଡା, ଖବରଦାତା ଅଜୟ କୁମାର ସାହୁ, ଭାଜପା ନେତା ଅରବିନ୍ଦ ବେହେରା, କେନ୍ଦ୍ରମନ୍ତ୍ରୀ ପ୍ରତାପ ଚନ୍ଦ୍ର ଷଡ଼ଙ୍ଗୀଙ୍କ ପ୍ରତିନିଧି ମହେଶ୍ୱର ଜେନା, ପଞ୍ଚାୟତ ସମିତି ଅଧକ୍ଷ ବିଜନ ନାୟକ ପ୍ରମୁଖ ତାଙ୍କ ବାସଭବନରେ ଉପସ୍ଥିତ ରହି ଶେଷ ଦର୍ଶନ କରିବା ସହିତ ଶ୍ରଦ୍ଧାଞ୍ଜଳି ଦେଇଥିଲେ।

'ଇସ୍ପାତ କମ୍ପାନୀ ଦେଲେଣି ୧.୪୩ ଲକ୍ଷ ଏମ୍‌ଟି ଅକ୍ସିଜେନ'

ଭୁବନେଶ୍ୱର, ୨୩।୪(ବ୍ୟୁରୋ): ଦେଶର ଇସ୍ପାତ କାରଖାନାଗୁଡ଼ିକ ପକ୍ଷରୁ ବର୍ତ୍ତମାନ ସୁଦ୍ଧା ୧.୪୩ ଲକ୍ଷ ମେଟ୍ରିକ୍ ଟନ୍ (ଏମ୍‌ଟି) ଲିକ୍ୟୁଇଡ୍ ମେଡିକାଲ ଅକ୍ସିଜେନ୍ (ଏଲ୍‌ଏମ୍‌ଓ) ଉପଲବ୍ଧ କରାଯାଇଛି। ସେଥିମଧ୍ୟରୁ ରାଷ୍ଟ୍ରାୟତ୍ତ ଇସ୍ପାତ ଉଦ୍ୟୋଗଗୁଡ଼ିକ ୩୯ ହଜାର ମେଟ୍ରିକ୍ ଟନ୍‌ରୁ ଅଧିକ ଅକ୍ସିଜେନ ଉପଲବ୍ଧ କରାଇଥିବା କେନ୍ଦ୍ରମନ୍ତ୍ରୀ ଧର୍ମେନ୍ଦ୍ର ପ୍ରଧାନ କହିଛନ୍ତି। ସେ ତାଙ୍କ ଟୁଇଟ୍‌ରେ ଉଲ୍ଲେଖ କରିଛନ୍ତି, ପ୍ରଧାନମନ୍ତ୍ରୀ ନରେନ୍ଦ୍ର ମୋଦିଙ୍କ ନେତୃତ୍ୱରେ କୋଭିଡ୍-୧୯ ମହାମାରୀ ବିରୋଧରେ ଲଢ଼େଇ ପାଇଁ ଦେଶ ଏକାଠି ହୋଇଛି। ଇସ୍ପାତ କ୍ଷେତ୍ର ମଧ୍ୟ ଏହି ଯୁଦ୍ଧରେ ଦେଶବାସୀଙ୍କ ସାଥିରେ ରହିଛି। ଓଡ଼ିଶାର ରାଉରକେଲା ଇସ୍ପାତ କାରଖାନା ଏବଂ ଟାଟା ଷ୍ଟିଲ୍‌ର କଳିଙ୍ଗନଗର କାରଖାନାରୁ ଦିଲ୍ଲୀକୁ ମେଡିକାଲ ଅକ୍ସିଜେନ୍ ଯୋଗାଯାଉଛି। ଗୁରୁବାର ଭାଇଜାଗର ରାଷ୍ଟ୍ରୀୟ ଇସ୍ପାତ ନିଗମ ଲିମିଟେଡ୍(ଆର୍‌ଆଇଏନ୍‌ଏଲ୍)ରୁ ଏକ ଅକ୍ସିଜେନ ଟ୍ରେନ୍ ମହାରାଷ୍ଟ୍ରକୁ ପଠାଯାଇଛି। ବୋକାରୋ ଇସ୍ପାତ କାରଖାନାରୁ ଅନ୍ୟ ଏକ ଅକ୍ସିଜେନ୍ ଟ୍ରେନ୍ ଉତ୍ତରପ୍ରଦେଶକୁ ପଠାଯାଇଛି। ବର୍ତ୍ତମାନର କଠିନ ସମୟରେ ଇସ୍ପାତ କମ୍ପାନୀଗୁଡ଼ିକ ମେଡିକାଲ ଅକ୍ସିଜେନ୍ ଉତ୍ପାଦନ ପାଇଁ ୨୪ ଘଣ୍ଟା କାମ କରୁଥିବାରୁ ଧର୍ମେନ୍ଦ୍ର ଧନ୍ୟବାଦ ଜଣାଇଛନ୍ତି।

ଗାଜଳବାଡ଼ି ଜଙ୍ଗଲରେ ଦନ୍ତା ମୃତ

ସୋରଡ଼ା,୨୩।୪(ଡି.ଏନ୍.ଏ.): ଗଞ୍ଜାମ ଜିଲା ସୋରଡ଼ା ବନାଞ୍ଚଳ ଅଧୀନରେ ଥିବା ଗାଜଳବାଡ଼ି ଜଙ୍ଗଲରେ ଶୁକ୍ରବାର ଏକ ଦନ୍ତାହାତୀର ମୃତ୍ୟୁ ଘଟିଛି। ଦନ୍ତାଟି କିଛିଦିନ ହେବ ଅସୁସ୍ଥ ଥିଲା। ହାତୀର ବୟସ ପ୍ରାୟ ୨୦ ବର୍ଷ ହେବ ବୋଲି ସୋରଡ଼ା ରେଞ୍ଜର ଲମ୍ବୋଦର ବାସ୍କେ କହିଛନ୍ତି। ସୋରଡ଼ା ଅଞ୍ଚଳରେ ୧୭ ହାତୀ ରହୁଥିବା ବେଳେ ଦନ୍ତାର ମୃତ୍ୟୁ ପରେ ସଂଖ୍ୟା ଏବେ ୧୬କୁ ଖସି ଆସିଛି। ଡିଏଫ୍‌ଓ ସତ୍ୟ ନାରାୟଣ ବେହେରା, ଏସ୍‌ସିଏଫ ଶଙ୍କର୍ଷଣ ବେହେରା, ପ୍ରଭାକର ନାୟକ, ବନରକ୍ଷୀ ଭଗବାନ ବିଶୋୟୀ, ଅର୍ଜୁନ ଜାନୀ ପ୍ରମୁଖ କର୍ମଚାରୀଙ୍କ ଉପସ୍ଥିତ ଥିଲେ। ହାତୀ ମୃତଦେହ ବ୍ୟବଚ୍ଛେଦ ପରେ ପୋତି ଦିଆଯାଇଛି।

'ପରିବେଶ ଅନୁକୂଳ ଜ୍ଞାନକୌଶଳ ଉଦ୍ଭାବନ କରନ୍ତୁ ବୈଜ୍ଞାନିକ'

କଟକ ଅଫିସ, ୨୩।୪

ଏନ୍‌ଆର୍‌ଆର୍‌ଆଇର ୭୫ତମ ପ୍ରତିଷ୍ଠା ଦିବସ

- ପ୍ଲାଟିନମ୍ ଜୁବିଲି ପୋଷ୍ଟାଲ ଲଫାପା, ଡାକ ଟିକଟ ଉନ୍ମୋଚିତ
- ୩୨ ଅଗ୍ରଣୀ କୃଷକ, କୃଷିଜୀବୀ ମହିଳା ସମ୍ମାନିତ

କଟକସ୍ଥିତ ଜାତୀୟ ଧାନ ଗବେଷଣା ଅନୁଷ୍ଠାନ (ଏନ୍‌ଆର୍‌ଆର୍‌ଆଇ)ର ୭୫ତମ ପ୍ରତିଷ୍ଠା ଦିବସ ଭର୍ଚୁଆଲ ମାଧ୍ୟମରେ ଅନୁଷ୍ଠାନ ପରିସରରେ ଶୁକ୍ରବାର ପାଳିତ ହୋଇଯାଇଛି। କେନ୍ଦ୍ର କୃଷି ଓ କୃଷକ କଲ୍ୟାଣ ମନ୍ତ୍ରୀ କୈଳାସ ଚୌଧାରୀ ମୁଖ୍ୟଅତିଥି ଭାବେ ଯୋଗଦେଇ ମହାରାଜା କୃଷ୍ଣଚନ୍ଦ୍ର ଗଜପତି ପ୍ଲାଟିନମ୍ ଜୁବିଲି ସଭାଗାର ଏବଂ ଏନ୍‌ଆର୍‌ଆର୍‌ଆଇ ପ୍ଲାଟିନମ୍ ଜୁବିଲି ଜାତୀୟ ସେମିନାର 'ଭାରତରେ ଧାନ ଗବେଷଣା ଏବଂ ଏହାର ବିକାଶ'କୁ ଉଦ୍‌ଘାଟନ କରିଥିଲେ। ବର୍ତ୍ତମାନର ଜଳବାୟୁ ପରିବର୍ତ୍ତନକୁ ଆଖିଆଗରେ ରଖି ଅନୁଷ୍ଠାନର ବୈଜ୍ଞାନିକମାନେ ଧାନଚାଷର ଉତ୍ପାଦନଶୀଳତା ଓ ଲାଭ ବଜାୟ ରଖିବା ପାଇଁ ନୂତନ ପରିବେଶ ଅନୁକୂଳ ଜ୍ଞାନକୌଶଳ ଉଦ୍ଭାବନ କରିବାକୁ ଚୌଧାରୀ କହିଥିଲେ। ଫଳରେ ପ୍ରାକୃତିକ ସମ୍ବଳର ଅବନତି ନ ଘଟି ଦେଶ ଓ ବିଦେଶରେ ଧାନର ଚାହିଦା ପୂରଣ ହୋଇପାରିବ ବୋଲି ସେ ମତ ଦେଇଥିଲେ। ସେହିପରି ନୂଆଦିଲ୍ଲୀସ୍ଥିତ ଭାରତୀୟ କୃଷି ଅନୁସନ୍ଧାନ ପରିଷଦର ମହାନିର୍ଦ୍ଦେଶକ ଡ. ତ୍ରିଲୋଚନ ମହାପାତ୍ର ଯୋଗଦେଇ ଅନୁଷ୍ଠାନର ସବୁଜ ବିପ୍ଳବରେ ଯୋଗଦାନ କଥା ମନେପକାଇଥିଲେ। ଭାରତୀୟ କୃଷି ଅନୁସନ୍ଧାନ ପରିଷଦ ଅତିରିକ୍ତ ସଚିବ ସଞ୍ଜୟ କୁମାର ସିଂ ଯୋଗଦେଇ ଦେଶ ପାଇଁ ଅନୁଷ୍ଠାନର ୭୫ ବର୍ଷର ଯୋଗଦାନ ଓ ବର୍ତ୍ତମାନର କରୋନା ପରିସ୍ଥିତିରେ ନୂତନ ଗବେଷଣା ଉପରେ କହିଥିଲେ। ଏହି ଅବସରରେ ପ୍ଲାଟିନମ୍ ଜୁବିଲି ସ୍ୱତନ୍ତ୍ର ପୋଷ୍ଟାଲ ଲଫାପା ଓ ଡାକ ଟିକଟ ଏବଂ ଅନୁଷ୍ଠାନର ୪୦ରୁ ଅଧିକ ବିଭିନ୍ନ ବହି, ପତ୍ରିକା, ବୁଲେଟିନ୍ ଉନ୍ମୋଚିତ ହୋଇଥିଲା। ଏଥିସହ ଓଡ଼ିଶା, ପଶ୍ଚିମବଙ୍ଗ, ଆସାମ, ଝାଡଖଣ୍ଡ ଓ ଆନ୍ଧ୍ରପ୍ରଦେଶର ୩୨ ଜଣ ଅଗ୍ରଣୀ କୃଷକ ଓ କୃଷିଜୀବୀ ମହିଳାଙ୍କୁ ସମ୍ମାନିତ କରାଯାଇଥିଲା। ଅନୁଷ୍ଠାନର ନିର୍ଦ୍ଦେଶକ ଡ. ଦୀପଙ୍କର ମାଇତି ଅତିଥିମାନଙ୍କୁ ସ୍ୱାଗତ କରିଥିବାବେଳେ ନୂଆଦିଲ୍ଲୀସ୍ଥିତ ଭାରତୀୟ କୃଷି ଅନୁସନ୍ଧାନ ପରିଷଦ ସହାୟକ ମହାନିର୍ଦ୍ଦେଶକ ଡ. ୱାଇ. ପି. ସିଂ ଧନ୍ୟବାଦ ଦେଇଥିଲେ।

ସେହିପରି ଟେକ୍ନିକାଲ ସେସନ୍-୧ରେ ଡ. ଅଖିଳେଶ କୁମାର ତ୍ୟାଗୀ ଯୋଗଦେଇ 'ଆନାଲିସିସ୍ ଅଫ ରାଇସ୍ ଜିନ୍ ଫଙ୍କସନ୍ ଡ୍ୟୁରିଂ ଡେଭଲପମେଣ୍ଟ' ଶୀର୍ଷକ ଉପରେ ବକ୍ତବ୍ୟ ରଖିଥିଲେ। ନୂଆଦିଲ୍ଲୀସ୍ଥିତ ଆଇଏଆର୍‌ଆଇ ନିର୍ଦ୍ଦେଶକ ଡ. ଏ. କେ. ସିଂ, ବାରାମାତି ଏନ୍‌ଆଇଏଏସ୍‌ଏମ୍ ନିର୍ଦ୍ଦେଶକ ଡ. ହିମାଂଶୁ ପାଠକ, ଡ. ପି. ଚକ୍ରବର୍ତ୍ତୀ, ହାଇଦ୍ରାବାଦ ଏମ୍‌ଏଏନ୍‌ଏଜିଇ ମହାନିର୍ଦ୍ଦେଶକ ଡ. ପି. ଚନ୍ଦ୍ରଶେଖର ଏବଂ ନୂଆଦିଲ୍ଲୀ ଏନ୍‌ଆଇଏପି ନିର୍ଦ୍ଦେଶକ ଡ. ସୁରେଶ ପଲ୍ ଯୋଗଦେଇ ଫସଲର ଉନ୍ନତି ଓ ସୁରକ୍ଷା, ପ୍ରାକୃତିକ ସମ୍ବଳର ପରିଚାଳନା, ଚାଷ ଆଧାରିତ ବ୍ୟବସାୟୀକରଣ ଉପରେ ମତ ଦେଇଥିଲେ। ଏହି ଅବସରରେ ପ୍ରାୟ ୫୦ ଜଣ ଚାଷୀ ଅନ୍‌ଲାଇନ୍ ମାଧ୍ୟମରେ ବୈଜ୍ଞାନିକଙ୍କ ସହିତ ଚାଷ ସମ୍ପର୍କିତ ସମସ୍ୟା ଉପରେ ଆଲୋଚନା କରିଥିଲେ। ପୂର୍ବତନ ବୈଜ୍ଞାନିକ, ଟେକ୍ନିକାଲ ଅଧିକାରୀ ଏବଂ କର୍ମଚାରୀ, ବିଭିନ୍ନ ପ୍ରତିଯୋଗିତାର କୃତୀ ପ୍ରତିଯୋଗୀଙ୍କୁ ସମ୍ମାନିତ କରାଯାଇଥିଲା। ଡ. ସୁମନ୍ତ କୁମାର ମିଶ୍ର ଧନ୍ୟବାଦ ଦେଇଥିଲେ।

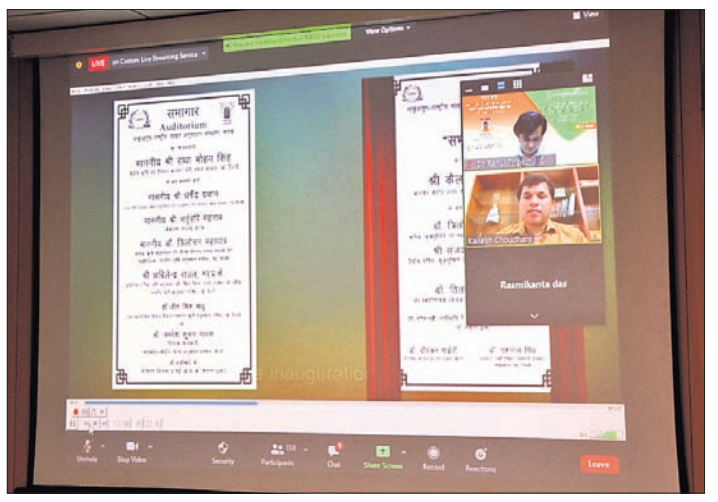

ଭର୍ଚୁଆଲରେ ମନ୍ତ୍ରୀ କୈଳାସ ଚୌଧାରୀ ବକ୍ତବ୍ୟ ରଖୁଛନ୍ତି।

ଏମ୍‌ସିଏଲ୍ ଡାକ୍ତରଖାନା ହେଉ କୋଭିଡ୍ ହସ୍ପିଟାଲ

ଭୁବନେଶ୍ୱର, ୨୩।୪(ବ୍ୟୁରୋ)

କେନ୍ଦ୍ର ଖଣିମନ୍ତ୍ରୀଙ୍କ ହସ୍ତକ୍ଷେପ ଲୋଡ଼ିଲେ ଧର୍ମେନ୍ଦ୍ର

ଅନୁଗୋଳ ଜିଲାରେ କରୋନା ସଂକ୍ରମଣ ବୃଦ୍ଧି ପାଉଛି। ସମ୍ଭାବ୍ୟ ସଙ୍କଟ ଏଡ଼ାଇବାକୁ ତାଳଚେରସ୍ଥିତ ଏମ୍‌ସିଏଲ୍ ହସ୍ପିଟାଲକୁ କୋଭିଡ୍ ହସ୍ପିଟାଲ ଭାବେ ବ୍ୟବହାର କରିବା ଲାଗି ଅନୁମତି ଦେବାକୁ କେନ୍ଦ୍ର କୋଇଲା ଓ ଖଣିମନ୍ତ୍ରୀ ପ୍ରହ୍ଲାଦ ଜୋଷୀଙ୍କୁ ପତ୍ରଲେଖି ଅନୁରୋଧ କରିଛନ୍ତି କେନ୍ଦ୍ର ପେଟ୍ରୋଲିୟମ ମନ୍ତ୍ରୀ ଧର୍ମେନ୍ଦ୍ର ପ୍ରଧାନ। ଏଥିସହ ଉକ୍ତ ହସ୍ପିଟାଲରେ ୧୦୦ ଭେଣ୍ଟିଲେଟର ସହିତ ଆଇସିୟୁ ସୁବିଧା କରିବା ଲାଗି ବ୍ୟକ୍ତିଗତ ଭାବେ ହସ୍ତକ୍ଷେପ କରିବାକୁ ଧର୍ମେନ୍ଦ୍ର ନିଜ ଚିଠିରେ ନିବେଦନ କରିଛନ୍ତି।

ଭାରତ କୋଭିଡ୍ ଦ୍ୱିତୀୟ ଲହର ସହ ଲଢ଼େଇ କରୁଛି। ଦେଶର ଟିକାକରଣ କାର୍ଯ୍ୟକ୍ରମରେ ପ୍ରଧାନମନ୍ତ୍ରୀ ନରେନ୍ଦ୍ର ମୋଦିଙ୍କ ଦ୍ୱାରା ନିଆଯାଇଥିବା ପଦକ୍ଷେପକୁ ସମର୍ଥନ କରିବା ତଥା କରୋନା ଆକ୍ରାନ୍ତଙ୍କ ଚିକିତ୍ସା ଲାଗି ଉପଲବ୍ଧ ସ୍ୱାସ୍ଥ୍ୟ ଭିତ୍ତିଭୂମିକୁ ବୃଦ୍ଧି କରିବା ଆବଶ୍ୟକ। ଓଡ଼ିଶାରେ କୋଭିଡ୍ ମାମଲା ଦ୍ରୁତଗତିରେ ବଢୁଛି। ଅନୁଗୋଳ ଜିଲାରେ ୪୫୦ରୁ ଊର୍ଦ୍ଧ୍ୱ ସକ୍ରିୟ ଆକ୍ରାନ୍ତ ରହିଛନ୍ତି। ଦୈନିକ ସଂକ୍ରମଣ ୧୦୦ ଟପିଲାଣି। କୋଭିଡ୍‌ର ପ୍ରଥମ ଲହର ବେଳେ ୧୪୪ ଶଯ୍ୟା ବିଶିଷ୍ଟ ଏବଂ ୬ଟି ଆଇସିୟୁ ୟୁନିଟ୍ ସହ ତାଳଚେରସ୍ଥିତ ଏମ୍‌ସିଏଲ୍ ଡାକ୍ତରଖାନା କୋଭିଡ୍ ହସ୍ପିଟାଲ ଭାବେ କାର୍ଯ୍ୟ କରୁଥିଲା। ବର୍ତ୍ତମାନ ସମୟରେ ସଂକ୍ରମିତଙ୍କ ସଂଖ୍ୟା ବଢୁଥିବାରୁ ଏହି ହସ୍ପିଟାଲକୁ ୧୦୦ ଭେଣ୍ଟିଲେଟର ପ୍ରଦାନ କରାଗଲେ ରୋଗୀ ଉପକୃତ ହେବେ। ଅନୁଗୋଳ ଜିଲା ତଥା ଆଖପାଖ ଅଞ୍ଚଳର କୋଭିଡ୍ ରୋଗୀଙ୍କୁ ଉପଯୁକ୍ତ ଚିକିତ୍ସା ସୁବିଧା ଯୋଗାଇ ଦେବାକୁ ଏହି ହସ୍ପିଟାଲରେ ଯଥାଶୀଘ୍ର ଭେଣ୍ଟିଲେଟରର ବ୍ୟବସ୍ଥା କରିବା ଲାଗି ଅଧିକାରୀଙ୍କୁ ଅନୁମତି ଦେବା ପାଇଁ ଧର୍ମେନ୍ଦ୍ର ଚିଠିରେ ଅନୁରୋଧ କରିଛନ୍ତି।

୯୪ ସହକାରୀ ନିର୍ବାହୀ ଯନ୍ତ୍ରୀଙ୍କୁ ନିଯୁକ୍ତି ପତ୍ର

ଭୁବନେଶ୍ୱର, ୨୩।୪(ବ୍ୟୁରୋ)

ନିର୍ମାଣ ବିଭାଗ ପକ୍ଷରୁ ଶୁକ୍ରବାର ୯୪ ନବନିଯୁକ୍ତ ସହକାରୀ ନିର୍ବାହୀ ଯନ୍ତ୍ରୀଙ୍କୁ ନିଯୁକ୍ତିପତ୍ର ପ୍ରଦାନ କରାଯାଇଛି। ସ୍ଥାନୀୟ ଲୋକସେବା ଭବନସ୍ଥିତ କନ୍‌ଭେନ୍‌ସନ୍ ହଲ୍‌ଠାରେ ଆୟୋଜିତ କାର୍ଯ୍ୟକ୍ରମରେ ମୁଖ୍ୟଅତିଥି ଭାବେ ଯୋଗଦେଇ ପୂର୍ତ୍ତ ମନ୍ତ୍ରୀ ପ୍ରଫୁଲ୍ଲ କୁମାର ମଲ୍ଲିକ ନିଯୁକ୍ତିପତ୍ର ପ୍ରଦାନ କରିଛନ୍ତି। ଏହି ଅବସରରେ ମୁଖ୍ୟମନ୍ତ୍ରୀ ନବୀନ ପଟ୍ଟନାୟକଙ୍କ ଭିଡିଓ ବାର୍ତ୍ତା ପ୍ରଦର୍ଶିତ କରାଯାଇଥିଲା। ମନ୍ତ୍ରୀ ମଲ୍ଲିକ କହିଲେ ଆଜିର ଯୁଗ ଟେକ୍ନୋଲୋଜିର। ଗତାନୁଗତିକ ଧାରାରୁ ବାହାରି ନିର୍ମାଣ କ୍ଷେତ୍ରରେ ନୂତନ ଜ୍ଞାନକୌଶଳ ବ୍ୟବହାର କରିବା ଆବଶ୍ୟକ। ମୁଖ୍ୟ ଶାସନ ସଚିବ ସୁରେଶ ଚନ୍ଦ୍ର ମହାପାତ୍ର ସମ୍ମାନିତ ଅତିଥି ଭାବେ ଯୋଗଦେଇ କହିଲେ, ବିଗତ କିଛିବର୍ଷ ମଧ୍ୟରେ ସରକାର ଅନେକ ଆଖିଦୃଶିଆ କାର୍ଯ୍ୟକ୍ରମ ହାତକୁ ନେଇ ସ୍ୱତନ୍ତ୍ର ପରିଚୟ ସୃଷ୍ଟି କରିପାରିଛି। ନେତୃତ୍ୱ ନେବାର ଦକ୍ଷତା ସୃଷ୍ଟିହେଲେ ବିକାଶ ଧାରା ଆଗକୁ ବଢ଼ିବ। ଉନ୍ନୟନ କମିଶନର ପ୍ରଦୀପ କୁମାର ଜେନା ଏଥିରେ ଉପସ୍ଥିତ ଥିଲେ।

ବିଧାନସଭା ଡିଜିଟାଇଜେଶନ ଲାଗି ୩.୮ କୋଟି ବ୍ୟୟ ଅଟକଳ

ଭୁବନେଶ୍ୱର,୨୩।୪(ବ୍ୟୁରୋ)

ବିଧାନସଭା ବୈଠକର ସମସ୍ତ ଆଲୋଚନାର ବିବରଣୀ ଏବଂ ବିଭିନ୍ନ କମିଶନର ରିପୋର୍ଟ ଡିଜିଟାଇଜେଶନ କରିବା ନିଷ୍ପତ୍ତି ପରିପ୍ରେକ୍ଷୀରେ ଏ ପର୍ଯ୍ୟନ୍ତ ହୋଇଥିବା କାର୍ଯ୍ୟକ୍ରମ ଉପରେ ଶୁକ୍ରବାର ଏକ ବୈଠକ ଅନୁଷ୍ଠିତ ହୋଇଯାଇଛି। ଏ ସଂକ୍ରାନ୍ତରେ କେନ୍ଦ୍ର ସରକାରଙ୍କ ସଂସଦୀୟ ବ୍ୟାପାର ମନ୍ତ୍ରଣାଳୟକୁ ୩.୮ କୋଟି ଟଙ୍କାର ବ୍ୟୟ ଅଟକଳ ପ୍ରସ୍ତାବ ପ୍ରଦାନ କରାଯାଇଛି। ବର୍ତ୍ତମାନ ମନ୍ତ୍ରଣାଳୟ ତରଫରୁ ୫୦ ଲକ୍ଷ ଟଙ୍କାର ଅନୁଦାନ ପ୍ରଦାନ କରାଯାଇଥିବା ବାଚସ୍ପତି ସୂର୍ଯ୍ୟନାରାୟଣ ପାତ୍ର କହିଛନ୍ତି। ବୈଠକରେ ହୋଇଥିବା ଆଲୋଚନା ମୁତାବକ, ବିଧାନସଭାରେ ପୂର୍ବରୁ ଅନୁଷ୍ଠିତ ବିଭିନ୍ନ ଗୁରୁତ୍ୱପୂର୍ଣ୍ଣ ଆଲୋଚନାର ପ୍ରାୟ ୧୦ ହଜାର ନଥି ନଷ୍ଟ ହେବା ଅବସ୍ଥାକୁ ଆସିଗଲାଣି। ସେଗୁଡ଼ିକର ପୁନରୁଦ୍ଧାର କରାଯିବା ନିତାନ୍ତ ଆବଶ୍ୟକ। ସେହିପରି ରେକର୍ଡ ମାନୁଆଲ ଅନୁଯାୟୀ ବିଧାନସଭା ସମ୍ପର୍କିତ ଗୁରୁତ୍ୱପୂର୍ଣ୍ଣ ଫାଇଲ୍‌ଗୁଡ଼ିକର ମଧ୍ୟ ଡିଜିଟାଇଜେଶନ କରାଯିବ। ଏହାସହ ବିଧାନସଭା ଗ୍ରନ୍ଥାଗାରର ସମସ୍ତ ପୁସ୍ତକ ମଧ୍ୟ ଇ-ମୋଡ୍‌ରେ ସ୍ଥାନିତ କରାଯିବ। ଫାଇଲ୍‌ଗୁଡ଼ିକର ସ୍କାନିଂ ପାଇଁ ଓକାକ୍ ମାଧ୍ୟମରେ ଟେଣ୍ଡର ଆହ୍ୱାନ କରାଯିବା ନେଇ ନିଷ୍ପତ୍ତି ହୋଇଛି। ବିଧାନସଭା ତଥ୍ୟର ଡିଜିଟାଇଜେଶନ ପାଇଁ ପୁଣେ ଏବଂ ହାଇଦ୍ରାବାଦର ୨ଟି ପ୍ରତିଷ୍ଠିତ ଏବଂ ଆଇଟି ସଂସ୍ଥା ସହ ଆଲୋଚନା କରାଯାଇ ଏ ସମ୍ପର୍କିତ ବିସ୍ତୃତ ବିବରଣୀ ପ୍ରଦାନ ଲାଗି ସମ୍ପୃକ୍ତ ସଂସ୍ଥାଙ୍କୁ ନିର୍ଦ୍ଦେଶ ଦିଆଯାଇଥିବା କୁହାଯାଇଛି।

ଅନୁମୋଦନ ପରେ ୭ ପ୍ରସ୍ତାବ କେନ୍ଦ୍ରକୁ ପଠାଯିବ

ଭୁବନେଶ୍ୱର, ୨୩।୪(ବ୍ୟୁରୋ)

ରାଜ୍ୟ ବନ୍ୟପ୍ରାଣୀ ବୋର୍ଡ ସ୍ଥାୟୀ କମିଟି ବୈଠକ

- ଦୁଇ ଜେଟି, ବର୍ଷା ଆଶ୍ରୟସ୍ଥଳ ପାଇଁ ୪ କୋଟି
- ଦୁଇ ଅଭୟାରଣ୍ୟ ପରିସୀମା ପୁନଃନିର୍ଦ୍ଧାରଣ ହେବ
- କପିଳାସ ଅଭୟାରଣ୍ୟ ଜମି ହସ୍ତାନ୍ତର ନେଇ ଆଲୋଚନା

ରାଜ୍ୟ ବନ୍ୟପ୍ରାଣୀ ପରିଷଦ ସ୍ଥାୟୀ କମିଟି ବୈଠକ ଶୁକ୍ରବାର ଜଙ୍ଗଲ ଓ ପରିବେଶ ମନ୍ତ୍ରୀ ବିକ୍ରମ କେଶରୀ ଆରୁଖଙ୍କ ଅଧ୍ୟକ୍ଷତାରେ ଲୋକସେବା ଭବନଠାରେ ଅନୁଷ୍ଠିତ ହୋଇଯାଇଛି। ବନ୍ୟପ୍ରାଣୀଙ୍କ ସୁରକ୍ଷା, ସଂରକ୍ଷଣ ଓ ଅଭିବୃଦ୍ଧି ନିମନ୍ତେ ଆଗତ ୭ ପ୍ରସ୍ତାବ ଉପରେ ପୁଙ୍ଖାନୁପୁଙ୍ଖ ଆଲୋଚନା ହୋଇଥିଲା। କେନ୍ଦ୍ର ସରକାରଙ୍କ ପରିବେଶ, ଜଙ୍ଗଲ ଓ ଜଳବାୟୁ ପରିବର୍ତ୍ତନ ମନ୍ତ୍ରଣାଳୟ ନିକଟକୁ ମଞ୍ଜୁରୀ ନିମନ୍ତେ ଏହାକୁ ପଠାଯିବ ବୋଲି ନିଷ୍ପତ୍ତି ହୋଇଛି।

ଭିତରକନିକା ଜାତୀୟ ଉଦ୍ୟାନର ପରିବେଶ ସମ୍ବେଦନଶୀଳ ଅଞ୍ଚଳରେ ଥିବା ଭଦ୍ରକ ଜିଲାର ଚାନ୍ଦବାଲି ତହସିଲ ଅନ୍ତର୍ଗତ ନିମତାଲାଠାରେ ଜେଟି ଓ ବର୍ଷା ଆଶ୍ରୟ ଗୃହର ଉନ୍ନତୀକରଣ କାର୍ଯ୍ୟ ୨ କୋଟି ୧୦ ଲକ୍ଷ ଟଙ୍କା ଏବଂ କସ୍ତୁରୀକଣ୍ଟାରେ ୧କୋଟି ୯୦ ଲକ୍ଷ ଟଙ୍କା ବ୍ୟୟରେ କରାଯିବ। ବାରିପଦା-ବାମନଘାଟି (ରାଜ୍ୟ ରାଜପଥ-୫୦)ର ବିଷୋଇଠାରୁ ରାଇରଙ୍ଗପୁର ପର୍ଯ୍ୟନ୍ତ ରାସ୍ତାର ସୁଦୃଢ଼ୀକରଣ ତଥା ଦୁଇଟିକିଆ ରାସ୍ତାକୁ ଚଉଡ଼ା କରାଯିବ। ଏହାଫଳରେ କୋଲକାତାଠାରୁ ରାଇରଙ୍ଗପୁର ଓ ରାଇରଙ୍ଗପୁରରୁ ଝାଡ଼ଖଣ୍ଡ ପର୍ଯ୍ୟନ୍ତ ଗାଡ଼ି ଚଳାଚଳ ଓ ମାଲ୍ ପରିବହନ ସୁଗମ ହେବ। କର୍ଣ୍ଣାପାଟ ଅଭୟାରଣ୍ୟ ପରିସୀମା ପୁନଃନିର୍ଦ୍ଧାରଣ ହେବ। ଏବେ ଏହାର ପରିସୀମା ୧୮୪ ବର୍ଗ କି.ମି. ଥିବାବେଳେ ପ୍ରାୟ ୧୯୪ ବର୍ଗ କି.ମି.କୁ ବୃଦ

ସଂକ୍ଷେପରେ

ଜଗତ୍‌ସିଂହପୁର: ୨ ଦିନରେ ୧୨୫ ସଂକ୍ରମିତ

ଜଗତ୍‌ସିଂହପୁର ଅଫିସ, ୨୩।୪: ଜଗତ୍‌ସିଂହପୁର ଜିଲାରେ ୨ ଦିନରେ କରୋନା ସଂକ୍ରମିତ ସଂଖ୍ୟା ୧୨୫ରେ ପହଞ୍ଚିଛି। ଜିଲା ସୂଚନା ଓ ଲୋକ ସମ୍ପର୍କ କାର୍ଯ୍ୟାଳୟ ସୂତ୍ରରୁ ମିଳିଥିବା ସୂଚନା ଅନୁଯାୟୀ ଶୁକ୍ରବାର ୬୨ ଜଣ ସଂକ୍ରମିତ ଚିହ୍ନଟ ହୋଇଛନ୍ତି । ସେମାନଙ୍କ ମଧ୍ୟରୁ ପାରାଦୀପ ପୌରାଞ୍ଚଳରୁ ୧୩, ତିର୍ତ୍ତୋଲ ବ୍ଲକ ୧୧, ଜଗତ୍‌ସିଂହପୁର ୮, ବାଲିକୁଦା ୮, ବିରିଡ଼ି ୬, କୁଜଙ୍ଗ ୬, ରଘୁନାଥପୁରରୁ ୩ ସମେତ ଜଗତ୍‌ସିଂହପୁର ପୌରାଞ୍ଚଳ, ଏରସମା ଓ ନାଉଗାଁ ବ୍ଲକରୁ ୨ ଜଣ ଲେଖାଏ ରହିଛନ୍ତି । ଗତ ୨୨ ତାରିଖରେ ମଧ୍ୟ ଜିଲାରେ ୬୩ ଜଣ ସଂକ୍ରମିତ ଚିହ୍ନଟ ହୋଇଥିଲେ । ସେହିପରି ଗତ ୧୮ ତାରିଖରେ ଜିଲାରେ ସର୍ବାଧିକ ୬୮ ଜଣ ସଂକ୍ରମିତଙ୍କୁ ଚିହ୍ନଟ କରାଯାଇଥିଲା । ସେମାନଙ୍କ ମଧ୍ୟରେ ବାଲିକୁଦା ବ୍ଲକ ଅଞ୍ଚଳରୁ ସର୍ବାଧିକ ୧୩ ଓ ତା'ପରେ ଜଗତ୍‌ସିଂହପୁରରୁ ୧୨ ଚିହ୍ନଟ ହୋଇଥିଲେ।

ଅରଡ଼ପଲ୍ଲୀ ପଞ୍ଚାୟତରେ ପାନୀୟଜଳ ସମସ୍ୟା ଉତ୍କଟ

ପଟ୍ଟାମୁଣ୍ଡାଇ ୨୩।୪ (ସ୍ୱ.ପ୍ର.): ପାନୀୟଜଳ ସଙ୍କଟ ଦୂର କରିବାକୁ ସରକାର ଗାଁ ଗାଁରେ ପାନୀୟଜଳ ପ୍ରକଳ୍ପ ଓ ନଳକୂପ ସ୍ଥାପନ କରୁଛନ୍ତି। ହେଲେ ପଟ୍ଟାମୁଣ୍ଡାଇ ବ୍ଲକ ଅଧୀନ ଅରଡପଲ୍ଲୀ ପଞ୍ଚାୟତରେ ପାନୀୟଜଳ ସମସ୍ୟା ଉତ୍କଟ ହୋଇଛି। ପଞ୍ଚାୟତରେ ନିର୍ମାଣାଧୀନ ପାନୀୟ ଜଳ ପ୍ରକଳ୍ପ ଦୀର୍ଘଦିନ ହେବ ଅଧାପନ୍ତରିଆ ଅବସ୍ଥାରେ ପଡି ରହିଛି। ପମ୍ପ ହାଉସ ଓ ପାଇପ ଲାଇନ କାର୍ଯ୍ୟ କରାଯାଉ ନ ଥିବାରୁ ଲାଧିକ ଟଙ୍କା ବ୍ୟୟ ଅଙ୍ଚଳରେ ନିର୍ମିତ ଓଭରହେଡ ଟାଙ୍କି ବିଶୁଦ୍ଧ ପାନୀୟଜଳ ଯୋଗାଇବାରେ ବିଫଳ ହୋଇଛି। ଫଳରେ ଲୋକେ ପାନୀୟଜଳ ନ ପାଇ ଡହଳବିକଳ ହେଉଛନ୍ତି। ଗ୍ରୀଷ୍ମପ୍ରବାହ ଯୋଗୁ ଗାଡିଆ, ପୋଖରୀ ସବୁ ଶୁଖିଗଲାଣି। ଅନ୍ୟପକ୍ଷରେ ପଞ୍ଚାୟତର ଜନସଂଖ୍ୟା ତୁଳନାରେ ନଳକୂପ କମ ସଂଖ୍ୟାରେ ସ୍ଥାପନ କରାଯାଇଛି। ଏହା ପାନୀୟଜଳ ସମସ୍ୟା ଦୂର କରିବାରେ ସକ୍ଷମ ହେଉନାହିଁ। କେତେଗୋଟି ନଳକୂପରୁ ଲୁଣି ପାଣି ବାହାରୁଥିବାରୁ ତାହା ପାନୀୟଜଳ ଉପଯୋଗୀ ହେଉନାହିଁ। ପଞ୍ଚାୟତରେ ଲାଗି ରହିଥିବା ପାନୀୟଜଳ ସମସ୍ୟା ଦୂର କରିବାକୁ ବିଭାଗୀୟ ଉଚ୍ଚକର୍ତ୍ତୃପକ୍ଷ, ଜିଲାପାଳ ଓ ପଟ୍ଟାମୁଣ୍ଡାଇ ବିଡିଓ ପଦକ୍ଷେପ ଗ୍ରହଣ କରିବାକୁ ଲୋକେ ଦାବି କରିଛନ୍ତି।

ବିଲ୍ ଟଙ୍କାକୁ ନେଇ ଉପୁଜିଥିବା ବିବାଦର ଶାନ୍ତିପୂର୍ଣ୍ଣ ସମାଧାନ

କାମର ପ୍ରାପ୍ୟ ଦେବାକୁ ବିଡିଓଙ୍କ ପ୍ରତିଶ୍ରୁତି

ବାଲିକୁଦା, ୨୩।୪(ସ୍ୱ.ପ୍ର.): ମହାବୀର ସ୍ୱୟଂସହାୟିକା ଗୋଷ୍ଠୀ (ଏସ୍‌ଏଚ୍‌ଜି)ର ବିଲ୍ ବାବଦ ଟଙ୍କା ନ ମିଳିବାରୁ ବାଲିକୁଦା ବ୍ଲକ ତିତିରା ପଞ୍ଚାୟତରେ ହୋଇଥିବା ବିବାଦର ଶୁକ୍ରବାର ଶାନ୍ତିପୂର୍ଣ୍ଣ ସମାଧାନ ହୋଇଯାଇଛି। ଏନେଇ ପଞ୍ଚାୟତ କାର୍ଯ୍ୟାଳୟ ପରିସରରେ ଏକ ବୈଠକ ହୋଇଥିଲା। ଏଥିରେ ବିଡିଓ କଲ୍ୟାଣ ସୌରଭ ଦାସ ଯୋଗଦେଇ ଏସ୍‌ଏସ୍‌ଜିର ସଦସ୍ୟାମାନଙ୍କୁ ସେମାନଙ୍କ କାମର ପ୍ରାପ୍ୟ ମିଳିବ ବୋଲି ପ୍ରତିଶ୍ରୁତି ଦେଇଛନ୍ତି। ୨୦୧୮-୧୯ ଆର୍ଥିକ ବର୍ଷରେ ଏହି ପଞ୍ଚାୟତର ସୁମଡ଼ା ଗାଁରେ ମହାବୀର ମନ୍ଦିର ନିର୍ମାଣ ପାଇଁ ଲକ୍ଷେ ଟଙ୍କାର କାର୍ଯ୍ୟାଦେଶ ମିଳିଥିଲା। ସରପଞ୍ଚଙ୍କ ପରାମର୍ଶ କ୍ରମେ ଉପରୋକ୍ତେ। ଏସ୍‌ଏସ୍‌ଜିର ସଦସ୍ୟମାନେ ନିଜ ହାତରୁ ଟଙ୍କା ଖର୍ଚ୍ଚ କରି ନିର୍ମାଣ କାର୍ଯ୍ୟ କରିଥିଲେ। ମାତ୍ର ନିର୍ମାଣ ପରେ ବିଭିନ୍ନ ଅଭିଯୋଗ ଦର୍ଶାଇ ପଞ୍ଚାୟତ ପକ୍ଷରୁ ଦୀର୍ଘ ଦିନ ଧରି ବିଲ ପଡ଼ି ରହିଥିଲା। ଏନେଇ ଗତ ୧୯ ତାରିଖରେ ଏସ୍‌ଏସ୍‌ଜିର ମହିଳାମାନେ ପଞ୍ଚାୟତ କାର୍ଯ୍ୟାଳୟ ସମ୍ମୁଖରେ ଧାରଣା ଦେଇଥିଲେ। ଏବିଡିଓ ସଞ୍ଜୟ ଦାସ ପହଞ୍ଚି ସରପଞ୍ଚ ଓ ବିଡିଓଙ୍କ ଉପସ୍ଥିତିରେ ସମସ୍ୟାର ସମାଧାନ କରିବାକୁ ପ୍ରତିଶ୍ରୁତି ଦେଇଥିଲେ। ଏହି ପରିପ୍ରେକ୍ଷୀରେ ଶୁକ୍ରବାର ଆୟୋଜିତ ବୈଠକରେ ସରପଞ୍ଚ ଅଜୟ ମହାନ୍ତିଙ୍କ ସମେତ ଏବିଡିଓ ଦାସ, ସହକାରୀ ନିର୍ବାହୀ ଯନ୍ତ୍ରୀ ବୈରାଗୀ ଚରଣ ଜେନା, ଯନ୍ତ୍ରୀ ଜୟନ୍ତୀ ସେଠୀ ସନ୍ଧ୍ୟାରାଣୀ ସ୍ୱାଇଁ, ମାନସୀ ବାରିକ ସରୋଜିନୀ ସ୍ୱାଇଁ, ଲିଲିମା ସ୍ୱାଇଁ, ଜଟାଧାରୀ ବେହେରା, ସୁଶାନ୍ତ ନାୟକ, ରବୀନ୍ଦ୍ର ରାଉତ ପ୍ରମୁଖ ଯୋଗଦେଇଥିଲେ।

ଜୀବନ ଜୀବିକା ଦୋଛକିରେ ଜିଲାବାସୀ

କେନ୍ଦ୍ରାପଡ଼ା ଅଫିସ, ୨୩।୪

- ଦ୍ରୁତଗତିରେ ବଢ଼ିଚାଲିଛି ସଂକ୍ରମଣ
- ସପ୍ତାହାନ୍ତ କଟକଣା ଆରମ୍ଭ
- ବୁଡ଼ିଯିବ ଛୋଟ ବ୍ୟବସାୟୀଙ୍କ ବ୍ୟବସାୟ

ଶନିବାର ଓ ରବିବାର ଦୁଇଦିନ ଧରି କେନ୍ଦ୍ରାପଡ଼ା ଓ ପଟ୍ଟାମୁଣ୍ଡାଇ ସହରାଞ୍ଚଳରେ କରୋନା ସଂକ୍ରମଣକୁ ରୋକିବାକୁ ସପ୍ତାହାନ୍ତ କଟକଣା ଶୁକ୍ରବାର ରାତ୍ରି କର୍ଫୁରୁ ଏକ ପ୍ରକାର ଆରମ୍ଭ ହୋଇଛି। ସହର ମଧ୍ୟରେ ଦୋକାନ ବଜାର ବନ୍ଦ ରହିବା ସହ ରାତ୍ରିକାଳୀନ କର୍ଫୁକୁ ମାନିବା ପାଇଁ ଜିଲା ପ୍ରଶାସନ ପକ୍ଷରୁ ନିର୍ଦ୍ଦେଶନାମା ଜାରି ହୋଇଛି। ଅପରପକ୍ଷରେ ଜିଲାକୁ ୧୦ ଦିନ ପୂର୍ବରୁ ପ୍ରବାସୀଙ୍କ ଶୁଅ ଛୁଟିଛି। ସେହି ପରିମାଣରେ ସଂକ୍ରମିତଙ୍କ ସଂଖ୍ୟା ବୃଦ୍ଧି ପାଇଛି। ପ୍ରବାସୀଙ୍କ ଘରକୁ ଫେରିବା ଓ କରୋନା କଟକଣା ଏବେ ଜିଲାବାସୀଙ୍କ ଜୀବନ ଜୀବିକାକୁ ପ୍ରଭାବିତ କରିଛି। କର୍ମ ନିଯୁକ୍ତି ଓ ପରିବାର ଭରଣପୋଷଣ ଦୂରରେ ଜିଲାବାସୀ ଅଛନ୍ତି। କରୋନା କଟକଣା ମଧ୍ୟରେ ଜିଲାର ଛୋଟ ବ୍ୟବସାୟ ବନ୍ଦ ହୋଇଯିବ ବୋଲି ବ୍ୟବସାୟୀ ଓ ସ୍ଥାନୀୟ ଅଞ୍ଚଳବାସୀ ଆଶଙ୍କା ପ୍ରକଟ କରିଛନ୍ତି।

ସାମାଜିକ କର୍ମୀ ଅମରବର ବିଶ୍ୱାଳ, ଡ. ପି.ଏନ. ଗୌରାଙ୍ଗ, ସାମାଜିକ କର୍ମୀ ସୁନୀଲ କୁମାର ଗନ୍ତାୟତ, ପ୍ରତାପ କୁମାର ପାଢ଼ୀ ପ୍ରମୁଖ କହିଛନ୍ତି, ଜିଲାରେ ୨୦୨୦ ଏପ୍ରିଲ ୭ରୁ ଅଦ୍ୟାବଧି ୯,୫୫୩ ଜଣ କରୋନା ସଂକ୍ରମିତ ଚିହ୍ନଟ ହୋଇଛି। ଏଥିମଧ୍ୟରୁ ୩୨୧ଜଣ ଏବେ ଚିକିତ୍ସାଧୀନ ଅଛନ୍ତି। ୭ ଦିନର ହିସାବ ଅନୁଯାୟୀ ୨୪୦ଜଣ ସଂକ୍ରମିତ ଚିହ୍ନଟ ହେଲେଣି। ଅପରପକ୍ଷରେ ଗତବର୍ଷ କରୋନା ସଂକ୍ରମଣ ସମୟରେ ଜିଲାକୁ ମୋଟ ୧୦,୬୬୮ ଜଣ ପ୍ରବାସୀ ଆସିଥିବା ପଞ୍ଜୀକୃତ ହୋଇଥିବା ବେଳେ ବେସରକାରୀ ସୂତ୍ରରୁ ପ୍ରାୟ ୩ ଲକ୍ଷ ପ୍ରବାସୀ ଘରକୁ ଫେରିଥିଲେ। ସପ୍ତାହକ ମଧ୍ୟରେ ଜିଲାକୁ ଅନ୍ୟୂନ ୨୦ ହଜାର ପ୍ରବାସୀ ଫେରିଛନ୍ତି। କୋଲକାତା, ଗୁଜରାଟ, ଛତିଶଗଡ଼, କର୍ନାଟକ, କେରଳ, ଆନ୍ଧ୍ରପ୍ରଦେଶ ଆଦି ରାଜ୍ୟରୁ ଏମାନେ ଆସିଥିବାବେଳେ ଗତବର୍ଷ ପରି ଅସ୍ଥାୟୀ ସଙ୍ଗରୋଧ କେନ୍ଦ୍ରର ସୁବିଧା ପାଇନାହାନ୍ତି। ସଂକ୍ରମଣଜନିତ ଆଶଙ୍କା ଥିବାବେଳେ କର୍ମ ନିଯୁକ୍ତି ଏକ ସମସ୍ୟା ସୃଷ୍ଟି କରିବ। ସେହିପରି ରାଜ୍ୟ ସରକାରଙ୍କ ପଶ୍ଚିମବଙ୍ଗ କଟକଣା ଜିଲାର ଛୋଟ ବଡ଼ ବ୍ୟବସାୟକୁ ପ୍ରଭାବିତ କରିବ। ଜିଲାର ଅଧିକାଂଶ ବ୍ୟବସାୟ ପାଇଁ କୋଲକାତାରୁ ସାମଗ୍ରୀ ଆସେ। କପଡ଼ା, ପୋଷାକଠାରୁ ଆରମ୍ଭ କରି ରମଜାନ ମାସର ଫଳ ପର୍ଯ୍ୟନ୍ତ ଜିଲାର ବ୍ୟବସାୟୀ କୋଲକାତା ବଜାର ଉପରେ ନିର୍ଭର କରିଥାନ୍ତି। ତେବେ ପଶ୍ଚିମବଙ୍ଗରେ କରୋନାର ଟ୍ରିପଲ ମ୍ୟୁଟାଣ୍ଟ ଚିହ୍ନଟ ପରେ ରାଜ୍ୟ ସରକାର କଟକଣା ଜାରି କରିଛନ୍ତି। ସେହି ଅଞ୍ଚଳକୁ ଯିବାକୁ କୌଣସି କଟକଣା ନ ଥିବା ବେଳେ ଆସିବା ପରେ ୧୪ ଦିନ ବାଧ୍ୟତାମୂଳକ ସଙ୍ଗରୋଧ ନିୟମରେ ରହିବାକୁ ନିର୍ଦ୍ଦେଶନାମା ଜାରି ହୋଇଛି। ଏପରି କି ୪୮ ଘଣ୍ଟା ମଧ୍ୟରେ ପରୀକ୍ଷା ହୋଇଥିବା ରିପୋର୍ଟରେ ନେଗେଟିଭ କିମ୍ବା କରୋନା ଟିକାର ଦୁଇ ଡୋଜ ନେଇ ନ ଥିବା ଲୋକଙ୍କୁ ଗୃହ ମଧ୍ୟକୁ ପ୍ରବେଶ ନିଷିଦ୍ଧ ହୋଇଛି। ଏପରିସ୍ଥିତିରେ ଜିଲାର ଛୋଟ ବ୍ୟବସାୟୀ କୋଲକାତା ଯିବାକୁ ସାହସ କୁଳାଇ ପାରୁନାହାନ୍ତି। ସେହିପରି ଆନ୍ତଃରାଜ୍ୟ କଟକଣା ଯୋଗୁ କୋଲକାତା ବ୍ୟବସାୟୀ ଜିଲାକୁ ସାମଗ୍ରୀ ପଠାଇବା ସହଜ ହେଉନାହିଁ। କାରଣ କୋଲକାତାରୁ ବସ୍ ଚଳାଚଳ ବନ୍ଦ ରହିଛି। ଗୋଟିଏ ପଟରେ ସପ୍ତାହାନ୍ତ କଟକଣା ଓ ରାତ୍ରିକାଳୀନ କର୍ଫ୍ୟୁ ଥିବାବେଳେ ଜିଲାରେ ଚାହିଦା ମୁତାବକ ସାମଗ୍ରୀ ନ ପହଞ୍ଚିବା ଜୀବନ ଜୀବିକାକୁ ଦୋଛକିରେ ଛିଡା କରିଥିବା ସେମାନେ ପ୍ରକାଶ କରିଛନ୍ତି। ଏ ସମ୍ପର୍କରେ ଏଡିଏମ୍ ବସନ୍ତ କୁମାର ରାଉତ କହିଛନ୍ତି, ଜିଲାରେ କଟକଣା ସତ୍ତ୍ୱେ ଅତ୍ୟାବଶ୍ୟକ ସାମଗ୍ରୀର ପରିବହନକୁ ବନ୍ଦ କରାଯାଇନାହିଁ। ସେହିପରି ପ୍ରବାସୀଙ୍କ ପଞ୍ଜୀକରଣ ବ୍ୟବସ୍ଥା କିଛିଦିନ ମଧ୍ୟରେ ଆରମ୍ଭ ହେବ। ଛତା ଓ ପଟ୍ଟାମୁଣ୍ଡାଇଠାରେ କୋଭିଡ ଚିକିତ୍ସାଳୟ ଆରମ୍ଭ ହୋଇଥିବାରୁ ସଂକ୍ରମିତଙ୍କ ଚିକିତ୍ସା ବ୍ୟବସ୍ଥାରେ ସୁଧାର ଆସିବ ବୋଲି ସେ ମତ ଦେଇଛନ୍ତି।

ପ୍ରଶାସନ ପକ୍ଷରୁ ଭାଙ୍ଗି ଦିଆଯାଇଥିବା ଘର।

ଦଳିତଙ୍କ ଘର ଭାଙ୍ଗିଲା ପ୍ରଶାସନ

ଆଳି, ୨୩।୪(ଡି.ଏନ.ଏ.)

ଆଳି ତହସିଲ ଅନ୍ତର୍ଗତ ସିଙ୍ଗିରି ପଞ୍ଚାୟତ ରାଏସରପୁର ଗାଁର ଜଣେ ଦଳିତ ବ୍ୟକ୍ତିଙ୍କ ବାସଗୃହକୁ ପ୍ରଶାସନ ପକ୍ଷରୁ ଉଚ୍ଛେଦ କରାଯାଇଛି। ମିଳିଥିବା ସୁଚନା ମୁତାବକ, ରାଏସରପୁର ଗାଁର ଭରତ ମଳିକ ଏକ ସରକାରୀ ଜମିରେ ଘର କରି ଦୀର୍ଘଦିନ ହେବ ରହୁଥିଲେ। ଏହା ସରକାରୀ ଜମି ଉପରେ ଅଭିଯୋଗ ହେବା ପରେ ତହସିଲଦାର ପୂର୍ବରୁ ଘର ଭାଙ୍ଗିବାକୁ ନୋଟିସ କରିଥିଲେ। ଏହା ବିରୋଧରେ ଭରତ ତହସିଲ କାର୍ଯ୍ୟାଳୟରେ ଧାରଣାରେ ବସିବା ପରେ ଉଚ୍ଛେଦ କାର୍ଯ୍ୟକ୍ରମ କିଛିଦିନ ପାଇଁ ସ୍ଥଗିତ ରଖାଯାଇଥିଲା। ମାତ୍ର କରୋନା ସମୟରେ ତହସିଲଦାର ତପନ କୁମାର ସେନାପତି, ଅତିରିକ୍ତ ତହସିଲଦାର ସୁଶାନ୍ତ ନାୟକ, ଆଳି ଥାନା ଆଇଆଇସି ସଲିଲ ପ୍ରଧାନଙ୍କ ସହ ପୋଲିସ ଫୋର୍ସ ନେଇ ଉକ୍ତ ଘରକୁ ଶୁକ୍ରବାର ଉଚ୍ଛେଦ କରାଯାଇଛି। ଫଳରେ ଭରତ ସମ୍ପୂର୍ଣ୍ଣ ଭାବେ ବାସହୀନ ହୋଇ ଯାଇଛନ୍ତି। ଏ ସମ୍ପର୍କରେ ତହସିଲଦାର ସେନାପତିଙ୍କୁ ପଚାରିବାରେ ଭରତଙ୍କର ନିଜସ୍ୱ ଡିହବାରି ଅଛି। ସେ ଗୋଚର ଜମିରେ ଘର କରି ରହିବାରୁ ୨୦୧୯ ଡିସେମ୍ବରରେ ହାଇକୋର୍ଟରେ ଅଭିଯୋଗ ହୋଇଥିଲା। ପରେ ହାଇକୋର୍ଟଙ୍କ ନିର୍ଦ୍ଦେଶ ଅନୁଯାୟୀ, ଜିଲାପାଳ ଏହାର ବିଚାର କରି ଉଚ୍ଛେଦ କରିବାକୁ କହିବାରୁ ତହସିଲ ପକ୍ଷରୁ ଘର ଭାଙ୍ଗି ନେଇ ଯିବାକୁ ବାରମ୍ବାର ନୋଟିସ କରାଯାଇଥିଲା। ଭରତଙ୍କୁ ମଧ୍ୟ ସମୟ ଦିଆଯାଇଥିଲା। ହେଲେ ସେ ସମୟ ଗଡାଇ ଚାଲିଥିଲେ। ଏବେ ମଧ୍ୟ ପ୍ରଥମେ ୧୫ ଦିନ ଓ ଅତିରିକ୍ତ ୩ ଦିନ ସମୟ ଦିଆଯିବା ପରେ ଉଚ୍ଛେଦ କରାଯାଇଛି। ନିଜ ଜାଗାରେ ଘର କରିବା ପୂର୍ବରୁ ଅସ୍ଥାୟୀ ଭାବେ ରହିବା ନିମନ୍ତେ ପାଲ ଯୋଗାଇ ଦିଆଯାଇଛି।

କରୋନା ଭୟ: ସମୁଦ୍ର ଜଳପଥ ଭରସା

ମହାକାଳପଡ଼ା, ୨୩।୪ (ଡି.ଏନ.ଏ.)

ଚିନ୍ତା ବଢ଼ାଇବେ ପଶ୍ଚିମବଙ୍ଗ ପ୍ରବାସୀ ଶ୍ରମିକ

ସମୁଦ୍ରତଟ ଜଳପଥରେ ମାଛଧରା ଡଙ୍ଗା ଓ ଟ୍ରଲର।

- ନଜର ରଖିବେ ସାମୁଦ୍ରିକ ଥାନା ପୋଲିସ
- ଡଙ୍ଗା, ଟ୍ରଲରରେ ପ୍ରବେଶ ଆଶଙ୍କା

ଦେଶରେ କରୋନା ମହାମାରୀର ଦ୍ୱିତୀୟ ଲହର ଦ୍ରୁତଗତିରେ ବଢି ଚାଲିଛି। ଦିଲ୍ଲୀ, ମହାରାଷ୍ଟ୍ର, ଗୁଜରାଟ, ଛତିଶଗଡ଼, ପଶ୍ଚିମବଙ୍ଗ ସମେତ ଅନେକ ରାଜ୍ୟରେ କରୋନା ପଜିଟିଭ ସଂକ୍ରମଣ ସମସ୍ତଙ୍କ ଚିନ୍ତା ବଢାଇଛି। ଏବେ ଓଡ଼ିଶାରେ ମଧ୍ୟ ସଂକ୍ରମଣର ମାତ୍ରା ଦିନକୁଦିନ ବଢି ଚାଲିଛି। ବିଶେଷକରି ଆମ ପଡୋଶୀ ରାଜ୍ୟ ପଶ୍ଚିମବଙ୍ଗ ରାଜ୍ୟରେ କରୋନାର ଟ୍ରିପଲ ମ୍ୟୁଟାଣ୍ଟ ଚିହ୍ନଟ ପରେ ଓଡ଼ିଆ ପ୍ରବାସୀଙ୍କୁ ଚିନ୍ତାରେ ପକାଇଛି। କୋଲକାତାରେ ଶ୍ରମିକ ଭାବେ କାମ କରୁଥିବା ପ୍ରବାସୀ ଘରକୁ ଫେରିବାକୁ ବସିଛନ୍ତି। ଓଡ଼ିଶାର ପଶ୍ଚିମବଙ୍ଗ ଲୋକ ନିଜ ବନ୍ଧୁ ଘରକୁ ଯାଇ ଫେରିବା ନେଇ ପ୍ରଶାସନର ଚିନ୍ତା ବଢୁଛି। କୋଲକାତାରୁ ସ୍ଥଳପଥ ସୀମାରେ କଡ଼ାକଡ଼ି ଯାଞ୍ଚ ଯୋଗୁ ଓଡ଼ିଆ ଓ ବଙ୍ଗୀୟ ପ୍ରବାସୀ ଶ୍ରମିକମାନେ ନିଜ ଜିଲାକୁ ଫେରିବା ନେଇ ଅସୁବିଧାରେ ପଡ଼ିଛନ୍ତି। ସ୍ଥଳ ସୀମା କଟକଣା ପରେ ପ୍ରବାସୀ ଓଡ଼ିଆ ଓ ବଙ୍ଗୀୟମାନେ ବିକଳ୍ପ ସମୁଦ୍ର ଜଳପଥରେ ମାଛ ଧରା ଡଙ୍ଗା, ଟ୍ରଲର ଯୋଗେ କୋଲକାତାରୁ ଆସିବାକୁ ବଡ଼ ଯୋଜନା କରିଛନ୍ତି। ୩୦ରୁ ୪୦ ଜଣ ଏକାଠି ହୋଇ ଜଣକା ୧ ହଜାରରୁ ୨ ହଜାର ଟଙ୍କା ଆଦାୟ କରି ବୋଟ ଭଡା କରି ଆସିବାର ସୂଚନା ମିଳୁଛି। ଏଭଳି ଖବରପାଇ ସମୁଦ୍ର ଜଳପଥ ଉପରେ କଡା ନଜର ରଖିବାକୁ ବୁଦ୍ଧିଜୀବୀମାନେ ଦାବି କରିଛନ୍ତି। କାରଣ କୋଲକାତାରେ ଦେଖାଯାଇଥିବା କରୋନାର ଟ୍ରିପଲ ମ୍ୟୁଟାଣ୍ଟ ଚିହ୍ନଟ ଖୁବ୍ ବିପଜ୍ଜନକ କୁହାଯାଉଛି। ଏହି ଭୂତାଣୁ ଜିଲାରେ ପ୍ରବେଶ ନ କରିବାକୁ ଜିଲା ପ୍ରଶାସନ ତତ୍ପରତା ଦେଖାଇବାକୁ ଦାବି ହେଉଛି। କେନ୍ଦ୍ରାପଡ଼ା ଜିଲା ମହାକାଳପଡ଼ା ବ୍ଲକ ଉପକୂଳ ଅଞ୍ଚଳରେ ଶତାଧିକ ପ୍ରବାସୀ ଶ୍ରମିକ କୋଲକାତାରେ କାର୍ଯ୍ୟ କରିଥାନ୍ତି। ଏହିପ୍ରବାସୀ ଓଡ଼ିଆ ଓ ବଙ୍ଗୀୟ ଶ୍ରମିକମାନେ ସମୁଦ୍ର ଜଳପଥ ଦେଇ କେନ୍ଦ୍ରାପଡ଼ା ଜିଲା ଉପକୂଳ ଅଞ୍ଚଳ ନିଜ ଗାଁକୁ ଫେରିବାକୁ ଯୋଜନା ରଖିଛନ୍ତି ବୋଲି ଏକ ଗୁପ୍ତ ସୂଚନା ମିଳିଛି। ଏଥିପାଇଁ ଜିଲା ପ୍ରଶାସନ ଉପକୂଳ ଅଞ୍ଚଳରେ ସମୁଦ୍ର ଜଳପଥର ପ୍ରବେଶରେ କଡା ପୋଲିସ ପ୍ରହରା ବ୍ୟବସ୍ଥା କରିବାକୁ ଦାବି ହୋଇଛି। ଏ ସମ୍ପର୍କରେ କେନ୍ଦ୍ରାପଡ଼ା ଏସ୍‌ପି ମତକର ସନ୍ଦୀପ ସମ୍ପତଙ୍କୁ ପଚାରିବାରେ ଯୁଦ୍ଧକାଳୀନ ଭିତ୍ତିରେ ସମୁଦ୍ର ଜଳପଥ ଉପରେ ସାମୁଦ୍ରିକ ଥାନା ସହ ପାଖ ଥାନା ପୋଲିସଙ୍କୁ କଡା ନଜର ରଖିବାକୁ କୁହାଯାଇଛି ବୋଲି ସେ କହିଛନ୍ତି।

ରସୁଲପୁର ପ୍ରେସ୍ ଫୋରମ୍‌ର ସାଙ୍ଗଠନିକ ବୈଠକ

ରସୁଲପୁର, ୨୩।୪(ଡି.ଏନ.ଏ.)

ରସୁଲପୁର ବ୍ଲକ ଅନ୍ତର୍ଗତ ବାରବାଟୀସ୍ଥିତ ଜଳସେଚନ ବିଭାଗ ଡାକବଙ୍ଗଳାଠାରେ ରସୁଲପୁର ପ୍ରେସ୍ ଫୋରମର ଏକ ସାଙ୍ଗଠନିକ ବୈଠକ ଅନୁଷ୍ଠିତ ହୋଇଯାଇଛି। ପ୍ରେସ୍ ଫୋରମ ସଭାପତି ଅଞ୍ଜନ କୁମାର ପତିଙ୍କ ଅଧ୍ୟକ୍ଷତାରେ ଅନୁଷ୍ଠିତ ବୈଠକରେ ସଂଗଠନର ଉପଦେଷ୍ଟା ଦେବୀ ପ୍ରସନ୍ନ ନାୟକ ଯୋଗଦେଇ ଫୋରମର ଆଗାମୀ ସାମାଜିକ କାର୍ଯ୍ୟଧାରା ଓ ଫୋରମର ବିଭିନ୍ନ ସାଂଗଠନିକ କାର୍ଯ୍ୟକୁ ନେଇ ସଭ୍ୟମାନଙ୍କ ପାଖରେ ନାନା ତଥ୍ୟ ଉପସ୍ଥାପନ କରିଥିଲେ। ଫୋରମ ସମ୍ପାଦକ ଜଗମୋହନ ରାଉତ ସଂଗଠନର ପୂର୍ବକାର୍ଯ୍ୟ ସମ୍ପର୍କରେ ଆଲୋକପାତ କରିଥିଲେ। କୋଷାଧ୍ୟକ୍ଷ ବାପୁଜୀ ଚରଣ ଜେନା ଆୟବ୍ୟୟ ସମ୍ପର୍କରେ ଉପସ୍ଥାପନା କରିଥିଲେ। ଅନ୍ୟମାନଙ୍କ ମଧ୍ୟରେ ବରିଷ୍ଠ ସଭ୍ୟ ରଞ୍ଜିତ ରାଉତ, ବିଶ୍ୱଜିତ ପତି, ଗଗନ ବିହାରୀ ଦାସ, ସ୍ମୃତି ରଞ୍ଜନ ରାଉତ, ବିଶ୍ୱଜିତ ନାୟକ, ପ୍ରକାଶ ଚନ୍ଦ୍ର ସାହୁ ଓ ଦେବଦତ ପଟ୍ଟନାୟକ ପ୍ରମୁଖ ଯୋଗଦେଇ ଆଲୋଚନାରେ ଭାଗ ନେଇଥିଲେ।

ଡେରାବିଶ କଲେଜ କୋଭିଡ୍ କେୟାର ସେଣ୍ଟର

ଡେରାବିଶ ୨୩।୪(ସ୍ୱ.ପ୍ର.)

୧୦୦ ଶଯ୍ୟା ଉପଲବ୍ଧ

କରୋନାର ଦ୍ୱିତୀୟ ଲହରରେ ସଂକ୍ରମିତଙ୍କ ସଂଖ୍ୟା ବୃଦ୍ଧି ପାଇବାରେ ଲାଗିଛି। ଏହାକୁ ଦୃଷ୍ଟିରେ ରଖି କେନ୍ଦ୍ରାପଡ଼ା ଜିଲା ପ୍ରଶାସନ ପକ୍ଷରୁ ଡେରାବିଶ କଲେଜକୁ କୋଭିଡ କେୟାର ସେଣ୍ଟର ଭାବେ ପ୍ରସ୍ତୁତି କରାଯାଇଛି। ଏହି ସେଣ୍ଟରରେ ୧୦୦ ଜଣ ପ୍ରବାସୀ ହୋମ ଆଇସୋଲେଶନରେ ରହିବାର ବ୍ୟବସ୍ଥା କରାଯାଇଥିବା ବିଡିଓ ଗୋପବନ୍ଧୁ ଭୋସାଗର ସୂଚନା ଦେଇଛନ୍ତି। ବିଡିଓଙ୍କ ସୂଚନା ଅନୁଯାୟୀ, ବାହାର ରାଜ୍ୟରୁ ନିଜ ଅଞ୍ଚଳକୁ ଫେରୁଥିବା ପ୍ରବାସୀଙ୍କ ପାଇଁ ନିଜ ଘରେ ୧୪ଦିନ ହୋମ୍ ଆଇସୋଲେଶନରେ ରହିବାକୁ ସରକାରଙ୍କ ପକ୍ଷରୁ ନିର୍ଦ୍ଦେଶ ରହିଛି। ମାତ୍ର ଯେଉଁମାନଙ୍କର ନିଜ ଘରେ ରହିବାର ସୁବିଧା ନାହିଁ, ସେମାନେ ଡେରାବିଶ କଲେଜରେ ଖୋଲା ଯାଇଥିବା ସେଣ୍ଟରରେ ଆଇସୋଲେଶନ୍‌ରେ ରହିପାରିବେ। ସୂଚନାଯୋଗ୍ୟ, ୨ ସପ୍ତାହ ମଧ୍ୟରେ ଡେରାବିଶ ବ୍ଲକ ଅଞ୍ଚଳରେ ୫୦ରୁ ଊର୍ଦ୍ଧ୍ୱ ବ୍ୟକ୍ତି କରୋନାରେ ସଂକ୍ରମିତ ହୋଇ ବିଭିନ୍ନ ସ୍ୱାସ୍ଥ୍ୟକେନ୍ଦ୍ରରେ ଚିକିତ୍ସିତ ହେଉଥିବା ସ୍ୱାସ୍ଥ୍ୟ ବିଭାଗ ପକ୍ଷରୁ ସୂଚନା ଦିଆଯାଇଛି।

ସାପ କାମୁଡ଼ାରେ ଶିଶୁପୁତ୍ର ମୃତ

ରାଜନଗର, ୨୩।୪(ଡି.ଏନ.ଏ.)

ରାଜନଗର ଥାନା ଗୁପ୍ତି ପଞ୍ଚାୟତ ଓକିଲପାଳ ଗାଁର ପୀତବାସ ମହାରଣାଙ୍କର ଏକମାତ

ବିଜୟରୁ ସିଜନ ଆରମ୍ଭ କଲେ ହାଲେପ୍

ଷ୍ଟୁଟଗାର୍ଟ(ଜର୍ମାନୀ),୨୩।୪

ମାର୍କେଟା ଭୋନ୍ଦ୍ରୋସେଭୋଙ୍କୁ ୬-୧, ୬-୩ ସେଟ୍‌ରେ ହରାଇ ରୋମାନିଆର ସିମୋନା ହାଲେପ୍ ପୋର୍ଶେ ଗ୍ରାଁପ୍ରି ଟେନିସ

ସିମୋନା ହାଲେପ୍

ପ୍ରତିଯୋଗିତାର କ୍ୱାର୍ଟରଫାଇନାଲରେ ପ୍ରବେଶ କରିଛନ୍ତି। ଏହି ବିଜୟ ସହ ଇଞ୍ଜୁରିରୁ ଫେରିଥିବା ହାଲେପ୍ ତାଙ୍କ କ୍ଲେକୋର୍ଟ ସିଜନ ଆରମ୍ଭ କରିଛନ୍ତି। କାନ୍ଧରେ ଆଘାତପ୍ରାପ୍ତ ଯୋଗୁ ରୋମାନିଆର ଏହି ତୃତୀୟ ର୍ୟାଙ୍କିଙ୍ଗପ୍ରାପ୍ତ ଖେଳାଳି ପ୍ରଥମ ଥର ଟେନିସ କୋର୍ଟକୁ ଫେରିଛନ୍ତି। ଫେବୃୟାରୀରେ ଅଷ୍ଟ୍ରେଲିଆନ ଓପନ କ୍ୱାର୍ଟରଫାଇନାଲରେ ସେରେନା ୱିଲିୟମ୍ସଙ୍କଠାରୁ ସିଧାସଳଖ ସେଟ୍‌ରେ ପରାସ୍ତ ହେବା ପରେ ଏହା ହେଉଛି ତାଙ୍କର ଦ୍ୱିତୀୟ ମ୍ୟାଚ। ହାଲେପ୍ କ୍ୱାର୍ଟରଫାଇନାଲରେ ରୁଷିଆର ଏକାଟରିନା ଆଲେକ୍‌ଜାଣ୍ଡ୍ରୋଭାଙ୍କ ସହ ମୁକାବିଲା କରିବେ। ଆଲେକ୍‌ଜାଣ୍ଡ୍ରୋଭା ୮ମ ସିଡ୍ ବେଲିଣ୍ଡା ବେନ୍‌ସିକ୍‌ଙ୍କୁ ୬-୧, ୭-୫ ସେଟ୍‌ରେ ପରାସ୍ତ କରି ବିପର୍ଯ୍ୟୟ ସୃଷ୍ଟି କରିଛନ୍ତି। ଅନ୍ୟ ଏକ ମ୍ୟାଚରେ ଏଲିନା ସ୍ୱିତୋଲିନା ୩ଥର ଗ୍ରାଣ୍ଡସ୍ଲାମ ବିଜେତା ଆଞ୍ଜେଲିକ୍ କର୍ବରଙ୍କୁ ୭-୬ (୪), ୬-୩ ସେଟ୍‌ରେ ହରାଇ ଦେଇଛନ୍ତି। ସେହିପରି ଅନ୍ୟ ଏକ ମ୍ୟାଚରେ କରୋନିଲା ପ୍ଲିସ୍‌କୋଭା ଫ୍ରେଞ୍ଚ ଓପନ ଚାମ୍ପିୟନ ଜେଲେନା ଓଷ୍ଟାପେଙ୍କୋଙ୍କୁ ୬-୭ (୭), ୬-୪, ୬-୩ ସେଟ୍‌ରେ ହରାଇ ଦେଇଛନ୍ତି। ପରବର୍ତ୍ତୀ ରାଉଣ୍ଡରେ ସେ ଶୀର୍ଷ ର୍ୟାଙ୍କିଙ୍ଗପ୍ରାପ୍ତ ଆସ୍‌ଲେ ବାର୍ଟିଙ୍କୁ ଭେଟିବେ।

ସଚିନ ଜିତିଲେ ସ୍ୱର୍ଣ୍ଣ

ନୂଆଦିଲ୍ଲୀ, ୨୩।୪ (ପି.ଟି.)

ପୋଲାଣ୍ଡର କିଲ୍‌ସିଠାରେ ଚାଲିଥିବା ୱାର୍ଲ୍ଡ ୟୁଥ୍ ବକ୍ସିଂ ଚାମ୍ପିୟନଶିପ୍‌ରେ ଭାରତ ଶୁକ୍ରବାର ଏହାର ୮ମ ସ୍ୱର୍ଣ୍ଣ ଜିତିଛି। ସଚିନ ସିୱାଚ ୫୬କେଜି ଶ୍ରେଣୀରେ ଏହି ପଦକ ହାସଲ କରିଛନ୍ତି। ଫାଇନାଲରେ ସେ କାଜାଖସ୍ତାନର ୟେରବୋଲାଟ ସାବିରଙ୍କୁ ୪-୧ରେ ପରାସ୍ତ କରିଛନ୍ତି। ଗୁରୁବାର ଭାରତର ମହିଳା ବକ୍ସରମାନେ ୭ ସ୍ୱର୍ଣ୍ଣ ପଦକ ଜିତିଥିଲେ।

ୱାର୍ଲ୍ଡ ୟୁଥ୍ ବକ୍ସିଂ

ସେମାନେ ହେଲେ ଗୀତିକା (୪୮କେଜି), ବେବିରୋଜିସାନା ଚାନୁ(୫୧କେଜି), ପୁନମ (୫୭କେଜି), ଭିନ୍‌କା (୬୦କେଜି), ଅରୁନ୍ଧତି ଚୌଧାରୀ (୬୯କେଜି), ଅଲଫିୟା ପଠାନ (୮୧+କେଜି) ଓ ଥୋଖୋମ୍ ସାନାମାଚୁ ଚାନୁ (୭୫କେଜି)। ଫଳରେ ଟୁର୍ନାମେଣ୍ଟରେ ମୋଟ ୧୧ ପଦକ (୮ ସ୍ୱର୍ଣ୍ଣ ଓ ୩ ବ୍ରୋଞ୍ଜ) ସହ ଭାରତ ଓଭରଅଲ ଷ୍ଟାଣ୍ଡିଂରେ ଶୀର୍ଷ ସ୍ଥାନ ଅଧିକାର କରିଛି। ଇଭେଣ୍ଟର ୨୦୧୮ ସଂସ୍କରଣରେ ଭାରତ ୨ ସ୍ୱର୍ଣ୍ଣ, ୨ ରୌପ୍ୟ ଓ ୩ ବୋଞ୍ଜ ପଦକ ହାସଲ କରିଥିଲା।

ସ୍ୱର୍ଣ୍ଣ ପଦକ ସହ ସଚିନ ସିୱାଚ।

ବାଂଲାଦେଶର ବିଶାଳ ସ୍କୋର

କାଣ୍ଡି,୨୩।୪

ସ୍ଥାନୀୟ ପାଲିକେଲ ଅନ୍ତର୍ଜାତୀୟ କ୍ରିକେଟ ଷ୍ଟାଡିୟମରେ ଚାଲିଥିବା ଶ୍ରୀଲଙ୍କା ବିପକ୍ଷ ପ୍ରଥମ ଟେଷ୍ଟ ମ୍ୟାଚ୍‌ରେ ଭ୍ରମଣକାରୀ ବାଂଲାଦେଶ ପ୍ରଥମ ଇନିଂସରେ ବିଶାଳ ସ୍କୋର ହାସଲ କରି ଇନିଂସ ଘୋଷଣା କରିଛି। ଟସ୍ ଜିତି ବାଂଲାଦେଶ ପ୍ରଥମ ଇନିଂସରେ ୧୭୩ ଓଭରରେ ୭ ଉଇକେଟ ହରାଇ ୫୪୧ ରନ ସଂଗ୍ରହ କରି ଇନିଂସ ଘୋଷଣା କରିଛି। ଜବାବରେ ବ୍ୟାଟଂ ଆରମ୍ଭ କରି ଶ୍ରୀଲଙ୍କା ପ୍ରଥମ ଇନିଂସରେ ୭୩ ଓଭରରେ ୩ ଉଇକେଟ ହରାଇ ତୃତୀୟ ଦିବସ ଖେଳ ଶେଷ ସୁଦ୍ଧା ୨୨୯ ରନ ସଂଗ୍ରହ କରିଛି। ଫଳରେ ୭ ଉଇକେଟ ହାତରେ ରଖି ଶ୍ରୀଲଙ୍କା ଏବେ ୩୧୨ ରନ ପଛରେ ପଡିଛି। ଷ୍ଟମ୍ପ ଅପସାରଣ ବେଳକୁ ଓପନର ତଥା ଦିମୁଥ କରୁଣାରତ୍ନେ ୮୫ ଓ ଧନଞ୍ଜୟ ଡି' ସିଲ୍‌ଭା ୨୬ ରନ କରି ଅପରାଜିତ ରହିଛନ୍ତି। ଅନ୍ୟମାନଙ୍କ ମଧ୍ୟରେ ଓପନର ଲାହିରୁ ଥିରିମାନେ ୫୮, ଓଶୋଡା ଫର୍ନାଣ୍ଡୋ ୨୦, ଆଞ୍ଜେଲୋ ମାଥ୍ୟୁସ ୨୫ ରନକରି ଆଉଟ ହୋଇଥିଲେ।

ଅସମାପ୍ତ ପ୍ରଥମ ଇନିଂସ ସ୍କୋର ୪୭୪/୪ରୁ ବାଂଲାଦେଶ ଖେଳ ଆରମ୍ଭ କରି ଇନିଂସ ଘୋଷଣା କରିଥିଲା। ଓଭରନାଇଟ୍ ବ୍ୟାଟ୍ସମ୍ୟାନ ମୁସ୍‌ଫିକର ରହିବ ୪୩ ରନରୁ ଖେଳ ଆରମ୍ଭ କରି ୬୮ ରନ କରି ଅପରାଜିତ ରହିଥିଲେ। ସେହିପରି ୨୫ ରନରୁ ଖେଳ ଆରମ୍ଭ କରି

ଅର୍ଦ୍ଧଶତକ ହାସଲକାରୀ ଲାହିରୁ ଥିରିମାନେ

ଲିଟନ ଦାସ ୫୦ ରନକରି ଆଉଟ ହୋଇଥିଲେ। ପୂର୍ବରୁ ଓପନର ତାମିମ ଇକ୍‌ବାଲ ୯୦, ନାଜମୁଲ ହୋସେନ ସାଣ୍ଟୋ ୧୬୩, ଅଧିନାୟକ ମୋମିନୁଲ ହକ୍ ୧୨୭ ରନର ଶତକୀୟ ପାଳି ଖେଳିଥିଲେ। ଶ୍ରୀଲଙ୍କା ତରଫରୁ ବିଶ୍ୱ ଫର୍ନାଣ୍ଡୋ ସର୍ବାଧିକ ୪ ଉଇକେଟ ଅକ୍ତିଆର କରିଥିଲେ।

ସଂକ୍ଷିପ୍ତ ସ୍କୋର:

ବାଂଲାଦେଶ ପ୍ରଥମ ଇନିଂସ: ୧୭୩ ଓଭରରେ ୫୪୧/୭ (ନାଜମୁଲ- ୧୬୩, ମୋମିନୁଲ- ୧୨୭, ତାମିମ- ୯୦, ମୁସ୍‌ଫିକର- ୬୮*, ଲିଟନ- ୫୦, ଫର୍ନାଣ୍ଡୋ- ୪/୯୬)। ଶ୍ରୀଲଙ୍କା ପ୍ରଥମ ଇନିଂସ : ୭୩ ଓଭରରେ ୨୨୯/୩ (କରୁଣାରତ୍ନେ- ୮୫*, ଥିରିମାନେ- ୫୮, ଡି ସିଲ୍‌ଭା- ୨୬*, ମାଥ୍ୟୁସ- ୨୫, ଓଶୋଡା ଫର୍ନାଣ୍ଡୋ- ୨୦, ତାସ୍କିନ- ୧/୩୫, ମିରାଜ- ୧/ ୬୦, ତାଇଜୁଲ- ୧/ ୫୬)।

ଦ୍ୱିତୀୟ ଟି୨୦: ପାକିସ୍ତାନକୁ ହରାଇଲା ଜିମ୍ବାୱେ

ବାବର ଆଜମଙ୍କୁ ରନ୍ ଆଉଟ କରୁଛନ୍ତି ରେଗିସ ଚକଭା।

ହାରାରେ,୨୩।୪: ସ୍ଥାନୀୟ ସ୍ପୋର୍ଟ୍ସ କ୍ଲବ ଗ୍ରାଉଣ୍ଡରେ ଶୁକ୍ରବାର ଅନୁଷ୍ଠିତ ଲୋ-ସ୍କୋରିଂ ଦ୍ୱିତୀୟ ଟି୨୦ ମ୍ୟାଚ୍‌ରେ ଜିମ୍ବାୱେ ଭ୍ରମଣକାରୀ ପାକିସ୍ତାନକୁ ୧୯ ରନରେ ପରାସ୍ତ କରିଛି। ଟସ୍ ଜିତି ପାକିସ୍ତାନ ଫିଲ୍ଡିଂ କରିବାକୁ ନିଷ୍ପତ୍ତି ନେଇଥିଲା। ପ୍ରଥମେ ବ୍ୟାଟିଂ କରି ଜିମ୍ବାୱେ ୨୦ ଓଭରରେ ୯ ଉଇକେଟରେ ୧୧୮ ରନ ସଂଗ୍ରହ କରିଥିଲା। ଜବାବରେ ପାକିସ୍ତାନ ୧୯.୫ ଓଭରରେ ୯୯ ରନ କରି ଅଲଆଉଟ ହୋଇ ପରାସ୍ତ ହୋଇଥିଲା। ୨୬ ବର୍ଷୀୟ ଡାହାଣହାତୀ ଦ୍ରୁତ ବୋଲର ଲୁକ୍ ଜଙ୍ଗୱେ ୧୮ ରନ ବ୍ୟୟ କରି ୪ ଉଇକେଟ ଅକ୍ତିଆର କରିବା ସହ ପ୍ଲେୟର ଅଫ୍ ଦି ମ୍ୟାଚ୍ ବିବେଚିତ ହୋଇଛନ୍ତି।

୧୧୯ ରନ ଛୋଟିଆ ଟାର୍ଗେଟର ପିଛା କରି ପାକିସ୍ତାନ ନିୟମିତ ଅନ୍ତରରେ ଉଇକେଟ ହରାଇଥିଲା। ଅଧିନାୟକ ବାବର ଆଜମ ସର୍ବାଧିକ ୪୧, ଡାନିସ ଅଜିଜ ୨୨, ମହମ୍ମଦ ରିଜ୍‌ୱାନ ୧୩ ରନ ସଂଗ୍ରହ କରି ଆଉଟ ହୋଇଥିବା ବେଳେ ଅନ୍ୟମାନେ ଦୁଇଅଙ୍କ ଛୁଇଁପାରି ନ ଥିଲେ। ୩ଜଣ ଦୁଇଅଙ୍କ ଛୁଇଁପାରି ନ ଥିଲେ। ବୋଲିଂରେ ଜିମ୍ବାୱେ ତରଫରୁ ଜଙ୍ଗୱେ ସର୍ବାଧିକ ୪, ରିଆନ ବୁର୍ଲ ୨, ବ୍ଲେସିଂ ମୁଜାରବାନି ଓ ରିଚାର୍ଡ ଏନ୍‌ଗାରଭା ଗୋଟିଏ ଲେଖାଏ ଉଇକେଟ ଅକ୍ତିଆର କରିଥିଲେ।

ପ୍ରଥମେ ବ୍ୟାଟିଂ କରିଥିବା ଜିମ୍ବାୱେ ମଧ୍ୟ ବଡ଼ ସ୍କୋର ହାସଲ କରିପାରି ନ ଥିଲା। ଦଳ ତରଫରୁ ଓପନର ଟିନାସ କାମୁନହୁକାମଓ୍ୱେ ସର୍ବାଧିକ ୩୪, ଟାଡିଓ୍ୱାନାଶେ ମାରୁମାନୀ ୧୩, ଓ୍ୱେସଲି ମାଧଭେରେ ୧୬, ଉଇକେଟକିପର ବ୍ୟାଟ୍ସମ୍ୟାନ ରେଗିସ ଚକଭା ୧୮, ତାରିସାଇ ମୁସାକାଣ୍ଡା ୧୩ ରନ ସଂଗ୍ରହ କରି ଆଉଟ ହୋଇଥିଲେ। ବୋଲିଂରେ ପାକିସ୍ତାନ ତରଫରୁ ମହମ୍ମଦ ହାସନେନ ଓ ଡାନିଶ ଅଜିଜ ୨ ଲେଖାଏ, ଫହିମ ଆଶ୍ରଫ, ଅର୍ଶାଦ ଇକ୍‌ବାଲ, ହାରିସ ରୌଫ, ଉସ୍‌ମାନ କାଦିର ଗୋଟିଏ ଲେଖାଏ ଉଇକେଟ ଅକ୍ତିଆର କରିଥିଲେ।

ସଂକ୍ଷିପ୍ତ ସ୍କୋର

ଜିମ୍ବାୱେ ୨୦ ଓଭରରେ ୧୧୮/୯ (ଟିନାସ- ୩୪, ମାରୁମାନି- ୧୩, ମାଧଭେରେ- ୧୬, ଚକଭା- ୧୮, ମୁସାକାଣ୍ଡା- ୧୩, ହାସନେନ- ୨/୧୯, ଡାନିସ- ୨/୨୯)।

ପାକିସ୍ତାନ ୧୯.୫ ଓଭରରେ ୯୯ (ବାବର- ୪୧, ଅଜିଜ- ୨୨, ରିଜ୍‌ୱାନ- ୧୩, ଜଙ୍ଗୱେ- ୪/୧୮, ରିଆନ ବୁର୍ଲ- ୨/୨୧)।

ବେଙ୍ଗାଲୁରୁ ଏଫ୍‌ସିର ପ୍ଲେ-ଅଫ୍ ସ୍ଥଗିତ

ନୂଆଦିଲ୍ଲୀ, ୨୩।୪ (ପି.ଟି.)

କୋଭିଡ୍ ଯୋଗୁ ଏପ୍ରିଲ ୨୮ରେ ଖେଳାଯିବାକୁ ଥିବା ବେଙ୍ଗାଲୁରୁ ଏଫ୍‌ସି (ବିଏଫ୍‌ସି) ଦଳର ଏଏଫ୍‌ସି କପ୍ ପ୍ଲେ-ଅଫ୍ ଅନିର୍ଦ୍ଦିଷ୍ଟ କାଳ ପର୍ଯ୍ୟନ୍ତ ସ୍ଥଗିତ ରଖାଯାଇଛି। ୨୦୧୬ ରନର୍ସଅପ୍ ବିଏଫ୍‌ସି ୬ଥର ବାଂଲାଦେଶ ଲିଗ୍ ଚାମ୍ପିୟନ ଆବାହନି ଓ ମାଳଦ୍ୱୀପ ଇଗଲ୍ସ ମଧ୍ୟରେ ଖେଳାଯିବାକୁ ଥିବା ମ୍ୟାଚର ବିଜେତା ସହ ଖେଳିବ। ଆବାହନି ବନାମ ଇଗଲ୍ସ ମ୍ୟାଚ ଏପ୍ରିଲ ୧୪ରେ ଢାକାସ୍ଥିତ ବଙ୍ଗବନ୍ଧୁ ନ୍ୟାଶନାଲ ଷ୍ଟାଡିୟମରେ ଖେଳାଯିବାର କାର୍ଯ୍ୟକ୍ରମ ରହିଥିଲା। ମାତ୍ର ମହାମାରୀ ଯୋଗୁ ଦେଶବ୍ୟାପୀ ଲକ୍‌ଡାଉନ୍ ଲାଗୁ କରାଯାଇଥିବାରୁ ଏହି ମ୍ୟାଚକୁ ସ୍ଥଗିତ ରଖାଯାଇଥିଲା। ଅନ୍ୟପକ୍ଷରେ ପ୍ଲେ-ଅଫ୍ ମ୍ୟାଚ କାଠମାଣ୍ଡୁରେ ଏପ୍ରିଲ ୨୧ ତାରିଖରେ ଖେଳାଯିବା କାର୍ଯ୍ୟକ୍ରମ ରହିଥିଲା। ମାତ୍ର ଯାତାୟାତ କଟକଣା ଯୋଗୁ ତାହାକୁ ମଧ୍ୟ ସସ୍‌ପେଣ୍ଡ କରାଯାଇଥିଲା।

INSTITUTE ON MANAGEMENT OF AGRICULTURAL EXTENSION (IMAGE)
(AN AUTONOMOUS INSTITUTE OF GOVERNMENT OF ODISHA)
Siripur, BHUBANESWAR-751002, Odisha Ph.-(0674)2562151, Fax-2561879, E-mail: imagebbsr@rediffmail.com

Expression of Interest for empanelment of Agencies for Documentation and Preparation of Video CDs at State Level

CORRIGENDUM

No. CAD-163:- In Continuation to this office EoI call notice No. 1462 dt. 05.04.2021 towards empanelment of Agencies for Documentation and Preparation of Video CDs at State Level, the following changes are hereby made to the EoI call notice by virtue of this corrigendum.
1. Period of empanelment with the selected agencies shall be for two years. On satisfactory performance and with mutual consent, the empanelent period may be extended for another one year.
2. The bidder should have valid GSTIN & PAN and have cleared of all dues regarding Service Tax/GST and Income Tax up to 31st March, 2020.
3. Various crucial dates and times relating to the EoI call notice have been extended as follows:-
(i) Submission of EoI document- 10.05.2021 at 14.00 hours.
(ii) Initial screening - 10.05.2021 at 16.00 hours.
(iii) Evaluation of EoI proposal- 18.05.2021 at 11.00 hours.

Sd./- Director, IMAGE
OIPR-28009/11/0003/2122

No. A-66
GOVT. OF ODISHA
OFFICE OF THE EXECUTIVE ENGINEER
MAHANADI BARRAGE DIVISION, CUTTACK
Phone No. 0671-2440118, Email: eembarragedivnctc@gmail.com
'e'-procurement Notice No.:- 01/2021-22

1.	Name of work	:	"Flood Control, Restoration, Canal Critical & 3054 Roads".
2.	Taotal No. of works	:	22 (Twenty two) Nos. of works.
3.	Tender Cost	:	Vaires frm Rs.10.47 lakhs to 59.30 lakhs.
4.	Mode of Payment of EMD (Bid Security) & Bid Cost	:	Bid cost & EMD (Letter No. - 8943/F dated 18.03.2021) as mentioned in DTCN/NIT.
5.	Period of completion	:	06 (Six) Calendar Months.
6.	Other details as follows	:	
(i)	Procurement Officer	:	Executive Engineer, Mahanadi Barrage Division, Cuttack.
(ii)	Availability of Tender online for Bidding	:	26.04.2021 from 10.00 A.M. to 10.05.2021 upto 5.00 P.M.
(iii)	Date, Time & Venue of opening of Bid through Online	:	For Single Cover Dtd.11.05.2021 - 11.30 A.M. both Technical Bid & Financial Bid for Double Cover Dtd.11.05.2021-11.30 A.M. for Technical Bid & Dtd. 13.05.2021-11.30 A.M. for Financial Bid in the Office of the Executive Engineer, Mahanadi Barrage Division, Cuttack
(iv)	Date of Transparent Lottery to be Conducted (if required)	:	On 19.05.2021 at 11.30 A.M. in the office Chamber of the Executive Engineer, Mahanadi Barrage Division, Gandarpur, Cuttack. (Bidders shall furnish their present e-mail id, address and Telephone No. for furhter correspondence)

Further details can be seen from the Govt. website www.tendersodisha.gov.in
Executive Enginner, Mahanadi Barrage Divsion, Cuttack
OIPR-32165/11/0001/2122

ODISHA HYDRO POWER CORPORATION LTD.
(A Government of Odisha Undertaking)
Regd. Office: ODISHA STATE POLICE HOUSING & WELFARE CORPORATION BUILDING, VANIVIHAR CHOUK, JANPATH, BHOI NAGAR, BHUBANESWAR - 751022
Tel.: 91-0674-2542983, 2542802, 2545526, Fax: 2542102, E-mail: ohpc.co@gmail.com
CIN No.: U40101OR1995SGC003963
No. OHPC:TECH:C&P:40/2014-15/2859 Dated: 19.04.2021
INVITATION OF BID FOR EXPRESSION OF INTEREST
No. CAD-173: Odisha Hydro Power Corporation Ltd (OHPC), a Gold rated State Govt. of Odisha PSU having its Corporate Office at Bhubaneswar invites Expression of Interest (EOI) from interested Cost Accounting Firms for **"Appointment/ Empanelment of Cost Accountant firms for Cost Audit and Preparation of Cost Accounting records in OHPC for the FY 2021-22 to 2023-24".**
For details related to the eligibility criteria, scope of the work etc. please visit our website www.ohpcltd.com w.e.f.27.04.2021.
General Manager (C&P)
OIPR-04012/11/0003/2122

ODISHA HYDRO POWER CORPORATION LTD.
(A Government of Odisha Undertaking)
Regd. Off.: ODISHA STATE POLICE HOUSING & WELFARE CORPORATION
BUILDING VANIVIHAR CHOUK, JANPATH, BHOINAGAR, BHUBANESWAR – 751022
Ph. -0674-2542983,2542802,2545526, Fax-2542102
E-Mail:ohpc.co@gmail.com
CIN No.U40101OR1995SGC003963
No.OHPC:Tech:C&P:40/2014-15/ 2854 Dated :19.04.2021
INVITATION OF BID FOR EXPRESSION OF INTEREST
No.CAD-167:- Odisha Hydro Power Corporation Ltd (OHPC), a Gold rated State Govt. of Odisha PSU having its Corporate Office at Bhubaneswar invites Expression of Interest (EOI) from interested Chartered Accountant /Cost Accountant Firms for "Appointment/Empanelment of Chartered Accountant/Cost Accountant firms for Internal Audit, Stock Audit, Physical Verification of fixed asset and any other assignment".
For details related to the eligibility criteria, scope of the work etc. please visit our website www.ohpcltd.com w.e.f. 27.04.2021.
General Manager (C&P)
OIPR-04012/11/0002/2122

ZILLA SWASTHYA SAMITI, KANDHAMAL
OFFICE OF THE CDM&PHO-cum-District Mission Director, NHM, Kandhamal, Odisha, 762001
Tender No. 5070/NHM/21 Dt. 22.04.2021
TENDER CALL NOTICE
No. E-50:- Sealed tenders are invited from the interested eligible bidders for supply of different logistic material for Covid Care Centre of Kandhamal District. The eligible criteria, the terms of reference and the formats for submission of bid as set forth in the tender document can be downloaded from the website www.kandhamal.nic.in. Interested bidders fulfilling the eligibility criteria may submit their proposal(s) with EMD, Tender paper cost & document as per tender call notice. The bidders have to submit their proposal(s) at the O/o The CDM & PHO cum District Mission Director, Kandhamal, DHH, Phulbani. Proposal(s) complete in all respect should reach the undersigned on or before **03.00 PM of 30.04.2021** through Regd./Speed post/ Courier and the same will be opened on the same day at **04.00 PM.** The undersigned reserves the right to reject any or all the tender(s) without assigning any reason thereof.
Sd./- CDM & PHO cum District Mission Director Kandhamal
OIPR-10015/11/0001/2122

B-37
GOVERNMENT OF ODISHA
OFFICE OF THE SUPERINTENDING ENGINEER
PHULBANI (R&B) CIRLCE, PHULBANI
Phone:- 06842 254004 | E-mail ID: sernbphulbani@gmail.com
INVITATION FOR BIDS (IFB)
Bid Identification No. SE-(R&B)-PLB-02/2021-22
No. 590 Dated: 13.04.2021

1	The Superintending Engineer, Phulbani (R&B) Circle, Phulbani on behalf of the Governor of Odisha invites percentage rate bid in double cover system in ONLINE MODE for construction of Road Works detailed in the table below from eligible contractors.		
2	Nature of Work	:-	Road work
3	No. of tenders	:-	1 No. of Road Work
4	Tender cost	:-	Rs. 10,000/- (through online) only.
5	Class of Contractor	:-	Special Class & Super Class
6	Date & Time of sale & receipt of bids	:-	10.00 AM of 28.04.2021 to 5.00 PM of 07.05.2021
7	Date of Opening of bid	:-	11.00 AM of 10.05.2021
8	The Bidders shall have to participate in online bidding only. Further details can be seen from the website https://tendersodisha.gov.in. Any addendum/Corrigendum/Cancellation of tender can also be seen in the said website. The authority reserves the right to reject any or all bids without assigning any reason.		

Sd./- Superintending Engineer, Phulbani (R&B) Circle, Phulbani
OIPR-34129/11/0002/2122

OFFICE OF THE CHIEF GENERAL MANAGER (CIVIL), IDCO, IDCO TOWER, BHUBANESWAR
Quotation Call Notice No. Dt.7280 & 7286 Dt.22.04.2021
No. CAD-171
QUOTATION CALL NOTICE | E-Procurement

Sl No.	Name of the Work	Procurement Officer	Bid Identification No.	Period of Completion	Value of work (Approx.)	Availabily of Tender on-Line for Bidding	
1.	Supply of M.S. Racks to OAT Office Building, Cuttack	CGM (Civil), IDCO, IDCO Towers, Janpath, Bhubaneswar	Bid ID. No. Civil-EST-03/2020-21	01 (One) Calendar Month	Rs.84.70 lakhs	18.00 Hours of 27.04.21	17.00 Hours of 04.05.21
2.	Supply of Godrej Make Optimizer at OAT Office Building, Cuttack		Bid ID No. Civil-EST- 04/2020-21	03 (Three) Calendar Months	Rs.108.70 lakhs	18.00 Hours of 29.04.21	15.00 Hours of 13.05.21

Further details can be seen from the e-procurement porta www.tendersodisha.gov.in. Corrigendum or Addendum if any will not be published in newspapers and can be seen in e-procurement portal as well as in IDCO website.
OIPR-14003/11/0005/2122
Chief General Manager (Civil), IDCO, Bhubaneswar

ଓଡ଼ିଶା କୃଷି ଶିଳ୍ପ ନିଗମ
The Odisha Agro Industries Corporation Ltd.
(A Govt. of Odisha Undertaking)
Regd. H.O.: 95, Satyanagar, Bhubaneswar-751007
Tel.: (0674) 2570687, EPBX: 2570654, Fax: 2570313, Email: oaicho@orissaagro.com
Ref No.2212 Date.23.04.2021
Cancellation of Tender Call Notice for 2021-22
No. CAD-169:- The Tender Call Notice No. 1997 dated.12.04.2021 for supply of Insecticides, Herbicides, Fungicides, Bio- Insecticides, Bio-Fungicides Plant Growth Regulators, Micronutrients, Bio-Fertilizers, Organic Fertilizers, Trap & Lures for the year 2021-22 is hereby cancelled due to pandemic situation of COVID-19.
Sd./- Managing Director
Odisha Agro Industries Corporation Limited
Bhubaneswar
OIPR-01047/11/0004/2122

OFFICE OF THE CHIEF CONSERVATOR OF FORESTS, (KL), CUTTACK CIRCLE
C.B.-8, Cantonment Road, Cuttck - 1
Telefax No. 0671-2306496, e-mail: ccfctc.kl@gmail.com
SELECTION FOR RE-EMPLOYMENT/RE-ENGAGEMENT OF RETIRED EMPLOYEES OF FOREST DEPARTMENT FOR THE FOLLOWING CATEGORY/CADRE OF POST
No. MM-15: Applications are invited from the intending eligible retired employees of Forest Department for re-employment/ re-engagement in different vacant posts of ACF, Dy. Ranger, Forester, Senior Clerk, Junior Clerk/Jr. Typist, Jr. Accountants in KL Circle Office, Cuttack and different divisions of Cuttack (KL) Circle during 2021-22 as per requirement decided by the Principal C.C.F. (KL) Odisha. The application form (Bio-data) complete in all respect is required to be addersed to the Chief Conservator of Forest, Cuttack (KL) Circle, C.B.-8, Cantonment Road, Cuttack - 1.
The last date of receipt of the application form is Dt.10.05.2021 by Registeed Post or Speed Post from retired forestry personnel. Re-engagement will be followed strictly with due procedure as contained in General Administration Department, Govt. of Odisha Resolution No. 23750-GAD-SC-REMP-0002/20104/ Gen., Dt.27.08.2014 & Finance Department, Govt. of Odisha O.M. No. Pen 73/18-7022/Finance Deptt. Dt.17.03.2018 and other relevant guidelines. Retired persons who have retired from Govt. Service and are below the age of sixty five years having good service records and are physically fit shall be eligible for re-employment. Further, persons against whom departmental proceedings or criminal cases are contemplated/ pending or who have been penalized for misconduct during the period of preceding five years will not be eligible for consideration. Retired persons of any wing of Forest Deptt. with equivalent rank can attend the walk-in-interview along with Bio-data, Service History, two passport size photo, copy of PPO, Identity proof & age proof.
WALK-IN-INTERVIEW

Date & Time	Place of Interview
Dt.12.05.2021 at 11.00 A.M.	Office of the Chief Conservator of Forests, Cuttack (KL) Circle, C.B.-8, Cantonment Road, Cuttack - 1

No TA & DA will be paid to the candidates.
Sd./- Chief Conservator of Forest (KL) Cuttack Circle
OIPR-08024/11/0001/2122

ବ୍ରିଟେନର କଣ୍ଟ୍ରି କ୍ଲବ୍‌କୁ କିଣିଲେ ମୁକେଶ

ବିଲିୟନେୟାର ମୁକେଶ ଅମ୍ବାନୀଙ୍କ ରିଲାଏନ୍ସ ଇଣ୍ଡଷ୍ଟ୍ରିଜ ଲିମିଟେଡ୍ ବ୍ରିଟେନର କଣ୍ଟ୍ରି କ୍ଲବ ଏବଂ ଲକଜ୍ୟାରି ଗଲ୍ଫ ରିସର୍ଟ, ଷ୍ଟୋକ ପାର୍କକୁ କିଣିଥିବା ଜଣାପଡିଛି। ଏଥିଲାଗି ୮୭ ନିୟୁତ ପାଉଣ୍ଡ(୫୯୨ କୋଟି) ଟଙ୍କାର ଡିଲ୍ ହୋଇଛି। ଏହା ରିଲାଏନ୍ସର ନୂଆ ଅଧିଗ୍ରହଣ। ଏହା ପୂର୍ବରୁ କମ୍ପାନୀ ଓବରେଇ ହୋଟେଲ୍ସରେ ମଧ୍ୟ ଅଂଶଧନ ହାସଲ କରିଛି। ଗତ ୪ ବର୍ଷରେ ରିଲାଏନ୍ସ ୩.୩ ବିଲିୟନ ଡଲାରର ଅଧିଗ୍ରହଣ କରିଛି।

ଲାଗିବ ୧.୫ ଲକ୍ଷ କୋଟିର ଝଟକା

ନୂଆଦିଲ୍ଲୀ,୨୩।୪

କୋଭିଡ୍-୧୯ର ଦ୍ୱିତୀୟ ଲହର ତୀବ୍ରତର ହେବାରୁ ବର୍ତ୍ତମାନ ସଂକ୍ରମଣରେ ଭାରତ ରେକର୍ଡ କରିଛି। ମହାମାରୀ ନିୟନ୍ତ୍ରଣ କରିବା ଲାଗି ଦେଶର ବିଭିନ୍ନ ରାଜ୍ୟ ଆଞ୍ଚଳିକ ସ୍ତରରେ ଯାନବାହନ ଚଳାଚଳ ଉପରେ କଟକଣା ଜାରି କରିବା ସହ ଲକ୍‌ଡାଉନ ଏବଂ ଶଟ୍‌ଡାଉନ କରୁଥିବା ଦେଖାଯାଉଛି। ଏହି କଟକଣା କଡ଼ାକଡ଼ି ହେଲେ ଦେଶର ଅର୍ଥ ବ୍ୟବସ୍ଥା ସ୍ଥିତି ଆହୁରି ବିଗିଡ଼ିବ। ଏଭଳି ବିଭିନ୍ନ କାରଣ ଲାଗି ଭାରତୀୟ ଅର୍ଥ ବ୍ୟବସ୍ଥାକୁ ପ୍ରାୟ ୧.୫ ଲକ୍ଷ କୋଟିର ଝଟକା ଲାଗିବ ବୋଲି ଷ୍ଟେଟ ବ୍ୟାଙ୍କ ଅଫ୍ ଇଣ୍ଡିଆ(ଏସ୍‌ବିଆଇ)ର ଅର୍ଥନୈତିକ ଶାଖା ପକ୍ଷରୁ ଏକ ରିପୋର୍ଟରେ ପ୍ରକାଶ ପାଇଛି।

ଦେଶର ବିଭିନ୍ନ ରାଜ୍ୟ ମଧ୍ୟରୁ ମହାରାଷ୍ଟ୍ର, ମଧ୍ୟପ୍ରଦେଶ ଏବଂ ରାଜସ୍ଥାନ ବେଶି କ୍ଷତିଗ୍ରସ୍ତ ହେବେ। ମୋଟ କ୍ଷତି ମଧ୍ୟରୁ ଏହି ରାଜ୍ୟଗୁଡ଼ିକର ଅଂଶ ୮୦% ରହିବ। ସେହିଭଳି ମୋଟ କ୍ଷତିରେ ମହାରାଷ୍ଟ୍ରର ଅଂଶ ୫୪% ରହିବ ବୋଲି ଏସ୍‌ବିଆଇର ଗ୍ରୁପ୍ ଅର୍ଥନୈତିକ ପରାମର୍ଶଦାତା ଡ.ସୌମ୍ୟକାନ୍ତି ଘୋଷ କହିଛନ୍ତି। ଏହି ପରିପ୍ରେକ୍ଷୀରେ ଏସ୍‌ବିଆଇ ଦେଶର ଅର୍ଥନୈତିକ ଅଭିବୃଦ୍ଧି ଆକଳନକୁ ମଧ୍ୟ କମ୍ କରିଛି। ବ୍ୟାଙ୍କ ପକ୍ଷରୁ ପ୍ରକାଶିତ ଏହି ରିପୋର୍ଟରେ କୁହାଯାଇଛି ଯେ, ଆର୍ଥିକ ବର୍ଷ ୨୦୨୧-୨୨ରେ ଦେଶର ଜିଡିପି ୧୦.୪% ରହିପାରେ।

ବିଭିନ୍ନ ସମସ୍ୟା ଯୋଗୁ ପ୍ରବାସୀ ଶ୍ରମିକମାନେ ପୁଣି ଥରେ ଘରକୁ ଫେରୁଛନ୍ତି। ଫଳରେ ମାନୁଫାକ୍‌ଚରିଂ ଉପରେ ଏହାର ପ୍ରଭାବ ପଡୁଛି। ଏଭଳି କାରଣ ଲାଗି ମହାରାଷ୍ଟ୍ର ସର୍ବାଧିକ ୮୨ ହଜାର କୋଟି ଟଙ୍କାର କ୍ଷତି ସହିବ ବୋଲି ଆକଳନ କରାଯାଇଛି। ସେହିଭଳି ନୋମୁରା ନାମକ ଏଜେନ୍ସି ଭାରତର ଜିଡିପି ଆକଳନକୁ ୧୧.୫%କୁ ହ୍ରାସ କରିଛି। ଏହାବାଦ ଇଣ୍ଡିଆ ରେଟିଂ ଅଭିବୃଦ୍ଧି ଆକଳନକୁ ୧୦.୧%କୁ ହ୍ରାସ କରିଛି। ରିପୋର୍ଟରେ କୁହାଯାଇଛି ଯେ, ସଂକ୍ରମଣ ବଢୁଥିବାରୁ ବଜାର ପ୍ରଭାବିତ ରହିବ।

ଲକ୍‌ଡାଉନ କଟକଣା

ଓଡ଼ିଶାକୁ ୧୯୨୭ କୋଟି କ୍ଷତି ହେବ

ବର୍ତ୍ତମାନ ଓଡ଼ିଶାର ବିଭିନ୍ନ ପ୍ରାନ୍ତରେ ସାପ୍ତାହିକ ଲକ୍‌ଡାଉନ ହୋଇଛି। ଏହାଦ୍ୱାରା ରାଜ୍ୟର ଅର୍ଥ ବ୍ୟବସ୍ଥା ୧,୯୨୭ କୋଟି ଟଙ୍କାର କ୍ଷତି ସହିବ ବୋଲି ଏହି ରିପୋର୍ଟରେ ପ୍ରକାଶ ପାଇଛି। ଓଡ଼ିଶାର ସହରାଞ୍ଚଳରେ କୋଭିଡ୍ ବଢୁଥିବାରୁ ବାଧ୍ୟ ହୋଇ ରାଜ୍ୟ ସରକାର ଏଭଳି ପଦକ୍ଷେପ ନେଇଛନ୍ତି। ଉଭୟ ଯାନବାହନ ଏବଂ ଲୋକଙ୍କ ଚଳପ୍ରଚଳ ଉପରେ କଟକଣା ଲଗାଯାଇଛି। କେବଳ ଜରୁରିକାଳୀନ ସେବାକୁ ଲକ୍‌ଡାଉନରୁ ବାହାରେ ରଖାଯାଇଛି।

ମେ ୯ ଯାଏ ୟୁଏସ୍ ଭିଜା ଆପଏଣ୍ଟମେଣ୍ଟ ବନ୍ଦ

ନୂଆଦିଲ୍ଲୀ,୨୩।୪: ମହାମାରୀ ଯୋଗୁ ସ୍ଥିତି ବିଗିଡୁଥିବାରୁ ଆମେରିକା ଏହାର ଭାରତୀୟ ଦୂତାବାସରେ ଇନ୍ ପର୍ସନ ଭିଜା ଆପଏଣ୍ଟମେଣ୍ଟକୁ ମେ ୯ ତାରିଖ ଯାଏ ବନ୍ଦ କରି ଦେଇଛି। ସେହିଭଳି ସାରା ଦେଶରେ ରହିଥିବା ୫୦ ଭିଏଫ୍‌ଏସ୍ ଗ୍ଲୋବାଲ ସେଣ୍ଟର କେତେକ ଦେଶ ଲାଗି ଭିଜା ଆପ୍ଲିକେଶନ ଗ୍ରହଣ କରିବାକୁ ବନ୍ଦ କରି ଦେଇଛନ୍ତି।

କୋଭିଡ୍ ଯୋଗୁ ସୁଧାର ବାଧାପ୍ରାପ୍ତ ହେବ

ନୂଆଦିଲ୍ଲୀ,୨୩।୪: କୋଭିଡ୍ ମାମଲା ବଢୁଥିବାରୁ ଏହା ଭାରତର ସୁଧାର ପ୍ରକ୍ରିୟାକୁ ବିଳମ୍ବ କରିବ ବୋଲି ଫିଚ୍ ରେଟିଂ ପକ୍ଷରୁ ଏକ ରିପୋର୍ଟରେ କୁହାଯାଇଛି। ସ୍ଥିତି ଗଭୀର ଥିବାରୁ ଏହି ଏଜେନ୍ସି ଭାରତର ଆଉଟଲୁକ୍‌କୁ ନେଗେଟିଭ କରିଥିବା ଜଣାପଡିଛି। ସୁଧାର ପ୍ରକ୍ରିୟାକୁ ଏହା ବିଗାଡ଼ିପାରେ ବୋଲି ମଧ୍ୟ ଆଶଙ୍କା କରାଯାଇଛି। ଏହା ଭାରତର ରେଟିଂକୁ ବିବିବି(-) ରଖିଛି।

ହ୍ୟୁଣ୍ଡାଇ କାର୍‌ର ମେଣ୍ଟେନାନ୍ସ ସବୁଠାରୁ କମ୍

ଭୁବନେଶ୍ୱର,୨୩।୪: ଦେଶର ପ୍ରମୁଖ ଗାଡ଼ି ଓ ତା'ର ବିଭିନ୍ନ ସୁବିଧା ସୁଯୋଗ ଏବଂ ଅନ୍ୟାନ୍ୟ ଘଟଣାକୁ ଲୋକଲୋଚନକୁ ଆଣୁଥିବା ଅଟୋକାର୍ ଇଣ୍ଡିଆ ପକ୍ଷରୁ କରାଯାଇଥିବା ଏକ ମୋବାଇଲ ସର୍ଭେ ରିପୋର୍ଟ ପ୍ରକାଶ ପାଇଛି। ଉକ୍ତ ପତ୍ରିକାର ସର୍ଭେ ସୂଚନା ଅନୁସାରେ ୭ଟି କାର ବର୍ଗରେ ହ୍ୟୁଣ୍ଡାଇ ମୋଟର ଇଣ୍ଡିଆ ଲିମିଟେଡ୍‌ର କାର୍‌ଗୁଡିକର ରକ୍ଷଣାବେକ୍ଷଣା ଖର୍ଚ୍ଚ ସବୁଠାରୁ କମ୍ ରହିଥିବା ଜଣାପଡିଛି।

ସେହିଭଳି ଅନ୍ୟ ଓଇଏମ୍‌ଗୁଡିକର ଗାଡି ତୁଳନାରେ ହ୍ୟୁଣ୍ଡାଇ କାର୍‌ଗୁଡିକର ସର୍ଭିସ ଖର୍ଚ୍ଚ ମଧ୍ୟ ନଗଣ୍ୟ ରହିଥିବା ସର୍ଭେ ରିପୋଟରେ ଉଲ୍ଲେଖ କରାଯାଇଛି। ହ୍ୟୁଣ୍ଡାଇ ଗ୍ରାଣ୍ଡ ଆଇ ୧୦ ନିଓସର ରକ୍ଷଣାବେକ୍ଷଣା ଖର୍ଚ୍ଚ କିଲୋମିଟର ପିଛା ୩୪ ପଇସା ହୋଇଥିବା ବେଳେ ଅରାର ୩୪ ପଇସା, ଆଇ ୨୦ର ୩୮ ପଇସା,ଭର୍ନାର ୩୯ ପଇସା,କ୍ରେଟାର ୪୨ ପଇସା, ଏଲେଣ୍ଟ୍ରାର ୪୩ ପଇସା ଓ ଟସ୍‌କନ ୪୫ ପଇସା କିଲୋମିଟର ପିଛା ଖର୍ଚ୍ଚ ହେଉଥିବା ସୂଚନା ମିଳିଛି। ସେହିପରି ହ୍ୟୁଣ୍ଡାଇର ଏହି ୭ଟି କାର୍‌ର ରକ୍ଷଣାବେକ୍ଷଣା ଖର୍ଚ୍ଚ ନିଜ ନିଜ ବର୍ଗରେ ସବୁଠାରୁ କମ୍ ଥିବା ଅଟୋକାର ସର୍ଭେ ରିପୋଟରେ ସ୍ପଷ୍ଟ ଭାବେ ଉଲ୍ଲେଖ କରାଯାଇଛି।

ଶିଳ୍ପ କ୍ଷେତ୍ରରେ ସୁଧାର ଫେରୁଛି: ସୀତାରାମନ

ନୂଆଦିଲ୍ଲୀ,୨୩।୪: କରୋନା ଯୋଗୁ ଦେଶର ବଜାର ସ୍ଥିତି ବିଗିଡ଼ିଛି। ସବୁ କିଛି ବର୍ତ୍ତମାନ ଯାଏ ଟ୍ରାକ୍‌କୁ ଫେରିପାରିନାହିଁ। ଏହି ପରିପ୍ରେକ୍ଷୀରେ ଅର୍ଥମନ୍ତ୍ରୀ ଦେଶର ଶିଳ୍ପକ୍ଷେତ୍ରକୁ ନେଇ ସ୍ୱଷ୍ଟୀକରଣ ରଖିଛନ୍ତି। ସେ କହିଛନ୍ତି, ଦେଶର ଶିଳ୍ପକ୍ଷେତ୍ରରେ ବର୍ତ୍ତମାନ ସୁଧାର ଫେରୁଛି। ବଜେଟରେ ସରକାର ରଖିଥିବା ବିଭିନ୍ନ ପ୍ରସ୍ତାବ କାର୍ଯ୍ୟକାରୀ କରାଇବା ଉପରେ ବର୍ତ୍ତମାନ ଧ୍ୟାନ ରଖିଛନ୍ତି। ସଂକ୍ରମଣ ବଢ଼ିବା ଯୋଗୁ ସ୍ଥାନୀୟ ଅଞ୍ଚଳରେ ଲକ୍‌ଡାଉନ କରାଯାଉଛି। ଏହା ସତ୍ତ୍ୱେ ମଧ୍ୟ ସରକାର ପ୍ରସ୍ତାବ ରଖିଥିବା ବିଭିନ୍ନ ଯୋଜନା ଉପରେ କାମ କରୁଛନ୍ତି।

ଅର୍ଥବ୍ୟବସ୍ଥା ବେଶି ପ୍ରଭାବିତ ହୋଇ ନ ପାରେ: ସିଇଏ

ନୂଆଦିଲ୍ଲୀ,୨୩।୪: କରୋନା ଦ୍ୱିତୀୟ ଲହରର ପ୍ରଭାବ ଅର୍ଥ ବ୍ୟବସ୍ଥା ଉପରେ ବେଶି ପଡି ନ ପାରେ ବୋଲି ସରକାରଙ୍କ ମୁଖ୍ୟ ଅର୍ଥନୈତିକ ପରାମର୍ଶଦାତା କେ.ଭି.ସୁବ୍ରମଣ୍ୟନ ଶୁକ୍ରବାର କହିଛନ୍ତି। ଏକ କାର୍ଯ୍ୟକ୍ରମକୁ ସମ୍ବୋଧିତ କରି ସେ କହିଛନ୍ତି, ସାରା ବିଶ୍ୱର ରିସର୍ଚ୍ଚରଙ୍କ ଲାଗି ମହାମାରୀ ଏକ ବଡ ଚ୍ୟାଲେଞ୍ଜ ସୃଷ୍ଟି କରିଛି। ଗତବର୍ଷ ଭାରତ କୋଭିଡ୍ ଲଢ଼େଇରୁ ଅନେକ ଶିକ୍ଷା ଲାଭ କରିଛି। ଚଳିତ ବର୍ଷ ଏହାକୁ ପରିଚାଳନା କରିବାରେ ବେଶି ସମସ୍ୟା ହେବ ନାହିଁ ବୋଲି ସେ କହିଛନ୍ତି।

ଇ-ଯାନ ଲାଗି ଅଧିକ ପ୍ରୋତ୍ସାହନ ଲୋଡ଼ା

ଇ-ଯାନ ପରିବେଶ ଲାଗି ବେଶ୍ ଲାଭକାରୀ। ଏହାର ମେଣ୍ଟେନାନ୍ସ ଖର୍ଚ୍ଚ ମଧ୍ୟ କମ୍। ଦେଶ ମଧ୍ୟରେ ଏହି ବର୍ଗର ଯାନକୁ ନେଇ ଚାହିଦା ଏବେ ବଢ଼ିଚାଲିଛି। ଯାନର ଆଦୃତିକୁ ନଜରରେ ରଖି ଘରୋଇ ବଜାରରେ ବିଭିନ୍ନ କମ୍ପାନୀ ଏବେ ଇ-ଯାନ ଉତ୍ପାଦନ କରୁଛନ୍ତି। ଏହି କ୍ରମରେ ଯୋଡ଼ିହୋଇଛି ଓଡ଼ିଶାର ଇ-ଡ୍ରାଇଭ। ଏହି ଯାନଗୁଡ଼ିକୁ ସରକାର ଅଧିକ ପ୍ରୋତ୍ସାହିତ କଲେ ବଜାର ଆହୁରି ବଢ଼ିବ ବୋଲି କମ୍ପାନୀର ସ୍ୱତ୍ୱାଧିକାରୀ କୈଳାସ ଚୌଧୁରୀ କୁହନ୍ତି। ତାଙ୍କ ସହ ଧରିତ୍ରୀର ସ୍ୱତନ୍ତ୍ର ଆଳାପ...

ଇ-ସ୍କୁଟର ନିର୍ମାଣ କ୍ଷେତ୍ରକୁ ଆସିବା ଲାଗି କେମିତି ଆଗଭର ହେଲେ?

❖ ଗତ ୨୦ବର୍ଷ ହେବ ଅଟୋମୋବାଇଲ ଡିଲରଶିପ ବିଜ୍‌ନେସ ସହ ଜଡ଼ିତ ରହିଛି। ମାନୁଫାକ୍‌ଚରିଂକୁ ଆସିବାର ଇଚ୍ଛା ଥିଲା। ୨୦୨୦ ନଭେମ୍ବରରେ ନୂଆ ଆଶା ସହିତ ଇ-ସ୍କୁଟର ନିର୍ମାଣ ବିଜ୍‌ନେସ୍‌କୁ ପ୍ରବେଶ କରିଛୁ। ସ୍ୱତନ୍ତ୍ର ପ୍ରଡକ୍ଟ ଏବଂ ସେବା ପହଞ୍ଚାଇବା ଫୋକସରେ ରହିଛି।

ଇ-ଭେଇକିଲ୍ ଚାହିଦା କେମିତି ରହିଛି? ଆପଣଙ୍କ କମ୍ପାନୀ ଏ କ୍ଷେତ୍ରରେ କିଭଳି ପ୍ରସ୍ତୁତି କରିଛି?

❖ ଭାରତ ବିଶ୍ୱର ଏକ ପ୍ରମୁଖ ଅଭିବୃଦ୍ଧିଶୀଳ ବଜାର। ଇ-ଯାନର ଚାହିଦା ବର୍ତ୍ତମାନ ଦ୍ରୁତ ଗତିରେ ବଢ଼ିଚାଲିଛି। ଏହାକୁ ନଜରରେ ରଖି ଆମ କମ୍ପାନୀ ଇ-ଡ୍ରାଇଭ୍‌ର ଆସେମ୍ବଲ ୟୁନିଟ୍ ସ୍ଥାନୀୟ ପାହାଳରେ ସ୍ଥାପନ କରିଛି। ରାଜ୍ୟରେ ଏକ ପ୍ରମୁଖ ବଜାର ଅଂଶୀଦାର ହେବା ଲକ୍ଷ୍ୟ। ସରକାରଙ୍କ ମେକ୍ ଇନ୍ ଇଣ୍ଡିଆରେ ଏବେ ଯୋଗଦାନ ରଖୁଛୁ। କମ୍ପୋନେଣ୍ଟ ମାନୁଫାକ୍‌ଚରିଂକୁ ମଧ୍ୟ ଗୁରୁତ୍ୱ ଦେବୁ। ଇଲେକ୍ଟ୍ରିକ କାର୍ ଏବଂ ସାଇକେଲ ଆଣିବାକୁ ଲକ୍ଷ୍ୟ ରହିଛି। ଆଗାମୀ ଦିନରେ ଦେଶର ଅନ୍ୟ ପ୍ରାନ୍ତକୁ ଯିବା ଯୋଜନା ରହିଛି। ସାରା ରାଜ୍ୟରେ କମ୍ପାନୀର ପ୍ରଡକ୍ଟ ଏବଂ ସେବା ପହଞ୍ଚାଇବା ଦିଗରେ ବର୍ତ୍ତମାନ ଅଗ୍ରସର। ଇ-ଯାନର ଏକ ବଡ଼ ବଜାର ଆଗକୁ ରହିଛି।

ଇ-ଡ୍ରାଇଭ୍‌ର ବାର୍ଷିକ ୧୦ ହଜାର ୟୁନିଟ ଯାନ ଉତ୍ପାଦନ ଯୋଜନା ସମ୍ପର୍କରେ କ'ଣ କହିବେ?

❖ ହଁ, ୨୦୨୩ରେ ଏଭଳି ଲକ୍ଷ୍ୟ ହାସଲ ଲାଗି ଯୋଜନା ରଖିଛୁ। ପର୍ଯ୍ୟାୟକ୍ରମେ ପୁଞ୍ଜି ବ୍ୟବସ୍ଥା କରାଯାଉଛି। ଯୋଜନା ଆଗକୁ ବଢ଼ାଇବା ଲାଗି କମ୍ପାନୀ ସକ୍ଷମ। ଶୀଘ୍ର ଉତ୍ପାଦନ ଆରମ୍ଭ ହୋଇଯିବ। ମାନୁଫାକ୍‌ଚରିଂ ବଢ଼ାଇବା ସହ ପ୍ରଡକ୍ଟର ଉନ୍ନତୀକରଣ କରାଯିବା ନେଇ ମଧ୍ୟ ଲକ୍ଷ୍ୟ ରହିଛି।

ଓଡ଼ିଶା ବଜାରରେ ଇ-ଡ୍ରାଇଭ୍‌ର ଉପସ୍ଥିତି କେମିତି ଅଛି?

❖ ଭୁବନେଶ୍ୱର ବଜାରକୁ ପ୍ରଥମେ ବଜାର ପ୍ରବେଶ କରିଛୁ। କୋଭିଡ୍ ସ୍ଥିତି ସୁଧୁରିଲେ ଆଗାମୀ ପଦକ୍ଷେପ ନିଆଯିବ। ଚଳିତ ବର୍ଷ ମେ ସୁଦ୍ଧା ଆଉ ୫ ଡିଲରଶିପ ଖୋଲିବୁ। ୨୦୨୧-୨୨ରେ ରାଜ୍ୟରେ ୩୦ ନୂଆ ଡିଲରଶିପ ଯୋଡ଼ିବୁ। ପ୍ରମୁଖ ସହରରେ ଡିଲରଶିପ ସହ ଗ୍ରାମାଞ୍ଚଳରେ ଇ-ଷ୍ଟୋର ସ୍ଥାପନ କରିବୁ। ପ୍ରାରମ୍ଭିକ ପର୍ଯ୍ୟାୟରେ ମାସକୁ ପ୍ରାୟ ୨୦୦ ୟୁନିଟ ଯାନ ରିଟେଲ ପଏଣ୍ଟଗୁଡ଼ିକର ବିକ୍ରି ଲକ୍ଷ୍ୟ ରଖିଛୁ। ଗ୍ରାହକଙ୍କୁ ଉନ୍ନତ ପ୍ରଡକ୍ଟ ସହ ୩ ବର୍ଷର ୱାରେଣ୍ଟି, ଉନ୍ନତ ମାଇଲେଜ, ଲିଥିୟମ ଫସ୍‌ଫେଟ୍ ଯୁକ୍ତ ବ୍ୟାଟେରି ଯୁକ୍ତ ମଡେଲ, ନିଜସ୍ୱ ଆର୍ ଆଣ୍ଡ ଡିରେ ପ୍ରଡକ୍ଟ ଚେକ୍ କରି ଦେଉଛୁ। ଆମ ଯାନଗୁଡ଼ିକର ମୂଲ୍ୟ ୬୦ ହଜାର ଟଙ୍କାରୁ ଆରମ୍ଭ କରି ୧.୦୫ ଲକ୍ଷ ଟଙ୍କା ଯାଏ ରହିଛି। ବର୍ତ୍ତମାନ ୩ ମଡେଲ ଏବଂ ୮ ଭାରିଆଣ୍ଟ ଉପଲବ୍ଧ ଅଛି। ଆସନ୍ତା ଡ୍ରେମାସରେ ଆଉ ୩ ମଡେଲ ଏବଂ ୬ ଭାରିଆଣ୍ଟ ଆଣିବୁ। ବର୍ତ୍ତମାନ ଇ-କ୍ରସ୍, ଇ-ସ୍ମାର୍ଟ, ଇ-ପ୍ରାଇଡ୍ ଭଳି ମଡେଲ ପ୍ରଦାନ କରୁଛୁ।

ଇ-ଯାନର ଚାର୍ଜିଂ ପାଇଁ ଭିତ୍ତିଭୂମି ଏକ ପ୍ରମୁଖ ସମସ୍ୟା। ଆପଣଙ୍କ କମ୍ପାନୀ ମଡେଲଗୁଡ଼ିକରେ ଚାର୍ଜିଂର କ'ଣ ସବୁ ସୁବିଧା ରହିଛି?

❖ ଆମ ଯାନଗୁଡ଼ିକ ଚାର୍ଜ କରିବା ଅତି ସହଜ। ଯେକୌଣସି ସ୍ଥାନ ଏବଂ ସମୟରେ ଏହାକୁ ଚାର୍ଜ କରାଯାଇପାରିବ। ମେଣ୍ଟେନାନ୍ସ ଜିରୋ ରହିଛି। ନର୍ମାଲ ପ୍ଲଗ୍ ଦ୍ୱାରା ଏଭଳି ସୁବିଧା ଗ୍ରାହକ ପାଇବେ। ଥରେ ଚାର୍ଜ ହେଲେ ୫୦ କି.ମି.ରୁ ୧୫୦ କି.ମି. ଯାତ୍ରା କରିହେବ। ୨୦୦ କି.ମି. ଯାଏ ଯାତ୍ରା କରିବା ଭଳି ବ୍ୟାଟେରି ଆଣିବା ପାଇଁ ବର୍ତ୍ତମାନ ପରୀକ୍ଷା ନିରୀକ୍ଷା କରାଯାଉଛି। ଚାର୍ଜିଂ ଭିତ୍ତିଭୂମିକୁ ଉନ୍ନତ କରିବା ଯୋଜନା ରହିଛି। ପ୍ରତି ୨ରୁ ୩ କି.ମି. ଦୂରତାରେ ଏହା ସ୍ଥାପନ କରାଯିବ। ଆପ୍ ଭିତ୍ତିକ ଇ-ଯାନ ଚାର୍ଜିଂ ଷ୍ଟେଶନ ଆଗାମୀ ଦିନରେ ସ୍ଥାପନ କରିବୁ। ଯେକୌଣସି ବ୍ରାଣ୍ଡର ଯାନ ଏଥିରେ ଚାର୍ଜ କରାଯାଇପାରିବ।

କିଭଳି ପଦକ୍ଷେପ ନେଲେ ଇ-ଯାନ ବଜାର ବଢ଼ିପାରିବ?

❖ ସରକାର ଆମଦାନୀ ଟିକସ କମାଇବାର ଆବଶ୍ୟକତା ରହିଛି। ଇ-ଯାନ ଫାଇନାନ୍ସ ପାଇଁ ବ୍ୟାଙ୍କ ଆଗେଇ ଆସିଲେ ଏହା ଗ୍ରାହକଙ୍କ ଲାଗି ଯାନ କିଣିବାରେ ସହଜ ହୁଅନ୍ତା। ସରକାର ଇ-ଯାନ କ୍ରୟକୁ ପ୍ରୋତ୍ସାହିତ କରିବା ଲାଗି ଘୋଷଣା କରିଛନ୍ତି। ଏ କ୍ଷେତ୍ରରେ ସବ୍‌ସିଡି ପ୍ରଦାନ ନେଇ ଗାଇଡ୍‌ଲାଇନ ଆସିଲେ ଏହାକୁ ଆମେ କାର୍ଯ୍ୟକାରୀ କରାଇପାରିବୁ।

ଫୁର୍‌ସତ୍

ଏଭରେଷ୍ଟ ଚଢ଼ିଲା କରୋନା

ଡରାଉଛି କରୋନାର ଦ୍ୱିତୀୟ ଲହର । ସଂକ୍ରମଣରେ ଆମେରିକାକୁ ପଛରେ ପକାଇ ସାରିଲାଣି ଭାରତ। ଦୈନିକ ସଂକ୍ରମିତଙ୍କ ସଂଖ୍ୟା ୩ ଲକ୍ଷ ୩୦ ହଜାର ଡେଇଁସାରିଥିବାବେଳେ ସମାନ୍ତରାଳ ଭାବେ ମୃତ୍ୟୁ ସଂଖ୍ୟା ମଧ୍ୟ ବଢ଼ିବାରେ ଲାଗିଛି। କୋଭିଡ୍ ଜାଲରେ ଅଧିକାଂଶ ରାଜ୍ୟ ଛନ୍ଦି ହୋଇପଡ଼ିଥିବାବେଳେ ଏବେ ଯେଉଁ ତଥ୍ୟ ସାମ୍ନାକୁ ଆସିଛି, ତାହା ଆଶ୍ଚର୍ଯ୍ୟ କରିଦେବାଭଳି। ପୃଥିବୀର ସର୍ବବୃହତ୍ ଗିରିଶୃଙ୍ଗ 'ଏଭରେଷ୍ଟ' କରୋନା କାୟାରୁ ବର୍ତ୍ତିପାରିନି। ଏଭରେଷ୍ଟ ଅଭିଯାନରେ ସାମିଲ ହୋଇଥିବା କେତେଜଣ ପର୍ବତାରୋହୀ ଏବଂ ସେମାନଙ୍କ ସହାୟକ ସଂକ୍ରମିତ ହୋଇ ମେଡିକାଲରେ ଭର୍ତ୍ତି ହେବା ପରେ ଏଭଳି ସାଂଘାତିକ ତଥ୍ୟ ପଦାକୁ ଆସିଛି।

କାଠମାଣ୍ଡୁ: କରୋନା ଭୂତାଣୁ ପୃଥିବୀର ସର୍ବୋଚ୍ଚ ଗିରିଶୃଙ୍ଗ ଏଭରେଷ୍ଟରେ ପହଞ୍ଚିସାରିଛି। ଏଭରେଷ୍ଟ ଅଭିଯାନରେ ସାମିଲ ହୋଇଥିବା ନରୱେର ପର୍ବତାରୋହୀ ଏରେଲେଣ୍ଡ ନେସ୍‌ଙ୍କ ସ୍ୱାବ୍‌ରୁ କୋଭିଡ୍-୧୯ ଭୂତାଣୁ ଠାବ ହୋଇଛି। ସେ ଏବେ ଚିକିତ୍ସାଧୀନ ଅଛନ୍ତି। ଏଭଳି ଘଟଣା ପରେ ଚଳିତବର୍ଷ ଏଭରେଷ୍ଟ ଅଭିଯାନରେ ସାମିଲ ହେବାକୁଥିବା ଆଶାୟୀଙ୍କୁ ଶକ୍ତ ଧକ୍କା ଲାଗିଛି।

ନେପାଳ ପାର୍ଶ୍ୱରୁ ମାଉଣ୍ଟ ଏଭରେଷ୍ଟ ଆରୋହଣକୁ ସବୁଠାରୁ ସହଜ ବିବେଚନା କରାଯାଏ। ଏଥିଲାଗି ପ୍ରତିବର୍ଷ ନେପାଳ ସଂଲଗ୍ନ ଗିରିପଥ ଦେଇ ଶତାଧିକ ପର୍ବତାରୋହୀ ଏଭରେଷ୍ଟ ମୁହାଁ ହୋଇଥାଆନ୍ତି। ସମ୍ପ୍ରତି ପୃଥିବୀ କୋଭିଡ୍ ବିଭୀଷିକାର ସମ୍ମୁଖୀନ ହେଉଥିବାବେଳେ ପର୍ବତାରୋହୀଙ୍କୁ ଆକର୍ଷିତ କରିବାକୁ ଯାଇ ନେପାଳ ସରକାର କ୍ୱାରାଣ୍ଟାଇନ୍ ନିୟମକୁ କୋହଳ କରିଦେଇଛନ୍ତି। ହେଲେ ପର୍ବତାରୋହୀଙ୍କ ସ୍ୱାବ୍‌ରୁ ଭୂତାଣୁ ଠାବ ହେବା ଆଗାମୀ ଦିନରେ ସୁରକ୍ଷିତ ଏଭରେଷ୍ଟ ଅଭିଯାନ ଉପରେ ଅନେକ ପ୍ରଶ୍ନବାଚୀ ସୃଷ୍ଟି କରିଛି।

ଏରେଲେଣ୍ଡ ନେସ୍‌ଙ୍କୁ ଗୁରୁତର ଅବସ୍ଥାରେ ହେଲିକପ୍ଟର ସହାୟତାରେ ଉଦ୍ଧାର କରାଯାଇଥିଲା। ଗିରିଶୃଙ୍ଗର ବେସ୍‌କ୍ୟାମ୍ପରେ କିଛି ସମୟ ଅତିବାହିତ କରିବା ପରେ ତାଙ୍କୁ କାଠମାଣ୍ଡୁର ଏକ ହସ୍ପିଟାଲରେ ଚିକିତ୍ସା ଲାଗି ଭର୍ତ୍ତି କରାଯାଇଛି। ନେସ୍‌ଙ୍କ ସାକ୍ଷାତକାର ନେଇଥିବା ଏକ ଗଣମାଧ୍ୟମ ପକ୍ଷରୁ ଏ ସମ୍ପର୍କିତ ସବିଶେଷ ତଥ୍ୟ ପ୍ରକାଶ ପାଇଛି। ନେସ୍‌ଙ୍କ ଦଳରେ ସାମିଲ ଥିବା ଜଣେ ସେର୍‌ପାଙ୍କ ସମେତ ଅନ୍ୟ କେତେଜଣ ମଧ୍ୟ କରୋନାରେ ସଂକ୍ରମିତ ଥିବା ଜଣାପଡ଼ିଛି। ସବୁଠାରୁ ଗୁରୁତ୍ୱପୂର୍ଣ୍ଣ କଥା ହେଲା, ସ୍ୱାସ୍ଥ୍ୟସେବା ଲାଗି ନେପାଳ ପଡ଼ୋଶୀ ଦେଶ ଉପରେ ନିର୍ଭରଶୀଳ। ଏଠାକାର ସ୍ୱାସ୍ଥ୍ୟସେବା ସେତେଟା ଉନ୍ନତମାନର ନୁହେଁ। ଏଭଳି ସ୍ଥିତିରେ ଏଭରେଷ୍ଟ ଆରୋହଣକାରୀ ଅଭିଯାନ ସମୟରେ ସଂକ୍ରମିତ ବୋଲି ଜଣାପଡ଼ିଲେ, ତାଙ୍କୁ ଉଦ୍ଧାର କରାଯିବା ଏବଂ ଠିକ୍ ସମୟରେ ଚିକିତ୍ସା ସୁବିଧା ଯୋଗାଇଦେବା କାଠିକର ପାଠ। ଏହା ବେଶ୍ ବ୍ୟୟବହୁଳ ମଧ୍ୟ। ତେଣୁ ଆଗାମୀ ଦିନରେ ଏଭରେଷ୍ଟ ଆରୋହଣକାରୀଙ୍କ ଲାଗି ସ୍ୱତନ୍ତ୍ର ଗାଇଡ୍‌ଲାଇନ୍ ଆଣିବାକୁ ଯୋଜନା କରୁଛନ୍ତି ନେପାଳ ସରକାର।

କାଠମାଣ୍ଡୁର ଏକ ହସ୍ପିଟାଲରେ ଏଭରେଷ୍ଟ ପର୍ବତାରୋହୀ କରୋନା ସଂକ୍ରମିତ ହୋଇ ଭର୍ତ୍ତି ହୋଇଥିବା କୁହାଯାଇଛି। ତେବେ ଏହି ସଂଖ୍ୟା ଜଣେ ନା ଏକାଧିକ ସେ ସମ୍ପର୍କରେ ସମ୍ପୃକ୍ତ ଚିକିତ୍ସାଳୟ କର୍ତ୍ତୃପକ୍ଷ ସ୍ପଷ୍ଟ କରିନାହାନ୍ତି। ଅନ୍ୟପଟେ ନେପାଳ

ଖିଲିଖିଲି ହସ

୧

ରାମୁ ଆଉ ସୋମୁ ବସ ଷ୍ଟାଣ୍ଡରେ ଠିଆ ହୋଇଥାଆନ୍ତି। ରାମୁ କହିଲା, 'ଆରେ ଜାଣିଛୁ, ଆମେ ଯେଉଁ ବସ୍‌ରେ ଯିବା ତାହା ବର୍ଷା ଯୋଗୁଁ ବିଳମ୍ବରେ ଛାଡିବ।' ଏକଥା ଶୁଣି ସୋମୁ କହିଲା, 'ଆରେ କି କଥା ! ଯଦି ବର୍ଷା ଯୋଗୁଁ ବିଳମ୍ବ ହେଉଛି ତେବେ ତାକୁ ବସ୍‌ରୁ ଓହ୍ଲାଇ ଦେଇ ବସ୍ ଛାଡୁନି କାହିଁକି ?

୨

ଥରେ ରୋହିତ ସ୍କୁଲରୁ ଫେରିବା ପରେ ତା' ବାପା ତାକୁ ପଚାରିଲେ, ଆରେ ରୋହିତ, ତୁ ଆଉ ସ୍କୁଲରେ ଦୁଷ୍ଟ ହେଉନୁ ତ ? ରୋହିତ କହିଲା, ବାପା, ଏବେ ମୋତେ ଦୁଷ୍ଟ ହେବାକୁ ସମୟ ମିଳୁନାହିଁ। ବାପା ପଚାରିଲେ, କାହିଁକି ? ସେ ଉତ୍ତର ଦେଲା, 'କାରଣ, କ୍ଲାସକୁ ସାର୍ ଆସିବା ମାତ୍ରେ ମୋତେ ପଛ ବେଞ୍ଚରେ ଠିଆ କରିଦେଉଛନ୍ତି।

ଗିନିଜ୍ ୱାର୍ଲ୍ଡ ରେକର୍ଡ

ସବୁଠୁ ବଡ଼ ଦୀପ

ପିଲାମାନେ ତୁମେ ତ ଦୀପ ଦେଖିଥିବ ନିଶ୍ଚୟ। ଛୋଟ ବଡ଼ ଆଦି ବିଭିନ୍ନ ପ୍ରକାରର ଦୀପ ରହିଛି। ବେଳେବେଳେ ସ୍ୱତନ୍ତ୍ର ଅବସରକୁ ଦୃଷ୍ଟିରେ ରଖି ବଡ଼ ବଡ଼ ଦୀପ ବି ତିଆରି କରାଯାଏ ଯେଉଁଥିରେ ୪-୫ ଲିଟର ତେଲ ଧରିପାରେ। କିନ୍ତୁ ଏମିତି ବି ଏକ ଦୀପ ରହିଛି, ଯେଉଁଥିରେ ୨ ହଜାରରୁ ଅଧିକ ଲିଟର ତେଲ ଧରିପାରେ। ଏମିତି ଏକ ବଡ ଦୀପ ତିଆରି ହୋଇ କୁମ୍ଭମେଳାରେ ପ୍ରଦର୍ଶିତ କରାଯାଇଥିଲା। ଏତେ ବଡ଼ ଦୀପକୁ କୁମ୍ଭ ମେଳାରେ ପ୍ରଜ୍ୱଳିତ କରାଯାଇଥିଲା ଏବଂ ଏହା ଏବେ ସବୁଠୁ ବଡ଼ ଦୀପଭାବେ ଗିନିଜ ବୁକ ଅଫ୍ ୱାର୍ଲଡ ରେକର୍ଡ କରିଛି। ଏଭଳି ଏକ ବିରାଟ ଦୀପକୁ କୁମ୍ଭମେଳାରେ ସ୍ଥାପନ କରିବା ନିମନ୍ତେ ତିଆରି କରିଥିଲା ଏମ୍‌ଆଇ କମ୍ପାନୀ। ଏହି ଦୀପରେ ୨,୨୪୭ ଲିଟର ତେଲ ଧରିବାର କ୍ଷମତା ରହିଛି ଏବଂ ଏହି ଦୀପଟି ବିଶ୍ୱର ସବୁଠୁ ବଡ଼ ଦୀପର ମାନ୍ୟତା ବି ପାଇଛି। ଏଥିପାଇଁ ଦୀପଟି ଗିନିଜ୍ ବୁକରେ ସ୍ଥାନ ପାଇଛି।

ଆଇନା

ପରୀ
୭ ବର୍ଷ

କବିତା

ଶୁଣ ହେ ସଙ୍ଗାତ ଶୁଣ

ଶୁଣ ହେ ସଙ୍ଗାତ ଶୁଣ
କରିବ ଏମିତି ଦେଶହିତ କାମ
ସଭିଏ ଗାଇବେ ଗୁଣ।
ଶୁଣ ହେ ସଙ୍ଗାତ ଶୁଣ
ଦିବ୍ୟାଙ୍ଗ ଲୋକଙ୍କ ସାଥିରେ ମିଶିବ
ନ ଦେଖି ତାଙ୍କର ଖୁଣ।
ଶୁଣ ହେ ସଙ୍ଗାତ ଶୁଣ
ପରିଶ୍ରମୀ ହୋଇ ବଞ୍ଚିବ ସମାଜେ
କରିବନି କେବେ ରଣ।
ଶୁଣ ହେ ସଙ୍ଗାତ ଶୁଣ
ରାଗ ହିଂସା ମନୁ ତ୍ୟାଗ କରିଦେଇ
କହିବନି କା'କୁ ଟାଣ।
ଶୁଣ ହେ ସଙ୍ଗାତ ଶୁଣ
ମାତା ପିତା ଗୁରୁଜନେ ଭକ୍ତି କରି
ବଡ଼ ଭାଗ୍ୟବାନ ମଣ।
ଶୁଣ ହେ ସଙ୍ଗାତ ଶୁଣ
ସତକଥା ସଦା ନିରିଭୟେ କୁହ
ଛାଡ଼ି ମିଥ୍ୟା ଆଚରଣ।।

-ଧୀରେନ୍ଦ୍ର ମଲ୍ଲିକ, ନୀଳକଣ୍ଠପୁର, ମଙ୍ଗଳପୁର, ଯାଜପୁର

ଭଲ ପିଲା ହେବା ଆସ

ଉତ୍କଳ ମାଟିର ଯୋଗ୍ୟ ସନ୍ତାନ
ଆମ ଲାଗି ସିଏ ଥିଲେ ମହାନ୍।
ସତ୍ୟଭାମାପୁର ଗାଆଁ ତାଙ୍କର
କଟକ ଜିଲାରେ ତାଙ୍କରି ଘର।
ମାଆ ନାମ ଥିଲା ପାର୍ବତୀ ଦେବୀ
ତାଙ୍କ ପିତା ନାମ କହିଲ ଭାବି ?
ରଘୁନାଥ ଦାସ ତାଙ୍କରି ପିତା
ଭାରି ଭଲ ସିଏ ମଧୁଙ୍କ ବାପା।
ଅଠର ଶହ ଯେ ଅଠଚାଳିଶ
ମାଆ ଗର୍ଭୁ ଜନ୍ମ ସତେ ସେ ଶଶି।
ଅଠେଇଶ ଏପ୍ରିଲ ପୁଣ୍ୟ ତାରିଖ
ଜନମି ଥିଲେ ସେ ମହା ନାୟକ।
ଜନମ ତାଙ୍କର ଉତ୍କଳ ପାଇଁ
ସେବା ଶିକ୍ଷା ସବୁ ଥିଲେ ଯୋଗାଇ।
ପ୍ରଥମ ଶିକ୍ଷିତ ଓଡ଼ିଆ ପୁଅ
ତାଙ୍କ ପରି କିଏ ହୋଇବ କୁହ ?
ଓଡ଼ିଆ ଭାଷାର ପ୍ରଚାର ନେଇ
ସମ୍ମିଳନୀ ସିଏ ଥିଲେ ଡକାଇ।
କଳିଙ୍ଗ ଉତ୍କଳ ସମ୍ମିଳନୀଟି
ଓଡ଼ିଶା ପ୍ରଦେଶ ସୁନାର ଭେଟି।
ମଧୁ ବର୍ଣ୍ଣବୋଧ ପିଲାଙ୍କ ଲାଗି
ଠିକ୍ ଠିକ୍ କରି ଗଲେ ସେ ଲେଖି।
ତାଙ୍କ ମହାଦାନେ ହେଲା ଓଡ଼ିଶା
ପ୍ରଚାର ପ୍ରସାରେ ଓଡ଼ିଆ ଭାଷା।
ତାଙ୍କ ପଥେ ଯଦି ଆମେ ଚାଲିବା
ଭଲ ପିଲାଟିଏ ନିଶ୍ଚେ ହୋଇବା।

-ଧ୍ରୁବ ଚରଣ ବେହେରା, ପଥରବାଟିଆ, ବାଲୁଗୁଣ୍ଡା, ଖୋର୍ଦ୍ଧା

କେମିତି ବିତୁଛି ସମୟ...

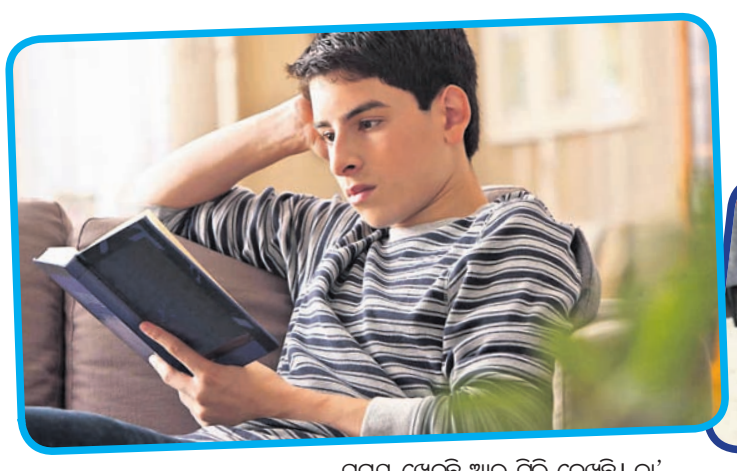

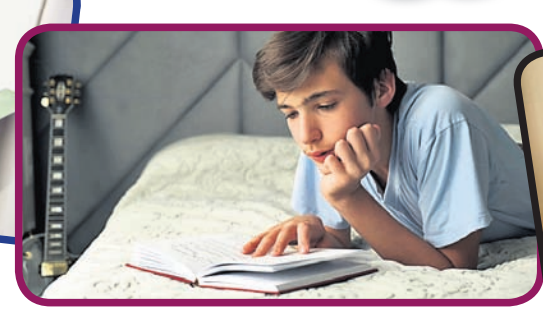

ବର୍ଷେରୁ ଅଧିକ ସମୟ ବିତିଗଲାଣି। ଅନ୍‌ଲାଇନ୍‌ରେ ଚାଲିଛି କ୍ଲାସ। ସାଙ୍ଗମାନଙ୍କ ସହିତ ସ୍କୁଲରେ ପାଠ ପଢିହେଲାନି କି ବିଧିବଦ୍ଧ ସିଲାବସ୍ ଅନୁସାରେ ପାଠପଢ଼ା ସରିଲାନି। ପୁଣି ପରୀକ୍ଷା ନ ଦେଇ ବି କ୍ଲାସ ପ୍ରମୋଶନ। ଏବେର ପରିସ୍ଥିତି ଯାହା, ଏବର୍ଷ ବି ସ୍କୁଲ ଖୋଲିବା ନେଇ ସନ୍ଦେହ ବଢିଲାଣି। ଏଭଳି ସମୟରେ କିପରି ସମୟ ବିତୁଛି? ଏଠାରେ ୮ ଓ ୯ମ କ୍ଲାସକୁ ଉତ୍ତୀର୍ଣ୍ଣ ପାଇଥିବା କେତେକ ପିଲା ଏ ସମ୍ପର୍କରେ ଯାହା କୁହନ୍ତି...

ବହ୍ନିବଳୟ

ଶୁଭସ୍ମିତା

ସଂସ୍କୃତି

ପ୍ରିୟାଂଶୁ

ବିଦିଶା

ଅର୍ଚ୍ଚିତା

ଲକ୍‌ଡାଉନ୍ ହେବା ପରଠାରୁ ବର୍ଷେରୁ ଅଧିକ ସମୟ ହେଲା ସ୍କୁଲ ବନ୍ଦ। ପିଲାମାନେ ନା ସ୍କୁଲ ଯାଇ ପାରୁଛନ୍ତି ନା ଠିକ୍ ଭାବେ ପାଠ ପଢ଼ି ପାରୁଛନ୍ତି। ଘରେ ରହି ଅନ୍‌ଲାଇନରେ ପାଠ ପଢୁଛନ୍ତି। ହେଲେ ଏମିତିଭାବେ ଅନ୍‌ଲାଇନ କ୍ଲାସ କରି କରି ବୋର୍ ହୋଇଗଲେଣି ପିଲାମାନେ। ଗୋଟିଏ ପଟେ ଦୀର୍ଘ ସମୟ ଫୋନରେ ଅନଲାଇନ୍ କ୍ଲାସ କରିବା ଆଉ ତା' ସହିତ କୁ ବାହାରକୁ ନ ଯିବାର କଡ଼ା ନିର୍ଦ୍ଦେଶ ପିଲାମାନଙ୍କ ପାଇଁ ଏକ ଭିନ୍ନ ପରିବେଶ ସୃଷ୍ଟି କରିଛି। ଏସବୁ ଭିତରେ ସେମାନେ କିଭଳି ସମୟ ବିତାଉଛନ୍ତି ତାହା ବି ଏକ ପରୀକ୍ଷାର ସମୟ ଭଳି।

ଏମିତି ଭଲ ଲାଗୁନି: ସ୍କୁଲ ଯାଇ ପାଠ ପଢ଼ିବା କଥା ତ ପ୍ରାୟ ମୁଁ ଭୁଲିଗଲିଣି। ସେପଟେ ଅନଲାଇନ୍ କ୍ଲାସ କରି ଭାରି ବୋର୍ ଲାଗିଲାଣି। କ୍ଲାସ ତ ଯାହା ହେଲା ପରୀକ୍ଷା ତ ଜମା ହେଲାନି। ସେଥିପାଇଁ ଆଦୌ ଭଲ ଲାଗୁନି। ଏବେ ପରୀକ୍ଷା ନ ହୋଇ ମୋର ଅଷ୍ଟମରୁ ନବମ ଶ୍ରେଣୀ ହୋଇଗଲା। ମୁଁ ଏବେ ଘରେ ଅଷ୍ଟମ ଶ୍ରେଣୀ ବହି ମଝିରେ ମଝିରେ ପଢୁଛି। କିନ୍ତୁ ଏମିତିଭାବେ ପଢ଼ିବାକୁ ଭଲ ଲାଗୁନି। ସେଥିପାଇଁ ସାନ ଭଉଣୀ ସାଙ୍ଗେ ବେଶି ସମୟ ଖେଳୁଛି ଆଉ ଟିଭି ଦେଖୁଛି। ତା' ଛଡା ମା'ଙ୍କ ସହ ମିଶି କେବେ କେବେ ରୋଷେଇ କାମରେ କିଛି ସାହାଯ୍ୟ କରୁଛି।

-ପ୍ରିୟାଂଶୁ ପଣ୍ଡା, କ୍ଲାସ-୯, ବଳଦିଆମାଳ, ଜୁନାଗଡ଼, କଳାହାଣ୍ଡି

ମୋବାଇଲ ଓ ଟିଭି ସହିତ ସମୟ ବିତୁଛି: ଅନଲାଇନ୍ କ୍ଲାସ ମତେ ସ୍କୁଲର କ୍ଲାସ ଭଳି ଲାଗୁନି। ଘରେ ଯେଉଁଠି ବସି ଯେମିତି ପୋଷାକ ପିନ୍ଧି କ୍ଲାସ କରିହେଉଛି। ଆଉ ଏବେ ଶେଷରେ ବାର୍ଷିକ ପରୀକ୍ଷା ବି ବନ୍ଦ ହୋଇଗଲା। ଏସବୁ ମତେ ଜମା ଭଲ ଲାଗୁନି। କେବେ ଏ କରୋନା ସଂକ୍ରମଣ କମିବ ଆଉ ଆମେ ସ୍କୁଲ ଯିବୁ ସେଇକଥା ଭାବୁଛି। ବାହାରେ ଖେଳିବାକୁ ବି ଘରେ ମନା କରିଛନ୍ତି। ତେଣୁ ମୋର ବେଶି ସମୟ ମୋବାଇଲ ଆଉ ଟିଭି ସାଙ୍ଗେ କଟୁଛି।

-ବହ୍ନିବଳୟ ମହାନ୍ତି, କ୍ଲାସ-୯, ଶ୍ରୀ ଶ୍ରୀ ନିଗମାନନ୍ଦ ସରକାରୀ ଉଚ୍ଚ ବିଦ୍ୟାଳୟ, ଶଶିକାଦେଇପୁର, କରଞ୍ଜମାଳ, ଭଦ୍ରକ

ସ୍କୁଲ ଖୋଲିବ ବୋଲି ପ୍ରାର୍ଥନା କରୁଛି: ଏବର୍ଷ ଆମେ ସ୍କୁଲକୁ ଯିବୁ ବୋଲି ଭାବୁଥିଲୁ। କିନ୍ତୁ ପୁଣି କରୋନା ୨ୟ ଲହର ପାଇଁ ଏବର୍ଷ ବି ସ୍କୁଲ ବନ୍ଦ ହୋଇଗଲା। ଘରେ ବସି ଏକା ଏକା ପାଠ ପଢ଼ିବାକୁ ଭଲ ଲାଗୁନି କି ଏକା ଏକା ଖେଳିବାକୁ ବି ଇଚ୍ଛା ହେଉନି। ସେଥିପାଇଁ ଗୋଟେ ବିରକ୍ତି ଭାବନା ଆସୁଛି। ଯେତେ ଚେଷ୍ଟା କଲେ ବି ଏଭଳି ବିରକ୍ତିକର ପରିସ୍ଥିତିରୁ ମୁକୁଳି ହେଉନି। ଦିନ ସାରା କ୍ଲାସ କରିବା ପାଇଁ ଫୋନ ପାଖରେ ରହିବାକୁ ପଡୁଛି ଆଉ ଉପରବେଳା ଟିକେ ଛାତ ଉପରେ ପଡିଶା ଘର ପିଲାଙ୍କ ସହିତ ବସି ଗପ କରି ସମୟ କଟାଉଛି। କେବେ କରୋନା କମିବ ଆଉ ଆମ ସ୍କୁଲ ଖୋଲିବ ସେଥିପାଇଁ ଠାକୁରଙ୍କ ପାଖରେ ପ୍ରାର୍ଥନା କରୁଛି।

-ଶୁଭସ୍ମିତା କେନା, କ୍ଲାସ-୮, ନନ୍ଦପୁର, ୟୁଜିଏମଇ ସ୍କୁଲ, ବାସୁଦେବପୁର, ଭଦ୍ରକ

ଘରେ ବୋର୍ ଲାଗୁଛି: ସ୍କୁଲ ନାହିଁ କି ଟିଉସନ୍ ନାହିଁ। ଏକା ଏକା ପଢ଼ିବା ପାଇଁ ବି ଭଲ ଲାଗୁନି। ସେଥିପାଇଁ ଅନଲାଇନ୍ କ୍ଲାସ ସରିବା ମାତ୍ରେ ବେଶି ସମୟ ଟିଭି ଦେଖୁଛି। ଆଉ ମା'ଙ୍କୁ ଘର କାମରେ କିଛିଟା ସାହାଯ୍ୟ କରୁଛି। ତା' ଛଡା ହୋମ ୱର୍କ କରିବାବେଳେ ଅନ୍ୟ ସାଙ୍ଗମାନଙ୍କୁ ଫୋନ କରି କଥାବାର୍ତ୍ତା ହୋଇ କରୁଛି। ଘରେ ମୋର ଆଉ କିଛି କାମ ନାହିଁ ବୋଲି ଭାରି ବିରକ୍ତ ଲାଗୁଛି। କିଛି ମାସ ହେବ ବାହାରକୁ ଯାଇ ଟିକେ ଖେଳୁଥିଲୁ, କିନ୍ତୁ ଏବେ ମାମା ମତେ ବାହାରକୁ ଯିବାକୁ ବି ମନା କରି ଦେଇଛି। ତେଣୁ ଘରେ ବସି ଖାଲି ବୋର୍ ହେଉଛି।

-ବିଦିଶା ଦାସ, କ୍ଲାସ-୯, ସେଣ୍ଟ ଜୋଶେଫ ହାଇସ୍କୁଲ, ଭୁବନେଶ୍ୱର

ଘରେ ପଢ଼ିବାକୁ ଭଲ ଲାଗୁନି: ମତେ ଚିତ୍ର କରିବାକୁ ଭଲ ଲାଗେ। ସେଥିପାଇଁ ଅନଲାଇନ କ୍ଲାସ ସରିବା ମାତ୍ରେ ମୁଁ ଅନେକ ସମୟରେ ବିଭିନ୍ନ ପ୍ରକାରର ଡ୍ରଇଁ କରେ। ବାକି ସମୟରେ ମୁଁ ଫୋନରେ ହୋମୱର୍କ କରିବା ସହିତ ଅନ୍ୟ ବହି ସବୁ ପଢ଼ିଥାଏ। କିନ୍ତୁ ଏମିତିଭାବେ ପାଠ ପଢ଼ିବାକୁ ଆଉ ଭଲ ଲାଗୁନି। ସ୍କୁଲ କେବେ ଖୋଲିବ ସେଥିପାଇଁ ଅପେକ୍ଷା କରିଛି।

-ସଂସ୍କୃତି ପାତ୍ର, କ୍ଲାସ-୯, କେନ୍ଦ୍ରୀୟ ବିଦ୍ୟାଳୟ, ପାରଳାଖେମୁଣ୍ଡି, ଗଜପତି

ସବୁବେଳେ ପଢିବାକୁ କହୁଛନ୍ତି: ଏବର୍ଷ ୯ମ ଶ୍ରେଣୀ ହେଲା ଆଉ ଆରବର୍ଷକୁ ବୋର୍ଡ ପରୀକ୍ଷା। ସେଥିପାଇଁ ଘରେ ସମସ୍ତେ ମତେ ସବୁବେଳେ ପଢିବା ପାଇଁ କହୁଛନ୍ତି। ଅନଲାଇନରେ କ୍ଲାସ ହେଲା ପରେ ମାମା ମୋ ପାଖରେ ବସି ପୁଣି ଥରେ ପଢାଉଛନ୍ତି ଓ ପ୍ରଶ୍ନ କରୁଛନ୍ତି। ତେଣୁ ମତେ ସବୁବେଳେ ହିଁ ପଢିବାକୁ ପଡୁଛି।

-ଅର୍ଚ୍ଚିତା ଅନିନ୍ଦିତା ମଲ୍ଲିକ, କ୍ଲାସ-୯, ଶ୍ରୀମଦ ଭଗବତ୍ ଗୀତା ବିଦ୍ୟା ମନ୍ଦିର, ନୟାପଲ୍ଲୀ, ଭୁବନେଶ୍ୱର

ତୁମ ତୁଲୀରୁ

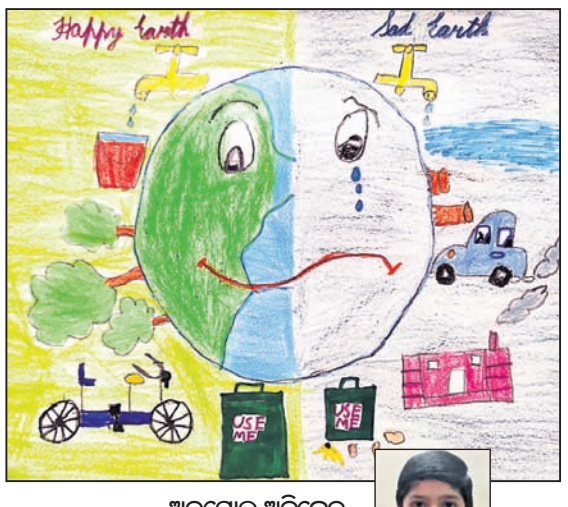

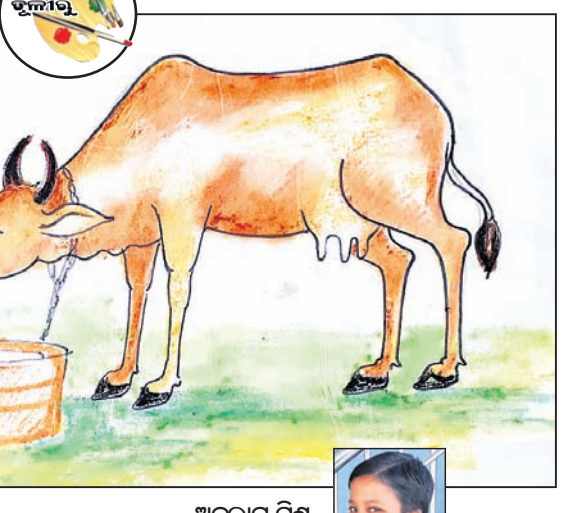

ଅନମୋଲ ଅନିକେତ
କ୍ଲାସ- ୨, ଦିଲ୍ଲୀ ପବ୍ଲିକ ସ୍କୁଲ, ଭାଇଜାକ୍ ଷ୍ଟିଲ୍, ବିଶାଖାପାଟଣା

ଅନୁରାଗ ମିଶ୍ର
କ୍ଲାସ- ୭, ବଂଶୀଧର ନୋଡାଲ ଉ.ପ୍ରା. ବିଦ୍ୟାଳୟ, ନୀଳଗିରି, ବାଲେଶ୍ୱର

ସତ୍ୟ ନାରାୟଣ ବାରିକ
କ୍ଲାସ- ୯, ବି.ବି. ହାଇସ୍କୁଲ, ଢେଙ୍କାନାଳ

କହିଲା ଦେଖି

କଟର କଟର କେଁ କଟର
ବରଷା ଆସିଲେ ବଢ଼େ ତା' ସ୍ୱର
ଜଳସ୍ଥଳ ଅଟଇ ତାହାର ଘର
କୀଟପତଙ୍ଗ ଖାଦ୍ୟ ତା'ର
କିଏ କହିବ ନାମ ତାହାର।
ଉତ୍ତର - **ବେଙ୍ଗ**

ଜଳରେ ସେ ବାସ କରେ
ନୀର ବିନା ଜୀବନ ହାରେ
ନାଲୁଆ ଅଟଇ ଦେହ ତା'ର
ଖାଇଥାଉ ତରକାରି କରି
କିଏ କହିବ ନାମ ତାହାରି।
ଉତ୍ତର - **ମାଛ**

ପ୍ରିୟ ଖାଦ୍ୟ ଅଟେ ବିଲୁଆର
ଚାଲି ଅଟଇ ଧୀରସ୍ଥିର
ଦଶଟି ଗୋଡ଼ ତା'ର
ଘର ତା'ର ବହୁତ ଲମ୍ବାର
କିଏ କହିବ ନାମ ତାହାର।
ଉତ୍ତର - **କଙ୍କଡ଼ା**

-**ରୋହିତ କୁମାର ମଲ୍ଲିକ**, ଅଣ୍ଡୁରାଇ, ବୋଡ଼କ, ଭଦ୍ରକ

ଧରିତ୍ରୀ
DHARITRI
www.orissakhabar.com/ www.dharitri.com ପୃଷ୍ଠା ୧୨ Press Regd. No. R.N. 21326/74 Postal Regd. No. BN/42/21-23. ଭୁବନେଶ୍ୱର, ଶନିବାର, ଏପ୍ରିଲ ୨୪/୨୦୨୧ Bhubaneswar, Saturday, April 24/ 2021

ଅତନୁ, ଦୀପିକା ରିକର୍ଭ ସେମିରେ

ଅତନୁ ଦାସ ଓ ଦୀପିକା କୁମାରୀ ।

ଗୁଆଟାମାଳା ସିଟି, ୨୩।୪ (ପି.ଟି.)

ଆର୍ଚେରୀ ବିଶ୍ୱକପ୍ ଷ୍ଟେଜ୍-୧ ବ୍ୟକ୍ତିଗତ ରିକର୍ଭରେ ଭାରତର ଟପ୍ ତରନ୍ଦାଜୀ ଦମ୍ପତି ଅତନୁ ଦାସ ଓ ଦୀପିକା କୁମାରୀ ପୁରୁଷ ଓ ମହିଳା ସେମିଫାଇନାଲରେ ପ୍ରବେଶ କରିଛନ୍ତି । ଅତନୁ ଓ ଦୀପିକା ପରେ ରିକର୍ଭ ମିକ୍ସଡ ପେଆର କ୍ୱାର୍ଟରଫାଇନାଲରେ ଶୁଟ୍ କରିବେ । ଏହି ଦୁଇଜଣ ଇତିମଧ୍ୟରେ ତିନୋଟି ଇଭେଣ୍ଟରେ କ୍ୱାର୍ଟରଫାଇନାଲରେ ପ୍ରବେଶ କରିସାରିଛନ୍ତି । ସ୍ଥାନୀୟ ସ୍ପୋର୍ଟ୍ସ କମ୍ପ୍ଲେକ୍ସ ଲସ୍ ଆର୍କସଠାରେ ଅତନୁ କାନାଡା ପ୍ରତିଦ୍ୱନ୍ଦ୍ୱୀ ଏରିକ୍ ପିଟର୍ସଙ୍କୁ ୬-୪ରେ ହରାଇ ଦେଇଥିଲେ । ଅନ୍ୟପକ୍ଷରେ ଜର୍ମାନ ଆର୍ଚର ମିଚେଲି କ୍ରୋପେନ୍‌ଙ୍କୁ ହରାଇ ଦେଇଥିବା ତୃତୀୟ ସିଡ୍ ଦୀପିକା ସେମିଫାଇନାଲରେ ମେକ୍ସିକୋର ଆଲେଜାଣ୍ଡ୍ରା ଭାଲେନ୍‌ସିଆଙ୍କୁ ଭେଟିବେ । ଦୀପିକା ପୂର୍ବରୁ ଦ୍ୱିତୀୟ ରାଉଣ୍ଡରେ ଆମେରିକାର କେଲ୍ ସି ଲାର୍ଡଙ୍କୁ ୬-୦ରେ ଏବଂ ଲଣ୍ଡନ ଅଲିମ୍ପିକ୍ସ ରୌପ୍ୟ ବିଜେତା

ଆର୍ଚେରୀ ବିଶ୍ୱକପ୍ ଷ୍ଟେଜ୍-୧

ମେକ୍ସିକୋର ଆଇଡା ରୋମାନଙ୍କୁ ୬-୫ (୧୦-୯)ରେ ହରାଇ ଦେଇଥିଲେ । ଅନ୍ୟପକ୍ଷରେ ଦ୍ୱିତୀୟ ସିଡ୍ ତଥା ଭାରତର ଅଙ୍କିତା ଭକତ କ୍ୱାର୍ଟରଫାଇନାଲରେ ଆଲେଜାରନାଙ୍କଠାରୁ ୬-୨ରେ ହାରିଯାଇଥିଲେ ।

ଦିଲ୍ଲୀ ଦଳରେ ଯୋଗଦେଲେ ଅକ୍ଷର

ଚେନ୍ନାଇ, ୨୩।୪ (ପି.ଟି.)

କୋଭିଡ୍‌ରୁ ଆରୋଗ୍ୟ ଲାଭ କରିବା ପରେ ଦିଲ୍ଲୀ କ୍ୟାପିଟାଲ୍ସ ଦଳରେ ପୁନର୍ବାର ଯୋଗଦାନ କରିଛନ୍ତି ଅଲ୍‌ରାଉଣ୍ଡର ଅକ୍ଷର ପଟେଲ । ୨୦ଦିନ କ୍ୱାରାଣ୍ଟାଇନ୍‌ରେ ରହିବା ପରେ ସେ ତାଙ୍କ ଟିମ୍‌ମେଟ୍‌ଙ୍କୁ ଭେଟିଛନ୍ତି । ଟେଷ୍ଟ ପଦାର୍ପଣ ପରେ ଏହା ତାଙ୍କ ଜୀବନର ଦ୍ୱିତୀୟ ଶ୍ରେଷ୍ଠ ମୁହୂର୍ତ୍ତ ବୋଲି ଅକ୍ଷର କହିଛନ୍ତି । ଏହି ୨୭ ବର୍ଷୀୟ କ୍ରିକେଟର ମାର୍ଚ୍ଚ ୨୮ରେ ମୁମ୍ବାଇରେ ଦିଲ୍ଲୀ କ୍ୟାପିଟାଲ୍ସ ଟିମ୍ ହୋଟେଲରେ ପ୍ରବେଶ କରିଥିଲେ । ସେତେବେଳେ ତାଙ୍କ ଟେଷ୍ଟ ରିପୋର୍ଟ ନେଗେଟିଭ ଥିଲା । ମାତ୍ର ପରେ ଏପ୍ରିଲ ୩ରେ ହୋଇଥିବା ଟେଷ୍ଟରେ ତାଙ୍କର ପଜିଟିଭ ଆସିଥିଲା । ତାଙ୍କ ନିକଟରେ ସାମାନ୍ୟ ଲକ୍ଷଣ ପ୍ରକାଶ ପାଇବାରୁ ବିସିସିଆଇ ସ୍ୱୀକୃତିପ୍ରାପ୍ତ ଡାକ୍ତରୀ ବ୍ୟବସ୍ଥା ଅଧୀନରେ ଚିକିତ୍ସା ହେବାକୁ ପଡ଼ିଥିଲା । ଅକ୍ଷର ବୁଧବାର ପ୍ରଥମ ଥର ଟ୍ରେନିଂ ସେସନରେ ଯୋଗ ଦେଇଥିଲେ । ଉଭୟ ବ୍ୟାଟିଂ ଓ ବୋଲିଂ ଅଭ୍ୟାସ କରିଥିଲେ । ହେଲେ ନିକଟରେ ସୁସ୍ଥ ହୋଇଥିବାରୁ ଅଧିକ ପରିଶ୍ରମ କରି ନ ଥିଲେ । ସୂଚନାଯୋଗ୍ୟ ରୟାଲ ଚ୍ୟାଲେଞ୍ଜର୍ସ ବାଙ୍ଗାଲୋର ଓପନର ଦେବଦୂତ ପଡିକାଲଙ୍କ ପରେ କରୋନା ସଂକ୍ରମିତ ହେବାରେ ଅକ୍ଷର ଦ୍ୱିତୀୟ ଆଇପିଏଲ୍ ଖେଳାଳି । ଅକ୍ଷରଙ୍କ ଦିଲ୍ଲୀ କ୍ୟାପିଟାଲ୍ସ ଟିମ୍‌ମେଟ୍ ଦକ୍ଷିଣ ଆଫ୍ରିକା ପେସ୍ ବୋଲର ଏନରିଚ୍ ନର୍ଜେଙ୍କୁ କିଛିଦିନ କ୍ୱାରାଣ୍ଟାଇନ୍‌ରେ ରହିବାକୁ ପଡ଼ିଥିଲା । କିନ୍ତୁ ପରେ କୋଭିଡ୍ ଟେଷ୍ଟ ରିପୋର୍ଟରେ ତ୍ରୁଟି ଥିବା ଦେଖାଯାଇଥିଲା । କୋଲକାତା ନାଇଟ ରାଇଡର୍ସ

ଅକ୍ଷର ପଟେଲ

କ୍ୟାମ୍ପରେ ଯୋଗଦେବା ପରେ ନୀତିଶ ରାଣା ମଧ୍ୟ ଟେଷ୍ଟରେ ପଜିଟିଭ ଜଣାପଡ଼ିଥିଲେ । କିନ୍ତୁ ପରେ ତାଙ୍କ ଆରଟି ପିସିଆର୍ ଫଳାଫଳ ନେଗେଟିଭ ଆସିଥିଲା । ଅକ୍ଷରଙ୍କ ଅନୁପସ୍ଥିତିରେ କ୍ୟାପିଟାଲ୍ସ ତାଙ୍କ ସ୍ଥାନରେ ସାମୟିକ ଭାବେ ମୁମ୍ବାଇ ବାମହାତୀ ସ୍ପିନର ସାମ୍ବ ମୁଲାନୀଙ୍କୁ ଦଳରେ ନେଇଥିଲା । କ୍ୟାପିଟାଲ୍ସ ଏହାର ପରବର୍ତ୍ତୀ ମ୍ୟାଚ ରବିବାର ସନରାଇଜର୍ସ ହାଇଦ୍ରାବାଦ ବିପକ୍ଷରେ ଖେଳିବ ।

ବିଜୟପଥକୁ ଫେରିଲା ପଞ୍ଜାବ

ଚେନ୍ନାଇ,୨୩।୪

ଲୋକେଶ ରାହୁଲଙ୍କ ନେତୃତ୍ୱାଧୀନ ପଞ୍ଜାବ କିଙ୍ଗ୍ସ ଶେଷରେ ପ୍ରତ୍ୟାବର୍ତ୍ତନ କରିଛି । କ୍ରମାଗତ ୩ଟି ପରାଜୟ ପରେ ପଞ୍ଜାବ ୧୪ଟି ବଲ ବାକିଥାଇ ୯ ଉଇକେଟରେ ରୋହିତ ଶର୍ମାଙ୍କ ମୁମ୍ବାଇ ଇଣ୍ଡିଆନ୍ସକୁ ହରାଇ ବିଜୟପଥକୁ ଫେରିଛି । ସ୍ଥାନୀୟ ଚେପକ ଷ୍ଟାଡିୟମରେ ଶୁକ୍ରବାର ଅନୁଷ୍ଠିତ ଇଣ୍ଡିଆନ ପ୍ରିମିୟର ଲିଗ୍ (ଆଇପିଏଲ୍)ର ଲୋ-ସ୍କୋରିଂ ୧୭ତମ ମ୍ୟାଚରେ ଟସ୍ ଜିତି ପଞ୍ଜାବ ଫିଲ୍ଡିଂ ନିଷ୍ପତ୍ତି ନେଇଥିଲା । ପ୍ରଥମେ ବ୍ୟାଟିଂ କରି ମୁମ୍ବାଇ ୨୦ ଓଭରରେ ୬ ଉଇକେଟ ହରାଇ ମାତ୍ର ୧୩୧ ରନ ସଂଗ୍ରହ କରିଥିଲା । ଜବାବରେ ପଞ୍ଜାବ ୧୭.୪ ଓଭରରେ ବିଜୟ ଲକ୍ଷ୍ୟ ହାସଲ କରିନେଇଥିଲା । ଏଥିସହ ୫ଟି ମ୍ୟାଚ୍ ଖେଳି ୨ ବିଜୟ ଓ ୩ ପରାଜୟ ସହ ପଞ୍ଜାବ ପଏଣ୍ଟ ତାଲିକାର ପଞ୍ଚମ ସ୍ଥାନକୁ ଉଠିଛି । ୨୪ତମ ଆଇପିଏଲ୍ ଅର୍ଦ୍ଧଶତକ ହାସଲ କରି ପଞ୍ଜାବ ଅଧିନାୟକ ଲୋକେଶ ରାହୁଲ ପ୍ଲେୟର ଅଫ୍ ଦି ମ୍ୟାଚ୍ ବିବେଚିତ ହୋଇଛନ୍ତି ।

୧୩୨ ରନ ଛୋଟିଆ ଟାର୍ଗେଟର ପିଛା କରି ପଞ୍ଜାବ ଦମ୍‌ଦାର ଆରମ୍ଭ କରିଥିଲା । ପ୍ରଥମ ଉଇକେଟରେ ଅଧିନାୟକ ଲୋକେଶ ରାହୁଲ ଓ ମୟଙ୍କ ଅଗ୍ରୱାଲ ୪୫ ବଲ୍‌ରୁ ୫୩ ରନର ପାର୍ଟନରଶିପ୍ କରିଥିଲେ । ତେବେ ମୟଙ୍କ ୨୦ ବଲରୁ ୪ ଚୌକା ଓ ୧ ଛକା ସହ ୨୫ ରନକରି ଲେଗ୍ ସ୍ପିନର ରାହୁଲ ଚହରଙ୍କ ବଲ୍‌ରେ ସୂର୍ଯ୍ୟକୁମାର ଯାଦବଙ୍କୁ କ୍ୟାଚ ଦେଇ ଆଉଟ ହୋଇଥିଲେ । ଦ୍ୱିତୀୟ ଉଇକେଟରେ ରାହୁଲ ଓ କ୍ରିସ୍ ଗେଲ୍ ୬୫ ବଲରୁ ଅପରାଜିତ ୭୯ ରନ କରି ଦଳକୁ ଜିତାଇଥିଲେ । ରାହୁଲ ୫୨ ବଲ ଖେଳି ୩ ଚୌକା, ୩ ଛକା ସହ ୬୦ ରନର ଅର୍ଦ୍ଧଶତକୀୟ ପାଳି ଖେଳି ଅପରାଜିତ ରହିଥିଲେ । ସେହିପରି ଗେଲ୍ ୪୩ ରନ (୩୫ ବଲ, ୫ ଚୌକା, ୨ ଛକା) କରି ଅପରାଜିତ ରହିଥିଲେ ।

ପ୍ଲେୟର୍ ଅଫ୍ ଦି ମ୍ୟାଚ୍ ଲୋକେଶ ରାହୁଲ ।

ରୋହିତଙ୍କ ୪୦ତମ ଆଇପିଏଲ୍ ଅର୍ଦ୍ଧଶତକ

ଟସ୍ ହାରି ବ୍ୟାଟିଂ ପାଇଁ ଆମନ୍ତ୍ରଣ ପାଇଥିବା ମୁମ୍ବାଇ ୨୬ ରନରେ ଦୁଇ ଗୁରୁତ୍ୱପୂର୍ଣ୍ଣ ଉଇକେଟ ହରାଇ ପ୍ରାରମ୍ଭିକ ଝଟକା ଖାଇଥିଲା । ଦଳର ସ୍କୋର ୭ ଥିବା ବେଳେ ଓପନର କ୍ୱିଣ୍ଟନ ଡିକକ୍ ୩ ରନ କରି ଡାହାଣହାତୀ ଅଫ୍‌ସ୍ପିନର ଦୀପକ ହୁଦାଙ୍କ ବଲ୍‌ରେ ମିଡ୍‌ଅନ୍‌ରେ ମୋଇସେସ୍ ହେନେରିକ୍ସଙ୍କୁ କ୍ୟାଚ୍ ଦେଇ ଆଉଟ ହୋଇଥିଲେ । ସେହିପରି ଇଶାନ କିଷନ ମାତ୍ର ୬ ରନକରି ଉଇକେଟକିପର ଲୋକେଶ ରାହୁଲଙ୍କୁ କ୍ୟାଚ୍ ଦେଇ ଲେଗ୍ ସ୍ପିନର ରବି ବିଷ୍ଣୋଇଙ୍କ ଶିକାର ହୋଇଥିଲେ । ବିଷ୍ଣୋଇ ଚଳିତ ସଂସ୍କରଣର ପ୍ରଥମ ମ୍ୟାଚ୍ ଖେଳିବାର ସୁଯୋଗ ପାଇଛନ୍ତି । ଏହାପରେ ତୃତୀୟ ଉଇକେଟରେ ଅଧିନାୟକ ରୋହିତ ଶର୍ମା ଓ ସୂର୍ଯ୍ୟକୁମାର ଯାଦବ ୫୬ ବଲରୁ ୭୯ ରନ ସଂଗ୍ରହ କରି ସ୍ଥିତି ସମ୍ଭାଳିବାକୁ ପ୍ରୟାସ କରିଥିଲେ । ତେବେ ସୂର୍ଯ୍ୟକୁମାର ୨୭ ବଲରୁ ୩ ଚୌକା ଓ ୧ ଛକା ସହ ୩୩ ରନକରି ଶର୍ଟ ଥାର୍ଡ ମ୍ୟାନ୍‌ରେ କ୍ରିସ ଗେଲ୍‌ଙ୍କୁ କ୍ୟାଚ୍ ଦେଇ ବିଷ୍ଣୋଇଙ୍କ ଦ୍ୱାରା ଆଉଟ ହୋଇଥିଲେ । ଏହାପରେ ରୋହିତ ୫୨ ବଲରୁ ୫ ଚୌକା ଓ ୨ ଛକା ସହ ଦ୍ରୁତ ୬୩ ରନର ଶତକୀୟ ପାଳି ଖେଳି ଡିପ୍ ସ୍କୋୟାରରେ ଫାବିଆନ ଆଲେନଙ୍କୁ ସିଧା କ୍ୟାଚ୍ ଦେଇ ମହମ୍ମଦ ସାମିଙ୍କ ଦ୍ୱାରା ଆଉଟ ହୋଇଥିଲେ । ରୋହିତ ଏଥିସହ ତୃତୀୟ ଭାରତୀୟ ଓ ମୋଟ ଉପରେ ଚତୁର୍ଥ ଖେଳାଳି ଭାବେ ୪୦ତମ ଆଇପିଏଲ୍ ଅର୍ଦ୍ଧଶତକ ହାସଲ କରିଛନ୍ତି । ତାଙ୍କ ପୂର୍ବରୁ ଶିଖର ଧାୱନ, ବିରାଟ କୋହଲି ଓ ଡେଭିଡ ୱାର୍ନର ୪୦ରୁ ଊର୍ଦ୍ଧ୍ୱ ଅର୍ଦ୍ଧଶତକ ଅର୍ଜନ କରିଛନ୍ତି । ୱାର୍ନର ସର୍ବାଧିକ ୪୯ଟି ଅର୍ଦ୍ଧଶତକ ଅର୍ଜନ କରିଛନ୍ତି । ପାଣ୍ଡ୍ୟା ଭ୍ରାତୃଦ୍ୱୟ ପୁଣି ଥରେ ଫେଲ୍ ମାରିଛନ୍ତି । ହାର୍ଦ୍ଦିକ ୧ ଓ କୃନାଲ ୩ ରନକରି ପ୍ୟାଭିଲିୟନ ଫେରିଛନ୍ତି । କିରନ ପୋଲାର୍ଡ ୧୨ ବଲରୁ ୧ ଛକା ସହ ୧୬ ଓ ଜୟନ୍ତ ଯାଦବ ବିନା ସ୍କୋରରେ ଅପରାଜିତ ରହିଥିଲେ । ଅନ୍ତିମ ୫ ଓଭରରେ ମୁମ୍ବାଇ ୩୪ ରନରେ ୪ ଉଇକେଟ ହରାଇ ବଡ଼ ସ୍କୋର ହାସଲ କରିବାରେ ବିଫଳ ହୋଇଥିଲା । ପଞ୍ଜାବ ତରଫରୁ ବୋଲିଂରେ ବିଷ୍ଣୋଇ ଓ ସାମି ୨ଟି ଲେଖାଏ, ହୁଦା ଓ ଅର୍ଶଦୀପ ସିଂ ଗୋଟିଏ ଲେଖାଏ ଉଇକେଟ ଅକ୍ତିଆର କରିଥିଲେ । ପଞ୍ଜାବ ଦଳରେ ଗୋଟିଏ ପରିବର୍ତ୍ତନ କରାଯାଇଥିଲା । ମୁରୁଗାନ ଅଶ୍ୱିନଙ୍କ ସ୍ଥାନରେ ଲେଗ୍‌ସ୍ପିନର ରବି ବିଷ୍ଣୋଇଙ୍କୁ ସୁଯୋଗ ଦିଆଯାଇଥିଲା । ଅନ୍ୟପଟେ ମୁମ୍ବାଇ ଦଳରେ କୌଣସି ପରିବର୍ତ୍ତନ କରାଯାଇ ନ ଥିଲା । ଦ୍ରୁତ ବୋଲର ଯଶପ୍ରୀତ ବୁମ୍‌ରା ମୁମ୍ବାଇ ପାଇଁ ୧୦୦ତମ ଆଇପିଏଲ୍ ମ୍ୟାଚ୍ ଖେଳିଥିଲେ ।

ସଂକ୍ଷିପ୍ତ ସ୍କୋର

ମୁମ୍ବାଇ ଇଣ୍ଡିଆନ୍ସ ୨୦ ଓଭରରେ ୧୩୧/୬ (ରୋହିତ- ୬୩, ସୂର୍ଯ୍ୟକୁମାର- ୩୩, ପୋଲାର୍ଡ-୧୬*, ସାମି- ୨/୨୧, ବିଷ୍ଣୋଇ- ୨/୨୧, ହୁଦା- ୧/୧୫, ଅର୍ଶଦୀପ- ୧/୨୮) । ପଞ୍ଜାବ କିଙ୍ଗ୍ସ ୧୭.୪ ଓଭରରେ ୧୩୨/୧ (ରାହୁଲ- ୬୦*, ଗେଲ୍- ୪୩*, ଅଗ୍ରୱାଲ- ୨୫, ରାହୁଲ ଚହର- ୧/୧୯) ।

ଆଇପିଏଲ୍ ପଏଣ୍ଟ ଟେବୁଲ

ଟିମ୍	ମ୍ୟାଚ	ବିଜୟ	ପରାଜୟ	ପଏଣ୍ଟ	ରନ ହାର
ରୟାଲ ଚ୍ୟାଲେଞ୍ଜର୍ସ	୪	୪	୦	୮	+୧.୦୦୯
ଚେନ୍ନାଇ ସୁପରକିଙ୍ଗ୍ସ	୪	୩	୧	୬	+୧.୧୪୨
ଦିଲ୍ଲୀ କ୍ୟାପିଟାଲ୍ସ	୪	୩	୧	୬	+୦.୪୨୬
ମୁମ୍ବାଇ ଇଣ୍ଡିଆନ୍ସ	୫	୨	୩	୪	-୦.୦୩୨
ପଞ୍ଜାବ କିଙ୍ଗ୍ସ	୫	୨	୩	୪	-୦.୪୨୮
ସନ୍‌ରାଇଜର୍ସ	୪	୧	୩	୨	-୦.୨୨୮
ନାଇଟ ରାଇଡର୍ସ	୪	୧	୩	୨	-୦.୭୦୦
ରାଜସ୍ଥାନ ରୟାଲ୍ସ	୪	୧	୩	୨	-୧.୦୧୧

ପ୍ରତ୍ୟାବର୍ତ୍ତନ ଲକ୍ଷ୍ୟରେ କୋଲକାତା

ନେଟ୍ସର ଅଭ୍ୟାସ ଅବସରରେ କୋଲ୍‌କାତାର ଦିନେଶ କାର୍ତ୍ତିକ ଓ ରାଜସ୍ଥାନର ଯଶସ୍ୱୀ ଜୟସ୍ୱାଲ ।

ମୁମ୍ବାଇ,୨୩।୪(ପି.ଟି.)

ଇଣ୍ଡିଆନ ପ୍ରିମିୟର ଲିଗ୍ (ଆଇପିଏଲ୍)ର ୧୮ତମ ମ୍ୟାଚ୍‌ରେ ଇଅନ ମୋର୍ଗାନଙ୍କ ନେତୃତ୍ୱାଧୀନ କୋଲକାତା ନାଇଟ ରାଇଡର୍ସ ଓ ସଞ୍ଜୁ ସାମ୍‌ସନଙ୍କ ରାଜସ୍ଥାନ ରୟାଲ୍ସ ମୁହାଁମୁହିଁ ହେବେ । ସ୍ଥାନୀୟ ୱାଙ୍କଡେ ଷ୍ଟାଡିୟମରେ ଖେଳାଯିବାକୁ ଥିବା ଏହି ମ୍ୟାଚ୍ ଉଭୟ ଦଳ ପାଇଁ ସମାନ ଭାବେ ଗୁରୁତ୍ୱ ବହନ କରୁଛି । କ୍ରମାଗତ ୩ଟି ମ୍ୟାଚ୍‌ରେ ପରାଜୟ ବରଣ କରିବା ପରେ କୋଲକାତା ପ୍ରତ୍ୟାବର୍ତ୍ତନ କରିବା ଲକ୍ଷ୍ୟରେ ରହିଛି ।

କାଗଜ କଲମରେ ବିଶ୍ୱକପ୍ ଇଂଲଣ୍ଡ ବିଜୟୀ ଇଂଲଣ୍ଡ ଅଧିନାୟକ ମୋର୍ଗାନଙ୍କ ନେତୃତ୍ୱରେ କୋଲକାତା ବେଶ୍ ଶକ୍ତିଶାଳୀ ମନେହେଉଛି । ଏକାଠି ହୋଇ ପ୍ରଦର୍ଶନ କରିବାରେ କୋଲକାତା ବିଫଳ ହୋଇଛି । କୋଲକାତା ୪ଟି ମ୍ୟାଚ୍ ଖେଳି ଗୋଟିଏ ବିଜୟ ଓ ୩ଟି ପରାଜୟ ସହ ୨ ପଏଣ୍ଟ ପାଇ ଷଷ୍ଠ ସ୍ଥାନରେ ରହିଛି । ଅନ୍ୟପଟେ ସମାନ ସଂଖ୍ୟକ ମ୍ୟାଚ୍ ଖେଳି ରାଜସ୍ଥାନ ସମାନ ସଂଖ୍ୟକ ବିଜୟ ଓ ପରାଜୟ ସହ ୨ ପଏଣ୍ଟ ପାଇଥିଲେ ମଧ୍ୟ ରନ୍ ରେଟ୍ ଦୃଷ୍ଟିକୋଣରୁ ଅଷ୍ଟମ ତଥା ସର୍ବନିମ୍ନ ସ୍ଥାନରେ ରହିଛି । ରାଜସ୍ଥାନ ଏଥର ସବୁଠାରୁ ଅସ୍ଥିର ପ୍ରଦର୍ଶନ କରିଛି । ଏହି ମ୍ୟାଚ୍‌ରେ କୋଲକାତା କିଛି ଅଲଗା କରି ଦେଖାଇବାକୁ ପ୍ରୟାସ କରିବ । ଗତ ମ୍ୟାଚରେ ପ୍ୟାଟ୍ କୁମିନ୍ସ ଜବରଦସ୍ତ ବ୍ୟାଟିଂ କରି କୋଲକାତାକୁ ଚେନ୍ନାଇ ସୁପର କିଙ୍ଗ୍ସ ବିପକ୍ଷରେ ସୁବିଧାଜନକ ସ୍ଥିତିରେ ପହଞ୍ଚାଇଥିଲେ ମଧ୍ୟ ଦଳ ୧୮ ରନରେ ପରାସ୍ତ ହୋଇଥିଲା । ତେବେ କୁମିନ୍ସ ଜଣେ ବ୍ୟାଟ୍ସମ୍ୟାନ ଭାବେ ଉଭା ହେବା କୋଲକାତା ପାଇଁ ଶୁଭଙ୍କର ସାବ୍ୟସ୍ତ ହୋଇଛି । ଦ୍ରୁତ ବୋଲରମାନେ ମଧ୍ୟ ବିପୁଳ ସଂଖ୍ୟାରେ ରନ୍ ବ୍ୟୟ କରୁଛନ୍ତି । ପ୍ରଥମ ମ୍ୟାଚ୍‌ରେ ୧୦ ରନରେ ହାଇଦ୍ରାବାଦକୁ ହରାଇବା ପରେ କୋଲକାତା ତା'ର ଦ୍ୱିତୀୟ ମ୍ୟାଚ୍‌ରେ ମୁମ୍ବାଇଠାରୁ ୧୦ ରନରେ, ତୃତୀୟ ମୁକାବିଲାରେ ବାଙ୍ଗାଲୋରଠାରୁ ୩୮ ରନରେ ଓ ଚତୁର୍ଥ ମ୍ୟାଚ୍‌ରେ ଚେନ୍ନାଇଠାରୁ ୧୮ ରନରେ ପରାସ୍ତ ହୋଇଥିଲା । ଚେନ୍ନାଇର ଚେପକ ଷ୍ଟାଡିୟମରେ ସଂଘର୍ଷ କରୁଥିବା କୋଲକାତା ୱାଙ୍କଡେରେ ପ୍ରତ୍ୟାବର୍ତ୍ତନ କରିବାକୁ ଲକ୍ଷ୍ୟ ରଖିଛି ।

ଗତ ମ୍ୟାଚ୍‌ରେ ଚେନ୍ନାଇ ଓପନର ଋତୁରାଜ ଗାଏକ୍ୱାଡ ୬୪ ଓ ଫାଫ୍ ଡୁପ୍ଲେସି ଅପରାଜିତ ୯୫ ରନ କରି କୋଲକାତା ବୋଲରଙ୍କୁ ନିରାଶ କରିଥିଲେ । ତେବେ ଜବାବରେ ୩୧ ରନରେ ୫ ଉଇକେଟ ହରାଇଥିଲା କୋଲକାତା ଓ ସମ୍ପୂର୍ଣ୍ଣ ଟପ୍ ଅର୍ଡର ବିପର୍ଯ୍ୟୟ ହୋଇଥିଲା । ଆନ୍ଦ୍ରେ ରସେଲ ଓ ଦୀନେଶ କାର୍ତ୍ତିକ ଦମ୍‌ଦାର ବ୍ୟାଟିଂ କରି ସ୍ଥିତି ସମ୍ଭାଳିଥିଲେ । କୁମିନ୍ସଙ୍କ ଧୂଆଁଧାର ବ୍ୟାଟିଂ ବଳରେ ଦଳ ୧୯.୧ ଓଭରରେ ୨୦୨ ରନ କରି ଅଲଆଉଟ ହେବା ସହ ୧୯ ରନ ପାଇଁ ବିଜୟ ଲକ୍ଷ୍ୟରୁ ଦୂରରେ ରହିଯାଇଥିଲେ । ୨୨ ବଲରୁ ୫୫ ରନକରି ରସେଲ ଫର୍ମକୁ ଫେରିବାର ସୂଚନା ଦେଇଛନ୍ତି ଓ ଏହା ଦଳ ପାଇଁ ଏକ ବଡ଼ ଉପଲବ୍ଧି ହେବାକୁ ଯାଉଛି । ରସେଲଙ୍କ ବ୍ୟାଟିଂ କ୍ରମରେ ଉନ୍ନତି ନେଇ ମୋର୍ଗାନ ଚିନ୍ତା କରୁଥିବେ ।

ଅପରପକ୍ଷରେ ରାଜସ୍ଥାନ ରୟାଲ୍ସ ଗତ ମ୍ୟାଚ୍‌ରେ ବାଙ୍ଗାଲୋରଠାରୁ ୧୦ ଉଇକେଟରେ ପରାସ୍ତ ହୋଇଛି । ପ୍ରଥମ ମ୍ୟାଚ୍‌ରେ ରାଜସ୍ଥାନ ୪ ରନରେ ପଞ୍ଜାବଠାରୁ ପରାସ୍ତ ହୋଇଥିଲା । ତେବେ ଦ୍ୱିତୀୟ ମ୍ୟାଚ୍‌ରେ ରାଜସ୍ଥାନ ୩ ଉଇକେଟରେ ଦିଲ୍ଲୀ କ୍ୟାପିଟାଲ୍ସକୁ ପରାସ୍ତ କରିଥିଲା । ଏହାପରେ ତୃତୀୟ ମ୍ୟାଚ୍‌ରେ ଚେନ୍ନାଇଠାରୁ ଦଳ ୪୫ ରନରେ ହାରିଥିଲା । ପଞ୍ଜାବ ବିପକ୍ଷରେ ସାମ୍‌ସନ ୧୧୯ ରନର ଦମ୍‌ଦାର ପାଳି ଖେଳିଥିଲେ ମଧ୍ୟ ପରେ ମ୍ୟାଚ୍ ବିଜୟୀ ଇନିଂସ ଖେଳିପାରିନାହାନ୍ତି । ରାଜସ୍ଥାନର ଟପ୍ ଅର୍ଡର ଓ ମିଡ୍‌ଲ ଅର୍ଡର ମଧ୍ୟ ଫେଲ୍ ମାରିଛି । ଜୋଶ ବଟଲର, ମନନ ଭୋରା ଓ ଡେଭିଡ ମିଲରଙ୍କ ଭଳି ବ୍ୟାଟ୍ସମ୍ୟାନ ମଧ୍ୟ ଫେଲ ମାରିଛନ୍ତି । ବୋଲିଂକୁ ନେଇ ରାଜସ୍ଥାନ ଟିମ୍ ମ୍ୟାନେଜମେଣ୍ଟ ଚିନ୍ତିତ ଅଛି । କ୍ରିସ୍ ମୋରିସ ଓ ମୁସ୍ତାଫିଜୁର ରହମାନ ରନ୍ ବ୍ୟୟକୁ ରୋକିବାରେ ବିଫଳ ହୋଇଛନ୍ତି । ଦଳରେ ବିଦେଶୀ ଖେଳାଳିଙ୍କ ପର୍ଯ୍ୟାପ୍ତ ବିକଳ୍ପ ନାହିଁ ।

ଆଜିର ମ୍ୟାଚ

ନାଇଟ ରାଇଡର୍ସ ବନାମ ରାଜସ୍ଥାନ ରୟାଲ୍ସ

ପ୍ରସାରଣ
ସ୍ଥାନ : ଚେନ୍ନାଇ
ସମୟ : ସନ୍ଧ୍ୟା ୭.୩୦
ଷ୍ଟାର ସ୍ପୋର୍ଟ୍ସ

3-Printed and published by Tathagata Satpathy on behalf of Navajat Printers & Media Pvt. Ltd. and printed at Navajat Printers, B-15, Industrial Estate, Rasulgarh, Bhubaneswar, Editor - Tathagata Satpathy, ସମ୍ପାଦକ- ତଥାଗତ ସତପଥୀ

ମହିଳା ପୁରୁଷ ଜଗୁଛନ୍ତି ଜଙ୍ଗଲ

ଲୋକନାଥ ମିଶ୍ର
ନୟାଗଡ଼ ଅଫିସ,୨୩।୪

ନୟାଗଡ଼ ଜିଲା ଦଶପଲ୍ଲା ରେଞ୍ଜ ଟାକେରା ସେକ୍ସନ ବାଇଝରୀ ବିଟ୍ ଅନ୍ତର୍ଗତ ଶୁଳିଆ, ଆଲକାଡବା ଓ ହଳଦିଆ ପାହାଡରୁ କାଠଚୋରି ରୋକିବାରେ କୁଲୁରୁକୁଣ୍ଡା ପଞ୍ଚାୟତ ଉପରଡିକିରି ଗାଁର ମହିଳାଙ୍କ ଭୂମିକା ବେଶ୍ ଗୁରୁତ୍ୱପୂର୍ଣ୍ଣ। ଏଣୁ ଏଠାର ଶାଳ, ପିଆଶାଳ, ଅସନ, ବାନ୍ଧଣ ପରି ମୂଲ୍ୟବାନ ଗଛଗୁଡିକ ୪ରୁ ୬ ଫୁଟ ହୋଇ ସାରିଲାଣି। ଏଠାରେ ଠେଙ୍ଗାପାଳିରେ ଜଙ୍ଗଲ ସୁରକ୍ଷା ହେଉଥିବାବେଳେ ମହିଳାଙ୍କୁ ପୁରୁଷମାନେ ସହଯୋଗ କରୁଛନ୍ତି।

ଶୁଳିଆ, ଆଲକାଡବା ଓ ହଳଦିଆ ପାହାଡରେ ଶାଳ, ପିଆଶାଳ, ଅସନ, ବାନ୍ଧଣ ପରି ମୂଲ୍ୟବାନ ଗଛ ଅଛି, ଯାହା କି କାଠ ଚୋରଙ୍କର ରୋଜଗାରର ମାଧ୍ୟମ ପାଲଟିଥିଲା। ଧୀରେ ଧୀରେ ଏହି ୩ ଜଙ୍ଗଲ ପଦା ହେବାକୁ ବସିଲା। ବନ ବିଭାଗ କାଠଚୋରଙ୍କର ଟେର ପାଇ ପାରିଲାନି। ଜଙ୍ଗଲର ଧ୍ୱଂସ ଦେଖି ୨୦୧୯ରେ ଗାଁରେ ସଭା ବସିଲା। ଆଦିବାସୀମାନେ ଜଙ୍ଗଲକୁ ସୁରକ୍ଷା ଦେବାକୁ ନିଷ୍ପତ୍ତି ନେଲେ। ତେବେ କାଠଚୋରଙ୍କ ଉପାଦ ଏତେ ବଢ଼ି ଯାଇଥିଲା ଯେ ଆଦିବାସୀ ପୁରୁଷ ଲୋକମାନେ କିପରି ଜଙ୍ଗଲକୁ ସୁରକ୍ଷା ଦେବେ ଚିନ୍ତା ବଢ଼ିଥିଲା। ତେବେ ମହିଳାମାନେ ଆଗେଇ ଆସିବାରୁ ଜଙ୍ଗଲ ଜଗିବା ସୁବିଧା ହେଲା। ଅଦିବାସୀ ମହିଳାପୁରୁଷ ଜଙ୍ଗଲକୁ

କାଠ ଚୋରି ରୋକିବା ପାଇଁ ଗ୍ରାମବାସୀ ଜଙ୍ଗଲ ଜଗିଛନ୍ତି।

- କାଠଚୋରିରେ ଦେଲେ ଲଗାମ
- ଠେଙ୍ଗା ଦେଉଛି ଜଙ୍ଗଲକୁ ସୁରକ୍ଷା

ସୁରକ୍ଷା ଦେଲା ପରେ କାଠଚୋରଙ୍କ ଉପାଦ କମିଲା। ତେବେ ଚୋରି ଲାଗି ରହିଥିଲା। ୨୦୨୦ ଶେଷ ବେଳକୁ ଗ୍ରାମବାସୀ ଜଙ୍ଗଲର ସୀମା ନିର୍ଦ୍ଧାରଣ କଲେ। ସୀମା ନିର୍ଦ୍ଧାରଣ କରି ଜଙ୍ଗଲ ଶେଷ ସୀମାକୁ ସିଲ୍ କରିଦେଲେ ; ଯାହା କି ଚୋରଙ୍କୁ କାଠ କାଟିବା କଷ୍ଟକର ହେଲା। ତେବେ ଗତ ଫେବୃୟାରୀରେ କେତେଜଣ କାଠଚୋର ଶାଳ ଗଛ କାଟୁଥିବାବେଳେ ଗ୍ରାମବାସୀଙ୍କ ଦ୍ୱାରା ଧରା ପଡିଥିଲେ। କାଠ ବି ଜବତ ହୋଇଥିଲା। ଜଙ୍ଗଲ ଜଗିବାର କୌଶଳ ବି ଗ୍ରାମବାସୀ ବଦଳାଇ ଦେଲେ। ଜଙ୍ଗଲକୁ ଏବେ ୩ ଜଣ ପ୍ରତ୍ୟହ ପାଳି କରି ଯାଇ ସୁରକ୍ଷା ଦେଉଛନ୍ତି। ଯଦି କିଛି ଅସୁବିଧା ହୁଏ ଗାଁଲୋକ ମିଳିତ ହୋଇ ଏହାର ସମ୍ମୁଖୀନ ହେଉଛନ୍ତି। ଏବେ ଗାଁଲୋକଙ୍କ ସୁରକ୍ଷାରେ ଥିବା ୩ ଜଙ୍ଗଲକୁ କାଠଚୋର ଯିବାକୁ ଡରୁଛନ୍ତି। ଅନ୍ୟପକ୍ଷେ ଜଙ୍ଗଲରେ ନିଆଁ ନ ଲାଗିବା ପାଇଁ ଗାଁ ଲୋକ ଏକ ସ୍କାଡ ଗଠନ କରିଥିଲେ। ଏହି ସ୍କାଡ ଲୁକ୍କାୟିତ ଭାବେ ଜଙ୍ଗଲକୁ ଯାଇ ନିଆଁ ଲଗାଉଥିବା ବ୍ୟକ୍ତିର କାର୍ଯ୍ୟକୁ ଅନୁଧ୍ୟାନ କରିଥିଲେ ; ଯାହା କି ଜଙ୍ଗଲରେ ନିଆଁ ଲାଗି ନ ଥିଲା। ଆପେ ଆପେ କିଛି ସ୍ଥାନରେ ନିଆଁ ଲାଗିଥିଲା। ଗାଁ ଲୋକ ଏହାକୁ ଲିଭାଇ ଦେଇଥିଲେ। ଏ ନେଇ ଜଙ୍ଗଲ କମିଟି ସଭାପତି ପ୍ରସନ୍ନ ଜାନି କୁହନ୍ତି, ଜଙ୍ଗଲ ଆମର ମା'। ଜଙ୍ଗଲକୁ ଆମେ ସୁରକ୍ଷା ଦେଉଛୁ ଓ ଦେଉଥିବୁ। ତେବେ କେତେଜଣ କାଠ ଚୋର ଜଙ୍ଗଲକୁ ଲୁଟିବାକୁ ଲାଗିଥିଲେ। ଆମେ ସେମାନଙ୍କୁ ରୋକ ଦେଇ ଜଙ୍ଗଲକୁ ବଢ଼ାଇ ଚାଲିଛୁ। ଆମ ଜଙ୍ଗଲର ଆମେ ସୁରକ୍ଷା ଦେଇ ଅନେକ ଉପକାର ପାଉଛୁ ; ଯାହା କି ଆମକୁ ଜୀବନ ଜୀବିକାରେ ରୋଜଗାର ଦେଉଛି ବୋଲି ସେ କହିଥିଲେ।

ଏସ୍‌ଏମ୍‌ଏସ୍‌ରେ ଆସୁଛି ପ୍ରଥମ ଡୋଜ୍ ଶେଷ
ଦମ୍ପତି ନେଇନାହାନ୍ତି କୋଭିଡ୍ ଟିକା

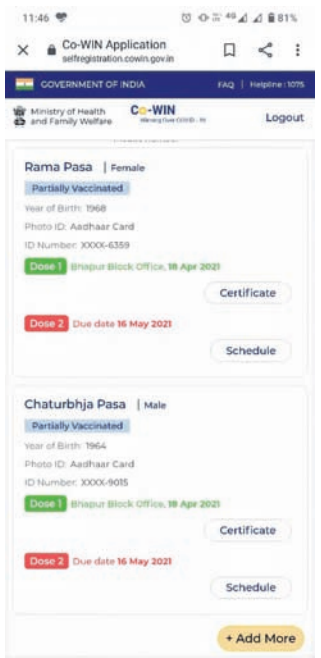

ନୟାଗଡ ଅଫିସ,୨୩।୪: ନୟାଗଡ ଜିଲା ଭାପୁର ବ୍ଲକ ଫଟେଗଡ ଗାଁର ଚତୁର୍ଭୁଜ ପାସ ଓ ରମା ପାସ ନାମକ ଦମ୍ପତି କୋଭିଡ ଟିକା ନେଇନାହାନ୍ତି। ତେବେ ମୋବାଇଲ ଫୋନକୁ ଏସ୍‌ଏମ୍‌ଏସ୍ ଓ କୋୱିନ ପୋର୍ଟାଲରେ ଟିକା ନେଇଥିବା ଅପଟେଡ ହେବା ପରେ ଆଶ୍ଚର୍ଯ୍ୟ ହୋଇଛନ୍ତି। ପ୍ରଥମ ଟିକା ଏପ୍ରିଲ ୧୮ରେ ନେଇଥିବା ଦର୍ଶାଯାଇଛି। ୨ୟ ଟିକା ମେ ୧୬ ତାରିଖକୁ ରହିଛି। ଏହି ଦମ୍ପତିଙ୍କ ଆଧାରକାର୍ଡରେ କେହି ଫର୍ଜରୀ କରି ଟିକା ନେଇଥିବା ଅନୁମାନ କରାଯାଉଛି। ଏ ଅବ୍ୟବସ୍ଥା ସମ୍ପର୍କରେ ନୟାଗଡ ସିଡିଏମ୍‌ଓ, କୋଭିଡ ହେଲପ ଡେସ୍କକୁ ମେଲ, ଭାପୁର ମେଡିକାଲ ଅଫିସରଙ୍କୁ ଅବଗତ କରାଯାଇଛି। ଜିଲାପାଳଙ୍କୁ ଫୋନ କରିବାରୁ ଉଠାଇ ନ ଥିବା ଚତୁର୍ଭୁଜ କହିଛନ୍ତି।

ଶ୍ରୀରାମନବମୀ ଯାତ୍ରାର ଦ୍ୱିତୀୟ ସନ୍ଧ୍ୟାରେ ରଘୁନାଥ ଜୀଉଙ୍କ ତାଡ଼କା ବଧ ବେଶ।

ଶ୍ରୀରାମଙ୍କ ତାଡ଼କା ବଧ ବେଶ

ଓଡ଼ଗାଁ, ୨୩।୪ (ସ୍ୱ.ପ୍ର.)

ଶ୍ରୀରଘୁନାଥ ଜୀଉଙ୍କ ରାମନବମୀ ଯାତ୍ରାର ୨ୟ ସନ୍ଧ୍ୟା

ଓଡ଼ିଶାର ସ୍ୱର୍ଣ୍ଣ କଳସ କ୍ଷେତ୍ର ଓଡ଼ଗାଁରେ ବିଜେ ଶ୍ରୀରଘୁନାଥ ଜୀଉଙ୍କ ପାରମ୍ପରିକ ଶ୍ରୀରାମନବମୀ ଯାତ୍ରାର ଶୁକ୍ରବାର ୨ୟ ସନ୍ଧ୍ୟାରେ ପ୍ରଭୁ ଶ୍ରୀରାମ ତାଡକା ବଧ କରୁଥିବା ଦେଖିବାକୁ ମିଳିଥିଲା। ସିଂହାସନ ଉପରେ ପ୍ରସ୍ତୁତ ବଣ ଜଙ୍ଗଲ ମଧ୍ୟରେ ପ୍ରଭୁ ଶ୍ରୀରାମ ଧନୁର୍ଦ୍ଧର ବେଶରେ ତାଡକାକୁ ତୀର ନିକ୍ଷେପ କରୁଥିବା ଓ ମାୟାବିନୀ ତାଡକା ଶୂନ୍ୟରେ ରହି ପ୍ରଭୁଙ୍କ ମନରେ ଭ୍ରମ ସୃଷ୍ଟି କରୁଥିବା ଭଳି ବିରଳ ଦୃଶ୍ୟ ଦେଖିବାକୁ ମିଳିଥିଲା। କରୋନା କଟକଣା ଯୋଗୁ ସନ୍ଧ୍ୟା ଆଳତି ପୂର୍ବରୁ ଶ୍ରୀରାମଙ୍କ ଏହି ଦୃଶ୍ୟ ଦେଖିବାକୁ ମନ୍ଦିର ବାହାରେ ଓ ଭିତରେ ଶ୍ରଦ୍ଧାଳୁଙ୍କ ସମାଗମ ପୂର୍ବବର୍ଷ ଭଳି ହୋଇ ନ ଥିଲା। କରୋନା କାରଣରୁ ଭକ୍ତମାନେ ଯଥା ସମ୍ଭବ ପୋଲିସ କଟକଣାକୁ ପାଳନ ପୂର୍ବକ ସିଂହଦ୍ୱାରା ସମ୍ମୁଖରୁ ହିଁ ଶ୍ରୀଜୀଉଙ୍କୁ ଦର୍ଶନ କରୁଥିବା ଦେଖିବାକୁ ମିଳିଥିଲା। ଶନିବାର ଶ୍ରୀଜୀଉଙ୍କ ଯାତ୍ରାର ୩ୟ ସନ୍ଧ୍ୟାରେ ପ୍ରଭୁ ଶ୍ରୀରାମ ପାଷାଣୀ ଅହଲ୍ୟା ଉଦ୍ଧାରଣ ବେଶରେ ଶ୍ରଦ୍ଧାଳୁଙ୍କୁ ଦର୍ଶନ ଦେବେ।

ଦରବୃଦ୍ଧି ପ୍ରତିବାଦରେ ବିକ୍ଷୋଭ

ଜିଲାପାଳଙ୍କ କାର୍ଯ୍ୟାଳୟ ସମ୍ମୁଖରେ ସିପିଆଇଏମ୍ ପକ୍ଷରୁ ବିକ୍ଷୋଭ କରାଯାଉଛି।

ନୟାଗଡ ଅଫିସ,୨୩।୪

କରୋନା ପରିବିପତ୍ତି ସମୟରେ ପେଟ୍ରୋଲ, ଡିଜେଲ, ରନ୍ଧନଗ୍ୟାସ, ବିଦ୍ୟୁତ୍ ଦେୟ ବଢ଼ି ଚାଲିଛି। ପୁଣି ଡାଲି, ଚାଉଳ, ପନିପରିବା, ମସଲା, ତେଲ, ଲୁଣ, ଶିଶୁଖାଦ୍ୟ, ଔଷଧ, ଲୁଗାପଟା, କାଗଜ, ବହିପତ୍ର ପ୍ରଭୃତି ନିତ୍ୟ ବ୍ୟବହାର୍ଯ୍ୟ ଜିନିଷର ଦର ବଢ଼ିଛି। ସରକାର ବଜାର ଦର ନିୟନ୍ତ୍ରଣ କରିବାରେ ଅସଫଳ ହୋଇଛନ୍ତି। କରୋନା ମାଡକୁ ମହଙ୍ଗା ବଜାର ଖାଉଟିଙ୍କୁ ବାଟବଣା କରି ସାରିଲାଣି। ଏଣୁ ପେଟ୍ରୋଲ, ଡିଜେଲ, ରନ୍ଧନଗ୍ୟାସ, ବିଦ୍ୟୁତ ଦେୟ କମାଇବା ସହ ନିତ୍ୟ ବ୍ୟବହାର୍ଯ୍ୟ ଉପକରଣ ଦରକୁ ନିୟନ୍ତ୍ରଣ କରିବା ଆବଶ୍ୟକତା ରହିଛି। ଏଣୁ ଶୁକ୍ରବାର ସିପିଆଇ(ଏମ୍) ପକ୍ଷରୁ ନୟାଗଡ଼ ଜିଲାପାଳଙ୍କ କାର୍ଯ୍ୟାଳୟ ସମ୍ମୁଖରେ ବିକ୍ଷୋଭ କରାଯାଇ ଜିଲାପାଳଙ୍କ ଜରିଆରେ ରାଷ୍ଟ୍ରପତିଙ୍କ ଉଦ୍ଦେଶ୍ୟରେ ସ୍ମାରକପତ୍ର ଦିଆଯାଇଛି। ସିପିଆଇ(ଏମ୍) ନେତା ବିଶ୍ୱନାଥ ମହାପାତ୍ରଙ୍କ ନେତୃତ୍ୱରେ ଏସ.ଏ. କରିମ, ଗୋଲକ ବିହାରୀ ମୁଦୁଲି, ପବିତ୍ର ଇନ୍ଦ୍ରଦିତ୍, ବୁଦ୍ଧି ନାୟକ ପ୍ରମୁଖ ଯୋଗ ଦେଇଥିଲେ।

ତାତିଯାଉଛି ମହାନଦୀ ଜଳ, ଆଶ୍ୱସ୍ତି ପାଇଁ ପାଣିକୁଆଙ୍କ ସମାଗମ

ଖଣ୍ଡପଡା,୨୩।୪(ସ୍ୱ.ପ୍ର)

ସମ୍ପ୍ରତି ପ୍ରବଳ ଗ୍ରୀଷ୍ମ ପ୍ରବାହ ସାଙ୍ଗକୁ ଗୁଳୁଗୁଳି ଜନ ଜୀବନକୁ ଅତିଷ୍ଠ କରିଦେଉଛି। ତେବେ ଏହି ପରିବେଶକୁ ମଧ୍ୟ ଜଳଚର ପ୍ରାଣୀଙ୍କୁ ସମସ୍ୟାରେ ପକାଇ ଦେଇଛି। ପାଣିରେ ରହୁଥିବା ବିଭିନ୍ନ ଜଳଚର ପ୍ରାଣୀ ଅତିଷ୍ଠ ହୋଇ ପାଣିରୁ ବାହାରି ସ୍ଥଳଭାଗରେ ଆଶ୍ରୟ ନେବାକୁ ଚାଲି ଆସୁଥିବା ପରିଲକ୍ଷିତ ହୋଇଛି। ଖଣ୍ଡପଡା ବ୍ଲକ କଣ୍ଟିଲୋ ମହାନଦୀରେ ଅନେକ ଜଳଚର ଓ ସ୍ଥଳଚର ପ୍ରାଣୀ ଭାବେ ପରିଚିତ ପାଣିକୁଆ ନଦୀରେ ବୁଡି ଆହାର ସଂଗ୍ରହ କରିଥାନ୍ତି। ଗ୍ରୀଷ୍ମ ପ୍ରବାହ ସମୟରେ ମହାନଦୀର ଜଳରେ ଗରମ ଅନୁଭୂତ ହେଉଛି। ଫଳରେ ପାଣିରେ ବୁଡି ରହୁଥିବା ପାଣିକୁଆ ମହାନଦୀ ପାଣିର ଉଷ୍ମତାକୁ ସହ୍ୟ କରି ନ ପାରି ଶତାଧିକ ସଂଖ୍ୟକ ସ୍ଥଳ ଭାଗକୁ ଉଠି ଆସି ବାଲି ପଠାରେ ବସିଥିବା ଦେଖିବାକୁ ମିଳୁଛି।

ଅସହ୍ୟ ତାତି: ମହାନଦୀ ପଠାରେ ପାଣିକୁଆ ବସିଛନ୍ତି।

ନୟାଗଡ଼ରେ ୮୨ କରୋନା ଆକ୍ରାନ୍ତ ଚିହ୍ନଟ

ନୟାଗଡ଼ ଅଫିସ,୨୩।୪

ନୟାଗଡ଼ ଜିଲାରେ କରୋନା ଆକ୍ରାନ୍ତଙ୍କ ସଂଖ୍ୟା ଦିନକୁ ଦିନ ବଢ଼ି ଚାଲିଛି। ଶୁକ୍ରବାର ୮୨ଜଣ କରୋନା ଆକ୍ରାନ୍ତ ଚିହ୍ନଟ ହେବା ପରେ ଦ୍ୱିତୀୟ ଲହରରେ ମୋଟ ଆକ୍ରାନ୍ତଙ୍କ ସଂଖ୍ୟା ୫୫୦ରେ ପହଞ୍ଚିଛି। ଜିଲାରେ ଆକ୍ରାନ୍ତଙ୍କ ସଂଖ୍ୟା ବଢ଼ି ଚାଲିବା ପରେ କଟକଣାକୁ କଡାକଡି ଚାଲିଥିଲେ ମଧ୍ୟ ଅମାନିଆ ଚିନ୍ତାର କାରଣ ପାଲଟିଛନ୍ତି।

ଶିକ୍ଷକଙ୍କୁ ଆକ୍ରମଣ କରି ଲୁଟ୍

ନୟାଗଡ ଅଫିସ,୨୩।୪

ବଲାଙ୍ଗୀର-ଖୋର୍ଦ୍ଧା ୫୭ ନଂ. ଜାତୀୟ ରାଜପଥର ଟାଙ୍ଗିରିମୁଣ୍ଡିଆଠାରେ ଜଣେ ଶିକ୍ଷକଙ୍କୁ ଆକ୍ରମଣ କରି ୪ ହଜାର ଟଙ୍କା, ମୋବାଇଲ ଫୋନ ଦୁର୍ବୃତ୍ତମାନେ ଲୁଟି ନେଇଛନ୍ତି। ନୂଆଗାଁ ବ୍ଲକ ସମ୍ପଡା ଉଚ୍ଚବିଦ୍ୟାଳୟର ଶିକ୍ଷକ ହୃଷୀକେଶ ପ୍ରଧାନ ବାଇକ୍ ଯୋଗେ ମହିପୁରରୁ ସମ୍ପଡା ଫେରୁଥିଲେ। ୩ ଜଣ ଯୁବକ ତାଙ୍କୁ ପିଛା କରି ବାଇକ୍ ଅଟକାଇ ଥିଲେ। ପରେ ମାରପିଟ୍ କରି ଲୁଟ୍ କରିଛନ୍ତି।

୫ ସହରରେ ୨ ଦିନ ଶଟ୍‌ଡାଉନ

ନୟାଗଡ଼ ଅଫିସ,୨୩।୪: ନୟାଗଡ଼ ଜିଲାର ନୟାଗଡ଼ ମ୍ୟୁନିସିପାଲିଟି, ଓଡ଼ଗାଁ, ଦଶପଲ୍ଲା, ରଣପୁର, ଖଣ୍ଡପଡା ଆଦି ୪ ଏନ୍‌ଏସିରେ ଶନିବାର ଓ ରବିବାର ଶର୍ଟଡାଉନ ହେବା ଏ ନେଇ ଜିଲା ପ୍ରାଶସନ ପକ୍ଷରୁ ଜିଲାପାଳ ପୋମା ଟୁଡୁ କଟକଣା ଜାରି କରିଛନ୍ତି। ଦୁଇଦିନ ଶର୍ଟଡାଉନ ହେବାକୁ ଥିବାରୁ ଶୁକ୍ରବାର ବଜାର ଘାଟରେ ଗହଳି ହୋଇଥିଲା। ତେବେ ନାଇଟ କର୍ଫ୍ୟୁ ଯୋଗୁ ଗହଳି ଆପେ ଆପେ କମି ଯାଇଥିଲା। ପୋଲିସ ପକ୍ଷରୁ ନାଇଟ କର୍ଫ୍ୟୁ ପାଇଁ ଯାନବାହନ ଧରପଗଡ ଓ ମାସ୍କ ପିନ୍ଧି ନ ଥିବା ଅମାନିଆଙ୍କୁ ଫାଇନ ଆଦାୟ କରାଯାଇଛି।

ସହର ନ ହୋଇ ବି ଶଟ୍‌ଡାଉନ ଘୋଷଣା

ନୟାଗଡ ଅଫିସ,୨୩।୪: ନୟାଗଡ ଜିଲାର ଶରଣକୁଳ ଓ ଗୋଡିପଡା ସହର ନୁହେଁ। ଏହା ଦୁଇଟି ବଜାର। ଏହି ବଜାର ଦ୍ୱୟକୁ ଶନିବାର ଓ ରବିବାର ଶର୍ଟଡାଉନ ହେବ ବୋଲି ଶରଣକୁଳ ଥାନା ଓ ଗୋଡିପଡା ଫାଣ୍ଡି ପୋଲିସ ପକ୍ଷରୁ ଡାକବାଜି ଯନ୍ତ୍ରରେ ଶୁକ୍ରବାର ରାତିରେ ପ୍ରଚାର କରାଯାଇଛି। ତେବେ ଜିଲାର ୫ଟି ସହର ଶର୍ଟଡାଉନ ହେବ ବୋଲି ଜିଲା ପ୍ରଶାସନ ଘୋଷଣା କରିଛି। ପୋଲିସ କିପରି ମନଇଚ୍ଛା ୨ ବଜାରରେ ଶର୍ଟଡାଉନ ଘୋଷଣା କରିଛି ସେନେଇ ସାଧାରଣରେ ଅସନ୍ତୋଷ ପ୍ରକାଶ ପାଇଛି।

ସହାୟତା ଦାବିରେ ମୃତଦେହ ରଖି ରାସ୍ତାରୋକୋ

ଓଡ଼ଗାଁ, ୨୩।୪ (ସ୍ୱ.ପ୍ର.)

କୋମଣ୍ଡ ମାଙ୍କଡ଼ା ଖଣିରେ ପଡ଼ି ଜଣେ ମୃତ୍ୟୁ ଘଟଣା

ଓଡ଼ଗାଁ ଆଦର୍ଶ ଥାନା ଅନ୍ତର୍ଗତ କୋମଣ୍ଡ ହରିଜନସାହିର ମଙ୍ଗଲୁ ନାହାକ(୫୫) ମାଙ୍କଡ଼ା ପଥର ଖଣିରେ ପଡି ଗୁରୁବାର ମୃତ୍ୟୁବରଣ କରିବା ଘଟଣା ଶୁକ୍ରବାର ଭିନ୍ନ ମୋଡ ନେଇଛି। ଗୁରୁବାର ପୋଲିସ ମୃତକଙ୍କ ସମ୍ପର୍କୀୟଙ୍କ ଅଭିଯୋଗ ଅନୁସାରେ, ଏକ ଅପମୃତ୍ୟୁ ମାମଲା ରୁଜୁ କରିଛି। ମୃତଦେହ ଡାକ୍ତରଖାନାରେ ବ୍ୟବଚ୍ଛେଦ ପରେ ପରିବାର ଲୋକଙ୍କୁ ହସ୍ତାନ୍ତର କରିଥିଲା। ହେଲେ ପରିବାର ଲୋକ ପୋଲିସଠାରୁ ମୃତଦେହ ପାଇବା ପରେ ପଥର ଖଣି ବନ୍ଦ କରିବା ଓ ମୃତକଙ୍କ ପରିବାରକୁ ସହାୟତା ଦାବିରେ ସାହିବାସୀ ଏକଜୁଟ ହୋଇଥିଲେ। ସକାଳ ୬ଟାରୁ ଗାଁମୁଣ୍ଡ ଦେଇ ଯାଇଥିବା ୨୧ ନଂ. ରାଜ୍ୟ ରାଜପଥ (ଓଡ଼ଗାଁ-ଭଞ୍ଜନଗର) ଉପରେ ମୃତଦେହ ରଖି ଟାୟାର ଜାଳି ଓ ପଥର ପକାଇ ଅବରୋଧ କରିଥିଲେ। ଫଳରେ ଏହି ରାସ୍ତା ଦେଇ ଗମନାଗମନ ସମ୍ପୂର୍ଣ୍ଣ ବନ୍ଦ ହୋଇଯାଇଥିଲା।

ମୃତଦେହ ରଖି ରାସ୍ତା ଅବରୋଧ କରାଯାଇଛି।

ପଥର ଖଣି ବନ୍ଦ

ଅନ୍ୟପକ୍ଷେ ପ୍ରଶାସନିକ ଅଧିକାରୀ କିମ୍ବା ପୋଲିସ ଘଟଣାସ୍ଥଳରେ ପହଞ୍ଚିବା ପୂର୍ବରୁ ମୃତକଙ୍କ ପରିବାର, ସରପଞ୍ଚ ଓ ପଥର ଖଣି ମାଲିକ ସଂଘ ସଦସ୍ୟଙ୍କ ମଧ୍ୟରେ ୨ୟ ଦଫା ଆଲୋଚନା ଫଳପ୍ରଦ ହୋଇଥିଲା। ଆଲୋଚନା ଅନୁସାରେ ମୃତକଙ୍କ ପରିବାର ସଦସ୍ୟଙ୍କୁ ଆର୍ଥିକ ସହାୟତା ଖଣି ମାଲିକ ସଂଘ ଦେବାକୁ ପ୍ରତିଶ୍ରୁତି ଦେବା ପରେ ଗ୍ରାମବାସୀ ଆନ୍ଦୋଳନରୁ ହଟିଥିଲେ।

ମନେ ପଡ଼ନ୍ତି

ଏକାଦଶାହ ଉପଲକ୍ଷେ ଅଶ୍ରୁଳ ଶ୍ରଦ୍ଧାଞ୍ଜଳି

✓ଚନ୍ଦ୍ରମଣି ସୁବୁଦ୍ଧି
ପିପି-୧୩, ପାଣ୍ଡବ ନଗର, ଭୁବନେଶ୍ୱର
ଆବିର୍ଭାବ - ୧୫.୦୫.୧୯୩୩
ତିରୋଧାନ - ୧୪.୦୪.୨୦୨୧
ବୋଉ... ପ୍ରତି ମହୂର୍ତ୍ତରେ ତୁମର ଶୂନ୍ୟସ୍ଥାନ ଆମକୁ ବ୍ୟଥିତ କରୁଛି । ତୁମର ଅନାବିଳ ସ୍ନେହ, ତ୍ୟାଗ ଓ ଭଲପାଇବା ଆମେ କେବେହେଲେ ଭୁଲିପାରିବୁ ନାହିଁ । ତୁମର ଅମର ଆତ୍ମାର ସଦ୍‌ଗତି ନିମନ୍ତେ ମହାପ୍ରଭୁ ଶ୍ରୀଜଗନ୍ନାଥଙ୍କ ନିକଟରେ ବିନମ୍ର ପ୍ରାର୍ଥନା ।
ଶୋକସନ୍ତପ୍ତ : ପରିବାରବର୍ଗ ଓ ଆତ୍ମୀୟସ୍ୱଜନ
ଧ-୭୯୫୯୧

ଏକାଦଶତମ ଶ୍ରାଦ୍ଧବାର୍ଷିକୀ

✓ସ୍ନେହଲତା ଷଡ଼ଙ୍ଗୀ
ରତ୍ନାକରବାଗ, ଟଙ୍କପାଣି ରୋଡ୍, ଭୁବନେଶ୍ୱର
ତିରୋଧାନ: ୨୭।୦୩।୨୦୧୦
(ଅଶୋକାଷ୍ଟମୀ ବାହୁଡ଼ାଯାତ୍ରା)
ଇତି ମଧ୍ୟରେ ୧୧ବର୍ଷ ବିତିଗଲାଣି। ତଥାପି ଲାଗୁଛି, ସତେ ଯେପରି ତୁମେ ଆମ ସହିତ ଅଛ। ତୁମ ସ୍ନେହ, ଶ୍ରଦ୍ଧା, ନିଷ୍ଠା ଓ ଆଦର୍ଶ ଆମକୁ ପ୍ରେରଣା ଦେଉଥାଉ। ତୁମେ ଯେଉଁଠି ଥାଅ, ଶାନ୍ତିରେ ଥାଅ। ଏହାହିଁ ଶ୍ରୀଜଗନ୍ନାଥଙ୍କ ପାଖରେ ଆମର ପ୍ରାର୍ଥନା।
-:ଶୋକସନ୍ତପ୍ତ:-
ସ୍ୱାମୀ: କାଳିନ୍ଦୀ ଚରଣ ଷଡ଼ଙ୍ଗୀ ଓ ପରିବାରବର୍ଗ ।
ଧ-୭୦୫୮୭

ବ୍ଲକସ୍ତରୀୟ ନିଯୁକ୍ତି
ନିଜ ପଞ୍ଚାୟତ ଏବଂ ବ୍ଲକ୍‌ରେ କାମକରିବା ପାଇଁ 7th to 10th, +2, +3, ITI Diploma Candidate ଆବଶ୍ୟକ ।
ଦରମା - 7,000/- ରୁ 42,000/-
8895029591

୪ର୍ଥ ଜନ୍ମଦିନ ଶୁଭେଚ୍ଛା

(ପୁପୁନ)
ପ୍ରଭୁ ପ୍ରସାଦ ଦାସ
ଶ୍ରୀରାମ ନଗର, ଓଲ୍ଡ ଟାଉନ, ଭୁବନେଶ୍ୱର
ଆଜି ତୋର ଶୁଭ ଜନ୍ମଦିନରେ ଭଗବାନଙ୍କ ନିକଟରେ ପ୍ରାର୍ଥନା ତୋର ଚଲାପଥ କୁସୁମିତ ହେଉ ଓ ଭବିଷ୍ୟତ ଉଜ୍ଜ୍ୱଳମୟ ହେଉ ।
-:ଶୁଭେଚ୍ଛା ସହ:-
ତିନି ଜେଜେ, ତିନି ମାଁ, ଅଜା, ଆଈ, ମାମୁ, ବଡ଼ବାବା, ବଡ଼ମାମା, ବାବା, ମାମା, ବାବା, ଖୁଡୀ, ଅପା, ପିଉସା, ସୋମଭାଇ, ବବ୍‌ଲି, ଛବ୍‌ଲି, ଲଜି, ଖୁସି, ସାଇ, ତିବ୍‌ଲି, ଓମ୍, ରିସି ଓ ବନ୍ଧୁ ପରିବାରବର୍ଗ ।
ଧ-୭୯୪୯୯

CLASSIFIED DISPLAY
MORE SPACE • SAME PRICE
TARIFF | GST 5%

For Single Day		For 7 Days		For 15 Days		For 30 days	
6x4	12x4	6x4	12x4	6x4	12x4	6x4	12x4
1,500.00	2,000.00	6,000.00	12,000.00	12,000.00	25,000.00	20,000.00	40,000.00

ଖର୍ଚ୍ଚ ଲୋନ ପାସ୍ ହେଲା ପରେ
BALAJI FINANCE
(Reg. No. KA08FGD557S113)
(ବିନା କୌଣସୀ ସୀକ୍ୟୁରିଟି ରେ)
୧୯୮୧ ରୁ ଆପଙ୍କର ସେବାରେ ମାର୍କସିଟ, ପର୍ସନାଲ, ସମ୍ପତି, BPL, IIT ଭତ୍ତା, କୁକୁଡାପାଳନ, ଇତ୍ୟାଦି ସମସ୍ତ ଋଣ ମାତ୍ର ୨୪ ଘଣ୍ଟାରେ ଘରେ ବସି ପାଆନ୍ତୁ ।
2% ସୁଧ ଏବଂ 40% ଛାଡ
ଧୋକାବାଜ୍ ଙ୍କୁ ସାବଧାନ, ଧୋକା ଖାଇଥିବା ଅବଶ୍ୟ କଲ କରନ୍ତୁ
2th floor, Krishna Reddy, Mumbai, Maharastra
8004740343

Indus Digilat Tower
ପ୍ରଥମ ଥର ଓଡିଶାରେ ଏମିତି ଅଫର୍
ନିଜର ଖାଲିଥିବା ଜମି ଓ ଛାତ Plot ରେ ଟ୍ୱାଓର 4G/5G ବସାଇ ଅଗ୍ରୀମ 30,000,00/-
ପାଆନ୍ତୁ ଓ ମାସକୁ ଭଡା 18,000/- ଟଙ୍କା ପାଆନ୍ତୁ + ବାଇକ୍ ପାଆନ୍ତୁ

R-102, Cyber Building, Bangalore, Karnataka-400021.
6396901850
7505488038

ପାଠକଙ୍କ ପାଇଁ ସୂଚନା: ଏହି ପୃଷ୍ଠାରେ ପ୍ରକାଶିତ କେତେକ ବିଜ୍ଞାପନକୁ ଭିତ

ଧରିତ୍ରୀ
DHARITRI
ଶନିବାର, ୨୪ ଏପ୍ରିଲ, ୨୦୨୧

ପ୍ରତିଶ୍ରୁତି ପରେ ଆନ୍ଦୋଳନ ପ୍ରତ୍ୟାହୃତ

ଗଞ୍ଜାମ,(ଡି.ଏନ.ଏ.): ଗଞ୍ଜାମ ଏନ୍‌ଏସିରେ କାର୍ଯ୍ୟରତ ଅସ୍ଥାୟୀ ସୁଇପର (ଝାଡୁଦାର)ଙ୍କ ବିଭିନ୍ନ ସମସ୍ୟା ଠିକାଦାର ବୁଝୁ ନ ଥିବା ନେଇ ସୁଇପରମାନେ କାର୍ଯ୍ୟବନ୍ଦ ଆନ୍ଦୋଳନ କରିଥିଲେ। ଦୁଇଦିନ ଧରି କୌଣସି ସୁଇପର ସଫେଇ କରି ନ ଥିବାରୁ ସମସ୍ତ ୱାର୍ଡଗୁଡ଼ିକରେ କୁଡ଼ କୁଡ଼ ଅଳିଆ ଆବର୍ଜନା ପଡ଼ି ଦୁର୍ଗନ୍ଧମୟ ପରିବେଶ ସୃଷ୍ଟି ହୋଇଥିଲା। ସୁଇପରମାନେ ଏନେଇ ଗୁରୁବାର ଏନ୍‌ଏସି ଇଓଙ୍କୁ ଭେଟି ଏକ ଦାବିପତ୍ର ପ୍ରଦାନ କରିଥିଲେ। ପରିମଳ ଠିକା ନେଇଥିବା ଠିକାଦାର ଗଞ୍ଜାମ ଏନ୍‌ଏସି ଆସି ସୁଇପରମାନଙ୍କ ସହ ଆଲୋଚନା କରିଥିଲେ। ଦରମା, ପିଏଫ ସ୍ଲିପ, ସେଫଟି ଜିନିଷ ଓ ପରିଚୟ ପତ୍ର ଆଦି ସମସ୍ୟାଗୁଡ଼ିକ ଶୀଘ୍ର ସମାଧାନ କରାଯିବ ବୋଲି ପ୍ରତିଶ୍ରୁତି ଦେବା ପରେ ସୁଇପରମାନେ ଆନ୍ଦୋଳନ ପ୍ରତ୍ୟାହୃତ କରିଛନ୍ତି। ଫଳରେ ଶୁକ୍ରବାର ସହରର ସଫେଇ କାର୍ଯ୍ୟ ସ୍ୱାଭାବିକ ହୋଇଥିଲା।

ସଂକ୍ଷେପରେ

ଗଜପତିରେ ୪୭ ପଜିଟିଭ୍

ପାରଳାଖେମୁଣ୍ଡି,୨୩।୪(ଡି.ଏନ୍.ଏ.) ଗଜପତି ଜିଲାରେ ଶୁକ୍ରବାର ୪୭ ଜଣ କରୋନା ପଜିଟିଭ ଚିହ୍ନଟ ହୋଇଛନ୍ତି। ଏଥିରୁ ପାରଳାଖେମୁଣ୍ଡି ସହରରୁ ସର୍ବାଧିକ ୧୭, ଗୋଷାଣୀ ବ୍ଲକରୁ ୨, ଗୁମ୍ମା ବ୍ଲକ୍‌ରୁ ୨, କାଶୀନଗର ବ୍ଲକରୁ ୩, ରାୟଗଡ଼ ବ୍ଲକରୁ ୩, ନୂଆଗଡ଼ ବ୍ଲକରୁ ୩, ମୋହନା ବ୍ଲକରୁ ୧୪ ଏବଂ ଉଦୟଗିରି ବ୍ଲକରୁ ଜଣେ ଓ ଆନ୍ଧ୍ରପ୍ରଦେଶରୁ ଜଣେ ଚିହ୍ନଟ ହୋଇଥିବା ଗଜପତି ଜିଲାପାଳ ଅନୁପମ ଶାହା ଏକ ପ୍ରେସ ବିବୃତି ମାଧ୍ୟମରେ ସୂଚନା ଦେଇଛନ୍ତି । ଏହାକୁ ମିଶାଇ ଜିଲାରେ ମୋଟ ଆକ୍ରାନ୍ତଙ୍କ ସଂଖ୍ୟା ୪୫୧୮ରେ ପହଞ୍ଚିଛି। ସଂକ୍ରମିତମାନେ ହୋମ ଆଇସୋଲେଶନ, କୋଭିଡ୍ ହସ୍ପିଟାଲ ଏବଂ କୋଭିଡ୍ କେୟାର ସେଣ୍ଟରରେ ଚିକିତ୍ସିତ ହେଉଥିବା ଜଣାପଡ଼ିଛି। ସଂକ୍ରମଣ ଦିନକୁ ଦିନ ବୃଦ୍ଧି ପାଉଥିବାରୁ ସହରର ସମସ୍ତ ନାକା ପଏଣ୍ଟରେ ପୋଲିସ ଚେକିଂ କଡ଼ାକଡ଼ି କରାଯାଉଛି। ଜିଲାପାଳ ଏବଂ ଆରକ୍ଷୀ ଅଧିକାରୀ ଉପସ୍ଥିତ ରହି ଏହାକୁ ତଦାରଖ କରୁଛନ୍ତି।

ଦୋକାନ ସିଲ୍ କଲେ ତହସିଲଦାର

ଜି.ଉଦୟଗିରି,୨୩।୪(ଡି.ଏନ.ଏ.): କୋଭିଡ ନିୟମ ଉଲ୍ଲଂଘନ ଅଭିଯୋଗରେ ଆଉ ଏକ ଦୋକାନ ସିଲ କରିଛନ୍ତି ଜି. ଉଦୟଗରି ତହସିଲ ପ୍ରଶାସନ। ପୂର୍ବରୁ ସହରରେ ଗୋଟିଏ ଦୋକାନ ସିଲ ହୋଇଥିବା ବେଳେ ଶୁକ୍ରବାର ଆଉ ଗୋଟିଏ ଦୋକାନକୁ ସିଲ କରିଛନ୍ତି ତହସିଲଦାର ଅବିନାଶ ମାହାର। ଦିନକୁ ଦିନ କନ୍ଧମାଳରେ କରୋନା କାୟା ବିସ୍ତାର କରିଚାଲିଛି। ଏହାକୁ ପ୍ରତିହତ ପାଇଁ ଜିଲାର ପ୍ରତି ପ୍ରବେଶ ପଥରେ ନାକା ପୋଷ୍ଟ କରି କରାଯାଇ ପ୍ରବାସୀଙ୍କ ଉପରେ ନଜର ରଖାଯାଇଛି। ମାସ୍କ ବ୍ୟବହାର ସହିତ ସାମାଜିକ ଦୂରତା ଉପରେ ଅଧିକ ଗୁରୁତ୍ୱ ଦେବା ପାଇଁ କୁହାଯାଉଥିବା ବେଳେ ଶୁକ୍ରବାର ଏନଏସି ତରଫରୁ ଡାକବାଜି ଯନ୍ତ୍ର ମାଧ୍ୟମରେ ଦୁଇ ଦିନିଆ ଶଟଡାଉନ ଘୋଷଣା କରାଯାଇଛି।

କୋଭିଡ୍ ୱାର୍ଡରେ ଖବରଦାତାଙ୍କ ମୃତ୍ୟୁ

ଟିକିଟି,୨୩।୪(ଡି.ଏନ.ଏ.)- ଟିକିଟି ବ୍ଲକର ଖବରଦାତା ମନୋଜ କୁମାର ସାହୁ (୪୦)ଙ୍କ ଶୁକ୍ରବାର ମୃତ୍ୟୁ ଘଟିଛି। ଟିକିଟିପେଣ୍ଠ ସ୍ଥିତ ପଦ୍ମନଗର ୩ୟ ଲାଇନ୍‌ରେ ରହୁଥିବା ମନୋଜଙ୍କୁ ଗତ ୧୯ ତାରିଖରେ କରୋନା ଲକ୍ଷଣ ଦେଖାଦେବାରୁ ସ୍ଥାନୀୟ ସ୍ୱାସ୍ଥ୍ୟକେନ୍ଦ୍ରରେ ଭର୍ତ୍ତି କରାଯାଇଥିଲା। ଗତ ମଙ୍ଗଳବାର ରାତିରେ ହଠାତ୍ ନିଃଶ୍ୱାସ ନେବାରେ କଷ୍ଟ ଅନୁଭବ କରିବାରୁ ତାଙ୍କୁ ବ୍ରହ୍ମପୁର ବଡମେଡିକାଲସ୍ଥିତ କୋଭିଡ୍ ୱାର୍ଡକୁ ସ୍ଥାନାନ୍ତର କରାଯାଇଥିଲା। ମୃତ ଖବରଦାତାଙ୍କ ପରିବାରକୁ ସରକାରୀ ସହାୟତା ଯୋଗାଇଦେବାକୁ ଟିକିଟି ପ୍ରେସ୍ କ୍ଲବ୍ ଓ ଅଞ୍ଚଳବାସୀଙ୍କ ପକ୍ଷରୁ ଦାବି ହୋଇଛି।

୪୭ କେଜି ଗଞ୍ଜେଇ ସହ କାର୍ ଜବତ

ଆର.ଉଦୟଗିରି,୨୩।୪(ଡି.ଏନ.ଏ.)- ମୋହନା ପୋଲିସ ଲୁହାଗୁଡ଼ି ଛକରୁ ଏକ କାର୍‌ରୁ ୪୭ କେଜି ଗଞ୍ଜେଇ ଜବତ କରିଛି। ଗତ ଦୁଇଦିନ ହେଲା ଏକ ଅଜଣା କାରଟି ଲୁହାଗୁଡି ନିକଟସ୍ଥ ରାଜପୁତ ଢାବା ଛକରେ ରଖାଯାଇଥିବା ଦେଖି ପୋଲିସ ସନ୍ଦେହ କରି ୨୪ ଘଣ୍ଟା ପରେ ମାଜିଷ୍ଟ୍ରେଟ୍ ଦାୟିତ୍ୱରେ ଥିବା ମୋହନା ଅତିରିକ୍ତ ତହସିଲଦାର ଆଶିଷ କୁମାର ପ୍ରଧାନଙ୍କ ଉପସ୍ଥିତିରେ ଗାଡ଼ିକୁ ଯାଞ୍ଚ କରାଯାଇଥିଲା। ଯାଞ୍ଚ ବେଳେ କାର୍ ଡିକିରେ ୨ବସ୍ତା ଗଞ୍ଜେଇ ଥିବା ଜଣାପଡ଼ିଥିଲା। ସ୍ଥାନୀୟ ପୋଲିସ ଏନେଇ ଏକ ମାମଲା ରୁଜୁକରି ତଦନ୍ତ ଚଳାଇଛି। କାର ଚାଳକ ଫେରାର ଅଛନ୍ତି।

ସହରାଞ୍ଚଳ ସ୍ୱାସ୍ଥ୍ୟକେନ୍ଦ୍ର ଓପିଡି ବନ୍ଦ

ଛତ୍ରପୁର,୨୩।୪(ଡି.ଏନ୍.ଏ.)

ବୈଠକରେ ଉପସ୍ଥିତ ଜିଲ୍ଲାପାଳ ଓ ଅନ୍ୟମାନେ।

ଗଞ୍ଜାମ ଜିଲାରେ କରୋନା ସ୍ଥିତିକୁ ନିୟନ୍ତ୍ରଣ କରିବା ସକାଶେ ପ୍ରଶାସନ ପକ୍ଷରୁ ସମସ୍ତ ବ୍ୟବସ୍ଥା କରାଯାଉଛି। ଜିଲାରେ ୬ ହଜାରରୁ ଉର୍ଦ୍ଧ୍ୱ ଶଯ୍ୟା ପ୍ରସ୍ତୁତ କରି ରଖିବା ଦିଗରେ ଜିଲାପାଳ ବିଜୟ ଅମୃତା କୁଲାଙ୍ଗେ ଗୁରୁତ୍ୱ ଦେଇଛନ୍ତି। ଶୁକ୍ରବାର ଅନୁଷ୍ଠିତ ଭିଡିଓ କନଫରେନ୍ସ ବୈଠକରେ ନିର୍ଦ୍ଦେଶ ଦେଇଛନ୍ତି ବ୍ରହ୍ମପୁର ମହାନଗର ନିଗମ ଅଞ୍ଚଳ ବ୍ୟତୀତ ପ୍ରତି ଉପଖଣ୍ଡରେ ଦୁଇ ହଜାର ଲେଖାଏ ଶଯ୍ୟା ପ୍ରସ୍ତୁତ ହେବ। ବ୍ଲକସ୍ତରରେ ନିହାତି ଭାବେ ୩ଟି ଅସ୍ଥାୟୀ ସ୍ୱାସ୍ଥ୍ୟକେନ୍ଦ୍ର (ଟିଏମ୍‌ସି) ରହିବ। ପ୍ରତି ଟିଏମ୍‌ସିରେ ୨୦୦ ଶଯ୍ୟା ପ୍ରସ୍ତୁତ ହେବ। କରୋନା ଆକ୍ରାନ୍ତ ଥିବା ଅଞ୍ଚଳକୁ ପୁଣି ଥରେ ରେଡ୍‌ଜୋନ ଓ ଗ୍ରୀନ ଜୋନ ଘୋଷଣା କରି ପଦକ୍ଷେପ ନେବାକୁ ଜିଲ୍ଲାପାଳ କହିଛନ୍ତି। ଉପଜିଲ୍ଲାପାଳମାନେ ଏ ସମ୍ପର୍କରେ କୋଭିଡ ସେଲକୁ ଜଣାଇବେ। ଟେଷ୍ଟିଂ ବୃଦ୍ଧି ସହ କିଭଳି ଟେଷ୍ଟିଂ ଚାଲିଛି ସେ ନେଇ ଉପଜିଲ୍ଲାପାଳ ମାନେ ଅନୁଧ୍ୟାନ କରିବେ। ସର୍ବସାଧାରଣଙ୍କ ପାଇଁ ମନ୍ଦିର ରହିଛି। ତେବେ ମନ୍ଦିର ନିକଟରେ ଥିବା ଦୋକାନ ଖୋଲା ରହୁଛି । ଏହାକୁ ବନ୍ଦ କରିବାକୁ ଜିଲ୍ଲାପାଳ ନିର୍ଦ୍ଦେଶ ଦେଇଛନ୍ତି। ଜନସାଧାରଣ ଅନ୍ତଃତପକ୍ଷେ ଏକମାସ ପର୍ଯ୍ୟନ୍ତ ବ୍ଲକ୍, ଏନ୍‌ଏସି, ପୌର କାର୍ଯ୍ୟାଳୟ, ମହାନଗର ନିଗମ କାର୍ଯ୍ୟାଳୟ ଆଦି କୌଣସି ବି କାର୍ଯ୍ୟାଳୟକୁ ଯାଇ ଗହଳି ନ କରିବାକୁ ଜିଲାପାଳ ଅନୁରୋଧ କରିଛନ୍ତି। ଅତି ଆବଶ୍ୟକ ହେଲେ ଜାରି ହୋଇଥିବା ଫୋନ୍ ନମ୍ବରରେ ଯୋଗାଯୋଗ କରିବାରକୁ କୁହାଯାଇଛି। ଜରୁରୀ ସେବା ବ୍ୟତୀତ ଅନ୍ୟ ସମସ୍ତ ସେବା ଏକମାସ କାଳ ବନ୍ଦ ରଖିବା ପାଇଁ ଅଧିକାରୀମାନଙ୍କୁ ନିର୍ଦ୍ଦେଶ ଦିଆଯାଇଛି। ସହରାଞ୍ଚଳସ୍ତରୀୟ ଜନସ୍ୱାସ୍ଥ୍ୟକେନ୍ଦ୍ରର ବହିଃଚିକିତ୍ସା (ଓପିଡି) ସେବା ବନ୍ଦ ରହିବ । ସମସ୍ତ ଡାକ୍ତରଙ୍କୁ କୋଭିଡ୍ ଚିକିତ୍ସା ନିମନ୍ତେ ଦାୟିତ୍ୱ ପ୍ରଦାନ କରାଗଲା ବୋଲି ଜିଲାପାଳ କହିଛନ୍ତି। ପଶ୍ଚିମବଙ୍ଗରୁ ଫେରୁଥିବା ପ୍ରବାସୀମାନଙ୍କୁ ବିଦ୍ୟାଳୟରେ ଟିଏମ୍‌ସି ଖୋଲାଯାଇ ସଙ୍ଗରୋଧରେ ରଖାଯିବ। କୋଭିଡ୍ କେୟାର ସେଣ୍ଟର (ସିସିସି)ଗୁଡିକରେ ଜଣେ ପ୍ରଶାସନିକ ଅଧିକାରୀ ଏବଂ ଜଣେ ସ୍ୱାସ୍ଥ୍ୟଅଧିକାରୀଙ୍କୁ ଦାୟିତ୍ୱ ଦିଆଯିବ । ବ୍ଲକ୍ ସ୍ତରୀୟ ସିସିସିର ଦାୟିତ୍ୱ ବିଡିଓ ଏହଂ ସହରାଞ୍ଚଳ ସିସିସି ଗୁଡିକର ଦାୟିତ୍ୱ କାର୍ଯ୍ୟନିର୍ବାହୀ ଅଧିକାରୀମାନେ ବୁଝିବେ। କୋଭିଡ୍ ପଞ୍ଚାୟତ ଆମ୍ବୁଲାନ୍ସଗୁଡିକରେ ଅକ୍ସିଜେନ୍ ସହ ଦୁଇଟି ଆମ୍ବୁଲାନ୍ସ ରଖିବାକୁ କୁହାଯାଇଛି। ହୋଟେଲରେ ଖାଇବା ସମ୍ପୂର୍ଣ୍ଣ ବାରଣ କରାଯାଇଛି। କେବଳ ପାର୍ସଲ ଦେବାପାଇଁ ହୋଟେଲମାଲିକଙ୍କୁ ନିର୍ଦ୍ଦେଶ ଦିଆଯାଇଛି । ରାସ୍ତା କଡରେ ଠେଲା ଦୋକାନୀ ଖାଦ୍ୟ ବିକ୍ରି କରିପାରିବେନି। କୋଭିଡ୍ କେୟାର ସେଣ୍ଟର, ଅସ୍ଥାୟୀ ସ୍ୱାସ୍ଥ୍ୟକେନ୍ଦ୍ର ଗୁଡିକରେ ନିରବଚ୍ଛିନ୍ନ ବିଦ୍ୟୁତ୍ ସେବା ଯେପରି ଉପଲବ୍ଧ ହେବ ସେ ଦିଗରେ ପଦକ୍ଷେପ ନେବାପାଇଁ କୁହାଯାଇଛି ।

- ଗଞ୍ଜାମରେ ପୁଣି ରେଡ୍, ଗ୍ରୀନ ଜୋନ କରାଯିବ
- ୬ ହଜାର ଶଯ୍ୟା ପ୍ରସ୍ତୁତ ରଖିବାକୁ ଗୁରୁତ୍ୱ

ଶୁକ୍ରବାର ନୟାଗଡ଼ ବସ୍‌ଷ୍ଟାଣ୍ଡ ନିକଟରେ ଏସ୍‌ପି ରାତ୍ରିକାଳୀନ କର୍ଫୁକୁ ତଦାରଖ କରୁଛନ୍ତି। କର୍ଫୁ ଯୋଗୁ ଟ୍ରାଫିକ୍ ଛକ ରାସ୍ତା ଶୂନ୍‌ଶାନ ହୋଇଯାଇଛି।

ମୋ ଗାଁରେ ତହସିଲ କାର୍ଯ୍ୟକ୍ରମ

ଖଲ୍ଲିକୋଟ/ ବେଗୁନିଆପଡା, ୨୩।୪(ଡି.ଏନ.ଏ.)

କୋଭିଡ୍ କଟକଣାରେ ଖଲ୍ଲିକୋଟ ବ୍ଲକ ମଥୁରା ପଞ୍ଚାୟତରେ ଶୁକ୍ରବାର ମୋ ଗାଁରେ ତହସିଲ କାର୍ଯ୍ୟକ୍ରମ ଅନୁଷ୍ଠିତ ହୋଇଯାଇଛି। ସ୍ଥାନୀୟ ତହସିଲଦାର ରାଜକିଶୋର ପଟ୍ଟନାୟକଙ୍କ ପୌରୋହିତ୍ୟରେ ଆୟୋଜିତ କାର୍ଯ୍ୟକ୍ରମରେ ରେଭିନ୍ୟୁ ସୁପରଭାଇଜର ତ୍ରିଲୋଚନ ବିଶ୍ୱାଳ ପ୍ରମୁଖ ଉପସ୍ଥିତ ଥିଲେ। ଏଠାରେ ୧୩ ଜଣ ହିତାଧିକାରୀଙ୍କୁ ଘର, ଜମି ପଟ୍ଟା ବଣ୍ଟନ କରାଯାଇଥିଲା। ସେହିପରି ଓଏଲ୍‌ଆର ଦୁଇଟି କେସ୍ ସହ ଦୁଇଟି ଅଭିଯୋଗ ଶୁଣାଣି ହୋଇଥିଲା। ମଥୁରା ଆରଆଇ ସର୍କଲର ଜନସାଧାରଣ ଉପସ୍ଥିତ ଥିଲେ। ଖଲ୍ଲିକୋଟ ରାଜସ୍ୱ କର୍ମଚାରୀ ଏହାକୁ ପରିଚାଳନା କରିଥିଲେ। ସେହିପରି ବେଗୁନିଆପଡା ବ୍ଲକ ବୁରୁଝରି ପଞ୍ଚାୟତ କାର୍ଯ୍ୟାଳୟ ପରିସରରେ ଆୟୋଜିତ ମୋ ଗାଁରେ ତହସିଲ କାର୍ଯ୍ୟକ୍ରମରେ ୩୧ ମାମଲା ପଞ୍ଜୀକୃତ ହୋଇଥିଲା। କାର୍ଯ୍ୟକ୍ରମରେ ରାଜସ୍ୱ ପରିଦର୍ଶକ ବୈଦ୍ୟନାଥ ଗୌଡ଼, ବୁରୁଝରି ରାଜସ୍ୱ ନିରୀକ୍ଷକ ଦେବାଶିଷ ମାଝୀ, ଅମିନ ଗଙ୍ଗାଧର ଜୟନୀ, ସହାୟକ ରାଜସ୍ୱ ନିରୀକ୍ଷକ ବିରୂପାକ୍ଷ ବେହେରା, ବରିଷ୍ଠ ରାଜସ୍ୱ ସହାୟକ ସଞ୍ଜୟ କୁମାର ସେଠୀ, ସନ୍ତୋଷ ବେହେରା, ଡିଇଓ କେଦାର ମହାନ୍ତି, ସିନିୟର କ୍ଲର୍କ ରବୀନ୍ଦ୍ର ବେହେରା, ଚିନ୍ମୟୀ ବେହେରା, ଅନିତା ନାୟକ, ରେକର୍ଡ ରକ୍ଷକ ଜଗନ୍ନାଥ ପଟ୍ଟନାୟକ, ବଂଶୀଧର ଗୌଡ଼ ପ୍ରମୁଖ ଉପସ୍ଥିତ ଥିଲେ।

ଖଲ୍ଲିକୋଟ କାର୍ଯ୍ୟକ୍ରମରେ ଉପସ୍ଥିତ ତହସିଲଦାର ଓ ହିତାଧିକାରୀ।

ନାବାଳିକାଙ୍କ ଅପହରଣକାରୀ ଗିରଫ

ବୁଗୁଡ଼ା,୨୩।୪(ଡି.ଏନ.ଏ.)

ବୁଗୁଡ଼ା ଥାନାଞ୍ଚଳରେ ଜଣେ ନାବାଳିକାଙ୍କୁ ଅପହରଣ ଅଭିଯୋଗରେ ପୋଲିସ ଶୁକ୍ରବାର ଅପହରଣକାରୀଙ୍କୁ କୋର୍ଟଚାଲାଣ କରିଛି। ଗିରଫ ଯୁବକ ଜଣକ ହେଲେ ଉକ୍ତ ଥାନା ଅଞ୍ଚଳର ଅଶୋକ ସେଠୀ। ଅପହରଣରେ ସହଯୋଗ କରିଥିବା ଅଟୋ ଚାଳକ ପୂର୍ଣ୍ଣଚନ୍ଦ୍ର ସେଠୀ ଓ ଅପହରଣକାରୀଙ୍କ ସ୍ତ୍ରୀ ଭାରତୀ ସେଠୀଙ୍କୁ ମଧ୍ୟ ପୋଲିସ ଗିରଫ କରିଥିଲା। ଏ ନେଇ ବୁଗୁଡ଼ା ପୋଲିସ ନଂ. ୧୮୭/୨୧ରେ ମାମଲା ରୁଜୁ କରିଛି। ନାବାଳିକା ସ୍ଥାନୀୟ କୋଚିଂ ସେଣ୍ଟରୁ ଫେରୁଥିବା ବେଳେ ଅଶୋକ ଏବଂ ତାଙ୍କ ସ୍ତ୍ରୀ ନାବାଳିକାଙ୍କୁ ଜୋର କରି ନେଇ ପୂର୍ଣ୍ଣଚନ୍ଦ୍ରଙ୍କ ଅଟୋରେ ବସାଇ ବାଲିପଦର ନେଇଥିଲେ। ସେଠାରୁ ଏକ ବାଇକରେ ଅଶୋକ ନାବାଳିକାଙ୍କୁ ନେଇ ଫେରାର ହୋଇଯାଇଥିଲେ। ବୁଗୁଡ଼ା ପୋଲିସ ତଦନ୍ତ କରି ପୂର୍ଣ୍ଣଚନ୍ଦ୍ର ଓ ଭାରତୀଙ୍କୁ ଧରିବାପରେ ଶୁକ୍ରବାର ଆସିକା ବସ୍‌ଷ୍ଟାଣ୍ଡରେ ଏକ ଗାଡ଼ିରେ ଆସୁଥିବା ଅଶୋକ ଓ ନାବାଳିକାଙ୍କୁ ଧରିଥିଲା। ଉଭୟଙ୍କ ଡ଼ାକ୍ତରୀ ମାଇନା ପରେ ଅଶୋକଙ୍କୁ ଗିରଫ କରି ନାବାଳିକାଙ୍କୁ ତାଙ୍କ ପରିବାରକୁ ହସ୍ତାନ୍ତର କରିଛି।

ସ୍ତ୍ରୀଙ୍କୁ ହତ୍ୟା ଅଭିଯୋଗରେ ସ୍ୱାମୀ ଅଟକ

ଗୋପାଳପୁର,୨୩।୪

ଗୋଳଛରା ଥାନା କନିଷି ଗ୍ରାମରେ ସ୍ତ୍ରୀଙ୍କୁ ହତ୍ୟା କରାଯାଇଥିବା ଅଭିଯୋଗ ହୋଇଛି। ମୃତକଙ୍କ ବାପାଙ୍କ ଏତଲାକୁ ଭିତ୍ତିକରି ପୋଲିସ ନଂ. ୧୧୧/୨୧ରେ ମାମଲା ରୁଜୁ କରି ମହିଳାଙ୍କ ସ୍ୱାମୀଙ୍କୁ ଅଟକ ରଖି ପଚରାଉଚରା ଚଳାଇଛି। ଗୋଳଛରା ଥାନା କନିଷି ଗ୍ରାମର କେ.ରାମେୟାଙ୍କ ଝିଅ କୁମାରୀ ଗତ ୬ ବର୍ଷ ତଳେ ସେହି ଗ୍ରାମରେ ବିବାହ କରିଥିଲେ। ବିବାହର କିଛିବର୍ଷ ପରେ ସ୍ୱାମୀ ସ୍ତ୍ରୀଙ୍କ ମଧ୍ୟରେ କଳହ ଆରମ୍ଭ ହୋଇଥିଲା। ଗତ ଦୁଇମାସ ତଳେ କୁମାରୀ ବାପା ଘରକୁ ଚାଲି ଯାଇଥିଲେ। ବିଭିନ୍ନ ସମୟରେ ତାଙ୍କ ସ୍ୱାମୀ ଶ୍ୱଶ୍ୱର ଘର ନିକଟକୁ ଯାଇ ଝିଅକୁ ଛାଡ଼ିବାକୁ ଗାଳିଗୁଲଜ କରୁଥିଲେ। ପରେ ରାମେୟା ତାଙ୍କ ଝିଅକୁ ଗତ ୧୯ ତାରିଖରେ ଶାଶୁ ଘରେ ନେଇ ଛାଡ଼ିଥିଲେ। ସେହିଦିନ ବିଳମ୍ବିତ ରାତ୍ରିରେ କୁମାରୀଙ୍କ ଶାଶୁ ଓ ସ୍ୱାମୀ ମିଶି ଝିଅକୁ ହତ୍ୟା କରିଥିବା ନେଇ ରାମେୟା ଗୋଳଛରା ଥାନାରେ ଲିଖିତ ଅଭିଯୋଗ କରିଥିଲେ। କୁମାରୀଙ୍କ ବ୍ୟବଚ୍ଛେଦ ରିପୋର୍ଟ ଆସିଲେ ମୃତ୍ୟୁର କାରଣ ସ୍ପଷ୍ଟ ହେବ ବୋଲି ପୋଲିସ ସୂଚନା ଦେଇଛି। ଅନ୍ୟପଟେ ଏହି ହତ୍ୟା ଘଟଣାରେ ସମ୍ପୃକ୍ତ ଥିବା ଅଭିଯୁକ୍ତମାନଙ୍କୁ ଶୀଘ୍ର ଗିରଫ କରିବାକୁ ଗ୍ରାମବାସୀ ଥାନାଧିକାରୀ ବାବୁଲି ନାୟକଙ୍କ ନିକଟରେ ଦାବି କରିଥିଲେ।

୧୭ ଖଣ୍ଡ କାଠ ପୁରୀ ଗଲା

ଦଶପଲ୍ଲାରୁ ପୁରୀ ଅଭିମୁଖେ ବାହାରିଥିବା କାଠ ବୋଝେଇ ଟ୍ରକ।

ଦଶପଲ୍ଲା ୨୩।୪ (ଡି .ଏନ .ଏ.) ଶୁକ୍ରବାର ଦଶପଲ୍ଲା ବନାଞ୍ଚଳରୁ ପୁରୀର ପ୍ରସିଦ୍ଧ ରଥ ଯାତ୍ରାର ରଥ ନିର୍ମାଣ ନିମନ୍ତେ ୧୭ ଖଣ୍ଡ କାଠ ଗୋଟିଏ ଟ୍ରକରେ ଯାଇଛି। ୧୭ ଖଣ୍ଡ କାଠ ମଧ୍ୟରେ ଅସନ କାଠ ୨୦ ଫୁଟିଆ ୧୦ ଖଣ୍ଡ, ଧଉରା କାଠ ୨୦ ଫୁଟିଆ ୬ ଖଣ୍ଡ, ଅସନ ୧୨ ଫୁଟିଆ ୧ ଖଣ୍ଡ। ୪ର୍ଥ ପର୍ଯ୍ୟାୟରେ ଏହି ରଥ କାଠ ପୁରୀ ଯାଇଛି ବୋଲି ରେଞ୍ଜର ନିଖିଳେଶ ମଲ୍ଲିକ କହିଛନ୍ତି। ଆଉ ୧୭ ଖଣ୍ଡ କାଠ ପୁରୀ ଯିବ ବୋଲି ବିଭାଗ ପକ୍ଷରୁ ଜଣାପଡିଛି।

ବଳାତ୍କାର ଅଭିଯୋଗ, ଯୁବକ ଗିରଫ

ଛତ୍ରପୁର,୨୩।୪(ଡି.ଏନ.ଏ.)

ଯୁବତୀଙ୍କୁ ବଳାତ୍କାର ଅଭିଯୋଗରେ ଛତ୍ରପୁର ଥାନା ପୋଲିସ ଶୁକ୍ରବାର ଜଣେ ଯୁବକଙ୍କୁ ଗିରଫ କରିଛି। ସେ ହେଲେ କାଳିଆ ପରିଡା। ଯୁବତୀଙ୍କ ଘରେ କେହି ନ ଥିବାର ସୁଯୋଗ ନେଇ କାଳିଆ ତାଙ୍କ ଘରକୁ ଚାଲି ଆସି ଖରାପ ବ୍ୟବହାର କରିଥିଲେ। ଏ ନେଇ ଯୁବତୀ ତାଙ୍କ ମା' ବାପାଙ୍କୁ ଜଣାଇଥିଲେ। ପରିବାର ଲୋକେ ଏ ନେଇ ଥାନାରେ ଏତଲା ଦେଇଥିଲେ। ପୋଲିସ ନଂ. ୧୮୮/୨୧ରେ ମାମଲା ରୁଜୁ ଅଭିଯୁକ୍ତଙ୍କୁ ଗିରଫ ପରେ ଶୁକ୍ରବାର କୋର୍ଟ ଚାଲାଣ କରିଛି।

କାଜୁ ଫ୍ୟାକ୍ଟ୍ରି ସିଲ୍ କଲା ପ୍ରଶାସନ

କାଜୁ ଫ୍ୟାକ୍ଟ୍ରି ମଧ୍ୟରେ ଅତିରିକ୍ତ ତହସିଲଦାରଙ୍କ ସହ ପୋଲିସ ।

ପୁରୁଷୋତ୍ତମପୁର,୨୩।୪(ଡି.ଏନ.ଏ.)

କୋଭିଡ୍ ଆଇନ ଉଲ୍ଲଂଘନ

କୋଭିଡ୍ ନିୟମ ଉଲ୍ଲଂଘନ ଅଭିଯୋଗରେ ପୁରୁଷୋତ୍ତମପୁର ବ୍ଲକ ଭୂତସରସିଙ୍ଗିଠାରେ ଥିବା କାଜୁ ଫ୍ୟାକ୍ଟ୍ରିକୁ ଶୁକ୍ରବାର ପ୍ରଶାସନ ପକ୍ଷରୁ ସିଲ୍ କରାଯାଇଛି। କାଜୁ ଫ୍ୟାକ୍ଟ୍ରିରେ କୋଭିଡ୍ ଆଇନକୁ ଉଲ୍ଲଂଘନ କରି ଶତାଧିକ ମହିଳା ଶ୍ରମିକଙ୍କୁ ନେଇ କାର୍ଯ୍ୟ କରାଯାଉଥିଲା। ଏହା ଜାଣି ସ୍ଥାନୀୟ ଏଏସ୍‌ଆଇ ରବିନ୍ଦ୍ରନାଥ ପାଣିଗ୍ରାହୀ ସଦଳବଳ ଫ୍ୟାକ୍ଟ୍ରିରେ ଚଢାଉ କରିଥିଲେ। ଶ୍ରମିକମାନେ ମାସ୍କ ପିନ୍ଧି ନ ଥିବାବେଳେ ସାମାଜିକ ଦୂରତ୍ୱ ନ ଥିବା ନେଇ ପୁରୁଷୋତ୍ତମପୁର ତହସିଲଦାରଙ୍କୁ ଜଣାଇଥିଲେ। ଅତିରିକ୍ତ ତହସିଲଦାର ତଥା ଏକ୍‌ଜିକ୍ୟୁଟିଭ୍ ମାଜିଷ୍ଟ୍ରେଟ ସୁନୀଲ୍ କୁମାର ଟୁଡୁ ଓ ଗୋଲକବିହାରୀ ସାହାଣୀ ପହଞ୍ଚି ଫ୍ୟାକ୍ଟ୍ରିକୁ ସିଲ୍ କରିଥିଲେ। ମାଲିକ ରମ୍ଭା ଥାନା ଅନ୍ତର୍ଗତ କାଠଗଡାର ମଦନ ମୋହନ ପଣ୍ଡା ବୋଲି ଜଣାପଡିଛି। ସେ ସେଠାରେ ନ ଥିବା ବେଳେ ଗୁମାସ୍ତା ଭାବେ କାର୍ଯ୍ୟ କରୁଥିବା ଜଣେ ବ୍ୟକ୍ତିଙ୍କୁ ଧରି ପୋଲିସ ଥାନାକୁ ଆଣିଥିଲା। ଥାନାରେ ସେ ଏହିଭଳି ଆଉ ଆଗାମୀ ଦିନରେ ଭୁଲ୍ ହେବ ନାହିଁ ବୋଲି କହିଥିଲେ। ଏଥିସହ ପାଞ୍ଚ ହଜାର ଟଙ୍କା ଜରିମାନା ଆଦାୟ କରି ସୋମବାର ପର୍ଯ୍ୟନ୍ତ ଫ୍ୟାକ୍ଟ୍ରି ବନ୍ଦ ରଖିବାକୁ ନିର୍ଦ୍ଦେଶ ଦିଆଯାଇଥିବା ଏଏସ୍‌ଆଇ ରବୀନ୍ଦ୍ର ନାଥ ପାଣିଗ୍ରାହୀ କହିଛନ୍ତି।

ଘରକୁ ଘର ବୁଲି ସ୍ୱାସ୍ଥ୍ୟ ଯାଞ୍ଚ

ଫୁଲବାଣୀ ଅଫିସ, ୨୩।୪

କନ୍ଧମାଳ ଜିଲାରେ ଶୁକ୍ରବାର ପୁଣି ୩୪ ଜଣ ନୂଆ କରୋନା ଆକ୍ରାନ୍ତ ଚିହ୍ନଟ ହୋଇଛନ୍ତି। ସେଥିମଧ୍ୟରେ କଣ୍ଟେନମେଣ