ଧରିତ୍ରୀ
DHARITRI

ଭୁବନେଶ୍ୱର, ରବିବାର, ଏପ୍ରିଲ ୨୫/୨୦୨୧ (୧୨ ପୃଷ୍ଠା+ଛୁଟିଦିନ) | Bhubaneswar, Sunday, April 25/2021 | ★★★★

୪୭ଶ ଭାଗ ୧୫୦ ସଂଖ୍ୟା | www.orissakhabar.com/www.dharitri.com | Printed at Bhubaneswar, Sambalpur, Angul and Rayagada | ମୂଲ୍ୟ ₹୫/-

ପୁଣି ୩୧ ରୋଗୀଙ୍କ ମୃତ୍ୟୁ

ଦିଲ୍ଲୀରେ ୨୫, ପଞ୍ଜାବରେ ୬

ନୂଆଦିଲ୍ଲୀ, ୨୪।୪

ଜାତୀୟ ରାଜଧାନୀ ଦିଲ୍ଲୀ ସମେତ କେତେକ ରାଜ୍ୟର ହସ୍ପିଟାଲଗୁଡ଼ିକ ଅକ୍ସିଜେନ ସଙ୍କଟର ସମ୍ମୁଖୀନ ହୋଇଛନ୍ତି। ଦିଲ୍ଲୀର କେତେକ କୋଭିଡ୍ ହସ୍ପିଟାଲରେ ୫ ଦିନ ହେଲା ଅକ୍ସିଜେନ ଅଭାବରୁ ଚିକିତ୍ସାଧୀନ ରୋଗୀଙ୍କ ମୃତ୍ୟୁ ଘଟୁଛି। ସାର୍ ଗଙ୍ଗାରାମ ହସ୍ପିଟାଲ(ଏସ୍‌ଜିଆର୍‌ଏଚ୍)ରେ ଅକ୍ସିଜେନ ଚାପ କମ୍ ଯୋଗୁ ଶୁକ୍ରବାର ୨୫ ରୋଗୀଙ୍କ ମୃତ୍ୟୁ ଘଟିଥିଲା। ଏହାର ୨୪ଘଣ୍ଟା ନ ପୂରୁଣୁ ଦିଲ୍ଲୀର ଜୟପୁର ଗୋଲ୍ଡେନ ହସ୍ପିଟାଲରେ ଆଉ ୨୫ଜଣ ଏବଂ ଶନିବାର ପଞ୍ଜାବର ଏକ ଘରୋଇ ହସ୍ପିଟାଲରେ ୬ଜଣ ଏପରି ମୋଟ ୩୧ ରୋଗୀଙ୍କ ଅକ୍ସିଜେନ ଅଭାବରୁ ଜୀବନ ଯାଇଛି।

ଦିଲ୍ଲୀସ୍ଥିତ ଗଙ୍ଗାରାମ ହସ୍ପିଟାଲରେ ଅମ୍ଳଜାନର ନିମ୍ନ ଚାପ ଯୋଗୁ ୨୫ ରୋଗୀଙ୍କ ମୃତ୍ୟୁ ଘଟିଆଇପାରେ

ଅକ୍ସିଜେନ ଅଭାବ ନେଭଛି ପ୍ରାଣ

ଶନିବାର ପ୍ରଥମେ କୁହାଯାଇଥିଲା। ଏହାର କିଛି ସମୟ ପରେ ଏସ୍‌ଜିଆର୍‌ଏଚ୍ ଅଧ୍ୟକ୍ଷ ଡକ୍ଟର ଡି.ଏସ୍. ରାଣା ଏହାକୁ ଖଣ୍ଡନ କରିଥିଲେ। ☞ପୃଷ୍ଠା–୪

ସୀମା ଶୁଳ୍କ ମୁକ୍ତ ହେବ ଅକ୍ସିଜେନ

ନୂଆଦିଲ୍ଲୀ, ୨୪।୪(ପି.ଟି.)

ଦେଶରେ କରୋନା ସଂକ୍ରମଣ ବଢ଼ିଚାଲିଥିବାବେଳେ ଅନେକ ରାଜ୍ୟରେ ମେଡିକାଲ ଅକ୍ସିଜେନ ସଙ୍କଟ ଦେଖାଦେଇଛି। ଅକ୍ସିଜେନ ଅଭାବରୁ ପ୍ରତ୍ୟହ ବହୁସଂଖ୍ୟାରେ ରୋଗୀଙ୍କ ମୃତ୍ୟୁ ଘଟିଲାଣି। ଅମ୍ଳଜାନ ଅଭାବ ଦେଶରେ ଏକ ଜରୁରୀ ସ୍ଥିତି ସୃଷ୍ଟି ସୃଷ୍ଟି କରିଛି। ଦେଶରେ ପର୍ଯ୍ୟାପ୍ତ ପରିମାଣର ମେଡିକାଲ ଅକ୍ସିଜେନ ଉପଲବ୍ଧ କରାଇବା ପାଇଁ କେନ୍ଦ୍ର ସରକାର ଶନିବାର ବିଦେଶରୁ ଅକ୍ସିଜେନ୍, ଆନୁଷଙ୍ଗିକ ଚିକିତ୍ସା ଉପକରଣ ଆମଦାନୀ ଉପରୁ ସୀମା ଶୁଳ୍କ ଏବଂ ହେଲ୍‌ଥ ସେସ୍ ୩ ମାସ ପାଇଁ ଛାଡ଼ କରିବାକୁ ନିଷ୍ପତ୍ତି ନେଇଛନ୍ତି। ସେହିପରି ବିଦେଶରୁ ଆମଦାନୀ ହେବାକୁ ଥିବା କୋଭିଡ୍ ଟିକା କ୍ଷେତ୍ରରେ ମଧ୍ୟ ଉପରୋକ୍ତ ଟିକସ ଛାଡ଼ ଲାଗୁ ହେବ। ପ୍ରଧାନମନ୍ତ୍ରୀ ନରେନ୍ଦ୍ର ମୋଦିଙ୍କ ଅଧ୍ୟକ୍ଷତାରେ ଅନୁଷ୍ଠିତ ଉଚ୍ଚସ୍ତରୀୟ ବୈଠକରେ ଏହି ନିଷ୍ପତ୍ତି ନିଆଯାଇଛି।

କେନ୍ଦ୍ର ସରକାର ସୀମା ଶୁଳ୍କ ଛାଡ଼ କରିଥିବାରୁ ଅକ୍ସିଜେନ୍, ଟିକା ଓ ଆନୁଷଙ୍ଗିକ ଚିକିତ୍ସା ଉପକରଣ ଆମଦାନୀ ବଢ଼ିବା ସହ ☞ପୃଷ୍ଠା–୪

ଓଡ଼ିଶାରେ ୪ ଲକ୍ଷ ଟପିଲା ସଂକ୍ରମଣ

୨୪ ଘଣ୍ଟାରେ ୬,୬୪୭ ଚିହ୍ନଟ, ୮ ମୃତ

..... ୩ .....

ସିଜେଆଇ ଭାବେ ଶପଥ ନେଲେ ଜଷ୍ଟିସ୍ ରମାନା

..... ୨ .....

ଆଜିର ସମ୍ପାଦକୀୟ

ଭୋଗିବାକୁ ପଡ଼ିବ

ମେ' ୧୫ ଯାଏ ଦର୍ଶନ ବନ୍ଦ

ପୁରୀ ଅଫିସ, ୨୪।୪

ପୁଣି ଭକ୍ତ ଓ ଭଗବାନଙ୍କ ମଧ୍ୟରେ ପାଚେରି ସାଜିଛି ମହାମାରୀ କରୋନା। ପୁରୀ ଜିଲା ସମେତ ରାଜ୍ୟରେ କୋଭିଡ୍ ସଂକ୍ରମଣର ଭୟାବହତାକୁ ଦୃଷ୍ଟିରେ ରଖି ଶନିବାରଠାରୁ ଆସନ୍ତା ମେ ୧୫ତାରିଖ ପର୍ଯ୍ୟନ୍ତ ଶ୍ରୀମନ୍ଦିରରେ ସାଧାରଣ ଦର୍ଶନକୁ ବନ୍ଦ ରଖାଯାଇଛି। ତେବେ ଏହି ସମୟରେ ପୂର୍ବଭଳି ଦୈନନ୍ଦିନ ନୀତିକାନ୍ତି ସମ୍ପାଦନ ହେବ। ସେହିପରି ଆଗାମୀ ଚନ୍ଦନ ଯାତ୍ରା, ସ୍ନାନଯାତ୍ରା ଓ ରଥଯାତ୍ରା ପାଇଁ କାର୍ଯ୍ୟକ୍ରମ ଯଥାବିଧି ଜାରିରହିବ। ଶନିବାର ଶ୍ରୀମନ୍ଦିର ମୁଖ୍ୟ ପ୍ରଶାସକ କ୍ରିଷନ କୁମାରଙ୍କ

- ନୀତିକାନ୍ତି, ରଥ ନିର୍ମାଣ କାର୍ଯ୍ୟ ଜାରି ରହିବ
- ଶ୍ରୀମନ୍ଦିର କର୍ମଚାରୀ, ସେବାୟତଙ୍କୁ ଟିକା ଦିଆଯିବ
- ଚନ୍ଦନଯାତ୍ରା, ରଥଯାତ୍ରା ପାଇଁ କିଣାଯିବ ମାସ୍କ, ସାନିଟାଇଜର
- ମେ ୬ରେ ପରବର୍ତ୍ତୀ ବୈଠକ

ଅଧ୍ୟକ୍ଷତାରେ ଅନୁଷ୍ଠିତ ଏକ ଭର୍ଚୁଆଲ ବୈଠକରେ ଏହି ନିଷ୍ପତ୍ତି ନିଆଯାଇଛି। ବୈଠକରେ ଉପମୁଖ୍ୟ ପ୍ରଶାସକ ତଥା ଜିଲାପାଳ ସମର୍ଥ ବର୍ମା, ଏସ୍‌ପି କନୱର ବିଶାଲ ସିଂଙ୍କ ସମେତ ଶ୍ରୀମନ୍ଦିର ପ୍ରଶାସକ ☞ପୃଷ୍ଠା–୪

୨ ପାକ୍ ଡ୍ରୋନ୍‌କୁ ଖସାଇଲା ବିଏସ୍‌ଏଫ୍

ସୀମାନ୍ତରେ ଡ୍ରୋନ୍‌ରୁ ଅସ୍ତ୍ର ଓ ଗୁଳିଗୋଳା ଖସାଇବା ପାଇଁ ପାକିସ୍ତାନର ଉଦ୍ୟମକୁ ସୀମା ସୁରକ୍ଷା ବଳ (ବିଏସ୍‌ଏଫ୍) ଶନିବାର ପଣ୍ଡ କରିଦେଇଛି। ଜମ୍ମୁର ଅର୍ନିଆ ସେକ୍ଟରରେ ଭାରତୀୟ ବାୟୁସୀମା ଅତିକ୍ରମ କରିଥିବା ପାକିସ୍ତାନର ଦୁଇଟି ଡ୍ରୋନ୍‌କୁ ବିଏସ୍‌ଏଫ୍ ଯବାନମାନେ ଗୁଳି କରି ଖସାଇଦେଇଥିଲେ। ଏହି ଡ୍ରୋନ ଅପହରାହ୍ନ ୪ଟା ୩୦ ଏବଂ ୪ଟା ୪୫ରେ ଜାବୋୱାଲ ଏବଂ ବିକ୍ରମ ସୀମାନ୍ତ ଆଉଟ୍‌ପୋଷ୍ଟ ଅଞ୍ଚଳରେ ଉଡୁଥିବା ଦେଖାଯାଇଥିଲା। ସେଠାରେ ସଜାଗ ଥିବା ଯବାନମାନେ ଏହାକୁ ଖସାଇବା ପାଇଁ ୧୫ ରାଉଣ୍ଡ ଗୁଳି ଚଳାଇଥିଲେ।

ସଂକ୍ଷେପରେ

ସାନିଟାଇଜର ପିଇ ୭ ମୃତ

ୟବତମାଲ, ୨୪।୪: ମହାରାଷ୍ଟ୍ରରେ କର୍ଫ୍ୟୁ ଯୋଗୁ ମଦ ଦୋକାନ ବନ୍ଦ ଥିବାବେଳେ ସାନିଟାଇଜର ପିଇ ୟବତମାଲ ଜିଲାର ୭ ଜଣଙ୍କ ଶୁକ୍ରବାର ମୃତ୍ୟୁ ଘଟିଛି। ସମସ୍ତଙ୍କ ବୟସ ୩୫ରୁ ୪୭ ବର୍ଷ ମଧ୍ୟରେ ହେବ। ରାତିରେ ପାର୍ଟି କରିବାକୁ ଏକାଠି ହୋଇଥିବାବେଳେ କେହି ଜଣେ ୨୫୦ ମିଲିଲିଟର ମଦ ବଦଳରେ ୩୦ ମିଲି ସାନିଟାଇଜର ପିଇହେବ ବୋଲି ସେମାନଙ୍କୁ କହିଥିଲେ। ସାନିଟାଇଜରରେ ଆଲକହଲ ଥିବାରୁ ସେମାନେ ୫ ଲିଟର ସାନିଟାଇଜର କିଣିଥିଲେ। ଏହା ପିଇସାରିବା ପରେ ସେମାନେ ଗୁରୁତର ହୋଇପଡ଼ିଥିଲେ। ସ୍ଥାନୀୟ ହସ୍ପିଟାଲରେ ଜଣେ ପରେ ଜଣଙ୍କ ମୃତ୍ୟୁ ଘଟିଥିଲା। ମୃତକଙ୍କ ମଧ୍ୟରୁ ୩ ଜଣଙ୍କ ବ୍ୟବଚ୍ଛେଦ ରିପୋର୍ଟ ଆସିଥିବାବେଳେ ସାନିଟାଇଜର ପିଇ ସେମାନଙ୍କ ମୃତ୍ୟୁ ଘଟିଥିବା ପୋଲିସ କହିଛି। ଅନ୍ୟ ୪ ଜଣଙ୍କ ମୃତଦେହ ପରିବାର ଲୋକେ ସତ୍କାର କରିଦେଇଥିବାରୁ ବ୍ୟବଚ୍ଛେଦ ହୋଇପାରିନାହିଁ।

ଗ୍ରାମାଞ୍ଚଳକୁ ସୁରକ୍ଷା ଦିଅ: ମୋଦି

ନୂଆଦିଲ୍ଲୀ, ୨୪।୪: କରୋନାର ଦ୍ୱିତୀୟ ଲହର ଯେପରି ଗ୍ରାମାଞ୍ଚଳକୁ ନ ବ୍ୟାପେ ସେଥିପାଇଁ ସବୁ ପ୍ରକାର ପଦକ୍ଷେପ ନେବା ପାଇଁ ପ୍ରଧାନମନ୍ତ୍ରୀ ନରେନ୍ଦ୍ର ମୋଦି ଶନିବାର ଆହ୍ୱାନ ଦେଇଛନ୍ତି। ଗତବର୍ଷ ତୁଳନାରେ ଏଥର ମହାମାରୀ ବଡ଼ ଚ୍ୟାଲେଞ୍ଜ ସୃଷ୍ଟି କରିଛି। ତେଣୁ ଗ୍ରାମାଞ୍ଚଳର ପ୍ରତ୍ୟେକ ବ୍ୟକ୍ତିଙ୍କୁ ଟିକା ଦେବା ଉପରେ ପ୍ରଧାନମନ୍ତ୍ରୀ ଗୁରୁତ୍ୱ ଦେଇଛନ୍ତି। ଭୂତାଣୁ ପରିଚାଳନା ବିଶେଷ କରି ସଚେତନତା ସୃଷ୍ଟି କରିବାରେ ପଞ୍ଚାୟତଗୁଡ଼ିକର ଭୂମିକାକୁ ସେ ପ୍ରଶଂସା କରିବା ସହ କୋଭିଡ୍ ଗାଇଡ୍‌ଲାଇନର ସମ୍ପୂର୍ଣ୍ଣ କାର୍ଯ୍ୟକାରିତା ପାଇଁ ସ୍ଥାନୀୟ ନେତାମାନେ କାମ କରିବାକୁ ଆହ୍ୱାନ ଦେଇଛନ୍ତି।

ସିଙ୍ଗାପୁରରୁ ଅକ୍ସିଜେନ ଆଣିଲା ବାୟୁସେନା

ନୂଆଦିଲ୍ଲୀ, ୨୪।୪: ଭାରତୀୟ ବାୟୁସେନା ଶନିବାର ସନ୍ଧ୍ୟାରେ ବିମାନ ଯୋଗେ ସିଙ୍ଗାପୁରରୁ ୪ ଅକ୍ସିଜେନ ଭର୍ତ୍ତି ଟ୍ୟାଙ୍କର ଭାରତକୁ ଆଣିଛି। ଶୁକ୍ରବାର ରାତି ପ୍ରାୟ ୨ଟାରେ ସି-୧୭ ବିମାନ ହିଣ୍ଡନ ଏୟାର ବେସ୍‌ରୁ ସିଙ୍ଗାପୁରର ଚାଙ୍ଗି ଅନ୍ତର୍ଜାତୀୟ ବିମାନବନ୍ଦର ଅଭିମୁଖେ ବାହାରିଥିଲା। ଶନିବାର ସକାଳ ୭ଟା ୪୫ରେ ସିଙ୍ଗାପୁରରେ ଉକ୍ତ ବିମାନ ପହଞ୍ଚିଥିବା ବାୟୁସେନା କହିଛି। କମ୍ ତାପମାତ୍ରା ବଜାୟ ରଖିବାରେ ସକ୍ଷମ ଥିବା ୪ଟି କ୍ରାୟୋଜେନିକ୍ କଣ୍ଟେନରରେ ଅକ୍ସିଜେନ ନେଇ ଉକ୍ତ ବିମାନ ଭାରତରେ ପହଞ୍ଚିଥିଲା।

ଗଭର୍ନର ପ୍ରାର୍ଥୀ ହେବେ କିନ୍ନର

ଆମେରିକାର ହାଇପ୍ରୋଫାଇଲ କିନ୍ନର ଭାବେ ଜଣାଶୁଣା ତଥା ରିଅଲିଟି ଟିଭି ଷ୍ଟାର କାଟ୍‌ଲିନ୍ ଜେନର ରିପବ୍ଲିକାନ ପାର୍ଟିରୁ କାଲିଫର୍ନିଆ ଗର୍ଭନର ପ୍ରାର୍ଥୀ ହେବେ ବୋଲି ଘୋଷଣା କରିଛନ୍ତି। ଏଥିପାଇଁ ଆବଶ୍ୟକ କାଗଜପତ୍ର କାମ ସରିଥିବା ସେ କହିଛନ୍ତି। ଡେମୋକ୍ରାଟିକ୍ ପାର୍ଟିର ଗଡ଼ କୁହାଯାଉଥିବା କାଲିଫର୍ନିଆର ଗଭର୍ନର ପଦବୀ ରିପବ୍ଲିକାନ ଦଳ ଏହି ପୂର୍ବତନ ଆଥଲେଟ୍‌ଙ୍କୁ ପ୍ରାର୍ଥୀ କରିବାକୁ ସ୍ଥିର କରିଛି। ବର୍ତ୍ତମାନର ଗର୍ଭନର ଡେମୋକ୍ରାଟ ଗେଭିନ୍ ନ୍ୟୁସମ୍‌ଙ୍କୁ ହଟାଇବାକୁ ଲୋକମାନଙ୍କଠାରୁ ଭୋଟ ଗ୍ରହଣ କରାଯିବ। ଯଦି ଅଧିକାଂଶ ଲୋକ ପରିବର୍ତ୍ତନ ଚାହାନ୍ତି ତେବେ ନିର୍ବାଚନ ଅନୁଷ୍ଠିତ ହେବ।

ଭାରତକୁ ପାକ୍‌ର ସମବେଦନା

ଭାରତରେ ଭୟଙ୍କର ଭାବେ କରୋନା ଭୂତାଣୁ ସଂକ୍ରମଣ ଓ ଏଥିଜନିତ ମୃତ୍ୟୁ ସଂଖ୍ୟା ବଢ଼ିଚାଲିଥିବାବେଳେ ମୃତକଙ୍କ ପାଇଁ ଶୋକ ବ୍ୟକ୍ତ କରିଛନ୍ତି ପଡ଼ୋଶୀ ପାକିସ୍ତାନ ପ୍ରଧାନମନ୍ତ୍ରୀ ଇମ୍ରାନ ଖାନ। ସମଗ୍ର ବିଶ୍ୱକୁ ସଙ୍କଟରେ ପକାଇଥିବା ଭୂତାଣୁ ବିରୋଧରେ ଆମେ ଏକାଠି ହୋଇ ଲଢ଼ିବା ବୋଲି ଇମ୍ରାନ କହିଛନ୍ତି। ଚିକିତ୍ସାଧୀନ ଥିବା ଆକ୍ରାନ୍ତ ଶୀଘ୍ର ସୁସ୍ଥ ହେବାକୁ ପ୍ରାର୍ଥନା କରୁଛୁ ବୋଲି ସେ ଟୁଇଟ୍ କରିଛନ୍ତି। ପାକିସ୍ତାନ ବହିର୍ବ୍ୟାପାର ମନ୍ତ୍ରୀ ଶାହ ମେହମୁଦ୍ କ୍ୟୁରେଶି ମଧ୍ୟ ଭାରତକୁ ସମବେଦନା ଜଣାଇଛନ୍ତି। ଏଭଳି ମାନବସଙ୍କଟ ସମୟରେ ସଭିଏଁ ରାଜନୀତିରୁ ଉର୍ଦ୍ଧ୍ୱରେ ରହି ଏକାଠି ହୋଇ ଲଢ଼ିବାକୁ ସେ ଆହ୍ୱାନ ଦେଇଛନ୍ତି।

ଅକ୍ସିଜେନ ଯୋଗାଣରେ ବାଧାଦେଲେ ଫାଶୀ

ନୂଆଦିଲ୍ଲୀ, ୨୪।୪

ଅକ୍ସିଜେନ୍ ଯୋଗାଣରେ ଯଦି କେହି ପ୍ରତିବନ୍ଧକ ସୃଷ୍ଟି କରେ, ତାଙ୍କୁ ଫାଶୀ ଦିଆଯିବ। ଗୁରୁତର କୋଭିଡ୍ ରୋଗୀଙ୍କ ପାଇଁ ଅକ୍ସିଜେନ ଅଭାବ ସମ୍ପର୍କିତ ପିଟିଶନର ଶୁଣାଣି କରି ଦିଲ୍ଲୀ ହାଇକୋର୍ଟ ଏଭଳି କଠୋର ଆଭିମୁଖ୍ୟ ପ୍ରକାଶ କରିଛନ୍ତି। ଦେଶରେ କରୋନା ଲହର ନୁହେଁ, ସୁନାମି ଭଳି ମାଡ଼ିଚାଲିଥିବା କୋର୍ଟ କହିଛନ୍ତି। ଏଭଳି ସମୟରେ ବିଭିନ୍ନ ରାଜ୍ୟରେ ଅକ୍ସିଜେନ୍ ଅଭାବ ଭୟଙ୍କର ସ୍ଥିତି ସୃଷ୍ଟି କରିଛି। ଜାତୀୟ ରାଜଧାନୀକୁ ତୁରନ୍ତ ଯଦି ୪୮୦ ମେଟ୍ରିକ ଟନ୍ ଅକ୍ସିଜେନ୍ ନ ମିଳେ ତେବେ ବ୍ୟବସ୍ଥା ଭୁଶୁଡ଼ି ପଡ଼ିବ ବୋଲି ଦିଲ୍ଲୀ ସରକାର କୋର୍ଟଙ୍କୁ କହିଥିଲେ। ବିଭିନ୍ନ ହସ୍ପିଟାଲରେ ହଜାର ହଜାର କରୋନା ରୋଗୀ ଚିକିତ୍ସିତ ହେଉଥିବାବେଳେ ଅକ୍ସିଜେନ୍ ଅଭାବକୁ ନେଇ ହାଇକୋର୍ଟ ଉଦ୍‌ବେଗ ପ୍ରକାଶ କରିଥିଲେ। ୫ ଦିନ ହେଲା ଦିଲ୍ଲୀର ବିଭିନ୍ନ ହସ୍ପିଟାଲରେ ଏଭଳି ସ୍ଥିତି ଜାରି ରହିଛି। ଅକ୍ସିଜେନ୍ ଅଭାବରୁ ଦୁଇଦିନରେ ୫୬ ଜଣ ରୋଗୀଙ୍କ ମୃତ୍ୟୁ ଘଟିଲାଣି। କେନ୍ଦ୍ର ସରକାର ଅକ୍ସିଜେନ ଯୋଗାଣର ସବିଶେଷ ତଥ୍ୟ ସତ୍ୟପାଠ ସହ ଦାଖଲ କରିବା ଲାଗି ଅଦାଲତ ନିର୍ଦ୍ଦେଶ ଦେବାକୁ ଦିଲ୍ଲୀ ସରକାର ଅନୁରୋଧ କରିଥିଲେ। କିଏ ଅକ୍ସିଜେନ ଯୋଗାଣରେ ବାଧା ସୃଷ୍ଟି କରୁଛି ଜଣାଅ, ଆମେ ଉକ୍ତ ବ୍ୟକ୍ତିକୁ ଫାଶୀ ଦେବୁ ବୋଲି ଅଦାଲତ ଦିଲ୍ଲୀ ସରକାରଙ୍କୁ କହିଥିଲେ।

ହସ୍ପିଟାଲଗୁଡ଼ିକରେ ବହୁ ସଂଖ୍ୟାରେ କରୋନା ରୋଗୀଙ୍କ ମୃତ୍ୟୁ ଘଟୁଛି। ଏହାକୁ ନେଇ ଦିଲ୍ଲୀରେ ଆଇନଶୃଙ୍ଖଳା ସ୍ଥିତି ଉପୁଜିବା ସମ୍ଭାବନା ରହିଛି। ତେଣୁ ହସ୍ପିଟାଲଗୁଡ଼ିକର ଅନୁରୋଧକ୍ରମେ ପୋଲିସ ସୁରକ୍ଷା ଯୋଗାଇ ଦେବାକୁ ଖଣ୍ଡପୀଠ ଶନିବାର ନିର୍ଦ୍ଦେଶ ଦେଇଛନ୍ତି। ସଂକ୍ରମଣ ଜନିତ ମୃତ୍ୟୁସଂଖ୍ୟାରେ ମହାରାଷ୍ଟ୍ର ପରେ ଦିଲ୍ଲୀ ଦ୍ୱିତୀୟ ସ୍ଥାନରେ ରହିଛି। ମେ' ମଧ୍ୟଭାଗରେ କୋଭିଡ୍‌ର ଦ୍ୱିତୀୟ ଲହର ଶୀର୍ଷରେ ପହଞ୍ଚିବାକୁ ଯାଉଛି। ଏହାର ମୁକାବିଲା ପାଇଁ କେନ୍ଦ୍ର ସରକାର କିଭଳି ପ୍ରସ୍ତୁତି କରିଛନ୍ତି ଜଣାଇବା ପାଇଁ ଜଷ୍ଟିସ ବିପିନ ସାଙ୍ଘି ଏବଂ ରେଖା ପାଲ୍ଲିଙ୍କୁ ନେଇ ଗଠିତ ଖଣ୍ଡପୀଠ କହିଥିଲେ। ଅକ୍ସିଜେନ୍ ସଙ୍କଟକୁ ନେଇ ଶନିବାର ଛୁଟିଦିନରେ ୩ ଘଣ୍ଟା ଧରି ସ୍ୱତନ୍ତ୍ର ଶୁଣାଣି ହୋଇଥିଲା।

ଅଦାଲତ କହିଥିଲେ କରୋନାଜନିତ ମୃତ୍ୟୁହାର କମ୍ ରହିଛି। ଯେଉଁମାନଙ୍କର ରୋଗ ପ୍ରତିରୋଧ ଶକ୍ତି କମ୍ ସେମାନଙ୍କ ମୃତ୍ୟୁ ସମ୍ଭାବନା ଅଧିକ ରହିଛି। ତେବେ ବଞ୍ଚିବା ସମ୍ଭାବନା ଥିବା ଲୋକଙ୍କ ମୃତ୍ୟୁ ହିଁ ସମସ୍ୟା ସୃଷ୍ଟି କରିଛି। ମୃତ୍ୟୁହାର କମାଇବାକୁ ହେବ ବୋଲି ଖଣ୍ଡପୀଠ କହିଥିଲେ। ବେଡ୍, ଅକ୍ସିଜେନ୍, କର୍ମଚାରୀ ସଂଖ୍ୟା, ଔଷଧ ଆଦି ମେଡିକାଲ ଭିତ୍ତିଭୂମି ସମ୍ପର୍କରେ ଏପ୍ରିଲ ୨୬ ସୁଦ୍ଧା ରିପୋର୍ଟ ଦାଖଲ ପାଇଁ କେନ୍ଦ୍ର ଓ ଦିଲ୍ଲୀ ସରକାରଙ୍କୁ ନିର୍ଦ୍ଦେଶ ଦିଆଯାଇଛି। କେନ୍ଦ୍ର ସରକାରଙ୍କ ପକ୍ଷରୁ ଉପସ୍ଥିତ ଥିବା ସଲିସିଟର ଜେନେରାଲ ତୁଷାର ମେହେତ୍ତା କହିଥିଲେ ମେ', ଜୁନ୍‌ରେ ସଂକ୍ରମଣ ଆହୁରି ବଢ଼ିବ। ଏଥିପାଇଁ ଦେଶକୁ ପ୍ରସ୍ତୁତ ରହିବାକୁ ହେବ ବୋଲି ସେ କହିଥିଲେ।

ଶଯ୍ୟା ଅଭାବରୁ କାନପୁରର ଏଲ୍‌ଏଲ୍‌ଆର୍ ହସ୍ପିଟାଲ ବାହାରେ ଜଣେ ରୋଗୀଙ୍କୁ ଅକ୍ସିଜେନ ଲଗାଯାଇଛି।

- ଦିଲ୍ଲୀ ହାଇକୋର୍ଟଙ୍କ କଠୋର ଆଭିମୁଖ୍ୟ
- କରୋନା ଲହର ନୁହେଁ ସୁନାମି
- ହସ୍ପିଟାଲକୁ ପୋଲିସ ସୁରକ୍ଷା ଦେବାକୁ ନିର୍ଦ୍ଦେଶ

ସବୁ ମୁଖ୍ୟମନ୍ତ୍ରୀଙ୍କୁ ଅନୁରୋଧ କଲେ କେଜ୍‌ରିୱାଲ

ନୂଆଦିଲ୍ଲୀ, ୨୪।୪

ଜାତୀୟ ରାଜଧାନୀର ହସ୍ପିଟାଲଗୁଡ଼ିକରେ ଅକ୍ସିଜେନ୍ ଅଭାବ ସମ୍ପର୍କରେ ଦିଲ୍ଲୀ ମୁଖ୍ୟମନ୍ତ୍ରୀ ଅରବିନ୍ଦ କେଜ୍‌ରିୱାଲ ଶନିବାର ସମସ୍ତ ରାଜ୍ୟର ମୁଖ୍ୟମନ୍ତ୍ରୀମାନଙ୍କୁ ପତ୍ର ଲେଖି ଜଣାଇଛନ୍ତି। ବଳକା ଅକ୍ସିଜେନ୍ ଯୋଗାଇ ଦେବାକୁ କେଜ୍‌ରିୱାଲ ସେମାନଙ୍କୁ ଅନୁରୋଧ କରିଛନ୍ତି। ସଙ୍କଟର ସମାଧାନ ପାଇଁ ସେ ସମସ୍ତଙ୍କର ସହାୟତା ଲୋଡ଼ିଛନ୍ତି। କେନ୍ଦ୍ର ସରକାର ସହାୟତା କରୁଥିଲେ ହେଁ ସଂକ୍ରମଣ ଯେଉଁ ହାରରେ ବଢ଼ିଚାଲିଛି, ସେଥିପାଇଁ ଅକ୍ସିଜେନ୍ ପର୍ଯ୍ୟାପ୍ତ ହେଉନାହିଁ। ତେଣୁ ପରିସ୍ଥିତିର ମୁକାବିଲା ପାଇଁ ସବୁ ରାଜ୍ୟର ସହାୟତା ଜରୁରୀ ହୋଇପଡ଼ିଥିବା କେଜ୍‌ରିୱାଲ ଟୁଇଟ୍ କରି କହିଛନ୍ତି। ରାଜଧାନୀରେ ସକ୍ରିୟ ମାମଲା ସଂଖ୍ୟା ୯୦ ହଜାରରୁ ଅଧିକ ରହିଛି। ଶୁକ୍ରବାର ୨୪,୩୩୧ ସଂକ୍ରମିତ ହୋଇଥିବାବେଳେ ୩୪୮ ଜଣଙ୍କର ମୃତ୍ୟୁ ଘଟିଥିଲା। କେବଳ ଅକ୍ସିଜେନ ନୁହେଁ ଦିଲ୍ଲୀରେ କୋଭିଡ୍ ଔଷଧ ଏବଂ ଆଇସିୟୁ ବେଡ୍‌ର ମଧ୍ୟ ଗୁରୁତର ଅଭାବ ଦେଖାଦେଇଛି।

୩.୪୬ ଲକ୍ଷ ସଂକ୍ରମିତ, ୨୬ ଶହ ମୃତ

ନୂଆଦିଲ୍ଲୀ, ୨୪।୪

ଦେଶରେ ଦୈନିକ କରୋନା ସଂକ୍ରମଣ ନୂଆ ରେକର୍ଡ ଜାରି ରଖିଛି। ଗତ ୨୪ ଘଣ୍ଟାରେ ୩,୪୬,୭୮୬ ଜଣ ପଜିଟିଭ୍ ଚିହ୍ନଟ ହୋଇଥିବାବେଳେ ୨,୬୨୪ ଆକ୍ରାନ୍ତଙ୍କ ମୃତ୍ୟୁ ଘଟିଛି। ମାତ୍ର ୩ ଦିନରେ ଭାରତରେ ୯.୯୪ ଲକ୍ଷ ଲୋକ ସଂକ୍ରମିତ ହୋଇଥିବା ବେଳେ କ୍ରମାଗତ ଚତୁର୍ଥ ଦିନ ପାଇଁ ମୃତ୍ୟୁ ସଂଖ୍ୟା ୨ ହଜାର ଉପରେ ରହିଛି। ମହାରାଷ୍ଟ୍ରରେ ସର୍ବାଧିକ ୬୭,୧୬୦ ନୂଆ ସଂକ୍ରମିତ ଚିହ୍ନଟ ହେବା ସହ ୬୭୬ ଜଣଙ୍କ ଜୀବନ ଯାଇଛି। ଉତ୍ତରପ୍ରଦେଶ, ଦିଲ୍ଲୀ, କର୍ନାଟକ, ଛତିଶଗଡ଼, ମଧ୍ୟପ୍ରଦେଶ, କେରଳ, ଗୁଜରାଟ, ତାମିଲନାଡୁ, ରାଜସ୍ଥାନ, ବିହାର ଓ ପଶ୍ଚିମବଙ୍ଗ ସର୍ବାଧିକ ୧୦ ସଂକ୍ରମିତ ରାଜ୍ୟ ମଧ୍ୟରେ ରହିଛି। ଦେଶରେ ମୋଟ ସଂକ୍ରମିତଙ୍କ ସଂଖ୍ୟା ୧,୬୬,୧୦,୪୮୧ରେ ପହଞ୍ଚିଥିବାବେଳେ ୧,୮୯,୫୪୪ ଆକ୍ରାନ୍ତଙ୍କ ମୃତ୍ୟୁ ଘଟିସାରିଲାଣି।

ଉତ୍ତରାଖଣ୍ଡରେ ହିମସ୍ଖଳନ: ୧୦ ମୃତ

ଚାମୋଲି, ୨୪।୪

ପୂରା ଦେଶ କରୋନା କବଳରେ ଛଟପଟ ହେଉଥିବାବେଳେ ଉତ୍ତରଖଣ୍ଡର ଚାମୋଲି ଜିଲାରେ ଶୁକ୍ରବାର ହିମସ୍ଖଳନ ଯୋଗୁ ୧୦ ଜଣଙ୍କ ମୃତ୍ୟୁ ହୋଇଛି। ସେଠାରେ ଫସିଥିବା ୪୩୦ ଜଣଙ୍କୁ ସେନା ଉଦ୍ଧାର କରିଛି। ଅନେକଙ୍କ ଅବସ୍ଥା ଗୁରୁତର ଥିବାରୁ ମୃତ୍ୟୁ ସଂଖ୍ୟା ବଢ଼ିବା ଆଶଙ୍କା ରହିଛି। ୫ ଦିନ ହେଲା ସେଠାରେ ପ୍ରବଳ ବର୍ଷା ସହ ବରଫପାତ ଲାଗିରହିଛି। ଶୁକ୍ରବାର ସୁମନା ନିକଟ ସୁମନା-ରମ୍‌ଖିମ୍ ରାସ୍ତାରେ ଶ୍ରମିକମାନେ ନିର୍ମାଣ କାର୍ଯ୍ୟରେ ବ୍ୟସ୍ତ ଥିବାବେଳେ ଏକ ଗ୍ଲେସିୟର ଭୁଶୁଡ଼ି ପଡ଼ିଥିଲା। ଘଟଣାସ୍ଥଳରୁ ୩ କିମି ଦୂରରେ ସେନା କ୍ୟାମ୍ପ ଥିବାରୁ ତୁରନ୍ତ ଉଦ୍ଧାର କାମ ଆରମ୍ଭ ହୋଇଥିଲା। ବର୍ଷା ଲାଗିରହିଥିବା ଯୋଗୁ ଉଦ୍ଧାର କାମ ବାଧାପ୍ରାପ୍ତ ହୋଇଥିଲା। ରାତି ସାରା ସେନା ପକ୍ଷରୁ ଅପରେଶନ ଜାର ରହିଥିଲା।

ସିଜେଆଇ ଭାବେ ଶପଥ ନେଲେ ଜଷ୍ଟିସ ରମାନା

ନୂଆଦିଲ୍ଲୀ, ୨୪।୪

ଭାରତର ୪୮ତମ ପ୍ରଧାନ ବିଚାରପତି (ସିଜେଆଇ) ଭାବେ ଜଷ୍ଟିସ ଏନ୍.ଭି. ରମାନା ଶନିବାର ସକାଳେ ଶପଥ ଗ୍ରହଣ କରିଛନ୍ତି। ରାଷ୍ଟ୍ରପତି ଭବନରେ କରୋନା କଟକଣା ମଧ୍ୟରେ ଆୟୋଜିତ ଉତ୍ସବରେ ରାଷ୍ଟ୍ରପତି ରାମନାଥ କୋବିନ୍ଦ ତାଙ୍କୁ ଶପଥ ପାଠ କରାଇଥିଲେ। ଜଷ୍ଟିସ୍ ଏସ୍.ଏ. ବୋବ୍‌ଡେ ଶୁକ୍ରବାର ପ୍ରଧାନ ବିଚାରପତି ପଦରୁ ଅବସର ନେବାବେଳେ ତାଙ୍କୁ ବିଦାୟ ସମ୍ବର୍ଦ୍ଧନା ଦିଆଯାଇଥିଲା।

ଶପଥ ଗ୍ରହଣ ଅବସରରେ ଜଷ୍ଟିସ ରମାନା କହିଛନ୍ତି, ଦେଶରେ କରୋନା ସଂକ୍ରମଣ ବଢ଼ିଚାଲିଥିବାବେଳେ ଆମକୁ ଏକ ପରୀକ୍ଷା ସମୟ ଦେଇ ଗତିକରିବାକୁ ହେବ। ସଂକ୍ରମଣ ଶୃଙ୍ଖଳ ଭାଙ୍ଗିବାକୁ ହେଲେ କେତେକ କଠୋର ପଦକ୍ଷେପ ଆବଶ୍ୟକ ହୋଇପାରେ। ଏକତ୍ର ଉତ୍ସର୍ଗୀକୃତ ଭାବେ କାର୍ଯ୍ୟ କରି ଆମେ ମହାମାରୀକୁ ହରାଇପାରିବା ବୋଲି ଜଷ୍ଟିସ ରମାନା କହିଛନ୍ତି। ଆନ୍ଧ୍ରପ୍ରଦେଶର କ୍ରିଷ୍ଣା ଜିଲାର ଏକ ଚାଷୀ ପରିବାରରେ ୧୯୫୭ ଅଗଷ୍ଟ ୨୭ରେ ଜଷ୍ଟିସ ରମାନାଙ୍କ ଜନ୍ମ। ସେ ସିଜେଆଇ ପଦରେ ବର୍ଷେ ୪ ମାସ ରହ ୨୦୨୨ ଅଗଷ୍ଟ ୨୬ରେ ଅବସର ନେବେ। ଆନ୍ଧ୍ରପ୍ରଦେଶରୁ ପ୍ରଧାନ ବିଚାରପତି ହେବାରେ ସେ ଦ୍ୱିତୀୟ। ୪ ଦଶନ୍ଧିର କ୍ୟାରିୟର ମଧ୍ୟରେ ଜଷ୍ଟିସ ରମାନା ଆନ୍ଧ୍ରପ୍ରଦେଶ ହାଇକୋର୍ଟରେ ଓକିଲାତି କରିବା ସହ କେନ୍ଦ୍ର ଏବଂ ଆନ୍ଧ୍ରପ୍ରଦେଶ ପ୍ରଶାସନିକ ଟ୍ରିବ୍ୟୁନାଲରେ କାର୍ଯ୍ୟ କରିଥିଲେ। ୨୦୦୦ ଜୁନ୍ ୨୭ରେ ଆନ୍ଧ୍ରପ୍ରଦେଶ ହାଇକୋର୍ଟର ସ୍ଥାୟୀ ବିଚାରପତି ନିଯୁକ୍ତ ହୋଇଥିବା ଜଷ୍ଟିସ ରମାନା ପରେ ଦିଲ୍ଲୀ ହାଇକୋର୍ଟର ମୁଖ୍ୟ ବିଚାରପତି ଓ ୨୦୧୪ରେ ସୁପ୍ରିମକୋର୍ଟର ବିଚାରପତି ନିଯୁକ୍ତ ହୋଇଥିଲେ।

ଦେଶମୁଖଙ୍କ ନାଁରେ ମାମଲା ରୁଜୁକଲା ସିବିଆଇ

ନୂଆଦିଲ୍ଲୀ, ୨୪।୪

ଉଦ୍ୟୋଗପତି ମୁକେଶ ଅମ୍ବାନୀଙ୍କ ମୁମ୍ବାଇସ୍ଥିତ ବାସଭବନ ଆଣ୍ଟିଲିଆ ନିକଟରେ ବିସ୍ଫୋରକ ଭର୍ତ୍ତି ଗାଡ଼ି ରଖାଯିବା ଘଟଣାରେ କେନ୍ଦ୍ରୀୟ ତଦନ୍ତ ବ୍ୟୁରୋ (ସିବିଆଇ) ମହାରାଷ୍ଟ୍ରର ପୂର୍ବତନ ଗୃହମନ୍ତ୍ରୀ ଅନିଲ ଦେଶମୁଖଙ୍କ ବିରୋଧରେ ଶନିବାର ମାମଲା ରୁଜୁ କରିଛି। ମାସିକ ବଟି ଶହେ କୋଟି ଟଙ୍କା ଆଦାୟ ପାଇଁ ଦେଶମୁଖ ନିଲମ୍ବିତ ପୋଲିସ ଅଧିକାରୀ ସଚିନ ୱାଜେଙ୍କ ସମେତ ମୁମ୍ବାଇ ପୋଲିସକୁ ଟାର୍ଗେଟ ଦେଇଥିବା ପୂର୍ବତନ ପୋଲିସ କମିଶନର ପରମବୀର ସିଂ ଅଭିଯୋଗ ଆଣିଥିଲେ। ବମ୍ବେ ହାଇକୋର୍ଟଙ୍କ ନିର୍ଦ୍ଦେଶ କ୍ରମେ ସିବିଆଇ ଏହାର ତଦନ୍ତ ଆରମ୍ଭ କରିବା ସହ ଦେଶମୁଖଙ୍କୁ ୧୧ ଘଣ୍ଟା ଧରି ଜେରା କରିଥିଲା। ଦୁର୍ନୀତି ନିବାରଣ ଅଧିନିୟମ ଅନୁଯାୟୀ ଦେଶମୁଖ ଏବଂ ଏଥିରେ ସମ୍ପୃକ୍ତ ଅନ୍ୟମାନଙ୍କ ବିରୋଧରେ ମାମଲା ରୁଜୁ କରାଯାଇ ଆନୁଷ୍ଠାନିକ ଭାବେ ଯାଞ୍ଚ ଆରମ୍ଭ କରିବାକୁ ଯଥେଷ୍ଟ ପ୍ରମାଣ ମିଳିଥିବା ସିବିଆଇ କହିଛି। ମାମଲା ହେବା ପରେ ମୁମ୍ବାଇରେ ଥିବା ଦେଶମୁଖଙ୍କ ଘର ଓ ଅନ୍ୟାନ୍ୟ ସ୍ଥାନରେ ଚଢ଼ାଉ କରାଯାଇଛି।

ସାବାଳକଙ୍କୁ ଟିକା ପାଇଁ ଗାଇଡ୍‌ଲାଇନ

ନୂଆଦିଲ୍ଲୀ, ୨୪।୪

ଦୈନିକ କରୋନା ସଂକ୍ରମଣରେ ଭାରତ ବିଶ୍ୱରେ ରେକର୍ଡ କରିଥିବାବେଳେ ଆସନ୍ତା ମାସ ୧ ତାରିଖରୁ ସମସ୍ତ ସାବାଳକଙ୍କୁ କୋଭିଡ୍ ଟିକା ଦେବା ପାଇଁ ସରକାର ନିଷ୍ପତ୍ତି ନେଇଥିଲେ। ତୃତୀୟ ପର୍ଯ୍ୟାୟ ଟିକାକରଣକୁ ସଫଳ କରାଇବା ଏବଂ ନୂଆ ଟିକା ରଣନୀତି ସମ୍ପର୍କରେ କେନ୍ଦ୍ର ସରକାର ଶନିବାର ରାଜ୍ୟ ଓ କେନ୍ଦ୍ରଶାସିତ ଅଞ୍ଚଳଗୁଡ଼ିକ ପାଇଁ ଗାଇଡ୍‌ଲାଇନ ଜାରି କରିଛନ୍ତି। ତୃତୀୟ ପର୍ଯ୍ୟାୟରେ ୧୮ ବର୍ଷରୁ ଊର୍ଦ୍ଧ୍ୱ ସମସ୍ତେ ଟିକା ନେବା ପାଇଁ ଯୋଗ୍ୟ ବିବେଚିତ ହେବେ। ଟିକା ଉତ୍ପାଦନକାରୀ କମ୍ପାନୀ ଖୋଲାବଜାର ଏବଂ ରାଜ୍ୟ ସରକାରଙ୍କୁ ଟିକା ବିକିବା ପରେ ୪୫ ବର୍ଷରୁ କମ

କରୋନା ସଂକ୍ରମଣ ସ୍ଥିତି

	ଆକ୍ରାନ୍ତ	ମୃତ୍ୟୁ	ଆରୋଗ୍ୟ
ବିଶ୍ୱ	୧୪,୬୭,୪୬,୯୦୧	୩୧,୦୫,୭୦୨	୧୨,୪୪,୬୪,୯୫୬
ଭାରତ	୧,୬୮,୮୬,୨୫୦	୧,୯୧,୪୩୩	୧,୪୦,୨୬,୯୦୪
ଓଡ଼ିଶା	୪,୦୧,୩୪୧	୧୯୮୧(+୫୩)	୩,୫୯,୪୬୭

ଶନିବାର ରାତି ୧୦ଟା ସୁଦ୍ଧା (+ ଅନ୍ୟ ରୋଗରେ କରୋନା ଆକ୍ରାନ୍ତଙ୍କ ମୃତ୍ୟୁ) ତଥ୍ୟ: https://www.worldometers.info/coronavirus/ଏବଂ ଓଡ଼ିଶା ସରକାର

ଓଡ଼ିଶାରେ ୪ଲକ୍ଷ ଟପିଲା ସଂକ୍ରମଣ

ଭୁବନେଶ୍ୱର, ୨୪।୪(ବ୍ୟୁରୋ)

କରୋନା ମହାମାରୀକୁ ନେଇ ଦେଶର ଅନ୍ୟ ରାଜ୍ୟ ଭଳି ଓଡ଼ିଶାରେ ହାହାକାର ପରିସ୍ଥିତି ଉପୁଜିନାହିଁ। ହେଲେ ଦୈନିକ ସଂକ୍ରମଣ ଓ ମୃତ୍ୟୁ ହାରକୁ ଦେଖିଲେ ଆଗାମୀ ସ୍ଥିତି ଭୟଙ୍କର ହେବ ବୋଲି ଆଶଙ୍କା ଦେଖାଦେଇଛି। ମାତ୍ର ଦେଢ଼ ମାସରେ ରାଜ୍ୟରେ ଦୈନିକ ସଂକ୍ରମଣ ଶହେଗୁଣ ବଢ଼ିଛି। ପ୍ରତିଦିନ ଆକ୍ରାନ୍ତଙ୍କ ସଂଖ୍ୟାରେ ନୂଆ ରେକର୍ଡ ଭାଙ୍ଗୁଛି। ତିନିଦିନ ହେବ ଲଗାତର ୬ହଜାର ଉପରେ ପଜିଟିଭ୍ ଚିହ୍ନଟ ହେଉଥିବାବେଳେ ଏବେ ୭ହଜାର ମୁହାଁ ହୋଇଛି। ଗତ ୨୪ଘଣ୍ଟାରେ ରାଜ୍ୟରେ ୪୧,୦୧୭ ନମୁନା ପରୀକ୍ଷା ହୋଇଥିବାବେଳେ ୬,୬୪୭ ପଜିଟିଭ୍ ଚିହ୍ନଟ ହୋଇଛନ୍ତି। ଫଳରେ ରାଜ୍ୟରେ ମୋଟ୍ ସଂକ୍ରମିତ ସଂଖ୍ୟା ୪,୦୧,୩୪୧ରେ ପହଞ୍ଚିଛି। ଅନ୍ୟପଟେ ଖୋର୍ଦ୍ଧା, ସୁନ୍ଦରଗଡ଼, ନୂଆପଡ଼ା ଜିଲାର ସ୍ଥିତି ସଙ୍ଗିନ ହେବାରେ ଲାଗିଛି। ନୂଆ ଆକ୍ରାନ୍ତଙ୍କ ମଧ୍ୟରେ କେବଳ ଏହି ଜିଲାରୁ ସର୍ବାଧିକ ୧,୧୮୯ ରହିଛନ୍ତି। ଏହା ତଳକୁ ସୁନ୍ଦରଗଡ଼ରେ ୭୮୮, ନୂଆପଡ଼ା ୫୫୯, ପୁରୀ ୩୯୫, କଳାହାଣ୍ଡି ୩୬୧, ଝାରସୁଗୁଡ଼ା ୩୪୩, କଟକ ୩୩୬, ବରଗଡ଼ ୨୯୦, ବଲାଙ୍ଗୀର ୨୩୪, ନବରଙ୍ଗପୁର ୨୨୪, କେନ୍ଦୁଝର ୧୮୩, ସମ୍ବଲପୁର ୧୭୫, ଗଞ୍ଜାମ ୧୬୧, ଅନୁଗୋଳ ୧୪୧, ଯାଜପୁର ୧୩୩, ରାୟଗଡ଼ା ୧୧୬ ଓ ନୟାଗଡ଼ରୁ ୧୧୦ଜଣ ରହିଛନ୍ତି। ସେହିପରି ରାଜ୍ୟରେ ଆଉ ୮ଜଣଙ୍କ ଜୀବନ ନେଇଛି କରୋନା। ମୃତକଙ୍କ ମଧ୍ୟରେ ସୁନ୍ଦରଗଡ଼ ଜିଲାରୁ ୨ଜଣ ଥିବାବେଳେ ବାଲେଶ୍ୱର, ବଲାଙ୍ଗୀର, ବରଗଡ଼, ଭଦ୍ରକ, କଟକ ଓ ନୂଆପଡ଼ାରୁ ଜଣେ ଲେଖାଏ ରହିଛନ୍ତି। ଏମାନଙ୍କୁ ମିଶାଇ କରୋନାଜନିତ ମୃତ୍ୟୁ ସଂଖ୍ୟା ୧,୯୮୧କୁ ବୃଦ୍ଧି ପାଇଛି।

ଏପରିସ୍ଥିତିରେ ଟ୍ରିପଲ ମ୍ୟୁଟାଣ୍ଟକୁ ନେଇ ଭୟ ଓ ଆଶଙ୍କା ଦେଖାଦେଲାଣି। ପଡୋଶୀ ପଶ୍ଚିମବଙ୍ଗ ଟ୍ରିପଲ ମ୍ୟୁଟାଣ୍ଟ ଭାରିଆଣ୍ଟର ହଟ୍‌ସ୍ପଟ୍ ବୋଲି କୁହାଯାଉଥିବାରୁ ଓଡ଼ିଶାକୁ ବ୍ୟାପିବା ସମ୍ଭାବନାକୁ ଏଡ଼ାଇ ଦେଇ ହେଉନି। ବିଶେଷଜ୍ଞଙ୍କ କହିବାନୁସାରେ, କରୋନା ଭୂତାଣୁର ଟ୍ରିପଲ୍ ମ୍ୟୁଟାଣ୍ଟ ଭାରିଆଣ୍ଟ ପଶ୍ଚିମବଙ୍ଗରେ ଅଧିକ ନଜରକୁ ଆସିଛି। ପୂର୍ବରୁ ଠାବ ହୋଇଥିବା ଡବଲ୍ ମ୍ୟୁଟାଣ୍ଟ୍ ଷ୍ଟ୍ରେନ୍‌ରେ ୨ଟି ରୂପାନ୍ତରର ଗୁଣ ପ୍ରକାଶ ପାଉଥିଲା। ହେଲେ ସେଥିରେ ଆଉ ଏକ ମ୍ୟୁଟେଶନ ହୋଇ ମୋଟ ୩ଟି ଷ୍ଟ୍ରେନର ଗୁଣ ପଶ୍ଚିମବଙ୍ଗରେ ପ୍ରକାଶ ପାଉଛି। ଏହି ଷ୍ଟ୍ରେନ୍ ଦ୍ରୁତ ସଂକ୍ରମଣ ସହ ଶରୀରର ରୋଗ ପ୍ରତିରୋଧକ ଶକ୍ତିକୁ ହଠାତ୍ ହ୍ରାସ କରିଦେଉଛି। ଏମିତିକି ଟିକା ନେଇସାରିଥିବା ବ୍ୟକ୍ତିଙ୍କୁ ବି ପୁନଃ ଆକ୍ରାନ୍ତ ହେବାର ଯଥେଷ୍ଟ ଆଶଙ୍କା ରହୁଛି ବୋଲି ବିଶେଷଜ୍ଞ କହୁଛନ୍ତି। ତେବେ ଓଡ଼ିଶାରେ ଟ୍ରିପଲ ମ୍ୟୁଟାଣ୍ଟ ଯେପରି ନ ବ୍ୟାପେ ସେଥିପାଇଁ ଓଡ଼ିଶା-ପଶ୍ଚିମବଙ୍ଗ ସୀମା ସିଲ୍ ହୋଇଛି। ପଶ୍ଚିମବଙ୍ଗର ଦୁଇ ମୁଖ୍ୟ ପ୍ରବେଶପଥ ବାଲେଶ୍ୱରର ଉଦୟପୁର ଓ ଲକ୍ଷ୍ମଣନାଥ ସହ ମୟୂରଭଞ୍ଜ ଜିଲାର ଜାମଶୋଳାରେ ଆରମ୍ଭ ହୋଇଛି କଡ଼ାକଡ଼ି କୋଭିଡ୍ ଯାଞ୍ଚ। ବାଲେଶ୍ୱରର ୪୪ଟି ସ୍ଥାନରେ ସୀମା ସିଲ୍ କରି ୩ ପ୍ଲାଟୁନ୍ ଫୋର୍ସ ମୁତୟନ କରିଛି ଜିଲା ପ୍ରଶାସନ। ଏପଟେ ଭୁବନେଶ୍ୱର ରେଳ ଷ୍ଟେଶନ ଓ ବିମାନବନ୍ଦରରେ ବଙ୍ଗୀୟ ଯାତ୍ରୀଙ୍କ ଯାଞ୍ଚକୁ ଗୁରୁତ୍ୱ ଦିଆଯାଉଛି। ପୁରୀରେ ବଙ୍ଗୀୟ ପର୍ଯ୍ୟଟକ ଓ ସେମାନେ ରହୁଥିବା ହୋଟେଲ ଉପରେ ତୀକ୍ଷ୍ଣ ନଜର ରଖାଯାଇଛି।

ଆଉ ୬,୬୪୭ ଚିହ୍ନଟ, ୮ ମୃତ

ଦୈନିକ ସଂକ୍ରମଣ
ଦେଢ଼ମାସରେ ଶହେ ଗୁଣ

ତାରିଖ	ଆକ୍ରାନ୍ତଙ୍କ ସଂଖ୍ୟା
୫ ମାର୍ଚ୍ଚ	୫୪
୧୯ ମାର୍ଚ୍ଚ	୧୧୦
୯ ଏପ୍ରିଲ	୧୨୮୨
୧୪ ଏପ୍ରିଲ	୨୨୬୭
୧୬ ଏପ୍ରିଲ	୩୧୦୮
୧୯ ଏପ୍ରିଲ	୪୪୪୫
୨୨ ଏପ୍ରିଲ	୬୧୬୪
୨୪ ଏପ୍ରିଲ	୬,୬୪୭

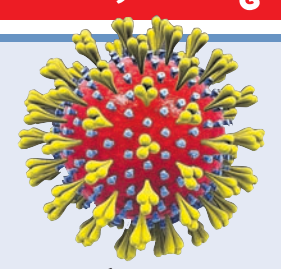

- ଖୋର୍ଦ୍ଧା, ସୁନ୍ଦରଗଡ଼, ନୂଆପଡ଼ାରେ ସଙ୍ଗିନ ସ୍ଥିତି
- ଟ୍ରିପଲ ମ୍ୟୁଟାଣ୍ଟକୁ ନେଇ ବଢ଼ୁଛି ଚିନ୍ତା

ଜୁଏଲଙ୍କୁ କରୋନା

ଭୁବନେଶ୍ୱର,୨୪।୪(ବ୍ୟୁରୋ): ଭାଜପାର ବରିଷ୍ଠ ନେତା ତଥା ସୁନ୍ଦରଗଡ଼ ଏମ୍‌ପି ଜୁଏଲ ଓରାମ କରୋନା ସଂକ୍ରମିତ ହୋଇଛନ୍ତି। ସେ ନିଜେ ଏ ନେଇ ଟୁଇଟ୍ କରି ସୂଚନା ଦେଇଛନ୍ତି। ଯେଉଁମାନେ ତାଙ୍କ ସଂସ୍ପର୍ଶରେ ଆସିଛନ୍ତି, ସେମାନେ କରୋନା ଟେଷ୍ଟ କରାଇ ନେବାକୁ ସେ ପରାମର୍ଶ ଦେଇଛନ୍ତି।

ଅପହୃତ ଏଏସ୍‌ଆଇଙ୍କୁ ହତ୍ୟାକଲେ ମାଓବାଦୀ

ମାଲକାନଗିରି,୨୪।୪(ଡି.ଏନ.ଏ): ମାଲକାନଗିରି ଜିଲା ସୀମାନ୍ତ ଛତିଶଗଡ ବିଜାପୁର ଜିଲାରେ ଜଣେ ପୋଲିସ ଏଏସ୍‌ଆଇଙ୍କୁ ଅପହରଣର ତିନିଦିନ ପରେ ମାଓବାଦୀମାନେ ଶୁକ୍ରବାର ପ୍ରଜାକୋର୍ଟରେ ହତ୍ୟା କରିଛନ୍ତି। ଡିଆର୍‌ଜି ଯବାନ ଭାବେ କାର୍ଯ୍ୟ କରୁଥିବା ମୁରଲୀ ତାଡି ଗତ ଛୁଟିରେ ନିଜ ଗାଁ ବିଜାପୁର ଜିଲା ଗଙ୍ଗାଲୁର ଥାନା ଅନ୍ତର୍ଗତ ପାଲନାଡା ଗାଁକୁ ଯାଇଥିଲେ। ଏହି ସମୟରେ ସେ ନିକଟସ୍ଥ ଏକ ଗ୍ରାମରେ ହେଉଥିବା ମେଳାକୁ ବୁଲି ଯାଇଥିଲେ। ସେଠାରୁ ୪ ଜଣ ମାଓବାଦୀ ମୁରଲୀଙ୍କୁ ଅପହରଣ କରି ନେଇଥିଲେ। ତାଙ୍କୁ ତିନି ଦିନ ରଖିବା ପରେ ଶେଷରେ ପ୍ରଜାକୋର୍ଟରେ ହତ୍ୟା କରିଛନ୍ତି। ହତ୍ୟା ପରେ ମାଓବାଦୀମାନେ ଏକ ଚିଠି ଛାଡି ଯାଇଛନ୍ତି। ସେଥିରେ ମୁରଲୀ ଜଣେ ଆଦିବାସୀ ହୋଇ ଆଦିବାସୀଙ୍କୁ ଶୋଷଣ କରିବା ସହ ମାଡ଼ ମାରୁଥିଲେ। ଏହି କାରଣରୁ ତାଙ୍କୁ ହତ୍ୟା କରାଯାଇଥିବା ଚିଠିରେ ମାଓବାଦୀମାନେ ଉଲ୍ଲେଖ କରିଛନ୍ତି। ଶନିବାର ଗଙ୍ଗାଲୁର ଥାନା ଅନ୍ତର୍ଗତ କୁସୁମପାରା ଗ୍ରାମ ନିକଟରୁ ମୁରଲୀଙ୍କ ମୃତଦେହ ଉଦ୍ଧାର ହୋଇଛି।

ପୋଲ ନିର୍ମାଣକୁ ବିରୋଧ ୨ ମିକ୍‌ସର ମେଶିନ ପୋଡ଼ିଲେ ମାଓବାଦୀ

ମାଲକାନଗିରି,୨୪।୪(ଡି.ଏନ.ଏ.): ଛତିଶଗଡ଼ ସୁକ୍‌ମା ଜିଲାର ୩୦ ନଂ. ଜାତୀୟ ରାଜପଥର ବୋରାଗୁଡ଼ାଠାରେ ଶନିବାର ସକାଳେ ମାଓବାଦୀମାନେ ପୋଲ ନିର୍ମାଣକୁ ବିରୋଧକରି ୨ଟି ମିକ୍‌ସର ମେଶିନକୁ ପୋଡ଼ିଦେଇଛନ୍ତି। ୨୦ରୁ ଉର୍ଦ୍ଧ୍ୱ ମାଓବାଦୀ ସେଠାରେ ପହଞ୍ଚି ରାସ୍ତା ନିର୍ମାଣ କରୁଥିବା ଠିକାଦାର ଓ କର୍ମଚାରୀଙ୍କୁ କାମ ବନ୍ଦ କରିବାକୁ କହି ଏପରି ଘଟଣା ଘଟାଇଛନ୍ତି।

ଟ୍ରାକ୍ଟର-ବାଇକ୍ ଧକ୍କା: ୩ ବାଇକ୍ ଆରୋହୀଙ୍କ ମୃତ୍ୟୁ

ବାଲିଗୁଡା,୨୪।୪.(ଡି.ଏନ.ଏ.): କନ୍ଧମାଳ ଜିଲା ବାଲିଗୁଡ଼ା ଥାନା କଟପଡ଼ି ନିକଟରେ ଶୁକ୍ରବାର ରାତିରେ ମର୍ମନ୍ତୁଦ ସଡ଼କ ଦୁର୍ଘଟଣା ଘଟିଛି। ଟ୍ରାକ୍ଟର-ବାଇକ୍ ମୁହାଁମୁହିଁ ଧକ୍କାରେ ୩ ଜଣ ବାଇକ୍ ଆରୋହୀଙ୍କ ମୃତ୍ୟୁ ଘଟିଛି। ମୃତକ ହେଲେ ବାଲିଗୁଡ଼ା ଥାନା ଦିଗାପଦର ଗ୍ରାମର ରାଧାକୃଷ୍ଣ ପୂଜାରୀ ଓ ଦଶରଥ ବିଶିମାଝି ଓ ସାଗର ଦିଗାଲ। ପ୍ରକାଶ ଯେ, ଶୁକ୍ରବାର ରାତିରେ ସିନ୍ଦ୍ରିଗାଁପଟୁ ବାଲିଗୁଡ଼ା ଆଡ଼କୁ ଟ୍ରାକ୍ଟର ନଂ. ଓଆର-୧୨- ୭୧୮୨ଆସୁଥିବା ବେଳେ ବାଲିଗୁଡ଼ା ପଟୁ ୩ ଜଣ ଯୁବକ ବାଇକ୍ ନଂ.ଓଡି- ୧୨ଏ-୩୬୯୨ରେ ଗାଁକୁ ଯାଉଥିବା ସମୟରେ କଟପଡ଼ି ନିକଟରେ ଉଭୟଙ୍କ ମଧ୍ୟରେ ମୁହାଁମୁହିଁ ଧକ୍କା ହୋଇଥିଲା। ଘଟଣାସ୍ଥଳରେ ରାଧାକୃଷ୍ଣ ଓ ଦଶରଥଙ୍କର ମୃତ୍ୟୁ ଘଟିଥିବା ବେଳେ ଆହତ ହୋଇ ଫୁଲବାଣୀ ହସ୍ପିଟାଲରେ ଚିକିତ୍ସିତ ହେଉଥିବା ସାଗରଙ୍କର ସେଠାରେ ମୃତ୍ୟୁ ଘଟିଥିବା ଜଣାପଡ଼ିଛି। ଦୁର୍ଘଟଣା ପରେ ଟ୍ରାକ୍ଟର ଡ୍ରାଇଭର ଫେରାର ହୋଇଯାଇଛନ୍ତି। ଖବର ଲେଖିବା ସୁଦ୍ଧା ଥାନାରେ ମାମଲା ରୁଜୁ ସମ୍ପର୍କରେ ଜଣାପଡିନାହିଁ।

ପଶ୍ଚିମବଙ୍ଗରୁ ଫେରିଲେ ୧୪ ନୁହେଁ ୭ ଦିନ କ୍ୱାରାଣ୍ଟାଇନ

ଭୁବନେଶ୍ୱର,୨୪।୪(ବ୍ୟୁରୋ)

ପଶ୍ଚିମବଙ୍ଗରୁ ବିଭିନ୍ନ ଯାନବାହନ, ରେଳ ଏବଂ ବିମାନ ଯୋଗେ ଓଡ଼ିଶା ଆସୁଥିବା ଲୋକମାନଙ୍କ ପାଇଁ ରାଜ୍ୟ ସରକାର ୧୪ ଦିନିଆ ବାଧ୍ୟତାମୂଳକ କ୍ୱାରାଣ୍ଟାଇନ ଘୋଷଣା କରିଛନ୍ତି। ତେବେ ଏହାକୁ ୭ ଦିନକୁ ହ୍ରାସ କରାଯାଇଛି। ଏ ନେଇ ଶନିବାର ସ୍ୱତନ୍ତ୍ର ରିଲିଫ୍ କମିଶନର (ଏସ୍‌ଆରସି)ଙ୍କ କାର୍ଯ୍ୟାଳୟ ପକ୍ଷରୁ ଏକ ସଂଶୋଧିତ ବିଜ୍ଞପ୍ତି ପ୍ରକାଶ କରାଯାଇଛି। ଯେଉଁମାନେ କୋଭିଡ୍ ଟିକା ଦୁଇ ଡୋଜ୍ ସଫଳତାର ସହ ନେଇଥିବା ସାର୍ଟିଫିକେଟ ପ୍ରଦାନ କରିବେ କିମ୍ବା ୪୮ ଘଣ୍ଟା ମଧ୍ୟରେ ଆରଟି-ପିସିଆର ଟେଷ୍ଟ ରିପୋର୍ଟ ନେଗେଟିଭ ପ୍ରଦାନ କରିପାରିବେ ସେମାନେ ୭ ଦିନିଆ ହୋମ୍ କ୍ୱାରାଣ୍ଟାଇନରେ ରହିବେ। ଯଦି ହୋମ୍ କ୍ୱାରାଣ୍ଟାଇନ ସୁବିଧା ନ ଥିବ ତେବେ ସେମାନଙ୍କୁ ସରକାରୀ କ୍ୱାରାଣ୍ଟାଇନରେ ରହିବାକୁ ପଡ଼ିବ। କେନ୍ଦ୍ର ଓ ରାଜ୍ୟ ସରକାରଙ୍କ ପକ୍ଷରୁ ଜାରି କରାଯାଇଥିବା କୋଭିଡ୍ ପ୍ରୋଟୋକଲ ଏବଂ ହୋମ୍ କ୍ୱାରାଣ୍ଟାଇନ ଗାଇଡ୍‌ଲାଇନକୁ ପାଳନ ନ କଲେ ୭ ଦିନ ଲାଗି ସରକାରୀ କ୍ୱାରାଣ୍ଟାଇନରେ ରହିବାକୁ ହେବ। ଏହାଛଡ଼ା ଯଦି କୌଣସି ବ୍ୟକ୍ତି କୋଭିଡ୍-୧୯ ସମ୍ପର୍କିତ ଜରୁରୀ କାର୍ଯ୍ୟରେ ଓଡ଼ିଶା ଆସୁଥିବେ କିମ୍ବା ନିର୍ବାଚନ କାର୍ଯ୍ୟ ତୁଲାଇବାକୁ ଆସୁଥିବେ ସେମାନଙ୍କୁ ଏହି କଟକଣାରୁ ବାଦ୍ ଦିଆଯାଇଛି। ସେହି ବ୍ୟକ୍ତିମାନଙ୍କୁ କୋଭିଡ୍ ଗାଇଡ୍‌ଲାଇନକୁ କଡ଼ାକଡ଼ି ଭାବେ ଅନୁସରଣ କରିବା ସହ ଅଯଥା ଭ୍ରମଣ ନ କରିବାକୁ ପରାମର୍ଶ ଦିଆଯାଇଛି।

ସୂଚନାଯୋଗ୍ୟ ଯେ ପଶ୍ଚିମବଙ୍ଗରେ କୋଭିଡ୍-୧୯ର ଟ୍ରିପଲ୍ ମ୍ୟୁଟାଣ୍ଟ ଭୂତାଣୁ ଠାବ ହୋଇଛି। ଏହା ଅତ୍ୟନ୍ତ ମାରାତ୍ମକ। ଏହି ଭୂତାଣୁ ଦ୍ରୁତବେଗରେ ସଂକ୍ରମଣ କରୁଛି। ଏହାକୁ ରୋକିବା ଲାଗି ପଶ୍ଚିମବଙ୍ଗରୁ ଆସୁଥିବା ଲୋକମାନଙ୍କ ସକାଶେ ରାଜ୍ୟ ସରକାର ୧୪ ଦିନିଆ ବାଧ୍ୟତାମୂଳକ କ୍ୱାରାଣ୍ଟାଇନ ଘୋଷଣା କରିଥିଲେ। ଏପରି କି ପଶ୍ଚିମବଙ୍ଗ ସୀମାରେ ଥିବା ଜାତୀୟ ରାଜପଥ, ରାଜ୍ୟ ରାଜପଥ ଓ ସ୍ଥାନୀୟ ରାସ୍ତାରେ ଥିବା ଚେକ୍‌ପୋଷ୍ଟଗୁଡ଼ିକରେ ଯାଞ୍ଚ ପ୍ରକ୍ରିୟାକୁ କଡ଼ାକଡ଼ି କରିବାକୁ ବାଲେଶ୍ୱର, ମୟୂରଭଞ୍ଜ ଜିଲାପାଳଙ୍କୁ ନିର୍ଦ୍ଦେଶ ଦିଆଯାଇଛି।

ଯାତ୍ରୀବାହୀ ଟ୍ରେନ୍ ଅଟକାଇଲେ ମାଓବାଦୀ

ମାଲକାନଗିରି,୨୪।୪(ଡି.ଏନ୍.ଏ.)

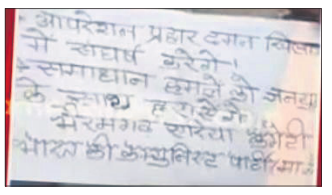

ମାଓବାଦୀମାନେ ବଗିରେ ମାରିଥିବା ପୋଷ୍ଟର।

ଛତିଶଗଡ଼ ଦାନ୍ତେୱାଡ଼ା ଜିଲାର କଚେଲି ଜଙ୍ଗଲରେ ମାଓବାଦୀମାନେ ଶୁକ୍ରବାର ରାତିରେ ଏକ ଅଭାବନୀୟ ଘଟଣା ଘଟାଇଛନ୍ତି। ବିଶାଖାପାଟଣାରୁ ଛତିଶଗଡର କରେଣ୍ଡୁଲକୁ ଯାଉଥିବା ଏକ ଯାତ୍ରୀବାହୀ ଟ୍ରେନ୍‌କୁ ଅଟକାଇ ସେମାନେ ଏହାର ଗୋଟିଏ ବଗିକୁ ଟ୍ରେନ୍‌ଠାରୁ ଅଲଗା କରିଦେଇଥିଲେ। ମାଓବାଦୀଙ୍କୁ ଦମନ କରିବା ଲାଗି କେନ୍ଦ୍ର ଓ ରାଜ୍ୟ ସରକାରଙ୍କ ପକ୍ଷରୁ କରାଯାଉଥିବା ଅପରେଶନ ଓ ଦମନକୁ ବିରୋଧକରି ମାଓବାଦୀମାନେ ଏପରି ଘଟଣା ଘଟାଇଥିବା ଜଣାପଡ଼ିଛି। ଆସନ୍ତା ୨୬ରେ ଭାରତବନ୍ଦ ଡାକରାକୁ ସଫଳ କରିବା ଲାଗି ବଗିରେ ଏକ ପୋଷ୍ଟର ମାରିଥିଲେ। ସେମାନଙ୍କ ଏପରି କାର୍ଯ୍ୟ ଯୋଗୁ ଜଙ୍ଗଲ ମଧ୍ୟରେ ୨ଘଣ୍ଟା ଧରି ଟ୍ରେନ ଅଟକି ରହିଥିଲା। ଯାତ୍ରୀମାନେ ଭୟଭୀତ ହୋଇପଡ଼ିଥିଲେ। ଏ ସମ୍ପର୍କରେ ଖବର ପାଇ ରେଲ୍‌ୱେ ଓ ସ୍ଥାନୀୟ ପୋଲିସ ଘଟଣାସ୍ଥଳରେ ପହଞ୍ଚି ଯାତ୍ରୀମାନଙ୍କୁ ଭୟଭୀତ ନ ହେବାକୁ ପରାମର୍ଶ ଦେଇ ବଗିକୁ ଟ୍ରେନ ସହ ସଂଯୋଗ କରିବା ପରେ ଟ୍ରେନ୍‌ଟି ଗନ୍ତବ୍ୟସ୍ଥଳକୁ ଯାତ୍ରା କରିଥିଲା।

ସପ୍ତାହାନ୍ତ ଶଟ୍‌ଡାଉନ୍ ପାଇଁ ଶନିବାର ଭୁବନେଶ୍ୱର ଜୟଦେବ ବିହାର ରାସ୍ତା ଜନଶୂନ୍ୟ ହୋଇପଡ଼ିଛି।

ସପ୍ତାହାନ୍ତ ଶଟ୍‌ଡାଉନ ସହରାଞ୍ଚଳରେ ନୀରବତା

ଭୁବନେଶ୍ୱର,୨୪।୪(ବ୍ୟୁରୋ)

କରୋନା ସଂକ୍ରମଣକୁ ଦୃଷ୍ଟିରେ ରଖି ଶନିବାରଠାରୁ ରାଜ୍ୟରେ ସପ୍ତାହାନ୍ତ ଶଟ୍‌ଡାଉନ ଆରମ୍ଭ ହୋଇଛି। ଭୁବନେଶ୍ୱର, କଟକ ସମେତ ରାଜ୍ୟର ସମସ୍ତ ସହରରେ ଏହି କଟକଣା ଲାଗୁ କରାଯାଇଛି। ସହରାଞ୍ଚଳର ସମସ୍ତ ଦୋକାନ ବଜାର, ସରକାରୀ, ବେସରକାରୀ କାର୍ଯ୍ୟାଳୟ, ଶପିଂମଲ୍, ରେଷ୍ଟୁରାଣ୍ଟ ଇତ୍ୟାଦି ବନ୍ଦ ରହିଥିଲା। ଶଟ୍‌ଡାଉନ ଯୋଗୁ ଭୁବନେଶ୍ୱର, କଟକ ସମେତ ରାଜ୍ୟର ଛୋଟବଡ଼ ସମସ୍ତ ସହରରେ ନୀରବତା ବିରାଜମାନ କରୁଥିଲା। ଜରୁରିକାଳୀନ ସେବା ଯୋଗାଉଥିବା କାଁ ଭାଁ ଯାନବାହନ ଓ କର୍ମଚାରୀ ଯିବାଆସିବା କରୁଥିଲେ। ତେବେ ମଧ୍ୟାହ୍ନ ବେଳକୁ ସେସବୁ ମଧ୍ୟ ବନ୍ଦ ହୋଇ ଯାଇଥିଲା। ତାତି ସାଙ୍କୁ ଶଟ୍‌ଡାଉନ ସହରାଞ୍ଚଳକୁ ନିସ୍ତବ୍ଧ କରିଦେଇଥିଲା। ପ୍ରାତଃଭ୍ରମଣ ପାଇଁ ୧ଘଣ୍ଟା (୫ଟାରୁ ୬ଟା) କୋହଳ କରାଯାଇଥିଲା। ଏହାପରେ ପ୍ରାୟତଃ ଲୋକମାନେ ନିଜକୁ ଘର ଭିତରେ ଆବଦ୍ଧ କରି ରଖିଥିଲେ। ସହରାଞ୍ଚଳର ବିଭିନ୍ନ ଛକରେ ସୁରକ୍ଷା କର୍ମଚାରୀମାନେ ଯାନବାହନଗୁଡ଼ିକୁ ଯାଞ୍ଚ କରୁଥିବା ଦେଖିବାକୁ ମିଳିଥିଲା।

ଜଳ ଅମଳ ପ୍ରକଳ୍ପରେ ସାମିଲ ହେବେ ମିଶନ ଶକ୍ତି ଗୋଷ୍ଠୀ

ଭୁବନେଶ୍ୱର,୨୪।୪(ବ୍ୟୁରୋ)

ସହରାଞ୍ଚଳ ମଞ୍ଜୁରି ନିଯୁକ୍ତି (ୟୁଡବ୍ଲ୍ୟୁଆଇ) କାର୍ଯ୍ୟକ୍ରମ ଅଧୀନରେ ରାଜ୍ୟର ସମସ୍ତ ୧୧୪ ପୌରାଞ୍ଚଳର ପ୍ରତ୍ୟେକ ୱାର୍ଡରେ ବର୍ଷାଜଳ ଅମଳ ପ୍ରକଳ୍ପ ନିର୍ମାଣ ପାଇଁ ରାଜ୍ୟ ସରକାର ନିଷ୍ପତ୍ତି ନେଇଛନ୍ତି। ଏଥିରେ ମିଶନ ଶକ୍ତି ସ୍ୱୟଂସହାୟକ ଗୋଷ୍ଠୀଙ୍କୁ ସାମିଲ କରାଯିବ। ପୌରାଞ୍ଚଳରେ ଥିବା ପାର୍କ, ଖେଳପଡ଼ିଆ ଓ ଅନ୍ୟାନ୍ୟ ଖୋଲାସ୍ଥାନଗୁଡ଼ିକୁ ତୁରନ୍ତ ଚିହ୍ନଟ କରିବାକୁ ନିର୍ଦ୍ଦେଶ ଦିଆଯାଇଛି। ଗୃହ ଓ ନଗର ଉନ୍ନୟନ ବିଭାଗ ସଚିବ ଜି.ମାଥିଭାଥନନଙ୍କ ଅଧ୍ୟକ୍ଷତାରେ ଏକ ରାଜ୍ୟସ୍ତରୀୟ ଟାସ୍କଫୋର୍ସ ଏବଂ ପୌର ସଂସ୍ଥାଗୁଡ଼ିକର କମିଶନର, କାର୍ଯ୍ୟନିର୍ବାହୀ ଅଧିକାରୀଙ୍କ ନେତୃତ୍ୱରେ ସହରାଞ୍ଚଳସ୍ତରର କୋର୍ ଗ୍ରୁପ୍ ଗଠନ କରାଯାଇଛି। ଆସନ୍ତା ମୌସୁମୀର ୨ମାସ ମଧ୍ୟରେ ୫୦୦୦ ବର୍ଷାଜଳ ଅମଳ ପ୍ରକଳ୍ପ ପ୍ରତିଷ୍ଠା କରାଯିବାକୁ ଲକ୍ଷ୍ୟ ରଖାଯାଇଛି। ଏଥିପାଇଁ ଶୁକ୍ରବାର ସମସ୍ତ ପୌରାଞ୍ଚଳ, ବିକାଶ ପ୍ରାଧିକରଣ ଏବଂ ଯୋଜନା ପ୍ରାଧିକରଣ ଇଞ୍ଜିନିୟରମାନଙ୍କୁ ସ୍ୱଳ୍ପ ମୂଲ୍ୟରେ ବୈଷୟିକ ମଡେଲ ଉପରେ ତାଲିମ ଦେବା ପାଇଁ ବିଭାଗ ଦ୍ୱାରା କାର୍ଯ୍ୟକ୍ରମ ଆୟୋଜିତ ହୋଇଥିଲା। ଗୃହ ଓ ନଗର ଉନ୍ନୟନ ବିଭାଗର ବରିଷ୍ଠ ଅଧିକାରୀମାନେ ଧାର୍ଯ୍ୟ ସମୟସୀମା ମଧ୍ୟରେ ଲକ୍ଷ୍ୟଗୁଡ଼ିକ କିପରି ହାସଲ କରାଯିବ ସେନେଇ ଆଲୋଚନା କରିଥିଲେ। ମିଶନ ଶକ୍ତି ଗୋଷ୍ଠୀକୁ ତୁରନ୍ତ କାର୍ଯ୍ୟାଦେଶ ପ୍ରଦାନ ସହିତ ସେମାନେ ଯେଭଳି ଶୀଘ୍ର କାର୍ଯ୍ୟ ଆରମ୍ଭ କରିବେ ସେଥିପାଇଁ ସେମାନଙ୍କୁ ସଚେତନ ପାଇଁ ଜୁହାଯାଇଛି। ସମସ୍ତ ୟୁଡବ୍ଲ୍ୟୁଆଇ କାର୍ଯ୍ୟକଳାପ ଉପରେ ନଜର ରଖିବା ପାଇଁ ବିଭାଗରେ ଏକ ପିଏମ୍‌ୟୁ ସ୍ଥାପନ କରାଯାଇଛି। ଭୂତଳ ଜଳ ସଂଚରଣ ସୁନିଶ୍ଚିତ କରିବା ବ୍ୟତୀତ ଏହା ବନ୍ୟାକୁ ହ୍ରାସ କରିବାରେ ସହାୟକ ହେବ। ଏହା ପୌରାଞ୍ଚଳରେ ହାଇଡ୍ରୋଲୋଜିକାଲ ସନ୍ତୁଳନକୁ ସ୍ଥିର କରିବା ସହ ଜଳବାୟୁ ସ୍ଥିରତାକୁ ସୁନିଶ୍ଚିତ କରିବ ବୋଲି ମାଥିଭାଥନନ କହିଛନ୍ତି। ଶ୍ରେଷ୍ଠ ପ୍ରଦର୍ଶନକାରୀ ପୌରସଂସ୍ଥା ଏବଂ ଇଞ୍ଜିନିୟରମାନଙ୍କୁ ମଧ୍ୟ ପୁରସ୍କୃତ କରାଯିବ।

ଏଠାରେ ସୂଚନାଯୋଗ୍ୟ ଯେ ରାଜ୍ୟରେ କୋଭିଡ୍-୧୯ ସଂକ୍ରମଣ ଯୋଗୁ କାମଧନ୍ଦା ହରାଇଥିବା ଗରିବ ଶ୍ରମିକମାନଙ୍କ ପାଇଁ ରାଜ୍ୟ ସରକାର ୨୦୨୦ରେ ୟୁଡବ୍ଲ୍ୟୁଆଇ କାର

ଆଜିର ମନ୍ତବ୍ୟ

କରୋନା ଦ୍ୱିତୀୟ ଲହର ଯେପରି ଗ୍ରାମାଞ୍ଚଳକୁ ନ ବ୍ୟାପେ ସେଥିପାଇଁ ପଞ୍ଚାୟତଗୁଡ଼ିକ ସବୁ ପ୍ରକାର ପଦକ୍ଷେପ ନିଅନ୍ତୁ।
-ନରେନ୍ଦ୍ର ମୋଦି, ପ୍ରଧାନମନ୍ତ୍ରୀ

ଜନ୍ମଦିନର ଶୁଭେଚ୍ଛା

ନାମ: .....
ବୟସ:.....
ଜନ୍ମ ତାରିଖ: .....

ଅର୍ଚ୍ଚିତା

ରଞ୍ଜୀତା

ପୁତ୍ର: ଶିବାଶିଷ ଓ ପରିବାରବର୍ଗ
ପରିବାରବର୍ଗ

ଏଠାରେ ୨ X ୨ ସେ.ମି. ଫଟୋ ଲଗାନ୍ତୁ

ସର୍ତ୍ତାବଳୀ: ଏହି କୁପନ ବ୍ୟବହାର କରି ସମ୍ପୂର୍ଣ୍ଣ ମାଗଣାରେ ଜନ୍ମଦିନର ଶୁଭେଚ୍ଛା ଜଣାନ୍ତୁ। ଫଟୋଗ୍ରାଫ ସହିତ କୁପନଟି ପ୍ରକାଶନ ତାରିଖର ୭ ଦିନ ପୂର୍ବରୁ ଜନ୍ମଦିନ ଶୁଭେଚ୍ଛା, ଧରିତ୍ରୀ, ବି-୨୬, ରସୁଲଗଡ ଶିଳ୍ପାଞ୍ଚଳ, ଭୁବନେଶ୍ୱର-୧୦ ଠିକଣାରେ ପହଞ୍ଚିବା ଆବଶ୍ୟକ।

କୋଟିଏ ଟଙ୍କାର ବ୍ରାଉନସୁଗାର ଜବତ, ୫ ଗିରଫ

ଭୁବନେଶ୍ୱର,୨୪।୪(ବ୍ୟୁରୋ)

ଶଟ୍‌ଡାଉନ୍‌ରେ ବି ଚାଲିଥିଲା ବ୍ରାଉନସୁଗାର କାରବାର। ବାଲେଶ୍ୱରରୁ ଚୋରାରେ ବ୍ରାଉନସୁଗାର ଖୋର୍ଦ୍ଧାରେ ବି ପହଞ୍ଚିଯାଇଥିଲା। ତେବେ ଡିଲ୍‌ବେଳେ ଗ୍ରାହକ ବେଶରେ ପହଞ୍ଚି ର୍‌ୟାକେଟ ଧରିଥିଲା କ୍ରାଇମବ୍ରାଞ୍ଚ ଏସ୍‌ଟିଏଫ୍। ର୍‌ୟାକେଟରେ ସମ୍ପୃକ୍ତ ୫ଜଣଙ୍କୁ ଗିରଫ କରାଯିବା ସହ କୋଟିଏ ଟଙ୍କାର ବ୍ରାଉନସୁଗାର, କାର୍ ଓ ୫ଲକ୍ଷ ଟଙ୍କା ଜବତ ହୋଇଛି। ଅଭିଯୁକ୍ତମାନେ ହେଲେ ଖୋର୍ଦ୍ଧାର ବିଜୟ ମହାନ୍ତି, ବାଲେଶ୍ୱର ଜଳେଶ୍ୱର ଅଞ୍ଚଳର ଶେଖ୍ ଜୁମାନ, ଜଗତ୍‌ସିଂହପୁରର ସୌମ୍ୟଜିତ ପରିଜା, ସାଗର ବେହେରା ଓ ସପନ ଭଜାଚାର୍ଯ୍ୟ। ଏସ୍‌ଟିଏଫ୍ ୧୫/୨୧ରେ ମାମଲା ରୁଜୁ କରି ସମସ୍ତ ଅଭିଯୁକ୍ତଙ୍କୁ କୋର୍ଟ ଚାଲାଣ କରିଛି। ବିଜୟ ବ୍ରାଉନସୁଗାର ଡିଲର ହୋଇଥିବାବେଳେ ଅନ୍ୟ ୪ଜଣ ଅଭିଯୁକ୍ତ ହେଉଛନ୍ତି ଯୋଗାଣକାରୀ। ବାଲେଶ୍ୱରରୁ ବ୍ରାଉନସୁଗାର ଖୋର୍ଦ୍ଧା ଆସୁଥିବା ନେଇ ଖବର ମିଳିବା ପରେ ପ୍ରଥମେ ଏସ୍‌ଟିଏଫ୍‌ର ଜଣେ ଅଧିକାରୀ ଗ୍ରାହକ ପରିଚୟ ଦେଇ ବିଜୟଙ୍କ ସହ ଯୋଗାଯୋଗ କରିଥିଲେ। ଶନିବାର ବରୁଣେଇ ପାହାଡ ନିକଟରେ ବିଜୟ ଅପେକ୍ଷା କରିଥିବାବେଳେ ବ୍ରାଉନସୁଗାର କିଣିବା ବାହାନାରେ ଏସ୍‌ଟିଏଫ୍ ଟିମ୍‌ର ଅଧିକାରୀମାନେ ଲୁଙ୍ଗି ଓ ଗାମୁଛା ପିନ୍ଧି ସେଠାରେ ପହଞ୍ଚି କାବୁ କରିଥିଲେ। ଯାଞ୍ଚବେଳେ ତାଙ୍କଠାରୁ ୧ କିଗ୍ରା ୫୦ ଗ୍ରାମ୍‌ର ବ୍ରାଉନସୁଗର ଓ ଏକ ପ୍ୟାକିଂ ମେଶିନ ମିଳିଥିଲା। ତାଙ୍କୁ ଗିରଫ ପରେ ପଚରାଉଚରା କରାଯାଇଥିଲା। ତାଙ୍କ ସୂଚନା ଆଧାରରେ ତାଙ୍କୁ ବ୍ରାଉନସୁଗାର ଯୋଗାଉଥିବା ୪ ଅଭିଯୁକ୍ତଙ୍କୁ ବାଲେଶ୍ୱର ଯାଉଥିବା ରାସ୍ତାରେ ଗିରଫ କରାଯାଇଥିଲା। ସେମାନଙ୍କ ନିକଟରୁ କାର ଓ ଟଙ୍କା ଜବତ ହୋଇଥିବା ଏସଟିଏଫ୍ ସୂଚନା ଦେଇଛି।

ଆଜିର ରାଶିଫଳ

ଜ୍ୟୋତିର୍ବିଦ୍ୟା ବିଶାରଦ ପ୍ରସନ୍ନ କୁମାର ମହାପାତ୍ର
ମଙ୍ଗରାଜପୁର ଶାସନ, କାଦୁଆ, ଗଞ୍ଜାମ
Email-pkmahapatro@gmail.com

ମେଷ

ଆଜି କର୍ମଭାବକୁ ମଙ୍ଗଳଙ୍କ ଦୃଷ୍ଟି ଶନିଙ୍କ ଉପରେ ନିପତିତ ହେଉଥିବାରୁ ଯେକୌଣସି ପରିସ୍ଥିତିରେ କାର୍ଯ୍ୟ ହାସଲ କରିବେ। ପ୍ରତ୍ୟୁଷ ଯାତ୍ରା, ନୂତନ କର୍ମାରମ୍ଭ ଓ ଆନୁଷ୍ଠାନିକ କ୍ଷେତ୍ର ପାଇଁ କୌଣସି ପ୍ରତିକୂଳ ପ୍ରଭାବ ପଡ଼ିବ ନାହିଁ। ସ୍ୱାସ୍ଥ୍ୟରେ ଉନ୍ନତି ଘଟିବାର ସମ୍ଭାବନା ରହିଛି। ସାମାଜିକ ସ୍ତରରେ ପଡ଼ୋଶୀମାନେ ଆପଣଙ୍କ ପରାମର୍ଶ ଲୋଡ଼ିପାରନ୍ତି।

ବୃଷ

ଚନ୍ଦ୍ର ଓ ବୃହସ୍ପତି ଷଡ଼ାଷ୍ଟକ ସ୍ଥିତିରେ ରହିଥିବାରୁ ପାଇବାକୁ ଥିବା ଟଙ୍କା କିମ୍ବା ଜିନିଷ ପାଇ ନ ପାରନ୍ତି। ଚେଷ୍ଟା କରୁଥିବା କାମରେ ସମ୍ମାନ ଲାଭ ଓ ପଦମର୍ଯ୍ୟାଦା ବୃଦ୍ଧି ପାଇବ। ପ୍ରକଳ୍ପ କାମ, ନିର୍ମାଣ ତଥା ଶିଳ୍ପ, ବାଣିଜ୍ୟ ଓ ବ୍ୟବସାୟରେ ଆଂଶିକ ସଫଳତା ପାଇବେ। କୌଣସି ମୂଲ୍ୟବାନ୍ ଜିନିଷ କିଣିବା ସକାଶେ ମନ ବଳାଇ ପାରନ୍ତି।

ମିଥୁନ

ଭୂସୁତଙ୍କ ପ୍ରଭାବରେ ମାନସିକ ସ୍ତରରେ ବ୍ୟଗ୍ରତା ଓ ଅସ୍ଥିରତା ବୃଦ୍ଧି ପାଇବ। କର୍ମକ୍ଷେତ୍ରରେ ପରୋକ୍ଷ ଶତ୍ରୁତା, ରପ୍ତାନି କାରବାରରେ କଳହ କିମ୍ବା ବନ୍ଧୁଙ୍କ ସହ ମତାନ୍ତର ଏହାର କାରଣ ହୋଇପାରେ। ଅସୁବିଧାରେ ପଡ଼ିଥିବା ଲୋକଟିକୁ ସାହାଯ୍ୟ କରି ପ୍ରଶଂସାର ପାତ୍ର ହେବେ। ବ୍ୟବସାୟୀମାନେ ଲକ୍ଷ୍ୟ ହାସଲ କରିବେ।

କର୍କଟ

ଭାଗ୍ୟସ୍ଥାନକୁ ଚନ୍ଦ୍ରଙ୍କ ଦୃଷ୍ଟି ଅଭିଳଷିତ ଫଳ ପାଇବାରେ ସାହାଯ୍ୟ କରିବ। କିନ୍ତୁ ଅଶ୍ଳେଷା ନକ୍ଷତ୍ର ଘରୋଇ କ୍ଷେତ୍ରରେ ସମାଲୋଚନା, ବନ୍ଧୁମାନଙ୍କ ନିନ୍ଦାଗାନ ଶୁଣି ନୀରବ ରହିବ। ରକ୍ତଚାପ ବୃଦ୍ଧି ପାଇବା କାରଣରୁ ଚିଡ଼ିଚିଡ଼ା ହୋଇପାରନ୍ତି। ପ୍ରଶାସନିକ ସ୍ତରରେ ଚେଷ୍ଟା କରୁଥିବା କାମରେ ସଫଳତା ହାସଲ କରି ପ୍ରଶଂସିତ ହେବେ।

ସିଂହ

ଆଜି ସକାଳୁ କାର୍ଯ୍ୟକ୍ଷେତ୍ରକୁ ଶୀଘ୍ର ଯିବାକୁ ଆହ୍ୱାନ ଆସିପାରେ। କେତୁଙ୍କ ପ୍ରଭାବରେ ଜଞ୍ଜାଳ ଏତେ ମାତ୍ରାରେ ବଢ଼ିଯିବ ଯେ- ସାମାନ୍ୟ ଫୁରୁସତ୍ ମଧ୍ୟ ପାଇବେ ନାହିଁ। ବିଭିନ୍ନ ପାରିବାରିକ ସମସ୍ୟା ନେଇ ମାନସିକ ସ୍ଥିତି ଠିକ୍ ରହି ନ ପାରେ। ଶିଳ୍ପ, ବାଣିଜ୍ୟ, ପରିବହନ, ହୋଟେଲ, ଯାନ୍ତ୍ରିକ ଶିଳ୍ପ ଓ ପରିବହନରେ ସଫଳତା ମିଳିବ।

କନ୍ୟା

ଶନିକ୍ଷେତ୍ରସ୍ଥ ବୃହସ୍ପତିଙ୍କ ଦୁର୍ବଳତା ପରିବାରରେ ଅଶାନ୍ତ ପରିସ୍ଥିତି, ବନ୍ଧୁଙ୍କ ଅନୁଚିତ କାର୍ଯ୍ୟକଳାପ ଦୁଶ୍ଚିନ୍ତାର କାରଣ ହୋଇପାରେ। ଆଲୋଚନା ପରିସରରେ ସଂଯମତା ରକ୍ଷା ନ କଲେ ବିବାଦଗ୍ରସ୍ତ ହୋଇପଡ଼ିବେ। ବ୍ୟବସାୟ, ନିର୍ମାଣ, କଚେରି ମାମଲା ଦିଗରୁ ଆଶ୍ୱସ୍ତି ଲାଭର ସୂଚନା ପାଇବେ। ଅନ୍ୟମନସ୍କତା କେତେକ ବ୍ୟତିକ୍ରମର କାରଣ ପାଲଟି ଯାଇପାରେ।

ତୁଳା

ତିନୋଟି ଗ୍ରହ ରାଶିକୁ ଦେଖୁଥିବାରୁ ଯାହା ଚାହୁଁଛନ୍ତି ତାହା କରିପାରିବେ, ପ୍ରତିବନ୍ଧକ ବିନା ପ୍ରତ୍ୟେକ କାର୍ଯ୍ୟରେ ସଫଳତା ପାଇବେ। ଦେବଗୁରୁ ବୁଝାମଣା କ୍ଷେତ୍ରରେ ବ୍ୟତିକ୍ରମ ସୃଷ୍ଟି କରି ଅଶାନ୍ତ ପରିସ୍ଥିତି ସୃଷ୍ଟି କରିପାରନ୍ତି। ଜମିଜମା କିମ୍ବା ନିର୍ମାଣ ଓ ସାଙ୍ଗଠନିକ କ୍ଷେତ୍ରରେ ବିତର୍କର ସମ୍ଭାବନା ରହିଛି। ଯାନବାହନ ଚାଳନାରେ ସତର୍କ ରହନ୍ତୁ।

ବିଛା

କର୍ମାଧିପ ଅଷ୍ଟମସ୍ଥ ହେତୁ ଅନୁପସ୍ଥିତି ପାଇଁ କୈଫିୟତ ଦେବାକୁ ପଡ଼ିପାରେ। ଆପଣଙ୍କ ଆସିବା ବାଟକୁ ଚାହିଁ ବସିଥିବା ବନ୍ଧୁଟି ମନେମନେ ବିରକ୍ତି ପ୍ରକାଶ କରିବ। ପୂର୍ବର ଅସୁବିଧାଜନକ ସମୟ କ୍ରମଶଃ ବଦଳିଯିବ ଓ ବନ୍ଧୁମାନେ ସହଯୋଗର ହାତ ବଢ଼ାଇବେ। ଯାତ୍ରା, ପ୍ରକାଶନ, ପ୍ରଶାସନ, ଯାନବାହନ, ନିର୍ମାଣ ଓ ଯାତ୍ରାରୁ ସୁଫଳ ପାଇବେ।

ଧନୁ

ପରିବାର ମଧ୍ୟରେ ବୁଝାମଣାର ଅଭାବରୁ ଅଧିକାଂଶ ସମୟ ଅନ୍ୟମନସ୍କ ରହିବେ। ସ୍ୱଗୃହୀ ବଳବାନ୍ ଧନାଧିପଙ୍କ ଯୋଗୁଁ ଆର୍ଥିକ ସ୍ଥିତି ବହୁତ ଭଲ ରହିବ ଏବଂ କୌଣସି ମୂଲ୍ୟବାନ୍ ଜିନିଷ ଖରିଦ କରିପାରନ୍ତି। ଆତ୍ମୀୟମାନେ ଆପଣଙ୍କ କାର୍ଯ୍ୟକୁ ପସନ୍ଦ ନ କଲେ ମଧ୍ୟ ମୁହଁ ଆଗରେ କିଛି କହିପାରିବେ ନାହିଁ।

ମକର

ଅତୀତରେ ଘଟି ଯାଇଥିବା ଯେଉଁ ବ୍ୟତିକ୍ରମ ପାଇଁ ଝାମେଲାର ଆଶଙ୍କା କରୁଛନ୍ତି, ସେମିତି କିଛି ହେବ ନାହିଁ। ଚତୁର୍ଥସ୍ଥ ଗ୍ରହ ପ୍ରଭାବରେ ପାରିବାରିକ କ୍ଷେତ୍ରରେ ପିଲାମାନଙ୍କ ପଢ଼ା ସମସ୍ୟା ନେଇ ମନ ଭାରାକ୍ରାନ୍ତ ରହିପାରେ। ଆନୁଷ୍ଠାନିକ କ୍ଷେତ୍ରରେ କିମ୍ବା ସଭାସମିତିରେ ପ୍ରଶଂସିତ ହେବେ। ବନ୍ଧୁଙ୍କ ସକାଶେ ପ୍ରତୀକ୍ଷାଜନିତ ଯନ୍ତ୍ରଣା ତୀବ୍ର ହେବ।

କୁମ୍ଭ

ରାଶିସ୍ଥ ବୃହସ୍ପତିଙ୍କ ଯୋଗୁଁ ପ୍ରତ୍ୟେକ କ୍ଷେତ୍ରରେ ବୁଝାମଣା ଠିକ୍ ରହିବା ହେତୁ ବିବାଦ ଅପସରି ଯିବ। ମଙ୍ଗଳ ହେତୁ ପିଲାଙ୍କ ସକାଶେ କୌଣସି ବ୍ୟକ୍ତିଙ୍କ ସହ ତର୍କର ସମ୍ମୁଖୀନ ହୋଇପାରନ୍ତି। ବ୍ୟବସାୟ, ବାଣିଜ୍ୟ ଓ କଳା ସାହିତ୍ୟରେ ସମସ୍ୟା ସମାଧାନ ହୋଇଯିବ। ପାରିବାରିକ କ୍ଷେତ୍ରରେ ବନ୍ଧୁଙ୍କ ଯୁକ୍ତିକୁ ଗ୍ରହଣ କରିବାକୁ ବାଧ୍ୟ ହେବେ।

ମୀନ

ବିଭିନ୍ନ ସମସ୍ୟା ବିଜଡ଼ିତ ରହିଲେ ମଧ୍ୟ ପାରିବାରିକ ସଭାବ ମନକୁ ବୁଝାଇବାରେ ସାହାଯ୍ୟ କରିବ। ବନ୍ଧୁ ଗହଣରେ ପ୍ରତିକ୍ରିୟାଶୀଳ ହେଲେ ମନାନ୍ତର ସୃଷ୍ଟି ହୋଇପାରେ। କର୍ମକ୍ଷେତ୍ରରେ ସହକର୍ମୀଙ୍କ ଆଭ୍ୟନ୍ତରୀଣ ବ୍ୟାପାରରେ ମୁଣ୍ଡ ପୂରାଇବା ଠିକ୍ ନୁହେଁ। ସାମାଜିକ ସ୍ତରରେ କାମ ହାସଲ କରି ମାନସିକ ପରିତୃପ୍ତି ଲାଭ କରିବେ।

ଆଜି ଚୈତ୍ର ଶୁକ୍ଳପକ୍ଷର ଅନଙ୍ଗ ତ୍ରୟୋଦଶୀଯୁକ୍ତ ଚତୁର୍ଦ୍ଦଶୀ ରବିବାର, ଅପରାହ୍ନ ଘ.୦୪।୧୩ମି. ପରେ ଚତୁର୍ଦ୍ଦଶୀ, ଶିବ୍ରୀଲିଙ୍ଗରାଜଦେବଙ୍କ ଦମନକ ଯାତ୍ରା, ଦୟଣାଚୋରି ନୀତି, ଚତୁର୍ଦ୍ଦଶୀ ଉପବାସ ଓ ବେଢ଼ା ପରିକ୍ରମା, ଏପ୍ରିଲ ୨୫ ତାରିଖ, ବିଶ୍ୱ ମ୍ୟାଲେରିଆ ଦିବସ, ରାଶିନକ୍ଷତ୍ର-ହସ୍ତା/କନ୍ୟା, ମେଷରାଶିର ଘାତବାର, ବୃଷରାଶିର ଘାତଚନ୍ଦ୍ର, ତ୍ରୟୋଦଶୀର ଏକୋଦ୍ଦିଷ୍ଟ ଓ ପାର୍ବଣ ଏବଂ ଚତୁର୍ଦ୍ଦଶୀର ପାର୍ବଣଶ୍ରାଦ୍ଧ, ଦୋଷ, ଦିବା ଘ.୦୬।୧୫ ଗତେ ଘ.୦୯।୩୭ ମଧ୍ୟେ ଅମୃତବେଳା ଓ ସକାଳ ଘ.୦୫।୨୫ ଗତେ ଘ.୦୬।୧୫ ମଧ୍ୟେ, ଘ.୦୧।୦୦ ଗତେ ଘ.୦୧।୫୧ ମଧ୍ୟେ ମାହେନ୍ଦ୍ରବେଳା। ଅପରାହ୍ନ ଘ.୦୪।୨୯ ଗତେ ଘ.୦୬।୦୪ ମଧ୍ୟେ ରାହୁକାଳ ॥

ପ୍ରଥମ ପୃଷ୍ଠାରୁ...

ପୁଣି ୩୧ ରୋଗୀଙ୍କ ...

ରୋଗୀମାନଙ୍କ ମୃତ୍ୟୁ ଅକ୍ସିଜେନ ଅଭାବରୁ ନୁହେଁ ବୋଲି ସେ କହିଥିଲେ। ଅନ୍ୟପକ୍ଷରେ ଜୟପୁର ଗୋଲ୍ଡେନ ହସ୍ପିଟାଲ କର୍ତ୍ତୃପକ୍ଷ ରୋଗୀଙ୍କ ମୃତ୍ୟୁ ଅକ୍ସିଜେନ ଅଭାବ ଜନିତ ବୋଲି ସ୍ୱୀକାର କରିଛନ୍ତି। ସେଠାରେ ମାତ୍ର ଅଧଘଣ୍ଟା ପାଇଁ ଅକ୍ସିଜେନ ରହିଥିବା ହସ୍ପିଟାଲ ନିର୍ଦ୍ଦେଶକ ଡ. ଡି.କେ. ବାଲୁଜା କହିଛନ୍ତି। ଅକ୍ସିଜେନ ଅଭାବରୁ ରୋଗୀଙ୍କ ମୃତ୍ୟୁ ହୋଇଥିବା ନେଇ ହସ୍ପିଟାଲ କର୍ତ୍ତୃପକ୍ଷ ଶନିବାର ଦିଲ୍ଲୀ ହାଇକୋର୍ଟଙ୍କୁ ଜଣାଇଛନ୍ତି। ହସ୍ପିଟାଲରେ ଅମ୍ଳଜାନର ଗୁରୁତର ସଙ୍କଟ ସୃଷ୍ଟି ହୋଇଥିବା ପିଟିଶନରେ କୁହାଯାଇଛି। ସେହିପରି ପଞ୍ଜାବ ଅମ୍ରିତସରସ୍ଥିତ ନୀଳକଣ୍ଠ ମଲ୍‌ଟିସ୍ପେସିଆଲିଟି ଘରୋଇ ହସ୍ପିଟାଲରେ ଅକ୍ସିଜେନ୍ ଶେଷ ହୋଇଯିବାରୁ ଭେଣ୍ଟିଲେଟର କାମ କରି ନ ଥିବା ମୃତକଙ୍କ ପରିବାରବର୍ଗ ଅଭିଯୋଗ କରିଛନ୍ତି। ଅକ୍ସିଜେନ୍ ଅଭାବକୁ ସ୍ୱୀକାର କରିବା ସହ ଏଥିପାଇଁ ହସ୍ପିଟାଲ କର୍ତ୍ତୃପକ୍ଷ ପଞ୍ଜାବ ସରକାରଙ୍କୁ ଦାୟୀ କରିଛନ୍ତି। ହସ୍ପିଟାଲରେ ଅକ୍ସିଜେନ ଅଭାବ ନେଇ ବାରମ୍ବାର ରାଜ୍ୟ ସରକାରଙ୍କୁ ଅବଗତ କରାଯାଇଥିଲେ ସୁଦ୍ଧା କେହି ଶୁଣୁ ନାହାନ୍ତି। ଯେଉଁ ହସ୍ପିଟାଲ୍‌ରେ କୋଭିଡ୍ ସଂକ୍ରମିତ ରୋଗୀ ନାହାନ୍ତି, ସେଠାକୁ ପର୍ଯ୍ୟାପ୍ତ ପରିମାଣରେ ଅକ୍ସିଜେନ୍ ଯୋଗାଣ ହେଉଥିବାବେଳେ ଘରୋଇ ହସ୍ପିଟାଲଗୁଡ଼ିକୁ ସରକାର ଧ୍ୟାନ ଦେଉ ନାହାନ୍ତି। ଫଳରେ ଘରୋଇ ହସ୍ପିଟାଲ୍ ଗୁଡ଼ିକ ଖୁବ୍‌ଶୀଘ୍ର ବନ୍ଦ ହୋଇଯିବ ବୋଲି ନୀଳକଣ୍ଠ ହସ୍ପିଟାଲର ପରିଚାଳନା ନିର୍ଦ୍ଦେଶକ ଡାକ୍ତର ସୁନିଲ ଦେବଗନ୍ କହିଛନ୍ତି। ଅପରପକ୍ଷରେ ପଞ୍ଜାବ ସ୍ୱାସ୍ଥ୍ୟ ବିଭାଗ ମନ୍ତ୍ରୀ ବଲ୍‌ବୀର ସିଂ କହିଛନ୍ତି , ଅକ୍ସିଜେନ ଅଭାବରୁ ୬ଜଣଙ୍କ ମୃତ୍ୟୁ ହେବା ଘଟଣାର ତଦନ୍ତ କରାଯିବ। ଏଥିସହିତ ମେଡିକାଲ ଅକ୍ସିଜେନର ବେଆଇନ ଯୋଗାଣ କରୁଥିବା ବ୍ୟକ୍ତି ବିଶେଷଙ୍କ ବିରୋଧରେ ଦୃଢ଼ କାର୍ଯ୍ୟାନୁଷ୍ଠାନ ଗ୍ରହଣ କରାଯିବ। ଅକ୍ସିଜେନ ଯୋଗାଣକୁ ବୃଦ୍ଧି କରିବାକୁ ପ୍ରଧାନମନ୍ତ୍ରୀ ନରେନ୍ଦ୍ର ମୋଦୀଙ୍କୁ ମୁଖ୍ୟମନ୍ତ୍ରୀ ଅମରିନ୍ଦର ସିଂ ପତ୍ର ଲେଖିଛନ୍ତି। ଖୁବ୍‌ଶୀଘ୍ର ଏହି ସମସ୍ୟା ଦୂର ହାଇଯିବ ବୋଲି ସ୍ୱାସ୍ଥ୍ୟ ମନ୍ତ୍ରୀ ସିଦ୍ଧୁ କହିଛନ୍ତି।

ଅକ୍ସିଜେନ ଅଭାବରେ ଏତେ ସଂଖ୍ୟାରେ ରୋଗୀଙ୍କ ମୃତ୍ୟୁକୁ ନେଇ ପୂର୍ବତନ କଂଗ୍ରେସ ଅଧକ୍ଷ ରାହୁଲ ଗାନ୍ଧୀ ଉଦ୍‌ବେଗ ପ୍ରକାଶ କରିବା ସହ ମୃତକମାନଙ୍କ ପରିବାର ପ୍ରତି ସମବେଦନା ଜଣାଇଛନ୍ତି। ଏହା ଅତ୍ୟନ୍ତ ଦୁଃଖଦ ଘଟଣା ବୋଲିସେ କହିବା ସହ ଉକ୍ତ ପରିବାରଗୁଡ଼ିକୁ ରାଜ୍ୟ ସରକାର ଏବଂ କଂଗ୍ରେସ କର୍ମୀମାନେ ସମସ୍ତ ଆବଶ୍ୟକ ସହାୟତା ଯୋଗାଇଦେବାକୁ ଅନୁରୋଧ କରିଛନ୍ତି।

ମେ' ୧୫ ଯାଏ ଦର୍ଶନ ...

ଏବଂ ସେବାୟତମାନେ ଯୋଗଦେଇଥିଲେ। ପୁରୀ ଜିଲାରେ କୋଭିଡ୍ ସଂକ୍ରମଣ ଦ୍ରୁତ ଗତିରେ ବଢୁଥିବାବେଳେ ଜଣକ ପରେ ଜଣେ ଶ୍ରୀମନ୍ଦିର କର୍ମଚାରୀ, ସେବାୟତ କରୋନାରେ ଆକ୍ରାନ୍ତ ହେଉଛନ୍ତି। ଏହାଦ୍ୱାରା ଶ୍ରୀମନ୍ଦିର ସେବାପୂଜା ତଥା ନୀତିକାନ୍ତି ପ୍ରଭାବିତ ହେବାର ଆଶଙ୍କା ସୃଷ୍ଟି ହେଲାଣି। ତେଣୁ ଶ୍ରୀମନ୍ଦିରରେ ଭକ୍ତଙ୍କ ଦର୍ଶନ ଉପରେ କଟକଣା ଜାରି ପାଇଁ କେତେଜଣ ସେବାୟତ ମତ ଦେଇଆସୁଥିଲେ। ଶନିବାର ଅନୁଷ୍ଠିତ ଭର୍ଚୁଆଲ ବୈଠକରେ ମଧ୍ୟ ସେବାୟତମାନେ ଏହି ମତ ରଖିଥିଲେ। ଫଳରେ ମେ ୧୫ତାରିଖ ପର୍ଯ୍ୟନ୍ତ ଶ୍ରୀମନ୍ଦିରରେ ସାଧାରଣ ଦର୍ଶନ ବନ୍ଦ ରଖାଯିବାକୁ ନିଷ୍ପତ୍ତି ନିଆଯାଇଥିଲା। ମାତ୍ର ଏହି ସମୟରେ ମହାପ୍ରଭୁଙ୍କ ଦୈନନ୍ଦିନ ନୀତିକାନ୍ତି ସମ୍ପାଦନ କରାଯିବ। ରଥ ନିର୍ମାଣ କାର୍ଯ୍ୟ ସମେତ ଚନ୍ଦନ ଯାତ୍ରା ଓ ସ୍ନାନଯାତ୍ରା ଲାଗି ପ୍ରସ୍ତୁତି ଚାଲିବ ବୋଲି ନିଷ୍ପତ୍ତି ହୋଇଥିଲା।

ଏ ନେଇ ମୁଖ୍ୟ ପ୍ରଶାସକ କ୍ରିଷନ କୁମାର କହିଛନ୍ତି, କରୋନା ସଂକ୍ରମଣ ବୃଦ୍ଧିକୁ ଦୃଷ୍ଟିରେ ରଖି ମେ ୧୫ ପର୍ଯ୍ୟନ୍ତ ସାଧାରଣ ଦର୍ଶନକୁ ବନ୍ଦ କରାଯାଇଛି। ମାତ୍ର ମହାପ୍ରଭୁଙ୍କ ନୀତିକାନ୍ତି ପ୍ରଭାବିତ ହେବନାହିଁ। ନୀତିକାନ୍ତି ସମେତ ରଥ ନିର୍ମାଣ କାର୍ଯ୍ୟକ୍ରମ ଯଥାବିଧି ଜାରିରହିବ। ଆଗାମୀ ଚନ୍ଦନ ଯାତ୍ରା, ସ୍ନାନଯାତ୍ରା ଓ ରଥଯାତ୍ରା ସମୟରେ ବ୍ୟବହାର ପାଇଁ ଶ୍ରୀଜଗନ୍ନାଥ ମନ୍ଦିର ପ୍ରଶାସନ ପକ୍ଷରୁ ମାସ୍କ ଓ ସାନିଟାଇଜର୍ କିଣାଯିବ। ମେ ୬ ତାରିଖରେ ପୁଣି ବୈଠକ ବସି ସ୍ଥିତି ସମୀକ୍ଷା କରାଯିବା ପରେ ଶ୍ରୀମନ୍ଦିର ଖୋଲିବା ସମ୍ପର୍କରେ ନିଷ୍ପତ୍ତି ନିଆଯିବ। ସେହିପରି ସେବାୟତ, ସେମାନଙ୍କ ପରିବାର ସଦସ୍ୟ ଓ ଶ୍ରୀମନ୍ଦିର କର୍ମଚାରୀଙ୍କର ନିୟମିତ ସ୍ୱାସ୍ଥ୍ୟ ପରୀକ୍ଷା କରାଯିବ। କୋଭିଡ୍ ସଂକ୍ରମିତ ହୋଇଥିବା ଜଣାପଡ଼ିଲେ ତୁରନ୍ତ ଚିକିତ୍ସା ସୁବିଧା ଯୋଗାଇ ଦିଆଯିବ। ମହାପ୍ରଭୁଙ୍କ ଦୈନନ୍ଦିନ ସେବାପୂଜା କରୁଥିବା ଏବଂ ରଥ ନିର୍ମାଣରେ ନିୟୋଜିତ ବ୍ୟକ୍ତିଙ୍କ ଟିକାକରଣ କରାଯିବ। ନୀଳାଚଳ ଭକ୍ତନିବାସର କୋଭିଡ୍ କେୟାର ସେଣ୍ଟରକୁ ଅଧିକ ସୁଦୃଢ଼ କରାଯିବ ଓ ଏହାର ପରିଚାଳନା ନେଇ ନିୟମିତ ସମୀକ୍ଷା ହେବ। ଗୁରୁତର ରୋଗୀଙ୍କୁ ଭୁବନେଶ୍ୱରକୁ ଚିକିତ୍ସା ଲାଗି ପଠାଇବା ବ୍ୟବସ୍ଥା କରାଯିବ। ଶ୍ରୀମନ୍ଦିର ଉନ୍ନୟନ ପ୍ରଶାସକ ଅଜୟ କୁମାର ଜେନା ଏହି କାର୍ଯ୍ୟରେ ସଂଯୋଜନା ଅଧିକାରୀ ଭାବେ ଦାୟିତ୍ୱ ତୁଲାଇବେ। ଅନ୍ୟପକ୍ଷରେ ପରିଚାଳନା କମିଟି ସଦସ୍ୟ ତଥା ସେବାୟତ ମାଧବ ପୂଜାପଣ୍ଡା କହିଛନ୍ତି, ମହାପ୍ରଭୁଙ୍କ ନୀତିକାନ୍ତିକୁ ସ୍ୱାଭାବିକ କରିବା ପାଇଁ ସେବାୟତମାନେ ସୁରକ୍ଷିତ ରହିବାର ଆବଶ୍ୟକତା ରହିଛି। ତେଣୁ ପ୍ରଶାସନର ଏହି ନିଷ୍ପତ୍ତି ସ୍ୱାଗତଯୋଗ୍ୟ। ସୂଚନାଯୋଗ୍ୟ, କରୋନା ପାଇଁ ଗତବର୍ଷ ମାର୍ଚ୍ଚ ୨୦ରୁ ଚଳିତବର୍ଷ ଜାନୁୟାରୀ ୨ତାରିଖ ପର୍ଯ୍ୟନ୍ତ ଶ୍ରୀମନ୍ଦିରରେ ସାଧାରଣ ଦର୍ଶନ ବନ୍ଦ ରହିଥିଲା।

ଢଗଢମାଳି

(କ୍ରମେ ଲୋକମୁଖରୁ ଓ ଜନମାନସରୁ ବିସ୍ମୃତ ହେଉଥିବା ଢଗଢମାଳିକୁ ପାଠିକା-ପାଠକଙ୍କ ନିକଟରେ ପହଞ୍ଚାଇବା ସକାଶେ ଧରିତ୍ରୀର ପ୍ରୟାସ)

ଆମ୍ବ ପାଚେ, ପଣସ ପାଚେ, ତହିଁ ସଙ୍ଗେ ସଙ୍ଗେ ନେଉଳ ନାଚେ।

ଆମ୍ବ ଓ ପଣସ ପାଚିବା ସହ ନେଉଳ ନାଚିବାରେ କିଛି ସାମଞ୍ଜସ୍ୟ ନ ଥାଏ। ସମ୍ପର୍କ ହୀନ ବ୍ୟକ୍ତି କୌଣସି କାର୍ଯ୍ୟରେ ଅଯଥା ଆନନ୍ଦ ପ୍ରକାଶ କରିବସିବା ପରିପ୍

ସଂକ୍ଷେପରେ

ଗିରିଧାରୀ ସାମଲଙ୍କ ପ୍ରତିମୂର୍ତ୍ତି ଉନ୍ମୋଚିତ

ଧର୍ମଶାଳା,୨୪।୪(ଡି.ଏନ.ଏ.): ଧର୍ମଶାଳା ବ୍ଲକ ଚୋରମୁହାଁ ପଞ୍ଚାୟତ ବଡ଼ମଙ୍ଗଳପୁର ଗ୍ରାମର ବିଜେଡି ନେତା ସ୍ୱର୍ଗତ ଗିରିଧାରୀ ସାମଲଙ୍କ ପ୍ରଥମ ଶ୍ରାଦ୍ଧବାର୍ଷିକୀ ଅବସରରେ ତାଙ୍କ ବାସଭବନରେ ତାଙ୍କର ଏକ ପ୍ରତିମୂର୍ତ୍ତି ଉନ୍ମୋଚିତ ହୋଇଯାଇଛି। ଧର୍ମଶାଳା ବିଧାୟକ ପ୍ରଣବ କୁମାର ବଳବନ୍ତରାୟ ମୁଖ୍ୟ ଅତିଥି ଭାବେ ଯୋଗଦେଇ ଉକ୍ତ ପ୍ରତିମୂର୍ତ୍ତିକୁ ଉନ୍ମୋଚିତ କରିବା ସହ ଗିରିଧାରୀ ବିଜେଡିର ଜଣେ ନିଷ୍ଠାପର କର୍ମୀ ଥିଲେ ବୋଲି କହିଥିଲେ। ଅନ୍ୟମାନଙ୍କ ମଧ୍ୟରେ ପୂର୍ବତନ ସରପଞ୍ଚ ଶକୁନ୍ତଳା ସାମଲ, ବ୍ଲକ ଯୁବ ବିଜେଡି ସଭାପତି କ୍ଷିତିଶ ନାୟକ, ଜିଲା ଛାତ୍ର ବିଜେଡି ସଭାପତି ସୌମ୍ୟପ୍ରକାଶ ବିଶ୍ୱାଳ, ବିଧାୟକଙ୍କ ପ୍ରତିନିଧି ନିର୍ମଳ ପ୍ରଧାନ, ବିଜେଡି ନେତା ମଦନ ମୋହନ ନାୟକ, ସୂର୍ଯ୍ୟମଣି ବାରିକ ଓ ରାମଚନ୍ଦ୍ର ମହାନ୍ତି ପ୍ରମୁଖ ଉପସ୍ଥିତ ଥିଲେ। ଯୁବନେତା ଦୀପକ ରଞ୍ଜନ ସାମଲଙ୍କ ପ୍ରତ୍ୟକ୍ଷ ତତ୍ତ୍ୱାବଧାନରେ ଏହି କାର୍ଯ୍ୟକ୍ରମ ଅନୁଷ୍ଠିତ ହୋଇଥିଲା।

ଭିତରକନିକା ବନ୍ୟଜନ୍ତୁଙ୍କ ପ୍ରତି ବିପଦ

- କାଗଜପତ୍ରରେ ଚାଲିଛି ବନ୍ୟଜନ୍ତୁ ସଂରକ୍ଷଣ
- ୨ ଦଶନ୍ଧିରେ ୪୦୦ରୁ ଊର୍ଦ୍ଧ୍ୱ ଗିରଫ
- ହରିଣ, ବାର୍‌ହା, କୁମ୍ଭୀର ଶିକାରୀଙ୍କୁ ମିଳୁନାହିଁ ଦଣ୍ଡ
- କୋର୍ଟରେ ଗଡ଼ୁଛି ମାମଲା

କେନ୍ଦ୍ରାପଡ଼ା ଅଫିସ,୨୪।୪

ମହାକାଳପଡ଼ା ବ୍ଲକ ଜମୁ ସାମୁଦ୍ରିକ ଥାନା ଅଧୀନ ହରିଆବାଙ୍କ ଗ୍ରାମର ଅଟୋଚାଳକ ପ୍ରକାଶ ଦାସ ୨୮ କେଜି ହରିଣ ମାଂସ ନେଉଥିବା ସମୟରେ ବୁଧବାର ଗିରଫ ହୋଇଛନ୍ତି। ପ୍ରକାଶଙ୍କ ପରି ଗତ ୨ ଦଶନ୍ଧି ମଧ୍ୟରେ ଜାତୀୟ ଉଦ୍ୟାନ ଭିତରକନିକାରୁ ବନ୍ୟ ଓ ସାମୁଦ୍ରିକ ପ୍ରାଣୀ, ଦେଶୀ ବିଦେଶୀ ପ୍ରଜାତିର ପକ୍ଷୀ ଆଦି ଶିକାର କରି ବନ ବିଭାଗ ଦ୍ୱାରା ୪୦୦ରୁ ଊର୍ଦ୍ଧ୍ୱ ଶିକାରୀ ଧରାପଡିଛନ୍ତି। ହେଲେ ଗିରଫ ଅଭିଯୁକ୍ତଙ୍କୁ ଦୋଷୀ ଭାବେ ପ୍ରମାଣିତ କରିବା ଓ ତାଙ୍କୁ ଦଣ୍ଡବିଧାନ କରିବା ବନ ବିଭାଗ ପକ୍ଷରୁ ଯଥେଷ୍ଟ ଉଦ୍ୟମ ହେଉନାହିଁ । ଫଳରେ ସେମାନେ ସହଜରେ ମୁକୁଳି ଯାଇ ପୁଣି ବନ୍ୟଜନ୍ତୁ ଶିକାର କରୁଛନ୍ତି। ବନ୍ୟଜନ୍ତୁ ସଂରକ୍ଷଣ ଆଇନ କେବଳ ବିଭାଗୀୟ କାଗଜପତ୍ରରେ ସୀମିତ ରହିଥିବା ବେଳେ ଜାତୀୟ ଉଦ୍ୟାନର ଜୀବଜନ୍ତୁ ବିପଦରେ ଅଛନ୍ତି ବୋଲି ପରିବେଶବିତ୍‌ମାନେ ମତ ଦେଇଛନ୍ତି।

ସାମୁଦ୍ରିକ କଇଁଛ ଓ ହେନ୍ତାଳବଣ ସଂରକ୍ଷଣ ସମିତିର ସମ୍ପାଦକ ହେମନ୍ତ କୁମାର ରାଉତ, ପରିବେଶବିତ୍ ଲକ୍ଷ୍ମୀକାନ୍ତ ସ୍ୱାଇଁ, ସୁବାସ ସ୍ୱାଇଁ, ବୁଦ୍ଧିଜୀବୀ ଗଣେଶ ଚନ୍ଦ୍ର ସାମଲ, ରାଧାକାନ୍ତ ମହାନ୍ତି ପ୍ରମୁଖ କହିଛନ୍ତି, ୨୦୧୫ରେ ଦୁଇଜଣ ବ୍ୟକ୍ତି ୪ଟି ବଗ ମାରିବା ଅଭିଯୋଗରେ କିଛି ଦିନ ପାଇଁ ଜେଲ ଯାଇଥିଲେ। ହେଲେ ତଥ୍ୟ ଅନୁଯାୟୀ ଗତ ୫ ବର୍ଷ ମଧ୍ୟରେ ୬ ଅଭିଯୁକ୍ତଙ୍କୁ କୁମ୍ଭୀର ଓ ହରିଣ ଶିକାର ଅଭିଯୋଗରେ ବନ ବିଭାଗ ଗିରଫ କରିଥିଲା । ହେଲେ ସେମାନେ ଦୋଷମୁକ୍ତ ହୋଇଛନ୍ତି। ଅପରପକ୍ଷେ ଶତାଧିକ ମାମଲା କୋର୍ଟରେ ବିଚାରାଧୀନ ଅଛି । ସେହି ମାମଲାଗୁଡ଼ିକୁ ତୁରନ୍ତ ବିଚାର କରି ଦଣ୍ଡବିଧାନ କରାଗଲେ ଶିକାରୀ ଆଇନ ପ୍ରତି ଲୋକେ ସଚେତନ ହୋଇପାରନ୍ତେ । ଭିତରକନିକାରେ ଏବେ ୨୦୦ରୁ ଊର୍ଦ୍ଧ୍ୱ ବିଭିନ୍ନ ବନ୍ୟ ଓ ସାମୁଦ୍ରିକ ପ୍ରାଣୀଙ୍କ ଉପରେ ଏହି ଶିକାରୀଙ୍କ ନଜର ପଡିଛି। ପ୍ରତିବର୍ଷ ବାର୍‌ହା, ଠେକୁଆ, ହରିଣ ଆଦି ଶିକାର କରାଯାଉଥିବା ବେଳେ ସରୀସୃପ, କଇଁଛ, ଶାମୁକା, ନୀଳରକ୍ତ କଙ୍କଡା ଆଦିର ଚୋରା ଚାଲାଣ ବଢ଼ିଛି। ସେଠାରେ ବିଭିନ୍ନ ଉପାୟରେ ଶିକାର ଚାଲିଛି । ବାର୍‌ହା, ହରିଣ, ଠେକୁଆ ଆଦି ବନ୍ୟଜନ୍ତୁଙ୍କୁ ଧରିବା ପାଇଁ ଫାସ ଓ ପୋଷା କୁକୁର ବ୍ୟବହାର କରାଯାଉଛି । ପ୍ଲାଷ୍ଟିକ ରଶି ଅଥବା ବାଇକ୍‌ର କ୍ଲଚ ଓୟାରକୁ ଫାସ ଭାବେ ବ୍ୟବହାର କରାଯାଉଥିବା ବେଳେ ଶିକାରକୁ ଘଉଡାଇବା ପାଇଁ କୁକୁରଙ୍କୁ ଲଗାଯାଉଛି । ସେହିପରି ବିଭିନ୍ନ ପକ୍ଷୀଙ୍କ ପାଇଁ ଯନ୍ତାର ସାହାରା ନିଆଯାଉଛି ।

ବନ୍ୟ ଓ ସାମୁଦ୍ରିକ ପ୍ରାଣୀ ଭିତରକନିକାରୁ କମିବା କାରଣରୁ ପ୍ରକୃତି ସନ୍ତୁଳିତ ହୋଇ ରହୁନାହିଁ। ବିଭିନ୍ନ ଜୀବଜନ୍ତୁଙ୍କ ପାଇଁ ଜଙ୍ଗଲ ଅଧିକ ଘଞ୍ଚ ହୋଇଥାଏ । ତେବେ ସେମାନଙ୍କ ସୁରକ୍ଷା ଦାୟିତ୍ୱ ବନ ବିଭାଗର କେବଳ କାଗଜପତ୍ରରେ ସୀମିତ ଥିବା ପରିବେଶବିତ୍‌ମାନେ କ୍ଷୋଭପ୍ରକାଶ କରିଛନ୍ତି । ବନ୍ୟ ପ୍ରାଣୀ ଆଇନ ବିଶାରଦ ତଥା ଆଇନଜୀବୀ କୁମାରୀ ନାୟକ କହିଛନ୍ତି, ଦୋଷୀଙ୍କୁ ଦଣ୍ଡବିଧାନ ପାଇଁ ଉପଯୁକ୍ତ ପ୍ରମାଣ ଆବଶ୍ୟକ। ମାମଲାର ଶୁଣାଣି ପାଇଁ ଅଧିକ ସମୟ ନିଆଯାଉଥିବାରୁ ଅଧିକାଂଶ ପ୍ରମାଣ ନଷ୍ଟ ହେଉଛି । ସେହିପରି ଫୋରେନସିକ୍ ଟେଷ୍ଟ ରିପୋର୍ଟର ଅଭାବ, ସାକ୍ଷୀଙ୍କ ଅସହଯୋଗ ଶିକାରୀଙ୍କୁ ଦୋଷମୁକ୍ତ କରୁଛି। ବନ ବିଭାଗ ପକ୍ଷରୁ କେବେହେଲେ ଅଙ୍ଗୁଳିଛାପ ନିଆଯାଉ ନ ଥିବା ବେଳେ ଆର୍ମସ ଆକ୍ଟ ଲଗାଯାଉନାହିଁ। ସେହିପରି ତଦନ୍ତ ଅଧିକାରୀଙ୍କ ବୟାନ ମାମଲାର ସୁପରିଚାଳନା ପାଇଁ ଅଧିକ ଗୁରୁତ୍ୱ ବହନକରେ । ତେବେ ଏସବୁ ମାମଲାରେ ଡିଏଫ୍‌ଓଙ୍କୁ ସାମିଲ କରାଉଛି ବୋଲି ସେ ମତ ଦେଇଛନ୍ତି । ଏ ସଂକ୍ରାନ୍ତରେ ଡିଏଫ୍‌ଓ ବିକାଶ ରଞ୍ଜନ ଦାଶ କହିଛନ୍ତି, ବନ୍ୟ ଜୀବଜନ୍ତୁଙ୍କ ସୁରକ୍ଷାକୁ ସର୍ବଦା ଗୁରୁତ୍ୱ ଦିଆଯାଉଛି। ଏଥିପାଇଁ ନିଷ୍ଠାର ସହ କର୍ମଚାରୀମାନେ କାମ କରୁଛନ୍ତି।

ଭିତରକନିକାରେ ଥିବା ଚିତ୍ରା ହରିଣ ପଲ ।

ପଟ୍ଟାମୁଣ୍ଡାଇ ସହରରେ ଯାଞ୍ଚ କଡ଼ାକଡ଼ି

ଶଟ୍‌ଡାଉନ ଯୋଗୁ ପଟ୍ଟାମୁଣ୍ଡାଇ ସହରରେ ଦୋକାନବଜାର ବନ୍ଦ ରହିଛି।

ପଟ୍ଟାମୁଣ୍ଡାଇ,୨୪।୪(ଡି.ଏନ.ଏ.)

ଶନିବାରଠାରୁ ସପ୍ତାହାନ୍ତ ଶଟ୍‌ଡାଉନ ଆରମ୍ଭ ହୋଇଛି । କେନ୍ଦ୍ରାପଡ଼ା ଏସ୍‌ପିଙ୍କ ନିର୍ଦ୍ଦେଶକ୍ରମେ ପଟ୍ଟାମୁଣ୍ଡାଇ ସହରର ପ୍ରବେଶ ପଥରେ ଗାଡ଼ିମୋଟର ଯାଞ୍ଚ କଡ଼ାକଡ଼ି କରାଯାଉଛି। ଡାକବଙ୍ଗଳା ଛକ, ବିଜୁ ପଟ୍ଟନାୟକ ଛକ, ବାଇପାସ୍, ମହାବୀର ବଜାରରେ ପୋଲିସ ମୁତୟନ କରାଯାଇ ଚେକିଂ କରାଯାଉଛି । ଜରୁରୀ ସେବାକୁ ଅନୁମତି ଥିବା ବେଳେ ସହରରେ ସବୁ ଦୋକାନ ବଜାର ବନ୍ଦ ରହିଥିଲା। ପଟ୍ଟାମୁଣ୍ଡାଇ ପୌରାଞ୍ଚଳର ସମସ୍ତ ୱାର୍ଡରେ ଲୋକଙ୍କୁ ଅଧିକ ସଚେତନ କରିବାକୁ ଗଳି କନ୍ଦିରେ ପୋଲିସ ଫ୍ଲାଗ୍ ମାର୍ଚ୍ଚ କରୁଛି । ପଟ୍ଟାମୁଣ୍ଡାଇ ଥାନା ଆଇଆଇସି ରାକେଶ କୁମାର ତ୍ରିପାଠୀ ଶଟ୍‌ଡାଉନରେ ପୁରା ଟିମ୍ ସହ କଡ଼ା ଚେକିଂ କରୁଛନ୍ତି । ଯେଉଁ ଅମାନିଆ ନିୟମ ଉଲ୍ଲଂଘନ କରୁଛନ୍ତି ତାଙ୍କଠାରୁ ଜରିମାନା ଆଦାୟ କରାଯିବା ସହ ଆଇନଗତ କାର୍ଯ୍ୟାନୁଷ୍ଠାନ ଗ୍ରହଣ କରାଯାଉଛି।

ରାଜନଗର ଉଚ୍ଚ ବିଦ୍ୟାଳୟରେ ମୋସ୍କୁଲ ଅଭିଯାନ

ରାଜନଗର,୨୪।୪(ଡି.ଏନ.ଏ.)

ରାଜନଗର ସରକାରୀ ଉଚ୍ଚ ବିଦ୍ୟାଳୟ ଇକୋକ୍ଲବ ପରିସରରେ ମୋ ସ୍କୁଲ ଅଭିଯାନ କାର୍ଯ୍ୟକ୍ରମ ଅନୁଷ୍ଠିତ ହୋଇଯାଇଛି। ବିଦ୍ୟାଳୟର ପ୍ରଧାନଶିକ୍ଷକ ଅମୂଲ୍ୟ କୁମାର ଦାସଙ୍କ ସଭାପତିତ୍ୱରେ ଅନୁଷ୍ଠିତ ଏହି କାର୍ଯ୍ୟକ୍ରମରେ ରାଜନଗର ବିଡିଓ ରବୀନ୍ଦ୍ର କୁମାର ପ୍ରଧାନ ଉଦ୍‌ଘାଟନ କରିଥିଲେ। ମୁଖ୍ୟଅତିଥି ଭାବେ ରାଜନଗର ବିଧାୟକ ଧ୍ରୁବ ସାହୁ, ମୁଖ୍ୟବକ୍ତା ଭାବେ ବିଦ୍ୟାଳୟର ପ୍ରଥମ ବ୍ୟାଚ୍ ଛାତ୍ର ଶରତ ଚନ୍ଦ୍ର ମହାପାତ୍ର, ସମ୍ମାନିତ ଅତିଥି ଭାବେ ବ୍ଲକ ଶିକ୍ଷାଧିକାରୀ ରାଜେଶ କୁମାର ସ୍ୱାଇଁ, ଓଷ୍ଟା ରାଜନଗର ବ୍ଲକ ସଭାପତି ବିଚିତ୍ର କୁମାର ସାହୁ ପ୍ରମୁଖ ଯୋଗଦେଇଥିଲେ। ଏହି କାର୍ଯ୍ୟକ୍ରମରେ ବିଧାୟକ ସାହୁଙ୍କ ସମେତ ଅବସରପ୍ରାପ୍ତ ପ୍ରଧାନଶିକ୍ଷକ କ୍ଷୀରୋଦ କୁମାର ମଲ୍ଲିକ, ସଂସ୍କୃତ ଶିକ୍ଷକ ଗଣେଶ ଚନ୍ଦ୍ର ସାହୁ, କଳା ଶିକ୍ଷକ ହେମନ୍ତ କୁମାର ରାଉତ ପ୍ରମୁଖ ସ୍କୁଲ ଉନ୍ନତୀକରଣ ଓ ମୋସ୍କୁଲ ଅଭିଯାନକୁ ଆଗେଇ ନେବା ନିମନ୍ତେ ବକ୍ତବ୍ୟ ପ୍ରଦାନ କରିଥିଲେ। ଶିକ୍ଷକ ଭ୍ରମରବର ଦାଶ ଧନ୍ୟବାଦ ଅର୍ପଣ କରିଥିଲେ। ଏହି କାର୍ଯ୍ୟକ୍ରମକୁ ସଂଘମିତ୍ରା ନାୟକ, ସାରଦା ପ୍ରସନ୍ନ ଆଚାର୍ଯ୍ୟ, ପ୍ରକାଶ ସେଠୀ, ଚନ୍ଦନ କୁମାର ପାତ୍ର, ପ୍ରତାପ କୁମାର ପାଲ, ସରୋଜ କୁମାର ରାଉତ, ବିଜୟ କୁମାର ପରିଡା ପ୍ରମୁଖ ପରିଚାଳନା କରିଥିଲେ।

ଜରିବାଙ୍କ ଉପ୍ରା ବିଦ୍ୟାଳୟ ନଳକୂପ ଅଚଳ

ସିଂହପୁର,୨୪।୪(ଡି.ଏନ.ଏ.)

ବିଞ୍ଝାରପୁର ବ୍ଲକ ଅନ୍ତର୍ଗତ ଜରିବାଙ୍କ ଉପ୍ରା ବିଦ୍ୟାଳୟରେ ଥିବା ନଳକୂପ ଦୀର୍ଘଦିନ ହେବ ଅଚଳ ହୋଇପଡ଼ିଛି। ଫଳରେ ବିଦ୍ୟାଳୟର ଛାତ୍ରୀଛାତ୍ର ଓ ଶିକ୍ଷକମାନେ ବହୁ ଅସୁବିଧାର ସମ୍ମୁଖୀନ ହେଉଛନ୍ତି। ତେଣୁ ଏଠାରେ ତୁରନ୍ତ ଏକ ନୂତନ ନଳକୂପ ନିର୍ମାଣ କରିବାକୁ ପ୍ରଧାନଶିକ୍ଷକ ବିଡିଓଙ୍କୁ ଲିଖିତ ଭାବେ ଜଣାଇଛନ୍ତି। ଏବେ ବିଦ୍ୟାଳୟ ବନ୍ଦ ଥିଲେ ମଧ୍ୟ ବିଦ୍ୟାଳୟରେ ସରକାରୀ କାର୍ଯ୍ୟ ଚାଲୁଥିବାରୁ ଶିକ୍ଷକ ଓ ଅନ୍ୟ କର୍ମଚାରୀ ପାଣି ପାଇଁ ବହୁ ଅସୁବିଧାର ସମ୍ମୁଖୀନ ହେଉଛନ୍ତି। ସେହିପରି ଏହି ନଳକୂପରୁ ସ୍ଥାନୀୟ ଲୋକେ ମଧ୍ୟ ନିଜର ବ୍ୟବହାର ପାଇଁ ପାଣି ନେଇଥାନ୍ତି। ନଳକୂପ ଅଚଳ ଥିବାରୁ ସେମାନେ ନାନା ଅସୁବିଧା ଭୋଗୁଛନ୍ତି। କେତେଜଣ ଲୋକ ଘରଠାରୁ ବହୁ ଦୂରକୁ ଯାଇ ପାଣି ଆଣୁଛନ୍ତି। ତେଣୁ ତୁରନ୍ତୁ ଏଠାରେ ନଳକୂପ ଖନନ କରି ପାନୀୟ ଜଳ କଷ୍ଟ ଦୂର କରିବାକୁ ସ୍ଥାନୀୟ ଲୋକେ ଦାବି କରିଛନ୍ତି।

ଶ୍ରମିକ ବଦଳରେ ମେଶିନ କରୁଛି କାମ

ଏମ୍‌ଜିଏନ୍‌ଆର୍‌ଇଜିଏସ୍ ବାଟବଣା

ନାଉଗାଁ,୨୪।୪(ସ୍ୱ.ପ୍ର.)

ଶ୍ରମିକଙ୍କୁ ଜବ୍‌କାର୍ଡ ମାଧ୍ୟମରେ କାମ ଯୋଗାଇ ଦେବା ପାଇଁ ଏମ୍‌ଜିଏନ୍‌ଆର୍‌ଇଜିଏସ୍ (ମହାତ୍ମାଗାନ୍ଧୀ ଜାତୀୟ ଗ୍ରାମୀଣ ନିଶ୍ଚିତ କର୍ମନିଯୁକ୍ତି ଯୋଜନା) ହୋଇଛି। କିନ୍ତୁ ନାଉଗାଁ ବ୍ଲକରେ ଏହି ଯୋଜନା ବାଟବଣା ହୋଇଛି। ଏଠାରେ ଶ୍ରମିକଙ୍କ ବଦଳରେ ମେଶିନରେ କାମ ଚାଲିଥିବା ଦେଖିବାକୁ ମିଳିଛି। ୨୦୨୦-୨୧ ଆର୍ଥିକ ବର୍ଷରେ ବ୍ଲକ ମୃତ୍ତିକା ସଂରକ୍ଷଣ ବିଭାଗ ତରଫରୁ ୧୫ ପଞ୍ଚାୟତରେ ନୂତନ ପୋଖରୀ ଖୋଳିବା ପାଇଁ ଅନୁମୋଦନ ହୋଇଛି। ବିଭାଗ ଦ୍ୱାରା ୩ ପ୍ରକାର ପୋଖରୀ ଖୋଳିବା ନିୟମ ରହିଛି। ସେଥିରୁ ୧୦୦ ବର୍ଗଫୁଟ ବିଶିଷ୍ଟ ପୋଖରୀ ଖନନ ପାଇଁ ୬୧,୦୫୩ ଟଙ୍କା, ୩୦୦ ବର୍ଗଫୁଟ ବିଶିଷ୍ଟ ପାଇଁ ୧,୨୬,୩୦୫ ଏବଂ ୪୦୦ ବର୍ଗଫୁଟ ପୋଖରୀ ନିମନ୍ତେ ୧,୬୨,୪୮୦ ଟଙ୍କା ଧାର୍ଯ୍ୟ କରାଯାଇଛି। ଏସବୁ କାର୍ଯ୍ୟ ଜବ୍‌କାର୍ଡଧାରୀଙ୍କ ଦ୍ୱାରା କରାଯିବା ନିୟମ ରହିଛି। ମାତ୍ର ବ୍ଲକର କେତେକ ସ୍ଥାନରେ ଏଥିରେ ବ୍ୟତିକ୍ରମ ହୋଇଛି। ଅନେକ ସ୍ଥାନରେ ପୁରୁଣା ପୋଖରୀ ରହିଥିବା ବେଳେ ଏହାକୁ ସଫେଇ କରି ବିଲ୍ କରିବାକୁ ମସୁଧା ଚାଲିଛି। ପୋଖରୀ ଖୋଳୁଥିବା ବ୍ୟକ୍ତି ଜବ୍‌କାର୍ଡଧାରୀଙ୍କ ଜମା ଖାତାକୁ ହାତ କରି ଅର୍ଥ ହଡ଼ପ କରି ଚାଲିଥିବା ଅଭିଯୋଗ ହୋଇଛି। ଏ ବିଷୟରେ ବିଭାଗ ଜାଣିଥିଲେ ମଧ୍ୟ ଆଖିଦୃଶିଆ ପଦକ୍ଷେପ ନେଉନାହିଁ। ଏ ସମ୍ପର୍କରେ ନାଉଗାଁ ବ୍ଲକ ଦାୟିତ୍ୱରେ ଥିବା ମୃତ୍ତିକା ସଂରକ୍ଷଣ ବିଭାଗ ଓଭରସିୟର ତପନ ସ୍ୱାଇଁ କୁହନ୍ତି, ପୋଖରୀ ଖୋଳିବା ହିତାଧିକାରୀଙ୍କ ଦାୟିତ୍ୱ। ପୋଖରୀ ମାପ କରିବା ପରେ ସେମାନେ ଏହାକୁ ଖନନ କରିବେ। ନିୟମାନୁସାରେ ଜବ୍‌କାର୍ଡଧାରୀ ଏହାକୁ ଖୋଳିବା କଥା। କିନ୍ତୁ ହିତାଧିକାରୀ ଯେହେତୁ ଏହାକୁ ଖୋଳୁଛନ୍ତି, ସେଥିରେ ଆମର କିଛି କରିବାର ନାହିଁ। ପୁରୁଣା ପୋଖରୀକୁ ଦେଖାଇ ବିଲ୍ କରିବା ପ୍ରସଙ୍ଗକୁ ମଧ୍ୟ ସେ ଖଣ୍ଡନ କରିବା ସହ ସବୁଠି ନୂତନ ପୋଖରୀ ଖୋଳାଯାଇ ବିଲ୍ କରାଯାଇଥିବା କହିଛନ୍ତି।

ନାଉଗାଁରେ ମେଶିନରେ ଏକ ପୋଖରୀ ଖୋଳା ଚାଲିଛି।

NATIONAL HEALTH MISSION
NVBDCP
ବିଶ୍ୱ ମ୍ୟାଲେରିଆ ଦିବସ-୨୦୨୧
ଆମର ଲକ୍ଷ୍ୟ - ମ୍ୟାଲେରିଆ ମୁକ୍ତ ବିଶ୍ୱ
DSPL-24
ପ୍ରତି ବର୍ଷ ଭଳି ଚଳିତ ବର୍ଷ ଏପ୍ରିଲ୍ ୨୫ ତାରିଖ ରେ ବିଶ୍ୱ ମ୍ୟାଲେରିଆ ଦିବସ ପାଳନ କରାଯାଉଛି । ମ୍ୟାଲେରିଆର ପ୍ରତିରୋଧ ଓ ନିୟନ୍ତ୍ରଣ ପାଇଁ ଜନ ସଚେତନତା ସୃଷ୍ଟି କରିବା ଏହି ଦିବସର ଉଦ୍ଦେଶ୍ୟ । ସଂପ୍ରତି କରୋନା ମହାମାରୀ ସ୍ଥିତିରେ ମ୍ୟାଲେରିଆର ଚିହ୍ନଟ ଓ ଚିକିତ୍ସା ପ୍ରଭାବିତ ହେବାର ଯଥେଷ୍ଟ ସମ୍ଭାବନା ରହିଅଛି । ତେଣୁ ଆମ୍ଭମାନଙ୍କୁ ଏଥିପ୍ରତି ଅଧିକ ସତର୍କ ଓ ଯତ୍ନବାନ ହେବାକୁ ପଡିବ ।
ସଚେତନ ହୁଅନ୍ତୁ, ମ୍ୟାଲେରିଆରୁ ନିଜକୁ ସୁରକ୍ଷିତ ରଖନ୍ତୁ ।
• ପ୍ରତିଦିନ ମଶାରୀ କିମ୍ବା କୀଟନାଶକ ଔଷଧ ଉପଚାରିତ ମଶାରୀ ଟାଣି ଶୁଅନ୍ତୁ । ଗର୍ଭବତୀ ଓ ଶିଶୁମାନେ ମଶାରୀ ଭିତରେ ଯେପରି ନିଶ୍ଚିତ ଶୋଇବେ, ସେଥିପ୍ରତି ଯତ୍ନବାନ୍ ହୁଅନ୍ତୁ ।
• ଘର ଭିତରେ କୀଟନାଶକ ସିଞ୍ଚନ ପାଇଁ ସିଞ୍ଚନ କର୍ମୀଙ୍କୁ ସହଯୋଗ କରନ୍ତୁ । ସିଞ୍ଚନସ୍ଥାନକୁ ୩ମାସ ପର୍ଯ୍ୟନ୍ତ ଲିପାପୋଛା କରନ୍ତୁ ନାହିଁ ।
• ଜ୍ୱର ହେଲେ ଅତିଶୀଘ୍ର "ଆଶା" କିମ୍ବା ନିକଟସ୍ଥ ସ୍ୱାସ୍ଥ୍ୟକେନ୍ଦ୍ରରେ ମ୍ୟାଲେରିଆ ପାଇଁ ରକ୍ତ ପରୀକ୍ଷା କରାନ୍ତୁ । ମ୍ୟାଲେରିଆ ଜଣାପଡିଲେ ଔଷଧ ପୂରାମାତ୍ରାରେ ସେବନ କରନ୍ତୁ ।
• ମଶା ବଂଶବୃଦ୍ଧିକୁ ରୋକିବା ପାଇଁ ଘର ଓ ଆଖପାଖରେ ପାଣି ଜମିବାକୁ ଦିଅନ୍ତୁ ନାହିଁ । ପରିବେଶ ପରିଷ୍କାର ରଖନ୍ତୁ ।
OIPR-10003/13/0018/2122
ମ୍ୟାଲେରିଆର ଚିହ୍ନଟ ଓ ଚିକିତ୍ସା ଆଶା ଓ ସମସ୍ତ ସରକାରୀ ସ୍ୱାସ୍ଥ୍ୟକେନ୍ଦ୍ରମାନଙ୍କରେ ବିନାମୂଲ୍ୟରେ ଉପଲବ୍ଧ ।
ଆସନ୍ତୁ, ଏ ସମ୍ପର୍କରେ ସଚେତନ ହେବା ସହିତ କରୋନା ପାଇଁ ଉଦ୍ଦିଷ୍ଟ ସମସ୍ତ ନିୟମ ମାନି ଚଳିବା
• ନିୟମିତ ବାରମ୍ବାର ସାବୁନ୍‌ରେ ହାତ ଧୁଅନ୍ତୁ
• ମାସ୍କ ସଠିକ୍ ଭାବରେ ବ୍ୟବହାର କରନ୍ତୁ
• ଶାରିରୀକ ଦୂରତା ବଜାୟ ରଖନ୍ତୁ
• ଜନସହଭାଗି ସ୍ଥାନଠାରୁ ଦୂରେଇ ରୁହନ୍ତୁ
ଯୋଗ୍ୟ ବ୍ୟକ୍ତି କରୋନା ଟୀକା ନିଶ୍ଚୟ ନିଅନ୍ତୁ ।
facebook.com/HFWOdisha http://www.health.odisha.gov.in/ @HFWOdisha
ସ୍ୱାସ୍ଥ୍ୟ ଓ ପରିବାର କଲ୍ୟାଣ ବିଭାଗ,ଓଡ଼ିଶା

ସାବଧାନ ! ସାବଧାନ !! ସାବଧାନ !!!
ରେଳପଥ ନିଯୁକ୍ତି ଦଲାଲ / ଠକମାନଙ୍କ ପ୍ରତି
ସତର୍କ ରୁହନ୍ତୁ
ସତର୍କ ରୁହନ୍ତୁ ! ସାର୍ବଜନିକ ବିଜ୍ଞପ୍ତି ମନେରଖନ୍ତୁ !
ରେଳପଥରେ ନିଯୁକ୍ତି ପାଇଁ କୌଣସି ବେଆଇନ୍ ମାର୍ଗ ଆପଣାନ୍ତୁ ନାହିଁ
କେବଳ ଯୋଗ୍ୟତା (Merit) ହିଁ ଆପଣଙ୍କୁ ରେଳପଥରେ ଚାକିରି ଦେଇପାରିବ ।
➠ ଟଙ୍କା ବଦଳରେ ରେଳପଥରେ ନିଯୁକ୍ତି ଦେବାର ମିଥ୍ୟା ପ୍ରତିଶ୍ରୁତି ଦେଉଥିବା ଠକ ମାନଙ୍କ ପ୍ରତି ସତର୍କ ରୁହନ୍ତୁ ।
➠ ଠକମାନେ ରେଳପଥ ଅଧିକାରୀଙ୍କ ଜାଲ୍ ଦସ୍ତଖତ ଏବଂ ମୋହର ସହିତ ନକଲି କଲ୍ ଲେଟର ବ୍ୟବହାର କରୁଛନ୍ତି ।
➠ ଅପରାଧରେ ଅଂଶୀଦାର ହୁଅନ୍ତୁ ନାହିଁ ।
➠ ଏଥିପାଇଁ ଆପଣଙ୍କ ବିରୁଦ୍ଧରେ ମକଦ୍ଦମା ଚାଲିବା ସହିତ ଆପଣଙ୍କୁ ଜେଲ ଦଣ୍ଡ ମଧ୍ୟ ଭୋଗିବାକୁ ପଡ଼ିପାରେ ।
ପୂର୍ବ ତଟ ରେଳପଥରେ ରେଳପଥ ନିଯୁକ୍ତି ସମ୍ବନ୍ଧରେ ସଠିକ୍ ସୂଚନା ପାଇଁ ଦୟାକରି ନିମ୍ନବର୍ଣ୍ଣିତ ୱେବ୍‌ସାଇଟ୍ ଅବଲୋକନ କରନ୍ତୁ :
www.rrbbs.gov.in | www.rrcbbs.org.in
ଯଦି କେହି ଲାଞ୍ଚ ନେଇ ରେଳପଥରେ ନିଯୁକ୍ତି ଦେବାର ମିଥ୍ୟା ପ୍ରତିଶ୍ରୁତି ଦେଉଛନ୍ତି କିମ୍ବା କେତେକ ରେଳପଥ ପ୍ରାଧିକାରୀଙ୍କ ନାମରେ ଏକ କଲ୍ ଲେଟର ଜାରି କରୁଛନ୍ତି, ତେବେ ଦୟାକରି ଏହାର ସତ୍ୟତା ଯାଞ୍ଚ କରନ୍ତୁ ।
ମୁଖ୍ୟ ଦୁର୍ନୀତି ନିବାରଣ ଅଧିକାରୀ
ପୂର୍ବ ତଟ ରେଳପଥ, ପ୍ରଥମ ମହଲା, ଦକ୍ଷିଣ ବ୍ଲକ୍, ରେଳ ସଦନ, ଚନ୍ଦ୍ରଶେଖରପୁର, ଭୁବନେଶ୍ୱର, ଓଡ଼ିଶା-751017.
ଇ-ମେଲ୍ : sdgm@ecor.railnet.gov.in
ମୁଖ୍ୟ ଜନ ସମ୍ପର୍କ ଅଧିକାରୀ
ପୂର୍ବ ତଟ ରେଳପଥ, ତଳ ମହଲା, ଦକ୍ଷିଣ ବ୍ଲକ୍, ରେଳ ସଦନ, ଚନ୍ଦ୍ରଶେଖରପୁର, ଭୁବନେଶ୍ୱର, ଓଡ଼ିଶା-751017.
ଇ-ମେଲ୍ : cpro@ecor.railnet.gov.in
ହେଲ୍ପଲାଇନ୍ ନଂ. 8455885031
ଟେଲିଫୋନ ନଂ. 0674-2300230
0674-2301475
ଫାକ୍ସ ନଂ. 0674-2301328
ପୂର୍ବ ତଟ ରେଳପଥ
ଆପଣଙ୍କ ପାଇଁ ଆମେ ଯତ୍ନବାନ
PR-47/M/21-22
ଆମ ସହିତ ଯୋଗାଯୋଗ କରିବା ପାଇଁ ଆପଣ ମଧ୍ୟ ସାମାଜିକ ଗଣମାଧ୍ୟମ ବ୍ୟବହାର କରିପାରିବେ : www.twitter/@EastCoastRail www.facebook/@EASTCOASTRailway1

ମଣିଷକୁ ତା'ର ପରିବେଶ ପରିସ୍ଥିତି ଉପରେ କର୍ତ୍ତୃତ୍ୱ ଆଣିବାକୁ ହେବ ନିଶ୍ଚୟ। କିନ୍ତୁ ତା'ସହିତ ତାକୁ ମଧ୍ୟ ବିଶ୍ୱ–ଐକ୍ୟ ଓ ବିଶ୍ୱ–ସଙ୍ଗତି ଆଣିବା ଦିଗରେ ତତ୍ପର ହେବାକୁ ପଡିବ। ମଣିଷ ତା'ର ନିଜର ସ୍ୱତନ୍ତ୍ର ବ୍ୟକ୍ତିତ୍ୱକୁ ନିଶ୍ଚୟ ଉପଲବ୍ଧି କରିବ। କିନ୍ତୁ ତା'ସଙ୍ଗେ ସଙ୍ଗେ ତାକୁ ତା'ର ଅହଂ ସତ୍ତାକୁ ବିଶ୍ୱାତ୍ମା ସହିତ ଏକ ହେବା ଲାଗି ବଢାଇ ବଢାଇ ଚାଲିବାକୁ ହେବ। ତା'ର ଅସ୍ତିତ୍ୱରୁ ସେ ପାଇବ ଏକ ବିଶ୍ୱଜନୀନ ଓ ଆଧ୍ୟାତ୍ମିକ ଆନନ୍ଦ। –ଶ୍ରୀଅରବିନ୍ଦ

ଭୋଗିବାକୁ ପଡ଼ିବ

ଆକାର ପଟେଲ

୨୦୧୪ର ଠିକ୍ ପୂର୍ବରୁ ଭାରତର ଲବ୍ଧପ୍ରତିଷ୍ଠ ଦୁଇଜଣ ଅର୍ଥନୀତିଜ୍ଞଙ୍କ ମଧ୍ୟରେ ସାଧାରଣରେ ଏକ ବିତର୍କିତ ବିବାଦ ଦେଖିବାକୁ ମିଳିଥିଲା। ସେମାନେ ବିଦ୍ୱାନ ଥିବା ହେତୁ ସେମାନଙ୍କ ଭାଷାରେ ପ୍ରାୟତଃ ଶିଷ୍ଟତା ରହିଥିଲା, କିନ୍ତୁ ମତଭେଦ ସାମାନ୍ୟ ନ ଥିଲା। ଗୁଜରାଟ ମଡେଲକୁ ନେଇ ସେମାନଙ୍କ ମଧ୍ୟରେ ଯୁକ୍ତି ଚାଲିଥିଲା। ନରେନ୍ଦ୍ର ମୋଦିଙ୍କ ସପକ୍ଷ ନେଇଥିଲେ ଜଗଦୀଶ ଭଗବତୀ ଏବଂ ଅମର୍ତ୍ୟ ସେନ୍ ଏହାର ବିପରୀତ ପକ୍ଷ ରଖିଥିଲେ। ଭଗବତୀ ସୋସିଆଲ ସ୍ପେଣ୍ଡିଂ ବା ସାମାଜିକ ବ୍ୟୟ ଠାରୁ ଅର୍ଥନୈତିକ ଅଭିବୃଦ୍ଧିକୁ ବେଶି ପ୍ରାଧାନ୍ୟ ଦେଇଥିଲେ। କିନ୍ତୁ ସାମାଜିକ ବ୍ୟୟ ବିନା ଅର୍ଥନୈତିକ ଅଭିବୃଦ୍ଧି ସମ୍ଭବ ନୁହେଁ ବୋଲି ସେନ୍ ଯୁକ୍ତି ବାଢ଼ିଥିଲେ। ଉଭୟ ପକ୍ଷର ଯୁକ୍ତି ଥିଲା ନ୍ୟାୟସଙ୍ଗତ, କିନ୍ତୁ ସେନ୍ ଉପସ୍ଥାପନ କରିଥିବା ଏକ ପ୍ରଶ୍ନର ଉତ୍ତର ନ ଥିଲା। ଏମିତି ଏକ ଦେଶ ନାମ କେହି କହିପାରିବେ, ଯାହା ସ୍ୱାସ୍ଥ୍ୟ ଏବଂ ସୁଶିକ୍ଷିତ ଜନଗଣଙ୍କ ବିନା ହାସଲ କରିପାରିଛି? ଏହାର ଉତ୍ତର ଥିଲା ନା। ଲୋକଙ୍କ ଶିକ୍ଷା ଓ ସ୍ୱାସ୍ଥ୍ୟ ଉପରେ ନିବେଶକୁ ଅଣଦେଖା କରି ବିଶ୍ୱର କୌଣସି ଦେଶ ବିକଶିତ ହୋଇପାରିନାହିଁ। ସାମାଜିକ ବ୍ୟୟ ହିଁ ଅଭିବୃଦ୍ଧିକୁ ବାଟ କଢ଼ାଇ ନିଏ। ଏହା ବ୍ୟତୀତ ଆଉ କୌଣସି ବାଟ ନାହିଁ। ଜନସଂଖ୍ୟାର ଏକ ସିଂହଭାଗ ଶିକ୍ଷିତ, ସୁସ୍ଥ ହୋଇ ନ ଥିଲେ କେବଳ ଶିଳ୍ପପତିମାନେ ଦେଶର ବିକାଶ ପାଇଁ ସବୁ କାମ କରିପାରିବେ ବୋଲି ତୁମେ ଆଶା କରିବା ବୃଥା। ଏ କ୍ଷେତ୍ରରେ ଦେଶର ତଥା ସରକାରଙ୍କର ଏକ ପ୍ରମୁଖ ଦାୟିତ୍ୱ ରହିଛି। ଭଗବତୀଙ୍କ ମତରେ ଗୁଜରାଟ ମଡେଲ ବିଶ୍ୱାସ କରେ ଯେ, ସରକାର ଯଦି ଶିଳ୍ପପତିମାନଙ୍କୁ ସବ୍‌ସିଡି, ଇଜି ଅଫ୍ ଡୁଇଂ, ଶ୍ରମିକ ସଂଘ ସଂକ୍ରାନ୍ତୀୟ ସ୍ୱାଧୀନତା ଦେବା ସହ ଭାଇବ୍ରାଣ୍ଟ୍ ଗୁଜରାଟ ମେଳାମାନ ଆୟୋଜନ କରିବାରେ ସହଯୋଗ କରନ୍ତି ତେବେ ବିକାଶ ସମ୍ଭବ ହୋଇପାରିବ। ଦୀର୍ଘଦିନ ଧରି ଗୁଜରାଟ ମଡେଲରେ ଯଦି ଏହା କରାଯାଏ ତେବେ ସାଧାରଣ ଲୋକେ ଏହାର ଲାଭ ପାଇବେ। କାରଣ ଏହା ଏମିତି ଏକ ପ୍ରକାର ବିଜ୍‌ନେସ, ଯାହା ଅର୍ଥ ବ୍ୟବସ୍ଥାକୁ ମଜଭୁତ କରିଥାଏ। ଅପରପକ୍ଷେ ସେନ୍ ମଡେଲ ବିଶ୍ୱାସ କରେ ଯେ, ଦେଶର ଉଭୟ ଶିକ୍ଷିତ ଏବଂ ସୁସ୍ଥ ଲୋକମାନେ ଅର୍ଥନୈତିକ ସମୃଦ୍ଧି ହାସଲ କରିବାର ଏକ ଉତ୍ତମ ମାଧ୍ୟମ। ସରକାରଙ୍କ ପାଖରେ ବାସ୍ତବରେ ଯେତେବେଳେ ଅର୍ଥନୈତିକ ଶକ୍ତି ନ ଥିଲା ସେତେବେଳେ ଏକ ସୁସ୍ଥ ଓ ଶିକ୍ଷିତ ଜନସଂଖ୍ୟା ସୃଷ୍ଟି କରିବା ତାଙ୍କ ପକ୍ଷେ ସମ୍ଭବ ଥିଲା। ତାହା ହୋଇପାରିଲା ନାହିଁ। କିନ୍ତୁ ଏଭଳି କରିବାରେ କ୍ୟୁବା ଏକ ଦୃଷ୍ଟାନ୍ତ। ଏହି କାରଣରୁ ଦେଶ ଏକ ମଜଭୁତ ଶିକ୍ଷା ଓ ସ୍ୱାସ୍ଥ୍ୟ ବ୍ୟବସ୍ଥା ଗଢ଼ିବା ଏବଂ ଏହି କ୍ଷେତ୍ରଗୁଡ଼ିକରେ ଖର୍ଚ୍ଚ କରିବା ଉପରେ ଗୁରୁତ୍ୱ ଦେବା ଆବଶ୍ୟକ। ସେନ୍ ଏମ୍‌ଜିଏନ୍‌ଆରଇଜିଏ ଏବଂ ଖାଦ୍ୟ ଅଧିକାର ଭଳି ଯୋଜନାକୁ ସମର୍ଥନ କରିଥିଲେ। ମୋଦି କିନ୍ତୁ ଏମ୍‌ଜିଏନ୍‌ଆରଇଜିଏକୁ ଏକ ସ୍ମାରକ ବୋଲି କହି ବିରୋଧ କରିଥିଲେ। ଚଳିତ ସପ୍ତାହରେ କଂଗ୍ରେସ ପାର୍ଟି କହିଲା ଯେ,ମୋଦିଙ୍କ ୧୨ ବର୍ଷ ଶାସନ ସମେତ ଭାଜପାର ୨୫ ବର୍ଷ ଶାସନ କାଳରେ ଗୁଜରାଟ ଗୋଟିଏ ହେଲେ ବି ସରକାରୀ ହସ୍ପିଟାଲ କରି ପାରି ନ ଥିଲା। ଭାଜପା କଂଗ୍ରେସର ଏଭଳି ଦାବିକୁ ଅସ୍ୱୀକାର କରିନାହିଁ, ଅର୍ଥାତ୍ କଂଗ୍ରେସର ମନ୍ତବ୍ୟ ସତ ବୋଲି ବୁଝିବାକୁ ହେବ। ଗୁଜରାଟରେ ଅନେକ ଭାଇବ୍ରାଣ୍ଟ୍ ଗୁଜରାଟ ସମିଟ୍ ଆୟୋଜନ କରାଯାଇଥିଲା। ଶେଷରେ ଏଥିରୁ ମିଳିଲା କ'ଣ? ସମିଟ୍ ସପକ୍ଷରେ ଆମେ ଯାହା କହିଲେ ବି ଏଥିରେ କିଛି ବିକାଶ ହୋଇନାହିଁ। ହଁ ଏହା ସତ ଯେ, କେତେଜଣ ଗୁଜରାଟୀ ଅତି ଧନୀ ହୋଇଛନ୍ତି। ଏପରି କି ୨୦୨୦ରେ ଭୟଙ୍କର ମହାମାରୀରେ ବହୁ ଲୋକ ଚାକିରି ହରାଇଥିବାବେଳେ ଏମାନଙ୍କ ଧନକୁ ଏମାନେ ୩ ଗୁଣ ବଢ଼ାଇବାରେ ସକ୍ଷମ ହୋଇପାରିଛନ୍ତି। କିନ୍ତୁ ଏହାଦ୍ୱାରା ସଂଖ୍ୟାଧିକ ଲୋକ ଉପକୃତ ହୋଇ ନ ଥିଲେ। ଗୁଜରାଟକୁ ଆସିଥିବା ବୃହତ୍ ଶିଳ୍ପଗୁଡ଼ିକ ଅଧିକ ଲୋକଙ୍କୁ ନିଯୁକ୍ତି ଦେଲେ ନାହିଁ। ଏଥିପାଇଁ ଦେଶର ସବୁଠୁ ପ୍ରଭାବଶାଳୀ ରାଜନୈତିକ ଗୋଷ୍ଠୀ କୁହାଯାଉଥିବା ପଟିଦାରମାନେ ରାସ୍ତାକୁ ଓହ୍ଲାଇ ଚାକିରିରେ ସଂରକ୍ଷଣ ଦାବି କରିଥିଲେ।

ସେନ୍ ମଡେଲ କେବଳ ବ୍ୟୟ ଉପରେ ପର୍ଯ୍ୟବସିତ ନୁହେଁ, ଏହା ଦେଶ କୈନ୍ଦ୍ରିକ। ଏକ ସରକାର ବିଶ୍ୱାସ କରନ୍ତି ଯେ, ଏହାର ନାଗରିକମାନଙ୍କର ମଙ୍ଗଳ ସେମାନଙ୍କ ସ୍ୱାସ୍ଥ୍ୟ ଓ ଶିକ୍ଷା ଦ୍ୱାରା ଆକଳନ କରାଯାଇପାରିବ ଏବଂ ଏକ ନିର୍ଦ୍ଦିଷ୍ଟ ଉପାୟରେ ଏହାକୁ ଗତିଶୀଳ, ସଂଗଠିତ କରିହେବ। କିନ୍ତୁ ବୈଶ୍ୱିକ ମହାମାରୀ ପରେ ଏହା ଗୋଟିଏ ବର୍ଷରେ ହାସଲ କରିହେବ ନାହିଁ। କାରଣ ସରକାରଙ୍କ ପାଖରେ ପର୍ଯ୍ୟାପ୍ତ ଅମ୍ଳଜାନ କିମ୍ବା ଔଷଧ କି ବେଡ୍ ନାହିଁ। ଗୁଜରାଟ ମଡେଲ ଆଶା କରିଥିଲା, ସ୍ୱାସ୍ଥ୍ୟ କ୍ଷେତ୍ର ଏକ ବିଜ୍‌ନେସ ଓ ଏହାର ଉପଭୋକ୍ତା ରହିଥିବା ଯୋଗୁ ଘରୋଇ ସେକ୍ଟର ଏହାର ଯତ୍ନ ନେବେ। ବିଶ୍ୱର ଅନ୍ୟ ସବୁ ଦେଶ ଏହା ହାସଲ କରିଥିବାବେଳେ ଆମେ କିନ୍ତୁ ଏହା କରିପାରିନାହୁଁ। ଭଗବତୀଙ୍କ ଯୁକ୍ତି ସମ୍ପୂର୍ଣ୍ଣ ଭୁଲ୍ ବୋଲି ଏବେ କହିପାରିବା ନାହିଁ। କାରଣ, ସେ ଚାରିପାଖର ପରିସ୍ଥିତିକୁ ନିରୀକ୍ଷଣ କରିଥିଲେ ଓ ଆମେ ଏବେ ତାହା ଜାଣିପାରିବା। ଭାରତ ଏବେ ଭୋଗୁଛି ଏବଂ ଶାସକ ଦଳ ନିଜକୁ ଆତ୍ମରକ୍ଷା କରିବା ମୁଡ୍‌ରେ ରହିଛି। ସତ ହେଉଛି, ଯଦି ଏହି ଭାଇରସର ଘାତକ ବୃଦ୍ଧି ବନ୍ଦ ହୋଇଯିବ ତେବେ ଏହି ଲହର ଆପଣାଛାଏଁ ଚାଲିଯିବ। ସରକାରଙ୍କ ପଦକ୍ଷେପ ଏତେ ଦୁର୍ବଳ ଓ ଏବେ ଅବ୍ୟବସ୍ଥିତ ଯେ, ଏହା ଆମକୁ ବଞ୍ଚାଇବା ପାଇଁ କୌଣସି ଉଲ୍ଲେଖନୀୟ କାର୍ଯ୍ୟ କରିପାରିବେ ନାହିଁ। ଆମକୁ ହିଁ ପରିଣାମ ଭୋଗିବାକୁ ପଡ଼ିବ, ଏହା ବ୍ୟତୀତ ଆମ ପାଖରେ ଅନ୍ୟ କୌଣସି ବିକଳ୍ପ ନାହିଁ।

ପଶ୍ଚିମବଙ୍ଗରେ ଅଚାନକ ନିର୍ବାଚନ ର୍‍ୟାଲି ବନ୍ଦ କରିବା ପରେ ମୋଦି ଲୋକଲୋଚନରୁ ଦୂରେଇ ରହିବାର ଏହା ହିଁ କାରଣ। କରୋନାଜନିତ ସ୍ୱାସ୍ଥ୍ୟ ସମସ୍ୟାକୁ ନେଇ ମୋଦି ଏବଂ କେଜରିୱାଲଙ୍କ ମଧ୍ୟରେ ଆଲୋଚନା ହୋଇଥିଲା। ଏହାକୁ କେଜରିୱାଲା ଆମମାନଙ୍କୁ ଦେଖାଇ ପ୍ରୋଟୋକଲ ଉଲ୍ଲଂଘନ କରିବା ମୋଦିଙ୍କ କ୍ରୋଧର କାରଣ ନ ଥିଲା ବରଂ ପ୍ରକୃତ ସତ ପଦାକୁ ଆସିଲା ଏବଂ ଏହା ଲଜ୍ଜାଜନକ ଥିବାରୁ ସେ କ୍ରୋଧ ପ୍ରକାଶ କଲେ। ସଙ୍କଟ ସମୟରେ ଆମେ ପ୍ରକୃତ ସମସ୍ୟା ଓ ସତଠାରୁ ଦୂରେଇ ଯିବାକୁ ପସନ୍ଦ କରୁଛୁ। ଏହି ସମୟରେ ସରକାର ଯାହା କରିବା ଉଚିତ ଥିଲା ତାହା କରିନାହାନ୍ତି ବୋଲି ପ୍ରମାଣିତ ହୋଇଯାଇଛି ଓ ତାହାକୁ କୋଟି କୋଟି ଲୋକ ବିଶ୍ୱାସ କରୁଛନ୍ତି। ଭଗବତୀ ଏବଂ ସେନ୍‌ଙ୍କ ଡିବେଟ ସମ୍ପର୍କରେ ଆମକୁ ଆଉଥରେ ଏକ ଉଚିତ ଆଲୋଚନା କରି ମଧ୍ୟମ ଏବଂ ଦୀର୍ଘକାଳୀନ ଭିତ୍ତିରେ କ'ଣ କରିବାକୁ ହେବ ତାହା ସ୍ଥିର କରିବାକୁ ପଡ଼ିବ।

Email:aakar.patel@gmail.com

ସରକାରୀ ନିୟନ୍ତ୍ରଣରୁ ମୁକ୍ତ ହେଉ ମନ୍ଦିର

ଅନିଲ କୁମାର ବିଶ୍ୱାଳ

ଦେଶରେ ଏବେ ଗୋଟିଏ ବିତର୍କ ଧୀରେଧୀରେ ଦାନା ବାନ୍ଧୁଛି। ବିଶେଷଭାବରେ ଦକ୍ଷିଣ ଭାରତର ତାମିଲନାଡୁ, କେରଳ, ଆନ୍ଧ୍ରପ୍ରଦେଶରେ ଏବେ ଦାବି ହେବାରେ ଲାଗିଲାଣି ଯେ ସରକାରଙ୍କ ନିୟନ୍ତ୍ରଣରୁ ମନ୍ଦିରକୁ ମୁକ୍ତ କରାଯାଉ। ଯଦି ମସ୍‌ଜିଦ, ଚର୍ଚ୍ଚ, ଗୁରୁଦ୍ୱାର ଭଳି ଧର୍ମାନୁଷ୍ଠାନ ସରକାରଙ୍କ ନିୟନ୍ତ୍ରଣରେ ନ ରହି ସେହି ସମ୍ପ୍ରଦାୟର ନିୟନ୍ତ୍ରଣରେ ରହୁଛି, ତା'ର ସ୍ୱତନ୍ତ୍ରତା ଉପରେ ସରକାରଙ୍କର କୌଣସି ନିୟନ୍ତ୍ରଣ ନାହିଁ ତା'ହେଲେ ମନ୍ଦିର କାହିଁକି ସରକାରଙ୍କ ନିୟନ୍ତ୍ରଣରେ ରହିବ? କାହିଁକି ମନ୍ଦିରକୁ ମିଳୁଥିବା ଦାନ ସରକାରଙ୍କ ଦଖଲକୁ ଯିବ, କାହିଁକି ମନ୍ଦିରର ସୁନାକୁ ବ୍ୟାଙ୍କରେ ବନ୍ଧକ ରଖି ଋଣ ଆଣି ଅନ୍ୟ ବାଟରେ ଖର୍ଚ୍ଚ କରିବେ, କାହିଁକି ମନ୍ଦିରର ଜମିକୁ ସରକାର ଶିଳ୍ପ କାରଖାନା, ବ୍ୟବସାୟିକ ପ୍ରତିଷ୍ଠାନକୁ ବିକି ଅର୍ଥ ରୋଜଗାର କରିବେ? ଏହାକୁ ନେଇ ଆଲୋଚନା ଅନେକ ବର୍ଷ ହେଲାଣି ଚାଲିଛି। ଏବେ କିଛି ମାସ ହେଲାଣି ବିଶେଷଭାବରେ ୧୩ ଜୁଲାଇ ୨୦୨୦ରେ ଯେବେ ସୁପ୍ରିମକୋର୍ଟ ତାଙ୍କ ବିଚାରରେ ସ୍ପଷ୍ଟ କରିଦେଲେ ଯେ କେରଳର ପଦ୍ମନାଭ ମନ୍ଦିରକୁ ସରକାର ତାଙ୍କ ନିୟନ୍ତ୍ରଣରେ ରଖିପାରିବେ ନାହିଁ। ଏହା ପରଠାରୁ ଅନ୍ୟ ସମସ୍ତ ମନ୍ଦିରକୁ ସରକାରଙ୍କ କବ୍‌ଜାରୁ ମୁକ୍ତ କରିବା ଦାବି ଜୋର ହେବାରେ ଲାଗିଛି। ଦେଶରେ ଅନ୍ୟ ପ୍ରାନ୍ତ ଅପେକ୍ଷା ଓଡ଼ିଶାରେ ମନ୍ଦିରର ସଂଖ୍ୟା ଅଧିକ। ହେଲେ ଓଡ଼ିଶାରେ ଏହି ବିଷୟ ଜନମାନସରେ ଏପର୍ଯ୍ୟନ୍ତ ବିଶେଷ ଭାବରେ ଆଲୋଚନା ହୋଇନାହିଁ। କିନ୍ତୁ ଯଦିଓ ମନ୍ଦିର ପରିଚାଳନାରେ ବିଭ୍ରାଟ, ମନ୍ଦିର ସମ୍ପତ୍ତିର ଜବରଦଖଲଠାରୁ ଆରମ୍ଭ କରି ଜମି ହଡ଼ପ, ବିକ୍ରି ଆଦି ଖବର ଅନେକାଂଶରେ ଲୋକମାନଙ୍କ ମନରେ ପ୍ରତିକ୍ରିୟା ସୃଷ୍ଟି କରିଛି। ୧୮୧୭ରେ ଇଷ୍ଟ ଇଣ୍ଡିଆ କମ୍ପାନୀ ପ୍ରଥମେ ଦେଶର ସମସ୍ତ ଧର୍ମାନୁଷ୍ଠାନ ଉପରେ ବିଶେଷ ଭାବରେ ମନ୍ଦିରକୁ ନିୟନ୍ତ୍ରଣ କରିବା ଆରମ୍ଭ କରିଲେ। କିନ୍ତୁ ବ୍ରିଟିଶରେ ଚର୍ଚ୍ଚର ଅଧିକାରୀମାନେ ପ୍ରଥମେ ଏହାକୁ ବିରୋଧ କରି କହିଥିଲେ ଯେ ଆମେ କାହିଁକି ମନ୍ଦିର କଥା ବୁଝିବା? ତେଣୁ ୧୮୪୦ରେ ଅନେକ ମନ୍ଦିର ବ୍ରିଟିଶ ନିୟନ୍ତ୍ରଣରୁ ମୁକ୍ତ ହେଲା। ୧୮୮୫ରେ ପୁରୀ ଶ୍ରୀଜଗନ୍ନାଥଙ୍କ ମନ୍ଦିର ଉପରୁ ରାଜାଙ୍କର ସବୁ ଅଧିକାରକୁ ବ୍ରିଟିଶ ବିଲୋପ କରିଲା। ହେଲେ ଏହା ବିରୋଧରେ ଉତ୍କଳ ଗୌରବ ମଧୁସୂଦନ ନିଜେ ହାଇକୋର୍ଟରେ କେସ୍ ଲଢ଼ିଲେ। ମାମଲାରେ ଗଜପତି ରାଣୀ ସୂର୍ଯ୍ୟମଣି ପାଟ୍ଟମହାଦେଈଙ୍କର ବିଜୟ ହେଲା। ନ ହେଲେ ଆଜି ଯେଉଁ ଛେରାପହଁରା ଗଜପତି ମହାରାଜା କରୁଛନ୍ତି ତାହା ହୁଏ ତ ନ ଥା'ନ୍ତା। ୧୯୨୫ରେ ଆସିଲା ମାଡ୍ରାସ ରିଲିଜିୟସ ଚାରିଟେବଲ୍ ଆଣ୍ଡ ଏଣ୍ଡାଓମେଣ୍ଟ ଆକ୍ଟ। ସେତେବେଳେ ବିଭିନ୍ନ ଧର୍ମାନୁଷ୍ଠାନ ଦେଶର ସ୍ୱାଧୀନତା ସଂଗ୍ରାମୀମାନଙ୍କର ଆଶ୍ରୟ, ବୈଠକ ସ୍ଥଳ ପାଲଟୁଥିଲା। ସେହି ଆକ୍ଟ ଆଣିବା ପଛରେ ମୂଳ ଉଦ୍ଦେଶ୍ୟ ଥିଲା ସେଗୁଡ଼ିକୁ ପୋଲିସର ନଜର ରଖିବା। କିନ୍ତୁ ମୁସଲମାନ ଓ ଶିଖ୍‌ମାନଙ୍କର ପ୍ରବଳ ବିରୋଧ ହେବା କାରଣରୁ ସେତେବେଳେ ସଂଖ୍ୟାଲଘୁମାନଙ୍କୁ ଏହି ଆଇନରୁ ବାଦ୍ ଦିଆଯାଇଥିଲା। ମୋଟାମୋଟି ଭାବରେ ସେବେଠାରୁ ମନ୍ଦିର ଉପରେ ସରକାରଙ୍କର ନିୟନ୍ତ୍ରଣ ରହିଆସିଛି।

ମନ୍ଦିରର ଗୁରୁତ୍ୱ ବିଷୟରେ ଆଲୋଚନା କରିବା ବେଳେ ଏହାର ଦୁଇଟା ଦିଗ ରହିଛି। ଭାରତର ହିନ୍ଦୁ ସନାତନି ପରମ୍ପରା ହେଉଛି ଏକମାତ୍ର ଜୀବନ୍ତ ଉପାସନା ପଦ୍ଧତି; ଯାହାର ଆୟୁ କାହିଁ କେତେ ହଜାର ବର୍ଷର। ଏହି ପରମ୍ପରାରେ ମନ୍ଦିରର ସ୍ୱତନ୍ତ୍ର ଭୂମିକା ରହିଛି। ମନ୍ଦିରଗୁଡ଼ିକ ଲୋକମାନଙ୍କର ସାମାଜିକ ଜୀବନ ଚଳଣିରେ ଗୁରୁତ୍ୱ ବହନ କରେ। ସେତେବେଳେ କରୁଥିଲା ଆଜି ବି କରୁଛି। ଭାରତରେ ଥିବା ମନ୍ଦିରର ନିର୍ମାଣ ଦୃଷ୍ଟିରୁ, ପରମ୍ପରା ଦୃଷ୍ଟିରୁ ବା ଭୌଗୋଳିକ ଅବସ୍ଥିତି ଦୃଷ୍ଟିରୁ ଦେଖିଲେ ଏହା ସମ୍ପୂର୍ଣ୍ଣ ଭାବେ ବୈଜ୍ଞାନିକ ଓ ଆଧ୍ୟାତ୍ମିକ। ଆଉ ଗୋଟିଏ ହେଲା ଏହାର ଆର୍ଥିକ ଦିଗ। ଗତ ୧୨୦୦ରୁ ୧୯୪୭ ମସିହା ଭିତରେ ମନ୍ଦିରଗୁଡ଼ିକରୁ ସୁନା, ରୁପା, ହୀରା ପ୍ରବଳ ମାତ୍ରାରେ ଲୁଟ୍ ହେବା ପରେ ଯାହା କିଛି ବଳିଛି ଓ ମନ୍ଦିରର ସ୍ଥାବର ସମ୍ପତ୍ତି ଯେପରି କି ଜମି, ବଗିଚା ଆଦି ସେସବୁର ସୁରକ୍ଷା ନିହାତି ଆବଶ୍ୟକ।

ବର୍ତ୍ତମାନର ଭାରତ ହେଉଛି ପଛନିରପେକ୍ଷ (ସେକୁଲାର) ଦେଶ। ସେକୁଲାର ବିଚାର ଅନୁସାରେ ସରକାର କୌଣସି ଧର୍ମାନୁଷ୍ଠାନ ସହିତ ଜଡ଼ିତ ହେବେ ନାହିଁ କି କୌଣସି ଧାର୍ମିକ ପ୍ରକ୍ରିୟାରେ ଭାଗ ନେବେ ନାହିଁ। ଆମ ଦେଶରେ କେବଳ ହିନ୍ଦୁ ମନ୍ଦିରଗୁଡ଼ିକ ହେଉଛି ଏକମାତ୍ର ଧର୍ମାନୁଷ୍ଠାନ, ଯେଉଁଥିରୁ ସରକାର ଟିକସ ନିଅନ୍ତି। ସମସ୍ତ ପରମ୍ପରା, ପୂଜା, ରୀତିନୀତି ଆଦିର ପରିଚାଳନାକୁ ସରକାର ନିୟନ୍ତ୍ରଣ କରନ୍ତି। ଅନ୍ୟ କୌଣସି ଧର୍ମାନୁଷ୍ଠାନ କ୍ଷେତ୍ରରେ ଏପରି ହୁଏ ନୁହେଁ। ଭାରତରେ ପ୍ରାୟ ସମସ୍ତ ବଡ଼ ମନ୍ଦିରରେ ଭକ୍ତମାନଙ୍କର ଦାନ ସବୁ ସରକାରଙ୍କ ସମ୍ପୂର୍ଣ୍ଣ ନିୟନ୍ତ୍ରଣରେ। ତାମିଲନାଡୁରେ ସରକାର ରାଜ୍ୟରେ ଥିବା ବିଭିନ୍ନ ମନ୍ଦିରଗୁଡ଼ିକର ୪ ଲକ୍ଷ ଏକର ଜମିକୁ ବିଭିନ୍ନ ବାବଦରେ ବ୍ୟବହାର କରୁଛନ୍ତି। ବଜାର ଦର ଅନୁସାରେ ଏ ବାବଦରେ ମନ୍ଦିରଗୁଡ଼ିକ ବର୍ଷକୁ ୬ ହଜାର କୋଟି ଟଙ୍କା ପାଇବା କଥା। ହେଲେ ମନ୍ଦିରଗୁଡ଼ିକ କେବଳ ମନ୍ଦିର ପରିଚାଳନା ବାବଦରେ ପାଆନ୍ତି ସମୁଦାୟ ମାତ୍ର ୫୮କୋଟି ଟଙ୍କା ବର୍ଷକୁ। ବାର୍ଷିକ ପ୍ରାପ୍ୟ ଅର୍ଥର ୧%ରୁ କମ୍। ପ୍ରାୟତଃ ଦେଶରେ ସବୁ ପ୍ରସିଦ୍ଧ ମନ୍ଦିର ପରିଚାଳନା କମିଟିର ଅଧ୍ୟକ୍ଷ ହେଉଛନ୍ତି ସମ୍ପୃକ୍ତ ଜିଲାର ଜିଲାପାଳ। ପଶ୍ଚିମ ବଙ୍ଗରେ ତାରକେଶ୍ୱର ମନ୍ଦିରର ପରିଚାଳନା କମିଟିର ମୁଖ୍ୟ ଜଣେ ମୁସଲମାନ ହୋଇଥିଲେ। ତାଙ୍କର କିଛି ନିଷ୍ପତ୍ତିକୁ ନେଇ ଅତୀତରେ ବିବାଦ ଦେଖାଦେଇଥିଲା। ବିହାରର ପ୍ରସିଦ୍ଧ ବୋଧ ଗୟା ମନ୍ଦିର ପରିଚାଳନା ଅଧ୍ୟକ୍ଷ ଗୟା ଜିଲାପାଳ ହେବେ ଓ ସେ ହିନ୍ଦୁ ହେବା ବାଧ୍ୟତାମୂଳକ ଥିଲା। ୨୦୧୩ରେ ଏହି ଆଇନକୁ ବଦଳାଇ ହିନ୍ଦୁ ହେବା ବାଧ୍ୟତାମୂଳକକୁ ହଟାଇ ଦିଆଗଲା। ଏହି ପରିବର୍ତ୍ତନକୁ ଅଖିଳ ଭାରତୀୟ ବୌଦ୍ଧ ଭିକ୍ଷୁ ସଂଘ ପ୍ରବଳ ମାତ୍ରାରେ ବିରୋଧ କରିଲେ ହେଲେ କିଛି ଲାଭ ହେଲା ନାହିଁ। ଆମ ରାଜ୍ୟରେ ପୁରୀ ଶ୍ରୀମନ୍ଦିର ପରିଚାଳନା ପାଇଁ ସରକାରଙ୍କ ଦ୍ୱାରା ଜଣେ ମନ୍ଦିର ମୁଖ୍ୟ ପ୍ରଶାସକ ନିଯୁକ୍ତ ହେଉଛନ୍ତି। ଏବେ ପୁରୀ ମନ୍ଦିର ପରିଚାଳନା ପାଇଁ ଯେଉଁ କମିଟି ରହିଛି ସେଥିରେ ଗଜପତି ନାମକୁ ମାତ୍ର ମୁଖ୍ୟ। ସେବକମାନେ କେବଳ ସରକାରଙ୍କର ନିଷ୍ପତ୍ତିକୁ ମାନିବେ। ସବୁ ନିଷ୍ପତ୍ତି ରହିବ ସରକାରଙ୍କ ହାତରେ। କିନ୍ତୁ ପୁରୀ ଶ୍ରୀଜଗନ୍ନାଥ ମନ୍ଦିର ଆଇନରେ ଗୋଟିଏ ଭଲ କଥା ଅଛି। ତାହା ହେଉଛି କୌଣସି ଅଣ ହିନ୍ଦୁ ପୁରୀ ଶ୍ରୀଜଗନ୍ନାଥ ମନ୍ଦିର ପରିଚାଳନା କମିଟିର ସଦସ୍ୟ ହୋଇପାରିବେ ନାହିଁ। ଦେଶର ଅନ୍ୟ କେତେକ ମନ୍ଦିରରେ ସେହି ଆଇନ ନାହିଁ; ଯାହା ଫଳରେ ସମସ୍ୟା ଉପୁଜିଛି। ଓଡ଼ିଶା ଆନ୍ଧ୍ର ସୀମା ବିବାଦର କେନ୍ଦ୍ର କୋଟିଆରେ ଏକ ଜଗନ୍ନାଥ ମନ୍ଦିର ଅଛି। କୋଟିଆର ଲୋକମାନଙ୍କୁ ଓଡ଼ିଆ ଭାବାବେଗରେ ବାନ୍ଧି ରଖିବା ପାଇଁ ସେଠାରେ ଜଗନ୍ନାଥ ମନ୍ଦିରର ସ୍ଥାପନା କରାଯାଇଥିଲା। ସେହି ଜଗନ୍ନାଥ ମନ୍ଦିରର ପରିଚାଳନା ଭାର ରହିଛି କୋରାପୁଟ ଜିଲାପାଳଙ୍କ ଉପରେ। କିନ୍ତୁ କେହି ଧ୍ୟାନ ଦେଉ ନ ଥିବା କାରଣରୁ କୋଟିଆରେ ଥିବା ଜଗନ୍ନାଥ ମନ୍ଦିରଟି ବଡ଼ ଦୟନୀୟ ସ୍ଥିତିରେ ଆଉ ଏପଟେ କୋଟିଆରେ ଆନ୍ଧ୍ର ଜୋରଜବରଦସ୍ତ ଭାବରେ ଚର୍ଚ୍ଚ ନିର୍ମାଣ କରି ସେଥିରେ ଭୋଟ କରାଉଛି।

ସୁପ୍ରିମକୋର୍ଟ ୨୦୧୪ରେ ତାମିଲନାଡୁର ୧୫୦୦ ବର୍ଷର ପୁରୁଣା ନଟରାଜ ମନ୍ଦିର ଓ ଚିଦାମ୍ବରମ ମନ୍ଦିର ପରିଚାଳନାକୁ ତାମିଲନାଡୁ ସରକାରଙ୍କ ନିୟନ୍ତ୍ରଣରୁ ମୁକ୍ତ କରି ପୂଜକ ଓ ଭକ୍ତମାନଙ୍କର ଟ୍ରଷ୍ଟକୁ ଫେରାଇବା ନେଇ ନିର୍ଦ୍ଦେଶ ଦେଇଥିଲେ। ସେହିପରି ଏପ୍ରିଲ ୮, ୨୦୧୯ରେ ଆମ ଶ୍ରୀମନ୍ଦିର ପରିଚାଳନା ବିଭ୍ରାଟ ପ୍ରସଙ୍ଗରେ ଏକ ମାମଲାରେ ସୁପ୍ରିମକୋର୍ଟ ପ୍ରଶ୍ନ କରିଥିଲେ, 'ସରକାର କିଏ ଧର୍ମାନୁଷ୍ଠାନ ଚଳାଇବା ପାଇଁ?' ସେତେବେଳର ବିଚାରପତି ଏସ୍.ଏ.ବୋବଡେ କହିଥିଲେ, 'I do not know why government officers should run the temple. In Tamil Nadu, there are many cases of theft of idols. What are government officers doing. These idols, apart from the religious sentiments, are priceless'. ମାମଲାର ବିଚାରବେଳେ ଆଟର୍ନି ଜେନେରାଲ କେକେ ଭେନୁଗୋପାଳ ମଧ୍ୟ କହିଥିଲେ ଯେ ଏକ ସେକୁଲାର ଦେଶରେ କେମିତି ସରକାର ଧର

ସଂକ୍ଷେପରେ

ବିଦ୍ୟାଳୟ ବନ୍ଦ ବେଳେ ଦଶମ ଟେଷ୍ଟ ପରୀକ୍ଷା

ରାସଗୋବିନ୍ଦପୁର,୨୪।୪(ଡି.ଏନ.ଏ.): କରୋନା ସଂକ୍ରମଣ ବଢୁଥିବାରୁ ସରକାର ବିଦ୍ୟାଳୟ ବନ୍ଦ କରିଥିବା ବେଳେ ମୟୂରଭଞ୍ଜ ଜିଲା ରାସଗୋବିନ୍ଦପୁର ବ୍ଲକ ପାଇକସାହି ଗ୍ରାମର ଶ୍ରୀ ଚୈତନ୍ୟଦେବ ସରକାରୀ ଉଚ୍ଚ ବିଦ୍ୟାଳୟରେ ଏହାର ବ୍ୟତିକ୍ରମ ଦେଖିବାକୁ ମିଳିଛି। କୋଭିଡ୍ ନିୟମକୁ ଉଲ୍ଲଂଘନ କରି ଶନିବାର ଦଶମ ଶ୍ରେଣୀ ପିଲାଙ୍କ ପ୍ରାକ୍ଟିସ୍ ଟେଷ୍ଟ ପରୀକ୍ଷା କରାଯାଇଥିବା ନେଇ ଅଭିଯୋଗ ହୋଇଛି। ମାଟ୍ରିକ ପରୀକ୍ଷା ବାତିଲ ପରେ ଦଶମ ଛାତ୍ରୀଛାତ୍ରୀଙ୍କ ୪ଟି ପ୍ରାକ୍ଟିସ ଟେଷ୍ଟ ପରୀକ୍ଷାର ରିପୋର୍ଟ ଆସନ୍ତା ସୋମବାର ସୁଦ୍ଧା ଦାଖଲ କରିବାକୁ ଜିଲା ଶିକ୍ଷା ଅଧିକାରୀ ଚିଠି କରିଛନ୍ତି। ତେବେ ଏହି ବିଦ୍ୟାଳୟରେ କେତେଜଣ ଛାତ୍ରୀଛାତ୍ର ଉକ୍ତ ଟେଷ୍ଟ ପରୀକ୍ଷା ଦେଇ ପାରି ନ ଥିଲେ। ଶନିବାର ତରବରିଆ ଭାବେ ପ୍ରଧାନ ଶିକ୍ଷକ ସେହି ପିଲାଙ୍କୁ ଡାକି ପରୀକ୍ଷା କରାଇଥିଲେ। ଗତ ଜାନୁଆରୀ ମାସର ପ୍ରଥମ, ଦ୍ୱିତୀୟ, ତୃତୀୟ ଏବଂ ଏପ୍ରିଲ ୧୫ ସୁଦ୍ଧା ଏହି ପରୀକ୍ଷା ସବୁ ହେବାକୁ ଥିବା ବେଳେ ଏହି ବିଦ୍ୟାଳୟର ଅନେକ ଛାତ୍ରୀଛାତ୍ରୀଙ୍କ ଟେଷ୍ଟ ପରୀକ୍ଷା ଠିକ ଭାବେ ହୋଇ ନ ଥିଲା। କୋଭିଡ୍ କଟକଣା ଜାରି ହୋଇଥିବା ବେଳେ ଛାତ୍ରୀଛାତ୍ରୀଙ୍କୁ ଏକଜୁଟ କରି ସ୍କୁଲରେ ପରୀକ୍ଷା କରାଇବା ପ୍ରତିବାଦରେ ସ୍ଥାନୀୟ ଲୋକେ ସ୍କୁଲରେ ପହଞ୍ଚି ପାଟିତୁଣ୍ଡ କରିଥିଲେ। ପ୍ରଧାନ ଶିକ୍ଷକ ରାମହରି ପ୍ରମାଣିକଙ୍କୁ ପଚାରିବାରୁ ପିଲାଙ୍କ ସୁବିଧା ପାଇଁ ଏଭଳି ପରୀକ୍ଷା କରାଇଛନ୍ତି ଏବଂ ଏନେଇ ସେ ଉଚ୍ଚ କର୍ତ୍ତୃପକ୍ଷଙ୍କଠାରୁ କୌଣସି ଅନୁମତି ନେଇ ନ ଥିବା କହିଛନ୍ତି।

କଟକଣାକୁ ଫୁ, ପୋଲିସ ଉପସ୍ଥିତିରେ ଶୋଭାଯାତ୍ରା

ବରଗଡ଼ ଅଫିସ,୨୪।୪: କୋଭିଡ୍ ମୁକାବିଲା ପାଇଁ କଟକଣାକୁ କଡାକଡି କରାଯାଇଛି। କିନ୍ତୁ ବରଗଡ଼ ଜିଲା ଅତାବିରା ବିଧାୟିକା ସ୍ନେହାଙ୍ଗିନୀ ଛୁରିଆ ଏହାକୁ ଉଲ୍ଲଂଘନ କରିଥିବା ଅଭିଯୋଗ ହୋଇଛି। ଅତାବିରା ନିର୍ବାଚନ ମଣ୍ଡଳୀ ଅଧୀନ ଭେଡ଼େନ ବ୍ଲକର ଥୁଆପାଲି ଏବଂ ଗୁରୁପାଲି ଗ୍ରାମରେ ଶୁକ୍ରବାର, ଶନିବାର ୨ଟି ଜନଗହଳି କାର୍ଯ୍ୟକ୍ରମରେ ବିଧାୟିକା ଯୋଗଦେବା ଏବଂ ଗୋଟିଏ କାର୍ଯ୍ୟକ୍ରମରେ ପୋଲିସ ଉପସ୍ଥିତିରେ ଶୋଭାଯାତ୍ରା ହେବା ଏବେ ଚର୍ଚ୍ଚାର ବିଷୟ ହୋଇଛି। ଜିଲା କଂଗ୍ରେସ ସଭାପତି ନିହାର ମହାନନ୍ଦ ଏଭଳି ଅଭିଯୋଗ ଆଣି ଏ ଦିଗରେ ବିହିତ କାର୍ଯ୍ୟାନୁଷ୍ଠାନ ଗ୍ରହଣ କରିବାକୁ ଦାବି କରିଛନ୍ତି। ଏ ସମ୍ପର୍କରେ ଅତାବିରା ବିଧାୟିକା ସ୍ନେହାଙ୍ଗିନୀ ଛୁରିଆଙ୍କୁ ପଚାରିବାରୁ ସୀମିତ ଲୋକଙ୍କ ଗହଣରେ କୋଭିଡ୍ କଟକଣା ମଧ୍ୟରେ କାର୍ଯ୍ୟକ୍ରମ ହେବାର ଥିଲା । କିନ୍ତୁ ସ୍ଥାନୀୟ ମହିଳାମାନେ ତାଙ୍କୁ ସ୍ୱାଗତ କରିବା ପାଇଁ ସେଠାକୁ ଆସିଥିଲେ ଏବଂ ସମସ୍ତେ ମାସ୍କ ପରିଧାନ କରିଥିଲେ ବୋଲି କହିଛନ୍ତି ।

କାର୍ଯ୍ୟକ୍ଷମ ହେବ ନୀଳାଚଳ ଅକ୍ସିଜେନ ପ୍ଲାଣ୍ଟ

ଯାଜପୁର ଅଫିସ,୨୪।୪

ଦେଶର ହସ୍ପିଟାଲଗୁଡ଼ିକରେ ଅକ୍ସିଜେନ ଅଭାବରୁ ଲୋକେ ମରୁଛନ୍ତି। ନାସିକ କୋଭିଡ୍ ହସ୍ପିଟାଲରେ ବୁଧବାର ଅକ୍ସିଜେନ ଅଭାବରୁ ୨୪ ଜଣ ଏବଂ ଗତ ୪୮ ଘଣ୍ଟା ମଧ୍ୟରେ ଦିଲ୍ଲୀରେ ୫୦ଜଣ କୋଭିଡ୍ ରୋଗୀଙ୍କ ମୃତ୍ୟୁ ଘଟିଛି। ଏଭଳି ସ୍ଥିତିରେ ଯାଜପୁର ଜିଲା କଳିଙ୍ଗନଗର ଶିଳ୍ପାଞ୍ଚଳରେ ଥିବା ଏକମାତ୍ର ରାଷ୍ଟ୍ରାୟତ୍ତ ଉଦ୍ୟୋଗ ନୀଳାଚଳ ଇସ୍ପାତ ନିଗମ ଲିଃ(ଏନ୍‌ଆଇଏନ୍‌ଏଲ୍)ର ଅକ୍ସିଜେନ ପ୍ଲାଣ୍ଟ ଗତ ୧ ବର୍ଷରୁ ଊର୍ଦ୍ଧ୍ୱ ସମୟ ଧରି ବନ୍ଦ ପଡ଼ିଛି। ଏନେଇ ଧରିତ୍ରୀରେ ଗତ ୨୩ ତାରିଖରେ 'ନୀଳାଚଳ ଅକ୍ସିଜେନ ପ୍ଲାଣ୍ଟ ଅଚଳ' ଶୀର୍ଷକ ଖବର ପ୍ରକାଶ ପାଇଥିଲା। ଏହାପରେ ନୀଳାଚଳ କାରଖାନା କର୍ତ୍ତୃପକ୍ଷଙ୍କ ଚେତା ପଶିଛି। କାରଖାନାର ପରିଚାଳକ(ଏଚ୍‌ଆର୍‌ଏମ୍) ଏସ.କେ. ସାହୁ ଶନିବାର ଅକ୍ସିଜେନ ପ୍ଲାଣ୍ଟ ଚଳାଇବାକୁ ୧୩ ଜଣ ଅଧିକାରୀ ଓ ୧୬ ଜଣ ବୈଷୟିକ କର୍ମଚାରୀଙ୍କୁ ଦାୟିତ୍ୱ ଦେଇଛନ୍ତି। ଏହି ଖବର ପ୍ରଚାରିତ ହେବା ପରେ ନୀଳାଚଳରେ କାର୍ଯ୍ୟରତ କର୍ମଚାରୀ ଓ ଅଧିକାରୀଙ୍କ ମଧ୍ୟରେ ଖୁସିର ଲହରି ଖେଳିଯିବା ସହ ଧରିତ୍ରୀକୁ ଧନ୍ୟବାଦ ଅର୍ପଣ କରିଛନ୍ତି। ଏଚ୍‌ଆର୍‌ଏମ୍ ସାହୁଙ୍କ ନିର୍ଦ୍ଦେଶ ଅନୁସାରେ କାରଖାନା ପାୱାର ପ୍ଲାଣ୍ଟର ଡିଜିଏମ୍ ଚନ୍ଦ୍ରମଣି ଦାସ ଅକ୍ସିଜେନ ପ୍ଲାଣ୍ଟ ପରିଚାଳନା ଦାୟିତ୍ୱରେ ରହିବେ। ସେ ପାୱାର ପ୍ଲାଣ୍ଟର ଜିଏମ୍ ଅଶୋକ କୁମାର ପଣ୍ଡାଙ୍କୁ ରିପୋର୍ଟ କରିବେ। ଦାୟିତ୍ୱ ଦିଆଯାଇଥିବା ଅଧିକାରୀ ଓ କର୍ମଚାରୀମାନଙ୍କୁ ତୁରନ୍ତ ନିର୍ଦ୍ଦେଶ କାର୍ଯ୍ୟକାରୀ କରିବା ପାଇଁ କୁହାଯାଇଛି।

ଉଲ୍ଲେଖଯୋଗ୍ୟ ଯେ, ଏନ୍‌ଆଇଏନ୍‌ଏଲ୍‌ରେ ୨୦୧୨ରେ ଏକ ଅକ୍ସିଜେନ ପ୍ଲାଣ୍ଟ କାର୍ଯ୍ୟକ୍ଷମ ହୋଇଥିଲା। ଦୈନିକ ୪୧୮ ଟନ୍ କ୍ଷମତା ବିଶିଷ୍ଟ ଏହି ପ୍ଲାଣ୍ଟରୁ ୫ ପ୍ରତିଶତ ଅକ୍ସିଜେନ ହସ୍ପିଟାଲଗୁଡ଼ିକୁ ବିକ୍ରି କରିବାକୁ ଚୁକ୍ତି ରହିଥିଲା। ତଦନୁସାରେ ବୈଷୟିକ ଯନ୍ତ୍ରପାତି ସ୍ଥାପନ ହୋଇଥିଲା। ବାକି ଅକ୍ସିଜେନ କାରଖାନା କାର୍ଯ୍ୟରେ ଲାଗୁଥିଲା। ଏହି ପ୍ଲାଣ୍ଟ ପାଇଁ ୩୦୦ରୁ ଊର୍ଦ୍ଧ୍ୱ କୋଟି ଟଙ୍କା ଖର୍ଚ୍ଚ ହୋଇଥିଲା। ତେବେ ୨୦୨୦ ମାର୍ଚ୍ଚ ୩୦ରୁ ଏହି କାରଖାନା ବନ୍ଦ ରହିଥିବାରୁ ଅକ୍ସିଜେନ ପ୍ଲାଣ୍ଟ ମଧ୍ୟ ବନ୍ଦ ରହିଛି। ଏଭଳି କ୍ଷେତ୍ରରେ କାରଖାନାରେ କାର୍ଯ୍ୟରତ ପ୍ରାୟ ୪ହଜାର ଅଧିକାରୀ, ଶ୍ରମିକ ଓ କର୍ମଚାରୀଙ୍କ ଜୀବନଜୀବିକା ସଙ୍କଟରେ ପଡ଼ିଛି।

କେନ୍ଦ୍ର ଇସ୍ପାତ ମନ୍ତ୍ରଣାଳୟ ଅଧୀନରେ ୧୯୮୪ରେ ଦ୍ୱିତୀୟ ଇସ୍ପାତ କାରଖାନା ସ୍ଥାପନ ପାଇଁ ଏନ୍‌ଆଇଏନ୍‌ଏଲ୍ କମ୍ପାନୀ ପ୍ରତିଷ୍ଠା ହୋଇଥିଲା। ତେବେ ସମୟକ୍ରମେ ଓଡ଼ିଶା ସରକାର ଏହି କାରଖାନାକୁ ଚଳାଇବା ପାଇଁ ଏମ୍‌ଏମ୍‌ସିକୁ ଭାଗୀଦାରି କରିଥିଲେ। ଏହାପରେ ଜମି ଅଧିଗ୍ରହଣ କରି ୨୦୦୦ରୁ ଉତ୍ପାଦନ ଆରମ୍ଭ ହୋଇଥିଲା। ଏଥିରେ ୬୬୮ ପରିବାରଙ୍କୁ ବିସ୍ଥାପିତ କରାଯାଇ ୪୫୨ ଜଣଙ୍କୁ ନିଯୁକ୍ତି ମିଳିଥିଲା। ଏନ୍‌ଆଇଏନ୍‌ଏଲ୍‌ରେ ଥିବା ୬ ଅଂଶୀଦାରଙ୍କ ପୁଞ୍ଜି ପ୍ରତ୍ୟାହାର ହେବ ବୋଲି ୨୦୨୦ ଜାନୁୟାରୀ ୮ରେ କେନ୍ଦ୍ରମନ୍ତ୍ରୀ ପ୍ରକାଶ ଜାଭଡେକର ସୂଚନା ଦେଇଥିଲେ। ପରିଶେଷରେ ସେହି ବର୍ଷ ମାର୍ଚ୍ଚରେ କାରଖାନାକୁ ସମ୍ପୂର୍ଣ୍ଣ ବନ୍ଦ କରି ଦିଆଯାଇଥିଲା।

ଧରିତ୍ରୀ ପ୍ରଭାବ

- ୧୩ ଅଧିକାରୀ, ୧୬ କର୍ମଚାରୀଙ୍କୁ ଦାୟିତ୍ୱ ନ୍ୟସ୍ତ

ଚନ୍ଦ୍ରରେ ଜମି କିଣିଲେ ସେନା କର୍ମଚାରୀ

ସ୍ତ୍ରୀ ଓ ପୁଅ ସହ ଅମରେନ୍ଦ୍ର ବାରିକ।

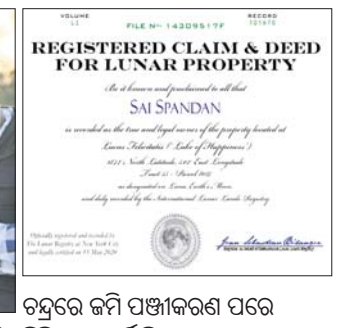

REGISTERED CLAIM & DEED FOR LUNAR PROPERTY

SAI SPANDAN

ଚନ୍ଦ୍ରରେ ଜମି ପଞ୍ଜୀକରଣ ପରେ ମିଳିଥିବା ସାର୍ଟିଫିକେଟ୍।

ଜଗତ୍‌ସିଂହପୁର ଅଫିସ, ୨୪।୪

ଚନ୍ଦ୍ରରେ ପୁଅ ନାଁରେ ୧ ଏକର ଜମି କିଣିଛନ୍ତି ଜଗତ୍‌ସିଂହପୁର ଜିଲା ତିର୍ତ୍ତୋଲ ଥାନା ଅନ୍ତର୍ଗତ କଟରା ସୁଶଙ୍କ ଗ୍ରାମର ଅମରେନ୍ଦ୍ର ବାରିକ (୨୮)। ଅମରେନ୍ଦ୍ର ସ୍ଥଳସେନା ସିଗ୍‌ନାଲ ବିଭାଗରେ କାର୍ଯ୍ୟରତ ଥିବାବେଳେ ଶ୍ରୀନଗରରେ ଅବସ୍ଥାନ କରୁଛନ୍ତି। ମେ ୧୫ ତାରିଖରେ ତାଙ୍କ ପୁଅ ସାଇ ସ୍ପନ୍ଦନ(କ୍ରିଶ୍)ର ପ୍ରଥମ ଜନ୍ମ ବାର୍ଷିକୀରେ ଏହି ଜମି ଉପହାର ଦେବାକୁ ସ୍ଥିର କରିଛନ୍ତି ବୋଲି ଧରିତ୍ରୀକୁ ସୂଚନା ଦେଇଛନ୍ତି। ସେ କହିଛନ୍ତି,୨୦୧୯ରେ ତାଙ୍କ ବିବାହ ହୋଇଥିଲା। ସନ୍ତାନ ଜନ୍ମ ହେଲେ ତା'ନାଁରେ ଚନ୍ଦ୍ରରେ ଜମି କିଣିବା ପାଇଁ ଇଚ୍ଛା ପ୍ରକାଶ କରିଥିଲେ। ସ୍ତ୍ରୀ ମୋନାଲିସା ଗର୍ଭବତୀ ହେଲା ପରେ ଅମରେନ୍ଦ୍ର ନ୍ୟୁୟର୍କସ୍ଥିତ ଇଣ୍ଟରନ୍ୟାଶନାଲ ଲୁନାର ଲ୍ୟାଣ୍ଡସ ରେଜିଷ୍ଟ୍ରି ସହ ଅନଲାଇନ୍‌ରେ ଯୋଗାଯୋଗ କରି ଜମି କିଣିବା ପାଇଁ ଆବେଦନ କରିଥିଲେ। ଯେଉଁଦିନ ସନ୍ତାନ ଜନ୍ମ ହେବ ସେହିଦିନ ଜମି କିଣିବା ପାଇଁ ସ୍ଥିର କରାଯାଇଥିଲା। ୧୫ ମେ ୨୦୨୦ରେ ସେମାନଙ୍କ ଏକ ପୁତ୍ର ସନ୍ତାନ ଜନ୍ମ ହୋଇଥିଲା। ଏହାପରେ ପୂର୍ବ ଯୋଜନା ମୁତାବକ ଅମରେନ୍ଦ୍ର ଶିଶୁପୁତ୍ର ସାଇ ସ୍ପନ୍ଦନଙ୍କ ନାଁରେ ସେହିଦିନ ଅନଲାଇନ୍‌ରେ ଜମି ପାଇଁ ପଞ୍ଜୀକରଣ କରିଛନ୍ତି। ଏହାପରେ ତାଙ୍କୁ ଏକ ସାର୍ଟିଫିକେଟ୍ ମିଳିଛି। ଏଥିପାଇଁ ତାଙ୍କୁ ୬୧ ଆମେରିକୀୟ ଡଲାର ଅର୍ଥାତ୍ ଭାରତୀୟ ମୁଦ୍ରାରେ ପ୍ରାୟ ୪୫୭୦ ଟଙ୍କା ଖର୍ଚ୍ଚ କରିବାକୁ ପଡ଼ିଛି। ଚନ୍ଦ୍ରରେ ଜମି କିଣିବାରେ ଅମରେନ୍ଦ୍ର ଜଗତ୍‌ସିଂହପୁର ଜିଲାର ପ୍ରଥମ ବ୍ୟକ୍ତି ହୋଇଥିବାରୁ ସାଧାରଣରେ ଉତ୍କଣ୍ଠା ପ୍ରକାଶ ପାଇଛି।

ପୁଅ ପ୍ରଥମ ଜନ୍ମ ଦିନରେ ଉପହାର ଦେବେ

ସୀମାନ୍ତରେ ମୁହାଁମୁହିଁ ସ୍ଥିତି

- ଓଡ଼ିଶା ମାଲବାହୀ ଗାଡ଼ିକୁ ଅଟକ ରଖିଲେ ପଶ୍ଚିମବଙ୍ଗବାସୀ
- ପୋଲିସ ଉପରକୁ ବିଚ୍ଛୁଆତି ଫିଙ୍ଗିଲେ
- ଉତ୍ତେଜନା, ୧ ପ୍ଲାଟୁନ ଫୋର୍ସ ମୁତୟନ

ପଶ୍ଚିମବଙ୍ଗ ସୀମାରେ ଓଡ଼ିଶାର ମାଲବାହୀ ଗାଡ଼ିକୁ ଅଟକାଯାଇ ନାରାବାଜି ଦିଆଯାଉଛି।

ଭୋଗରାଇ, ୨୪।୪(ଡି.ଏନ.ଏ.)

ପଶ୍ଚିମବଙ୍ଗରେ କରୋନା ସଂକ୍ରମଣ ଦିନକୁ ଦିନ ବୃଦ୍ଧି ପାଉଥିବାରୁ ବାଲେଶ୍ୱର ଓ ମୟୂରଭଞ୍ଜ ଜିଲା ପ୍ରତି ବିପଦ ଦେଖାଦେଇଛି। ଏହି ମାରାତ୍ମକ ଭୂତାଣୁ ଅଧିକ ଘାତକ ସାବ୍ୟସ୍ତ ହେଉଥିବାରୁ ଓଡ଼ିଶା ସରକାର ଆଗୁଆ ସତର୍କତା ସ୍ୱରୂପ ବାଲେଶ୍ୱର ଏବଂ ମୟୂରଭଞ୍ଜ ଜିଲା ପଶ୍ଚିମବଙ୍ଗକୁ ସଂଯୋଗ କରୁଥିବା ସମସ୍ତ ରାସ୍ତାକୁ ସିଲ୍ କରି ଯାଞ୍ଚ ବ୍ୟବସ୍ଥାକୁ କଡ଼ାକଡ଼ି କରିଛନ୍ତି। ସୀମା ସିଲ୍ ପରେ ଦୁଇ ରାଜ୍ୟର ସୀମାନ୍ତବାସୀ ମୁହାଁମୁହିଁ ହୋଇଛନ୍ତି। ଜଳେଶ୍ୱର ଲକ୍ଷ୍ମଣନାଥ ଟୋଲ୍‌ପ୍ଲାଜା ଏବଂ ଭୋଗରାଇ ସାହାବାଜିପୁର ଚନ୍ଦନେଶ୍ୱର-ଦୀଘା ରାସ୍ତାରେ ପୋଲିସ ପଶ୍ଚିମବଙ୍ଗରୁ ଓଡ଼ିଶା ଅଭିମୁଖେ ଆସୁଥିବା ବହୁ ଲୋକଙ୍କୁ ଫେରାଇ ଦେଉଥିବାରୁ ପଶ୍ଚିମବଙ୍ଗବାସୀ ପ୍ରତିକ୍ରିୟାଶୀଳ ହୋଇପଡ଼ିଛନ୍ତି। ସେମାନେ ଶୁକ୍ରବାର ସାହାବାଜିପୁର ଉଦୟପୁର ରାସ୍ତା ଡନ ଛକରେ ଓଡ଼ିଶା ପୋଲିସ ଉପରକୁ ବିଚ୍ଛୁଆତି ଫିଙ୍ଗିବା ସହ କରାଯାଇଥିବା ବାଡ଼କୁ ଓପାଡି ଫିଙ୍ଗିଦେଇଥିଲେ। ଶନିବାର ମଧ୍ୟ ସେମାନେ ସୀମାନ୍ତରେ ଓଡ଼ିଶାର ମାଲବାହୀ ଟ୍ରକ୍‌ଗୁଡ଼ିକୁ ପୂର୍ବାହ୍ନ ୧୦ଟାରୁ ଅପରାହ୍ନ ୧ଟା ପର୍ଯ୍ୟନ୍ତ ଅଟକ ରଖି ନାରାବାଜି ପ୍ରଦର୍ଶନ କରିଥିଲେ। ପଶ୍ଚିମବଙ୍ଗ ସୀମାନ୍ତବାସୀଙ୍କୁ ତାଙ୍କ ପ୍ରଶାସନ ସମର୍ଥନ କରୁଥିବାରୁ ସେଠାରେ ବିସ୍ଫୋରକ ସ୍ଥିତି ଉପୁଜିଛି। ଉତ୍ତେଜନାକୁ ଦୃଷ୍ଟିରେ ରଖି ଓଡ଼ିଶା ପୋଲିସ ପକ୍ଷରୁ ୧ ପ୍ଲାଟୁନ ଫୋର୍ସ ମୁତୟନ କରାଯାଇଛି। ଓଡ଼ିଶାରୁ ଯାଇଥିବା ମାଲବାହୀ ଟ୍ରକ୍‌ଗୁଡ଼ିକର ଡ୍ରାଇଭର, କ୍ଲିନର ଓ କର୍ମଚାରୀମାନେ ବାରମ୍ବାର ନିବେଦନ କରିବା ପରେ ପଶ୍ଚିମବଙ୍ଗ ସୀମାନ୍ତବାସୀଙ୍କ ସହ ପ୍ରଶାସନ ଗାଡ଼ିଗୁଡ଼ିକୁ ଛାଡ଼ିଥିଲେ।

ବାଲେଶ୍ୱର ଜିଲା ସହିତ ପଶ୍ଚିମବଙ୍ଗର ପୂର୍ବ ଓ ପଶ୍ଚିମମେଦିନୀପୁର ଅଞ୍ଚଳବାସୀଙ୍କ ସମ୍ପର୍କ ଅତି ନିବିଡ଼। ଏହାବ୍ୟତୀତ ସ୍ୱାସ୍ଥ୍ୟସେବା, ବାଣିଜ୍ୟ ବ୍ୟବସାୟ, ହାଟ, ବଜାର, ପର୍ଯ୍ୟଟନ ଓ ବନ୍ଧୁବାନ୍ଧବ ପରସ୍ପର ସହଭାଗିତା ରହିଛି। ଏଭଳି ସ୍ଥିତିରେ ପଶ୍ଚିମବଙ୍ଗରୁ କରୋନାର ନୂଆ ଭୂତାଣୁ ବାଲେଶ୍ୱର ଜିଲାକୁ ବ୍ୟାପିବା ଆଶଙ୍କା କରି ଓଡ଼ିଶା ସରକାର ସୀମା ସିଲ୍ କରିଛନ୍ତି। ବାଲେଶ୍ୱର ଜିଲା ପ୍ରଶାସନ କଡ଼ା ଆଭିମୁଖ୍ୟ ଗ୍ରହଣ କରି ଭୋଗରାଇର ୩୬ ଓ ଜଳେଶ୍ୱର ବ୍ଲକର ୮ଟି ରାସ୍ତାକୁ ସିଲ୍ କରି ପଶ୍ଚିମବଙ୍ଗରୁ ଓଡ଼ିଶା ଆସୁଥିବା ଲୋକଙ୍କ ଉପରେ ରୋକ ଲଗାଇ ୧୪ଦିନ କ୍ୱାରାଣ୍ଟାଇନ୍ କେନ୍ଦ୍ରରେ ରହିବାକୁ ବାଧ୍ୟତାମୂଳକ କରିଛନ୍ତି। ଅପରପକ୍ଷରେ ଓଡ଼ିଶା ସରକାର ସୀମା ସିଲ୍ କୋହଳ ନ କଲେ ଦୀଘାରେ କାର୍ଯ୍ୟରତ ଭୋଗରାଇ ଅଞ୍ଚଳର ପ୍ରାୟ ୩ହଜାରରୁ ଊର୍ଦ୍ଧ୍ୱ ଲୋକଙ୍କୁ ହଟାଇ ଦିଆଯିବ ବୋଲି ସେଠାକାର ଅଞ୍ଚଳବାସୀ ଓ ନେତା ଚେତାବନୀ ଦେଇଛନ୍ତି। ରବିବାରଠାରୁ ପଶ୍ଚିମବଙ୍ଗ ପ୍ରଶାସନ ପକ୍ଷରୁ ସୀମାନ୍ତରେ ଅନୁରୂପ ଭାବେ ଅନ୍ୟ ଏକ ନାକାବନ୍ଦୀ ଚେକ୍‌ପୋଷ୍ଟ କରାଯିବାର ସୂଚନା ମିଳିଛି।

No. A-68:-

NOTICE

To

Sri Narayan Barik,
Assistant Executive Engineer
At- Talaribandha, Po- Godi pada
Dist- Nayagarh, PIN- 752092
Mob: 9437467233

Sub: Regarding un-authorized absent at Sunei Irrigation Sub-Division, Head Quarter at Udala

Ref: i. This Office Letter No-2693 Dt 26.06.2019
ii. This office Letter No-3754 Dt 18.10.2019
iii. This office Letter No- 1678 Dt 7.04.2021

Sir,

This letter forms the final mode of official notice to get in touch with you so as to inform you that your unauthorized absence from the work since Dt 25.04.2019 to till date is considered as violation of official codal provision.

After long & continuous attempts to contact you over all possible means referred as above which went unanswered. Therefore you are here by directed to report in this office within a week positively from the date of publication of the notice, failing which action will be taken against you as deemed fit proper as per codal provision.

This may be treated as final communication.

Sd./- Executive Engineer
Mayurbhanj Irrigation Division, Baripada
OIPR-32158/11/0001/2122

ଫୋର୍ଡ ଇଣ୍ଡିଆ ପକ୍ଷରୁ ଦରବୃଦ୍ଧି

ନୂଆଦିଲ୍ଲୀ,୨୪।୪: ଦେଶର ଅଗ୍ରଣୀ କାର୍ ନିର୍ମାତା ଫୋର୍ଡ ଇଣ୍ଡିଆ ବିଭିନ୍ନ ମଡେଲର ଦରବୃଦ୍ଧି କରିଥିବା ଜଣାପଡ଼ିଛି। ସାରା ଦେଶରେ ଏହି ନୂତନ ଦର ସଂଶୋଧିତ ହାରରେ ଚଳିତ ମାସଠାରୁ ଲାଗୁହେବ ବୋଲି କମ୍ପାନୀ ପକ୍ଷରୁ କୁହାଯାଇଛି। ଫୋର୍ଡ ଏଣ୍ଡେଭର ଉପରେ ସର୍ବାଧିକ ୮୦ ହଜାର ଟଙ୍କା ବୃଦ୍ଧି ପାଇଥିବା ବେଳେ ଏହାର ଆସ୍ପାୟାର ଦର ସର୍ବନିମ୍ନ ୩୦୦୦ଟଙ୍କା ବଢ଼ିଥିବା ସୂଚନା ମିଳିଛି।

ସିଏସ୍ ସୁନୀତା ମହାନ୍ତି ଫିକି ଫ୍ଲୋ ଭୁବନେଶ୍ୱର ଶାଖାର ନୂତନ ଚେୟାରମ୍ୟାନ

ଭୁବନେଶ୍ୱର,୨୪।୪: ଘରୋଇ ବାଣିଜ୍ୟକ କ୍ଷେତ୍ରର ଅଗ୍ରଣୀ ଅନୁଷ୍ଠାନ ଇନ୍‌ଷ୍ଟିଚ୍ୟୁଟ୍ ଅଫ୍ କମ୍ପାନୀ ସେକ୍ରେଟେରି ଅଫ୍ ଇଣ୍ଡିଆ(ଫିକି)ର ସହକର୍ମୀ ସିଏସ୍ ସୁନୀତା ମହାନ୍ତି ଫିକି ଫ୍ଲୋ ଭୁବନେଶ୍ୱର ଶାଖାର ନୂତନ ଚେୟାରମ୍ୟାନ ଭାବେ ମନୋନୀତ ହୋଇଛନ୍ତି। ସେ ୨୦୨୧-୨୨ ବର୍ଷ ପାଇଁ ଏହି ପଦରେ ରହିବେ ବୋଲି ଜଣାପଡିଛି। ଫିକି ଫ୍ଲୋ ଫେଡେରେଶନ ଅଫ୍ ଇଣ୍ଡିଆନ୍ ଚାମ୍ବର ଅଫ୍ କମର୍ସ ଆଣ୍ଡ ଇଣ୍ଡଷ୍ଟ୍ରିର ମହିଳା ୱିଙ୍ଗ୍ ଭାବେ ପରିଚିତ। ଏହାର ମୁଖ୍ୟ କାର୍ଯ୍ୟାଳୟ ଦିଲ୍ଲୀରେ ଅବସ୍ଥିତ। ଏହା ୧୭ ଟି ପାନ୍ ଇଣ୍ଡିଆ ଯୁକ୍ତ ଶାଖା ସମେତ ସାରା ଦେଶରେ ୮୦୦୦ରୁ ଊର୍ଦ୍ଧ୍ୱ ମହିଳା ଉଦ୍ୟୋଗୀ ଏହା ସହ ଜଡିତ ଅଛନ୍ତି। ୨୦୨୦ ଏପ୍ରିଲରେ ଏହାର ୧୭ ତମ ଶାଖା ଭୁବନେଶ୍ୱରରେ ଆରମ୍ଭ ହୋଇଥିଲା। ଏହାର ପୂର୍ବତନ ଚେୟାରମ୍ୟାନ ଧରିତ୍ରୀ ପଟ୍ଟନାୟକଙ୍କଠାରୁ ସୁନୀତା ଏହି ଦାୟିତ୍ୱ ଗ୍ରହଣ କରିଛନ୍ତି। ଏହି ପରିପ୍ରେକ୍ଷୀରେ ସେ କହିଥିଲେ, ଓଡ଼ିଶାର ମହିଳା ଉଦ୍ୟୋଗୀମାନଙ୍କ ପାଇଁ ୩ ଟି ମୁଖ୍ୟ କ୍ଷେତ୍ର ଯଥା-ଅନ୍ତର୍ଭୁକ୍ତ, ପ୍ରେରଣା ଏବଂ ପ୍ରଭାବ ଉପରେ ପରିବର୍ତ୍ତନ ଆଣିବା ତାଙ୍କର ମୁଖ୍ୟ ଲକ୍ଷ୍ୟ।

ଏମ୍ବ ଏବେ 'ଓଡିଏମ୍ ବିଜ୍‌ନେସ ସ୍କୁଲ' ଭାବେ ନାମିତ

ଭୁବନେଶ୍ୱର,୨୪।୪

ରାଜ୍ୟର ଏକ ଅଗ୍ରଣୀ ଏମ୍‌ବିଏ କଲେଜ ଭାବେ ଜଣାଶୁଣା ଆଷ୍ଟ୍ରଲ ଇନ୍‌ଷ୍ଟିଚ୍ୟୁଟ ଅଫ୍ ମ୍ୟାନେଜମେଣ୍ଟ ଷ୍ଟଡିଜ(ଏମ୍ବ)ର ନାମ ପରିବର୍ତ୍ତନ (ରି ବ୍ରାଣ୍ଡ) କରାଯାଇଛି। ଏଇ ନିକଟରେ ଏକ ନିରାଡ଼ମ୍ବରପୂର୍ଣ୍ଣ ସଭାରେ ଓଡିଏମ୍ ଏଜୁକେଶନାଲ ଗ୍ରୁପ୍ ପକ୍ଷରୁ ଏ ସମ୍ପର୍କରେ ଘୋଷଣା ସହ ଏକ ନୂଆ ନାମରେ ଅନୁଷ୍ଠାନକୁ ନାମିତ କରାଯାଇଛି। ଓଡ଼ିଶାର ପ୍ରମୁଖ ଘରୋଇ ଶିକ୍ଷାନୁଷ୍ଠାନ ଓଡିଏମ୍ ଏଜୁକେଶନାଲ ଗ୍ରୁପ୍‌ର ବିଜ୍‌ନେସ ମ୍ୟାନେଜମେଣ୍ଟ ଶାଖା ଆଷ୍ଟ୍ରଲ ଇନ୍‌ଷ୍ଟିଚ୍ୟୁଟ ଅଫ୍ ମ୍ୟାନେଜମେଣ୍ଟ ଷ୍ଟଡିଜ(ଏମ୍ବ)ର ନାମ ପରିବର୍ତ୍ତନ ହୋଇ ବର୍ତ୍ତମାନ ଓଡିଏମ୍ ବିଜ୍‌ନେସ ସ୍କୁଲ ନାମରେ ନାମିତ ହୋଇଛି। ଏହାକୁ ଯଥାଶୀଘ୍ର ଆନୁଷ୍ଠାନିକ ସ୍ତରରେ ଲାଗୁ କରିବା ସହ ଏହାର ପରିଚାଳନାର ବିନା ପରିବର୍ତ୍ତନରେ ସମସ୍ତ କାର୍ଯ୍ୟ ସମାପ୍ତ କରିବାକୁ କୁହାଯାଇଛି। ଏହା ସମ୍ପର୍କରେ ଓଡିଏମ୍ ଏଜୁକେଶନାଲ ଗ୍ରୁପ୍‌ର ସିଓଓ ସ୍ୱୟମ ଶତେନ୍ଦୁ କହିଥିଲେ , ଗତ ୩ ଦଶନ

ସଂକ୍ଷେପରେ

ଅଙ୍ଗନୱାଡି ସଂଘ ପକ୍ଷରୁ ଜିଲାପାଳଙ୍କୁ ଦାବିପତ୍ର

ରାଜନଗର,୨୪।୪(ଡି.ଏନ.ଏ.): ଅଲଓଡ଼ିଶା ଅଙ୍ଗନୱାଡି ଲେଡିଜ ୱାର୍କର ସଂଘ ରାଜନଗର ଶାଖା ପକ୍ଷରୁ ୩ ଦଫା ଦାବି ନେଇ ଶନିବାର କେନ୍ଦ୍ରାପଡ଼ା ଜିଲାପାଳଙ୍କ ଦୃଷ୍ଟି ଆକର୍ଷଣ କରାଯାଇଛି। କରୋନା ମହାମାରୀର ଦ୍ୱିତୀୟ ଲହର ଓ ଏହାର ସଂକ୍ରମଣ ଆଶାତୀତ ଭାବେ ବୃଦ୍ଧି ପାଉଥିବାରୁ ପ୍ରଶାସନ ପକ୍ଷରୁ ଅଙ୍ଗନୱାଡିକର୍ମୀମାନେ ପୋଷଣ ମୋବାଇଲ ଆପ୍ ଓ ଅନ୍ୟାନ୍ୟ ସମସ୍ତ କାର୍ଯ୍ୟ ଅନ୍‌ଲାଇନ ମାଧ୍ୟମରେ କରିବା ପାଇଁ ବାଧ୍ୟ କରାଯାଉଛି । ଏହାକୁ ନେଇ ଅଙ୍ଗନୱାଡିକର୍ମୀଙ୍କ ମଧ୍ୟରେ ଅସନ୍ତୋଷ ବୃଦ୍ଧି ପାଇଛି। ଅଙ୍ଗନୱାଡିକର୍ମୀମାନେ ପ୍ରଶାସନର ନିର୍ଦ୍ଦେଶ ମୁତାବକ ସେଣ୍ଟର ଚଳାଇବା ସହ ଅନ୍ୟାନ୍ୟ କାର୍ଯ୍ୟ କରୁଛନ୍ତି। ଅନ୍‌ଲାଇନ ମାଧ୍ୟମରେ କାମ କରିବା ପାଇଁ ୪ଜି ଆଣ୍ଡ୍ରୋଏଡ ମୋବାଇଲ ଏବଂ ଉପଯୁକ୍ତ ତାଲିମ ଯୋଗାଇ ଦିଆଯାଇ ନାହିଁ। ଅଧିକାଂଶ ଅଙ୍ଗନୱାଡିକର୍ମୀ ଅଧିକ ଦରର ମୋବାଇଲ କିଣିବା, ମାସିକ ମୋବାଇଲ ଚାର୍ଜ ଖର୍ଚ୍ଚ ବହନ କରିବାରେ ଅସମର୍ଥ। କରୋନାରେ କାମ କରିବା ପାଇଁ ଉପଯୁକ୍ତ ଟ୍ରେନିଂ ପ୍ରଦାନ, ମାସିକ ପାରିଶ୍ରମିକ ବୃଦ୍ଧି, ଗ୍ଲୋଭ୍ସ, ମାସ୍କ, ସାନିଟାଇଜର ଯୋଗାଇ ଦେବା ସହିତ ପ୍ରତି ଅଙ୍ଗନୱାଡିକର୍ମୀଙ୍କୁ କରୋନା ଯୋଦ୍ଧାବୀମାରେ (୫୦ ଲକ୍ଷ ଟଙ୍କା) ଅନ୍ତର୍ଭୁକ୍ତ କରିବାକୁ ଏହି ଦାବିପତ୍ର ଉଲ୍ଲେଖ ରହିଛି। ରାଜନଗର ବ୍ଲକ ସଂଘର ସଭାନେତ୍ରୀ ରମାବତୀ ସ୍ୱାଇଁ, ସମ୍ପାଦିକା ପୁଷ୍ପଲତା ରଥ, ସହ ସମ୍ପାଦିକା ମିନତି ଭୂୟାଁ, କୋଷାଧ୍ୟକ୍ଷ ଅବିଚାରି ବାରିକ, ଲୋପାମୁଦ୍ରା ରାଉତ, ସବିତା ବଳ, ଝୁନାରାଣୀ ପରିଡା, ମନୋରମା ଭୂୟାଁ ପ୍ରମୁଖ ଜିଲାପାଳ ଅମ୍ରିତ ରତ୍ନରାଜଙ୍କୁ ଏହି ଦାବିପତ୍ର ପ୍ରଦାନ କରିଛନ୍ତି।

ବାବା ଧବଳେଶ୍ୱରଙ୍କ ରତ୍ନମୁଦ ସମ୍ପନ୍ନ

ପାଣିକୋଇଲି,୨୪।୪(ଡି.ଏନ.ଏ.): କୋରେଇ ବ୍ଲକ ମୂଳାପାଳ ପଞ୍ଚାୟତ ବରପଦା ଗ୍ରାମର ବାବା ଧବଳେଶ୍ୱର ମନ୍ଦିରର ଦଧିନଉତି ବା ପ୍ରସାଦ ରତ୍ନମୁଦ କାର୍ଯ୍ୟକ୍ରମ ଅନୁଷ୍ଠିତ ହୋଇଯାଇଛି। ଆଜକୁ ୧୭ ବର୍ଷ ତଳେ ଗ୍ରାମର ନିରଞ୍ଜନ ପାଣିଗ୍ରାହୀ ଓ ଉପେନ୍ଦ୍ର ପରିଡ଼ା ବାବା ଧବଳେଶ୍ୱର ମନ୍ଦିରର ପରିକଳ୍ପନା କରି ବିଗ୍ରହ ସ୍ଥାପନ କରିଥିଲେ। ଭକ୍ତମାନଙ୍କ ଆଗ୍ରହ ଯୋଗୁ ମନ୍ଦିର କରାଯିବାକୁ ସ୍ଥିର ହୋଇଥିଲା। ବିଧାୟକ ଅନୁଦାନ ପାଣ୍ଠିରେ ମନ୍ଦିର ଅଗ୍ରଗତି ହୋଇଥିଲେ ମଧ୍ୟ ତାହା ସମ୍ପୂର୍ଣ୍ଣ ହୋଇପାରି ନ ଥିଲା। ଏହାକୁ ସମ୍ପୂର୍ଣ୍ଣ କରିବାକୁ ସହଯୋଗର ହାତ ବଢ଼ାଇଥିଲା ଲିଙ୍ଗେଶ୍ୱର ଉନ୍ନୟନ କମିଟି। କମିଟି ସହାୟତାରେ ଦଧିନଉତି କାର୍ଯ୍ୟକ୍ରମ ଅନୁଷ୍ଠିତ ହୋଇଯାଇଛି। ଏଥିରେ ମୁଖ୍ୟ ପୁରୋଧା ପଣ୍ଡିତ ଶ୍ରୀଧର ପଣ୍ଡା, ଲଛମନ ପଣ୍ଡା, ଶ୍ୟାମସୁନ୍ଦର ଦାଶ, ଗୋକୁଳ ପଣ୍ଡା, ସତ୍ୟନାରାୟଣ ମିଶ୍ର, ସୁଧାଂଶୁ ପଣ୍ଡା, ନିରଞ୍ଜନ ପାଣିଗ୍ରାହୀ, ବୈଷ୍ଣବ ଚରଣ ପାଣିଗ୍ରାହୀ ପ୍ରମୁଖ ଯଜ୍ଞ କାର୍ଯ୍ୟ ପରିଚାଳନା କରିଥିଲେ।

ମହାମାରୀ ବେଳେ ଦରବୃଦ୍ଧି

ଯାଜପୁର ଅଫିସ,୨୪।୪

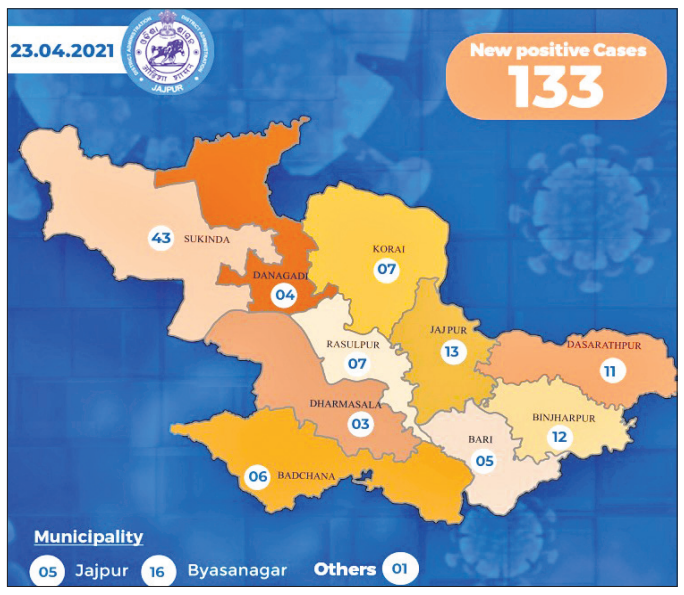

- ନିୟନ୍ତ୍ରଣ କରିବାରେ ସରକାର ବିଫଳ
- ଖାଉଟି ମୁଣ୍ଡରେ ଚଡ଼କ
- ଯାଜପୁରରେ ଦିନକରେ ୧୩୩ ସଂକ୍ରମିତ

ଯାଜପୁର ଜିଲାରେ ଶନିବାର ୧୩୩ ଜଣଙ୍କୁ ମିଶାଇ ସମୁଦାୟ ୭୯୫ ଜଣ କରୋନାରେ ସଂକ୍ରମିତ ହୋଇଛନ୍ତି। କରୋନାର ଦ୍ୱିତୀୟ ଲହର ଦ୍ରୁତ ସଂକ୍ରାମକ ହୋଇଥିବାରୁ ରାଜ୍ୟ ସରକାର ସମସ୍ତ ସହରାଞ୍ଚଳରେ ରାତ୍ରି କର୍ଫ୍ୟୁ ଲାଗୁ କରିଛନ୍ତି। ପ୍ରଥମଥର ଯାଜପୁର ଜିଲାରେ ଶନିବାର ଶଟ୍‌ଡାଉନ୍ ହୋଇଛି। ପ୍ରମୁଖ ଦୁଇ ସହରାଞ୍ଚଳ ଯାଜପୁର ଟାଉନ ଓ ବ୍ୟାସନଗର ସମେତ ଚଣ୍ଡିଖୋଲ, ପାଣିକୋଇଲି, ଧର୍ମଶାଳା, କଳିଙ୍ଗନଗର, ସୁକିନ୍ଦା ଆଦି ଅଞ୍ଚଳ ଜନଶୂନ୍ୟ ହୋଇଥିଲା। ଏହାର ସୁଯୋଗରେ କେତେଜଣ ଅସାଧୁ ବ୍ୟବସାୟୀ ନିତ୍ୟ ବ୍ୟବହାର୍ଯ୍ୟ ସାମଗ୍ରୀର ଆକାଶଛୁଆଁ ଦର କରିଥିବାରୁ ଖାଉଟି ମୁଣ୍ଡରେ ଚଡ଼କ ପଡ଼ିଛି।

ବଜାରରେ ଚାଉଳ, ଡାଲିର ମୂଲ୍ୟ ବ୍ୟବସାୟୀମାନେ ମନଇଚ୍ଛା ବୃଦ୍ଧି କରୁଥିଲାବେଳେ ପନିପରିବା ଦରରେ କିଛି ନିର୍ଦ୍ଦିଷ୍ଟ ରହୁନାହିଁ। କେତେବେଳେ ପୋଟଳ କିଲୋଗ୍ରାମ ପିଛା ୬୦ଟଙ୍କା ତ ଆଉ କେତେବେଳେ ବାଇଗଣ ଦର ୩୦ ଟଙ୍କା ଟପୁଛି। ହରଡ଼ ଡାଲି ୧୧୦ ଟଙ୍କା, ଚିନି ୫୦ ଟଙ୍କା ପର୍ଯ୍ୟନ୍ତ ରହିଛି। କରୋନା ସ୍ଥିତିକୁ ଅନୁଧ୍ୟାନ କଲେ ଏହା ସ୍ପଷ୍ଟ ଯେ, ଆଗାମୀ କିଛି ମାସ ପର୍ଯ୍ୟନ୍ତ ଲକ୍‌ଡାଉନ, ଶଟ୍‌ଡାଉନ ଭଳି କିଛି କଟକଣା ଅବ୍ୟାହତ ରହିବ। ତେଣୁ ଖାଉଟି ମୂଲ୍ୟବୃଦ୍ଧି ବୋଝକୁ ସହିବାକୁ ବାଧ୍ୟ ହେବେ ବୋଲି ସାମାଜିକ କର୍ମୀ ରାଜେଶ କୁମାର ରାଉତ କହିଛନ୍ତି। ଅନ୍ୟପକ୍ଷରେ ପେଟ୍ରୋଲ, ଡିଜେଲର ଅହେତୁକ ଦର ବୃଦ୍ଧି ଯୋଗୁ ସମସ୍ତ ସାମଗ୍ରୀର ମୂଲ୍ୟ ବଢ଼ିଚାଲିଛି। ପଶ୍ଚିମବଙ୍ଗ ନିର୍ବାଚନକୁ ଦୃଷ୍ଟିରେ ରଖି ତୈଳଦର ବୃଦ୍ଧିରେ ଲଗାମ ଲାଗିଥିବା କୁହାଯାଉଛି। ଚଳିତ ମାସ ସୁଦ୍ଧା ନିର୍ବାଚନ ଶେଷ ହେବାମାତ୍ରେ ପୁଣି ତୈଳଦର ବୃଦ୍ଧି ଘଟିବ। ଫଳରେ ଅତ୍ୟାବଶ୍ୟକ, ନିତ୍ୟ ବ୍ୟବହାର୍ଯ୍ୟ ଓ ଅନ୍ୟାନ୍ୟ ସାମଗ୍ରୀର ମୂଲ୍ୟ ପୁଣି ବଢ଼ିବ ବୋଲି ଶ୍ରମିକ ନେତା ପ୍ରତାପ ଜେନା ଓ ବାବୁଲି ପୂର୍ତ୍ତି ଆଶଙ୍କା ପ୍ରକାଶ କରିଛନ୍ତି। ଖାଲି ପନିପରିବା, ଚାଉଳ, ରାଶନ ନୁହେଁ ଗୃହନିର୍ମାଣ ସାମଗ୍ରୀର ଦର ମଧ୍ୟ ବୃଦ୍ଧିପାଇଛି। ସିମେଣ୍ଟ ବସ୍ତା ୨୮୦ରୁ ୩୫୦ ଟଙ୍କାକୁ ବୃଦ୍ଧି ପାଇଥିଲାବେଳେ ଲୁହା ରଡ୍‌ର ମୂଲ୍ୟ କୁଇଣ୍ଟାଲ ପିଛା ୪୮୦୦ ରୁ ୫୮୦୦ ଟଙ୍କାକୁ ବୃଦ୍ଧି ପାଇଛି। ଗୋଟିଏ ପଟେ ମହାମାରୀ କରୋନା ଯୋଗୁ ଜୀବନ ଓ ଜୀବିକା ବିପଦରେ ପଡ଼ିଥିବାବେଳେ ଆବଶ୍ୟକ ହେଉଥିବା ସମସ୍ତ ସାମଗ୍ରୀର ମୂଲ୍ୟବୃଦ୍ଧି ଲୋକଙ୍କ ପାଇଁ ବିରାଟ ଆର୍ଥିକ ସଙ୍କଟ ସୃଷ୍ଟି କରିଛି। ସରକାର ଦର ନିୟନ୍ତ୍ରଣରେ ସମ୍ପୂର୍ଣ୍ଣ ବିଫଳ ହେଉଛନ୍ତି। ଏଥିରୁ ଧନୀ ଆହୁରି ଧନୀ ହେଉଥିବାବେଳେ ମଧ୍ୟବିତ୍ତ ଓ ଗରିବଙ୍କ ଉପରେ ବୋଝ ଦ୍ୱିଗୁଣିତ ହୋଇଛି ବୋଲି ଆଇନଜୀବୀ ମାନସ ରଞ୍ଜନ ସାମଲ କହିଛନ୍ତି।

ଅନ୍ୟପକ୍ଷେ କରୋନା ମହାମାରୀ ମଣିଷ ଜୀବନକୁ ଅନିଶ୍ଚିତ କରିଛି। ଶିଳ୍ପ ସମୃଦ୍ଧ ଯାଜପୁର ଜିଲାରେ ମଧ୍ୟ ଏହାର ପ୍ରଭାବ ଦେଖିବାକୁ ମିଳିଛି। ଲୋକଙ୍କ ସଚେତନତାର ଅଭାବ କାରଣରୁ ଖୁବ୍ କମ୍ ଦିନ ମଧ୍ୟରେ ଆକ୍ରାନ୍ତ ସଂଖ୍ୟା ବଢ଼ିବାରେ ଲାଗିଛି। ଶନିବାର ରିପୋର୍ଟ ଅନୁସାରେ ବଡ଼ଚଣା ବ୍ଲକରେ ୬, ବରୀରେ ୫, ବିଞ୍ଝାରପୁରରେ ୧୨, ଦାନଗଦିରେ ୪, ଧର୍ମଶାଳାରେ ୩, ଦଶରଥପୁରରେ ୩, ଯାଜପୁରରେ ୧୩, ଯାଜପୁର ପୌରାଞ୍ଚଳରେ ୫, କୋରେଇରେ ୭, ରସୁଲପୁରରେ ୭, ଖଣି ଅଞ୍ଚଳ ସୁକିନ୍ଦାରେ ସର୍ବାଧିକ ୪୩ ଓ ବ୍ୟାସନଗର ପୌରାଞ୍ଚଳରେ ୧୬ ଜଣ ଆକ୍ରାନ୍ତ ହୋଇଛନ୍ତି।

ରାସ୍ତାକଡ଼ରେ ମଲା ଗୋରୁ

ଚଣ୍ଡିଖୋଲ,୨୪।୪(ଡି.ଏନ.ଏ.)

ବଡ଼ଚଣା ନିର୍ବାଚନମଣ୍ଡଳୀର ବିଭିନ୍ନ ସ୍ଥାନରେ ବେଆଇନ ଗୋରୁ ଚାଲାଣ ହେଉଛି। ଗୋରୁ ବେପାରୀ ରାସ୍ତାରେ ଗୋରୁ ନେଇ ଯାଉଥିବାବେଳେ ଦୁର୍ଘଟଣା ବସତ ଗୋରୁ ମରିଗଲେ ତାହାକୁ ନିଛାଟିଆ ସ୍ଥାନରେ ଫୋପାଡ଼ି ପଳାଉଛନ୍ତି। ବଡ଼ଚଣା ବ୍ଲକ ଧାନମଣ୍ଡଳସ୍ଥିତ ପୁରୁଣା ଖୋଟ କଳ ରାସ୍ତାକଡ଼ରେ ଶନିବାର ଏଭଳି ଚିତ୍ର ଦେଖିବାକୁ ମିଳିଛି। ଶାସନ ପୁରୁଷୋତ୍ତମପୁରରୁ କୋଣାର୍କ ଖୋଟକଳ ଦେଇ ପାହାଡ଼ ତଳେ ଯାଇ ଖୋସାଲିପୁରଠାରେ ସଂଯୋଗ ହେଉଥିବା ପ୍ରଧାନମନ୍ତ୍ରୀ ଗ୍ରାମ ସଡ଼କ ରାସ୍ତା କଡ଼ରେ ୭/୮ ଗୋରୁଙ୍କ ମୃତଦେହ ପଡ଼ିଥିବା ଦେଖାଯାଇଛି। ଏକା ଦିନରେ ଏତେ ମଲା ଗୋରୁ ପଡ଼ିବାକୁ ନେଇ ସନ୍ଦେହ ସୃଷ୍ଟି ହୋଇଛି। ଏପରି କି ଚୋରାଚାଲାଣ କରୁଥିବା ଗୋରୁ ବେପାରୀଙ୍କ ଗାଡ଼ିରୁ ଏଗୁଡ଼ିକୁ କଢ଼ାଯାଇ ଫୋପଡ଼ା ଯାଇଥିବା ଅନୁମାନ କରାଯାଉଛି। ଜାତୀୟ ରାଜପଥରେ ଗୋଚାଲାଣକୁ ବେଆଇନ କରାଯାଇଥିବାରୁ ବେପାରୀ ଲୁଚାଛପା ରାସ୍ତାରେ ଟ୍ରକ୍‌ଗୁଡ଼ିକୁ ଅତିକ୍ରମ କରାଉଛନ୍ତି। ସେହି ଚୋରା ଚାଲାଣ ଗାଡ଼ିରେ ଅତ୍ୟଧିକ ବୋଝେଇ ହୋଇଥିବା ଗୋରୁ ମରି ଯାଉଥିବାରୁ ଏହି ନିକାଞ୍ଚନ ଅଂଶକୁ ସୁବିଧା ମଣି ମଲା ଗୋରୁଙ୍କୁ ଫୋପାଡ଼ି ଦେଇ ଯାଇଥିବା ଆଲୋଚନା ହେଉଛି। ହେଲେ ସ୍ଥାନୀୟ ପୋଲିସ ଏଦିଗରେ ଚୁପ୍ ରହିଛି। ଏହାକୁ ନେଇ ସାଧାରଣରେ ଅସନ୍ତୋଷ ପ୍ରକାଶ ପାଇଛି।

ବେଆଇନ ଗୋଚାଲାଣ ଅଭିଯୋଗ

୧୬ନଂ ଜାତୀୟ ରାଜପଥର ନେଳିଆ ଛକଠାରୁ ବ୍ୟାପକ ଗୋଚାଲଣ ହେଉଥିବା ଅଭିଯୋଗ ହୋଇଛି। ଏହି ଅଞ୍ଚଳ ବୈରୀ ଥାନା ଅଧୀନରେ ଯାଉଥିଲେ ମଧ୍ୟ ଥାନା ଅଧିକାରୀଙ୍କ ନିରବତା ର୍ୟାକେଟକୁ ବେଶ ସୁହାଉଛି। ନେଳିଆ ଛକ ଦେଇ ଭଦ୍ରକ ପର୍ଯ୍ୟନ୍ତ ଦୈନିକ ଶହଶହ ଗୋରୁ ଗାଡି ଜାତୀୟ ରାଜପଥରେ ଯାଉଛି। ଏହି ର୍ୟାକେଟ୍ ଚଳାଇବା ପାଇଁ କେତେଜଣ ଯୁବକ ମାରଣାସ୍ତ୍ର ଧରି ଗାଡ଼ି ଆଗେ ଆଗେ ଯାଉଛନ୍ତି। ସେମାନେ ଗୋରୁ ବେପାରୀଙ୍କ ସୁରକ୍ଷା ବଳୟ ପାଲଟିଛନ୍ତି। ଏହି ଗୋଚାଲାଣକୁ ସୁରକ୍ଷିତ ପାଇଁ କଣ୍ଟେନର ଗାଡ଼ିକୁ ବ୍ୟବହାର କରୁଥିବା ଜଣାପଡ଼ିଛି। ଯାହାକି ପ୍ରାୟ ମାସକ ମଧ୍ୟରେ ଏକାଧିକ କଣ୍ଟେନର ଓ ଟ୍ରକ୍ ଓଲଟି ବହୁ ଗୋରୁ ମୃତ୍ୟୁମୁଖରେ ପଡ଼ିଥିବା ନଜିର ଅଛି। ନେଳିଆ ଛକଠାରୁ ଭଦ୍ରକ ପର୍ଯ୍ୟନ୍ତ ରାସ୍ତା କଡ଼ ଥାନାଗୁଡିକୁ ପାସ କରିବା ପାଇଁ ସମ୍ପୃକ୍ତ ଯୁବକମାନେ ବିଭିନ୍ନ ମାଧ୍ୟମରେ ଚୁକ୍ତିନାମା କରି କାର୍ଯ୍ୟ କରୁଛନ୍ତି ବୋଲି ଅଭିଯୋଗ ହୋଇଛି। ଏ ସମ୍ପର୍କରେ ବୈରୀ ଥାନା ଅଧିକାରୀ ମାର୍କଣ୍ଡ ମିଶ୍ର କହିଛନ୍ତି, ଯେତେବେଳେ ବେଆଇନ ଗୋଚାଲାଣ ହେଉଥିବା ଖବର ମିଳୁଛି ତତ୍କାଳ ଚଢ଼ାଉ କରାଯାଇ କାର୍ଯ୍ୟାନୁଷ୍ଠାନ ଗ୍ରହଣ କରାଯାଉଛି। ତେବେ ଯେଉଁ ଅଭିଯୋଗ ହୋଇଛି ତାହା ସମ୍ପୂର୍ଣ୍ଣ ମିଥ୍ୟା। ଅନ୍ୟପକ୍ଷରେ ଏତେ ମଲା ଗୋରୁ କେଉଁଠୁ ଆସିଲେ ତା'ର ତଦନ୍ତ କରିବାକୁ ଦାବି ହୋଇଛି।

ଯାଜପୁର ସହରରେ ଯାଞ୍ଚ କଡ଼ାକଡ଼ି

ସହର ପ୍ରବେଶପଥରେ ପୋଲିସ ଗାଡ଼ି ଯାଞ୍ଚ କରୁଛି।

ଯାଜପୁର ଟାଉନ,୨୪।୪(ଡି.ଏନ.ଏ.)

ଯାଜପୁର ସହରାଞ୍ଚଳରେ ଶଟ୍‌ଡାଉନ୍‌କୁ କଡ଼ାକଡ଼ି କରିଛି ପୋଲିସ। କେବଳ ଜରୁରୀ ସେବାକୁ ଅନୁମତି ଦିଆଯାଇଛି। ସହରରେ ସବୁ ଦୋକାନବଜାର ବନ୍ଦ ରହିଥିବା ଦେଖିବାକୁ ମିଳିଛି। କରୋନା ସଂକ୍ରମଣକୁ ଲୋକେ ଭୟ କରି ଘରୁ ପଦାକୁ ବାହାରୁ ନାହାନ୍ତି। ସବୁ ବର୍ଗର ଲୋକ ଏହି ଶଟ୍‌ଡାଉନ୍ ସମର୍ଥନ ଦେଇଥିବା ବେଳେ ଯାଜପୁରରେ ଏହାକୁ କଡ଼ାକଡ଼ି ପାଳନ କରାଯାଉଛି। ଯାଜପୁରର ମୁଖ୍ୟ ଦ୍ୱାର ଚେକ୍‌ଗେଟ୍, ଲଳିତେଶ୍ୱରନଗର, ସାନବଜାର, ସମେତ ବିରଜା ମନ୍ଦିର, ବଲ୍ଲଭିଘାଟ ପୋଲ ମାନଙ୍କରେ ପୋଲିସ ମୁତୟନ କରାଯାଇ ବାହାର ଜିଲା ଓ ରାଜ୍ୟରୁ ଆସୁଥିବା ଲୋକ ଏବଂ ଗାଡ଼ିଗୁଡ଼ିକୁ ଯାଞ୍ଚ କରାଯାଉଛି। ବିଶେଷ କରି ମାସ୍କ ପିନ୍ଧି ନ ଥିବା ବ୍ୟକ୍ତିଙ୍କ ଉପରେ କଡ଼ା ନଜର ରଖିଛି ପୋଲିସ। ସହର ଭିତରେ ଅମାନିଆଙ୍କୁ ସାବାଡ଼ କରିବା ପାଇଁ ପୋଲିସ ପାଟ୍ରୋଲିଂ କରୁଛି। ଯେଉଁମାନେ ନିୟମ ଉଲଙ୍ଘନ କରିବେ ସେମାନଙ୍କଠାରୁ ଜରିମାନା ଆଦାୟ କରାଯିବା ସହ ଆଇନଗତ କାର୍ଯ୍ୟାନୁଷ୍ଠାନ ଗ୍ରହଣ କରାଯିବ ବୋଲି ଏସ୍‌ପି ରାହୁଲ ପି.ଆର ସୂଚନା ଦେଇଛନ୍ତି। ଯାଜପୁର ଅତିରିକ୍ତ ତହସିଲଦାର କ୍ଷୀରୋଦ କୁମାର ଦାସ ସହରର ବିଭିନ୍ନ ଅଞ୍ଚଳକୁ ଯାଇ ଶଟ୍‌ଡାଉନ୍ ସ୍ଥିତି ସମୀକ୍ଷା କରିଛନ୍ତି।

ପୋଲିସ, ତହସିଲ ପକ୍ଷରୁ ସଚେତନତା

ଧର୍ମଶାଳା,୨୪।୪(ଡି.ଏନ.ଏ.)

ଧର୍ମଶାଳା ଥାନା ପୋଲିସ ଓ ଧର୍ମଶାଳା ତହସିଲ କାର୍ଯ୍ୟାଳୟ ପକ୍ଷରୁ ଲୋକଙ୍କୁ ମାସ୍କ ପରିଧାନ ଉପରେ ସଚେତନତା କରାଯାଇଛି। ତହସିଲଦାର ପ୍ରଶାନ୍ତ ସାମନ୍ତରାୟ ଓ ଥାନା ଅଧିକାରୀ ସରୋଜ ସାହୁ କର୍ମଚାରୀଙ୍କ ସହିତ ଏହି ସଚେତନତା କରିବା ସହ ଲୋକଙ୍କୁ ମାସ୍କ ବଣ୍ଟନ କରିଥିଲେ। ଏହି ଟିମ୍ ଜାରକାବଜାର, ଲକ୍ଷ୍ମୀ ବଜାର, ଜାରକା ମେନମାର୍କେଟ ଆଦି ସ୍ଥାନରେ ଲୋକଙ୍କୁ ସଚେତନ କରିବା ସହ ମାସ୍କ ବଣ୍ଟନ କରିଥିଲେ।

ବାରକଣି ସ୍କୁଲକୁ ଆସେଣ୍ଟ ଟେଲିକମ୍‌ର ସହାୟତା

ଯାଜପୁର ଅଫିସ,୨୪।୪

ଆସେଣ୍ଟ ଟେଲିକମ୍ ପକ୍ଷରୁ ବାରକଣି ପ୍ରାଥମିକ ବିଦ୍ୟାଳୟକୁ ବେଞ୍ଚ, ଡେସ୍କ, ଆଲମିରା, ୱାଟର ଫିଲଟର, ଷ୍ଟ୍ରେଲାଇଟ ଆଦି ପ୍ରଦାନ କରାଯାଇଛି। କାର୍ଯ୍ୟକ୍ରମରେ ସହଦେବ ସାହୁ, ସରପଞ୍ଚ ଜଟାଧାରୀ ସାହୁ ପ୍ରମୁଖ ଅତିଥି ଭାବେ ଯୋଗ ଦେଇଥିଲେ। କମ୍ପାନୀ ପକ୍ଷରୁ ଓଡ଼ିଶା ମୁଖ୍ୟ ଶୁଭେନ୍ଦୁ ସାଇ, ମାନବ ସମ୍ବଳ ଅଧିକାରୀ ଓମ୍‌ପ୍ରକାଶ ଦାସ, ଏଜୁକେଶନ ଅଫିସର ରାମଚନ୍ଦ୍ର ଦାସ କାର୍ଯ୍ୟକ୍ରମ ପରିଚାଳନା କରିଥିଲେ।

ରାସ୍ତା ପାର୍ଶ୍ୱରେ ଶୁଖିଲା ଗଛ, ପଥଚାରୀଙ୍କ ପାଇଁ ବିପଦ

ରାସ୍ତା କଡ଼ରେ ଥିବା ଶୁଖିଲା ଶିମିଳି ଗଛ।

ଚଣ୍ଡିଖୋଲ,୨୪।୪(ଡି.ଏନ.ଏ.)

କୃଷ୍ଣଦାସପୁର-ରତ୍ନଗିରି ପୂର୍ତ୍ତ ବିଭାଗ ରାସ୍ତା କଡ଼ରେ ଦୀର୍ଘଦିନ ହେବ ଏକ ବୃହତ୍ ଶୁଖିଲା ଶିମିଳି ଗଛ ରହିଛି। ଯାହାକି ଏହି ରାସ୍ତାରେ ଯାଉଥିବା ପଥଚାରୀଙ୍କ ନିମନ୍ତେ ବିପଦ ସୃଷ୍ଟି କରୁଛି। ବିଶ୍ୱପ୍ରସିଦ୍ଧ ବୌଦ୍ଧପୀଠ ଭାବେ ପରିଗଣିତ ଉଦୟଗିରି ଓ ରତ୍ନଗିରିକୁ ଯିବାପାଇଁ ଏହା ଏକମାତ୍ର ରାସ୍ତା। ହଜାର ହଜାର ସଂଖ୍ୟାରେ ପର୍ଯ୍ୟଟକ ଏହି ରାସ୍ତା ଦେଇ ଅତିକ୍ରମ କରିଥାନ୍ତି। ବରୀ, ବଡ଼ଚଣା ଓ ଧର୍ମଶାଳା ଅଞ୍ଚଳର ସାଧାରଣ ଲୋକମାନେ ଏହି ପୂର୍ତ୍ତ ବିଭାଗ ରାସ୍ତା ଉପରେ ନିର୍ଭର କରିଥାନ୍ତି। ତେବେ ରାସ୍ତା କଡ଼ରେ ଏହି ଶୁଖିଲା ଗଛ ଦୀର୍ଘ ଦିନ ହେବ ରହିଥିଲେ ମଧ୍ୟ ସେଥିପ୍ରତି ବିଭାଗୀୟ କର୍ତ୍ତୃପକ୍ଷଙ୍କ ନଜର ନାହିଁ। ବର୍ଷକ ତଳେ ଏହି ରାସ୍ତାରେ ଯାଉଥିବା ଜଣେ ବାଇକ୍ ଆରୋହୀଙ୍କ ଉପରେ ଗଛ ଡାଳ ଭାଙ୍ଗିପଡ଼ିବାରୁ ସେ ଗୁରୁତର ହୋଇଥିଲେ। ଏହା ଜାଣିଥିଲେ ମଧ୍ୟ ବିଭାଗୀୟ କର୍ତ୍ତୃପକ୍ଷ ଦୃଷ୍ଟି ଦେଉନାହାନ୍ତି। ଯାହାକି ସ୍ଥାନୀୟ ଅଞ୍ଚଳବାସୀ ଜନଜୀବନ ପ୍ରତି ବିପଦ ଥିବା ପ୍ରକାଶ କରିଛନ୍ତି। ଗଛଟି ସମ୍ପୂର୍ଣ୍ଣ ମରିଯାଇଥିଲାବେଳେ ଦୈନିକ ଏହି ରାସ୍ତାରେ ହଜାର ହଜାର ଗାଡ଼ି ଯାତାୟାତ କରୁଛି। ସେହିପରି ଗତ କିଛି ଦିନ ତଳେ ଏହି ରାସ୍ତାର ବାଲିକୁଦା ହାଟ ମଧ୍ୟରେ ରହିଥିବା ଏକ ବରଗଛ ଡାଳ ପଡ଼ି ତିନି ଜଣ ଗୁରୁତର ହୋଇଥିଲେ। ତେଣୁ ତୁରନ୍ତ ସମ୍ପୃକ୍ତ ଶୁଖିଲା ଶିମିଳି ଗଛ କାଟିବା ପାଇଁ ସ୍ଥାନୀୟ ଅଞ୍ଚଳବାସୀ ଦାବି କରିଛନ୍ତି।

ବ୍ଲକସ୍ତରୀୟ ପୁରାତନ ଛାତ୍ର ସମାରୋହ

ରାଜନଗର,୨୪।୪(ଡି.ଏନ.ଏ.)

ରାଜନଗର ବ୍ଲକ ହାତିନାସ୍ଥିତ ଲକ୍ଷ୍ମୀବରାହ ସରକାରୀ ଉଚ୍ଚ ବିଦ୍ୟାଳୟରେ ବ୍ଲକସ୍ତରୀୟ ଛାତ୍ର ସମାରୋହ ଓ ସମ୍ବର୍ଦ୍ଧନା ସଭା ଅନୁଷ୍ଠିତ ହୋଇଯାଇଛି। ବ୍ଲକଶିକ୍ଷାଧିକାରୀ ରାଜେଶ କୁମାର ସ୍ୱାଇଁଙ୍କ ସଭାପତିତ୍ୱରେ ଅନୁଷ୍ଠିତ ଏହି ଉତ୍ସବରେ ମୁଖ୍ୟଅତିଥି ଭାବେ ରାଜନଗର ବିଧାୟକ ଧ୍ରୁବ ସାହୁ ଯୋଗଦେଇ ମୋ ସ୍କୁଲ ଅଭିଯାନର ମୁଖ୍ୟ ଉଦ୍ଦେଶ୍ୟ ଓ ପୁରାତନ ଛାତ୍ରୀଛାତ୍ରମାନଙ୍କ ଭୂମିକା ସମ୍ପର୍କରେ ଆଲୋଚନା କରିଥିଲେ। ସମ୍ମାନନୀୟ ଅତିଥି ଭାବେ ହାତିନା ପଞ୍ଚାୟତ ସରପଞ୍ଚ ଶ୍ରୀକାନ୍ତ କୁମାର ପ୍ରଧାନ, ଓଷ୍ଟା ଜିଲା ସଭାପତି କ୍ଷୀରୋଦ କୁମାର ମଲ୍ଲିକ, ଓଷ୍ଟାର ପୂର୍ବତନ ବ୍ଲକ ସମ୍ପାଦକ ମହେଶ୍ୱର ରାଉତ, ଓଷ୍ଟାର ବ୍ଲକ ସଭାପତି ବିଚିତ୍ର କୁମାର ସାହୁ, ସମ୍ପାଦକ ବିରଞ୍ଚି ନାରାୟଣ ଜେଠୀ, ବ୍ଲକ ନୋଡାଲ ଅଧିକାରୀ ବିଷ୍ଣୁ ଚରଣ ରାଉତ, ଜୁରୁଣ୍ଡି ପଞ୍ଚାୟତ ସରପଞ୍ଚ ଜୁମର କୁମାର ସ୍ୱାଇଁ ପ୍ରମୁଖ ଯୋଗଦେଇଥିଲେ।

ଶୁଭଶ୍ରୀ ମୃତ୍ୟୁ ଘଟଣାର ବିଚାର ବିଭାଗୀୟ ତଦନ୍ତ ଦାବି କଲା କଂଗ୍ରେସ

ଯାଜପୁର ସଦର,୨୪।୪(ଡି.ଏନ୍.ଏ.)

ଯାଜପୁର ସଦର ଥାନା ଅନ୍ତର୍ଗତ କପିଳେଶ୍ୱର ଗ୍ରାମ ନିକଟ ପୋଖରୀରୁ ଗତ ୮ ତାରିଖରେ ମିଳିଥିଲା ନରକଙ୍କ

ଏମ୍‌କେସିଜି କୋଭିଡ୍ ହସ୍ପିଟାଲରେ ଜିଲାପାଳ

ସ୍ୱାସ୍ଥ୍ୟସେବା, ଖାଦ୍ୟ ସମ୍ପର୍କରେ ବୁଝିଲେ
ଅକ୍ସିଜେନ୍ ଅଭାବ ଗୁଜବ, ମିଥ୍ୟା

ପାଠ ପଢୁଥିବା ରୋଗୀଙ୍କ ସମସ୍ୟା ବୁଝୁଛନ୍ତି ଜିଲାପାଳ।

ଛତ୍ରପୁର,୨୪।୪(ଡି.ଏନ୍.ଏ.)

ଗଞ୍ଜାମ ଜିଲାପାଳ ବିଜୟ ଅମୃତା କୁଲାଙ୍ଗେ ଶନିବାର ବ୍ରହ୍ମପୁର ଏମ୍‌କେସିଜି କୋଭିଡ୍ ହସ୍ପିଟାଲକୁ ଅଚାନକ ପରିଦର୍ଶନ କରିବାକୁ ଯାଇଥିଲେ। ପିପିଇ କିଟ୍ ପିନ୍ଧି ଜିଲାପାଳ ଉକ୍ତ କୋଭିଡ୍ ହସ୍ପିଟାଲ ମଧ୍ୟକୁ ପ୍ରବେଶ କରି ବିଭିନ୍ନ ୱାର୍ଡ ବୁଲିଥିଲେ। ତାଙ୍କ ସାଙ୍ଗରେ ଡାକ୍ତରମାନେ ଉପସ୍ଥିତ ଥିଲେ। ସେମାନଙ୍କୁ ସ୍ୱାସ୍ଥ୍ୟସେବା ସମ୍ପର୍କରେ ପଚାରି ବୁଝିଥିଲେ। କେତେକ ରୋଗୀ ଅକ୍ସିଜେନ୍ ନେଉଥିଲେ ଏବଂ ଅନ୍ୟ କେତେଜଣ ଶଯ୍ୟାରେ ବସିଥିଲେ। ଏପରିକି କରୋନାରେ ଆକ୍ରାନ୍ତ ହୋଇ ଚିକିତ୍ସିତ ହେଉଥିବା ଜଣେ ଯୁବକ ଶଯ୍ୟାରେ ବସି ଚାଟାର୍ଡ ଆକାଉଣ୍ଟାଣ୍ଟ ପାଠ ପଢୁଥିବା ଜିଲାପାଳ ଦେଖିବାକୁ ପାଇଥିଲେ। ସେ ତାଙ୍କ ପରିଦର୍ଶନ ଓ ରୋଗୀଙ୍କ ସହ ଆଲୋଚନା ବେଳର ଫଟୋ ସହ ଟୁଇଟ୍ କରି ସୂଚନା ଦେଇଛନ୍ତି। ଏଥିସହ କରୋନା ରୋଗୀଙ୍କୁ ବିଭିନ୍ନ ବ୍ୟବସ୍ଥା ସମ୍ପର୍କରେ ପଚାରି ବୁଝୁଥିବା ବେଳର ଏକ ଭିଡିଓ ମଧ୍ୟ ଗଣମାଧ୍ୟମକୁ ପ୍ରଶାସନ ପକ୍ଷରୁ ଦିଆଯାଇଛି। କରୋନାରେ ଆକ୍ରାନ୍ତ ହୋଇ ଚିକିତ୍ସିତ ହେଉଥିବା ରୋଗୀଙ୍କୁ ତାଙ୍କ ସ୍ୱାସ୍ଥ୍ୟାବସ୍ଥା ସମ୍ପର୍କରେ ପଚାରି ବୁଝିବା ସହ ଡାକ୍ତର ନିୟମିତ ଆସୁଛନ୍ତି କି ନାହିଁ, ଖାଇବା କେମିତି ମିଳୁଛି ଏବଂ ପରିମଳ ଓ ସଫେଇ ବ୍ୟବସ୍ଥା କିପରି ଅଛି ବୁଝୁଥିବା ଉକ୍ତ ଭିଡିଓରୁ ଜଣାପଡିଛି। ରୋଗୀମାନେ ସବୁଥିରେ ସନ୍ତୋଷ ବ୍ୟକ୍ତ କରିଥିବା ଜିଲାପାଳ କହିଛନ୍ତି। ଏଥିସହ ସେଠାରେ କୌଣସି ଅକ୍ସିଜେନ୍ ସମସ୍ୟା ନ ଥିବା ଜିଲାପାଳ ସ୍ପଷ୍ଟ କରିଛନ୍ତି। ଭୁବନେଶ୍ୱରର ଏକ ନିର୍ଦ୍ଦିଷ୍ଟ ଦଳର ନେତା ଏମ୍‌କେସିଜି କୋଭିଡ୍ ହସ୍ପିଟାଲରେ ଅକ୍ସିଜେନ୍ ଯୋଗାଣ ଠିକ୍ ନ ଥିବା ମୁଖ୍ୟମନ୍ତ୍ରୀଙ୍କୁ ଟୁଇଟ୍ କରିଥିଲେ। ଏହା ଏକ ଗୁଜବ ଓ ମିଥ୍ୟା ଖବର ଏବଂ ମୁଁ ନିଜେ ଏମ୍‌କେସିଜି କୋଭିଡ୍ ହସ୍ପିଟାଲକୁ ପରିଦର୍ଶନରେ ଯାଇ ସ୍ଥିତି ଯାଞ୍ଚ କରିଛି ବୋଲି ଜିଲାପାଳ ଏହାର ଉତ୍ତର ଟୁଇଟର ମାଧ୍ୟମରେ ଦେଇଥିଲେ। ଆମ ପାଖରେ ପର୍ଯ୍ୟାପ୍ତ ଅକ୍ସିଜେନ୍ ଥିବା ସମ୍ପର୍କରେ ଗଣମାଧ୍ୟମକୁ ସେ ସୂଚନା ଦେଇଛନ୍ତି।

ଗଞ୍ଜାମର ୨ ଛାତ୍ରୀ ପାଇଲେ ସ୍ୱର୍ଣ୍ଣପଦକ

ଗଞ୍ଜାମ/ଆସିକା,୨୪।୪(ଡି.ଏନ.ଏ.)

ଗଞ୍ଜାମ ଜିଲାର ୨ଜଣ ଛାତ୍ରୀ ଅର୍ଥନୀତି ସ୍ନାତକୋତ୍ତର ଓ କଳା ସ୍ନାତକ ପରୀକ୍ଷାରେ ସ୍ୱର୍ଣ୍ଣପଦକ ହାସଲ କରିଛନ୍ତି। ସେମାନେ ହେଲେ ଅର୍ଥନୀତିରେ ଶୁଭଦର୍ଶିନୀ ସ୍ୱାଇଁ ଓ କଳାରେ ଅପ୍‌ସାନା ଖାତୁନ।

ଗଞ୍ଜାମ ବଡ଼ବଜାରର ପୂର୍ଣ୍ଣଚନ୍ଦ୍ର ସ୍ୱାଇଁଙ୍କ ଝିଅ ଶୁଭଦର୍ଶିନୀ ଭଞ୍ଜବିହାର ବିଶ୍ୱବିଦ୍ୟାଳୟ ଅର୍ଥନୀତି ବିଭାଗର ସ୍ନାତକୋତ୍ତରରେ ସ୍ୱର୍ଣ୍ଣପଦକ ହାସଲ କରିଛନ୍ତି। ଗତ ୨୩ ତାରିଖରେ ବିଶ୍ୱବିଦ୍ୟାଳୟ କୁଳପତି ଗୋବିନ୍ଦ ଜେ. ଚକ୍ରପାଣି ଶୁଭଦର୍ଶିନୀଙ୍କୁ ସ୍ୱର୍ଣ୍ଣପଦକ ପ୍ରଦାନ କରିଥିଲେ। ଭବିଷ୍ୟତରେ ସେ ଜଣେ ଭଲ ଅର୍ଥନୀତି ପ୍ରଫେସର ହେବାକୁ ଲକ୍ଷ୍ୟ ରଖିଥିବା ଯୋଗାଯୋଗ ବେଳେ କହିଛନ୍ତି।

ଶୁଭଦର୍ଶିନୀ ସ୍ୱାଇଁ ଓ ଅପସାନା ଖାତୁନ

ସେହିପରି ଖଲ୍ଲିକୋଟ ବିଶ୍ୱବିଦ୍ୟାଳୟର ହିନ୍ଦୀ ସ୍ନାତକୋତ୍ତର ବିଭାଗରେ ଅଧ୍ୟୟନରତ ଆସିକା ମହାବିଦ୍ୟାଳୟର ପ୍ରାକ୍ତନ ଛାତ୍ରୀ ଅପ୍‌ସାନାଙ୍କୁ ୨୦୧୯ ବର୍ଷ ପାଇଁ ବ୍ରହ୍ମପୁର ବିଶ୍ୱବିଦ୍ୟାଳୟର କଳାରେ ଶ୍ରେଷ୍ଠ ସ୍ନାତକ ଛାତ୍ରୀ ଭାବେ ସ୍ୱର୍ଣ୍ଣପଦକ ପ୍ରଦାନ କରାଯାଇଛି। ଶୁକ୍ରବାର ଦିନ ବ୍ରହ୍ମପୁର ବିଶ୍ୱବିଦ୍ୟାଳୟକ ସମାବର୍ତ୍ତନ ଉତ୍ସବରେ କୁଳପତି ଅପ୍‌ସାନାଙ୍କୁ ଏହି ପଦକ ପ୍ରଦାନ କରିଛନ୍ତି। ଅପସାନା ଗଞ୍ଜାମ ଜିଲା ପୋଲସରା ନିବାସୀ ସାଜିଦ ଖାଁ ଓ ସମିତା ଖାତୁନଙ୍କ କନ୍ୟା।

ଔଷଧ ଦୋକାନରେ ଗୁଟ୍‌ଖା, ସିଗାରେଟ୍ ବିକ୍ରି

- ମାଲିକଙ୍କ ସମେତ ୩ ଅଟକ
- ୭ ଦିନ ପାଇଁ ସିଲ୍, ୨୫ ହଜାର ଜରିମାନା

ଭଦ୍ରକ ଅଫିସ, ୨୪।୪

ଔଷଧ ଦୋକାନରେ ବିକ୍ରି ହେଉଥିଲା ଗୁଟ୍‌ଖା ଓ ସିଗାରେଟ୍। ସ୍ଥାନୀୟ ପ୍ରଶାସନ ଓ ପୋଲିସ ପକ୍ଷରୁ ମିଳିତ ଚଢ଼ାଉ କରାଯାଇ ୩ ଜଣଙ୍କୁ ଅଟକ ରଖାଯାଇଥିବା ବେଳେ ଔଷଧ ଦୋକାନକୁ ୭ ଦିନ ପାଇଁ ସିଲ୍ କରାଯାଇଛି। ଭଦ୍ରକ ଜିଲା ମୁଖ୍ୟ ଚିକିତ୍ସାଳୟ ନିକଟରେ ଏଭଳି ଘଟଣା ଘଟିଛି।

ସପ୍ତାହାନ୍ତ ଶଟ୍‌ଡାଉନ ପାଇଁ ଶନିବାର ଦୋକାନ ବଜାର ବନ୍ଦ ଥିବାବେଳେ ଏହାର ସୁଯୋଗ ନେଇ ଚୋରାରେ ଗୁଟ୍‌ଖା ଓ ସିଗାରେଟ୍ ବିକ୍ରି ହେଉଥିଲା। ଜିଲା ମୁଖ୍ୟ ଡାକ୍ତରଖାନା ନିକଟ ଦିନଦୟାଲ ମେଡିଶିନ ଷ୍ଟୋରରେ ଏହା ବିକ୍ରି ହେଉଥିବା ଖବର ପାଇ ଟାଉନ ପୋଲିସ ଓ ପ୍ରଶାସନ ପକ୍ଷରୁ ସନ୍ଧ୍ୟାରେ ଚଢ଼ାଉ କରାଯାଇଥିଲା। ଭଦ୍ରକ ଉପଜିଲାପାଳ ପିତାମ୍ବର ସାମଲ ଓ ଅନ୍ୟ ଅଧିକାରୀଙ୍କ ସହ ଟାଉନ ପୋଲିସ ଚଢ଼ାଉ କରି ଦୋକାନରୁ ଗୁଟ୍‌ଖା ଓ ସିଗାରେଟ୍ ଜବତ କରିଥିଲେ। ଔଷଧ ଦୋକାନ ମାଲିକ ଓ କର୍ମଚାରୀଙ୍କ ସମେତ ୩ ଜଣଙ୍କୁ ପୋଲିସ ଥାନାକୁ ନେଇ ଅଟକ ରଖିଛି। ଦୋକାନକୁ ସିଲ୍ ସହ ୨୫ ହଜାର ଟଙ୍କା ଜରିମାନା କରାଯାଇଥିବା ଟାଉନ ଥାନା ଆଇଆଇସି ଚନ୍ଦନ ଘଡ଼େଇ ସୂଚନା ଦେଇଛନ୍ତି।

ରବିଧାନ ସଂଗ୍ରହ ପାଇଁ ମାର୍ଗଦର୍ଶିକା

ମେ' ମାସ ପ୍ରଥମ ସପ୍ତାହରୁ ହେବ ସଂଗ୍ରହ
ଟୋକନ ପାଇବାର ୭ ଦିନରେ ଚାଷୀ ମଣ୍ଡିକୁ ଧାନ ଆଣିବେ

ଭୁବନେଶ୍ୱର,୨୪।୪(ବ୍ୟୁରୋ)

ରାଜ୍ୟର ୧୭ଟି ଜିଲାରେ ମେ' ମାସ ପ୍ରଥମ ସପ୍ତାହରୁ ରବିଧାନ ସଂଗ୍ରହ ଆରମ୍ଭ ହେବ। ଚଳିତ ରବିଧାନ ସଂଗ୍ରହ କାର୍ଯ୍ୟକୁ ସୁବ୍ୟବସ୍ଥିତ କରିବା ପାଇଁ ଖାଦ୍ୟ ଯୋଗାଣ ଓ ଖାଉଟି କଲ୍ୟାଣ ବିଭାଗ ପକ୍ଷରୁ ମାର୍ଗଦର୍ଶିକା ଜାରି କରାଯାଇଛି। ପ୍ରତ୍ୟେକ ସୋସାଇଟିର ପଞ୍ଜୀକୃତ ଓ ଯାଞ୍ଚ ହୋଇଥିବା ଚାଷୀଙ୍କଠାରୁ ଅନ୍‌ଲାଇନ୍‌ରେ ପି-ପାସ୍ ଓ ଆଗୁଆ ଟୋକନ ପ୍ରଦାନ ମାଧ୍ୟମରେ ଧାନ ସଂଗ୍ରହ କରାଯିବ। ମୁଖ୍ୟ ଜିଲା ଯୋଗାଣ ଅଧିକାରୀ ଜିଲାପାଳଙ୍କ ଅନୁମୋଦନ କ୍ରମେ ସୋସାଇଟି ନିମନ୍ତେ ମିଲରମାନଙ୍କୁ ନିୟୋଜିତ କରିବେ। ମିଲରମାନେ ସଂଯୁକ୍ତ ହୋଇଥିବା ସୋସାଇଟିରୁ କେତେ ପରିମାଣର ଧାନ ଉଠାଣ କରିପାରିବେ ସେ ସମ୍ପର୍କରେ ଜିଲା ଯୋଗାଣ ଅଧିକାରୀମାନେ ଲକ୍ଷ୍ୟଧାର୍ଯ୍ୟ କରିବେ। ଏଥିସହିତ ଜିଲାସ୍ତରୀୟ ଧାନ ସଂଗ୍ରହ କମିଟିର ନିଷ୍ପତ୍ତି ଅନୁସାରେ ଚାଷୀମାନଙ୍କ ପାଇଁ ଧାନ ବିକ୍ରିର ସର୍ବୋଚ୍ଚ ସୀମା ଓ ମଣ୍ଡିର ଧାର୍ଯ୍ୟଲକ୍ଷ୍ୟ ସମ୍ପର୍କରେ ଅନ୍‌ଲାଇନ୍ ମାଧ୍ୟମରେ ସୂଚିତ କରାଯିବ। ଜିଲାସ୍ତରରେ ପ୍ରତ୍ୟେକ ଧାନ ସଂଗ୍ରହ କେନ୍ଦ୍ରରେ ସପ୍ତାହର କେଉଁ କେଉଁ ଦିବସରେ ଧାନ ସଂଗ୍ରହ କରାଯିବ ସେ ସମ୍ପର୍କରେ ସୂଚନା ପ୍ରଦାନ କରାଯିବ। ଚାଷୀମାନଙ୍କ ନିକଟକୁ ଧାନ ସଂଗ୍ରହ ବାବଦରେ ଏସ୍‌ଏମ୍‌ଏସ୍ ସୂଚନା ପ୍ରଦାନ କରାଯିବ। ଏଥିରେ ଚାଷୀମାନେ କେଉଁଦିନ କେତେ ପରିମାଣର ଧାନ ଆଣିବେ ସେ ସମ୍ପର୍କରେ ସୂଚିତ କରାଯାଇ ୭ ଦିନ ପୂର୍ବରୁ ଚାଷୀଙ୍କ ନିକଟକୁ ପ୍ରେରଣ କରାଯିବ। ୭୦ପ୍ରତିଶତ ଏସ୍‌ଏମ୍‌ଏସ୍ କ୍ଷୁଦ୍ର ଓ ନାମମାତ୍ର ଚାଷୀଙ୍କୁ ଏବଂ ୩୦ ପ୍ରତିଶତ ମଧ୍ୟମ ଓ ବୃହତ୍ ଚାଷୀମାନଙ୍କୁ ଏସ୍‌ଏମ୍‌ଏସ୍ ପଠାଯିବା ପାଇଁ ବ୍ୟବସ୍ଥା କରାଯାଇଛି। ରବିଧାନ ସଂଗ୍ରହ ନିମନ୍ତେ ଏସ୍‌ଏମ୍‌ଏସ୍‌ର ୧୫ ଦିନ ପର୍ଯ୍ୟନ୍ତ ବୈଧତା ରହିବ। ଯଦି ଚାଷୀ ଏସ୍‌ଏମ୍‌ଏସ୍ ପାଇବାର ୭ ଦିନ ମଧ୍ୟରେ ମଣ୍ଡିକୁ ଧାନ ନ ଆଣିଲେ,ପରବର୍ତ୍ତୀ ୫ ଦିନ ମଧ୍ୟରେ ମଣ୍ଡିକୁ ଧାନ ଆଣିବା ପାଇଁ ମୋବାଇଲ୍‌ରେ ଆଉ ଏକ ମେସେଜ୍‌ପଠାଯିବ। ଏହାଦ୍ୱାରା ଅସାଧୁ ବ୍ୟକ୍ତି ମଣ୍ଡିକୁ ଅନଧିକୃତ ଧାନ ଆଣିବା ଉପରେ ନଜର ରଖାଯାଇପାରିବ ବୋଲି ମାର୍ଗଦର୍ଶିକାରେ ଉଲ୍ଲେଖ କରାଯାଇଛି।

ଅଧିକରୁ ଅଧିକ କ୍ଷୁଦ୍ର ଓ ନାମମାତ୍ର ଚାଷୀଙ୍କଠାରୁ ଅଧିକ ରବିଧାନ ସଂଗ୍ରହ କରାଯାଇପାରିବ ସେ ଦିଗରେ ଅଗ୍ରାଧିକାର ଦିଆଯାଇଛି। ମାର୍ଗଦର୍ଶିକାଗୁଡ଼ିକୁ କଡ଼ାକଡ଼ି ଭାବେ ଅନୁପାଳନ କରି ସଂଗ୍ରହରେ ସମ୍ପୂର୍ଣ୍ଣ ସ୍ୱଚ୍ଛତା ବଜାୟ ରଖିବା ପାଇଁ ଖାଦ୍ୟ ଯୋଗାଣ ଓ ଖାଉଟି କଲ୍ୟାଣ ମନ୍ତ୍ରୀ ରଣେନ୍ଦ୍ର ପ୍ରତାପ ସ୍ୱାଇଁ ନିର୍ଦ୍ଦେଶ ଦେଇଛନ୍ତି।

ପୂର୍ବତଟ ରେଳପଥ ଦେଇ ଦୁଇ ଯୋଡ଼ା ସ୍ପେଶାଲ ଟ୍ରେନ୍

ଭୁବନେଶ୍ୱର, ୨୪।୪ (ବ୍ୟୁରୋ)

ପୂର୍ବତଟ ରେଳପଥ ପରିସୀମା ଦେଇ ବାଙ୍ଗାଲୋରରୁ ଉତ୍ତର ପୂର୍ବାଞ୍ଚଳ ରାଜ୍ୟକୁ ଦୁଇ ଯୋଡା ଦୂରଗାମୀ ସ୍ପେଶାଲ ଟ୍ରେନ୍ ଚଳାଚଳ କରିବ। ୦୨୫୧୬/୦୨୫୧୫ ଅଗରତଲା-ବାଙ୍ଗାଲୋର କ୍ୟାଣ୍ଟ-ଅଗରତଲା ସ୍ପେଶାଲ ଟ୍ରେନ୍ ଏପ୍ରିଲ ୨୪ରୁ ମେ ୧୧ ମଧ୍ୟରେ ଅଗରତଲାରୁ ପ୍ରତି ମଙ୍ଗଳବାର ଓ ଶନିବାର ସକାଳ ୫ଟା ୩୫ ମିନିଟ୍‌ରେ ଛାଡିବ। ସେହିପରି ବାଙ୍ଗାଲୋର କ୍ୟାଣ୍ଟରୁ ଆସନ୍ତା ୨୭ ତାରିଖରୁ ୧୪ ମେ ମଧ୍ୟରେ ପ୍ରତି ଶୁକ୍ରବାର ଓ ମଙ୍ଗଳବାର ପୂର୍ବାହ୍ନ ୧୦ଟା ୧୫ରେ ଛାଡିବ। ୦୬୫୭୭/୦୬୫୭୮ ଯଶୋ।ବନ୍ତପୁର-ଗୁଆ।ହା।ଟୀ-ଯଶୋବନ୍ତପୁର ସାପ୍ତାହିକ ସ୍ପେଶାଲ ଟ୍ରେନ୍ ଯଶୋବନ୍ତପୁରରୁ ଏପ୍ରିଲ ୨୩ରୁ ଜୁନ୍ ୨୫ ମଧ୍ୟରେ ପ୍ରତି ଶୁକ୍ରବାର ରାତି ୧୦ଟା ୪୦ରେ ଛାଡିବ ଓ ଗୁଆହାଟୀରୁ ଏପ୍ରିଲ୨୬ରୁ ଜୁନ୍ ୨୮ମଧ୍ୟରେ ପ୍ରତି ସୋମବାର ରାତି ୭ଟା ୩୫ରେ ଛାଡିବ।

ଅନ୍ୟପକ୍ଷରେ ଭିଲୁପୁରମ୍‌ରୁ ପୁରୁଲିଆ ଓ ଖଡଗପୁର ମଧ୍ୟରେ ଚଳାଚଳ କରିବାକୁ ଥିବା ସ୍ପେଶାଲ ଟ୍ରେନ୍ ନିର୍ଦ୍ଧାରିତ ସମୟ ପୂର୍ବରୁ ଚଳାଚଳ କରିବ। ୦୬୧୭୦/୦୬୧୬୯ ଭିଲୁପୁରମ୍-ପୁରୁଲିଆ-ଭିଲୁପୁରମ୍ ସ୍ପେଶାଲ ଏପ୍ରିଲ ୨୧ରୁ ଭିଲୁପୁରମ୍‌ରୁ ପ୍ରତି ବୁଧବାର ଓ ଶନିବାର ଅପରାହ୍ନ ୧୨ଟା ୫ରେ ଛାଡ଼ିବ। ସେହପରି ଏପ୍ରିଲ ୨୩ରୁ ପୁରୁଲିଆରୁ ପ୍ରତି ଶୁକ୍ରବାର ଓ ସୋମବାର ପୂର୍ବାହ୍ନ ୧୦ଟାରେ ଛାଡି ପରବର୍ତ୍ତୀ ନିର୍ଦ୍ଦେଶ ପର୍ଯ୍ୟନ୍ତ ଚଳାଚଳ କରିବ। ସେହିପରି ୦୬୧୭୮/୦୬୧୭୭ ଭିଲୁପୁରମ୍-ଖଡଗପୁର-ଭିଲୁପୁରମ୍ ସ୍ପେଶାଲ ଆସନ୍ତା ୨୭ ତାରିଖରୁ ଭିଲୁପୁରମ୍‌ରୁ ପ୍ରତି ମଙ୍ଗଳବାର ଅପରାହ୍ନ ୧୨ଟା ୫ରେ ଛାଡିବ। ଆସନ୍ତା ୨୯ ତାରିଖରୁ ଖଡଗପୁରରୁ ପ୍ରତି ଗୁରୁବାର ଅପରାହ୍ନ ୨ଟା ୧୦ରେ ଛାଡିବ ଓ ଏହା ପରବର୍ତ୍ତୀ ନିର୍ଦ୍ଦେଶ ପର୍ଯ୍ୟନ୍ତ ଚଳାଚଳ କରିବ।

ବର୍ତ୍ତମାନର କରୋନା ସଂକ୍ରମଣକୁ ଦୃଷ୍ଟିରେ ରଖି ଓଡ଼ିଶା ଆସୁଥିବା ଯାତ୍ରୀମାନେ ଯାତ୍ରାର ୭୨ଘଣ୍ଟା ମଧ୍ୟରେ କରିଥିବା ଆର୍‌ଟି-ପିସିଆର ନେଗେଟିଭ୍ ରିପୋର୍ଟ କିମ୍ବା କୋଭିଡ୍ ଟିକାର ଦ୍ୱିତୀୟ ଡୋଜ୍ ସାର୍ଟିଫିକେଟ୍ ସାଙ୍ଗରେ ଆଣିବାକୁ ନିର୍ଦ୍ଦେଶ ଦିଆଯାଇଛି। ବୈଧ ପ୍ରମାଣପତ୍ର ନ ଥିବା ଯାତ୍ରୀମାନଙ୍କୁ ନିୟମ ଅନୁଯାୟୀ ବାଧ୍ୟତାମୂଳକ ଘର/ ଆନୁଷ୍ଠାନିକ କ୍ୱାରାଣ୍ଟାଇନ୍‌ରେ ରହିବାକୁ ପଡିବ ବୋଲି ପୂର୍ବତଟ ରେଳପଥ ପକ୍ଷରୁ ସୂଚନା ଦିଆଯାଇଛି।

ଖେଳ ଖବର

ବାଙ୍ଗାଲୋର-ଚେନ୍ନାଇ ହାଇଭୋଲ୍‌ଟେଜ ଲଢ଼େଇ

ମୁମ୍ବାଇ,୨୪।୪(ପି.ଟି.)

ଇଣ୍ଡିଆନ ପ୍ରିମିୟର ଲିଗ୍(ଆଇପିଏଲ)ରେ ଏକ ହାଇଭୋଲ୍‌ଟେଜ ଲଢେଇ ହେବାକୁ ଯାଉଛି। ରବିବାର ସ୍ଥାନୀୟ ୱାଙ୍ଖଡେ ଷ୍ଟାଡିୟମରେ ଆୟୋଜିତ ହେବାକୁ ଥିବା ପ୍ରଥମ ମ୍ୟାଚ୍‌ରେ ବିରାଟ କୋହଲିଙ୍କ ନେତୃତ୍ୱାଧୀନ ରୟାଲ ଚ୍ୟାଲେଞ୍ଜର୍ସ ବାଙ୍ଗାଲୋର ଓ ମହେନ୍ଦ୍ର ସିଂ ଧୋନୀଙ୍କ ଚେନ୍ନାଇ ସୁପର କିଙ୍ଗ୍ସ ପରସ୍ପରକୁ ଭେଟିବେ। ପଏଣ୍ଟ ତାଲିକାରେ ଦୁଇ ଦଳ ପ୍ରଥମ ଓ ଦ୍ୱିତୀୟ ସ୍ଥାନରେ ରହିଛନ୍ତି।

ବାଙ୍ଗାଲୋର ତା'ର ପ୍ରଥମ ୪ଟି ମ୍ୟାଚ୍ ଜିତି ୮ ପଏଣ୍ଟ ହାସଲ କରି ତାଲିକାର ଶୀର୍ଷରେ ରହିଛି। ଅନ୍ୟପଟେ ଚେନ୍ନାଇ ତା'ର ପ୍ରଥମ ମ୍ୟାଚ୍‌ରେ ପରାଜୟ ବରଣ କରିବା ପରେ ପ୍ରତ୍ୟାବର୍ତ୍ତନ କରି ୩ଟି ମ୍ୟାଚ୍ ଜିତି ୬ ପଏଣ୍ଟ ହାସଲ କରିବା ସହ ଦ୍ୱିତୀୟ ସ୍ଥାନରେ ରହିଛି। ଗତ ମ୍ୟାଚ୍‌ରେ ବାଙ୍ଗାଲୋର ୧୦ ଉଇକେଟରେ ରାଜସ୍ଥାନ ରୟାଲ୍ସକୁ ପରାସ୍ତ କରି ଆତ୍ମବିଶ୍ୱାସକୁ ଆହୁରି ଦୃଢ଼କରିଛି। ଏବେ ବାଙ୍ଗାଲୋର ତା'ର ବିଜୟ ଧାରାକୁ ବଜାୟ ରଖିବାକୁ ଚାହିଁବ। ରାଜସ୍ଥାନ ବିପକ୍ଷରେ କୋହଲି ଓ ଦେବଦତ୍ତ ପଡିକାଲ ପ୍ରଥମ ଉଇକେଟରେ ୧୮୧ ରନ କରି ବିନା କ୍ଷତିରେ ଦଳକୁ ବିଜୟୀ କରାଇଥିଲେ ଓ ଏହା ଦଳର ବ୍ୟାଟିଂ ବିଭାଗର ଗଭୀରତାକୁ ସୂଚାଉଛି। ୱାଙ୍ଖଡେରେ ଚେନ୍ନାଇର ବୋଲିଂକୁ ବାଙ୍ଗାଲୋର ସଫଳତା ସହ ମୁକାବିଲା କରିବ ବୋଲି ଆଶା କରାଯାଉଛି।

ନେଟ୍ସ ସେସନରେ ଅଭ୍ୟାସ ଅବସରରେ ରୟାଲ ଚ୍ୟାଲେଞ୍ଜର୍ସ ବାଙ୍ଗାଲୋର ଦଳର ଏବି ଡି'ଭିଲର୍ସ ଓ ଚେନ୍ନାଇ ସୁପରକିଙ୍ଗ୍ସର ଖେଳାଳିମାନେ।

ବାଙ୍ଗାଲୋରକୁ ପୂର୍ବରୁ ଅଣ୍ଡର ପରଫର୍ମ ଦଳ ବୋଲି କୁହାଯାଇଥିଲା। ଅର୍ଥାତ୍ ଦଳ ଦକ୍ଷତା ଅନୁସାରେ ପୂର୍ବର ସଂସ୍କରଣଗୁଡିକରେ ପ୍ରଦର୍ଶନ କରିପାରି ନ ଥିଲା। ଏଥର ବାଙ୍ଗାଲୋର କିନ୍ତୁ ଏହାକୁ ଭୁଲ ପ୍ରମାଣିତ କରିଛି। ଦୀର୍ଘ ଦିନ ଧରି ଏହି ଲିଗ୍ ଚାଲିବ। ତେଣୁ ଏହି ମୁମେଣ୍ଟମ ତଥା ବିଜୟଧାରାକୁ ବଜାୟ ରଖିବା ଏକ ଚ୍ୟାଲେଞ୍ଜ ହୋଇଥିଲେ ମଧ୍ୟ କୋହଲି ଏ ନେଇ ପ୍ରୟାସ ଜାରି ରଖିବେ। କୋହଲି, ଅଭିଜ୍ଞ ଏ.ବି. ଡିଭିଲର୍ସ ଓ ଗ୍ଲେନ୍ ମ୍ୟାକ୍ସୱେଲଙ୍କ ଉପରେ ଦଳର ବ୍ୟାଟିଂ ନିର୍ଭରଶୀଳ। ଏବେ ପଡିକାଲ ଫର୍ମକୁ ଫେରିବା ଦଳ ପାଇଁ ଶୁଭଙ୍କର ସାବ୍ୟସ୍ତ ହୋଇଛି। ତେବେ ବ୍ୟାଟ୍ସମ୍ୟାନଙ୍କୁ ଶୀଘ୍ର ଆଉଟ କରୁଥିବା ଦୀପକ ଚହରଙ୍କୁ ଦଳ କିଭଳି ସମ୍ମୁଖୀନ ହେଉଛି ତାହା ଦେଖିବାକୁ ବାକି ରହିଲା। ଶୀଘ୍ର ଉଇକେଟର ପତନ ହୋଇଥିଲେ ମଧ୍ୟ ବାଙ୍ଗାଲୋର ଏଥର ପ୍ରତ୍ୟାବର୍ତ୍ତନ କରିବାର ଉଦାହରଣ ସୃଷ୍ଟି କରିଛି। ବାଙ୍ଗାଲୋରର ବୋଲିଂ ମଧ୍ୟ ପ୍ରଭାବୀ ସାବ୍ୟସ୍ତ ହୋଇଛି। ଦ୍ରୁତ ବୋଲର ମହମ୍ମଦ ସିରାଜ ଭଲ ପ୍ରଦର୍ଶନ କରିଛନ୍ତି। ଚେନ୍ନାଇ ଏକ ଦୃଢ ଦଳ ହୋଇଥିବାରୁ ବାଙ୍ଗାଲୋର ବୋଲିଂ ବିଭାଗ ପରୀକ୍ଷାର ସମ୍ମୁଖୀନ ହେବ।

ଅପରପକ୍ଷରେ ଚେନ୍ନାଇ ଯୁବ ଓପନର ଋତୁରାଜ ଗାଏକ୍ୱାଡ଼ ପ୍ରଥମ ୩ଥର ବିଫଳ ହେବା ପରେ କୋଲକାତା ବିପକ୍ଷରେ ପ୍ରତ୍ୟାବର୍ତ୍ତନ କରି ଫାଫ୍ ଡୁପ୍ଲେସିଙ୍କ ସହ ଇନିଂସ ପାଇଁ ଭଲ ଓପନିଂ କରିଛନ୍ତି। ଏକ ଭଲ ଆରମ୍ଭ ଦଳ ପାଇଁ ଉପଯୋଗୀ ସାବ୍ୟସ୍ତ ହେବ। ଇନ୍‌ଫର୍ମ ମୋଇନ ଅଲୀ ୩ ଓ ସୁରେଶ ରାଇନା ୪ ନମ୍ବରରେ ବିସ୍ଫୋରକ ବ୍ୟାଟିଂ କରିବାର କ୍ଷମତା ରଖୁଛନ୍ତି। ଅଧିନାୟକ ମହେନ୍ଦ୍ର ସିଂ ଧୋନୀ ଏ ପର୍ଯ୍ୟନ୍ତ ଦକ୍ଷତା ଅନୁରୂପ ପ୍ରଦର୍ଶନ କରିନାହାନ୍ତି। ତେବେ ସେ ସମୟକ୍ରମେ ଆହୁରି ଭଲ ଖେଳିବେ ବୋଲି କୋଚ୍ ଷ୍ଟିଫାନ ଫ୍ଲେମିଂ ଆଶାପ୍ରକାଶ କରିଛନ୍ତି। ବ୍ୟୟବହୁଳ ସାବ୍ୟସ୍ତ ହୋଇଥିଲେ ମଧ୍ୟ ଶାର୍ଦ୍ଦୁଳ ଠାକୁର କେତୋଟି ମ୍ୟାଚ୍‌ରେ ଚେନ୍ନାଇ ବୋଲିଂ ବିଭାଗ ପାଇଁ ଅପରିହାର୍ଯ୍ୟ ହୋଇପଡିଛନ୍ତି। ୱାଙ୍ଖଡେରେ ପ୍ରାୟ ସବୁ ମ୍ୟାଚ୍ ହାଇ ସ୍କୋରିଂ ହେଉଥିବା ଲକ୍ଷ୍ୟ କରାଯାଇଛି। ତେଣୁ ରବିବାର ଆଉ ଏକ ହାଇ ସ୍କୋରିଂ ମ୍ୟାଚ୍ ଦେଖିବାକୁ ମିଳିବ ବୋଲି ଆଶା କରାଯାଉଛି।

ଆରସିବି ଦଳ: ବିରାଟ କୋହଲି (ଅଧିନାୟକ), ଏବି ଡିଭିଲର୍ସ, ଦେବଦତ୍ତ ପଡିକାଲ, ୟୁଜବେନ୍ଦ୍ର ଚହଲ, ମହମ୍ମଦ ସିରାଜ, କେନ୍ ରିଚାର୍ଡସନ, ୱାଶିଂଟନ ସୁନ୍ଦର, ପବନ ଦେଶପାଣ୍ଡେ, ଫିନ ଆଲେନ, ଶାହାବାଜ ଅହମଦ, ନବଦୀପ ସଇନି, ଆଡାମ ଜାମ୍ପା, କାଏଲ ଜେମିଶନ, ଗ୍ଲେନ ମ୍ୟାକ୍ସୱେଲ, ରଜଦ ପଟିଦାର, ସଚିନ ବେବି, ମହମ୍ମଦ ଆଜାରୁଦ୍ଦିନ, ଡାନିଏଲ କ

୫୦% ପର୍ଯ୍ୟନ୍ତ ଡିଭିଡେଣ୍ଡ ଦେବେ ବ୍ୟାଙ୍କ

ବେଙ୍ଗାଲୁରୁ: ୫୦% ପର୍ଯ୍ୟନ୍ତ ଡିଭିଡେଣ୍ଡ ବା ଲାଭାଂଶ ପ୍ରଦାନ କରିବାକୁ ବ୍ୟାଙ୍କଗୁଡିକୁ ରିଜର୍ଭ ବ୍ୟାଙ୍କ ଅନୁମତି ପ୍ରଦାନ କରିଛି। କୋଭିଡ୍‌କୁ ନଜରରେ ରଖି ବ୍ୟାଙ୍କଗୁଡିକ କିଭଳି ପୁଞ୍ଜି ଉଠାଣ ଦିଗରେ ସକ୍ଷମ ହେବେ ସେ ଦିଗରେ ନଜର ରଖିବାକୁ କେନ୍ଦ୍ରୀୟ ବ୍ୟାଙ୍କ ପରାମର୍ଶ ଦେଇଛି। କୋଭିଡ୍ ବ୍ୟାପିବା ଯୋଗୁ ଡିଭିଡେଣ୍ଡ ନ ଦେବା ଲାଗି ଆର୍‌ବିଆଇ ବ୍ୟାଙ୍କଗୁଡିକୁ ନିର୍ଦ୍ଦେଶ ଦେଇଥିଲା। ସମବାୟ ବ୍ୟାଙ୍କଗୁଡିକ ମଧ୍ୟ ନିୟମ ଅନୁସାରେ ଡିଭିଡେଣ୍ଡ ଦେବେ ବୋଲି କୁହାଯାଇଛି।

ସ୍ୱାମିତ୍ୱ ଯୋଜନାର ଶୁଭାରମ୍ଭ କଲେ ମୋଦି

ନୂଆଦିଲ୍ଲୀ,୨୪।୪

ସାରା ଦେଶରେ ସମ୍ପତ୍ତି ଅଧିକାର ଓ ପ୍ରମାଣପତ୍ର ଯୋଗୁ ବିଭିନ୍ନ ସମୟରେ ଅନେକ ପ୍ରକାର ଆଇନ ଶୃଙ୍ଖଳା ପରିସ୍ଥିତି ସୃଷ୍ଟି ହେଉଛି। ଏହି ସମସ୍ୟାର ସମାଧାନ ପାଇଁ ଶନିବାର ପ୍ରଧାନମନ୍ତ୍ରୀ ନରେନ୍ଦ୍ର ମୋଦି ସମ୍ପତ୍ତି ଅଧିକାର ପାଇଁ 'ସ୍ୱାମିତ୍ୱ' ଯୋଜନାର ଶୁଭାରମ୍ଭ କରିଛନ୍ତି। ଏକ ଭିଡିଓ କନ୍‌ଫରେନ୍ସ ଜରିଆରେ ମୋଦି ଏହି ଯୋଜନାର ଶୁଭାରମ୍ଭ କରି କହିଥିଲେ, ଉକ୍ତ ଯୋଜନା ବଳରେ ସାରା ଦେଶର ସହରାଞ୍ଚଳ ଓ ଗ୍ରାମାଞ୍ଚଳରେ ରହିଥିବା ସଂରକ୍ଷଣ ବ୍ୟବସ୍ଥାରେ ଲୋକମାନଙ୍କୁ ସେମାନଙ୍କ ସମ୍ପତ୍ତି ବା ଜମିର ପ୍ରମାଣପତ୍ର ବର୍ତ୍ତମାନ ସମୟରେ ଡିଜିଟାଲ କାର୍ଡ ଜରିଆରେ ସ୍ଥାନୀୟ ପ୍ରଶାସନ ସମ୍ପୃକ୍ତ ବ୍ୟକ୍ତିକୁ ଏକ ମାଲିକାନା ପତ୍ର ପ୍ରଦାନ କରିବେ। ଫଳରେ ଏହି ଯୋଜନା ସାରା ଦେଶରେ ପ୍ରଚଳନ ହେବା ଦ୍ୱାରା ଗ୍ରାମାଞ୍ଚଳରେ ବସବାସ କରୁଥିବା ଲୋକମାନଙ୍କୁ ଆଉ କୌଣସି ସମସ୍ୟା ଓ ଠକେଇର ସାମ୍ନା କରିବାକୁ ପଡିବ ନାହିଁ । ସେ ଆହୁରି କହିଛନ୍ତି , ଆମକୁ କରୋନା ଭଳି ମହାମାରୀ ସମୟରେ ସାଙ୍ଗ ହୋଇ ମିଳିତ ଭାବରେ କାମ କରିବାକୁ ପଡିବ। ଦେଶରେ ଅଧିକରୁ ଅଧିକ ଲୋକଙ୍କୁକୁ ଟିକାକରଣ କରିବା ପାଇଁ ମେ ୧ ରୁ ସରକାରଙ୍କ ଦ୍ୱାରା ଦେଶରେ ଟିକାକରଣର କ୍ଷମତା ଓ ନିୟମାବଳୀକୁ ମଧ୍ୟ ବଢାଯାଇଛି। ଏହି ସମୟରେ ସରକାରଙ୍କ ଦ୍ୱାରା ଧାର୍ଯ୍ୟ କରାଯାଉଥିବା ଗାଇଡ୍‌ଲାଇନକୁ ପ୍ରତ୍ୟେକ ଲୋକ ମାନିବା ଉଚିତ। ବର୍ତ୍ତମାନ ସମୟରେ ଆମ ପାଖରେ କରୋନାଠୁ ମୁକ୍ତି ପାଇବା ପାଇଁ କୌଣସି ବ୍ୟବସ୍ଥା ଉପଲବ୍ଧ ନ ଥିବାରୁ ସୁରକ୍ଷା ପାଇଁ କେବଳ କୋଭିଡ ଟିକା ହିଁ ଉପଲବ୍ଧ ରହିଛି। ଏହାର ୨ ଡୋଜ ଆମର ଜୀବନ ପାଇଁ ମହତ୍ତ୍ୱ ରଖିଛି। ଏହାକୁ କିପରି ଦେଶବାସୀ ସହଜରେ ପାଇପାରିବେ ସେଥିପାଇଁ ସରକାର ସବୁ ପ୍ରକାର ବ୍ୟବସ୍ଥା କରୁଛନ୍ତି। ପ୍ରଧାନମନ୍ତ୍ରୀ କାର୍ଯ୍ୟାଳୟ ପକ୍ଷରୁ ଦିଆଯାଇଥିବା ସୂଚନା ଅନୁସାରେ ଏହି ଯୋଜନାରେ ୪.୯ ଲକ୍ଷ ଲୋକଙ୍କୁ ଡିଜିଟାଲ ପ୍ରମାଣପତ୍ର ବିଭିନ୍ନ ରାଜ୍ୟର ଲୋକଙ୍କୁ ପ୍ରଦାନ କରାଯାଇଛି। ଖୁବ୍‌ଶୀଘ୍ର ସାରା ଦେଶରେ ଏହି ଯୋଜନା କାର୍ଯ୍ୟକାରୀ ହେବ ବୋଲି ପ୍ରେସ୍ ବିବୃତିରେ କୁହାଯାଇଛି।

ଗ୍ରାମବାସୀଙ୍କୁ ମିଳିବ ଡିଜିଟାଲ ସମ୍ପତ୍ତି କାର୍ଡ

ରେଖା ମେନନ ପ୍ରଥମ ମହିଳା ନାସ୍‌କମ୍ ମୁଖ୍ୟ

ବେଙ୍ଗାଲୁରୁ,୨୪।୪: ଆସେନଞ୍ଚର ଇଣ୍ଡିଆର ଚେୟାରପର୍ସନ ରେଖା ମେନନ ଆଇଟି ଶିଳ୍ପ ସଂଘ ନାସ୍‌କମ୍‌ର ପ୍ରଥମ ମହିଳା ମୁଖ୍ୟ ଭାବେ ଅବସ୍ଥାପିତ ହୋଇଛନ୍ତି। ତାଙ୍କ ପୂର୍ବରୁ ଏହି ପଦବୀରେ ଇନ୍‌ଫୋସିସ୍ ସିଓଓ ପ୍ରଭୀନ ରାଓ ଅବସ୍ଥାପିତ ଥିଲେ। ୨୦୨୧-୨୨ ଅବଧି ଲାଗି ମେନନ ଏହି ପଦବୀରେ ରହିବେ। ସେହିଭଳି ଭାଇସ ଚେୟାରପର୍ସନ ଭାବେ ଟିସିଏସ୍‌ର ଟେକ୍ନୋଲୋଜି ସର୍ଭିସ ମୁଖ୍ୟ କ୍ରିଷ୍ଣନ ରାମାନୁଜମଙ୍କୁ ନିଯୁକ୍ତ କରାଯାଇଛି। ସଂଘର ନୂଆ କାର୍ଯ୍ୟକାରିଣୀ ସଦସ୍ୟ ନିଯୁକ୍ତ କରାଯାଇଥିବା ବେଳେ ଏହାର ୪୦% ସ୍ଥାନରେ ମହିଳା ରହିଛନ୍ତି।

ଅତନୁ ଚକ୍ରବର୍ତ୍ତୀ ଏଚ୍‌ଡିଏଫ୍‌ସିର ଅସ୍ଥାୟୀ ଅଧ୍ୟକ୍ଷ

ମୁମ୍ବାଇ,୨୪।୪: ଭାରତୀୟ ରିଜର୍ଭ ବ୍ୟାଙ୍କପକ୍ଷରୁ ବରିଷ୍ଠ ପ୍ରଶାସନିକ ଅଧିକାରୀ ଅତନୁ ଚକ୍ରବର୍ତ୍ତୀଙ୍କୁ ଏଚ୍‌ଡିଏଫ୍‌ସିର ଅସ୍ଥାୟୀ ଅଧ୍ୟକ୍ଷ ଭାବେ ନିଯୁକ୍ତ କରାଯାଇଛି। ପୂର୍ବରୁ ବ୍ୟାଙ୍କ ତାର ବୋର୍ଡ ବୈଠକରେ ଅତନୁଙ୍କ ନାଁ ବୃତ୍ତାନ୍ତ କରିଥିଲା। ଏହା ପରେ ତାଙ୍କ ନାଁକୁ ରିଜର୍ଭ ବ୍ୟାଙ୍କ ପାଖକୁ ପଠାଯାଇଥିଲା। ବ୍ୟାଙ୍କର ଏହି ପ୍ରସ୍ତାବ ଉପରେ ରିଜର୍ଭ ବ୍ୟାଙ୍କ ଏଇ ନିକଟରେ ମୋହର ମାରିଥିଲେ। ଅତୁନ ହେଉଛନ୍ତି ୧୯୮୫ ମସିହା ଗୁଜରାଟ କ୍ୟାଡରର ଆଇଏଏସ୍ ଅଧିକାରୀ। ସେ ବ୍ରିଟେନରୁ ବିଜନେସ୍ ଫାଇନାନ୍ସରେ ଏମ୍‌ବିଏ କରିଛନ୍ତି। ସେ ନଭେମ୍ବର ୨୦୧୫ ରେ ଗୁଜରାଟ ଷ୍ଟେଟ୍ ପେଟ୍ରୋନେଟ ଲିମିଟେଡର ମ୍ୟାନେଜିଂ ଡାଇରେକ୍ଟର ଏବଂ ଏକ୍‌ଜିକ୍ୟୁଟିଭ୍ ଡାଇରେକ୍ଟର ଭାବେ ନିଯୁକ୍ତି ପାଇଥିଲେ।

ସି.ଭି.ରମଣ ଗ୍ଲୋବାଲ ବିଶ୍ୱବିଦ୍ୟାଳୟର ପ୍ରଥମ ସମାବର୍ତ୍ତନ

ଭୁବନେଶ୍ୱର,୨୪।୪

ସି.ଭି. ରମଣ ଗ୍ଲୋବାଲ ବିଶ୍ୱବିଦ୍ୟାଳୟର ପ୍ରଥମ ସମାବର୍ତ୍ତନ ଉତ୍ସବ ଶୁକ୍ରବାର ଏକ ଭର୍ଚୁଆଲ ମାଧ୍ୟମରେ ଅନୁଷ୍ଠିତ ହୋଇଯାଇଛି। ଏହି ଉତ୍ସବରେ ଅନ୍ତର୍ଜାତୀୟ ସୋଲାର ଆଲିଆନ୍ସର (ଇସା) ର ପୂର୍ବତନ ଡାଇରେକ୍ଟର ଜେନେରାଲ ଏବଂ ବରିଷ୍ଠ ଆଇଏଏସ ଅଧିକାରୀ ଉପେନ୍ଦ୍ର ତ୍ରିପାଠୀଙ୍କୁ ଅନରାରି ଡକ୍ଟରେଟ ଡିଗ୍ରୀ ପ୍ରଦାନ କରାଯାଇଛି। ସମାଜ ପାଇଁ ତାଙ୍କ ଅବଦାନ ଓ ନିଷ୍ଠାପର କାର୍ଯ୍ୟ ପାଇଁ ବିଶ୍ୱବିଦ୍ୟାଳୟ ପକ୍ଷରୁ ତାଙ୍କୁ ଏହି ସମ୍ମାନଜନକ ଡକ୍ଟରେଟ୍ ଡିଗ୍ରୀ ପ୍ରଦାନ କରାଯାଇଛି।

ଏହି ଅବସରରେ ବିଶ୍ୱବିଦ୍ୟାଳୟର ଏମ୍.ଟେକ୍, ଏମ୍‌ଏସି, ଏମ୍‌ବିଏ ଓ ବି.ଟେକ୍ ର ବିଭିନ୍ନ ବିଭାଗର ୯୩୫ ଜଣ ଛାତ୍ରୀଛାତ୍ରଙ୍କୁ ଡିଗ୍ରୀ ପ୍ରଦାନ ସହ ୧୭ ଜଣ ଛାତ୍ରୀଛାତ୍ରଙ୍କୁ ସ୍ୱର୍ଣ୍ଣପଦକ ପ୍ରଦାନ କରାଯାଇଛି। ଏହି ପରିପ୍ରେକ୍ଷୀରେ ବିଶ୍ୱବିଦ୍ୟାଳୟର ରାଜ୍ୟପାଳ ପ୍ରଫେସର ଗଣେଶୀ ଲାଲ୍ ତାଙ୍କ ବାର୍ତ୍ତାରେ ଛାତ୍ରୀଛାତ୍ରଙ୍କୁ ଉଦ୍‌ବୋଧନ ଦେଇ ବିଜ୍ଞାନର ଜ୍ଞାନକୌଶଳ ଶିଖିବା ସହିତ ସମାଜ ପାଇଁ ନିଷ୍ଠାପର ଭାବେ କାମ କରିବା ପାଇଁ ଆହ୍ୱାନ ଦେଇଥିଲେ। ବିଶ୍ୱବିଦ୍ୟାଳୟର ଭାଇସ୍ ଚାନ୍‌ସେଲର ପ୍ରଫେସର ବି.ଏସ୍. ସତ୍ୟନାରାୟନ ମଧ୍ୟ ତାଙ୍କ ଉଦ୍‌ବୋଧନରେ ଛାତ୍ରୀଛାତ୍ରଙ୍କୁ ସେ ସମ୍ପର୍କରେ ବିସ୍ତୃତ ଭାବେ କହିଥିଲେ। ବିଶ୍ୱବିଦ୍ୟାଳୟର ଫାଉଣ୍ଡର ଶ୍ରୀ ରାଉତ ତାଙ୍କ ଅଭିଭାଷଣରେ ଭବିଷ୍ୟତରେ ମେଡିକାଲ ଓ ଅନେକ ନୂତନ ପାଠ୍ୟକ୍ରମର ଶୁଭାରମ୍ଭର ସୂଚନା ଦେବା ସହିତ କିପରି ଅଧିକ ଅନ୍ତର୍ଜାତୀୟ ଛାତ୍ରୀଛାତ୍ରମାନେ ଏଠାରେ ପଢି ପାରିବେ ତାହାର ସୂଚନା ଦେଇଥିଲେ। ବିଶ୍ୱବିଦ୍ୟାଳୟର ରେଜିଷ୍ଟ୍ରାର ଦ୍ୱିଜରାଜ କର, ଡିନ୍ ଆକାଡେମିକ୍ସ ପ୍ରଫେସର ଅଶ୍ୱିନୀ ସାହୁ, ଡିନ୍ ଇଞ୍ଜିନିୟରିଂ ପ୍ରଫେସର ପ୍ରିୟଦର୍ଶୀ କାନୁନ୍‌ଗୋ ଏବଂ କୃଷି ବିଭାଗର ଡିନ୍, ପ୍ରଫେସର ଦିଲୀପ କୁମାର ଦାସ ସମାବର୍ତ୍ତନ ଉତ୍ସବରେ ଉପସ୍ଥିତ ରହି ଛାତ୍ରୀଛାତ୍ରଙ୍କୁ ଉଦ୍‌ବୋଧନ ଦେଇଥିଲେ।

ସୋନି ଇଣ୍ଡିଆର ନୂତନ ବ୍ରାଭିଆ ଟିଭି

ନୂଆଦିଲ୍ଲୀ,୨୪।୪

ସୋନି ଇଣ୍ଡିଆ ପକ୍ଷରୁ ଆକର୍ଷଣୀୟ ପିକ୍‌ଚର କ୍ୱାଲିଟି ଏବଂ ଜୀବନ୍ତ ଧ୍ୱନି ସହ ବ୍ରାଭିଆ ୩୨ଡବ୍ଲ୍ୟୁ୮୩୦ ସ୍ମାର୍ଟ ଆଣ୍ଡ୍ରଏଡ୍ ଟେଲିଭିଜନ ବଜାରକୁ ଆସିଛି। ସମ୍ପୂର୍ଣ୍ଣ ନୂତନ ୮୦ ସିଏମ୍ ସ୍ମାର୍ଟ ଆଣ୍ଡ୍ରଏଡ୍ ଟେଲିଭିଜନ ଆପଣଙ୍କୁ ଆପ୍ସରୁ ତୁରନ୍ତ ଚଳଚ୍ଚିତ୍ର ଓ ଟିଭି ଶୋ ଉପଭୋଗ କରିବାକୁ ସୁଯୋଗ ଦେବ। ସେହିଭଳି ଏକ୍ସ-ରିଆଲିଟି ପ୍ରୋ ମଧ୍ୟ ଚମତ୍କାର ପିକ୍‌ଚର କ୍ୱାଲିଟି ଏହା ପ୍ରଦାନ କରିଥାଏ। ଆପଣଙ୍କ ଚଳଚ୍ଚିତ୍ରକୁ ଅଧିକ ଜୀବନ୍ତ କରିବା ପାଇଁ ଲାଇଭ୍ କଲର ସପୋର୍ଟ ମଧ୍ୟ ଏହି ମଡେଲରେ ରହିଛି। ଏହାର କ୍ଲିଅର ଫେଜ୍ ଟେକ୍ନୋଲୋଜି ଆପଣଙ୍କୁ ଏକ ସ୍ପଷ୍ଟ ଧ୍ୱନି କ୍ୱାଲିଟି ପ୍ରଦାନ କରିଥାଏ। ଏପ୍ରିଲ ୧୫ ପରଠାରୁ ଏହା ସୋନିର ସମସ୍ତ ସେର, ମୁଖ୍ୟ ଇଲେକ୍‌ଟ୍ରୋନିକ୍ ଦୋକାନ୍ ଓ ଇ-କମର୍ସ ଷ୍ଟୋରରେ ମାତ୍ର ୩୦,୯୯୯ ଟଙ୍କାରେ ଉପଲବ୍ଧ ହେବ।

ଏଏସ୍‌ବିଏମ୍ ବିଶ୍ୱବିଦ୍ୟାଳୟରେ ଜାତୀୟ ସମ୍ମିଳନୀ

ଭୁବନେଶ୍ୱର,୨୪।୪

ଏଏସ୍‌ବିଏମ୍ ବିଶ୍ୱବିଦ୍ୟାଳୟ ପକ୍ଷରୁ ଜାତୀୟ ଭର୍ଚୁଆଲ ସମ୍ମିଳନୀ (ଏନ୍‌ଏସ୍-ଏଆଇ ଓ ଡିସ୍) ୨୦୨୧ ଶୀର୍ଷକ ଏକ ସାମ୍ପ୍ରତିକ ବିଷୟବସ୍ତୁକୁ ନେଇ ଅନୁଷ୍ଠିତ ହୋଇଯାଇଛି । ଟେଲିକମ୍ ବିଭାଗ, ସିନିୟର ଡେପୁଟି ଡାଇରେକ୍ଟର ଜେନେରାଲ ଡ. ରାଜେଶ ଶର୍ମା, ମୁଖ୍ୟ ଅତିଥି ଭାବେ ଯୋଗଦେଇ କାର୍ଯ୍ୟକ୍ରମ ଉଦ୍‌ଘାଟନ କରିଥିଲେ। ଏଆଇ କିଭଳି ଟେଲି କମ୍ୟୁନିକେଶନକୁ ପ୍ରଭାବିତ କରୁଛି ସେ ବିଷୟରେ ସେ ଆଲୋକପାତ କରିଥିଲେ । ଏଆଇର ବ୍ୟବହାର ହ୍ରାସ ପାଇଥିବାରୁ ଦକ୍ଷ ଶିଳ୍ପୀଙ୍କ ଜାଗା ପୂରଣ କରି କମ୍ ଅପରେଶନ ମୂଲ୍ୟରେ ମନୁଷ୍ୟକୃତ ତ୍ରୁଟିକୁ କମ୍ କରି ଅଧିକ ମାତ୍ରରେ ସଂରଚନା ଓ ପରିଚାଳନା, ଗବେଷଣା ଏବଂ ସଞ୍ଚାଳନା, ସ୍ୱାସ୍ଥ୍ୟ, ଶିକ୍ଷା, କୃଷି, ସ୍ମାର୍ଟ ସିଟି ଓ ସ୍ମାର୍ଟ ମୋବାଇଲ କ୍ଷେତ୍ରରେ ଏହାର ଉପଯୋଗିତା ବିଷୟରେ ଅତିଥିମାନେ ଗୁରୁତ୍ୱାରୋପ କରିଛନ୍ତି। କାର୍ଯ୍ୟକ୍ରମରେ ଆର୍ ଆଣ୍ଡ ଡି ଇଫ୍ ଟ୍ରୋନିକ୍ସ ସିଷ୍ଟମ୍ସ ପ୍ରାଇଭେଟ ଲିମିଟେଡ୍‌ର ଭାଇସ ପ୍ରେସିଡେଣ୍ଟ ଅନ୍‌ଭେସ୍ ଦସାରୀ, ଟାଟା କନ୍‌ସଲଟାନ୍ସି ସର୍ଭିସେସ୍, ହାଇଟେକ୍ ସିଟିଓ ଇଞ୍ଜିନିୟରିଂ ଟିମ୍, ଚିପ୍ ପ୍ରଡକ୍ଟ ଅଫିସର ଅବାଳ ପ୍ରସାଦ ପେଡ଼ିଗାରି, ଏଏସ୍‌ବିଏମ୍ ବିଶ୍ୱବିଦ୍ୟାଳୟର ପ୍ରତିଷ୍ଠାତା କୁଳାଧକ୍ଷ ପ୍ରଫେସର ବିଶ୍ୱଜିତ ପଟ୍ଟନାୟକ, ସ୍ୟାକ୍ ରୋବଟିକ୍ସ ସିଇଓ ଶାକ୍ୟସିଂହ ମହାପାତ୍ର, ଏନ୍‌ଆଇଟି ରାଉରକେଲାର ଡ. କୋରା ସତ୍ୟବାବୁ, ଆଇଆଇଟି(ଆଇଏସ୍‌ଏମ୍) ଧାନବାଦର ଡ. ଅନ୍ୟଭାରାପୁ, ଚନ୍ଦ୍ରଶେଖର ରାଓ ପ୍ରମୁଖ ଅତିଥି ଭାବେ ଯୋଗଦେଇଥିଲେ। ବିଶ୍ୱବିଦ୍ୟାଳୟର କୁଳପତି ପ୍ରଫେସର ଡ.କଲ୍ୟାଣ ଶଙ୍କର ରାୟ ଅତିଥି ପରିଚୟପତ୍ର ପ୍ରଦାନ କରିଥିଲେ। ପ୍ରଫେସର ଅଭିଜିତ ମଣ୍ଡଳ ଏବଂ ଡ. ଝୁମ୍ ସ୍ୱାଇଁ ସମ୍ମିଳନୀ ପରିଚାଳନା କରିଥିଲେ ।

ବିଜିୟୁରେ ଗ୍ଲୋବାଲ ଡିଜିଟାଲ ଇକୋନୋମି ସମ୍ମିଳନୀ

ଭୁବନେଶ୍ୱର,୨୪।୪

ବିର୍ଲା ସ୍କୁଲ ଅଫ୍ ମ୍ୟାନେଜମେଣ୍ଟ ବିର୍ଲା ଗ୍ଲୋବାଲ ୟୁନିଭର୍ସିଟି, ଭୁବନେଶ୍ୱର ଏବଂ ଫ୍ଲୋଭେନିଆର ଲୁବ୍ଲିଆନା ୟୁନିଭର୍ସିଟିର ମିଳିତ ସହଯୋଗରେ ଗ୍ଲୋବାଲ ଡିଜିଟାଲ ଇକୋନୋମି ମ୍ୟାନେଜମେଣ୍ଟ ଚ୍ୟାଲେଞ୍ଜେସ ଆଣ୍ଡ ଅପରର୍ଚ୍ୟୁନିଟିଜ୍ ଶୀର୍ଷକ ଏକ ଦୁଇଦିନିଆ ଅନ୍ତର୍ଜାତୀୟ ସମ୍ମିଳନୀ ଭର୍ଚୁଆଲ ମୋଡ୍ ମାଧ୍ୟମରେ ଅନୁଷ୍ଠିତ ହୋଇଯାଇଛି। ଏଥିରେ ୪୧ଜଣ ଅନ୍ତର୍ଜାତୀୟ ସ୍ତରର ବକ୍ତା ଏବଂ ବିଭିନ୍ନ ଦେଶରୁ ପ୍ରାୟ ୨୫୦ରୁ ଊର୍ଦ୍ଧ୍ୱ ପ୍ରତିନିଧି ଭାଗନେଇଥିଲେ। କେଲୋଗ ସ୍କୁଲ ଅଫ୍ ମ୍ୟାନେଜମେଣ୍ଟର ଡିନ୍ ପ୍ରଫେସର ଦୀପକ ସି.ଜୈନ୍ ସମ୍ମିଳନୀକୁ ଉଦ୍‌ଘାଟନ କରିଥିଲେ। ଏହି ଅବସରରେ ପ୍ରଫେସର ଡେଭିଡ୍ ଏଲେରମ୍ୟାନ, କୋ-ଫାଉଣ୍ଡର ଏବଂ ଅଧ୍ୟକ୍ଷ, ଇନ୍‌ଷ୍ଟିଚ୍ୟୁଟ୍ ଫର୍ ଇକୋନୋମିକ ଡେମୋକ୍ରେସି, ଲୁବ୍ଲିଆନା ୟୁନିଭର୍ସିଟି ଏବଂ ଭିଜିଟିଂ ସ୍କୋଲାର, ୟୁନିଭର୍ସିଟି ଅଫ୍ କାଲିଫର୍ନିଆ, ୟୁଏସ୍‌ଏ ଏବଂ ପ୍ରଫେସର ମୋର୍ଟେନ ହୁସେ, ପ୍ରଫେସର ଏମେରିଟ୍‌ସ, ନରୱେ ବିଶ୍ୱବିଦ୍ୟାଳୟ ନରୱେ ବକ୍ତବ୍ୟ ପ୍ରଦାନ କରିଥିଲେ। ପ୍ରଫେସର ଏବ୍. ଚତୁର୍ବେଦୀ, ନିର୍ଦ୍ଦେଶକ, ବିମଟେକ, ପ୍ରଫେସର ଆର୍.କେ. ମିଶ୍ର ଏବଂ ପ୍ରଫେସର ମୋନିକା କାଲିନ୍ ଗୋଲୋବ ଅନ୍ତର୍ଜାତୀୟ କର୍ମଶାଳା ଅବସରରେ ନିଜର ମନ୍ତବ୍ୟ ରଖିଥିଲେ। ବିଜିୟୁ କୁଳପତି ଡ. ପି.ପି. ମାଥୁର ସ୍ୱାଗତ ଭାଷଣ ଦେଇଥିଲେ। ବିର୍ଲା ସ୍କୁଲ ଅଫ୍ ମ୍ୟାନେଜମେଣ୍ଟର ଡିନ୍ ପ୍ରଫେସର ପି. ନାୟକ ଧନ୍ୟବାଦ ଅର୍ପଣ କରିଥିଲେ।

ଫୁର୍‌ସତ୍

ମ୍ୟାଲେରିଆର ଏବିସିଡି

ବିଶ୍ୱ ମ୍ୟାଲେରିଆ ଦିବସ। ଏପ୍ରିଲ ୨୫ରେ ପାଳିତ ହେଉଥିବା ଏହି ଦିବସ ଲାଗି ଚଳିତ ବର୍ଷର ବାର୍ତ୍ତା ରହିଛି 'ଶୂନ୍ୟ ମ୍ୟାଲେରିଆ, ମୋଠାରୁ ଆରମ୍ଭ।' ଅର୍ଥାତ୍ ଆସନ୍ତା ୨୦୩୦ ବେଳକୁ ସମଗ୍ର ବିଶ୍ୱରୁ ମ୍ୟାଲେରିଆକୁ ୯୫% ହ୍ରାସ କରିବା ବା ସମ୍ପୂର୍ଣ୍ଣ ନିରାକରଣ କରିବା। ୫ ପ୍ରକାର ମ୍ୟାଲେରିଆ ପରଜୀବୀ ଥିଲେ ମଧ୍ୟ କେବଳ ୨ଟି ପ୍ରମୁଖ ଅର୍ଥାତ୍ ପ୍ଲାଜୋମୋଡିଅମ୍ ଫଲ୍‌ସି ପାରମ ଓ ପ୍ଲାଜୋମୋଡିଅମ୍ ଭିଭାକ୍ସ ହିଁ ମ୍ୟାଲେରିଆ କରିଥାଏ। ଫଲ୍‌ସି ପାରମ୍ ମ୍ୟାଲେରିଆ ପ୍ରାଣଘାତକ ଅଟେ। ମ୍ୟାଲେରିଆର ବାହକ ମଶା ଆନୋଫିଲିସ୍‌ର ୪୦୦ ପ୍ରଜାତିରୁ ମାତ୍ର ୩୦ ପ୍ରକାର ପ୍ରଜାତି ମ୍ୟାଲେରିଆର ବାହକ ଅଟନ୍ତି। ମ୍ୟାଲେରିଆ ରୋଗୀଠାରୁ ମଶା ଓ ମଶାଠାରୁ ସୁସ୍ଥ ଲୋକକୁ ବ୍ୟାପିଥାଏ। ତେବେ ମ୍ୟାଲେରିଆରେ ଆକ୍ରାନ୍ତଙ୍କ ମଧ୍ୟରୁ ୬୭% ହେଉଛନ୍ତି ୫ ବର୍ଷରୁ କମ୍ ବୟସ୍କ ପିଲା। ଅର୍ଥାତ୍ ୨୦୧୯ରେ ପୃଥିବୀରେ ୨ଲକ୍ଷ ୭୪ହଜାର ସଂଖ୍ୟକ ୫ ବର୍ଷରୁ କମ୍ ବୟସ୍କ ପିଲା ଏହାଦ୍ୱାରା ମୃତ୍ୟୁବରଣ କରିଛନ୍ତି। ସୂଚନାଯୋଗ୍ୟ ଶିଶୁ, ୫ ବର୍ଷରୁ କମ୍ ବୟସ୍କ, ଗର୍ଭବତୀ ମା', ଏଚ୍‌ଆଇଭି/ଏଡ୍‌ସ ବ୍ୟକ୍ତି ଓ ବାହାରୁ ଆସୁଥିବା ରୋଗ ପ୍ରତିରୋଧକ ଶକ୍ତିହୀନ ବ୍ୟକ୍ତିବିଶେଷ। ଏବିସିଡି- ଏ: ଆୱାରନେସ୍: ମ୍ୟାଲେରିଆର ଭୟାବହତା ଓ କିପରି ମ୍ୟାଲେରିଆରୁ ରକ୍ଷା ପାଇବା ତା'ର ସଚେତନତା।
ବି: ବିଟୋ ପ୍ରିଭେନଶନ: ମଶା କାମୁଡ଼ାରୁ ରକ୍ଷା(ମଶା ରିପେଲାଣ୍ଟ, ଗ୍ୟାସ୍‌ବତୀ, କେମିକାଲ। - ଅନ୍ଧାରରେ ଶରୀରକୁ ଆବୃତ କରିରଖିବା- ପୂରାଶାର୍ଟ, ଲମ୍ବା ପ୍ୟାଣ୍ଟ, ସକ୍ସ ଓ ଜୋତା।- ଔଷଧଯୁକ୍ତ ମଶାରି ବ୍ୟବହାର। - ମଶା ମାରିବା ସ୍ପ୍ରେ, ଧୂଆଁ, ଡିଡିଟି ଇତ୍ୟାଦି। - ମଶାନାଶକ କେମିକାଲ୍‌ଯୁକ୍ତ ପୋଷାକ।) ସି:କେମୋପ୍ରୋଫାଇଲାକ୍ସିସ: ଔଷଧ ଅର୍ଥାତ୍ ACT, ଏହା RDK କିମ୍ବା ରକ୍ତ କାଚ ପରୀକ୍ଷା ପରେ ଦେଇହବ। ଡି: ଡାୟାଗ୍ରସ: ଜଲ୍‌ଦି ନିର୍ଣ୍ଣୟ ଚିକିତ୍ସା। RDK କିମ୍ବା ମାଇକ୍ରୋସ୍କୋପିରେ ନିର୍ଣ୍ଣୟ କରିହୁଏ। ତା'ପରେ ACT ଚିକିତ୍ସା, ଦରକାର ହେଲେ ଡାକ୍ତରଖାନାରେ ରହି ଚିକିତ୍ସା। ଉଲ୍ଲେଖନୀୟ ଯେ, ମ୍ୟାଲେରିଆ କ୍ରମଶଃ ହ୍ରାସ ପାଉଛି । ଏବେ ୬ଟି ଦେଶରୁ ବୃଦ୍ଧି ପାଇ ୨୦ଟି ଦେଶରେ ମ୍ୟାଲେରିଆ ଆଉ ନାହିଁ। ୨୦୦୦ରୁ ୨୦୧୯ ମଧ୍ୟରେ ମ୍ୟାଲେରିଆ ୭୨% ଓ ମ୍ୟାଲେରିଆଜନିତ ମୃତ୍ୟୁ ୭୪% କମିଛି। ୨୦୨୦ରେ ୧ ଲକ୍ଷ ୫୭ ହଜାର ମ୍ୟାଲେରିଆ ମାମଲା ହୋଇଛି। କେବଳ ୨୦୧୮ରୁ ୨୦୧୯ ମଧ୍ୟରେ ଏହା ୧୮% ହ୍ରାସ ପାଇଛି। ୨୦୧୨ ଠାରୁ ଭାରତର Annual Parasito In-dex ବାର୍ଷିକ ପରଜୀବୀ ୧ରୁ କମ୍ ରହିଛି। ଆମ ଦେଶରେ ୨୦୦୦ ମସିହାରେ ୨୦ ଲକ୍ଷ ୩୨ ହଜାର ମ୍ୟାଲେରିଆ ରୋଗୀଙ୍କ ମଧ୍ୟରୁ ୯୩୨ ମୃତ୍ୟୁ ହୋଇଥିବାବେଳେ ୨୦୧୯ ବେଳକୁ ଏହା ୩ଲକ୍ଷ ୩୯ ହଜାର ଓ ୭୭ ମୃତ୍ୟୁ ସଂଖ୍ୟାକୁ ଖସିଆସିଥିଲା। ଆମ ଦେଶ MDGର ୬ ନମ୍ବର ଲକ୍ଷ୍ୟକୁ ହାସଲ କରିଛି। ଆମ ରାଜ୍ୟରେ ଦୁର୍ଗମ ଅଞ୍ଚଳରେ ମ୍ୟାଲେରିଆ ନିରାକରଣ କାର୍ଯ୍ୟକ୍ରମ'Daman 'ଦ୍ୱାରା ମ୍ୟାଲେରିଆକୁ ନିୟନ୍ତ୍ରଣକୁ ଅଣାଯାଇପାରିଛି। ଏହା ସାରା ବିଶ୍ୱକୁ ବାଟ ଦେଖାଇଛି। ୭୦୦୦ ଦୁର୍ଗମ ଗ୍ରାମରେ ପ୍ରାୟ ୧୦ଲକ୍ଷ ବନବାସୀଙ୍କ ପାଇଁ ଏହା ଜୀବନରକ୍ଷକ ହୋଇପାରିଛି। ତେବେ ଯ । ହ । ଲାଗୁଥିଲା ମ୍ୟାଲେରିଆ ନିୟନ୍ତ୍ରଣ ହୋଇପାରିବ ନାହିଁ, ତାହା ଏବେ ହାସଲ କରାଯାଇପାରିବ। ରୋଗୀ ସଂଖ୍ୟା ଶୂନ ହୋଇଗଲେ, ମ୍ୟାଲେରିଆ ନିର୍ମୂଳ ହେବ। ରୋଗୀସଂଖ୍ୟା ଶୂନ ହେବ ସେତେବେଳେ ଯେତେବେଳେ ସମସ୍ତେ ମଶାରି ବ୍ୟବହାର କରିବେ।

**-ଡା. ରାମଚନ୍ଦ୍ର ର

ଶପିଂ କ୍ରେଜ୍

ଗୋଟେପଟେ କରୋନା ସଂକ୍ରମଣର ଭୟ। ଅନ୍ୟପଟେ ମାର୍କେଟ୍‌କୁ ଆସୁଥିବା ନୂଆ ନୂଆ ସମର କଲେକ୍ସନ୍ ଶପିଂର କ୍ରେଜ୍। ଏମିତିରେ ସୁରକ୍ଷାକୁ ପ୍ରାଥମିକତା ଦେବା ଦୃଷ୍ଟିରୁ ମାର୍କେଟିଂ କରିବା କୌଣସି ବଡ଼ ଚ୍ୟାଲେଞ୍ଜଠୁ କମ୍ ନୁହେଁ। ଏ ଦିଗରେ ଯୁବପିଢ଼ି ସଚେତନ ହେବା ଆବଶ୍ୟକ...

ବର୍ତ୍ତମାନ କରୋନାର ଦ୍ୱିତୀୟ ଲହର ଖୁବ୍ ଅଧିକ ବ୍ୟାପୁଥିବା ଦେଖିବାକୁ ମିଳୁଛି। ତେଣୁ କେବଳ ଅତ୍ୟାବଶ୍ୟକ କାର୍ଯ୍ୟ ଥିଲେ ଘରୁ ବାହାରିବା ଲାଗି ସରକାରୀଙ୍କ ତରଫରୁ ଅନୁମତି ଦିଆଯାଇଛି। ଏପରିକି ପ୍ରତିଦିନ ରାତିରେ ନାଇଟ୍ କର୍ଫ୍ୟୁ ସହ ସପ୍ତାହର ଶେଷ ଦୁଇଦିନ ରାଜ୍ୟବ୍ୟାପୀ ଶଟ୍‌ଡାଉନ୍ ଘୋଷଣା କରାଯାଇଛି। ହେଲେ ଏହା ସତ୍ତ୍ୱେ ମଧ୍ୟ ଅନ୍ୟ ଦିନଗୁଡ଼ିକରେ ପ୍ରତିଟି ଛୋଟ ବଡ଼ ଦୋକାନ, ମଲ୍ ଆଦିକୁ ବହୁସଂଖ୍ୟାରେ ଲୋକେ ଆସୁଥିବା ଦେଖିବାକୁ ମିଳୁଛି, ଯାହା ମଧ୍ୟରେ ଯୁବପିଢ଼ିଙ୍କ ସଂଖ୍ୟା ସର୍ବାଧିକ। ତେଣୁ ଏ ସମୟରେ ଯଥାସମ୍ଭବ ବାହାରକୁ ନ ଯିବା ଭଲ। ନିହାତି ଆବଶ୍ୟକ ସ୍ଥଳେ ମାର୍କେଟିଂ ପାଇଁ ଯାଉଥିଲେ ବିଭିନ୍ନ ଦିଗ ପ୍ରତି ସତର୍କ ରହିବା ଆବଶ୍ୟକ...

ଅନ୍‌ଲାଇନ୍ ଶପିଂ ଭଲ ଅପ୍ସନ: ବର୍ତ୍ତମାନ ସମୟରେ କରୋନା ସଂକ୍ରମଣ ରୋକିବା ଲାଗି ଜନଗହଳି ସ୍ଥାନକୁ ଆଦୌ ନ ଯିବା ସବୁଠୁ ଗୁରୁତ୍ୱପୂର୍ଣ୍ଣ। ଏମିତିରେ କୌଣସି ଶପିଂ ଲାଗି ମାର୍କେଟ୍‌କୁ ନ ଯାଇ ଅନ୍‌ଲାଇନ୍ ଶପିଂ କରିବା ନିରାପଦ। ତେବେ ମନେରଖନ୍ତୁ, ଏପରି କରୁଥିଲେ ଜିନିଷ ରଖିବା ବେଳେ ଡେଲିଭରି ପର୍ସନଠାରୁ ଦୂରରେ ଠିଆ ହୁଅନ୍ତୁ, ମାସ୍କ ମଧ୍ୟ ପିନ୍ଧନ୍ତୁ । ନିଜ ହାତ ସହ ପ୍ୟାକେଟ୍‌କୁ ମଧ୍ୟ ସାନିଟାଇଜ୍ କରିବାକୁ ଆଦୌ ଭୁଲନ୍ତୁ ନାହିଁ।

କ'ଣ କରନ୍ତି ଏମାନେ...

ଆଞ୍ଚଳ ନାଗ (ଛାତ୍ରୀ, ପୁରୀ)– ଶପିଂ କାହାକୁ ବା ଭଲ ନ ଲାଗେ! ହେଲେ ପରିବେଶ ଏବଂ ପରିସ୍ଥିତିକୁ ସର୍ବଦା ପ୍ରାଥମିକତା ଦେଇଥାଏ। ଠିକ୍ ଯେମିତି ବର୍ତ୍ତମାନ ଶପିଂ ଲାଗି ବାହାରକୁ ଯିବା ମାନେ କରୋନା ସଂକ୍ରମଣକୁ ନିମନ୍ତ୍ରଣ ଦେବା। ତେଣୁ ଅତ୍ୟାବଶ୍ୟକ ନ ଥିଲେ ଆଦୌ ମାର୍କେଟିଂ ଲାଗି ଜନଗହଳି ସ୍ଥାନକୁ ଯାଆନ୍ତୁ ନାହିଁ। ଯଥାସମ୍ଭବ ଅନ୍‌ଲାଇନ୍ ଶପିଂ କରୁଛି। ଅଯଥାରେ ପବ୍ଲିକ୍ ଟ୍ରାନ୍ସପୋର୍ଟ ବ୍ୟବହାର କରିବାଠାରୁ ଦୂରରେ ରହୁଛି।

ସତ୍ୟକାମ ସାହୁ (ପୁରୀ)– କରୋନା ସଂକ୍ରମଣ ଭୟରେ ସମ୍ପୂର୍ଣ୍ଣ ଘରେ ବସିରହିବା ତ ସମ୍ଭବ ନୁହେଁ। କାରଣ ନିଜ କାମ ସହିତ ବିଭିନ୍ନ ଆବଶ୍ୟକ ସାମଗ୍ରୀ କିଣିବା ଲାଗି ବାହାରକୁ ଯିବାକୁ ପଡୁଛି। ତେଣୁ ଏମିତିରେ ମାସ୍କ ପିନ୍ଧିବା, ହାତକୁ ବାରମ୍ବାର ସାନିଟାଇଜ୍ କରିବା, ସୋସିଆଲ୍ ଡିଷ୍ଟାନ୍ସିଂ ରକ୍ଷା କରିବା ଏବଂ ଯଥାସମ୍ଭବ କ୍ୟାଶ୍‌ଲେସ୍ ବ୍ୟବସ୍ଥା ଆପଣେଇବା ଭଳି ସତର୍କତା ଅବଲମ୍ବନ କରୁଛି।

ଆବଶ୍ୟକ ସତର୍କତା ଜରୁରୀ: ବର୍ତ୍ତମାନ ଶପିଂ ଲାଗି ବାହାରକୁ ଯିବା ବିପଦପୂର୍ଣ୍ଣ। ତଥାପି ଯଦି ଯିବାକୁ ପଡୁଛି ଅବା ଅନ୍‌ଲାଇନ୍ ଶପିଂ ସୁବିଧା ନାହିଁ, ତେବେ ବାହାରକୁ ବାହାରିବା ମାତ୍ରେ ମାସ୍କ ପିନ୍ଧିବାକୁ ଆଦୌ ଭୁଲନ୍ତୁ ନାହିଁ। ଡବଲ୍ ମାସ୍କ ପିନ୍ଧିବା ବେଶି ଭଲ। ଚେଷ୍ଟା କରନ୍ତୁ ବାହାରେ କାହା ସହ କଥା ନ ହେବା ପାଇଁ, ନିହାତି ଆବଶ୍ୟକ ହେଲେ ଅତି କମ୍‌ରେ ୪–୬ ଫୁଟ୍ ଦୂରତ୍ୱ ରକ୍ଷା କରନ୍ତୁ। କୌଣସି ଜିନିଷ ଛୁଅଁନ୍ତୁ ନାହିଁ। ଗ୍ଲୋବ୍‌ସ ପିନ୍ଧନ୍ତୁ। ଶପିଂ ସାରିବା ମାତ୍ରେ ତୁରନ୍ତ ହାତ ସହ ଶପିଂ କରିଥିବା ସାମଗ୍ରୀକୁ ସାନିଟାଇଜ୍ କରନ୍ତୁ।

କ୍ୟାଶ୍‌ଲେସ୍ ବ୍ୟବସ୍ଥା ଆପଣାନ୍ତୁ: ଟଙ୍କା କେତେ କାହା ହାତ ଦେଇ ଆପଣଙ୍କ ପାଖକୁ ଆସିଛି ତାହା ଜାଣିବା ମୁସ୍କିଲ୍। ଏହାଦ୍ୱାରା କରୋନା ସଂକ୍ରମଣର ଆଶଙ୍କା ଥିବାରୁ ବର୍ତ୍ତମାନ ଶପିଂ ଲାଗି କ୍ୟାଶ୍‌ଲେସ୍ ବ୍ୟବସ୍ଥା ଆପଣେଇବା ସବୁଠୁ ଭଲ ଉପାୟ। ତା'ଛଡା ବର୍ତ୍ତମାନ ସମୟରେ ଜନଗହଳି ଅପେକ୍ଷାକୃତ କମ୍ ଥିବାରୁ ଟଙ୍କା ଚୋରି ବି ଅଧିକ। ଏସବୁକୁ ଆଖିଆଗରେ ରଖି କ୍ୟାଶ୍ ବଦଳରେ କ୍ୟାଶ୍‌ଲେସ୍ ବ୍ୟବସ୍ଥା ଆପଣେଇବା ନିରାପଦ।

ସୋସିଆଲ୍ ଡିଷ୍ଟାନ୍ସିଂ ଗୁରୁତ୍ୱପୂର୍ଣ୍ଣ: ଏହି ରୋଗ କେବଳ ସ୍ପର୍ଶ ଦ୍ୱାରା ନୁହେଁ, ବାୟୁବାହିତ ମଧ୍ୟ। ଏ ଦୃଷ୍ଟିରୁ ଦେଖିବାକୁ ଗଲେ ସଂକ୍ରମଣ ରୋକିବା ଲାଗି ସୋସିଆଲ୍ ଡିଷ୍ଟାନ୍ସିଂ ସବୁଠୁ ଗୁରୁତ୍ୱପୂର୍ଣ୍ଣ। ତେଣୁ ସୁରକ୍ଷା ଦୃଷ୍ଟିରୁ ଗହଳି ଥିବା ମାର୍କେଟ୍ ବା ଦୋକାନକୁ ଆଦୌ ଯାଆନ୍ତୁ ନାହିଁ। ଶପିଂ ମଲ୍ ଯାଉଥିଲେ ସମସ୍ତ ଗାଇଡ୍‌ଲାଇନ୍ ମାନନ୍ତୁ। ମାସ୍କ, ଗ୍ଲୋବ୍ସ ଆଦି ପିନ୍ଧିବା ସହ ଭିତରେ ଥିବା ଅନ୍ୟ ଗ୍ରାହକ ଏବଂ ସେଲ୍ସ ପର୍ସନଙ୍କଠାରୁ ଦୂରତା ରକ୍ଷା କରନ୍ତୁ।

ସଂକ୍ରମଣର ମାଧ୍ୟମ ହୋଇପାରେ ପବ୍ଲିକ୍ ଟ୍ରାନ୍ସପୋର୍ଟ: ଏହି ପରିସ୍ଥିତିରେ ପ୍ରତ୍ୟେକ ବ୍ୟକ୍ତି ସନ୍ଦେହ ଘେରରେ। କାରଣ ପବ୍ଲିକ୍ ଟ୍ରାନ୍ସପୋର୍ଟଗୁଡ଼ିକରେ ବସୁଥିବା କେଉଁ ବ୍ୟକ୍ତି କିମ୍ବା ପ୍ରତିଦିନ ଏକାଧିକ ଯାତ୍ରୀଙ୍କୁ ନେବାଆଣିବା ଦ୍ୱାରା ଡ୍ରାଇଭରଙ୍କଠାରେ କରୋନା ଥାଇପାରେ ତା' ଜାଣିବା ସହଜ ନୁହେଁ। ତେଣୁ ଏହାକୁ ବ୍ୟବହାର କରିବା ବିପଦପୂର୍ଣ୍ଣ ହୋଇପାରେ। ଏମିତିରେ ରୋଗ ସଂକ୍ରମଣର ଆଶଙ୍କା ଅଧିକ ଥିବାରୁ ସର୍ବଦା ନିଜସ୍ୱ ଗାଡି ବ୍ୟବହାର କରିବାକୁ ଚେଷ୍ଟା କରନ୍ତୁ।

ବାହାରେ ଖାଇବା ବିପଦପୂର୍ଣ୍ଣ: ଅଧିକାଂଶ ଯୁବତୀ ଯୁବକଙ୍କ ଲାଗି ବାହାରେ ଭଲିକି ଭଲି ଚଟ୍‌ପଟି ଖାଦ୍ୟ, ଫାଷ୍ଟଫୁଡ୍ ଖାଇବା, କୋଲ୍ଡ ଡ୍ରିଙ୍କ୍ସ ଆଦି ପିଇବା ବିନା ମାର୍କେଟିଂ ଯେମିତି ଅଧୁରା। ହେଲେ ବର୍ତ୍ତମାନ ପରିସ୍ଥିତିରେ ବାହାରେ ଖାଇବା ବିପଦପୂର୍ଣ୍ଣ। ଯଦି ନିହାତି ଖାଇବାକୁ ଇଚ୍ଛା ଥାଏ, ତେବେ ପାର୍ସଲ୍ ନେଇ ଘରେ ଖାଆନ୍ତୁ।

ଏ ସପ୍ତାହର ପ୍ରଶ୍ନ

୧– ନିଜ ମସ୍ତିଷ୍କର ଆକାରକୁ ଛୋଟ ଏବଂ ବଡ଼ କରିପାରୁଥିବା ଜୀବ..... ?
୨– ଏମ୍‌କେ–୪୪୮୨ ଏକ..... ଡ୍ରଗ୍‌ର ନାମ ?
୩– ଏସ୍‌ଡିଆର୍‌ର ଫୁଲ୍‌ଫର୍ମ..... ?
୪– ଭାରତର.....ରାଜ୍ୟରେ ସର୍ବାଧିକ ଚିନି ମିଲ୍ ରହିଛି ?
୫– ଇଣ୍ଟରନ୍ୟାଶନାଲ୍ ଫଣ୍ଡ ଫର୍ ଏଗ୍ରିକଲ୍ଚରାଲ ଡେଭଲପ୍‌ମେଣ୍ଟର ହେଡ୍‌କ୍ୱାର୍ଟର..... .... ଠାରେ ଅବସ୍ଥିତ ?

ଗତ ଥରର ଉତ୍ତର

୧ – ଡେନ୍‌ମାର୍କ
୨ – ସ୍ମଲ୍ ଇଣ୍ଡଷ୍ଟ୍ରିଜ୍ ବ୍ୟାଙ୍କ୍ ଅଫ୍ ଇଣ୍ଡିଆ
୩ – ମିନିଷ୍ଟ୍ରି ଅଫ୍ କମର୍ସ ଆଣ୍ଡ ଇଣ୍ଡଷ୍ଟ୍ରି
୪ – ୧୯୪୯
୫ – ୧୮୩୩

ଉତ୍ତରଦାତା

ଶେଖ୍ ୟାକୁବ୍
ଗୋପ

ବିନୋଦ ବିହାରୀ ବେହେରା
କଟକ

ସୂଚନା: ଆଗାମୀ ଆଶା ପୃଷ୍ଠା ପାଇଁ ଲେଖା ଓ ଫଟୋ ପଠାଇବା ଲାଗି ଇ-ମେଲ୍ ଠିକଣା: dharitriagamiasha @gmail.com

ଟପ୍ ୧୦

ଦ୍ରୁତଗାମୀ ଜଳଜୀବ

୧– ମାର୍ଲିନ୍..... ୧୧୦କିମି. ପ୍ରତି ଘଣ୍ଟା
୨– ସ୍ୱୋର୍ଡଫିସ୍..... ୯୭ କିମି. ପ୍ରତି ଘଣ୍ଟା
୩– ମାକୋ ସାର୍କ..... ୭୪ କିମି. ପ୍ରତି ଘଣ୍ଟା
୪– ୟେଲୋଫିନ୍ ଟୁନା..... ୭୪ କିମି. ପ୍ରତି ଘଣ୍ଟା
୫– ଫ୍ଲାଇଂ ଫିସ୍..... ୬୯ କିମି. ପ୍ରତି ଘଣ୍ଟା
୬– ବୋନ୍ ଫିସ୍..... ୬୪ କିମି. ପ୍ରତି ଘଣ୍ଟା
୭– ବୋନିତୋ..... ୬୪ କିମି. ପ୍ରତି ଘଣ୍ଟା
୮– କିଲର୍ ହ୍ୱେଲ୍..... ୫୫ କିମି. ପ୍ରତି ଘଣ୍ଟା
୯– ବାରା କୁଡା..... ୨୭ କିମି. ପ୍ରତି ଘଣ୍ଟା
୧୦– ପାଇଲଟ୍ ହ୍ୱେଲ୍ ..... ୩୨ କିମି. ପ୍ରତି ଘଣ୍ଟା

ଯୁଥ୍ ଆଲର୍ଟ

ଫିଟ୍ ରଖେ ପ୍ରାଣାୟାମ

କରୋନା ସଂକ୍ରମଣ ଦିନକୁ ଦିନ ଅଣାୟତ୍ତ ହେବାରେ ଲାଗିଛି। ଚଳିତ ଥର ପୂର୍ବଭଳି ଥଣ୍ଡା, ଜ୍ୱର ଭଳି ଲକ୍ଷଣ ପରିବର୍ତ୍ତେ ଶ୍ୱାସକ୍ରିୟାଜନିତ ସମସ୍ୟା ଦେଖାଦେଉଛି ଏବଂ ଅକ୍ସିଜେନ୍ ଅଭାବ ହେଉଛି। ଏମିତିରେ ପ୍ରତିଦିନ କିଛି ସମୟ ପ୍ରାଣାୟାମ କରିବା ସଭିଙ୍କ ଲାଗି ବେଶ୍ ଉପକାରୀ ହୋଇପାରେ...

➔ପ୍ରାଣାୟାମ କରିବା ଦ୍ୱାରା ଶରୀରରେ ରକ୍ତ ସଞ୍ଚାଳନ ଠିକ୍ ଭାବେ ହୋଇଥାଏ। ଜନଶୂନ୍ୟ ସ୍ଥାନରେ ଖୋଲାପବନରେ ବସି ପ୍ରାଣାୟମ କଲେ ଅଧିକ ଅମ୍ଳଜାନ ଶରୀରକୁ ଯାଏ ଏବଂ ତାହା ରକ୍ତରେ ମିଶି ଶରୀରର ପ୍ରତିଟି ଅଂଶକୁ ପହଞ୍ଚି ରିଲାକ୍ସ କରିଥାଏ। ଫଳରେ ହୃତ୍‌ପିଣ୍ଡ, ଫୁସ୍‌ଫୁସ୍ ଏବଂ ମସ୍ତିଷ୍କକୁ ସୁସ୍ଥ ରଖିଥାଏ। ଏହା ଶରୀରରେ ଥିବା ବିଷାକ୍ତ ପଦାର୍ଥ ବାହାରିବାରେ ସାହାଯ୍ୟ କରିଥାଏ।

➔ ପ୍ରାଣାୟାମ କରିବା ଦ୍ୱାରା କ୍ଷରଣ ହେଉଥିବା ହର୍‌ମୋନ ଶରୀରକୁ ଉର୍ଜା ପ୍ରଦାନ କରିବା ସହ ଫୂର୍ତ୍ତି ରଖିଥାଏ। ଫଳରେ ଆପଣ ସାରାଦିନ ଏନର୍ଜେଟିକ୍ ଅନୁଭବ କରିବେ।

➔ଯେଉଁମାନଙ୍କଠାରେ ବ୍ଲଡ୍‌ପ୍ରେସର, ଡାଇବେଟିସ୍, ଡିପ୍ରେଶନ୍, ଶ୍ୱାସ ଭଳି ସମସ୍ୟା ରହିଛି, ସେମାନେ ଅନ୍ତତଃପକ୍ଷେ ଦିନକୁ ଥରେ ପ୍ରାଣାୟମ କରିବା ଦ୍ୱାରା ଏଭଳି ରୋଗଠୁ ଦୂରେଇ ରହିବାରେ ସହାୟକ ହେବ।

➔ପ୍ରାଣାୟାମ କରିବା ଦ୍ୱାରା ଶରୀରକୁ ଆବଶ୍ୟକ ମାତ୍ରାରେ ଅମ୍ଳଜାନ ମିଳୁଥିବାରୁ ପାଚନକ୍ରିୟା ଠିକ୍ ଭାବେ ହୋଇଥାଏ ; ଯାହାକି ବଦହଜମି, ଗ୍ୟାସ୍, ଏସିଡିଟି ଭଳି ସମସ୍ୟା ଦୂର କରିଥାଏ।

➔ପାଠପଢ଼ା, ଜବ୍ ଆଦିକୁ ନେଇ ବର୍ତ୍ତମାନ ଅନେକ ଯୁବତୀଯୁବକ ମାନସିକ ଚାପରେ ରହୁଥିବା ଦେଖିବାକୁ ମିଳୁଛି। ଏମିତିରେ ମାନସିକ ଚାପ ଦୂର କରି ସ୍ମରଣଶକ୍ତି ଏବଂ ଏକାଗ୍ରତା ବୃଦ୍ଧି କରିବାରେ ପ୍ରାଣାୟମ ଲାଭଦାୟକ ହୋଇଥାଏ। ଏହାଦ୍ୱାରା କାର୍ଯ୍ୟଦକ୍ଷତା ମଧ୍ୟ ବଢ଼ିଥାଏ।

➔ଏହାଦ୍ୱାରା କେଶ ଝଡ଼ିବା କମ୍ ହୋଇ ଅଧିକ ଘନ ଓ ସୁନ୍ଦର ଲାଗିଥାଏ। କେବଳ ଏତିକି ନୁହେଁ, ତ୍ୱଚା ମଧ୍ୟ ଅଧିକ ସୁନ୍ଦର ଲାଗିଥାଏ।

➔ସର୍ବୋପରି ବର୍ତ୍ତମାନ ଅଧିକାଂଶ ଯୁବପିଢ଼ିଙ୍କଠାରେ ଦେଖିବାକୁ ମିଳୁଥିବା ମେଦବହୁଳତା ସମସ୍ୟା ଦୂର କରି ଓଜନ ନିୟନ୍ତ୍ରିତ ସ୍ତରରେ ରଖିବାରେ ଏହା ସାହାଯ୍ୟ କରିଥାଏ।

ଯୁବ ପ୍ରତିଭା

ପ୍ରସନ୍ନଙ୍କ ଚିତ୍ରକଳାରେ ପ୍ରାକୃତିକ ରଙ୍ଗର ଝଲକ

ରଙ୍ଗ ଈଶ୍ୱରଙ୍କ ସୃଷ୍ଟିର ଏକ ଅତୁଳନୀୟ ବରଦାନ ; ଯାହାକି ଭଳିକିଭଳି ଫୁଲ, ଫଳ, ପ୍ରଜାପତି ଆଦିକୁ ରଙ୍ଗିନ କରିବା ସହ ପ୍ରକୃତିର ସୌନ୍ଦର୍ଯ୍ୟକୁ ମଧ୍ୟ ଦ୍ୱିଗୁଣିତ କରିଥାଏ। ପ୍ରକୃତିର ଏହି ମନୋରମ ରଙ୍ଗକୁ ନେଇ ଚିତ୍ରକଳା କ୍ଷେତ୍ରରେ ଏକ୍ସପେରିମେଣ୍ଟ କରିବାକୁ ଆଗେଇ ଆସିଛନ୍ତି ଜଣେ ଯୁବ ଚିତ୍ରଶିଳ୍ପୀ। ବିଭିନ୍ନ ପ୍ରାକୃତିକ ରଙ୍ଗ ବ୍ୟବହାର କରି ସେ ଆଙ୍କୁଛନ୍ତି ଭଳିକିଭଳି ମନଲୋଭା ଚିତ୍ର। ଆଉ ଏଥିପାଇଁ ତାଙ୍କୁ ମିଳିଛି ଅନେକ ପ୍ରଶଂସା ଓ ପୁରସ୍କାର। ସେ ହେଉଛନ୍ତି ଜଗତ୍‌ସିଂହପୁର ଜିଲା ବାଲିକୁଦା ବ୍ଲକ ଧନିଶୋ ଗ୍ରାମର ପ୍ରେମଲତା ଏବଂ ନାଗେଶ୍ୱର ସାଉଙ୍କ ପୁଅ ପ୍ରସନ୍ନ କୁମାର । ଖୁବ୍ କମ୍ ବୟସରୁ ଚିତ୍ରାଙ୍କନ ପ୍ରତି ତାଙ୍କ ଆଗ୍ରହ ସୃଷ୍ଟି ହୋଇଥିଲା। ବୟସ ବଢ଼ିବା ସହ ସେ ଏ ଦିଗରେ ଆଗେଇ ଚାଲିଲେ। ମାର୍କେଟ୍‌ରେ ମିଳୁଥିବା କେମିକାଲ୍‌ଯୁକ୍ତ ରଙ୍ଗ ପରିବର୍ତ୍ତେ କିପରି ନିଜେ ପ୍ରାକୃତିକ ରଙ୍ଗ ପ୍ରସ୍ତୁତ କରିପାରିବେ, ତା'କୁ ନେଇ ବିଭିନ୍ନ ବହି, ଇଣ୍ଟରନେଟ୍ ଆଦିରୁ ରିସର୍ଚ୍ଚ ମଧ୍ୟ କଲେ। ବର୍ତ୍ତମାନ ସେ ପୋଇ ଶାଗ ଏବଂ ମଞ୍ଜି, ବିଟ୍, ପାଳଙ୍ଗ, ଜୟନ୍ତି, କୋଶଳା ଶାଗ, କଫି ମଞ୍ଜି, ପଳାଶ ଫୁଲ, ଜାମୁକୋଳି, ହଳଦୀ ଆଦିରୁ ବିଭିନ୍ନ ରଙ୍ଗ ପ୍ରସ୍ତୁତ କରି ଅନେକ ମନୋରମ ଚିତ୍ରକଳାମାନ ପ୍ରସ୍ତୁତ କରୁଛନ୍ତି। ଏସବୁ ଚିତ୍ର ଦେଖଣାହାରିଙ୍କ ଦୃଷ୍ଟି ଆକର୍ଷଣ କରିପାରିଛି। ଭାରତୀୟ ଚିତ୍ରକଳାର ଟେମ୍ପୋରା ପେଣ୍ଟିଂ ଏବଂ ମିନିଏଚର୍ ପେଣ୍ଟିଂ ମଧ୍ୟ ତାଙ୍କୁ ବେଶ୍ ଲୋକପ୍ରିୟ କରାଇପାରିଛି। ପ୍ରସନ୍ନ କୁହନ୍ତି, ''ଆଜିର ଦିନରେ ମାର୍କେଟ୍‌ରେ ଭଳିକିଭଳି ରଙ୍ଗ ମିଳୁଥିବା ବେଳେ ମୁଁ ସେସବୁ ବଦଳରେ ଏଭଳି ପ୍ରାକୃତିକ ରଙ୍ଗ ବ୍ୟବହାର କରିବାର କାରଣ ହେଉଛି ଏସବୁ ଅପେକ୍ଷାକୃତ ଉଜ୍ଜ୍ୱଳ, ଦୀର୍ଘ ସ୍ଥାୟୀ, ଫଙ୍ଗସ୍ ଫ୍ରି ମଧ୍ୟ। ତା'ଛଡ଼ା ସବୁଠୁ ବଡ଼ କଥା ହେଉଛି, ଏସବୁ କେମିକାଲ୍ ଫ୍ରି ଏବଂ ସମ୍ପୂର୍ଣ୍ଣ ଅର୍ଗାନିକ।'' ସେ ମୁଖ୍ୟତଃ ଗୋଟିଏ ଗୋଟିଏ ସିରିଜ୍ ୱାର୍କ ମାଧ୍ୟମରେ ପ୍ରକୃତି ଉପରେ ପର୍ଯ୍ୟବସିତ ଚିତ୍ର ଆଙ୍କନ୍ତି। ଏହା ସହିତ ସାମାଜିକ ଜୀବନଶୈଳୀ ଏବଂ ପୌରାଣିକ କଥାବସ୍ତୁକୁ ନେଇ ସେ ଆଧୁନିକ କଣ୍ଟେମ୍ପୋରାରୀ ଶୈଳୀରେ କାର୍ଯ୍ୟ କରୁଛନ୍ତି। ଏହି ସୁନ୍ଦର ଚିତ୍ରାଙ୍କନ ଲାଗି ଉତ୍କଳ ସଂସ୍କୃତି ବିଶ୍ୱବିଦ୍ୟାଳୟ ଚିତ୍ରକଳା ବିଭାଗ ପକ୍ଷରୁ ଓଡ଼ିଶାର ରାଜ୍ୟପାଳଙ୍କ ଦ୍ୱାରା ସେ ଗୋଲ୍ଡ ମେଡାଲ୍‌ରେ ସମ୍ମାନିତ ହୋଇଛନ୍ତି। ତାଙ୍କ ପ୍ରସ୍ତୁତ ଚିତ୍ରକଳା କେବଳ ଓଡ଼ିଶାରେ ନୁହେଁ, ଜାତୀୟ ଏବଂ ଅନ୍ତର୍ଜାତୀୟ ଚିତ୍ରକଳା ପ୍ରଦର୍ଶନୀରେ ସ୍ଥାନ ପାଇବା ସହ ଉଚ୍ଚ ପ୍ରଶଂସିତ ଓ ପୁରସ୍କୃତ ହୋଇଛି। ସେ ବିଭିନ୍ନ ପତ୍ରପତ୍ରିକା ପାଇଁ ଇଲୁଷ୍ଟ୍ରେଶନ୍ ବି କରୁଛନ୍ତି। କରୋନା ସତର୍କତାକୁ ନେଇ ତାଙ୍କ ଦ୍ୱାରା ପ୍ରସ୍ତୁତ ଜଗନ୍ନାଥ ମାସ୍କ ପିନ୍ଧିଥିବା ପେଣ୍ଟିଂଗୁଡ଼ିକ ବେଶ୍ ଭାଇରାଲ୍ ମଧ୍ୟ ହୋଇଥିଲା। ନିଜ ସଫଳତାର ଶ୍ରେୟ ମାଆବାପାଙ୍କୁ ଦେଉଥିବା ପ୍ରସନ୍ନ ଭବିଷ୍ୟତରେ ଆର୍ଟ ଏଜୁକେଶନ୍‌କୁ ସମସ୍ତଙ୍କ ନିକଟରେ ପହଞ୍ଚାଇବା ସହ ଏହାକୁ ସମାଜମଙ୍ଗଳ କ୍ଷେତ୍ରରେ ବ୍ୟବହାର କରିବାକୁ ନେଇ କିଛି ନୂଆ କରିବାକୁ ଲକ୍ଷ୍ୟ ରଖିଥିବା ପ୍ରକାଶ କରନ୍ତି।

ଧରିତ୍ରୀ
DHARITRI
www.orissakhabar.com/ www.dharitri.com ପୃଷ୍ଠା: ୧୨ Press Regd. No. R.N. 21326/74 Postal Regd. No. BN/42/21-23. ଭୁବନେଶ୍ୱର, ରବିବାର, ୨୫ ଏପ୍ରିଲ, ୨୦୨୧ Bhubaneswar, Sunday, April 25/2021

କୋଲକାତା ପୁଣି ହାରିଲା

ମୁମ୍ବାଇ,୨୪।୪

ଚଳିତ ଇଣ୍ଡିଆନ ପ୍ରିମିୟର ଲିଗ୍ (ଆଇପିଏଲ୍)ରେ ପୂର୍ବତନ ଚାମ୍ପିୟନ କୋଲକାତା ନାଇଟ ରାଇଡର୍ସ କ୍ରମାଗତ ଚତୁର୍ଥ ପରାଜୟ ବରଣ କରିଛି। ସ୍ଥାନୀୟ ୱାଙ୍ଖଡେ ଷ୍ଟାଡିୟମରେ ଶନିବାର ଅନୁଷ୍ଠିତ ଲିଗ୍‌ର ଲୋ ସ୍କୋରିଂ ୧୮ତମ ମ୍ୟାଚରେ ରାଜସ୍ଥାନ ରୟାଲ୍ସ ୬ ଉଇକେଟରେ କୋଲକାତାକୁ ହରାଇଛି। ଦୁଇଟି ପରାଜୟ ପରେ ରାଜସ୍ଥାନ ବିଜୟୀ ହୋଇଛି। ଟସ୍ ହାରି ପ୍ରଥମେ ବ୍ୟାଟିଂ କରି ଇଅନ ମୋର୍ଗାନଙ୍କ ନେତୃତ୍ୱାଧୀନ କୋଲକାତା ୨୦ ଓଭରରେ ୯ ଉଇକେଟ ହରାଇ ୧୩୩ ରନ କରିଥିଲା। ଜବାବରେ ରାଜସ୍ଥାନ ୧୮.୫ ଓଭରରେ ୪ ଉଇକେଟ ହରାଇ ୧୩୪ ରନ କରି ବିଜୟୀ ହୋଇଛି। ଏଥିସହ ରାଜସ୍ଥାନ ପଏଣ୍ଟ ତାଲିକାର ଷଷ୍ଠ ସ୍ଥାନକୁ ଉଠିଛି।

୧୩୪ ରନ ଛୋଟିଆ ଟାର୍ଗେଟର ପିଛା କରି ରାଜସ୍ଥାନ ୪୦ ରନରେ ୨ ଉଇକେଟ ହରାଇଥିଲା। ଅଭିଜ୍ଞ ଓପନର ଜୋଶ ବଟଲର ୫ ରନକରି ବରୁଣ ଚକ୍ରବର୍ତ୍ତୀଙ୍କ ଦ୍ୱାରା ଏଲ୍‌ବିଡବ୍ଲ୍ୟୁ ହୋଇ ପ୍ରଥମେ ଆଉଟ ହୋଇଥିଲେ। ଯୁବ ଓପନର ଯଶସ୍ୱୀ ଜୟସ୍ୱାଲ ୧୭ ବଲରୁ ୫ ଚୌକା ସହ ୨୨ ରନକରି ଶିବମ୍ ମାଭିଙ୍କ ବଲ୍‌ରେ ବଦଳ ଖେଳାଳି କମଲେଶ ନାଗରକୋଟିଙ୍କୁ ସୁଇପର କଭରରେ କ୍ୟାଚ୍ ଦେଇ ପ୍ୟାଭିଲିୟନ ଫେରିଥିଲେ। ତୃତୀୟ ଉଇକେଟରେ ଅଧିନାୟକ ସଞ୍ଜୁ ସାମସନ ଓ ଶିବମ୍ ଦୁବେ ୩୯ ବଲରୁ ୪୫ ରନ ସଂଗ୍ରହ କରିଥିଲେ। ତେବେ ଦୁବେ ୧୮ ବଲରୁ ୨ ଚୌକା ଓ ୧ ଛକା ସହ ୨୨ ରନ କରି ମିଡ୍‌ଉଇକେଟରେ ପ୍ରସିଦ୍ଧ କ୍ରିଷ୍ଣାଙ୍କୁ କ୍ୟାଚ୍ ଦେଇ ଆଉଟ ହୋଇଥିଲେ। ରାହୁଲ ଟେୱାଟିଆ ୫ ରନକରି କ୍ରିଷ୍ଣାଙ୍କ ଦ୍ୱାରା ଆଉଟ ହୋଇଥିଲେ। ଚତୁର୍ଥ ଉଇକେଟରେ ସାମସନ ଓ ମିଲର ୩୪ ବଲରୁ ୩୪ ରନକରି ଦଳକୁ ଜିତାଇଥିଲେ। ସାମସନ ୪୨ ରନ (୪୧ ବଲ, ୨ ଚୌକା, ୧ ଛକା) ଓ ମିଲର ୨୪ ରନ (୨୩ ବଲ, ୩ ଚୌକା) କରି ଅପରାଜିତ ରହିଥିଲେ। ବୋଲିଂରେ କୋଲକାତା ତରଫରୁ ବରୁଣ ୨, ମାଭି ଓ କ୍ରିଷ୍ଣା ଗୋଟିଏ ଲେଖାଏ ଉଇକେଟ ଅକ୍ତିଆର କରିଥିଲେ।

ଟସ୍ ହାରି ବ୍ୟାଟିଂ କରିବାକୁ ଡାକରା ପାଇଥିବା କୋଲକାତାର ଆରମ୍ଭ ଭଲ ହୋଇ ନ ଥିଲା। ଦଳ ୬୧ ରନରେ ୪ ଉଇକେଟ ହରାଇଥିଲା। ୨୪ ରନରେ ପ୍ରଥମ ଉଇକେଟର ପତନ ହୋଇଥିଲା। ପରେ ମାତ୍ର ୧୬ ରନ ବ୍ୟବଧାନରେ ଦଳ ୩ ଉଇକେଟ ହରାଇ ବିପର୍ଯ୍ୟୟରେ ପଡିଥିଲା। ଦୁର୍ବଳ ଫର୍ମ ଦେଇ ଗତି କରୁଥିବା ଶୁବମନ

ମ୍ୟାନ୍ ଅଫ୍ ଦି ମ୍ୟାଚ୍ କ୍ରିସ୍ ମୋରିସ।

ଗିଲ ମାତ୍ର ୧୧ ରନ କରି ବଟଲରଙ୍କ ଦ୍ୱାରା ରନ୍ ଆଉଟ ହୋଇଥିଲେ। ୨୨ ରନ କରିଥିବା ବେଳେ ନୀତୀଶ ରାଣା ଚେତନ ସାକାରିଆଙ୍କ ବଲ୍‌ରେ ଉଇକେଟକିପର ସଞ୍ଜୁ ସାମ୍‌ସନଙ୍କୁ କ୍ୟାଚ୍ ଦେଇଥିଲେ। ସୁନୀଲ ନାରିନ ୬ ରନ କରିପାରି ଥିବାବେଳେ ଅଧିନାୟକ ଇଅନ ମୋର୍ଗାନ ଖାତା ଖୋଲିବା ପୂର୍ବରୁ କ୍ରିସ୍ ମୋରିସଙ୍କ ଦ୍ୱାରା ଦୁର୍ଭାଗ୍ୟଜନକ ଭାବେ ରନ୍ ଆଉଟ ହୋଇଥିଲେ। ପଞ୍ଚମ ଉଇକେଟରେ ରାହୁଲ ତ୍ରିପାଠୀ ଓ ଦୀନେଶ କାର୍ତ୍ତିକ ୩୦ ବଲରୁ ୩୩ ରନ କରି ସ୍ଥିତି ସମ୍ଭାଳିବାକୁ ପ୍ରୟାସ କରିଥିଲେ। ତ୍ରିପାଠୀ ୨୬ ବଲରୁ ୧ ଚୌକା ଓ ୨ ଛକା ସହ ୩୬ ରନକରି ମୁସ୍ତାଫିଜୁର ରହମାନଙ୍କ ବଲ୍‌ରେ ଡିପ୍ ମିଡ୍‌ଉଇକେଟରେ ରିଆନ ପରାଗଙ୍କୁ କ୍ୟାଚ୍ ଦେଇ ଆଉଟ ହୋଇଥିଲେ। ଆନ୍ଦ୍ରେ ରସେଲ ୯ ରନକରି ମୋରିସ୍‌ଙ୍କ ଦ୍ୱାରା ଆଉଟ ହୋଇଥିଲେ। ଗୋଟିଏ ଓଭରରେ ରସେଲ ଓ କାର୍ତ୍ତିକଙ୍କୁ ଆଉଟ କରିଥିଲେ ମୋରିସ୍। କାର୍ତ୍ତିକ ୨୪ ବଲରୁ ୪ ଚୌକା ସହ ୨୫ ରନକରି ଏକ୍ସଟ୍ରା କଭରରେ ସାକାରିୟାଙ୍କୁ କ୍ୟାଚ୍ ଦେଇ ପ୍ୟାଭିଲିୟନ ଫେରିଥିଲେ। ପ୍ୟାଟ୍ କୁମିନ୍ସ ୬ ବଲରୁ ୧ ଛକା ସହ ୧୦ ରନକରି ମୋରିସଙ୍କ ତୃତୀୟ ଶିକାର ହୋଇଥିଲେ। ୫ ରନ କରି ଶିବମ ମାଭି ମୋରିସ୍‌ଙ୍କ ଦ୍ୱାରା କ୍ଲିନ୍‌ବୋଲ୍ଡ ହୋଇଥିଲେ। ଫଳରେ ମୋରିସ ୨୩ ରନ ଦେଇ ୪ ଉଇକେଟ ଅକ୍ତିଆର କରିଥିଲେ। ଅନ୍ୟମାନଙ୍କ ମଧ୍ୟରେ ଉନାଡକଟ, ସାକାରିୟା ଓ ମୁସ୍ତାଫିଜୁର ଗୋଟିଏ ଲେଖାଏ ଉଇକେଟ ଅକ୍ତିଆର କରିଥିଲେ। ଅନ୍ତିମ ୫ ଓଭରରେ କୋଲକାତା ୫ ଉଇକେଟ ହରାଇ ମାତ୍ର ୪୦ ରନ ସଂଗ୍ରହ କରିଥିଲା।

ପ୍ରଥମ ମ୍ୟାଚ୍ ଖେଳିଲେ ଯଶସ୍ୱୀ, ମାଭି

ରାଜସ୍ଥାନ ଦଳରେ ଦୁଇଟି ପରିବର୍ତ୍ତନ କରାଯାଇଥିଲା। ଶ୍ରେୟାସ ଗୋପାଳ ଓ ମନନ ଭୋରାଙ୍କ ସ୍ଥାନରେ ଜୟଦେବ ଉନାଡକଟ ଓ ଯଶସ୍ୱୀ ଜୟସ୍ୱାଲଙ୍କୁ ଦଳରେ ସାମିଲ କରାଯାଇଥିଲା। ଯଶସ୍ୱୀ ସିଜନର ପ୍ରଥମ ମ୍ୟାଚ୍ ଖେଳିଥିଲେ। ତେବେ ଉନାଡକଟ ପୂର୍ବରୁ ୨ଟି ମ୍ୟାଚ୍ ଖେଳିସାରିଛନ୍ତି। କୋଲକାତା ଦଳରେ ଗୋଟିଏ ପରିବର୍ତ୍ତନ କରାଯାଇଥିଲା। କମଲେଶ ନାଗରକୋଟିଙ୍କ ବଦଳରେ ଶିବମ୍ ମାଭିଙ୍କୁ ସୁଯୋଗ ଦିଆ ଯାଇଥିଲା। ମାଭି ଚଳିତ ସିଜନରେ ପ୍ରଥମ ମ୍ୟାଚ୍ ଖେଳଥିଲେ।

ସଂକ୍ଷିପ୍ତ ସ୍କୋର:

କୋଲକାତା ନାଇଟ ରାଇଡର୍ସ ୨୦ ଓଭରରେ ୧୩୩/୯ (ରାହୁଲ ତ୍ରିପାଠୀ– ୩୬, ଦୀନେଶ କାର୍ତ୍ତିକ– ୨୫, ନୀତୀଶ ରାଣା– ୨୨, କ୍ରିସ୍ ମୋରିସ– ୪/୨୩, ଜୟଦେବ ଉନାଡକଟ– ୧/୨୫, ଚେତନ ସାକାରିୟା– ୧/୩୧, ମୁସ୍ତାଫିଜୁର ରହମାନ– ୧/୨୨)। ରାଜସ୍ଥାନ ରୟାଲ୍ସ ୧୮.୫ ଓଭରରେ ୧୩୪/୪ (ସାମସନ– ୪୨*, ଜୟସ୍ୱାଲ– ୨୨, ଦୁବେ– ୨୨, ମିଲର– ୨୪*, ବରୁଣ– ୨/୩୨, ମାଭି– ୧/୧୯, କ୍ରିଷ୍ଣା– ୧/୨୦)।

ଆଇପିଏଲ୍ ପଏଣ୍ଟ ଟେବୁଲ

ଟିମ୍	ମ୍ୟାଚ	ବିଜୟ	ପରାଜୟ	ପଏଣ୍ଟ	ରନ ହାର
ରୟାଲ ଚ୍ୟାଲେଞ୍ଜର୍ସ	୪	୪	୦	୮	+୧.୦୦୯
ଚେନ୍ନାଇ ସୁପରକିଙ୍ଗ୍ସ	୪	୩	୧	୬	+୧.୧୪୨
ଦିଲ୍ଲୀ କ୍ୟାପିଟାଲ୍ସ	୪	୩	୧	୬	+୦.୪୨୬
ମୁମ୍ବାଇ ଇଣ୍ଡିଆନ୍ସ	୫	୨	୩	୪	−୦.୦୩୨
ପଞ୍ଜାବ କିଙ୍ଗ୍ସ	୫	୨	୩	୪	−୦.୪୨୮
ରାଜସ୍ଥାନ ରୟାଲ୍ସ	୫	୨	୩	୪	−୦.୬୮୧
ସନ୍‌ରାଇଜର୍ସ	୪	୧	୩	୨	−୦.୨୨୮
ନାଇଟ ରାଇଡର୍ସ	୫	୧	୪	୨	−୦.୬୭୫

ଖଲିଲଙ୍କ ପାଇଁ ସୁଯୋଗ

ଭିଭିଏସ୍ ଲକ୍ଷ୍ମଣ

ପଞ୍ଜାବ କିଙ୍ଗ୍ସକୁ ହରାଇ ଆଇପିଏଲ୍ ୨୦୨୧ରେ ଏହାର ପ୍ରଥମ ବିଜୟ ହାସଲ କରିଛି ସନରାଇଜର୍ସ ହାଇଦ୍ରାବାଦ। ଦଳ ପାଇଁ ଏହା ଖୁସି ଓ ଆଶ୍ୱସ୍ତିର ବିଷୟ। ମ୍ୟାଚରେ ବୋଲରମାନେ ପ୍ରଭାବୀ ପ୍ରଦର୍ଶନ କରିଥିଲେ। ବିପକ୍ଷ ଦଳର ଶକ୍ତିଶାଳୀ ବ୍ୟାଟିଂ ୟୁନିଟ୍ ସତ୍ତ୍ୱେ ୧୨୦ ରନରେ ସୀମିତ ହୋଇଯାଇଥିଲା। ବ୍ୟାଟିଂକୁ ସୁହାଉ ନ ଥିବା ପିଚ୍‌ରେ ବିଜୟ ଲକ୍ଷ୍ୟ ଚେଜ୍ କରିବା ସହଜ ନ ଥିଲା। ତେବେ ଡେଭିଡ ୱାର୍ନର ଓ ଜନି ବେୟାରଷ୍ଟୋ ଦୃଢ଼ ବ୍ୟାଟିଂ କରିଥିଲେ। କେନ୍ ୱିଲିୟମସନଙ୍କ ଯୋଗଦାନ ପରେ ଦଳ ସନ୍ତୁଳିତ ହୋଇପାରିଛି। ଟୁର୍ନାମେଣ୍ଟ ଆରମ୍ଭରେ ଆମକୁ ଏ ଭଳି ଖେଳିବାର ଥିଲା। କିନ୍ତୁ ଆମେ ସବୁବେଳେ ନିୟନ୍ତ୍ରଣରେ ରହିଆସିଛୁ। ଏଣିକି ଆମକୁ ଅଧିକ ପେସାଦାରି ହୋଇ ଖେଳିବାକୁ ହେବ। ଚେନ୍ନାଇ ପିଚ୍‌ର ଲକ୍ଷଣକୁ ନେଇ ମୁଁ ଅସନ୍ତୁଷ୍ଟ। ସେଠାରେ ବ୍ୟାଟିଂ କରିବା ବ୍ୟାଟ୍ସମ୍ୟାନଙ୍କ ପାଇଁ ଏକ ପରୀକ୍ଷା ଭଳି। ଚେପକ ବୋଲରମାନଙ୍କୁ ଏତେଟା ସୁହାଉଛି ଯେ ଏହା ଟି୨୦ କ୍ରିକେଟ ପାଇଁ ଉପଯୁକ୍ତ ମନେହେଉନି। ଯାହା ହେଉ ରବିବାର ରାତିରେ ଦିଲ୍ଲୀ କ୍ୟାପିଟାଲ୍ସ ବିପକ୍ଷ ମ୍ୟାଚ ପରେ ଆମ ଦଳ ଅନ୍ୟତ୍ର ମ୍ୟାଚ ଖେଳିବ। ପ୍ରଥମ ବିଜୟ ଆମକୁ ଖୁସି ଆଣି ଦେଇଥିଲେ ମଧ୍ୟ ଆଘାତପ୍ରାପ୍ତ ଯୋଗୁ ଟି. ନଟରାଜନ ଆଇପିଏଲ୍‌ର ଅବଶିଷ୍ଟ ମ୍ୟାଚରେ ଆମ ପାଇଁ ଉପଲବ୍ଧ ନ ହେବା ଏକ ଖରାପ ଖବର। ସଂଯୁକ୍ତ ଆରବ ଏମିରେଟ୍ସ (ୟୁଏଇ)ରେ ଅନୁଷ୍ଠିତ ଆଇପିଏଲ୍‌ର ଗତ ସିଜନରେ ନଟରାଜନ ଆମର ଜଣେ ଷ୍ଟାର ଖେଳାଳି ଥିଲେ। ଏହି ସଫଳତା ପାଇଁ ବର୍ତ୍ତମାନ ସେ ଭାରତୀୟ ଦଳରୁ ତିନୋଟି ଫର୍ମାଟରେ ପଦାର୍ପଣ କରିପାରିଛନ୍ତି। ଆସନ୍ତା ସପ୍ତାହରେ ତାଙ୍କ ଆଣ୍ଠୁରେ ଅସ୍ତ୍ରୋପଚାର ହେବ। ଆମେ ତାଙ୍କର ଶୀଘ୍ର ସୁସ୍ଥ କାମନା କରୁଛୁ। ଆମର ବହୁ ରଣକୌଶଳ ନଟରାଜନଙ୍କୁ ନେଇ ପ୍ରସ୍ତୁତ କରାଯାଇଥିଲା। ବର୍ତ୍ତମାନ ଆମକୁ ନୂଆ ରଣକୌଶଳ ପ୍ରସ୍ତୁତ କରିବାକୁ ପଡ଼ିବ। ଇଞ୍ଜୁରି ପାଇଁ ରାଜସ୍ଥାନ ରୟାଲ୍ସକୁ ବେନ୍ ଷ୍ଟୋକ୍ସ ଓ ଜୋଫ୍ରା ଆର୍ଚରଙ୍କ ଭଳି ଖେଳାଳିଙ୍କୁ ହରାଇବାକୁ ପଡ଼ିଛି। ଏପରିକି ଟୁର୍ନାମେଣ୍ଟ ଆରମ୍ଭ ପୂର୍ବରୁ ଶେଷ ମୁହୂର୍ତ୍ତରେ ବହୁ ବିଦେଶୀ ଖେଳାଳି ଦଳରୁ ଓହରି ଯାଇଛନ୍ତି। ଖେଳାଳି ନିଲାମ ବେଳେ ଫ୍ରାଞ୍ଚାଇଜଗୁଡ଼ିକ ସେମାନଙ୍କ ରଣକୌଶଳକୁ ଦୃଷ୍ଟିରେ ରଖି ଏହି ଖେଳାଳିମାନଙ୍କୁ କ୍ରୟ କରିଥିଲେ। ବିଳମ୍ବରେ କୌଣସି ପ୍ରମୁଖ ଖେଳାଳି ଓହରିଯିବା ଦ୍ୱାରା ନୂଆ ରଣକୌଶଳ ପ୍ରସ୍ତୁତ କରିବାକୁ ପଡ଼ିବ। ଏହା ଏକ ପ୍ରକାର ଚ୍ୟାଲେଞ୍ଜ ନିଶ୍ଚୟ। ସମଗ୍ର ବିଶ୍ୱ ବିଶେଷକରି ଆମ ଦେଶର ଅବସ୍ଥା ଏବେ ଏକ ଖରାପ ସମୟ ଦେଇ ଗତିକରୁଛି। ଯାତାୟାତ କଟକଣା ସାଙ୍ଗକୁ ଆବଶ୍ୟକ କ୍ୱାରାଣ୍ଟାଇନ୍ ପ୍ରୋଟୋକଲ ଯୋଗୁ ଦଳରେ ଜଣେ ନୂଆ ଦକ୍ଷ ଖେଳାଳିଙ୍କୁ ଆଣି ଖେଳାଇବା ସହଜ ନୁହେଁ। ବର୍ତ୍ତମାନ ସମ୍ବଳକୁ ଠିକଣା ରୂପେ ବିନିଯୋଗ କରିବା ଗୁରୁତ୍ୱପୂର୍ଣ୍ଣ। ମୁଁ ସବୁବେଳେ କହି ଆସିଛି ଜଣେ ଇଞ୍ଜୁରି ହେଲେ ଅନ୍ୟ ପାଇଁ ସୁଯୋଗ ସୃଷ୍ଟି କରିଥାଏ। ଗତ ସିଜନରେ ଭୁବନେଶ୍ୱର କୁମାରଙ୍କ ଅନୁପସ୍ଥିତିରେ ନଟରାଜନଙ୍କୁ ସୁଯୋଗ ମିଳିଥିଲା। ଏହାର ସୁଯୋଗରେ ସେ ଅତି ଶୀଘ୍ର ନିଜକୁ ଜଣେ ନିୟମିତ ଖେଳାଳି ଭାବେ ପ୍ରତିଷ୍ଠିତ କରିବାରେ ସକ୍ଷମ ହୋଇପାରିଛନ୍ତି। ପ୍ରଥମ ଦୁଇଟି ଗେମ୍‌ରେ ନଟରାଜନଙ୍କ ଅନୁପସ୍ଥିତି ଖଲିଲ ଅହମ୍ମଦଙ୍କୁ ତାଙ୍କ ଦକ୍ଷତା ପ୍ରତିପାଦନ ପାଇଁ ସୁଯୋଗ ସୃଷ୍ଟି କରିଛି। (**ଗେମ୍‌ପ୍ଲାନ**)

SEAGRAM'S
ROYAL STAG
PACKAGED DRINKING WATER

କୃନାଲଙ୍କ ଆଚରଣକୁ ନାପସନ୍ଦ

ମୁମ୍ବାଇ,୨୪।୪

ଚଳିତ ଆଇପିଏଲ୍‌ରେ ୫ଥର ଟାଇଟଲ ହାସଲ କରିଥିବା ମୁମ୍ବାଇ ଇଣ୍ଡିଆନ୍ସର ପ୍ରଦର୍ଶନ ଆଶାନୁରୂପ ହୋଇପାରିନାହିଁ। ଦଳ ଏ ପର୍ଯ୍ୟନ୍ତ ୫ଟି ମ୍ୟାଚ୍ ଖେଳି ୨ ବିଜୟ ଓ ୩ ପରାଜୟ ସହ ପଏଣ୍ଟ ତାଲିକାର ଚତୁର୍ଥ ସ୍ଥାନରେ ରହିଛି।

କୃନାଲ ପାଣ୍ଡ୍ୟା

କ୍ୱିଣ୍ଟନ ଡିକକ, ରୋହିତ ଶର୍ମା, ସୂର୍ଯ୍ୟକୁମାର ଯାଦବ ଓ ଇଶାନ କିଷନଙ୍କୁ ନେଇ ମୁମ୍ବାଇର ଟପ୍ ଅର୍ଡର ଏଥର ଚମକ ଦେଖାଇପାରି ନାହାନ୍ତି। ତେବେ ପ୍ରକୃତ ସମସ୍ୟା ରହିଛି ହାର୍ଦ୍ଦିକ ପାଣ୍ଡ୍ୟା, କୃନାଲ ପାଣ୍ଡ୍ୟା ଓ କିରନ ପୋଲାର୍ଡଙ୍କ ବିଫଳତାରେ। ହାର୍ଦ୍ଦିକ ଭଲ ବ୍ୟାଟିଂ କରିପାରୁ ନ ଥିବା ବେଳେ ବୋଲିଂ ମଧ୍ୟ କରୁନାହାନ୍ତି। ଫଳରେ ଦଳର ସନ୍ତୁଳନ ରହୁନାହିଁ। କୃନାଲ ଏଥର ଆଇପିଏଲ୍‌ରେ ବିଫଳ ହୋଇଛନ୍ତି। ୫ଟି ଇନିଂସରେ ସେ ୭.୨୫ ହାରରେ ୧୦୭. ୪୦ ଷ୍ଟ୍ରାଇକ ରେଟ୍‌ରେ ମାତ୍ର ୨୯ ରନ ସଂଗ୍ରହ କରିଛନ୍ତି। ପୁଣି ସ୍ପିନକୁ ସୁହାଉଥିବା ପିଚ୍‌ରେ ସେ ମାତ୍ର ୩ଟି ଉଇକେଟ ଅକ୍ତିଆର କରିଛନ୍ତି। ୧୬ ଓଭର ବୋଲିଂ କରି ସେ ୩୮.୬୬ ହାରରେ ୧୧୬ ରନ ବ୍ୟୟ କରିଛନ୍ତି। ପଡିଆରେ ତାଙ୍କର ଆକ୍ରମଣାତ୍ମକ ଆଚରଣକୁ ମଧ୍ୟ ନାପସନ୍ଦ କରାଯାଉଛି। ବୋଲିଂ କରିବା ବେଳେ ବ୍ୟାଟ୍ସମ୍ୟାନଙ୍କ ଦ୍ୱାରା ଖେଳାଯାଉଥିବା ଶଟ୍‌କୁ ଧରିବାର କୌଣସି ସମ୍ଭାବନା କିମ୍ବା ଅବକାଶ ନ ଥିଲେ ମଧ୍ୟ ସେ ଫିଲ୍ଡରଙ୍କ ଉପରେ ଅସନ୍ତୋଷ ଜାହିର କରି କ୍ରୋଧ ପ୍ରକାଶ କରୁଛନ୍ତି। ତାଙ୍କର ଏହି ଅଯୌକ୍ତିକ ଆଚରଣକୁ ସୋସିଆଲ ମିଡିଆରେ ପ୍ରଶଂସକମାନେ ଟ୍ରୋଲ କରୁଛନ୍ତି।

ଶ୍ରୀଲଙ୍କାର ଦୃଢ଼ ଜବାବ

ପାଲିକେଲ (ଶ୍ରୀଲଙ୍କା), ୨୪।୪: ସ୍ଥାନୀୟ ପାଲିକେଲ ଇଣ୍ଟରନ୍ୟାଶନାଲ ଷ୍ଟାଡିୟମରେ ଚାଲିଥିବା ପ୍ରଥମ କ୍ରିକେଟ ଟେଷ୍ଟ ମ୍ୟାଚରେ ବାଂଲାଦେଶର ପ୍ରଥମ ଇନିଂସ ସ୍କୋର ୫୪୧/୭ ଜବାବରେ ଶ୍ରୀଲଙ୍କା ଶନିବାର ଚତୁର୍ଥ ଦିବସ ଖେଳ ଶେଷ ସୁଦ୍ଧା ୩ ଉଇକେଟ ବିନିମୟରେ ୫୧୨ରନ କରିଛି। ମ୍ୟାଚ ସମ୍ଭବତଃ ଡ୍ର ଆଡକୁ ଗତି କରିଛି। ଘରୋଇ ଦଳ ସକାଳେ ପୂର୍ବଦିନର ଅସମାପ୍ତ ସ୍କୋର ୨୨୯/୩ରୁ ଖେଳ ଆରମ୍ଭ କରିଥିଲା। ଚତୁର୍ଥ ଦିବସରେ ବାଂଲାଦେଶ ବୋଲରମାନେ ପ୍ରଭାବହୀନ ସାବ୍ୟସ୍ତ ହୋଇଥିଲେ। ସେମାନେ ଗୋଟିଏ ହେଲେ ଉଇକେଟ ପତନ ଘଟାଇ ପାରି ନ ଥିଲେ। ଷ୍ଟମ୍ପ୍ସ ଅପସାରଣ ବେଳକୁ ଦିମୁଥ କରୁଣାରତ୍ନେ ୨୩୪ ଏବଂ ଧନଞ୍ଜୟ ଡି'ସିଲ୍‌ଭା ୧୫୪ରନ କରି ଅପରାଜିତ ରହିଛନ୍ତି। ଦୁଇ ବ୍ୟାଟ୍ସମ୍ୟାନଙ୍କ ମଧ୍ୟରେ ଚତୁର୍ଥ ଉଇକେଟରେ ୩୨୨ରନର ପାର୍ଟନରଶିପ ହୋଇସାରିଛି।

'ଆର୍‌ସିବିରେ ଏବେ ଦୁଇ ୩୬୦ ଡିଗ୍ରି ଖେଳାଳି'

ମୁମ୍ବାଇ, ୨୪।୪: ଇଣ୍ଡିଆନ ପ୍ରିମିୟର ଲିଗ୍ (ଆଇପିଏଲ)ର ଚଳିତ ସଂସ୍କରଣରେ ଗ୍ଲେନ୍ ମ୍ୟାକ୍ସୱେଲଙ୍କ ପ୍ରଦର୍ଶନରେ ଖୁବ୍ ପ୍ରଭାବିତ ହୋଇଛନ୍ତି ପୂର୍ବତନ ଭାରତୀୟ ଅଧିନାୟକ ସୁନୀଲ ଗାଭାସ୍କର। ରୟାଲ ଚ୍ୟାଲେଞ୍ଜର୍ସ ବାଙ୍ଗାଲୋର (ଆରସିବି) ଦଳରେ ଏବେ ୨ ଜଣ ୩୬୦ ଡିଗ୍ରୀ ଖେଳାଳି ବୋଲି ସେ ପ୍ରକାଶ କରିଛନ୍ତି। ବିପକ୍ଷ ଦଳର ବୋଲରମାନେ ଯେତେଯାହା କଲେ କରନ୍ତୁ, ସେମାନଙ୍କୁ ୨ ଜଣ ୩୬୦ ଡିଗ୍ରୀ ଖେଳାଳିଙ୍କୁ ବୋଲିଂ କରିବାକୁ ହେବ ବୋଲି ସେ କହିଛନ୍ତି। ଚଳିତ ଆଇପିଏଲରେ ଆରସିବି ଏ ପର୍ଯ୍ୟନ୍ତ ଚମତ୍କାର ପ୍ରଦର୍ଶନ କରିଆସିଛି। ଖେଳିଥିବା ୪ଟି ଯାକ ମ୍ୟାଚରେ ବିଜୟୀ ହୋଇଛି। ମ୍ୟାକ୍ସୱେଲଙ୍କୁ ସାମିଲ କରିବା ବିରାଟ କୋହଲିଙ୍କ ଦଳ ପାଇଁ ବଢ଼ିଆ କାମ ଦେଇଛି। ଗତ ସିଜନରେ ୧୩ଟି ମ୍ୟାଚରେ ୧୦୮ ରନ କରିଥିବା ଏହି ଅଷ୍ଟ୍ରେଲୀୟ ଖେଳାଳି ଚଳିତ ସିଜନରେ ୩ ଇନିଂସରେ ୩୯, ୫୯ ଓ ୭୮ ରନ କରି ତାହାକୁ ଟପି ଯାଇଛନ୍ତି। ଆରସିବିର ପ୍ରଥମ ୩୬୦ ଡିଗ୍ରୀ ଖେଳାଳି ହେଲେ ଏବି ଡି'ଭିଲର୍ସ। ତାଙ୍କ ପରି ରିଭର୍ସ ସୁଇପ୍, ସ୍ୱୁପ୍, ସୁଇଚ୍ ହିଟ୍ ଶଟ୍‌କୁ ମ୍ୟାକ୍ସୱେଲ ଅତି ଦକ୍ଷତାର ସହ ଖେଳି ପାରୁଛନ୍ତି। ତେଣୁ ତାଙ୍କୁ ଚଳିତ ସିଜନରେ ରୋକିବା କଷ୍ଟକର ହୋଇପଡ଼ିବ ବୋଲି ଗାଭାସ୍କର କହିଛନ୍ତି। ମ୍ୟାକ୍ସୱେଲ ଭଲ ଫର୍ମରେ ଥିବାରୁ ବିରାଟ ଏବଂ ଡି'ଭିଲର୍ସଙ୍କ ଉପରୁ ଚାପ କମାଇ ପାରିଛନ୍ତି। ଆରସିବି ଜଣେ ଏଭଳି ବ୍ୟାଟ୍ସମ୍ୟାନଙ୍କୁ ଆବଶ୍ୟକ କରୁଥିଲା। ପ୍ରକୃତରେ ମ୍ୟାକ୍ସୱେଲ ଅବିଶ୍ୱସନୀୟ ପ୍ରଦର୍ଶନ କରୁଛନ୍ତି ବୋଲି ସେ କହିଛନ୍ତି। ସନ୍‌ରାଇଜର୍ସ ହାଇଦ୍ରାବାଦ ଏବଂ କୋଲକାତା ନାଇଟ ରାଇଡର୍ସ ବିପକ୍ଷରେ ମ୍ୟାକ୍ସୱେଲ କ୍ରମାଗତ ୨ ଅର୍ଦ୍ଧଶତକ ହାସଲ କରିଛନ୍ତି। ଫଳରେ ଡେଥ୍ ଓଭରରେ ସେ ଦଳକୁ ଅନେକ ସହାୟକ ହୋଇ ପାରୁଛନ୍ତି। ଡି'ଭିଲର୍ସ ମଧ୍ୟ ଚମତ୍କାର ଖେଳୁଛନ୍ତି। ଟପ୍ ଅର୍ଡରରେ କ୍ଲାସିକାଲ ଖେଳାଳି ବିରାଟ ଓ ଦେବଦତ୍ତ ପଡିକାଲ ଦକ୍ଷତା ଦେଖାଇଛନ୍ତି।

ଗ୍ଲେନ୍ ମ୍ୟାକ୍ସୱେଲ ଓ ଏବି ଡି'ଭିଲର୍ସ

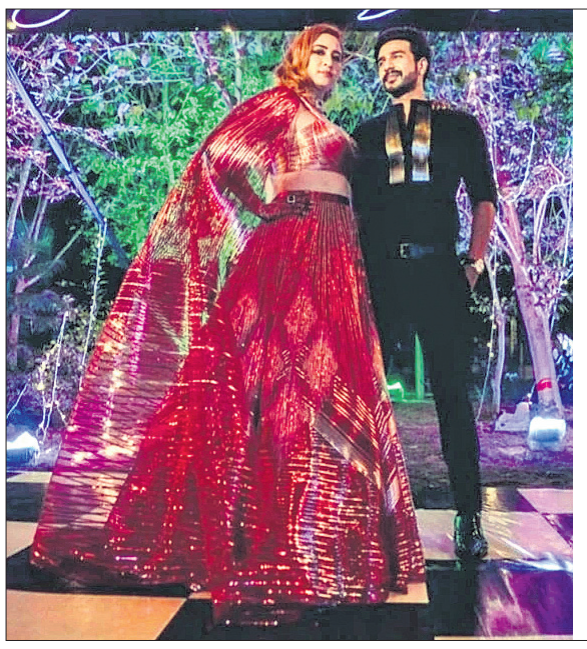

ବିଷ୍ଣୁ–ଜ୍ୱାଲାଙ୍କ ବିବାହ ଭୋଜି

ହାଇଦ୍ରାବାଦ, ୨୪।୪

ନବବିବାହିତ ବିଷ୍ଣୁ ବିଶାଲ ଏବଂ ଜ୍ୱାଲା ଗୁଟ୍ଟାଙ୍କ ବିବାହ ଭୋଜି ଏବେ ଚର୍ଚ୍ଚାରେ। ହାଇଦ୍ରାବାଦରେ ଅନୁଷ୍ଠିତ ବିବାହ ଭୋଜିର ଫଟୋ ଏବେ ଇଣ୍ଟରନେଟ୍‌ରେ ଉପଲବ୍ଧ ହେଉଛି। ଗତ ଏପ୍ରିଲ ୨୨ରେ ଉଭୟଙ୍କ ବିବାହ ହୋଇଥିଲା। ବିବାହ ଭୋଜିରେ କେବଳ ସେମାନଙ୍କ ପରିବାର ଏବଂ ଅନ୍ତରଙ୍ଗ ବନ୍ଧୁ ଯୋଗ ଦେଇଥିଲେ। କରୋନା ମହାମାରୀକୁ ଦୃଷ୍ଟିରେ ରଖି ବିଷ୍ଣୁ–ଜ୍ୱାଲାଙ୍କ ବିବାହ ଉତ୍ସବରେ ଉଭୟ ପରିବାରର ମାତ୍ର ୨୨ ଜଣ ଉପସ୍ଥିତ ଥିଲେ। ବିବାହ ଭୋଜିରେ ଜ୍ୱାଲା ଏକ ଲେହେଙ୍ଗା ଏବଂ ବିଷ୍ଣୁ କଳା ରଙ୍ଗର ଡ୍ରେସ ପରିଧାନ କରିଥିଲେ। ଏପ୍ରିଲ ୨୧ରେ ମେହେନ୍ଦି ଏବଂ ୨୨ରେ ମଙ୍ଗଳସୂତ୍ର କର୍ମ ଅନୁଷ୍ଠିତ ହୋଇଥିଲା।

କରୋନା ମୁକ୍ତ ସଚିନ ପ୍ଲାଜ୍‌ମା ଦାନ କରିବେ

ମୁମ୍ବାଇ, ୨୪।୪(ପି.ଟି.)

୪୮ତମ ଜନ୍ମଦିନ ପାଳିଲେ

ପୂର୍ବତନ ଟିମ୍ ଇଣ୍ଡିଆ ଅଧିନାୟକ ସଚିନ ତେନ

୪ ଦିନ ହେଲା ଅନାହାରରେ ବୃଦ୍ଧ

ମେଡିକାଲରେ ଚିକିତ୍ସିତ ବାଞ୍ଛା ପ୍ରଧାନ ।

ନୟାଗଡ଼ ଅଫିସ,୨୪।୪

ନୟାଗଡ଼ ଜିଲା ଓଡ଼ଗାଁ ବ୍ଲକ୍ କରଡା ରଘୁନାଥପୁର ବ୍ରାହ୍ମଣ ଶାସନରେ ବାଞ୍ଛା ପ୍ରଧାନ ନାମକ ଜଣେ ୮୦ ବର୍ଷର ବୃଦ୍ଧ ଭୋକ ଉପାସରେ କାଳାତିପାତ କରୁଛନ୍ତି । ଗତ ୪ଦିନ ହେଲା ସେ ଅଖିଆ ଅପିଆ ରହିବା ପରେ ଶନିବାର ଗୁରୁତର ହୋଇପଡ଼ିଥିଲେ । ସ୍ଥାନୀୟ ଅଞ୍ଚଳର ଜଣେ ସାମାଜିକ କର୍ମୀ ବୃଦ୍ଧଙ୍କୁ ଶରଣକୁଳ ସ୍ୱାସ୍ଥ୍ୟ କେନ୍ଦ୍ରରେ ଭର୍ତ୍ତି କରାଇଛନ୍ତି । ସାମାଜିକ କର୍ମୀ ଋଷିଆ ପ୍ରଧାନ କହିଛନ୍ତି, ବରଷ୍ଠ ନାଗରିକଙ୍କୁ ଅଣଦେଖା କରିବା ଠିକ୍ ନୁହେଁ । ବାଞ୍ଛାଙ୍କ ପରିବାର ଲୋକେ ଥିଲେ ମଧ୍ୟ ତାଙ୍କ ପ୍ରତି ଅଣଦେଖା କରାଯାଉଛି । ଖାଇବାକୁ ବି ତାଙ୍କୁ ଠିକ୍ ଭାବେ ଦିଆଯାଉନାହିଁ । ସୁସ୍ଥ ହେବା ପରେ ସେ ଉପଜିଲାପାଳଙ୍କୁ ଭେଟି ଏ ସଂକ୍ରାନ୍ତରେ ଅବଗତ କରିବେ ବୋଲି କହିଛନ୍ତି ।

ଅପହରଣର ୨୦ଘଣ୍ଟା ପରେ ଗ୍ରାମରକ୍ଷୀଙ୍କ ସମେତ ୨ ଉଦ୍ଧାର

ଦୁଇ ଗୋଷ୍ଠୀ ମଧ୍ୟରେ ବିବାଦ

- ବିଳମ୍ବିତ ରାତିରେ ମାରଣାସ୍ତ୍ର ଧରି ଘେରାଉ
- ଶରଣକୁଳ ଥାନା ସମ୍ମୁଖରେ ବିକ୍ଷୋଭ
- ଉତ୍ତେଜନା, ଜାକେଡ଼ା ଗାଁ ପୁରୁଷ ଶୂନ୍ୟ

ଉତ୍ତେଜନା ପରେ ଜାକେଡ଼ା ଗାଁ ଜନଶୂନ୍ୟ ।

ଶରଣକୁଳ ଥାନା ସମ୍ମୁଖରେ ଗ୍ରାମବାସୀଙ୍କ ବିକ୍ଷୋଭ ।

ନୟାଗଡ଼ ଅଫିସ,୨୪।୪

ନୟାଗଡ଼ ଜିଲା ଶରଣକୁଳ ଥାନା ଗୋଡ଼ିପଡା ଫାଣ୍ଡି ଜାକେଡା ଗାଁରେ ସରକାରୀ ଜମିରେ ଥିବା ଆମ୍ବ, କାଜୁ ବଗିଚା ନିଲାମ ଅର୍ଥକୁ ନେଇ ୨ ଗୋଷ୍ଠୀ ମଧ୍ୟରେ ବିବାଦ ଶୁକ୍ରବାର ରାତିରେ ଉଗ୍ରରୂପ ଧାରଣ କରିଛି । ଗୋଟିଏ ଗୋଷ୍ଠୀ ପକ୍ଷରୁ ଗ୍ରାମରକ୍ଷୀ ବୁଦ୍ଧିବାମନ ନାୟକ ଓରଫ ବିଚି (୪୭) ଓ ମଣିଆ ନାୟକ(୨୮)ଙ୍କୁ ମାରଣାସ୍ତ୍ର ଦେଖାଇ ଉଠାଇ ନିଆଯାଇଥିଲା । ଅପହରଣ ୨୦ ଘଣ୍ଟା ପରେ ଅର୍ଥାତ୍ ଶନିବାର ରାତି ୮ଟାରେ ପୋଲିସ ସେମାନଙ୍କୁ ଉଦ୍ଧାର କରିଛି । ଦୁଇ ଅପହୃତାଙ୍କୁ ଉଦ୍ଧାର ଓ ସୁରକ୍ଷା ଦାବିରେ ସ୍ଥାନୀୟ ମହିଳା ପୁରୁଷମାନେ ଶରଣକୁଳ ଥାନା ସମ୍ମୁଖରେ ଶନିବାର ପୂର୍ବାହ୍ନରୁ ବିକ୍ଷୋଭ ପ୍ରଦର୍ଶନ କରିଥିଲେ। ଗିରଫଦାରି ଭୟରେ ଜାକେଡା ଗାଁ ପୁରୁଷଶୂନ୍ୟ ହୋଇପଡିଛି। ଶରଣକୁଳ ଏସ୍‌ଡିପିଓ ଏସ୍.ଡୁଡୁ, ଗୋଡ଼ିପଡା ଫାଣ୍ଡି ଅଧିକାରୀ ଚନ୍ଦ୍ରକାନ୍ତ ଶତପଥୀ, ଶରଣକୁଳ ଥାନା ଏସ୍‌ଆଇ ବିରଞ୍ଚି ନାରାୟଣ ଅମାତ, ଓଡ଼ଗାଁ ଅତିରିକ୍ତ ତହସିଲଦାର ସେହି ଗାଁରେ ପହଞ୍ଚି ଉଭୟ ପକ୍ଷଙ୍କୁ ବୁଝାଶୁଝା କରି ରଖିଛନ୍ତି ।

ସୂଚନା ଅନୁସାରେ ଜାକେଡା ଗାଁର କୋଠ ସମ୍ପତ୍ତିକୁ ନେଇ ୨ ଗୋଷ୍ଠୀ ମଧ୍ୟରେ ପ୍ରାୟ ୫ବର୍ଷ ହେଲା ବିବାଦ ଲାଗି ରହିଛି। ଗାଁରେ ୭ ଏକରରୁ ଊର୍ଦ୍ଧ୍ୱ କାଜୁ ଜଙ୍ଗଲ, ୧୦୦ରୁ ଊର୍ଦ୍ଧ୍ୱ ଆମ୍ବ ଗଛ ସରକାରୀ ଜମିରେ ରହିଛି । ସେହିପରି ଆଖପାଖ ଅଞ୍ଚଳରେ ଶାଳ, ଶାଗୁଆନ ଆଦି ମୂଲ୍ୟବାନ ଗଛ ରହିଛି । ଏଥିରୁ ଯାହା ଆୟ ହୁଏ ସେଥିରେ ଗାଁର ଉନ୍ନତି କରାଯାଏ । ତେବେ କୋଠ ସମ୍ପତ୍ତିରୁ ଗୋଟିଏ ଗୋଷ୍ଠୀ ଅନ୍ୟ ଗୋଷ୍ଠୀକୁ ଭାଗ ଦେଉ ନ ଥିବାରୁ ବିବାଦ ବଢ଼ି ଚାଲିଛି। କିଛି ଦିନ ତଳେ ଆମ୍ବ ଓ କାଜୁକୁ ଗୋଟିଏ ଗୋଷ୍ଠୀ ନିଲାମ କରିଛନ୍ତି। ହେଲେ ଅନ୍ୟଗୋଷ୍ଠୀ ସେଥିରୁ କିଛି ଭାଗ ପାଇ ନ ଥିବାରୁ ବିବାଦ କୁହୁଣ୍ଡୁ ଥିଲା । ଏପରି ବିବାଦ ଲାଗି ରହିଥିବା ବେଳେ ଗୋଟିଏ ଗୋଷ୍ଠୀ ସରକାରୀ ଜମିକୁ ଜବରଦଖଲ କରି ରଖିବା ପରେ ବିବାଦ ବଢ଼ିଥିଲା । ଶୁକ୍ରବାର ବିଳମ୍ବିତ ରାତିରେ ସେହି ଗୋଷ୍ଠୀର ଲୋକମାନେ ମାରଣାସ୍ତ୍ର ଧରି ଅପରଗୋଷ୍ଠୀ ସାହିକୁ ଘେରାଉ କରିଥିଲେ ।

ଏ ସଂକ୍ରାନ୍ତରେ ଉମାକାନ୍ତ ନାୟକ ନାମ୍ନୀ ଜଣେ ମହିଳା କୁହନ୍ତି, ଗ୍ରାମରକ୍ଷୀ ଆନନ୍ଦ ନାୟକଙ୍କ ପାଇଁ ୨ ଗୋଷ୍ଠୀ ମଧ୍ୟରେ ବିବାଦ ବଢ଼ିଛି । ଗାଁରେ କୋଠ ସମ୍ପତ୍ତି ଓ ସରକାରୀ ଜମିରେ ଘରକୁ ନେଇ ୨ ଗୋଷ୍ଠୀ ମଧ୍ୟରେ ବିବାଦ ଲାଗି ରହିଥିଲା । ଆନନ୍ଦ ସରକାରୀ ଜମିରେ ରହି ସାହିକୁ ଚାନ୍ଦା ଭେଦା ଦେଲେ ନାହିଁ। ବରଂ ବିବାଦକୁ ବଢ଼ାଇ ଚାଲିଛନ୍ତି। ଆନନ୍ଦ ନାୟକ କୁହନ୍ତି, ମୋର କିଛି ଭୁଲ୍ ନାହିଁ। ଗୋଟିଏ ଗୋଷ୍ଠୀ ଲୋକମାନେ ମୋ ଘରକୁ ଭାଙ୍ଗି ଦେଲେ । ମୋତେ ନିଆଁ ପାଣି ବାସନ୍ଦ କରି ରଖିଲେ । ଏଭଳିସ୍ଥଳେ ଗାଁର ଦୁଇ ଜଣ ଅପହରଣ ପଛରେ ମୋର ହାତ ରହିଥିବା କହୁଛନ୍ତି। କିନ୍ତୁ ଏଥିରେ ମୋର କୌଣସି ହାତ ନାହିଁ । ଶରଣକୁଳ ଏସ୍‌ଡିପିଓ ଏସ୍.ଡୁଡୁ, ଗୋଡିପଡା ଫାଣ୍ଡି ଅଧିକାରୀ ଚନ୍ଦ୍ରକାନ୍ତ ଶତପଥୀ କୁହନ୍ତି ଅପହରଣ ଘଟଣାରେ ଅଭିଯୋଗ ନ ଥିବା ସତ୍ତ୍ୱେ ପୋଲିସ ଅପହୃତାଙ୍କୁ ଉଦ୍ଧାର କରିବାକୁ ଅପରେଶନ ଚଳାଇଥିଲା। ପୁଣି ଗାଁରେ ଶାନ୍ତି ପ୍ରତିଷ୍ଠା ପାଇ ଉଦ୍ୟମ ଜାରି ରଖିଛି । ଶରଣକୁଳ ଥାନା ଆଇଆଇସି ବିମଳ ଚନ୍ଦ୍ର ମଲ୍ଲିକ କୁହନ୍ତି, ଶନିବାର ଅପରାହ୍ନରେ ବସନ୍ତ ନାୟକ ନାମକ ଜଣେ ମହିଳାଙ୍କ ଅଭିଯୋଗ ପରେ ପୋଲିସ ଏକ ମାମଲା(ନଂ.୫୪/୨୧) ରୁଜୁ କରି ତଦନ୍ତ ଜାରି ରଖିଥିଲା। ଶେଷରେ ୨ଜଣଙ୍କୁ ଉଦ୍ଧାର କରାଯାଇଛି।

ଥାନା ସମ୍ମୁଖରେ ଗ୍ରାମବାସୀ ଧାରଣା ଦେଇଛନ୍ତି ।

ସଦର ଥାନା ସମ୍ମୁଖରେ ଉଦୟପୁର ଗ୍ରାମବାସୀଙ୍କ ବିକ୍ଷୋଭ

ନୟାଗଡ଼ ଅଫିସ,୨୪।୪

ଏକ ବାଇକ ଚୋରିକୁ ନେଇ ନୟାଗଡ଼ ସଦର ଥାନା ପୋଲିସ ବାରମ୍ବାର ହଇରାଣ କରୁଥିବାରୁ ଉଦୟପୁର ଗାଁଲୋକ ଶୁକ୍ରବାର ରାତିରୁ ଶନିବାର ମଧ୍ୟାହ୍ନ ପର୍ଯ୍ୟନ୍ତ ଥାନା ସମ୍ମୁଖରେ ବିକ୍ଷୋଭ କରିଥିଲେ । ଉଦୟପୁର ଗାଁଲୋକଙ୍କ ଅଭିଯୋଗ ଅନୁଯାୟୀ, ଏକ ବାଇକ୍ ନୟାଗଡ଼ ପୁରୁଣା ଜେଲ୍ ପାଖରୁ ଚୋରି ହୋଇଥିଲା । ବାଇକ୍ ଚୋରିରେ ଉଦୟପୁରର ୪ଜଣ ସାମିଲ ଥିବା ପୋଲିସ କହିବା ପରେ ଗତ ୨୬ ତାରିଖରେ ଗାଁରେ ସଭା ବସିଲା । ହେଲେ କେହି ବାଇକ୍ ନେଇ ନ ଥିବା କହିଥିଲେ। ବାଇକ୍ ଚୋରି ଘଟଣାରେ ଉଦୟପୁର ଗାଁ ଲୋକଙ୍କ ହାତ ନ ଥିବା ପୋଲିସକୁ କୁହାଯାଇଥିଲା । ପରେ ବାଇକ୍‌ଟି ଉଦୟପୁରରୁ ଚୋରି ହୋଇଥିବା ପୋଲିସ କହିଥିଲା । ଏହି ଘଟଣାରେ ମଧ୍ୟ କେହି ସଂପୃକ୍ତ ନ ଥିବା କହିଥିଲେ । ଏହା ପରେ ପୋଲିସ ଗାଁଲୋକଙ୍କୁ ବାରମ୍ବାର ଡକାଇ ସମୟ ଅପଚୟ କରୁଛି ବୋଲି ଗ୍ରାମବାସୀ ଅଭିଯୋଗ କରିଛନ୍ତି ।

୫ ସହରାଞ୍ଚଳରେ ଶଟ୍‌ଡାଉନ

ନୟାଗଡ଼ ଅଫିସ,୨୪।୪

ନୟାଗଡ଼ ଜିଲାରେ କରୋନା ଆକ୍ରାନ୍ତଙ୍କ ସଂଖ୍ୟା ବଢ଼ି ଚାଲିଛି । ଶନିବାର ୧୧୦ଜଣ କରୋନା ଆକ୍ରାନ୍ତ ଚିହ୍ନଟ ହେବା ପରେ ମୋଟ ଆକ୍ରାନ୍ତଙ୍କ ସଂଖ୍ୟା ୬୬୦ରେ ପହଞ୍ଚିଛି । ଜିଲାରେ ଆକ୍ରାନ୍ତଙ୍କ ସଂଖ୍ୟା ବଢ଼ି ଚାଲିବା ପରେ କଟକଣାକୁ କଡ଼ାକଡ଼ି କରାଯାଇଛି । ଜିଲାର ନୟାଗଡ଼, ଓଡ଼ଗାଁ, ରଣପୁର, ଦଶପଲ୍ଲା ଓ ଖଣ୍ଡପଡା ସହରରେ ଶନିବାର ସାପ୍ତାହିକ ଶଟ୍‌ଡାଉନ ଆରମ୍ଭ ହୋଇଛି। ଗୋଡିପଡା ଓ ଶରଣକୁଳ ସହର ନ ହୋଇ ବି ଏଠାକାର ବଜାରକୁ ଶଟ୍‌ଡାଉନ କରାଯାଇଛି । ଏହି ଦୁଇ ଅଞ୍ଚଳରୁ ରୋଗୀ ଚିହ୍ନଟ ହୋଇନାହାନ୍ତି । ପୋଲିସର ଶଟ୍‌ଡାଉନକୁ ସ୍ଥାନୀୟ ବାସିନ୍ଦା ବିରୋଧ କରିଛନ୍ତି । ନୟାଗଡ଼ ସହରରେ ପୋଲିସ ପକ୍ଷରୁ ଯାଞ୍ଚକୁ ତ୍ୱରାନ୍ୱିତ କରାଯାଇଛି । ଶନିବାର ୫ ହଜାର ୫ ଶହ ଟଙ୍କା ଫାଇନ ଆଦାୟ କରାଯାଇଛି । ଏହାବ୍ୟତୀତ ପିଟିଏସ୍ ଛକ, ଘଡୁଆଳ, ବେବର୍ତ୍ତପଲ୍ଲୀ, ପୁରୁଣାସହରଠାରେ ପୋଲିସ ମୁତୟନ କରାଯାଇ ଯାଞ୍ଚ କରାଯାଇଥିଲା । ଶନିବାର ସିନ୍ଦୁରିଆଠାରେ ଏକ ପାନ ଦୋକାନ ସିଲ୍ ହୋଇଛି । କୋଭିଡ କଟକଣାକୁ ଅଧିକ କ୍ରିୟାଶୀଳ କରିବା ପାଇଁ ୪ଜଣ ଏଏସଆଇ ନୟାଗଡ଼ ଟାଉନ ଥାନାରେ ନିଯୁକ୍ତି ପାଇଛନ୍ତି । ଏହି ଏଏସଆଇମାନେ ନୟାଗଡ଼ ପିଟିଏସ୍‌ରେ ତାଲିମ ନେଉଥିଲେ। ସେହିଭଳି ଶୁକ୍ରବାର ଜିଲା ପୋଲିସ ପକ୍ଷରୁ ୧୧୦ ଜଣଙ୍କଠାରୁ ୨୬ ହଜାର ୬ ଶହ ଟଙ୍କା ଜରିମାନା ଆଦାୟ ହୋଇଛି । ଗୋଟିଏ ହୋଟେଲ ଓ ଗୋଟିଏ ତେଜରାତି ଦୋକାନ ସିଲ୍ ହୋଇଥିଲା । ଗତ କିଛିଦିନ ହେବ ନୟାଗଡ଼ ଜିଲାରେ କରୋନା ଆକ୍ରାନ୍ତଙ୍କ ସଂଖ୍ୟାରେ ବଢ଼ିଚାଲିଥିବାରୁ ଜିଲା ପ୍ରଶାସନ ପାଇଁ ଚିନ୍ତାର କାରଣ ହୋଇଛି। ଏଥିପାଇଁ ବିଭିନ୍ନ ଡାକ୍ତରଖାନାରେ ଟିକାଦାନ ଉପରେ ଗୁରୁତ୍ୱାରୋପ କରାଯାଇଛି।

ଶଟ୍‌ଡାଉନ ଯୋଗୁ ନୟାଗଡ଼ରେ ଦୋକାନ,ବଜାର ବନ୍ଦ ରହିଛି ।

ଗୋଡ଼ିପଡ଼ା, ଶରଣକୁଳ ବି ବନ୍ଦ

୧୧୦ କରୋନା ଆକ୍ରାନ୍ତ ଚିହ୍ନଟ

ଶଟ୍‌ଡାଉନ ପାଇଁ ଦଶପଲ୍ଲା ପ୍ରବେଶ ପଥ ଜନଶୂନ୍ୟ ।

ଦଶପଲ୍ଲା ରାସ୍ତା ଜନଶୂନ୍ୟ

ଦଶପଲ୍ଲା,୨୪।୪(ଡି.ଏନ.ଏ.): ମହାମାରୀ କରୋନା ପାଇଁ କଟକଣାକୁ ଆଖି ଆଗରେ ରଖି ରାଜ୍ୟ ସରକାର ଶନିବାର ଶଟ୍ ଡାଉନ ଘୋଷଣା କରିଥିଲେ। ପ୍ରଥମ ଦିବସରେ ନୟାଗଡ଼ ଜିଲା ଦଶପଲ୍ଲା ଅଞ୍ଚଳରେ ଏହାର ପ୍ରଭାବ ପଡ଼ିଛି। ସମସ୍ତ ଦୋକାନ ବଜାର ରହିବା ସହ ଯାନବାହାନ ଚଳାଚଳ ସମ୍ପୂର୍ଣ୍ଣ ବନ୍ଦ ରହିଥିଲା। ଶୁକ୍ରବାର ଏ ସମ୍ପର୍କରେ ପୋଲିସ ପ୍ରଶାସନ ପକ୍ଷରୁ ଡାକବାଜି ଯନ୍ତ୍ର ଦ୍ୱାରା ପ୍ରଚାର କରାଯାଇଥିଲା ଦୋକାନ ବଜାର ବନ୍ଦ ରଖିବା ସହ ଘରୁ ନ ବାହାରିବାକୁ ଅନୁରୋଧ କରାଯାଇଥିଲା । ଅମାନିଆ ହେଲେ ଦୃଢ କାର୍ଯ୍ୟାନୁଷ୍ଠାନ ଗ୍ରହଣ କରାଯିବ ବୋଲି ଜିଲା ପ୍ରଶାସନ ପକ୍ଷରୁ ଘୋଷଣା କରାଯାଇଥିଲା । ଏଥିପାଇଁ ଶନିବାର ଭୋରୁ ବିଭିନ୍ନ ସ୍ଥାନରେ ପୋଲିସ ମୁତୟନ କରାଯାଇଥିଲା ।

NATIONAL HEALTH MISSION
NVBDCP
ବିଶ୍ୱ ମ୍ୟାଲେରିଆ ଦିବସ-୨୦୨୧
ଆମର ଲକ୍ଷ୍ୟ - ମ୍ୟାଲେରିଆ ମୁକ୍ତ ବିଶ୍ୱ
DSPL-24
ପ୍ରତି ବର୍ଷ ଭଳି ଚଳିତ ବର୍ଷ ଏପ୍ରିଲ୍ ୨୫ ତାରିଖ ରେ ବିଶ୍ୱ ମ୍ୟାଲେରିଆ ଦିବସ ପାଳନ କରାଯାଉଛି । ମ୍ୟାଲେରିଆର ପ୍ରତିରୋଧ ଓ ନିୟନ୍ତ୍ରଣ ପାଇଁ ଜନ ସଚେତନତା ସୃଷ୍ଟି କରିବା ଏହି ଦିବସର ଉଦ୍ଦେଶ୍ୟ । ସଂପ୍ରତି କରୋନା ମହାମାରୀ ସ୍ଥିତିରେ ମ୍ୟାଲେରିଆର ଚିହ୍ନଟ ଓ ଚିକିତ୍ସା ପ୍ରଭାବିତ ହେବାର ଯଥେଷ୍ଟ ସମ୍ଭାବନା ରହିଅଛି । ତେଣୁ ଆମ୍ଭମାନଙ୍କୁ ଏଥିପ୍ରତି ଅଧିକ ସତର୍କ ଓ ଯତ୍ନବାନ ହେବାକୁ ପଡିବ ।
ସଚେତନ ହୁଅନ୍ତୁ, ମ୍ୟାଲେରିଆରୁ ନିଜକୁ ସୁରକ୍ଷିତ ରଖନ୍ତୁ ।
• ପ୍ରତିଦିନ ମଶାରୀ କିମ୍ବା କୀଟନାଶକ ଔଷଧ ଉପଚାରିତ ମଶାରୀ ଟାଣି ଶୁଅନ୍ତୁ । ଗର୍ଭବତୀ ଓ ଶିଶୁମାନେ ମଶାରୀ ଭିତରେ ଯେପରି ନିଶ୍ଚିତ ଶୋଇବେ, ସେଥିପ୍ରତି ଯତ୍ନବାନ୍ ହୁଅନ୍ତୁ ।
• ଘର ଭିତରେ କୀଟନାଶକ ସିଞ୍ଚନ ପାଇଁ ସିଞ୍ଚନ କର୍ମୀଙ୍କୁ ସହଯୋଗ କରନ୍ତୁ । ସିଞ୍ଚନସ୍ଥାନକୁ ୩ମାସ ପର୍ଯ୍ୟନ୍ତ ଲିପାପୋଛା କରନ୍ତୁ ନାହିଁ ।
• ଜ୍ୱର ହେଲେ ଅତିଶୀଘ୍ର "ଆଶା" କିମ୍ବା ନିକଟସ୍ଥ ସ୍ୱାସ୍ଥ୍ୟକେନ୍ଦ୍ରରେ ମ୍ୟାଲେରିଆ ପାଇଁ ରକ୍ତ ପରୀକ୍ଷା କରାନ୍ତୁ । ମ୍ୟାଲେରିଆ ଜଣାପଡିଲେ ଔଷଧ ପୂରାମାତ୍ରାରେ ସେବନ କରନ୍ତୁ ।
• ମଶା ବଂଶବୃଦ୍ଧିକୁ ରୋକିବା ପାଇଁ ଘର ଓ ଆଖପାଖରେ ପାଣି ଜମିବାକୁ ଦିଅନ୍ତୁ ନାହିଁ । ପରିବେଶ ପରିଷ୍କାର ରଖନ୍ତୁ ।
OIPR-10003/13/0018/2122
ମ୍ୟାଲେରିଆର ଚିହ୍ନଟ ଓ ଚିକିତ୍ସା ଆଶା ଓ ସମସ୍ତ ସରକାରୀ ସ୍ୱାସ୍ଥ୍ୟକେନ୍ଦ୍ରମାନଙ୍କରେ ବିନାମୂଲ୍ୟରେ ଉପଲବ୍ଧ ।
ଆସନ୍ତୁ, ଏ ସମ୍ପର୍କରେ ସଚେତନ ହେବା ସହିତ କରୋନା ପାଇଁ ଉଦ୍ଦିଷ୍ଟ ସମସ୍ତ ନିୟମ ମାନି ଚଳିବା
• ନିୟମିତ ବାରମ୍ବାର ସାବୁନ୍‌ରେ ହାତ ଧୁଅନ୍ତୁ
• ମାସ୍କ ସଠିକ୍ ଭାବରେ ବ୍ୟବହାର କରନ୍ତୁ
• ଶାରିରୀକ ଦୂରତା ବଜାୟ ରଖନ୍ତୁ
• ଜନସହଭାଗି ସ୍ଥାନଠାରୁ ଦୂରେଇ ରୁହନ୍ତୁ
ଯୋଗ୍ୟ ବ୍ୟକ୍ତି କରୋନା ଟୀକା ନିଶ୍ଚୟ ନିଅନ୍ତୁ ।
facebook.com/HFWOdisha http://www.health.odisha.gov.in/ @HFWOdisha
ସ୍ୱାସ୍ଥ୍ୟ ଓ ପରିବାର କଲ୍ୟାଣ ବିଭାଗ,ଓଡ଼ିଶା

ଶ୍ରୀରଘୁନାଥ ଜୀଉଙ୍କ ଅହଲ୍ୟା ଉଦ୍ଧାରଣ ବେଶ

ଓଡ଼ଗାଁ,୨୪।୪(ସ୍ୱ.ପ୍ର.)

ନୟାଗଡ଼ ଜିଲା ଓଡ଼ଗାଁରେ ବିଜେ ଶ୍ରୀରଘୁନାଥଜୀଉଙ୍କ ପ୍ରସିଦ୍ଧ ଶ୍ରୀରାମ ନବମୀ ଯାତ୍ରାର ଶନିବାର ୩ୟ ସନ୍ଧ୍ୟାରେ ପ୍ରଭୁ ଶ୍ରୀରାମ ପାଷାଣୀ ଅହଲ୍ୟାଙ୍କୁ ଉଦ୍ଧାର କରୁଥିବା ବେଶ ହୋଇଥିଲେ । ଅସୁରଗଣଙ୍କ ଅସୂୟା ମନୋଭାବକୁ ଦମନ କରିବାକୁ ଋଷି ବିଶ୍ୱାମିତ୍ରଙ୍କ ଅନୁରୋଧ କ୍ରମେ ରାମ ଓ ଲକ୍ଷ୍ମଣ ଗୁରୁଙ୍କ ସହିତ ବନଗମନ କରି ଅସୁର ଶକ୍ତିଙ୍କୁ ବିନାଶ କରିଥିଲେ। ଏଥିରେ ଋଷି ସନ୍ତୋଷ ପ୍ରକଟ କରିବା ସହିତ ଧନୁର୍ଦ୍ଧର ଦୁଇ ଭାଇଙ୍କୁ ସାଙ୍ଗରେ ଧରି ଜନକନନ୍ଦିନୀ ଜାନକୀଙ୍କ ସ୍ୱୟଂମ୍ବର ସଭାକୁ ଗମନ କରୁଥିଲେ । ଏହି ଶୁଭ ମୁହୂର୍ତ୍ତରେ ସ୍ୱାମୀ ଗୌତମ ମୁନିଙ୍କ ଅଭିଶାପରୁ ଗଙ୍ଗାନଦୀ କୂଳରେ ପାଷାଣୀ ହୋଇପଡିଥିବା ଅହଲ୍ୟାଙ୍କୁ ପ୍ରଭୁ ଶ୍ରୀରାମ ପାଦସ୍ପର୍ଶ ଦେଇଥିଲେ। ପ୍ରଭୁଙ୍କ ପାଦ ସ୍ପର୍ଶ ମାତ୍ରେ ଅହଲ୍ୟା ଶାପମୁକ୍ତ ହୋଇ ପ୍ରଭୁଙ୍କୁ ବେନିକର ଯୋଡି କୃତଜ୍ଞତା ଜଣାଉଥିବା ଦୃଶ୍ୟ ଶ୍ରଦ୍ଧାଳୁଙ୍କୁ ବିମୋହିତ କରିଥିଲା । ରବିବାର ଯାତ୍ରାର ୪ର୍ଥ ସନ୍ଧ୍ୟାରେ ପ୍ରଭୁ ମିଥିଳା ଗମନ ନିମନ୍ତେ ଗଙ୍ଗାପାର କରୁଥିବା ଦୃଶ୍ୟରେ ଦର୍ଶନ ଦେବେ । କରୋନା କଟକଣା ଯୋଗୁ ଶ୍ରୀରାମ ନବମୀ ଯାତ୍ରା ଅବସରରେ ହେଉଥିବା ଜନ ସମାଗମକୁ ନିୟନ୍ତ୍ରଣ କରିବାକୁ ପୋଲିସ ଫୋର୍ସ ମୁତୟନ କରାଯାଇଛି। ଶ୍ରଦ୍ଧାଳୁମାନେ କେବଳ ସିଂହଦ୍ୱାର ସମ୍ମୁଖରୁ ଶ୍ରୀଜୀଉଙ୍କ ବେଶ ଦର୍ଶନ କରି ଫେରୁଥିବା ଦେଖିବାକୁ ମିଳିଛି ।

ସାବଧାନ ! ସାବଧାନ !! ସାବଧାନ !!!
ରେଳପଥ ନିଯୁକ୍ତି ଦଲାଲ / ଠକମାନଙ୍କ ପ୍ରତି ସତର୍କ ରୁହନ୍ତୁ
ସତର୍କ ରୁହନ୍ତୁ ! ସାର୍ବଜନିକ ବିଜ୍ଞପ୍ତି ମନେରଖନ୍ତୁ !
ରେଳପଥରେ ନିଯୁକ୍ତି ପାଇଁ କୌଣସି ବେଆଇନ ମାର୍ଗ ଆପଣାନ୍ତୁ ନାହିଁ
କେବଳ ଯୋଗ୍ୟତା (Merit) ହିଁ ଆପଣଙ୍କୁ ରେଳପଥରେ ଚାକିରି ଦେଇପାରିବ ।
➠ ଟଙ୍କା ବଦଳରେ ରେଳପଥରେ ନିଯୁକ୍ତି ଦେବାର ମିଥ୍ୟା ପ୍ରତିଶ୍ରୁତି ଦେଉଥିବା ଠକ ମାନଙ୍କ ପ୍ରତି ସତର୍କ ରୁହନ୍ତୁ ।
➠ ଠକମାନେ ରେଳପଥ ଅଧିକାରୀଙ୍କ ଜାଲ୍ ଦସ୍ତଖତ ଏବଂ ମୋହର ସହିତ ନକଲି କଲ୍ ଲେଟର ବ୍ୟବହାର କରୁଛନ୍ତି ।
➠ ଅପରାଧରେ ଅଂଶୀଦାର ହୁଅନ୍ତୁ ନାହିଁ ।
➠ ଏଥିପାଇଁ ଆପଣଙ୍କ ବିରୁଦ୍ଧରେ ମକଦ୍ଦମା ଚାଲିବା ସହିତ ଆପଣଙ୍କୁ ଜେଲ ଦଣ୍ଡ ମଧ୍ୟ ଭୋଗିବାକୁ ପଡ଼ିପାରେ ।
ପୂର୍ବ ତଟ ରେଳପଥରେ ରେଳପଥ ନିଯୁକ୍ତି ସମ୍ବନ୍ଧରେ ସଠିକ୍ ସୂଚନା ପାଇଁ ଦୟାକରି ନିମ୍ନବର୍ଣ୍ଣିତ ୱେବ୍‌ସାଇଟ୍ ଅବଲୋକନ କରନ୍ତୁ :
www.rrbbs.gov.in | www.rrcbbs.org.in
ଯଦି କେହି ଲାଞ୍ଚ ନେଇ ରେଳପଥରେ ନିଯୁକ୍ତି ଦେବାର ମିଥ୍ୟା ପ୍ରତିଶ୍ରୁତି ଦେଉଛନ୍ତି କିମ୍ବା କେତେକ ରେଳପଥ ପ୍ରାଧିକାରୀଙ୍କ ନାମରେ ଏକ କଲ୍ ଲେଟର ଜାରି କରୁଛନ୍ତି, ତେବେ ଦୟାକରି ଏହାର ସତ୍ୟତା ଯାଞ୍ଚ କରନ୍ତୁ ।
ମୁଖ୍ୟ ଦୁର୍ନୀତି ନିବାରଣ ଅଧିକାରୀ
ପୂର୍ବ ତଟ ରେଳପଥ, ପ୍ରଥମ ମହଲା, ଦକ୍ଷିଣ ବ୍ଲକ୍, ରେଳ ସଦନ, ଚନ୍ଦ୍ରଶେଖରପୁର, ଭୁବନେଶ୍ୱର, ଓଡ଼ିଶା-751017.
ଇ-ମେଲ୍ : sdgm@ecor.railnet.gov.in
ମୁଖ୍ୟ ଜନ ସମ୍ପର୍କ ଅଧିକାରୀ
ପୂର୍ବ ତଟ ରେଳପଥ, ତଳ ମହଲା, ଦକ୍ଷିଣ ବ୍ଲକ୍, ରେଳ ସଦନ, ଚନ୍ଦ୍ରଶେଖରପୁର, ଭୁବନେଶ୍ୱର, ଓଡ଼ିଶା-751017.
ଇ-ମେଲ୍ : cpro@ecor.railnet.gov.in
ହେଲ୍ପଲାଇନ୍ ନଂ. 8455885031
ଟେଲିଫୋନ ନଂ. 0674-2300230
0674-2301475
ଫାକ୍ସ ନଂ. 0674-2301328
ପୂର୍ବ ତଟ ରେଳପଥ
ଆପଣଙ୍କ ପାଇଁ ଆମେ ଯତ୍ନବାନ
PR-47/M/21-22
ଆମ ସହିତ ଯୋଗାଯୋଗ କରିବା ପାଇଁ ଆପଣ ମଧ୍ୟ ସାମାଜିକ ଗଣମାଧ୍ୟମ ବ୍ୟବହାର କରିପାରିବେ : www.twitter/@EastCoastRail www.facebook/@EASTCOASTRailway1

ହିଞ୍ଜିଳିରେ ୨୫୦ ଶଯ୍ୟାର ୩ ସିସିସି

ହିଞ୍ଜିଳିକାଟୁ (ଡି.ଏନ୍.ଏ.): ହିଞ୍ଜିଳିକାଟୁ ପୌରାଞ୍ଚଳର ୨ ବ୍ଲକରେ ଗୋଟିଏ କୋଭିଡ୍ କେୟାର ସେଣ୍ଟର (ସିସିସି) ନିର୍ମାଣ କରାଯିବ। ପୌରାଞ୍ଚଳ ବୃନ୍ଦାବନ ସରକାରୀ ଉଚ୍ଚ ବିଦ୍ୟାଳୟ ଛାତ୍ରାବାସରେ ୫୦ ଶଯ୍ୟା, ହିଞ୍ଜିଳି ନେତାଜୀ କଲ୍ୟାଣ ମଣ୍ଡପ ପରିସରରେ ୧୦୦ ଶର୍ଯ୍ୟାର ସିସିସି ପ୍ରସ୍ତୁତ ହେବ। ବ୍ଲକ ଶାସନଆମ୍ବଗାଁ ଓଡ଼ିଶା ଆଦର୍ଶ ବିଦ୍ୟାଳୟ ପରିସରରେ ୧୦୦ ଶଯ୍ୟାର ସିସିସି ତୁରନ୍ତ କାର୍ଯ୍ୟକ୍ଷମ କରାଯିବ ବୋଲି ପୌର କାର୍ଯ୍ୟ ନିର୍ବାହୀ ଅଧିକାରୀ ଡ. ମନୋରଞ୍ଜନ ସାହୁ କହିଛନ୍ତି। ପ୍ରସ୍ତାବିତ ୩ କୋଭିଡ୍ କେୟାର ସେଣ୍ଟର ଗୁଡ଼ିକୁ ଛତ୍ରପୁର ଉପଜିଲାପାଳ ପ୍ରିୟରଞ୍ଜନ ପୃଷ୍ଟି ବୁଲି ଭିତ୍ତିଭୂମୀ ସମୀକ୍ଷା କରିଛନ୍ତି।

ବନ୍ଦ ହେବନି ସହରାଞ୍ଚଳ ଓପିଡି

ଆଉ ୧୬୧ ପଜିଟିଭ ଚିହ୍ନଟ

ଛତ୍ରପୁର,୨୪।୪(ଡି.ଏନ୍.ଏ.)

ଗଞ୍ଜାମ ଜିଲାରେ ଦିନକୁ ଦିନ କରୋନା ସଂକ୍ରମିତଙ୍କ ସଂଖ୍ୟା ବୃଦ୍ଧି ପାଇବାରେ ଲାଗିଛି । ଜିଲାରେ ଆଉ ୧୬୧ ପଜିଟିଭ୍ ଶନିବାର ଚିହ୍ନଟ ହୋଇଛନ୍ତି। ଗତ କିଛି ଦିନ ହେଲା ଜିଲାରେ କରୋନା ସଂକ୍ରମିତଙ୍କ ସଂଖ୍ୟା ବୃଦ୍ଧି ପାଉଥିବାରୁ ଗଞ୍ଜାମବାସୀ ଭୟଭୀତ ଅବସ୍ଥାରେ ଅଛନ୍ତି । ଅପରପକ୍ଷରେ ଜିଲାକୁ ପ୍ରବାସୀ ଫେରିବାରେ ଲାଗିଛନ୍ତି । ସେମାନଙ୍କ ପଞ୍ଜୀକରଣ କରାଯାଉଛି । ସମସ୍ତଙ୍କ କୋଭିଡ୍ ପରୀକ୍ଷା କରାଯାଇ ଚିକିତ୍ସା ଚାଲିଛି । ହୋମ୍ ଆଇସୋଲେଶନରେ ଥିବା ଲୋକଙ୍କର ନିୟମିତ ସ୍ୱାସ୍ଥ୍ୟାବସ୍ଥା ସେମାନଙ୍କ ଘରକୁ ଯାଇ ଟିମ୍ ପଚାରି ବୁଝୁଥିବା ଜିଲାପାଳ ବିଜୟ ଅମୃତା କୁଲାଙ୍ଗେ ଗଣମାଧ୍ୟମକୁ ସୂଚନା ଦେଇଛନ୍ତି । ତେବେ ଗତବର୍ଷ ଭଳି ବହୁ ସଂଖ୍ୟାରେ ପ୍ରବାସୀ ଜିଲାକୁ ଫେରିନାହାନ୍ତି । ତେବେ ଅଧିକ ପ୍ରବାସୀ ଫେରିଲେ ଆମେ ସଜାଗ ସହ ପ୍ରସ୍ତୁତ ଅଛୁ ବୋଲି ଜିଲାପାଳ କହିଛନ୍ତି । ପ୍ରତି ବ୍ଲକରେ ୧୦୦ ଶଯ୍ୟା ବିଶିଷ୍ଟ ଟିଏମ୍‌ସି ଗଠନ କରାଯାଇଛି । ଆହୁରି ୨ଟି ଲେଖାଏ ପ୍ରତି ବ୍ଲକରେ ଟିଏମ୍‌ସି ଖୋଲିବାକୁ ଜିଲାପାଳ ନିର୍ଦ୍ଦେଶ ଦେଇଛନ୍ତି । ପୂର୍ବ ବର୍ଷ ଅପେକ୍ଷା ଆହୁରି ଶଯ୍ୟା ସହ ଭିତ୍ତିଭୂମିକୁ ବୃଦ୍ଧି କରାଯାଉଥିବା କୁହାଯାଇଛି । ବର୍ତ୍ତମାନ ଜିଲାରେ ବ୍ରହ୍ମପୁରର ଏମ୍‌କେସିଜି ଓ ଅଶ୍ୱିନୀ ହସ୍ପିଟାଲରେ କୋଭିଡ୍ ସେଣ୍ଟର ଖୋଲାଯାଇଛି। ତୃତୀୟ କୋଭିଡ୍ ହସ୍ପିଟାଲ ଏମ୍‌କେସିଜିରେ ଖୁବ୍‌ଶୀଘ୍ର ଖୋଲାଯିବ। ଟାଟା କୋଭିଡ୍ ହସ୍ପିଟାଲ ମଧ୍ୟ ହାଇଟେକ୍ ହସ୍ପିଟାଲ ପକ୍ଷରୁ ଖୋଲିବାକୁ ପଦକ୍ଷେପ ନିଆଯାଇଥିବା ସୂଚନା ଦେଇଛନ୍ତି । ଜିଲାରେ ବ୍ରହ୍ମପୁର ସିଟି ହସ୍ପିଟାଲ, ଭଞ୍ଜନଗର, ହିଞ୍ଜିଳି, ଆସିକା, ବ୍ରହ୍ମପୁର ନୀଳକଣ୍ଠନଗରଠାରେ ମୋଟ ୫ ଡେଡିକେଟେଡ୍ କୋଭିଡ୍ ସ୍ୱାସ୍ଥ୍ୟକେନ୍ଦ୍ର ଖୋଲାଯାଇଛି। ଆହୁରି ୧୧ ସ୍ଥାନରେ କୋଭିଡ୍ କେୟାର ସେଣ୍ଟର ଖୋଲାଯିବ ବୋଲି ଜିଲାପାଳ କହିଛନ୍ତି। ଯଦି ଆଗକୁ ଅଧିକ ଶଯ୍ୟାର ଆବଶ୍ୟକତା ହୁଏ, ଏହାକୁ ବୃଦ୍ଧି କରିବାକୁ ପଦକ୍ଷେପ ନେବୁ ବୋଲି ଜିଲାପାଳ କହିଛନ୍ତି । ଜିଲାବାସୀ ଆହୁରି ୨ରୁ ୩ ମାସ ସଜାଗ ହେବା ସହ କୋଭିଡ୍ ନିୟମ ପାଳନ କରିବାକୁ ପଡିବ । ଏଥିସହ ଗହଳିକୁ ନ ଯିବା ଏବଂ ଆବଶ୍ୟକ ନ ହେଲେ ଘରେ ରହିବାକୁ ଜିଲାର ଜନସାଧାରଣଙ୍କୁ ଅନୁରୋଧ କରିଛନ୍ତି । କରୋନା ରୋଗୀଙ୍କ ଚିକିତ୍ସା ଲାଗି ସହରାଞ୍ଚଳ ସ୍ୱାସ୍ଥ୍ୟକେନ୍ଦ୍ର ଓପିଡି ବନ୍ଦ କରିବାକୁ ନିଷ୍ପତ୍ତି ନିଆଯାଇଥିଲା। ତେବେ ଏହା ବନ୍ଦ ହେବନି ବୋଲି ଶନିବାର ଗଣମାଧ୍ୟମକୁ ଜିଲା ସୂଚନା ଓ ଲୋକସମ୍ପର୍କ ବିଭାଗ ପକ୍ଷରୁ ସୂଚନା ଦିଆଯାଇଛି । କୋଭିଡ୍ ଆମ୍ବୁଲାନ୍ସରେ ଅକ୍ସିଜେନ୍ ରଖିବାକୁ କୁହାଯାଇଛି । ପ୍ରତି ବ୍ଲକ ଓ ଏନ୍‌ଏସି କୋଭିଡ୍ ସେଲ୍ ହେଲ୍ପଲାଇନ୍ ନମ୍ବର ଜାରି କରାଯାଇଛି ।

ବର୍ଦ୍ଧିତ ବିଦ୍ୟୁତ୍ ଟିକସ ପ୍ରତ୍ୟାହାର ଦାବି

ସିପିଆଇଏମ୍‌ର ପକ୍ଷରୁ ବିକ୍ଷୋଭ କରାଯାଉଛି।

ଆର.ଉଦୟଗିରି,୨୪।୪(ଡି.ଏନ୍.ଏ.)

ବର୍ଦ୍ଧିତ ବିଦ୍ୟୁତ୍ ଟିକସକୁ ନେଇ ସିପିଆଇଏମ୍ ପକ୍ଷରୁ ଶୁକ୍ରବାର ରାଜ୍ୟବ୍ୟାପୀ ବିରୋଧ କରାଯାଇଛି। ଆର.ଉଦୟଗିରି ଓ ମୋହନା ସିପିଆଇଏମ୍ ଆଞ୍ଚଳିକ କମିଟି ସମ୍ପାଦକ ମାନସ କୁମାର ଜେନାଙ୍କ ନେତୃତ୍ୱରେ ସ୍ଥାନୀୟ ବିଦ୍ୟୁତ୍ ବିଭାଗ ସେକ୍ସନ ଅଫିସରେ ପ୍ରତିବାଦ କରାଯାଇଛି। ବିଜୁଳି ବିଭାଗକୁ ଟାଟା କମ୍ପାନୀ ହାତରେ ବିକ୍ରି ବନ୍ଦ କର, ସରକାରୀ ସଂସ୍ଥାକୁ ଘରୋଇ କମ୍ପାନୀକୁ ବିକ୍ରି ବନ୍ଦ କର, ଜିଲାବାସୀଙ୍କୁ ମାଗଣା ବିଦ୍ୟୁତ୍ ଯୋଗାଅ, ବିଜୁଳି ଯୋଗାଣ ନାଁରେ ଗରିବ ଲୋକଙ୍କୁ ଲୁଟ୍ ବନ୍ଦ କର, ବର୍ଦ୍ଧିତ ବିଦ୍ୟୁତ୍ ଟିକସ ପ୍ରତ୍ୟାହାର, ଅତ୍ୟାବଶ୍ୟକ ସାମଗ୍ରୀ ସଂଶୋଧନ ଆଇନ ୨୦୨୦ ବାତିଲ ଓ କୋଭିଡ୍ ରୋଗୀଙ୍କ ଚିକିତ୍ସା ପାଇଁ ଆବଶ୍ୟକ ବ୍ୟବସ୍ଥା ଗ୍ରହଣ କରିବା ପାଇଁ ଦାବି କରାଯାଇଥିଲା। ରମେଶ ବଡ଼ରଇତ, ଅର୍ଜୁନ ବଡ଼ମୁଣ୍ଡି, ଭୀମ ପାଇକଙ୍କ ସମେତ ବହୁ ମହିଳା ଓ ପୁରୁଷ କର୍ମୀ ପ୍ରମୁଖ ଯୋଗ ଦେଇଥିଲେ।

ସଂକ୍ଷେପରେ

ଗଞ୍ଜେଇ ଜବତ, ଜଣେ ଗିରଫ

ଜି.ଉଦୟଗିରି,୨୪।୪(ଡି.ଏନ.ଏ.): ଜି.ଉଦୟଗିରି ପୋଲିସ ନିକଟସ୍ଥ ଦିଣ୍ଡାବାଲିଠାରେ ଏକ ବାଇକ୍ ସହ ୬ କେଜି ୨୦୦ ଗ୍ରାମ ଗଞ୍ଜେଇ ଜବତ କରିଛି। ଏଥିରେ ସମ୍ପୃକ୍ତି ଥିବା ସାରଙ୍ଗଗଡ଼ ଥାନା ପିପଳସାହିର ଯକ୍ଷ ଦିଗଲକୁ ଗିରଫ କରାଯାଇଛି। ସେ ବାଇକ୍ ଯୋଗେ ଫିରିଙ୍ଗିଆ ଅଞ୍ଚଳରୁ ଭଞ୍ଜନଗର ଗଞ୍ଜେଇ ଚାଲାଣ କରୁଥିବା ବେଳେ ପୋଲିସ ତାଙ୍କୁ ଧରିଥିଲା ବୋଲି ଆଇଆଇସି ନରେଶ କୁମାର ସାହୁ କହିଛନ୍ତି। ଏ ନେଇ ନଂ. ୩୬/୨୧ ଅନୁଯାୟୀ ଶନିବାର ଜି.ଉଦୟଗିରି ପୋଲିସ ଅଭିଯୁକ୍ତକୁ କୋର୍ଟ ଚାଲାଣ କରିଛି।

ମୋହନା ତହସିଲଦାରଙ୍କ ବଦଳି

ଆର.ଉଦୟଗିରି,୨୪।୪(ଡି.ଏନ୍.ଏ.) : ଗଜପତି ଜିଲା ମୋହନା ତହସିଲଦାର କଲ୍ୟାଣୀ ସଂଘମିତ୍ରା ଦେବୀଙ୍କର କୁକୁଡ଼ାଖଣ୍ଡି ତହସିଲଦାର ଭାବେ ବଦଳି ହୋଇଛି। ସେ ଏଠାରେ ନିଯୁକ୍ତି ପାଇବା ଦିନଠାରୁ ଦୁର୍ନୀତି ବିରୋଧରେ କାର୍ଯ୍ୟ କରିବା ସହ ଗରିବଙ୍କ ସେବା କରି ଉଚ୍ଚ ପ୍ରଶଂସିତ ହୋଇଥିଲେ। ଏଥିସହ କରୋନା ମହାମାରୀ ସମୟରେ ନିଜ ଜୀବନକୁ ବାଜି ଲଗାଇ କର୍ତ୍ତବ୍ୟ ଆଗ ଭାବି ଅଞ୍ଚଳରେ ଦିନ ରାତି ଗାଁ ଗାଁ ବୁଲି ଲୋକଙ୍କୁ ସଚେତନ କରି ଅଞ୍ଚଳରେ କରୋନା ପ୍ରଭାବ କମ କରିବାରେ ସକ୍ଷମ ହୋଇଥିଲେ। ମୋହନା ବିଡିଓ ଦାୟିତ୍ୱରେ ମଧ୍ୟ ଥିଲେ। ମୋହନା ତହସିଲକୁ ପୁରା ଜିଲା ବ୍ରହ୍ମଗିରି ଅତିରିକ୍ତ ତହସିଲଦାର ଈଶ୍ୱର କୁମାର ସାହୁ ଆସୁଥିବା ଜଣାପଡିଛି।

ହିଞ୍ଜିଳିକାଟୁରେ ମିନି କଣ୍ଟେନମେଣ୍ଟ

ହିଞ୍ଜିଳିକାଟୁ,୨୪।୪(ଡି.ଏନ.ଏ.): ହିଞ୍ଜିଳିକାଟୁ ପୌରାଞ୍ଚଳର ଗୋପବନ୍ଧୁ ମାର୍ଗ (କେଉଟ ସାହି ଓ ଥାନା ତୋଟା ସାହି)କୁ ପ୍ରଶାସନ ଦ୍ୱାରା ମିନି କଣ୍ଟେନ୍‌ମେଣ୍ଟ ଜୋନ ଭାବେ ଘୋଷଣା କରାଯାଇଛି। ଗତ କିଛି ଦିନ ମଧ୍ୟରେ ଉକ୍ତ ଅଞ୍ଚଳରେ ସଂଖ୍ୟାଧିକ ପଜିଟିଭ ଚିହ୍ନଟ ହୋଇଛନ୍ତି। ଫଳରେ, ଛତ୍ରପୁର ଉପଜିଲାପାଳ ପ୍ରିୟ ରଞ୍ଜନ ପୃଷ୍ଟି ଶୁକ୍ରବାର ଚିଠି ନଂ- ୩୧୩୩/ କୋଭିଡ୍ ନିର୍ଦ୍ଦେଶନାମା ଜାରି କରିଛନ୍ତି। ଏଥି ସହ ଉକ୍ତ ଅଞ୍ଚଳରେ ଅସ୍ଥାୟୀ ବ୍ୟାରିକେଡ୍ ବ୍ୟବସ୍ଥା କରାଯିବା ସହ ପ୍ରବେଶ ପଥରେ ପୋଲିସ ଚେକ ପୋଷ୍ଟ ନିର୍ମାଣ କରାଯାଇଛି। ହିଞ୍ଜିଳିକାଟୁ ଅତିରିକ୍ତ ତହସିଲଦାର ସୁନୀଲ କୁମାର ପ୍ରଧାନଙ୍କୁ ଉକ୍ତ ନିଷେଦ୍ଧାଞ୍ଚଳର ତଦାରଖ ଦାୟିତ୍ୱ ପ୍ରଦାନ କରାଯାଇଛି। ପରବର୍ତ୍ତୀ ଆଦେଶ ପର୍ଯ୍ୟନ୍ତ କଣ୍ଟେନ୍‌ମେଣ୍ଟ ନିୟମ ପାଳନ ପାଇଁ ଉପଜିଲାପାଳ ଆଦେଶ ଦେଇଛନ୍ତି।

ସାମ୍ବାଦିକଙ୍କ ଉଦ୍ଦେଶ୍ୟରେ ଶୋକସଭା

କାଶୀନଗର,୨୪।୪(ଡି.ଏନ.ଏ.): ଗତ ୪ ଦିନରେ ଗଞ୍ଜାମ ଜିଲାର ୫ ଜଣ ସାମ୍ବାଦିକ ମୃତ୍ୟୁ ଘଟିଛି। ଯୁବ ସାମ୍ବାଦିକ ଗୋବିନ୍ଦ ବେହେରା, ମନୋଜ ବେହେରା, ରତ୍ନାକର ମହାରଣା, ନରେଶ ବେହେରା ଓ କରୁଣା କର ସାହୁଙ୍କ ଦେହାନ୍ତରେ କାଶୀନଗର ପ୍ରେସ କ୍ଲବ ଫକ୍ଷରୁ ଶୋକ ପ୍ରକାଶ କରିବା ସହ ତାଙ୍କ ଅମର ଆତ୍ମାର ସଦ୍‌ଗତି କାମନା ନିମନ୍ତେ ନୀରବ ପ୍ରାର୍ଥନା କରାଯାଇଥିଲା। କାର୍ଯ୍ୟକ୍ରମରେ ପ୍ରେସ୍ କ୍ଲବର ସମସ୍ତ ଖବରଦାତା ଉପସ୍ଥିତ ଥିଲେ।

ଭଞ୍ଜନଗର କୋଭିଡ୍ ସ୍ୱାସ୍ଥ୍ୟକେନ୍ଦ୍ରରେ ୪ ଆକ୍ରାନ୍ତ

ଭଞ୍ଜନଗର,୨୪।୪(ଡି.ଏନ.ଏ.)

ଭଞ୍ଜନଗର କୋଭିଡ୍ ସ୍ୱାସ୍ଥ୍ୟସେବା କେନ୍ଦ୍ରରେ ନିୟୋଜିତ କର୍ମଚାରୀ ।

କରୋନା ସଂକ୍ରମଣକୁ ରୋକିବା ପାଇଁ ଶନିବାର ଓ ରବିବାର ସହରଗୁଡ଼ିକରେ ଶଟ୍‌ଡାଉନ ନିୟମ ଲାଗୁ ହୋଇଛି। ଏହିଭଳି ଭଞ୍ଜନଗର ସହରରେ ମଧ୍ୟ ଶନିବାର ଶଟ୍‌ଡାଉନ ପ୍ରଭାବ ଦେଖିବାକୁ ମିଳିଛି । ରାସ୍ତା ଜନଶୂନ୍ୟ ହୋଇପଡ଼ିଥିଲା । ଅପରପକ୍ଷେ ଶୁକ୍ରବାର ଭଞ୍ଜନଗର ବ୍ଲକ ଓ ଏନ୍‌ଏସିରୁ ୧୦ଜଣ ନୂଆ ଆକ୍ରାନ୍ତ ଚିହ୍ନଟ ହୋଇଛନ୍ତି । ସେଥିମଧ୍ୟରୁ କେତେକ ବ୍ୟକ୍ତି ଘରେ ଚିକିତ୍ସିତ ହେଉଥିବା ବେଳେ ଅନ୍ୟ କେତେଜଣ ହସ୍ପିଟାଲରେ ଚିକିତ୍ସିତ ହେଉଛନ୍ତି । ଭଞ୍ଜନଗର ଏନ୍‌ଏସିର ପାତ୍ର କଲୋନୀ, ଭେଜିପୁଟରୁ ୩ ଆକ୍ରାନ୍ତ ଚିହ୍ନଟ ହୋଇଥିବା ବେଳେ ବ୍ଲକର ଲଣ୍ଡେଇସାହି ସମେତ ବିଭିନ୍ନ ସ୍ଥାନରୁ ୭ ଆକ୍ରାନ୍ତ ଚିହ୍ନଟ ହୋଇଛନ୍ତି । ଭଞ୍ଜନଗର ଉପେନ୍ଦ୍ର ଭଞ୍ଜ ହାଇସ୍କୁଲରେ ଖୋଲିଥିବା ଡେଡିକେଟେଡ କୋଭିଡ୍ ସ୍ୱାସ୍ଥ୍ୟସେବା କେନ୍ଦ୍ରରେ ଶନିବାର ସୁଦ୍ଧା ୪ଜଣ ଆକ୍ରାନ୍ତ ଚିକିତ୍ସିତ ହେଉଛନ୍ତି । ସେମାନଙ୍କ ଚିକିତ୍ସା ପାଇଁ ସ୍ୱତନ୍ତ୍ର ଡାକ୍ତର, ନର୍ସ ସମେତ ଅନ୍ୟାନ୍ୟ କର୍ମଚାରୀ ନିଯୁକ୍ତ ହୋଇଛନ୍ତି । ଭଞ୍ଜନଗର ବ୍ଲକ ଓ ଏନ୍‌ଏସିରେ କରୋନା ଆକ୍ରାନ୍ତଙ୍କ ସଂଖ୍ୟା ଦିନକୁ ଦିନ ବୃଦ୍ଧି ପାଉଥିବା ବେଳେ ଲୋକେ କୋଭିଡ୍ ନିୟମ କଡ଼ାକଡ଼ି ପାଳନ କରୁନାହାନ୍ତି। ତେଣୁ ଆଗାମୀ ଦିନରେ ଆକ୍ରାନ୍ତଙ୍କ ସଂଖ୍ୟା ବଢ଼ିବାର ସମ୍ଭାବନା ରହିଛି । ଅପରପକ୍ଷେ ଭଞ୍ଜନଗର ଉପଜିଲାପାଳ ରାଜେନ୍ଦ୍ର ମିଞ୍ଜ ଶନିବାର କୋଭିଡ୍ ମୁକାବିଲା ଏବଂ ଶଟ୍‌ଡାଉନ ଉପରେ ବିଭିନ୍ନ ଅଧିକାରୀଙ୍କ ସହ ଆଲୋଚନା କରିଥିବା ଜଣାପଡ଼ିଛି।

କରୋନା ପାଇଁ ଜିରୋ ଟଲରାନ୍ସ

୨ ଦୋକାନ ସିଲ୍

ହିଞ୍ଜିଳିକାଟୁ,୨୪।୪(ଡ଼ି.ଏନ୍.ଏ)

ହିଞ୍ଜିଳିକାଟୁ ପୌରାଞ୍ଚଳରେ ପ୍ରଶାସନିକ ଗାଇଡ଼ ଲାଇନକୁ ଉଲ୍ଲଂଘନ କରାଯାଉଥିବା ଅଭିଯୋଗ ହେଉଛି। ଏ ନେଇ ଉଲ୍ଲଂଘନକାରୀଙ୍କ ବିରୋଧରେ ଜିରୋ ଟଲରାନ୍ସରେ କାର୍ଯ୍ୟାନୁଷ୍ଠାନ ପାଇଁ ସ୍ଥାନୀୟ ପ୍ରଶାସନ ସଜବାଜ ହୋଇଛି। ବିନା କାରଣରେ ବାଇକ୍‌ରେ ବୁଲିବା, ଗୋଟିଏ ସ୍ଥାନରେ ରୁଣ୍ଡ ହେବାକୁ ବାରଣ କରାଯିବ ବୋଲି ଗୁରୁବାର ସନ୍ଧ୍ୟାରେ ପ୍ରଶାସନ ପକ୍ଷରୁ ବିଜୁ ପଟ୍ଟନାୟକ ଛକରେ ଏକ ମିଠା ଦୋକାନ ଓ ଏକ ଲେଡ଼ିସ୍ କର୍ନରକୁ ୧୨ଘଣ୍ଟା ପାଇଁ ସିଲ୍ କରାଯାଇଥିଲା।

ସ୍ତ୍ରୀ ହତ୍ୟା ଅଭିଯୋଗରେ ସ୍ୱାମୀ କୋର୍ଟଚାଲାଣ

ଗୋପାଳପୁର,୨୪।୪

ସ୍ତ୍ରୀଙ୍କ ଚରିତ୍ରକୁ ସନ୍ଦେହ କରି ହତ୍ୟା କରିବା ଅଭିଯୋଗରେ ଗୋଳଛରା ପୋଲିସ ସ୍ୱାମୀଙ୍କୁ ଶନିବାର କୋର୍ଟ ଚାଲାଣ କରିଛି। ସେ ହେଲେ କନିଷି ଗ୍ରାମର ଏମ. ଦୁଖା (୩୫)। ୬ ବର୍ଷ ତଳେ ଗୋଳଛରା ଥାନା ଅନ୍ତର୍ଗତ କନିଷି ଗ୍ରାମର କେ. ରାମେୟାଙ୍କ ଝିଅ କୁମାରୀ ସେହି ଗ୍ରାମର ଦୁଖାଙ୍କୁ ବିବାହ କରିଥିଲେ। ବିବାହର କିଛି ମାସ ପରେ ସ୍ତ୍ରୀଙ୍କ ଚରିତ୍ରକୁ ସନ୍ଦେହ କରି ବିଭିନ୍ନ ସମୟରେ ସ୍ୱାମୀ-ସ୍ତ୍ରୀଙ୍କ ମଧ୍ୟରେ କଳହ ମଧ୍ୟ ଲାଗି ରହୁଥିଲା। ଗତ ଦୁଇମାସ ତଳେ କୁମାରୀ ବାପା ଘରକୁ ଚାଲି ଯାଇଥିଲେ। ଗତ ୧୯ ତାରିଖରେ ରାମେୟା ତାଙ୍କ ଝିଅକୁ ଶାଶୁ ଘରେ ନେଇ ଛାଡ଼ିଥିଲେ। ସେହିଦିନ ରାତ୍ରିରେ କୁମାରୀଙ୍କ ଶାଶୁ ଓ ସ୍ୱାମୀ ମିଶି ତାଙ୍କୁ ହତ୍ୟା କରିଥିବା ନେଇ ରାମେୟା ଗୋଳଛରା ଥାନାରେ ଲିଖିତ ଅଭିଯୋଗ କରିଥିଲେ। ପୋଲିସ ନଂ. ୧୧୧/୨୧ରେ ମାମଲା ରୁଜୁ କରି ତଦନ୍ତ ଆରମ୍ଭ କରିଛି। ଇତିମଧ୍ୟରେ ଉକ୍ତ ଗ୍ରାମର କିଛି କୁଜି ରାଜନେତାମାନେ ରାମେୟାଙ୍କୁ ଚାପ ପକାଇ ଏତଲା ନ କରିବା ପାଇଁ ବାଧ କରିଥିବା ଅଭିଯୋଗ ହୋଇଛି। ଶୁକ୍ରବାର ରାତିରେ ପୋଲିସ ଦୁଖାଙ୍କୁ ଗିରଫ କରିଛି।

ଗଞ୍ଜାମରେ ୭୦୭ କରୋନା ଆକ୍ଟିଭ୍

ଛତ୍ରପୁର,୨୪।୪(ଡି.ଏନ.ଏ.)

ଗଞ୍ଜାମ ଜିଲାରେ ୭୦୭ କରୋନା ଆକ୍ଟିଭ୍ ଅଛନ୍ତି। ଏମାନଙ୍କ ମଧ୍ୟରୁ କେତେକ ହୋମ୍ ଆଇସୋଲେଶନରେ ଥିବା ବେଳେ ଆଉ କେତେକ କୋଭିଡ୍ ହସ୍ପିଟାଲରେ ରହି ଚିକିତ୍ସିତ ହେଉଛନ୍ତି। ହୋମ ଆଇସୋଲେଶନରେ ଥିବା ପଜିଟିଭ୍‌ଙ୍କ ଘର ନିକଟକୁ ଯାଇ ଟିମ୍ ସ୍ୱାସ୍ଥ୍ୟାବସ୍ଥା ପଚାରି ବୁଝୁଥିବା ପ୍ରଶାସନ ପକ୍ଷରୁ ସୂଚନା ଦିଆଯାଇଛି । ଶୁକ୍ରବାର ଜିଲାରେ ୧୬୧ କରୋନା ଆକ୍ରାନ୍ତ ହୋଇଥିବା ବେଳେ ୫୫ ଜଣ ସୁସ୍ଥ ହୋଇଛନ୍ତି । ଏ ସମ୍ପର୍କରେ ଶନିବାର ଟୁଇଟ୍ କରି ଗଞ୍ଜାମ ଜିଲାପାଳ ବିଜୟ ଅମୃତା କୁଲାଙ୍ଗେ ସୂଚନା ଦେଇଛନ୍ତି। ଅପରପକ୍ଷରେ ଶୁକ୍ରବାର ଜିଲାର ଆଉ ୧୯୬୬ ଜଣଙ୍କ ଟେଷ୍ଟ ହୋଇଛି । ମିଳିଥିବା ସୂଚନା ଅନୁସାରେ ଚିହ୍ନଟ ୧୬୧ ପଜିଟିଭ୍ ମଧ୍ୟରୁ ୧୬୦ସଂକ୍ରମିତଙ୍କ ସଂସ୍ପର୍ଶରେ ଆସି କରୋନାରେ ସଂକ୍ରମିତ ହୋଇଥିବା ବେଳେ ଜଣଙ୍କ ଟ୍ରାଭେଲ ହିଷ୍ଟ୍ରି ଥାଇ ସଂକ୍ରମିତ ହୋଇଛନ୍ତି। ଆସିକା ଅଞ୍ଚଳର ୧୮ ଜଣ କରୋନା ପଜିଟିଭ୍ ଚିହ୍ନଟ ହୋଇଥିବା ବେଳେ ବେଗୁନିଆପଡାରୁ ୫, ବେଲଗୁଣ୍ଡାରୁ ୧୨, ବ୍ରହ୍ମପୁର ମହାନଗର ନିଗମରୁ ୨୪, ଭଞ୍ଜନଗରରୁ ୧୧, ବୁଗୁଡାରୁ ୪, ଛତ୍ରପୁରରୁ ୧୬, ଚିକିଟିରୁ ୩, ଧରାକୋଟରୁ ୭, ଜଗନ୍ନାଥପ୍ରସାଦ, ଖଲ୍ଲିକୋଟ ଓ ଦିଗପହଣ୍ଡିରୁ ଜଣେ ଲେଖାଏ, ଗଞ୍ଜାମରୁ ୪, ହଞ୍ଜିଳିକାଟୁରୁ ୧୦, କବିସୂର୍ଯ୍ୟନଗରରୁ ୩, କୁକୁଡାଖଣ୍ଡିରୁ ୬, ପୋଲସରାରୁ ୧୬, ପୁରୁଷୋତ୍ତମପୁର ୨, ସାନଖେମୁଣ୍ଡିରୁ ୭, ଶେରଗଡ ଓ ସୋରଡାରୁ ୨ଜଣ ଲେଖାଏ ଏବଂ ଅନ୍ୟ ଅଞ୍ଚଳର ୬ ପଜିଟିଭ୍ ଚିହ୍ନଟ ହୋଇଛନ୍ତି।

ଗଜପତିରେ ୯୬ ପଜିଟିଭ୍, ସପ୍ତାହାନ୍ତ ଶଟ୍‌ଡାଉନ୍

ପାରଳାଖେମୁଣ୍ଡି,୨୪।୪(ଡି.ଏନ୍.ଏ.)

ପାରଳାଖେମୁଣ୍ଡିର ରାଜନଗରଠାରେ ଶଟ୍‌ଡାଉନ୍ ଦୃଶ୍ୟ।

ଗଜପତି ଜିଲାରେ ଶନିବାର ୯୬ ଜଣ କରୋନା ପଜିଟିଭ୍ ଚିହ୍ନଟ ହୋଇଛନ୍ତି। ସେଥିରୁ ପାରଳା ସହରରେ ସର୍ବାଧିକ ୬୪, ଗୋସାଣି ବ୍ଲକରେ ୯, ଗୁମ୍ମା ବ୍ଲକରେ ଜଣେ, କାଶୀନଗର ବ୍ଲକରେ ୪, ମୋହନା ବ୍ଲକରେ ୯, ନୂଆଗଡ଼ ବ୍ଲକରେ ୨, ରାୟଗଡ଼ ବ୍ଲକରେ ୨, ଉଦୟଗିରି ବ୍ଲକରେ ୩, ଗଜପତିରେ ୨ ଅଛନ୍ତି। ଏହାକୁ ମିଶାଇ ଜିଲାରେ ମୋଟ ଆକ୍ରାନ୍ତଙ୍କ ସଂଖ୍ୟା ୪,୬୧୪ରେ ପହଞ୍ଚିଛି। ଏମାନଙ୍କ ମଧ୍ୟରୁ ୪,୧୫୦ ଜଣ ସୁସ୍ଥ ହୋଇଥିବା ବେଳେ ୪୪୬ ଆକ୍ଟିଭ କେସ୍ ରହିଛି। କରୋନା ଦ୍ୱିତୀୟ ଲହର ଦ୍ରୁତ ଗତିରେ ବୃଦ୍ଧି ପାଉଥିବାରୁ ଜିଲାର ସମସ୍ତ ସହରାଞ୍ଚଳରେ ସପ୍ତାହାନ୍ତ ଶଟ୍‌ଡାଉନ ଆରମ୍ଭ ହୋଇଛି। ଶୁକ୍ରବାର ରାତି ୯ଟାରୁ ପୂର୍ବଭଳି ରାତ୍ରିକାଳୀନ କର୍ଫ୍ୟୁ ଜାରି ରହି ଶନିବାର ସକାଳରୁ ରବିବାର ରାତିଯାଏ ଶଟ୍‌ଡାଉନ ରହିବ। ସେହିଭଳି ରବିବାର ରାତ୍ରିରୁ ସୋମବାର ସକାଳ ୫ଟା ଯାଏ ପୁଣି ରାତ୍ରିକାଳୀନ କର୍ଫ୍ୟୁ ଜାରି ରହିବ ବୋଲି ଜିଲା ପ୍ରଶାସନ ସ୍ପଷ୍ଟ କରିଛି। ଏଥିପାଇଁ ପାରଳାଖେମୁଣ୍ଡି ଏବଂ କାଶୀନଗର ଅଞ୍ଚଳରେ କୌଣସି ଦୋକାନ ବଜାର ଖୋଲା ନଥିବା ବେଳେ ଲୋକେ ମଧ୍ୟ ଘରୁ ବାହାରକୁ ଆସୁନଥିବା ଦେଖିବାକୁ ମିଳିଛି। ସେହିପରି ଆନ୍ତଃରାଜ୍ୟ ଗାଡ଼ି ଚଳାଚଳ ମଧ୍ୟ ବନ୍ଦ ରହିଛି। ଜରୁରୀ ସେବା ପାଇଁ ଅନୁମତି ମିଳିଥିବା ବେଳେ ଗଣମାଧ୍ୟମର ପ୍ରତିନିଧି ଏବଂ ଖବରକାଗଜ ବିକ୍ରୟ ପାଇଁ ଦିନ ୮ଟାଯାଏ ହକରଙ୍କୁ ଅନୁମତି ପ୍ରଦାନ କରାଯାଇଛି। ଅନ୍ୟମାନେ ସମସ୍ତେ ନିୟମ ମାନି ଘରେ ରହିବାକୁ ଜିଲା ଆରକ୍ଷୀ ଅଧିକାରୀ ତପନ କୁମାର ପଟ୍ଟନାୟକ ଅନୁରୋଧ କରିଛନ୍ତି। ଶଟ୍‌ଡାଉନ୍‌କୁ କଡ଼ାକଡ଼ି କରିବା ପାଇଁ ପୋଲିସ ପା