# ଧରିତ୍ରୀ
DHARITRI

ବାଲେଶ୍ୱର, ଶନିବାର, ମେ ୧/୨୦୨୧ (୧୨ ପୃଷ୍ଠା+ଛୁଟିଦିନ) | Balasore, Saturday, May 1/2021 | ★★★★

୪୭ଶ ଭାଗ ୧୫୬ ସଂଖ୍ୟା | www.orissakhabar.com/www.dharitri.com | Printed at Bhubaneswar, Sambalpur, Angul and Rayagada | ମୂଲ୍ୟ ₹୪/-

**ଲୋକେଶ ରାହୁଲଙ୍କ ଲଢୁଆ ବ୍ୟାଟିଂ** ୧୨

ରୟାଲ ଚ୍ୟାଲେଞ୍ଜର୍ସ ବାଙ୍ଗାଲୋର ବିପକ୍ଷ ଆଇପିଏଲ୍ ମ୍ୟାଚରେ ଲଢୁଆ ଅପରାଜିତ ୯୧ରନ କରିଛନ୍ତି ପଞ୍ଜାବ କିଙ୍ଗ୍ସ ଅଧିନାୟକ ଲୋକେଶ ରାହୁଲ।

**ଭାବପ୍ରବଣ ହେଲେ ଅନୁଷ୍କା** ୧୦

ବିରାଟ କୋହଲି ତାଙ୍କ ଲୁକ୍କାୟିତ ପ୍ରତିଭା ସ୍ତ୍ରୀ ଅନୁଷ୍କାଙ୍କ ଆଗରେ ଦେଖାଇଛନ୍ତି। ସେ ଗାଇଥିବା ଗୀତରେ ଅନୁଷ୍କା ଭାବପ୍ରବଣ ହୋଇଯାଇଛନ୍ତି।

**ଧରିତ୍ରୀର ଛୁଟି**

ଶ୍ରମିକ ଦିବସ ଉପଲକ୍ଷେ ଧରିତ୍ରୀ କାର୍ଯ୍ୟାଳୟ ମେ' ୧ ତାରିଖ ଶନିବାର ବନ୍ଦ ରହିବ। ପରବର୍ତ୍ତୀ ସଂଖ୍ୟା ମେ' ୩ ତାରିଖ ସୋମବାର ସକାଳେ ପ୍ରକାଶ ପାଇବ।

**ଆଜିର ସମ୍ପାଦକୀୟ**

## ଚିନ୍ତା ବଢ଼ିଯାଇଛି

# ମେ, ଜୁନ୍‌ରେ ହିତାଧିକାରୀଙ୍କୁ ମାଗଣା ୫ କେଜି ଚାଉଳ

**ଭୁବନେଶ୍ୱର,୩୦।୪(ବ୍ୟୁରୋ)**

କୋଭିଡ୍ ଦ୍ୱିତୀୟ ଲହରଜନିତ ପରିସ୍ଥିତିକୁ ଦୃଷ୍ଟିରେ ରଖି ରାଜ୍ୟ ଖାଦ୍ୟ ସୁରକ୍ଷା ହିତାଧିକାରୀଙ୍କ ଲାଗି ସରକାର ବଡ଼ଧରଣର ପଦକ୍ଷେପ ନେଇଛନ୍ତି। ସେମାନଙ୍କ ସକାଶେ ମେ' ମାସରୁ ଅତିରିକ୍ତ ୫ କେଜି ଚାଉଳ ମାଗଣାରେ ଯୋଗାଇ ଦେବା ପାଇଁ ମୁଖ୍ୟମନ୍ତ୍ରୀ ନବୀନ ପଟ୍ଟନାୟକ ଶୁକ୍ରବାର ନିର୍ଦ୍ଦେଶ ଦେଇଛନ୍ତି। ମେ ଓ ଜୁନ୍ ମାସ ପାଇଁ ହିତାଧିକାରୀମାନେ ମାଗଣାରେ ଅତିରିକ୍ତ ୫ କେଜି ଲେଖାଏ ଚାଉଳ ପାଇବେ। ଏହାଦ୍ୱାରା ୧୨ଲକ୍ଷ ହିତାଧିକାରୀ ଉପକୃତ ହେବେ । ରାଜ୍ୟ ସରକାର ଏ ବାବଦରେ ସମ୍ପୂର୍ଣ୍ଣ ଖର୍ଚ୍ଚ ବହନ କରିବେ।

# ସୋସିଆଲ ମିଡିଆରେ ଲାଗିପାରିବନି କଟକଣା

**ନୂଆଦିଲ୍ଲୀ, ୩୦।୪**

ଯଦି ନାଗରିକମାନେ ସେମାନଙ୍କ ଆପତ୍ତି ଅଭିଯୋଗକୁ ସୋସିଆଲ ମିଡିଆ ଜରିଆରେ ପରସ୍ପର ମଧ୍ୟରେ ଶେୟାର କରନ୍ତି, ତେବେ ଉକ୍ତ ସୂଚନା ଉପରେ କୌଣସି ରାଷ୍ଟ୍ର କଟକଣା ଲଗାଇବା ଉଚିତ ନୁହେଁ। ସୋସିଆଲ ମିଡିଆରେ ସୂଚନାର ଅବାଧ ପ୍ରବାହ ଉପରେ କଟକଣା ଲଗାଇବାର ଯେକୌଣସି ଉଦ୍ୟମକୁ ଅଦାଲତ ଅବମାନନା ଭାବେ ଗ୍ରହଣ କରାଯିବ ବୋଲି ସୁପ୍ରିମକୋର୍ଟ ଶୁକ୍ରବାର କୋଭିଡ୍ ମାମଲାର ଶୁଣାଣି ବେଳେ ସ୍ପଷ୍ଟ କରିଦେଇଛନ୍ତି।

ଦେଶରେ କରୋନା ସଂକ୍ରମଣର ଦ୍ୱିତୀୟ ଲହର ଭୟଙ୍କର ସ୍ଥିତି ସୃଷ୍ଟି କରିଥିବାବେଳେ ସୁପ୍ରିମକୋର୍ଟ ଏହାକୁ ଜାତୀୟ ସଙ୍କଟ ବୋଲି କହିଛନ୍ତି। ଇଣ୍ଟରନେଟ୍‌ରେ ମିଥ୍ୟା ଅଭିଯୋଗ ଉଠାଯାଉଥିବା ଆଳ ଦେଖାଇ ଏହା ଉପରେ କଟକଣା ନ ଲଗାଇବାକୁ ସର୍ବୋଚ୍ଚ ଅଦାଲତ କେନ୍ଦ୍ର ଓ ରାଜ୍ୟ କର୍ତ୍ତୃପକ୍ଷ ଏବଂ ପୋଲିସ ମୁଖ୍ୟମାନଙ୍କୁ ସତର୍କ କରିଦେଇଛନ୍ତି। ଜଷ୍ଟିସ୍ ଡି.ୱାଇ. ଚନ୍ଦ୍ରଚୂଡ଼ଙ୍କ ଅଧ୍ୟକ୍ଷତାରେ ଜଷ୍ଟିସ ଏଲ୍. ନାଗେଶ୍ୱର ରାଓ ଏବଂ ଏସ୍. ରବୀନ୍ଦ୍ର ଭଟ୍ଟଙ୍କୁ ନେଇ ଗଠିତ ଖଣ୍ଡପୀଠ କହିଛନ୍ତି, ସୂଚନାର ଅବାଧ ପ୍ରବେଶ ଜାରି ରହିବା ଏବଂ ଆମେ ନାଗରିକମାନଙ୍କ ସ୍ୱର ଶୁଣିବା ଆବଶ୍ୟକ। ଅକ୍ସିଜେନ୍, ବେଡ୍ କିମ୍ବା ଡାକ୍ତର ଅଭାବ ପ୍ରସଙ୍ଗକୁ ନେଇ ଯଦି କେହି ସୋସିଆଲ ମିଡିଆରେ ବାର୍ତ୍ତା ଛାଡୁଥାନ୍ତି, ତେବେ ଗୁଜବ ପ୍ରସାର ଆଳରେ କାର୍ଯ୍ୟାନୁଷ୍ଠାନ ନ ନେବାକୁ ସେ କେନ୍ଦ୍ର, ରାଜ୍ୟ ଓ ସମସ୍ତ ପୋଲିସ ମହାନିର୍ଦ୍ଦେଶକମାନଙ୍କୁ କଡ଼ା ନିର୍ଦ୍ଦେଶ ଦେଇଛନ୍ତି।

ଅସୁବିଧାରେ ପଡ଼ି କୌଣସି ନାଗରିକ ପୋଷ୍ଟ କରିଥିବା ବାର୍ତ୍ତା ଉପରେ ଯଦି କାର୍ଯ୍ୟାନୁଷ୍ଠାନ ଗ୍ରହଣ କରାଯାଏ, ତେବେ ତାହାକୁ ଆମେ ଅଦାଲତ ଅବମାନନା ଭାବେ ଗ୍ରହଣ କରିବୁ ବୋଲି ଖଣ୍ଡପୀଠ ଚେତାବନୀ ଦେଇଛନ୍ତି।

**ସୁପ୍ରିମକୋର୍ଟଙ୍କ ଚେତାବନୀ**

- କରୋନାର ଦ୍ୱିତୀୟ ଲହର ଜାତୀୟ ସଙ୍କଟ ସୃଷ୍ଟି କରିଛି
- ଦେଶରେ ସ୍ୱାସ୍ଥ୍ୟସେବା ଭିତ୍ତିଭୂମି ପର୍ଯ୍ୟାପ୍ତ ନୁହେଁ
- ହୋଟେଲ, ମନ୍ଦିର, ଚର୍ଚ୍ଚ ଆଦିକୁ କୋଭିଡ୍ କେୟାର ସେଣ୍ଟରରେ ପରିବର୍ତ୍ତନ ଲାଗି ପ୍ରସ୍ତୁତ ରଖ

ସୂଚନାଯୋଗ୍ୟ ସାମାଜିକ ଗଣମାଧ୍ୟମ ଜରିଆରେ ମିଥ୍ୟା ଭୟ ସୃଷ୍ଟି କରାଯାଉଥିବା ଅଭିଯୋଗରେ ଉତ୍ତରପ୍ରଦେଶ ପ୍ରଶାସନ କେତେଜଣଙ୍କ ବିରୋଧରେ ଜାତୀୟ ନିରାପତ୍ତା ଆଇନ (ଏନ୍‌ଏସ୍‌ଏ)ରେ ମାମଲା ରୁଜୁ କରିଥିଲେ।

କୋଭିଡ୍-୧୯ ପରିଚାଳନାରେ ଜାତୀୟ ନୀତି ପ୍ରସ୍ତୁତି ଲାଗି ସର୍ବୋଚ୍ଚ ଅଦାଲତ ନିଜ ଆଡୁ ମାମଲାର ଶୁଣାଣି କରିଥିଲେ। ଦେଶରେ ଏବେ ଅକ୍ସିଜେନ୍‌ର ଘୋର ଅଭାବ ସୃଷ୍ଟି ହୋଇଛି। ଅତ୍ୟଧିକ ସଂକ୍ରମିତ ରାଜ୍ୟଗୁଡ଼ିକର ଅମ୍ଳଜାନ ଚାହିଦା ପୂରଣ ଲାଗି କେନ୍ଦ୍ର ସରକାର କିଭଳି ବ୍ୟବସ୍ଥା ଗ୍ରହଣ କରିଛନ୍ତି, ଜଣାଇବା ପାଇଁ ଅଦାଲତ କହିଥିଲେ। ଦେଶରେ ସ୍ୱାସ୍ଥ୍ୟସେବା ବିପର୍ଯ୍ୟସ୍ତ ହୋଇପଡ଼ିଛି। ଏପରିକି ସ୍ୱାସ୍ଥ୍ୟ କର୍ମଚାରୀ ଓ ଆଗଧାଡ଼ିର କର୍ମୀମାନଙ୍କ ଚିକିତ୍ସା ଲାଗି ବେଡ୍ ମିଳୁନାହିଁ। ଗତ ୭୦ ବର୍ଷ ମଧ୍ୟରେ ଦେଶରେ ସୃଷ୍ଟି ହୋଇଥିବା ସ୍ୱାସ୍ଥ୍ୟସେବା ଭିତ୍ତିଭୂମି ବର୍ତ୍ତମାନର ଗମ୍ଭୀର ସ୍ଥିତି ସମୟରେ ପର୍ଯ୍ୟାପ୍ତ ହେଉ ନ ଥିବା ଖଣ୍ଡପୀଠ ☞ପୃଷ୍ଠା-୪

## କେନ୍ଦ୍ରକୁ ସୁପ୍ରିମକୋର୍ଟଙ୍କ ୧୦ ପ୍ରଶ୍ନ

**ନୂଆଦିଲ୍ଲୀ, ୩୦।୪(ପି.ଟି.)**

କୋଭିଡ୍ ଟିକା ଉତ୍ପାଦନକାରୀ କମ୍ପାନୀରେ ସରକାର ଅର୍ଥ ବିନିଯୋଗ କରିଥିବାରୁ ଟିକା ସର୍ବସାଧାରଣ ସାମଗ୍ରୀ ବୋଲି ସୁପ୍ରିମକୋର୍ଟ କହିଛନ୍ତି। କେନ୍ଦ୍ର ସରକାର ଜାତୀୟ ଟିକାକରଣ କାର୍ଯ୍ୟକ୍ରମ ନୀତି କାହିଁକି ଆପଣାଉ ନାହାନ୍ତି ଏବଂ ୧୦୦ ପ୍ରତିଶତ ଟିକା କ'ଣ ପାଇଁ କିଣୁନାହାନ୍ତି ବୋଲି ସର୍ବୋଚ୍ଚ ଅଦାଲତ ପ୍ରଶ୍ନ କରିଛନ୍ତି। ସୁପ୍ରିମକୋର୍ଟ କେନ୍ଦ୍ରକୁ ପଚାରିଥିବା ୧୦ଟି ପ୍ରଶ୍ନ ନିମ୍ନରେ ଦିଆଗଲା।

**୧୦୦% ଟିକା କିଣିବନି କାହିଁକି**

- କୋଭିଡ୍-୧୯ ସଂସ୍ପର୍ଶରେ ଆସୁଥିବା ସ୍ୱାସ୍ଥ୍ୟସେବା କର୍ମଚାରୀମାନଙ୍କ ଚିକିତ୍ସା ପାଇଁ କ'ଣ କରିଛ ?
- ଟିକା କମ୍ପାନୀରେ କେନ୍ଦ୍ର ସରକାର କେତେ ଟଙ୍କା ବିନିଯୋଗ କରିଛନ୍ତି ଓ ଗତବର୍ଷ କେତେ ଅଗ୍ରିମ ଦେଇଛନ୍ତି ? ଟିକା ବିକଶିତ କରିବାରେ ଗବେଷଣା ବାବଦକୁ କେନ୍ଦ୍ର ସରକାରଙ୍କ ଆର୍ଥିକ ଅବଦାନ କେତେ ରହିଛି ?
- ଅକ୍ସିଜେନ୍ ଆବଣ୍ଟନ ସମ୍ପର୍କରେ ପ୍ରତି ମୁହୂର୍ତ୍ତର ତଥ୍ୟ ଦେଖାଇବା ପାଇଁ ବ୍ୟବସ୍ଥା କରାଯାଇପାରିବ କି ?
- ତୃତୀୟ ପର୍ଯ୍ୟାୟରେ ଟିକା ନେବା ପାଇଁ କୋଓ୍ୱିନ ପୋର୍ଟାଲରେ ପଞ୍ଜୀକରଣ ବାଧ୍ୟତାମୂଳକ ହୋଇଥିବାବେଳେ ନିରକ୍ଷର ବ୍ୟକ୍ତି ଏବଂ ଯେଉଁମାନଙ୍କ ପାଖରେ ଇଣ୍ଟରନେଟ ସେବା ଉପଲବ୍ଧ ନାହିଁ ସେମାନଙ୍କ ପଞ୍ଜୀକରଣ ସମ୍ପର୍କରେ କେନ୍ଦ୍ର କିପରି ନିଶ୍ଚିତ ହେବ ?
- ଟିକା ନେବାରେ ଗୋଟିଏ ରାଜ୍ୟ ତୁଳନାରେ ଅନ୍ୟ ରାଜ୍ୟକୁ ପ୍ରାଥମିକତା ମିଳିବ କି ?
- କେନ୍ଦ୍ର ମାତ୍ର ୫୦% ଟିକା କିଣୁଥିବାବେଳେ ଘରୋଇ ଟିକା କମ୍ପାନୀର ନିରପେକ୍ଷତାକୁ ନେଇ କିପରି ସୁନିଶ୍ଚିତ ହେବ ?
- ରୟାଲ୍‌ଟି କମିଲେ ମଧ୍ୟ ଔଷଧ ଉତ୍ପାଦନ ଯେପରି ହୋଇପାରିବ, ସେ ନେଇ କେନ୍ଦ୍ର ସରକାର ରୋଗୀ ଆଇନର ଧାରା ୯୨ ଲାଗୁ କରିବା ଏବଂ ବାଧ୍ୟତାମୂଳକ ଲାଇସେନ୍ସ ଇସ୍ୟୁ ସମ୍ପର୍କରେ ବିଚାର କରୁଛି କି ?
- କୋଭିଡ୍-୧୯ର ମ୍ୟୁଟାଣ୍ଟ ଚିହ୍ନଟ କରିବା ଲାଗି ଲାବରେଟୋରିଗୁଡ଼ିକୁ ନିର୍ଦ୍ଦେଶ ଦିଆଯାଇଛି କି ?
- ହସ୍ପିଟାଲ ଦେୟ ନିୟନ୍ତ୍ରଣ ପାଇଁ କ'ଣ ପଦକ୍ଷେପ ନିଆଯାଇଛି ? ଏଥିପାଇଁ ଜାତୀୟ ନୀତି ରହିଛି କି ?
- ଆଷ୍ଟ୍ରାଜେନିକା ଆମେରିକା ନାଗରିକଙ୍କୁ କମ୍ ଦାମ୍‌ରେ ଟିକା ଯୋଗାଉଥିବାବେଳେ ଆମେ କାହିଁକି ଅଧିକ ଗଣିବୁ ?

# ଜାତିସଂଘ ସହାୟତାକୁ ଭାରତର ନା

**ଜାତିସଂଘ/ନୂଆଦିଲ୍ଲୀ, ୩୦।୪**

କରୋନା ଭାଇରସ୍‌ର କ୍ରମବର୍ଦ୍ଧିଷ୍ଣୁ ସଂକ୍ରମଣକୁ ଭାରତ ସମ୍ଭାଳିପାରୁ ନାହିଁ। ଦେଶର ସ୍ୱାସ୍ଥ୍ୟସେବା ବ୍ୟବସ୍ଥା ଭୁଶୁଡ଼ିପଡ଼ିଲାଣି। କୋଭିଡ୍ ରୋଗୀ ଅକ୍ସିଜେନ୍, ଭାକ୍ସିନ ଓ ଜୀବନ ରକ୍ଷାକାରୀ ଇଞ୍ଜେକ୍ସନ ନ ପାଇ ମରୁଥିବାରୁ ଏସବୁ ପାଇଁ ଅନ୍ୟ ଦେଶଗୁଡ଼ିକ ଉପରେ ନିର୍ଭର କରିବାକୁ ପଡ଼ିଲାଣି। ହେଲେ କେନ୍ଦ୍ରୀୟ ନେତୃତ୍ୱଙ୍କ ଲୋକଦେଖାଣିଆ ଟାଣପଟ ଯାଇନାହିଁ। ଜାତିସଂଘ ଭାରତକୁ ସହାୟତାର ହାତ ବଢ଼ାଇଥିବାବେଳେ ନୂଆଦିଲ୍ଲୀ ତାକୁ ଗ୍ରହଣ କରିବାକୁ ମନା କରିଦେବା ବିଷୟରୁ ଏହା ସ୍ପଷ୍ଟ ହୋଇଛି।

**ଅବସ୍ଥା ଅସମ୍ଭାଳ**

ଭାରତରେ ସପ୍ତାହେରୁ ଅଧିକ ସମୟ ଧରି ଲଗାତର ଭାବେ ଦୈନିକ ସଂକ୍ରମଣ ୩ ଲକ୍ଷରୁ ଅଧିକ ରହୁଛି। ମୃତ୍ୟୁସଂଖ୍ୟା ମଧ୍ୟ ୩ ହଜାର ଟପୁଛି। ଏଭଳି ସ୍ଥିତିରେ ଦେଶର ଦୁରାବସ୍ଥାକୁ ଦେଖି କରୋନା ଭାଇରସ୍ ମୁକାବିଲା ଲାଗି ଭାରତକୁ ସମନ୍ୱିତ ଶୃଙ୍ଖଳ ଯୋଗାଣ ନିମନ୍ତେ ଜାତିସଂଘ ଆଗ୍ରହ ପ୍ରକାଶ କରିଥିଲା, ଯାହାକୁ ଗ୍ରହଣ କରିବାକୁ ନୂଆଦିଲ୍ଲୀ ମନା କରିଦେଇଛି। ଏନେଇ ଜାତିସଂଘ ମହାସଚିବ ଆଣ୍ଟୋନିଓ ଗୁଟେରେସ୍‌ଙ୍କ ଉପମୁଖପାତ୍ର ଫାରାନ୍ ହକ୍ କହିଛନ୍ତି, କୋଭିଡ୍ ସମ୍ପର୍କୀତ ସମନ୍ୱିତ ଯୋଗାଣ ଶୃଙ୍ଖଳ ସହାୟତା ଦେବାକୁ ଆମେ ପ୍ରସ୍ତୁତ। କିନ୍ତୁ ଭାରତ କରୋନା ମୁକାବିଲା ପାଇଁ ନିଜର ମଜଭୁତ ବ୍ୟବସ୍ଥା ଥିବା ଦର୍ଶାଇଛି। ଭାରତରେ ଥିବା ଜାତିସଂଘର ଅନ୍ତର୍ଜାତୀୟ ଓ ସ୍ଥାନୀୟ ସ୍ତରର ଖୁବ୍ କମ୍ କର୍ମଚାରୀ ସଂକ୍ରମିତ ହୋଇଛନ୍ତି। ଭାରତୀୟ ସ୍ୱାସ୍ଥ୍ୟସେବା ବ୍ୟବସ୍ଥା ଉପରେ ଯେପରି ଚାପ ନ ପଡ଼ିବ ସେଥିଲାଗି ଜାତିସଂଘ ସେମାନଙ୍କ କଥା ବୁଝୁଛି। ☞ପୃଷ୍ଠା-୪

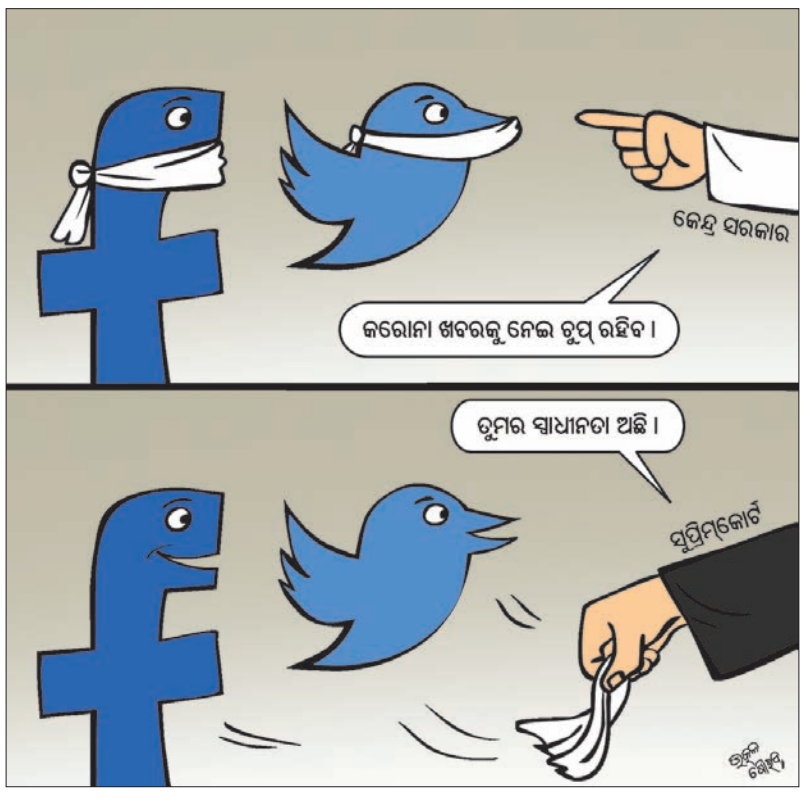


# ଆଜି ଅଳ୍ପ କେତେକଙ୍କୁ ମିଳିବ ଟିକା

**ଭୁବନେଶ୍ୱର,୩୦।୪(ବ୍ୟୁରୋ)**

- ପହଞ୍ଚିଲା ୧.୫ ଲକ୍ଷ କୋଭାକ୍ସିନ ଡୋଜ୍
- ମେ' ୩ରୁ ୧୮ରୁ ୪୫ ବର୍ଗଙ୍କୁ ଟିକାକରଣ

ମେ' ପହିଲାରୁ ୧୮ରୁ ୪୪ ବର୍ଷ ବ୍ୟକ୍ତିଙ୍କ ଟିକାକରଣକୁ ନେଇ ରହିଥିବା ଦ୍ୱନ୍ଦ୍ୱ ଦୂର ହୋଇଛି। ରାଜ୍ୟ ସରକାର ୧୮ରୁ ୪୪ ବର୍ଷ ବର୍ଗଙ୍କ ଟିକାକରଣ ଅର୍ଡର ଦେଇଥିବା ୧.୫ ଲକ୍ଷ କୋଭାକ୍ସିନ ଡୋଜ୍ ଶୁକ୍ରବାର ରାତି ୯ଟାରେ ଭୁବନେଶ୍ୱରରେ ପହଞ୍ଚିଛି। ଏ ନେଇ ସ୍ୱାସ୍ଥ୍ୟ ବିଭାଗ ପକ୍ଷରୁ ସୂଚନା ଦିଆଯାଇଛି। ମେ' ୩ ତାରିଖରୁ ଭୁବନେଶ୍ୱର ମହାନଗର ନିଗମ ଅଞ୍ଚଳରୁ ୧୮ରୁ ୪୪ ବର୍ଷ ବର୍ଗର ବ୍ୟକ୍ତିଙ୍କୁ ଟିକାକରଣ କାର୍ଯ୍ୟକ୍ରମ ଆରମ୍ଭ କରାଯିବ। ତେବେ ଶନିବାର ସହରାଞ୍ଚଳଗୁଡ଼ିକ ଶଟ୍‌ଡାଉନ ଥିବାରୁ ରାଜ୍ୟରେ ୧୮ରୁ ୪୪ ବର୍ଷ ବର୍ଗର ଅଳ୍ପ କେତେକ ଲୋକଙ୍କୁ ସାଙ୍କେତିକ ଭାବେ ଟିକା ଦିଆଯିବ ବୋଲି ସ୍ୱାସ୍ଥ୍ୟ ଓ ପରିବାର କଲ୍ୟାଣ ବିଭାଗ ଅତିରିକ୍ତ ମୁଖ୍ୟ ଶାସନ ସଚିବ(ଏସିଏସ୍) ପ୍ରଦୀପ୍ତ କୁମାର ମହାପାତ୍ର ସୂଚନା ଦେଇଛନ୍ତି।

ଟିକା ପହଞ୍ଚିବା ପୂର୍ବରୁ ଶୁକ୍ରବାର ଗଣମାଧ୍ୟମକୁ ସୂଚନା ଦେଇ ପ୍ରଦୀପ୍ତ କହିଥିଲେ ଯେ ରାଜ୍ୟରେ ପ୍ରାୟ ୧.୯୩ କୋଟି ୧୮ରୁ ୪୪ ବର୍ଷର ଲୋକ ଅଛନ୍ତି। ସମସ୍ତଙ୍କୁ ମାଗଣାରେ ଟିକା ଦିଆଯିବ ବୋଲି ମୁଖ୍ୟମନ୍ତ୍ରୀ ନବୀନ ପଟ୍ଟନାୟକ ଘୋଷଣା କରିଛନ୍ତି। ଟିକା ପାଇଁ ଦୁଇଟି କମ୍ପାନୀକୁ ରାଜ୍ୟ ସରକାର ଅର୍ଡର କରିଛନ୍ତି। ଆମ ପାଖରେ ଟିକା କେବେ ପହଞ୍ଚିବ ସେ ନେଇ କିଛି ସ୍ପଷ୍ଟ ସୂଚନା ମିଳିନାହିଁ। ଟିକା ପହଞ୍ଚିଲେ ୧୮ରୁ ୪୪ ବର୍ଷ ☞ପୃଷ୍ଠା-୪


ବାର୍ତ୍ତା

DADLS - 04

'ମଇ ଦିବସ' ଅବସରରେ ମୁଁ ରାଜ୍ୟର ସମସ୍ତ ଶ୍ରମିକ ଭାଇଭଉଣୀମାନଙ୍କୁ ଶୁଭେଚ୍ଛା ଓ ଅଭିନନ୍ଦନ ଜଣାଉଛି।

ନିଜ ନିଜ ପରିସରରେ ପ୍ରତ୍ୟେକ ନିଷ୍ଠାପର ଭାବେ କର୍ମ କରି ନିଜ ପାଇଁ ତଥା ରାଜ୍ୟ ପାଇଁ ଗର୍ବ ଓ ଗୌରବର କାରଣ ହେବା ନିମନ୍ତେ ମୁଁ ଆହ୍ୱାନ ଜଣାଉଛି।

'କରୋନା' ମହାମାରୀ ବିରୋଧରେ ଓଡ଼ିଶାର ଲଢ଼େଇରେ ସାମିଲ ହୋଇ ଧୈର୍ଯ୍ୟ ଓ ସାହସର ସହ ମୁକାବିଲା କରିବା ସହିତ ରାଜ୍ୟର ପ୍ରଗତିରେ କ୍ରିୟାଶୀଳ ଭୂମିକା ନିର୍ବାହ ନିମନ୍ତେ ସମସ୍ତଙ୍କର ସହଯୋଗ କାମନା କରୁଛି।

(ଗଣେଶୀ ଲାଲ)
ମାନ୍ୟବର ରାଜ୍ୟପାଳ, ଓଡ଼ିଶା

OIPR-15001/13/0006/2122

ମଇ ଦିବସ ଅବସରରେ
ମାନ୍ୟବର ମୁଖ୍ୟମନ୍ତ୍ରୀଙ୍କ ବାର୍ତ୍ତା

DADLS - 04

ମଇ ଦିବସ ଅବସରରେ ଓଡ଼ିଶାର ଶ୍ରମିକ ଭାଇଭଉଣୀମାନଙ୍କୁ ମୋର ଶୁଭକାମନା ଜଣାଉଛି ଏବଂ ଶ୍ରମିକ ସମାଜର କଲ୍ୟାଣ ଓ ସର୍ବାଙ୍ଗୀନ ଉନ୍ନତି ପାଇଁ ରାଜ୍ୟ ସରକାରଙ୍କ ପ୍ରତିବଦ୍ଧତାର ପୁନଃଘୋଷଣା କରୁଛି।

କରୋନା ସଂକ୍ରମଣକୁ ରୋକିବା ପାଇଁ ସରକାରଙ୍କ ନିୟମକୁ ଠିକ୍ ଭାବରେ ପାଳନ କରନ୍ତୁ। ସବୁବେଳେ ମାସ୍କ ପିନ୍ଧନ୍ତୁ ଓ ସାମାଜିକ ଦୂରତ୍ୱ ନିୟମକୁ ନିଶ୍ଚୟ ପାଳନ କରନ୍ତୁ।

(ନବୀନ ପଟ୍ଟନାୟକ)
ମାନ୍ୟବର ମୁଖ୍ୟମନ୍ତ୍ରୀ, ଓଡ଼ିଶା

OIPR-15001/13/0006/2122

ବାର୍ତ୍ତା

DADLS - 04

ମଇ ପହିଲା 'ଶ୍ରମିକ ଦିବସ' ଅବସରରେ ରାଜ୍ୟର ସମସ୍ତ ଶ୍ରମିକ ଭାଇଭଉଣୀମାନଙ୍କୁ ମୋର ଆନ୍ତରିକ ଶୁଭେଚ୍ଛା ଓ ଅଭିନନ୍ଦନ।

ସମ୍ପ୍ରତି କରୋନା ମହାମାରୀ ସ୍ଥିତିରେ ସରକାରଙ୍କ ଦ୍ୱାରା ଜାରି କରାଯାଇଥିବା ମାର୍ଗଦର୍ଶିକା ସଠିକ ଭାବେ ଅନୁପାଳନ ପୂର୍ବକ ସେମାନେ ନିଜ ନିଜ କ୍ଷେତ୍ରରେ ନିଷ୍ଠାପର ଭାବେ କାର୍ଯ୍ୟ କରି ସମୃଦ୍ଧ ଓଡ଼ିଶା ଗଠନରେ ଅଂଶୀଦାର ହେବେ ବୋଲି ଆଶା କରୁଛି।

(ରଘୁନନ୍ଦନ ଦାସ)
ଜଳସଂପଦ, ସୂଚନା ଓ ଲୋକସମ୍ପର୍କ ମନ୍ତ୍ରୀ

OIPR-15001/13/0006/2122

## ସଂକ୍ଷେପରେ

### ଦିନକରେ ୩.୮୬ ଲକ୍ଷ ସଂକ୍ରମିତ

**ନୂଆଦିଲ୍ଲୀ, ୩୦।୪:** ଦେଶରେ ଗତ ୨୪ ଘଣ୍ଟା ମଧ୍ୟରେ ୩,୮୬,୪୫୨ କରୋନା ସଂକ୍ରମିତ ହୋଇଛନ୍ତି, ଯାହା କି ଗୋଟିଏ ଦିନରେ ସର୍ବାଧିକ ସଂକ୍ରମଣ। ଏହାକୁ ମିଶାଇ ଭାରତରେ ମୋଟ ସଂକ୍ରମିତଙ୍କ ସଂଖ୍ୟା ୧,୮୭,୬୨,୯୭୬ରେ ପହଞ୍ଚିଛି। ସେହିପରି ସକ୍ରିୟ ମାମଲା ସଂଖ୍ୟା ଶୁକ୍ରବାର ସକାଳ ସୁଦ୍ଧା ୩୧ ଲକ୍ଷ ଅତିକ୍ରମ କରିଥିବା କେନ୍ଦ୍ର ସ୍ୱାସ୍ଥ୍ୟ ମନ୍ତ୍ରଣାଳୟ ତଥ୍ୟରୁ ଜଣାପଡ଼ିଛି। ଗୋଟିଏ ଦିନରେ ୩,୪୯୮ ଜଣଙ୍କର କରୋନାରେ ମୃତ୍ୟୁ ଘଟିଥିବାବେଳେ ମୋଟ ମୃତ୍ୟୁସଂଖ୍ୟା ୨,୦୮,୩୩୦ରେ ପହଞ୍ଚିଲାଣି। ସକ୍ରିୟ ମାମଲା ସଂଖ୍ୟା କ୍ରମାଗତ ବୃଦ୍ଧି ପାଇ ୩୧,୭୦,୨୨୮ରେ ପହଞ୍ଚିଛି, ଯାହା କି ମୋଟ ସଂକ୍ରମଣର ୧୬.୯୦ ପ୍ରତିଶତ।

### କରୋନାରେ ସାମ୍ବାଦିକ ରୋହିତ ସର୍ଦାନାଙ୍କ ପରଲୋକ

**ନୂଆଦିଲ୍ଲୀ, ୩୦।୪:** ଟେଲିଭିଜନ ସାମ୍ବାଦିକ ତଥା ବରିଷ୍ଠ ଆଙ୍କର ରୋହିତ ସର୍ଦାନାଙ୍କର ଶୁକ୍ରବାର ନୋଇଡାର ଏକ ଘରୋଇ ହସ୍ପିଟାଲରେ ପରଲୋକ ହୋଇଯାଇଛି। ସେ କରୋନାରେ ଆକ୍ରାନ୍ତ ଥିଲେ। ଅବସ୍ଥା ଗୁରୁତର ହେବାରୁ ଗୁରୁବାର ରାତିରେ ତାଙ୍କୁ ନୋଇଡାର ମେଟ୍ରୋ ମଲ୍ଟିସ୍ପେଶିଆଲିଟି ହସ୍ପିଟାଲରେ ଭର୍ତ୍ତି କରାଯାଇଥିଲା। ଚିକିତ୍ସା ସମୟରେ ହୃଦ୍‌ଘାତ ହେବାରୁ ତାଙ୍କର ମୃତ୍ୟୁ ଘଟିଲା ବୋଲି କୁହାଯାଉଛି। ରୋହିତଙ୍କୁ ୪୧ ବର୍ଷ ହୋଇଥିଲା। ଆଜତକ୍‌ର ଏହି ଷ୍ଟାର ଆଙ୍କର ଥିବା ରୋହିତ ଲୋକପ୍ରିୟ ଶୋ' 'ଡଙ୍ଗଲ'ର ଉପସ୍ଥାପନା କରୁଥିଲେ। ୨୦୧୮ରେ ସରକାର ତାଙ୍କୁ ଗଣେଶ ଶଙ୍କର ବିଦ୍ୟାର୍ଥୀ ପୁରସ୍କାରରେ ସମ୍ମାନିତ କରିଥିଲେ। ଏହା ବ୍ୟତୀତ ଶ୍ରେଷ୍ଠ ଉପସ୍ଥାପକ ଭାବେ ତାଙ୍କୁ ଏନ୍‌ଟି ପୁରସ୍କାର ଏବଂ ଇଏନ୍‌ବିଏ ପୁରସ୍କାର ମିଳିଥିଲା। ତାଙ୍କ ପରଲୋକରେ ପ୍ରଧାନମନ୍ତ୍ରୀ ନରେନ୍ଦ୍ର ମୋଦିଙ୍କ ସମେତ ବହୁ ରାଜନେତା ଓ ଗଣମାଧ୍ୟମର ବିଶିଷ୍ଟ ବ୍ୟକ୍ତିମାନେ ଶୋକବ୍ୟକ୍ତ କରିଛନ୍ତି। ସାମ୍ବାଦିକତା ଜଗତରେ ଏକ ଶୂନ୍ୟସ୍ଥାନ ସୃଷ୍ଟି ହେଲା ବୋଲି ପ୍ରଧାନମନ୍ତ୍ରୀ ତାଙ୍କ ଶୋକବାର୍ତ୍ତାରେ କହିଛନ୍ତି।

### ଦିଲ୍ଲୀ ଉପରାଜ୍ୟପାଳ ସଂକ୍ରମିତ

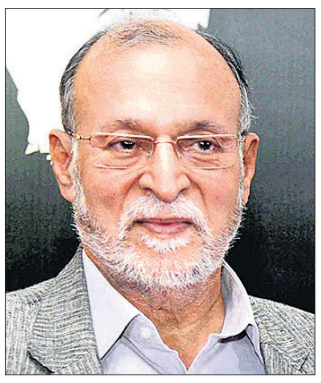

**ନୂଆଦିଲ୍ଲୀ, ୩୦।୪(ପି.ଟି.):** ଦିଲ୍ଲୀ ଉପରାଜ୍ୟପାଳ (ଏଲ୍‌ଜି) ଅନିଲ ବୈଜାଲ କରୋନା ପଜିଟିଭ୍ ଚିହ୍ନଟ ହୋଇଛନ୍ତି। ସେ ନିଜ ବାସଭବନରେ ଆଇସୋଲେଶନରେ ରହିଥିବାବେଳେ ଦିଲ୍ଲୀ ସ୍ଥିତି ଉପରେ ନଜର ରଖିଥିବା କହିଛନ୍ତି। ତାଙ୍କଠାରେ ସାମାନ୍ୟ ଲକ୍ଷଣ ଦେଖାଦେବା ପରେ ସେ କୋଭିଡ୍ ପରୀକ୍ଷା କରାଇଥିଲେ। ତାଙ୍କ ସଂସ୍ପର୍ଶରେ ଆସିଥିବା ଅନ୍ୟମାନେ ମଧ୍ୟ କୋଭିଡ୍ ପରୀକ୍ଷା କରାଇ ନେଇଛନ୍ତି। ବୈଜାଲ ଓ ତାଙ୍କ ସ୍ତ୍ରୀ ଗତ ମାସରେ କୋଭିଡ୍ ଟିକାର ପ୍ରଥମ ଡୋଜ୍ ନେଇଥିଲେ।

ମାଡ୍ରାସ୍ ହାଇକୋର୍ଟ

ନୋଭେଲ କରୋନା ଭାଇରସ୍‌ର ଦ୍ୱିତୀୟ ଲହର ଭାରତକୁ ଆଣିଛି ମହାବିପତ୍ତି। ୧୦ରୁ ଊର୍ଦ୍ଧ୍ୱ ରାଜ୍ୟରେ ଅଣାୟତ୍ତ ସ୍ଥିତି। ସ୍ୱାସ୍ଥ୍ୟସେବା ବିପର୍ଯ୍ୟସ୍ତ। ହସ୍ପିଟାଲରେ ଶଯ୍ୟାଠୁ ନେଇ ଅକ୍ସିଜେନ, ରେମ୍‌ଡେସିଭିର ଭଳି ଜରୁରୀ ଇଞ୍ଜେକ୍ସନ ଓ ଜୀବନ ରକ୍ଷାକାରୀ ଔଷଧର ଘୋର ଅଭାବ କଳାବଜାରକୁ ପ୍ରୋତ୍ସାହନ ଦେଇଛି। ସଂକ୍ରମିତ ପରିଜନଙ୍କୁ ବଞ୍ଚାଇବା ପାଇଁ ସମ୍ପର୍କୀୟମାନେ ବହୁଗୁଣା ଅଧିକ ମୂଲ୍ୟ ଦେଇ ଜରୁରୀ ସାମଗ୍ରୀ କିଣିବାକୁ ବାଧ୍ୟ ହେଉଛନ୍ତି। ତଥାପି ଦେଶରେ ଦୈନିକ ୩ ହଜାରରୁ ଅଧିକ ରୋଗୀଙ୍କ ଜୀବନ ଯାଉଛି। ଏପରି କି ଶ୍ମଶାନରେ ବି ସେମାନଙ୍କୁ ଜାଗା ମିଳୁନାହିଁ। କେନ୍ଦ୍ର ସମେତ ରାଜ୍ୟ ସରକାରମାନେ ହାତ ଟେକିଦେଇ ବସିଯାଇଛନ୍ତି। କେନ୍ଦ୍ରୀୟ ଅପାରଗତା ଓ ପ୍ରଶାସନିକ ବିଫଳତା ଯୋଗୁ ନାହିଁ ନାହିଁରେ ଭୁଶୁଡ଼ିପଡ଼ିଛି ତମାମ ବ୍ୟବସ୍ଥା। ଏଭଳି ସମୟରେ ନାଗରିକଙ୍କୁ ସମ୍ବିଧାନ ପ୍ରଦତ୍ତ ମୌଳିକ ଅଧିକାର ସୁନିଶ୍ଚିତ କରିବା ପାଇଁ ଆଗେଇ ଆସିଛି ନ୍ୟାୟପାଳିକା। ବିଶେଷକରି ବିଭିନ୍ନ ରାଜ୍ୟର ହାଇକୋର୍ଟ ତତ୍ପର ହୋଇ ଯୁଦ୍ଧକାଳୀନ ଭିତ୍ତିରେ ସ୍ଥିତି ସୁଧାରିବା ପାଇଁ ସରକାରମାନଙ୍କୁ ତାଗିଦ ସହ ଭର୍ତ୍ସନା କରିଛନ୍ତି। ତଥାପି ସ୍ଥିତିରେ ଆଦୌ ସୁଧାର ଆସୁ ନ ଥିବା ଦେଖି ଅଦାଲତଗୁଡ଼ିକ ନିଜ ଆଡୁ ମାମଲା ରୁଜୁ କରି ବୃହତ୍ ଜନସ୍ୱାର୍ଥରେ ଶାସନ ବ୍ୟବସ୍ଥାକୁ ହାତକୁ ନେବାରେ ଲାଗିଛନ୍ତି।

## ମହାମାରୀରେ ମହାସଙ୍କଟ

# ସରକାର ନୁହେଁ, ଅଦାଲତ ଭରସା

**ନୂଆଦିଲ୍ଲୀ,୩୦।୪**

### ଇସି ହତ୍ୟାକାରୀ: ମାଡ୍ରାସ୍ ହାଇକୋର୍ଟ

ନିର୍ବାଚନ ଆୟୋଗ କୋଭିଡ୍-୧୯ ସଂକ୍ରମଣ ବିସ୍ତାର କରିଛନ୍ତି। ତେଣୁ କମିଶନଙ୍କ ବିରୋଧରେ ହତ୍ୟା ମାମଲା ରୁଜୁ କରାଯିବା ଉଚିତ ବୋଲି ଏପ୍ରିଲ ୨୬ରେ ମାଡ୍ରାସ୍ ହାଇକୋର୍ଟ ଭର୍ତ୍ସନା କରିଥିଲେ। ଏହାସହ ଦାୟିତ୍ୱହୀନତା ପାଇଁ ନିର୍ବାଚନ କମିଶନଙ୍କୁ ହତ୍ୟାକାରୀ ଅଭିହିତ କରିଥିଲେ। ଆୟୋଗ ଏକ ବ୍ଲୁପ୍ରିଣ୍ଟ ନେଇ ନ ଆସିଲେ ଭୋଟ ଗଣତିକୁ ବନ୍ଦ କରିଦିଆଯିବ ବୋଲି ମୁଖ୍ୟ ବିଚାରପତି ସଞ୍ଜୀବ ବାନାର୍ଜୀ ଓ ଜଷ୍ଟିସ୍ ସେଣ୍ଥିଲକୁମାର ରାମାମୂର୍ତ୍ତିଙ୍କୁ ନେଇ ଗଠିତ ଖଣ୍ଡପୀଠ ଚେତାବନୀ ଦେବା ପରେ ଇସି ବିଜୟୀ ପ୍ରାର୍ଥୀଙ୍କ ଶୋଭାଯାତ୍ରା ଉପରେ କଟକଣା ଜାରି କରିଛନ୍ତି। ଏହାସହ ଗଣତି କେନ୍ଦ୍ରକୁ ଯିବା ପାଇଁ ପ୍ରାର୍ଥୀ ଓ ତାଙ୍କ ଏଜେଣ୍ଟଙ୍କୁ ଆର୍‌ଟି-ପିସିଆର୍ ନେଗେଟିଭ୍ ରିପୋର୍ଟ ନେଇ ଯିବାକୁ ପଡ଼ିବ ବୋଲି ଇସି ନିର୍ଦ୍ଦେଶ ଦେଇଛନ୍ତି।

### ଲୋକଙ୍କ ଜୀବନ ରକ୍ଷାରେ ରାଷ୍ଟ୍ର ବିଫଳ: ଦିଲ୍ଲୀ ହାଇକୋର୍ଟ

ସମ୍ବିଧାନର ଅନୁଚ୍ଛେଦ ୨୧ ଅନୁସାରେ ନାଗରିକମାନଙ୍କ ଜୀବନ ରକ୍ଷା ରାଷ୍ଟ୍ରର କର୍ତ୍ତବ୍ୟ। କିନ୍ତୁ ଏଥିରେ ରାଷ୍ଟ୍ର ବିଫଳ ହୋଇଛି। ଲୋକଙ୍କ ଜୀବନ ରକ୍ଷା କରିପାରୁ ନାହିଁ ବୋଲି ଶୁକ୍ରବାର ଦିଲ୍ଲୀ ହାଇକୋର୍ଟ ଅସନ୍ତୋଷ ବ୍ୟକ୍ତ କରିଛନ୍ତି। ଜଣେ କୋଭିଡ୍ ରୋଗୀ ୩ ଦିନ ହେଲା ଆଇସିୟୁ ବେଡ୍ ପାଇଁ ନୟାନ୍ତ ହେବା ପରେ ତାଙ୍କ ମୃତ୍ୟୁ ଘଟିଛି। ଏନେଇ ପରିବାର ଲୋକେ ହାଇକୋର୍ଟଙ୍କୁ ଅବଗତ କରାଇଛନ୍ତି। ଏହାକୁ ନେଇ ଜଷ୍ଟିସ୍ ବିପିନ ସାଙ୍ଘି ଓ ରେଖା ପାଲ୍ଲିଙ୍କୁ ନେଇ ଗଠିତ ଖଣ୍ଡପୀଠ ଦେଶର ଅସହାୟ ଅବସ୍ଥାକୁ ନେଇ ଅଙ୍ଗୁଳି ନିର୍ଦ୍ଦେଶ କରିଛନ୍ତି। ମହାରାଷ୍ଟ୍ର, ମଧ୍ୟପ୍ରଦେଶ ଭଳି ରାଜ୍ୟକୁ ଚାହିଦା ତୁଳନାରେ ଅଧିକ ଅକ୍ସିଜେନ୍ ଯୋଗାଇ ଦିଆଯାଇଥିବାବେଳେ ଜାତୀୟ ରାଜଧାନୀ ଦିଲ୍ଲୀକୁ ଆବଶ୍ୟକ ପରିମାଣଠାରୁ କମ୍ ଦିଆଯାଇଥିବାରୁ ଖଣ୍ଡପୀଠ କେନ୍ଦ୍ର ସରକାରଙ୍କୁ ଜବାବ ମାଗିଛନ୍ତି।

### ସରକାର ଗୋଲାପୀ ଚିତ୍ର ଦେଖାଉଛନ୍ତି: ଗୁଜରାଟ ହାଇକୋର୍ଟ

ରାଜ୍ୟରେ ଭୂତାଣୁ ସଂକ୍ରମଣ ବୃଦ୍ଧି ସଂକ୍ରାନ୍ତରେ ହାଇକୋର୍ଟ ନିଜ ଆଡୁ ଏକ ପିଆଇଏଲ୍ ରୁଜୁ କରିଛନ୍ତି। କହିଛନ୍ତି, ରାଜ୍ୟ ସରକାର ବାସ୍ତବ ସ୍ଥିତିକୁ ସାମ୍ନାକୁ ଆଣୁନାହାନ୍ତି। ସରକାରଙ୍କ ସତ୍ୟପାଠ ଗୋଲାପୀ ଚିତ୍ର ଦେଖାଉଛି। ହସ୍ପିଟାଲଗୁଡ଼ିକରେ ଅକ୍ସିଜେନ ମିଳୁନି। ଲୋକେ ଅମ୍ବୁଲାନ ନ ପାଇ ମରୁଥିବାବେଳେ ତାଙ୍କ ସମ୍ପର୍କୀୟ ସିଲିଣ୍ଡର ପିଛା ୧୦ ଗୁଣା ଅଧିକ ଟଙ୍କା ଗଣୁଛନ୍ତି। ସରକାର କ'ଣ କରୁଛନ୍ତି ବୋଲି ମୁଖ୍ୟ ବିଚାରପତି ବିକ୍ରମ ନାଥଙ୍କ ଅଧ୍ୟକ୍ଷତାରେ ଗଠିତ ଖଣ୍ଡପୀଠ ପ୍ରଶ୍ନ କରିଛନ୍ତି।

### ମୁକ ହୋଇ ରହିହେବ ନାହିଁ: ବମ୍ବେ ହାଇକୋର୍ଟ

କୋଭିଡ୍-୧୯ ରୋଗୀଙ୍କ ଚିକିତ୍ସା ଲାଗି ବ୍ୟବହାର ହେଉଥିବା ରେମ୍‌ଡେସିଭିର ଇଞ୍ଜେକ୍ସନର କଳାବଜାରକୁ ନେଇ ବମ୍ବେ ହାଇକୋର୍ଟର ନାଗପୁର ଖଣ୍ଡପୀଠ ଗୁରୁବାର ନିଜ ଆଡୁ ଏକ ଆପରାଧିକ ମାମଲା ଦାଏର କରିଛନ୍ତି। ଜଣେ ଡାକ୍ତରଙ୍କ ସମେତ ୩୨ ଜଣଙ୍କ ବିରୋଧରେ କଳାବଜାର ପାଇଁ ମାମଲା ରୁଜୁ କରାଯାଇଥିବା ସମ୍ପର୍କରେ ଏକ ସ୍ଥାନୀୟ ଖବରକାଗଜରେ ଏପ୍ରିଲ ୨୮ରେ ପ୍ରକାଶିତ ରିପୋର୍ଟ ପ୍ରକାଶ ପାଇଥିଲା। ଏଭଳି ସ୍ଥିତିରେ କୋର୍ଟ ନୀରବଦ୍ରଷ୍ଟା ସାଜି ବସିରହିବେ ନାହିଁ ବୋଲି ଜଷ୍ଟିସ୍ ଜେଡ୍.ଏ. ହକ୍ ଏବଂ ଅମିତ୍ ବି. ବେରକାରଙ୍କୁ ନେଇ ଗଠିତ ଖଣ୍ଡପୀଠ କହିଛନ୍ତି। ମେ' ୪ରେ ଏହାର ପରବର୍ତ୍ତୀ ଶୁଣାଣି କରାଯିବ।

### ୨ ଭାକ୍ସିନ ଦାମ୍ ଅଲଗା କାହିଁକି: ରାଜସ୍ଥାନ ହାଇକୋର୍ଟ

ଦୁଇ ଫାର୍ମା କମ୍ପାନୀ ସିରମ୍ ଇନ୍‌ଷ୍ଟିଚ୍ୟୁଟ୍ ଅଫ୍ ଇଣ୍ଡିଆର କୋଭିଶିଲ୍ଡ ଓ ଭାରତ ବାୟୋଟେକ୍‌ର କୋଭାକ୍ସିନ ଟିକା ମୂଲ୍ୟ କାହିଁକି ଭିନ୍ନ ବୋଲି ରାଜସ୍ଥାନ ହାଇକୋର୍ଟ ପ୍ରଶ୍ନ କରିଛନ୍ତି। ଖବରଦାତା ମୁକେଶ ଶର୍ମାଙ୍କ ପକ୍ଷରୁ ଦାଏର ଏକ ପିଆଇଏଲ୍‌ର ଶୁଣାଣି କରି ଜଷ୍ଟିସ୍ ସବିନାଙ୍କ ଖଣ୍ଡପୀଠ କେନ୍ଦ୍ର ଓ ରାଜ୍ୟ ସରକାରଙ୍କୁ ନୋଟିସ ଜାରି କରିଛନ୍ତି।

### ୮ ପର୍ଯ୍ୟାୟ ନିର୍ବାଚନ କାହିଁକି: କଲିକତା ହାଇକୋର୍ଟ

ଦେଶରେ କରୋନା ଭାଇରସ୍ ବ୍ୟାପିବାରେ ଲାଗିଥିବାବେଳେ ସରକାର ଓ ନିର୍ବାଚନ କମିଶନ(ଇସି)ଙ୍କୁ ଦାୟୀ କରି ସର୍ବାଧିକ ଚର୍ଚ୍ଚାରେ ରହିଛନ୍ତି ମାଡ୍ରାସ, କଲିକତା ଓ ଦିଲ୍ଲୀ ହାଇକୋର୍ଟ। ପ୍ରତିଦିନ ଲକ୍ଷ ଲକ୍ଷ ଲୋକ ଆକ୍ରାନ୍ତ ହେଉଛନ୍ତି ଓ ହଜାର ହଜାର ଜୀବନ ଯାଉଛି। ଏଭଳି ସମୟରେ ପଶ୍ଚିମବଙ୍ଗ ବିଧାନସଭା ନିର୍ବାଚନକୁ ୮ ପର୍ଯ୍ୟାୟରେ କରାଯିବାକୁ ନେଇ କଲିକତା ହାଇକୋର୍ଟ ଏପ୍ରିଲ ୨୨ରେ ଇସିଙ୍କୁ ଭର୍ତ୍ସନା କରିଥିଲେ। ମୁଖ୍ୟ ବିଚାରପତି ଟିବିଏନ୍ ରାଧାକ୍ରିଷ୍ଣନ୍ ଓ ଜଷ୍ଟିସ୍ ଅରିଜିତ ବାନାର୍ଜୀଙ୍କୁ ନେଇ ଗଠିତ ଖଣ୍ଡପୀଠ ମେ' ୨ରେ ହେବାକୁ ଥିବା ଭୋଟ ଗଣତି ବେଳେ ଗହଳି ଏଡ଼ାଇବାକୁ ନିର୍ଦ୍ଦେଶ ଦେଇଛନ୍ତି। ବିଜୟୀ ପ୍ରାର୍ଥୀ ଇସିଙ୍କ ନିକଟକୁ ବିଜୟ ପ୍ରମାଣପତ୍ର ଆଣିବାକୁ ଯିବାବେଳେ ତାଙ୍କ ସହ ସର୍ବାଧିକ ୨ ଜଣ ସମର୍ଥକ ଯାଇପାରିବେ ବୋଲି ନିର୍ଦ୍ଦେଶ ଦେଇଛନ୍ତି। ନିର୍ବାଚନ ବେଳେ କରୋନା ଭାଇରସ୍ ଗାଇଡ୍‌ଲାଇନ୍‌କୁ କାର୍ଯ୍ୟକାରୀ କରାଇବାରେ ଇସି ବିଫଳ ହୋଇଥିବା ଦର୍ଶାଇ ଦାଏର ଏକାଧିକ ଜନସ୍ୱାର୍ଥ ମାମଲା (ପିଆଇଏଲ୍)ର ଶୁଣାଣି କରି ଏପ୍ରିଲ ୨୭ରେ ଏହି ନିର୍ଦ୍ଦେଶ ଦେଇଛନ୍ତି। ଫଳାଫଳ ଆସିବା ପରେ କୌଣସି ବିଜୟୀ ପ୍ରାର୍ଥୀ ଶୋଭାଯାତ୍ରା କରିପାରିବେ ନାହିଁ ବୋଲି ହାଇକୋର୍ଟ କଡ଼ା କଟକଣା ଜାରି କରିଛନ୍ତି। ମେ' ୩ରେ ଏହାର ପରବର୍ତ୍ତୀ ଶୁଣାଣି କରାଯିବ।

### 'କେନ୍ଦ୍ରର ଅଘୋଷିତ ସହଯୋଗୀ ଇସି'

ପଶ୍ଚିମବଙ୍ଗ, ତାମିଲନାଡୁ, କେରଳ, ଆସାମ ଓ ପୁଡୁଚେରୀରେ ବିଧାନସଭା ନିର୍ବାଚନ ପାଇଁ ୮୨୪ ନିର୍ବାଚନମଣ୍ଡଳୀରେ ହାଇଭୋଲ୍ଟେଜ ପ୍ରଚାର ଦେଶରେ କରୋନା ସ୍ଥିତିକୁ ସଙ୍ଗିନ କରିଛି। ବିଶେଷକରି ପ୍ରଧାନମନ୍ତ୍ରୀ ନରେନ୍ଦ୍ର ମୋଦି ଓ ସ୍ୱରାଷ୍ଟ୍ରମନ୍ତ୍ରୀ ଅମିତ୍ ଶାହା ଅଧିକ କ୍ଷମତା ଲୋଭରେ ଦେଶ ପ୍ରତି ଥିବା ଉତ୍ତରଦାୟିତ୍ୱକୁ ଭୁଲିଗଲେ। ଦୈନିକ ୩ ହଜାର ଲୋକ କୋଭିଡ୍-୧୯ ଭୂତାଣୁରେ ସଂକ୍ରମିତ ହୋଇ ମୃତ୍ୟୁ ମୁଖରେ ପଡୁଥିବାବେଳେ ମଧ୍ୟ ଏହି ଦୁଇ ଭାଜପା ନେତା ତୋଫାନୀ ପ୍ରଚାର ଚଳାଇଥିଲେ। ନିର୍ବାଚନ କମିଶନ ମଧ୍ୟ ଭାଜପାର ଅଘୋଷିତ ସହଯୋଗୀ ରୂପେ କାର୍ଯ୍ୟ କରି ନିଜ ସାମ୍ବିଧାନିକ ଉତ୍ତରଦାୟିତ୍ୱକୁ ନିଭାଇଲେ ନାହିଁ ବୋଲି ତୃଣମୂଳ କଂଗ୍ରେସ ସମେତ ବିରୋଧୀ ଦଳଗୁଡ଼ିକ ଅଭିଯୋଗ ଆଣିଛନ୍ତି। କଲିକତା ଓ ମାଡ୍ରାସ୍ ହାଇକୋର୍ଟଙ୍କ କଡ଼ା ଭର୍ତ୍ସନା ପରେ ନିର୍ବାଚନ ଆୟୋଗ କିଛି ମାତ୍ରାରେ ଚେତିଲେ। କିନ୍ତୁ ବହୁ ବିଳମ୍ବ ହୋଇଗଲା। ଦେଶରେ ଗୁରୁବାର ୩,୪୯୮ ଜଣ କରୋନା ସଂକ୍ରମିତଙ୍କ ମୃତ୍ୟୁ ଘଟିଥିବାବେଳେ ଉତ୍ତରପ୍ରଦେଶରେ ଚତୁର୍ଥ ତଥା ଅନ୍ତିମ ପର୍ଯ୍ୟାୟ ପଞ୍ଚାୟତ ଭୋଟ ଲାଗି ଧାଡ଼ିରେ ଛିଡ଼ାହୋଇଥିଲେ ୨ କୋଟି ୨୫ ଲକ୍ଷ ମତଦାତା। କେବଳ ଏହି ଦିନ ରାଜ୍ୟରେ ୩୩୨ ଜଣଙ୍କ ମୃତ୍ୟୁ ଘଟିଥିବା ଯୋଗୀ ଆଦିତ୍ୟନାଥ ସରକାର ମାନିଥିବାବେଳେ ପ୍ରକୃତ ସଂଖ୍ୟା ଢେର ଅଧିକ। ସୁପ୍ରିମକୋର୍ଟ ଶୁକ୍ରବାର ଏନେଇ ୟୁପି ସରକାର ଓ ରାଜ୍ୟ ନିର୍ବାଚନ ଆୟୋଗଙ୍କୁ ନୋଟିସ କରିଛନ୍ତି। ଜଷ୍ଟିସ୍ ଏ.ଏମ୍. ଖାନ୍‌ୱିଲକରଙ୍କ ଅଧ୍ୟକ୍ଷତାରେ ଗଠିତ ଖଣ୍ଡପୀଠ ଶନିବାର ଏହାର ଶୁଣାଣି କରିବେ।

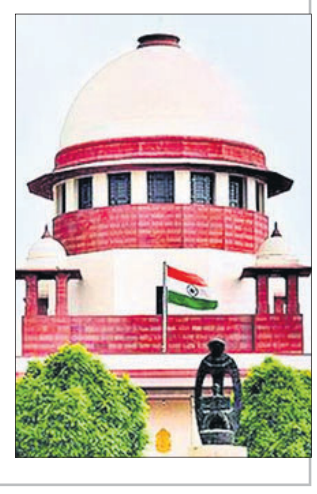

## କରୋନାରେ ସୋଲି ସୋରାବ୍‌ଜୀଙ୍କ ପରଲୋକ

**ନୂଆଦିଲ୍ଲୀ, ୩୦।୪**

ବରିଷ୍ଠ ଆଇନଜୀବୀ ତଥା ଭାରତର ପୂର୍ବତନ ଆଟର୍ନି ଜେନେରାଲ ସୋଲି ଜାହାଙ୍ଗୀର ସୋରାବ୍‌ଜୀଙ୍କର ଶୁକ୍ରବାର ସକାଳେ ପରଲୋକ ହୋଇଯାଇଛି। ତାଙ୍କୁ ୯୧ ବର୍ଷ ହୋଇଥିଲା। ସେ କରୋନା ସଂକ୍ରମିତ ହେବା ପରେ ଦକ୍ଷିଣ ଦିଲ୍ଲୀର ଏକ ଘରୋଇ ହସ୍ପିଟାଲରେ ଭର୍ତ୍ତି ହୋଇଥିଲେ। ପଦ୍ମ ବିଭୂଷଣ ସମ୍ମାନରେ ସମ୍ମାନିତ ସୋରାବ୍‌ଜୀ ୧୯୫୩ରେ ବମ୍ବେ ହାଇକୋର୍ଟରେ ତାଙ୍କ ଆଇନଜୀବୀ କ୍ୟାରିୟର ଆରମ୍ଭ କରିଥିଲେ। ୧୯୭୧ରେ ସୁପ୍ରିମକୋର୍ଟ ଦ୍ୱାରା ବରିଷ୍ଠ ଆଇନଜୀବୀ ମାନ୍ୟତା ପାଇବା ପରେ ୧୯୮୯ରୁ ୯୦ ଏବଂ ୧୯୯୮ରୁ ୨୦୦୪ ଆଟର୍ନି ଜେନେରାଲ ଭାବେ କାର୍ଯ୍ୟ କରିଥିଲେ। ତାଙ୍କ ପରଲୋକରେ ରାଷ୍ଟ୍ରପତି, ପ୍ରଧାନମନ୍ତ୍ରୀ, ସ୍ୱରାଷ୍ଟ୍ର ମନ୍ତ୍ରୀ, ପ୍ରଧାନ ବିଚାରପତିଙ୍କ ସମେତ ବହୁ ବିଶିଷ୍ଟ ବ୍ୟକ୍ତି ଶୋକବ୍ୟକ୍ତ କରିଛନ୍ତି।

ଆମେରିକା ବାୟୁସେନାର ପ୍ରଥମ ବିମାନ ଭାରତ ପାଇଁ କୋଭିଡ୍ ରିଲିଫ ସହାୟତା ଆଣି ଶୁକ୍ରବାର ନୂଆଦିଲ୍ଲୀରେ ପହଞ୍ଚିଛି।

### 'ଶୁଟର ଦାଦି'ଙ୍କ ମୃତ୍ୟୁ

**ନୂଆଦିଲ୍ଲୀ, ୩୦।୪:** ଶୁଟର ଦାଦି ଭାବେ ପରିଚିତ ବର୍ଷୀୟାନ ସାର୍ପଶୁଟର ଚନ୍ଦ୍ରୋ ତୋମାରଙ୍କର ଶୁକ୍ରବାର ମିରଟ ମେଡିକାଲ କଲେଜରେ ମୃତ୍ୟୁ ଘଟିଛି। ସେ କରୋନାରେ ସଂକ୍ରମିତ ଥିଲେ। ତାଙ୍କ ପରଲୋକରେ ବେସାମରିକ ବିମାନ ଚଳାଚଳ ମନ୍ତ୍ରୀ ହରଦୀପ ସିଂ ପୁରୀ ଶୋକବ୍ୟକ୍ତ କରିଛନ୍ତି। ସେ ଲିଙ୍ଗଗତ ସମାନତାର ପ୍ରତୀକ ଏବଂ ମହିଳା ଅଧିକାରର ଚାମ୍ପିୟନ ଥିଲେ ବୋଲି ହରଦୀପ କହିଛନ୍ତି।

## ଇସ୍ରାଏଲ୍: ଦଳାଚକଟାରେ ୪୪ ମୃତ

**ଜେରୁଜେଲମ, ୩୦।୪(ଆଇଏଏନ୍‌ଏସ୍)**

ଇସ୍ରାଏଲ୍‌ରେ ଗୁରୁବାର ମଧ୍ୟରାତ୍ରରେ ଏକ ଇହୁଦୀ ଉତ୍ସବ ପାଳନ ବେଳେ ଦଳାଚକଟା ଘଟି ୪୪ ଜଣଙ୍କ ମୃତ୍ୟୁ ହୋଇଛି। ଏଥିରେ ଅନ୍ୟ ୧୦୩ ଜଣ ଆହତ ହୋଇଥିବାବେଳେ କେତେଜଣଙ୍କ ଅବସ୍ଥା ସଙ୍କଟାପନ୍ନ ଥିବାରୁ ମୃତ୍ୟୁସଂଖ୍ୟା ବଢ଼ିବା ଆଶଙ୍କା କରାଯାଉଛି। ଉତ୍ତର ଇସ୍ରାଏଲର ମାଉଣ୍ଟ ମେରୋନରେ ଅନୁଷ୍ଠିତ ଏହି ଉତ୍ସବରେ ଲକ୍ଷାଧିକ ଲୋକ ଯୋଗଦେଇଥିଲେ। ଇହୁଦୀ ଛୁଟିଦିନ ଲାଗ୍ ବାଓମେର ଅବସରରେ ପ୍ରତିବର୍ଷ ଏହି ଉତ୍ସବ ଅନୁଷ୍ଠିତ ହୋଇଥାଏ। ଇସ୍ରାଏଲ ପ୍ରଧାନମନ୍ତ୍ରୀ ବେଞ୍ଜାମିନ ନେତାନ୍ୟାହୁ ଦଳାଚକଟା ଘଟଣାକୁ ବଡ଼ ବିପର୍ଯ୍ୟୟ ବୋଲି କହିବା ସହ ଆହତମାନଙ୍କ ଆଶୁ ଆରୋଗ୍ୟ କାମନା କରିଛନ୍ତି।

## ଆଜିଠୁ ତୃତୀୟ ପର୍ଯ୍ୟାୟ ଟିକାକରଣ

**ନୂଆଦିଲ୍ଲୀ, ୩୦।୪(ପି.ଟି.)**

- ଅଧିକାଂଶ ରାଜ୍ୟ ପାଖରେ ଟିକା ନାହିଁ
- ଦୁଇଦିନରେ ପଞ୍ଜୀକୃତ ହୋଇଛନ୍ତି ୨.୪୫ କୋଟି

ଦେଶରେ ଗତ କିଛିଦିନ ହେଲା ପ୍ରତ୍ୟହ ୩ ଲକ୍ଷରୁ ଊର୍ଦ୍ଧ୍ୱ ସଂକ୍ରମିତ ହେଉଥିବାବେଳେ ହଜାର ହଜାର ଲୋକଙ୍କ ଜୀବନ ନେଉଛି କରୋନା ମହାମାରୀ। ସଂକ୍ରମଣରୁ ରକ୍ଷା ପାଇବା ଲାଗି ଟିକାକରଣକୁ ବ୍ୟାପକ କରିବା ବ୍ୟତୀତ ଅନ୍ୟ ଉପାୟ ନାହିଁ। ସେଥିପାଇଁ କୋଭିଡ୍ ଟିକାକରଣର ତୃତୀୟ ପର୍ଯ୍ୟାୟ ଶନିବାରଠାରୁ ଆରମ୍ଭ ହେଉଛି। ଏହି ପର୍ଯ୍ୟାୟରେ ୧୮ ବର୍ଷରୁ ଊର୍ଦ୍ଧ୍ୱ ସମସ୍ତେ ଟିକା ନେବା ପାଇଁ ଯୋଗ୍ୟ ବିବେଚିତ ହୋଇଛନ୍ତି। ଏଥିପାଇଁ ଯୁବବର୍ଗଙ୍କ ମଧ୍ୟରେ ପ୍ରବଳ ଆଗ୍ରହ ଦେଖାଦେଇଛି। ଦୁଇଦିନରେ ୨.୪୫ କୋଟିରୁ ଊର୍ଦ୍ଧ୍ୱ ଟିକା ନେବା ପାଇଁ ନାମ ପ

## କରୋନା ସଂକ୍ରମଣ ସ୍ଥିତି

| | ଆକ୍ରାନ୍ତ | ମୃତ୍ୟୁ | ଆରୋଗ୍ୟ |
|---|---|---|---|
| ବିଶ୍ୱ | ୧୫,୧୫,୩୫,୯୫୧ | ୩୧,୮୪,୩୫୭ | ୧୨,୮୮,୨୬,୪୮୮ |
| ଭାରତ | ୧,୮୯,୭୭,୩୦୫ | ୨,୦୯,୫୮୧ | ୧,୫୪,୯୮,୬୮୦ |
| ଓଡ଼ିଶା | ୪,୪୪,୧୯୪ | ୨୦୪୩(+୫୩) | ୩,୮୫,୪୧୪ |

ଶୁକ୍ରବାର ରାତି ୧୦ଟା ସୁଦ୍ଧା
(+ ଅନ୍ୟ ରୋଗରେ କରୋନା ଆକ୍ରାନ୍ତଙ୍କ ମୃତ୍ୟୁ)
ତଥ୍ୟ: https://www.worldometers.info/coronavirus/ଏବଂ ଓଡ଼ିଶା ସରକାର



## ସଂକ୍ଷେପରେ

### କୋଭିଡ୍ ପରିଚାଳନା ଲାଗି ବିଏମ୍‌ସିକୁ ୧୦ କୋଟି

**ଭୁବନେଶ୍ୱର, ୩୦।୪(ବ୍ୟୁରୋ):** ରାଜଧାନୀରେ କୋଭିଡ୍ ସଂକ୍ରମଣ ଏବଂ ଲହରର ସ୍ଥିତି ଦେଖି ମୁଖ୍ୟମନ୍ତ୍ରୀ ନବୀନ ପଟ୍ଟନାୟକ ଭୁବନେଶ୍ୱର ମ୍ୟୁନିସିପାଲ କର୍ପୋରେଶନ(ବିଏମ୍‌ସି) ପାଇଁ ଶୁକ୍ରବାର ୧୦ କୋଟି ଟଙ୍କା ମଞ୍ଜୁର କରିଛନ୍ତି। ମୁଖ୍ୟମନ୍ତ୍ରୀ ରିଲିଫ ଫଣ୍ଡ(ସିଏମ୍‌ଆର୍‌ଏଫ୍)ରୁ କୋଭିଡ୍ ପରିଚାଳନା ସକାଶେ ଏହି ଅର୍ଥ ରାଜଧାନୀରେ ଖର୍ଚ୍ଚ ହେବ।

### ଆଜିଠୁ ୩ ମାସ ପାଇଁ ଭିତରକନିକା ବନ୍ଦ

**ରାଜନଗର, ୩୦।୪(ଡି.ଏନ.ଏ.):** ମେ' ୧୦ରୁ ଜୁଲାଇ ୩୧ ତାରିଖ ଯାଏ ୩ ମାସ ପାଇଁ ବିଶ୍ୱପ୍ରସିଦ୍ଧ ଭିତରକନିକା ଜାତୀୟ ଉଦ୍ୟାନ ଦେଶବିଦେଶର ପର୍ଯ୍ୟଟକଙ୍କ ପାଇଁ ବନ୍ଦ କରାଯାଇଛି। ବିରଳ ବଉଳା କୁମ୍ଭୀରଙ୍କ ପାଇଁ ଭିତରକନିକା ପ୍ରସିଦ୍ଧି ଲାଭ କରିଛି। ଏହି ସମୟ ବିରଳ କୁମ୍ଭୀରଙ୍କ ପ୍ରଜନନ ଋତୁ। କୁମ୍ଭୀରମାନେ ସ୍ଥଳଭାଗକୁ ଉଠି ସୁରକ୍ଷିତ ସ୍ଥାନ ଦେଖି ବସା ବାନ୍ଧି ଅଣ୍ଡାଦାନ କରିଥାନ୍ତି। ଏହି ସମୟରେ ମା' କୁମ୍ଭୀର ଅଧିକ ହିଂସ୍ର ହୋଇଥାଏ। ପର୍ଯ୍ୟଟକଙ୍କ ସୁରକ୍ଷା ଦୃଷ୍ଟିରୁ ପ୍ରତିବର୍ଷ ମେ' ୧ରୁ ୩ ମାସ ପାଇଁ ଭିତରକନିକା ଜାତୀୟ ଉଦ୍ୟାନ ବନ୍ଦ ରଖାଯାଇଥାଏ।

### ଆଜିଠୁ ୧୫ ଯାଏ ନନ୍ଦନକାନନ ବନ୍ଦ

**ବାରଙ୍ଗ,୩୦।୪(ଡି.ଏନ.ଏ.):** ରାଜ୍ୟରେ କୋଭିଡ୍ ସଂକ୍ରମଣ ସଂଖ୍ୟା ଦିନକୁ ଦିନ ବୃଦ୍ଧି ପାଉଥିବାବେଳେ ଜନସାଧାରଣଙ୍କ ସୁରକ୍ଷା ଦୃଷ୍ଟିରୁ ସରକାର ସଚେତନ କରାଇବା ସହ ନାଇଟ୍ କର୍ଫ୍ୟୁ ଲଗାଇଛନ୍ତି। ରାଜଧାନୀ ଭୁବନେଶ୍ୱର ସହ ସ୍ଥାନୀୟ ଅଞ୍ଚଳରେ ମଧ୍ୟ ସଂକ୍ରାମଣ ବଢୁଥିବାରୁ ଏହାକୁ ଦୃଷ୍ଟିରେ ରଖି ପ୍ରାଣୀ ଉଦ୍ୟାନ ନନ୍ଦନକାନନ ଓ ବଟାନିକାଲ ଗାର୍ଡେନକୁ ବନ୍ଦ କରିବା ପାଇଁ କର୍ତ୍ତୃପକ୍ଷ ନିଷ୍ପତ୍ତି ନେଇଛନ୍ତି। ଶନିବାର(ମେ ୧)ଠାରୁ ୧୫ତାରିଖ ପର୍ଯ୍ୟନ୍ତ ପର୍ଯ୍ୟଟକଙ୍କ ହିତ ଲାଗି ନନ୍ଦନକାନନ ବନ୍ଦ ରହିବ ବୋଲି ଉପନିର୍ଦ୍ଦେଶକ ବିମଳ ପ୍ରସନ୍ନ ଆଚାର୍ଯ୍ୟ କହିଛନ୍ତି।ର ସଂକ୍ରମଣ ସଂଖ୍ୟା ବଢୁଥିବାର ଦେଖି ଏହାଭିତରେ ପର୍ଯ୍ୟଟକମାନେ ମଧ୍ୟ ନନ୍ଦନକାନନ ଆସିବା ସଂଖ୍ୟା ଆଶାଠାରୁ ବହୁତ କମିଯାଇଛି। ଆଗକୁ ପରିସ୍ଥିତି ଦେଖି ଖୋଲିବା ନେଇ କିଛି ଆଲୋଚନା କରାଯିବ ବୋଲି କର୍ତ୍ତୃପକ୍ଷ ସୂଚନା ଦେଇଛନ୍ତି।

## ଆଜି ଶ୍ରମିକ ଦିବସ

ଶନିବାର ଶ୍ରମିକ ଦିବସ। ସାରା ଦେଶ ଶ୍ରମିକଙ୍କ ପାଇଁ ଦିନଟିଏ ଉତ୍ସର୍ଗ କରୁଥିବାବେଳେ ଏହାର ଅବ୍ୟବହିତ ପୂର୍ବରୁ ଶୁକ୍ରବାର ଭୁବନେଶ୍ୱରର ଏକ କୋଠା ନିର୍ମାଣରେ ନିମଗ୍ନ ଦେଶ ଗଢୁଥିବା ଏହି ବିଶ୍ୱକର୍ମାମାନେ। (ଫଟୋ: ବିକାଶ)

# ଚିଟ୍‌ଫଣ୍ଡ ଟଙ୍କା ପରିଶୋଧ ଚିନ୍ତାରୁ ଚରମ ନିଷ୍ପତ୍ତି

## କରୋନା ଆକ୍ରାନ୍ତ ଦମ୍ପତିଙ୍କ ଆତ୍ମହତ୍ୟା ଘଟଣା

**ନୟାଗଡ ଅଫିସ/ ରଣପୁର,୩୦।୪(ସ୍ୱ.ପ୍ର.)**

ରଣପୁର ଥାନା ଦର୍ପନାରାୟଣପୁର ଫାଣ୍ଡି ଅନ୍ତର୍ଗତ ଗୋଡ଼ିମଡ଼ାର କରୋନା ଆକ୍ରାନ୍ତ ଦମ୍ପତି ଭିକାରୀ ପାତ୍ର(୫୭) ଓ ଜ୍ୟୋତ୍ସ୍ନାରାଣୀ(୫୨) ଗୁରୁବାର ଆତ୍ମହତ୍ୟା କରିଛନ୍ତି। ସେମାନେ ଏଭଳି ଚରମ ନିଷ୍ପତ୍ତି ନେବା ପଛରେ ଚିଟ୍‌ଫଣ୍ଡ ଟଙ୍କା ପରିଶୋଧ ଚାପ ବୋଲି କୁହାଯାଉଛି।

ସୂଚନା ଅନୁସାରେ ଭିକାରୀ (ଗଗନ)ଙ୍କ ଗୋଟିଏ ପୁଅ ଏବଂ ଗୋଟିଏ ଝିଅକୁ ନେଇ ପରିବାର ହସଖୁସିରେ ଚାଲିଥିଲା। ଝିଅ, ପୁଅଙ୍କ ବିବାହ ମଧ୍ୟ ସରିଥିଲା। ପୁଅ ଏକ ଘରୋଇ ଅର୍ଥ ଲଗାଣକାରୀ ସଂସ୍ଥାରେ ଚାକିରି କରିଥିଲେ। ସଂସ୍ଥା ଦେବାଳିଆ ହେବା ପରେ ଭିକାରୀଙ୍କ ପରିବାର ପାଇଁ ଦୁଃଖର ଦିନ ଆସିଯାଇଥିଲା। କାରଣ ଭିକାରୀଙ୍କ ପୁଅ ପ୍ରାୟ ୧ କୋଟି ଟଙ୍କା ସ୍ଥାନୀୟ ଅଞ୍ଚଳରୁ ସଂଗ୍ରହ କରି ଘରୋଇ ଅର୍ଥ ଲଗାଣକାରୀ ସଂସ୍ଥାରେ ଜମା କରିଥିଲେ। ସଂସ୍ଥା ଉଭାନ ହୋଇଯାଇଥିବାବେଳେ ଜମାକାରୀ ଟଙ୍କା ଫେରାଇବା ପାଇଁ ଚାପ ପ୍ରୟୋଗ କରୁଥିଲେ। ଏଣୁ ଭିକାରୀଙ୍କ ପୁଅ, ବୋହୂ ଓ ନାତି ପୁରୀ ଚାଲି ଯାଇଥିଲେ। ସେଠାରେ ବ୍ୟବସାୟ କରି କିଛି କିଛି ଟଙ୍କା ପରିଶୋଧ କରୁଥିଲେ। କିନ୍ତୁ ଭିକାରୀଙ୍କ ପରିବାରକୁ ଗାଁରେ ବାସନ୍ଦ କରାଯାଇଥିଲା। କିଛିଦିନ ତଳେ ପୁଅର ଦେହ ଖରାପ ହେବାରୁ ତାଙ୍କୁ ଦେଖିବା ପାଇଁ ଭିକାରୀ ଓ ଜ୍ୟୋତ୍ସ୍ନାରାଣୀ ପୁରୀ ଯାଇଥିଲେ। ଟେଷ୍ଟିଂ ପରେ ପୁଅ କରୋନାରେ ଆକ୍ରାନ୍ତ ଥିବା ଜଣାପଡ଼ିଥିଲା। ଏହାପରେ ଭିକାରୀ ଓ ଜ୍ୟୋତ୍ସ୍ନାରାଣୀ ଗାଁକୁ ଫେରି ଆସିଥିଲେ ମଧ୍ୟ ଅସୁସ୍ଥ ହୋଇପଡ଼ିଥିଲେ। ଗତ ୨୭ ତାରିଖରେ ଶରଣକୁଳରେ ଟେଷ୍ଟ କରିବା ପରେ ସେମାନେ ମଧ୍ୟ କରୋନା ଆକ୍ରାନ୍ତ ଥିବା ଜଣାପଡିଥିଲା। ଅନ୍ୟପକ୍ଷେ ଚିଟ୍‌ଫଣ୍ଡ ଟଙ୍କା ପରିଶୋଧ ନେଇ ଗୁରୁବାର ରାତିରେ ଗାଁରେ ସଭା ହେବାର ଥିଲା। ଏଥିପାଇଁ ଭିକାରୀଙ୍କୁ ଡକାଯାଇଥିଲା। ଏପଟେ କରୋନା ଚିନ୍ତା ସେପଟେ ଚିଟ୍‌ଫଣ୍ଡ ଟଙ୍କା ପରିଶୋଧ ନେଇ ଭିକାରୀ ଓ ତାଙ୍କ ସ୍ତ୍ରୀ ଚିନ୍ତିତ ଥିଲେ। ଫଳରେ ସେମାନେ ଆତ୍ମହତ୍ୟା କରିଥିବା କେତେଜଣ ଲୋକ କହୁଛନ୍ତି। ଅନ୍ୟପକ୍ଷରେ ଭିକାରୀଙ୍କ ବଳଦ ଦିନ ସମୟରୁ ବାହାରେ ବୁଲୁଥିଲା। ଗୁରୁବାର ଦିନତମାମ ଘର ବନ୍ଦ ଥିବା ଜାଣି ଗ୍ରାମର କେତେଜଣ ଦାଣ୍ଡପଟେ ଦେଖିଥିଲେ ମଧ୍ୟ କିଛି ଜାଣିପାରି ନ ଥିଲେ। ରାତି ସାଢ଼େ ୯ଟାରେ କେତେଜଣ ବ୍ୟକ୍ତି ବାରିପଟେ ଯାଇ ଦେଖିବା ବେଳକୁ କବାଟ ଖୋଲା ରହିବା ସହ ଭିକାରୀ ଓ ଜ୍ୟୋତ୍ସ୍ନାରାଣୀଙ୍କ ମୃତଦେହ ଘର ଛାତରେ ଦଉଡ଼ିରେ ଝୁଲୁଥିଲା। ଏନେଇ ରଣପୁର ଥାନାରେ ଏକ ଅପମୃତ୍ୟୁ ମାମଲା (୭/୨୧) ରୁଜୁ ହୋଇଛି। ଶୁକ୍ରବାର ଦର୍ପନାରାୟଣପୁର ଫାଣ୍ଡି ପୋଲିସ ମୃତଦେହକୁ ଜବତ କରି ନୟାଗଡ଼ ଜିଲା ମୁଖ୍ୟ ଚିକିତ୍ସାଳୟକୁ ବ୍ୟବଚ୍ଛେଦ ପାଇଁ ପଠାଇଥିଲା। ହେଲେ ସେମାନେ କରୋନା ସଂକ୍ରମିତ ହୋଇଥିବାରୁ ମୃତଦେହ ସଂସ୍କାର ପାଇଁ ନୟାଗଡ଼ ମ୍ୟୁନିସିପାଲିଟିକୁ ହସ୍ତାନ୍ତର କରାଯାଇଥିଲା। ପରେ ମ୍ୟୁନିସିପାଲିଟି ପକ୍ଷରୁ ନୟାଗଡ଼ ଶ୍ମଶାନରେ ମୃତଦେହ ସତ୍କାର କରାଯାଇଥିବା ନିର୍ବାହୀ ଅଧିକାରୀ ସନ୍ତୋଷ ଜେନା କହିଛନ୍ତି। ଅନ୍ୟପକ୍ଷରେ ଦମ୍ପତିଙ୍କ ମୃତଦେହକୁ ଘରୁ ବାହାର କରିବା ପାଇଁ ଭିକାରୀଙ୍କ ଜ୍ୱାଇଁ ବ୍ୟତୀତ ପୋଲିସକୁ ଗାଁ ଲୋକଙ୍କ ସହଯୋଗ ମିଳି ନ ଥିଲା।

ରଣପୁର ଥାନା ଆଇଆଇସି ଜ୍ୟୋତି ପ୍ରକାଶ ପଣ୍ଡା କୁହନ୍ତି, କରୋନା ଆକ୍ରାନ୍ତ ଦମ୍ପତି ଆତ୍ମହତ୍ୟା କରିଛନ୍ତି। ଟଙ୍କା ପରିଶୋଧ ଚିନ୍ତା ଓ ବାସନ୍ଦ ନେଇ ଅଭିଯୋଗ ମିଳିନାହିଁ। ଏନେଇ ତଦନ୍ତ ଜାରି ରହିଛି।

# ଘରେ ରହି ଭୋଟ୍ ଦେବେ ଦିବ୍ୟାଙ୍ଗ

**ପୁରୀ ଅଫିସ,୩୦।୪**

## ପିପିଲି ଉପନିର୍ବାଚନ

### ରାଜନୈତିକ ଶୋଭାଯାତ୍ରା, ସମାବେଶ ମନା

ପିପିଲି ଉପନିର୍ବାଚନ ପାଇଁ ନାମାଙ୍କନ ଦାଖଲ କରିଥିବା କଂଗ୍ରେସ ପ୍ରାର୍ଥୀ ବିଶ୍ୱକେଶନ ହରିଚନ୍ଦନ ମହାପାତ୍ରଙ୍କ ପ୍ରାର୍ଥୀପତ୍ର ଯାଞ୍ଚ ଶେଷ ହୋଇଛି। ଏହାପରେ ବାଲଟ୍ ପେପର ପ୍ରସ୍ତୁତି ଆରମ୍ଭ ହୋଇଛି। ନିର୍ବାଚନ ଦାୟିତ୍ୱରେ ଥିବା ଅଫିସରମାନେ କଟକ ଓ ବ୍ରହ୍ମପୁରକୁ ବାଲଟ୍ ପେପର ଆଣିବା ପାଇଁ ଯାଇଛନ୍ତି। ପୁରୀରେ ପୋଷ୍ଟାଲ ବାଲଟ୍ ପେପର ପ୍ରସ୍ତୁତ କରାଯିବ। ଚଳିତ ବର୍ଷ ବରିଷ୍ଠ ନାଗରିକ ଓ ଦିବ୍ୟାଙ୍ଗଙ୍କୁ ମତଦାନ କେନ୍ଦ୍ରକୁ ଯିବାକୁ ପଡ଼ିବ ନାହିଁ। ସେମାନେ ଘରେ ରହି ଭୋଟ ଦେବେ। ପିପିଲି– ଡେଲାଙ୍ଗ ନିର୍ବାଚନମଣ୍ଡଳୀରେ ଏଭଳି ୧୦୬୭ ଜଣ ଭୋଟର ରହିଛନ୍ତି। ନିର୍ବାଚନ ଦାୟିତ୍ୱରେ ଥିବା କର୍ମଚାରୀମାନେ ବରିଷ୍ଠ ନାଗରିକ ଓ ଦିବ୍ୟାଙ୍ଗଙ୍କ ଘରେ ପହଞ୍ଚି ଭୋଟଗ୍ରହଣ ପ୍ରକ୍ରିୟା ଶେଷ କରିବେ। ଆସନ୍ତା ୩ରୁ ୭ତାରିଖ ମଧ୍ୟରେ ଏମାନଙ୍କ ମତଦାନ ପ୍ରକ୍ରିୟା ଶେଷ ହେବ। ପୁରୀ ଜିଲାରେ କୋଭିଡ୍ ସଂକ୍ରମଣ ବ୍ୟାପୁଥିବାରୁ ଏଭଳି ନିଷ୍ପତ୍ତି ନିଆଯାଇଛି ବୋଲି ଶୁକ୍ରବାର ଅତିରିକ୍ତ ଜିଲାପାଳ ପ୍ରଦୀପ କୁମାର ସାହୁ କହିଛନ୍ତି। ସେହିଭଳି ନିର୍ବାଚନ ପ୍ରକ୍ରିୟାରେ ସଂପୃକ୍ତ ସମସ୍ତ ଅଧିକାରୀ ଓ ଭୋଟରଙ୍କୁ ସାମାଜିକ ଦୂରତା ରକ୍ଷା କରିବା ପାଇଁ ନିର୍ଦ୍ଦେଶ ଦିଆଯାଇଛି। ମେ ୧୬ତାରିଖରେ ହେବାକୁ ଥିବା ମତଦାନ ପାଇଁ ପୋଲିଂ କର୍ମଚାରୀମାନଙ୍କୁ ପର୍ଯ୍ୟାୟ କ୍ରମେ ମତଦାନ କେନ୍ଦ୍ରକୁ ଛଡ଼ାଯିବ। ତେବେ ଏବେଠାରୁ ନିର୍ବାଚନ ପ୍ରକ୍ରିୟା ଶେଷ ପର୍ଯ୍ୟନ୍ତ କୌଣସି ରାଜନୈତିକ ଦଳ ଶୋଭାଯାତ୍ରା କିମ୍ବା ସମାବେଶ କରିପାରିବେ ନାହିଁ। ଜିଲାରେ କୋଭିଡ୍ ସଂକ୍ରମଣ ମାତ୍ରାକୁ ଦେଖି ମତଦାନ ପ୍ରକ୍ରିୟା କିଭଳି କଟକଣା ମଧ୍ୟରେ ସମ୍ପନ୍ନ କରାଯିବ ତାହା ପ୍ରଶାସନ ପାଇଁ ସବୁଠୁ ବଡ଼ ଆହ୍ୱାନ ବୋଲି ଅତିରିକ୍ତ ଜିଲାପାଳ କହିଛନ୍ତି।

## ସଂକ୍ରମଣରେ ଲାଗୁନି ଅଙ୍କୁଶ

# ୨୪ ଘଣ୍ଟାରେ ୮୬୮୧ ଚିହ୍ନଟ, ୧୪ ମୃତ

**ଭୁବନେଶ୍ୱର, ୩୦।୪(ବ୍ୟୁରୋ)**

କରୋନାର ଦ୍ୱିତୀୟ ଲହର ସମଗ୍ର ଦେଶକୁ ଅସ୍ତବ୍ୟସ୍ତ କରିପକାଇଛି। ସଂକ୍ରମିତଙ୍କ ସଂଖ୍ୟା ହୁ ହୁ ହୋଇ ବଢ଼ିଚାଲିଛି। ପରିସ୍ଥିତି ଜଟିଳ ହେବାରେ ଲାଗିଛି। ସଂକ୍ରମଣ ଉପରେ କେବେ ଅଙ୍କୁଶ ଲାଗିବ ସେ ନେଇ ସ୍ୱାସ୍ଥ୍ୟ ବିଶେଷଜ୍ଞ ଆକଳନ କରିପାରୁ ନାହାନ୍ତି। ରାଜ୍ୟରେ ମଧ୍ୟ ଦୈନିକ ଆକ୍ରାନ୍ତଙ୍କ ସଂଖ୍ୟା ୮ ହଜାରେ ଟପିଯାଇଛି। କୋଭିଡ୍ ମୃତ୍ୟୁସଂଖ୍ୟା ମଧ୍ୟ ବଢ଼ିବାରେ ଲାଗିଛି। ଗତ ୨୪ ଘଣ୍ଟାରେ ୮୬୮୧ କରୋନା ସଂକ୍ରମିତ ଚିହ୍ନଟ ହୋଇଥିବା ବେଳେ ୧୪ ଜଣଙ୍କ ପ୍ରାଣହାନି ଘଟିଥିବା ସୂଚନା ଓ ଲୋକସମ୍ପର୍କ ବିଭାଗ ପକ୍ଷରୁ ସ୍ପଷ୍ଟ କରାଯାଇଛି।

ନୂଆ ସଂକ୍ରମିତଙ୍କ ମଧ୍ୟରେ ୩୭୩୩ ଜଣ ସ୍ଥାନୀୟ ଅଞ୍ଚଳର ଥିବାବେଳେ ୪,୯୪୮ ଜଣ କ୍ୱାରାଣ୍ଟାଇନରୁ ଚିହ୍ନଟ ହୋଇଛନ୍ତି। ଖୋର୍ଦ୍ଧା ଜିଲାରୁ ସର୍ବାଧିକ ୧୪୦୮ ସଂକ୍ରମିତ ଚିହ୍ନଟ ହୋଇଛନ୍ତି। ସେହିପରି ସୁନ୍ଦରଗଡ଼ରେ ୭୪୫, ସମ୍ବଲପୁର ୪୧୦, ନୂଆପଡ଼ା ୩୦୪, ନବରଙ୍ଗପୁର ୩୬୮, ଝାରସୁଗୁଡ଼ା ୪୧୧, ଯାଜପୁର ୩୨୧, କଟକ ୫୭୦, ବଲାଙ୍ଗୀର ୪୫୯, ବରଗଡ଼ ୪୨୩, ଅନୁଗୋଳ ୪୧୯, ବାଲେଶ୍ୱର ୧୫୫, ଭଦ୍ରକ ୧୦୩, ଦେବଗଡ଼ ୧୦୨, ଗଜପତି ୧୨୫, ଗଞ୍ଜାମ ୧୯୮, କଳାହାଣ୍ଡି ୧୯୫, କେନ୍ଦୁଝର ୧୪୮, ମୟୂରଭଞ୍ଜ ୨୨୦, ନୟାଗଡ଼ ଜିଲାରୁ ୧୬୦ ଜଣ ପଜିଟିଭ୍ ବାହାରିଛନ୍ତି। ଏଥିସହ ଦିନକରେ ୪,୬୭୯ ସଂକ୍ରମିତ ସୁସ୍ଥ ହୋଇଛନ୍ତି। ରାଜ୍ୟରେ ଏ ପର୍ଯ୍ୟନ୍ତ ୧,୯୯,୮୬,୬୫୬ ଜଣଙ୍କ କୋଭିଡ୍ ଟେଷ୍ଟ କରାଯାଇଛି। ସେଥିରୁ ୪,୪୪,୧୯୪ ଜଣ ସଂକ୍ରମିତ ଚିହ୍ନଟ ହୋଇଥିବା ବେଳେ ୩,୮୦,୪୦୦ ଆରୋଗ୍ୟ ଲାଭ କରିଛନ୍ତି। ୨,୦୪୩ ଜଣଙ୍କ ମୃତ୍ୟୁ ଘଟିଛି।

# ଅନୁଗୋଳରୁ ହରିୟାଣାକୁ ଗଲା ଅକ୍ସିଜେନ ଏକ୍ସପ୍ରେସ୍

**ଭୁବନେଶ୍ୱର, ୩୦।୪ (ବ୍ୟୁରୋ)**

କାର୍ଗୋ ଫ୍ଲାଇଟ୍‌ରେ ଦୁଇଟି ଖାଲି ଅମ୍ଳଜାନ ଟ୍ୟାଙ୍କର ଗୁରୁବାର ସନ୍ଧ୍ୟାରେ ଓଡ଼ିଶା ଆସିଥିଲା। ଅନୁଗୋଳସ୍ଥିତ ଟାଟା ଭୂଷଣ ଷ୍ଟିଲ ପ୍ଲାଣ୍ଟରୁ ୩୨ ଟନ୍ ଅମ୍ଳଜାନ ଭର୍ତ୍ତି କରାଯାଇ ଉକ୍ତ ଦୁଇ ଟ୍ୟାଙ୍କରକୁ ଶୁକ୍ରବାର ସକାଳେ ଭାରତୀୟ ରେଳପଥ ଦ୍ୱାରା ରୋରୋ ସେବା ସହିତ ଅମ୍ଳଜାନ ଏକ୍ସପ୍ରେସ୍ ସ୍ପେଶାଲ ଟ୍ରେନ୍‌ରେ ହରିୟାଣାକୁ ପଠାଯାଇଛି। ପୂର୍ବତଟ ରେଳପଥ ଏହାର ପରିସୀମା ମଧ୍ୟରେ ଏହି ସ୍ପେଶାଲ ଟ୍ରେନର ସୁରକ୍ଷିତ ଚଳାଚଳ ପାଇଁ ସମସ୍ତ ସତର୍କତା ଅବଲମ୍ବନ କରିଛି। ଅମ୍ଳଜାନ ଏକ୍ସପ୍ରେସ ମିଶନ ମୋଡ୍‌ରେ ଜୀବନ ରକ୍ଷାକାରୀ ଅମ୍ଳଜାନକୁ ବିଭିନ୍ନ ଗନ୍ତବ୍ୟ ସ୍ଥଳକୁ ପରିବହନ ଜାରି ରଖିଛି ଓ ବିଭିନ୍ନ ରାଜ୍ୟକୁ ସେବା ପ୍ରଦାନ କରୁଛି। ସେହିପରି ତେଲଙ୍ଗାନା ସରକାରଙ୍କ ଅନୁରୋଧକ୍ରମେ ସିକନ୍ଦରାବାଦରୁ ୫ଟି ଖାଲି ଟ୍ୟାଙ୍କର ଥିବା ଏକ ଅକ୍ସିଜେନ ଏକ୍ସପ୍ରେସ ସ୍ପେଶାଲକୁ ଅନୁଗୋଳର ଟାଟା ଭୂଷଣ ଷ୍ଟିଲ ପ୍ଲାଣ୍ଟରେ ଲୋଡିଂ ପାଇଁ ରଖାଯାଇଛି। ସଙ୍କଟ ସମୟରେ ଶୀଘ୍ର ଅମ୍ଳଜାନ ଯୋଗାଇ ରୋଗୀଙ୍କ ଜୀବନରକ୍ଷା କରିବା ଏକ ଆହ୍ୱାନ ବୋଲି ପୂର୍ବତଟ ରେଳପଥର ମହାପ୍ରବନ୍ଧକ ବିଦ୍ୟା ଭୂଷଣ ନିୟୋଜିତ ଅଧିକାରୀ ଓ କର୍ମଚାରୀଙ୍କୁ ପରାମର୍ଶ ଦେଇଛନ୍ତି। ଆବଶ୍ୟକ କରୁଥିବା ସମସ୍ତ ରାଜ୍ୟକୁ ଅମ୍ଳଜାନ ପରିବହନ ସେବା ଯୋଗାଇବା ପାଇଁ ପୂର୍ବତଟ ରେଳପଥ ସମ୍ପୂର୍ଣ୍ଣ ଭାବେ ପ୍ରସ୍ତୁତି ଅଛି ବୋଲି ମହାପ୍ରବନ୍ଧକ ସୂଚନା ଦେଇଛନ୍ତି।

# ରାଜ୍ୟର ପ୍ରଥମ କମର୍ସିଆଲ କୋର୍ଟ ଉଦ୍‌ଘାଟିତ

କମର୍ସିଆଲ୍ କୋର୍ଟ ଉଦ୍‌ଘାଟନୀ ଉତ୍ସବରେ ଯୋଗଦେଇଥିବା ଅତିଥିମାନେ।

**ସମ୍ବଲପୁର, (ବ୍ୟୁରୋ)/ କଟକ ଅଫିସ, ୩୦।୪**

- ୪ ଜିଲା କୋର୍ଟ ଡିଜିଟାଇଜେଶନ ସେଣ୍ଟର ଖୋଲିଲା
- ଦ୍ୱିତୀୟ ସିଭିଲ୍ କୋର୍ଟ ଲୋକାର୍ପଣ
- ଅବିଭକ୍ତ ସମ୍ବଲପୁର ଜିଲାବାସୀ ପାଇବେ ସେବା

ସମ୍ବଲପୁର ଜିଲାରେ ରାଜ୍ୟର ପ୍ରଥମ କମର୍ସିଆଲ କୋର୍ଟ ଶୁକ୍ରବାର ଉଦ୍‌ଘାଟିତ ହୋଇଛି। ଏହାସହ ଦ୍ୱିତୀୟ ସିନିୟର ସିଭିଲ କୋର୍ଟ (ଜମି ଅଧିଗ୍ରହଣ ସମ୍ବନ୍ଧୀୟ) ଓ ଡିଜିଟାଲ ରେକର୍ଡ ରୁମ୍ ଲୋକାର୍ପଣ ହୋଇଛି। ହାଇକୋର୍ଟ ମୁଖ୍ୟ ବିଚାରପତି ଏସ୍. ମୁରଲୀଧର ଭର୍ଚୁଆଲ ମୋଡ୍‌ରେ ଉପସ୍ଥିତ ରହି ଉଦ୍‌ଘାଟନ କରିଥିଲେ। ଏହି ଅବସରରେ ସେ କହିଥିଲେ, ଆବଶ୍ୟକ ଭିତ୍ତିଭୂମି, ଆଧୁନିକୀକରଣ, ଡିଜିଟାଲାଇଜେଶନ, ଆନୁଷଙ୍ଗିକ ବ୍ୟବସ୍ଥା କରାଗଲେ ଲୋକେ ସୁବିଧାରେ ନ୍ୟାୟ ପାଇପାରିବେ। ଲୋକଙ୍କ ଦ୍ୱାରଦେଶରେ ନ୍ୟାୟ ଦେବା ଯୋଜନା ସଫଳ ହେବ। ରେକର୍ଡ ରୁମ୍ ଡିଜିଟାଲ ହେବା ଫଳରେ କାମ ଶୀଘ୍ର ହୋଇପାରିବ। ଏହାସହ କୋଭିଡ୍ କଟକଣା ପରେ ସମ୍ବଲପୁର ଜିଲା ଗସ୍ତ କରିବେ ବୋଲି ପ୍ରତିଶ୍ରୁତି ଦେଇଥିଲେ। ଅନ୍ୟତମ ହାଇକୋର୍ଟ ଜଜ୍ ପୋର୍ଟଫୋଲିଓ ବି.ଆର୍. କ୍ଷତ୍ରଙ୍ଗୀ ଭର୍ଚୁଆଲରେ ଯୋଗଦେଇ କୋର୍ଟ କାର୍ଯ୍ୟ ପାଇଁ ସମ୍ବଲପୁରରେ ସମସ୍ତ ଆବଶ୍ୟକ ସୁବିଧା ରହିଛି ବୋଲି କହିଥିଲେ।

ସମ୍ବଲପୁର ଜିଲା ଜଜ୍ ବିରଞ୍ଚି ନାରାୟଣ ମହାନ୍ତି ଅଧ୍ୟକ୍ଷତା କରିଥିବାବେଳେ କୋର୍ଟର ସମସ୍ତ ବିଚାରପତି ଉପସ୍ଥିତ ଥିଲେ। ଜିଲା ଓକିଲ ସଂଘ ସଭାପତି ଡ. ପ୍ରମୋଦ ରଥ କହିଥିଲେ, ଆଜି ସମ୍ବଲପୁର ପାଇଁ ଏକ ଐତିହାସିକ ଦିନ। ରାଜ୍ୟର ପ୍ରଥମ କମର୍ସିଆଲ କୋର୍ଟ ଉଦ୍‌ଘାଟିତ ହୋଇଥିବାରୁ ଏହା ଦ୍ୱାରା ସମ୍ବଲପୁର ସହିତ ବରଗଡ଼, ଦେବଗଡ଼, ଝାରସୁଗୁଡ଼ା ଜିଲାବାସୀ ଉପକୃତ ହେବେ। ଏଠାରେ ୫ ଲକ୍ଷରୁ ଊର୍ଦ୍ଧ୍ୱ ଟଙ୍କାର ବାଣିଜ୍ୟିକ ସମ୍ବନ୍ଧୀୟ ଠକେଇ ମାମଲାର ବିଚାର କରାଯିବ। ଫଳରେ ଅନ୍ୟ କୋର୍ଟରେ ମାମଲାର ବୋଝ ରହିବ ନାହିଁ। ଅନ୍ୟପଟେ ଦ୍ୱିତୀୟ ସିନିୟର ସିଭିଲ କୋର୍ଟ ଆରମ୍ଭ ହୋଇଥିବାରୁ ଜମି ଅଧିଗ୍ରହଣ ସମ୍ବନ୍ଧୀୟ ମାମଲାର ବିଚାର ହୋଇପାରିବ। ଡିଜିଟାଲ ରେକର୍ଡ ରୁମ୍ ଉଦ୍‌ଘାଟନ ହେବା ଫଳରେ ଲୋକମାନଙ୍କ କାମ ଶୀଘ୍ର ହେବ। ଏହା ଆଇନଜୀବୀମାନଙ୍କୁ ମଧ୍ୟ ସହାୟତା ହେବ।

ସେହିପରି କଟକ, ଗଞ୍ଜାମ, ବାଲେଶ୍ୱର ଜିଲାରେ ଜିଲା କୋର୍ଟ ଡିଜିଟାଇଜେଶନ ସେଣ୍ଟର ଶୁକ୍ରବାର ଉଦ୍‌ଘାଟିତ ହୋଇଥିଲା। ହାଇକୋର୍ଟ ମୁଖ୍ୟ ବିଚାରପତି ଏସ୍. ମୁରଲୀଧର ଭର୍ଚୁଆଲ ମାଧ୍ୟମରେ ଏହାକୁ ଉଦ୍‌ଘାଟନ କରିଥିଲେ। ଏହି ସେଣ୍ଟର ମାଧ୍ୟମରେ ଶେଷ ହୋଇଥିବା ମାମଲାଗୁଡିକର ସମସ୍ତ ରେକର୍ଡ ସ୍କାନିଂ ଓ ଡିଜିଟାଇଜେଶନ କରାଯିବ। ଗତ ୪ ମାସରେ ବିଭିନ୍ନ କୋର୍ଟରେ ୯୩ ହଜାର ୬୫ ମାମଲା ସମ୍ପର୍କିତ ୭୧ ଲକ୍ଷ ୯୮ ହଜାର ୨୩ ପୃଷ୍ଠ

**ଆଜିର ମନ୍ତବ୍ୟ**

ଦେଶରେ ଭୟଙ୍କର କରୋନା ସ୍ଥିତିର ମୁକାବିଲା ଲାଗି ସରକାରଙ୍କ ସମସ୍ତ ବିଭାଗ ମିଳିତ ଭାବେ ଓ ତ୍ୱରିତ୍ କାର୍ଯ୍ୟ କରୁଛନ୍ତି। **-ନରେନ୍ଦ୍ର ମୋଦି, ପ୍ରଧାନମନ୍ତ୍ରୀ**


## ଜନ୍ମଦିନର ଶୁଭେଚ୍ଛା

ନାମ: .....
ବୟସ:.....
ଜନ୍ମ ତାରିଖ: .....

ସିଦ୍ଧି
ପରିବାରବର୍ଗ

ଚନ୍ଦ୍ରିକା
ପରିବାରବର୍ଗ

ଏଠାରେ ୨ X ୨ ସେ.ମି. ଫଟୋ ଲଗାନ୍ତୁ

ସର୍ତ୍ତାବଳୀ: ଏହି କୁପନ ବ୍ୟବହାର କରି ସମ୍ପୂର୍ଣ୍ଣ ମାଗଣାରେ ଜନ୍ମଦିନର ଶୁଭେଚ୍ଛା ଜଣାନ୍ତୁ। ଫଟୋଗ୍ରାଫ ସହିତ କୁପନଟି ପ୍ରକାଶନ ତାରିଖର ୭ ଦିନ ପୂର୍ବରୁ ଜନ୍ମଦିନ ଶୁଭେଚ୍ଛା, ଧରିତ୍ରୀ, ବି-୨୬, ରସୁଲଗଡ ଶିଳ୍ପାଞ୍ଚଳ, ଭୁବନେଶ୍ୱର-୧୦ ଠିକଣାରେ ପହଞ୍ଚିବା ଆବଶ୍ୟକ।


# ଟଙ୍କା ପାଇଁ ହତ୍ୟା ଅଭିଯୋଗ କଲେ ପୁଅ

**ଝାରସୁଗୁଡ଼ା ଅଫିସ,୩୦।୪**

ଝାରସୁଗୁଡ଼ା କୋଭିଡ୍ ହସ୍ପିଟାଲ୍‌ରେ କନକତୋରା ଗ୍ରାମର ନନ୍ଦଲାଲ୍ ବିଶ୍ୱାଳ କରୋନାରେ ଆକ୍ରାନ୍ତ ହୋଇ ଚିକିତ୍ସାଧୀନ ଅବସ୍ଥାରେ ଶୁକ୍ରବାର ମୃତ୍ୟୁବରଣ କରିଛନ୍ତି। ଟଙ୍କା ପାଇଁ ତାଙ୍କୁ ହତ୍ୟା କରାଯାଇଥିବା ମୃତକଙ୍କ ପୁଅ ପ୍ରଶାନ୍ତ ବିଶ୍ୱାଳ ଅଭିଯୋଗ ଆଣିଛନ୍ତି। ସେ ଦର୍ଶାଇଛନ୍ତି, ତାଙ୍କ ବାପା ଗତ ଗୁରୁବାର ରାତି ୯ଟାରେ ଫୋନ୍‌ରେ କଥା ହୋଇ ସ୍ୱାସ୍ଥ୍ୟାବସ୍ଥା ଭଲ ଥିବା କହିଥିଲେ। କିନ୍ତୁ ଶୁକ୍ରବାର ସକାଳୁ ଡାକ୍ତର ଫୋନ୍‌କରି ତୁମ ବାପା ଆଉ ନାହାନ୍ତି ବୋଲି କହିଥିଲେ। ଏଥିରେ ପ୍ରଶାନ୍ତ ଆଶ୍ଚର୍ଯ୍ୟ ହୋଇ ରାତିରେ ଭଲଥିଲେ, ହଠାତ୍ ସକାଳୁ କେମିତି ମଲେ ବୋଲି ପ୍ରଶ୍ନ କରିଥିଲେ। ଏହାସହ ବାପାଙ୍କ ନିକଟରେ ଥିବା ୧୦ହଜାର ଟଙ୍କା, ସୁନାଚେନ, ସୁନାମୁଦି ଓ ମୋବାଇଲ୍ ନ ଥିଲା ବୋଲି ଦର୍ଶାଇଥିଲେ। ବୁଝାବୁଝି କଲାପରେ ଜଣେ ପଡୋଶୀ ଶଯ୍ୟାରେ ଥିବା ରୋଗୀଙ୍କ ନିକଟରେ ମୋବାଇଲ୍ ରହିଥିଲା। ହେଲେ ସୁନାଚେନ, ମୁଦି ଓ ୧୦ହଜାର ଟଙ୍କା ଆଉ ମିଳି ନ ଥିଲା । ହସ୍ପିଟାଲ୍‌ରେ କାର୍ଯ୍ୟ କରୁଥିବା ସ୍ୱାସ୍ଥ୍ୟକର୍ମୀମାନେ ରୋଗୀଙ୍କୁ ସବୁବେଳେ ଟଙ୍କା ମାଗୁଛନ୍ତି। ଟଙ୍କା ନ ଦେଲେ ସେମାନେ ରୋଗୀ ସେବା କରୁନାହାନ୍ତି ବୋଲି ବାପା କହିବାରୁ ସେ ୧୦ ହଜାର ଟଙ୍କା ପଠାଇଥିଲେ। ଏହି ଟଙ୍କା ଓ ସୁନା ଅଳଙ୍କାର ହାତେଇବା ପାଇଁ ତାଙ୍କ ବାପାଙ୍କୁ ହସ୍ପିଟାଲ୍ ଭିତରେ ହତ୍ୟା କରାଯାଇଛି। ତାଙ୍କର ସ୍ୱାଭାବିକ ମୃତ୍ୟୁ ହୋଇନାହିଁ ବୋଲି ସେ ଅଭିଯୋଗ କରିଛନ୍ତି। ଏହାର ଉଚ୍ଚସ୍ତରୀୟ ତଦନ୍ତ ସହ ସମ୍ପୃକ୍ତ ଦୋଷୀଙ୍କ ବିରୋଧରେ ଦୃଢ କାର୍ଯ୍ୟାନୁଷ୍ଠାନ ଦାବି କରିଛନ୍ତି। ଏ ନେଇ ହସ୍ପିଟାଲ ଦାୟିତ୍ୱରେ ଥିବା ଅତିରିକ୍ତ ଜିଲାପାଳ ପ୍ରଦୀପ କୁମାର ସାହୁ କହିଛନ୍ତି, ହସ୍ପିଟାଲ୍ ଭିତରେ ସିସିଟିଭି ଲାଗିଛି। ଯଦି ଏଭଳି ଅଭିଯୋଗ ଆସୁଛି ତା'ହେଲେ ଏହାର ତଦନ୍ତ କରାଯାଇ ଦୋଷୀଙ୍କ ବିରୋଧରେ କାର୍ଯ୍ୟାନୁଷ୍ଠାନ ଗ୍ରହଣ କରାଯିବ। କୋଭିଡ୍ ହସ୍ପିଟାଲ୍ ଦାୟିତ୍ୱରେ ଥିବା ମୁଖ୍ୟ ଚିକିତ୍ସକ ଡା. ହୃଷୀକେଶ ନାୟକ ମଧ୍ୟ ସିସିଟିଭି ଫୁଟେଜକୁ ନେଇ ତଦନ୍ତ କରାଯିବ ବୋଲି କହିଛନ୍ତି।

## ଆଜିର ରାଶିଫଳ

ଜ୍ୟୋତିର୍ବିଦ୍ୟା ବିଶାରଦ ପ୍ରସନ୍ନ କୁମାର ମହାପାତ୍ର
ମଙ୍ଗରାଜପୁର ଶାସନ, କାଦୁଆ, ଗଞ୍ଜାମ
Email-pkmahapatro@gmail.com

**ମେଷ**
ଯେତେ ସୁବିଧା ଥିଲେ ମଧ୍ୟ ପାପଗ୍ରହ ମଧ୍ୟସ୍ଥ ଚନ୍ଦ୍ର ହେତୁ ମାନସିକ ସ୍ଥିତି ଭଲ ରହିବ ନାହିଁ। ସ୍ୱାସ୍ଥ୍ୟ, ଟଙ୍କା ନେଇଥିବା ଲୋକ ବିଷୟରେ କିମ୍ବା ବ୍ୟବସାୟିକ ବିଫଳତାରୁ ଚିନ୍ତିତ ରହିବେ। ପଡୋଶୀଙ୍କ ସହାୟତାରେ ବନ୍ଧୁ ସହ ମନୋମାଳିନ୍ୟ ଦୂର ହେବ। କୌଣସି ବିବାଦୀୟ ବିଷୟକୁ ନେଇ ପଡୋଶୀମାନେ ପରାମର୍ଶ ଲୋଡ଼ିପାରନ୍ତି।

**ବୃଷ**
ଘରେ ଟିକିଏ ଜୋର୍ ଦେଇ କଥା କହିବା କାରଣରୁ ଅନ୍ୟମାନେ ଭିନ୍ନ ଦୃଷ୍ଟି କୋଣରୁ ବିଚାର କରିବେ। ଯେତେ ଅନୁନୟ ତଥା ବିନୟର ସହ କହିଲେ ମଧ୍ୟ ବନ୍ଧୁ ସାହାଯ୍ୟର ପ୍ରତିଶ୍ରୁତି ଦେବେ ନାହିଁ। ଆନୁଷ୍ଠାନିକ କାର୍ଯ୍ୟରେ ସମ୍ମାନ ଲାଭ ଓ ପଦମର୍ଯ୍ୟାଦା ବୃଦ୍ଧି ପାଇବ। ଶିଳ୍ପ, ବାଣିଜ୍ୟ ଓ ବ୍ୟବସାୟରେ ଆଂଶିକ ସଫଳତା ପାଇବେ।

**ମିଥୁନ**
ଅସୁବିଧାରେ ପଡିଥିବା ଲୋକଟି ପ୍ରତି ଦୟାଭାବ ପୋଷଣ କରି ଅନ୍ୟମାନଙ୍କ ପ୍ରଶଂସା ଭାଜନ ହେବେ। ସହକର୍ମୀମାନଙ୍କ ସାହାଯ୍ୟ ବିନା କାମଟିକୁ ହାସଲ କରିବା କଷ୍ଟକର ହେବ। ଆନୁଷ୍ଠାନିକ କ୍ଷେତ୍ରରେ ଉଚ୍ଚବର୍ଗର ଲୋକଙ୍କ ସଂସ୍ପର୍ଶରେ ଆସି ପାରନ୍ତି। ବୃତ୍ତିଗତ ଧନ୍ଦା କିମ୍ବା ବ୍ୟବସାୟିକ କ୍ଷେତ୍ରରେ ଉନ୍ନତ ଫଳ ପାଇବେ।

**କର୍କଟ**
ପରିବର୍ତ୍ତିତ ପରିସ୍ଥିତିରେ ପଡି ଦୁଃସାହସିକ କାମକରିବେ ଓ ସଫଳତା ପାଇବେ। ଆଦୌ ପଢୁ ନ ଥିବା ବ୍ୟକ୍ତି ଦ୍ୱାରା ପ୍ରଭାବିତ ହୋଇ ଅସମ୍ମାନିତ ହୋଇ ପାରନ୍ତି। କର୍ମକ୍ଷେତ୍ର କିମ୍ବା ପରିବାରରେ ଜଣେ ବନ୍ଧୁଙ୍କ ଉପସ୍ଥିତିକୁ କେନ୍ଦ୍ର କରି ଝଗଡା ଲାଗିପାରେ। ଯାନବାହନ ଚାଳନାରେ ସତର୍କତା ଅବଲମ୍ବନ କରିବା ଭଲ ହେବ।

**ସିଂହ**
ସମସ୍ତ ସୁବିଧା ଥାଇ ମଧ୍ୟ ପାରିବାରିକ କ୍ଷେତ୍ରରେ ସମସ୍ୟା ମନକୁ ଆନ୍ଦୋଳିତ କରିବ। ବ୍ୟବସାୟ ଓ ପରିବହନରେ ସଫଳତା ମିଳିବ କିନ୍ତୁ ଋଣ ପରିଶୋଧର ଚିନ୍ତାରେ ମନ ଭାରାକ୍ରାନ୍ତ ରହିବ। ପାରିବାରିକ ଜୀବନରେ ବୃଥା ସନ୍ଦେହ ଓ ଭୁଲ୍ ବୁଝାମଣା କାରଣରୁ ସମ୍ପର୍କରେ ତିକ୍ତତା ଦେଖାଦେଇପାରେ।

**କନ୍ୟା**
ପାରିବାରିକ ଅଶାନ୍ତିରୁ ମାନସିକ ସ୍ଥିତି ଭଲ ରହିବନାହିଁ। ପାଖ ଲୋକଟି ବହୁତ ଉପକାରରେ ଆସିବାର ସମ୍ଭାବନା ରହିଛି। କର୍ମକ୍ଷେତ୍ରରେ ପଦମର୍ଯ୍ୟାଦା ବୃଦ୍ଧି ପାଇବାରେ ସହକର୍ମୀଙ୍କ ଉଦାରତା ମୁଖ୍ୟ ଭୂମିକା ଗ୍ରହଣ କରିବ। ଆଲୋଚନା ପରିସରରେ ସଂଯମତା ରକ୍ଷା ନ କଲେ ବିବାଦଗ୍ରସ୍ତ ହୋଇ ପଡିବେ।

**ତୁଳା**
ନିଜର ଭୁଲ୍ ବୁଝାମଣାରୁ ଆକସ୍ମିକ ଭାବରେ ପାରିବାରିକ କଳହର ସମ୍ଭାବନା ରହିଛି। ଆଜିର ଯାତ୍ରା କାଳରେ କୌଣସି ଯୁବକ ବ୍ୟକ୍ତିଠାରୁ ଯଥେଷ୍ଟ ସହାୟତା ପାଇବେ। ଗୃହ ସଜ୍ଜାରେ ମନୋନିବେଶ କରିବା ସହ ବନ୍ଧୁଙ୍କ ଜରିଆରେ ଦ୍ରବ୍ୟଲାଭରୁ ଖୁସି ହେବେ। ଗଠନମୂଳକ ପ୍ରେରଣା ଦେଇ କର୍ମକ୍ଷେତ୍ରରେ ପ୍ରଶଂସିତ ହେବେ।

**ବିଛା**
ଆପଣଙ୍କ ଚିନ୍ତାଧାରା ଅନୁଯାୟୀ ପାରିପାର୍ଶ୍ୱିକ ପରିସ୍ଥିତି ଅନୁକୂଳ ରହିବ। କୌଣସି ନୂତନ କାମରେ ବନ୍ଧୁମାନେ ସହଯୋଗର ହାତ ବଢାଇବେ। ଘରୋଇ କଳହକୁ ନେଇ ଅଶାନ୍ତି ଲାଗିରହିବା ପଛରେ ପାରିବାରିକ ମତାନ୍ତର ହିଁ ମୁଖ୍ୟ କାରଣ ହେବ। ପ୍ରକାଶନ, ପ୍ରଶାସନ, ଯାନବାହନ, ନିର୍ମାଣ ଓ ଯାତ୍ରାରୁ ସୁଫଳ ପାଇବେ।

**ଧନୁ**
ସମସ୍ୟା ଭିତର ଦେଇ ଗତି କରୁଥିବାରୁ ଅନ୍ୟମନସ୍କ ରହିବେ। ବିବାଦୀୟ ପରିସ୍ଥିତିରେ ଆପଣଙ୍କର ପ୍ରତିଦ୍ୱନ୍ଦ୍ୱିତା କିମ୍ବା ପ୍ରତିଯୋଗିତା ମନୋଭାବ ଉଭୁଜି ପାରେ। ସ୍ତ୍ରୀଙ୍କ ପ୍ରେରଣା ଲାଭକରି ଉପକୃତ ହେବେ। ପଡୋଶୀମାନେ କଣ୍ଟାବାଡରେ ଲୁଗାଛାଟି କଳହ କରିବାର ଉପକ୍ରମ କରିପାରନ୍ତି । ସକାଳୁଆ ଯାତ୍ରାରେ ଲକ୍ଷ୍ୟ ପୂରଣ ଅବଶ୍ୟ ହୋଇପାରେ।

**ମକର**
ଯେଉଁଥିପାଇଁ ଆଶଙ୍କା କରୁଛନ୍ତି ସେହି କ୍ଷେତ୍ରରେ କିଛି ଅସୁବିଧା ହେବ ନାହିଁ। ପରିବାରରେ ପିଲାମାନଙ୍କ ପଢା ସମସ୍ୟା ନେଇ ମନ ଭାରାକ୍ରାନ୍ତ ରହିପାରେ। ବାହାର ସ୍ଥାନରେ କାହାକୁ ଅପେକ୍ଷା କରି ବିରକ୍ତ ହେବେ ଏବଂ ପ୍ରତୀକ୍ଷାଜନିତ ଯନ୍ତ୍ରଣା ତୀବ୍ର ହେବ। ରୋଗ,ଋଣ ଓ ଶତ୍ରୁତା ହେତୁକ ଚିନ୍ତାରେ ସମୟ କାଟିବାକୁ ପଡିପାରେ।

**କୁମ୍ଭ**
ପ୍ରତ୍ୟେକ କାମରେ କିଛିନା କିଛି ଅସୁବିଧା ରହିଥିବାର ଉପଲବ୍ଧି କରିବେ। ଏପରିକି ସତର୍କତା ଅଭାବରୁ ବିଭିନ୍ନ ସମସ୍ୟା ଭିତରକୁ ଟାଣି ହୋଇ ପାରନ୍ତି। ବନ୍ଧୁଙ୍କ ପରାମର୍ଶରେ ସାନ୍ତ୍ୱନା ମିଳିବା ସଙ୍ଗକୁ ନୂଆ ଯୋଜନା ଉପରେ ଗୁରୁତ୍ୱ ଦେବେ। ଶିଳ୍ପ, ବାଣିଜ୍ୟ, ବ୍ୟବସାୟ ଓ କଳା ସାହିତ୍ୟରେ ସମସ୍ୟା ସମାଧାନ ହୋଇଯିବ।

**ମୀନ**
ଆଜିର କର୍ମକ୍ଷେତ୍ରରେ ଏବଂ ପରିବାର ମଧ୍ୟରେ ସାମାନ୍ୟ କଥାରୁ ମନାନ୍ତର ସୃଷ୍ଟି ହୋଇପାରେ। ଅପରାହ୍ନେ ବିଳାସ ବ୍ୟସନ ମଧ୍ୟରେ ସମୟ ଅତିବାହିତ ହେବ। ରାଜନୀତିରେ ଦୃଢ଼ ସାହାଯ୍ୟ ଓ ସମର୍ଥନ ଯୋଗୁଁ ଆଗେଇ ଯିବେ। ସହକର୍ମୀଙ୍କ ଆଭ୍ୟନ୍ତରୀଣ ବ୍ୟାପାରରେ ମୁଣ୍ଡ ପୂରାଇବା ଠିକ୍ ହେବନାହିଁ।

ଆଜି ବୈଶାଖ କୃଷ୍ଣ ୫ମୀ ଶନିବାର, ମଇ ୧ ତାରିଖ, ଶ୍ରମିକ ଦିବସ, ରାଶିନକ୍ଷତ୍ର-ଦିବା ଘ.୧୦.୧୬ମି. ଗତେ ପୂର୍ବାଷାଢା/ଧନୁ, ୫ମୀର ଏକୋଦ୍ଦିଷ୍ଟ ଓ ପାର୍ବଣ ଶ୍ରାଦ୍ଧ। ଦିବା ଘ.୦୯.୩୬ମି. ଗତେ ଘ.୦୧.୦୦ମି. ମଧ୍ୟେ, ରାତ୍ରି ଘ.୦୮.୨୧ମି. ଗତେ ଘ.୧୦.୩୬ମି. ମଧ୍ୟେ ଅମୃତବେଳା। ସକାଳ ଘ.୦୮.୩୨ମି. ଗତେ ଘ.୧୦.୦୮ମି. ମଧ୍ୟେ ରାହୁକାଳ।

## ଢଗଢମାଳି

(କ୍ରମେ ଲୋକମୁଖରୁ ଓ ଜନମାନସରୁ ବିସ୍ମୃତ ହେଉଥିବା ଢଗଢମାଳିକୁ ପାଠିକା-ପାଠକଙ୍କ ନିକଟରେ ପହଞ୍ଚାଇବା ସକାଶେ ଧରିତ୍ରୀର ପ୍ରୟାସ)

**ଅପସନ୍ଦ କଥା ଶୁଣ ମାଇପେ,**
**ଧାନ ଶୁଖୁଥିଲା ବିଞ୍ଚଣାଟାକୋ।**

କିଛି ବ୍ୟକ୍ତି ଏପରି କଥା କହିଥାନ୍ତି ଯେ ଶୁଣିବା ଲୋକ ତଟସ୍ଥ ହୋଇଯାଏ। ଅଯୌକ୍ତିକ ତଥା ଅବାସ୍ତବ କଥା ଶୁଣି କାନକୁ ବିଶ୍ୱାସରେ ନେବା କାଠିକର ପାଠ ହୋଇଯାଏ। ଏହି ଧରଣର କଥା ଆଦୌ ଫଳପ୍ରଦ ହୋଇ ନ ଥାଏ, ଏସବୁ ମୂଲ୍ୟହୀନ କଥା। ଧାନ ବିଞ୍ଚଣାରେ ଶୁଖାଯିବା ଭଳି ନିହାତି ଅବାନ୍ତର କଥା କହୁଥିବା ବ୍ୟକ୍ତି ପ୍ରତି ଏପରି ଉକ୍ତି ଉଲ୍ଲେଖ କରାଯାଇଛି।

**ଅଜା, ମୁଢ଼ି କି ନଡ଼ିଆ କେମିତି ମଜା।**

ମୁଢି ଓ ନଡ଼ିଆର ମିଶ୍ରଣ ପାଟିକୁ ଖୁବ୍ ସୁଆଦିଆ ଲାଗିଥାଏ। ସାଧାରଣତଃ ବୟସ ଅଧିକ ହୋଇଗଲେ ଦାନ୍ତ ଝଡି ଯାଇଥାଏ। ମୁଢି ନଡ଼ିଆ ଚୋବେଇବା ପାଇଁ ଦାନ୍ତର ଆବଶ୍ୟକତା ରହିଥାଏ। ଦାନ୍ତ ନ ଥିଲେ ମୁଢି ନଡ଼ିଆ ଚୋବେଇବା ସମ୍ଭବ ହେଉ ନ ଥିବା ଅର୍ଥରେ ଏଭଳି ଉକ୍ତି ପ୍ରକାଶ କରାଯାଇଛି।

ଓଡ଼ିଆ ଢଗଢମାଳି ଓ ଲୋକଗୀତ – ଫ୍ରେଣ୍ଡସ୍ ପବ୍ଲିଶର୍ସ

## କୋଭିଡ୍‌ରେ ବରିଷ୍ଠ ଖବରଦାତାଙ୍କ ଦେହାନ୍ତ

ସମ୍ବଲପୁର, ୩୦।୪(ବ୍ୟୁରୋ): ସମ୍ବଲପୁର ଜିଲାରେ କାର୍ଯ୍ୟରତ ଥିବା ବରିଷ୍ଠ ଖବରଦାତା ଦେବେନ୍ଦ୍ର ସାମନ୍ତରାୟଙ୍କ ଶୁକ୍ରବାର କୋଭିଡ୍‌ରେ ଦେହାନ୍ତ ହୋଇଛି। ପ୍ରାୟ ୧୫ଦିନ ହେଲା କୋଭିଡ୍‌ରେ ଆକ୍ରାନ୍ତ ହୋଇ ସେ କଟକର ଏକ ଘରୋଇ ମେଡିକାଲରେ ଚିକିତ୍ସିତ ହେଉଥିଲେ। ସମ୍ବଲପୁରରେ ସେ ଏକ ଗଣମାଧ୍ୟମରେ ସାମ୍ବାଦିକତା କରିବା ସହ ପଶ୍ଚିମ ଓଡ଼ିଶାର ପରିଚାଳନା ଦାୟିତ୍ୱରେ ଥିଲେ। ଏହି ଖବର ପ୍ରଚାର ହେବା ପରେ ଜିଲାରେ ଶୋକର ଛାୟା ଖେଳିଯାଇଛି।

ପୁରୀ ବେଳାଭୂମିରେ ଶୁକ୍ରବାର କରୋନା ସଚେତନତା ସଂକ୍ରାନ୍ତ ବାଲୁକା କଳା।

## ପ୍ରଥମ ପୃଷ୍ଠାରୁ...

### ସୋସିଆଲ ମିଡିଆରେ ...

ଅନୁଭବ କରିବା ପରେ ହୋଟେଲ, ମନ୍ଦିର, ଚର୍ଚ୍ଚ ଓ ଅନ୍ୟ ସ୍ଥାନଗୁଡ଼ିକୁ କୋଭିଡ୍ କେୟାର ସେଣ୍ଟରରେ ପରିବର୍ତ୍ତନ ଲାଗି ପ୍ରସ୍ତୁତ ରଖିବାକୁ କହିଛନ୍ତି। ଗରିବ ଲୋକେ ଟିକା ପାଇଁ ଅର୍ଥ ପୈଠ କରିବାକୁ ସମର୍ଥ ନ ଥିବାରୁ କେନ୍ଦ୍ର ସରକାର ଜାତୀୟ ଟିକାକରଣ ମଡେଲ ଆପଣାଇବାକୁ ସର୍ବୋଚ୍ଚ ଅଦାଲତ ପରାମର୍ଶ ଦେଇଛନ୍ତି। ବିଭିନ୍ନ ଟିକା ପାଇଁ ଜାତୀୟ ଟିକାକରଣ କାର୍ଯ୍ୟକ୍ରମକୁ ବିଚାରକୁ ନେଇ ସମସ୍ତଙ୍କୁ ମାଗଣାରେ ଟିକା ଯୋଗାଇଦେବା ସମ୍ପର୍କରେ ସରକାର ଚିନ୍ତା କରନ୍ତୁ। ସ୍ୱାସ୍ଥ୍ୟସେବା କ୍ଷେତ୍ର ଅତ୍ୟନ୍ତ ଚିନ୍ତାଜନକ ସ୍ଥିତିକୁ ଆସିଯାଇଥିବାରୁ ଏଭଳି ସଙ୍କଟ ସମୟରେ ଅବସରପ୍ରାପ୍ତ ଡାକ୍ତର କିମ୍ବା ଅଫିସରମାନଙ୍କୁ ପୁନଃ ନିଯୁକ୍ତି ଦିଆଯାଇପାରିବ ବୋଲି ଖଣ୍ଡପୀଠ କହିଛନ୍ତି।

ସେହିଭଳି କେଉଁ ରାଜ୍ୟ କେତେ ଟିକା ପାଇବା ଉଚିତ ସେ ସମ୍ପର୍କରେ ନିଷ୍ପତ୍ତି ନେବାର ଅଧିକାର ଘରୋଇ ଟିକା ଉତ୍ପାଦନକାରୀ କମ୍ପାନୀ ଉପରେ ଛଡ଼ା ନ ଯାଉ ବୋଲି ଖଣ୍ଡପୀଠ କହିବା ସହ ଜାତୀୟ ରାଜଧାନୀର କୋଭିଡ୍ ସ୍ଥିତିକୁ ନେଇ ଦିଲ୍ଲୀ ସରକାରଙ୍କୁ ଭର୍ତ୍ସନା କରିଛନ୍ତି। ରାଜନୈତିକ ବିବାଦ ନ କରି କେନ୍ଦ୍ର ସହ ସମନ୍ୱୟ ରଖି ପରିସ୍ଥିତିର ମୁକାବିଲା କରିବା ନିମନ୍ତେ ଖଣ୍ଡପୀଠ ଦିଲ୍ଲୀ ସରକାରଙ୍କୁ ପରାମର୍ଶ ଦେଇଛନ୍ତି। ଦେଶରେ ମେଡିକାଲ ଅକ୍ସିଜେନର ଅଭାବ ନାହିଁ ଏବଂ ରାଜ୍ୟଗୁଡ଼ିକର ଆବଶ୍ୟକତାକୁ ଚାହିଁ ଯୋଗାଇ ଦିଆଯାଉଛି ବୋଲି କେନ୍ଦ୍ର ସରକାର କହିଥିଲେ। ଗତବର୍ଷ ଅଗଷ୍ଟରେ ଦୈନିକ ଅକ୍ସିଜେନ ଉତ୍ପାଦନ ୬,୦୦୦ ମେଟ୍ରିକ ଟନ୍ ଥିବାବେଳେ ଏବେ ତାହା ୯,୦୦୦ ମେଟ୍ରିକ ଟନ୍‌କୁ ବୃଦ୍ଧି ପାଇଛି। କରୋନା ସଂକ୍ରମଣ ଓ ମୃତ୍ୟୁ ସଂଖ୍ୟା ହଠାତ୍ ଅତ୍ୟଧିକ ବୃଦ୍ଧି ପାଇବା ପରେ ଗତ ୨୨ ତାରିଖରେ ସର୍ବୋଚ୍ଚ ଅଦାଲତ ନିଜ ଆଡୁ ଏହାକୁ ଶୁଣାଣି ପାଇଁ ଗ୍ରହଣ କରି ଅକ୍ସିଜେନ, ଔଷଧ ସମେତ ଜରୁରୀ ସେବା ପରିଚାଳନା ପାଇଁ କେନ୍ଦ୍ର ସରକାର ଜାତୀୟ ଯୋଜନା ପ୍ରସ୍ତୁତ କରିବାକୁ ନିର୍ଦ୍ଦେଶ ଦେଇଥିଲେ।

### ଆଜି ଅଳ୍ପ କେତେକଙ୍କୁ ...

ବର୍ଗଙ୍କୁ ଟିକାକରଣ ଆରମ୍ଭ କରାଯିବ। ଟିକା କିଣା ବାବଦରେ ଗୁରୁବାର ଔଷଧ ନିଗମକୁ ୭୦୦ କୋଟି ଟଙ୍କା ଦିଆଯାଇଛି। ସମସ୍ତେ ଟିକା ପାଇଁ ପଞ୍ଜୀକରଣ କରନ୍ତୁ। ଟିକା ଆସିଲେ ଦିଆଯିବ। ପ୍ରଥମ ଡୋଜ୍ ନେଇଥିବା ବ୍ୟକ୍ତିଙ୍କୁ ୨ୟ ଡୋଜ୍ ପାଇଁ ଅଗ୍ରାଧିକାର ମିଳିବ ବୋଲି ସେ କହିଛନ୍ତି । ଦ୍ୱିତୀୟ ଲହର ଏତେ ଭୟାନକ ହେବ ବୋଲି ଆଶାକରି ନ ଥିଲୁ। ଏବେ ଦେଶର ୮୦ ପ୍ରତିଶତ କେସ୍ ୮-୯ଟି ରାଜ୍ୟରୁ ଆସୁଛି। କୋଭିଡ୍ ସଂକ୍ରମଣ କ୍ଷେତ୍ରରେ ଜାତୀୟ ହାରରେ ଓଡ଼ିଶା ପ୍ରାୟ ୧.୮% ରହିଛି। ଶୁକ୍ରବାର ସଂକ୍ରମଣରେ ସର୍ବକାଳୀନ ରେକର୍ଡ ୮୬୮୧ ରହିଛି। କୋଭିଡ୍ ନିୟମ ପାଳନ କଲେ ଆମେ ଏହାକୁ ନିୟନ୍ତ୍ରଣ କରିପାରିବା। କୋଭିଡ୍ ନିୟମ ମାନନ୍ତୁ, ମାସ୍କ ପିନ୍ଧନ୍ତୁ, ବଜାର ଗଲେ ସଚେତନ ରହନ୍ତୁ। ଆମେ ରାଜ୍ୟରେ ଟେଷ୍ଟିଂ ବଢ଼ାଇଛୁ। ଦୈନିକ ୨୫ ହଜାର ଆରଟିପିସିଆର ଟେଷ୍ଟ କରିବାକୁ ଲକ୍ଷ୍ୟ ରଖାଯାଇଛି ବୋଲି ଏସିଏସ୍ କହିଛନ୍ତି।

ସେ କହିଛନ୍ତି ଯେ ପଶ୍ଚିମବଙ୍ଗ ଏବଂ ଛତିଶଗଡ଼ ସୀମା ସିଲ୍ କରି ସଂକ୍ରମଣ ରୋକିବାକୁ ଚେଷ୍ଟା କରିଛୁ। ଦେଶର ସ୍ଥିତି କେଉଁଆଡ଼କୁ ଯିବ, କେହି ଆକଳନ କରିପାରୁ ନାହାନ୍ତି। ଯେତେ ପଦକ୍ଷେପ ନେଲେ ମଧ୍ୟ କୋଭିଡ୍ ଲହର ଏ ପର୍ଯ୍ୟନ୍ତ ନିୟନ୍ତ୍ରଣକୁ ଆସିନାହିଁ। ହସ୍ପିଟାଲ ବ୍ୟବସ୍ଥା ଅନୁଯାୟୀ ଏବେ ଠିକ୍ ଅବସ୍ଥାରେ ଅଛୁ। ଆଗକୁ ସ୍ଥିତି କ'ଣ ହେବ, କିଛି ଆକଳନ କରିହେଉନାହିଁ। ଏବେ ୩୩% ସାଧାରଣ ବେଡ୍, ୬୯% ଆଇସିୟୁ, ୩୫% ଭେଣ୍ଟିଲେଟର ବ୍ୟବହୃତ ହେଉଛି। ରାଜ୍ୟରେ ଅକ୍ସିଜେନର କୌଣସି ଅଭାବ ହେବ ନାହିଁ। କୌଣସି ହସ୍ପିଟାଲରେ ସିଲିଣ୍ଡର ଯେମିତି ଖାଲି ରହିବନି ସେଥିପାଇଁ ନିର୍ଦ୍ଦେଶ ଦିଆଯାଇଛି ବୋଲି ପ୍ରଦୀପ୍ତ କହିଛନ୍ତି।

### ଜାତିସଂଘ ସହାୟତାକୁ ...

ମହାମାରୀର ମୁକାବିଲା ପାଇଁ ଆମ ସହଯୋଗୀମାନେ ଭାରତୀୟ କର୍ତ୍ତୃପକ୍ଷଙ୍କୁ ସହଯୋଗ କରୁଛନ୍ତି। ସେହିପରି ଜାତିସଂଘର ୭୫ତମ ସାଧାରଣ ଅଧିବେଶନ ଅଧ୍ୟକ୍ଷ ଭୋଲ୍‌କାନ ବୋଜ୍‌କିର ମଧ୍ୟ ଭାରତରେ କରୋନା ସ୍ଥିତିକୁ ନେଇ ଚିନ୍ତାବ୍ୟକ୍ତ କରିଛନ୍ତି। ଏବେ ଭାରତକୁ ସାରା ବିଶ୍ୱ ସହଯୋଗ କରିବା ସମୟ ଆସିଛି। ସମସ୍ତେ ସୁରକ୍ଷିତ ନ ରହିବା ଯାଏ କାହା ନିରାପତ୍ତା ସୁନିଶ୍ଚିତ ନୁହେଁ ବୋଲି କହିଛନ୍ତି। ଅନ୍ୟପକ୍ଷେ ଜାତିସଂଘରେ ଭାରତର ରାଷ୍ଟ୍ରଦୂତ ଟି.ଏସ୍. ତିରୁମୂର୍ତ୍ତି ବିଶ୍ୱ ସଙ୍ଗଠନର ସହଯୋଗ ମନୋଭାବକୁ ପ୍ରଶଂସା କରିଛନ୍ତି।


# classifieds Everyday
0674-2580101, 2549302

**real estate**

**SALE**

**Plot available in Shreekhetra Vihar (highly developed plotting project) near Mangalpur Bhubaneswar- Puri NH side project features:- gated community 30ft road, gharabari Plot, Park, Temple, Society room. Contact- 9777302825.** D-70847

ତମାଣ୍ଡୋ National highwayଠାରୁ 1.3mtrs ଦୂରରେ immediate ଘରକରି ରହିବା ପାଇଁ yellowzone plot ମିଳୁଛି। 9938756259. D-20646

ଭୁବନେଶ୍ୱର-ପୁରୀ ରାସ୍ତାର ପିପିଲି **NH side Gated Community Plotting Project 30' ରାସ୍ତା, electricity boundary, park, Temple, Entrancegate (Bank finance available) sqft.-670/-, 7327092999.** D-70846

**Residential plot at- Heart Complex, Brahmanjharilo, Cuttack, 12K.M. from Bhubaneswar, 18K.M. from Cuttack @500/- per sft. (Few plots available), (Nearest to School, Coleges/ Hospital). 7809525452, 8249851363.** D-70449

**ଭୁବନେଶ୍ୱର BDA** ଏରିଆରେ ଅତିଶୀଘ୍ର ଘର କରିବା ପାଇଁ ଘରବାରି ପ୍ଲଟ୍ ଟଙ୍କପାଣି ରୋଡ୍ ବାଙ୍କୁଆଳରେ ବର୍ଗଫୁଟକୁ **1400/-,** ସତ୍ୟଭାମାପୁର ପାଖରେ **650/-,** ଗୁଡ଼ିଆପୋଖରୀ ପାଖରେ **650/- & 550/-. First possession then registration. 6372897984, 8144658008.** D-20643

Bhubaneswar ସୁନ୍ଦରପଦାରୁ ଓଇସି ରୋଡ୍‌ରେ ଘରବାରି ପ୍ଲଟ୍ sqft. 1500/

## ନାବାଳିକା ଅପହରଣ ଅଭିଯୋଗ

**ପଦ୍ମପୁର, ୩୦।୪ (ଡି.ଏନ.ଏ.)** ଭଦ୍ରକ ଜିଲା ସଦର ବ୍ଲକ ସାବରଙ୍ଗ ଅଞ୍ଚଳର ଜଣେ ନାବାଳିକାଙ୍କୁ ଅପହରଣ କରାଯାଇଥିବା ନେଇ ଥାନାରେ ଅଭିଯୋଗ ହୋଇଛି। ନାବାଳିକାଙ୍କ ବାପା ସାବରଙ୍ଗ ଥାନାରେ କରିଥିବା ଅଭିଯୋଗ ଅନୁଯାୟୀ, ଗତ ୨୬ ତାରିଖ ରାତିରେ କେହି ଦୁର୍ବୃତ୍ତ ତାଙ୍କ ଝିଅକୁ ଅପହରଣ କରିନେଇଛନ୍ତି। ତାଙ୍କ ଝିଅକୁ ଆରଡ଼ି ଫାଣ୍ଡି ଅଞ୍ଚଳର ଜଣେ ଯୁବକ ଅପହରଣ କରିନେଇଥିବା ଜାଣିବାକୁ ପାଇଥିଲେ। ଏ ନେଇ ପୋଲିସ ଏକ ମାମଲା (ନଂ. ୯୭/୨୧) ରୁଜୁ କରି ଅଭିଯୁକ୍ତଙ୍କୁ ଧରିବା ପାଇଁ ଉଦ୍ୟମ ଜାରି ରହିଥିବା କହିଛି। ଅପରପକ୍ଷେ ପୋଲିସ ତଦନ୍ତରେ ଅବହେଳା କରୁଥିବା ଅପହୃତା ନାବାଳିକାଙ୍କ ପରିବାର ପକ୍ଷରୁ ଅଭଯୋଗ ହେଉଛି।

# ଯାତ୍ରୀ ପରିବହନ ଉପରେ କରୋନା ମାଡ଼

**ଚମ୍ପୁଆ, ୩୦।୪ (ଡି.ଏନ.ଏ)**

କରୋନା ସଂକ୍ରମଣକୁ ନେଇ ଜନଜୀବନ ଅସ୍ତବ୍ୟସ୍ତ ହୋଇପଡ଼ିଛି। ଏଭଳି ସ୍ଥିତିରେ ବର୍ତ୍ତମାନ ଯାତ୍ରୀ ପରିବହନ ତଥା ବସ୍ ଚଳାଚଳ ଉପରେ ଏହାର ପ୍ରଭାବ ପଡ଼ିଛି। ଗାଡ଼ିଗୁଡ଼ିକରେ ସିଟ୍ ତୁଳନାରେ ଯାତ୍ରୀ ହେଉ ନ ଥିବାରୁ କେତେଜଣ ମାଲିକ ବସ୍ ସେବାରୁ ନିବୃତ୍ତ ହେବାକୁ ବସିଲେଣି। ଦିନ ଦିନ ଧରି ବସ୍‌ଗୁଡ଼ିକ ଷ୍ଟାଣ୍ଡରେ ଠିଆ ହୋଇ ରହୁଛି। କେତେକ ମାଲିକ ଷ୍ଟାଫ ଓ ଡିଜେଲ ଟଙ୍କା ଦେବାକୁ ଅକ୍ଷମ ହୋଇ ଗାଡ଼ିଗୁଡ଼ିକୁ ଠିଆ କରିଲେଣି। ଚମ୍ପୁଆ ଅଞ୍ଚଳରେ ଏହାର ଅଧିକ ପ୍ରଭାବ ଦେଖିବାକୁ ମିଳିଛି।

ଯାତ୍ରୀ ଅପେକ୍ଷାରେ ବସ୍।

ପ୍ରକାଶ ଯେ, ଚମ୍ପୁଆ ଏକ ଉପାନ୍ତ ଅଞ୍ଚଳ ହୋଇଥିବା ବେଳେ ଅନେକ ଯାତ୍ରୀ ଝାଡ଼ଖଣ୍ଡରୁ ଆସି ଓଡ଼ିଶାର ବିଭିନ୍ନ ସ୍ଥାନକୁ ଯାତାୟତ କରିଥାନ୍ତି। ମାତ୍ର କରୋନା ମହାମାରୀ ପାଇଁ ଝାଡ଼ଖଣ୍ଡ ସରକାରଙ୍କ ପକ୍ଷରୁ ଶଟ୍‌ଡାଉନ ଘୋଷଣା ପରେ ଯାତ୍ରୀଙ୍କ ଯାତାୟାତ ବନ୍ଦ। ଏ ନେଇ ଚମ୍ପୁଆ ଘରୋଇ ବସ୍ ମାଲିକ ସଂଘର ସହ ସମ୍ପାଦକ ସୋମନାଥ ନନ୍ଦ କହନ୍ତି, କରୋନା ପାଇଁ ଆବଶ୍ୟକ ପଦକ୍ଷେପ ସ୍ୱରୁପ ଗାଡ଼ିକୁ ସାନିଟାଇଜ୍ କରାଯାଉଥିଲେ ମଧ୍ୟ ସିଟ୍ ଅନୁସାରେ ଯାତ୍ରୀ ହେଉନାହାନ୍ତି। ସଂକ୍ରମଣ ଭୟ ଯୋଗୁ ଯାତ୍ରୀଙ୍କ ଆଗମନ କମ୍ ରହିଛି। ଫଳରେ ଗାଡ଼ିରୁ ତେଲ ଟଙ୍କା ଉଠୁ ନ ଥିବା ବେଳେ କର୍ମଚାରୀଙ୍କ ପ୍ରାପ୍ୟ ଦେବା କଷ୍ଟକର ହୋଇପଡୁଛି ବୋଲି ସେ କହିଛନ୍ତି।

**ଆସୁନାହାନ୍ତି ଯାତ୍ରୀ, କ୍ଷତିରେ ଚାଲିଛି ବସ୍ ସେବା**

## ଜଳେଶ୍ୱରରେ ସଂକ୍ରମିତଙ୍କ ସଂଖ୍ୟା ୨୫୪ ଟପିଲା: ୨ ପ୍ରବାସୀଙ୍କ ମୃତ୍ୟୁ

**ଜଳେଶ୍ୱର, ୩୦।୪(ଡି.ଏନ.ଏ.)** ବାଲେଶ୍ୱର ଜିଲା ଜଳେଶ୍ୱର ବ୍ଲକ୍‌କୁ ଲାଗି ପଶ୍ଚିମ ମେଦିନୀପୁର ଜିଲାର ଦାନ୍ତୁନ, ମୋହନପୁର ଓ ନୟାଗ୍ରାମ ଥାନା ଅଞ୍ଚଳ ରହିଛି। ପଶ୍ଚିମବଙ୍ଗରେ ସଂକ୍ରମଣ ବଢିଥିବା ବେଳେ ପ୍ରତିଦିନ ହଜାର ହଜାର ଲୋକ ସୀମା ପାର୍ ହୋଇ ଯାତାୟାତ କରିଥାନ୍ତି। ଏହାବ୍ୟତୀତ ଏବେ ଧାନଅମଳ ଆରମ୍ଭ ହୋଇଥିବାରୁ ପଶ୍ଚିମବଙ୍ଗରୁ ବହୁ ଶ୍ରମିକ ପ୍ରତିଦିନ ଜଳେଶ୍ୱର ଅଞ୍ଚଳକୁ ଅବାଧରେ ପ୍ରବେଶ କରୁଛନ୍ତି। ସେହିପରି କେତେକ ଗ୍ରାମାଞ୍ଚଳ ରାସ୍ତା ମୁକୁଳା ପଡିଥିବା ଦେଖିବାକୁ ମିଳିଛି। ଶୁକ୍ରବାର ସୁଦ୍ଧା ଜଳେଶ୍ୱର ଅଞ୍ଚଳରେ ସଂକ୍ରମିତଙ୍କ ସଂଖ୍ୟା ୨୫୪ ଥିବା ସ୍ୱାସ୍ଥ୍ୟ ବିଭାଗ ପକ୍ଷରୁ ସୂଚନା ମିଳିଛି।

ରାଇବଣିଆ ଥାନା ପୁରୁଣାପାଣି ଗାଁର ବିରକିଶୋର ଦାସଙ୍କ ପୁଅ ସତ୍ୟଜିତ୍ ଦାସ (୪୩) ଲକ୍ଷ୍ନୌରୁ ଗାଁକୁ ଫେରିଥିବା ବେଳେ ହଠାତ୍ ଅସୁସ୍ଥ ହୋଇଥିଲେ। ସେ କରୋନା ପଜିଟିଭ୍ ଥିବା ଜଣାପଡିବା ପରେ ଘରେ ରହି ଚିକିତ୍ସିତ ହେଉଥିଲେ । ମାତ୍ର ଅବସ୍ଥା ଗୁରୁତର ହେବାରୁ ତାଙ୍କୁ ଭୁବନେଶ୍ୱରସ୍ଥିତ ସମ୍ ହସ୍‌ପିଟାଲକୁ ପଠାଯାଇଥିଲା। ସେଠାରେ ରାତି ୧୧ଟାରେ ତାଙ୍କର ମୃତ୍ୟୁ ଘଟିଥିବା ଜଣାଯାଇଛି। ସେହିପରି ପାଇକସିଦା ପଞ୍ଚାୟତର ଚିତ୍‌ମିଶ୍ରା ଗାଁର ରବୀନ୍ଦ୍ର ଦାସଙ୍କ ପୁଅ ପ୍ରଦୀପ କୁମାର ଦାସ(୪୧) ଦିଲ୍ଲୀରେ ସପରିବାର ରହୁଥିବା ବେଳେ ଗତ ୭ ଦିନ ତଳେ ଅସୁସ୍ଥ ହୋଇ ଏକ କରୋନା ହସ୍‌ପିଟାଲରେ ଚିକିତ୍ସିତ ହେଉଥିଲେ । ଗୁରୁବାର ରାତିରେ ତାଙ୍କର ମୃତ୍ୟୁ ହୋଇଛି। ଏହି ଖବର ପ୍ରଚାରିତ ହେବା ପରେ ଜଳେଶ୍ୱରରେ କୋକୁଆ ଭୟ ସୃଷ୍ଟି ହୋଇଛି ।

## 'ନିୟମ ନ ମାନିଲେ କଡ଼ା କାର୍ଯ୍ୟାନୁଷ୍ଠାନ'

ବୈଠକରେ ପ୍ରଶାସନିକ ଅଧିକାରୀ, ଜନପ୍ରତିନିଧି ଓ ବଣିକ ସଂଘର କର୍ମକର୍ତ୍ତା।

**ବନ୍ତ,୩୦।୪ (ଡି.ଏନ.ଏ./ସ୍ୱ.ପ୍ର.)** ଭଦ୍ରକ ଜିଲା ବନ୍ତ ବ୍ଲକ ଗୋପିନାଥପୁର, ମହାନ୍ତିପଡ଼ା, ବିଟିପୁର, ପୁରୁଷଣ୍ଡ, ବଡ଼ମହିଷଗୋଠ, ଅଣିଜୋ, ଚାରିଗାଁ ଆଦି ପଞ୍ଚାୟତରେ କରୋନା ସଂକ୍ରମଣ ବୃଦ୍ଧି ପ୍ରଶାସନର ଚିନ୍ତା ବଢ଼ାଇଛି। ଏହାକୁ ରୋକିବା ନେଇ ଶୁକ୍ରବାର ଆଗରପଡ଼ା ଥାନା ପରିସରରେ ସ୍ଥାନୀୟ ପ୍ରଶାସନ, ଜନପ୍ରତିନିଧି ଓ ବଣିକ ସଂଘର କର୍ମକର୍ତ୍ତାଙ୍କୁ ନେଇ ଏକ ବୈଠକ ଅନୁଷ୍ଠିତ ହୋଇଥିଲା। ଆଗରପଡ଼ା ବଜାରକୁ ସକାଳ ୬ରୁ ଅପରାହ୍ନ ୨ଟା ପର୍ଯ୍ୟନ୍ତ ଖୋଲା ରଖିବା ସହ ଆବଶ୍ୟକ ପଡ଼ିଲେ ପ୍ରତ୍ୟେକ ଶନିବାର ଓ ରବିବାର ଶଟ୍‌ଡାଉନ କରାଯିବା ପାଇଁ ନିଷ୍ପତ୍ତି ହୋଇଛି। ସେହିପରି ନିୟମ ଉଲ୍ଲଂଘନକାରୀଙ୍କ ଉପରେ କଡ଼ା କାର୍ଯ୍ୟାନୁଷ୍ଠାନ ନିଆଯିବା ଉପରେ ଗୁରୁତ୍ୱାରୋପ କରାଯାଇଥିଲା। ବୈଠକରେ ତହସିଲଦାର ଇନ୍ଦିରା ସାହୁ, ଆଗରପଡ଼ା ଥାନାଧିକାରୀ ସୁକାନ୍ତି କେରେଇ, ବିଟିପୁର ସରପଞ୍ଚ ସତ୍ୟବାନ ଦାସ, ବଡ଼ମହିଷଗୋଠ ସରପଞ୍ଚଙ୍କ ପ୍ରତିନିଧି ରବିନାରାୟଣ ମହାନ୍ତି, ଗୋପିନାଥପୁର ସରପଞ୍ଚ ଅଶୋକ ଦାସ, ପୁରୁଷଣ୍ଡ ସରପଞ୍ଚଙ୍କ ପ୍ରତିନିଧି କାର୍ତ୍ତିକ ଜେନା ଓ ଅଣିଜୋ ସରପଞ୍ଚ ଜଗବନ୍ଧୁ ବେହେରା ଯୋଗ ଦେଇଥିଲେ। ଆଗରପଡ଼ା ବଣିକ ସଂଘର ପ୍ରତିନିଧି ଗଙ୍ଗାଧର ପତି, ପ୍ରେମଚାନ୍ଦ ଗୁପ୍ତା, କୁନି ଦାସ, ବାବୁ ପଣ୍ଡା, ବାଇଧର ସିଂହ, ଜୟଦେବ ସିଂହ, ଚିତ୍ତରଞ୍ଜନ ଉଦ୍‌ଗାତା ଓ ଅଗଣା ସାହୁ ଉପସ୍ଥିତ ଥିଲେ। ଗୋପିନାଥପୁର ଓ ସାହୁପଡ଼ା ଗ୍ରାମରେ ବହୁ ଲୋକ ଜ୍ୱର, ଥଣ୍ଡାରେ ଆକ୍ରାନ୍ତ ଥିବାରୁ ସେଠାରେ ପରୀକ୍ଷଣ ଶିବିର ଖୋଲାଯିବାକୁ ଦାବି ହୋଇଛି।

## ହାଇସ୍କୁଲ ଟ୍ରାନ୍ସଫର୍ମେଶନ କାର୍ଯ୍ୟକ୍ରମର ଶୁଭାରମ୍ଭ କଲେ ୫-ଟି ସଚିବ

**କେନ୍ଦୁଝର, ୩୦।୪ (ସ୍ୱ.ପ୍ର.)** କେନ୍ଦୁଝର ଜିଲାରେ ଶୁକ୍ରବାର ଭିଡିଓ କନଫରେନ୍ସ ଜରିଆରେ ହାଇସ୍କୁଲ ଟ୍ରାନ୍ସଫର୍ମେଶନ କାର୍ଯ୍ୟକ୍ରମର ଶୁଭାରମ୍ଭ କରିଛନ୍ତି ୫-ଟି ସଚିବ ଭି.କେ. ପାଣ୍ଡିଆନ। ଏଥିସହ ଜିଲାର ୧୩ ବ୍ଲକର ଆଲୁମିନି ସଦସ୍ୟ, ଛାତ୍ରୀଛାତ୍ର, ସ୍କୁଲ ପରିଚାଳନା କମିଟି, ପଞ୍ଚାୟତ ପ୍ରତିନିଧି, ଶିକ୍ଷକ ତଥା ଶିକ୍ଷା ବିଭାଗ ଅଧିକାରୀମାନଙ୍କ ସହ ସେ କଥା ହୋଇଥିଲେ। ମୋଟ ୧୦୦ଟି ହାଇସ୍କୁଲରେ ସବୁପ୍ରକାର ଅତ୍ୟାଧୁନିକ ସୁବିଧା ଯୋଗାଇ ଦେଇ ସ୍ମାର୍ଟ କ୍ଲାସରୁମ୍ ଯଥା ଇ ଲାଇବ୍ରେରୀ, କ୍ରୀଡ଼ା, ପଢ଼ିବା କକ୍ଷ, ବିଜ୍ଞାନ ଲାବରେଟୋରୀ ଓ ଅନ୍ୟାନ୍ୟ ସୁବିଧା ଲାଗି ପଦକ୍ଷେପ ନିଆଯିବ। ସରକାରଙ୍କ ୫-ଟି ବିଭାଗ ଅଧୀନରେ ଏହି କାର୍ଯ୍ୟକ୍ରମ କରାଯାଉଥିବା ବେଳେ ଏ ନେଇ ଜିଲାପାଳ ଆଶିଷ ଠାକ୍‌ରେ ଜିଲା ପ୍ରଶାସନ ପକ୍ଷରୁ ପ୍ରସ୍ତୁତ କରାଯାଇଥିବା ବିଭିନ୍ନ ପଦକ୍ଷେପ, ଅଲୁମିନି ସଦସ୍ୟ, ପଞ୍ଚାୟତ ପ୍ରତିନିଧିମାନଙ୍କ ଭୂମିକା ଆଦି ଉପରେ ବୁକ୍‌ଲେଟ ଉପସ୍ଥାପନ କରିଥିଲେ। ବିଶେଷକରି ନବମ ଓ ଦଶମ ଶ୍ରେଣୀ ପିଲାଙ୍କୁ ଇ ଅଧ୍ୟୟନ ସୁବିଧା ଯୋଗାଇଦେବା ପାଇଁ ବ୍ୟବସ୍ଥା କରାଯିବ ବୋଲି କୁହାଯାଇଥିଲା।

## ଅପହୃତ ନାବାଳିକା ଉଦ୍ଧାର: ଅଭିଯୁକ୍ତ ଗିରଫ

**କପ୍ତିପଦା,୩୦।୪(ଡି.ଏନ୍.ଏ.)** ମୟୂରଭଞ୍ଜ ଜିଲା କପ୍ତିପଦା ଥାନା ଅଧୀନ ବିଶୋଳ ଜନକପୁର ଗ୍ରାମର ଜଣେ ନାବାଳିକାଙ୍କୁ ଗତ ୨୨ ତାରିଖରେ ଅପହରଣ କରି ନିଆଯାଇଥିବା ଅଭିଯୋଗ ହୋଇଥିଲା। ଅଭିଯୋଗକୁ ଭିତ୍ତି କରି ପୋଲିସ ଏକ ମାମଲା(ନଂ.୧୨୦/୨୧) ରୁଜୁ କରି ତଦନ୍ତ ଜାରି ରଖିଥିଲା। ଫୋନ୍ ଟ୍ରାକିଂକୁ ଆଧାର କରି ପୋଲିସ ଅଭିଯୁକ୍ତଙ୍କୁ ଗିରଫ କରିବା ସହ ନାବାଳିକାଙ୍କୁ ଉଦ୍ଧାର କରିଛି। ଅଭିଯୁକ୍ତ ହେଲେ କେନ୍ଦ୍ରାପଡ଼ା ଜିଲା ଜମ୍ବୁ ଥାନା ଅଧୀନ ରାମନଗର ଗ୍ରାମର ଗୋବିନ୍ଦ ମଣ୍ଡଳ । ତାଙ୍କ ଘରୁ ନାବାଳିକାଙ୍କୁ ଉଦ୍ଧାର କରାଯାଇଛି।

DSPL - 29

**ଶ୍ରମିକ ଦିବସ ଉପଲକ୍ଷେ ବାର୍ତ୍ତା**

ଶ୍ରମିକ ଦିବସ ଉପଲକ୍ଷେ ଓଡ଼ିଶାର ଶ୍ରମଜୀବୀ ଭାଇ ଓ ଭଉଣୀମାନଙ୍କୁ ମୋର ହାର୍ଦ୍ଦିକ ଶୁଭେଚ୍ଛା ଜଣାଉଛି ।

ରାଜ୍ୟରେ ଶିଳ୍ପ ପ୍ରତିଷ୍ଠାନର ସାମଗ୍ରିକ ବିକାଶ କ୍ଷେତ୍ରରେ ଶ୍ରମିକମାନଙ୍କର ଗୁରୁତ୍ୱପୂର୍ଣ୍ଣ ଭୂମିକା ରହିଛି । ଶ୍ରମିକମାନଙ୍କର ଶ୍ରମ, ନିଷ୍ଠା ଓ ଆନ୍ତରିକତା ରାଜ୍ୟକୁ ପ୍ରଗତି ପଥରେ ଆଗେଇନେବ ବୋଲି ମୋର ବିଶ୍ୱାସ ।

ସମ୍ପ୍ରତି କରୋନା ଦ୍ୱିତୀୟ ଲହରୀର ଭୟାବହତା ଓ ସଂକ୍ରମଣକୁ ରୋକିବା ପାଇଁ ସରକାରଙ୍କ ଦ୍ୱାରା ଜାରି ମାର୍ଗଦର୍ଶିକାର କଡ଼ାକଡ଼ି ଅନୁପାଳନ ସହିତ କାର୍ଯ୍ୟ କ୍ଷେତ୍ରରେ ଦୃଢ଼ ମନୋବଳ ନେଇ କୋଭିଡକୁ ପରାହତ କରିବା ଦିଗରେ ସମ୍ମିଳିତ ଉଦ୍ୟମ କରନ୍ତୁ ।

ମୁଁ ଏହି ଅବସରରେ ଶ୍ରମିକମାନଙ୍କର ସୁଖ, ସମୃଦ୍ଧି ଓ ଉଜ୍ଜ୍ୱଳ ଭବିଷ୍ୟତ କାମନା କରୁଛି ।

(ସୁଶାନ୍ତ ସିଂହ)
ମାନ୍ୟବର ମନ୍ତ୍ରୀ, ଶ୍ରମ, କର୍ମଚାରୀ ରାଜ୍ୟ ବୀମା
ଓ ଗ୍ରାମ୍ୟ ଉନ୍ନୟନ, ଓଡ଼ିଶା

OIPR-17001/13/0001/2122

## ଦୋକାନ ଖୋଲିବା ଉପରେ କଟକଣା

**ଭଦ୍ରକ ଅଫିସ,୩୦।୪** କରୋନାର ଦ୍ରୁତ ସଂକ୍ରମଣରେ ପ୍ରତିବନ୍ଧକ ସୃଷ୍ଟି କରିବା ଉଦ୍ଦେଶ୍ୟରେ ଜନସମାଗମକୁ ବନ୍ଦ କରିବା ପାଇଁ ବଣିକ ସଂଘର ନିଷ୍ପତ୍ତି ଅନୁଯାୟୀ ଦୋକାନ ଖୋଲିବା ଉପରେ କଟକଣା ଜାରି କରାଯାଇଛି। ଆସନ୍ତା ୩ ତାରିଖରୁ ପ୍ରତିଦିନ ଭଦ୍ରକ ସହରର ସମସ୍ତ ଦୋକାନ ବଜାର ଅପରାହ୍ନ ୨ଟାରୁ ବନ୍ଦ ନିଷ୍ପତ୍ତି ନିଆଯାଇଛି। ସପ୍ତାହାନ୍ତ ଶଟ୍‌ଡାଉନ ଓ ପ୍ରତି ରାତି କର୍ଫ୍ୟୁ ସକାଳ ୫ଟା ରେ କୋହଳ ହେବା ପରେ ସକାଳ ୫ରୁ ଅପରାହ୍ନ ୨ ପର୍ଯ୍ୟନ୍ତ ଦୋକାନ ଖୋଲା ରଖିବା ନେଇ ସଂଘର ପ୍ରସ୍ତାବକୁ ଜିଲା ପ୍ରଶାସନ ସ୍ୱାଗତ କରିଛି। ଆସନ୍ତା ସୋମବାରଠାରୁ ଏହି ନିୟମ ଲାଗୁ ହେବ ବୋଲି ଜିଲା ପ୍ରଶାସନ ପକ୍ଷରୁ ଟୁଇଟ୍ କରି ଅବଗତ କରାଯାଇଛି। ଏଥିସହ ପ୍ରତ୍ୟେକ ଦୋକାନୀ ସାମାଜିକ ଦୂରତା ରକ୍ଷା କରିବା ସହ ମାସ୍କ ପିନ୍ଧିବା ଓ ଦୋକାନ ଭିତରେ ଗହଳି ନ କରିବାକୁ ସଂଘ ଅନୁରୋଧ କରିଛି।

## 'ମୋ ସ୍କୁଲ ଅଭିଯାନ'ରେ ବାଲେଶ୍ୱର ଜିଲା ରାଜ୍ୟରେ ପ୍ରଥମ

**ବାଲେଶ୍ୱର ଅଫିସ, ୩୦।୪** ବାଲେଶ୍ୱର ଜିଲା କ୍ରମାଗତ ଭାବେ 'ମୋ ସ୍କୁଲ ଅଭିଯାନ'ରେ ପଞ୍ଚମଥର ପାଇଁ ପ୍ରଥମ ସ୍ଥାନ ଅଧିକାର କରିଛି। ଏଥିଲାଗି ଜିଲାପାଳ କେ. ସୁଦର୍ଶନ ଚକ୍ରବର୍ତ୍ତୀ, ଜିଲା ଶିକ୍ଷାଧିକାରୀ ରଞ୍ଜନ କୁମାର ଗିରି ଏବଂ ତାଙ୍କ ଟିମ୍‌ର ସମସ୍ତ ସଦସ୍ୟାସଦସ୍ୟଙ୍କୁ ଧନ୍ୟବାଦ ଦିଆଯାଇଛି। ଜିଲାଶିକ୍ଷାଧିକାରୀ ଗିରି, ଜିଲା ସଂଯୋଜକ ଡ. ସନ୍ଦୀପ କୁମାର ଖଟୁଆ, ଜିଲା ବିଜ୍ଞାନ ପରିଦର୍ଶକ କୃଷ୍ଣମୋହନ ସିଂହ ଏବଂ ଅନ୍ୟ ସମସ୍ତ ଟିମ୍‌ର ସଦସ୍ୟଙ୍କ ସଂଯୋଜନାରେ ଜିଲାରୁ ସର୍ବମୋଟ ୧କୋଟି ୭୭ଲକ୍ଷ ୮୭ହଜାର ୩୦ଟଙ୍କା ସଂଗ୍ରହ କରାଯାଇ ସରକାରଙ୍କଠାରୁ ଆର୍ଥିକ ଅନୁଦାନ ଭାବେ ୩କୋଟି ୫୫ଲକ୍ଷ ୭୪ହଜାର ୬୦ଟଙ୍କା ପାଇବା ପାଇଁ ଯୋଗ୍ୟ ବିବେଚିତ ହୋଇପାରିଛି।

## ଭାଲୁର ମୃତଦେହ ଜବତ

**ସଜନାଗଡ଼, ୩୦।୪(ଡି.ଏନ.ଏ.):** ବାଲେଶ୍ୱର ଜିଲା ନୀଳଗିରି ବନବିଭାଗ ଧୋବଶିଳା ପଞ୍ଚାୟତ ଅଧୀନ ସ୍ୱର୍ଣ୍ଣଚୂଡ ସଂରକ୍ଷିତ ଜଙ୍ଗଲ ପାଦଦେଶ ଖଇରବଣି ଅଞ୍ଚଳରୁ ଶୁକ୍ରବାର ଏକ ଅଣ୍ଡିରା ଭାଲୁର ମୃତଦେହ ଜବତ କରାଯାଇଛି। ସ୍ଥାନୀୟ ଲୋକେ ଶୁକ୍ରବାର ସକାଳେ ଜଙ୍ଗଲକୁ ପତ୍ର ତୋଳିବାକୁ ଯାଇ ଭାଲୁର ମୃତଦେହକୁ ଦେଖିଥିଲେ । ଏନେଇ ନୀଳଗିରି ବନବିଭାଗକୁ ଖବର ଦେଇଥିଲେ। ନୀଳଗିରି ରେଞ୍ଜର ମନୱାର ଖାଁ, ଫରେଷ୍ଟର ଏବଂ ଫରେଷ୍ଟରଗାର୍ଡ଼ ପହଞ୍ଚି ମୃତଦେହକୁ ଜବତ କରିଥିଲେ। ମୃତ୍ୟୁର କାରଣ ଜଣାପଡ଼ି ନ ଥିବା ବେଳେ ପ୍ରାଣୀ ଚିକିତ୍ସକଙ୍କୁ ଡକାଇ ମୃତ ଭାଲୁର ବ୍ୟବଚ୍ଛେଦ କରାଯାଇଛି। ପରେ ସଜନାଗଡ଼ଠାରେ ଥିବା ନର୍ସରୀରେ ଭାଲୁକୁ ପୋତି ଦିଆଯାଇଛି। ଏନେଇ ନୀଳଗିରି ବନବିଭାଗ ପକ୍ଷରୁ ଏକ ଅପମୃତ୍ୟୁ ମାମଲା (ନଂ. ୨/୨୧-୨୨) ରୁଜୁ କରାଯାଇଛି। ବ୍ୟବଚ୍ଛେଦ ରିପୋର୍ଟ ଆସିବା ପରେ ମୃତ୍ୟୁର କାରଣ ସ୍ପଷ୍ଟ ହେବ ବୋଲି ବନବିଭାଗ ପକ୍ଷରୁ କୁହାଯାଇଛି।

**ବ୍ଲକସ୍ତରୀୟ ନିଯୁକ୍ତି**
ନିଜ ପଞ୍ଚାୟତ ଏବଂ ବ୍ଲକ୍‌ରେ କାମକରିବା ପାଇଁ 7th to 10th, +2, +3, ITI Diploma Candidate ଆବଶ୍ୟକ ।
ଦରମା - 7,000/- ରୁ 42,000/-
8895029591

**WANTED**
Female full time **MAID CUM COOK** in Bhubaneswar. Accommodation will be provided.
Contact:
9132933333

## କରୋନାରେ ସତର୍କତା ପାଇଁ ପରାମର୍ଶ

ଖବରକାଗଜ ବିତରକ ସଂଘର କର୍ମକର୍ତ୍ତା।

**ବାଲେଶ୍ୱର ଅଫିସ, ୩୦।୪**

ବାଲେଶ୍ୱର ଖବରକାଗଜ ବିତରକ ସଂଘ ପକ୍ଷରୁ ଶ୍ରମିକ ଦିବସ ଉପଲକ୍ଷେ ସଭାପତି ଅରୁଣ କୁମାର ସ୍ୱାଇଁ କୋଭିଡ୍-୧୯ର ସମସ୍ତ ନିୟମ ମାନି ଅଳ୍ପ କେତେସଂଖ୍ୟକ ବିତରକଙ୍କ ଗହଣରେ ଶୁକ୍ରବାର ସମସ୍ତ ଖବରକାଗଜ ବିତରକଙ୍କୁ ଆନ୍ତରିକ ଶୁଭେଚ୍ଛା ଜଣାଇଥିଲେ। ମହାମାରୀ କରୋନା ସମୟରେ ଘରକୁ ଘର ବୁଲି ଖବରକାଗଜ ବିତରକମାନେ ଯେପରି ଖବରକାଗଜ ପହଞ୍ଚାଉଛନ୍ତି, ତାହା ନିଶ୍ଚିତ ଭାବେ ବିପଦପୂର୍ଣ୍ଣ କାର୍ଯ୍ୟ। ଖବରକାଗଜ ବିତରକମାନେ ମାସ୍କ ପିନ୍ଧିବା ସହ ସାନିଟାଇଜର ବ୍ୟବହାର କରି ସାମାଜିକ ଦୂରତାକୁ ବଜାୟ ରଖି ଖବରକାଗଜ ବିତରଣ ପାଇଁ ପରାମର୍ଶ ଦେଇଥିଲେ। କୋଭିଡ୍‌ର କୌଣସି ସୂଚନା ମିଳିଲେ ସଙ୍ଗେ ସଙ୍ଗେ ସଂଘକୁ ଅବଗତ କରାଇବା ପାଇଁ ଅନୁରୋଧ କରିଛନ୍ତି। ଏହି ଅବସରରେ ସଂଘର ସମ୍ପାଦକ ଅନିରୁଦ୍ଧ ଲେଙ୍କା, ବରିଷ୍ଠ ସଦସ୍ୟ ଯୋଗେନ୍ଦ୍ର ତପସ୍ୱୀ, କରୁଣାକର ରାଉତ, ରବି ପ୍ରଧାନ, ହରିଆ ସେନ ପ୍ରମୁଖ ଉପସ୍ଥିତ ଥିଲେ।

**Bhubaneswar Development Authority**
Notice No. 18037
BDA, Date: 30/04/21

**BDA** invites application for e-auction of a large size plot at **Subudhipur** (in front of DN-Regalia) and **Gadakana** (Near Press Square). For details visit our website **www.bda.gov.in**

APPLICATION START DATE:- 03.05.2021 | APPLICATION END DATE:- 24.05.2021 | DATE OF E-AUCTION DATE:- 31.05.2021

**LOCATION**

| | |
|---|---|
| Mouza | : Subudhipur |
| Location | : Adjacent to NH-16 |
| Area | : 2.586 ac (approximately) |
| Approach Road | : 100 ft. wide |
| Landmark | : Opposite to DN Regalia Mall |
| Lease Period | : 82 years |

**LOCATION**

| | |
|---|---|
| Mouza | : Gadakana |
| Location | : Near Press Square |
| Area | : 3.001 ac (approximately) |
| Approach Road | : 100 ft. wide |
| Landmark | : Middle point of NBCC Imperia & Unitech |
| Lease Period | : 77 years |

**SUBUDHIPUR** K-5 KALINGA NAGAR

| LOCATION OF PLOT | KHATA NO/ PLOT NO | TOTAL AREA OF PLOT (IN ACRE) | UPSET PRICE OF PLOT (IN RS.CR.) | FIXED EMD AMOUNT (IN RS.LAC.) |
|---|---|---|---|---|
| K-5 Kalinga Nagar | 95/24 110 (p) | 2.586 | 16.10 | 48.30 |

Hospital Availability : Within 2.2 kms radiation
Airport Availability : Within 11 kms radiation
School Availability : Within 3.7 kms radiation
Railway Station : Within 13.5 kms radiation

**GADAKANA** AT BHUBANESWAR

| LOCATION OF PLOT | KHATA NO/ PLOT NO | TOTAL AREA OF PLOT (IN ACRE) | UPSET PRICE OF PLOT (IN RS.CR.) | FIXED EMD AMOUNT (IN RS.CR.) |
|---|---|---|---|---|
| Unitech | 4689 (Hall) 7254 (pt) 7255 (pt) 7640 (pt) | 3.001 | 65.00 | 1.95 |

Hospital Availability : Within 1.5 kms radiation
Airport Availability : Within 7.8 kms radiation
School Availability : Within 1.5 kms radiation
Railway Station : Within 6.5 kms radiation

Bhubaneswar Development Authority
Akash Shova Building, Sachivalaya Marg, BBSR, Odisha 751001
0674 239 2801 | www.bda.gov.in
Sd/-
Secretary, Bhubaneswar Development Authority

**ODISHA PUBLIC SERVICE COMMISSION**
**CUTTACK**
**NOTICE**
No.2912/ P.S.C., Dt.30.4.21
(IE-17-2020-21) (DR-II)
Website- www.opsc.gov.in

No.D-15:- It is for information of all concerned that on the basis of written examination held on 28.

କେତେବେଳେ ମଣିଷ ଓ ଈଶ୍ୱରଙ୍କର ସାକ୍ଷାତ ସମ୍ବନ୍ଧ ହୁଏ ? ଯେତେବେଳେ ଈଶ୍ୱର ମଣିଷ ଭିତରକୁ ତାଙ୍କ ଆଡୁ ପ୍ରବେଶ କରନ୍ତି ଏବଂ ମଣିଷ ବି ଯେତେବେଳେ ଈଶ୍ୱରଙ୍କ ଭିତରକୁ ଝାସ ଦିଏ– ସେତିକି ବେଳେ। –ଶ୍ରୀଅରବିନ୍ଦ



# ଚିନ୍ତା ବଢ଼ିଯାଇଛି

## ଦିଲ୍ଲୀକା ବାବୁ

ଦିଲୀପ ଚେରିଏନ୍

ସେଣ୍ଟ୍ରାଲ ଭିଜିଲାନ୍ସ କମିଶନ (ସିଭିସି) ବିଭିନ୍ନ ମାମଲାରେ ହେଉଥିବା ଅମଲାତାନ୍ତ୍ରିକ ଅବହେଳାକୁ ନେଇ ଚିନ୍ତିତ ହେବା ସହ ଏହା ବିରୋଧରେ ପଦକ୍ଷେପ ନେଇଛି। ବିଚାରନ ହୋଇପଡ଼ିରହିଥିବା ମାମଲାଗୁଡ଼ିକର ସମାଧାନ କରିବା ଲାଗି ଏହା ଅଣ୍ଟାଭିଡ଼ିଛି। ଦୁର୍ନୀତି ବିରୋଧୀ ସଂସ୍ଥା ଭାବେ ଏହା ବିଚାରାଧୀନ ମାମଲାଗୁଡ଼ିକର ନିୟମିତ ସମୀକ୍ଷା କରେ ଓ ଆଗକୁ ବଢିପାରୁ ନ ଥିବା ଦୁର୍ନୀତି ମାମଲାଗୁଡ଼ିକର ମଧ୍ୟ ତଦନ୍ତ ପାଇଁ ପଦକ୍ଷେପ ନେଇଥାଏ। କିନ୍ତୁ ସିଭିସି ଏଭଳି ପ୍ରୟାସରେ କମ୍ ସଫଳତା ପାଇବା ପରେ ଚଳିତ ବର୍ଷ ଜାନୁୟାରୀରେ ବିଚାର ନ ହୋଇ ପଡ଼ିରହିଥିବା ମାମଲାଗୁଡ଼ିକର ସମାଧାନ କରିବାକୁ ଏକ ସମୟସୀମା ସ୍ଥିର କରିଥିଲା। ଜାନୁୟାରୀ ୨୦୧୧ ଓ ଡିସେମ୍ବର ୨୦୧୮ ମଧ୍ୟରେ ଏଭଳି ମାମଲାଗୁଡ଼ିକର ସମାଧାନ ପାଇଁ ବିଭିନ୍ନ ସରକାରୀ ସଂସ୍ଥାରେ ରହିଥିବା ସମସ୍ତ ମୁଖ୍ୟ କାର୍ଯ୍ୟନିର୍ବାହୀ ଓ ଭିଜିଲାନ୍ସ ଅଧିକାରୀଙ୍କୁ ଏହା ନିର୍ଦ୍ଦେଶ ଦେଇଥିଲା। ନିର୍ଦ୍ଧାରିତ ସମୟସୀମା ପୂରଣ ହେବାକୁ ଆଉ ଏକ ମାସ ଥିବାବେଳେ ମୁଖ୍ୟ ଭିଜିଲାନ୍ସ କମିଶନ ସଞ୍ଜୟ କୋଠାରୀ ଏବେ ଏଥିରେ ସଫଳତା ପାଇବା ଓ କାର୍ଯ୍ୟଧାରାରେ ଉନ୍ନତି ଆଣିବା ଲାଗି ତତ୍ପରତା ପ୍ରକାଶ କରିଛନ୍ତି। ଅଧିକାରୀମାନଙ୍କ ବିରୋଧରେ ଗ୍ରହଣ କରାଯାଇଥିବା ଅଭିଯୋଗଗୁଡ଼ିକୁ ୩ ମାସ ମଧ୍ୟରେ ସମାଧାନ କରିବା ପାଇଁ ସେ କେନ୍ଦ୍ର ମନ୍ତ୍ରଣାଳୟଗୁଡ଼ିକୁ ପରାମର୍ଶ ଦେଇଛନ୍ତି। ଏଥିପାଇଁ ସମୟସୀମା ମେ' ୩୧ ରହିଛି ବୋଲି ସେମାନଙ୍କୁ ସ୍ମରଣ କରାଇଦେଇଛନ୍ତି କୋଠାରୀ। ଅଭିଯୋଗ ଗ୍ରହଣ କରିବା ଦିନଠାରୁ ୩ ମାସ ଶେଷସୁଦ୍ଧା ଏହାକୁ ସମାଧାନ କରିବା ବାଧ୍ୟତାମୂଳକ ବୋଲି ସେ କହିଛନ୍ତି। କାର୍ଯ୍ୟାନୁଷ୍ଠାନ ସମ୍ପର୍କରେ କ'ଣ ନିଷ୍ପତ୍ତି ନିଆଯାଇଛି ସମ୍ପୃକ୍ତ କର୍ମଚାରୀଙ୍କୁ ତାହା ୧୫ ଦିନ ମଧ୍ୟରେ ଜଣାଇବାର ବ୍ୟବସ୍ଥା କରିବାକୁ ମଧ୍ୟ କୁହାଯାଇଛି। ଭିଜିଲାନ୍ସ ମାମଲାକୁ ଆଗକୁ ବଢାଇବା ଲାଗି ଥରେ ଯଦି ନିଷ୍ପତ୍ତି ନିଆଯାଏ, ତେବେ ମାମଲା ପଞ୍ଜୀକରଣର ୩ ମାସ ମଧ୍ୟରେ ସମ୍ପୃକ୍ତ ସଂସ୍ଥା ପ୍ରଥମ ପର୍ଯ୍ୟାୟ ପରାମର୍ଶ ପାଇଁ ତା'ର ତଦନ୍ତ ରିପୋର୍ଟ ସିଭିସି କିମ୍ବା ମୁଖ୍ୟ ଭିଜିଲାନ୍ସ ଅଧିକାରୀଙ୍କ ନିକଟକୁ ପଠାଇବାକୁ ପଡ଼ିବ ବୋଲି କୋଠାରୀ କହିଛନ୍ତି।

### ନିଯୁକ୍ତି ବିବାଦ

କୋଭିଡ୍ ମହାମାରୀର ଭୟାବହତା ଲାଗିରହିଛି। ଏହାକୁ ଅଣଦେଖା କରି ପଞ୍ଜାବ ସରକାର ଏବଂ କେନ୍ଦ୍ର ମଧ୍ୟରେ ଚଣ୍ଡିଗଡ଼ ପ୍ରଶାସନରେ ରାଜସ୍ୱ ସଚିବ ଭାବେ ୨୦୦୨ ବ୍ୟାଚ୍ ଆଇଏଏସ୍ ଅଧିକାରୀ ବିଜୟ ନମଦେଓରାଓ ଜାଦେଙ୍କ ନିଯୁକ୍ତିକୁ ନେଇ ବିବାଦ ଉପୁଜିଛି। ଏହି ପଦବୀ ପାଇଁ ଜାଦେ ୟୁଟି ଆଡ୍‌ମିନିଷ୍ଟ୍ରେଶନ ବା କେନ୍ଦ୍ରଶାସିତ ଅଞ୍ଚଳ ପ୍ରଶାସନ ଦ୍ୱାରା ମନୋନୀତ ହୋଇଥିଲେ। ଉକ୍ତ ପଦବୀ ପଞ୍ଜାବ କ୍ୟାଡର ଲାଗି ସଂରକ୍ଷିତ। ୟୁଟି ଆଡ୍‌ଭାଇଜର ବା ପରାମର୍ଶଦାତା ଏବଂ ସ୍ୱରାଷ୍ଟ୍ର ସଚିବ ପଦବୀ ପରେ ଏହା ତୃତୀୟ ଗୁରୁତ୍ୱପୂର୍ଣ୍ଣ ପଦବୀ। ସୂତ୍ରରୁ ପ୍ରକାଶ ଯେ, ଏକ ୧୭ଟି ପଏଣ୍ଟ ଥିବା ପ୍ରୋଫର୍ମାରେ ସ୍ୱରାଷ୍ଟ୍ର ମନ୍ତ୍ରଣାଳୟ (ଏମ୍‌ଏଚ୍‌ଏ) ଜାଦେଙ୍କ ସମ୍ପୂର୍ଣ୍ଣ ବୃତ୍ତିଗତ ବିବରଣୀ ଓ ଅନ୍ୟାନ୍ୟ ତଥ୍ୟ ସମ୍ପର୍କରେ ଜାଣିବାକୁ ଚାହିଁଛନ୍ତି। କ୍ୟାଡରରେ ଜାଦେଙ୍କ ସେବା ସମ୍ପାଦନ ଓ ପ୍ରତିନିଯୁକ୍ତି ପଛର କାରଣ , ଭିଜିଲାନ୍ସ ଷ୍ଟାଟସ୍ ଏବଂ ଦାଖଲ କରିଥିବା ବାର୍ଷିକ ସମ୍ପତ୍ତି ବିବରଣୀ ଆଦି ବିଷୟରେ ଏଥିରେ ଉଲ୍ଲେଖ କରିବାକୁ କୁହାଯାଇଛି । ପୂର୍ବରୁ ଏମିତି କୌଣସି ପରମ୍ପରା ନ ଥିବାବେଳେ ପ୍ରଥମ ଥର ଲାଗି ମନ୍ତ୍ରଣାଳୟ ଏଭଳି ବିବରଣୀ ଦେବା ଲାଗି କହିଛି। ସେମାନଙ୍କର ସଂରକ୍ଷଣ ବ୍ୟବସ୍ଥା ରହିଥିବା ସତ୍ତ୍ୱେ, ପଞ୍ଜାବ ସରକାର ଏମ୍‌ଏଚ୍‌ଏର ନିର୍ଦ୍ଦେଶ ଗ୍ରହଣ କରି ଅଧିକାରୀଙ୍କ ସମ୍ପର୍କରେ ସମସ୍ତ ତଥ୍ୟ ଯୋଗାଇ ଦେଇଛନ୍ତି। ଏଠାରେ ସ୍ମରଣ ଯୋଗ୍ୟ ଯେ, ଜାଦେଙ୍କ ନିଯୁକ୍ତି ପାଇଁ ପଞ୍ଜାବ ସରକାର ଗତ ବର୍ଷ କେନ୍ଦ୍ରକୁ ସୁପାରିସ କରିଥିଲେ। କିନ୍ତୁ ଏହି ଘଟଣା ଉପରେ ପଦକ୍ଷେପ ନିଆଯିବାର କୌଣସି ସୂଚନା ମିଳୁନାହିଁ।

### ରାଜନୈତିକ ମନ୍ଥନ ଓ ପ୍ରଭାବିତ ବାବୁ

ପରମବୀର ସିଂଙ୍କ ଘୃଣ୍ୟ ଅଧ୍ୟାୟ ପରେ ବି ମହାରାଷ୍ଟ୍ରରେ ରାଜନୈତିକ ମନ୍ଥନ ଲାଗି ରହିଛି। ମହାରାଷ୍ଟ୍ର ବିକାଶ ଅଘାଡ଼ି(ଏମ୍‌ଭିଏ) ସରକାର ଏବଂ ବିରୋଧୀ ଭାଜପା ମଧ୍ୟରେ ଏବକାର ଝଗଡ଼ା ଯୋଗୁ ରାଜନୈତିକ ଗତିବିଧି ବି ବଢିଯାଇଛି। ରାଜ୍ୟ ପୋଲିସରେ ହୋଇଥିବା ଦୁର୍ନୀତି ସମ୍ପର୍କିତ ରିପୋର୍ଟ କେମିତି ପ୍ରଘଟ ହେଲା ଓ ଭାଜପା ନେତା ଦେବେନ୍ଦ୍ର ଫଡ଼୍‌ନବିସ ଜାଣିପାରିଲେ ତାକୁ ନେଇ ତଦନ୍ତ କରିବାକୁ ରାଜ୍ୟ ସରକାର ମୁମ୍ବାଇ ପୋଲିସକୁ ନିର୍ଦ୍ଦେଶ ଦେଇଛନ୍ତି। ଏହି ରିପୋର୍ଟ ପୂର୍ବତନ ରାଜ୍ୟ ଗୋଇନ୍ଦା ମୁଖ୍ୟ ରଶ୍ମି ଶୁକ୍ଳାଙ୍କ ଦ୍ୱାରା ପ୍ରସ୍ତୁତ କରାଯାଇଥିଲା ଓ ତାହା ଫଡ଼୍‌ନବିସଙ୍କ ହାତରେ ପଡ଼ିଲା। ମୁମ୍ବାଇ ପୋଲିସ ତଦନ୍ତ ଜାରି ରଖିଛି ଓ ମୁମ୍ବାଇ ସିଆର୍‌ପିଏଫ୍‌ର ଏଡିଜି ଶୁକ୍ଳାଙ୍କୁ ତଦନ୍ତରେ ସହଯୋଗ କରିବାକୁ ସମନ ଜାରି କରିଛି। ଏହାର କାହାଣୀ ଭାରି ରୋଚକ। ରାଜ୍ୟ ମୁଖ୍ୟ ଶାସନ ସଚିବ ସୀତାରାମ କୁନ୍ତେଙ୍କ ନିର୍ଦ୍ଦେଶ କ୍ରମେ ଏଫ୍‌ଆଇଆର୍ ଦାୟର ହୋଇଥିଲା। ମୁଖ୍ୟମନ୍ତ୍ରୀ ଉଦ୍ଧବ ଠାକ୍‌ରେଙ୍କୁ କୁନ୍ତେ ପ୍ରଦାନ କରିଥିବା ରିପୋର୍ଟରେ ସନ୍ଦେହର ଅଙ୍ଗୁଳି ଶୁକ୍ଳାଙ୍କ ଆଡକୁ ଇଙ୍ଗିତ କରୁଥିବା ଏଥିରୁ ଜଣାପଡ଼ିଥିଲା। ତେବେ ଏହି ଅଧ୍ୟାୟକୁ କେନ୍ଦ୍ର କରି ବାବୁଙ୍କ ମଧ୍ୟରେ ମତଭେଦ ସୃଷ୍ଟି ହୋଇଛି। ଉକ୍ତ ତଦନ୍ତ ନିଷ୍ପକ୍ଷ ହେବା ବଦଳରେ ଏହାକୁ ବ୍ୟକ୍ତିଗତ ସ୍ତରରେ ଏକ ଭୟଙ୍କର ଆକ୍ରମଣ ବୋଲି ଅନେକ ବାବୁ କହୁଛନ୍ତି। ମହାରାଷ୍ଟ୍ରରେ ରାଜନୈତିକ ପାଣି ସେମିତି ଗୋଳିଆ ରହିଛି ଓ ଏଥିରେ ଅଧିକ ସ୍ୱଚ୍ଛତା ଆଣିବା ଲାଗି ଏହା ରାସ୍ତା ପ୍ରସ୍ତୁତ କରିବାକୁ ଯାଉଥିବା ଜଣାପଡୁଛି।

Email: dilipcherian@gmail.com

# ବିଶ୍ୱ ଶ୍ରମିକ ଦିବସ ଓ ଭାରତର ଶ୍ରମିକ ଶ୍ରେଣୀ

ଭାଲଚନ୍ଦ୍ର ଷଡ଼ଙ୍ଗୀ

"ଆଠ ଘଣ୍ଟା କାମ, ଆଠ ଘଣ୍ଟା ବିଶ୍ରାମ ଓ ଆଠ ଘଣ୍ଟା ମନୋରଞ୍ଜନ" ଦାବିରେ ଆଜିକୁ ୧୩୪ ବର୍ଷ ତଳେ ଆମେରିକାର ଚିକାଗୋ ସହରର 'ହେ ମାର୍କେଟ' ଛକରେ ହୋଇଥିବା ଆନ୍ଦୋଳନ ବିଶ୍ୱର ଶ୍ରମିକ ଶ୍ରେଣୀର ଇତିହାସରେ ଏକ ମାଇଲଖୁଣ୍ଟ ଥିଲା। ସେଦିନ ନିଜର ନ୍ୟାୟସଙ୍ଗତ ଦାବି ନେଇ ଜମା ହୋଇଥିବା ହଜାର ହଜାର ଶ୍ରମିକଙ୍କ ଶାନ୍ତିପୂର୍ଣ୍ଣ ସମାବେଶ ଉପରେ ପୋଲିସ ଅତର୍କିତ ଗୁଳି ଚାଳନା ଫଳରେ ବହୁ ଶ୍ରମିକ ମୃତାହତ ହୋଇଥିଲେ। ଗୁଳିକାଣ୍ଡ ଓ ତତ୍ ପରବର୍ତ୍ତୀ ହିଂସାକାଣ୍ଡ ଘଟଣାରେ ଅନେକ ଶ୍ରମିକ ନେତାଙ୍କୁ ଗିରଫ କରାଯିବା ସହ ଚାରି ଜଣ ଶ୍ରମିକ ନେତାଙ୍କ ବିରୋଧରେ ମିଥ୍ୟା ଅଭିଯୋଗ ଆଣି ତାଙ୍କୁ ଫାଶୀଦଣ୍ଡ ଦିଆଯାଇଥିଲା। କିନ୍ତୁ ଚିକାଗୋର ଶ୍ରମିକଙ୍କ ସେଦିନର ବଳିଦାନଟି ବ୍ୟର୍ଥ ଯାଇ ନ ଥିଲା। ପୁଞ୍ଜିବାଦୀ ଶୋଷଣ ବିରୋଧରେ ପ୍ରଥମ ଥର ପାଇଁ ଶ୍ରମିକ ଶ୍ରେଣୀର ଏତେବଡ଼ ସଂଗଠିତ ତଥା ଲଢୁଆ ପ୍ରତିରୋଧ ପୁଞ୍ଜିପତିଙ୍କ ଭିତରେ ଏକ ରକମ ଆତଙ୍କ ଖେଳାଇଦେବା ସହ ଶ୍ରମିକ ଶ୍ରେଣୀକୁ ନିଜର ଅର୍ଥନୈତିକ ଓ ରାଜନୈତିକ ଅଧିକାର ପାଇଁ ଆଗକୁ ଲଢ଼େଇ କରିବା ଲାଗି ପ୍ରେରଣା ଦେଇଥିଲା। ଶ୍ରମିକଙ୍କ 'ଆଠଘଣ୍ଟାର ଶ୍ରମ ଦିବସ'ର ଦାବିକୁ ଶେଷରେ ପୁଞ୍ଜିପତି ଶ୍ରେଣୀ ମାନିବାକୁ ବାଧ୍ୟ ହୋଇଥିଲେ। ଭାରତ ସମେତ ବିଶ୍ୱର ସବୁ ଦେଶରେ ଏହା ଶ୍ରମିକଙ୍କ ଏକ ଆଇନସିଦ୍ଧ ଅଧିକାରରେ ପରିଣତ ହୋଇଥିଲା।

ଆମ ଦେଶରେ ନବ ଉଦାର ଅର୍ଥନୀତି ଲାଗୁ ହେବା ପରେ ଶ୍ରମିକଙ୍କ ଅବସ୍ଥା ପୂର୍ବାପେକ୍ଷା ଅଧିକ ଖରାପ ହୋଇଛି। ଅଧିକ ଲାଭ ପାଇଁ ମାଲିକ ଶ୍ରେଣୀ କଳ କାରଖାନାରେ ଅଧିକରୁ ଅଧିକ ଯନ୍ତ୍ରୀକରଣ କରିବା ଫଳରେ ନିଯୁକ୍ତିର ହାର କମିବା ସହିତ ଯାହା ବି ନିଯୁକ୍ତି ମିଳୁଛି ତାହା ନିୟମିତ ନିଯୁକ୍ତି ପରିବର୍ତ୍ତେ ପ୍ରାୟତଃ ଅସ୍ଥାୟୀ ହେଉଛି। ଦେଶରେ ନିତ୍ୟ ବ୍ୟବହାର୍ଯ୍ୟ ସାମଗ୍ରୀର ଦରଦାମ୍ ଆକାଶଛୁଆଁ ହେଉଥିବା ବେଳେ ସରକାରୀ ଘୋଷିତ ସର୍ବନିମ୍ନ ମଜୁରିଟି ପ୍ରତିବର୍ଷ ବଜାରର ଦର ଅନୁସାରେ ବଢୁନି। ଆଜି ବି ଅର୍ଥନୀତିର ଅସଙ୍ଗଠିତ କ୍ଷେତ୍ରରେ ନିୟୋଜିତ ଦେଶର ଶ୍ରମିକ ଶ୍ରେଣୀର ସିଂହଭାଗ ଅର୍ଥାତ୍ ପ୍ରାୟ ୯୨% ଶ୍ରମିକ ସରକାରୀ ଘୋଷିତ ଶ୍ରମ ଅଧିକାର ଓ ସାମାଜିକ ସୁରକ୍ଷାରୁ ବି ବଞ୍ଚିତ ରହିଛନ୍ତି । କୃଷି ପରେ ନିର୍ମାଣ କ୍ଷେତ୍ରରେ ଦେଶର ସର୍ବାଧିକ ଶ୍ରମିକ କାର୍ଯ୍ୟରତ ଥିବା ବେଳେ ସେମାନଙ୍କ ମଧ୍ୟରୁ ଅଧିକାଂଶ ପ୍ରବାସୀ ଶ୍ରମିକ ଭାବେ ମହାନଗର ଓ ସହରର ବସ୍ତିଗୁଡ଼ିକରେ ଅତ୍ୟନ୍ତ ଦୟନୀୟ ସ୍ଥିତିରେ ଜୀବନଯାପନ କରୁଛନ୍ତି। ସେମାନଙ୍କର ନା ରହିଛି କୌଣସି ଶ୍ରମ ଅଧିକାର ନା ସେମାନେ ସରକାରୀ ଘୋଷିତ ସାମାଜିକ ସୁରକ୍ଷାର ସୁବିଧା ପାଇପାରୁଛନ୍ତି। ସେମାନଙ୍କ ଏହି ଦୟନୀୟ ସ୍ଥିତି ଗତବର୍ଷ ଲକ୍‌ଡାଉନ୍ ସମୟରେ ଆମେ ସମସ୍ତେ ଅନୁଭବ କରିଛେ। ସେମାନଙ୍କ ବ୍ୟତୀତ ମନ୍‌ରେଗା, କେନ୍ଦୁପତ୍ର ସଂଗ୍ରହ, ବାଉଁଶ, ବିଡ଼ି, ଇଟାଭାଟି ଭଳି ଦେଶର ଅସଂଗଠିତ କ୍ଷେତ୍ରରେ କାର୍ଯ୍ୟରତ ଅଧିକାଂଶ ଶ୍ରମିକ ସରକାରୀ ଘୋଷିତ ସର୍ବନିମ୍ନ ମଜୁରି ଏବଂ ଶ୍ରମ ଅଧିକାରରୁ ବଞ୍ଚିତ ।

ଦେଶରେ ନବ–ଉଦାର ଅର୍ଥନୀତିର ଆରମ୍ଭ ପରଠାରୁ ରୋଜଗାରର ଠିକାକରଣ ଆମ ଶ୍ରମିକ ଶ୍ରେଣୀର ବଡ଼ ଶତ୍ରୁ ଭାବେ ମୁଣ୍ଡ ଟେକିଛି। ଏହାର ଫଳସ୍ୱରୂପ ଘରୋଇ କ୍ଷେତ୍ର ଏପରି କି ସରକାରୀ କ୍ଷେତ୍ରରୁ ବି ସ୍ଥାୟୀ ଏବଂ ନିୟମିତ ନିଯୁକ୍ତି ଧୀରେ ଧୀରେ ହ୍ରାସ ପାଉଥିବା ବେଳେ ଅସ୍ଥାୟୀ, ଠିକା ଏବଂ ଆଉଟସୋର୍ସିଂରେ ନିଯୁକ୍ତିର ହାର ବଢ଼ିବାରେ ଲାଗିଛି । ଦେଶର ମୋଟ ଶ୍ରମ ଶକ୍ତିର ଠିକା ଶ୍ରମିକଙ୍କ ଅଂଶ ୧୯୯୯–୨୦୦୦ରେ ୨୦% ଥିବାବେଳେ ତାହା ବୃଦ୍ଧି ପାଇ ୨୦୧୮–୧୯ରେ ୪୧%ରେ ପହଞ୍ଚି ଥିବା ବେଳେ ବର୍ତ୍ତମାନ ଦେଶର ଅନେକଗୁଡ଼ିଏ କ୍ଷେତ୍ରରେ ଠିକା ଓ ଆଉଟସୋର୍ସିଂ ଶ୍ରମିକ ଏବଂ କର୍ମଚାରୀଙ୍କ ସଂଖ୍ୟା ନିୟମିତ ଶ୍ରମିକଙ୍କ ସଂଖ୍ୟାକୁ ବି ଟପି ସାରିଲାଣି। ଆଶା, ଅଙ୍ଗନୱାଡି, ମଧ୍ୟାହ୍ନଭୋଜନ ପାଚିକା–ସହାୟିକା ପରି ସରକାରଙ୍କ ବିଭିନ୍ନ ଗୁରୁତ୍ୱପୂର୍ଣ୍ଣ ଯୋଜନାରେ ନିଯୁକ୍ତ ସ୍କିମ୍ କର୍ମଚାରୀମାନଙ୍କୁ ସରକାର ନିଜର ନିୟମିତ କାମରେ ନିୟୋଜିତ କରୁଥିଲେ ମଧ୍ୟ ସେମାନଙ୍କୁ ଯଥାର୍ଥ ଦରମା କିମ୍ବା ସରକାରୀ କର୍ମଚାରୀର ମାନ୍ୟତା ମିଳୁନି। ପ୍ରତିଦିନ ନୂଆ ନୂଆ ସରକାରୀ ଯୋଜନାରେ ନିଯୁକ୍ତି ପାଉଥିବା ଏହି ସ୍କିମ୍ କର୍ମଚାରୀମାନେ କିଛି ବର୍ଷ ପରେ ସେସବୁ ଯୋଜନା ବନ୍ଦ ହେବା ପରେ ନିଜର ଚାକିରି ହରାଉଛନ୍ତି।

ସରକାରୀ ଓ ବେସରକାରୀ ଉଭୟ କ୍ଷେତ୍ରରେ ବର୍ଷ ବର୍ଷ ଧରି ନିୟମିତ କାମ କରୁଥିବା ଲକ୍ଷ ଲକ୍ଷ ଶ୍ରମିକ–କର୍ମଚାରୀଙ୍କୁ ସିଧାସଳଖ ଓ ସ୍ଥାୟୀ ନିଯୁକ୍ତି ଦେବା ପରିବର୍ତ୍ତେ ଅଧିକ ମୁନାଫା ପାଇଁ କମ୍ ପାରିଶ୍ରମିକରେ ଠିକା ଓ ଆଉଟ୍‌ସୋର୍ସିଂରେ ନିଯୁକ୍ତି ଦିଆଯାଉଛି। ବିଭିନ୍ନ କଳ କାରଖାନା ଓ ସେବାରେ ଠିକା ଏବଂ ଆଉଟସୋର୍ସିଂରେ ନିଯୁକ୍ତ ଥିବା ଏହି କୋଟି କୋଟି ଶ୍ରମିକ ତଥା କର୍ମଚାରୀ ସ୍ୱଳ୍ପ ବେତନ ସହ ସମସ୍ତ ପ୍ରକାର ଶ୍ରମ ଅଧିକାର ଓ ସାମାଜିକ ସୁରକ୍ଷାରୁ ବଞ୍ଚିତ ହେଉଛନ୍ତି। ଆମ ରାଜ୍ୟରେ ବି ଆଉଟସୋର୍ସିଂ କର୍ମଚାରୀ ଭାବେ ପରିଚିତ ଲକ୍ଷ ଲକ୍ଷ ଶିକ୍ଷିତ ଯୁବତୀ ଯୁବକ ସରକାରୀ ସେବାରେ ବର୍ଷ ବର୍ଷ ଧରି ନିୟୋଜିତ ଥିଲେ ମଧ୍ୟ ସରକାର ସେମାନଙ୍କୁ ନିଜର କର୍ମଚାରୀ ବୋଲି ମାନୁନାହାନ୍ତି କି ସେମାନଙ୍କୁ ସରକାରୀ କର୍ମଚାରୀ ପରି କୌଣସି ସୁବିଧା ଓ ଅଧିକାର ଦେଉନାହାନ୍ତି।

ଚଳିତବର୍ଷର ଐତିହାସିକ ୧୩୫ତମ ବିଶ୍ୱ ଶ୍ରମିକ ଦିବସ ଏଭଳି ଏକ ସମୟରେ ହେଉଛି, ଯେତେବେଳେ ଶ୍ରମିକ ଶ୍ରେଣୀ କୋଭିଡ୍ ମହାମାରୀର ଭୟଙ୍କର ସଙ୍କଟ ମଧ୍ୟରେ ଗତି କରୁଛନ୍ତି। ମହାମାରୀର ମୁକାବିଲା ନାଁରେ ଶାସକ ଶ୍ରେଣୀ ସେମାନଙ୍କ ଗଣତାନ୍ତ୍ରିକ ଅଧିକାର ଉପରେ ଆକ୍ରମଣକୁ ତୀବ୍ର କରିଛି। ଗତବର୍ଷ ଠିକ୍ ଏହି ସମୟରେ କୋଭିଡ୍‌ର ମୁକାବିଲା କରିବା ନାଁରେ କଠୋରତମ ଲକ୍‌ଡାଉନ୍ ଲାଗୁ କରାଯାଇଥିଲା। ଫଳସ୍ୱରୂପ ୧୫ କୋଟିରୁ ଅଧିକ ପ୍ରବାସୀ ଶ୍ରମିକ ନିଜର ରୋଜଗାର ହରାଇ ଭୋକଶୋଷରେ କେଉଁଭଳି ଦୁର୍ଦ୍ଦଶାର ସମ୍ମୁଖୀନ ହୋଇଥିଲେ ତାହା ଦେଶର ଇତିହାସରେ ଏକ କଳା ଫର୍ଦ୍ଦ ହୋଇ ରହିବ।

ଦେଶୀ ବିଦେଶୀ କର୍ପୋରେଟ୍‌ଙ୍କ ସୁପର ମୁନାଫା ପାଇଁ ଶ୍ରମ ସଂସ୍କାର ନାଁରେ ଦେଶର ଶ୍ରମ ଆଇନଗୁଡ଼ିକୁ ଦୁର୍ବଳ ଓ ପ୍ରଭାବହୀନ କରିବାକୁ ବିଶ୍ୱବ୍ୟାଙ୍କ୍, ଆଇଏମ୍‌ଏଫ୍ ପରି ସାମ୍ରାଜ୍ୟବାଦୀ ସଂସ୍ଥାମାନେ ଅନେକ ଦିନ ଧରି ଦେଶର ଶାସକ ଶ୍ରେଣୀ ଉପରେ ଚାପ ପକାଇ ଆସିଛନ୍ତି। କିନ୍ତୁ ଶ୍ରମିକମାନଙ୍କ ଏହି କଷ୍ଟାର୍ଜିତ ଶ୍ରମ ଅଧିକାରକୁ ସମାପ୍ତ କରିବାକୁ ଦୀର୍ଘ ୨୦ ବର୍ଷ ଧରି ସାହସ ଜୁଟାଇ ପାରି ନ ଥିବା ଶାସକ ଶ୍ରେଣୀ ଗତବର୍ଷ କୋଭିଡ୍ ମହାମାରୀର ଆଳରେ ତାକୁ ଲାଗୁ କରିବାରେ ସଫଳ ହୋଇଛି। ବ୍ରିଟିଶ ସମୟରୁ ଲଗାତର ସଂଘର୍ଷ ଜରିଆରେ ଦେଶର ଶ୍ରମିକ ଶ୍ରେଣୀ ହାସଲ କରିଥିବା ୪୪ଟି ଶ୍ରମ ଆଇନକୁ କେନ୍ଦ୍ର ସରକାର କର୍ପୋରେଟ୍‌ଙ୍କ ସ୍ୱାର୍ଥରେ ସମାପ୍ତି କରି ତାରି ସ୍ଥାନରେ ଚାରୋଟି ଶ୍ରମ କୋଡ୍ ତିଆରି କରିଛନ୍ତି। ଏହାଦ୍ୱାରା ଦେଶର ଶ୍ରମିକମାନଙ୍କୁ ଶ୍ରମ ଅଧିକାରରୁ ବଞ୍ଚିତ କରି ସେମାନଙ୍କୁ ଶୋଷଣ ଓ ଲୁଟ୍ କରିବାକୁ ମାଲିକମାନଙ୍କୁ ଅବାଧ କ୍ଷମତା ଦିଆଯାଇଛି। ଦେଶର ଅନେକ ରାଜ୍ୟରେ ଆଠ ଘଣ୍ଟିଆ ଶ୍ରମ ଦିବସକୁ ସମାପ୍ତି କରି ତାକୁ ବାରଘଣ୍ଟିଆ କରାଯାଇଛି।

ଆଜି ଦେଶର ଶ୍ରମିକ ଶ୍ରେଣୀ ଆକାଶଛୁଆଁ ମୂଲ୍ୟବୃଦ୍ଧି, ବେରୋଜଗାରୀ, ମଜୁରି ହ୍ରାସର ସାମନା କରୁଥିବା ବେଳେ ମହାମାରୀର ମୁକାବିଲା ନାଁରେ ସରକାର ସେମାନଙ୍କ ଉଭୟ ଶ୍ରମ ଅଧିକାର ଓ ଗଣତାନ୍ତ୍ରିକ ଅଧିକାର ଉପରେ ଆକ୍ରମଣକୁ ବଢ଼ାଇଛନ୍ତି। ନବ ଉଦାର ଆର୍ଥିକ ନୀତିକୁ ଅନୁସରଣ ଫଳରେ ସମାଜର ସବୁ ମେହନତୀ ମଣିଷଙ୍କ ଶୋଷଣ ତୀବ୍ର ହେବାରେ ଲାଗିଛି । ସମାଜରେ ଅର୍ଥନୈତିକ ବୈଷମ୍ୟ ବୃଦ୍ଧି ପାଇ ଅଳ୍ପକିଛି ଧନକୁବେରଙ୍କ ହାତରେ ସମାଜର ଅଧିକାଂଶ ସମ୍ପତ୍ତି ଠୁଳ ହେବାରେ ଲାଗିଥିବା ବେଳେ ଶ୍ରମିକ ଓ କୃଷକଙ୍କ ଆର୍ଥିକ ସ୍ଥିତି ଖରାପ ହେବାରେ ଲାଗିଛି। ଦେଶରେ ବର୍ତ୍ତମାନ ବେରୋଜଗାରୀର ହାର ଗତ ୪୫ ବର୍ଷ ମଧ୍ୟରେ ସର୍ବୋଚ୍ଚ ସ୍ତରରେ ପହଞ୍ଚିଛି । ଦେଶୀ ବିଦେଶୀ କର୍ପୋରେଟ୍‌ମାନଙ୍କୁ ଲକ୍ଷ ଲକ୍ଷ କୋଟିର ବିଭିନ୍ନ ରିହାତି ଦିଆଯାଉଥିବା ବେଳେ ସାମାଜିକ କ୍ଷେତ୍ରରେ ସରକାରୀ ବିନିଯୋଗ କମିବାରେ ଲାଗିଛି । ବ୍ୟାଙ୍କ୍, ବୀମା, ପ୍ରତିରକ୍ଷା ଉତ୍ପାଦନ, ରେଳ, ବିମାନ ଚଳାଚଳ, କୋଇଲା, ଇସ୍ପାତ ପରି ଦେଶର ସରକାରୀ କ୍ଷେତ୍ରରେ ରହିଥିବା ବିଭିନ୍ନ ଲାଭଜନକ ସଂସ୍ଥା ଓ କାରଖାନାକୁ ମୋଦି ସରକାର ଘରୋଇକରଣ ନାଁରେ ଦେଶୀ ବିଦେଶୀ କର୍ପୋରେଟ୍‌ଙ୍କୁ ବିକ୍ରି କରିବାର ପ୍ରକ୍ରିୟା ଆରମ୍ଭ କରିଛନ୍ତି। ଏହାଫଳରେ ଦେଶର ସରକାରୀ ସମ୍ପତ୍ତି ପୁଞ୍ଜିପତିଙ୍କ ହାତକୁ ଚାଲିଯିବା ସହିତ ସେଥିରେ କାର୍ଯ୍ୟରତ ଲକ୍ଷ ଲକ୍ଷ ଶ୍ରମିକ କର୍ମଚାରୀ ଛଟେଇ ଓ ଶୋଷଣର ଶିକାର ହେବେ।

ଏଭଳି ପରିସ୍ଥିତିରେ ଦେଶର ଶାସକ ପୁଞ୍ଜିପତି ଶ୍ରେଣୀ ଦ୍ୱାରା ଶ୍ରମିକଙ୍କ ଉପରେ ବର୍ଦ୍ଧିତ ଆକ୍ରମଣର ଦୃଢ଼ତାର ସହିତ ପ୍ରତିରୋଧ କରିବା ସଙ୍ଗେ ସଙ୍ଗେ ଏକ ଉତ୍ତମ ଓ ସମ୍ମାନଜନକ ଜୀବନ ପାଇଁ ଶ୍ରମିକ ଶ୍ରେଣୀ ନିଜର ଲଢ଼େଇକୁ ତେଜିଆନ କରିବା ଜରୁରୀ ହୋଇପଡ଼ିଛି। ଭାରତ ସମେତ ବିଶ୍ୱର ବିଭିନ୍ନ ଦେଶରେ ଶ୍ରମିକ ଶ୍ରେଣୀ ନିଜର ଅଧିକାର ପାଇଁ ତଥା ଶାସକ ଶ୍ରେଣୀର ଶୋଷଣ ଏବଂ 

## ସଂକ୍ଷେପରେ

### ଓଏଚ୍‌ଆର୍‌ସି ୩ରୁ ୧୩ ତାରିଖ ଯାଏ ବନ୍ଦ

**ଭୁବନେଶ୍ୱର,୩୦।୪(ବ୍ୟୁରୋ):** ରାଜ୍ୟରେ କରୋନା ସଂକ୍ରମଣ ବୃଦ୍ଧିକୁ ଦୃଷ୍ଟିରେ ରଖି ଭୁବନେଶ୍ୱର ତୋଷାଳୀ ଭବନସ୍ଥିତ ରାଜ୍ୟ ମାନବାଧିକାର ଆୟୋଗ (ଓଏଚ୍‌ଆର୍‌ସି) ଆସନ୍ତା ମେ ୩ରୁ ୧୩ ତାରିଖ ପର୍ଯ୍ୟନ୍ତ ବନ୍ଦ ରହିବ। ଏନେଇ ଶୁକ୍ରବାର ଆୟୋଗଙ୍କ କାର୍ଯ୍ୟାଳୟ ତରଫରୁ ସୂଚନା ଦିଆଯାଇଛି। ଆୟୋଗର କାର୍ଯ୍ୟ ବନ୍ଦ ରହିଲେ ମଧ୍ୟ ସମସ୍ତ କର୍ମଚାରୀ କର୍ତ୍ତୃପକ୍ଷଙ୍କ ବିନା ଅନୁମତିରେ ସଦର ମହକୁମା ଛାଡିବେ ନାହିଁ। ଯେ କୌଣସି ସମୟରେ ଆବଶ୍ୟକ ପଡିଲେ ନିଜ କାର୍ଯ୍ୟ ସମ୍ପାଦନ କରିବେ। ଏହି ସମୟରେ ଅତି ଜରୁରୀ ମାମଲାଗୁଡିକର ଶୁଣାଣି କରାଯିବ। ଇମେଲ-ohrc@nic.in ମାଧ୍ୟମରେ ଅଭିଯୋଗ ଦାଖଲ କରାଯାଇପାରିବ। ଜରୁରୀ ଶୁଣାଣି ପାଇଁ କାର୍ଯ୍ୟାଳୟ ସହକାରୀ ରେଜିଷ୍ଟ୍ରାରଙ୍କୁ ମୋବାଇଲ୍ ନଂ.୮୭୬୩୬୪୨୦୮୦ରେ ମଧ୍ୟ ଯୋଗାଯୋଗ କରାଯାଇପାରିବ। ଅତ୍ୟଧିକ ଜରୁରୀ କାର୍ଯ୍ୟପାଇଁ ସମ୍ପୃକ୍ତ ପକ୍ଷ ନିଜର ମୋବାଇଲ ନମ୍ବର ଏବଂ ଇମେଲ ଆଇଡି ଦେଇ ଓଏଚ୍‌ଆର୍‌ସି ଅଧ୍ୟକ୍ଷଙ୍କ ଅନୁମତିକ୍ରମେ ଭର୍ଚୁଆଲ ମାଧ୍ୟମରେ ପିଟିଶନ ଦାଖଲ କରିପାରିବେ।

### ଅଙ୍ଗନୱାଡି କର୍ମୀ ବହିଷ୍କୃତ

**ପୋଲସରା,୩୦।୪(ଡି.ଏନ.ଏ.):** ଜାଲ୍ ସାର୍ଟିଫିକେଟରେ ଚାକିରି କରିବା ଅଭିଯୋଗରେ ଜଣେ ଅଙ୍ଗନୱାଡି କର୍ମୀଙ୍କୁ ବହିଷ୍କାର କରାଯାଇଛି। ସେ ହେଲେ ଗଞ୍ଜାମ ଜିଲା ପୋଲସରା ବ୍ଲକ ବିଲେଇଝୁରି ଗ୍ରାମର

**ଜାଲ୍ ସାର୍ଟିଫିକେଟରେ ୧୮ ବର୍ଷ ଚାକିରି**

ବିଜ୍ଞାନୀ ପ୍ରଧାନ। ବିଜ୍ଞାନୀ ଅଙ୍ଗନୱାଡି କର୍ମୀ ଭାବେ ୨୦୦୩ ଏପ୍ରିଲରେ ନିଯୁକ୍ତି ପାଇଥିଲେ। ପୁରୁଷୋତ୍ତମପୁର ବ୍ଲକ ଅନ୍ତର୍ଗତ ଚିଙ୍ଗୁଡ଼ିଘାଇ ହାଇସ୍କୁଲରେ ୨୦୦୦ ମସିହାରେ ସେ ମାଟ୍ରିକ୍ ପାସ୍ କରିଥିଲେ। କିନ୍ତୁ ଜନ୍ମ ତାରିଖ ୪.୬.୧୯୮୫ ଥିବାବେଳେ ଏହାକୁ ବଦଳାଇ ୪.୬.୧୯୮୧ କରି ଅଙ୍ଗନୱାଡି କର୍ମୀ ଭାବେ ନିଯୁକ୍ତି ପାଇଥିଲେ। ବିଜ୍ଞାନୀ ୧୮ ବର୍ଷ ଧରି ଚାକିରି କରୁଥିଲେ ମଧ୍ୟ ବିଭାଗୀୟ ଅଧିକାରୀମାନେ କୌଣସି ପଦକ୍ଷେପ ନେଇ ନ ଥିଲେ। ୨୦୧୯ ନଭେମ୍ବର ୧୩ରେ ପୋଲସରା ବ୍ଲକରେ ଯୁଗ୍ମ ଶୁଣାଣି ବେଳେ ବିଲେଇଝୁରି ଗ୍ରାମର କୃଷ୍ଣ ଚନ୍ଦ୍ର ସ୍ୱାଇଁ ଜିଲାପାଳ ଓ ଏସ୍‌ପିଙ୍କୁ ଏ ନେଇ ଅଭିଯୋଗ କରିଥିଲେ। ସେହିଦିନରୁ ତଦନ୍ତ ଚାଲିଥିଲା। ଗତ ୮ ତାରିଖରେ ଛତ୍ରପୁର ଉପଜିଲାପାଳଙ୍କ କାର୍ଯ୍ୟାଳୟଠାରେ ସମସ୍ତଙ୍କ ଉପସ୍ଥିତିରେ ବିଜ୍ଞାନୀଙ୍କ କାଗଜପତ୍ର ଯାଞ୍ଚ କରାଯାଇଥିଲା। ଜାଲ୍ ପ୍ରମାଣପତ୍ର ଥିବାରୁ ଉପଜିଲାପାଳ ପ୍ରିୟ ରଞ୍ଜନ ପୃଷ୍ଟିଙ୍କ ନିର୍ଦ୍ଦେଶ ଅନୁଯାୟୀ ପୋଲସରା ସିଡିପିଓ କୁନ୍ତଳା ନାୟକ ବିଜ୍ଞାନୀଙ୍କୁ ଚାକିରିରୁ ବହିଷ୍କାର କରିଛନ୍ତି।

### କୋଲକାତା ଫେରନ୍ତା କରୋନା ଆକ୍ରାନ୍ତଙ୍କ ମୃତ୍ୟୁ

**ବାଲିଅନ୍ତା,୩୦।୪(ଡି.ଏନ.ଏ.):** କରୋନାରେ ଆକ୍ରାନ୍ତ ହୋଇ ଭୁବନେଶ୍ୱରରେ ଚିକିତ୍ସିତ ହେଉଥିବା ବାଲିଅନ୍ତା ବ୍ଲକ କାକରୁଦ୍ରପୁର ଅଞ୍ଚଳର ଜଣେ ୪୫ବର୍ଷୀୟ ଯୁବକଙ୍କ ମୃତ୍ୟୁ ଘଟିଛି। ସେ କୋଲକାତାରେ ବିଦ୍ୟୁତ୍ ବିଭାଗରେ ଚାକିରି କରୁଥିଲେ। ଗତ ୧୫ଦିନ ତଳେ ସେ ନିଜ ଗାଁକୁ ଆସିଥିଲେ। ମଙ୍ଗଳବାର ତାଙ୍କ ଦେହ ଅସୁସ୍ଥ ହୋଇଥିଲା। ବୁଧବାର ଗୁରୁତର ହେବାରୁ ତାଙ୍କୁ ଭୁବନେଶ୍ୱରର ଏକ ଘରୋଇ ହସ୍ପିଟାଲରେ ଭର୍ତ୍ତି କରାଯାଇଥିଲା। କରୋନା ପରୀକ୍ଷା କରାଯିବାରୁ ରିପୋର୍ଟ ପଜିଟିଭ ଆସିଥିଲା।

# ଆଇପିଏଲ୍ ବେଟିଂରେ ପୋଲିସର ସେଟିଂ

ଜବତ ଟଙ୍କା ସହ ଗିରଫ ଅଭିଯୁକ୍ତ।

**ସମ୍ବଲପୁର,୩୦।୪(ବ୍ୟୁରୋ)**

- ୧୦ଲକ୍ଷ ଟଙ୍କାର ମୂଲଚାଲ
- ରାଜନେତାଙ୍କ ପୁଅଙ୍କୁ ପଚରାଉଚରା
- ଦୁଇ ବୁକିଙ୍କ ବିବାଦରୁ ପୋଲିସକୁ ଫାଇଦା

ପ୍ରାୟ ୬୦ ଦିନିଆ ଆଇପିଏଲ୍ ମ୍ୟାଚରେ ଦେଶ ତଥା ଦେଶ ବାହାରେ ବେଟିଂ ଚାଲୁଛି। ସମ୍ବଲପୁର ଜିଲାରେ ମଧ୍ୟ ପ୍ରତିଦିନ ପ୍ରାୟ ୨ କୋଟି ଟଙ୍କା କାରବାର ହେଉଥିବା ଜଣାପଡିଛି। ଅନ୍‌ଲାଇନ ଓ ଅଫ୍‌ଲାଇନ ଜରିଆରେ ହେଉଥିବାରୁ ସହର ଓ ଗ୍ରାମାଞ୍ଚଳ ସବୁଠାରେ ଖେଳ ଚାଲିଛି। ଅନ୍‌ଲାଇନ ଯୋଗୁ ଏବେ ବୁକି ଓ ଖେଳୁଥିବା ବ୍ୟକ୍ତିଙ୍କୁ ସୁବିଧା ହେଉଛି। ବାଜି ଜିତିବା ପରେ ବ୍ୟାଙ୍କ ଆକାଉଣ୍ଟ ଜରିଆରେ ଟଙ୍କା ମିଳିପାରୁଛି। ପୂର୍ବରୁ ଧନୁପାଲି ଥାନା ଅଞ୍ଚଳର ଜଣେ ବୁକି ରହିଥିବା ବେଳେ ଏବେ ଟାଉନ ଥାନା ଅଞ୍ଚଳର ଜଣେ ବୁକି ନୂତନ ଭାବେ କାମ କରୁଛନ୍ତି। ଦୁଇଜଣ ବୁକିଙ୍କ ବିବାଦ ଯୋଗୁ ଏବେ ପୋଲିସକୁ ଫାଇଦା ହୋଇଛି ବୋଲି ଅଭିଯୋଗ ହେଉଛି। ଚଢ଼ାଉ ପୂର୍ବରୁ ପୋଲିସ ସୂଚନା ଦେବାରୁ ଜଣେ ବୁକି ରାଜ୍ୟ ବାହାରକୁ ଯାଇ ବେଟିଂ କରୁଛନ୍ତି। ଅନ୍ୟପଟେ ଏପ୍ରିଲ ୨୫ ବିଳମ୍ବିତ ରାତିରେ ପୋଲିସ ଚଢାଉ କରି ଅନ୍ୟ ବୁକି ଗୋଷ୍ଠୀର ଦୁଇଜଣ ଯୁବକଙ୍କୁ ଅଟକ ରଖିଥିଲା। ସେମାନଙ୍କ ମଧ୍ୟରେ ଜଣେ ଅଲଁଠାପାଲି ଥାନା ଅଞ୍ଚଳର ଡାକ୍ତରଙ୍କ ପୁଅ ଓ ଅନ୍ୟଜଣେ ଟାଉନ ଥାନା ମାରୱାଡି ପଡାର ଜଣେ ପ୍ରତିଷ୍ଠିତ ବ୍ୟବସାୟୀଙ୍କ ପୁଅ ରହିଥିଲେ। ଏମାନେ ୪ଦିନ ଅଟକ ରହିଥିବା ନେଇ ବିଭିନ୍ନ ଗଣମାଧ୍ୟମରେ ଖବର ପ୍ରକାଶ ପାଇବା ପରେ ପୋଲିସ ଡାକ୍ତରଙ୍କ ପୁଅ ଶୁଭମ୍ ସାହୁ ଓ ଝାରସୁଗୁଡ଼ା ଜିଲା ରେଳଫାଟକ ଅଞ୍ଚଳର ହରିଶ ସାହୁଙ୍କୁ କୋର୍ଟ ଚାଲାଣ କରିଥିଲା। ଅଭିଯୁକ୍ତଙ୍କ ନିକଟରୁ ୧ଲକ୍ଷ ୯୨ହଜାର ଟଙ୍କା, ବ୍ରେସ୍‌ଲେଟ, ଏକ କାର୍ (ଓଆର୍‌୧୫ଆର୍-୩୬୧୭) ଜବତ କରିଛି। ଏହାସହ ୭ଟି ବ୍ୟାଙ୍କ ଆକାଉଣ୍ଟ ଫ୍ରିଜ୍ କରାଯାଇଛି, ଯେଉଁଥିରେ ୪୦ଲକ୍ଷ ୧୦,୭୪୬ଟଙ୍କା ରହିଥିବା ପୋଲିସ କହିଛି। ଏ ନେଇ ଥାନାରେ ଦଫା ୪୨୦, ୪୬୫, ୪୬୮, ୪୭୧, ୧୨୦/ବିରେ ମାମଲା (ନଂ.୧୯୮/୨୧) ରୁଜୁ ହୋଇଛି। ଜାମିନ ନାମଞ୍ଜୁର ହେବାରୁ ୨ଜଣଙ୍କୁ ଜେଲ ହାଜତକୁ ପଠାଇ ଦିଆଯାଇଛି। ହେଲେ ପୋଲିସ ବ୍ୟବସାୟୀଙ୍କ ପୁଅଙ୍କୁ ଛାଡିଦେଇଛି। ଏହାକୁ ନେଇ ଏବେ ପୋଲିସର କାର୍ଯ୍ୟକଳାପ ଉପରେ ସନ୍ଦେହ କରାଯାଉଛି। ୧୦ ଲକ୍ଷ ଟଙ୍କାର ମୂଲଚାଲ କରି ବେଟିଂରେ ପୋଲିସ ସେଟିଂ କରି ଛାଡିଦେଇଥିବା ଅଭିଯୋଗ ହୋଇଛି। ଜଣେ ପ୍ରତିଷ୍ଠିତ ତଥା ପୋଲିସର ସ୍ୱତନ୍ତ୍ର ସ୍କ୍ୱାଡ୍ ସହିତ ସୁସମ୍ପର୍କ ରଖିଥିବା ବ୍ୟକ୍ତି ଏଥିରେ ମଧ୍ୟସ୍ଥ କରିଥିବା ଜଣାପଡିଛି।

ଅଟକ ବ୍ୟବସାୟୀଙ୍କ ପୁଅଙ୍କୁ ଜେରା କରାଯାଇଥିଲା। କୌଣସି ପ୍ରମାଣ ନ ମିଳିବାରୁ ଛାଡି ଦିଆଗଲା। ପ୍ରାୟ ସମସ୍ତ ଟ୍ରାଞ୍ଜାକ୍ସନ ଜମା ଖାତାରେ ହୋଇଥିଲା ବୋଲି ସଦର ଏସ୍‌ଡିପିଓ ତପନ କୁମାର ମହାନ୍ତି କହିଛନ୍ତି। ମୋବାଇଲ ଓ ଲାପଟପ୍ ଜରିଆରେ ଖେଳ ହୋଇଥାଏ। ହେଲେ ପୋଲିସ କିଭଳି ବ୍ୟବସାୟୀଙ୍କ ପୁଅ ବିରୋଧରେ ପ୍ରମାଣ ଯୋଗାଡ କରିପାରିଲା ନାହିଁ ବୋଲି ସାଧାରଣରେ ପ୍ରଶ୍ନ ଉଠୁଛି। ଅନ୍ୟପଟେ ବେଟିଂ ମାମଲାରେ ଅନେକଙ୍କ ସମ୍ପୃକ୍ତି ଥିବା ପୋଲିସ ଜାଣିବାକୁ ପାଇଛି। କେତେଜଣ ଲୋକଙ୍କ ଜମାଖାତା ମଧ୍ୟ ଯାଞ୍ଚ କରାଯାଇଛି। ବ୍ୟାଙ୍କ ଆକାଉଣ୍ଟ ଫ୍ରିଜ୍ କରିବାକୁ ପ୍ରକ୍ରିୟା ଆରମ୍ଭ ହୋଇଛି। ଯାଞ୍ଚ ସମୟରେ ବିଭିନ୍ନ ଆକାଉଣ୍ଟରେ ପ୍ରାୟ ୨୦ କୋଟିରୁ ଊର୍ଦ୍ଧ୍ୱ ଟଙ୍କା କାରବାର ହୋଇଥିବା ପୋଲିସ ଜାଣିବାକୁ ପାଇଛି। ଏହି ଘଟଣାରେ ଜଣେ ରାଜନେତାଙ୍କ ପୁଅଙ୍କୁ ମଧ୍ୟ ପୋଲିସ ଡାକି ପଚରାଉଚରା କରିଛି। ଏ ସମ୍ପର୍କରେ ସମ୍ବଲପୁର ଏସ୍‌ପି ବାଚୁଲା ଗଙ୍ଗାଧର କହିଛନ୍ତି, ଘଟଣାର ତଦନ୍ତ ଜାରି ରହିଛି। ୨ ଜଣ ଯୁବକଙ୍କୁ ଗିରଫ କରାଯାଇଛି। ସମ୍ପୃକ୍ତ ଥିବା ଅନ୍ୟ ଅଭିଯୁକ୍ତ ରାଜ୍ୟ ବାହାରକୁ ଚାଲିଯାଇଛନ୍ତି। ରାଜ୍ୟ ବାହାରୁ ବୁକିମାନେ ରହି ଖେଳ ଚଳାଉଛନ୍ତି।

# ମୁଖ୍ୟ ଶାସନ ସଚିବଙ୍କ ସହ ଭାଜପାର ଭର୍ଚୁଆଲ ବୈଠକ

**ଭୁବନେଶ୍ୱର, ୩୦।୪(ବ୍ୟୁରୋ)**

ରାଜ୍ୟରେ କରୋନା ଦ୍ୱିତୀୟ ଲହର କାୟା ବିସ୍ତାର କରୁଛି। ଭୂତାଣୁର ବାରମ୍ବାର ମ୍ୟୁଟେଶନ କାରଣରୁ ସଂକ୍ରମଣର ଗତି ତୀବ୍ର ଓ ଘାତକ ହେଉଛି। ଏହାର ମୁକାବିଲା ପାଇଁ ଆମ ସମସ୍ତଙ୍କୁ ଏକାଠି ଲଢ଼ିବାକୁ ପଡ଼ିବ। ରାଜ୍ୟରେ ଅଧିକାଂଶ ଜିଲା ଆଜି ରେଡ୍ ଜୋନ୍‌ରେ ପରିଣତ ହୋଇଛି। ସହରାଞ୍ଚଳଗୁଡିକରେ ଏହାର ଭୟାଭୟ ବେଶି ଅନୁଭୂତ ହେଉଛି। ଏହି ଲଢେଇରେ ଜିତିବା ପାଇଁ ସମସ୍ତ ଯଥାଯୋଗ୍ୟ ଓ ଠିକ୍ ପଦକ୍ଷେପରେ ଭାଜପା ତରଫରୁ ରାଜ୍ୟ ସରକାରଙ୍କ ସହ ଛିଡ଼ା ହେବାର ନିଷ୍ପତ୍ତି ନିଆଯାଇଛି। ଏହି ପରିପ୍ରେକ୍ଷୀରେ ଭାଜପାର ଏକ ପ୍ରତିନିଧି ଦଳ ମୁଖ୍ୟ ଶାସନ ସଚିବ ସୁରେଶ ଚନ୍ଦ୍ର ମହାପାତ୍ରଙ୍କୁ ଭର୍ଚୁଆଲ ମିଟିଂ ଜରିଆରେ ଭେଟି ଇ-ମେଲ୍ ଜରିଆରେ ସ୍ମାରକପତ୍ର ପ୍ରଦାନ କରିଛନ୍ତି। ଏହି ଅବସରରେ ମୁଖ୍ୟ ଶାସନ ସଚିବଙ୍କୁ ଅବଗତକରି ଭାଜପା ପକ୍ଷରୁ କୁହାଯାଇଛି ଯେ, ଯେଉଁଠାରେ ମନୁଷ୍ୟକୃତ ପରିଚାଳନାଗତ ଅବ୍ୟବସ୍ଥା ଦେଖାଯାଉଛି, ତାହା ରାଜ୍ୟ ସରକାରଙ୍କ ନଜରକୁ ଆଣିଛୁ ଏବଂ ଆଣିବୁ। ଏହାଦ୍ୱାରା ସରକାରଙ୍କ କୋଭିଡ୍ ମୁକାବିଲା ପ୍ରକ୍ରିୟାରେ କ୍ଷିପ୍ରତା ଆସିବ ଏବଂ ତ୍ରୁଟିଶୂନ୍ୟ ଭାବେ ରଣକୌଶଳ ହେଲେ ଆମେ ସଂକ୍ରମଣକୁ ଜିତିପାରିବା। ଭାଜପା ପକ୍ଷରୁ ସମସ୍ତ ଜିଲା ଓ ବ୍ଲକରେ କୋଭିଡ୍ ପରିଚାଳନା ସଞ୍ଚାଳନ ସମିତି ତିଆରି ହୋଇଛି। ସହାୟତା ପାଇଁ ହେଲ୍ପଲାଇନ ନମ୍ବର ମଧ୍ୟ ଜାରି ହୋଇଛି। ସଂକ୍ରମିତ ଲୋକଙ୍କ ଡାକ୍ତରଖାନା ଯିବାଠାରୁ ଆଇସୋଲେଶନରେ ଥିବା ଲୋକଙ୍କ ପାଇଁ ଖାଦ୍ୟ ବ୍ୟବସ୍ଥା, ଅକ୍ସିଜେନ ଯୋଗାଣ, କରୋନା କିଟ୍ ଯୋଗାଣ ପର୍ଯ୍ୟନ୍ତ ଗୁଡିଏ କାମ ଆରମ୍ଭ କରିଛୁ। ସରକାରଙ୍କ ଅନୁମତି ମିଳିଲେ କୋଭିଡ୍ କେୟାର ସେଣ୍ଟର ଖୋଲିବାକୁ ମଧ୍ୟ ଆମେ ଉଦ୍ୟମ କରିବୁ ବୋଲି ଭାଜପା ଅବଗତ କରିଛି।

# ଗାଁରେ ପହଞ୍ଚିଲା ସାଇଣ୍ଟିଫିକ୍ ଟିମ୍

**ସୋର, ୩୦।୪(ଡି.ଏନ.ଏ.)**

**ବଳାତ୍କାରୀଙ୍କୁ ପିଟି ହତ୍ୟା ଘଟଣା**

**ଗୁରୁତର ପୀଡ଼ିତା ଚିକିତ୍ସାଧୀନ**

ବାଲେଶ୍ୱର ଜିଲା ସୋର ଅଞ୍ଚଳର ଜଣେ ବିବାହିତା ମହିଳାଙ୍କୁ ବଳାତ୍କାର କରିଥିବା ଯୁବକଙ୍କୁ ସ୍ଥାନୀୟ ଲୋକେ ପିଟି ହତ୍ୟା କରିବା ଘଟଣା ଜଣାପଡିବା ପରେ ଉକ୍ତ ଗାଁରେ ସାଇଣ୍ଟିଫିକ୍ ଟିମ୍ ପହଞ୍ଚି ତଦନ୍ତ ଆରମ୍ଭ କରିଛି। ଅନ୍ୟପକ୍ଷରେ ପୀଡ଼ିତା ମହିଳାଙ୍କୁ ପ୍ରଥମେ ସୋର ଡାକ୍ତରଖାନା ଓ ପରେ ବାଲେଶ୍ୱର ଜିଲା ମୁଖ୍ୟ ଚିକିତ୍ସାଳୟରେ ଭର୍ତ୍ତି କରାଯାଇଛି।

ଗୁରୁବାର ମଧ୍ୟାହ୍ନରେ ଉକ୍ତ ମହିଳାଙ୍କ ଘରେ କେହି ନ ଥିବାର ସୁଯୋଗ ନେଇ ବସନ୍ତ ସିଂ ନାମକ ଯୁବକ ତାଙ୍କ ଘରେ ପଶି ବଳାତ୍କାର କରିଥିଲେ। ମହିଳା ଜଣକ ପ୍ରତିବାଦ କରି ଚିତ୍କାର କରିବାରୁ ବସନ୍ତ ତାଙ୍କ ମୁଣ୍ଡ ଓ ହାତକୁ ମାରଣାସ୍ତ୍ରରେ ଆକ୍ରମଣ କରି ଗୁରୁତର ଆହତ କରିଥିଲେ। ସ୍ଥାନୀୟ ଲୋକେ ସେଠାରେ ପହଞ୍ଚି ବଳାତ୍କାରୀ ଯୁବକଙ୍କୁ ନିଧୁର୍ମ ପିଟିଥିଲେ। ଏହାପରେ ଯୁବକଙ୍କ ମୃତ୍ୟୁ ହୋଇଯାଇଥିଲା। ସୋର ପୋଲିସ ସନ୍ଧ୍ୟାରେ ପହଞ୍ଚି ଯୁବକଙ୍କ ଶବ ଜବତ କରି ସୋର ଡାକ୍ତରଖାନାକୁ ବ୍ୟବଚ୍ଛେଦ ନିମନ୍ତେ ପଠାଇଛି। ଏସଂକ୍ରାନ୍ତରେ ଥାନାରେ ଏକ ମାମଲା(ନଂ.୧୭୮/୨୧) ରୁଜୁ ହୋଇଛି। ଏନେଇ ଅଧିକ ତଦନ୍ତ ଜାରି ରହିଥିବା ବେଳେ ମହିଳାଙ୍କ ସ୍ୱାମୀଙ୍କୁ ଥାନାରେ ଅଟକ ରଖାଯାଇଛି। ପୀଡ଼ିତା ମହିଳାଜଣଙ୍କ ଅଚେତ ଅବସ୍ଥାରେ ଥିବାରୁ ତଦନ୍ତରେ ବାଧା ଦେଖାଦେଇଛି।

## କରୋନା ସଂକ୍ରମଣ ରେକର୍ଡ ଭାଙ୍ଗୁଛି: ତଥାପି ଚେତା ପଶୁନି

ଶନିବାର ଏବଂ ରବିବାର ସପ୍ତାହାନ୍ତ ଶଟ୍‌ଡାଉନ ଥିବାରୁ ଶୁକ୍ରବାର ଭୁବନେଶ୍ୱର ୟୁନିଟ୍-୧ ପରିବା ହାଟରେ ପ୍ରବଳ ଭିଡ଼।

# ଆଜିଠୁ ପ୍ରାଣୀ ଚିକିତ୍ସକଙ୍କ କଲମ ଛାଡ଼ ଆନ୍ଦୋଳନ

**ଭୁବନେଶ୍ୱର, ୩୦।୪(ବ୍ୟୁରୋ):** ପ୍ରଥମ ଶ୍ରେଣୀରେ ପ୍ରାରମ୍ଭିକ ନିଯୁକ୍ତି ଦାବି ନେଇ ଓଡ଼ିଶାର ପ୍ରାଣୀ ଚିକିତ୍ସକମାନେ ଗତ ୫ ମାସ ଧରି କଳାବ୍ୟାଜ୍ ପରିଧାନ କରିବା ସହିତ ଗତ ୨୫ ତାରିଖରୁ ଡିଜିଟାଲ କାର୍ଯ୍ୟ ବର୍ଜନ କରିଛନ୍ତି। ଏହି ପରିପ୍ରେକ୍ଷୀରେ ଗତ ୨୭ ତାରିଖରେ କୃଷିମନ୍ତ୍ରୀ ଅରୁଣ ସାହୁ ଓ ବିଭାଗୀୟ ସଚିବ ଆର୍. ରଘୁପ୍ରସାଦ ପ୍ରାଣୀ ଚିକିତ୍ସକଙ୍କ ପ୍ରତିନିଧି ମଣ୍ଡଳୀ ସହ ଆଲୋଚନାବେଳେ ଦାବି ଯଥାର୍ଥ ବୋଲି ହୃଦ୍‌ବୋଧ କରିବା ସହିତ ସକାରାତ୍ମକ ବିଚାର କରିବା ପାଇଁ ପ୍ରତିଶ୍ରୁତି ଦେଇଛନ୍ତି। ହେଲେ ପୂର୍ବରୁ ବାରମ୍ବାର ପ୍ରତିଶ୍ରୁତିପାଇ ନିରାଶ ହୋଇଥିବା ପ୍ରାଣୀ ଚିକିତ୍ସକମାନେ ସେଥିରେ ସନ୍ତୁଷ୍ଟ ହୋଇନାହାନ୍ତି। ୧ ତାରିଖରୁ ସେମାନେ କଲମ ଛାଡ଼ ଆନ୍ଦୋଳନ କରିବାକୁ ଯାଉଥିବା ସୂଚନା ଦେଇଛନ୍ତି। ମୁଖ୍ୟମନ୍ତ୍ରୀ ନବୀନ ପଟ୍ଟନାୟକ ମେ ୧୫ ଭିତରେ ହସ୍ତକ୍ଷେପ କରନ୍ତୁ, ନଚେତ ସମୂହ ଛୁଟିରେ ଯିବେ ବୋଲି ସେମାନେ ସୂଚନା ଦେଇଛନ୍ତି।

# ମୋ ସ୍କୁଲ ଅଭିଯାନ: ୧୨୧ କୋଟିର ପ୍ରକଳ୍ପକୁ ଅନୁମୋଦନ

**ଭୁବନେଶ୍ୱର, ୩୦।୪(ବ୍ୟୁରୋ)**

ମୋ ସ୍କୁଲ ଅଭିଯାନର ୨୪ତମ କାର୍ଯ୍ୟନିର୍ବାହୀ ପରିଷଦ ବୈଠକ ଶୁକ୍ରବାର ବିଦ୍ୟାଳୟ ଓ ଗଣଶିକ୍ଷା ବିଭାଗ ପ୍ରମୁଖ ଶାସନ ସଚିବ ସତ୍ୟବ୍ରତ ସାହୁଙ୍କ ଅଧ୍ୟକ୍ଷତାରେ ଅନୁଷ୍ଠିତ ହୋଇଯାଇଛି। କୋଭିଡ୍ ପରିସ୍ଥିତିକୁ ଦୃଷ୍ଟିରେ ରଖି ଅନୁଷ୍ଠିତ ରାଜ୍ୟର ୨୪ଟି ଜିଲାର ମୋଟ ୧୨୧ କୋଟି ୨୬ ଲକ୍ଷ ଟଙ୍କାର ପ୍ରକଳ୍ପକୁ ଅନୁମୋଦନ ମିଳିଛି। ଗତ ମାସକ ମଧ୍ୟରେ ୩୬ ହଜାରରୁ ଊର୍ଦ୍ଧ୍ୱ ପୁରାତନ ଛାତ୍ରୀଛାତ୍ର ମୋ ସ୍କୁଲ ଅଭିଯାନ ସହ ଯୋଡ଼ି ହୋଇଥିବା ବେଳେ ସେମାନେ ନିଜ ବିଦ୍ୟାଳୟର ବିକାଶ ଲାଗି ୫ କୋଟି ୨୦ ଲକ୍ଷ ଟଙ୍କା ପ୍ରଦାନ କରିଛନ୍ତି। ବାଲେଶ୍ୱରରେ ସର୍ବାଧିକ ୧.୭୭ କୋଟି, କଟକରେ ୫୩ ଲକ୍ଷ ୫୪ ହଜାର, ଭଦ୍ରକରେ ୩୬ ଲକ୍ଷ ୩୩ ହଜାର, ଅନୁଗୋଳରେ ୩୩ ଲକ୍ଷ ୧୮ ହଜାର, ଅନୁଗୋଳରେ ୩୩ ଲକ୍ଷ୧୮ ହଜାର ଏବଂ ବରଗଡ଼ରେ ୧୮ ଲକ୍ଷ ୫୪ ହଜାର ଟଙ୍କା ପୁରାତନ ଛାତ୍ରୀଛାତ୍ରମାନେ ପ୍ରଦାନ କରିଛନ୍ତି। ପୁରାତନ ଛାତ୍ରୀଛାତ୍ର ଏବଂ ସିଏସ୍‌ଆର୍ ପାଣ୍ଠି ଅନୁଦାନ ସହ ରାଜ୍ୟ ସରକାରଙ୍କ ୨ ଗୁଣା ଆର୍ଥିକ ସହାୟତାକୁ ମିଶାଇ ମୋଟ ୧୨୧ କୋଟି ୨୬ ଲକ୍ଷ ଟଙ୍କାର ପ୍ରକଳ୍ପକୁ କାର୍ଯ୍ୟନିର୍ବାହୀ ପରିଷଦ ଅନୁମୋଦନ ପ୍ରଦାନ କରିଛି। ବାଲେଶ୍ୱର ଜିଲାରେ ଲଗାତାର ୫ମ ଥର ପାଇଁ ପୁରାତନ ଛାତ୍ରୀଛାତ୍ର ସର୍ବାଧିକ ଆର୍ଥିକ ଅନୁଦାନ ପ୍ରଦାନ କରିଛନ୍ତି। ବର୍ତ୍ତମାନ ସୁଦ୍ଧା ୫ ଲକ୍ଷ ୬ ହଜାର ପୁରାତନ ଛାତ୍ରୀଛାତ୍ର ମୋ ସ୍କୁଲ ଅଭିଯାନରେ ସାମିଲ ହୋଇଥିବା ବେଳେ ରାଜ୍ୟରେ ସମସ୍ତ ଜିଲାର ୩୩ ହଜାରରୁ ଅଧିକ ବିଦ୍ୟାଳୟ ଏଥିରେ ସାମିଲ ହୋଇଛନ୍ତି। ସମସ୍ତ ପୁରାତନ ଛାତ୍ରୀଛାତ୍ରଙ୍କୁ ଆସନ୍ତା ମେ ୧୫ ତାରିଖ ସୁଦ୍ଧା ମୁଖ୍ୟମନ୍ତ୍ରୀଙ୍କ ଧନ୍ୟବାଦ ପ୍ରସ୍ତାବ ପ୍ରଦାନ କରାଯିବ। ଏହି କାର୍ଯ୍ୟକ୍ରମ ଅନ୍ତର୍ଗତ ସେଣ୍ଟର ଫର ଏନ୍‌ଭାଇରନ୍‌ମେଣ୍ଟ ଷ୍ଟଡିଜ ସହଯୋଗରେ ୧ ହଜାର ସ୍କୁଲରେ ଏନର୍ଜି କ୍ଲବ ପ୍ରତିଷ୍ଠା କରାଯିବ ବୋଲି ବୈଠକରେ ସୂଚନା ଦିଆଯାଇଥିଲା।

# ବାଣିଜ୍ୟ ଓ ପରିବହନ ବିଭାଗ ପକ୍ଷରୁ ୨ ପୁସ୍ତକ ଉନ୍ମୋଚିତ

**ଭୁବନେଶ୍ୱର, ୩୦।୪ (ବ୍ୟୁରୋ)**

ମନ୍ତ୍ରୀ ପଦ୍ମନାଭ ବେହେରା ଓ ଅଧିକାରୀମାନେ ୨ ପୁସ୍ତକକୁ ଉନ୍ମୋଚନ କରୁଛନ୍ତି।

ବାଣିଜ୍ୟ ଓ ପରିବହନ ବିଭାଗ ପକ୍ଷରୁ ଉପନିର୍ଦ୍ଦେଶକ ତପନ ମିଶ୍ରଙ୍କ ଦ୍ୱାରା ଲିଖିତ ଦୁଇଟି ପୁସ୍ତକ 'ଓଡ଼ିଶାରେ ସଡ଼କ ଦୁର୍ଘଟଣା-୨୦୧୯' (Road Accidents in Odisha-2019' ଓ ସମନ୍ୱିତ ସଡ଼କ ସୁରକ୍ଷା କାର୍ଯ୍ୟ ଯୋଜନା' (Integrated Road Safety Action Plan) ଉନ୍ମୋଚିତ ହୋଇଯାଇଛି। ବିଭାଗୀୟ ମନ୍ତ୍ରୀ ପଦ୍ମନାଭ ବେହେରା ଏହାକୁ ଉନ୍ମୋଚନ କରିଥିବାବେଳେ ପ୍ରମୁଖ ଶାସନ ସଚିବ ମଧୁସୂଦନ ପାଢ଼ୀ, କମିଶନର ସଞ୍ଜୀବ ପଣ୍ଡା ପ୍ରମୁଖ ଉପସ୍ଥିତ ଥିଲେ। ପ୍ରଥମ ପୁସ୍ତକରେ ରାଜ୍ୟର ଜିଲାୱାରୀ ସଡ଼କ ଦୁର୍ଘଟଣା ଘଟିବାର କାରଣ, ବିଭିନ୍ନ ବ୍ଲାକ୍ ସ୍ପଟ୍‌ର ତାଲିକା, ସର୍ବାଧିକ ଦୁର୍ଘଟଣା ଘଟୁଥିବା ସମୟ ଇତ୍ୟା

## କାଠ ବୋଝେଇ ଗାଡ଼ି ଜବତ

ବାସୁଦେବପୁର, (ଡି.ଏନ.ଏ.): ଭଦ୍ରକ ଜିଲା ବାସୁଦେବପୁର-ବ୍ରାହ୍ମଣଗାଁ ରାସ୍ତାରୁ ବନ ବିଭାଗ ଚଢ଼ାଉ କରି ଏକ କାଠ ବୋଝେଇ ଗାଡ଼ି ଜବତ କରିଛି। ଏହି ଗାଡ଼ିରେ ୫୦ ସିପ୍ଟ ଚୋରାକାଠ ଚାଲାଣ ହେଉଥିଲା। ଏହାର ଆନୁମାନିକ ମୂଲ୍ୟ ପ୍ରାୟ ୪୦ ହଜାର ଟଙ୍କା ହେବ। ଏହି କାଠ ବାଲେଶ୍ୱର ଜିଲାରୁ ବାସୁଦେବପୁର ଆଡ଼କୁ ଆସୁଥିବା ବେଳେ ବନ ବିଭାଗ ଜବତ କରିଥିଲା। ଗୁରୁବାର ମାମଲା (ନଂ. ୧/୨୦୨୦-୨୧) ରୁଜୁ କରି ଘଟଣାର ତଦନ୍ତ ଜାରି ରହିଥିବା ରେଞ୍ଜର ସୁଶାନ୍ତ କୁମାର ମହାନ୍ତି କହିଛନ୍ତି।

## ସଂକ୍ଷେପରେ

### ପାଟଣା ବଜାରରେ ସପ୍ତାହାନ୍ତ ଶଟ୍‌ଡାଉନ

**ପାଟଣା,୩୦।୪(ସ୍ୱ. ପ୍ର.):** କେନ୍ଦୁଝର ଜିଲା ପାଟଣା ବ୍ଲକରେ ଦିନକୁ ଦିନ କରୋନା ଆକ୍ରାନ୍ତଙ୍କ ସଂଖ୍ୟା ବୃଦ୍ଧି ପାଉଥିବାରୁ ସଂକ୍ରମଣର ଶୃଙ୍ଖଳ ଭାଙ୍ଗିବା ପାଇଁ ସ୍ଥାନୀୟ ବଣିକ ସଂଘ ଅଣ୍ଟା ଭିଡ଼ିଛି। ପ୍ରତି ଶନିବାର ଓ ରବିବାର ବଜାର ବନ୍ଦ କରିବାକୁ ସଂଘ ତରଫରୁ ନିଷ୍ପତ୍ତି ନିଆଯାଇଛି। ସଂଘର ସଭାପତି ବୁଲୁ ଭଞ୍ଜ, ବରିଷ୍ଠ ବ୍ୟବସାୟୀ ଅଜୟ କୁମାର ଦାଶ, ଅଜୟ କୁମାର ବେହେରା, ଦାଶରଥୀ ଦାଶ, ସହଦେବ ବେହେରା ଓ ସଞ୍ଜୁ ଭଞ୍ଜ ପ୍ରମୁଖ ଏ ସମ୍ପର୍କରେ ପାଟଣା ତହସିଲଦାର ତାପସ ରଞ୍ଜନ ଦେହୁରୀ, ବିଡ଼ିଓ ଈଶ୍ୱର ଚନ୍ଦ୍ର ନାଏକ ଓ ଥାନା ଅଧିକାରୀ ସୋମନାଥ ଜେନାଙ୍କୁ ପତ୍ର ଲେଖିଛନ୍ତି।

### ଅଗ୍ନିବିପନ୍ନଙ୍କୁ ସହାୟତା

**ପଦ୍ମପୁର, ୩୦।୪(ଡି.ଏନ.ଏ.):** ଭଦ୍ରକ ଜିଲା ବାସୁଦେବପୁର ବ୍ଲକ ଚୁଡ଼ାମଣି ଗ୍ରାମର ଅଗ୍ନିବିପନ୍ନ ଶ୍ୟାମସୁନ୍ଦର ବାରିକଙ୍କ ପରିବାରକୁ ବାସୁଦେବପୁର ପ୍ରେସ୍ କ୍ଲବ ପକ୍ଷରୁ ଶୁକ୍ରବାର ସହାୟତା ପ୍ରଦାନ କରାଯାଇଛି। ଅପରାହ୍ନରେ କ୍ଲବ ପକ୍ଷରୁ ଚାଉଳ, ଚୁଡ଼ାମୁଡ଼ି, ବିସ୍କୁଟ, ପନିପରିବା ଆଦି ଯୋଗାଇ ଦିଆଯାଇଛି। ସଭାପତି ରମାକାନ୍ତ ବାରିକ, ସମ୍ପାଦକ ନାରଦ କୁମାର ଦାସଙ୍କ ସମେତ ସଭ୍ୟମାନେ ଉପସ୍ଥିତ ଥିଲେ।

### ପାଣିରେ ବୁଡ଼ି ଶିଶୁ ମୃତ

**କୁଆମରା,୩୦।୪(ଡି.ଏନ.ଏ.):** ମୟୂରଭଞ୍ଜ ଜିଲା ଗୋପବନ୍ଧୁ ନଗର ବ୍ଲକ ଅନ୍ତର୍ଗତ ବରଡ଼ିହି ପଞ୍ଚାୟତର ଦେବ ଗାଁରେ ଶୁକ୍ରବାର ପୂର୍ବାହ୍ନରେ ପାଣିରେ ବୁଡ଼ି ଶିଶୁ ପୁତ୍ରର ମୃତ୍ୟୁ ଘଟିଛି। ମୃତ ଶିଶୁ ଜଣକ ଧିରେନ୍ଦ୍ର ନାୟକଙ୍କ ଦୁଇ ବର୍ଷର ପୁଅ କିରଣ ବୋଲି ଜଣାପଡ଼ିଛି। ସାଙ୍ଗମାନଙ୍କ ସହ ଖେଳୁଥିବା ସମୟରେ ଅସାବଧାନତା ବଶତଃ ସେ ଘର ପାଖ ଗଡ଼ିଆରେ ବୁଡ଼ି ଯାଇଥିଲା। ପରିବାର ଲୋକେ ଦୀର୍ଘ ସମୟ ଖୋଜା ଖୋଜି କରିବା ପରେ ଗଡ଼ିଆରେ ତାର ମୃତଦେହ ଭାସୁଥିବା ଜାଣିବାକୁ ପାଇଥିଲେ। ଖବରପାଇ କୁଶଳଦା ଫାଣ୍ଡି ଅଧିକାରୀ ନିତ୍ୟାନନ୍ଦ ଦାଶ ପହଞ୍ଚି ମୃତଦେହ ଜବତ କରି ବ୍ୟବଚ୍ଛେଦ ପାଇଁ ପଠାଇଛନ୍ତି। ଏନେଇ ଥାନାରେ ଏକ ଅପମୃତ୍ୟୁ ମାମଲା(ନଂ.୨୦/୨୧) ରୁଜୁ ହୋଇଛି।

### ଦୁର୍ଘଟଣାରେ ବାଇକ୍ ଆରୋହୀ ମୃତ

**ବାରିପଦା ଅଫିସ,୩୦।୪:** ମୟୂରଭଞ୍ଜ ଜିଲା କୁଳିଅଣା ଥାନା ଅଧୀନ କୁଚେଇ ନିକଟରେ ଟ୍ରକ୍ ଧକ୍କାରେ ଜଣେ ବାଇକ୍ ଅରୋହୀଙ୍କ ମୃତ୍ୟୁ ହୋଇଛି। ମୃତକ ହେଲେ ବାଙ୍ଗରିପୋଷି ଥାନା ଗୋଷାଣିପାଲ ଅଞ୍ଚଳର ସୁଦର୍ଶନ ସେଠୀ। ଦୁର୍ଘଟଣା ପରେ ଟ୍ରକ୍ ଡ୍ରାଇଭର ଫେରାର ହୋଇଯାଇଥିବା ବେଳେ ଘଟଣାସ୍ଥଳରେ ଉତ୍ତେଜନା ପ୍ରକାଶ ଦେଇଥିଲା। ଖବରପାଇ ପୋଲିସ ପହଞ୍ଚି ମୃତଦେହ ବ୍ୟବଚ୍ଛେଦ ପାଇଁ ପଠାଇବା ସହ ଟ୍ରକ୍‌କୁ ଜବତ କରିଛି।

### ମନୋଜ ଦାସଙ୍କ ବିୟୋଗରେ ଶୋକ

**ଖଇରା, ୩୦।୪(ଡି.ଏନ.ଏ.):** ଡିଶା ମାଟିର ଗର୍ବ ମନୋଜ ଦାସଙ୍କ ବିୟୋଗରେ ଏକ ସ୍ମୃତିସଭା ଖଇରାର ବିଭିନ୍ନ ସଙ୍ଗଠନ ପକ୍ଷରୁ ମିଳିତ ଭାବେ ଖଇରାଠାରେ ଅନୁଷ୍ଠିତ ହୋଇ ଯାଇଛି। ଖଇରା ସାହିତ୍ୟ ସଂସଦ ସଭାପତି ମାୟାଧର ନାୟକ, ସମ୍ପାଦକ ଉମେଶ ଚନ୍ଦ୍ର ନାୟକ, ପ୍ରତିଭା ପରିବାରର ସଭାପତି ଚିନ୍ତାମଣି ସାହାଣି, ଜନଜାଗରଣ ମଞ୍ଚର ସମ୍ପାଦକ ନିରଞ୍ଜନ ବେହେରା, ଗୋବିନ୍ଦ ପଣ୍ଡା ସ୍ମୃତି କମିଟିର ସଭାପତି କୃଷ୍ଣଚନ୍ଦ୍ର ପତ୍ରୀ ତଥା ଅନ୍ୟାନ୍ୟ ସଙ୍ଗଠନର କର୍ମକର୍ତ୍ତାମାନେ ଯୋଗଦେଇ ଯଶସ୍ୱୀ ପୁରୁଷଙ୍କର ବିଭିନ୍ନ ଲେଖା ଉପରେ ଆଲୋକପାତ କରିଥିଲେ । ଖଇରା ମହାବିଦ୍ୟାଳୟରେ ୨୦୧୦ରେ ମନୋଜ ଦାସଙ୍କ ଉପରେ ଆୟୋଜିତ ଯୁଜିସି ସେମିନାର ଉପରେ ସମ୍ପାଦକ ଉମେଶ ନାୟକ ସମ୍ୟକ ବକ୍ତବ୍ୟ ଦେଇଥିଲେ। ବୁଦ୍ଧାଗଡିଆସ୍ଥିତ ପୂଜ୍ୟପୂଜା ସଙ୍ଗଠନ ସଭାପତି ସୁଦାମ ଚରଣ ରାଉତ ଓ ସମ୍ପାଦକ ରାମଚନ୍ଦ୍ର ଦାଶ, ସଭ୍ୟ ଲକ୍ଷ୍ମୀଧର ନାୟକଙ୍କ ନେତୃତ୍ୱରେ ଏକ ଶ୍ରଦ୍ଧାଞ୍ଜଳି ସଭା ଆୟୋଜନ କରାଯାଇଥିଲା। ଏହାଛଡା କୁନ୍ତଳା କଲ୍ୟାଣି ସାହିତ୍ୟ ସଂସଦ କର୍ମକର୍ତ୍ତା ଲମ୍ବୋଦର ନନ୍ଦ, ଡ ରବୀନ୍ଦ୍ର ବିହାରୀ, ଦାମୋଦର ନାୟକ, କଲ୍ୟାଣୀ ପଣ୍ଡା, କୁନ୍ତଳା ମହାରଥାଙ୍କ ଉପସ୍ଥିତିରେ ଏକ ସ୍ମୃତିସଭା ଆୟୋଜନ କରାଯାଇଥିଲା।

# କରୋନା ଟିକା ପାଇଁ ଲମ୍ବାଧାଡ଼ି

**ବାଲେଶ୍ୱର ଅଫିସ, ୩୦।୪**

ସୁନହଟ ସ୍ୱାସ୍ଥ୍ୟକେନ୍ଦ୍ରରେ ଟିକା ନେବା ପାଇଁ ଲୋକେ ଧାଡ଼ିରେ ଠିଆ ହୋଇଛନ୍ତି।

ବାଲେଶ୍ୱର ଜିଲାରେ କରୋନା ସଂକ୍ରମଣ ଦିନକୁ ଦିନ ବଢ଼ିବାରେ ଲାଗିଛି। ଜିଲାରେ ୩ଦିନ ପରେ ଶୁକ୍ରବାର ଆରମ୍ଭ ହୋଇଛି କରୋନା ଟିକାକରଣ। ଟିକା କେନ୍ଦ୍ରଗୁଡିକରେ ଶତାଧିକ ଲୋକ ଲମ୍ବାଲାଇନ୍ ଦେଇ ଖରାରେ ଠିଆ ହେଉଛନ୍ତି। ପୂର୍ବାହ୍ନ ୯ଟାରୁ ଟିକାକରଣ ଆରମ୍ଭ ହେଉଥିଲେ ମଧ୍ୟ ଲୋକେ ପୂର୍ବାହ୍ନ ୭ଟାରୁ ଲମ୍ବା ଲାଇନ୍‌ରେ ଛିଡ଼ା ହେଉଛନ୍ତି। ଅନେକ ବୟସ୍କ ବହୁ ସମୟ ଠିଆ ହେବା ପରେ ତଳେ ବସିଯାଉଥିବା ଦେଖିବାକୁ ମିଳୁଛି। ଏହି ଲମ୍ବାଲାଇନ୍ ଦେଖି ଟିକାକରଣ ପାଇଁ ଆସିଥିବା କେତେଜଣ ଲୋକ ଘରକୁ ମଧ୍ୟ ଫେରିଯାଉଛନ୍ତି। ବାଲେଶ୍ୱର ଜିଲାକୁ ଆସିଛି ୭ହଜାର ୫ଶହ ଡୋଜ୍ ଭ୍ୟାକସିନ୍। ସହରରେ ଜିଲା ମୁଖ୍ୟ ଚିକିତ୍ସାଳୟ, ସହଦେବଖୁଣ୍ଟା, ଶୋଭାରାମପୁର ଓ ସୁନହଟ ସ୍ୱାସ୍ଥ୍ୟକେନ୍ଦ୍ର ସମେତ ୧୭ଟି କେନ୍ଦ୍ରରେ ଏହି ଭ୍ୟାକସିନ୍ ଦିଆଯାଉଛି। ଶୁକ୍ରବାର ଟିକାକରଣ ସରିବା ପରେ ଯଦି କିଛି ବଳିଯାଏ ତାହାକୁ ଆସନ୍ତା ସୋମବାର ଦିଆଯିବ ବୋଲି ଏଡିଏମ୍‌ଓ ଡା. ମୃତ୍ୟୁଞ୍ଜୟ ମିଶ୍ର କହିଛନ୍ତି।

ଏନେଇ ବରିଷ୍ଠ ନାଗରିକ ଚନ୍ଦ୍ରଶେଖର ଖିଲାର କହିଛନ୍ତି, ଯେଉଁ ବରିଷ୍ଠ ନାଗରିକମାନେ ଟିକା ନେବା ପାଇଁ ଆସୁଛନ୍ତି ସେମାନଙ୍କ ପାଇଁ ଏକ

### ବୟସ୍କଙ୍କ ନିମନ୍ତେ ସ୍ୱତନ୍ତ୍ର ଧାଡ଼ି ଦାବି

ସ୍ୱତନ୍ତ୍ର ଧାଡ଼ି କରିଦେଲେ ସେମାନେ ସୁରୁଖୁରୁରେ ଟିକା ନେଇପାରନ୍ତେ। ସୁନହଟ ହସ୍‌ପିଟାଲର ଫାର୍ମାସିଷ୍ଟ ଦୀନବନ୍ଧୁ ଦାସ କହିଛନ୍ତି, ଗତ କିଛିଦିନ ଧରି ଟିକାକରଣ ବନ୍ଦ ରହିଥିଲା। ଟିକା ଆସିଥିବା ଖବର ପାଇ ଲୋକେ ଲମ୍ବା ଲାଇନ୍ ଲଗାଇଛନ୍ତି। ଦୁଃଖର ବିଷୟ ଯେ, ଲୋକଙ୍କ ଅନୁପାତରେ ଟିକା ଅଧା ଆସିଛି। ୨୫୦ ଡୋଜ୍ ଭ୍ୟାକସିନ୍ ଆସିଥିବା ବେଳେ ୫ଶହରୁ ଊର୍ଦ୍ଧ୍ୱ ଲୋକ ଧାଡ଼ିରେ ରହିଛନ୍ତି। ଲୋକଙ୍କ ମଧ୍ୟରେ ସାମାଜିକ ଦୂରତା ରକ୍ଷା ପାଇଁ ସିକ୍ୟୁରିଟି ନିଯୁକ୍ତି କରାଯାଇଛି। ସେହିପରି ସମସ୍ତ ଷ୍ଟାଫ୍ କାର୍ଯ୍ୟରେ ସହଯୋଗ କରୁଥିବା ପ୍ରକାଶ କରିଛନ୍ତି।

# କୋଭିଡ୍ କେୟାର ସେଣ୍ଟରରେ ଅବ୍ୟବସ୍ଥା

**ଭୋଗରାଇ, ୩୦।୪(ଡି.ଏନ.ଏ.)**

### ପ୍ରଶାସନର ହସ୍ତକ୍ଷେପ ଲୋଡ଼ିଲେ ଆକ୍ରାନ୍ତ

ବାଲେଶ୍ୱର ଜିଲା ରେମୁଣାସ୍ଥିତ ସୁତେଇ ଆଦର୍ଶ ବିଦ୍ୟାଳୟ କୋଭିଡ୍ କେୟାର ସେଣ୍ଟରରେ ଅବ୍ୟବସ୍ଥା ନେଇ ଅଭିଯୋଗ ହୋଇଛି। ଏହି କେନ୍ଦ୍ରରେ ଆବଶ୍ୟକ ସ୍ୱାସ୍ଥ୍ୟକର୍ମୀ ଅଭାବ ସାଙ୍ଗକୁ ନିମ୍ନମାନର ଖାଦ୍ୟ ଯୋଗାଣକୁ ନେଇ କରୋନା ଆକ୍ରାନ୍ତମାନେ ଜିଲା ପ୍ରଶାସନର ହସ୍ତକ୍ଷେପ ଲୋଡିଛନ୍ତି। ଦୈନିକ ଖାଦ୍ୟ ସମ୍ପର୍କିତ ମେନୁ ଚାର୍ଟ ନୋଟିସ୍ ବୋର୍ଡ଼ କିମ୍ବା ସେଣ୍ଟର ଦାୟିତ୍ୱରେ ଥିବା କର୍ମଚାରୀମାନଙ୍କୁ ଅଦ୍ୟାବଧି ଦିଆଯାଇ ନ ଥିବା ସୂଚନା ମିଳିଛି। ଏହି କେନ୍ଦ୍ରରେ ବହୁ ମଧୁମେହ ରୋଗୀ କରୋନା ଆକ୍ରାନ୍ତ ହୋଇଥିବା ବେଳେ ସେମାନଙ୍କୁ ସବୁଦିନ ଆଳୁ ଓ ମିଠା ଜାତୀୟ ଖାଦ୍ୟ ଦିଆଯାଉଛି। ଫଳରେ ସେମାନଙ୍କ ମଧ୍ୟରେ ଅସନ୍ତୋଷ ବଢ଼ିବାରେ ଲାଗିଛି। ଅପରପକ୍ଷରେ ଏହି ସେଣ୍ଟରରେ ଗୁରୁତର ରୋଗୀ ଥିବା ବେଳେ ଏକ ବିଶେଷଜ୍ଞ ଡାକ୍ତରୀ ଦଳ ଜିଲା ମୁଖ୍ୟ ଚିକିତ୍ସାଳୟରୁ ପଠାଯାଇ କୋଭିଡ୍ ସହିତ ଅନ୍ୟ ରୋଗ ପରୀକ୍ଷାନିରୀକ୍ଷା କରାଯିବାକୁ ଦାବି ହେଉଛି। ନିମ୍ନମାନର ଖାଦ୍ୟକୁ ନେଇ ବାଲେଶ୍ୱର ଅତିରିକ୍ତ ଜିଲାପାଳ ନିଲୁ ମହାପାତ୍ରଙ୍କଠାରେ ଅଭିଯୋଗ କରାଯିବା ସହ ପ୍ରତିକାର ଦାବି କରାଯାଇଛି। ଅଧିକାଂଶ କୋଭିଡ୍ ଆକ୍ରାନ୍ତ ଖାଦ୍ୟ ନ ଖାଇ ଫୋପାଡ଼ି ଦେଉଛନ୍ତି। ସେମାନଙ୍କ ସ୍ୱାସ୍ଥ୍ୟାବସ୍ଥା ଦିନକୁ ଦିନ ଅସୁସ୍ଥ ହେବାରେ ଲାଗିଛି।

# ଯୁକ୍ତ ୨ ପରୀକ୍ଷା ବାତିଲ୍ ଦାବିରେ ବିକ୍ଷୋଭ

ବିକ୍ଷୋଭ ଶୋଭାଯାତ୍ରାରେ ଛାତ୍ରୀଛାତ୍ର।

**ଭଦ୍ରକ ଅଫିସ,୩୦।୪**

ଯୁକ୍ତ ୨ ବୋର୍ଡ ପରୀକ୍ଷା ବାତିଲ୍ ଦାବିରେ କଲେଜ ଛାତ୍ରୀଛାତ୍ର ଶୁକ୍ରବାର ଜିଲାପାଳଙ୍କ କାର୍ଯ୍ୟାଳୟ ସମ୍ମୁଖରେ ବିକ୍ଷୋଭ ପ୍ରଦର୍ଶନ କରିଥିଲେ। ଭଦ୍ରକର ବିଭିନ୍ନ କଲେଜ ଛାତ୍ରୀଛାତ୍ର ଭଦ୍ରକ କଲେଜ ସମ୍ମୁଖରୁ ଶୋଭାଯାତ୍ରାରେ ବାହାରି ସହର ପରିକ୍ରମା କରି ଜିଲାପାଳଙ୍କ ଅଫିସ୍ ପର୍ଯ୍ୟନ୍ତ ଯାଇଥିଲେ। ସେଠାରେ ଆନ୍ଦୋଳନ କରି କରୋନା ପାଇଁ କ୍ଲାସ୍ ଠିକ୍‌ରେ ହୋଇପାରି ନାହିଁ, ଅନ୍‌ଲାଇନରେ ଭଲ ଭାବେ ପଢ଼ାଯାଇ ନ ଥିବା ସେମାନେ କହିଥିଲେ। ଏଣୁ ପରୀକ୍ଷା ବାତିଲ୍ କରାଯାଉ ବୋଲି ଦାବି କରିଥିଲେ ଛାତ୍ରୀଛାତ୍ର। ଶେଷରେ ଏନେଇ ଏକ ଦାବିପତ୍ର ସେମାନେ ଜିଲାପାଳ ଡ. ଜ୍ଞାନ ରଞ୍ଜନ ଦାସଙ୍କୁ ପ୍ରଦାନ କରିଛନ୍ତି।

# ପୋଲିସ ଉପସ୍ଥିତିରେ ସଂଯୋଗ ଦେଲା ବିଦ୍ୟୁତ୍ ବିଭାଗ

**ଖଇରା, ୩୦।୪(ଡି.ଏନ.ଏ.)**

ବାଲେଶ୍ୱର ଜିଲା ଖଇରା ନେସ୍କୋ ଉପଖଣ୍ଡ ହରିପୁର ପଞ୍ଚାୟତ ଅଧୀନ ବଣଗଡିଆ ଗ୍ରାମରେ ବିଦ୍ୟୁତ ସଂଯୋଗକୁ ନେଇ ଚାଲିଥିବା ବିବାଦର ସମାଧାନ ପୋଲିସ ଉପସ୍ଥିତିରେ କରାଯାଇଛି। ଉକ୍ତ ଗ୍ରାମର ସ୍ୱର୍ଗତ ଶଙ୍କର୍ଷଣ ରାଉତଙ୍କ ନାମରେ ବିଦ୍ୟୁତ ସଂଯୋଗ ରହିଥିବା ବେଳେ ସେମାନଙ୍କର ଉତ୍ତରାଧିକାରୀମାନେ ଏହି ନାମରେ ବିଦ୍ୟୁତ ବିଲ ପୈଠ କରୁଥିଲେ। ଶଙ୍କର୍ଷଣଙ୍କ ନାମରେ କିଛି ବିଲ ବାକି ପଡିଯିବା ପରେ ଖଇରା ଉପଖଣ୍ଡରେ ବିଦ୍ୟୁତ ରକ୍ଷଣାବେକ୍ଷଣ ଦାୟିତ୍ୱରେ ଥିବା ଆକାଂକ୍ଷା କର୍ମଚାରୀ ଏହି ସଂଯୋଗ କାଟି ଦେଇଥିଲେ । ଶଙ୍କର୍ଷଣଙ୍କ ପରିବାର ଲୋକ ପୁରୁଣା ବିଦ୍ୟୁତ ବିଲ ପୈଠ କରିବା ସହ ନାତି ଶିବ ଶଙ୍କରଙ୍କ ନାମରେ ନୂଆ ସଂଯୋଗ କିଛି ଦୂରରେ ନିର୍ମାଣ ହୋଇଥିବା ଘରକୁ ନେବାକୁ ଆବେଦନ କରିଥିଲେ। ହେଲେ ଗ୍ରାମର ଶାନ୍ତିଲତା ଦାସ ଏହି ନୂଆ ସଂଯୋଗକୁ ପ୍ରବଳ ବିରୋଧ କରିବା ସହ ନିଜେ ଖର୍ଚ୍ଚ କରି ବସାଇଥିବା ବିଦ୍ୟୁତ ଖୁଣ୍ଟରୁ ସଂଯୋଗ ନ ଦେବାକୁ ଜିଦ୍ ଧରିଥିଲେ। ଏଥିପାଇଁ ଶିବଶଙ୍କର ଖଇରା ଥାନାରେ ଆଶ୍ରୟ ନେଇଥିଲେ। ଶାନ୍ତି ଖର୍ଚ୍ଚ କରିଥିବା ଅର୍ଥ ନେବାକୁ ଅଡି ବସିଥିଲେ। ଏଭଳିକି ଗୁରୁବାର ବିଦ୍ୟୁତ ସଂଯୋଗ ଦେବାକୁ ଯାଇଥିବା ବିଦ୍ୟୁତ କର୍ମଚାରୀ ଓ ପୋଲିସ ସହ ଶାନ୍ତି ଦାସଙ୍କ ଯୁକ୍ତିତର୍କ ହୋଇଥିଲା। ଶେଷରେ ଗୁରୁବାର ଖଇରା ଥାନାର କନଷ୍ଟେବଳ ରଞ୍ଜନ ମହାରଣା ଓ କେଶୀ ବାଙ୍କିଆ, ନେସ୍କୋ ଯନ୍ତ୍ରୀ ଶଶାଙ୍କ ପଣ୍ଡା, ଆକାଂକ୍ଷା କମ୍ପାନୀ ବିଭିନ୍ନ ପଦାଧିକାରୀ ସୁନୀଲ କୁମାର ପତି, ଅଶୋକ କୁମାର ଦାସମହାପାତ୍ର, ବିଦ୍ୟାଧର ହୋତା, ମାନସ ଦାସ ପ୍ରମୁଖଙ୍କ ଉପସ୍ଥିତିରେ ନୂତନ ବିଦ୍ୟୁତ ସଂଯୋଗ ଟଶାଯାଇଥିଲା। ସେ ବିଦ୍ୟୁତ ସଂଯୋଗ ଆଣିଥିବା ବେଳେ ବ୍ୟକ୍ତିଗତ ଭାବେ ୬୨ହଜାର ଟଙ୍କା ଖର୍ଚ୍ଚ କରିଥିଲେ। ତାଙ୍କ ସଂଯୋଗରୁ ଶିବଙ୍କୁ ବିଦ୍ୟୁତ୍ ଦିଆଯାଇଥିବା ବେଳେ ସେ ବ୍ୟକ୍ତିଜଣକ କାହିଁକି ଅର୍ଥ ଭରଣା ନ କରିବେ ବୋଲି ଶାନ୍ତିଲତା ପ୍ରଶ୍ନ କରିଛନ୍ତି।

# ବେଆଇନ ଇଟା ଭାଟିରେ ଚଢ଼ାଉ

**କପ୍ତିପଦା,୩୦।୪(ଡି.ଏନ୍.ଏ.)**

କପ୍ତିପଦା ବ୍ଲକ୍ ଅଧୀନ ଝିଲ୍ଲୀରିବଣୀ ଅଞ୍ଚଳରେ ବେଆଇନ ଭାବେ ବ୍ୟାପକ ଭାଟି ଇଟା ଗଢ଼ି ଉଠିଛି। ଇଟା ପୋଡ଼ିବା ପାଇଁ ନିକଟସ୍ଥ ସଂରକ୍ଷିତ ଜଙ୍ଗଲରୁ କାଠ ସଂଗ୍ରହ କରାଯାଇ ଜଙ୍ଗଲକୁ ନଷ୍ଟ କରାଯାଉଛି। ଏନେଇ ଅଭିଯୋଗ ହେବାରୁ ଶୁକ୍ରବାର ତହସିଲଦାର ସମରଜିତ କର, କପ୍ତିପଦା ଫରେଷ୍ଟର ଅବିନାଶ ଗିରି, କାଲାଡ଼ାହି ଫରେଷ୍ଟଗାର୍ଡ ଅଞ୍ଜନ କୁମାର ଲେଙ୍କା ପ୍ରମୁଖ ୪ଟି ଇଟା ଭାଟିରେ ଚଢ଼ାଉ କରିଥିଲେ। ଗୋଟିଏ ଭାଟିରେ କାଠ ମିଳିଥିବା ତାହା ଜବତ କରି କପ୍ତିପଦା ରେଞ୍ଜ କାର୍ଯ୍ୟାଳୟକୁ ଅଣାଯାଇଛି। ଉକ୍ତ ୪ଟି ଭାଟି ମାଲିକଙ୍କ ଉପରେ ଜରିମାନା ଧାର୍ଯ୍ୟ କରାଯିବ ବୋଲି ତହସିଲଦାର କହିଛନ୍ତି।

# ସହାୟତା ଅପେକ୍ଷାରେ ଦୁଇ ଭଉଣୀ

**ଚିତ୍ରଡ଼ା,୩୦।୪(ଡି.ଏନ.ଏ.)**

ଭଙ୍ଗା କୁଡ଼ିଆ ସମ୍ମୁଖରେ ଅନାଥ ଦୁଇ ଭଉଣୀ।।

ମା' ବାପା ଅକାଳରେ ଆରପାରିକୁ ଚାଲିଗଲେ। ଅନାଥ ହୋଇ ପଡ଼ିଲେ ଦୁଇ ନାବାଳିକା ଝିଅ। ଅସହାୟ ଅବସ୍ଥାରେ ଜୀବନ ଅତିବାହିତ କରୁଥିବା ଦୁଇ ଭଉଣୀ ବଞ୍ଚିବା ପାଇଁ ଏବେ ଦାରିଦ୍ର୍ୟ ସହ ଲଢ଼େଇ କରୁଛନ୍ତି। ସେମାନଙ୍କ କଥା ବୁଝିବା ପାଇଁ କେହି ନାହାନ୍ତି। ସେମାନେ ନିଜ ଗୋଡ଼ରେ ଛିଡ଼ା ହେବା ପାଇଁ ଚେଷ୍ଟା ଚଳାଇଥିବା ବେଳେ ସରକାରୀ ସହାୟତା ସେମାନଙ୍କ ପାଇଁ ଜରୁରୀ ହୋଇ ପଡ଼ିଛି।

ମୟୂରଭଞ୍ଜ ଜିଲା ମୋରଡ଼ା ବ୍ଲକ ଅଧୀନ ଚିତ୍ରଡ଼ା ଗ୍ରାମର ପୀତାମ୍ବର ସିଂଙ୍କ ମୃତ୍ୟୁର କିଛି ଦିନ ଅନ୍ତରରେ ତାଙ୍କ ସ୍ତ୍ରୀ ମଙ୍ଗୁଳି ମଧ୍ୟ ଅଖିବୁଜି ଥିଲେ। ନିରାଶ୍ରୟ ହୋଇ ପଡ଼ିଥିଲେ ତାଙ୍କର ଦୁଇ ନାବାଳିକା ଝିଅ। ସମ୍ପର୍କୀୟ ଜଣେ ଦିବ୍ୟାଙ୍ଗ ଭାଇ ଦୁଇ ଭଉଣୀଙ୍କର ଦେଖାଶୁଣା କରୁଥିଲେ। ହେଲେ ସେ ଅତ୍ୟନ୍ତ ଗରିବ ହୋଇଥିବାରୁ ନାବାଳିକା ଦ୍ୱୟଙ୍କ ଠିକ୍ ଭାବେ ଯତ୍ନ ନେଇ ପାରି ନ ଥିଲେ। ବଡ଼ ଝିଅ ବିନୋତା ପ୍ରତ୍ୟେହ ସକାଳୁ ଜଙ୍ଗଲରୁ ଶାଳ ପତ୍ର ଆଣି ତାକୁ ଶୁଖାଇ ଖଳି ପତ୍ର ତିଆରି କରିବା ଆରମ୍ଭ କଲେ। ଦିନ ସାରା ସବାଇ ଘାସ ପାଗ ଦେଇ ବଜାରରେ ବିକ୍ରି କରି ଯାହା ଅର୍ଥ ଉପାର୍ଜନ କରୁଥିଲେ ସେଥିରେ ସାନ ଭଉଣୀ ପୂଜାକୁ ଦଶମ ଶ୍ରେଣୀ ପର୍ଯ୍ୟନ୍ତ ପାଠ ପଢ଼ାଇ ନିଜେ +୨ ପର୍ଯ୍ୟନ୍ତ ପଢ଼ିଥିଲେ। ହେଲେ ଉଚ୍ଚ ଶ୍ରେଣୀରେ ପାଠ ପଢ଼ିବା ଲାଗି ଅର୍ଥ ସେମାନଙ୍କ ପାଇଁ ପ୍ରତିବନ୍ଧକ ସାଜିଥିଲା। ପୂଜା ଘର ପାଖ ଏକ ଡ୍ରେସ ଦୋକାନରେ କାମ କଲେ। ସେମାନେ ରହୁଥିବା ଘରଟି ଝଡ଼ ତୋଫାନରେ ଭାଙ୍ଗି ଯାଇଛି। ସ୍ଥାନୀୟ ଆର୍‌ଆଇ ସେମାନଙ୍କୁ ପଲିଥିନଟିଏ ପ୍ରଦାନ କରିଥିଲେ। ସେହି ପଲିଥିନଟି ନଷ୍ଟ ହୋଇ ଯାଇଥିବାରୁ ବର୍ଷା ହେଲେ ଘରେ ପାଣି ପଶୁଛି। ବିପଦ ସଂଙ୍କୁଳ ଅବସ୍ଥାରେ ରହୁଥିବା ଦୁଇ ଭଉଣୀ ବର୍ଷା ପବନ ହେଲେ ନିକଟସ୍ଥ ସ୍କୁଲ ଘରକୁ ପଳାଇ ଯାଇଥାନ୍ତି ବୋଲି ପଡ଼ୋଶୀ କୁନି ମହାନ୍ତ ପ୍ରକାଶ କରିଛନ୍ତି। ସରକାର ସେମାନଙ୍କ ରହିବା ପାଇଁ ବ୍ୟବସ୍ଥା କରି ଘର ଖଣ୍ଡେ ଯୋଗାଇଦେଲେ ମୁଣ୍ଡ ଗୁଞ୍ଜିବାକୁ ରାହା ପାଆନ୍ତେ ବୋଲି ଦୁଇ ଭଉଣୀ କୋହଭରା କଣ୍ଠରେ ପ୍ରକାଶ କରିଛନ୍ତି। ତେ'ବ ସେମାନଙ୍କ ଦୁରବସ୍ଥା ସମ୍ପର୍କରେ ଚିତ୍ରଡ଼ା ସରପଞ୍ଚ ଦୁଲାରୀ ମାରାଣ୍ଡିଙ୍କୁ ପଚାରିବାରୁ ଦୁଇ ଭଉଣୀ ଅତ୍ୟନ୍ତ ଗରିବ। ସେମାନଙ୍କ ସମସ୍ୟା ବିଷୟରେ ପ୍ରଶାସନକୁ ଲିଖିତ ଭାବେ ଅବଗତ କରାଯାଇଛି ବୋଲି କହିଛନ୍ତି।

# କରୋନା ସଚେତନତା

**ରୂପସା, ୩୦।୪(ଡି.ଏନ.ଏ.)**

ବାଲେଶ୍ୱର ସଦର ବ୍ଲକ ଅନ୍ତର୍ଗତ ହଳଦୀପଦା ବିବେକାନନ୍ଦ ଶିକ୍ଷାକେନ୍ଦ୍ରରେ ବାଲେଶ୍ୱର ମେଡ଼ିକାଲ କଲେଜ କ୍ରିୟାନୁଷ୍ଠାନ କମିଟି ପକ୍ଷରୁ ଏକ ସଚେତନତା ସଭା ଅନୁଷ୍ଠିତ ହୋଇଯାଇଛି। ସଭାରେ କମିଟି ବ୍ଲକ ସଭାପତି ରାଧାକୃଷ୍ଣ ଜେନା ସଭାପତିତ୍ୱ କରିଥିଲେ। ପ୍ରଗତି ମଞ୍ଚ ସଭାପତି ରବୀନ୍ଦ୍ର ନାଥ ମହାନ୍ତି, ସରପଞ୍ଚ ଇତିଶ୍ରୀ ଦାସ, ଉପଦେଷ୍ଟା ସୁଦର୍ଶନ ନାୟକ, ବୃହସ୍ପତି ଦାସ, ପ୍ରଧାନ ଆଚାର୍ଯ୍ୟ ରତିକାନ୍ତ ଚୌଧୁରୀ, ପ୍ରଗତିମଞ୍ଚ ସମ

## ସଂକ୍ଷେପରେ

### ରିଲାଏନ୍ସର ନେଟ୍ ଲାଭ ୨ ଗୁଣ ବଢ଼ିଲା

**ନୂଆଦିଲ୍ଲୀ,୩୦।୪:** ମୁକେଶ ଅମ୍ବାନୀଙ୍କ ନେତୃତ୍ୱାଧୀନ ରିଲାଏନ୍ସ ଇଣ୍ଡଷ୍ଟ୍ରିଜ ଲିମିଟେଡ୍(ଆର୍‌ଆଇଏଲ୍) ପକ୍ଷରୁ ଶୁକ୍ରବାର ଏହାର ଆର୍ଥିକ ଫଳାଫଳ ସମ୍ପର୍କରେ ଘୋଷଣା କରାଯାଇଛି। ୨୦୨୦-୨୧ ଆର୍ଥିକ ବର୍ଷ ଚତୁର୍ଥ ତ୍ରୈମାସରେ କମ୍ପାନୀର ନେଟ୍ ଲାଭ ୨ ଗୁଣରୁ ଊର୍ଦ୍ଧ୍ୱ ବଢ଼ି ୧୪,୯୯୫ କୋଟି ଟଙ୍କା ଛୁଇଁଛି। ୨୦୧୯-୨୦ର ସମାନ ଅବଧିରେ ଏହା ୬୩୪୮ କୋଟି ଟଙ୍କା ଥିବା ବେଳେ ଏଥିରେ ୧୦୮% ବୃଦ୍ଧି ଦେଖିବାକୁ ମିଳିଛି। ସେହିଭଳି ଏହି ତ୍ରୟ ମାସରେ କମ୍ପାନୀର ମୋଟ ଆୟ ୧.୭୨ ଲକ୍ଷ କୋଟି ଟଙ୍କା ରହିଛି। ଗତବର୍ଷ ଏହି ଅବଧିରେ ଆୟ ୧.୫୧ ଲକ୍ଷ କୋଟି ଥିଲା। ଡାଟା ସର୍ଭିସ ବିଜ୍‌ନେସ, ରିଟେଲ ସେଗ୍‌ମେଣ୍ଟ ଓ ଟୁସିରେ ସୁଧାର ଯୋଗୁ ଅଭିବୃଦ୍ଧି ହାସଲ କରିବାକୁ ସକ୍ଷମ ହୋଇଥିବା କମ୍ପାନୀର ଅଧ୍ୟକ୍ଷ ମୁକେଶ ଅମ୍ବାନୀ କହିଛନ୍ତି।

### ୟେସ୍ ବ୍ୟାଙ୍କର କ୍ଷତି ୩୭୮୮ କୋଟି

**ନୂଆଦିଲ୍ଲୀ,୩୦।୪:** ଘରୋଇ କ୍ଷେତ୍ର ୟେସ୍ ବ୍ୟାଙ୍କର ମାର୍ଚ୍ଚ ତ୍ରୈମାସ କ୍ଷତି ୩୭୮୮ କୋଟି ଟଙ୍କା ରହିଛି। ଗୋଟିଏ ବର୍ଷ ତଳେ ସମାନ ଅବଧିରେ ଏହି ବ୍ୟାଙ୍କ ୩୬୮୮ କୋଟି ଟଙ୍କା କ୍ଷତି ସହିଥିଲା। ଡିସେମ୍ବର ତ୍ରୈମାସରେ ବ୍ୟାଙ୍କ ୧୪୮କୋଟି ଟଙ୍କା ଲାଭ ହାସଲ କରିଥିଲା। ବାର୍ଷିକ ଭିତ୍ତିରେ ବ୍ୟାଙ୍କର ଜମା ୫୫% ବୃଦ୍ଧି ପାଇ ୧.୬୨ ଲକ୍ଷ କୋଟି ଟଙ୍କା ରହିଛି। ନେଟ୍ ସୁଧ ଜନିତ ଆୟ ୨୩% ହ୍ରାସ ହୋଇ ୯୮୭ କୋଟି ଟଙ୍କା ରହିଛି। ଏହା ଗୋଟିଏ ବର୍ଷ ତଳେ ୧୨୭୪ କୋଟି ଟଙ୍କା ରହିଥିଲା। କୋଭିଡ୍-୧୯ ଏବଂ ମୋରାଟୋରିୟମ ଘୋଷଣା ଯୋଗୁ କ୍ଷତି ବଢ଼ିଥିବା ବ୍ୟାଙ୍କ ପକ୍ଷରୁ ସୂଚନା ରହିଛି।

### ବ୍ୟାଙ୍କ ଋଣ ଅଭିବୃଦ୍ଧି ହ୍ରାସ

**ମୁମ୍ବାଇ,୩୦।୪:** ଆର୍ଥିକ ବର୍ଷ ୨୦୨୦-୨୧ରେ ବ୍ୟାଙ୍କ ଋଣ ଅଭିବୃଦ୍ଧି ୫%କୁ ହ୍ରାସ ଘଟିଛି। ୨୦୧୯-୨୦ରେ ଏହା ୬.୮% ସ୍ତରରେ ରହିଥିଲା। କୋଭିଡ୍ ମହାମାରୀ ଯୋଗୁ ଆର୍ଥିକ କାର୍ଯ୍ୟକଳାପ ପ୍ରଭାବିତ ହେବାରୁ ଋଣ ଅଭିବୃଦ୍ଧି କ୍ଷେତ୍ରରେ ଏଭଳି ପ୍ରଭାବ ଦେଖାଯାଇଛି। ଆର୍‌ବିଆଇ ଡାଟା ମୁତାବକ, ଶିଳ୍ପ, ସେବା କ୍ଷେତ୍ର ଏବଂ ରିଟେଲ ସେଗ୍‌ମେଣ୍ଟରେ ଋଣ ପ୍ରଦାନ ଧାରା ସ୍ୱାଭାବିକ ରହିଛି। କୃଷି ଏବଂ ଆନୁଷଙ୍ଗିକ କ୍ଷେତ୍ରକୁ ଋଣ ଅଭିବୃଦ୍ଧି ୧୨.୧% ରହିଛି। ୨୦୧୯-୨୦ରେ ଏହି କ୍ଷେତ୍ରକୁ ଋଣ ପ୍ରଦାନ ଅଭିବୃଦ୍ଧି ୪.୧% ସ୍ତରରେ ରହିଥିଲା। ବାଣିଜ୍ୟିକ ବ୍ୟାଙ୍କଗୁଡିକର ଋଣ ପ୍ରଦାନ ବଢ଼ି ବର୍ତ୍ତମାନ ୯୭.୨୩ ଲକ୍ଷ କୋଟି ଟଙ୍କା ଛୁଇଁଛି। ଏହା ୨୦୨୦ ମାର୍ଚ୍ଚରେ ୯୨.୬୩ ଲକ୍ଷ କୋଟି ଟଙ୍କା ସ୍ତରରେ ରହିଥିଲା।

# ରାଜ୍ୟଗୁଡ଼ିକୁ ମିଳିବ ୧୫ ହଜାର କୋଟି

## ପୁଞ୍ଜି ଖର୍ଚ୍ଚ ବାବଦକୁ ସୁଧ ମୁକ୍ତ ଋଣ

**ନୂଆଦିଲ୍ଲୀ,୩୦।୪**

ରାଜ୍ୟଗୁଡ଼ିକୁ ୧୫ ହଜାର କୋଟି ଟଙ୍କାର ଅର୍ଥ ଯୋଗାଣ ଲାଗି କେନ୍ଦ୍ର ସରକାର ଶୁକ୍ରବାର ଘୋଷଣା କରିଛନ୍ତି। ପ୍ରକଳ୍ପଗୁଡ଼ିକରେ ଖର୍ଚ୍ଚ ଲାଗି ଏହି ପୁଞ୍ଜିକୁ ସରକାର ୫୦ ବର୍ଷ ଅବଧି ଲାଗି ସୁଧ ମୁକ୍ତ ଋଣ ଭାବେ ପ୍ରଦାନ କରିଥିବା ଜଣାପଡିଛି। ଆର୍ଥିକ ବର୍ଷ ୨୦୨୧-୨୨ ଲାଗି କେନ୍ଦ୍ର ସରକାରଙ୍କ ବ୍ୟୟ ବିଭାଗ ପକ୍ଷରୁ ନୂଆ ଗାଇଡ୍‌ଲାଇନ ଜାରି କରାଯାଇଛି। ଏଭଳି ଅର୍ଥ ଖର୍ଚ୍ଚ ଦ୍ୱାରା ନିଯୁକ୍ତି ସୃଷ୍ଟି ଉପରେ ମଧ୍ୟ ଧ୍ୟାନ ରଖାଯିବ। ବିଶେଷକରି ଗରିବ ଏବଂ ଅଣକୁଶଳୀ ଶ୍ରମିକଙ୍କୁ କାମ ଯୋଗାଣ ଦ୍ୱାରା ନିଯୁକ୍ତି ସୃଷ୍ଟି ଏବଂ ଅର୍ଥ ବ୍ୟବସ୍ଥାରେ ବିଭିନ୍ନ ପ୍ରକଳ୍ପ ଦ୍ୱାରା ଅଭିବୃଦ୍ଧିକୁ ଗୁରୁତ୍ୱ ଦିଆଯିବ।

କୋଭିଡ୍ ଯୋଗୁ ବର୍ତ୍ତମାନ କେନ୍ଦ୍ର ସରକାରଙ୍କ ଆର୍ଥିକ ସ୍ଥିତି ବିଗଡ଼ିଛି। ଏହା ସତ୍ତ୍ୱେ ମଧ୍ୟ ରାଜ୍ୟଗୁଡିକୁ ପୁଞ୍ଜି ଖର୍ଚ୍ଚ ଯୋଗାଣ ଲାଗି କେନ୍ଦ୍ର ସରକାର ନିଷ୍ପତ୍ତି ନେଇଥିଲେ। ୨୦୨୦-୨୧ରେ ସରକାର ଏହି ବାବଦକୁ ୧୨ ହଜାର କୋଟି ଟଙ୍କା ପ୍ରଦାନ କରିବାକୁ ନିଷ୍ପତ୍ତି ନେଇଥିଲେ। ଏହା ମଧ୍ୟରେ ୧୧,୮୮୩ କୋଟି ଟଙ୍କା ରାଜ୍ୟଗୁଡିକ ଅଦ୍ୟାବଧି ଲାଭ କରିଛନ୍ତି। ଏହି ଯୋଜନା ଚାଲୁ ରଖିବା ଲାଗି କେନ୍ଦ୍ର ସରକାରଙ୍କୁ ରାଜ୍ୟଗୁଡିକ ପକ୍ଷରୁ ଅନୁରୋଧ କରାଯାଇଥିଲା। ଏହାକୁ ବିଚାରକରି କେନ୍ଦ୍ର ସରକାର ପୁଣି ଥରେ ଅର୍ଥ ପ୍ରଦାନ କରିବାକୁ ନିଷ୍ପତ୍ତି ନେଇଛନ୍ତି।

ଯୋଜନାର ପୂର୍ବ ଭାଗରେ ଉତ୍ତର ପୂର୍ବ ଏବଂ ପାହାଡ଼ିଆ ଅଞ୍ଚଳରେ ଥିବା ରାଜ୍ୟଗୁଡିକୁ ୨୬୦୦ କୋଟି ଟଙ୍କା ପ୍ରଦାନ କରାଯାଇଛି। ଆସାମ, ହିମାଚଳ ପ୍ରଦେଶ ଏବଂ ଉତ୍ତରାଖଣ୍ଡ ଭଳି ରାଜ୍ୟ ପ୍ରତ୍ୟେକେ ୪୦୦ କୋଟି ଏବଂ ଏହି ଗ୍ରୁପ୍‌ରେ ଥିବା ଅନ୍ୟ ରାଜ୍ୟଗୁଡିକ ୨୦୦ କୋଟି ଟଙ୍କା ଲେଖାଏ ଲାଭ କରିବେ। ଯୋଜନାର ଦ୍ୱିତୀୟ ଭାଗରେ ଅନ୍ୟ ରାଜ୍ୟଗୁଡିକ ୭୪୦୦ କୋଟି ଟଙ୍କା ପାଇଛନ୍ତି। ପଞ୍ଚଦଶ ଅର୍ଥ କମିଶନଙ୍କ ସୁପାରିସ ଆଧାରରେ କେନ୍ଦ୍ରୀୟ ଟିକସରୁ ରାଜ୍ୟଗୁଡ଼ିକର ଅଂଶ ବାବଦ ଏହି ଅର୍ଥ ପ୍ରଦାନ କରାଯାଇଛି। ଯୋଜନାର ତୃତୀୟ ଭାଗରେ ଭିତ୍ତିଭୂମି ଆସେଟ ମନିଟାଇଜେଶନ ଏବଂ ରିସାଇକେଲିଂ ଲାଗି ୫୦୦୦ କୋଟି ଟଙ୍କା ପ୍ରଦାନ କରାଯିବାକୁ ନିଷ୍ପତ୍ତି ହୋଇଛି।

# କିଆର ନୂଆ ବ୍ରାଣ୍ଡ ପଦକ୍ଷେପ ଘୋଷଣା

**ନୂଆଦିଲ୍ଲୀ,୩୦।୪**

କିଆ ଇଣ୍ଡିଆ ପକ୍ଷରୁ ଭାରତରେ ଏହାର ନୂତନ ବ୍ରାଣ୍ଡ ପରିଚୟର ଶୁଭାରମ୍ଭ ଘୋଷଣା କରାଯାଇଛି। କମ୍ପାନୀ ଏହାର ନୂତନ କର୍ପୋରେଟ୍ ଲୋଗୋ ଓ ବ୍ରାଣ୍ଡ ସ୍ଲୋଗାନ 'ମୁଭମେଣ୍ଟ ଦାଟ୍ ଇନ୍‌ସ୍ପାୟାର୍ସ'ର ଆରମ୍ଭ କରିଛି। କମ୍ପାନୀର ପରିଚାଳନା ନିର୍ଦ୍ଦେଶକ ଓ ଚିଫ୍ ଏକଜିକ୍ୟୁଟିଭ୍ ଅଫିସର, କୁଖ୍ୟୁନ ସିମ୍ କିଆ ଇଣ୍ଡିଆ ରିପ୍ରେସେଣ୍ଟ ସେଲ୍ଟସର ନୂତନ କିଆ ଲୋଗୋକୁ ଉନ୍ମୋଚନ କରିଛନ୍ତି। ହୋମ୍ କଂଟ୍ରି ସାଉଥ କୋରିଆ ପରେ ଭାରତ ହେଉଛି ପ୍ରଥମ ଦେଶ ଯେଉଁଠାରେ କିଆ ନୂତନ ବ୍ରାଣ୍ଡ ପରିଚୟର ଉନ୍ମୋଚନ କରିଛି। କମ୍ପାନୀ ମଧ୍ୟ ଏହା ଘୋଷଣା କରିଛି ଯେ ଏହାର ଆଗାମୀ ଉତ୍ପାଦ ଗୁଡ଼ିକୁ ନୂତନ ଲୋଗୋ ସହିତ ଉପସ୍ଥାପନା କରିବ ନୂତନ ସେଲ୍ଟସ ଓ ସୋନେଟ। ଏହା ମେ ୨୦୨୧ ର ପ୍ରଥମ ସପ୍ତାହରେ ପ୍ରବେଶ କରାଯିବ। ନୂତନ ବ୍ରାଣ୍ଡ ଉଦ୍ଦେଶ୍ୟ 'ମୁଭମେଣ୍ଟ ଦାଟ୍ ଇନ୍‌ସ୍ପାୟାର୍ସ' କିଆର ଭବିଷ୍ୟତ ଉପଯୋଗୀ ଯୋଜନାକୁ ଗୁରୁତ୍ୱ ପ୍ରଦାନ କରୁଛି। ଏହାର ପ୍ରିମିୟମ ଉତ୍ପାଦ ସହିତ ସ୍ୱତନ୍ତ୍ର ଡିଜାଇନ ଓ ସେଗ୍‌ମେଣ୍ଟ ଫାଷ୍ଟ ବୈଶିଷ୍ଟ୍ୟ ଡିଜିଟାଇଜ୍ ସେବା ସହିତ ଏହାର ଏକ ବିଶାଳ ନେଟ୍‌ୱର୍କ ରହିଛି। ଏହି ପରିବର୍ତ୍ତନ ସହିତ ଏହାର ନିର୍ମାଣ କେନ୍ଦ୍ର ଅନନ୍ତପୁରଠାରେ ରହିଛି। ଏହାର ନୂତନ ରୂପାନ୍ତରଣ ସହିତ ଗାଡ଼ିର ଦ୍ରୁତ ଡେଲିଭରି କରୁଥିବା କମ୍ପାନୀ ପକ୍ଷରୁ ସୂଚନା ରହିଛି।

# ହୋଣ୍ଡା ଟୁହ୍ୱିଲର୍ସ ଉତ୍ପାଦନ ସାମୟିକ ସ୍ଥଗିତ

**ନୂଆଦିଲ୍ଲୀ,୩୦।୪:** କୋଭିଡ୍-୧୯ ଲକ୍‌ଡାଉନକୁ ନଜରରେ ରଖି ହୋଣ୍ଡା ମୋଟରସାଇକେଲ ଆଣ୍ଡ ସ୍କୁଟର ଇଣ୍ଡିଆ ପ୍ରାଇଭେଟ୍‌ଲିମିଟେଡ୍(ଏଚ୍‌ଏମ୍‌ଏସ୍‌ଆଇ) ପକ୍ଷରୁ ଏହାର ସମସ୍ତ ୪ କାରଖାନାରେ ଚଳିତ ବର୍ଷ ମେ'୧ରୁ ୧୫ ଯାଏ ଉତ୍ପାଦନକୁ ସାମୟିକ ସ୍ଥଗିତ ରଖାଯିବ ବୋଲି ଘୋଷଣା କରାଯାଇଛି। ଏହି ସମୟରେ ବାର୍ଷିକ କାରଖାନା ରକ୍ଷଣାବେକ୍ଷଣ କାର୍ଯ୍ୟ କରାଯିବ। କୋଭିଡ୍ ସ୍ଥିତି ହେବାକୁ ଥିବା ପରିବର୍ତ୍ତନ ଏବଂ ବଜାରରେ ସୁଧାର ଅନୁସାରେ ହୋଣ୍ଡା ଏହାର ଉତ୍ପାଦନ ଯୋଜନାକୁ ପରବର୍ତ୍ତୀ ମାସଗୁଡ଼ିକରେ ସମୀକ୍ଷା କରିବ। ଶୃଙ୍ଖଳକୁ ଭାଙ୍ଗିବା ଲାଗି ସମାନ୍ତରାଳ ଭାବେ ହୋଣ୍ଡାର ସମସ୍ତ କାର୍ଯ୍ୟାଳୟ ସହଯୋଗୀମାନେ ବ୍ୟବସାୟ ଜାରି ରଖିବା ପାଇଁ ୱାର୍କ ଫ୍ରମ୍ ହୋମ୍ ଜାରି ରଖିବେ ଏବଂ ଗ୍ରାହକ ଏବଂ ବ୍ୟବସାୟ ସହଯୋଗୀମାନଙ୍କୁ ଯଥା ସମ୍ଭବ ସମର୍ଥନ ପ୍ରଦାନ କରିବେ। କେବଳ ଅତ୍ୟାବଶ୍ୟକ ଷ୍ଟାଫ୍‌ମାନେ କାରଖାନା ଏବଂ ଦେଶର ବିଭିନ୍ନ କାର୍ଯ୍ୟାଳୟରେ କାମ କରିବେ। ଏକ ଦାୟିତ୍ୱବାନ କର୍ପୋରେଟ୍ ନାଗରିକ ଭାବେ ହୋଣ୍ଡା ସମସ୍ତ ଅଂଶୀଦାରଙ୍କ ନିରାପତ୍ତା ଓ ସୁରକ୍ଷା ଲାଗି ପ୍ରତିବଦ୍ଧ ବୋଲି କମ୍ପାନୀ କହିଛି।

# ଏଚ୍‌ଡିଏଫ୍‌ସି ବ୍ୟାଙ୍କର ଆର୍ଥିକ ଫଳାଫଳ

**ନୂଆଦିଲ୍ଲୀ,୩୦।୪**

ଏଚ୍‌ଡିଏଫ୍‌ସି ବ୍ୟାଙ୍କ ପକ୍ଷରୁ ୨୦୨୧ ମାର୍ଚ୍ଚ ୩୧ରେ ଶେଷ ହୋଇଥିବା ତ୍ରୈମାସ ଫଳାଫଳ ସମ୍ପର୍କରେ ଘୋଷଣା କରାଯାଇଛି। ଏହି ଅବଧିରେ ବ୍ୟାଙ୍କର ନେଟ୍ ଲାଭ ୧୮.୧% ବୃଦ୍ଧି ପାଇ ୮୧୮୬.୫୧ କୋଟି ଟଙ୍କା ରହିଛି। ଗୋଟିଏ ବର୍ଷ ତଳେ ସମାନ ଅବଧିରେ ବ୍ୟାଙ୍କ ୬୯୨୭.୬୯ କୋଟି ଟଙ୍କା ଲାଭ କରିଥିଲା। ବ୍ୟାଙ୍କର ନେଟ୍ ସୁଧଜନିତ ଆୟ ୧୨.୬% ବଢ଼ି ୧୭,୧୨୦ କୋଟି ଟଙ୍କା ରହିଛି। ମୋଟାମୋଟି ଭାବେ ବ୍ୟାଙ୍କର ନେଟ୍‌ଲାଭ ଡିସେମ୍ବର ତ୍ରୈମାସରେ ହ୍ରାସ ପାଇଥିଲା। ଏହାର ମୋଟ ଏନ୍‌ପିଏ ବର୍ତ୍ତମାନ ୧.୩୨%କୁ ବୃଦ୍ଧି ପାଇଛି। ସେହିଭଳି ନେଟ୍ ଏନ୍‌ପିଏ ୦.୪୦% ସ୍ତରରେ ଥିଲା। ନେଟ୍ ସୁଧ ଜନିତ ମାର୍ଜିନ ୪.୨% ରହିଛି। ଜମା ୧୬.୩% ବୃଦ୍ଧି ପାଇଥିବା ବେଳେ ଅଗ୍ରିମ ୧୪% ଊର୍ଦ୍ଧ୍ୱରେ ରହିଛି। କାସା ଅନୁପାତ ୪୬.୧%, ପ୍ରୋଭିଜନ ୨୪% ଊର୍ଦ୍ଧ୍ୱରେ ରହି ୪,୬୯୩ କୋଟି ଟଙ୍କା ଛୁଇଁଛି। କରୋନାର ଦ୍ୱିତୀୟ ଲହର ବଢିଥିବା ବେଳେ ଡିଭିଡେଣ୍ଡ ଦେବା ବନ୍ଦ କରିବାକୁ ବ୍ୟାଙ୍କର ବୋର୍ଡ ନିଷ୍ପତ୍ତି ନେଇଛି। ମହାମାରୀ ଦେଶର ବିତ୍ତ ବଜାର ଉପରେ ଚାପ ପକାଇବ ବୋଲି ବ୍ୟାଙ୍କ ପକ୍ଷରୁ ସୂଚନା ମିଳିଛି।

# କୋର୍ ସେକ୍ଟର ଉତ୍ପାଦନ ୬.୮% ବୃଦ୍ଧି

**ମୁମ୍ବାଇ,୩୦।୪:** ଚଳିତ ବର୍ଷ ମାର୍ଚ୍ଚ ମାସରେ ଦେଶର ୮ କୋର୍ ସେକ୍ଟର କ୍ଷେତ୍ରର ଉତ୍ପାଦନ ୬.୮% ବୃଦ୍ଧି ପାଇଛି। ଏହା ଗତ ୩୨ ମାସ ମଧ୍ୟରେ ସର୍ବାଧିକ ସ୍ତରରେ ରହିଛି। ପ୍ରାକୃତିକ ବାଷ୍ପ, ଇସ୍ପାତ, ସିମେଣ୍ଟ ଏବଂ ବିଦ୍ୟୁତ୍ ଭଳି କ୍ଷେତ୍ରଗୁଡିକର ଉତ୍ପାଦନ ବଢ଼ିବା ଯୋଗୁ ଏଭଳି ସ୍ଥିତି ଦେଖାଯାଇଥିବା ସରକାରୀ ଡାଟାରୁ ସାମ୍ନାକୁ ଆସିଛି। ମାର୍ଚ୍ଚ ୨୦୨୦ରେ ୮ କୋର୍ ସେକ୍ଟରର ଅଭିବୃଦ୍ଧି -.୮୬% ରହିଥିଲା। ଏହି କ୍ଷେତ୍ରଗୁଡିକ ମଧ୍ୟରେ କୋଇଲା, ପ୍ରାକୃତିକ ବାଷ୍ପ, ଅଶୋଧିତ ତୈଳ, ରିଫାଇନେରି ପ୍ରଡକ୍ଟ, ସାର, ଇସ୍ପାତ, ସିମେଣ୍ଟ ଏବଂ ବିଦ୍ୟୁତ୍ ରହିଛି। ବାଣିଜ୍ୟ ଏବଂ ଉଦ୍ୟୋଗ ମନ୍ତ୍ରଣାଳୟ ଡାଟା ମୁତାବକ ପ୍ରାକୃତିକ ବାଷ୍ପ, ଇସ୍ପାତ, ସିମେଣ୍ଟ ଏବଂ ବିଦ୍ୟୁତ୍ ଉତ୍ପାଦନ ଯଥାକ୍ରମେ ୧୨.୩%, ୨୩%, ୩୨.୫% ଏବଂ ୨୧.୬% ଲେଖାଏ ବଢିଛି। ଏହା ଗତ ବର୍ଷ ମାର୍ଚ୍ଚରେ -୧୫.୧%, -୨୧.୯%, -୨୫.୧% ଏବଂ -୮.୨% ସ୍ତରରେ ରହିଥିଲା। ଚଳିତ ବର୍ଷ ମାର୍ଚ୍ଚରେ କୋଇଲା, ଅଶୋଧିତ ତୈଳ ଏବଂ ରିଫାଇନେରି ଉତ୍ପାଦ ନକାରାତ୍ମକ ଅଭିବୃଦ୍ଧି ହାସଲ କରିଛି। ୨୦୨୦-୨୧ ଏପ୍ରିଲ-ମାର୍ଚ୍ଚ ଅବଧିରେ କୋର୍ ସେକ୍ଟର ଅଭିବୃଦ୍ଧି ୭% ନିମ୍ନରେ ରହିଛି। ଏହା ୨୦୧୯-୨୦ରେ ୦.୪% ଅଭିବୃଦ୍ଧି ହାସଲ କରିଥିଲା।

# ଏଏମ୍-ଏନ୍‌ଏସ୍ ପକ୍ଷରୁ ୧୦୦୦ଶଯ୍ୟାର କୋଭିଡ୍ ହସ୍ପିଟାଲ

**ନୂଆଦିଲ୍ଲୀ,୩୦।୪**

ମହାମାରୀ କରୋନାର ମୁକାବିଲା କରିବା ପାଇଁ ଆର୍ସେଲର ମିତ୍ତଲ ନିପନ୍ ଷ୍ଟିଲ୍(ଏଏମ୍‌ଏନ୍‌ଏସ୍ ଇଣ୍ଡିଆ) ପକ୍ଷରୁ ଗୁଜରାଟର ହାଜିରାଠାରେ ମାତ୍ର ୭୨ଘଣ୍ଟା ମଧ୍ୟରେ ୨୫୦ ଶଯ୍ୟା ବିଶିଷ୍ଟ ଏକ କୋଭିଡ୍ ହସ୍ପିଟାଲର ଶୁଭାରମ୍ଭ କରାଯାଇଛି। ଏହି ହସ୍ପିଟାଲର ଶଯ୍ୟା ସଂଖ୍ୟା ଶୀଘ୍ର ୧୦୦୦କୁ ବୃଦ୍ଧି କରାଯିବ। ଏହାକୁ ନିରବଚ୍ଛିନ୍ନ ଭାବେ ଅମ୍ଳଜାନ ଯୋଗାଣ ଜାରି ରହିବ। ହସ୍ପିଟାଲକୁ ଗୁଜରାଟ ମୁଖ୍ୟମନ୍ତ୍ରୀ ବିଜୟ ରୂପାନୀ ଭର୍ଚୁଆଲ ଭାବେ ଶୁଭାରମ୍ଭ କରିଥିଲେ। ଏହି ଅବସରରେ ସାଂସଦ ସି.ଆର୍. ପାଟିଲ, ସ୍ୱାସ୍ଥ୍ୟମନ୍ତ୍ରୀ କିଶୋର କନାନୀ, ଏଏମ୍‌ଏନ୍‌ଏସ୍ ଇଣ୍ଡିଆର ସିଇଓ ଦିଲୀପ ଓମେନ୍ ଉପସ୍ଥିତ ଥିଲେ। କାର୍ଯ୍ୟକ୍ରମରେ ଭର୍ଚୁଆଲ ଭାବେ ଆର୍ସେଲ ମିତ୍ତଲର କାର୍ଯ୍ୟନିର୍ବାହୀ ଅଧ୍ୟକ୍ଷ ଲକ୍ଷ୍ମୀ ନିଓ୍ୱାସ ମିତ୍ତଲ ଯୋଗଦେଇଥିଲେ।

# ସରକାରଙ୍କୁ ୧୫୦ କୋଟି ଦେଲା ବେଦାନ୍ତ

**ନୂଆଦିଲ୍ଲୀ,୩୦।୪:** କରୋନା ମହାମାରୀ ମୁକାବିଲା ପାଇଁ ବେଦାନ୍ତର ଅଧ୍ୟକ୍ଷ ଅନିଲ ଅଗ୍ରୱାଲ ସରକାରଙ୍କୁ ୧୫୦ କୋଟି ଟଙ୍କାର ସହାୟତା ରାଶି ପ୍ରଦାନ କରିଥିବା ଜଣାପଡ଼ିଛି। ଦେଶରେ ବଢୁଥିବା ରୋଗୀଙ୍କ ଚିକିତ୍ସା ଲାଗି ବେଦାନ୍ତ ପକ୍ଷରୁ ଭାରତର ୧୦ଟି ସହରରେ ୧୦୦୦ କ୍ଷମତା ବିଶିଷ୍ଟ କ୍ରିଟିକାଲ କେୟାର ଶଯ୍ୟାର ବ୍ୟବସ୍ଥା କରାଯିବ ବୋଲି ସୂଚନା ମିଳିଛି। ରାଜସ୍ଥାନ, ଓଡ଼ିଶା, ଛତିଶଗଡ଼, ଝାଡ଼ଖଣ୍ଡ, ଗୋଆ, କର୍ନାଟକ ଓ ଦିଲ୍ଲୀ ଏନ୍‌ସିଆର୍ ଭଳି ଅଞ୍ଚଳରେ ଏହା ସ୍ଥାପନ କରାଯିବ। କମ୍ପାନୀ ବର୍ତ୍ତମାନ ସମୟରେ ୭୦୦ ଶଯ୍ୟାରେ କୋଭିଡ୍ ରୋଗୀଙ୍କୁ ସହାୟତା ଦେଉଛି। ଏହି ସଂଖ୍ୟା ୧୦୦୦କୁ ବୃଦ୍ଧି କରାଯିବ ବୋଲି କମ୍ପାନୀ କହିଛି। ସେହିଭଳି ଏହାର ବିଭିନ୍ନ କାରଖାନାରୁ ମେଡିକାଲ୍ ଅକ୍ସିଜେନ୍ ଉତ୍ପାଦନ କରି ବିଭିନ୍ନ ହସ୍ପିଟାଲକୁ ମଧ୍ୟ ପଠାଯାଉଛି। ଏ ସମ୍ପର୍କରେ ଅଗ୍ରୱାଲ୍ କହିଛନ୍ତି, କୋଭିଡ୍-୧୯ର ଦ୍ୱିତୀୟ ଲହରର ପ୍ରଭାବ ଯୋଗୁ ଦେଶର ମୂଲ୍ୟବାନ ଜୀବନ ଅକାଳରେ ହାନି ହେଉଛି। ଏସବୁ ଘଟଣା ଦେଖି ମୁଁ ଗଭୀର ଭାବେ ଚିନ୍ତିତ ଏବଂ ମର୍ମାହତ। ଗତ ବର୍ଷ ବେଦାନ୍ତ ପକ୍ଷରୁ ସରକାରଙ୍କୁ ୨୦୧ କୋଟି ଟଙ୍କାର ସହାୟତା ରାଶି ପ୍ରଦାନ କରାଯାଇଥିଲା।

ଅନିଲ ଅଗ୍ରୱାଲ

# ପିଏନ୍‌ବି କାର୍ଯ୍ୟନିର୍ବାହୀ କମିଟି ସଦସ୍ୟଙ୍କ ବୈଠକ

**ଭୁବନେଶ୍ୱର,୩୦।୪:** ପଞ୍ଜାବ ନ୍ୟାଶନାଲ ବ୍ୟାଙ୍କ(ପିଏନ୍‌ବି) କାର୍ଯ୍ୟନିର୍ବାହୀ କମିଟି ସଦସ୍ୟଙ୍କ ପକ୍ଷରୁ ଏକ ବୈଠକ ଆୟୋଜିତ ହୋଇଯାଇଛି। ଏଥିରେ କମିଟିର ନୂତନ କର୍ମକର୍ତ୍ତା ନିଯୁକ୍ତ କରାଯାଇଥିଲା। ବୈଲୋଚନ ସାହୁଙ୍କୁ ସଭାପତି, ହିମାଂଶୁ ମହାପାତ୍ର ସମ୍ପାଦକ ଏବଂ ସାରଙ୍ଗଧର ବେହେରା ପରିଚାଳନା ସମ୍ପାଦକ ରୂପେ ଆସୋସିଏଶନର ପରବର୍ତ୍ତୀ ନିର୍ବାଚନ ପର୍ଯ୍ୟନ୍ତ ଉକ୍ତ ପଦବୀରେ ରହିବାକୁ ନିଷ୍ପତ୍ତି ହୋଇଛି। ଏହି ବୈଠକରେ ସର୍କଲ ସେକ୍ରେଟାରି ପ୍ରମୋଦ ମେକାପଙ୍କୁ ବିଦାୟକାଳୀନ ସମ୍ବର୍ଦ୍ଧନା ଦିଆଯାଇଛି। ମେକାପ ଏପ୍ରିଲ ମାସ ୩୦ ତାରିଖରେ ନିଜ କର୍ମମୟ ଜୀବନରୁ ଅବସର ଗ୍ରହଣ କରିଛନ୍ତି। ଏହି ଅବସରରେ ପରିଚାଳନା ସମ୍ପାଦକ ତଥା ସଭାପତି ଏଚ୍. କେ. ପଟ୍ଟନାୟକଙ୍କୁ ମଧ୍ୟ ବିଦାୟକାଳୀନ ସମ୍ବର୍ଦ୍ଧନା ଦିଆଯାଇଥିଲା।

# ୯୮୩ ପଏଣ୍ଟ ଖସିଲା ସେନ୍‌ସେକ୍ସ

**ମୁମ୍ବାଇ,୩୦।୪**

ଗତ ୪ଦିନ ଧରି ଭାରତୀୟ ପୁଞ୍ଜିବଜାରର କାରବାର ଉନ୍ନତ ରହିବା ପରେ ଶୁକ୍ରବାର ଏଥିରେ ବଡ ଧରଣର ହ୍ରାସ ଦେଖାଯାଇଛି। ବମ୍ବେ ଷ୍ଟକ୍ ଏକ୍ସଚେଞ୍ଜ(ବିଏସ୍‌ଇ) ଏବଂ ନ୍ୟାଶନାଲ ଷ୍ଟକ୍ ଏକ୍ସଚେଞ୍ଜ(ଏନ୍‌ଏସ୍‌ଇ) ନିଫ୍ଟି କାରବାର ପ୍ରଭାବିତ ହୋଇଛି। ୩୦ ଶେୟାର ବିଶିଷ୍ଟ ସେନ୍‌ସେକ୍ସ ୯୮୩.୫୮ ପଏଣ୍ଟ ବା ୧.୯୮% ନିମ୍ନରେ ରହି ୪୮,୭୮୨.୩୬ ପଏଣ୍ଟରେ ବନ୍ଦ ହୋଇଛି। ସେହିଭଳି ନ୍ୟାଶନାଲ ଷ୍ଟକ ଏକ୍ସଚେଞ୍ଜ ୨୬୩.୮୦ ପଏଣ୍ଟ ବା ୧.୭୭% ନିମ୍ନରେ ରହି ୧୪,୬୩୧.୧୦ ପଏଣ୍ଟରେ ବନ୍ଦ ହୋଇଛି। ସେନ୍‌ସେକ୍ସରେ ଏଚ୍‌ଡିଏଫ୍‌ସି ଟ୍ୱିନ କାରବାର ସବୁଠାରୁ ବେଶି ପ୍ରଭାବିତ ହୋଇଛି। ସେହିଭଳି ଆଇସିଆଇସିଆଇ ବ୍ୟାଙ୍କ, କୋଟାକ ବ୍ୟାଙ୍କ, ଏସିଆନ ପେଣ୍ଟସ, ମହିନ୍ଦ୍ରା ଆଣ୍ଡ ମହିନ୍ଦ୍ରା, ଟିସିଏସ୍, ହିନ୍ଦୁସ୍ଥାନ ୟୁନିଲିଭର ଏବଂ ମାରୁତି ସୁଜୁକି କାରବାର ପ୍ରଭାବିତ ରହିଛି। କେବଳ ଓଏନ୍‌ଜିସ

କରୋନାରେ ସର୍ବାଧିକ ପ୍ରଭାବିତ ମହାରାଷ୍ଟ୍ର ଲୋକଙ୍କ ନିମନ୍ତେ ଅଧିକ ଆଇସିୟୁ ବେଡ୍ ସ୍ଥାପନ ପାଇଁ ବ୍ରିହନମୁମ୍ବାଇ ମ୍ୟୁନିସିପାଲ କର୍ପୋରେଶନ(ବିଏମ୍‌ସି) ଓ ହିନ୍ଦୁଜା ହସ୍ପିଟାଲକୁ ସହାୟତାର ହାତ ବଢ଼ାଇଛନ୍ତି ଅଭିନେତା ଅଜୟ ଦେବଗନ। ମୁମ୍ବାଇର ଶିବାଜୀ ପାର୍କରେ ଜରୁରିକାଳୀନ ବ୍ୟବହାର ପାଇଁ ମେଡିକାଲ ୟୁନିଟ୍ ନିର୍ମାଣ ହେଉଥିବାବେଳେ ୨୦ ଆଇସିୟୁ ପାଇଁ ସେ ୧ କୋଟି ଟଙ୍କାର ସହାୟତା ରାଶି ପ୍ରଦାନ କରିଛନ୍ତି।



# କେମିକାଲ କମାଉଛି ଶୁକ୍ରାଣୁ

**ବଦଳୁଥିବା ଜୀବନଶୈଳୀ ଏବଂ ଖାଦ୍ୟପଦାର୍ଥରେ କେମିକାଲ କାରଣରୁ ପୁରୁଷଙ୍କ ଶୁକ୍ରାଣୁ ସ୍ତର ହ୍ରାସ ପାଉଛି। ଆସନ୍ତା ୪ ଦଶନ୍ଧି ଭିତରେ ମନୁଷ୍ୟ ପ୍ରଜନନ କ୍ଷମତା ହରାଇବ ବୋଲି ଏକ ପୁସ୍ତକରେ ଦାବି କରାଯାଇଛି, ଯାହା ମନୁଷ୍ୟ ସଭ୍ୟତାର ଭବିଷ୍ୟତ ଉପରେ ପ୍ରଶ୍ନବାଚୀ ସୃଷ୍ଟି କରିଛି ।**

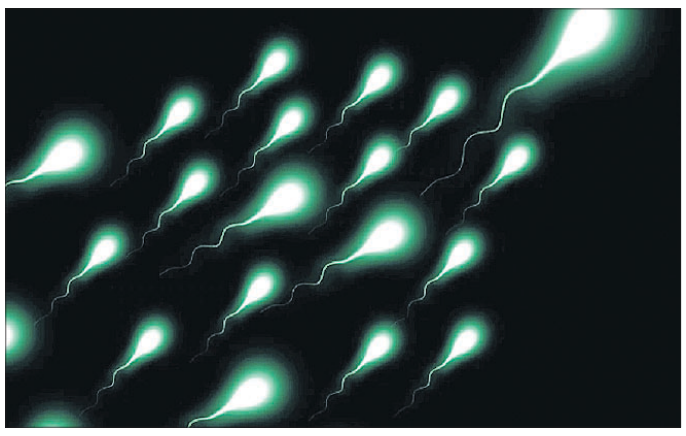

## ୪ ଦଶନ୍ଧିରେ ପ୍ରଜନନ କ୍ଷମତା ହରାଇବେ ପୁରୁଷ

**ନୂଆଦିଲ୍ଲୀ:** ମଣିଷର ଶୁକ୍ରାଣୁ ସ୍ତର କ୍ରମାଗତ ଭାବେ କମିବାରେ ଲାଗିଛି। ଏହା ପ୍ରଜନନ ଦୃଷ୍ଟିରୁ ଅତି କମ୍। ଗତ କିଛି ପିଢ଼ି ଧରି ଏହି ସମସ୍ୟା ସ୍ୱାସ୍ଥ୍ୟ ବିଶେଷଜ୍ଞଙ୍କ ଚିନ୍ତା ବଢ଼ାଇଥିବାବେଳେ 'କାଉନ୍‌ଡାଉନ୍' ନାମକ ପୁସ୍ତକରେ ଆଶ୍ଚର୍ଯ୍ୟଜନକ ତଥ୍ୟ ପ୍ରକାଶିତ ହୋଇଛି। ଏଥିରେ ଉଲ୍ଲେଖ କରାଯାଇଛି, ଗତ ୪୦ ବର୍ଷ ମଧ୍ୟରେ ପାଶ୍ଚାତ୍ୟ ଦେଶର ନାଗରିକମାନଙ୍କ ଶୁକ୍ରାଣୁ ସଂଖ୍ୟା ଅଧା ହୋଇଯାଇଛି। ଏହି ଧାରା ଜାରି ରହିଲେ ଆଗାମୀ ୪୦ ବର୍ଷ ଭିତରେ ସେମାନଙ୍କ ପ୍ରଜନନ କ୍ଷମତା ଶେଷ ହୋଇଯିବ।

ମହାମାରୀ ବିଶେଷଜ୍ଞ ସାନ୍ ଶ୍ୱାନ୍‌ଙ୍କ ନୂତନ ପୁସ୍ତକ 'କାଉନଡାଉନ୍'ରେ ପୁରୁଷଙ୍କ ପ୍ରଜନନ କ୍ଷମତା ହ୍ରାସ ପାଇବାକୁ ନେଇ ତଥ୍ୟଭିତ୍ତିକ ରିପୋର୍ଟ ପ୍ରକାଶ ପାଇଛି। ଏଥିରେ ସ୍ପଷ୍ଟ ଭାବେ କୁହାଯାଇଛି, ବାପା, ଜେଜେଙ୍କ ତୁଳନାରେ ଏବେକାର ପିଢ଼ିର ଶୁକ୍ରାଣୁ ସଂଖ୍ୟା ଯଥେଷ୍ଟ କମ୍। ହାତଗଣତି ବର୍ଷ ମଧ୍ୟରେ ମନୁଷ୍ୟ ସଭ୍ୟତା ସଙ୍କଟଜନକ ପରିସ୍ଥିତିର ସମ୍ମୁଖୀନ ହେବ। ପ୍ରଜନନ କ୍ଷମତା ଚାଲିଯିବା ପରେ ମହିଳାଙ୍କ ଗର୍ଭଧାରଣ, ପ୍ରସବରେ ଅନେକ ସମସ୍ୟା ସୃଷ୍ଟି ହେବ। ୨୦୬୦ ସୁଦ୍ଧା ଏଭଳି ସମସ୍ୟା ଅତି ଜଟିଳ ରୂପ ନେବ। ଏହାକୁ ପ୍ରମାଣିତ କରିବା ଲାଗି ପ୍ରଜନନ ବିଷଙ୍ଗତି, ହ୍ରାସ ପାଉଥିବା ପ୍ରଜନନ କ୍ଷମତାକୁ ନେଇ ଅନେକ ଯୁକ୍ତିସଙ୍ଗତ ତଥ୍ୟ ଉପସ୍ଥାପନ କରାଯାଇଛି। ସବୁଠାରୁ ବଡ଼କଥା ବନ୍ୟଜୀବନରେ ମଧ୍ୟ ଏଭଳି ସମସ୍ୟା ଗୁରୁତର ରୂପ ଧାରଣ କଲାଣି।

ମଣିଷ ଦୈନନ୍ଦିନ ଖାଉଥିବା ଖାଦ୍ୟପଦାର୍ଥରେ କେମିକାଲ ମାତ୍ରା ବଢ଼ିବାରେ ଲାଗିଛି। ଯଦିଓ ଶୁକ୍ରାଣୁ ସ୍ତର କମିବାର ଅନେକ କାରଣ ରହିଛି, ତଥାପି କେମିକାଲଯୁକ୍ତ ଖାଦ୍ୟ, ପ୍ରଦୂଷଣକୁ ତାଲିକାରେ ଆଗରେ ରଖିଛନ୍ତି ବିଶେଷଜ୍ଞ। ତେଣୁ ଯଥାଶୀଘ୍ର ଯେପରି କେମିକାଲ ପ୍ରଭାବ ଦୂର କରାଯାଇପାରିବ ସେଥିଲାଗି ସତର୍କ ରହିବା ଆବଶ୍ୟକ ହୋଇପଡ଼ିଛି। ପୁସ୍ତକର ଲେଖକ ସାନ୍ କହିଛନ୍ତି, ୨୦୪୫ ସୁଦ୍ଧା ଦମ୍ପତିଙ୍କ ପ୍ରଜନନ କ୍ଷମତା ଗୁରୁତ୍ୱର ଭାବେ ପ୍ରଭାବିତ ହୋଇସାରିଥିବ। ସେତେବେଳେ ଗର୍ଭଧାରଣ ଲାଗି ବିକଳ୍ପ ବ୍ୟବସ୍ଥା ଖୋଜିବାକୁ ମହିଳାପୁରୁଷ ବାଧ୍ୟ ହେବେ। ଗର୍ଭପାତ ହାର ଏବଂ ପ୍ରଜନନ ସମ୍ପର୍କିତ ଅନ୍ୟ ସମସ୍ୟା ପୁରୁଷଙ୍କ ଶୁକ୍ରାଣୁ ସଂଖ୍ୟା ହ୍ରାସର ଅନ୍ୟତମ କାରଣ ବୋଲି ସେ କହିଛନ୍ତି।

### ଜୀବନଶୈଳୀ ବଦଳିବା ଦରକାର

ଗତ ୫୦ବର୍ଷ ଭିତରେ ମନୁଷ୍ୟର ଜୀବନଧାରଣ ଶୈଳୀ ବଦଳିଛି। ଖାଦ୍ୟଠାରୁ ଆରମ୍ଭ କରି ବ୍ୟାୟାମ ସବୁ କ୍ଷେତ୍ରରେ ମଣିଷ ସୌଖିନ ହୋଇଯାଇଛି। ମଦ୍ୟପାନର ମାତ୍ରା ବଢ଼ିବା ଅନେକ ସ୍ୱାସ୍ଥ୍ୟଗତ ସଙ୍କଟ ସୃଷ୍ଟି କରୁଛି। ଅଧିକରୁ ଅଧିକ ମୋଟାପଣର ଶିକାର ହେବା ମାରାତ୍ମକ ବ୍ୟାଧିକୁ ନିମନ୍ତ୍ରଣ କରୁଛି। ଏହି କାରଣରୁ ଭ୍ରୂଣ ସଞ୍ଚାର ଏବଂ ବିକାଶ ବେଳେ ହର୍‌ମୋନ ପ୍ରଭାବିତ ହେଉଛି। ଫଳରେ ପୁରୁଷମାନଙ୍କ ପ୍ରଜନନ କ୍ଷମତା ହ୍ରାସ ପାଉଛି। ପୂର୍ବରୁ ବନ୍ୟପ୍ରାଣୀଙ୍କ କ୍ଷେତ୍ରରେ ଏଭଳି ସମସ୍ୟା ଦୃଷ୍ଟିଗୋଚର ହୋଇସାରିଛି। ଏବେ ମନୁଷ୍ୟଠାରେ ହୋଇଥିବା ଗବେଷଣାରୁ ଏହା ସିଦ୍ଧ ହୋଇଛି। ହର୍‌ମୋନ ସମ୍ବନ୍ଧୀୟ ସମସ୍ୟା ପଛରେ କେମିକାଲ ଏକ ବଡ଼ କାରକ। ଏହି କେମିକାଲ କେବଳ ଖାଦ୍ୟପାନୀୟଠାରୁ ନୁହେଁ, ଅଧିକନ୍ତୁ ପ୍ରଦୂଷିତ ବାୟୁ ମାଧ୍ୟମରେ ଶରୀରରେ ପ୍ରବେଶ କରିଥାଏ। ସମସ୍ୟା ଜଟିଳ ଆଡ଼କୁ ଗତି କରୁଥିବାବେଳେ ଗର୍ଭବତୀଙ୍କୁ କେମିକାଲ ମୁକ୍ତ ପରିବେଶରେ ରଖାଯିବା ଉପରେ ଏବେ ଗୁରୁତ୍ୱ ଦିଆଯାଉଛି। ଏଥିଲାଗି ବ୍ରିଟେନ, ୟୁରୋପୀୟ ୟୁନିୟନ ନୂଆ ଆଇନ ଆଣିବା ଲାଗି ଯୋଜନା କରୁଛନ୍ତି। ଯଦିଓ ଏହା ସମସ୍ୟାକୁ ସମ୍ପୂର୍ଣ୍ଣ ସମାଧାନ କରିପାରିବ ନାହିଁ, ତଥାପି କେତେକାଂଶରେ ଫଳପ୍ରଦ ହେବ ବୋଲି ସାନ୍ ଶ୍ୱାନ୍ କହିଛନ୍ତି।

Happy 34th Marriage Anniversary (02.05.2021)
Kirttimala & Sudhakar
Mathasahi, Bhadrak
"The perfect pair for the perfect day. May God keep you blessed with much more happiness"
Best Wishes From:- Sasanka, Smita & Sashi.
D-20619

ଦ୍ୱିତୀୟ ଜନ୍ମଦିନ ଶୁଭେଚ୍ଛା
(ସିଦ୍ଧି)
ଶିବାଙ୍ଗୀ ନାୟକ
ରୂପଦେଇପୁର, ବଳଙ୍ଗା, ପୁରୀ
ଆଜି ତୋର ଜନ୍ମଦିନରେ ଶ୍ରୀଜଗନ୍ନାଥ ତୋତେ ଦୀର୍ଘାୟୁ କରିବା ସହିତ ତୋର ଚଲାପଥ କୁସୁମିତ କରନ୍ତୁ।
=:::ଶୁଭେଚ୍ଛା ସହ:::=
ବାବା, ମାମା, ମାମୁ
ଧ-୨୦୬୪୮

୨୬ତମ ଜନ୍ମଦିନ ଶୁଭେଚ୍ଛା
ଚନ୍ଦ୍ରିକା ପ୍ରଧାନ (ଚକୋଲେଟ୍)
ରାଉରକେଲା (ସୁନ୍ଦରଗଡ଼)
ଆଜି ତୁମର ୨୬ତମ ଜନ୍ମବାର୍ଷିକୀ ଅବସରରେ ତୁମର ଚଲାପଥ କୁସୁମିତ ହେଉ ଏବଂ ଭବିଷ୍ୟତ ଉଜ୍ଜ୍ୱଳମୟ ହେଉ। ଜଗତର ନାଥ ପ୍ରଭୁ ଶ୍ରୀଜଗନ୍ନାଥଙ୍କଠାରେ କୋଟି କୋଟି ପ୍ରାର୍ଥନା
=:::ଶୁଭେଚ୍ଛା ସହ:::=
ନେତ୍ରା, ପ୍ରିୟଙ୍କା, ରାଧିକା, ବିଶାଖା, ବାପା, ବୋଉ ଏବଂ ପରିବାରବର୍ଗ ।
ଧ-୨୦୬୪୫

# ଭାବପ୍ରବଣ ହେଲେ ଅନୁଷ୍କା

ଅନୁଷ୍କା ଶର୍ମା

**ମୁମ୍ବାଇ:** ଭାରତୀୟ କ୍ରିକେଟ ଦଳର ଅଧିନାୟକ ବିରାଟ କୋହଲି ପଡ଼ିଆରେ ଆକ୍ରମଣାତ୍ମକ ଆଭିମୁଖ୍ୟ ପାଇଁ ଜଣାଶୁଣା। କୋହଲି ଏବଂ ତାଙ୍କ ସ୍ତ୍ରୀ ତଥା ଅଭିନେତ୍ରୀ ଅନୁଷ୍କା ଶର୍ମାଙ୍କ ଯୋଡିକୁ ଦର୍ଶକ ବେଶ୍ ପସନ୍ଦ କରନ୍ତି। ଉଭୟଙ୍କ ପ୍ରେମ କାହାଣୀ ବିଷୟରେ ଜାଣିବାକୁ ପ୍ରଶଂସକ ବେଶ୍ ଆଗ୍ରହୀ ଥାଆନ୍ତି। ପଡିଆରେ ବିରାଟଙ୍କୁ ଅନେକ ଛକା ଓ ଚୌକା ମାରିଥିବା ଦେଖିଥିବେ, କିନ୍ତୁ ଆପଣ ଜାଣନ୍ତି କି ବିରାଟଙ୍କ ମଧ୍ୟରେ ଏକ ଲୁକ୍କାୟିତ ପ୍ରତିଭା ଅଛି, ଯାହା ସେ ଅନୁଷ୍କାଙ୍କ ଆଗରେ ଦେଖାଇଛନ୍ତି। ବିରାଟ କୋହଲି କେବଳ ରୋମାଣ୍ଟିକ ନୁହଁନ୍ତି, ସେ ଅନୁଷ୍କା ଶର୍ମାଙ୍କ ପାଇଁ ଗୀତ ମଧ୍ୟ ଗାଉଛନ୍ତି। ଆଜିକାଲି ବିରାଟ ଏବଂ ଅନୁଷ୍କାଙ୍କ ବିବାହର ଏକ ଭିଡିଓ ଭାଇରାଲ ହେବାରେ ଲାଗିଛି। ସେଥିରେ ବିରାଟ ଅନୁଷ୍କାଙ୍କ ପାଇଁ 'ମେରେ ମେହବୁବ କୟାମତ ହୋଗି' ଗୀତ ଗାଉଛନ୍ତି। ଏହି ଥ୍ରୋବ୍ୟାକ ଭିଡିଓ ସୋସିଆଲ ମିଡିଆରେ ଭାଇରାଲ ହେବାରେ ଲାଗିଛି, ଯାହାକୁ ପ୍ରଶଂସକମାନେ ପସନ୍ଦ କରୁଛନ୍ତି। ଭିଡିଓରେ ଅନୁଷ୍କା ମଧ୍ୟ ଭାବପ୍ରବଣ ଦେଖାଯାଉଛନ୍ତି। ବିରାଟ ତାଙ୍କ ଗୀତ ସମାପ୍ତ କରିବା ମାତ୍ରେ ପାର୍ଟିରେ କରତାଳି ଶୁଣିବାକୁ ଲାଗିଥିଲା। ବିରୁଷ୍କା ୨୦୧୭ରେ ଇଟାଲୀରେ ବିବାହ କରିଥିଲେ।

# କରୋନା ବିଦାୟ ଉତ୍ସବ

**ନୂଆଦିଲ୍ଲୀ:** କୁହାଯାଏ କି ଝିଅ ବିଦାବେଳେ ପଥର ବି କାନ୍ଦି ପକାଏ। ଝିଅର ବାପା ମାଆ ତ କାନ୍ଦି କାନ୍ଦି ଝିଅକୁ ବିଦା କରିଥାନ୍ତି। କିନ୍ତୁ ଝିଅକୁ କୌଣସି ସ୍ଥାନରେ ବାପା ଜୋତା ମାଡ ମାରି ବିଦା କରିବା କଥା ଶୁଣିଛନ୍ତି କି ! ହେଲେ ଏମିତି ଏକ ଭିଡିଓ ଏବେ ସୋସିଆଲ ମିଡିଆରେ ଭାଇରାଲ ହେବାରେ ଲାଗିଛି। ତେବେ ମଜା କଥା ହେଉଛି କି ଏଭଳି ଭିଡିଓ ଶେୟାର କରି ପୋଲିସ କରୋନାକୁ ବିଦାୟ ଦେବାକୁ ଆଗୁଆ ପ୍ରସ୍ତୁତ ହେଉଥିବା ବାର୍ତ୍ତା ଦେଇଛି। ବାହାଘର ସରିବା ପରେ ଝିଅ ଶାଶୁ ଘରକୁ ଯିବାବେଳେ ବହୁତ କାନ୍ଦିଥାଏ। ଆଜିକାଲିର ଆଧୁନିକ ବିବାହରେ ବି ଝିଅ ବିଦା ସମୟରେ ଏକଥାକୁ ଅନୁଭବ କରିହୁଏ। ଝିଅ ସହିତ ଝିଅର ସମ୍ପର୍କୀୟ ବାପାମାଆ ସମସ୍ତେ ମନଦୁଖ କରି କନ୍ଦାକଟା ପରେ ଝିଅକୁ ବିଦା କରିଥାନ୍ତି। ବେଳେବେଳେ ଝିଅମାନେ କାନ୍ଦି କାନ୍ଦି ବେହୋସ ହୋଇଯାନ୍ତି। କିନ୍ତୁ ଭାଇରାଲ

ଭିଡିଓରେ ଦେଖିବାକୁ ମିଳୁଛି କି ଏକ ବିବାହ ପରେ ଝିଅ ବିଦାବେଳେ କାନ୍ଦି କାନ୍ଦି ବାରମ୍ବାର ଫେରି ଆସୁଛି। ଏହା ପରେ ସେ ପୁଣି ଥରେ ତା ବାପାଙ୍କୁ ଧରି କାନ୍ଦୁଛି। ଏହା ପରେ ଝିଅର ବାପା ତାକୁ ବୁଝାଇ ଜ୍ୱାଇ ହାତରେ ସମର୍ପି ଦେଇ ଯିବାର ଅନୁମତି ଦେଉଛନ୍ତି। କିନ୍ତୁ ଝିଅଟି କିଛି ବାଟ ଯାଇ ପୁଣି ଥରେ ଫେରିଆସି ବାପାକୁ ଧରି କାନ୍ଦୁଛି। ଝିଅଟି ଏମିତି ବାରମ୍ବାର ଫେରି ଆସୁଥିବାରୁ ଶେଷରେ ବାପା ବିରକ୍ତ ହୋଇ ରାଗରେ ଗୋଡରୁ ଜୋତା ବାହାର କରି ମାଡ ମାରି ବିଦା କରୁଛନ୍ତି। ବୋଧହୁଏ ମାଡ ଖାଇବା ପରେ ଝିଅଟି ବୁଝିପାରୁଛି କି ସେ ଖୁବଶୀଘ୍ର ସେଠାରୁ ଚାଲିଯିବା ଉଚିତ୍। ଆଉ ଏହାପରେ ସେ ତା ଶାଶୁଘର ଚାଲି ଯାଉଛି। ଠିକ୍ ଏମିତି ଭାବେ ଆମକୁ କରୋନାକୁ ବିଦା କରିବାକୁ ହେବ। ଏଭଳି ଏକ ଭିଜୁଆଲ ଶେୟାର କରି ଏହି ବାର୍ତ୍ତା ଦେଇଛନ୍ତି ଭାରତୀୟ ପୋଲିସ ସେବା ଅଧିକାରୀ ରୁପିନ ଶର୍ମା। ସେ ଟୁଇଟରରେ ଶେୟାର କରି ଏହି ଖବର ଦେଇଛନ୍ତି। ମଜା କଥା ହେଉଛି କି ସେ ଏହି ଭିଜୁଆଲକୁ ଶେୟାର କରି କ୍ୟାପ୍‌ସନରେ ଲେଖିଛନ୍ତି କି କରୋନା ବିଦାୟ ଉତ୍ସବର ଆଗୁଆ ଚିତ୍ର। ମାତ୍ର ୩୭ ସେକେଣ୍ଡର ଏହି ଭିଜୁଆଲ ଏବେ ସୋସିଆଲ ମିଡିଆରେ ଭାଇରାଲ ହେବାରେ ଲାଗିଛି।

## ଜୁମ୍ କ୍ଲାସ୍‌ବେଳେ ରୋମାନ୍ସ

**କଲମ୍ବିଆ:** କରୋନା ସମୟରେ ଲୋକେ ଘରେ ରହି କାମ କରୁଛନ୍ତି। ନେତା ମନ୍ତ୍ରୀଙ୍କଠାରୁ ଆରମ୍ଭ କରି ସରକାରୀ କର୍ମଚାରୀ ସମସ୍ତେ ଅନ୍‌ଲାଇନରେ କାମ କରୁଛନ୍ତି। ପିଲାମାନଙ୍କ ପାଠପଢ଼ା ମଧ୍ୟ ଅନ୍‌ଲାଇନରେ ହେଉଛି। ପୂର୍ବରୁ ଅନ୍‌ଲାଇନ ମିଟିଂ ସମୟରେ ଅନେକ ଅଜବ ଘଟଣା ଘଟିଥିବା ନଜିର ରହିଛି। ଏବେ କଲମ୍ବିଆରୁ ସେମିତି ଏକ ଲଜ୍ଜାକର ଭିଡିଓ ସୋସିଆଲ ମିଡିଆରେ ଭାଇରାଲ ହେଉଛି। ଯେଉଁଠି ଜଣେ ଶିକ୍ଷକ କ୍ୟାମେରା ବନ୍ଦ ନ କରି ସ୍ତ୍ରୀଙ୍କ ସହ ରୋମାନ୍ସ କରୁଛନ୍ତି। ଏହି ଘଟଣା କଲମ୍ବିଆର ଏକ କ୍ୟାଥେଲିକ ସ୍କୁଲର। ଅନ୍‌ଲାଇନ କ୍ଲାସ ସରିବା କ୍ଷଣି ଜଣେ ଶିକ୍ଷକଙ୍କ ପାଖକୁ ତାଙ୍କ ସ୍ତ୍ରୀ ଆସିଗଲେ। ଶିକ୍ଷକ ଏହି ସମୟରେ କ୍ୟାମେରା ବନ୍ଦ କରିବାକୁ ଭୁଲି ଯାଇଥିଲେ। ଉଭୟ ରୋମାନ୍ସ କରୁଥିବା ଭିଡିଓରେ ଦେଖିବାକୁ ମିଳିଛି। ଏକଥା ଯେତେବେଳେ ଶିକ୍ଷକ ଜାଣିପାରିଲେ ସେ ସମସ୍ତଙ୍କୁ କ୍ଷମା ମାଗିଛନ୍ତି। ଭିଡିଓ ଭାଇରାଲ ହେବା ପରେ ସେ କହିଛନ୍ତି, ମୋର ନିଶ୍ଚିତ ଭୁଲ ହୋଇଛି। କାରଣ କ୍ୟାମେରା ଅନ୍ ଅଛି ବୋଲି ମୋତେ ଜଣା ନ ଥିଲା।

# ଭାରତ ଆହତ, ସହଯୋଗ କର

ପ୍ରିୟଙ୍କା ଚୋପ୍ରା

**ମୁମ୍ବାଇ:** ଭାରତକୁ ଭୟାବହ କୋଭିଡ୍ ସଂକ୍ରମଣରୁ ବାହାର କରିବାକୁ ପ୍ରଶଂସକଙ୍କୁ ସହାୟତା ମାଗିଛନ୍ତି ଅଭିନେତ୍ରୀ ପ୍ରିୟଙ୍କା ଚୋପ୍ରା। ଏକ ଭିଡିଓ ପୋଷ୍ଟ କରି ଇନ୍‌ଷ୍ଟା ଓ ଟୁଇଟ୍‌ରରେ ଥିବା ୯ କୋଟିରୁ ଅଧିକ ଫଲୋଅର୍ସଙ୍କୁ ସେମାନଙ୍କ ସମ୍ବଳରୁ କିଛି ଭାରତକୁ ରକ୍ଷା କରିବା ନିମନ୍ତେ ବିନିଯୋଗ କରିବାକୁ ଅନୁରୋଧ କରିଛନ୍ତି। ଏହା ସହ ଭାରତରେ ଟିକା ଅଭାବ ଥିବାବେଳେ ଆମେରିକା ଅଧିକ ଟିକା ଗଚ୍ଛିତ କରିବା ଉପରେ ସେ ପ୍ରଶ୍ନ ଉଠାଇଛନ୍ତି। ଭାରତ ମୋ ଘର ଏବେ ଆହତ। ସେ ଏବଂ ସ୍ୱାମୀ ନିକ୍ ସହାୟତା ଜାରି ରଖିଛନ୍ତି। ଏଥିଲାଭି ସଭିଏଁ ଆଗେଇ ଆସନ୍ତୁ। କାରଣ ଯଦି ସମସ୍ତେ ସୁରକ୍ଷିତ ନୁହଁନ୍ତି ତେବେ କେହି ବି ସୁରକ୍ଷିତ ରହିବେ ନାହିଁ ବୋଲି ସେ କହିଛନ୍ତି।

# ଜୀବନ ବଦଳାଇଦେଲା ଲଟେରି

**ଲଣ୍ଡନ:** ଲଟେରି ହେଉଛି ଏକ ଭାଗ୍ୟର ଖେଳ। ଏହା ଏମିତି ଏକ ଖେଳ ଯାହା ମଣିଷକୁ କେତେବେଳେ କୋଟିପତି କରିଦିଏ ତ ଆଉ କେତେବେଳେ ଭିକାରି ସଜାଇ ଦିଏ। ବ୍ରିଟେନରେ ରହୁଥିବା ଗିଲିୟନ ବେଫୋର୍ଡଙ୍କ କ୍ଷେତ୍ରରେ ଠିକ୍ ଏମିତି କିଛି ଘଟିଛି। ଏକ ରିପୋର୍ଟ ଅନୁଯାୟୀ, ଲଟେରି ବିଜେତା ଗିଲିୟନ ନିଜ ଜୀବନ ଶୈଳୀକୁ ନେଇ କିଛି କଥା ସୋସିଆଲ ମିଡିଆରେ ଶେୟାର କରିଛନ୍ତି। ଏହି ଲଟେରି ଯୋଗୁ ସେ ୧୦ଟି ଦାମୀ ଗାଡ଼ି, ବିଳାସମୟ କୋଠା ଏବଂ ଅନ୍ୟ କିଛି ଜିନିଷର ମାଲିକ ହୋଇପାରିଛନ୍ତି। ଗିଲିୟନ ୪୮ ବର୍ଷରେ ପୁଣି ଥରେ

ମା' ହୋଇଛନ୍ତି। ସେ ୨୦୧୨ରେ ଏକ ଲଟେରି ଟିକେଟରେ ୧୩୨୨ କୋଟି ଟଙ୍କା ଜିତି ଐତିହାସିକ ରେକର୍ଡ ସୃଷ୍ଟି କରିଥିଲେ। ଗିଲିୟନ ତାଙ୍କ ସ୍ୱାମୀଙ୍କ ସହ ମିଶି ଯେଉଁ ଲଟେରି ଜିତିଥିଲେ ୧୫ ମାସ ପରେ ତାଙ୍କୁ ଛାଡ଼ପତ୍ର ଦେଇ ପ୍ରେମିକଙ୍କୁ ବିବାହ କରିଥିଲେ। ଗିଲିୟନଙ୍କ ସ୍ୱାମୀ କାର୍ ପ୍ରେମୀ। ତେଣୁ ସେ ଏହି ଟଙ୍କାରେ ୧୦ଟି କାର୍ କିଣିଥିଲେ। ଏବେ ସ୍ୱାମୀ ଆଉ ପିଲାଙ୍କ ସହ ଖୁସି ଜୀବନ ବିତାଉଛନ୍ତି ଗିଲିୟନ।

# କେମିତି ରହିବ ଆଜିର ପାଗ

**ରାଜ୍ୟ-** ଆସନ୍ତା ୨୪ ଘଣ୍ଟା ମଧ୍ୟରେ ମାଲକାନଗିରି, କୋରାପୁଟ, ରାୟଗଡ଼ା, ଗଜପତି, ଗଞ୍ଜାମ, ନବରଙ୍ଗପୁର, ନୂଆପଡ଼ା, କଳାହାଣ୍ଡି, କନ୍ଧମାଳ, ମୟୂରଭଞ୍ଜ, କେନ୍ଦୁଝର, ଯାଜପୁର, ବାଲେଶ୍ୱର, ଭଦ୍ରକ, କେନ୍ଦ୍ରାପଡ଼ା ଓ ସୁନ୍ଦରଗଡ଼ରେ ସାମାନ୍ୟରୁ ମଧ୍ୟମ ବର୍ଷା କିମ୍ବା ଘଡ଼ଘଡ଼ି ସହ ବର୍ଷା ହୋଇପାରେ। ତାପମାତ୍ରାରେ ସାମାନ୍ୟ ପରିବର୍ତ୍ତନ ହୋଇପାରେ।

**ସ୍ଥାନୀୟ ଅଞ୍ଚଳ-** ଭୁବନେଶ୍ୱର ଓ ଏହାର ଆଖପାଖ ଅଞ୍ଚଳରେ ଆକାଶ ଆଂଶିକ ମେଘୁଆ ରହିବା ସହ ବିଜୁଳି ମାରିପାରେ। ଶନିବାର ଦିନର ସର୍ବାଧିକ ତାପମାତ୍ରା ୩୮ ଡିଗ୍ରୀ ଓ ସର୍ବନିମ୍ନ ୨୭ ଡିଗ୍ରୀ ସେଲ୍‌ସିୟସ ରହିପାରେ। ଶୁକ୍ରବାର ରାଜ୍ୟର ବିଭିନ୍ନ ସ୍ଥାନରେ ରେକର୍ଡ ହୋଇଥିବା ତାପମାତ୍ରା ପାର୍ଶ୍ୱରେ ଦିଆଗଲା।

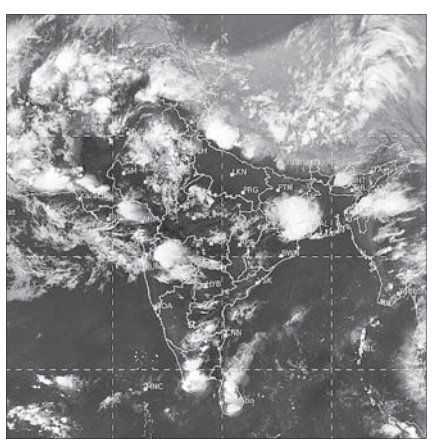

ଶୁକ୍ରବାର ଅପରାହ୍ନ ୫ଟାରେ ମହାକାଶରୁ ନିଆଯାଇଥିବା ପାଣିପାଗ ଚିତ୍ର।

| ସ୍ଥାନ | ସର୍ବୋଚ୍ଚ ତାପମାତ୍ରା | ସର୍ବନିମ୍ନ ତାପମାତ୍ରା |
|---|---|---|
| ବାଲେଶ୍ୱର | ୩୪.୨ | ୨୭.୧ |
| ଚାନ୍ଦବାଲି | ୩୬.୭ | ୨୫.୫ |
| କଟକ | ୩୬.୪ | ୨୬.୪ |
| ପାରାଦୀପ | ୩୨.୫ | ୨୭.୮ |
| ଭୁବନେଶ୍ୱର | ୩୮.୧ | ୨୭.୪ |
| ଗୋପାଳପୁର | ୩୨.୮ | ୨୭.୨ |
| ପୁରୀ | ୩୩.୨ | ୨୮.୪ |
| ଅନୁଗୋଳ | ୪୧.୭ | ୨୬.୬ |
| ବାରିପଦା | ୩୭.୬ | ୨୬.୨ |
| ଝାରସୁଗୁଡ଼ା | ୪୦.୦ | ୨୫.୬ |
| କେନ୍ଦୁଝର | ୩୬.୮ | ୨୩.୬ |
| ସମ୍ବଲପୁର | ୪୦.୧ | ୨୫.୧ |
| ସୁନ୍ଦରଗଡ଼ | ୪୨.୫ | – |
| ହୀରାକୁଦ | ୩୮.୬ | ୨୪.୬ |
| ତାଳଚେର | ୩୯.୫ | ୨୫.୪ |
| ଭବାନୀପାଟଣା | ୪୧.୦ | ୨୩.୦ |
| ବଲାଙ୍ଗୀର | ୪୨.୮ | ୨୪.୭ |
| କୋରାପୁଟ | ୩୫.୫ | ୧୭.୬ |
| ଫୁଲବାଣୀ | ୩୯.୮ | ୧୬.୫ |
| ଟିଟିଲାଗଡ଼ | ୪୧.୦ | ୨୬.୮ |
| ମାଲକାନଗିରି | ୩୭.୫ | ୧୮.୫ |
| ସୋନପୁର | ୪୧.୩ | ୨୪.୮ |
| ଦାରିଙ୍ଗିବାଡ଼ି | ୩୪.୫ | ୨୦.୦ |
| ନୟାଗଡ଼ | ୩୮.୦ | ୨୬.୦ |
| ବୌଦ୍ଧ | ୪୧.୦ | ୨୩.୫ |
| ଛତ୍ରପୁର | ୩୨.୫ | ୨୫.୦ |
| ପାରଳାଖେମୁଣ୍ଡି | ୩୭.୫ | ୨୬.୦ |
| ରାୟଗଡ଼ା | – | ୨୦.୨ |

ଡିଗ୍ରୀ ସେଲ୍‌ସିୟସ୍

# ସବୁଠୁ ପୁରୁଣା ପାଣି

**ନୂଆଦିଲ୍ଲୀ:** କଥାଟା ଶୁଣି ହୁଏତ ସମସ୍ତଙ୍କୁ ଆଶ୍ଚର୍ଯ୍ୟ ଲାଗିପାରେ। କିନ୍ତୁ ବିଶ୍ୱର ସବୁଠୁ ପୁରୁଣା ପାଣିର ସନ୍ଧାନ ମିଳିଛି। କାନାଡାର ସାଇନ୍ସ ଆଣ୍ଡ ଟେକ୍ନୋଲୋଜି ମ୍ୟୁଜିୟମରେ ରହିଛି ୧୬୦ କୋଟି ବର୍ଷ ତଳର ପାଣି। ଟରଣ୍ଟୋ ୟୁନିଭର୍ସିଟିର ଜିଓକେମେଷ୍ଟ୍ରିର ଭୂତତ୍ତ୍ୱବିତ୍ ଏହି ପାଣି ସମ୍ପର୍କରେ ସୂଚନା ଦେଇଛନ୍ତି। ଲ୍ୟାବରେ ଏହି ପାଣି ଟେଷ୍ଟ ହେବା ପରେ ଜଣାପଡିଛି କି ଏହି ପାଣିର ସ୍ୱାଦ ଅତ୍ୟଧିକ ଲୁଣିଆ। ଏମିତିକି ସମୁଦ୍ର ପାଣି ତୁଳନାରେ ଏହି

ପାଣି ୧୦ ଗୁଣ ଅଧିକ ଲୁଣିଆ। ସୌରଜଗତର ଅନ୍ୟ ଗ୍ରହରେ ଆଗରୁ ଜୀବ ସତ୍ତା ଥିଲା କି ନାହିଁ ତାହା ମଧ୍ୟ ଏହି ପାଣିରୁ ପରୀକ୍ଷା ପରେ ଜଣାପଡିବ। ୧୬୦ କୋଟି ବର୍ଷ ତଳର ଏହି ପାଣିରେ ଇଞ୍ଜିନିୟମ ନାମକ ଏକ ତତ୍ତ୍ୱ ରହିଛି ଏବଂ ଏହାକୁ ନେଇ ଅଧିକ ଅନୁସନ୍ଧାନ ଜାରି ରହିଛି। ତେବେ ପାଣିର ଏହି ସାମ୍ପୁଲ୍‌ଟି ପ୍ରଥମେ କାନାଡାର ଓଟୋରିୟା 

## କବିତା

### ପ୍ରଭୁ ପାଦେ ଅଳି

ନୀଳ ଆକାଶର ଛାତ ତଳେ
ନୀଳ ସାଗରର କୂଳେ କୂଳେ,
ବିଜେ ହୋଇଛନ୍ତି ମୋ ନୀଳମାଧବ
ଡାକ ଶୁଣିବାକୁ କାଳେ କାଳେ ॥
ଗଛ, ଲତା, ପାଣି, ପବନ, ପାହାଡ଼
ସବୁ ପରା ତାଙ୍କ ସରଜନା,
ଆକୁଳ ପ୍ରାଣରେ ଡାକିଦେଲେ ଥରେ
ଶୁଣିଥା'ନ୍ତି ଦୁଃଖୀର ପ୍ରାର୍ଥନା ॥

ଯାହା ଦେଇଥିଲ ସବୁ ତ ନେଲଣି
କାହା ଭରସାରେ ବଞ୍ଚିବି,
ତୁମଠାରେ ଲୟ ରଖିଲି ବୋଲି ତ
ଏଇ ଦଣ୍ଡ ଆଜି ଭୋଗିଲି ॥
ଆହେ ମହାବାହୁ ଜଗତ ଈଶ୍ୱର
ସବୁ କଥା ମୋର ତୁମଠାରେ,
ପରକାଶି ଟିକେ ହାଲୁକା କରିବି
କିଏ ଅଛି ଆଉ ସଂସାରରେ ॥
ଲୋଡ଼ା ନାହିଁ ସୁଖ, ଦେଲେ ଦିଅ ଦୁଃଖ
ତୁମେ ତ ମୋହର ଚିରସାଥୀ,
ସୁଖ ଦେଲେ କିବା ଡାକିବି ତୁମକୁ
ଛାଡ଼ି ତୋର ମୋହ, ମାୟା, ପ୍ରୀତି !
କରୁଅଛି ଅଳି ହେ ଅଖିଳପତି
କରିଦିଅ ମୋତେ ଦାଣ୍ଡଧୂଳି,
ଆସୁଥିବେ କେତେ, ଯାଉଥିବେ କେତେ
ମଥାରେ ଆଦରେ ହୋଇ ବୋଳି ॥

– *ପୁଷ୍ପଲତା ମହାନ୍ତି, ୭୧/ଏ, ବିଜେବି ନଗର, କଳ୍ପନା ଛକ, ଭୁବନେଶ୍ୱର*

### ଶିଖିବ ଯଦି ଶିଖ

ଧରିତ୍ରୀଠାରୁ ଶିଖିବ ଯଦି
ସହନଶୀଳତା ଶିଖ
ଆକାଶଠାରୁ ଶିଖିବ ଯଦି
ନୀରବ ରହିବା ଶିଖ ।
ସାଗରଠାରୁ ଶିଖିବ ଯଦି
ଫେରାଇବା ଗୁଣ ଶିଖ
ପାହାଡ଼ଠାରୁ ଶିଖିବ ଯଦି
ଧୈର୍ଯ୍ୟଶୀଳତାକୁ ଶିଖ ।
ପିମ୍ପୁଡ଼ିଠାରୁ ଶିଖିବ ଯଦି
ସଂଚୟ କରିବା ଶିଖ
କୁକୁରଠାରୁ ଶିଖିବ ଯଦି
ବିଶ୍ୱାସୀ ହୋଇବା ଶିଖ ।
କୋଇଲିଠାରୁ ଶିଖିବ ଯଦି
ମଧୁର ବଚନ ଶିଖ
ବିହଙ୍ଗଠାରୁ ଶିଖିବ ଯଦି
ଏକତାର ସୂତ୍ର ଶିଖ ।
ପାଦପଠାରୁ ଶିଖିବ ଯଦି
ପରୋପକାରିତା ଶିଖ
ସୂରୁଜଠାରୁ ଶିଖିବ ଯଦି
ତେଜିୟାନ୍ ହେବା ଶିଖ ।
ପ୍ରକୃତି ଅଟେ ଶିକ୍ଷା ଭଣ୍ଡାର
ଏକଥାଟି ଜାଣି ରଖ ।
ବୁଝି ବିଚାରି ଦେଖି ଚାହିଁ କି'
ସର୍ବଦା ତା'କୁ ପରଖ ।

**–ରାମ ଚନ୍ଦ୍ର ପ୍ରଧାନ,**
ସାନ୍ତରାପଲ୍ଲୀ, ଗଞ୍ଜାମ

### ଭ୍ରମ ସଂଶୋଧନ

ଗତ ସପ୍ତାହରେ ଧ୍ରୁବଚରଣ ବେହେରାଙ୍କ ରଚିତ 'ଭଲ ପିଲା ହେବା ଆସ' କବିତାରେ ମଧୁସୂଦନ ଦାସ 'ମଧୁ ବର୍ଣ୍ଣବୋଧ' ଲେଖିଥିବା ପ୍ରକାଶିତ ହୋଇଥିଲା । ପ୍ରକୃତରେ ଏହାକୁ ମଧୁସୂଦନ ରାଓ ରଚନା କରିଥିଲେ । ଏଭଳି ଅନିଚ୍ଛାକୃତ ତ୍ରୁଟି ପାଇଁ ଆମେ ଦୁଃଖିତ ।

### କହିଲ ଦେଖି

(୧)
ଛୁଇଁଯାଏ କିନ୍ତୁ ଦେଖି ହୁଏନା
ଚାହିଁଲେ ବି ତାକୁ ଧରି ହୁଏନା
କେବେ ସେ ମଳୟ କେବେ ପ୍ରଳୟ
କେବେ ସୃଷ୍ଟିକରେ ଘୂର୍ଣ୍ଣିବଳୟ
ସଭିଙ୍କ ଦେହକୁ ଯାଉଛି ଛୁଇଁ
କିଏ ସେ ପାରିନ ନାମ ତା'କହି ।

ଉ– **ପବନ**

(୨)
କଞ୍ଚାବେଳେ ତା'ର ସବୁଜରଙ୍ଗ
ପାଚିଲେ ହଳଦୀ ଦିଶେ
ଗଛରେ ଥିଲେ ପରିବାର ସାଥେ
ଆନନ୍ଦ ମନରେ ହସେ ।
କଞ୍ଚାବେଳେ ସିଏ ପରିବା ସାଜେ
ହୁଅଇ ତରକାରି
ପାଚିଲେ ତାହା ଫଳରେ ଗଣା
ମନକୁ କରେ ଚୋରି ।
କଞ୍ଚାବେଳେ କାଟିଲେ ତାକୁ
ଆଖିରୁ ଢାଳେ ଲୁହ
କିଏ ସେ ସତେ ପାରିବ କହି
ନାମଟି ତା'ର କୁହ ।

ଉ–**ଅମୃତଭଣ୍ଡା**

(୩)
କଞ୍ଚାବେଳେ ସିଏ ଅଟେ ପରିବା
ପାଚିଲେ ସାଜେ ଫଳ
ତା'ଦେହରେ ଅଛି ଅନେକ ଶକ୍ତି
ଶରୀରେ ଭରେ ବଳ
ମନ୍ଦିରକୁ ଗଲେ ଯାଆନ୍ତି ଧରି
କରିବା ପାଇଁ କି ଭୋଗ
ଔଷଧୀୟ ଗୁଣ ଅଛି ଅନେକ
ଦୂର କରେ ନାନା ରୋଗ ।

ଉ–**କଦଳୀ**

*–ପ୍ରଶାନ୍ତ କୁମାର ନାଥ*
*ସୁନ୍ଦରପୁର, ଉତ୍ତରକୂଳ ହାଟ୍,*
*ପ୍ରୀତିପୁର, ଯାଜପୁର*

## ଆଚନା

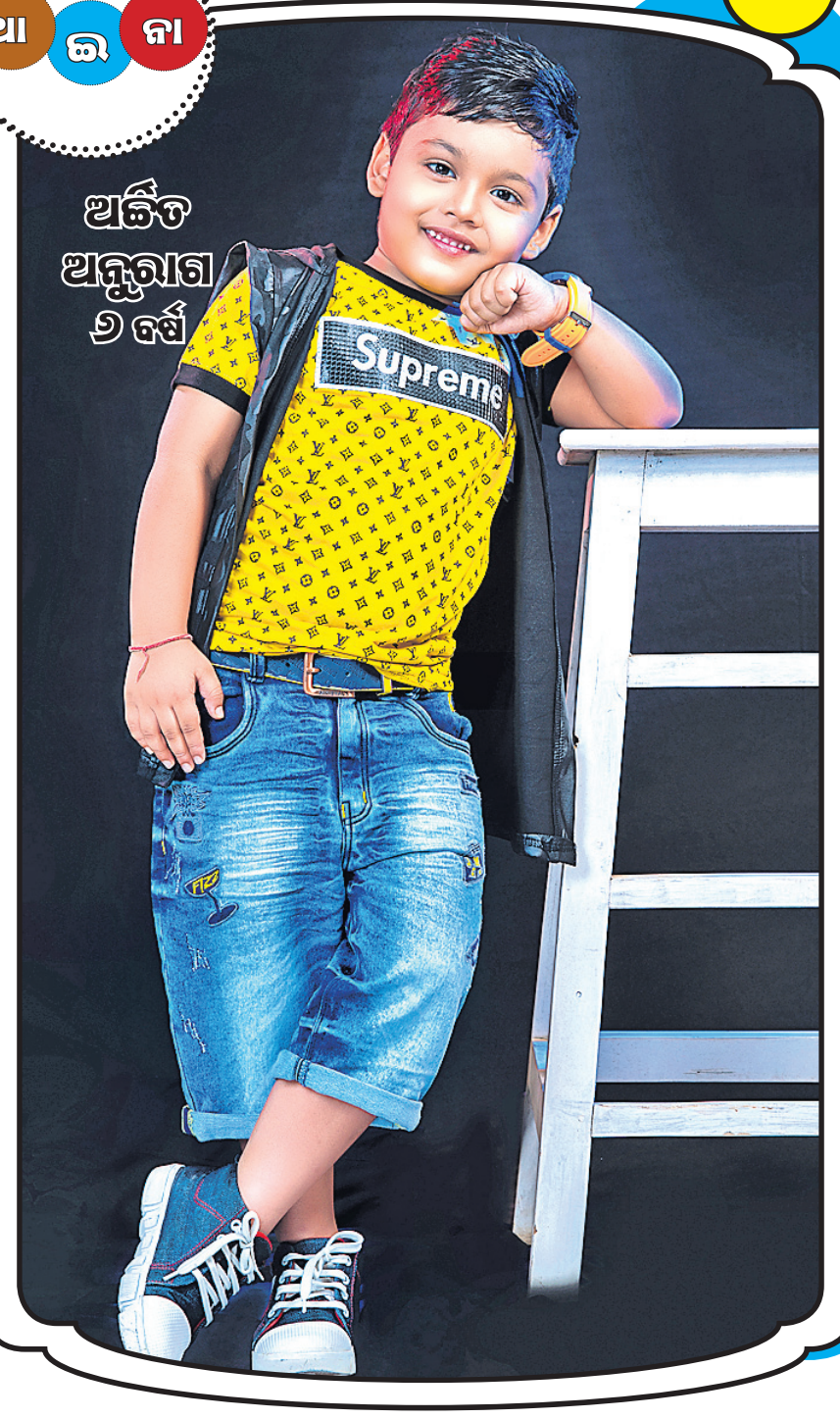


ଅର୍ଚ୍ଚିତ ଅନୁରାଗ
୬ ବର୍ଷ

## ଖିଲିଖିଲି ହସ

ଥରେ ଜଣେ ପୋଲିସ ଚୋରକୁ ପଚାରିଲେ, 'ଆରେ ତୁ ଚୋରି କାହିଁକି କରୁଛୁ ? ଚୋରି ଧନ୍ଧା ଛାଡି କିଛି କାମ କରି ରୋଜଗାର କଲେ ତ ପରିବାର ଚଳାଇ ପାରିବୁ।' ଚୋର କହିଲା, ସାର୍, ମୁଁ ଯଦି ଚୋରି ନ କରିବି ତା'ହେଲେ ଅସୁବିଧା ହେବ । ପୋଲିସ ପଚାରିଲେ, କି ଅସୁବିଧା ହେବ ? ଚୋର କହିଲା, ଲୋକ କେମିତି ଜାଣିବେ ଯେ ଗୋଟିଏ ଚୋରକୁ ପୋଲିସ୍ ଧରିଛି ବୋଲି !

ଜଣେ ଲୋକ ଧଇଁ ସଇଁ ହୋଇ ଦୌଡି ଦୌଡି ଆସି ଏ ଚା' ଦୋକାନ ପାଖରେ ପହଞ୍ଚିଲା । ସେଠାରେ ଜଣେ ପୋଲିସ ଅଫିସର ଚା' ପିଉଥାଆନ୍ତି । ସେଠାରେ ପହଞ୍ଚି କହିଲା, ସାର୍, ମୋତେ ରକ୍ଷା କରନ୍ତୁ। ସେମାନେ ମୋତେ ଗୋଡାଇଛନ୍ତି, ମୋତେ ମାରି ପକାଇବେ । ଆପଣ ମୋତେ ରକ୍ଷା କରନ୍ତୁ। ଏକଥା ଶୁଣି ପୋଲିସ କହିଲେ, ଆରେ ମୁଁ ତ ତୋତେ ଏ ନେଇ ସାହାଯ୍ୟ କରିପାରିବି ନାହିଁ। ଲୋକ ପଚାରିଲା, କାହିଁକି ସାର୍, ଲୋକମାନଙ୍କୁ ଅସୁବିଧାରେ ସାହାଯ୍ୟ କରିବା ପୋଲିସର କାମ । ଆପଣ କାହିଁକି ମନା କରୁଛନ୍ତି ? ପୋଲିସ ଅଫିସର ଉତ୍ତର ଦେଲେ, ଦେଖ୍, ତୋର ବୁଝିବାରେ ଭୁଲ୍ ହୋଇଛି । ମୁଁ ପୋଲିସ ଡ୍ରେସ ପିନ୍ଧିଛି, ଏକଥା ସତ, ହେଲେ ମୁଁ ପୋଲିସ ନୁହେଁ। ଲୋକଟି କହିଲା, ବୁଝିପାରିଲିନି ସାର୍ ? ପୋଲିସ ଅଫିସର କହିଲେ, ଆରେ ଏଠି ଯେଉଁ ଡ୍ରାମା ହେଉଛି ସେଥିରେ ମୁଁ ପୋଲିସ ଅଫିସର ଭୂମିକାରେ ଅଭିନୟ କରୁଛି ।

**– ସଂଗ୍ରାମ ପରିଜା**, ଖୁଣ୍ଟଳ, ରାହାମା
ଜଗତ୍‌ସିଂହପୁର

## ଶିଶୁ ପ୍ରତିଭା

# ଅନ୍ତର୍ଜାତୀୟ ନୃତ୍ୟଶିଳ୍ପୀ ହେବା ଲକ୍ଷ୍ୟ

ବୟସ ମାତ୍ର ୭ ବର୍ଷ । ହେଲେ ଏହି ବୟସରୁ ସେ ପଡିଯାଇଛନ୍ତି ନୃତ୍ୟ ପ୍ରେମରେ ଏବଂ ଜଣେ ଶିଶୁ ନୃତ୍ୟଶିଳ୍ପୀ ଭାବେ ସେ ସୃଷ୍ଟି କରିପାରିଛନ୍ତି ନିଜର ଏକ ସ୍ୱତନ୍ତ୍ର ପରିଚୟ । ଆଉ ନିଜ କୁନି କୁନି ପାଦରେ ନୃତ୍ୟର ଯାଦୁ ଦେଖାଇ ସାଉଁଟିଛନ୍ତି ଅନେକ ସମ୍ମାନ ଓ ପ୍ରଶଂସା । ସେ ହେଉଛନ୍ତି ଯାଜପୁର ଜିଲା ବ୍ୟାସନଗରରେ ରହୁଥିବା ମା' ନମିତା ଏବଂ ବାପା ରାଜେଶ ରାଉତଙ୍କ ଝିଅ ଆରଏନ୍ ତେଜସ୍ୱିନୀ । ଭଲ ଭାବେ ଚାଲିବା ଶିଖି ନ ଥିବା ବେଳେ ଟିଭି କିମ୍ବା ମୋବାଇଲ୍‌ରେ ଗୀତ ଦେଖିବା ମାତ୍ରେ ଖୁସିରେ ଝୁମି ଝୁମି ନାଚି ଉଠୁଥିଲେ । ଝିଅର ଏହି ଆଗ୍ରହ ଦେଖି ମା'ବାପା ମଧ୍ୟ ଯୋଗାଇ ଦେଇଥିଲେ ଆଗକୁ ବଢ଼ିବାର ପ୍ରେରଣା ଏବଂ ଆରମ୍ଭ କରାଇଥିଲେ ତାଙ୍କ ନୃତ୍ୟ ଶିକ୍ଷା । ସମ୍ବଲପୁରୀଠାରୁ ଆରମ୍ଭ କରି ବିଭିନ୍ନ ସେମିକ୍ଲାସିକାଲ୍ ଏବଂ ମଡର୍ନ ଡାନ୍ସ ପର୍ଯ୍ୟନ୍ତ ସବୁଥିରେ ସେ ନିପୁଣା । ଯେଉଁଥିପାଇଁ ଯାଜପୁର ଏବଂ ଆଖପାଖ ଅଞ୍ଚଳରେ ଆୟୋଜିତ ବିଭିନ୍ନ ସାଂସ୍କୃତିକ କାର୍ଯ୍ୟକ୍ରମରେ ଖୋଜାପଡନ୍ତି ସେ । କେବଳ ଏତିକି ନୁହେଁ, ରାଜ୍ୟର ଅନ୍ୟାନ୍ୟ ସ୍ଥାନ ସମେତ ବାହାର ରାଜ୍ୟରେ ମଧ୍ୟ ସେ ନିଜର ନୃତ୍ୟ ଝଲକ ଦେଖାଇ ପ୍ରଶଂସିତ ହୋଇପାରିଛନ୍ତି । ବର୍ତ୍ତମାନ ସୁଦ୍ଧା ତାଙ୍କୁ ମିଳିଛି ଭିଲାଇରୁ ଇଣ୍ଟରନ୍ୟାଶନାଲ୍ କଲ୍ଚରାଲ୍ ଏକ୍ସିଲେନ୍ସି ଆୱାର୍ଡ, କଳା ବୈଭବ ସମ୍ମାନ, ଦେଶୀ ରାଗରେ ପ୍ରଥମ ପୁରସ୍କାର, ସୌରିକ ଯୁବ ମହୋତ୍ସବ ସମ୍ମାନ, ବ୍ୟାସନଗରରୁ ବ୍ୟାସଗୌରବ ସମ୍ମାନ, କଳିଙ୍ଗନଗରରେ ଆୟୋଜିତ କଳିଙ୍ଗ ଯୁବ ମହୋତ୍ସବରେ ସମ୍ମାନ ସମେତ ଅନେକ ପୁରସ୍କାର । ଏହା ବ୍ୟତୀତ ଡାମରା ରାବି ଦେଲା ଲୋ, ଏ ପାନ୍ ବାଲା ବାବୁ, ରଙ୍ଗବତୀ ଭଳି ୧୦ରୁ ଊର୍ଦ୍ଧ୍ୱ ହିଟ୍ ଓଡିଆ ଆଲବମ୍‌ର କିଡ୍ସ ଭର୍ସନ କରି ୟୁଟ୍ୟୁବ୍‌ରେ ଦର୍ଶକଙ୍କଠାରୁ ବେଶ୍

ଆରଏନ୍ ତେଜସ୍ୱିନୀ

ପ୍ରଶଂସା ସାଉଁଟିଛନ୍ତି । ନୃତ୍ୟ ବ୍ୟତୀତ ସେ କରାଟେରେ ମଧ୍ୟ ନିଜ ଭଲ ପ୍ରଦର୍ଶନ ଦେଖାଇ ନିକଟରେ ୟେଲୋ ବେଲ୍ଟ ହାସଲ କରିଛନ୍ତି । ବର୍ତ୍ତମାନ ବ୍ୟାସନଗର କେନ୍ଦ୍ରୀୟ ବିଦ୍ୟାଳୟରେ ୨ୟ ଶ୍ରେଣୀରେ ପଢୁଥିବା ତେଜସ୍ୱିନୀ ଭବିଷ୍ୟତରେ ଜଣେ ଅନ୍ତର୍ଜାତୀୟ ସ୍ତରୀୟ ନୃତ୍ୟଶିଳ୍ପୀ ହେବା ସହ ପେସାରେ ଜଣେ ଆଇପିଏସ୍ ଅଫିସର ହେବାକୁ ଲକ୍ଷ୍ୟ ରଖିଛନ୍ତି । ସେ ନିଜର ପ୍ରତିଟି ସଫଳତା ପଛରେ ଅଭିଭାବକ ବିଶେଷ କରି ନିଜ ମା'ଙ୍କ ପ୍ରେରଣା ଏବଂ ଆଶୀର୍ବାଦ ରହିଥିବା କୁହନ୍ତି ।

## ଆସ ଜାଣିବା

# ଆମାଜନ୍ ବର୍ଷାବନର ମାଳୀ

**ନିକୁଞ୍ଜ ବିହାରୀ ସାହୁ**

**"ଘୁଷୁରି ଭଳି ଦେଖାଯାଉଥିବା ଏହି ତୃଣଭୋଜୀ ଜୀବ ଟେପିର ଗୋବର ଅନେକ ବୃକ୍ଷଲତାର ବୀଜରେ ପରିପୂର୍ଣ୍ଣ, ଯାହା ଆଗାମୀ ଦିନରେ ଲୁପ୍ତପ୍ରାୟ ଆମାଜନ୍ ଜଙ୍ଗଲକୁ ଶସ୍ୟଶ୍ୟାମଳା କରିବାରେ ସହାୟକ ହେବ ବୋଲି ବିଶ୍ୱାସ କରାଯାଏ । ସେଥିପାଇଁ ସେ ଏହି ଜୀବକୁ 'ଆମାଜନ୍ ବର୍ଷାବନର ମାଳୀ' ବୋଲି ଆଖ୍ୟା ଦେଇଛନ୍ତି ।"**

ଆମାଜନ୍ ବର୍ଷାବନର ଜୈବ ବିବିଧତା ଏବଂ ସମ୍ପଦ ଉପରେ ଗବେଷଣା କରୁଥିବା ଜଣେ ବ୍ରାଜିଲ୍ ବିଶ୍ୱବିଦ୍ୟାଳୟର ଜଣେ ପରିବେଶବିତ୍ ଲୁକାସ୍ ପାଓଲୁକି ଟେପିର ( Tapir) ନାମକ ଏକ ଜୀବକୁ ବିଲୁପ୍ତିର ପଥେ ଅଗ୍ରସର ହେଉଥିବା ବର୍ଷାବନର ତ୍ରାଣକର୍ତ୍ତା ସାଜିବ ବୋଲି ସିଦ୍ଧାନ୍ତରେ ପହଞ୍ଚିଛନ୍ତି । ସେ ଏବେ ଜଙ୍ଗଲରୁ ଏହି ଜୀବର ଗୋବର ସଂଗ୍ରହ କରି ପରୀକ୍ଷା ନିରୀକ୍ଷାରେ ଲାଗିଛନ୍ତି । ତେବେ ପ୍ରଶ୍ନ ଉଠେ : ଏହି ଜୀବର ଗୋବରରେ କ'ଣ ଅଛି ଯାହା ଆମାଜନ୍ ବର୍ଷାବନ ପାଇଁ ଆଗାମୀ ଦିନରେ ବରଦାନ ସାବ୍ୟସ୍ତ ହେବ ?

ଏହି ଜୀବର ଗୋବରରେ ସମଗ୍ର ପୃଥିବୀର ଫୁସ୍‌ଫୁସ୍ ବୋଲି କୁହାଯାଉଥିବା ଆମାଜନ୍ ବର୍ଷାବନର ପୁନରୁଦ୍ଧାର ଓ ନବଜୀବନ ପ୍ରାପ୍ତିର ରହସ୍ୟ ଲୁକ୍କାୟିତ ଥିବାର ଜଣା ପଡିଛି । ସଂପ୍ରତି ଜଙ୍ଗଲକଟା, ଅନିୟନ୍ତ୍ରିତ ପଶୁଚାରଣ, କୃଷି ତଥା ସହରୀକରଣ ନିମନ୍ତେ ଜଙ୍ଗଲପୋଡି ଭଳି ମନୁଷ୍ୟକୃତ କାର୍ଯ୍ୟକଳାପ ଯୋଗୁଁ ଆମାଜନ ଜଙ୍ଗଲ ଏବେ ଦ୍ରୁତ ସଙ୍କୁଚିତ ହେବାକୁ ଯାଉଛି । ଏହି ଧାରା ଅବ୍ୟାହତ ରହିଲେ, ଏହି ଜଙ୍ଗଲର ଏକ ବଡ ଭାଗ ଆଗାମୀ ୨୦୬୪ ମସିହା ବେଳକୁ ସମ୍ପୂର୍ଣ୍ଣ ବିଲୁପ୍ତ ହୋଇଯିବ ବୋଲି ଆଶଙ୍କା କରାଯାଏ । ଆଉ ଏହି ସଙ୍କଟ ଜନକ ପରିସ୍ଥିତିରୁ ବର୍ଷାବନକୁ ବିଲୁପ୍ତିର ପଥରୁ ରକ୍ଷା କରିବାରେ ବିଚିତ୍ର ଜୀବ ଟେପିର ସହାୟକ ହେବ ବୋଲି ସେ ଭରସା ଦେଇଛନ୍ତି ।

ଟେପିର ଏକ ତୃଣଭୋଜୀ ଜୀବ । ଏହାର ଲମ୍ବ ୬.୫ ଫୁଟ , ଉଚ୍ଚତା ପ୍ରାୟ ୩ ଫୁଟ ଏବଂ ଓଜନ ୧୫୦ କି.ଗ୍ରା. ରୁ ୩୦୦ କି.ଗ୍ରା । ଏହି ଜୀବର ଥାଏ ଛୋଟ ଛୋଟ ଗୋଡ, ଧଳା ଦାଗ ଥିବା ଚେପେଟା କାନ, ଗୋଲାକାର ପଦାକୁ ବାହାରିଥିବା ପଶ୍ଚାତଭାଗ, ଗହଳ ଲାଞ୍ଜ ଏବଂ ଚଉଡା ଖୁରାଯୁକ୍ତ ପାଦ ଯାହା ତାହାକୁ କାଦୁଅ କିମ୍ବା ନରମ ମାଟିରେ ସହଜରେ ଚାଲିବା ପାଇଁ ସାହାଯ୍ୟ କରେ । ଏହା ନିଜର ଥୋମଣିକୁ ଅକ୍ଳେଶରେ ଚାରିପଟକୁ ଘୂରାଇ ଏବଂ ଆଗକୁ ଲମ୍ବେଇ ଗଛର ଡାଳପତ୍ର ଖାଇପାରେ । ଜୀବଟି ଏକ ଶୁଣ୍ଢ ଥିବା ଘୁଷୁରି ସଦୃଶ ଦେଖାଯାଉଥିଲେ ସୁଦ୍ଧା ବଂଶାନୁକ୍ରମିକ ଭାବେ ଏହା ଘୋଡା କିମ୍ବା ଗଣ୍ଡାର ପୂର୍ବଜ ବୋଲି ଜଣାଯାଏ । ଲୁକାସଙ୍କ ମତରେ, ଘୁଷୁରି ଭଳି ଦେଖାଯାଉଥିବା ଏହି ତୃଣଭୋଜୀ ଜୀବ ଟେପିର ଗୋବର ଅନେକ ବୃକ୍ଷଲତାର ବୀଜରେ ପରିପୂର୍ଣ୍ଣ ଯାହା ଆଗାମୀ ଦିନରେ ଲୁପ୍ତପ୍ରାୟ ଆମାଜନ୍ ଜଙ୍ଗଲକୁ ଶସ୍ୟଶ୍ୟାମଳା କରିବାରେ ସହାୟକ ହେବ ବୋଲି ବିଶ୍ୱାସ କରାଯାଏ । ସେଥିପାଇଁ ସେ ଏହି ଜୀବକୁ 'ଆମାଜନ୍ ବର୍ଷାବନର ମାଳୀ' ବୋଲି ଆଖ୍ୟା ଦେଇଛନ୍ତି । ଏହି ଜୀବ ଖାଦ୍ୟ ଅନ୍ୱେଷଣରେ ଜଙ୍ଗଲ ମଧ୍ୟରେ ଦୈନିକ ୧୨ ମାଇଲ ପଥ ଅତିକ୍ରମ କରି ବୀଜ ଥିବା ୩୦୦ରୁ ଅଧିକ ପ୍ରଜାତିର ବୃକ୍ଷଲତାର ଫଳମୂଳ ଭୋଜନ କରିଥାଏ ।

ଲୁକାସ୍ ଗବେଷଣା ଆରମ୍ଭ ଦିନଠାରୁ ଆମାଜନ୍ ବର୍ଷାବନରେ କ୍ୟାମେରା ଟ୍ରାପ୍ ସ୍ଥାପନ କରି ଏହି ଜୀବର ଗତିବିଧିକୁ ଲକ୍ଷ୍ୟ କରିବା ସହିତ ଏହା ମଳତ୍ୟାଗ କରୁଥିବା ସ୍ଥାନକୁ ଚିହ୍ନଟ କରିଛନ୍ତି । ମାତ୍ର ଗବେଷଣାର ସବୁଠାରୁ କଠିନ କାମ ଥିଲା ଜୀବଟିର ଗୋବରକୁ ଏକାଠି କରି ସେଥିରେ ସଞ୍ଚିତ ବୀଜସବୁକୁ ଛାଣି ଅଲଗା କରିବା । ଜୀବଟିର ଗୋବରରେ ଏହି ସବୁ ଗଛର ପ୍ରାୟ ୧,୩୦,୦୦୦ ବୀଜରୁ ମାତ୍ର ୧% ନଷ୍ଟ ହୋଇ ବାକି ସବୁ ସୁରକ୍ଷିତ ଥାଏ ବୋଲି ଗବେଷଣାରୁ ଜଣା ପଡିଛି । ଆହୁରି ମଧ୍ୟ, ବୁରଲେଲେ ନାମକ ଏକ କୀଟ ଏହି ଗୋବରକୁ ପିଣ୍ଡୁଳା ପିଣ୍ଡୁଳା କରି ଗଡେଇ ଗଡେଇ ବୀଜକୁ ବହୁ ଦୂର ସ୍ଥାନାନ୍ତରିତ କରିବାରେ ସାହାଯ୍ୟ କରେ ବୋଲି ଜଣା ପଡିଛି । ଆହୁରି ମଧ୍ୟ, ଜୀବଟି ପୂର୍ଣ୍ଣାଙ୍ଗ ଜଙ୍ଗଲ ପରିବର୍ତ୍ତେ ଉଜୁଡା ଜଙ୍ଗଲ ମଧ୍ୟରେ ବେଶି ସମୟ ଅତିବାହିତ କରେ ବୋଲି ଗବେଷଣାରୁ ଜଣା ପଡିଛି । ସମୟକ୍ରମେ, ଜୀବଟିର ଗୋବରରେ ସଞ୍ଚିତ ଏହି ବୀଜସବୁ ବର୍ଷାପାଣି ପାଇ ଅଙ୍କୁରିତ ହୋଇ ନୂତନ ବୃକ୍ଷରେ ପରିଣତ ହୋଇ ବିଲୁପ୍ତିପଥର ଯାତ୍ରୀ ଉଜୁଡା ଆମାଜନ୍ ଜଙ୍ଗଲକୁ ସବୁଜିମାମୟ କରିବ ବୋଲି ବିଶ୍ୱାସ କରାଯାଏ ।

*– ଏଜୁକେଶନ୍ ଅଫିସର, ଆଞ୍ଚଳିକ ବିଜ୍ଞାନ କେନ୍ଦ୍ର, ଭୋପାଳ, ମଧ୍ୟପ୍ରଦେଶ*
*ମୋ : ୮୯୧୭୬୩୭୯୭୪*

## ତୁମ ତୂଳୀରୁ

**ଆଶାଲଗ୍ନା ମହାନ୍ତି**
କ୍ଲାସ–୬,
ସାଇ ଅନନ୍ତ ଇଣ୍ଟରନ୍ୟାଶନାଲ ସ୍କୁଲ, ଧାମରା, ଭଦ୍ରକ

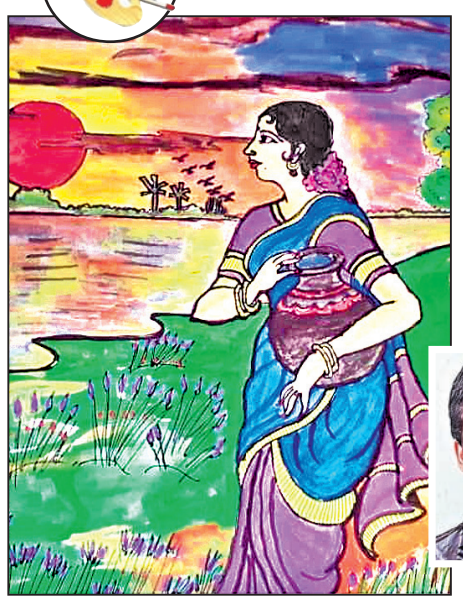

**ଅନିନ୍ଦ୍ୟ ଅରବିନ୍ଦ**
କ୍ଲାସ– ୭,
ଶ୍ରୀମଦ୍ଭଗବଦ୍ ଗୀତା ବିଦ୍ୟାମନ୍ଦିର, ନୟାପଲ୍ଲୀ, ଭୁବନେଶ୍ୱର

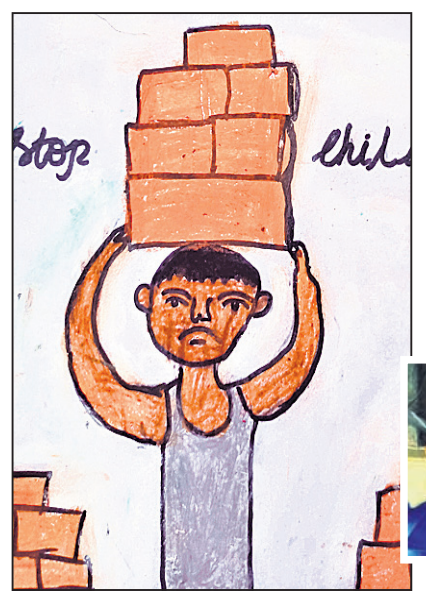

**ଦେବାଂଶୁ ଆଚାର୍ଯ୍ୟ**
କ୍ଲାସ୍–୧,
ଏସ.ଆର. ଡିଗି ସ୍କୁଲ ସୁଚିତ୍ରା, ହାଇଦ୍ରାବାଦ

## ତଗଲା ଭୀମୁ

ଧରିତ୍ରୀ
DHARITRI
www.orissakhabar.com/ www.dharitri.com ପୃଷ୍ଠା ୧୨ Press Regd. No. R.N. 21326/74 Postal Regd. No. BN/42/21-23. ବାଲେଶ୍ୱର, ଶନିବାର, ମେ ୧/୨୦୨୧ Balasore, Saturday, May 1/ 2021

# ରାହୁଲଙ୍କ ଲଢୁଆ ବ୍ୟାଟିଂ

**ଅହମଦାବାଦ,୩୦।୪**

ଇଣ୍ଡିଆନ ପ୍ରିମିୟର ଲିଗ୍ (ଆଇପିଏଲ୍)ର ୨୬ତମ ମ୍ୟାଚ୍‌ରେ ଲୋକେଶ ରାହୁଲଙ୍କ କିଙ୍ଗ୍ସ ପଞ୍ଜାବ ଓ ବିରାଟ କୋହଲିଙ୍କ ନେତୃତ୍ୱାଧୀନ ରୟାଲ ଚ୍ୟାଲେଞ୍ଜର ବାଙ୍ଗାଲୋର ପରସ୍ପରକୁ ଭେଟିଛନ୍ତି। ଶୁକ୍ରବାର ସ୍ଥାନୀୟ ନରେନ୍ଦ୍ର ମୋଦି ଷ୍ଟାଡିୟମରେ ଖେଳାଯାଇଥିବା ମ୍ୟାଚ୍‌ରେ ଟସ୍ ଜିତି ବାଙ୍ଗାଲୋର ଫିଲ୍ଡିଂ କରିବାକୁ ନିଷ୍ପତ୍ତି ନେଇଥିଲା। ପ୍ରଥମେ ବ୍ୟାଟିଂ କରି ପଞ୍ଜାବ ରାହୁଲଙ୍କ ଦ୍ରୁତ ୯୧ ରନର ଇନିଂସ ବଳରେ ୨୦ ଓଭରରେ ୫ ଉଇକେଟ ହରାଇ ୧୭୯ ରନ ସଂଗ୍ରହ କରିଥିଲା।

ଟସ୍ ହାରି ବ୍ୟାଟିଂ ପାଇଁ ଆମନ୍ତ୍ରଣ ପାଇଥିବା ପଞ୍ଜାବ ଓପନର ପ୍ରଭସିମରନ ସିଂ(୭ ରନ)ଙ୍କ ଉଇକେଟ ହରାଇ ପ୍ରାରମ୍ଭିକ ଝଟକା ଖାଇଥିଲେ ମଧ୍ୟ ୧ ଉଇକେଟ ହରାଇ ୯୯ ରନକରି ଭଲ ସ୍ଥିତିରେ ଥିଲା। ଦ୍ୱିତୀୟ ଉଇକେଟରେ ଅଧିନାୟକ ରାହୁଲ ଓ କ୍ରିସ୍ ଗେଲ୍ ୪୫ ବଲରୁ ଦ୍ରୁତ ୮୦ ରନ ସଂଗ୍ରହ କରିଥିଲେ। ତେବେ ଗେଲ୍ ଦ୍ରୁତ ୪୬ ରନ (୨୪ ବଲ, ୬ ଚୌକା, ୨ ଛକା) କରି ଡାନିଏଲ୍ ସାମ୍ସଙ୍କ ବଲ୍‌ରେ ଉଇକେଟକିପର ଏବି ଡିଭିଲର୍ସଙ୍କୁ କ୍ୟାଚ୍ ଦେଇ ଆଉଟ ହୋଇଥିଲେ। ଇନିଂସର ଷଷ୍ଠ ଓଭରରେ ଗେଲ୍ କାଏଲ ଜେମିଶନଙ୍କ ବଲ୍‌ରେ ୫ଟି ଚୌକା ମାରିଥିଲେ। ଏହାପରେ ପଞ୍ଜାବ ମିଡ୍‌ଲ ଅର୍ଡରର ବିପର୍ଯ୍ୟୟ ଘଟିଥିଲା। ନିକୋଲାସ ପୁରନ ଖାତା ଖୋଲିବା ପୂର୍ବରୁ ଆଉଟ ହୋଇଥିଲେ। ପୁରନ ଚଳିତ ସଂସ୍କରଣରେ ଚତୁର୍ଥ ଥର ପାଇଁ ଶୂନରେ ଆଉଟ ହୋଇଛନ୍ତି। ଦୀପକ ହୁଡା ୫ ରନକରି ଆଉଟ ହେବାପରେ ଶାହରୁଖ ଖାଁ ବିନାସ୍କୋରରେ ପ୍ୟାଭିଲିୟନ ଫେରିଥିଲେ। ତେବେ ପଞ୍ଚମ ଉଇକେଟରେ ରାହୁଲ ଓ ହରପ୍ରୀତ ବ୍ରାର ୩୨ ବଲରୁ ଦ୍ରୁତ ଅପରାଜିତ ୬୧ ରନକରି ସ୍ଥିତି ସମ୍ଭାଳିବା ସହ ଦଳକୁ ସମ୍ମାନଜନକ ସ୍କୋର ପ୍ରଦାନ କରିଥିଲେ। ଓପନିଂ କରିବାକୁ ଆସି ରାହୁଲ ୫୭ ବଲ ଖେଳି ୭ ଚୌକା ଓ ୫ ଛକା ସହ ୯୧ ରନକରି ଶେଷ ପର୍ଯ୍ୟନ୍ତ ଅପରାଜିତ ରହିଥିଲେ। ୯ ରନ ପାଇଁ ଶତକରୁ ବଞ୍ଚିତ ହୋଇଥିବା ରାହୁଲ ଲଢୁଆ ବ୍ୟାଟିଂ କରି ଦଳକୁ ଏକ ଚ୍ୟାଲେଞ୍ଜିଂ ସ୍କୋରରେ ପହଞ୍ଚାଇଥିଲେ। ହରପ୍ରୀତ ବ୍ରାର ୧୭ ବଲରୁ ୧ ଚୌକା ଓ ୨ ଛକା ସହ ଅପରାଜିତ ୨୫ ରନକରି ରାହୁଲଙ୍କୁ ଉପଯୁକ୍ତ ସହାୟତା କରିଥିଲେ। ବାଙ୍ଗାଲୋର ତରଫରୁ ଜେମିସନ ୨, ସାମ୍ସ, ୟୁଜବେନ୍ଦ୍ର ଚହଲ ଓ ଶାହାବାଜ ଅହମଦ ଗୋଟିଏ ଲେଖାଏ ଉଇକେଟ ଅକ୍ତିଆର କରିଥିଲେ।

ଲଢୁଆ ଇନିଂସ୍ ଅବସରରେ ଲୋକେଶ ରାହୁଲ।

**ସଂକ୍ଷିପ୍ତ ସ୍କୋର**

କିଙ୍ଗ୍ସ ପଞ୍ଜାବ ୨୦ ଓଭରରେ ୧୭୯/୫ (ଲୋକେଶ ରାହୁଲ- ୯୧*, କ୍ରିସ୍ ଗେଲ୍- ୪୬, ହରପ୍ରୀତ ବ୍ରାର- ୨୫*, କାଏଲ ଜେମିଶନ- ୨/୩୨, ଡାନିଏଲ ସାମ୍ସ- ୧/୨୪, ୟୁଜବେନ୍ଦ୍ର ଚହଲ- ୧/୩୪, ଶାହାବାଜ ଅହମଦ- ୧/୧୧)।

# ଧାୱନ, ପୁରନ, ଉନାଡକଟଙ୍କ ସହାୟତା

ଶିଖର ଧାୱନ

ଜୟଦେବ ଉନାଡକଟ

ନିକୋଲାସ ପୁରନ

**ନୂଆଦିଲ୍ଲୀ,୩୦।୪(ପି.ଟି.):** କୋଭିଡ-୧୯ ମହାମାରୀ ଲଢେଇରେ ଏବେ ଜଣକ ପରେ ଜଣେ କ୍ରିକେଟର ସାମିଲ ହେବାକୁ ଆଗକୁ ବାହରିଛନ୍ତି। ପଞ୍ଜାବ କିଙ୍ଗ୍ସ ତଥା ୱେଷ୍ଟ ଇଣ୍ଡିଜ ବ୍ୟାଟ୍ସମ୍ୟାନ ନିକୋଲାସ ପୁରନ କୋଭିଡ୍ ମୁକାବିଲା ପାଇଁ ନିଜ ଇଣ୍ଡିଆନ ପ୍ରିମିୟର ଲିଗ୍ (ଆଇପିଏଲ୍) ପାଉଣାର କିଛି ଅଂଶ ଦାନ କରିବେ ବୋଲି କହିଛନ୍ତି। ଭାରତୀୟ ନାଗରିକମାନେ ଟୀକା ନେବା ଉଚିତ ଓ ଟୀକାକରଣରେ ନିଜକୁ ସାମଲ କରନ୍ତୁ ବୋଲି ୨୫ ବର୍ଷୀୟ ପୁରନ ନିବେଦନ କରିଛନ୍ତି। ଭାରତରେ କରୋନା ସ୍ଥିତି ଉଦ୍‌ବେଗଜନକ ବୋଲି ସେ କହିଛନ୍ତି।

ସେହିପରି ରାଜସ୍ଥାନ ରୟାଲ୍ସ ଦ୍ରୁତ ବୋଲର ଜୟଦେବ ଉନାଡକଟ କରୋନା ଲଢେଇରେ ସହାୟତା ପ୍ରଦାନ କରିବେ ବୋଲି କହଛନ୍ତି। ସେ ତାଙ୍କ ଆଇପିଏଲ୍ ପାଉଣାର ୧୦ ପ୍ରତିଶଦ ଦାନ କରିବେ ବୋଲି କହିଛନ୍ତି। ୨୯ ବର୍ଷୀୟ ଗୁଜରାଟର ଏହି ଦ୍ରୁତ ବୋଲର ଟୁଇଟ କରି ଏ ନେଇ ଜଣାଇଛନ୍ତି। ଭାରତରେ କୋରୋନା ସ୍ଥିତି ଏବେ ଉଦ୍‌ବେଗଜନକ ରହିଛି। ତେଣୁ ସମେତ ଏକାଠି ହୋଇ ଏହି ମହାମାରୀ ବିରୋଧାର ଲଢେଇ ଜାରି ରଖିବା ଉଚିତ ବୋଲି ସେ ମତ ଦେଇଛନ୍ତି।

ଅଭିଜ୍ଞ ଭାରତୀୟ ତଥା ଦିଲ୍ଲୀ କ୍ୟାପିଟାଲ୍ସ ଓପନର ଶିଖର ଧାୱନ ୨୦ ଲକ୍ଷ ଟଙ୍କା ପ୍ରଦାନ କରିଛନ୍ତି। ଅକ୍ସିଜେନ ସିଲିଣ୍ଡର କିଣିବା ପାଇଁ ସେ ଏକ ଏନ୍‌ଜିଓକୁ ଏହି ପରିମାଣର ଅର୍ଥ ପ୍ରଦାନ କରିଛନ୍ତି। କିମ୍ବଦନ୍ତୀ ବ୍ୟାଟ୍ସମ୍ୟାନ ସଚିନ ତେନ୍ଦୁଲକର ମଧ୍ୟ ୧ କୋଟି ଟଙ୍କା ପ୍ରଦାନ କରିଛନ୍ତି। ଧାୱନ ମଧ୍ୟ ବିଭିନ୍ନ ଆଇପିଏଲ୍ ମ୍ୟାଚ୍‌ରେ ପାଇବାକୁ ଥିବା ସବୁ ପୁରସ୍କାର ରାଶି ଟୁର୍ନାମେଣ୍ଟ ଶେଷରେ ଦାନ କରିବେ ବୋଲି କହିଛନ୍ତି। କରୋନା ଲଢେଇରେ ସାମିଲ ଥିବା ସବୁ ଡାକ୍ତର, ନର୍ସ, ସ୍ୱାସ୍ଥ୍ୟକର୍ମୀ ଓ ଅନ୍ୟମାନଙ୍କୁ ସେ କୃତଜ୍ଞତା ଜଣାଇଛନ୍ତି। ଦେଶ ସ୍ୱାସ୍ଥ୍ୟ ସଙ୍କଟ ଦେଇ ଗତି କରୁଥିବାରୁ ସମସ୍ତେ ଏକାଠି ହୋଇ ଲଢିବାର ଆବଶ୍ୟକତା ରହିଛି ବୋଲି ସେ କହିଛନ୍ତି। ପୂର୍ବରୁ ଅଷ୍ଟ୍ରେଲିଆର ପ୍ୟାଟ୍ କୁମିନ୍ସ ପିଏମ୍ କେୟାର୍ସ ଫଣ୍ଡକୁ ୫୦, ୦୦୦ ଆମେରିକୀୟ ଡଲାର ପ୍ରଦାନ କରିଛନ୍ତି। ସେହିପରି ଅଷ୍ଟ୍ରେଲିଆନ କ୍ରିକେଟ ମିଡିଆ (୪୨୦୦ ଡଲାର), ରାଜସ୍ଥାନ ରୟାଲ୍ସ (୭.୫), ଦିଲ୍ଲୀ କ୍ୟାପିଟାଲ୍ସ (୧.୫ କୋଟି) ମଧ୍ୟ ସାହାଯ୍ୟ ପ୍ରଦାନ କରିଛନ୍ତି।

# ଆଇପିଏଲ୍ ପଏଣ୍ଟ ଟେବୁଲ

| ଟିମ୍ | ମ୍ୟାଚ | ବିଜୟ | ପରାଜୟ | ପଏଣ୍ଟ | ରନ ହାର |
|---|---|---|---|---|---|
| ଚେନ୍ନାଇ ସୁପରକିଙ୍ଗ୍ସ | ୬ | ୫ | ୧ | ୧୦ | +୧.୪୭୫ |
| ଦିଲ୍ଲୀ କ୍ୟାପିଟାଲ୍ସ | ୭ | ୫ | ୨ | ୧୦ | +୦.୪୬୬ |
| ରୟାଲ ଚ୍ୟାଲେଞ୍ଜର୍ସ | ୬ | ୫ | ୧ | ୧୦ | +୦.୦୮୯ |
| ମୁମ୍ବାଇ ଇଣ୍ଡିଆନ୍ସ | ୬ | ୩ | ୩ | ୬ | +୦.୦୭୧ |
| ନାଇଟ ରାଇଡର୍ସ | ୭ | ୨ | ୫ | ୪ | -୦.୪୯୪ |
| ପଞ୍ଜାବ କିଙ୍ଗ୍ସ | ୬ | ୨ | ୪ | ୪ | -୦.୬୦୮ |
| ରାଜସ୍ଥାନ ରୟାଲ୍ସ | ୬ | ୨ | ୪ | ୪ | -୦.୬୯୦ |
| ସନ୍‌ରାଇଜର୍ସ | ୬ | ୧ | ୫ | ୨ | -୦.୨୬୪ |

# କୋଲକାତାକୁ ହରାଇଲା ଦିଲ୍ଲୀ

**ଅହମଦାବାଦ, ୩୦।୪**

ଇଣ୍ଡିଆନ ପ୍ରିମିୟର ଲିଗ୍ (ଆଇପିଏଲ୍)ର ଗୁରୁବାର ଅନୁଷ୍ଠିତ ମ୍ୟାଚରେ ଦିଲ୍ଲୀ କ୍ୟାପିଟାଲ୍ସ ୭ ଉଇକେଟରେ କୋଲକାତା ନାଇଟ ରାଇଡର୍ସକୁ ପରାସ୍ତ କରିଛି। କୋଲକାତା ୨୦ ଓଭରରେ ୬ ଉଇକେଟ ହରାଇ ୧୫୪ ରନ କରିଥିଲା। ଜବାବରେ ଦିଲ୍ଲୀ ପୃଥ୍ୱୀ ଶ'ଙ୍କ ବିସ୍ଫୋରକ ବ୍ୟାଟିଂ ବଳରେ ୧୬.୩ ଓଭରରେ ୩ ଉଇକେଟ ହରାଇ ୧୫୬ ରନ ସଂଗ୍ରହ କରି ନେଇଥିଲା। ୭ ମ୍ୟାଚରୁ ୫ମ ବିଜୟ ସହ ଦିଲ୍ଲୀ ପଏଣ୍ଟ ଟେବୁଲର ଦ୍ୱିତୀୟ ସ୍ଥାନକୁ ଉନ୍ନୀତ ହୋଇଛି।

ଶିବମ ମାଭୀ ଇନିଂସର ପ୍ରଥମ ଓଭରର ପ୍ରଥମ ବଲ୍‌କୁ ୱାଇଡ୍ ପକାଇଥିବାବେଳେ ପରବର୍ତ୍ତୀ ୬ଟି ବଲ୍‌ରେ ଚୌକା ମାରି ୨୫ ରନ ସଂଗ୍ରହ କରିବା ସହ ଆକ୍ରମଣାତ୍ମକ ଆଭିମୁଖ୍ୟ ସ୍ପଷ୍ଟ କରିଥିଲେ ପୃଥ୍ୱୀ।

**ସଂକ୍ଷିପ୍ତ ସ୍କୋର**

କୋଲକାତା ନାଇଟ ରାଇଡର୍ସ ୨୦ ଓଭରରେ ୧୫୪/୬(ଆନ୍ଦ୍ରେ ରସେଲ-୪୫*, ଶୁବମନ ଗିଲ-୪୩, ଅକ୍ଷର ପଟେଲ-୨/୩୨, ଲଳିତ ଯାଦବ-୨/୧୩, ଆଭେଶ ଖାଁ-୧/୩୧, ମାର୍କୁସ ଷ୍ଟୋଇନିସ-୧/୭)। ଦିଲ୍ଲୀ କ୍ୟାପିଟାଲ୍ସ ୧୬.୩ ଓଭରରେ ୧୫୬/୩(ପୃଥ୍ୱୀ ଶ'-୮୨, ଶିଖର ଧାୱନ-୪୬, ପ୍ୟାଟ୍ କୁମିନ୍ସ-୩/୨୪)।

# ଅଦୃଶ୍ୟ ଶତ୍ରୁ

**ଭିଭିଏସ୍ ଲକ୍ଷ୍ମଣ**

ଆମ ଦେଶରେ କରୋନା ମହାମାରୀର ଦ୍ୱିତୀୟ ଲହର ନାହିଁ ନ ଥିବା ପରିସ୍ଥିତି ସୃଷ୍ଟି କରିଛି। ଏହି ଅଦୃଶ୍ୟ ଶତ୍ରୁ ବିରୋଧରେ ବିଜୟ ହାସଲ କରିବାକୁ ହେଲେ ଦଳଗତ କାର୍ଯ୍ୟର ଆବଶ୍ୟକତା ରହିଛି। ସହାୟତା ପାଇଁ ବିଭିନ୍ନ ଉପାୟ ରହିଛି। ଅକ୍ସିଜେନ, ଅତ୍ୟାବଶ୍ୟକ ଔଷଧ, ଶଯ୍ୟା ଯୋଗାଣ ହେଉ, କିଛି ନ ହେଲେ ଆର୍ଥିକ ସହାୟତା ମଧ୍ୟ ପ୍ରଦାନ କରାଯାଇପାରିବ । ଫ୍ରଣ୍ଟଲାଇନ୍ ୱାର୍କରଙ୍କୁ ଯେତେ ଅବା ପ୍ରଶଂସା କଲେ ତାହା କମ୍ ହେବ। ଏକ ଡାକ୍ତର ପରିବାରରେ ମୋର ଜନ୍ମ ହୋଇଥିବାରୁ ଅନେକ କିଛି ଏ ବିଷୟରେ ମୁଁ ଜାଣିପାରିଛି। ମେଡିକାଲ ଓ ଫ୍ରଣ୍ଟଲାଇନ୍ କର୍ମଚାରୀଙ୍କ ପ୍ରତି ମୋର ଖୁବ୍ ସମ୍ମାନ ରହିଛି। କରୋନା ଭାଇରସ ବିରୋଧରେ ସେମାନେ ଉତ୍ସର୍ଗୀକୃତ ମନୋଭାବ ନେଇ କାର୍ଯ୍ୟ କରୁଛନ୍ତି। ସପ୍ତାହ ସପ୍ତାହ ଧରି ସେମାନେ ନିଜ ପରିବାରଠାରୁ ଦୂରରେ ରହୁଛନ୍ତି। ଅନ୍ୟଦେଶଗୁଡ଼ିକ ଯେପରି ଭାରତକୁ ସହାୟତାର ହାତ ବଢ଼ାଇଛନ୍ତି ସତେଯେପରି ମନେହେଉଛି ଏହା ଏକ ସାଧାରଣ ଯୁଦ୍ଧ ନୁହେଁ ସମଗ୍ର ବିଶ୍ୱର ଯୁଦ୍ଧ। ଜଣେ ଭାରତୀୟ ଭାବେ ମୁଁ ନିଜେ ଗୌରବ ଅନୁଭବ କରେ। ଯେଉଁମାନେ ସହାୟତାର ହାତ ବଢ଼ାଇଛନ୍ତି ସେମାନଙ୍କ ନିକଟରେ ମୁଁ କୃତଜ୍ଞ। ମୋର ଉତ୍ତମ ବନ୍ଧୁ ବ୍ରେଟ୍ ଲି ଓ ପ୍ୟାଟ୍ କୁମିନ୍ସଙ୍କୁ ମୁଁ ଧନ୍ୟବାଦ ଦେବି। ଏହାଛଡ଼ା ଉସନେ ବୋଲ୍ଟ, ଲୁଇସ୍ ହାମିଲଟନ, ଶୋଏବ ଅଖତର ଓ ବାବର ଆଜମଙ୍କ ସମେତ ବହୁ ସେଲିବ୍ରିଟି କ୍ରୀଡ଼ାବିତ୍ ସହାନୁଭୂତିମୂଳକ ବାର୍ତ୍ତାମାନ ପଠାଇଛନ୍ତି। ଅନ୍ୟପକ୍ଷରେ ଚଳିତ ଆଇପିଏଲ୍‌ରେ ସନରାଇଜର୍ସ ହାଇଦ୍ରାବାଦର ଆରମ୍ଭ ଭଲ ହୋଇପାରି ନାହିଁ। ଏହା ମୋତେ ଖୁବ୍ ବାଧିଛି। ତାହାର ଅନୁଭବ ପ୍ରକାଶ କରିହେବନି। କିନ୍ତୁ ଦଳର ମେଣ୍ଟର ହିସାବରେ ମୋତେ ସକାରାତ୍ମକ ଓ ବାସ୍ତବବାଦୀ ହେବାକୁ ପଡ଼ିବ। (ଗେମ୍‌ପ୍ଲାନ)

SEAGRAM'S
ROYAL STAG
PACKAGED DRINKING WATER

# ଯୁବ ଫୁଟ୍‌ବଲର ସୂରଜଙ୍କ ପରଲୋକ

**ଭୁବନେଶ୍ୱର, ୩୦।୪ (କ୍ରୀଡ଼ା ପ୍ରତିନିଧି):** ରାଜ୍ୟର ଯୁବ ଫୁଟ୍‌ବଲ ଖେଳାଳି ସୂରଜ ହାଁସଦାଙ୍କର ଶୁକ୍ରବାର ପୂର୍ବାହ୍ନ ୧୦ଟାରେ ରାଉରକେଲାରେ ପରଲୋକ ଘଟିଛି। ସେ କିଛିଦିନ ହେଲା ଅସୁସ୍ଥ ଥିଲେ। ମୃତ୍ୟୁବେଳକୁ ତାଙ୍କୁ ୨୨ ବର୍ଷ ହୋଇଥିଲା। ସେ ଜୁନିୟର ସ୍ତରରେ ଓଡ଼ିଶା ପକ୍ଷରୁ ପ୍ରତିନିଧିତ୍ୱ କରିଥିଲେ। ଏହା ବ୍ୟତୀତ ରାଜ୍ୟର କେତେକ କ୍ଲବରୁ ଖେଳିବାର ଅଭିଜ୍ଞତା ରଖିଥିଲେ। ନିଜ ପରିବାରରେ ସର୍ବକନିଷ୍ଠ ସୂରଜଙ୍କର ୩ ଭାଇ ଓ ଜଣେ ଭଉଣୀ ଅଛନ୍ତି। ସୂରଜଙ୍କ ପରଲୋକରେ ଫୁଟ୍‌ବଲ ଆସୋସିଏଶନ ଅଫ୍ ଓଡ଼ିଶା (ଫାଓ) ପକ୍ଷରୁ ଗଭୀର ଶୋକ ପ୍ରକାଶ କରାଯାଇଛି।

# ସୁମୋ ରେସ୍‌ଲରଙ୍କ ମୃତ୍ୟୁ

**ଟୋକିଓ, ୩୦।୪ (ଏପି):** ଜାପାନର ଜଣେ ସୁମୋ ରେସ୍‌ଲର ମିତ୍‌ସୁକି ଆମାନୋଙ୍କ ୨୮ବର୍ଷ ବୟସରେ ମୃତ୍ୟୁ ଘଟିଛି। ମାର୍ଚ୍ଚ ୨୬ରେ ଏକ ଟୁର୍ନାମେଣ୍ଟରେ ବାଉଟ୍ ବେଳେ ପ୍ରତିପକ୍ଷ ଯୋଦ୍ଧା ତାଙ୍କୁ ତଳେ କଚାଡ଼ି ପକାଇ ଦେଇଥିଲେ। ତାଙ୍କ ମୁଣ୍ଡରେ ଗଭୀର ଆଘାତ ଲାଗିଥିଲା। ସେ ବହୁ ସମୟ ଧରି ତଳେ ପଡ଼ି ରହିଥିଲେ। ଘଟଣାସ୍ଥଳରେ ଆଶୁ ଚିକିତ୍ସା ପାଇଁ କୌଣସି ବ୍ୟବସ୍ଥା ନ ଥିଲା। ଚିକିତ୍ସକ ଦଳ ଆସିବାରେ ବିଳମ୍ବ ଘଟିଥିଲା। ଘଟଣାର ଏକ ମାସ ପରେ ଶ୍ୱାସ ପ୍ରକ୍ରିୟାରେ ସମସ୍ୟା ଦେଖାଦେବାରୁ ଗତ ବୁଧବାର ତାଙ୍କର ପ୍ରାଣହାନି ଘଟିଛି। ଜାପାନ ସୁମୋ ଆସୋସିଏଶନ ଶୁକ୍ରବାର କହିଛି ମିତ୍‌ସୁକିଙ୍କ ମୃତ୍ୟୁ ଇଞ୍ଜୁରି ଅବା ଅନ୍ୟ କୌଣସି କାରଣରୁ ହୋଇଛି ତାହା ସ୍ପଷ୍ଟ ହୋଇପାରି ନାହିଁ।

# ଶ୍ରୀଲଙ୍କା ୪୬୯/୬

**ପାଲିକେଲ, ୩୦।୪ (ଏପି)**

ବାଂଲାଦେଶ ବିପକ୍ଷ ଦ୍ୱିତୀୟ କ୍ରିକେଟ ଟେଷ୍ଟର ଦ୍ୱିତୀୟ ଦିନ ଖେଳ ଶେଷ ସୁଦ୍ଧା ଶ୍ରୀଲଙ୍କା ୬ ଉଇକେଟ ବିନିମୟରେ ୪୬୯ ରନ କରିଛି। ଉଇକେଟକିପର ବ୍ୟାଟ୍ସମ୍ୟାନ ନିରୋଶାନ ଡିକ୍‌ୱେଲା ୬୪ ରନ ଏବଂ ରମେଶ ମେଣ୍ଡିସ ୨୨ ରନ କରି ଅପରାଜିତ ରହିଛନ୍ତି। ଉଭୟେ ୭ମ ଉଇକେଟରେ ୮୭ରନ ଯୋଗ କରିସାରିଛନ୍ତି। ସକାଳ ସେସନରେ ଓଶାଡା ଫର୍ନାଣ୍ଡୋ ଓ ଲାହିରୁ ଥିରିମାନେ (୧୪୦) ଦ୍ୱିତୀୟ ଉଇକେଟରେ ୧୦୪ ରନ ଯୋଗ କରିଥିଲେ। ଘରୋଇ ଦଳ ପ୍ରଥମ ଦିବସରେ ୧ ଉଇକେଟ ବିନିମୟରେ ୨୯୧ ରନ କରିଥିଲା। ଥିରିମାନେ ୧୩୧ ଓ ଫର୍ନାଣ୍ଡୋ ୪୦ ରନ କରି ଅପରାଜିତ ରହିଥିଲେ।

**ସଂକ୍ଷିପ୍ତ ସ୍କୋର**

**ଶ୍ରୀଲଙ୍କା ପ୍ରଥମ ଇନିଂସ:** ୪୬୯/୬ (ଲାହିରୁ ଥିରିମାନେ-୧୪୦, ଦିମୁଥ କରୁଣାରତ୍ନେ-୧୧୮, ଓଶାଡା ଫର୍ନାଣ୍ଡୋ-୮୧,ନିରୋଶାନଡିକୱେଲା-୬୪*; ତସ୍କିନ ଅହମଦ-୩/୧୧୯)।

# ଟି୨୦ ବିଶ୍ୱକପ ଭେନ୍ୟୁ ୫କୁ କମିପାରେ

**ନୂଆଦିଲ୍ଲୀ, ୩୦।୪(ପି.ଟି.)**

ଦେଶରେ କୋଭିଡ୍-୧୯ ସଂକ୍ରମଣ ବଢୁଥିଲେ ହେଁ ଆସନ୍ତା ଅକ୍ଟୋବରରେ ହେବାକୁଥିବା ଟି୨୦ କ୍ରିକେଟ ବିଶ୍ୱକପ ନିର୍ଦ୍ଧାରିତ କାର୍ଯ୍ୟସୂଚୀ ଅନୁସାରେ ହେବାନେଇ ଭାରତୀୟ କ୍ରିକେଟ କଣ୍ଟ୍ରୋଲ ବୋର୍ଡ (ବିସିସିଆଇ) ଦୃଢ଼ ଆଶାବାଦୀ। ତେବେ ପୂର୍ବରୁ ଏହା ୯ଟି ଭେନ୍ୟୁରେ ହେବାକୁ ଥିବାବେଳେ ଏବେ ଏହି ସଂଖ୍ୟା ୫କୁ କମାଇ ଦେବାକୁ ଚିନ୍ତା କରାଯାଉଛି। ତେବେ ପରିସ୍ଥିତିକୁ ଦୃଷ୍ଟିରେ ରଖି ଅନ୍ତର୍ଜାତୀୟ କ୍ରିକେଟ କାଉନ୍ସିଲ (ଆଇସିସି) ଗତ ୧ ବର୍ଷ ହେଲା ୟୁଏଇକୁ ବ୍ୟାକ୍‌ଅପ୍ ଭେନ୍ୟୁ ଭାବେ ପ୍ରସ୍ତୁତ ରଖିଛି। ବର୍ତ୍ତମାନ ଇଣ୍ଡିଆନ ପ୍ରିମିୟର ଲିଗ୍ ବିଭିନ୍ନ ବାୟୋ-ବବ୍‌ଲ ପରିବେଶରେ ଅନୁଷ୍ଠିତ ହେଉଛି। ମାତ୍ର ଆଇସିସି ଟୁର୍ନାମେଣ୍ଟ ଅବସରରେ ବିସିସିଆଇ ବଡ଼ ପରୀକ୍ଷାର ସମ୍ମୁଖୀନ ହେବ। '' ପ୍ରତିଯୋଗିତା ହେବା ପାଇଁ ୫ ମାସ ଥିବାରୁ ଦେଶର ଅନେକ ଲୋକ ଟିକା ନେଇ ସାରିଥିବେ। ତେଣୁ ଆମେ ଟି୨୦ ବିଶ୍ୱକପ ଆୟୋଜନ କରିବାନେଇ ଏବେ ମଧ୍ୟ ଆଶାବାଦୀ ଅଛୁ। ତେବେ ଭେନ୍ୟୁ ସଂଖ୍ୟା କାଟଛାଣ୍ଟ କରାଯାଇ ୫ରେ ସୀମିତ ରଖାଯିବ'' ବୋଲି ଜଣେ ସିନିୟର ବିସିସିଆଇ କର୍ମକର୍ତ୍ତା ପ୍ରକାଶ କରିଛନ୍ତି। ଏକ ଆଇସିସି ଟିମ୍ ଏପ୍ରିଲ ୨୬ରେ ଦିଲ୍ଲୀ ଆସି ଆଇପିଏଲ ପାଇଁ ହୋଇଥିବା ଜୈବ-ସୁରକ୍ଷିତ ବ୍ୟବସ୍ଥାକୁ ଅନୁଧ୍ୟାନ କରିବାର ଥିଲା। ମାତ୍ର ବିମାନ ବାତିଲ ଯୋଗୁ ଏହାକୁ ସ୍ଥଗିତ ରଖାଯାଇଛି। ସ୍ଥିତି ସ୍ୱାଭାବିକ ହେଲେ ସେମାନେ ଆସି ବ୍ୟବସ୍ଥାର ଅନୁଧ୍ୟାନ କରିବେ ବୋଲି ଉକ୍ତ ବିସିସିଆଇ କର୍ମକର୍ତ୍ତା କହିଛନ୍ତି।

ୟୁଏଇକୁ ବ୍ୟାକ୍‌ଅପ୍ ଭେନ୍ୟୁ ରଖାଯାଇଛି ବୋଲି ବିସିସିଆଇର ଜେନେରାଲ ମ୍ୟାନେଜର (ଗେମ୍ ଡେଭଲପ୍‌ମେଣ୍ଟ) ଧୀରଜ ମାଲହୋତ୍ରା ପ୍ରକାଶ କରିଛନ୍ତି। ନିୟମ ଅନୁସାରେ ୟୁଏଇକୁ ସବୁବେଳେ ଦ୍ୱିତୀୟ ପସନ୍ଦ ଭେନ୍ୟୁ ରଖାଯାଇଥାଏ ବୋଲି ଅନ୍ୟ ଜଣେ କର୍ମକର୍ତ୍ତା କହିଛନ୍ତି। ସାଧାରଣତଃ ଶ୍ରୀଲଙ୍କା ଏବଂ ବାଂଲାଦେଶ ପରି ଦେଶରେ ଆଇସିସି ଟି୨୦ ବିଶ୍ୱକପ ୩ କିମ୍ବା ୪ ଭେନ୍ୟୁରେ ହୋଇଥାଏ। ମାତ୍ର ବୋର୍ଡ ରାଜନୀତି ଏବଂ ଏ ସମ୍ପର୍କିତ ବାଧବାଧକତା ଯୋଗୁ ଭାରତରେ ତାହା ସମ୍ଭବ ହୋଇ ନ ଥାଏ। ୨୦୧୧ ଦିନିକିଆ ବିଶ୍ୱକପ ଏବଂ ୨୦୧୬ ଟି୨୦ ବିଶ୍ୱକପ ସମୟରେ ଆୟୋଜକ କମିଟିରେ ସ୍ଥାନ ପାଇଥିବା ଜଣେ ପୂର୍ବତନ ବିସିସିଆଇ କର୍ମକର୍ତ୍ତା ଏ ସମ୍ପର୍କରେ ସ୍ପଷ୍ଟ କରିଛନ୍ତି।

ଆଜିର ମ୍ୟାଚ
ମୁମ୍ବାଇ ଇଣ୍ଡିଆନ୍ସ
ବନାମ
ଚେନ୍ନାଇ ସୁପରକିଙ୍ଗ୍ସ

ପ୍ରସାରଣ
ସ୍ଥାନ : ନୂଆଦିଲ୍ଲୀ
ସମୟ : ସନ୍ଧ୍ୟା ୭.୩୦
ଷ୍ଟାର ସ୍ପୋର୍ଟ୍ସ

# 'ଶୁଟର ଦିଦି' ପ୍ରେରଣାର ଉତ୍ସ ହୋଇ ରହିବେ

**ନୂଆଦିଲ୍ଲୀ, ୩୦।୪ (ପି.ଟି.):** ବିଶ୍ୱର ସବୁଠାରୁ ବୟସ୍କା ଶାର୍ପଶୁଟର ଭାବେ ପରିଚିତ ଚାନ୍ଦ୍ରୋ ତୋମାରଙ୍କ ଦେହାନ୍ତରେ ବିଭିନ୍ନ ମହଲରେ ଶୋକର ଛାୟା ଖେଳିଯାଇଛି। କେନ୍ଦ୍ର କ୍ରୀଡ଼ା ମନ୍ତ୍ରୀ କିରେନ ରିଜିକୁ କହିଛନ୍ତି ତୋମାର ସବୁଦିନ ପାଇଁ ଅନ୍ୟମାନଙ୍କ ଲାଗି ପ୍ରେରଣାର ଉତ୍ସ ହୋଇ ରହିବେ ବୋଲି ସେ କହିଛନ୍ତି। ଅଭିନେତା ଭୂମି ପେଡ୍‌ନକର, କେନ୍ଦ୍ର ବିମାନଚଳାଚଳ ମନ୍ତ୍ରୀ ହରଦୀପ ସିଂ ପୁରୀ, ଅଲିମ୍ପିଆନ ବକ୍ସର ଅଖିଲ କୁମାର ଓ ଶୁଟର ଜୟଦୀପ କର୍ମକାର, ପାରାଅଲିମ୍ପିକ କମିଟି ଅଫ୍ ଇଣ୍ଡିଆ(ପିସିଆଇ) ସଭାପତି ଦୀପା ମଲିକ ପ୍ରମୁଖ ଶୋକପ୍ରକାଶ କରିଛନ୍ତି।