ଧରିତ୍ରୀ
DHARITRI

ରାୟଗଡ଼ା, ସୋମବାର, ମେ ୩/୨୦୨୧ (୧୨ ପୃଷ୍ଠା) | Rayagada, Monday, May 3/2021

୧୧ଶ ଭାଗ ୮୪ ସଂଖ୍ୟା | www.orissakhabar.com/www.dharitri.com | Printed at Bhubaneswar, Sambalpur, Angul and Rayagada | ମୂଲ୍ୟ ₹୫/-

ବଟ୍‌ଲରଙ୍କ ଶତକ

ଇଣ୍ଡିଆନ ପ୍ରିମିୟର ଲିଗ୍‌ର ରବିବାର ମ୍ୟାଚରେ ଶତକ ହାସଲ କରି ରାଜସ୍ଥାନ ରୟାଲ୍ସ ବିଜୟରେ ଗୁରୁତ୍ୱପୂର୍ଣ୍ଣ ଭୂମିକା ଗ୍ରହଣ କରିଛନ୍ତି ଜୋସ୍ ବଟ୍‌ଲର।

୧୧

୧୦

ମାଗାଜିନ୍ ପାଇଁ ବୋଲ୍ଡ ଲୁକ୍

ଏକ ମାଗାଜିନ୍‌ର କଭର ପେଜ୍ ପାଇଁ ମାଳଦ୍ୱୀପରେ ବୋଲ୍ଡ ଫଟୋ ଶୁଟ୍ କରିଛନ୍ତି ଅଭିନେତ୍ରୀ ଜାହ୍ନବୀ କପୁର।

ମୋଦିଙ୍କୁ ହରାଇଲେ ମମତା

କିନ୍ତୁ ନିଜେ ନନ୍ଦିଗ୍ରାମରୁ ହାରିଲେ

- ଟିଏମ୍‌ସିର ଐତିହାସିକ ବିଜୟ
- ଦୁଇ ଅଙ୍କରେ ଭାଜପା ସୀମିତ
- ମୋଦି-ଶାହା ଯୋଡ଼ି ନିରାଶ
- ତାମିଲନାଡୁରେ ଷ୍ଟାଲିନ ସରକାର
- କେରଳରେ ଇତିହାସ ରଚିଲେ ବିଜୟନ୍
- ଆସାମରେ ପୁଣି ଭାଜପା
- ଏନ୍‌ଡିଏ ଦଖଲରେ ପଣ୍ଡିଚେରୀ

ପଶ୍ଚିମବଙ୍ଗ	
ଟିଏମ୍‌ସି+	୨୧୩
ଭାଜପା+	୭୭
ବାମଦଳ+	୦୧
ଅନ୍ୟ	୦୧
ମୋଟ-୨୯୨	

କେରଳ	
ଏଲ୍‌ଡିଏଫ୍	୯୯
ୟୁଡିଏଫ୍	୪୧
ଭାଜପା	୦୦
ଅନ୍ୟ	୦୦
ମୋଟ-୧୪୦	

ପଣ୍ଡିଚେରୀ	
ଏନ୍‌ଆରସି+	୧୬
କଂଗ୍ରେସ+	୦୯
ଏଏମ୍‌ଏମ୍‌କେ+	୦୦
ଅନ୍ୟ	୦୫
ମୋଟ-୩୦	

ତାମିଲନାଡୁ	
ଡିଏମ୍‌କେ+	୧୫୫
ଏଆଇଡିଏମ୍‌କେ+	୭୮
ଏଏମ୍‌ଏମ୍‌କେ+	୦୧
ଏମ୍‌ଏନ୍‌ଏମ୍+	୦୦
ମୋଟ-୨୩୪	

ଆସାମ	
ଭାଜପା+	୭୬
କଂଗ୍ରେସ+	୪୮
ଏଜିପି+	୦୧
ଅନ୍ୟ	୦୧
ମୋଟ-୧୨୬	

ନୂଆଦିଲ୍ଲୀ/କୋଲକାତା/ଚେନ୍ନାଇ/ଥିରୁଭାନନ୍ତପୁରମ/ଗୁଆହାଟୀ,୨।୫

ସବୁ କଳ୍ପନାଜଳ୍ପନାର ଅନ୍ତ ଘଟିଛି। ପଶ୍ଚିମବଙ୍ଗ ଖେଳରେ ବାଜି ମାରିଛନ୍ତି ଦିଦି। ୨୯୪ ସଦସ୍ୟ ବିଶିଷ୍ଟ ବିଧାନସଭାର ଭୋଟ ଗ୍ରହଣ କରାଯାଇଥିବା ୨୯୨ ଆସନରୁ ୨୧୩ରେ ବିଜୟୀ ହୋଇଛି ମୁଖ୍ୟମନ୍ତ୍ରୀ ମମତା ବାନାର୍ଜୀଙ୍କ ତୃଣମୂଳ କଂଗ୍ରେସ(ଟିଏମ୍‌ସି)। ଏଥିସହ ମମତା ଦିଦି ଲଗାତର ତୃତୀୟ ଥର କ୍ଷମତା ଦଖଲ କରି ହ୍ୟାଟ୍ରିକ୍ ସଫଳତା ପାଇଛନ୍ତି। ପଶ୍ଚିମବଙ୍ଗରେ କଳ ବଳ କୌଶଳ ପ୍ରୟୋଗ କରି କ୍ଷମତା ହାତେଇବା ପାଇଁ ପ୍ରାଣପଣେ ଉଦ୍ୟମ କରିଥିବା ଭାରତୀୟ ଜନତା ପାର୍ଟି (ଭାଜପା) ଦୁଇ ଅଙ୍କରେ ସୀମିତ ରହିଛି। ଗୈରିକ ଦଳକୁ ମମତାଙ୍କ ଗଢ଼ରେ କିଛି ସଫଳତା ମିଳିଥିଲେ ହେଁ ଏହାର ସରକାର ଗଢ଼ିବା ସ୍ୱପ୍ନ ମଉଳିଯାଇଛି। ପ୍ରଧାନମନ୍ତ୍ରୀ ନରେନ୍ଦ୍ର ମୋଦି, ସ୍ୱରାଷ୍ଟ୍ରମନ୍ତ୍ରୀ ଅମିତ୍ ଶାହା, ଭାଜପା ରାଷ୍ଟ୍ରୀୟ ଅଧ୍ୟକ୍ଷ ଜେ.ପି. ନଡ୍ଡା ଓ କେନ୍ଦ୍ର କ୍ୟାବିନେଟର ଅନେକ ମନ୍ତ୍ରୀଙ୍କ ତମାମ ଉଦ୍ୟମ ସତ୍ତ୍ୱେ ଦିଦିଙ୍କ ଦୁର୍ଗ ଭେଦ କରିବାରେ ସଫଳ ହୋଇନାହିଁ ଗୈରିକ ଦଳ। ସେହିପରି ତାମିଲନାଡୁରେ ଭାଜପା ସହଯୋଗୀ ଶାସକ ଅଲ୍ ଇଣ୍ଡିଆ ଆନ୍ନା ଦ୍ରାବିଡ ମୁନେତ୍ରା କାଜାଗାମ୍ (ଏଆଇଏଡିଏମ୍‌କେ)କୁ ପ୍ରତ୍ୟାଖ୍ୟାନ କରିଛନ୍ତି ଭୋଟର। ଏଠାରେ ଦ୍ରାବିଡ ମୁନେତ୍ରା କାଜାଗାମ୍ (ଡିଏମ୍‌କେ) ଅଧ୍ୟକ୍ଷ ☞ପୃଷ୍ଠା–୪

ଭୋଟ ପ୍ରତିଶତ | (ରାତି ୧୦ଟା ସୁଦ୍ଧା)

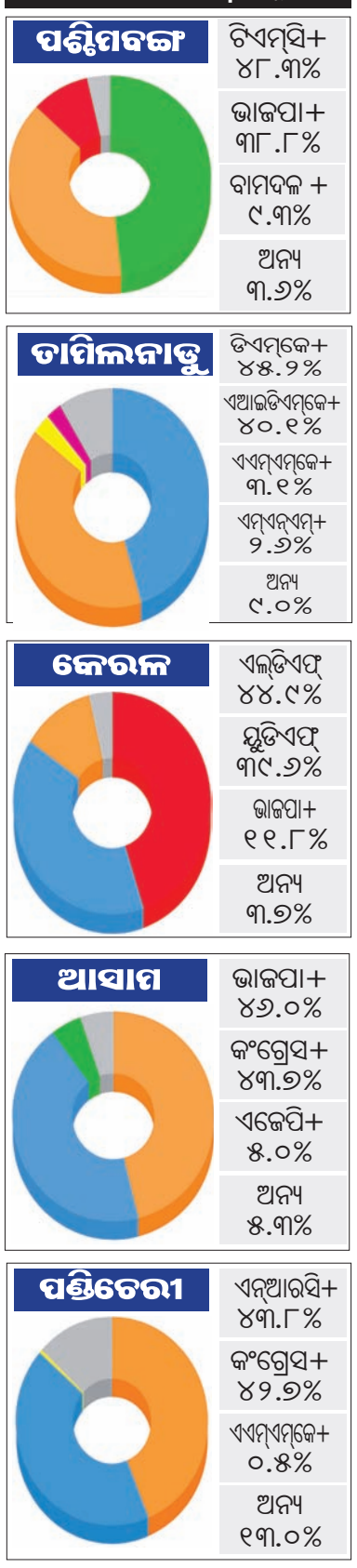

ନନ୍ଦିଗ୍ରାମ ଦ୍ୱନ୍ଦ୍ୱ: କୋର୍ଟ ଯିବେ ମମତା

କୋଲକାତା,୨।୫

ପଶ୍ଚିମବଙ୍ଗର ଅନ୍ୟ ଆସନଗୁଡ଼ିକର ପରିଣାମ ଆସିସାରିଥିବାବେଳେ ନନ୍ଦିଗ୍ରାମକୁ ନେଇ ଦ୍ୱନ୍ଦ୍ୱ ଦୂର ହୋଇନାହିଁ। ନିର୍ବାଚନ କମିଶନ (ଇସି) ଏହି ଆସନର ଫଳାଫଳ ଘୋଷଣା କରି ନ ଥିବାରୁ ବିବାଦ ସୃଷ୍ଟି ହୋଇଛି। କେତେବେଳେ ତୃଣମୂଳ କଂଗ୍ରେସ (ଟିଏମ୍‌ସି) ପ୍ରାର୍ଥୀ ମମତା ବାନାର୍ଜୀ ବିଜୟୀ ହୋଇଥିବା କୁହାଯାଉଥିବାବେଳେ ଆଉ କେତେବେଳେ ଭାଜପାର ଶୁଭେନ୍ଦୁ ଅଧିକାରୀ ଜିତିଥିବା ନେଇ ରିପୋର୍ଟ ଆସିବାରେ ଲାଗିଛି। ଏପରି କି ନିର୍ବାଚନ କମିଶନଙ୍କ ୱେବ୍‌ସାଇଟ୍‌ରେ ମଧ୍ୟ ଏସମ୍ପର୍କିତ ତଥ୍ୟ ଅପ୍‌ଡେଟ୍ କରାଯାଉ ନାହିଁ। ଏନେଇ ମୁଖ୍ୟମନ୍ତ୍ରୀ ମମତା ବାନାର୍ଜୀ କହିଛନ୍ତି, ନନ୍ଦିଗ୍ରାମର ଜନାଦେଶ ଯାହା ଆସୁନା କାହିଁକି ତାକୁ ସେ ଗ୍ରହଣ କରିବାକୁ ପ୍ରସ୍ତୁତ। କିନ୍ତୁ ସେଠାରେ କିଛି ଏପଟସେପଟ କରାଯାଇଛି। ସେ ଏହା ବିରୋଧରେ କୋର୍ଟଙ୍କ ଆଶ୍ରୟ ନେବେ ବୋଲି ମମତା ଚେତାବନୀ ଦେଇଛନ୍ତି।

ଟିଏମ୍‌ସି ସୁପ୍ରିମୋ ଆହୁରି କହିଛନ୍ତି, ଭାଜପା ଏହି ନିର୍ବାଚନ ହାରିଯାଇଛି। ଟିଏମ୍‌ସି ୨୨୧ରୁ ଊର୍ଦ୍ଧ୍ୱ ଆସନରେ ଜିତିଛି। ତେଣୁ ନନ୍ଦିଗ୍ରାମକୁ ନେଇ ରାଜ୍ୟବାସୀ ଚିନ୍ତା କରନ୍ତୁ ନାହିଁ। ଭାଜପା ନେତାମାନେ କଳୁଷିତ ରାଜନୀତି କରୁଛନ୍ତି। ନିର୍ବାଚନ କମିଶନଙ୍କ ଆତଙ୍କକୁ ଆମେ ସାମ୍ନା କରିଛୁ। ଏହି ଅବସରରେ ମମତା ☞ପୃଷ୍ଠା–୪

> ନନ୍ଦିଗ୍ରାମ ଜନାଦେଶକୁ ଗ୍ରହଣ କରୁଛି। କିନ୍ତୁ ଫଳ ଘୋଷଣା ପରେ ଜାଲିଆତି କରାଯାଇଛି। ମୁଁ ତାହାର ପର୍ଦ୍ଦାଫାଶ କରିବି। ଏହା ବିରୋଧରେ କୋର୍ଟକୁ ଯିବି।
> -ମମତା ବାନାର୍ଜୀ, ନନ୍ଦିଗ୍ରାମ ଆସନର ଟିଏମ୍‌ସି ପ୍ରାର୍ଥୀ

> ନନ୍ଦିଗ୍ରାମର ଭୋଟରମାନଙ୍କ ସ୍ନେହ, ଆସ୍ଥା, ଆଶୀର୍ବାଦ ଓ ସମର୍ଥନ ପାଇଁ ଧନ୍ୟବାଦ। ସେମାନେ ମୋତେ ବିଧାୟକ ତଥା ପ୍ରତିନିଧି ରୂପେ ବାଛିଛନ୍ତି। ନନ୍ଦିଗ୍ରାମବାସୀଙ୍କ ମଙ୍ଗଳ ପାଇଁ କାର୍ଯ୍ୟ ଜାରି ରଖିବି। ସେମାନଙ୍କ ନିକଟରେ କୃତଜ୍ଞ।
> -ଶୁଭେନ୍ଦୁ ଅଧିକାରୀ, ନନ୍ଦିଗ୍ରାମର ଭାଜପା ପ୍ରାର୍ଥୀ

ଜୁନ୍ ୨୦ରେ ସିବିଏସ୍‌ଇ ଦଶମ ପରୀକ୍ଷା ଫଳ

ନୂଆଦିଲ୍ଲୀ, ୨।୫

ଦେଶରେ କରୋନା ସଂକ୍ରମଣ ଭୟଙ୍କର ଭାବେ ମାଡ଼ିଚାଲିଥିବାରୁ ଏହାକୁ ଦୃଷ୍ଟିରେ ରଖି କେନ୍ଦ୍ରୀୟ ମାଧ୍ୟମିକ ଶିକ୍ଷା ବୋର୍ଡ (ସିବିଏସ୍‌ଇ) କର୍ତ୍ତୃପକ୍ଷ ଚଳିତ ବର୍ଷର ଦଶମ ଶ୍ରେଣୀ ବୋର୍ଡ ପରୀକ୍ଷାକୁ ବାତିଲ କରି ଦେଇଥିଲେ। ପରୀକ୍ଷା ନ ହେଲେ ମଧ୍ୟ ଫଳାଫଳ ଜୁନ୍ ୨୦ରେ ପ୍ରକାଶ ପାଇବ ବୋଲି ☞ପୃଷ୍ଠା–୪

ଆଜିର ସମ୍ପାଦକୀୟ

ଆସ୍ଥା ଉଟାଇଲେଣି

ଖବରଦାତା ସମ୍ମୁଖ ଯୋଦ୍ଧା

ଭୁବନେଶ୍ୱର, ୨।୫(ବ୍ୟୁରୋ)

- ଘୋଷଣା କଲେ ମୁଖ୍ୟମନ୍ତ୍ରୀ
- ରାଜ୍ୟର ୬,୯୪୪ ଖବରଦାତା ଉପକୃତ ହେବେ

ରାଜ୍ୟରେ କାର୍ଯ୍ୟରତ ଖବରଦାତାଙ୍କୁ ମିଳିଛି କରୋନା ସମ୍ମୁଖ ଯୋଦ୍ଧାର ମାନ୍ୟତା। ଏ ନେଇ ମୁଖ୍ୟମନ୍ତ୍ରୀ ନବୀନ ପଟ୍ଟନାୟକ ରବିବାର ଘୋଷଣା କରିଛନ୍ତି। ଏ ସଂକ୍ରାନ୍ତ ପ୍ରସ୍ତାବକୁ ଅନୁମୋଦନ କରିବା ପରେ ମୁଖ୍ୟମନ୍ତ୍ରୀ ଖବରଦାତାଙ୍କୁ ପ୍ରଶଂସା କରି କହିଛନ୍ତି, କରୋନା ଭଳି ସଙ୍କଟ ସମୟରେ ଖବରଦାତାମାନେ ନିରବଚ୍ଛିନ୍ନ ଖବର ଯୋଗାଇ ଲୋକଙ୍କୁ ସଚେତନ କରୁଛନ୍ତି। କରୋନା ଲଢ଼େଇରେ ସେମାନେ ବଡ଼ ସହଯୋଗ କରୁଛନ୍ତି। ମୁଖ୍ୟମନ୍ତ୍ରୀଙ୍କ ଏହି ଘୋଷଣା ଦ୍ୱାରା ରାଜ୍ୟର ୬,୯୪୪ ଖବରଦାତା ଉପକୃତ ହେବେ। ବର୍ତ୍ତମାନ ରାଜ୍ୟର ଏହି କାର୍ଯ୍ୟରତ ଗଣମାଧ୍ୟମ ପ୍ରତିନିଧିଙ୍କୁ ଗୋପବନ୍ଧୁ ସାମ୍ବାଦିକ ସ୍ୱାସ୍ଥ୍ୟ ବୀମା ଯୋଜନାରେ ସାମିଲ କରାଯାଇ ଚିକିତ୍ସା ପାଇଁ ୨ଲକ୍ଷ ଟଙ୍କା ପର୍ଯ୍ୟ ସରକାରଙ୍କ ପକ୍ଷରୁ ସ୍ୱାସ୍ଥ୍ୟ ବୀମା ଯୋଗାଇ ଦିଆଯାଉଛି। ଏହାଛଡ଼ା କାର୍ଯ୍ୟରତ ସମୟରେ ☞ପୃଷ୍ଠା–୪

୫ରୁ ଲକ୍‌ଡାଉନ୍

୧୯ ତାରିଖ ସକାଳ ୫ଟା ପର୍ଯ୍ୟନ୍ତ ଲାଗୁ

- ସ୍ୱାସ୍ଥ୍ୟ ଓ ଜରୁରୀ ସେବାକୁ ଅନୁମତି
- ପୂର୍ବଭଳି ଶନି ଓ ରବିବାର ଶଟ୍‌ଡାଉନ୍ ରହିବ
- ଟିକାକରଣ, ଟେଷ୍ଟିଂ ଜାରି ରହିବ
- ନିର୍ବାଚନ କାର୍ଯ୍ୟ ଉପରେ କଟକଣା ରହିବ ନାହିଁ
- ଅନୁମତି ଆଣି ବାହାଘର ଓ ଶୁଦ୍ଧିକ୍ରିୟା ହେବ
- ବାହାର ରାଜ୍ୟ ଫେରନ୍ତାଙ୍କୁ ଜଗିବେ ସରପଞ୍ଚ

ଭୁବନେଶ୍ୱର, ୨।୫(ବ୍ୟୁରୋ)

ରାଜ୍ୟରେ ବଢ଼ି ଚାଲିଛି କରୋନା ସଂକ୍ରମିତଙ୍କ ସଂଖ୍ୟା। ଏଥିସହିତ ମୃତ୍ୟୁ ସଂଖ୍ୟା ମଧ୍ୟ ବଢ଼ିବାରେ ଲାଗିଛି। ସ୍ୱାସ୍ଥ୍ୟ ବିଶେଷଜ୍ଞଙ୍କ ମତରେ ମେ' ୨ୟ ସପ୍ତାହରେ ଏହା ଶୀର୍ଷରେ ପହଞ୍ଚିବ। ତେଣୁ ଏହି ସଂକ୍ରମଣ ଶୃଙ୍ଖଳ ଭାଙ୍ଗିବାକୁ ରାଜ୍ୟ ସରକାର ରବିବାର ଲକ୍‌ଡାଉନ୍ ଘୋଷଣା କରିଛନ୍ତି। ଆସନ୍ତା ୫ ତାରିଖରୁ ୧୯ ତାରିଖ ସକାଳ ୫ଟା ପର୍ଯ୍ୟନ୍ତ ସାରା ରାଜ୍ୟରେ ୧୪ ଦିନିଆ ଲକ୍‌ଡାଉନ୍ ଲାଗୁ କରାଯାଇଛି। ଲକ୍‌ଡାଉନ୍ ସମୟରେ ପୂର୍ବଭଳି ନାଇଟ୍ କର୍ଫ୍ୟୁ ଓ ଶଟ୍‌ଡାଉନ୍ ବଳବତ୍ତର ରହିବ। ଯାତ୍ରୀ ପରିବହନ ବନ୍ଦ ରହିବ ଓ ମାଲ୍ ପରିବହନ ସେବା ଜାରି ରହିବ। ଲୋକେ କେବଳ ଚାଲି ଚାଲି ପରିବା ପାଇଁ ଯାଇପାରିବେ। ସକାଳ ୬ଟାରୁ ମଧ୍ୟାହ୍ନ ୧୨ଟା ଯାଏ ଘରଠାରୁ ୫ଶହ ମିଟର ଦୂର ମଧ୍ୟରେ ପରିବା ଆଣିପାରିବେ ☞ପୃଷ୍ଠା–୪

> କୋଭିଡ୍‌ର ଏହି ସଙ୍କଟ ସମୟରେ ନିଜର ତଥା ପରିବାରର ସୁରକ୍ଷା ପାଇଁ ଆମେ ସଚେତନ ଏବଂ ସତର୍କ ହେବା ନିହାତି ଜରୁରୀ। କୋଭିଡ୍ ନିୟମ ମାନି ବ୍ୟକ୍ତିଗତ ସ୍ତରରେ ଲକ୍‌ଡାଉନ୍‌ର କଡ଼ା ଅନୁପାଳନ କଲେ ସଂକ୍ରମଣ ହାର ହ୍ରାସ ପାଇବା ସହ ଅନେକ ଜୀବନ ସୁରକ୍ଷିତ ହେବ। ସମସ୍ତେ ସଚେତନ ହୋଇ ଲଢ଼ିବା ଓ କରୋନାକୁ ହରାଇବାକୁ ମୁଖ୍ୟମନ୍ତ୍ରୀ ନବୀନ ପଟ୍ଟନାୟକ ରାଜ୍ୟବାସୀଙ୍କୁ ଆହ୍ୱାନ ଦେଇଛନ୍ତି।

କ'ଣ ବନ୍ଦ ରହିବ

- ଯାତ୍ରୀବାହୀ ବସ୍, ଅଟୋ ରିକ୍ସା, ଟ୍ୟାକ୍ସି, କ୍ୟାବ୍ ଚଳାଚଳ
- ଶିକ୍ଷାନୁଷ୍ଠାନ, କୋଚିଂ ସେଣ୍ଟର ଓ ଟ୍ରେନିଂ ସେଣ୍ଟର
- ପ୍ରଦର୍ଶନୀ, ମେଳା ଓ ବ୍ୟବସାୟଭିତ୍ତିକ ମିଟିଂ
- ସିନେମା ହଲ୍, ମାର୍କେଟ୍ କମ୍ପ୍ଲେକ୍ସ, ଜିମ୍, ସୁଇମିଂ ପୁଲ୍, ପାର୍କ, ବାର୍
- ଯାତ୍ରା, ଅପେରା, ଖୋଲା ମଞ୍ଚ
- ସାମାଜିକ, ଧାର୍ମିକ, ସାଂସ୍କୃତିକ, କ୍ରୀଡ଼ା, ରାଜନୈତିକ ସମାବେଶ
- ସ୍ପା, ସେଲୁନ୍, ବିୟୁଟି ପାର୍ଲର, ସାପ୍ତାହିକ ଓ ଦୈନିକ ହାଟ
- ଧର୍ମାନୁଷ୍ଠାନ ବନ୍ଦ ରହିବ, କିନ୍ତୁ ରୀତିନୀତି ଚାଲିବ

କ'ଣ ଖୋଲା ରହିବ

- ହସ୍ପିଟାଲ, କ୍ଲିନିକ, ନର୍ସିଂହୋମ୍, ଔଷଧ ଦୋକାନ
- ସକାଳ ୬ରୁ ମଧ୍ୟାହ୍ନ ୧୨ ପର୍ଯ୍ୟନ୍ତ ରାଶନ, ଗ୍ରସେରି, ମାଛ, ମାଂସ, ଅଣ୍ଡା, କ୍ଷୀର, ଫଳ ଦୋକାନ
- ମାଲ୍ ପରିବହନ ସେବା, ରନ୍ଧନ ଗ୍ୟାସ୍ ଯୋଗାଣ
- ଛାପା, ବୈଦ୍ୟୁତିକ ଓ ୱେବ୍ ଗଣମାଧ୍ୟମ
- ସକାଳ ୫ଟାରୁ ୮ଟା ଖବରକାଗଜ ବଣ୍ଟନ
- ପଟ୍ରୋଲ ପମ୍ପ, ଗାଡ଼ି ମରାମତି ଦୋକାନ
- ରେଷ୍ଟୁରାଣ୍ଟ ଓ ଢାବାରେ କେବଳ ଖାଦ୍ୟ ପାର୍ସଲ
- ଫ୍ଲିପ୍‌କାର୍ଟ, ଆମାଜନ, ଜୋମାଟୋ ଆଦିର ଡେଲିଭରି ବୟ
- ଚାଷ ସମ୍ପର୍କିତ ସମସ୍ତ କାର୍ଯ୍ୟ
- ଲୁହା ଛଡ଼, ସିମେଣ୍ଟ, ବହି ଦୋକାନ
- ଇଲେକ୍ଟ୍ରିସିଆନ, ପାଣି ପାଇପ୍ ମିସ୍ତ୍ରି, କାଠ କାରିଗର, ଆଇଟି ମେକାନିକ୍, ଗାଡ଼ି ମେକାନିକ୍ ସେବା

କେନ୍ଦ୍ର କମିଟି କହୁଛି କେନ୍ଦ୍ର ମାନିଲାନି

ନୂଆଦିଲ୍ଲୀ, ୨।୫

ଦେଶରେ ଭୟଙ୍କର ସଂକ୍ରମଣ ନେଇ ଚେତାବନୀ ଦେବା ସତ୍ତ୍ୱେ କେନ୍ଦ୍ରୀୟ କମିଟି କଥାକୁ ଅଣଦେଖା କରିଥିଲେ କେନ୍ଦ୍ର ସରକାର। ଏଥିଯୋଗୁ ସଂକ୍ରମଣର ଭୟାବହ ସ୍ଥିତି ସୃଷ୍ଟି ହୋଇଥିବା ଭାରତ ସରକାରଙ୍କ ଦ୍ୱାରା ଗଠିତ ବୈଜ୍ଞାନିକ ପରାମର୍ଶଦାତା ଫୋରମ୍ ଇଣ୍ଡିଆନ ସାର୍ସ-କୋଭ୍-୨ ଜେନେଟିକ୍ କନସୋର୍ଟିୟମ(ଆଇଏନ୍‌ଏସ୍‌ଏସିଓଜି) କହିଛି। ଦେଶରେ ନୂଆ କରୋନା ଭାରିଆଣ୍ଟ ଓ ଦ୍ରୁତ ସଂକ୍ରମଣ ନେଇ ମାର୍ଚ୍ଚ ଆରମ୍ଭରୁ ଫୋରମ୍ ଚେତାବନୀ ଦେଇଥିଲେ ହେଁ କେନ୍ଦ୍ର ସରକାର

ଭାରତରେ ଦ୍ରୁତ ସଂକ୍ରମଣ

ଏହାକୁ ଅଣଦେଖା କରିଥିଲେ ବୋଲି ଆଇଏନ୍‌ଏସ୍‌ଏସିଓଜି ବୈଜ୍ଞାନିକମାନେ ପ୍ରକାଶ କରିଛନ୍ତି। ଏହାକୁ ରୋକିବାକୁ ପଦକ୍ଷେପ ନିଆ ନ ଯିବାରୁ ସଂକ୍ରମଣ ନିୟନ୍ତ୍ରଣ ବାହାରକୁ ଚାଲିଯାଇଛି। ଦ୍ୱିତୀୟ ଲହର ଚାଲିଥିବାବେଳେ ଲକ୍ଷ ଲକ୍ଷ ସଂଖ୍ୟାରେ ଲୋକଙ୍କୁ ଧର୍ମୀୟ ସମାବେଶରେ ଏକଜୁଟ୍ ହେବାକୁ ଅନୁମତି ମିଳିବା, ପ୍ରଧାନମନ୍ତ୍ରୀ ନରେନ୍ଦ୍ର ମୋଦିଙ୍କ ସମେତ ଅନ୍ୟ ବିରୋଧୀ ଦଳଗୁଡ଼ିକ ପକ୍ଷରୁ ବିପୁଳ ସଂଖ୍ୟାରେ ଲୋକଙ୍କୁ ନିର୍ବାଚନ ପ୍ରଚାର କାର୍ଯ୍ୟକ୍ରମରେ ସାମିଲ କରାଯିବା, କେନ୍ଦ୍ରର ନୂଆ କୃଷି ଆଇନ ବିରୋଧରେ ହଜାର ହଜାର କୃଷକ ଦିଲ୍ଲୀରେ ଏକତ୍ର ହୋଇ ଆନ୍ଦୋଳନ କରିବା ଆଦି ସଂକ୍ରମଣ ବୃଦ୍ଧିର ପ୍ରମୁଖ କାରଣ ମଧ୍ୟରୁ ଅନ୍ୟତମ। ଏବେ ବିଶ୍ୱର ଦ୍ୱିତୀୟ ସର୍ବାଧିକ ଲୋକସଂଖ୍ୟାର ଦେଶ କରୋନା କବଳରେ ଭୟଙ୍କର ଭାବେ କବଳିତ ହୋଇଥିବାବେଳେ ଏଥିରେ ରୋକ ଲଗାଇବା କଷ୍ଟକର ହୋଇପଡ଼ିଛି। ବ୍ରିଟେନ ସମେତ ନୂଆ ଭାରିଆଣ୍ଟର ଚିହ୍ନଟ ହେବା ☞ପୃଷ୍ଠା–୪

ଜାତୀୟ ରାଜନୀତିରେ ପରିବର୍ତ୍ତନର ସନ୍ଦେଶ

- ମହଙ୍ଗା ପଡ଼ିଲା 'ଦିଦି ଓ ଦିଦି'
- ଭାଜପା ଶିବିର ଖାଁ ଖାଁ
- କଂଗ୍ରେସରେ ନୈରାଶ୍ୟ

ନୂଆଦିଲ୍ଲୀ, ୨।୫

ପଶ୍ଚିମବଙ୍ଗ ନିର୍ବାଚନରେ ଭାଜପାର ପରାଜୟ ପରେ ପ୍ରଧାନମନ୍ତ୍ରୀ ନରେନ୍ଦ୍ର ମୋଦି ଓ ଭାଜପାର ଚାଣକ୍ୟ କୁହାଯାଉଥିବା ସ୍ୱରାଷ୍ଟ୍ରମନ୍ତ୍ରୀ ଅମିତ୍ ଶାହାଙ୍କୁ ଝଟ୍‌କା ଲାଗିଥିବାବେଳେ ମୁଖ୍ୟମନ୍ତ୍ରୀ ମମତା ବାନାର୍ଜୀଙ୍କ ଶିବିର ଉତ୍ସବ ମନାଉଛି। କେରଳରେ ଏଲ୍‌ଡିଏଫ୍ ଏବଂ ତାମିଲନାଡୁରେ ଡିଏମ୍‌କେ ମେଣ୍ଟର କର୍ମୀ ମଧ୍ୟ ଉତ୍ସବ ପାଳନ ପାଇଁ ଏକତ୍ରିତ ହୋଇଛନ୍ତି। ଭାଜପା ପଶ୍ଚିମବଙ୍ଗରେ ଯେଭଳି ଭାବେ ପ୍ରଚାର କରିଥିଲା ଓ ନିଜ ସମର୍ଥକଙ୍କ ମଧ୍ୟରେ ବିଜୟର ଆଶା ସୃଷ୍ଟି କରିଥିଲା ଏହି ନିର୍ବାଚନୀ ଝଟ୍‌କା ପରେ ସବୁ ଫସର ଫାଟିଯାଇଛି। ତେବେ ୨୦୧୬ ବିଧାନସଭା ନିର୍ବାଚନରେ ମାତ୍ର ୩ ଆସନ ଜିତିଥିବା ଗୈରିକ ଦଳ ଏଥର ଆସନ ସଂଖ୍ୟା ବଢ଼ାଇବାରେ ସକ୍ଷମ ହୋଇଥିବାରୁ ଆଶ୍ୱସ୍ତି ଲାଭ କରିଛି। ଦଳର ପରାଜିତ ନେତାମାନେ ଏବେ ଏହି ଦିଗ ଉପରେ ଜୋର୍ ଦେଉଛନ୍ତି। ୪ ରାଜ୍ୟ ଓ ଗୋଟିଏ କେନ୍ଦ୍ରଶାସିତ ଅଞ୍ଚଳର ନିର୍ବାଚନ ପରିଣାମ ଏହି ପରିଧିରେ ସୀମିତ ନ ରହି ଜାତୀୟ ରାଜନୀତିରେ ପରିବର୍ତ୍ତନର ସନ୍ଦେଶ ଦେଇଛି।

ପଶ୍ଚିମବଙ୍ଗର ଫଳାଫଳ ଟିଏମ୍‌ସି ମୁଖ୍ୟ ମମତା ବାନାର୍ଜୀଙ୍କ 'ଫାଇଟର' ଛବିକୁ ଆହୁରି ମଜଭୁତ କରିଛି। ତାଙ୍କ ସାମ୍ନାରେ ଥିବା ରାଜନୈତିକ କ୍ୟାରିୟରର ସବୁଠୁ ବଡ଼ ଚ୍ୟାଲେଞ୍ଜକୁ ସେ ଗ୍ରହଣ କରି ସଫଳ ହୋଇଛନ୍ତି। ମମତାଙ୍କ କେତେଜଣ ସାଥୀ ତାଙ୍କୁ ଛାଡ଼ି ଭାଜପାରେ ସାମିଲ ହୋଇଛନ୍ତି। କିନ୍ତୁ ପଶ୍ଚିମବଙ୍ଗ ମତଦାତା ସେମାନଙ୍କୁ ଗ୍ରହଣ କରିନାହାନ୍ତି। ଟିଏମ୍‌ସିକୁ ୨୦୧୧ ଓ ୨୦୧୬ ବିଧାନସଭା ନିର୍ବାଚନରେ ୪୪% ଭୋଟ ମିଳିଥିଲା। ଏପରି କି ୨୦୧୯ ଲୋକ ସଭା ନିର୍ବାଚନରେ ମଧ୍ୟ ଭାଜପାଠାରୁ ଟିଏମ୍‌ସିକୁ ଝଟ୍‌କା ଲାଗିଥିଲା। ଏହାସତ୍ତ୍ୱେ ଚଳିତ ନିର୍ବାଚନରେ ଟିଏମ୍‌ସିର ଭୋଟ ହାର କମିନାହିଁ। ଏଥିରୁ ପ୍ରମାଣିତ ହୋଇଛି ଯେ, ମମତାଙ୍କ ଉପରେ ମତଦାତାଙ୍କ ଭରସା ଅତୁଟ ରହିଛି। ଏହି ଅବସରରେ ଅନେକ ନେତା ମମତାଙ୍କୁ ଅଭିନନ୍ଦନ ଜଣାଇ ଆଗାମୀ ସାଧାରଣ ନିର୍ବାଚନରେ ପ୍ରଧାନମନ୍ତ୍ରୀ ପ୍ରାର୍ଥୀ ଭାବେ ଦେଖିବାକୁ ଚାହୁଁଥିବା କହିଛନ୍ତି। ପ୍ରଧାନମନ୍ତ୍ରୀ ନରେନ୍ଦ୍ର ମୋଦି ପଶ୍ଚିମବଙ୍ଗରେ ପ୍ରଚାର ବେଳେ ଅନେକ ସଭାରେ ମମତାଙ୍କୁ ତାଚ୍ଛଲ୍ୟ କରି 'ଦିଦି ଓ ଦିଦି' କହୁଥିବା ଶୁଣିବାକୁ ମିଳିଥିଲା। ଏହାକୁ ମତଦାତାମାନେ ଗ୍ରହଣ କରିପାରି ନାହାନ୍ତି। ବିଶେଷକରି ମହିଳା ଭୋଟର ପ୍ରଧାନମନ୍ତ୍ରୀଙ୍କ ଏଭଳି ବ୍ୟବହାରକୁ ନାପସନ୍ଦ କରିଛନ୍ତି। ଟିଏମ୍‌ସି ଏମ୍‌ପି ମହୁଆ ମୋଇତ୍ର ପ୍ରଧାନମନ୍ତ୍ରୀ ମହିଳାଙ୍କୁ ଅପମାନିତ କରିଥିବା ଅଭିଯୋଗ ଆଣିଛନ୍ତି।

ନନ୍ଦିଗ୍ରାମରେ ପୁନଃ ଗଣତି ଦାବି କଲା ଟିଏମ୍‌ସି

ନନ୍ଦିଗ୍ରାମ ଭୋଟ ଫଳାଫଳକୁ ନେଇ ବିବାଦ ସୃଷ୍ଟି ହୋଇଛି। ତୃଣମୂଳ କଂଗ୍ରେସ (ଟିଏମ୍‌ସି)ର ୩ ସଦସ୍ୟ ବିଶିଷ୍ଟ ପ୍ରତିନିଧି ଦଳ ନିର୍ବାଚନ କମିଶନଙ୍କୁ ଭେଟି ଏହି ହାଇପ୍ରୋଫାଇଲ ଆସନରେ ପୁନଃ ଭୋଟ ଗଣତି ପାଇଁ ଦାବି କରିଛନ୍ତି।

ଅଭିନନ୍ଦନ ଜଣାଇଲେ ମୋଦି, ରାଜନାଥ

ନୂଆଦିଲ୍ଲୀ, ୨।୫

ନରେନ୍ଦ୍ର ମୋଦି

ପଶ୍ଚିମବଙ୍ଗ ବିଧାନସଭା ନିର୍ବାଚନରେ ଟିଏମ୍‌ସି ବିଜୟୀ ହେବାକୁ ଯାଉଥିବାବେଳେ ପ୍ରଧାନମନ୍ତ୍ରୀ ନରେନ୍ଦ୍ର ମୋଦି ରବିବାର ସନ୍ଧ୍ୟାରେ ମୁଖ୍ୟମନ୍ତ୍ରୀ ମମତା ବାନାର୍ଜୀଙ୍କୁ ଅଭିନନ୍ଦନ ଜଣାଇବା ସହ ପଶ୍ଚିମବଙ୍ଗ ସରକାରଙ୍କ ଆଶା ଆକାଂକ୍ଷା ପୂରଣ ତଥା ମହାମାରୀ ମୁକାବିଲା ଲାଗି କେନ୍ଦ୍ର ସରକାର ସମସ୍ତ ସମ୍ଭାବ୍ୟ ସହାୟତା ଯୋଗାଇଦେବାକୁ ପ୍ରତିଶ୍ରୁତି ଦେଇଛନ୍ତି। ଏଥିସହିତ ଭାଜପାର ଉଲ୍ଲେଖନୀୟ ବୃଦ୍ଧି ପାଇଁ ପଶ୍ଚିମବଙ୍ଗବାସୀଙ୍କ ଆଶୀର୍ବାଦ ନିମନ୍ତେ ମୋଦି ସେମାନଙ୍କୁ ଧନ୍ୟବାଦ ଜଣାଇଛନ୍ତି। ଭାଜପାରୁ ପ୍ରଥମ ନେତା ଭାବେ ପ୍ରତିରକ୍ଷା ମନ୍ତ୍ରୀ ରାଜନାଥ ସିଂ ଟିଏମ୍‌ସି ନେତ୍ରୀ ମମତାଙ୍କୁ ଅଭିନନ୍ଦନ ଜଣାଇଥିଲେ। ରାଜନାଥ ଟୁଇଟ୍ କରି ମମତାଙ୍କୁ ତାଙ୍କ ଦଳର ବିଜୟ ଲାଗି ଅଭିନନ୍ଦନ ଜଣାଇବା ସହ ପରବର୍ତ୍ତୀ ସରକାର ଗଠନ କରିବାକୁ ଯାଉଥିବାରୁ ଶୁଭେଚ୍ଛା ଜଣାଇଛନ୍ତି।

ଟିଏମ୍‌ସିର ବିଜୟ ସତ୍ତ୍ୱେ ପ୍ରଶାନ୍ତଙ୍କ ସନ୍ନ୍ୟାସ

କୋଲକାତା, ୨।୫ (ପି.ଟି.)

ପ୍ରଶାନ୍ତ କିଶୋର

ପଶ୍ଚିମବଙ୍ଗ ନିର୍ବାଚନରେ ତୃଣମୂଳ କଂଗ୍ରେସ (ଟିଏମ୍‌ସି)ର ବିପୁଳ ବିଜୟ ସତ୍ତ୍ୱେ ନିର୍ବାଚନ ରଣନୀତିକାର ପ୍ରଶାନ୍ତ କିଶୋର(ପି.କେ.) ରବିବାର ତାଙ୍କ ପଦ ଛାଡ଼ିଛନ୍ତି। ସେ ନିର୍ବାଚନ କମିଶନଙ୍କୁ କଡ଼ା ସମାଲୋଚନା କରି ଏହାକୁ ଭାଜପାର ଏକ ଶାଖା ବୋଲି କହିଛନ୍ତି। ଏଭଳି ନିର୍ବାଚନ କମିଶନ ସେ ପୂର୍ବରୁ କେବେ ଦେଖିନାହାନ୍ତି। ଭାଜପାକୁ ସାହାଯ୍ୟ କରିବା ଲାଗି ଇସି ସବୁକିଛି କରୁଥିବା ସେ ଅଭିଯୋଗ କରିଛନ୍ତି।

ଟିଏମ୍‌ସି ବିଶାଳ ବିଜୟ ଦିଗରେ ଅଗ୍ରସର ହେଉଥିବାବେଳେ ପ୍ରଶାନ୍ତ କିଶୋର ତାଙ୍କ ପଦବୀ ଛାଡୁଥିବା ନେଇ ଏକ ନ୍ୟୁଜ୍ ଚ୍ୟାନେଲକୁ ସୂଚନା ଦେଇଥିଲେ। ସେ ଟିଏମ୍‌ସି ପାଇଁ ନିର୍ବାଚନୀ ରଣନୀତି ପ୍ରସ୍ତୁତ କରିଥିଲେ। ପଶ୍ଚିମବଙ୍ଗରେ ଭାଜପା ଦୁଇଅଙ୍କ ଅତିକ୍ରମ କରିବା ଲାଗି ସଂଘର୍ଷ କରିବ। ଏହି ଦଳ ଦୁଇ ଅଙ୍କ ଅତିକ୍ରମ କଲେ ସେ ନିର୍ବାଚନ ରଣନୀତିକାର ପଦ ଛାଡ଼ିଦେବେ ବୋଲି ଗତ ଡିସେମ୍ବର ମାସରେ ପ୍ରଶାନ୍ତ କହିଥିଲେ। ତେବେ ଭାଜପା ଦୁଇଅଙ୍କ ଅତିକ୍ରମ କରିବାକୁ ସକ୍ଷମ ହୋଇ ନ ଥିଲେ ମଧ୍ୟ ପ୍ରଶାନ୍ତ ପଦ ଛାଡ଼ିବା ସମସ୍ତଙ୍କୁ ଆଶ୍ଚର୍ଯ୍ୟ କରିଛି। ଭାଜପାର ଜୋର୍‌ଦାର ପ୍ରଚାର ସତ୍ତ୍ୱେ ଟିଏମ୍‌ସି ଜିତିବା ନେଇ ସେ ନିଶ୍ଚିତ ଥିଲେ। ଫଳାଫଳ ଏକପାଖିଆ ଭଳି ଜଣାପଡ଼ିପାରେ, କିନ୍ତୁ ଲଢ଼େଇ ଜୋର୍‌ଦାର ହୋଇଥିଲା। ଭାଜପା ଏକ ଭୟ ସୃଷ୍ଟିକାରୀ ଦଳ ବୋଲି ପ୍ରଶାନ୍ତ କହିଛନ୍ତି।

କେରଳବାସୀଙ୍କ ସଫଳତା

ନୂଆଦିଲ୍ଲୀ, ୨।୫

ପିନାରାୟୀ ବିଜୟନ

କେରଳ ବିଧାନସଭା ନିର୍ବାଚନରେ ମୁଖ୍ୟମନ୍ତ୍ରୀ ପିନାରାୟୀ ବିଜୟନଙ୍କ ନେତୃତ୍ୱାଧୀନ ଏଲ୍‌ଡିଏଫ୍ ପୁନର୍ବାର କ୍ଷମତା ବଜାୟ ରଖିବାକୁ ଯାଉଛି। ଏହି ସଫଳତାର ଶ୍ରେୟ କେରଳ ଜନସାଧାରଣଙ୍କର ବୋଲି ବିଜୟନ କହିଛନ୍ତି। ବର୍ତ୍ତମାନର କରୋନା ସଙ୍କଟବେଳେ ଉତ୍ସବ ପାଳନ ନ କରିବାକୁ ସେ ସମସ୍ତଙ୍କୁ ଅନୁରୋଧ କରିଛନ୍ତି। ବାମଦଳ ନେତୃତ୍ୱାଧୀନ ଏଲ୍‌ଡିଏଫ୍ ବିପୁଳ ବିଜୟ ସହ କେରଳରେ ଇତିହାସ ସୃଷ୍ଟି କରିଛି। କାରଣ ଏଲ୍‌ଡିଏଫ୍ କ୍ରମାଗତ ଦୁଇଥର କ୍ଷମତା ବଜାୟ ରଖିବା ଦ୍ୱାରା ରାଜ୍ୟରେ ୪୦ ବର୍ଷ ଧରି ଚାଲିଆସିଥିବା ଧାରାରେ ପରିବର୍ତ୍ତନ ଘଟିଛି। ଏଲ୍‌ଡିଏଫ୍ ସରକାର ଉପରେ ଆସ୍ଥା ସ୍ଥାପନ କରି ଏହାକୁ ପୁନର୍ବାର କ୍ଷମତାକୁ ଫେରାଇ ଆଣିଥିବାରୁ ସିପିଏମ୍ ସାଧାରଣ ସମ୍ପାଦକ ସୀତରାମ ୟେଚୁରୀ ଭୋଟରମାନଙ୍କୁ ଧନ୍ୟବାଦ ଜଣାଇଛନ୍ତି। ରାତି ୮ଟା ସୁଦ୍ଧା ମିଳିଥିବା ଫଳାଫଳ ଅନୁଯାୟୀ ଏଲ୍‌ଡିଏଫ୍ ୯୮ ଆସନରେ ଆଗରେ ରହିଥିବାବେଳେ କଂଗ୍ରେସ ନେତୃତ୍ୱାଧୀନ ୟୁଡ଼ିଏଫ୍ ୪୨ ଆସନରେ ଆଗରେ ଥିବା ଜଣାପଡ଼ିଛି।

ରାଜ୍ୟବାସୀଙ୍କୁ ଧନ୍ୟବାଦ ଜଣାଇଲେ ଷ୍ଟାଲିନ୍

ନୂଆଦିଲ୍ଲୀ, ୨।୫

ତାମିଲନାଡୁ ନିର୍ବାଚନରେ ଡିଏମ୍‌କେ ନେତୃତ୍ୱାଧୀନ ମେଣ୍ଟ ବିଜୟୀ ହୋଇ ସରକାର ଗଢ଼ିବାକୁ ଯାଉଛି। ୨୩୪ ଆସନ ବିଶିଷ୍ଟ ବିଧାନସଭା ନିର୍ବାଚନରେ ଡିଏମ୍‌କେ ମେଣ୍ଟ ୧୪୮ ଆସନରେ ଆଗରେ ରହିଛି। ଦଳର ଏହି ସଫଳତା ପାଇଁ ଡିଏମ୍‌କେ ଅଧ୍ୟକ୍ଷ ଏମ୍.କେ. ଷ୍ଟାଲିନ ରାଜ୍ୟବାସୀଙ୍କୁ ଧନ୍ୟବାଦ ଜଣାଇଛନ୍ତି। ଷ୍ଟାଲିନ ପ୍ରଥମ ଥର ପାଇଁ ତାମିଲନାଡୁ ମୁଖ୍ୟମନ୍ତ୍ରୀ ହେବାକୁ ଯାଉଛନ୍ତି। ଅନ୍ୟପକ୍ଷରେ ଶାସକ ଏଆଇଏଡିଏମ୍‌କେ ୮୫ ଆସନରେ ଆଗରେ ରହିଛି। ଅଭିନେତା କମଲ ହାସନଙ୍କ ମକ୍କଲ ନିଧି ମୈୟମ (ଏମ୍‌ଏନ୍‌ଏମ୍) ପ୍ରଥମ ଥର ନିର୍ବାଚନ ଲଢ଼ିଥିଲେ ହେଁ ଗୋଟିଏ ହେଲେ ଆସନ ଜିତିପାରି ନାହିଁ।

ଡିଏମ୍‌କେ ୧୦ ବର୍ଷ ହେଲା କ୍ଷମତାଠାରୁ ଦୂରେଇ ରହିଥିଲା। ଏଠାରେ ପ୍ରଥମ ଥର ପାଇଁ ଦୁଇ ପ୍ରମୁଖ ଦଳ ଏଆଇଏଡିଏମ୍‌କେ ଏବଂ ଡିଏମ୍‌କେ ସେମାନଙ୍କ ତୁଙ୍ଗ ନେତା ଜୟଲଲିଥା ଏବଂ ଏମ୍. କରୁଣାନିଧିଙ୍କ ବିନା ନିର୍ବାଚନ ଲଢ଼ିଥିଲେ। ୨୦୧୬ରେ ଜୟଲଲିଥାଙ୍କ ପରଲୋକ ହୋଇଥିବା ବେଳେ ୨୦୧୮ରେ କରୁଣାନିଧିଙ୍କ ଦେହାନ୍ତ ହୋଇଥିଲା। ସେମାନଙ୍କ ଅନୁପସ୍ଥିତି ରାଜ୍ୟ ରାଜନୀତିରେ ବଡ଼ ଶୂନ୍ୟସ୍ଥାନ ସୃଷ୍ଟି କରିଥିଲା।

ଆରାମବାଗ୍‌ରେ ଭାଜପା କାର୍ଯ୍ୟାଳୟ ଜାଳିଦେଲେ

କୋଲକାତା, ୨।୫

ପଶ୍ଚିମବଙ୍ଗ ନିର୍ବାଚନରେ ତୃଣମୂଳ କଂଗ୍ରେସ ବଡ଼ ବିଜୟ ଆଡେ ମୁହାଁଇଥିବାବେଳେ ଏହାର କର୍ମୀମାନେ କେତେକ ସ୍ଥାନରେ ହିଂସାକାଣ୍ଡ ଆରମ୍ଭ କରିଦେଇଛନ୍ତି। କୋଲକାତାରେ ଭାଜପା କାର୍ଯ୍ୟାଳୟକୁ ଟିଏମ୍‌ସି କର୍ମୀମାନେ ଘେରାଉ କରିଥିବାବେଳେ ଆରାମବାଗରେ ଥିବା ଭାଜପା କାର୍ଯ୍ୟାଳୟକୁ ଜାଳି ଦେଇଛନ୍ତି। ଅଫିସ ଜାଳିବା ପଛରେ ଟିଏମ୍‌ସି ଗୁଣ୍ଡା ସମ୍ପୃକ୍ତ ଥିବା ଭାଜପା କହିଛି। ଅନ୍ୟପକ୍ଷରେ ଟିଏମ୍‌ସି ଏହାକୁ ଅସ୍ୱୀକାର କରିଛି। ଆରାମବାଗ୍ ବ୍ୟତୀତ କୋଲକାତାର ବେଲିଆଘାଟରେ ମଧ୍ୟ ହିଂସାକାଣ୍ଡ ଘଟିଥିବା ଖବର ମିଳିଛି।

'ଜନାଦେଶକୁ ବିନମ୍ରତାର ସହ ଗ୍ରହଣ କରୁଛୁ'

ନୂଆଦିଲ୍ଲୀ, ୨।୫(ପି.ଟି.)

ରାହୁଲ ଗାନ୍ଧୀ

୫ ରାଜ୍ୟ ବିଧାନସଭାରେ କଂଗ୍ରେସ ନୈରାଶ୍ୟଜନକ ପ୍ରଦର୍ଶନ କରିଛି। ଜନାଦେଶକୁ ଆମେ ବିନମ୍ରତାର ସହ ଗ୍ରହଣ କରୁଛୁ ବୋଲି କଂଗ୍ରେସ ନେତା ରାହୁଲ ଗାନ୍ଧୀ ରବିବାର କହିଛନ୍ତି। ତେବେ ଦଳ ଏହାର ମୂଲ୍ୟବୋଧ ଏବଂ ଆଦର୍ଶ ପାଇଁ ଲଢ଼େଇ ଜାରି ରଖିବ ବୋଲି ସେ ସୂଚନା ଦେଇଛନ୍ତି। ଦଳୀୟ କର୍ମୀ ଏବଂ ନିର୍ବାଚନ ମଣ୍ଡଳୀରେ ଦଳକୁ ସମର୍ଥନ ଜଣାଇଥିବା ଜନସାଧାରଣଙ୍କୁ ସେ କୃତଜ୍ଞତା ଜଣାଇଛନ୍ତି। କେରଳ, ଆସାମ ଏବଂ ପୁଡୁଚେରୀରେ କଂଗ୍ରେସର ବିଫଳତା ଏବଂ ପଶ୍ଚିମବଙ୍ଗରେ ନୈରାଶ୍ୟଜନକ ପ୍ରଦର୍ଶନ ପରେ ରାହୁଲ ଏଭଳି ଟୁଇଟ୍ କରିଛନ୍ତି। ତାମିଲନାଡୁରେ ବିଜୟ ପାଇଁ ଡିଏମ୍‌କେ ମୁଖ୍ୟ ଏମ୍.କେ. ଷ୍ଟାଲିନଙ୍କୁ ରାହୁଲ ଅଭିନନ୍ଦନ ଜଣାଇଛନ୍ତି। ତାମିଲନାଡୁ ଜନସାଧାରଣ ପରିବର୍ତ୍ତନ ପାଇଁ ଭୋଟ ଦେଇଛନ୍ତି। ଷ୍ଟାଲିନ୍‌ଙ୍କ ନେତୃତ୍ୱରେ ନୂଆ ସରକାର ରାଜ୍ୟରେ ପରିବର୍ତ୍ତନ ଆଣିବା ନେଇ ସେ ନିଶ୍ଚିତ ବୋଲି ରାହୁଲ କହିଛନ୍ତି।

ବିଜୟ ଉତ୍ସବ ଉପରେ କଟକଣା

ନୂଆଦିଲ୍ଲୀ/କୋଲକାତା, ୨।୫ (ପି.ଟି.)

ଉଲ୍ଲଂଘନକାରୀଙ୍କ ବିରୋଧରେ କାର୍ଯ୍ୟାନୁଷ୍ଠାନ ନିର୍ଦ୍ଦେଶ

ଭୋଟଗଣତି ସମୟରେ ଓ ଏହା ପରେ ବିଜୟ ଉତ୍ସବ ପାଳନ ଉପରେ ନିର୍ବାଚନ କମିଶନ (ଇସି) ନିଷେଧାଦେଶ ଲଗାଇଛନ୍ତି। ଏହା ସତ୍ତ୍ୱେ ବିଭିନ୍ନ ରାଜନୈତିକ ଦଳ ଏହାର ଉଲ୍ଲଂଘନ କରୁଥିବା ଦେଖାଯାଇଛି। ତେଣୁ କୋଭିଡ୍-୧୯ ଗାଇଡ୍‌ଲାଇନ ଉଲ୍ଲଂଘନରୁ କର୍ମୀମାନଙ୍କୁ ଦୂରେଇ ରଖିବା ପାଇଁ ଇସି ରାଜନୈତିକ ଦଳଗୁଡ଼ିକୁ ନିର୍ଦ୍ଦେଶ ଦେଇଛନ୍ତି।

ଭୋଟଗଣତି ଅବ୍ୟାହତ ରହିଥିବାବେଳେ କେତେକ ସ୍ଥାନରେ ଦଳୀୟ କର୍ମୀମାନେ ନିର୍ଦ୍ଦେଶନାମାର ଉଲ୍ଲଂଘନ କରି ଉତ୍ସବ ମନାଉଥିବା ଦେଖାଯାଉଛି। ଏହା ନିର୍ବାଚନ କମିଶନଙ୍କ ଦୃଷ୍ଟିକୁ ଆସିବା ପରେ ସମସ୍ତ ସ୍ୱୀକୃତିପ୍ରାପ୍ତ ଦଳର ମୁଖ୍ୟମାନଙ୍କୁ ପତ୍ର ଲେଖି କର୍ମୀମାନଙ୍କୁ ଉତ୍ସବଠାରୁ ଦୂରେଇ ରଖିବାକୁ ତାଗିଦ କରିଛନ୍ତି। ଆଦର୍ଶ ଆଚରଣ ବିଧି ଲାଗୁ ରହିଥିବାବେଳେ ଦଳୀୟ କର୍ମୀ ଓ ପ୍ରତିନିଧିମାନେ ନିର୍ଦ୍ଦେଶନାମାର ଉଲ୍ଲଂଘନ କରୁଥିବାରୁ ଇସି ଅସନ୍ତୋଷ ପ୍ରକାଶ କରିଛନ୍ତି। ବିଶେଷ କରି ପଶ୍ଚିମବଙ୍ଗରେ ତୃଣମୂଳ କଂଗ୍ରେସ ସମର୍ଥକମାନେ କୋଭିଡ୍-୧୯ ସତର୍କତା ନିୟମକୁ ସମ୍ପୂର୍ଣ୍ଣ ଭୁଲିଯାଇ ପରସ୍ପରକୁ ଅବିର ବୋଳିବା ସହ ଡ୍ରମ ବଜାଇ ଓ ବାଣ ଫୁଟାଇ ଉତ୍ସବ ପାଳନ କରୁଥିବାରୁ କାର୍ଯ୍ୟାନୁଷ୍ଠାନ ପାଇଁ ଇସି ଚେତାବନୀ ଦେଇଛନ୍ତି। ରାଲି ବାହାର କରୁଥିବା ଉତ୍ସାହୀ କର୍ମୀମାନଙ୍କୁ ରୋକିବାରେ ବିଫଳ ହୋଇଥିବା ସମସ୍ତ ଥାନା ବିରୋଧରେ କାର୍ଯ୍ୟାନୁଷ୍ଠାନ ଗ୍ରହଣ କରିବା ଲାଗି ନିର୍ବାଚନ କମିଶନ ରାଜ୍ୟ ପ୍ରଶାସନକୁ ନିର୍ଦ୍ଦେଶ ଦେଇଛନ୍ତି। ସାମାଜିକ ଦୂରତ୍ୱକୁ ସମ୍ପୂର୍ଣ୍ଣ ଭୁଲିଯାଇ ଟିଏମ୍‌ସି କର୍ମୀମାନେ ବିନା ମାସ୍କରେ ଖେଲୋ ହୋମେ ଗୀତ ଗାଇ ଉତ୍ସବ ମନାଉଥିବା ଦେଖାଯାଇଛି। ନିର୍ଦ୍ଦେଶନାମା ଉଲ୍ଲଂଘନକାରୀଙ୍କ ବିରୋଧରେ ଏତଲା ଦାଏର କରିବା ସହ ସମ୍ପୃକ୍ତ ଥାନାର ଏସ୍‌ଏଚ୍‌ଓଙ୍କୁ ନିଲମ୍ବନ କରିବା ଲାଗି ଇସି ନିର୍ବାଚନ ଅନୁଷ୍ଠିତ ହୋଇଥିବା ୫ ରାଜ୍ୟର ମୁଖ୍ୟ ସଚିବଙ୍କୁ ନିର୍ଦ୍ଦେଶ ଦେଇଛନ୍ତି।

ଟିଏମ୍‌ସି ବିପୁଳ ବିଜୟ ଦିଗରେ ଅଗ୍ରସର ହେଉଥିବାବେଳେ ପଶ୍ଚିମବଙ୍ଗ ମୁଖ୍ୟମନ୍ତ୍ରୀ ମମତା ବାନାର୍ଜୀ କୋଲକାତାରେ ଖବରଦାତାଙ୍କ ସହ ଆଲୋଚନାବେଳେ ବିଜୟ ସଙ୍କେତ ଦେଖାଉଛନ୍ତି। ପାଖରେ ଅଛନ୍ତି ତାଙ୍କ ପୁଡୁରା ଅଭିଷେକଙ୍କ ଝିଅ ଆଜାନିଆ।

କରୋନା ସଂକ୍ରମଣ ସ୍ଥିତି

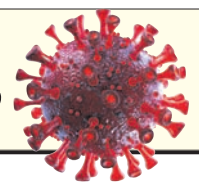

	ଆକ୍ରାନ୍ତ	ମୃତ୍ୟୁ	ଆରୋଗ୍ୟ
ବିଶ୍ୱ	୧୫,୩୨,୭୯,୫୫୦	୩୨,୧୧,୮୦୨	୧୩,୦୫,୩୯,୧୫୪
ଭାରତ	୧,୯୮,୬୯,୩୭୭	୨,୧୮,୧୨୪	୧,୬୨,୪୦,୦୪୭
ଓଡ଼ିଶା	୪,୬୨,୬୨୨	୨୦୬୮(+୫୩)	୩,୯୭,୫୭୫

ରବିବାର ରାତି ୧୦ଟା ସୁଦ୍ଧା
(+ ଅନ୍ୟ ରୋଗରେ କରୋନା ଆକ୍ରାନ୍ତଙ୍କ ମୃତ୍ୟୁ)
ତଥ୍ୟ: https://www.worldometers.info/coronavirus/ଏବଂ ଓଡ଼ିଶା ସରକାର

ସଂକ୍ଷେପରେ

ଗୁଣପୁର ବିଧାୟକ କରୋନା ସଂକ୍ରମିତ

ଗୁଣପୁର,୨।୫ (ଡି.ଏନ.ଏ): ରାୟଗଡ଼ା ଜିଲା ଗୁଣପୁର ବିଧାୟକ ରଘୁନାଥ ଗମାଙ୍ଗ କରୋନା ସଂକ୍ରମିତ ଚିହ୍ନଟ ହୋଇଥିବା ଶନିବାର ସୂଚନା ମିଳିଛି। ତାଙ୍କର ସ୍ୱାସ୍ଥ୍ୟ ଖରାପ ହେବାରୁ ସେ ଗୁଣପୁର ଉପଖଣ୍ଡ ସ୍ୱାସ୍ଥ୍ୟ କେନ୍ଦ୍ରରେ କରୋନା ପରୀକ୍ଷା କରାଇଥିଲେ। ସେଠାରେ ସେ ପଜିଟିଭ ଚିହ୍ନଟ ହୋଇଥିବା ବିଧାୟକ ନିଜ ପ୍ରତିକ୍ରିୟାରେ କହିଛନ୍ତି। ଏଥିସହ ଯେଉଁମାନେ ତାଙ୍କ ସଂସ୍ପର୍ଶରେ ଆସିଛନ୍ତି ସେମାନେ ମଧ୍ୟ କରୋନା ପରୀକ୍ଷା କରାଇ ନେବାକୁ ସେ ପରାମର୍ଶ ଦେଇଛନ୍ତି।

ଫଳାଫଳ ପରେ ୪ ରାଜ୍ୟର ନେତାଙ୍କୁ ଶୁଭେଚ୍ଛା ବାର୍ତ୍ତା ଦେଲେ ନବୀନ

ଭୁବନେଶ୍ୱର, ୨।୫(ବ୍ୟୁରୋ): ଦେଶର ୫ ରାଜ୍ୟ ଯଥା ପଶ୍ଚିମବଙ୍ଗ, କେରଳ, ଆସାମ, ତାମିଲନାଡୁ ଏବଂ ପଣ୍ଡିଚେରୀରେ ଶେଷ ହୋଇଥିବା ସାଧାରଣ ନିର୍ବାଚନର ଫଳାଫଳ ରବିବାର ପ୍ରକାଶ ପାଇଛି। ୪ ରାଜ୍ୟରେ ବିଜୟୀ ହୋଇଥିବା ଦଳ ଏବଂ ନେତାଙ୍କୁ ମୁଖ୍ୟମନ୍ତ୍ରୀ ନବୀନ ପଟ୍ଟନାୟକଙ୍କ ସମେତ ରାଜ୍ୟର ବହୁ ବ୍ୟକ୍ତି ଟୁଇଟ୍ ଯୋଗେ ଶୁଭେଚ୍ଛା ଜଣାଇଛନ୍ତି। ବିଳମ୍ବିତ ସମୟ ପର୍ଯ୍ୟନ୍ତ ପୁଡୁଚେରୀ ଫଳାଫଳ ନେଇ ମୁଖ୍ୟମନ୍ତ୍ରୀ କୌଣସି ଶୁଭେଚ୍ଛା ବାର୍ତ୍ତା ଦେଇ ନ ଥିଲେ। ନବୀନ ଟୁଇଟ୍ କରି ପଶ୍ଚିମବଙ୍ଗ ମୁଖ୍ୟମନ୍ତ୍ରୀ ମମତା ବାନାର୍ଜୀ ଏବଂ ତାଙ୍କ ଦଳ ତୃଣମୂଳ କଂଗ୍ରେସକୁ ଶୁଭେଚ୍ଛା ଜଣାଇଛନ୍ତି। ମମତା ତୃତୀୟ ଥର ସରକାର କରିବାକୁ ଯାଉଥିବାରୁ ଆଗକୁ ପଶ୍ଚିମବଙ୍ଗ ଉନ୍ନତିରେ ଆହୁରି ଆଗକୁ ଯିବ ବୋଲି ସେ କହିଛନ୍ତି। ସେହିପରି ତାମିଲନାଡୁ ଫଳାଫଳକୁ ନିଜ ସପକ୍ଷରେ ନେଇ କ୍ଷମତା ଦଖଲ କରିଥିବା ଡିଏମ୍‌କେ ନେତା ଏମ୍.କେ ଷ୍ଟାଲିନଙ୍କୁ ମଧ୍ୟ ନବୀନ ଶୁଭେଚ୍ଛା ଜଣାଇଛନ୍ତି। ଏହାସହ ତାଙ୍କ ସଫଳତା ଲାଗି ତାଙ୍କୁ ପ୍ରଶଂସା କରିଛନ୍ତି। ଆସାମରେ ଭାଜପା ବିଜୟୀ ହେବାପରେ ମୁଖ୍ୟମନ୍ତ୍ରୀ ସର୍ବାନନ୍ଦ ସୋନୱାଲଙ୍କୁ ଶୁଭେଚ୍ଛା ଜଣାଇଛନ୍ତି। ସେହିଭଳି କେରଳ ପିନାରାୟୀ ବିଜୟନ ଦ୍ୱିତୀୟ ଥର ପାଇଁ ସରକାର କରିବାକୁ ଯାଉଥିବାରୁ ତାଙ୍କୁ ମୁଖ୍ୟମନ୍ତ୍ରୀ ଶୁଭେଚ୍ଛା ଦେଇଛନ୍ତି।

୪୫ ଲକ୍ଷ ଟଙ୍କାର ବ୍ରାଉନସୁଗାର ଜବତ

କଟକସଦର,୨।୫(ଡି.ଏନ୍.ଏ.): କନ୍ଦରପୁର ଥାନା ପୋଲିସ ଶୁକ୍ରବାର କନ୍ଦରପୁର ବଜାରରେ ସନ୍ଦେହଜନକ ଅବସ୍ଥାରେ ଛିଡ଼ା ହୋଇଥିବା ଜଣେ ଯୁବକଙ୍କୁ ଯାଞ୍ଚ କରିବାବେଳେ ୪୪୦ଗ୍ରାମ ବ୍ରାଉନ ସୁଗାର ଜବତ କରିଥିଲା। ଯାହାର ମୂଲ୍ୟ ପାଖାପାଖି ୪୫ ଲକ୍ଷ ଟଙ୍କା ହେବ ବୋଲି ପୋଲିସ କହିଛି। ସମ୍ପୃକ୍ତ ଯୁବକ ବାଲେଶ୍ୱର ଜିଲା ଜଳେଶ୍ୱର ଥାନା ରାଜପୁ ବସ୍ତିର ସେକ୍ ରାଜା(୨୨)କୁ ଶନିବାର ପୋଲିସ ଗିରଫ କରି କୋର୍ଟଚାଲାଣ କରିଛି। ଏ ନେଇ ପୋଲିସ ଏକ ମାମଲା(ନଂ.୧୧୦/୨୧) ରୁଜୁ କରି ତଦନ୍ତ ଚଳାଇଛି। ପୋଲିସ ସୂଚନା ଅନୁଯାୟୀ, ଗତ ୩୦ତାରିଖ ରାତିରେ ଅଭିଯୁକ୍ତ ଜଣକ ଏକ ବାଇକ୍ ନଂ.ଓଡି ୦୧ ଡବ୍ଲୁ ୨୭୦୧ରେ ବ୍ରାଉନସୁଗାର ନେଇ ଜଗତ୍‌ସିଂହପୁର ଅଭିମୁଖେ ଯାଉଥିଲେ। ବିଶେଷ ସୂତ୍ରରୁ କନ୍ଦରପୁର ଥାନା ଏସ୍‌ଆଇ ରାଧାକାନ୍ତ ସେଠୀ ଖବର ପାଇ କନ୍ଦରପୁର ବଜାର ନିକଟରେ ଚଢ଼ାଉ କରି ଯୁବକଙ୍କୁ ଧରି ଥାନାକୁ ଆଣିଥିଲେ। ପରେ ପଚରାଉଚରା କରିବାରୁ ନିଶା ବେପାର କରୁଥିବା ସ୍ୱୀକାର କରିବା ସହ ବ୍ରାଉନ ସୁଗାର ପ୍ୟାକେଟ ଓ ମୋବାଇଲ ଜବତ କରିଥିଲା।

ଦୁଇଦିନରେ ୧୮,୪୨୮ ପଜିଟିଭ୍, ୨୫ ମୃତ

ଭୁବନେଶ୍ୱର, ୨।୫(ବ୍ୟୁରୋ)

ରାଜ୍ୟରେ କରୋନାର ଦ୍ୱିତୀୟ ଲହର ଉଗ୍ର ରୂପ ନେବାରେ ଲାଗିଛି। ମେ' ମାସରେ କରୋନା ଫିକ୍‌ରେ ପହଞ୍ଚିବ ବୋଲି ସ୍ୱାସ୍ଥ୍ୟ ବିଶେଷଜ୍ଞମାନେ ଯାହା ଆକଳନ କରୁଥିଲେ ସେୟା ହେବାକୁ ଯାଉଛି। ଗତ ଦୁଇ ଦିନରେ ରାଜ୍ୟରେ ୧୮,୪୨୮ କରୋନା ପଜିଟିଭ୍ ଚିହ୍ନଟ ହୋଇଥିବାବେଳେ ୨୫ଜଣଙ୍କ ମୃତ୍ୟୁ ହୋଇଛି। ସବୁଠାରୁ ବଡ଼ କଥା ହେଉଛି ଶନିବାର ରାଜ୍ୟରେ ଦୈନିକ ସଂକ୍ରମଣ ୧୦ ହଜାର ପାର୍ କରିଥିଲା। ଦିନକରେ ସର୍ବାଧିକ ୧୦,୪୧୩ଜଣ ଆକ୍ରାନ୍ତ ହୋଇଥିବାବେଳେ ୧୧ଜଣଙ୍କର ମୃତ୍ୟୁ ଘଟିଥିଲା। ସେହିପରି ଶେଷ ୨୪ ଘଣ୍ଟାରେ ରାଜ୍ୟରେ ଆଉ ୮,୦୧୫ ନୂଆ କରୋନା ପଜିଟିଭ୍ ଚିହ୍ନଟ ହୋଇଛନ୍ତି ଓ ୧୪ଜଣଙ୍କ ମୃତ୍ୟୁ ଘଟିଛି।

ନୂଆ ଆକ୍ରାନ୍ତଙ୍କ ମଧ୍ୟରେ ଖୋର୍ଦ୍ଧାରୁ ସର୍ବାଧିକ ୧,୨୭୫ ରହିଛନ୍ତି। ସେହିଭଳି ସୁନ୍ଦରଗଡ଼ରେ ୬୩୫, ଅନୁଗୋଳ ୫୨୫, କଟକ ୪୮୨, ସମ୍ବଲପୁର ୪୪୧, ବରଗଡ଼ ୩୯୦, ଝାରସୁଗୁଡ଼ା ୩୮୬, ନବରଙ୍ଗପୁର ୩୨୦, ପୁରୀ ୩୦୬, ନୂଆପଡ଼ା ୨୬୪, ସୋନପୁର ୨୦୭ ଓ ଅନ୍ୟସବୁ ଜିଲାରେ ସଂକ୍ରମଣ ସଂଖ୍ୟା ୨୦୦ ତଳକୁ ରହିଛି। ଏମାନଙ୍କୁ ମିଶାଇ ରାଜ୍ୟରେ ଏବେ ମୋଟ ସଂକ୍ରମିତ ସଂଖ୍ୟା ୪,୬୨,୬୨୨କୁ ବୃଦ୍ଧି ପାଇଛି। ସେପଟେ ମୃତ ୧୪ ଜଣଙ୍କ ମଧ୍ୟରେ ରାୟଗଡ଼ାରେ ୪ଜଣ ଥିବାବେଳେ କେନ୍ଦୁଝରରୁ ୨, ସୁନ୍ଦରଗଡ଼, ଜଗତ୍‌ସିଂହପୁର, ବଲାଙ୍ଗୀର, ଭଦ୍ରକ, ଦେବଗଡ଼, ଗଞ୍ଜାମ, ଭୁବନେଶ୍ୱର ଓ ବୌଦ୍ଧରୁ ଜଣେ ଲେଖାଏ ରହିଛନ୍ତି। ଫଳରେ ରାଜ୍ୟରେ କରୋନାଜନିତ ମୃତ୍ୟୁ ସଂଖ୍ୟା ୨,୦୬୮ରେ ପହଞ୍ଚିଛି। ଏବେ ରାଜ୍ୟରେ ସକ୍ରିୟ ରୋଗୀ ସଂଖ୍ୟା ବଢୁଥିବାରୁ ୧୭ ଜିଲା ରେଡ୍ ଜୋନ୍‌କୁ ଚାଲି ଆସୁଛି। ୯ଟି ଜିଲା ୟେଲୋ ଓ ୪ଟି ଜିଲା ଗ୍ରୀନ୍ ଜୋନ୍‌ରେ ରହିଛି।

ତେବେ ଖୋର୍ଦ୍ଧା ଓ ସୁନ୍ଦରଗଡ଼କୁ ନେଇ ଚିନ୍ତା ବଢ଼ିଛି। ଏହି ଦୁଇ ଜିଲାରେ ଦୈନିକ ସଂକ୍ରମଣ ଅଧିକ ରହିବା ସହ ସକ୍ରିୟ ରୋଗୀ ସଂଖ୍ୟା ମଧ୍ୟ ଅନ୍ୟ ଜିଲାଠାରୁ ଅଧିକ ରହୁଛି। ବର୍ତ୍ତମାନ ଖୋର୍ଦ୍ଧାରେ ସର୍ବାଧିକ ୧୧,୨୭୯ ସକ୍ରିୟ ରୋଗୀ ଥିବାବେଳେ ସୁନ୍ଦରଗଡ଼ରେ ୬,୩୬୩ଜଣ ରହିଛନ୍ତି। ମାଲକାନଗିରିରେ ସବୁଠାରୁ କମ୍ ୨୫୩ଜଣ ସକ୍ରିୟ ରୋଗୀ ରହିଥିବାରୁ ଏହି ଜିଲା ଗ୍ରୀନ୍ ଜୋନ୍‌ରେ ରହିଛି।

ଏପଟେ ଇମ୍ୟୁନିଟି ମେଡିସିନ ବିଶେଷଜ୍ଞ ଡା. ଇ ଭେଙ୍କଟ ରାଓ କହିଛନ୍ତି, ଯେ ପର୍ଯ୍ୟନ୍ତ ସମ୍ପୂର୍ଣ୍ଣ ହର୍ଡ ଇମ୍ୟୁନିଟି ସୃଷ୍ଟି ହୋଇନାହିଁ ସେପର୍ଯ୍ୟନ୍ତ ଗୋଷ୍ଠୀ ସଂକ୍ରମଣ ରୋକି ହେବ ନାହିଁ। ତେଣୁ ବର୍ତ୍ତମାନ ଲୋକେ ସଚେତନ ହେଲେ ଯାଇ ଗୋଷ୍ଠୀ ସଂକ୍ରମଣ କମିବ ଓ କରୋନା ସଂକ୍ରମଣ ତଳମୁହାଁ ହେବ।

ଏଣିକି ୧୮ରୁ ଊର୍ଦ୍ଧ୍ୱ ବୟସ୍କଙ୍କୁ ଟିକା

- କେବଳ ଭୁବନେଶ୍ୱରରେ ଆରମ୍ଭ ହେବ
- ଟିକା ଆସିବା ପରେ ସାରା ରାଜ୍ୟରେ ଚାଲିବ

ଭୁବନେଶ୍ୱର, ୨।୫(ବ୍ୟୁରୋ)

ରାଜ୍ୟରେ ଏବେ ଦ୍ୱିତୀୟ ପର୍ଯ୍ୟାୟ ଟିକାକରଣ ଜାରି ରହିଥିବାବେଳେ ସୋମବାରଠାରୁ ତୃତୀୟ ପର୍ଯ୍ୟାୟ ଆରମ୍ଭ ହେବ। ୧୮ରୁ ୪୪ବର୍ଷ ବୟସ୍କଙ୍କୁ ଏହି ପର୍ଯ୍ୟାୟରେ ଟିକା ପ୍ରଦାନ କରାଯିବ। ତୃତୀୟ ପର୍ଯ୍ୟାୟ ଟିକାକରଣ ଗତ ୧ ତାରିଖରୁ ଆରମ୍ଭ ହେବାର ଥିଲା। କିନ୍ତୁ ଟିକା ଅଭାବରୁ ଏହା ହୋଇ ପାରି ନ ଥିଲା। ଏଥିପାଇଁ ରାଜ୍ୟ ସରକାର ଭାରତ ବାୟୋଟେକ୍‌ଠାରୁ ୧୦.୩୪ ଲକ୍ଷ ଡୋଜ୍ କୋଭାକ୍ସିନ ଓ ସିରମ୍ ଇନ୍‌ଷ୍ଟିଚ୍ୟୁଟ୍‌ରୁ ୩୭୭ଲକ୍ଷ ଡୋଜ୍ କୋଭିଶିଲ୍ଡ ଟିକା କିଣିବାକୁ ଅର୍ଡର ଦେଇଥିଲେ। ଇତିମଧ୍ୟରେ ଓଡ଼ିଶାକୁ ୧,୪୯,୯୦୦ ଡୋଜ୍ କୋଭାକ୍ସିନ ଟିକା ଆସି ପହଞ୍ଚିଥିବାରୁ ତୃତୀୟ ପର୍ଯ୍ୟାୟ ଟିକାକରଣ ଆରମ୍ଭ ହେଉଛି। କିନ୍ତୁ ଏହା କେବଳ ରାଜଧାନୀ ଭୁବନେଶ୍ୱରରେ ଚାଲିବ। ଏଥିପାଇଁ ଶନିବାର ନୟାପଲ୍ଲୀରେ ଡ୍ରାଏ ରନ୍ ହୋଇଥିଲା। ତେବେ କୋଭିଶିଲ୍ଡ ଟିକା ଆସିବା ପରେ ରାଜ୍ୟର ଅନ୍ୟସବୁ ଅଞ୍ଚଳରେ ଆରମ୍ଭ ହେବ। ସେପଟେ ତୃତୀୟ ପର୍ଯ୍ୟାୟ ଟିକାକରଣ ପାଇଁ ଆଗୁଆ ନାଁ ପଞ୍ଜୀକରଣ କରିବାକୁ ପଡ଼ିବ। ଏଥିପାଇଁ ଶନିବାର ସନ୍ଧ୍ୟାରୁ ସ୍ଲଟ୍ ବୁକିଂ ଆରମ୍ଭ ହୋଇଛି। କୋୱିନ୍ ପୋର୍ଟାଲ, ଆରୋଗ୍ୟ ସେତୁ ଆପ୍‌ରେ ହିତାଧିକାରୀମାନେ ନାମ ପଞ୍ଜୀକରଣ କରିପାରିବେ। ଯଦି କେହି ବିନା ପଞ୍ଜୀକରଣରେ ଆସନ୍ତି ତେବେ ସେମାନଙ୍କୁ ପରବର୍ତ୍ତୀ ସମୟରେ ଆଉ ଟିକା ଦିଆଯିବ ନାହିଁ।

ସୂଚନାଯୋଗ୍ୟ, ରାଜ୍ୟରେ ଏପର୍ଯ୍ୟନ୍ତ ୫୮,୫୭,୬୨୮ ଡୋଜ୍ ଟିକା ଦିଆଯାଇଛି। ଏଥିମଧ୍ୟରେ ୫,୯୭,୯୯୨ ଡୋଜ୍ ସ୍ୱାସ୍ଥ୍ୟକର୍ମୀଙ୍କୁ, ୩,୭୬,୯୦୬ ଡୋଜ୍ ସମ୍ମୁଖ ଯୋଦ୍ଧାଙ୍କୁ ଏବଂ ୪୮,୮୨,୬୩୪ ଡୋଜ୍ ୪୫ବର୍ଷରୁ ଊର୍ଦ୍ଧ୍ୱ ବ୍ୟକ୍ତିଙ୍କୁ ଦିଆଯାଇଛି। ବର୍ତ୍ତମାନ କେନ୍ଦ୍ର ସରକାର ଦେଇଥିବା ୪୬,୨୨୦ ଡୋଜ୍ କୋଭିଶିଲ୍ଡ ଟିକା ଥିବାବେଳେ ୩,୨୧,୬୩୦ ଡୋଜ୍ କୋଭାକ୍ସିନ ଟିକା ରହିଛି। ସେହିଭଳି ରାଜ୍ୟ ସରକାର କିଣିଥିବା ୧,୪୯,୯୦୦ ଡୋଜ୍ କୋଭାକ୍ସିନ ଟିକା ମଧ୍ୟ ମହଜୁଦ ଅଛି। ଟିକା ଅଭାବ ଯୋଗୁ ବିଭିନ୍ନ ଜିଲାରେ ଟିକାକରଣକୁ ବନ୍ଦ କରିଦିଆଯାଇଥିଲା। ଏବେ ତୃତୀୟ ପର୍ଯ୍ୟାୟ ଟିକାକରଣ ପାଇଁ ଆବଶ୍ୟକ ଟିକା ରାଜ୍ୟ ସରକାର ସମ୍ପୂର୍ଣ୍ଣ କିଣିବେ। କିନ୍ତୁ ଟିକା ପ୍ରଦାନକାରୀ କମ୍ପାନୀ ଠିକ୍ ସମୟରେ ଟିକା ଯୋଗାଣ ନ କଲେ ଟିକାକରଣ ବାଧାପ୍ରାପ୍ତ ହେବାର ଆଶଙ୍କା ରହିଛି।

ସପ୍ତାହାନ୍ତ ଶଟ୍‌ଡାଉନ୍ ପାଇଁ ରବିବାର ଭୁବନେଶ୍ୱର ଜନପଥ ରାସ୍ତା ଶୁନ୍‌ଶାନ୍।

ରେଲ୍‌ୱେ ଟ୍ରାକ୍ ନିକଟରୁ ମୃତଦେହ ଜବତ

କଟକ ଅଫିସ, ୨।୫

ଯୋବ୍ରା ରେଲୱେ ଟ୍ରାକ୍ ନିକଟରୁ ରବିବାର ଏକ ମୃତଦେହକୁ ଜିଆର୍‌ପି ପୋଲିସ ଜବତ କରି ବ୍ୟବଚ୍ଛେଦ ପାଇଁ ଏସ୍‌ସିବିକୁ ପଠାଇଛି। ମୃତକ ହେଲେ ଶଶିକାନ୍ତ ମହାନ୍ତି(୪୫)। ସେ ରେଲୱେରେ ଖଲାସି ଭାବେ କାମ କରୁଥିଲେ। ତାଙ୍କ ଘର ବାଲେଶ୍ୱର ଜିଲା ଭୋଗରାଇ ଥାନା ଅନ୍ତର୍ଗତ ଶଙ୍ଖାରୀ ଗ୍ରାମରେ ହୋଇଥିବାବେଳେ କଟକ ଯୋବ୍ରା ନୂଆସାହିରେ ପରିବାର ସହ ରହୁଥିଲେ। ଶଶିକାନ୍ତଙ୍କ ମୃତଦେହକୁ ତାଙ୍କ ଝିଅ ଚିହ୍ନଟ କରିଥିଲେ। ମୃତ୍ୟୁର କାରଣ ଜଣାପଡ଼ି ନାହିଁ। ଜିଆର୍‌ପି ପକ୍ଷରୁ ଏକ ଅପମୃତ୍ୟୁ ମାମଲା (ନଂ. ୨୨/୨୧) ରୁଜୁ କରାଯାଇ ତଦନ୍ତ ଜାରି ରହିଛି ବୋଲି ଜିଆର୍‌ପି ପୋଲିସ କହିଛି।

୧.୪୧ ଲକ୍ଷ କୋଟିର ଜିଏସ୍‌ଟି ଆଦାୟ

ନୂଆଦିଲ୍ଲୀ,୨।୫

ଚଳିତବର୍ଷ ଏପ୍ରିଲ ମାସରେ କେନ୍ଦ୍ର ସରକାର ସାମଗ୍ରୀ ଓ ସେବା ଟିକସ (ଜିଏସ୍‌ଟି) ବାବଦକୁ ରେକର୍ଡ ୧.୪୧ ଲକ୍ଷ କୋଟି ଟଙ୍କା ଆଦାୟ କରିବାକୁ ସକ୍ଷମ ହୋଇଛନ୍ତି। ଏହା ଆର୍ଥିକ ସୁଧାର ଦିଗରେ ଆଭାସ ବୋଲି ଅର୍ଥମନ୍ତ୍ରଣାଳୟ ପକ୍ଷରୁ ସୂଚନା ମିଳିଛି। ମାର୍ଚ୍ଚ ମାସରେ ୧.୨୩ ଲକ୍ଷ କୋଟି ଟଙ୍କାର ପରୋକ୍ଷ ଟିକସ ଆଦାୟ ହୋଇଥିଲା। ଏପ୍ରିଲ ମାସରେ ଏଥିରେ ୧୪% ବୃଦ୍ଧି ପରିଲକ୍ଷିତ ହୋଇଛି। ଘରୋଇ ନେଣଦେଣ ଟିକସ ବାବଦକୁ ପୂର୍ବମାସ ତୁଳନାରେ ଟିକସ ୨୧% ବୃଦ୍ଧି ହୋଇଛି। ଗତ ୭ ମାସ ହେବ ଜିଏସ୍‌ଟି ଆଦାୟ ଲକ୍ଷେ କୋଟି ଟଙ୍କା ଟପୁଥିବା ବେଳେ ଏଥିରେ ଲଗାତର ବୃଦ୍ଧି ହେଉଛି। ଜାଲ୍ ବିଲିଂ, ଡାଟା ଆନାଲିଟିକ୍ସ, ବିଭିନ୍ନ ବିଭାଗର ଡାଟା ବ୍ୟବହାର ଫଳରେ ରାଜସ୍ୱ ବୃଦ୍ଧି ଦିଗରେ ସହାୟକ ହୋଇଛି ବୋଲି ଅର୍ଥ ମନ୍ତ୍ରଣାଳୟ ପକ୍ଷରୁ ସୂଚନା ରହିଛି।

ଏପ୍ରିଲରୁ ଆଦାୟ ହୋଇଥିବା ଜିଏସ୍‌ଟି

ସର୍ବକାଳୀନ ରେକର୍ଡ ସ୍ତରରେ ପରୋକ୍ଷ ଟିକସ ସଂଗ୍ରହ

ମଧ୍ୟରୁ କେନ୍ଦ୍ର ଜିଏସ୍‌ଟି(ସିଜିଏସ୍‌ଟି)ର ଅଂଶ ୨୭,୮୩୭ କୋଟି ଟଙ୍କା ରହିଛି। ସେହିଭଳି ରାଜ୍ୟ ଜିଏସ୍‌ଟି (ଏସ୍‌ଜିଏସ୍‌ଟି) ବାବଦକୁ ୩୫,୬୨୧ କୋଟି, ସମନ୍ୱିତ ଜିଏସ୍‌ଟି (ଆଇଜିଏସ୍‌ଟି) ବାବଦ ୬୮,୪୮୧ କୋଟି ଏବଂ ସେସ୍ ବାବଦରେ ୯୪୪୫ କୋଟି ଟଙ୍କା ରହିଛି। ଦେଶର ବିଭିନ୍ନ ପ୍ରାନ୍ତରେ କରୋନାର ଦ୍ୱିତୀୟ ଲହର ଯୋଗୁ ସ୍ଥିତି ଖରାପ ରହିଥିଲେ ମଧ୍ୟ ଭାରତୀୟ ବାଣିଜ୍ୟଗୁଡିକ ଠିକ୍ ସମୟରେ ଟିକସ ପଇଠ କରୁଛନ୍ତି। ଫଳରେ ଟିକସ ସଂଗ୍ରହରେ ଉନ୍ନତି ପରିଲକ୍ଷିତ ହୋଇଥିବା ମନ୍ତ୍ରଣାଳୟ ପକ୍ଷରୁ ସୂଚନା ମିଳିଛି।

ହାଇକୋର୍ଟଙ୍କୁ ଚିଠି ଲେଖିଲେ ଅଞ୍ଜନା

ଷଡ଼ଯନ୍ତ୍ରକାରୀଙ୍କୁ ସାମ୍ନାକୁ ଆଣୁ ସିବିଆଇ

ଭୁବନେଶ୍ୱର,୨।୫(ବ୍ୟୁରୋ)

ବହୁ ଚର୍ଚ୍ଚିତ ଅଞ୍ଜନା ମିଶ୍ର ଗଣବଳାତ୍କାର ମାମଲାରେ ହାଇକୋର୍ଟଙ୍କୁ ଚିଠି ଲେଖିଛନ୍ତି ନିଜେ ପୀଡିତା। ସେ ତାଙ୍କ ଚିଠିରେ ଉଲ୍ଲେଖ କରିଛନ୍ତି ଯେ, ତାଙ୍କ ବଳାତ୍କାର ପଛରେ ଏକ ବଡ଼ ଷଡ଼ଯନ୍ତ୍ର ଥିଲା। ଗିରଫ ହୋଇଥିବା ସମସ୍ତ ଅଭିଯୁକ୍ତ ଗଣବଳାତ୍କାରରେ ସାମିଲ ଥିଲେ। ପ୍ରତିଶୋଧ ନେବାପାଇଁ ଷଡ଼ଯନ୍ତ୍ର କରାଯାଇ ତାଙ୍କୁ ବଳାତ୍କାର କରାଯାଇଥିଲା। ମୁଖ୍ୟ ଅଭିଯୁକ୍ତ ବିବନ ବିଶ୍ୱାଳ ଧରାପଡ଼ିଥିଲେ ମଧ୍ୟ ସିବିଆଇ ଷଡ଼ଯନ୍ତ୍ର ଦିଗରେ ତଦନ୍ତ କରୁନାହିଁ। ଷଡ଼ଯନ୍ତ୍ରର ପର୍ଦ୍ଦାଫାଶ ସହ ସମ୍ପୃକ୍ତ ଷଡ଼ଯନ୍ତ୍ରକାରୀଙ୍କୁ ସାମ୍ନାକୁ ଆଣିବାକୁ ସିବିଆଇକୁ ନିର୍ଦ୍ଦେଶ ଦେବା ପାଇଁ ଅଞ୍ଜନା ନିବେଦନ କରିଛନ୍ତି। ତେବେ ନିଜ ଓକିଲଙ୍କ ଅନୁପସ୍ଥିତିରେ ଅଞ୍ଜନା ନିଜେ ଗତ ୫ ତାରିଖରେ ଏହି ଚିଠି ଲେଖିଥିବା କହିଛନ୍ତି।

ଦୀର୍ଘ ୨୨ବର୍ଷ ପରେ ଅଞ୍ଜନା ମିଶ୍ର ଗଣବଳାତ୍କାର ଘଟଣାର ମୁଖ୍ୟ ଅଭିଯୁକ୍ତ ବିବନଙ୍କୁ ମହାରାଷ୍ଟ୍ର ପୁଣେରୁ ଗିରଫ କରିଥିଲା କମିଶନରେଟ୍ ପୋଲିସ। ବିବିନଙ୍କ ଗିରଫ ପରେ ପୀଡିତା ଅଞ୍ଜନାଙ୍କୁ ନ୍ୟାୟ ମିଳିଲା ବୋଲି ରାଜ୍ୟରେ ଚର୍ଚ୍ଚା ଜୋର ଧରିଥିଲା। ଏହି ମାମଲାର ତଦନ୍ତଭାର ସିବିଆଇ ହାତରେ ଥିବାରୁ ଗିରଫ ପରେ କମିଶନରେଟ ପୋଲିସ ଅଭିଯୁକ୍ତ ବିବନଙ୍କୁ ହସ୍ତାନ୍ତର କରିଥିଲା। ଏହାପରେ ଚୁପ୍ ବସିଥିବା ସିବିଆଇ ହଠାତ୍ ତତ୍ପର ହୋଇପଡ଼ିଥିଲା। ଚାର୍ଜଶିଟ୍ ଦାଖଲ କରିବାକୁ ଲାଗି ପଡିବା ସହ ବିବନ କେମିତି ଓଡ଼ିଶା ବାହାରକୁ ଖସିବାରେ ସମର୍ଥ ହେଲା ଓ ଏତେଦିନ କେଉଁଠାରେ ଲୁଚିଥିଲେ ସେସବୁ ଦିଗରେ ତଦନ୍ତ କରି ପ୍ରମାଣ ଯୋଗାଡ଼ କରିଥିଲା। ତେବେ ପୀଡିତା ଅଞ୍ଜନା ଯେଉଁ ଦାବି ବାରମ୍ବାର ଦୋହରାଉଛନ୍ତି ସେ ଦିଗରେ ସିବିଆଇ ପକ୍ଷରୁ କୌଣସି ଆଖିଦୃଶିଆ ତଦନ୍ତ ଦେଖିବାକୁ ମିଳୁନାହିଁ।

ରାଜ୍ୟ ସରକାରଙ୍କୁ ଧନ୍ୟବାଦ ଜଣାଇଲା ସାମ୍ବାଦିକ ମିଳିତ ମଞ୍ଚ

'ମୃତ୍ୟୁ ହେଲେ ୧୫ ଲକ୍ଷ ବଦଳରେ ୫୦ଲକ୍ଷ ଟଙ୍କା ମିଳୁ'

ଭୁବନେଶ୍ୱର, ୨।୫ (ବ୍ୟୁରୋ)

ଖବରଦାତାମାନଙ୍କୁ ଆଗଧାଡ଼ିର କରୋନା ଯୋଦ୍ଧା ଭାବେ ଘୋଷଣା କରାଯାଇଛି। ଏଥିପାଇଁ ସାମ୍ବାଦିକ ମିଳିତ ମଞ୍ଚ ରାଜ୍ୟ ସରକାରଙ୍କୁ ଧନ୍ୟବାଦ ଜଣାଇଛି। ତେବେ ଯେଉଁ ଖବରଦାତାଙ୍କ ନାମ ତାଲିକାରେ ନାହିଁ ସେମାନଙ୍କୁ ଅନ୍ତର୍ଭୁକ୍ତ କରିବାକୁ ନିବେଦନ କରାଯାଇଛି। ଏଥିସହ ସମ୍ମୁଖ ଯୋଦ୍ଧାଙ୍କ ପାଇଁ ଯେପରି ମୃତ୍ୟୁରେ ୫୦ଲକ୍ଷ ଟଙ୍କା ଘୋଷଣା ରହିଛି, ସେହିପରି ଖବରଦାତାଙ୍କ କ୍ଷେତ୍ରରେ ୧୫ ଲକ୍ଷ ବଦଳରେ ୫୦ଲକ୍ଷ ଟଙ୍କା ଘୋଷଣା କରାଯାଉ। ଖବରଦାତାଙ୍କ କଲ୍ୟାଣ ପାଣ୍ଠି ବୃଦ୍ଧି, ସ୍ୱାସ୍ଥ୍ୟ ବୀମାକୁ ୫ଲକ୍ଷ ଟଙ୍କା ପର୍ଯ୍ୟନ୍ତ ବୃଦ୍ଧି, ସ୍ୱାସ୍ଥ୍ୟ ବୀମାରେ ଖବରଦାତାଙ୍କ ବାପା ଓ ମା'ଙ୍କୁ ଅନ୍ତର୍ଭୁକ୍ତ କରିବା କିମ୍ବା ସେମାନଙ୍କୁ ବିଜୁ ସ୍ୱାସ୍ଥ୍ୟ କଲ୍ୟାଣ ଯୋଜନାରେ ସାମିଲ ପାଇଁ ନିବେଦନ କରାଯାଇଛି। ଏଥିସହ ସମସ୍ତ ଖବରଦାତାଙ୍କୁ ସ୍ୱତନ୍ତ୍ର ଭାବେ ଶୀଘ୍ର ଟିକା ବ୍ୟବସ୍ଥା କରିବାକୁ ମଞ୍ଚର ଆବାହକ ଲିଙ୍ଗରାଜ ସାହୁ ନିବେଦନ କରିଛନ୍ତି। ସୋମବାର ବିଶ୍ୱ ପ୍ରେସ୍ ସ୍ୱାଧୀନତା ଦିବସ ଅବସରରେ ମଞ୍ଚ ପକ୍ଷରୁ ଖବରଦାତାମାନେ ସତର୍କ ହୋଇ କାର୍ଯ୍ୟ କରିବାକୁ ପରାମର୍ଶ ଦିଆଯାଇଛି।

ଦୁର୍ଦ୍ଦାନ୍ତ ଅ

ଆଜିର ମନ୍ତବ୍ୟ

ପଶ୍ଚିମବଙ୍ଗ ନିର୍ବାଚନରେ ବିଜୟ ପାଇଁ ମମତା ଦିଦିଙ୍କୁ ଅଭିନନ୍ଦନ। ପଶ୍ଚିମବଙ୍ଗବାସୀଙ୍କ ଆଶା ଆକାଂକ୍ଷା ପୂରଣ ଏବଂ କୋଭିଡ୍ ମୁକାବିଲା ପାଇଁ ରାଜ୍ୟ ସରକାରଙ୍କୁ କେନ୍ଦ୍ର ପକ୍ଷରୁ ସବୁ ପ୍ରକାର ସହଯୋଗ କରାଯିବ।
–ନରେନ୍ଦ୍ର ମୋଦି, ପ୍ରଧାନମନ୍ତ୍ରୀ

ଜନ୍ମଦିନର ଶୁଭେଚ୍ଛା

ଶ୍ରୀନୁ
ପରିବାରବର୍ଗ

ନାମ: .....
ବୟସ:.....
ଜନ୍ମ ତାରିଖ: .....

ଏଠାରେ ୨ X ୨ ସେ.ମି. ଫଟୋ ଲଗାନ୍ତୁ

ସର୍ତ୍ତାବଳୀ: ଏହି କୁପନ ବ୍ୟବହାର କରି ସମ୍ପୂର୍ଣ୍ଣ ମାଗଣାରେ ଜନ୍ମଦିନର ଶୁଭେଚ୍ଛା ଜଣାନ୍ତୁ। ଫଟୋଗ୍ରାଫ ସହିତ କୁପନଟି ପ୍ରକାଶନ ତାରିଖର ୭ ଦିନ ପୂର୍ବରୁ ଜନ୍ମଦିନ ଶୁଭେଚ୍ଛା, ଧରିତ୍ରୀ, ବି-୨୬, ରସୁଲଗଡ ଶିଳ୍ପାଞ୍ଚଳ, ଭୁବନେଶ୍ୱର-୧୦ ଠିକଣାରେ ପହଞ୍ଚିବା ଆବଶ୍ୟକ।

ଢଗଢମାଳି

(କ୍ରମେ ଲୋକମୁଖରୁ ଓ ଜନମାନସରୁ ବିସ୍ମୃତ ହେଉଥିବା ଢଗଢମାଳିକୁ ପାଠିକା-ପାଠକଙ୍କ ନିକଟରେ ପହଞ୍ଚାଇବା ସକାଶେ ଧରିତ୍ରୀର ପ୍ରୟାସ)

ଅତି ସୁକୁମାରୀ ରଜା ଦୁହିତା କେମନ୍ତେ ବରିବେ ଯୋଗୀ ଘଇତା?

ଯୋଗୀ ଘରେ ସବୁବେଳେ ଅଭାବ। ଗାଁରୁ ଗାଁ ବୁଲି ଭିକ ମାଗି ଆଣିଲେ ଖାଏ ନ ହେଲେ ନାହିଁ। ଏପରିସ୍ଥଳେ ଅତି ଅଲିଅଳରେ ବଢ଼ି ଆସିଥିବା ଝିଅ ଯିଏ କି ଦୁଃଖ କଷ୍ଟ କିଛି ଜାଣି ନ ଥାଏ, ସେ ଯଦି ଅତି ଦୁଃଖ କଷ୍ଟରେ ଚଳୁଥିବା ଘରକୁ ଯାଏ ତା' ହେଲେ ସେଠି ସେ କିପରି ଚଳିବ ସେନେଇ ଚିନ୍ତା ବ୍ୟସ୍ତତା ବଢ଼ିଯିବା ସ୍ୱାଭାବିକ ଅର୍ଥରେ ଏଭଳି ଉକ୍ତି ଉଲ୍ଲେଖ କରାଯାଇଛି।

ଅଣ କୋଇଲା ବାପ ନାହିଁ ପୁଅ କାହୁଁ ଅଇଲା?

ଏହା ଏକ ସାମାଜିକ ତିରସ୍କାର। ଅବିବାହିତା ଝିଅମାନଙ୍କର ମାତୃତ୍ୱ ଲାଭ କରିବାରେ ସାମାଜିକ ବାରଣ ରହିଥିବା ପରିପ୍ରେକ୍ଷୀରେ ଏଭଳି ଉକ୍ତି ପ୍ରକାଶ କରାଯାଇଛି।

ଓଡ଼ିଆ ଢଗଢମାଳି ଓ ଲୋକଗୀତ – ଫ୍ରେଣ୍ଡସ୍ ପବ୍ଲିଶର୍ସ

ଜୁନ୍ ୨୦ରେ ସିବିଏସ୍‌ଇ ...

ସିବିଏସ୍‌ଇ ସୂଚନା ଦେଇଛି। ଏଥିପାଇଁ ସିବିଏସ୍‌ଇ ଶନିବାର ସ୍ୱତନ୍ତ୍ର ମାର୍କିଂ ସ୍କିମ୍ ଘୋଷଣା କରିଛି। ସ୍କୁଲ ଦ୍ୱାରା କରାଯାଇଥିବା ୟୁନିଟ୍ ଟେଷ୍ଟରେ ପିଲାମାନଙ୍କ ପ୍ରଦର୍ଶନ, ଷଣ୍ଣାସିକ ପରୀକ୍ଷା ଏବଂ ପ୍ରି-ବୋର୍ଡ ପରୀକ୍ଷା ଫଳାଫଳ ଆଧାରରେ ବୋର୍ଡ ପରୀକ୍ଷା ଫଳ ଆକଳନ କରାଯିବ। ୟୁନିଟ ଟେଷ୍ଟ ପାଇଁ ୧୦ ମାର୍କ ରଖାଯାଇଥିବାବେଳେ ଷଣ୍ଣାସିକ (ହାଫ୍ ଇଅର୍ଲି) ପରୀକ୍ଷା ପାଇଁ ୩୦ ମାର୍କ ଏବଂ ପ୍ରି-ବୋର୍ଡ ପରୀକ୍ଷା ପାଇଁ ୪୦ ମାର୍କ ହିସାବ ହେବ। ଏପରି ମୋଟ ୮୦ ମାର୍କକୁ ହିସାବକୁ ନେଇ ନମ୍ବର ଦିଆଯିବ। ଏହା ବାଦ୍ ଅବଶିଷ୍ଟ ୨୦ ମାର୍କ ସିବିଏସ୍‌ଇର ବର୍ତ୍ତମାନର ନୀତି ଅନୁଯାୟୀ ସ୍କୁଲ୍‌ରେ ହୋଇଥିବା ଇଣ୍ଟରନାଲ ଆସେସ୍‌ମେଣ୍ଟରୁ ନିଆଯିବ। ବୋର୍ଡ ସୂଚନା ଅନୁଯାୟୀ ୟୁନିଟ୍ ଟେଷ୍ଟ, ଷଣ୍ଣାସିକ ଏବଂ ପ୍ରି-ବୋର୍ଡ ପରୀକ୍ଷା ଅଧିକାଂଶ ସିବିଏସ୍‌ଇ ସ୍ୱୀକୃତିପ୍ରାପ୍ତ ସ୍କୁଲ ପାଇଁ ସମାନ ହୋଇଥିବାରୁ ଏହାକୁ ସ୍ୱତନ୍ତ୍ର ମାର୍କିଂ ସ୍କିମ୍‌ରେ ନିଆଯାଇଛି। ପ୍ରିନ୍ସିପାଲ୍ ଏବଂ ୭ ଜଣ ଶିକ୍ଷକଙ୍କୁ ନେଇ ଇଣ୍ଟରନାଲ ରେଜଲ୍ଟ କମିଟି ଗଠନ କରିବାକୁ ସମସ୍ତ ସିବିଏସ୍‌ଇ ସ୍କୁଲକୁ ନିର୍ଦ୍ଦେଶ ଦିଆଯାଇଛି। ଏହି କମିଟି ପରୀକ୍ଷା ଫଳ ସାରଣୀ ପ୍ରସ୍ତୁତ କରିବ। ଯଦି କୌଣସି ସ୍କୁଲରେ ଉପରୋକ୍ତ ୩ ପରୀକ୍ଷା ଭିତରେ ଆଉ ଗୋଟିଏ କିମ୍ବା ଅଧିକ ପରୀକ୍ଷା ହୋଇଥିବ, ତେବେ ତାହାକୁ ହିସାବକୁ ନେବା ଲାଗି ଫଳାଫଳ କମିଟିକୁ ସ୍ୱାଧୀନତା ଦିଆଯାଇଛି। ତେବେ ମୋଟାମୋଟି ସର୍ବୋଚ୍ଚ ନମ୍ବର ପୂର୍ବ ନିର୍ଦ୍ଧାରିତ ବର୍ଗ ଅନୁଯାୟୀ ହେବ। ଉଦାହରଣ ସ୍ୱରୂପ କୌଣସି ସ୍କୁଲ ଦୁଇ କିମ୍ବା ତିନୋଟି ପ୍ରି-ବୋର୍ଡ ପରୀକ୍ଷା କରିଥିଲେ, ତାହାର ହାରାହାରି ଫଳକୁ କିମ୍ବା ତିନୋଟି ପରୀକ୍ଷାର ଶ୍ରେଷ୍ଠ ପ୍ରଦର୍ଶନକୁ ହିସାବକୁ ନେଇପାରିବ ଅଥବା ଉପଯୁକ୍ତ ବିବେଚନା କଲେ ପ୍ରତି ପରୀକ୍ଷାକୁ ଗୁରୁତ୍ୱ ଦେବ ବୋଲି ବୋର୍ଡ ବିଜ୍ଞପ୍ତିରେ କୁହାଯାଇଛି। ଅନ୍ୟ କୌଣସି ବ୍ୟତିକ୍ରମ (ସ୍କୁଲ ଯଦି ୩ ପ୍ରକାର ପରୀକ୍ଷାରୁ କୌଣସି ଗୋଟିଏ କିମ୍ବା ଦୁଇଟି କରାଇ ନ ଥିବ) ପାଇଁ ସ୍କୁଲ ଫଳାଫଳ କମିଟି ୮୦ ମାର୍କ ନିର୍ଦ୍ଧାରଣ ପାଇଁ ଏକ ମାପଦଣ୍ଡ ପ୍ରସ୍ତୁତ କରିବ। ତେବେ ସ୍କୁଲର ପୂର୍ବବର୍ତ୍ତୀ ଦଶମ ବୋର୍ଡ ପରୀକ୍ଷା ପ୍ରଦର୍ଶନ ସହ ସାମଞ୍ଜସ୍ୟ ରଖି ନମ୍ବର ଦେବାକୁ କୁହାଯାଇଛି। ସ୍କୁଲଗୁଡ଼ିକ ମେ' ୨୫ ସୁଦ୍ଧା ଫଳାଫଳ ବୃତ୍ତାନ୍ତ କରି ଜୁନ୍ ୫ ସୁଦ୍ଧା ବୋର୍ଡରେ ଦାଖଲ କରିବେ। ଇଣ୍ଟରନାଲ ଆସେସ୍‌ମେଣ୍ଟ ମାର୍କ ଜୁନ୍ ୧୧ ସୁଦ୍ଧା ଦାଖଲ କରାଯିବ। ସିବିଏସ୍‌ଇ ପରୀକ୍ଷା ଫଳ ଜୁନ୍ ୨୦ରେ ପ୍ରକାଶ କରିବ। ଯେଉଁ ଛାତ୍ରୀଛାତ୍ର ଉକ୍ତ ଫଳାଫଳରେ ସନ୍ତୁଷ୍ଟ ହେବେନାହିଁ କରୋନା ସ୍ଥିତିରେ ସୁଧାର ଆସିଲେ ସେମାନଙ୍କୁ ପରୀକ୍ଷାରେ ବସିବା ଲାଗି ଗୋଟିଏ ସୁଯୋଗ ଦିଆଯିବ ବୋଲି ବିଜ୍ଞପ୍ତିରେ କୁହାଯାଇଛି। ଅନ୍ୟପକ୍ଷରେ ଦ୍ୱାଦଶ ଶ୍ରେଣୀ ପରୀକ୍ଷାକୁ ସ୍ଥଗିତ ରଖାଯାଇଥିବାବେଳେ ଜୁନ୍‌ରେ ସ୍ଥିତିକୁ ଦେଖି ସାନି ତାରିଖ ସମ୍ପର୍କରେ ନିଷ୍ପତ୍ତି ନିଆଯିବ ଏବଂ ପରୀକ୍ଷା ଆରମ୍ଭର ଦୁଇ ସପ୍ତାହ ପୂର୍ବରୁ ଘୋଷଣା କରାଯିବ ବୋଲି ଶିକ୍ଷା ମନ୍ତ୍ରଣାଳୟ ପକ୍ଷରୁ କୁହାଯାଇଛି।

୫ରୁ ଲକ୍‌ଡାଉନ୍...

ସ୍ୱାସ୍ଥ୍ୟ ସେବା ଓ ଅନ୍ୟ ଜରୁରୀ ସେବା ପାଇଁ କଟକଣା ଲାଗୁ ହେବ ନାହିଁ। ଏହି ସମୟରେ ଟିକାକରଣ ଓ ଟେଷ୍ଟିଂକୁ ଅନୁମତି ପ୍ରଦାନ କରାଯାଇଛି। ଟିକା ପାଇଁ ଅନୁମତିପ୍ରାପ୍ତ ବ୍ୟକ୍ତି ଟିକାକରଣ କେନ୍ଦ୍ରକୁ ଯାଇପାରିବେ। ସେହିପରି ଟେଷ୍ଟିଂ ପାଇଁ ବି ନିକଟସ୍ଥ ଟେଷ୍ଟିଂ କେନ୍ଦ୍ରକୁ ଲୋକେ ଯାଇପାରିବେ ବୋଲି ମୁଖ୍ୟ ଶାସନ ସଚିବ ସୁରେଶ ଚନ୍ଦ୍ର ମହାପାତ୍ର କହିଛନ୍ତି। ଅନ୍ୟପକ୍ଷରେ ନିର୍ବାଚନ ସମ୍ପର୍କିତ କାର୍ଯ୍ୟ ଉପରେ କଟକଣା ରହିବ ନାହିଁ। ଏହା ଉପରେ ଲକ୍‌ଡାଉନ୍ କି ଶଟ୍‌ଡାଉନ୍ ଲାଗୁ ହେବ ନାହିଁ। ନିର୍ବାଚନ କାର୍ଯ୍ୟରେ ନିୟୋଜିତ ଲୋକେ ଯା' ଆସ କରିପାରିବେ। ଟ୍ରେନିଂ, ପୋଲିଂ ସେଣ୍ଟରକୁ ଅଧିକାରୀମାନେ ଯାଇପାରିବେ। ପ୍ରାର୍ଥୀ, ଅଫିସର, ପୋଲିଂ ଓ କାଉଣ୍ଟିଂ ଏଜେଣ୍ଟଙ୍କୁ ମଧ୍ୟ ଯାତାୟାତ ପାଇଁ ଅନୁମତି ରହିଛି। ସ୍ଥାନୀୟ କର୍ତ୍ତୃପକ୍ଷଙ୍କଠାରୁ ଅନୁମତି ଆଣି ବିବାହ ଓ ଶୁଦ୍ଧି କାର୍ଯ୍ୟ ଆୟୋଜନ କରିହେବ। ତେବେ ବିବାହରେ ସର୍ବାଧିକ ୫୦ଜଣଙ୍କୁ ଅନୁମତି ରହିଥିବାବେଳେ ଶୁଦ୍ଧିକ୍ରିୟାରେ ସର୍ବାଧିକ ୨୦ଜଣଙ୍କୁ ଅନୁମତି ମିଳିବ। ରାଶନ, ଗ୍ରସେରି, ମାଛ, ମାଂସ, ଅଣ୍ଡା, କ୍ଷୀର, ଫଳ ଦୋକାନ କେବଳ ସୋମବାରଠାରୁ ଶୁକ୍ରବାର ପର୍ଯ୍ୟନ୍ତ ପ୍ରତିଦିନ ସକାଳ ୬ଟାରୁ ମଧ୍ୟାହ୍ନ ୧୨ଟା ପର୍ଯ୍ୟନ୍ତ ଖୋଲା ରହିବ। ତେବେ ଏ ସମସ୍ତ ଦୋକାନ ମଧ୍ୟରେ ୩୦ଫୁଟ ଦୂରତା ରହିବ। ଏପଟେ ବାହାର ରାଜ୍ୟରୁ ଆସୁଥିବା ଲୋକଙ୍କୁ ଜଗିବା ପାଇଁ ସରପଞ୍ଚମାନଙ୍କୁ ପରାମର୍ଶ ଦିଆଯାଇଛି। ସେମାନଙ୍କୁ ହୋମ୍ କ୍ୱାରାଣ୍ଟାଇନ୍‌ରେ ରଖିବାକୁ କୁହାଯାଇଛି। ଯେଉଁମାନଙ୍କର ଘରେ ବ୍ୟବସ୍ଥା ନ ଥିବ ସେମାନଙ୍କୁ ସରକାରୀ କ୍ୱାରାଣ୍ଟାଇନ୍‌ରେ ରଖାଯିବ। ଏଥିସହ ଲକ୍‌ଡାଉନ୍ ସମୟରେ କ'ଣ ସବୁ ଖୋଲା ରହିବ ଓ କ'ଣ ବନ୍ଦ ରହିବ ସେନେଇ ରାଜ୍ୟ ସରକାରଙ୍କ ସ୍ୱତନ୍ତ୍ର ରିଲିଫ୍ କମିଶନରଙ୍କ ପକ୍ଷରୁ ନିର୍ଦ୍ଦେଶନାମା ଜାରି ହୋଇଛି।

ପ୍ରଥମ ପୃଷ୍ଠାରୁ...

ମୋଦିଙ୍କୁ ହରାଇଲେ ...

ଏମ୍.କେ. ଷ୍ଟାଲିନଙ୍କ ସପକ୍ଷରେ ଯାଇଛି ଜନାଦେଶ। ଏହି ଦକ୍ଷିଣ ଭାରତୀୟ ରାଜ୍ୟର ମତଦାତା ମୁଖ୍ୟମନ୍ତ୍ରୀ ଇ.କେ. ପାଲାନିସ୍ୱାମୀଙ୍କ ନେତୃତ୍ୱକୁ ଧିକ୍କାର କରି ଶାସକ ମେଣ୍ଟକୁ ମାତ୍ର ୭୮ ଆସନରେ ସୀମିତ ରହିବାକୁ ବାଧ କରିଛନ୍ତି। ଫଳରେ ଦ୍ରାବିଡ ରାଜନୀତିର ଷ୍ଟଲୱାର୍ଟ ସ୍ୱର୍ଗତ ଏମ୍. କରୁଣାନିଧିଙ୍କ ପୁଅ ଷ୍ଟାଲିନଙ୍କ ପାଇଁ ମୁଖ୍ୟମନ୍ତ୍ରୀ ହେବା ପଥ ପରିଷ୍କାର ହୋଇଛି। କେରଳରେ ଶାସକ ବାମ ଗଣତାନ୍ତ୍ରିକ ସାମ୍ମୁଖ୍ୟ (ଏଲ୍‌ଡିଏଫ୍) ବିପୁଳ ବିଜୟ ହାସଲ କରି ଇତିହାସ ରଚିଛି। ମୁଖ୍ୟମନ୍ତ୍ରୀ ପିନରାୟୀ ବିଜୟନ୍ ନିଜ ଲୋକପ୍ରିୟତାର ପ୍ରମାଣ ଦେଇଛନ୍ତି। କେରଳବାସୀ ତାଙ୍କ ମଥାରେ ପୁନର୍ବାର ବିଜୟ ତିଲକ ଲଗାଇଛନ୍ତି। ବିରୋଧୀ ସଂଯୁକ୍ତ ଗଣତାନ୍ତ୍ରିକ ସାମ୍ମୁଖ୍ୟ (ୟୁଡିଏଫ୍)କୁ ଶୋଚନୀୟ ପରାଜୟ ବରଣ କରିବାକୁ ପଡ଼ିଛି। ୱାୟନାଡ୍ ଏମ୍‌ପି ତଥା କଂଗ୍ରେସ ନେତା ରାହୁଲ ଗାନ୍ଧୀଙ୍କ ଗୋଟି ଚାଳନା କାମ କରିପାରି ନାହିଁ। ଏଠାରେ ପୂର୍ବରୁ ମାତ୍ର ଗୋଟିଏ ଆସନରେ ସୀମିତ ଥିବା ଭାଜପା ଏହି ନିର୍ବାଚନରେ ମେଟ୍ରୋମ୍ୟାନ୍ ଇ. ଶ୍ରୀଧରନ୍‌ଙ୍କୁ ମଇଦାନକୁ ଓହ୍ଲାଇ ଶେଷ ମୁହୂର୍ତ୍ତରେ ଯେଉଁ ଚମତ୍କାରର ସ୍ୱପ୍ନ ଦେଖିଥିଲା ତାହା ଧୂଳିସାତ୍ ହୋଇଯାଇଛି। ୮୮ ବର୍ଷୀୟ ଶ୍ରୀଧରନ୍ ପଲକ୍କଡ ଆସନରୁ ୟୁଡିଏଫ୍ ପ୍ରାର୍ଥୀ ଶାଫି ପରମ୍‌ବିଲଙ୍କଠାରୁ ୩,୪୮୦ ଖଣ୍ଡ ଭୋଟ ବ୍ୟବଧାନରେ ହାରିଯାଇଛନ୍ତି। ଫଳରେ କେରଳରେ ପୂର୍ବରୁ ମାତ୍ର ଗୋଟିଏ ଆସନ ଜିତିବାରେ ସକ୍ଷମ ହୋଇଥିବା ଭାଜପା ଏଥର ଖାତା ମଧ୍ୟ ଖୋଲିପାରି ନାହିଁ। ଅନ୍ୟପକ୍ଷେ ଭାଜପାର ଇଜ୍ଜତ ବଞ୍ଚାଇଦେଇଛି ଦକ୍ଷିଣ-ପୂର୍ବ ରାଜ୍ୟ ଆସାମ। ଏଠାରେ ଭାଜପା ନେତୃତ୍ୱାଧୀନ ଶାସକ ମେଣ୍ଟ ପ୍ରତି ପୁନଃ ଆସ୍ଥା ପ୍ରକଟ କରିଛନ୍ତି ଭୋଟର। କଂଗ୍ରେସ ନେତୃତ୍ୱରେ ଗଠିତ ବିରୋଧୀ ମହାମେଣ୍ଟ ଗୈରିକ ଦଳକୁ ଟକ୍କର ଦେଇଥିଲେ ହେଁ କ୍ଷମତା ହାସଲ ପାଇଁ ଆବଶ୍ୟକ ସଂଖ୍ୟାବଳ ଯୋଗାଡ଼ କରିପାରି ନାହିଁ। ସେହିପରି କେନ୍ଦ୍ରଶାସିତ ଅଞ୍ଚଳ ପଣ୍ଡିଚେରୀରେ ଏନ୍. ରଙ୍ଗାସ୍ୱାମୀଙ୍କ ନେତୃତ୍ୱାଧୀନ ଏଆଇଏନ୍‌ଆର୍‌ସି ସପକ୍ଷରେ ଜନମତ ଯାଇଥିବାରୁ ସେ ମୁଖ୍ୟମନ୍ତ୍ରୀ ଆସନ ଆଡ଼କୁ ଅଗ୍ରସର ହୋଇଛନ୍ତି। ମୋଟାମୋଟି ଭାବେ ମହାମାରୀ କରୋନା ମୁକାବିଲାରେ ପ୍ରଧାନମନ୍ତ୍ରୀ ନରେନ୍ଦ୍ର ମୋଦିଙ୍କ ବିଫଳତା ଓ କ୍ଷମତାର ଅହଙ୍କାରକୁ ଭାଜପାର ପରାଜୟ ପାଇଁ ଦାୟୀ କରାଯାଉଛି। ପଶ୍ଚିମବଙ୍ଗରେ ଭାଜପା କାହାରିକୁ ମୁଖ୍ୟମନ୍ତ୍ରୀ ପ୍ରାର୍ଥୀ ଭାବେ ଘୋଷଣା କରି ନ ଥିବାରୁ ସିଧାସଳଖ ମୋଦି ପ୍ରତିଦ୍ୱନ୍ଦ୍ୱିତା କରୁଥିବା ମନେହେଉଥିଲା। ତେଣୁ ଏହି ପରିଣାମକୁ ମୋଦିଙ୍କ ପରାଜୟ ବୋଲି ରାଜନୈତିକ ବିଶେଷଜ୍ଞ ମତ ଦେଉଛନ୍ତି।

ଭାରତର ନିର୍ବାଚନ କମିଶନ (ଇସିଆଇ)ଙ୍କ ଘୋଷଣା ଅନୁସାରେ ୪ ରାଜ୍ୟ ଓ ଗୋଟିଏ କେନ୍ଦ୍ରଶାସିତ ଅଞ୍ଚଳର ୮୨୪ ବିଧାନସଭା ଆସନରେ ଭୋଟ ଗ୍ରହଣ ପାଇଁ ବ୍ୟବସ୍ଥା କରାଯାଇଥିଲା। ତେବେ ପଶ୍ଚିମବଙ୍ଗର ସମ୍‌ଶେରଗଞ୍ଜ ଓ ଜାଙ୍ଗିପୁର ଆସନର ୨ ପ୍ରାର୍ଥୀଙ୍କ କୋଭିଡ୍ ମୃତ୍ୟୁ ଯୋଗୁ ଉଭୟ ସିଟ୍‌ରେ ମତଦାନକୁ ମେ' ୧୬କୁ ଘୁଞ୍ଚାଇ ଦିଆଯାଇଥିଲା। ଟିଏମ୍‌ସି ଶାସନାଧୀନ ପଶ୍ଚିମବଙ୍ଗରେ ସର୍ବାଧିକ ୮ ପର୍ଯ୍ୟାୟରେ (ମାର୍ଚ୍ଚ ୨୭ରୁ ଏପ୍ରିଲ ୨୯) ଭୋଟ ଗ୍ରହଣ କରାଯାଇଥିବାବେଳେ ଭାଜପା କ୍ଷମତାସୀନ ଆସାମରେ ୩ ପର୍ଯ୍ୟାୟରେ (ମାର୍ଚ୍ଚ ୨୭ରୁ ଏପ୍ରିଲ ୬) ନିର୍ବାଚନ ଅନୁଷ୍ଠିତ ହୋଇଥିଲା। କେରଳ, ତାମିଲନାଡୁ ଓ ପଣ୍ଡିଚେରୀରେ ଏପ୍ରିଲ ୬ରେ ମତଦାନ ହୋଇଥିଲା। କୋଭିଡ୍-୧୯ ପ୍ରୋଟୋକଲ ଓ କଡ଼ା ସୁରକ୍ଷା ବନ୍ଦୋବସ୍ତ ମଧ୍ୟରେ ରବିବାର ସମସ୍ତ ୮୨୨ ଆସନର ଭୋଟ ଗଣତି କରାଯାଇଥିଲା। ପଶ୍ଚିମବଙ୍ଗ ଉପରେ ସମସ୍ତଙ୍କ ନଜର କେନ୍ଦ୍ରୀଭୂତ ହୋଇଥିଲା। ପଶ୍ଚିମବଙ୍ଗ ଟିଏମ୍‌ସି ସୁପ୍ରିମୋ ମମତା ବାନାର୍ଜୀଙ୍କ ପାଇଁ ସମ୍ମାନ ରକ୍ଷାର ଆହ୍ୱାନ ପାଲଟିଥିବାବେଳେ ପ୍ରଧାନମନ୍ତ୍ରୀ ନରେନ୍ଦ୍ର ମୋଦିଙ୍କ ଲାଗି ମର୍ଯ୍ୟାଦାର ପ୍ରଶ୍ନ ରୂପେ ଛିଡ଼ା ହୋଇଥିଲା। ଏଠାରେ ଟିଏମ୍‌ସିର ବଡ଼ ଚ୍ୟାଲେଞ୍ଜର ଭାବେ ପ୍ରଥମ ଥର ପାଇଁ ଭାଜପା ଉଭା ହୋଇଥିବାରୁ ସମସ୍ତଙ୍କ ନଜର ପଶ୍ଚିମବଙ୍ଗ ଉପରେ କେନ୍ଦ୍ରୀଭୂତ ହୋଇଥିଲା। ସେହିପରି ରାଜ୍ୟର ନନ୍ଦିଗ୍ରାମରେ ମମତାଙ୍କ ବିରୋଧରେ ତାଙ୍କ ପୂର୍ବ ସହଯୋଗୀ ଶୁଭେନ୍ଦୁ ଅଧିକାରୀଙ୍କୁ ଭାଜପା ପ୍ରାର୍ଥୀ କରିଥିବାରୁ ଏହି ନିର୍ବାଚନମଣ୍ଡଳୀ ସବୁଠୁ ହଟ୍ ସିଟ୍ ପାଲଟିଥିଲା। ଗଣତି ଆରମ୍ଭରେ ଶୁଭେନ୍ଦୁ ଆଗରେ ରହିଥିଲେ। ମଝିରେ ଉଭୟେ ତଳ ଉପର ହୋଇ ଚାଲିଥିଲେ। ଶେଷରେ ଶୁଭେନ୍ଦୁ ବିଜୟୀ ହେଲେ। ସେ ତାଙ୍କର ପ୍ରତିଦ୍ୱନ୍ଦ୍ୱୀ ମମତାଙ୍କୁ ୧୯୫୩ ଭୋଟ ବ୍ୟବଧାନରେ ପରାସ୍ତ କରିଛନ୍ତି। ରାଜ୍ୟରେ ସରକାର ଗଠନ ପାଇଁ ମ୍ୟାଜିକ୍ ନମ୍ବର ୧୪୯ ହୋଇଥିବାବେଳେ ଟିଏମ୍‌ସି ୨୧୩ ଆସନ ଦଖଲ କରିଛି, ଯାହାକି ୨୦୧୬ ନିର୍ବାଚନଠାରୁ ୨ ଅଧିକ। ଭାଜପା ଏବଂ ଏହାର ସହଯୋଗୀଙ୍କୁ ଏଠାରେ ୭୭ ଆସନ ମିଳିଛି। ଅର୍ଥାତ୍ ପଶ୍ଚିମବଙ୍ଗବାସୀ ଭାଜପାକୁ ବିରୋଧୀ ଆସନରେ ବସାଇଛନ୍ତି। ବାମ ନେତୃତ୍ୱାଧୀନ ଭାରତୀୟ କମ୍ୟୁନିଷ୍ଟ ପାର୍ଟି-ମାର୍କ୍ସବାଦୀ(ସିପିଆଇଏମ୍)-କଂଗ୍ରେସ-ଇଣ୍ଡିଆନ୍ ସେକ୍ୟୁଲାର ଫ୍ରଣ୍ଟ (ଆଇଏସ୍‌ଏଫ୍) ମେଣ୍ଟକୁ ଗୋଟିଏ ଆସନରେ ସଫଳତା ମିଳିଛି। ଏହି ସଫଳତାକୁ ମମତା ପଶ୍ଚିମବଙ୍ଗବାସୀଙ୍କ ବିଜୟ ବୋଲି ଅଭିହିତ କରିବା ସହ ତାଙ୍କ ଉପରେ ପୁନଃ ଆସ୍ଥା ପ୍ରକଟ କରିଥିବାରୁ ଭୋଟରଙ୍କୁ କୃତଜ୍ଞତା ଜଣାଇଛନ୍ତି। ରାଜ୍ୟକୁ କୋଭିଡ୍ କବଳରୁ ମୁକ୍ତ କରିବା ତାଙ୍କ ସରକାରଙ୍କ ସର୍ବୋଚ୍ଚ ପ୍ରାଥମିକତା ହେବ ବୋଲି ମମତା କହିଛନ୍ତି।

୨୩୪ ଆସନ ବିଶିଷ୍ଟ ତାମିଲନାଡୁରେ ସରକାର ଗଠନ ପାଇଁ କୁହୁକ ସଂଖ୍ୟା ୧୧୮ ହୋଇଥିବାବେଳେ ୨୦୧୬ରେ ପୂର୍ବତନ ମୁଖ୍ୟମନ୍ତ୍ରୀ ଜେ. ଜୟଲଲିଥାଙ୍କ ଏଆଇଏଡିଏମ୍‌କେ ୧୩୬ ଆସନ ଦଖଲ କରିଥିଲା ଏବଂ ଇ.କେ. ପାଲାନିସ୍ୱାମୀ ଘଟଣାଚକ୍ରରେ ମୁଖ୍ୟମନ୍ତ୍ରୀ ହୋଇଥିଲେ। କରୁଣାନିଧିଙ୍କ ଡିଏମ୍‌କେକୁ ୯୮ ଆସନରେ ସନ୍ତୁଷ୍ଟ ହୋଇ ବିରୋଧୀ ଦଳରେ ବସିବାକୁ ପଡ଼ିଥିଲା। କିନ୍ତୁ ସଦ୍ୟ ଅନୁଷ୍ଠିତ ନିର୍ବାଚନରେ ଗଣିତ ସମ୍ପୂର୍ଣ୍ଣ ରୂପେ ବଦଳିଗଲା। ଏଥର ଡିଏମ୍‌କେ ମେଣ୍ଟ ୧୫୫ ଆସନରେ ବିଜୟୀ ହୋଇ ଏକକ ସଂଖ୍ୟାଗରିଷ୍ଠତା ହାସଲ କରିଛି। ଏଆଇଏଡିଏମ୍‌କେ ମେଣ୍ଟକୁ ୭୮ ଆସନରେ ସନ୍ତୁଷ୍ଟ ହେବାକୁ ପଡ଼ିଛି, ଯାହାକି ପୂର୍ବାପେକ୍ଷା ୫୮ କମ୍। ଏମ୍‌ଏନ୍‌ଏମ୍ ଅଧକ୍ଷ କମଲ ହାସନ କୋଏମ୍ବାଟୁର ସାଉଥ୍ ଆସନରେ ଭାଜପା ପ୍ରାର୍ଥୀ ଭି. ଶ୍ରୀନିବାସନଙ୍କଠାରୁ ହାରିଯାଇଛନ୍ତି। ୧୪୦ ଆସନ ବିଶିଷ୍ଟ କେରଳ ବିଧାନସଭାରେ ସଂଖ୍ୟାଗରିଷ୍ଠତା ହାସଲ ଲାଗି ୭୧ ଆସନ ଆବଶ୍ୟକ ଥିବାବେଳେ ୨୦୧୬ରେ ଏଲ୍‌ଡିଏଫ୍ ୯୧ ଆସନ ଦଖଲ କରି କ୍ଷମତାସୀନ ହୋଇଥିଲା। ୟୁଡିଏଫ୍ ମାତ୍ର ୪୭ ଆସନରେ ସନ୍ତୁଷ୍ଟ ହୋଇଥିଲା। ଏଥର ଏଲ୍‌ଡିଏଫ୍ ଆଉ ପାଦେ ଆଗେଇ ୯୯ ଆସନ ପାଇଥିବାବେଳେ ୟୁଡିଏଫ୍ ୪୧ରେ ସୀମିତ ରହିଛି। ଭାଜପାକୁ ଗୋଟିଏ ହେଲେ ଆସନରେ ଜିତାଇ ନାହାନ୍ତି ମତଦାତା। ଆସାମ ବିଧାନସଭାର ଆସନ ସଂଖ୍ୟା ହେଉଛି ୧୨୬। ଏଠାରେ ୬୪ ଆସନ ଦଖଲ କଲେ ସରକାର ଗଠନ ସମ୍ଭବ ଥିବାବେଳେ ୨୦୧୬ରେ ଏନ୍‌ଡିଏ ୮୬ ଆସନରେ ସଫଳତା ପାଇଥିଲା। ଭାଜପାକୁ ୬୦, ଆସୋମ ଗଣ ପରିଷଦ(ଏଜିପି) ୧୪ ଓ ବୋଡୋ ପିପୁଲ୍ସ ଫ୍ରଣ୍ଟ (ବିପିଏଫ୍)କୁ ୧୨ ଆସନରେ ସଫଳତା ମିଳିଥିଲା। କଂଗ୍ରେସ ୨୬ ଏବଂ ସଂଖ୍ୟାଲଘୁ ଭୋଟରଙ୍କ ଉପରେ ପ୍ରଭାବ ରଖୁଥିବା ବଦ୍‌ରୁଦ୍ଦିନ ଅଜମଲଙ୍କ ଅଲ୍ ଇଣ୍ଡିଆ ୟୁନାଇଟେଡ୍ ଡେମୋକ୍ରାଟିକ୍ ଫ୍ରଣ୍ଟ (ଏଆଇୟୁଡିଏଫ୍) ୧୩ ଆସନରେ ବିଜୟୀ ହୋଇଥିଲା। ଏଥର ପ୍ରଧାନମନ୍ତ୍ରୀ ନରେନ୍ଦ୍ର ମୋଦିଙ୍କ ଲୋକପ୍ରିୟତାକୁ ପୁଞ୍ଜିକରି ନିର୍ବାଚନ ଲଢ଼ିଥିବା ମୁଖ୍ୟମନ୍ତ୍ରୀ ସର୍ବାନନ୍ଦ ସୋନୋୱାଲଙ୍କୁ କଂଗ୍ରେସ ନେତୃତ୍ୱାଧୀନ ମେଣ୍ଟ ଟକ୍କର ଦେଇଥିଲା। ଭାଜପା ନେତୃତ୍ୱାଧୀନ ଏନ୍‌ଡିଏକୁ ୭୬ ଆସନରେ ସଫଳତା ମିଳିଥିବାବେଳେ କଂଗ୍ରେସକୁ ୪୮, ଏଜିପି ୧ ଓ ଅନ୍ୟକୁ ୧ ଆସନ ମିଳିଛି। ପଣ୍ଡିଚେରୀରେ ପୂର୍ବରୁ କଂଗ୍ରେସ ଶାସନରେ ଥିଲା। ହେଲେ କଂଗ୍ରେସ ଓ ସହଯୋଗୀ ଦଳର କେତେଜଣ ବିଧାୟକଙ୍କ ଇସ୍ତଫା ପରେ ମୁଖ୍ୟମନ୍ତ୍ର

ଆଦିବାସୀ ସଂଘ ପକ୍ଷରୁ ଶ୍ରମିକ ଦିବସ

କୋରୁକୋଣ୍ଡା,(ଡି.ଏନ.ଏ.)- ମାଲକାନଗିରି ଜିଲା କୋରୁକୋଣ୍ଡା ବ୍ଲକ ତାରଲାକୋଟାସ୍ଥିତ ଆଦିବାସୀ ସଂଘ ପକ୍ଷରୁ ମଣ୍ଡି ପରିସରରେ ଶ୍ରମିକ ଦିବସ ପାଳିତ ହୋଇଛି। କରୋନା କଟକଣା ନିୟମ ମାନି ଏହି ଦିବସ ପାଳିତ ହୋଇଥିଲା। ଏଥିରେ ଜିଲା ଆଦିବାସୀ ସଂଘ ସଭାପତି ବାଲରାଜୁ ଗେମେଲ, ଉପଦେଷ୍ଟା ବିଜୟ ଉପାଧ୍ୟାୟ ,ସମ୍ପାଦକ କଲମ ସ୍ୱାଇଁ ମାଝି, ଆଇନ ବିଶାରଦ ସଂଘ ସଭାପତି ବିଦେଶୀ ଗୌଡ଼, ସମ୍ପାଦକ ବନ୍ଧୁ ମୁଦୁଲି, ତରଲାକୋଟା ସରପଞ୍ଚ ସୋମନାଥ ବର୍ଷେ ପ୍ରମୁଖ ଉପସ୍ଥିତ ଥିଲେ । ଜିଲାର ଶ୍ରମିକ ତଥା ଆଦିବାସୀ ଶ୍ରମିକଙ୍କ ବିଭିନ୍ନ ସମସ୍ୟା ତଥା ୧୨ ଦଫା ଦାବି ନେଇ ଆଗାମୀ ଦିନରେ ସରକାରଙ୍କ ନିକଟରେ ଉପସ୍ଥାପନ କରାଯିବା ନେଇ ଆଲୋଚନା କରାଯାଇଥିଲା।

ସଂକ୍ଷେପରେ

୨ ଗଞ୍ଜେଇ ମାଫିଆ ଗିରଫ

ଜୟପୁର (ନି ପ୍ର)- ଦୀର୍ଘଦିନ ଧରି କୋରାପୁଟ ଜିଲା ତଥା ଜିଲା ବାହାର ପୋଲିସ ପାଇଁ ମୋଷ୍ଟ ୱାଣ୍ଟେଡ୍ ପାଲଟିଥିବା ଦୁଇ କୁଖ୍ୟାତ ଗଞ୍ଜେଇ ମାଫିଆ ରବୀନ୍ଦ୍ର ଖିଲ ଓରଫ ରେଙ୍ଗା,ଚନ୍ଦରୁ ବାଘ ଓରଫ ଆଲିୟାସ ରାମଚନ୍ଦ୍ରଙ୍କୁ ଲକ୍ଷ୍ମୀପୁର ପୋଲିସ ସହାୟତାରେ ରବିବାର ଗିରଫ କରାଯାଇଛି। ଏନେଇ ଏସ୍‌ପି ବରୁଣ ଗୁଣ୍ଡପାଲିଙ୍କ ନିର୍ଦ୍ଦେଶରେ ଏସଡିପିଓ ଅରୂପ ଅଭିଷେକ ବେହେରା ସୂଚନା ଦେଇଛନ୍ତି। ଏହି ଦୁଇ ଅପରାଧୀଙ୍କ ନାମରେ ଜୟପୁର ଟାଉନ ଥାନା, ଜୟପୁର ସଦର ଥାନା ସମେତ ଜିଲାର ବିଭିନ୍ନ ଥାନାରେ ଗଞ୍ଜେଇ ଚାଲାଣରେ ସମ୍ପୃକ୍ତି ନେଇ ମାମଲା ରହିଛି। ରବୀନ୍ଦ୍ରଙ୍କ ଘର ପଟାଙ୍ଗି ବ୍ଲକର ମାଛକୁଣ୍ଡ ଥାନା ଅଞ୍ଚଳରେ ହୋଇଥିବା ବେଳେ ଚନ୍ଦରୁଙ୍କ ଘର ଜୟପୁର ଟାଉନ ଥାନା ଅଧୀନ ଡେପଗୁଡ଼ା ଅଞ୍ଚଳରେ ବୋଲି ଜଣାପଡିଛି। ଚନ୍ଦରୁଙ୍କ ନାମରେ ଗଜପତି ଜିଲା ମୋହନା ଥାନାରେ ମାମଲା ଥିବାରୁ ତାଙ୍କୁ ମୋହନା ପୋଲିସ ନିଜ ଅଧୀନକୁ ନେବା ସେଠାରୁ ଜୟପୁର ପୋଲିସ ତାଙ୍କୁ ରିମାଣ୍ଡରେ ଆଣି ପଚରାଉଚରା କରିବ ବୋଲି ଏସଡିପିଓ ବେହେରା ପ୍ରକାଶ କରିଛନ୍ତି।

ହାଲ ଶ୍ରମିକ ସଂଘ ପକ୍ଷରୁ ବିଶ୍ୱ ଶ୍ରମିକ ଦିବସ

ସୁନାବେଡା,୨।୫(ସ୍ୱ.ପ୍ର.)- ହାଲ ଶ୍ରମିକ ସଂଘ ଏଚଏଇଏ ପକ୍ଷରୁ ସଂଘର ଅସ୍ଥାୟୀ କାର୍ଯ୍ୟାଳୟ କ୍ୱାଟର ନଂ. ଏଫ -୧୦ାରେ ବିଶ୍ୱ ଶ୍ରମିକ ଦିବସ ପାଳିତ ହୋଇଯାଇଛି। ସାଧାରଣ ସମ୍ପାଦକ ଶିବାଜୀ କଂହର ବିଶ୍ୱ ଶ୍ରମିକ ଦିବସ ଉପରେ ସମ୍ୟକ ସୂଚନା ଦେଇଥିଲେ। ସଂଘ ସଭାପତି ଏ. ରାଜ ଶେଖର ରାଓ ସଂଘୀୟ ପତାକା ଉତ୍ତୋଳନ କରି ଶ୍ରମିକ ଦିବସ ଉପରେ ଆଲୋକପାତ କରିଥିଲେ। ସଂଘର କାର୍ଯ୍ୟକାରୀ ସଭାପତି ଶୋଭେନ କୁମାର ଦାସ ସଂଘର ହିତସାଧନ ପାଇଁ ତାଙ୍କ ବକ୍ତବ୍ୟରେ ମତ ରଖିଥିଲେ। ରଶ୍ମି ରଞ୍ଜନ ପାତ୍ର, ଭରତ ମହାନ୍ତି ,ଲକ୍ଷ୍ମଣ ମୁଥୟା,ଭୁଲା ଟୁଡୁ, ସୁରଜ ଖଡ଼ିଆ, ଦେବାଶିଷ ନାୟକ, ସମ୍ପାଦକ ଜେଡ ସମୀର, କୋଷାଧକ୍ଷ ସରୋଜ କୁମାର ବାଇପେଇ, ନନ୍ଦ ଭତ୍ରା, ପ୍ରଦୀପ ରାଉତ ପରିଚାଳନାରେ ସହଯୋଗ କରିଥିଲେ। ଉପସଭାପତି ହର୍ଷାନନ୍ଦ ଚେଟି ଧନ୍ୟବାଦ ଦେଇଥିଲେ।

ବେଆଇନ ଔଷଧ କାରବାର: ୪ ଗିରଫ

ଜୟପୁର,୨।୫(ନି.ପ୍ର.)- ଜୟପୁର ସହରରେ ଚାଲିଥିବା ବେଆଇନ ପେନ୍‌କିଲର ଔଷଧ କାରବାରର ଖୁଲାସା କରିଛି ଜୟପୁର ପୋଲିସ। ଏହି ଘଟଣାରେ ଜଡ଼ିତ ଥିବା ୪ ଜଣଙ୍କୁ ପୋଲିସ ଗିରଫ କରିଛି। ଅଭିଯୁକ୍ତମାନେ ହେଲେ ଗଞ୍ଜାମର ସୁଶାନ୍ତ ମହାନ୍ତି, ଜୟପୁର ବାପୁଜୀ ନଗରର ନବୀନ ରାଉତ, ଦିଲୀପ ହାନ୍ତାଳ ଏବଂ ଡଙ୍ଗାଗୁଡାର ରାମ ହରିଜନ। ଶନିବାର ଜୟପୁର ଏସ୍‌ଡିପିଓ ଅରୂପ ଅଭିଷେକ ବେହେରା ଏକ ଖବରଦାତା ସମ୍ମିଳନୀରେ ଏହି ସୂଚନା ଦେଇଛନ୍ତି। ସେମାନଙ୍କଠାରୁ ନଗଦ ୫୧ହଜାର ଟଙ୍କା ଓ ଏକ କାର ଜବତ ହୋଇଥିବା ସେ କହିଛନ୍ତି। ଶୁକ୍ରବାର ସନ୍ଧ୍ୟାରେ ଅଭିଯୁକ୍ତମାନେ ପେଣ୍ଟାଜୋସି ନାମକ ପେନ୍‌କିଲର ଔଷଧକୁ ବିକ୍ରି କରୁଥିଲେ। ଏହି ଔଷଧକୁ କୌଣସି ରୋଗୀଙ୍କ ଅସ୍ତ୍ରୋପ୍ରଚାର କରିବା ପୂର୍ବରୁ ଡାକ୍ତର ସେମାନଙ୍କୁ ଦେଇଥାନ୍ତି। ଡାକ୍ତରଙ୍କ ପ୍ରେସ୍‌କ୍ରିପଶନ ବିନା ଏହି ଔଷଧ ବିକ୍ରି କରିବା ମନା। ଅଭିଯୁକ୍ତଙ୍କ ନିକଟରୁ କୌଣସି ବିଲ୍ ନ ଥାଇ ୭୯୦ଟି ସାମ୍ପୁଲ ବାହାରିଥିଲା। ଏହି ଔଷଧକୁ ଜୟପୁର ସହରରେ ନିଶା ରୂପେ ବ୍ୟବହାର ନିମନ୍ତେ କାରବାର ହେଉଥିଲା। ବିଶେଷକରି ଏହାକୁ ଯୁବକମାନେ ବ୍ୟବହାର କରୁଥିବା ଜଣାପଡୁଛି। ଜବତ ଔଷଧର ସାମ୍ପୁଲ ଟେଷ୍ଟ ପାଇଁ ପଠାଯାଇଛି। ପୋଲିସ ଓ ଡ୍ରଗ୍ସ ଇନ୍ସପେକ୍ଟରଙ୍କ ମିଳିତ ତଦନ୍ତ ଜାରି ରହିଛି।

ପ୍ରଶାସନିକ ଅବହେଳାର ଶିକାର ହେଉଥିବାରୁ କ୍ଷୋଭ

ମାଲକାନଗିରି,୨।୫ (ଡି.ଏନ.ଏ)

ଫଟୋ: ବୈଠକରେ ଏକାଠି ହୋଇଥିବା ଦର୍ଜିମାନେ ।

ମାଲକାନଗିରି ଜିଲାରେ ମେ' ୧ ତଥା ଶ୍ରମିକ ଦିବସ ଅବସରରେ ମାଆ ମାଉଳି ଦର୍ଜିସଂଘ ପକ୍ଷରୁ ଜିଲା ସଦର ମହକୁମାସ୍ଥିତ ହରଗୌରୀ ମନ୍ଦିର ପ୍ରାଙ୍ଗଣରେ କୋଭିଡ୍ କଟକଣା ଅନୁସାରେ ଏକ ବୈଠକ ଅନୁଷ୍ଠିତ ହୋଇଛି। ସଂଘ ସଭାପତି ଦୁର୍ଯ୍ୟୋଧନ ପାତ୍ର ଏଥିରେ ଅଧ୍ୟକ୍ଷତା କରିଥିଲେ। ଦର୍ଜିମାନଙ୍କୁ ସେମାନଙ୍କ ଅଧିକାରରୁ ଜିଲା ପ୍ରଶାସନ ଓ ସରକାର ବଞ୍ଚିତ କରି ରଖିଥିବା ଅଭିଯୋଗ ହୋଇଥିଲା। ଗତବର୍ଷ କରୋନା ଲକ୍‌ଡାଉନ୍ ସମୟରେ ଉଠା ଦୋକାନୀଙ୍କୁ ୧୦ ହଜାର ଲେଖାଏ ଟଙ୍କା ଆର୍ଥିକ ସହାୟତା ପ୍ରଦାନ ପାଇଁ ଘୋଷଣା କରାଯାଇଥିଲା। ମାତ୍ର ଦର୍ଜିମାନଙ୍କୁ କେବଳ ୩ ହଜାର ଟଙ୍କା ନାମକୁ ମାତ୍ର ସହାୟତା ପ୍ରଦାନ କରାଯାଇଥିଲା। ବଳକା ଅର୍ଥ ବର୍ତ୍ତମାନ ସୁଦ୍ଧା ସେମାନଙ୍କୁ ମିଳିନାହିଁ। ଏହାବ୍ୟତୀତ ଅଙ୍ଗନୱାଡି ଓ ସ୍କୁଲର ଛାତ୍ରୀଛାତ୍ରଙ୍କ ପାଇଁ ହେଉଥିବା ପୋଷାକ କାମ ବାହାରର ସଂସ୍ଥାକୁ ପ୍ରଦାନ କରାଯାଉଛି। ଜିଲାର ଦର୍ଜିମାନଙ୍କୁ ଏହି କାମ ମିଳୁନାହିଁ। ପ୍ରତିବର୍ଷ ମାଲକାନଗିରି ଜିଲାରେ ପ୍ରଥମରୁ ଅଷ୍ଟମ ଶ୍ରେଣୀ ଛାତ୍ରୀଛାତ୍ରଙ୍କ ସହ ଅଙ୍ଗନୱାଡି ଶିଶୁଙ୍କୁ ପୋଷାକ ପ୍ରଦାନ ଲାଗି ୨୦ କୋଟିରୁ ଊର୍ଦ୍ଧ୍ୱ ଅର୍ଥ ସରକାର ଖର୍ଚ୍ଚ କରୁଛନ୍ତି। ଏହି ଅର୍ଥ କେତେକ ବ୍ୟବସାୟୀ , ଶିକ୍ଷା ବିଭାଗ ପଦାଧିକାରୀ ଓ ଶିକ୍ଷୟିତ୍ରୀ ଶିକ୍ଷକମାନେ ବାଟମାରଣା କରି ନିମ୍ନମାନର ପୋଷାକ ଛାତ୍ରୀଛାତ୍ରଙ୍କୁ ଦେଉଥିବା ସଂଘ ଅଭିଯୋଗ କରିଛି। ଏହାର ଉଚ୍ଚସ୍ତରୀୟ ତଦନ୍ତ କରିବାକୁ ସଂଘ ଦାବି କରିଛି । ବୈଠକ ପରେ ଆସନ୍ତା ଦୁଇବର୍ଷ ପାଇଁ କର୍ମକର୍ତ୍ତା ନିର୍ବାଚନ କରାଯାଇଥିଲା। ସର୍ବସମ୍ମତିକ୍ରମେ ସଭାପତି ଭାବେ ପୁଣି ଥରେ ଦୁର୍ଯ୍ୟୋଧନ ପାତ୍ର ମନୋନୀତ ହୋଇଥିଲେ। ଉପସଭାପତି ରୂପେ କୈଳାସ ଚନ୍ଦ୍ର ପଟ୍ଟନାୟକ, ସମ୍ପାଦକ ଏ. ବାଲାରାଜୁ, ସହସମ୍ପାଦକ ଦୈମତି ମଣ୍ଡଳ, କୋଷାଧକ୍ଷ ରୂପେ ମଙ୍ଗରାଜ ବେହେରାଙ୍କୁ ଚୟନ କରାଯାଇଥିଲା। ଆଗାମୀ ଦିନରେ ଜିଲାର ସମସ୍ତ ଅଞ୍ଚଳର ଦର୍ଜିଙ୍କୁ ସଂଘରେ ସାମିଲ କରାଯିବ ବୋଲି ସଭାପତି ପାତ୍ର ପ୍ରକାଶ କରିଥିଲେ।

ଶ୍ରମିକ ଦିବସ: ଶ୍ରମିକ ବିରୋଧୀ ସଂଶୋଧିତ ଶ୍ରମ କୋଡ ପ୍ରତ୍ୟାହାର କରନ୍ତୁ କେନ୍ଦ୍ର ସରକାର

ଜୟପୁର,୨।୫ (ନି.ପ୍ର.)

ବିଶ୍ୱ ଶ୍ରମିକ ଦିବସ ଜୟପୁର ଶ୍ରମିକ କର୍ମଚାରୀ ଭବନଠାରେ ପାଳିତ ହୋଇଯାଇଛି। ସିଟିକୋର୍ଡିନେସନ କମିଟି ସାଧାରଣ ସମ୍ପାଦକ ତଥା ଶ୍ରମିକ ନେତା ପ୍ରମୋଦ ମହାନ୍ତି ପତାକା ଉତ୍ତୋଳନ କରିଥିଲେ। ଏହି ଅବସରରେ ବିଭିନ୍ନ ଶ୍ରମିକ ସଙ୍ଗଠନର ପ୍ରତିନିଧିମାନେ ବକ୍ତବ୍ୟ ରଖିଥିଲେ । ସାରା ଦେଶରେ କରୋନା ପରିସ୍ଥିତି ଆମ ସ୍ୱାସ୍ଥ୍ୟ ବ୍ୟବସ୍ଥା କେତେ ଦୁର୍ବଳ ତାକୁ ପଦାରେ ପକେଇ ଦେଇଛି। ଦେଶର ଅବସ୍ଥା ଯାହା ସେଥିରେ ଦେଶବ୍ୟାପୀ ପୁଣି କଟକଣା ଲାଗିବ। କାମକରି ବଞ୍ଚୁଥିବା ସବୁ ବର୍ଗର ଲୋକଙ୍କୁ ଖାଦ୍ୟ ସାମଗ୍ରୀ ଏବଂ ପ୍ରତି ପରିବାରକୁ ୧୦ହଜାର ଟଙ୍କା ସହାୟତା ଦେବାକୁ ସର୍ବଭାରତୀୟ ସ୍ତରରେ ହୋଇଥିବା ଦାବିକୁ କେନ୍ଦ୍ର ସରକାର ଗ୍ରହଣ କରିବା ଲାଗି ଦାବି ହୋଇଥିଲା। ଶ୍ରମିକ ବିରୋଧୀ ସଂଶୋଧିତ ଶ୍ରମ କୋଡ ପ୍ରତ୍ୟାହାର କରିବା ଓ ଶ୍ରମିକମାନଙ୍କ ଅଧିକାର ସୁରକ୍ଷିତ ରଖିବା ପାଇଁ ଆନ୍ଦୋଳନ ଅବ୍ୟାହତ ରହିବ ବୋଲି ବକ୍ତାମାନେ ଘୋଷଣା କରିଥିଲେ। ସଭାରେ ଯୁଧିଷ୍ଠିର ରାଉଳ, ଭାଗୀରଥି ରେଡ୍ଡୀ, ପ୍ରଦୀପ କୁମାର ପାଣ୍ଡିଆ, ବି. ରମଣା ପ୍ରମୁଖ ବକ୍ତବ୍ୟ ରଖିଥିଲେ। ରାମକୃଷ୍ଣ ଦାସ ଧନ୍ୟବାଦ ଦେଇଥିଲେ।

ସେବାକାଗଜକଳ ପରିସରରେ ମଧ୍ୟ ବିଶ୍ୱ ଶ୍ରମିକ ଦିବସ କୋଭିଡ ନିୟମ ଅନୁଯାୟୀ ପାଳିତ ହୋଇଛି। ମେ' ଦିବସର ଲାଲ ପତାକାକୁ ଶ୍ରମିକ ସଙ୍ଗଠନ ନେତା ପ୍ରଦୀପ କୁମାର ପାଣ୍ଡିଆ ଉତ୍ତୋଳନ କରିଥିଲେ। ଶ୍ରମିକ ଦିବସର ତାତ୍ପର୍ଯ୍ୟ ସମ୍ପର୍କରେ ଶ୍ରମିକ ନେତା ପ୍ରମୋଦ କୁମାର ମହାନ୍ତି ଆଲୋକପାତ କରିଥିଲେ। ସଭାରେ ପ୍ରମୋଦ ତିୱାରୀ, ଚିତ୍ତରଞ୍ଜନ ପାତ୍ର, ଶଶାଙ୍କ ମଣ୍ଡଳ ପ୍ରମୁଖ ବକ୍ତବ୍ୟ ରଖିଥିଲେ। ସଭାସ୍ଥଳରୁ ୟୁନିୟନର ପ୍ରତିନିଧିମାନେ ସେବା କାଗଜ କଳ ୟୁନିଟର ମୁଖ୍ୟ ଏସ.ଏସ. ପାଲଙ୍କ ସହ ଫୋନ ଯୋଗେ କଥା ହୋଇଥିଲେ। ଆସନ୍ତା ସପ୍ତାହରେ ଶ୍ରମିକମାନଙ୍କୁ ଦରମା ବାବଦ ଅର୍ଥ ପ୍ରଦାନ କରାଯିବ। ଋଣ ପ୍ରଦାନକାରୀ ବ୍ୟାଙ୍କ ଅର୍ଥ ପ୍ରଦାନ ବ୍ୟବସ୍ଥା ହୋଇଯାଇଛି। ସବୁ ପରିସ୍ଥିତି ଅନୁକୂଳ ରହିଲେ ଏହି ମାସରେ କାମ ଆରମ୍ଭ ହୋଇପାରେ ବୋଲି ପାଲ୍ କହିଥିଲେ।

ସଦର ଥାନା ଦୁଇଦିନ ଶଟ୍‌ଡାଉନ୍

ଜୟପୁର,୨।୫ (ନି.ପ୍ର.)

ଜୟପୁର ସଦର ଥାନା ଅଞ୍ଚଳରେ ଗଞ୍ଜେଇ ଚୋରା ଚାଲାଣ ବେଳେ ସଦର ପୋଲିସ ହାତରେ ୬ ଅଭିଯୁକ୍ତ ଧରା ପଡ଼ିଥିଲେ। କୋର୍ଟଚାଲାଣ ପୂର୍ବରୁ ଅଭିଯୁକ୍ତଙ୍କ ଡାକ୍ତରୀ ପରୀକ୍ଷା କରିବା ନିୟମ ଥିବାରୁ ସେମାନଙ୍କୁ ଡାକ୍ତରୀ ପରୀକ୍ଷା କରାଯାଇଥିଲା। ସେମାନଙ୍କ ମଧ୍ୟରୁ ଜଣେ କରୋନା ସଂକ୍ରମିତ ଥିବା ଜଣାପଡ଼ିଥିଲା। ଏଥିଯୋଗୁ ଜୟପୁର ସଦର ଥାନାକୁ ଆସନ୍ତା ଦୁଇ ଦିନ ପାଇଁ ଶଟ୍‌ଡାଉନ୍ କରାଯାଇଛି। ୨ ଦିନ ସଦର ଥାନା ଅଞ୍ଚଳର କୌଣସି କାର୍ଯ୍ୟ ପଡିଲେ ଲୋକଙ୍କୁ ଟାଉନଥାନାକୁ ଯିବାକୁ ଥାନା ଅଧିକାରୀ ଆଦିତ୍ୟ ମହାକୁଡ଼ ପରାମର୍ଶ ଦେଇଛନ୍ତି।

ଆଇନ ସଚେତନତା କାର୍ଯ୍ୟକ୍ରମ

ମାଲକାନଗିରି,୨।୫ (ଡି.ଏନ.ଏ)

ଜିଲା ଆଇନ ସେବା ପ୍ରାଧିକରଣ ପକ୍ଷରୁ ବିଶ୍ୱ ଶ୍ରମିକ ଦିବସ ସମ୍ପର୍କିତ ଏକ ଆଇନ ସଚେତନତା ଶିବିର ୱେବିନାର ମାଧ୍ୟମରେ ଅନୁଷ୍ଠିତ ହୋଇଥିଲା। ଏଥିରେ ମାଲକାନଗିରି ଜିଲା ଆଇନ ସେବା ପ୍ରାଧିକରଣର ଭାରପ୍ରାପ୍ତ ସଚିବ ତଥା ରେଜିଷ୍ଟ୍ରାର କୃଷ୍ଣଚନ୍ଦ୍ର ନାୟକ, ଅଧ୍ୟାପକ ଡ. ରଞ୍ଜନ କୁମାର ସ୍ୱାଇଁ ଏହି ଅନ୍‌ଲାଇନ କାର୍ଯ୍ୟକ୍ରମରେ ଉପସ୍ଥିତ ଥିଲେ। ସ୍ୱାଇଁ ଶ୍ରମିକଙ୍କ ପାରିଶ୍ରମିକ ନିୟମ ଉପରେ ବିସ୍ତୃତ ଭାବେ ଆଲୋଚନା କରିଥିଲେ । ଏହାବ୍ୟତୀତ ମାଗଣା ଆଇନ ସେବା, ଆପୋସ ମିଳାମିଶା ମାଧ୍ୟମରେ ମାମଲାର ସମାଧାନ ଏବଂ ଜାତୀୟ ଆଇନ ସେବା ପ୍ରାଧିକରଣ ଦ୍ୱାରା ପ୍ରଦତ୍ତ ୧୦ଟି ନୂଆ ଯୋଜନରୁ ଶ୍ରମିକମାନେ ଯେପରି ଉପକୃତ ହୋଇପାରିବେ ସେନେଇ ଗୁରୁତ୍ୱାରୋପ କରାଯାଇଥିଲା।

କୋରାପୁଟ: ଦିନକରେ ସର୍ବାଧିକ ୧୨୭ ଆକ୍ରାନ୍ତ

କୋରାପୁଟ,୨।୫(ସ୍ୱ.ପ୍ର.)

କରୋନାର ଦ୍ୱିତୀୟ ଲହର ଦେଶବ୍ୟାପୀ ଭୟଙ୍କର ରୂପ ଧାରଣ କରିଛି। କୋରାପୁଟ ଜିଲାରେ ରବିବାର ଦିନକରେ ସର୍ବାଧିକ ୧୨୭ ଜଣ ପଜିଟିଭ ଚିହ୍ନଟ ହୋଇଛନ୍ତି। ଜିଲାରେ ଏନେଇ ସପ୍ତାହାନ୍ତ ଶଟଡାଉନ ଓ ନାଇଟ କର୍ଫୁ ଚାଲିଥିବା ସତ୍ତ୍ୱେ କରୋନାର ଦ୍ରୁତଗତି ଜିଲା ପ୍ରଶାସନକୁ ଚିନ୍ତାରେ ପକାଇଛି । ଜିଲାପାଳ ଅବଦାଲ ମହମ୍ମଦ ଅଖତାର ସମସ୍ତ ପୋଲିସ ପ୍ରଶାସନ, ବ୍ଲକ ଓ ପୌରାଞ୍ଚଳର ପ୍ରଶାସନିକ ଅଧିକାରୀଙ୍କୁ କରୋନା ଗାଇଡଲାଇନ ପାଳନ ଉପରେ ସ୍ୱତନ୍ତ୍ର ଦୃଷ୍ଟିଦେବାକୁ ନିର୍ଦ୍ଦେଶ ଦେଇଛନ୍ତି। ଯିଏ ନିୟମ ପାଳନ କରୁନାହାନ୍ତି ତାଙ୍କ ବିରୋଧରେ ଦୃଢ଼ କାର୍ଯ୍ୟାନୁଷ୍ଠାନ ଗ୍ରହଣ କରିବାକୁ କହିଛନ୍ତି। ଜିଲା ପ୍ରଶାସନ ପକ୍ଷରୁ ଜରୁରୀ ସେବା ନେଇ ଫୋନ ନମ୍ବର ଜାରି କରାଯାଇଛି। ଜିଲା ମୁଖ୍ୟ ଚିକିତ୍ସାଳୟ ଜୟପୁର ୦୬୮୫୪-୨୨୭୨୪୨୫, ଜୟପୁରସ୍ଥିତ କୋଭିଡ୍ କେୟାର ସେଣ୍ଟର ୦୬୮୫୪-୨୫୧୨୦୦, ଶହୀଦ ଲକ୍ଷ୍ମଣ ନାୟକ ମେଡିକାଲ କଲେଜ ୮୮୯୫୫୮୯୬୭୪, ମେଡିକାଲ କଣ୍ଟ୍ରୋଲ ରୁମ୍ ୦୬୮୫୨-୨୫୨୦୬୧୧ର ଫୋନ ନମ୍ବର ଜାରି କରାଯାଇଛି। ରବିବାର ୧୨୭ ଚିହ୍ନଟ ପଜିଟିଭଙ୍କ ମଧ୍ୟରେ କୋରାପୁଟ ପୌରାଞ୍ଚଳରୁ ସର୍ବାଧିକ ୨୮ ଜଣ, ଜୟପୁର ପୌରାଞ୍ଚଳରୁ ୨୭, ସୁନାବେଡା ପୌରାଞ୍ଚଳରୁ ୯ ଓ କୋଟପାଡ ଏନ୍‌ଏସି ଅଞ୍ଚଳରୁ ୧୨ ଜଣ ଚିହ୍ନଟ ହୋଇଛନ୍ତି। ସେହିପରି ବୈପାରିଗୁଡା ବ୍ଲକ ଅଞ୍ଚଳରୁ ୫, ବନ୍ଧୁଗାଁ ବ୍ଲକରୁ ୩, ବୋରିଗୁମ୍ମା ବ୍ଲକରୁ ୩, କୋରାପୁଟ ବ୍ଲକରୁ ୧୧, କୋଟପାଡ ବ୍ଲକରୁ ଜଣେ, ଦଶମନ୍ତପୁର ବ୍ଲକରୁ ୩, ଜୟପୁର ବ୍ଲକରୁ ୬, କୁନ୍ଦୁରା ବ୍ଲକରୁ ଜଣେ, ଲମତାପୁଟ ବ୍ଲକରୁ ୨, ଲକ୍ଷ୍ମୀପୁର ବ୍ଲକରୁ ଜଣେ, ନନ୍ଦପୁର ବ୍ଲକରୁ ୨, ନାରାୟଣପାଟଣା ବ୍ଲକରୁ ଜଣେ, ପଟାଙ୍ଗି ବ୍ଲକରୁ ଜଣେ, ସେମିଲିଗୁଡା ବ୍ଲକରୁ ୧୦ ଜଣ, ଜଣେ ରିପିଟ୍ କେସ୍ ହୋଇଥିବା ବେଳେ ଜଣେ ବାହାର ଜିଲାର ଆକ୍ରାନ୍ତ ଏଠାରେ ଚିକିତ୍ସିତ ହେଉଥିଲେ ବୋଲି ଜିଲା ପ୍ରଶାସନ ପକ୍ଷରୁ କୁହାଯାଇଛି। ରବିବାର ୧୨୭ ଜଣଙ୍କୁ ମିଶାଇ ଗତ ଦୁଇ ଦିନରେ ଜିଲାରେ ୧୯୫ ଜଣ ପଜିଟିଭ ଚିହ୍ନଟ ହୋଇଥିବାବେଳେ ଜଣକର ମୃତ୍ୟୁ ହୋଇଥିବା ଜଣାଯାଇଛି ।

ଜାରି ହେଲା ଜରୁରୀ ଫୋନ ନମ୍ବର

ଆର୍ଟ ଅଫ ଲିଭିଂର ୪ଦିନିଆ କର୍ମଶାଳା

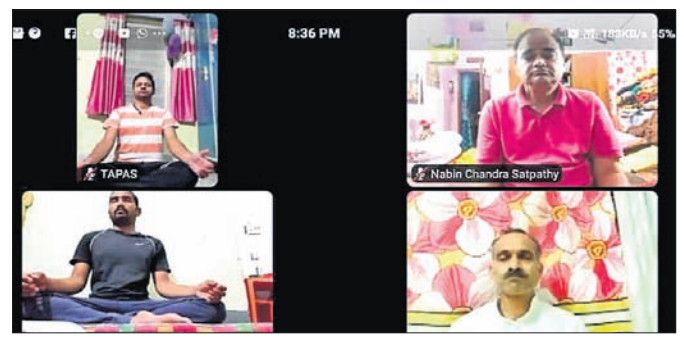

ସେମିଲିଗୁଡା, ୨।୫(ସ୍ୱ.ପ୍ର.)

ସ୍ଥାନୀୟ ଆର୍ଟ ଅଫ ଲିଭିଂ ପରିବାର ପକ୍ଷରୁ ଅନଲାଇନ ମାଧ୍ୟମରେ ଚାଲିଥିବା ୪ଦିନିଆ ଧ୍ୟାନ ଓ ଶ୍ୱାସକ୍ରିୟା କର୍ମଶାଳା ସେମିଲିଗୁଡାସ୍ଥିତ ଧ୍ୟାନକେନ୍ଦ୍ରଠାରେ ଅନୁଷ୍ଠିତ ହୋଇଯାଇଛି। ଏହି କର୍ମଶାଳାରେ ସହଭାଗୀମାନେ ଯୋଗ, ଧ୍ୟାନ, ସୁଦର୍ଶନ କ୍ରିୟା ଏବଂ ଭିନ୍ନ ଭିନ୍ନ ମାନସିକ ଚିକିତ୍ସା ପ୍ରକ୍ରିୟା ମାଧ୍ୟମରେ ଶରୀରକୁ ସୁସ୍ଥ ରଖିବାର କୌଶଳ ଶିକ୍ଷା ଦେଇଥିଲେ। ଆର୍ଟ ଅଫ ଲିଭିଂର ବରିଷ୍ଠ ପ୍ରଶିକ୍ଷିକା ସରସ୍ୱତୀ ରାୟ କାର୍ଯ୍ୟକ୍ରମ ପରିଚାଳନା କରିଥିଲେ। ଭାନୁ ବିକାଶ ସୂର୍ଯ୍ୟବଂଶୀ ,ଜୟ କୁମାର ପ୍ରଧାନ, ଅଭୟ ସାହୁ ପ୍ରମୁଖ ସହାୟତା କରିଥିଲେ। ମନୋଜ ପଣ୍ଡା, ଜଗନ୍ନାଥ ଦାସ, ବସନ୍ତ ନାୟକ, ବିଶ୍ୱ ରଞ୍ଜନ କାନୁନଗୋ,ଶକ୍ତି ରଥ ଓ ମନୋଜ ପଟ୍ଟନାୟକ ଉପସ୍ଥିତ ଥିଲେ।

ବିଶ୍ୱ ଶ୍ରମିକ ଦିବସ ପାଳିତ

ଗୁଣପୁର,୨।୫(ଡି.ଏନ୍.ଏ.)-

ରାୟଗଡ଼ା ଜିଲା ଗୁଣପୁରଠାରେ ଶନିବାର ବିଭିନ୍ନ ଅନୁଷ୍ଠାନ ଏବଂ ଶ୍ରମିକ ସଙ୍ଗଠନ ପକ୍ଷରୁ ବିଶ୍ୱ ଶ୍ରମିକ ଦିବସ ପାଳିତ ହୋଇଯାଇଛି। ଏଆଇସିସିଟିୟୁ ଏବଂ ମୋଟର କର୍ମଚାରୀ ସଂଘ ପକ୍ଷରୁ ସ୍ଥାନୀୟ ବାଇପାସ ଛକସ୍ଥିତ ସିପିଆଇ ନେତା ନାଗଭୂଷଣ ପଟ୍ଟନାୟକଙ୍କ ପ୍ରତିମୂର୍ତ୍ତିରେ ପୁଷ୍ପମାଲ୍ୟ ଅର୍ପଣ କରାଯିବା ସହ ଶ୍ରଦ୍ଧାସୁମନ ଅର୍ପଣ କରାଯାଇଥିଲା। ସେହିପରି ନୂତନ ବସଷ୍ଟାଣ୍ଡଠାରେ ମଧ୍ୟ ଶ୍ରମିକ ଦିବସ ପାଳନ ହୋଇଥିଲା। ମୋଟର କର୍ମଚାରୀ ସଂଘର ସଭାପତି ଫଣୀ ଭୂଷଣ ପଟ୍ଟନାୟକ ଏବଂ ସିପିଆଇଏମ୍‌ଏଲ୍‌ର ଜିଲା ସମ୍ପାଦକ ଦ୍ରୁପତି ଗମାଙ୍ଗଙ୍କ ଉପସ୍ଥିତିରେ କୋଭିଡ୍ ଗାଇଡ୍‌ଲାଇନ ମଧ୍ୟରେ କାର୍ଯ୍ୟକ୍ରମ ଅନୁଷ୍ଠିତ ହୋଇଥିଲା। ସେହିପରି ଜଲତାର ପଞ୍ଚାୟତର ଲୁଙ୍ଗୁରତାଲ ଗ୍ରାମରେ ମଧ୍ୟ ଶ୍ରମିକ ଦିବସ ପାଳନ ହୋଇଥିଲା। ବୃନ୍ଦାବନ ବିଡିକା, ସମ୍ବରା ଶବର, ଅନାସିମା ଶବର, ରାଇନା ଶବର, ସୁଶାନ୍ତ ଶବର ପ୍ରମୁଖ ଏଥିରେ ଉପସ୍ଥିତ ଥିଲେ। ସେହିପରି ଗୁଣପୁର ତାଲୁକ ଆଇନ ସେବା ସଂସ୍ଥା ପକ୍ଷରୁ ୱେବିନାର ମାଧ୍ୟମରେ ମଇ ଦିବସ ପାଳନ କରାଯାଇଥିଲା। ତାଲୁକ ଆଇନ ସେବା ସଂସ୍ଥାର ଅଧ୍ୟକ୍ଷ ତଥା ଗୁଣପୁର ଏଡିଜେ ଅଜୟ କୁମାର ପ୍ରଧାନ, ସବ୍‌ଜଜ୍ ସଙ୍ଗିତା ମଲିକ, ଏସ୍‌ଡିଜେଏମ୍ ବିଭୂତି ଭୂଷଣ ନାୟକ, ଜେଏମ୍‌ଏଫ୍‌ସି ବର୍ଷା ମହାନ୍ତି, ଗୁଣପୁର କଲେଜର ଅଧ୍ୟକ୍ଷ ବାମଦେବ ମିଶ୍ର, ମୋଟର କର୍ମଚାରୀ ସଂଘର ସଭାପତି ପ୍ରମୁଖ ଉପସ୍ଥିତ ଥିଲେ। ଓକିଲ ସଂଘର ପୂର୍ବତନ ସମ୍ପାଦକ ରମେଶ ଚନ୍ଦ୍ର ଲିମା ଧନ୍ୟବାଦ ଦେଇଥିଲେ।

ପ୍ରବାସୀଙ୍କୁ ଠକିଲେ

ଯେଉଁମାନେ ଯୋଗ ସାଧନା କରନ୍ତି– ସେମାନଙ୍କ ପାଇଁ ଜାତକର କିଛି ଗୁରୁତ୍ୱ ନାହିଁ। କାରଣ, ଯୋଗ ସାଧନାର ଯେଉଁ ପ୍ରଭାବ ଜୀବନ ଉପରେ ପଡେ, ତାହା ଗ୍ରହମାନଙ୍କ ପ୍ରଭାବ ଅପେକ୍ଷା ଅଧିକ ଶକ୍ତିଶାଳୀ। –ଶ୍ରୀମା

ଆସ୍ଥା ତୁଟାଇଲେଣି

ନିକଟରେ ଶେଷ ହୋଇଥିବା ୪ ରାଜ୍ୟ ପଶ୍ଚିମବଙ୍ଗ, ଆସାମ, ତାମିଲନାଡୁ ଓ କେରଳ ଏବଂ କେନ୍ଦ୍ରଶାସିତ ଅଞ୍ଚଳ ପଣ୍ଡିଚେରୀର ବିଧାନସଭା ନିର୍ବାଚନ ଫଳ ୨ ମେ'ରେ ଘୋଷଣା ହୋଇଛି। ଭାରତବର୍ଷର ନଜର ପଶ୍ଚିମବଙ୍ଗ ଉପରେ ଅଧିକ କେନ୍ଦ୍ରିତ ଥିଲା। ଦେଶର ପ୍ରଧାନମନ୍ତ୍ରୀ ନରେନ୍ଦ୍ର ମୋଦି ଏଠାରେ ୨୦ ନିର୍ବାଚନ ଶୋଭାଯାତ୍ରା କରିଥିବା ବେଳେ ସ୍ୱରାଷ୍ଟ୍ର ମନ୍ତ୍ରୀ ଅମିତ ଶାହା ୫୦ ରାଲିରେ ଯୋଗ ଦେଇଥିଲେ। କେବଳ ଏହି ଦୁଇ ସର୍ବୋଚ୍ଚ ନେତା ନୁହନ୍ତି, ସମଗ୍ର ଭାରତବର୍ଷର ସବୁ ନାମୀଦାମୀ ଭାଜପା ନେତାଙ୍କ ସମେତ ଓଡ଼ିଶା ଭଳି ପଡ଼ୋଶୀ ରାଜ୍ୟର ଛୋଟ ନେତା ମଧ୍ୟ ପଶ୍ଚିମବଙ୍ଗକୁ ମାଡ଼ିଯାଇଥିଲେ। ଏହାବ୍ୟତୀତ ଦେଶର ବିଭିନ୍ନ ପ୍ରାନ୍ତରୁ ରାଷ୍ଟ୍ରୀୟ ସ୍ୱୟଂ ସେବକ ସଂଘ (ଆର୍‌ଏସ୍‌ଏସ୍) କାର୍ଯ୍ୟକର୍ତ୍ତାମାନେ ପଶ୍ଚିମବଙ୍ଗର ପ୍ରତ୍ୟେକ ଗାଁରେ ଯାଇ ରହୁଥିଲେ। ନିରପେକ୍ଷ ଭାବେ ଦେଖିଲେ ଭାଜପାର ସମ୍ପୂର୍ଣ୍ଣ ଅସ୍ତ୍ରାଗାର ପଶ୍ଚିମବଙ୍ଗରେ ବ୍ୟବହୃତ ହୋଇଥିଲା। ତଥାପି ଏକ ନମ୍ବର ଜାତୀୟ ଦଳ ଭାବରେ ନିଜକୁ ଉପସ୍ଥାପିତ କରିଆସୁଥିବା ଭାଜପା ମାତ୍ର ୭୪ ଆସନରେ ସୀମିତ ରହିଲା। ଅନ୍ୟପକ୍ଷରେ ତୃଣମୂଳ କଂଗ୍ରେସ (ଟିଏମ୍‌ସି) ୨୧୩ ଆସନରେ ଜିତି ଗତ ନିର୍ବାଚନଠାରୁ ଅଧିକ ୨ ସିଟ୍ ପାଇବାରେ ସକ୍ଷମ ହୋଇଛି। କିନ୍ତୁ ନନ୍ଦିଗ୍ରାମରେ ମୁଖ୍ୟମନ୍ତ୍ରୀ ମମତା ବାନାର୍ଜୀ ତାଙ୍କ ପୂର୍ବତନ ସହଯୋଗୀ ତଥା ଭାଜପା ପ୍ରାର୍ଥୀ ଶୁଭେନ୍ଦୁ ଅଧିକାରୀଙ୍କଠାରୁ ହାରିଯାଇଛନ୍ତି। ଏହି ପରାଜୟର ଦୋଷ କେବଳ ମମତାଙ୍କ ମୁଣ୍ଡରେ ଯିବ। କାରଣ ତାଙ୍କ ଦଳର ଏକମାତ୍ର ନେତା ଏବଂ ଭାବୀ ମୁଖ୍ୟମନ୍ତ୍ରୀ ଭାବେ ସେ ଏଭଳି ଚ୍ୟାଲେଞ୍ଜ ଗ୍ରହଣ କରିବାର କୌଣସି ଆବଶ୍ୟକତା ନ ଥିଲା। ନିଜର ପୂର୍ବ ନିର୍ବାଚନମଣ୍ଡଳୀ ଭବାନୀପୁରରେ ତାଙ୍କରି ଦଳର ଅଚିହ୍ନା ପ୍ରାର୍ଥୀ ସହଜରେ ଜିତିପାରିଛନ୍ତି। ଏଥିରୁ ବୁଝିବାକୁ ହେବ ଯେ, ରାଜନୀତିରେ ବିନା କାରଣରେ ଚ୍ୟାଲେଞ୍ଜ ନେବାର ପ୍ରୟୋଜନ ନ ଥାଏ। ବରଂ ଏହା ବଦଳରେ ଶୁଭେନ୍ଦୁଙ୍କ କଥାକୁ ଅଣଦେଖା କରିଥିଲେ ହୁଏତ ସେଠାରୁ ମଧ୍ୟ ତୃଣମୂଳ କଂଗ୍ରେସ ଜିତିପାରିଥାଆନ୍ତା।

ମମତାଙ୍କ 'ବେଙ୍ଗଲ ଅସ୍ମିତା' ସ୍ଲୋଗାନ୍ ମୋଦି ଓ ଶାହାଙ୍କ ଭଳି ଅନୁପ୍ରବେଶକାରୀଙ୍କୁ ତଡ଼ିଦେବାରେ ସକ୍ଷମ ହୋଇଛି। ଏଥିରୁ ପ୍ରମାଣିତ ହେଉଛି ଯେ, ସମଗ୍ର ଭାରତବର୍ଷରେ ହିନ୍ଦୁମାନେ ବିପଦରେ ଅଛନ୍ତି ବୋଲି ଭାବନ୍ତି ନାହିଁ। ହିନ୍ଦୁଙ୍କର ଆତ୍ମବିଶ୍ୱାସ ଯଥେଷ୍ଟ ରହିଛି ବୋଲି ବଙ୍ଗାଳି ହିନ୍ଦୁ ଭୋଟର ପ୍ରମାଣ କରିଦେଲେ। ମମତାଙ୍କ ଏହି ପ୍ରବଳ ବିଜୟ ସକାଶେ କେବଳ ମୁସଲମାନ ଭୋଟର ଯଥେଷ୍ଟ ହୋଇ ନ ଥାନ୍ତେ। ତୃଣମୂଳର ଏହି ବିଜୟ ଆହୁରି ମଧ୍ୟ ପ୍ରମାଣ କରୁଛି ଯେ, ଆଞ୍ଚଳିକତାବାଦର ମୃତ୍ୟୁ ଘଟି ନାହିଁ। ଭାଜପାର (ଏକ ଦେଶ, ଏକ ଭାଷା, ଏକ ଦଳ, ଏକ ନେତା) ଧ୍ୱନି ହୁଏତ ହିନ୍ଦୀଭାଷୀ ଅଞ୍ଚଳରେ କାମ ଦେଇପାରେ। କିନ୍ତୁ ହିନ୍ଦୁତ୍ୱର ଚିନ୍ତାକୁ ହିନ୍ଦୁ ଧାର୍ମିକଙ୍କ ସହିତ ଗୋଳାମିଶା କରିବା ଅସଫଳ ହେଲା ବୋଲି ପଶ୍ଚିମବଙ୍ଗ ପ୍ରମାଣ କଲା। ହେଲେ ଆସାମରେ ଭାଜପାକୁ କେବଳ କଂଗ୍ରେସ ସମ୍ମୁଖୀନ ହୋଇଥିଲା। ଏହି ରାଜ୍ୟରେ ତରୁଣ ଗୋଗୋଇଙ୍କ କୋଭିଡ୍‌ଜନିତ ମୃତ୍ୟୁ ପରେ ଆସାମ କଂଗ୍ରେସ ନେତୃତ୍ୱବିହୀନ ହୋଇଗଲା। ସେହି ରାଜ୍ୟରେ ଅନ୍ୟ କୌଣସି ଆଞ୍ଚଳିକ ଦଳ ଗଢ଼ିଉଠିପାରି ନାହିଁ। ସେଥିପାଇଁ ଆସାମ ଉଦାହରଣ ପ୍ରମାଣ କରୁଛି ଯେ, ଭାଜପାର ଛୁରି କେବଳ କଂଗ୍ରେସ ବିରୋଧରେ ଦାଢ଼ ପ୍ରମାଣ କରିପାରୁଛି। ଯଦି କଂଗ୍ରେସ ନାହିଁ, ତେବେ ଭାଜପା ମଧ୍ୟ ଦୁର୍ବଳ ହୋଇଯାଉଛି। ଏହାର ଉଦାହରଣ ପଣ୍ଡିଚେରୀରେ ୩୦ ଆସନ ବିଶିଷ୍ଟ ବିଧାନସଭା ନିର୍ବାଚନ ଫଳାଫଳରୁ ପ୍ରମାଣିତ ହେଉଛି। ସେଠାରେ ନିକଟରେ କଂଗ୍ରେସର ଭି. ନାରାୟଣସ୍ୱାମୀ ସରକାରର ପତନ ଘଟିଥିଲା। କଂଗ୍ରେସ ବିରୋଧରେ ଲଢ଼ିବାକୁ ଯାଇ ଭାଜପା ଏନ୍. ଆର୍. କଂଗ୍ରେସ ସହ ମେଣ୍ଟ କରିବାକୁ ବାଧ୍ୟ ହୋଇଥିଲା। ଅନ୍ୟପଟେ ତାମିଲନାଡୁ ଓ କେରଳରେ ଭାଜପାର ଚିରଶତ୍ରୁ ଅଭାବ ଥିବା ହେତୁ ଜାତୀୟ ନେତାମାନେ ସେହିସବୁ ରାଜ୍ୟରେ ପ୍ରଚାର କରିବାକୁ ଗୁରୁତ୍ୱ ଦେଇ ନ ଥିଲେ। ତାମିଲନାଡୁରେ ଡିଏମ୍‌କେ ନେତା ଏମ୍. କେ. ଷ୍ଟାଲିନ୍ ସରକାର ଗଢ଼ିବା ସୁନିଶ୍ଚିତ ହୋଇଛି।

ଏହି ନିର୍ବାଚନ ଫଳାଫଳକୁ ଦେଖିଲେ ଅନ୍ୟ ଏକ ବିଷୟ ବୁଝାପଡୁଛି। କେବଳ ଏଲ୍‌ଡିଏଫ୍ କେରଳରେ ପୂର୍ବ ରେକର୍ଡ ଭାଙ୍ଗିବାରେ ସକ୍ଷମ ହୋଇଛି। ପୂର୍ବରୁ ୟୁଡିଏଫ୍ ଓ ଏଲ୍‌ଡିଏଫ୍ ପାଳିକରି ଶାସନ କରି ଆସୁଥିଲେ। ଆଜି ତାହାର ବ୍ୟତିକ୍ରମ ଦେଖିବାକୁ ମିଳିଲା। ଏହାର ମୁଖ୍ୟ କାରଣ ହେଉଛି ପିନାରୟୀ ବିଜୟନଙ୍କ ବାମପନ୍ଥୀ ସରକାର ଦ୍ୱାରା କୋଭିଡ୍ ପରିଚାଳନା ଅତି ଦକ୍ଷତାର ସହ କରାଯାଇଥିଲା।

ଏବର ଫଳାଫଳ ପ୍ରମାଣ ଦେଉଛି ଯେ, ଭାରତର ଅଧିକାଂଶ ରାଜ୍ୟରେ ସାଧାରଣ ଭୋଟର ପୁନର୍ବାର ଜାତୀୟ ଦଳଗୁଡ଼ିକ ଉପରୁ ଆସ୍ଥା ତୁଟାଇ ସାରିଲେଣି।

ସାପ୍ତାହିକ ପଞ୍ଜିକା

ଏପ୍ରିଲ୍ ୨୬: କରୋନାରେ ପୂର୍ବତନ ଏମପି ସୁଗ୍ରୀବ ସିଂଙ୍କ ପରଲୋକ।
ଏପ୍ରିଲ୍ ୨୭: ଅନ୍ତର୍ଜାତୀୟ ଖ୍ୟାତି ସମ୍ପନ୍ନ ଲେଖକ ମନୋଜ ଦାସଙ୍କ ମହାପ୍ରୟାଣ।
➤ବିଶ୍ୱର ୩୮% କରୋନା ସଂକ୍ରମିତ ଭାରତରେ ଅଛନ୍ତି।
ଏପ୍ରିଲ୍ ୨୮: ରାଜ୍ୟରେ ୧୨ ଜିଲାରେ ଟିକାକରଣ ବନ୍ଦ।
➤ଉତ୍ତରପ୍ରଦେଶ ପଞ୍ଚାୟତ ନିର୍ବାଚନ ଦାୟିତ୍ୱରେ ଥିବା ୧୩୫ କର୍ମଚାରୀଙ୍କ କରୋନାରେ ମୃତ୍ୟୁ।
ଏପ୍ରିଲ୍ ୨୯: ରାଜ୍ୟରେ ୨୪ ଘଣ୍ଟାରେ ୧୨ ମୃତ, ୬୯୯୮ ପଜିଟିଭ ଚିହ୍ନଟ।
ଏପ୍ରିଲ୍ ୩୦: ସାସିଆଲ ମିଡିଆରେ କଟକଣା ଲାଗିପାରିବ ବୋଲି ସୁପ୍ରିମକୋର୍ଟ କହିଛନ୍ତି।
➤କରୋନାରେ ପୂର୍ବତନ ଆଟର୍ନି ଜେନେରାଲ ସୋଲି ସୋରାବଜୀଙ୍କ ପରଲୋକ।

su | do | ku — ସୁ-ଡୋ-କୁ

Puzzles by Srikant Ghosh

				4		6	5	
1	7				5		3	
	6					4		2
					1			5
		3						
			8			9	4	
	9	7					2	
	4				9			6
		8		5		1		

ଏହାର ଉତ୍ତର ଆସନ୍ତାକାଲି ପ୍ରକାଶ ପାଇବ

ଉପରେ ପ୍ରଦତ୍ତ ସୁଡୋକୁର ଏପରି ସମାଧାନ କରିବାକୁ ହେବ, ଯେପରି ପ୍ରତ୍ୟେକ ଧାଡି, ସ୍ତମ୍ଭ ଓ ଆୟତାକାର ବାକ୍ସ ଭିତରେ ୧ରୁ ୯ ପର୍ଯ୍ୟନ୍ତ ଅଙ୍କ ରହିବ।

4	2	3	1	5	8	7	9	6
6	9	8	7	4	2	3	1	5
5	1	7	9	3	6	8	4	2
3	8	2	4	9	7	5	6	1
9	5	1	6	8	3	2	7	4
7	4	6	2	1	5	9	3	8
1	3	9	8	2	4	6	5	7
8	6	5	3	7	1	4	2	9
2	7	4	5	6	9	1	8	3

ଗତ ସଂସ୍କରଣର ଉତ୍ତର

ମହାମାରୀରେ ବୟୋଜ୍ୟେଷ୍ଠଙ୍କ ଦାୟିତ୍ୱ

ସହଦେବ ସାହୁ

ଆମକୁ ଶାସନ କରୁଥିବା ନେତାମାନେ ସମସ୍ତେ ବୟୋଜ୍ୟେଷ୍ଠ। ବୟୋଜ୍ୟେଷ୍ଠମାନେ ଧର୍ମଭୀରୁ ହୋଇଥାଆନ୍ତି। ଭୋଟରମାନଙ୍କ ଧର୍ମବିଶ୍ୱାସକୁ ଖୋରାକ ଯୋଗାଇ ପାରିଲେ ଭୋଟ ପାଇବା ସହଜ ହେବ ବୋଲି ସେମାନଙ୍କ ଧାରଣା। ତେଣୁ ସେମାନେ ସାମୂହିକ ତୀର୍ଥଯାତ୍ରାକୁ ଉତ୍ସାହିତ କରନ୍ତି। ଲୋକରୁଣ୍ଡ ଭିତରେ ଜଣେ କରୋନା–ସଂକ୍ରମିତ ଥିଲେ ବି ୨୫–୩୦ ଜଣଙ୍କୁ ସଂକ୍ରମିତ କରିପାରିବ। ଯାହାର ଦେହରେ ରୋଗପ୍ରତିରୋଧକ ଶକ୍ତି (ଇମ୍ୟୁନିଟି) ଦୁର୍ବଳ ଥିବ, ତାକୁ କୋଭିଡ୍–୧୯ ରୋଗ ଘାରିବ। ମଣିଷ ବାହକ ହୋଇଥିବାରୁ ମଣିଷଠାରୁ ଦୂରେଇ ରହିବା ଦରକାର, ତେଣୁ ସୋସିଆଲ୍ ଡିଷ୍ଟାନ୍ସିଂ (ସାମାଜିକ ଦୂରତା, ସଙ୍ଗରୋଧ ବି)। ଯେମିତି ମଶା ହେଉଛି ମ୍ୟାଲେରିଆ ପାରାସାଇଟ୍‌ର ବାହକ (ଭେକ୍ଟର), ମଣିଷ ହେଉଛି କରୋନା ଭୂତାଣୁର ବାହକ। ଫରକ ଏତିକି ଯେ, ମଶା ଶୁଣ୍ଢ ବାଟେ ଫୋଡ଼ି ତା' ଲାଳ ଛାଡ଼େ, ମଣିଷର କଥା ବା ଶ୍ୱାସ ଅଦୃଶ୍ୟ ପିଚକାରି ଭଳି ଲାଳ (ମ୍ୟୁକସ୍ ବା ଶ୍ଳେଷ୍ମା) ଫୋପାଡ଼େ, ଲାଳର ଟୋପା ବା ବିନ୍ଦୁ ଆକାର ଯେତେ ଛୋଟ ହେବ ସେତେ ଦୂର ଯାଇପାରେ, ଆମେ କହୁ ଛେପ ବା ସିଂଘାଣି ପଡ଼ିଲା। ତା'ରି ଭିତରେ ଭୂତାଣୁ ଥାଏ। କୁମ୍ଭମେଳା ପୂର୍ବରୁ ଉତ୍ତରାଖଣ୍ଡର ମୁଖ୍ୟମନ୍ତ୍ରୀ କହିଥିବାର ଶୁଣାଯାଏ ଯେ, କୁମ୍ଭମେଳା ସମୟରେ ହରିଦ୍ୱାରର ଗଙ୍ଗା ଜଳ ଏତେ ପବିତ୍ର ଯେ ସ୍ନାନରେ କରୋନା ଭୂତାଣୁ ମରିଯିବେ। ଫଳରେ ମାର୍ଚ୍ଚ ୩୧ରୁ ଏପ୍ରିଲ ୨୪ ଭିତରେ ପ୍ରତିଦିନ ଲକ୍ଷ ଲକ୍ଷ ଲୋକ ଗଙ୍ଗାସ୍ନାନ କଲେ। କେବଳ ଏପ୍ରିଲ ୧୨ ଓ ୧୪ ଦିନ ଯଥାକ୍ରମେ ୩୫ ଲକ୍ଷ ଓ ୧୩.୫୧ ଲକ୍ଷ ଲୋକ ହରିଦ୍ୱାରରେ ଜମିଥିଲେ। ଚାରିଆଡୁ ସମାଲୋଚନା ହେବାରୁ ପ୍ରଧାନମନ୍ତ୍ରୀଙ୍କ ଧର୍ମନିଦ ଭାଙ୍ଗିଲା, ତଥାପି ସେ ମହାକୁମ୍ଭ ମେଳା ବନ୍ଦ ନ କରି ସାଙ୍କେତିକ ସ୍ନାନ କରିବାକୁ ଧର୍ମଗୁରୁମାନଙ୍କୁ ଆହ୍ୱାନ ଦେଲେ: ଧର୍ମ ଆଗ, ସ୍ୱାସ୍ଥ୍ୟ ପଛ। ସେମାନଙ୍କ ପାଇଁ 'ଶରୀରମ୍ ଆଦ୍ୟମ୍ ଖଳୁ ଧର୍ମ ସାଧନମ୍' ଆପ୍ତ ବାକ୍ୟ ନୁହେଁ। ଧର୍ମଯାତ୍ରାରୁ ଜନ୍ମ ନେଲା ସ୍ୱାସ୍ଥ୍ୟ ବିପର୍ଯ୍ୟୟ: ୨୫ ଦିନର ମେଳା ପରେ ଉତ୍ତରାଖଣ୍ଡରେ ଆକ୍ଟିଭ୍ କୋଭିଡ୍–୧୯ ଆକ୍ରାନ୍ତ ସଂଖ୍ୟା ୧୮୦୦% ବଢ଼ିଯାଇଛି। ଯେଉଁ ନେତାମାନେ ଏ ପ୍ରକାର ମେଳା ପାଇଁ ବାଃ ବାଃ ନେଉଥିଲେ, ସେମାନଙ୍କ ଭିତରେ ଉତ୍ତରପ୍ରଦେଶ ମୁଖ୍ୟମନ୍ତ୍ରୀ ଯୋଗୀ ଆଦିତ୍ୟନାଥ ଅଛନ୍ତି। ଏହି ବୟୋଜ୍ୟେଷ୍ଠମାନେ ଭାବନ୍ତୁ, ସେମାନଙ୍କ ଧର୍ମଭାବନା କେତେ ଅବିବେକୀ (ଇଂଲିଶ୍‌ରେ ମିସ୍‌ପ୍ଲେସ୍‌ଡ)। ସେମାନେ ଏବେ ଆଗେଇ ଆସନ୍ତୁ, କମ୍ ବୟସ୍କମାନଙ୍କୁ ଚେତାଇ ଦିଅନ୍ତୁ, ମହାମାରୀ ସମୟରେ ସଙ୍ଗରୋଧ ବା ସାମାଜିକ ଦୂରତା ଶ୍ରେୟ ବା ଧର୍ମ ହେବା ଉଚିତ। ପାଟି ବା ନାକରୁ କଥା ବା ଶ୍ୱାସ ଜରିଆରେ ଯେଉଁ ତରଳ ବାଷ୍ପୀୟ ବିନ୍ଦୁ ଛିଟିକି ଆସେ, ତା' ଭିତରେ କରୋନା ଭୂତାଣୁ ଥାଇପାରେ, ଆମ ନାକ ବା ପାଟି ଭିତରେ ପଶିଲେ ଆମକୁ ଘାରିବ। ବାହାରକୁ ନ ଯାଇ ନିଜ ଘର ଓ ବାଡ଼ି ଭିତରେ ବୁଲାବୁଲି କରିବା। ଧର୍ମ ଭିତରେ ବିଜ୍ଞାନ (ବିଶେଷ ଜ୍ଞାନ) ପୂରାଅ, ଈଶ୍ୱର ଆଉ ମଣିଷ ଭିତରେ ସମ୍ପର୍କ ଏକାନ୍ତ ହେବା କଥା, ଦେଖାଣିଆ ଉପଚାର ଧର୍ମ ନୁହେଁ। ତେଣୁ କମ୍ୟୁନିଟି ୱର୍‌ଶିପ୍ ନୁହେଁ, ବ୍ୟକ୍ତି ଓ ପରମାତ୍ମା ଭିତରେ ସିଧାସଳଖ ସମ୍ପର୍କ ରକ୍ଷା କର, ନିଜ ସାମ୍ନାରେ ଈଶ୍ୱରଙ୍କୁ ଦେଖିବାକୁ ଚେଷ୍ଟା କର। ଯଦି ନିରାକାରଙ୍କୁ ମୂର୍ତ୍ତି ରୂପରେ ଦେଖିବାକୁ ଚାହଁ ତେବେ ଘର ଭିତରେ ତାଙ୍କୁ ମୂର୍ତ୍ତିବନ୍ତ କର, ଉପାସନା କର, ମନକୁ ତାଙ୍କଠାରେ ଅର୍ପଣ କର, ପ୍ରାର୍ଥନା କର, ଶାନ୍ତି ମିଳିବ। ଭୋଗ ଦେଇ ଯେଉଁ ସାନ୍ତ୍ୱନା ମିଳେ, ତାହା କାରବାରର କଥା। ଭଗବାନ୍ ସବୁ ବସ୍ତୁ ତିଆରି କରିଛନ୍ତି, ତୁମକୁ ବି ତିଆରି କରିଛନ୍ତି, ତାଙ୍କୁ ତୁମେ କ'ଣ ଦେବ ନିଜର ଭକ୍ତିଭାବ ଛଡ଼ା? ତୁମର ବ୍ୟବହାରରେ ଅସ୍ୱାଭାବିକତା ହିଁ ତୁମକୁ ଦୁଃଖରେ ପକାଉଛି, ସ୍ୱାଭାବିକ ହୁଅ। ତୁମେ ମଣିଷ ଗଢ଼ିବ ବୋଲି ଭଗବାନ୍ ତୁମକୁ ମଣିଷ କରିଛନ୍ତି, ଯେମିତି ମାଙ୍କଡ଼ ମାଙ୍କଡ଼ ଗଢ଼ିବ ବୋଲି ଈଶ୍ୱର ମାଙ୍କଡ଼ ଗଢ଼ିଛନ୍ତି। ତେଣୁ ମଣିଷ ଗଢ଼, ଅମଣିଷ ନୁହେଁ। ଗଢ଼ିବାରେ ଭୁଲ କଲେ ପିଲାର ରୋଗବାଗ ଆସିବ, ପିଲା ବିକଳାଙ୍ଗ ହେବ।

କରୋନା ଆଉ ଗୋଟିଏ ଶିଖାଇଲା– ଠାକୁର ଆଉ ଭକ୍ତ ଭିତରେ ସମ୍ପର୍କକୁ ଲୋକଦେଖାଣିଆ କରିବା ଉଚିତ ନୁହେଁ। ଭଗବତ୍ ଭାବନା ବ୍ୟକ୍ତିଗତ। ଠାକୁରଙ୍କୁ ଭକ୍ତି କରୁଛ ବୋଲି ଲୋକଙ୍କ ସମ୍ମୁଖରେ ପ୍ରଦର୍ଶନ କରିବା କ'ଣ ଦରକାର? ଠାକୁର କ'ଣ ଏମ୍‌ଏଲ୍‌ଏ ନା ଏମ୍‌ପି ପ୍ରାର୍ଥୀ ଯେ ବେଶି ଲୋକ ଜମା ହୋଇଗଲେ ସେ ନିଜକୁ ବେଶି ଭକ୍ତ(ଜନ)ପ୍ରିୟ ବୋଲି ପ୍ରଚାର କରିବେ? କମ୍ୟୁନିଟି ଗାଦରିଂ ବା ସାମୂହିକ ପୂଜାପାଠ ଦରକାର ନାହିଁ। ନିଜ ସ୍ଥାନରେ ମନଧ୍ୟାନ ଦେଇ ଠାକୁରଙ୍କୁ ପୂଜା କରିହେବ ନାହିଁ କି? ସେ କ'ଣ କେବଳ ମନ୍ଦିର, ଗିର୍ଜା, ସିନାଗଗ୍ ବା ମସ୍‌ଜିଦ୍ ଭିତରେ ଶୁଣିବେ? କବୀର ପରା କହିଥିଲେ, ଆଲ୍ଲା କ'ଣ କାଲା ଯେ ତାଙ୍କୁ ଉଚ୍ଚ ସ୍ଥାନରୁ ବଡ଼ ପାଟିରେ ଡାକିବାକୁ ପଡ଼ିବ? ଭଗବାନ୍ କ'ଣ ସବୁବେଳେ ଅନ୍ଧକାର ଭିତରେ ନିଦରେ ଶୋଇଥା'ନ୍ତି ଯେ ଘଣ୍ଟଖୋଳ ବଜାଇ, ଦୀପ ଜଳାଇ ତାଙ୍କୁ ଉଠାଇବ? ତୁମ ଘର ହିଁ ଦେବାଳୟ!

କମ୍ ଲୋକଙ୍କ ପରୀକ୍ଷା ହୋଇଥିବାରୁ ଆଗ କରୋନା ଲହରରେ ଠିକ୍ କେତେ ଜଣ ସଂକ୍ରମିତ ହୋଇଥିଲେ କହି ହୋଇ ନ ଥିଲା। ଏବେ ଟିକେ ବେଶି ପରୀକ୍ଷା ହେଉଥିବାରୁ ଦ୍ୱିତୀୟ ଢେଉରେ ବେଶି ସଂକ୍ରମଣ ହିସାବକୁ ଆସିଛି। ଅଗଷ୍ଟ–ସେପ୍ଟେମ୍ବର ୨୦୨୦ରେ ଯେଉଁ ସେରୋଲଜିକାଲ୍ ସର୍ଭେ କରାଯାଇ ସରକାରଙ୍କୁ ଯେଉଁ ଭାଇରସ୍ ସଂକ୍ରମଣ ରିପୋର୍ଟ ମିଳୁଥିଲା, ସେଥିରୁ ଜଣାପଡ଼ିଥିଲା ଯେ ଜଣେ ଲୋକ ୨୬ରୁ ୩୨ ଯାଏ ଲୋକଙ୍କୁ ସଂକ୍ରମଣ କରିପାରିବାର ସମ୍ଭାବନା ଅଛି। ଏହାର ମାନେ ପ୍ରତି ୩୦ ଲୋକ ସଂକ୍ରମିତ ହୋଇଥିଲେ ହେଁ ଜଣେ ମାତ୍ର ଚିହ୍ନଟ ହେଉଥିଲା। ତେଣୁ ଯେଉଁ ସଂଖ୍ୟା ରିପୋର୍ଟରେ ବାହାରୁଛି, ତାହାର ୩୦ ଗୁଣ ଲୋକ ଭାଇରସ୍ ଦାଉରେ ପଡ଼ିଥିବେ, ଅର୍ଥାତ୍ ଏଯାଏ ଭାରତରେ ୪୦ କୋଟି ଲୋକ ସଂକ୍ରମିତ ହୋଇସାରିବେଣି। ପୂରା ୟୁଏସ୍‌ଏ ଲୋକସଂଖ୍ୟାର ପ୍ରାୟ ୨ଗୁଣ।

ଏ ପର୍ଯ୍ୟନ୍ତ ୧୪ କୋଟି ପାନ ଟିକା ଦିଆଯାଇଛି, ମାନେ ୫ କୋଟି ଲୋକଙ୍କୁ ସମ୍ପୂର୍ଣ୍ଣ ଟିକା ଦିଆଯିବା ସାଙ୍ଗେ ସମାନ। ସେମାନେ ପୁଣି ପ୍ରାୟ ୬୦ରୁ ଊର୍ଦ୍ଧ୍ୱ ବୟସର ଲୋକ ଏବଂ ଫ୍ରଣ୍ଟଲାଇନ୍ ୱାର୍କର୍। ୧୩୫ କୋଟି ଭାରତୀୟଙ୍କୁ ଟିକା ଦେଇସାରିବା ବେଳକୁ ଆଉ ଥରେ ଟିକା ଦେବା ବେଳ ଆସିଯାଇଥିବ!

ସେହି ଆନୁପାତିକ ହିସାବରେ କୋଭିଡ୍‌ରେ ମୃତ୍ୟୁସଂଖ୍ୟା ୨ ଲକ୍ଷ ନୁହେଁ, ୩୦ ଅନୁପାତ (ଫାକ୍ଟର)ରେ ନେଲେ ୬୦ ଲକ୍ଷ ହେବା କଥା। କିନ୍ତୁ ସତକଥା ଜାଣି ହେଉନି। ସହଜେ ତ ଭାରତରେ କିଏ କେଉଁ ରୋଗରେ ମରିଛି ତାହାର ହିସାବ ନ ଥାଏ। ଏଠି ଯେତେ ଲୋକ ମରନ୍ତି, ତାହାର ୮୦%ଙ୍କର ତ ମେଡିକାଲ୍ ହିଷ୍ଟ୍ରି ନାହିଁ। ଆମ ସରକାର ଯେତେବେଳେ ମୃତ୍ୟୁସଂଖ୍ୟା ହାର ଜନସଂଖ୍ୟାର ୧.୨୫%, ବା ବିଶ୍ୱରେ ନ୍ୟୂନତମ (ୟୁଏସ୍‌ଏରେ ୧.୮% ଓ ବ୍ରାଜିଲ୍‌ରେ ୨.୬%) ପ୍ରଚାର କଲା; ଆମେ ଗୋଟିଏ କାହାଣୀ ପ୍ରଚାର କରିଦେଲୁ ଯେ ଭାରତୀୟମାନଙ୍କ ସଂକ୍ରମଣ ସହିବା ଶକ୍ତି ବେଶି। ଏ କାହାଣୀ ଆତ୍ମମାନଙ୍କୁ କେୟାର୍‌ଲେସ୍ କରିଦେଲା। ଏମିତି ଆତ୍ମସନ୍ତୋଷ ଆଣିଦେଲା ଯେ ଲୋକେ ମୁଖାପିନ୍ଧା ଛାଡ଼ିଦେଲେ, ୨ ମିଟର ଦୂରତା ରକ୍ଷା କରିବା ନିୟମକୁ ଛି ଛି କରିଦେଲେ, ହାତଗୋଡ଼ ଧୋଇବା ବନ୍ଦ କରିଦେଲେ, ଲୁଗାପଟା ତ ବଦଳାଇଲେ ନାହିଁ। ଶତ୍ରୁ ଯେତେ କ୍ଷୁଦ୍ର ବା ଦୁର୍ବଳ ମନେହେଉଥିଲେ ବି ଦୁର୍ବଳ ଭାବିବ ନାହିଁ ବୋଲି ଯେଉଁ ଆପ୍ତ ବାକ୍ୟ ଆମେ ଇତିହାସରେ ପଢ଼ିଆସିଛୁ ତାକୁ ସମସ୍ତେ ଭୁଲିଗଲେ। ଏବେ ସଂକ୍ରମଣ ହୁ ହୁ ବଢ଼ିଲା କି ନାହିଁ! ଫଳ ହେଲା ନୂଆ କରୋନାର ନୂଆ କୁଆର।

ପୁଣି ଚିକିତ୍ସା କ୍ଷେତ୍ରରେ ପଇସା ବା ଚିହ୍ନାପରିଚୟ ବେଶି କାମ ଦେଲା ବୋଲି ଗରିବ ଓ ନିମ୍ନଶ୍ରେଣୀର ଲୋକେ, ମାଇଗ୍ରାଣ୍ଟ ଓ ମଜୁରିଆମାନେ ଭୂତାଣୁର ଶିକାର ହେଲେ। ଏବେ ଘରକୁ ଦେବାଳୟ କରିବାର ବେଳ ଆସିଯାଇଛି, ଘର ବାହାରର ସମ୍ପର୍କ ଓ ଯୋଗାଯୋଗକୁ ଯେତେ କମାଇ ହେବ ତାହା କରିବାର ବେଳ ଆସିଛି। ଘରେ ରହି କର୍ମଜୀବୀ ହେବାର ସମୟ ଆସିଛି। କଳକାରଖାନା ପରିସର ପରିମଳ ବ୍ୟବସ୍ଥାର (ପବ୍ଲିକ୍ ହେଲ୍‌ଥର, ଅଣଡାକ୍ତରୀ ସ୍ୱାସ୍ଥ୍ୟର) ଆଦର୍ଶ ସ୍ଥାନ ହେବା ଦରକାର।

ଇମେଲ୍: sahadevas@yahoo.com

ଆଇନଷ୍ଟାଇନ୍ ଓ ଭାରତୀୟ

ସୁଧିରାଜ ରାଉତ

ଜଣେ ବନ୍ଧୁ ସକାଳୁ ଫୋନ୍ କରି କହିଲା, ତୋତେ ହ୍ୱାଟ୍ସଆପ୍‌ରେ ଲିଙ୍କ୍ ପଠାଇଛି, ଦେଖେ ଆଇନଷ୍ଟାଇନ୍ ଭକ୍ତ! ଲିଙ୍କ୍‌ରେ ଯାଇ ଦେଖିଲି ଉକ୍ତ ଭିଡିଓଟି ବହୁଦିନ ପୂର୍ବରୁ ଦେଖିଥିବା ଭିଡିଓଟିଏ। ଭାବିଲି, ବନ୍ଧୁକୁ ଫୋନ୍ କରି କହିବି ଆତଙ୍

ସଂକ୍ଷେପରେ

କରୋନା ସଂକ୍ରମିତଙ୍କ ଆତ୍ମହତ୍ୟା

ଛେଣ୍ଡିପଦା,୨।୫(ସ୍ୱ.ପ୍ର.): ଅନୁଗୋଳ ଜିଲା ନିଶା ଶିଳ୍ପାଞ୍ଚଳ ଥାନା ପୋଲିସ ରାଇଝରଣ ଗ୍ରାମର ସନ୍ତୋଷ କୁମାର ଗୋଛାୟତଙ୍କ ମୃତଦେହ ରବିବାର ଡ୍ୟାମ୍‌ରୁ ଜବତ କରିଛି। ସନ୍ତୋଷ କୋଭିଡ୍ ପଜିଟିଭ୍ ଥିଲେ ଓ ଶନିବାରଠାରୁ ସେ ନିଖୋଜ ଥିବା ପରିବାର ପକ୍ଷରୁ ଥାନାରେ ଅଭିଯୋଗ ହୋଇଥିଲା। ତାଙ୍କ ମୃତଦେହ ଡ୍ୟାମ୍‌ରେ ଭାସୁଥିବା ଖବରପାଇ ପୋଲିସ ତାହାକୁ ଜବତ କରିବା ସହ ବ୍ୟବଚ୍ଛେଦ ପରେ କୋଭିଡ୍ କଟକଣାରେ ଦାହ କରିଛି। ସନ୍ତୋଷ ଆତ୍ମହତ୍ୟା କରିଥିବା ପରିବାରବର୍ଗ ପ୍ରକାଶ କରିଛନ୍ତି। ପ୍ରଶାସନ ସୂତ୍ରରୁ ପ୍ରକାଶ ଯେ, ସନ୍ତୋଷ ୨ ଦିନ ତଳେ କୋଭିଡ୍ ପରୀକ୍ଷା କରିଥିଲେ। ଏହାପରେ ତାଙ୍କୁ ହୋମ୍ କ୍ୱାରାଣ୍ଟାଇନରେ ରହିବାକୁ ପରାମର୍ଶ ଦିଆଯାଇଥିଲା। ଏଥିରେ ବିବ୍ରତ ହୋଇପଡ଼ିଥିବା ସନ୍ତୋଷ ଶନିବାରଠାରୁ କେଉଁଆଡ଼େ ପଳାଇ ଯାଇଥିଲେ। ପରିବାର ଲୋକେ ଏ ନେଇ ଥାନାରେ ଅଭିଯୋଗ କରିବା ସହ ରବିବାର ମୃତଦେହ ପାଣିରେ ଭାସୁଥିବା ଦେଖିବାକୁ ପାଇଥିଲେ। ପରେ ଛେଣ୍ଡିପଦା ବିଡିଓ ସଞ୍ଜୟ କୁମାର ଆଚାର୍ଯ୍ୟ, ଅତିରିକ୍ତ ତହସିଲଦାର ପ୍ରକାଶ ଚନ୍ଦ୍ର ନାୟକ, ନିଶା ଶିଳ୍ପାଞ୍ଚଳ ଥାନା ଅଧିକାରୀ ପ୍ରୀତିମଞ୍ଜରୀ ମେଣ୍ଡୁଲି ପହଞ୍ଚି ମୃତଦେହ ଜବତ କରି ବ୍ୟବଚ୍ଛେଦ ପାଇଁ ଜିଲା ମୁଖ୍ୟ ଚିକିତ୍ସାଳୟକୁ ପଠାଇ ଦେଇଥିଲେ। ଅତିରିକ୍ତ ତହସିଲଦାର ପ୍ରକାଶ ଚନ୍ଦ୍ର ନାୟକ କହିଛନ୍ତି, ସନ୍ତୋଷ କୋଭିଡ୍ ଆକ୍ରାନ୍ତ ହେବା ପରେ ମାନସିକ ଭାରସାମ୍ୟ ହରାଇ ଆତ୍ମହତ୍ୟା କରିଥାଇପାରନ୍ତି। ଏ ସଂକ୍ରାନ୍ତରେ ନିଶା ଥାନାରେ ନଂ. ୫/୨୧ରେ ଏକ ଅପମୃତ୍ୟୁ ମାମଲା ରୁଜୁ କରାଯାଇଛି।

ହାତୀ ଆକ୍ରମଣରେ ମହିଳା ମୃତ

ରାସୋଳ, ୨।୫(ଡି.ଏନ.ଏ.): ଢେଙ୍କାନାଳ ଜିଲା ହିନ୍ଦୋଳ ରେଞ୍ଜ୍ ରାସୋଳ ସେକ୍ସନ ଅଧୀନ ଇଲିରିସିଂହା ଗ୍ରାମର ନିରୁପମା ଖିଲାର (୬୫)ଙ୍କ ଶନିବାର ଭୋର୍ ୫ଟାରେ ହାତୀ ଆକ୍ରମଣରେ ମୃତ୍ୟୁ ଘଟିଛି। ସେ ଗାଁ ପାଖ କନ୍ଧରା ଜଙ୍ଗଲର ୮ନମ୍ବର କମ୍ପାର୍ଟମେଣ୍ଟ ପାଖରେ ଥିବା ଆମ୍ବ ବଗିଚାକୁ ଯାଇଥିବାବେଳେ ହାତୀ ହାବୁଡ଼ରେ ପଡ଼ିଯାଇଥିଲେ। ହାତୀଟି ତାଙ୍କୁ ଶୁଣ୍ଢରେ ଟେକି ନେଇ କଚାଡ଼ି ଦେଇଥିଲା। ଘଟଣାସ୍ଥଳରେ ତାଙ୍କର ପ୍ରାଣବାୟୁ ଉଡ଼ିଯାଇଥିଲା। ପୋଲିସ ଏବଂ ବନ କର୍ମଚାରୀ ପହଞ୍ଚି ଘଟଣାସ୍ଥଳରେ ତଦନ୍ତ କରିଥିଲେ। ମୃତଦେହ ବ୍ୟବଚ୍ଛେଦ ପରେ ପରିବାରକୁ ହସ୍ତାନ୍ତର କରାଯାଇଛି। ପ୍ରାଥମିକ ପର୍ଯ୍ୟାୟରେ ମୃତକଙ୍କ ପରିବାରକୁ ୪୦ ହଜାର ଟଙ୍କା ସହାୟତା ଦିଆଯାଇଛି। ବ୍ୟବଚ୍ଛେଦ ରିପୋର୍ଟ ଆସିଲେ ସରକାରୀ ନିୟମ ଅନୁଯାୟୀ ଅବଶିଷ୍ଟ ୩ ଲକ୍ଷ ୬୦ ହଜାର ଟଙ୍କା ପ୍ରଦାନ କରାଯିବ ବୋଲି ରେଞ୍ଜର ଲୋହିତ କୁମାର ରଥ ସୂଚନା ଦେଇଛନ୍ତି।

ନାବାଳିକାଙ୍କୁ ଗଣବଳାତ୍କାର, ୩ ଗିରଫ

ଫୁଲବାଣୀ ଅଫିସ, ୨।୫: କନ୍ଧମାଳ ଜିଲା ଫିରିଙ୍ଗିଆ ଥାନା ଅଞ୍ଚଳରେ ଜଣେ ନାବାଳିକାଙ୍କୁ ଗଣବଳାତ୍କାର କରାଯାଇଛି। ଏହି ଘଟଣାରେ ୪ ଅଭିଯୁକ୍ତଙ୍କ ମଧ୍ୟରୁ ପୋଲିସ ୩ ଜଣଙ୍କୁ ଗିରଫ କରିଥିବା ବେଳେ ଜଣେ ଫେରାର ଅଛନ୍ତି। ଗିରଫ ଯୁବକମାନେ ହେଲେ ବେହେଙ୍ଗିଆ ଗ୍ରାମର ସରୋଜ କହଁର, ମହେଶ୍ୱର କହଁର ଓ ଜାଇଲାମ୍ବା ଗ୍ରାମର ସୁକାନ୍ତ କହଁର। ଥାନାରେ ନଂ.୫୩/୨୧ରେ ମାମଲା ରୁଜୁ ହୋଇଥିବା ଥାନାଧିକାରୀ ପି.ଶ୍ୟାମସୁନ୍ଦର ରାଓ ସୂଚନା ଦେଇଛନ୍ତି। ପ୍ରକାଶ ଯେ, ନାବାଳିକା ଜଣକ ଗତ ୨୮ ତାରିଖରେ ଘର ପାଖରୁ ଅଳ୍ପ ଦୂରକୁ ଏକ ବାହାଘରରେ ଯୋଗଦେବାକୁ ଯାଇଥିଲେ। ଫେରିବା ବେଳେ ବାଟରେ ୩ ଅଭିଯୁକ୍ତ ତାଙ୍କୁ ପାଖ ଜଙ୍ଗଲକୁ ଉଠାଇ ନେଇ ଜଣକ ପରେ ଜଣେ ତାଙ୍କୁ ବଳାତ୍କାର କରିଥିଲେ। କିଛି ସମୟ ପରେ ଅନ୍ୟ ଜଣେ ଯୁବକ ଆସି ମଧ୍ୟ ବଳାତ୍କାର କରିଥିଲେ। ପରେ ନାବାଳିକାଙ୍କୁ ଛାଡ଼ି ଅଭିଯୁକ୍ତମାନେ ପଳାଇଥିଲେ। ଘଟଣା ପରଦିନ ଅର୍ଥାତ୍ ୨୯ ତାରିଖ ସକାଳେ ପରିବାର ଲୋକେ ଝିଅକୁ ଖୋଜି ଜଙ୍ଗଲରୁ ମୁମୂର୍ଷୁ ଅବସ୍ଥାରେ ଉଦ୍ଧାର କରିଥିଲେ। ଘଟଣା ସମ୍ପର୍କରେ ନାବାଳିକା ଜଣକ କହିବା ପରେ ତାଙ୍କ ବାପା ଥାନାରେ ଏତଲା ଦେଇଥିଲେ। ପୋଲିସ ୩ ଅଭିଯୁକ୍ତଙ୍କୁ ଗିରଫ କରିବା ସହ ନାବାଳିକାଙ୍କ ଡାକ୍ତରୀମାଇନା କରାଇଛି।

ଐତିହ୍ୟର ଓଡ଼ିଶା

ସୂର୍ଯ୍ୟଙ୍କ ତୃତୀୟ ମନ୍ଦିର

ଡ. ସୁରେନ୍ଦ୍ର କୁମାର ମିଶ୍ର

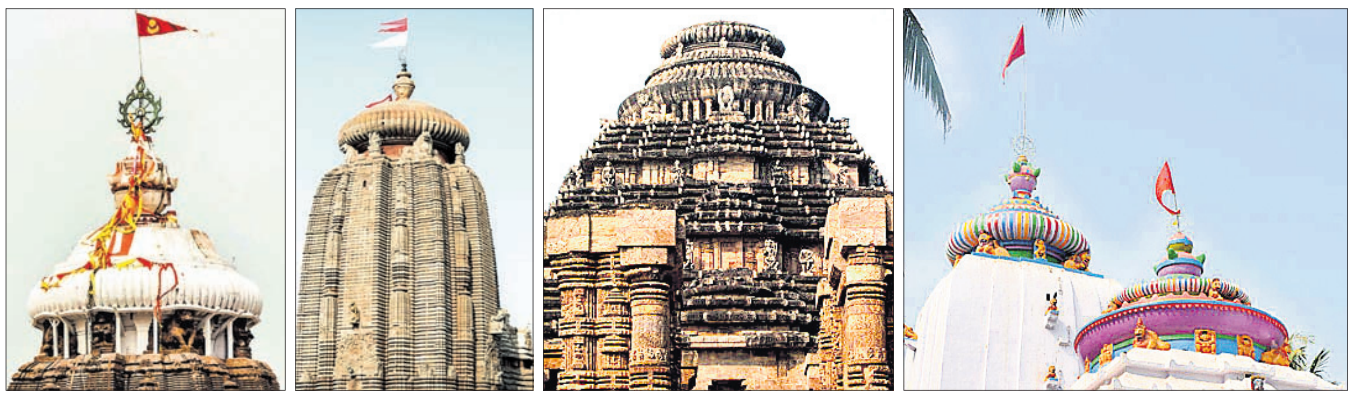

ଶ୍ରୀଜଗନ୍ନାଥ, ଶ୍ରୀଲିଙ୍ଗରାଜ, କୋଣାର୍କ ଓ ବିରଜା ମନ୍ଦିର ଦଧିନଉତି।

ଓଡ଼ିଶାର ଉପାସନା ଧାରା ପ୍ରାଚୀନକାଳରୁ ସାଂସ୍କୃତିକ ସଂହତିର ମାଧ୍ୟମ ହୋଇ ରହିଆସିଛି। ଆମର ମହାଜନମାନେ ଶ୍ରୀବିଷ୍ଣୁଙ୍କର ଚାରି ଆୟୁଧକୁ ନେଇ ଚାରୋଟି କ୍ଷେତ୍ର କରିଥିଲେ। ଏହି ଚାରି କ୍ଷେତ୍ରରେ ବିଷ୍ଣୁ, ଶିବ, ଦେବୀ ଓ ସୂର୍ଯ୍ୟଙ୍କର ଉପାସନା ପ୍ରଚଳିତ ଥିଲା। ଚାରି କ୍ଷେତ୍ର ମଧ୍ୟ 'ତୀର୍ଥ' ରୂପେ ବିଦିତ ଥିଲା। ତୀର୍ଥରେ ଦେବଦେବୀ ଉପାସନା ପ୍ରଚଳିତ ଥିଲା। ଶଙ୍ଖକ୍ଷେତ୍ର ପୁରୀରେ ଶ୍ରୀଜଗନ୍ନାଥ, ଚକ୍ରକ୍ଷେତ୍ର ଏକାମ୍ରରେ ଶ୍ରୀଲିଙ୍ଗରାଜ, ଗଦାକ୍ଷେତ୍ର ଯାଜପୁରରେ ଶ୍ରୀବରାହ ଓ ଦେବୀ ବିରଜା ଏବଂ ପଦ୍ମକ୍ଷେତ୍ର କୋଣାଦିତ୍ୟରେ ଶ୍ରୀସୂର୍ଯ୍ୟଙ୍କର ଉପାସନା ଥିଲା। ଚାରି ଆୟୁଧର ଯେପରି ଆଧ୍ୟାତ୍ମିକ ରହସ୍ୟ ଅଛି, ଚାରିକ୍ଷେତ୍ରର ମଧ୍ୟ ସେହିପରି ରହସ୍ୟମୟ ଐତିହ୍ୟ ଅଛି। ଚାରିକ୍ଷେତ୍ରର ତୀର୍ଥ ପରମ୍ପରା ଓ ଦେବଦେବୀଙ୍କ ଉପାସନା ସର୍ବଭାରତୀୟ ଶାସ୍ତ୍ରରେ ସ୍ଥାନ ପାଇଛି।

ଆମେ ଜାଣିଛେ, ପଦ୍ମକ୍ଷେତ୍ର ମୈତ୍ରେୟବନ କୋଣାଦିତ୍ୟରେ ଶାମ୍ବ ଆରାଧନା କରିଥିଲେ ଶ୍ରୀସୂର୍ଯ୍ୟଙ୍କୁ। ଏହିଠାରେ ପ୍ରଥମ ସୂର୍ଯ୍ୟମନ୍ଦିର ନିର୍ମାଣ କରାଇଥିଲେ ଶାମ୍ବ। ଐତିହ୍ୟ ଅଛି ଚନ୍ଦ୍ରଭାଗା ତୀର୍ଥରୁ ଶ୍ରୀସୂର୍ଯ୍ୟଙ୍କର ବିଗ୍ରହ ପାଇ ମନ୍ଦିରରେ ପୂଜା ବ୍ୟବସ୍ଥା କରିଥିଲେ। ଏଠି ବି ମନକୁ ସମ୍ଭାବନା ଆସେ ତୀର୍ଥରୁ ବିଗ୍ରହ ମିଳୁଥିବାରୁ ଆଗରୁ କ'ଣ ସୂର୍ଯ୍ୟ ଉପାସନା ଥିଲା! ଏହା ସମ୍ଭାବନା ମାତ୍ର। କୌଣସି ପ୍ରମାଣ ନ ମିଳିବା ପର୍ଯ୍ୟନ୍ତ ଆମେ ଗଜପତି ଲାଙ୍ଗୁଳା ନରସିଂହ ଦେବଙ୍କ ନିର୍ମିତ ସୂର୍ଯ୍ୟମନ୍ଦିର ତୃତୀୟ ମନ୍ଦିର ବୋଲି କହିପାରିବା। ଶାମ୍ବଙ୍କ ନିର୍ମିତ ମନ୍ଦିର ପ୍ରଥମ ହୋଇଥିବା ବେଳେ କେଶରୀବଂଶ ରାଜତ୍ୱ ବେଳେ ଦ୍ୱିତୀୟ ମନ୍ଦିର ନିର୍ମିତ ହୋଇଥିଲା। ରାଜା ପୁରନ୍ଦର କେଶରୀ ପବିତ୍ର ତୀର୍ଥକ୍ଷେତ୍ରର ପ୍ରାଚୀନ ସୂର୍ଯ୍ୟମନ୍ଦିରଟି ଭାଙ୍ଗିପଡ଼ିଥିବା ଦେଖି ମନେହୁଏ ନୂତନ ମନ୍ଦିର ନିର୍ମାଣ ପାଇଁ ଆଦେଶ ଦେଇଥିଲେ। ପୁରନ୍ଦର କେଶରୀଙ୍କ ନାମ 'ବାୟାଚକଡ଼ା ପୋଥି'ରେ ସ୍ପଷ୍ଟ ଭାବରେ ଟିପ୍ପଣୀରେ ସ୍ଥାନ ପାଇଛି। ନେତି ନେତି ଚିନ୍ତାଧାରା ସମୟ ସମୟରେ ବାଟବଣା କରିଥାଏ। ରାଜା ପୁରନ୍ଦରଙ୍କୁ ଅନୁସନ୍ଧାନ ପରିସରକୁ ଆଣିବା ପରିବର୍ତ୍ତେ ଘରେ 'ବାଇମହାନ୍ତି' ପାଞ୍ଜି ସାଇତି ରଖିଥିବା ପରି କିଛି ଇତିହାସକାର ତାଙ୍କ ନାମକୁ ହିଁ ସ୍ୱୀକାର କଲେ ନାହିଁ। ଠିକ୍ ଯେମିତି କିଛି ବାହାରିଆ ଆଲୋଚକ ସୂର୍ଯ୍ୟଙ୍କ ମୂଳ ସ୍ଥାନ ନିର୍ଣ୍ଣୟ କରିବାବେଳେ 'ମୁଲତାନ'ରେ ପହଞ୍ଚି ଯାଇଛନ୍ତି। ଶାସ୍ତ୍ର କହୁଛି– ମୂଳସ୍ଥାନ ହେଉଛି କୋଣାଦିତ୍ୟ, ଓଡ଼ିଶାର କୋଣାଦିତ୍ୟ, କଳିଙ୍ଗର କୋଣାଦିତ୍ୟ, ଓଡ୍ର ରାଷ୍ଟ୍ରର କୋଣାଦିତ୍ୟ। ଅଥଚ ସେମାନଙ୍କୁ 'ମୁଲତାନ' ଶବ୍ଦଟି କାହିଁକି ବାସିଲା, ତା'ର ବିଧିବଦ୍ଧ ପ୍ରମାଣ ଆଜି ବି ଅନ୍ଧାର ଘରେ ବାଡ଼ି ବୁଲେଇବା ପରି ଚାଲିଛି।

ବାୟଚକଡ଼ା ପୋଥି (ପତ୍ର– ୫୩)ରେ ସ୍ପଷ୍ଟ ଅଛି– ପୁରାତନ କାଳରେ ସୂର୍ଯ୍ୟକ୍ଷେତ୍ରରେ 'ମହାଭାସ୍କର' ମୂର୍ତ୍ତି ଉପାସିତ ହେଉଥିଲେ। ପୂଜିତ ମହାଭାସ୍କର ବିଗ୍ରହ ଶାମ୍ବ ପ୍ରତିଷ୍ଠା ଦେଇଥିଲେ। ଭୟରେ ପୋଲିସ କର୍ମଚାରୀମାନେ ଗାଡ଼ି ଛାଡ଼ି ପଳାଇ ଆସିଥିଲେ। ବିଳମ୍ବିତ ରାତିରେ ଅଧିକ ସଂଖ୍ୟକ ଫୋର୍ସ ପହଞ୍ଚି ଗାଡ଼ିଟିକୁ ଥାନାକୁ ଆଣିଥିଲେ। ଏ ସଂକ୍ରାନ୍ତରେ ଏସ୍‌ଡିପିଓ କେଦାର ନାଥ ସାହୁଙ୍କୁ ପଚାରିବାରୁ ପୋଲିସ କାର୍ମଚାରୀଙ୍କୁ ଆକ୍ରମଣ ନେଇ ଥାନାରେ ଏକ ମାମଲା ରୁଜୁ ହୋଇଛି। ତଦନ୍ତ ପରେ କାର୍ଯ୍ୟାନୁଷ୍ଠାନ ଗ୍ରହଣ କରାଯିବ ବୋଲି ସେ କହିଛନ୍ତି।

ଏତେ ସଂଖ୍ୟକ ଲୋକ ଏକାଠି ହେବା ନେଇ କଟକଣା ଥିବାରୁ ଶରତ ଥାନା ପୋଲିସ ଘଟଣାସ୍ଥଳରେ ପହଞ୍ଚି ଲୋକ ସମାଗମ ହଟାଇବାକୁ ଚେଷ୍ଟା କରିଥିଲା। କେତେଜଣ ଲୋକ ପୋଲିସ ଗାଡ଼ି ଦେଖି ଦୌଡ଼ି ପଳାଇଥିଲେ। ମାତ୍ର ଶତାଧିକ ଲୋକ ସଂଘବଦ୍ଧ ହୋଇ ପୋଲିସ ଗାଡ଼ିକୁ ଘେରିଯିବା ସହିତ ଉପସ୍ଥିତ ଅଧିକାରୀ ଓ କର୍ମଚାରୀଙ୍କୁ ନିସ୍ତୁକ ମାଡ଼ ମାରିଥିଲେ। ପରେ ସେମାନେ ଥାନା ଗାଡ଼ିକୁ ଭାଙ୍ଗିରୁଜି ଦେଇଥିଲେ। ଭୟରେ ପୋଲିସ କର୍ମଚାରୀମାନେ ଗାଡ଼ି ଛାଡ଼ି ପଳାଇ ଆସିଥିଲେ। ବିଳମ୍ବିତ ରାତିରେ ଅଧିକ ସଂଖ୍ୟକ ଫୋର୍ସ ପହଞ୍ଚି ଗାଡ଼ିଟିକୁ ଥାନାକୁ ଆଣିଥିଲେ। ଏ ସଂକ୍ରାନ୍ତରେ ଏସ୍‌ଡିପିଓ କେଦାର ନାଥ ସାହୁଙ୍କୁ ପଚାରିବାରୁ ପୋଲିସ କାର୍ମଚାରୀଙ୍କୁ ଆକ୍ରମଣ ନେଇ ଥାନାରେ ଏକ ମାମଲା ରୁଜୁ ହୋଇଛି। ତଦନ୍ତ ପରେ କାର୍ଯ୍ୟାନୁଷ୍ଠାନ ଗ୍ରହଣ କରାଯିବ ବୋଲି ସେ କହିଛନ୍ତି।

ମହାପାତ୍ର ଓ ତାଙ୍କ ସହଯୋଗୀ। ଏଥିପାଇଁ ବ୍ୟୟବରାଦ ବି ହୋଇଥିଲା।

ଏଥିରୁ ଆମେ ଏତିକି ଅନ୍ତତଃ ଜାଣୁଛେ ଗଜପତି ଲାଙ୍ଗୁଳା ନରସିଂହ ଦେବ ବିଶାଳ ଶ୍ରୀପଦ୍ମକେଶର ମନ୍ଦିର କୋଣାଦିତ୍ୟରେ ନିର୍ମାଣ କରାଇବା ପୂର୍ବରୁ ସୂର୍ଯ୍ୟଙ୍କର ଉପାସନା ପ୍ରଚଳିତ ଥିଲା। ଶ୍ରୀଜଗବନ୍ଧୁ ସିଂହଙ୍କ ଦ୍ୱାରା 'ଜ୍ୟୋତିଷାର୍ଣ୍ଣବ' ଗ୍ରନ୍ଥ ଚାରୋଟି ଭାଗରେ ସଙ୍କଳିତ ହୋଇଥିଲା। ପ୍ରଥମ ଭାଗରେ ଗ୍ରହମାନଙ୍କର ଜନ୍ମସ୍ଥାନ ରହିଛି– **ଉପୂନୋଽର୍କ କଳିଙ୍ଗେଷୁ ଯମୁନାୟାଂଚ ଚନ୍ଦ୍ରମାଃ।**
ଅଙ୍ଗାରକ ସ୍ତୁବନ୍ତ୍ୟାଞ୍ଚ ମାଗଧେଷୁ ହିମାଂଶୁଜଃ।।
ଏହାପରେ ଅନ୍ୟାନ୍ୟ ଗ୍ରହଙ୍କ ଜନ୍ମ ସ୍ଥାନ ଅଛି। ଗ୍ରହମାନଙ୍କ ଜନ୍ମସ୍ଥାନ ବର୍ଣ୍ଣନା ପଛରେ କିଛି ରହସ୍ୟ ଅଛି, ତେବେ ଏହି ଶ୍ଳୋକର ଅର୍ଥ ଓଡ଼ିଆ ଭାଷାରେ କବିତା ଆକାରରେ ଦିଆଯାଇଛି।
'ରବିଙ୍କର ଜନ୍ମସ୍ଥାନ କଳିଙ୍ଗଦେଶରେ।
ଯମୁନାରେ ନିଶାକର ବୁଧ ମଗଧରେ।।'
ତଥାପି କ'ଣ ଆମେ ଗ୍ରହଣ କରିବା ସୂର୍ଯ୍ୟଙ୍କର ମୂଳସ୍ଥାନ ମୁଲତାନ ବୋଲି!

ଚଇତି ମେଳାରେ ବାଧା ଦେବାରୁ ପୋଲିସକୁ ଆକ୍ରମଣ

କପ୍ତିପଦା, ୨।୫(ଡି.ଏନ.ଏ.)

ମୟୂରଭଞ୍ଜ ଜିଲା କପ୍ତିପଦା ବ୍ଲକ୍ ଶରତ ଥାନା ଅଧୀନ ଦେୱାନବାହାଳୀ ଗ୍ରାମରେ କୋଭିଡ୍ କଟକଣା ଉଲ୍ଲଂଘନ କରି ବହୁ ଲୋକ ଚଇତି ପର୍ବ ପାଳନ କରୁଥିବା ବେଳେ ସେମାନଙ୍କୁ ବାରଣ କରିବାକୁ ଯାଇ ଆକ୍ରୋଶର ଶିକାର ହୋଇଛି ପୋଲିସ। ଉକ୍ତ୍ୟକ୍ତ ଲୋକଙ୍କ ମାଡ଼ରେ ଜଣେ କନଷ୍ଟେବଳ ଓ ୨ ହୋମ୍‌ଗାର୍ଡ ଆହତ ହୋଇଥିବା ବେଳେ ଏଏସ୍‌ଆଇ ବିଶ୍ୱଜିତ ଦାସ ମହାପାତ୍ର ଗୁରୁତର ହୋଇଛନ୍ତି। ତାଙ୍କୁ ୧୦୮ ଆମ୍ବୁଲାନ୍ସ ଯୋଗେ ପ୍ରଥମେ ଉଦଳା ଉପଖଣ୍ଡ ଡାକ୍ତରଖାନା ଓ ପରେ ବାରିପଦାସ୍ଥିତ ପିଆର୍‌ଏମ୍ ମେଡିକାଲରେ ଚିକିତ୍ସା ଲାଗି ଭର୍ତ୍ତି କରାଯାଇଛି। ସଂଘବଦ୍ଧ ଲୋକ ଥାନା ଗାଡ଼ି ଭାଙ୍ଗିରୁଜି ଦେଇଛନ୍ତି। ଏ ସଂକ୍ରାନ୍ତରେ ପୋଲିସ ଶତାଧିକ ଲୋକଙ୍କ ନାମରେ ମାମଲା (ନଂ.୩୨/୨୧)ରୁଜୁ କରି ତଦନ୍ତ ଜାରି ରଖିଛି।

ସୂଚନା ଅନୁଯାୟୀ, ଶନିବାର ରାତିରେ ଦେୱାନବାହାଳୀ ଗ୍ରାମରେ ଚଇତି ପର୍ବ ପାଳନ ହେଉଥିଲା। ସେଠାରେ ୨ ହଜାରରୁ ଊର୍ଦ୍ଧ୍ୱ ଲୋକ ସମାଗମ ହୋଇଥିଲେ। କରୋନା ପରିସ୍ଥିତିରେ

ଭାଙ୍ଗିରୁଜି ଯାଇଥିବା ପୋଲିସ ଗାଡ଼ି।

ଆହତ ଏଏସ୍‌ଆଇଙ୍କୁ ଡାକ୍ତରଖାନାକୁ ନିଆଯାଉଛି।

- ଥାନା ଗାଡ଼ି ଭଙ୍ଗାରୁଜା
- ୪ ପୋଲିସ ଆହତ
- ଶତାଧିକ ଲୋକଙ୍କ ନାଁରେ ମାମଲା

କରୋନାରେ ଆଖିବୁଜିଲେ ସ୍ୱାମୀ

ମାନସିକ ଯନ୍ତ୍ରଣାରେ ସ୍ତ୍ରୀଙ୍କ ଆତ୍ମହତ୍ୟା

ବ୍ରହ୍ମପୁର ଅଫିସ,୨।୫

ସଦର ଥାନା ଅନ୍ତର୍ଗତ ସୌନ୍ଦର୍ଯ୍ୟ ବିହାରରେ ଏକ ଦୁଃଖଦ ଘଟଣା ଘଟିଛି। କରୋନାର ଶିକାର ହୋଇ ବ୍ରହ୍ମପୁର ନୀଳକଣ୍ଠନଗର ସରସ୍ୱତୀ ଶିଶୁ ବିଦ୍ୟାମନ୍ଦିର ଶିକ୍ଷକ ହାଡୁବନ୍ଧୁ ନାହାକ ୨ ଦିନ ତଳେ ପ୍ରାଣ ହରାଇଥିଲେ। ଦୁଃଖ ସହି ନ ପାରି ସ୍ତ୍ରୀ କବିତା ମାନସିକ ଭାର ସାମ୍ୟ ହରାଇ ଶନିବାର ଆତ୍ମହତ୍ୟା କରିଛନ୍ତି। ଏ ନେଇ ସଦର ଥାନାରେ ନଂ.୨୨/୨୧ରେ ଏକ ଅପମୃତ୍ୟୁ ମାମଲା ରୁଜୁ ହେବା ସହ ପୋଲିସ ମୃତଦେହ ଜବତ କରି ବ୍ୟବଚ୍ଛେଦ ପାଇଁ ବଡ଼ ମେଡିକାଲ ପଠାଇଛି।

ନୀଳକଣ୍ଠନଗର ସରସ୍ୱତୀ ଶିଶୁ ବିଦ୍ୟାମନ୍ଦିରର ଇଂଲିଶ ଶିକ୍ଷକ ହାଡୁବନ୍ଧୁ (୫୨)ଙ୍କର ଶୁକ୍ରବାର କରୋନାରେ ବଡ଼ ମେଡିକାଲରେ ମୃତ୍ୟୁ ହୋଇଥିଲା। ଗତ ବୁଧବାର ସେ କରୋନାରେ ଆକ୍ରାନ୍ତ ହେବା ପରେ ତାଙ୍କୁ ଏମ୍‌କେସିଜି କୋଭିଡ୍ ହସ୍ପିଟାଲରେ ଭର୍ତ୍ତି କରାଯାଇଥିଲା। ଶୁକ୍ରବାର ଡାକ୍ତର ତାଙ୍କୁ ମୃତ ଘୋଷଣା କରିଥିଲେ। ଏହି ଘଟଣା ପରଠାରୁ ସ୍ତ୍ରୀ କବିତା ମାନସିକ ଚାପରେ ଥିଲେ। ଶନିବାର ରାତି ପ୍ରାୟ ୩ଟାରେ ଘରେ ରଶି ଲଗାଇ ସେ ଆତ୍ମହତ୍ୟା କରିଛନ୍ତି। ମା'ଙ୍କ ଚିତ୍କାର ଶୁଣି ଘର ଭିତରେ ଶୋଇଥିବା ବଡ଼ ପୁଅ ଓ ଭଉଣୀ ଉଠିଥିଲେ। ଅଚେତ ଅବସ୍ଥାରେ ମା'ଙ୍କୁ ବଡ ମେଡିକାଲରେ ଭର୍ତ୍ତି କରିଥିଲେ। ସେଠାରେ ଡାକ୍ତର ତାଙ୍କୁ ମୃତ୍ୟୁ ଘୋଷଣା କରିଥିଲେ।

ମୃତ ଦମ୍ପତି

ଯୁବକଙ୍କ ଝୁଲନ୍ତା ମୃତଦେହ ଜବତ

ଖୋର୍ଦ୍ଧା ଅଫିସ,୨।୫

ଖୋର୍ଦ୍ଧା ସଦର ଥାନା ପୋଲିସ ମହତପଲ୍ଲୀ ଗ୍ରାମ୍ୟ ଜଙ୍ଗଲରୁ ଜଣେ ଯୁବକଙ୍କ ଝୁଲନ୍ତା ମୃତଦେହ ଜବତ କରିଛି। ମୃତକ ହେଲେ ଉକ୍ତ ଗ୍ରାମର ଶଶିକାନ୍ତ ରଣସିଂ(୩୦)। ପୋଲିସ ମୃତଦେହ ଜବତ କରି ବ୍ୟବଚ୍ଛେଦ ଲାଗି ଖୋର୍ଦ୍ଧା ମେଡିକାଲକୁ ପଠାଇଛି। ଏନେଇ ଥାନାରେ ଏକ ଅପମୃତ୍ୟୁ ମାମଲା (ନଂ.୮/୨୧) ରୁଜୁ ହୋଇଛି। ସୂଚନା ମୁତାବକ, ଶନିବାର ସକାଳେ ଶଶିକାନ୍ତ ଶୌଚ ହେବାକୁ ବାହାରକୁ ଯାଇଥିଲେ। ପରେ ଜଙ୍ଗଲରେ ଗାମୁଛାରେ ଝୁଲନ୍ତା ଅବସ୍ଥାରେ ତାଙ୍କ ମୃତଦେହ ଝୁଲୁଥିବା ଦେଖି ସ୍ଥାନୀୟ ଲୋକେ ପୋଲିସକୁ ଜଣାଇଥିଲେ।

ଛୁଟିରେ ଥାଇ ପଦୋନ୍ନତି

କଟକ ଅଫିସ, ୨।୫

ପୋଲିସ ବିଭାଗ

ରାଜ୍ୟ ପୋଲିସ ବିଭାଗ ବିଭିନ୍ନ ସମୟରେ ନିଜସ୍ୱ କାର୍ଯ୍ୟଶୈଳୀକୁ ନେଇ ସମାଲୋଚନା ଘେରକୁ ଆସିଛି। କେତେବେଳେ ପୋଲିସ କର୍ମଚାରୀ ନିଜ କ୍ଷମତାର ଦୁରୁପଯୋଗ କରି ତ ଆଉ କେବେ ଅପରାଧ ସହ ଯୋଡ଼ି ହେବା ଯୋଗୁ ଖାକିରେ ଦାଗ ଲାଗିଛି। ଏଭଳି ଏକ ଘଟଣା ଦୃଷ୍ଟିକୁ ଆସିଛି। ରାଜ୍ୟ ପୋଲିସ ବିଭାଗର ଜଣେ ଇନ୍ସପେକ୍ଟର ଛୁଟିରେ ଥାଇ ମଧ୍ୟ ପଦୋନ୍ନତି ପାଇଛନ୍ତି। ୧୯୯୩ ବ୍ୟାଚ୍‌ର ଜଣେ ଇନ୍ସପେକ୍ଟର ବ୍ରହ୍ମପୁରରେ କାର୍ଯ୍ୟରତ ଥିବା ବେଳେ ୨୦୧୭ ଜୁଲାଇରୁ ଶାରୀରିକ ଅସୁସ୍ଥତା ଦେଖାଇ ଛୁଟିରେ ଥିଲେ। ୨୦୧୭ ଡିସେମ୍ବରରେ ତାଙ୍କୁ ଡିଏସ୍‌ପି ଇନ୍‌ଚାର୍ଜ ପଦକୁ ପଦୋନ୍ନତି ସହ କନ୍ଧମାଳକୁ ବଦଳି କରାଯାଇଥିଲା। ମାତ୍ର ସେ ସେଠାକୁ ନ ଯାଇ ଛୁଟିରେ ରହିଥିଲେ। ଦୀର୍ଘ ୩ବର୍ଷ କାଳ ଅସୁସ୍ଥତାଜନିତ ଛୁଟିରେ ଥିବାବେଳେ ପୁଣି ଅଫିସ ଅର୍ଡର ନଂ. ୬୨୯ ତାରିଖ ୧୩।୨।୨୧ରେ ତାଙ୍କୁ ଡିଏସ୍‌ପି ଇନ୍‌ଚାର୍ଜ ପଦରୁ ଡିଏସ୍‌ପି ପଦକୁ ପଦୋନ୍ନତି ଦିଆଯାଇ ଏସ୍‌ପି ପିସିଆର୍ ସେଲ୍ କନ୍ଧମାଳକୁ ବଦଳି କରାଯାଇଥିଲା। ତେବେ ତତ୍କାଳୀନ ବ୍ରହ୍ମପୁର ଏସ୍‌ପି ଆଶିଷ ସିଂଙ୍କ ଅନୁମୋଦନ ବିନା କିପରି ତାଙ୍କର ପଦୋନ୍ନତି ହେଲା ତାହା ସମସ୍ତଙ୍କୁ ଆଶ୍ଚର୍ଯ୍ୟ କରିଛି। ଏପରି ସ୍ଥଳେ ଗୃହ ସଚିବଙ୍କ ଅଧ୍ୟକ୍ଷତାରେ ବସିଥିବା ବିଭାଗୀୟ ପଦୋନ୍ନତି କମିଟି(ଡିପିସି) କିପରି ତାଙ୍କ ପଦୋନ୍ନତିକୁ ଅନୁମୋଦନ କଲା ତାହା ପ୍ରଶ୍ନବାଚୀ ସୃଷ୍ଟି ହୋଇଛି। ତେବେ ପୋଲିସ ଡିଜି ଏପରି ଘଟଣା ଜାଣିବା ପରେ ବିଭାଗୀୟସ୍ତରରେ ଖୋଳତାଡ଼ କରି ଏକ ରିପୋର୍ଟ ଗୃହ ବିଭାଗକୁ ପଠାଇଛନ୍ତି ବୋଲି ବିଶ୍ୱସ୍ତ ସୂତ୍ରରୁ ଜଣାପଡ଼ିଛି। ଏବେ ଡିଜିପିଙ୍କ ରିପୋର୍ଟ ଉପରେ ଗୃହ ବିଭାଗ କି କାର୍ଯ୍ୟାନୁଷ୍ଠାନ ଗ୍ରହଣ କରୁଛି ତାହା ଦେଖିବାକୁ ବାକି ରହିଲା। ସୂଚନାଯୋଗ୍ୟ, ଅତୀତରେ ଯେଉଁ ପୋଲିସ ଅଫିସରଙ୍କ ବି

ନିଆଁ ଲାଗି ମହିଳା ଗୁରୁତର

ଚନ୍ଦାହାଣ୍ଡି,(ଡି.ଏନ୍.ଏ.)- ନବରଙ୍ଗପୁର ଜିଲା ଚନ୍ଦାହାଣ୍ଡି ବ୍ଲକ ବେହେରାମୁଣ୍ଡା ପଞ୍ଚାୟତ ଜାଙ୍ଗଲିପଡା ଗ୍ରାମର ଡାଲିମ୍ବ ନାୟକ (୪୫) ପୋଡିଯାଇ ଗୁରୁତର ହୋଇଛନ୍ତି। ପରିବାର ଲୋକେ ତାଙ୍କୁ ଚନ୍ଦାହାଣ୍ଡି ଗୋଷ୍ଠୀ ସ୍ୱାସ୍ଥ୍ୟକେନ୍ଦ୍ରରେ ଭର୍ତ୍ତି କରିଥିଲେ। ସ୍ୱାସ୍ଥ୍ୟାବସ୍ଥା ଗୁରୁତର ଥିବାରୁ ତାଙ୍କୁ ପ୍ରଥମେ ନବରଙ୍ଗପୁର ଓ ପରେ କୋରାପୁଟସ୍ଥିତ ଶହୀଦ ଲକ୍ଷ୍ମଣ ନାୟକ ମେଡିକାଲ କଲେଜକୁ ସ୍ଥାନାନ୍ତର କରାଯାଇଛି। ସେ ଏବେ ସୁସ୍ଥ ଥିବା ଜଣାପଡିଛି। ସୂଚନା ଅନୁଯାୟୀ ଡାଲିମ୍ବ ଗୁରୁବାର ରାତିରେ ରୋଷେଇ କରିବା ବେଳେ ଡିବିରିରୁ ତାଙ୍କ ଶାଢିରେ ନିଆଁ ଲାଗି ଯାଇଥିଲା। ଏଥିରେ ତାଙ୍କ ଛାତି ଓ ମୁହଁ ଜଳିଯାଇଛି।

ସଂକ୍ଷେପରେ

ଖୋଲିଲା ୨୪ ଘଣ୍ଟିଆ ହେଲ୍ପ ଡେସ୍କ

ଉମରକୋଟ, ୨।୫(ସ୍ୱ.ପ୍ର.)- ଉମରକୋଟସ୍ଥିତ କଳିଙ୍ଗ ମଡେଲ ରେସିଡେନ୍ସିଆଲ ସ୍କୁଲରେ ଖୋଲାଯାଇଥିବା କୋଭିଡ୍ କେୟାର କେନ୍ଦ୍ରରେ ରୋଗୀ ଓ ସମ୍ପର୍କୀୟଙ୍କ ସୁବିଧା ପାଇଁ ଏକ ୨୪ ଘଣ୍ଟିଆ ହେଲ୍ପଡେସ୍କ ଖୋଲାଯାଇଛି। ନଂ.୭୮୪୭୯୬୧୦୮୫ରେ ସମ୍ପର୍କୀୟମାନେ ରୋଗୀଙ୍କ ସ୍ୱାସ୍ଥ୍ୟାବସ୍ଥା ସମ୍ପର୍କରେ ପଚାରି ବୁଝିପାରିବେ ବୋଲି ତହସିଲଦାର ତଥା ପୌର ପରିଷଦ ନିର୍ବାହୀ ଅଧିକାରୀ ହିମାଞ୍ଚଳ ମାଝି କହିଛନ୍ତି। ଉମରକୋଟ ମ୍ୟୁନିସିପାଲିଟି ପକ୍ଷରୁ ଖୋଲାଯାଇଥିବା ଏହି ଡେସ୍କରେ ୩ ଜଣ କର୍ମଚାରୀଙ୍କୁ ଦାୟିତ୍ୱ ଦିଆଯାଇଛି। ରୋଗୀଙ୍କ ସମ୍ପର୍କୀୟମାନେ ଏଠାରେ ନିୟୋଜିତ ବାପି ସଡିଆଲ, ମନୋଜ ପରିଚ୍ଛା ଓ ଗିରିଧର ଜେନାଙ୍କୁ ରୋଗୀଙ୍କ ସ୍ୱାସ୍ଥ୍ୟବସ୍ଥା ସମ୍ପର୍କରେ ପଚାରି ପାରିବେ।

୪୫ ବାଇକ୍ ଜବତ, ୨୭,୫୦୦ ଜରିମାନା

ଶଟ୍‌ଡାଉନ୍‌ରେ ବୁଲୁଛନ୍ତି ଅମାନିଆ

ରାୟଗଡ଼ା ଅଫିସ, ୨।୫- ରାୟଗଡ଼ା ଜିଲାରେ ବଢୁଛି କରୋନା ସଂକ୍ରମଣ। ଏହି ଚେନ୍‌କୁ ଭାଙ୍ଗିବା ନିମନ୍ତେ ପୋଲିସ ଏବଂ ଜିଲା ପ୍ରଶାସନ ପକ୍ଷରୁ ଉଦ୍ୟମ ଜାରି ରହିଛି। ଅନ୍ୟପକ୍ଷରେ ଅମାନିଆଙ୍କୁ ଦମନ କରିବା ନିମନ୍ତେ ଯାଞ୍ଚକୁ କଡ଼ାକଡ଼ି କରାଯାଇଛି। ନିଜେ ଏସ୍‌ପି ବୁଲି ଯାଞ୍ଚ ଅନୁଧ୍ୟାନ କରୁଛନ୍ତି। ଶନିବାର ସପ୍ତାହାନ୍ତ ଶଟ୍‌ଡାଉନ ବେଳେ ଅନେକ ଅମାନିଆ ବିନା କାରଣରେ ବାହାରେ ବୁଲୁଥିଲେ। ପୋଲିସ ୪୫ ବାଇକ୍ ଜବତ କରିବା ସହ ଚାଳକମାନଙ୍କ ନିକଟରୁ ୨୭ ହଜାର ୫ ଶହ ଟଙ୍କା ଜରିମାନା ଆଦାୟ କରି ତାଗିଦ୍ କରିଛି। ସହରର କଲେଜ ରୋଡ଼, ମଝି ଘରିଆଣୀ ମନ୍ଦିର ଛକ, କପିଳାଶ ରୋଡ଼ ଆଦି ପ୍ରମୁଖ ଅଞ୍ଚଳଗୁଡ଼ିକରେପୋଲିସ ପକ୍ଷରୁ କଡ଼ା ଯାଞ୍ଚ କରାଯାଉଛି। ରବିବାର ମଧ୍ୟ ବିଭିନ୍ନ ସ୍ଥାନରେ ପୋଲିସ ଟିମ୍ ଯାଞ୍ଚ କରିବା ସହ ଲୋକଙ୍କୁ ସଚେତନ କରୁଥିବା ଦେଖିବାକୁ ମିଳିଥିଲା।

ସଚେତନ କଲେ, ମାସ୍କ ବାଣ୍ଟିଲେ

ନନ୍ଦପୁର, ୨।୫(ଡି.ଏନ୍.ଏ.)- କୋରାପୁଟ ଜିଲା ନନ୍ଦପୁର ବ୍ଲକ ଥିବା ସାପ୍ତାହିକ ହାଟରେ ଶନିବାର ନନ୍ଦପୁର ତହସିଲଦାର ନରସିଂହ ଗାଦବା, ଥାନା ଅଧିକାରୀ କପିଳେଶ୍ୱର ବେହେରା ଏବଂ କେତେଜଣ ବିଜେଡି କର୍ମୀ ମାସ୍କ ବଣ୍ଟନ କରିଛନ୍ତି। ସାମାଜିକ ଦୂରତା ରଖିବା, ଗୋଟିଏ ଜାଗାରେ ଏକାଧିକ ଲୋକ ଜମା ନ ହେବାକୁ ସେମାନେ ଉପସ୍ଥିତ ଲୋକଙ୍କୁ ସଚେତନ କରିଥିଲେ। କୋଭିଡ୍ ଗାଇଡ୍‌ଲାଇନ୍ ମାନି ହାଟ ବଜାର କରିବା ପାଇଁ ବ୍ୟବସାୟୀଙ୍କୁ ତାଗିଦ୍ କରାଯାଇଛି। ଏହି ସମୟରେ ବିଜେଡି କର୍ମୀ ନୁର ମହମ୍ମଦ, ଶେଖ୍ ଗଫୁର, ଶେଖ୍ ମହମ୍ମଦ, ଶେଖ୍ ଦାଉଦ, ଆନୱାର ଖାନ୍‌ଙ୍କ ସମେତ ୱାର୍ଡ ସଭ୍ୟ ଗୌର ଖରା ଉପସ୍ଥିତ ଥିଲେ।

ପ୍ରବାସୀଙ୍କ ପାଇଁ ନେଗେଟିଭ୍ ରିପୋର୍ଟ, ସଙ୍ଗରୋଧ ବାଧ୍ୟତାମୂଳକ

ଝରିଗାଁ, ୨।୫(ସ୍ୱ.ପ୍ର.)

ନବରଙ୍ଗପୁର ଜିଲା ଝରିଗାଁ ବ୍ଲକରେ ସଂକ୍ରମଣ ସଂଖ୍ୟା ବଢୁଛି। ପ୍ରଥମ ଲହର ଅପେକ୍ଷା ଦ୍ୱିତୀୟ ଲହରରେ ବ୍ଲକରେ ସଂକ୍ରମଣ ହାର ଅଧିକ ରହିଛି। ଜିଲାରେ ଦୈନିକ ସଂକ୍ରମଣ ତିନିଶହରୁ ଅଧିକ ରହୁଥିବା ବେଳେ ବ୍ଲକରେ ଦିନକୁ ୫୦ରୁ ଅଧିକ ଆକ୍ରାନ୍ତ ଚିହ୍ନଟ ହେଉଛନ୍ତି। ଗ୍ରାମାଞ୍ଚଳରେ ମଧ୍ୟ ଏବେ ସଂକ୍ରମିତଙ୍କ ସଂଖ୍ୟା ବଢ଼ିଲାଣି। ଏହା ପ୍ରଶାସନର ମୁଣ୍ଡବ୍ୟଥାର କାରଣ ପାଲଟିଛି। ସଂକ୍ରମିତଙ୍କ ସଂଖ୍ୟା ୭ଶହ ଟପିଲାଣି। ସଂକ୍ରମଣ ବୃଦ୍ଧିକୁ ଦେଖି ଝରିଗାଁ ବ୍ଲକରେ ୭ଟି କ୍ଲଷ୍ଟର (ଚାଟିଗୁଡା, ଧୋଡ୍ରା, ଭିକ୍ଷା, ଧନପୁର, ଗୁରୁସିଙ୍ଗା, ଝରିଗାଁ, ଫୁଫୁଗାଁ)ରେ ଟିଏମ୍‌ସି ଖୋଲାଯାଇଥିବା ବିଡିଓ ପ୍ରଶାନ୍ତ କୁମାର ରାଉତ ସୂଚନା ଦେଇଛନ୍ତି। ଝରିଗାଁ ସଦର ମହକୁମାସ୍ଥିତ ନୋଡାଲ ଉଚ୍ଚ ବିଦ୍ୟାଳୟ ହଷ୍ଟେଲରେ କୋଭିଡ୍ କେୟାର ସେଣ୍ଟର (ସିସିସି) ଖୋଲିବାକୁ ଜିଲା ପ୍ରଶାସନ ପକ୍ଷରୁ ସ୍ଥିର କରାଯାଇଥିଲା। ଏହା ଗାଁ ମଝିରେ ଥିବାରୁ ଲୋକେ ବିରୋଧ କରିଥିଲେ। ପରେ

ଅଧିକାରୀମାନେ ଆଦର୍ଶ ବିଦ୍ୟାଳୟରେ ସିସିସି ଖୋଲାଯିବା ନେଇ ତଦାରଖ କରୁଛନ୍ତି।

ନବରଙ୍ଗପୁର ଲୋକ ସଭା ଏମ୍‌ପି ରମେଶ ଚନ୍ଦ୍ର ମାଝି ଜିଲାପାଳଙ୍କ ସହ ଆଲୋଚନା କରି ସ୍ଥାନୀୟ ଆଦର୍ଶ ବିଦ୍ୟାଳୟ ହଷ୍ଟେଲରେ ଏକ ସିସିସି ତୁରନ୍ତ କାର୍ଯ୍ୟକାରୀ କରିବା ପାଇଁ କହିଥିଲେ। ରବିବାର ବିଡିଓ ଏବଂ ପିଇଓ ଦେବାଶିଷ ଦାଶ ସେଠାକୁ ଯାଇ ଭିତ୍ତିଭୂମି ତଦାରଖ କରିଥିଲେ।

ଜିଲା ପ୍ରଶାସନ ପକ୍ଷରୁ କୋଭିଡ୍ ସମୀକ୍ଷା କରାଯାଇଅଛି। କୋଭିଡ୍ ନିୟନ୍ତ୍ରଣ ଲାଗି ମାସ୍କ ପନ୍ଧିବା, ସାନିଟାଇଜ୍ ଏବଂ ସାମାଜିକ ଦୂରତା ଉପରେ ଜିଲାପାଳ ଗୁରୁତ୍ୱ ଦେଇଛନ୍ତି। ସଂକ୍ରମଣ ବଢୁଛି। ସମସ୍ତଙ୍କୁ ସତର୍କ ଓ ସଚେତନ ରହିବାକୁ ଜିଲାପାଳ ଅଜିତ୍ କୁମାର ମିଶ୍ର ନିବେଦନ କରିଛନ୍ତି। କରୋନା ସଂକ୍ରମଣ ରୋକିବା ଲାଗି ସମସ୍ତଙ୍କ ସହଯୋଗ ଜରୁରୀ। କୋଭିଡ୍ ଟିକାକରଣ, ଟେଷ୍ଟିଂ ଏବଂ କଣ୍ଟାକ୍ଟ ଟ୍ରେସିଂ ଉପରେ ଗୁରୁତ୍ୱ ଦିଆଯାଉଛି। ସେହିପରି ବାହାର ରାଜ୍ୟରୁ ଆସୁଥିବା ପ୍ରବାସୀଙ୍କ ଉପରେ ନଜର ରଖାଯାଉଛି। ସେମାନଙ୍କ କୋଭିଡ୍ ନେଗେଟିଭ୍ ଏବଂ ୧୪ ଦିନିଆ ସଂଗରୋଧ ବାଧ୍ୟତାମୂଳକ ରହିଥିବା ବ୍ଲକ ପ୍ରଶାସନ ପକ୍ଷରୁ ସୂଚନା ମିଳିଛି। ସେହିପରି ସଂକ୍ରମିତ ସନ୍ଦିଗ୍ଧ ଅଞ୍ଚଳ ଉପରେ ବିଶେଷ ଗୁରୁତ୍ୱ ଦିଆଯାଉଛି। ବ୍ଲକରେ କରୋନା ସଂକ୍ରମିତ ସଂଖ୍ୟା ହ୍ରାସ, ସଂଗରୋଧରେ ରହି ଚିକିତ୍ସିତ ହେଉଥିବା ସଂକ୍ରମିତଙ୍କ ପାଇଁ ମେଡିକାଲରେ ଆବଶ୍ୟକ ଔଷଧ ଆଦି ଆଗୁଆ ମହଜୁଦ ରଖିବା ଉପରେ ଏମ୍‌ପି ମାଝି ଗୁରୁତ୍ୱ ଦେଉଛନ୍ତି।

ମୁଣ୍ଡବିନ୍ଧାର କାରଣ ପାଲଟିଛି ଗ୍ରାମାଞ୍ଚଳର ବର୍ଦ୍ଧିତ ସଂକ୍ରମଣ

- ଆଦର୍ଶ ବିଦ୍ୟାଳୟ ହଷ୍ଟେଲରେ ହେବ ସିସିସି
- ୭ଟି କ୍ଲଷ୍ଟରରେ ଖୋଲାଯାଇଛି ଟିଏମ୍‌ସି
- ଟିକାକରଣ, ଟେଷ୍ଟିଂ ଏବଂ କଣ୍ଟାକ୍ଟ ଟ୍ରେସିଂ ଉପରେ ଗୁରୁତ୍ୱ

ଗ୍ରାମାଞ୍ଚଳରେ ସଚେତନ କରୁଛନ୍ତି ସଖୀ, ସହେଲି

ଉମରକୋଟ, ୨।୫(ସ୍ୱ.ପ୍ର.)

ନବରଙ୍ଗପୁର ଜିଲା ଉମରକୋଟ ବ୍ଲକରେ ସାକ୍ଷରତା ଓ ସଚେତନତା ଅଭାବରୁ ଏବେ ମଧ୍ୟ ବାଲ୍ୟବିବାହ ଚାଲିଛି। ପରମ୍ପରା ନାମରେ କିଶୋରୀମାନଙ୍କୁ ବିବାହ କରାଇ ଅକାଳରେ ମରଣ ମୁହଁକୁ ଠେଲି ଦେଉଛନ୍ତି ମାତାପିତା ଓ ସମ୍ପର୍କୀୟ। ଏହାକୁ ରୋକିବାକୁ ମହିଳା ଓ ଶିଶୁକଲ୍ୟାଣ ବିଭାଗ ତରଫରୁ ତତ୍ପରତା ପ୍ରକାଶ ପାଇଛି। ବ୍ଲକର ପ୍ରତ୍ୟେକ ଅଙ୍ଗନୱାଡି କେନ୍ଦ୍ରରେ ଶନିବାର ବାଲ୍ୟବିବହାର କୁପରିଣାମ ସମ୍ପର୍କରେ 'ଅଦ୍ୱିକା' କାର୍ଯ୍ୟକ୍ରମରେ ସଚେତନ କରାଯାଉଛି। ସୁପରଭାଇଜର ଓ ଅଙ୍ଗନୱାଡି କର୍ମୀମାନ ଏହା ପରିଚାଳନା କରୁଛନ୍ତି।

ବ୍ଲକରେ ଥିବା ୩୦୯ଟି ଅଙ୍ଗନୱାଡି କେନ୍ଦ୍ରରେ ଶନିବାର କିଶୋରୀମାନଙ୍କୁ ନେଇ କରଯାଉଥିବା ଏହି 'ଅଦ୍ୱିକା' କାର୍ଯ୍ୟକ୍ରମରେ ବାଲ୍ୟବିବହାର କୁପରିଣାମ, ରକ୍ତ ହୀନତା ମୁକାବିଲା, ସନ୍ତୁଳିତ ଆହାର ଓ ଶିଶୁ ଅଧିକାର ଉପରେ ଆଲୋଚନା କରାଯାଉଛି। ଏଥିସହ କିଶୋରୀମାନଙ୍କୁ ଆଇରନ୍ ବଟିକା ଦିଆଯାଉଛି। ଏହା ସହିତ ସମସ୍ତ ଅଙ୍ଗନୱାଡି କେନ୍ଦ୍ରରେ କିଶୋରୀମାନଙ୍କ ମଧ୍ୟରୁ ଜଣକୁ ସଖୀ

'ଅଦ୍ୱିକା' କାର୍ଯ୍ୟକ୍ରମରେ ବାଲ୍ୟବିବାହ ରୋକିବାକୁ ସମସ୍ତେ ଶପଥ ନେଉଛନ୍ତି।

- ବାଲ୍ୟବିବାହ ରୋକିବାକୁ ପ୍ରୟାସ
- ୩୦୯ ଅଙ୍ଗନୱାଡି କେନ୍ଦ୍ରରେ ଚାଲିଛି 'ଅଦ୍ୱିକା' କାର୍ଯ୍ୟକ୍ରମ

ଓ ଅନ୍ୟ ଜଣକୁ ସହେଲି ଭାବେ ବଛା ଯାଇଛି। ସେମାନେ ଗ୍ରାମ୍ୟସ୍ତରରେ ଲୋକଙ୍କୁ ସଚେତନ କରିବେ। କରୋନା ସମୟରେ ବାଲ୍ୟବିବାହର ଆଶଙ୍କା ଅଧିକ ରହିଛି। ଗ୍ରାମସ୍ତରରେ ଗଢା ଯାଇଥିବା କିଶୋରୀ ବାଳିକା ମଞ୍ଚର ସଭ୍ୟଙ୍କ ସହ ମିଶି ବାଲ୍ୟବିବାହ କିପରି ରୋକାଯାଇ ପାରିବ ସେ ସମ୍ପର୍କରେ ସଖୀ, ସହେଲିମାନଙ୍କୁ ତାଲିମ ଦିଆଯାଉଛି ବୋଲି ସିଡିପିଓ ଦୀପ୍ତିରାଣୀ ସିଂ କହିଛନ୍ତି। ମହିଳା ସୁପରଭାଇଜର ସାଞ୍ଜୁକ୍ତା ବେହେରା, ସରିତା ଜେନା, ପ୍ରଣିତା ପାଣିଗ୍ରାହୀ, ସୌଦାମିନୀ ମିଶ୍ର, ଶୈଳବାଳା ନାୟକ, ବବିତା ବେହେରା, ସୂର୍ଯ୍ୟକାନ୍ତା ରାଓ, ସୁରେଖା ସୁନା ଓ କୁନ୍ତଳା ପାତ୍ର ବାଲ୍ୟବିବାହକୁ ରୋକିବା ସହିତ ପଞ୍ଚାୟତରେ ଶିଶୁ ଅଧିକାର କମିଟି ଗଠନ କରି ସଚେତନତା କାର୍ଯ୍ୟକ୍ରମ ଜାରି ରଖିଛନ୍ତି। ବ୍ଲକରେ ମହିଳା ଓ ଶିଶୁ କଲ୍ୟାଣ ବିଭାଗ ପକ୍ଷରୁ ବାଲ୍ୟବିବାହକୁ ରୋକିବା ଦିଗରେ ନିଆଯାଉଥିବା ପଦକ୍ଷପଗୁଡିକୁ ବୁଦ୍ଧିଜୀବୀ ମହଲରେ ପ୍ରଶଂସା ମିଳୁଛି।

ଏମ୍‌ସରେ ଗିରିଧର ଗମାଙ୍ଗ

ଗୁଣପୁର,୨।୫(ଡି.ଏନ.ଏ)

ଓଡ଼ିଶାର ପୂର୍ବତନ ମୁଖ୍ୟମନ୍ତ୍ରୀ, କୋରାପୁଟର ପୂର୍ବତନ ଏମ୍‌ପି ତଥା ବରିଷ୍ଠ ଭାଜପା ନେତା ଗିରିଧର ଗମାଙ୍ଗ କରୋନା ସଂକ୍ରମିତ ଚିହ୍ନଟ ହୋଇଛନ୍ତି। ସେ ଶୁକ୍ରବାର ପଜିଟିଭ ଚିହ୍ନଟ ହୋଇଥିବାବେଳେ ଭୁବନେଶ୍ୱରସ୍ଥିତ ଏମ୍‌ସ ହସ୍ପିଟାଲରେ ଚିକିତ୍ସାଧୀନ ଥିବା ତାଙ୍କ ପୁଅ ଶିଶିର ଗମାଙ୍ଗ ସୋସିଆଲ ମିଡିଆ ମାଧ୍ୟମରେ ସୂଚନା ଦେଇଛନ୍ତି। ସେ ଦୁଇଟି ଡୋଜ କରୋନା ଟିକା ନେଇସାରିବା ପରେ ମଧ୍ୟ ସଂକ୍ରମିତ ହୋଇଥିବା ଜଣାପଡ଼ିଛି।

ଦେଢ଼ଶହରୁ ଖସୁନି ଦୈନିକ ସଂକ୍ରମିତଙ୍କ ସଂଖ୍ୟା

ରାୟଗଡ଼ା ଅଫିସ,୨।୫

ରାୟଗଡ଼ା ଜିଲାରେ ଗତ ୪ ଦିନ ହେଲା କରୋନା ସଂକ୍ରମିତଙ୍କ ସଂଖ୍ୟା ୧୫୦ରୁ ତଳକୁ ଖସୁନି। ଶନିବାର ଜିଲାରେ ସଂକ୍ରମିତଙ୍କ ସଂଖ୍ୟା ୨୦୦ ଛୁଇଁଥିବା ବେଳେ ରବିବାର ଜିଲାରୁ ୧୫୪ ପଜିଟିଭ ଚିହ୍ନଟ ହୋଇଥିବା ସୂଚନା ମିଳିଛି। ସେହିପରି ଜିଲାରେ ଲଗାତର ମୃତ୍ୟୁସଂଖ୍ୟା ମଧ୍ୟ ବଢ଼ିବାରେ ଲାଗିଛି। ଜିଲାରୁ ଆଉ ୪ ଜଣଙ୍କ ମୃତ୍ୟୁ ଘଟିଥିବା ରବିବାର ରାଜ୍ୟ ସରକାରଙ୍କ ପକ୍ଷରୁ ସୂଚନା ମିଳିଛି। ଜଣେ ୮୯ ବର୍ଷୀୟା ମହିଳା(ଉଚ୍ଚରକ୍ତଚାପ ରୋଗୀ), ଜଣେ ୫୮ ବର୍ଷୀୟା ମହିଳା(ଉଚ୍ଚ ରକ୍ତଚାପ ରୋଗୀ), ଜଣେ ୪୦ ବର୍ଷୀୟା ମହିଳା(ମଧୁମେହ) ଏବଂ ଜଣେ ୫୨ ବର୍ଷୀୟ ପୁରୁଷଙ୍କ ମୃତ୍ୟୁ ଘଟିଥିବା ସୂଚନା ଦିଆଯାଇଛି। ତେବେ ରାୟଗଡ଼ା ଜିଲା ପ୍ରଶାସନ ପକ୍ଷରୁ ଏ ନେଇ ସୂଚନା ମିଳିନାହିଁ। ନୂତନ ୧୫୪ ସଂକ୍ରମିତଙ୍କ ମଧ୍ୟରେ ରାୟଗଡ଼ା ସହରାଞ୍ଚଳରୁ ୩୪, ରାୟଗଡ଼ା ଗ୍ରାମାଞ୍ଚଳରୁ ୧୧, ବିଷମକଟକରୁ ୬, ଗୁଡାରିରୁ ୧, ଗୁଣପୁର ସହରାଞ୍ଚଳରୁ ୨୧, ଗୁଣପୁର ଗ୍ରାମାଞ୍ଚଳରୁ ୧, କଲ୍ୟାଣସିଂହପୁରରୁ ୧, କାଶୀପୁରରୁ ୩୯, କୋଲନରାରୁ ୧, ମୁନିଗୁଡ଼ାରୁ ୩୩, ରାମନାଗୁଡ଼ାରୁ ୬ ଜଣ ରହିଛନ୍ତି। ଏମାନଙ୍କ ମଧ୍ୟରେ ଜଣେ କରୋନା ଯୋଦ୍ଧା ରହିଛନ୍ତି। ଏହାକୁ ମିଶାଇ ଜିଲାରେ ମୋଟ ସଂକ୍ରମିତଙ୍କ ସଂଖ୍ୟା ୧୦,୪୩୦ରେ ପହଞ୍ଚିଛି। ତେବେ ଜିଲାରେ ୧୧୦୩ ସକ୍ରିୟ ସଂକ୍ରମିତ ରହିଛନ୍ତି।

ସୀମାବର୍ତ୍ତୀ ଯାଞ୍ଚ କେନ୍ଦ୍ରରେ ରୋଷ୍ଟର ଡିୟୁଟି କରିବେ ଶିକ୍ଷକ

ନବରଙ୍ଗପୁର,୨।୫(ବି.ପ୍ର.)

ନବରଙ୍ଗପୁର ଜିଲାରେ କରୋନା ସଂକ୍ରମଣ ବଢୁଛି। ସୀମାନ୍ତ ଛତିଶଗଡରେ ସଂକ୍ରମଣ ପରିସ୍ଥିତି ଗମ୍ଭୀର ରହିଛି। ଛତିଶଗଡ ସୀମାନ୍ତ ଉମରକୋଟ, ରାଇଘର ବ୍ଲକରେ ବିଭିନ୍ନ ଗଳାବାଟ ଦେଇ ଲୋକମାନେ ଯିବା ଆସିବା କରୁଛନ୍ତି। ସମସ୍ତ ଦୃଷ୍ଟି କୋଣରୁ ପ୍ରଶାସନ ପକ୍ଷରୁ ସୀମାନ୍ତ ଅଞ୍ଚଳ ପାଇଁ ବିଭିନ୍ନ ପଦକ୍ଷେପ ନିଆଯାଇଛି। ଉମରକୋଟ ଛତିଶଗଡ ସୀମାନ୍ତ ଦଣ୍ଡସରା ଅଞ୍ଚଳ ସୀମାଯାଞ୍ଚ କେନ୍ଦ୍ରରେ ୧୫ ଜଣ ଶିକ୍ଷକଙ୍କୁ ୮ ଘଣ୍ଟା ଲେଖାଏ ୩ଟି ଶିଫ୍ଟରେ ରୋଷ୍ଟର ଡ୍ୟୁଟି ଦିଆଯାଇଛି। ସେହିଭଳି ରାଇଘର ବ୍ଲକ କୁନ୍ଦେଇ ସୀମା ଯାଞ୍ଚ କେନ୍ଦ୍ର ନିକଟରେ ୧୦ ଜଣ ଶିକ୍ଷକ ରୋଷ୍ଟର ଡ୍ୟୁଟି କରିବେ। ୨୧ ତାରିଖ ପର୍ଯ୍ୟନ୍ତ ଏହା ଚାଲିବ ବୋଲି ନିର୍ଦ୍ଦେଶ ରହିଛି। ଏହାକୁ ନେଇ ପ୍ରାଥମିକ ଶିକ୍ଷକ ସଂଘ (ଏନ୍‌ପିଏସ୍) ସମ୍ପାଦକ ଗଣେଶ ରଣା ପ୍ରସାଦ କହିଛନ୍ତି ଯେ କରୋନା ସମୟରେ ଲୋକଙ୍କ ସୁରକ୍ଷା ପାଇଁ

ଟିକାକରଣ ସହ ସାନିଟାଇଜର, ପିପିଇ କିଟ୍ ଦେବାକୁ ଦାବି

ଶିକ୍ଷକମାନଙ୍କୁ କାର୍ଯ୍ୟରେ ନିୟୋଜିତ କରାଯାଇଛି। ଏହା ସ୍ୱାଗତଯୋଗ୍ୟ। ତେବେ ଅନେକ ବିଭାଗରେ ବୟସକୁ ନ ଦେଖି ଟିକା ଦିଆଗଲା। ସେହିଭଳି ଟିକା ଦିଆଯିବା ପରେ ଓ ଟିକା ନେଇଥିବା ଶିକ୍ଷକମାନଙ୍କୁ ନିୟୋଜିତ କରାଗଲେ ଭଲ ହୋଇଥାନ୍ତା ବୋଲି ସେ କହିଛନ୍ତି। ସାନିଟାଇଜର, ପିପିଇ କିଟ୍ ଆଦି ଯୋଗାଇ ଦିଆଯାଇନାହିଁ। ସେ ସବୁ ଯୋଗାଇବାକୁ ସଂଘ ପକ୍ଷରୁ ଦାବି ହୋଇଛି। ଅନ୍ୟପକ୍ଷେ ଯେଉଁ ଶିକ୍ଷକମାନେ ୨୦୦୮ରୁ ୨୦୨୦ମଧ୍ୟରେ ନିୟମିତ ହୋଇଛନ୍ତି, ସେମାନଙ୍କ ପାଇଁ ଗ୍ରାଚୁଇଟି, ସ୍ୱାସ୍ଥ୍ୟ ବୀମା ଓ ପେନସନ ବ୍ୟବସ୍ଥା ନାହିଁ। ଏହିଭଳି ଶିକ୍ଷକମାନଙ୍କ ସୁରକ୍ଷା ଓ ବୀମା ଘୋଷଣା କରାଯିବାର ଆବଶ୍ୟକତା ରହିଛି। ଏଥିପ୍ରତି ପ୍ରଶାସନ ଗୁରୁତ୍ୱ ଦେଇ ନିଷ୍ପତ୍ତି ନେଲେ ଭଲ ହୁଅନ୍ତା ବୋଲି ସେ କହିଛନ୍ତି ।

୨୭୭.୬୧ ଲିଟର ନକଲି ବିଦେଶୀ ମଦ ଜବତ: ଜଣେ ଗିରଫ

ରାୟଗଡ଼ା ଅଫିସ/ ବିଷମକଟକ /ଦୁର୍ଗୀ, ୨।୫(ଡି.ଏନ୍.ଏ.)

ରାୟଗଡ଼ା ଜିଲା ବିଷମକଟକ ପୋଲିସ ଶନିବାର ଦୁର୍ଗୀସ୍ଥିତ ଜଣେ ବ୍ୟକ୍ତିଙ୍କ ଘରୁ ବିପୁଳ ପରିମାଣର ନକଲି ବିଦେଶୀ ମଦ ଜବତ କରିଛି। ଏହି ଘଟଣାରେ ପୋଲିସ ଜଣଙ୍କୁ ଗିରଫ କରିଛି।

ସୂଚନା ଅନୁଯାୟୀ, ଦୁର୍ଗୀଠାରେ ଏକ ଘରେ ବେଆଇନ ମଦ ପ୍ରସ୍ତୁତି ଏବଂ ଗଚ୍ଛିତ କରି ବିକ୍ରି ଚାଲିଥିବା ପୋଲିସ ସୂଚନା ପାଇଥିଲା। ଏହାପରେ ବିଷମକଟକ ଥାନା ପୋଲିସ ଟିମ୍ ସେଠାରେ ଚଢ଼ାଉ କରିଥିଲା। ଯାଞ୍ଚବେଳେ ଉକ୍ତ ଘରେ ୨୭୭.୬୧ ଲିଟର ମଦ ଗଚ୍ଛିତ ଥିବା ଜଣାପଡ଼ିଥିଲା। ପୋଲିସ ଉକ୍ତ ମଦ ଜବତ କରିବା ସହ ବେଆଇନ ମଦ ପ୍ରସ୍ତୁତି ଏବଂ ବିକ୍ରିରେ ସମ୍ପୃକ୍ତ ଜଣଙ୍କୁ ଗିରଫ କରିଛି। ଅଭିଯୁକ୍ତ ବ୍ୟକ୍ତି ଘରେ ହାନିକାରକ ଦେଶୀ ମଦ ପ୍ରସ୍ତୁତ କରି ଲୋକଙ୍କୁ ଠକିବା ଉଦ୍ଦେଶ୍ୟରେ ସେଥିରେ ସ୍ପିରିଟ ମିଶାଇ ବିକ୍ରି କରୁଥିବା ଜଣାପଡ଼ିଛି। ତେବେ ଅଭଯୁକ୍ତଙ୍କ ବିଷୟରେ ପୋଲିସ ପକ୍ଷରୁ କୌଣସି ସୂଚନା ଦିଆଯାଇନାହିଁ। ଜବତ ମଦର ମୂଲ୍ୟ ପ୍ରାୟ ୩ ଲକ୍ଷ ଟଙ୍କା ହେବ ବୋଲି ବିଷମକଟକ ଥାନାଧିକାରୀ ସୂଚନା ଦେଇଛନ୍ତି। ଘଟଣା ସ୍ଥଳରୁ ନକଲି ମଦ ସହ ବିଭିନ୍ନ ନାମୀ କମ୍ପାନୀର ଖାଲି ମଦ ବୋତଲ ଏବଂ ଠିପି ଜବତ କରାଯାଇଛି। ଏହି ବେଆଇନ ମଦ କାରବାରରେ ଅନ୍ୟ କେଉଁମାନେ ସମ୍ପୃକ୍ତ ଅଛନ୍ତି ସେ ବିଷୟରେ ପୋଲିସ ତଦନ୍ତ ଚଳାଇଥିବା ରାୟଗଡ଼ା ଏସ୍‌ପି ସୂଚନା ଦେଇଛନ୍ତି।

ପରିବା ଗାଡ଼ିରୁ ମିଳିଲା ୪୦ ଲକ୍ଷ ଟଙ୍କାର ଗଞ୍ଜେଇ

ଜୟପୁର, ୨।୫(ନି.ପ୍ର.)

ପନିପରିବା ବୋଝେଇ ଗାଡ଼ିରେ ଗଞ୍ଜେଇ ଚୋରା ଚାଲାଣ ହେଉଥିବାବେଳେ ତାହା ଜୟପୁର ସଦର ଥାନା ପୋଲିସ ହାତରେ ଧରାପଡିଛି। ଘଟଣାରେ ସମ୍ପୃକ୍ତ ୬ ଜଣଙ୍କୁ ପୋଲିସ ଗିରଫ କରିଛି। ସେମାନେ ହେଲେ ବିହାର ରାଜ୍ୟର ପବନ ପାଶ୍ୱାନ (୩୦), ମାଛକୁଣ୍ଡ ଅଞ୍ଚଳର ପ୍ରଫୁଲ୍ଲ ଦଳେଇ (୨୩), ଦିଲ୍ଲୀପ ଖିଲ(୨୦), ବିନଦ୍ ଖିଲ(୨୦), ରବି ଖିଲ (୩୨) ଓ ଜୟପୁର ଗୋପବନ୍ଧୁ ନଗରର ମଙ୍ଗଳଦାନ ଖରା(୩୬)। ସେମାନଙ୍କଠାରୁ ଗୋଟିଏ ମହିନ୍ଦ୍ରା ପିକ୍‌ଅପ୍, ୩ଟି ବାଇକ୍, ୫ଟି ମୋବାଇଲ ସମେତ ନଗଦ ୧୧,୭୦୦ ଟଙ୍କା ଜବତ କରାଯାଇଛି।

ଜବତ ଗଞ୍ଜେଇ ଓ ପିକ୍‌ଅପ୍ ଭ୍ୟାନ୍ ।

ଶୁକ୍ରବାର ଜୟପୁର ସଦର ଦେଇ ଏକ ପନିପରିବା ବୋଝେଇ ପ

ସଂକ୍ଷେପରେ

ରବିଶଙ୍କର ଆରବିଆଇର ନୂଆ ଡେପୁଟି ଗଭର୍ନର

ମୁମ୍ବାଇ,୨।୫: କେନ୍ଦ୍ର ସରକାର ବରିଷ୍ଠ ବ୍ୟାଙ୍କର୍ସ ତଥା ରିଜର୍ଭ ବ୍ୟାଙ୍କର କାର୍ଯ୍ୟନିର୍ବାହୀ ନିର୍ଦ୍ଦେଶକ (ଇଡି) ଭାବେ କାର୍ଯ୍ୟ କରୁଥିବା ଟି. ରବିଶଙ୍କରଙ୍କୁ କେନ୍ଦ୍ରୀୟ ବ୍ୟାଙ୍କର ଆଗାମୀ ଡେପୁଟି ଗଭର୍ନର ଭାବେ ମନୋନୀତ କରିଛନ୍ତି। ସେ ଏହି ନୂତନ ପଦବୀରେ ଆଗାମୀ ତିନି ବର୍ଷ ପର୍ଯ୍ୟନ୍ତ କାର୍ଯ୍ୟ କରିବେ ବୋଲି ଜଣାପଡିଛି। ଭାରତୀୟ ରିଜର୍ଭ ବ୍ୟାଙ୍କର ଚତୁର୍ଥ ଡେପୁଟି ଗଭର୍ନର ଭାବେ କେନ୍ଦ୍ର ସରକାରଙ୍କ ଏକ କମିଟି ଟି. ରବି ଶଙ୍କରଙ୍କୁ ମନୋନୀତ କରିଛି। ଏ ସମ୍ପର୍କରେ 'ଡିପାର୍ଟମେଣ୍ଟ୍ ଅଫ୍ ପର୍ସୋନେଲ୍ ଆଣ୍ଡ୍ ଟ୍ରେନିଙ୍ଗ୍' ପକ୍ଷରୁ ଜାରି କରାଯାଇଥିବା ବିଜ୍ଞପ୍ତିରୁ ଏହି ସୂଚନା ମିଳିଛି। ୧୯୯୦ରେ ସେ କେନ୍ଦ୍ରୀୟ ବ୍ୟାଙ୍କର ଜଣେ ରିସର୍ଚ୍ଚ ଅଫିସର ଭାବେ ଯୋଗଦେଇଥିଲେ। ବନାରସ ବିଶ୍ୱବିଦ୍ୟାଳୟରୁ ଉଚ୍ଚଶିକ୍ଷା ହାସଲ କରିଥିବା ରବି ଶଙ୍କର ଋଣ ପରିଚାଳନା ସମେତ ଭାରତୀୟ ରିଜର୍ଭ ବ୍ୟାଙ୍କର ବହୁ ଗୁରୁତ୍ୱପୂର୍ଣ୍ଣ ବିଭାଗ ପରିଚାଳନା କରୁଥିଲେ। ନିକଟରେ ଅବସର ଗ୍ରହଣ କରିଥିବା ଆରବିଆଇର ଡେପୁଟି ଗଭର୍ନର ବି.ପି.କାନୁନ୍‌ଗୋଙ୍କ ସ୍ଥାନରେ ସେ ଯୋଗଦେବେ ବୋଲି ଜଣାପଡିଛି।

ଏପ୍ରିଲରେ ବଢ଼ିଲା ରପ୍ତାନି

ନୂଆଦିଲ୍ଲୀ,୨।୫: ଚଳିତବର୍ଷ ଏପ୍ରିଲରେ ଦେଶ ମଧ୍ୟରୁ ରପ୍ତାନି ପ୍ରାୟ ୩ ଗୁଣ ବୃଦ୍ଧିପାଇ ୩୦.୨୧ ବିଲିୟନ ଛୁଇଁଛି। ଇଞ୍ଜିନିୟରିଂ, ଜେମ୍ସ ଆଣ୍ଡ ଜୁଏଲେରି, ପେଟ୍ରୋକେମିକାଲ ପ୍ରଡକ୍ଟରେ ଅଭିବୃଦ୍ଧି ଦେଖିବାକୁ ମିଳିଛି। ଏହି ସମୟରେ ବାଣିଜ୍ୟ ନିୟଣ୍ଟ ୧୫.୨୪% ସ୍ତରରେ ରହିଥିବା ବାଣିଜ୍ୟ ଏବଂ ଉଦ୍ୟୋଗ ମନ୍ତ୍ରଣାଳୟ ତାଟାରୁ ସାମ୍ନାକୁ ଆସିଛି। ଏପ୍ରିଲ ୨୦୨୦ରେ ମର୍ଚ୍ଚାଣ୍ଡାଇଜ ରପ୍ତାନି ୧୦.୧୭ ବିଲିୟନ ରହିଥିବା ବେଳେ ଏହି ସମୟରେ ବାଣିଜ୍ୟ ନିୟଣ୍ଟ ୬.୯୨ ବିଲିୟନ ଡଲାର ଥିଲା।

ଜିଏସ୍‌ଟି ଦାତାଙ୍କୁ ଆଶ୍ୱସ୍ତି

ମହାମାରୀକୁ ନଜରରେ ରଖି ବିଭିନ୍ନ ରିହାତି ଘୋଷଣା

ନୂଆଦିଲ୍ଲୀ,୨।୫

କୋଭିଡ୍ ମହାମାରୀ ପରିପ୍ରେକ୍ଷୀରେ କେନ୍ଦ୍ର ସରକାର ଜିଏସ୍‌ଟି ଆଇନ ପରିସର ମଧ୍ୟରେ ଟିକସଦାତାଙ୍କ ପାଇଁ ବିଭିନ୍ନ ରିହାତି ସୁବିଧା ଯୋଗାଇ ଦେଇଛନ୍ତି। ଟିକସଦାତା ଜିଏସ୍‌ଟି ପଇଠ କ୍ଷେତ୍ରରେ ନାନା ପ୍ରକାର ଅସୁବିଧାର ସମ୍ମୁଖୀନ ହେଉଥିବାରୁ ସରକାର ଏଭଳି ପଦକ୍ଷେପ ଗ୍ରହଣ କରିଛନ୍ତି। କରୋନାର ଦ୍ୱିତୀୟ ଲହର ପରିପ୍ରେକ୍ଷୀରେ ୨୦୨୧ ମଇ ପହିଲାରେ ଏ ନେଇ ଏକ ବିଜ୍ଞପ୍ତି ପ୍ରକାଶ ପାଇଛି। ଟିକସ ପଇଠ କ୍ଷେତ୍ରରେ ବିଳମ୍ବ ଲାଗି ବାର୍ଷିକ ଯେଉଁ ୧୮% ହାରରେ ସ୍ୱାଭାବିକ ସୁଧ ଆଦାୟ କରାଯାଉଥିଲା ତାହାକୁ କୋହଳ କରାଯାଇ ବିଭିନ୍ନ ବର୍ଗର କରଦାତାଙ୍କ ପାଇଁ ବିଭିନ୍ନ ସୁବିଧା ପ୍ରଦାନ କରାଯାଇଛି। ବର୍ଷକୁ ମୋଟ ୫ କୋଟି ଟଙ୍କାରୁ ଅଧିକ କାରବାର କରୁଥିବା ପଞ୍ଜୀକୃତ ବ୍ୟକ୍ତିବିଶେଷଙ୍କ ଲାଗି ଟିକସ ପୈଠର ଧାର୍ଯ୍ୟ ତାରିଖଠାରୁ ୧୫ ଦିନ ପର୍ଯ୍ୟନ୍ତ ୧୮% ପରିବର୍ତ୍ତେ ୯% ସୁଧ ଆଦାୟ କରାଯିବ। ଏହି ୧୫ ଦିନ ପରେ ଟିକସ ଦାଖଲ କଲେ ପୂର୍ବଭଳି ୧୮% ସୁଧ ଦେବାକୁ ପଡ଼ିବ। ୨୦୨୧ ମାର୍ଚ୍ଚରୁ ଏପ୍ରିଲ ୨୨ ପର୍ଯ୍ୟନ୍ତ ଟିକସ ଆଦାୟ ସମୟ ପାଇଁ ଏଭଳି ସୁବିଧା କରାଯାଇଛି।

୨୦୨୧ ମାର୍ଚ୍ଚର ଟିକସ ଏପ୍ରିଲ ୨୦୨୧ ଏବଂ ୨୦୨୧ ଏପ୍ରିଲ ମାସର ଟିକସ ମଇ ୨୦୨୧ରେ ଆଦାୟ କରାଯିବ। ବାର୍ଷିକ ୫ କୋଟି ଟଙ୍କା ପର୍ଯ୍ୟନ୍ତ କାରବାର କରୁଥିବା ବ୍ୟକ୍ତିବିଶେଷଙ୍କ ଲାଗି ଧାର୍ଯ୍ୟ ଟିକସ ଆଦାୟ ତାରିଖର ୧୫ ଦିନ ପରବର୍ତ୍ତୀ ସମୟ ଲାଗି ଟିକସ ଉପରେ କୌଣସି ସୁଧ ଦେବାକୁ ପଡିବ ନାହିଁ। ଏହାର ପରବର୍ତ୍ତୀ ୧୫ ଦିନ ମଧ୍ୟରେ ଟିକସ ଦାଖଲ କଲେ ୯% ଏବଂ ଏହା ପରେ ୧୮% ସୁଧ ଲାଗିବ। ଏହା ଉଭୟ ନିୟମିତ ଟିକସଦାତା ଏବଂ କ୍ୟୁଆର୍‌ଏମ୍‌ପି ଅନ୍ତର୍ଗତ ହିତାଧିକାରୀଙ୍କ ପାଇଁ ଉଦ୍ଦିଷ୍ଟ। ଏଥିରେ ୨୦୨୧ ମାର୍ଚ୍ଚ ଓ ଏପ୍ରିଲ ମାସର ଟିକସ ଆଦାୟ ସମୟ ଅନ୍ତର୍ଭୁକ୍ତ। ସମ୍ପୃକ୍ତ ଟିକସଦାତା ମାର୍ଚ୍ଚର ଟିକସ ଏପ୍ରିଲରେ ଏବଂ ଏପ୍ରିଲ ଟିକସ ମଇ ମାସରେ ପ୍ରଦାନ କରିପାରିବେ।

କମ୍ପୋଜିସନ ସ୍କିମରେ ଟିକସ ପ୍ରଦାନ ଲାଗି ପଞ୍ଜୀକୃତ ଟିକସଦାତାଙ୍କ ନିମନ୍ତେ ଧାର୍ଯ୍ୟ ତାରିଖର ୧୫ ଦିନ ପରବର୍ତ୍ତୀ ସମୟ ପାଇଁ କୌଣସି ସୁଧ ଦେବାକୁ ପଡିବ ନାହିଁ। ରିହାତି ସମୟ ୧୫ ଦିନ ପରେ ଟିକସ ଦେଲେ ୯% ସୁଧ ଦେବାକୁ ପଡିବ। ଏହି ସମୟ ପରେ ଟିକସ ପଇଠ ପରେ ୧୮% ସୁଧ ଲାଗିବ। ଏମାନଙ୍କ ପାଇଁ ମଧ୍ୟ ଟିକସ ପଇଠ ସୀମା ସମାନ ରଖାଯାଇଛି। ବାର୍ଷିକ ୫ କୋଟି ଟଙ୍କାରୁ ଊର୍ଦ୍ଧ୍ୱ କାରବାର କରୁଥିବା ଟିକସଦାତାଙ୍କ ଲାଗି ୧୫ ଦିନ ପର୍ଯ୍ୟନ୍ତ ଜିଏସ୍‌ଟିଆର୍ ୩ବି ଫର୍ମରେ ରିଟର୍ନ ଦାଖଲ କ୍ଷେତ୍ରରେ ଲେଟ୍ ଫିଂକୁ ଛାଡ଼ କରାଯାଇଛି। ଅର୍ଥାତ ସେମାନେ ଧାର୍ଯ୍ୟ ତାରିଖର ୧୫ ଦିନ ପର୍ଯ୍ୟନ୍ତ ଏହି ସୁବିଧା ପାଇବେ। ମାର୍ଚ୍ଚ ଏବଂ ଏପ୍ରିଲ ମାସର ଟିକସ ଦାଖଲ ଲାଗି ଏହି ସୁବିଧା କରାଯାଇଛି। ବାର୍ଷିକ କାରବାର ୫ କୋଟି ଟଙ୍କା ମଧ୍ୟରେ ରହିଥିଲେ ଜିଏସ୍‌ଟିଆର୍ ୩ବି ଫର୍ମରେ ରିଟର୍ନ ଦାଖଲ ସମୟ ଧାର୍ଯ୍ୟ ଶେଷ ତାରିଖଠାରୁ ୧୫ ଦିନ ଅଧିକ ବଢାଯାଇଛି। ଏହା ମାର୍ଚ୍ଚ ଏବଂ ଏପ୍ରିଲ ୨୦୨୧ ଟିକସ ସୀମା ପାଇଁ ଉଦ୍ଦିଷ୍ଟ। ସେହିଭଳି ମାସିକ ରିଟର୍ନ ଦାଖଲ କରୁଥିବା ଟିକସଦାତା ଏହି ସୁବିଧା ଜାନୁୟାରୀ-ମାର୍ଚ୍ଚ ୨୦୨୧ କ୍ୟୁଆର୍‌ଏମ୍‌ପି ସ୍କିମର ଟିକସଦାତା ଏପ୍ରିଲ ମାସ ପାଇଁ ନେଇପାରିବେ।

ବିଗ୍ ବଜାରର ବିଗ୍ ଅଫର

ଭୁବନେଶ୍ୱର,୨।୫

ବିଗ୍‌ବଜାର ପକ୍ଷରୁ ବିଗ୍ ଅଫର ସମ୍ପର୍କରେ ଘୋଷଣା କରାଯାଇଛି। ଏହି ଅଫ୍‌ର ମଇ ୧ରୁ ୯ ପର୍ଯ୍ୟନ୍ତ ସାରା ଦେଶରେ ଏହାର ସମସ୍ତ ଷ୍ଟୋରରେ ଉପଲବ୍ଧ ରହିବ। ଅଫର ଜରିଆରେ ଉପଭୋକ୍ତାଙ୍କୁ ପ୍ରତି ୨୦୦୦ ଟଙ୍କାର କ୍ରୟ ଉପରେ ୩୦୦ ଟଙ୍କାର କ୍ୟାଶବ୍ୟାକ ସହିତ ମାଗଣା ହୋମ ଡେଲିଭରିର ସୁବିଧା ସମ୍ପୃକ୍ତ ଷ୍ଟୋର ପକ୍ଷରୁ ଯୋଗାଇ ଦିଆଯାଉଛି। ସେହିଭଳି ଶପ ଡଟ ବିଗବଜାର ଡଟ କମରେ ଅନ୍‌ଲାଇନ ଅର୍ଡର କଲେ ପ୍ରଥମ ଅର୍ଡରରେ ୧୦୦ ଟଙ୍କାର କ୍ୟାଶବ୍ୟାକ ଉପଭୋକ୍ତାଙ୍କୁ ମିଳିବ ବୋଲି ଜଣାପଡିଛି। ସେହିପରି ଏହି ଅଫର ଅବସରରେ ଏଚ୍‌ଡିଏଫ୍‌ସି ବ୍ୟାଙ୍କର ଡେବିଟ ଏବଂ କ୍ରେଡିଟ କାର୍ଡରେ ଶପିଂ କଲେ ଅତିରିକ୍ତ ୫% ରିହାତି ସୁବିଧା ଗ୍ରାହକଙ୍କୁ ଷ୍ଟୋର ପକ୍ଷରୁ ମିଳିବ । ଅନ୍ୟପକ୍ଷରେ ବିଗ୍‌ବଜାର ଷ୍ଟୋରରୁ କାରବାର କଲେ ଗ୍ରାହକ ୩୦୦ ଟଙ୍କାର କ୍ୟାଶବ୍ୟାକ ସେମାନଙ୍କ ଫ୍ୟୁଚର ପେ ୱାଲେଟ ଜରିଆରେ ପାଇବେ। ପ୍ରତି ମାସରେ ୧୦୦ ଟଙ୍କା କରି ୩ ମାସରେ ୩୦୦ ଟଙ୍କା ଗ୍ରାହକଙ୍କୁ ଦିଆଯିବ ବୋଲି ସୂଚନା ମିଳିଛି।

ବ୍ୟାଙ୍କିଙ୍ଗ୍ ଉଦ୍ୟୋଗ ମହଙ୍ଗା ଭତ୍ତା ୨୫.୬୯%

ଭୁବନେଶ୍ୱର,୨।୫

ଦେଶର ଶିଳ୍ପ ଶ୍ରମିକଙ୍କ ପାଇଁ ସର୍ବଭାରତୀୟ ଖାଉଟି ମୂଲ୍ୟସୂଚୀ ନିକଟରେ ପ୍ରକାଶ ପାଇଛି। ଉକ୍ତ ସୂଚୀ ଅନୁସାରେ ୨୦୨୧ ଫେବୃୟାରୀରେ ଏହା ୧୧୯ ପଏଣ୍ଟ ରହିଥିଲା ; ଯାହା ୨୦୨୧ ମାର୍ଚ୍ଚରେ ୦.୬ ପଏଣ୍ଟ ବୃଦ୍ଧି ପାଇ ୧୧୯.୬ ପଏଣ୍ଟରେ ରହିଛି।

ସେହିଭଳି ତାଳଚେର ଓ ଅନୁଗୋଳରେ ଏହା ୧୨୬.୪ ପଏଣ୍ଟରେ ରହିଥିବା ବେଳେ ମାର୍ଚ୍ଚରେ ଏହା ଅପରିବର୍ତ୍ତିତ ରହିଛି। ସେହିପରି କଟକରେ ଏହା ୧୨୬.୩ ଥିଲା ବେଳେ ୦.୧ ପଏଣ୍ଟ ବଢି ମାର୍ଚ୍ଚରେ ୧୨୬.୪ ପଏଣ୍ଟରେ ପହଞ୍ଚିଛି। କେନ୍ଦୁଝରରେ ମଧ୍ୟ ଏହା ୧୨୫.୫ ପଏଣ୍ଟରେ ରହିଥିଲା ; ଯାହା ମାର୍ଚ୍ଚରେ ୦.୬ ପଏଣ୍ଟ କମି ୧୨୪.୯ ପଏଣ୍ଟ ହୋଇଛି।

ଅନ୍ୟପକ୍ଷରେ ବ୍ୟାଙ୍କ କର୍ମଚାରୀମାନେ ବର୍ତ୍ତମାନ ୮୫.୨% ଭତ୍ତା ପାଉଛନ୍ତି। ଏହି ଭତ୍ତା ୦.୭% କମି ୮୪.୫% ସଂଶୋଧିତ ହାରରେ ପ୍ରାୟ ୨୫.୬୯% ମଇ ପହିଲାଠାରୁ ମିଳିବ ବୋଲି ଜଣାପଡ଼ିଛି। ବୀମା କର୍ମଚାରୀମାନେ ବର୍ତ୍ତମାନ ସମୟରେ ୭୮.୪% ପାଉଥିବା ବେଳେ ଏହା ୦.୯% ହ୍ରାସ ପାଇଛି। ଫଳରେ ସେମାନେ ୭୭.୫% ଚଳିତ ମାସ ୧ ତାରିଖରୁ ପାଇବେ ବୋଲି ସୂଚନା ମିଳିଛି। ରାଷ୍ଟ୍ରାୟତ୍ତ ଉଦ୍ୟୋଗର କର୍ମଚାରୀମାନେ ମଧ୍ୟ ବର୍ତ୍ତମାନ ୧୭୦.୫୩% ଭତ୍ତା ପାଉଛନ୍ତି। ବର୍ତ୍ତମାନ ଏହା ୨.୧୩% ବୃଦ୍ଧି ପାଇ ୧୭୨.୬୬%ରେ ରହିଛି ; ଯାହା ଜୁଲାଇ ପହିଲାରୁ ମିଳିବ ବୋଲି ଜଣାପଡିଛି। ସରକାରୀ କର୍ମଚାରୀ ବର୍ତ୍ତମାନ ୧୭% ଭତ୍ତା ପାଉଛନ୍ତି। ଏବେ ଏହା ୧୪% ବୃଦ୍ଧି ପାଇଛି। ଏହି ବୃଦ୍ଧି ରାଶିକୁ ସେମାନଙ୍କୁ ୨୦୨୦ ଜାନୁୟାରୀରେ ୪%, ୨୦୨୦ ଜୁଲାଇରୁ ୩% ଏବଂ ୨୦୨୧ ଜାନୁୟାରୀରେ ୪% ଏବଂ ଜୁଲାଇରେ ଅବଶିଷ୍ଟ ୩% ମିଳିବ ବୋଲି ଜଣାପଡିଛି।

ପୂର୍ଣ୍ଣ ମାତ୍ରାରେ ଚାଲିଛି କୋଭିସିଲ୍ଡ ଉତ୍ପାଦନ:ପୁନାୱାଲା

ନୂଆଦିଲ୍ଲୀ,୨।୫

ଦେଶର ପୁଣେସ୍ଥିତ ୟୁନିଟରୁ କୋଭିଡ୍-୧୯ ଭାକ୍ସିନ କୋଭିସିଲ୍ଡ ଉତ୍ପାଦନ ପୂର୍ଣ୍ଣ ମାତ୍ରାରେ ଆଗେଇ ଚାଲିଛି। ଦେଶକୁ ଫେରିଲେ ପ୍ଲାଣ୍ଟର ଅପରେଶନ ସମ୍ପର୍କରେ ବ୍ରିଫ୍ ଦିବେ ବୋଲି ସିରମ୍ ଇନ୍‌ଷ୍ଟିଚ୍ୟୁଟ ଅଫ୍ ଇଣ୍ଡିଆର ସିଇଓ ଆଦର ପୁନାୱାଲା ରବିବାର କହିଛନ୍ତି। ପୁନାୱାଲା ବର୍ତ୍ତମାନ ତାଙ୍କ ପରିବାର ସଦସ୍ୟଙ୍କୁ ଭେଟିବା ଲାଗି ଲଣ୍ଡନ ଯାଇଛନ୍ତି। ୟୁକେରେ ସମସ୍ତ ଅଂଶୀଦାର ଏବଂ ପାର୍ଟନର ସହ ଏକ ବୈଠକ କରିଥିବା ସେ ଟୁଇଟ ଯୋଗେ ସୂଚନା ଦେଇଛନ୍ତି। ଭାରତରେ ଶନିବାରଠାରୁ ତୃତୀୟ ପର୍ଯ୍ୟାୟ ଟିକାକରଣ ଅଭିଯାନ ଆରମ୍ଭ ହୋଇଛି। ମାତ୍ର ଟିକା ଅଭାବ ଯୋଗୁ ବିଭିନ୍ନ ରାଜ୍ୟରେ ଏହା ହୋଇପାରିନାହିଁ।

ଉତ୍ତରପ୍ରଦେଶ, ଛତିଶଗଡ, ମହାରାଷ୍ଟ୍ର, ଜମ୍ମୁ ଏବଂ କଶ୍ମୀର ଭଳି ଦେଶର ବିଭିନ୍ନ ରାଜ୍ୟ ଏବଂ କେନ୍ଦ୍ର ଶାସିତ ଅଞ୍ଚଳରେ ଟିକାକରଣ ଅଭିଯାନ ଆରମ୍ଭ ହୋଇଛି। ସେହିଭଳି କର୍ନାଟକ ଏବଂ ଓଡ଼ିଶା ଭଳି ରାଜ୍ୟରେ ଏକ ପ୍ରତୀକାତ୍ମକ ଭାବେ ଶୁଭାରମ୍ଭ କରାଯାଇଛି। ଭାରତରେ ଟିକାର ଚାହିଦାକୁ ନେଇ ତାଙ୍କ ଉପରେ ଚାପ ପଡୁଥିବା ପୁନାୱାଲା ଶନିବାର କହିଥିଲେ। ସରକାର ତାଙ୍କୁ ୱାଇ ବର୍ଗର ସୁରକ୍ଷା ପ୍ରଦାନ କରିଛନ୍ତି। ଲଣ୍ଡନର ୱାଇ ଟାଇମ୍ସକୁ ଏକ ସାକ୍ଷାତ୍‌କାରରେ ସେ କହିଛନ୍ତି, ଭାରତର ବିଭିନ୍ନ କ୍ଷମତାଶାଳୀ ଲୋକଙ୍କ ପାଖରୁ ତାଙ୍କୁ ଧମକପୂର୍ଣ୍ଣ ଟେଲିଫୋନ କଲ୍ ଆସୁଛି। କୋଭିଡ୍ ଟିକା ଆଗୁଆ ଦେବା ଲାଗି ସମସ୍ତେ ଅତି ବସୁଛନ୍ତି। ସବୁ କିଛି ଏବେ ଚାପ ସୃଷ୍ଟି କରିଛି ଯେ ତାଙ୍କ ସ୍ତ୍ରୀ ଏବଂ ପିଲାଙ୍କ ସହ ଲଣ୍ଡନ ଚାଲି ଯାଇଥିବା ଶନିବାର ସେ ସ୍ପଷ୍ଟ କରିଥିଲେ।

୯, ୬୫୯ କୋଟି ଉଠାଇ ନେଲେ ବିଦେଶୀ ନିବେଶକ

ନୂଆଦିଲ୍ଲୀ,୨।୫

ଫରେନ ପୋର୍ଟଫୋଲିଓ ନିବେଶକ (ଏଫ୍‌ପିଆଇ)ମାନେ ଏପ୍ରିଲରେ ପୁଞ୍ଜି ବଜାରରୁ ୯,୬୫୯ କୋଟି ଟଙ୍କା ଉଠାଇ ନେଇଛନ୍ତି। କରୋନାର ଦ୍ୱିତୀୟ ଲହର ପ୍ରଭାବରେ ନିବେଶକ ଆଶଙ୍କାରେ ରହିବା ଯୋଗୁ ଏଭଳି ସ୍ଥିତି ଉପୁଜିଛି। ବଜାର ସ୍ଥିତି ବିଗିଡିଲେ ନିବେଶକମାନେ ପୁଞ୍ଜି ବଜାରରୁ ଉଠାଣ ଧାରା ଜାରି ରଖିବେ ବୋଲି ବଜାର ବିଶେଷଜ୍ଞମାନେ କହିଛନ୍ତି। ୨୦୨୦ ସେପ୍ଟେମ୍ବର ପରଠାରୁ ନିବେଶକମାନେ ପ୍ରଥମଥର ଲାଗି ଏଭଳି ଉଠାଣ କରିଛନ୍ତି। ଏହି ସମୟରେ ନିବେଶକ ୭, ୭୮୨ କୋଟି ଟଙ୍କା ଉଠାଇ ନେଇଥିଲେ।

ଖେଳ ଖବର

ଏସିଆନ ଗେମ୍ସ ସ୍ୱର୍ଣ୍ଣ ବିଜେତା ଅଶ୍ୱାରୋହୀଙ୍କ ପରଲୋକ

କଲୋନେଲ ଗୁଲାମ ଅହମ୍ମଦ ଖାନ୍

ଜୟପୁର, ୨।୫ (ପି.ଟି.)

ଏସିଆନ ଗେମ୍ସ ସ୍ୱର୍ଣ୍ଣ ପଦକ ବିଜେତା କଲୋନେଲ ଗୁଲାମ ଅହମ୍ମଦ ଖାନ୍(ଅବସରପ୍ରାପ୍ତ)ଙ୍କ ଶନିବାର ପୁଣେଠାରେ ପରଲୋକ ହୋଇଯାଇଛି। ତାଙ୍କୁ ୭୪ ବର୍ଷ ବୟସ ହୋଇଥିଲା। ଗୁଲାମ ମହମ୍ମଦ ୧୯୭୩ରେ ମିଲିଟାରୀ ଏକାଡେମୀରେ ଯୋଗ ଦେଇଥିଲେ। ଏହାର ବର୍ଷକ ପରେ ସେ ଏକାଡେମୀର ଶ୍ରେଷ୍ଠ ଅଶ୍ୱାରୋହୀ ବିବେଚିତ ହୋଇଥିଲେ। ୧୯୮୦ରୁ ୧୯୯୦ ପର୍ଯ୍ୟନ୍ତ ସେ ଏଏସ୍‌ସି ଟିମ୍‌ର ଅଧିନାୟକତ୍ୱ କରିଥିଲେ। ତାଙ୍କ ଟିମ୍ ୬ଥର ଜାତୀୟ ଚାମ୍ପିୟନ ହୋଇଥିଲା। ସେ ୪ଥର ବ୍ୟକ୍ତିଗତ ଜାତୀୟ ଚାମ୍ପିୟନ (ଇଭେଣ୍ଟିଂ) ହୋଇଥିଲେ। ଦିଲ୍ଲୀରେ ୧୯୮୨ରେ ଅନୁଷ୍ଠିତ ଏସିଆନ ଗେମ୍ସ ଇଭେଣ୍ଟିଂ ପ୍ରତିଯୋଗିତାରେ ସ୍ୱର୍ଣ୍ଣ ପଦକ ଲାଭ କରିଥିବା ଦଳର ସେ ଜଣେ ପ୍ରମୁଖ ସଦସ୍ୟ ଥିଲେ। କଲୋନେଲ ଖାଁ ରାଇଡିଂ ଗୁଡ୍‌ଓ୍ୱିଲ ବ୍ୟକ୍ତିଗତ ବିଭାଗରେ ରୌପ୍ୟ ପଦକ ଲାଭ କରିଥିଲେ। ସିଓଲଠାରେ ଅନୁଷ୍ଠିତ ପରବର୍ତ୍ତୀ ଏସିଆନ ଗେମ୍ସରେ ସେ ଡ୍ରେସେଜ୍ ଓ ଇଭେଣ୍ଟିଂ ଟିମ୍‌ର ସଦସ୍ୟ ଭାବେ ଗୋଟିଏ ଲେଖାଏ ବ୍ରୋଞ୍ଜ ଜିତିଥିଲେ।

ପୂର୍ବତନ ଫୁଟ୍‌ବଲ ଖେଳାଳିଙ୍କ ଦେହାନ୍ତ

ଡି.ବି. ରଣା

ଭୁବନେଶ୍ୱର, ୨।୫(କ୍ରୀଡ଼ା ପ୍ରତିନିଧି): ପୂର୍ବତନ ଜାତୀୟ ଫୁଟ୍‌ବଲ ଖେଳାଳି ଡି.ବି. ରଣାଙ୍କର ରବିବାର ସକାଳ ୯ଟାରେ ନେପାଳରେ ପରଲୋକ ଘଟିଛି। ମୃତ୍ୟୁ ବେଳକୁ ତାଙ୍କୁ ୭୨ ବର୍ଷ ହୋଇଥିଲା। ସେ ଜଣେ ଭଲ ଗୋଲକିପର ଭାବେ ପରିଚିତ ଥିଲେ। ଓଡ଼ିଶା ପକ୍ଷରୁ ଜାତୀୟ ଫୁଟ୍‌ବଲ ସନ୍ତୋଷ ଟ୍ରଫି ସମେତ ସମ୍ମାନଜନକ ଡୁରାଣ୍ଡ କପ୍ ଏବଂ ଆଇଏଫ୍‌ଏ ଶିଲ୍ଡ ପ୍ରତିଯୋଗିତାରେ ସେ ଖେଳିଥିଲେ। ତାଙ୍କ ମୃତ୍ୟୁରେ ଫୁଟ୍‌ବଲ ଆସୋସିଏଶନ ଅଫ୍ ଓଡ଼ିଶା (ଫାଓ) ପକ୍ଷରୁ ଗଭୀର ଶୋକପ୍ରକାଶ କରାଯାଇଛି।

ନ୍ୟୁଜିଲାଣ୍ଡ ବିପକ୍ଷରୁ ଭାରତର ଅଭିଯାନ ଆରମ୍ଭ

ବେଙ୍ଗାଲୁରୁ,୨।୫(ପି.ଟି.)

ଏଫ୍‌ଆଇଏଏଚ୍ ପ୍ରୋ ଲିଗ୍‌ର ତୃତୀୟ ସଂସ୍କରଣରେ ଭାରତ ନ୍ୟୁଜିଲାଣ୍ଡ ବିପକ୍ଷରୁ ଅଭିଯାନ ଆରମ୍ଭ କରିବ। ଆସନ୍ତା ବର୍ଷ ଫେବୃୟାରୀ ୫ ତାରିଖରେ ଭାରତ ତା'ର ପ୍ରଥମ ମ୍ୟାଚ୍ ନ୍ୟୁଜିଲାଣ୍ଡ ବିପକ୍ଷରେ ଖେଳିବ ବୋଲି ଏଫ୍‌ଆଇଏଚ୍ ତରଫରୁ ସୂଚନା ଦିଆଯାଇଛି। ଭାରତ ମଧ୍ୟ ଫେବୃୟାରୀରେ ଅଷ୍ଟ୍ରେଲିଆ ଓ ସ୍ପେନକୁ ଭେଟିବ। ଭାରତ ତା'ର ୫ଟି ମ୍ୟାଚ୍ ବିଦେଶରେ ଖେଳିବ। ଏହାପରେ ଭାରତ ଘରୋଇ ପରିବେଶରେ ଜର୍ମାନୀ ଓ ଆର୍ଜେଣ୍ଟିନା ବିପକ୍ଷରେ ଅବତୀର୍ଣ୍ଣ ହେବ।

ନ୍ୟୁଜିଲାଣ୍ଡକୁ ଭେଟିବା ପରେ ଭାରତ ଅଷ୍ଟ୍ରେଲିଆ ବିପକ୍ଷରେ ଫେବୃୟାରୀ ୧୨ ଓ ୧୩ରେ ମ୍ୟାଚ୍ ଖେଳିବ। ସେହିପରି ଫେବୃୟାରୀ ୨୬ ଓ ୨୭ ତାରିଖରେ ଭାରତ ସ୍ପେନ୍‌କୁ ଭେଟିବ। ଘରୋଇ ପରିବେଶରେ ଭାରତ ମାର୍ଚ୍ଚ ୧୨ ଓ ୧୩ ତାରିଖରେ ଜର୍ମାନୀକୁ ଓ ପରେ ମାର୍ଚ୍ଚ ୧୯ ଓ ୨୦ ତାରିଖରେ ଆର୍ଜେଣ୍ଟିନାକୁ ଭେଟିବ। ଏହାପରେ ଏପ୍ରିଲ୍‌ରେ ଭାରତ ନିଜ ମାଟିରେ ୨ ଓ ୩ ତାରିଖରେ ଇଂଲଣ୍ଡକୁ ଭେଟିବ। ସେହିପରି ଜୁନ୍ ୧୧ ଓ ୧୨ ତାରିଖରେ ଭାରତ ଆଓ୍ୱେ ଗେମ୍ସରେ ବେଲ୍‌ଜିୟମକୁ ଓ ଜୁନ୍ ୧୮ ଓ ୧୯ ତାରିଖରେ ନେଦରଲାଣ୍ଡ୍‌କୁ ଭେଟିବ। ୨୦୨୨ ସେସନ ଭାରତ ପାଇଁ ବ୍ୟସ୍ତବହୁଳ ରହିବ।

ପ୍ରସ୍ତୁତିରେ ଏହି ମ୍ୟାଚଗୁଡିକ ସହାୟ ହେବ। ତେବେ ବର୍ତ୍ତମାନ ଆମେ ଟୋକିଓ ଅଲିମ୍ପିକ୍ସରେ କିପରି ଭଲ ପ୍ରଦର୍ଶନ କରିବୁ ତାହା ଉପରେ ମନୋନିବେଶ କରୁଛୁ ବୋଲି ଭାରତୀୟ ଅଧିନାୟକ

ଏଫ୍‌ଆଇଏଚ୍ ପ୍ରୋ ଲିଗ୍

ମନପ୍ରୀତ ସିଂ କହିଛନ୍ତି। ନ୍ୟୁଜିଲାଣ୍ଡ ଓ ଅଷ୍ଟ୍ରେଲିଆକୁ ସେମାନଙ୍କ ଘରୋଇ ପରିବେଶରେ ଖେଳିବା ନିଶ୍ଚିତ ଭାବେ ଏକ ବଡ଼ ଚ୍ୟାଲେଞ୍ଜ। ବିଶ୍ୱର କେତୋଟି ଶ୍ରେଷ୍ଠ ଦଳ ବିପକ୍ଷରେ ଖେଳିବାକୁ ଦଳ ଉତ୍ସାହ ପ୍ରକଟ କରିଛି ବୋଲି ଭାରତୀୟ କୋଚ୍ ଗ୍ରାହମ ରିଡ୍ କହିଛନ୍ତି। ଉଲ୍ଲେଖଥାଉ କି ପ୍ରୋ ଲିଗ୍‌ର ଦ୍ୱିତୀୟ ସଂସ୍କରଣ (୨୦୨୦-୨୧) ଚାଲୁ ରହିଥିବା ବେଳେ ଭାରତ ଚଳିତ ମାସ ଶେଷ ଆଡକୁ ସ୍ପେନ୍ ଓ ଜର୍ମାନୀକୁ ଭେଟିବାର କାର୍ଯ୍ୟକ୍ରମ ରହିଛି।

ରାହୁଲଙ୍କୁ ଆପେଣ୍ଡିସାଇଟ୍ସ

ଅହମଦାବାଦ, ୨।୫ (ପି.ଟି.):

ହରିୟାଣାରେ ଲକ୍‌ଡାଉନ

ସଂକ୍ରମଣ ବୃଦ୍ଧିରେ ରୋକ ଲଗାଇବା ପାଇଁ ହରିୟାଣାରେ ମେ ୩ରୁ ସପ୍ତାହେ ପର୍ଯ୍ୟନ୍ତ ଲକ୍‌ଡାଉନ ଘୋଷଣା କରାଯାଇଛି। ଏ ନେଇ ହରିୟାଣା ଗୃହ ମନ୍ତ୍ରୀ ଅନିଲ ଭିଜ୍ ସୂଚନା ଦେଇଛନ୍ତି। ପୂର୍ବରୁ ରାଜ୍ୟର ୯ଟି ଜିଲାରେ ସପ୍ତାହନ୍ତ କର୍ଫ୍ୟୁ ଲାଗୁ କରାଯାଇଥିଲା। ଶନିବାର ଏହି ରାଜ୍ୟରେ ୧୨୫ କରୋନା ଆକ୍ରାନ୍ତଙ୍କ ମୃତ୍ୟୁ ଘଟିଥିବାବେଳେ ୧୩,୫୮୮ ପଜିଟିଭ୍ ଚିହ୍ନଟ ହୋଇଛନ୍ତି।

ସାମାନ୍ୟ କମିଲା ସଂକ୍ରମଣ

ରାଜସ୍ଥାନର ଆଜ୍‌ମେରଠାରେ ଜଣେ ଗୁରୁତର କରୋନା ରୋଗୀଙ୍କୁ ଅଟୋରେ ଅକ୍ସିଜେନ ଲଗାଯାଇ ଡାକ୍ତରଖାନା ନିଆଯାଉଛି।

ନୂଆଦିଲ୍ଲୀ, ୨।୫

- ୩.୯୨ ଲକ୍ଷ ନୂଆ ଆକ୍ରାନ୍ତ, ୩,୬୮୯ ମୃତ
- ଚିନ୍ତା ବଢ଼ାଇଲା ଆରୋଗ୍ୟ ହାର ହ୍ରାସ
- ସକ୍ରିୟ ମାମଲା ୩୩ ଲକ୍ଷ ପାର୍

ଗତ ୨୪ ଘଣ୍ଟାରେ ଭାରତରେ ୩,୯୨,୪୮୮ ଜଣ ନୂଆ ସଂକ୍ରମିତ ଚିହ୍ନଟ ହୋଇଛନ୍ତି। ଶନିବାର ସୁଦ୍ଧା କରୋନା ପଜିଟିଭ୍ କେସ୍ ନୂଆ କରି ୪ ଲକ୍ଷ ଟପିଥିଲା। ତେବେ ରବିବାର ୯,୫୦୦ ମାମଲା କମ୍ ରହିଛି। ସଂକ୍ରମିତ ହୋଇଥିବା ୩,୬୮୯ ଜଣଙ୍କ ରବିବାର ମୃତ୍ୟୁ ଘଟିଛି। ଏହାକୁ ମିଶାଇ ଭାରତରେ ମୋଟ ମୃତ୍ୟୁ ସଂଖ୍ୟା ୨,୧୫,୫୪୨କୁ ବୃଦ୍ଧି ପାଇଥିବା ସ୍ୱାସ୍ଥ୍ୟ ମନ୍ତ୍ରଣାଳୟ ପକ୍ଷରୁ ସୂଚନା ଦିଆଯାଇଛି। ଦେଶରେ ସକ୍ରିୟ ମାମଲା ୩୩ ଲକ୍ଷ ୪୯ ହଜାର ୬୪୪କୁ ବୃଦ୍ଧି ପାଇଛି। ଅନ୍ୟପକ୍ଷରେ ଆରୋଗ୍ୟ ହାର୍ ହ୍ରାସ ପାଇ ୮୧.୭୭ ପ୍ରତିଶତରେ ପହଞ୍ଚିବା ଚିନ୍ତା ବଢ଼ାଇଛି।

ଏପ୍ରିଲ ମାସ ସାରା ସଂକ୍ରମଣ କ୍ରମାଗତ ବଢ଼ିଚାଲିଥିଲା। ମାସ ଆରମ୍ଭରେ ଦେଶରେ ଦୈନିକ ସଂକ୍ରମଣ ଲକ୍ଷେକୁ ବୃଦ୍ଧି ପାଇଥିବାବେଳେ ଶେଷବେଳକୁ ତାହା ୪ ଲକ୍ଷ ଟପିଯାଇଥିଲା। ମେ ମାସ ଆରମ୍ଭରେ ଏଥିରେ ସାମାନ୍ୟ ହ୍ରାସ ପାଇଛି। ସର୍ବାଧିକ ପ୍ରଭାବିତ ମହାରାଷ୍ଟ୍ରରେ ମଧ୍ୟ ପଜିଟିଭ୍ ହାର୍‌କମିଛି। ୧୦ ଦିନ ହେଲା ଏହିରାଜ୍ୟରେ ସକ୍ରିୟ ମାମଲାରେ କ୍ରମାଗତ ହ୍ରାସ ଦେଖିବାକୁ ମିଳିଛି।

ସମସ୍ତଙ୍କୁ ମିଳୁ ମାଗଣା ଟିକା

ସରକାରଙ୍କୁ ବିରୋଧୀଙ୍କ ଅନୁରୋଧ

ନୂଆଦିଲ୍ଲୀ, ୨।୫(ପି.ଟି.): କୋଭିଡ୍-୧୯ ସଂକ୍ରମଣ ଅଭୂତପୂର୍ବ ଭାବେ ମାଡ଼ିଚାଲିଥିବାରୁ ଏହାକୁ ଦୃଷ୍ଟିରେ ରଖି ସାରା ଦେଶରେ ମାଗଣା ଗଣଟିକାକରଣ ଅଭିଯାନ ଆରମ୍ଭ କରିବା ଲାଗି ରବିବାର ୧୩ଟି ବିରୋଧୀ ଦଳର ନେତା କେନ୍ଦ୍ର ସରକାରଙ୍କୁ ଅନୁରୋଧ କରିଛନ୍ତି। ସମସ୍ତ ହସ୍ପିଟାଲ, ସ୍ୱାସ୍ଥ୍ୟକେନ୍ଦ୍ରକୁ ଅବିରତ ଅକ୍ସିଜେନ ଯୋଗାଣ ସୁନିଶ୍ଚିତ କରିବା ଲାଗି ସେମାନେ ଏକ ମିଳିତ ବିବୃତିରେ ଆହ୍ୱାନ ଦେଇଛନ୍ତି। ସରକାରଙ୍କୁ ଅନୁରୋଧ କରିଥିବା ନେତାମାନଙ୍କ ମଧ୍ୟରେ ଅଛନ୍ତି କଂଗ୍ରେସ ଅଧ୍ୟକ୍ଷା ସୋନିଆ ଗାନ୍ଧୀ, ଜେଡିଏସ୍ ନେତା ତଥା ପୂର୍ବତନ ପ୍ରଧାନମନ୍ତ୍ରୀ ଏଚ୍.ଡି. ଦେବେଗୌଡ଼ା, ଏନ୍‌ସିପି ନେତା ଶରଦ ପାୱାର, ଶିବସେନା ଅଧ୍ୟକ୍ଷ ଉଦ୍ଧବ ଠାକ୍‌ରେ ଏବଂ ଟିଏମ୍‌ସି ସୁପ୍ରିମୋ ମମତା ବାନାର୍ଜୀ। ଏଥିରେ ସ୍ୱାକ୍ଷର କରିଥିବା ଅନ୍ୟ ନେତାମାନେ ହେଲେ ଝାଡ଼ଖଣ୍ଡ ମୁଖ୍ୟମନ୍ତ୍ରୀ ହେମନ୍ତ ସୋରେନ, ଡିଏମ୍‌କେ ଅଧ୍ୟକ୍ଷ ଏମ୍.କେ. ଷ୍ଟାଲିନ, ବିଏସ୍‌ପି ସୁପ୍ରିମୋ ମାୟାବତୀ, ନ୍ୟାଶନାଲ କନ୍‌ଫରେନ୍ସ ନେତା ଫାରୁକ ଅବଦୁଲ୍ଲା, ସମାଜବାଦୀ ପାର୍ଟି ମୁଖ୍ୟ ଅଖିଳେଶ ଯାଦବ, ଆର୍‌ଜେଡି ନେତା ତେଜସ୍ୱୀ ଯାଦବ, ସିପିଆଇର ଡି. ରାଜା ଏବଂ ସିପିଏମ୍ ନେତା ସୀତାରାମ ୟେଚୁରୀ। ଟିକାକରଣ ପାଇଁ ବଜେଟରେ ୩୫,୦୦୦ କୋଟି ଟଙ୍କା ବ୍ୟୟବରାଦ ହୋଇଥିଲା। ଉକ୍ତ ଅର୍ଥକୁ ଟିକାକରଣ କାର୍ଯ୍ୟକ୍ରମରେ ବିନିଯୋଗ କରାଯିବ ଉଚିତ ବୋଲି ବିରୋଧୀ ନେତାମାନେ କହିଛନ୍ତି।

'ନିର୍ବାଚନ ଉପରେ କହିଲେ ମୁଣ୍ଡକାଟ ହେବ'

ଭାରତ ଫେରିବେ ପୁନାୱାଲା

ନୂଆଦିଲ୍ଲୀ, ୨।୫

କୋଭିଡ୍ ସଂକ୍ରମଣ ଜାରି ରହିଥିବାବେଳେ କୁମ୍ଭମେଳା ନିର୍ବାଚନ ଆୟୋଜନ ବାବଦରେ କହିଲେ ତାଙ୍କ ମୁଣ୍ଡ କାଟିଦିଆଯିବ ବୋଲି ଏକ ସାକ୍ଷାତକାରରେ କହିଛନ୍ତି ସିରମ୍ ଇନ୍‌ଷ୍ଟିଚ୍ୟୁଟ୍‌ର ସିଇଓ ଅଦର ପୁନାୱାଲା। କୋଭିଶିଲ୍ଡ ଟିକା ଯୋଗାଣକୁ ନେଇ ଧମକପୂର୍ଣ୍ଣ ଫୋନ୍ କଲ୍ ପାଇବାରୁ ଲଣ୍ଡନ ପଳାଇଥିବା ସିରମ୍ ଇନଷ୍ଟିଚ୍ୟୁଟ୍‌ର ସିଇଓ ଅଦର ପୁନାୱାଲା 'ଦ ଟାଇମ୍ସ'କୁ ଏକ ସାକ୍ଷାତକାରରେ କହିଥିଲେ, ଶୀଘ୍ର ବ୍ୟାପକ ପରିମାଣରେ ଟିକା ଯୋଗାଣ ପାଇଁ ତାଙ୍କ ଉପରେ ଚାପ ପଡୁଛି। ଅନେକ କ୍ଷମତାଶାଳୀ ଲୋକେ ତାଙ୍କୁ ଫୋନ୍ ଯୋଗେ ଧମକ ଦେଉଛନ୍ତି। ସେମାନଙ୍କ ମଧ୍ୟରେ କେତେଜଣ ବିଭିନ୍ନ ରାଜ୍ୟର ମୁଖ୍ୟମନ୍ତ୍ରୀଙ୍କ ପାଖ ଲୋକ ହୋଇଥିବାବେଳେ କେତେକ ବଡ଼ ବିଜ୍‌ନେସ୍‌ମ୍ୟାନ ମଧ୍ୟ ରହିଛନ୍ତି। ତେଣୁ ସେ ଏସବୁରୁ ଦୂରେଇ ରହିବାକୁ ଲଣ୍ଡନ ଚାଲିଯାଇଥିବା ପ୍ରକାଶ କରିଥିଲେ। ତେବେ ଖୁବ୍‌ଶୀଘ୍ର ସେ ଭାରତ ଫେରିବେ ବୋଲି ଟୁଇଟ୍ ଯୋଗେ ସୂଚନା ଦେଇଛନ୍ତି। ପୁଣେରେ କୋଭିଶିଲ୍ଡର ଉତ୍ପାଦନ ଜୋରସୋର୍‌ରେ ଚାଲିଥିବାରୁ ସେ ଖୁସି ଅଛନ୍ତି। ଭାରତ ଫେରିବା ପରେ ସ୍ଥିତି ସମୀକ୍ଷା କରିବେ ବୋଲି ପୁନାୱାଲା କହିଛନ୍ତି। ତେବେ ବ୍ରିଟେନରେ ଟିକା ଉତ୍ପାଦନ କରି ନିଜ ବିଜ୍‌ନେସ ବଢ଼ାଇବାକୁ ସେ ଯୋଜନା କରୁଥିବା ନେଇ ମଧ୍ୟ ଚର୍ଚ୍ଚା ହେଉଛି।

ଶିଳ୍ପାଞ୍ଚଳ ନିକଟରେ ହେବ ଅସ୍ଥାୟୀ ହସ୍ପିଟାଲ

- ରହିବ ୧୦ ହଜାର ବେଡ୍
- ଉଦ୍‌ଜାନ ପ୍ଲାଣ୍ଟରେ ପ୍ରସ୍ତୁତ ହେବ ଅକ୍ସିଜେନ

ନୂଆଦିଲ୍ଲୀ, ୨।୫

ଦେଶରେ କରୋନା ସଂକ୍ରମଣ ବୃଦ୍ଧି ଜାରିରହିଥିବାବେଳେ ହସ୍ପିଟାଲ ବେଡ୍ ଅଭାବ ପୂରଣ ପାଇଁ ଅକ୍ସିଜେନ ଉତ୍ପାଦନ କରୁଥିବା ଶିଳ୍ପ ୟୁନିଟ୍‌ଗୁଡ଼ିକ ନିକଟରେ ଅସ୍ଥାୟୀ ହସ୍ପିଟାଲ ନିର୍ମାଣ କରାଯିବ। ଏଥିରେ ଅକ୍ସିଜେନ ଯୋଗାଣ ସୁବିଧା ଥିବା ୧୦ ହଜାର ବେଡ୍‌ର ବ୍ୟବସ୍ଥା କରାଯିବ ବୋଲି ରବିବାର ପ୍ରଧାନମନ୍ତ୍ରୀ ନରେନ୍ଦ୍ର ମୋଦିଙ୍କ ଅଧ୍ୟକ୍ଷତାରେ ଅନୁଷ୍ଠିତ ସମୀକ୍ଷା ବୈଠକରେ ନିଷ୍ପତ୍ତି ହୋଇଛି। ଏହା ସହ ଉଦ୍‌ଜାନ ଉତ୍ପାଦନକାରୀ ପ୍ଲାଣ୍ଟଗୁଡ଼ିକୁ ଚିହ୍ନଟ କରାଯିବା ସହ ସେଠାରୁ ଅକ୍ସିଜେନ ଉତ୍ପାଦନ ପାଇଁ ଆଲୋଚନା କରାଯାଇଛି। ଷ୍ଟିଲ ପ୍ଲାଣ୍ଟ, ରିଫାଇନେରିଜ୍ ସମତେ ପେଟ୍ରୋକେମିକାଲ ୟୁନିଟ୍, ପାୱାର ପ୍ଲାଣ୍ଟଗୁଡ଼ିକ ଗ୍ୟାସୀୟ ଅମ୍ଳଜାନ ଉତ୍ପାଦନ କରିଥାଏ। ତାହାକୁ ମେଡିକାଲରେ ବ୍ୟବହାର ଯୋଗ୍ୟ କରାଯିବା ଉପରେ ବୈଠକରେ ଗୁରୁତ୍ୱ ଦିଆଯାଇଛି। ପ୍ଲାଣ୍ଟ ପରିଚାଳନା କରୁଥିବା ପିଏସ୍‌ୟୁ କିମ୍ବା ବେସରକାରୀ ଶିଳ୍ପ ମାଧ୍ୟମରେ ଏବଂ କେନ୍ଦ୍ର ଓ ରାଜ୍ୟ ସରକାରଙ୍କ ସହଯୋଗରେ ଏହି ପ୍ରୋଜେକ୍ଟ ଆଗେଇଥିବା ସୂଚନା ଦିଆଯାଇଛି। ଖୁବ୍‌ଶୀଘ୍ର ୧୦ ହଜାର ଅକ୍ସିଜେନ ସଂଯୁକ୍ତ ବେଡ୍ ଉପଲବ୍ଧ ହେବ ବୋଲି କୁହାଯାଇଛି। ଏଥିସହ ଚାପ ମାଧ୍ୟମରେ ଗ୍ୟାସ୍ ମିଶ୍ରଣରୁ ନିର୍ଦ୍ଦିଷ୍ଟ ଗ୍ୟାସ୍‌କୁ ଅଲଗା କରୁଥିବା ପ୍ରେସର ସ୍ୱିଙ୍ଗ୍ ଆଡ୍‌ଜରପ୍‌ଶନ୍ (ପିଏସ୍‌ଏ)ପ୍ଲାଣ୍ଟ ସ୍ଥାପନର ଅଗ୍ରଗତି ଉପରେ ପ୍ରଧାନମନ୍ତ୍ରୀ ସମୀକ୍ଷା କରିଥିଲେ। ପିଏମ୍ କେୟାର୍ସ ଫଣ୍ଡ୍, ପିଏସ୍‌ୟୁ ଏବଂ ଅନ୍ୟାନ୍ୟ ଦିଗରୁ ଆର୍ଥିକ ସହଯୋଗରେ ୧୫ଶହ ପିଏସ୍‌ଏ ପ୍ଲାଣ୍ଟ ସ୍ଥାପନ କାମ ଚାଲିଥିବା କୁହାଯାଇଛି।

ସାବାଳକଙ୍କ ପାଇଁ ୧୨୨ କୋଟି ଟିକା ଆବଶ୍ୟକ

ସୁପ୍ରିମକୋର୍ଟଙ୍କୁ ଜଣାଇଲା କେନ୍ଦ୍ର

ନୂଆଦିଲ୍ଲୀ, ୨।୫

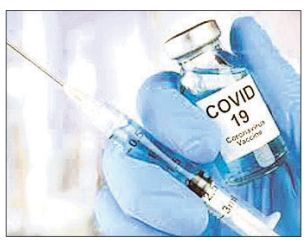

ଦେଶରେ ୧୮ରୁ ୪୫ ବର୍ଷ ବୟସ ବର୍ଗର ଟିକାକରଣ ପାଇଁ ୧୨୨ କୋଟି କୋଭିଡ୍ ଟିକା ଡୋଜ୍ ଆବଶ୍ୟକ ବୋଲି ସୁପ୍ରିମକୋର୍ଟଙ୍କୁ ଜଣାଇଛନ୍ତି କେନ୍ଦ୍ର ସରକାର। ୨୦୨୧ ସୁଦ୍ଧା ଏହି ବର୍ଗରେ ଦେଶରେ ପ୍ରାୟ ୫୯ କୋଟି ଜଣ ରହିଛନ୍ତି। ଶୀର୍ଷ ଅଦାଲତରେ ଏକ ଆଫିଡେଭିଟ୍ ଦାଖଲ କରାଯାଇ କେନ୍ଦ୍ର ପକ୍ଷରୁ କୁହାଯାଇଛି ଯେ, ସବୁ ଲୋକଙ୍କ ଟିକାକରଣ ସରକାରଙ୍କ ପ୍ରାଥମିକତା। ସମ୍ବଳର ପରିମାଣ ଓ ଟିକା ଡୋଜର ଉପଲବ୍ଧତାକୁ ଧ୍ୟାନରେ ରଖି ଯଥାଶୀଘ୍ର ଶତପ୍ରତିଶତ ଟିକାକରଣ ପାଇଁ ସବୁ ପ୍ରକାର ଉଦ୍ୟମ କରାଯାଉଛି। ସ୍ୱାସ୍ଥ୍ୟକର୍ମୀଙ୍କୁ ପ୍ରାଥମିକତା ଭିତ୍ତିରେ ଭାକ୍ସିନ ଦେବାକୁ ଗୁରୁତ୍ୱ ଦିଆଯାଉଛି। କୋଭିଶିଲ୍ଡ ଓ କୋଭାକ୍ସିନ ବ୍ୟତୀତ ବାହାର ଦେଶରୁ ଅନ୍ୟ ଟିକା କ୍ରୟ ପାଇଁ କେନ୍ଦ୍ର ସରକାର ପଦକ୍ଷେପ ନେଇଛନ୍ତି। ରୁଷିଆ ଟିକା ସ୍ପୁଟନିକ ଭିକୁ ଭାରତରେ ଜରୁରିକାଳୀନ ବ୍ୟବହାର ପାଇଁ ଅନୁମତି ଦିଆଯାଇଛି। ସ୍ଥାନୀୟ ଭାବରେ ପ୍ରସ୍ତୁତ ହେବା ପରେ ଜୁଲାଇ ଏବଂ ଅଗଷ୍ଟ ସୁଦ୍ଧା ସ୍ପୁଟନିକ ଭିର ଯଥାକ୍ରମେ ୮ ଏବଂ ୧୬ ମିଲିୟନ୍ ଡୋଜ ଉପଲବ୍ଧ ହେବ। ଏହାବାଦ୍ ଫାଇଜର, ମଡର୍ନା, ଜନ୍‌ସନ୍ ଆଣ୍ଡ ଜନ୍‌ସନ୍ ସହ କ୍ରମାଗତ ଯୋଗାଯୋଗରେ ଅଛନ୍ତି କେନ୍ଦ୍ର ସରକାର କୋର୍ଟଙ୍କୁ କହିଛନ୍ତି।

୪ ମହାକାଶଚାରୀଙ୍କୁ ପୃଥିବୀକୁ ଫେରାଇ ଆଣିଲା ସ୍ପେସ୍‌ଏକ୍ସ

କେପ୍ କାନାଭେରାଲ, ୨।୫

ଆମେରିକାର ଘରୋଇ ସଂସ୍ଥା ସ୍ପେସ୍‌ଏକ୍ସ ରବିବାର ଅନ୍ତର୍ଜାତୀୟ ମହାକାଶ କେନ୍ଦ୍ରରୁ ୪ ଜଣ ମହାକାଶଚାରୀଙ୍କୁ ପୃଥିବୀ ପୃଷ୍ଠକୁ ଫେରାଇଆଣିଛି। ପ୍ରଥମ ଥର ପାଇଁ ଆମେରିକୀୟ ମହାକାଶଚାରୀମାନେ ରାତିରେ ଅବତରଣ କରିଛନ୍ତି। ଫ୍ଲୋରିଡାର ପାନାମା ସହର ଉପକୂଳ ନିକଟବର୍ତ୍ତୀ ଗଲ୍ଫ ଅଫ୍ ମେକ୍ସିକୋଠାରେ ଡ୍ରାଗନ କ୍ୟାପ୍‌ସୁଲ ଅବତରଣ କରିବା ସହ ଏଲନ ମସ୍କଙ୍କ କମ୍ପାନୀର ମହାକାଶକୁ ଦ୍ୱିତୀୟ ଫ୍ଲାଇଟ୍ କାର୍ଯ୍ୟକ୍ରମ ଶେଷ ହୋଇଛି। ୩ ଆମେରିକୀୟ ଏବଂ ଜଣେ ଜାପାନୀ ମହାକାଶଚାରୀ ଗତ ନଭେମ୍ବରରେ ନାସାର କେନେଡି ମହାକାଶ କେନ୍ଦ୍ରରୁ ଅନ୍ତର୍ଜାତୀୟ ମହାକାଶ କେନ୍ଦ୍ର ଅଭିମୁଖେ ଯାଇ ସେଠାରେ ୧୬୭ ଦିନ ରହିଥିଲେ। ମହାକାଶଚାରୀଙ୍କର ଏହା ଦୀର୍ଘତମ ମିଶନ ଥିଲା।

ଡାକ୍ତରଙ୍କ ସମେତ ୧୨ ମୃତ

ଅକ୍ସିଜେନ ଅଭାବ

ନୂଆଦିଲ୍ଲୀ, ୨।୫

ଅକ୍ସିଜେନ ଅଭାବ ଯୋଗୁ ଦିଲ୍ଲୀର ବାତ୍ରା ହସ୍ପିଟାଲରେ ଶନିବାର ଜଣେ ଡାକ୍ତରଙ୍କ ସମେତ ୧୨ କରୋନା ରୋଗୀଙ୍କ ମୃତ୍ୟୁ ଘଟିଛି। ଗ୍ୟାଷ୍ଟ୍ରୋଏଣ୍ଟେରୋଲୋଜି ବିଭାଗର ମୁଖ୍ୟ ଡା. ଆର୍ କେ ହିମଥାନି ପ୍ରାୟ ୨୦ ଦିନ ଧରି ସେଠାରେ ଚିକିତ୍ସାଧୀନ ଥିଲେ। ଘଟଣାରେ ଦିଲ୍ଲୀ ମୁଖ୍ୟମନ୍ତ୍ରୀ ଅରବିନ୍ଦ କେଜରିୱାଲ ଶୋକବ୍ୟକ୍ତ କରିଛନ୍ତି। ଦିଲ୍ଲୀ ୯୭୬ ଟନ୍ ଅକ୍ସିଜେନ ଆବଶ୍ୟକ କରୁଥିବାବେଳେ ଶନିବାର କେବଳ ୩୧୨ ଟନ୍ ମିଳିଥିଲା। ଏତେ କମ୍‌ମାତ୍ରାରେ ଅକ୍ସିଜେନ ଯୋଗାଣ କରାଗଲେ ଦିଲ୍ଲୀବାସୀ କିପରି ନିଃଶ୍ୱାସପ୍ରଶ୍ୱାସ ନେବେ ବୋଲି କେଜରିୱାଲ ଟୁଇଟ୍‌ରେ ଲେଖିଛନ୍ତି। ଅକ୍ସିଜେନ ଅଭାବ ନେଇ ଉଚ୍ଚ କର୍ତ୍ତୃପକ୍ଷଙ୍କୁ ଜଣାଯାଇଥିଲା। ହେଲେ ପ୍ରାୟ ୮୦ ମିନିଟ୍ ବିଳମ୍ବରେ ଅକ୍ସିଜେନ ପହଞ୍ଚିବାରୁ ଏଭଳି ସ୍ଥିତି ଉପୁଜିଥିବା ହସ୍ପିଟାଲ ନିର୍ଦ୍ଦେଶକ କହିଛନ୍ତି।

ସଂକ୍ରମିତଙ୍କ ଚିକିତ୍ସା କରିବେ ଡାକ୍ତରୀ ଛାତ୍ରୀଛାତ୍ର

ବିଳମ୍ବ ହେବ ଏନ୍‌ଇଇଟି

ନୂଆଦିଲ୍ଲୀ, ୨।୫

ଏମ୍‌ବିବିଏସ୍ ଶେଷ ବର୍ଷ ବିଦ୍ୟାର୍ଥୀଙ୍କ ସମେତ ସମସ୍ତ ମେଡିକାଲ ଛାତ୍ରୀଛାତ୍ର କୋଭିଡ୍ ସଂକ୍ରମିତଙ୍କ ଚିକିତ୍ସାରେ ନିୟୋଜିତ ହେବେ। ଦେଶର ବିଭିନ୍ନ ହସ୍ପିଟାଲରେ ଡାକ୍ତର ସ୍ୱାସ୍ଥ୍ୟକର୍ମୀଙ୍କ ଅଭାବକୁ ନେଇ କେନ୍ଦ୍ର ସରକାରଙ୍କ ପକ୍ଷରୁ ଖୁବ୍‌ଶୀଘ୍ର ଉକ୍ତ ଘୋଷଣା କରାଯାଇପାରେ ବୋଲି ଜଣାପଡ଼ିଛି। ଦେଶରେ କରୋନା ସ୍ଥିତି ସମ୍ପର୍କରେ ରବିବାର ପ୍ରଧାନମନ୍ତ୍ରୀ ନରେନ୍ଦ୍ର ମୋଦିଙ୍କ ଅଧ୍ୟକ୍ଷତାରେ ଅନୁଷ୍ଠିତ ଏକ ସମୀକ୍ଷା ବୈଠକରେ ଏହି ନିଷ୍ପତ୍ତି ନିଆଯାଇଛି। ଏଥିସହ ନ୍ୟାଶନାଲ ଏଲିଜିବିଲିଟି କମ୍ ଏଣ୍ଟ୍ରାନ୍ସ ଟେଷ୍ଟ(ଏନ୍‌ଇଇଟି) ବିଳମ୍ବରେ ହେବା ସମ୍ପର୍କରେ ବୈଠକରେ ଆଲୋଚନା ହୋଇଛି।

ମାଗାଜିନ୍ ପାଇଁ ବୋଲ୍ଡ ଲୁକ୍

ଜାହ୍ନବୀ କପୁର

ମୁମ୍ବାଇ: କରୋନା ସମୟରେ ସେଲିବ୍ରିଟିଙ୍କ ପସନ୍ଦର ସ୍ଥାନ ପାଲଟିଛି ମାଳଦ୍ୱୀପ। ଅନେକ ଅଭିନେତ୍ରୀ ଅଭିନେତା ଏହି ବର୍ଷକ ମଧ୍ୟରେ ମାଳଦ୍ୱୀପକୁ ଯାଇ ଛୁଟି କାଟୁଥିବା ଦେଖିବାକୁ ମିଳିଛି। କେତେଜଣ କଳାକାର ଏକାଧିକ ଥର ସେଠାକୁ ଯାଇ ଫେରିଲେଣି। ସେହି ସମୟରେ ଉପଭୋଗ କରିଥିବା କେତେକ ସମୟର ଫଟୋକୁ ସେମାନେ ସୋସିଆଲ ମିଡିଆରେ ଶେୟାର କରୁଥିବା ଦେଖାଯାଉଛି। ଏହି ତାଲିକାରେ ସାମିଲ ହୋଇଛନ୍ତି ଅଭିନେତ୍ରୀ ଜାହ୍ନବୀ କପୁର। କିଛିଦିନ ପୂର୍ବରୁ ଜାହ୍ନବୀ ମାଳଦ୍ୱୀପ ଯାଇଛନ୍ତି। ଏବେ ସେଠାକାର କିଛି ଫଟୋ ସୋସିଆଲ ମିଡିଆରେ ଶେୟାର କରିଛନ୍ତି। ଯାହା ଖୁବ୍ ଭାଇରାଲ ହେଉଛି। ଜାହ୍ନବୀ ସେଠାରେ ଏକ ମାଗାଜିନ ପାଇଁ ଫଟୋଶୁଟ୍ ବି କରିଛନ୍ତି। ଫଟୋରେ ଜାହ୍ନବୀ ଧଳା ଏବଂ ନୀଳ ରଙ୍ଗର ଡ୍ରେସ୍ ପିନ୍ଧିଥିବା ନଜର ଆସିଛନ୍ତି। ଅଭିନେତ୍ରୀଙ୍କ ଏହି ବୋଲ୍ଡ ଲୁକ୍ ତାଙ୍କ ପ୍ରଶଂସକଙ୍କୁ ଖୁବ୍ ପସନ୍ଦ ଆସିଛି। ଜାହ୍ନବୀ ଏହି ଫଟୋ ମାଗାଜିନର କଭର ପେଜ୍ ପାଇଁ ଉଠାଇଛନ୍ତି। ଜାହ୍ନବୀଙ୍କ ଫଟୋଗୁଡ଼ିକୁ ଦେଖି କିଛି ପ୍ରଶଂସକ କହିଛନ୍ତି, ମାଳଦ୍ୱୀପରେ ଜାହ୍ନବୀଙ୍କ ସୌନ୍ଦର୍ଯ୍ୟ ଆହୁରି ବଢ଼ିଯାଇଛି।

ଜନ୍ମବାର୍ଷିକ ଶୁଭେଚ୍ଛା

(ଓମ୍)

ସତ୍ୟଜିତ୍ ସାହୁ

ଶାଳିଜଙ୍ଗା, ସଭାମୂଳ, ଜଗତ୍‌ସିଂହପୁର

ଆଜି ତୋର ୧୧ତମ ଜନ୍ମଦିନରେ ମା' ମଙ୍ଗଳା ଓ ପ୍ରଭୁ ଶ୍ରୀଜଗନ୍ନାଥଙ୍କ ପାଖରେ ଆଶୀର୍ବାଦ ଭିକ୍ଷା କରେ କି ତୋ ଚଲାପଥ କୁସୁମିତ ଏବଂ ଦୀର୍ଘାୟୁ ହେଉ।

ଇତି: ତୋର- ପାପା, ମାମା, ଜେଜେ, ଜେଜେମାଆ, ବାପା, ବୋଉ, ମାମୁ, ମାଇଁ, ମାଉସୀ, ମଉସା ଏବଂ ସାଙ୍ଗସାଥୀ ଓ ଶୁଭେଚ୍ଛୁ ।

ଧ-୨୦୬୩୦

ଜନ୍ମଦିନ ଶୁଭେଚ୍ଛା

(ଶ୍ରୀନୁ)

ଶ୍ରୀନିକା ପଧାନ

ଘେନୁପାଲି, ବଡ଼ସାହିର, ସମ୍ବଲପୁର

ତୋର ଚଲାପଥ କୁସୁମିତ ହେଉ। ଆଜି ତୋର ତୃତୀୟ ଜନ୍ମବାର୍ଷିକୀରେ ମା' ସମଲେଶ୍ୱରୀଙ୍କଠାରେ ଏତିକି ପ୍ରାର୍ଥନା।

-:ଶୁଭେଚ୍ଛା ସହ:-

ମାଆ, ବାପା, ଅଜା, ଆଈ ଓ ଶୁଭେଚ୍ଛୁବୃନ୍ଦ ।

ଧ-୨୦୬୪୭

ଷଷ୍ଠ ଜନ୍ମଦିନ ଶୁଭେଚ୍ଛା

ଶାନ୍‌ଭି ମଲ୍ଲିକ (ରିଧି)

ହାଲ୍ ସୁନାବେଡ଼ା, କୋରାପୁଟ

ଆଜି ତୋର ଷଷ୍ଠ ଜନ୍ମଦିନ ଅବସରରେ ଜଗତର ନାଥ ପ୍ରଭୁ ଶ୍ରୀଜଗନ୍ନାଥଙ୍କ ନିକଟରେ ପ୍ରାର୍ଥନା କରୁଛୁ ତୋର ଚଲାପଥ କୁସୁମିତ କରିବା ସଙ୍ଗେ ଭବିଷ୍ୟତ ମଙ୍ଗଳମୟ, ଦୀର୍ଘାୟୁ ଓ ଯଶସ୍ୱୀ କରାନ୍ତୁ ଏତିକି କାମନା। -:ଶୁଭେଚ୍ଛା ସହ:- ଜେଜେ ବାପା: ଶଙ୍କର, ଜେଜେ ମାଆ: ମନପ୍ରିୟା, ବାପା:ସ୍ମୃତି, ମାଆ: ଲୋପାମୁଦ୍ରା, ବଡ଼ବାପା: ତ୍ରିଲୋଚ୍ୟ, ବଡ଼ମାଆ: ରଞ୍ଜିତା, ଦାଦା: ସୌମ୍ୟ, ଖୁଡ଼ୀ: ସ୍ୱର୍ଣ୍ଣମୟୀ, ଭଉଣୀ:- ଶୁଭି ଓ ସିଦ୍ଧି ଏବଂ ବନ୍ଧୁ ପ୍ରିୟଜନବର୍ଗ।

ଧ-୨୦୬୪୬

ମନେ ପଡ଼ନ୍ତି

ଏକାଦଶାହ ଉପଲକ୍ଷେ

✓ମୁରଲୀ ଧର ନାୟକ

ଆବିର୍ଭାବ: ୩୦।୦୪।୧୯୪୪
ତିରୋଧାନ: ୨୩।୦୪।୨୦୨୧

ପ୍ରଭୁ ଶ୍ରୀଜଗନ୍ନାଥଙ୍କ ପାଖରେ ପ୍ରାର୍ଥନା କରୁଛୁ ତୁମ ଅମର ଆତ୍ମାର ସଦ୍‌ଗତି ହେଉ।

-:ଶୋକସନ୍ତପ୍ତ ପରିବାରବର୍ଗ:-

ସ୍ତ୍ରୀ: ରଜନୀ ରାଣୀ, ଆଶିଷ, ରାଜେଶ, ସମ୍ବିତା, ମମତା, ପ୍ରଦୋଷ, ଅଜିତ୍, ସ୍ମୃତିରେଖା, ରଶ୍ମି, ଖୁସନ୍ତ, ଗୁଡ୍ଡୁ, ଲୁସି ଓ ଓମ୍

LB-120, Stage-2, Laxmi Sagar, Brit Colony, Bhubaneswar-751006

ଧ-୨୦୬୪୧

ଏକାଦଶାହ ଉପଲକ୍ଷେ ଅଶ୍ରୁଳ ଶ୍ରଦ୍ଧାଞ୍ଜଳି

ସ୍ୱର୍ଗତ ଅରକ୍ଷିତ ଚନ୍ଦ୍ର ଦାସ

ଚଡେଇଗୁଆଁ, ମହାକାଳପଡ଼ା, କେନ୍ଦ୍ରାପଡ଼ା

ଆବିର୍ଭାବ: ୦୫।୦୭।୧୯୪୫
ତିରୋଧାନ: ୨୩।୦୪।୨୦୨୧

ତୁମର ଅମର ଆତ୍ମାର

କ୍ୟାନ୍‌ସର ଟ୍ୟୁମର ଚିହ୍ନଟର ନୂଆ ଉପାୟ

କଥାରେ ଅଛି– 'କ୍ୟାନ୍‌ସର ନୋ ଆନ୍‌ସର'। ହେଲେ ବର୍ତ୍ତମାନର ଉନ୍ନତ ଜ୍ଞାନକୌଶଳ ବିଶିଷ୍ଟ ଚିକିତ୍ସା ପ୍ରଣାଳୀରେ କ୍ୟାନ୍‌ସରକୁ ପ୍ରାରମ୍ଭିକ ପର୍ଯ୍ୟାୟରେ ଚିହ୍ନଟ କରାଯାଇ ତାହାର ଚିକିତ୍ସା କରାଯାଇପାରୁଛି। ହେଲେ ଏହା ଗୁରୁତର ଅବସ୍ଥାରେ ଥିଲେ ରୋଗୀ

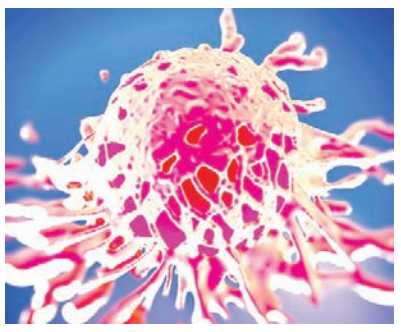

ମୃତ୍ୟୁମୁଖରେ ପଡିବାର ଯଥେଷ୍ଟ ଆଶଙ୍କା ରହିଛି। ତେବେ କ୍ୟାନ୍‌ସର ଟ୍ୟୁମର ଚିହ୍ନଟ କରିବାର ଏକ ନୂଆ ଉପାୟ ନିକଟରେ ଉଦ୍ଭାବିତ ହୋଇଛି। ଦୀର୍ଘ ପାଞ୍ଚ ବର୍ଷ ଧରି ଗବେଷଣା କରିବା ପରେ ଏଥିରେ ସଫଳ ହୋଇଛନ୍ତି ଲଣ୍ଡନ ୟୁନିଭର୍ସିଟିର କ୍ୟାନ୍‌ସର ବିଜ୍ଞାନୀମାନେ। ସେମାନେ ଏ ସମ୍ପର୍କରେ ଜିନ୍‌ର ଭୂମିକାକୁ ତନ୍ନ ତନ୍ନ କରି ପରୀକ୍ଷା ନିରୀକ୍ଷା କରିଥିଲେ। ଏପରି କେତେକ ଜିନ୍‌କୁ ତର୍ଜମା କରି କ୍ୟାନ୍‌ସର ଟ୍ୟୁମରକୁ ଚିହ୍ନଟ କରାଯାଇପାରିବ। କେବଳ ସେତିକି ନୁହେଁ, ଆଉ କେତେକ ଜିନ୍ ରହିଛି ଯାହା ଏପରି ଟ୍ୟୁମର ବୃଦ୍ଧିକୁ ପ୍ରତିହତ କରିପାରିବ। ତେବେ ଏ ନେଇ ଆହୁରି ଅଧିକ ତଥ୍ୟ ଖୋଜିବା ପାଇଁ ଆଉ କିଛି ବର୍ଷ ସମୟ ଲାଗିପାରେ ବୋଲି ପ୍ରକାଶିତ ରିପୋର୍ଟରେ ଉଲ୍ଲେଖ କରାଯାଇଛି।

ଚର୍ମ ସମସ୍ୟା ଓ ମୋବାଇଲ

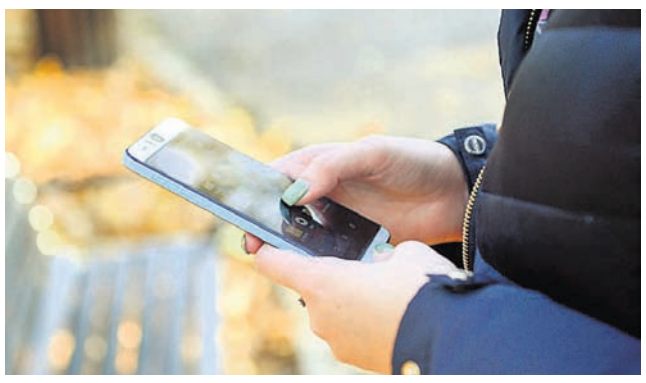

ଆଜିକାଲି ମୋବାଇଲ ବ୍ୟବହାର କରିବା ଏକ ସାଧାରଣ କଥା ପାଲଟି ଗଲାଣି। କାରଣ କେବଳ କାହା ସହ କଥାବାର୍ତ୍ତା ହେବା ନୁହେଁ, ବିଭିନ୍ନ ବିଷୟରେ ଜାଣିବାର ଏହା ହେଉଛି ଏକ ସହଜ ମାଧ୍ୟମ। ତେବେ ଏହାର ଆବଶ୍ୟକତାଠାରୁ ଅଧିକ ବ୍ୟବହାର ସ୍ୱାସ୍ଥ୍ୟଜନିତ ସମସ୍ୟାକୁ ଡାକିଆଣିପାରେ। ଏଭଳି ସତର୍କ ସୂଚନା ଦେଇଛନ୍ତି ଟୋକିଓ ୟୁନିଭର୍ସିଟିର ବିଶେଷଜ୍ଞମାନେ। ସେମାନେ ଏକ ଗବେଷଣାରୁ ଜାଣିପାରିଛନ୍ତି ଯେ ଆବଶ୍ୟକତାଠାରୁ ଅଧିକ ମୋବାଇଲ ବ୍ୟବହାର କଲେ ଚର୍ମଜନିତ ସମସ୍ୟା ଦେଖାଦେବାର ଯଥେଷ୍ଟ ଆଶଙ୍କା ରହିଛି। କାରଣ ଟଚ୍ ସ୍କ୍ରିନ୍ ମୋବାଇଲକୁ ବାରମ୍ବାର ଆଙ୍ଗୁଠିରେ ଛୁଇଁବା ଦ୍ୱାରା ମୋବାଇଲ ସ୍କ୍ରିନରୁ ନିର୍ଗତ ରେଡିଏସନ ଚର୍ମକୁ ପ୍ରଭାବିତ କରିଥାଏ। ଏପରି କି କେତେକ କ୍ଷେତ୍ରରେ ଆଙ୍ଗୁଠି ଚର୍ମର ରଙ୍ଗ କଳାପଡିବାର ଦେଖା ଯାଇଥାଏ ବୋଲି ସେମାନେ ପ୍ରକାଶିତ ରିପୋର୍ଟରେ ଉଲ୍ଲେଖ କରିଛନ୍ତି।

ଟେନ୍‌ସନ୍ ଦୂର କରିବାର ସହଜ ଉପାୟ

ଟେନ୍‌ସନ୍ ଅନେକଙ୍କର ଜୀବନର ଏକ ଅଙ୍ଗ ପାଲଟି ଗଲାଣି କହିଲେ ଆଦୌ ଭୁଲ ହେବ ନାହିଁ। ଏହାର ବିଭିନ୍ନ କାରଣ ରହିଛି। ତେବେ ଏଥିରୁ ଦୂରେଇ ରହିବା ପାଇଁ ପ୍ରଥମେ ନିଜର ମାନସିକତାକୁ ଅଧିକାଂଶ ସମୟ ସକାରାତ୍ମକ ରଖନ୍ତୁ। ନିଜର ସାମର୍ଥ୍ୟ ଅନୁସାରେ ହିଁ କାମ କରନ୍ତୁ। ତେବେ ଆଉ ଏକ କଥା ଆପଣଙ୍କୁ ଟେନସନରୁ ଦୂରେଇ ରଖିପାରିବ। ଯଦି ଆପଣ ଟେନନରେ ଅଛନ୍ତି, ତେବେ ପ୍ରଥମେ ନିଜର ମିଜାଜକୁ ଥଣ୍ଡା କରନ୍ତୁ। ତା'ପରେ କୌଣସି ଏକ ଭଲ ବିଷୟରେ ଚିନ୍ତା କରି ମନର ପରିଭାଷାକୁ ଲେଖିବାକୁ ଚେଷ୍ଟା କରନ୍ତୁ। ଲେଖାଲେଖିରେ ମନ ରହିଲେ ତାହା ଆପଣଙ୍କର ମାନସିକତାକୁ ପରିବର୍ତ୍ତନ କରିବାରେ ଯଥେଷ୍ଟ ସହାୟକ ହେବ। ସିଡ୍‌ନୀ ୟୁନିଭର୍ସିଟି ପକ୍ଷରୁ ଏ ନେଇ ହୋଇଥିବା ଏକ ସର୍ଭେ ଅନ୍ତର୍ଭୁକ୍ତ ବ୍ୟକ୍ତିମାନଙ୍କ ମଧ୍ୟରୁ ଯେଉଁମାନେ ଟେନ୍‌ସନ୍ ସମୟରେ କିଛି ସମୟ ଲେଖାଲେଖିରେ ବ୍ୟସ୍ତ ରହୁଥିଲେ ସେମାନେ ଏପରି ସମସ୍ୟାରୁ କେତେକାଂଶରେ ନିଜକୁ ମୁକୁଳାଇବାରେ ସକ୍ଷମ ହୋଇପାରିଥିଲେ ବୋଲି ରିପୋର୍ଟରୁ ଜଣାପଡିଛି।

ବୁଦ୍ଧିମତ୍ତା ବଢ଼ାଏ ଜୀବନଶୈଳୀ

ଆମେ ସୁସ୍ଥ ରହିବା ପାଇଁ ଖାଦ୍ୟପେୟ ବ୍ୟତୀତ ଜୀବନଶୈଳୀ ପ୍ରତି ଧ୍ୟାନ ଦେବା ନିହାତି ଜରୁରୀ। ସନ୍ତୁଳିତ ଜୀବନଶୈଳୀ ସୁପ୍ରଭାବ ଆମ ଶରୀର ଉପରେ ପଡିଥାଏ। ନିକଟରେ ଏହି ତାଲିକାରେ ଆଉ ଏକ କଥା ଯୋଡାଯାଇଛି। ଏ ସମ୍ପର୍କିତ ବିଷୟକୁ ନେଇ ଏକ ସର୍ଭେ କରିବା ପରେ ୱାଶିଂଟନ ୟୁନିଭର୍ସିଟିର ବିଶେଷଜ୍ଞମାନେ ଏକ ରୋଚକ ତଥ୍ୟ ବିଷୟରେ ଜାଣିପାରିଛନ୍ତି। ଉକ୍ତ ୟୁନିଭର୍ସିଟି ପକ୍ଷରୁ ପ୍ରକାଶିତ ରିପୋର୍ଟରେ ଉଲ୍ଲେଖ କରାଯାଇଛି ଯେ, ଯଦି ଜଣେ ବ୍ୟକ୍ତି ନିଜର ଜୀବନଶୈଳୀକୁ ସନ୍ତୁଳିତ ରଖନ୍ତି ତେବେ ତାଙ୍କର ବୁଦ୍ଧିମତ୍ତା ଅନେକାଂଶରେ ପୂର୍ବାପେକ୍ଷା ପ୍ରଖର ହୋଇଥାଏ। ଏ ନେଇ ଖାଦ୍ୟପେୟ, ବ୍ୟାୟାମ, କଥାବାର୍ତ୍ତା ଶୈଳୀକୁ ଗୁରୁତ୍ୱ ଦେବା ଆବଶ୍ୟକ ବୋଲି ସେମାନେ ପରାମର୍ଶ ଦେଇଛନ୍ତି।

ଉଚ୍ଚ ରକ୍ତଚାପର ଆୟୁର୍ବେଦୀୟ ଉପଚାର

ଡା. ଈପ୍‌ସିତା ମିଶ୍ର

ବର୍ତ୍ତମାନ ବ୍ୟସ୍ତବହୁଳ ଜୀବନଶୈଳୀ ମନୁଷ୍ୟକୁ ଅନେକାଂଶରେ ରୋଗାକ୍ରାନ୍ତ କରିଛି। କେତେଗୁଡିଏ ରୋଗ ଏବଂ ସେଗୁଡିକର ପ୍ରମୁଖ ଲକ୍ଷଣ ସମୂହ ମନୁଷ୍ୟର ଜୀବନଶୈଳୀକୁ ଦୁର୍ବିଷହ କରିଦେଇଛି। ସେପରି ରୋଗଗୁଡିକ ମଧ୍ୟରୁ ଉଚ୍ଚ ରକ୍ତଚାପ (Hypertension) ଅନ୍ୟତମ। ଏହା ଏକ ସ୍ଥାୟୀ ଭେଷଜ ରୋଗ, ଯେଉଁଥିରେ ରକ୍ତଚାପ ନିରନ୍ତର ବୃଦ୍ଧି ପାଇଥାଏ। ଏହି ରୋଗରେ ସାଧାରଣତଃ କୌଣସି ଲକ୍ଷଣ ପ୍ରକାଶ ପାଏନାହିଁ। ଦୀର୍ଘକାଳୀନ ଉଚ୍ଚ ରକ୍ତଚାପ ରହିଲେ କେତେକ ସ୍ୱାସ୍ଥ୍ୟଜନିତ ସମସ୍ୟା ସୃଷ୍ଟି ହୋଇଥାଏ। ଏହାଦ୍ୱାରା ଷ୍ଟ୍ରୋକ୍, ହୃଦ୍‌ଘାତ, ପ୍ରାନ୍ତୀୟ ରକ୍ତନଳୀ ରୋଗ, ଦୃଷ୍ଟି ଶକ୍ତିଜନିତ ରୋଗ ଏବଂ କ୍ରନିକ କିଡ୍‌ନୀ ରୋଗ ଅନ୍ୟତମ। ମନୁଷ୍ୟ ଶରୀରରେ ରକ୍ତଚାପ ୧୨୦/୮୦ ଏଏମ୍‌ଏଚ୍‌ଜିରୁ ଅଧିକ ହେଲେ ଏହାକୁ ଉଚ୍ଚ ରକ୍ତଚାପ ରୋଗ ବୋଲି କୁହାଯାଇଥାଏ।

କାରଣ : ମାନସିକ ଚାପ ଆଜିକାଲି ଏକ ସାଧାରଣ ସମସ୍ୟା ପାଲଟି ଗଲାଣି କହିଲେ ଅତ୍ୟୁକ୍ତି ହେବ ନାହିଁ। ଉଚ୍ଚ ରକ୍ତଚାପ ସୃଷ୍ଟି କରିବାରେ ଏହାର ମଧ୍ୟ ଭୂମିକା ରହିଛି। ମାନସିକ ଚାପ ସୃଷ୍ଟିକାରୀ ହରମୋନ ବୃଦ୍ଧି ହେଲେ ଏପରି ସମସ୍ୟା ଦେଖାଦେଇଥାଏ। ଅନେକେ କେତେକ କାରଣରୁ କ୍ରୋଧର ବଶବର୍ତ୍ତୀ ହୋଇଥାଆନ୍ତି। ଏହାଦ୍ୱାରା ରକ୍ତଚାପ ଅସନ୍ତୁଳିତ ହୋଇଥାଏ ଏବଂ ବିଶେଷଭାବରେ ଉଚ୍ଚ ରକ୍ତଚାପ ଦ୍ୱାରା ଆକ୍ରାନ୍ତ ହେବାର ଆଶଙ୍କା ଅଧିକ ରହିଛି। ମନରେ ବ୍ୟସ୍ତତା, ଭୟ ରହିଲେ ମଧ୍ୟ ଏପରି ସମସ୍ୟାର ସମ୍ମୁଖୀନ ହୋଇପାରନ୍ତି। ନିଶାଦ୍ରବ୍ୟ ସେବନ ଦିନକୁ ଦିନ ନିଜର କାୟା ବିସ୍ତାର କରିଚାଲିଛି। ଏହାଦ୍ୱାରା ପ୍ରାୟ ସମସ୍ତ ବର୍ଗର ଲୋକ କବଳିତ ହେଉଛନ୍ତି। ଧୂମପାନ କରିବା, ତମାଖୁ ସେବନ କରିବା ଦ୍ୱାରା ଏଥିରେ ଥିବା ନିକୋଟିନ୍ ହୃଦୟର ଗତିକୁ ତୀବ୍ର କରାଇଥାଏ। କେବଳ ସେତିକି ନୁହେଁ, ଏହାଦ୍ୱାରା ଆଡ୍ରେନାଲିନ୍ ହରମୋନ୍‌ର କ୍ଷରଣ ବୃଦ୍ଧି ଘଟିଥାଏ। ଫଳସ୍ୱରୂପ ଉଚ୍ଚ ରକ୍ତଚାପ ସୃଷ୍ଟି ହୁଏ। ନିୟମିତ ତୈଳାକ୍ତ ଖାଦ୍ୟ ଖାଇଲେ ରକ୍ତବାହିନୀରେ କୋଲେଷ୍ଟରଲର ମାତ୍ରା ବଢ଼ିଯାଇଥାଏ। ଏଗୁଡିକ ରକ୍ତବାହିନୀର ଭିତର ପାର୍ଶ୍ୱରେ ଜମା ହୋଇ ରହିବା ଦ୍ୱାରା ରକ୍ତ ସଂଚାଳନ ପର୍ଯ୍ୟାପ୍ତ ରୂପେ ହୋଇ ନ ଥାଏ। ଫଳରେ ଉଚ୍ଚ ରକ୍ତଚାପ ସୃଷ୍ଟି ହୋଇଥାଏ। ତେଣୁ ଏଭଳି ଖାଦ୍ୟ ଯେତେ କମ୍ ଖାଇବେ ସେତେ ଭଲ।

> "ବିଶ୍ରାମ ସମୟରେ ଗୋଟିଏ ସୁସ୍ଥ ଲୋକର ସିଷ୍ଟୋଲିକ୍ ଚାପ ୧୦୦ ରୁ ୧୪୦ ମିମି ପାରଦ ଏବଂ ଡାଇଷ୍ଟୋଲିକ୍ ଚାପ ୬୦ରୁ ୯୦ ମିମି ପାରଦ ଭିତରେ ଥିଲେ ତାହାକୁ ସାଧାରଣ ରକ୍ତଚାପ କୁହାଯାଏ। ଯୁବକମାନଙ୍କର ରକ୍ତଚାପ ୧୪୦/୯୦ ମିମି ପାରଦ ବା ତାହା ଉପରେ ରହିଲେ ତାହାକୁ ଉଚ୍ଚ ରକ୍ତଚାପ ଆଖ୍ୟା ଦିଆଯାଏ। ପିଲାଙ୍କ କ୍ଷେତ୍ରରେ ଏହା ପରିବର୍ତ୍ତନ ହୋଇଥାଏ।"

ଲକ୍ଷଣ : ଉଚ୍ଚ ରକ୍ତଚାପର କେତୋଟି ଲକ୍ଷଣ ରହିଛି। ଯଦି ମୁଣ୍ଡବ୍ୟଥା, ମନ ଭିତରେ ବ୍ୟସ୍ତତା ସୃଷ୍ଟି, ଛାତି ଧଡ ଧଡ ହେଲା, ତେବେ ଏହାକୁ ଉଚ୍ଚ ରକ୍ତଚାପର ଲକ୍ଷଣ ଭାବରେ ନିଆଯାଇଥାଏ। ଏହାବ୍ୟତୀତ ଆଉ କେତୋଟି ପ୍ରମୁଖ ଲକ୍ଷଣ ପ୍ରତି ନଜର ଦେବା ନିହାତି ଦରକାର। ଯଦି ଛାତିରେ ଯନ୍ତ୍ରଣା ଅନୁଭବ ହେଉଛି, କ୍ଳାନ୍ତି ଲାଗୁଛି, ନିଃଶ୍ୱାସ ନେବାରେ କଷ୍ଟ ହେଉଛି, ତେବେ ବିଳମ୍ବ ନ କରି ନିକଟସ୍ଥ ହସ୍‌ପିଟାଲରେ ବ୍ଲଡ ପ୍ରେସର ଚେକ୍ କରିନିଅନ୍ତୁ ଏବଂ ଡାକ୍ତରଙ୍କ ସହ ପରାମର୍ଶ କରନ୍ତୁ। କାରଣ ଉପରୋକ୍ତ କାରଣ ଦ୍ୱାରା ହୃତ୍‌ପିଣ୍ଡକୁ ଆବଶ୍ୟକତାଠାରୁ ଅଧିକ ବେଗରେ କାମ କରିବାକୁ ପଡିଥାଏ, ଯାହା ଆଦୌ ସ୍ୱାସ୍ଥ୍ୟୋପଯୋଗୀ ନୁହେଁ। ଉଚ୍ଚ ରକ୍ତଚାପକୁ ଦୁଇ ପ୍ରକାର ମପା ଯାଇଥାଏ। ଗୋଟିଏ ହେଲା 'ସିଷ୍ଟୋଲିକ୍' (ହୃତ୍‌ପିଣ୍ଡ ସଂକୋଚନ ବେଳର ସର୍ବୋଚ୍ଚ) ଏବଂ ଅନ୍ୟଟି 'ଡାୟାଷ୍ଟୋଲିକ' (ହୃତ୍‌ପିଣ୍ଡ ଶିଥିଳ ବେଳର ସର୍ବନିମ୍ନ)।

ବିଶ୍ରାମ ସମୟରେ ଗୋଟିଏ ସୁସ୍ଥ ଲୋକର ସିଷ୍ଟୋଲିକ୍ ଚାପ ୧୦୦ ରୁ ୧୪୦ ମିମି ପାରଦ ଏବଂ ଡାଇଷ୍ଟୋଲିକ୍ ଚାପ ୬୦ରୁ ୯୦ ମିମି ପାରଦ ଭିତରେ ଥିଲେ ତାହାକୁ ସାଧାରଣ ରକ୍ତଚାପ କୁହାଯାଏ। ଯୁବକମାନଙ୍କର ରକ୍ତଚାପ ୧୪୦/୯୦ ମିମି ପାରଦ ବା ତାହା ଉପରେ ରହିଲେ ତାହାକୁ ଉଚ୍ଚ ରକ୍ତଚାପ ଆଖ୍ୟା ଦିଆଯାଏ। ପିଲାଙ୍କ କ୍ଷେତ୍ରରେ ଏହା ପରିବର୍ତ୍ତନ ହୋଇଥାଏ। ଔଷଧ ଏବଂ ଜୀବନଚର୍ଯ୍ୟାର ପରିବର୍ତ୍ତନ ଯୋଗୁଁ ରକ୍ତଚାପ ସନ୍ତୁଳିତ ରହିଥାଏ ଏବଂ ଏହାଦ୍ୱାରା ଆଶଙ୍କା କରାଯାଉଥିବା ସ୍ୱାସ୍ଥ୍ୟଜନିତ ସମସ୍ୟା କମ୍ ରହିଥାଏ। ଜଣେ ରକ୍ତଚାପ ରୋଗୀ ଅଳ୍ପ ଲୁଣ ଖାଇବା ଉଚିତ। ତା' ସହ ଓଜନ ସନ୍ତୁଳିତ ରହିବା ନିହାତି ଦରକାର। ରକ୍ତଚାପକୁ ସନ୍ତୁଳିତ ରଖିବାକୁ ଦୈନନ୍ଦିନ ଜୀବନ ତାଲିକାରେ ବ୍ୟାୟାମ ସାମିଲ କରନ୍ତୁ। ସବୁବେଳେ ସ୍ୱାସ୍ଥ୍ୟ ପାଇଁ ଉପକାରୀ ସାବ୍ୟସ୍ତ ହେଉଥିବା ଖାଦ୍ୟ ଖାଆନ୍ତୁ ଏବଂ ସନ୍ତୁଳିତ ଜୀବନଚର୍ଯ୍ୟା ଆପଣାନ୍ତୁ।

ଆୟୁର୍ବେଦୀୟ ଚିକିତ୍ସା

ଉଚ୍ଚ ରକ୍ତଚାପର ସମ୍ମୁଖୀନ ହୋଇଥିଲେ ଆୟୁର୍ବେଦୀୟ ଚିକିତ୍ସକଙ୍କ ପରାମର୍ଶ ଅନୁସାରେ ନିମ୍ନଲିଖିତ ଆୟୁର୍ବେଦୀୟ ଔଷଧ ଖାଇପାରନ୍ତି।

ସର୍ପାଗନ୍ଧା : ଏହା ଓଡ଼ିଆରେ 'ପାତାଳ ଗରୁଡ଼' ଭାବରେ ପରିଚିତ। ଏହାର ମୂଳ ଉଚ୍ଚ ରକ୍ତଚାପ ରୋଗୀଙ୍କ ପାଇଁ ବେଶ୍ ଉପକାରୀ।

ରସୁଣ : ରସୁଣ ରକ୍ତ ବାହିନୀରେ ସ୍ଥିତ କୋଲେଷ୍ଟରଲ ମାତ୍ରାକୁ ହ୍ରାସ କରିଥାଏ। ରସୁଣରେ ଏପରି ରାସାୟନିକ ତତ୍ତ୍ୱ ରହିଛି, ଯାହା ଉଚ୍ଚ ରକ୍ତଚାପକୁ ହ୍ରାସ କରିଥାଏ। ତେଣୁ ଜଣେ ବ୍ୟକ୍ତି ପ୍ରତିଦିନ ଦୁଇଟି ଲେଖାଏଁ ରସୁଣ (କୋଳା) ଖାଇବା ଉଚିତ।

ଜଟାମାଂସୀ : ଏହା ମାନସିକ ଉତ୍ତେଜନାକୁ ହ୍ରାସ କରିବା ସହ ମାନସିକ ଚାପ ସୃଷ୍ଟିକାରୀ ହରମୋନର କ୍ଷରଣକୁ ହ୍ରାସ କରେ।

ତ୍ରିଫଳା : ଏହା ରସାୟନ ହୋଇଥିବାରୁ ମନ ତଥା ଶରୀରକୁ ଶକ୍ତି ଯୋଗାଇଥାଏ। ଏହାକୁ ଖାଇବା ଦ୍ୱାରା ଶରୀରରେ କୋଲେଷ୍ଟରଲ ମାତ୍ରା ହ୍ରାସ ହୋଇଥାଏ। ଫଳରେ ଉଚ୍ଚ ରକ୍ତଚାପ ନିୟନ୍ତ୍ରଣରେ ରହିଥାଏ।

ଅର୍ଜୁନ : ମାନସିକ ଚାପ ସୃଷ୍ଟିକାରୀ ହରମୋନର କ୍ଷରଣକୁ ହ୍ରାସ କରିବା ସହିତ ହୃଦ୍ୟ ହୋଇଥିବାରୁ ଏହା ହୃଦ୍‌ରୋଗ ପ୍ରତିଷେଧକ ଅଟେ। ଏହା ମଧ୍ୟ ଯକୃତର କାର୍ଯ୍ୟ କ୍ଷମତା ବଢ଼ାଇବାରେ ସହାୟକ ହୋଇଥାଏ।

–ଗୋଷ୍ଠୀ ସ୍ୱାସ୍ଥ୍ୟକେନ୍ଦ୍ର, ସୁବର୍ଣ୍ଣପୁର
ମୋ : ୯୩୪୮୪୧୨୩୮୭

ମେଡିକାଲ ଅକ୍ସିଜେନ୍

ନିକୁଞ୍ଜ ବିହାରୀ ସାହୁ

(ଶେଷ ଭାଗ)

ହସ୍‌ପିଟାଲରେ ବ୍ୟବହୃତ ଅକ୍ସିଜେନ୍ ସିଲିଣ୍ଡର : ସାଧାରଣତଃ କୌଣସି ହସ୍‌ପିଟାଲରେ ବ୍ୟବହୃତ ଅକ୍ସିଜେନ୍ ସିଲିଣ୍ଡରର କ୍ଷମତା ୭ ଘନ ମିଟର (୭ କ୍ୟୁବିକ ମିଟର) ହୋଇଥାଏ, ଯାହାର ଉଚ୍ଚତା ପ୍ରାୟ ୪.୫ ଫୁଟ। ଏହାର ଆୟତନ ମାତ୍ର ୪୭ ଲିଟର ହୋଇଥିଲାବେଳେ ଉଚ୍ଚ ଚାପରେ ଏଥିରେ ୭୦୦୦ ଲିଟର ପର୍ଯ୍ୟନ୍ତ ଅକ୍ସିଜେନ୍ ଗ୍ୟାସ୍ ଭର୍ତ୍ତି କରାଯାଇପାରେ। ଏଭଳି ଏକ ୭ ଘନ ମିଟର କ୍ଷମତା ସମ୍ପନ୍ନ ଅକ୍ସିଜେନ୍ ସିଲିଣ୍ଡରରେ ଜଣେ ରୋଗୀଙ୍କୁ କ୍ରମାଗତ ୨୦ ଘଣ୍ଟା ପର୍ଯ୍ୟନ୍ତ ଅକ୍ସିଜେନ୍ ଯୋଗାଣ କରାଯାଇପାରେ।

ସର୍ବଭାରତୀୟ ଔଦ୍ୟୋଗିକ ଗ୍ୟାସ ଉତ୍ପାଦକ ସଂଘଙ୍କ ସୂଚନା ଅନୁସାରେ ଏକ ୭ ଘନ ମିଟର କ୍ଷମତାସମ୍ପନ୍ନ ଅକ୍ସିଜେନ୍ ସିଲିଣ୍ଡରକୁ ସମ୍ପୂର୍ଣ୍ଣ ଭରିବା ପାଇଁ ଅତି ବେଶୀରେ କୌଣସି ହସ୍ପିଟାଲ ପାଇଁ ୩୫୦ ଟଙ୍କା ଖର୍ଚ୍ଚ ହୋଇଥାଏ।

ଦେଶରେ ମେଡିକାଲ ଅକ୍ସିଜେନ୍‌ର ଅଭାବ କାହିଁକି : କରୋନା ମହାମାରୀ ପୂର୍ବରୁ ଦେଶରେ ଦୈନିକ ୧୦୦୦ ରୁ ୧୨୦୦ ମେଟ୍ରିକ ଟନ୍ ମେଡିକାଲ ଅକ୍ସିଜେନ୍ ଖର୍ଚ୍ଚ ହେଉଥିଲା ବେଳେ ଏହା ଏପ୍ରିଲ ୧୫ ତାରିଖ ବେଳକୁ ବୃଦ୍ଧିପାଇ ୪୭୯୫ ମେଟ୍ରିକ ଟନ୍ ମୂଲ୍ୟରେ ପହଞ୍ଚିଥିଲା। ସର୍ବଭାରତୀୟ ଔଦ୍ୟୋଗିକ ଗ୍ୟାସ ଉତ୍ପାଦକ ସଂଘଙ୍କ ସୂଚନା ଅନୁସାରେ, ଏପ୍ରିଲ୍ ୧୨ ତାରିଖ ବେଳକୁ ଦେଶରେ ଦୈନିକ ୩୮୪୨ ମେଟ୍ରିକ ଟନ୍ ମେଡିକାଲ ଅକ୍ସିଜେନ୍ ଯୋଗାଣ ହେଉଥିଲା ; ମାତ୍ର ଏବେ ମହାମାରୀର ଦ୍ୱିତୀୟ ଲହର

ପରିସ୍ଥିତିରେ ମେଡିକାଲ ଅକ୍ସିଜେନର ଚାହିଦା ଦ୍ରୁତ ବୃଦ୍ଧି ପାଇଥିବାରୁ ଏହାର ଯୋଗାଣ ଏକ ସମସ୍ୟା ସୃଷ୍ଟି କରିଛି। ସମଗ୍ର ଦେଶରେ ତରଳ ଅକ୍ସିଜେନ୍ ବିତରଣକାରୀ ସଂସ୍ଥାଙ୍କ ନିକଟରେ ପହଞ୍ଚାଇବା ପାଇଁ ମାତ୍ର ୧୨୦୦ ରୁ ୧୫୦୦ ସଂଖ୍ୟକ କ୍ରାୟୋଜେନିକ ଟ୍ୟାଙ୍କର ରହିଛି, ଯାହା ଦୈନିକ ୩ ଲକ୍ଷରୁ ଊର୍ଦ୍ଧ୍ୱ ରୋଗୀଙ୍କ ଚାହିଦା ପୂରଣ କରିବା ପାଇଁ ପର୍ଯ୍ୟାପ୍ତ ନୁହେଁ। ସେହିପରି, ବିତରଣକାରୀଙ୍କ ସ୍ତରରେ ମଧ୍ୟ ତରଳ ଅକ୍ସିଜେନ୍ ଗ୍ୟାସୀୟ ରୂପରେ ପରିଣତ କରି ସିଲିଣ୍ଡରରେ ଭର୍ତ୍ତି କରି ଯୋଗାଣ କରିବା ନିମନ୍ତେ ଯଥେଷ୍ଟ ସଂଖ୍ୟକ ସିଲିଣ୍ଡର ଉପଲବ୍ଧ ନାହିଁ।

–ଏଜୁକେଶନ୍ ଅଫିସର, ଆଞ୍ଚଳିକ ବିଜ୍ଞାନ କେନ୍ଦ୍ର, ଭୋପାଳ, ମଧ୍ୟପ୍ରଦେଶ
ମୋ : ୮୯୧୭୬୩୭୯୭୪

ସ୍ୱାସ୍ଥ୍ୟ ସୂଚନା

- ସକାଳୁ ଯଦି ବ୍ୟାୟାମ କରୁଛନ୍ତି, ତେବେ ଏହି ସମୟରେ ଅନ୍ୟ କଥା ଚିନ୍ତା ନ କରିବା ଭଲ। ସବୁବେଳେ ବ୍ୟାୟାମ ଉପରେ ମନକୁ କେନ୍ଦ୍ରିତ ରଖନ୍ତୁ।
- ଘରେ ଯଦି ଅଧିକ ଦିନ କୌଣସି ଔଷଧ ରଖୁଥାଆନ୍ତି, ତାହାର ଏକ୍ସପାୟେରୀ ଡେଟ୍‌କୁ ଔଷଧ ନାମ ସହ ଡାଏରୀରେ ଲେଖି ରଖନ୍ତୁ।
- ଆଜିକାଲି ଓଜନ ବୃଦ୍ଧି ଏକ ସାଧାରଣ ସମସ୍ୟା ହୋଇଗଲାଣି। ତେଣୁ ଯଦି ଏ ନେଇ ଆପଣ ଚିନ୍ତିତ, ତେବେ ନିୟମିତ ସମୟ ଅନ୍ତରାଳରେ ଓଜନ ମାପି ନେବା ସହ ତାହା କିପରି ସନ୍ତୁଳିତ ରହିବ ସେ ନେଇ ଡାକ୍ତରଙ୍କ ସହ ପରାମର୍ଶ କରନ୍ତୁ।
- ଆଜିକାଲିର ବ୍ୟସ୍ତବହୁଳ ଜୀବନ ମଧ୍ୟରେ ଅନେକେ ଖାଦ୍ୟପେୟକୁ ଆବଶ୍ୟକତା ଅନୁସାରେ ଗୁରୁତ୍ୱ ଦେଇ ନ ଥାଆନ୍ତି। ସେମାନଙ୍କର ଖାଇବା ପିଇବା ସମୟ ପ୍ରାୟ ଏପଟସେପଟ ହୋଇଥାଏ। ତେଣୁ ନିର୍ଦ୍ଦିଷ୍ଟ ସମୟରେ ଖାଇବାକୁ ଚେଷ୍ଟା କରନ୍ତୁ।
- ଯଦି ଆପଣ କମ୍ପ୍ୟୁଟର ସାମ୍ନାରେ ବସି କାମ କରୁଛନ୍ତି ଏବଂ ଆପଣଙ୍କର କୌଣସି ଦୃଷ୍ଟିଶକ୍ତିଜନିତ ସମସ୍ୟା ନାହିଁ ତେବେ ନିର୍ଦ୍ଦିଷ୍ଟ ସମୟ ଅନ୍ତରାଳରେ ଚକ୍ଷୁ ପରୀକ୍ଷା କରାଇ ନେବାକୁ ଭୁଲନ୍ତୁ ନାହିଁ।

ଧରିତ୍ରୀ
DHARITRI
www.orissakhabar.com/ www.dharitri.com ପୃଷ୍ଠା ୧୨ Press Regd. No. R.N. ORIORI/2011/36305 Postal Regd. No. BN/42/21-23. ରାୟଗଡ଼ା, ସୋମବାର, ମେ ୩/୨୦୨୧ Rayagada, Monday, May 3/ 2021

ବଟଲରଙ୍କ ଶତକ: ରୟାଲ୍ସ ବିଜୟୀ

ନୂଆଦିଲ୍ଲୀ, ୨।୫

ଜୋସ୍ ବଟ୍‌ଲରଙ୍କ ବିସ୍ଫୋରକ ଶତକ ସହାୟତାରେ ରାଜସ୍ଥାନ ରୟାଲ୍ସ ଇଣ୍ଡିଆନ ପ୍ରିମିୟର ଲିଗ୍ (ଆଇପିଏଲ)ର ରବିବାର ଅନୁଷ୍ଠିତ ମ୍ୟାଚରେ ସନ୍‌ରାଇଜର୍ସ ହାଇଦ୍ରାବାଦକୁ ୫୫ ରନରେ ପରାସ୍ତ କରିଛି। ରାଜସ୍ଥାନ ପକ୍ଷରୁ ଧାର୍ଯ୍ୟ ୨୨୧ ରନ ବିଜୟ ଲକ୍ଷ୍ୟର ପିଛା କରି ସନ୍‌ରାଇଜର୍ସ ୨୦ ଓଭରରେ ୮ ଉଇକେଟ ହରାଇ ୧୬୫ ରନ କରିବାକୁ ସକ୍ଷମ ହୋଇଥିଲା। ଚଳିତ ଲିଗ୍‌ରେ ରାଜସ୍ଥାନର ଏହାଥିଲା ୭ ମ୍ୟାଚରୁ ୩ୟ ବିଜୟ ଏବଂ ସନ୍‌ରାଇଜର୍ସର ୬ଷ୍ଠ ପରାଜୟ। ଶତକୀୟ ଇନିଂସ ପାଇଁ ବଟ୍‌ଲର ଫ୍ଲେୟର ଅଫ୍ ଦି ମ୍ୟାଚ ବିବେଚିତ ହୋଇଥିଲେ।

ଟସ୍ ହାରି ପ୍ରଥମେ ବ୍ୟାଟିଂ ଆମନ୍ତ୍ରଣ ପାଇଥିବା ରାଜସ୍ଥାନ ୩ୟ ଓଭର ଶେଷରେ ମାତ୍ର ୧୭ ରନରେ ଯୁବ ଓପନର ଯଶସ୍ୱୀ ଜୟସ୍ୱାଲ (୧୨)ଙ୍କ ଉଇକେଟ ହରାଇଥିଲା। ମାତ୍ର ବଟ୍‌ଲର ଓ ଅଧିନାୟକ ସଞ୍ଜୁ ସାମ୍‌ସନ ଦ୍ୱିତୀୟ ଉଇକେଟରେ ମାତ୍ର ୮୮ ବଲ୍‌ରୁ ୧୫୦ ରନର ଭାଗୀଦାରି ଗଢ଼ି ଦଳକୁ ବୃହତ୍ ସ୍କୋର ଦିଗରେ ଅଗ୍ରସର କରାଇଥିଲେ। ୩୩ଟି ବଲ୍ ଖେଳିଥିବା ସାମ୍‌ସନ ୪ ଚୌକା ଓ ୨ ଛକା ସହ ୪୮ ରନ କରିଥିବାବେଳେ ବିଜୟ ଶଙ୍କରଙ୍କ ବଲ୍‌ରେ ଲଙ୍ଗ୍‌ଅଫ୍‌ରେ ଅବଦୁଲ ସମଦଙ୍କୁ କ୍ୟାଚ ଦେଇ ପ୍ୟାଭିଲିୟନ ଫେରିଥିଲେ। ୧୫୦ ରନ ଥିଲା ଆଇପିଏଲରେ ରାଜସ୍ଥାନ ପାଇଁ ଦ୍ୱିତୀୟ ସର୍ବାଧିକ ପାର୍ଟନରଶିପ୍। ବେନ୍ ଷ୍ଟୋକ୍ସ ଓ ସାମ୍‌ସନ ୨୦୨୦ରେ ଆବୁଧାବିରେ ମୁମ୍ବାଇ ଇଣ୍ଡିଆନ୍ସ ବିପକ୍ଷରେ ତୃତୀୟ ଉଇକେଟରେ ସର୍ବାଧିକ ୧୫୨* ରନର ଭାଗୀଦାରି ଗଢ଼ି ରେକର୍ଡର ଅଧିକାରୀ ଅଛନ୍ତି। ଆରମ୍ଭରୁ ୧୯ ଓଭର ପର୍ଯ୍ୟନ୍ତ ଆଧିପତ୍ୟ ବିସ୍ତାର କରି ଖେଳିଥିଲେ ବଟ୍‌ଲର। ଏହି ଅବସରରେ ସେ ଆଇପିଏଲରେ ନିଜର ପ୍ରଥମ ଶତକ ମଧ୍ୟ ଅର୍ଜନ କରିଥିଲେ। ୫୬ ବଲ୍‌ରୁ ଶତକ ପୂରଣ କରିଥିବା ଏହି ଇଂଲଣ୍ଡ ଖେଳାଳି ମୋଟ ୬୪ଟି ବଲ୍ ଖେଳି ୧୧ ଚୌକା ଓ ୮ ଛକା ସହାୟତାରେ ୧୨୪ ରନ କରି ୧୯ତମ ଓଭରର ଶେଷ ବଲ୍‌ରେ ସନ୍ଦିପ ଶର୍ମାଙ୍କ ଦ୍ୱାରା ବୋଲ୍ଡ ହୋଇଯାଇଥିଲେ। ରାଜସ୍ଥାନ ସ୍କୋରକୁ ୨୦୦ ଅତିକ୍ରମ କରାଇବାରେ ସେ ବଡ଼ ଭୂମିକା ନେଇଥିଲେ। କେଭିନ ପିଟରସନ, ବେନ୍ ଷ୍ଟୋକ୍ସ (୨ ଥର) ଓ ଜନି ବେୟାରଷ୍ଟୋଙ୍କ ପରେ ୪ର୍ଥ ଇଂଲଣ୍ଡ ଖେଳାଳିଭାବେ ବଟ୍‌ଲର ଆଇପିଏଲରେ ଶତକ ହାସଲ କରିଥିଲେ। ତାଙ୍କ ଧୂଆଁଧାର ବ୍ୟାଟିଂ ଯୋଗୁ ରାଜସ୍ଥାନ ଶେଷ ୭ ଓଭରରେ ୧୦୯ ରନ ସଂଗ୍ରହ କରି ପାରିଥିଲା। ରିୟାନ ପରାଗ ୧୫ ଏବଂ ଡେଭିଡ ମିଲର ୭ ରନରେ ଅପରାଜିତ ରହିଥିଲେ। ରାଜସ୍ଥାନ ୨୦ ଓଭରରେ ୩ ଉଇକେଟ ହରାଇ ୨୨୦ ରନ କରିଥିଲା।

ଶତକ ହାସଲ ପରେ ଜୋସ୍ ବଟଲର।

ବୃହତ୍ ସ୍କୋରର ପିଛା କରି ସନ୍‌ରାଇଜର୍ସ ମନୀଷ ପାଣ୍ଡେ ଓ ଜନି ବେୟାରଷ୍ଟୋଙ୍କ ଓପନିଂ ଯୋଡ଼ିରୁ ୩୧ ବଲ୍‌ରୁ ୫୭ ରନ ସଂଗ୍ରହ କରିଥିଲା। ମାତ୍ର ଯୋଡ଼ି ଭାଙ୍ଗିବା ପରେ ଦଳର ଇନିଂସ ଦିଗହରା ହୋଇ ଯାଇଥିଲା। ସନ୍‌ରାଇଜର୍ସ ମ୍ୟାନେଜମେଣ୍ଟ ଡେଭିଡ ୱାର୍ନରଙ୍କୁ ହଟାଇ କେନ୍ ୱିଲିୟମସନଙ୍କୁ ଅଧିନାୟକ ଦାୟିତ୍ୱ ଦେଇଥିଲା। ଏପରିକି ୱାର୍ନର ବୃଦ୍ଧାନ୍ତ ଦଳରେ ମଧ୍ୟ ସ୍ଥାନ ପାଇ ନ ଥିଲେ। ମାତ୍ର ଏହା ଦଳର ଭାଗ୍ୟରେ ପରିବର୍ତ୍ତନ ଆଣିପାରି ନ ଥିଲା। ଦଳ ୭ ମ୍ୟାଚରୁ ୬ଷ୍ଠ ପରାଜୟ ସହ ସଂଘର୍ଷ ଜାରି ରଖିଛି। ମନୀଷ ସର୍ବାଧିକ ୩୧(୨୦ ବଲ, ୩ ଚୌକା, ୨ ଛକା) ରନ କରିଥିବାବେଳେ ଜନି ବେୟାରଷ୍ଟୋ ୩୦(୨୧ ବଲ, ୪ ଚୌକା, ୧ ଛକା), ୱିଲିୟମସନ ୨୦, କେଦାର ଯାଦବ ୧୯ ଏବଂ ମହମ୍ମଦ ନବି ୧୭ ରନର ଯୋଗଦାନ ଦେଇଥିଲେ। ରୟାଲ୍ସ ବୋଲରଙ୍କ ମଧ୍ୟରେ ମୁସ୍ତାଫିଜୁର ରହମନ ଓ କ୍ରିସ୍ ମୋରିସ ୩ଟି ଲେଖାଏ ଏବଂ କାର୍ତ୍ତିକ ତ୍ୟାଗୀ ଓ ରାହୁଲ ଟେୱାଟିଆ ଗୋଟିଏ ଲେଖାଏ ଉଇକେଟ ନେଇଥିଲେ।

ସଂକ୍ଷିପ୍ତ ସ୍କୋର

ରାଜସ୍ଥାନ ରୟାଲ୍ସ ୨୦ ଓଭରରେ ୨୨୦/୩(ଜୋସ ବଟ୍‌ଲର-୧୨୪, ସଞ୍ଜୁ ସାମ୍‌ସନ-୪୮, ସନ୍ଦିପ ଶର୍ମା-୧/୫୦, ରଶିଦ ଖାଁ-୧/୨୪, ବିଜୟ ଶଙ୍କର-୧/୪୨)। ସନ୍‌ରାଇଜର୍ସ ହାଇଦ୍ରାବାଦ ୨୦ ଓଭରରେ ୧୬୫/୮(ମନୀଷ ପାଣ୍ଡେ-୩୧, ଜନି ବେୟାରଷ୍ଟୋ-୩୦, କେନ୍ ୱିଲିୟମସନ-୨୦, ମୁସ୍ତାଫିଜୁର ରହମନ-୩/୨୦, କ୍ରିସ୍ ମୋରିସ-୩/୨୯, କାର୍ତ୍ତିକ ତ୍ୟାଗୀ-୧/୩୨, ରାହୁଲ ଟେୱାଟିଆ-୧/୪୫)।

ଚେନ୍ନାଇକୁ ହରାଇଲା ମୁମ୍ବାଇ

ମ୍ୟାନ୍ ଅଫ୍ ଦି ମ୍ୟାଚ୍ କିରନ ପୋଲାର୍ଡ।

ନୂଆଦିଲ୍ଲୀ,୨।୫: ଇଣ୍ଡିଆନ ପ୍ରିମିୟର ଲିଗ୍ (ଆଇପିଏଲ୍)ର ହାଇସ୍କୋରିଂ ୨୭ତମ ମ୍ୟାଚ୍‌ରେ ରେକର୍ଡ ରନ ଚେଜ୍ କରି ମୁମ୍ବାଇ ଇଣ୍ଡିଆନ୍ସ ୪ ଉଇକେଟରେ ଚେନ୍ନାଇ ସୁପର କିଙ୍ଗ୍ସକୁ ପରାସ୍ତ କରିଛି। ସ୍ଥାନୀୟ ଅରୁଣ ଜେଟଲୀ ଷ୍ଟାଡିୟମରେ ଶନିବାର ଖେଳାଯାଇଥିବା ଏହି ମୁକାବିଲାରେ ମୁମ୍ବାଇ ଟସ୍ ଜିତି ଫିଲ୍ଡିଂ କରିବାକୁ ନିଷ୍ପତ୍ତି ନେଇଥିଲା। ପ୍ରଥମେ ବ୍ୟାଟିଂ କରି ଚେନ୍ନାଇ ୨୦ ଓଭରରେ ୪ ଉଇକେଟ ହରାଇ ୨୧୮ ରନ ସଂଗ୍ରହ କରିଥିଲା। ଜବାବରେ ମୁମ୍ବାଇ ୬ ଉଇକେଟ ହରାଇ ୨୧୯ ରନ କରି ଶେଷ ବଲ୍‌ରେ ବାଜି ମାରିଥିଲା। ଏଥିସହ ଗତ ୯ ମ୍ୟାଚ୍‌ରେ ଚେନ୍ନାଇକୁ ମୁମ୍ବାଇ ୭ଥର ପରାସ୍ତ କରିବାରେ ସକ୍ଷମ ହୋଇଛି। ମାତ୍ର ୩୪ ବଲରୁ ୬ ଚୌକା ଓ ୮ ଛକା ସହ ଦ୍ରୁତ ତଥା ଅପରାଜିତ ୮୭ ରନର ଇନିଂସ ଖେଳି ମିଡ୍‌ଲ ଅର୍ଡର ବ୍ୟାଟ୍ସମ୍ୟାନ କିରନ ପୋଲାର୍ଡ ମୁମ୍ବାଇକୁ ଜିତାଇବା ସହ ପ୍ଲେୟର ଅଫ୍ ଦି ମ୍ୟାଚ୍ ବିବେଚିତ ହୋଇଥିଲେ। ଅନ୍ୟମାନଙ୍କ ମଧ୍ୟରେ କ୍ୱିଣ୍ଟନ ଡିକକ ୨୮ ବଲରୁ ୩୮, ଅଧିନାୟକ ରୋହିତ ଶର୍ମା ୨୪ ବଲରୁ ୩୫, କୃନାଲ ପାଣ୍ଡ୍ୟା ୨୩ ବଲରୁ ୩୨, ହାର୍ଦ୍ଦିକ ପାଣ୍ଡ୍ୟା ୭ ବଲରୁ ୧୬ ରନ ସଂଗ୍ରହ କରିଥିଲେ। ଚେନ୍ନାଇ ପାଇଁ ବୋଲିଂରେ ସମ କୁରାନ ୩ ଉଇକେଟ ନେଇଥିଲେ। ପ୍ରଥମେ ବ୍ୟାଟିଂ କରିଥିବା ଚେନ୍ନାଇ ତରଫରୁ ଅମ୍ବାତି ରାୟୁଡୁ ସର୍ବାଧିକ ଅପରାଜିତ ୭୨ (୨୭ ବଲ, ୪ଚୌକା, ୭ ଛକା), ଫାଫ୍ ଡୁପ୍ଲେସି ୫୦ ରନ (୨୮ ବଲ, ୨ ଚୌକା, ୪ ଛକା), ମୋଇନ ଅଲୀ ୫୮ ରନ (୩୬ ବଲ, ୫ ଚୌକା, ୫ ଛକା), ରବୀନ୍ଦ୍ର ଜାଡେଜା ଅପରାଜିତ ୨୨ ରନ ସଂଗ୍ରହ କରିଥିଲେ। ମୁମ୍ବାଇର ପୋଲାର୍ଡ ୨ ଉଇକେଟ ନେଇଥିଲେ।

ସଂକ୍ଷିପ୍ତ ସ୍କୋର

ଚେନ୍ନାଇ ୨୦ ଓଭରରେ ୨୧୮/୪ (ଅମ୍ବାତି ରାୟୁଡୁ- ୭୨*, ମୋଇନ ଅଲୀ- ୫୮, ଫାଫ୍ ଡୁପ୍ଲେସି- ୫୦, ରବୀନ୍ଦ୍ର ଜାଡେଜା- ୨୨*, କିରନ ପୋଲାର୍ଡ- ୨/୧୨)। ମୁମ୍ବାଇ ୨୦ ଓଭରରେ ୨୧୯/୬ (କିରନ ପୋଲାର୍ଡ- ୮୭*, କ୍ୱିଣ୍ଟନ ଡିକକ- ୩୮, ରୋହିତ ଶର୍ମା- ୩୫, କୃନାଲ ପାଣ୍ଡ୍ୟା- ୩୨, ସାମ୍ କୁରାନ- ୩/୩୪)।

୨୦୦ ଅକ୍ସିଜେନ କନସେନଟ୍ରେଟର୍ସ ଦେବେ ପାଣ୍ଡ୍ୟା ଭ୍ରାତା

ନୂଆଦିଲ୍ଲୀ, ୨।୫ (ପି.ଟି.): କୋଭିଡ୍-୧୯ ମହାମାରୀ ଲଢ଼େଇରେ ସାମିଲ ହୋଇଛନ୍ତି ଦୁଇ କ୍ରିକେଟର ଭାଇ ହାର୍ଦ୍ଦିକ ଓ କୃନାଲ ପାଣ୍ଡ୍ୟା। ଗ୍ରାମାଞ୍ଚଳରେ ଲୋକଙ୍କ ଚିକିତ୍ସା ପାଇଁ ଏହି ଦୁଇ ଭାଇ ୨୦୦ ଅକ୍ସିଜେନ କନ୍‌ସେନଟ୍ରେଟର୍ସ ଦାନ କରିବେ। ଏ ନେଇ ଶନିବାର ହାର୍ଦ୍ଦିକ ଘୋଷଣା କରିଛନ୍ତି। ମହାମାରୀର ପ୍ରକୋପ ଜାରି ରହିଥିବା ବେଳେ ଆମେ ଲୋକଙ୍କୁ ସାହାଯ୍ୟ କରିବାକୁ ଚାହୁଁଥିଲୁ ବୋଲି ହାର୍ଦ୍ଦିକ କହିଛନ୍ତି। କୋଭିଡ୍-୧୯ ଲଢ଼େଇରେ ସାମିଲ ଥିବା ସବୁ ଡାକ୍ତର, ନର୍ସ, ସ୍ୱାସ୍ଥ୍ୟକର୍ମୀଙ୍କୁ ସେ ପ୍ରଶଂସା କରିଛନ୍ତି। ଏବେ ସମସ୍ତେ ଏକାଠି ହୋଇ ମହାମାରୀ ବିରୋଧରେ ଲଢ଼େଇ କରିବାର ଆବଶ୍ୟକତା ରହିଛି। ପୂର୍ବରୁ କ୍ରିକେଟ ଆଇକନ ସଚିନ ତେନ୍ଦୁଲକର, ଶିଖର ଧାୱନ, ଜୟଦେବ ଉନାଡ୍‌କଟ, ପ୍ୟାଟ କୁମିନ୍ସ, ବ୍ରେଟ ଲି ଓ ନିକୋଲାସ ପୁରନଙ୍କ ଭଳି କ୍ରିକେଟର ଅର୍ଥରାଶି ଦାନ କରି ଏହି ଲଢ଼େଇରେ ସାମିଲ ହୋଇଥିଲେ। ଆଇପିଏଲ୍ ଦଳ ରାଜସ୍ଥାନ ରୟାଲ୍ସ ଏଥିପାଇଁ ୭.୫ କୋଟି ଓ ଦିଲ୍ଲୀ କ୍ୟାପିଟାଲ୍ସ ୧.୫ କୋଟି ଟଙ୍କା ଦାନ କରିଛନ୍ତି।

ମୟଙ୍କ ଅଗ୍ରୱାଲଙ୍କ ଦୃଢ଼ ବ୍ୟାଟିଂ

ଅହମଦାବାଦ, ୨।୫: ଅଧିନାୟକ ମୟଙ୍କ ଅଗ୍ରୱାଲଙ୍କ ଦୃଢ଼ ବ୍ୟାଟିଂ ବଳରେ ପଞ୍ଜାବ କିଙ୍ଗ୍ସ ଇଣ୍ଡିଆନ ପ୍ରିମିୟର ଲିଗ୍‌ର ରବିବାର ଅନୁଷ୍ଠିତ ମ୍ୟାଚରେ ୨୦ ଓଭରରେ ୬ ଉଇକେଟ ହରାଇ ୧୬୬ ରନ ସଂଗ୍ରହ କରିଛି। ଦିଲ୍ଲୀ କ୍ୟାପିଟାଲ୍ସ ବୋଲରମାନେ ପ୍ରଭାବୀ ବୋଲିଂ କରି ଅନ୍ୟ କୌଣସି ବ୍ୟାଟ୍ସମ୍ୟାନଙ୍କୁ ହାତଖୋଲି ଖେଳିବାକୁ ଦେଇ ନ ଥିବାବେଳେ ମୟଙ୍କ ଖେଳିଥିଲେ କ୍ୟାରିୟରର ଅନ୍ୟତମ ଶ୍ରେଷ୍ଠ ଇନିଂସ।

ନିୟମିତ ଅଧିନାୟକ ଲୋକେଶ ରାହୁଲଙ୍କୁ ଆପେଣ୍ଡିସାଇଟ୍ସ ହୋଇଥିବାରୁ ତାଙ୍କ ସ୍ଥାନରେ ମୟଙ୍କ ଅଗ୍ରୱାଲଙ୍କୁ ଅଧିନାୟକ ଦାୟିତ୍ୱ ଅର୍ପଣ କରାଯାଇଛି। ଦିଲ୍ଲୀ ଟସ୍ ଜିତି ପ୍ରଥମେ ଫିଲ୍ଡିଂ ନିଷ୍ପତ୍ତି ନେଇଥିବାବେଳେ ମୟଙ୍କଙ୍କୁ ଛାଡ଼ିଦେଲେ ଅନ୍ୟ ସମସ୍ତ ପଞ୍ଜାବ ବ୍ୟାଟ୍ସମ୍ୟାନ ସଂଘର୍ଷ କରୁଥିବା ପରିଲକ୍ଷିତ ହୋଇଥିଲା। ଆରମ୍ଭରୁ ଶେଷ ପର୍ଯ୍ୟନ୍ତ ଖେଳି ମୟଙ୍କ ୫୮ ବଲ୍‌ରୁ ୮ ଚୌକା ଓ ୪ ଛକା ସହାୟତାରେ ୯୯ ରନ କରି ଅପରାଜିତ ରହିଥିଲେ। ୧୯ତମ ଓଭରସୁଦ୍ଧା ୮୪ ରନ କରିଥିବା ମୟଙ୍କ ଶେଷ ଓଭରରୁ ୨ ଚୌକା ଓ ୧ ଛକା ସହାୟତାରେ ୧୫ ରନ ନେବାକୁ ସକ୍ଷମ ହୋଇଥିଲେ। ତେବେ ଏହି ଓଭରରୁ ମୋଟ ୨୩ ରନ ସଂଗୃହୀତ ହୋଇଥିଲା। ଅନ୍ୟମାନଙ୍କ ମଧ୍ୟରେ ଦାୱିଦ ମଲନ ଦ୍ୱିତୀୟ ସର୍ବାଧିକ ୨୬ ରନ କରିଥିଲେ। ଦିଲ୍ଲୀ ବୋଲରଙ୍କ ମଧ୍ୟରେ କାଗିଶୋ ରାବାଡ଼ା ୩ଟି ଏବଂ ଆଭେଶ ଖାଁ ଓ ଅକ୍ଷର ପଟେଲ ଗୋଟିଏ ଲେଖାଏ ଉଇକେଟ ନେଇଥିଲେ।

ସଂକ୍ଷିପ୍ତ ସ୍କୋର

ପଞ୍ଜାବ କିଙ୍ଗ୍ସ ୨୦ ଓଭରରେ ୧୬୬/୬(ମୟଙ୍କ ଅଗ୍ରୱାଲ-୯୯*, ଦାୱିଦ ମଲନ-୨୬, କାଗିଶୋ ରାବାଡ଼ା-୩/୩୬, ଆଭେଶ ଖାଁ-୧/୩୯, ଅକ୍ଷର ପଟେଲ-୧/୨୧)।

ଆଇପିଏଲ୍ ପଏଣ୍ଟ ଟେବୁଲ

ଟିମ୍	ମ୍ୟାଚ	ବିଜୟ	ପରାଜୟ	ପଏଣ୍ଟ	ରନ ହାର
ଚେନ୍ନାଇ ସୁପରକିଙ୍ଗ୍ସ	୭	୫	୨	୧୦	+୧.୨୬୩
ଦିଲ୍ଲୀ କ୍ୟାପିଟାଲ୍ସ	୭	୫	୨	୧୦	+୦.୪୬୬
ରୟାଲ ଚ୍ୟାଲେଞ୍ଜର୍ସ	୭	୫	୨	୧୦	-୦.୧୭୧
ମୁମ୍ବାଇ ଇଣ୍ଡିଆନ୍ସ	୭	୪	୩	୮	+୦.୦୬୨
ରାଜସ୍ଥାନ ରୟାଲ୍ସ	୭	୩	୪	୬	-୦.୧୯୦
ପଞ୍ଜାବ କିଙ୍ଗ୍ସ	୭	୩	୪	୬	-୦.୨୬୪
ନାଇଟ ରାଇଡର୍ସ	୭	୨	୫	୪	-୦.୪୯୪
ସନ୍‌ରାଇଜର୍ସ	୭	୧	୬	୨	-୦.୬୨୩

ଦିଲ୍ଲୀରେ ଯୋଗଦେଲେ ସବା କରିମ

ନୂଆଦିଲ୍ଲୀ,୨।୫(ପି.ଟି.): ପୂର୍ବତନ ଭାରତ ଉଇକେଟକିପର ଓ ଜାତୀୟ ଚୟନକର୍ତ୍ତା ସବା କରିମ ରବିବାର ଆଇପିଏଲ୍ ଦଳ ଦିଲ୍ଲୀ କ୍ୟାପିଟାଲ୍ସର ଟ୍ୟାଲେଣ୍ଟ ସର୍ଚ୍ଚ ମୁଖ୍ୟ ଭାବେ ନିଯୁକ୍ତି ପାଇଛନ୍ତି। କରିମ ଗତ ଜାନୁୟାରୀ ପର୍ଯ୍ୟନ୍ତ ଭାରତୀୟ କ୍ରିକେଟ କଣ୍ଟ୍ରୋଲ ବୋର୍ଡ (ବିସିସିଆଇ)ର ଜେନେରାଲ ମ୍ୟାନେଜର (କ୍ରିକେଟ ଅପରେଶନ) ଭାବେ କାର୍ଯ୍ୟ କରୁଥିଲେ।

Printed and published by Tathagata Satpathy on behalf of Navajat Printers & Media Pvt. Ltd. and printed at Navajat Printers, B-34, Industrial Estate, Pita Mahal, Rayagada, Editor - Tathagata Satpathy, ସମ୍ପାଦକ- ତଥାଗତ ସତପଥୀ