ଧରିତ୍ରୀ
DHARITRI

ଭୁବନେଶ୍ୱର, ବୁଧବାର, ମେ ୫/୨୦୨୧ (୧୨ ପୃଷ୍ଠା) | Bhubaneswar, Wednesday, May 5/2021 | ★★★★★★

୪୭ଶ ଭାଗ ୧୫୯ ସଂଖ୍ୟା | www.orissakhabar.com/www.dharitri.com | Printed at Bhubaneswar, Sambalpur, Angul and Rayagada | ମୂଲ୍ୟ ₹୫/-

ଶିଳ୍ପାଙ୍କ ସ୍ଥାନରେ ମଲାଇକା

ଡ୍ୟାନ୍ସ ରିଅଲିଟି ଶୋ' ସୁପର ଡ୍ୟାନ୍ସର-୪ରେ ଜଜ୍ ଶିଲ୍ପା ସେଟ୍ଟିଙ୍କ ସ୍ଥାନରେ ମଲାଇକା ଅରୋରାଙ୍କୁ ଦେଖିବାକୁ ମିଳିବ।

୧୦ ୧୨

ମାର୍କ ସେଲ୍‌ବି ଚାମ୍ପିୟନ

ଇଂଲଣ୍ଡର ମାର୍କ ସେଲ୍‌ବି ଚତୁର୍ଥ ଥର ପାଇଁ ବିଶ୍ୱ ସ୍ନୁକର ଚାମ୍ପିୟନ ହୋଇଛନ୍ତି। ଫାଇନାଲରେ ସେ ନିଜ ଦେଶର ଶନ ମର୍ଫିଙ୍କୁ ହରାଇଛନ୍ତି।

ଅଷ୍ଟ୍ରିଚ୍ ଭଳି ତୁମେ ମୁହଁ ପୋତିପାରିବ

କେନ୍ଦ୍ର ସରକାରଙ୍କୁ ଦିଲ୍ଲୀ ହାଇକୋର୍ଟଙ୍କ ଭର୍ତ୍ସନା

- ଦିଲ୍ଲୀକୁ ଅକ୍ସିଜେନ ଯୋଗାଇବାରେ କେନ୍ଦ୍ର ବିଫଳ
- ହାଇକୋର୍ଟ ଦେଲେ ଅବମାନନା ମାମଲା ଚେତାବନୀ
- ଜବାବ ଦାଖଲ ପାଇଁ କାରଣ ଦର୍ଶାଅ ନୋଟିସ ଜାରି
- କେନ୍ଦ୍ରର ୨ ବରିଷ୍ଠ ଅଧିକାରୀଙ୍କୁ ହାଜର ନିର୍ଦ୍ଦେଶ

ନୂଆଦିଲ୍ଲୀ,୪।୫

ତୁମେ ଅଷ୍ଟ୍ରିଚ୍ (ଆଫ୍ରିକୀୟ ପକ୍ଷୀ) ଭଳି ବାଲିରେ ମୁଣ୍ଡ ପୋତିପାରିବ। କିନ୍ତୁ ଆମେ ପାରିବୁ ନାହିଁ ବୋଲି ମଙ୍ଗଳବାର କେନ୍ଦ୍ର ସରକାରଙ୍କୁ ଭର୍ତ୍ସନା କରିଛନ୍ତି ଦିଲ୍ଲୀ ହାଇକୋର୍ଟ। ଦିଲ୍ଲୀରେ ମେଡିକାଲ ଅକ୍ସିଜେନ ଅଭାବରୁ ଚିକିତ୍ସାଧୀନ କରୋନା ସଂକ୍ରମିତଙ୍କ ମୃତ୍ୟୁ ସଂଖ୍ୟା ବଢ଼ିବାରେ ଲାଗିଥିବାବେଳେ ଜାତୀୟ ରାଜଧାନୀକୁ ଦୈନିକ ୭୦୦ ମେଟ୍ରିକ୍ ଟନ୍ ଅମ୍ଳଜାନ ଯୋଗାଇବା ପାଇଁ ଏପ୍ରିଲ ୩୦ରେ ସୁପ୍ରିମକୋର୍ଟ ନିର୍ଦ୍ଦେଶ ଦେଇଥିଲେ। ହେଲେ କେନ୍ଦ୍ର ସରକାର ମାତ୍ର ୪୯୦ ମେଟ୍ରିକ୍ ଟନ୍ ଯୋଗାଉଛନ୍ତି। ଏଥିଲାଗି କେନ୍ଦ୍ର ବିରୋଧରେ ଅଦାଲତ ଅବମାନନା ମାମଲା କାହିଁକି ରୁଜୁ କରାଯିବ ନାହିଁ ବୋଲି ପ୍ରଶ୍ନ କରି ଦିଲ୍ଲୀ ହାଇକୋର୍ଟ କାରଣ ଦର୍ଶାଅ ନୋଟିସ ଜାରି କରିଛନ୍ତି। କେନ୍ଦ୍ର ଯେକୌଣସି ପ୍ରକାରେ ଦିଲ୍ଲୀକୁ ୭୦୦ ମେଟ୍ରିକ୍ ଟନ୍ ତରଳ ମେଡିକାଲ ଅକ୍ସିଜେନ ଯୋଗାଇଦେଉ। ସୁପ୍ରିମକୋର୍ଟଙ୍କ ନିର୍ଦ୍ଦେଶକୁ ପାଳନ କରିବାକୁ ପଡ଼ିବ ବୋଲି ହାଇକୋର୍ଟ ନିର୍ଦ୍ଦେଶ ଦେଇଛନ୍ତି।

ଜଷ୍ଟିସ୍ ବିପିନ ସାଂଘି ଓ ରେଖା ପାଲ୍ଲୀଙ୍କୁ ନେଇ ଗଠିତ ଖଣ୍ଡପୀଠ କେନ୍ଦ୍ର ସରକାରଙ୍କୁ କହିଛନ୍ତି, ଦିଲ୍ଲୀକୁ ଆବଶ୍ୟକ ଅକ୍ସିଜେନ ଯୋଗାଇ ଦିଆଯାଉ ନ ଥିବା ଆମ ଗୋଚରକୁ ଆସିଛି। ଏପରି କି ଦିନେ ହେଲେ ଧାର୍ଯ୍ୟ ଆବଣ୍ଟନ(କୋଟା) ଅନୁସାରେ ଅକ୍ସିଜେନ ଦିଆଯାଇ ନାହିଁ। ଦିଲ୍ଲୀକୁ ୭୦୦ ମେଟ୍ରିକ୍ ଟନ୍ ଅକ୍ସିଜେନ ଯୋଗାଇବାକୁ ସୁପ୍ରିମକୋର୍ଟ ନିର୍ଦ୍ଦେଶ ଦେଇଥିବାବେଳେ ଧାର୍ଯ୍ୟ ପରିମାଣର ଯୋଗାଣରେ କେନ୍ଦ୍ର ବିଫଳ ହୋଇଛି। ଏଥିସହ ଓଲଟା ସୁପ୍ରିମକୋର୍ଟରେ ବୁଧବାର ସତ୍ୟପାଠ ଦାଖଲ କରିବ ବୋଲି କହିଛି। ଅକ୍ସିଜେନ ଯୋଗାଇପାରି ନ ଥିବାବେଳେ ସତ୍ୟପାଠ ☞ପୃଷ୍ଠା–୪

ଅକ୍ସିଜେନ ଅଭାବରୁ ୬ ରୋଗୀଙ୍କ ମୃତ୍ୟୁ

ବେଙ୍ଗାଲୁରୁ, ୪।୫: କର୍ନାଟକର ବିଭିନ୍ନ ଭାଗରେ ଗୁରୁତର ଅକ୍ସିଜେନ ସଙ୍କଟ ଦେଖାଦେଇଛି। ଚମରାଜନଗର ଜିଲାରେ ଅକ୍ସିଜେନ ଅଭାବରୁ ୨୪ ଜଣଙ୍କ ମୃତ୍ୟୁ ଘଟିଥିବାବେଳେ ଏହାର ଦିନକ ପରେ ବେଙ୍ଗାଲୁରୁ ଏବଂ କାଲାବୁରାଗିରେ ୬ ଜଣ ପ୍ରାଣ ହରାଇଛନ୍ତି। ବେଙ୍ଗାଲୁରୁର ଆର୍କା ହସ୍ପିଟାଲରେ ମଙ୍ଗଳବାର ଭୋର ସମୟରେ ୨ ଜଣଙ୍କର ମୃତ୍ୟୁ ଘଟିଛି। ସେମାନେ ବହୁବିଧ ରୋଗରେ ପୀଡ଼ିତ ଥିବା ସହ ଅକ୍ସିଜେନ ସପୋର୍ଟରେ ଥିଲେ। ହସ୍ପିଟାଲରେ ସୋମବାର ରାତି ୮ଟା ସୁଦ୍ଧା ଅମ୍ଳଜାନ ଅଭାବ ଗୁରୁତର ସ୍ଥିତିରେ ପହଞ୍ଚିବା ନେଇ କର୍ତ୍ତୃପକ୍ଷ ଜଣାଇଥିଲେ। ଭୋର ୪ଟାରେ ଅକ୍ସିଜେନ ପହଞ୍ଚିବା ବେଳକୁ ୨ ରୋଗୀଙ୍କ ମୃତ୍ୟୁ ଘଟିସାରିଥିଲା। କର୍ନାଟକର ବିଭିନ୍ନ ହସ୍ପିଟାଲରେ ଅକ୍ସିଜେନ ଅଭାବ ନେଇ ଅଭିଯୋଗ ହୋଇଛି। ଅଧିକାଂଶ ହସ୍ପିଟାଲ ଅକ୍ସିଜେନ ଅଭାବ କାରଣରୁ ରୋଗୀଙ୍କୁ ଫେରାଇ ଦେଉଛନ୍ତି।

'ରାତ୍ରି କର୍ଫ୍ୟୁ, ସପ୍ତାହାନ୍ତ ଲକ୍‌ଡାଉନ କାମକୁ ନୁହେଁ'

ସେପ୍ଟେମ୍ବରରେ ଆସିପାରେ ତୃତୀୟ ଲହର

- ଶିଶୁ ଅଧିକ ସଂକ୍ରମିତ ହେବେ: ବିଶେଷଜ୍ଞ
- ମୁକାବିଲା ପାଇଁ ମୁମ୍ବାଇରେ ପ୍ରସ୍ତୁତି

ନୂଆଦିଲ୍ଲୀ, ୪।୫

ଭାରତରେ ଏବେ କୋଭିଡ୍–୧୯ ସଂକ୍ରମଣର ଦ୍ୱିତୀୟ ଲହର ଚାଲିଥିବାବେଳେ ଆଗକୁ ତୃତୀୟ ଲହର ଆସିବା ନେଇ ବିଶେଷଜ୍ଞମାନେ ଆଶଙ୍କା ବ୍ୟକ୍ତ କଲେଣି। ଯଦି ଭୂତାଣୁର ବିବର୍ତ୍ତନ ଜାରି ରହେ ଏବଂ ଏହା ରୋଗ ପ୍ରତିରୋଧ ଶକ୍ତିକୁ ଅତିକ୍ରମ କରିବା କ୍ଷମତା ପାଇଯାଏ, ତେବେ ତୃତୀୟ ଲହର ଆସିବାର ଯଥେଷ୍ଟ ଆଶଙ୍କା ରହିଥିବା ଦିଲ୍ଲୀ ଏମ୍ସ ନିର୍ଦ୍ଦେଶକ ଡ. ରଣଦୀପ୍ ଗୁଲେରିଆ ମଙ୍ଗଳବାର କହିଛନ୍ତି। କେତେକ ରାଜ୍ୟ ସଂକ୍ରମଣ ରୋକିବା ଲାଗି ରାତ୍ର କର୍ଫ୍ୟୁ ଏବଂ ସପ୍ତାହାନ୍ତ ଲକ୍‌ଡାଉନ୍ ଲାଗୁ କରିଥିବା ବେଳେ ଗୁଲେରିଆ ଏହାକୁ ନାପସନ୍ଦ କରିଛନ୍ତି। କାରଣ ଏଭଳି କଟକଣା ବିଶେଷ କାମ କରି ନ ଥାଏ। ସଂକ୍ରମଣ ରୋକିବାକୁ ହେଲେ ଏକ ଦୀର୍ଘମିଆଦୀ ଲକ୍‌ଡାଉନର ଆବଶ୍ୟକତା ଥିବା ସେ କହିଛନ୍ତି। କୋଭିଡ୍ ମୁକାବିଲା ପାଇଁ ୩ଟି ଜିନିଷ ଆବଶ୍ୟକ। ପ୍ରଥମ ହେଲା ହସ୍ପିଟାଲ ଭିତ୍ତିଭୂମିର ବିକାଶ, ଦ୍ୱିତୀୟରେ ସଂକ୍ରମଣର ଦ୍ରୁତ ହ୍ରାସ ପାଇଁ ବଳିଷ୍ଠ ପଦକ୍ଷେପ ଏବଂ ତୃତୀୟରେ ସମସ୍ତଙ୍କୁ ଟିକାକରଣ। ସଂକ୍ରମଣର ଶୃଙ୍ଖଳ ଭାଙ୍ଗିବା ସବୁଠୁ ବଡ଼ କଥା। ଏଥିପାଇଁ ☞ପୃଷ୍ଠା–୪

ଆଜିଠୁ ରାଜ୍ୟରେ ଲକ୍‌ଡାଉନ

ସାଧାରଣ ଯାତାୟାତ ଉପରେ କଟକଣା

ଭୁବନେଶ୍ୱର,୪।୫(ବ୍ୟୁରୋ): କୋଭିଡ୍-୧୯ ସଂକ୍ରମଣ ବେଳକୁ ବେଳ ମାଡ଼ି ଚାଲିଛି। କିଛିଦିନ ହେବ ରାଜ୍ୟରେ ଦୈନିକ ସଂକ୍ରମଣ ହାର ୮ହଜାର ଉପରେ ରହୁଛି। ଏହାକୁ ଦୃଷ୍ଟିରେ ରଖି ରାଜ୍ୟ ସରକାର ବୁଧବାରଠାରୁ ମେ' ୧୯ତାରିଖ ସକାଳ ୫ଟା ଯାଏ ସମଗ୍ର ରାଜ୍ୟରେ ଲକ୍‌ଡାଉନ ଘୋଷଣା କରିଛନ୍ତି। ଏଥିସହିତ ସପ୍ତାହାନ୍ତ ଶଟ୍‌ଡାଉନ ମଧ୍ୟ ଜାରି ରହିବ। ଶୁକ୍ରବାର ସନ୍ଧ୍ୟା ୬ଟାରୁ ସୋମବାର ସକାଳ ୫ଟା ଯାଏ ଶଟ୍‌ଡାଉନ ଜାରି ରହିବ। ଲକ୍‌ଡାଉନ ସମୟରେ ଲୋକମାନଙ୍କ ଯାତାୟାତ ଉପରେ କଟକଣା ରହିବ। ଲକ୍‌ଡାଉନକୁ କଡ଼ାକଡ଼ି ଭାବେ ପରିଚାଳନା କରିବାକୁ ସମସ୍ତ ଜିଲାର ଏସ୍‌ପି, ପୋଲିସ କମିଶନରଙ୍କୁ ଜଣାଇ ଦିଆଯାଇଛି। ତେବେ ଲକ୍‌ଡାଉନ ସମୟରେ ମାଲ୍ ପରିବହନ ଏବଂ ଟିକାକରଣ ଚାଲୁରହିବ। ଟିକା ନେବା ପାଇଁ ଯୋଗ୍ୟ ବ୍ୟକ୍ତି ନିକଟସ୍ଥ କୋଭିଡ୍ ଟିକାକରଣ କେନ୍ଦ୍ର(ସିଭିସି)କୁ ଟାକ୍ସି, ଅଟୋରିକ୍ସା କିମ୍ବା ନିଜର ଯାନବାହନ ସାହାଯ୍ୟରେ ☞ପୃଷ୍ଠା–୪

ଦେଶରେ ୫ଜି ପରୀକ୍ଷଣ ଶୀଘ୍ର

- ଆବେଦନକୁ ଡିଓଟି ଦେଲା ମଞ୍ଜୁରୀ
- ଦୌଡ଼ରେ ୪ ଭାରତୀୟ କମ୍ପାନୀ

ନୂଆଦିଲ୍ଲୀ,୪।୫: ଦେଶ ମଧ୍ୟରେ ୫ଜି ଟେକ୍ନୋଲୋଜିର ପରୀକ୍ଷଣ ଶୀଘ୍ର ଆରମ୍ଭ ହେବ। ଏହି ଦୌଡରେ ୪ ଭାରତୀୟ କମ୍ପାନୀ ସାମିଲ ହୋଇଛନ୍ତି। ଏଥିରେ କୌଣସି ଚାଇନା କମ୍ପାନୀର ଟେକ୍ନୋଲୋଜି ବ୍ୟବହାର ହେବ ନାହିଁ। କମ୍ପାନୀଗୁଡିକ ଏ ନେଇ ଟେଲିକମ ବିଭାଗ(ଡିଓଟି)କୁ ଆବେଦନ କରିଥିବା ବେଳେ ମଙ୍ଗଳବାର ବିଭାଗ ମଞ୍ଜୁରୀ ପ୍ରଦାନ କରିଛି। ଭାରତୀୟ କମ୍ପାନୀଙ୍କ ମଧ୍ୟରେ ରିଲାଏନ୍ସ ଜିଓ, ଭାରତୀ ଏୟାରଟେଲ, ☞ପୃଷ୍ଠା–୪

ନିର୍ବାଚନ ସରିଲା, ତେଲ ଦର ବଢ଼ିଲା

ଭୁବନେଶ୍ୱର,(ବ୍ୟୁରୋ)
ନୂଆଦିଲ୍ଲୀ,୪।୫

ପେଟ୍ରୋଲ ୧୫, ଡିଜେଲ ୧୯ ପଇସା

ଦେଶବାସୀ ଯାହା ଆଶଙ୍କା କରୁଥିଲେ ତାହା ବର୍ତ୍ତମାନ ସତ ହୋଇଛି। ପଶ୍ଚିମବଙ୍ଗ ସମେତ ୪ ରାଜ୍ୟ ଓ ଗୋଟିଏ କେନ୍ଦ୍ର ଶାସିତ ଅଞ୍ଚଳରେ ବିଧାନସଭା ନିର୍ବାଚନ ପାଇଁ ଦେଶ ମଧ୍ୟରେ ପେଟ୍ରୋଲ ଓ ଡିଜେଲ ଦର ସ୍ଥିର ରହିଥିଲା। ମହାମାରୀ ସମୟରେ ତେଲ ଦର ବୃଦ୍ଧିକୁ ନେଇ ସାଧାରଣ ଖାଉଟି ଅତିଷ୍ଠ ହୋଇ ପଡ଼ିଥିଲେ। ନିର୍ବାଚନ ଅବଧିରେ ଦର ନ ବଢ଼ିଥିଲେ ମଧ୍ୟ ତୈଳ ବିପଣନ କମ୍ପାନୀଗୁଡିକ ନିର୍ବାଚନ ଶେଷ ହେବା ପରେ ଦର ବୃଦ୍ଧି ଜାରି ରଖିବେ ବୋଲି ପୂର୍ବରୁ ଯେଉଁ ଆକଳନ ହୋଇଥିଲା ତା'ର ବାସ୍ତବତା ବର୍ତ୍ତମାନ ଦେଖିବାକୁ ମିଳିଛି। ନିର୍ବାଚନ ପ୍ରକ୍ରିୟା ଶେଷ ହେବାର ଗୋଟିଏ ଦିନ ପରେ ତେଲ ଦର ପୁଣି ବୃଦ୍ଧି ପାଇଛି। ଗତ ୧୮ ଦିନ ପରେ ତେଲ ଦରରେ ଏଭଳି ପରିବର୍ତ୍ତନ ଘଟିଛି।

ଦେଶର ପ୍ରମୁଖ ତୈଳ ବିପଣନ କମ୍ପାନୀ ଇଣ୍ଡିଆନ୍ ଅଏଲ୍ କର୍ପୋରେଶନ ଲିମିଟେଡ୍ (ଆଇଓସିଏଲ୍) ପକ୍ଷରୁ ମିଳିଥିବା ସୂଚନା ଅନୁସାରେ ମଙ୍ଗଳବାର ଭୁବନେଶ୍ୱରରେ ପେଟ୍ରୋଲ ଲିଟର ପିଛା ୧୫ ପଇସା ଏବଂ ଡିଜେଲ ୧୯ ପଇସା ବଢିଛି। ଫଳରେ ଏଠାରେ ପେଟ୍ରୋଲ ଦର ୯୧.୨୭ ଟଙ୍କା ଏବଂ ଡିଜେଲ ଦର ୮୮.୧୭ ଟଙ୍କା ଛୁଇଁଛି। ଅନ୍ୟପକ୍ଷରେ ନୂଆଦିଲ୍ଲୀରେ ପେଟ୍ରୋଲ ୧୫ ପଇସା ଏବଂ ଡିଜେଲ ୧୮ ପଇସା ବୃଦ୍ଧି ଘଟିଛି। ଏଠାରେ ଦର ଯଥାକ୍ରମେ ୯୦.୫୫ ଟଙ୍କା ଓ ୮୦.୯୧ ଟଙ୍କା ରହିଛି। ସେହିଭଳି ଦେଶର ଅନ୍ୟ ପ୍ରମୁଖ ମେଟ୍ରୋ ସହର ଚେନ୍ନାଇ, କୋଲକାତା ଏବଂ ମୁମ୍ବାଇରେ ପେଟ୍ରୋଲ ଦର ଲିଟର ପିଛା ଯଥାକ୍ରମେ ୯୨.୫୫ ଟଙ୍କା, ୯୦.୭୬ ଟଙ୍କା ଏବଂ ୯୬.୯୫ ଟଙ୍କା ରହିଛି। ଏହିସବୁ ମେଟ୍ରୋ ସହରରେ ଡିଜେଲ ଦର ଲିଟର ପିଛା ଯଥାକ୍ରମେ ୮୫.୯୦ ଟଙ୍କା, ☞ପୃଷ୍ଠା–୪

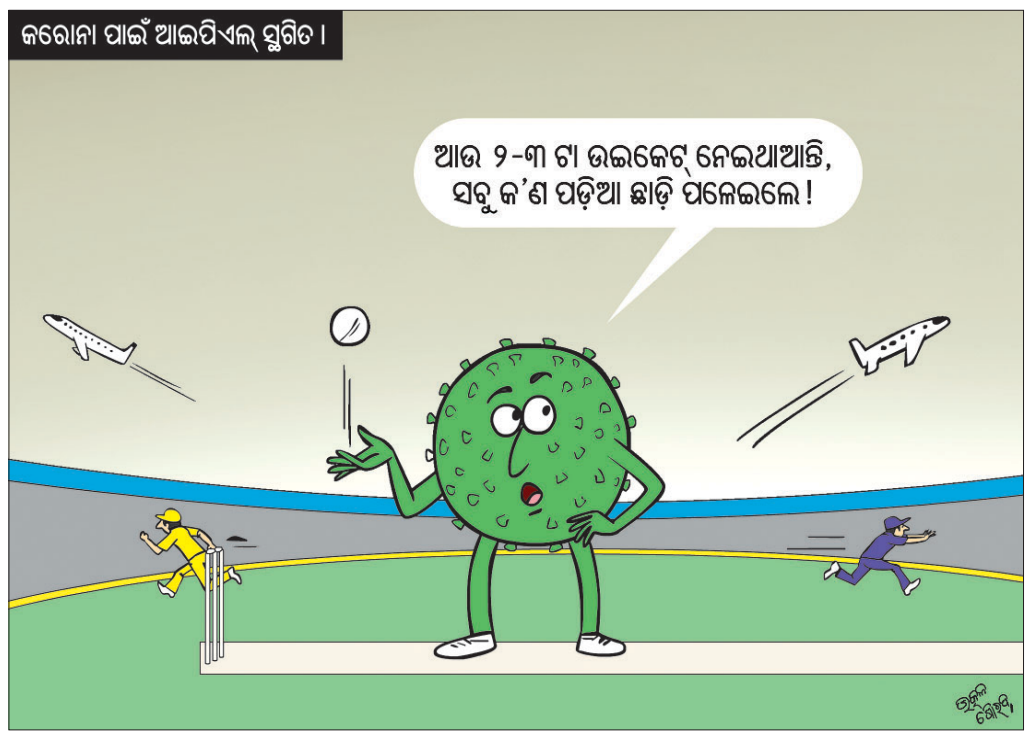

ଜେଇଇ ମେନ୍ ସ୍ଥଗିତ

ଭୁବନେଶ୍ୱର,୪।୫(ବ୍ୟୁରୋ): ନ୍ୟାଶନାଲ ଟେଷ୍ଟିଂ ଏଜେନ୍ସି (ଏନ୍‌ଟିଏ) ଦ୍ୱାରା ପରିଚାଳିତ ଯୁଗ୍ମ ପ୍ରବେଶିକା ପରୀକ୍ଷା (ଜେଇଇ) ମେନ୍‌କୁ ସ୍ଥଗିତ ରଖାଯାଇଛି। ଏପ୍ରିଲ ସେସନ ଭଳି ମେ' ୨୪ରୁ ୨୮ ପର୍ଯ୍ୟନ୍ତ ହେବାକୁ ଥିବା ପରୀକ୍ଷାକୁ ମଧ୍ୟ ସ୍ଥଗିତ ଘୋଷଣା କରାଯାଇଛି। କରୋନା ସଂକ୍ରମଣ ବୃଦ୍ଧିକୁ ଦୃଷ୍ଟିରେ ରଖି କେନ୍ଦ୍ର ଶିକ୍ଷା ବିଭାଗ ଏଭଳି ନିଷ୍ପତ୍ତି ନେଇଛି। ଏନେଇ ମଙ୍ଗଳବାର କେନ୍ଦ୍ର ଶିକ୍ଷା ମନ୍ତ୍ରୀ ରମେଶ ପୋଖରିୟାଲ ନିଶଙ୍କ ଟୁଇଟ୍ କରି ସୂଚନା ଦେଇଛନ୍ତି। ଏଥିସହ ଏନ୍‌ଟିଏ ପକ୍ଷରୁ ମଧ୍ୟ ବିଜ୍ଞପ୍ତି ପ୍ରକାଶ ପାଇଛି। ଏନ୍‌ଟିଏ କହିଛି, ଜେଇଇ ମେନ୍ ୪ଟି ସେସନ ଯଥା ଫେବୃୟାରୀ, ମାର୍ଚ୍ଚ, ଏପ୍ରିଲ ଓ ମେ'ରେ ହେବାର ଥିଲା। ଫେବୃୟାରୀ ଓ ମାର୍ଚ୍ଚରେ ଦୁଇଟି ଅଧିବେଶନ ପରୀକ୍ଷା ସରିଛି। ଫେବୃୟାରୀ ୨୩ରୁ ୨୬ ପର୍ଯ୍ୟନ୍ତ ହୋଇଥିବା ପ୍ରଥମ ସେସନରେ ୬,୨୦,୯୭୮ଜଣ ଛାତ୍ରୀଛାତ୍ର ପରୀକ୍ଷା ଦେଇଥିବାବେଳେ ମାର୍ଚ୍ଚ ୧୬ରୁ ୧୮ ଦ୍ୱିତୀୟ ସେସନରେ ୫,୫୬,୨୪୮ଜଣ ଛାତ୍ରୀଛାତ୍ର ପରୀକ୍ଷା ଦେଇଥିଲେ। ତେବେ କରୋନା ପାଇଁ ଏପ୍ରିଲ ୨୭,୨୮ ଏବଂ ୩୦ରେ ହେବାକୁ ଥିବା ☞ପୃଷ୍ଠା–୪

ଆଜିର ସମ୍ପାଦକୀୟ

ପ୍ରଚାର ବ୍ୟାକୁଳ

କରୋନା ବିଗାଡ଼ିଲା ଖେଳ

ଆଇପିଏଲ୍ ଅନିର୍ଦ୍ଦିଷ୍ଟ କାଳ ପାଇଁ ସ୍ଥଗିତ

ସ୍ଥିତି ଦେଖି ପରବର୍ତ୍ତୀ ନିଷ୍ପତ୍ତି ନିଆଯିବ

- କୋଲକାତାର ବରୁଣ ଚକ୍ରବର୍ତ୍ତୀ, ସନ୍ଦୀପ ୱାରିୟରଙ୍କ ପରେ ସନ୍‌ରାଇଜର୍ସର ରିଦ୍ଧିମାନ ଶାହା ଓ ଦିଲ୍ଲୀ କ୍ୟାପିଟାଲ୍ସର ଅମିତ ମିଶ୍ର କରୋନା ପଜିଟିଭ୍
- ଆଇପିଏଲ୍ ସମ୍ପୂର୍ଣ୍ଣ ବାତିଲ ହେଲେ ବିସିସିଆଇ ୨୦୦୦ କୋଟି ଟଙ୍କା କ୍ଷତି ସହିବ

ନୂଆଦିଲ୍ଲୀ, ୪।୫(ପି.ଟି.)

କୋଭିଡ୍–୧୯ ମହାମାରୀ କାରଣରୁ ଆଉ ଏକ ବିଶ୍ୱସ୍ତରୀୟ କ୍ରୀଡ଼ା ଇଭେଣ୍ଟ ଇଣ୍ଡିଆନ ପ୍ରିମିୟର ଲିଗ୍ (ଆଇପିଏଲ୍)କୁ ଅଧାରୁ ସ୍ଥଗିତ ରଖାଯାଇଛି। ବାୟୋ–ବବ୍‌ଲ ତଥା ଜୈବ ବଳୟରେ କେତେଜଣ ଖେଳାଳି ସଂକ୍ରମିତ ହେବା ଜଣାପଡ଼ିବା ପରେ ଭାରତୀୟ କ୍ରିକେଟ କଣ୍ଟ୍ରୋଲ ବୋର୍ଡ (ବିସିସିଆଇ) ମଙ୍ଗଳବାର ଏହି ନିଷ୍ପତ୍ତି ନେଇଛି। ବିଶ୍ୱର ଏହି ହାଇପ୍ରୋଫାଇଲ କ୍ରିକେଟ ଲିଗ୍ ଅଧାରୁ ବନ୍ଦ ହୋଇଛି। ଅନିର୍ଦ୍ଦିଷ୍ଟ କାଳ ପାଇଁ ଟୁର୍ନାମେଣ୍ଟକୁ ସ୍ଥଗିତ ରଖାଯାଇଛି ବୋଲି ଆଇପିଏଲ୍ ଅଧ୍ୟକ୍ଷ ବ୍ରିଜେଶ ପଟେଲ କହିଛନ୍ତି। ଫଳରେ ଆଇପିଏଲ୍‌ରେ ବାକିଥିବା ୩୧ଟି ମ୍ୟାଚ୍‌ର କାର୍ଯ୍ୟସୂଚୀ ପରେ ସମୟ ସୁବିଧା ଦେଖି ଘୋଷଣା କରାଯିବ। ଗତ ଦୁଇଦିନ ମଧ୍ୟରେ ୪ ଖେଳାଳି, ୧ କୋଚ୍, ୨ ଅନ୍ୟ ଷ୍ଟାଫ୍ ସଂକ୍ରମିତ ହେବା ପରେ ୨୯ଟି ମ୍ୟାଚ୍‌ର ଆୟୋଜନ ପରେ ଆଇପିଏଲ୍‌କୁ ବର୍ତ୍ତମାନ ପାଇଁ ସ୍ଥଗିତ ରଖିବାକୁ ନିଷ୍ପତ୍ତି ନିଆଯାଇଛି ବୋଲି ପଟେଲ କହିଛନ୍ତି।

ସନ୍‌ରାଇଜର୍ସ ହାଇଦ୍ରାବାଦ ଉଇକେଟକିପର–ବ୍ୟାଟ୍ସମ୍ୟାନ ରିଦ୍ଧିମାନ ଶାହା ଓ ଦିଲ୍ଲୀ ଅଭିଞ୍ଚ ସ୍ପିନର ଅମିତ ମିଶ୍ର କୋଭିଡ୍ ପଜିଟିଭ ବୋଲି ଜଣାପଡ଼ିବା ପରେ ଲିଗ୍ ସସ୍‌ପେଣ୍ଡ କରିବାକୁ ନିଷ୍ପତ୍ତି ନିଆଯାଇଥିଲା। ପରିସ୍ଥିତି ଉପରେ ନଜର ରଖାଯାଇଛି। ସ୍ଥିତିରେ ଉନ୍ନତି ହେଲେ ଚଳିତ ବର୍ଷ ବାକି ମ୍ୟାଚ୍‌ଗୁଡ଼ିକ ଆୟୋଜନ କରାଯିବ ବୋଲି ବିସିସିଆଇ ଉପସଭାପତି ରାଜୀବ ଶୁକ୍ଳା କହିଛନ୍ତି। ଆସନ୍ତା ସେପ୍ଟେମ୍ବରରେ ବାକିଥିବା ମ୍ୟାଚ୍ ଆୟୋଜନ କରିବା ନେଇ ବିଚାର କରାଯାଉଛି। ଏହା ପରିକଳ୍ପନା ମାତ୍ର। ତେବେ ବର୍ତ୍ତମାନ ସବୁକିଛି ବନ୍ଦ କରାଯାଇଛି ବୋଲି ଶୁକ୍ଳା ସ୍ପଷ୍ଟ କରିଛନ୍ତି।

ଗତ ସୋମବାର ଚେନ୍ନାଇ ସୁପର କିଙ୍ଗ୍ସ ବୋଲିଂ କୋଚ୍ ଲକ୍ଷ୍ମୀପତି ବାଲାଜୀ, କୋଲକାତା ନାଇଟ ରାଇଡର୍ସ ବୋଲର ସନ୍ଦୀପ ୱାରିୟର ଓ ବରୁଣ ଚକ୍ରବର୍ତ୍ତୀଙ୍କ ରିପୋର୍ଟ ପଜିଟିଭ ବୋଲି ଜଣାପଡ଼ିଥିଲା। ସଂକ୍ରମଣ ବଢ଼ିବା କାରଣରୁ ପ୍ରଥମେ ଦୁଇଟି ମ୍ୟାଚ୍‌କୁ ସ୍ଥଗିତ ରଖାଯାଇଥିଲା। ଖେଳାଳି ଓ ସପୋର୍ଟ ଷ୍ଟାଫ୍‌ମାନଙ୍କ ସୁରକ୍ଷା ଓ ନିରାପତ୍ତାକୁ ଅଗ୍ରାଧିକାର ଦିଆଯାଉଛି ବୋଲି ଲିଗ୍‌ର ଆୟୋଜକମାନେ ଔପଚାରିକ ଭାବେ ☞ପୃଷ୍ଠା–୪

ସ୍କୁଲ ମିଶ୍ରଣ ବିଜ୍ଞପ୍ତି ରଦ୍ଦ କଲେ ହାଇକୋର୍ଟ

କଟକ ଅଫିସ୍/
ଭୁବନେଶ୍ୱର(ବ୍ୟୁରୋ), ୪।୫

୨୦ ପିଲାରୁ କମ୍ ଉପସ୍ଥାନ ଥିବା ସରକାରୀ ସ୍କୁଲ୍‌କୁ ନିକଟସ୍ଥ ବିଦ୍ୟାଳୟରେ ସମ୍ମିଶ୍ରଣ କରିବାକୁ ରାଜ୍ୟ ସରକାର କରିଥିବା ବିଜ୍ଞପ୍ତିକୁ ହାଇକୋର୍ଟ ରଦ୍ଦ କରିଛନ୍ତି। ଏଥିସହିତ ରାଜ୍ୟରେ କମ୍ ଉପସ୍ଥାନ ଥିବା ୧୧, ୫୬୦ ପ୍ରାଥମିକ ସ୍କୁଲ୍‌କୁ ବନ୍ଦ କରିବାକୁ ସରକାର ନେଇଥିବା ନିଷ୍ପତ୍ତି ଉପରେ ମଙ୍ଗଳବାର ହାଇକୋର୍ଟ ଅନ୍ତରୀଣ ସ୍ଥଗିତାଦେଶ ଜାରି କରିବା ସହ ଆସନ୍ତା ୧୫ଦିନ ମଧ୍ୟରେ ରାଜ୍ୟ ସରକାର ଏନେଇ ନିଷ୍ପତ୍ତି ନିଅନ୍ତୁ ବୋଲି ଜଷ୍ଟିସ ବି. ଆର୍. ଷଡ଼ଙ୍ଗୀଙ୍କୁ ନେଇ ଗଠିତ ଖଣ୍ଡପୀଠ କହିଛନ୍ତି। ଏପରିକି ସ୍କୁଲ ମିଶ୍ରଣ ସମ୍ପର୍କିତ ରାଜ୍ୟ ସରକାରଙ୍କ ନିଷ୍ପତ୍ତି ଆଇନ ଅନୁସାରେ ଗ୍ରହଣୀୟ ନୁହେଁ ବୋଲି ହାଇକୋର୍ଟ କହିଛନ୍ତି। ହାଇକୋର୍ଟଙ୍କ ଏଭଳି ନିଷ୍ପତ୍ତିକୁ ଓଡ଼ିଶା ଅଭିଭାବକ ମହାସଂଘ ସ୍ୱାଗତ କରିଛି। ରାଜ୍ୟ ସରକାର ହାଇକୋର୍ଟଙ୍କ ନିର୍ଦ୍ଦେଶକୁ ତୁରନ୍ତ କାର୍ଯ୍ୟକାରୀ କରି ସ୍କୁଲଗୁଡ଼ିକ ଚାଲୁ ରଖିବା ପାଇଁ ସମସ୍ତ ବ୍ୟବସ୍ଥା କରନ୍ତୁ, ନଚେତ୍ ପୂର୍ବ ଘୋଷଣା ଅନୁଯାୟୀ, ବନ୍ଦ ହେଉଥିବା ସ୍କୁଲର ଗାଁରେ ସମସ୍ତ ଗ୍ରାମବାସୀ ତଥା ଅଭିଭାବକଙ୍କୁ ନେଇ ଆନ୍ଦୋଳନ କରାଯିବ ବୋଲି ମହାସଂଘ ରାଜ୍ୟ ସରକାରଙ୍କୁ ଚେତାବନୀ ଦେଇଛି।

ସୂଚନା ଅନୁସାରେ ରାଜ୍ୟର କେବିକେ ତଥା ଅନ୍ୟ ଯେଉଁ ଜିଲାରେ ସରକାରୀ ସ୍କୁଲରେ ୨୦ଜଣ କିମ୍ବା ତା'ଠାରୁ କମ୍ ପିଲା ପାଠ ପଢୁଛନ୍ତି, ସେହି ବିଦ୍ୟାଳୟଗୁଡ଼ିକୁ ନିକଟସ୍ଥ ସ୍କୁଲରେ ମିଶ୍ରଣ କରିବାକୁ ୨୦୨୦ ମାର୍ଚ୍ଚ ୧୧ରେ ବିଦ୍ୟାଳୟ ଏବଂ ଗଣଶିକ୍ଷା ବିଭାଗ ପକ୍ଷରୁ ଏକ ବିଜ୍ଞପ୍ତି ପ୍ରକାଶ ପାଇଥିଲା। ☞ପୃଷ୍ଠା–୪

ଜମ୍ମୁ-କଶ୍ମୀରର ପୂର୍ବତନ ରାଜ୍ୟପାଳ ଜଗମୋହନଙ୍କ ପରଲୋକ

ଜମ୍ମୁ-କଶ୍ମୀରର ପୂର୍ବତନ ରାଜ୍ୟପାଳ ତଥା ପୂର୍ବତନ କେନ୍ଦ୍ରମନ୍ତ୍ରୀ ଜଗମୋହନଙ୍କର ସୋମବାର ପରଲୋକ ହୋଇଯାଇଛି। ତାଙ୍କୁ ୯୩ ବର୍ଷ ହୋଇଥିଲା। କିଛିଦିନ ହେଲା ସେ ଅସୁସ୍ଥ ଥିଲେ। ତାଙ୍କ ପରଲୋକରେ ରାଷ୍ଟ୍ରପତି ରାମନାଥ କୋବିନ୍ଦ, ପ୍ରଧାନମନ୍ତ୍ରୀ ନରେନ୍ଦ୍ର ମୋଦି ପ୍ରମୁଖ ବହୁ ବିଶିଷ୍ଟ ବ୍ୟକ୍ତି ଶୋକବ୍ୟକ୍ତ କରିଛନ୍ତି। ଜମ୍ମୁ-କଶ୍ମୀର ପ୍ରଶାସନ ତାଙ୍କ ବିୟୋଗରେ ୩ ଦିନିଆ ଶୋକ ପାଳନ ପାଇଁ ଘୋଷଣା କରିଛି।

ଭୂତାଣୁଠୁ ଅଧିକ ଲକ୍‌ଡାଉନ୍ ଭୟ

ଭାରତରେ ସଂକ୍ରମିତଙ୍କ ସଂଖ୍ୟା ୨ କୋଟି ପାର

ଘାତକ କୋଭିଡ୍-୧୯ ଭୂତାଣୁ ଲୋକଙ୍କ ଜୀବନ ନେବାରେ ଲାଗିଥିବାବେଳେ ଏହାର ମୁକାବିଲା ପାଇଁ ଲକ୍‌ଡାଉନ୍ ଜାରି କରିବାକୁ ଅନେକ ବିଶେଷଜ୍ଞ ମତ ଦେଉଛନ୍ତି। ଏଭଳି ସମୟରେ ତାଲାବନ୍ଦ କରାଗଲେ ଗତବର୍ଷ ଭଳି ଲୋକଙ୍କ ଜୀବିକା ଉଜୁଡ଼ିବା ସହ ଦେଶର ଆର୍ଥିକ ସ୍ଥିତି ଆହୁରି ଦୋହଲିଯିବା ଆଶଙ୍କା ସୃଷ୍ଟି ହୋଇଛି।

ନୂଆଦିଲ୍ଲୀ,୪।୫: ଦେଶରେ ଥମୁନାହିଁ କରୋନା ଭାଇରସ୍ ତାଣ୍ଡବ। ପ୍ରତିଦିନ ଲକ୍ଷ ଲକ୍ଷ ନୂଆ ମାମଲା ସାମ୍ନାକୁ ଆସୁଥିବାବେଳେ ମୃତ୍ୟୁସଂଖ୍ୟାରେ ମଧ୍ୟ ରୋକ ଲଗାଯାଇ ପାରୁନାହିଁ। ଭୂତାଣୁ ସଂକ୍ରମଣ ରୋକିବା ଲାଗି କେତେକ ରାଜ୍ୟରେ ଆଂଶିକ, ସପ୍ତାହାନ୍ତ କିମ୍ବା ସମ୍ପୂର୍ଣ୍ଣ ଲକ୍‌ଡାଉନ୍ ଜାରି କରାଯାଇଥିଲେ ସୁଦ୍ଧା ବିଶେଷ ସୁଫଳ ମିଳିନାହିଁ। ଏହାକୁ ଦୃଷ୍ଟିରେ ରଖି ଦେଶବ୍ୟାପୀ ଜାତୀୟ ଲକ୍‌ଡାଉନ୍ ହିଁ ଏକମାତ୍ର ବିକଳ୍ପ ବୋଲି ବିଶେଷଜ୍ଞମାନେ ମତ ଦେଇଛନ୍ତି। କଂଗ୍ରେସ ନେତା ରାହୁଲ ଗାନ୍ଧୀ ଭାରତରେ ସମ୍ପୂର୍ଣ୍ଣ ଲକ୍‌ଡାଉନ୍ ଜାରି ପାଇଁ ଦାବି କରିଛନ୍ତି। ସେହିପରି ଆମେରିକାର ଜନସ୍ୱାସ୍ଥ୍ୟ ବିଶେଷଜ୍ଞ ଡକ୍ଟର ଆଣ୍ଟୋନି ଫାଉଚି ମଧ୍ୟ ସମ୍ପୂର୍ଣ୍ଣ ଲକ୍‌ଡାଉନ୍ ଜାରି କରିବାକୁ ଭାରତକୁ ପରାମର୍ଶ ଦେଇଛନ୍ତି।

ଏଭଳି ସମୟରେ ପ୍ରଧାନମନ୍ତ୍ରୀ ନରେନ୍ଦ୍ର ମୋଦିଙ୍କ ଉପରେ ଲକ୍‌ଡାଉନ୍ ଚାପ ବଢ଼ିବାରେ ଲାଗିଛି।

ଗତ ଏପ୍ରିଲ ୨୦ରେ ପ୍ରଧାନମନ୍ତ୍ରୀ ନରେନ୍ଦ୍ର ମୋଦି ଲକ୍‌ଡାଉନ୍‌କୁ ଶେଷ ବିକଳ୍ପ ଭାବେ ଅଭିହିତ କରିଥିଲେ। ଦେଶକୁ ତାଲାବନ୍ଦରୁ ବଞ୍ଚାଇବାକୁ ହେଲେ ମାଇକ୍ରୋ କଣ୍ଟେନ୍‌ମେଣ୍ଟ ଜୋନ୍ ଘୋଷଣା ଉପରେ ଗୁରୁତ୍ୱ ଦେବା ପାଇଁ ରାଜ୍ୟଗୁଡ଼ିକୁ ସେ ପରାମର୍ଶ ଦେଇଥିଲେ। ଏବେ ତାଙ୍କ ରାଜନୈତିକ ସହଯୋଗୀଙ୍କଠାରୁ ନେଇ ବିଜନେସ୍ ଲିଡର ଏବଂ ଆମେରିକା ରାଷ୍ଟ୍ରପତି ଜୋ ବାଇଡେନ୍‌ଙ୍କ ମୁଖ୍ୟ ମେଡିକାଲ୍ ଆଡ୍‌ଭାଇଜର ଆଣ୍ଟୋନି ଫାଉଚିଙ୍କ ପର୍ଯ୍ୟନ୍ତ ସମସ୍ତେ ଭାରତରେ ସଂକ୍ରମଣ ରୋକିବା ପାଇଁ ଲକ୍‌ଡାଉନ୍‌କୁ ଏକମାତ୍ର ବିକଳ୍ପ ବୋଲି ମତ ଦେଇଛନ୍ତି। ଗତବର୍ଷ ମାର୍ଚ୍ଚ ୨୫ରେ ପ୍ରଧାନମନ୍ତ୍ରୀ ଲକ୍‌ଡାଉନ୍ ଘୋଷଣା କରିଥିଲେ। ବିନା କୌଣସି ପ୍ରସ୍ତୁତିରେ ହଠାତ୍ ଲକ୍‌ଡାଉନ୍ ଜାରି କରାଯାଇଥିବାରୁ ଦେଶରେ ନାହିଁ ନ ଥିବା ସ୍ଥିତି ସୃଷ୍ଟି ହୋଇଥିଲା। ପ୍ରବାସୀମାନେ ସହରରେ କାମଧନ୍ଦା ହରାଇ ଘରକୁ ଫେରିଥିଲେ। କିଏ ସାଇକେଲରେ ତ କିଏ ଚାଲି ଚାଲି ଶହ ଶହ କି.ମି. ପଥ ଅତିକ୍ରମ କରିବାବେଳର କରୁଣ ଚିତ୍ର ଏବେ ବି ଲୋକଙ୍କ ମନରୁ ଲିଭିନାହିଁ। ଏଥର ମୋଦି ସମାଲୋଚନା ଏଡ଼ାଇବା ପାଇଁ ଚାହୁଁଥିବାବେଳେ ସଦ୍ୟ ଅନୁଷ୍ଠିତ ପଶ୍ଚିମବଙ୍ଗ ନିର୍ବାଚନରେ ଭାଜପା ହାରିଯାଇଛି। ଏପରି କି ଭାଜପା ଶାସିତ ରାଜ୍ୟଗୁଡ଼ିକ ମଧ୍ୟ ମୋଦିଙ୍କ ପରାମର୍ଶକୁ ଅଣଦେଖା କରି ନିଜ ନିଜ ହିସାବରେ କଟକଣା ଜାରି କରିବାରେ ଲାଗିଛନ୍ତି। ଏଭଳି ସମୟରେ କଂଗ୍ରେସ ନେତା ରାହୁଲ ଗାନ୍ଧୀ କହିଛନ୍ତି, କରୋନା ସଂକ୍ରମଣ ରୋକିବା ପାଇଁ ସମ୍ପୂର୍ଣ୍ଣ ଲକ୍‌ଡାଉନ୍ ସହ ସର୍ବନିମ୍ନ ଆୟ ସୁନିଶ୍ଚିତ ଯୋଜନା 'ନ୍ୟାୟ' ହିଁ ଏକମାତ୍ର ଉପାୟ। କାରଣ ଏହାର ମୁକାବିଲା ପାଇଁ ସରକାରଙ୍କ ପାଖରେ କୌଣସି ରଣନୀତି ନାହିଁ। ବିଶ୍ୱର ଅନ୍ୟତମ ପ୍ରମୁଖ ସଂକ୍ରାମକ ରୋଗ ବିଶେଷଜ୍ଞ ଭାବେ ପରିଚିତ ଡକ୍ଟର ଫାଉଚିଙ୍କ ମତରେ ଭାରତରେ ସ୍ଥିତି ଅତି ଗମ୍ଭୀର ହୋଇଯାଇଛି। ତେଣୁ ଦେଶବ୍ୟାପୀ ଲକ୍‌ଡାଉନ୍ ଜାରି କରାଯିବା ସହ ସମସ୍ତଙ୍କୁ ଟିକା ଦିଆଗଲେ ସ୍ଥିତି ସୁଧୁରିବ। ସେହିପରି ସୁପ୍ରିମକୋର୍ଟ ମଧ୍ୟ ଜାତୀୟ ଲକ୍‌ଡାଉନ୍ ଜାରି ଉପରେ ବିଚାର କରିବାକୁ କେନ୍ଦ୍ର ସରକାରଙ୍କୁ ପରାମର୍ଶ ଦେଇଛନ୍ତି। ଇତିମଧ୍ୟରେ ବିହାରରେ କ୍ରମବର୍ଦ୍ଧିଷ୍ଣୁ ସଂକ୍ରମଣକୁ ଦୃଷ୍ଟିରେ ରଖି ପାଟନା ହାଇକୋର୍ଟ ରାଜ୍ୟ ସରକାରଙ୍କୁ ଭର୍ତ୍ସନା କରିବା ପରେ ମୁଖ୍ୟମନ୍ତ୍ରୀ ନୀତୀଶ କୁମାର ମେ' ୫ରୁ ୧୫ ତାରିଖ ପର୍ଯ୍ୟନ୍ତ ଲକ୍‌ଡାଉନ୍ ଜାରି କରିଛନ୍ତି। ସେହିପରି କେରଳ ସରକାର ମଧ୍ୟ ମେ' ୯ ପର୍ଯ୍ୟନ୍ତ ଲକ୍‌ଡାଉନ୍ ଘୋଷଣା କରିଛନ୍ତି। ମଙ୍ଗଳବାର ସକାଳ ୮ଟା ସୁଦ୍ଧା ୨୪ ଘଣ୍ଟା ମଧ୍ୟରେ ୩.୫୭ ଲକ୍ଷ ନୂଆ ମାମଲା ସାମ୍ନାକୁ ଆସିଥିବାବେଳେ ୩,୪୪୯ ଜଣଙ୍କ ମୃତ୍ୟୁ ଘଟିଛି। ଏହାସହ ମୋଟ ସକ୍ରିୟ ମାମଲା ୧୭% ବୃଦ୍ଧି ପାଇ ୩୪,୪୭,୧୩୩ରେ ପହଞ୍ଚିଛି। ଦେଶରେ ସମୁଦାୟ ସଂକ୍ରମିତଙ୍କ ସଂଖ୍ୟା ୨,୦୨,୮୨,୮୩୩ ହୋଇଥିବାବେଳେ କୋଭିଡ୍ -୧୯ରେ ଆକ୍ରାନ୍ତ ହୋଇ ପ୍ରାଣ ହରାଇଥିବା ଲୋକଙ୍କ ସଂଖ୍ୟା ୨,୨୨,୪୦୮ ଛୁଇଁଛି। ଅନ୍ୟପକ୍ଷେ ଦିନକ ଭିତରେ ୩,୨୦,୨୮୯ ରୋଗୀ ଆରୋଗ୍ୟ ଲାଭ କରିଛନ୍ତି। ଏମାନଙ୍କୁ ମିଶାଇ ମୋଟ ଆରୋଗ୍ୟ ସଂଖ୍ୟା ୧,୬୬,୧୩,୨୯୨ରେ ପହଞ୍ଚିଛି। ଅଦ୍ୟାବଧି ୧୫,୭୧,୯୮,୨୦୭ ଜଣଙ୍କୁ ଭାକ୍ସିନ ଦିଆଯାଇଛି। ସ୍ୱାସ୍ଥ୍ୟ ମନ୍ତ୍ରଣାଳୟ ପକ୍ଷରୁ ଦିଆଯାଇଥିବା ସୂଚନା ଅନୁସାରେ ୨୪ ଘଣ୍ଟାରେ ପ୍ରାଣ ହରାଇଥିବା ଲୋକଙ୍କ ମଧ୍ୟରୁ ୭୩.୧୫% ହେଉଛନ୍ତି ୧୦ ରାଜ୍ୟର। ସେହିପରି ୧୨ ରାଜ୍ୟରେ ୮୧% ସକ୍ରିୟ ମାମଲା ରହିଛି।

ମୋଟ କୋଭିଡ୍-୧୯ ମାମଲା

(ମେ'୪, ୨୦୨୧, ସକାଳ ୮ଟା ସୁଦ୍ଧା)

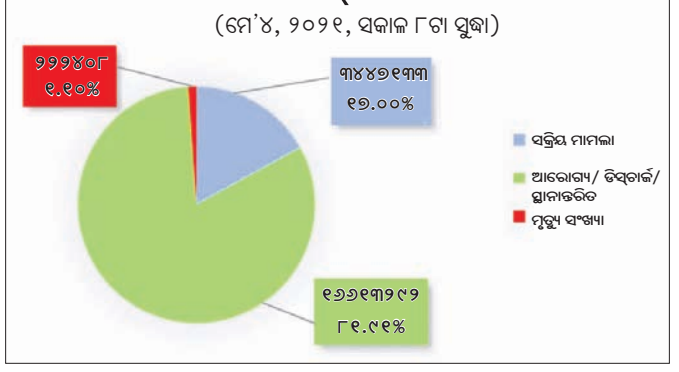

୧୨ ରାଜ୍ୟରେ (ଲକ୍ଷେରୁ ଊର୍ଦ୍ଧ୍ୱ) ୮୧ ପ୍ରତିଶତ ସକ୍ରିୟ ମାମଲା

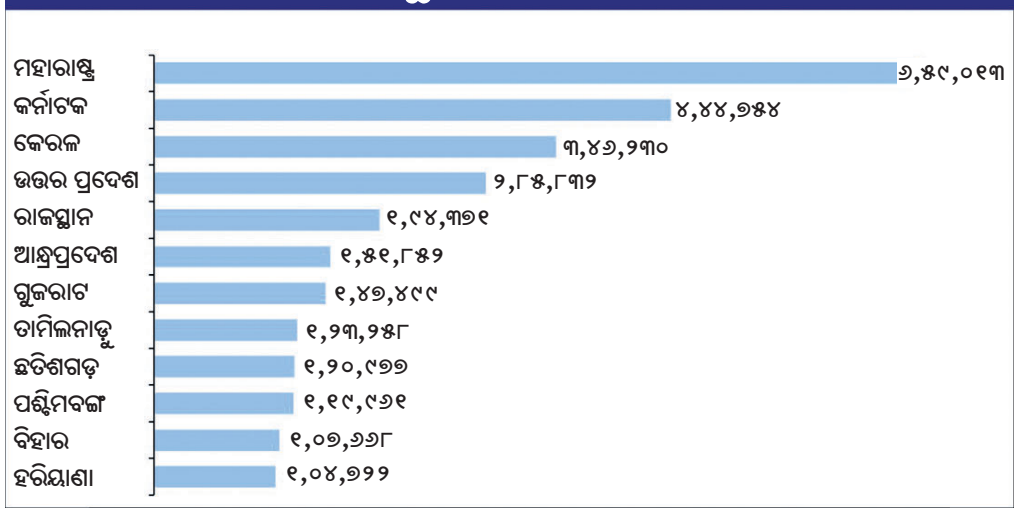

୧୦ ରାଜ୍ୟରେ ମୋଟ ମୃତ୍ୟୁର ୭୩%

ବିଗତ ୨୪ ଘଣ୍ଟା ମଧ୍ୟରେ

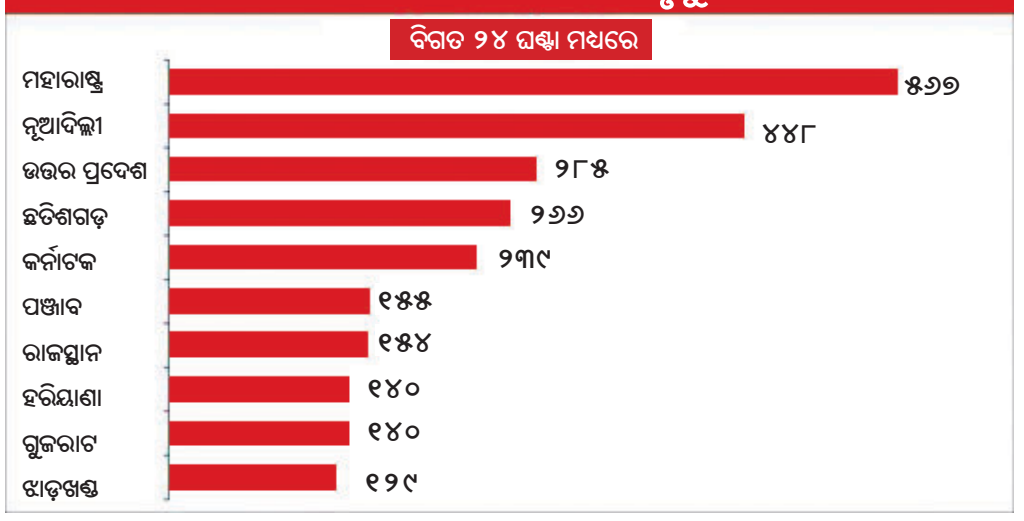

ସଂକ୍ଷେପରେ

ମେଟ୍ରୋ ଲାଇନ ଖସି ୨୩ ମୃତ

ମେକ୍ସିକୋ ସିଟି, ୪।୫: ମେକ୍ସିକୋ ରାଜଧାନୀରେ ସୋମବାର ଏକ ମେଟ୍ରୋ ଲାଇନ ଖସିପଡ଼ିବାରୁ ୨୩ ଜଣଙ୍କର ମୃତ୍ୟୁ ହେବା ସହ ୭୦ ଜଣ ଆହତ ହୋଇଛନ୍ତି। ସ୍ଥାନୀୟ ସମୟ ରାତି ୧୦ଟା ବେଳେ ଓଲିଭୋସ୍ ଷ୍ଟେଶନରେ ମେଟ୍ରୋ ଲାଇନକୁ ଉଠାଯିବା ସମୟରେ ଏକ ଟ୍ରେନ ଚାଲିଆସିବାରୁ ଏହା ସହ ଧକ୍କା ଖାଇଥିଲା। ଫଳରେ ମେଟ୍ରୋ ଲାଇନ ଖସିପଡ଼ିଥିଲା ବୋଲି କର୍ତ୍ତୃପକ୍ଷ କହିଛନ୍ତି। ଜରୁରୀ କର୍ମଚାରୀମାନେ ଉଦ୍ଧାର କାର୍ଯ୍ୟରେ ନିୟୋଜିତ ହୋଇଛନ୍ତି। ମେଟ୍ରୋ ଲାଇନ କାମକୁ ବନ୍ଦ କରିଦିଆଯାଇଛି। ଆହତମାନଙ୍କୁ ସହରର ବିଭିନ୍ନ ହସ୍ପିଟାଲରେ ଭର୍ତ୍ତି କରାଯାଇଛି। ମେକ୍ସିକୋ ସିଟି ସବ୍‌ୱେରେ ୧୨ ମେଟ୍ରୋ ଲାଇନ ଦେଇ ଦୈନିକ ଲକ୍ଷ ଲକ୍ଷ ଯାତ୍ରୀ ଯାତାୟାତ କରିଥାନ୍ତି।

ଅଯୋଧ୍ୟା, ମଥୁରାରେ ଭାଜପାକୁ ଝଟକା

ୟୁପି ପଞ୍ଚାୟତ ନିର୍ବାଚନ

ଲକ୍ଷ୍ନୌ, ୪।୫: ଆସନ୍ତା ବର୍ଷ ଉତ୍ତରପ୍ରଦେଶ ବିଧାନସଭା ନିର୍ବାଚନ ହେବାକୁ ଥିବାବେଳେ ଏହା ପୂର୍ବରୁ ହୋଇଥିବା ପଞ୍ଚାୟତ ନିର୍ବାଚନ ଏକପ୍ରକାର ସେମିଫାଇନାଲ ଭଳି ଥିଲା। ଇତିମଧ୍ୟରେ କେତେକ ପଞ୍ଚାୟତର ନିର୍ବାଚନ ଫଳାଫଳ ପ୍ରକାଶ ପାଇଥିବାବେଳେ ଅଯୋଧ୍ୟା ଏବଂ ମଥୁରାରେ ଭାଜପାକୁ ଶକ୍ତ ଝଟ୍‌କା ଲାଗିଛି। ଅଯୋଧ୍ୟାର ୪୦ ଆସନରୁ ଭାଜପାକୁ ମାତ୍ର ୬ଟି ମିଳିଥିବାବେଳେ ଅଖିଳେଶ ଯାଦବଙ୍କ ସମାଜବାଦୀ ପାର୍ଟିକୁ ୨୪ ଏବଂ ମାୟାବତୀଙ୍କ ବହୁଜନ ସମାଜ ପାର୍ଟି (ବିଏସ୍‌ପି)କୁ ୫ ଆସନ ମିଳିଛି। ମୁଖ୍ୟମନ୍ତ୍ରୀ ଯୋଗୀ ଆଦିତ୍ୟନାଥଙ୍କ ନିଜ ନିର୍ବାଚନ ମଣ୍ଡଳୀ ଗୋରଖପୁରରେ ଭାଜପା ସହ ସମାଜବାଦୀ ପାର୍ଟିର ଜୋର୍‌ଦାର ଲଢ଼େଇ ହୋଇଛି। ସେଠାରେ ୬୮ ଆସନ ମଧ୍ୟରୁ ଭାଜପା ଏବଂ ସମାଜବାଦୀ ପାର୍ଟି ୨୦ଟି ଲେଖାଏ ଜିତିଥିବାବେଳେ ସ୍ୱାଧୀନ ପ୍ରାର୍ଥୀ ୨୩ଟିରେ ବିଜୟୀ ହୋଇଛନ୍ତି। ଏଏପି, କଂଗ୍ରେସ ଏବଂ ନିଶାଦ ପାର୍ଟି ଗୋଟିଏ ଲେଖାଏ ଆସନ ପାଇଛନ୍ତି। ସେହିପରି ମଥୁରାର ୩୩ ଆସନରୁ ଭାଜପା ୮ଟିରେ ବିଜୟୀ ହୋଇଥିବାବେଳେ ବିଏସ୍‌ପିକୁ ୧୩ଟି ଆସନ ମିଳିଛି। ଅଜିତ ସିଂଙ୍କ ଆର୍‌ଏଲ୍‌ଡି ଏବଂ ସମାଜବାଦୀ ପାର୍ଟି ଗୋଟିଏ ଲେଖାଏ ଆସନ ହାତେଇଛନ୍ତି।

ଏନ୍‌୪୪୦କେ ଭାରିଆଣ୍ଟ ୧୫ଗୁଣ ଅଧିକ ପ୍ରାଣଘାତୀ

ହାଇଦ୍ରାବାଦ, ୪।୫: ବିଭିନ୍ନ ଦେଶରେ ସାର୍ସ-କୋଭ୍-୨ ଭୂତାଣୁର ବିଭିନ୍ନ ଭାରିଆଣ୍ଟ ଦେଖିବାକୁ ମିଳୁଛି। ଭୂତାଣୁର ନୂଆ ରୂପ ଅଧିକ ଭୟଙ୍କର ହେଉଛି। ଭାରତର ଦକ୍ଷିଣ ଭାଗରେ କେତେକ ସ୍ଥାନରେ ଏନ୍‌୪୪୦କେ ଭାରିଆଣ୍ଟ ଚିହ୍ନଟ ହୋଇଛି, ଯାହା ପୂର୍ବ ଭୂତାଣୁ ଅପେକ୍ଷା ୧୫ ଗୁଣ ଅଧିକ ପ୍ରାଣଘାତୀ ବୋଲି ବିଶେଷଜ୍ଞମାନେ ମତ ଦେଇଛନ୍ତି। ସେଣ୍ଟର ଫର୍ ସେଲୁଲାର ଆଣ୍ଡ ମଲିକୁଲାର ବାୟୋଲୋଜି (ସିସିଏମ୍‌ବି) ଏହି ନୂଆ ରୂପକୁ ଆବିଷ୍କାର କରିଛି। ଭାରତୀୟ ଭାରିଆଣ୍ଟ ବି୧.୬୧୭ ଏବଂ ବି୧.୬୧୮ ତୁଳନାରେ ଏନ୍‌୪୪୦କେ ଅଧିକ ଶକ୍ତିଶାଳୀ ହୋଇପାରେ ବୋଲି ବିଶେଷଜ୍ଞମାନେ କହିଛନ୍ତି। ପ୍ରଥମ ଲହର ପରେ ଦକ୍ଷିଣ ଭାରତରେ ଏହି ଏନ୍‌୪୪୦କେ ମ୍ୟୁଟେଶନ ଦେଖାଦେଇଥିଲା।

ବ୍ରିଟେନରୁ ବେଆଇନ ପ୍ରବାସୀଙ୍କୁ ଫେରାଇ ଆଣିବ ଭାରତ

ନୂଆଦିଲ୍ଲୀ, ୪।୫: ଭାରତ ଓ ବ୍ରିଟେନ ମଧ୍ୟରେ ମଙ୍ଗଳବାର ଏକ ଚୁକ୍ତିନାମା ସ୍ୱାକ୍ଷର ହୋଇଛି। ଏହି ଚୁକ୍ତି ଅନୁଯାୟୀ ସେଠାରେ ବାର୍ଷିକ ୩,୦୦୦ ଯୁବ ଭାରତୀୟ ପେସାଦାରଙ୍କୁ ନିଯୁକ୍ତି ସୁଯୋଗ ମିଳିବ। ଏହା ବଦଳରେ ବ୍ରିଟେନରେ ବେଆଇନ ଭାବେ ରହୁଥିବା ପ୍ରବାସୀଙ୍କୁ ଭାରତ ଫେରାଇ ଆଣିବ। ଦୁଇ ଦେଶ ଘରୋଇ ସେକ୍ଟରରେ ୧.୩୯ ବିଲିୟନ ଡଲାର ପୁଞ୍ଜିନିବେଶ ସମ୍ପର୍କରେ ଘୋଷଣା କରିବା ପରେ ଦେଶାନ୍ତର ଚୁକ୍ତିନାମା ସ୍ୱାକ୍ଷର ହୋଇଛି।

ଦେୟ କମାଇବାକୁ ସ୍କୁଲ୍ ବାଧ୍ୟ

ନୂଆଦିଲ୍ଲୀ, ୪।୫

ଅନ୍‌ଲାଇନ ପାଠପଢ଼ା ହେଉଥିବାରୁ ସୁପ୍ରିମକୋର୍ଟଙ୍କ ନିର୍ଦ୍ଦେଶ

ମହାମାରୀ ଯୋଗୁ ବର୍ଷେରୁ ଊର୍ଦ୍ଧ୍ୱ ସମୟ ହେଲା କେବଳ ଅନ୍‌ଲାଇନରେ ପାଠପଢ଼ା ଚାଲିଛି। ଏହାକୁ ନେଇ ସୁପ୍ରିମକୋର୍ଟ କେତେକ ଉଲ୍ଲେଖନୀୟ ମତାମତ ଦେଇଛନ୍ତି, ଯାହା ସ୍କୁଲ୍, କଲେଜ ଓ ଅନ୍ୟାନ୍ୟ ଶିକ୍ଷାନୁଷ୍ଠାନ ପାଇଁ ପ୍ରଯୁଜ୍ୟ। ଜଷ୍ଟିସ୍ ଏ.ଏମ୍. ଖନଓ୍ୱିଲକରଙ୍କ ନେତୃତ୍ୱରେ ଗଠିତ ସୁପ୍ରିମକୋର୍ଟ ଖଣ୍ଡପୀଠ ଏକ ରାୟରେ କହିଛନ୍ତି, ସ୍କୁଲ୍ ଓ ଶିକ୍ଷାନୁଷ୍ଠାନଗୁଡ଼ିରେ ବର୍ଷେରୁ ଊର୍ଦ୍ଧ୍ୱ ସମୟ ହେଲା ପ୍ରତ୍ୟକ୍ଷ କ୍ଲାସ୍ ହେଉନାହିଁ। କ୍ୟାମ୍ପସ୍ ବନ୍ଦ ରହିଥିବାରୁ ସ୍କୁଲଗୁଡ଼ିକ ପରିଚାଳନା, ବିଦ୍ୟୁତ, ଜେନେରେଟର ଚଳାଇବା ପାଇଁ ପେଟ୍ରୋଲ/ଡିଜେଲ୍, ପାଣି ଖର୍ଚ୍ଚ, ପରିମଳ ଖର୍ଚ୍ଚ କମାଇବା ପାଇଁ ବାଧ୍ୟ। ପିଲାମାନଙ୍କୁ ଯେଉଁ ସୁବିଧା ମିଳୁନାହିଁ, ସେଥିପାଇଁ ଦେୟ ନେବା ଅର୍ଥ ଲାଭଖୋରି ଏବଂ ବ୍ୟବସାୟୀକରଣ ବୋଲି ଖଣ୍ଡପୀଠ କହିଛନ୍ତି। ଉପରୋକ୍ତ ମତାମତ ଦେବା ସହ ସର୍ବୋଚ୍ଚ ଅଦାଲତ ରାଜସ୍ଥାନର ଘରୋଇ ସ୍କୁଲଗୁଡ଼ିକୁ ୨୦୨୦-୨୧ ବର୍ଷ ପାଇଁ ବାର୍ଷିକ ସ୍କୁଲ ଦେୟ ୧୫ ପ୍ରତିଶତ ହ୍ରାସ କରିବା ନିମନ୍ତେ ନିର୍ଦ୍ଦେଶ ଦେଇଛନ୍ତି।

ସୂଚନାଯୋଗ୍ୟ ରାଜସ୍ଥାନର ଘରେଇ ସ୍କୁଲ୍‌ଗୁଡ଼ିକ ୩୦ ପ୍ରତିଶତ ଦେୟ ହ୍ରାସ କରିବା ଲାଗି ରାଜ୍ୟ ସରକାର ନିର୍ଦ୍ଦେଶ ଦେଇଥିଲେ। ହାଇକୋର୍ଟ ମଧ୍ୟ ଉକ୍ତ ନିର୍ଦ୍ଦେଶକୁ କାଏମ ରଖିଥିଲେ। ଏହା ବିରୋଧରେ କେତେକ ଘରୋଇ ସ୍କୁଲ୍ ସୁପ୍ରିମକୋର୍ଟଙ୍କ ଦ୍ୱାରସ୍ଥ ହୋଇଥିଲେ। ସର୍ବୋଚ୍ଚ ଅଦାଲତ ମାମଲାର ଶୁଣାଣି କରି ଉପରୋକ୍ତ ନିର୍ଦ୍ଦେଶ ଦେଇଛନ୍ତି।

ହଟିଲା କଙ୍ଗନାଙ୍କ ଟୁଇଟର୍ ଆକାଉଣ୍ଟ

ମମତାଙ୍କ ଉପରେ ଆପତ୍ତିଜନକ ମନ୍ତବ୍ୟ

ନୂଆଦିଲ୍ଲୀ, ୪।୫: ଟିଏମ୍‌ସି ସୁପ୍ରିମୋ ମମତା ବାନାର୍ଜୀଙ୍କ ଉପରେ ଆପତ୍ତିଜନକ ମନ୍ତବ୍ୟ ଟୁଇଟ୍ କରିବା ପରେ ଅଭିନେତ୍ରୀ କଙ୍ଗନା ରାଣାଓ୍ୱତ୍‌ଙ୍କ ଟୁଇଟର ଆକାଉଣ୍ଟକୁ ମଙ୍ଗଳବାର ସମ୍ପୂର୍ଣ୍ଣ ରୂପେ ହଟାଇ ଦିଆଯାଇଛି। ବାରମ୍ବାର ଘୃଣା ଓ ଅପମାନଜନକ ମନ୍ତବ୍ୟ ରଖି ଏହି ମାଇକ୍ରୋ ବ୍ଲଗିଂ ସାଇଟ୍‌ର ପଲିସି ଉଲ୍ଲଂଘନ କରିଥିବାରୁ କଙ୍ଗନାଙ୍କ ଆକାଉଣ୍ଟକୁ ସସ୍‌ପେଣ୍ଡ କରାଯାଇଥିବା ଟୁଇଟର ପକ୍ଷରୁ କୁହାଯାଇଛି। କଙ୍ଗନା ପଶ୍ଚିମବଙ୍ଗ ନିର୍ବାଚନ ପରବର୍ତ୍ତୀ ହିଂସା ଉପରେ ଟୁଇଟ କରିଥିଲେ। ପ୍ରଧାନମନ୍ତ୍ରୀ ନରେନ୍ଦ୍ର ମୋଦି ୨୦୦୦ ଦଶକ ଆରମ୍ଭ ଭଳି ନିଜର 'ବିରାଟ ରୂପ' ପଶ୍ଚିମବଙ୍ଗରେ ମମତା ବାନାର୍ଜୀଙ୍କୁ ଦେଖାନ୍ତୁ ବୋଲି କଙ୍ଗନା ଏକ ଟୁଇଟରେ କହିଥିଲେ। ମମତା 'ରକ୍ତ ଶୋଷି' 'ରାକ୍ଷସୀ ତାଡ଼କା' ବୋଲି ମଧ୍ୟ ସେ ପୂର୍ବରୁ ଟୁଇଟ୍‌ରେ କରିଥିଲେ। ପ୍ରତିକ୍ରିୟା ରଖି କଙ୍ଗନା କହିଛନ୍ତି, ଆକାଉଣ୍ଟ ହଟାଇ ଟୁଇଟର ଏହା ପ୍ରମାଣ କରିଛି ଯେ ସେମାନେ ଆମେରିକୀୟ ଏବଂ ଗୋରାମାନେ ଅନ୍ୟ ବର୍ଣ୍ଣର ଲୋକଙ୍କୁ ଗୁଲାମ କରି ରଖିବା ସେମାନଙ୍କ ଜନ୍ମଗତ ଅଧିକାର।

'ଭାଜପାକୁ ରାଜନୈତିକ ଅମ୍ଳଜାନ ଆବଶ୍ୟକ'

କୋଲକାତା, ୪।୫

ପଶ୍ଚିମବଙ୍ଗ ଜନସାଧାରଣ ଭାଜପାକୁ ପ୍ରତ୍ୟାଖ୍ୟାନ କରିଥିବା ନିର୍ବାଚନ ଫଳାଫଳରୁ ସ୍ପଷ୍ଟ ହୋଇଛି। ଭାଜପାକୁ ଏବେ ରାଜନୈତିକ ଅମ୍ଳଜାନ ଆବଶ୍ୟକ ବୋଲି ତୃଣମୂଳ କଂଗ୍ରେସ ନେତ୍ରୀ ତଥା ମୁଖ୍ୟମନ୍ତ୍ରୀ ମମତା ବାନାର୍ଜୀ କହିଛନ୍ତି। ଭାଜପା ହାରିପାରେ ନିର୍ବାଚନ ଫଳାଫଳ ତାହା ପ୍ରମାଣିତ କରିଛି। ଶେଷରେ ଗଣତନ୍ତ୍ରର ବିଜୟ ହୋଇଛି। ରାଜ୍ୟବାସୀ ଭାଜପାକୁ ବାଟ ଦେଖାଇ ଦେଇଛନ୍ତି। ଗଣତନ୍ତ୍ରରେ ତୁମେ ଅହଂକାର ଦେଖାଇବା ଉଚିତ ନୁହେଁ ବୋଲି ଟିଏମ୍‌ସି ନେତ୍ରୀ କହିଛନ୍ତି।

ଭାଜପା ସାମ୍ପ୍ରଦାୟିକ ଦଳ, ସେମାନେ ଅନ୍ୟମାନଙ୍କୁ ଅସୁବିଧାରେ ପକାଇଥାନ୍ତି। ସେମାନେ ଜାଲ୍ ଭିଡିଓ ବ୍ୟବହାର କରିବା ସହ କ୍ଷମତାର ଅପବ୍ୟବହାର କରିଥାନ୍ତି। ସେମାନେ କେନ୍ଦ୍ରୀୟ ସଂସ୍ଥାକୁ ନିଜ ଫାଇଦା ପାଇଁ ବ୍ୟବହାର କରିଥାନ୍ତି। ଉକ୍ତ ଦଳ ଭ୍ରାତୃଭାବ ଏବଂ ଦେଶର ସଂଘୀୟ ବ୍ୟବସ୍ଥାକୁ ଧ୍ୱଂସ କରିଦେବାକୁ ଚାହାନ୍ତି। ଏଭଳି ଏଜେଣ୍ଡା ରାଜନୀତିର ଅନ୍ତ ହେଲେ ନରେନ୍ଦ୍ର ମୋଦି-ଅମିତ୍ ଶାହାଙ୍କ ରାଜନୀତି ଯୁଗ ଶେଷ ହେବ। ଏପରିକି ଭାଜପାର ବରିଷ୍ଠ ସଦସ୍ୟମାନେ ମୋଦି-ଶାହାଙ୍କ ରାଜନୈତିକ ଢାଞ୍ଚାକୁ ପ୍ରତ୍ୟାଖ୍ୟାନ କରିଥିବା ପଶ୍ଚିମବଙ୍ଗ ମୁଖ୍ୟମନ୍ତ୍ରୀ କହିଛନ୍ତି।

ପଶ୍ଚିମବଙ୍ଗରେ ରାଷ୍ଟ୍ରପତି ଶାସନ ଜାରି ହେଉ

ନୂଆଦିଲ୍ଲୀ, ୪।୫: ପଶ୍ଚିମବଙ୍ଗରେ ନି

କରୋନା ସଂକ୍ରମଣ ସ୍ଥିତି

	ଆକ୍ରାନ୍ତ	ମୃତ୍ୟୁ	ଆରୋଗ୍ୟ
ବିଶ୍ୱ	୧୫,୪୭,୬୨,୮୭୪	୩୨,୩୪,୫୭୯	୧୩,୨୧,୮୦,୨୫୫
ଭାରତ	୨,୦୬,୩୮,୨୮୧	୨,୨୫,୮୩୧	୧,୬୯,୧୯,୬୧୨
ଓଡ଼ିଶା	୪,୭୯,୭୫୨	୨୦୮୮(+୫୩)	୪,୧୦,୨୨୭

ମଙ୍ଗଳବାର ରାତି ୧୨ଟା ସୁଦ୍ଧା
(+ ଅନ୍ୟ ରୋଗରେ କରୋନା ଆକ୍ରାନ୍ତଙ୍କ ମୃତ୍ୟୁ)
ତଥ୍ୟ: https://www.worldometers.info/coronavirus/ଏବଂ ଓଡ଼ିଶା ସରକାର

ସଂକ୍ଷେପରେ

ଲକ୍‌ଡାଉନ୍‌ରେ 'ମୋ ବସ୍'ର ନିୟମିତ ସେବା ବନ୍ଦ

ଭୁବନେଶ୍ୱର, ୪।୫ (ବ୍ୟୁରୋ) : କରୋନା ସଂକ୍ରମଣକୁ ପ୍ରତିହତ କରିବା ପାଇଁ ସରକାର ବୁଧବାରଠାରୁ ସାରା ରାଜ୍ୟକୁ ୧୪ ଦିନିଆ ଲକ୍‌ଡାଉନ୍ ଘୋଷଣା କରିଛନ୍ତି। ଆସନ୍ତା ୧୯ ତାରିଖ ପର୍ଯ୍ୟନ୍ତ ଏହା ବଳବତ୍ତର ରହିବ। ଏହି ସମୟରେ ସମସ୍ତ ଗାଡି, ମୋଟର ବନ୍ଦ ରହିଥିବାବେଳେ ସାଧାରଣ ଯାତ୍ରୀଙ୍କ ପାଇଁ 'ମୋ ବସ୍'ର ନିୟମିତ ସେବା ମଧ୍ୟ ବନ୍ଦ ରହିବ ବୋଲି କ୍ୟାପିଟାଲ ରିଜିଅନ୍ ଅର୍ବାନ ଟ୍ରାନ୍ସପୋର୍ଟ (କ୍ରୁଟ୍) ପକ୍ଷରୁ ସୂଚନା ଦିଆଯାଇଛି। ତେବେ ଶଟ୍‌ଡାଉନ୍ ସମୟରେ ଯେପରି ଯାତ୍ରୀଙ୍କୁ 'ମୋ ବସ୍' ସେବା ଯୋଗାଉଥିଲା, ଲକ୍‌ଡାଉନରେ ମଧ୍ୟ ସେହିପରି ସେବା ଜାରି ରହିବ। ରେଳ ଷ୍ଟେଶନରୁ କଟକ ଓ ଖୋର୍ଦ୍ଧାକୁ ବସ୍ ଚଳାଚଳ କରିବ। ସେହିପରି ବିଜୁ ପଟ୍ଟନାୟକ ଅନ୍ତର୍ଜାତୀୟ ବିମାନ ବନ୍ଦରରୁ ରେଳ ଷ୍ଟେଶନ ପର୍ଯ୍ୟନ୍ତ ଯାତ୍ରୀମାନଙ୍କୁ 'ମୋ ବସ୍' ସେବା ମିଳିବ। ତେବେ ମୋ ବସ୍‌ରେ କୌଣସି ଯାତ୍ରୀ ଠିଆହୋଇ ଯାତ୍ରା କରିପାରିବେ ନାହିଁ। ସମସ୍ତ ଯାତ୍ରୀ ମୁହଁରେ ମାସ୍କ ଲଗାଇବା ବାଧ୍ୟତାମୂଳକ ବୋଲି କ୍ରୁଟ୍ କହିଛି।

ସୀମାନ୍ତରେ ଲ୍ୟାଣ୍ଡମାଇନ୍, ବର୍ତ୍ତିଲେ ଯବାନ

ରାୟପୁର,୪।୫: ମାଲକାନଗିରି ସୀମାନ୍ତ ଛତିଶଗଡ଼ର ମିନାପା ଜଙ୍ଗଲରେ ମଙ୍ଗଳବାର କେନ୍ଦ୍ରୀୟ ରିଜର୍ଭ ପୋଲିସ ବଳ (ସିଆର୍‌ପିଏଫ୍) ଯବାନମାନେ ଏକ ସମ୍ଭାବ୍ୟ ଲ୍ୟାଣ୍ଡମାଇନ୍ ବିସ୍ଫୋରଣରୁ ଅଳ୍ପକେ ବର୍ତ୍ତିଯାଇଛନ୍ତି। ମାଓବାଦୀଙ୍କ ଆଡ୍ଡା କୁହାଯାଉଥିବା ମିନାପା ଜଙ୍ଗଲରେ ବିସ୍ଫୋରକ ସାମଗ୍ରୀ ଥିବା ନେଇ ସିଆର୍‌ପିଏଫ୍‌କୁ ଗୋଇନ୍ଦା ସୂଚନା ମିଳିଥିଲା। ୨୦୬ ବାଟାଲିୟନ୍‌ର ଯବାନମାନେ ସେଠାକୁ ଯାଇ ତନାଘନା ଚଳାଇଥିଲେ। ଯବାନଙ୍କ ସହ ସ୍ୱତନ୍ତ୍ର ବୋମା ନିଷ୍କ୍ରିୟକାରୀ ଦଳ ମେଟାଲ ଡିଟେକ୍ଟର ସାହାଯ୍ୟରେ ୧୦ କେ.ଜି.ର ଲ୍ୟାଣ୍ଡମାଇନ୍‌କୁ ଠାବ କରିବାରେ ସକ୍ଷମ ହୋଇଥିଲେ। ସୁରକ୍ଷା ବଳକୁ ଟାର୍ଗେଟ କରି ଏହି ଶକ୍ତିଶାଳୀ ବିସ୍ଫୋରକ ବିଛାଯାଇଥିବା ସିଆର୍‌ପିଏଫ୍ ପକ୍ଷରୁ କୁହାଯାଇଛି। ପ୍ରକାଶ ଯେ, ୪ ମାସ ପୂର୍ବରୁ ମାଲକାନଗିରିର ସ୍ୱାଭିମାନ ଅଞ୍ଚଳରେ ମଧ୍ୟ ମାଓବାଦୀଙ୍କ ପକ୍ଷରୁ ବିଛାଯାଇବା ଲ୍ୟାଣ୍ଡମାଇନ୍‌କୁ ସୀମା ସୁରକ୍ଷା ବଳ (ବିଏସ୍‌ଏଫ୍) ଯବାନମାନେ ନିଷ୍କ୍ରିୟ କରିଥିଲେ।

୧ଟନ୍‌ରୁ ଊର୍ଦ୍ଧ୍ୱ ଗଞ୍ଜେଇ ଜବତ: ୩ ଗିରଫ

କୋରାପୁଟ/ଲମତାପୁଟ,୪।୫(ସ୍ୱ.ପ୍ର./ଡି.ଏନ.ଏ.): କୋରାପୁଟ ଜିଲା ମାଛକୁଣ୍ଡ ପୋଲିସ ମଙ୍ଗଳବାର ଏକ ପଣସ ବୋଝେଇ ଟ୍ରକରୁ ପ୍ରାୟ ୧ଟନ୍ ଗଞ୍ଜେଇ ଜବତ କରିଛି। ଏଥିରେ ସମ୍ପୃକ୍ତ ୩ ଜଣଙ୍କୁ ଗିରଫ କରାଯାଇଛି। ସେମାନେ ହେଲେ ଗୁଣ୍ଟୁର ଅଞ୍ଚଳର ଭି. ସତ୍ୟ, ଜି. ଶ୍ରୀମନ ନାରାୟନ ଓ ଜି. ଶ୍ରୀଧର। ଜିଲା ଏସ୍‌ପି ଓ ନନ୍ଦପୁର ଏସ୍‌ଡିପିଓଙ୍କ ନିର୍ଦ୍ଦେଶରେ ମାଛକୁଣ୍ଡ, ଜଲାପୁଟ ଓ ଲମତାପୁଟ ପୋଲିସ ଟିକାପୁଟ ଛକ ନିକଟରେ ନାକାବନ୍ଦୀ କରି ଜଗି ରହିଥିଲେ। କିଛି ସମୟ ପରେ ଏହି ପଣସ ବୋଝେଇ ଟ୍ରକ (ଏପି୩୧ଟିଆର-୧୩୧୪)ଟି ଦ୍ରୁତ ଗତିରେ ଆସୁଥିବା ଦେଖି ଜଗି ରହିଥିବା ପୋଲିସ ଟ୍ରକକୁ ଅଟକାଇଥିଲେ। ଏହାକୁ ଯାଞ୍ଚ କରିବା ପରେ ସେଥିରୁ ଉପରୋକ୍ତ ପରିମାଣର ଗଞ୍ଜେଇ ମିଳିଥିଲା। ଏହାର ବଜାର ମୂଲ୍ୟ ୧ କୋଟିରୁ ଊର୍ଦ୍ଧ୍ୱ ହେବ। ଏହି ଗଞ୍ଜେଇ ଜଲାପୁଟରୁ ଆନ୍ଧ୍ରର ଗୁଣ୍ଟୁର ଅଞ୍ଚଳକୁ ଚାଲାଣ ହେଉଥିଲା। ମାଛକୁଣ୍ଡ ଆଇଆଇସି ପ୍ରଫୁଲ୍ଲ କୁମାର ଲାକ୍ରା,ଏସ୍‌ଆଇ ଡମ୍ବରୁ ବାତ୍ରିଆ, ଲମତାପୁଟ ଫାଣ୍ଡି ଅଧିକାରୀ ଦିଲୀପ କୁମାର ପ୍ରଧାନ, ଜଲାପୁଟ ଫାଣ୍ଡି ଅଧିକାରୀ ମହେଶ କ୍ରିଷାନିଙ୍କ ସମେତ କର୍ମଚାରୀମାନେ ଚଢାଉରେ ସାମିଲ ହୋଇଥିଲେ।

ମଙ୍ଗଳବାର ରାଜଧାନୀ ଭୁବନେଶ୍ୱରରେ ହୋଇଥିବା ବର୍ଷାର ଦୃଶ୍ୟ।

ଆହୁରି ୪ ଦିନ ଝଡ଼ବର୍ଷା

ଭୁବନେଶ୍ୱର,୪।୫(ବ୍ୟୁରୋ)

ରାଜ୍ୟରେ ଗ୍ରୀଷ୍ମର ପ୍ରକୋପ ନାହିଁ। ଗତ କିଛିଦିନ ହେବ ଲାଗିରହିଥିବା ଝଡ଼ବର୍ଷା ତାତି କମାଇ ଦେଇଛି। ପାରଦ ତଳମୁହାଁ ରହିଛି। ଉପକୂଳଠାରୁ ଆରମ୍ଭ କରି ଆଭ୍ୟନ୍ତରୀଣ ସବୁଠି ସର୍ବୋଚ୍ଚ ତାପମାତ୍ରା ୪୦ ଡିଗ୍ରୀ ସେଲ୍‌ସିୟସ ତଳେ ରହିଛି। ଆଞ୍ଚଳିକ ପାଣିପାଗ କାର୍ଯ୍ୟାଳୟ ସୂତ୍ରରୁ ମିଳିଥିବା ସୂଚନା ଅନୁଯାୟୀ ମଙ୍ଗଳବାର ବାଲେଶ୍ୱରରେ ସର୍ବାଧିକ ୨୬.୮ ମିଲିମିଟର ବର୍ଷା ରେକର୍ଡ କରାଯାଇଥିବା ବେଳେ ଚାନ୍ଦବାଲି ୨୨.୮, ପାରାଦୀପ ୩୫.୬, ଅନୁଗୋଳ ୧୧, ସମ୍ବଲପୁର ୨.୨, ସୁନ୍ଦରଗଡ଼ ୪, ହୀରାକୁଦ ୧୧.୮, ଭୁବନେଶ୍ୱର ୫.୨, ଦାରିଙ୍ଗବାଡି ୨, ସୋନପୁର ୨.୬, ତାଳଚେରରେ ୪ ମିଲିମିଟର ବର୍ଷା ରେକର୍ଡ କରାଯାଇଛି।

ବର୍ଷା କମାଇଲା ତାତି

ଆସନ୍ତା ୮ ତାରିଖ ଯାଏ ରାଜ୍ୟର ବିଭିନ୍ନ ସ୍ଥାନରେ ଝଡ଼ବର୍ଷା ସମ୍ଭାବନା ରହିଛି। ଏ ନେଇ ପାଣିପାଗ ବିଭାଗ ପୂର୍ବାନୁମାନ କରିଛି। ଆସନ୍ତା ୨୪ ଘଣ୍ଟା ମଧ୍ୟରେ ବାଲେଶ୍ୱର, ଭଦ୍ରକ, ଯାଜପୁର, କେନ୍ଦ୍ରାପଡ଼ା, କଟକ, ଜଗତ୍‌ସିଂହପୁର, ପୁରୀ, ଖୋର୍ଦ୍ଧା, ନୟାଗଡ଼, ଗଞ୍ଜାମ, ଗଜପତି, କେନ୍ଦୁଝର, ମୟୂରଭଞ୍ଜ, ଢେଙ୍କାନାଳ, ଅନୁଗୋଳ, କନ୍ଧମାଳ, ରାୟଗଡ଼ା, କୋରାପୁଟ, ମାଲକାନଗିରି ଜିଲାର ଗୋଟିଏ ଦୁଇଟି ସ୍ଥାନରେ ପ୍ରବଳ ଝଡ଼ବର୍ଷା ହେବାର ସମ୍ଭାବନା ରହିଛି। ଘଣ୍ଟା ପ୍ରତି ୪୦ରୁ ୫୦ କି.ମି. ବେଗରେ ପବନ ବହିବା ସହ ପ୍ରବଳ ବର୍ଷା ସମ୍ଭାବନା ରହିଛି। ଏ ନେଇ ପାଣିପାଗ ବିଭାଗ ପକ୍ଷରୁ ୟେଲୋୱାର୍ନିଂ ଜାରି କରାଯାଇଛି। ସେହିପରି ୬ ତାରିଖରେ ସୁନ୍ଦରଗଡ଼, କେନ୍ଦୁଝର, ମୟୂରଭଞ୍ଜ, ଢେଙ୍କାନାଳ, ଦେବଗଡ଼, କୋରାପୁଟ, ରାୟଗଡ଼ା, ମାଲକାନଗିରି, ବାଲେଶ୍ୱର, ଭଦ୍ରକ, ଯାଜପୁର, କେନ୍ଦ୍ରାପଡ଼ା, କଟକ, ଜଗତ୍‌ସିଂହପୁର, ପୁରୀ, ଖୋର୍ଦ୍ଧା, ନୟାଗଡ଼, ଗଞ୍ଜାମ, ଗଜପତି, ୭ ତାରିଖରେ ବାଲେଶ୍ୱର, ଭଦ୍ରକ, ଯାଜପୁର, କେନ୍ଦ୍ରାପଡ଼ା, କଟକ, ଜଗତ୍‌ସିଂହପୁର, ଝାରସୁଗୁଡ଼ା, ସୁନ୍ଦରଗଡ଼, ଦେବଗଡ଼, ଅନୁଗୋଳ, କେନ୍ଦୁଝର, ମୟୂରଭଞ୍ଜ, କୋରାପୁଟ, ମାଲକାନଗିରି, ରାୟଗଡ଼ା, କନ୍ଧମାଳ ଜିଲାର ଗୋଟିଏ କିମ୍ବା ଦୁଇଟି ସ୍ଥାନରେ ଝଡ଼ବର୍ଷା ସମ୍ଭାବନା ରହିଛି। ସେହିପରି ୮ ତାରିଖରେ କୋରାପୁଟ, ରାୟଗଡ଼ା, ଗଜପତି, କନ୍ଧମାଳ, ନୟାଗଡ଼, ବୌଦ୍ଧ, କଟକ, ଅନୁଗୋଳ, ଢେଙ୍କାନାଳ, କେନ୍ଦୁଝର, ମୟୂରଭଞ୍ଜ, ବାଲେଶ୍ୱର, ଯାଜପୁର, ଭଦ୍ରକ, କେନ୍ଦ୍ରାପଡ଼ା ଆଦି ଜିଲାରେ ଘଡ଼ଘଡ଼ି ସହ ବର୍ଷା ହେବାର ସମ୍ଭାବନା ରହିଛି। ଏ ନେଇ ପାଣିପାଗ ବିଭାଗ ପକ୍ଷରୁ ୟେଲୋୱାର୍ନିଂ ଜାରି କରାଯାଇଛି।

ଏଏସ୍‌ଆଇ, କନଷ୍ଟେବଳ ନିଲମ୍ବିତ

ଗୋପାଳପୁର,୪।୫

ଗୋଳଛରା ଥାନାରେ ଅଭିଯୁକ୍ତଙ୍କ ଆତ୍ମହତ୍ୟା ଘଟଣା

ଗଞ୍ଜାମ ଜିଲା ଗୋଳଛରା ଥାନା ପରିସରରେ ସୋମବାର ରାତିରେ ଜଣେ ଅଭିଯୁକ୍ତଙ୍କ ଆତ୍ମହତ୍ୟା ଘଟଣାରେ କାର୍ଯ୍ୟାନୁଷ୍ଠାନ ଗ୍ରହଣ କରାଯାଇଛି। କାର୍ଯ୍ୟରେ ଅବହେଳା କରିଥିବାରୁ ଥାନା ଏଏସ୍‌ଆଇ ପ୍ରକାଶ ଚନ୍ଦ୍ର ଆଚାର୍ଯ୍ୟ ଓ କନଷ୍ଟେବଳ ଡିପି ଜେନାଙ୍କୁ ବ୍ରହ୍ମପୁର ଏସ୍‌ପି ପିନାକ ମିଶ୍ର ମଙ୍ଗଳବାର ନିଲମ୍ବିତ କରିଛନ୍ତି। ସେହିପରି ଥାନା ଅଧିକାରୀ ବାବୁଲି ନାୟକଙ୍କୁ ବ୍ରହ୍ମପୁର ପୋଲିସ ମୁଖ୍ୟାଳୟକୁ ବଦଳି କରାଯାଇଛି। ଗୋପାଳପୁର ଥାନାଧିକାରୀ ବିବେକାନନ୍ଦ ମହନ୍ତଙ୍କୁ ଗୋଳଛରା ଥାନା ଦାୟିତ୍ୱ ଦିଆଯାଇଛି।

ପ୍ରକାଶ ଯେ, ସୋମବାର ଅପରାହ୍ନରେ ଗୋଳଛରା ଥାନା ଅନ୍ତର୍ଗତ ରଙ୍ଗିପୁରର ଗଣେଶ ଡାକୁଆ ଗାଁରେ ଗଣ୍ଡଗୋଳ କରିଥିଲେ। ଗ୍ରାମବାସୀଙ୍କଠାରୁ ଖବରପାଇ ପୋଲିସ ପହଞ୍ଚି ଗଣେଶଙ୍କୁ କାବୁ କରି ଥାନାକୁ ନେଇ ଶିଶୁ ଓ ମହିଳା ଅଭ୍ୟର୍ଥନା କକ୍ଷରେ ରଖି ପଚରାଉଚୁରା କରିଥିଲା। ରାତି ପ୍ରାୟ ୮ଟାରେ ପୋଲିସ କର୍ମଚାରୀଙ୍କ ଅନୁପସ୍ଥିତିର ସୁଯୋଗ ନେଇ ଗଣେଶ ପିନ୍ଧିଥିବା ବେଲ୍ଟକୁ ବେକରେ ବାନ୍ଧି ଝରକାରେ ଝୁଲି ପଡ଼ିଥିଲେ। ଏହା ଦେଖି ଦାୟିତ୍ୱରେ ଥିବା ସେଣ୍ଟ୍ରି ଗଣେଶଙ୍କୁ ଉଦ୍ଧାର କରି ବ୍ରହ୍ମପୁର ବଡ଼ ମେଡିକାଲକୁ ନେଇଥିଲେ ମଧ୍ୟ ଡାକ୍ତର ମୃତ ଘୋଷଣା କରିଥିଲେ। ତେବେ ଏହି ସମ୍ବେଦନଶୀଳ ଘଟଣା ପରେ ଜିଲାପାଳଙ୍କ ନିର୍ଦ୍ଦେଶକ୍ରମେ ରାତିରେ ମାଜିଷ୍ଟ୍ରେଟ, ମୃତକଙ୍କ ପରିବାର ଲୋକଙ୍କ ଉପସ୍ଥିତିରେ ମୃତଦେହ ବ୍ୟବଚ୍ଛେଦ କରାଯାଇଥିଲା। ମଙ୍ଗଳବାର ସକାଳେ ପୋଲିସ ଗଣେଶଙ୍କ ପରିବାରକୁ ମୃତଦେହ ହସ୍ତାନ୍ତର କରିଥିଲା। ଏନେଇ ବୈଦ୍ୟନାଥପୁର ଥାନାରେ ନଂ.୨୨୫/୨୧ରେ ଅପମୃତ୍ୟୁ ମାମଲା ରୁଜୁ କରାଯାଇ ଘଟଣାର ତଦନ୍ତ ଭାର ମୁଖ୍ୟାଳୟରେ ଥିବା ଡିଏସ୍‌ପି ପ୍ରକାଶ ଚନ୍ଦ୍ର ଜେନାଙ୍କୁ ପ୍ରଦାନ କରାଯାଇଛି। ଦକ୍ଷିଣାଞ୍ଚଳ ଡିଆଇଜି ସତ୍ୟବ୍ରତ ଭୋଇ, ବ୍ରହ୍ମପୁର ଏସ୍‌ପି ପିନାକ ମିଶ୍ର ଓ ସଦର ଏସ୍‌ଡିପିଓ ଜୟନ୍ତ ମହାପାତ୍ର ଗୋଳଛରା ଥାନାକୁ ଯାଇ ଘଟଣାସ୍ଥଳ ପରିଦର୍ଶନ କରିଥିଲେ। ଗଣେଶଙ୍କ ଆତ୍ମହତ୍ୟା ଘଟଣାରେ ଅତିରିକ୍ତ ଏସ୍‌ପି ପ୍ରଭାତ ରାଉତରାୟଙ୍କ ରିପୋର୍ଟକୁ ଆଧାର କରି ଅବହେଳା କରିଥିବା ପୋଲିସ ଏଏସ୍‌ଆଇ ଓ କନଷ୍ଟେବଳଙ୍କୁ ନିଲମ୍ବିତ କରାଯାଇଛି। ତେବେ ଘଟଣାର ଠିକ୍ ତଦନ୍ତ କରାଗଲେ ଗଣେଶ ଆତ୍ମହତ୍ୟା କରିଛନ୍ତି ନା ମାରି ଦିଆଯାଇଛି ତାହା ସ୍ପଷ୍ଟ ହୋଇପାରିବ।

ମୁଖ୍ୟ ବିଚାରପତିଙ୍କ ଦ୍ୱାରା ବିଭିନ୍ନ ଜିଲାର କୋର୍ଟ ଉଦ୍‌ଘାଟିତ

ଭିଡିଓ କନ୍‌ଫରେନ୍ସରେ ବିଭିନ୍ନ ଜିଲ୍ଲାର କୋର୍ଟ ଉଦ୍‌ଘାଟନ କରାଯାଉଛି।

କଟକ ଅଫିସ/ ଭୁବନେଶ୍ୱର, ୪।୫ (ବ୍ୟୁରୋ)

ଓଡ଼ିଶା ଉଚ୍ଚ ନ୍ୟାୟାଳୟର ମୁଖ୍ୟ ବିଚାରପତି ଡ.ଏସ୍. ମୁରଲୀଧର ମଙ୍ଗଳବାର ରାଜ୍ୟର ବିଭିନ୍ନ ଜିଲାରେ ସ୍ଥାପିତ ଲିଭ୍ ରିଜର୍ଭ ଆଣ୍ଡ୍ ଲିଭ୍ ଟ୍ରେନିଂ ଭାକାନ୍ସି କୋର୍ଟ ସମେତ ଅନ୍ୟ କେତେକ କୋର୍ଟକୁ ଭିଡିଓ କନ୍‌ଫରେନ୍ସ ମାଧ୍ୟମରେ ଉଦ୍‌ଘାଟନ କରିଛନ୍ତି। ସେଗୁଡିକ ହେଲା ନୟାଗଡ଼ ଜିଲାର ନୟାଗଡ଼ଠାରେ ଲିଭ୍ ରିଜର୍ଭ ଓ ଲିଭ୍ ଟ୍ରେନିଂ ଭାକାନ୍ସି ସିନିୟର ସିଭିଲ ଜଜ୍ କୋର୍ଟ, କୋରାପୁଟ ଜିଲାର ଜୟପୁରସ୍ଥିତ ସିଭିଲ୍ ଜଜ୍ (ସିନିୟର ଡିଭିଜନ) ତଥା ଆସିଷ୍ଟାଣ୍ଟ ସେସନ୍ସ ଜଜ୍ କୋର୍ଟ (ମହିଳା କୋର୍ଟ), ରାୟଗଡା ଜିଲାର ରାୟଗଡାସ୍ଥିତ ସିଭିଲ୍ ଜଜ୍ (ସିନିୟର ଡିଭିଜନ) ତଥା ଆସିଷ୍ଟାଣ୍ଟ ସେସନ୍ସ ଜଜ୍ କୋର୍ଟ (ମହିଳା କୋର୍ଟ), କେନ୍ଦୁଝର ଜିଲାର ବଡବିଲଠାରେ ୨ୟ ମାଜିଷ୍ଟ୍ରେଟ୍ (ଫାଷ୍ଟ କ୍ଲାସ୍) କୋର୍ଟ, କଳାହାଣ୍ଡି ଜିଲାର ଭବାନୀପାଟଣା ଓ ଝାରସୁଗୁଡ଼ାସ୍ଥିତ ସିନିୟର ସିଭିଲ ଜଜ୍ କୋର୍ଟ ପରିସରରେ ଲିଭ୍ ରିଜର୍ଭ ଓ ଲିଭ୍ ଟ୍ରେନିଂ ଭାକାନ୍ସି କୋର୍ଟ। ଏହି ଉଦ୍‌ଘାଟନ କାର୍ଯ୍ୟକ୍ରମରେ ଉଚ୍ଚ ନ୍ୟାୟାଳୟର ଜଷ୍ଟିସ୍ ପ୍ରମଥ ପଟ୍ଟନାୟକ, ଜଷ୍ଟିସ୍ କେ.ଆର୍.ମହାପାତ୍ର, ଜଷ୍ଟିସ୍ ବି.ପି.ରାଉତରାୟ, ଜଷ୍ଟିସ୍ ଏସ୍. କେ. ପାଣିଗ୍ରାହୀ, ଜଷ୍ଟିସ୍ ସାବିତ୍ରୀ ରଥଙ୍କ ସମେତ ବହୁ ବିଚାରପତି ଭିଡିଓ କନ୍‌ଫରେନ୍ସରେ ଉପସ୍ଥିତ ଥିଲେ।

'ମନୋଜ ଦାସଙ୍କ ନାମରେ ଅନ୍ତର୍ଜାତୀୟ ସାହିତ୍ୟ ପୁରସ୍କାର'

ଘୋଷଣା କଲେ ରାଜ୍ୟ ସରକାର

- ହାଇସ୍କୁଲସ୍ତରରେ ଦିଆଯିବ 'ମନୋଜ-କିଶୋର ସାହିତ୍ୟ ପ୍ରତିଭା ସମ୍ମାନ'
- ସ୍ୱର୍ଗତ ମନୋଜ, ବଡ଼ଭାଇ ମନ୍ମଥଙ୍କ ନାମରେ ପ୍ରତିଷ୍ଠା ହେବ ସ୍ମାରକୀ ଲାଇବ୍ରେରି

ଭୁବନେଶ୍ୱର, ୪।୫(ବ୍ୟୁରୋ)

ଓଡ଼ିଆ ସାହିତ୍ୟର ଅନ୍ୟତମ ଅସାଧାରଣ ସ୍ରଷ୍ଟା, ଭାରତୀୟ ଇଂଲିଶ ସାହିତ୍ୟର ପ୍ରଥିତଯଶା ଅନ୍ତର୍ଜାତୀୟ ଖ୍ୟାତିସମ୍ପନ୍ନ ଲେଖକ ମନୋଜ ଦାସଙ୍କ ସ୍ମୃତିରେ ରାଜ୍ୟ ସରକାର 'ମନୋଜ ଦାସ ଅନ୍ତର୍ଜାତୀୟ ସାହିତ୍ୟ ପୁରସ୍କାର' ପ୍ରଦାନ କରିବେ। ଏ ନେଇ ମୁଖ୍ୟମନ୍ତ୍ରୀ ନବୀନ ପଟ୍ଟନାୟକ ବିଧିବଦ୍ଧ ଭାବେ ଘୋଷଣା କରିଛନ୍ତି। ଇଂଲିଶ ଭାଷାରେ ସୃଜନାତ୍ମକ ସାହିତ୍ୟ ସୃଷ୍ଟି କରୁଥିବା ଓଡ଼ିଆ ସାହିତ୍ୟିକଙ୍କୁ ଏହି ପୁରସ୍କାର ପ୍ରତିବର୍ଷ ପ୍ରଦାନ କରାଯିବ। ପୁରସ୍କାର ରାଶି ବାବଦକୁ ୧୦ ଲକ୍ଷ ଟଙ୍କା ମିଳିବ। ଯୁବପିଢ଼ିଙ୍କ ମଧ୍ୟରେ ଇଂଲିଶ ଓ ଓଡ଼ିଆ ସାହିତ୍ୟ ପ୍ରତି ଆଗ୍ରହ ସୃଷ୍ଟି କରିବା ସହ ଉଭୟ ବିଭାଗରେ ମୌଳିକ ରଚନା ପାଇଁ ପ୍ରତିବର୍ଷ ହାଇସ୍କୁଲସ୍ତରରେ 'ମନୋଜ-କିଶୋର ସାହିତ୍ୟ ପ୍ରତିଭା ସମ୍ମାନ' ଦିଆଯିବ।

ଓଡ଼ିଆ ଓ ଇଂଲିଶ୍ ଭାଷା ଲାଗି ପୃଥକ୍ ଭାବେ ପୁରସ୍କାର ବାବଦକୁ ଏକ ଲକ୍ଷ ଟଙ୍କା ଦିଆଯିବ ବୋଲି ମୁଖ୍ୟମନ୍ତ୍ରୀ କହିଛନ୍ତି। ସେହିପରି ମନୋଜ ଦାସଙ୍କ ପରିବାର ସଦସ୍ୟଙ୍କ ପ୍ରସ୍ତାବକ୍ରମେ ରାଜ୍ୟ ସରକାର ବାଲେଶ୍ୱର ଜିଲା ଶଙ୍ଖାରି ଗ୍ରାମସ୍ଥିତ ପୈତୃକ ବାସଭବନକୁ ନିଜ ହାତକୁ ନେବାକୁ ସ୍ଥିର କରିଛନ୍ତି। ଉକ୍ତ ସ୍ଥାନକୁ ମନୋଜ ଦାସ ଏବଂ ତାଙ୍କ ବଡ଼ଭାଇ ତଥା ଖ୍ୟାତନାମା ଐତିହାସିକ ପ୍ରଫେସର ମନ୍ମଥ ଦାସଙ୍କ ନାମରେ 'ମନ୍ମଥ-ମନୋଜ ସ୍ମାରକୀ' ଭାବେ ଘୋଷଣା କରାଯିବ। ଉଭୟଙ୍କ ଦ୍ୱାରା ରଚିତ ଇତିହାସ ଏବଂ ସାହିତ୍ୟକୃତି ସମ୍ପର୍କିତ ପୁସ୍ତକକୁ ଏକାଠି କରି ଲାଇବ୍ରେରିର ରୂପ ଦିଆଯିବ। ମନୋଜ ଦାସଙ୍କ ସ୍ମୃତିରେ ଉତ୍କଳ ପ୍ରସଙ୍ଗ, ଓଡ଼ିଶା ରିଭ୍ୟୁ ଏବଂ ଓଡ଼ିଶା ସାହିତ୍ୟ ଏକାଡେମୀ ପକ୍ଷରୁ ପ୍ରକାଶିତ କୋଣାର୍କ ପତ୍ରିକାର ସ୍ୱତନ୍ତ୍ର ସଂଖ୍ୟା ପ୍ରକାଶ ପାଇବ ବୋଲି ମୁଖ୍ୟମନ୍ତ୍ରୀ କହିଛନ୍ତି।

ସୂଚନାଯୋଗ୍ୟ, ଗତ ଏପ୍ରିଲ ୨୭ ବିଳମ୍ବିତ ସନ୍ଧ୍ୟାରେ ପଣ୍ଡିଚେରୀସ୍ଥିତ ଶ୍ରୀଅରବିନ୍ଦ ଆଶ୍ରମ ନର୍ସିଂହୋମ୍‌ରେ ୮୭ ବର୍ଷ ବୟସରେ ମନୋଜ ଦାସଙ୍କ ମହାପ୍ରୟାଣ ଘଟିଥିଲା।

ଆଜିଠୁ ଉଚ୍ଚ ଶିକ୍ଷାନୁଷ୍ଠାନରେ ଗ୍ରୀଷ୍ମଛୁଟି

ଭୁବନେଶ୍ୱର, ୪।୫(ବ୍ୟୁରୋ)

ରାଜ୍ୟର ଉଚ୍ଚ ଶିକ୍ଷାନୁଷ୍ଠାନଗୁଡ଼ିକ ପାଇଁ ଗ୍ରୀଷ୍ମଛୁଟି ଘୋଷଣା କରାଯାଇଛି। ଉଚ୍ଚ ଶିକ୍ଷା ବିଭାଗ ଅଧୀନରେ ଥିବା ସମସ୍ତ ଶିକ୍ଷାନୁଷ୍ଠାନ ଆଜିଠାରୁ ଅର୍ଥାତ୍ ମେ' ୫ରୁ ୩୧ ପର୍ଯ୍ୟନ୍ତ ବନ୍ଦ ରହିବ। ଏ ନେଇ ମଙ୍ଗଳବାର ଉଚ୍ଚଶିକ୍ଷା ବିଭାଗ ପ୍ରମୁଖ ସଚିବ ଶାଶ୍ୱତ ମିଶ୍ର ସମସ୍ତ ବିଶ୍ୱବିଦ୍ୟାଳୟ କୁଳପତି, ସରକାରୀ ଓ ବେସରକାରୀ ଡିଗ୍ରୀ କଲେଜକୁ ଚିଠି ଲେଖି ଜଣାଇଛନ୍ତି। ତେବେ ଏହି ଗ୍ରୀଷ୍ମଛୁଟି ସମୟରେ କୌଣସି ଅନ୍‌ଲାଇନ୍ କ୍ଲାସ୍ କିମ୍ବା ପରୀକ୍ଷା କରାଯିବ ନାହିଁ ବୋଲି ସ୍ପଷ୍ଟ ମନା କରାଯାଇଛି। କିନ୍ତୁ ପିଏଚ୍‌ଡି ଓ ଅନ୍ୟ ରିସର୍ଚ୍ଚ ସ୍କଲାରଙ୍କ ପାଇଁ ପୂର୍ବରୁ ନିର୍ଦ୍ଧାରିତ ହୋଇଥିବା ସାକ୍ଷାତ୍‌କାରଗୁଡ଼ିକ କରାଯାଇପାରିବ। ଏହି ସମୟରେ ଶିକ୍ଷାନୁଷ୍ଠାନଗୁଡ଼ିକର ଅଫିସ କାର୍ଯ୍ୟ ପାଇଁ ବିଶେଷ ବ୍ୟବସ୍ଥା କରିବାକୁ ସଚିବ ମିଶ୍ର ନିର୍ଦ୍ଦେଶ ଦେଇଛନ୍ତି। ସୂଚନାଯୋଗ୍ୟ, ବୁଧବାରଠାରୁ ମଧ୍ୟ ରାଜ୍ୟରେ ୧୪ ଦିନିଆ ଲକ୍‌ଡାଉନ୍ ଆରମ୍ଭ ହେଉଛି।

ଡିଜିଟାଲ ବ୍ୟାଙ୍କିଙ୍ଗ ସୁବିଧାଜନକ ଅଟେ । ପେମେଣ୍ଟ କରନ୍ତୁ କେବେ ବି, କୋଉଠି ବି
ଆରବିଆଇ କହେ... ସଚେତନ ହୁଅନ୍ତୁ. ସତର୍କ ରୁହନ୍ତୁ !
• ନିଜର ପାସୱାର୍ଡ, ପିନ, ଓଟିପି, ସିଭିଭି ଇତ୍ୟାଦି କାହାକୁ ଅନଲାଇନ କିମ୍ବା ଫୋନରେ ଜଣାନ୍ତୁ ନାହିଁ
• ଏସଏମଏସ, ଇ-ମେଲ କିମ୍ବା ସୋସିଆଲ ମିଡିଆ

ଆଜିର ଗନ୍ତବ୍ୟ

କେନ୍ଦ୍ର ସରକାର ପ୍ରଧାନମନ୍ତ୍ରୀଙ୍କ ନୂଆ ବାସଭବନ ନିର୍ମାଣ ବଦଳରେ କରୋନା କବଳରୁ ଦେଶବାସୀଙ୍କ ଜୀବନ ରକ୍ଷା ପାଇଁ ଉପଲବ୍ଧ ସମ୍ବଳ ଖର୍ଚ୍ଚ କରିବା ଜରୁରୀ।

– ପ୍ରିୟଙ୍କା ଗାନ୍ଧୀ ଭଦ୍ରା, କଂଗ୍ରେସ ନେତ୍ରୀ

ଜନ୍ମଦିନର ଶୁଭେଚ୍ଛା

ନାମ: .....
ବୟସ:.....
ଜନ୍ମ ତାରିଖ: .....

ସାଇ
ପରିବାରବର୍ଗ

ରମାକାନ୍ତ
ପରିବାରବର୍ଗ

ଏଠାରେ ୨ X ୨ ସେ.ମି. ଫଟୋ ଲଗାନ୍ତୁ

ସର୍ତ୍ତାବଳୀ: ଏହି କୁପନ ବ୍ୟବହାର କରି ସମ୍ପୂର୍ଣ୍ଣ ମାଗଣାରେ ଜନ୍ମଦିନର ଶୁଭେଚ୍ଛା ଜଣାନ୍ତୁ। ଫଟୋଗ୍ରାଫ ସହିତ କୁପନଟି ପ୍ରକାଶନ ତାରିଖର ୭ ଦିନ ପୂର୍ବରୁ ଜନ୍ମଦିନ ଶୁଭେଚ୍ଛା, ଧରିତ୍ରୀ, ବି-୨୬, ରସୁଲଗଡ ଶିଳ୍ପାଞ୍ଚଳ, ଭୁବନେଶ୍ୱର-୧୦ ଠିକଣାରେ ପହଞ୍ଚିବା ଆବଶ୍ୟକ।

ଢଗଢମାଳି

(କ୍ରମେ ଲୋକମୁଖରୁ ଓ ଜନମାନସରୁ ବିସ୍ମୃତ ହେଉଥିବା ଢଗଢମାଳିକୁ ପାଠିକା-ପାଠକଙ୍କ ନିକଟରେ ପହଞ୍ଚାଇବା ସକାଶେ ଧରିତ୍ରୀର ପ୍ରୟାସ)

ଅଗଡ଼ ବଗଡ଼ ଖାଏ ଯେ
ଶଗଡ଼ ପରି ହୁଏ ସେ।

ଯିଏ ମୋଟା ରୋଟା ଖାଦ୍ୟ ଖାଏ, ସେ ବହୁ ବଜୁଆ ହେବାର ଦେଖାଯାଏ। ଏପରି ଖାଦ୍ୟ ଖାଉଥିବା ବ୍ୟକ୍ତି ଶଗଡ଼ ଭଳି ବୋଝ ବୋହିବାକୁ ସମର୍ଥ ହେଉଥିବା ଅର୍ଥରେ ଏଭଳି ଉକ୍ତି ଉଲ୍ଲେଖ କରାଯାଇଛି।

ଅଳପ ତେଣ୍ଟା ମାଇପ ଖେଣ୍ଟା
ମଠୁଆ ହଳଟି ଯାହାର
ଯମ ଘରଠେଇ କି ଦଶା ପାଇବ
ନିତି ମୁରୁତୁ ତାହାର।

ଅଳପ ଟଙ୍କା ପଇସା ବ୍ୟକ୍ତିକୁ ଅକଳରେ ପକେଇ ଦେଇଥାଏ। ସବୁ କ୍ଷେତ୍ରରେ ସେ ନାଚାର ହୋଇଯାଇଥାଏ। ଖେଣ୍ଟେଇକରି କଥା କହୁଥିବା ଘରଣୀ ମୁଣ୍ଡବ୍ୟଥାର କାରଣ ପାଲଟିଥାଏ। ଏପରି ସ୍ତ୍ରୀ ଥିଲେ ଘରେ ଅଶାନ୍ତି ହେବା ସୁନିଶ୍ଚିତ। ସେହିପରି ମଠୁଆ ହଳ ଚାଷବାସ କରିବାରେ ଅନ୍ତରାୟ ସୃଷ୍ଟି କରିବସୁଥିବା ଅର୍ଥରେ ଏଭଳି ଉକ୍ତି ବର୍ଣ୍ଣନା କରାଯାଇଛି।

ଓଡ଼ିଆ ଢଗଢମାଳି ଓ ଲୋକଗୀତ – ଫ୍ରେଣ୍ଡସ୍ ପବ୍ଲିଶର୍ସ

ସୀମା ଜଗ, ପୋଲିସ ମୁତୟନ କର

୬ ଜିଲାପାଳଙ୍କୁ ରାଜ୍ୟ ସରକାରଙ୍କ ନିର୍ଦ୍ଦେଶ

ଭୁବନେଶ୍ୱର,୪।୫(ବ୍ୟୁରୋ)

କୋଭିଡ୍-୧୯ ସଂକ୍ରମଣ ବଢୁଥିବାରୁ ରାଜ୍ୟ ସରକାର ଅଧିକ ସତର୍କତା ଅବଲମ୍ବନ କରିଛନ୍ତି। ଲକ୍‌ଡାଉନ ସମୟରେ ଆନ୍ଧ୍ରପ୍ରଦେଶ ଓ ତେଲଙ୍ଗାନାକୁ ଲାଗିଥିବା ଗଞ୍ଜାମ, ଗଜପତି, ରାୟଗଡ଼ା, କୋରାପୁଟ, ମାଲକାନଗିରି ଓ ନବରଙ୍ଗପୁର ଆଦି ୬ଟି ସୀମାନ୍ତବର୍ତ୍ତୀ ଜିଲାରେ ବର୍ଡର ଚେକ୍ ପୋଷ୍ଟ(ବିସିପି) କରିବାକୁ ରାଜ୍ୟ ସରକାର ନିର୍ଦ୍ଦେଶ ଦେଇଛନ୍ତି। ସ୍ୱତନ୍ତ୍ର ରିଲିଫ୍ କମିଶନର(ଏସ୍‌ଆରସି) ପ୍ରଦୀପ କୁମାର ଜେନା ମଙ୍ଗଳବାର ଏ ନେଇ ସମ୍ପୃକ୍ତ ଜିଲାର ଜିଲାପାଳଙ୍କୁ ଚିଠି ଲେଖିଛନ୍ତି। ଚେକ୍‌ପୋଷ୍ଟ ନିକଟରେ ପର୍ଯ୍ୟାପ୍ତ ପୋଲିସ ଫୋର୍ସ ମୁତୟନ କରିବାକୁ ଜିଲାପାଳଙ୍କୁ ନିର୍ଦ୍ଦେଶ ଦିଆଯାଇଛି। ଆନ୍ଧ୍ର କିମ୍ବା ତେଲଙ୍ଗାନାରୁ ଯଦି କେହି ଓଡ଼ିଶା ଆସୁଥିବେ ତେବେ ସେମାନଙ୍କୁ ୧୪ ଦିନିଆ ବାଧ୍ୟତାମୂଳକ କ୍ୱାରାଣ୍ଟାଇନରେ ରଖାଯିବ। ଜିଲା ପ୍ରଶାସନ ଗାଇଡ୍‌ଲାଇନ ଅନୁଯାୟୀ ଅସ୍ଥାୟୀ ମେଡିକାଲ ସେଣ୍ଟର(ଟିଏମ୍‌ସି)ରେ ସମସ୍ତ ସୁବିଧା ଯୋଗାଇ ଦେବାକୁ କୁହାଯାଇଛି। ଆନ୍ଧ୍ର କିମ୍ବା ତେଲଙ୍ଗାନାରୁ କୌଣସି ବ୍ୟକ୍ତି ଯଦି ଓଡ଼ିଶା ଦେଇ ଅନ୍ୟ ରାଜ୍ୟକୁ ଯାଉଥିବେ ସେମାନଙ୍କୁ ନ ଅଟକାଇବାକୁ କୁହାଯାଇଛି। ଆନ୍ଧ୍ର ଓ ତେଲଙ୍ଗାନାରୁ ଆସିଥିବା କୌଣସି ବ୍ୟକ୍ତି ଯଦି କ୍ୱାରାଣ୍ଟାଇନରେ ରହି ନ ଥିବେ ସେ ସମ୍ପର୍କରେ ସରପଞ୍ଚ, ୱାର୍ଡମେମ୍ବର, ପଞ୍ଚାୟତିରାଜ ଅନୁଷ୍ଠାନ ପ୍ରତିନିଧି, ସ୍ୱେଚ୍ଛାସେବୀମାନେ ବିଡିଓ, ଥାନା କିମ୍ବା ସ୍ଥାନୀୟ କର୍ତ୍ତୃପକ୍ଷଙ୍କୁ ଏ ସମ୍ପର୍କରେ ଜଣାଇବା ସହ ଲୋକମାନଙ୍କ ମଧ୍ୟରେ ସଚେତନତା ସୃଷ୍ଟି କରିବାକୁ କୁହାଯାଇଛି। ଉକ୍ତ ଦୁଇ ରାଜ୍ୟରୁ ଭୁବନେଶ୍ୱର କିମ୍ବା ଝାରସୁଗୁଡ଼ା ବିମାନବନ୍ଦର ଦେଇ ଓଡ଼ିଶା ଆସୁଥିବା ସମସ୍ତ ଯାତ୍ରୀ ୧୪ ଦିନିଆ ଦେୟଯୁକ୍ତ କିମ୍ବା ସରକାରୀ କ୍ୱାରାଣ୍ଟାଇନରେ ରହିବେ। ଯେଉଁ ବ୍ୟକ୍ତି ୪୮ ଘଣ୍ଟା ମଧ୍ୟରେ ଦୁଇଟି ଟିକା ନେଇଥିବା ସାର୍ଟିଫିକେଟ ଦେଖାଇବେ ସେମାନଙ୍କୁ ୭ ଦିନ ଲାଗି ହୋମ୍ କ୍ୱାରାଣ୍ଟାଇନରେ ରହିବାକୁ ପଡ଼ିବ। ଯେଉଁମାନେ ସରକାରୀ ଜରୁରୀ କାମରେ ଓଡ଼ିଶାକୁ ଆସୁଛନ୍ତି ସେମାନଙ୍କୁ ଏହି କଟକଣାରୁ ବାଦ୍ ଦିଆଯାଇଛି। ଏହି ନିର୍ଦ୍ଦେଶନାମାକୁ ଉଲ୍ଲଂଘନ କଲେ କଡ଼ା କାର୍ଯ୍ୟାନୁଷ୍ଠାନ ଗ୍ରହଣ କରାଯିବ ବୋଲି ଏସ୍‌ଆରସି ଚେତାବନୀ ଦେଇଛନ୍ତି।

କୋଭିଡ୍-୧୯ ଫୁକାବିଲା

- ଆନ୍ଧ୍ର, ତେଲଙ୍ଗାନାରୁ ଆସିଲେ ୧୪ ଦିନ ବାଧ୍ୟତାମୂଳକ କ୍ୱାରାଣ୍ଟାଇନ
- ଟିକା ନେଇଥିଲେ ୭ ଦିନ ହୋମ୍ କ୍ୱାରାଣ୍ଟାଇନ

classifieds

Everyday
0674-2580101, 2549302

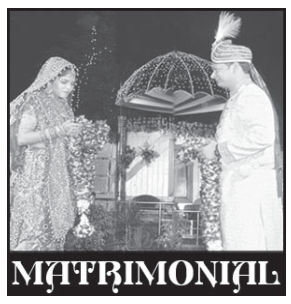
MATRIMONIAL

BRIDE WANTED

Brahmin boy 1992, M.Tech NIT , MBA IIM Software Engineer. 9040877205. D-20612

Require a beautiful Karan B.Tech bride for NIT Groom working in a MNC at Noida, call- 9437177313. D-20660

GROOM WANTED

Beautiful Karan girl 1989, 5'5" M.Tech serving Manager Nationalised Bank "Sunasansar". 9937512659, 8249969649. D-20608

SALE

ଭୁବନେଶ୍ୱର ଖୋର୍ଦ୍ଧା NH side ପିତାପଲ୍ଲୀ ଛକ ନିକଟରେ plot ମିଳୁଛି। owner 9090963952. D-70831

ଭୁବନେଶ୍ୱର କଟଣୀଗେଟ୍ NH-5ରୁ 1km. sqft.-220/-, Niser ପାଖରେ sqft.-500/-, ତ୍ରିଶୂଳିଆ ଛକ ପାଖରେ 450/- plot ବିକ୍ରି ଚାଲୁଅଛି। 9178004547, 9348020724. D-70843

2/3BHK flat at Bhubaneswar booking open, Discount offer, limited period upto 5,00,000/-. 9040744989. D-70836

Residential plot at- Heart Complex, Brahmanjharilo, Cuttack, 12K.M. from Bhubaneswar, 18K.M. from Cuttack @500/- per sft. (Few plots available), (Nearest to School, Coleges/ Hospital). 7809525452, 8249851363. D-70449

Independent spacious renovated well ventilated ground floor 2BHK with study and utility at plot No.- VM-06 VSS Nagar near Hotel Management Prabhujee and St.Xavier. Contact: 9437206362. D-69396

Ayurvedic full body massage by experienced (M/F) therapist. 8018656899, 7008773793. D-59989

Newly open Spa Offer @599/-, positively health benefits, Jaydevbihar. 7846814019. D-59990

New Opening Saikrupa Panchakarma and Spa Joint Pain, Fullbody Massage. 8984068077. D-65917

ପାଠକଙ୍କ ପାଇଁ ସୂଚନା

କ୍ଲାସିଫାଏଡରେ ପ୍ରକାଶିତ କେତେକ ବିଜ୍ଞାପନକୁ ଭିତ୍ତିକରି କିଛି ପାଠକ ଠକାମିର ଶିକାର ହେଉଥିବା ଆମର ଦୃଷ୍ଟିଗୋଚର ହେଉଛି। ବିଜ୍ଞାପନ ଦେଉଥିବା ସଂସ୍ଥାମାନଙ୍କ ସହ କାରବାର କରିବା ପୂର୍ବରୁ ସବିଶେଷ ତଥ୍ୟ ଓ ନିଜର ବିବେକ ଖଟାଇ କାରବାର କରନ୍ତୁ। ଏଥିପାଇଁ ଧରିତ୍ରୀ କର୍ତ୍ତୃପକ୍ଷ ଦାୟୀ ରହିବେ ନାହିଁ।

ତୃତୀୟ ଜନ୍ମଦିନ ଶୁଭେଚ୍ଛା

(ମାହି)

ସାଇ ରୁପମ ନାୟକ

ନାୟକ ଭବନ, ବାଙ୍କୁଆଳ, ଭୁବନେଶ୍ୱର

ମା' ଖଜୁରାଇ ଚୋ' ଚଲାପଥକୁ କୁସୁମିତ କରନ୍ତୁ।

–:ଶୁଭେଚ୍ଛା ସହ:–

ଠାକୁର ମାଆ, ସବୁ ଜେଜେବାପା, ଜେଜେମାଆ, ବଡ଼ବାବା, ବଡ଼ମାମା, ବାବା, ମାମା, ବାବା, ନାନା, ପିଉସା, ପିଉସୀ, ଅଜା, ଆଈ, ମାମୁ, ମାଈଁ, ମଉସା, ମାଉସୀ, ଶୁଭମ୍, ସ୍ନେହା, ଆଶୁ, ଆରାଧ୍ୟା ।

ଧ-୨୦୬୨୪

ପ୍ରଥମ ପୃଷ୍ଠାରୁ...

ଅଷ୍ଟ୍ରିଚ୍ ଭଳି ତୁମେ...

ଦାଖଲର ଯଥାର୍ଥତା କ'ଣ? ମେ' ୧ରେ ହାଇକୋର୍ଟ ଦେଇଥିବା ନିର୍ଦ୍ଦେଶକୁ ମଧ୍ୟ କେନ୍ଦ୍ର ମାନିନାହିଁ। କେନ୍ଦ୍ର ସରକାର ଅଷ୍ଟ୍ରିଚ୍ ଭଳି ବାଲିରେ ମୁଣ୍ଡ ଲୁଚାଇ ରହିପାରିବେ। କିନ୍ତୁ ଆମେ ସେପରି କରିପାରିବୁ ନାହିଁ। କେନ୍ଦ୍ର ସରକାର ଦିଲ୍ଲୀର ଏକ ଅଂଶ ଏବଂ ସହରର ସ୍ଥିତି ନିଜେ ଦେଖୁଛନ୍ତି। ସରକାର କଠୋର ବାସ୍ତବ ଜୀବନରୁ ଅପସରି ନିଭୃତ କକ୍ଷରେ ରହୁଛନ୍ତି କି ବୋଲି ହାଇକୋର୍ଟ ପ୍ରଶ୍ନ କରିଛନ୍ତି। ଖଣ୍ଡପୀଠ ଆହୁରି କହିଛନ୍ତି, ଦୈନିକ ୭୦୦ ମେଟ୍ରିକ୍ ଟନ୍ ଅକ୍ସିଜେନ ଯୋଗାଇବା ପାଇଁ ସୁପ୍ରିମକୋର୍ଟ ନିର୍ଦ୍ଦେଶ ଦେଇନାହାନ୍ତି ବୋଲି କେନ୍ଦ୍ର ବାଢୁଥିବା ଯୁକ୍ତି ସହ ଆମେ ସହମତ ନୋହୁଁ। ସୁପ୍ରିମକୋର୍ଟ ସ୍ପଷ୍ଟ ଭାବେ କହିଥିଲେ, ଦିଲ୍ଲୀରେ ଅକ୍ସିଜେନ ସଙ୍କଟ ଦୂର କରିବା ଲାଗି ଦୈନିକ ୭୦୦ ମେଟ୍ରିକ୍ ଟନ୍ ଅକ୍ସିଜେନ କେନ୍ଦ୍ର ଯୋଗାଇବା ଜରୁରୀ। ଏବେ ଆମେ ମଧ୍ୟ ସମାନ ନିର୍ଦ୍ଦେଶ ଦେଉଛୁ। କେନ୍ଦ୍ର ସରକାର ଯେକୌଣସି ପ୍ରକାରେ ୭୦୦ ମେଟ୍ରିକ୍ ଟନ୍ ଅମ୍ଳଜାନ ଯୋଗାଇଦିଅନ୍ତୁ। ବାହାନା ଚଳିବ ନାହିଁ। ଆମେ ଅନ୍ୟ କିଛି ଶୁଣିବାକୁ ପ୍ରସ୍ତୁତ ନାହୁଁ। ଅକ୍ସିଜେନ ଯୋଗାଇବାରେ ବିଫଳ ହେଲେ ଅବମାନନା ହିଁ ଶେଷ ବିକଳ୍ପ ବୋଲି ଆମେ ପୂର୍ବରୁ ସତର୍କ କରାଇଥିଲୁ। ଆମକୁ ଚରମ ନିଷ୍ପତ୍ତି ନେବା ପାଇଁ ବାଧ୍ୟ କରନ୍ତୁ ନାହିଁ ବୋଲି କେନ୍ଦ୍ର ସରକାରଙ୍କ ପକ୍ଷରୁ ମାମଲା ପରିଚାଳନା କରୁଥିବା ଅତିରିକ୍ତ ସଲିସିଟର ଜେନେରାଲ ଚେତନ ଶର୍ମାଙ୍କୁ ଖଣ୍ଡପୀଠ ଚେତାବନୀ ଦେଇଛନ୍ତି। ଦିଲ୍ଲୀରେ ଅକ୍ସିଜେନ ସଙ୍କଟକୁ ନେଇ ୫ ଘଣ୍ଟା ଧରି ଚାଲିଥିବା ଶୁଣାଣି ବେଳେ ଖଣ୍ଡପୀଠ ଏଭଳି ଭାବେ ତୀବ୍ର ଅସନ୍ତୋଷ ବ୍ୟକ୍ତ କରିଛନ୍ତି। ଏଥିସହ ଅଦାଲତଙ୍କ ନିର୍ଦ୍ଦେଶର ଅନୁପାଳନ କରି ନ ଥିବାରୁ ଅବମାନନା ମାମଲା କାହିଁକି ରୁଜୁ ହେବ ନାହିଁ ସେନେଇ କେନ୍ଦ୍ର ସରକାର ଜବାବ ଦାଖଲ କରନ୍ତୁ। ବୁଧବାର ଅଦାଲତରେ କେନ୍ଦ୍ର ସରକାରଙ୍କ ବରିଷ୍ଠ ଅଧିକାରୀ ପୀଯୂଷ ଗୋୟଲ(ସ୍ୱରାଷ୍ଟ୍ର ମନ୍ତ୍ରଣାଳୟ ଯୁଗ୍ମ ସଚିବ) ଓ ସୁମିତ୍ରା ଡବ୍‌ରା(ଶିଳ୍ପ ବିଭାଗ ଅତିରିକ୍ତ ସଚିବ)ଙ୍କୁ ହାଜର ହେବା ପାଇଁ ନିର୍ଦ୍ଦେଶ ଦେଇଛନ୍ତି।

ଲୋକେ ମରନ୍ତୁ ବୋଲି କେନ୍ଦ୍ର ଚାହୁଁଛି କି: ହାଇକୋର୍ଟ

ବେଙ୍ଗାଲୁରୁ,୪।୫: କର୍ନାଟକର ଚମରାଜନଗର ଜିଲାସ୍ଥିତ ଏକ ସରକାରୀ ହସ୍ପିଟାଲରେ ରବିବାର ରାତିରେ ଅକ୍ସିଜେନ ଅଭାବରୁ ୨୪ କରୋନା ରୋଗୀ ଆଖିବୁଜି ଦେଇଥିଲେ। ଏହି ଘଟଣାକୁ କର୍ନାଟକ ହାଇକୋର୍ଟ ସ୍ୱତଃ ସଂଜ୍ଞାନକୁ ନେଇ ମାମଲା ରୁଜୁ କରିଛନ୍ତି। କେନ୍ଦ୍ର ସରକାରଙ୍କ ପକ୍ଷରୁ ରାଜ୍ୟକୁ କେତେ ଅକ୍ସିଜେନ ସିଲିଣ୍ଡର ଯୋଗାଇ ଦିଆଯାଇଛି ସେନେଇ ତଥ୍ୟ ଉପସ୍ଥାପନ କରିବାକୁ ହାଇକୋର୍ଟ ନିର୍ଦ୍ଦେଶ ଦେଇଥିଲେ। କେନ୍ଦ୍ର ପକ୍ଷରୁ ମାମଲା ପରିଚାଳନା କରୁଥିବା ଆଇନଜୀବୀ ରେକର୍ଡ ଦାଖଲ ଲାଗି ଅଧିକ ସମୟ ମାଗିବାରୁ ମୁଖ୍ୟ ବିଚାରପତି ଏ.ଏସ୍. ଓକାଙ୍କ ନେତୃତ୍ୱାଧୀନ ଖଣ୍ଡପୀଠ କଡ଼ା ପ୍ରତିକ୍ରିୟା ପ୍ରକାଶ କରିଛନ୍ତି। ଅଧିକ ଲୋକ ମରନ୍ତୁ ବୋଲି ତୁମେ ଚାହୁଁଛ କି? ଯଦି ତୁମ ପ୍ରକ୍ରିୟା ତ୍ରୁଟିଯୁକ୍ତ ତେବେ ସେଥିରେ ଆମର ଆଗ୍ରହ ନାହିଁ। ଆମେ ଚାହୁଁଛୁ ରାଜ୍ୟର ହସ୍ପିଟାଲଗୁଡ଼ିକୁ ଅକ୍ସିଜେନ ଯୋଗାଣ ହେଉ। କେନ୍ଦ୍ର ସରକାରଙ୍କ ନିଷ୍ପତ୍ତି ସମ୍ପର୍କରେ ଅଦାଲତକୁ ବୁଧବାର ପୂର୍ବାହ୍ନ ୧୦ଟା ୩୦ ସୁଦ୍ଧା ଅବଗତ କରାଇବାକୁ ଖଣ୍ଡପୀଠ ନିର୍ଦ୍ଦେଶ ଦେଇଛନ୍ତି। ପ୍ରକାଶ ଯେ, କର୍ନାଟକକୁ ୧,୭୯୨ ମେଟ୍ରିକ୍ ଟନ୍ ଅକ୍ସିଜେନ ଆବଶ୍ୟକ ଥିବା ନେଇ ରାଜ୍ୟ ସରକାର ଏପ୍ରିଲ ୨୭ରେ ହାଇକୋର୍ଟଙ୍କୁ ଜଣାଇଥିଲେ। ସେତେବେଳେ ହାଇକୋର୍ଟ ୩୦ ତାରିଖ ସୁଦ୍ଧା ଦୈନିକ ୮୦୨ ମେଟ୍ରିକ୍ ଟନ୍ ଅକ୍ସିଜେନ ଯୋଗାଇବାକୁ କେନ୍ଦ୍ରକୁ ନିର୍ଦ୍ଦେଶ ଦେଇଥିଲେ।

'ରାତ୍ରି କର୍ଫ୍ୟୁ, ସପ୍ତାହାନ୍ତ...

ଲୋକମାନଙ୍କ ମଧ୍ୟରେ ଦୂରତା ବଜାୟ ରଖିବା ଜରୁରୀ ବୋଲି ଡ. ଗୁଲେରିଆ କହିଛନ୍ତି। କୋଭିଡ୍‌ର ପ୍ରଥମ ଲହରରେ ବରିଷ୍ଠ ନାଗରିକ ଅଧିକ ଆକ୍ରାନ୍ତ ହେଉଥିଲେ। ଦ୍ୱିତୀୟ ଲହରରେ ଯୁବବର୍ଗ ସଂକ୍ରମିତ ହେଲେ। ଆଗାମୀ ସେପ୍ଟେମ୍ବର ବେଳକୁ ଆସିବାକୁ ଥିବା ତୃତୀୟ ଲହର ଶିଶୁମାନଙ୍କ ପାଇଁ ବିପଦ ଆଣିବ ବୋଲି ବିଶେଷଜ୍ଞମାନେ ମତ ଦେଇଛନ୍ତି। ସେଥିପାଇଁ ଶିଶୁମାନଙ୍କ ନିମନ୍ତେ ସ୍ୱତନ୍ତ୍ର ଟିକାକରଣ ଅଭିଯାନ ଆରମ୍ଭ କରିବାକୁ ଶିଶୁରୋଗ ବିଶେଷଜ୍ଞମାନେ ସରକାରଙ୍କୁ ପରାମର୍ଶ ଦେଇଛନ୍ତି। ଟିକା ନେଇ ନ ଥିବା ୧୮ ବର୍ଷରୁ କମ୍ ବୟସ୍କଙ୍କ ପାଇଁ ତୃତୀୟ ଲହର ଅଧିକ ଗୁରୁତର ସ୍ଥିତି ସୃଷ୍ଟି କରିବ ବୋଲି ସେମାନେ ଚେତାଇ ଦେଇଛନ୍ତି। ସବୁଠୁ ସଂକ୍ରମିତ ରାଜ୍ୟ ମହାରାଷ୍ଟ୍ରର ମୁମ୍ବାଇ ଏବଂ ପୁଣେରେ ଅନେକ କମ୍ ବୟସ୍କ କୋଭିଡରେ ସଂକ୍ରମିତ ହେଲେଣି। ଏହାକୁ ରୋକିବାକୁ ହେଲେ ଶିଶୁମାନଙ୍କୁ ଟିକା ଦିଆଯିବା ଜରୁରୀ ବୋଲି ଜିଏମ୍‌ସିଏଚ୍‌ର ଶିଶୁ ରୋଗ ବିଭାଗ ମୁଖ୍ୟ ଡ. ଦୀପ୍ତି ଜୈନ କହିଛନ୍ତି। ମୁମ୍ବାଇରେ ଇତିମଧ୍ୟରେ ତୃତୀୟ ଲହରର ମୁକାବିଲା ପାଇଁ ପ୍ରସ୍ତୁତି ଆରମ୍ଭ ହୋଇଯାଇଛି। ସେଠାରେ ପେଡିଆଟ୍ରିକ୍ କୋଭିଡ୍ କେୟାର ସେଣ୍ଟର ଖୋଲିବା ସାଙ୍ଗକୁ ସେଥିରେ ଅକ୍ସିଜେନ୍ ବେଡ୍ ଏବଂ ଆଇସିୟୁ ବେଡ୍ ବ୍ୟବସ୍ଥା ହେବାକୁ ଯାଉଛି। ଏଥିସହିତ ମୁମ୍ବାଇରେ ଏକ କ୍ରେଚ୍ ନେଟ୍‌ୱର୍କ ପାଇଁ ରାଜ୍ୟ ମନ୍ତ୍ରୀ ଆଦିତ୍ୟ ଠାକ୍‌ରେ ପ୍ରସ୍ତାବ ଦେଇଛନ୍ତି। ଏଥିପାଇଁ ସେ ବ୍ରିହନମୁମ୍ବାଇ ମ୍ୟୁନିସିପାଲ କର୍ପୋରେଶନ (ବିଏମ୍‌ସି) ଅତିରିକ୍ତ ମ୍ୟୁନିସିପାଲ କମିଶନରଙ୍କୁ ଭେଟି ଆଲୋଚନା କରିଛନ୍ତି।

ଆଜିଠୁ ରାଜ୍ୟରେ...

ଯାଇପାରିବେ। ଏଥିସହିତ ଲୋକମାନେ ସରକାରୀ କିମ୍ବା ଘରୋଇ କୋଭିଡ୍ ପରୀକ୍ଷା କେନ୍ଦ୍ରକୁ ଯାଇ ସ୍ୱାସ୍ଥ୍ୟ ପରୀକ୍ଷା କରିପାରିବେ। ଲକ୍‌ଡାଉନ ସମୟରେ ବସ୍ ସେବା ବନ୍ଦ ରହିବା ମେଡିକାଲ କାରଣ ବ୍ୟତୀତ ଅନ୍ୟ କୌଣସି ବାହାନା ଦେଖାଇ ଲୋକମାନେ ଅନ୍ୟ ରାଜ୍ୟକୁ ଯାଇପାରିବେ ନାହିଁ। ସମସ୍ତ ଶିକ୍ଷାନୁଷ୍ଠାନ ବନ୍ଦ ରହିବା ସମସ୍ତ ପ୍ରକାର ବ୍ୟବସାୟିକ ମେଳା, ବୈଠକ ଆଦି ଉପରେ କଟକଣା ଜାରି କରାଯାଇଛି। ସମସ୍ତ ସିନେମା ହଲ୍, ମଲ୍, ମାର୍କେଟ କମ୍ପ୍ଲେକ୍ସ, ଜିମ୍‌ନାସିୟମ, ସ୍ପୋର୍ଟସ କମ୍ପ୍ଲେକ୍ସ, ସୁଇମିଂ ପୁଲ୍, ଥିଏଟର, ପାର୍କ, ବାର୍, ଅଡିଟୋରିୟମ, ମିନାବଜାର ଇତ୍ୟାଦି ବନ୍ଦ ରହିବା ସେହିପରି ଯାତ୍ରା, ଖୋଲା ମଞ୍ଚ ଉପରେ କଟକଣା ଜାରି କରାଯାଇଛି। ସମସ୍ତ ସେଲୁନ, ବିୟୁଟି ପାର୍ଲର, ସ୍ପା ଇତ୍ୟାଦି ବନ୍ଦ ରହିବା ସମସ୍ତ ପ୍ରକାର ସାମାଜିକ, ଧାର୍ମିକ, ରାଜନୈତିକ, ସାଂସ୍କୃତିକ କାର୍ଯ୍ୟକଳାପ ବନ୍ଦ ରହିବା ତେବେ ହସ୍ପିଟାଲ, କ୍ଲିନିକ, ଟେଲି ମେଡିସିନ, ସମସ୍ତ ପ୍ରକାର ଔଷଧ ଦୋକାନ, ମେଡିକାଲ ଉପକରଣ ଦୋକାନ, ମେଡିକାଲ ଲାବୋରେଟୋରି, କଲେକ୍ସନ ସେଣ୍ଟର ଖୋଲା ରହିବା ଔଷଧ ପ୍ରସ୍ତୁତ ୟୁନିଟ୍, ସ୍ୱାସ୍ଥ୍ୟ ଭିତ୍ତିଭୂମି ନିର୍ମାଣ କାର୍ଯ୍ୟ ଚାଲୁରହିବା ବ୍ୟାଙ୍କ, ଏଟିଏମ୍ କାଉଣ୍ଟର ଖୋଲାରହିବା ତେଜରାତି, ଦୁଗ୍ଧ, ପନିପରିବା, ମାଛ, ମାଂସ ଦୋକାନ ସକାଳ ୬ଟାରୁ ମଧ୍ୟାହ୍ନ ୧୨ଟା ପର୍ଯ୍ୟନ୍ତ ଖୋଲା ରହିବା ହୋମ୍ ଡେଲିଭରି, ଇଣ୍ଟରନେଟ୍, ଟେଲି କମ୍ୟୁନିକେଶନ, ଇଲେକ୍ଟ୍ରୋନିକ, ଛାପା ଗଣମାଧ୍ୟମକୁ ଅନୁମତି ପ୍ରଦାନ କରାଯାଇଛି। ଗ୍ୟାରେଜ, ଯାନବାହନ ମରାମତି ଦୋକାନ ଖୋଲା ରହିବା ସମସ୍ତ ପ୍ରକାର କୃଷି ଓ ଆନୁଷଙ୍ଗିକ କାର୍ଯ୍ୟ ଜାରି ରହିବା

ଜେଇଇ ମେନ୍...

ପରୀକ୍ଷାକୁ ପ୍ରଥମେ ସ୍ଥଗିତ ରଖାଯାଇଥିଲା। ସେହିପରି ମେ' ୨୪ରୁ ୨୮ ପର୍ଯ୍ୟନ୍ତ ଜେଇଇ ମେନ୍‌ର ଶେଷ ସେସନ ଅନୁଷ୍ଠିତ ହେବାର ଥିଲା। ଏପରିକି ପଞ୍ଜୀକରଣ ମଧ୍ୟ ଆରମ୍ଭ ହୋଇ ନ ଥିଲା। ଏବେ ପରୀକ୍ଷା ସ୍ଥଗିତ ରହିଥିବାରୁ ପରେ ପଞ୍ଜୀକରଣ ତାରିଖ ଘୋଷଣା କରାଯିବ ବୋଲି ଏନ୍‌ଟିଏ କହିବା ସହ ପରୀକ୍ଷାର୍ଥୀଙ୍କୁ କେତେକ ପରାମର୍ଶ ଦେଇଛି। ପରୀକ୍ଷା ସ୍ଥଗିତ ରହିଥିବାରୁ ଉତ୍ତମ ପ୍ରସ୍ତୁତି ପାଇଁ ଛାତ୍ରୀଛାତ୍ରମାନେ ଅଧିକ ସମୟ ପାଇବେ। ଘରେ ଏନ୍‌ଟିଏ ଅଭ୍ୟାସ ଆପ୍ ସହିତ ମକ୍ ଟେଷ୍ଟ ଅଭ୍ୟାସ କରିବା ପାଇଁ କୁହାଯାଇଛି। ଅଧିକ ତଥ୍ୟ ପାଇଁ ଛାତ୍ରୀଛାତ୍ରମାନେ ଏନ୍‌ଟିଏର ୱେବ୍‌ସାଇଟ୍ www.nta.ac.in ଏବଂ jeemain@nta.ac.inକୁ ଯାଇ ଦେଖିପାରିବେ। ଏହାପରେ ଯଦି ଜେଇଇ ମେନ୍-୨୦୨୧କୁ ନେଇ କୌଣସି ଦ୍ୱନ୍ଦ୍ୱ ରୁହେ ତେବେ ଛାତ୍ରୀଛାତ୍ରମାନେ ୦୧୧-୪୦୭୫୯୦୦୦ ନମ୍ବରକୁ ଯୋଗାଯୋଗ କିମ୍ବା jeemain@nta.ac.inକୁ ମେଲ୍ କରି ପଚାରି ବୁଝିପାରିବେ ବୋଲି ଏନ୍‌ଟିଏ ଉକ୍ତ ବିଜ୍ଞପ୍ତିରେ ଉଲ୍ଲେଖ କରିଛି।

ଦେଶରେ ୫ଜି...

ଭୋଡାଫୋନ ଏବଂ ଏମ୍‌ଟିଏନ୍‌ଏଲ୍ ରହିଛି। ଟେଲିକମ କମ୍ପାନୀଗୁଡିକ ଏରିକସନ, ନୋକିଆ, ସାମସଙ୍ଗ, ସି-ଡଟ୍ ଏବଂ ସ୍ୱଦେଶୀ ରିଲାଏନ୍ସ ଭଳି ଗିୟର ପ୍ରସ୍ତୁତକାରୀଙ୍କ ଟେକ୍ନୋଲୋଜି ବ୍ୟବହାରକୁ ମଧ୍ୟ ମଞ୍ଜୁରୀ ପ୍ରଦାନ କରାଯାଇଛି। ଏଥିରୁ

ମିନି ଟ୍ରକ୍ ଧକ୍କାରେ ବାଇକ୍ ଚାଳକ ମୃତ

ବାରଙ୍ଗ,(ଡି.ଏନ୍.ଏ.): ଚନ୍ଦକା ଥାନା ଅଧୀନ ଦାରୁଠେଙ୍ଗ ଗ୍ରାମପାଖରେ ମଙ୍ଗଳବାର ସନ୍ଧ୍ୟାରେ ଏକ ମିନି ଟ୍ରକ ଧକ୍କାରେ ଜଣେ ବାଇକ୍ ଚାଳକଙ୍କ ମୃତ୍ୟୁ ଘଟିଛି। ସେ ହେଲେ ଦାରୁଠେଙ୍ଗ ଗ୍ରାମର ମିହିର ଜେଠା(୪୫)। ସେ ଓଡିଠ୍ରୁ କେ ୬୨୧୪ ବାଇକ୍ ଯୋଗେ ବାରଙ୍ଗରୁ ଗାଁକୁ ଫେରୁଥିଲେ। ଗ୍ରାମ ନିକଟ ବାରଙ୍ଗ-ଚନ୍ଦକା ମୁଖ୍ୟରାସ୍ତାରେ ପଛପଟରୁ ଏକ ଦ୍ରୁତଗାମୀ ମିନି ଟ୍ରକ(ନଂ. ଏମ୍ଏଚ୍-୦୪-ଜେକେ୨୦୭୮)ଟି ତାଙ୍କୁ ଧକ୍କା ଦେଇଥିଲା। ଗୁରୁତର ଅବସ୍ଥାରେ ସ୍ଥାନୀୟ ଲୋକେ ତାଙ୍କୁ ହସ୍ପିଟାଲରେ ଭର୍ତ୍ତି କରିଥିଲେ। ଚିକିତ୍ସାଧୀନ ଅବସ୍ଥାରେ ତାଙ୍କର ମୃତ୍ୟୁ ଘଟିଥିଲା। ସ୍ଥାନୀୟ ଲୋକେ ଦୁର୍ଘଟଣା ଘଟାଇଥିବା ଗାଡ଼ିକୁ ଗୋଡ଼ାଇ ଧରିବା ସହ ଚାଳକଙ୍କୁ ଧରିବା ପରେ ଚନ୍ଦକା ପୋଲିସକୁ ହସ୍ତାନ୍ତର କରିଥିଲେ।

ପୁରୀରେ ହେବ ଅକ୍ସିଜେନ୍ ପ୍ଲାଣ୍ଟ୍

ପୁରୀ ଅଫିସ,୪।୫: ପୁରୀରେ ଆଇଓସିଏଲ୍ ପକ୍ଷରୁ ଏକ ଅକ୍ସିଜେନ୍ ପ୍ଲାଣ୍ଟ ନିର୍ମାଣ ହେବା ଏଥିପାଇଁ ଜାଗା ଚିହ୍ନଟ ପ୍ରକ୍ରିୟା ଜାରି ରହିଛି। ଆସନ୍ତା ୧୫ ତାରିଖ ସୁଦ୍ଧା ପ୍ଲାଣ୍ଟ ନିର୍ମାଣ କାର୍ଯ୍ୟ ଆରମ୍ଭ କରିବା ପାଇଁ ଯୋଜନା ରଖାଯାଇଛି। ତେବେ କେଉଁଠାରେ ଏହି ପ୍ଲାଣ୍ଟ ହେବ ସେନେଇ ସ୍ପଷ୍ଟ ଭାବେ ଜଣାପଡ଼ିନାହିଁ। ରାଜ୍ୟ ସରକାର ଏ ନେଇ ଆଇଓସିଏଲ୍‌କୁ ଚିଠି ଲେଖି ଜଣାଇଛନ୍ତି। ପୁରୀରେ ମଙ୍ଗଳବାର କରୋନା ସ୍ଥିତି ସମୀକ୍ଷା କରିବା ପରେ ଗଣଶିକ୍ଷା ମନ୍ତ୍ରୀ ସମୀର ରଞ୍ଜନ ଦାଶ ଏହି ସୂଚନା ଦେଇଛନ୍ତି। ଜିଲା ସ୍ୱତନ୍ତ୍ର ପ୍ରଦକ୍ଷଣ ଗୃହରେ ଜିଲାପାଳ ସମର୍ଥ ବର୍ମା, ଜିଲା ମୁଖ୍ୟ ଚିକିତ୍ସାଧିକାରୀ ସୁଜାତା ମିଶ୍ରଙ୍କ ସମେତ ଅନ୍ୟ ଜିଲା ଅଧିକାରୀଙ୍କ ଉପସ୍ଥିତିରେ ଏହି ସମୀକ୍ଷା ବୈଠକ ବସିଥିଲା। ଜିଲାରେ ସଂକ୍ରମଣ ବଢୁଥିବା ହେତୁ ଏହାକୁ କିଭଳି ଭାବେ ରୋକାଯାଇପାରିବ ତା'ଉପରେ ମନ୍ତ୍ରୀ ଗୁରୁତ୍ୱାରୋପ କରିଛନ୍ତି। ଜିଲାର ୧୧ଟି ବ୍ଲକ୍ ଓ ୪ଟି ସହରାଞ୍ଚଳରେ ଥିବା କୋଭିଡ୍ ହସ୍ପିଟାଲ୍‌ରେ ପାଖାପାଖି ୧୨ଶହ ଶଯ୍ୟା ରହିଛି। ୧୫୦ ଶଯ୍ୟା ବିଶିଷ୍ଟ ଏକ କୋଭିଡ୍ ହସ୍ପିଟାଲ୍ ବାଲିଗୁଆଳିସ୍ଥିତ ଶ୍ରୀଜଗନ୍ନାଥ ମେଡିକାଲ କଲେଜରେ ଆରମ୍ଭ କରାଯିବ ବୋଲି ମନ୍ତ୍ରୀ କହିଛନ୍ତି।

ଅଭିଯୋଗ ପାଇଁ ଘରକୁ ଯିବ ପୋଲିସ

ଲକ୍‌ଡାଉନ: ପ୍ରସ୍ତୁତ କମିଶନରେଟ ପୋଲିସ

- ଭୁବନେଶ୍ୱରରେ ୫୩ ଓ କଟକରେ ୩୩ ଚେକ୍ ପଏଣ୍ଟ
- ହ୍ୱେଟନଗରୀ ଜଗିବେ ୩୬ ପ୍ଲାଟୁନ ଫୋର୍ସ, ୨୯୦ ଅଧିକାରୀ

ଭୁବନେଶ୍ୱର,୪।୫(ବ୍ୟୁରୋ)

ଆଜିଠାରୁ ରାଜ୍ୟରେ ୧୪ ଦିନିଆ ଲକ୍‌ଡ଼ାଉନ୍ ଲାଗୁ ହେଉଛି। ଏହି ସମୟରେ ସହରାଞ୍ଚଳରେ ଶଟ୍‌ଡାଉନ୍ କଟକଣା ମଧ୍ୟ ଜାରି ରହିବ। ତେଣୁ କଟକ ଓ ଭୁବନେଶ୍ୱରରେ ଆଇନ ଶୃଙ୍ଖଳା ବଜାୟ ରଖିବାକୁ କମିଶନରେଟ୍ ପୋଲିସ ପକ୍ଷରୁ ବ୍ୟାପକ ପ୍ରସ୍ତୁତି କରାଯାଇଛି। ୩୬ ପ୍ଲାଟୁନ ଫୋର୍ସ ମୁତୟନ ବ୍ୟବସ୍ଥା ହୋଇଥିବାବେଳେ ୨୯୦ ଅଧିକାରୀଙ୍କୁ ଦାୟିତ୍ୱ ଦିଆଯାଇଛି। କେବଳ ଭୁବନେଶ୍ୱରରେ ସହରାଞ୍ଚଳ ପୋଲିସ ପକ୍ଷରୁ ୨୦ ପ୍ଲାଟୁନ୍ ଫୋର୍ସ, ୨୦୦ଜଣ ପୋଲିସ ଅଧିକାରୀ ଓ ୧୫୦ଜଣ ଟ୍ରାଫିକ୍ ପୋଲିସକୁ ଲକ୍‌ଡାଉନ କାର୍ଯ୍ୟରେ ନିୟୋଜିତ କରାଯାଇଥିବା ଡିସିପି ଉମାଶଙ୍କର ଦାଶ ସୂଚନା ଦେଇଛନ୍ତି। ଏଥିପାଇଁ ସାରା ସହରକୁ ୬ ଜୋନ୍‌ରେ ବିଭକ୍ତ କରାଯାଇ ୫୩ ସ୍ଥାନରେ ବ୍ଲକିଂ ଓ ଚେକିଂ କରାଯିବ। ସେହିଭଳି କଟକରେ ୩୬ ପ୍ଲାଟୁନ ଫୋର୍ସ ସହ ୯୦ ଅଧିକାରୀ ୩୩ ଚେକ୍ ପଏଣ୍ଟରେ ସଜାଗ ରହିବେ। ବରିଷ୍ଠ ଅଧିକାରୀମାନେ ପର୍ଯ୍ୟାୟ କ୍ରମେ ୨୪ ଘଣ୍ଟା ମନିଟରିଂ କରିବେ। ଲକ୍‌ଡାଉନ ସମୟରେ ଅତ୍ୟାବଶ୍ୟକ ଯାତାୟାତ ନିମନ୍ତେ କୋହଳ କରାଯାଇଛି। ଚିକିତ୍ସା କିମ୍ବା ଅନ୍ୟାନ୍ୟ ଜରୁରୀ ଆବଶ୍ୟକତା ଥିଲେ ଉପଯୁକ୍ତ କାଗଜପତ୍ର ଦେଖାଇ ଯାଇପାରିବେ। ଅମାନିଆଙ୍କ ଉପରେ ଦୃଢ କାର୍ଯ୍ୟାନୁଷ୍ଠାନ ନିଆଯିବ ବୋଲି ଡିସିପି ଦାଶ କହିଛନ୍ତି। ରାଜଧାନୀବାସୀଙ୍କ ସହଯୋଗ ଲୋଡିବା ସହ ଡିସିପି କହିଛନ୍ତି, ଜନସାଧାରଣ ଓ କାର୍ଯ୍ୟରତ ପୋଲିସଙ୍କ ସ୍ୱାସ୍ଥ୍ୟ ଉପରେ ଗୁରୁତ୍ୱ ଦିଆଯାଇଛି। ତେଣୁ ଲୋକେ ଥାନାକୁ ଆସିବେ ନାହିଁ, ଅଭିଯୋଗ ଆଣିବାକୁ ଭୁବନେଶ୍ୱର ପୋଲିସ ଅଭିଯୋଗକାରୀଙ୍କ ଘରକୁ ଯିବ। ଲୋକେ ସମ୍ପୃକ୍ତ ଥାନାର ଥାନା ଅଧିକାରୀଙ୍କ ଅଫିସ ନମ୍ବର କିମ୍ବା ଥାନାର ଲ୍ୟାଣ୍ଡ୍ ଫୋନ୍‌କୁ କଲ୍ କରି ଜଣାଇଲେ ପୋଲିସ ତାଙ୍କ ଠିକଣା ଅନୁସାରେ ଘରକୁ ଯାଇ ଅଭିଯୋଗପତ୍ର ଆଣିବ ଓ ମାମଲା ରୁଜୁ କଲାପରେ ହ୍ୱାଟ୍ସଆପ୍ ମାଧ୍ୟମରେ ପଠାଇବ। ଏଥିପାଇଁ ଜନସାଧାରଣଙ୍କ ଅବଗତି ନିମନ୍ତେ ଯୋଗାଯୋଗ ନମ୍ବର ବିଭିନ୍ନ ସୋସିଆଲ୍ ମିଡ଼ିଆରେ ଛଡ଼ାଯିବ। ତଦନ୍ତ ପୂର୍ବଭଳି ହେବ। ଏଥିରେ କୌଣସି ହେଳା କରାଯିବ ନାହିଁ ବୋଲି ଡିସିପି ଦାଶ କହିଛନ୍ତି।

ଥାନା ନାମ	ଅଫିସ୍ ନଂ.	ସିମ୍ଫୁଜି ନଂ.
ମହିଳା ଥାନା	୨୫୩୦୬୯୪	୮୨୮୦୩୩୮୩୦୯
ଧଉଳି	୨୪୬୫୧୦୫	୮୨୮୦୩୩୮୩୧୦
ଜଟଣୀ	୨୪୯୦୬୫୬	୮୨୮୦୩୩୮୩୧୩
ତମାଣ୍ଡୋ	୨୪୭୫୨୫୨	୮୨୮୦୩୩୮୩୧୪
ଚନ୍ଦକା	୨୪୬୬୦୦୦	୮୨୮୦୩୩୮୩୨୩
ଖଣ୍ଡଗିରି	୨୩୫୦୧୦୦	୮୨୮୦୩୩୮୩୧୫
ବରଗଡ଼	୨୩୧୦୩୨୦	୮୨୮୦୩୩୮୩୧୬
ନୟାପଲ୍ଲୀ	୨୫୫୬୬୬୮	୮୨୮୦୩୩୮୩୨୦
କ୍ୟାପିଟାଲ	୨୫୩୩୭୩୨	୮୨୮୦୩୩୮୩୦୭
ଖାରବେଳ	୨୫୩୪୨୭୨	୮୨୮୦୩୩୮୩୦୮
ଭରତପୁର	------	୮୮୯୫୭୭୧୫୯୫

ଥାନା ନାମ	ଅଫିସ୍ ନଂ.	ସିମ୍ଫୁଜି ନଂ.
ବାଲିଅନ୍ତା	୨୪୬୧୩୩୩	୮୨୮୦୩୩୮୩୧୮
ଲକ୍ଷ୍ମୀସାଗର	୨୫୭୧୦୯୯	୮୨୮୦୩୩୮୩୧୭
ଏୟାରଫିଲ୍ଡ଼	୨୫୯୦୧୯୨	୮୨୮୦୩୩୮୩୧୨
ଏୟାରପୋର୍ଟ	୨୫୯୬୯୭୭	୮୨୮୦୨୪୦୨୭୬
ବାଲିପାଟଣା	୨୪୬୨୨୧୯	୮୨୮୦୩୩୮୩୧୯
ମଞ୍ଚେଶ୍ୱର ଥାନା	୨୫୮୫୮୮୧	୮୨୮୦୩୩୮୩୨୧
ସହିଦନଗର ଥାନା	୨୫୪୧୦୬୪	୮୨୮୦୩୩୮୩୨୨
ନନ୍ଦନକାନନ ଥାନା	୨୪୬୬୧୦୦	୮୨୮୦୩୩୮୩୨୪
ଇନ୍‌ଫୋସିଟି ଥାନା	୨୭୨୫୭୦୦	୮୨୮୦୩୩୮୩୨୫
ଚନ୍ଦ୍ରଶେଖରପୁର ଥାନା	୨୭୪୧୯୯୯	୮୨୮୦୩୩୮୩୨୬
ଶ୍ରୀ ଲିଙ୍ଗରାଜ ଥାନା	୨୩୪୦୪୭୫	୮୨୮୦୩୩୮୩୧୧

ଜରୁରୀ କାର୍ଯ୍ୟ ପାଇଁ 'ଇ-ଆସିଷ୍ଟାଣ୍ଟ' ବ୍ୟବସ୍ଥା

POLICE COMMISSIONERATE
Bhubaneswar-Cuttack

ଭୁବନେଶ୍ୱର,୪।୫(ବ୍ୟୁରୋ)

ଲକ୍‌ଡାଉନ ସମୟରେ ରାଜଧାନୀ ବାସୀଙ୍କ ପାଇଁ କମିଶନରେଟ ପୋଲିସ ପକ୍ଷରୁ ଇ-ଆସିଷ୍ଟାଣ୍ଟ ବ୍ୟବସ୍ଥା କରାଯାଇଛି। ଯଦି କୌଣସି ବ୍ୟକ୍ତି ଅତ୍ୟନ୍ତ ଜରୁରୀ କାର୍ଯ୍ୟରେ ବାହାରକୁ ଆସୁଛନ୍ତି, କିନ୍ତୁ ସାଙ୍ଗରେ ଆବଶ୍ୟକ କାଗଜପତ୍ର ଆଣିନାହାନ୍ତି କିମ୍ବା ଚେକ୍ ପଏଣ୍ଟରେ କୌଣସି ଅସୁବିଧାର ସାମ୍ନା କରୁଛନ୍ତି, ସେପରିସ୍ଥଳେ ସେ ଇ-ଆସିଷ୍ଟାଣ୍ଟକୁ ୧୦୦ ନମ୍ବରରେ କଲ୍‌କରି ଜଣାଇ ପାରିବେ। କଲ୍ ପାଇବା ପରେ ଦାୟିତ୍ୱରେ ଥିବା ଅଧିକାରୀ ସବିଶେଷ ତଥ୍ୟ ପଚାରି ବୁଝିବେ। ଯଦି ତଥ୍ୟ ଠିକ୍ ବା ସନ୍ତୋଷଜନକ ହେବ, ତାହାହେଲେ ଇ-ଆସିଷ୍ଟାଣ୍ଟ ପକ୍ଷରୁ ବ୍ୟକ୍ତିଙ୍କ ଫୋନ ନମ୍ବର, ନାମ ଓ ଠିକଣା ପଞ୍ଜୀକରଣ କରାଯାଇ ତାଙ୍କ ମୋବାଇଲ୍‌କୁ ଏକ ଏସ୍ଏମ୍ଏସ୍ ପଠାଯିବ। ଏହାକୁ ଦେଖାଇ ଲୋକମାନେ ନିଜ ଜରୁରୀ କାର୍ଯ୍ୟକୁ ଯାଇପାରିବେ।

ତଥାପି ବୁଝିଲେନି

ଭୁବନେଶ୍ୱର ୟୁନିଟ୍-୧ ମାର୍କେଟ

- ଛକଠାରୁ ହାଟ ସବୁଠି ଭିଡ଼ ଅସମ୍ଭାଳ
- ଲକ୍‌ଡାଉନ ଭୟରେ ବାଣ୍ଟୁଛନ୍ତି କରୋନା

କଟକ ଅଫିସ/ ଭୁବନେଶ୍ୱର(ବ୍ୟୁରୋ), ୪।୫

କରୋନା ସଂକ୍ରମଣ ବୃଦ୍ଧିକୁ ଦୃଷ୍ଟିରେ ରଖି ରାଜ୍ୟ ସରକାର ବୁଧବାରଠାରୁ ୧୪ଦିନିଆ ଲକ୍‌ଡାଉନ ଘୋଷଣା କରିଛନ୍ତି। ଲକ୍‌ଡ଼ାଉନ୍ ସମୟରେ ଅତ୍ୟାବଶ୍ୟକ ଦୋକାନ ସମେତ ପନିପରିବା, ତେଜରାତି ଓ ଆମିଷ ଦୋକାନ ମଧ୍ୟାହ୍ନ ୧୨ଟା ପର୍ଯ୍ୟନ୍ତ ଖୋଲା ରହିବ ବୋଲି ରାଜ୍ୟ ସରକାର ସ୍ପଷ୍ଟ କରିଛନ୍ତି। ସପ୍ତାହାନ୍ତ ଶଟ୍‌ଡାଉନକୁ ଛାଡ଼ିଦେଲେ ଅନ୍ୟ ଦିନେ ଲୋକମାନେ ୫୦୦ମିଟର ମଧ୍ୟରେ ଥିବା ଦୋକାନକୁ ଯାଇ ଏସବୁ କିଣିପାରିବେ। ଏତେ ସୁବିଧା ଦିଆଯିବା ସତ୍ତ୍ୱେ ମଧ୍ୟ ଲୋକମାନେ ବୁଝିବାକୁ ନାରାଜ। ମଙ୍ଗଳବାର ଟ୍ୱିନ୍‌ସିଟିର ବିଭିନ୍ନ ବଜାରରେ ଅସମ୍ଭାଳ ଭିଡ଼ ଦେଖିବାକୁ ମିଳିଥିଲା। ଦୀର୍ଘ ସମୟ ଧରି ଟ୍ରାଫିକ ଜାମ୍‌ରେ ଫସିରହିଥିଲେ ସାଧାରଣ ଲୋକେ। ଲକ୍‌ଡାଉନ ଭୟରେ ଲୋକମାନେ ବଜାରରେ ଗହଳି କରି କରୋନା ବାଣ୍ଟିବା ଭଳି ପରିସ୍ଥିତି ଦେଖିବାକୁ ମିଳିଥିଲା। କଟକର ବ୍ୟବସାୟିକ ପେଣ୍ଠସ୍ଥଳ କୁହାଯାଉଥିବା ମାଲ୍‌ଗୋଦାମ ଓ ଛତ୍ରବଜାରରେ ଅସମ୍ଭାଳ ଭିଡ଼ ଲାଗିଥିଲା। ଲୋକମାନେ କୋଭିଡ୍ କଟକଣାକୁ ଖାତିର ନକରି ପନିପରିବା ଓ ତେଜରାତି ଜିନିଷ କିଣି ନେଇଥିଲେ। ଏଥିସହିତ ପ୍ରେସ୍ ଛକ, ଦୋଳମୁଣ୍ଡାଇ, ରାଣୀହାଟ, ମଙ୍ଗଳାବାଗ, ବକ୍ସିବଜାର, ଚୌଧୁରୀବଜାର ଆଦି ସ୍ଥାନ ଗୁଡ଼ିକରେ ସମାନ ଦୃଶ୍ୟ ଦେଖିବାକୁ ମିଳିଥିଲା। ସେହିପରି ଭୁବନେଶ୍ୱରର ଏକ ନମ୍ବର ହାଟ, ମାର୍କେଟ ବିଲ୍‌ଡ଼ିଂ, ରାଜମହଲ, ୟୁନିଟ-୪ ହାଟ, ଜନପଥ ଓ ଡମଣା ହାଟ ଆଦି ସ୍ଥାନରେ ନାହିଁ ନ ଥିବା ଭିଡ଼ ଲାଗିଥିଲା।

ଶେଷରେ ଏମିତି ପରିସ୍ଥିତି ସୃଷ୍ଟି ହୋଇଥିଲା ଯେ, ବଜାରରେ ପନିପରିବା, ବିସ୍କୁଟ ଆଦିର ଅଭାବ ଦେଖା ଯାଇଥିଲା। ବିଭିନ୍ନ ଜିନିଷ ନ ମିଳିବାରୁ କେତେକ ସ୍ଥାନରେ ଦୋକାନୀମାନେ ଚଢା ଦରରେ ବିକ୍ରି କରିଥିଲେ। ଲକ୍‌ଡାଉନ ଶୁଣି ଭୟଭୀତ ହୋଇ ଲୋକମାନେ ଆବଶ୍ୟକଠାରୁ ଅଧିକ ଜିନିଷ କିଣି ଘରେ ଗଚ୍ଛିତ କରି ରଖୁଥିବାରୁ ବହୁ ଜିନିଷର ଦର ଦୁଇଗୁଣା ବଢିଯାଇଥିବା ନୂଆପଡ଼ାର ପ୍ରଭାକର ପଶାୟତ କହିଛନ୍ତି। ସେହିପରି ଲକ୍‌ଡାଉନ ସମୟରେ ପନିପରିବା ଏଭଳି ଚଢ଼ା ଦାମରେ ମିଳିଲେ ଆମ ଭଳି ମଧ୍ୟବିତ୍ତ ପରିବାର ପାଇଁ ଚଳିବା କଷ୍ଟକର ହୋଇଯିବ ବୋଲି କଟକ କଲେଜ ଛକର ଜଗନ୍ନାଥ ସାହୁ କହିଛନ୍ତି । କରୋନା କଟକଣାକୁ ନ ମାନି ଯେଉଁଭଳି ଭାବେ ଲୋକମାନେ ଭିଡ଼ ଲଗାଇଲେ ତାହା ନିୟନ୍ତ୍ରଣ କରିବାରେ ପୋଲିସ ବିଫଳ ହୋଇଛି ବୋଲି ଖଣ୍ଡଗିରି ଅଞ୍ଚଳର ବାପୁନ ସେଠୀ କହିଛନ୍ତି। ସେହିପରି ବଜାରରେ ଚାଲିଥିବା କଳାବଜାରୀ ରୋକିବାପାଇଁ ପ୍ରଶାସନ ପକ୍ଷରୁ ଦୃଢ଼ ପଦକ୍ଷେପ ନିଆଯାଉ ବୋଲି ଚାଉଳିଆଗଞ୍ଜର ନିତ୍ୟାନନ୍ଦ ସାହୁ ଦାବି କରିଛନ୍ତି। ଅନ୍ୟପକ୍ଷେ ଲୋକଙ୍କ ଭିଡ଼କୁ ଦୃଷ୍ଟିରେ ରଖି ବାଲୁବଜାର ପରିବା ମାର୍କେଟକୁ ଶିଶୁଭବନ ନିକଟସ୍ଥ ରାସ୍ତା ଏବଂ ଛତ୍ରବଜାର ପରିବା ମାର୍କେଟକୁ ବାଦାମବାଡ଼ି ରାସ୍ତା ପାର୍ଶ୍ୱକୁ ସ୍ଥାନାନ୍ତରଣ କରାଯିବାର ଯୋଜନା ରହିଛି ବୋଲି କଟକ ଡିସିପି ପ୍ରତୀକ ସିଂ କହିଛନ୍ତି।

କଟକ ରାଣୀହାଟ

ମଦ ପାଇଁ ଭିଡ଼

ଲକ୍‌ଡାଉନରେ ମଦ କାଉଣ୍ଟରଗୁଡ଼ିକ ବନ୍ଦ ରହୁଥିବାରୁ ଦୋକାନ ଆଗରେ ପ୍ରବଳ ଭିଡ଼ ଦେଖିବାକୁ ମିଳିଥିଲା। କାଉଣ୍ଟର ସମ୍ମୁଖରେ ଲୋକଙ୍କ ମଧ୍ୟରେ ଏକ ପ୍ରକାର ପ୍ରତିଯୋଗିତା ଦେଖିବାକୁ ମିଳିଥିଲା। ଦୀର୍ଘସମୟ ଖରାରେ ଠିଆ ହୋଇ ମଦ କିଣୁଥିଲେ ଲୋକେ। କେହି କେହି ତ ବ୍ୟାଗ୍‌ରେ ପୂରା ମାସକ ପାଇଁ ରାଶନ ଭଳି ମଦ ଭର୍ତ୍ତି କରି ନେଉଥିଲେ। ପଚାରିଲେ ବିଭିନ୍ନ ପ୍ରକାର ଉତ୍ତର ଦେଉଥିଲେ। କିଏ ସରକାର ଲକ୍‌ଡାଉନରେ ମଦ ଦୋକାନ ଖୋଲା ରଖିବା କଥା କହୁଥିବାବେଳେ ଆଉ କିଏ ମଦ ତାଙ୍କ ପାଇଁ କରୋନା ଔଷଧ, ତ କିଏ କହିଲା ଲକ୍‌ଡାଉନରେ ବାହାରକୁ ବାହାରି ହେବନି ତେଣୁ ଏକାଥରକେ ନେଇ ଯାଉଛି ବୋଲି କହୁଥିଲେ।

୩ ବ୍ୟବସାୟ ପ୍ରତିଷ୍ଠାନ ସିଲ୍

କଟକ ଅଫିସ,୪।୫

୮୭୦୦ ଜରିମାନା ଆଦାୟ

ବର୍ଦ୍ଧିତ କରୋନା ସଂକ୍ରମଣକୁ ଦୃଷ୍ଟିରେ ରଖି ରାଜ୍ୟ ସରକାରଙ୍କ ପକ୍ଷରୁ ବୁଧବାରଠାରୁ ଆସନ୍ତା ୧୯ ପର୍ଯ୍ୟନ୍ତ ଲକ୍‌ଡାଉନ ଘୋଷଣା କରାଯାଇଛି। ଏଥିପାଇଁ ମଙ୍ଗଳବାର କଟକରେ ଅସମ୍ଭାଳ ଭିଡ ଦେଖିବାକୁ ମିଳିଥିଲା। ତେବେ କଟକ ମହାନଗର ନିଗମ(ସିଏମ୍‌ସି) ପକ୍ଷରୁ ଜାରି ହୋଇଥିବା କୋଭିଡ୍ ଗାଇଡ୍‌ଲାଇନକୁ ଉଲ୍ଲଂଘନ କରିବା ଅଭିଯୋଗରେ ମଙ୍ଗଳବାର କ୍ୟାଣ୍ଟନମେଣ୍ଟ ରୋଡ୍‌ସ୍ଥିତ ଦୁଇଟି ସିଏସ୍‌ଡି କ୍ୟାଣ୍ଟିନ ଓ ଦୋଳମୁଣ୍ଡାଇସ୍ଥିତ ଅମ୍ବର ଏନଏକ୍ସକୁ ସିଲ୍ କରାଯାଇଛି । ସେହିପରି ଦୋକାନକୁ ଆସୁଥିବା ଲୋକଙ୍କୁ ପାଣି ମିଶ୍ରିତ ସାନିଟାଇଜର ଦିଆଯାଉଥିବାରୁ ଶ୍ରୀଲେଦର୍ସରୁ ୫୦୦୦ ହଜାର ଟଙ୍କା ଜରିମାନା ଆଦାୟ କରାଯାଇଛି । ସେହିପରି ଅମାନିଆଙ୍କଠାରୁ ସମୁଦାୟ ୮୭୦୦ ଟଙ୍କା ଜରିମାନା ଆଦାୟ କରାଯାଇଛି ବୋଲି ସିଏମ୍‌ସି ଏନ୍‌ଫୋର୍ସମେଣ୍ଟ ସ୍କ୍ୱାଡ୍ ଅଧିକାରୀ ପରେଶ କୁମାର ନାୟକ କହିଛନ୍ତି।

ଓମ୍ ଗୁରୁକୁଳ ପବ୍ଲିକ ସ୍କୁଲ ସିଲ୍

ଭୁବନେଶ୍ୱର, ୪।୫ (ବ୍ୟୁରୋ)

କରୋନାର ଦ୍ରୁତ ସଂକ୍ରମଣକୁ ଦୃଷ୍ଟିରେ ରଖି ରାଜ୍ୟ ସରକାର ସମସ୍ତ ବିଦ୍ୟାଳୟକୁ ବନ୍ଦ କରିବାକୁ ନିର୍ଦ୍ଦେଶ ଦେବା ସହ କେବଳ ଅନ୍‌ଲାଇନ୍ ପାଠପଢାକୁ ଅନୁମତି ମିଳିଛି। ମାତ୍ର ବଡ଼ଗଡ଼ ଅଞ୍ଚଳରେ ଥିବା ଓମ୍ ଗୁରୁକୁଳ ପବ୍ଲିକ ସ୍କୁଲରେ ଖୁଲମ୍‌ଖୁଲା କୋଭିଡ୍ ନିୟମକୁ ଉଲ୍ଲଂଘନ କରାଯାଇଥିଲା। ଅନ୍‌ଲାଇନ୍ ବଦଳରେ ଶ୍ରେଣୀ ଗୃହରେ ପାଠ ପଢା ଚାଲିଥିବା ଖବର ପାଇବା ପରେ ମଙ୍ଗଳବାର ଭୁବନେଶ୍ୱର ମହାନଗର ନିଗମ (ବିଏମ୍‌ସି) ପକ୍ଷରୁ ଚଢାଉ କରାଯାଇଥିଲା। ସମ୍ପୃକ୍ତ ବିଦ୍ୟାଳୟକୁ ସିଲ୍ କରାଯିବା ସହ ୧୦ହଜାର ଟଙ୍କା ଜରିମାନା ଆଦାୟ କରାଯାଇଛି। ତେବେ ବିଦ୍ୟାଳୟରେ କେତେଜଣ ସମ୍ପର୍କୀୟଙ୍କ ପିଲା ଓ ନିଜ ପୁଅର ପାଠ ପଢା ଚାଲିଥିବା ବିଦ୍ୟାଳୟ କର୍ତ୍ତୃପକ୍ଷ କହିଛନ୍ତି।

ଆଜି ପୁଣି ୧୫ ଜିଲାରେ ଟିକାକରଣ ବନ୍ଦ

ଆସିଲା ୧ଲକ୍ଷ ଡୋଜ୍ କୋଭିଶିଲ୍ଡ

ଭୁବନେଶ୍ୱର, ୪।୫(ବ୍ୟୁରୋ)

ଟିକା ନ ଥିବାରୁ ରାଜ୍ୟରେ ଥିବା ୧୫୦୦ କେନ୍ଦ୍ରରୁ ମଙ୍ଗଳବାର ମାତ୍ର ୧୧୯ କେନ୍ଦ୍ରରେ ଟିକାକରଣ ହୋଇଥିଲା। ବୁଧବାର ମାତ୍ର ୯୧ କେନ୍ଦ୍ରରେ ଟିକାକରଣ ହେବ। ୧୫ ଜିଲାରେ ଟିକାକରଣ ସମ୍ପୂର୍ଣ୍ଣ ବନ୍ଦ ରହିବ। ସେହି ଜିଲାଗୁଡ଼ିକ ହେଲା ଅନୁଗୋଳ, ବାଲେଶ୍ୱର, ବରଗଡ଼, ବୌଦ୍ଧ, କଟକ, ଦେବଗଡ଼, ଗଞ୍ଜାମ, ଜଗତ୍‌ସିଂହପୁର, କନ୍ଧମାଳ, କେନ୍ଦୁଝର, କୋରାପୁଟ, ନବରଙ୍ଗପୁର, ରାୟଗଡ଼ା, ସମ୍ବଲପୁର ଓ ସୋନପୁର। ଏ ସମସ୍ତ ଜିଲାରେ ବୁଧବାର ଟିକାକରଣ ହେବ ନାହିଁ ବୋଲି ସ୍ୱାସ୍ଥ୍ୟ ଓ ପରିବାର କଲ୍ୟାଣ ବିଭାଗ ପକ୍ଷରୁ ସୂଚନା ଦିଆଯାଇଛି। ଦୈନିକ ୩ଲକ୍ଷ ଟିକାକରଣ ଲକ୍ଷ୍ୟ ଧାର୍ଯ୍ୟ ହୋଇଥିଲେ ମଧ୍ୟ ଟିକା ନ ଥିବାରୁ ମଙ୍ଗଳବାର ମାତ୍ର ୨୫,୨୧୧ଜଣ ଟିକା ନେଇଛନ୍ତି। ଏବେ ରାଜ୍ୟରେ କୋଭିଶିଲ୍ଡ ୧,୦୯,୫୭୦ ଡୋଜ୍ ଓ କୋଭାକ୍ସିନ ୩,୦୯,୦୫୦ ଡୋଜ୍ ରହିଛି। ସେହିପରି ରାଜ୍ୟ ସରକାର କିଣିଥିବା କୋଭାକ୍ସିନ ଟିକା ମଧ୍ୟରୁ ୧,୩୫,୮୪୦ ଡୋଜ୍ ରହିଛି। ମଙ୍ଗଳବାର ଆଉ ୧ଲକ୍ଷ ଡୋଜ୍ କୋଭିଶିଲ୍ଡ ଆସିଥିବା ସ୍ୱାସ୍ଥ୍ୟ ବିଭାଗ ସୂଚନା ଦେଇଛି।

ଏସ୍.ଇ. ରେଳପଥ ଟେଣ୍ଡର

ଇ-ଟେଣ୍ଡର ବିଜ୍ଞପ୍ତି ନଂ.: (୧) ୪୨୮୩-ଜିଆରସି-ସିଇ-ସି-ଏବ୍ଲ୍ୟୁ-୧୯-୨୦୨୧, (୨) ୪୨୮୪-ଜିଆରସି-ସିଇ-ସି-ଏବ୍ଲ୍ୟୁ-୨୦-୨୦୨୧, ତାରିଖ: ୦୪।୦୫।୨୦୨୧ । ଭାରତର ରାଷ୍ଟ୍ରପତିଙ୍କ ପାଇଁ ଏବଂ ତରଫରୁ ମୁଖ୍ୟ ଯନ୍ତ୍ରୀ (ସିଓଏନ୍)/ଏବ୍ଲ୍ୟୁ, ଦକ୍ଷିଣ ପୂର୍ବ ରେଳପଥ, ଗାର୍ଡେନ୍ ରିଚ୍‌ଙ୍କ ଦ୍ୱାରା ନିମ୍ନଲିଖିତ କାର୍ଯ୍ୟ ପାଇଁ ଇ-ଟେଣ୍ଡର ଆମନ୍ତ୍ରଣ କରାଯାଉଛି । ଟେଣ୍ଡର ୱେବ୍‌ସାଇଟ୍ www.ireps.gov.inରେ ଅପ୍‌ଲୋଡ୍ କରାଯାଇଛି । ଟେଣ୍ଡରକୁ ଧାର୍ଯ୍ୟ ତାରିଖର ୧୨.୦୦ ଘଟିକାରେ ବନ୍ଦ କରିଦିଆଯିବ । **କ୍ର.ସଂ., କାର୍ଯ୍ୟର ସଂକ୍ଷିପ୍ତ ବର୍ଣ୍ଣନା: (୧)** ଦକ୍ଷିଣ ପୂର୍ବ ରେଳପଥର ନାରାୟଣଗଢ଼-ଭଦ୍ରକ ମଧ୍ୟରେ ୩ୟ ଲାଇନ୍ ନିର୍ମାଣ ସଂକ୍ରାନ୍ତରେ ସମସ୍ତ ୟାର୍ଡ ସମେତ ରାଜଘାଟ (ଇଏକ୍ସ) (କିମି ୧୯୨.୪୦)ରୁ ନୂଆଗାଁ ମୟୂରଭଞ୍ଜ ରୋଡ୍ (

ହେ ମନୁଷ୍ୟମାନେ ! ହେ ଦେଶ ଓ ମହାଦେଶ ସକଳ ! ସ୍ୱେଚ୍ଛାରେ ବାଛିନିଅ– ସତ୍ୟ କିମ୍ବା ରସାତଳ।... ସତ୍ୟକୁ ଭଲ ପାଅ। ତୁମର ଚେତନାରେ ଉଷାର ଆଲୋକ ଫୁଟିପଡୁ। –ଶ୍ରୀମା

ପ୍ରଚାର ବ୍ୟାକୁଳ

ବଲିଉଡ୍ ଅଭିନେତ୍ରୀ କଙ୍ଗନା ରାଣାଓ୍ୱତ ତାଙ୍କ ଟୁଇଟରରେ ଘୃଣା ବାର୍ତ୍ତା ପ୍ରଚାର କରିଥିବାରୁ ଏବେ ଏହି ସାମାଜିକ ଗଣମାଧ୍ୟମ ତାଙ୍କ ଆକାଉଣ୍ଟକୁ ନିଷିଦ୍ଧ କରିଦେଇଛି। ନିର୍ବାଚନ ପରେ ପଶ୍ଚିମବଙ୍ଗରେ ହିଂସା ଘଟୁଥିବାରୁ ତାହାକୁ ସେ ଭୟଙ୍କର ବୋଲି କହିଛନ୍ତି। ଏଥିପାଇଁ ସେ ସିଧାସଳଖ ତୃଣମୂଳ ମୁଖ୍ୟ ମମତା ବାନାର୍ଜୀଙ୍କୁ ଟାର୍ଗେଟ କରିଛନ୍ତି। ସେ ତାଙ୍କୁ ଜଣେ ରାକ୍ଷସୀର ଆଖ୍ୟା ଦେଇଛନ୍ତି। ଏଥିସହିତ ପ୍ରଧାନମନ୍ତ୍ରୀଙ୍କୁ ଲକ୍ଷ୍ୟକରି କହିଛନ୍ତି ଯେ, ମମତାଙ୍କୁ ଦମନ କରିବା ପାଇଁ ନରେନ୍ଦ୍ର ମୋଦି ତାଙ୍କର ଗୋଧ୍ରା ସମୟର ଗୁଣ୍ଡା ରୂପ ପୁନର୍ବାର ଧାରଣ କରନ୍ତୁ। ଗୁଣ୍ଡାକୁ ମାରିବାକୁ ହେଲେ ସୁପରଗୁଣ୍ଡା ହେବାକୁ ପଡ଼େ ବୋଲି କଙ୍ଗନା କହିଛନ୍ତି।

ଦେଖିବାକୁ ଗଲେ କଙ୍ଗନା ଜଣେ ସିନେମା କର୍ମୀ, ଯିଏ ଗଣମାଧ୍ୟମ ଦୃଷ୍ଟିରେ ସର୍ବଦା ରହିବାକୁ ଚାହାନ୍ତି। ତାଙ୍କର ସେଭଳି ହିଟ୍ ହୋଇଥିବା ସିନେମା ନାହିଁ। କିନ୍ତୁ ନିକଟ ଅତୀତରେ ବିଶେଷକରି ଥରେ ଦୁଇ ଥର ପ୍ରଧାନମନ୍ତ୍ରୀ ନରେନ୍ଦ୍ର ମୋଦିଙ୍କୁ ଭେଟିବା ପରେ କଙ୍ଗନା ତାଙ୍କ ଘୃଣାରେ ଭର୍ତ୍ତି ହୋଇଥିବା ଚରିତ୍ରକୁ ପ୍ରଦର୍ଶନ କରି ଲୋକଲୋଚନରେ ରହିବାକୁ ଚେଷ୍ଟା କରିଆସୁଛନ୍ତି। ପୂର୍ବରୁ ମୁସଲମାନ ସମ୍ପ୍ରଦାୟ ବିରୋଧରେ ମତ ଦେବା, ମହାରାଷ୍ଟ୍ରରେ ଶିବ ସେନା ସରକାରକୁ ଅଭଦ୍ର ଭାଷାରେ ଗାଳି ଦେଇ ସୋସିଆଲ ମିଡିଆରେ ପୋଷ୍ଟ କରିବାରୁ ଏକ ଭାବମୂର୍ତ୍ତି ସୃଷ୍ଟି ହେଲା ଯେ, କଙ୍ଗନା ହେଉଛନ୍ତି ଭାଜପାର ଜଣେ ଆଗ ଧାଡ଼ିର ସମର୍ଥକ। ନିକଟରେ ପଶ୍ଚିମବଙ୍ଗରେ ଭାଜପାର ସବୁ କଳ, ବଳ, କୌଶଳ ଲଗାଯିବା ସତ୍ତ୍ୱେ ପରାଜୟ ହୋଇଥିବାରୁ କଙ୍ଗନାଙ୍କୁ ତାହା ବ୍ୟତିବ୍ୟସ୍ତ କଲାଭଳି ମନେହେଉଛି। ବିଶେଷକରି ପଶ୍ଚିମବଙ୍ଗରେ ଭାଜପା ସମର୍ଥକଙ୍କୁ ଆକ୍ରମଣ ହେଉଥିବାରୁ ଏହାର ନେତାମାନେ ତୃଣମୂଳ କଂଗ୍ରେସ (ଟିଏମ୍‌ସି)କୁ ଦାୟୀ କରୁଛନ୍ତି। ଇତିମଧ୍ୟରେ କେନ୍ଦ୍ର ସରକାର ଏ ସଂକ୍ରାନ୍ତରେ ରାଜ୍ୟ ସରକାରଙ୍କଠାରୁ ସବିଶେଷ ରିପୋର୍ଟ ମାଗିଛନ୍ତି। ଏଥିରୁ ବୁଝାପଡୁଛି ଯେ, କେନ୍ଦ୍ର ସରକାର ମଧ୍ୟ ସେଠାରେ କେଉଁ ପ୍ରକାର ହିଂସା ଘଟୁଛି, କିଏ କରାଉଛନ୍ତି ଓ କାହା ବିରୋଧରେ ଘଟୁଛି ସେ ସମ୍ପର୍କରେ ଅବଗତ ନାହାନ୍ତି।

ଗୋଟିଏ ରାଜ୍ୟରେ ହିଂସାକାଣ୍ଡ ଘଟି ଲୋକଙ୍କ ଜୀବନ ଯାଇଥିବା ବେଳେ ଦେଶର ସାମାଜିକ ଓ ରାଜନୈତିକ ବାତାବରଣକୁ ଦୋହଲାଇ ଦେବା ଭଳି ଘୃଣା ବାର୍ତ୍ତା ପ୍ରଚାର କରାଯିବା ଗର୍ହିତ ଅପରାଧ। କଙ୍ଗନାଙ୍କ ଟୁଇଟ୍‌କୁ ଲକ୍ଷ୍ୟ କଲେ ବୁଝିବାକୁ ହେବ ଯେ, ଗୁଜରାଟ ଦଙ୍ଗା ମୋଦିଙ୍କ ପ୍ରରୋଚନାରେ ହୋଇଥିଲା ବୋଲି ସେ ସିଦ୍ଧ କରିଦେଉଛନ୍ତି। ତଥାପି ଭାଜପା କଙ୍ଗନାଙ୍କୁ ବିଭିନ୍ନ କ୍ଷେତ୍ରରେ ଉତ୍ସାହିତ କରିଚାଲିଛି। ଏହାଦ୍ୱାରା ଦଳ ଏକ ବଡ଼ ଭୁଲ କରିବସୁଛି। ଗହୀରେଇ କରି ଦେଖିଲେ ମୋଦିଙ୍କୁ କଙ୍ଗନା ଜଣେ ହତ୍ୟାକାରୀ ଭାବେ ଅଭିହିତ କରିସାରିଲେଣି। ଏଠାରେ ଉଲ୍ଲେଖ କରାଯାଇପାରେ ଯେ, ଯେତେବେଳେ ଗୁଜରାଟରେ ଭୟଙ୍କର ଦଙ୍ଗା ଘଟିଥିଲା, ସେତେବେଳେ ମୋଦି ରାଜ୍ୟର ମୁଖ୍ୟମନ୍ତ୍ରୀ ଥିଲେ। 'କଣ୍ଟାକୁ କଣ୍ଟାରେ କାଢ଼ିବା' ଭଳି ସାମାଜିକ ଗଣମାଧ୍ୟମରେ କଙ୍ଗନାଙ୍କ ଦେଶର ପ୍ରଧାନମନ୍ତ୍ରୀଙ୍କୁ ଏଭଳି କହିବା ଅତ୍ୟନ୍ତ ହାସ୍ୟାସ୍ପଦ।

ଆଜିର ନୂଆ ପ୍ରଯୁକ୍ତି ଯୁଗରେ ନିମିଷକ ମଧ୍ୟରେ ସୂଚନା ବା ଖବର ବିଶ୍ୱସାରା ଖେଳେଇ ହୋଇଯାଉଛି। କଙ୍ଗନାଙ୍କ ପରି ଘୃଣାତ୍ମକ ବାର୍ତ୍ତା ହିଂସାକୁ ବଢ଼ାଇବାରେ ସହାୟକ ହେବ। ତେଣୁ ଏଭଳି ବ୍ୟକ୍ତିଙ୍କ ସୋସିଆଲ ମିଡିଆ ଆକାଉଣ୍ଟକୁ କେବଳ ବନ୍ଦ କରିଦେଲେ ହେବ ନାହିଁ, ବରଂ ତାଙ୍କ ବିରୋଧରେ ଦୃଢ଼ ଆଇନଗତ କାର୍ଯ୍ୟାନୁଷ୍ଠାନ ନିଆଯିବା ଦରକାର। ଭାଜପାର ଛତ୍ରଛାୟା ତଳେ ରହି କଙ୍ଗନା ଅତୀତରେ ବହୁ ମାରାତ୍ମକ ମତ ଦେଇ ଦେଶ ପାଇଁ ଅଡୁଆ ସ୍ଥିତି ସୃଷ୍ଟି କରିଛନ୍ତି। ଗତବର୍ଷ ବଲିଉଡ୍ ଅଭିନେତା ସୁଶାନ୍ତ ସିଂ ରାଜପୁତଙ୍କ ମୃତ୍ୟୁ ପରେ କଙ୍ଗନା ସମଗ୍ର ଚଳଚ୍ଚିତ୍ର ଜଗତକୁ ନିନ୍ଦା ଭିତରକୁ ଠେଲି ଦେଇଥିଲେ। ଏପରି କି ତାଙ୍କ ଯୋଗୁ ବୃହତ୍ ମନୋରଞ୍ଜନ ଶିଳ୍ପରେ କଳାଦାଗ ଲାଗିଛି। ଭାଜପା କଙ୍ଗନାଙ୍କ ଭଳି ସମର୍ଥକଙ୍କୁ ଯଦି ଉତ୍ସାହିତ କରିବ, ତେବେ ଭାରତକୁ ଗଭୀର କ୍ଷତି ପହଞ୍ଚିବ।

ଶ୍ରୀଫଳରୁ ଶ୍ରୀ

ରଞ୍ଜନ କୁମାର ଦାସ

ନିକଟରେ ନିର୍ବାଚନ କାର୍ଯ୍ୟରେ ପର୍ଯ୍ୟବେକ୍ଷକ ଭାବେ କେରଳ ଯିବାର ସୁଯୋଗ ଆସିଥିଲା। କେରଳକୁ ଭଗବାନଙ୍କ ନିଜ ରାଜ୍ୟ ରୂପେ ଚିତ୍ରିତ କରାଯାଏ। ଏଠିକି ଆସିବା ପୂର୍ବରୁ ଏହାକୁ ଏକ ଅତିଶୟୋକ୍ତି ବୋଲି ମନେ କରୁଥିଲି। ମାତ୍ର ଏଠି ପହଞ୍ଚିଲା ପରେ ହିଁ ହୃଦ୍‌ବୋଧ ହେଲା କାହିଁକି ଏହାକୁ ଭଗବାନଙ୍କ ପ୍ରିୟ ସ୍ଥାନ କୁହାଯାଏ। ଆମ ରାଜ୍ୟରେ ମଧ୍ୟ ବିଶ୍ୱାସ କରାଯାଏ ଯେ, ଉଦ୍‌ଯୋଗୀ ଲୋକଙ୍କ କାନ୍ଧରେ ଲକ୍ଷ୍ମୀ ବାସ କରନ୍ତି। ବାସ୍ତବରେ ସେଇ କାରଣରୁ ଅର୍ଥାତ୍ ଏଠାର ଲୋକମାନେ ଖୁବ୍ ଉଦ୍‌ଯୋଗୀ ହୋଇଥିବାରୁ ଏଠି ଲକ୍ଷ୍ମୀ ବାସ କରନ୍ତି। ଆଉ ଲକ୍ଷ୍ମୀ ଯେଉଁଠି ସ୍ୱୟଂ ଭଗବାନ ତ ନିଶ୍ଚୟ ସେଠି ରହିବେ। ଏଠି ପ୍ରତି ଘରେ ଘରେ ନଡ଼ିଆ ବାରି। ତା' ଭିତରେ ଗୁଆଗଛ, କଦଳୀ ଗଛ ନିଶ୍ଚୟ ଭରି ରହିଥିବ। ତଳେ ଇଞ୍ଚେ ବି ଜାଗା ସେମାନେ ବେକାର ଛାଡ଼ନ୍ତି ନାହିଁ। ନଡ଼ିଆ ଗଛରେ ଲଟେଇ ବଢୁଥିବ ଗୋଲମରିଚ ବା କୋକୋ ଗଛ। ତଳେ ଗଛରୁ ଗଛ ମଝିରେ ଥିବା ଫାଙ୍କ ବି ଫାଙ୍କା ନ ଛାଡ଼ି ଲଗେଇ ଦିଅନ୍ତି ସପୁରି ଭଳି ଛୋଟ ଗଛ। ତେଣୁ ବର୍ଷ ସାରା ତାଙ୍କର କୋଉଥିରୁ ନା କୋଉଥିରୁ ଆୟ ହେଉଥାଏ। ଏଠି ବେଶ୍ କିଛି ଦିନ ରହିବା ଭିତରେ ଲୋକଙ୍କର ସ୍ୱଚ୍ଛଳତା ମତେ ପ୍ରଭାବିତ କରିଥିଲା। ଯେ କୌଣସି ଗାଁରେ ପଶିଗଲେ ବେଶ୍ ବଡ଼ ବଡ଼ ରୁଚିସମ୍ପନ୍ନ ଆକର୍ଷଣୀୟ କୋଠାଘର ସବୁ ପରିଲକ୍ଷିତ ହୁଏ। ସବୁ ଘର ଆଗରେ ଖୋଲା ଜାଗା, ବାଲକୋନି ଓ ପାଚେରି। ଗାଁଗୁଡ଼ିକ ଗୋଟେ ଗୋଟେ ଛୋଟ ସହର ଭଳି ଲାଗେ। ଗାଁ ମୁଣ୍ଡର ବଜାରଗୁଡ଼ିକ ମଧ୍ୟ ବେଶ୍ ବଡ଼, ରୁଚିଶୀଳ ଓ ଅତ୍ୟାଧୁନିକ ସୁବିଧାସମ୍ପନ୍ନ। ଲୋକଙ୍କର କ୍ରୟ କ୍ଷମତା ନ ଥିଲେ ଗାଁ ମୁଣ୍ଡରେ ସେଭଳି ଅତ୍ୟାଧୁନିକ ଦୋକାନ ରହିବାର ଯଥାର୍ଥତା ନ ଥାନ୍ତା। ତେଣୁ ଆରାମରେ କୁହାଯାଇପାରେ ଯେ ଲୋକମାନେ ସେଠି ସମ୍ପନ୍ନ ଓ ସ୍ୱଚ୍ଛଳ। ଏମାନଙ୍କ ସ୍ୱଚ୍ଛଳତାର ମୁଖ୍ୟ କାରଣ କୃଷି। କୃଷି ବ୍ୟତୀତ ସମଗ୍ର କେରଳରେ କୌଣସି ଶିଳ୍ପ ବା ଖଣିଖାଦାନ ନାହିଁ। କୃଷି ଭିତରେ ନଡ଼ିଆ, ଗୁଆ, କଦଳୀ, କୋକୋ ଏବଂ ରବର ମୁଖ୍ୟ। ପ୍ରାୟ ଲୋକଙ୍କ ଘର ଆଗରେ ଚାରିଚକିଆ ଗାଡ଼ିଟିଏ ମଧ୍ୟ ଥିବାର ଦେଖିବାକୁ ମିଳେ। ଲୁଙ୍ଗି ପିନ୍ଧି ଚାଷୀମାନେ ବୁଲେଟ ଗାଡ଼ିରେ ଯାଉଥିବାର ଦୃଶ୍ୟ ମଧ୍ୟ ବହୁଳ ଭାବେ ଦୃଷ୍ଟିଗୋଚର ହୁଏ।

ସାଧାରଣତଃ ଆମର ଧାରଣା ଥାଏ ଯେ ନଡ଼ିଆଗଛ କେବଳ ପାଣି ଜାଗାରେ ହୋଇପାରେ। ମାତ୍ର ଏଠି ଆସି ଜାଣିବାକୁ ପାଇଲି ଯେ ଶୁଖିଲା ଜାଗାରେ ବି ନଡ଼ିଆଗଛ ବଢ଼ିବାରେ ଅସୁବିଧା ନାହିଁ। ଉତ୍ତର କେରଳର ମୁଁ ଯେଉଁ ଜିଲାକୁ ଆସିଥିଲି ତା'ର ନାଁ ଥିଲା କାସରଗଡ଼। ସେଇଟି ଗୋଟିଏ ପାହାଡ଼ିଆ ଟାଙ୍ଗରା ଜାଗା। ଚାରିଆଡ଼େ ମାଙ୍କଡ଼ା ପଥର ଖାଦାନ। ସେଠି ବି ଚାରିଆଡ଼େ ନଡ଼ିଆ, ଗୁଆ, କଦଳୀ ବଗିଚା। ସେଇଥି ପାଇଁ ସେଠି ଭୂତଳ ଜଳସ୍ତର ମଧ୍ୟ ନିୟମିତ ଭାବେ ଭୂପୃଷ୍ଠର ପାଖାପାଖି ଥାଏ ଏବଂ ବର୍ଷ ସାରା ସବୁଜିମା ଥାଏ। ପରିବେଶ ଶୀତଳ ମଧ୍ୟ ଥାଏ।

ଆମ ଓଡ଼ିଶାରେ ସମଗ୍ର ପୁରୀ ଜିଲା ଏପରି କି ଅବିଭକ୍ତ କଟକ ଆଦି ଜିଲାରେ ମଧ୍ୟ ନଡ଼ିଆ ଚାଷ ବହୁଳ ଭାବେ ହୁଏ। ମାତ୍ର ଏଠିକାର ଚାଷୀ ସେଇ ନଡ଼ିଆ ଚାଷ କରି କାହିଁକି ଓଡ଼ିଶାର ନଡ଼ିଆ ଚାଷୀଙ୍କଠାରୁ ଅଧିକ ଧନୀ ତା'ର ଏକ ଚମତ୍‌କ୍ରାପ୍ରଦ କାରଣ ମୋର ଦୃଷ୍ଟି ଗୋଚର ହେଲା। ପ୍ରାଥମିକ ଭାବେ ଯେ କେହି କହିପାରିବ ଯେ ଆମ ଓଡ଼ିଶାର ଲୋକମାନେ ବା ଚାଷୀମାନେ ଏବେ ଆଉ ପୂର୍ବଭଳି ଉଦ୍‌ଯୋଗୀ ନୁହନ୍ତି। ଏକଦା ସେମାନେ ସମଗ୍ର ଦକ୍ଷିଣ–ପୂର୍ବ ଏସିଆକୁ ବ୍ୟବସାୟରେ କରାୟତ୍ତ କରି ତାଙ୍କ ଉଦ୍‌ଯୋଗର ପ୍ରମାଣ ଦେଇଥିଲେ। ମାତ୍ର ଏବେ ଆଉ ତାହା ରହିନାହିଁ। ଗାଁ ଗହଳରେ ଲୋକଙ୍କ ଭିତରେ ଶ୍ରମ ବିମୁଖତା ଓ ଛୋଟ ହେଉ ପଛେ ଚାକିରି ପ୍ରତି ଅହେତୁକ ଆକର୍ଷଣ ଆମକୁ ଏକ ସାଧାରଣ ଜାତିରେ ପରିଣତ କରି ସାରିଛି। ଆମେ ଆଉ ଅସାଧାରଣ ହୋଇ ରହିନାହେଁ ଏକଥା ସ୍ୱୀକାର କରିବାକୁ ପଡ଼ିବ। ମୁଁ ଏ ପ୍ରାଥମିକ କାରଣଟିକୁ ବାଦ୍ ଦେଇ ଆଉ ଏକ କାରଣ ଖୋଜି ପାଇଲି, ଯାହା ସେମାନଙ୍କୁ ସ୍ୱତନ୍ତ୍ର କରିଛି। ଓଡ଼ିଶାରେ ନଡ଼ିଆ ଚାଷୀମାନେ କେବଳ ପଇଡ଼, ପାକଳ ନଡ଼ିଆ ବିକ୍ରି ଉପରେ ନିର୍ଭର କରି ଚାଷ କରିଥାନ୍ତି। ଅତି ବେଶିରେ ନଡ଼ିଆ କତା ବିକ୍ରିରୁ ମଧ୍ୟ ଅଳ୍ପ କିଛି ଆୟ ହୁଏ। ଧରାଯାଉ ଗୋଟେ ନଡ଼ିଆ ଗଛରେ ବର୍ଷକୁ ଶହେ ପାଖାପାଖି ପଇଡ଼ ବା ନଡ଼ିଆ ବାହାରେ। ଗୋଟା ପଇଡ଼ ବା ନଡ଼ିଆ ପିଛା କୋଡ଼ିଏ ଟଙ୍କା ହେଲେ ଓଡ଼ିଶାର ଜଣେ ନଡ଼ିଆ ଚାଷୀ ବର୍ଷକୁ ଦୁଇ ହଜାର ଟଙ୍କା ପାଇବ। ମାତ୍ର କେରଳରେ ନଡ଼ିଆ ଚାଷୀମାନେ ଆଗଭଳି ସେଇ ଚିରାଚରିତ ପଇଡ଼ ବା ନଡ଼ିଆ ବିକ୍ରି କରି ଚଳିବା ଉପରେ ନିର୍ଭର କରୁନାହାନ୍ତି। ନଡ଼ିଆ ତେଲ ବ୍ୟତୀତ ଆମ ଅଞ୍ଚଳରେ ଯେମିତି ଖଜୁରି ଗଛରୁ ନୀରା ସଂଗ୍ରହ ହୁଏ ଏଠି ନଡ଼ିଆ ଗଛର କାନ୍ଦିରୁ ସେଇଭଳି ନୀରା ସଂଗ୍ରହ କରୁଛନ୍ତି। ନଡ଼ିଆ ଗଛରେ ଯେତେବେଳେ ନୂଆ କାନ୍ଦି ପଡ଼ି ଚଅଁର ବାହାରିବା ଆରମ୍ଭ ହୁଏ ସେମାନେ ଅଗଆଡୁ ତାକୁ କାଟି ଦେଇ ସେଠି ଗୋଟେ ସ୍ୱତନ୍ତ୍ର ଭାବେ ପ୍ରସ୍ତୁତ ମାଟି ହାଣ୍ଡି ବସେଇ ଦିଅନ୍ତି। ମାଟିହାଣ୍ଡିଟି ଏଭଳି ନିର୍ମିତ ଯେ ତା'ର ଗୋଟିଏ କଡ଼ରେ ଥିବା କଣା ଭିତରେ କାନ୍ଦିର କଟା ଯାଇଥିବା ଅଗଟିକୁ ପୂରେଇ ଦିଆଯାଏ। ଭିତରେ ଗୋଟେ ଜରିରେ କିଛି ବରଫ ପୂରେଇ ରଖାଯାଇଥାଏ । ଏଇ ବରଫ ଯୋଗୁ ମାଟି ହାଣ୍ଡି ଭିତରେ ଥିବା ମୁଣିରେ ସଂଗୃହୀତ ହେଉଥିବା ନୀରା ଖରାପ ହୁଏ ନାହିଁ ଓ ଥଣ୍ଡା ରହେ। ଖଜୁରି ଗଛରେ ନୀରା ଯେତେବେଳେ ପବନ ଓ ଉଚ୍ଚ ତାପମାତ୍ରା ସମ୍ପର୍କରେ ଆସେ ତାହା ଖଜୁରି ତାଡ଼ିରେ ପରିଣତ ହୋଇଯାଏ ଓ ନିଶାମୁକ୍ତ ହୋଇଯାଏ। ମାତ୍ର ଏହି ପଦ୍ଧତିରେ କେରଳରେ ସଂଗୃହୀତ ହେଉଥିବା ନୀରା ପବନ ଓ ତାପମାତ୍ରା ଦ୍ୱାରା ପ୍ରଭାବିତ ହେଉ ନ ଥିବାରୁ ତାହା ଦିନେ ଦି'ଦିନ ଯାଏ ଖରାପ ନ ହୋଇ ମାଟି ହାଣ୍ଡି ଭିତରେ ରହିପାରେ। ଗୋଟିଏ ଗଛରେ ବର୍ଷକୁ ଚାରି ପାଞ୍ଚଟି କାନ୍ଦି ପଡ଼ିପାରେ। ପ୍ରତି କାନ୍ଦିରୁ ପ୍ରତିଦିନ ସକାଳେ ଦେଢ଼ ଲିଟର ଓ ସନ୍ଧ୍ୟାରେ ପ୍ରାୟ ଲିଟରେ ପାଖାପାଖି ନୀରା ସଂଗୃହୀତ ହୋଇପାରେ। ଏହାର ଲିଟର ପିଛା ବଜାର ମୂଲ୍ୟ ଦେଢ଼ଶହ ଟଙ୍କା ଯାହା ସେମାନେ ବ୍ୟବସାୟିକ ଭାବେ ବୋତଲରେ ଭର୍ତ୍ତି କରି ବିକ୍ରି କରୁଛନ୍ତି। ଲିଟର ପିଛା ଯେଉଁ ଦେଢ଼ଶହ ଆୟ ହୁଏ ସେଥିରୁ ଚାଷୀ ପାଏ ଚାଳିଶଟଙ୍କା, ତୋଳିବା ବାଲା ତିରିଶ ଟଙ୍କା ଓ ବାକି ଷାଠିଏ ଟଙ୍କା ଖର୍ଚ୍ଚ ହୁଏ ଚାଷ, ଜଳସେଚନ, ସୁରକ୍ଷା ଔଷଧ, ପରିବହନ ଓ ବଜାର ଜନିତ ବାବଦରେ। ଗୋଟିଏ ଗଛରୁ ଏକାବେଳେ ଦୁଇ ତିନିଟି କାନ୍ଦି ପଡ଼ିଲେ ପ୍ରାୟ ଛଅରୁ ସାତ ଲିଟର ନୀରା ସଂଗ୍ରହ ହୋଇପାରେ। ତେଣୁ ଗଛ ପିଛା ଦୈନିକ ଆୟ ଅଢ଼େଇ ଶହରୁ ତିନିଶହ ଟଙ୍କା ହୋଇପାରେ। ବର୍ଷରେ ଯଦି ଛଅ ମାସ ଫଳରହେ ତେବେ ବାର୍ଷିକ ଆୟ ହେବ ପ୍ରାୟ ପଚାଶ ହଜାର। ଗୋଟେ ନଡ଼ିଆଗଛ ପ୍ରାୟ ୩୦–୪୦ ବର୍ଷ ଯାଏ ରୋଜଗାର ଦେଇପାରେ। ଜଣେ ଜଣେ ଚାଷୀ ଏଥିରୁ ବର୍ଷକୁ ଗଛ ପିଛା ଲକ୍ଷେ ଟଙ୍କା ପାଖାପାଖି ଆୟ କରନ୍ତି। ତେଣୁ ସେମାନେ ସ୍ୱଚ୍ଛଳ ହେବେ ନାହିଁ କାହିଁକି? ଚାକିରି ପଛରେ ସେମାନେ ଗୋଡ଼େଇବେ କାହିଁକି? ଖାଲି ପଇଡ଼ ବା ନଡ଼ିଆ ଉତ୍ପାଦନ ଉପରେ ନିର୍ଭର କରିଥିଲେ ବର୍ଷକୁ ଅତିବେଶିରେ ତିନି ଚାରି ହଜାର ଆୟ ହୋଇଥାନ୍ତା।

ଏବେ ନୀରାର ନୈତିକତା ଉପରେ ପ୍ରଶ୍ନ କେହି କେହି କରିପାରନ୍ତି। ଏହାକୁ ନିଶାଯୁକ୍ତ କହି କେହି କେହି ଗ୍ରହଣ କରି ନ ପାରନ୍ତି। ମାତ୍ର କହି ରଖେ ଯେ, ଖଜୁରି ବା ନଡ଼ିଆ ଗଛରୁ ସଂଗୃହୀତ ନୀରାରେ ଖରା ପଡ଼ିଲେ ତାପମାତ୍ରା ଅଧିକ ହେଲେ ବା ପବନ ସଂସ୍ପର୍ଶରେ ଆସିଲେ ତାହା ନିଶାମୁକ୍ତ ହୋଇଥାନ୍ତା। ମାତ୍ର ଏହା ବନ୍ଦ ମାଟିପାତ୍ରରେ ବରଫ ମଧ୍ୟରେ ସଂଗୃହୀତ ହେଉଥିବାରୁ ଏହା ତାଡ଼ିରେ ପରିଣତ ହୁଏନାହିଁ। ସ୍ୱାସ୍ଥ୍ୟଗତ ଦୃଷ୍ଟିରୁ ମଧ୍ୟ ଏହା ବହୁତ ଉପକାରୀ। ସ୍ଥାନୀୟ ଅଞ୍ଚଳରେ ଏହାକୁ କଳ୍ପରସ ବୋଲି ମଧ୍ୟ କୁହାଯାଏ। ଏହାକୁ ବରଫ ଭିତରେ ଥଣ୍ଡା କରି ୪୫ ଦିନ ଯାଏ ରଖାଯାଇପାରେ। ଏଥିରେ ଶ୍ୱେତସାର ୧୪% ଥିବାବେଳେ ଭିଟାମିନ–ସି, ଭିଟାମିନ–ବି କମ୍ପ୍ଲେକ୍ସ ଓ ଆମିନୋ ଏସିଡ୍‌ର ଉପସ୍ଥିତି ମଧ୍ୟ ଯଥେଷ୍ଟ ଥାଏ। ତା'ଛଡ଼ା କ୍ୟାଲସିୟମ, ମ୍ୟାଗନେସିୟମ୍, ପୋଟାସିୟମ୍, ଆଇରନ, ସୋଡ଼ିଅମ ଓ ଫସଫରସ ମଧ୍ୟ ପ୍ରଚୁର ମାତ୍ରାରେ ଥାଏ। ଶ୍ୱେତସାର ୧୪% ଥିଲେ ମଧ୍ୟ ମଧୁମେହ ରୋଗୀମାନେ ଏହାକୁ ନିରାପଦ ଭାବେ ଗ୍ରହଣ କରିପାରିବେ କାରଣ ଏହାର ଗ୍ଲାଇସେମିକ୍ ଭାଲ୍ୟୁ ମଧ୍ୟ ଯଥେଷ୍ଟ କମ୍। ଏହି ନୀରାକୁ ସଂଗ୍ରହ କରି ତାକୁ ବୈଜ୍ଞାନିକ ପଦ୍ଧତିରେ ଶୁଖେଇ ସେଥିରୁ ନଡ଼ିଆ ଚିନି, ନଡ଼ିଆ ମହୁ ମଧ୍ୟ ପ୍ରସ୍ତୁତ କରାଯାଉଛି। ଗୋଟେ ଲିଟର ନୀରାରୁ ୩୦୦–୪୦୦ ଗ୍ରାମ୍ ଚିନି ସଂଗ୍ରହ କରାଯାଇପାରେ, ଯାହାର କେଜି ପିଛା ମୂଲ୍ୟ ୬୫୦ ଟଙ୍କା। ଏହାକୁ ମଧୁମେହ ରୋଗୀ ମଧ୍ୟ ଗ୍ରହଣ କରିପାରିବେ। ଏଥିରେ ଆଣ୍ଟି ଅକ୍ସିଡାଣ୍ଟ ମଧ୍ୟ ପ୍ରଚୁର ମାତ୍ରାରେ ଥିବାରୁ ବୟସଜନିତ ସମସ୍ୟା ଓ କ୍ୟାନ୍‌ସରକୁ ମଧ୍ୟ ପ୍ରତିହତ କରେ। ପୋଟାସିୟମ୍ ଯୋଗୁ ରକ୍ତଚାପ ମଧ୍ୟ ନିୟନ୍ତ୍ରଣରେ ରହେ। କ୍ୟାଲସିୟମ୍ ଓ ଭିଟାମିନ୍ ଯୋଗୁ ହାଡ଼ ଶକ୍ତ ହୁଏ ଏବଂ ରକ୍ତହୀନତା ଦୂର କରେ। ଏଥିରେ ଥିବା ଗ୍ଲୁଟାମିକ ଏସିଡ୍ ନାମକ ଆମିନୋ ଏସିଡ୍‌ର ପ୍ରଭାବରୁ ସ୍ନାୟୁଗତ ସମସ୍ୟା ଉପରେ ମଧ୍ୟ ନିୟନ୍ତ୍ରଣ ଆସେ।

ବହୁ ଶତାବ୍ଦୀ ତଳେ ଆଲେକ୍‌ଜାଣ୍ଡାର ଯେତେବେଳେ କହିଥିଲେ ଯେ ଯେଉଁ ଗଛରୁ ଖାଦ୍ୟ ଓ ପାନୀୟ ଉଭୟ ମିଳିପାରେ ସେଭଳି ଗଛ ଥିବା ଦେଶ ବାସ୍ତବରେ ଭାଗ୍ୟବାନ, ସେତେବେଳେ ଏତେ କଥା ତ ବାହାରି ନ ଥିଲା। ଏବେ ଯଦି ଆଲେକ୍‌ଜାଣ୍ଡାର କେରଳ ଆସିଥାନ୍ତେ ସେ ବୋଧେ ଆଉ ଫେରିକି ଯିବା କଥା ଚିନ୍ତା କରି ନ ଥାନ୍ତେ। ଶ୍ରୀଫଳ ଭିତରେ ଏତେ ଫଳ ଲୁଚି କରି ଥାଏ ତାହା ଆମ ଚାଷୀମାନଙ୍କୁ ଅଜଣା। ଯଦି ଆମର ପୁରୀ, କଟକ ଆଦି ଜିଲାରେ ଯେଉଁ ଚାଷୀମାନେ ନଡ଼ିଆ ଚାଷ କରୁଛନ୍ତି ସେମାନେ ଏ ଜ୍ଞାନକୌଶଳ ଆପଣାନ୍ତେ ହୁଏତ ସେମାନଙ୍କ ଭାଗ୍ୟରେ ଆର୍ଥିକ ଅଭୂତପୂର୍ବ ପରିବର୍ତ୍ତନ ଆସିପାରନ୍ତା।

ନିର୍ଦ୍ଦେଶକ, ସଂସ୍କୃତି ବିଭାଗ
ମୋ –୯୪୩୭୨୮୬୫୧୨

୨୫ ବର୍ଷ ତଳର ଧରିତ୍ରୀ DHARITRI

୫ ମେ ୧୯୯୬

- ଖାର୍ତ୍ତୁମ୍‌ର ଉତ୍ତର–ପୂର୍ବକୁ ୩୨୫ କିମି ଦୂର ହଜ୍‌ୟୁସଫ ଜିଲାରେ ସୁଦାନ ଏୟାର୍‌ଲାଇନର ଏକ ବିମାନ ଦୁର୍ଘଟଣାଗ୍ରସ୍ତ ହେବାରୁ ଏଥିରେ ଯାତ୍ରା କରୁଥିବା ୪୫ ଯାତ୍ରୀ ଓ ୫ କର୍ମଚାରୀ ମୃତ।
- ଚୀନ୍‌ର ମଙ୍ଗୋଲିଆ ପ୍ରଦେଶରେ ବଡ଼ ଧରଣର ଭୂମିକମ୍ପ ହେବା ଦ୍ୱାରା ୧୪ ଜଣଙ୍କ ମୃତ୍ୟୁ।
- ପାକିସ୍ତାନ ଅଧିକୃତ କାଶ୍ମୀରସ୍ଥିତ ଇନ୍ଦୁସ ନଦୀରେ ଏକ ଯାତ୍ରିବାହୀ ବସ୍ ଦୁର୍ଘଟଣାଗ୍ରସ୍ତ ହୋଇ ନଦୀଗର୍ଭକୁ ଖସିପଡ଼ିବା ଫଳରେ ସେଥିରେ ଯାତ୍ରା କରୁଥିବା ପାକିସ୍ତାନ ଆର୍ମି ବାସ୍କେଟବଲ ଦଳର ସମସ୍ତ ଖେଳାଳି ସମେତ ଅନ୍ୟ ୧୦ ଜଣ ମୃତ।

su | do | ku ସୁ–ଡୋ–କୁ

Puzzles by Srikant Ghosh

		4					2	
	3			7	6			
		5	1		3			
		1	8				9	
			9				5	6
				6	1			
4		6						
					7		8	3
5				9		4		

ଏହାର ଉତ୍ତର ଆସନ୍ତାକାଲି ପ୍ରକାଶ ପାଇବ

ଉପରେ ପ୍ରଦତ୍ତ ସୁଡୋକୁର ଏପରି ସମାଧାନ କରିବାକୁ ହେବ, ଯେପରି ପ୍ରତ୍ୟେକ ଧାଡି, ସ୍ତମ୍ଭ ଓ ଆୟତାକାର ବାକ୍ସ

ଜିଲା ସାମ୍ବାଦିକଙ୍କୁ ଟିକା ଖୁବ୍‌ଶୀଘ୍ର

ଭୁବନେଶ୍ୱର,(ବ୍ୟୁରୋ): ରାଜ୍ୟର କାର୍ଯ୍ୟରତ ସାମ୍ବାଦିକମାନେ କୋଭିଡ-୧୯ ଭଳି ମହାମାରୀ ସମୟରେ ନିଜ ଜୀବନକୁ ବାଜି ଲଗାଇ ନିଜ କର୍ତ୍ତବ୍ୟ ପାଳନ କରୁଛନ୍ତି। ସାମ୍ବାଦିକମାନେ ଖବର ସଂଗ୍ରହ ଲାଗି ପ୍ରତ୍ୟେକ ଦିନ ବିପଦ ମୁହାଁ ହେଉଛନ୍ତି। ମୁଖ୍ୟମନ୍ତ୍ରୀ ନବୀନ ପଟ୍ଟନାୟକ ସେଥିଲାଗି କାର୍ଯ୍ୟରତ ସାମ୍ବାଦିକମାନଙ୍କୁ ଫ୍ରଣ୍ଟଲାଇନ କୋଭିଡ ୱାରିଅର ଭାବେ ଘୋଷଣା କରିସାରିଛନ୍ତି। କାର୍ଯ୍ୟରତ ସାମ୍ବାଦିକମାନେ ଟିକା ନେଇ କରୋନାରୁ ନିଜକୁ ସୁରକ୍ଷିତ ରଖିପାରିବେ। ଜିଲାସ୍ତରର କାର୍ଯ୍ୟରତ ସାମ୍ବାଦିକଙ୍କୁ ଟିକା ଦେବାର ବ୍ୟବସ୍ଥା ତୁରନ୍ତ କରାଯିବ। ଜିଲାର ଡିଆଇପିଆର୍‌ଓମାନେ ସିଡିଏମଓ ଏବଂ ପିଏଚ୍‌ଓ ଅଫିସକୁ ପ୍ରାଧିକୃତ ଓ କାର୍ଯ୍ୟରତ ସାମ୍ବାଦିକଙ୍କ ତାଲିକା ପ୍ରସ୍ତୁତ ଲାଗି ନିର୍ଦ୍ଦେଶ ଦିଆଯାଇଛି।

ସଂକ୍ଷେପରେ

ଶ୍ୱଶୁରଙ୍କୁ ଶିଳପୁଆରେ ଛେଚି ହତ୍ୟା କଲେ ବୋହୂ

ରାଜନଗର, ୪।୫ (ଡି.ଏନ୍.ଏ.): କେନ୍ଦ୍ରାପଡ଼ା ରାଜନଗର ଥାନା ରିଘାଗଡ଼ ଗାଁରେ ସୋମବାର ପାରିବାରିକ କଳହକୁ ନେଇ ଜଣେ ମହିଳା ଶ୍ୱଶୁରଙ୍କୁ ଶିଳପୁଆରେ ଛେଚି ହତ୍ୟା କରିଛନ୍ତି। ପୋଲିସ ବୋହୂ କବିତା ବେହୁରିଆଙ୍କୁ ଥାନାରେ ଅଟକ ରଖି ତଦନ୍ତ ଚଳାଇଛି। ଶ୍ୱଶୁର ଶ୍ରୀନିବାସ(୬୫)ଙ୍କ ମୃତଦେହକୁ ପୋଲିସ ବ୍ୟବଚ୍ଛେଦ କରାଇଛି। ଥାନାରେ ମାମଲା ନଂ. ୨୦୯ /୨୧ ରୁଜୁ ହୋଇଛି। ପୋଲିସ ସୂଚନା ଅନୁଯାୟୀ, ଶ୍ରୀନିବାସଙ୍କ ବଡ଼ପୁଅ ଶ୍ରୀକାନ୍ତ ଗୁଜରାଟରେ ରୁହନ୍ତି। ଘରେ ଶ୍ରୀନିବାସ, ବୋହୂ ଓ ନାତି ସହ ରହୁଥିଲେ। ଅଧିକାଂଶ ସମୟରେ ଶ୍ୱଶୁର-ବୋହୂଙ୍କ ମଧ୍ୟରେ ପାଟିତୁଣ୍ଡ ଲାଗିଥାଏ। ସୋମବାର ସନ୍ଧ୍ୟାରୁ ଉଭୟଙ୍କ ମଧ୍ୟରେ ପାଟିତୁଣ୍ଡ ଲାଗି ରହିଥିଲା। ମାନସିକ ଭାରସାମ୍ୟ ହରାଇ କବିତା ଘରେ ଥିବା ଶିଳପୁଆରେ ଶ୍ୱଶୁରଙ୍କୁ ଛେଚି ହତ୍ୟା କରିଥିଲେ।

ହାଟରୁ ଲସି ପିଇ ଶିଶୁ ମୃତ ଘଟଣା: ୩ ଗିରଫ

ମାଲକାନଗିରି/ଏମ୍‌ଭି-୭୯,୪।୫ (ଡି.ଏନ୍.ଏ.): ମାଲକାନଗିରି ଜିଲା ପଡ଼ିଆ ବ୍ଲକ କୁର୍ତ୍ତି ସାପ୍ତାହିକ ହାଟରେ ଶୁକ୍ରବାର ବିଷାକ୍ତ ଲସି ପିଇ ୧୨୮ ଜଣ ମହିଳା ଓ ପୁରୁଷ ଅସୁସ୍ଥ ହୋଇ ପଡ଼ିଥିଲେ। ସେମାନଙ୍କ ମଧ୍ୟରୁ ଶିମିଳିବାଞ୍ଚା ଗ୍ରାମର ଆଡମା ମାଡକାମିଙ୍କ ୧୨ ବର୍ଷର ଝିଅ ମୋନିକା ମାଡକାମିଙ୍କ ଚିକିତ୍ସାଧୀନ ଅବସ୍ଥାରେ ମୃତ୍ୟୁ ହୋଇଥିଲା। ଏମ୍‌ଭି- ୭୯ ପୋଲିସ ଘଟଣାର ତଦନ୍ତ କରି ହାଟରେ ଲସି ବିକ୍ରି କରୁଥିବା ୩ଜଣ ବ୍ୟବସାୟୀଙ୍କୁ ଗିରଫ କରିଛି। ସେମାନେ ହେଲେ ଶୁକଦେବ ପୋଦ୍ଦାର ଓ ସାମଲ ପୋଦ୍ଦାର ଓ ତାରକ ମଣ୍ଡଳ। ସେମାନଙ୍କୁ ମଙ୍ଗଳବାର କୋର୍ଟଚାଲାଣ କରାଯାଇଛି। ଏହି ବ୍ୟବସାୟୀମାନେ ଲସି ପ୍ରସ୍ତୁତି ପାଇଁ ମାଛବାକ୍ସରେ ଥିବା ବରଫ ସହ ପଚା କଦଳୀ ଓ ଅନେକ ଦିନ ତଳର ଦହି ବ୍ୟବହାର କରିଥିଲେ। ଫଳରେ ଏପରି ଅଘଟଣ ଘଟିଥିଲା ବୋଲି ପୋଲିସ ତଦନ୍ତରୁ ଜଣାପଡ଼ିଛି।

ପୁଅର ୫ ଦିନ ପରେ ବାପାଙ୍କ ମୃତ୍ୟୁ

ନାଉଗାଁ,୪।୫(ସ୍ୱ.ପ୍ର.): ଜଗତ୍‌ସିଂହପୁର ଜିଲା ନାଉଗାଁ ବ୍ଲକର ତିରୁଣା ଗ୍ରାମରେ କରୋନାରେ ଆକ୍ରାନ୍ତ ହୋଇଥିବା ପୁଅ ମୃତ୍ୟୁ ଘଟିବାର ୫ ଦିନ ପରେ ବାପାଙ୍କ ମୃତ୍ୟୁ ଘଟିଛି। ଦୀପକ ବାରିକଙ୍କ କରୋନା ପରୀକ୍ଷା କରିବା ପରେ ସେ ସଂକ୍ରମିତ ଥିବା ଜଣାପଡ଼ିଥିଲା। ଗତ ବୁଧବାର ତାଙ୍କୁ ଡାକ୍ତରଖାନା ନେବା ବାଟରେ ମୃତ୍ୟୁ ଘଟିଥିଲା। ପୁଅ ମୃତ୍ୟୁର ୨ ଦିନ ପରେ ବାପା ଚତୁର୍ଭୁଜଙ୍କ ଦେହ ଖରାପ ହୋଇଯାଇଥିଲା। ପରୀକ୍ଷା ପରେ ସେ ମଧ୍ୟ ସଂକ୍ରମିତ ଥିବା ଜଣାପଡ଼ିଥିଲା। ତାଙ୍କୁ ହସ୍ପିଟାଲରେ ଭର୍ତ୍ତି କରାଯାଇଥିଲା। ହେଲେ ସୋମବାର ତାଙ୍କର ମୃତ୍ୟୁ ଘଟିଛି।

ଦରପୋଡ଼ା ମୃତଦେହ କୁକୁର ଖାଇଲେ

ନାଉଗାଁ,୪।୫(ସ୍ୱ.ପ୍ର.): ଜଗତ୍‌ସିଂହପୁର ଜିଲା ନାଉଗାଁ ବ୍ଲକ ଅନ୍ତର୍ଗତ ବଛାଲୋ କୁଣ୍ଡି ଗାଁରେ ରବିବାର ବିଳମ୍ବିତ ରାତିରେ କରୋନାରେ ଆକ୍ରାନ୍ତ ଆଦିକନ୍ଦ ରାଉତ (୭୫)ଙ୍କ ମୃତ୍ୟୁ ଘଟିଥିଲା। ତାଙ୍କ ଦରପୋଡ଼ା ମୃତଦେହକୁ ମଙ୍ଗଳବାର କୁକୁର ଖାଉଥିବା ଦେଖି ମୃତଦେହକୁ ଶେଷ ସମ୍ମାନ ମିଳିଲାନି ବୋଲି ଚର୍ଚ୍ଚା ହେଉଛି। ଆଦିକନ୍ଦ ଗତ ୨୮ରେ କରୋନାରେ ଆକ୍ରାନ୍ତ ହୋଇ ଘରେ ଚିକିତ୍ସାଧୀନ ଥିଲେ। ରବିବାର ବିଳମ୍ବିତ ରାତିରେ ତାଙ୍କ ମୃତ୍ୟୁ ଘଟିଥିଲା। ସଂକ୍ରମଣ ଭୟରେ ମୃତଦେହ ସତ୍କାର ପାଇଁ ଆତ୍ମୀୟ ସ୍ୱଜନ ଓ ବନ୍ଧୁ ପରିଜନ କେହି ଆସି ନ ଥିଲେ। ମୃତଦେହ ଦୀର୍ଘ ୧୩ ଘଣ୍ଟା ପର୍ଯ୍ୟନ୍ତ ପଡ଼ି ରହିଥିଲା। ବ୍ଲକ ପ୍ରଶାସନର ହସ୍ତକ୍ଷେପ ପରେ ରଘୁନାଥପୁରର ଏକ ସ୍ୱେଚ୍ଛାସେବୀ ସଙ୍ଗଠନର କର୍ମୀ ସୋମବାର ଆସି ଆଦିକନ୍ଦଙ୍କ ମୃତଦେହ ଦେବୀ ନଦୀପଠାରେ ସତ୍କାର କରିଥିଲେ। ତେବେ ମୃତଦେହ ଠିକ୍‌ଭାବେ ପୋଡିଛି କି ନାହିଁ ତାହା ନ ଦେଖି ସେମାନେ ସେଠାରୁ ଚାଲିଯାଇଥିଲେ। ମଙ୍ଗଳବାର ସକାଳେ ସ୍ଥାନୀୟ ଲୋକେ ଉକ୍ତ ଦରପୋଡ଼ା ମୃତଦେହକୁ କୁକୁର ଖାଉଥିବା ଦେଖିଥିଲେ।

ଦିନକରେ ସର୍ବାଧିକ ୧୫ ମୃତ୍ୟୁ

ଭୁବନେଶ୍ୱର, ୪।୫ (ବ୍ୟୁରୋ): ରାଜ୍ୟରେ କରୋନାର ଦ୍ୱିତୀୟ ଲହର ସକ୍ରିୟ ରହିଛି। ୩ଦିନ ହେବ ସଂକ୍ରମଣ ସ୍ଥିର ରହିଥିଲେ ମଧ୍ୟ ନୂଆ ଷ୍ଟ୍ରେନ୍ ଅଧିକ ଘାତକ ହେଉଛି। ଗତ ୨୪ ଘଣ୍ଟାରେ ୧୫ ଜଣଙ୍କ ଜୀବନ ନେଇଛି ଏହିମହାମାରୀ। ଏହା ଦ୍ୱିତୀୟ ଲହରର ଦୈନିକ ସର୍ବାଧିକ ମୃତ୍ୟୁ। ତେବେ ମୃତକଙ୍କ ମଧ୍ୟରେ ଖୋର୍ଦ୍ଧାରୁ ସର୍ବାଧିକ ୫ଜଣ ଥିବାବେଳେ ରାୟଗଡ଼ାରୁ ୩, କଳାହାଣ୍ଡି ଓ ସୁନ୍ଦରଗଡ଼ରୁ ୨ଜଣ ଲେଖାଏ, ସୁବର୍ଣ୍ଣପୁର, ପୁରୀ ଓ କଟକରୁ ଜଣେ ଲେଖାଏ ମରିଛନ୍ତି। ଏମାନଙ୍କୁ ମିଶାଇ ମୋଟ କରୋନାଜନିତ ମୃତ୍ୟୁ ସଂଖ୍ୟା ୨,୦୮୮ରେ ପହଞ୍ଚିଛି। କେବଳ ଖୋର୍ଦ୍ଧାରୁ ସର୍ବାଧିକ ୩୭୦ ଜଣଙ୍କର ମୃତ୍ୟୁ ଘଟିଛି।

ଅନ୍ୟପକ୍ଷରେ ରାଜ୍ୟରେ ଆଉ ୮,୨୧୬ ନୂଆ କରୋନା ପଜିଟିଭ୍ ଚିହ୍ନଟ ହୋଇଛନ୍ତି। ୪,୬୮୪ କ୍ୱାରାଣ୍ଟାଇନ ସେଣ୍ଟରରୁ ଥିବାବେଳେ ୩,୫୩୨ଜଣ ସ୍ଥାନୀୟ ଆକ୍ରାନ୍ତ ରହିଛନ୍ତି। ଖୋର୍ଦ୍ଧାରୁ ସର୍ବାଧିକ ୧,୨୭୧ ଚିହ୍ନଟ ହୋଇଥିବାବେଳେ ସୁନ୍ଦରଗଡ଼ ୬,୦୧୯, କଟକ ୪,୬୩୩, ବରଗଡ଼ ୩,୩୦୬, ସମ୍ବଲପୁର ୩,୧୯୫, ପୁରୀରେ ୩,୦୬୦ଜଣ ଓ ମାଲକାନଗିରିରେ ସର୍ବନିମ୍ନ ୩୧୬ ସକ୍ରିୟ ରୋଗୀ ରହିଛନ୍ତି।

ଘାତକ ହେଉଛି ନୂଆ ଷ୍ଟ୍ରେନ୍

- ୨,୦୮୮ ଛୁଇଁଲା ମୃତ୍ୟୁ ସଂଖ୍ୟା
- ଆଉ ୮,୨୧୬ ପଜିଟିଭ୍ ଚିହ୍ନଟ

୩୧୯, ଝାରସୁଗୁଡ଼ା ୩୧୬, ବଲାଙ୍ଗୀର ୩୦୫, ବାଲେଶ୍ୱର ୩୦୨, ନୂଆପଡ଼ା ୨୬୧, ନୟାଗଡ଼ ୨୫୦, ସୋନପୁର ୨୪୮, କଳାହାଣ୍ଡି ୨୩୮, ରାୟଗଡ଼ା ୨୩୨ଜଣ ଓ ବାକିସବୁ ଜିଲାରୁ ଏହାଠାରୁ କମ୍ ନୂଆ ଆକ୍ରାନ୍ତ ରହିଛନ୍ତି। ଫଳରେ ରାଜ୍ୟରେ ମୋଟ ଆକ୍ରାନ୍ତଙ୍କ ସଂଖ୍ୟା ୪,୭୯,୬୫୨ରେ ପହଞ୍ଚିଛି। ସେପଟେ ରାଜ୍ୟରେ ଆଉ ୬,୧୬୪ ଆକ୍ରାନ୍ତ ସୁସ୍ଥ ହୋଇଥିବାରୁ ଆରୋଗ୍ୟ ସଂଖ୍ୟା ୪,୧୦,୨୨୭କୁ ବୃଦ୍ଧି ପାଇଛି। ବର୍ତ୍ତମାନ ୬୭,୩୮୪ ସକ୍ରିୟ ରୋଗୀ ରହିଛନ୍ତି। ଖୋର୍ଦ୍ଧାରେ ସର୍ବାଧିକ ୧୧,୭୩୩ଜଣ ଥିବାବେଳେ ସୁନ୍ଦରଗଡ଼ ୬,୦୧୯, କଟକ ୪,୬୩୩, ବରଗଡ଼ ୩,୩୦୬, ସମ୍ବଲପୁର ୩,୧୯୫, ପୁରୀରେ ୩,୦୬୦ଜଣ ଓ ମାଲକାନଗିରିରେ ସର୍ବନିମ୍ନ ୩୧୬ ସକ୍ରିୟ ରୋଗୀ ରହିଛନ୍ତି।

ଭୁବନେଶ୍ୱର ୟୁନିଟ୍ -୮ ସହରାଞ୍ଚଳ ପ୍ରାଥମିକ ସ୍ୱାସ୍ଥ୍ୟକେନ୍ଦ୍ର ସମ୍ମୁଖରେ ମଙ୍ଗଳବାର ଟିକା ନେବା ପାଇଁ ଲୋକଙ୍କ ଲମ୍ବାଧାଡ଼ି।

ଯାତ୍ରୀ ହେଲେନି: ୫ ଯୋଡ଼ା ଟ୍ରେନ୍ ଚଳାଚଳ ବାତିଲ

ଭୁବନେଶ୍ୱର,୪।୫(ବ୍ୟୁରୋ): ଯାତ୍ରୀ ନ ହେବାରୁ ଇଷ୍ଟକୋଷ୍ଟ ରେଲୱେର ୫ ଯୋଡ଼ା ଟ୍ରେନ ଚଳାଚଳକୁ ବାତିଲ କରାଯାଇଛି। କରୋନାର ଦ୍ୱିତୀୟ ଲହର ଘାତକ ସାଜିଥିବାରୁ ଲୋକେ ଯାତ୍ରା କରିବାକୁ ନିରାପଦ ମଣୁନାହାନ୍ତି। ବାତିଲ ହୋଇଥିବା ଟ୍ରେନଗୁଡ଼ିକ ମଧ୍ୟରୁ ପୁରୀ-ଗୁଣପୁର-ପୁରୀ ସ୍ପେଶାଲ ଟ୍ରେନ ପୁରୀରୁ ମେ ୫ ଏବଂ ଗୁଣପୁରରୁ ମେ ୬ରୁ ଚଳାଚଳ ବନ୍ଦ ହେବ। ସେହିପରି ୫ ତାରିଖରୁ ସମ୍ବଲପୁର-ପୁରୀ-ସମ୍ବଲପୁର ସ୍ପେଶାଲ ଏବଂ ପୁରୀ-ଦୁର୍ଗ-ପୁରୀ ସ୍ପେଶାଲ ଟ୍ରେନ ଉଭୟ ପଟରୁ ଆଉ ଗଡ଼ିବ ନାହିଁ। ଇନ୍ଦୋର-ପୁରୀ-ଇନ୍ଦୋର ସ୍ପେଶାଲ ଟ୍ରେନର ଚଳାଚଳ ଇନ୍ଦୋରରୁ ମଙ୍ଗଳବାରଠାରୁ ବନ୍ଦ ହୋଇଥିବାବେଳେ ପୁରୀରୁ ୬ ତାରିଖରୁ ବନ୍ଦ ରହିବ। ଏହି ୪ଟି ଟ୍ରେନ ପୁଣି କେବେ ଚଳାଚଳ କରିବ ତାହା ପରବର୍ତ୍ତୀ ସମୟରେ ଇଷ୍ଟକୋଷ୍ଟ ରେଲୱେ ପକ୍ଷରୁ ଜଣାଇ ଦିଆଯିବ।ସେହିପରି ସିକନ୍ଦରାବାଦ-ବିଶାଖାପାଟଣା-ସିକନ୍ଦରାବାଦ ସ୍ପେଶାଲ ଟ୍ରେନର ଚଳାଚଳ ସିକନ୍ଦରାବାଦରୁ ମେ ୩ରୁ ୩୧ ଏବଂ ବିଶାଖାପାଟଣାରୁ ମେ ୪ରୁ ଜୁନ୍ ୧ ଯାଏ ବାତିଲ କରାଯାଇଛି।

ବାୟୋ ଡିଜେଲ ମିଶ୍ରିତ ହାଇସ୍ପିଡ୍ ଡିଜେଲ ଯୋଗାଣର ଶୁଭାରମ୍ଭ

ଭୁବନେଶ୍ୱର, ୪।୫(ବ୍ୟୁରୋ): ଦେଶର ତୈଳ ବିପଣନ କମ୍ପାନୀଗୁଡ଼ିକ(ଓଏମ୍‌ସି) ବିକଳ୍ପ ଇନ୍ଧନ ପ୍ରସ୍ତୁତକରି ଭାରତର ସ୍ୱଦେଶୀ କ୍ଷମତାକୁ ସୁଦୃଢ଼ କରୁଛନ୍ତି। ପ୍ରଧାନମନ୍ତ୍ରୀ ନରେନ୍ଦ୍ର ମୋଦିଙ୍କ ଆତ୍ମନିର୍ଭର ଭାରତ କଳ୍ପନାକୁ ପ୍ରୋତ୍ସାହନ ମଧ୍ୟ ଦେଉଛନ୍ତି। ମଙ୍ଗଳବାର ଇଣ୍ଡିଆନ ଅଏଲର ଦିଲ୍ଲୀ ଟିକରିକଲାନ ଟର୍ମିନାଲରୁ ବ୍ୟବହୃତ ରନ୍ଧନ ତୈଳ(ୟୁସିଓ)ରୁ ପ୍ରସ୍ତୁତ ବାୟୋ ଡିଜେଲ ମିଶ୍ରିତ ପ୍ରଥମ ହାଇସ୍ପିଡ୍ ଡିଜେଲ ଯୋଗାଣର ଶୁଭାରମ୍ଭ ଅବସରରେ କେନ୍ଦ୍ରମନ୍ତ୍ରୀ ଧର୍ମେନ୍ଦ୍ର ପ୍ରଧାନ ଏହା କହିଛନ୍ତି। ଧର୍ମେନ୍ଦ୍ର ଆହୁରି କହିଛନ୍ତି, ୨୦୧୯ରେ ବିଶ୍ୱ ଜୈବ ଇନ୍ଧନ ଦିବସ ଅବସରରେ ବ୍ୟବହୃତ ରନ୍ଧନ ତୈଳରୁ ଉତ୍ପାଦିତ ବାୟୋ-ଡିଜେଲର ସଂଗ୍ରହ ପାଇଁ ଇଓଆଇ(ଏକ୍ସପ୍ରେସନ ଅଫ୍ ଇଣ୍ଟ୍ରେଷ୍ଟ) ଯୋଜନା ଆରମ୍ଭ ହୋଇଥିଲା। ଏ ଦିଗରେ ବାୟୋ ଡିଜେଲ ମିଶ୍ରିତ ହାଇସ୍ପିଡ୍ ଡିଜେଲ ଯୋଗାଣର ଶୁଭାରମ୍ଭ ଭାରତର ଜୈବ ଇନ୍ଧନ କ୍ଷେତ୍ରରେ ଏକ ଭଲ ପଦକ୍ଷେପ। ଏହି ଇନ୍ଧନ ଦ୍ୱାରା ପରିବେଶ ଉପରେ ସକାରାତ୍ମକ ପ୍ରଭାବ ପଡିବ। ଏହି ପଦକ୍ଷେପ ସ୍ୱଦେଶୀ ବାୟୋ ଡିଜେଲ ଯୋଗାଣ, ଆମଦାନୀ ଉପରେ ନିର୍ଭରଶୀଳତା ହ୍ରାସ ହେବ ଏବଂ ଗ୍ରାମାଞ୍ଚଳରେ ନିଯୁକ୍ତି ସୃଷ୍ଟି କରିବ ବୋଲି ଧର୍ମେନ୍ଦ୍ର କହିଛନ୍ତି।

ଓଡ଼ିଶାର ୬,୩୦୦ ଆଦିବାସୀ ଉପକୃତ

ବନ ଧନ ଯୋଜନା

ନୂଆଦିଲ୍ଲୀ, ୪।୫: କେନ୍ଦ୍ର ସରକାରଙ୍କ ବନ ଧନ ଯୋଜନାର ସୁଫଳ ମିଳିବା ଆରମ୍ଭ ହୋଇଛି। ଏହା ଦ୍ୱାରା ଓଡ଼ିଶାର ଆଦିବାସୀଙ୍କ ଜୀବନ ଜୀବିକାରେ ଉନ୍ନତି ଆସିଥିବା କେନ୍ଦ୍ର ଆଦିବାସୀ ବ୍ୟାପାର ମନ୍ତ୍ରଣାଳୟ କହିଛି। ରାଜ୍ୟରେ ୬୬୦ ବନଧନ ବିକାଶ କେନ୍ଦ୍ର ଏବଂ ୨୨ ବନଧନ ବିକାଶ କେନ୍ଦ୍ର କ୍ଲଷ୍ଟର (ଭିଡିଭିକେସି) ମାଧ୍ୟମରେ ୬,୩୦୦ ଆଦିବାସୀ ଉପକୃତ ହୋଇଛନ୍ତି। ଗତ କିଛିମାସ ହେଲା ମୟୂରଭଞ୍ଜ, କେନ୍ଦୁଝର, ରାୟଗଡ଼ା, ସୁନ୍ଦରଗଡ଼ ଏବଂ କୋରାପୁଟରେ ରହିଥିବା ଏହି କ୍ଲଷ୍ଟରଗୁଡ଼ିକରେ ଆଦିବାସୀଙ୍କୁ ବିଭିନ୍ନ ବନଜାତ ସାମଗ୍ରୀର ପ୍ରକ୍ରିୟାକରଣ, ବ୍ରାଣ୍ଡିଂ, ପ୍ୟାକେଜିଂ ଉପରେ ତାଲିମ ଦିଆଯିବା ସହ ଏଥିପାଇଁ ଆବଶ୍ୟକ ଯନ୍ତ୍ରପାତି ଯୋଗାଇ ଦିଆଯାଇଛି। ମୟୂରଭଞ୍ଜ ଜିଲାର ୩ଟି ଭିଡିଭିକେସି ଶାଳ ପତ୍ର, ଶାଳ ମଞ୍ଜି, କୁସୁମ ମଞ୍ଜି ଏବଂ ବନ୍ୟ ମହୁ ପ୍ରକ୍ରିୟାକରଣରେ ନିୟୋଜିତ ଅଛି। ସେଠାରେ ଶାଳପତ୍ରରୁ କପ୍ ପ୍ଲେଟ ତିଆରି ହେବା ସହ କୁସୁମ ତେଲ ଏବଂ ପ୍ରକ୍ରିୟାକୃତ ମହୁ ପ୍ରସ୍ତୁତ ହେଉଛି। ସେହିପରି କେନ୍ଦୁଝର ଜିଲାରେ କଞ୍ଚା ଆମ୍ବ, ସୋରିଷ, ହଳଦୀରୁ ଆମ୍ବପାପଡ଼, ଆମ୍ବ ଆଚାର, ହଳଦୀ ଓ ସୋରିଷ ପାଉଡର ପ୍ରସ୍ତୁତ ହେଉଥିବାବେଳେ ଅନ୍ୟ ଜିଲାଗୁଡ଼ିକରେ ବିଭିନ୍ନ ବନ୍ୟଜାତ ସାମଗ୍ରୀ ପ୍ରସ୍ତୁତ ହେଉଛି।

ଫାର୍ମାସିଷ୍ଟ, ଔଷଧ ବ୍ୟବସାୟୀ ଗୋଷ୍ଠୀଙ୍କୁ କୋଭିଡ୍ ଯୋଦ୍ଧା ଘୋଷଣା କରାଯାଉ

ଭୁବନେଶ୍ୱର, ୪।୫(ବ୍ୟୁରୋ): କରୋନା କାଳରେ ଫାର୍ମାସିଷ୍ଟ ଏବଂ ଔଷଧ ବ୍ୟବସାୟୀ ଗୋଷ୍ଠୀ ନିଜ ଜୀବନକୁ ବାଜି ଲଗାଇ ଲୋକଙ୍କୁ ସ୍ୱାସ୍ଥ୍ୟସେବା ଯୋଗାଉଛନ୍ତି। କରୋନା ଲହରର ପ୍ରଥମ ପର୍ଯ୍ୟାୟରେ ସଂକ୍ରମିତଙ୍କ ସଂସ୍ପର୍ଶରେ ଆସି ରାଜ୍ୟରେ ଅତିକମ୍‌ରେ ୧୫୦ଜଣଙ୍କ ଜୀବନ ଯାଇଥିବାବେଳେ ସମ୍ପ୍ରତି ୨ୟ ଲହରରେ ୧୫ରୁ ଊର୍ଦ୍ଧ୍ୱ ଔଷଧ ଦୋକାନୀ ଏବଂ କର୍ମଚାରୀଙ୍କ ମୃତ୍ୟୁ ଘଟିଲାଣି। ଏପରି କି ଅନେକେ ଏବେ ବି କରୋନାରେ ସଂକ୍ରମିତ ହୋଇ ଜୀବନ ସହ ଲଢୁଛନ୍ତି। କରୋନା ସଂକ୍ରମିତମାନେ ସୁପର ସ୍ପ୍ରେଡର ବୋଲି ଜାଣି ସୁଦ୍ଧା ଅନ୍ୟ କୌଣସି ଉପାୟ ନ ଥିବାରୁ ସେମାନଙ୍କ ସହ ସଂସ୍ପର୍ଶରେ ଆସିବାକୁ ପଡୁଛି। ତେଣୁ ଫାର୍ମାସିଷ୍ଟ ଓ ଔଷଧ ବ୍ୟବସାୟୀ ଗୋଷ୍ଠୀଙ୍କୁ କୋଭିଡ୍ ଯୋଦ୍ଧା ଭାବେ ସରକାର ଘୋଷଣା କରିବାକୁ ଖୋର୍ଦ୍ଧା କେମିଷ୍ଟ ଆଣ୍ଡ ଡ୍ରଗିଷ୍ଟ ଆସୋସିଏଶନ ଏବଂ ଭୁବନେଶ୍ୱର ରିଟେଲ ମେଡିସିନ୍ ଫୋରମ୍‌ର ସଭାପତି ପ୍ରଗତି ରଞ୍ଜନ ମହାନ୍ତି ମୁଖ୍ୟ ଶାସନ ସଚିବ ସୁରେଶ ଚନ୍ଦ୍ର ମହାପାତ୍ରଙ୍କୁ ପତ୍ର ଲେଖି ଜଣାଇଛନ୍ତି। ଡାକ୍ତର, ନର୍ସ ଏବଂ ସ୍ୱାସ୍ଥ୍ୟ କର୍ମୀଙ୍କୁ ରାଜ୍ୟ ସରକାର କୋଭିଡ୍‌ଯୋଦ୍ଧା ଭାବେ ଘୋଷଣା କରିଛନ୍ତି। ଏପରି କି ପୋଲିସ, ଖବରଦାତା, ପୂର୍ତ୍ତ ବିଭାଗ ଏବଂ ଇଲେକ୍ଟ୍ରିସିଆନଙ୍କୁ ମଧ୍ୟ ସେମାନଙ୍କ କାର୍ଯ୍ୟ ପାଇଁ ଆଗଧାଡ଼ିର କୋଭିଡ୍ ଯୋଦ୍ଧା ଘୋଷଣା କରାଯାଇଛି। ଲକ୍‌ଡାଉନ ଏବଂ ଶଟ୍‌ଡାଉନ ସମୟରେ ଔଷଧ ବ୍ୟବସାୟୀ ଗୋଷ୍ଠୀ ଏହାର ବ୍ୟବସାୟିକ ପ୍ରତିଷ୍ଠାନକୁ ଖୋଲା ରଖି ଲୋକଙ୍କ ପାଇଁ କାର୍ଯ୍ୟ କରୁଛନ୍ତି। ହେଲେ ଏମାନଙ୍କ ପାଇଁ ଟିକାକରଣର କୌଣସି ସ୍ୱତନ୍ତ୍ର ବ୍ୟବସ୍ଥା କରାଯାଇ ନାହିଁ। ତେଣୁ ଏସବୁକୁ ଦୃଷ୍ଟିରେ ରଖି ଯଥାଶୀଘ୍ର ଫାର୍ମାସିଷ୍ଟ ଏବଂ ଔଷଧ ବ୍ୟବସାୟୀ ଗୋଷ୍ଠୀକୁ କୋଭିଡ୍ ଯୋଦ୍ଧା ଭାବେ ଘୋଷଣା କରିବାକୁ ମହାନ୍ତି ନିବେଦନ କରିଛନ୍ତି।

The Odisha State Co-operative Milk Producers' Federation Limited
omfed — www.omfed.com
D-2, Sahidnagar, Bhubaneswar - 751007
Ph. No. 0674-2546030, 2540273, 2540417
Fax No. 0674-2540974, Email ID: omfed@yahoo.com
Adv. No. OMFED:HRD:RECRUIT 03:2021 — Date: 05.05.2021
ADVERTISEMENT NOTICE
No. CAD-226: OMFED, the apex Cooperative Body of Milk Producing Farmers at the State Level invites Applications from dynamic and experienced professionals for the following contractual vacancies:

Sl. No.	Name of the Post	No. of Post	Remarks
01	General Manager (Dairy Operation)	01	Contractual
02	Dy. General Manager (Dairy Operation)	02	Contractual
03	Dy. General Manager (Projects)	01	Contractual
04	Manager (Dairy Operation)	03	Contractual

The details of the Qualification, Experience, Terms of Reference and Application forms for the above post may be downloaded from OMFED website **www.omfed.com**
OMFED Management reserves the right to cancel, effect changes or alteration in the above advertisement without assigning any reason thereof and corrigendum, if any, will be published in above said website.
OIPR-06063/11/0002/2122 — Managing Director

OFFICE OF THE REGULATED MARKET COMMITTEE, BHADRAK
Notice No. 481 — Date: 03.05.2021
AUCTION SALE NOTICE
The Chairman, RMC, Bhadrak invites sealed quotations from the reputed Saw Mill Owners/Interested Parties having GST Registration, PAN Card, Aadhaar Number to sell 125 number of trees located at Main Market Yard of RMC, Bhadrak. The last date of receipt of quotation by Regd. Post is 20.05.2021. All other terms and condition along with application form will be available in the Bhadrak District website **www.bhadrak.nic.in** from 05.05.2021 to 20.05.2021.
Sd./- Chairman, RMC, Bhadrak-cum-Sub-Collector, Bhadrak

OFFICE OF THE EXECUTIVE ENGINEER RWSS DIVISION, RAIRANGPUR
INVITATION FOR BIDS
E-mail-eerwss_rai@nic.in, eerwss.rai@gmail.com
e-PROCUREMENT NOTICE
IDENTIFICATION No. 07RWSS/RRPUR- 2021-2022 / Dated 03.05.2021
No. O-130:- The Executive Engineer, RWSS Division, Rairangpur on behalf of Governor of Odisha, invites percentage rate bids to be received in online mode for the following works from the eligible experienced contractors in similar nature of work, registered with State Govt. & contractor of equivalent Grade/class registered with Central Govt. / Railways.
1. Nature of work : - Sinking of 5.50 mtr outer dia 10 mtr deep RCC Intake Well for Piped Water Supply Project to village Tingiria under Jamda Block and Dakadihi & Adjoining villages and Kudarsahi and Adjoining villages under Bahalda Block in the District of Mayurbhanj.
2. No. of work : - 03 (Three) Nos
3. Period of Completion : **03 (Three)** months
4. Cost of tender : **₹6000.00**
5. Estimated cost :- **₹21.62 lac each**
6. Class of Contractor :- (As mentioned in Tender Call Notice)
7. Date and time of availability of bid documents in Portal:- from **9 hours of 07.05.2021 to 17.30 to hours of 18.05.2021**
8. Receipt of bid cost, bid security, documents:- Online only
9. Date & time of opening of technical bid:- **Dt. 19.05.2021 at 11.00 hours** onwards.
10. Other Documents:- (As mentioned in DTCN)
11. The bidders have to participate in on-line bidding only. Further details can be seen from the website **https://www.tendersodisha.gov.in**.
12. **Any addendum / Corrigendum / Cancellation of tender can also be seen in the said website.**
13. **Concession of 10 % will be considered to ST/SC contractors up to B class only on submission of an affidavit over the general category contractors failing which such concession will not be extended to him / her.**

Sd./-03.05.21
OIPR-25010/11/0006/2122 — Executive Engineer, RWSS Division, Rairangpur

BHUBANESWAR MUNICIPAL CORPORATION
Progress through Partnership for better Bhubaneswar
STCN No.: 30909 — Date: 03.05.2021
Short Tender Call Notice for "Selection of Agency for Comprehensive Survey of Roads in BMC area"
No.C-215:- Applications are invited through e-tender for "Selection of Agency for com

ଭାଜପା ପକ୍ଷରୁ ଜିଲାପାଳଙ୍କ କାର୍ଯ୍ୟାଳୟ ସମ୍ମୁଖରେ ଧାରଣା

କଟକ ଅଫିସ: ପଶ୍ଚିମବଙ୍ଗରେ ବିଧାନସଭା ନିର୍ବାଚନ ପରେ ବ୍ୟାପକ ହିଂସାକାଣ୍ଡ ଘଟିଛି। ଟିଏମ୍‌ସି କର୍ମୀମାନେ ଉକ୍ତ ହିଂସାକାଣ୍ଡ ପାଇଁ ଦାୟୀ ବୋଲି ଭାଜପା ପକ୍ଷରୁ ଅଭିଯୋଗ କରାଯାଇଛି। ଏହାକୁ ବିରୋଧ କରି ଭାଜପା କଟକ ନଗର ପକ୍ଷରୁ ଜିଲାପାଳଙ୍କ କାର୍ଯ୍ୟାଳୟ ସମ୍ମୁଖରେ ମଙ୍ଗଳବାର ଧାରଣା ଦିଆଯାଇଥିଲା। ହିଂସାକାଣ୍ଡ ତୁରନ୍ତ ବନ୍ଦ କରିବା, ହିଂସାକାଣ୍ଡ ଘଟାଇଥିବା ଲୋକଙ୍କୁ ଗିରଫ କରିବା ଓ ଆବଶ୍ୟକ ପଡ଼ିଲେ ପଶ୍ଚିମବଙ୍ଗରେ ଜରୁରୀ ପରିସ୍ଥିତି ଜାରି କରି ସେନାକୁ ଦାୟିତ୍ୱ ଅର୍ପଣ କରିବାକୁ ଦଳ ପକ୍ଷରୁ ଦାବି କରାଯାଇଛି। ଭାଜପା କଟକ ନଗର ସଭାପତି ଲଲାଟେନ୍ଦୁ ବଡୁଙ୍କ ନେତୃତ୍ୱରେ ଅନୁଷ୍ଠିତ ଧାରଣାରେ ବିଶ୍ୱରଞ୍ଜନ ମିଶ୍ର, ରତନ ମହାନ୍ତିଙ୍କ ସହ ଅନ୍ୟମାନେ ସାମିଲ ହୋଇଥିଲେ।

ସଂକ୍ଷେପରେ

ଦୁଇ ଅତିରିକ୍ତ ଏସ୍‌ପିଙ୍କୁ ଏସ୍‌ପି ପାହ୍ୟା

ଭୁବନେଶ୍ୱର,୪।୫(ବ୍ୟୁରୋ): ରାଜ୍ୟ ପୋଲିସ ବିଭାଗର ଦୁଇଜଣ ଅତିରିକ୍ତ ଏସ୍‌ପିଙ୍କୁ ଏସ୍‌ପି ପାହ୍ୟାକୁ ପଦୋନ୍ନତି ଦିଆଯାଇଛି। ଭୁବନେଶ୍ୱର ଅତିରିକ୍ତି ଡିସିପି ରାଜକିଶୋର ପାଇକରାୟଙ୍କୁ ପଦୋନ୍ନତି ପରେ କମିଶନରେଟ ପୋଲିସ ମୁଖ୍ୟାଳୟରେ ଡିସିପି ଭାବେ ନିଯୁକ୍ତ କରାଯାଇଥିବାବେଳେ ଜଗତ୍‌ସିଂହପୁର ଆଇୟୁସିଏଡବ୍ଲ୍ୟୁରେ କାର୍ଯ୍ୟରତ ଅତିରିକ୍ତ ଏସ୍‌ପି ବିଶ୍ୱନାଥ ମିଶ୍ରଙ୍କୁ ପଦୋନ୍ନତି ଦିଆଯାଇ ପୋଲିସ ମୋଟର ପରିବହନ ଏସ୍‌ପି ଭାବେ ଅବସ୍ଥାପିତ କରାଯାଇଛି। ଏନେଇ ମଙ୍ଗଳବାର ଗୃହ ବିଭାଗ ପକ୍ଷରୁ ବିଜ୍ଞପ୍ତି ପ୍ରକାଶ କରାଯାଇଛି।

ଗଞ୍ଜେଇ ଜବତ, ୨ ଗିରଫ

କଟକ ଅଫିସ,୪।୫: ରାଜ୍ୟ ଅବକାରୀ ଫ୍ଲାଇଂ ସ୍କ୍ୱାଡ ପକ୍ଷରୁ ମଙ୍ଗଳବାର ୬୦ କେଜି ଗଞ୍ଜେଇ ଜବତ କରାଯିବା ସହ ୨ ଜଣଙ୍କୁ ଗିରଫ କରି କୋର୍ଟଚାଲାଣ କରାଯାଇଛି। ଅଭିଯୁକ୍ତମାନେ ହେଲେ ବାଲିଗୁଡା ଅଞ୍ଚଳର ଶିବରାମ ମଲ୍ଲିକ ଓ ମନମୁଣ୍ଡା ଅଞ୍ଚଳର ରତ୍ନାକର କନ୍ନର। ଫ୍ଲାଇଂ ସ୍କ୍ୱାଡ ଅଧିକାରୀ ସୁଶାନ୍ତ କୁମାର ପାଢୀଙ୍କ ସୂଚନା ଅନୁଯାୟୀ, କଟକ ଜିଲା ମଙ୍ଗୁଳି ଛକଠାରେ ଥିବା ଏକ ପିକ୍‌ଅପ୍ ଭ୍ୟାନ୍ ଉପରେ କଟକ ଫ୍ଲାଇଂ ସ୍କ୍ୱାଡ ପକ୍ଷରୁ ଚଢାଉ କରାଯାଇଥିଲା। ଯାଞ୍ଚବେଳେ ଉକ୍ତ ଗାଡିରୁ ୬୦ କେଜି ଗଞ୍ଜେଇ ଜବତ କରାଯାଇଛି। ଗାଡିଟି କନ୍ଧମାଳରୁ ବାଲେଶ୍ୱର ଅଭିମୁଖେ ଯାଉଥିବା ଜଣାପଡିଛି।

୧୮ ମୋବାଇଲ ଜବତ

ଚୌଦ୍ୱାର,୪।୫(ଡି.ଏନ.ଏ.):ମୋବାଇଲ ଚୋରି ଅଭିଯୋଗରେ ଚୌଦ୍ୱାର ପୋଲିସ ଜଣେ ନାବାଳକଙ୍କୁ କାବୁ କରିଛି। ତାଙ୍କଠାରୁ ୧୮ଟି ଚୋରି ମୋବାଇଲ, ଏକ ବାଇକ୍, ପିତ୍ତଳ ହନୁମାନ ମୂର୍ତ୍ତି ଓ ପିତ୍ତଳ କଇଁଛ ଜବତ କରାଯାଇଛି। ନାବାଳକଙ୍କ ଘର ଢେଙ୍କାନାଳ ଜିଲା ସଦର ଥାନା ଅଞ୍ଚଳରେ ବୋଲି ଜଣାପଡିଛି। ଚୌଦ୍ୱାର ଧୂମାବତୀ ବିହାରର ସମ୍ମିତ୍ କୁମାର ବେହେରାଙ୍କ ଘରୁ ଦୁଇଟି ମୋବାଇଲ, ଗୋଟିଏ ପିତ୍ତଳ ହନୁମାନ ମୂର୍ତ୍ତି, ପିତ୍ତଳ କଇଁଛ ଓ କିଛି ଟଙ୍କା ଚୋରି ହୋଇଥିଲା। ଏ ନେଇ ସେ ଅଭିଯୋଗ କରିବା ପରେ ପୋଲିସ ତଦନ୍ତ ଆରମ୍ଭ କରିଥିଲା। ପରେ ସମ୍ପୃକ୍ତ ନାବାଳକଙ୍କୁ କାବୁ କରାଯିବାରୁ ତାଙ୍କ ନିକଟରୁ ସମ୍ମିତ୍‌ଙ୍କ ଘରୁ ଚୋରି ସାମଗ୍ରୀ ସହ ବାଇକ୍ ଜବତ କରାଯାଇଥିଲା। ଏ ନେଇ ପୋଲିସ ମାମଲା (ନଂ.୧୮୮/୨୧) ରୁଜୁ କରିବା ସହ ନାବାଳକଙ୍କୁ ଅନୁଗୋଳସ୍ଥିତ ଜୁଭେନାଇଲ ଜଷ୍ଟିସ ବୋର୍ଡକୁ ପଠାଇ ଦେଇଛି।

କୋଭିଡ ନିୟନ୍ତ୍ରଣ ନେଇ ଛାତ୍ର ବିଜେଡିର ଭର୍ଚୁଆଲ ବୈଠକ

ଭୁବନେଶ୍ୱର,୪।୫(ବ୍ୟୁରୋ): ବିଜୁ ଛାତ୍ର ଜନତା ଦଳ ପକ୍ଷରୁ ଭର୍ଚୁଆଲ ପ୍ଲାଟଫର୍ମ ମାଧ୍ୟମରେ କୋଭିଡ ନିୟନ୍ତ୍ରଣ ନିମନ୍ତେ ସଚେତନତା କାର୍ଯ୍ୟକ୍ରମ ଆୟୋଜନ କରାଯାଇଥିଲା। ଏଥିରେ ବିଜୁ ଛାତ୍ର ଜନତା ଦଳ ପକ୍ଷରୁ ପ୍ରତ୍ୟେକ କାର୍ଯ୍ୟକର୍ତ୍ତାଙ୍କୁ କୋଭିଡ ପରିଚାଳନା ଅବସରରେ ସାମାଜିକ ଦାୟିତ୍ୱ ବହନ କରିବା ସହ ନିଜ ଅଞ୍ଚଳର ଲୋକଙ୍କୁ ସଚେତନ କରାଇବା ପାଇଁ ପରାମର୍ଶ ଦିଆଯାଇଛି। ଛାତ୍ର ଜନତା ଦଳ ରାଜ୍ୟ ସଭାପତି ଦେବୀ ରଞ୍ଜନ ତ୍ରିପାଠୀ କହିଛନ୍ତି, ମୁଖ୍ୟମନ୍ତ୍ରୀଙ୍କ ଯେଉଁ ଆହ୍ୱାନ ରହିଛି କୋଭିଡର ସୁପରିଚାଳନା ସହ ସାମାଜିକ କାର୍ଯ୍ୟକ୍ରମକୁ ତ୍ୱରାନ୍ୱିତ କରିବାକୁ ପଡିବ। ଏହାକୁ ଆଧାରକରି ବିଜୁ ଛାତ୍ର ଜନତା ଦଳର ପ୍ରତ୍ୟେକ କର୍ମୀ ଏହି କୋଭିଡ ମହାମାରୀର ନିୟନ୍ତ୍ରଣ ପାଇଁ ନିଜ ଅଞ୍ଚଳରେ ସିପାହୀର ଭୂମିକା ବହନ କରିବାକୁ ପଡିବ। ନିଜ ଅଞ୍ଚଳର ଲୋକଙ୍କୁ ସଚେତନ କରାଇବାକୁ ସେ କହିଛନ୍ତି।

ମାମଲା ରୁଜୁ କରି ଚୁପ୍ ବସିଛି ପୋଲିସ

- ନିଖୋଜ ହିମାଂଶୁଙ୍କ ପତ୍ତା ମିଳୁନି
- ଡିସିପିଙ୍କ କାର୍ଯ୍ୟାଳୟରେ ଅଭିଯୋଗ କଲେ ମାଆ,ବାପା

ଚୌଦ୍ୱାର,୪।୫(ଡି.ଏନ୍.ଏ.)

କଟକ ଜିଲା ଟିପିଏମ୍ ଫାଣ୍ଡି ଅଧୀନ ଦାଶରଥୀପାଟଣା ଗ୍ରାମର ହିମାଂଶୁ ଦାସ(୨୫) ଗତ ୮ ଦିନ ହେବ ନିଖୋଜ ଅଛନ୍ତି। ଏ ସମ୍ପର୍କରେ ତାଙ୍କ ପରିବାର ଲୋକେ ଟିପିଏମ୍ ଫାଣ୍ଡି ଓ ଚୌଦ୍ୱାର ଥାନାରେ ଅଭିଯୋଗ କରିଥିଲେ। ହେଲେ ଚୌଦ୍ୱାର ଥାନା ପୋଲିସ ଏକ ମାମଲା ରୁଜୁ କରି ଚୁପ୍ ବସିଛି। ତଦନ୍ତରେ ଶିଥିଳତା ଯୋଗୁ ଏପର୍ଯ୍ୟନ୍ତ ହିମାଂଶୁଙ୍କୁ ପୋଲିସ ଉଦ୍ଧାର କରିପାରିନାହିଁ ବୋଲି ତାଙ୍କ ପରିବାର ଲୋକେ ଅଭିଯୋଗ କରିଛନ୍ତି। ଏହାକୁ ନେଇ ପୋଲିସର କାର୍ଯ୍ୟଦକ୍ଷତା ଉପରେ ପ୍ରଶ୍ନବାଚୀ ସୃଷ୍ଟି ହୋଇଛି। ସେଠାରେ ନ୍ୟାୟ ନ ପାଇବାରୁ ଶନିବାର ହିମାଂଶୁଙ୍କ ମାଆ ଶେଫାଳୀ ଓ ବାପା ପରମାନନ୍ଦ କଟକ ଡିସିପିଙ୍କ କାର୍ଯ୍ୟାଳରେ ଲିଖିତ ଅଭିଯୋଗ କରିଛନ୍ତି।

ଅଭିଯୋଗ ଅନୁଯାୟୀ, ଗତ ୨୬ ତାରିଖରେ ଉକ୍ତ ଗ୍ରାମର ଜଣେ ବ୍ୟକ୍ତି ହିମାଂଶୁଙ୍କୁ କଟକ ବଡ ଡାକ୍ତରଖାନା ଯିବା ପାଇଁ କହି ଘରୁ ଡାକି ନେଇଥିଲେ। ସନ୍ଧ୍ୟାରେ ସମ୍ପୃକ୍ତ ବ୍ୟକ୍ତି ଜଣକ ଫେରି ଆସିଥିବାବେଳେ ହିମାଂଶୁ ଘରକୁ ଫେରି ନ ଥିଲେ। ପରେ ହିମାଂଶୁଙ୍କ ପରିବାର ଲୋକେ ତାଙ୍କ ସମ୍ପର୍କରେ ସମ୍ପୃକ୍ତ ବ୍ୟକ୍ତିଙ୍କୁ ପଚାରିବାରୁ ସେ କିଛି ଜାଣି ନ ଥିବା କହିଥିଲେ। ଏହାପରେ ଶେଫାଳୀ ଟିପିଏମ୍ ଫାଣ୍ଡିରେ ଅଭିଯୋଗ କରିଥିଲେ। ଅଭିଯୋଗକୁ ଭିତ୍ତିକରି ଫାଣ୍ଡି ଅଧିକାରୀ ମାନସ କୁମାର ମହାରଣା ଉକ୍ତ ବ୍ୟକ୍ତିଙ୍କୁ ଡାକି ପଚରାଉଚରା କରିବା ପରେ ଛାଡି

ହିମାଂଶୁ ଦାସ।

ଦେଇଥିଲେ। ଅଭିଯୋଗ ହେବାର ୪ଦିନ ବିତିକଯାଇଥିଲେ ସୁଦ୍ଧା ଫାଣ୍ଡି ପୋଲିସ ପକ୍ଷରୁ ସୁଫଳ ନ ପାଇବାରୁ ଗତ ୩୦ ତାରିଖରେ ଶେଫାଳୀ ଚୌଦ୍ୱାର ଥାନାରେ ଲିଖିତ ଅଭିଯୋଗ କରିଥିଲେ। ଏ ନେଇ ପୋଲିସ ଏକ ମାମଲା(ନଂ.୧୮୯/୨୧) ରୁଜୁ କରିଥିଲା। ମାତ୍ର ଏପର୍ଯ୍ୟନ୍ତ ହିମାଂଶୁଙ୍କୁ ଉଦ୍ଧାର କରିବାରେ ସଫଳ ନ ହେବାରୁ ପରମାନନ୍ଦ ଓ ଶେଫାଳୀ ଅସନ୍ତୋଷ ବ୍ୟକ୍ତ କରି କଟକ ଡିସିପିଙ୍କ କାର୍ଯ୍ୟାଳୟରେ ଥିବା ଅଭିଯୋଗ ବାକ୍ସରେ ଅଭିଯୋଗପତ୍ର ରଖିଛନ୍ତି। ହିମାଂଶୁ ନିଖୋଜ ହେବାଠାରୁ ତାଙ୍କ ମୋବାଇଲ ଫୋନ ସୁଇଚ୍‌ଅଫ୍ ଥିବାରୁ ପରିବାର ଲୋକଙ୍କ ଚିନ୍ତା ବଢିଛି। ତୁରନ୍ତ ହିମାଂଶୁଙ୍କୁ ପୋଲିସ ଉଦ୍ଧାର ନ କଲେ ତାଙ୍କ ପରିବାର ଲୋକେ ଆତ୍ମହତ୍ୟା କରିବେ ବୋଲି ଚେତାବନୀ ଦେଇଛନ୍ତି। ଏ ସମ୍ପର୍କରେ ଚୌଦ୍ୱାର ଥାନା ଆଇଆଇସି ବିରଞ୍ଚି ନାରାୟଣ ପତି କୁହନ୍ତି, ହିମାଂଶୁଙ୍କ ମୋବାଇଲ ସୁଇଚଅଫ୍ ଥିବାରୁ ଟ୍ରାକ୍ କରିବା ସମ୍ଭବ ହେଉନି। ଏ ନେଇ ତଦନ୍ତ ଜାରି ରହିଛି ବୋଲି ସେ କହିଛନ୍ତି।

ସୂଚନାଯୋଗ୍ୟ, ହିମାଂଶୁଙ୍କ ବଡଭାଇ ସୁଧାଂଶୁ ଭିନ୍ନକ୍ଷମ। ପରମାନନ୍ଦ ଅଟୋ ଚଳାଇ ପରିବାର ପ୍ରତିପୋଷଣ କରିବା କଷ୍ଟ ହେଉଥିବାବେଳେ ହିମାଂଶୁ ପରିବାରର ସାହାଭରସା ଥିଲେ।

ଖଣ୍ଡଗିରି ଫ୍ଲାଏଓଭର ବ୍ରିଜ୍ ଟ୍ରାଏଲ ରନ ଆରମ୍ଭ

ଭୁବନେଶ୍ୱର,୪।୫(ବ୍ୟୁରୋ)

ବହୁ ପ୍ରତୀକ୍ଷିତ ଖଣ୍ଡଗିରି ଫ୍ଲାଏଓଭର ବ୍ରିଜ୍‌ର ମଙ୍ଗଳବାର ଟ୍ରାଏଲ ରନ ଆରମ୍ଭ ହୋଇଛି। ଖୁବ୍‌ଶୀଘ୍ର ବ୍ରିଜ୍ କାର୍ଯ୍ୟକ୍ଷମ ହେବ ବୋଲି ସୂଚନା ମିଳିଛି। ଏହା ଉପରେ ଗାଡ଼ି ଚଳାଚଳ ହେଲେ ଖଣ୍ଡଗିରି ଛକରେ ହେଉଥିବା ଅସମ୍ଭାଳ ଯାନବାହନ ଭିଡ଼ କମିବା ସହ ଦୁର୍ଘଟଣା ମଧ୍ୟ ହ୍ରାସପାଇବ। ଜାତୀୟ ରାଜପଥ ନଂ.-୧୬ରେ ନିର୍ମାଣ ହୋଇଥିବା ଏହି ୨ କି.ମି. ବ୍ରିଜ୍ ନିର୍ମାଣ କାର୍ଯ୍ୟ ୨୦୧୯ରୁ ଆରମ୍ଭ ହୋଇଥିଲା। ଏଥିପାଇଁ ୧୧୫ କୋଟି ଟଙ୍କାର ବ୍ୟୟ ଅଟକଳ କରାଯାଇଥିଲା। ଏହି ବ୍ରିଜ୍‌ର ନିର୍ମାଣ ୨୦୨୧ ଜୁନ୍ ସୁଦ୍ଧା ଶେଷ କରିବାକୁ ଭାରତୀୟ ଜାତୀୟ ରାଜପଥ କର୍ତ୍ତୃପକ୍ଷ (ଏନ୍‌ଏଚଏଆଇ) ସମୟ ଧାର୍ଯ୍ୟ କରିଥିଲେ। ତେବେ ମାସକ ପୂର୍ବରୁ ବ୍ରିଜ୍ ନିର୍ମାଣ କାର୍ଯ୍ୟ ଶେଷ ହୋଇଛି।

ବ୍ରିଜ୍ ନିର୍ମାଣ ହେବା ପୂର୍ବରୁ ଖଣ୍ଡଗିରି ଛକରେ ନିୟମିତ ଦୁର୍ଘଟଣା ଘଟି ବହୁ ଜୀବନ ନଷ୍ଟ ହେଉଥିଲା। ୨୦୧୬ରୁ ୨୦୧୮ ମଧ୍ୟରେ ସେଠାରେ ୩୨ ଜଣଙ୍କ ଜୀବନ ଯାଇଛି। ବହୁ ଲୋକ ଆହତ ମଧ୍ୟ ହୋଇଛନ୍ତି। ନିୟମିତ ଦୁର୍ଘଟଣା ଘଟୁଥିବାରୁ ଏହାକୁ ବ୍ଲାକ୍‌ସ୍ପଟ ଭାବେ ଘୋଷଣା କରାଯାଇଥିଲା। ସେଠାରେ ଏକ ଫ୍ଲାଏଓଭର ବ୍ରିଜ୍ ନିର୍ମାଣ କରିବାକୁ ବାରମ୍ବାର ଦାବି ହୋଇ ଆସୁଥିଲା। ଏନ୍‌ଏଚଏଆଇ ବହୁ ବିଳମ୍ବରେ ଏହାର ନିର୍ମାଣ କାର୍ଯ୍ୟ ଆରମ୍ଭ କରିଥିଲେ। ଏହି ବ୍ରିଜ୍ କାର୍ଯ୍ୟକ୍ଷମ ହେବା ଦ୍ୱାରା କଟକରୁ ଯାଉଥିବା ଲୋକମାନଙ୍କୁ ଆଉ ସହର ଟ୍ରାଫିକ୍‌ରେ ଫସିବାକୁ ପଡିବ ନାହିଁ।

ପୁନର୍ବାସ କେନ୍ଦ୍ର ଉଦ୍‌ଘାଟିତ

ଭୁବନେଶ୍ୱର, ୪।୫ (ବ୍ୟୁରୋ)

ଦିବ୍ୟାଙ୍ଗ ଭିକ୍ଷୁକଙ୍କ ଆଶ୍ରୟ ପାଇଁ ଭୁବନେଶ୍ୱର ମହାନଗର ନିଗମ ପକ୍ଷରୁ ସ୍ୱତନ୍ତ୍ର ପୁନର୍ବାସ କେନ୍ଦ୍ର ନିର୍ମିତ ହୋଇଛି। କଳିଙ୍ଗନଗର ଘାଟିକିଆଠାରେ ସାମାଜିକ ସୁରକ୍ଷା ଓ ଭିନ୍ନକ୍ଷମ ସଶକ୍ତୀକରଣ ବିଭାଗ ମନ୍ତ୍ରୀ ଅଶୋକ ଚନ୍ଦ୍ର ପଣ୍ଡା ଏହାକୁ ଉଦ୍‌ଘାଟନ କରିଛନ୍ତି। ବିଭାଗ ପକ୍ଷରୁ ଏଥିପାଇଁ ଅନୁଦାନ ଦିଆଯାଇଥିବାବେଳେ ସାମାଜିକ ସଂଗଠନ ଓଡ଼ିଶା ପତିତାଉଦ୍ଧାର ସମିତି (ଓପସ୍) ସହଯୋଗରେ କେନ୍ଦ୍ର ପରିଚାଳିତ ହେବ। ଆଗାମୀ ଦିନରେ ବିଏମ୍‌ସି ଅଞ୍ଚଳରେ ମା' ଓ ଶିଶୁଙ୍କ ପାଇଁ ୨ଟି ପୁନର୍ବାସ କେନ୍ଦ୍ର ନିର୍ମାଣ କରାଯିବ। ବିଏମ୍‌ସି ଅଞ୍ଚଳରେ ଭିକ୍ଷାବୃତ୍ତିକୁ ବନ୍ଦ କରିବା ପାଇଁ ଆନୁଷ୍ଠାନିକ ଉଦ୍ୟମ ଜାରି ରହିଥିବାବେଳେ ଏହିଭଳି କେନ୍ଦ୍ର ସ୍ଥାପନ ଦ୍ୱାରା ସମ୍ବେଦନଶୀଳ ବର୍ଗ ବ୍ୟକ୍ତିଙ୍କୁ ମୁଖ୍ୟ ସ୍ରୋତକୁ ଆଣିବା ପାଇଁ ବାଟ ଫିଟିବ ବୋଲି ମନ୍ତ୍ରୀ ପଣ୍ଡା କହିଛନ୍ତି। ଏଠାରେ ୧୦୦ଜଣ ରହିବା ବ୍ୟବସ୍ଥା ରହିଥିବାବେଳେ ପ୍ରଥମ ଦିନରେ ୩ଜଣ ରହିଛନ୍ତି। ବିଏମ୍‌ସି ଅଞ୍ଚଳରେ ଏବେ ୮ ସହରାଞ୍ଚଳ ଆଶ୍ରୟସ୍ଥଳୀ ରହିଥିବାବେଳେ ସ୍ୱତନ୍ତ୍ର ବର୍ଗଙ୍କ ପାଇଁ ଉଦ୍ଦିଷ୍ଟ ଭିକ୍ଷୁକ ଥଇଥାନ କେନ୍ଦ୍ର ରାଜଧାନୀର ଅନ୍ତର୍ଭୁକ୍ତିକରଣ ବିକାଶ ନୀତିକୁ ଆଗେଇନେବ ବୋଲି କମିଶନର ପ୍ରେମଚନ୍ଦ୍ର ଚୌଧାରୀ କହିଛନ୍ତି। କାର୍ଯ୍ୟକ୍ରମରେ ବିଧାୟକ ସୁଶାନ୍ତ ରାଉତ, ଅନନ୍ତ ନାରାୟଣ ଜେନା, ବିଏମ୍‌ସି ଡ଼େପୁଟି କମିଶନର କମଳାକାନ୍ତ ବେହେରା ପ୍ରମୁଖ ଉପସ୍ଥିତ ଥିଲେ।

ମନୋଜ ଦାସଙ୍କ ବିଶେଷାଙ୍କ 'କାହାଣୀ' ଲୋକାର୍ପିତ

ଭୁବନେଶ୍ୱର, ୪।୫ (ବ୍ୟୁରୋ)

ବିଜୟ ନାୟକଙ୍କ ସମ୍ପାଦିତ ସାହିତ୍ୟ ପତ୍ରିକା 'କାହାଣୀ'ର ମନୋଜ ଦାସ ବିଶେଷାଙ୍କ ମଙ୍ଗଳବାର ବିଶିଷ୍ଟ କବି ରମାକାନ୍ତ ରଥଙ୍କ ଦ୍ୱାରା ଲୋକାର୍ପିତ ହୋଇଛି। ଏହି ବିଶେଷ ସଂଖ୍ୟାରେ ସ୍ୱର୍ଗତ ଦାସଙ୍କ ସୁନିର୍ବାଚିତ କବିତା, କଥା ଓ କାହାଣୀ, ଭ୍ରମଣ ବୃତ୍ତାନ୍ତ, ରମ୍ୟ ରଚନା ଓ ସ୍ମୃତିକଥା ଆଦି ସ୍ଥାନିତ ହୋଇଛି। ସେହିପରି ପୁସ୍ତକରେ 'ମନୋଜୀୟ ସୃଷ୍ଟି ଓ ସ୍ମୃତି' ଆଧାରିତ ଏକାଧିକ ଆଲେଖ୍ୟ ପ୍ରକାଶ ପାଇଛି। ସେଥିରେ କଥାକାର ଦାଶ ବେନହୁର, ଡ. ଗୌରହରି ଦାସ, ଡ. ଶଶଧର ଦାସ, ଇଂ. ପ୍ରଭାକର ସ୍ୱାଇଁ, ଡ. ଇତି ସାମନ୍ତ, ପବିତ୍ର ପାଣିଗ୍ରାହୀ, ଗୋସ୍ୱାମୀ ଗୋଲାମ ଦେବତା, ଅମିତାଭ ଖିଲାର ଓ ଅନ୍ୟମାନେ ବିଭିନ୍ନ ପ୍ରତିବେଦନ ବାଢିଛନ୍ତି। ଏହା ବ୍ୟତୀତ ମନୋଜ ଦାସଙ୍କ ସମ୍ପର୍କିତ କେତେକ ବିରଳ ପତ୍ର ଓ ଚିତ୍ର ଏହି ପତ୍ରିକାରେ ସ୍ଥାନ ପାଇଛି। କାର୍ଯ୍ୟକ୍ରମରେ ସୂଚନା ଓ ଲୋକସମ୍ପର୍କ ବିଭାଗର ନିର୍ଦ୍ଦେଶକ କୃପାସିନ୍ଧୁ ମିଶ୍ର ସମ୍ମାନିତ ଅତିଥି ଭାବେ ଯୋଗଦେଇଥିଲେ। ଏହି ଅବସରରେ ଭାରତୀୟ କଥା ଓ କାହାଣୀର ମହାନ୍ ମନୀଷୀ ମନୋଜ ଦାସଙ୍କ ସ୍ମୃତିପ୍ରତି କାହାଣୀ ପରିବାର ପକ୍ଷରୁ ଗଭୀର ଶ୍ରଦ୍ଧାଞ୍ଜଳି ଜ୍ଞାପନ କରାଯାଇଥିଲା।

ଶାଗୁଆନ କାଠ ଗାଡ଼ି ଜବତ, ୨ ଗିରଫ

ବାରଙ୍ଗ,୪।୫(ଡି.ଏନ୍.ଏ.)

ବାରଙ୍ଗ ଥାନା ପୋଲିସ ମଙ୍ଗଳବାର ସକାଳେ ଚୋରା ଶାଗୁଆନ କାଠ ବୋଝେଇ ଟାଟାଏସିଇ ଗାଡ଼ି ଜବତ କରିଛି। ଏଥିସହ ୨ଜଣଙ୍କୁ ଧରି ବନ ବିଭାଗକୁ ହସ୍ତାନ୍ତର କରିଛି। ସେମାନେ ହେଲେ କୋରେଇ ଥାନା ଅନ୍ତର୍ଗତ ବାଗିରିଆର ଦିଲୀପ ଧଳ ଓ ରତାଗଡ ଲେଙ୍କା ସାହିର ବାପି ଜେନା। ଚୋରା କାଠ ଚାଲାଣ ହେଉଥିବାର ଖବରପାଇ ବାରଙ୍ଗ ପୋଲିସ ସକାଳେ ଗୋଡିସାହି ଫାଣ୍ଡି ମୁଖ୍ୟରାସ୍ତା ଉପରେ ଜଗି ରହିଥିଲେ। ଏହି ସମୟରେ ଶାଗୁଆନ କାଠ ଲଦାହୋଇ ଓଡି୦୪-୩୯୩୯ନଂ ଟାଟାଏସିଇ ଗାଡ଼ିଟି ଆସୁଥିବାବେଳେ ପୋଲିସ ରୋକିଥିଲା।

ବନ୍ଧୁକ ଦେଖାଇ ନେଇଗଲେ ୧.୧୫ ଲକ୍ଷ

ବାଲିପାଟଣା,୪।୫(ଡି.ଏନ୍.ଏ)

ବାଲିପାଟଣା ଥାନା ଅଧୀନ କୁଳନ୍ତିରା-ରାଜସ ମଝି ରାସ୍ତାରୁ ମଙ୍ଗଳବାର ଦୁଇ ଜଣ ଦୁର୍ବୃତ୍ତ ବନ୍ଧୁକ ଦେଖାଇ ଜଣେ ଫାଇନାନ୍ସ କର୍ମଚାରୀଙ୍କଠାରୁ ୧ଲକ୍ଷ ୧୫ହଜାର ଟଙ୍କା ଲୁଟି ନେଇଥିବା ଅଭିଯୋଗ ହୋଇଛି। ନୂଆସାହି ବିଶ୍ୱାଳ ସାହି ଗ୍ରାମର ଫାଇନାନ୍ସ କର୍ମଚାରୀ ରାକେଶ ବିଶ୍ୱାଳ ଏହି ଲୁଟ୍‌ର ଶିକାର ହୋଇଛନ୍ତି। ରାକେଶଙ୍କ ଅଭିଯୋଗକ୍ରମେ ପୋଲିସ ଏକ ମାମଲା (ନଂ.୧୧୩/୨୧) ରୁଜୁକରି ତଦନ୍ତ ଚଳାଇଛି। ରାକେଶ ହିରୋ ଫାଇନାନ୍ସ କାର୍ଯ୍ୟ କରନ୍ତି। ମଙ୍ଗଳବାର ଅପରାହ୍ନରେ ସେ ବାଇକ୍‌ରେ ଫାଇନାନ୍ସ ଟଙ୍କା କଲେକ୍ସନ ପାଇଁ ଚଣାହଙ୍ଗା- ରାଜସ ରାସ୍ତା ଟିଙ୍କିପଡା ଅଭିମୁଖେ ଯାଉଥିଲେ। ଏହି ସମୟରେ ରାକେଶଙ୍କ ନିକଟକୁ ଫୋନ କଲ ଆସିଥିଲା। ଟଙ୍କା ଦେବା ପାଇଁ ଡକାଇଥିବା ବ୍ୟକ୍ତି ପରେ ଟଙ୍କା ଦେବେ ବୋଲି କହିବା ପରେ ରାକେଶ କୁଳନ୍ତିରା- ରାଜସ ମଝି ରାସ୍ତାରୁ ବାଲିପାଟଣା ଅଭିମୁଖେ ଫେରୁଥିଲେ। ଏକ ପଲ୍‌ସରରେ ଦୁଇ ଜଣ ଦୁର୍ବୃତ୍ତ ସେଠାରେ ପହଞ୍ଚି ହଠାତ୍ ରାକେଶଙ୍କ ମୁଣ୍ଡରେ ବନ୍ଧୁକ ଲଗାଇ ଦେଇଥିଲେ। ପରେ ସେମାନେ ରାକେଶଙ୍କ ନିକଟରେ ଥିବା ବ୍ୟାଗରୁ ଟଙ୍କା ନେଇଯିବା ସହ ବାଇକ୍ ଚାବିକୁ ବିଲକୁ ଫୋପାଡ଼ି ଦେଇ ଫେରାର ହୋଇ ଯାଇଥିଲେ।

ରେଷ୍ଟୁରାଣ୍ଟ, ଦୋକାନ ଜଳିଗଲା

ଭୁବନେଶ୍ୱର,୪।୫(ବ୍ୟୁରୋ)

ଇନ୍‌ଫୋସିଟି ଥାନା ଅନ୍ତର୍ଗତ କିଟ୍ ରାସ୍ତାରେ ଥିବା ଏକ ରେଷ୍ଟୁରାଣ୍ଟ ଓ ଗିଫ୍ଟ ଦୋକାନରେ ମଙ୍ଗଳବାର ସନ୍ଧ୍ୟାରେ ଅଗ୍ନିକାଣ୍ଡ ଘଟିଛି। ଏଥିରେ ଦୁଇ ଦୋକାନର ଲକ୍ଷାଧିକ ଟଙ୍କାର ସମ୍ପତ୍ତି ପୋଡି ପାଉଁଶ ହୋଇଯାଇଛି। ପୋଲିସ ଓ ଅଗ୍ନିଶମ ବାହିନୀ ପହଞ୍ଚି ୨ ଘଣ୍ଟା ପରେ ନିଆଁକୁ ଆୟତ୍ତ କରିଥିଲେ। ନିଆଁ ଲିଭା କାର୍ଯ୍ୟରେ ୪ଟି ଅଗ୍ନିଶମ ଗାଡ଼ି ନିୟୋଜିତ ହୋଇଥିଲା। ଶର୍ଟସର୍କିଟରୁ ନିଆଁ ଲାଗିଥିବା ଅନୁମାନ କରାଯାଉଛି। ଉକ୍ତ ରେଷ୍ଟୁରାଣ୍ଟରରେ ଫାୟାର ସେଫ୍ଟି ବ୍ୟବସ୍ଥା ଥିଲା ନା ନାହିଁ ତାହାର ତଦନ୍ତ ଚାଲିଥିବା ଅଗ୍ନିଶମ ଅଧିକାରୀ କହିଛନ୍ତି।

ଭତ୍ତା ଟଙ୍କା କମିବାରୁ ଦମ୍ପତିଙ୍କ ଧାରଣା

ନିଶ୍ଚିନ୍ତକୋଇଲି, ୪।୫(ସ୍ୱ.ପ୍ର.)

ବାର୍ଦ୍ଧକ୍ୟ ଭତ୍ତା କମିଯିବା ଅଭିଯୋଗ କରି ମଙ୍ଗଳବାର ନିଶ୍ଚିନ୍ତକୋଇଲି ବ୍ଲକ କାର୍ଯ୍ୟାଳୟରେ ବୃଦ୍ଧ ଦମ୍ପତି ନିଶ୍ଚିନ୍ତକୋଇଲି ବ୍ଲକ କାର୍ଯ୍ୟାଳୟ ସମ୍ମୁଖରେ ଧାରଣା ଦେଇଥିଲେ। ସେମାନେ ହେଲେ ବ୍ଲକ ଅନ୍ତର୍ଗତ ଜିଗ୍ନିପୁର ଗ୍ରାମର ଝରି ବେହେରା ଓ ସ୍ତ୍ରୀ ମାତାଜୀ ବେହେରା। ସେମାନଙ୍କ ଅଭିଯୋଗ ଅନୁଯାୟୀ, ମାତା

ସଂକ୍ଷେପରେ

ଦୈନିକ ୧ ହଜାର ଟନ୍ ଅକ୍ସିଜେନ ଯୋଗାଉଛି ରିଲାଏନ୍ସ

ନୂଆଦିଲ୍ଲୀ,୪।୫: କରୋନା ଲଢ଼େଇରେ ସାମିଲ ହୋଇ ରିଲାଏନ୍ସ ଇଣ୍ଡଷ୍ଟ୍ରିଜ ମୂଲ୍ୟବାନ ଜୀବନ ବଞ୍ଚାଇବା ପାଇଁ ସମସ୍ତ ପ୍ରୟାସ ଜାରି ରଖିଛି। ସାମ୍ପ୍ରତିକ ସମୟରେ ସମଗ୍ର ଦେଶରେ ଅତି ଗୁରୁତର ରୋଗୀମାନଙ୍କର ଚିକିତ୍ସା ପାଇଁ ଅମ୍ଳଜାନ ସବୁଠାରୁ ଜରୁରୀ ଆବଶ୍ୟକତା ହୋଇଛି। ରିଲାଏନ୍ସ ପାରମ୍ପରିକ ଭାବେ ତରଳ ଅମ୍ଳଜାନର ଉତ୍ପାଦନକାରୀ ହୋଇ ନ ଥିବାବେଳେ ସମ୍ପ୍ରତି ଗୋଟିଏ ସ୍ଥାନରେ ଏହି ଜୀବନ ରକ୍ଷାକାରୀ ସମ୍ବଳର ଦେଶରେ ସର୍ବବୃହତ୍ ଉତ୍ପାଦନକାରୀ ହୋଇଛି। ଜାମନଗରସ୍ଥିତ ଏହାର ବିଶୋଧନାଗାର ତଥା ପେଟ୍ରୋ ରସାୟନ କମ୍ପ୍ଲେକ୍ସ ତଥା ଏହାର ଅନ୍ୟାନ୍ୟ ୟୁନିଟ୍‌ରେ ରିଲାଏନ୍ସ ଇଣ୍ଡଷ୍ଟ୍ରିଜ ଲିମିଟେଡ୍ ସମ୍ପ୍ରତି ଦୈନିକ ୧୦୦୦ ମେଟ୍ରିକ ଟନ୍‌ରୁ ଅଧିକ ମେଡିକାଲ ଗ୍ରେଡ୍ ତରଳ ଅମ୍ଳଜାନ ଉତ୍ପାଦନ କରୁଛି ବୋଲି କମ୍ପାନୀ ପକ୍ଷରୁ ସୂଚନା ମିଳିଛି।

ଟାଟା କୋଭିଡ୍ ହସ୍ପିଟାଲ ଉଦ୍‌ଘାଟିତ

ନୂଆଦିଲ୍ଲୀ,୪।୫: କରୋନା ଲଢ଼େଇରେ ସାମିଲ ହୋଇ ଟାଟା ଷ୍ଟିଲ୍ ଓଡ଼ିଶାରେ ବିଭିନ୍ନ ପଦକ୍ଷେପ ଗ୍ରହଣ କରୁଛି। କମ୍ପାନୀ ପକ୍ଷରୁ ଗଞ୍ଜାମ ଜିଲାର ବ୍ରହ୍ମପୁର ନିକଟସ୍ଥ ଶୀତଳାପଲ୍ଲୀଠାରେ ନୂଆ କୋଭିଡ୍ ହସ୍ପିଟାଲ ଶୁଭାରମ୍ଭ ହୋଇଯାଇଛି। ଏହି ୨୦୦ ଶଯ୍ୟା ବିଶିଷ୍ଟ ହସ୍ପିଟାଲରେ ୫୫ଟି ଆଇସିୟୁ ଓ ଭେଣ୍ଟିଲେଟର ସୁବିଧା ରହିଛି। ବ୍ରହ୍ମପୁର ଲୋକ ସଭା ସଦସ୍ୟ ଚନ୍ଦ୍ରଶେଖର ସାହୁ, ବ୍ରହ୍ମପୁର ବିଧାୟକ ବିକ୍ରମ ପଣ୍ଡା, ଗଞ୍ଜାମ ଜିଲାପାଳ ବିଜୟ ଅମୃତା କୁଲାଙ୍ଗେ, ହାଇଟେକ୍ ହସ୍ପିଟାଲ ଅଧ୍ୟକ୍ଷ ତିରୁପତି ପାଣିଗ୍ରାହୀ ଓ ଟାଟା ଷ୍ଟିଲ ଫାଉଣ୍ଡେଶନର ଶାଖା ମୁଖ୍ୟ ରକି ମାର୍ଟିନ୍‌ଙ୍କ ଉପସ୍ଥିତିରେ ଟାଟା ଷ୍ଟିଲ୍‌ର ମୁଖ୍ୟ ଆବାସିକ କାର୍ଯ୍ୟନିର୍ବାହୀ ଦେବାଶିଷ ଜେନା ଓ ଟାଟା ଷ୍ଟିଲ୍ ସିଏସ୍‌ଆର୍ ବିଭାଗ ମୁଖ୍ୟ ସୌରଭ ରୟ ଭର୍ଚୁଆଲ ଭାବେ ଉକ୍ତ କାର୍ଯ୍ୟକ୍ରମରେ ଅଂଶଗ୍ରହଣ କରିଥିଲେ।

ବ୍ରିଟେନରେ ୨୪୦୦ କୋଟି ନିବେଶ କରିବେ ପୁନାୱାଲା

ନୂଆଦିଲ୍ଲୀ,୪।୫

ଅଦାର ପୁନାୱାଲାଙ୍କ ନେତୃତ୍ୱାଧୀନ ସିରମ୍ ଇନ୍‌ଷ୍ଟିଚ୍ୟୁଟ୍ ଅଫ୍ ଇଣ୍ଡିଆ (ଏସ୍‌ଆଇଆଇ) ବ୍ରିଟେନରେ ୨୪୦ ନିୟୁତ ପାଉଣ୍ଡ (ପ୍ରାୟ ୨୪ ଶହ କୋଟି) ଟଙ୍କା ନିବେଶ କରିବା ନେଇ ଘୋଷଣା କରିଛି। ଭାରତ-ବ୍ରିଟେନ ମଧ୍ୟରେ ବାଣିଜ୍ୟ ଏବଂ ନିବେଶକୁ ଉତ୍ସାହିତ କରିବା ଲାଗି ପରିବର୍ତ୍ତିତ ଚୁକ୍ତି ଅନୁସାରେ ଏଭଳି ପଦକ୍ଷେପ ନିଆଯାଇଛି। ବ୍ରିଟେନ ପ୍ରଧାନମନ୍ତ୍ରୀ ବୋରିସ୍ ଜନ୍‌ସନ ଏବଂ ଭାରତ ପ୍ରଧାନମନ୍ତ୍ରୀ ନରେନ୍ଦ୍ର ମୋଦି ଏ ନେଇ ଏକ ଭର୍ଚୁଆଲ ବୈଠକରେ ବିଭିନ୍ନ ପ୍ରସଙ୍ଗରେ ମଙ୍ଗଳବାର ଆଲୋଚନା କରିଛନ୍ତି।

ନୂଆ ବାଣିଜ୍ୟ ଏବଂ ନିବେଶ ଯୋଜନା ଅନ୍ତର୍ଗତ ଭାରତ ଉକ୍ତ ଦେଶରେ ମୋଟ ୧୦ ହଜାର କୋଟି ଟଙ୍କା ବିନିଯୋଗ ଯୋଜନା ରଖିଛି। ସିରମ୍ ଇନ୍‌ଷ୍ଟିଚ୍ୟୁଟ୍ ପକ୍ଷରୁ ହେବାକୁ ଥିବା ନିବେଶ କ୍ରିଟାଲ ଟ୍ରାଏଲ, ଗବେଷଣା ଏବଂ ବିକାଶ ଦିଗରେ ଖର୍ଚ୍ଚ କରାଯିବ। ସିରମ୍ ଇନ୍‌ଷ୍ଟିଚ୍ୟୁଟ୍ ବ୍ରିଟେନର ଡାଉନିଂ ଷ୍ଟ୍ରିଟ୍‌ରେ ଭାକ୍ସିନ ମାନୁଫାକ୍‌ଚରିଂ ୟୁନିଟ୍ ବସାଇପାରେ ବୋଲି ଚର୍ଚ୍ଚା ଜୋର ଧରିଛି। ଆମେରିକାର କୋଡାଜେନିକ୍ସ ଇଙ୍କ୍ ସହ ମିଳିତ ହୋଇ କୋଭିଡ୍-୧୯ ଲାଗି ଏକ ନାଜାଲ ଭାକ୍ସିନକୁ ବ୍ରିଟେନରେ ସିରମ୍ ଇନ୍‌ଷ୍ଟିଚ୍ୟୁଟ ବର୍ତ୍ତମାନ ପରୀକ୍ଷଣ କରାଇଛି।

ସିରମ୍ ବ୍ରିଟେନରେ ଏକ ନୂଆ ବିଜ୍‌ନେସ ଅଫିସ ଖୋଲିବା ସହ ପ୍ରାୟ ୭,୫୦୦ କୋଟି ଟଙ୍କାର କାରବାର କରିବା ନେଇ ଯୋଜନା ରଖିଛି। ଭାରତୀୟ କମ୍ପାନୀଗୁଡିକ ବ୍ରିଟେନରେ ମୋଟ ୫,୪୦୦ କୋଟି ଟଙ୍କା ନିବେଶ ନେଇ ପଦକ୍ଷେପ ନେଉଛନ୍ତି। ଏହାଦ୍ୱାରା ନୂଆ ୬୫୦୦ ନିଯୁକ୍ତି ସୁଯୋଗ ସୃଷ୍ଟି ହେବ। ଇନ୍‌ଫୋସିସ୍ ଏବଂ ଏଚ୍‌ସିଏଲ୍ ଭଳି କମ୍ପାନୀଗୁଡିକର ୪,୫୦୦ କୋଟି ଟଙ୍କା ମୂଲ୍ୟର ରପ୍ତାନି ଡିଲ୍ ଦ୍ୱାରା ଆଉ ୧ ହଜାର ନିଯୁକ୍ତି ସୃଷ୍ଟି ହେବ। ସେହିଭଳି ବ୍ରିଟେନରୁ ଫଳ ଏବଂ ମେଡିକାଲ ଡିଭାଇସ୍ ରପ୍ତାନି ଉପରେ ଲାଗିଥିବା କଟକଣା ନୂଆ ଚୁକ୍ତି ଦ୍ୱାରା ଉଠାଇ ଦିଆଯାଇଛି।

ବଜାଜର ୩.୪୮ ଲକ୍ଷ ୟୁନିଟ୍ ଯାନ ବିକ୍ରି

ନୂଆଦିଲ୍ଲୀ,୪।୫

ମଜଭୁତ ରପ୍ତାନି ପ୍ରଦର୍ଶନ ସହିତ ବଜାଜ ଅଟୋ ନୂଆ ଆର୍ଥିକ ବର୍ଷ ଆରମ୍ଭ କରିଛି। ବିକ୍ରିରେ ରେକର୍ଡ ଯୋଗୁ ଭାରତର ମୋଟରସାଇକେଲ ବର୍ଗରେ କମ୍ପାନୀକୁ ଶୀର୍ଷ ସ୍ଥାନରେ ପହଞ୍ଚାଇଛି। ବଜାଜ ଅଟୋର ବିଶ୍ୱବ୍ୟାପୀ ବିକ୍ରି (ଭାରତ ସମେତ) ୩.୪୮ ଲକ୍ଷ ୟୁନିଟ୍ ରହିଛି; ଯେଉଁଥିରେ ୨.୨୧ ଲକ୍ଷ ୟୁନିଟ ରପ୍ତାନି କରାଯାଇଛି। ଏହାଦ୍ୱାରା ବଜାଜ ଅଟୋ ୨୦୨୧ ଏପ୍ରିଲରେ ଭାରତର ୧ ନମ୍ବର ମୋଟରସାଇକେଲ ନିର୍ମାତା ଭାବେ ମାନ୍ୟତା ଲାଭ କରିଛି। ବଜାଜ ଅଟୋ ଭାରତୀୟ ଯାନବାହନ ରପ୍ତାନିରେ ଅଗ୍ରଣୀ ସ୍ଥାନ ନେଉଛି। ଗତବର୍ଷ ଦେଶରୁ ହୋଇଥିବା ମୋଟ ମୋଟରସାଇକେଲ ଏବଂ ତିନିଚକିଆ ଯାନ ରପ୍ତାନି ମଧ୍ୟରେ ବଜାଜ ଅଟୋର ଅଂଶ ପ୍ରାୟ ୬୦% ରହିଥିଲା। ବଜାଜ ଅଟୋର ରପ୍ତାନି ଆୟ ୧୨,୬୮୭ କୋଟି ଟଙ୍କା ହୋଇଛି। ସେଥିମଧ୍ୟରୁ ୫୨% ୭୯ରୁ ଅଧିକ ରାଷ୍ଟ୍ରକୁ କରାଯାଇଥିବା ରପ୍ତାନିରୁ ଆୟ କରାଯାଇଛି। ଗତ ୧୦ବର୍ଷ ମଧ୍ୟରେ ମୋଟ ୧୮ ନିୟୁତ ଗାଡ଼ି ରପ୍ତାନି କରି ବଜାଜ ସମଗ୍ର ବିଶ୍ୱରେ ଅନ୍ୟତମ ସର୍ବାଧିକ ପରିଦୃଶ୍ୟ ଭାରତୀୟ ବ୍ରାଣ୍ଡ ହୋଇଛି ବୋଲି କମ୍ପାନୀ ପକ୍ଷରୁ ସୂଚନା ମିଳିଛି।

'କୋଭିଡ୍ ଜଣାଇଲା କେମିତି ରହିଛି ନେତୃତ୍ୱ'

ନୂଆଦିଲ୍ଲୀ,୪।୫

ରଘୁରାମ ରାଜନ

କୋଭିଡ୍-୧୯ ଯୋଗୁ ଭାରତୀୟ ଅର୍ଥ ବ୍ୟବସ୍ଥା ଗଭୀର ଭାବେ ପ୍ରଭାବିତ ହୋଇଛି। କ୍ଷତିଗ୍ରସ୍ତ ବଜାର ଟ୍ରାକ୍‌କୁ ଫେରି ନ ଥିବା ବେଳେ ଦ୍ୱିତୀୟ ଲହରର ଚାପ ବଜାର ଉପରେ ପଡିଛି। ଏଭଳି ସ୍ଥିତିରେ ରିଜର୍ଭ ବ୍ୟାଙ୍କର ପୂର୍ବତନ ଗଭର୍ନର ରଘୁରାମ ରାଜନ ପ୍ରତିକ୍ରିୟା ରଖିଛନ୍ତି। ସେ କହିଛନ୍ତି, କୋଭିଡ୍ ଜଣାଇଦେଲା ଯେ, ଆମର ଦୂରଦୃଷ୍ଟି କେତେ ଅଭାବ ରହିଛି। ସେହିଭଳି ଦେଶର ନେତୃତ୍ୱ କେମିତି ରହିଛି ସେ ନେଇ ମହାମାରୀ ଆମକୁ ଜଣାଇ ଦେଲା। ଯଦି ଜଣେ ସତର୍କ ରହି କାମ କରିବ ତେବେ କିଛି ଭୁଲ୍‌କୁ ଧରିବାରେ ସକ୍ଷମ ହେବ। ମାତ୍ର ବର୍ତ୍ତମାନ ଯାଏ ଏହା ହୋଇପାରିନାହିଁ ବୋଲି ଏକ ଟିଭି ସାକ୍ଷାତ୍‌କାରରେ ରାଜନ ଏହି ମତ ରଖିଛନ୍ତି।

ସେ ପୁଣି କହିଛନ୍ତି, ବିଶ୍ୱର ଅନ୍ୟ ପ୍ରାନ୍ତରେ କ'ଣ ହେଉଛି ତାହା ସମସ୍ତଙ୍କୁ ଜଣା। ବ୍ରାଜିଲର ଉଦାହରଣ ଦେଇ ସେ କହିଛନ୍ତି, ଭାଇରସ୍‌କୁ ଚିହ୍ନଟ କରିବା ସହ ସବୁ କିଛିକୁ ଠିକ୍ କରିବା ଦିଗରେ ସେହି ଦେଶ ସକ୍ଷମ ହୋଇପାରିଲା। ପ୍ରଥମ ଲହର ଲଢେଇରେ ଭାରତର ଉଦ୍ୟମ ଉଲ୍ଲେଖଯୋଗ୍ୟ ରହିଲେ ମଧ୍ୟ ନିଜ ଜନସଂଖ୍ୟା ପାଇଁ ପର୍ଯ୍ୟାପ୍ତ ପରିମାଣର ଟିକା ଉତ୍ପାଦନ କରିବାକୁ ଏହା ସକ୍ଷମ ହୋଇପାରିଲା ନାହିଁ। ସମୟ ମିଳିଥିଲେ ମଧ୍ୟ କାମକୁ ଠିକ୍ ଭାବେ ନ କରି ଏହାକୁ ସରକାର ଏବେ ଯୁଦ୍ଧକାଳୀନ ଭିତ୍ତିରେ କରୁଛନ୍ତି। ଅର୍ଥ ବ୍ୟବସ୍ଥାକୁ ସହାୟତା କରିବା ଲାଗି ରିଜର୍ଭ ବ୍ୟାଙ୍କର ପଦକ୍ଷେପ ମୁଦ୍ରାସ୍ଫୀତିଚାପକୁବଢାଇବ ବୋଲିସେ ମତ ରଖିଛନ୍ତି। ଅର୍ଥ ବ୍ୟବସ୍ଥାର କାର୍ଯ୍ୟଧାରାକୁ ନେଇ ମଧ୍ୟ ସେ ଆଶଙ୍କା ପ୍ରକଟ କରିଛନ୍ତି।

ଆଇଟିଏଲ୍‌ର ସୋଲିସ୍ ହାଇବ୍ରିଡ୍ ଟ୍ରାକ୍ଟର

ନୂଆଦିଲ୍ଲୀ,୪।୫

ଇଣ୍ଟରନ୍ୟାଶନାଲ ଟ୍ରାକ୍ଟର୍ସ ଲିମିଟେଡ୍ (ଆଇଟିଏଲ୍) ପକ୍ଷରୁ ଜାପାନୀ ହାଇବ୍ରିଡ୍ ପ୍ରଯୁକ୍ତିରେ ପ୍ରସ୍ତୁତ ସୋଲିସ୍ ହାଇବ୍ରିଡ୍ ୫୦୧୫ ଟ୍ରାକ୍ଟରକୁ ଉନ୍ମୋଚନ କରାଯାଇଛି। ଏହାର ବଜାର ଦର ୭.୨୧ ଲକ୍ଷ ଟଙ୍କା ରହିଛି। ଗୋଟିଏ ଟ୍ରାକ୍ଟରରେ ତିନୋଟି ଟ୍ରାକ୍ଟରର ଲାଭ ପ୍ରଦାନ କରିବା ଲାଗି ଆଇଟିଏଲ୍ ପକ୍ଷରୁ ଜାପାନ ୟାନମାର ଏଗ୍ରିବିଜ୍‌ନେସ୍ କୋ ଲିମିଟେଡ୍ ସହ ସହଯୋଗିତା ସ୍ଥାପନ କରାଯାଇଛି। ଆଇଟିଏଲ୍ ଦେଶର ପ୍ରଥମ ଟ୍ରାକ୍ଟର ନିର୍ମାତା ଭାବେ ଇ-ପାୱାରର ବୁଷ୍ଟକୁ ଉପସ୍ଥାପନ କରିଛି। ସୋଲିସ୍ ୟାନମାର୍ ବର୍ଗ ଅଧୀନରେ ଏହା ହେଉଛି ଜାପାନର ହାଇବ୍ରିଡ୍ ପ୍ରଯୁକ୍ତି ଏବଂ ଏହାର ପେଟେଣ୍ଟ ମଧ୍ୟ କରାଯାଇଛି। ନୂଆ ସୋଲିସ୍ ହାଇବ୍ରିଡ୍ ୫୦୧୫ ଟ୍ରାକ୍ଟର ଜରିଆରେ ସୋଲିସ୍ ୟାନମାର ସ୍ଥିତିକୁ ଆଇଟିଏଲ୍ ସୁଦୃଢ଼ କରିବାକୁ ଲକ୍ଷ୍ୟ ରଖିଛି। ନୂଆ ୫୦ଏଚ୍‌ପି ସୋଲିସ୍ ହାଇବ୍ରିଡ୍ ୫୦୧୫ ଟ୍ରାକ୍ଟର ହେଉଛି ଏକ ସ୍ୱତନ୍ତ୍ର ଭାବେ ତିଆରି କରାଯାଇଥିବା ଟ୍ରାକ୍ଟର ଯେଉଁଥିରେ ଉଭୟ ଡିଜେଲ ଇଞ୍ଜିନ ଏବଂ ଇଲେକ୍ଟ୍ରିକ୍ ଶକ୍ତି ରହିଛି।

ନଗଦ ମୋହ ତୁଟୁନି

ବଜାରରେ ୨୯ ଲକ୍ଷ କୋଟି ଟଙ୍କା

ନୂଆଦିଲ୍ଲୀ,୪।୫

ଡିଜିଟାଲ କାରବାର ବଢୁଥିଲେ ମଧ୍ୟ ଲୋକଙ୍କ ମଧ୍ୟରେ ନଗଦ ମୋହ କମୁନାହିଁ। ରିଜର୍ଭ ବ୍ୟାଙ୍କ ଡାଟା ମୁତାବକ ବଜାରରେ ବର୍ତ୍ତମାନ ୨୯ ଲକ୍ଷ କୋଟି ଟଙ୍କାର ନଗଦ ପ୍ରଚଳନ ହେଉଛି। ଆର୍ଥିକ ବର୍ଷ ଆରମ୍ଭରୁ ହିଁ ଲୋକଙ୍କ ମଧ୍ୟରେ ନଗଦ କାରବାର ବଢ଼ିଚାଲିଛି। ଚଳିତ ବର୍ଷ ଏପ୍ରିଲର ୪ ସପ୍ତାହରେ ଲୋକମାନେ ୫୭,୮୦୦ କୋଟି ଟଙ୍କା ଉଠାଣ କରିଛନ୍ତି। କ୍ୟାଶ୍ ବ୍ୟବହାର ଲାଗି କୋଭିଡ୍‌ର ଦ୍ୱିତୀୟ ଲହର ମଧ୍ୟ ଏକ କାରଣ ଭାବେ ଉଭା ହୋଇଛି। ଚଳିତ ବର୍ଷ ମାର୍ଚ୍ଚରେ ବଜାରରେ ୨୮.୫୮ ଲକ୍ଷ କୋଟି ଟଙ୍କାର ନଗଦ ପ୍ରଚଳନରେ ରହିଥିଲା। ଏପ୍ରିଲ ୨୩ ସୁଦ୍ଧା ଏହା ୨୯.୦୭ ଲକ୍ଷ କୋଟି ଟଙ୍କା ଛୁଇଁଛି। ଏହାର ଠିକ୍ ଗୋଟିଏ ସପ୍ତାହ ତୁଳନାରେ ୭୩୫୨ କୋଟି ଟଙ୍କା ନୂଆ କରି ପ୍ରଚଳନକୁ ଆସିଛି।

ଡିଜିଟାଲ କାରବାର ବଢୁଥିଲେ ମଧ୍ୟ ଲୋକମାନେ ଅର୍ଥ ମହଜୁଦ କରି ରଖିବା ଦେଖାଯାଉଛି। ୨୦୨୧ ମାର୍ଚ୍ଚରେ ୟୁପିଆଇରେ ଟ୍ରାଞ୍ଜାକଶନ ୨.୩ ବିଲିୟନ ରହିଥିଲା। ଏହାର ମୂଲ୍ୟ ପ୍ରାୟ ୫ ଲକ୍ଷ କୋଟି ହେବ। ଲକ୍‌ଡାଉନ ଉଠିବା ପରେ ଡେବିଟ୍ ଏବଂ କ୍ରେଡିଟ୍ କାର୍ଡ ବ୍ୟବହାରରେ ବୃଦ୍ଧି ପରିଲକ୍ଷିତ ହୋଇଥିଲା। ଲକ୍‌ଡାଉନ ଯୋଗୁ ଲୋକମାନେ ନିଜ ପାଖରେ ନଗଦ ଅର୍ଥ ଉଠାଇ ରଖିବାକୁ ପସନ୍ଦ କରୁଥିବା ବ୍ୟାଙ୍କର୍ସ କୁହନ୍ତି। ମହାମାରୀ ପୂର୍ବରୁ ଲୋକମାନେ ହାରାହାରି ୪ ହଜାର ଟଙ୍କା ଉଠାଉଥିବା ବେଳେ ଏହା ଏବେ ୪,୫୦୦ ଟଙ୍କାକୁ ବଢିଛି। ସେହିଭଳି ଲୋକମାନେ ଯେଉଁ ହାରରେ ଉଠାଣ କରୁଛନ୍ତି ସେହିଭଳି ଅର୍ଥ ଜମା କରିବାକୁ ଆସୁନାହାନ୍ତି।

ସରକାର ଯଦି ଲୋକଙ୍କ ନିକଟକୁ ନଗଦ ଅର୍ଥ ପଠାଇବା ଆରମ୍ଭ କରନ୍ତି ତେବେ ବର୍ତ୍ତମାନ ତୁଳନାରେ ପ୍ରଚଳନରେ ଥିବା ନଗଦ ପରିମାଣ ବଢାଯିବ। ଜନଧନ ଖାତାଧାରୀ ସେମାନଙ୍କ ଖାତାକୁ ଅର୍ଥ ଆସିଲେ ତାକୁ ତୁରନ୍ତ ଉଠାଇବା ଦିଗରେ ଅଗ୍ରସର ହେଉଥିବା ଦେଖାଯାଇଛି।

ଖେଳ ଖବର

ବିଏଫ୍‌ଆଇ କାର୍ଯ୍ୟନିର୍ବାହୀ ନିର୍ଦ୍ଦେଶକଙ୍କ ମୃତ୍ୟୁ

ନୂଆଦିଲ୍ଲୀ, ୪।୫ (ପି.ଟି.): କରୋନାରେ ପୀଡ଼ିତ ବକ୍ସିଂ ଫେଡେରେଶନ ଅଫ୍ ଇଣ୍ଡିଆ (ବିଏଫ୍‌ଆଇ) କାର୍ଯ୍ୟନିର୍ବାହୀ ନିର୍ଦ୍ଦେଶକ ଆର.କେ. ସାଚେଟିଙ୍କ ମଙ୍ଗଳବାର ମୃତ୍ୟୁ ଘଟିଛି। ତାଙ୍କୁ ୫୬ ବର୍ଷ ବୟସ ହୋଇଥିଲା। ସାଚେଟି କିଛିଦିନ ହେଲା ହସ୍ପିଟାଲରେ ରହି ଚିକିତ୍ସିତ ହେଉଥିଲେ। ତାଙ୍କ ବିୟୋଗରେ ଇଣ୍ଟରନ୍ୟାଶନାଲ ବକ୍ସିଂ ଆସୋସିଏଶନ (ଆଇବିଏ) ଓ ଭାରତୀୟ ଅଲିମ୍ପିକ ଆସୋସିଏଶନ (ଆଇଓଏ) ତରଫରୁ ଶୋକ ପ୍ରକାଶ କରାଯାଇଛି। ସାଚେଟି ମନପ୍ରାଣ ଦେଇ ଜାତୀୟ ମହାସଂଘ ପାଇଁ କାର୍ଯ୍ୟ କରୁଥିଲେ ବୋଲି ବିଏଫ୍‌ଆଇ ସଭାପତି ଅଜୟ ସିଂ କହିଛନ୍ତି। ଗତ କିଛିବର୍ଷ ମଧ୍ୟରେ ଭାରତୀୟ ବକ୍ସିଂର ଯେଉଁ ପ୍ରଗତି ଘଟିଛି ସେଥିରେ ସାଚେଟିଙ୍କ ବଡ଼ ଅବଦାନ ରହିଛି ବୋଲି ସେ କହିଛନ୍ତି। ଏହି ଭେଟେରାନ ପ୍ରଶାସକଙ୍କ ବିୟୋଗରେ କେନ୍ଦ୍ର କ୍ରୀଡ଼ାମନ୍ତ୍ରୀ କିରେନ ରିଜିଜୁ ଶୋକପ୍ରକାଶ କରିବା ସହ ତାଙ୍କ ପରିବାର ପ୍ରତି ସମବେଦନା ଜ୍ଞାପନ କରିଛନ୍ତି। ଆଇଓଏ ସାଧାରଣ ସମ୍ପାଦକ ରାଜୀବ ମେହେଟା କହିଛନ୍ତି, ଭାରତରେ ଅଲିମ୍ପିକ ଓ ରାଜ୍ୟଗୋଷ୍ଠୀ ଆନ୍ଦୋଳନରେ ସାଚେଟିଙ୍କ ଅବଦାନ ଅବିସ୍ମରଣୀୟ।

ଅଷ୍ଟ୍ରେଲିଆ ଖେଳାଳି ମାଳଦ୍ୱୀପ ବାଟଦେଇ ସ୍ୱଦେଶ ଫେରିବେ

ନୂଆଦିଲ୍ଲୀ,୪।୫(ପି.ଟି.): କୋଭିଡ୍-୧୯ ପାଇଁ ଅଷ୍ଟ୍ରେଲିଆ ଭାରତରୁ ସବୁପ୍ରକାର ବିମାନଯାତ୍ରାକୁ ବାତିଲ କରିଛି। ଫଳରେ ଇଣ୍ଡିଆନ ପ୍ରିମିୟର ଲିଗ୍ (ଆଇପିଏଲ୍)ରେ ସାମିଲ ଥିବା ଅଷ୍ଟ୍ରେଲିଆ କ୍ରିକେଟର, ସପୋର୍ଟ ଷ୍ଟାଫ୍, କମେଣ୍ଟେଟରମାନେ ମାଳଦୀପ ଯିବେ ଓ ସେଠାରୁ ଅଷ୍ଟ୍ରେଲିଆ ଯାତ୍ରା କରିବେ ବୋଲି ଆଶା କରାଯାଉଛି। ଆଇପିଏଲ୍‌କୁ ସସ୍‌ପେଣ୍ଡ କରାଯାଇଛି। କମେଣ୍ଟେଟର, କୋଚ୍‌ଙ୍କ ସମେତ ୧୪ଜଣ ଅଷ୍ଟ୍ରେଲିଆ ଖେଳାଳି ମାଳଦୀପ ବାଟ ଦେଇ ସ୍ୱଦେଶ ଫେରିବେ। ତେବେ ଖେଳାଳି, କୋଚ୍, ସପୋର୍ଟ ଷ୍ଟାଫ୍, କମେଣ୍ଟେଟରଙ୍କୁ ନେଇ ୪୦ ଜଣ ଅଷ୍ଟ୍ରେଲୀୟ ଆଇପିଏଲ ବାୟୋ-ବବଲରେ ରହୁଥିଲେ। ଏମାନଙ୍କ ମଧ୍ୟରେ ପ୍ୟାଟ୍ କୁମିନ୍ସ, ଷ୍ଟିଭେନ ସ୍ମିଥ, ଗ୍ଲେନ ମ୍ୟାକ୍ସୱେଲ, ରିକି ପଣ୍ଟିଂ, ସାଇମନ କାଟିଜ, ମାଇକେଲ ସ୍ଲାଟର ମାଳଦୀପ ଯାତ୍ରା କରିଛନ୍ତି। କୋଲକାତା ନାଇଟ ରାଇଡର୍ସ ପାଇଁ ଖେଳୁଥିବା ପ୍ୟାଟ କୁମିନ୍ସ ଭାରତରେ ସ୍ଥିତି ଅସମ୍ଭାଳ ବୋଲି କହିଛନ୍ତି। କ୍ରିକେଟ ଅଷ୍ଟ୍ରେଲିଆ ଓ ଅଷ୍ଟ୍ରେଲିଆ କ୍ରିକେଟର୍ସ ଆସୋସିଏଶନ (ଏସିଏ) ସରକାରଙ୍କ ସହ ମିଶି ଏ ନେଇ କାର୍ଯ୍ୟ କରୁଛନ୍ତି। ଭାରତରୁ ବିମାନ ଯାତ୍ରା ଅଷ୍ଟ୍ରେଲିଆ ବାତିଲ କରିଥିବାରୁ ଖେଳାଳିମାନେ ନୂଆ ପ୍ରକାର ସମସ୍ୟାର ସମ୍ମୁଖୀନ ହୋଇଛନ୍ତି।

ଭାରତର ୪ ମହିଳା କ୍ରିକେଟରଙ୍କୁ ଏନ୍‌ଓସି

ନୂଆଦିଲ୍ଲୀ, ୪।୫(ପି.ଟି.)

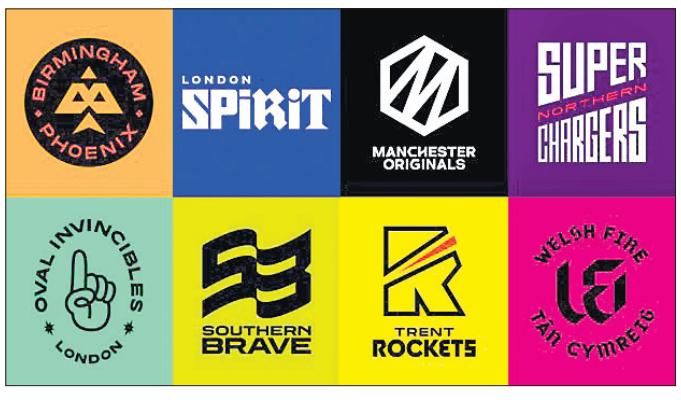

ଜୁଲାଇ ୨୧ରୁ ୟୁକେରେ 'ହଣ୍ଡ୍ରେଡ୍' କ୍ରିକେଟ ଟୁର୍ନାମେଣ୍ଟ ଅନୁଷ୍ଠିତ ହେବ। ଏଥିରେ ଭାଗ ନେବାପାଇଁ ୪ ମହିଳା କ୍ରିକେଟରଙ୍କୁ ଭାରତୀୟ କ୍ରିକେଟ କଣ୍ଟ୍ରୋଲ ବୋର୍ଡ (ବିସିସିଆଇ) ନୋ ଅବ୍‌ଜେକ୍‌ଶନ ସାର୍ଟିଫିକେଟ (ଏନ୍‌ଓସି) ପ୍ରଦାନ କରିଛନ୍ତି। ଏମାନଙ୍କ ମଧ୍ୟରେ ଭାରତର ଟି୨୦ ଅଧିନାୟିକା ହରମନପ୍ରୀତ କୌର, ଓପନର ସ୍ମୃତି ମନ୍ଧାନା ଓ ଅଲରାଉଣ୍ଡର ଦୀପ୍ତି ଶର୍ମା ସାମିଲ ଅଛନ୍ତି। ୪ର୍ଥ ଖେଳାଳିଙ୍କ ନାମ ପ୍ରକାଶ କରାଯାଇନାହିଁ। ଭାରତୀୟ ଖେଳାଳିମାନେ ଜୁନ୍-ଜୁଲାଇରେ ଇଂଲଣ୍ଡରେ ବିଭିନ୍ନ ଫର୍ମାଟରେ କ୍ରିକେଟ ସିରିଜ ଖେଳିବ। ଏହାପରେ ଏହି ୪ ଖେଳାଳି ୧୦୦ ବଲ୍ ଟୁର୍ନାମେଣ୍ଟ ଖେଳିବାପାଇଁ ଇଂଲଣ୍ଡରେ ରହିବେ। ଭାରତ ଓ ଇଂଲଣ୍ଡ ମଧ୍ୟରେ ଜୁନ୍ ୧୬ରେ ଏକମାତ୍ର ଟେଷ୍ଟ ଅନୁଷ୍ଠିତ ହେବ। ଏହି ଠାରୁ ଭାରତୀୟ ଦଳର ଇଂଲଣ୍ଡ ଗସ୍ତ ଆରମ୍ଭ ହୋଇ ଜୁଲାଇ ୧୫ରେ ସରୁଥିବା ଟି୨୦ ସିରିଜରେ ଶେଷ ହେବ। ଗସ୍ତର ମଧ୍ୟଭାଗରେ ଦୁଇଦଳ ମଧ୍ୟରେ ୩ ମ୍ୟାଚ ବିଶିଷ୍ଟ ଦିନିକିଆ ସିରିଜ ଖେଳାଯିବ।

ଇଂଲଣ୍ଡ ଗସ୍ତପାଇଁ ଭାରତୀୟ ମହିଳା କ୍ରିକେଟ ଦଳର ନାମ ତାଲିକା ଏପର୍ଯ୍ୟନ୍ତ ଘୋଷଣା ହୋଇନାହିଁ। ବିସିସିଆଇର କ୍ରିକେଟ ପରାମର୍ଶଦାତା କମିଟି ଖୁବ୍‌ଶୀଘ୍ର ଜଣେ ମୁଖ୍ୟ କୋଚ୍‌ଙ୍କୁ ନିଯୁକ୍ତି ଦେବାପରେ ଏହି ପ୍ରକ୍ରିୟା ଅନୁଷ୍ଠିତ ହେବା ଆଶା କରାଯାଉଛି। ମନୋନୀତ ଖେଳାଳିମାନେ ମେ ୨୭ରେ ରିପୋର୍ଟ କରିବେ। ତେବେ ଭାରତୀୟ ଦଳ କିପରି ୟୁକେ ଯିବ ସମ୍ପର୍କରେ କିଛି ପ୍ରକାଶ କରାଯାଇନାହିଁ। ଦେଶରେ କୋଭିଡ-୧୯ ସଂକ୍ରମଣ ଅସମ୍ଭବ ଭାବେ ବଢୁଥିବାରୁ ବ୍ରିଟିଶ୍ ସରକାର ଭାରତର ସମସ୍ତ ବିମାନକୁ ବାତିଲ କରିଛନ୍ତି। ପ୍ରକାଶ ଯୋଗ୍ୟ ଯେ, ହରମନପ୍ରୀତ, ମନ୍ଧାନା, ଦୀପ୍ତି ଓ ଜେମିମା ରୋଡ୍ରିଗ୍ସେ ୨୦୧୯ରେ ଇଂଲଣ୍ଡ ଆଣ୍ଡ ୱେଲ୍ସ କ୍ରିକେଟ ବୋର୍

ଅଭିନେତ୍ରୀ ଦୀପିକା ପାଦୁକୋନ କରୋନାରେ ସଂକ୍ରମିତ ହୋଇଥିବା ଜଣାପଡ଼ିଛି। ଏ ନେଇ ସେ ନିଜେ କୌଣସି ଅପ୍‌ଡେଟ୍ ଦେଇ ନାହାନ୍ତି। ସେ ଏବେ ପରିବାର ସହ ବାଙ୍ଗାଲୁରୁରେ ଅଛନ୍ତି। କିଛି ଦିନ ପୂର୍ବରୁ ତାଙ୍କ ବାପା ପ୍ରକାଶ ପାଦୁକୋନଙ୍କ ସମେତ ଭଉଣୀ ଅନିଷା ମଧ୍ୟ କରୋନାରେ ସଂକ୍ରମିତ ହୋଇଛନ୍ତି।

ଚାନ୍ଦା ଟଙ୍କାରେ କୋଭିଡ୍ କେୟାର

କରୋନା ମହାମାରୀ ବିଶ୍ୱକୁ ଥରହର କରି ରଖିଥିବାବେଳେ ଭୂତାଣୁର ଦ୍ୱିତୀୟ ଲହର ଭାରତୀୟ ଉପମହାଦେଶବାସୀଙ୍କ ମେରୁଦଣ୍ଡ ଦୋହଲାଇ ଦେଇଛି। ମହାରାଷ୍ଟ୍ର, ରାଜସ୍ଥାନ, ମଧ୍ୟପ୍ରଦେଶ ଏବଂ ଉତ୍ତରପ୍ରଦେଶ ଭଳି ରାଜ୍ୟରେ ସଂକ୍ରମଣ ସୀମା ଟପିଥିବାବେଳେ ସ୍ୱାସ୍ଥ୍ୟକେନ୍ଦ୍ରରେ ଅମ୍ଳଜାନ ସମସ୍ୟା ବୋଝ ଉପରେ ନଳିତା ବିଡ଼ା ସଦୃଶ ହୋଇଛି। କରୋନାକୁ ହରାଇବା ଲାଗି ସୁରକ୍ଷା, ସତର୍କତା ପ୍ରମୁଖ ମାଧ୍ୟମ ହୋଇଥିବାବେଳେ ମାନସିକସ୍ତରରେ ସମସ୍ତେ ଏକାଠି ହୋଇ ଲଢ଼ିବାର ବେଳ ଆସିଛି ବୋଲି ବିଶେଷଜ୍ଞମାନେ ମତ ଦେଉଛନ୍ତି। ଏଭଳି ସମୟରେ ମଧ୍ୟପ୍ରଦେଶର ଏକ ଗାଁ ଚର୍ଚ୍ଚାକୁ ଆସିଛି। ଗ୍ରାମର ଜଣେ ଝିଅକୁ କୋଭିଡ୍ ହସ୍ପିଟାଲରେ ଚିକିତ୍ସା ସୁବିଧା ନ ମିଳିବାରୁ ଗ୍ରାମବାସୀ ଚାନ୍ଦା କରି ୩୦ ଶଯ୍ୟା ବିଶିଷ୍ଟ ଅସ୍ଥାୟୀ କୋଭିଡ୍ କେୟାର ସେଣ୍ଟର ଖୋଲି ସୃଷ୍ଟି କରିଛନ୍ତି ଭିନ୍ନ ଉଦାହରଣ।

ଭୋପାଳ: ମଧ୍ୟପ୍ରଦେଶରେ କରୋନା ସଂକ୍ରମଣଜନିତ ସ୍ଥିତି ଅତି ଜଟିଳ ରୂପ ଧାରଣ କରିଛି। ସ୍ୱାସ୍ଥ୍ୟକେନ୍ଦ୍ରରେ ଚିକିତ୍ସା ସୁବିଧା ଅଭାବ, ଶଯ୍ୟା ନ ମିଳିବା, ଅମ୍ଳଜାନ ସଙ୍କଟ ସଂକ୍ରମିତଙ୍କ ଜୀବନକୁ ଆହୁରି ଦୁର୍ବିଷହ କରିଦେଇଛି। ବାଲାଘାଟ ଜିଲା ଲାଲବର୍ରା ଗ୍ରାମବାସୀ ମଧ୍ୟ ଏଭଳି ବିପତ୍ତିର ସମ୍ମୁଖୀନ ହୋଇଥିଲେ। ହେଲେ 'ଏକାଠି ହିଁ ବଳ' ନ୍ୟାୟରେ ସେମାନେ ଏହାର ସରଳ ସମାଧାନ ବାହାର କରିଛନ୍ତି। ଗ୍ରାମର ଜଣେ ଯୁବତୀ କରୋନାରେ ସଂକ୍ରମିତ ହୋଇ ସହରକୁ ଚିକିତ୍ସା ପାଇଁ ଯାଇଥିଲେ। ଏଥିରେ ସମ୍ପୃକ୍ତ ପରିବାରକୁ ନା ନା କଷ୍ଟ ସହିବାକୁ ପଡ଼ିଲା। ଯୁବତୀ ଜଣକ ସୁସ୍ଥ ହୋଇ ଘରକୁ ବାହୁଡ଼ିବା ପରେ ଗ୍ରାମବାସୀ କରୋନା ବିରୋଧରେ ଏକାଠି ହୋଇ ଲଢ଼ିବାକୁ ମାନସିକସ୍ତରରେ ପ୍ରସ୍ତୁତି ଆରମ୍ଭ କରିଥିଲେ। ଆସନ୍ନ ବିପଦର ମୁକାବିଲା ଏବଂ ସଂକ୍ରମିତ ରୋଗୀଙ୍କୁ ତ୍ୱରିତ ଚିକିତ୍ସା ସୁବିଧା ଯୋଗାଇଦେବା ଲାଗି ଘର ଘର ବୁଲି ଚାନ୍ଦା ଆଦାୟ କରାଯାଉଥିଲା। ସଂଗୃହୀତ ଅର୍ଥରେ ଗ୍ରାମରେ ଏକ କୋଭିଡ୍ କେୟାର ସେଣ୍ଟର ଖୋଲାଯାଇଛି।

ସାହସୀ ଗ୍ରାମବାସୀଙ୍କ ସାମୂହିକ ଉଦ୍ୟମ

ସୁସ୍ଥ ହେଲେଣି ଶତାଧିକ

କରୋନା ମହାମାରୀ ସବୁଆଡ଼େ ନକାରାତ୍ମକ ଭାବନାର ପରିବେଶ ସୃଷ୍ଟି କରିଥିବାବେଳେ ଲାଲବର୍ରାବାସୀଙ୍କ ଉଦ୍ୟମରେ ହୋଇଥିବା କୋଭିଡ୍ କେୟାର ସେଣ୍ଟରକୁ ନେଇ ଏବେ ସମଗ୍ର ମଧ୍ୟପ୍ରଦେଶରେ ଚର୍ଚ୍ଚା। ପଞ୍ଚାୟତର ୨୦ ୱାର୍ଡର ପାଖାପାଖି ୧୦ ହଜାର ଜନସାଧାରଣଙ୍କ ଆଶା ଭରସା ପାଲଟିଛି ଏହି ସେଣ୍ଟର। ଏପ୍ରିଲ ୨୧ରୁ ଆରମ୍ଭ ହୋଇଥିବା ଏହି କେନ୍ଦ୍ରରେ ଅଦ୍ୟାବଧି ୧୦୦ରୁ ଅଧିକ ରୋଗୀ ସୁସ୍ଥ ହୋଇ ଘରକୁ ଫେରିଲେଣି। ପ୍ରାଥମିକ ପର୍ଯ୍ୟାୟରେ ସମସ୍ତ ପ୍ରକାର ଅତ୍ୟାଧୁନିକ ଚିକିତ୍ସା ସୁବିଧା ଉପଲବ୍ଧ ଥିବାରୁ ରୋଗୀ ମୃତ୍ୟୁମୁଖରୁ ବଞ୍ଚିପାରୁଛନ୍ତି। ଏଭଳି ମହତ୍ କାର୍ଯ୍ୟରେ ସ୍ଥାନୀୟ ଜନପ୍ରତିନିଧିଙ୍କ ବିପୁଳ ସମର୍ଥନ ଗ୍ରାମବାସୀଙ୍କୁ ଅଧିକ ଉତ୍ସାହ ପ୍ରଦାନ କରିଛି।

ହସ୍ପିଟାଲ ଉପରୁ କମିଲା ନିର୍ଭରଶୀଳତା

ଆବଶ୍ୟକତା ହିଁ ଉଦ୍ଭାବନର ଜନନୀ। ସମସ୍ୟା ପଡ଼ିଲେ ହିଁ ଏଥିରୁ ମୁକୁଳିବାର ବାଟ ଖୋଜେ ମଣିଷ। ଏହାର ଜ୍ୱଳନ୍ତ ଉଦାହରଣ ହେଉଛନ୍ତି ଲାଲବର୍ରା ଗ୍ରାମବାସୀ। ବାଲାଘାଟ ଜିଲା ମୁଖ୍ୟାଳୟରୁ ୨୬ କିଲୋମିଟର ଦୂରତାରେ ଅବସ୍ଥିତ ଏହି ଗ୍ରାମର ବାସିନ୍ଦା କୋଭିଡ୍ କେୟାର ସେଣ୍ଟର ନିର୍ମାଣ କରି କେବଳ ଉଦାହରଣ ସୃଷ୍ଟି କରିନାହାନ୍ତି, ଅଧିକନ୍ତୁ ସରକାରୀ ହସ୍ପିଟାଲ ଉପରୁ ନିର୍ଭରତା କମାଇବାରେ ସକ୍ଷମ ହୋଇଛନ୍ତି। ଗ୍ରାମର ଏକ ହଷ୍ଟେଲରେ ଆରମ୍ଭ ହୋଇଥିବା ଉକ୍ତ କୋଭିଡ୍ କେୟାର ସେଣ୍ଟରରେ ଅକ୍ସିଜେନ ସେଣ୍ଟର, ୨୫ ଅକ୍ସିଜେନ କନ୍‌ସେନ୍‌ଟ୍ରେଟର, ସୁଷମ ଖାଦ୍ୟର ବ୍ୟବସ୍ଥା କରାଯାଇଛି। ପ୍ରାଥମିକ ପର୍ଯ୍ୟାୟରେ ଚିହ୍ନଟ ହୋଇଥିବା କୋଭିଡ୍ ରୋଗୀଙ୍କ ଲାଗି ଏଠାରେ ଆବଶ୍ୟକ ଚିକିତ୍ସା ବ୍ୟବସ୍ଥା ଉପଲବ୍ଧ କରାଯାଇଛି। କେନ୍ଦ୍ରର ସୁପରିଚାଳନା ପାଇଁ ଗ୍ରାମବାସୀ କେତେଜଣ ଦକ୍ଷ ଡାକ୍ତର ଏବଂ କର୍ମଚାରୀଙ୍କୁ ନିଯୁକ୍ତି ଦେଇଛନ୍ତି। ଏହାକୁ ବାଦ୍ ଦେଇ ଦିନକୁ ଦୁଇଥର ସରକାରୀ ଡାକ୍ତର ଆସି ସ୍ୱାସ୍ଥ୍ୟାବସ୍ଥା ଯାଞ୍ଚ କରି ଯାଉଛନ୍ତି। ଏସବୁ କାର୍ଯ୍ୟ ଲାଗି ୧୨ ଲକ୍ଷ ଟଙ୍କାର ଏକ ପାଣ୍ଠି ଗଠନ କରାଯାଇଛି।

ଶିଲ୍ପାଙ୍କ ସ୍ଥାନରେ ମଲାଇକା

ମୁମ୍ବାଇ: ଡ୍ୟାନ୍ସ ରିଅଲିଟି ଶୋ' ସୁପର ଡ୍ୟାନ୍ସର-୪ରେ ଜଜ୍ ଶିଲ୍ପା ସେଟ୍ଟିଙ୍କ ସ୍ଥାନରେ ମଲାଇକା ଅରୋରାଙ୍କୁ ଦେଖିବାକୁ ମିଳିବ। କରୋନା ସଂକ୍ରମଣ ଯୋଗୁ ଶୋ'ର ସେଟ୍‌କୁ ଗତ ସପ୍ତାହରେ ଡାମନ୍ ଡ୍ୟୁର ଦମନ ସହରକୁ ଶିଫ୍ଟ କରାଯାଇଥିଲା। ବ୍ୟକ୍ତିଗତ କାରଣ ଦର୍ଶାଇ ଶିଲ୍ପା ଓ ଶୋ'ର ଅନ୍ୟତମ ଜଜ୍ ତଥା ଫିଲ୍ମ ନିର୍ଦ୍ଦେଶକ ଅନୁରାଗ ବାସୁ କିଛି ସପ୍ତାହ ପାଇଁ କାର୍ଯ୍ୟକ୍ରମରେ ଯୋଗ ଦେଇ ନ ଥିଲେ। ତେଣୁ ନୂଆ ଜଜ୍ ଭାବେ ରେମୋ ଡି'ସୁଜା ଏବଂ ଫରହା ଖାନ୍ ଗତ ସପ୍ତାହରେ ସୁଟିଂ କରିଥିଲେ। ଶୋ'କୁ ଅନୁରାଗ ଓ ଗୀତା କପୁର ଫେରିଥିଲେ ମଧ୍ୟ ଶିଲ୍ପା ଯୋଗ ଦେଇନାହାନ୍ତି। ତାଙ୍କ ବଦଳରେ ମଲାଇକାଙ୍କୁ ନିଆଯାଇଥିବା ଶୋ' ନିର୍ମାତା ରଞ୍ଜିତ ଠାକୁର କହିଛନ୍ତି। ରିପୋର୍ଟ ମୁତାବକ, ଶିଲ୍ପା ସେଙ୍ଗୀ ଗୋଟିଏ ଏପିସୋଡ୍ ପାଇଁ ୧୮ ଲକ୍ଷ ଟଙ୍କା ଦାବି କରୁଥିଲେ। ଏବେ ସେ ୨୦ ଲକ୍ଷ ଟଙ୍କା ଦାବି କରୁଥିବା ଜଣାଯାଇଛି।

ଛୁଟି ନ ମିଳିବାରୁ ପୋଲିସ କର୍ମଚାରୀଙ୍କ ଇସ୍ତଫା

ଲକ୍ଷ୍ନୌ: ଉତ୍ତର ପ୍ରଦେଶରେ ଜଣେ ପୋଲିସ କର୍ମଚାରୀଙ୍କ ସ୍ତ୍ରୀ କରୋନା ସଂକ୍ରମିତ ହୋଇଥିଲେ। ଏହା ଜାଣିବା ପରେ ସମ୍ପୃକ୍ତ ପୋଲିସ ଛୁଟି ପାଇଁ ଆବେଦନ କରିଥିଲେ। ହେଲେ ଛଟି ନ ମିଳିବାରୁ ସେ ଇସ୍ତଫା ଦେଇଥିବା ଜଣାପଡ଼ିଛି। ଝାନ୍ସୀ ସିଓ ମନୀଷ ଚନ୍ଦ୍ର ସୋନକର ତାଙ୍କ ସ୍ତ୍ରୀ ସଂକ୍ରମିତ ହେବା ପରେ ଛୁଟି ପାଇଁ ଆବେଦନ କରିଥିଲେ। କିନ୍ତୁ ଛୁଟି ନ ମିଳିବାରୁ ସେ ରାଗିଯାଇ ଉଚ୍ଚ କର୍ତ୍ତୃପକ୍ଷଙ୍କ ନିକଟକୁ ହ୍ୱାଟ୍‌ସଆପ୍‌ରେ ଇସ୍ତଫା ପଠାଇଥିଲେ। ମନୀଷ ଦେଢ ବର୍ଷ ପୂର୍ବରୁ ଝାନସୀରେ ନିଯୁକ୍ତ ହୋଇଥିଲେ। ସେ ପ୍ରାୟ ଦୁଇମାସ ପୂର୍ବରୁ ସିଓ ଚାର୍ଜ ପାଇଥିଲେ। ମନୀଷ ସ୍ତ୍ରୀ ଏବଂ ଚାରି ବର୍ଷର ଝିଅ ସହିତ ଏକ ସରକାରୀ ବାସଭବନରେ ରୁହନ୍ତି । ତାଙ୍କ କହିବା ଅନୁଯାୟୀ, ଏପ୍ରିଲ ୩୦ରେ ସ୍ତ୍ରୀ କରୋନା ସଂକ୍ରମଣ ହୋଇଥିଲେ। ଘରେ ଏକୁଟିଆ ଥିବାରୁ ସେ ତାଙ୍କ ସ୍ତ୍ରୀଙ୍କ ଯତ୍ନ ନେବା ପାଇଁ ମେ ୨ ରୁ ୬ ତାରିଖ ପର୍ଯ୍ୟନ୍ତ ଛୁଟି ମାଗିଥିଲେ, କିନ୍ତୁ ଛୁଟି ମଞ୍ଜୁର ହୋଇ ନ ଥିଲା। ଏହି ସମୟରେ ଭୋଟ ଗଣନା ଡ୍ୟୁଟି ପଡ଼ିଥିଲା। ସେ ଡ୍ୟୁଟି ପରେ ସେ ମେ ୨ରେ ପୁନର୍ବାର ଛୁଟି ମାଗିଥିଲେ, କିନ୍ତୁ ଛୁଟି ମଞ୍ଜୁର ହୋଇ ନ ଥିଲା। ତେଣୁ ସେ ବାଧ୍ୟ ହୋଇ ଇସ୍ତଫା ଦେଇଥିବା ପ୍ରକାଶ କରିଛନ୍ତି।

ପବନରୁ ଅକ୍ସିଜେନ ଯୋଗାଇବ ମେଶିନ

ଭୋପାଳ: କରୋନା ରୋଗୀଙ୍କ ପାଇଁ ବରଦାନ ସାଜିଛି ଡାକ୍ତର ବ୍ରଜ ଭୂଷଣ ପାଟିଦାରଙ୍କ ନିଆରା ଉଦ୍ଭାବନ। ମଧ୍ୟପ୍ରଦେଶ ଆଗର ମାଲବା ଜିଲାର ସରକାରୀ ଡାକ୍ତରଖାନାର ଏହି ଡାକ୍ତର ଏବେ ରୋଗୀଙ୍କ ସୁବିଧା ନିମନ୍ତେ ତିଆରି କରିଛନ୍ତି ଏକ ସ୍ୱତନ୍ତ୍ର ଧରଣର ମେଶିନ୍, ଯାହା ମାଧ୍ୟମରେ ବାୟୁମଣ୍ଡଳରୁ ହିଁ ଅକ୍ସିଜେନ୍ ନେଇ ରୋଗୀଙ୍କୁ ଦେଇହେବ। ଅନେକ ସ୍ଥାନରେ ଅକ୍ସିଜେନର ଅଭାବ ଡାକ୍ତରମାନଙ୍କୁ ଅସହାୟ କରି ଦେଇଛି। ଏଭଳି ପରିସ୍ଥିତିର ମୁକାବିଲା ପାଇଁ ଅନ୍ୟ ଉପରେ ନିର୍ଭର ନ କରି ନିଜ ଉଦ୍ୟମରେ ଏକ କମ୍ପ୍ରେସର ମେଶିନ ବାହାର କରିଛନ୍ତି ଡାକ୍ତର ପାଟିଦାର।

ଏମର୍ଜେନ୍ସି ସମୟରେ ଏହି ମେଶିନ ମାଧ୍ୟମରେ ରୋଗୀକୁ କିଛି ପରିମାଣରେ ଅକ୍ସିଜେନ୍ ବାୟୁମଣ୍ଡଳରୁ ଗ୍ରହଣ କରି ଯୋଗାଇ ହେବ। ଡାକ୍ତର ବ୍ରଜଭୂଷଣ ଦନ୍ତ ଚିକିତ୍ସା ବିଭାଗରେ ଥିବା ଏକ କମ୍ପ୍ରେସରକୁ ଆଣି ମୋଡିଫିକେସନ କରି ଏଭଳି ଏକ ଅକ୍ସିଜେନ୍ ମେଶିନ୍ ତିଆରି କରିଛନ୍ତି। କମ୍ପ୍ରେସର ମେସିନକୁ ଅକ୍ସିଜେନ୍ ମେସିନରେ ପରିବର୍ତ୍ତନ କରିବା ପାଇଁ ତାଙ୍କୁ ୨୦ ରୁ ୨୫ ହଜାର ଟଙ୍କା କରିବାକୁ ପଡିଛି। ଏହି କାମରେ ତାଙ୍କୁ ଡାକ୍ତରଖାନାର ଅନ୍ୟ କେତେଜଣ ସହଯୋଗୀ ମଧ୍ୟ ସାହାଯ୍ୟ କରିଛନ୍ତି। ବ୍ରଜଭୂଷଣଙ୍କ କହିବା କଥା ଏହି ମେଶିନ ମାଧ୍ୟମରେ ବାୟୁମଣ୍ଡଳରୁ କିଛି ମାତ୍ରାରେ ଅମ୍ଳଜାନ ରୋଗୀକୁ ପ୍ରଦାନ କରାଯାଇପାରୁଛି। ଏହାଦ୍ୱାରା ଜଣେ କରୋନା ରୋଗୀ ବିଶେଷ ସହାୟତା ପାଇପାରୁଛନ୍ତି। ଅବଶ୍ୟ ଏହାର ଫାଇଦା ସମ୍ପର୍କରେ ଏବେ ସୁଦ୍ଧା ଅନ୍ୟ କୌଣସି ସଂଗଠନର ପ୍ରତିକ୍ରିୟା ଆସିନାହିଁ। କିନ୍ତୁ ଡାକ୍ତର ବ୍ରଜଭୂଷଣ ଏଭଳି ଏକ ମେଶିନ୍ ତିଆରି କରି ଆତ୍ମସନ୍ତୋଷ ଲାଭ କରିଥିବା କୁହନ୍ତି।

ଶିଶୁକୁ ବିକି ପ୍ରେମିକା ସହ ବୁଲିଲେ

ବେଜିଂ: ଚାଇନାର ଜଣେ ବ୍ୟକ୍ତି ନିଜ ଦୁଇ ବର୍ଷର ଶିଶୁପୁତ୍ରକୁ ବିକି ପ୍ରେମିକାଙ୍କ ସହ ବିଦେଶ ବୁଲିଯିବା ସମସ୍ତଙ୍କୁ ଆଶ୍ଚର୍ଯ୍ୟ କରିଛି। ଏହି ବ୍ୟକ୍ତି ଜଣକ ପ୍ରଥମ ସ୍ତ୍ରୀଙ୍କୁ ଛାଡ଼ପତ୍ର ଦେଇଥିଲେ। କିନ୍ତୁ ସେ ହିଁ ପିଲାର ଦେଖାଶୁଣା କରିବେ ବୋଲି କୋର୍ଟ ରାୟ ଦେଇଥିଲେ। ପରେ ବ୍ୟକ୍ତିଜଣକ କାମ କରିବାକୁ ଅନ୍ୟ ଏକ ସହରକୁ ଚାଲିଗଲେ। ପରେ ଆସି ପୁଅକୁ ସାଥୀରେ ନେଇ ଚାଙ୍ଗୁସ ସହରରେ ଏକ ଦମ୍ପତିଙ୍କୁ ବିକି ଦେଇଥିଲେ। ପରେ ଏହି ଅର୍ଥରେ ଗର୍ଲଫ୍ରେଣ୍ଡଙ୍କ ସହ ବିଦେଶ ଭ୍ରମଣରେ ବାହାରିପଡ଼ିଲେ। କିଛିଦିନ ପର୍ଯ୍ୟନ୍ତ ଯେତେବେଳେ ପୁଅ ଫେରିଲେ ନାହିଁ ସେତେବେଳେ ମା' ପୋଲିସରେ ସୂଚନା ଦେଇଥିଲେ। ପରେ ପୋଲିସ ଯାଞ୍ଚ କରି ଏହି ବ୍ୟକ୍ତିଙ୍କୁ ଗିରଫ କରିଛି। ଏହା ପୂର୍ବରୁ ମଧ୍ୟ ଏହି ବ୍ୟକ୍ତିଜଣକ ଦୁଇ ଝିଅଙ୍କୁ କୌଣସି ଏକ ପରିବାରକୁ ବିକି ଦେଇଥିଲେ। ପୋଲିସ ଏହି ଘଟଣାର ଯାଞ୍ଚ କରୁଛି।

ଚିଡ଼ିଆଖାନାରେ ୮ ସିଂହଙ୍କୁ କରୋନା

ହାଇଦ୍ରାବାଦ: ଭାରତରେ କରୋନା ମହାମାରୀର ଘାତକ ଦ୍ୱିତୀୟ ଲହରରୁ ବନ୍ୟଜନ୍ତୁ ମଧ୍ୟ ବାଦ୍ ପଡ଼ିନାହାନ୍ତି। ହାଇଦ୍ରାବାଦର ନେହେରୁ ଜୁଲୋଜିକାଲ ପାର୍କରେ ୮ ଏସୀୟ ସିଂହ କରୋନାରେ ଆକ୍ରାନ୍ତ ହୋଇଥିବା ଜଣାପଡ଼ିଛି। ଶୁଖିଲା କାଶ, ନାକରୁ ପାଣି ବାହାରିବା, ଭୋକ ନ ହେବା ଭଳି ଲକ୍ଷଣ ସିଂହଗୁଡ଼ିକଠାରେ ଦେଖାଯିବା ପରେ ହାଇଦ୍ରାବାଦ୍ ସ୍ଥିତ ସେଣ୍ଟର ଫର୍ ସେଲ୍ୟୁଲାର ଆଣ୍ଡ ମଲିକ୍ୟୁଲାର ବାୟୋଲୋଜି (ସିସିଏମ୍‌ବି) ଦ୍ୱାରା ସେମାନଙ୍କ ନମୁନା ସଂଗ୍ରହ କରାଯାଇ ଆରଟି-ପିସିଆର୍ ଟେଷ୍ଟ କରାଯାଇଥିଲା। ରିପୋର୍ଟରେ ୮ ସିଂହ କରୋନା ପଜିଟିଭ୍ ଥିବା ଜଣାପଡ଼ିଛି। ଭାରତରେ ପ୍ରଥମ ଥର ପାଇଁ ଏଭଳି ଘଟଣା ସାମ୍ନାକୁ ଆସିଛି। ତେବେ ସଂକ୍ରମିତ ସିଂହଗୁଡ଼ିକର ଶରୀରରେ କରୋନାର ବ୍ରିଟେନ ଷ୍ଟ୍ରେନ କିମ୍ବା ଘାତକ ଭାରତ ମ୍ୟୁଟାଣ୍ଟ ନ ଥିବା ଜିନୋମ୍ ସ୍ୱିକେନ୍ସିଂରୁ ଜଣାପଡ଼ିଥିବା ସିସିଏମ୍‌ବି ନିର୍ଦ୍ଦେଶକ ଡା. ରାକେଶ ମିଶ୍ର କହିଛନ୍ତି। ସିଂହଗୁଡ଼ିକଠାରେ ଚିହ୍ନଟ ହୋଇଥିବା ଭୂତାଣୁ ସାର୍ସ-କୋଭ-୨ ଏବଂ ଏହା ଦ୍ୱାରା ମଣିଷ ପ୍ରତି ଏହାର ବିପଦ ନ ଥିବା ଜଙ୍ଗଲ ଓ ପରିବେଶ ମନ୍ତ୍ରଣାଳୟ ପକ୍ଷରୁ କୁହାଯାଇଛି। ଗତ ସପ୍ତାହରେ ଚିଡ଼ିଆଖାନାରେ କାମ କରୁଥିବା ୨୦ ଜଣ ସଂକ୍ରମିତ ହେବା ପରେ ତାହା ବନ୍ୟଜନ୍ତୁଙ୍କୁ ବ୍ୟାପିଥିବା କୁହାଯାଉଛି। ବିଶ୍ୱର ପ୍ରଥମ ଦେଶ ଭାବେ ରୁଷିଆ 'କାର୍ନିଭାକ୍-କୋଭ୍' ନାମକ ଆଣ୍ଟି-କୋଭିଡ୍ ଟିକା ପଶୁମାନଙ୍କ ପାଇଁ ଉତ୍ପାଦନ କରିଥିବା ଦାବି କରିଛି।

ଭାରତରେ ପ୍ରଥମ

BIKASHA FINANCE
BIKASHA FINANCE
ସମସ୍ତ ପ୍ରକାର LOAN ଯୋଗାଇ ଦେଉଛି। ମାର୍କେଟିଂ, ପର୍ସନାଲ, ସମ୍ପତ୍ତି, ଗୃହ, ବ୍ୟବସାୟ, କୃଷି, ଶିକ୍ଷା, କୁକୁଡ଼ା ଓ ଗୋପାଳନ ଇତ୍ୟାଦି ସମସ୍ତ ପ୍ରକାର LOAN ଘରେ ବସି ପାଆନ୍ତୁ।
ସୁଧ = 2%
Mob.: 8280503279
7656825022
Retamunda, Bhatigaon, Baragarh

କେମିତି ରହିବ ଆଜିର ପାଗ

ରାଜ୍ୟ-ଆସନ୍ତା ୨୪ ଘଣ୍ଟା ମଧ୍ୟରେ ବାଲେଶ୍ୱର, ଭଦ୍ରକ, ଯାଜପୁର, କେନ୍ଦ୍ରାପଡ଼ା, କଟକ, ଜଗତସିଂହପୁର, ପୁରୀ, ଖୋର୍ଦ୍ଧା, ନୟାଗଡ଼, ଗଞ୍ଜାମ, ଗଜପତି, କେନ୍ଦୁଝର, ମୟୁରଭଞ୍ଜ, ଢେଙ୍କାନାଳ, ଅନୁଗୋଳ, କୋରାପୁଟ, ରାୟଗଡ଼ା, ମାଲକାନଗିରି ଆଦି ଜିଲାର ବିଭିନ୍ନ ସ୍ଥାନରେ ସାମାନ୍ୟରୁ ମଧ୍ୟମ ଧରଣର ବର୍ଷା କିମ୍ବା ଘଡ଼ଘଡ଼ି ସହ ବର୍ଷା ହୋଇପାରେ।

ସ୍ଥାନୀୟ ଅଞ୍ଚଳ- ଭୁବନେଶ୍ୱର ଓ ପାର୍ଶ୍ୱବର୍ତ୍ତୀ ଅଞ୍ଚଳରେ ବର୍ଷା କିମ୍ବା ଘଡ଼ଘଡ଼ି ସହ ବର୍ଷା ପବନ ହେବାର ସମ୍ଭାବନା ରହିଛି। ବୁଧବାର ଦିନର ସର୍ବାଧିକ ତାପମାତ୍ରା ୩୫ ଡିଗ୍ରୀ ସେଲସିୟସ୍ ଏବଂ ସର୍ବନିମ୍ନ ତାପମାତ୍ରା ୨୩ ଡିଗ୍ରୀ ସେଲ୍‌ସିୟସ ରହିବ ବୋଲି ପୂର୍ବାନୁମାନ କରାଯାଇଛି। ମଙ୍ଗଳବାର ରାଜ୍ୟର ବିଭିନ୍ନ ସ୍ଥାନରେ ରେକର୍ଡ କରାଯାଇଥିବା ତାପମାତ୍ରା ପାର୍ଶ୍ୱରେ ଦିଆଗଲା।

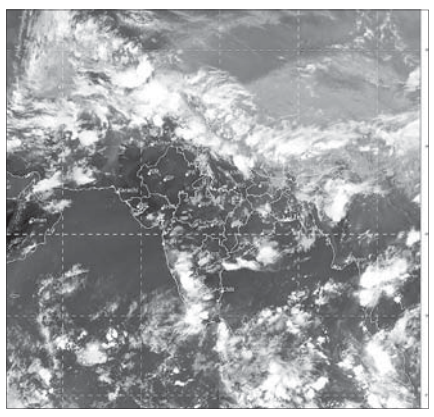

ମଙ୍ଗଳବାର ଅପରାହ୍ନ ୫ଟାରେ ମହାକାଶରୁ ନିଆଯାଇଥିବା ପାଣିପାଗ ଚିତ୍ର।

ସ୍ଥାନ	ସର୍ବୋଚ୍ଚ ତାପମାତ୍ରା	ସର୍ବନିମ୍ନ ତାପମାତ୍ରା
ବାଲେଶ୍ୱର	୩୦.୬	୨୦.୯
ଚାନ୍ଦବାଲି	୩୨.୦	୨୧.୧
କଟକ	୩୨.୦	୨୪.୦
ପାରାଦୀପ	୩୦.୦	୨୨.୬
ଭୁବନେଶ୍ୱର	୩୧.୮	୨୫.୬
ଗୋପାଳପୁର	୩୪.୪	୨୫.୨
ପୁରୀ	୩୦.୮	୨୭.୦
ଅନୁଗୋଳ	୩୪.୧	୨୨.୦
ବାରିପଦା	୩୦.୨	୨୨.୫
ଝାରସୁଗୁଡ଼ା	୩୭.୫	୨୧.୨
କେନ୍ଦୁଝର	୩୨.୨	୨୧.୪
ସମ୍ବଲପୁର	୩୬.୬	୨୨.୨
ସୁନ୍ଦରଗଡ଼	୩୬.୦	୨୧.୦
ହୀରାକୁଦ	୩୫.୩	୧୯.୬
ତାଳଚେର	୩୪.୫	୨୩.୫
ଭବାନୀପାଟଣା	୩୮.୬	୨୬.୫
ବଲାଙ୍ଗୀର	୩୯.୦	୨୩.୫
କୋରାପୁଟ	୩୩.୦	୨୦.୨
ଫୁଲବାଣୀ	୩୮.୦	୨୦.୫
ଟିଟିଲାଗଡ଼	୩୯.୫	୨୬.୮
ମାଲକାନଗିରି	୩୮.୫	୨୩.୫
ସୋନପୁର	୩୮.୪	୨୨.୦
ଦାରିଙ୍ଗିବାଡ଼ି	୨୯.୫	୧୯.୦
ନୟାଗଡ଼	୩୭.୦	୨୫.୦
ବୌଦ୍ଧ	୪୦.୦	୨୪.୦
ଛତ୍ରପୁର	୩୩.୩	୨୬.୦
ପାରଳାଖେମୁଣ୍ଡି	୩୩.୫	୨୩.୫
ରାୟଗଡ଼ା	---	---

ଡିଗ୍ରୀ ସେଲ୍‌ସିୟସ୍

ଅଲଗା ହେଲେ ବିଲ୍ ଗେଟ୍ସ-ମିଲିଣ୍ଡା

ୱାଶିଂଟନ୍: ବିବାହର ୨୭ ବର୍ଷ ପରେ ପରସ୍ପରଠାରୁ ଅଲଗା ହେବାକୁ ଯାଉଛନ୍ତି ବିଶ୍ୱର ଚତୁର୍ଥ ଧନୀ ବ୍ୟକ୍ତି ତଥା ମାଇକ୍ରୋସଫ୍ଟ ପ୍ରତିଷ୍ଠାତା ବିଲ୍ ଗେଟ୍ସ ଏବଂ ତାଙ୍କ ପତ୍ନୀ ମିଲିଣ୍ଡା ଗେଟ୍ସ। ଏ ସମ୍ପର୍କରେ ଉଭୟେ ମଙ୍ଗଳବାର ଟୁଇଟ୍ କରି ସୂଚନା ଦେଇଛନ୍ତି। ଆଉ ଏକାଠି ରହି ଆଗକୁ ବଢ଼ିପାରିବୁ ବୋଲି ମନେ କରୁନାହୁଁ। ତେଣୁ ବହୁତ ଭାବିଚିନ୍ତି ଛାଡ଼ପତ୍ର ଦେବାକୁ ନିଷ୍ପତ୍ତି ନେଇଥିବା ଏହି ଦମ୍ପତି କହିଛନ୍ତି। ଗତ ୨୭ ବର୍ଷ ଭିତରେ ୩ ପିଲାଙ୍କୁ ମଣିଷ କରିବା ସହ ବିଲ୍ ଆଣ୍ଡ ମିଲିଣ୍ଡା ଫାଉଣ୍ଡେସନ ପରି ଏକ ସଙ୍ଗଠନ ଗଠନ କରିଛୁ ଯାହା ବିଶ୍ୱର ଅନେକ ଲୋକଙ୍କୁ ସୁସ୍ଥ ଓ ଉନ୍ନତ ଜୀବନ ବଞ୍ଚିବାପରେ ସାହାଯ୍ୟ କରିଛି। ଆଗକୁ ମଧ୍ୟ ଏହାର ଭିତ୍ତିଭୂମି ଆହୁରି ପ୍ରଶସ୍ତ କରାଯିବା ଦିଗରେ କାର୍ଯ୍ୟ ଜାରି ରହିବ ଏବଂ ଏହାର କାର୍ଯ୍ୟଧାରା ଏଥିଯୋଗୁ ପ୍ରଭାବିତ ହେବ ନାହିଁ। କିନ୍ତୁ ଦମ୍ପତି ଭାବରେ ଜୀବନର ପରବର୍ତ୍ତୀ ପର୍ଯ୍ୟାୟରେ ଏକାଠି ଆଗକୁ ବଢ଼ିପାରିବୁ ନାହିଁ ବୋଲି ଉଭୟେ ପ୍ରକାଶ କରିଛନ୍ତି। ଆମ ପରିବାରର ଗୋପନୀୟତାକୁ ସମ୍ମାନ ଦିଆଯାଉ ବୋଲି ଏହି ଦମ୍ପତି ଅନୁରୋଧ କରିଛନ୍ତି। ୧୯୮୭ରେ ମିଲିଣ୍ଡା ଟେକ୍ କମ୍ପାନ

ଅଂଶୁଘାତ: ଏବେଠୁ ହୁଅନ୍ତୁ ସତର୍କ

ଅଂଶୁଘାତ ପାଇଁ ସତର୍କ ଓ ସାବଧାନ ରୁହନ୍ତୁ । ପ୍ରଚୁର ଥଣ୍ଡା ପାଣି ପିଇବାକୁ ଦିଅନ୍ତୁ । ଗୁହାଳକୁ ଥଣ୍ଡା ରଖିବା ସହିତ ସଙ୍କର ଜାତୀୟ ଗାଈ ଓ ମଇଁଷିକୁ ଦିନରେ ଥରେ କିମ୍ବା ଦୁଇଥର ଗାଧୋଇ ଦିଅନ୍ତୁ । ଖାଦ୍ୟରେ ୩୦ ଗ୍ରାମ୍ ଖଣିଜ ଲବଣ ମିଶାଇ ପ୍ରତ୍ୟେକ ଦିନ ଖାଇବାକୁ ଦିଅନ୍ତୁ । ଦିନ ୧୦ଟା ପରେ ଗୋରୁଙ୍କୁ ବାହାରକୁ ଚରିବା ପାଇଁ ଛାଡ଼ନ୍ତୁ ନାହିଁ । ଜୁନ୍ ମାସରେ ବର୍ଷା ଆସିଯିବ ଓ ବର୍ଷାଋତୁରେ ସାହାଣ ଓ ବଜବଜିଆ ରୋଗ ଅଧିକ ହୁଏ । ତେଣୁ ବର୍ଷାଋତୁ ପୂର୍ବରୁ ଅର୍ଥାତ୍ ଚଳିତ ମାସରେ ସମସ୍ତ ଗାଈ, ବଳଦ ଓ ମଇଁଷିଙ୍କୁ ପ୍ରାଣୀ ଚିକିତ୍ସକଙ୍କ ସହାୟତାରେ ସାହାଣ, ବଜବଜିଆ ଓ ଫାଟୁଆ ରୋଗର ଟିକା ଦିଅନ୍ତୁ । ଦାନାକୁ ଯଥା ସମ୍ଭବ ସନ୍ଧ୍ୟା ସମୟରେ ଦେବାକୁ ଚେଷ୍ଟା କରନ୍ତୁ । ଏହି ସମୟରେ ଛେଳି ଓ ମେଣ୍ଢାଙ୍କୁ ଥଣ୍ଡା ପରିବେଶରେ ରଖନ୍ତୁ । ଦିନ ୧୦ଟା ପରେ ପଡ଼ିଆକୁ ଚରିବାକୁ ଛାଡ଼ନ୍ତୁ ନାହିଁ । ଯଥେଷ୍ଟ ପରିମାଣର ପିଇବା ପାଣି ଯୋଗାଇ ଦିଅନ୍ତୁ । ପି.ପି.ଆର୍. ଟିକା, ଏଣ୍ଟାରୋଟକ୍ସେମିଆ ଓ ଛେଳି ବସନ୍ତ ଟିକା ଦିଅନ୍ତୁ । ପ୍ରତ୍ୟେକ ଦିନ ୫ ରୁ ୧୦ ଗ୍ରାମ୍ ଖଣିଜ ଲବଣ ମିଶ୍ରଣ ଖାଇବାକୁ ଦିଅନ୍ତୁ । ଛେଳି ଓ ମେଣ୍ଢାମାନେ ଦିନସାରା ଚରିଲେ ମଧ୍ୟ ମେ ମାସରେ ଯଥେଷ୍ଟ ଘାସ ପାଆନ୍ତି ନାହିଁ। ତେଣୁ ପ୍ରତି ଛେଳି ବା ମେଣ୍ଢାକୁ ଓଜନ ହିସାବରେ ଏହି ମାସରେ ଦିନକୁ ୧୦୦ରୁ ୨୦୦ ଗ୍ରାମ୍ ଦାନା ଦେବା ଆବଶ୍ୟକ।

ଅଦା–ହଳଦୀ ଲଗାଉଥିଲେ...

ବର୍ତ୍ତମାନ ଅଦା ଓ ହଳଦୀ ଲଗାଇବାର ପ୍ରକୃଷ୍ଟ ସମୟ । ଜମି ପ୍ରସ୍ତୁତ କରି ଅଦା ଓ ହଳଦୀ ଲଗାନ୍ତୁ । ଅନୁମୋଦିତ ଅଦା କିସମଗୁଡ଼ିକ ହେଲା – ସୁରଭି, ସୁରୁଚି, ସୁପ୍ରଭା । ଅଦା ଚାଷ ପାଇଁ ହେକ୍ଟର ପ୍ରତି ୧୫ରୁ ୧୭ କୁଇଣ୍ଟାଲ୍ ବିହନ ଆବଶ୍ୟକ। ଅନୁମୋଦିତ ହଳଦୀ କିସମଗୁଡ଼ିକ ହେଲା – ରଙ୍ଗ, ସୁରମା, ରୋମା, ରଶ୍ମି । ହଳଦୀ ଚାଷ ପାଇଁ ହେକ୍ଟର ପ୍ରତି ୨୦ରୁ ୨୫ କୁଇଣ୍ଟାଲ୍ ବିହନ ଦରକାର। ଏକ ମିଟର ଚଉଡ଼ା ଓ ୩୦ ସେ.ମି. ଉଚ୍ଚର ପଟାଳି କରାଯାଏ । ଦୁଇ ପଟାଳି ମଝିରେ ୩୦ ସେ.ମି. ଜଳ ନିଷ୍କାସନ ନାଳି ରହିବା ଆବଶ୍ୟକ । ଉଚ୍ଚ ପଟାଳି ଯୋଗୁ ଜଳ ନିଷ୍କାସନ ସୁବିଧାଜନକ ହୋଇଥାଏ । ଅତିକମ୍‌ରେ ଲଗାଇବାର ଏକ ମାସ ପୂର୍ବରୁ ଜମି ପ୍ରସ୍ତୁତ କରି ଖରାପଡ଼ିବାକୁ ଦିଆଯିବା ଉଚିତ । ପଟାଳି ଉପରେ ଧାଡ଼ିକୁ ଧାଡ଼ି ୨୫ ସେ.ମି. ଓ ଗଛକୁ ଗଛ ୧୫ରୁ ୨୦ ସେ.ମି. ବ୍ୟବଧାନ ରଖନ୍ତୁ । ୫ ସେ.ମି. ଗଭୀର ସିଆରରେ ଆବଶ୍ୟକ ଖତ ଓ ସାର ଦିଅନ୍ତୁ। ଶୁଖିଲା ପାଳ ବା ନଡ଼ା ବା ପତ୍ର ଦ୍ୱାରା ପଟାଳିକୁ ଆଚ୍ଛାଦନ (ମଲ୍‌ଚିଙ୍ଗ୍) କରି ଜଳସେଚନ କରନ୍ତୁ। ଅଦା ଲଗାଇବା ବେଳେ ହେକ୍ଟର ପ୍ରତି ୧୦୦ କି.ଗ୍ରା. ଫସ୍‌ଫରସ୍ ଓ ୫୦ କି.ଗ୍ରା. ପଟାସ୍ ସାର ଆବଶ୍ୟକ । ହଳଦୀ ଲଗାଇବା ବେଳେ ହେକ୍ଟର ପ୍ରତି ୩୦ କି.ଗ୍ରା. ଫସ୍‌ଫରସ୍ ଓ ୬୦ କି.ଗ୍ରା. ପଟାସ୍ ସାର ଆବଶ୍ୟକ ।

ଅଳ୍ପରେ...

➤ଖରାଦିନିଆ ଗୋଖାଦ୍ୟ ପାଇଁ ଶସ୍ୟଜାତୀୟ ଫସଲ ଯଥା ମକା ଓ ବାଜରା ଏବଂ ଡାଲିଜାତୀୟ ଫସଲ ବରଗୁଡି ଓ ଡଙ୍ଗର ରାଣୀ ଚାଷ କରନ୍ତୁ। ସବୁଦିନିଆ ଗୋଖାଦ୍ୟ ଫସଲ ଯଥା ସଙ୍କର ନେପିଅର ବାଜରା ଓ ଗିନି ଘାସରେ ଏକର ପ୍ରତି ୧୬ କିଗ୍ରା ଯବକ୍ଷାରଜାନ ପ୍ରୟୋଗ କରି ଜଳସେଚନ କରନ୍ତୁ।

➤କୁକୁଡାଙ୍କ ଘୁମା ରୋଗର ନିୟନ୍ତ୍ରଣ ପାଇଁ ପ୍ରଥମ ୭ ଦିନ ଭିତରେ ଲାସୋଟା ପ୍ରତିଷେଧକ ଟିକା ଏବଂ ୧୩–୧୫ ଦିନ ଭିତରେ ଆଇବିଟି ଟିକା ଆଖିରେ ପକାଇବାର ବ୍ୟବସ୍ଥା କରନ୍ତୁ।

➤ବନରାଜ ଓ ଗ୍ରାମପ୍ରିୟ କୁକୁଡା ପାଳନ ପ୍ରତି ଲୋକଙ୍କ ଆଗ୍ରହ ବଢୁଥିବା ଯୋଗୁ ଚିଆଁ ପାଇଁ ଆଞ୍ଚଳିକ ସରକାରୀ କୁକୁଡା ଫାର୍ମ ସହ ଯୋଗାଯୋଗ କରିପାରନ୍ତି।

➤କୁକୁଡାଙ୍କର ନାଲି ଝାଡା ହେଉଥିଲେ ଅଧ ଗ୍ରାମ ଫ୍ୟୁରାସଲକୁ ଏକ ଲିଟର ପାଣିରେ ମିଶାଇ ୩ ଦିନ ପର୍ଯ୍ୟନ୍ତ ଦିଅନ୍ତୁ।

ଡାଲୁଅ ଧାନ ଅମଳ ପରବର୍ତ୍ତୀ ଯତ୍ନ

ଡାଲୁଅ ଧାନର ଶତକଡ଼ା ୮୦ରୁ ୮୫ ଭାଗ କେଣ୍ଡା ପାଚିଯାଇଥିଲେ ଧାନ କାଟି ଦିଅନ୍ତୁ। ଧାନ କାଟିବା ପୂର୍ବରୁ ଶେଷ ଥର ପାଇଁ ବିଲରେ ଥିବା ମିଶା ଧାନ ବାଛି ଦିଅନ୍ତୁ। ଧାନ କାଟିବାର ୭ ଦିନ ପୂର୍ବରୁ କିଆରିରୁ ପାଣି ଶୁଖାଇ ଦିଅନ୍ତୁ। ଧାନ ଅମଳ ପରେ ୩–୪ଟି ଟାଣ ଖରାରେ ଶୁଖାଇ ସାଇତି ରଖନ୍ତୁ। ଜମିର କିସମ ଅନୁସାରେ ଖରିଫ୍ ଧାନ ଚାଷ ପାଇଁ ଉପଯୁକ୍ତ ଅଧିକ ଅମଳକ୍ଷମ ଧାନବିହନ ସଂଗ୍ରହ କରନ୍ତୁ। କଟା ହୋଇ ନ ଥିବା ଡାଲୁଅ ଧାନରେ ଯେଉଁ ଅଞ୍ଚଳରେ ମାଟିଆ ଗୁଣ୍ଡି ବା ଚକଡ଼ା ପୋକ ଆକ୍ରମଣ ଦେଖାଯାଉଛି, ସେହି ସ୍ଥାନରେ ଆକ୍ରାନ୍ତ କ୍ଷେତରୁ ପାଣି କାଟି ଶୁଖାଇ ଦିଅନ୍ତୁ। ପ୍ରତି ୬ ଫୁଟ ବ୍ୟବଧାନରେ ପୂର୍ବ–ପଶ୍ଚିମ କରି ଧାନ ଗଛକୁ ଦୁଇପଟକୁ ଆଡ଼େଇ ଦେଇ ପାଖି କାଟନ୍ତୁ। ଗଛ ମୂଳକୁ ଲକ୍ଷ୍ୟ କରି ହେକ୍ଟର ପ୍ରତି ଫ୍ଲୋନିକାମିଡ୍ ୧୫୦ ଗ୍ରାମ୍ କିମ୍ବା ଡାଇନୋଟେଫ୍ୟୁରାନ୍ ୨୦୦ ଗ୍ରାମ୍ କିମ୍ବା ପାଇମେଟ୍ରୋଜିନ୍ ୩୦୦ ଗ୍ରାମ୍‌କୁ ୫୦୦ ଲିଟର ପାଣିରେ ମିଶାଇ ସିଞ୍ଚନ କରନ୍ତୁ।

ଡାଲି: ମୁଗ ଓ ବିରି ଫସଲରେ ଛୁଇଁ ୮୦ରୁ ୮୫ ଭାଗ ପାକଳ ହୋଇଥିଲେ ଅମଳ କରିଦିଅନ୍ତୁ। ଅମଳ ପରେ ମଞ୍ଜିକୁ ଭଲ ଭାବରେ ଖରାରେ ଶୁଖାଇ ସାଇତି ରଖନ୍ତୁ। ଖରାଟିଆ ବିରି ଓ ମୁଗ ଫୁଲ ଫଳ ଅବସ୍ଥାରେ ଥିଲେ ହାଲୁକା ଜଳସେଚନ କରନ୍ତୁ।

ନଳିତା: ଏପ୍ରିଲ୍ ମାସରେ ବୁଣାଯାଇଥିବା ନଳିତା ୧୫ ଦିନର ହୋଇଯାଇଥିଲେ କୋଡ଼ାଖୁସା କରି ଘାସ ବାଛି ଦିଅନ୍ତୁ ଓ ଗଛ ବହଳିଆ ହୋଇଥିଲେ ଗଛକୁ ଗଛ ୮ ସେ.ମି.ରୁ ୧୦ ସେ.ମି. ରଖି ପତଳା କରିଦିଅନ୍ତୁ। ନଳିତା ଗଛ ୧୧–୨୦ ଦିନ ହୋଇଗଲେ ଏକବୀଜପତ୍ରୀ ଘାସକୁ ନିୟନ୍ତ୍ରଣ କରିବା ପାଇଁ ଫସଲକୁ ୧୫–୨୦ ଦିନ ସମୟରେ ଟର୍ଗାସୁପର ତୃଣନାଶକ ୨ ମି.ଲି. x ଧନୁଭିଟ୍ ୧ ମି.ଲି. ପ୍ରତି ୧ ଲିଟର ପାଣିରେ ମିଶାଇ ସିଞ୍ଚନ କରନ୍ତୁ।

ଆଖୁ: ଜଳସେଚନର ସୁବିଧା ଥିଲେ ଜମିକୁ କୋଡ଼ାଖୁସା କରି ହୁଡ଼ା ଟେକା ପୂର୍ବର ତୃତୀୟ ଦଫା ଅନୁମୋଦିତ ଯବକ୍ଷାରଜାନ ସାର (୬୫ କି.ଗ୍ରା./ହେକ୍ଟର) ପ୍ରୟୋଗ କରନ୍ତୁ। ଜଳସେଚନର ସୁବିଧା ନ ଥିଲେ ପ୍ରଥମ ବର୍ଷା ପରେ ଏହି ତୃତୀୟ ଦଫା ଅନୁମୋଦିତ ଯବକ୍ଷାରଜାନ ସାର ପ୍ରୟୋଗ କରି ହୁଡ଼ା ଟେକିବେ।

କୁକୁଡ଼ା ଓ ବତକ ପାଳନ : –କୁକୁଡ଼ା ଓ ବତକ ଘରକୁ ଶୁଖିଲା, ଥଣ୍ଡା ରଖନ୍ତୁ ଓ ମୁକ୍ତ ପବନ ଯିବା ଆସିବାର ସୁବିଧା କରନ୍ତୁ। ସନ୍ତୁଳିତ ଦାନା ତଥା ନିର୍ମଳ ଥଣ୍ଡା ପାଣି ଅଧିକ ପରିମାଣରେ ପିଇବାକୁ ଦିଅନ୍ତୁ। ଦିନକୁ ୨ରୁ ୩ ଥର ପାଣି ବଦଳାନ୍ତୁ। ଦିନ ୧୧ଟାରୁ ୪ଟା ପର୍ଯ୍ୟନ୍ତ କୁକୁଡ଼ା ଘର ଜାଲିରେ ଓଦାଅଖା ଟାଣନ୍ତୁ। ଦୁଇ ମାସରୁ ଅଧିକ ବୟସର ସବୁ କୁକୁଡ଼ାଙ୍କୁ ଆର୍.ଟୁ.ବି. ଟିକା ଦିଅନ୍ତୁ।

ମାଛଚାଷ : ପୋଖରୀର ପାଣି ସ୍ତର କମିଗଲେ ପାଣି ଭର୍ତ୍ତି କରନ୍ତୁ। ଏକ ଏକର ବିଶିଷ୍ଟ ମାଛଚାଷ ପୋଖରୀରେ ପ୍ରତ୍ୟେକ ଦିନ ୩ କି.ଗ୍ରା. ୫୦୦ ଗ୍ରାମ୍ କାଣ୍ଡିଆକୁଣ୍ଡା ଓ ୩ କି.ଗ୍ରା. ୫୦୦ ଗ୍ରାମ୍ ଚିନାବାଦାମ ପିଡ଼ିଆ ମିଶ୍ରଣକୁ ପୋଖରୀରେ ପ୍ରୟୋଗ କରନ୍ତୁ। ବର୍ଷିକିଆ ଯାଆଁଳ ଚାଷ ପାଇଁ ଆଗ୍ରହୀ ଚାଷୀମାନେ ପୋଖରୀକୁ ଶୁଖାଇ ପୂର୍ବ ପ୍ରସ୍ତୁତି ଆରମ୍ଭ କରିଦିଅନ୍ତୁ।

ଖରାଟିଆ ଚାଷ ସମୟରେ : ଖରାଦିନିଆ ବର୍ଷାର ସଦୁପଯୋଗ କରି ମାଟି ବତର ଥିବା ଅବସ୍ଥାରେ ଜମିକୁ ୨–୩ ଓଡ଼ ଖରାଟିଆ ଚାଷ କରନ୍ତୁ। ଏହାଦ୍ୱାରା ଅନିଷ୍ଟକାରୀ କୀଟର ଶୁକ ଓ ଅଣ୍ଡା ନଷ୍ଟ ହୋଇଯାଏ ଏବଂ ମାଟିର ଜଳଧାରଣ ଶକ୍ତି ବୃଦ୍ଧି ପାଏ। ଜମିରେ ଫସଲ ନ ଥିବା ଅବସ୍ଥାରେ ନମୁନା ମାଟି ସଂଗ୍ରହ କରି ପରୀକ୍ଷାଗାରକୁ ପଠାଇ ଦିଅନ୍ତୁ। ମାଟି ପରୀକ୍ଷା କରି ଅନୁମୋଦିତ ଖତ ଓ ସାର ବ୍ୟବହାର କରନ୍ତୁ। ରୁଆଧାନ ଫସଲ ପାଇଁ ସବୁଜ ସାର ଉଦ୍ଦେଶ୍ୟରେ ମେ ଦ୍ୱିତୀୟ ପକ୍ଷରେ ହେକ୍ଟର ପିଛା ୨୫ କି.ଗ୍ରା. ହିସାବରେ ଧଣିଚା ବିହନ ବୁଣନ୍ତୁ।

–କୃଷି ବୈଷୟିକ ସୂଚନା କେନ୍ଦ୍ର, ସଂପ୍ରସାରଣ ଶିକ୍ଷା ନିର୍ଦ୍ଦେଶାଳୟ, ଓୟୁଏଟି, ଭୁବନେଶ୍ୱର

ଖରାଟିଆ ପନିପରିବା ଚାଷରେ ଜଳସେଚନ

ଖରାଟିଆ ପନିପରିବା ଫସଲରେ ଜଳସେଚନ ଓ ରୋଗପୋକ ନିୟନ୍ତ୍ରଣ ପ୍ରତି ଧ୍ୟାନ ଦିଅନ୍ତୁ। ଶାଗ ଫସଲରୁ ଅଧିକ ଅମଳ ପାଇଁ ଜିଆଖତ ବ୍ୟବହାର କରି ମାଟିର ବତର ଅନୁସାରେ ଜଳସେଚନ କରନ୍ତୁ। ତରଭୁଜ ଅମଳ ପରେ ଜଳସେଚନର ସୁବିଧା ଥିଲେ ସେହି ଜମିରେ ଶାଗ, ପୋଇ, ବାଇଗଣ, ଗୁଆଁର, ଲଙ୍କା, ଭେଣ୍ଡି ଇତ୍ୟାଦି ଚାଷ କରନ୍ତୁ। ବର୍ଷା ଦିନରେ ବାଇଗଣ ଓ ଲଙ୍କାଚାଷ କରିବା ପାଇଁ ଚାରା ପକାନ୍ତୁ। ବାଇଗଣ ଓ ଲଙ୍କା ଚାରାର ଚେରକୁ ମିଶ୍ରିତ ଔଷଧ ଦ୍ରବଣରେ ୩୦ ମିନିଟ୍ ପର୍ଯ୍ୟନ୍ତ ବୁଡ଼ାଇ ବିଶୋଧନ କରି ଲଗାନ୍ତୁ (ମିଶ୍ରିତ ଔଷଧ ଦ୍ରବଣରେ ଷ୍ଟ୍ରେପ୍ଟୋସାଇକ୍ଲିନ୍ ୧.୫ ଗ୍ରାମ୍ ଏବଂ କାର୍ବେଣ୍ଡାଜିମ୍ ୨୦ ଗ୍ରାମ୍ ୧୦ ଲିଟର ପାଣିରେ ମିଶାଇବେ)। କଲରା, କାକୁଡ଼ି, ଜହ୍ନି, ପୋଟଳ, ଲାଉ ଫସଲରେ ପତ୍ର ହଳଦିଆ ଦେଖାଦେଲେ ଶୀଘ୍ର ପ୍ରତିକାର ବ୍ୟବସ୍ଥା କରନ୍ତୁ।

ଖରିଫ ଫସଲ ଯୋଜନା

ବର୍ତ୍ତମାନଠାରୁ ନିଜ ଜମିର ପ୍ରକାର, ମାଟିର ଉର୍ବରତା, ସେଚଜଳର ସୁବିଧା ଓ ଅନ୍ୟାନ୍ୟ କୃଷି ସାମଗ୍ରୀଗୁଡିକର ଉପଲବ୍ଧତାକୁ ବିଚାରକୁ ନେଇ ଫସଲ ଯୋଜନା ପ୍ରସ୍ତୁତ କରନ୍ତୁ। ସର୍ବଦା ପ୍ରାମାଣିକ ବିହନ ବ୍ୟବହାର କରନ୍ତୁ। ସବୁଠାରୁ ଖାସ୍ କଥା ହେଲା ପ୍ରତି ତିନି ବର୍ଷରେ ବିହନକୁ ବଦଳାଇ ଦିଅନ୍ତୁ। ଉନ୍ନତମାନର ବିହନ ବ୍ୟବହାର କରିବା ଦ୍ୱାରା ଅମଳ ୧୫ ପ୍ରତିଶତ ବୃଦ୍ଧି ପାଇଥାଏ। ଘରେ ସାଇତି ରଖୁଥିବା ବିହନ ବ୍ୟବହାର କରୁଥିଲେ ଗଜା ପରୀକ୍ଷା କରାଇ ନିଅନ୍ତୁ। ବୃଷ୍ଟିପୃଷ୍ଟ ଜମିଗୁଡ଼ିକରେ ଧାନ ପରିବର୍ତ୍ତେ ଅଧିକ ଅର୍ଥକରୀ ଅଣଧାନ ଫସଲ, ଯଥା–ଡାଲି ଫସଲ, ତୈଳବୀଜ ଫସଲ, କପା, ସୂର୍ଯ୍ୟମୁଖୀ, ପନିପରିବା ଆଦି ଏକକ ଫସଲ ଭାବରେ ଅଥବା ମିଶ୍ରିତ ଫସଲ ଭାବରେ ଚାଷ କରନ୍ତୁ। ଖାଲ ଜମିଗୁଡିକରେ ଅଧିକ ଘାସ ଥିଲେ ଏହାର ଦମନ ପାଇଁ ତୃଣନାଶକ ବ୍ୟବହାର କରନ୍ତୁ।

ଚାଷୀଙ୍କ ପାଇଁ...

ରାଶି ଫସଲରେ ପତ୍ର ବିନ୍ଧା ପୋକ ଲାଗିଲେ: ରାଶି ଫସଲରେ ଫୁଲ ଧରିବା ଓ ଫଳ ବୃଦ୍ଧି ସମୟରେ ଜଳସେଚନ କରନ୍ତୁ । ପତ୍ରମୋଡ଼ା ଓ ଫଳବିନ୍ଧା ପୋକ ଲାଗିଲେ ପ୍ରତି ଲିଟର ପାଣିରେ ୨ ମି.ଲି. ପ୍ରୋଫେନୋଫସ୍ କିମ୍ବା ୨ ମି.ଲି. କ୍ଲୋର୍‌ପାଇରିଫସ୍ ୨୦ ଇ.ସି. ମିଶାଇ ପ୍ରୟୋଗ କରନ୍ତୁ । ତଳପତ୍ରଠାରୁ ଉପରକୁ ପତ୍ରଗୁଡ଼ିକ ହଳଦିଆ ପଡ଼ିଆସିଲେ ବା ଫଳ ଶୁଖି ଆସିଲେ ରାଶି ଅମଳ କରନ୍ତୁ ।

ଚିନାବାଦାମ : ଚିନାବାଦାମ ଫସଲ ପାକଳ ହୋଇ ଅମଳ ଅବସ୍ଥାକୁ ଆସିଯାଇଥିଲେ ହାଲୁକା ଜଳସେଚନ ଦେଇ ଅମଳ କରନ୍ତୁ ।

ସୂର୍ଯ୍ୟମୁଖୀରେ କଳଙ୍କି ରୋଗ ଦମନ: କଳଙ୍କିରୋଗ ଦମନ ପାଇଁ ପ୍ରତି ଲିଟର ପାଣିରେ ୩ ଗ୍ରାମ୍ ମାଙ୍କୋଜେବ୍/ଟେବୁକୋନାଜୋଲ୍ ୧ ମି.ଲି. ମିଶାଇ ପତ୍ର ସିଞ୍ଚନ କରନ୍ତୁ। ପତ୍ରଚିତା ରୋଗ ଥିଲେ ମଧ୍ୟ ଏହି ରାସାୟନିକ ସିଞ୍ଚନ ଦ୍ୱାରା ନିୟନ୍ତ୍ରିତ ହୋଇପାରିବ । ଫୁଲଶଢ଼ା ରୋଗ ଦମନ ପାଇଁ ପ୍ରତି ଲିଟର ପାଣିରେ ୩ ଗ୍ରାମ୍ କପରଅକ୍ସିକ୍ଲୋରାଇଡ/ଥାୟୋଫ୍ୟାନେଟ୍ ମିଥାଇଲ୍ ୧.୫ ଗ୍ରାମ୍ ମିଶାଇ ସିଞ୍ଚନ କରନ୍ତୁ ।

ଅଣଧାନ ଚାଷ କରୁଥିଲେ...

ଧାନ ବଦଳରେ ଅଣଧାନ ଫସଲ ଯଥା ମକା–ବରଗୁଡି,ହରଡ,ବିରି,ମାଣ୍ଡିଆ, ଚିନାବାଦାମ,ଜଡା ଓ କନ୍ଦମୂଳ ଇତ୍ୟାଦି ଚାଷ କରନ୍ତୁ। ମରୁଡି ସହଣି ଥିବା ଗଭୀର ଚେର, ଶୀଘ୍ର ବୃଦ୍ଧି ଓ ସ୍ୱଳ୍ପ ଅବଧି କିସମ ନିର୍ବାଚନ କରନ୍ତୁ। ଫସଲର ସଙ୍କଟ ଅବସ୍ଥାରେ ଜଳସେଚନ ପାଇଁ ବର୍ଷା ପାଣିକୁ ସଞ୍ଚୟ କରି ରଖନ୍ତୁ। ଗଡାଣିଆ ଜମିରେ ଗଡାଣିର ବିପରୀତ ଦିଗରେ ହୁଡା ଓ ନାଳ ଅଦଳବଦଳରେ କରନ୍ତୁ, ଯଦ୍ୱାରା ମାଟିରେ ଅଧିକ ବର୍ଷା ପାଣି ସଞ୍ଚିତ ହୋଇରହିବ। ଖରାଟିଆ ଚାଷ ନିଶ୍ଚିତ ଭାବେ କରନ୍ତୁ। ଏହାଦ୍ୱାରା ରୋଗପୋକ ଓ ଘାସ ଦମନ କରାଯାଇପାରିବ ଏବଂ ଫସଲ ଶୀଘ୍ର ବୁଣା ଯାଇପାରିବ। ଅମ୍ଳ ମାଟିରେ ଚୂନ, କାଗଜକଳ ମଇଳା ଇତ୍ୟାଦି ମୃତ୍ତିକା ସଂଶୋଧନ ବ୍ୟବହାର କରନ୍ତୁ। ଫଳତଃ ଜମିରେ ଘାସ କମ୍ ହୋଇଥାଏ। ଅଧିକ ଜଳ ସଞ୍ଚିତ ହୁଏ ଓ ଅମଳ ଅଧିକ ହୋଇଥାଏ। ଏକକ ଫସଲ ପରିବର୍ତ୍ତେ ମିଶ୍ରିତ ବା ଅନ୍ତଃଫସଲ ଚାଷ କରନ୍ତୁ। ଢ଼ିପ ଜମିଗୁଡିକରେ କେବଳ ଧାନ ନ କରି ଅନ୍ୟ ଫସଲ ଯଥା–ମୁଗ, ବିରି, ହରଡ, ମାଣ୍ଡିଆ, ମକା ଆଦି ଫସଲ ଅନ୍ତଃଫସଲ ହିସାବରେ ନିଆଯାଇପାରେ। ବୁଣିବାବେଳେ ନାଳିରେ ଖତ ପ୍ରୟୋଗ କରନ୍ତୁ। ମରୁଡି ସହି ପାରୁଥିବା ଧାନ କିସମ ଯଥା–ଅନ୍ନଦା, ପଥରା, ଯୋଗେଶ, ଖଣ୍ଡଗିରି, କଳିଙ୍ଗ–୩, ହୀରା, ବନ୍ଦନା ଇତ୍ୟାଦି ବ୍ୟବହାର କରନ୍ତୁ।

ଧରିତ୍ରୀ
DHARITRI
www.orissakhabar.com/ www.dharitri.com ପୃଷ୍ଠା ୧୨ Press Regd. No. R.N. 21326/74 Postal Regd. No. BN/42/21-23. ଭୁବନେଶ୍ୱର, ବୁଧବାର, ମେ ୫/୨୦୨୧ Bhubaneswar, Wednesday, May 5/ 2021

ବିଦେଶୀଙ୍କ ଫେରିବା ବ୍ୟବସ୍ଥା କରିବ ବିସିସିଆଇ

ନୂଆଦିଲ୍ଲୀ, ୪।୫ (ପି.ଟି.)

ବାୟୋ-ବବ୍‌ଲରେ କୋଭିଡ୍ ଦେଖାଦେବା ପରେ ଚଳିତ ଇଣ୍ଡିଆନ ପ୍ରିମିୟର ଲିଗ୍ (ଆଇପିଏଲ୍)କୁ ଅନିର୍ଦ୍ଦିଷ୍ଟ କାଳ ପାଇଁ ସସ୍‌ପେଣ୍ଡ କରାଯାଇଛି। ଫଳତଃ ଇଭେଣ୍ଟରେ ଭାଗ ନେଇଥିବା ବିଦେଶୀ ଖେଳାଳିଙ୍କୁ ସେମାନଙ୍କ ଦେଶକୁ ପଠାଇବାର ଉପାୟ ଭାରତୀୟ କ୍ରିକେଟ କଣ୍ଟ୍ରୋଲ ବୋର୍ଡ (ବିସିସିଆଇ) ବାହାର କରିବ ବୋଲି ଆଇପିଏଲ ଚେୟାରମ୍ୟାନ ବ୍ରିଜେଶ ପଟେଲ କହିଛନ୍ତି। ସନ୍‌ରାଇଜର୍ସ ହାଇଦ୍ରାବାଦ ଉଇକେଟକିପର- ବ୍ୟାଟ୍ସମ୍ୟାନ ରିଦ୍ଧିମାନ ଶାହା ଓ ଦିଲ୍ଲୀ କ୍ୟାପିଟାଲ୍ସ ଭେଟେରାନ ସ୍ପିନର ଅମିତ ମିଶ୍ର କୋଭିଡ୍ ପଜିଟିଭ ଚିହ୍ନଟ ପରେ ଟୁର୍ନାମେଣ୍ଟକୁ ସସ୍‌ପେଣ୍ଡ କରିବା ଲାଗି ନିଷ୍ପତ୍ତି ନିଆଯାଇଥିଲା। ଭାରତରେ କରୋନାର ଦ୍ୱିତୀୟ ଲହର ଦେଶରେ ନାହିଁ ନ ଥିବା ପରିସ୍ଥିତି ସୃଷ୍ଟି କରିଛି। ଦୈନିକ ରେକର୍ଡ ସଂଖ୍ୟା ଲୋକ କରୋନା ସଂକ୍ରମିତ ହେଉଥିବା ବେଳେ ବହୁ ମୃତ୍ୟୁବରଣ ମଧ୍ୟ କରୁଛନ୍ତି। ଏଥିପାଇଁ ବହୁ ଦେଶ ଭାରତ ସହ ବିମାନ ଚଳାଚଳ ଉପରେ କଟକଣା ଜାରି କରିଛନ୍ତି। ଫଳରେ ବିଦେଶୀ ଖେଳାଳି ସ୍ୱଦେଶ ଫେରିବା ନେଇ ସମସ୍ୟା ଉପୁଜିଛି। ବିଦେଶୀ ଖେଳାଳିମାନେ ଯେପରି ସୁରକ୍ଷିତ ଭାବେ ନିଜ ଦେଶକୁ ଯଥାଶୀଘ୍ର ଫେରିପାରିବେ ତାହାର ବ୍ୟବସ୍ଥା କରାଯିବ ବୋଲି ବିସିସିଆଇ ଦୃଢ଼ ପ୍ରତିଶ୍ରୁତି ଦେଇଛି। ଆଇପିଏଲର ୧୪ ଜଣ ଅଷ୍ଟ୍ରେଲିଆ ଖେଳାଳି ସେମାନଙ୍କ ଦେଶକୁ ଫେରିବେ।

କିଛିଦିନ ପୂର୍ବେ ୩ଜଣ ଟୁର୍ନାମେଣ୍ଟ ଅଧାରୁ ନିଜ ଦେଶକୁ ଫେରିଯାଇଛନ୍ତି। ଏହାଛଡ଼ା ନ୍ୟୁଜିଲାଣ୍ଡର ୧୦, ଇଂଲଣ୍ଡର ୧୧, ଦକ୍ଷିଣ ଆଫ୍ରିକାର ୧୧ ବ୍ୟତୀତ ୱେଷ୍ଟଇଣ୍ଡିଜର ୯, ଆଫଗାନିସ୍ତାନର ୩ ଏବଂ ବାଂଲାଦେଶର ୨ ଆଇପିଏଲ୍ ଖେଳାଳି ଅଛନ୍ତି। ଏଣେ କ୍ରିକେଟ ଅଷ୍ଟ୍ରେଲିଆ (ସିଏ) ଓ ଅଷ୍ଟ୍ରେଲିଆନ କ୍ରିକେଟ ଆସୋସିଏଶନ (ଏସିଏ) ସେମାନଙ୍କ ସରକାରଙ୍କ ନିଷ୍ପତ୍ତିକୁ ସ୍ୱାଗତ କରିଛନ୍ତି। ଅଷ୍ଟ୍ରେଲିଆ ସରକାର କୋଭିଡ୍ ଯୋଗୁ ପ୍ରତିଷେଧମୂଳକ ବ୍ୟବସ୍ଥା ସ୍ୱରୂପ ମେ' ୧୫ ପର୍ଯ୍ୟନ୍ତ ଭାରତ ସହ ବିମାନ ଚଳାଚଳକୁ ସସ୍‌ପେଣ୍ଡ କରିଛନ୍ତି। କ୍ରିକେଟ ଅଷ୍ଟ୍ରେଲିଆ ଭାରତୀୟ କ୍ରିକେଟ କଣ୍ଟ୍ରୋଲ ବୋର୍ଡ (ବିସିସିଆଇ) ସହ ସିଧାସଳଖ ଯୋଗାଯୋଗରେ ରହିଛି। ଅଷ୍ଟ୍ରେଲିଆ ଖେଳାଳି, କୋଚ୍, ମ୍ୟାଚ ଅଫିସିଆଲ ଓ କମେଣ୍ଟେଟର କିପରି ସୁରକ୍ଷିତ ରହିପାରିବେ ଏବଂ ଅଷ୍ଟ୍ରେଲିଆ ଫେରିପାରିବେ ସେ ନେଇ ଉଭୟ ପକ୍ଷଙ୍କ ମଧ୍ୟରେ ଆଲୋଚନା ମଧ୍ୟ ଜାରି ରହିଛି। ବିସିସିଆଇର ନିଷ୍ପତ୍ତି ପରେ ଦକ୍ଷିଣ ଆଫ୍ରିକା କ୍ରିକେଟ (ସିଏସ୍‌ଏ) ତାଙ୍କ ଖେଳାଳିମାନଙ୍କ ସହ ସମ୍ପର୍କ ସ୍ଥାପନ କରିଛି। ତାଙ୍କ ଖେଳାଳିମାନେ ଯଦି ଭାରତରୁ ଫେରନ୍ତି ତେବେ ବିଶ୍ୱ ସ୍ୱାସ୍ଥ୍ୟ ସଂଗଠନ (ଡବ୍ଲୁଏଚ୍‌ଓ)ର ସୁପାରିସ ଅନୁଯାୟୀ ସେମାନେ ପହଞ୍ଚିଲା ପରେ ହୋମ୍ କ୍ୱାରାଣ୍ଟାଇନ୍‌ରେ ରହିବା ବାଧ୍ୟତାମୂଳକ ହେବ। ବର୍ତ୍ତମାନର ପରିସ୍ଥିତିକୁ ଦୃଷ୍ଟିରେ ରଖି ଲିଗ୍‌କୁ ସସ୍‌ପେଣ୍ଡ କରିବା ଲାଗି ବିସିସିଆଇ ଯେଉଁ ନିଷ୍ପତ୍ତି ନେଇଛି ସିଏସ୍‌ଏ ତାହାକୁ ସମର୍ଥନ କରିଛି। ଅନ୍ୟପକ୍ଷରେ ପରିସ୍ଥିତିକୁ ହାତେଇବା କ୍ଷେତ୍ରରେ ବିସିସିଆଇର ସାମର୍ଥ୍ୟ ଉପରେ ନିଜର ଭରସା ଜାହିର କରିଛି ନ୍ୟୁଜିଲାଣ୍ଡ କ୍ରିକେଟ (ଏନ୍‌ଜେଡ୍‌ସି)। ଜୁନ୍‌ରେ ବିଶ୍ୱ ଟେଷ୍ଟ ଚାମ୍ପିୟନଶିପ୍ ଫାଇନାଲ ଖେଳିବା ଲାଗି ଭାରତ ଓ ନ୍ୟୁଜିଲାଣ୍ଡ ଖେଳାଳିମାନେ ଏକ ସ୍ୱତନ୍ତ୍ର ବିମାନରେ ୟୁନାଇଟେଡ୍ କିଙ୍ଗ୍‌ଡମ୍ (ୟୁକେ) ଗସ୍ତ କରିବେ। ସବୁଠାରୁ ଅସୁବିଧାରେ ଅଛନ୍ତି ଅଷ୍ଟ୍ରେଲୀୟମାନେ। କଟକଣା ଯୋଗୁ ବର୍ତ୍ତମାନ ସେମାନେ ନିଜ ଦେଶକୁ କିପରି ଫେରିବେ ସେନେଇ ଚିନ୍ତାରେ ଅଛନ୍ତି। କ୍ରିକେଟରୁ କମେଣ୍ଟେଟର ହୋଇଥିବା ମାଇକେଲ ସ୍ଲାଟର ଆଇପିଏଲ୍‌ରେ କମେଣ୍ଟ୍ରି କରୁଥିଲେ। ସେ ମାଳଦ୍ୱୀପ ପଳାଇଛନ୍ତି। ସେ ତାଙ୍କ ଦେଶର ପ୍ରଧାନମନ୍ତ୍ରୀ ସ୍କଟ ମୋରିସନଙ୍କୁ କଡ଼ା ସମାଲୋଚନା କରିଛନ୍ତି। ବର୍ତ୍ତମାନ ପରିସ୍ଥିତିରେ ଭାରତରୁ ତାଙ୍କ ଦେଶର ନାଗରିକମାନଙ୍କୁ ଫେରିବା ଲାଗି ଅନୁମତି ନ ଦେବା ଅପମାନଜନକ ବୋଲି ସେ କହିଛନ୍ତି। ଆଇପିଏଲ୍‌ରେ କାର୍ଯ୍ୟକରିବା ଲାଗି ସେ ସରକାରଙ୍କଠାରୁ ଅନୁମତି ନେଇଥିଲେ। ବର୍ତ୍ତମାନ ସରକାର ତାଙ୍କ ପ୍ରତି ଅବହେଳା ପ୍ରଦର୍ଶନ କରୁଛି ବୋଲି ସ୍ଲାଟର ପ୍ରକାଶ କରିଛନ୍ତି। ଦୁଇ ଦିନ ପୂର୍ବେ ଅଷ୍ଟ୍ରେଲୀୟ ଅଲରାଉଣ୍ଡର ଗ୍ଲେନ ମ୍ୟାକ୍ସୱେଲ କହିଥିଲେ, ଆଇପିଏଲ୍ ପରେ ଭାରତ, ନ୍ୟୁଜିଲାଣ୍ଡ ଓ ଇଂଲଣ୍ଡ ଖେଳାଳିମାନଙ୍କୁ ୟୁନାଇଟେଡ୍ କିଙ୍ଗ୍‌ଡମ୍ (ୟୁକେ) ନେଇକରି ଯାଉଥିବା ସ୍ୱତନ୍ତ୍ର ବିମାନରେ ତାଙ୍କ ଦେଶର ଖେଳାଳିମାନଙ୍କୁ ଯଦି ନିଆଯାଇପାରନ୍ତା ତାହାହେଲେ ଭଲ ହୁଅନ୍ତା। ସୂଚନାଯୋଗ୍ୟ, ସୋମବାର ଚେନ୍ନାଇ ସୁପର କିଙ୍ଗ୍ସ ବୋଲିଂ କୋଚ୍ ଏଲ୍. ବାଲାଜୀ ଏବଂ କୋଲକାତା ନାଇଟ ରାଇଡର୍ସର ସନ୍ଦୀପ ୱାରିୟର ଓ ବରୁଣ ଚକ୍ରବର୍ତ୍ତୀ ପ୍ରମୁଖ କରୋନା ପଜିଟିଭ ଚିହ୍ନଟ ହୋଇଛନ୍ତି।

ନିଷ୍ପତ୍ତିକୁ ଆଇପିଏଲ୍ ବ୍ରଡ୍‌କାଷ୍ଟରର ସମର୍ଥନ

ମୁମ୍ବାଇ, ୪।୫ (ପି.ଟି.)

ଇଣ୍ଡିଆନ ପ୍ରିମିୟର ଲିଗ୍ (ଆଇପିଏଲ୍) ବାୟୋ ବବଲରେ କୋଭିଡ୍‌ର ଆକସ୍ମିକ ଆବିର୍ଭାବ ଯୋଗୁ ଏହି ବ୍ୟୟବହୁଳ ଟି୨୦ ଟୁର୍ନାମେଣ୍ଟକୁ ଅନିର୍ଦ୍ଦିଷ୍ଟ କାଳ ପାଇଁ ସସ୍‌ପେଣ୍ଡ କରିବା ଲାଗି ଭାରତୀୟ କ୍ରିକେଟ କଣ୍ଟ୍ରୋଲ ବୋର୍ଡ (ବିସିସିଆଇ) ନେଇଥିବା ନିଷ୍ପତ୍ତିକୁ ଇଭେଣ୍ଟର ବ୍ରଡ୍‌କାଷ୍ଟର ଷ୍ଟାର ଇଣ୍ଡିଆ ସମର୍ଥନ ଜଣାଇଛି। ଖେଳାଳି, ଷ୍ଟାଫ୍ ଏବଂ ଆଇପିଏଲ୍ ସହ ସମ୍ପୃକ୍ତ ପ୍ରତ୍ୟେକ ବ୍ୟକ୍ତିଙ୍କୁ ସ୍ୱାସ୍ଥ୍ୟ ଓ ସୁରକ୍ଷା ପ୍ରଦାନ ସବୁଠାରୁ ଗୁରୁତ୍ୱପୂର୍ଣ୍ଣ। ବିସିସିଆଇ, ଆଇପିଏଲ୍ ଗଭର୍ନିଂ କାଉନ୍‌ସିଲ, ଖେଳାଳି, ଫ୍ରାଞ୍ଚାଇଜ୍ ଓ ସ୍ପନସର ଆଦିଙ୍କ ସମର୍ଥନ ପାଇଁ ଷ୍ଟାର ଇଣ୍ଡିଆ ଧନ୍ୟବାଦ ଜ୍ଞାପନ କରିଛି। ବ୍ରଡ୍‌କାଷ୍ଟର ଆହୁରି ମଧ୍ୟ ଏହାର କର୍ମଚାରୀଙ୍କ ଆଗରେ ରଣୀ

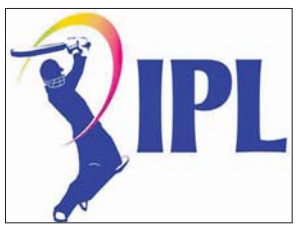

ବୋଲି କହିଛି, ଯେଉଁମାନେ ଏକ ଚ୍ୟାଲେଞ୍ଜପୂର୍ଣ୍ଣ ସମୟରେ କୋଟି କୋଟି ଖେଳପ୍ରେମୀଙ୍କ ନିକଟରେ ଆଇପିଏଲ୍‌କୁ ପହଞ୍ଚାଇବାରେ ବିଶେଷ ଭୂମିକା ଗ୍ରହଣ କରିଥିଲେ।

ଭାରତର ହକି ପ୍ରୋ ଲିଗ୍ ମ୍ୟାଚ ସ୍ଥଗିତ

ଲାଉସାନେ, ୪।୫ (ପି.ଟି.): ଚଳିତ ମାସ ଶେଷ ଭାଗରେ ଭାରତୀୟ ହକି ଦଳ ସ୍ପେନ ଏବଂ ଜର୍ମାନୀ ବିପକ୍ଷରେ ଏଫ୍‌ଆଇଏଚ୍ ପ୍ରୋ ଲିଗ୍ ମ୍ୟାଚ ଖେଳିବାର କାର୍ଯ୍ୟକ୍ରମ ରହିଥିଲା। ମାତ୍ର ଏସୀୟ ଦେଶ ଗୁଡ଼ିକରେ କୋଭିଡ୍-୧୯ ସଂକ୍ରମଣ ବୃଦ୍ଧି ଯୋଗୁ ଅନ୍ତର୍ଜାତୀୟ ଭ୍ରମଣ କଟକଣା ଲଗା ଯାଇଥିବାରୁ ଏହି ନିଷ୍ପତ୍ତି ନିଆଯାଇଛି। ଅନ୍ତର୍ଜାତୀୟ ହକି ଫେଡେରେଶନ (ଏଫ୍‌ଆଇଏଚ୍) ପକ୍ଷରୁ ମଙ୍ଗଳବାର ଏହା ସ୍ପଷ୍ଟ କରାଯାଇଛି। ଭାରତୀୟ ଦଳ ମେ' ୧୫ ଓ ୧୬ରେ ସ୍ପେନ ବିପକ୍ଷରେ ଏବଂ ୨୩ ଓ ୨୪ ତାରିଖରେ ଜର୍ମାନୀ ବିପକ୍ଷରେ ମ୍ୟାଚ ଖେଳିବାର ଥିଲା। ଏଫ୍‌ଆଇଏଚ୍, ହକି ଇଣ୍ଡିଆ ଏବଂ ଜର୍ମାନୀ, ସ୍ପେନ ଓ ଗ୍ରେଟ୍ ବ୍ରିଟେନର ଜାତୀୟ ହକି ଆସୋସିଏଶନଗୁଡ଼ିକ ଆଗାମୀ ଦିନରେ ମ୍ୟାଚଗୁଡ଼ିକୁ ପୁନଃ ଆୟୋଜନ ସମ୍ପର୍କରେ ଚିନ୍ତା କରୁଛନ୍ତି। ବିଶ୍ୱ ହକି ସମୁଦାୟ ପକ୍ଷରୁ ଏଫ୍‌ଆଇଏଚ୍ ଭାରତୀୟ ହକି ପ୍ରତି ସମର୍ଥନ ଜଣାଇବା ସହ ସହାନୁଭୂତି ଦେଖାଇଛି। ଗତ ମାସରେ ଲଣ୍ଡନରେ ମେ' ୮ ଓ ୯ରେ ହେବାକୁଥିବା ବ୍ରିଟେନ ବିପକ୍ଷ ମ୍ୟାଚକୁ ମଧ୍ୟ ସ୍ଥଗିତ ରଖାଯାଇଥିଲା। ଭାରତରେ କୋଭିଡ୍-୧୯ ସଂକ୍ରମଣ ବଢୁଥିବାରୁ ୟୁକେ ସରକାର ଭାରତୀୟଙ୍କ ଭ୍ରମଣକୁ 'ଲାଲ' ତାଲିକାଭୁକ୍ତ କରିଥିଲା। ଏବେ ଭାରତରେ ଦୈନିକ ୩ ଲକ୍ଷରୁ ଊର୍ଦ୍ଧ୍ୱ ବ୍ୟକ୍ତି ସଂକ୍ରମିତ ହେଉଥିବାବେଳେ ୩୦୦୦ରୁ ଅଧିକ ମୃତ୍ୟୁବରଣ କରୁଛନ୍ତି। ସେଥିପାଇଁ ଅଷ୍ଟ୍ରେଲିଆ, ମାଲେସିଆ, ଜର୍ମାନୀ, ସିଙ୍ଗାପୁର, ନ୍ୟୁଜିଲାଣ୍ଡ ଓ ୟୁକେ ଆଦି ଦେଶ ଭାରତରୁ ଅନ୍ତର୍ଜାତୀୟ ବିମାନକୁ ବାତିଲ କରିଛନ୍ତି। ଭାରତ ଏବେ ଏଫ୍‌ଆଇଏଚ୍ ପ୍ରୋ ଲିଗ୍ ଷ୍ଟାଣ୍ଡିଂରେ ୧୫ ପଏଣ୍ଟ ସହିତ ନେଦରଲାଣ୍ଡ, ଜର୍ମାନୀ ଓ ବେଲ୍‌ଜିୟମ ତଳକୁ ୪ର୍ଥ ସ୍ଥାନରେ ଅଛି।

ବିସିସିଆଇ ୨୦୦୦ କୋଟି ଟଙ୍କା କ୍ଷତି ସହିବ

ନୂଆଦିଲ୍ଲୀ,୪।୫(ପି.ଟି.)

ଇଣ୍ଡିଆନ ପ୍ରିମିୟର ଲିଗ୍ (ଆଇପିଏଲ୍) ସସ୍‌ପେଣ୍ଡ ହେବା ପରେ ଭାରତୀୟ କ୍ରିକେଟ କଣ୍ଟ୍ରୋଲ ବୋର୍ଡ (ବିସିସିଆଇ) ବଡ଼ ଆକାରର କ୍ଷତି ସହିବା ନିଶ୍ଚିତ ହୋଇଛି। ପ୍ରସାରଣ ଓ ପ୍ରାୟୋଜନ ପାଉଣା ବାବଦରେ ବୋର୍ଡ ୨୦୦୦ କୋଟି ଟଙ୍କାରୁ ଊର୍ଦ୍ଧ୍ୱ କ୍ଷତି ସହିବ। ଆମେ ୨୦୦୦ରୁ ୨୫୦୦ କୋଟି ଟଙ୍କା ମଧ୍ୟରେ କ୍ଷତି ସହିବୁ ବୋଲି ବିସିସିଆଇର ଜଣେ ବରିଷ୍ଠ ଅଧିକାରୀ ନିଜ ନାମ ଗୋପନ ରଖି କହିଛନ୍ତି।

୫୨ ଦିନ ଧରି ଚାଲିବାକୁ ଥିବା ଏହି ୬୦ ମ୍ୟାଚ୍ ବିଶିଷ୍ଟ ଟୁର୍ନାମେଣ୍ଟରେ ମାତ୍ର ୨୪ ଦିନର ଖେଳ ସମ୍ଭବ ହୋଇଛି ଓ କେବଳ ୨୯ଟି ମ୍ୟାଚ୍ ଖେଳାଯାଇଛି। ଷ୍ଟାର ସ୍ପୋର୍ଟ୍ସ ପ୍ରସାରଣ ଦାୟିତ୍ୱରେ ରହିଛି। ୧୬,୩୪୭ କୋଟି ଟଙ୍କା ବିନିମୟରେ ଷ୍ଟାର ସ୍ପୋର୍ଟ୍ସ ୫ ବର୍ଷ ପାଇଁ ଚୁକ୍ତି କରିଥିଲା। ଫଳରେ ଷ୍ଟାର ସ୍ପୋର୍ଟ୍ସକୁ ବର୍ଷକୁ ୩୨୬୯.୪ କୋଟି ଟଙ୍କା ପୈଠ କରିବାର ଥିଲା। ଗୋଟିଏ ସେସନରେ ଯଦି ୬୦ ମ୍ୟାଚ୍ ଖେଳାଯାଏ, ତାହାହେଲେ ମ୍ୟାଚ୍ ପ୍ରତି ବୋର୍ଡ ୫୪.୫ କୋଟି ଟଙ୍କା ହାସଲ କରିଥାନ୍ତା। ୨୯ଟି ମ୍ୟାଚ୍ ଖେଳାଯାଇଥିବାରୁ ବୋର୍ଡ ୧୫୮୦ କୋଟି ଟଙ୍କା ହାସଲ କରିଛି। କିନ୍ତୁ ସମ୍ପୂର୍ଣ୍ଣ ଟୁର୍ନାମେଣ୍ଟ ଖେଳାଯାଇଥିଲେ ବୋର୍ଡ ୩୨୭୦ କୋଟି ଟଙ୍କା ହାସଲ କରିଥାନ୍ତା। ଫଳରେ ବୋର୍ଡ ୧୬୯୦ କୋଟି ଟଙ୍କା ହରାଇବା ସ୍ପଷ୍ଟ ହୋଇଛି।

ମୋବାଇଲ ଉତ୍ପାଦନକାରୀ କମ୍ପାନୀ ଭିଭୋ ଟୁର୍ନାମେଣ୍ଟ ଟାଇଟଲ ପ୍ରାୟୋଜକ ଭାବେ ପ୍ରତ୍ୟେକ ସେସନରେ ୪୪୦ କୋଟି ଟଙ୍କା ପ୍ରଦାନ କରିଥାଏ। ଆଇପିଏଲ ସ୍ଥଗିତ ରହିବା ଫଳରେ ବୋର୍ଡ ଏହାର ଅଧା ଅର୍ଥ ହରାଇବ। ପୁଣି ସହକାରୀ ପ୍ରାୟୋଜକ ଭାବେ ଅନ୍‌ଏକାଡେମୀ, ଡିମ୍ ୧୧, ସିଆରଇଡି, ଅପ୍‌ଷ୍ଟୋକ୍ସ ଓ ଟାଟା ମୋଟର୍ସ ପ୍ରତ୍ୟେକ ୧୨ କୋଟି ଟଙ୍କା ପ୍ରଦାନ କରିଥାନ୍ତି। ବର୍ତ୍ତମାନ ଏହି ପ୍ରାୟୋଜକମାନେ ଏହାର ଅଧା ଅର୍ଥ ପ୍ରଦାନ କରିବେ। ଫଳରେ ଏ ବାବଦରେ ବୋର୍ଡ ମୋଟ ଉପରେ ୨୨୦୦ କୋଟି ଟଙ୍କା ହରାଇବ। ପ୍ରକୃତରେ ଏହାଠାରୁ ଅଧିକ ଅର୍ଥ ବିସିସିଆଇ ହରାଇବ ବୋଲି ଅନୁମାନ କରାଯାଉଛି।

ଟି୨୦ ବିଶ୍ୱକପ୍ ୟୁଏଇକୁ ସ୍ଥାନାନ୍ତର ହୋଇପାରେ

ନୂଆଦିଲ୍ଲୀ,୪।୫(ପି.ଟି.)

ଇଣ୍ଡିଆନ ପ୍ରିମିୟର ଲିଗ୍ (ଆଇପିଏଲ) ସସ୍‌ପେଣ୍ଡ ହେବା ପରେ ଭାରତରେ ଚଳିତ ବର୍ଷ ଆୟୋଜନ ହେବାକୁ ଥିବା ଟି୨୦ ବିଶ୍ୱକପ୍ ସ୍ଥାନାନ୍ତର ହେବାର ଆଶଙ୍କା ସୃଷ୍ଟି ହୋଇଛି। ଏହି ମେଗା ଇଭେଣ୍ଟ ଭାରତ ବଦଳରେ ୟୁନାଇଟେଡ ଆରବ ଏମିରେଟ୍ସ (ୟୁଏଇ)ରେ ଖେଳାଯାଇପାରେ। ଆସନ୍ତା ନଭେମ୍ବରରେ କୋଭିଡ୍-୧୯ର ତୃତୀୟ ଲହର ଆସିବା ଅନୁମାନ କରାଯାଉଛି। ଏପରିସ୍ଥଳେ ବିଶ୍ୱକପ୍‌ରେ ଅଂଶଗ୍ରହଣ କରିବାକୁ ଥିବା ଦଳଗୁଡିକ ଭାରତ ଆସିବାକୁ ଅମଙ୍ଗ ହେବ। ଫଳରେ ଏହି ମେଗା ଇଭେଣ୍ଟ ଭାରତରୁ ସ୍ଥାନାନ୍ତର ହେବାର ଆଶଙ୍କା ସୃଷ୍ଟି ହୋଇଛି। ଏ ନେଇ ଗୋଟିଏ ମାସ ମଧ୍ୟରେ ଅନ୍ତିମ ନିଷ୍ପତ୍ତି ନିଆଯିବ। ଟି୨୦ ବିଶ୍ୱକପ୍ ଆଗାମୀ ଅକ୍ଟୋବର- ନଭେମ୍ବରରେ ୯ଟି ଭେନ୍ୟୁରେ ଆୟୋଜନ ହେବାର କାର୍ଯ୍ୟକ୍ରମ ରହିଛି। ତେବେ ଏ ପର୍ଯ୍ୟନ୍ତ ବିଶ୍ୱକପ୍‌ର ତାରିଖ ନେଇ ଘୋଷଣା କରାଯାଇନାହିଁ।

ଏ ନେଇ ଭାରତୀୟ କ୍ରିକେଟ କଣ୍ଟ୍ରୋଲ ବୋର୍ଡ (ବିସିସିଆଇ)ର ଅଧିକାରୀମାନେ କେନ୍ଦ୍ର ସରକାରଙ୍କ ବିଭାଗୀୟ କର୍ତ୍ତୃପକ୍ଷଙ୍କ ସହ ଆଲୋଚନା କରିଥିବା ଜଣାଯାଇଛି। ବିଶ୍ୱକପ୍‌କୁ ୟୁଏଇ ସ୍ଥାନାନ୍ତର କରିବା ନେଇ ସହମତି ହୋଇଥିବା ବିଶ୍ୱସ୍ତ ସୂତ୍ରରୁ ଜଣାଯାଇଛି। ଗତ ୭୦ ବର୍ଷ ମଧ୍ୟରେ ଭାରତ ସବୁଠାରୁ ସ୍ୱାସ୍ଥ୍ୟଗତ ବିପତ୍ତିର ଶିକାର ହୋଇଛି। ଆଇପିଏଲ୍ ସସ୍‌ପେଣ୍ଡ ହେବା ପରେ ଭାରତରେ ବିଶ୍ୱକପ୍ ଭଳି ମେଗା ଇଭେଣ୍ଟ ଆୟୋଜନ ହେବା ଆଦୌ ସୁରକ୍ଷିତ ନୁହେଁ ବୋଲି ବିସିସିଆଇର ଜଣେ ବରିଷ୍ଠ ଅଧିକାରୀ ସୂଚନା ଦେଇଛନ୍ତି। ଦେଶରେ ନଭେମ୍ବରରେ କରୋନାର ତୃତୀୟ ଲହର ଆସିବା ଆଶଙ୍କା କରାଯାଉଛି। ତେଣୁ ଭାରତରେ ବିଶ୍ୱକପ୍ ଆୟୋଜନ ଏକପ୍ରକାର ଅସମ୍ଭବ ମନେହେଉଛି ବୋଲି ସେ କହିଛନ୍ତି। ଏପରି ସ୍ଥଳେ ଇଭେଣ୍ଟ ୟୁଏଇକୁ ସ୍ଥାନାନ୍ତର ହୋଇପାରେ ବୋଲି ସେ ପରୋକ୍ଷରେ ସୂଚନା ଦେଇଛନ୍ତି। ୟୁଏଇରେ ୩ଟି ଗ୍ରାଉଣ୍ଡ ଶାରଜା, ଦୁବାଇ ଓ ଆବୁଧାବିରେ ମ୍ୟାଚ୍ ଖେଳାଯିବ। ୩ଟି ଗ୍ରାଉଣ୍ଡ ପାଖାପାଖି ଥିବାରୁ ବିମାନଯାତ୍ରାର ସମ୍ଭାବନା ନାହିଁ। ବିଭିନ୍ନ ଦୃଷ୍ଟିକୋଣରୁ ଦେଖିବାକୁ ଗଲେ ୟୁଏଇ ସବୁଠାରୁ ସୁରକ୍ଷିତ ସ୍ଥାନ ବିବେଚିତ ହେଉଛି। ଜୁନ୍‌ରେ ଅନ୍ତର୍ଜାତୀୟ କ୍ରିକେଟ କାଉନ୍‌ସିଲ (ଆଇସିସି) ବୈଠକ ବସିବ। ଏଥିରେ ବିଶ୍ୱକପ୍ ଆୟୋଜନ ନେଇ ଅନ୍ତିମ ନିଷ୍ପତ୍ତି ନିଆଯିବ।

ସେଲ୍‌ବିଙ୍କୁ ବିଶ୍ୱ ସ୍ନୁକର ଟାଇଟଲ

ଶେଫିଲ୍ଡ (ଇଂଲଣ୍ଡ), ୪।୫(ଏପି)

କ୍ରୁକିବଲ ଥିଏଟରରେ ଭରପୂର ଦର୍ଶକଙ୍କ ଗହଣରେ ଇଂଲଣ୍ଡର ମାର୍କ ସେଲବି ବିଶ୍ୱ ସ୍ନୁକର ଟାଇଟଲ ହାସଲ କରିଛନ୍ତି। ଫାଇନାଲରେ ନିଜ ଦେଶର ଶନ ମର୍ଫିଙ୍କୁ ୧୮-୧୫ରେ ହରାଇ ସେଲ୍‌ବି କ୍ୟାରିୟରରେ ୪ର୍ଥ ଥର ପାଇଁ ଚାମ୍ପିୟନ ହୋଇଛନ୍ତି। କେବଳ ସ୍କଟଲାଣ୍ଡର ଷ୍ଟିଫେନ ହେଣ୍ଡ୍ରି (୭ ଥର), ଇଂଲଣ୍ଡର ରୋନି ଓ'ସୁଲିଭାନ, ୱେଲ୍ସର ରୟ ରିଅର୍ଡନ ଏବଂ ଇଂଲଣ୍ଡର ଷ୍ଟିଭ୍ ଡେଭିସ (ସମସ୍ତେ

୯୦ହଜାର ଜରିମାନା ଆଦାୟ

ନିମାପଡ଼ା(ଡି.ଏନ୍.ଏ.)-କରୋନା ସଂକ୍ରମଣକୁ ରୋକିବା ପାଇଁ ଏସ୍‌ପି କେ.ବିଶାଲ ସିଂଙ୍କ ନିର୍ଦ୍ଦେଶ ଅନୁଯାୟୀ ନିମାପଡ଼ା ଥାନା ଓ ଚାରିଛକ ଫାଣ୍ଡି ପୋଲିସ ପକ୍ଷରୁ ଜୋରଦାର ଚେକିଂ କରାଯାଇଛି। ଏହି ଦୁଇ ଅଞ୍ଚଳରେ ଲଗାତର ଭାବେ ମାସ୍କ ଚେକିଂ କରାଯିବା ସହ ଯାତ୍ରୀବାହୀ ବସ୍, ହୋଟେଲ, ଢାବା, ଜଳଖିଆ ଦୋକାନ, ଗ୍ରସେରି ଆଦି ଦୋକାନ ଉପରେ ଚଢ଼ାଉ କରାଯାଉଛି। ଚଢ଼ାଉ ବେଳେ ୯ଶହ ଅମାନିଆ ଗାଡ଼ି ଚାଳକ ଓ ଦୋକାନୀଙ୍କଠାରୁ ୯୦ହଜାର ଟଙ୍କା ଜରିମାନା ଆଦାୟ କରାଯାଇଛି। ଏଥିଲାଗି ବ୍ଲକ ପ୍ରଶାସନ ପକ୍ଷରୁ ପ୍ରତିଦିନ ଡାକବାଜି ଯନ୍ତ୍ର ଦ୍ୱାରା କରୋନା ସଚେତନତା କରାଯାଉଛି।

୦୪.୦୫.୨୦୨୧
୯୫୭ ଟଙ୍କା

ପୁରୀରେ ହେବ ଅକ୍ସିଜେନ୍ ପ୍ଲାଣ୍ଟ୍

- କରୋନା ସ୍ଥିତି ସମୀକ୍ଷା କଲେ ମନ୍ତ୍ରୀ ସମୀର ଦାଶ
- ସଚେତନତା ଅଭାବରୁ କଟକଣା ମାନୁନାହାନ୍ତି ଲୋକେ

ପୁରୀ ଅଫିସ,୪।୫:

ପୁରୀରେ ଇଣ୍ଡିଆନ ଅଏଲ୍ କର୍ପୋରେଶନ ଲିମିଟେଡ୍(ଆଇଓସିଏଲ୍) ପକ୍ଷରୁ ଏକ ଅକ୍ସିଜେନ୍ ପ୍ଲାଣ୍ଟ ନିର୍ମାଣ ହେବ। ଏଥିପାଇଁ ଜାଗା ଚିହ୍ନଟ ପ୍ରକ୍ରିୟା ଜାରି ରହିଛି। ଆସନ୍ତା ମେ ୧୫ ସୁଦ୍ଧା ପ୍ଲାଣ୍ଟ ନିର୍ମାଣ କାର୍ଯ୍ୟ ଆରମ୍ଭ କରିବା ପାଇଁ ଯୋଜନା ରଖାଯାଇଛି। ତେବେ କେଉଁଠାରେ ଏହି ପ୍ଲାଣ୍ଟ ହେବ ସେନେଇ ସ୍ପଷ୍ଟ ଭାବେ ଜଣାପଡ଼ିନାହିଁ। ରାଜ୍ୟ ସରକାର ଏ ନେଇ ଆଇଓସିଏଲ୍‌କୁ ଚିଠି ଲେଖି ଜଣାଇଛନ୍ତି। ପୁରୀରେ ମଙ୍ଗଳବାର କରୋନା ସ୍ଥିତି ସମୀକ୍ଷା କରିବା ପରେ ଗଣଶିକ୍ଷା ମନ୍ତ୍ରୀ ସମୀର ରଞ୍ଜନ ଦାଶ ଏହି ସୂଚନା ଦେଇଛନ୍ତି। ଜିଲା ସ୍ୱତନ୍ତ୍ର ପ୍ରଦକ୍ଷଣ ଗୃହରେ ଜିଲାପାଳ ସମର୍ଥ ବର୍ମା, ଜିଲା ମୁଖ୍ୟ ଚିକିତ୍ସାଧିକାରୀ ସୁଜାତା ମିଶ୍ରଙ୍କ ସମେତ ଅନ୍ୟ ଜିଲା ଅଧିକାରୀଙ୍କ ଉପସ୍ଥିତିରେ ଏହି ସମୀକ୍ଷା ବୈଠକ ହୋଇଯାଇଛି। ଜିଲାରେ ସଂକ୍ରମଣ ବଢୁଥିବା ହେତୁ ଏହାକୁ କିଭଳି ଭାବେ ରୋକାଯାଇପାରିବ ତା'ଉପରେ ମନ୍ତ୍ରୀ ଗୁରୁତ୍ୱାରୋପ କରିଛନ୍ତି। ଏହି ଅବସରରେ ମନ୍ତ୍ରୀ ଦାଶ କହିଛନ୍ତି, ପ୍ରଥମ ଷ୍ଟ୍ରେନ୍ ତୁଳନାରେ ୨ୟ ଷ୍ଟ୍ରେନ୍‌ରେ ଜିଲା ଅଧିକ ପ୍ରଭାବିତ ହୋଇଛି। ସଂକ୍ରମଣ ବଢୁଥିବାରୁ ଜିଲା ପ୍ରଶାସନର ଦାୟିତ୍ୱ ମଧ୍ୟ ବଢ଼ିଛି। ଏଣୁ ସାମ୍ପ୍ରତିକ ସ୍ଥିତିରେ କରୋନା ସହ ଯୁଝିବାରେ ପ୍ରଶାସନ କିଭଳି ଭାବେ ପ୍ରସ୍ତୁତ ରହିବ ସେନେଇ ଆଲୋଚନା ହୋଇଛି। ବର୍ତ୍ତମାନ ସୁଦ୍ଧା ୩୩ ହଜାର ୩୭୨ ନମୁନା ସଂଗ୍ରହ ହୋଇସାରିଛି। ମଙ୍ଗଳବାର ସୁଦ୍ଧା ଜିଲାରେ ୧୮୪୪ଜଣ ସକ୍ରିୟ ସଂକ୍ରମିତ ରହିଛନ୍ତି। ୧୩ହଜାର ୮୪୮ଜଣ ସଂକ୍ରମିତ ହୋମ୍ ଆଇସୋଲେଶନରେ ରହିଛନ୍ତି। ଜିଲା ପ୍ରଶାସନ ଏମାନଙ୍କ ଗତିବିଧି ଓ ସ୍ୱାସ୍ଥ୍ୟଜନିତ ସ୍ଥିତି ଉପରେ ନଜର ରଖିଛି। କୌଣସି ବ୍ୟକ୍ତି ଜରୁରିକାଳୀନ ସେବା ଆବଶ୍ୟକ କଲେ ତାଙ୍କୁ ତୁରନ୍ତ କୋଭିଡ୍ ହସ୍ପିଟାଲରେ ଭର୍ତ୍ତି କରାଯାଉଛି। ସେହିଭଳି ୪୫ ବର୍ଷରୁ ଊର୍ଦ୍ଧ୍ୱ ୧ ଲକ୍ଷ ୯୨ ହଜାର ୪୮ ଜଣଙ୍କୁ ପ୍ରଥମ ଡୋଜ୍ ଟିକା ଦିଆସରିଥିବା ବେଳେ ୧୦ ହଜାର ୬୫୭ଜଣ ସ୍ୱାସ୍ଥ୍ୟ କର୍ମୀଙ୍କ ଟିକାକରଣ ଶେଷ ହୋଇଛି। ଅନ୍ୟପକ୍ଷରେ ୭୫୧୨ଜଣଙ୍କୁ ଦ୍ୱିତୀୟ ଡୋଜ୍ ଟିକା ଦିଆଯାଇଛି। ଜିଲାର ୧୧ଟି ବ୍ଲକ୍ ଓ ୪ଟି ସହରାଞ୍ଚଳରେ କୋଭିଡ୍ ହସ୍ପିଟାଲ୍ ରହିଛି। ଏହିସବୁରେ ପାଖାପାଖି ୧୨ଶହ ଶଯ୍ୟା ମହଜୁଦ ରହିଛି। ଏହି ସପ୍ତାହରେ ୧୫୦ ଶଯ୍ୟା ବିଶିଷ୍ଟ ଏକ କୋଭିଡ୍ ହସ୍ପିଟାଲ୍ ବାଲିଗୁଆଳିସ୍ଥିତ ଶ୍ରୀଜଗନ୍ନାଥ ମେଡିକାଲ କଲେଜ୍‌ରେ ଆରମ୍ଭ କରାଯିବ। ଯାହା ଫଳରେ ସଂକ୍ରମିତଙ୍କୁ ସ୍ୱାସ୍ଥ୍ୟ ସୁବିଧା ଯୋଗାଇ ଦେବା ଆହୁରି ସହଜ ହେବ। ଜିଲା ପ୍ରଶାସନ ସଂକ୍ରମଣର ମାତ୍ରାକୁ କମାଇବା ଉପରେ ଗୁରୁତ୍ୱ ଦେଉଥିବା ନେଇ ମନ୍ତ୍ରୀ କହିଛନ୍ତି।

ଅନ୍ୟପକ୍ଷରେ ପୁରୀ ସହରରେ ଦୋକାନ ବଜାରରେ କଟକଣା କୋହଳ ହେବାରେ ଲାଗିଛି। ରାଜ୍ୟ ସରକାରଙ୍କ ୧୪ ଦିନିଆ ଲକଡାଉନ୍ ଲାଗୁ ହେବା ପୂର୍ବରୁ ଜିଲା ପ୍ରଶାସନ ଲାଗୁ କରିଥିବା କଟକଣାକୁ ଲୋକେ ମାନୁ ନ ଥିବାର ଦେଖିବାକୁ ମିଳିଛି। ଦୋକାନ ବଜାର ସନ୍ଧ୍ୟା ୬ ପର୍ଯ୍ୟନ୍ତ ଖୋଲା କରିବାକୁ କୁହାଯାଇଥିଲେ ମଧ୍ୟ ବ୍ୟବସାୟୀମାନେ ଦୀର୍ଘ ସମୟ ଯାଏ ଦୋକାନ ଖୋଲି ରହୁଛନ୍ତି। ତେବେ ଏସବୁ ସଚେତନତାର ଅଭାବରୁ ଏଭଳି ହେଉଛି। ଦୋକାନୀମାନଙ୍କ କହିବା ଅନୁଯାୟୀ, ସନ୍ଧ୍ୟା ୬ କିମ୍ବା ରାତ୍ର ୯ଟାରେ ଦୋକାନ ବନ୍ଦ କରିବୁ, ସେନେଇ ପ୍ରଶାସନ ପକ୍ଷରୁ କୌଣସି ନିର୍ଦ୍ଦିଷ୍ଟ ନିର୍ଦ୍ଦେଶ ମିଳି ନାହିଁ। ତେଣୁ ବଜାରରେ ଅନ୍ୟ ଦୋକାନ ଖୋଲା ଥିବା ହେତୁ ସମସ୍ତେ ଦୋକାନ ଖୋଲା ରଖୁଛନ୍ତି। ସେହିଭଳି ରାତ୍ର ୯ଟାରେ ପ୍ରଶାସନ ଦୋକାନ ବଜାର ବନ୍ଦ କରାଇବା ପାଇଁ ପୋଲିସ ଭ୍ୟାନ୍ ଓ ପିସିଆର୍ ସହାୟତାରେ ଲୋକଙ୍କୁ ସଚେତନ କରାଉଥିବା ବେଳେ ସନ୍ଧ୍ୟା ୬ରୁ ଏଭଳି କିଛି ହୋଇପାରୁ ନାହିଁ। ଯାହା ଫଳରେ ଦୋକାନୀମାନେ ଦୋକାନ ବନ୍ଦ କରୁ ନ ଥିବା ଦେଖିବାକୁ ମିଳିଛି।

ସମୀକ୍ଷା ବୈଠକରେ ଉପସ୍ଥିତ ମନ୍ତ୍ରୀ ସମୀର ରଞ୍ଜନ ଦାଶ ଓ ଅନ୍ୟ ଅଧିକାରୀମାନେ ।

ସଂକ୍ଷେପରେ

ନରେନ୍ଦ୍ର ପୁଷ୍କରିଣୀରେ ବୁଡ଼ି ଜଣେ ମୃତ

ପୁରୀ ଅଫିସ,୪।୫ - ନରେନ୍ଦ୍ର ପୁଷ୍କରିଣୀରେ ବୁଡ଼ି ମଙ୍ଗଳବାର ଜଣେ ବ୍ୟକ୍ତିଙ୍କ ମୃତ୍ୟୁ ଘଟିଛି। ସେ ହେଲେ କୁମ୍ଭାରପଡା ଥାନା ନରେନ୍ଦ୍ର କୋଣ ହରିଜନ ସାହିର ରାଜୁ ନାୟକ। ଖବରପାଇ ଅଗ୍ନିଶମ ବିଭାଗ ପହଞ୍ଚି ମୃତଦେହ ଜବତ କରି ବ୍ୟବଚ୍ଛେଦ ପାଇଁ ଜିଲା ମୁଖ୍ୟ ଚିକିତ୍ସାଳୟ ପଠାଇଛି । ଏ ନେଇ ପୋଲିସ ନଂ ୧୩/୨୧ରେ ଏକ ମାମଲା ରୁଜୁ କରିଛି। ସୂଚନା ଅନୁଯାୟୀ, ନରେନ୍ଦ୍ର ପୁଷ୍କରିଣୀ ଦଶଗୁଠାରେ ଜଣେ ବ୍ୟକ୍ତି ଭାସୁଥିବା ନେଇ ସ୍ଥାନୀୟ ଲୋକେ ଦେଖିବାକୁ ପାଇଥିଲେ। ଏ ସମ୍ପର୍କରେ ସ୍ଥାନୀୟ ଲୋକେ ପୋଲିସକୁ ଖବର ଦେଇଥିଲେ। ପୋଲିସ ଏବଂ ଅଗ୍ନିଶମ ବିଭାଗ କର୍ମଚାରୀ ଘଟଣାସ୍ଥଳରେ ପହଞ୍ଚି ମୃତଦେହ ଜବତ କରି ପରିବାର ଲୋକଙ୍କୁ ଜଣାଇଥିଲେ।

କିରୋସିନ କଳାବଜାର, ହେଉନି କାର୍ଯ୍ୟାନୁଷ୍ଠାନ

ଗୋପ,୪।୫(ଡି.ଏନ୍.ଏ.)- ଗୋପ ବ୍ଲକ ଅଧୀନ ବନାଖଣ୍ଡି ପଞ୍ଚାୟତରେ ଥିବା ଏକ ଡିଲର କେନ୍ଦ୍ରରେ ହିତାଧିକାରୀଙ୍କ କିରୋସିନ କଳାବଜାର ହେଉଥିବା ଅଭିଯୋଗ ହୋଇଛି। ସରକାରଙ୍କ ନିର୍ଦ୍ଦେଶ ଅନୁସାରେ ଜଣେ ହିତାଧିକାରୀଙ୍କ କାର୍ଡ ଅନୁଯାୟୀ ଚଳିତ ମାସରେ ୧୩ଶହ ଗ୍ରାମ କିରୋସିନ ଦିଆଯିବା କିନ୍ତୁ ଏହି କେନ୍ଦ୍ରର ଡିଲର କାର୍ଡ ପିଛା କିରୋସିନ କାଟିବା ପରେ କଳାବଜାର କରୁଥିଲେ। ଏ ନେଇ ହିତାଧିକାରୀମାନେ ଜାଣିବା ପରେ ବ୍ଲକ ଯୋଗାଣ ଅଧିକାରୀ ପ୍ରଦୀପ ସେଠାଙ୍କୁ ଜଣାଇଥିଲେ। ଅଭିଯୋଗକୁ ୩ ଦିନ ବିତିଯାଇଥିଲେ ମଧ୍ୟ ଏପର୍ଯ୍ୟନ୍ତ ଡିଲରଙ୍କ ବିରୋଧରେ କାର୍ଯ୍ୟାନୁଷ୍ଠାନ ଗ୍ରହଣ କରାଯାଇ ନାହିଁ। ଏ ସମ୍ପର୍କରେ ଜିଲା ଯୋଗାଣ ବିଭାଗ ଅଧିକାରୀ ସେଠା କୁହନ୍ତି, ଅଭିଯୋଗ ହୋଇଥିବାବେଳେ ଖୁବଶୀଘ୍ର କାର୍ଯ୍ୟାନୁଷ୍ଠାନ ନିଆଯିବ।

ଯୌତୁକ ପାଇଁ ଝିଅକୁ ହତ୍ୟା କରିଥିବା ଅଭିଯୋଗ

ପୁରୀ ଅଫିସ, ୪।୫- ପୁରୀ ତାଳବଣିଆ ଥାନା ଅନ୍ତର୍ଗତ ନବକଳେବର ରୋଡ ନୂଆ ସାହିରେ ଜଣେ ମହିଳାଙ୍କ ଝୁଲନ୍ତା ମୃତଦେହ ରବିବାର ପୋଲିସ ଜବତ କରିଥିଲା। ସେ ହେଲେ ମୃତ୍ୟୁଞ୍ଜୟ ମୁଦୁଲିଙ୍କ ସ୍ତ୍ରୀ ଚିନ୍ମୟୀ। ଏ ନେଇ ପୋଲିସ ନଂ ୬/୨୧ରେ ଅପମୃତ୍ୟୁ ମାମଲା ରୁଜୁ କରି ତଦନ୍ତ ଚଳାଇଥିଲା। ପରେ ମୃତା ମହିଳାଙ୍କ ବାପଘର ଲୋକେ ଝିଅକୁ ଯୌତୁକ ପାଇଁ ହତ୍ୟା କରିଥିବା ନେଇ ସୋମବାର ତାଳବଣିଆ ଥାନାରେ ଅଭିଯୋଗ କରିଛନ୍ତି। ଚିନ୍ମୟୀଙ୍କ ବାପା କେଦାର ମୁଦୁଲିଙ୍କ ଅଭିଯୋଗକୁ ଭିତ୍ତି କରି ପୋଲିସ ପୁଣି ଏକ ମାମଲା(ନଂ. ୬୫/୨୧) ରୁଜୁ କରିଛି। କେଦାରଙ୍କ କହିବା ଅନୁଯାୟୀ, ୨୦୧୯ରେ ମୃତ୍ୟୁଞ୍ଜୟଙ୍କ ସହ ଚିନ୍ମୟୀଙ୍କ ବିବାହ ହୋଇଥିଲା। ବିବାହର କିଛି ମାସ ପରେ ମୃତ୍ୟୁଞ୍ଜୟ ଅଧିକ ଯୌତୁକ ଦାବିକରି ଝିଅଙ୍କୁ ନିର୍ଯାତନା ଦେଉଥିଲେ। ରବିବାର ଝିଅର ମୃତ୍ୟୁ ହୋଇଥିବାବେଳେ ଶାଶୁଘର ଲୋକେ ଯୌତୁକ ପାଇଁ ହତ୍ୟା କରିଛନ୍ତି ବୋଲି ସେ ଅଭିଯୋଗ କରିଥିଲେ। ପୋଲିସ ମୃତ୍ୟୁଞ୍ଜୟଙ୍କୁ ଅଟକ ରଖି ପଚରାଉଚରା କରି ଛାଡିଥିବାବେଳେ ଅଧିକ ତଦନ୍ତ କରାଯିବ ବୋଲି ଆଇଆଇସି ସୁଜିତ କୁମାର ଦାଶ ସୂଚନା ଦେଇଛନ୍ତି ।

ସଚେତନ କରୁଛି ଗରିବ ସାଥୀ

ସାକ୍ଷୀଗୋପାଳ, ୪।୫ : କରୋନା ଆତଙ୍କ ଭିତରେ ଏବେ ଜୀବନଜୀବିକାକୁ ନେଇ ସମସ୍ତେ ଆଶଙ୍କିତ। ଏପରିସ୍ଥଳେ ଲୋକଙ୍କୁ ସଚେତନ କରିବା ସହ ଲଢ଼େଇ ପାଇଁ ସାହାସ ଯୋଗାଉଛି ଗରିବ ସାଥୀ। ଗତବର୍ଷ ଭଳି ଏବର୍ଷ ମଧ୍ୟ କରୋନା ସମୟରେ ବିଭିନ୍ନ ସହାୟତାର ହାତ ବଢ଼ାଉଛନ୍ତି ସଙ୍ଗଠନର ସଦସ୍ୟମାନେ। ମଙ୍ଗଳବାର ପୁରୀ ଜିଲା ସାକ୍ଷୀଗୋପାଳ ବ୍ଲକ ସାତସଙ୍ଗ ବଜାରରେ ବ୍ୟବସାୟୀ ଓ ଗ୍ରାହକଙ୍କୁ ସଚେତନ କରିବା ସହ ମାସ୍କ ବଣ୍ଟନ କରିଥିଲେ। ସଙ୍ଗଠନର କର୍ମକର୍ତ୍ତା ସନ୍ଧ୍ୟା ମହାପାତ୍ର, ନିରଞ୍ଜନ ଜେନା, ଚନ୍ଦନ ମହାପାତ୍ର, ସୁମନ ମହାପାତ୍ର, ଶଙ୍କର ମହାପାତ୍ର ପ୍ରମୁଖ ସାମିଲ ଥିଲେ।

ବୌଦ୍ଧରୁ ଆସିଲା ଷଷ୍ଠ ପର୍ଯ୍ୟାୟ ରଥକାଠ

ପୁରୀ ଅଫିସ, ୪।୫

ଚଳିତବର୍ଷ ମହାପ୍ରଭୁଙ୍କ ରଥଯାତ୍ରା ପାଇଁ ଶ୍ରୀମନ୍ଦିର ପ୍ରଶାସନ ପକ୍ଷରୁ ପ୍ରସ୍ତୁତି ପ୍ରକ୍ରିୟା ଜାରି ରହିଛି। ପୂର୍ବରୁ ନୟାଗଡ଼ ଏବଂ ବୌଦ୍ଧ ବନଖଣ୍ଡରୁ ପାଞ୍ଚଟି ପର୍ଯ୍ୟାୟରେ ରଥ କାଠ ପୁରୀରେ ପହଞ୍ଚିଥିବାବେଳେ ମଙ୍ଗଳବାର ବୌଦ୍ଧ ବନଖଣ୍ଡରୁ ଷଷ୍ଠ ପର୍ଯ୍ୟାୟରେ ୨ଟି ରଥକାଠ ବୋଝେଇ ଟ୍ରକ ପୁରୀକୁ ଆସିଯାଇଛି। ଷଷ୍ଠ ପର୍ଯ୍ୟାୟରେ ୪୦ଫୁଟିଆ ଧଉରା ଓ ଅସନ କାଠ ୫୦ଖଣ୍ଡ ଆସିଛି। ସେଥିମଧ୍ୟରୁ ଅସନ କାଠ ୨୦ ଖଣ୍ଡ ଥିବାବେଳେ ଧଉରା ୩୦ଖଣ୍ଡ ରହିଛି। କାଠଗୁଡ଼ିକ ରଥର ଦଣ୍ଡା, ଅଖ ଏବଂ ଗୟଳ ନିର୍ମାଣରେ ବ୍ୟବହାର କରାଯିବ ବୋଲି ଶ୍ରୀମନ୍ଦିର ପ୍ରଶାସନ ପକ୍ଷରୁ ସୂଚନା ଦିଆଯାଇଛି। ଚଳିତବର୍ଷ ରଥଯାତ୍ରା ପାଇଁ ମୋଟ ୮୬୫ ଖଣ୍ଡ କାଠ ଆବଶ୍ୟକ ଥିବାବେଳେ ପୂର୍ବ ବର୍ଷର ୬୯ ଖଣ୍ଡ କାଠ ବଳକା ରହିଛି। ତେଣୁ ଏଥର ରଥଯାତ୍ରା ପାଇଁ ୭୯୬ ଖଣ୍ଡ କାଠର ଆବଶ୍ୟକତା ରହିଛି। ତେବେ ୭୯୬ଖଣ୍ଡରୁ ମଙ୍ଗଳବାର ସୁଦ୍ଧା ମୋଟ ୨୩୭ ଖଣ୍ଡ ପୁରୀରେ ପହଞ୍ଚିଥିବା ବେଳେ ବଳକା କାଠ ପର୍ଯ୍ୟାୟକ୍ରମେ ପହଞ୍ଚିବ। ଗତ ସରସ୍ୱତୀ ପୂଜା ଦିନ ଶ୍ରୀମନ୍ଦିର ପ୍ରଶାସନ କାର୍ଯ୍ୟାଳୟ ସମ୍ମୁଖରେ ୩ଟି କାଠକୁ ପାରମ୍ପରିକ ବିଧିରେ ପୂଜାର୍ଚ୍ଚନା କରାଯାଇଥିଲା। ଅକ୍ଷୟ ତୃତୀୟା ଦିନ ତିନି ରଥ ନିର୍ମାଣର ଶୁଭାରମ୍ଭ ହେବାର ବିଧି ରହିଛି। ତିନିରଥ ନିର୍ମାଣ ପାଇଁ ପରମ୍ପରା ଅନୁଯାୟୀ ଶ୍ରୀରାମ ନବମୀଠାରୁ କଟକ ସ୍ଥିତ ଖପୁରିଆ କରତକଳରେ ରଥକାଠ ଚରଟ ପ୍ରକ୍ରିୟା ଆରମ୍ଭ ହୋଇଛି।

ବୌଦ୍ଧ ବନଖଣ୍ଡରୁ ଷଷ୍ଠ ପର୍ଯ୍ୟାୟରେ ଆସିଥିବା ରଥ କାଠ ପୁରୀରେ ପହଞ୍ଚିଛି ।

ପୁରୀ ମାର୍କେଣ୍ଡେଶ୍ୱର ସାହିର ଶିଳ୍ପୀ ବିଶ୍ୱରୂପା ପଟ୍ଟନାୟକଙ୍କ ରଙ୍ଗ ତୂଳୀରେ ପ୍ରସ୍ତୁତ ମହାପ୍ରଭୁଙ୍କ ଅଭିଷେକ ଚିତ୍ର ।

ବସ୍ କର୍ମଚାରୀଙ୍କୁ ମାସିକ ୭୫୦୦ଟଙ୍କା ପ୍ରଦାନ ଦାବି

ପୁରୀ ଅଫିସ, ୪।୫

ପୁରୀ ଜିଲାର କେନ୍ଦ୍ରୀୟ ଶ୍ରମିକ ସଂଗଠନ ଏଆଇଟିୟୁସି ସହ ସହବନ୍ଧିତ ଶ୍ରୀ ନୀଳଗିରି ମୋଟର କର୍ମଚାରୀ ସଂଘ ପକ୍ଷରୁ କର୍ମଚାରୀମାନଙ୍କ ସମସ୍ୟାକୁ ନେଇ ଏକ ବୈଠକ ସହ ଶ୍ରଦ୍ଧାଞ୍ଜଳି ସଭା ମଙ୍ଗଳବାର ଅନୁଷ୍ଠିତ ହୋଇଛି। ସଂଘ ସଭ୍ୟ ଯଦୁମଣି ସାହୁଙ୍କ ସଭାପତିତ୍ୱରେ ଆୟୋଜିତ ବୈଠକରେ ପ୍ରଥମେ କରୋନାରେ ଆକ୍ରାନ୍ତ ହୋଇ ମୃତ୍ୟୁବରଣ କରିଥିବା ସଦସ୍ୟମାନଙ୍କୁ ଶ୍ରଦ୍ଧାଞ୍ଜଳି ଦିଆଯାଇଥିଲା। ଏପରିକି ବର୍ତ୍ତମାନ ମଧ୍ୟ ବହୁ କର୍ମଚାରୀ ଆକ୍ରାନ୍ତ ହୋଇ ବିଭିନ୍ନ ମେଡିକାଲରେ ଚିକିତ୍ସିତ ହେଉଛନ୍ତି। ପ୍ରଥମ କରୋନା ସମୟରେ ଦୁର୍ଦ୍ଦିନରେ ଥିବା ବସ୍ କର୍ମଚାରୀମାନଙ୍କୁ ସରକାରଙ୍କ ପକ୍ଷରୁ କୌଣସି ସାହାଯ୍ୟ ମିଳି ନ ଥିଲା। କରୋନାର ପ୍ରଥମ ଲହର ଅପେକ୍ଷା ଦ୍ୱିତୀୟ ଲହର ପ୍ରାଣଘାତକ ହେଉଛି। ପୁରୀରେ ସଂକ୍ରମିତ ସଂଖ୍ୟା ଦ୍ରୁତଗତିରେ ବୃଦ୍ଧି ପାଉଥିବାରୁ କର୍ମଚାରୀମାନେ ଆକ୍ରାନ୍ତ ହେବାର ଯଥେଷ୍ଟ ସମ୍ଭାବନା ରହୁଛି। ତଥାପି କର୍ମଚାରୀମାନେ କାର୍ଯ୍ୟ କରୁଛନ୍ତି। ତେଣୁ ସେମାନଙ୍କୁ କରୋନା ଯୋଦ୍ଧା ଘୋଷଣା କରି ବୀମାଭୁକ୍ତ କରିବା ସହ କରୋନାରେ କାର୍ଯ୍ୟ ହରାଇଥିବା କର୍ମଚାରୀମାନଙ୍କୁ ମାସିକ ୭୫୦୦ ଟଙ୍କା ପ୍ରଦାନ କରିବାକୁ ସଂଘ ଦାବି କରିଛି। ପୁରୀ ଜିଲା ଶ୍ରମ କାର୍ଯ୍ୟାଳୟରେ ବସ୍ ଏହି ପରିପ୍ରେକ୍ଷୀରେ ସଂଘ ପକ୍ଷରୁ ମୁଖ୍ୟମନ୍ତ୍ରୀ, ବାଣିଜ୍ୟ ଓ ପରିବହନ ମନ୍ତ୍ରୀ, ଶ୍ରମ କମିଶନର, ଆରକ୍ଷୀ ଅଧୀକ୍ଷକ, ଜିଲା ଶ୍ରମ ଅଧିକାରୀ, ଘରୋଇ ବସ ମାଲିକ ସଂଘଙ୍କୁ ଦାବିପତ୍ର ପ୍ରଦାନ କରାଯାଇଛି। ବୈଠକରେ ସଂଘ ସଭାପତି ରାମକୃଷ୍ଣ ପଣ୍ଡା, ସମ୍ପାଦକ ଅଜୟ ମିଶ୍ର, ସହ ସମ୍ପାଦକ ବୃନ୍ଦାବନ ଦାଶ, କୋଷାଧକ୍ଷ ଆର୍ତ୍ତତ୍ରାଣ ଦାଶ, ଏଆଇଟିୟୁସି ଜିଲା ସମ୍ପାଦକ ବ୍ରଜବନ୍ଧୁ ପ୍ରଧାନ, ଗଙ୍ଗାଧର ସାହୁ ଏବଂ ସୁରେଶ ବେହେରା ପ୍ରମୁଖ ଉପସ୍ଥିତ ଥିଲେ।

ସାହିଯାତରେ ରାମାଭିଷେକ ନୀତି ସମ୍ପନ୍ନ

ପୁରୀ ଅଫିସ,୪।୫

ବୈଶାଖ ମାସ କୃଷ୍ଣପକ୍ଷ ଅଷ୍ଟମୀ ଶ୍ରବଣା ମକର ନକ୍ଷତ୍ର ଅନୁଯାୟୀ ଶ୍ରୀମନ୍ଦିର ପରମ୍ପରା ଅନୁସାରେ ରାମାଭିଷେକ ନୀତି ସମ୍ପନ୍ନ ହୋଇଛି। ଗୌଡ଼ବାଡ ସାହି ଆଖଡ଼ା ପକ୍ଷରୁ ରାମାଭିଷେକ ନୀତି ସ୍ଥାନୀୟ ଶ୍ରୀଜଗନ୍ନାଥ ବଲ୍ଲଭ ମଠ ପରିସରରେ ସମ୍ପନ୍ନ ହୋଇଛି। ମଙ୍ଗଳବାର ଶ୍ରୀମନ୍ଦିରରେ ଶ୍ରବଣା ମକର ନକ୍ଷତ୍ର ଥିବାରୁ ମହାପ୍ରଭୁଙ୍କ ନିକଟରେ ନକ୍ଷତ୍ର ବନ୍ଦାପନା ଅନୁଷ୍ଠିତ ହୋଇଥିଲା। ଶ୍ରୀଜୀଉମାନଙ୍କ ମଧ୍ୟାହ୍ନ ଧୂପ ଡାକିଯିବା ପରେ ଦକ୍ଷିଣୀଘରୁ ଶ୍ରୀମଦନମୋହନ ମହାଜନ ସେବକଙ୍କ ହାତରେ ଭିତରକୁ ବିଜେ କରିଥିଲେ। ମଧ୍ୟାହ୍ନ ଧୂପ ସରିବା ପରେ ନକ୍ଷତ୍ର ବନ୍ଦାବନା ଅନୁଷ୍ଠିତ ହୋଇଥିଲା। ବଡ଼ବାଡ଼ରେ ମୁଦିରସ୍ତ, ମଝିବାଡ଼ରେ ପତିମହାପାତ୍ର ଏବଂ ମହାପ୍ରଭୁଙ୍କ ବାଡ଼ରେ ପୂଜାପଣ୍ଡା ସାମନ୍ତ ନକ୍ଷତ୍ର ବନ୍ଦାପନା ନୀତି ସମ୍ପାଦନା କରିଥିଲେ। ଏହା ସରିବା ପରେ ମହାପ୍ରଭୁଙ୍କଠାରୁ ଆଜ୍ଞାମାଳ ପାଇ ଶ୍ରୀମଦନମୋହନ ମୁକ୍ତିମଣ୍ଡପ ନିକଟରେ ଥିବା ପାଲିଙ୍କିକୁ ବିଜେ କରିଥିଲେ। ପରେ ସେବାୟତଙ୍କ ଗ୍ରହଣରେ ନକ୍ଷତ୍ର ବେଢା ଅନୁଷ୍ଠିତ ହୋଇଥିଲା। ପରେ ଶ୍ରୀମଦନମୋହନଙ୍କୁ ଜୟବିଜୟ ଦ୍ୱାର ନିକଟକୁ ବିଜେ କରାଯିବା ପରେ ପ୍ରତିହାରୀସେବକମାନେ ଏହି ଦ୍ୱାର ବନ୍ଦ କରିଥିଲେ। ସେଠାରେ ଶ୍ରୀମଦନମୋହନଙ୍କୁ ଶୀତଳଭୋଗ ମଣେହି ପରେ ଦ୍ୱାର ଫିଟାଯାଇଥିଲା। ପରେ ମହାଜନ ସେବକମାନେ ଠାକୁରଙ୍କୁ ଦକ୍ଷିଣୀଘରକୁ ବାହୁଡ଼ା ବିଜେ କରାଇଥିଲେ। ପରେ ମହାପ୍ରଭୁଙ୍କ ଅନ୍ୟାନ୍ୟ ନୀତି ସମ୍ପନ୍ନ ହୋଇଥିଲା।

କଟକଣା ଉଲ୍ଲଂଘନ, ୫ ଦୋକାନ ସିଲ୍

ସାକ୍ଷୀଗୋପାଳ/ପିପିଲି,୪।୫(ସ୍ୱ.ପ୍ର.)

ସତ୍ୟବାଦୀ ପ୍ରଶାସନ ତରଫରୁ ମଙ୍ଗଳବାର ସନ୍ଧ୍ୟାରେ ଜନଗହଳିପୂର୍ଣ୍ଣ ସ୍ଥାନଗୁଡ଼ିକରେ ଚଢ଼ାଉ କରାଯାଇଥିଲା। କୋଭିଡ କଟକଣା ପାଳନ ନ କରିବା ଅଭିଯୋଗରେ ୨ଟି ଲୁଗା ଦୋକାନ ଓ ଗୋଟିଏ ବୈଦ୍ୟୁତିକ ସାମଗ୍ରୀ ଦୋକାନ ସିଲ୍ କରାଯାଇଛି। ସତ୍ୟବାଦୀ ତହସିଲଦାର ମନୋଜ କୁମାର ନାୟକ, ବିଡିଓ କ୍ଷୀରୋଦ କୁମାର ବେହେରା ଓ ଆଇଆଇସି ଦେବୀପ୍ରସାଦ ପାତ୍ର ସଦଳବଳ ଏହି ଚଢ଼ାଉ କରିଥିଲେ। ଏପରିକି ପ୍ରଶାସନ ପକ୍ଷରୁ ଲୋକମାନଙ୍କୁ କରୋନା ଗାଇଡ୍‌ଲାଇନ ମାନିବାକୁ ଅନୁରୋଧ କରାଯାଇଥିଲା। ଏହାବ୍ୟତୀତ ଲକ୍‌ଡାଉନ ପୂର୍ବରୁ ବଜାର, ହାଟରେ ଭିଡ଼ ହେଉଥିବାବେଳେ ହଠାତ୍ କେତେକ ସାମଗ୍ରୀର ଅହେତୁକ ଦର ବୃଦ୍ଧି ପାଇଥିବାରୁ ଗ୍ରାହକ ମହଲରେ ଅସନ୍ତୋଷ ସୃଷ୍ଟି ହୋଇଛି। ଏଥିପ୍ରତି ପ୍ରଶାସନ ପକ୍ଷରୁ ଦୃଷ୍ଟି ଦେବାକୁ ସ

୧୭ ୟୁନିଟ୍ ରକ୍ତ ସଂଗ୍ରହ

ଖୋର୍ଦ୍ଧା ଅଫିସ: ଅଖିଳ ଭାରତୀୟ ବିଦ୍ୟାର୍ଥୀ ପରିଷଦ, ଖୋର୍ଦ୍ଧା ନଗର ପକ୍ଷରୁ ସ୍ଥାନୀୟ ସରସ୍ୱତୀ ଶିଶୁ ବିଦ୍ୟାମନ୍ଦିରରେ ମଙ୍ଗଳବାର ରକ୍ତଦାନ ଶିବିର ଅନୁଷ୍ଠିତ ହୋଇଯାଇଛି। ଶିବରରେ ମୋଟ ୧୭ ୟୁନିଟ୍ ରକ୍ତ ସଂଗ୍ରହ ହୋଇଥିଲା। ଖୋର୍ଦ୍ଧା ଓକିଲ ସଂଘ ସଭାପତି ଅଜିତ ପଟ୍ଟନାୟକ ଶିବିରକୁ ଉଦ୍‌ଘାଟନ କରି ରକ୍ତଦାତାଙ୍କୁ ଉତ୍ସାହିତ କରିଥିଲେ। ନଗର ସମ୍ପାଦକ ଲଳିତମୋହନ ବଡ଼ଜେନା, ଜିଲା ସଂଯୋଜକ ଗୋପବନ୍ଧୁ ଜେନା, ପ୍ରଦୀପ ସ୍ୱାଇଁ, ସୁନିଲ ବାରିକଙ୍କ ସମେତ ବହୁ କର୍ମକର୍ତ୍ତା ସ୍ୱେଚ୍ଛାକୃତ ଭାବେ ରକ୍ତ ଦେଇଥିଲେ। ଖୋର୍ଦ୍ଧା ରକ୍ତଭଣ୍ଡାର କର୍ମଚାରୀ ରକ୍ତ ସଂଗ୍ରହ କରିଥିଲେ।

ସଂକ୍ଷେପରେ

ଦିନକରେ ୧୬୭ ପଜିଟିଭ୍

ଖୋର୍ଦ୍ଧା ଅଫିସ,୪।୫: ଖୋର୍ଦ୍ଧା ଗ୍ରାମାଞ୍ଚଳରେ କରୋନା ସଂକ୍ରମିତଙ୍କ ସଂଖ୍ୟା ବଢ଼ି ଚାଲିଛି। ଗତ ୨୪ ଘଣ୍ଟାରେ ୧୬୭ଜଣ ପଜିଟିଭ ଚିହ୍ନଟ ହୋଇଛନ୍ତି। ସେମାନଙ୍କ ମଧ୍ୟରୁ ଖୋର୍ଦ୍ଧା ବ୍ଲକରେ ସର୍ବାଧିକ ୩୧ଜଣ ଚିହ୍ନଟ ହୋଇଛନ୍ତି। ସେହିପରି ବାଲିଅନ୍ତା ବ୍ଲକ ୨୧, ବାଲିପାଟଣା ୫, ଜଟଣୀ ୧୮, ବେଗୁନିଆ ୧୮, ବୋଲଗଡ଼ ୧୬, ଟାଙ୍ଗୀ ୧୫, ଚିଲିକା ୧୪, ବାଣପୁର ୮, ଅନ୍ୟ ଜିଲାରୁ ୨ ଏବଂ ବିଏମ୍‌ସିରୁ ଏଠାକୁ ଆସି ୨ଜଣ ପଜିଟିଭ୍ ଚିହ୍ନଟ ହୋଇଛନ୍ତି। ଜିଲା ପ୍ରଶାସନ ରିପୋର୍ଟ ଅନୁସାରେ ୩,୧୫,୮୫୫ ନମୁନା ପରୀକ୍ଷା ହୋଇଥିବା ବେଳେ ୧୫,୨୬୦ଜଣ ପଜିଟିଭ୍ ଚିହ୍ନଟ ହୋଇଛନ୍ତି। ସେଥିରୁ ୧୪,୩୭୬ ସୁସ୍ଥ ହୋଇ ଘରକୁ ଫେରିଛନ୍ତି। ୫୭ଜଣଙ୍କ ମୃତ୍ୟୁ ଘଟିଥିବା ବେଳେ ୮୨୭ଜଣ ସକ୍ରିୟ ରହିଛନ୍ତି।

ପ୍ରବାସୀଙ୍କ ଉପରେ ନଜର ରଖ

କୃଷ୍ଣପ୍ରସାଦ,୪।୫(ଡି.ଏନ୍.ଏ): ପୁରୀ ଜିଲା କୃଷ୍ଣପ୍ରସାଦ ବ୍ଲକ ଅଞ୍ଚଳରେ କରୋନା ଆକ୍ରାନ୍ତଙ୍କ ସଂଖ୍ୟା ବଢ଼ି ଚାଲିଛି। ମଙ୍ଗଳବାର ରାଜ୍ୟ ଯୋଜନା ବୋର୍ଡ ଉପାଧ୍ୟକ୍ଷ ସଞ୍ଜୟ କୁମାର ଦାସବର୍ମା ସାତପଡାସ୍ଥିତ ସିଡିଏ କାର୍ଯ୍ୟାଳୟ ପରିସରରେ କୋଭିଡ୍ ସ୍ଥିତିର ସମୀକ୍ଷା କରିଛନ୍ତି। ପ୍ରବାସୀମାନେ ଯେପରି ଲୁଟିକି ଗ୍ରାମରେ ପ୍ରବେଶ ନ କରିପାରିବେ, ଗୋପାଳପୁରସ୍ଥିତ ଶିଳ୍ପ ତାଲିମ କେନ୍ଦ୍ରରେ ହୋଇଥିବା କୋଭିଡ କେୟାର ସେଣ୍ଟରର ସୁପରିଚାଳନା ଉପରେ ଗୁରୁତ୍ୱ ଦେଇଥିଲେ। ସେହିପରି କରୋନା ସମୟରେ ହିତାଧିକାରୀମାନେ ଠିକ୍ ସମୟରେ ସାମଗ୍ରୀ ପାଇପାରିବେ ସେ ନେଇ ଉପସ୍ଥିତ ଅଧିକାରୀଙ୍କୁ କହିଥିଲେ। ବୈଠକରେ ବିଡିଓ ଅଭିମନ୍ୟୁ ମାଝୀ, ତହସିଲଦାର ଉଲ୍ଲାସ କୁମାର ସେଠୀ, ଯୋଗାଣ ଅଧିକାରୀ ଶିବ ପ୍ରସାଦ ମହାନ୍ତି, ବ୍ଲକର ମୁଖ୍ୟ ଚିକିତ୍ସକ ଡା. ସନ୍ତୋଷ କୁମାର ବେହେରାଙ୍କ ସମେତ ବିଭାଗୀୟ ଅଧିକାରୀ ଉପସ୍ଥିତ ଥିଲେ।

ବ୍ରତୋପନୟନ ଅନୁମତି ଲାଗି ତହସିଲଦାରଙ୍କୁ ଦାବିପତ୍ର

ବାଣପୁର,୪।୫(ଡି.ଏନ୍.ଏ): କୋଭିଡ୍ ସମୟରେ ପ୍ରଶାସନ ପକ୍ଷରୁ ବ୍ରତୋପନୟନ ପାଇଁ ଅନୁମତି ପ୍ରଦାନ କରାଯାଉ ନ ଥିବାରୁ ବ୍ରାହ୍ମଣ ସମାଜରେ ଅସନ୍ତୋଷ ଦେଖାଦେଇଛି। କୋଭିଡ୍ ଗାଇଡ୍‌ଲାଇନ ଅନୁଯାୟୀ ବ୍ରତଘର କାର୍ଯ୍ୟକୁ ରାଜ୍ୟ ସରକାର ଅନୁମତି ପ୍ରଦାନ କରିବାକୁ ଦାବି ହେଉଛି। ଏହି ପରିପ୍ରେକ୍ଷୀରେ ମଙ୍ଗଳବାର ପୂର୍ବାହ୍ନରେ ମୁଖ୍ୟ ଶାସନ ସଚିବ ଓ ସ୍ୱତନ୍ତ୍ର ରିଲିଫ୍ ଆୟୁକ୍ତଙ୍କ ଉଦ୍ଦେଶ୍ୟରେ ବାଣପୁର ତହସିଲଦାର ଏବଂ ଥାନାଧିକାରୀଙ୍କୁ ଏକ ଦାବିପତ୍ର ପ୍ରଦାନ କରାଯାଇଛି। କେଦାରେଶ୍ୱର ନନ୍ଦ, ବିଭୂତି ନନ୍ଦ, ରାଜେନ୍ଦ୍ର ପ୍ରସାଦ ରଥ, ବିଶ୍ୱେଶ୍ୱର ପଣ୍ଡା, ନୃସିଂହ ପ୍ରସାଦ ମିଶ୍ର, ସନ୍ତୋଷ କୁମାର ସାମନ୍ତରାୟଙ୍କ ସମେତ ମା' ଭଗବତୀ ବ୍ରାହ୍ମଣ ସମାଜ ମଣ୍ଡଳର ବହୁ ସଦସ୍ୟ ଦାବିପତ୍ର ପ୍ରଦାନ ବେଳେ ଉପସ୍ଥିତ ଥିଲେ।

ଲକ୍‌ଡାଉନ ପୂର୍ବରୁ ବୋହିନେଲେ

ଖୋର୍ଦ୍ଧା ଅଫିସ,୪।୫

ରାଜ୍ୟରେ କରୋନା ସଂକ୍ରମିତଙ୍କ ସଂଖ୍ୟା ବଢ଼ି ଚାଲିଛି। ସଂକ୍ରମଣ ରୋକିବା ପାଇଁ ସରକାର ନାଇଟ୍ କର୍ଫ୍ୟୁ, ସପ୍ତାହାନ୍ତ ଶଟ୍‌ଡାଉନ ପରେ ବୁଧବାରଠାରୁ ଆସନ୍ତା ୧୯ ତାରିଖ ପର୍ଯ୍ୟନ୍ତ ୧୪ ଦିନିଆ ଲକ୍‌ଡାଉନ୍ ଘୋଷଣା କରିଛନ୍ତି। ଅତ୍ୟାବଶ୍ୟକ ସାମଗ୍ରୀ ବ୍ୟତୀତ ଅନ୍ୟ ସମସ୍ତ ଦୋକାନ, ବଜାର ବନ୍ଦ ରହିବ। ଲକ୍‌ଡାଉନ୍ ଅବ୍ୟାହତ ପୂର୍ବରୁ ଖୋର୍ଦ୍ଧା ସହର ସମେତ ଗ୍ରାମାଞ୍ଚଳରେ ସାମଗ୍ରୀ କିଣିବା ଲାଗି ପ୍ରବଳ ଭିଡ଼ ଜମିଥିଲା। ସକାଳ ଠାରୁ ରାତି ୮ଟା ପର୍ଯ୍ୟନ୍ତ ପରିବା ହାଟ, ଗ୍ରସେରି ଓ ଅନ୍ୟ ଦୋକାନରେ ଭିଡ଼ ରହିଥିଲା। ହାବେଳି ପଡିଆସ୍ଥିତ ଅସ୍ଥାୟୀ ହାଟରେ ପରିବା କିଣିବା ବେଳେ ଲୋକେ ସଂକ୍ରମଣକୁ ଭୁଲି ଯାଇଥିଲେ। ଅଧିକାଂଶ ଲୋକେ ମାସ୍କ ପରିଧାନ କରି ନ ଥିବା ବେଳେ ସାମାଜିକ ଦୂରତ୍ୱ ରହି ନ ଥିଲା। ବହୁ ଲୋକଙ୍କ ଓଠ ତଳେ ମାସ୍କ ଝୁଲି ରହିଥିବା ଦେଖିବାକୁ ମିଳିଛି। ସେହିପରି ପୁରୁଣା ବସ୍‌ଷ୍ଟାଣ୍ଡ, ଟ୍ରାଫିକ ଛକ, ସମବାୟ ଛକ, ନୂଆ ବସଷ୍ଟାଣ୍ଡରେ ପ୍ରବଳ ଭିଡ଼ ରହିଥିଲା।

ଜେଲ ରୋଡ୍‌ରୁ ୩୪ କୁଇଣ୍ଟାଲ ଆଳୁ ଜବତ

ଜବତ ହୋଇଥିବା ଆଳୁ ବୋଝେଇ ପିକ୍‌ଅପ୍ ଭ୍ୟାନ୍।

ଖୋର୍ଦ୍ଧା ଅଫିସ,୪।୫

କରୋନା ନିୟନ୍ତ୍ରଣ ଲାଗି ସରକାର ବୁଧବାର ଠାରୁ ୧୪ଦିନିଆ ଲକ୍‌ଡାଉନ୍ ଘୋଷଣା କରିଛନ୍ତି। ଫଳରେ ବିଭିନ୍ନ ଅତ୍ୟାବଶ୍ୟକ ସାମଗ୍ରୀ ଦର ବୃଦ୍ଧି ପାଇଛି। ଗତ ଦୁଇ ଦିନ ହେବ ଖୋର୍ଦ୍ଧା ବଜାରରେ ଆବଶ୍ୟକ ପରିମାଣରେ ଆଳୁ, ପିଆଜ ନ ଥିବା ବେଳେ ଏହାର ବ୍ୟାପକ କଳାବଜାର ଆରମ୍ଭ ହୋଇଛି। ଗୋଦାମରେ ରାତାରାତି ଆଳୁ ନ ଥିବା ସନ୍ଦେହ ସୃଷ୍ଟି କରିଛି। ମଙ୍ଗଳବାର ନୟାଗଡ଼ ରାସ୍ତା ଜେଲ ରୋଡରୁ ଏକ ଆଳୁ ବୋଝେଇ ପିକ୍‌ଅପ୍ ଭ୍ୟାନକୁ ଜବତ କରାଯାଇଛି। ଏଥିରେ ପ୍ରାୟ ୩୪ କୁଇଣ୍ଟାଲ (୭୦ବସ୍ତା) ଆଳୁ ରହିଥିଲା। ଖୋର୍ଦ୍ଧା ଉପଖଣ୍ଡ ମାର୍କେଟ ଇନ୍ସପେକ୍ଟର (ଏମ୍‌ଆଇ) ନରସିଂହ ପଣ୍ଡା ଏହି ସୂଚନା ଦେଇଛନ୍ତି। ଭୁବନେଶ୍ୱର ପଟୁ ବେଗୁନିଆ ଅଭିମୁଖେ ଏକ ଆଳୁ ବୋଝେଇ ପିକ୍‌ଅପ୍ ଯାଉଥିବା ଖବରପାଇ ଯୋଗାଣ ବିଭାଗର ଏକ ଟିମ୍ ଉଭୟ ନୂଆବସ୍‌ଷ୍ଟାଣ୍ଡ ଏବଂ ନୟାଗଡ଼ ରାସ୍ତାରେ ଜଗି ରହିଥିଲେ। ଏହି ସମୟରେ ଆଳୁ ବୋଝେଇ ଏକ ପିକ୍‌ଅପ୍ (ଓଡି ୦୨ବିପି ୭୧୨୬) ଭ୍ୟାନକୁ ଅଟକାଇଥିଲେ। ଆଳୁ କେଉଁଠାରୁ ଆସିଲା, କୁଆଡ଼େ ଯାଉଛି ପ୍ରଶ୍ନରେ ଡ୍ରାଇଭର କୌଣସି କାଗଜପତ୍ର ଦେଖାଇ ପାରି ନ ଥିଲେ। ପରେ ଆଳୁ ବୋଝେଇ ପିକ୍‌ଅପ୍ ଭ୍ୟାନକୁ ଜବତ କରାଯାଇଥିଲା। ପ୍ରକାଶ ଯେ, ଖୋର୍ଦ୍ଧା ସମେତ ଆଖପାଖ ଅଞ୍ଚଳରେ ଆଳୁ, ପିଆଜ ଏବଂ ଅତ୍ୟାବଶ୍ୟକ ସାମଗ୍ରୀ କଳାବଜାର ଚାଲିଥିବା ଏବଂ ଚଢା ଦରରେ ବିକ୍ରି ଚାଲିଥିବା ଖବରପାଇ ଉପଜିଲାପାଳଙ୍କ ନିର୍ଦ୍ଦେଶକ୍ରମେ ଯୋଗାଣ ବିଭାଗର ଏକ ଟିମ୍ ବିଭିନ୍ନ ଦୋକାନରେ ଚଢ଼ାଉ କରିଥିଲେ। ସରକାରୀ ଦରଠାରୁ ଅଧିକ ଦାମରେ ବିକ୍ରି କରାଗଲେ, ଆଇନ ଅନୁଯାୟୀ କାର୍ଯ୍ୟାନୁଷ୍ଠାନ ନିଆଯିବ ବୋଲି ଉପଜିଲାପାଳ ଅଶୋକ ବେହୁରିଆ କହିଛନ୍ତି। ଚଳିତବର୍ଷ ଲକ୍‌ଡାଉନ୍ ବଢିବା ଆଶଙ୍କାରେ ଲୋକେ ମଙ୍ଗଳବାର ବାଇକ୍ ପଛରେ ଆଳୁ ବସ୍ତା ଧରି ଘରକୁ ବୋହି ନେଉଥିବା ଦେଖିବାକୁ ମିଳିଛି।

ବାଣପୁର ବାଳକ ଉଚ୍ଚବିଦ୍ୟାଳୟ ଟିକାକରଣ କେନ୍ଦ୍ର ସମ୍ମୁଖ ରାସ୍ତାରେ କୋଭିଡ୍ ଟିକା ପାଇଁ ଲୋକେ ରାସ୍ତା ଅବରୋଧ କରିଛନ୍ତି।

ଟିକା ନ ପାଇ ରାସ୍ତାରେ ବସିଲେ

ଖୋର୍ଦ୍ଧା ଅଫିସ/ ବାଣପୁର, ୪।୫(ଡି.ଏନ୍.ଏ)

କରୋନାକୁ ପ୍ରତିହତ କରିବା ପାଇଁ ରାଜ୍ୟରେ ଟିକାକରଣ ଜାରି ରହିଛି। ଖୋର୍ଦ୍ଧାରେ ଟିକା ଅଭାବରୁ ଗତ ୧ ତାରିଖରୁ ଟିକାକରଣ ବାଧାପ୍ରାପ୍ତ ହୋଇଛି। ପ୍ରଶାସନ ପକ୍ଷରୁ ଏନେଇ କୌଣସି ସ୍ପଷ୍ଟ କରାଯାଉ ନ ଥିବାରୁ ଜନ ଅସନ୍ତୋଷ ବଢିବାରେ ଲାଗିଛି। ଟିକାକରଣ ଲାଗି ଖୋର୍ଦ୍ଧା ଗ୍ରାମାଞ୍ଚଳରେ ୩୫ଟି କେନ୍ଦ୍ର କରାଯାଇଛି। ଟିକାଭାବରୁ କେତେବେଳେ ୨୨, ଆଉ କେତେବେଳେ ୧୧ ଏବଂ ୨ଟି କେନ୍ଦ୍ରରେ ଟିକା ଦିଆଯାଉଛି। ମଙ୍ଗଳବାର ଜିଲାରେ ଗୋଟିଏ କେନ୍ଦ୍ରରେ ୨୫୬ଜଣଙ୍କୁ ଟିକା ଦିଆଯାଇଥିବା ଜିଲା ପ୍ରଶାସନ ପକ୍ଷରୁ ସୂଚନା ମିଳିଛି। ଅନ୍ୟପଟେ ଟିକା ପାଇଁ ସୋମବାର ରାତିରୁ ତିନି ଶହରୁ ଊର୍ଦ୍ଧ୍ୱ ବ୍ୟକ୍ତି ବାଣପୁର ବାଳକ ଉଚ୍ଚ ବିଦ୍ୟାଳୟ ଟିକାକରଣ କେନ୍ଦ୍ର ଆଗରେ ଅପେକ୍ଷା କରିଥିଲେ। ମଙ୍ଗଳବାର ସକାଳେ ଟିକା ନ ଥିବାରୁ ଟିକାକରଣ ବନ୍ଦ ରହିବ ବୋଲି ସ୍ୱାସ୍ଥ୍ୟ ବିଭାଗ ପକ୍ଷରୁ ସୂଚନା ଦିଆଯାଇଥିଲା। ଏ ନେଇ ଲୋକଙ୍କ ମଧ୍ୟରେ ଅସନ୍ତୋଷ ଦେଖାଦେବା ସହ ଟିକାକରଣ କେନ୍ଦ୍ର ସମ୍ମୁଖ ରାସ୍ତାରେ ଧାରଣା ଦେଇଥିଲେ। ଖବରପାଇ ଥାନାଧିକାରୀ ସଞ୍ଜୟ କୁମାର ପଟ୍ଟନାୟକ ଓ ପ୍ରଶାସନିକ ଅଧିକାରୀ ଘଟଣାସ୍ଥଳରେ ପହଞ୍ଚି ଆନ୍ଦୋଳନକାରୀଙ୍କୁ ବୁଝାଶୁଝା କରିବା ପରେ ସ୍ଥିତି ସ୍ୱାଭାବିକ ହୋଇଥିଲା। ସେହିପରି ଖୋର୍ଦ୍ଧା ମେଡିକାଲ ଚେଷ୍ଟିଂ କେନ୍ଦ୍ର ଆଗରେ ଲୋକେ ଠିଆ ହୋଇଥିବା ବେଳେ ଧାର୍ଯ୍ୟ ସମୟ ଠାରୁ ଦୁଇ ଘଣ୍ଟା ବିଳମ୍ବରେ ଆରମ୍ଭକୁ ନେଇ ଲୋକେ ପାଟିତୁଣ୍ଡ କରିଥିଲେ। ପରେ ଚେଷ୍ଟିଂ ଆରମ୍ଭ ହୋଇଥିଲା। ଅନ୍ୟପଟେ ପରୀକ୍ଷଣ କେନ୍ଦ୍ର ଆଗରେ ପ୍ରଶାସନ ପକ୍ଷରୁ କୌଣସି ବ୍ୟବସ୍ଥା କରାଯାଇ ନ ଥିବାରୁ ଗର୍ଭବତୀ, ବରିଷ୍ଠ ନାଗରିକମାନେ ଖରାରେ ଘଣ୍ଟା ଘଣ୍ଟା ଧରି ଅପେକ୍ଷା କରି ରହୁଛନ୍ତି। ଫଳରେ ଲୋକଙ୍କ ମଧ୍ୟରେ ସାମାଜିକ ଦୂରତା ରହୁନାହିଁ। ପରୀକ୍ଷା ଲାଗି ଲୋକେ ରାତିରୁ ଅପେକ୍ଷା କରୁଛନ୍ତି। ଜିଲା ପ୍ରଶାସନର ଅବହେଳାରୁ ଲୋକେ ହଇରାଣ ହେଉଛନ୍ତି। ଏଥିପ୍ରତି ଦୃଷ୍ଟିଦେବାକୁ ସାଧାରଣରେ ଦାବି ହେଉଛି।

ବେଗୁନିଆରେ ୧୦୦ ଟପିଲା ଆକ୍ରାନ୍ତଙ୍କ ସଂଖ୍ୟା

୬୫ ହଜାର ଟଙ୍କା ଜରିମାନା ଆଦାୟ

ବେଗୁନିଆ,୪।୫(ଡି.ଏନ୍.ଏ)

ଖୋର୍ଦ୍ଧା ଜିଲା ବେଗୁନିଆ ବ୍ଲକ ଅଞ୍ଚଳରେ କରୋନାର ଦ୍ୱିତୀୟ ଲହରରେ ଆକ୍ରାନ୍ତଙ୍କ ସଂଖ୍ୟା ଦିନକୁ ଦିନ ବଢ଼ି ଚାଲିଛି। ସୋମବାର ସୁଦ୍ଧା ଏହି ବ୍ଲକ ଅଞ୍ଚଳରେ ମୋଟ ଆକ୍ରାନ୍ତଙ୍କ ସଂଖ୍ୟା ୧୧୯ରେ ପହଞ୍ଚିଛି। ତନ୍ମଧ୍ୟରୁ ୫୦ଜଣ ସୁସ୍ଥ ହୋଇ ଘରକୁ ଫେରିଥିବା ବେଳେ ଅନ୍ୟମାନେ ହୋମ୍ ଆଇସୋଲେଶନରେ ରହି ଚିକିତ୍ସିତ ହେଉଛନ୍ତି। ବ୍ଲକ ଅଞ୍ଚଳର ୫ଟି ମୌଜାକୁ ମାଇକ୍ରୋ କଣ୍ଟେନମେଣ୍ଟ ଜୋନ୍ ଘୋଷଣା କରାଯାଇଛି। ଉକ୍ତ ଅଞ୍ଚଳର ଲୋକେ ନିୟମ ନ ମାନି ବୁଲୁଥିବା ଦେଖିବାକୁ ମିଳିଛି। ଏଥିପ୍ରତି ପ୍ରଶାସନ ଦୃଷ୍ଟି ଦେବାକୁ ଦାବି ହେଉଛି। ଅନ୍ୟପଟେ କରୋନାକୁ ପ୍ରତିହତ କରିବା ପାଇଁ ସରକାର ବୁଧବାରଠାରୁ ୧୯ ତାରିଖ ପର୍ଯ୍ୟନ୍ତ ଲକ୍‌ଡାଉନ୍ ଘୋଷଣା କରିଛନ୍ତି। ଏନେଇ ମଙ୍ଗଳବାର ବେଗୁନିଆ ଅଞ୍ଚଳର କେତେକ ବଜାରରେ ଲୋକଙ୍କ ଭିଡ଼ ଜମିଥିଲା। ବିଭିନ୍ନ ଦୋକାନରେ ଦ୍ରବ୍ୟ ଦର ତାଲିକାରେ କୌଣସି ନିର୍ଦ୍ଦିଷ୍ଟତା ନ ଥିଲା। ଆଳୁ ଓ ପିଆଜ କେଜି ପ୍ରତି ୪ରୁ ୫ଟଙ୍କା, ଚିନି କେଜି ପ୍ରତି ୫ରୁ ୧୦ ଟଙ୍କା, ଖାଇବା ତେଲ କେଜି ପିଛା ୧୦ରୁ ୨୦ଟଙ୍କା ବୃଦ୍ଧି ପାଇଛି। ଏ ସମ୍ପର୍କରେ ତହସିଲଦାର ପୃଥ୍ୱୀରାଜ ମଣ୍ଡଳ କହିଛନ୍ତି, ବିଭିନ୍ନ ସ୍ଥାନରେ ଚଢ଼ାଉ କରାଯାଇ ଅମାନିଆଙ୍କଠାରୁ ୬୫ ହଜାରରୁ ଊର୍ଦ୍ଧ୍ୱ ଟଙ୍କା ଜରିମାନା ଆଦାୟ କରାଯାଇଛି। ଆଗକୁ ଚଢ଼ାଉ ଜାରି ରହିବ ବୋଲି ସେ କହିଛନ୍ତି।

ପରୀକ୍ଷା, ଟିକାକରଣକୁ ଗୁରୁତ୍ୱ

ଖୋର୍ଦ୍ଧା ଅଫିସ,୪।୫

ଖୋର୍ଦ୍ଧା ଉପଖଣ୍ଡରେ କରୋନା ସଂକ୍ରମିତଙ୍କ ସଂଖ୍ୟା ବଢ଼ିବାରେ ଲାଗିଛି। ଏହି ଉପଖଣ୍ଡରେ ୮୩୧ଜଣ ପଜିଟିଭ୍ ଚିହ୍ନଟ ହୋଇଥିବା ବେଳେ ସେଥିରୁ ୩୯୫ଜଣ ସୁସ୍ଥ ହୋଇ ଘରକୁ ଫେରିଛନ୍ତି। ୪୩୬ଜଣ ସକ୍ରିୟ ରହିଛନ୍ତି। ତନ୍ମଧ୍ୟରୁ ୩୯୭ ଘରୋଇ ସଙ୍ଗରୋଧ ଏବଂ ୩୯ଜଣ କୋଭିଡ୍ ହସ୍ପିଟାଲରେ ଚିକିତ୍ସାଧୀନ ରହିଥିବା ଉପଜିଲାପାଳ ଅଶୋକ ବେହୁରିଆ କହିଛନ୍ତି। ଉପଖଣ୍ଡରେ କୋଭିଡ୍ ନିୟନ୍ତ୍ରଣ ଲାଗି ବହୁ ପଦକ୍ଷେପ ଗ୍ରହଣ କରାଯାଇଛି। କୋଭିଡ୍ ପରୀକ୍ଷା, ଟିକାକରଣକୁ ତ୍ୱରାନ୍ୱିତ କରାଯିବା ସହ କଣ୍ଟାକ୍ଟ ଟ୍ରେସିଂ ଉପରେ ଗୁରୁତ୍ୱ ଦିଆଯାଇଛି। ଉଭୟ ସହରାଞ୍ଚଳ ଏବଂ ଗ୍ରାମାଞ୍ଚଳରେ କୋଭିଡ୍ ପରିଚାଳନା କମିଟି ଦ୍ୱାରା ନିୟମିତ ବ୍ୟବଧାନରେ ସମୀକ୍ଷା କରାଯାଉଛି ବୋଲି ଉପଜିଲାପାଳ ବେହୁରିଆ କହିଛନ୍ତି।

ଏକ କେନ୍ଦ୍ରରେ କୋଭିଡ୍ ସଂକ୍ରମିତମାନେ ଯୋଗାସନ କରୁଛନ୍ତି।

ଟିଏମ୍‌ସିରେ ଯୋଗାଭ୍ୟାସ

କରୋନା ଆକ୍ରାନ୍ତ ସୁସ୍ଥ ରହିବା ଲାଗି ସ୍ୱାସ୍ଥ୍ୟ ବିଶେଷଜ୍ଞମାନେ ଯୋଗ, ପ୍ରାଣାୟାମ ଉପରେ ଗୁରୁତ୍ୱ ଦେଉଛନ୍ତି। ଏନେଇ ଖୋର୍ଦ୍ଧା ଉପଖଣ୍ଡ ପକ୍ଷରୁ ବିଭିନ୍ନ କ୍ଲଷ୍ଟର ଟିଏମ୍‌ସିରେ ଯୋଗାଭ୍ୟାସ, ପ୍ରାଣାୟାମ ଏବଂ ଶାରୀରିକ ବ୍ୟାୟାମ ଆରମ୍ଭ ହୋଇଛି। କୋଭିଡ୍‌ଜନିତ ମାନସିକ ଚିନ୍ତା ଦୂର କରିବା, ଶରୀର ସୁସ୍ଥତା ପାଇଁ ଏହି ଯୋଜନା ଆରମ୍ଭ କରାଯାଇଛି। ଆଗକୁ ଏହାକୁ ସମସ୍ତ ଟିଏମ୍‌ସିରେ ମଧ୍ୟ କରାଯିବ ବୋଲି ଉପଜିଲାପାଳ ବେହୁରିଆ କହିଛନ୍ତି। ପ୍ରଥମ ପର୍ଯ୍ୟାୟରେ ବାଣପୁର ଏବଂ ବାଲୁଗାଁ ଟିଏମ୍‌ସିରେ ଯୋଗାସନ ଚାଲିଥିବା ଦେଖିବାକୁ ମିଳିଛି।

ହେଲ୍ପ ଲାଇନ୍ ନମ୍ବର ଜାରି

ଖୋର୍ଦ୍ଧା ଉପଖଣ୍ଡ ପ୍ରଶାସନ ପକ୍ଷରୁ କ୍ଲଷ୍ଟର ଟିଏମ୍‌ସିର ହେଲ୍‌ପ ଲାଇନ ନମ୍ବର ଜାରି କରାଯାଇଛି। ବେଗୁନିଆ ୭୯୭୮୦୫ ୬୩୨୫, ବୋଲଗଡ଼ ୮୩୨୮୯୦୯୩୨୧, ଖୋର୍ଦ୍ଧା ୮୯୧୭୨୨୩୩୦୨, ଟାଙ୍ଗୀ ୯୪୩୭୧୦୬୯୬୨, ବାଣପୁର ୮୯୧୭୨୨୭୬୩୧, ଚିଲିକା ୯୦୭୮୯୬୦୧୬୮, ଖୋର୍ଦ୍ଧା ପୌରାଞ୍ଚଳ ୬୩୭୧ ୬୪୧୪୪୪, ବାଣପୁର ଏନଏସି ୮୮୯୫୦୮୪୮୪୭, ବାଲୁଗାଁ ଏନ୍‌ଏସି ୮୯୧୭୪୦୭୮୫୫, ଖୋର୍ଦ୍ଧା ଉପଜିଲାପାଳଙ୍କ କାର୍ଯ୍ୟାଳୟ ୮୮୯୫ ୫୫୫୭୧୫ ଏବଂ ଜିଲା ପ୍ରଶାସନର ହେଲ୍‌ପ ଲାଇନ ନମ୍ବର ୦୬୭୫୫-୨୨୩୧୭୮।

୩ ମାଇକ୍ରୋ କଣ୍ଟେନ୍‌ମେଣ୍ଟ ଜୋନ୍

ସଂକ୍ରମଣ ରୋକିବା ଲାଗି ଖୋର୍ଦ୍ଧା ଉପଜିଲାପାଳ ୩ ଅଞ୍ଚଳକୁ ମାଇକ୍ରୋ କଣ୍ଟେନମେଣ୍ଟ ଜୋନ ଘୋଷଣା କରିଛନ୍ତି। ଚିଲିକା ବ୍ଲକ କଳାକଳେଶ୍ୱର ପଞ୍ଚାୟତର ତାରିମି ଗ୍ରାମରେ କରୋନା ପଜିଟିଭ୍ ଚିହ୍ନଟ ହେବା ପରେ ୩୬୮ ଜନସଂଖ୍ୟା ବିଶିଷ୍ଟ ୯୨ ପରିବାରଙ୍କୁ ମାଇକ୍ରୋ କଣ୍ଟେନ୍‌ମେଣ୍ଟ ଘୋଷଣା କରାଯାଇଛି। ସୋମବାର ଠାରୁ ୧୦ ତାରିଖ ପର୍ଯ୍ୟନ୍ତ ଏହି କଟକଣା ବଳବତ୍ତର ରହିବ। ଏହି ଅଞ୍ଚଳରେ ରହୁଥିବା ପରିବାର ବାହାରକୁ ଯିବେ ନାହିଁ, ତଥା ବାହାର ଗ୍ରାମବାସୀ ଏହି ଅଞ୍ଚଳରେ ପ୍ରବେଶ କରିବେ ନାହିଁ। ଖୋର୍ଦ୍ଧା ବ୍ଲକ ପୁରୁସାହି, ବାଲୁଗାଁ ଏନ୍‌ଏସିର ୬ନଂ. ୱାର୍ଡ ଅନ୍ନପୂର୍ଣ୍ଣା ନଗରର ପୃଥକ୍ କେତେଜଣଙ୍କ ଘରକୁ ମାଇକ୍ରୋ କଣ୍ଟେନ୍‌ମେଣ୍ଟ କରାଯାଇଛି। ୩ ତାରିଖଠାରୁ ଲାଗୁ ହୋଇଥିବା ଏହି କଟକଣା ଆସନ୍ତା ୯ ତାରିଖ ପର୍ଯ୍ୟନ୍ତ ବଳବତ୍ତର ରହିବ।

୩,୬୭,୬୮୦ଟଙ୍କା ଜରିମାନା ଆଦାୟ

କୋଭିଡ୍ ନିୟମ ଉଲ୍ଲଂଘନ ନେଇ ବିଭିନ୍ନ ଦୋକାନ, ବଜାର ଏବଂ ବିନା ମାସ୍କରେ ବୁଲୁଥିବା ଅମାନିଆଙ୍କଠାରୁ ସୋମବାର ସୁଦ୍ଧା ୩,୬୭,୬୮୦ ଟଙ୍କା ଜରିମାନା ଆଦାୟ କରାଯାଇଛି। ସେଥିରୁ ଟାଙ୍ଗୀ ତହସିଲରୁ ୧୭,୭୫୦, ଖୋର୍ଦ୍ଧା ୨୫,୨୯୦, ବୋଲଗଡ଼ ୨୮,୪୮୦, ଚିଲିକା ୩୧,୧୫୦, ବାଲୁଗାଁ ଏନ୍‌ଏସି ୩୬,୪୦୦, ଖୋର୍ଦ୍ଧା ପୌରାଞ୍ଚଳ ୪୨,୨୫୦, ବାଣପୁର ଏନ୍‌ଏସି ୪୩,୦୫୦, ବେଗୁନିଆ ୭୦,୮୦୦ ଏବଂ ବାଣପୁର ତହସିଲରୁ ସର୍ବାଧିକ ୭୨,୫୧୦ ଟଙ୍କା ଜରିମାନା ଆଦାୟ କରାଯାଇଛି। ଦିନକରେ ୯,୯୦୦ଟଙ୍କା ଜରିମାନା ଆଦାୟ କରାଯାଇଥିବା ସୂଚନା ମିଳିଛି।

ସେଲ୍‌ଫି କର୍ନର ଧରିତ୍ରୀ DHARITRI

ଆମକୁ ପଠାନ୍ତୁ ଆପଣଙ୍କ ସେଲ୍‌ଫି

metroselfie@gmail.com

@ ତ୍ରିଲୋଚନ

@ କାବୁ

@ ନିକୁଞ୍ଜ

@ ବ୍ରଜେ