ଧରିତ୍ରୀ
DHARITRI

ରାୟଗଡ଼ା, ଗୁରୁବାର, ମେ ୬/୨୦୨୧ (୧୨ ପୃଷ୍ଠା) Rayagada, Thursday, May 6/2021 ★

୧୧ଶ ଭାଗ ୮୭ ସଂଖ୍ୟା www.orissakhabar.com/www.dharitri.com | Printed at Bhubaneswar, Sambalpur, Angul and Rayagada ମୂଲ୍ୟ ₹୪/-

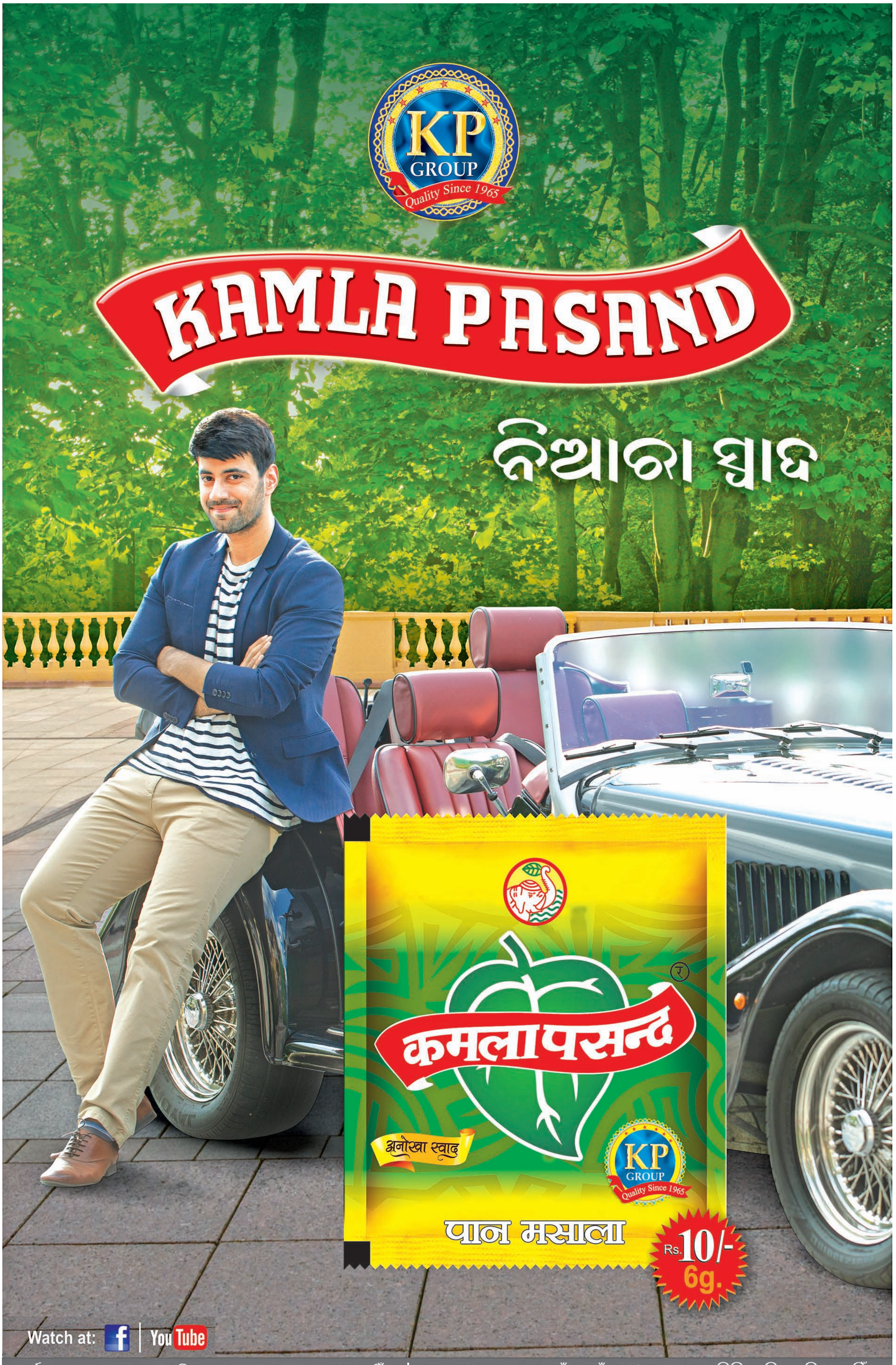

ସର୍ବସାଧାରଣ ସ୍ଥାନରେ ପାନ କିମ୍ବା ପାନ ମସଲା ଛେପ ପକାନ୍ତୁ ନାହିଁ ।
କରୋନା ମହାମାରୀରୁ ବଞ୍ଚନ୍ତୁ ।
କମଲା ପସନ୍ଦ ପାନ ମସଲା ଦ୍ୱାରା ଜନହିତରେ ଜାରି ।

ଅପ୍ରାପ୍ତବୟସ୍କଙ୍କ ପାଇଁ ନୁହେଁ । 0% ତମାଖୁ ଓ ଅତିରିକ୍ତ ନିକୋଟିନ୍ ନାହିଁ ।
ପାନ ମସଲା ଚୋବାଇବା ସ୍ୱାସ୍ଥ୍ୟ ପାଇଁ କ୍ଷତିକାରକ ଅଟେ ।

ଧରିତ୍ରୀ
DHARITRI

ଗୁରୁବାର, ମେ ୬/୨୦୨୧ | Thursday, May 6/2021 | ପୃଷ୍ଠା-୧

ଚୁଜି ହେଲେଣି ହୁମ୍ମା

ବଲିଉଡ୍ ଅଭିନେତ୍ରୀ ହୁମ୍ମା କ୍ୟୁରେଶି ଏକାସାଙ୍ଗେ ଦୁଇଟି ଫିଲ୍ମର ଅଫରକୁ ହାତଛଡ଼ା କରିଛନ୍ତି। କାରଣ ଏଗୁଡ଼ିକର କାହାଣୀ ତାଙ୍କୁ ଆଦୌ ପ୍ରଭାବିତ କରିପାରିନି।

୦୯ ୧୦

ଅବସର ନେଲେ ଷ୍ଟ୍ରାଇକୋଭା

ଚେକ୍ ରିପବ୍ଲିକର ପୂର୍ବତନ ଶୀର୍ଷ ର୍ୟାଙ୍କପ୍ରାପ୍ତ ଡବଲ୍ସ ମହିଳା ଖେଳାଳି ବାର୍ବରା ଷ୍ଟ୍ରାଇକୋଭା ବୁଧବାର ଟେନିସରୁ ଅବସର ଘୋଷଣା କରିଛନ୍ତି।

ମମତାଙ୍କ ତୃତୀୟ ଇନିଂସ

ତୃତୀୟଥର ପାଇଁ ପଶ୍ଚିମବଙ୍ଗର ମୁଖ୍ୟମନ୍ତ୍ରୀ ଭାବେ ମମତା ବାନାର୍ଜୀ ବୁଧବାର ଶପଥ ନେଉଛନ୍ତି।

କୋଭିଡ୍, ହିଂସା ଦମନ ପାଇଁ ପ୍ରତିଜ୍ଞା

କୋଲକାତା, ୫।୫(ପି.ଟି.)

ତୃଣମୂଳ କଂଗ୍ରେସ (ଟିଏମ୍‌ସି) ଅଧ୍ୟକ୍ଷା ମମତା ବାନାର୍ଜୀ କ୍ରମାଗତ ତୃତୀୟ ଥର ପାଇଁ ପଶ୍ଚିମବଙ୍ଗ ମୁଖ୍ୟମନ୍ତ୍ରୀ ଭାବେ ବୁଧବାର ଶପଥ ଗ୍ରହଣ କରିଛନ୍ତି। କୋଭିଡ୍ ମୁକାବିଲାକୁ ପ୍ରାଥମିକତା ଦେବା ସହ ରାଜନୈତିକ ହିଂସାକୁ କଠୋର ହସ୍ତରେ ଦମନ କରିବା ପାଇଁ ପ୍ରତିଜ୍ଞା କରିଛନ୍ତି। ପଶ୍ଚିମବଙ୍ଗ ବିଧାନସଭା ନିର୍ବାଚନରେ ଟିଏମ୍‌ସିର ବିପୁଳ ବିଜୟ ପରେ ମମତା ବାନାର୍ଜୀ ସରକାରର ତୃତୀୟ ଇନିଂସ ଆରମ୍ଭ ହୋଇଛି। କୋଭିଡ୍ ମହାମାରୀ କଟକଣା ମଧ୍ୟରେ ରାଜଭବନରେ ଅନୁଷ୍ଠିତ ଉତ୍ସବରେ ରାଜ୍ୟପାଳ ଜଗଦୀପ୍ ଧନ୍‌କର ମମତାଙ୍କୁ ପଦ ଓ ଗୋପନୀୟତାର ଶପଥ ପାଠ କରାଇଥିଲେ। ରାଜ୍ୟର ୨୧ତମ ମୁଖ୍ୟମନ୍ତ୍ରୀ ଭାବେ ଟିଏମ୍‌ସି ନେତ୍ରୀ ବଙ୍ଗଳା ଭାଷାରେ ଶପଥ ନେଇଥିଲେ।

ବୁଧବାର କେବଳ ମମତା ଶପଥ ନେଇଥିବାବେଳେ ୯ ତାରିଖରେ ରବୀନ୍ଦ୍ର ନାଥ ଟାଗୋରଙ୍କ ଜନ୍ମବାର୍ଷିକୀରେ ମନ୍ତ୍ରିମଣ୍ଡଳ ସମ୍ପ୍ରସାରଣ ହେବ ବୋଲି ଟିଏମ୍‌ସି ସୂତ୍ରରୁ ଜଣାପଡ଼ିଛି। ଶପଥ ନେବା ପରେ ମମତା ରାଜ୍ୟ ସଚିବାଳୟ ଯାଇ ରାଜ୍ୟରେ ମହାମାରୀ ସ୍ଥିତି ସମ୍ପର୍କରେ ଏକ ବୈଠକରେ ଆଲୋଚନା କରିଥିଲେ। ମହାମାରୀର ମୁକାବିଲା ପ୍ରଥମ କାର୍ଯ୍ୟ। ରାଜନୈତିକ ହିଂସାରେ ସମ୍ପୃକ୍ତ କାହାକୁ ଛଡ଼ାଯିବ ନାହିଁ ବୋଲି ଶପଥ ଗ୍ରହଣ ପରେ ମମତା ଖବରଦାତାମାନଙ୍କୁ କହିଥିଲେ। ଶାନ୍ତିଶୃଙ୍ଖଳା ରକ୍ଷା ☞ପୃଷ୍ଠା–୨

ତୃତୀୟ ଲହର

ଜଣାନାହିଁ କେବେ, ନିଶ୍ଚିତ ଆସିବ

ନୂଆଦିଲ୍ଲୀ, ୫।୫

ଦେଶରେ କରୋନା ସଂକ୍ରମଣର ତୃତୀୟ ଲହର ଅବଶ୍ୟମ୍ଭାବୀ ବୋଲି କେନ୍ଦ୍ର ସରକାରଙ୍କ ପ୍ରମୁଖ ବୈଜ୍ଞାନିକ ପରାମର୍ଶଦାତା ଡ. କେ. ବିଜୟରାଘବନ ବୁଧବାର ସତର୍କ କରାଇ ଦେଇଛନ୍ତି। ତେବେ କେବେଠାରୁ ତୃତୀୟ ଲହର ଆରମ୍ଭ ହେବ ସେ ନେଇ କୌଣସି ସ୍ପଷ୍ଟ ସୂଚନା ସେ ଦେଇନାହାନ୍ତି। ଭୂତାଣୁର ନୂଆ ଷ୍ଟ୍ରେନ୍‌ରେ ପ୍ରତିଦିନ ଲକ୍ଷ ଲକ୍ଷ ଲୋକ ଆକ୍ରାନ୍ତ ହେବା ସହ ହଜାର ହଜାର ପ୍ରାଣ ହରାଉଛନ୍ତି। ତେଣୁ ନୂଆ ଷ୍ଟ୍ରେନ୍ ବିରୋଧରେ ଶରୀରର ରୋଗ ପ୍ରତିରୋଧକ ଶକ୍ତି ବୃଦ୍ଧି କରିବା ଲାଗି ଟିକାର ନବୀକରଣ ଆବଶ୍ୟକ। ତୃତୀୟ ଲହରରେ ସଂକ୍ରମଣ ଆହୁରି ବଢ଼ିବ। ଆମକୁ ଏଥିପାଇଁ ପ୍ରସ୍ତୁତି ଜାରି ରଖିବାକୁ ହେବ ବୋଲି ବିଜୟରାଘବନ କହିଛନ୍ତି।

ତାଙ୍କ କହିବା ଅନୁଯାୟୀ, କୋଭିଡ୍ ଟିକା ବର୍ତ୍ତମାନର କରୋନା ଭାରିଆଣ୍ଟ ପାଇଁ ଫଳପ୍ରଦ। ତେବେ ନୂଆ ଭାରିଆଣ୍ଟ ଭାରତ ସମେତ ସାରା ବିଶ୍ୱରେ ଦେଖାଦେଲାଣି। ଏଗୁଡ଼ିକ ଦ୍ରୁତ ବେଗରେ ବ୍ୟାପୁଛି। ରୋଗ ପ୍ରତିରୋଧ ଶକ୍ତିକୁ ଅତିକ୍ରମ କରିପାରୁଥିବା ନୂଆ ଷ୍ଟ୍ରେନ୍ ରୋଗର ଗମ୍ଭୀରତାକୁ ବଢ଼ାଇ ଦେଉଛି। ସେହି ଅନୁଯାୟୀ ଟିକାର ପ୍ରତିରୋଧ ଶକ୍ତି ବଢ଼ାଇବା ଆବଶ୍ୟକ ବୋଲି ବିଜୟରାଘବନ ପରାମର୍ଶ ଦେଇଛନ୍ତି।

ସତର୍କ କରାଇଲେ ସରକାରଙ୍କ ପ୍ରମୁଖ ବୈଜ୍ଞାନିକ ପରାମର୍ଶଦାତା

- **ମୃତ୍ୟୁସଂଖ୍ୟାରେ ରେକର୍ଡ**
- **ଦିନକରେ ଗଲା ୩,୬୮୦ ଜୀବନ**

ସଂକ୍ରମଣକୁ ରୋକିବାକୁ ହେଲେ ଦେଶବ୍ୟାପୀ ଲକ୍‌ଡାଉନ୍ ଏକମାତ୍ର ସମାଧାନ କି ବୋଲି ପ୍ରଶ୍ନର ଉତ୍ତରରେ ନୀତି ଆୟୋଗ ସଦସ୍ୟ ତଥା ଟିକା ଉପରେ ଜାତୀୟ ବିଶେଷଜ୍ଞ ଟିମ୍‌ର ମୁଖ୍ୟ ଭି.କେ. ପଲ୍ କହିଥିଲେ, ଏ ସମ୍ପର୍କରେ ସବୁବେଳେ ଆଲୋଚନା ହେଉଛି। ସଂକ୍ରମଣ ଶୃଙ୍ଖଳକୁ ଚାପିଦେବା ପାଇଁ ଅଧିକ କଠୋର କଟକଣା ଲଗାଇବା ପାଇଁ ☞ପୃଷ୍ଠା–୨

ଶିଶୁ, କିଶୋରଙ୍କୁ ଅଧିକ ବିପଦ

ଭୁବନେଶ୍ୱର, ୫।୫(ବ୍ୟୁରୋ)

କରୋନାର ଦ୍ୱିତୀୟ ଲହର ଶିଶୁ ଓ ଯୁବପିଢ଼ିଙ୍କୁ ଅଧିକ ସଂକ୍ରମିତ କରୁଛି। ଏମାନଙ୍କ କ୍ଷେତ୍ରରେ କରୋନାର କ'ଣ ପ୍ରଭାବ ରହୁଛି ସେ ସମ୍ପର୍କରେ କଟକ ଶିଶୁ ଭବନର ଶିଶୁ ବିଶେଷଜ୍ଞ ପ୍ରଫେସର ଡା. ପ୍ରଭାକର ମିଶ୍ର ଯୋଗଦେଇ କହିଛନ୍ତି, ରାଜ୍ୟରେ ସମୁଦାୟ କରୋନା ଆକ୍ରାନ୍ତଙ୍କ ମଧ୍ୟରୁ ୨୦% ହେଉଛନ୍ତି ଶିଶୁ, କିଶୋର ଓ କିଶୋରୀ। ସାଧାରଣତଃ ବୟସ୍କଙ୍କ ଅପେକ୍ଷା ଏହି ବର୍ଗର ଆକ୍ରାନ୍ତଙ୍କଠାରେ କରୋନାର ପ୍ରବଣତା କମ୍ ଦେଖାଯାଏ। କିନ୍ତୁ କରୋନାରୁ ସୁସ୍ଥ ହେବା ପରେ ବି ଶିଶୁ ଓ ଯୁବପିଢ଼ିଙ୍କଠାରେ ୨ରୁ ୫ସପ୍ତାହ ମଧ୍ୟରେ ଶାରୀରିକ ଜଟିଳତା ଦେଖାଯାଉଛି। ସେମାନଙ୍କ ପାଖରେ ଏମ୍‌ଆଇଏସ୍‌ସିବା ମଲ୍ଟିସିଷ୍ଟମ ଇନ୍‌ଫ୍ଲାମେଟୋରି ସିଣ୍ଡ୍ରମ ଅଫ୍ ଚାଇଲ୍ଡହୁଡ୍ ରୋଗ ଦେଖାଯାଉଛି। ହୃଦ୍‌ଯନ୍ତ୍ର, ଶ୍ୱାସକ୍ରିୟା, ଯକୃତ, ଫୁସ୍‌ଫୁସ୍ ଗୁରୁତର ଭାବେ ପ୍ରଭାବିତ ହେଉଛି। ଫଳରେ ସେମାନେ ଗୁରୁତର ହୋଇ ଆସି ଆଇସିୟୁରେ ଭର୍ତ୍ତି ହେଉଛନ୍ତି ବୋଲି ଡା. ମିଶ୍ର କହିଛନ୍ତି।

'ଗର୍ଭବତୀ ନିଅନ୍ତୁନି ଟିକା'

ଗର୍ଭାବସ୍ଥା ଏକ ସମ୍ବେଦନଶୀଳ ଅବସ୍ଥା। କୋଭିଡ୍ ସମୟରେ ଗର୍ଭଧାରଣ ନେଇ କିଛି ନିର୍ଦ୍ଦେଶାବଳୀ ନାହିଁ। ଯଦି ଗର୍ଭ ରହିଗଲା ତେବେ ତୁରନ୍ତ ଡାକ୍ତରଙ୍କ ପରାମର୍ଶ ନିଅନ୍ତୁ। କାରଣ ଏହି ପରିସ୍ଥିତିରେ ରୋଗ ପ୍ରତିରୋଧକ ଶକ୍ତି କମିଯାଇଥାଏ। ହାର୍ଟ ଓ ଫୁସ୍‌ଫୁସ୍‌ଜନିତ ରୋଗ ବେଶି ହୋଇଥାଏ। କରୋନା ହେଲେ ତାହା ଅଧିକ କ୍ଷତି କରିପାରେ। ମା' ଓ ଶିଶୁ ଉଭୟଙ୍କଠାରେ ଅନ୍ୟାନ୍ୟ ସମସ୍ୟା ଦେଖାଦେଇଥାଏ। ତେଣୁ ଗର୍ଭାବସ୍ଥାରେ କରୋନାରେ ସଂକ୍ରମିତ ହେଲେ ତୁରନ୍ତ ଡାକ୍ତରଙ୍କ ପରାମର୍ଶ କରନ୍ତୁ ବୋଲି କଟକ ଏସ୍‌ସିବି ମେଡିକାଲ କଲେଜର ସ୍ତ୍ରୀ ଓ ପ୍ରସୂତି ବିଭାଗ ମୁଖ୍ୟ ପ୍ରଫେସର ଡା. ତୁଷାରଜ୍ୟୋତି କୁମାର କର କହିଛନ୍ତି। ବୁଧବାର ସୂଚନା ଓ ଲୋକ ସମ୍ପର୍କ ବିଭାଗ ପକ୍ଷରୁ ଆୟୋଜିତ ସଚେତନତା ପରାମର୍ଶ କାର୍ଯ୍ୟକ୍ରମରେ ଯୋଗଦେଇ ଡା. କର କହିଲେ, ଗର୍ଭବତୀ ମହିଳା ସ୍ୱାସ୍ଥ୍ୟ ପରୀକ୍ଷାରେ ବ୍ୟବଧାନ ଆଣନ୍ତୁ। ଯଦି ଜଟିଳତା ନାହିଁ, ପ୍ରତି ମାସରେ ☞ପୃଷ୍ଠା–୨

ଦ୍ୱିତୀୟ ଦିନ ଲାଗି ବଢ଼ିଲା ତେଲ ଦର

ଭୁବନେଶ୍ୱର,ନୂଆଦିଲ୍ଲୀ,୫।୫

ଦେଶ ମଧ୍ୟରେ ଲଗାତର ଦ୍ୱିତୀୟ ଦିନ ଲାଗି ପେଟ୍ରୋଲ ଏବଂ ଡିଜେଲ ଦର ବୃଦ୍ଧି ପାଇଛି। ଫଳରେ ଭୁବନେଶ୍ୱରରେ ବୁଧବାର ପେଟ୍ରୋଲ ଲିଟର ପିଛା ୧୭ ପଇସା ବୃଦ୍ଧି ପାଇ ୯୧.୪୪ ଟଙ୍କା ଛୁଇଁଛି। ଏଠାରେ ଡିଜେଲ ଦର ୨୧ ପଇସା ଊର୍ଦ୍ଧ୍ୱରେ ରହିବା ଯୋଗୁ ଦର ୮୮.୩୮ ଟଙ୍କା ଛୁଇଁଥିଲା। ମଙ୍ଗଳବାର ମଧ୍ୟ ପେଟ୍ରୋଲ ଓ ଡିଜେଲଦର ଯଥାକ୍ରମେ ୧୫ ପଇସା ଏବଂ ୧୯ ପଇସା ବଢିଥିଲା। ଲଗାତର ଦ୍ୱିତୀୟ ଦିନ ଇନ୍ଧନ ଦର ବଢିବା ଫଳରେ ଦେଶର ପ୍ରମୁଖ ସହରଗୁଡିକରେ ପେଟ୍ରୋଲ ୧୯ ପଇସା ଏବଂ ଡିଜେଲ ୨୧ ପଇସା ବୃଦ୍ଧି ପାଇଛି। ଫଳରେ ନୂଆଦିଲ୍ଲୀରେ ପେଟ୍ରୋଲ ☞ପୃଷ୍ଠା–୨

ଋଣ ପଇଠରେ ଆଶ୍ୱସ୍ତି ଦେଲା ଆର୍‌ବିଆଇ

ମୁମ୍ବାଇ,୫।୫

- **ଲୋନ୍ ରିଷ୍ଟ୍ରକ୍‌ଚର ଲାଗି ୨ ବର୍ଷ ଯାଏ ସମୟ**
- **ସ୍ୱାସ୍ଥ୍ୟ ଭିତ୍ତିଭୂମି ପାଇଁ ୫୦ ହଜାର କୋଟି ନଗଦ ସୁବିଧା**
- **ଡିସେମ୍ବର ଯାଏ କେୱାଇସି ନିୟମ କୋହଳ**

କୋଭିଡ୍-୧୯ର ଦ୍ୱିତୀୟ ଲହର ଯୋଗୁ ସଂକ୍ରମଣ ଲଗାତର ବଢୁଥିବା ବେଳେ ଏହାର ନିୟନ୍ତ୍ରଣ ଲାଗି ଦେଶର ବିଭିନ୍ନ ପ୍ରାନ୍ତରେ ଲକ୍‌ଡାଉନ ଜାରି ହୋଇଛି। କଟକଣା କଡ଼ାକଡ଼ି ହେଉଥିବାରୁ ଲୋକମାନେ ବର୍ତ୍ତମାନ ସମସ୍ୟାରେ ରହିଛନ୍ତି। ଏହାକୁ ଧ୍ୟାନରେ ରଖି ରିଜର୍ଭ ବ୍ୟାଙ୍କ ଅଫ୍ ଇଣ୍ଡିଆ(ଆର୍‌ବିଆଇ) ଋଣଗ୍ରହୀତାଙ୍କ ଋଣ ପଇଠ କ୍ଷେତ୍ରରେ ଆଶ୍ୱସ୍ତି ଦେଇଛି। ଏ ନେଇ ବୁଧବାର ନୂଆ ପଦକ୍ଷେପ ଘୋଷଣା ହୋଇଛି। ସେହିଭଳି ଭାକ୍ସିନ ପ୍ରସ୍ତୁତକର୍ତ୍ତା, ହସ୍ପିଟାଲ ଏବଂ କୋଭିଡ୍ ସଂକ୍ରାନ୍ତ ସ୍ୱାସ୍ଥ୍ୟ ଭିତ୍ତିଭୂମିକୁ ସହାୟତା ପାଇଁ ବ୍ୟାଙ୍କଗୁଡିକ ଋଣ ସହାୟତା ଯୋଗାଇଦେବେ। ଆର୍‌ବିଆଇର ଏହି ସ୍ୱତନ୍ତ୍ର କାର୍ଯ୍ୟକ୍ରମ ମଧ୍ୟରେ ଭାକ୍ସିନ ମାନୁଫାକ୍‌ଚର, ହସ୍ପିଟାଲ, ପାଥୋଲୋଜି ଲାବ୍, ଅକ୍ସିଜେନ ଉତ୍ପାଦନ ଏବଂ ଯୋଗାଣକାରୀଙ୍କ ଲାଗି ୫୦ ହଜାର କୋଟି ଟଙ୍କାର ସ୍ୱତନ୍ତ୍ର ନଗଦ ସୁବିଧା କରାଯାଇଛି। ଏହାଦ୍ୱାରା କୋଭିଡ ☞ପୃଷ୍ଠା–୨

ଚଳିତବର୍ଷ ବଢ଼ିବନି ସ୍ଥାବର ସମ୍ପତ୍ତି ମୂଲ୍ୟ

ଭୁବନେଶ୍ୱର,୫।୫(ବ୍ୟୁରୋ)

ରାଜ୍ୟରେ କୋଭିଡ୍-୧୯ ମହାମାରୀ ଦ୍ୱିତୀୟ ଲହର ହୁ ହୁ ହୋଇ ମାଡ଼ିଚାଲିଛି। ଜନସାଧାରଣଙ୍କ ଆର୍ଥିକ ମେରୁଦଣ୍ଡ ଦୋହଲି ଯାଇଛି। ଏହାକୁ ଦୃଷ୍ଟିରେ ରଖି ରାଜ୍ୟ ସରକାର ଜମି, ଫ୍ଲାଟ୍ ଓ ଫ୍ଲାଟ ମୂଲ୍ୟ ବୃଦ୍ଧି ନ କରିବାକୁ ନିଷ୍ପତ୍ତି ନେଇଛନ୍ତି। ୨୦୨୧-୨୨ ଆର୍ଥିକବର୍ଷ ପାଇଁ ଏହା ଲାଗୁ ହେବ। ବୁଧବାର ଏ ନେଇ ରାଜସ୍ୱ ଓ ବିପର୍ଯ୍ୟୟ ପରିଚାଳନା ବିଭାଗ ପକ୍ଷରୁ ସମସ୍ତ ଜିଲା ମୂଲ୍ୟାୟନ କମିଟିର ଅଧ୍ୟକ୍ଷ ଥିବା ଜିଲାପାଳଙ୍କୁ ଜଣାଇ ଦିଆଯାଇଛି। ଏ ନେଇ ବିଭାଗ ପକ୍ଷରୁ ମଧ୍ୟ ଏକ ସର୍କୁଲାର ଜାରି କରାଯାଇଛି। ଏଥିରେ କୁହାଯାଇଛି ଯେ ୨୦୨୦-୨୧ ଆର୍ଥିକବର୍ଷରେ ଜମିବାଡ଼ି, ଫ୍ଲାଟ୍ ଓ ଫ୍ଲାଟ ପାଇଁ ଯେଉଁ ମୂଲ୍ୟ ଥିଲା ତାହା ଚଳିତ ଆର୍ଥିକବର୍ଷରେ ମଧ୍ୟ ଲାଗୁ ରହିବ। ଜମିବାଡ଼ି ବିକ୍ରି ପାଇଁ ପୂର୍ବରୁ ଥିବା ☞ପୃଷ୍ଠା–୨

ଆଜିର ସମ୍ପାଦକୀୟ କଲେଜ ହତାରେ ପ୍ରାଣୀଙ୍କ ଯତ୍ନ

RSPL EVOLUTION IS CONSTANT

ଘଡ଼ି ଧମାକା

ଘଡ଼ି ଡିଟର୍ଜେଣ୍ଟ

ଜୁଲାଇ 2nd May 2021 ରୁ ଲାଗୁ

କେବଳ ଓଡ଼ିଶା ପ୍ରାନ୍ତର ଦୋକାନୀ ଭାଇମାନଙ୍କ ପାଇଁ

ଦୋକାନୀ ଭାଇମାନେ ତଳେ ଦିଆଯାଇଥିବା ତାଲିକା ଅନୁସାରେ କିଣିବା ଉପରେ ପାଆନ୍ତୁ ମାଗଣା ପ୍ୟାକେଟ୍ ଏବଂ ମାଗଣା ପିସ୍

ସ୍ଲାବ୍	ଘଡ଼ି ଡିଟର୍ଜେଣ୍ଟ ପାଉଡର ମାଗଣା ପ୍ୟାକେଟ୍
3kg ର 2*ବସ୍ତା	3kg ର 1 ପ୍ୟାକେଟ୍ ମାଗଣା
2kg ର 1*ବସ୍ତା	1kg ର 1 ପ୍ୟାକେଟ୍ ମାଗଣା
1kg ର 1*ବସ୍ତା	1kg ର 1 ପ୍ୟାକେଟ୍ ମାଗଣା
500g ର 1*ବସ୍ତା	500g ର 1 ପ୍ୟାକେଟ୍ ମାଗଣା
₹10/- (130g) ର 1*ବସ୍ତା	₹10/- (130g) ର 5 pcs.ମାଗଣା
₹5/- (65g) ର 12 pcs.	₹5/- (65g) ର 1 pcs.ମାଗଣା

*Ghadi Powder: 3kgx10 pkts., 2kgx10pkts., 1kgx25 pkts., 500gx40 pkts., 130gx72pkts., 65x100 pkts.

ସ୍ଲାବ୍	ଘଡ଼ି ଡିଟର୍ଜେଣ୍ଟ କେକ୍ ମାଗଣା ପିସ୍
1@ ପେଟି	₹5/- (85g/80g) ର 5 pcs. ମାଗଣା

@Ghadi Cake: 85g/80gx100 pcs., 180g/170gx56 pcs., 300gx48 pcs., 155gx80 pcs.

ସ୍ଲାବ୍	ଘଡ଼ି ମେଶିନ୍ ୱାଶ୍ ମାଗଣା ପ୍ୟାକେଟ୍
1kg ର 1$ ବସ୍ତା	500g ର 1 ପ୍ୟାକେଟ୍ ମାଗଣା
500g ର 1$ ବସ୍ତା	500g ର 1 ପ୍ୟାକେଟ୍ ମାଗଣା
₹10/- (100g) ର 1$ ବସ୍ତା	₹10/- (100g) ର 5 pcs. ମାଗଣା

Ghadi Machine Wash: 1kgx12 pkts., 500gx24 pkts., 100gx60 pkts.

ସ୍ଲାବ୍	ଗ୍ଲୋରି ସାବୁନ୍ ମାଗଣା ପିସ୍
100g ର 1# ପେଟି	55g ର 5 pcs. ମାଗଣା
55g ର 1# ପେଟି	55g ର 5 pcs. ମାଗଣା

#Glori Soap: 100gx12 set = 48 pcs. (1set=100gx4) 55gx15 set = 60 pcs. (1set=55gx4)

Glori TOTAL CLEAN

ପ୍ରଥମେ ବ୍ୟବହାର କର, ପରେ ବିଶ୍ୱାସ କର

ସ୍କିମ୍ ସମ୍ବନ୍ଧିତ କୌଣସି ସମସ୍ୟା ପାଇଁ ତଳେ ଦିଆଯାଇଥିବା ନମ୍ବରରେ ତୁରନ୍ତ ସଂପର୍କ କରନ୍ତୁ ।

B. UMA SHANKER (BHUBANESWAR): 7873096108, RAJESH KUMAR (SAMBHALPUR): 8709987942, DHEERENDRA VERMA (STATE HEAD): 9935279225

ସପ୍ଲାଇ ଏବଂ ସର୍ଭିସର ସମ୍ବନ୍ଧିତ କୌଣସି ଅଭିଯୋଗ କରିବାକୁ ସଂପର୍କ କରନ୍ତୁ : © RSPL CARE 1800 120 2800

କଳାବଜାର ଉପରେ କଡ଼ା ନଜର

ଦୃଢ଼ କାର୍ଯ୍ୟାନୁଷ୍ଠାନ ଚେତାବନୀ

ଭୁବନେଶ୍ୱର, ୫।୫(ବ୍ୟୁରୋ)

କରୋନାର ଦ୍ୱିତୀୟ ଲହର ଦ୍ରୁତ ସଂକ୍ରାମକ ହୋଇଥିବାରୁ ରାଜ୍ୟ ସରକାର ବୁଧବାରଠାରୁ ଆସନ୍ତା ୧୯ ତାରିଖ ପର୍ଯ୍ୟନ୍ତ ରାଜ୍ୟବ୍ୟାପୀ ଲକ୍‌ଡାଉନ ଘୋଷଣା କରିଛନ୍ତି। ଲକ୍‌ଡାଉନ ଲାଗୁ ହେବା ପୂର୍ବରୁ ବଜାରରେ ଅତ୍ୟାବଶ୍ୟକ ସାମଗ୍ରୀଗୁଡ଼ିକର ଦର ବୃଦ୍ଧି ଘଟିଛି। ଏହି ସମସ୍ୟାକୁ ଗୁରୁତ୍ୱର ସହ ନେଇ ଖାଦ୍ୟ ଯୋଗାଣ ଓ ଖାଉଟି କଲ୍ୟାଣ ବିଭାଗ କଳାବଜାର ଉପରେ କଡ଼ା ନଜର ରଖିଛି। ଅତ୍ୟାବଶ୍ୟକ ସାମଗ୍ରୀର ବେଆଇନ ମହଜୁଦକାରୀ ଓ କଳାବଜାରକାରୀ ବିରୋଧରେ ସରକାର ଶୂନ୍ୟ ସହନଶୀଳ (ଜିରୋ ଟଲେରାନ୍ସ) ନୀତିକୁ ଜୋର ଦେଇଛନ୍ତି। ତଦନୁଯାୟୀ ଯାଞ୍ଚ ବ୍ୟବସ୍ଥାକୁ କଡ଼ାକଡ଼ି କରିବା ସହିତ ଜିଲା ଯୋଗାଣ ଅଧିକାରୀ ଓ ଅନ୍ୟ କ୍ଷେତ୍ର ଅଧିକାରୀମାନେ ନିଜେ ବୁଲି ବେଆଇନ୍ ମହଜୁଦକାରୀ ଏବଂ କଳାବଜାରକାରୀଙ୍କ ବିରୋଧରେ ଦୃଢ଼ କାର୍ଯ୍ୟାନୁଷ୍ଠାନ ଗ୍ରହଣ ☞ପୃଷ୍ଠା–୨

ବିଳମ୍ବ ହୋଇପାରେ ମୌସୁମୀ

ଭୁବନେଶ୍ୱର,୫।୫(ବ୍ୟୁରୋ)

ଚଳିତବର୍ଷ ଗ୍ରୀଷ୍ମର ପ୍ରକୋପ ବଢ଼ିନାହିଁ। ଅଳ୍ପ କିଛିଦିନ ଗୋଟିଏ ଦୁଇଟି ସ୍ଥାନରେ ସର୍ବୋଚ୍ଚ ତାପମାତ୍ରା ୪୪ ଡିଗ୍ରୀ ଛୁଇଁଥିଲେ ମଧ୍ୟ ଲଗାତର ଝଡ଼ବର୍ଷା ଯୋଗୁ ରାଜ୍ୟରେ ତାତି ହ୍ରାସ ପାଇଛି। ନିୟମିତ ବ୍ୟବଧାନରେ ରାଜ୍ୟର କେତେକ ସ୍ଥାନରେ ଝଡ଼ବର୍ଷା ଲାଗିରହୁଛି। ସାଧାରଣତଃ ଉପକୂଳ ଓଡ଼ିଶାରେ ଅଧିକ କାଳବୈଶାଖୀ ଦେଖିବାକୁ ମିଳିଥାଏ। ଚଳିତବର୍ଷ କୋରାପୁଟ, ବଲାଙ୍ଗୀର, ସୋନପୁର, ସମ୍ବଲପୁର, ଅନୁଗୋଳ, ଢେଙ୍କାନାଳ, ମୟୂରଭଞ୍ଜ ଭଳି ଜିଲାରେ ଅଧିକ ଝଡ଼ବର୍ଷା ହେଉଛି। ଏଥିଯୋଗୁ ପରିବେଶ ଥଣ୍ଡା ରହୁଛି। ଆସନ୍ତା ୧୦ ତାରିଖ ଯାଏ ରାଜ୍ୟର ବିଭିନ୍ନ ଭାଗରେ ଝଡ଼ବର୍ଷା ହେବା ସମ୍ଭାବନା ରହିଛି। ଏଥିଯୋଗୁ ରାଜ୍ୟରେ ପାରଦ ୪୦ ଡିଗ୍ରୀ ତଳେ ରହିବା ନେଇ ପାଣିପାଗ ବିଭାଗ ପୂର୍ବାନୁମାନ କରିଛି। ଯଦି ଏଭଳି ପାଗ ଜାରିରହିବ ତେବେ ଚଳିତ ବର୍ଷ ଓଡ଼ିଶାରେ ମୌସୁମୀ ସ୍ୱାଭାବିକ ରହିବ ନାହିଁ ବୋଲି ପାଣିପାଗ ବିଶେଷଜ୍ଞ ଅନୁମାନ କରିଛନ୍ତି। ଏପ୍ରିଲ ଓ ମେ' ମାସରେ ଗରମ ବଢ଼ିଲେ ରାଜ୍ୟକୁ ମୌସୁମୀ ଆଗମନ ଠିକ୍ ସମୟରେ ହୋଇଥାଏ। ରାଜ୍ୟକୁ ସ୍ୱାଭାବିକ ବର୍ଷା ମଧ୍ୟ ମିଳିଥାଏ।

ପାଣିପାଗ ବିଭାଗର ଅନୁମାନ ଅନୁଯାୟୀ ଦକ୍ଷିଣ-ପଶ୍ଚିମ ମୌସୁମୀ ବାୟୁ ସ୍ୱାଭାବିକ ଭାବେ ମେ' ୨୦ରେ ଆଣ୍ଡାମାନ ଉପକୂଳ ଛୁଇଁଥାଏ। ଜୁନ୍ ୧ ସୁଦ୍ଧା କେରଳ ଏବଂ ଜୁନ୍ ୧୦ରୁ ୧୨ ତାରିଖ ମଧ୍ୟରେ ଓଡ଼ିଶାକୁ ପ୍ରବେଶ କରିଥାଏ। ଚଳିତବର୍ଷ ଗ୍ରୀଷ୍ମର ପ୍ରକୋପ ନ ଥିବାରୁ ଏହା ମୌସୁମୀ ଆଗମନକୁ ପ୍ରଭାବିତ କରିବା ଆଶଙ୍କା ରହିଛି। ରାଜ୍ୟକୁ ଦକ୍ଷିଣ-ପଶ୍ଚିମ ମୌସୁମୀ ଆଗମନ ବିଳମ୍ବ ହୋଇପାରେ ବୋଲି ପାଣିପାଗ ☞ପୃଷ୍ଠା–୨

ଲାଇଫ୍ ସାର୍ଟିଫିକେଟ ଦାଖଲ ଅବଧି ୩ ମାସ ଘୁଞ୍ଚିଲା

ଭୁବନେଶ୍ୱର,(ବ୍ୟୁରୋ): ରାଜ୍ୟରେ କୋଭିଡ୍-୧୯ ମହାମାରୀ ସଂକ୍ରମଣକୁ ଦୃଷ୍ଟିରେ ରଖି ରାଜ୍ୟ ସରକାର ପେନ୍‌ସନଧାରୀଙ୍କ ବାର୍ଷିକ ଲାଇଫ୍ ସାର୍ଟିଫିକେଟ ଦାଖଲ ଅବଧିକୁ ଆଉ ୩ ମାସ ବୃଦ୍ଧି କରିଛନ୍ତି। ଏଥିସହିତ ବ୍ୟକ୍ତିଗତ ଉପସ୍ଥିତ ନ ହୋଇ ମଧ୍ୟ ପ୍ରଥମ ପେନ୍‌ସନ ଓ ପରିବାର ପେନ୍‌ସନ ପ୍ରକୃତ ହିତାଧିକାରୀଙ୍କୁ ପ୍ରଦାନ କରିବାକୁ ପେନ୍‌ସନ ପ୍ରଦାନକାରୀ କର୍ତ୍ତୃପକ୍ଷଙ୍କୁ ନିର୍ଦ୍ଦେଶ ଦିଆଯାଇଛି। ବୁଧବାର ରାଜ୍ୟ ଅର୍ଥ ବିଭାଗ ପକ୍ଷରୁ ଏ ନେଇ ବିଜ୍ଞପ୍ତି ଜାରି କରାଯାଇଛି।

ଜନ୍ମଦିନର ଶୁଭେଚ୍ଛା

ଭୂମି
ପରିବାରବର୍ଗ

ଏଠାରେ ୨ X ୨ ସେ.ମି. ଫଟୋ ଲଗାନ୍ତୁ

ନାମ: .....
ବୟସ:.....
ଜନ୍ମ ତାରିଖ: .....

ସର୍ତ୍ତାବଳୀ: ଏହି କୁପନ ବ୍ୟବହାର କରି ସମ୍ପୂର୍ଣ୍ଣ ମାଗଣାରେ ଜନ୍ମଦିନର ଶୁଭେଚ୍ଛା ଜଣାନ୍ତୁ। ଫଟୋଗ୍ରାଫ ସହିତ କୁପନଟି ପ୍ରକାଶନ ତାରିଖର ୭ ଦିନ ପୂର୍ବରୁ ଜନ୍ମଦିନ ଶୁଭେଚ୍ଛା, ଧରିତ୍ରୀ, ବି-୨୬, ରସୁଲଗଡ ଶିଳ୍ପାଞ୍ଚଳ, ଭୁବନେଶ୍ୱର-୧୦ ଠିକଣାରେ ପହଞ୍ଚିବା ଆବଶ୍ୟକ।

ଢଗଢମାଳି

(କ୍ରମେ ଲୋକମୁଖରୁ ଓ ଜନମାନସରୁ ବିସ୍ମୃତ ହେଉଥିବା ଢଗଢମାଳିକୁ ପାଠିକା-ପାଠକଙ୍କ ନିକଟରେ ପହଞ୍ଚାଇବା ସକାଶେ ଧରିତ୍ରୀର ପ୍ରୟାସ)

ଅନ୍ଧାରକଣା
ରାତି ହେଲେ ହୁଏ ବାଟବଣା ।

ଅନ୍ଧାରକଣା ବ୍ୟକ୍ତିଙ୍କୁ ରାତିରେ ଭଲ ଦିଶି ନ ଥାଏ । ସଞ୍ଚା ନଇଁଲେ ନିଜ ଦୈନନ୍ଦିନ କାର୍ଯ୍ୟ କରିବାରେ ସେମାନେ ଦହଗଞ୍ଜ ହେଉଥିବା ଅର୍ଥରେ ଏଭଳି ଉକ୍ତି ଉଲ୍ଲେଖ କରାଯାଇଛି ।

ଅରୁଆ ଚାଉଳ ଖିରି କି
ଆମ ରାଇଜର ନୋହୁରେ ନାଗର
କେତେ ଅନଉଛୁ ନିରେଖି ।

ସୌନ୍ଦର୍ଯ୍ୟ ପ୍ରତି ସଭିଙ୍କ ମନରେ ଦୁର୍ବଳତା ଭାବ ରହିଥାଏ । ସୁନ୍ଦରତା ଆଡ଼କୁ ସଭିଙ୍କ ମନ ଅଚିରେ ଟାଣି ହୋଇଯାଇଥାଏ । ଯୁବତୀଙ୍କୁ ରାସ୍ତାଘାଟରେ ଗଲାବେଳେ କେହି ତା'ର ସୌନ୍ଦର୍ଯ୍ୟରେ ମୁଗ୍ଧ ହୋଇ ଅନେଇଥାନ୍ତି । ତେବେ ଚିହ୍ନାଜଣା ନ ଥିବା ଅପରିଚିତ ବ୍ୟକ୍ତିଙ୍କର ଏପରି ନିରେଖି ଅନେଇ ରହିବା ଉକ୍ତ ଯୁବତୀ ପକ୍ଷେ ଆଦୌ ଗ୍ରହଣୀୟ ହୋଇପାରୁ ନ ଥିବା ଅର୍ଥରେ ଏଭଳି ଉକ୍ତି ଉଲ୍ଲେଖ କରାଯାଇଛି ।

ଓଡ଼ିଆ ଢଗଢମାଳି ଓ ଲୋକଗୀତ – ଫ୍ରେଣ୍ଡସ୍ ପବ୍ଲିଶର୍ସ

କାଳବୈଶାଖୀ: ଗଛପଡ଼ି ୨ ମୃତ

ଶେରଗଡ,୫।୫(ଡି.ଏନ.ଏ.)

ଗଞ୍ଜାମ ଜିଲା ଶେରଗଡ଼ ବ୍ଲକ ଅଞ୍ଚଳରେ ବୁଧବାର ଅପରାହ୍ନରେ କାଳବୈଶାଖୀ ପ୍ରଭାବରେ ହୋଇଥିବା ବର୍ଷା ପବନରେ ଗଛ ଭାଙ୍ଗି ପଡ଼ିବାରୁ ୨ ଜଣଙ୍କ ମୃତ୍ୟୁ ଘଟିଛି। ସେମାନେ ହେଲେ ହିଞ୍ଜିଳିକାଟୁ ଥାନା ଅନ୍ତର୍ଗତ ବ୍ରାହ୍ମଣଛାଇ ଗ୍ରାମର ପୂର୍ଣ୍ଣଚନ୍ଦ୍ର ପ୍ରଧାନ (୭୦) ଓ ବାବୁଲା ପ୍ରଧାନଙ୍କ ପୁଅ କାହ୍ନା (୧୨)। ପ୍ରବଳ ବର୍ଷା ପବନ ହେଉଥିବାରୁ ପୂର୍ଣ୍ଣଚନ୍ଦ୍ର ଓ କାହ୍ନା ସେମାନଙ୍କ ଗୁହାଳକୁ ଯାଇ ଗୋରୁ ଖୋଲି ଦେଇଥିଲେ। ଏହି ସମୟରେ ଏକ ବଡ଼ ଗଛ ଗୁହାଳ ଉପରେ ଭାଙ୍ଗି ପଡ଼ିବାରୁ ଉଭୟେ ଚାପି ହୋଇ ବାହାରି ପାରି ନ ଥିଲେ। ପ୍ରବଳ ବର୍ଷା କାରଣରୁ ଉଭୟଙ୍କୁ ଉଦ୍ଧାର କରାଯାଇ ପାରି ନ ଥିଲା। ଫଳରେ ଘଟଣାସ୍ଥଳରେ ସେମାନଙ୍କର ମୃତ୍ୟୁ ଘଟିଥିଲା। ବର୍ଷା ଛାଡିବା ପରେ ପୋଲିସ ମୃତଦେହ ୨ଟିକୁ ଜବତ କରି ବ୍ୟବଚ୍ଛେଦ ପାଇଁ ବ୍ରହ୍ମପୁର ବଡ଼ ମେଡିକାଲକୁ ପଠାଇଛି। ଏ ନେଇ ହିଞ୍ଜିଳି ଥାନାରେ ନଂ. ୫/୨୧ରେ ଅପମୃତ୍ୟୁ ମାମଲା ରୁଜୁ କରାଯାଇଛି। ଖବରପାଇ ଶେରଗଡ଼ ତହସିଲଦାର ଡ.ଦୟାସିନ୍ଧୁ ପରିଡା, ବିଡିଓ ଶମ୍ଭୁନାଥ ନନ୍ଦି ଗ୍ରାମରେ ପହଞ୍ଚି ମୃତକଙ୍କ ପରିବାରକୁ ୧୦ ହଜାର ଟଙ୍କା ସହାୟତା ରାଶି ପ୍ରଦାନ କରିଛନ୍ତି।

ପଶ୍ଚିମବଙ୍ଗ ହିଂସା ବିରୋଧରେ ରାଜ୍ୟ ଭାଜପାର ଧାରଣା

ଭୁବନେଶ୍ୱର, ୫।୫(ବ୍ୟୁରୋ): ପଶ୍ଚିମବଙ୍ଗରେ ନିର୍ବାଚନ ପରବର୍ତ୍ତୀ ହିଂସାରେ ଟିଏମସି କାର୍ଯ୍ୟକର୍ତ୍ତାମାନେ ଯେଉଁଭଳି ଭାଜପା କାର୍ଯ୍ୟକର୍ତ୍ତାଙ୍କ ଉପରେ ବର୍ବର ଓ ଅମାନୁଷିକ କାଣ୍ଡ ଭିଆଉଛନ୍ତି, ତାହା ଅତ୍ୟନ୍ତ ନିନ୍ଦନୀୟ ବୋଲି ରାଜ୍ୟ ସଭାପତି ସମୀର ମହାନ୍ତି କହିଛନ୍ତି। ଏହା ବିରୋଧରେ ଭାଜପା ଦେଶବ୍ୟାପୀ ଧାରଣା ଦେଇଛି। ପ୍ରତ୍ୟେକ ନେତାମାନେ ନିଜ ଘର ବାହାରେ ବସି ପଶ୍ଚିମବଙ୍ଗ ହିଂସାକୁ ବିରୋଧ କରିଛନ୍ତି। ନିର୍ବାଚନ ଜିତିବା ପରେ ମମତା ବାନାର୍ଜୀ ଓ ତାଙ୍କ ଦଳ ଟିଏମସିର ନିର୍ବାଚନୀ ସ୍ଲୋଗାନ ''ଖେଲା ହୋବେ''କୁ ବର୍ତ୍ତମାନ ବାସ୍ତବରେ ପରିଣତ କରାଯାଉଛି। 'ହିଂସା, ଆତଙ୍କରାଜ ଓ ହତ୍ୟା' ଗଣତନ୍ତ୍ରର ପରିପନ୍ଥୀ ନୁହେଁ। ବଙ୍ଗଳାର ଗୋଟିଏ ହେଲେ କାର୍ଯ୍ୟକର୍ତ୍ତାଙ୍କ ବଳିଦାନ ବ୍ୟର୍ଥ ଯିବନାହିଁ। ଏଭଳି ହିଂସାକାଣ୍ଡ ତୁରନ୍ତ ବନ୍ଦ ହେବା ଆବଶ୍ୟକ ଏବଂ ଦୋଷୀଙ୍କ ବିରୋଧରେ କଠୋର କାର୍ଯ୍ୟାନୁଷ୍ଠାନ ନିଆଯିବା ନିହାତି ଜରୁରୀ। ପଶ୍ଚିମବଙ୍ଗ ରାଜନୈତିକ ହିଂସାକାଣ୍ଡ ବିରୋଧରେ ବିରୋଧୀ ଦଳଗୁଡିକ କାହିଁକି ମୁହଁ ଖୋଲୁ ନାହାନ୍ତି ବୋଲି ସମୀର ପ୍ରଶ୍ନ କରିଛନ୍ତି।

ପରୀ ହତ୍ୟା ମାମଲା ପରବର୍ତ୍ତୀ ଶୁଣାଣି ୭ରେ

ନୟାଗଡ଼ ଅଫିସ,୫।୫:ନୟାଗଡ଼ର ବହୁଚର୍ଚ୍ଚିତ ପରୀ ହତ୍ୟା ମାମଲାରେ ବୁଧବାର ନାବାଳକ କଲେଜ ଛାତ୍ରଙ୍କ ଜାମିନ ଆବେଦନ ଉପରେ ହାଇକୋର୍ଟରେ ଶୁଣାଣି ହୋଇଛି। ବିଚାରପତି ଏସ୍.କେ. ପାଣିଗ୍ରାହୀ ଏହାର ଶୁଣାଣି କରିଥିଲେ। ପରବର୍ତ୍ତୀ ଶୁଣାଣି ୭ ତାରିଖରେ ହେବ ବୋଲି ତାରିଖ ଧାର୍ଯ୍ୟ କରାଯାଇଛି। ବରିଷ୍ଠ ଆଇନଜୀବୀ ମାନସ ଚାନ୍ଦଙ୍କ ସୂଚନା ଅନୁସାରେ କଲେଜ ଛାତ୍ରଙ୍କ ଭଉଣୀ ବାହାଘର ଆସନ୍ତା ୯ ତାରିଖରେ ହେବ। ଏଣୁ ଆମ ପକ୍ଷରୁ ମଧ୍ୟବର୍ତ୍ତିକାଳୀନ ଜାମିନ ପାଇଁ ଆବେଦନ ହୋଇଥିଲା।

ଆଜିର ମନ୍ତବ୍ୟ

ବିଦେଶରୁ ମିଳିଥିବା କୋଭିଡ୍ ସହାୟତା କେଉଁଠି, କିପରି ବ୍ୟବହାର କରାଯାଇଛି ସେ ସମ୍ପର୍କରେ କେନ୍ଦ୍ର ସରକାର ଜନସାଧାରଣଙ୍କୁ ସବିଶେଷ ତଥ୍ୟ ଦିଅନ୍ତୁ। **–ରାହୁଲ ଗାନ୍ଧୀ, କଂଗ୍ରେସ ନେତା**

classifieds Everyday 0674-2580101, 2549302

real estate

SALE

2/3BHK flat at Bhubaneswar booking open, Discount offer, limited period upto 5,00,000/-. 9040744989. D-70836

ଭୁବନେଶ୍ୱର-ପୁରୀ ରାସ୍ତାର ପିପିଲି NH side Gated Community Plotting Project 30' ରାସ୍ତା, electricity boundary, park, Temple, Entrancegate (Bank finance available) sqft.-670/-, 7327092999. D-70846

Sum Hospital 4K.M. ଦୂରତାରେ R.I. Training Centre Frontରେ Plot Sqft. 850/- ମିଳୁଛି। 9090963952. D-70830

healthcare

New Opening Saikrupa Panchakarma and Spa Joint Pain, Fullbody Massage. 8984068077. D-65917

Newly open Spa Offer @599/-, positively health benefits, Jaydevbihar. 7846814019. D-59990

ପାଠକଙ୍କ ପାଇଁ ସୂଚନା: ଭାରିଫାଏଡରେ ପ୍ରକାଶିତ କେତେକ ବିଜ୍ଞାପନକୁ ଭିତ୍ତିକରି କିଛି ପାଠକ ଠକାମିର ଶିକାର ହେଉଥିବା ଆମର ଦୃଷ୍ଟିଗୋଚର ହେଉଛି। ବିଜ୍ଞାପନ ଦେଉଥିବା ସଂସ୍ଥାମାନଙ୍କ ସହ କାରବାର କରିବା ପୂର୍ବରୁ ସବିଶେଷ ତଥ୍ୟ ଓ ନିଜର ବିବେକ ଖଟାଇ କାରବାର କରନ୍ତୁ। ଏଥିପାଇଁ ଧରିତ୍ରୀ କର୍ତ୍ତୃପକ୍ଷ ଦାୟୀ ରହିବେ ନାହିଁ।

ଓଡ଼ିଶା ଗ୍ରାମପଞ୍ଚାୟତ ଆଇନର ଧାରା ୨୪ ହଟାଇବାକୁ ଜନସ୍ୱାର୍ଥ ମାମଲା

କଟକ ଅଫିସ, ୫।୫: ପଞ୍ଚାୟତର ସରପଞ୍ଚ ସିଧାସଳଖ ପ୍ରତ୍ୟକ୍ଷ ନିର୍ବାଚନରେ ଭାଗ ନେଇ ଜନସାଧାରଣଙ୍କ ଦ୍ୱାରା ନିର୍ବାଚିତ ହୋଇଥାନ୍ତି। କିନ୍ତୁ ୱାର୍ଡ ମେମ୍ବରମାନେ ଅନାସ୍ଥା ପ୍ରସ୍ତାବ ଆଣି ତାଙ୍କୁ ଗାଦିରୁ ହଟାଇ ଦେଇଥାନ୍ତି। ଯାହା କି ଅଗଣତାନ୍ତ୍ରିକ ଓ ଅସାମ୍ବିଧାନିକ। ୧୯୬୪ ମସିହା ଓଡ଼ିଶା ଗ୍ରାମପଞ୍ଚାୟତ ଆଇନର ଧାରା ୨୪ରେ ୱାର୍ଡ ମେମ୍ବରମାନଙ୍କୁ ଏହି କ୍ଷମତା ଦିଆଯାଇଛି। ତେବେ ଏହି ଧାରାକୁ ହଟାଇବା ଲାଗି ଭାରତୀୟ ବିକାଶ ପରିଷଦର ସଭାପତି ସୁରେନ୍ଦ୍ର ପାଣିଗ୍ରାହୀ ବୁଧବାର ହାଇକୋର୍ଟରେ ଏକ ଜନସ୍ୱାର୍ଥ ମାମଲା ରୁଜୁ କରିଛନ୍ତି। ସେ ତାଙ୍କ ପିଟିଶନରେ ଦର୍ଶାଇଛନ୍ତି, ଏହି ଆଇନକୁ ଉଚ୍ଛେଦ କରାଯିବାର ଆବଶ୍ୟକତା ରହିଛି। ସ୍ଥାନୀୟ ଏମ୍‌ପି ଏବଂ ବିଧାୟକଙ୍କ ସ୍ୱାର୍ଥ ରକ୍ଷା ପାଇଁ ଏହି ଆଇନ ବଳବତ୍ତର ରହିଛି। ଅପରପକ୍ଷରେ ୧୯୯୩ ମସିହାରେ ସମ୍ବିଧାନରେ ୭୩ ତମ ସଂଶୋଧନ କରାଯାଇ ପଞ୍ଚାୟତଗୁଡ଼ିକୁ ୨୯ଟି ବିଭାଗର କ୍ଷମତା ହସ୍ତାନ୍ତର କରାଯାଇଛି। କିନ୍ତୁ ଅଦ୍ୟାବଧି ରାଜ୍ୟ ସରକାର ଏହିସବୁ କ୍ଷମତାକୁ ପଞ୍ଚାୟତଗୁଡ଼ିକୁ ପ୍ରଦାନ କରୁନାହାନ୍ତି। ତେଣୁ ହାଇକୋର୍ଟ ଏହି ମାମଲାକୁ ବିଚାର ପାଇଁ ଗ୍ରହଣ କରି ରାଜ୍ୟ ସରକାରଙ୍କୁ ଆବଶ୍ୟକ ପଦକ୍ଷେପ ନେବା ପାଇଁ ଆଦେଶ ଦେବାକୁ ଆବେଦନକାରୀ ପ୍ରାର୍ଥନା କରିଛନ୍ତି। ଏହି ମାମଲାରେ ରାଜ୍ୟ ମୁଖ୍ୟ ଶାସନ ସଚିବ, ପଞ୍ଚାୟତିରାଜ ବିଭାଗ ସଚିବ, ଆଇନ ସଚିବଙ୍କୁ ପକ୍ଷଭୁକ୍ତ କରାଯାଇଛି।

ପ୍ରଥମ ପୃଷ୍ଠାରୁ...

ଜଣାନାହିଁ କେବେ, ...

ରାଜ୍ୟଗୁଡ଼ିକୁ ପରାମର୍ଶ ଦିଆଯାଇଥିବା ସେ କହିଛନ୍ତି। ସୂଚନାଯୋଗ୍ୟ, କରୋନାର ତୃତୀୟ ଲହର ଆସିବାର ଯଥେଷ୍ଟ ସମ୍ଭାବନା ରହିଥିବା ଦିଲ୍ଲୀ ଏମ୍ସ ନିର୍ଦ୍ଦେଶକ ଡ. ରଣଦୀପ୍ ଗୁଲେରିଆ ମଙ୍ଗଳବାର କହିଥିଲେ। ସଂକ୍ରମଣ ରୋକିବାକୁ ହେଲେ ନାଇଟ୍ କର୍ଫ୍ୟୁ କି ସପ୍ତାହାନ୍ତ ଶଟ୍‌ଡାଉନ ନୁହେଁ, ଏକ ଦୀର୍ଘମିଆଦୀ ଲକ୍‌ଡାଉନର ଆବଶ୍ୟକତା ଥିବା ସେ କହିଛନ୍ତି। କୋଭିଡ୍ ମୁକାବିଲା ପାଇଁ ହସ୍ପିଟାଲ ଭିତ୍ତିଭୂମିର ବିକାଶ, ସଂକ୍ରମଣ କମାଇବା ଦିଗରେ ବଳିଷ୍ଠ ପଦକ୍ଷେପ ଏବଂ ସମସ୍ତଙ୍କୁ ଟିକାକରଣ ଉପରେ ସେ ଗୁରୁତ୍ୱ ଦେଇଥିଲେ। କୋଭିଡ୍‌ର ପ୍ରଥମ ଲହରରେ ବରିଷ୍ଠ ନାଗରିକ ଅଧିକ ଆକ୍ରାନ୍ତ ହେଉଥିବାବେଳେ ଦ୍ୱିତୀୟ ଲହରରେ ଯୁବବର୍ଗ ଅଧିକ ସଂକ୍ରମିତ ହେଉଛନ୍ତି। ଆଗାମୀ ସେପ୍ଟେମ୍ବର ମାସ ବେଳକୁ ତୃତୀୟ ଲହର ଆସିବା ସମ୍ଭାବନା ଥିବାବେଳେ ଏହା ଶିଶୁଙ୍କ ପାଇଁ ବିପଦ ଆଣିବ ବୋଲି ବିଶେଷଜ୍ଞମାନେ ମତ ଦେଇଥିଲେ। ସେଥିପାଇଁ କମ୍ ବୟସ୍କମାନଙ୍କ ନିମନ୍ତେ ସ୍ୱତନ୍ତ୍ର ଟିକାକରଣ ଅଭିଯାନ ଆରମ୍ଭ କରିବାକୁ ଶିଶୁରୋଗ ବିଶେଷଜ୍ଞମାନେ ସରକାରଙ୍କୁ ପରାମର୍ଶ ଦେଇଥିଲେ।

ଗତ ୨୪ ଘଣ୍ଟାରେ ଦେଶରେ ୩,୮୨,୩୧୫ ନୂଆ ସଂକ୍ରମିତ ଚିହ୍ନଟ ହୋଇଥିବାବେଳେ ଦୈନିକ ମୃତ୍ୟୁସଂଖ୍ୟା ସର୍ବକାଳୀନ ରେକର୍ଡ ଭାଙ୍ଗିଛି। ଦିନକରେ ସର୍ବାଧିକ ୩,୭୮୦ ଆକ୍ରାନ୍ତଙ୍କ ଜୀବନ ଯାଇଥିବା ସ୍ୱାସ୍ଥ୍ୟ ମନ୍ତ୍ରଣାଳୟ ପକ୍ଷରୁ ସୂଚନା ଦିଆଯାଇଛି। ଦେଶରେ ମୋଟ ସଂକ୍ରମିତଙ୍କ ସଂଖ୍ୟା ୨,୦୬,୬୫,୧୪୮କୁ ବୃଦ୍ଧି ପାଇଥିବାବେଳେ ସକ୍ରିୟ ମାମଲା ୩୪,୮୭,୨୨୯ରେ ପହଞ୍ଚିଛି। ସେହିପରି ସମୁଦାୟ ମୃତ୍ୟୁସଂଖ୍ୟା ୨,୨୬,୧୮୮କୁ ବୃଦ୍ଧି ପାଇଛି। ମହାରାଷ୍ଟ୍ରରେ ୮୯୧ ଆକ୍ରାନ୍ତଙ୍କ ମୃତ୍ୟୁ ଘଟିଥିବାବେଳେ ଉତ୍ତରପ୍ରଦେଶରେ ୩୫୧ ଜଣଙ୍କ ଜୀବନ ଯାଇଛି। ଦିନକରେ ମହାରାଷ୍ଟ୍ରରେ ସର୍ବାଧିକ ୫୧,୮୮୦ ଜଣ କରୋନା ପଜିଟିଭ୍ ଚିହ୍ନଟ ହୋଇଥିବାବେଳେ କର୍ନାଟକରେ ୪୪,୬୩୧, କେରଳରେ ୩୭,୧୯୦, ଉତ୍ତରପ୍ରଦେଶରେ ୨୫,୭୭୦ ଏବଂ ତାମିଲନାଡୁରେ ୨୧,୨୨୮ ଜଣ ଗୋଟିଏ ଦିନରେ ସଂକ୍ରମିତ ହୋଇଛନ୍ତି। ମୋଟ ସଂକ୍ରମଣର ୪୭.୨୬ ପ୍ରତିଶତ କେବଳ ଏହି ୫ ରାଜ୍ୟରୁ ରିପୋର୍ଟ ହୋଇଛି। ଏହି ରାଜ୍ୟଗୁଡ଼ିକ ସମେତ ପଶ୍ଚିମବଙ୍ଗ, ରାଜସ୍ଥାନ, ବିହାରକୁ ମିଶାଇ ୧୨ଟି ପ୍ରଦେଶରେ ଲକ୍ଷେରୁ ଊର୍ଦ୍ଧ୍ୱ ସକ୍ରିୟ ମାମଲା ଥିବା ମନ୍ତ୍ରଣାଳୟ ପକ୍ଷରୁ କୁହାଯାଇଛି।

ଶିଶୁ, କିଶୋରଙ୍କୁ ...

ସ୍ୱାସ୍ଥ୍ୟ ପରୀକ୍ଷା ନ କରି ୨ ମାସରେ ଥରେ କରନ୍ତୁ। ଗର୍ଭାବସ୍ଥାରେ କୋଭିଡ୍ ଗାଇଡ୍‌ଲାଇନ୍ ପାଳନ କରି ଅଲ୍‌ଟ୍ରାସାଉଣ୍ଡ୍ କରନ୍ତୁ। ଗର୍ଭବତୀ ମହିଳା କରୋନା ଟିକା ନେବା ଉଚିତ ନୁହେଁ। ଯଦି କେହି ଟିକାର ପ୍ରଥମ ଡୋଜ୍ ନେବା ପରେ ଗର୍ଭଧାରଣ କରନ୍ତି, ତେବେ ଦ୍ୱିତୀୟ ଡୋଜ୍ ଟିକା ନିଅନ୍ତୁ ନାହିଁ। ସେହିପରି ଶିଶୁଙ୍କୁ ସ୍ତନ୍ୟପାନ କରାଉଥିବା ମା' ମଧ୍ୟ କରୋନା ଟିକା ନେଇପାରିବେ ନାହିଁ ବୋଲି ଡା. କର କହିଛନ୍ତି।

ସେହିପରି ରାଜ୍ୟ ସ୍ୱାସ୍ଥ୍ୟ ଓ ପରିବାର କଲ୍ୟାଣ ପ୍ରତିଷ୍ଠାନ ନିର୍ଦ୍ଦେଶକ ଡା. ଅମରେନ୍ଦ୍ର ମହାନ୍ତି କାର୍ଯ୍ୟକ୍ରମକୁ ପରିଚାଳନା କରି କହିଛନ୍ତି ଯେ, କରୋନାରେ ଆକ୍ରାନ୍ତ ହେଲେ ଭୟଭୀତ ହୁଅନ୍ତୁ ନାହିଁ। ଲକ୍ଷଣ ନ ଥିଲେ ଘରେ ରହି ଡାକ୍ତରଙ୍କ ପରାମର୍ଶ ନେଇ ସୁସ୍ଥ ହୁଅନ୍ତୁ। ୯୦ ପ୍ରତିଶତ ଆକ୍ରାନ୍ତ ହୋମ୍ ଆଇସୋଲେଶନରେ ରହି ଭଲ ହେଉଛନ୍ତି। ଔଷଧ ଖାଇବା ପରେ ଯଦି ଶ୍ୱାସକ୍ରିୟାରେ ଯନ୍ତ୍ରଣା ଅନୁଭବ କରୁଛନ୍ତି ତେବେ ଡାକ୍ତରଙ୍କୁ ଜଣାଇବା ସହ ତାଙ୍କ ପରାମର୍ଶକ୍ରମେ ହସ୍ପିଟାଲ ଯିବା ଆବଶ୍ୟକ। କିନ୍ତୁ ତରବରିଆ ହୋଇ ହସ୍ପିଟାଲ ଯିବା ଅନୁଚିତ। ଶରୀରରେ ଅକ୍ସିଜେନ ମାତ୍ରା କମିଗଲେ କିଛି ସମୟ ପର୍ଯ୍ୟନ୍ତ ମୁହଁ ମାଡ଼ି ହୋଇ ଶୋଇପଡ଼ିବେ। ଏହାପରେ ପ୍ରଥମେ ବାମ କଡ଼ ପରେ ଡାହାଣ କଡ଼ ମାଡ଼ି ଶୋଇବେ। ତା'ପରେ କିଛି ସମୟ ଆଉଜି ହୋଇ ବସିଲେ ଶରୀରରେ ଅକ୍ସିଜେନ ମାତ୍ରା ସ୍ୱାଭାବିକ ସ୍ତରକୁ ଆସିଯିବ ବୋଲି ସେ କହିଛନ୍ତି।

ଋଣ ପଇଠରେ ଆଶ୍ୱସ୍ତି ...

ଲକ୍‌ଡାଉନରେ ଥିବା ଭିତ୍ତିଭୂମି ଏବଂ ସେବା ଯୋଗାଣକାରୀ ଲାଭବାନ ହୋଇପାରିବେ ବୋଲି କୁହାଯାଉଛି।

ଅଗ୍ରାଧିକାର କ୍ଷେତ୍ର ଋଣ ଯୋଗାଣକୁ ତ୍ୱରାନ୍ୱିତ କରିବା ଲାଗି ବ୍ୟାଙ୍କଗୁଡ଼ିକୁ ଉତ୍ସାହିତ କରାଯିବ। ସେହିଭଳି କୋଭିଡ୍ ସଂକ୍ରାନ୍ତ ଚାପଗ୍ରସ୍ତ ସମ୍ପତ୍ତି ରିଜୋଲ୍ୟୁଶନ ଫ୍ରେମ୍‌ୱାର୍କ ୨.୦ ସମ୍ପର୍କରେ ମଧ୍ୟ ଘୋଷଣା କରାଯାଇଛି। ଏହା ଅଧୀନରେ ବ୍ୟକ୍ତି ବିଶେଷ, କ୍ଷୁଦ୍ର ବାଣିଜ୍ୟ ଏବଂ ଅଣୁ, କ୍ଷୁଦ୍ର ଏବଂ ମଧ୍ୟମ ଉଦ୍ୟୋଗ(ଏମ୍‌ଏସ୍‌ଏମ୍‌ଇ) ୨୫ କୋଟି ଟଙ୍କା ପର୍ଯ୍ୟନ୍ତ ଋଣକୁ ପୁନର୍ଗଠନ କରିବା ସୁବିଧା ପାଇବେ। ଏଥିଲାଗି ୨ ବର୍ଷ ଯାଏ ସମୟ ଦିଆଯାଇଛି। ଏ ସଂକ୍ରାନ୍ତ ୱିଣ୍ଡୋ ସେପ୍ଟେମ୍ବର ଯାଏ ଖୋଲା ରହିବ। ବ୍ୟକ୍ତି ବିଶେଷଙ୍କଠାରୁ ଏ ନେଇ ଅନୁରୋଧ ପାଇବା ପରେ ବ୍ୟାଙ୍କ ୯୦ ଦିନ ମଧ୍ୟରେ ଏହି ସୁବିଧା ଦେବେ। ଗତ ବର୍ଷ ସୁବିଧା ନେଇ ନ ଥିବା ବ୍ୟକ୍ତିବିଶେଷ ଏବଂ ସଂସ୍ଥା ଏହାର ଲାଭ ଉଠାଇପାରିବେ। ସେହିଭଳି ରାଜ୍ୟ ସରକାରଗୁଡ଼ିକ ଲାଗି ଓଭର ଡ୍ରାଫ୍ଟ ସୁବିଧା ଗ୍ରହଣ ନିୟମରେ କିଛିଟା କୋହଳ ବ୍ୟବସ୍ଥା କରାଯାଇଛି। ଚଳିତ ବର୍ଷ ସେପ୍ଟେମ୍ବର ୩୦ ଯାଏ ଏହାର ଲାଭ ନେଇ ହେବ। ସେହିଭଳି କେୱାଇସି ଅନୁପାଳନ ନିୟମ ମଧ୍ୟ କୋହଳ ହୋଇଛି। ଚଳିତ ବର୍ଷ ଡିସେମ୍ବର ଶେଷ ଯାଏ ବ୍ୟାଙ୍କଗୁଡ଼ିକ ଏ ନେଇ ଗ୍ରାହକଙ୍କୁ ବାଧ୍ୟ ନ କରିବା ଲାଗି ଆର୍‌ବିଆଇ କହିଛି। କେତେକ ନିର୍ଦ୍ଦିଷ୍ଟ କ୍ଷେତ୍ରରେ ଭିଡିଓ ଭିତ୍ତିକ କେୱାଇସି କରାଇବା ଲାଗି ନିର୍ଦ୍ଦେଶ ରହିଛି। କେନ୍ଦ୍ରୀୟ ବ୍ୟାଙ୍କ ଦ୍ୱିତୀୟ ପର୍ଯ୍ୟାୟ ସରକାରୀ ପ୍ରତିଭୂତି କ୍ରୟ ଅଧୀନରେ ୨ ସପ୍ତାହ ମଧ୍ୟରେ ୩୫ ହଜାର ଟଙ୍କାର କାରବାର କରିବ ବୋଲି ଜଣାପଡିଛି।

କରୋନାର ଦ୍ୱିତୀୟ ଲହରକୁ ନେଇ ଆର୍‌ବିଆଇ ଚିନ୍ତା ପ୍ରକଟ କରିଛି। ଅର୍ଥ ବ୍ୟବସ୍ଥା ଅଣ୍ଟା ସଳଖି ଛିଡ଼ାହେବାକୁ ଚେଷ୍ଟା କରିବାକୁ ଆରମ୍ଭ କରିଥିବା ବେଳେ ପୁଣି ଥରେ ଏହା ଉପରେ ଚାପ ପଡିଛି। ସ୍ଥିତି ଉପରେ ଲଗାତର ନଜର ରଖାଯାଇଥିବା ଗଭର୍ନର ଶକ୍ତିକାନ୍ତ ଦାସ ଗଣମାଧ୍ୟମକୁ ସୂଚନା ଦେଇଛନ୍ତି। ବଜାର ଉପରେ ପଡୁଥିବା ଚାପକୁ ନଜରକୁ ବିଚାରକରି ବାଣିଜ୍ୟ କ୍ଷେତ୍ର ଲାଗି କିଛି ପଦକ୍ଷେପ ଗ୍ରହଣ କରାଯାଇଥିବା ସେ ମତ ରଖିଛନ୍ତି। କୋଭିଡ୍‌ଜନିତ ବଜାରର ସମସ୍ୟା ସମାଧାନ କରିବା ପାଇଁ ଆର୍‌ବିଆଇ ଏହାର ବିଭିନ୍ନ ଟୁଲ୍ ବ୍ୟବହାର କରିବ। ଏ ନେଇ ରିଜର୍ଭ ବ୍ୟାଙ୍କ ବର୍ତ୍ତମାନ ସରକାରଙ୍କ ସହ ମିଳିତ ହୋଇ କାମ କରୁଛି। ଆର୍ଥିକ ସ୍ଥିତି ଠିକ୍ ରଖିବା ଲାଗି କେନ୍ଦ୍ରୀୟ ବ୍ୟାଙ୍କ ପଦକ୍ଷେପ ନେଉଛି। ବଜାର ଦକ୍ଷ ଭାବେ କାମ କରିବା ଜାରି ରଖିବ ବୋଲି ଗଭର୍ନର ଆଶାବାଦୀ ରହିଛନ୍ତି। ବିଶ୍ୱ ବଜାରର ଅଭିବୃଦ୍ଧି ନେଇ ଆଶଙ୍କା ପ୍ରକଟ ପାଇଛି। ଏହା ନିମ୍ନଗାମୀ ରହିପାରେ। ଏହାବାଦ କ୍ଷୁଦ୍ର ଋଣଗ୍ରହୀତା, ଏମ୍‌ଏସ୍‌ଏମ୍‌ଇ ଏବଂ ବ୍ୟକ୍ତି ବିଶେଷଙ୍କ ସମସ୍ୟା ବୃଦ୍ଧି ପାଇବ। ବର୍ତ୍ତମାନ କେନ୍ଦ୍ରୀୟ ବ୍ୟାଙ୍କ କାର୍ଯ୍ୟକୁ ଜାରି ରଖିବା ଲାଗି ୨୫୦ରୁ ଊର୍ଦ୍ଧ୍ୱ ବ୍ୟକ୍ତିବିଶେଷ ଏବଂ ସେବା ଯୋଗାଣକାରୀ ସେମାନଙ୍କ ଘରଠାରୁ ବାହାରେ ରହି ବର୍ତ୍ତମାନ କାମ କରୁଛନ୍ତି। ତ୍ୱରିତ ଭିତ୍ତିରେ ଜୀବନ ରକ୍ଷା ଏବଂ ଜୀବିକାକୁ ଟ୍ରାକ୍‌କୁ

କରୋନା ସଂକ୍ରମଣ ସ୍ଥିତି

	ଆକ୍ରାନ୍ତ	ମୃତ୍ୟୁ	ଆରୋଗ୍ୟ
ବିଶ୍ୱ	୧୫,୫୪,୧୯,୩୩୬	୩୨,୪୬,୪୧୬	୧୩,୨୮,୨୮,୨୩୭
ଭାରତ	୨,୦୯,୩୩,୯୫୯	୨,୨୮,୭୩୬	୧,୭୧,୫୦,୩୭୫
ଓଡ଼ିଶା	୪,୮୯,୬୪୧	୨୧୦୪(+୫୩)	୪,୧୬,୪୦୩

ବୁଧବାର ରାତି ୧୦ଟା ସୁଦ୍ଧା
(+ ଅନ୍ୟ ରୋଗରେ କରୋନା ଆକ୍ରାନ୍ତଙ୍କ ମୃତ୍ୟୁ)
ତଥ୍ୟ: https://www.worldometers.info/coronavirus/ଏବଂ ଓଡ଼ିଶା ସରକାର

ଖୋର୍ଦ୍ଧା, ସୁନ୍ଦରଗଡ଼ ସ୍ଥିତି ସଙ୍ଗିନ

୫ ଦିନରେ ଆକ୍ରାନ୍ତ ହେଲେଣି ୧୧,୧୩୧, ମଲେଣି ୨୬

- ୨୪ଘଣ୍ଟାରେ ରାଜ୍ୟରେ ୯,୮୮୯ ପଜିଟିଭ୍, ୧୬ ମୃତ
- ଚିନ୍ତା ବଢ଼ାଇଲାଣି ରାଜଧାନୀ

ଭୁବନେଶ୍ୱର, ୫।୫(ବ୍ୟୁରୋ)

ରାଜ୍ୟରେ କିଛିଦିନ ଧରି ସଂକ୍ରମଣ କମିବା ସହ ଗତ ୪ଦିନ ହେବ ପ୍ରାୟତଃ ସ୍ଥିର ଅବସ୍ଥାରେ ଥିଲା। ଗତ ୧୦ ତାରିଖରେ ୧୦,୪୧୩ ପଜିଟିଭ୍ ଚିହ୍ନଟ ହୋଇ ସର୍ବକାଳୀନ ରେକର୍ଡ କରିଥିଲା। ଏହାପରେ ଦୈନିକ ସଂକ୍ରମଣ ୮ହଜାର ପାଖାପାଖି ରହୁଥିଲା। ଏବେ ପୁଣି କରୋନା ୧୦ହଜାର ମୁହାଁ ହୋଇଛି। ଗତ ୨୪ ଘଣ୍ଟାରେ ରାଜ୍ୟରେ ୯,୮୮୯ କରୋନା ପଜିଟିଭ୍ ଚିହ୍ନଟ ହୋଇଥିବାବେଳେ ୧୬ଜଣଙ୍କ ମୃତ୍ୟୁ ଘଟିଛି। ଖୋର୍ଦ୍ଧା ଓ ସୁନ୍ଦରଗଡ଼ ଜିଲାର ସ୍ଥିତିକୁ ନେଇ ସରକାରଙ୍କ ଚିନ୍ତା ବଢ଼ୁଛି। ଏହି ଦୁଇ ଜିଲାରୁ ସର୍ବାଧିକ ଆକ୍ରାନ୍ତ ଚିହ୍ନଟ ହେଉଛନ୍ତି। ନୂଆ ଚିହ୍ନଟଙ୍କ ମଧ୍ୟରୁ ଖୋର୍ଦ୍ଧାରୁ ୧,୩୩୧ଜଣ ଆକ୍ରାନ୍ତ ହୋଇଥିବାବେଳେ ସୁନ୍ଦରଗଡ଼ରୁ ୧,୧୩୭ଜଣଙ୍କ ରିପୋର୍ଟ ପଜିଟିଭ୍ ବାହାରିଛି। ଗତ ୫ ଦିନ ଭିତରେ କେବଳ ଏହି ଦୁଇ ଜିଲାରୁ ୧୧,୧୩୧ କରୋନାରେ ଆକ୍ରାନ୍ତ ହୋଇଛନ୍ତି ଓ ୨୬ଜଣଙ୍କ ମୃତ୍ୟୁ ଘଟିଛି। ଏଥିମଧ୍ୟରୁ ଖୋର୍ଦ୍ଧାରେ ୬,୯୩୧ଜଣ ପଜିଟିଭ୍ ଓ ୧୬ ମୃତ ଏବଂ ସୁନ୍ଦରଗଡ଼ରେ ୪,୨୦୦ ପଜିଟିଭ୍ ଓ ୧୦ ମୃତକ ରହିଛନ୍ତି। ଖୋର୍ଦ୍ଧାରୁ ଚିହ୍ନଟ ମୋଟ ୧,୩୩୧ଜଣ ଆକ୍ରାନ୍ତଙ୍କ ମଧ୍ୟରୁ କେବଳ ଭୁବନେଶ୍ୱରରୁ ୧୦୭୪ଜଣ ରହିଛନ୍ତି।

ଅନ୍ୟ ଜିଲାରେ ମଧ୍ୟ ସ୍ଥିତି ଧୀରେ ଧୀରେ ବିଗିଡିବାରେ ଲାଗିଛି। କଟକ ଜିଲାରୁ ଆଉ ୭୯୦ଜଣ ପଜିଟିଭ୍ ଚିହ୍ନଟ ହୋଇଥିବାବେଳେ ବରଗଡ଼ରୁ ୪୮୩, ଅନୁଗୋଳରୁ ୪୪୩, ପୁରୀରୁ ୪୩୬, କଳାହାଣ୍ଡିରୁ ୪୧୪, ଝାରସୁଗୁଡ଼ାରୁ ୩୮୬, ବଲାଙ୍ଗୀରରୁ ୩୨୬, ଗଞ୍ଜାମରୁ ୩୧୦, ଯାଜପୁରରୁ ୨୮୨, କେନ୍ଦୁଝରରୁ ୧୯୫, ସୋନପୁରରୁ ୧୫୮, ଜଗତ୍‌ସିଂହପୁରରୁ ୧୫୬, ବାଲେଶ୍ୱରରୁ ୧୫୧, କେନ୍ଦ୍ରାପଡ଼ାରୁ ୧୩୩, ରାୟଗଡ଼ା ଓ ବୌଦ୍ଧରୁ ୧୨୯ ଲେଖାଏ, ଗଜପତିରୁ ୧୧୭ଜଣ ରହିଛନ୍ତି। ଫଳରେ ରାଜ୍ୟରେ ଏବେ ମୋଟ ସଂକ୍ରମିତ ସଂଖ୍ୟା ୪,୮୯,୬୪୧ରେ ପହଞ୍ଚିଛି। ସେହିପରି ମୃତ ୧୬ଜଣଙ୍କ ମଧ୍ୟରେ ଖୋର୍ଦ୍ଧାରେ ସର୍ବାଧିକ ୪ଜଣ ଥିବାବେଳେ କଳାହାଣ୍ଡି ଓ ଗଜପତିରେ ୩ଜଣ ଲେଖାଏ, ରାୟଗଡ଼ା ଓ ସୁନ୍ଦରଗଡ଼ରେ ୨ଜଣ ଲେଖାଏ, ପୁରୀ ଓ ସମ୍ବଲପୁରରେ ଜଣେ ଲେଖାଏ ରହିଛନ୍ତି। ରାଜ୍ୟରେ ମୋଟ ମୃତ୍ୟୁ ସଂଖ୍ୟା ୨,୧୦୪କୁ ବୃଦ୍ଧି ପାଇଛି।

ଆବଶ୍ୟକ ନ ଥିଲେ ଆର୍‌ଟି-ପିସିଆର୍ କରନି

ନୂଆଦିଲ୍ଲୀ, ୫।୫: କୋଭିଡ ପରୀକ୍ଷା ପାଇଁ ଇଣ୍ଡିଆନ କାଉନସିଲ ଅଫ୍ ମେଡିକାଲ ରିସର୍ଚ୍ଚ (ଆଇସିଏମ୍‌ଆର୍) ପକ୍ଷରୁ ନୂତନ ଗାଇଡ୍‌ଲାଇନ ଜାରି ହୋଇଛି। ଆବଶ୍ୟକ ନ ଥିଲେ ଆର୍‌ଟି-ପିସିଆର୍ ଟେଷ୍ଟ ନ କରିବାକୁ ନିର୍ଦ୍ଦେଶାବଳୀରେ କୁହାଯାଇଛି। ବିଶେଷ କରି ଲାବୋରେଟୋରିଗୁଡ଼ିକ ଉପରୁ ଚାପ ହଟାଇବାକୁ ଏପରି ଗାଇଡ୍‌ଲାଇନ ଅଣାଯାଇଛି। ଯଦି ଆଣ୍ଟିଜେନ୍ ଟେଷ୍ଟ ରିପୋର୍ଟରେ କରୋନା ପଜିଟିଭ ଆସେ ତେବେ ଆର୍‌ଟି-ପିସିଆର୍ କରାଇବା ଆବଶ୍ୟକ ନାହିଁ। ଥରେ ଆର୍‌ଟି-ପିସିଆର୍ ଟେଷ୍ଟ ପଜିଟିଭ ଆସିଥିଲେ, ଜଣେ ୧୦ ଦିନ ଧରି କ୍ୱାରାଣ୍ଟାଇନରେ ରହିବା ପରେ ଶେଷ ୩ ଦିନରେ ଜ୍ୱର ହୋଇ ନ ଥିଲେ, କରୋନାରୁ ସୁସ୍ଥ ହୋଇ ହସ୍ପିଟାଲରୁ ଫେରିବା ପରେ ଏବଂ ଆନ୍ତଃରାଜ୍ୟ ଯାତାୟାତ କରିଥିବା ଜଣେ ସୁସ୍ଥ ବ୍ୟକ୍ତି ଆର୍‌ଟି-ପିସିଆର୍ ଟେଷ୍ଟ କରିବା ଜରୁରୀ ନୁହେଁ ବୋଲି ଆଇସିଏମ୍‌ଆର୍ କହିଛି। ଲାବୋରେଟୋରିରେ ନମୁନା ପରୀକ୍ଷା କରୁଥିବା କର୍ମଚାରୀଙ୍କ ମଧ୍ୟରୁ ଅନେକ ସଂକ୍ରମିତ ହେବା ପରେ ଏତେ ସଂଖ୍ୟାରେ ଆର୍‌ଟି-ପିସିଆର୍ ଟେଷ୍ଟ କରାଇବା କଷ୍ଟକର ହୋଇପଡୁଛି। ତେଣୁ ଆଣ୍ଟିଜେନ୍ ଟେଷ୍ଟ ଉପରେ ଅଧିକ ଗୁରୁତ୍ୱ ଦିଆଯିବାକୁ ଆଇସିଏମ୍‌ଆର୍ କହିଛି। କୌଣସି ବ୍ୟକ୍ତିଙ୍କ ଆଣ୍ଟିଜେନ୍ ଟେଷ୍ଟ ରିପୋର୍ଟ ନେଗେଟିଭ୍ ଆସିବା ସତ୍ତ୍ୱେ କରୋନା ଲକ୍ଷଣ ଦେଖାଦେଲେ ସେ ଆର୍‌ଟି-ପିସିଆର୍ ଟେଷ୍ଟ କରାଇପାରିବେ ।

ଏସ୍‌ଟିଏଫ୍ ହାତରେ ୨ଆନ୍ତଃରାଜ୍ୟ ବନ୍ଧୁକ ବେପାରୀ

ଭୁବନେଶ୍ୱର, ୫।୫(ବ୍ୟୁରୋ): ରାଜ୍ୟକୁ ଆସୁଥିବା ବେଆଇନ ବନ୍ଧୁକ ଲିଙ୍କ୍‌ର ହେଲା ପର୍ଦ୍ଦାଫାଶ। ବୁଧବାର କ୍ରାଇମ୍ ବ୍ରାଞ୍ଚର ସ୍ପେଶାଲ ଟାସ୍କ ଫୋର୍ସ(ଏସ୍‌ଟିଏଫ୍) ହାତରେ ଧରାପଡିଛନ୍ତି ୨ଜଣ ଆନ୍ତଃରାଜ୍ୟ ବନ୍ଧୁକ ବ୍ୟବସାୟୀ। ଗିରଫ ଅଭିଯୁକ୍ତ ହେଲେ ବିହାର ମୁଙ୍ଗେରର ବ୍ୟବସାୟୀ ରବୀନ୍ଦ୍ର ପ୍ରସାଦ ଓ ବାଲେଶ୍ୱର ଜିଲା ଶ୍ରୀକୃଷ୍ଣପୁର ଗ୍ରାମର ବିଶ୍ୱନାଥ ବିଶୋଇ। ଭଦ୍ରକ ଜିଲା ରାଣୀତାଲ ନିକଟରୁ ୨ଅଭିଯୁକ୍ତଙ୍କୁ ଏସ୍‌ଟିଏଫ୍‌ର ଏକ ଟିମ୍ ୨ଅଭିଯୁକ୍ତଙ୍କୁ ଗିରଫ କରିଥିଲା। ସେମାନଙ୍କଠାରୁ ୫ଟି ୭ଏମ୍‌ଏମ୍ ଅଟୋମେଟେଡ ପିସ୍ତଲ ସମେତ ୭ ବନ୍ଧୁକ ସମେତ ୭ ଗୁଳି ଓ ମାଗାଜିନ ଜବତ କରାଯାଇଛି। ବେଆଇନ ବନ୍ଧୁକ ଗଚ୍ଛିତ ଅଭିଯୋଗରେ ଉଭୟଙ୍କୁ ଗିରଫ ପରେ କୋର୍ଟ ଚାଲାଣ କରାଯାଇଛି। ଉଭୟଙ୍କୁ ରିମାଣ୍ଡରେ ଆଣି ଅଧିକ ପଚରାଉଚରା କରିବାକୁ ଯୋଜନା କରାଯାଉଥିବା ଏସ୍‌ଟିଏଫ୍ ଡିଆଇଜି ଜୟନାରାୟଣ ପଙ୍କଜ କହିଛନ୍ତି।

୫ ବନ୍ଧୁକ ସମେତ ୭ ଗୁଳି ଓ ମାଗାଜିନ ଜବତ

ଗତ ଏପ୍ରିଲ ୯ରେ କଟକ ନିଆଳି ଅଞ୍ଚଳର ଶିଖରଘାଟ ପୋଲ ନିକଟରୁ ଏସ୍‌ଟିଏଫ୍ ୨ଜଣଙ୍କୁ ଗିରଫ କରିବା ସହ ୨ଟି ୭ଏମ୍‌ଏମ୍ ପିସ୍ତଲ ଏବଂ ୬ଟି ଦେଶୀ ବନ୍ଧୁକ ଜବତ କରିଥିଲା।

LIC
ଲାଇଫ ଇନ୍‌ସିଓରେନ୍ସ କର୍ପୋରେଶନ ଅଫ ଇଣ୍ଡିଆ
LIFE INSURANCE CORPORATION OF INDIA

ଲାଇଫ ଇନ୍‌ସିଓରେନ୍ସ କର୍ପୋରେଶନ ଅଫ ଇଣ୍ଡିଆ
କେନ୍ଦ୍ରୀୟ କାର୍ଯ୍ୟାଳୟ, "ଯୋଗକ୍ଷେମ",
ଜୀବନ ବୀମା ମାର୍ଗ,
ନରିମନ ପଏଣ୍ଟ, ମୁମ୍ବାଇ – 400 021

ସୂଚନା

ବିଜ୍ଞପ୍ତି ଏସ୍.ଓ. 1630 (ଇ) ଦିନାଙ୍କ 15 ଏପ୍ରିଲ 2021 ଅନୁଯାୟୀ କେନ୍ଦ୍ର ସରକାର ଲାଇଫ ଇନ୍‌ସିଓରେନ୍ସ କର୍ପୋରେଶନ ଅଫ ଇଣ୍ଡିଆ ପାଇଁ ପ୍ରତି ଶନିବାର ପବ୍ଲିକ୍ ହଲିଡେ ରୂପେ ଘୋଷଣା କରିଛନ୍ତି। ଏତଦ୍ୱାରା ସମସ୍ତ ପଲିସୀ ଧାରକ ଓ ଅନ୍ୟ ଷ୍ଟେକ୍ ଧାରକ ମାନଙ୍କୁ ସୂଚିତ କରାଯାଉଛି ଯେ 10 ମଇ 2021 ଠାରୁ ଲାଇଫ ଇନ୍‌ସିଓରେନ୍ସ କର୍ପୋରେଶନ ଅଫ ଇଣ୍ଡିଆ ର ସମସ୍ତ କାର୍ଯ୍ୟାଳୟ ସୋମବାର ଠାରୁ ଶୁକ୍ରବାର ପର୍ଯ୍ୟନ୍ତ କାମ କରିବା ପ୍ରଭାବକୁ ଆସିବ।

10 ମଇ 2021 ଠାରୁ, ସୋମବାର ଠାରୁ ଶୁକ୍ରବାର ପର୍ଯ୍ୟନ୍ତ କାର୍ଯ୍ୟାଳୟ ଗୁଡ଼ିକର କାର୍ଯ୍ୟ ସମୟ ଦିବା 10.00 ରୁ ସନ୍ଧ୍ୟା 05.30 ପର୍ଯ୍ୟନ୍ତ ରହିବ। ବିଶଦ ବିବରଣୀ ପାଇଁ ଦେଖନ୍ତୁ www.licindia.in

Follow us : YouTube LIC India Forever

IRDAI Regn. No.: 512
ଅନ୍‌ଲାଇନ୍ ସେବା ସକାଶେ ଦେଖନ୍ତୁ : www.licindia.in

ଖଲ୍ଲିକୋଟ ସ୍ୱୟଂଶାସିତ ମହାବିଦ୍ୟାଳୟକୁ ଏକକ ବିଶ୍ୱବିଦ୍ୟାଳୟ ମାନ୍ୟତା

ଭୁବନେଶ୍ୱର, ୫।୫(ବ୍ୟୁରୋ): ଖଲ୍ଲିକୋଟ ସ୍ୱୟଂଶାସିତ ମହାବିଦ୍ୟାଳୟକୁ ଏକକ ବିଶ୍ୱବିଦ୍ୟାଳୟ ମାନ୍ୟତା ମିଳିଛି। ବୁଧବାର ମୁଖ୍ୟମନ୍ତ୍ରୀ ନବୀନ ପଟ୍ଟନାୟକ ଘୋଷଣା କରିଛନ୍ତି। ଖଲ୍ଲିକୋଟ ମହାବିଦ୍ୟାଳୟ ରାଜ୍ୟର ଏକ ପୁରୁଣା ଶିକ୍ଷାନୁଷ୍ଠାନ। ଏହାର ଏକ ସ୍ୱତନ୍ତ୍ର ପରିଚୟ ରହିଛି। ଏକକ ବିଶ୍ୱବିଦ୍ୟାଳୟ ମାନ୍ୟତା ପାଇବା ଫଳରେ ଦକ୍ଷିଣ ଓଡ଼ିଶା ଲୋକଙ୍କ ଆଶା ଓ ଆକାଂକ୍ଷା ପୂରଣ ହୋଇଛି। ବର୍ତ୍ତମାନ ସମୟକୁ ଦୃଷ୍ଟିରେ ରଖି ଏହା ଗବେଷଣା ଓ ନୂଆ ପାଠ୍ୟକ୍ରମକୁ ପ୍ରୋତ୍ସାହିତ କରି ଆଗକୁ ବଢ଼ିବ ବୋଲି ମୁଖ୍ୟମନ୍ତ୍ରୀ ଆଶାପ୍ରକଟ କରିଛନ୍ତି। ୧୮୫୬ରେ ବ୍ରହ୍ମପୁରର ଏକ ସ୍କୁଲ ଭାବେ ଜନ୍ମ ନେଇଥିବା ଏହି ଶିକ୍ଷାନୁଷ୍ଠାନ। ୧୮୭୮ରେ ଏହା ଇଣ୍ଟରମିଡିଏଟ୍ କଲେଜରେ ପରିଣତ ହୋଇଥିଲା। ଏହାର ପୂର୍ବ ନାଁ ନେଟିଭ୍ କଲେଜ ରହିଥିଲା। ୧୮୯୩ରେ ଏହାର ନାଁ ଖଲ୍ଲିକୋଟ କଲେଜ ହୋଇଥିଲା। ଖଲ୍ଲିକୋଟ ରାଜା ଏହି କଲେଜ ପାଇଁ ୧୬.୫ଏକର ଜମି ଦେଇଥିଲେ। ୧୯୪୪ରୁ ଏଠାରେ ଉଭୟ କଳା ଓ ବିଜ୍ଞାନରେ ସ୍ନାତକ ଶ୍ରେଣୀ ପାଠପଢ଼ା ଆରମ୍ଭ ହୋଇଥିଲା। ପରେ ୧୯୬୩ରୁ ବାଣିଜ୍ୟରେ ସ୍ନାତକ ବିଭାଗ ଖୋଲିଥିଲା। ଏହା ପ୍ରଥମେ ବ୍ରହ୍ମପୁର ବିଶ୍ୱବିଦ୍ୟାଳୟ ଅଧୀନରେ ଥିଲା। ତେବେ ୨୦୧୫ରେ ଏହା କ୍ଲଷ୍ଟର ବିଶ୍ୱବିଦ୍ୟାଳୟ ହୋଇଥିଲା।

ଲକ୍‌ଡାଉନ୍

୧୪ ଦିନିଆ ଲକ୍‌ଡାଉନ୍‌ର ପ୍ରଥମ ଦିନରେ ଭୁବନେଶ୍ୱର ବାଣୀବିହାର ଛକର ଦୃଶ୍ୟ।

ପ୍ରଦୀପ୍ତଙ୍କ ଚିକିତ୍ସା କରିବେ ଉଚ୍ଚସ୍ତରୀୟ ଡାକ୍ତରୀ ଦଳ

ଭୁବନେଶ୍ୱର, ୪।୫(ବ୍ୟୁରୋ): ବିରୋଧୀ ଦଳ ନେତା ପ୍ରଦୀପ୍ତ କୁମାର ନାୟକ କରୋନା ସଂକ୍ରମିତ ହୋଇ ଭୁବନେଶ୍ୱର ଅଖିଳ ଭାରତୀୟ ଆୟୁର୍ବିଜ୍ଞାନ ପ୍ରତିଷ୍ଠାନ(ଏମସ୍) କୋଭିଡ୍ ହସ୍ପିଟାଲ୍‌ରେ କିଛିଦିନ ହେଲା ଚିକିତ୍ସିତ ହେଉଛନ୍ତି । ତାଙ୍କୁ ଏବେ ଭେଣ୍ଟିଲେଟର ସପୋର୍ଟରେ ରଖାଯାଇଥିବା ତାଙ୍କର ଜଣେ ନିକଟତମ ସହଯୋଗୀ ସୂଚନା ଦେଇଛନ୍ତି। ମଙ୍ଗଳବାର ଏ ସମ୍ପର୍କରେ ରାଜ୍ୟ ସ୍ୱାସ୍ଥ୍ୟ ଓ ପରିବାର କଲ୍ୟାଣ ମନ୍ତ୍ରୀ ନବକିଶୋର ଦାସ ସ୍ୱାସ୍ଥ୍ୟ ବିଭାଗର ଅତିରିକ୍ତ ମୁଖ୍ୟ ଶାସନ ସଚିବଙ୍କୁ ଚିଠି ଲେଖିଛନ୍ତି। ଏକ ଉଚ୍ଚସ୍ତରୀୟ ଡାକ୍ତରୀ ଟିମ୍ ଏମସ୍ କର୍ତ୍ତୃପକ୍ଷଙ୍କ ସହ ଆଲୋଚନା କରି ତାଙ୍କୁ କିପରି ଉତ୍ତମ ଚିକିତ୍ସା ସେବା ଯୋଗାଇଦିଆଯିବ ପଦକ୍ଷେପ ଗ୍ରହଣ କରିବାକୁ ପରାମର୍ଶ ଦେଇଛନ୍ତି।

ସିସିଟିଭି ଫୁଟେଜ ମାଗିଲା ଓଏର୍‌ଆର୍‌ସି

ଭୁବନେଶ୍ୱର, ୫।୫(ବ୍ୟୁରୋ)

ଗଞ୍ଜାମ ଜିଲା ଗୋଳଛରା ଥାନା ପରିସରରେ ଜଣେ ଯୁବକ ଆତ୍ମହତ୍ୟା କରିବା ଘଟଣାରେ ରାଜ୍ୟ ମାନବାଧିକାର ଆୟୋଗ(ଓଏର୍‌ଆର୍‌ସି) ନିଜ ଆଡୁ ତଦନ୍ତ ଆରମ୍ଭ କରିଛନ୍ତି। ଗୋଳଛରା ଥାନା ପୋଲିସଠାରୁ ହାଜତ ମୃତ୍ୟୁ ଘଟଣାର ରିପୋର୍ଟ ତଲବ କରିବା ସହ ଘଟଣା ଦିନ ମୃତକଙ୍କୁ ହସ୍ପିଟାଲକୁ ନେବାର ୪ଘଣ୍ଟା ପୂର୍ବର ସିସିଟିଭି ଫୁଟେଜ୍ ଦାଖଲ କରିବାକୁ ନିର୍ଦ୍ଦେଶ ଦେଇଛନ୍ତି। ଏନେଇ ଏକ ସବିଶେଷ ରିପୋର୍ଟ ଆସନ୍ତା ୪ସପ୍ତାହ ମଧ୍ୟରେ ଦାଖଲ କରିବାକୁ ଦକ୍ଷିଣାଞ୍ଚଳ ଡିଆଇଜି ସତ୍ୟବ୍ରତ ଭୋଇଙ୍କୁ ବୁଧବାର ଓଏର୍‌ଆର୍‌ସି କହିଛନ୍ତି। ଯେହେତୁ ଏହି ଘଟଣା ଏକ ହାଜତ ମୃତ୍ୟୁ ସମ୍ପର୍କିତ, ଏହା ଦ୍ୱାରା ମାନବିକ ଅଧିକାର ଉଲ୍ଲଂଘନ ହୋଇଛି ଏବଂ ଏଥିରେ ପୋଲିସର ଅବହେଳାକୁ ଦାୟୀ କରାଯାଉଛି, ସେଥିପାଇଁ ଆୟୋଗ ନିଜ ଆଡୁ ପ୍ରକ୍ରିୟା ଆରମ୍ଭ କରିଛନ୍ତି।

ପ୍ରକାଶ ଯେ ଏକ ଇଟାଭାଟିରେ ଶ୍ରମିକମାନଙ୍କୁ ଗାଳିଗୁଲଜ କରିବା ସହ ମାଡ଼ ମାରିଥିବା

ଗୋଳଛରା ହାଜତ ମୃତ୍ୟୁ ମାମଲା

ଅଭିଯୋଗରେ ରଙ୍ଗିପୁରର ଗଣେଶ ଡାଙ୍ଗୁଆ ନାମକ ଜଣେ ଯୁବକଙ୍କୁ ଗୋଳଛରା ପୋଲିସ ଗତ ସୋମବାର ଥାନାକୁ ଆଣିଥିଲା। କୋଭିଡ୍-୧୯ କଟକଣା ଯୋଗୁ ତାଙ୍କୁ ଅଭ୍ୟର୍ଥନା(ରିସେପ୍ସନ) ଡେସ୍କରେ ପୋଲିସ ପଚରାଉଚରା କରିଥିଲା। ରାତି ପ୍ରାୟ ୮ଟାରେ ଦାୟିତ୍ୱରେ ଥିବା କନଷ୍ଟେବଳ ବାହାରକୁ ଯାଇଥିବାବେଳେ ଗଣେଶ ଏକ ବେଲ୍ଟ ସାହାଯ୍ୟରେ ଥାନା ପ୍ରକୋଷ୍ଠ ଝରକାରେ ଆତ୍ମହତ୍ୟା ଉଦ୍ୟମ କରିଥିଲେ। ଏହା ଦେଖି ସେଣ୍ଟ୍ରି ଦାୟିତ୍ୱରେ ଥିବା କର୍ମଚାରୀ ଗଣେଶଙ୍କୁ ଉଦ୍ଧାର କରି ବ୍ରହ୍ମପୁର ହସ୍ପିଟାଲରେ ଭର୍ତ୍ତି କରିଥିଲେ। ତେବେ ସେଠାରେ ଡାକ୍ତର ତାଙ୍କୁ ମୃତ ଘୋଷଣା କରିଥିଲେ। ଏହି ଘଟଣାକୁ ଗୁରୁତର ସହ ଗ୍ରହଣ କରି ବ୍ରହ୍ମପୁର ଏସ୍‌ପି ପିନାକ ମିଶ୍ର ମଙ୍ଗଳବାର ଏଏସ୍‌ଆଇ ପ୍ରକାଶ ଚନ୍ଦ୍ର ଆଚାର୍ଯ୍ୟ ଏବଂ କନଷ୍ଟେବଳ ଡି.ପି. ଜେନାଙ୍କୁ କାର୍ଯ୍ୟରେ ଅବହେଳା ଅଭିଯୋଗରେ ନିଲମ୍ବିତ କରିଥିଲେ।

ବସ୍ ଚଳାଚଳ ବନ୍ଦ ପରେ ବଢ଼ିଲା ଚିନ୍ତା

ଭୁବନେଶ୍ୱର,୫।୫(ବ୍ୟୁରୋ)

କରୋନାର ପ୍ରଥମ ଲହର ପରେ ଯାତ୍ରୀ ଅଭାବ ସାଙ୍ଗକୁ ଦ୍ୱିତୀୟ ଲହରଜନିତ ଲକ୍‌ଡାଉନ ଘରୋଇ ବସ୍ ସେବାକୁ ସମ୍ପୂର୍ଣ୍ଣ ବିପର୍ଯ୍ୟସ୍ତ କରିଛି। ସେହିପରି ବୁଧବାରଠାରୁ ସାରା ରାଜ୍ୟରେ ଲକ୍‌ଡାଉନ୍ ଆରମ୍ଭ ହୋଇଥିବାରୁ ବସ୍ ଚଳାଚଳ ସମ୍ପୂର୍ଣ୍ଣ ବନ୍ଦ ରହିଛି। ଫଳରେ ବସ୍ ମାଲିକ ଏବଂ ଏହା ଉପରେ ନିର୍ଭର କରୁଥିବା ପ୍ରାୟ ୪୨ ହଜାର କର୍ମଚାରୀଙ୍କ ମଧ୍ୟରେ ଚିନ୍ତା ବଢ଼ିଯାଇଛି। ବସ୍ ଚାଲୁ ନ ଥିବାରୁ ୩ ମାସର ଟିକସ ଛାଡ଼ କରିବା, ଋଣ କିସ୍ତି ଘୁଞ୍ଚାଇବା, ବୀମା ୩ ମାସ ଯାଏ ଘୁଞ୍ଚାଇବାକୁ ରାଜ୍ୟ ଘରୋଇ ବସ୍ ମାଲିକ ସଂଘ

୩ ମାସ ଟିକସ ଛାଡ଼ ଉପରେ ଚାଲିଛି ବିଚାର

ପକ୍ଷରୁ ଦାବି କରାଯାଇଛି। ସଂଘର ମୁଖପାତ୍ର ଦେବାଶିଷ ନାୟକ କହିଛନ୍ତି, କରୋନା ଯୋଗୁ ବସ୍ ମାଲିକମାନେ ବହୁମାତ୍ରାରେ କ୍ଷତିଗ୍ରସ୍ତ ହୋଇଛନ୍ତି। ରାଜ୍ୟ ସରକାର ଏପ୍ରିଲ, ମେ, ଜୁନ୍ ୩ ମାସ ଯାଏ ଟିକସ ଛାଡ଼ କରିବା ସହ ଋଣ ବାବଦରେ ଦିଆଯାଉଥିବା କିସ୍ତିକୁ ମଧ୍ୟ ୩ ମାସ ଛାଡ଼ କରିବାକୁ ସଂଘ ପକ୍ଷରୁ ଦାବି କରାଯାଇଛି। ଅପରପକ୍ଷରେ ରାଜ୍ୟ ସରକାର ଗତବର୍ଷ ବସ୍‌ଗୁଡ଼ିକ ଉପରୁ ୩ ମାସର ଟିକସ ଛାଡ଼ କରିଥିଲେ। ଚଳିତ ବର୍ଷ ମଧ୍ୟ ଟିକସ ଛାଡ଼ କରିବା ନେଇ ସରକାର ବିଚାର କରୁଛନ୍ତି। ମୁଖ୍ୟମନ୍ତ୍ରୀଙ୍କ ଅନୁମୋଦନ ପରେ ଏ ନେଇ ଘୋଷଣା କରାଯିବ ବୋଲି ପରିବହନ ବିଭାଗର ଜଣେ ବରିଷ୍ଠ ଅଧିକାରୀ କହିଛନ୍ତି।

ପ୍ରକାଶ ଯେ, ରାଜ୍ୟରେ ୧୪ ହଜାର ବସ୍ ଚଳାଚଳ କରୁଛି। ଏହା ବନ୍ଦ ହେବାରୁ ଏହା ନିର୍ଭର କରୁଥିବା କର୍ମଚାରୀ ଜୀବିକା ହରାଇ ଦୟନୀୟ ପରିସ୍ଥିତି ଦେଇ ଗତି କରୁଛନ୍ତି। ୨୦୨୦ ଜୁନ୍ ମାସ ପରେ ଯଦିଓ ଲକ୍‌ଡାଉନ କୋହଳ କରାଯାଇଥିଲା ଏହା ସତ୍ତ୍ୱେ ରାଜ୍ୟରେ ବସ୍ ଚଳାଚଳ ସ୍ୱାଭାବିକ ହୋଇପାରି ନ ଥିଲା। କୋଭିଡ୍-୧୯ ସଂକ୍ରମଣ ଭୟରେ ଯାତ୍ରୀ ପରିବହନ ବହୁ ମାତ୍ରାରେ ବାଧାପ୍ରାପ୍ତ ହୋଇଥିଲା। ଫଳରେ ବସ୍ ଖର୍ଚ୍ଚ ଉଠାଇବା ମାଲିକମାନଙ୍କ ପକ୍ଷେ କଷ୍ଟକର ହୋଇପଡ଼ିଥିଲା। ଅଣ୍ଟା ସଳଖି ଛିଡ଼ାହେବା ବେଳକୁ ଚଳିତ ବର୍ଷ ପୁଣି କରୋନାର ଦ୍ୱିତୀୟ ଲହର ପରିସ୍ଥିତିକୁ ଆହୁରି ବିଗାଡ଼ି ଦେଇଛି। ମେ' ୫ ତାରିଖରୁ ବସ୍ ଚଳାଚଳ ସମ୍ପୂର୍ଣ୍ଣ ବନ୍ଦ ହୋଇ ଯାଇଥିବାରୁ କର୍ମଚାରୀମାନଙ୍କୁ ଦରମା ଦେବା, ଗାଡ଼ିର ବୀମା ଓ ଋଣ କିସ୍ତି ଶୁଝିବା ନେଇ ମାଲିକମାନଙ୍କ ପକ୍ଷେ ବଡ଼ ସମସ୍ୟା ସୃଷ୍ଟି ହୋଇଛି।

ଲକ୍‌ଡାଉନ୍ ଯୋଗୁ ଅଟକି ରହିଥିବା ବସ୍।

OFFICE OF THE PANCHAYAT SAMITI, JODA, KEONJHAR, ODISHA - 758038
E-mail: ori-joda@nic.in, Mob.: 9438309975

Letter No. 1417/Dev.
No. i-35
Date: 04.05.2021

DETAIL TENDER CALL NOTICE - 01/BDO-JODA OF 2021-22

1. Start date of selling Tender Paper : 06.05.2021
2. End date of selling Tender Paper : 19.05.2021 at 1.00 P.M.
3. Opening of Tender Paper : 20.05.2021 at 11.00 A.M.

The Block Development Officer, Joda invites sealed percentage rate tenders in Single Cover System on behalf of Government of Odisha from registered and eligible class of Civil Contractor of the State P.W.D. (R&B)/Water Resource/Rural Works/MI/CPWD for the following works eventually to be draw up in the PWD F-2 forms in conformity with the Detailed Tender Call Notice. The Block Development Officer, Joda reserves the right to reject any or all the tenders without assigning any reasons thereof. Other details can be seen in the bidding documents.

Further details terms & conditions & other eligibility criteria for the execution of following civil works of this Block can be obtained from the Panchayat Samiti, Joda during the office hours 06.05.2021 or from district website **www.kendujhar.nic.in**. The sealed bid documents can be sent by Registered Post/Speed Post only with remarks "Tender Paper" on the top of the cover. The bidders interested to can download the tender paper from the website **www.kendujhar.nic.in** has to deposit the cost of tender paper in shape of Demand Draft to be pledged in favour of Block Development Officer, Joda.

Sl. No.	Name of the GP	Name of the Work (Scheme)	Tender Value in (Rs.)	Cost of Tender Documents (Non-refundable)	EMD in Rs. as@ of applicable	Time of Completion	Class of Contractors
1	Anseikala	Const. of Two Nos. Additional Class Room Building Anseikala Noda UP School	13,92,648	6000	13926	"4" Months	"C" & "D"
2	Anseikala	Const. of Two Nos. Additional Class Room Building Kolhahundula UGUP School	13,92,648	6000	13926	"4" Months	"C" & "D"
3	Badakalimati	Const. of Three Nos. Additional Class Room Building Molangtoli UGUP School	20,65,914	6000	20659	"4" Months	"B" & "C"
4	Badakalimati	Const. of Three Nos. Additional Class Room Building Badakalimati UGUP School	20,65,914	6000	20659	"4" Months	"B" & "

ଦୁଇ ବିପରୀତ ଦିଗରୁ ଆସନ୍ନ ପ୍ରାଚ୍ୟ ଓ ପାଶ୍ଚାତ୍ୟ ଜଗତ ପରର ମିଳିତ ହେବ ଏବଂ ପରର ମଧ୍ୟରେ ଲୟପ୍ରାପ୍ତ ହେବ – ଯାହା ଫଳରେ କି ସମ୍ମିଳିତ ମାନବଜାତିର ଜୀବନରେ ଏକ ସର୍ବସାଧାରଣ ଜଗତ–ସଂସ୍କୃତିର ପ୍ରତିଷ୍ଠା ହେବ। –ଶ୍ରୀଅରବିନ୍ଦ

କଲେଜ ହତାରେ ପ୍ରାଣୀଙ୍କ ଯତ୍ନ

ମାନେକା ଗାନ୍ଧୀ

ପଟିଆଲାର ଥାପର ଇନ୍‌ଷ୍ଟିଚ୍ୟୁଟ ଆଣ୍ଡ୍ ଟେକ୍‌ନୋଲୋଜି ଏବଂ ପଟିଆଲା କଲେଜର କ୍ୟାମ୍ପସ ବା ହତାରେ ଅନୁଷ୍ଠା, ଅଭିଷେକ, ସାର୍ଥକ ଏବଂ ଗର୍ବିତା ପ୍ରାଣୀ କଲ୍ୟାଣ ଗ୍ରୁପ 'ପୁପର୍ସ ହେଲପର୍ସ ଟିଟ୍'ଆରମ୍ଭ କରିଛନ୍ତି। ଏହାର ମାର୍ଗଦର୍ଶନ କରିବାକୁ ସେମାନେ କିଛି ମାସ ପୂର୍ବେ ମୋ ପାଖକୁ ଲିଖିତ ଅନୁରୋଧ କରିଥିଲେ। ସବୁ କଲେଜରେ ଆନିମଲ ୱେଲଫେୟାର ଗ୍ରୁପ୍ ଆରମ୍ଭ କରିବା ପାଇଁ ଏହା ମୋତେ ଏକ ନୂଆ ଧାରଣା ଦେଲା। ଏଣୁ ଲିଗାଲ ଇଣ୍ଟର୍ନ ଭାବେ ମୋ ପାଖକୁ ଆସିଥିବା ଆଉ ଜଣେ ଅନୁଷ୍ଠାଙ୍କୁ ଆମେ ଏଥିପାଇଁ ଦାୟିତ୍ୱ ଦେଲୁ। ଯଦି ଆପଣଙ୍କ ମଧ୍ୟରୁ କେହି ଏଭଳି ଗ୍ରୁପ୍ ଆରମ୍ଭ କରିବାକୁ ଚାହୁଁଛନ୍ତି, ତେବେ anush-kapfacampus@gmail.com ରେ ଯୋଗାଯୋଗ କରିପାରିବେ। ଏବେ ଦିଲ୍ଲୀର ଅଧିକାଂଶ କଲେଜରେ ରହିଥିବା ସାମାଜିକ କାର୍ଯ୍ୟ ସହ ଜଡ଼ିତ ଛାତ୍ର ସଂଗଠନ 'ଏନାକ୍‌ଟସ' ତା' ଉଦ୍ୟମରେ ପ୍ରତ୍ୟେକ କଲେଜରେ ଆନିମଲ ୱେଲଫେୟାର ଗ୍ରୁପ୍ ଆରମ୍ଭ କରିଛି। ଏହି ଗ୍ରୁପ୍‌ର ନାମ ରଖାଯାଇଛି 'ଡେସି'। ଏହାକୁ ପରିଚାଳନା କରୁଛନ୍ତି ମୋତିଲାଲ କଲେଜରେ ଥିବା 'ଏନାକ୍‌ଟସ'ର ସଭାପତି ଲକ୍ଷିତା। ତାଙ୍କ ସହ ମଧ୍ୟ enac-tusmlnc@gmail.com ରେ ସମ୍ପର୍କ କରାଯାଇପାରିବ। ସେମାନେ ପ୍ରାଣୀମାନଙ୍କୁ ପୋଷ୍ୟ ଭାବେ ଗ୍ରହଣ କରୁଛନ୍ତି ଓ ଏହା ଉପରେ ପ୍ରଚାର ଅଭିଯାନ ଆରମ୍ଭ କରିଛନ୍ତି। କହିବାକୁ ଗଲେ ସେମାନେ ପ୍ରାଣୀ ସେବାର ସବୋତ୍କୃଷ୍ଟ କାର୍ଯ୍ୟ କରୁଛନ୍ତି।

କୋଭିଡ୍ ମହାମାରୀ ସମୟରେ ଦେଶର ସବୁଆଡେ ଶହ ଶହ ଛାତ୍ର ପ୍ରାଣୀମାନଙ୍କୁ ଖୁଆଇବା ସହ ସେମାନଙ୍କ ସେବା କରିଆସୁଛନ୍ତି। ଏହି ସମୟରେ ହତାରେ ଥିବା ପ୍ରାଣୀମାନେ ଖାଇଲେ କି ନାହିଁ ତାହା ଦେଖିବା ପାଇଁ ଅନେକେ ଛାତ୍ରାବାସରେ ରହିବାକୁ ପସନ୍ଦ କରିଛନ୍ତି। ଜିନ୍ଦଲ ବିଶ୍ୱବିଦ୍ୟାଳୟର କର୍ମଚାରୀମାନେ କ୍ୟାମ୍ପସ ବାହାରକୁ ପ୍ରାଣୀମାନଙ୍କୁ ବାହାର କରିଦେବାବେଳେ ୬୦୦ରୁ ଊର୍ଦ୍ଧ୍ୱ ଛାତ୍ର ମୋ ପାଖକୁ ଫୋନ୍ କରିବା ସହ ଲେଖି ଜଣାଇଥିଲେ। ଏହି କାର୍ଯ୍ୟ ବନ୍ଦ ନ କରିବା ଯାଏ ସେମାନେ ବିରୋଧ ଜାରି ରଖିଥିଲେ। ସବୁଠୁ ଖରାପ ଘଟଣା ଘଟିଥିଲା ଆଇଆଇଟି, ମାଡ୍ରାସରେ। ଏହାର ପ୍ରଶାସନିକ ଦାୟିତ୍ୱରେ ରହିଥିବା ଦୁଇ ବାମପନ୍ଥୀ ଚିନ୍ତାଧାରାର ବ୍ୟକ୍ତି ପ୍ରାଣୀମାନଙ୍କ ପ୍ରତି କଠୋର ମନୋଭାବ ପୋଷଣ କଲେ। ସରକାରୀ ନିର୍ଦ୍ଦେଶ ତଥା କ୍ୟାମ୍ପସର କର୍ମଚାରୀ ଏବଂ ଛାତ୍ରମାନଙ୍କ ବିରୋଧକୁ ଅଣଦେଖା କରି କୁକୁରଙ୍କ ପାଇଁ ଏକ ଅଡା କରି ସେଠାରେ ସେମାନଙ୍କୁ ଚେନ୍‌ରେ ବାନ୍ଧି ରଖାଗଲା। ଏପରି କି କୁକୁରମାନଙ୍କ ମଧ୍ୟରୁ ଅନେକଙ୍କର ମୃତ୍ୟୁ ଘଟିଲା। କ୍ୟାମ୍ପସରେ ଥିବା ହରିଣମାନଙ୍କୁ ସୁରକ୍ଷିତ ରଖିବା ପାଇଁ ସେମାନେ ଏହା କରିଥିଲେ। ଶେଷରେ କୋର୍ଟ ନିର୍ଦ୍ଦେଶ ଦେବା ପରେ ସେମାନେ ଏଭଳି କାର୍ଯ୍ୟରୁ ଓହରିଲେ। ବିଶ୍ୱର ପ୍ରଥମ ପ୍ରାଣୀ ଉପଯୋଗୀ ଶିକ୍ଷାନୁଷ୍ଠାନ ହତା ଭାବେ ଜଣାଶୁଣା ମୋଇନାବାଦସ୍ଥିତ କେ.ଜି ରେଡ୍ଡୀ କଲେଜ ଅଫ୍ ଇଞ୍ଜିନିୟରିଂ ଆଣ୍ଡ୍ ଟେକ୍‌ନୋଲୋଜିରୁ ସେମାନେ କିଛି ଶିକ୍ଷା କରିବା ଉଚିତ। ଏହି କ୍ୟାମ୍ପସ ପରିତ୍ୟକ୍ତ ଓ ଯନ୍ତ୍ରଣାର ଶିକାର ହେଉଥିବା ପ୍ରାଣୀମାନଙ୍କ ଆଶ୍ରୟସ୍ଥଳୀ ପାଲଟିଯାଇଛି। କୁକୁର, ବିଲେଇ, ପାରା, ବତକ ଏବଂ ଠେକୁଆ ସବୁ ଏହି କଲେଜ ପରିସରରେ ରହିଛନ୍ତି। 'ଭଲ ଅନୁଭବ କର ଓ ଭଲ କର' ଏହି ଚିନ୍ତାଧାରାକୁ ଆଧାର କରି ସମସ୍ତ ଛାତ୍ରୀଛାତ୍ର କ୍ୟାମ୍ପସରେ ପ୍ରାଣୀ ଆଶ୍ରୟସ୍ଥଳୀକୁ ଅଣାଯାଇଥିବା ପ୍ରାଣୀମାନଙ୍କର ଯତ୍ନ ନେଉଛନ୍ତି ବୋଲି କହନ୍ତି ପ୍ରତିଷ୍ଠାନର ଅଧ୍ୟକ୍ଷ କେ. କ୍ରିଷ୍ଣା ରେଡ୍ଡୀ। ଛାତ୍ରମାନେ ପାଳି କରି ପ୍ରାଣୀମାନଙ୍କୁ ଖାଇବାକୁ ଦିଅନ୍ତି ଓ ସେମାନଙ୍କ ଯତ୍ନ ନେଇଥାଆନ୍ତି। ପ୍ରାଣୀମାନେ ସୁସ୍ଥ ହେବା ପରେ ସେମାନଙ୍କୁ ପୋଷ୍ୟ ଭାବେ ଗ୍ରହଣ କରାଯିବାର ବ୍ୟବସ୍ଥା କରାଯାଇଛି।

ମୁମ୍ବାଇର କେ.ଜେ.ସୋମୈୟା ଇନ୍‌ଷ୍ଟିଚ୍ୟୁଟ ଅଫ୍ ମ୍ୟାନେଜମେଣ୍ଟ ଷ୍ଟଡିଜ୍ ଆଣ୍ଡ୍ ରିସର୍ଚ୍ଚ, ଅହମ୍ମଦାବାଦର ସେଣ୍ଟ୍ ଜାଭିୟର୍ସ କଲେଜ ଏବଂ ପୁଣେସ୍ଥିତ ସିମ୍ବାୟୋସିସ୍ ଇନ୍‌ଷ୍ଟିଚ୍ୟୁଟ ଅଫ୍ ମିଡ଼ିଆ ଆଣ୍ଡ୍ କମ୍ୟୁନିକେଶନ ହତାରେ ପ୍ରାଣୀମାନଙ୍କୁ ରଖାଯାଇଛି। ସେମାନଙ୍କୁ କଲେଜ ଛାତ୍ର ଓ କର୍ମଚାରୀମାନେ ଖାଇବାକୁ ଦେଉଛନ୍ତି। ନିର୍ଦ୍ଧାରିତ ସମୟରେ ପ୍ରାଣୀ ଚିକିତ୍ସକମାନଙ୍କ ଦ୍ୱାରା ଟିକାକରଣ କରାଯାଉଛି। ପୋଷା ପ୍ରାଣୀମାନେ ହଷ୍ଟେଲ ବିଲ୍ଡିଂ ଏବଂ କ୍ୟାଣ୍ଟିନ୍‌କୁ ଯାଇପାରୁଛନ୍ତି। ସିମ୍ବୋୟସିସ୍‌ରେ ପ୍ରାଣୀମାନେ ଶ୍ରେଣୀଗୃହକୁ ଯିବାରେ କୌଣସି ବାଧା ନାହିଁ। ଏହାଦ୍ୱାରା ଅସୁରକ୍ଷିତ ଭାବନା, ବନ୍ଧୁତ୍ୱରେ ସମସ୍ୟା ଏବଂ ମାନସିକ ଚାପଗ୍ରସ୍ତ ଛାତ୍ରମାନେ ପେଟ୍ ଥେରାପିରୁ ଲାଭ ପାଉଛନ୍ତି। ସୋମୈୟାରେ ଛାତ୍ରଗୋଷ୍ଠୀ ଆନିମଲ ୱେଲ୍‌ଫେୟାର ଆସୋସିଏଶନ ଅଫ୍ ସୋମିୟା (ଏଡବ୍ଲ୍ୟୁଏଏସ୍) ଗ୍ରୁପ ଖୋଲି ଏହା ମାଧ୍ୟମରେ ହତାରେ ପ୍ରାଣୀମାନଙ୍କୁ ଖାଇବାକୁ ଦେଉଛନ୍ତି। ପ୍ରାଣୀଚିକିତ୍ସକଙ୍କ ଦ୍ୱାରା ଚିକିତ୍ସାର ବ୍ୟବସ୍ଥା ମଧ୍ୟ କରିଛନ୍ତି। କୌଣସି ଦିନ ଛୁଟି ନାହିଁ। କେହି ଜଣେ ହତାରେ ଉପସ୍ଥିତ ରହିବା ନିଶ୍ଚିତ । ଏପରକି ଛୁଟି ସମୟରେ ଛାତ୍ରମାନେ ଘରକୁ ଯାଇଥିଲେ ବି ପ୍ରାଣୀମାନଙ୍କ ଯତ୍ନ ନେବା ପାଇଁ ସେମାନଙ୍କ ପାଳି ଅନୁଯାୟୀ ଘରୁ ଫେରିଥାଆନ୍ତି।

ଇଣ୍ଡିଆନ ଇନଷ୍ଟିଚ୍ୟୁଟ୍ ଅଫ୍ ମ୍ୟାନେଜ୍‌ମେଣ୍ଟ (ଇନ୍ଦୋର) ତା' ୧୯୩ ଏକର କ୍ୟାମ୍ପସରେ କୁକୁରଙ୍କ ଯତ୍ନ ନେଉଛି। ହେଲଫିଂ ହ୍ୟାଣ୍ଡସ ଫର୍ ଆନିମଲ୍‌ସ(ଏନ୍‌ଏଚ୍‌ଏଫ୍‌ଏ) ଏନ୍‌ଜିଓ ସହ ମିଳିତ ଭାବେ ଏହା କରାଯାଉଛି। କ୍ୟାମ୍ପସରେ ଥିବା ପାଖାପାଖି ୫୦ଟି କୁକୁରଙ୍କୁ ପ୍ରତିଦିନ ଛାତ୍ରମାନେ ଖାଇବାକୁ ଦିଅନ୍ତି। କୁକୁରଙ୍କ ସ୍ୱାସ୍ଥ୍ୟର ଯତ୍ନ ନେବା ସହ ସେମାନଙ୍କ ସୁରକ୍ଷା ନିଶ୍ଚିତ କରୁଛନ୍ତି। କିଛି କୁକୁରଙ୍କୁ ପ୍ରଶିକ୍ଷଣ ଦିଆଯାଇ ସୁରକ୍ଷା ପାଇଁ ମେନ୍ ଗେଟରେ ରଖାଯାଉଛି। ସେଣ୍ଟ ଆଲବର୍ଟ କଲେଜ(କୋଚି) ଏହାର ନ୍ୟାଶନାଲ ସର୍ଭିସ ସ୍କିମ୍‌ର ସ୍ୱେଚ୍ଛାସେବୀମାନଙ୍କୁ ପ୍ରାଣୀ କଲ୍ୟାଣ ଉପରେ ଶିକ୍ଷା ଦେବା ତଥା ଓ୍ୱେବିନାର ଏବଂ ଅଭିଯାନ ଚଳାଇବା ଲାଗି ଏବେ ହ୍ୟୁମାନ ସୋସାଇଟି ଇଣ୍ଟରନ୍ୟାଶନାଲ ସହ ଏକ ବୁଝାମଣାପତ୍ର ସ୍ୱାକ୍ଷର କରିଛି। ହତା ମଧ୍ୟରେ ପ୍ରାଣୀମାନଙ୍କ ଯତ୍ନ ନେବା ପାଇଁ ଏକ ପ୍ରାଣୀ କଲ୍ୟାଣ ସଂଗଠନ ସହ ସେଣ୍ଟ୍ ଆଲବର୍ଟ କଲେଜର ଏନଏସ୍‌ଏସ୍ ୟୁନିଟ ରାଜ୍ୟରେ ପ୍ରଥମେ ଚୁକ୍ତିବଦ୍ଧ ହୋଇଛି । ମହାମାରୀ ସମୟରେ ପ୍ରାଣୀମାନଙ୍କ ଯତ୍ନ ନେବା ପାଇଁ ଛାତ୍ର ସଂଘର ଅନୁରୋଧ କ୍ରମେ ଇଣ୍ଡିଆନ ଇନ୍‌ଷ୍ଟିଚ୍ୟୁଟ ଅଫ୍ ଇଞ୍ଜିନିୟରିଂ ସାଇନ୍ସ ଆଣ୍ଡ୍ ଟେକ୍‌ନୋଲୋଜି(ଆଇଆଇଇଏସ୍‌ଟି) ଦ୍ୱାରା ଏକ ପ୍ରାଣୀ କଲ୍ୟାଣ କ୍ଲବ୍ ଗଠନ କରାଯାଇଥିଲା। ପିପୁଲ ଫର୍ ଆନିମଲ ୱେଲଫେୟାର, ଆଇଆଇଇଏସଟି ବ୍ୟାନରରେ ଛାତ୍ରମାନେ ହତା ମଧ୍ୟରେ ବୁଲାପ୍ରାଣୀମାନଙ୍କୁ ଖାଇବାକୁ ଦେବା ଲାଗି ଗତ ବର୍ଷ ଏପ୍ରିଲରୁ ପାଣ୍ଠି ସଂଗ୍ରହ କରୁଛନ୍ତି। କିନ୍ତୁ ଲକ୍‌ଡାଉନ ଯୋଗୁ ଚଳିତ ବର୍ଷ ମାର୍ଚ୍ଚ ତୃତୀୟ ସପ୍ତାହରୁ ଏହି ଅଭିଯାନ ବନ୍ଦ ହୋଇଯାଇଛି। ଆଇଆଇଇଏସ୍‌ଟି ଏହି କ୍ଲବକୁ ଏକ ବୈଧାନିକ ସଂସ୍ଥା କରିଛି ଯାହାଦ୍ୱାରା କଲେଜ କର୍ତ୍ତୃପକ୍ଷ ୨୦୦ କୁକୁର ଏବଂ ୩୦ଟି ବିଲେଇଙ୍କୁ ସାହାଯ୍ୟ କରୁଛନ୍ତି। ଆଇଆଇଇଏସ୍‌ଟିର ଇଲେକ୍ଟ୍ରିକାଲ ଇଞ୍ଜିନିୟରିଂର ଜଣେ ପ୍ରାଧ୍ୟାପକ ଏହି କ୍ଲବର ଦାୟିତ୍ୱରେ ରହିଛନ୍ତି।

ହତାରେ କୁକୁରମାନଙ୍କ ଦେଖାଶୁଣା କରିବା ପାଇଁ ଜଣଙ୍କୁ ନିଯୁକ୍ତି ଦେବାକୁ ନିକଟରେ ଆଇଆଇଟି (ଦିଲ୍ଲୀ) ଦରଖାସ୍ତ ଆହ୍ୱାନ କରିଛି। ଏହି ପଦବୀ ମାସିକ ୪୫,୦୦୦ ଟଙ୍କା ଦରମାରେ ଜଣେ ପ୍ରାଣୀ ବିଜ୍ଞାନ ଡିଗ୍ରୀଧାରୀଙ୍କ ପାଇଁ ଉଦ୍ଦିଷ୍ଟ। ମହାମାରୀ ସମୟରେ ବର୍ତ୍ତମାନ ଛାତ୍ରମାନେ ହତା ଛାଡ଼ିଚାଲିଯିବା ପରେ ଜଗୁଆଳୀମାନେ ପ୍ରାଣୀମାନଙ୍କୁ ଖୁଆଇବାର ବ୍ୟବସ୍ଥା କରିଛନ୍ତି। ଜବାହରଲାଲ ନେହରୁ ବିଶ୍ୱବିଦ୍ୟାଳୟ(ଦିଲ୍ଲୀ) ହତାରେ ଛାତ୍ରମାନେ ୨୦ରୁ ଊର୍ଦ୍ଧ୍ୱ ସ୍ଥାନରେ କୁକୁର, ନୀଳଗାଈ ଏବଂ ମୟୂରମାନଙ୍କୁ ଖାଇବାକୁ ଦେଉଛନ୍ତି। ବିଶ୍ୱବିଦ୍ୟାଳୟର ଆନିମଲ ସେଲ୍ ଏବଂ ଆନିମଲ ଏଥିକ୍ସ କମିଟି ରହିଛି। କିନ୍ତୁ ମହାମାରୀ ଲକ୍‌ଡାଉନରେ ନିର୍ଦ୍ଦିଷ୍ଟ ଭାବେ କୌଣସି ଖାଦ୍ୟ ବ୍ୟବସ୍ଥା ନ କରି ଛାତ୍ରମାନଙ୍କୁ ହତା ଛାଡ଼ିବାକୁ ପଡ଼ିଲା।

କଲେଜ ହେଉ କିମ୍ବା ବିଶ୍ୱବିଦ୍ୟାଳୟ ହତାରେ ଆନିମଲ ୱେଲ୍‌ଫେୟାର ଗ୍ରୁପ୍ ସଂସ୍ଥାପିତ କରିବା ଗୁରୁତ୍ୱପୂର୍ଣ୍ଣ କହିଁକି? ଗବେଷଣାରୁ ଜଣାପଡ଼ିଛି ଯେ, ଯେଉଁମାନେ ପ୍ରାଣୀମାନଙ୍କ ପ୍ରତି ହିଂସକ କାର୍ଯ୍ୟରେ ଲିପ୍ତ ରହନ୍ତି ସେମାନେ ମଧ୍ୟ ମଣିଷଙ୍କ ପ୍ରତି ଅପରାଧୀ ସ୍ୱଭାବ ପ୍ରଦର୍ଶନ କରିଥାଆନ୍ତି। ପିଲାବେଳେ ପ୍ରାଣୀମାନଙ୍କ ପ୍ରତି ପ୍ରଦର୍ଶନ କରାଯାଉଥିବା ନିଷ୍ଠୁର ସ୍ୱଭାବ ହିଁ ପରବର୍ତ୍ତୀ ଜୀବନରେ ଅପରାଧ, ହିଂସାତ୍ମକ କାର୍ଯ୍ୟର ପ୍ରାଥମିକ ସୂଚନା ବୋଲି ଲଗାତର ଗବେଷଣା ପ୍ରକାଶ କରିଆସୁଛି। ପାଖାପାଖି ସବୁ ହିଂସକ ଅପରାଧୀମାନଙ୍କର ପ୍ରୋଫାଇଲରେ ପ୍ରାଣୀ ନିଷ୍ଠୁରତାର ଇତିହାସ ରହିଛି। ଏଣୁ ଆମକୁ ଆରମ୍ଭରୁ ଆମ ପ୍ରବୃତ୍ତି ପରିବର୍ତ୍ତନ କରିବାକୁ ପଡ଼ିବ। ଆମ ଚାରିପାଖରେ କୁକୁର ଓ ବିଲେଇ ରହିଲେ ତାହା ଉଚ୍ଚ ରକ୍ତ ଚାପ କମାଇପାରିବ ବୋଲି ଗବେଷଣାରୁ ଜଣାପଡ଼ିଛି। ଏଣୁ ଏହି ଶାନ୍ତକାରୀ ପ୍ରଭାବ ମୁଖ୍ୟତଃ ଛାତ୍ରମାନଙ୍କ ପାଇଁ ଖୁବ୍ ଗୁରୁତ୍ୱପୂର୍ଣ୍ଣ। ଜଣେ ଶିକ୍ଷକଙ୍କ ତତ୍ତ୍ୱାବଧାନରେ ପରିଚାଳିତ ଅଫିସିଆଲ କ୍ଲବ୍ 'ପୁପର୍ସ ହେଲପର୍ସ'ରେ ଏବେ ୬୦ ଜଣ ସ୍ୱେଚ୍ଛାସେବୀ ରହିଛନ୍ତି। ଏହା ଶିକ୍ଷାନୁଷ୍ଠାନ ହତାରେ ରହିଥିବା ପ୍ରାଣୀମାନଙ୍କ ପାଇଁ ଏକ ଅସ୍ଥାୟୀ ଆଶ୍ରୟସ୍ଥଳୀ ନିର୍ମାଣ କରିଛି ଓ ସେମାନଙ୍କୁ ପ୍ରାଥମିକ ଚିକିତ୍ସା ଯୋଗାଇଦେଉଛି। ଏହାବାଦ୍ ଏବେ ପାର୍ଭୋ ଭାଇରସର ଚିକିତ୍ସା କିପରି କରାଯାଇପାରିବ ସେ ବିଷୟରେ ସଚେତନ କରିବାରେ ଲାଗିଛନ୍ତି। ବାସ୍ତବରେ ମୁଁ ସେମାନଙ୍କ ପାଇଁ ଗର୍ବିତ।

Email: gandhim@nic.in

ଆଧ୍ୟାତ୍ମିକ ଜୀବନ ଓ ଶାକାହାର

ଡା. ଉମେଶ ଚନ୍ଦ୍ର ପାତ୍ର

ଖାଦ୍ୟପଦାର୍ଥର ସ୍ୱାଦ ଜାଣିବା ପାଇଁ ଜିହ୍ୱା ମୁଖ୍ୟ ଭୂମିକା ଗ୍ରହଣ କରୁଥିବାରୁ ସୁସ୍ୱାଦୁ ଖାଦ୍ୟ ଗ୍ରହଣ କରିବା ପାଇଁ ଏହା ମନକୁ ପ୍ରଭାବିତ କରିଥାଏ। ଫଳରେ ଅନିୟନ୍ତ୍ରିତ ମନର ପ୍ରଭାବରେ ଅଧିକ ପରିମାଣରେ ସୁସ୍ୱାଦୁ ଖାଦ୍ୟ ଗ୍ରହଣ କରିବାରୁ ଶରୀର ରୋଗାକ୍ରାନ୍ତ ହୋଇଥାଏ। ଅଧିକ ଚର୍ବି ଜାତୀୟ ଖାଦ୍ୟ, ତେଲ ଘିଅ ଓ ଶ୍ୱେତସାର ଖାଇବା ଦ୍ୱାରା ଶରୀରର ସ୍ଥୂଳତା ବୃଦ୍ଧି ପାଏ। ଅଧିକ ମସଲା, ରାଗ, ଚା, କଫି ଓ ମଦ୍ୟପାନ ପାକସ୍ଥଳୀ ଓ ଅନ୍ତଃନଳୀରେ ପ୍ରଦାହ ସୃଷ୍ଟି କରେ। ନିୟମିତ ଭାବେ ଖାଦ୍ୟ ଗ୍ରହଣର ବ୍ୟବଧାନ ଉପରେ ଦୃଷ୍ଟିରଖି ଖାଦ୍ୟ ଗ୍ରହଣ କଲେ ପାଚନ କ୍ରିୟା ସ୍ୱାଭାବିକ ହେବା ସହ ଶରୀର କାର୍ଯ୍ୟକ୍ଷମ ରହେ।

ଖାଦ୍ୟର ପରିମାଣ ଓ ଗୁଣାତ୍ମକମାନ ଶାରୀରିକ, ମାନସିକ ଓ ଆଧ୍ୟାତ୍ମିକ କାର୍ଯ୍ୟକଳାପକୁ ନିୟନ୍ତ୍ରିତ କରିଥାଏ। ବିଭିନ୍ନ ଖାଦ୍ୟ ଗ୍ରହଣ ଦ୍ୱାରା ଶରୀର ମଧ୍ୟରେ ଉତ୍ପନ୍ନ ହେଉଥିବା ଭିନ୍ନ ଭିନ୍ନ ପ୍ରକାରର ଶକ୍ତି ଦେହ ଓ ମନକୁ ବିଭିନ୍ନ ଭାବରେ ପରିଚାଳିତ କରେ। ଶାସ୍ତ୍ରରେ ଉଲ୍ଲେଖ ରହିଛି ଯେପରି ଖାଦ୍ୟ ସେପରି ମନ। ଯେପରି ମନ ସେପରି ଚିନ୍ତା, ସେପରି ବ୍ୟବହାର ଓ କାର୍ଯ୍ୟ ଏବଂ ଯେପରି କାର୍ଯ୍ୟ ସେପରି ସ୍ୱାସ୍ଥ୍ୟ, ଖାଦ୍ୟ ମନୁଷ୍ୟକୁ ଚଳଚଞ୍ଚଳ କାର୍ଯ୍ୟକ୍ଷମ, ମାନ୍ଦା, ଚିନ୍ତାଗ୍ରସ୍ତ, ବିଷାଦଚିତ୍ତ ବା ପ୍ରଫୁଲ୍ଲ ରଖେ। ଖାଦ୍ୟର ପ୍ରକାରଭେଦ ଏକାଗ୍ରତାକୁ ନିୟନ୍ତ୍ରିତ କରେ। ଖାଦ୍ୟ ପରିମାଣ ଓ ଗୁଣାତ୍ମକମାନ ଆତ୍ମସଂଯମର ହ୍ରାସ ବୃଦ୍ଧିକୁ ମଧ୍ୟ ନିୟନ୍ତ୍ରିତ କରେ। ମନୁଷ୍ୟ କିନ୍ତୁ ନିଜର ଖାଦ୍ୟ ଉପରେ ନିୟନ୍ତ୍ରଣ ରଖେନାହିଁ। ଖାଦ୍ୟ ସମ୍ବନ୍ଧରେ ଗାଁଗୁଡ଼ିକରେ ଗୋଟିଏ ଲୋକପ୍ରିୟ ସତର୍କବାଣୀ ହେଲା ଖାଇ ଶୋଇଲେ ବଢ଼ଇ ଆୟୁ, ଖାଇ ଧାଇଁଲେ ବଢ଼ଇ ବାୟୁ, ଖାଇ ବସିଲେ ବଢ଼ଇ ପେଟ ଓ ଖାଇ ଖାଇଲେ ଯମର ଭେଟ। ହିନ୍ଦୁ ଶାସ୍ତ୍ରରେ ଖାଦ୍ୟକୁ ସାତ୍ତ୍ୱିକ, ରାଜସିକ ଓ ତାମସିକ ଏହି ତିନିଭାଗରେ ବିଭକ୍ତ କରାଯାଇଛି। ବିଭିନ୍ନ ଖାଦ୍ୟ ମନୁଷ୍ୟର ଦେହ ଓ ମନରେ ଭିନ୍ନ ଭିନ୍ନ ଅବସ୍ଥା ସୃଷ୍ଟି କରିଥାଏ। ସାତ୍ତ୍ୱିକ ଖାଦ୍ୟ ମନରେ ଭାବପ୍ରବଣତା ସୃଷ୍ଟି ନ କରି ମନକୁ ନିଶ୍ଚଳ ରଖେ। ରାଜସିକ ଖାଦ୍ୟ ମନରେ ଭାବ ପ୍ରବଣତା ସୃଷ୍ଟି କରେ ଓ ତାମସିକ ଖାଦ୍ୟ ମନରେ ଉତ୍ତେଜନା, କ୍ରୋଧ, ପ୍ରତିହିଂସା, କାମୁକତା ଆଦି ଦୁର୍ଗୁଣ ସୃଷ୍ଟି କରେ। ଆଧ୍ୟାତ୍ମିକ ମାର୍ଗକୁ ପସନ୍ଦ କରୁଥିବା ବ୍ୟକ୍ତିମାନେ ସର୍ବଦା ସାତ୍ତ୍ୱିକ ଖାଦ୍ୟ ଗ୍ରହଣ କରିବା ଦ୍ୱାରା ଶରୀର ସୁସ୍ଥ ରହିବା ସହିତ ମନ ଶାନ୍ତ, ଶିଷ୍ଟ, ନିଶ୍ଚଳ ଓ ପବିତ୍ର ରହେ। ମାଂସ ଭକ୍ଷଣ ଦ୍ୱାରା ମନରେ ହିଂସ୍ର ପ୍ରବୃତ୍ତି ଜାତ ହୁଏ। ମାଂସ ଖାଇବା ପାଇଁ ପଶୁଟିକୁ ହତ୍ୟା କଲାବେଳେ ତା' ମନରେ ଯେଉଁ ପ୍ରତିକ୍ରିୟା ଓ ଭାବାନ୍ତର ସୃଷ୍ଟି ହୁଏ ତାହା ମାଂସଭକ୍ଷଣକାରୀ ମନ ଉପରେ ମଧ୍ୟ ପ୍ରଭାବ ପକାଇପାରେ।

ଖାଦ୍ୟ ଶାରୀରିକ ଓ ମାନସିକ ସ୍ୱାସ୍ଥ୍ୟ ଉପରେ ପ୍ରଭାବ ପକାଇ ଚିନ୍ତାଧାରାକୁ ମଧ୍ୟ ନିୟନ୍ତ୍ରିତ କରେ। ଶାକାହାର ଖାଦ୍ୟ ସାତ୍ତ୍ୱିକ ଓ ଆଧ୍ୟାତ୍ମିକ ଜୀବନ ପାଇଁ ସର୍ବୋତ୍କୃଷ୍ଟ। ଯୁଗପୁରୁଷୋତ୍ତମ ଭଗବାନ ଶ୍ରୀ ଠାକୁର ଅନୁକୂଳଚନ୍ଦ୍ର କେବଳ ଆମିଷ ନୁହେଁ ଖାଦ୍ୟ ବ୍ୟବସ୍ଥାରେ ପିଆଜ, ରସୁଣକୁ ବି ତ୍ୟାଗ ପାଇଁ ମାର୍ଗଦର୍ଶନ କରିଛନ୍ତି। ପାଶ୍ଚାତ୍ୟ ଦେଶରେ କଞ୍ଚା ପରିବାପତ୍ର, ଅଧାସିଝା ପରିବା କିମ୍ବା ମସଲା ଦିଆ ନ ଯାଇ ସିଝା ହୋଇଥିବା ପରିବାପତ୍ର ଖାଇଥାଆନ୍ତି। ବେଶି ସିଝିଗଲେ ଖାଦ୍ୟପ୍ରାଣ ନଷ୍ଟ ହୋଇଯାଏ। ଆମ ଦେଶରେ ବ୍ୟଞ୍ଜନର ସ୍ୱାଦୁ ବଢ଼ାଇବା ପାଇଁ ଓ ଆକର୍ଷଣୀୟ ଦେଖାଯିବା ପାଇଁ ଦିଆଯାଉଥିବା ମସଲାଯୁକ୍ତ ତରକାରିକୁ ସେମାନେ ପସନ୍ଦ କରନ୍ତି ନାହିଁ। କାରଣ ଏହି ଖାଦ୍ୟ ସ୍ୱାସ୍ଥ୍ୟପକ୍ଷରେ ହାନିକାରକ। ସାଇବାବା କହନ୍ତି, ଉତ୍ତମ ସ୍ୱାସ୍ଥ୍ୟ ପାଇଁ ବିଭିନ୍ନ ଖାଦ୍ୟପ୍ରାଣରେ ଭରପୂର କଞ୍ଚା ଖାଇ ହେଉଥିବା ଫଳ, ମୂଳ, ପନିପରିବା ଡାଲି ଜାତୀୟ ଖାଦ୍ୟ ମୁଗ, ମଟର, ବୁଟକୁ ଗଜା କରି ଭାଜି କରି ବା ଡାଲି କରି ଖାଇଲେ, ନଡ଼ିଆ ଖାଇଲେ ଓ ନଡ଼ିଆ ପାଣି ପିଇଲେ କିଛି ପରିମାଣରେ ଦହି ଖାଇଲେ ସ୍ୱାସ୍ଥ୍ୟ ଭଲରହେ । ସୀମିତ ପରିମାଣର ଶ୍ୱେତସାର, ପୁଷ୍ଟିସାର ଓ ଅଳ୍ପ ସ୍ନେହସାର ଖାଦ୍ୟ ଖାଇବା ଉଚିତ। ଯଥେଷ୍ଟ ପରିମାଣରେ ପାଣି ପିଇବା ଦ୍ୱାରା ସ୍ୱାସ୍ଥ୍ୟଭଲ ରହେ। ଗୋଟିଏ ଉପାଦେୟ ଲୋକକଥା ପ୍ରଚଳିତ ଅଛି। ତାହାହେଲା ଦିନରେ ଥରେ ଆହାର ଗ୍ରହଣ କରନ୍ତି ଯୋଗୀ, ଦୁଇଥର ଆହାର ଗ୍ରହଣ କରନ୍ତି ଭୋଗୀ ଓ ତିନିଥର ଆହାର ଗ୍ରହଣ କରନ୍ତି ରୋଗୀ। ଆବଶ୍ୟକତା ଅନୁଯାୟୀ ସୀମିତ ଆହାର ଗ୍ରହଣ କରି ଯୋଗୀମାନେ ଦୀର୍ଘଜୀବୀ ହେଉଥିଲେ। ଅତ୍ୟଧିକ ପରିମାଣରେ ବାରମ୍ବାର ଖାଦ୍ୟ ଖାଇ ଅକାଳ ମୃତ୍ୟୁବରଣ କରିବା ଲୋକଙ୍କର ବହୁତ ଦୃଷ୍ଟାନ୍ତ ଅଛି । ସ୍ୱାସ୍ଥ୍ୟ ଭଲ ରହିବା ପାଇଁ ମଝିରେ ମଝିରେ ଉପବାସ ରହିବା ପାଇଁ ସାଇବାବା କହିଥାନ୍ତି ।

ବିଭାଗୀୟ ମୁଖ୍ୟ, ହେପା

ସଂକ୍ଷେପରେ

ଭାରତରୁ ବିମାନ ବାତିଲ କଲା ୟୁଏଇ

ନୂଆଦିଲ୍ଲୀ,୫।୫: ୟୁନାଇଟେଡ ଆରବ ଏମିରେଟ୍ସ(ୟୁଏଇ) ଭାରତରୁ ସମସ୍ତ ବିମାନକୁ ବାତିଲ କରିଛି। ଆଗାମୀ ନିଷ୍ପତ୍ତି ନ ଆସିବା ଯାଏ ଭାରତରୁ ସେହି ଦେଶକୁ ସମସ୍ତ ବିମାନ ସେବା ବାତିଲ ରହିବ ବୋଲି ଜଣାପଡିଛି। ଏହା ପୂର୍ବରୁ ଏପ୍ରିଲ ୨୪ରୁ ଏହି ଦେଶ ୧୦ ଦିନ ଲାଗି ବିମାନ ଚଳାଚଳ ଉପରେ କଟକଣା ଲଗାଇଥିଲା। ଚଳିତ ମାସ ୪ରେ ଏହି ଅବଧି ଶେଷ ହେଉଥିବା ବେଳେ ପୁଣି ଥରେ ଏହା ବୃଦ୍ଧି ନେଇ ବିମାନ କମ୍ପାନୀଗୁଡିକୁ ସ୍ପଷ୍ଟ କରାଯାଇଛି। ଚଳିତ ଥର କେତେ ଦିନ ବିମାନ ସେବା ଉପରେ କଟକଣା ଲାଗିବ ୟୁଏଇ କିଛି ସ୍ପଷ୍ଟ କରିନାହିଁ। ପରବର୍ତ୍ତୀ ନିର୍ଦ୍ଦେଶ ଆସିବା ପରେ ବିମାନ କମ୍ପାନୀଗୁଡିକ ସେହି ଦେଶକୁ ସେବା ଯୋଗାଇବା ଉପରେ କଟକଣା ଲାଗିଛି। ୟୁଏଇ ନାଗରିକ, ରାଷ୍ଟ୍ରଦୂତ, ଅଫିସିଆଲ ପ୍ରତିନିଧି, ଗୋଲଡେନ ରେସିଡେନ୍ସି ଭିଜାଧାରୀ ଏବଂ ବିଜ୍‌ନେସମ୍ୟାନଙ୍କ ଫ୍ଲାଇଟକୁ ନୂଆ ନିୟମ ପରିସରରୁ ବାଦ ଦିଆଯାଇଛି। ଏଥିଲାଗି କୋଭିଡ ପରୀକ୍ଷା ଏବଂ ସଙ୍ଗରୋଧ ନିୟମ ମଧ୍ୟ ମାନିହେବ ବୋଲି କୁହାଯାଇଛି।

କୋଭିଡ୍ ମୁକାବିଲା ଲାଗି ୭୦ କୋଟି ଦେଲା ଏସ୍‌ବିଆଇ

ନୂଆଦିଲ୍ଲୀ,୫।୫: ଭାରତୀୟ ଷ୍ଟେଟ୍ ବ୍ୟାଙ୍କ (ଏସ୍‌ବିଆଇ) ପକ୍ଷରୁ କୋଭିଡ୍-୧୯ ଦ୍ୱିତୀୟ ଲହର ମୁକାବିଲା ଲାଗି ୭୧ କୋଟି ଟଙ୍କା ପ୍ରଦାନ କରାଯାଇଛି। ମହାମାରୀ ଦ୍ୱାରା ଗୁରୁତର ଭାବେ ପ୍ରଭାବିତ ହୋଇଥିବା ରାଜ୍ୟଗୁଡ଼ିକରେ ୧୦୦୦ ଶଯ୍ୟାର ମେକ୍ ସିଫ୍ଟ ହସ୍ପିଟାଲ,୨୫୦ ଆଇସିୟୁ ଶଯ୍ୟା ଓ ୧୦୦୦ ଶଯ୍ୟାର ସଙ୍ଗରୋଧ ବ୍ୟବସ୍ଥା ସ୍ଥାପନ କରିବା ଲାଗି ବ୍ୟାଙ୍କ ପକ୍ଷରୁ ୩୦ କୋଟି ଟଙ୍କା ଉତ୍ସର୍ଗ କରାଯାଇଛି।

ଆଇଡିବିଆଇ ବ୍ୟାଙ୍କରୁ ପୁଞ୍ଜି ପ୍ରତ୍ୟାହାର ହେବ

ମିଳିଲା କ୍ୟାବିନେଟ ମଞ୍ଜୁରୀ

ନୂଆଦିଲ୍ଲୀ,୫।୫

ପ୍ରଧାନମନ୍ତ୍ରୀ ନରେନ୍ଦ୍ର ମୋଦିଙ୍କ ଅଧ୍ୟକ୍ଷତାରେ ଅନୁଷ୍ଠିତ ଆର୍ଥିକ ବ୍ୟାପାର ସଂକ୍ରାନ୍ତ କ୍ୟାବିନେଟ କମିଟି ଆଡିବିଆଇ ବ୍ୟାଙ୍କ ଲିମିଟେଡ୍‌ରୁ ରଣନୈତିକ ପୁଞ୍ଜି ପ୍ରତ୍ୟାହାର ସହ ପରିଚାଳନା ନିୟନ୍ତ୍ରଣ ହସ୍ତାନ୍ତରକୁ ନୀତିଗତ ମଞ୍ଜୁରୀ ଦେଇଛନ୍ତି। କାରବାରକୁ ବୃତ୍ତାନ୍ତ ରୂପ ଦେବା ସମୟରେ ଆର୍‌ବିଆଇ ପରାମର୍ଶକ୍ରମେ ଭାରତ ସରକାର ଓ ଏଲ୍‌ଆଇସି ପକ୍ଷରୁ ବିକ୍ରି କରାଯିବାକୁ ଥିବା ନିଜ ନିଜ ଅଂଶଧନର ସୀମା ନିର୍ଦ୍ଧାରଣ କରାଯିବ।

ଭାରତ ସରକାର ଏବଂ ଏଲ୍‌ଆଇସି ନିକଟରେ ଆଇଡିବିଆଇ ବ୍ୟାଙ୍କର ୯୪%ରୁ ଊର୍ଦ୍ଧ୍ୱ ଇକ୍ୱିଟି ରହିଛି। ଏହା ମଧ୍ୟରେ ଭାରତ ସରକାରଙ୍କ ୪୫.୪୮% ଏବଂ ଏଲ୍‌ଆଇସିର ୪୯.୨୪% ଇକ୍ୱିଟି ସାମିଲ ରହିଛି। ଏଲ୍‌ଆଇସି ବର୍ତ୍ତମାନ ଆଇଡିବିଆଇର ପରିଚାଳନା ନିୟନ୍ତ୍ରଣ କରିବା ସହ ପ୍ରମୋଟର ଭାବେ କାର୍ଯ୍ୟ କରୁଛି। ଏହାସହ ଭାରତ ସରକାର ଏଥିରେ ସହ ପ୍ରମୋଟର ରହିଛନ୍ତି। କେନ୍ଦ୍ର ସରକାରଙ୍କ ପରିକଳ୍ପିତ ରଣନୈତିକ ଅଂଶଧନ ବିକ୍ରି ସହିତ ନିଜ ଅଂଶଧନ ବିକ୍ରି ଜରିଆରେ ଆଇଡିବିଆଇ ବ୍ୟାଙ୍କ ଲିମିଟେଡ୍‌ରୁ ନିଜର ଅଂଶଧନ ହ୍ରାସ କରିବାକୁ ଏଲ୍‌ଆଇସି ନିଷ୍ପତ୍ତି ନେଇଛି; ଯାହାଫଳରେ ଏହା ପରିଚାଳନା ନିୟନ୍ତ୍ରଣ ଛାଡ଼ିପାରିବ ଓ ହସ୍ତାନ୍ତର କରିପାରିବ।

ଏ ସଂକ୍ରାନ୍ତ ପ୍ରସ୍ତାବ ଏଲ୍‌ଆଇସି ବୋର୍ଡ ବୈଠକରେ ପାରିତ ହୋଇଛି। ଏଥି ସହିତ ଏଲ୍‌ଆଇସିକୁ ଏହି ଅବସରରେ ମୂଲ୍ୟ ବଜାର ଆଉଟଲୁକ୍, ବୈଧାନିକ ସର୍ତ୍ତ ଏବଂ ପଲିସି ଧାରକମାନଙ୍କ ହିତ ପ୍ରତି ମଧ୍ୟ ଧ୍ୟାନ ରଖିବାକୁ ହେବ। ଏଲ୍‌ଆଇସି ବୋର୍ଡର ଏହି ନିଷ୍ପତ୍ତି ନିୟାମକୀୟ ଆଦେଶନାମା ଅନୁରୂପ; ଯାହାର ଅନ୍ତର୍ଗତ ବ୍ୟାଙ୍କରୁ ଏହା ନିଜର ଅଂଶଧନକୁ ହ୍ରାସ କରିପାରିବ। ରଣନୈତିକ କ୍ରେତା ଆଇଡିବିଆଇ ବ୍ୟାଙ୍କ ଲିମିଟେଡ୍‌ର କାରବାର କ୍ଷମତାକୁ ସର୍ବୋତ୍ତମ ବିକାଶ ସହିତ ବ୍ୟାଙ୍କର ବିକାଶ ଲାଗି ଆବଶ୍ୟକ ଅର୍ଥ ରାଶି ବିନିଯୋଗ କରିବେ। ଏହା ସହିତ ନୂତନ ପ୍ରଯୁକ୍ତିର ପ୍ରୟୋଗ ଆରମ୍ଭ କରିବେ। ସେହିଭଳି ବ୍ୟାଙ୍କର ପରିଚାଳନା ସହ ଜଡିତ ସର୍ବୋତ୍ତମ ପ୍ରଚଳନକୁ କାର୍ଯ୍ୟକାରୀ କରିବେ ବୋଲି ଆଶା କରାଯାଉଛି। ସେହିଭଳି ଏଲ୍‌ଆଇସି ଏବଂ ସରକାରଙ୍କ କୌଣସି ନିର୍ଭରଶୀଳତା ବିନା ରଣନୈତିକ କ୍ରେତା ଏଥିରେ ଅଧିକରୁ ଅଧିକ କାରବାର ସୃଷ୍ଟି କରିବେ। ଏହି ରୁକ୍ତି ଅନ୍ତର୍ଗତ ସରକାରଙ୍କ ଇକ୍ୱିଟିର ରଣନୈତିକ ପୁଞ୍ଜି ପ୍ରତ୍ୟାହାରରୁ ପ୍ରାପ୍ତ ସମ୍ବଳ ସରକାରଙ୍କ ବିଭିନ୍ନ କଲ୍ୟାଣମୂଳକ କାର୍ଯ୍ୟରେ ଅର୍ଥ ବିନିଯୋଗ ଲାଗି ଉପଯୋଗ କରାଯିବ। ଏହାର ଲାଭ ଦେଶବାସୀ ପାଇପାରିବେ ବୋଲି ସରକାରଙ୍କ ପକ୍ଷରୁ ସୂଚନା ରହିଛି।

ହୋଣ୍ଡା ଟୁହ୍ୱିଲର୍ସର ୨.୮୩ ଲକ୍ଷ ୟୁନିଟ ଯାନ ବିକ୍ରି

ନୂଆଦିଲ୍ଲୀ,୫।୫

ହୋଣ୍ଡା ମୋଟରସାଇକେଲ ଆଣ୍ଡ ସ୍କୁଟର ଇଣ୍ଡିଆ ପ୍ରାଇଭେଟ୍ ଲିମିଟେଡ୍ ଚଳିତ ବର୍ଷ ଏପ୍ରିଲରେ ୨.୮୩ ଲକ୍ଷ ୟୁନିଟ୍ ଗାଡ଼ି ବିକ୍ରି କରିଛି। କୋଭିଡ୍-୧୯ର ଲକ୍‌ଡାଉନ ସମୟରେ ହୋଣ୍ଡା ଏହାର ସମସ୍ତ ଅଂଶୀଦାରଙ୍କ ସୁରକ୍ଷା ଉପରେ ପ୍ରାଥମିକତା ଦେଉଛି। ସର୍ବଭାରତୀୟ ନେଟ୍‌ୱର୍କରେ ଯେଭଳି ଷ୍ଟକ୍ ପଡ଼ି ନ ରହେ ତାହା ନିଶ୍ଚିତ କରିବା ଲାଗି ଡେଲିଭରିକୁ ପ୍ରତ୍ୟକ୍ଷ ଭାବେ ନିୟନ୍ତ୍ରଣ କରାଯାଇଛି। ଚଳିତ ଆର୍ଥିକ ବର୍ଷର ପ୍ରଥମ ଏପ୍ରିଲରେ ଦେଶ ଭିତରେ କମ୍ପାନୀ ୨.୪୦ ଲକ୍ଷ ୟୁନିଟ ଦୁଇଚକିଆ ଯାନ ବିକ୍ରି କରିଛି। ଉଭୟ ବିକ୍ରି ଓ ରପ୍ତାନି ପରିମାଣ ୨.୮୩ ଲକ୍ଷ ୟୁନିଟ୍ ଗାଡ଼ି ରହିଛି। ବୈଦେଶିକ ବ୍ୟବସାୟ ଉପରେ ଗୁରୁତ୍ୱାରୋପ କରାଯାଉଥିବାରୁ କମ୍ପାନୀର ରପ୍ତାନି ବୃଦ୍ଧି ପାଇ ୪୨,୯୪୫ ୟୁନିଟ୍‌ରେ ପହଞ୍ଚିଛି। ପ୍ରଥମ ଥର ଲାଗି ୩୬ ମାସ ଭିତରେ ହୋଣ୍ଡାର ରପ୍ତାନି ୪୦ ହଜାର ୟୁନିଟ୍‌ରୁ ଅଧିକ ହୋଇଛି। ୟୁରୋପ ଓ ଜାପାନରେ ମଧ୍ୟ ହୋଣ୍ଡାର ବିଏସ୍-୬ ଗାଡ଼ି ରପ୍ତାନି କରାଯାଉଛି। କମ୍ପାନୀର ବିକ୍ରି ଓ ମାର୍କେଟିଂ ଉପସଭାପତି ଯଦବିନ୍ଦର ସିଂହ ଗୁଲେରିଆ କହିଛନ୍ତି, ଏପ୍ରିଲ ମାସ ଆରମ୍ଭରୁ ଆଞ୍ଚଳିକ ଲକ୍‌ଡାଉନ୍ ଗ୍ରାହକମାନଙ୍କ ମନସ୍ତତ୍ତ୍ୱକୁ ପ୍ରଭାବିତ କରିବା ଆରମ୍ଭ କରିଥିଲା। ବ୍ୟବସାୟ ସହଯୋଗୀଙ୍କ ସହାୟତା ଯୋଗାଣ ଦିଗରେ ସମସ୍ତ ପ୍ରକାର ପଦକ୍ଷେପ ହାତକୁ ନିଆଯାଉଛି।

'ଅନ୍‌ସାଇଟ ନିର୍ମାଣ ଶ୍ରମିକଙ୍କୁ ଟିକା ମିଳୁ'

ଭୁବନେଶ୍ୱର,୫।୫

ମହାମାରୀ ସମୟରେ ରିୟଲ ଇଷ୍ଟେଟ୍ ଇଣ୍ଡଷ୍ଟ୍ରିରେ ନିୟୋଜିତ ଅନ୍‌ସାଇଟ୍ ଶ୍ରମିକଙ୍କ ଗୋଷ୍ଠୀ ଟିକାକରଣ ଲାଗି ରାଜ୍ୟ ସରକାରଙ୍କ ସହାୟତା ପାଇଁ କ୍ରେଡାଇ ଭୁବନେଶ୍ୱର ଫାଉଣ୍ଡେଶନ ଅନୁରୋଧ କରିଛି। ଏ ସମ୍ପର୍କରେ ମଧ୍ୟ ଶ୍ରମ ଆୟୁକ୍ତ ଡ. ଏନ୍. ତିରୁମାଲା ନାୟକଙ୍କୁ ନିକଟରେ ଚିଠି ଲେଖି ଅନୁରୋଧ କରାଯାଇଛି। ରାଜଧାନୀର ବିଭିନ୍ନ ନିର୍ମାଣ ପ୍ରକଳ୍ପରେ ବର୍ତ୍ତମାନ ସମୟରେ ହଜାର ହଜାର ଶ୍ରମିକ କାର୍ଯ୍ୟରତ ଅଛନ୍ତି। ଏହି ଅବସରରେ କ୍ରେଡାଇ ଭୁବନେଶ୍ୱରର ଅଧ୍ୟକ୍ଷ କାନ୍ତିଲାଲ ପଟେଲ କହିଛନ୍ତି, ନୂଆଦିଲ୍ଲୀ ଓ ମୁମ୍ବାଇ ଭଳି ପ୍ରମୁଖ ସହରର ଶ୍ରମିକଙ୍କ ଭଳି ଭୟଭୀତ ହୋଇ ଘରକୁ ଫେରିଯିବା ଅବସ୍ଥା ପୂର୍ବରୁ ଶୀଘ୍ର ଅନ୍‌ସାଇଟ୍ ଶ୍ରମିକଙ୍କ ଗୋଷ୍ଠୀ ଟିକାକରଣ ପାଇଁ ଆମେ ଚେଷ୍ଟା କରୁଛୁ। ନିକଟରେ ମୁଖ୍ୟମନ୍ତ୍ରୀ ନବୀନ ପଟ୍ଟନାୟକ ରାଜ୍ୟର ସମସ୍ତଙ୍କ ପାଇଁ ମାଗଣା ଟିକାକରଣ ବ୍ୟବସ୍ଥା କରିଛନ୍ତି। ଆମେ ରାଜ୍ୟ ସରକାରଙ୍କୁ ଅନୁରୋଧ କରୁଛୁ। ଏ ଦିଗରେ ଆବଶ୍ୟକ ପଦକ୍ଷେପ ସରକାର ଗ୍ରହଣ କରିବେ ବୋଲି ଆଶା ରହିଛି।

ସୁଧାର ପ୍ରକ୍ରିୟାକୁ ଲାଗିପାରେ ଝଟକା

ନୂଆଦିଲ୍ଲୀ,୫।୫

କରୋନାର ଦ୍ୱିତୀୟ ଲହର ଯୋଗୁ ଭାରତୀୟ ଅର୍ଥ ବ୍ୟବସ୍ଥା ପୁଣି ଥରେ ଚାପଗ୍ରସ୍ତ ହୋଇଛି। କୋଭିଡ୍-୧୯ ଯୋଗୁ ବଜାର ଗତ ବର୍ଷ ଗଭୀର ଭାବେ କ୍ଷତିଗ୍ରସ୍ତ ହୋଇଥିବା ବେଳେ ଚଳିତ ବର୍ଷ ଏଥିରେ କିଛିଟା ପରିବର୍ତ୍ତନ ଆସିଥିଲା। ମାତ୍ର ଦ୍ୱିତୀୟ ଲହର ଯୋଗୁ ଏହି ଧାରା ବର୍ତ୍ତମାନ ପ୍ରଭାବିତ ହୋଇଛି। ଫଳରେ ସୁଧାର ପ୍ରକ୍ରିୟାକୁ ବର୍ତ୍ତମାନ ଝଟକା ଲାଗିପାରେ ବୋଲି ଏସ୍ ଆଣ୍ଡ ପି ଗ୍ଲୋବାଲ ରେଟିଂ ପକ୍ଷରୁ ବୁଧବାର ଆଶଙ୍କା କରାଯାଇଛି। ବିଭିନ୍ନ ସ୍ଥିତିକୁ ବିଚାରକରିବା ପରେ ଏହି ଏଜେନ୍ସି ଭାରତର ଅଭିବୃଦ୍ଧିକୁ ନେଇ ପୂର୍ବରୁ ଯେଉଁ ଆକଳନ କରିଥିଲା ସେଥିରେ ବର୍ତ୍ତମାନ ପରିବର୍ତ୍ତନ କରିଛି।

ଏସ୍ ଆଣ୍ଡ ପି ମାର୍କରେ କରିଥିବା ଆକଳନରେ କହିଥିଲା ଯେ, ଜିଡିପି ଅଭିବୃଦ୍ଧି ଚଳିତ ଆର୍ଥିକ ବର୍ଷରେ ୧୧% ଛୁଇଁପାରେ। ମେ ମାସରେ ସଂକ୍ରମଣ ଯଦି ଶୀର୍ଷ ସ୍ତର ଛୁଏ ତେବେ ଜିଡିପି ୯.୮% ରହିପାରେ। ବଜାର ସ୍ଥିତି ଜୁନ୍ ଯାଏ ଯଦି ପ୍ରଭାବିତ ହୁଏ ତେବେ ତେବେ ଜିଡିପି ଅଭିବୃଦ୍ଧି ୮.୨% ରହିପାରେ ବୋଲି ଏହି ରେଟିଂ ଏଜେନ୍ସି ରିପୋର୍ଟରେ କହିଛି। ବଜାର ସୁଧାର ଧାରାକୁ ଆସୁଥିବା ବେଳେ ଏହା ଉପରେ ଦ୍ୱିତୀୟ ଲହର ମାଡ଼ କରିଛି। ଫଳରେ ବାଣିଜ୍ୟ ଏବଂ କାରବାର ପୁଣି ଥରେ ପ୍ରଭାବିତ ହୋଇଛି। କାରଣ କରୋନା ନିୟନ୍ତ୍ରଣ ଲାଗି ଦେଶର ବିଭିନ୍ନ ରାଜ୍ୟ ଆଞ୍ଚଳିକ ସ୍ତରରେ କଟକଣା ଜାରି କରିଛନ୍ତି।

ରାଜ୍ୟ ଖବର ...

ଖାକିରେ କଳଙ୍କ

■ ନ୍ୟାୟ ନ ମିଳିବାରୁ ଷ୍ଟାଫ୍‌ନର୍ସଙ୍କ ଆତ୍ମହତ୍ୟା

ପ୍ରତାରଣା କରି ପୋଲିସ ଅଧିକାରୀ ଗିରଫ

ଝାରସୁଗୁଡ଼ା ଅଫିସ,୫।୫

ଖାକିରେ ପୁଣି ଲାଗିଛି କଳଙ୍କର ଦାଗ। ଝାରସୁଗୁଡ଼ା ଜିଲାର ଜଣେ ପୋଲିସ ଅଧିକାରୀ ମହିଳା ଷ୍ଟାଫ୍‌ନର୍ସଙ୍କୁ ପ୍ରତାରଣା କରିବା ଫଳରେ ପ୍ରତାରିତା ମହିଳା ଜଣଙ୍କ ଆତ୍ମହତ୍ୟା କରିଥିଲେ। ଏ ନେଇ ପୋଲିସ ବନହରପାଲି ଥାନାରେ ନଂ.୫୪/୨୧ରେ ଏକ ମାମଲା ରୁଜୁ କରି ତଦନ୍ତ ଚଳାଇଥିଲା। ଘଟଣାର ୪ଦିନ ପରେ ପୋଲିସ ସମ୍ପୃକ୍ତ ପୋଲିସ ଅଧିକାରୀଙ୍କୁ ମଙ୍ଗଳବାର ଗିରଫ କରି କୋର୍ଟ ଚାଲାଣ କରିଛି। ସେ ହେଲେ ଉକ୍ତ ଥାନାରେ କାର୍ଯ୍ୟରତ ଏଏସ୍‌ଆଇ ଯୁଗଳ ସେଠ୍। ପରେ ଏସ୍‌ପି ବିକାଶ ଚନ୍ଦ୍ର ଦାସ ତାଙ୍କୁ କାର୍ଯ୍ୟରୁ ନିଲମ୍ବିତ କରିଥିବା ଜଣାପଡିଛି।

ସମ୍ବଲପୁର ଜିଲା ମହୁଲପାଲି ଡୁରେଇ ଗ୍ରାମର ଜନନୀ ମାଝି(୩୫) ପୂର୍ବରୁ ବିବାହ କରିଥିଲେ। ସେ ଜିଲା ମୁଖ୍ୟ ଚିକିତ୍ସାଳୟରେ ଷ୍ଟାଫ୍‌ନର୍ସ ଭାବେ କାର୍ଯ୍ୟ କରୁଥିଲେ। ଗତ କିଛିଦିନ ହେଲା ଜନନୀ ପରିବାରରୁ ଅଲଗା ହୋଇ ଝାରସୁଗୁଡ଼ା ବେହେରାମାଲରେ ଭଡ଼ାଘର ନେଇ ଏକାକୀ ରହୁଥିଲେ। ଏହାର ସୁଯୋଗ ନେଇ ପୋଲିସ ଅଧିକାରୀ ଯୁଗଳ ଜନନୀଙ୍କ ସହିତ ପ୍ରେମ ସମ୍ପର୍କ ସ୍ଥାପନ କରି ଭଡାଘରେ ସ୍ୱାମୀ, ସ୍ତ୍ରୀ ଭାବେ ରହୁଥିଲେ। ଗତ ଅକ୍ଟୋବରରେ ଉଭୟ ବିବାହ କରିଥିଲେ। ଏଭଳି ସ୍ଥିତିରେ ସେ ଜନନୀଙ୍କୁ ନିଜ ଘରକୁ ନେଇଥିଲେ। ସେଠାରେ ଯୁଗଳଙ୍କ ପରିବାର ଲୋକେ ତାଙ୍କୁ ନିର୍ଯାତନା ଦେଇଥିଲେ। ସେ ଅସୁସ୍ଥ ହେବାରୁ ତାଙ୍କୁ ଏକ ଘରୋଇ ହସ୍ପିଟାଲକୁ ନେଇଥିଲେ। ସୁସ୍ଥ ହେବା ପରେ ଜନନୀ ଏସ୍‌ପିଙ୍କୁ ଭେଟି ଘଟଣା ସମ୍ପର୍କରେ ଜଣାଇଥିଲେ। ନ୍ୟାୟ ନ ମିଳିଲେ ସେ ଆତ୍ମହତ୍ୟା କରିବେ ବୋଲି ଚେତାବନୀ ଦେଇଥିଲେ। ଏସ୍‌ପି ତଦନ୍ତ ପାଇଁ ବନହରପାଲି ଥାନାକୁ ପଠାଇଥିଲେ। ନ୍ୟାୟ ନ ମିଳିବାରୁ ସେ ଆତ୍ମହତ୍ୟା କରିଥିଲେ।

'ପୂର୍ବସୂଚନା ନ ନେଇ ଟିକା କେନ୍ଦ୍ର ଆସନି'

ଭୁବନେଶ୍ୱର, ୫।୫(ବ୍ୟୁରୋ)

ବିନା ମୋବାଇଲ ମେସେଜ୍ କିମ୍ବା ପୂର୍ବସୂଚନାରେ ଟିକାଦାନ କେନ୍ଦ୍ର ନ ଆସିବା ପାଇଁ ଲୋକମାନଙ୍କୁ ସଚେତନ କରାଯାଇଛି। ଲକ୍‌ଡାଉନ ପ୍ରଥମ ଦିନରେ ନିୟମର ଅନୁପାଳନ, ଟିକାଦାନ, କୋଭିଡ ଟେଷ୍ଟିଂ, ସ୍ୱାସ୍ଥ୍ୟସେବା ଆଦି କାର୍ଯ୍ୟର ସମୀକ୍ଷା ବେଳେ ମୁଖ୍ୟ ଶାସନ ସଚିବ ସୁରେଶ ଚନ୍ଦ୍ର ମହାପାତ୍ର ନିୟମ କଡାକଡି ପ୍ରବର୍ତ୍ତନ ନିମନ୍ତେ ପୋଲିସ ଏବଂ ସମ୍ପୃକ୍ତ ଅଧିକାରୀଙ୍କୁ ନିର୍ଦ୍ଦେଶ ଦେଇଛନ୍ତି।

ଚିଲିକାରେ ଡଙ୍ଗାରୁ ଖସି ଜଣେ ମୃତ, ୩ ଉଦ୍ଧାର

ଖଲ୍ଲିକୋଟ,୫।୫(ଡି.ଏନ.ଏ.)

ମୂର୍ତ୍ତି ବିସର୍ଜନ ହେଲା କାଳ

ଗଞ୍ଜାମ ଜିଲା ଖଲ୍ଲିକୋଟ ବ୍ଲକ ଅନ୍ତର୍ଗତ ଓଡ଼ିଆ ଆଲପୁର ଗ୍ରାମରେ ବୁଧବାର ରାମନବମୀ ମୂର୍ତ୍ତି ବିସର୍ଜନ ପାଇଁ ଚିଲିକା ହ୍ରଦକୁ ଯାଇଥିବା ବେଳେ ଡଙ୍ଗାରୁ ଖସି ଜଣଙ୍କର ମୃତ୍ୟୁ ଘଟିଛି। ଅନ୍ୟ ୩ ଜଣଙ୍କୁ ଉଦ୍ଧାର କରାଯାଇଛି। ମୃତକ ହେଲେ ଆଲପୁର ଗ୍ରାମର ବିଭୂତି ତରେଇ (୨୬)। ଉଦ୍ଧାର ହୋଇଥିବା ୩ଜଣ ହେଲେ ଗନ୍ଧିଆ ତରେଇ, ଗନ୍ଧିଆ ପରିଡ଼ା ଓ ହରିଆ ନାହାକ। ଏମାନଙ୍କୁ ଖଲ୍ଲିକୋଟ ଡାକ୍ତରଖାନାରେ ଭର୍ତ୍ତି କରାଯାଇଛି। ଓଡ଼ିଆ ଆଲପୁର ଗ୍ରାମରେ ରାମନବମୀ ଉପଲକ୍ଷେ ୧୪ ଦିନ ଧରି ପୂଜାର୍ଚ୍ଚନା ହେଉଥିଲା। ବୁଧବାର ପୂଜା ପରେ ଗ୍ରାମର ୨୦ରୁ ଊର୍ଦ୍ଧ୍ୱ ବ୍ୟକ୍ତି ମୂର୍ତ୍ତି ବିସର୍ଜନ ପାଇଁ ବାହାରିଥିଲେ। ଗାଁକୁ ଲାଗିଥିବା ଚିଲିକାରେ ମୂର୍ତ୍ତି ବିସର୍ଜନ ପାଇଁ ଏକ ମୋଟରଚାଳିତ ଡଙ୍ଗାରେ ସେମାନେ ଯାଇଥିଲେ। କ୍ଷମତାଠାରୁ ଅଧିକ ଯାତ୍ରୀ ଥିବାରୁ ଚିଲିକା ମଝିରେ ଡଙ୍ଗାଟି ଭାରସାମ୍ୟ ହରାଇ ଦୋହଲିଯାଇଥିଲା। ଫଳରେ ମୂର୍ତ୍ତି ଧରିଥିବା ବିଭୂତି, ଗନ୍ଧିଆ ତରେଇ, ଗନ୍ଧିଆ ପରିଡ଼ା ଓ ହରିଆ ପାଣିରେ ଖସି ପଡ଼ିଥିଲେ। ବିଭୂତି ପାଣିରେ ବୁଡ଼ିଯାଇ ନିଖୋଜ ହୋଇଯାଇଥିଲେ। ୩ଜଣ ଡଙ୍ଗା ସହାୟତାରେ କୂଳକୁ ଆସିଥିଲେ। ଖଲ୍ଲିକୋଟ ଦମକଳ ବାହିନୀ ପହଞ୍ଚି ବିଭୂତିଙ୍କୁ ପାଣିରୁ ବାହାର କରି ଖଲ୍ଲିକୋଟ ଡାକ୍ତରଖାନା ନେଇଥିଲେ ମଧ୍ୟ ଡାକ୍ତର ମୃତ ଘୋଷଣା କରିଥିଲେ।

ଚାଲିଚାଲି ଗ୍ରାମକୁ ଆସୁଥିବା ବାଟରେ ଝିଅର ମୃତ୍ୟୁ

ଏମ୍‌ଭି,୭୯,୫।୫(ଡି.ଏନ.ଏ.)

ଲକ୍‌ଡାଉନ ଆରମ୍ଭ

ଲକ୍‌ଡାଉନର ପ୍ରଥମ ଦିନ ଅଘଟଣ। ଦାଦନ ଖଟି ଆନ୍ଧ୍ରକୁ ଯାଇଥିବା ଏକ ପରିବାର ଲକ୍‌ଡାଉନ ଯୋଗୁ ଗାଡିମୋଟର ଚଳାଚଳ କରୁ ନ ଥିବାରୁ ଚାଲିଚାଲି ନିଜ ଗ୍ରାମକୁ ଫେରୁଥିବା ବେଳେ ବାଟରେ ଝିଅର ମୃତ୍ୟୁ ହୋଇଛି। ପ୍ରଶାସନ ସହାୟତାରେ ପିପିଇ କିଟ୍ ପିନ୍ଧି ଝିଅର ବାପାଙ୍କୁ ନିକଟସ୍ଥ ଜଙ୍ଗଲରେ ମୃତଦେହ ସତ୍କାର କରିବାକୁ ପଡିଛି। ଏପରି ଘଟଣା ଦେଖିବାକୁ ମିଳିଛି ମାଲକାନଗିରି ଜିଲା ମୋଟୁ ସୀମାନ୍ତଠାରେ।

ପ୍ରକାଶ ଯେ, କଳାହାଣ୍ଡି ଜିଲା ସିନାପାଲି ଗ୍ରାମର ଦୁର୍ବା ବାନସୁର ଦାଦନ ଶ୍ରମିକ ରୂପେ କାର୍ଯ୍ୟ କରିବାକୁ ଆନ୍ଧ୍ର ଯାଇଥିଲେ। ଯାହା ରୋଜଗାର ହେଉଥିଲା ତାଙ୍କ ପରିବାର ଚଳୁଥିଲା। କରୋନା ଯୋଗୁ କାମ ମିଳି ନ ଥିଲା। ଓଡ଼ିଶାରେ ଲକ୍‌ଡାଉନ ଆରମ୍ଭ ହୋଇଥିବା ଜାଣି ସେ ସ୍ତ୍ରୀପିଲାଙ୍କୁ ଧରି ଚାଲିଚାଲି ଗ୍ରାମକୁ ଫେରୁଥିଲେ। ମାତ୍ର ପୂର୍ବରୁ ହୃଦ୍‌ରୋଗରେ ଆକ୍ରାନ୍ତ ଥିବା ଝିଅ ନେହା ବାଟରେ ଥକ୍କି ପଡ଼ିଥିଲା। ମାଲକାନଗିରିଜିଲା ମୋଟୁ ସୀମାନ୍ତ ଚିନ୍ତୁରଠାରେ ମୃତ୍ୟୁ ହୋଇଥିଲା। ଏହି ଖବର ପାଇ ମୋଟୁ ତହସିଲଦାର ଶଶାଙ୍କ ମିଶ୍ର, ପୋଲିସ ଓ ଡାକ୍ତର ସରୋଜ ଚନ୍ଦ୍ର ବେହେରା ଅସହାୟ ପରିବାର ନିକଟରେ ପହଞ୍ଚି ସହାୟତା କରିଥିଲେ। ସେଠାରେ ନେହାଙ୍କ ମୃତଦେହ ବ୍ୟବଚ୍ଛେଦ କରାଇଥିଲେ। ପରେ ନେହାଙ୍କ ବାପା ନିଜେ ପିପିଇ କିଟ୍ ପିନ୍ଧି ଝିଅର ମୃତଦେହ ସତ୍କାର କରିଥିଲେ। ପରେ ପ୍ରଶାସନ ପକ୍ଷରୁ ସେଠାରେ ଦୁର୍ବା ଓ ତାଙ୍କ ସ୍ତ୍ରୀଙ୍କ କରୋନା ପରୀକ୍ଷା କରାଯାଇଥିଲା। ରିପୋର୍ଟ ନେଗେଟିଭ୍ ଆସିବାରୁ ଉଭୟଙ୍କୁ ପ୍ରଶାସନ ଗାଡ଼ି କରି ସିନାପାଲି ଗ୍ରାମକୁ ପଠାଇଥିଲା।

ବଜ୍ରପାତରେ ୨ ନାବାଳିକା ମୃତ

କୋଷାଗୁମୁଡ଼ା, ୫ ।୫ (ଡି.ଏନ୍.ଏ.)

ନବରଙ୍ଗପୁର ଜିଲା କୋଷାଗୁମୁଡ଼ା ବ୍ଲକ ଟେମରା ଗ୍ରାମର ଦୁଇ ନାବାଳିକାଙ୍କର ବୁଧବାର ବଜ୍ରପାତରେ ମୃତ୍ୟୁ ହୋଇଛି। ମୃତକ ହେଲେ ଊର୍ମିଳା ଭତ୍ରା ଓ ହୀରାଦେଇ ଭତ୍ରା। ଊର୍ମିଳା, ହୀରାଦେଇ, ଲତା କେଉଟ ଓ ମେନକା ଭତ୍ରା ସାଙ୍ଗ ହୋଇ ଶାଗ ତୋଳିବାକୁ ଗାଁ ପାଖ ମଙ୍ଗିଆଗୁଡ଼ାରେ ଥିବା ଜମିକୁ ଯାଇଥିଲେ। ସେହି ସମୟରେ ଘଡ଼ଘଡ଼ି ସହ ବର୍ଷା ହୋଇଥିଲା। ଏଥିରେ ଊର୍ମିଳା, ହୀରାଦେଇ ଓ ଲତା ଅଚେତ ହୋଇପଡ଼ିଥିଲେ। ସ୍ଥାନୀୟ ଲୋକେ ସେମାନଙ୍କୁ ପରିବାର ଓ ୧୦୮ ଆମ୍ବୁଲାନ୍ସକୁ ଖବର ଦେଇଥିଲେ। ଊର୍ମିଳା, ହୀରାଦେଇ ଓ ଲତାଙ୍କୁ କୋଷାଗୁମୁଡ଼ା ଗୋଷ୍ଠୀ ସ୍ୱାସ୍ଥ୍ୟକେନ୍ଦ୍ରକୁ ଅଣାଯାଇଥିଲା। ସେଠାରେ ଡାକ୍

ନବ ଚେତନାର ରୂପକାର

ପ୍ରଦକ୍ଷିଣା

୨୭ ଏପ୍ରିଲ ୨୦୨୧ରେ ପଞ୍ଚଭୂତରେ ଲୀନ ହେଲା ପ୍ରବାଦପ୍ରତିମ କଥାକାର ମନୋଜ ଦାସଙ୍କ ମରଶରୀର। ସାଧନା-ଭୂମି ପୁଦୁଚେରୀରେ ତାଙ୍କର ପରଲୋକ ଘଟିଲା। ମନୋଜ-ସ୍ମୃତିର ଆବେଗ ଏବେ କଟି ନାହିଁ ମନରୁ। ତେଣୁ ତାଙ୍କ ବିବିଧ ବ୍ୟକ୍ତିତ୍ୱକୁ କଳନା କରିବାର ଏ ବେଳ ନୁହେଁ। ଆଖିନେଲେ କେବଳ ଦିଶିଯାଏ ଦ୍ରୁତ ଚଳମାନ ତାଙ୍କ ଜୀବନର ନାନା ଚିତ୍ର। ଶୁଭିଯାଏ ତାଙ୍କ ଦର୍ଶନ-ଚର୍ଚ୍ଚାର ଉଦାତ୍ତ ସ୍ୱର। ଅନେକ ଅସାଧାରଣତାର ଅଧିକାରୀ ହେଇ ବି ସେ ଥିଲେ ଜଣେ ସାଧାରଣ ମଣିଷ। ବାଲେଶ୍ୱରର ସମୁଦ୍ରତଟ ଗାଁ ଶଙ୍ଖାରିରେ ଧୂଳି ଖେଳିଥିଲେ, ଅକ୍ଷର ଶିଖିଥିଲେ। ବଡ଼ ହେଇ ଜୀବିକା ଆପଣେଇଥିଲେ। ଜୀବନକୁ ନେଇ ଅସରା ସ୍ୱପ୍ନ ଦେଖିଥିଲେ। ପୁଣି ଭଗ୍ନସ୍ୱପ୍ନରେ ହଠାତ୍ ଦାରୁଭୂତ ହେଇ ପୁଦୁଚେରୀ ଚାଲିଯାଇଥିଲେ ସପତ୍ନୀକ। ସେଠି, ସେଇ ଅଗସ୍ତ୍ୟ-ଭୂଇଁରେ ତାଙ୍କର ନବଜନ୍ମ ଘଟିଥିଲା। ଶ୍ରୀମା-ଶ୍ରୀଅରବିନ୍ଦଙ୍କ ଦର୍ଶନରେ ତାଙ୍କ ଚର୍ମଚକ୍ଷୁ ଦିବ୍ୟଚକ୍ଷୁରେ ରୂପାନ୍ତରିତ ହୋଇଥିଲା।

୧୯୬୬ରେ ପ୍ରକାଶ ପାଇଥିଲା ତାଙ୍କର ଗଳ୍ପଗ୍ରନ୍ଥ 'ଶେଷ ବସନ୍ତର ଚିଠି' ଓ ୧୯୭୧ରେ ତାଙ୍କ 'କଥା ଓ କାହାଣୀ'। ସେ କବିତା ଲେଖିଥିଲେ ଓ ତହିଁରେ ମଥା ସଳଖି ନ ପାରିବାରୁ ବୋଧହୁଏ ଗଳ୍ପ ଓ ଉପନ୍ୟାସକୁ ସୃଜନର ସ୍ୱଭୂମି ଭାବେ ବରଣ କରିନେଇଥିଲେ। ଓଡ଼ିଆ ଓ ଇଂଲିଶ୍‌ରେ ଅନେକ କାଳଜୟୀ ଗ୍ରନ୍ଥର ସ୍ରଷ୍ଟା ଥିଲେ ଓ ବହୁ ବିରଳ ସମ୍ମାନରେ ସମ୍ମାନିତ ହୋଇଥିଲେ। ତେବେ କଥା ହେଉଛି, ସେ ସମକାଳୀନ ପୃଥିବୀର ବହୁ ଶକ୍ତିଶାଳୀ ଲେଖକଙ୍କ ମଧ୍ୟରେ କାହିଁକି ଅନନ୍ୟ ଥିଲେ ? କାହିଁକି ସେ ମଞ୍ଚାସୀନ ହେଲେ ସଭାଗୃହ ଲୋକାରଣ୍ୟ ହୋଇଯାଉଥିଲା ? ତା'ର ବହୁ ଉତ୍ତର ମଧ୍ୟରୁ ସମ୍ଭାବ୍ୟ ଏକ ଉତ୍ତର ହେଉଛି– ମନୋଜ ଥିଲେ ମାନବ ଚେତନାର ଅଦୃଷ୍ଟପୂର୍ବ ରୂପକାର। ତାଙ୍କ ଗଳ୍ପ ଓ ଉପନ୍ୟାସଗୁଡ଼ିକ ଥିଲା 'ଉନ୍ମୋଚିତ ଚେତନା' (Reveled Consciousness)ର ଜୀବନ୍ତ ଦଲିଲ୍। 'ଦୃଷ୍ଟ ବାସ୍ତବତା' ଭିତରର 'ଅଦୃଷ୍ଟ ଏକ ବାସ୍ତବତା'କୁ ସେ ତାଙ୍କ ଲେଖାରେ ତୋଳି ଧରୁଥିଲେ। ଘଟମାନ ଘଟଣା ଭିତରେ ଯେଉଁ ଅବୋଧ ହେତୁଟିଏ ସଂଗୋପିତ, ତା'ସହ ପାଠକକୁ ଭେଟ କରାଉଥିଲେ।

ଯିଏ ଥରେ ପଢ଼େ ମନୋଜଙ୍କ 'ଲକ୍ଷ୍ମୀର ଅଭିସାର' ବା 'ଶେଷ ବସନ୍ତର ଚିଠି'– ସେ ଲାଖିଯାଏ ଓ ଲାଖି ରହିବାକୁ ବାଧହୁଏ ମନୋଜଙ୍କ ରଚନାରେ। 'ଲକ୍ଷ୍ମୀର ଅଭିସାର'ରେ ଅକାରଣରେ ମୃତ୍ୟୁ ହୁଏ ଲକ୍ଷ୍ମୀର। 'କମ୍ୟୁନିଟି' ବୁଝେନାହିଁ 'ଶୈଶବ'ର ସାରଲ୍ୟ। 'ଶେଷ ବସନ୍ତର ଚିଠି'ରେ ଛୋଟ ଝିଅଟିଏ ମାଆର ଚିଠିକୁ ଚାହିଁ ବସେ, ହାୟ ! ସେ ଜାଣେନାହିଁ ଯେ, ମାଆ ତା'ର ଆଉ ସଂସାରରେ ନାହିଁ। କେବେକେବେ ହେତୁହୀନ ବଜ୍ରପାତ ଯେ ଜୀବନ-କେଇଜଣ ବୁଝନ୍ତି ଏ ସତ୍ୟ ! ''Sita's Marriage'' ଗପରେ ସୀତା ସ୍ୱପ୍ନ ଦେଖେ ତା'ର ବିବାହ ହେଉଛି ଧନୁର୍ଦ୍ଧର ରଘୁବର ଶ୍ରୀରାମଙ୍କ ସହ। ବାସ୍ତବରେ ତା'ର ବିବାହ ଆୟୋଜନ ହୁଏ ଅନ୍ୟ ଜଣେ ଯୁବକଙ୍କ ସହ। ବିଡ଼ମ୍ବନା ଯେ ବିବାହ ଦିନ ହିଁ ସୀତାର ମୃତ୍ୟୁ ହୁଏ। ବିଧାତାର ଏ କି ବିଧାନ ! ଶ୍ରୀରାମଙ୍କୁ ସ୍ୱପ୍ନରେ ଦେଖିବା ପରେ ଏ ପୃଥିବୀରୁ ହୁଏତ ତା'ର ପ୍ରୟୋଜନର ଶେଷ ହୋଇ ସାରିଥାଏ। ତେଣୁ ମୃତ୍ୟୁ ଅବଧାରିତ ହୋଇପଡ଼େ। ଏକ ଉତ୍ତରିତ ଭାଗ୍ୟ ଆଉ କେଉଁଠି ହୁଏତ ତାକୁ ଅପେକ୍ଷା କରିଥାଏ। ଜୀବନର ଏହି ଗହନିମା ଭେଦିବା ସହଜ ନୁହେଁ, ଯାହା ସାକାର କରି ଦେଖାନ୍ତି ମନୋଜ ତାଙ୍କ କାହାଣୀ, ଅକାହାଣୀ– ନାନା ରଚନାରେ।

ଭାରତୀୟ ସଂସ୍କୃତିର ସାମୂହିକ ସଂସ୍କାର ଭିତରୁ ମନୋଜଙ୍କ ପ୍ରତିଭାର ଉଦୟ। ଆଲୋକ, ଶକ୍ତି ଓ ସୌନ୍ଦର୍ଯ୍ୟର ସମନ୍ୱୟ ଘଟିଛି ତାଙ୍କ ରଚନାରେ, ତାଙ୍କ ଉଦ୍‌ବୋଧନରେ। ତେଣୁ ସେ ସର୍ବକାଳିକ। 'ଦିଗନ୍ତ' ଓ 'The Heritage' ଭଳି ବୁନିୟାଦ୍ ପତ୍ରିକାର ଦୃଷ୍ଟାନ୍ତ ସୃଷ୍ଟିକାରୀ ସମ୍ପାଦକ ସେ। 'ସୌନ୍ଦର୍ଯ୍ୟ' ଯାଦୁବତ୍ ତାଙ୍କ ଭାଷାରୁ ଉଠିଆସେ ସମୁଦ୍ରରୁ ଲକ୍ଷ୍ମୀ ଉଠି ଆସିଲା ପରି। ପ୍ରଫେସର କେ.ଆର୍. ଶ୍ରୀନିବାସ ଆୟେଙ୍ଗାର୍ କହନ୍ତି: ''the beautiful is to be magically evoked, not simply described.'' ମନୋଜଙ୍କ ଲେଖାରେ ଯେଉଁ

ମନୋଜ ଦାସ

[୨୭ ଫେବୃୟାରୀ ୧୯୩୪ – ୨୭ ଏପ୍ରିଲ ୨୦୨୧]

ଚାରି ମହାଦ୍ରୁମର ଛାଇ ପଡ଼ିଛି, ସେ ୪ଟି ହେଲେ ବିଷ୍ଣୁ ଶର୍ମା, ସୋମଦେବ, ଫକୀରମୋହନ ଓ ଶ୍ରୀଅରବିନ୍ଦ। ମନୋଜ ନିଜେ କହିଛନ୍ତି– ମଣିଷକୁ ଦେଖିବାର ଯେଉଁ ନୂଆ ଆଖିଟି ମୁଁ ପାଇଛି, ତାହା ମୋତେ ଶ୍ରୀଅରବିନ୍ଦ ହିଁ ଦେଇଛନ୍ତି। ତେଣୁ ତାଙ୍କୁ ନିତ୍ୟ ଦିଶିଛି ଦୃଶ୍ୟ ଭିତରର ଦୃଶ୍ୟ, ଅନୁଭବ ଭିତରର ଅନୁଭବ। ଜଗତ ଓ ଜୀବନର ଯେଉଁ ଯୁଗପତ୍ ଆନନ୍ଦଦାୟୀ ଓ ଭୟପ୍ରଦାୟୀ ରୂପ, ନିଜର ଉପଲବ୍ଧିରେ ତାହା ଆୟତ୍ତ କରିଛନ୍ତି ମନୋଜ। ଶ୍ରୀମଦ୍ ଭଗବଦ୍ ଗୀତାର ''ଅଦୃଷ୍ଟପୂର୍ବଂ ହୃଷିତୋଽସ୍ମି ଦୃଷ୍ଟ୍ୱା ଭୟେନ ଚ ପ୍ରବ୍ୟଥିତଂ ମନୋ''ର ଉପଲବ୍ଧି ଏ। ''The Divine Life''ରେ ଶ୍ରୀଅରବିନ୍ଦ କହନ୍ତି: ''What has to emerge is x x a new consciousness in which humanity itself shall find its own self-exceeding and self-fulfilment by the revelation of the divinity that is striving for birth within it.'' ମନୋଜ ହେଉଛନ୍ତି ପୃଥିବୀ-ଚେତନାରେ ରୂପପରିଗ୍ରହ ପାଇଁ ଉଚ୍ଛଳ ଏହି ମହାଚେତନାର ଅଗ୍ରିମ ରୂପକାର। ଏଣୁ ତାଙ୍କର ପ୍ରତ୍ୟେକଟି ଲେଖା 'ଚେତନାର ଲିପ୍‌ସିତ ପ୍ରସାରଣ' ଓ 'ଦିବ୍ୟ-ଉଦ୍‌ଭାସନ'ରେ ମୂର୍ତ୍ତିମନ୍ତ। 'ଧରିତ୍ରୀ'ରେ ଏକଦା 'କେତେ ଦିଗନ୍ତ' ଲେଖି ଧରିତ୍ରୀର ଦିଗନ୍ତ ବୃଦ୍ଧିରେ ସକାରାତ୍ମକ ଭୂମିକା ନିଭାଇଥିବା ଏହି ମହାନ୍ ସ୍ରଷ୍ଟାଙ୍କୁ ସହସ୍ର ପ୍ରଣାମ !

ପ୍ରସ୍ତୁତି: ଡ. ହୃଷୀକେଶ ମଲ୍ଲିକ
ମୋ: ୯୮୫୩୨୮୭୭୫୫

ଦୁଇଟି ବିଦଗ୍ଧ ଚିଠି ଗଗନେନ୍ଦ୍ର ଓ ମନୋଜ

ମାନନୀୟ ମନୋଜବାବୁ, ଜୁଲାଇ ୧୩, ୨୦୦୫

ମୋର ବିନୀତ ନମସ୍କାର ଜାଣିବେ।

ଏବେ ପ୍ରକାଶ ପାଇଥିବା ଆପଣଙ୍କ 'ସ୍ମୃତିର ପ୍ରଦୀପ' ପଢ଼ିଲି। ସେଥିରେ ଥିବା 'ଘାତକ ଘେରରେ ପର୍ବତ-ରାଣୀ: ତାଙ୍କ ବେଦନାର ସ୍ୱଳ୍ପଜ୍ଞାତ ଦଲିଲ'ର ପ୍ରାରମ୍ଭରେ ସ୍ମୃତିରୁ ଆପଣ ପ୍ରାୟ ଷାଠିଏ ବର୍ଷ ତଳେ ପଢ଼ିଥିବା ଏକ କାହାଣୀର ଅବତାରଣା କରି ସେ କାହାଣୀର ପ୍ରକାଶନ ସମ୍ପର୍କିତ ବିବରଣୀ କେହି ଜାଣିଥିଲେ ତା' ଆପଣଙ୍କୁ ଜଣାଇବା ପାଇଁ ଅନୁରୋଧ କରିଛନ୍ତି। ସେ କାରଣରୁ ହିଁ ଏ ଚିଠି ଲେଖୁଛି।

ମୁଁ ମଧ୍ୟ ପ୍ରାୟ ଷାଠିଏ ବର୍ଷ ତଳେ ଏକ ଅନୁରୂପ କାହାଣୀ ପଢ଼ିଥିଲି, ତେବେ କୌଣସି ପାଠ୍ୟପୁସ୍ତକରେ ନୁହେଁ ; କିଶୋରମାନଙ୍କ ପାଇଁ ଉଦ୍ଦିଷ୍ଟ ଏକ ଗଳ୍ପ ପୁସ୍ତିକାରେ। ପୁସ୍ତିକାଟିର ନାମ 'ଶିଉଳି'। ପୁରୁଣା ବହିର ଜଙ୍ଗଲ ଓ ସ୍ତୂପ ମଧ୍ୟରୁ ଖୋଜି ପୁସ୍ତିକାଟି ବାହାର କଲି। ତେବେ ତା' ମସ୍ତକ ଓ ପଦବିହୀନ ହୋଇଥିବାରୁ ଅର୍ଥାତ୍ ତା'ର ଆଗ ଓ ପଛ ମଲାଟ ତଥା ପଛର ଶେଷ ପୃଷ୍ଠାଟି ନଥିବାରୁ ତା'ର ଲେଖକ ବା ପ୍ରକାଶକଙ୍କ ନାମ ବା ପ୍ରକାଶନର ସମୟ ଜାଣିବା ସମ୍ଭବ ହେଉନାହିଁ। (ମୋର ଯେତିକି ମନେଅଛି, ତା'ର ଲେଖକ ହୁଏତ ଚକ୍ରଧର ମହାପାତ୍ର ବା ଉଦୟନାଥ ଷଡ଼ଙ୍ଗୀ। ତେବେ ମୋର ଭୁଲ ହୋଇପାରିଥାଏ, କାରଣ ମୋର ସ୍ମୃତିଶକ୍ତି ଉପରେ ମୋର ଆସ୍ଥା ନାହିଁ।) ଆପଣଙ୍କ ଅବଗତି ପାଇଁ ପୁସ୍ତିକାରେ ସ୍ଥାନିତ 'ଭଡ଼ା ମଟର' ଶୀର୍ଷକ ଗଳ୍ପର ଜିରକ୍ସ କପି ଏଥିସହ ସଂଯୁକ୍ତ କଲି। ମୋର ମନେହୁଏ ଆପଣ ଷାଠିଏ ବର୍ଷ ତଳେ ଏଇ ଗଳ୍ପଟି ପଢ଼ିଥିଲେ। ପୁସ୍ତିକାଟି ସମ୍ପର୍କରେ ଅଧିକ ତଥ୍ୟ ଜାଣିଲେ ଜଣାଇଦେବି। ପ୍ରାପ୍ତି ସ୍ୱୀକାର କରିବାକୁ ଅନୁରୋଧ।

ପ୍ରସଙ୍ଗକ୍ରମେ 'ସ୍ମୃତିର ପ୍ରଦୀପ'ର ବିଭିନ୍ନ ସ୍ଥାନରେ (ଯଥା: ପୃ.୪୮, ୬୫, ୮୯ରେ) 'ଦଶକ' ଶବ୍ଦର ବ୍ୟବହାର ଆପଣ ଯେଉଁ ଅର୍ଥରେ କରିଛନ୍ତି ତା' ଠିକ୍ ନୁହେଁ ବୋଲି ମୋର ଧାରଣା। ଦୟାକରି ଦେଖିବେ। ସେହିପରି ପୃ.୫୦ରେ ବାନ୍ଧୁ ଛାତ୍ରସମ୍ମିଳନୀର ସମୟ ୧୯୫୫ ବୋଲି ଲେଖିଛନ୍ତି ; କିନ୍ତୁ ପୃ.୧୫୧ରେ ତା' ୧୯୫୬ ବୋଲି ଲେଖିଛନ୍ତି। ମୋର ଧାରଣା ୧୯୫୬ ହିଁ ଠିକ୍। କାରଣ ଏବେ ପ୍ରକାଶିତ ଆପଣଙ୍କର 'ଅଦୂର ବିଦେଶ' ପୁସ୍ତକରେ ତା' ୧୯୫୬ ବୋଲି ଉଲ୍ଲିଖିତ (ପୃ.୨ ଓ ୨୮)। ତା' ବ୍ୟତୀତ ସୀମା ଆନ୍ଦୋଳନ ପରେ ହିଁ ଆପଣ ଇଣ୍ଡୋନେସିଆ ଯାଇଥିବେ, ତା' ପୂର୍ବରୁ ନୁହେଁ। ଏହା ଏକ ଅସାବଧାନତାଜନିତ ପ୍ରମାଦ।

'ଅଦୂର ବିଦେଶ'ରେ ଆପଣ ଲେଖିଛନ୍ତି ସେପ୍ଟେମ୍ବର ୩୦ ତାରିଖ 'ଭୋର ଚାରିଟା ବେଳେ' ପ୍ରତିରକ୍ଷା ମନ୍ତ୍ରୀ ଜେନେରାଲ ନାସୁସେନଙ୍କ ବଙ୍ଗଳା ଉପରେ ବିଦ୍ରୋହୀମାନଙ୍କର ପ୍ରଥମ ଅତର୍କିତ ଆକ୍ରମଣ ହେଲା ଓ ସେ ପଳାଇଯାଇ ଆଶ୍ରୟ ନେଲେ ତୁରସ୍କ ରାଷ୍ଟ୍ରଦୂତଙ୍କ ବାସଭବନରେ(ପୃ.୩୪)। ପୁଣି ଅନ୍ୟତ୍ର ଆପଣ ଲେଖିଛନ୍ତି ଯେ ପ୍ରତିରକ୍ଷା ମନ୍ତ୍ରୀ ନାସୁସେନ ବିଦ୍ରୋହୀମାନଙ୍କ କବଳରୁ କେବଳ ବର୍ତ୍ତିଗଲେ ନୁହେଁ, 'ସେ ନିଶାର୍ଦ୍ଧରେ ତାଙ୍କ ... ...' ଇତ୍ୟାଦି(ପୃ.୩୭)। ଆପଣ ଠିକ୍ ଲେଖିଛନ୍ତି ସତ, କିନ୍ତୁ ସେପ୍ଟେମ୍ବର ୩୦ ତାରିଖ ଭୋର୍ ୪ଟା ବେଳ ଅର୍ଥାତ୍ ତାହା ପ୍ରକୃତରେ ଅକ୍ଟୋବର ୧ ତାରିଖର ଘଟଣା। ଏହା ସାଧାରଣ ପାଠକକୁ ଅଡୁଆରେ ପକାଇପାରେ। ମୁଁ ବି ପ୍ରଥମେ ବୁଝିପାରି ନଥିଲି। ତେଣୁ ଖୋଜି ବହୁ ପୂର୍ବେ ପଢ଼ିଥିବା John Hughesଙ୍କ ସେଇ Indonesian Upheaval ବହିଟି ବାହାର କଲି। ତା'ର ପୃଷ୍ଠା ଓଲଟାଇବା ପରେ ମୋର ଭ୍ରମ ଦୂର ହୋଇଗଲା। ତେବେ ସେଥିରେ ଦେଖୁଛି ଯେ ନିଶାର୍ଦ୍ଧରେ ନୁହେଁ, ଅକ୍ଟୋବର ୧ ତାରିଖ ସନ୍ଧ୍ୟାର ପ୍ରଥମ ମୁହୂର୍ତ୍ତରେ ନାସୁସେନଙ୍କୁ ଜେନେରାଲ ସୁହାର୍ତ୍ତୋଙ୍କ KOSTRAD ମୁଖ୍ୟ ଦପ୍ତରକୁ କଡ଼ା ସୁରକ୍ଷା ବ୍ୟବସ୍ଥା ମଧ୍ୟରେ ଅଣାଗଲା, ଯଦିଓ ସେ ଦିନ ସକାଳ ୮ଟା ବେଳକୁ ତାଙ୍କୁ ଉଦ୍ଧାର କରାଯାଇଥିବା ସମ୍ବାଦ ସୁହାର୍ତ୍ତୋ ପାଇସାରିଥିଲେ। (ଦ୍ରଷ୍ଟବ୍ୟ: Indonesian Upheaval, Chapter Enter Suharto, 1967 Paperback edition pp. 56, 59)। ସୁହାର୍ତ୍ତୋ ଅକ୍ଟୋବର ୧ ତାରିଖ ସକାଳେ ପହଞ୍ଚିଥିଲେ ତାଙ୍କ ମୁଖ୍ୟ ଦପ୍ତରରେ। ସେଦିନ ନିଶାର୍ଦ୍ଧର ବହୁ ପୂର୍ବରୁ ସେ ତାଙ୍କ କର୍ତ୍ତୃତ୍ୱକୁ ଆଣି ସାରିଥିଲେ ରାଷ୍ଟ୍ରପତିନିବାସ ଓ ଟେଲିଫୋନ ତଥା ରେଡିଓ ଷ୍ଟେଶନ। ବାକି କେବଳ ବିମାନଘାଟି ହାଲିମ୍‌କୁ ନିଜ କର୍ତ୍ତୃତ୍ୱକୁ ଆଣିବା ପାଇଁ ସୁହାର୍ତ୍ତୋ ହିଁ(ନାସୁସନ ନୁହଁନ୍ତି) ସେଇ ରାତିରେ(ନିଶାର୍ଦ୍ଧରେ) ପଦକ୍ଷେପ ନେଇଥିଲେ। ତେଣୁ 'ଅଦୂର ବିଦେଶ'ରେ ଥିବା ବିବରଣରେ ସାମାନ୍ୟ ଭ୍ରମ ରହିଯାଇଛି। ପୁଣି ଆପଣ ଲେଖିଛନ୍ତି ଯେ, ହାଲିମ୍ ବିମାନଘାଟିକୁ ବିଦ୍ରୋହୀମାନେ ଆଣିଥିଲେ ତିନିଜଣ ମୃତ ସେନାପତିଙ୍କ ଶବ, ନାସୁସନଙ୍କ ସହକାରୀ ଓ ଆଉ ଦୁଇଜଣ ବନ୍ଦୀ ସେନାପତିଙ୍କୁ(ପୃ.୩୬)। ପ୍ରକୃତରେ କିନ୍ତୁ ନାସୁସନଙ୍କ ସହକାରୀ ବ୍ୟତୀତ ଆଉ ତିନିଜଣ ବନ୍ଦୀ ସେନାପତିଙ୍କୁ ସେଠାକୁ ଅଣାଯାଇଥିଲା। ସେମାନେ ହେଲେ: Parman, Suprapto ଓ Sutojo (Indonesian Upheaval, p.42)। ପୁଣି ସେତେବେଳକୁ ଇଣ୍ଡୋନେସିଆରେ ଟେଲିଭିଜନର ବହୁଳ ପ୍ରସାର ମଧ୍ୟ ସନ୍ଦେହଜନକ। ଆପଣ ପୁଣି ମଧ୍ୟ ଲେଖିଛନ୍ତି ୧୯୪୭ ମସିହା ଅଗଷ୍ଟ ୧୭ଦିନ ସୁକର୍ଣ୍ଣୋ ଦେଶର ସ୍ୱାଧୀନତା ଘୋଷଣା କରିଦେଲେ। ଠିକ୍ ଦୁଇଦିନ ଆଗରୁ ଭାରତବର୍ଷର ସ୍ୱାଧୀନତା ଲାଭ ଯେ ତାଙ୍କୁ ସେ ଦିଗରେ ବିଶେଷ ଉଦ୍‌ବୁଦ୍ଧ କରିଥିବ, ସେଥିରେ ସନ୍ଦେହ ନାହିଁ(ପୃ.୪୦)। ଏହା ବି ଠିକ୍ ନୁହେଁ। କାରଣ ମିତ୍ରଶକ୍ତି ନିକଟରେ ଆତ୍ମସମର୍ପଣ କରିବା ପୂର୍ବରୁ ଜାପାନ ଇଣ୍ଡୋନେସିଆକୁ କ୍ଷମତା ହସ୍ତାନ୍ତର କରିବ ବୋଲି କହିସାରିଥିଲା। କିନ୍ତୁ ପରମାଣୁ ବୋମାମାଡ଼ ପରେ ଜାପାନ ହଠାତ୍ ଆତ୍ମସମର୍ପଣ କଲା ଓ ସେଇ ପରିବର୍ତ୍ତିତ ପରିସ୍ଥିତିରେ ୧୯୪୫(କିନ୍ତୁ ୧୯୪୭ନୁହେଁ) ଅଗଷ୍ଟ ୧୭ରେ ଅର୍ଥାତ୍ ଭାରତ ସ୍ୱାଧୀନତା ପାଇବାର ପ୍ରାୟ ଦୁଇବର୍ଷ ପୂର୍ବରୁ, ସୁକର୍ଣ୍ଣୋ ସ୍ୱାଧୀନତା ଘୋଷଣା କରିଥିଲେ। ତେଣୁ ପକ୍ଷାନ୍ତରରେ ତାହା ଭାରତର ନେତୃବର୍ଗଙ୍କୁ ସୂଚନା ଦେଇଥିବ ଯେ ଉପନିବେଶବାଦର ମୃତ୍ୟୁ ଆସନ୍ନ ଓ ଭାରତର ସ୍ୱାଧୀନତା ସଂଗ୍ରାମକୁ ତୀବ୍ରତର କରିବା ପାଇଁ ସେମାନଙ୍କୁ ବିଶେଷ ଉଦ୍‌ବୁଦ୍ଧ କରିଥିବ।

ସେଦିନ ଇଣ୍ଡୋନେସିଆରେ ଯାହା ଘଟିଗଲା ତାହାକୁ ଆପଣ ବିଂଶ ଶତାବ୍ଦୀର ଦ୍ୱିତୀୟ ବୃହତ୍ତମ ନରସଂହାର ଆଖ୍ୟା ଦେଇଛନ୍ତି (କିନ୍ତୁ ବୃହତ୍ତମ ନରସଂହାର କେବେ କେଉଁଠି ହୋଇଥିଲା ତା'ର ସୂଚନା ଦେଇନାହାନ୍ତି)। ମୋ' ଜାଣିବାରେ ୩ୟ ଓ ୪ର୍ଥ ଦଶକରେ ଷ୍ଟାଲିନ୍‌ଙ୍କ ନରସଂହାର(୧କୋଟିରୁ ଊର୍ଦ୍ଧ୍ୱ ହେବ) ବୃହତ୍ତମ (ଯାହା ଗ୍ରହଣ କରିବା ପାଇଁ ଆପଣ ବୋଧହୁଏ କୁଣ୍ଠିତ)। ତା' ପରେ ହିଟଲରଙ୍କ ଇହୁଦୀ ସଂହାର(୬୦ଲକ୍ଷରୁ ଊର୍ଦ୍ଧ୍ୱ) ବୋଧହୁଏ ଦ୍ୱିତୀୟ ସ୍ଥାନ ପାଇବ। ତା' ବ୍ୟତୀତ କାମ୍ବୁଚିଆରେ ପୋଲପୋଟ୍‌ଙ୍କ ନରସଂହାର ମଧ୍ୟ ପ୍ରଣିଧାନଯୋଗ୍ୟ। ଭାରତ ବିଭାଜନ ତଥା ବଙ୍ଗଳାଦେଶ ସୃଷ୍ଟି ସମୟର ନରସଂହାରକୁ ଅବଶ୍ୟ ଲୋକେ ଭୁଲିଗଲେଣି। କହିରଖେ, ଅନ୍ୟ ଏକ କାରଣରୁ ଚିଠିଟି ଲେଖୁଥିବାରୁ ହିଁ ପ୍ରସଙ୍ଗକ୍ରମେ ଆପଣଙ୍କ ଲେଖା ସମ୍ପର୍କରେ କେତେକ ମନ୍ତବ୍ୟ ଦେଲି। କିନ୍ତୁ ଆପଣଙ୍କ ଲେଖା ପଢ଼ି ମୁଁ ଆନନ୍ଦ ହିଁ ପାଇଛି। ଆପଣଙ୍କ ଲେଖନୀ ଏହିପରି ଲେଖା ପରିବେଷଣ କରିଚାଲୁ ଓ ମୋ' ପରି ବହୁ ଲୋକଙ୍କୁ ଆନନ୍ଦ ଦେଉଥାଉ। ଆଶା, ଖରାପ ଭାବିବେ ନାହିଁ ଓ ମୋର ବକ୍ତବ୍ୟ ଭୁଲ୍ ଥିଲେ କ୍ଷମା ଦେବେ।

ଶ୍ରଦ୍ଧା ଓ ସମ୍ମାନ ସହ,
ବିନୟାବନତ
ଗଗନେନ୍ଦ୍ର ନାଥ ଦାଶ

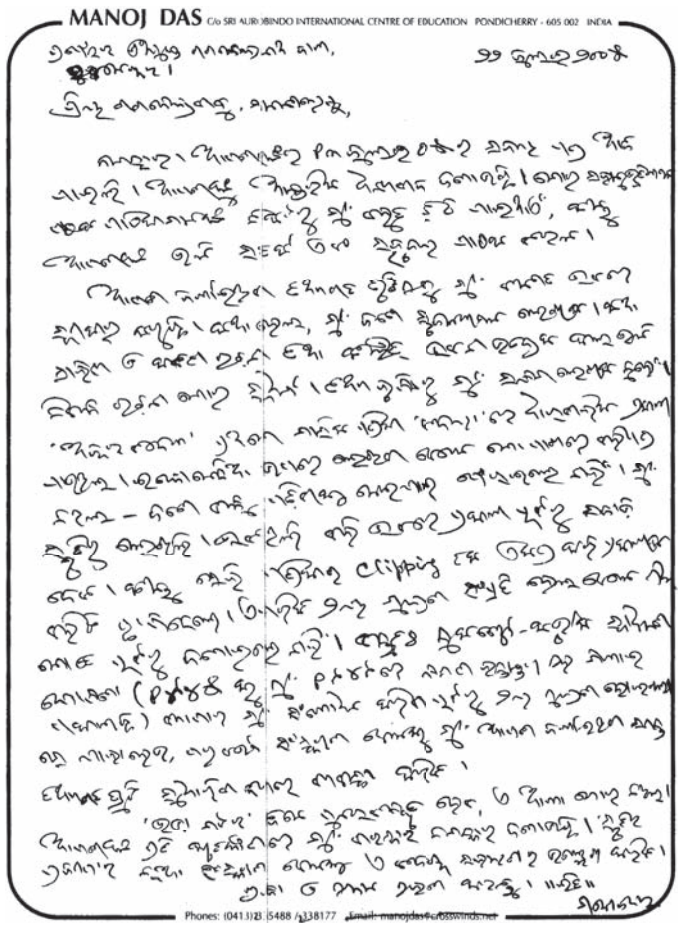
MANOJ DAS C/o SRI AUROBINDO INTERNATIONAL CENTRE OF EDUCATION PONDICHERRY - 605 002 INDIA
Phones: (0413) 23 5488 / 3138177

'କନ୍ୟା' ଜାନୁୟାରୀ ୧୯୭୧ରେ ପ୍ରକାଶିତ କେନ୍ଦ୍ର ସାହିତ୍ୟ ଏକାଡେମୀ ପୁରସ୍କାରପ୍ରାପ୍ତ ''ମନୋଜ ଦାସଙ୍କ କଥା ଓ କାହାଣୀ'' ଗଳ୍ପଗ୍ରନ୍ଥର ଅନ୍ୟତମ ଗଳ୍ପ। ଗ୍ରନ୍ଥରେ ସ୍ଥାନିତ ୫୭ଟି ଗଳ୍ପ ମଧ୍ୟରେ ଆକାର ଦୃଷ୍ଟିରୁ ଏହା ସବୁଠୁଁ ଛୋଟ, କିନ୍ତୁ ଲେଖକଙ୍କ ଆଉଆଉ ଗଳ୍ପ ପରି ଆବେଦନରେ ତୀବ୍ର ଓ ପ୍ରଭାବଶାଳୀ। ଟିପିରି ଓ ପ୍ରଭାକରର ଅଶ୍ରୁତପୂର୍ବ ପ୍ରେମକାହାଣୀ ଗପଟି। ମଣିଷର ସାନସାନ ଆଶା ଓ ସ୍ୱପ୍ନ କ୍ଷଣକେ ଧୂଳିସାତ୍ ହେଇଯିବାର ଯେଉଁ ବିଷାଦ ଗଳ୍ପଟିରେ ରୂପାୟିତ, ପାଠକଙ୍କୁ ତାହା ବିଷଣ୍ଣ କରି ରଖେ ବହୁକାଳ ପର୍ଯ୍ୟନ୍ତ...

କନ୍ୟା

ମନୋଜ ଦାସ

ଅତି ପ୍ରିୟମାଣ ଚେନାଏ ପାଣିରେ କଇଁଫୁଲଟିଏ ଦୋହଲି ହେଲା ଭଳି ଟିପିରି ହସିଲା। ରୋଗ ଶେଯରେ ମୁଣ୍ଡ ପାଖରେ ଆସି ତା' ବର ବସିଛି।

ହସିହସି ମୁହଁ ବୁଲାଇଲା ଟିପିରି ଲାଜରେ, ଖୁସିରେ ଏବଂ ଇମିତି ହସିବାର ଅଧଘଣ୍ଟାକ ଭିତରେ ବାପା, ବୋଉ ଆଉ ଟିକି ଭାଇଟିକୁ କନ୍ଦାଇ ସେ ମରିଗଲା। ପ୍ରଭାକର ବି ରୁମାଲରେ ଆଖି ପୋଛିଲା। ପ୍ରଭାକର ଟିପିରିର ବର। ଆଉ କେତେ ଘଣ୍ଟାରେ ସେମାନଙ୍କର ବିବାହ ହୋଇଥା'ନ୍ତା।

ବିବାହ ଆଜିକୁ ଦୁଇବର୍ଷ ଆଗରୁ ଅବଶ୍ୟ ହୋଇପାରିଥା'ନ୍ତା। ଯଉଁଦିନ ବିବାହର ତାରିଖ ଥିଲା, ତା'ର ଠିକ୍ ତିନିଦିନ ଆଗରୁ ଟିପିରି ହଠାତ୍ କାନ୍ଦିବାକୁ ଆରମ୍ଭ କଲା। ବୋଉ ପ୍ରଥମେ ମନେକଲେ, ସବୁ ଝିଅଙ୍କ ଧରଣ ଏଇଆ। ଯେତେ ପ୍ରଭାକରକୁ ବିଭା ହେବା ପାଇଁ ମନ ଥିଲେ ବି ଟିପିରି ଏଇ ନିୟମର ବ୍ୟତିକ୍ରମ ନୁହେଁ।

କିନ୍ତୁ ଇଏ ତ କାନ୍ଦ ନୁହେଁ, ଯିମିତି ଦିହ ଭିତରେ କିଏ ବିଷର ଅନଳ ଚହଟେଇ ଦେଇଚି ; ଆଉ ତାକୁ କଳସ କଳସ ଆଖିପାଣିରେ ଧୋଇ ଆଣିବାକୁ ଚାହିଁଲେ ଯିମିତି ଶେଷ ହଉନାହିଁ। ବର ଆସିବାକୁ ଆଉ ଦିନଟାଏ ଅଛି, ଟିପିରି ଅସାଡ଼ ହୋଇ ପଡ଼ିଗଲା। କବିରାଜ ଆସି ଦେଖିଲେ, ଜ୍ଞାନ ନାହିଁ। ପାତଳୀ ହେଲେ ବି ପନ୍ଦର ବର୍ଷର ଗୋରାତକ୍‌ତକ୍ ସୁଠାମ ଦିହ। ଯିମିତି ନିଆଁ ଝାସରେ ସିଝିଯାଇଛି, ସିଠା ପଡ଼ିଯାଇଛି।

ଆଠ ଘଣ୍ଟା ପରେ ବି ଝିଅର ଜ୍ଞାନ ଫେରିଲା ନାହିଁ। କ୍ଷତିପୂରଣ ଦେଇ ବାପା ସେଥର ବିବାହ ବନ୍ଦ କରିଦେଲେ।

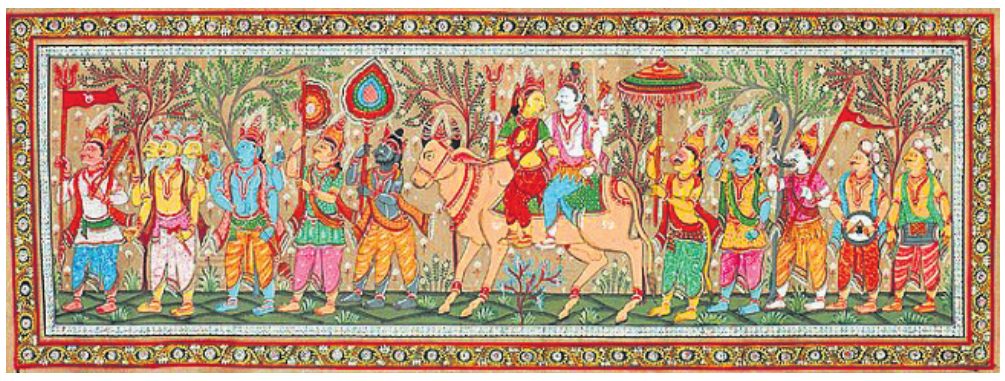

ଟିପିରି ବର୍ଷକ ଆଗରୁ ଥରେ ଯାଇଥିଲା କଲିକତା ବାପା ବୋଉଙ୍କ ସାଙ୍ଗରେ। ପ୍ରଭାକର ସାଙ୍ଗରେ ସେଇଠି ମନେମନେ ଭାବ। ପ୍ରଭାକର ଥାଉଆ ହୋଇ ଏମାନଙ୍କୁ ନେଇ ଚିଡ଼ିଆଖାନା ଦେଖାଇଲା ; ମହା ଭିଡ଼ ଭିତରେ ପଶି ଟିକେଟ କାଟି ସିନେମା ଦେଖାଇଲା। ପ୍ରଭାକର ହାତରେ ଘଣ୍ଟା, ପକେଟରେ କଲମ, ଆଉ ସେ ପ୍ରତି ପାଞ୍ଚ ମିନିଟ୍‌ରେ ଥରେ ବାସନା ରୁମାଲରେ ମୁହଁ ପୋଛେ।

ଯଉଁଦିନ ପ୍ରଭାକର ଆସି ଟିପିରି ଇତ୍ୟାଦିଙ୍କୁ ଷ

୨ଟି ସ୍ୱତନ୍ତ୍ର ବସ୍‌ରେ ତେଲଙ୍ଗାନାରୁ ଫେରିଲେ ୮୨ ପ୍ରବାସୀ

ଜୟପୁର,(ନି.ପ୍ର.): ହାଇଦ୍ରାବାଦ, ତେଲଙ୍ଗାନାରୁ ୨ଟି ସ୍ୱତନ୍ତ୍ର ବସ ଯୋଗେ ବୁଧବାର ଜୟପୁରକୁ ୮୨ ଜଣ ପ୍ରବାସୀ ଶ୍ରମିକ ଫେରିଛନ୍ତି। ସେମାନେ ବସଷ୍ଟାଣ୍ଡରେ ପହଞ୍ଚିବା ପରେ ପୌର ପରିଷଦ ପକ୍ଷରୁ ସେମାନଙ୍କ ତଥ୍ୟ ସଂଗ୍ରହ କରାଯାଇ ଖାଦ୍ୟ ବ୍ୟବସ୍ଥା କରାଯାଇଥିଲା। ୮୨ ଜଣଙ୍କ ମଧ୍ୟରୁ କୋରାପୁଟ ଜିଲା ସେମିଳିଗୁଡାର ଜଣେ ଓ ବୋରିଗୁମ୍ମାର ୨ ଜଣ ଥିଲେ। ଅନ୍ୟ ୭୯ ଜଣ ରାଜ୍ୟର ବିଭିନ୍ନ ଅଞ୍ଚଳର ପ୍ରବାସୀ ଥିଲେ। ସେମାନଙ୍କୁ ସ୍ୱତନ୍ତ୍ର ଗାଡିରେ ନିଜ ଅଞ୍ଚଳକୁ ପଠାଯାଇଛି। ସେମାନେ ପହଞ୍ଚି ୧୪ ଦିନ ଟିଏମସିରେ ରହିବେ। ବସଷ୍ଟାଣ୍ଡରେ ଜିଲାପାଳ, ଉପ ଜିଲାପାଳ, ବିଡିଓ, ତହସିଲଦାର ପ୍ରମୁଖ ଉପସ୍ଥିତ ଥିଲେ।

ସଂକ୍ଷେପରେ

ଭାଲୁ କାମୁଡ଼ାରେ ଜଣେ ଆହତ

ପାପଡ଼ାହାଣ୍ଡି/ମଇଦଲପୁର, ୫।୫ (ଡି.ଏନ୍.ଏ.): ନବରଙ୍ଗପୁର ଜିଲା ପାପଡ଼ାହାଣ୍ଡି ବ୍ଲକ ଗାଦବାକତରା ପଞ୍ଚାୟତ ନୂଆଗୁଡ଼ା ସାହିର ପୁରନ ଗାଦବା (୫୦) ବୁଧବାର ଭାଲୁ କାମୁଡ଼ାରେ ଆହତ ହୋଇଛନ୍ତି। ତାଙ୍କୁ ପ୍ରଥମେ ମଇଦଲପୁର ପ୍ରାଥମିକ ସ୍ୱାସ୍ଥ୍ୟକେନ୍ଦ୍ର ଓ ପରେ ପାପଡ଼ାହାଣ୍ଡି ଗୋଷ୍ଠୀ ସ୍ୱାସ୍ଥ୍ୟକେନ୍ଦ୍ରରେ ଭର୍ତ୍ତି କରାଯାଇଛି। ସୂଚନାନୁଯାୟୀ, ପୁରନ ବୁଧବାର ସକାଳୁ ଜାଳେଣି କାଠ ସଂଗ୍ରହ କରିବା ପାଇଁ ଗାଁ ନିକଟରେ ଥିବା ଜଙ୍ଗଲକୁ ଯାଇଥିଲେ। କାଠ ସଂଗ୍ରହ କରିବା ସମୟରେ ଏକ ମାଈ ଭାଲୁ ୨ଟି ଛୁଆ ଭାଲୁ ସହ ଉକ୍ତ ରାସ୍ତା ଅତିକ୍ରମ କରୁଥିଲା। ମାଈ ଭାଲୁଟି ପୁରନଙ୍କୁ ଦେଖି କାମୁଡ଼ିଦେଇଥିଲା। ଏହାଦ୍ୱାରା ପୁରନଙ୍କ ବାମ ପାର୍ଶ୍ୱ ପଞ୍ଜରା ପାଖରେ ଆଘାତ ଲାଗିଥିଲା। ପାଖରେ ଥିବା ଲୋକମାନେ ଆସି ଉଦ୍ଧାରକରି ପୁରନଙ୍କୁ ଡାକ୍ତରଖାନାରେ ଭର୍ତ୍ତି କରାଇଥିଲେ। ଖବରପାଇ ମଇଦଲପୁର ବନପାଳ ଉମାକାନ୍ତ ପଟ୍ଟନାୟକ ମେଡିକାଲ ଯାଇ ପୁରନଙ୍କ ସ୍ୱାସ୍ଥ୍ୟାବସ୍ଥା ପଚାରି ବୁଝିଥିଲେ।

ରାୟଗଡ଼ାରୁ ୧୨୯ ପଜିଟିଭ

ରାୟଗଡ଼ା ଅଫିସ,୫।୫: ରାୟଗଡ଼ା ଜିଲାରୁ ଗତ ୨୪ ଘଣ୍ଟା ମଧ୍ୟରେ ଆଉ ୧୨୯ କରୋନା ପଜିଟିଭ ଚିହ୍ନଟ ହୋଇଥିବା ବୁଧବାର ସୂଚନା ମିଳିଛି। ସେହିପରି ଜିଲାରେ ମୃତ୍ୟୁ ସଂଖ୍ୟା ୬୯ରେ ପହଞ୍ଚିଥିବା ଜିଲା ପ୍ରଶାସନ ପକ୍ଷରୁ ସୂଚନା ମିଳିଛି। ନୂତନ ସଂକମିତଙ୍କ ମଧ୍ୟରେ ରାୟଗଡ଼ା ସହରାଞ୍ଚଳରୁ ୩୭, ରାୟଗଡ଼ା ଗ୍ରାମାଞ୍ଚଳରୁ ୧୫, ଗୁଣପୁର ସହରାଞ୍ଚଳରୁ ୨୩, ଗୁଣପୁରର ଗ୍ରାମାଞ୍ଚଳରୁ ୪, ବିଷମକଟକରୁ ୮, ଗୁଡ଼ାରିରୁ ୪, କୋଲନରାରୁ ୨୨, ମୁନିଗୁଡ଼ାରୁ ୬, ପଦ୍ମପୁରରୁ ୯ ଏବଂ ରାମନାଗୁଡ଼ାରୁ ଜଣେ ରହିଛନ୍ତି। ଏହାକୁ ମିଶାଇ ଜିଲାରେ ମୋଟ ସଂକ୍ରମିତଙ୍କ ସଂଖ୍ୟା ୧୦,୯୪୮ରେ ପହଞ୍ଚିଛି। ବୁଧବାର ରାଜ୍ୟ ସରକାରଙ୍କ ପକ୍ଷରୁ ରାୟଗଡ଼ା ଜିଲାରେ ୨ଜଣଙ୍କ ମୃତ୍ୟୁ ହୋଇଥିବା ନେଇ ସୂଚନା ଦିଆଯାଇଥିବାବେଳେ ଜିଲା ପ୍ରଶାସନ ପକ୍ଷରୁ ୫ ଜଣ ଙ୍କ ମୃତ୍ୟୁ ହୋଇଥିବା ସୂଚନା ଦିଆଯାଇଛି। ସେହିପରି ଜିଲାରେ ମୋଟ ୬୯ ଜଣଙ୍କ ମୃତ୍ୟୁ ହୋଇଥିବା ରାଜ୍ୟ ସରକାରଙ୍କ ପକ୍ଷରୁ ସୂଚନା ଦିଆଯାଇଥିବା ବେଳେ ଜିଲା ପ୍ରଶାସନ ପକ୍ଷରୁ ମୃତ୍ୟୁ ସଂଖ୍ୟା ୬୮ ଦର୍ଶାଯାଇଛି।

୭ରେ ଜିଲାର ୧୮୩ ଖବରଦାତାଙ୍କୁ ଟିକା

କୋରାପୁଟ, ୫।୫(ସ୍ୱ.ପ୍ର.): ବର୍ତ୍ତମାନ ଦେଶବ୍ୟାପୀ କରୋନା ଭୟଙ୍କର ରୂପ ଧାରଣ କରୁଛି। ଏଥିରେ ଅନ୍ୟମାନଙ୍କ ପରି ବହୁ ଖବରଦାତାଙ୍କ ମଧ୍ୟ ଜୀବନହାନି ଘଟିଛି। ଏହାକୁ ଦୃଷ୍ଟିରେ ରଖି ରାଜ୍ୟ ସରକାର ଖବରଦାତାମାନଙ୍କୁ ସମ୍ମୁଖ ଯୋଦ୍ଧା ରୂପେ ଘୋଷଣା କରିଛନ୍ତି। କୋରାପୁଟ ପ୍ରେସ କ୍ଲବର ସଭାପତି ଭବାନୀ ଶଙ୍କର ମିଶ୍ରଙ୍କ ନେତୃତ୍ୱରେ ଜିଲାର ବହୁ ଖବରଦାତା ଜିଲାପାଳ ଅବଦାଲ ମହମ୍ମଦ ଅଖତାରଙ୍କୁ ଭେଟି ଖବରଦାତାଙ୍କୁ କୋଭିଡ ଟିକା ପ୍ରଦାନ ନେଇ ଦାବି କରିଥିଲେ। ଏହାକୁ ବିଚାର କରି ଜିଲାପାଳ ଅଖତାରଙ୍କ ନିର୍ଦ୍ଦେଶରେ ବୁଧବାର ଜିଲା ସ୍ୱାସ୍ଥ୍ୟ ବିଭାଗ ଆସନ୍ତା ୭ ତାରିଖରେ ଜିଲାର ୧୮୩ ଜଣ ଖବରଦାତାଙ୍କୁ କୋଭିଡ ଟିକା ପ୍ରଦାନ ଲାଗି ନିଷ୍ପତ୍ତି ହୋଇଛି। ଜିଲାର ଖବରଦାତାମାନେ ଟିକା ପାଇବାରେ କିଛି ଅସୁବିଧା ହେବନାହିଁ ବୋଲି ଜିଲା ମୁଖ୍ୟ ଚିକିତ୍ସା ଅଧିକାରୀ ଡାକ୍ତର ମକରନ୍ଦ ବେଉରା ପ୍ରକାଶ କରିଛନ୍ତି।

ଜଙ୍ଗଲ ନିଆଁ ଲିଭାଇଲେ ଯୁବକ

କୋରୁକୋଣ୍ଡା, ୫।୫(ଡି. ଏନ.ଏ.)- ମାଲକାନଗିରି ଜିଲା କୋରୁକୋଣ୍ଡା ବ୍ଲକ ଡୁଡାମେଟା ପଞ୍ଚାୟତର ଡୁଟେଲଗୁଡା ଗ୍ରାମର ଜଙ୍ଗଲ ପରିଚାଳନା କମିଟି ସଦସ୍ୟମାନେ ଗ୍ରାମ ନିକଟରେ ଥିବା ଗୋଷ୍ଠୀ ଜଙ୍ଗଲରେ ଲାଗିଥିବା ନିଆଁ ବୁଧବାର ଆୟତ୍ତ କରିଛନ୍ତି। ମଙ୍ଗଳବାର ବିଳମ୍ବିତ ରାତିରେ କୌଣସି କାରଣରୁ ଏହି ଜଙ୍ଗଲରେ ନିଆଁ ଲାଗିଥିଲା। ଏଥିଯୋଗୁ ଜଙ୍ଗଲରେ ଥିବା ଶତାଧିକ ଔଷଧୀୟ ବୃକ୍ଷ ନଷ୍ଟ ହୋଇଛି। ଡୁଟେଲଗୁଡା ଗ୍ରାମସଭାର ଜଙ୍ଗଲ ପରିଚାଳନା କମିଟିର ବିଶା ମୁଣ୍ଡା ଯୁବକ କମିଟି ସଭ୍ୟାସଭ୍ୟ ଲାକୁ ହାନ୍ତାଳ, ନିଲା ପାଙ୍ଗି, ନିଲା ଖିଲ, ଗାୟତ୍ରୀ ଗୋଲାରି,ଦିଲୁ ହାନ୍ତାଳ, ମଇନା ପାଙ୍ଗି, ସରସ୍ୱତୀ ହାନ୍ତାଳ, ଦାନବନ୍ଧୁ ପାଙ୍ଗି, ସଙ୍ଗା ପାଙ୍ଗି, ସମରା ଗୋଲାରି,ଧବୁଲୁ ପାଙ୍ଗି, କାନ୍ଦୁରୁ ପାଙ୍ଗି ପ୍ରମୁଖ ସାମିଲ ହୋଇଥିଲେ।

ଆନ୍ଧ୍ର-ତେଲଙ୍ଗାନା ଭୂତାଣୁ ଭୟ

ରାୟଗଡ଼ା ଅଫିସ,୫।୫

କରୋନାର ଦ୍ୱିତୀୟ ଲହର ଭୟଙ୍କର ପରିସ୍ଥିତି ସୃଷ୍ଟି କରିଛି। ସଂକ୍ରମଣକୁ ଏଡ଼ାଇବାକୁ ଲକ୍‌ଡାଉନ୍ ମଧ୍ୟ ଘୋଷଣା କଲେ। ହେଲେ ପଶ୍ଚିମବଙ୍ଗ ପରେ ଏବେ ଆନ୍ଧ୍ର ଏବଂ ତେଲଙ୍ଗାନାରେ ଦେଖାଯାଇଥିବା କରୋନା ଭୂତାଣୁର ନୂତନ ଭ୍ୟାରିଆଣ୍ଟ ଆହୁରି ଭୟଙ୍କର ବୋଲି ଜଣାପଡ଼ୁଛି। ତେଣୁ ବେଳ ଥାଉ ଥାଉ ସୀମା ଜଗିବାକୁ ରାୟଗଡ଼ା, କୋରାପୁଟ, ମାଲକାନଗିରି, ନବରଙ୍ଗପୁର, ଗଞ୍ଜାମ, ଗଜପତି ଜିଲାରେ ବର୍ଡର ଚେକ୍ ପଏଣ୍ଟ(ବିସିପି)କରି ଯାଞ୍ଚକୁ କଡ଼ାକଡ଼ି ପାଇଁ ସ୍ୱତନ୍ତ୍ର ରିଲିଫ୍ କମିଶନର ମଙ୍ଗଳବାର ଜିଲାପାଳମାନଙ୍କୁ ଚିଠି କରିଛନ୍ତି। ଏହାପରେ ସୀମାନ୍ତ ଚେକ୍ ପଏଣ୍ଟରେ ଯାଞ୍ଚ କଡ଼ାକଡ଼ି କରାଯାଇଛି।

ସୂଚନାଯୋଗ୍ୟ, ଦକ୍ଷିଣ ଓଡ଼ିଶାର ଏହି ୬ ଜିଲାବାସୀ ସ୍ୱାସ୍ଥ୍ୟସେବା ବ୍ୟତୀତ ବ୍ୟବସାୟ ଏବଂ ଅନ୍ୟ କାର୍ଯ୍ୟ ପାଇଁ ଆନ୍ଧ୍ର ଉପରେ ନିର୍ଭରଶୀଳ। ପ୍ରତ୍ୟେକ ଦିନ ଆନ୍ଧ୍ରରୁ ଜିନିଷ ଏଠାକୁ ଆସିଥାଏ। କରୋନା ପରିସ୍ଥିତିରେ ଯାଞ୍ଚ କଡ଼ାକଡ଼ି ହୋଇଥିଲେ ମଧ୍ୟ ଚେକ୍‌ଗେଟ ବ୍ୟତୀତ ଅନେକ ଗଳାବାଟ ରହିଛି। ଏହା ଦେଇ ଲୋକେ ଏବେବି ଏଠାକୁ ଆସୁଛନ୍ତି। ପୂର୍ବରୁ ପ୍ରଶାସନ ନଜର ଦେଉ ନ ଥିବାବେଳେ ଏବେ ସରକାରଙ୍କ ନିର୍ଦ୍ଦେଶପରେ ଆନ୍ଧ୍ରକୁ ସଂଯୋଗ କରୁଥିବା ଗୁଣପୁରର ୭ରୁ ୮ଟି ଗଳାବାଟ ସିଲ୍ କରିଛି। ଅନ୍ୟ କୌଣସି ବାଟ ଥିଲେ ସେଗୁଡ଼ିକୁ ଚିହ୍ନଟ କରାଯାଇ ବନ୍ଦ କରାଯିବ ବୋଲି ଜିଲାପାଳ ସରୋଜ ମିଶ୍ର କହିଛନ୍ତି। ସେହିପରି ଆନ୍ଧ୍ର ଓ ତେଲଙ୍ଗାନା ଫେରନ୍ତାଙ୍କ ପାଇଁ ଚେକ୍ ପଏଣ୍ଟରେ କଟକଣା ବଢ଼ିଛି। ବୁଧବାର ଜିଲାପାଳ କେରେଡ଼ା ଚେକ୍ ପଏଣ୍ଟକୁ ଯାଇ ଅନୁଧ୍ୟାନ କରିବା ସହ

ଗଳାବାଟ ମୁଖ୍ୟ ଚିନ୍ତା

ଯାଞ୍ଚ କଡ଼ାକଡ଼ି ପାଇଁ ନିର୍ଦ୍ଦେଶ ଦେଇଛନ୍ତି। ଜିଲାକୁ ଆସିଲେ ୪୮ ଘଣ୍ଟା ମଧ୍ୟର କୋଭିଡ୍ ନେଗେଟିଭ ରିପୋର୍ଟ ଏବଂ ୨ଟି ଡୋଜ୍ ଟିକାର ପ୍ରମାଣପତ୍ର ବାଧ୍ୟତାମୂଳକ କରାଯାଇଛି। ନଚେତ ସର୍ବନିମ୍ନ ୭ରୁ ୧୪ ଦିନ ସଙ୍ଗରୋଧରେ ରହିବାକୁ ବାଧ୍ୟ। ନେଗେଟିଭ ରିପୋର୍ଟ ଥିଲେ ୭ ଦିନ ସଙ୍ଗରୋଧରେ ରହିବେ। ତେବେ ସଙ୍ଗରୋଧ ବ୍ୟବସ୍ଥାକୁ ନେଇ ମଧ୍ୟ ପ୍ରଶ୍ନ ଉଠିଛି। ସଙ୍ଗରୋଧରେ ଥିବା ବ୍ୟକ୍ତିଙ୍କ ଘର ଉପରେ ପ୍ରଶାସନର ନଜର ରହୁନାହିଁ। ସେମାନେ ବାହାରେ ବୁଲୁଥିବା ଅଭିଯୋଗ ହେଉଛି। ତେଣୁ ଏବେ ଆନ୍ଧ୍ର ଓ ସଙ୍ଗରୋଧ ବ୍ୟବସ୍ଥାକୁ କଡ଼ାକଡ଼ି କରିବାକୁ ଦାବି ହେଉଛି।

ଏ ନେଇ ରାୟଗଡ଼ା ତହସିଲଦାର ଉମାଶଙ୍କର ବେହେରାଙ୍କୁ ପଚାରିବାରୁ ସେ କହିଛନ୍ତି, ୪୮ ଘଣ୍ଟାର ଆରଟିପିସିଆର ନେଗେଟିଭ ରିପୋର୍ଟ କିମ୍ବା ୨ଟି ଡୋଜ୍ ଟୀକା ନେବାର ପ୍ରମାଣ ନ ଥିଲେ କ୍ଲଷ୍ଟର ଟିଏମସିରେ ବାଧ୍ୟତାମୂଳକ ସଙ୍ଗରୋଧରେ ରଖାଯିବ। ସେହିପରି ଯୁବ ବିକାଶ ପରିଷଦର ସଭାପତି ଶିବାଜୀ ଦାଶ କହିଛନ୍ତି, ଗୃହ ସଙ୍ଗରୋଧରେ ରହିଲେ ଲୋକେ ପ୍ରଶାସନର ନିୟମକୁ ମାନିବେନି। ପ୍ରଶାସନ ମଧ୍ୟ ଲିଷ୍ଟ ରଖି ଚୁପ୍ ବସୁଛି। ଗତ ବର୍ଷ ମଧ୍ୟ ଲୋକେ ଗୃହ ସଙ୍ଗରୋଧରେ ରହି ବାହାରେ ବୁଲୁଥିବା ଅଭିଯୋଗ ହୋଇଥିଲା। ତେଣୁ ରାୟଗଡ଼ା ଜିଲାରେ ଗୃହ ସଙ୍ଗରୋଧରେ ରହୁଥିବା ଲୋକଙ୍କ ଘର ବାହାରେ ଷ୍ଟିକର ଲଗାଇବା ବ୍ୟବସ୍ଥା କରିବା ଆବଶ୍ୟକ ବୋଲି ସେ କହିଛନ୍ତି।

ଖାଲି ପଡ଼ିଛି ସବୁ ଟିଏମ୍‌ସି

ଉମରକୋଟ, ୫।୫(ସ୍ୱ.ପ୍ର.)

ପ୍ରବାସୀଙ୍କ ପାଇଁ ୭୨ ଘଣ୍ଟା ପୂର୍ବର ଆର୍‌ଟି-ପିସିଆର୍ ନେଗେଟିଭ ରିପୋର୍ଟ ଓ ଦୁଇଟି ଟିକା ସାର୍ଟିଫିକେଟ୍ ବାଧ୍ୟତାମୂଳକ କରିଥିଲେ ରାଜ୍ୟ ସରକାର। ତାହା ନ ଥିଲେ ଟିଏମ୍‌ସିରେ ସଙ୍ଗରୋଧରେ ରହିବେ। ନ ହେଲେ ବର୍ଡର ଚେକ୍ ପୋଷ୍ଟରେ ନାମ, ଠିକଣା, ଦୁଇଟି ଫୋନ୍ ନମ୍ବର ଯୁକ୍ତ ଦରଖାସ୍ତ ଦେଇ ନିଜ ଘରେ ସଙ୍ଗରୋଧରେ ରହିପାରିବେ ବୋଲି ନିର୍ଦ୍ଦେଶ ଥିଲା। ଏବେବି ଉମରକୋଟର ସମସ୍ତ ଟିଏମ୍‌ସି ଖାଲି ପଡିଛି। ପଞ୍ଚାୟତ ଟିଏମ୍‌ସି ଦାୟିତ୍ୱରେ ଥିବା ବିଡିଓ ଦେବୀପ୍ରସାଦ ଟାଲିଙ୍କୁ ପଚାରିବାରୁ ଏବେ ସବୁ ଟିଏମ୍‌ସି ଖାଲି। ରିପୋର୍ଟ ଓ ଟିକା ସାର୍ଟିଫିକେଟ୍ ନ ଥିଲେ ପ୍ରବାସୀଙ୍କୁ ନବରଙ୍ଗପୁରରେ ପ୍ରବେଶ କରାଯାଉନି। ପ୍ରବାସୀ ଆସିଲେ କରୋନା ଟେଷ୍ଟ କରାଯିବ। ପଜିଟିଭ ହେଲେ କୋଭିଡ୍ ସେଣ୍ଟର ଓ ନେଗେଟିଭ ହେଲେ ଟିଏମ୍‌ସିରେ ରଖାଯିବାର ବ୍ୟବସ୍ଥା ରହିଛି। ଆନ୍ଧ୍ରରୁ ନବରଙ୍ଗପୁରର କେତେଜଣ ଶ୍ରମିକ ଆସି ଏବେ ମାଲକାନଗିରି ମୋଟୁ ଅଞ୍ଚଳରେ ଅଛନ୍ତି। ତାଙ୍କୁ ଆଣିବାକୁ ଲେବର ଅଫିସରଙ୍କୁ ଦାୟିତ୍ୱ ଦିଆଯାଇଛି। ସେମାନେ ଆସିଲେ ସରକାରୀ ନିଙ୍କ ନିୟମାନୁଯାୟୀ କାର୍ଯ୍ୟ କରାଯିବ ବୋଲି ସେ କହିଛନ୍ତି। ଏଠାରେ ପ୍ରଶ୍ନ ଉଠୁଛି ଯେ, ମୁଖ୍ୟ ରାସ୍ତା ବ୍ୟତୀତ ଉମରକୋଟ ଦେଇ ଜିଲାକୁ ପ୍ରବେଶ କରିବାକୁ ୨ଟି ଗଳାବାଟ ରହିଛି। ଗଳାବାଟ ଜଗା ଯାଉ ନ ଥିବାରୁ ଉକ୍ତ ରାସ୍ତା ଦେଇ ଅନେକ ଲୋକେ ଓ ବ୍ୟବସାୟୀ ଉମରକୋଟକୁ ଆସୁଥିବା ଜଣାପଡିଛି। ପୌରାଞ୍ଚଳ ଟିଏମ୍‌ସି ଦାୟିତ୍ୱରେ ଥିବା କାର୍ଯ୍ୟନିର୍ବାହୀ ଅଧିକାରୀ ଡା. ହିମାଞ୍ଚଳ ମାଝିଙ୍କୁ ପଚାରିବାରୁ ସେ ମଧ୍ୟ ସମାନ ମତ ଦେଇଥିଲେ।

ଲକ୍‌ଡାଉନ ପାଇଁ ନବରଙ୍ଗପୁର ସହର ରାସ୍ତା ଜନଶୂନ୍ୟ ହୋଇପଡିଛି।

ମାନିଲେ ଲୋକେ, ରାସ୍ତା ଜନଶୂନ୍ୟ

ନବରଙ୍ଗପୁର,୫।୫ (ବି.ପ୍ର.)

ଲକ୍‌ଡାଉନର ପ୍ରଥମ ଦିନ

କରୋନା ସଂକ୍ରମଣକୁ ରୋକିବାକୁ ରାଜ୍ୟ ସରକାର ୫ରୁ ୧୯ ତାରିଖ ପର୍ଯ୍ୟନ୍ତ ଲକ୍‌ଡାଉନ୍ ଘୋଷଣା କରିଛନ୍ତି। ବୁଧବାର ମଧ୍ୟାହ୍ନ ୧୨ଟା ପର୍ଯ୍ୟନ୍ତ ଦୋକାନ ବଜାର ଖୋଲାଥିଲା। ସେ ସମୟରେ ମଧ୍ୟ ବିଶେଷ ଭିଡ଼ ନ ଥିଲା। ୧୨ଟା ପରେ ସବୁଆଡ଼େ ଖାଁ ଖାଁ ରହିଥିଲା । କରୋନା ମହାମାରୀକୁ ରୋକିବା ପାଇଁ ସରକାର ବିଭିନ୍ନ ପଦକ୍ଷେପ ଗ୍ରହଣ କରି ଲୋକଙ୍କୁ ସତର୍କ ରହିବା ପାଇଁ ପରାମର୍ଶ ଦେଉଛନ୍ତି। ବୁଧବାର ନବରଙ୍ଗପୁରରୁ ୪୧୪ ଜଣ ସଂକ୍ରମିତ ଚିହ୍ନଟ ହୋଇଛନ୍ତି। ଉମରକୋଟ ପୌରାଞ୍ଚଳରୁ ୩୮ ଓ ବ୍ଲକରୁ ୫୬, ନବରଙ୍ଗପୁର ପୌରାଞ୍ଚଳରୁ ୫୨ ଓ ବ୍ଲକରୁ ୧୩, ଝରିଗାଁ ଓ ରାଇଘର ବ୍ଲକରୁ ୫୨ଜଣ ଲେଖାଏ ଆକ୍ରାନ୍ତ ଚିହ୍ନଟ ହୋଇଛନ୍ତି। ଚାନ୍ଦାହାଣ୍ଡିରୁ ୧୯, ଡାବୁଗାଁରୁ ୧୫, ପାପଡାହାଣ୍ଡିରୁ ୪୩, କୋଷଗୁମୁଡ଼ାରୁ ୨୩, ନନ୍ଦହାଣ୍ଡିରୁ ୧୯, ତେନ୍ତୁଳିଖୁଣ୍ଟିରୁ ୩୨ ଜଣ ସଂକ୍ରମିତ ହୋଇଛନ୍ତି।

ସାନିଟାଇଜ୍ ହେଲା ଉମରକୋଟ ସହର

ଉମରକୋଟ, ୫।୫(ସ୍ୱ.ପ୍ର.)

ଉମରକୋଟ ପୌରାଞ୍ଚଳ ପକ୍ଷରୁ ମୁଖ୍ୟ ରାସ୍ତା ଓ ବିଭିନ୍ନ କାର୍ଯ୍ୟାଳୟକୁ ସାନିଟାଇଜ୍ କରାଯାଇଛି। ଲକ୍‌ଡାଉନ ପାଇଁ ସମସ୍ତ ଦୋକାନ ବଜାର ଦିନ ୧୨ଟା ଯାଏ ଖୋଲାଥିଲା। ଦୋକାନ ବନ୍ଦ ହେବା ପରେ ଏହି ସାନିଟାଇଜେଶନ କାମ କରାଯାଇଥିଲା। ପୌରାଞ୍ଚଳରେ କ୍ରମାଗତଭାବେ କରୋନା ଆକ୍ରାନ୍ତଙ୍କ ସଂଖ୍ୟା ବଢି ଚାଲିଛି। ବିଭିନ୍ନ ଦୋକାନ, ସରକାରୀ ବେସରକାରୀ ସଂସ୍ଥାରୁ କରୋନା ରୋଗୀ ଚିହ୍ନଟ ହୋଇଛନ୍ତି। ତେଣୁ ସହରକୁ ସାନିଟାଇଜ୍ କରିବାକୁ ସାଧାରଣରେ ଦାବି ହୋଇ ଆସୁଥିଲା। ପୌରାଞ୍ଚଳ ଅଧିକାରୀ ଡା.ହିମାଞ୍ଚଳ ମାଝିଙ୍କ ତତ୍ତ୍ୱାବଧାନରେ ସାନିଟାଇଜେଶନ କାମ କରାଯାଇଛି।

ପୂଜାରିଗୁଡ଼ାରେ ଆର୍‌ଟିପିସିଆର୍ ଟେଷ୍ଟ ଆରମ୍ଭ

ଉମରକୋଟ, ୫।୫(ସ୍ୱ.ପ୍ର.)

ଉମରକୋଟ ବ୍ଲକ ପୂଜାରୀଗୁଡା ସ୍ୱାସ୍ଥ୍ୟ କେନ୍ଦ୍ରରେ ବୁଧବାରଠାରୁ ଆର୍‌ଟିପିସିଆର୍ ଟେଷ୍ଟ ଆରମ୍ଭ କରାଯାଇଛି। ଏଠାରେ ଦୈନିକ ୫୦ଜଣଙ୍କ ଟେଷ୍ଟ କରାଯିବ ବୋଲି ପୂଜାରୀଗୁଡା ଡାକ୍ତର ଅଭୟ ଦେ କହିଛନ୍ତି। ଜିଲାରେ କରୋନା ଆକ୍ରାନ୍ତଙ୍କ ସଂଖ୍ୟା ବଢୁଥିବାରୁ ପ୍ରଶାସନ ଏହି ପଦକ୍ଷେପ ନେଇଛି। ଏହି ଟେଷ୍ଟ ପୂର୍ବରୁ ୩୦ କି.ମି.ଦୂର ଡାବୁଗାଁରେ କରା ଯାଉଥିଲା। ଲୋକଙ୍କୁ ସମସ୍ୟା ହେଉ ଥିବାରୁ ଆର୍‌ଟିପିସିଆର୍ ଟେଷ୍ଟ ଉମରକୋଟରେ କରିବାକୁ ବିଧାୟକ ନିତ୍ୟାନନ୍ଦ ଗଣ୍ଡ ଜିଲାପାଳଙ୍କୁ କିଛି ଦିନ ପୂର୍ବରୁ ଅବଗତ କରିଥିଲେ।

ବାଇକ ଡିକିରୁ ୯୦ ହଜାର ନେଇ ୨ ଗିରଫ

ରାୟଗଡ଼ା ଅଫିସ, ୫।୫

ବାଇକ ଡିକି ଭାଙ୍ଗି ୯୦ ହଜାର ଟଙ୍କା ଲୁଟ ଘଟଣାରେ ରାୟଗଡ଼ା ପୋଲିସ ୨ ଅଭିଯୁକ୍ତଙ୍କୁ ଗିରଫ କରିବା ସହ ୪୯ ହଜାର ଟଙ୍କା ଏବଂ ଲୁଟ୍‌ରେ ବ୍ୟବହୃତ ବାଇକ୍ ଜବତ କରିଛି। ଦୁହେଁ ହେଲେ ଦାସ ରାଜି ଓ କମଳେଶ ଦାସ। ଉଭୟ ଅଭିଯୁକ୍ତଙ୍କ ଘର ଗଞ୍ଜାମ ଜିଲା ଆସିକା ଥାନା ଅଞ୍ଚଳରେ।

ସୂଚନାଯୋଗ୍ୟ, ଏପ୍ରିଲ ୩୦ରେ କୋଳନରା ବ୍ଲକ୍‌ର ପିଇଓ ରାନୁ ମାଣ୍ଡାଙ୍ଗି ରାୟଗଡ଼ା ସହରସ୍ଥିତ ଏସ୍‌ବିଆଇ ମୁଖ୍ୟ ଶାଖା ପରିସର ଏଟିଏମ୍‌ରୁ ୯୦ହଜାର ଟଙ୍କା ଉଠାଇ ବାଇକ ଡିକିରେ ରଖିଥିଲେ। ଏହି ସମୟରେ ତାଙ୍କ ବାଇକ ଚକା ପଙ୍କଚର ହେବାରୁ ସେ ଗ୍ୟାରେଜ ନେବା ବ୍ୟବସ୍ଥା କରିଥିଲେ। ଏହି ସମୟରେ ଦୁଇ ଅଭିଯୁକ୍ତ ଏକ ବାଇକ୍‌ରେ ଆସି ଡିକିରୁ ୯୦ହଜାର ଟଙ୍କା ଲୁଟି ନେଇ ଫେରାର ହୋଇଥିଲେ। ଏ ନେଇ ପିଇଓ ଟାଉନ ଥାନାରେ ଲିଖିତ ଅଭିଯୋଗ କରିଥିଲେ। ୧୦୮/୨୧ରେ ଏକ ମାମଲା ରୁଜୁକରି ଟାଉନ୍ ଥାନାଧିକାରୀ ତଦନ୍ତ ଚଳାଇଥିଲେ। ବୁଧବାର ପୋଲିସ ଦାସ ରାଜି ଓ କମଳେଶଙ୍କୁ ଗିରଫ କରି କୋର୍ଟ ଚାଲାଣ କରିଛି।

ପୋଲିସ ଅଧିକାରୀଙ୍କୁ ଜବତ ଟଙ୍କା ଫେରାଉଛନ୍ତି।

୨୦ ଗାଡ଼ିରୁ ୧୦ ହଜାର ଜରିମାନା

ଲକ୍‌ଡାଉନରେ ବି ଗାଡ଼ି ଧରି ବୁଲିଲେ

ରାୟଗଡ଼ା ଅଫିସ,୫।୫

କରୋନା ସଂକ୍ରମଣର ଚେନ୍‌କୁ ଭାଙ୍ଗିବା ପାଇଁ ରାଜ୍ୟ ସରକାର ଲକ୍‌ଡାଉନ ଘୋଷଣା କରିଛନ୍ତି। ବୁଧବାର ଲକ୍‌ଡାଉନର ପ୍ରଥମ ଦିନରେ ରାୟଗଡ଼ା ଏସ୍‌ପି ବିବେକାନନ୍ଦ ଶର୍ମାଙ୍କ ନେତୃତ୍ୱରେ ବିଭିନ୍ନ ଛକରେ ପୋଲିସ ପକ୍ଷରୁ ଯାଞ୍ଚକୁ କଡ଼ାକଡ଼ି କରାଯାଇଥିଲା। ତେବେ ନିୟମକୁ ମାନି କେତେଜଣ ଲୋକ ସକାଳେ ଚାଲି ଚାଲି ପରିବା ଆଣିବାକୁ ଯାଇଥିବାବେଳେ ଆଉ କେତେଜଣ ଅମାନିଆ ବାଇକ ନେଇ ବଜାରକୁ ଯାଇଥିବା ଦେଖିବାକୁ ମିଳିଥିଲା। ପୋଲିସ ୨୦ ଅମାନିଆଙ୍କଠାରୁ ୧୦ ହାଜର ଟଙ୍କା ଜରିମାନା ଆଦାୟ କରିବା ସହ ତାଗିଦ କରି ଛାଡ଼ିଥିବା ଜଣାପଡ଼ିଛି।

ଜିଲା ସୀମାରେ ଜଗିବେ ଶିକ୍ଷକ

ଅବହେଳା କଲେ କାର୍ଯ୍ୟାନୁଷ୍ଠାନ

ମାଲକାନଗିରି,୫।୫(ଡି.ଏନ.ଏ.)

ସାରା ରାଜ୍ୟରେ କରୋନାର ଦ୍ୱିତୀୟ ଲହର କାୟା ବିସ୍ତାର କରିଚାଲିଛି। କରୋନାକୁ ମାତ୍ ଦେବାକୁ ରାଜ୍ୟ ସରକାରଙ୍କଠାରୁ ଆରମ୍ଭ କରି ଜିଲା ପ୍ରଶାସନ ପର୍ଯ୍ୟନ୍ତ ବିଭିନ୍ନ ପଦକ୍ଷେପ ନେଉଛନ୍ତି। ଏବେ ପୁଣି ଏକ ସ୍ୱତନ୍ତ୍ର ପଦକ୍ଷେପ ନେଇଛି ପ୍ରଶାସନ। ପ୍ରତ୍ୟହ ବହୁ ସଂଖ୍ୟାରେ ପ୍

୨ ମାସ ମାଗଣା ଖାଦ୍ୟଶସ୍ୟ ପ୍ରସ୍ତାବକୁ କ୍ୟାବିନେଟ ମଞ୍ଜୁରୀ

କରୋନା ସଙ୍କଟ ବେଳେ ଦେଶର ପ୍ରାୟ ୮୦ କୋଟି ଲୋକଙ୍କୁ ସହାୟତା ପାଇଁ ପ୍ରଧାନମନ୍ତ୍ରୀ ଗରିବ କଲ୍ୟାଣ ଅନ୍ନ ଯୋଜନା (ପିଏମ୍‌ଜିକେଏୱାଇ)ରେ ୨ ମାସ ମାଗଣା ଖାଦ୍ୟଶସ୍ୟ ଯୋଗାଇ ଦିଆଯିବ। ବୁଧବାର ପ୍ରଧାନମନ୍ତ୍ରୀ ନରେନ୍ଦ୍ର ମୋଦିଙ୍କ ଅଧ୍ୟକ୍ଷତାରେ କେନ୍ଦ୍ର କ୍ୟାବିନେଟ ବୈଠକ ବସି ଏନ୍‌ଏଫ୍‌ଏସ୍‌ଏ ହିତାଧିକାରୀଙ୍କୁ ମେ' ଏବଂ ଜୁନ୍ ଦୁଇମାସ ଅତିରିକ୍ତ ଖାଦ୍ୟଶସ୍ୟ ମାଗଣାରେ ଯୋଗାଇଦେବା ପ୍ରସ୍ତାବକୁ ମଞ୍ଜୁରୀ ମିଳିଛି।

ସଂକ୍ଷେପରେ

ଅକ୍ସିଜେନ ଯୋଗାଣରେ ବିଭ୍ରାଟ: ୫ ରୋଗୀ ମୃତ

ଡେରାଡୁନ୍, ୫।୫: ଅକ୍ସିଜେନ ଯୋଗାଣରେ ବିଭ୍ରାଟ ଯୋଗୁ ଉତ୍ତରାଖଣ୍ଡର ରୁର୍‌କୀସ୍ଥିତ ଏକ ଘରୋଇ ହସ୍ପିଟାଲରେ ୫ କରୋନା ରୋଗୀଙ୍କ ମୃତ୍ୟୁ ଘଟିଛି। ମଙ୍ଗଳବାର ରାତି ସାଢ଼େ ଗୋଟାଏରୁ ୨ଟା ପର୍ଯ୍ୟନ୍ତ ଚିକିତ୍ସାଧୀନଙ୍କୁ ଅକ୍ସିଜେନ ଯୋଗାଣ ବନ୍ଦ ହୋଇଯିବାରୁ ଏହି ଘଟଣା ଘଟିଥିବା ଜଣାଯାଇଛି। ମୃତକଙ୍କ ମଧ୍ୟରୁ ଜଣେ ଭେଣ୍ଟିଲେଟର ସପୋର୍ଟରେ ଥିବାବେଳେ ଅନ୍ୟ ୪ ଜଣ ଅକ୍ସିଜେନ୍ ବେଡ୍‌ରେ ରହିଥିଲେ।

କଶ୍ମୀର ସ୍ଥିତିରେ ପରିବର୍ତ୍ତନ ହେବା ଅନୁଚିତ: ୟୁଏନ୍‌ଜିଏ

ଜାତିସଂଘ, ୫।୫(ଆଇଏଏନ୍‌ଏସ୍): ଜମ୍ମୁ-କଶ୍ମୀର ସ୍ଥିତିରେ ପରିବର୍ତ୍ତନ ହେବା ଉଚିତ ନୁହେଁ ବୋଲି ଜାତିସଂଘ ସାଧାରଣ ପରିଷଦ (ୟୁଏନ୍‌ଜିଏ) ଅଧ୍ୟକ୍ଷ ଭୋଲକାନ୍ ବୋଜ୍‌କିର କହିଛନ୍ତି। ଭାରତ ଓ ପାକିସ୍ତାନ ମଧ୍ୟରେ ୧୯୭୨ରେ ହୋଇଥିବା ଶିମ୍‌ଲା ରାଜିନାମାକୁ ସେ ସ୍ୱୀକାର କରିଛନ୍ତି। ଜମ୍ମୁ-କଶ୍ମୀର ସ୍ଥିତିକୁ ପ୍ରଭାବିତ କଲାଭଳି କୌଣସି ପଦକ୍ଷେପ ନେବାରୁ ସମସ୍ତ ପକ୍ଷ ଦୂରେଇ ରହିବା ଲାଗି ସେ ଆହ୍ୱାନ ଦେଇଛନ୍ତି। ଭାରତ ଓ ପାକିସ୍ତାନ ଆଲୋଚନା ମାଧ୍ୟମରେ ବିବାଦର ଶାନ୍ତିପୂର୍ଣ୍ଣ ସମାଧାନ କରିବାକୁ ସେ ପ୍ରୋତ୍ସାହିତ କରିଛନ୍ତି।

ଧର୍ମୀୟ ଶୋଭାଯାତ୍ରାରେ ଯୋଗଦେଇ ୨୩ ଗିରଫ

ଅହମଦାବାଦ, ୫।୫: କୋଭିଡ୍‌କୁ ନିର୍ମୂଳ କରିବା ଲାଗି ଗୁଜରାଟର ଅହମଦାବାଦ ଜିଲା ଅନ୍ତର୍ଗତ ନଭପୁରା ଗ୍ରାମରେ ଆୟୋଜିତ ଏକ ଧର୍ମୀୟ ଶୋଭାଯାତ୍ରାରେ ହଜାର ହଜାର ଲୋକ ଯୋଗଦେଇଥିଲେ। କୋଭିଡ୍-୧୯ ନିୟମ ଉଲ୍ଲଂଘନ ପାଇଁ ଗାଁ ମୁଖିଆଙ୍କ ସମେତ ୨୩ ଜଣଙ୍କୁ ପୋଲିସ ଗିରଫ କରିଛି। ଧର୍ମୀୟ ସମାବେଶର ଭିଡିଓ ଭାଇରାଲ ହେବା ପରେ ପୋଲିସ ଘଟଣାସ୍ଥଳରେ ପହଞ୍ଚି କାର୍ଯ୍ୟାନୁଷ୍ଠାନ ଆରମ୍ଭ କରିଥିଲା। ଭିଡିଓରେ ଶହ ଶହ ମହିଳା କଳସୀ ମୁଣ୍ଡେଇ ବୈଲ୍ୟାଦେବ ମନ୍ଦିର ଯାଉଥିବା ଦେଖାଯାଇଛି।

ବ୍ରିଟେନ ଯୁବତୀଙ୍କୁ ପାକିସ୍ତାନରେ ହତ୍ୟା

ଲାହୋର, ୫।୫: ବିବାହ ପାଇଁ ରାଜି ନ ହେବାରୁ ପାକିସ୍ତାନ ସ୍ଥିତ ଲାହୋରର ଗ୍ୟାଙ୍ଗଷ୍ଟର ଲଣ୍ଡନର ଜଣେ ଯୁବତୀଙ୍କୁ ଗୁଳି କରି ହତ୍ୟା କରିଛନ୍ତି। ମାହିରା ଜୁଲଫିକର ନାମ୍ନୀ ୨୬ ବର୍ଷୀୟା ଯୁବତୀଙ୍କ ମୃତଦେହ ସୋମବାର ଏକ ପୋଖରୀରୁ ଜବତ କରାଯାଇଛି। ମାହିରା ଲାହୋରରେ ଜଣେ ସମ୍ପର୍କୀୟଙ୍କ ବାହାଘରକୁ ଯାଇଥିଲେ। କରୋନା ପାଇଁ ବ୍ରିଟେନ ପାକିସ୍ତାନକୁ ରେଡ୍ ଜୋନ୍‌ରେ ରଖିବାରୁ ସେ ଫେରିପାରି ନ ଥିଲେ। ସେଠାରେ ସ୍ଥାନୀୟ ଗ୍ୟାଙ୍ଗଷ୍ଟାର ଓ ଅନ୍ୟଜଣେ ତାଙ୍କୁ ବାହା ହେବାକୁ ଜିଦ୍ ଧରିଥିଲେ। ମାହିରା ରାଜି ନ ହେବାରୁ ତାଙ୍କୁ ସେମାନେ ଗୁଳିକରି ହତ୍ୟା କରିଥିବା ରିପୋର୍ଟ ପ୍ରକାଶ ପାଇଛି।

ଏକାଥରେ ୯ ଶିଶୁ ପ୍ରସବ

ଗୋଟିଏ କିମ୍ବା ଦୁଇଟି ନୁହେଁ, ଏକାଥରେ ୯ଟି ଶିଶୁଙ୍କୁ ଜନ୍ମ ଦେଇ ଏକ ବିରଳ ରେକର୍ଡ କରିଛନ୍ତି ପଶ୍ଚିମ ଆଫ୍ରିକା ମାଲିର ଜଣେ ମହିଳା। ସମସ୍ତ ନବଜାତକ ସୁସ୍ଥ ଥିବା ସେଠାକାର ହସ୍ପିଟାଲ ପକ୍ଷରୁ କୁହାଯାଇଛି। ୨୫ ବର୍ଷୀୟା ହାଲିମା ସିସେ ଗର୍ଭବତୀ ଥିବାବେଳେ ତାଙ୍କ ଗର୍ଭରେ ୭ ଶିଶୁ ଥିବା ଅଲ୍ଟ୍ରା ସାଉଣ୍ଡ ରିପୋର୍ଟରୁ ଜଣାପଡ଼ିଥିଲା। ଏହି ରିପୋର୍ଟ ସେତେବେଳେ ଡାକ୍ତରଙ୍କୁ ଆଶ୍ଚର୍ଯ୍ୟ କରିଥିବାବେଳେ ୯ ଶିଶୁ ପ୍ରସବ ହେବା ପରେ ଏହା କିପରି ସମ୍ଭବ ହେଲା ତାହା ଆହୁରି ଚକିତ କରିଛି। ନବଜାତକଙ୍କ ମଧ୍ୟରେ ୫ କନ୍ୟା ଓ ୪ ପୁତ୍ର ସନ୍ତାନ ରହିଛନ୍ତି।

ବାପାଙ୍କ ଜୁଇକୁ ଡେଇଁଲେ ଝିଅ

କୋଭିଡ୍-୧୯ରେ ଆକ୍ରାନ୍ତ ବାପାଙ୍କ ମୃତ୍ୟୁ ଘଟିବା ପରେ ଦୁଃଖରେ ଭାଙ୍ଗିପଡ଼ି ଝିଅ ଜୁଇକୁ ଡେଇଁ ପଡ଼ିବା ଭଳି ହୃଦୟ ବିଦାରକ ଦୃଶ୍ୟ ରାଜସ୍ଥାନରେ ମଙ୍ଗଳବାର ଦେଖିବାକୁ ମିଳିଛି। ଦାମୋଦରଦାସ ଶାରଦା(୭୩) କରୋନାରେ ସଂକ୍ରମିତ ହେବା ପରେ ହସ୍ପିଟାଲରେ ଚିକିତ୍ସାଧୀନ ଅବସ୍ଥାରେ ତାଙ୍କର ମୃତ୍ୟୁ ଘଟିଥିଲା। ତାଙ୍କର ସତ୍କାର କାର୍ଯ୍ୟ ଚାଲିଥିବାବେଳେ ୩ ଝିଅଙ୍କ ମଧ୍ୟରୁ ସାନ ଚନ୍ଦ୍ରା ଶରଦା(୩୪) ହଠାତ୍ ବାପାଙ୍କ ଜଳନ୍ତା ଜୁଇକୁ ଡେଇଁ ପଡ଼ିଥିଲେ। ତୁରନ୍ତ ଚନ୍ଦ୍ରାଙ୍କୁ ଉଦ୍ଧାର କରାଯାଇ ହସ୍ପିଟାଲରେ ଭର୍ତ୍ତି କରାଯାଇଛି। ତାଙ୍କ ଶରୀରର ପ୍ରାୟ ୭୦ ପ୍ରତିଶତ ପୋଡ଼ିଯାଇଛି।

ମରାଠା କୋଟା ଆଇନ ଖାରଜ

ନୂଆଦିଲ୍ଲୀ, ୫।୫

ମରାଠାମାନଙ୍କ ପାଇଁ ସରକାରୀ ଚାକିରି ଏବଂ ଶିକ୍ଷାନୁଷ୍ଠାନରେ ସଂରକ୍ଷଣ ନିମନ୍ତେ ମହାରାଷ୍ଟ୍ର ସରକାର ଆଣିଥିବା ଆଇନକୁ ସୁପ୍ରିମକୋର୍ଟ ବୁଧବାର ଖାରଜ କରିଦେଇଛନ୍ତି। ସଂରକ୍ଷଣକୁ ୫୦ ପ୍ରତିଶତରୁ ଅଧିକ କରାଯାଇପାରିବ ନାହିଁ ବୋଲି ୧୯୯୨ରେ ସୁପ୍ରିମକୋର୍ଟ ରାୟ ଦେଇଥିଲେ। ଏହି ରାୟର ସମୀକ୍ଷା କରିବା ଆବଶ୍ୟକ ନାହିଁ ବୋଲି ସର୍ବୋଚ୍ଚ ଅଦାଲତ କହିଛନ୍ତି।

ମରାଠା ସଂରକ୍ଷଣ ଆଇନ ଅସାମ୍ବିଧାନିକ ବୋଲି ଜଷ୍ଟିସ ଅଶୋକ ଭୂଷଣ, ଏଲ୍. ନାଗେଶ୍ୱର ରାଓ, ଏସ୍. ଅବଦୁଲ ନାଜିର, ହେମନ୍ତ ଗୁପ୍ତା ଏବଂ ଏସ୍. ରବୀନ୍ଦ୍ର ଭଟ୍ଟଙ୍କୁ ନେଇ ଗଠିତ ୫ ଜଣିଆ ସାମ୍ବିଧାନିକ ପୀଠ ସହମତ ହୋଇଥିଲେ। ସଂରକ୍ଷଣ ସୁବିଧା ପାଇଁ ମରାଠା ସମ୍ପ୍ରଦାୟକୁ ସାମାଜିକ ଓ ଶିକ୍ଷାଗତ ପଛୁଆବର୍ଗ ଘୋଷଣା କରାଯାଇପାରିବ ନାହିଁ। ୫୦ ପ୍ରତିଶତ କୋଟା ସୀମାକୁ ଅତିକ୍ରମ କରି ସେମାନଙ୍କ ପାଇଁ ସଂରକ୍ଷଣ ସୁବିଧା ସୃଷ୍ଟି କରିବାର କୌଣସି ଅସାଧାରଣ ସ୍ଥିତି ସୃଷ୍ଟି ହୋଇ ନ ଥିବା ସାମ୍ବିଧାନିକ ପୀଠ କହିଥିଲେ। ସୂଚନାଯୋଗ୍ୟ ମହାରାଷ୍ଟ୍ର ସରକାରଙ୍କ ଆଇନକୁ ବମ୍ବେ ହାଇକୋର୍ଟ ଗତବର୍ଷ ଜୁନ୍ ୨୭ରେ କାଏମ ରଖିବା ସହ ଶିକ୍ଷା କ୍ଷେତ୍ରରେ ସଂରକ୍ଷଣ ୧୨% ଏବଂ ନିଯୁକ୍ତି କ୍ଷେତ୍ରରେ ୧୩%କୁ ହ୍ରାସ କରିବା ନିମନ୍ତେ ନିର୍ଦ୍ଦେଶ ଦେଇଥିଲେ।

୫୦% ସଂରକ୍ଷଣ ସୀମାର ସମୀକ୍ଷା ହୋଇପାରିବ ନାହିଁ: ସୁପ୍ରିମକୋର୍ଟ

ହାଇକୋର୍ଟଙ୍କ ରାୟକୁ ସୁପ୍ରିମକୋର୍ଟରେ ଚ୍ୟାଲେଞ୍ଜ କରାଯାଇଥିଲା। ୧୯୯୨ରେ ଇନ୍ଦ୍ର ସାୱନି ମାମଲାରେ ସୁପ୍ରିମକୋର୍ଟ ସଂରକ୍ଷଣ ସୀମା ୫୦%ରେ ସୀମିତ ରଖିବା ଲାଗି କଡ଼ା ନିର୍ଦ୍ଦେଶ ଦେଇଥିଲେ। ହାଇକୋର୍ଟ ରାୟ ଦେବା ବେଳେ ସୁପ୍ରିମକୋର୍ଟଙ୍କ ଉକ୍ତ ରାୟକୁ ଠିକ୍ ଭାବେ ପଢ଼ି ନ ଥିବା ଆବେଦନକାରୀ ଦର୍ଶାଇଥିଲେ। ସଂରକ୍ଷଣ ସୀମା ବାହାରେ ମରାଠା ସମ୍ପ୍ରଦାୟକୁ ସଂରକ୍ଷଣ ସୁବିଧା ଦେବା ସମାନତା ଅଧିକାରର ଉଲ୍ଲଂଘନ ବୋଲି ଅଦାଲତ କହିଛନ୍ତି।

ଅଦାଲତ ଅବମାନନା ମକଦ୍ଦମା ଉପରେ ରୋକ

ନୂଆଦିଲ୍ଲୀ, ୫।୫

କେନ୍ଦ୍ର ସରକାରଙ୍କ ବିରୋଧରେ ଦିଲ୍ଲୀ ହାଇକୋର୍ଟଙ୍କ ଅଦାଲତ ଅବମାନନା ମାମଲାର ବିଚାର ଉପରେ ସୁପ୍ରିମକୋର୍ଟ ରୋକ ଲଗାଇଛନ୍ତି। ଫଳରେ ଦିଲ୍ଲୀକୁ ଅକ୍ସିଜେନ ଯୋଗାଣ ମାମଲାରେ କେନ୍ଦ୍ର ସରକାରଙ୍କୁ ଆଶ୍ୱସ୍ତି ମିଳିଛି। ଜାତୀୟ ରାଜଧାନୀରେ କରୋନା ସଂକ୍ରମିତଙ୍କୁ ୭୦୦ ମେଟ୍ରିକ ଟନ୍ ମେଡିକାଲ ଅକ୍ସିଜେନ ଯୋଗାଇଦେବା ଲାଗି ଦିଲ୍ଲୀ ହାଇକୋର୍ଟ ନିର୍ଦ୍ଦେଶ ଦେଇଥିଲେ। ଉକ୍ତ ନିର୍ଦ୍ଦେଶ କାର୍ଯ୍ୟକାରୀ ହୋଇ ନ ଥିବାରୁ ହାଇକୋର୍ଟ କେନ୍ଦ୍ର ବିରୋଧରେ ଅଦାଲତ ଅବମାନନା ବିଚାର ପାଇଁ ନିଜ ଆଡୁ ଗ୍ରହଣ କରିଥିଲେ। କେନ୍ଦ୍ର ଓ ରାଜ୍ୟ ସରକାରଗୁଡ଼ିକୁ ଅକ୍ସିଜେନ ସଙ୍କଟର ସମାଧାନ ଲାଗି ଯଥାସମ୍ଭବ ଉଦ୍ୟମ ଚଳାଇଛନ୍ତି। ତେଣୁ ଅଦାଲତ ଅବମାନନା ମାମଲାରେ ଅଫିସରମାନଙ୍କୁ ଜେଲ୍‌ରେ ପୂରାଇବାର କୌଣସି ମାନେ ନାହିଁ ବୋଲି

ଦିଲ୍ଲୀକୁ ଅକ୍ସିଜେନ୍ ଯୋଗାଣ ମାମଲାରେ କେନ୍ଦ୍ରକୁ ଆଶ୍ୱସ୍ତି

ସର୍ବୋଚ୍ଚ ଅଦାଲତ କହିଛନ୍ତି। ତେବେ ଦିଲ୍ଲୀକୁ ୭୦୦ ମେଟ୍ରିକ ଟନ୍ ଅକ୍ସିଜେନ ଯୋଗାଣ ନେଇ ବିସ୍ତୃତ ଯୋଜନା ଗୁରୁବାର ସକାଳ ସାଢ଼େ ୧୦ଟା ସୁଦ୍ଧା ଦାଖଲ କରିବା ଲାଗି ସର୍ବୋଚ୍ଚ ଅଦାଲତ କେନ୍ଦ୍ରକୁ କହିଛନ୍ତି। ଜଷ୍ଟିସ ଡି.ୱାଇ. ଚନ୍ଦ୍ରଚୂଡ଼ ଏବଂ ଏମ୍.ଆର୍. ଶାହାଙ୍କୁ ନେଇ ଗଠିତ ଖଣ୍ଡପୀଠ ଦିଲ୍ଲୀକୁ ଅକ୍ସିଜେନ ଯୋଗାଣ ସୁନିଶ୍ଚିତ କରିବା ଲାଗି ମୁମ୍ବାଇ ମଡେଲକୁ ଅନୁଧ୍ୟାନ କରିବା ଲାଗି ପରାମର୍ଶ ଦେଇଥିଲେ। ଖଣ୍ଡପୀଠ କହିଥିଲେ, କେନ୍ଦ୍ର ଓ ରାଜ୍ୟ ଅଫିସରମାନଙ୍କୁ ଜେଲ୍‌ରେ ପୂରାଇଦେଲେ କିମ୍ବା ସେମାନଙ୍କୁ ଅଦାଲତ ଅବମାନନାରେ ଫସାଇଲେ ଦିଲ୍ଲୀକୁ ଅକ୍ସିଜେନ ମିଳିଯିବ ନାହିଁ।

ପୁଣେ-ବେଙ୍ଗାଲୁରୁ ଜାତୀୟ ରାଜପଥର ସତାରାଠାରେ ଏକ ମେଡିକାଲ ଅକ୍ସିଜେନ ଟ୍ୟାଙ୍କର ଲିକ୍ ହୋଇଯାଇଛି।

ଜି୭ ବୈଠକ:୨ ଭାରତୀୟ ପ୍ରତିନିଧି ସଂକ୍ରମିତ

ଲଣ୍ଡନ, ୫।୫

ଲଣ୍ଡନରେ ଅନୁଷ୍ଠିତ ହେବାକୁ ଥିବା ଜି୭ ବହିର୍ବ୍ୟାପାର ମନ୍ତ୍ରୀମାନଙ୍କ ବୈଠକରେ ଯୋଗ ଦେବାକୁ ଯାଇଥିବା ଭାରତର ୨ ଜଣ ପ୍ରତିନିଧି କୋଭିଡ୍ ପଜିଟିଭ୍ ଚିହ୍ନଟ ହୋଇଛନ୍ତି। ଫଳରେ ବହିର୍ବ୍ୟାପାର ମନ୍ତ୍ରୀ ଏସ୍. ଜୟଶଙ୍କର ଭର୍ଚୁଆଲି ବିଭିନ୍ନ ଆଲୋଚନାରେ ଯୋଗଦେବେ ବୋଲି ଟୁଇଟ୍ କରି କହିଛନ୍ତି। ଜୟଶଙ୍କରଙ୍କ ନେତୃତ୍ୱରେ ଭାରତୀୟ ପ୍ରତିନିଧି ଦଳ ଜି୭ ବୈଠକରେ ଯୋଗଦେବା ଲାଗି ଲଣ୍ଡନ ଯାଇଥିଲେ। ଦୁଇ ପ୍ରତିନିଧି ପଜିଟିଭ୍ ଚିହ୍ନଟ ହେବା ପରେ ବହିର୍ବ୍ୟାପାର ମନ୍ତ୍ରୀ ନିଜକୁ ଆଇସୋଲେଶନରେ ରଖିଛନ୍ତି। ବ୍ରିଟିଶ ନିୟମ ଅନୁଯାୟୀ ସଂକ୍ରମିତ ପ୍ରତିନିଧିଙ୍କୁ ୧୦ ଦିନ ଆଇସୋଲେଶନରେ ରହିବାକୁ ପଡ଼ିବ।

ଅକ୍ସିଜେନ୍ ପ୍ଲାଣ୍ଟରେ ବିସ୍ଫୋରଣ: ୩ ମୃତ

ଲକ୍ଷ୍ନୌ, ୫।୫

ଉତ୍ତରପ୍ରଦେଶ ରାଜଧାନୀ ଲକ୍ଷ୍ନୌର ଚିନହାଟ ଅଞ୍ଚଳରେ ଥିବା ଏକ ଅକ୍ସିଜେନ୍ ରିଫିଲିଂ ପ୍ଲାଣ୍ଟରେ ବୁଧବାର ଅପରାହ୍ନରେ ବିସ୍ଫୋରଣ ଘଟି ୩ ଜଣଙ୍କ ମୃତ୍ୟୁ ହେବା ସହ ଅନ୍ୟ ୫ ଜଣ ଆହତ ହୋଇଛନ୍ତି। କର୍ମଚାରୀମାନେ ଗୋଟିଏ ସିଲିଣ୍ଡର ରିଫିଲିଂ କରୁଥିବାବେଳେ ଏହା ବିସ୍ଫୋରଣ ହୋଇଥିଲା। ଫଳରେ ସମ୍ପୂର୍ଣ୍ଣ ରିଫିଲିଂ ଷ୍ଟେଶନରେ ନିଆଁ ଲାଗିଯାଇଥିଲା। ସେଠାରେ ସିଲିଣ୍ଡର ରିଫିଲିଂ ପାଇଁ ଧାଡ଼ିରେ ଛିଡ଼ା ହୋଇଥିବା ଲୋକଙ୍କ ମଧ୍ୟରେ ଆତଙ୍କ ଖେଳିଯିବା ସହ ଦଳାଚକଟା ହୋଇଥିଲା। ଘଟଣାସ୍ଥଳରେ ଜିଲାପାଳ ଓ ପୋଲିସ କମିଶନର ପହଞ୍ଚି ସ୍ଥିତି ଅନୁଧ୍ୟାନ କରୁଛନ୍ତି। ବିସ୍ଫୋରଣର କାରଣ ଜଣାପଡ଼ିନାହିଁ।

ନୂଆ ସରକାର ଗଢ଼ିବାରେ ନେତାନ୍ୟାହୁ ବିଫଳ

ଜେରୁଜେଲମ୍, ୫।୫(ପି.ଟି.)

ଦୀର୍ଘଦିନ ଧରି ଇସ୍ରାଏଲ୍ ପ୍ରଧାନମନ୍ତ୍ରୀ ଥିବା ବେଞ୍ଜାମିନ ନେତାନ୍ୟାହୁ ଧାର୍ଯ୍ୟ ସମୟସୀମା ମଧ୍ୟରାତ୍ର ସୁଦ୍ଧା ନୂଆ ସରକାର ଗଢ଼ିବାରେ ବିଫଳ ହୋଇଛନ୍ତି। ଫଳରେ ତାଙ୍କ ବିରୋଧୀମାନଙ୍କୁ ସରକାର ଗଢ଼ିବା ନେଇ ଏକ ସୁଯୋଗ ମିଳିଯାଇଛି। ୨୦୦୯ରୁ କ୍ଷମତାରେ ଥିବା ୭୧ ବର୍ଷୀୟ ନେତାନ୍ୟାହୁ ଏକାଧିକ ଦୁର୍ନୀତି ମାମଲାରେ ବିଚାରର ସମ୍ମୁଖୀନ ହୋଇଛନ୍ତି। ଗତ ଦୁଇବର୍ଷରେ ସେଠାରେ ୪ ଥର ନିର୍ବାଚନ ହେଲାଣି କିନ୍ତୁ ଫଳାଫଳ ନିର୍ଣ୍ଣାୟକ ହୋଇପାରୁ ନାହିଁ। ଚତୁର୍ଥ ନିର୍ବାଚନରେ କୌଣସି ଦଳ ପକ୍ଷରେ ସ୍ପଷ୍ଟ ମତ ନ ମିଳିବାରୁ ଏକାଠି ସରକାର ଗଢ଼ିବା ପାଇଁ ରାଷ୍ଟ୍ରପତି ରୁଭେନ୍ ରିଭ୍‌ଲିନ୍ ଏପ୍ରିଲ ୬ରେ ପ୍ରଧାନମନ୍ତ୍ରୀ ନେତାନ୍ୟାହୁଙ୍କୁ ଦାୟିତ୍ୱ ଦେଇଥିଲେ। ଏହି ସମୟସୀମା ମଙ୍ଗଳବାର ମଧ୍ୟରାତ୍ରରେ ଶେଷ ହୋଇଯାଇଛି। ଦୀର୍ଘଦିନ ହେଲା ଦେଶରେ ରାଜନୈତିକ ଅଚଳାବସ୍ଥା ଜାରି ରହିଥିବାବେଳେ ମେଣ୍ଟ ସରକାର ଲାଗି ଆଲୋଚନା ଆଗେଇ ପାରିନାହିଁ। ନେତାନ୍ୟାହୁଙ୍କ ଲିକୁଡ୍ ପାର୍ଟି ୧୨୦ ଆସନ ବିଶିଷ୍ଟ ପାର୍ଲାମେଣ୍ଟରେ ଏକକ ସଂଖ୍ୟାଗରିଷ୍ଠ ହୋଇଥିଲେ ହେଁ, ସରକାର ଗଠନ ଲାଗି ଆବଶ୍ୟକ ୬୧ ସଦସ୍ୟଙ୍କ ସମର୍ଥନ ଯୋଗାଡ଼ କରିପାରି ନାହିଁ। ଗତ ମାର୍ଚ୍ଚରେ ହୋଇଥିବା ସାଧାରଣ ନିର୍ବାଚନରେ ଲିକୁଡ୍ ପାର୍ଟି କୁ ୩୦ ଆସନ ମିଳିଥିଲା। ନେତାନ୍ୟାହୁ ବିଫଳ ହେବା ପରେ ସରକାର ଗଠନ ନେଇ ରାଷ୍ଟ୍ରପତି ଅନ୍ୟ ଦଳର ନେତାମାନଙ୍କ ସହ ଯୋଗାଯୋଗ ଚଳାଇଛନ୍ତି।

ନେପାଳ ସରକାର ସଂଖ୍ୟାଲଘୁ

କାଠମାଣ୍ଡୁ, ୫।୫(ଆଇଏଏନ୍‌ଏସ୍)

କମ୍ୟୁନିଷ୍ଟ ପାର୍ଟି ଅଫ୍ ନେପାଳ (ମାଓଇଷ୍ଟ ସେଣ୍ଟର) ସମର୍ଥନ ପ୍ରତ୍ୟାହାର କରିନେବା ପରେ କେ.ପି. ଶର୍ମା ଓଲିଙ୍କ ନେତୃତ୍ୱାଧୀନ ନେପାଳ ସରକାର ସଂଖ୍ୟାଲଘୁରେ ପରିଣତ ହୋଇଛି। ଆସନ୍ତା ୧୦ ତାରିଖରେ ଆସ୍ଥା ଭୋଟର ସମ୍ମୁଖୀନ ହେବା ପାଇଁ ଓଲିଙ୍କ ଘୋଷଣା ପରେ ମାଓବାଦୀ ପାର୍ଟି ସମର୍ଥନ ପ୍ରତ୍ୟାହାର ନିଷ୍ପତ୍ତି ନେଇଥିଲା। ବିରୋଧୀ ଦଳଗୁଡ଼ିକ ଓଲି ସରକାରଙ୍କୁ କ୍ଷମତାଚ୍ୟୁତ କରିବା ପାଇଁ ମ୍ୟାଜିକ୍ ସଂଖ୍ୟା ଯୋଗାଡ଼ରେ ରହିଛି। ବିରୋଧୀ ଦଳ ନେପାଳୀ କଂଗ୍ରେସ, ମାଓଇଷ୍ଟ ସେଣ୍ଟର ଏବଂ ଜନତା ସମାଜବାଦୀ ପାର୍ଟିର ଗୋଟିଏ ଗୋଷ୍ଠୀ ମେଣ୍ଟ ସରକାର ଗଢ଼ିବା ଲାଗି ଆଲୋଚନା ଚଳାଇଛନ୍ତି। ଅନ୍ୟପକ୍ଷରେ ଓଲି କ୍ଷମତାରେ ରହିବା ଲାଗି ଜନତା ସମାଜବାଦୀ ପାର୍ଟିର ଅନ୍ୟ ଗୋଷ୍ଠୀ ସହ ବୁଝାମଣା ଚଳାଇଥିବା ଜଣାପଡ଼ିଛି।

BIKASHA FINANCE
BIKASHA FINANCE
ସମସ୍ତ ପ୍ରକାର LOAN ଯୋଗାଇ ଦେଉଛି। ମାର୍କେଟିଂ, ପର୍ସନାଲ, ସମ୍ପତ୍ତି, ଗୃହ, ବ୍ୟବସାୟ, କୃଷି, ଶିକ୍ଷା, କୁକୁଡ଼ା ଓ ଗୋପାଳନ ଇତ୍ୟାଦି ସମସ୍ତ ପ୍ରକାର LOAN ଘରେ ବସି ପାଆନ୍ତୁ।
ସୁଧ = 2%
Mob.: 8280503279
7656825022
Retamunda, Bhatigaon, Baragarh

ଖୁବ୍‌ଶୀଘ୍ର ଦ୍ୱିଗୁଣିତ ହେବ ମୃତ୍ୟୁସଂଖ୍ୟା

ନୂଆଦିଲ୍ଲୀ, ୫।୫

ଭାରତରେ ଦୈନିକ କରୋନା ମୃତ୍ୟୁସଂଖ୍ୟା ରେକର୍ଡ ଭାଙ୍ଗି ଚାଲିଛି। ଯଦି ଏହି କ୍ରମାଗତ ଜାରି ରୁହେ ତେବେ ଆଗାମୀ କିଛି ସପ୍ତାହ ମଧ୍ୟରେ ଦେଶରେ ମୃତ୍ୟୁ ସଂଖ୍ୟା ଦ୍ୱିଗୁଣ ହୋଇପାରେ ବୋଲି ବାଙ୍ଗାଲୁରୁସ୍ଥିତ ଇଣ୍ଡିଆନ ଇନ୍‌ଷ୍ଟିଚ୍ୟୁଟ ଅଫ୍ ସାଇନ୍ସର ଏକ ବିଶେଷଜ୍ଞ ଟିମ୍ ଚେତାବନୀ ଦେଇଛନ୍ତି। ଜୁନ ୧୧ ସୁଦ୍ଧା ଭାରତରେ ୪,୦୪,୦୦୦ ନିକଟତର ହୋଇପାରେ ବୋଲି ଆଶଙ୍କା କରାଯାଇଛି। ଭାରତକୁ ସବୁଠୁ ବଡ ସ୍ୱାସ୍ଥ୍ୟ ସଙ୍କଟରେ ପକାଇଥିବା କୋଭିଡ୍‌ର ଦ୍ୱିତୀୟ ଲହର ଆସନ୍ତା ସପ୍ତାହରେ ସ୍ଥିତି ଆହୁରି ଖରାପ କରିପାରେ। ଏପରିକି ଜୁଲାଇ ମାସ ଶେଷ ସୁଦ୍ଧା ଦେଶରେ ମୋଟ ମୃତ୍ୟୁସଂଖ୍ୟା ୧୦ ଲକ୍ଷ ପାର୍ କରିବାରେ ବୋଲି ୱାଶିଂଟନ୍ ବିଶ୍ୱବିଦ୍ୟାଳୟର ହେଲ୍‌ଥ ମେଟ୍ରିକ୍ସ ଆଣ୍ଡ ଇଭାଲ୍ୟୁଏଶନ ପ୍ରତିଷ୍ଠାନ ପକ୍ଷରୁ ଆକଳନ କରାଯାଇଛି।

ନୂଆ ସଂକ୍ରମିତଙ୍କ ମଧ୍ୟରୁ ଅଧା ଭାରତରେ

ଗତ ସପ୍ତାହରେ ବିଶ୍ୱରେ ରିପୋର୍ଟ ହୋଇଥିବା ନୂଆ କୋଭିଡ-୧୯ ମାମଲା ମଧ୍ୟରୁ ଅଧା କେବଳ ଭାରତରେ ବୋଲି ବୁଧବାର ବିଶ୍ୱ ସ୍ୱାସ୍ଥ୍ୟ ସଙ୍ଗଠନ(ଡବ୍ଲ୍ୟୁଏଚ୍‌ଓ) କହିଛି। ସାପ୍ତାହିକ ମହାମାରୀ ସମ୍ବନ୍ଧୀୟ ରିପୋର୍ଟରେ ଡବ୍ଲ୍ୟୁଏଚ୍‌ଓ କହିଛି, ବିଶ୍ୱର ନୂଆ ମୋଟ ମାମଲା ମଧ୍ୟରୁ ୪୬ ପ୍ରତିଶତ ଏବଂ ଗତ ସପ୍ତାହରେ କରୋନାରେ ଆକ୍ରାନ୍ତ ହୋଇ ମୃତ୍ୟୁ ଘଟିଥିବା ଲୋକଙ୍କ ମଧ୍ୟରୁ ୨୫ ପ୍ରତିଶତ କେବଳ ଭାରତର ନାଗରିକ। କ୍ରମାଗତ ୧୪ ଦିନ ପାଇଁ ଦୈନିକ ସଂକ୍ରମଣ ୩ ଲକ୍ଷ ଉପରେ ରହୁଥିବାବେଳେ ବୁଧବାର ମୃତ୍ୟୁସଂଖ

ସୋନମ୍ କପୁର

ସଞ୍ଜୟଙ୍କ ପାଇଁ..

ବେଳେବେଳେ ଗୋଟିଏ ଲକ୍ଷ୍ୟ ନେଇ ଜଣେ ଅଗ୍ରସର ହୋଇଥାଏ। ହେଲେ କିଛି ବାଟ ପରେ ପୁଣି ଟ୍ରାକ୍ ବଦଳାଇବାକୁ ପଡିଥାଏ। ପୁଣି ଏମିତି ହୁଏ ଯେ, ନୂଆ ଟ୍ରାକ୍ ତାଙ୍କୁ ଆଣିଦିଏ ନେମ୍ ଆଉ ଫେମ୍। ଦେଖୁନାହାନ୍ତି, ସୋନମ କପୁର କେବେ ଇଚ୍ଛା କରି ନ ଥିଲେ ଯେ ଦିନେ ସେ ଜଣେ ଅଭିନେତ୍ରୀ ହେବେ। ହେଲେ ବିଧିର ବିଧାନ ଅଲଗା। ପରଦା ପଛରେ ରହି ନିଜ ଦକ୍ଷତା ଦେଖାଇବାକୁ ମାଇଣ୍ଡ ମେକ୍‌ଅପ୍ କରିଥିଲେ। ଏପରି କି ବିଶିଷ୍ଟ ନିର୍ଦ୍ଦେଶକ ସଞ୍ଜୟ ଲୀଲା ଭଁସାଲିଙ୍କ ଫିଲ୍ମ 'ବ୍ଲାକ୍' (ଅମିତାଭ ବଚ୍ଚନ, ରାଣୀ ମୁଖାର୍ଜୀ)ରେ ସେ ଜଣେ ସହଯୋଗୀ ନିର୍ଦ୍ଦେଶିକା ଭାବରେ କାମ କରି ସାଉଁଟିଥିଲେ ପ୍ରଶଂସା। ତା'ପରେ କେତୋଟି ସିନେମାରେ ଏଭଳି ଦାୟିତ୍ୱକୁ ବେଶ୍ ଭଲ ଭାବରେ ତୁଲାଇଥିଲେ ସୋନମ୍। କିନ୍ତୁ ସଞ୍ଜୟଙ୍କ ସହ ଦେଖାହେବା ପରେ ସେ ଆଉ ଏକ ଦିଗ ପ୍ରତି ଦୃଷ୍ଟି ଦେଇଥିଲେ। ଏକଦା ସୋନମଙ୍କୁ ସେ କହିଥିଲେ, 'ଦେଖ, ସହଯୋଗୀ ନିର୍ଦ୍ଦେଶିକା ଭାବରେ ତୁମର କାମ ଠିକ୍ ଅଛି। ହେଲେ ଯଦି ତୁମେ ଅଭିନୟ ପ୍ରତି ନଜର ଦେବ, ତେବେ ଆହୁରି ଭଲ ହେବ। ତା'ପରେ ଅଭିନେତ୍ରୀ ହେବାର ଝୁଙ୍କ୍ ତାଙ୍କ ମନରେ ଦେଖାଦେଇଥିଲା। ସଞ୍ଜୟଙ୍କ ନିର୍ଦ୍ଦେଶନାରେ ନିର୍ମିତ 'ସାଓ୍ୱରିୟାଁ' ଥିଲା ସୋନମଙ୍କ ଅଭିନୀତ ପ୍ରଥମ ଚଳଚ୍ଚିତ୍ର। ଆଉ ତା'ପରେ ଗୋଟିଏ ପରେ ଗୋଟିଏ ସିନେମାରେ ଅଭିନୟ କରି ସେ ନିଜକୁ ଜଣେ ନାୟିକା ଭାବରେ ପରିଚିତ କରାଇପାରିଛନ୍ତି।

ଅନୁଭା-ଦୀପକ

ରିଲିଜ ଅପେକ୍ଷାରେ

ଏଇ ବୋଧେ ଭଲ ପାଇବା

ଏକ ଭିନ୍ନ ଧରଣର ପ୍ରେମ କାହାଣୀକୁ ଆଧାର କରି ନିର୍ମିତ ଓଡ଼ିଆ ସିନେମା 'ଏଇ ବୋଧେ ଭଲ ପାଇବା' ରିଲିଜ ଅପେକ୍ଷାରେ ରହିଛି। ଖାସ୍ କଥା ହେଲା, ଦର୍ଶକ ଏଥିରେ ଦୀପକଙ୍କୁ ଏକ ଭିନ୍ନ ଭୂମିକାରେ ଦେଖିବାକୁ ପାଇବେ। ଏ ନେଇ ଦୀପକ କହନ୍ତି, 'ଏକ ନିଛକ ଓଡ଼ିଆ କାହାଣୀକୁ ନେଇ ଫିଲ୍ମଟି ନିର୍ମିତ ହେଉଛି। ଏହାର କାହାଣୀ ଯେତେବେଳେ ମୁଁ ପଢ଼ିଲି ସେତେବେଳେ ତାହା ମୋତେ ବେଶ୍ ପ୍ରଭାବିତ କରିଥିଲା। ଏହି ସିନେମାର ସଂଳାପରେ କ'ଣ ବିଶେଷତ୍ୱ ରହିଛି ତାହା ଦର୍ଶକ ଫିଲ୍ମଟି ଦେଖିଲେ ହିଁ ଜାଣିପାରିବେ। ଏଥିରେ ମୋତେ ଯେଉଁ ଭୂମିକା ମିଳିଛି ତାହା ମୋ କ୍ୟାରିୟରକୁ ନିଶ୍ଚୟ ମାଇଲେଜ ଦେବ। ରଞ୍ଜନ କୁମାର ଦାସ ଏହାର କାହାଣୀ ରଚନା କରିଛନ୍ତି। ନବାଗତ ପ୍ରଯୋଜକ ଆଲେକଜାଣ୍ଡର ଦାସ ଏବଂ ସିଦ୍ଧାର୍ଥ ପାତ୍ର ଏହି ଫିଲ୍ମ ମାଧ୍ୟମରେ ଓଲିଉଡ୍‌ରେ ଏଣ୍ଟ୍ରି କରୁଛନ୍ତି। ଚିତ୍ରଟିର ନିର୍ଦ୍ଦେଶନା ଦେଇଛନ୍ତି କୋରିଓଗ୍ରାଫର-କମ୍-ଡିରେକ୍ଟର ସୁଧାକର ବସନ୍ତ। ଏହାର ଚିତ୍ରନାଟ୍ୟ ସହ ସଂଳାପ ରଚନା କରିଛନ୍ତି ଓଡ଼ିଆ ସିନେମାଜଗତର ଆଗଧାଡ଼ିର ସଂଳାପକାର ତଥା ଏ ପର୍ଯ୍ୟନ୍ତ ୭୦ଟି ଚଳଚ୍ଚିତ୍ରର ସଂଳାପ ଲେଖିସାରିଥିବା ଡ. ରଜନୀ ରଞ୍ଜନ। କଳିଙ୍ଗ ସୂର୍ଯ୍ୟ ସିନେ ପ୍ରଡକ୍ସନ ବ୍ୟାନରରେ ନିର୍ମିତ ଏହି ଫିଲ୍ମରେ ଦୀପକଙ୍କ ସହ ନାୟିକା ଭାବରେ ସ୍କ୍ରିନ୍ ଶେୟାର କରିଛନ୍ତି ଅନୁଭା ସୌର୍ଯ୍ୟା। ଅନ୍ୟପକ୍ଷରେ କୁନା ତ୍ରିପାଠୀ, ସରୋଜ ଦାସ, ନନ୍‌ସେନ୍ସ ମଣି, ପ୍ରତିଭା ପଣ୍ଡା, ମଧୁ ପ୍ରମୁଖ କଳାକାର ମଧ୍ୟ ଅଭିନୟ କରିଛନ୍ତି।

କେବଳ ରାଧେ..

ସଲମାନ ଖାଁଙ୍କୁ ନେଇ ଏବେ ବଲିଉଡ୍‌ରେ ଚର୍ଚ୍ଚା। ଅବଶ୍ୟ ସେ ଅନେକ ସମୟରେ କେତେକ କାରଣରୁ ଆଲୋଚନାର କେନ୍ଦ୍ରବିନ୍ଦୁ ସାଜିଥାଆନ୍ତି। ଏବେ ତାଙ୍କର ଆଗାମୀ ଫିଲ୍ମ 'ରାଧେ : ଇୟୋର ମୋଷ୍ଟ ୱାଣ୍ଟେଡ୍ ବ୍ରଦର'କୁ ନେଇ ଆଲୋଚନା। ଏହି ଫିଲ୍ମର ଏକ ଗୀତ 'ସିଟି ମାର୍' ନିକଟରେ ରିଲିଜ ହୋଇଥିଲା। ଏବେ ଏହାର ଟାଇଟଲ ଟ୍ରାକ୍ 'କଲ୍ ଆୟେଗା' ରିଲଜ ହୋଇଛି ଏବଂ ମାତ୍ର ୧୨ ଘଣ୍ଟାରେ ଏହା ୟୁ ଟ୍ୟୁବ୍‌ରେ ବେଶ୍ ଭାଇରାଲ ହୋଇଛି। ୟା ଭିତରେ ଏହାକୁ ୩୦ ମିଲିୟନ ଦର୍ଶକ ଦେଖିସାରିଲେଣି। ସାଜିଦ-ୱାଜିଦ୍‌ଙ୍କ ସ୍ୱର ସଂଯୋଜନାରେ ଏହି ଗୀତଟିକୁ ରଚନା କରିବା ସହ ଏଥିପାଇଁ କଣ୍ଠଦାନ କରିଛନ୍ତି ସାଜିଦ୍। ଆକ୍ସନଭିତ୍ତିକ ଏହି ଫିଲ୍ମର ଟାଇଟଲ ଭୂମିକାରେ ଅଭିନୟ କରିଛନ୍ତି ସଲମାନ୍। ଦିଶା ପଟାନି, ଜ୍ୟାକି ଶ୍ରଫ ଏବଂ ରଣଦୀପ ହୁଡାଙ୍କୁ ମଧ୍ୟ ଏଥିରେ ଦେଖିବାକୁ ମିଳିବ। ଫିଲ୍ମଟିର ପ୍ରଯୋଜନା କରିଛନ୍ତି ସଲମାନ ଖାଁ, ସୋହେଲ ଖାଁ, ଅତୁଲ ଅଗ୍ନିହୋତ୍ରି ଏବଂ ନିଖିଲ ନମିତ୍। ନିର୍ଦ୍ଦେଶନା ଭାର ସମ୍ଭାଳିଛନ୍ତି ପ୍ରଭୁଦେବା। ସଂଳାପ ରଚନା କରିଛନ୍ତି ବିଜୟ ମୁର୍ଯ୍ୟା। ଚଳିତ ମାସ ୧୩ରେ ଚିତ୍ରଟି ପରଦା ଉପରକୁ ଆସିବାର ଯୋଜନା ରହିଛି।

ନୀରବତା ଅନ୍ତରାଳେ...

ବିଜୁ ବଡ଼ଜେନା ଖଳନାୟକ ଭାବରେ ଅନେକ ଥର ବଡ଼ ପରଦାରେ ମୁହଁ ଦେଖାଇ ସାରିଛନ୍ତି। ପ୍ରଥମ ସିନେମା 'ମହାସଂଗ୍ରାମ' ପରେ ସେ ବେଶ୍ କେତୋଟି ସିନେମାରେ ଭିନ୍ନ ଭିନ୍ନ ଚରିତ୍ରରେ ଅବତୀର୍ଣ୍ଣ ହୋଇସାରିଛନ୍ତି। ଭୂମିକାଟି ଖଳନାୟକ ହେଉ ଅବା କମେଡ଼ି ତାହାକୁ ନେଇ ଆଣି ଥୋଇବାରେ ସେ ବେଶ୍ ଧୂରନ୍ଧର। ତେବେ ଏଇ କିଛି ଦିନ ହେଲା ତାଙ୍କର ନୀରବତା ଓଲିଉଡ୍‌ରେ ଚର୍ଚ୍ଚାର କେନ୍ଦ୍ରବିନ୍ଦୁ ପାଲଟିଛି। ହେଲେ ଏହି ନୀରବତା ପଛରେ କିଛି ସ୍ପେଶାଲ ରହିଛି କି? ଏ ପ୍ରଶ୍ନର ଉତ୍ତରରେ ବିଜୁ କହନ୍ତି, ''ଏବେ ତ ସମୟ ଭଲ ନାହିଁ। କିଛି ମାସ ପୂର୍ବରୁ ପୁଣି ଚଳଚଞ୍ଚଳ ହୋଇଉଠିଥିବା ଫିଲ୍ମ ଇଣ୍ଡଷ୍ଟ୍ରିରେ ପୁଣି ଶଙ୍କା ଆଶଙ୍କାର ବାତାବରଣ। ମୁଁ ଏବେ ନୀରବ ରହୁଛି, କାରଣ ମୋ ମୁଣ୍ଡକୁ ଏକ ମନଲାଖି ଚରିତ୍ର ବିଷୟରେ ଆଇଡିଆ ଜୁଟିଛି। ତାକୁ ଆଧାର କରି ଏକ କାହାଣୀ ରଚନା କରିବା ଚକ୍କରରେ ଅଛି। ତେଣୁ ନୀରବ ରହି ସେ ସମ୍ପର୍କରେ ଭାବୁଛି। କାରଣ କୌଣସି ସିନେମାର ମୂଳ ହେଲା ଦମ୍‌ଦାର କାହାଣୀ। ତେବେ ମୋ ମନଲାଖି କାହାଣୀଟିଏ ଖୋଜୁଛି। ତେଣୁ ମୋର ନୀରବତା ପଛରେ ସେପରି କିଛି ସ୍ପେଶାଲ ନାହିଁ।''

ବିଜୁ

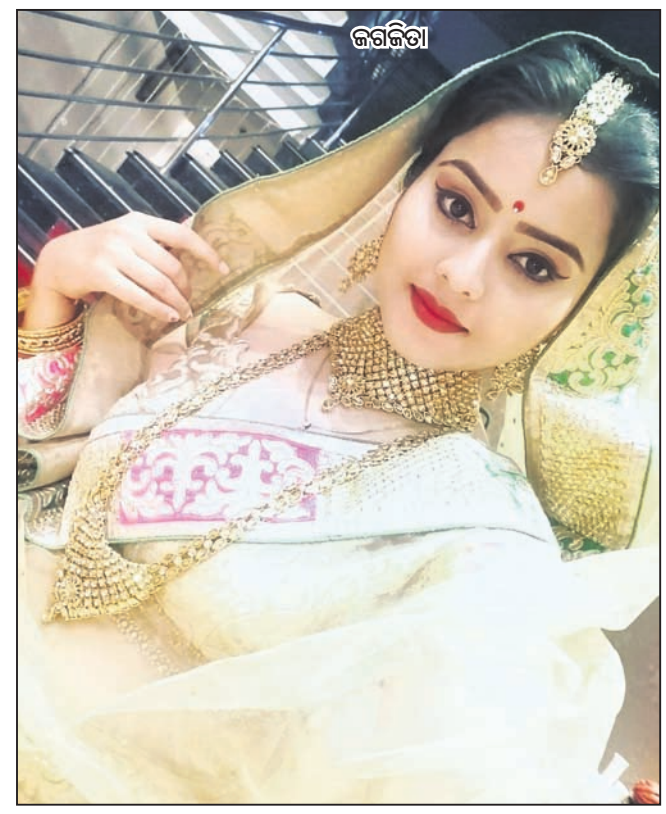
ଜଗଜିତା

ଜଗଜିତାଙ୍କ ଆଶା

ବଡ଼ ପରଦାରେ ମୁହଁ ଦେଖାଇବାକୁ ଅନେକେ ଆଶା ରଖିଥାଆନ୍ତି। ହେଲେ ସମସ୍ତଙ୍କ ଆଶା ପୂରଣ ହୋଇ ନ ଥାଏ। ନିଜର ଦକ୍ଷତା ବଳରେ ସୁଯୋଗ ମିଳେ ଏବଂ ସିନେମାଟିର ସଫଳତା ସେମାନଙ୍କୁ ଆଗକୁ ବାଟ କଢ଼ାଇ ନିଏ। ଠିକ୍ ସେହିପରି ମ୍ୟୁଜିକ ଆଲବମ୍‌ରୁ ଓଲିଉଡ୍‌ରେ ଏଣ୍ଟ୍ରି କରିଛନ୍ତି ନବାଗତା ତଥା ଢେଙ୍କାନାଳରେ ଜନ୍ମିତା ଜଗଜିତା ଦାଶ। ସଫ୍ଟୱେର ଇଞ୍ଜିନିୟରିଂ ପଢୁଥିବା ଏହି ଅଭିନେତ୍ରୀ ବଡ଼ ସୁଯୋଗ ଅପେକ୍ଷରେ ଅଛନ୍ତି। ଭିଡିଓ ଆଲବମ୍ 'ତତେ ଦେବିନି ଦୋଷ' ଏବଂ 'ପାଗେଳି ଗଲୁ କି ବଦଳି'ରେ ଅଭିନୟ କରିବା ପରେ ତାଙ୍କୁ ଓଡ଼ିଆ ସିନେମାରେ ବ୍ରେକ୍ ମିଳିଥିଲା। ଏ ପର୍ଯ୍ୟନ୍ତ ସେ 'କହିବିନି ତୋତେ ଆଇ ଲଭ୍ ୟୁ' ଏବଂ 'ପ୍ରଥମ ପ୍ରେମ' ଚଳଚ୍ଚିତ୍ରରେ ଅଭିନୟ କରିସାରିଛନ୍ତି। ନିଜ କ୍ୟାରିୟର ସମ୍ପର୍କରେ ସେ କହନ୍ତି, 'ଓଡ଼ିଆ ସିନେମାରେ ମୁଁ ନୂଆ। ଆରମ୍ଭରୁ ଦେଖି ଚାହିଁ ପାଦ ପକାଇବାକୁ ପଡ଼ିବ। ଆଗକୁ କୌଣସି ଅଫର ମିଳିଲେ ସେ ନେଇ ଭଲ ଭାବରେ ତର୍ଜମା କରିବା ପରେ ହିଁ ସେଥିରେ ଆକ୍ଟିଂ କରିବାକୁ ରାଜି ହେବି। ମୋତେ ଯେ କୌଣସି ଭୂମିକା ମିଳିଲେ ତାହାକୁ ତୁଲାଇବାର ଦକ୍ଷତା ମୋର ରହିଛି।' ଅଭିନୟ ବ୍ୟତୀତ ଗୀତ ଗାଇବାରେ ରୁଚି ରଖନ୍ତି ଜଗଜିତା। ଏହାବ୍ୟତୀତ ଅବସର ସମୟରେ ସେ ପ୍ରାକୃତିକ ଦୃଶ୍ୟରାଜିକୁ ଚିତ୍ରର ରୂପ ଦେଇଥାଆନ୍ତି।

ଏଥର ସମାଜସେବା

ବର୍ତ୍ତମାନ କରୋନା ମହାମାରୀ ତାହାର ଦ୍ୱିତୀୟ ପର୍ଯ୍ୟାୟରେ ପୁଣି ଥରେ ଭୟର ବାତାବରଣ ସୃଷ୍ଟି କରିଛି। ପ୍ରତିଦିନ ସହସ୍ରାଧିକ ବ୍ୟକ୍ତି ଏହାଦ୍ୱାରା ଆକ୍ରାନ୍ତ ହେଉଛନ୍ତି ଏବଂ ମୃତ୍ୟୁ ସଂଖ୍ୟା ମଧ୍ୟ ବଢ଼ିଚାଲିଛି। ଏହି ସମୟରେ ଅଭିନୟ ସହ ଜଡ଼ିତ କେତେଜଣ ବ୍ୟକ୍ତିବିଶେଷ ସହାୟତାର ହାତ ବଢ଼ାଇବାକୁ ପଛାଇ ନାହାନ୍ତି। ସେହି ତାଲିକାରେ ନିକଟରେ ନିଜ ନାମକୁ ସାମିଲ କରିଛନ୍ତି ଶ୍ରୀଲଙ୍କା ସୁନ୍ଦରୀ ତଥା ଅଭିନେତ୍ରୀ ଜ୍ୟାକଲିନ୍ ଫର୍ନାଣ୍ଡିସ୍। କୋଭିଡ୍ ରୋଗୀଙ୍କୁ ସାହାଯ୍ୟ କରିବା ଏବଂ ସେମାନଙ୍କ ପରିବାରକୁ ସହାୟତା ଯୋଗାଇ ଦେବାକୁ ଅଣ୍ଟା ଭିଡ଼ିଛନ୍ତି ସେ। ଏଥିପାଇଁ ସେ 'ୟୁ ଓନ୍‌ଲି ଲିଭ୍ ୱାନ୍ସ' ନାମକ ଏକ ସ୍ୱଚ୍ଛାସେବୀ ସଂସ୍ଥା ଗଠନ କରିଛନ୍ତି। 'ବର୍ତ୍ତମାନ କରୋନା ଆକ୍ରାନ୍ତ ଏବଂ ସେମାନଙ୍କର ପରିବାରଙ୍କୁ ସାହାଯ୍ୟ କରିବା ବଡ଼ କଥା। ତେଣୁ ମୋ ନିଜ ପଟରୁ ଏପରି ଏକ ପ୍ରୟାସ ଆରମ୍ଭ କରିଛି। ତା'ସହ ଏହି ମହାମାରୀ ଶୀଘ୍ର ଦୂର ହୋଇଯାଉ ବୋଲି ଭଗବାନଙ୍କ ନିକଟରେ ପ୍ରାର୍ଥନା କରୁଛି।'

ଚୁଜି ହେଲେଣି ହୁମ୍ମା

ହୁମ୍ମା କ୍ୟୁରେସି ଏବେ ଚୁଜି ହେଲେଣି। ଦେଖୁନାହାନ୍ତି ସେ କେମିତି ଲଗାତର ଦୁଇଟି ଅଫର ହାତଛଡ଼ା କରିଛନ୍ତି। କାରଣ ଏଗୁଡ଼ିକର କାହାଣୀ ତାଙ୍କୁ ଆଦୌ ପ୍ରଭାବିତ କରିପାରି ନ ଥିଲା ବୋଲି ସେ ସଫେଇ ଦେଇଛନ୍ତି। ଏ ନେଇ ହୁମ୍ମା କହନ୍ତି, 'ଏକାଥରେ ପୁଳାଏ ଅଫର ମିଳିଲା ବୋଲି ଯେ ମୁଁ ସବୁଗୁଡ଼ିକୁ ହଁ ଭରିବି ତାହା ଠିକ୍ ନୁହେଁ। କାରଣ ଦେଖିଚାହିଁ ନ ଆଗେଇଲେ ତାହାର ପ୍ରଭାବ ମୋ କ୍ୟାରିୟର ଉପରେ ପଡ଼ିବ। ପୁଣି ଏବେ ମୁଁ ହଲିଉଡ୍‌ରେ ଏଣ୍ଟ୍ରି କରିଛି। ତେଣୁ ଅଫରଗୁଡ଼ିକୁ ନେଇ ମୋତେ ସଚେତନ ହେବାକୁ ପଡ଼ିବ। ନିକଟରେ ଦୁଇଟି ଅଫର ମୋତେ ମିଳିଥିଲା, ଏକଥା ସତ, ହେଲେ କାହାଣୀ ପାଇଁ ତାହାକୁ ହାତଛଡ଼ା କରିଛି।' ବଲିଉଡ୍ ପରେ ହୁମ୍ମା ହଲିଉଡ୍‌ରେ ପାଦ ଦେଇସାରିଛନ୍ତି। ସେ ଅଭିନୟ କରୁଥିବା ପ୍ରଥମ ହଲିଉଡ୍ ଫିଲ୍ମଟି ହେଲା 'ଆର୍ମି ଅଫ୍ ଦ ଡେଡ୍'। ସେପଟେ ଅକ୍ଷୟ କୁମାରଙ୍କ 'ବେଲ୍ ବଟମ୍'ରେ ମଧ୍ୟ ସେ ଅଭିନୟ କରିଛନ୍ତି, ଯାହା ଚଳିତ ମାସ ୨୮ରେ ରିଲିଜ ହେବାକୁ ଯାଉଛି। ଫିଲ୍ମଟିର ନିର୍ଦ୍ଦେଶନା ଦେଇଛନ୍ତି ରଣଜିତ ତିୱାରୀ।

ଜ୍ୟାକ୍‌ଲିନ୍

ହୁମ୍ମା

ଧରିତ୍ରୀ
DHARITRI
www.orissakhabar.com/ www.dharitri.com ପୃଷ୍ଠା ୧୦ Press Regd. No. R.N. ORIORI/2011/36305 Postal Regd. No. BN/42/21-23. ରାୟଗଡ଼ା, ଗୁରୁବାର, ମେ ୬/୨୦୨୧ Rayagada, Thursday, May 6/ 2021

ସ୍ୱଦେଶ ଫେରିଲେ ଇଂଲଣ୍ଡ ଖେଳାଳି

ଲଣ୍ଡନ,୫।୫(ପି.ଟି.)

କୋଭିଡ୍-୧୯ ଦ୍ୱାରା ପ୍ରଭାବିତ ହୋଇଥିବା ଇଣ୍ଡିଆନ ପ୍ରିମିୟର ଲିଗ୍ (ଆଇପିଏଲ) ଖେଳି ଅଧିକାଂଶ ଇଂଲଣ୍ଡ ଖେଳାଳି ସେମାନଙ୍କ ଘରକୁ ପ୍ରତ୍ୟାବର୍ତ୍ତନ କରିଛନ୍ତି। ତେବେ ଅଷ୍ଟ୍ରେଲିଆ ଖେଳାଳିମାନେ ମାଳଦୀପରୁ ନିଜ ଦେଶକୁ ପ୍ରତ୍ୟାବର୍ତ୍ତନ କରିବାର କାର୍ଯ୍ୟକ୍ରମ ରହିଛି।

ମଙ୍ଗଳବାର ଆଇପିଏଲ୍ ସସ୍ପେଣ୍ଡ ହେବା ପରେ ଜୋଶ ବଟଲର, ଜନୀ ବେୟାରଷ୍ଟୋଙ୍କ ସମେତ ୧୧ ଜଣଙ୍କ ମଧ୍ୟରୁ ୮ ଜଣ ଖେଳାଳି ସ୍ୱଦେଶ ପ୍ରତ୍ୟାର୍ତ୍ତନ କରିଛନ୍ତି। ସାମ କୁରାନ, ଟମ୍ କୁରାନ, ସାମ୍ ବିଲିଙ୍ଗ୍ସ, କ୍ରିସ୍ ୱୋକ୍ସ, ମୋଇନ ଅଲି ଓ ଜାସନ ରୟ ଲଣ୍ଡନରେ ପହଞ୍ଚିଛନ୍ତି। ଘରକୁ ଫେରିବା ପୂର୍ବରୁ ଖେଳାଳିମାନେ ୧୦ ଦିନ କ୍ୱାରାଣ୍ଟାଇନ୍‌ରେ ରହିବେ। ବାକି ୩ ଇଂଲଣ୍ଡ ଖେଳାଳି ଇଅନ ମୋର୍ଗାନ, ଡାଭିଡ ମଲାନ ଓ କ୍ରିସ୍ ଜୋର୍ଡାନ ଆଗାମୀ ୪୮ ଘଣ୍ଟା ମଧ୍ୟରେ ବିମାନ ଯୋଗେ ଲଣ୍ଡନ ଫେରିବେ ବୋଲି ଆଶା କରାଯାଉଛି। ବର୍ତ୍ତମାନ ୮ଜଣ ଇଂଲଣ୍ଡ ଖେଳାଳି ସକାଳେ ପ୍ରତ୍ୟାବର୍ତ୍ତନ କରିଛନ୍ତି ବୋଲି ଇଂଲଣ୍ଡ ଓ ୱେଲ୍ସ କ୍ରିକେଟ ବୋର୍ଡ (ଇସିବି) ତରଫରୁ କୁହାଯାଇଛି। ନିୟମ ଅନୁସାରେ ସରକାରଙ୍କ ଦ୍ୱାରା ଅନୁମୋଦିତ ହୋଟେଲରେ ଇଂଲଣ୍ଡ ଖେଳାଳିମାନେ କ୍ୱାରାଣ୍ଟାଇନ୍‌ରେ ରହିବେ।

ଅପରପକ୍ଷରେ ଅଷ୍ଟ୍ରେଲିଆ ଖେଳାଳିମାନେ ମାଳଦୀପ ଯାଇ ସେଠାରେ କିଛି ଦିନ ଅପେକ୍ଷା କରି ସ୍ୱଦେଶ ଫେରିବେ। ତେବେ ଖେଳାଳିମାନେ ଏ ପର୍ଯ୍ୟନ୍ତ ଏ ନେଇ କୌଣସି ଠିକ୍ ସୂଚନା ପାଇନାହାନ୍ତି। ମେ' ୧୫ ପର୍ଯ୍ୟନ୍ତ ଅଷ୍ଟ୍ରେଲିଆ ସରକାର ଭାରତ ଉପରେ ଭ୍ରମଣଜନିତ କଟକଣା ଲାଗୁ କରିଛନ୍ତି। ଫଳରେ ଅଷ୍ଟ୍ରେଲୀୟ ଖେଳାଳିମାନେ ସମସ୍ୟାର ସମ୍ମୁଖୀନ ହୋଇଛନ୍ତି ଓ ଭାରତରେ ଫସି ରହିଛନ୍ତି। ଏହି ନିୟମ ତଥା କଟକଣାରୁ ଖେଳାଳିଙ୍କୁ ଛାଡ କରିବାକୁ ଅଷ୍ଟ୍ରେଲିଆ ପ୍ରଧାନମନ୍ତ୍ରୀ ସ୍କଟ ମୋରିସନ ମନା କରିଦେଇଛନ୍ତି।

ଆଇପିଏଲ୍ ଖେଳିଥିବା ସବୁ ଅଷ୍ଟ୍ରେଲିଆ ଖେଳାଳି ଏବେ ଦିଲ୍ଲୀରେ ଏକାଠି ହେଉଛନ୍ତି। ଦିଲ୍ଲୀରୁ ସବୁ ଖେଳାଳି ସ୍ୱତନ୍ତ୍ର ବିମାନ ଯୋଗେ ମାଳଦୀପ ଯିବେ। କ୍ରିକେଟ ଅଷ୍ଟ୍ରେଲିଆ (ସିଏ) ମଧ୍ୟବର୍ତ୍ତିକାଳୀନ ମୁଖ୍ୟ ନିକ୍ ହୋକ୍‌ଲେ ଖେଳାଳିମାନଙ୍କୁ ଅଷ୍ଟ୍ରେଲିଆ ପଠାଇବା ନେଇ ଭାରତୀୟ କ୍ରିକେଟ କଣ୍ଟ୍ରୋଲ ବୋର୍ଡ (ବିସିସିଆଇ)ର ପ୍ରୟାସକୁ ପ୍ରଶଂସା କରିଛନ୍ତି। ବିସିସିଆଇ ଏ ନେଇ

ମାଳଦୀପରୁ ଅଷ୍ଟ୍ରେଲିଆ ଖେଳାଳି ଘରକୁ ଯିବେ

ଯଥାସମ୍ଭବ ବ୍ୟବସ୍ଥା କରୁଛି ବୋଲି ସେ କହିଛନ୍ତି। ୧୪ଜଣ ଖେଳାଳିଙ୍କ ସମେତ କେତେଜଣ କୋଚିଂ ଷ୍ଟାଫ୍ ଓ କମେଣ୍ଟେଟର୍ସ ଏବେ ଭାରତରେ ଫସି ରହିଛନ୍ତି। ବିସିସିଆଇ ପ୍ରଥମେ ଭାରତ ବାହାରକୁ ଏମାନଙ୍କୁ ପଠାଇବାକୁ ବ୍ୟବସ୍ଥା କରୁଛି। ଖେଳାଳିମାନଙ୍କୁ ମାଳଦୀପ କିମ୍ବା ଶ୍ରୀଲଙ୍କାକୁ ପଠାଯିବ ବୋଲି ହୋକ୍‌ଲେ କହିଛନ୍ତି।

ଅଷ୍ଟ୍ରେଲିଆ ଓ ଇଂଲଣ୍ଡ ଖେଳାଳିଙ୍କୁ ବାଦ୍ ଦେଲେ ୧୧ ଜଣ ଦକ୍ଷିଣ ଆଫ୍ରିକା ଖେଳାଳି, ୧୦ ନ୍ୟୁଜିଲାଣ୍ଡ ଖେଳାଳି, ୯ ୱେଷ୍ଟଇଣ୍ଡିଜ୍ ଖେଳାଳି, ୩ ଆଫଗାନିସ୍ତାନ ଓ ୨ ବାଂଲାଦେଶ ଖେଳାଳି ଏଥର ଆଇପିଏଲ୍‌ରେ ବିଭିନ୍ନ ଫ୍ରାଞ୍ଚାଇଜ ତରଫରୁ ପ୍ରତିନିଧିତ୍ୱ କରିଛନ୍ତି। କେତେଜଣ ଖେଳାଳିଙ୍କ ପରୀକ୍ଷା ପଜିଟିଭ ଜଣାପଡିବା ପରେ ଆଇପିଏଲ୍‌କୁ ମଙ୍ଗଳବାର ସସ୍ପେଣ୍ଡ କରାଯାଇଥିଲା। ୬୦ ମ୍ୟାଚ୍ ବିଶିଷ୍ଟ ଏହି ଟୁର୍ନାମେଣ୍ଟ ୫୨ ଦିନ ଧରି ଚାଲିବାକୁ ଥିଲା। ଅହମଦାବାଦ୍‌ରେ ମେ' ୩୦ ତାରିଖରେ ଏହା ଶେଷ ହେବାର କାର୍ଯ୍ୟକ୍ରମ ଥିଲା। ୨୪ ଦିନ ଖେଳ ସମ୍ଭବ ହୋଇଥିଲା ଓ ୨୯ଟି ମ୍ୟାଚ୍ ଖେଳାଯାଇଥିଲା।

ଅନ୍ୟପଟେ ନ୍ୟୁଜିଲାଣ୍ଡ ଖେଳାଳିଙ୍କ ଏକ ଗ୍ରୁପ୍ ଆଗାମୀ ସିରିଜ ଖେଳିବାକୁ ୟୁନାଇଟେଡ କିଙ୍ଗଡମ (ୟୁକେ) ଯାତ୍ରା କରିବ। ଏ ନେଇ ନ୍ୟୁଜିଲାଣ୍ଡ ପ୍ଲେୟର୍ସ ଆସୋସିଏଶନ ମୁଖ୍ୟ ହିଥ୍ ମିଲ୍ସ ସୂଚନା ଦେଇଛନ୍ତି। ତେବେ ଏହା ମେ' ୧୦ ତାରିଖ ପରେ ସମ୍ଭବ ହେବ। କାରଣ ଏହି ଦିନ ଭାରତ ଉପରେ ଲାଗୁ ହୋଇଥିବା ଭ୍ରମଣଜନିତ କଟକଣା ନେଇ ପୁନର୍ବିଚାର କରାଯିବ। ୟୁକେ ଦ୍ୱାରା ଲାଗୁ କରାଯାଇଥିବା କଟକଣା ଯୋଗୁ ମେ' ୧୧ ପର୍ଯ୍ୟନ୍ତ ଇଂଲଣ୍ଡ ମଧ୍ୟରେ ପ୍ରବେଶ କରିହେବ ନାହିଁ। ଫଳରେ ଖେଳାଳିମାନେ ଆଉ କିଛି ଦିନ ଅପେକ୍ଷା କରିବେ। ଓ୍ୱିଲିୟମସନଙ୍କ ସମେତ ୟୁକେ ଯିବାକୁ ଥିବା କେତେକ ନ୍ୟୁଜିଲାଣ୍ଡ ଖେଳାଳି ମେ ୧୦ ପର୍ଯ୍ୟନ୍ତ ଭାରତରେ ରହିବେ। ବାକି ଖେଳାଳି, ସପୋର୍ଟ ଷ୍ଟାଫ୍ ଏକ ସ୍ୱତନ୍ତ୍ର ବିମାନ ଯୋଗେ ଘରକୁ ଫେରିବେ ବୋଲି ନ୍ୟୁଜିଲାଣ୍ଡ କ୍ରିକେଟ ପ୍ଲେୟାର୍ସ ଆସୋସିଏଶନ ହେଡ ହିତ ମିଲ୍ସ କହିଛନ୍ତି। ବର୍ତ୍ତମାନର ପରିସ୍ଥିତିରେ କେବଳ ବ୍ରିଟିସ ନାଗରିକ ଭାରତରୁ ଇଂଲଣ୍ଡ ଯାଇପାରିବେ ଓ ସେଠାରେ ୧୦ ଦିନ କ୍ୱାରାଣ୍ଟାଇନ୍‌ରେ ରହିବେ। ଓ୍ୱିଲିୟମସନଙ୍କୁ ବାଦ୍ ଦେଲେ ୟୁକେ ଯିବାକୁ ଥିବା ଖେଳାଳିମାନେ ହେଲେ ଟ୍ରେଣ୍ଟ ବୋଲ୍ଟ, କାଏଲ ଜେମିସନ, ମିଚେଲ ସାଣ୍ଟନର, କ୍ରିସ୍ ଡୋନାଲ୍ଡସନ (ଟ୍ରେନର), ଟେମି ସିମସେକ (ଫିଜିଓ), ଲୋକି ଫର୍ଗସନ, ଜିମି ନିଶାମ ଓ ଫିନ୍ ଆଲେନ। ଇଂଲଣ୍ଡରେ ନ୍ୟୁଜିଲାଣ୍ଡ ସିରିଜରେ ଖେଳିବାର କାର୍ଯ୍ୟକ୍ରମ ରହିଛି।

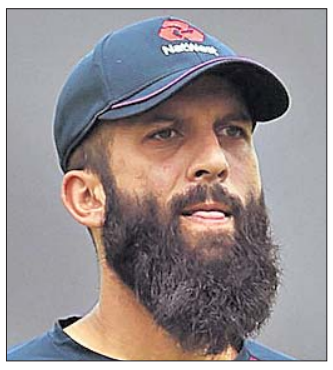
ମୋଇନ ଅଲି

ଜନୀ ବେୟାରଷ୍ଟୋ

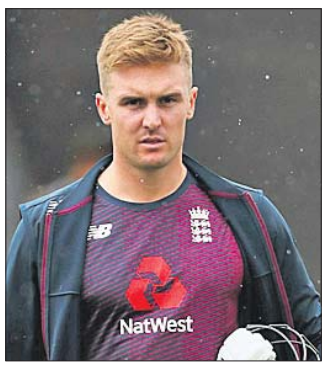
ଜାସନ ରୟ

ଅପହରଣ ପରେ ଛାଡ଼ପାଇଲେ ମ୍ୟାକ୍‌ଗିଲ

ସିଡ୍‌ନୀ,୫।୫(ପି.ଟି.): ଅଷ୍ଟ୍ରେଲିଆ ପୂର୍ବତନ ଲେଗ୍ ସ୍ପିନର ଷ୍ଟୁଆର୍ଟ ମ୍ୟାକ୍‌ଗିଲ ସିଡ୍‌ନୀସ୍ଥିତ ତାଙ୍କ ଘରୁ ଅପହରଣ ହୋଇଥିଲେ ଓ ପରେ ତାଙ୍କୁ ଛାଡି ଦିଆଯାଇଥିଲା ବୋଲି ନ୍ୟୁ ସାଉଥ୍‌ୱେଲ୍ସ ପୋଲିସ ସୂଚନା ଦେଇଛି। ଗତ ମାସରେ ଏହି ଘଟଣା ଘଟିଥିଲା। ତାଙ୍କୁ କେତେଘଣ୍ଟା ଅଟକ ରଖିବା ପରେ ଛାଡି ଦିଆଯାଇଥିଲା ବୋଲି ପୋଲିସ କହିଛି। ଏହି ମାମଲାରେ ୪ଜଣଙ୍କୁ ଅଟକ ରଖାଯାଇ ପଚରାଉଚରା କରାଯାଉଛି।

ଏପ୍ରିଲ ୧୪ରେ ମ୍ୟାକ୍‌ଗିଲଙ୍କୁ କାରରେ ଅପହରଣ କରାଯାଇ ଏକ ନିଛାଟଆ ସ୍ଥାନକୁ ନିଆଯାଇଥିଲା। ସେଠାରେ ତାଙ୍କୁ ବନ୍ଧୁକ ଦେଖାଇ ଆକ୍ରମଣ କରାଯାଇଥିଲା। ଗୋଟିଏ ଘଣ୍ଟା ଅଟକ ରହିଥିଲେ ମଧ୍ୟ ମ୍ୟାକ୍‌ଗିଲ ଭୟଭୀତ ଥିଲେ ବୋଲି ନ୍ୟୁ ସାଉଥ ୱେଲ୍ସ ପୋଲିସ ସୁପରିଣ୍ଟେଣ୍ଡେଣ୍ଟ ଆଣ୍ଟୋନୀ ହୋଲଟନ କହିଛନ୍ତି। ତେବେ ଏପ୍ରିଲ ୨୦ ତାରିଖରେ ଏ ସମ୍ପର୍କରେ

ଷ୍ଟୁଆର୍ଟ ମ୍ୟାକ୍‌ଗିଲ

ଆମକୁ ସୂଚନା ଦିଆଯାଇଥିଲା ବୋଲି ପୋଲିସ କହିଛି। ଅର୍ଥ ପାଇଁ ଏହି ଅପହରଣ ରଚା ଯାଇଥିଲା। ତେବେ ଅପହରଣକାରୀଙ୍କୁ କୌଣସି ଅର୍ଥ ପ୍ରଦାନ କରାଯାଇ ନାହିଁ ବୋଲି ପୋଲିସ ସ୍ପଷ୍ଟ କରିଛି।

ମ୍ୟାକ୍‌ଗିଲ ୧୯୮୮ ଓ ୨୦୦୮ ମଧ୍ୟରେ ୪୪ଟି ଟେଷ୍ଟ ଖେଳି ୨୦୮ଟି ଉଇକେଟ ହାସଲ କରିଥିଲେ। ୫୦ ବର୍ଷୀୟ ମ୍ୟାକ୍‌ଗିଲ୍ ୨୦୦୮ରେ କ୍ରିକେଟରୁ ଅବସର ଘୋଷଣା କରିଥିଲେ।

ହସ୍ପିଟାଲ୍‌ରେ ହକି କୋଚ୍ କୌଶିକ

ନୂଆଦିଲ୍ଲୀ,୫।୫(ପି.ଟି.): କୋଭିଡ୍-୧୯ ଟେଷ୍ଟରେ ପଜିଟିଭ ଜଣାପଡିବା ପରେ ପୂର୍ବତନ ଭାରତୀୟ ହକି କୋଚ୍ ଏମ୍.କେ. କୌଶିକ ହସ୍ପିଟାଲରେ ଭର୍ତ୍ତି ହୋଇଛନ୍ତି। ୧୯୮୦ ମସ୍କୋ ଅଲିମ୍ପିକ୍ସରେ ଭାରତ ସ୍ୱର୍ଣ୍ଣ ପଦକ ହାସଲ କରିଥିଲା ଓ କୌଶିକ ଏହି ଦଳର ସଦସ୍ୟ ଥିଲେ। ୬୬ ବର୍ଷୀୟ କୌଶିକଙ୍କ ଅକ୍ସିଜେନ ସାଚୁରେଶନ ଲେଭଲ ଅସ୍ଥିର ରହୁଛି ବୋଲି ତାଙ୍କ ପରିବାର ତରଫରୁ କୁହାଯାଇଛି। ଏକ ସିଟି ନର୍ସିଂ ହୋମ୍‌ରେ ତାଙ୍କୁ ଭର୍ତ୍ତି କରାଯାଇଛି ବୋଲି ତାଙ୍କ ପୁଅ ଏହସାନ କହିଛନ୍ତି। ଏପ୍ରିଲ ୧୭ ତାରିଖରେ ତାଙ୍କଠାରେ କରୋନା ଲକ୍ଷଣ ଦେଖିବାକୁ ମିଳିଥିଲା। ଟେଷ୍ଟରେ ତାଙ୍କ ରିପୋର୍ଟ ନେଗେଟିଭ ଆସିଥିଲା। ଏହାପରେ ତାଙ୍କର ସିଟି

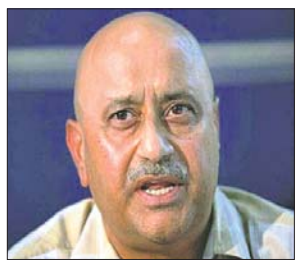
ଏମ୍.କେ. କୌଶିକ

ସ୍କାନ କରାଯାଇଥିଲା। ଏଥିରେ କୋଭିଡ୍ କାରଣରୁ ସେ ନିମୋନିଆରେ ପୀଡିତ ବୋଲି ଜାଣିବାକୁ ମିଳିଥିଲା। ତାଙ୍କ ସ୍ୱାସ୍ଥ୍ୟାବସ୍ଥା ଅସ୍ଥିର ରହୁଛି। ତାଙ୍କର ଅକ୍ସିଜେନ ସ୍ତର ତଳକୁ ଖସୁଛି ବୋଲି ଏହସାନ କହିଛନ୍ତି। କରୋନାର ଶିକାର ହୋଇ କୌଶିକଙ୍କ ସ୍ତ୍ରୀ ମଧ୍ୟ ସେହି ହସ୍ପିଟାଲ୍‌ରେ ଚିକିତ୍ସିତ ହେଉଛନ୍ତି ଓ ସେ ଆରୋଗ୍ୟ ଲାଭ କରିଛନ୍ତି।

ବାର୍ବରା ଷ୍ଟ୍ରାଇକୋଭାଙ୍କ ଅବସର

ପ୍ରାଗ, ୫।୫ (ପି.ଟି.): ପୂର୍ବତନ ତାରକା ଡବଲ୍ସ ଖେଳାଳି ତଥା ଓ୍ୱିମ୍ବଲଡନ ସିଙ୍ଗଲ୍ସ ସେମିଫାଇନାଲିଷ୍ଟ ଚେକ ଗଣରାଜ୍ୟର ବାର୍ବରା ଷ୍ଟ୍ରାଇକୋଭା ବୁଧବାର ଟେନିସରୁ ଅବସର ଘୋଷଣା କରିଛନ୍ତି। ୩୫ ବର୍ଷୀୟା ଷ୍ଟ୍ରାଇକୋଭା ପୂର୍ବରୁ ଗର୍ଭଧାରଣ କରିବା ନେଇ ସୂଚନା ଦେଇଥିଲେ। ମା' ହେବା ପରେ ସେ ଟେନିସ୍‌କୁ ଫେରିବା ନେଇ ତାଙ୍କର କୌଣସି ଯୋଜନା ନାହିଁ ବୋଲି ସ୍ୱଷ୍ଟ କରିଥିଲେ।

କରୋନା ମହାମାରୀର ପ୍ରକୋପ ଜାରି ରହିଥିବା ବେଳେ ଅବସର ନେବି ବୋଲି କୌଣସି ଯୋଜନା କରି ନ ଥିଲି। ତେବେ ଶେଷରେ ଏହି ନିଷ୍ପତ୍ତି ନେବାକୁ ହେଲା। ମା' ହେବାକୁ ଅପେକ୍ଷା କରିଛି ଓ ମା' ହେବା ପରର ଜୀବନ ନେଇ ବେଶ୍ ଉତ୍ସୁକତାର ସହ ଅପେକ୍ଷା କରିଛି

ବୋଲି ସେ କହିଛନ୍ତି। ଷ୍ଟ୍ରାଇକୋଭା ତାଙ୍କ କ୍ୟାରିୟରରେ ୨ଟି ଡବ୍ଲ୍ୟୁଟିଏ ସିଙ୍ଗଲ୍ସ ଟାଇଟଲ ହାସଲ କରିଥିଲେ। ସେହିପରି ସେ ୩୧ଟି ଡବଲ୍ସ ଟାଇଟଲ ମଧ୍ୟ ଜିତିଥିଲେ। ୨୦୧୯ ଓ୍ୱିମ୍ବଲଡନରେ ତାଙ୍କ କ୍ୟାରିୟର ସଫଳତାର ଶୀର୍ଷକୁ ଛୁଇଁଥିଲା। ସିଏ ସୁ- ୱେଇଙ୍କ ସହ ସେ ଓ୍ୱିମ୍ବଲଡନ ମହିଳା ଡବଲ୍ସ ଟାଇଟଲ ଜିତିଥିଲେ ଓ ୧ ନମ୍ବର ସ୍ଥାନ ହାସଲ କରିଥିଲେ। ସିଙ୍ଗଲ୍ସରେ ୧୬ ନମ୍ବର ସ୍ଥାନ ହାସଲ କରି ସେ କ୍ୟାରିୟରର ଶ୍ରେଷ୍ଠତା ହାସଲ କରିଥିଲେ। ୨୦୧୬ ରିଓ ଅଲିମ୍ପିକ୍ସରେ ସେ ଲୁସି ସାଫାରୋଭାଙ୍କ ସହ ଡବଲ୍ସରେ ବ୍ରୋଞ୍ଜ୍ ପଦକ ଜିତିଥିଲେ। ଗତ ଜାନୁୟାରୀରେ ଅଷ୍ଟ୍ରେଲିଆନ ଓପନ୍ ଖେଳି ଶେଷଥର ପାଇଁ କୌଣସି ଟେନିସ ମ୍ୟାଚ୍ ଖେଳିଥିଲେ।

ଇନ୍‌ଫାଣ୍ଟିନୋଙ୍କ ବଡ଼ ଆଇନଗତ ବିଜୟ

ବେଲିଜୋନା, ୫।୫ (ଏପି): ବିଶ୍ୱ ଫୁଟ୍‌ବଲର ସର୍ବୋଚ୍ଚ ପ୍ରଶାସନିକ ସଂସ୍ଥା ଫିଫା ଅଧ୍ୟକ୍ଷ ଜିଆନି ଇନ୍‌ଫାଣ୍ଟିନୋ ଏକ ବଡ଼ ଆଇନଗତ ବିଜୟ ହାସଲ କରିଛନ୍ତି। ସୁଇଜରଲାଣ୍ଡର ପୂର୍ବତନ ଆଟର୍ନି ଜେନେରାଲ ମାଇକେଲ ଲାଉବେରେରଙ୍କ ସହ ହୋଇଥିବା ତାଙ୍କ ବୈଠକ ନେଇ ତଦନ୍ତ କରୁଥିବା ସ୍ୱତନ୍ତ୍ର ପ୍ରସିକ୍ୟୁଟର ଷ୍ଟିଫାନ କେଲରଙ୍କୁ ଦାୟିତ୍ୱରୁ ହଟାଇ ଦିଆଯାଇଛି। ଏନେଇ ଇନ୍‌ଫାଣ୍ଟିନୋ ଦାଖଲ କରିଥିବା ଆବେଦନକୁ ସୁଇସ୍ ଫେଡେରାଲ କ୍ରାଇମ୍ କୋର୍ଟ ସମର୍ଥନ କରି ରାୟ ଦେଇଛନ୍ତି। ତେବେ ତଦନ୍ତକୁ ବନ୍ଦ କରାଯାଇ ନାହିଁ। ଏ ନେଇ କେଲରଙ୍କ ତରଫରୁ କୌଣସି ପ୍ରତିକ୍ରିୟା ପ୍ରକାଶ କରାଯାଇ ନାହିଁ। ଗତ ଡିସେମ୍ବରରୁ ମାର୍ଚ୍ଚ ମଧ୍ୟରେ କେଲରଙ୍କ କାର୍ଯ୍ୟାଳୟ ତରଫରୁ ୪ଟି ଖବର ତଥା ଦସ୍ତାବିଜ ପ୍ରକାଶିତ ହୋଇଥିଲା। ଫଳରେ ତାଙ୍କୁ ଦାୟିତ୍ୱରୁ ହଟାଯାଇଛି ବୋଲି କୋର୍ଟ କହିଛନ୍ତି। ଏହି ଦସ୍ତାବିଜ୍‌ରେ ଇନ୍‌ଫାଣ୍ଟିନୋ ଫିଫା ଦ୍ୱାରା ବୁକ୍ କରାଯାଇଥିବା ଏକ ଘରୋଇ ଜେଟ୍ ବିମାନରେ ୨୦୧୭ରେ ସୁରିନାମ୍‌ରୁ ସୁଇଜରଲାଣ୍ଡ ଯାତ୍ରା କରିଥିଲେ ବୋଲି ଉଲ୍ଲେଖ କରାଯାଇଥିଲା। ଏ ସଂକ୍ରାନ୍ତରେ ଇନ୍‌ଫାଣ୍ଟିନୋଙ୍କ ବିରୋଧରେ ଫୌଜଦାରି ମାମଲା ରୁଜୁ କରାଯାଇ ତଦନ୍ତ କରାଯିବା ଉଚିତ ବୋଲି କେଲର କହିଥିଲେ। ଏନେଇ ତଦନ୍ତ କରିବା ନେଇ କେଲରଙ୍କ କୌଣସି ଅଧିକାର ନାହିଁ ବୋଲି କୋର୍ଟ ତରଫରୁ କୁହାଯାଇଛି।

ଜିଆନି ଇନ୍‌ଫାଣ୍ଟିନୋ

ପୁଣି ୨୦୧୬ ଓ ୨୦୧୭ରେ ମାଇକେଲ ଲାଉବେରେରଙ୍କ ସହ ଇନ୍‌ଫାଣ୍ଟିନୋ ଏକାଧିକ ବୈଠକରେ ସାକ୍ଷାତ କରିଥିଲେ। ଏହି ସମୟରେ ଅନ୍ତର୍ଜାତୀୟ ସକର ଅଧିକାରୀଙ୍କ ଭୂମିକା ନେଇ ତଦନ୍ତ ଜାରି ରହିଥିଲା। ଉଭୟ ଅବଶ୍ୟ ଏହି ବୈଠକ ନେଇ କୌଣସି ସ୍ପଷ୍ଟୀକରଣ ଦେଇ ନ ଥିଲେ ଓ ଏ ନେଇ ଗଣମାଧ୍ୟମରେ ସେତେବେଳେ ଚର୍ଚ୍ଚା ସୃଷ୍ଟି ହୋଇଥିଲା। ୨୦୧୬ ଫେବୃୟାରୀରେ ଇନ୍‌ଫାଣ୍ଟିନୋ ଫିଫା ଅଧ୍ୟକ୍ଷ ଭାବେ ନିର୍ବାଚିତ ହୋଇଥିଲେ। ଗତବର୍ଷ ଲାଉବେରେଙ୍କୁ ସୁଇଜରଲାଣ୍ଡର ଆଟର୍ନି ଜେନେରାଲ ପଦରୁ ବହିଷ୍କାର କରାଯାଇଥିଲା। ସେ ବିଭିନ୍ନ ତଦନ୍ତକୁ ବାଟବଣା କରିବାରୁ ଅଭିଯୋଗ ଆସିଥିଲା।

ସଞ୍ଜୀବ ବାର୍ଲାଙ୍କ ବିୟୋଗରେ ଶୋକ

ନୂଆଦିଲ୍ଲୀ, ୫।୫ (ପି.ଟି.): ପୂର୍ବତନ ଭାରତୀୟ ଜୁନିୟର ହକି ଖେଳାଳି ଓଡ଼ିଶାର ସଞ୍ଜୀବ ବାର୍ଲାଙ୍କ ବିୟୋଗରେ ହକି ଇଣ୍ଡିଆ ପକ୍ଷରୁ ଶୋକ ପ୍ରକାଶ କରାଯାଇଛି। କରୋନା ସଂକ୍ରମଣ ଯୋଗୁ ସଞ୍ଜୀବ ଗତ ରବିବାର ରାଉରକେଲାରେ ପ୍ରାଣତ୍ୟାଗ କରିଥିଲେ। ତାଙ୍କୁ ୩୪ ବର୍ଷ ହୋଇଥିଲା। ବାର୍ଲା ୨୦୦୯ରେ ଭାରତୀୟ ଜୁନିୟର ହକି କ୍ୟାମ୍ପର ସଦସ୍ୟ ଥିଲେ। ଓ୍ୱେଷ୍ଟର୍ନ ରେଲୱେ, ମୁମ୍ବାଇରେ କାର୍ଯ୍ୟରତ ଥିବା ବାର୍ଲା ଓଡ଼ିଶା ପକ୍ଷରୁ ବହୁ ଘରୋଇ ପ୍ରତିଯୋଗିତାରେ ଅଂଶଗ୍ରହଣ କରିଥିଲେ।

ପୂର୍ବତନ ଫୁଟବଲ ଖେଳାଳି ଅନୁପଙ୍କ ପରଲୋକ

ଭୁବନେଶ୍ୱର, ୫।୫(କ୍ରୀଡ଼ା ପ୍ରତିନିଧି): ପୂର୍ବତନ ଫୁଟ୍‌ବଲ ଖେଳାଳି ଅନୁପ ମୁଖାର୍ଜୀଙ୍କର ମଙ୍ଗଳବାର ନିଜ କୋଲକାତାସ୍ଥିତ ବାସଭବନରେ ପରଲୋକ ଘଟିଛି। କିଛିଦିନ ଧରି ସେ ଅସୁସ୍ଥ ଥିଲେ। ମୃତ୍ୟୁବେଳକୁ ତାଙ୍କୁ ୭୦ ବର୍ଷ ହୋଇଥିଲା। ଅନୁପ ୧୯୬୦ରୁ ୧୯୭୦ ଦଶକ ଆରମ୍ଭ ପର୍ଯ୍ୟନ୍ତ ଓଡ଼ିଶା ପକ୍ଷରୁ ଜାତୀୟ ଫୁଟ୍‌ବଲରେ ପ୍ରତିନିଧିତ୍ୱ କରିଥିଲେ। ଏହା ବ୍ୟତୀତ ସେ ରାଇଜିଂ ଷ୍ଟାର କ୍ଲବ୍‌ର ସଦସ୍ୟ ଥିଲେ। ଅନୁପଙ୍କ ବିୟୋଗରେ ଫୁଟ୍‌ବଲ ଆସୋସିଏଶନ ଅଫ୍ ଓଡ଼ିଶା (ଫାଓ) ପକ୍ଷରୁ ଗଭୀର ଶୋକ ପ୍ରକାଶ କରାଯାଇଛି।

ଉଚିତ ପଦକ୍ଷେପ

ଭିଭିଏସ୍ ଲକ୍ଷ୍ମଣ

ଦୁଇଟି ସହରରେ ୪ ଫ୍ରାଞ୍ଚାଇଜ୍ ଜୈବ ସୁରକ୍ଷିତ ବଳୟ ଉଲ୍ଲଂଘନ କରିବା ପରେ ଆଇପିଏଲକୁ ସ୍ଥଗିତ ରଖିବା ନିଷ୍ପତ୍ତି ଉଚିତ ପଦକ୍ଷେପ। ଏହା ଦୁର୍ଭାଗ୍ୟଜନକ ହେଲେ ହେଁ ଏପରି ଘଡ଼ିସନ୍ଧି ମୁହୂର୍ତ୍ତରେ ଶାରୀରିକ ସୁରକ୍ଷା ଏବଂ ମାନସିକ ସୁସ୍ଥତା ଅନେକ ଗୁରୁତ୍ୱପୂର୍ଣ୍ଣ। କରୋନା ଭାଇରସ ବିପକ୍ଷରେ ଲଢ଼େଇ ସମୟରେ କୌଣସି ପରିସ୍ଥିତିରେ ନିୟମ ଉଲ୍ଲଂଘନ ଉଚିତ ନୁହେଁ ବୋଲି ଏହା ଏକ ଶିକ୍ଷା ମଧ୍ୟ ଦେଇଛି। ପ୍ରୋଟୋକଲକୁ ନେଇ ଆମେ ଖୁବ୍ ଆତ୍ମବିଶ୍ୱାସରେ ଥିଲୁ, ଏପରି କି ଗୋଟିଏ ସହରରୁ ଅନ୍ୟ ସହରକୁ ଭ୍ରମଣ ସମୟରେ ମଧ୍ୟ ଚିନ୍ତିତ ନ ଥିଲୁ। ମାତ୍ର ଯେତେବେଳେ ଜାଣିବାକୁ ପାଇଲୁ ଯେ, କୋଲକାତା ନାଇଟ ରାଇଡର୍ସ ଓ ଚେନ୍ନାଇ ସୁପରକିଙ୍ଗ୍ସ କ୍ୟାମ୍ପରେ ପଜିଟିଭ୍ ଆସିଛି ସେତେବେଳେ ଆଶଙ୍କା ବଢ଼ି ଯାଇଥିଲା। ଆମେ ନିକଟରେ ଚେନ୍ନାଇ ବିପକ୍ଷରେ ଏକ ମ୍ୟାଚ ଖେଳିଥିଲୁ। ମ୍ୟାଚ ଅବସରରେ ପୁରୁଣା ଖେଳାଳିମାନେ ସେମାନଙ୍କ ବନ୍ଧୁଙ୍କ ସହ ଭାବର ଆଦାନ ପ୍ରଦାନ କରିଥିଲେ। ତେଣୁ ସମସ୍ତଙ୍କ ଟେଷ୍ଟ ରେଜଲ୍ଟ ନ ଆସିବା ପର୍ଯ୍ୟନ୍ତ ଆମେ ଆଶଙ୍କାରେ ଥିଲୁ।

ରିଦ୍ଧିମାନ ଶାହାଙ୍କ ଶୀଘ୍ର ଆରୋଗ୍ୟ କାମନା କରୁଛି। ରବିବାର ରାଜସ୍ଥାନ ରୟାଲ୍ସ ବିପକ୍ଷ ମ୍ୟାଚରେ ରିଦ୍ଧିମାନ ଖେଳିବାର ଥିଲା। ମାତ୍ର ଶନିବାର ରାତିରୁ ସେ ସାମାନ୍ୟ ଅସୁସ୍ଥ ଅନୁଭବ କରିବାରୁ ତାଙ୍କୁ ସଙ୍ଗେସଙ୍ଗେ ଆଇସୋଲେଶନରେ ରଖାଯାଇଥିଲା। ପରେ ତାଙ୍କ ରିପୋର୍ଟ ପଜିଟିଭ୍ ଆସିଥିଲା। ସମସ୍ତ ସାବଧାନତା ସତ୍ତ୍ୱେ ସେ କିପରି ଭାଇରସ ସଂସ୍ପର୍ଶରେ ଆସିଲେ ବୋଲି ଆମେ ଏବେ ମଧ୍ୟ ବୁଝିପାରୁନୁ। ସମସ୍ତେ ସୁରକ୍ଷିତଭାବେ ଘରକୁ ଫେରିବାକୁ ଏବେ ପ୍ରାଥମିକତା ଦିଆଯାଉଛି। ଦିଲ୍ଲୀ ଏବଂ ଏହାର ଆଖପାଖ ଅଞ୍ଚଳରେ ରହୁଥିବା ଅଧିକାଂଶ ସନ୍‌ରାଇଜର୍ସ ହାଇଦ୍ରାବାଦ ଖେଳାଳି ଘରେ ପହଞ୍ଚି ଯାଇ