ଧରିତ୍ରୀ
DHARITRI

ଭୁବନେଶ୍ୱର, ଶୁକ୍ରବାର, ମେ ୭/୨୦୨୧ (୧୨ ପୃଷ୍ଠା) | Bhubaneswar, Friday, May 7/2021 | ★★★★

୪୭ଶ ଭାଗ ୧୬୧ ସଂଖ୍ୟା | www.orissakhabar.com/www.dharitri.com | Printed at Bhubaneswar, Sambalpur, Angul and Rayagada | ମୂଲ୍ୟ ₹୪/-

ଓଡ଼ିଶା ଏଫ୍‌ସି ଫୁଟ୍‌ବଲ କମିଟିରେ ଭିଲ୍ଲା

ଇଣ୍ଡିଆନ ସୁପରଲିଗ୍ ଦଳ ଓଡ଼ିଶା ଏଫ୍‌ସିର ଫୁଟ୍‌ବଲ କମିଟିରେ କିମ୍ବଦନ୍ତୀ ଫୁଟ୍‌ବଲର ଡେଭିଡ୍ ଭିଲ୍ଲାଙ୍କୁ ସାମିଲ କରାଯାଇଛି।

୧୨ ୧୦

ମୁଦି ବଦଳରେ ରବର ପିନ୍ଧାଇଲେ

ଟେଲିଭିଜନ ଷ୍ଟାର ବିରାଫ ପଟେଲ ପ୍ରେମିକା ସାଲୋନି ଖାନ୍ନାଙ୍କୁ ବିବାହବେଳେ ମୁଦି ବଦଳରେ ରବର ପିନ୍ଧାଇ ଚର୍ଚ୍ଚାକୁ ଆସିଛନ୍ତି।

ତୃତୀୟ ଲହର ପାଇଁ ପ୍ରସ୍ତୁତ ହୁଅ

ନୂଆଦିଲ୍ଲୀ,୬।୫

କରୋନା ଭାଇରସ୍‌ର ଦ୍ୱିତୀୟ ଲହର ଦେଶରେ ମୃତ୍ୟୁର ତାଣ୍ଡବ ରଚିଚାଲିଛି। ଦ୍ୱିତୀୟ ଲହର ମେ' ଶେଷ ସପ୍ତାହରେ ଶୀର୍ଷକୁ ଛୁଇଁବ ବୋଲି ବିଶେଷଜ୍ଞମାନେ ଆକଳନ କରିଥିବାବେଳେ ତୃତୀୟ ଲହର ଆସନ୍ତା ସେପ୍ଟେମ୍ବରରେ ଆସିପାରେ ବୋଲି ଆଶଙ୍କା କରାଯାଉଛି। ଏହାକୁ ଦୃଷ୍ଟିରେ ରଖି ତୃତୀୟ ଲହର ପାଇଁ ପ୍ରସ୍ତୁତ ରହିବାକୁ ଗୁରୁବାର କେନ୍ଦ୍ର ସରକାରଙ୍କୁ ସୁପ୍ରିମକୋର୍ଟ ପରାମର୍ଶ ଦେଇଛନ୍ତି। ଏହାସହ ମେଡିକାଲ ଅକ୍ସିଜେନର ସମ୍ଭାବ୍ୟ କଳାବଜାର ରୋକିବା ପାଇଁ ଅମ୍ଳଜାନ ଭଣ୍ଡାର ବା ବଫର ପ୍ରତିଷ୍ଠା କରିବାକୁ ମଧ୍ୟ ସର୍ବୋଚ୍ଚ ଅଦାଲତ ନିର୍ଦ୍ଦେଶ ଦେଇଛନ୍ତି। କୋଭିଡ୍-୧୯ର ତୃତୀୟ ଲହର ଅବଶ୍ୟମ୍ଭାବୀ। ତେବେ ଏହା କେବେ ଆସିବ ସେନେଇ ବର୍ତ୍ତମାନ ନିର୍ଦ୍ଦିଷ୍ଟ ଭାବେ କହିହେବ ନାହିଁ ବୋଲି ବୁଧବାର ପ୍ରଧାନମନ୍ତ୍ରୀଙ୍କ ପ୍ରମୁଖ ବୈଜ୍ଞାନିକ ଉପଦେଷ୍ଟା ଡକ୍ଟର କେ.ଭି. ରାଘବନ ଚେତାଇ ଦେଇଥିବାବେଳେ ଏହାର ଦିନକ ପରେ କେନ୍ଦ୍ରକୁ ସୁପ୍ରିମକୋର୍ଟ ଦେଇଥିବା ଏହି ପରାମର୍ଶ ବିଶେଷ ଗୁରୁତ୍ୱ ବହନ କରେ।

କଳାବଜାର ରୋକିବା ଲାଗି ଅକ୍ସିଜେନ ଭଣ୍ଡାର ପ୍ରତିଷ୍ଠା କର: କେନ୍ଦ୍ରକୁ ସୁପ୍ରିମକୋର୍ଟଙ୍କ ନିର୍ଦ୍ଦେଶ

କୋଭିଡ୍-୧୯ ଭୂତାଣୁର ଦ୍ୱିତୀୟ ଲହରରେ ଦେଶବ୍ୟାପୀ ଅକ୍ସିଜେନ ସଙ୍କଟ ଦେଖାଦେଇଛି। ଅକ୍ସିଜେନ ଅଭାବରୁ ହସ୍ପିଟାଲଗୁଡ଼ିକରେ ଚିକିତ୍ସାଧୀନ ରୋଗୀ ପ୍ରାଣ ହରାଉଛନ୍ତି। ଏପରି କି ଅନେକ ହସ୍ପିଟାଲ ଅମ୍ଳଜାନ ନ ପାଇ ସଂକ୍ରମିତଙ୍କୁ ଭର୍ତ୍ତି କରିବାକୁ ମନା କରିଦେଉଛନ୍ତି। କିଛି ଦିନ ତଳେ ସୁପ୍ରିମକୋର୍ଟ ଏହି ଅବସ୍ଥାକୁ ଜାତୀୟ ଜରୁରୀ ପରିସ୍ଥିତି ବୋଲି ଅଭିହିତ କରିଥିଲେ। ଜଷ୍ଟିସ୍ ଡି.ୱାଇ. ଚନ୍ଦ୍ରଚୂଡ଼ଙ୍କ ଅଧ୍ୟକ୍ଷତାରେ ଗଠିତ ଖଣ୍ଡପୀଠ ଏନେଇ ଗୁରୁବାର କେନ୍ଦ୍ର ସରକାରଙ୍କୁ ସତର୍କ କରାଇଦେଇଛନ୍ତି। କହିଛନ୍ତି, ଆମେ ଯଦି ଆଜି ପ୍ରସ୍ତୁତ ହେବା ତେବେ ଭାଇରସ୍‌ର ତୃତୀୟ ଲହରକୁ ସାମ୍ନା କରିପାରିବା। ଯାହାକିଛି ଜରୁରୀ ସାମଗ୍ରୀ ରହିଛି ସେଗୁଡ଼ିକୁ ତୁରନ୍ତ ହସ୍ପିଟାଲଗୁଡ଼ିକୁ ପଠାଯିବା ଆବଶ୍ୟକ। କେବଳ ରାଜ୍ୟଗୁଡ଼ିକୁ ଆବଣ୍ଟନ କରିଦେଲେ ହେବନାହିଁ, ବରଂ ସେଗୁଡ଼ିକୁ ହସ୍ପିଟାଲଗୁଡ଼ିକୁ କିପରି ପଠାଯାଇପାରିବ ତା' ଉପରେ ମଧ୍ୟ କେନ୍ଦ୍ର ପଦକ୍ଷେପ ନେଉ। ଦିଲ୍ଲୀକୁ ୭୦୦ ମେଟ୍ରିକ୍ ଟନ୍ ଅକ୍ସିଜେନ ଯୋଗାଣରେ ବିଫଳ ହେବା ନେଇ କେନ୍ଦ୍ର ପକ୍ଷରୁ ଜବାବ ଦାଖଲ ବେଳେ ଖଣ୍ଡପୀଠ ଶୁଣାଣି କରି ଏହି କଠୋର ଆଭିମୁଖ୍ୟ ପ୍ରକାଶ କରିଛନ୍ତି। ଖଣ୍ଡପୀଠ ଆହୁରି କହିଛନ୍ତି, ଅକ୍ସିଜେନ ଯୋଗାଣକୁ ତ୍ୱରାନ୍ୱିତ କରିବାରେ ଅସୁବିଧା କେଉଁଠି ରହିଛି? ଯେଉଁଠି ଅମ୍ଳଜାନ ଆବଶ୍ୟକ ହେଉନାହିଁ ଅନ୍ତତଃ ସିଲିଣ୍ଡରଗୁଡ଼ିକୁ ସଂରକ୍ଷିତ କରି ରଖିହେବ। କିନ୍ତୁ ତାହା ଏପରି ସମୟରେ ଗଚ୍ଛିତ ରଖାଯାଇପାରିବ, ଯେତେବେଳେ କି ଅକ୍ସିଜେନ ଅଭାବରୁ କେହି ରୋଗୀ ମରୁ ନ ଥିବେ। କେନ୍ଦ୍ର ପକ୍ଷରୁ ☞ପୃଷ୍ଠା-୪

ଟିକା କ୍ରୟ ଉପରୁ ଜିଏସ୍‌ଟି ଛାଡ଼ କର

ଭୁବନେଶ୍ୱର,୬।୫(ବ୍ୟୁରୋ)

କୋଭିଡ୍-୧୯ ଦ୍ୱିତୀୟ ଲହର ସମଗ୍ର ଦେଶ ପାଇଁ ଭୟଙ୍କର ପରିସ୍ଥିତି ସୃଷ୍ଟି କରିଛି। ଏହି ମହାମାରୀ ପାଇଁ କ୍ରୟ କରାଯାଉଥିବା ଟିକା ଉପରୁ ଦ୍ରବ୍ୟ ଓ ସେବା ଟିକସ(ଜିଏସ୍‌ଟି) ଛାଡ଼ କରିବାକୁ ମୁଖ୍ୟମନ୍ତ୍ରୀ ନବୀନ ପଟ୍ଟନାୟକ କେନ୍ଦ୍ର ସରକାରଙ୍କୁ ନିବେଦନ କରିଛନ୍ତି। ଏ ନେଇ ଗୁରୁବାର ଅର୍ଥମନ୍ତ୍ରୀ ନିର୍ମଳା ସୀତାରାମନଙ୍କୁ ନବୀନ ଚିଠି ଲେଖିଛନ୍ତି। ଏଥିସହିତ କେନ୍ଦ୍ର ସରକାରଙ୍କ ଦ୍ୱାରା ଆଦାୟ କରାଯାଉଥିବା ସେସ୍ ଓ ସରଚାର୍ଜରୁ ରାଜ୍ୟକୁ ଆର୍ଥିକ ସହାୟତା କରିବାକୁ ମଧ୍ୟ ଅନୁରୋଧ କରିଛନ୍ତି।

କେନ୍ଦ୍ର ଅର୍ଥମନ୍ତ୍ରୀଙ୍କୁ ନବୀନଙ୍କ ଚିଠି

ମୁଖ୍ୟମନ୍ତ୍ରୀ ଚିଠିରେ ଉଲ୍ଲେଖ କରିଛନ୍ତି, କୋଭିଡ୍-୧୯ ମହାମାରୀ ଲଢ଼େଇ କ୍ଷେତ୍ରରେ ଦେଶ କଠିନ ପରିସ୍ଥିତି ଦେଇ ଗତି କରୁଛି। ଯୁଦ୍ଧ ଭଳି ପରିସ୍ଥିତି ସୃଷ୍ଟି ହୋଇଛି। ଏହି ମହାମାରୀ ବିରୁଦ୍ଧ ଲଢ଼େଇରେ ବିଜୟ ପାଇଁ ସମସ୍ତ ସମ୍ବଳ ବିନିଯୋଗ ହେଉଛି। ଉନ୍ନତ ଚିକିତ୍ସା ଓ ଟିକାକରଣ ପର୍ଯ୍ୟନ୍ତ ମହାମାରୀ ବିରୋଧରେ ହେଉଥିବା ଏହି ଲଢ଼େଇ ଏକ ଚ୍ୟାଲେଞ୍ଜ ହୋଇ ରହିବ। ଏଭଳି ପରିସ୍ଥିତିରେ ୧୮ରୁ ୪୪ବର୍ଷ ବର୍ଗର ଲୋକଙ୍କୁ ଟିକାକରଣ ପାଇଁ ଟିକା କ୍ରୟ କରିବାକୁ ରାଜ୍ୟ ସରକାରଙ୍କୁ କୁହାଯାଇଛି। ଟିକା କ୍ରୟରେ ଜିଏସ୍‌ଟି ଲାଗୁ ଏହାର ମୂଲ୍ୟକୁ ବୃଦ୍ଧି କରିଛି। ତେଣୁ ଟିକା କ୍ରୟ ଉପରୁ ଜିଏସ୍‌ଟି ସମ୍ପୂର୍ଣ୍ଣ ଛାଡ଼ କରିବାର ଆବଶ୍ୟକ ରହିଛି। ଏହାଦ୍ୱାରା ଟିକା କ୍ରୟର ମୂଲ୍ୟ ହ୍ରାସ ହେବା ସହ ସାର୍ବଜନୀନ ଟିକାକରଣରେ ମଧ୍ୟ ☞ପୃଷ୍ଠା-୪

ପେଟ୍ରୋଲ ୨୪, ଡିଜେଲ ୩୧ ପଇସା ବୃଦ୍ଧି

ନୂଆଦିଲ୍ଲୀ/ ଭୁବନେଶ୍ୱର,୬।୫

ଚଳିତ ବର୍ଷ ଏପ୍ରିଲ ୧୫ ରେ ଶେଷ ଥର ପାଇଁ ତେଲ ଦର ପରିବର୍ତ୍ତନ ହୋଇଥିଲା। ଗତ ୧୮ ଦିନ ପରେ ଲଗାତର ତୃତୀୟ ଦିନ ଲାଗି ଗୁରୁବାର ତେଲ ଦର ବଢ଼ିଛି। ଦେଶର ପ୍ରମୁଖ ତୈଳ ବିପଣନ କମ୍ପାନୀ ଇଣ୍ଡିଆନ ଅଏଲ କର୍ପୋରେଶନ ଲିମିଟେଡ (ଆଇଓସିଏଲ୍) ପକ୍ଷରୁ ମିଳିଥିବା ସୂଚନା ଅନୁସାରେ ଗୁରୁବାର ଭୁବନେଶ୍ୱରରେ ପେଟ୍ରୋଲ ଲିଟର ପିଛା ୨୪ ପଇସା ଏବଂ ଡିଜେଲ ୩୧ ପଇସା ବୃଦ୍ଧି ଘଟିଛି। ଫଳରେ ଏଠାରେ ପେଟ୍ରୋଲ ଦର ୯୧.୬୮ ଟଙ୍କା ହୋଇଥିବା ବେଳେ ଡିଜେଲ ଦର ୮୮.୬୯ ଟଙ୍କାରେ ପହଞ୍ଚିଛି। ସେହିପରି ନୂଆଦିଲ୍ଲୀରେ ପେଟ୍ରୋଲ ଉପରେ ୨୫ ପଇସା ଏବଂ ଡିଜେଲରେ ୩୦ ପଇସା ବଢିଥିବା ଜଣାପଡିଛି। ଫଳରେ ସେଠାରେ ପେଟ୍ରୋଲ ଦର ଲିଟର ପିଛା ୯୦.୯୯ ଟଙ୍କା ଓ ଡିଜେଲ ଦର ଲିଟର ପିଛା ୮୧.୪୨ ଟଙ୍କାରେ ବିକ୍ରି ହେଉଛି। ସେହିଭଳି ଦେଶର ଅନ୍ୟ ପ୍ରମୁଖ ମେଟ୍ରୋ ସହର ଚେନ୍ନାଇ, କୋଲକାତା ଏବଂ ମୁମ୍ବାଇରେ ☞ପୃଷ୍ଠା-୪

୨୦୨୨ ଜୁନ ସୁଦ୍ଧା ଅନ୍ଧାରୁଆରେ ଟିକା ଉତ୍ପାଦନ

ଭୁବନେଶ୍ୱର,୬।୫(ବ୍ୟୁରୋ)

ଭୁବନେଶ୍ୱର ଉପକଣ୍ଠ ଅନ୍ଧାରୁଆଠାରେ ଭାରତ ବାୟୋଟେକ ଦ୍ୱାରା ଟିକା ଉତ୍ପାଦନ ୟୁନିଟର ନିର୍ମାଣ କାର୍ଯ୍ୟ ଆରମ୍ଭ ହୋଇଛି। ଆସନ୍ତା ୨୦୨୨ ଜୁନ ସୁଦ୍ଧା ଏଠାରେ ଟିକା ଉତ୍ପାଦନ କରିବାକୁ ଲକ୍ଷ୍ୟ ରଖାଯାଇଛି। ଏହି ୟୁନିଟ ପ୍ରତିଷ୍ଠା ନିମନ୍ତେ ଆବଶ୍ୟକ ବୈଧାନିକ ଓ ଆଇନଗତ ଅନୁମତି ଦିଆଯାଇଛି। ଗୁରୁବାର ଲୋକସେବା ଭବନରୁ ମୁଖ୍ୟ ଶାସନ ସଚିବ ସୁରେଶ ଚନ୍ଦ୍ର ମହାପାତ୍ରଙ୍କ ଅଧ୍ୟକ୍ଷତାରେ ଡିଜିଟାଲ ମୋଡ୍‌ରେ ଅନୁଷ୍ଠିତ ରାଜ୍ୟସ୍ତରୀୟ ବାୟୋଟେକ୍ କାର୍ଯ୍ୟାନ୍ୱୟନ କମିଟି ବୈଠକରୁ ଏହି ସୂଚନା ମିଳିଛି।

ଟିକା ଉତ୍ପାଦନ ୟୁନିଟ୍‌ର ବର୍ତ୍ତମାନ ପର୍ଯ୍ୟନ୍ତ ହୋଇଥିବା ଅଗ୍ରଗତିର ସମୀକ୍ଷା କରି ଭିତ୍ତିଭୂମି ନିର୍ମାଣ ତ୍ୱରାନ୍ୱିତ କରିବା ନିମନ୍ତେ ମୁଖ୍ୟ ଶାସନ ସଚିବ ଭାରତ ବାୟୋଟେକ ଇଣ୍ଟରନ୍ୟାଶନାଲ କମ୍ପାନୀ ଏବଂ ଅନ୍ଧାରୁଆ ବାୟୋଟେକ୍ ପାର୍କ ପାଇଁ ଗଠିତ ସ୍ୱତନ୍ତ୍ର ଏସ୍‌ପିଭିଙ୍କୁ ନିର୍ଦ୍ଦେଶ ଦେଇଛନ୍ତି। ବାୟୋଟେକ୍‌ରେ ☞ପୃଷ୍ଠା-୪

ଘରୋଇ ହସ୍ପିଟାଲକୁ ମାଗଣାରେ ଟିକା

ଭୁବନେଶ୍ୱର,୬।୫(ବ୍ୟୁରୋ)

- ପ୍ରଶାସନିକ ଖର୍ଚ୍ଚ ୧୦୦ ଟଙ୍କା ଦେଇ ଟିକା ନେବେ ଲୋକେ
- ଦ୍ୱିତୀୟ ଡୋଜ୍ ଅପେକ୍ଷାରେ ୧୭ଲକ୍ଷ ଲୋକ
- ୨ୟ ଡୋଜ୍ ଟିକାକରଣ ପରେ ପ୍ରଥମ ଡୋଜ୍ ଆରମ୍ଭ ହେବ

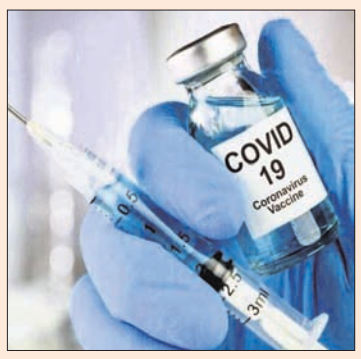

ସମଗ୍ର ଦେଶ ଏବେ ଘଡ଼ିସନ୍ଧି ମୁହୂର୍ତ୍ତ ଦେଇ ଗତିକରୁଛି। କୋଭିଡ୍ ସଂକ୍ରମିତଙ୍କ ସଂଖ୍ୟା ଦ୍ରୁତଗତିରେ ବଢ଼ିଚାଲିଛି। ଟିକା ନେବା ପାଇଁ ଲୋକମାନେ ବ୍ୟାକୁଳ ହେଉଛନ୍ତି। ଏହାକୁ ଦୃଷ୍ଟିରେ ରଖି ରାଜ୍ୟ ସରକାର ଘରୋଇ ହସ୍ପିଟାଲଗୁଡ଼ିକରେ ମଧ୍ୟ ଟିକାକରଣ କରିବାକୁ ନିଷ୍ପତ୍ତି ନେଇଛନ୍ତି। ରାଜ୍ୟ ସରକାର ଘରୋଇ ହସ୍ପିଟାଲଗୁଡ଼ିକୁ ଏବେ ମାଗଣାରେ ଟିକା ଯୋଗାଇ ଦେବେ। ଯେଉଁମାନେ ଘରୋଇ ହସ୍ପିଟାଲ୍‌ରେ ଟିକା ନେବାକୁ ଚାହିଁବେ, ସେମାନେ ପ୍ରଶାସନିକ ଖର୍ଚ୍ଚ ବାବଦକୁ କେବଳ ୧୦୦ଟଙ୍କା ଦେବେ। ଟିକାକରଣ କାର୍ଯ୍ୟକ୍ରମକୁ ତ୍ୱରାନ୍ୱିତ କରିବାକୁ ସରକାର ଏହି ନିଷ୍ପତ୍ତି ନେଇଛନ୍ତି। ସ୍ୱାସ୍ଥ୍ୟ ଓ ପରିବାର କଲ୍ୟାଣ ବିଭାଗ ଅତିରିକ୍ତ ମୁଖ୍ୟ ଶାସନ ସଚିବ ପ୍ରଦୀପ୍ତ କୁମାର ମହାପାତ୍ର ଗୁରୁବାର ଏହି ସୂଚନା ଦେଇଛନ୍ତି।

ପ୍ରଦୀପ୍ତ କହିଛନ୍ତି ଯେ ରାଜ୍ୟରେ ଟିକାକରଣ କାର୍ଯ୍ୟକ୍ରମ ୨୦୨୧ ଜାନୁୟାରୀ ୧୬ ରୁ ଆରମ୍ଭ ହୋଇଛି। ପ୍ରଥମେ ସ୍ୱାସ୍ଥ୍ୟକର୍ମୀ, ଏହାପରେ ଆଗଧାଡିରେ ଥିବା କୋଭିଡ୍ ଯୋଦ୍ଧାଙ୍କୁ ଟିକାକରଣ କରାଯାଇଥିଲା। ☞ପୃଷ୍ଠା-୪

ଆଜିର ସମ୍ପାଦକୀୟ

ଚତୁର୍ଥ ଶିଳ୍ପ ବିପ୍ଳବ ଓ ପ୍ରଯୁକ୍ତି

ଜୁନ୍ ୧ରେ କେରଳ ଛୁଇଁବ ମୌସୁମୀ

ନୂଆଦିଲ୍ଲୀ, ୬।୫

ଚଳିତ ବର୍ଷ ଠିକ୍ ସମୟରେ ଆସିବ ଦକ୍ଷିଣ-ପଶ୍ଚିମ ମୌସୁମୀ। ଭାରତୀୟ ପାଣିପାଗ ବିଭାଗ(ଆଇଏମ୍‌ଡି)ର ପୂର୍ବାନୁମାନ ଅନୁଯାୟୀ ଜୁନ୍ ୧ ତାରିଖରେ ଏହା କେରଳ ଛୁଇଁବ। ଭୂବିଜ୍ଞାନ ମନ୍ତ୍ରଣାଳୟ ସଚିବ ଏମ୍. ରାଜୀବନ୍ ଏ ସମ୍ପର୍କରେ ଟୁଇଟ କରିଛନ୍ତି। ଆଇଏମ୍‌ଡି ଅନୁଯାୟୀ, ମୌସୁମୀ ଠିକ୍ ସମୟରେ ଆସିବା ସହ ସ୍ୱାଭାବିକ ଭାବେ ବିଦାୟ ନେବ। ଏଥର ଦକ୍ଷିଣ-ପଶ୍ଚିମ ମୌସୁମୀ ଦେଶର ପ୍ରାୟ ସବୁ ସ୍ଥାନରେ ସ୍ୱାଭାବିକ ବର୍ଷା କରାଇବ, ଯାହା ଚାଷୀଙ୍କ ପାଇଁ ଏକ ଖୁସି ଖବର। ଦେଶର ବାର୍ଷିକ ବୃଷ୍ଟିପାତର ପ୍ରାୟ ୭୦ ପ୍ରତିଶତ ଜୁନ୍‌ରୁ ସେପ୍ଟେମ୍ବର ମାସରେ ରେକର୍ଡ ହୋଇଥାଏ।

ଓଡ଼ିଶାରେ ସ୍ୱାଭାବିକ ବର୍ଷା

ଗତ ବର୍ଷ ତୁଳନାରେ ଉତ୍ତର-ପୂର୍ବ ଅଞ୍ଚଳରେ ଏଥର ବର୍ଷାର ପରିମାଣ ସାମାନ୍ୟ କମ୍ ରହିଲେ ମଧ୍ୟ ସ୍ୱାଭାବିକ ରହିବ। ଓଡ଼ିଶା, ଝାଡ଼ଖଣ୍ଡ, ବିହାର, ଆସାମ, ମେଘାଳୟରେ ସ୍ୱାଭାବିକ ବର୍ଷାର ସମ୍ଭାବନା ରହିଛି। ପାଣିପାଗ ବିଭାଗ ଏହାର ଦ୍ୱିତୀୟ ପର୍ଯ୍ୟାୟ ବିବୃତି ମେ' ୧୫ରେ ରିଲିଜ କରିବ। ସେତେବେଳକୁ ଆଣ୍ଡାମାନ ସାଗରରେ ମୌସୁମୀ ପହଞ୍ଚିବାର ଠିକ୍ ତାରିଖ ଏବଂ ଏହା ଭାରତର ମଧ୍ୟ ଭାଗରେ ପହଞ୍ଚିବାର ସମୟ ଉପରେ ବିଭାଗ ପୂର୍ବାନୁମାନ କରିବ। ପୂର୍ବରୁ ମଧ୍ୟ ଆଇଏମ୍‌ଡି ଏ ବର୍ଷ ଭଲ ବର୍ଷା ହେବ ବୋଲି କହିଥିଲା। ଏହାସହ ଏଲ୍‌ନିନୋର ନ୍ୟୁଟ୍ରାଲ ଫେଜ୍ ମଧ୍ୟ ବର୍ଷା ପାଇଁ ଅନୁକୂଳ ବାତାବରଣ ସୃଷ୍ଟି କରିବ। ଏବେ ଦେଶର ବିଭିନ୍ନ ସ୍ଥାନରେ ପ୍ରାକ୍-ମୌସୁମୀ ବର୍ଷା ଆରମ୍ଭ ହୋଇପାରେ।

ଏହା ପୂର୍ବରୁ ପାଣିପାଗ ବିଷୟରେ ସୂଚନା ପ୍ରଦାନ କରୁଥିବା ଘରୋଇ ସଂସ୍ଥା ସ୍କାଏମେଟ ମଧ୍ୟ ଲଗାତର ତୃତୀୟ ଥର ପାଇଁ ଚଳିତ ବର୍ଷ ମୌସୁମୀ ଠିକ୍ ସମୟରେ ଆସିବ ବୋଲି କହିଥିଲା। ଜୁନ୍‌ରୁ ସେପ୍ଟେମ୍ବର ମଧ୍ୟରେ ଦେଶରେ ୧୦୩ ପ୍ରତିଶତ ବର୍ଷା ହେବ ବୋଲି ଏହି ସଂସ୍ଥା ପୂର୍ବାନୁମାନ କରିଥିଲା।

ହାଇଡ୍ରୋଲୋଜିରେ ମୌସୁମୀ ଅର୍ଥ ଏକ ପ୍ରକାର ପବନ, ଯାହା ଏକ ନିର୍ଦ୍ଦିଷ୍ଟ ଋତୁରେ ବର୍ଷା କରାଇଥାଏ। ଭାରତ-ଆରବସାଗରରୁ ଭାରତର ଦକ୍ଷିଣ-ପଶ୍ଚିମ ତଟ ଆଡକୁ ବହୁଥିବା ପବନକୁ ଦକ୍ଷିଣ-ପଶ୍ଚିମ ମୌସୁମୀ କୁହାଯାଏ। ଏହା ଭାରତ, ପାକିସ୍ତାନ ଏବଂ ବାଂଲାଦେଶରେ ବର୍ଷା କରାଇଥାଏ। ଏହି ମୌସୁମୀ ଦେଶରେ ଜୁନ୍‌ରୁ ସେପ୍ଟେମ୍ବର ମଧ୍ୟରେ ସକ୍ରିୟ ରହିଥାଏ।

ଭାରତରୁ ଯାତ୍ରା ଉପରେ ଶ୍ରୀଲଙ୍କାର କଟକଣା

ଦେଶରେ କରୋନାର ଦ୍ରୁତ ସଂକ୍ରମଣ ଯୋଗୁ ଭାରତରୁ ଯାତ୍ରା ଉପରେ କଟକଣା ଲଗାଇଛି ଶ୍ରୀଲଙ୍କା । ଏ ନେଇ ଶ୍ରୀଲଙ୍କାର ବେସାମରିକ ବିମାନ ଚଳାଚଳ କର୍ତ୍ତୃପକ୍ଷ ଗୁରୁବାର ଘୋଷଣା କରିଛନ୍ତି । ଏହି ନିର୍ଦ୍ଦେଶାନାମା ତୁରନ୍ତ କାର୍ଯ୍ୟକାରୀ କରାଯିବ ବୋଲି କୁହାଯାଇଛି । ଭାରତରୁ ଆସୁଥିବା କୌଣସି ଯାତ୍ରୀଙ୍କୁ ଶ୍ରୀଲଙ୍କାରେ ଓହ୍ଲାଇ ଦିଆଯିବ ନାହିଁ । ପୂର୍ବରୁ ବ୍ରିଟେନ, ୟୁଏଇ, ଅଷ୍ଟ୍ରେଲିଆ, ସିଙ୍ଗାପୁର ମଧ୍ୟ ଭାରତରୁ ଯାତ୍ରା ଉପରେ କଟକଣା ଲଗାଇଛନ୍ତି ।

ସଂକ୍ଷେପରେ

ଆଜି ଶପଥ ନେବେ ଷ୍ଟାଲିନ୍

ଚେନ୍ନାଇ, ୬।୫: ଡିଏମ୍‌କେ ଅଧ୍ୟକ୍ଷ ଏମ୍.କେ. ଷ୍ଟାଲିନ୍ ତାମିଲନାଡୁ ମୁଖ୍ୟମନ୍ତ୍ରୀ ଭାବେ ଶୁକ୍ରବାର ଶପଥ ନେବାକୁ ଯାଉଛନ୍ତି। ତାଙ୍କ କ୍ୟାବିନେଟରେ ସ୍ଥାନ ପାଇବାକୁ ଥିବା ୩୪ ଜଣ ମନ୍ତ୍ରୀଙ୍କ ନାଁ ଏବଂ ସେମାନଙ୍କ ବିଭାଗ ପ୍ରକାଶ ପାଇଛି। ଷ୍ଟାଲିନ୍ ସାଧାରଣ ପ୍ରଶାସନ, ଗୃହ ବିଭାଗ ସମେତ ଅନ୍ୟ କେତେକ ଗୁରୁତ୍ୱପୂର୍ଣ୍ଣ ବିଭାଗ ନିଜ ପାଖରେ ରଖିଛନ୍ତି। ଅଧିକାଂଶ ପୁରୁଣା ମନ୍ତ୍ରୀଙ୍କ ସମେତ କେତେଜଣ ନୂଆ ମୁହଁ ମଧ୍ୟ କ୍ୟାବିନେଟରେ ସ୍ଥାନ ପାଇଛନ୍ତି। ଚେନ୍ନାଇର ପୂର୍ବତନ ମେୟର ମା ସୁବ୍ରମଣ୍ୟନଙ୍କୁ ସ୍ୱାସ୍ଥ୍ୟ ଓ ପରିବାର କଲ୍ୟାଣ ବିଭାଗ ମିଳିଥିବାବେଳେ ପାଲାନିଭେଲ ଥିଆଙ୍ଗରାଜନଙ୍କୁ ଅର୍ଥ ବିଭାଗ ଦିଆଯାଇଛି। ଦୁଇ ବିଧାୟିକା ଗୀଥା ଜୀବନ ଏବଂ ଏନ୍. କାୟାଲଭିଝି ସେଲଭାରାଜ ମନ୍ତ୍ରିମଣ୍ଡଳରେ ସ୍ଥାନ ପାଇଛନ୍ତି।

୩ ଆତଙ୍କବାଦୀ ନିହତ

ଶ୍ରୀନଗର, ୬।୫(ପି.ଟି.): ଜମ୍ମୁ-କଶ୍ମୀରର ସୋପିଆନ ଜିଲାରେ ଗୁରୁବାର ଏନ୍‌କାଉଣ୍ଟରରେ ୩ ଜଣ ଅଲ୍-ବଦର ଆତଙ୍କବାଦୀ ନିହତ ହୋଇଥିବାବେଳେ ଅନ୍ୟ ଜଣେ ସୁରକ୍ଷା ବଳ ନିକଟରେ ଆତ୍ମସମର୍ପଣ କରିଛନ୍ତି। ସୋପିଆନର କନିଗାମରେ ଆତଙ୍କବାଦୀ ଆତ୍ମଗୋପନ କରିଥିବା ନିର୍ଦ୍ଦିଷ୍ଟ ସୂଚନା ପାଇବା ପରେ ସୁରକ୍ଷା ବଳ ବୁଧବାର ରାତିରେ ଉକ୍ତ ଅଞ୍ଚଳକୁ ଚାରିପଟୁ ଘେରିଯାଇ ତଲାସି ଅଭିଯାନ ଆରମ୍ଭ କରିଥିଲା। ଆତଙ୍କବାଦୀଙ୍କୁ ଆତ୍ମସମର୍ପଣ ପାଇଁ ବାରମ୍ବାର ଅନୁରୋଧ କରାଯିବା ସତ୍ତ୍ୱେ ସେମାନେ ତାହା ଶୁଣି ନ ଥିଲେ। ଶେଷରେ ତୌସିଫ୍ ଅହମଦ ଅସ୍ତ୍ରଶସ୍ତ୍ର ସହ ଆତ୍ମସମର୍ପଣ କରିଥିବା ପୋଲିସ କହିଛି। ଅହମଦ ମଧ୍ୟ ତାଙ୍କ ସହଯୋଗୀମାନଙ୍କୁ ଆତ୍ମସମର୍ପଣ ପାଇଁ ଅନୁରୋଧ କରି ବିଫଳ ହୋଇଥିଲେ। ଅନ୍ୟମାନେ ଆଖିବୁଜା ଗୁଳି ଚଳାଇବାରୁ ସୁରକ୍ଷା ବଳ ଏହାର ପାଲଟା ଜବାବ ଦେଇଥିଲା।

ସିଙ୍ଗଲ୍ ଡୋଜ୍ ସ୍ପୁଟନିକ୍ ଲାଇଟ୍‌କୁ ମଞ୍ଜୁରୀ

ମସ୍କୋ, ୬।୫: କୋଭିଡ୍ ଟିକା ସ୍ପୁଟ୍‌ନିକ୍ ଲାଇଟ୍ ଭର୍ସନକୁ ଜରୁରୀ ବ୍ୟବହାର ନିମନ୍ତେ ରୁଷିଆ କର୍ତ୍ତୃପକ୍ଷ ଗୁରୁବାର ମଞ୍ଜୁରୀ ପ୍ରଦାନ କରିଛନ୍ତି। ଫଳରେ ଟିକା ଅପେକ୍ଷାରେ ଥିବା ଅଧିକ ସଂକ୍ରମିତ ଦେଶଗୁଡ଼ିକୁ ଯୋଗାଣ ତ୍ୱରାନ୍ୱିତ ହୋଇପାରିବ ବୋଲି ରୁଷିଆନ୍ ଡାଇରେକ୍ଟ ଇନ୍‌ଭେଷ୍ଟମେଣ୍ଟ ଫଣ୍ଡ (ଆର୍‌ଡିଆଇଏଫ୍) ପକ୍ଷରୁ କୁହାଯାଇଛି। ମସ୍କୋର ଗାମାଲେୟା ଇନ୍‌ଷ୍ଟିଚ୍ୟୁଟ୍ ଦ୍ୱାରା ବିକଶିତ ସ୍ପୁଟ୍‌ନିକ୍ ଲାଇଟ୍ ମାତ୍ର ଗୋଟିଏ ଡୋଜ୍ ନେବାକୁ ହେବ। ଏହା ୭୯.୪ ପ୍ରତିଶତ ଫଳପ୍ରଦ ଏବଂ ଗୋଟିଏ ଡୋଜ୍‌ର ଦାମ୍ ୧୦ ଡଲାରରୁ କମ୍ ରହିବ ବୋଲି ଆର୍‌ଡିଆଇଏଫ୍ କହିଛି।

ରୁଷିଆ ପଠାଇଲା ୧.୫ ଲକ୍ଷ ଟିକା

ମସ୍କୋ, ୬।୫: ଭାରତରେ ଟିକା ଚାହିଦା ପୂରଣ ପାଇଁ ରୁଷିଆ ପ୍ରଥମ ବ୍ୟାଚ୍‌ରେ ପଠାଇଥିବା ୧,୫୦,୦୦୦ ସ୍ପୁଟ୍‌ନିକ ଭି ଡୋଜ୍ ମେ' ୧ରେ ପହଞ୍ଚିଥିଲା। ଦ୍ୱିତୀୟ ପର୍ଯ୍ୟାୟରେ ଆଉ ଦେଢ଼ ଲକ୍ଷ ଡୋଜ୍ ପଠାଯାଇଥିବା ଜଣାପଡ଼ିଛି। ମେ' ମଧ୍ୟଭାଗ ସୁଦ୍ଧା ଆଉ ୩ ନିୟୁତ ଡୋଜ୍ ଏବଂ ଆସନ୍ତା ମାସରେ ଅଧିକ ୫ ନିୟୁତ ଡୋଜ୍ ସ୍ପୁଟ୍‌ନିକ ଭି ଆସିବ ବୋଲି ଜଣାପଡ଼ିଛି।

ଖସୁଛି ଚାଇନା ରକେଟ ଭଗ୍ନାବଶେଷ

ନୂଆଦିଲ୍ଲୀ, ୬।୫: ଚାଇନାର ଏକ ବୃହତ୍ ରକେଟର ଭଗ୍ନାବଶେଷ ଖୁବ୍‌ଶୀଘ୍ର ପୃଥିବୀ ପୃଷ୍ଠରେ ମାଡ଼ ହେବାକୁ ଯାଉଛି। ନିୟନ୍ତ୍ରଣ ହରାଇଥିବା ଏହି ଭଗ୍ନାବଶେଷ ଚଳିତ ସପ୍ତାହ ଶେଷ ଭାଗରେ ପୃଥିବୀର ବାୟୁମଣ୍ଡଳରେ ପ୍ରବେଶ କରିବ। ତେବେ ଏଥିରେ ଭୟଭୀତ ହେବାର କୌଣସି କାରଣ ନାହିଁ ବୋଲି ବୈଜ୍ଞାନିକମାନେ କହିଛନ୍ତି। ଅଧିକାଂଶ ଭଗ୍ନାବଶେଷ ପୃଥିବୀ ପୃଷ୍ଠରେ ମାଡ଼ ହେବା ପୂର୍ବରୁ ବାୟୁମଣ୍ଡଳରେ ଜଳିଯାଇଥାନ୍ତି। କ୍ୱଚିତ୍ ବଡ଼ ଖଣ୍ଡ ପୃଥିବୀ ପୃଷ୍ଠରେ ପଡ଼ିଥାଏ। ଗତବର୍ଷ ଏକ ଭଗ୍ନାବଶେଷ ଲସ୍ ଏଞ୍ଜେଲସ୍ ଏବଂ ନ୍ୟୁୟର୍କ ସିଟିର ସେଣ୍ଟ୍ରାଲ ପାର୍କ ଉପରେ ଅତିକ୍ରମ କରି ଆଟଲାଣ୍ଟିକ୍ ମହାସାଗରରେ ପଡ଼ିଥିଲା।

କରୋନା ମୁକାବିଲା

କଠୋର ହେଲେ କୋର୍ଟ

ସ୍ୱାସ୍ଥ୍ୟ ଭିତ୍ତିଭୂମିର ମୁଖା ଖୋଲିଛି

କୋଭିଡ୍-୧୯ ଭୂତାଣୁ ସଂକ୍ରମଣର ଦ୍ୱିତୀୟ ଲହରକୁ ରୋକିବାରେ ସରକାରୀ ବ୍ୟବସ୍ଥା ବିଫଳ ହୋଇଛି। ସ୍ୱାସ୍ଥ୍ୟସେବା ବିପର୍ଯ୍ୟସ୍ତ ହୋଇପଡ଼ିଛି। ଏଥିପାଇଁ ବିଭିନ୍ନ ରାଜ୍ୟର ହାଇକୋର୍ଟଙ୍କଠାରୁ ନେଇ ସୁପ୍ରିମକୋର୍ଟଙ୍କ ପର୍ଯ୍ୟନ୍ତ ଉଚ୍ଚ ନ୍ୟାୟାଳୟ ଚିନ୍ତା ବ୍ୟକ୍ତ କରିବା ସହ କେନ୍ଦ୍ର ଓ ରାଜ୍ୟ ସରକାରମାନଙ୍କୁ ଭର୍ତ୍ସନା କରିଛନ୍ତି। ସରକାର ଏକପ୍ରକାର ସ୍ଥାଣୁ ଅବସ୍ଥାକୁ ଚାଲିଆସିଥିବାବେଳେ ଲୋକଙ୍କ ପାଇଁ କିଛିମାତ୍ରାରେ ଆଶ୍ୱସ୍ତି ଆଣିଦେଇଛି ନ୍ୟାୟପାଳିକାର ହସ୍ତକ୍ଷେପ।

ନୂଆଦିଲ୍ଲୀ,୬।୫

ଦେଶରେ ସ୍ୱାସ୍ଥ୍ୟସେବା ଭିତ୍ତିଭୂମି କେତେ ଦୁର୍ବଳ ତାହା ଉପରୁ ସମ୍ପୂର୍ଣ୍ଣ ରୂପେ ପରଦା ହଟିଯାଇଛି। ଜନସାଧାରଣଙ୍କ ଜୀବନ ରକ୍ଷା ପାଇଁ ସମସ୍ତଙ୍କୁ ମେଡିକାଲ ସୁବିଧା ଯୋଗାଇବା ଲାଗି ରାଷ୍ଟ୍ର ବାଧ୍ୟ ବୋଲି ଗୁରୁବାର ଦିଲ୍ଲୀ ହାଇକୋର୍ଟ କଡ଼ା ଟିପ୍ପଣୀ ଦେଇଛନ୍ତି। ଏହାସହ ଜାତୀୟ ରାଜଧାନୀ ଦିଲ୍ଲୀରେ କୋଭିଡ୍-୧୯ ଭୂତାଣୁ ଦ୍ୱାରା ଆକ୍ରାନ୍ତ ସମସ୍ତ ବାସିନ୍ଦାଙ୍କୁ ଆବଶ୍ୟକ ଚିକିତ୍ସା ସୁବିଧା ପ୍ରଦାନ ନିମନ୍ତେ ଉଭୟ କେନ୍ଦ୍ର ଓ ଦିଲ୍ଲୀ ସରକାରଙ୍କୁ ନିର୍ଦ୍ଦେଶ ଦେଇଛନ୍ତି।

ଲୋକଙ୍କୁ ଡାକ୍ତରୀ ସୁବିଧା ଯୋଗାଇବାକୁ ରାଷ୍ଟ୍ର ବାଧ୍ୟ: ଦିଲ୍ଲୀ ହାଇକୋର୍ଟ

ଆଇସିୟୁ ବେଡ୍ ସହ ଭେଣ୍ଟିଲେଟର ସୁବିଧା ପାଇବା ପାଇଁ ନୟାନ୍ତ ହୋଇପଡ଼ିଥିବା ଜଣେ ୫୨ ବର୍ଷୀୟ କରୋନା ରୋଗୀଙ୍କ ପିଟିଶନର ଶୁଣାଣି କରି ଜଷ୍ଟିସ୍ ବିପିନ ସାଙ୍ଘି ଓ ରେଖା ପାଲ୍ଲୀଙ୍କୁ ନେଇ ଗଠିତ ଖଣ୍ଡପୀଠ ଉପରୋକ୍ତ ନିର୍ଦ୍ଦେଶ ଦେଇଛନ୍ତି। ସମ୍ବିଧାନର ଅନୁଚ୍ଛେଦ ୨୧ ଅନୁସାରେ ସମସ୍ତ ନାଗରିକଙ୍କ ଜୀବନ ଧାରଣ ଅଧିକାର ରହିଛି। ଲୋକଙ୍କ ମୌଳିକ ଅଧିକାରର ସୁରକ୍ଷା ପାଇଁ ଆମେ ଶପଥ ନେଇଛେ। ତେଣୁ ଭିତ୍ତିଭୂମିର ଅଭାବ ଥିବା ଦର୍ଶାଇ ଆବେଦନକାରୀଙ୍କ ଦାବିକୁ ଅଣଦେଖା କରାଯାଇ ପାରିବ ନାହିଁ। ତାଙ୍କୁ ଯାହା କିଛି ଆବଶ୍ୟକ ସେସବୁ ସୁବିଧା ଯୋଗାଇବା ପାଇଁ ରାଷ୍ଟ୍ର ବାଧ୍ୟ ବୋଲି ହାଇକୋର୍ଟ କହିଛନ୍ତି।

> ଆମେ ଲୋକଙ୍କ ଅସୁବିଧାକୁ ନେଇ ଚିନ୍ତିତ ଓ ସେଗୁଡ଼ିକର ସମାଧାନ ଦିଗରେ କାର୍ଯ୍ୟରତ। ଏଥିପାଇଁ ଦେଶବାସୀ ଦ୍ୱିତୀୟ ଥର ପାଇଁ ଆମ ସପକ୍ଷରେ ଜନାଦେଶ ଦେଇଛନ୍ତି। କୋଭିଡ୍-୧୯କୁ ନେଇ ଲୋକେ ଭୋଗୁଥିବା ଯନ୍ତ୍ରଣାକୁ ଆମେ ଅନୁଭବ କରିପାରୁଛୁ। ଅକ୍ସିଜେନ ଯୋଗାଣକୁ ତ୍ୱରାନ୍ୱିତ କରିବା ପାଇଁ ରାଜନୈତିକ ସ୍ତରରେ ସବୁ ପ୍ରକାର ଉଦ୍ୟମ ଚଳାଇଛୁ।
> **-ସୁପ୍ରିମକୋର୍ଟରେ ମୋଦି ସରକାରଙ୍କ ଯୁକ୍ତି**

> କେନ୍ଦ୍ର ସରକାର ବୁଧବାର ଦିଲ୍ଲୀକୁ ୭୩୦ ମେଟ୍ରିକ୍ ଟନ୍ ଅକ୍ସିଜେନ ଯୋଗାଇଛନ୍ତି। ଏଥିପାଇଁ ଧନ୍ୟବାଦ। କରୋନାର ଦ୍ୱିତୀୟ ଲହର ଜାରି ରହିଥିବା ପର୍ଯ୍ୟନ୍ତ ଜାତୀୟ ରାଜଧାନୀକୁ ଦୈନିକ ୭୦୦ ମେଟ୍ରିକ୍ ଟନ୍ ଅକ୍ସିଜେନ ଆବଶ୍ୟକ। କେନ୍ଦ୍ର ଏହି ଯୋଗାଣ ସୁନିଶ୍ଚିତ କଲେ ଦିଲ୍ଲୀ ସରକାର ୯,୦୦୦ରୁ ୯,୫୦୦ ଅକ୍ସିଜେନ ବେଡ୍‌ର ବ୍ୟବସ୍ଥା କରିପାରିବେ।
> **-ଅରବିନ୍ଦ କେଜ୍‌ରିୱାଲ, ଦିଲ୍ଲୀ ମୁଖ୍ୟମନ୍ତ୍ରୀ**

ତାମିଲନାଡୁକୁ ତୁରନ୍ତ ପର୍ଯ୍ୟାପ୍ତ ଅକ୍ସିଜେନ ଯୋଗାଅ

କେନ୍ଦ୍ରକୁ ନିର୍ଦ୍ଦେଶ

ମାଡ୍ରାସ୍,୬।୫: ଅନ୍ୟ ରାଜ୍ୟଗୁଡ଼ିକ ଭଳି ତାମିଲନାଡୁରେ ମଧ୍ୟ ଅମ୍ଳଜାନ ଅଭାବରୁ କୋଭିଡ୍ ରୋଗୀଙ୍କ ମୃତ୍ୟୁ ଘଟୁଛି। ତେଣୁ ରାଜ୍ୟକୁ ଶୁକ୍ରବାର ସୁଦ୍ଧା ପର୍ଯ୍ୟାପ୍ତ ତରଳ ମେଡିକାଲ ଅକ୍ସିଜେନ ଯୋଗାଇଦେବା ପାଇଁ କେନ୍ଦ୍ର ସରକାରଙ୍କୁ ଗୁରୁବାର ମାଡ୍ରାସ୍ ହାଇକୋର୍ଟ ନିର୍ଦ୍ଦେଶ ଦେଇଛନ୍ତି। ତାମିଲନାଡୁ ଓ ପଣ୍ଡିଚେରୀରେ କୋଭିଡ୍-୧୯ ମୁକାବିଲା ନେଇ ହାଇକୋର୍ଟ ସ୍ୱତଃ ସଂଜ୍ଞାନକୁ ନେଇ ମାମଲା ରୁଜୁ କରିଥିଲେ। ମୁଖ୍ୟ ବିଚାରପତି ସଞ୍ଜୀବ ବାନାର୍ଜୀ ଓ ଜଷ୍ଟିସ୍ ସେଣ୍ଟିଲ କୁମାର ରାମମୂର୍ତ୍ତିଙ୍କୁ ନେଇ ଗଠିତ ଖଣ୍ଡପୀଠ ଗୁରୁବାର ଏହାର ଶୁଣାଣି କରିଛନ୍ତି। ଶୁଣାଣି ବେଳେ ରାଜ୍ୟ ସ୍ୱାସ୍ଥ୍ୟ ସଚିବ ଡକ୍ଟର ଜେ. ରାଧାକ୍ରିଷ୍ଣନ୍ ଖଣ୍ଡପୀଠଙ୍କୁ ଅବଗତ କରାଇଥିଲେ ଯେ, ତାମିଲନାଡୁକୁ ଦୈନିକ ୪୫୦ ମେଟ୍ରିକ୍ ଟନ୍ ଅକ୍ସିଜେନ ଦରକାର। କିନ୍ତୁ ଗତ ସପ୍ତାହରେ କେନ୍ଦ୍ର ସରକାର ଦୈନିକ ମାତ୍ର ୨୫୦ ମେଟ୍ରିକ୍ ଟନ୍ ଅକ୍ସିଜେନ ଯୋଗାଇଦେଇଥିଲେ। ଦିନକୁ ୫୧୦ ମେଟ୍ରିକ୍ ଟନ୍ ଯୋଗାଇବା ଲାଗି ଦକ୍ଷିଣ ଭାରତର ୫ ରାଜ୍ୟ ସହମତ ହୋଇଥିଲେ ହେଁ କେନ୍ଦ୍ର ସରକାର ତାକୁ କାର୍ଯ୍ୟକାରୀ କରୁନାହାନ୍ତି। ଆମ ପାଖରେ ଥିବା ସିଲିଣ୍ଡର ଶୁକ୍ରବାର ଶେଷ ହୋଇଯିବ ବୋଲି ରାଜ୍ୟ ସରକାରଙ୍କ ଓକିଲ ପି. ୱିଲସନ କହିଥିଲେ। ତେଣୁ ଶୁକ୍ରବାର ସୁଦ୍ଧା ପର୍ଯ୍ୟାପ୍ତ ପରିମାଣର ଅକ୍ସିଜେନ ଯୋଗାଇବାକୁ କେନ୍ଦ୍ରକୁ ହାଇକୋର୍ଟ ନିର୍ଦ୍ଦେଶ ଦେଇଛନ୍ତି।

କୋର୍ଟ ଆଲୋଚନାକୁ ସୋସିଆଲ ମିଡିଆକୁ ନିଅ ନାହିଁ

ଆଇନଜୀବୀଙ୍କୁ କର୍ନାଟକ ହାଇକୋର୍ଟଙ୍କ ପରାମର୍ଶ

ଉଚ୍ଚ ଅଦାଲତରେ ଶୁଣାଣି ବେଳେ ହେଉଥିବା ଆଲୋଚନା ସମ୍ପର୍କରେ ସୋସିଆଲ ମିଡିଆରେ ପୋଷ୍ଟ ନ କରିବାକୁ ଗୁରୁବାର ଆଇନଜୀବୀମାନଙ୍କୁ ପରାମର୍ଶ ଦେଇଛନ୍ତି କର୍ନାଟକ ହାଇକୋର୍ଟ। ଜଷ୍ଟିସ୍ ଅଭୟ ଶ୍ରୀନିବାସ ଓକା ଏବଂ ଜଷ୍ଟିସ୍ ଅରବିନ୍ଦ କୁମାରଙ୍କୁ ନେଇ ଗଠିତ ଖଣ୍ଡପୀଠରେ ବୃହତ୍ ବେଙ୍ଗାଲୁରୁ ମହାନଗର ପାଳିକା(ବିବିଏମ୍‌ପି) ପକ୍ଷରୁ ମାମଲା ପରିଚାଳନା କରୁଥିବା ଆଇନଜୀବୀ ଶ୍ରୀନିଧି ଏହି ପ୍ରସଙ୍ଗ ଉଠାଇଥିଲେ। କୋର୍ଟ ପ୍ରସଙ୍ଗକୁ କେତେଜଣ ଆଇନଜୀବୀ ଟୁଇଟରରେ ପୋଷ୍ଟ କରୁଥିବା ସେ କହିଥିଲେ। ଓକିଲମାନଙ୍କୁ ଖଣ୍ଡପୀଠ ମୌଖିକ ଭାବେ କହିଥିଲେ, ଆମେ ସମସ୍ତେ କୋଭିଡ୍ ବିରୋଧୀ ଲଢ଼େଇ ପାଇଁ କାର୍ଯ୍ୟ କରୁଛେ। ତେଣୁ ମନ୍ଦ ଉଦ୍ଦେଶ୍ୟ ରଖି ସୋସିଆଲ ମିଡିଆରେ ଆମ ଆଲୋଚନାକୁ ପୋଷ୍ଟ କରିବା ଅନୁଚିତ। ଅନ୍ୟପକ୍ଷରେ ସମ୍ମୁଖ ଯୋଦ୍ଧାଙ୍କ ବ୍ୟତୀତ ଅନ୍ୟ ନାଗରିକମାନଙ୍କୁ ବର୍ତ୍ତମାନ ସ୍ଥିତିରେ ପ୍ରଥମ ଡୋଜ୍ ଭାକ୍ସିନ ଦେବା ସମ୍ଭବପର ନୁହେଁ ବୋଲି ହାଇକୋର୍ଟ କହିଛନ୍ତି।

ହତ୍ୟାକାରୀ ଉପମା ଅନୁପଯୁକ୍ତ

- **ମୌଖିକ ଟିପ୍ପଣୀ ବେଳେ ସଂଯତ ରୁହନ୍ତୁ ବିଚାରପତି: ସୁପ୍ରିମକୋର୍ଟ**
- **ଇସିଙ୍କୁ ହତ୍ୟାକାରୀ ଆଖ୍ୟା ଦେଇଥିଲେ ମାଡ୍ରାସ୍ ହାଇକୋର୍ଟ**

ନୂଆଦିଲ୍ଲୀ,୬।୫: ଖଣ୍ଡପୀଠରେ ମୌଖିକ ଟିପ୍ପଣୀ ଦେବା ହେଉ କି ରାୟ ଶୁଣାଇବା ଉଭୟ କ୍ଷେତ୍ରରେ ବିଚାରପତିମାନେ ନ୍ୟାୟପାଳିକାର ଔଚିତ୍ୟକୁ ଦୃଷ୍ଟିରେ ରଖି ଖାପ ଖୁଆଇବା ଜରୁରୀ। ଭାରତର ନିର୍ବାଚନ କମିଶନ(ଇସିଆଇ)ଙ୍କୁ ମାଡ୍ରାସ୍ ହାଇକୋର୍ଟ ହତ୍ୟାକାରୀ ଭାବେ ଅଭିହିତ କରିବା ଉପଯୁକ୍ତ ନୁହେଁ ବୋଲି ଗୁରୁବାର ସୁପ୍ରିମକୋର୍ଟ ସ୍ପଷ୍ଟ କରିଛନ୍ତି। ଏଆଇଏଡିଏମ୍‌କେ ନେତା ଆର୍. ବିଜୟଭାସ୍କର ତାମିଲନାଡୁର କରୁର ନିର୍ବାଚନମଣ୍ଡଳୀରେ ଭୋଟ ଗଣତି ବେଳେ କୋଭିଡ୍ ପ୍ରୋଟୋକଲର ଅନୁପାଳନ ପାଇଁ ଆବଶ୍ୟକ ପଦକ୍ଷେପ ନିଆଯାଉ ବୋଲି ଦାବି କରି ମାଡ୍ରାସ୍ ହାଇକୋର୍ଟରେ ଏକ ପିଟିଶନ ଦାଏର କରିଥିଲେ। ଏପ୍ରିଲ ୨୬ରେ ମୁଖ୍ୟ ବିଚାରପତି ସଞ୍ଜୀବ ବାନାର୍ଜୀଙ୍କ ଖଣ୍ଡପୀଠ ଏହାର ଶୁଣାଣି କରି ଇସିଙ୍କ ବିରୋଧରେ ହତ୍ୟା ମାମଲା ରୁଜୁ କରାଯିବା ଉଚିତ ବୋଲି କହିଥିଲେ। ଇସି ଏହା ବିରୋଧରେ ସୁପ୍ରିମକୋର୍ଟଙ୍କ ଦ୍ୱାରସ୍ଥ ହୋଇ ଏଭଳି ମୌଖିକ ଶୁଣାଣିର ରିପୋର୍ଟିଂରୁ ମିଡିଆକୁ ବାରଣ କରିବା ପାଇଁ ଆପତ୍ତି ଜଣାଇଥିଲେ। ଜଷ୍ଟିସ୍ ଡି.ୱାଇ. ଚନ୍ଦ୍ରଚୂଡ଼ ଏବଂ ଏମ୍.ଆର୍. ଶାହାଙ୍କୁ ନେଇ ଗଠିତ ଖଣ୍ଡପୀଠ ଗତ ୩ ତାରିଖରେ ଇସିଙ୍କ ଆବେଦନର ଶୁଣାଣି ଶେଷ କରି ରାୟ ସଂରକ୍ଷିତ ରଖିଥିଲେ। ସୁପ୍ରିମକୋର୍ଟ ବୁଧବାର ଇସିଙ୍କ ସପକ୍ଷରେ ରାୟ ଦେବାକୁ ମନା କରିଦେଇଥିଲେ। ସମ୍ବିଧାନର ଅନୁଚ୍ଛେଦ ୧୯(୧)(କ) ଅନୁସାରେ କୋର୍ଟର ବିଚାର ପ୍ରକ୍ରିୟା ଉପରେ ରିପୋର୍ଟିଂ କରିବା ଗଣମାଧ୍ୟମର ସ୍ୱାଧୀନତା ବୋଲି ଶୀର୍ଷ ଅଦାଲତ କହିଥିଲେ। ଗୁରୁବାର ଖଣ୍ଡପୀଠ କହିଛନ୍ତି, ଇସିଆଇଙ୍କୁ ନେଇ ହାଇକୋର୍ଟ ଦେଇଥିବା ମନ୍ତବ୍ୟ ଉପଯୁକ୍ତ ନୁହେଁ। କାରଣ ସେମାନଙ୍କ ମନ୍ତବ୍ୟକୁ ଭୁଲ୍ ଭାବେ ଉପସ୍ଥାପନ କରାଯିବା ଅଶଙ୍କା ରହିଛି।

୪.୧୨ ଲକ୍ଷ ସଂକ୍ରମିତ, ୩,୯୮୦ ମୃତ

୭ ପରେ କମିପାରେ ସଂକ୍ରମଣ: ବିଶେଷଜ୍ଞ

ନୂଆଦିଲ୍ଲୀ, ୬।୫(ପି.ଟି.)

କରୋନା ସଂକ୍ରମଣ ପ୍ରତିଦିନ ନୂଆ ରେକର୍ଡ କରିଚାଲିଛି। ଗତ ୨୪ ଘଣ୍ଟା ମଧ୍ୟରେ ଭାରତରେ ୪,୧୨,୨୬୨ ଜଣ ସଂକ୍ରମିତ ହୋଇଥିବାବେଳେ ୩,୯୮୦ ଜଣ ପ୍ରାଣ ହରାଇଛନ୍ତି। ଏହାକୁ ମିଶାଇ ଦେଶରେ ମୋଟ ସଂକ୍ରମିତଙ୍କ ସଂଖ୍ୟା ୨,୧୦,୭୭,୪୧୦ରେ ପହଞ୍ଚିଥିବାବେଳେ କରୋନା ଜନିତ ମୋଟ ମୃତ୍ୟୁସଂଖ୍ୟା ୨,୩୦,୧୬୮ ହୋଇଥିବା କେନ୍ଦ୍ର ସ୍ୱାସ୍ଥ୍ୟ ମନ୍ତ୍ରଣାଳୟ ତଥ୍ୟରୁ ଜଣାପଡ଼ିଛି। ଏହା ପୂର୍ବରୁ ଗତ ଏପ୍ରିଲ ୩୦ରେ ଦୈନିକ ସଂକ୍ରମଣ ୪ ଲକ୍ଷ ଟପିଥିଲା। ଦେଶରେ ସକ୍ରିୟ ମାମଲା ସଂଖ୍ୟା ୩୫,୬୬,୩୯୮ରେ ପହଞ୍ଚିଲାଣି ଯାହା ମୋଟ ସଂକ୍ରମଣର ୧୬.୯୨ ପ୍ରତିଶତ। ଆରୋଗ୍ୟ ହାର ହ୍ରାସ ପାଇ ୮୧.୯୯ରେ ପହଞ୍ଚିଥିବା ସରକାରୀ ତଥ୍ୟରୁ ଜଣାଯାଇଛି। ମେ' ୭ ସୁଦ୍ଧା ଦ୍ୱିତୀୟ ଲହର ସର୍ବୋଚ୍ଚ ସ୍ତରରେ ପହଞ୍ଚିପାରେ ବୋଲି ସରକାରଙ୍କ ଗାଣିତିକ ମଡେଲିଂ ବିଶେଷଜ୍ଞ ପ୍ରଫେସର ଏମ୍. ବିଦ୍ୟାସାଗର ସତର୍କ କରାଇଛନ୍ତି। ଅର୍ଥାତ୍ ୭ ତାରିଖ ପରେ ଦୈନିକ ସଂକ୍ରମଣରେ ହ୍ରାସ ଘଟିବା ନେଇ ସେ ପୂର୍ବାନୁମାନ କରିଛନ୍ତି। ଦିନକରେ ୩,୯୮୦ ଜଣଙ୍କ ମୃତ୍ୟୁ ହୋଇଥିବାବେଳେ ସେଥିରୁ ମହାରାଷ୍ଟ୍ରରେ ସର୍ବାଧିକ ୯୨୦ ଜଣ ରହିଛନ୍ତି। ଉତ୍ତରପ୍ରଦେଶରେ ୩୫୩ ଜଣଙ୍କ ଜୀବନ ଯାଇଥିବାବେଳେ କର୍ନାଟକରେ ୩୪୬, ଦିଲ୍ଲୀରେ ୩୧୧, ଛତିଶଗଡ଼ରେ ୨୫୩, ହରିୟାଣାରେ ୧୮୧, ପଞ୍ଜାବରେ ୧୮୦, ତାମିଲନାଡୁରେ ୧୬୭, ରାଜସ୍ଥାନରେ ୧୫୫, ଝାଡ଼ଖଣ୍ଡରେ ୧୪୧, ଗୁଜରାଟରେ ୧୩୩, ଉତ୍ତରାଖଣ୍ଡରେ ୧୨୭ ଏବଂ ପଶ୍ଚିମବଙ୍ଗରେ ୧୦୩ ଜଣଙ୍କର ମୃତ୍ୟୁ ଘଟିଛି। ମୋଟ ମୃତ୍ୟୁସଂଖ୍ୟାରେ ମଧ୍ୟ ମହାରାଷ୍ଟ୍ର ଆଗରେ ରହିଛି। ସେଠାରେ କରୋନାରେ ୭୨,୬୬୨ ଜଣ ପ୍ରାଣ ହରାଇଲେଣି। ଦିଲ୍ଲୀରେ ୧୮,୦୬୩, କର୍ନାଟକରେ ୧୬,୮୮୪ ତାମିଲନାଡୁରେ ୧୪,୭୭୯ ଜଣଙ୍କ ମୃତ୍ୟୁ ହୋଇଛି।

ଗାଜିପୁର ଶ୍ମଶାନରେ ସ୍ୱାସ୍ଥ୍ୟକର୍ମୀ ଓ ପରିବାର ସଦସ୍ୟ ପିପିଇ କିଟ୍ ପିନ୍ଧି କରୋନା ମୃତକଙ୍କ ଶେଷକୃତ୍ୟ ପାଇଁ କାଠ ନେଉଛନ୍ତି।

ଅଜିତ ସିଂଙ୍କ ପରଲୋକ

ନୂଆଦିଲ୍ଲୀ, ୬।୫: ପୂର୍ବତନ କେନ୍ଦ୍ରମନ୍ତ୍ରୀ ତଥା ରାଷ୍ଟ୍ରୀୟ ଲୋକ ଦଳର ମୁଖ୍ୟ ଚୌଧୁରୀ ଅଜିତ ସିଂଙ୍କ ଗୁରୁବାର ପରଲୋକ ଘଟିଛି। ତାଙ୍କୁ ୮୨ ବର୍ଷ ହୋ

କରୋନା ସଂକ୍ରମଣ ସ୍ଥିତି

	ଆକ୍ରାନ୍ତ	ମୃତ୍ୟୁ	ଆରୋଗ୍ୟ
ବିଶ୍ୱ	୧୫,୬୩,୫୫,୮୨୬	୩୨,୬୨,୬୬୧	୧୩,୩୭,୩୧,୮୨୫
ଭାରତ	୨,୧୪,୧୭,୬୪୩	୨,୩୩,୧୮୧	୧,୭୫,୪୪,୦୬୦
ଓଡ଼ିଶା	୫,୦୦,୧୬୨	୨୧୨୧(+୫୩)	୪,୨୩,୨୫୭

ଗୁରୁବାର ରାତି ୧୦ଟା ସୁଦ୍ଧା (+ ଅନ୍ୟ ରୋଗରେ କରୋନା ଆକ୍ରାନ୍ତଙ୍କ ମୃତ୍ୟୁ) ତଥ୍ୟ: https://www.worldometers.info/coronavirus/ଏବଂ ଓଡ଼ିଶା ସରକାର

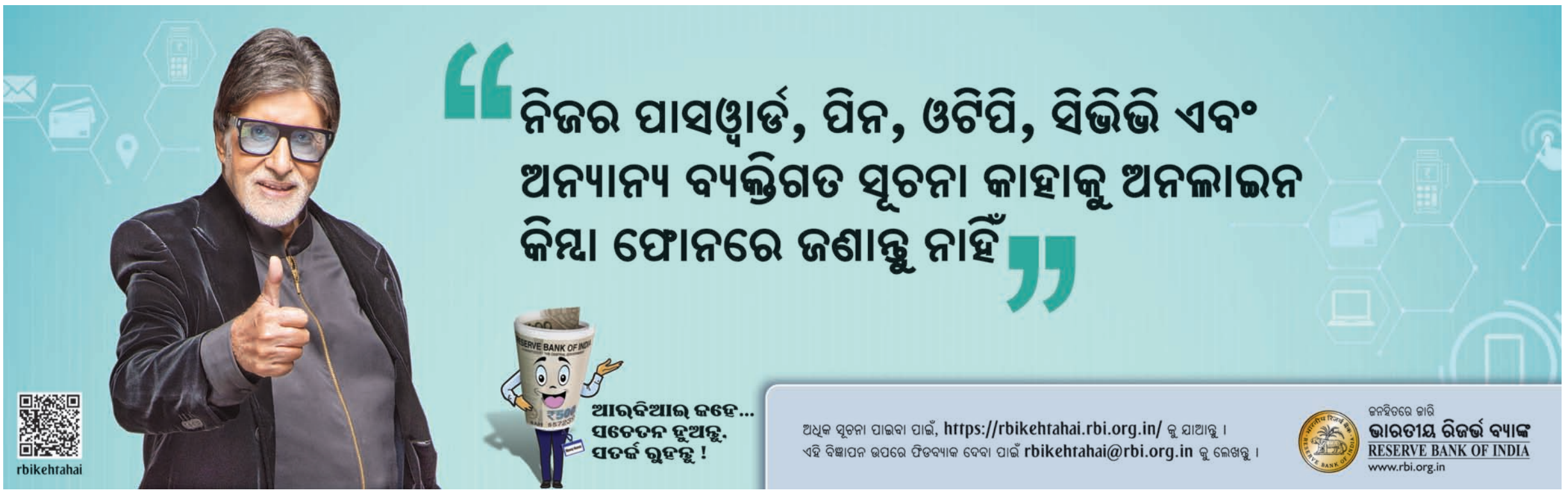

ସଂକ୍ଷେପରେ

■ କୋଭିଡ୍-୧୯ ପରିଚାଳନା

୩ ଜିଲା ପାଇଁ ୭.୬୨ କୋଟି ପ୍ରଦାନ

ଭୁବନେଶ୍ୱର,୬।୫(ବ୍ୟୁରୋ): କୋଭିଡ୍-୧୯ ପରିଚାଳନା ପାଇଁ ପୁରୀ, ସୁବର୍ଣ୍ଣପୁର ଏବଂ ସମ୍ବଲପୁର ଜିଲାକୁ ରାଜ୍ୟ ସରକାର ଅତିରିକ୍ତ ୭.୬୨ କୋଟି ଟଙ୍କା ପ୍ରଦାନ କରିଛନ୍ତି। ଗୁରୁବାର ମୁଖ୍ୟମନ୍ତ୍ରୀଙ୍କ ରିଲିଫ ପାଣ୍ଠିରୁ ଏହି ରାଶିକୁ ମୁଖ୍ୟମନ୍ତ୍ରୀ ନବୀନ ପଟ୍ଟନାୟକ ଅନୁମୋଦନ କରିଛନ୍ତି। ପୁରୀ ଜିଲା ପାଇଁ ୨କୋଟି ଟଙ୍କା ପ୍ରଦାନ କରାଯାଇଛି। ପୂର୍ବରୁ ପୁରୀ ଜିଲାକୁ ୧୪,୫୯,୭୪,୪୦୮ ଟଙ୍କା ପ୍ରଦାନ କରାଯାଇଥିଲା। ପୁରୀକୁ ସମୁଦାୟ ୧୬,୫୯,୭୪,୪୦୮ ଟଙ୍କା ପ୍ରଦାନ କରାଯାଇଛି। ସେହିପରି ମୁଖ୍ୟମନ୍ତ୍ରୀ ସୁବର୍ଣ୍ଣପୁର ଜିଲା ପାଇଁ ୧ କୋଟି ଟଙ୍କା ମଞ୍ଜୁର କରିଛନ୍ତି। ଏହା ପୂର୍ବରୁ ସୁବର୍ଣ୍ଣପୁର ଜିଲାକୁ ଅଢ଼େଇ କୋଟି ଟଙ୍କା ପ୍ରଦାନ କରାଯାଇଥିଲା। ଏହାକୁ ମିଶାଇ ସମୁଦାୟ ଏପର୍ଯ୍ୟନ୍ତ ୩.୫୦ କୋଟି ଟଙ୍କା ପ୍ରଦାନ କରାଯାଇଛି। ସେହିପରି ସମ୍ବଲପୁର ଜିଲାର କୋଭିଡ୍ ପରିଚାଳନା ପାଇଁ ୪,୬୨,୮୦,୬୯୨ ଟଙ୍କା ପ୍ରଦାନ କରାଯାଇଛି। ପୂର୍ବରୁ ଏହି ଜିଲାପାଇଁ ୧୧.୫୦କୋଟି ଟଙ୍କା ପ୍ରଦାନ କରାଯାଇଥିଲା। ଏ ପର୍ଯ୍ୟନ୍ତ ସମ୍ବଲପୁର ପାଇଁ ମୋଟ ୧୬,୧୨,୮୦,୬୯୨ ଟଙ୍କା ପ୍ରଦାନ କରାଯାଇଛି।

ଖଦି ବୋର୍ଡ ଉପସଚିବ ତ୍ରିଯୋଗୀଙ୍କ ପରଲୋକ

ତ୍ରିଯୋଗୀ ନାରାୟଣ ଦାଶ

ଭୁବନେଶ୍ୱର, ୬।୫(ବ୍ୟୁରୋ): ଓଡିଶା ଖଦି ଓ ଗ୍ରାମୋଦ୍ୟୋଗ ବୋର୍ଡର ଉପସଚିବ ତ୍ରିଯୋଗୀ ନାରାୟଣ ଦାଶଙ୍କ ଗୁରୁବାର କରୋନାରେ ପରଲୋକ ହୋଇଯାଇଛି। ସେ କରୋନା ଆକ୍ରାନ୍ତ ହୋଇ ଗତ ୨ ସପ୍ତାହ ଧରି କିମ୍ସ କୋଭିଡ୍ ହସ୍ପିଟାଲରେ ଚିକିତ୍ସିତ ହେଉଥିଲେ। ତାଙ୍କୁ ୫୮ ବର୍ଷ ବୟସ ହୋଇଥିଲା। ସ୍ୱର୍ଗତ ଦାଶ ଦୀର୍ଘ ୩୦ ବର୍ଷ ଧରି ଓଡ଼ିଶା ଖଦି ଓ ଗ୍ରାମୋଦ୍ୟୋଗ ବୋର୍ଡରେ କାର୍ଯ୍ୟରତ ଥିଲେ। ତାଙ୍କ ମୃତ୍ୟୁରେ ଖଦି ବୋର୍ଡ ସଭାପତି ସଂଗ୍ରାମ କେଶରୀ ପାଇକରାୟ ଓ ସମସ୍ତ ସଦସ୍ୟ ଗଭୀର ଶୋକ ପ୍ରକାଶ କରିବା ସହିତ ଶୋକ ସନ୍ତପ୍ତ ପରିବାରବର୍ଗଙ୍କୁ ସମବେଦନା ଜଣାଇଛନ୍ତି।

୧୩ ଦିନରେ ଲକ୍ଷେ ସଂକ୍ରମଣ

ରାଜ୍ୟରେ ଭୟଙ୍କର ହେଉଛି ଦ୍ୱିତୀୟ ଲହର

- ଦିନକରେ ୧୦,୫୨୧ ଚିହ୍ନଟ, ୧୭ ମୃତ
- ୫ଲକ୍ଷ ପାର କଲା ଆକ୍ରାନ୍ତ ସଂଖ୍ୟା
- ରେଡ୍ ଜୋନ୍‌ରେ ୨୪ ଜିଲା, ୟେଲୋରେ ୫
- ସଂକ୍ରମଣ ଓ ମୃତ୍ୟୁ ଖୋର୍ଦ୍ଧାରେ ସର୍ବାଧିକ

ଭୁବନେଶ୍ୱର,୬।୫(ବ୍ୟୁରୋ)

ରାଜ୍ୟରେ କରୋନାର ଦ୍ୱିତୀୟ ଲହର ଦିନକୁ ଦିନ ଭୟଙ୍କର ହେଉଛି। ସଂକ୍ରମଣ ସହିତ ମୃତ୍ୟୁ ସଂଖ୍ୟା ମଧ୍ୟ ବଢ଼ିଚାଲିଛି। ପ୍ରତିଦିନ ରେକର୍ଡ ଭାଙ୍ଗୁଥିବାବେଳେ ବହୁ ବିଶିଷ୍ଟ ବ୍ୟକ୍ତି ଓ ଅଧିକାରୀଙ୍କ ମୁଣ୍ଡ ନେଇଛି ଏହି ମହାମାରୀ। ଗତ ୨୪ ଘଣ୍ଟାରେ ୧୦,୫୨୧ଜଣ ପଜିଟିଭ୍ ଚିହ୍ନଟ ହୋଇଥିବାବେଳେ ୧୭ଜଣଙ୍କ ଜୀବନ ଯାଇଛି। ଦୈନିକ ସଂକ୍ରମଣରେ ଏହା ସର୍ବକାଳୀନ ରେକର୍ଡ ହୋଇଥିବାବେଳେ ଏହାକୁ ମିଶାଇ ରାଜ୍ୟରେ ଆକ୍ରାନ୍ତଙ୍କ ସଂଖ୍ୟା ୫ଲକ୍ଷ ପାର କରିଛି। ସବୁଠାରୁ ଚିନ୍ତାଜନକ କଥା ହେଉଛି, ଏହି ଦ୍ୱିତୀୟ ଲହର ଏତେ ଦ୍ରୁତ ଗତିରେ ସଂକ୍ରମଣ କରୁଛି ଯେ ମାତ୍ର ୧୩ ଦିନରେ ଲକ୍ଷେ ଲୋକଙ୍କୁ ଆକ୍ରାନ୍ତ କରିଛି। ଗତବର୍ଷ ମାର୍ଚ୍ଚ ୧୫ରେ ରାଜ୍ୟରେ ପ୍ରଥମ କରୋନା ପଜିଟିଭ୍ ଚିହ୍ନଟ ହୋଇଥିଲା। ୫ ମାସ ପରେ ଅଗଷ୍ଟ ୨୯ରେ ସଂକ୍ରମଣ ଏକ ଲକ୍ଷେ ପାର କରିଥିଲା। ସେହିପରି ସେପ୍ଟେମ୍ବର ୨୪ରେ ୨ଲକ୍ଷ ଓ ନଭେମ୍ବର ୬ରେ ୩ଲକ୍ଷ ଟପିଥିଲା। କିଛିଦିନ ଧରି ସଂକ୍ରମଣ କମିବା ପରେ ପୁଣି ଊର୍ଦ୍ଧ୍ୱଗାମୀ ହୋଇଥିଲା। ଫଳରେ ଏପ୍ରିଲ ୨୪ରେ ଆକ୍ରାନ୍ତଙ୍କ ସଂଖ୍ୟା ୪,୦୩,୮୩୩ରେ ପହଞ୍ଚିଥିଲା। ମାତ୍ର କେଇଟା ଦିନରେ ଲକ୍ଷେ ଆକ୍ରାନ୍ତ ହୋଇଥିବାରୁ ଏବେ ସଂକ୍ରମଣ ୫,୦୦,୧୬୨ରେ ପହଞ୍ଚିଛି।

ସେପଟେ ଦୈନିକ ସଂକ୍ରମଣ ହାର ମଧ୍ୟ ବୃଦ୍ଧି ପାଉଛି। ୫ ତାରିଖରେ ୪୮,୧୦୧ ନମୁନା ପରୀକ୍ଷା ହୋଇଥିବାବେଳେ ୯,୮୮୯ ପଜିଟିଭ୍ ଚିହ୍ନଟ ହୋଇଥିଲେ। ସଂକ୍ରମଣ ହାର ଥିଲା ୨୦ ପ୍ରତିଶତ। ଗତ ୨୪ଘଣ୍ଟାରେ ୪୮,୩୧୪ ନମୁନା ପରୀକ୍ଷା ହୋଇଥିବାବେଳେ ୨୧ ପ୍ରତିଶତ ଅର୍ଥାତ୍ ୧୦,୫୨୧ ଚିହ୍ନଟ ହୋଇଛନ୍ତି। ଅପରପକ୍ଷରେ ରାଜ୍ୟରେ ସକ୍ରିୟ ରୋଗୀ ସଂଖ୍ୟା ବଢୁଥିବାରୁ ୨୪ ଜିଲା ରେଡ୍ ଜୋନ୍‌କୁ ଚାଲି ଆସିଛି। ସେହିଭଳି ୫ ଜିଲା ୟେଲୋ ଓ ଗୋଟିଏ ଜିଲା ଗ୍ରୀନ ଜୋନ୍‌ରେ ରହିଛି।

ଏପଟେ ଖୋର୍ଦ୍ଧା ଓ ସୁନ୍ଦରଗଡ଼ ଜିଲାରେ ପୂର୍ବପରି ଦୈନିକ ସଂକ୍ରମଣ ସ୍ଥିତି ଉଦ୍‌ବେଗଜନକ ରହିଛି। ନୂଆ ଆକ୍ରାନ୍ତଙ୍କ ମଧ୍ୟରେ ଖୋର୍ଦ୍ଧାରେ ସର୍ବାଧିକ ୧,୪୭୭ ଜଣ ଚିହ୍ନଟ ହୋଇଛନ୍ତି। ସୁନ୍ଦରଗଡ଼ରେ ଦ୍ୱିତୀୟ ସର୍ବାଧିକ ୧,୧୮୬ ରହିଥିବାବେଳେ ଏହାପଛକୁ କଟକ ରହିଛି। ଏହି ଜିଲାରେ ଆଉ ୯୬୩ ପଜିଟିଭ୍ ବାହାରିଥିବାବେଳେ ପୁରୀ ୩୧୯, ବଲାଙ୍ଗୀର ଓ ଝାରସୁଗୁଡ଼ାରେ ୩୧୪ ଲେଖାଏ, ନୂଆପଡ଼ା ୩୦୪, ମୟୂରଭଞ୍ଜ ୨୮୮, ବୌଦ୍ଧ ୨୫୦, ନବରଙ୍ଗପୁର ୨୨୪, ଜଗତ୍‌ସିଂହପୁର ୨୧୭ ଓ ଅନ୍ୟସବୁ ଜିଲାରେ ଦୈନିକ ଆକ୍ରାନ୍ତ ସଂଖ୍ୟା ୨ଶହ ତଳକୁ ରହିଛି। ସେହିଭଳି ୧୭ ମୃତକଙ୍କ ମଧ୍ୟରେ ଖୋର୍ଦ୍ଧାରୁ ୪ଜଣ ଥିବାବେଳେ ମାଲକାନଗିରି ଓ ବାଲେଶ୍ୱରରେ ୨ଜଣ ଲେଖାଏ, ବୌଦ୍ଧ, ଦେବଗଡ଼, ଝାରସୁଗୁଡ଼ା, କେନ୍ଦୁଝର, କଳାହାଣ୍ଡି, ନୟାଗଡ଼, ରାୟଗଡ଼ା, ସମ୍ବଲପୁର ଓ ସୁନ୍ଦରଗଡ଼ରେ ଜଣେ ଲେଖାଏ କରୋନରେ ଆକ୍ରାନ୍ତ ହୋଇଛନ୍ତି। ଏମାନଙ୍କୁ ମିଶାଇ ରାଜ୍ୟରେ ମୋଟ କରୋନାଜନିତ ମୃତ୍ୟୁ ସଂଖ୍ୟା ୨,୧୨୧ ଛୁଇଁଛି।

ପିକ୍ ସମୟ ବିଳମ୍ବ ହୋଇପାରେ

ସାରା ଦେଶରେ ମେ' ୧୫ ବେଳକୁ କରୋନା ସଂକ୍ରମଣ ପିକ୍‌ରେ ପହଞ୍ଚିବ ବୋଲି ଆଶା କରାଯାଉଥିଲା। କିନ୍ତୁ ମହାରାଷ୍ଟ୍ର ଓ ଦିଲ୍ଲୀରେ କମିବା ପରେ ପୁଣି ସଂକ୍ରମଣ ବଢ଼ିଯାଇଛି। ତେଣୁ ଓଡ଼ିଶାରେ ମଧ୍ୟ ପିକ୍‌ବିଳମ୍ବ ହୋଇପାରେ ବୋଲି କହିଛନ୍ତି ସ୍ୱାସ୍ଥ୍ୟ ବିଶେଷଜ୍ଞ ଡା. ନିରୋଜ ମିଶ୍ର। ସେ କହିଛନ୍ତି ଯେ ଏକାଧିକ ରାଜ୍ୟରେ ସଂକ୍ରମଣ ପିକ୍ ସ୍ତର ଛୁଇଁଲେ ଓଡ଼ିଶାରେ କରୋନାରେ ପିକ୍‌ରେ ପହଞ୍ଚିବ। ଅପରପକ୍ଷରେ ତୃତୀୟ ଲହରକୁ ନେଇ ଚିନ୍ତା ବଢ଼ିଲାଣି। ଏହି ଲହରରେ କରୋନା କେବେ ଓ କେଉଁଭଳି ସଂକ୍ରମଣ କରିବ ତାକୁ ନେଇ କିଛି ସ୍ପଷ୍ଟ ସୂଚନା ମିଳି ନ ଥିବାବେଳେ ଡା. ମିଶ୍ର କହିଛନ୍ତି, ତୃତୀୟ ଲହର ଏବେ ସମ୍ଭାବନା ନାହିଁ। ଯଦି ତୃତୀୟ ଲହର ଆସିବ ତେବେ ଅତିବେଶିରେ ୪ ମାସ ପରେ ହୋଇଯିବ। ତେଣୁ ଟିକାକରଣକୁ ତ୍ୱରାନ୍ୱିତ କରାଯିବା ଉଚିତ ବୋଲି ସେ କହିଛନ୍ତି।

ପ୍ରଦୀପ୍ତ, ରଘୁନାଥଙ୍କ ପରିବାର ସହ କଥା ହେଲେ ମୋଦି

■ ଆଶୁ ଆରୋଗ୍ୟ କାମନା କଲେ ନବୀନ

■ ଡାକ୍ତରୀ ଟିମ୍ ସହ ଧର୍ମେନ୍ଦ୍ର କଲେ ବୈଠକ

ଭୁବନେଶ୍ୱର, ୬।୫(ବ୍ୟୁରୋ)

ବିରୋଧୀ ଦଳ ନେତା ପ୍ରଦୀପ୍ତ କୁମାର ନାଏକ କରୋନାରେ ଆକ୍ରାନ୍ତ ହୋଇ ଗୁରୁତର ଅଛନ୍ତି। ସ୍ଥାନୀୟ ଏମ୍‌ସରେ ଏବେ ଭେଣ୍ଟିଲେଟର ସପୋର୍ଟରେ ତାଙ୍କର ଚିକିତ୍ସା ଚାଲିଛି। ଏଭଳି ସ୍ଥିତିରେ ପ୍ରଦୀପ୍ତଙ୍କ ସ୍ତ୍ରୀଙ୍କ ସହ ଟେଲିଫୋନରେ ପ୍ରଧାନମନ୍ତ୍ରୀ ନରେନ୍ଦ୍ର ମୋଦି କଥା ହେବା ସହ ସ୍ୱାସ୍ଥ୍ୟାବସ୍ଥା ପଚାରି ବୁଝିଛନ୍ତି। ସେହିପରି ମୁଖ୍ୟମନ୍ତ୍ରୀ ନବୀନ ପଟ୍ଟନାୟକ ମଧ୍ୟ ବିରୋଧୀ ଦଳ ନେତାଙ୍କ ସ୍ୱାସ୍ଥ୍ୟାବସ୍ଥା କଥା ପଚାରି ବୁଝିବା ସହ ତାଙ୍କ ଆଶୁ ଆରୋଗ୍ୟ କାମନା କରିଛନ୍ତି। ଅନ୍ୟପଟେ ରାଜ୍ୟ ସଭା ସଦସ୍ୟ ରଘୁନାଥ ମହାପାତ୍ର ମଧ୍ୟ କୋଭିଡ୍‌ରେ ସଂକ୍ରମିତ ହୋଇ ଏମ୍‌ସରେ ଚିକିତ୍ସାଧୀନ ଅଛନ୍ତି। ପ୍ରଧାନମନ୍ତ୍ରୀ ରଘୁନାଥଙ୍କ ପୁଅଙ୍କ ସହ ଟେଲିଫୋନରେ କଥା ହୋଇଥିବା ବେଳେ ମୁଖ୍ୟମନ୍ତ୍ରୀ ଟୁଇଟ୍ କରି ତାଙ୍କ ଆଶୁ ଆରୋଗ୍ୟ ଓ ଉତ୍ତମ ସ୍ୱାସ୍ଥ୍ୟ କାମନା କରିଛନ୍ତି। କେନ୍ଦ୍ରମନ୍ତ୍ରୀ ଧର୍ମେନ୍ଦ୍ର ପ୍ରଧାନ, ଏମ୍‌ସ ନିର୍ଦ୍ଦେଶିକା, ଡାକ୍ତର ଏବଂ ରାଜ୍ୟ ସରକାରଙ୍କ ବିଶେଷଜ୍ଞ ଡାକ୍ତରୀ ଟିମ୍ ସହ ଭର୍ଚୁଆଲରେ କଥା ହୋଇ ବିରୋଧୀ ଦଳ ନେତା ଏବଂ ରଘୁନାଥ ମହାପାତ୍ରଙ୍କ ସ୍ୱାସ୍ଥ୍ୟାବସ୍ଥା ଓ ଚିକିତ୍ସା ନେଇ ଆଲୋଚନା କରିଛନ୍ତି। ସୂଚନାଯୋଗ୍ୟ, ଗତ ମାସ ୧୯ ତାରିଖରେ ପ୍ରଦୀପ୍ତ କରୋନାରେ ସଂକ୍ରମିତ ହୋଇଥିବା ନେଇ ପଜିଟିଭ ରିପୋର୍ଟ ଆସିଥିଲା। ଏହାପରେ ତାଙ୍କୁ ହସ୍ପିଟାଲରେ ଭର୍ତ୍ତି କରାଯାଇଛି। ତାଙ୍କ ଚିକିତ୍ସା ଲାଗି ରାଜ୍ୟ ସରକାରଙ୍କ ଏକ ଡାକ୍ତରୀ ଟିମ୍ ଏମ୍‌ସ ମଧ୍ୟ ପଠାଯାଇଛି।

ଏକାଦଶାହ ଭୋଜିରେ ଚଢ଼ାଉ ବେଳେ ତହସିଲଦାରଙ୍କୁ ଆକ୍ରମଣ

ଏକାଦଶାହ ଭୋଜିରେ ତହସିଲଦାର ଚଢ଼ାଉ କରୁଛନ୍ତି।

କର୍ମଚାରୀଙ୍କୁ ଗୋଡ଼ାଇ ପିଟିଲେ

ବାଲେଶ୍ୱର ଅଫିସ, ୬।୫

ଏକାଦଶାହରେ କୋଭିଡ୍ ନିୟମ ଉଲ୍ଲଂଘନ କରି ୩ଶହର ଊର୍ଦ୍ଧ୍ୱ ଲୋକଙ୍କ ପାଇଁ ଭୋଜି ଆୟୋଜନ ଚାଲିଥିବା ବେଳେ ବାଲେଶ୍ୱର ସଦର ତହସିଲଦାର ଅନାମିକା ସିଂ ଚଢ଼ାଉ କରି ଆକ୍ରମଣର ଶିକାର ହୋଇଛନ୍ତି। ପୋଲିସ ଓ ପ୍ରଶାସନିକ ଅଧିକାରୀମାନେ ପହଞ୍ଚି ଆକ୍ରମଣକାରୀଙ୍କୁ ଗିରଫ କରିବା ସହ ଆୟୋଜିତ ଭୋଜିକୁ ବନ୍ଦ କରିଥିଲେ। ଏନେଇ ତହସିଲଦାର ସଦର ଥାନାରେ ୬ଜଣଙ୍କ ନାମରେ ଲିଖିତ ଅଭିଯୋଗ କରିବା ପରେ ପୋଲିସ ରାତିରେ ପରିବାରର ୩ଜଣଙ୍କୁ ଥାନାକୁ ଆଣିଥିଲା। ପରେ ପୋଲିସ ସେମାନଙ୍କୁ ଛାଡ଼ି ଦେଇଥିବା ତହସିଲଦାର ଏବଂ କର୍ମଚାରୀମାନେ ଜାଣିବା ପରେ ଗୁରୁବାର ପୂର୍ବାହ୍ନରେ କାର୍ଯ୍ୟ ବନ୍ଦ କରି ଅଫିସ ସମ୍ମୁଖରେ ଧାରଣାରେ ବସିଥିଲେ। ସେଠାରେ ଡିଏସ୍‌ପି ଦିଲ୍‌କସ୍ ନେସା ବିବି ପହଞ୍ଚି ସମସ୍ତ ଅପରାଧୀଙ୍କୁ ଗିରଫ କରାଯିବାର ପ୍ରତିଶ୍ରୁତି ଦେବା ପରେ ଧାରଣା ପ୍ରତ୍ୟାହୃତ ହୋଇଥିଲା। ପୋଲିସ ଏନେଇ ଏକ ମାମଲା(ନଂ.୧୬୯/୨୧) ରୁଜୁ କରି ଜଣେ ନାବାଳକଙ୍କୁ ଅଟକ ରଖିବା ସହ ତପନ କୁମାର ରାଉତ (୪୮)ଙ୍କୁ ଗିରଫ କରି କୋର୍ଟଚାଲାଣ କରିଛି।

ବାଲେଶ୍ୱର ସଦର ଥାନା ହଳଦୀପଦା ଫାଣ୍ଡି ଓଡ଼ଙ୍ଗୀ ପଞ୍ଚାୟତ ହିଞ୍ଜିଳି ଗ୍ରାମର ରମେଶ ରାଉତଙ୍କ ସ୍ତ୍ରୀ ହାରାମଣିଙ୍କ କରୋନାରେ ମୃତ୍ୟୁ ହୋଇଥିଲା। ବୁଧବାର ଏକାଦଶାହ ପାଳନ କରାଯାଉଥିଲା। ଏଥିପାଇଁ ଆଖପାଖ ଗାଁର ୩ଶହରୁ ଊର୍ଦ୍ଧ୍ୱ ଲୋକଙ୍କ ପାଇଁ ଖାଇବା ବ୍ୟବସ୍ଥା କରାଯାଇଥିଲା। ତାଙ୍କ ପରିବାରର ଆଉ ଜଣେ ସଦସ୍ୟ କରୋନା ଆକ୍ରାନ୍ତ ହୋଇ ଚିକିତ୍ସାଧୀନ ଅଛନ୍ତି। ଅନ୍ତ୍ୟେଷ୍ଟିକ୍ରିୟା ପାଇଁ ସର୍ବାଧିକ ୨୦ଜଣ ଲୋକଙ୍କୁ ଅନୁମତି ରହିଛି। ଏହାସତ୍ତ୍ୱେ ରମେଶ ନିୟମ ଉଲ୍ଲଂଘନ କରି ଏକ ବଡ଼ଭୋଜି ଆୟୋଜନ କରିଥିଲେ। ବୁଧବାର ସନ୍ଧ୍ୟା ୭ଟା ବେଳେ ଖବରପାଇ ସଦର ତହସିଲଦାର ୩ଜଣ କର୍ମଚାରୀଙ୍କ ସହ ପହଞ୍ଚି ଚଢ଼ାଉ କରିଥିଲେ। ଶହ ଶହ ଲୋକଙ୍କ ପାଇଁ ଭୋଜି ଆୟୋଜନ ଦେଖି ତୁରନ୍ତ କର୍ମଚାରୀଙ୍କୁ ଖାଦ୍ୟ ଜବତ ପାଇଁ କହିଥିଲେ। ତହସିଲଦାରଙ୍କ ଚଢ଼ାଉ ଦେଖି ରମେଶଙ୍କ ପରିବାର ଲୋକେ ଘେରିଯାଇ ଗାଳିଗୁଲଜ କରିବା ସହ କର୍ମଚାରୀଙ୍କୁ ଠେଙ୍ଗାବାଡ଼ିରେ ଆକ୍ରମଣ କରିଥିଲେ। ପାଖାପାଖି ୨ଘଣ୍ଟା କାଳ ଧରି ଖଣ୍ଡଯୁଦ୍ଧ ପରିସ୍ଥିତି ଉପୁଜିଥିଲା। ତହସିଲଦାର ଉକ୍ତ ଘଟଣା ସମ୍ପର୍କରେ ଉପଜିଲାପାଳ ଆଶିଷ ଈଶ୍ୱର ପାଟିଲଙ୍କୁ ଜଣାଇଥିଲେ। ପରେ ଜିଲାପାଳ କେ. ସୁଦର୍ଶନ ଚକ୍ରବର୍ତ୍ତୀ, ଅତିରିକ୍ତ ଜିଲାପାଳ ନିଲୁ ମହାପାତ୍ର, ଜିଲା ଗ୍ରାମ୍ୟ ଉନ୍ନୟନ ପ୍ରକଳ୍ପ ନିର୍ଦ୍ଦେଶକ ରବୀନ୍ଦ୍ର କୁମାର ସାହୁ, ସଦର ବିଡିଓ ନରେନ୍ଦ୍ର ଖମାରୀ ଏବଂ ଆଇଆଇସି କ୍ଷମାସାଗର ପଣ୍ଡା ପୋଲିସ୍ ଟିମ୍ ପହଞ୍ଚିବା ପରେ ଉଦ୍ୟକ୍ତ ଲୋକେ ଛତ୍ରଭଙ୍ଗ ଦେଇଥିଲେ।

ତହସିଲଦାର ଅନାମିକା ସିଂଙ୍କ କହିଛନ୍ତି, ଏକାଦଶାହରେ ୩ଶହରୁ ଅଧିକ ଲୋକଙ୍କ ନିମନ୍ତେ ଭୋଜି ଆୟୋଜନ କରାଯିବା ସରକାରଙ୍କ ନିୟମ ବିରୋଧୀ। ଅନ୍ତ୍ୟେଷ୍ଟିକ୍ରିୟା ପାଇଁ ସରକାରଙ୍କ ଅନୁମତି ପତ୍ର ମାଗିଥିଲେ ମଧ୍ୟ ସେମାନଙ୍କ ପାଖେ ତାହା ନ ଥିଲା। ଏଥିରେ ବାଧା ଦେବାରୁ ରମେଶଙ୍କ ପରିବାର ଲୋକେ ତାଙ୍କ ହାତ ଘୋଷାଡ଼ି ତଳେ ପକାଇ ଦେଇଥିଲେ। ତହସିଲ କର୍ମଚାରୀଙ୍କୁ ମଧ୍ୟ ଚାପୁଡ଼ା ମାରିଥିଲେ।

୧୫ କୋଟି ଜରିମାନା, ୫୫୩ ଗିରଫ

କୋଭିଡ୍ ନିୟମ ଉଲ୍ଲଂଘନ

■ ଜନସାଧାରଣଙ୍କୁ ପରାମର୍ଶ ଦେଲେ ଡିଜିପି

ଭୁବନେଶ୍ୱର,୬।୫(ବ୍ୟୁରୋ)

ରାଜ୍ୟରେ ବୁଧବାରଠାରୁ ୧୪ ଦିନିଆ ଲକ୍‌ଡାଉନ ଜାରି ରହିଛି। ପୋଲିସ ପକ୍ଷରୁ ଯାଞ୍ଚ କରାଯିବା ସହ କୋଭିଡ୍ ବା ଲକ୍‌ଡାଉନ ନିୟମ ପାଳନ କରୁ ନ ଥିବା ବ୍ୟକ୍ତିଙ୍କ ଉପରେ କାର୍ଯ୍ୟାନୁଷ୍ଠାନ ଗ୍ରହଣ କରାଯାଉଛି। ଅମାନିଆଙ୍କଠାରୁ ଜରିମାନା ଆଦାୟ କରାଯାଉଥିବା ବେଳେ ଆବଶ୍ୟକସ୍ଥଳେ ଗିରଫ ମଧ୍ୟ କରାଯାଉଛି ବୋଲି ଡିଜିପି ଅଭୟ ସୂଚନା ଦେଇଛନ୍ତି। ଗୁରୁବାର ଭୁବନେଶ୍ୱରସ୍ଥିତ କ୍ୟାମ୍ପ୍ ଅଫିସ୍‌ରେ ଡିଜିପି କହିଛନ୍ତି, ଏପ୍ରିଲ ଆରମ୍ଭରୁ ଏଯାଏ ରାଜ୍ୟରେ କୋଭିଡ୍ ନିୟମ ଉଲ୍ଲଂଘନକାରୀଙ୍କଠାରୁ ୧୫ କୋଟିରୁ ଅଧିକ ଟଙ୍କା ଜରିମାନା ଆଦାୟ କରାଯାଇଛି। ମାସ୍କ ନ ପିନ୍ଧିବା ଅଭିଯୋଗରେ ୬ କୋଟି ୩୪ ଲକ୍ଷ ଟଙ୍କା ଏବଂ ଟ୍ରାଫିକ୍ ନିୟମ ଅବହେଳା ବା ଲକ୍‌ଡାଉନ ଓ ଶଟ୍‌ଡାଉନ ନିୟମ ଉଲ୍ଲଂଘନ ପାଇଁ ୮କୋଟି ୨୯ଲକ୍ଷ ଟଙ୍କାର ଜରିମାନା ଆଦାୟ କରାଯାଇଛି। ମୋଟ ୨୧, ୪୦୬ ବାଇକ୍ ଜବତ କରାଯାଇଥିବାବେଳେ ୫୫୩ ଜଣଙ୍କୁ ଗିରଫ କରାଯାଇଛି।

ତେବେ ଲକ୍‌ଡାଉନ ଓ ଶଟ୍‌ଡାଉନ୍ ସମୟରେ ଅଭିଯୋଗ କରିବାକୁ ଚାହୁଁଥିବା ଲୋକଙ୍କୁ ଥାନା ନ ଆସିବାକୁ ଡିଜିପି ପରାମର୍ଶ ଦେଇଛନ୍ତି। କୌଣସି ଅଭିଯୋଗ ଥିଲେ ଥାନା ନମ୍ବର ବା ଏସ୍‌ପିଙ୍କ କାର୍ଯ୍ୟାଳୟ ତରଫରୁ ଜାରି ନମ୍ବରରେ ଯୋଗାଯୋଗ କରିବାକୁ ସେ କହିଛନ୍ତି। ଘରେ ରୁହନ୍ତୁ, ଅତି ଜରୁରୀ ହେଲେ ବାହାରନ୍ତୁ। ଘରୁ ବାହାରିଲେ ମାସ୍କ ପିନ୍ଧିବା ସହ ସାମାଜିକ ଦୂରତା ପାଳନ କରିବାକୁ ଡିଜିପି ଜନସାଧାରଣଙ୍କୁ ଅନୁରୋଧ କରିଛନ୍ତି। ଅଧିକାଂଶ ଲୋକ ନିୟମ ପାଳନ କରୁଥିବାବାବେଳେ କେତେଜଣ ନିୟମ ଉଲ୍ଲଂଘନ କରୁଥିବା ଦେଖିବାକୁ ମିଳୁଛି। ଯେଉଁମାନେ ନିୟମ ପାଳନ କରୁନାହାନ୍ତି, ସେମାନଙ୍କ ଉପରେ କାର୍ଯ୍ୟାନୁଷ୍ଠାନ ଗ୍ରହଣ କରିବାକୁ ନିର୍ଦ୍ଦେଶ ଦିଆଯାଇଥିବା ଡିଜିପି କହିଛନ୍ତି।

ଡିଜିପି ଅଭୟ

କରୋନାରେ ଆଖି ବୁଜିଲେ ସିଆର୍‌ପିଏଫ୍ ଡିଆଇଜି

ଭୁବନେଶ୍ୱର, ୬।୫(ବ୍ୟୁରୋ)

ବିରଷ୍ଠ ଆଇପିଏସ୍ ଅଫିସର ତଥା ଭୁବନେଶ୍ୱର ସିଆର୍‌ପିଏଫ୍ ଗ୍ରୁପ୍ ସେଣ୍ଟରର ଡିଆଇଜି ସୁନୀଲ କୁମାର ପାର୍ଥଙ୍କ ଗୁରୁବାର ପରଲୋକ ଘଟିଛି। ସେ ଗତ ମାର୍ଚ୍ଚ ୨୬ରେ କରୋନାରେ ସଂକ୍ରମିତ ହେବାପରେ ଭୁବନେଶ୍ୱରର ଏକ ଘରୋଇ ହସ୍ପିଟାଲରେ ଭର୍ତ୍ତି ହୋଇଥିଲେ। ମାସାଧିକକାଳ ଚିକିତ୍ସା ପରେ ଶେଷରେ ସେ ଆଖି ବୁଜିଛନ୍ତି। ତାଙ୍କୁ ୫୪ ବର୍ଷ ହୋଇଥିଲା। ତାଙ୍କ ମର ଶରୀରକୁ କୋଭିଡ୍ ଗାଇଡ୍‌ଲାଇନ୍

ଆଜିର ଗନ୍ତବ୍ୟ

ଯଦି କେନ୍ଦ୍ର ସରକାର ଆବଶ୍ୟକ ଅକ୍ସିଜେନ ଯୋଗାଣ କ୍ରମାଗତ ଭାବେ ବଜାୟ ରଖିବେ ତେବେ ଦିଲ୍ଲୀରେ କାହାରିକୁ ଅକ୍ସିଜେନ ଅଭାବରୁ ମରିବାକୁ ଦିଆଯିବନାହିଁ।

–ଅରବିନ୍ଦ କେଜ୍‌ରିୱାଲ, ଦିଲ୍ଲୀ ମୁଖ୍ୟମନ୍ତ୍ରୀ

ଜନ୍ମଦିନର ଶୁଭେଚ୍ଛା

ରାନୀ
ପରିବାରବର୍ଗ

ନାମ: .....
ବୟସ:.....
ଜନ୍ମ ତାରିଖ: .....

ଏଠାରେ ୨ X ୨ ସେ.ମି. ଫଟୋ ଲଗାନ୍ତୁ

ସର୍ତ୍ତାବଳୀ: ଏହି କୁପନ ବ୍ୟବହାର କରି ସମ୍ପୂର୍ଣ୍ଣ ମାଗଣାରେ ଜନ୍ମଦିନର ଶୁଭେଚ୍ଛା ଜଣାନ୍ତୁ। ଫଟୋଗ୍ରାଫ ସହିତ କୁପନଟି ପ୍ରକାଶନ ତାରିଖର ୭ ଦିନ ପୂର୍ବରୁ ଜନ୍ମଦିନ ଶୁଭେଚ୍ଛା, ଧରିତ୍ରୀ, ବି-୨୬, ରସୁଲଗଡ ଶିଳ୍ପାଞ୍ଚଳ, ଭୁବନେଶ୍ୱର-୧୦ ଠିକଣାରେ ପହଞ୍ଚିବା ଆବଶ୍ୟକ।

ଢଗଢମାଳି

(କ୍ରମେ ଲୋକମୁଖରୁ ଓ ଜନମାନସରୁ ବିସ୍ମୃତ ହେଉଥିବା ଢଗଢମାଳିକୁ ପାଠକ-ପାଠକଙ୍କ ନିକଟରେ ପହଞ୍ଚାଇବା ସକାଶେ ଧରିତ୍ରୀର ପ୍ରୟାସ)

ଅଖାଇ ରଙ୍କୁଣୀ ନ ଖାଏ ଭାତ ଖାଇ ଲୋଡ଼େ ସରୁ ଚୁଡ଼ା ନବାତ।

ଯିଏ ଖାଇବାକୁ ପାଏ ନାହିଁ ସେ ଖାଇବା ରଙ୍କୁଣୀ। ଭଲ ଜିନିଷ ପାଇଲେ ସେ ଖାଇବାକୁ ବିକଳ ହୁଏ, ତାକୁ ଭାତ ବି ଭଲ ଲାଗେନି। ଏହାଠୁଁ ଯାହା ଭଲ ଖାଦ୍ୟ ପଦାର୍ଥ ପାଏ ବିକଳରେ କେବେ ନ ଖାଇଲା ଭଳି ଖାଇଦେଉଥିବା ଅର୍ଥରେ ଏଭଳି ଉକ୍ତି ପ୍ରକାଶ କରାଯାଇଛି।

ଅବୁଝାମଣା ରଜାକୁ ପାଳବିଣ୍ଡା ମନ୍ତ୍ରୀ।

ରାଜା ଯେପରି ବିଚାର ଶୂନ୍ୟ, ନୀତିନିୟମ ଶୂନ୍ୟ ; କିଛି ନ ବୁଝି ମନଇଚ୍ଛା ବିଚାର କରି ନିଷ୍ପତ୍ତି ନିଅନ୍ତି, ତାଙ୍କ ମନ୍ତ୍ରୀ ମଧ୍ୟ ତଦ୍ରୂପ। ପାଟିରୁ କାଳେ ଭୁଲ୍ କଥା ବାହାରିଯିବ, ରାଜା ଅସୁବିଧାରେ ପଡ଼ିବେ ; ସେଥିପାଇଁ ମନ୍ତ୍ରୀ ପାଟିରେ ପାଳବିଣ୍ଡା ମାରିଥାନ୍ତି। ଫଳସ୍ୱରୂପ ଏଥିରୁ କିଛି ସୁବିଚାର ମିଳିବାର ଆଶା ରଖିବା ବୃଥା ଅର୍ଥରେ ଏଭଳି ବ୍ୟଙ୍ଗୋକ୍ତି ପ୍ରକାଶ କରାଯାଇଛି।

ଓଡ଼ିଆ ଢଗଢମାଳି ଓ ଲୋକଗୀତ – ଫ୍ରେଣ୍ଡସ୍ ପବ୍ଲିଶର୍ସ

କାଲିମେଳା ପୂର୍ବତନ ତହସିଲଦାର ନିଲମ୍ବିତ

ମାଲକାନଗିରି/କାଲିମେଳା,୬।୫(ଡି.ଏନ.ଏ.)

ଆଲୋକ କୁମାର ଅନୁଗୁଳିଆ

ମାଲକାନଗିରି ଜିଲା କାଲିମେଳା ବ୍ଲକରେ ହୋଇଥିବା ଜମି ଦୁର୍ନୀତିରେ ସମ୍ପୃକ୍ତ ଥିବା ଅଭିଯୋଗରେ ତହସିଲର ପୂର୍ବତନ ତହସିଲଦାର ଆଲୋକ କୁମାର ଅନୁଗୁଳିଆଙ୍କୁ ଗୁରୁବାର ଚାକିରିରୁ ନିଲମ୍ବନ କରାଯାଇଛି। ବିଭାଗୀୟ ସଚିବ ଚିଠି ନଂ. ୧୩୬୩୫/୨୧ରେ ତାଙ୍କୁ ନିଲମ୍ବନ କରିଥିବା ଜଣାପଡିଛି। ଘଟଣାର ଅଧିକ ତଦନ୍ତ ଲାଗି ଆର୍‌ଡିସିଙ୍କ ନିର୍ଦ୍ଦେଶରେ ଏଡିଏମ୍ ଉପଜିଲାପାଳଙ୍କୁ ଏକ କମିଟି ଗଠନ ପାଇଁ ନିର୍ଦ୍ଦେଶ ଦେଇଥିଲେ। ସେହି ଅନୁସାରେ ଏହି ଦୁର୍ନୀତିର ଅଧିକ ଖୋଳତାଡ ପାଇଁ ଏକ ୫ ଜଣିଆ କମିଟି ଗଠନ ହୋଇଛି। ଅନୁଗୁଳିଆ ଏହି ଦୁର୍ନୀତିରେ ଜଡିତ ଥିବା ପ୍ରମାଣ ମିଳିବା ପରେ ଏହାର ତଦନ୍ତ ଜାରି ରହିଥିଲା। ତଦନ୍ତଠାରୁ ଦୂରେଇ ରଖିବା ଲାଗି ତାଙ୍କୁ ଡେପୁଟି କଲେକ୍ଟର ରୂପେ ସେତେବେଳେ କୋରାପୁଟକୁ ବଦଳି କରାଯାଇଥିଲା। ସୂଚନାଯୋଗ୍ୟ, ପୂର୍ବରୁ ଏହି ଘଟଣାରେ ତହସିଲର କର୍ମଚାରୀ ଦିବ୍ୟସିଂହ ପାଇକରାୟ ଓ ଆର୍‌ଆଇ ସୁରେଶ ପୂଜାରୀଙ୍କୁ ନଲମ୍ବନ କରାଯାଇଥିଲା।

classifieds Everyday
0674-2580101, 2549302

real estate

healthcare

SALE

2/3BHK flat at Bhubaneswar booking open, Discount offer, limited period upto 5,00,000/-. 9040744989. D-70836

Residential plot at- Heart Complex, Brahmanjharilo, Cuttack, 12K.M. from Bhubaneswar, 18K.M. from Cuttack @500/- per sft. (Few plots available), (Nearest to School, Coleges/ Hospital). 7809525452, 8249851363. D-70449

ଭୁବନେଶ୍ୱର ଖୋର୍ଦ୍ଧା NH side ପିତାପଲ୍ଲୀ ଛକ ନିକଟରେ plot ମିଳୁଛି। owner 9090963952. D-70831

TO LET
to-let

100 sqft. ground floor space available for ATM or Office in Badashankha Square Puri town . Contact. 7978097047. D-20641

Newly open Spa Offer @599/-, positively health benefits, Jaydevbihar. 7846814019. D-59990

New Opening Saikrupa Panchakarma and Spa Joint Pain, Fullbody Massage. 8984068077. D-65917

Ayurvedic full body massage by experienced (M/F) therapist. 8018656899, 7008773793. D-59989

LOST

ପଢା ହଜିଛି- ଆମ୍ଭେ ଶ୍ରୀ ସୁବ୍ରତ କୁମାର ବଳବନ୍ତରାୟ (୪୪ବର୍ଷ), ପିତା- କୈଳାସ ବଳବନ୍ତରାୟ, ସା- ଗୋପ, ପୋଷ୍ଟ/ ଥାନା/ ଜିଲ୍ଲା- କେନ୍ଦ୍ରାପଡ଼ା ୦୫।୦୫।୨୦୨୧ରେ କେନ୍ଦ୍ରାପଡ଼ା ନୋଟାରି ପବ୍ଲିକ୍‌ରେ ସତ୍ୟପାଠ ଦ୍ୱାରା ଜଣାଉଅଛୁ କି ବିଷ୍ଣୁଚରଣ ସାହୁ, ପି- ମାଗୁଣି ଚରଣ ସାହୁଙ୍କ ନାମରେ ଥିବା ଗୋପସ୍ଥିତ ଖାତା ନଂ.-୨୫୦/୨୮୨, ରକବା- ଏ୦.୧୨ ଡି. ୫ କଡିର ଜମିପଢା ଗତ ୪ ତାରିଖରେ ହଜିଯାଇଛି। ଏସମ୍ପର୍କରେ ଥାନାରେ ୫ତାରିଖରେ ଏକ ଅଭିଯୋଗପତ୍ର ଦିଆଯାଇଛି। ସହୃଦୟ ବ୍ୟକ୍ତି ଏହି ପଢା ପାଇଥିଲେ, ସୁବ୍ରତଙ୍କ ମୋବାଇଲ ନଂ.- ୭୯୭୮୦୪୧୭୮୧କୁ ଜଣାଇବାକୁ ଅନୁରୋଧ। ଧ-୨୦୬୬୮

Email ମାଧ୍ୟମରେ କ୍ଲାସିଫାଏଡକୁ ବିଜ୍ଞାପନ ପଠାଇବାର ଠିକଣା:- classifieddharitri@gmail.com

Original General Power of Attorney No.- 992 Dt. 01.08.2006 of Sub Registrar, Bhubaneswar, sale deed No.- 4712 Dt 01.11.2006 of Sub Registrar Puri and sale deed No.- 294 Dt. 22.01.2007 of Sub Registrar, Puri which are the link documents of Jyoti Infrastructure Pvt. Ltd, Sipasurubali, Puri has been lost. If anybody found the above documents kindly return to Plot No.- N-2/25, Nayapalli, IRC Village, Bhubaneswar- 751015. Ph- 9999032790 D- 20672

AFFIDAVIT

An affidavit before Court of the Executive Magistrate. BBSR I, Sanjukta Jena age 39 changed my name after marriage of Sri Satya Narayan Pattnaik. Henceforth I shall be known as Sanjukta Pattanaik for all purpose. D-70922

By virtue of an affidavit sworn before the Executive Magistrate, Khaira on dt. 27.04.21 I, Sri Rakesh Kumar Majhi, S/o- Bhagabat Prasad Majhi, At/Po- Makhanpur, PS.- Khaira, Dist.- Balasore have changed my surname from "Majhi" to "Das". Henceforth I shall be known as Rakesh Kumar Das instead of Rakesh Kumar Majhi in future for all purposes. D-20761

ଗୃହ ବିଜ୍ଞାନରେ ପିଏଚ୍‌ଡି

ଗବେଷିକା ପାର୍ବତୀ ଗୁରୁ, ଅତିଥି ଅଧ୍ୟାପକ, ଏସ୍.ଏମ୍. ସରକାରୀ ମହିଳା ମହାବିଦ୍ୟାଳୟ, ଫୁଲବାଣୀ, କନ୍ଧମାଳ, ବ୍ରହ୍ମପୁର ବିଶ୍ୱବିଦ୍ୟାଳୟରୁ ଗୃହ ବିଜ୍ଞାନରେ ପିଏଚ୍.ଡି ଡିଗ୍ରୀ ହାସଲ କରିଛନ୍ତି। ସେ Dr. Ratna Sahu, Ex Faculty, P.G.Dept. of Home Science, Berhampur Universityଙ୍କ ପ୍ରତ୍ୟକ୍ଷ ତତ୍ତ୍ୱାବଧାନରେ "The Role of National Rural Employment Guarantee Scheme in Alleviation of Poverty and income Generation for Families in Ganjam District of Odisha" ଶୀର୍ଷକ ନିବନ୍ଧ ଉପରେ ଗବେଷଣା କରୁଥିଲେ। ତାଙ୍କ ଗବେଷଣା ନିବନ୍ଧ Dr. Aruna Palta, Principal, Dr. Radhabai Government Naveen Kanya Mahavidyalay, Mathpara, Raipur, Chhattisgarh and Dr. Sangita Deodiya, Associate Professor & Head, Dept. of Home Science, Vasant Kanya Mahavidyalay, Kamacha, Varanasi, UPଙ୍କ ଦ୍ୱାରା ଉଚ୍ଚ ପ୍ରଶଂସିତ ହୋଇଛନ୍ତି। ଗବେଷିକା ପାର୍ବତୀ ଗୁରୁ ବୁଲୁପାଲାସ, ପୋଷ୍ଟ- ବଡ଼ପାଲସା, ଥାନା- ତିରିଙ୍ଗ, ଜିଲ୍ଲା- ମୟୂରଭଞ୍ଜ ନିବାସୀ ପିତା- ସ୍ୱର୍ଗତ ଭୀମ ଚରଣ ଗୁରୁ (S.E. Railway, Khadagpur) ମାତା ସାଲଗେ ଗୁରୁଙ୍କ କନ୍ୟା ଅଟନ୍ତି। ଗବେଷିକା ପାର୍ବତୀ ତାଙ୍କର ଏହି ଶୈକ୍ଷିକ ସଫଳତାର ଶ୍ରେୟ ପିତା ସ୍ୱର୍ଗତ ଭୀମ ଚରଣ, ମାତା ସାଲଗେ, ଭିଣୋଇ କୋଟଗଡ଼ ବିଡିଓ କୈଳାସ ଚନ୍ଦ୍ର ମୁର୍ମୁ (ଓ.ଏ.ଏସ୍), ଭଉଣୀ ସନ୍ଧ୍ୟାରାଣୀ ଗୁରୁମୁର୍ମୁ ଏବଂ ଭାଇ ଠାକୁରଦାସ ଗୁରୁ ତଥା ସାଙ୍ଗସାଥିଙ୍କୁ ଦେଇଛନ୍ତି। ଧ-୨୦୬୭୦

ପାଠକଙ୍କ ପାଇଁ ସୂଚନା

କ୍ଲାସିଫାଏଡରେ ପ୍ରକାଶିତ କେତେକ ବିଜ୍ଞାପନକୁ ଭିତ୍ତିକରି କିଛି ପାଠକ ଠକାମିର ଶିକାର ହେଉଥିବା ଆମର ଦୃଷ୍ଟିଗୋଚର ହେଉଛି। ବିଜ୍ଞାପନ ଦେଉଥିବା ସଂସ୍ଥାମାନଙ୍କ ସହ କାରବାର କରିବା ପୂର୍ବରୁ ସବିଶେଷ ତଥ୍ୟ ଓ ନିଜର ବିବେକ ଖଟାଇ କାରବାର କରନ୍ତୁ। ଏଥିପାଇଁ ଧରିତ୍ରୀ କର୍ତ୍ତୃପକ୍ଷ ଦାୟୀ ରହିବେ ନାହିଁ।

ନିଜର ପ୍ରିୟଜନମାନଙ୍କୁ ଜନ୍ମଦିନର ଓ ବିବାହ ଶୁଭେଚ୍ଛା ଜଣାନ୍ତୁ କେବଳ ଟ୨୧୦/- ରୋ। ରଙ୍ଗୀନ ଟ୪୨୦/- ରୋ। (ଫଟୋ ସହ) ବି.ଦ୍ର.: ଶୁଭେଚ୍ଛା ୬ସେମି. (H) X ୪ସେମି. (W) ହେବା ଆବଶ୍ୟକ।

ପ୍ରଥମ ପୃଷ୍ଠାରୁ...

ତୃତୀୟ ଲହର...

ପ୍ରତିନିଧିତ୍ୱ କରୁଥିବା ସଲିସିଟର ଜେନେରାଲ (ଏସ୍‌ଜି) ତୁଷାର ମେହେତା ଖଣ୍ଡପୀଠଙ୍କୁ ଅବଗତ କରାଇଥିଲେ ଯେ, କୋଭିଡ୍‌ରୋଗୀଙ୍କ ଚିକିତ୍ସା ପାଇଁ୭୩୦ ମେଟ୍ରିକ୍‌ଟନ୍ ଅକ୍ସିଜେନ ଯୋଗାଣକୁ ସୁନିଶ୍ଚିତ କରାଯାଇଛି। ଏହାସହ ସେ ଅମ୍ଳଜାନ ଅଧିଗ୍ରହଣ ଓ ବିଭିନ୍ନ ରାଜ୍ୟକୁ ଆବଣ୍ଟନ ନେଇ ଏକ ବିସ୍ତୃତ ଯୋଜନା ଉପସ୍ଥାପନ କରିଥିଲେ। ଏସ୍‌ଜି ଯୁକ୍ତି ବାଢ଼ିଥିଲେ, ଦିଲ୍ଲୀକୁ ୭୦୦ ମେଟ୍ରିକ୍ ଟନ୍ ଅକ୍ସିଜେନ ଯୋଗାଇକୁ ହେଲେ କେନ୍ଦ୍ର ସରକାରଙ୍କୁ ଅନ୍ୟ ରାଜ୍ୟର ଅଂଶରୁ ନେବାକୁ ପଡ଼ିବ। ଏପରି କରିବା ଫଳରେ କିଛି ନକାରାତ୍ମକ ପରିଣାମ ଆସିଲେ ଅନ୍ୟ କାହାର ଅସାମର୍ଥ୍ୟ ପାଇଁ କେନ୍ଦ୍ରକୁ ଦାୟୀ କରାଯାଇ ପାରିବ ନାହିଁ। ଏନେଇ ଜଷ୍ଟିସ୍ ଚନ୍ଦ୍ରଚୂଡ଼ କହିଥିଲେ, ରାଜ୍ୟଗୁଡ଼ିକୁ ଅମ୍ଳଜାନ ଆବଣ୍ଟନ ନେଇ କେନ୍ଦ୍ର ଫର୍ମୁଲାର ସମୀକ୍ଷା (ଅକ୍ସିଜେନ ଅଡିଟ୍) କରାଯିବା ଆବଶ୍ୟକ।

ପ୍ରକାଶ ଯେ, ଦିଲ୍ଲୀକୁ ୭୦୦ ମେଟ୍ରିକ୍ ଟନ୍ ଅକ୍ସିଜେନ ଯୋଗାଣରେ ବିଫଳତାକୁ ନେଇ ଦିଲ୍ଲୀ ହାଇକୋର୍ଟ କେନ୍ଦ୍ର ସରକାରଙ୍କ ବିରୋଧରେ ଅବମାନନା ନୋଟିସ୍ ଜାରି କରିଥିଲେ। କେନ୍ଦ୍ର ସରକାର ସୁପ୍ରିମକୋର୍ଟଙ୍କ ଦ୍ୱାରସ୍ଥ ହୋଇଥିବାବେଳେ ଶୀର୍ଷ ଅଦାଲତ ବୁଧବାର ହାଇକୋର୍ଟଙ୍କ ନୋଟିସ ଉପରେ ସ୍ଥଗିତାଦେଶ ଜାରି କରିଥିଲେ। ତେବେ କୋଭିଡ୍-୧୯ ମୁକାବିଲା ସମ୍ପର୍କିତ ବିଚାର ପାଇଁ ହାଇକୋର୍ଟଙ୍କୁ ମନା କରାଯାଇପାରିବ ନାହିଁ ବୋଲି ସୁପ୍ରିମକୋର୍ଟ ସ୍ପଷ୍ଟ କରିଥିଲେ।

ଟିକା କ୍ରୟ...

ସହାୟକ ହୋଇପାରିବ ବୋଲି ନବୀନ କହିଛନ୍ତି। କୋଭିଡ୍ ବିରୋଧରେ ଲମ୍ବା ଲଢ଼େଇ ପାଇଁ ପ୍ରସ୍ତୁତ ହେବାକୁ ପଡ଼ିବ। ଏ କ୍ଷେତ୍ରରେ ରାଜ୍ୟଗୁଡ଼ିକୁ ସହଯୋଗ କଲେ ସମଗ୍ର ଦେଶ ଏକ ହୋଇ ଏହି ମହାମାରୀ ବିରୋଧରେ ଲଢ଼େଇ କରିପାରିବ। ସମ୍ବଳର ଅଭାବ ଯେପରି ଏହି ଲଢ଼େଇ କ୍ଷେତ୍ରରେ ବାଧା ନ ହେଉ, ଯାହାକି ସମଗ୍ର ଦେଶକୁ ପ୍ରଭାବିତ କରିବ। ବିଭିନ୍ନ ପ୍ରକାର ସେସ୍ ଏବଂ ପେଟ୍ରୋଲ, ଡିଜେଲ, ମଦ ଇତ୍ୟାଦିରୁ କେନ୍ଦ୍ର ସରକାର ଆଦାୟ କରୁଥିବା ସରଚାର୍ଜକୁ ଏହି କଠିନ ସମୟରେ ରାଜ୍ୟଗୁଡ଼ିକ ମଧ୍ୟରେ ବଣ୍ଟନ କରିବାକୁ ନବୀନ ଅର୍ଥମନ୍ତ୍ରୀଙ୍କୁ ଅନୁରୋଧ କରିଛନ୍ତି। ଏହି ସହାୟତା ମହାମାରୀ ବିରୋଧରେ ହେଉଥିବା ଟିକାକରଣ, ମାଗଣା ଚିକିତ୍ସା ଏବଂ ଅନ୍ୟାନ୍ୟ ପ୍ରତିଷେଧକ କାର୍ଯ୍ୟକ୍ରମଗୁଡ଼ିକୁ ସଶକ୍ତ କରିପାରିବ। ଏହାକୁ ଅତି ଜରୁରୀ ମନେକରି ଆବଶ୍ୟକ ପଦକ୍ଷେପ ନେବାକୁ ନବୀନ ଅର୍ଥମନ୍ତ୍ରୀଙ୍କୁ ଅନୁରୋଧ କରିଛନ୍ତି।

ଘରୋଇ ହସ୍ପିଟାଲକୁ...

ଏହା ପରେ ୬୦ବର୍ଷରୁ ଊର୍ଦ୍ଧ୍ୱ, ୪୫ରୁ ୬୦ବର୍ଷର ଗୁରୁତର ରୋଗରେ ପୀଡ଼ିତ ବ୍ୟକ୍ତି, ୪୫ବର୍ଷରୁ ଊର୍ଦ୍ଧ୍ୱ ବ୍ୟକ୍ତି ଏବଂ ଏବେ ୧୮ରୁ ୪୪ ବର୍ଷ ବର୍ଗର ଲୋକମାନଙ୍କୁ ଟିକା ଦେବାକୁ କେନ୍ଦ୍ର ସରକାର ନିଷ୍ପତ୍ତି ନେଇଛନ୍ତି। ୯୭ ପ୍ରତିଶତ ସ୍ୱାସ୍ଥ୍ୟକର୍ମୀଙ୍କୁ ପ୍ରଥମ ଡୋଜ୍ ଏବଂ ୮୭ ପ୍ରତିଶତ ଦ୍ୱିତୀୟ ଡୋଜ୍ ଟିକା ଦିଆଯାଇଥିବା ବେଳେ ୯୭ ପ୍ରତିଶତ ଆଗଧାଡ଼ିର କୋଭିଡ୍ ଯୋଦ୍ଧାଙ୍କୁ ପ୍ରଥମ ଡୋଜ୍ ଏବଂ ୮୫ ପ୍ରତିଶତ ଦ୍ୱିତୀୟ ଡୋଜ୍ ଟିକା ଦିଆଯାଇଛି। ରାଜ୍ୟରେ ୧କୋଟି ୧୬ ଲକ୍ଷ ୪୫ ବର୍ଷରୁ ଊର୍ଦ୍ଧ୍ୱ ବ୍ୟକ୍ତି ଅଛନ୍ତି। ସେମାନଙ୍କ ମଧ୍ୟରୁ ୪୩ ଲକ୍ଷ ୫୫ ହଜାର ଅର୍ଥାତ୍ ୩୫ପ୍ରତିଶତଙ୍କୁ ପ୍ରଥମ ଡୋଜ୍ ଟିକା ଦିଆଯାଇଛି। ସେହିପରି ପ୍ରାୟ ୬ ଲକ୍ଷ ଲୋକଙ୍କୁ ଦ୍ୱିତୀୟ ଡୋଜ୍ ଟିକା ଦିଆଯାଇଛି। ବର୍ତ୍ତମାନ ସୁଦ୍ଧା ଆହୁରି ପ୍ରାୟ ୧୭ ଲକ୍ଷ ୪୫ ବର୍ଷରୁ ଊର୍ଦ୍ଧ୍ୱ ବ୍ୟକ୍ତି ଦ୍ୱିତୀୟ ଡୋଜ୍ ନେବା ଅପେକ୍ଷାରେ ରହିଛନ୍ତି। ରାଜ୍ୟରେ ଦୁଇପ୍ରକାର ଟିକାକରଣ ଚାଲିଛି। ଭୁବନେଶ୍ୱରରେ କୋଭାକ୍ସିନ ଓ ରାଜ୍ୟର ଅନ୍ୟାନ୍ୟ ଭାଗରେ କୋଭିଶିଲ୍ଡ ଟିକା ଦିଆଯାଉଛି। ଯେତେ ଲୋକ ଏପ୍ରିଲ ୩୦ ସୁଦ୍ଧା ଘରୋଇ ହସ୍ପିଟାଲରେ ଟିକା ନେଇଛନ୍ତି ସେମାନେ ଦ୍ୱିତୀୟ ଡୋଜ୍ ସରକାରୀ ହସ୍ପିଟାଲରେ ମାଗଣାରେ ନେଇପାରିବେ। ଭୁବନେଶ୍ୱରରେ ଦ୍ୱିତୀୟ ଡୋଜ୍ କୋଭାକ୍ସିନ ନେବାରେ କୌଣସି ଅସୁବିଧା ନାହିଁ। ପର୍ଯ୍ୟାପ୍ତ ପରିମାଣରେ ମହଜୁଦ ରହିଛି। ତେବେ ୩୦ ଜିଲାରେ କୋଭିଶିଲ୍ଡର ଅଭାବ ରହିଛି। ସ୍ୱାସ୍ଥ୍ୟମନ୍ତ୍ରୀ, ମୁଖ୍ୟମନ୍ତ୍ରୀ ଅନେକ ଥର କେନ୍ଦ୍ରକୁ ଚିଠି ଲେଖିସାରିଲେଣି। ୧୫ ଲକ୍ଷ ଟିକା ପାଇଁ ଆମେ ଦାବି କରିଛୁ। ଆସନ୍ତା ୧୫ ତାରିଖ ସୁଦ୍ଧା ଆଉ ୬ ଲକ୍ଷ ଟିକା ଆସିବ। ସେହି ଟିକାକୁ ଦ୍ୱିତୀୟ ଡୋଜ୍ ଆକାରରେ ଦିଆଯିବ ବୋଲି ପ୍ରଦୀପ୍ତ କହିଛନ୍ତି।

୧୮ରୁ ୪୪ ବର୍ଗର ବ୍ୟକ୍ତିଙ୍କ ପଞ୍ଜୀକରଣ କାର୍ଯ୍ୟ ଚାଲୁ ରହିଛି। କୋଭିଡ୍ ସଂକ୍ରମଣ ବଢୁଥିବାରୁ ସହରାଞ୍ଚଳଗୁଡ଼ିକୁ ପ୍ରାଥମିକତା ଭିତ୍ତିରେ ଟିକା ଦିଆଯିବ। ଗ୍ରାମାଞ୍ଚଳରେ ମଧ୍ୟ ସମସ୍ତଙ୍କୁ ଟିକା ଦିଆଯିବ। ଖୁବ୍‌ଶୀଘ୍ର ୪.୭୮ ଲକ୍ଷ ଟିକା ମିଳିବ। ଏଥିପାଇଁ ରାଜ୍ୟ ସରକାର ୧୫ କୋଟି ଟଙ୍କା ପ୍ରଦାନ କରିଛନ୍ତି। ଦ୍ୱିତୀୟ ଡୋଜ୍ ଟିକା ଶେଷ ନ ହେବା ଯାଏ ପ୍ରଥମ ଡୋଜ୍ ଟିକାକରଣ ହେବ ନାହିଁ।

ସରକାର କେବେ ଲକ୍‌ଡାଉନ ଚାହୁଁ ନ ଥିଲେ। ସମସ୍ତେ ସରକାରଙ୍କ ଦ୍ୱାରା ଜାରି କରାଯାଇଥିବା କୋଭିଡ୍ ଗାଇଡ୍‌ଲାଇନକୁ ମାନନ୍ତୁ। ନଚେତ ପରିସ୍ଥିତି କୁଆଡ଼େ ଯିବ କେହି କହିପାରିବେ ନାହିଁ। ଅତ୍ୟାବଶ୍ୟକ ଜିନିଷ କିଣିବାକୁ ଲୋକମାନଙ୍କୁ ୫ ଘଣ୍ଟା ସମୟ ଦିଆଯାଇଛି, ସେହି ସମୟର ଅପବ୍ୟବହାର କରନ୍ତୁ ନାହିଁ। ଟିକା ପାଇଁ ଯେଉଁ ସମୟ ଦିଆଯାଇଛି ସେହି ସମୟରେ ଆସିବା ଉଚିତ। ବହୁ ଆଗରୁ ଆସି ଧାଡ଼ିବାନ୍ଧି ଛିଡ଼ା ହେବାର ଆବଶ୍ୟକତା ନାହିଁ। ପ୍ରତି ଟିକାକରଣ କେନ୍ଦ୍ରରେ କୋଭିଡ୍ ଗାଇଡ୍‌ଲାଇନ ପାଳନ କରିବାକୁ ପ୍ରଦୀପ୍ତ ଅନୁରୋଧ କରିଛନ୍ତି।

୨୦୨୨ ଜୁନ ସୁଦ୍ଧା...

ନୂତନ ପରୀକ୍ଷାନିରୀକ୍ଷା ଏବଂ ଶିଳ୍ପାନୁଷ୍ଠାନ ପ୍ରତିଷ୍ଠାକୁ ତ୍ୱରାନ୍ୱିତ କରିବା ନିମନ୍ତେ ଏକ ବୃତ୍ତିଗତ ନିର୍ଦ୍ଦେଶାଳୟ ଗଠନ କରିବାକୁ ମୁଖ୍ୟ ଶାସନ ସଚିବ ବିଭାଗକୁ ନିର୍ଦ୍ଦେଶ ଦେଇଛନ୍ତି। ଏକ ସ୍ୱତନ୍ତ୍ର ବୃତ୍ତିଗତ ନିର୍ଦ୍ଦେଶାଳୟ ପୂର୍ଣ୍ଣମାତ୍ରାରେ କାର୍ଯ୍ୟକ୍ଷମ ହେବା ପର୍ଯ୍ୟନ୍ତ ଇପିକଲ୍ ଏବଂ ଶିଳ୍ପ ବିଭାଗ ମାଧ୍ୟମରେ ବାୟୋଟେକ୍ ୟୁନିଟ୍‌ଗୁଡ଼ିକର ପ୍ରୋତ୍ସାହନ ଜାରି ରଖିବାକୁ ସେ କହିଛନ୍ତି। ଏହି ବୈଠକରେ ଯୋଗ ଦେଇ ବିଜ୍ଞାନ ଓ ବୈଷୟିକ ବିଭାଗ ସଚିବ ମନୋଜ ମିଶ୍ର କହିଛନ୍ତି, ଓଡ଼ିଶା ବାୟୋଟେକ୍ ରୁଲ୍ସ-୨୦୧୮ ଅନୁସାରେ ବାୟୋଟେକ୍‌ରେ କାମ କରୁଥିବା ନୂତନ ଅନୁସନ୍ଧାନକାରୀ ଏବଂ ଷ୍ଟାର୍ଟଅପ୍‌ଗୁଡିକୁ ଜମି, ଜମିର କିସମ ପରିବର୍ତ୍ତନ, ଷ୍ଟାମ୍ପ୍ ଡ୍ୟୁଟି, ତାଲିମ, ପୁଞ୍ଜିନିବେଶ, ବ୍ୟାଙ୍କ ଋଣ ଉପରେ ସୁଧ ଆଦି ବିଷୟରେ ବିଭିନ୍ନ ପ୍ରକାର ରିହାତି ଦିଆଯାଉଛି। ବାୟୋଟେକ୍ ଇନ୍‌କୁବେଟରମାନଙ୍କୁ ଅନେକ ସହାୟତା ଦିଆଯିବା ନିମନ୍ତେ ଏମ୍‌ଏସ୍‌ଏମ୍‌ଇ ବିଭାଗର ଫଣ୍ଡ ଅଫ ଫଣ୍ଡସ୍‌ରେ ୧୫ କୋଟି ଟଙ୍କାର ବ୍ୟବସ୍ଥା କରାଯାଇଛି। ଇଡ୍‌କୋ ଅଧ୍ୟକ୍ଷ ସଞ୍ଜୟ ସିଂ କହିଛନ୍ତି, ଭୁବନେଶ୍ୱର ଇନ୍‌ଫୋସିଟି ନିକଟରେ ଇଡ୍‌କୋ ଦ୍ୱାରା ଏକ ଆଧୁନିକ ଜିରୋ ହବ୍ ଇନ୍‌କୁବେସନ୍ ଭବନ ନିର୍ମାଣ କରାଯାଇଛି। ବର୍ତ୍ତମାନ ଇନ୍‌କୁବେସନ ୟୁନିଟ୍ ନିମନ୍ତେ ଏହି ଜିରୋ ହବ୍ ଭବନରୁ ୨୮ ହଜାର ବର୍ଗଫୁଟ ଜାଗା ଦିଆଯାଇପାରିବ। ଉକ୍ତ ୟୁନିଟ୍‌ରେ କୋଭିଡ ଟିକା, ମ୍ୟାଲେରିଆ ସହ ୧୦ ପ୍ରକାର ଟିକା ଉତ୍ପାଦନ କରବାକୁ ଲକ୍ଷ୍ୟ ରଖାଯାଇଛି।

ପେଟ୍ରୋଲ ୨୪...

ପେଟ୍ରୋଲ ଲିଟର ପିଛା ଯଥାକ୍ରମେ ୯୨.୯୦ ଟଙ୍କା, ୯୧.୧୪ ଟଙ୍କା ଏବଂ ୯୭.୩୪ ଟଙ୍କା ରହିଛି। ଏହିସବୁ ମେଟ୍ରୋ ସହରରେ ଡିଜେଲ ଦର ଲିଟର ପିଛା ୮୬.୩୫ ଟଙ୍କା, ୮୪.୨୬ ଟଙ୍କା ଏବଂ ୮୮.୪୯ ଟଙ୍କାରେ ବିକ୍ରି ହେଉଥିବା ଜଣାପଡିଛି। ଗତ ୭ମାସ ମଧ୍ୟରେ ତେଲ ଦର ଅହେତୁକ ଭାବେ ବୃଦ୍ଧି ପାଇ ଦେଶରେ ସର୍ବୋଚ୍ଚ ରେକର୍ଡ କରିଛି। ସେହିଭଳି ବର୍ତ୍ତମାନ ଭାରତର କେତେକ ସହରରେ ପେଟ୍ରୋଲ ଦର ୧୦୦ ଟଙ୍କାରେ ବିକ୍ରି ହେଉଥିବା ବେଳେ ଆଉ କିଛି ସହର ୧୦୦ ନିକଟବର୍ତ୍ତୀ ରହିଥିବା ସୂଚନା ମିଳିଛି। ମହାମାରୀ ସମୟରେ ସରକାର ଆବଶ୍ୟକ ପଦକ୍ଷେପ ଗ୍ରହଣ ସହ ତେଲ ଉପରେ ଲାଗୁ କରୁଥିବା ସରକାରୀ ଶୁଳ୍କର ପରିମାଣକୁ ହ୍ରାସ କରିବା ସହ ଅତ୍ୟାବଶ୍ୟକ ସାମଗ୍ରୀର ଦରଦାମ ବୃଦ୍ଧି ଉପରେ ଆବଶ୍ୟକ ପଦକ୍ଷେପ ଗ୍ରହଣ କଲେ ସାଧାରଣ ଜନତା ଓ ଖାଉଟି କିଛି ପରିମାଣରେ ଉପକୃତ ହୋଇପାରନ୍ତେ ବୋଲି ବଜାର ବିଶେଷଜ୍ଞମାନେ ମତବ୍ୟକ୍ତ କରିଛନ୍ତି।

ଜୀବଜନ୍ତୁଙ୍କୁ ସଂକ୍ରମଣ ଆଶଙ୍କା

ସତର୍କ କଲା ଜଙ୍ଗଲ ମନ୍ତ୍

ଉତ୍କଳୀୟ ଐତିହ୍ୟର ଏକ ବିସ୍ମୃତ ବିଭୂତି

ମନୋଜ ଦାସ

ବର୍ଷ ପରେ ବର୍ଷ ଓଡ଼ିଶାର ଜନସାଧାରଣ ତଥା ପ୍ରବାସୀ ଓଡ଼ିଆମାନେ ଭାରତବର୍ଷର ବିଭିନ୍ନ ସହର, ନଗରରେ ତଥା ଦେଶ ବାହାରେ ମଧ୍ୟ ଉତ୍କଳ ଦିବସ ପାଳନ କରିଆସୁଛନ୍ତି। ଏଭଳି ସମାବେଶରେ ସାଂସ୍କୃତିକ, ସାମାଜିକ ଏବଂ ମନସ୍ତାତ୍ତ୍ୱିକ ଗୁରୁତ୍ୱ ପ୍ରଭୃତ, କହିବାବାହୁଲ୍ୟ। ବର୍ଷ ପରେ ବର୍ଷ ଆମେ ପ୍ରାଚୀନ ଉତ୍କଳର ଐତିହ୍ୟ, ଉତ୍କଳୀୟତାର ପ୍ରାଣକେନ୍ଦ୍ର ଶ୍ରୀଜଗନ୍ନାଥଙ୍କ ଅନନ୍ୟତା ଉପରେ ଆଲୋଚନା କରୁ। ଅବଶ୍ୟ ଭାରତୀୟ ଭୂଖଣ୍ଡର ପ୍ରତ୍ୟେକ ମୂଲକର ନିଜସ୍ୱ ଐତିହ୍ୟ ରହିଛି ଏବଂ ସେସବୁର ସ୍ମୃତି ଅତୀବ ମୂଲ୍ୟବାନ୍, ଆମ ଜ୍ଞାନ-ଗନ୍ତାଘର ପାଇଁ ସେସବୁ ଅମ୍ଳାନ ଐଶ୍ୱର୍ଯ୍ୟ। କିନ୍ତୁ ଆଜିର କ୍ରମାଗତ ପରିବର୍ତ୍ତନରତ ସାମୂହିକ ଜୀବନଶୈଳୀ ଉପରେ ସେସବୁର ପ୍ରଭାବିତ କରିବାକୁ ସକ୍ଷମ, ତାହା ଏକ ବିଶେଷ ପ୍ରାସଙ୍ଗିକ ପ୍ରଶ୍ନ ବୋଲି ଆଶା କରେ। ଆପଣମାନେ ସହମତ ହେବେ।

କ୍ରମାଗତ ପରିବର୍ତ୍ତନରତ ଅଭିବ୍ୟକ୍ତିଟି ମୁଁ ଯଥେଷ୍ଟ ସଚେତନ ଭାବେ ବ୍ୟବହାର କରିଛି। ତେବେ ସମୟର ସ୍ୱଳ୍ପତା ଦୃଷ୍ଟିରୁ ସେ କ୍ରମାଗତ ପରିବର୍ତ୍ତନରତ ଜୀବନଶୈଳୀ ପ୍ରସଙ୍ଗ ଆପାତତଃ ମୁଲତବୀ ରହୁ; ଧ୍ୟାନ ଦିଆଯାଉ ଆମ ସମସାମୟିକ ଚିନ୍ତା ଓ ଚେତନା ଉପରେ। ଆମ ଚିନ୍ତାର ବହୁ ସ୍ତର ରହିଛି। ସାଧାରଣ ଭାବରେ ଦେଖିଲେ ଅନ୍ତତଃ ଦୁଇଟି ସ୍ତର ନିୟତ ସକ୍ରିୟ। ପ୍ରଥମଟି ସଚେତନ ସ୍ତର- ଯାହା ଆମର ଆଶୁ ପରିସ୍ଥିତି, ଆଶୁ ସମସ୍ୟା, ତୁରନ୍ତ କରଣୀୟ କର୍ମ ଉପରେ ପର୍ଯ୍ୟବସିତ। ଦ୍ୱିତୀୟଟି ଅବଚେତନ ସ୍ତର- ଯାହା ଆଉ ବା ଆଜିର କୌଣସି ଘଟଣା ଉପରେ ପର୍ଯ୍ୟବସିତ ନ ହେଲେ ମଧ୍ୟ ସମସାମୟିକ ପରିସ୍ଥିତି-ସମ୍ଭୂତ। ଦୃଷ୍ଟାନ୍ତ: ପର୍ଯ୍ୟାବରଣଗତ ସଂକଟ, ପ୍ରଦୂଷଣ, ଆତଙ୍କବାଦ, ଦୁର୍ନୀତି, ସାଂପ୍ରଦାୟିକ ବିସମ୍ବାଦ, ପୁତ୍ରକନ୍ୟାଙ୍କ ନିରାପତ୍ତା ଏବଂ ଏମନ୍ତ ବହୁତ ବହୁତ ବ୍ୟାପାରରେ ଭାବନା ତରଙ୍ଗ। ଏହି ମୁହୂର୍ତ୍ତରେ ଆପଣଙ୍କ ପାଇଁ କୌଣସି ଆପଦର କାରଣ ନହେଲେ ମଧ୍ୟ ଆପଣଙ୍କ ଅବଚେତନରେ ଏସବୁ ଏକ ବିମର୍ଶକର ପରିସ୍ଥିତି।

ସାଂପ୍ରତିକ ନିର୍ଭରଯୋଗ୍ୟ ଗବେଷଣା ସାବ୍ୟସ୍ତ କରୁଛି ଭାରତବର୍ଷରେ ବିଷାଦଗ୍ରସ୍ତ ନରନାରୀଙ୍କ ସଂଖ୍ୟା ଅତ୍ୟଧିକ। ଏହା ଅପ୍ରତ୍ୟାଶିତ ତଥା ବାସ୍ତବିକ ଦୁର୍ଭାଗ୍ୟଜନକ। ଏହି ଭାରତରେ ଦିନେ ବିଷାଦ ଏବଂ ତା'ର ନିରାକରଣ ଉପରେ ସର୍ବପ୍ରଥମ ଆଲୋକପାତ ସମ୍ଭବପର ହୋଇଥିଲା। ପୃଥିବୀର ଇତିହାସରେ ସେଭଳି ଦ୍ୱିତୀୟ ଦୃଷ୍ଟାନ୍ତ ନାହିଁ। କେଉଁ ଘଟଣାଟି ମୁଁ ଆପଣମାନଙ୍କୁ ସ୍ମରଣ କରାଇଦେବାକୁ ଚାହୁଁଛି, ଆପଣମାନେ ଅବଶ୍ୟ ଅନୁମାନ କରିପାରୁଥିବେ। ଘୋର ବିଷାଦରେ ଅର୍ଜୁନଙ୍କ ନିମଜ୍ଜନ ଏବଂ ଶ୍ରୀକୃଷ୍ଣଙ୍କ ଉପଦେଶ ଓ ଆଶୀର୍ବାଦ ଯୋଗେ ତହିଁରୁ ତାଙ୍କର ଉତ୍ତରଣ। ସେ କାଳଜୟୀ ସଂଳାପରୁ ଉଦ୍‌ଗତ ହୋଇଥିଲା ଯୁଗ ଯୁଗ ଧରି ଅଭୀପ୍ସୁ ମାନବାତ୍ମାକୁ ଦିଗ୍‌ଦର୍ଶନ ଦେଇ ଆସୁଥିବା ସତ୍ୟର ଏକ ସ୍ତବକ। ସେ ସ୍ତବକରୁ ଅନ୍ୟତମ ଏବଂ ପ୍ରାୟ ଦୁଃଶାସନ-ଶକୁନି ଶିବିରର ବିକଟ ଉତ୍ସାହର ଉତ୍ସ ଯେପରି ଅହଂ, ସେମାନଙ୍କୁ ଦମନ କରିବା ଦିଗରେ ଅର୍ଜୁନଙ୍କ ହତୋତ୍ସାହର ଉତ୍ସ ମଧ୍ୟ ସେହିପରି ଅହଂ।

ଆମ ଅନ୍ଧ ଅଜ୍ଞାନତାର ସକ୍ରିୟ ପରିପ୍ରକାଶ ହେଲା ଅହଂ। ବହୁବିଧ ଛଦ୍ମରୂପରେ ତାହା ଆମକୁ କବଳିତ କରିଥାଏ। ଯେଉଁ ଅଚିନ୍ତ୍ୟ, ଅନନ୍ୟ ମହାଶକ୍ତି ଏ ସମଗ୍ର ସୃଷ୍ଟିର ପ୍ରଯୋଜକ, ଯାହାର ସଂକଳ୍ପ ହିଁ ଏକଦା ନିଶ୍ଚେତନ ଏ ଧରିତ୍ରୀ ପୃଷ୍ଠରେ ଚେତନା ରୋପଣ କରି ତା'ର କ୍ରମବିକାଶ କରିଚାଲିଛି , ତାହା ସହ ସଂପର୍କଚ୍ୟୁତି ହିଁ ତା'ର ବିକଳ୍ପ ରୂପେ ଆମ ଭିତରେ ଅହଂର ଆତ୍ମ ପ୍ରତିଷ୍ଠାର ରହସ୍ୟ। ଆମ ଅବଚେତନକୁ ଭାରାକ୍ରାନ୍ତ କରି ରଖୁଥିବା ଯେତେଗୁଡ଼ିଏ ଦୁର୍ଯୋଗର ଉଲ୍ଲେଖ କରୁଥିଲି, ସେସବୁର ପଶ୍ଚାତ୍‌ରେ ହେତୁ ରୂପେ ବିଦ୍ୟମାନ ବ୍ୟକ୍ତିଗତ ତଥା ସାମୂହିକ ଅହଂର ନାନାଦି ଉପଦ୍ରବ: ସ୍ୱାର୍ଥପରତା, ନିର୍ଦ୍ଦୟତା, ଧର୍ମାନ୍ଧତା, ଅଳୀକ କ୍ଷମତାଲିପ୍ସା ଇତ୍ୟାଦି। ବ୍ୟାପକ ଇତିହାସ କଥା ଦୂରେଇ ରଖନ୍ତୁ, ଆମରି ଜୀବଦ୍ଦଶାରେ ଏଭଳି ମୂଢ଼ତାର କେତେ ଇମାରତ୍ ଧସି ପଡ଼ିବାର ସାକ୍ଷୀ ଆମେ। ସାମ୍ରାଜ୍ୟବାଦଠୁ ରାଜତନ୍ତ୍ର ଓ ସାମନ୍ତବାଦ, ଅନ୍ତତଃ ଅର୍ଦ୍ଧେକ ଧରାକୁ ସରା ମଣି ତାକୁ ନିଜ ସାମ୍ରାଜ୍ୟ ବନାଇବାର ସ୍ୱପ୍ନମତ୍ତ ହିଟଲରଠୁ ଷ୍ଟାଲିନ ବା ମାଓ, ପୁଣି ଅପେକ୍ଷାକୃତ କ୍ଷୁଦ୍ର କ୍ଷେତ୍ରରେ ଅମାପ ବିତ୍ତପତି ବା ରାଜନୈତିକ କ୍ଷମତାଶାଳୀର 'ଆଜି ଯେ ରାଜେନ୍ଦ୍ରାସନେ କାଲି ସେ ଫକିର' ବନିବାର ଅସଂଖ୍ୟ ଦୃଷ୍ଟାନ୍ତ ଆମ ସ୍ମୃତିରେ ଜୀବନ୍ତ। ତଥାପି ଆମେ ଆମ ଜୀବନରେ – ବ୍ୟକ୍ତିଗତ ମଣିଷ ରୂପେ ବା ଗୋଷ୍ଠୀଗତ ଭାବେ- ଅହଂର ଭୂମିକା ସମ୍ପର୍କରେ ସଚେତନ ନୋହୁଁ। ଅନ୍ତତଃ ଆମ ଆଚରଣରେ ପରିବର୍ତ୍ତନର ଲକ୍ଷଣ ଅତୀବ ମନ୍ଥର।

ମହାକାଳର ଧୈର୍ଯ୍ୟ ଅବଶ୍ୟ ଅସୀମ। ଆମ ମୋହମୁକ୍ତି ଦିଗରେ ତା'ର ଚେଷ୍ଟା ଅବ୍ୟାହତ ରହିଛି। ଦିନେ ନା ଦିନେ – କେତେ ପୁରୁଷ ପରେ କହିବା ସମ୍ଭବପର ନୁହେଁ- ଆମେ ଅହଂର କାରାଗାରରୁ ଅବଶ୍ୟ ମୁକ୍ତ ହେବା।

କିନ୍ତୁ ବିସ୍ମୟକର କଥା, ଅହଂମୁକ୍ତି ଦିଗରେ ବ୍ୟାକୁଳତା ଓଡ଼ିଶାର ଐତିହ୍ୟର ଏକ ଅନନ୍ୟ ତତ୍ତ୍ୱ। ଦୀର୍ଘ ପ୍ରୟାସ, ସନ୍ଧାନ ଓ ସାଧନା ଅନ୍ତେ ଦିଅଁ ପ୍ରତିଷ୍ଠା କରିବାକୁ ସକ୍ଷମ ହେଲେ ରହସ୍ୟମୟ ନରପତି ଇନ୍ଦ୍ରଦ୍ୟୁମ୍ନ। ତା'ପରେ ଦିଅଁଙ୍କ ପାଖରେ ତାଙ୍କର ପ୍ରଥମ ଓ ଶେଷ ପ୍ରାର୍ଥନା: ସେ ସ୍ୱୟଂ ବିସ୍ମୃତ ହେବା ସଙ୍ଗେ ସଙ୍ଗେ ତାଙ୍କ କୃତୀ ସକାଶେ ଗର୍ବ କରିବା ନିମନ୍ତେ, ଅର୍ଥାତ୍ ସେଥିରୁ ଉପକୃତ ହେବା ନିମନ୍ତେ ତାଙ୍କର କେହି ଉତ୍ତରାଧିକାରୀ ଯେପରି ବର୍ତ୍ତି ନ ରହୁ।

ପୃଥିବୀ କିମ୍ବଦନ୍ତୀର ଇତିହାସରେ ଏହାର ତୁଳନୀୟ କିମ୍ବଦନ୍ତୀଟିଏ ନାହିଁ। କିମ୍ବଦନ୍ତୀଟିଏ ତଥ୍ୟ କି ନୁହେଁ ତାହା ଏକ ଭିନ୍ନ ସ୍ତରର ବିଚାର। କିମ୍ବଦନ୍ତୀ ମୂଲ୍ୟବାନ୍ ଯେହେତୁ ସେଥିରେ ପ୍ରାୟତଃ ସନ୍ନିବିଷ୍ଟ ଥାଏ ଏକ ବିଶେଷ ଯୁଗ ଓ ସମୟର ପରିପ୍ରେକ୍ଷୀରେ ଗୋଟିଏ ଜାତିର ମାନସିକତାର ତଥା ତା'ର ଜୀବନ ଦର୍ଶନର ଏକ ଝଲକ। ମନେହୁଏ ଏକଦା କଳିଙ୍ଗ, ପୁଣି ଉତ୍ତ୍ର ଉତ୍କଳ ଭାବେ ବିଦିତ ମୂଲକର ସାମୂହିକ ମାନସିକତାରେ ନିଜକୁ ପ୍ରଚ୍ଛନ୍ନ ରଖିବାର ଏହି ମାନସିକତା ବହୁ କାଳ ଧରି ଅବ୍ୟାହତ ଥିଲା। ଆସନ୍ତୁ, ଆମ କଳ୍ପନାର ଆଲୋକରେ ଦେଖିବା ପ୍ରାୟ ଦୁଇ ହଜାର ବର୍ଷ ତଳର କେତୋଟି ଲୋମହର୍ଷକ ଓ ମର୍ମନ୍ତୁଦ ଦୃଶ୍ୟ: ମଗଧର ଉଚ୍ଚାଭିଳାଷୀ ଯୁବକ ନରପତି ଅଶୋକ କଳିଙ୍ଗ ଆକ୍ରମଣ କଲେ, ହେଲା ଭୟାବହ ଯୁଦ୍ଧ। କଳିଙ୍ଗବାସୀ ପ୍ରସ୍ତୁତ ନଥିଲେ, କାରଣ ଇତିହାସ ବା ଲୋକକଥାରେ ପ୍ରାଚୀନ କଳିଙ୍ଗ ଅନ୍ୟ ଯେ କୌଣସି ରାଜ୍ୟ ଆକ୍ରମଣ କରିବାର ଅଭ୍ୟାସ ମିଳେନାହିଁ। ସେ ବାଣିଜ୍ୟ ଅବସରରେ କେବଳ ନିଜର ସାଂସ୍କୃତିକ ପ୍ରଭାବ ବିସ୍ତାର କରୁଥିଲା ଦେଶ ଦେଶାନ୍ତର, ଦ୍ୱୀପ ଦ୍ୱୀପାନ୍ତରରେ। ଅତଏବ ମଗଧର ତାଲିମପ୍ରାପ୍ତ ସେନା ଓ ନିର୍ମମ ସେନାପତିମାନଙ୍କ ସହ ସେମାନେ ଆତ୍ମରକ୍ଷା ସକାଳେ ହିଁ ଲଢିଥିଲେ। ତଥାପି ଆକ୍ରମଣକାରୀ ଅଶୋକ ସେଭଳି ପ୍ରଚଣ୍ଡ ପ୍ରତିରୋଧ ସାମ୍ନା କରିବେ ବୋଲି କଦାପି କଳ୍ପନା କରି ନ ଥିଲେ। ସେଇଥି ସକାଶେ ହିଁ ତାଙ୍କ ବିସ୍ମୟ, ସେଇଥି ସକାଶେ ହିଁ ତାଙ୍କ ଆତ୍ମ-ସମୀକ୍ଷା ଓ ଅନୁତାପ। କିନ୍ତୁ ଆକ୍ରାନ୍ତ ରାଜ୍ୟ କଳିଙ୍ଗ ବିଧିବଦ୍ଧ ସଙ୍ଗଠିତ ନ ଥିଲେ ଶତ୍ରୁ ଅକ୍ଳେଶରେ ସେ ରାଜ୍ୟକୁ ଆପଣା ସାମ୍ରାଜ୍ୟର ଅଂଶ ବନାଇ, ଶାସନ ନିମନ୍ତେ ନିଜ ପ୍ରତିନିଧିଟିଏ ବସାଇଦେଇ ଲୁଣ୍ଠିତ ଧନରତ୍ନ ଧରି ନିଜ ପ୍ରତିନିଧିଟିଏ ବସାଇଦେଇ ଲୁଣ୍ଠିତ ଧନରତ୍ନ ଧରି ନିଜ ରାଜଧାନୀକୁ ପ୍ରତ୍ୟାବର୍ତ୍ତନ କରିଥାଆନ୍ତା। ଭୀଷଣ ସମରର ଆବଶ୍ୟକତା ପଡି ନ ଥାଆନ୍ତା।

ଅତଏବ, ତତ୍କାଳୀନ କଳିଙ୍ଗ ଶତ୍ରୁକୁ ସାମ୍ନା କରିବା ଦିଗରେ ବେଶ ସଙ୍ଗଠିତ ଥିଲା। ଅଥଚ ସେ ସମୟର ଇତିହାସ ଉପରେ ଦୃଷ୍ଟିପାତ କରି ଆମେ ଯଦି ବିଚାର କରିବା, ତେବେ ବିନା ରାଜ୍ୟରେ ଏକ ରାଜ୍ୟ ସଂଗଠିତ ରଖିଥିଲା କିଏ? ଯେଉଁ ଏକ ଲକ୍ଷ ଯୋଦ୍ଧା ରଣଭୂମିରେ ପ୍ରାଣପାତ କଲେ, ଯେଉଁ ଦେଢ଼ଲକ୍ଷ ଯୋଦ୍ଧା ବନ୍ଦି ହେଲେ, ସେମାନଙ୍କ ପ୍ରତିରୋଧ ପ୍ରଚେଷ୍ଟାରେ ନେତୃତ୍ୱ ଦେଇଥିଲେ କିଏ? ସେ ରାଜା ହୁଅନ୍ତୁ ବା କେତେକଙ୍କ ଅନୁମାନ ଅନୁସାରେ କେତେଗୁଡିଏ 'ଗଣ'ରେ ବିଭକ୍ତ କଳିଙ୍ଗ ଭୂଖଣ୍ଡର ସମ୍ମିଳିତ ସେନାବାହିନୀରେ ସେନାପତି ହୁଅନ୍ତୁ, ସେ ମହାନ୍ ବୀର ଅଜ୍ଞାତ ରହିଗଲେ। ହୁଏତ ଏହା ଆତ୍ମ ପ୍ରଚ୍ଛନ୍ନତାର ସାମୂହିକ ମାନସିକତାର ଏକ ଲକ୍ଷଣ।

ଧର୍ମପଦ ଏକ ଐତିହାସିକ ଚରିତ୍ର କି ନୁହେଁ, ତାହା ଆଲୋଚନାର ବିଷୟ। କିନ୍ତୁ ଯାହା କହୁଥିଲି, କିମ୍ବଦନ୍ତୀର ତାତ୍ପର୍ଯ୍ୟ ସ୍ଥୂଳ ବାସ୍ତବତାରେ ନଥାଏ, ଥାଏ ଏକ ସୂକ୍ଷ୍ମ ସ୍ତରର ଜୀବନ ଦର୍ଶନରେ, ଏକ ଅଘୋଷିତ ଆଦର୍ଶରେ। ବାଳକ ଧର୍ମପଦ ଏକ କ୍ଷଣଜନ୍ମା ବିସ୍ମୟକର ପ୍ରତିଭା। ସେ ଆପଣା ଭୂମିକା ତୁଲାଇବା ଅନ୍ତେ ନିରୁଦ୍ଦିଷ୍ଟ। ସେ ଇନ୍ଦ୍ରଦ୍ୟୁମ୍ନ-ଧର୍ମା। କୃତି ରହୁ, କିନ୍ତୁ କୃତକର୍ମା ରୂପେ କୃତିତ୍ୱ-ଜନିତ ସାଧୁବାଦ, ସମ୍ବାଷଣ ସମ୍ମାନ ଗ୍ରହଣ ସେଭଳି ଚରିତ୍ରର ଚେତନା ସକାଶେ ମୋଟେ ସ୍ୱସ୍ତିକର ନୁହେଁ। ସେ ଅପସରି ଯାଇଛି ଜନସମାଜ ଆଲିଙ୍ଗନରୁ। ପରବର୍ତ୍ତୀ କାଳରେ ଏକ ବା ଏକାଧିକ ମାମୁଲି କଳ୍ପନାରୁ ମାମୁଲି ମଣିଷର ଗତାନୁଗତିକ ଈର୍ଷାପରାୟଣତା-ଭିତ୍ତିକ କାହାଣୀଟିଏ ଚାଲୁ ହୋଇଯାଇଛି।

ବିବର୍ତ୍ତନ ଧାରାରେ ଅହଂ ଏକଦା ତା'ର ଭୂମିକା ତୁଲାଇଥିଲା। ସେ ପର୍ଯ୍ୟାୟ ସମାପ୍ତ। ("Ego was the heler, ego is the bar"- Sri Aurobindo) ଭବିଷ୍ୟତର ମଣିଷ ବ୍ୟକ୍ତିଗତ ତଥା ସାମୂହିକ ଅହଂରୁ ଉତ୍ତୀର୍ଣ୍ଣ ହେବା ଅନିବାର୍ଯ୍ୟ। ତେବେ ସେ ଭବିଷ୍ୟତର ଦୂରତା କେତେ, ଅହଂ-ପ୍ରଣୋଦିତ ଆହୁରି କେତେ ସଂଘର୍ଷ, କେତେ ବିଭୀଷିକା, କେତେ ପ୍ରହସନ ପରେ ମାନବ-ମାନସର ମୋହମୁକ୍ତି ବୃତ୍ତାନ୍ତ ହେବ ଏବଂ ସେ ଭବିଷ୍ୟତ ହେବ ବର୍ତ୍ତମାନରେ ପରିଣତ, ତାହାର ଆକଳନ ସମ୍ଭବପର ନୁହେଁ। କିନ୍ତୁ ଉତ୍କଳୀୟ ସାମାଜିକ ଚେତନା ବେଶ୍ କିଛି ଶତାବ୍ଦୀ ପର୍ଯ୍ୟନ୍ତ ଅହଂ-ରହିତ ରହିପାରିବାରେ ଆଂଶିକ ସାଫଲ୍ୟ ଲାଭ କରିଥିଲା ବୋଲି ବିଶ୍ୱାସ ହୁଏ।

ପ୍ରଥମରେ ଯାହା କହୁଥିଲି, ଆଜି ଏକବିଂଶ ଶତାବ୍ଦୀରେ ପ୍ରତ୍ୟେକ ଦେଶର ବାତାବରଣ, ଧ୍ୟାନ ଧାରଣା, ଆବିଷ୍କାର, ଉଦ୍‌ଭାବନ, ସାହିତ୍ୟ-ସଂସ୍କୃତିର ପ୍ରଗତି ବା ଦୁର୍ଗତି, ଏପରିକି ସ୍ଥୂଳ ଆଚାର ବ୍ୟବହାର ଓ ବେଶଭୂଷାର ସୁବିକାଶ ଓ କୁବିକାଶ ଅନ୍ୟ ସବୁ ଦେଶର ଜୀବନ ଶୈଳୀକୁ ପ୍ରଭାବିତ କରିବା ଅନିବାର୍ଯ୍ୟ। ଆଧୁନିକ କ୍ଷିପ୍ରଗତି ଗମନାଗମନ ଓ ବୈଦ୍ୟୁତିକ ଆଦାନପ୍ରଦାନ ବ୍ୟବସ୍ଥାରୁ କେହି ପଛକୁ ଫେରିଯାଇପାରିବେ ନାହିଁ। କ୍ରମେ ପ୍ରତ୍ୟେକ ପ୍ରାଚୀନ ସଭ୍ୟତା-ସମୃଦ୍ଧ ଜାତିର ନିଜସ୍ୱ ବୈଶିଷ୍ଟ୍ୟ ବିସ୍ତୃତ ହୋଇ ଆସୁଛି ଅଥବା କେବଳ ମାତ୍ର ପାଠ୍ୟପୁସ୍ତକ ଓ ଗବେଷଣା ଅଥବା ସରକାର ଆୟୋଜିତ ପ୍ରଦର୍ଶନୀରେ ସୀମିତ ରହୁଛି। ତେବେ ଗୋଟାଏ ଜାତିର ପ୍ରଗାଢ଼ ଚେତନାଗତ ବୈଶିଷ୍ଟ୍ୟ ବିଲୁପ୍ତ ହୁଏ ନାହିଁ; ତାହା ଅବଚେତନକୁ ଚାଲିଯାଏ ଅଥବା ମୂର୍ଚ୍ଛିତ ଅବସ୍ଥାରେ ରହେ। ଆମେ ସେ ସମ୍ପର୍କରେ ସଚେତନ ରହିବା ଶୁଭଙ୍କର। ଅହଂ-ବିଲୋପନ ଦିଗରେ ଉଦ୍ଦିଷ୍ଟ ଏକ ଅଭିଜାତ ନମ୍ରତାବୋଧ ଥିଲା ଉତ୍କଳୀୟ ଐତିହ୍ୟର ଅନ୍ତରଙ୍ଗ ବୈଶିଷ୍ଟ୍ୟ। ଉତ୍କଳ ଦିବସ ପାଳନ ଅବସରରେ ଆମ ଅତୀତର ଏହିଭଳି କେତେକ ବୈଶିଷ୍ଟ୍ୟ ଉପରେ ଯତ୍‌କିଞ୍ଚିତ ଗୁରୁତ୍ୱ ଦେଲେ ଉତ୍ସବ ଏକ ସୁନ୍ଦର ଆଭିମୁଖ୍ୟ ଉପସ୍ଥାପନ କରିପାରିବ।

[୧୮ ଜୁନ୍, ୨୦୧୭ରେ ଚେନ୍ନାଇସ୍ଥିତ ଓଡ଼ିଆ ସମାଜ "The Utkal Association of Madras" ଦ୍ୱାରା ଅନୁଷ୍ଠିତ ଉତ୍କଳ ଦିବସ ସମାରୋହରେ ମୁଖ୍ୟ ଅତିଥିରୂପେ ଲେଖକ ଦେଇଥିବା ଭାଷଣର ମୁଖ୍ୟାଂଶ। 'ସ୍ମୃତି ବିସ୍ମୃତିର ଲୁଚୁକାଳି ଏବଂ ସପ୍ତଦଶ ସନ୍ଦର୍ଭ' ପୁସ୍ତକରୁ ଉଦ୍ଧୃତ।]

– ଫଟୋ ଓ ତଥ୍ୟ ସହାୟତା
ସମୀର ରଞ୍ଜନ ଦାସ, ପଣ୍ଡିଚେରୀ

ପଣ୍ଡିଚେରୀରେ ଆଶ୍ରମର ଅନ୍ତେବାସୀମାନଙ୍କୁ ଶ୍ରୀଅରବିନ୍ଦଙ୍କ ଦର୍ଶନ ସମ୍ପର୍କରେ ଉଦ୍‌ବୋଧନ ଦେଉଛନ୍ତି।

ମନୋଜ ଭୂମିରେ ଏକ ବିରଳ ଘଟଣା

କାଳୀପଦ ପଣ୍ଡା

ପ୍ରଣମ୍ୟ ମନୋଜ ଦାସଙ୍କ ସୁଦୀର୍ଘ ୮୭ବର୍ଷର ଜୀବନଯାତ୍ରାରେ ଅସଂଖ୍ୟ ଅକଳ୍ପନୀୟ ଚମକପ୍ରଦ ଘଟଣା ଘଟିଥିଲେ ବି ତାଙ୍କ ପୁଣ୍ୟ ଜନ୍ମଭୂମି ଭୋଗରାଇ ମାଟି ଯାହା ମନୋଜଭୂମି ଭାବରେ ଲୋକେ ସମ୍ବୋଧିତ କରନ୍ତି, ସେହିଠାରେ ଏକ ବିରଳ ଘଟଣା ଘଟିଥିଲା। ସେଇ ଘଟଣା ସମ୍ଭବତଃ ଓଡ଼ିଶାର ଏକମାତ୍ର ଜୀବିତ ଲେଖକ ମନୋଜ ଦାସଙ୍କ ଭାଗ୍ୟରେ ହିଁ ଘଟିଥିଲା କହିଲେ ଅତ୍ୟୁକ୍ତି ହେବନାହିଁ, ଯାହାର ପ୍ରତ୍ୟକ୍ଷ ସାକ୍ଷୀ ଥିଲା ଏ ଲେଖକ।

ସେଦିନର ସେ ଘଟଣା ମୋ ଭଳି ଉପସ୍ଥିତ ଅନେକ ପ୍ରବୀଣ ଓ ତରୁଣ ଲେଖକଙ୍କ ମନରେ ଭରି ଦେଇଥିଲା ଅସରନ୍ତି ଉତ୍ସାହ ଓ ଉଦ୍ଦୀପନା। ୨୦୧୧ ମସିହା। ସେ ବର୍ଷ ମନୋଜ ବାବୁ ସୁଦୀର୍ଘ ବ୍ୟବଧାନ ପରେ କଲିକତାରୁ ଏକ ଗୁରୁତ୍ୱପୂର୍ଣ୍ଣ କାର୍ଯ୍ୟକ୍ରମରେ ଯୋଗଦାନ ପରେ ସିଧା ଜନ୍ମଭୂମି ଭୋଗରାଇର ଶଙ୍ଖାରି ଗ୍ରାମର ପୈତୃକ ବାସଭବନକୁ ଆସିବାର କାର୍ଯ୍ୟକ୍ରମ ସ୍ଥିର ହୋଇଥିଲା। ଏହି ଖବର ଭୋଗରାଇର ବିଧାୟକ ଅନନ୍ତ ଦାସ ଜାଣିପାରି ଭୋଗରାଇବାସୀଙ୍କ ସହ ବିଚାର ଆଲୋଚନା କରି ଆମ ମାଟିର ପୁଅ, ଆମର ଗୌରବ, ଆମ ମାଟିକୁ ଅନେକଦିନ ପରେ ଆସୁଥିବାରୁ ତାଙ୍କୁ ଭବ୍ୟ ନାଗରିକ ସମ୍ବର୍ଦ୍ଧନା ଜଣାଇବାକୁ ନିଷ୍ପତ୍ତି ଗ୍ରହଣ କଲେ।

ପୂଜ୍ୟ ମନୋଜ ଦାସ ସେଦିନ ଦୀଘା ରେଲଷ୍ଟେଶନ୍‌ରେ ପହଞ୍ଚିବା ପରେ ପାଞ୍ଚଶହରୁ ଊର୍ଦ୍ଧ୍ୱ ମୋଟରସାଇକେଲ୍ ଯୋଗେ 'ଭୋଗରାଇ ମାଟିର ପୁଅ ମନୋଜ ଦାସ ସ୍ୱାଗତମ୍' ସ୍ଲୋଗାନ୍ ଦେଇ ସହସ୍ରାଧିକ ଲୋକ ପାଛୋଟି ଆଣିଥିଲେ ତାଳସାରି ପାଛନିବାସ ପର୍ଯ୍ୟନ୍ତ। ସାଧାରଣରେ ଜଣେ କ୍ଷମତାସୀନ ରାଜନେତାଙ୍କ କ୍ଷେତ୍ରରେ ଏଭଳି ଦୃଶ୍ୟ ଦେଖିବାକୁ ମିଳିଥାଏ। ମାତ୍ର ତାହାଠୁ ଅଧିକ ଆକର୍ଷଣୀୟ ଥିଲା ସେ ଶୋଭାଯାତ୍ରା। ସେଦିନ ରାତିରେ କଥାକାର ଦାଦ ପାଛନିବାସରେ ରାତ୍ରିଯାପନ କରି ତାଳସାରି ବେଳାଭୂମିର ଅନନ୍ୟ

ବାଲେଶ୍ୱରଠାରେ ୨୦୧୭ରେ ମନୋଜ ଦାସଙ୍କୁ ପ୍ରଥମ ବ୍ରଜନାଥ ରଥ ସାରସ୍ୱତ ସମ୍ମାନ ପ୍ରଦାନ କରାଯାଉଛି।

ଶୋଭାରାଜିକୁ ଦର୍ଶନକରି ବିମୁଗ୍ଧ ହୋଇଥିଲେ। ତହିଁ ପରଦିନ ଚନ୍ଦନେଶ୍ୱର ମନ୍ଦିର ପ୍ରାଙ୍ଗଣ ମୁକ୍ତମଞ୍ଚରେ ଏକ ବିଶାଳ ସମ୍ବର୍ଦ୍ଧନା ସଭା ବିଧାୟକ ଅନନ୍ତ ଦାସଙ୍କ ପୌରୋହିତ୍ୟରେ ଅନୁଷ୍ଠିତ ହୋଇ ତାଙ୍କୁ ଭୋଗରାଇବାସୀଙ୍କ ପକ୍ଷରୁ ପ୍ରଶସ୍ତିପତ୍ର କବି ବ୍ରଜନାଥ ରଥଙ୍କ କରକମଳରେ ପ୍ରଦାନ କରାଯାଇଥିଲା। ସେହି ସମ୍ବର୍ଦ୍ଧନାର ଉତ୍ତରରେ ଭୋଗରାଇବାସୀଙ୍କୁ ଉଦ୍‌ବୋଧନ ଦେଇ ସେ କହିଥିଲେ ଯେ, ''ଜଣେ ଲେଖକଙ୍କୁ ତାଙ୍କ ଜନ୍ମଭୂମିରେ ସାଧାରଣ ଜନତାଙ୍କ ପକ୍ଷରୁ ଏଭଳି ସମ୍ବର୍ଦ୍ଧନା ଜ୍ଞାପନ ମୋ ଜୀବନ ଇତିହାସରେ ଏକ ଅବିସ୍ମରଣୀୟ ଘଟଣା ହୋଇ ରହିଗଲା। ଆପଣମାନଙ୍କର ଏଭଳି ଅକୃତ୍ରିମ ଶ୍ରଦ୍ଧାର ଉତ୍ତର ଦେବାକୁ ମୋ ପାଖରେ ଭାଷା ନିଅଣ୍ଟ। ଯେକୌଣସି ଆତ୍ମିକଶ୍ରଦ୍ଧାର ଉତ୍ତରକୁ କେବଳ ନମ୍ରତାର ସହିତ ଗ୍ରହଣ କରିବା ଛଡ଼ା ଅନ୍ୟକିଛି ଉପାୟ ନ ଥାଏ। ମୁଁ ଚିରକାଳ ମୋ ଭୂମିର, ଭୋଗରାଇବାସୀଙ୍କ ପାଖରେ ନତମସ୍ତକ ହୋଇ ଏହାକୁ ସାଦରେ ଗ୍ରହଣ କରି ଜୀବନକୁ ଧନ୍ୟ ମଣୁଛି।'' ଏହି ଉତ୍ତର ଶୁଣିବା କ୍ଷଣି ହଜାର ହଜାର ଲୋକେ କରତାଳିରେ ପ୍ରକମ୍ପିତ କରାଇଥିଲେ ସମଗ୍ର ସଭାସ୍ଥଳ। ଆଉ ମୁଁ ସେହି ସଭାମଞ୍ଚର ପୁରୋଭାଗରେ ଉପସ୍ଥିତ ଥାଇ ଆତ୍ମହରା ହୋଇ ନ ଥିଲି, ବରଂ କେତେବେଳେ ମୋ ଅଜାଣତରେ ଚକ୍ଷୁରୁ ଅଶ୍ରୁ ନିର୍ଗତ ହୋଇଯାଇଥିଲା। ଆଉ ମନେମନେ ନିଜକୁ ବି ଧନ୍ୟ ମଣୁଥିଲି ଯେ ମୋ ଜନ୍ମଭୂମି ଭୋଗରାଇମାଟ

ତୁମେ ଯଦି ପୃଥିବୀରେ ଶାନ୍ତି ପ୍ରତିଷ୍ଠିତ ହେଉ ବୋଲି ଚାହୁଁଥାଅ– ତେବେ ଆଗ ନିଜ ହୃଦୟରେ ଶାନ୍ତି ସ୍ଥାପନ କର। ... ଜଣେ ତା'ର ପ୍ରଗାଢ ନିଦ୍ରାରୁ ଜାଗି ଉଠିପାରେ। କିନ୍ତୁ ଥରେ ପ୍ରଗାଢ ଶାନ୍ତି ତୁମ ଭିତରେ ସ୍ଥାପିତ ହେଲେ– ତାହା ଆଉ ଭାଙ୍ଗେ ନାହିଁ। –ଶ୍ରୀମା

ଚତୁର୍ଥ ଶିଳ୍ପ ବିପ୍ଳବ ଓ ପ୍ରଯୁକ୍ତି

ଭିକ୍ଟର ଗାଲାଜ

ସୂଚନା ପ୍ରଯୁକ୍ତିର ପେଣ୍ଠ ସିଲିକନ ଭ୍ୟାଲି। ଏଠାକାର ନେତୃମଣ୍ଡଳୀ ଆମକୁ କୁହନ୍ତି, ଚତୁର୍ଥ ଶିଳ୍ପ ବିପ୍ଳବ ହିଁ ଆମକୁ ପର୍ଯ୍ୟାପ୍ତ ଲାଭ ଦେବ। ଏହି ଧାରା ଏବେ ଆରମ୍ଭ ହୋଇଯାଇଛି। ଏହା ଆଗକୁ ବଢିଛି । ଆର୍ଟିଫିସିଆଲ ଇଣ୍ଟେଲିଜେନ୍ସ (ଏଆଇ) ବା କୃତ୍ରିମ ବୁଦ୍ଧିମତ୍ତା ଓ ଅନ୍ୟାନ୍ୟ ଟେକ୍‌ନୋଲୋଜି ବା ପ୍ରଯୁକ୍ତି ଦ୍ୱାରା ବିଶ୍ୱ ଶକ୍ତିଶାଳୀ ହେବାରେ ଲାଗିଛି। ସେମାନେ ମଧ୍ୟ ସତର୍କ କରିଦେଇଛନ୍ତି ଯେ,ଆମେ ଯଦି ଏହା ସହ ତାଳ ଦେଇ ନ ଚାଲିବା ତେବେ ପଛରେ ପଡ଼ିଯିବା। ଏଆଇ ଏବଂ ଟେକ୍‌ନୋଲୋଜି କ୍ଷେତ୍ରରେ ରୋବୋଟିକ୍ସ,ବାୟୋ ଏବଂ ନାନୋ ଟେକ୍‌ନୋଲୋଜି, ୫ଜି ଏବଂ ଇଣ୍ଟରନେଟ ଅଫ ଥିଙ୍ଗସ(ଆଇଓଟି)ଏହାର କ୍ରାନ୍ତିକାରୀ ପ୍ରଭାବକୁ ପ୍ରତିପାଦିତ କରିପାରିଛି। ଏହା ସାଧାରଣ ଉଦ୍ଦେଶ୍ୟରେ ଏକ ପ୍ରକାର ରିଭୋଲ୍ୟୁଶନ ବା ବିପ୍ଳବ। ଏହାର ମାଲିକ ଓ ସେମାନଙ୍କ ସମର୍ଥକମାନେ ଦୃଢ ଯୁକ୍ତି ବାଢନ୍ତି ଯେ, ଏହି ବିପ୍ଳବ ସମାଜକୁ ଜଳବାୟୁ ପରିବର୍ତ୍ତନ, ଦାରିଦ୍ର୍ୟ , ଅସମାନତା ଦୂରୀକରଣ ଓ ଜୈବବିବିଧତାର କ୍ଷତିକୁ ରୋକିବାରେ ସାହାଯ୍ୟ କରିବ। ଏବକାର ଚର୍ଚ୍ଚିତ ଡିଜିଟାଲ ରିଭୋଲ୍ୟୁଶନ କଥା ବିଚାରକୁ ନିଆଯାଉ। ଏହା ମଧ୍ୟରେ ଗୁଗଲ, ଫେସ୍‌ବୁକ, ଏବଂ ଟୁଇଟର ଅନ୍ତର୍ଭୁକ୍ତ। ବିଶ୍ୱରେ ସୂଚନାର ସ୍ରୋତରେ ଏହା ପରିବର୍ତ୍ତନ ଆଣିପାରିଛି। ପ୍ରଥମତଃ ଅନ୍ୟମାନଙ୍କ ସହ ଅନ୍‌ଲାଇନରେ ଯୋଗାଯୋଗ କରିବାର କ୍ଷମତା ବଢିଛି। ଭର୍ଚୁଆଲ ସୋସିଆଲ ନେଟୱର୍କ ମାଧ୍ୟମରେ ଅବିରତ ଡିଜିଟାଲ ବିଷୟ ସୃଷ୍ଟିକରି ତାହାକୁ ଶେୟାର କରିବାରେ ଲାଭ ମିଳିଛି। କିନ୍ତୁ ଏବେ ବିଶ୍ୱସ୍ତରରେ ଏହିସବୁ ପ୍ଲାଟଫର୍ମ ଦ୍ୱାରା ଭୁଲ ତଥ୍ୟର ପ୍ରବାହ କୋଭିଡ୍ –୧୯ ମହାମାରୀ ପରିଚାଳନା ଏବଂ ଜଳବାୟୁ ପରିବର୍ତ୍ତନ ନିୟନ୍ତ୍ରଣ କରିବାରେ ଅଧିକ ଜଟିଳ ପରିସ୍ଥିତି ସୃଷ୍ଟି କରିଛି। ବିଳମ୍ବରେ ହେଲେ ମଧ୍ୟ କିଛି ବ୍ୟକ୍ତି କ'ଣ ସବୁ ଘଟୁଥିଲା ତାହା ଅନୁଭବ କଲେ, ଆଉ ଏବେ ଆମେ ତାହାର ପରିଣାମ ଭୋଗ କରୁଛୁ। ଏଣୁ ଆଗାମୀ ପିଢିର ଟେକ୍‌ନୋଲୋଜି ସମ୍ପର୍କିତ ଅସାବଧାନତା, ଅଜ୍ଞାନତା କିମ୍ବା ବିଦ୍ୱେଷପୂର୍ଣ୍ଣ ବ୍ୟବହାର ଜନିତ ବିପଦକୁ କିପରି ସମାଜ ହ୍ରାସ କରିପାରିବ, ତାହା ହେଉଛି ମୁଖ୍ୟ ପ୍ରଶ୍ନ।

ମୋ କାର୍ଯ୍ୟ ବିଶେଷକରି ଦୁଇଟି ପରସ୍ପର ବିରୋଧୀ ବିଶ୍ୱ ଉପରେ କେନ୍ଦ୍ରିତ। ପ୍ରଥମତଃ, ଟେକ୍‌ନୋସ୍ପିୟର ବା ପ୍ରଯୁକ୍ତିମଣ୍ଡଳ କହିଲେ ତାହା ମନୁଷ୍ୟକୃତ ବର୍ଜ୍ୟର ସମାହାର। ଏହାର ପରିମାଣ ୩୦ ଟ୍ରିଲିୟନ ଟନ୍ ବୋଲି ଆକଳନ କରାଯାଇଛି ଓ ପୃଥିବୀପୃଷ୍ଠର ପ୍ରତି ୧ ବର୍ଗ ମିଟରରେ ୫୦ କିଲୋଗ୍ରାମ(୧୧୦ପାଉଣ୍ଡ) ବର୍ଜ୍ୟ ଠୁଳ ହେଉଛି। ଏହାବାଦ୍ ବାୟୋସ୍ପିୟର ବା ଜୈବମଣ୍ଡଳ କଥା ଦେଖାଯାଉ। ଏହି ସୂକ୍ଷ୍ମ ସ୍ତର ପୃଥିବୀପୃଷ୍ଠକୁ ଘେରି ରହିଛି। ଏଠାରେ ଜୀବନ ସମ୍ଭବ ହୋଇ ପାରିଛି। ମଣିଷ ମଧ୍ୟ ଜୈବମଣ୍ଡଳରେ ୧୦,୦୦୦ ବର୍ଷ ଧରି ଅପେକ୍ଷାକୃତ ଏକ ସ୍ଥିର ଜଳବାୟୁର ପରିବେଶକୁ ଉପଭୋଗ କରିଛି। ରୋଗ ନିୟନ୍ତ୍ରଣ ପାଇଁ ଏକ ସେମି ଅଟୋମେଟେଡ ବା ଅର୍ଦ୍ଧ ସ୍ୱଚାଳିତ ବୈଶ୍ୱିକ ପୂର୍ବ ସୂଚନା ବିକାଶର ପଦ୍ଧତି ଅନ୍ୱେଷଣ କରିବାବେଳେ ମୁଁ ପ୍ରଥମେ ଏହି ଦୁଇଟି ବିଶ୍ୱ ମଧ୍ୟରେ ରହଥିବା ସମ୍ପର୍କ ଜାଣିବାକୁ ଆଗ୍ରହ ପ୍ରକାଶ କରିଥିଲି। ଟେକ୍‌ନୋଲୋଜି କିଭଳି ମାନବ, ସଂସ୍ଥାଗତ ଏବଂ ଯନ୍ତ୍ରର କାର୍ଯ୍ୟଧାରାକୁ ଗଭୀର ଭାବେ ପ୍ରଭାବିତ ତଥା ପରିବର୍ତ୍ତନ କରିପାରିଛି, ତାହା ମୁଁ ସେଥିରୁ ବୁଝିପାରିଥିଲି। ବେଳେବେଳେ ସେହି ପ୍ରଭାବ ସରଳ ଓ ପ୍ରତ୍ୟକ୍ଷ ହୋଇଥାଏ। କିନ୍ତୁ ବହୁ ସମୟରେ ଏହା ପରିବର୍ତ୍ତେ ପ୍ରଯୁକ୍ତିଗତ ପରିବର୍ତ୍ତନର ପ୍ରଭାବ ପରୋକ୍ଷ ହୋଇଥାଏ। ଏହା କ୍ଷତିକାରକ ଜଟିଳ ୱେବ୍ ମାଧ୍ୟମରେ ଗତିକରେ ଏବଂ ଏକ ଦୀର୍ଘ ସମୟ ବ୍ୟବଧାନରେ ଆମ ଦୃଷ୍ଟିକୁ ଆସେ।

ଟେକ୍‌ନୋସ୍ପିୟର ଆମ ଚାରି ପାଖରେ ଆମକୁ ଘେରି ରହିଛି। ଏହା ଆଗକୁ ଠିକ୍ ଆମ ମସ୍ତିଷ୍କର ଭିତ୍ତିଭୂମି ଆକାର ନେବାକୁ ଯାଉଛି। ମସ୍ତିଷ୍କ ଭଳି ଟେକ୍‌ନୋସ୍ପିୟର ତଥ୍ୟ,ଘଟଣା, ସ୍ମୃତି, ଶିକ୍ଷା,ସମସ୍ୟା ସମାଧାନ କରିବାର କ୍ଷମତା ଲାଭ କରିପାରିବ। ଏପରି କି ସମୟକ୍ରମେ ଏହା ବହୁ କମ୍ ଲୋକରେ ସ୍ୱଚାଳିତ ଏବଂ ଯାନ୍ତ୍ରିକ ବିଦ୍ୟା ମାଧ୍ୟମରେ ନିଷ୍ପତ୍ତି ନେଇ ବୈପ୍ଳବିକ ଦୃଷ୍ଟିକୋଣରୁ ଏହା ତା'ର ବିଶାଳତା ପ୍ରମାଣିତ କରିପାରେ। କିନ୍ତୁ ଟେକ୍‌ନୋସ୍ପିୟର ପରିଚାଳନା ଓ ତା'ର ଦିଗ ନିଶ୍ଚିତ ଭାବେ ସାମାଜିକ ଲକ୍ଷ୍ୟ ହାସଲ କରିବା ସହ ପୃଥିବୀର ସ୍ଥିତିକୁ ପରିବର୍ତ୍ତନ କରିପାରିବ। ଏକ ସ୍ଥାୟୀ ପରିବେଶ ଉପଯୋଗୀ ଭବିଷ୍ୟତ ନିର୍ମାଣ କରିବାକୁ ଟେକ୍‌ନୋଲୋଜି ମୁଖ୍ୟତଃ ଏଆଇର ଭୂମିକା ସମ୍ପର୍କରେ ଗଭୀର ଭାବେ ଚିନ୍ତା କରିବା ଦରକାର। ଏସମ୍ପର୍କରେ କିଛି ଗୁରୁତ୍ୱପୂର୍ଣ୍ଣ ପୂର୍ବାନୁମାନ ଉପରେ ପୁନର୍ବିଚାର କରିବାକୁ ପଡ଼ିବ। ଜଳବାୟୁ ପରିବର୍ତ୍ତନ ପାଇଁ ଉଦ୍ଦିଷ୍ଟ ପ୍ରଭାବଶାଳୀ ଏଆଇ ପଦ୍ଧତିଗୁଡ଼ିକୁ ବିସ୍ତାର କରିବାର ଆବଶ୍ୟକତା ରହିଛି। ସରଳ ଉପାୟରେ ଜଳବାୟୁ ପୂର୍ବାନୁମାନ କିମ୍ବା ଶକ୍ତି ପଦ୍ଧତି ବୃଦ୍ଧି ବା ଟ୍ରାଫିକ ଗତିବିଧି ଉପରେ ଏଆଇର ଗୁରୁତ୍ୱ ଦେଇଥାଏ। କିନ୍ତୁ ଜଳବାୟୁ ପ୍ରକ୍ରିୟାର ମୁଖ୍ୟତଃ ଜୈବମଣ୍ଡଳ ଅର୍ଥାତ ଜୈବବିବିଧତା, ଜଙ୍ଗଲ, ମହାସାଗର ଓ କୃଷିଭିତ୍ତିକ ପରିବେଶ ସହ ସମ୍ପର୍କ ରହିଛି। ଜରୁରିକାଳୀନ ଭିତ୍ତିରେ ପରିବେଶଗତ ତଥା ପାରମ୍ପରିକ ଆହ୍ୱାନଗୁଡ଼ିକୁ ନିୟନ୍ତ୍ରଣ କରିବାକୁ ଏଆଇ ବିକାଶ ଓ ତାହାର ଉପଯୋଗ ଉପରେ ଗୁରୁତ୍ୱ ଦେବାକୁ ହେବ। ଏଥିପାଇଁ ଆମର ଭୂମିକା ରହିବା ଦରକାର। ତେବେ ସଂଶାଧନର ଉତ୍ତମ ଉପଯୋଗ ଏବଂ ଦକ୍ଷତା ଦୃଷ୍ଟିକୋଣରୁ କୃଷି କ୍ଷେତ୍ରରେ ଏଆଇର ଯୋଗଦାନ ଲୋକମାନଙ୍କୁ ତଥା ପୃଥିବୀକୁ କୌଣସି ଶକ୍ତ ଆଘାତରୁ ମୁକୁଳିବାର କ୍ଷମତା ଓ ପରିବର୍ତ୍ତିତ ପରିସ୍ଥିତିକୁ ଗ୍ରହଣ କରିବା ପାଇଁ ଶକ୍ତି ଯୋଗାଇବ ବୋଲି ଭାବିବା ଭୁଲ। ଏଥିପାଇଁ ଆବଶ୍ୟକ ବିବିଧତା। ଏକ ସହରର କେନ୍ଦ୍ର ଦେଇ ଗୋଟିଏ ମାତ୍ର ରାସ୍ତା ରହିଥିଲେ ଯଦି କୌଣସି ଆକସ୍ମିକ ବନ୍ୟା କିମ୍ବା ସନ୍ତ୍ରାସବାଦୀ ଆକ୍ରମଣ ହୁଏ, ତେବେ ତାହାକୁ ବନ୍ଦ କରିବାକୁ ବାଧ୍ୟ। କିନ୍ତୁ ଗୋଟିଏ ସ୍ଥାନରୁ ଅନ୍ୟ ସ୍ଥାନକୁ ଯିବା ଲାଗି ଅଧିକ ରାସ୍ତା ଥିବା ସହରଟି ପରିବର୍ତ୍ତୀ ପରିସ୍ଥିତିକୁ ସହଜରେ ମୁକାବିଲା କରି ଅନ୍ୟ ବାଟ ଖୋଲିପାରିବ । ଏଣୁ ପରିବର୍ତ୍ତିତ ପରିସ୍ଥିତିକୁ ଗ୍ରହଣ କରିବା ଲାଗି ଆମ ପାଖରେ ବିବିଧ ଉପାୟ ରହିଥିବା ଆବଶ୍ୟକ। ଅଧିକ ଉତ୍ପାଦନ(ଏକ ନିର୍ଦ୍ଦିଷ୍ଟ ଶସ୍ୟ) ପାଇଁ ପ୍ରତିକୂଳ ପରିସ୍ଥିତିର ଅଧିକ ସାମ୍ନା କରିବ। ବିଶ୍ଳେଷଣାତ୍ମକ ପୂର୍ବାନୁମାନ ଓ ସ୍ୱଚାଳିତ ବ୍ୟବସ୍ଥା ମାଧ୍ୟମରେ ଅଧିକ ଅମଳ ପାଇଁ କୃଷିଜମିକୁ ପ୍ରଭାବୀ କରିବା ଏକ ସାମୟିକ ରଣନୀତି। କିନ୍ତୁ ଏହା ସ୍ଥାନୀୟ ପରିବେଶଗତ ଜ୍ଞାନକୁ ଆହୁରି କମାଇଦେବ,ସାମ୍ପ୍ରତିକ ଅସମାନତା ବଢ଼ାଇବ ଏବଂ ବ୍ୟବସାୟିକ ଚାପ ଦୃଷ୍ଟିକୋଣରୁ ଏହା ଏକକ କୃଷିକୁ ବୃଦ୍ଧି କରିବ ।

ଜଳବାୟୁ ପରିବର୍ତ୍ତନ ମୁକାବିଲା ଏଆଇର ପଦ୍ଧତିର ଉତ୍ତମ ତଥା ପ୍ରଭାବୀ ଉପଯୋଗ ଦ୍ୱାରା କେବଳ ହୋଇପାରିବ ନାହିଁ, ବରଂ ଜୈବମଣ୍ଡଳର ପରିଚାରକ ଭାବେ ଲୋକମାନଙ୍କ ଦକ୍ଷତା ବଢ଼ାଇବା ଦ୍ୱାରା ଏହା ସମ୍ଭବ ହେବ। ଏଭଳି ବିସ୍ତୃତ ଦୃଷ୍ଟିକୋଣ ବର୍ତ୍ତମାନ ସମୟରେ ଆବଶ୍ୟକ। କିନ୍ତୁ ଏଆଇକୁ ଜୈବମଣ୍ଡଳର ସଞ୍ଚାଳକ ଭାବେ ପ୍ରୋତ୍ସାହିତ କରିବାର ପ୍ରୟାସରେ ଦୁଇଟି ବାଧା ରହିଛି। ପ୍ରଥମଟି ହେଉଛି ପ୍ରଚାର। ପୃଥିବୀ ଓ ଜଳବାୟୁ ପ୍ରକ୍ରିୟା ଉପରେ ଚାପ ବଢୁଥିବାରୁ ଏଆଇ ଗମ୍ଭୀର ସାମାଜିକ ସମସ୍ୟା,ଅର୍ଥନୀତି ଏବଂ ପରିବେଶଗତ ଆହ୍ୱାନଗୁଡ଼ିକୁ ସମାଧାନ କରିପାରିବ ବୋଲି ଆଶା। ଏଆଇ ପ୍ରକୃତରେ ପରିବେଶକୁ ଅଧିକ ଲାଭ ପହଞ୍ଚାଇବାରେ ସୀମିତ କି ନାହିଁ ଏବଂ ଏବକାର ଆକଳନ ଅଧିକ ଆଶାବାଦୀ କି ନାହିଁ,ସେ ସମ୍ପର୍କରେ ଆମର ଜ୍ଞାନ ଆମର ପ୍ରଯୁକ୍ତି ବିପ୍ଳବ ସମ୍ପର୍କରେ ଆମେ କ'ଣ ଜାଣିଛୁ ତାହା ପ୍ରତିପାଦିତ କରେ। ବହୁ ସମୟ ଧରି ଏଆଇ ଟେକ୍‌ନୋଲୋଜିଗୁଡ଼ିକର ବିକାଶ ଏବଂ ବିସ୍ତାର ହେଉଥିବା ଯୋଗୁ ଏହା ଉପରେ ଉଠୁଥିବା ଦାବିଗୁଡ଼ିକର କଡ଼ା ତଥା ସ୍ୱାଧୀନ ଭାବେ ପରୀକ୍ଷା ହେବା ଉଚିତ।

ଦ୍ୱିତୀୟ ବିପଦଟି ହେଉଛି ଏହାକୁ ତ୍ୱରାନ୍ୱିତ କରିବା। ଏଆଇ ଏବଂ ଏଲଓଟି, ୫ଜି,ରୋବୋଟିକ୍ସ ଭଳି ଏହା ସହ ଜଡ଼ିତ ଜ୍ଞାନକୌଶଳର ପ୍ରଭାବୀ ଢଙ୍ଗରେ ଉପଯୋଗ ଜୈବମଣ୍ଡଳର ପରିବର୍ତ୍ତିତ ପରିସ୍ଥିତିରେ ଖାପଖୁଆଇବାରେ ହେଉଥିବା କ୍ଷତିକୁ ବଢାଇଦେବ । ଟେକ୍‌ନୋଲିର ନୂଆ ଆଧାର ପାଇଁ ଜୀବାଶ୍ମ ଇନ୍ଧନ ଉତ୍ତୋଳନ ବୃଦ୍ଧିପାଇବା ସହ ଏବଂ କଞ୍ଚାମାଲର ଆବଶ୍ୟକତା ମଧ୍ୟ ବଢିଯିବ । ଅନ୍ୟପକ୍ଷରେ ଅଏଲ ଏବଂ ଗ୍ୟାସ ଫାର୍ମଗୁଡ଼ିକ ଡିଜିଟାଇଜେଶନ ମାଧ୍ୟମରେ ସେମାନଙ୍କ ଖର୍ଚ୍ଚ କମାଇବା ଲାଗି ଚାହୁଁଛନ୍ତି। ଏକ ଆକଳନ ଅନୁଯାୟୀ, ଜୀବାଶ୍ମ ଇନ୍ଧନ ସେକ୍ଟରରେ ଆଗାମୀ ୫ ବର୍ଷରେ ଡିଜିଟାଲ ସର୍ଭିସ ମାର୍କେଟ ୫୦୦% ବୃଦ୍ଧି ହେବ। ଏହାଦ୍ୱାରା ତୈଳ ଉତ୍ପାଦନକାରୀମାନେ ପାଖାପାଖି ୧୫୦ ବିଲିୟନ ଡଲାର ବଞ୍ଚାଇପାରିବେ। ଡିଜିଟାଇଜେଶନ, ଅଟୋମେଶନ ଏବଂ ଏଆଇର ଲକ୍ଷ୍ୟାୟିତ ଶକ୍ତିକୁ ପାରମ୍ପରିକ ସଂଶାଧନର ସ୍ଥାୟିତ୍ୱକୁ ଦୃଢ କରିବା ଲାଗି ସମ୍ପୂର୍ଣ୍ଣ ଉପଯୋଗ କରାଯାଇନାହିଁ। ଚତୁର୍ଥ ଶିଳ୍ପ ବିପ୍ଳବ ଓ ଜୈବମଣ୍ଡଳର ପ୍ରାକୃତିକ ସଂଶାଧନକୁ ନିୟନ୍ତ୍ରଣ କରିବା ପାଇଁ ଆମକୁ ଏହାର ଟେକ୍‌ନୋଲୋଜିଗୁଡ଼ିକୁ ଉତ୍ତମ ଏବଂ ମଜଭୁତ ଉପାୟରେ ସଞ୍ଚାଳନ କରିବା ଉଚିତ।

ଉପ ନିର୍ଦ୍ଦେଶକ, ଷ୍ଟକ୍‌ହୋମ ରିସିଲିଏନ୍ସ ସେଣ୍ଟର,
ଷ୍ଟକ୍‌ହୋମ ୟୁନିଭର୍ସିଟି

ପ୍ରଚଣ୍ଡ ସାମ୍ୟବାଦୀରୁ ସମ୍ପୂର୍ଣ୍ଣ ଅଧ୍ୟାତ୍ମବାଦୀ

ପ୍ରସାଦ ତ୍ରିପାଠୀ

ଆମ୍ଭେମାନେ ଯେବେ ତରୁଣ ଥିଲୁ, ସେତେବେଳେ ମନୋଜ ଦାସ ଥିଲେ ସାମ୍ୟବାଦୀ ମନ୍ତ୍ରରେ ଅଭିମନ୍ତ୍ରିତ ଏକ ଅଗ୍ନିଶିଖା। ସ୍ୱର୍ଗତ ମନମୋହନ ମିଶ୍ର, ରାମକୃଷ୍ଣ ପତି ପ୍ରମୁଖ ସାମ୍ୟବାଦୀ ନେତାମାନଙ୍କ ସହିତ ଏକା ମଞ୍ଚରେ ତାଙ୍କର ଅଗ୍ନିବର୍ଷୀ ଭାଷଣ ଆମେ ଶୁଣିଛୁ। କହିବା ବାହୁଲ୍ୟ, ସେତେବେଳେ ପ୍ରାୟତଃ ତରୁଣମାନଙ୍କ ଶିରାପ୍ରଶିରାରେ ଏକ ସାମ୍ୟବାଦୀ ଚିନ୍ତାଧାରାର ରକ୍ତ ପ୍ରବାହିତ ହେଉଥିଲା। ସେଥିପାଇଁ ମନୋଜ ଦାସ ହିଁ ମୁଖ୍ୟତଃ ପ୍ରେରଣାଦାୟୀ ଥିଲେ।

ପରବର୍ତ୍ତୀ ଅବସ୍ଥାରେ ସେ ସମ୍ପୂର୍ଣ୍ଣ ଅଧ୍ୟାତ୍ମବାଦୀ ଚିନ୍ତାଧାରା ମାର୍ଗର ଯାତ୍ରୀ ହୋଇଗଲେ। ପଣ୍ଡିଚେରୀ ଶ୍ରୀମାଶ୍ରୀଅରବିନ୍ଦଙ୍କ ଆଶ୍ରମରେ ସ୍ଥାୟୀ ଭାବରେ ରହିବା ଏବଂ ଶ୍ରୀମା'ଙ୍କ ଆଶ୍ରିତ ହେବା ତାଙ୍କ ଜୀବନର ଶ୍ରେଷ୍ଠତମ ସିଦ୍ଧାନ୍ତ ବୋଲି ମଧ୍ୟ ସେ ସ୍ୱୀକାର କଲେ। କୌଣସି ଏକ ସାକ୍ଷାତ୍‌କାରରେ ତାଙ୍କୁ ବିଭିନ୍ନ ପ୍ରକାର ପ୍ରଶ୍ନ ପଚାରିବା ଅବସରରେ, ଯେତେବେଳେ ମୁଁ ପ୍ରଶ୍ନକଲି ଏକ ଅତ୍ୟନ୍ତ ତୁଙ୍ଗ ସାମ୍ୟବାଦୀ ମତବାଦରୁ ସମ୍ପୂର୍ଣ୍ଣ ଅଧ୍ୟାତ୍ମବାଦୀ ମତବାଦକୁ ମାର୍ଗ ପରିବର୍ତ୍ତନର କାରଣ କ'ଣ? ସେ ସମ୍ପୂର୍ଣ୍ଣ ସ୍ୱାଭାବିକ ଭାବରେ କହିଲେ– ଉଭୟର କାରଣ ସମାନ, ମାତ୍ର ମାର୍ଗ ଭିନ୍ନ। ସାମ୍ୟବାଦୀ ଚିନ୍ତା କେବଳ ସମାଜରେ ଦାରିଦ୍ର୍ୟ ଦେଖିକରି ହିଁ ମୋତେ ଆଲୋଡିତ କରିଥିଲା ଏବଂ ଅଧ୍ୟାତ୍ମବାଦୀ ହେବାର ତାହା ହିଁ ଉଦ୍ଦେଶ୍ୟ। କାରଣ ପ୍ରକୃତରେ ସମାଜରୁ ଦାରିଦ୍ର୍ୟ ଦୂରୀକରଣ କେବେହେଲେ ଆର୍ଥିକ ସମାନତା ମାଧ୍ୟମରେ ସମ୍ଭବ ନୁହେଁ। କେବଳ ଅଧ୍ୟାତ୍ମ ମାର୍ଗରେ ଚେତନାର ପରିବର୍ତ୍ତନ ମାଧ୍ୟମରେ ହିଁ ସମାନତା ସ୍ଥାପନ କରିହେବ ଏବଂ ତାହାହିଁ ହେବ ଦାରିଦ୍ର୍ୟ ବିଲୋପର ଏକମାତ୍ର ସମାଧାନ। ଅନ୍ୟ କୌଣସି ମାଧ୍ୟମରେ ଦାରିଦ୍ର୍ୟ ବିଲୋପ କିମ୍ବା ଏକ ସାମାଜିକ ସମାନତା ସମ୍ଭବ ନୁହେଁ।

ଶ୍ରୀମାଶ୍ରୀଅରବିନ୍ଦଙ୍କ ଆଦର୍ଶରେ ଅନୁପ୍ରାଣିତ ହେବାପରେ ମନୋଜ ଦାସଙ୍କ ସମସ୍ତ ସାହିତ୍ୟକୃତି ସେହି ଆଦର୍ଶକୁ ହିଁ ଭିତ୍ତିକରି ଲିଖିତ। ତାଙ୍କର ଅନେକ ସାହିତ୍ୟକୃତି ପାଇଁ ସେ ଅଜସ୍ର ସମ୍ମାନ ମଧ୍ୟ ଲାଭ କରିଛନ୍ତି। ସେ ସବୁବେଳେ କୁହନ୍ତି, ସମ୍ମାନ ମୋର ନୁହେଁ, ପାଠକମାନଙ୍କର ପ୍ରାପ୍ୟ। ଥରେ ସେ କୌଣସି ସଭାରେ ଏକ ସମ୍ମାନ ଗ୍ରହଣ କଲାବେଳେ ଏକଥା ପ୍ରକାଶ କରିଥିଲେ ଯେ, ମୁଁ ସମ୍ମାନ ପାଇବାରେ କୃତଜ୍ଞ ହୁଏ ମାତ୍ର ପୁଲକିତ ହୁଏ ନାହିଁ। ଥରେ ମୋର ଜଣେ ବନ୍ଧୁ ମୋତେ ଖବର ଦେଲେ ଯେ, ମନୋଜ ଦାସଙ୍କ ନାମକୁ ପଦ୍ମଭୂଷଣ ପାଇଁ ରାଜ୍ୟ ସରକାର କେନ୍ଦ୍ରକୁ ପ୍ରସ୍ତାବ ପଠାଇଛନ୍ତି। ତୁମ୍ଭେମାନେ ଦିଲ୍ଲୀରେ କିଛି ଚେଷ୍ଟା କଲେ ଏହା ସଫଳ ହୋଇପାରନ୍ତା। ମୁଁ ଏକ ଅତ୍ୟନ୍ତ ନିରୋଳା ଏବଂ ସହଜ ମୁହୂର୍ତ୍ତରେ ଏହି କଥା ମନୋଜ ଦାସଙ୍କୁ ଜଣାଇବାରୁ ସେ ହସିଲେ ଏବଂ କହିଲେ– ସମ୍ମାନ, ପୁରସ୍କାର ସବୁକୁ କ'ଣ ଚେଷ୍ଟା କରି ଅଣାଯାଏ? ଏବଂ ପୁଣି କହିଲେ, ସେ ଦାୟିତ୍ୱ ଅନ୍ୟମାନେ ନିଅନ୍ତୁ। ଯଦି ସମ୍ପୂର୍ଣ୍ଣ ନ୍ୟାୟସଙ୍ଗତ ଭାବରେ ବିଚାର କରାଯାଏ ତେବେ ମନୋଜ ଦାସ ନୋବେଲ ପୁରସ୍କାର ପାଇଁ ଯୋଗ୍ୟ। ଯେତେବେଳେ କୌଣସି ଏକ ସମାବେଶରେ ଆମ୍ଭେମାନେ ଏ ମତ ଦେଲୁ କି ଆପଣ ନୋବେଲ ପାଇବା ପାଇଁ ଆମେ ଅପେକ୍ଷା ରଖିଛୁ, ମନୋଜ ଦାସ ସଙ୍ଗେ ସଙ୍ଗେ କହିଲେ ତୁମର ଏହି ମନ୍ତବ୍ୟ ତ ନୋବେଲଠାରୁ ଅଧିକ ମୂଲ୍ୟବାନ୍।

ବିବର୍ତ୍ତନ ଧାରାରେ ମନୁଷ୍ୟ ଯେ ସୃଷ୍ଟିର ଅନ୍ତିମ ପର୍ଯ୍ୟାୟ ନୁହେଁ ଶ୍ରୀଅରବିନ୍ଦଙ୍କର ଏହି ସିଦ୍ଧାନ୍ତକୁ ସେ ମର୍ମେ ମର୍ମେ ଅନୁଭବ କରିଥିଲେ ଏବଂ ମନୁଷ୍ୟ ପରେ ବିବର୍ତ୍ତନ ଧାରାରେ ହିଁ ମନୁଷ୍ୟ ତା'ର ପରବର୍ତ୍ତୀ ପାବନ୍ଧ ଅତିମାନବକୁ ଉନ୍ନୀତ ହେବ ଏବଂ ତାହାହିଁ ମନୁଷ୍ୟର ସମସ୍ତ ଦୁଃଖ, ଦୈନ୍ୟ, ଯନ୍ତ୍ରଣା ପ୍ରଭୃତିର ଏକମାତ୍ର ସମାଧାନ ଏ କଥା ସେ ବାରମ୍ବାର ନିଜର ବକ୍ତୃତା ତଥା ରଚନା ମାଧ୍ୟମରେ ପ୍ରକାଶ କରୁଥିଲେ। ମନୋଜ ଦାସ ବାସ୍ତବରେ ସାଧାରଣ ମନୁଷ୍ୟ ସମାଜର ପ୍ରତିନିଧି ଭାବରେ ସେହି ସମାଜର ସମସ୍ତ ସମସ୍ୟାର ସମାଧାନ ଖୋଜି ଶେଷରେ ଶ୍ରୀମାଶ୍ରୀଅରବିନ୍ଦଙ୍କ ଆଦର୍ଶକୁ ଆନନ୍ଦରେ ଗ୍ରହଣ କରିଥିଲେ। ଗୋଟିଏ ସଚ୍ଚା ଅଧ୍ୟାତ୍ମବାଦୀ ହିଁ ସାମ୍ୟବାଦର ବାସ୍ତବ ରୂପାୟନ କରିପାରିବେ– ଏ କଥାକୁ ସେ ଖୁବ୍ ଦୃଢ଼ତାର ସହ ନିଜ ଜୀବନରେ ପ୍ରତିପାଦିତ କରିପାରିଥିଲେ। ସେଇ ପବିତ୍ର ଆତ୍ମାଙ୍କ ନିକଟରେ ମୋର କୃତଜ୍ଞତା।

– ମାତୃଭବନ,କଟକ

ଚିରନ୍ତନୀ

ବିଦାୟ ଘେନଇ ଶିଶୁ ଜନନୀର କ୍ରୋଡ଼ୁଁ ହୋଇ ଛନ୍ନ
ଯାଏ ରଖି ଧରାପରେ ସୁକୋମଳ ତା'ର ପଦଚିହ୍ନ
ଅଗଣିତ ପଦଚିହ୍ନ ବକ୍ଷେ ଧରି ଯେ କରେ ବିହାର
ଜଡ଼ରୂପୀ ହେ ଧରିତ୍ରୀ! ଘେନ ଏ ଜୀବର ନମସ୍କାର।

-(ଜଡ଼-ଦର୍ଶନ)

–କାଳିନ୍ଦୀ ଚରଣ ପାଣିଗ୍ରାହୀ

ଏଇ ଭାରତରେ

ବିହାରର ୨୦ ବର୍ଷୀୟା ଇଞ୍ଜିନିୟର ସୃଷ୍ଟି ପାଣ୍ଡେ ସୌରଚାଳିତ କୋଭିଡ୍ ସୁବିଧା ଲୋକମାନଙ୍କୁ ଯୋଗାଇବାରେ ଲାଗିଛନ୍ତି। ସୃଷ୍ଟିଙ୍କ ଘର ଉତ୍ତରପ୍ରଦେଶରେ। ସେ ଦୁଇଟି କୋଭିଡ୍ ସେଣ୍ଟର ପାଟ୍‌ନା ଏବଂ ଜଳନ୍ଧର ସହର ଉପକଣ୍ଠରେ ନିର୍ମାଣ କରିଛନ୍ତି। ସେ ଏହି ସେଣ୍ଟରରେ ସୋଲାର ପ୍ୟାନେଲ ବସାଇବାରେ କୃଷି ବର୍ଜ୍ୟ ଉପଯୋଗ କରିଛନ୍ତି। ଏହି ସେଣ୍ଟର ଦୁଇଟିକୁ ସେ ୮୦ ଦିନରେ ନିର୍ମାଣ କରିଛନ୍ତି। ଜଳନ୍ଧରରେ ସେଲ୍‌କୋ ଫାଉଣ୍ଡେଶନ ଓ ପାଟ୍‌ନାରେ ବାତ୍ରା ହସ୍ପିଟାଲ ସହଯୋଗରେ ଏହି କୋଭିଡ୍ ସେଣ୍ଟର ନିର୍ମାଣ କରାଯାଇଛି। ଜଳନ୍ଧରରେ ୬,୦୦୦ ବର୍ଗଫୁଟରେ ନିର୍ମିତ ସେଣ୍ଟରରେ ୭୦ଟି ଶଯ୍ୟା ରହିଛି। ଦୁଇଟିଯାକ ସେଣ୍ଟର ସୌରଶକ୍ତିରେ ଚାଲ

ଆଈଙ୍କ ମୃତ୍ୟୁ ପରେ ସିସିସିରୁ ରୋଗୀ ଫେରାର

ଉମରକୋଟ, (ସ୍ୱ.ପ୍ର.)-ଉମରକୋଟ କୋଭିଡ୍ କେୟାର ସେଣ୍ଟର(ସିସିସି)ରୁ ଗୁରୁବାର ଜଣେ ରୋଗୀ ଫେରାର ହୋଇଛନ୍ତି। ବିଭିନ୍ନ ସ୍ଥାନରେ ପୋଲିସ ତାଙ୍କୁ ଖୋଜାଖୋଜି କରୁଛି। ସମ୍ପୃକ୍ତ ଯୁବକ ଓ ତାଙ୍କ ଆଈ କରୋନା ପଜିଟିଭ ହୋଇ ବୁଧବାର ରାତିରେ ସ୍ଥାନୀୟ ସିସିସିରେ ଭର୍ତ୍ତି ହୋଇଥିଲେ। ଗୁରୁବାର ସକାଳେ ତାଙ୍କ ଆଈଙ୍କ ମୃତ୍ୟୁ ହୋଇଥିଲା। ମୃତଦେହକୁ ଆମ୍ବୁଲାନ୍ସରେ ନିଆଯାଉଥିବାବେଳେ ଯୁବକ ଜଣକ ମଧ୍ୟ ତାଙ୍କ ସହ ଯିବାକୁ ବାହାରିଥିଲେ। ଉପସ୍ଥିତ କର୍ମଚାରୀ ବୁଝାଶୁଝା କରିବା ପରେ ସେ ଆମ୍ବୁଲାନ୍ସରୁ ଓହ୍ଲାଇଥିଲେ। କିନ୍ତୁ ସନ୍ଧ୍ୟାରେ ସେ ସିସିସି କାନ୍ଥ ଡେଇଁ ଫେରାର ହୋଇଥିଲେ। ଖବରପାଇ ଉମରକୋଟ ପୋଲିସ ତାଙ୍କୁ ଖୋଜୁଛି। ଖବର ଲେଖାହେବା ପର୍ଯ୍ୟନ୍ତ ଯୁବକଙ୍କ ପତ୍ତା ମିଳିନାହିଁ।

ହାତୀ ନେଲା ୨ ଜୀବନ

- ବଳଦ ଖୋଜିବାକୁ ଯାଇଥିବାବେଳେ ଯୁବକଙ୍କୁ ଦଳିଦେଲା
- ଆମ୍ବତୋଟାରେ ମହିଳାଙ୍କୁ କଚାଡ଼ି ମାରିଲା

ହାତୀ ଆକ୍ରମଣରେ ମୃତା ମମତା ସେଠୀଙ୍କ ପରିବାର ସଦସ୍ୟଙ୍କ ସହ ଆଲୋଚନା କରୁଛନ୍ତି ବ୍ଲକ ଉପାଧ୍ୟକ୍ଷ।

ବଇଣ୍ଡା/ବନ୍ତଳା, ୬।୫(ଡି.ଏନ.ଏ.)

ଅନୁଗୋଳ ଜିଲାରେ ପୁଣିଥରେ ହାତୀ ଉପଦ୍ରବ ଆରମ୍ଭ ହୋଇଛି। ଗୁରୁବାର ପୃଥକ୍ ସ୍ଥାନରେ ହାତୀ ଆକ୍ରମଣରେ ୨ଜଣଙ୍କ ଜୀବନ ଯାଇଛି। ମୃତକ ହେଲେ କିଶୋରନଗର ଥାନା ଝିଙ୍କିବାହାଳର ଧନୁ ଦେହୁରୀ (୪୭) ଏବଂ ବନ୍ତଳା ରେଞ୍ଜ୍ ଅଧୀନ ତଳଗଡ଼ ଗ୍ରାମର ପୂର୍ବତନ ସରପଞ୍ଚ ମନମୋହନ ସେଠୀଙ୍କ ସ୍ତ୍ରୀ ମମତା (୪୫)।

ସୂଚନାଯୋଗ୍ୟ, ଧନୁ ଗ୍ରାମ ସୀମାନ୍ତ ରେଢ଼ାଖୋଲ ବନଖଣ୍ଡ ଅନ୍ତର୍ଗତ ବଡ଼ବାହାଳ ରେଞ୍ଜ ଅନ୍ତର୍ଗତ ଗ୍ରାମ୍ୟ ଜଙ୍ଗଲକୁ ହଜିଯାଇଥିବା ବଳଦ ଖୋଜିବାକୁ ଯାଇଥିବାବେଳେ ହାତୀ ହାବୁଡ଼ରେ ପଡ଼ିଯାଇଥିଲେ। ହାତୀ ଆକ୍ରମଣରେ ତାଙ୍କର ମୃତ୍ୟୁ ଘଟିଥିବା ଜଣାପଡ଼ିବା ପରେ ଗ୍ରାମବାସୀଙ୍କ ମଧ୍ୟରେ ଉତ୍ତେଜନା ପ୍ରକାଶ ପାଇଥିଲା। ବଡବାହାଳ ରେଞ୍ଜର, ରେଢାଖୋଲ ପୋଲିସ ପହଞ୍ଚି ଉଭୟକ୍ତ ଲୋକଙ୍କୁ ବୁଝାଶୁଝା କରିଥିଲେ। ଏ ନେଇ ଏକ ଅପମୃତ୍ୟୁ ମାମଲା ରୁଜୁ କରାଯାଇଛି। ରେଢ଼ାଖୋଲ ବନଖଣ୍ଡରୁ ହାତୀପଲ ବଡବାହାଳ ରେଞ୍ଜକୁ ଆସି ତାଣ୍ଡବ କରୁଛନ୍ତି। ଏଥିପ୍ରତି ବନ ବିଭାଗ ଗୁରୁତ୍ୱ ଦେଉନାହିଁ। ତେଣୁ ଧନୁଙ୍କ ମୃତ୍ୟୁ ଘଟିଥିବା ଗ୍ରାମବାସୀ ଅଭିଯୋଗ କରିଛନ୍ତି।

ସେହିପରି ମମତା ବଗିଚାକୁ ଆମ୍ବ ଗୋଟାଇବା ପାଇଁ ଯାଇଥିବାବେଳେ ହାତୀ ଆକ୍ରମଣର ଶିକାର ହୋଇଥିଲେ। ଘଟଣାକୁ ନେଇ ତୀବ୍ର ଉତ୍ତେଜନା ପ୍ରକାଶ ପାଇଥିଲା। ସୂଚନା ପାଇ ବନ୍ତଳା ରେଞ୍ଜ ଅଧିକାରୀ, ବନ୍ତଳା ଥାନାଧିକାରୀ ପହଞ୍ଚି ଲୋକଙ୍କୁ ବୁଝାଶୁଝା କରିଥିଲେ ମଧ୍ୟ ସମାଧାନର ପନ୍ଥା ବାହାରି ନ ଥିଲା। ବ୍ଲକ ଉପାଧ୍ୟକ୍ଷା ମମତା ପ୍ରଧାନ ଘଟଣାସ୍ଥଳରେ ପହଞ୍ଚି ଶୁଦ୍ଧିକ୍ରିୟା ପାଇଁ ଆର୍ଥିକ ସହାୟତା ସହ ସରକାରୀ ନିୟମ ଅନୁଯାୟୀ ମୃତକଙ୍କ ପରିବାରକୁ କ୍ଷତିପୂରଣ ପ୍ରଦାନ କରାଯିବ ବୋଲି ପ୍ରତିଶ୍ରୁତି ଦେଇଥିଲେ। ଏଥିସହ ଗ୍ରାମ ଚାରିପଟେ ସୋଲାର ବାଡ଼ ନିର୍ମାଣ କରିବାକୁ କହିବା ପରେ ଉତ୍ତ୍ୟକ୍ତ ଗ୍ରାମବାସୀ ମୃତଦେହ ବ୍ୟବଚ୍ଛେଦ ଲାଗି ଛାଡ଼ିଥିଲେ।

କେନ୍ଦୁପତ୍ର ତୋଳାଳିଙ୍କୁ ଦଳିଦେଲା ହାତୀ

ପୂର୍ବରୁ ବଲାଙ୍ଗୀର ଜିଲାର ୪ ଜଣଙ୍କୁ ମାରିଥିଲା

ସୋନପୁର,୬।୫(ନି.ପ୍ର.)

ସୁବର୍ଣ୍ଣପୁର ଜିଲା ଡୁଙ୍ଗୁରିପାଲି ଥାନା ତଥା ସୋନପୁର ବନାଞ୍ଚଳ ଅନ୍ତର୍ଗତ ବସଲାଟ୍ ସଂରକ୍ଷିତ ଜଙ୍ଗଲରେ ଗୁରୁବାର ହାତୀ ଆକ୍ରମଣରେ ଜଣେ କେନ୍ଦୁପତ୍ର ତୋଳାଳିଙ୍କ ମୃତ୍ୟୁ ଘଟିଛି। ମୃତକ ହେଲେ ସୋନପୁର ବ୍ଲକ ଛକୋରମାଲ ପଞ୍ଚାୟତ ମାଟିଆପାଲି ଗାଁର ବଳଦେବ ବଗର୍ତ୍ତି(୫୫)। ଏହି ଖବର ପ୍ରଚାରିତ ହେବା ପରେ ସ୍ଥାନୀୟ ଅଞ୍ଚଳରେ ଉତ୍ତେଜନା ପ୍ରକାଶ ପାଇଥିଲା। ଲଛିପୁର ଫାଣ୍ଡି ପୋଲିସ ଓ ବନ ବିଭାଗ ଅଧିକାରୀ ଘଟଣାସ୍ଥଳରେ ପହଞ୍ଚି ପରିସ୍ଥିତିକୁ ନିୟନ୍ତ୍ରଣ କରିଥିଲେ। ଆକ୍ରମଣ କରିଥିବା ମାଈ ହାତୀଟି ଏବେ ବସଲାଟ୍ ସଂରକ୍ଷିତ ଜଙ୍ଗଲରେ ଅଛି। ବଳଦେବଙ୍କ ମୃତଦେହ ବ୍ୟବଚ୍ଛେଦ ପରେ ପରିବାରବର୍ଗଙ୍କୁ ସନ୍ଧ୍ୟାରେ ହସ୍ତାନ୍ତର କରାଯାଇଛି।

ପ୍ରକାଶ ଯେ, ବସଲାଟ୍ ସଂରକ୍ଷିତ ଜଙ୍ଗଲର ମାଟିଆପାଲି ଗାଁ ପାର୍ଶ୍ୱରେ ବଳଦେବ କେନ୍ଦୁପତ୍ର ତୋଳୁଥିବା ବେଳେ ପୂର୍ବାହ୍ନ ପ୍ରାୟ ସାଢ଼େ ୯ଟା ସମୟରେ ହାତୀ ହାବୁଡ଼ରେ ପଡି ଯାଇଥିଲେ । ହାତୀ ତାଙ୍କୁ ଆକ୍ରମଣ କରିବା ସହ ପାଦରେ ଦଳି ଦେଇଥିଲା। ଫଳରେ ଘଟଣାସ୍ଥଳରେ ତାଙ୍କର ମୃତ୍ୟୁ ଘଟିଥିଲା। ଲଛିପୁର ଫରେଷ୍ଟ ସେକ୍ସନର କର୍ମଚାରୀମାନେ ବଳଦେବଙ୍କ ମୃତଦେହ ଠାବ କରିଥିଲେ। ଅନ୍ତ୍ୟେଷ୍ଟି କ୍ରିୟା ପାଇଁ ବନ ବିଭାଗ ପକ୍ଷରୁ ସୋନପୁର ରେଞ୍ଜର ମନୋରଞ୍ଜନ ବାଘ ଓ ଲଛିପୁର ବନପାଳ ବାବାଜୀ ଚରଣ ନାଏକ ମୃତକଙ୍କ ପରିବାରବର୍ଗଙ୍କୁ ଅଗ୍ରିମ ୪୦ ହଜାର ଟଙ୍କାର ସହାୟତା ରାଶି ପ୍ରଦାନ କରିଛନ୍ତି। ମୃତ୍ୟୁ ପ୍ରମାଣପତ୍ର ଓ ଅନ୍ୟାନ୍ୟ କାଗଜପତ୍ର ମିଳିବା ପରେ ମୃତକଙ୍କ ପରିବାରକୁ ଅବଶିଷ୍ଟ ୩ ଲକ୍ଷ ୬୦ ହଜାର ଟଙ୍କାର କ୍ଷତିପୂରଣ ରାଶି ମିଳିବ ବୋଲି ସୁବର୍ଣ୍ଣପୁର ବନଖଣ୍ଡ ଅଧିକାରୀ ସୁଶାନ୍ତ କୁମାର ସାମନ୍ତରାୟ ସୂଚନା ଦେଇଛନ୍ତି । ଗତ ଏପ୍ରିଲ ୨୧ ତାରିଖରେ ବଲାଙ୍ଗୀର ଜିଲା ଦଳିପାଲିଠାରେ ଏହି ହାତୀ ପାଦରେ ଦଳି ୪ ଜଣଙ୍କୁ ମାରି ଦେଇଥିଲା। ବୁଧବାର ରାତିରେ ହାତୀଟି ବଲାଙ୍ଗୀର ଜିଲା ଲୋଇସିଂହା ପଟୁ ଚାଲି ଆସି ବସଲାଟ୍ ଜଙ୍ଗଲରେ ରହିଛି । ଫଳରେ ବନ କର୍ମଚାରୀଙ୍କ ଚିନ୍ତା ବଢ଼ିଯାଇଛି ।

ରିପୋର୍ଟ ପଜିଟିଭ ଶୁଣି ୨ ମହିଳାଙ୍କ ମୃତ୍ୟୁ

କାଲିମେଳା,୬।୫(ଡି.ଏନ୍.ଏ.)

ରାଜ୍ୟରେ କରୋନା ସଂକ୍ରମଣ ଦିନକୁ ଦିନ ବଢ଼ିଚାଲିଛି। ମାଲକାନଗିରି ଜିଲା କାଲିମେଳା ଅଞ୍ଚଳରେ କରୋନା ପ୍ରକୋପ କମୁନାହିଁ। ତେବେ କରୋନା ପରୀକ୍ଷା କରିବାକୁ ଯାଇ ଏଥିରେ ଆକ୍ରାନ୍ତ ହୋଇଥିବା ଶୁଣି ଗୁରୁବାର ୨ଜଣ ମହିଳାଙ୍କ ମୃତ୍ୟୁ ଘଟିଛି। ଏମ୍‌ଭି- ୭୨ ଗ୍ରାମର ଜଣେ ବ୍ୟକ୍ତି ତାଙ୍କ ସ୍ତ୍ରୀଙ୍କ ଦେହ ଖରାପ ହେବାରୁ କାଲିମେଳା ସ୍ୱାସ୍ଥ୍ୟକେନ୍ଦ୍ରକୁ ଚିକିତ୍ସା ପାଇଁ ନେଇଥିଲେ। ସେଠାରେ ନିୟମ ଅନୁସାରେ ପ୍ରଥମେ ତାଙ୍କ କରୋନା ପରୀକ୍ଷା କରାଯାଇଥିଲା। ସମ୍ପୃକ୍ତା ମହିଳାଙ୍କ ରିପୋର୍ଟ ପଜିଟିଭ ଆସିବାରୁ ଏହା ଜାଣି ସେ ଅଧିକ ଗୁରୁତର ହୋଇପଡ଼ିଥିଲେ। ପରେ ତାଙ୍କର ମୃତ୍ୟୁ ହୋଇଯାଇଥିଲା। ସେହିପରି ଏମ୍‌ପିଭି-୭୭ ଗ୍ରାମର ଅନ୍ୟ ଜଣେ ମହିଳା ମଧ୍ୟ ଦେହ ଖରାପ ହେବାରୁ ପରିବାର ଲୋକେ କାଲିମେଳା ଗୋଷ୍ଠୀ ସ୍ୱାସ୍ଥ୍ୟକେନ୍ଦ୍ରକୁ ନେଇଥିଲେ। ସେଠାରେ ତାଙ୍କର କରୋନା ପରୀକ୍ଷା କରାଯିବାରୁ ତାଙ୍କ ରିପୋର୍ଟ ପଜିଟିଭ ଆସିଥିଲା। ସମ୍ପୃକ୍ତ ମହିଳା ମଧ୍ୟ ଏହା ଶୁଣି ଗୁରୁତର ହୋଇପଡ଼ିଥିଲେ। ତାଙ୍କୁ ଅକ୍ସିଜେନ ଲଗାଇ ଆମ୍ବୁଲାନ୍ସ ଯୋଗେ ମାଲକାନଗିରି ଜିଲା ମୁଖ୍ୟ ଚିକିତ୍ସାଳୟକୁ ସ୍ଥାନାନ୍ତର କରାଯାଇଥିଲା। ମାତ୍ର ବାଟରେ ତାଙ୍କର ମୃତ୍ୟୁ ହୋଇଛି।

ସଂକ୍ଷେପରେ

ବିଧାୟକ ବିଷ୍ଣୁବ୍ରତ ରାଉତରାୟ କରୋନା ସଂକ୍ରମିତ

ବାସୁଦେବପୁର/ପଦ୍ମପୁର,୬।୫ (ଡି.ଏନ.ଏ.)-ଭଦ୍ରକ ଜିଲା ବାସୁଦେବପୁର ବିଧାୟକ ବିଷ୍ଣୁବ୍ରତ ରାଉତରାୟ ତୃତୀୟ ଥର ପାଇଁ କରୋନା ସଂକ୍ରମିତ ହୋଇଛନ୍ତି। ବିଧାୟକଙ୍କ ସମେତ ତାଙ୍କ ପରିବାରର ସମସ୍ତ ସଦସ୍ୟ କରୋନା ଆକ୍ରାନ୍ତ ହୋଇ ହୋମ୍ ଆଇସୋଲେଶନରେ ଅଛନ୍ତି। ବିଧାୟକଙ୍କ ପ୍ରତିନିଧି ଅସିତ୍ କୁମାର ଦାସ ସୋସିଆଲ ମିଡିଆ ମାଧ୍ୟମରେ ଏ ସମ୍ପର୍କରେ ସୂଚନା ଦେଇଛନ୍ତି। ପ୍ରକାଶ ଥାଉକି, ଗତବର୍ଷ ବିଧାୟକ ରାଉତରାୟ ଦୁଇଥର କରୋନାରେ ଆକ୍ରାନ୍ତ ହୋଇ ସୁସ୍ଥ ହୋଇଥିଲେ। ନିକଟରେ ତାଙ୍କ ବାପା ପୂର୍ବତନ ମନ୍ତ୍ରୀ ବିଜୟଶ୍ରୀ ରାଉତରାୟ ସଂକ୍ରମିତ ହୋଇ ହସ୍ପିଟାଲରେ ଚିକିତ୍ସାଧୀନ ଅଛନ୍ତି।

୩ ଏସ୍‌ଆଇଙ୍କ ସମେତ ୧୧ ପୋଲିସ ପଜିଟିଭ

ବ୍ରହ୍ମପୁର ପୋଲିସ ଜିଲା

ବ୍ରହ୍ମପୁର ଅଫିସ,୬।୫: କରୋନାର ଦ୍ୱିତୀୟ ଲହରରେ ବ୍ରହ୍ମପୁର ପୋଲିସ ଜିଲାର ମୋଟ ୧୧ଜଣ ପୋଲିସ କର୍ମଚାରୀ ସଂକ୍ରମିତ ହୋଇଥିବା ଏଏସ୍‌ପି ପ୍ରଭାତ ରାଉତରାୟ ସୂଚନା ଦେଇଛନ୍ତି। ସେମାନଙ୍କ ମଧ୍ୟରେ ୩ ଜଣ ଏସ୍‌ଆଇ, ଜଣେ ଏଏସ୍‌ଆଇ ଓ ୭ ଜଣ କନଷ୍ଟେବଳ ରହିଥିବା ସୂଚନା ମିଳିଛି। ସେମାନେ ସମସ୍ତେ ସଙ୍ଗରୋଧରେ ରହିଛନ୍ତି। ୩ ଏସଆଇ ମଧ୍ୟରେ ବ୍ରହ୍ମପୁର ପୋଲିସ ଜିଲାର ଏକ ଦମ୍ପତି ଅଛନ୍ତି। ସୂଚନାଯୋଗ୍ୟ, ସମସ୍ତ ଆକ୍ରାନ୍ତ କୋଭିଡ୍ ଟିକାର ଦ୍ୱିତୀୟ ଡୋଜ ନେଇ ସାରିଛନ୍ତି। କରୋନା ସଂକ୍ରମଣ ଭୟ ସତ୍ତ୍ୱେ ପୋଲିସ କର୍ମଚାରୀମାନେ ଲୋକଙ୍କ ସୁରକ୍ଷାରେ ନିୟୋଜିତ ରହିଛନ୍ତି। ଦାୟିତ୍ୱ ନିର୍ବାହ ସମୟରେ ପଜିଟିଭଙ୍କ ସଂସ୍ପର୍ଶରେ ଆସି ପୋଲିସ କର୍ମଚାରୀ କରୋନାରେ ଆକ୍ରାନ୍ତ ହେଉଛନ୍ତି।

ଦିବ୍ୟାଙ୍ଗ ଯୁବତୀଙ୍କୁ ଗର୍ଭବତୀ କରି ସମ୍ପର୍କୀୟ କକା ଫେରାର

ସୁନ୍ଦରଗଡ଼,୬।୫(ଡି.ଏନ.ଏ.): ସୁନ୍ଦରଗଡ଼ ଜିଲା ଧରୁଆଡିହି ଥାନା ଅନ୍ତର୍ଗତ ବାଉରୀଡିହି ଗ୍ରାମରେ ଜଣେ ଦିବ୍ୟାଙ୍ଗ ଯୁବତୀଙ୍କୁ ସମ୍ପର୍କୀୟ କକା ଗର୍ଭବତୀ କରି ଫେରାର୍ ଥିବା ଅଭିଯୋଗ ହୋଇଛି। ଏ ନେଇ ପୀଡିତା ଗ୍ରାମବାସୀଙ୍କ ସହିତ ମିଶି ଥାନାରେ ଏତଲା ଦେବା ପରେ ପୋଲିସ ଏକ ମାମଲା ରୁଜୁ କରି ତଦନ୍ତ ଆରମ୍ଭ କରିଛି। ଅଭିଯୋଗ ଅନୁସାରେ ଏହି ଦିବ୍ୟାଙ୍ଗ ଯୁବତୀ (୩୪)କଥାବାର୍ତ୍ତା କରି ପାରନ୍ତି ନାହିଁ। ସେ ତାଙ୍କ ମାଆ ଓ ବଡ ଭଉଣୀଙ୍କ ସହ ରହୁଥିଲେ। ମାଆ ଓ ବଡ ଭଉଣୀ ମଜୁରୀ କାମ ପାଇଁ ବାହାରକୁ ଗଲା ବେଳେ ଅଭିଯୁକ୍ତ ଜଣକ ଏହି ଯୁବତୀଙ୍କୁ ପ୍ରଲୋଭିତ କରି ବଳାତ୍କାର କରି ଆସୁଥିଲେ। ଏଥି ମଧ୍ୟରେ ଯୁବତୀ ଜଣକ ୭ମାସର ଗର୍ଭବତୀ ହେବା ଜଣା ପଡିବା ପରେ ତାଙ୍କ ମା' ଗ୍ରାମବାସୀଙ୍କୁ ଜଣାଇଥିଲେ। ଏ ନେଇ ଗ୍ରାମରେ ଏକ ସଭା ବସିଥିଲା। ଏଥିରେ ଅଭିଯୁକ୍ତ ଯୁବକ ନିଜ ଦୋଷ ସ୍ୱୀକାର କରି ବିବାହ ପାଇଁ ରାଜି ହୋଇଥିଲେ। ମାତ୍ର ପରବର୍ତ୍ତୀ ସମୟରେ ସେ ଗ୍ରାମ ସଭାର ନିଷ୍ପତ୍ତିକୁ ନ ମାନି ଫେରାର୍ ହୋଇଯାଇଥିଲେ। ଶେଷରେ ପୀଡିତା ନ୍ୟାୟ ପାଇଁ ଥାନାରେ ପହଞ୍ଚି ଥିଲେ।

ନାବାଳିକାଙ୍କୁ ବଳାତ୍କାର ଅଭିଯୋଗ:ଯୁବକ ଗିରଫ

ବାଲିଶଙ୍କରା, ୬।୫(ଡି.ଏନ୍.ଏ.): ସୁନ୍ଦରଗଡ଼ ଜିଲା କିଞ୍ଜିରିକେଲା ଥାନା ଅନ୍ତର୍ଗତ କରୁଆହାଲ ଗ୍ରାମରେ ବୁଧବାର ରାତିରେ ଜଣେ ନାବାଳିକା (୯)ଙ୍କୁ ଜଣେ ଯୁବକ ବଳାତ୍କାର କରିଥିବା ଅଭିଯୋଗ ହୋଇଛି। ଏ ନେଇ ପରିବାର ପକ୍ଷରୁ ଥାନାରେ ଅଭିଯୋଗ ହେବା ପରେ ପୋଲିସ ଅଭିଯୁକ୍ତ ଯୁବକ ଶିବଶଙ୍କର ବରୁଆ (୩୩)ଙ୍କୁ ଗୁରୁବାର ଗିରଫ କରି ସୁନ୍ଦରଗଡ କୋର୍ଟକୁ ଚାଲାଣ କରିଛି। ଏ ନେଇ କିଞ୍ଜିରିକେଲା ଥାନାରେ ଏକ ମାମଲା (ନଂ.୪୫/୨୦୨୧)ରୁଜୁ ହୋଇଛି। ପୋଲିସ ତଦନ୍ତ ଆରମ୍ଭ କରିଛି। ପୀଡ଼ିତା ନାବାଳିକାଙ୍କୁ ପ୍ରଥମେ କିଞ୍ଜିରିକେଲା ପ୍ରାଥମିକ ସ୍ୱାସ୍ଥ୍ୟକେନ୍ଦ୍ରରେ ଚିକିତ୍ସା ପରେ ଅବସ୍ଥା ଗୁରୁତର ଥିବାରୁ ତାଙ୍କୁ ସୁନ୍ଦରଗଡ଼ ଜିଲା ମୁଖ୍ୟ ଡାକ୍ତରଖାନାରେ ଭର୍ତ୍ତି କରାଯାଇଛି।

ଓଡ଼ିଶା ସ୍ୱାସ୍ଥ୍ୟସେବାର ବିକାଶ ପାଇଁ ସହଯୋଗ ଆବଶ୍ୟକ: ଧର୍ମେନ୍ଦ୍ର

ଭୁବନେଶ୍ୱର, ୬।୫(ବ୍ୟୁରୋ)

କେନ୍ଦ୍ରମନ୍ତ୍ରୀ ଧର୍ମେନ୍ଦ୍ର ପ୍ରଧାନ ଗୁରୁବାର ଭିଡିଓ କନ୍‌ଫରେନ୍ସ ମାଧ୍ୟମରେ ଓଡ଼ିଶାରେ ପରିଚାଳିତ କେନ୍ଦ୍ରୀୟ ରାଷ୍ଟ୍ରାୟତ୍ତ ଉଦ୍ୟୋଗ(ପିଏସ୍‌ୟୁ)ଗୁଡ଼ିକର ମୁଖ୍ୟ, ରାଜ୍ୟ ସରକାରଙ୍କ ଅଧିକାରୀ, ସ୍ୱାସ୍ଥ୍ୟ ସଙ୍ଗଠନ, ବ୍ୟାଙ୍କିଙ୍ଗ୍ ଏବଂ ରେଳ କ୍ଷେତ୍ରର ପ୍ରମୁଖ ଅଧିକାରୀଙ୍କ ସହ ବୈଠକ କରିଛନ୍ତି। ଓଡ଼ିଶାରେ କୋଭିଡ୍ ପରିଚାଳନା ପ୍ରସ୍ତୁତି ଏବଂ ସ୍ୱାସ୍ଥ୍ୟ ଭିତ୍ତିଭୂମି ଉପରେ ସମୀକ୍ଷା କରିବା ସହ ବିଭିନ୍ନ ବିଷୟରେ ସେ ଆଲୋଚନା କରିଥିଲେ।

ଏହି ଆଲୋଚନା ଅବସରରେ ଧର୍ମେନ୍ଦ୍ର କହିଛନ୍ତି, ରାଜ୍ୟରେ ଟେଷ୍ଟିଂ, ଭେଣ୍ଟିଲେଟର, ଟିକାକରଣ ଓ ଅକ୍ସିଜେନ ବ୍ୟବସ୍ଥା ବଢ଼ାଇବା ସହ ସ୍ୱାସ୍ଥ୍ୟ ଭିତ୍ତିଭୂମି ଉପରେ ଗୁରୁତ୍ୱ ଦେବା ଆବଶ୍ୟକ । ଓଡ଼ିଶାର ସ୍ୱାସ୍ଥ୍ୟସେବାକୁ ବିକଶିତ କରିବା ପାଇଁ ସମସ୍ତଙ୍କ ସହଯୋଗ ଜରୁରୀ। ଓଡ଼ିଶାରେ ପରିଚାଳିତ ପିଏସ୍‌ୟୁ, କେନ୍ଦ୍ର ସ୍ୱାସ୍ଥ୍ୟ ଅନୁଷ୍ଠାନ, ବ୍ୟାଙ୍କିଙ୍ଗ୍ କ୍ଷେତ୍ର ତଥା କର୍ପୋରେଟ୍ ସେକ୍ଟର ଏହି ମହାମାରୀରେ ଗୁରୁତ୍ୱପୂର୍ଣ୍ଣ ଭୂମିକା ନିର୍ବାହ କରି ଆବଶ୍ୟକତା ଅନୁଯାୟୀ ସ୍ୱାସ୍ଥ୍ୟ ଭିତ୍ତିଭୂମି ତିଆରି କରିବା ଦରକାର। ଓଡ଼ିଶାରେ ସ୍ୱାସ୍ଥ୍ୟ ଭିତ୍ତିଭୂମିକୁ ସୁଦୃଢ଼ କରିବା, ଆଇସୋଲେଶନ ବେଡ୍‌ର କ୍ଷମତା ବୃଦ୍ଧି କରିବା ସହ ଆଇସିୟୁ ଏବଂ ଅକ୍ସିଜେନ ସଂଯୁକ୍ତ ବେଡ୍‌କୁ ବୃଦ୍ଧି କରିବା ଦିଗରେ ସମସ୍ତେ ମିଳିତ ପଦକ୍ଷେପ ସହ ସରକାରଙ୍କ ସହିତ ସମନ୍ୱୟ ରକ୍ଷା କରିବା ଦରକାର। ରାଜ୍ୟର ଦୁଇଟି ଅଗ୍ରଣୀ ଇନ୍‌ଷ୍ଟିଚ୍ୟୁଟ୍ ଆର୍‌ଏମ୍‌ଆର୍‌ସି ଏବଂ ଇନ୍‌ଷ୍ଟିଚ୍ୟୁଟ୍ ଅଫ୍ ଲାଇଫ ସାଇନ୍ସକୁ ଅଧିକରୁ ଅଧିକ ଟେଷ୍ଟିଂ ବୃଦ୍ଧି କରିବା ପାଇଁ ସେ ପରାମର୍ଶ ଦେଇଛନ୍ତି। ପିଏସ୍‌ୟୁଗୁଡ଼ିକୁ ମଧ୍ୟ ନିଜ ବ୍ୟବସ୍ଥାରେ ଟେଷ୍ଟିଂ ଏବଂ ଆନୁଷଙ୍ଗିକ ବ୍ୟବସ୍ଥା ତିଆରି କରିବା ପାଇଁ ଆହ୍ୱାନ କରିଛନ୍ତି। ସେହିପରି ରାଜ୍ୟରେ ତୃତୀୟ ପର୍ଯ୍ୟାୟ ଟିକାକରଣର ଅଭିଯାନକୁ ତ୍ୱରାନ୍ୱିତ କରିବା ପାଇଁ ପିଏସ୍‌ୟୁଗୁଡ଼ିକୁ ଟିକା କିଣି ନିଜର କର୍ମଚାରୀଙ୍କୁ ଦେବା ସହ ସମାଜରେ ୧୮ ବର୍ଷରୁ ଊର୍ଦ୍ଧ୍ୱ ବର୍ଗଙ୍କୁ ଟିକାକରଣ କରାଇବା ଉପରେ ଗୁରୁତ୍ୱାରୋପ କରିଛନ୍ତି। ଭୁବନେଶ୍ୱର ଏମ୍‌ସ୍ ନିର୍ଦ୍ଦେଶିକା, ଜାତୀୟ ସ୍ୱାସ୍ଥ୍ୟ ମିଶନ ନିର୍ଦ୍ଦେଶିକା, ଆଇଏଲ୍‌ଏସ୍‌ର ନିର୍ଦ୍ଦେଶକ, ଆର୍‌ଏମ୍‌ଆର୍‌ସିର ନିର୍ଦ୍ଦେଶିକା, ଏନ୍‌ସିସିର ଓଡ଼ିଶା ଜୋନ୍‌ର ଇନ୍‌ଚାର୍ଜ, ଏୟାରପୋର୍ଟ ଅଥରିଟି ଅଫ୍ ଇଣ୍ଡିଆ ଭୁବନେଶ୍ୱରର ନିର୍ଦ୍ଦେଶକ, ଇଷ୍ଟକୋଷ୍ଟ୍ ରେଲୱେର ଜେନେରାଲ ମ୍ୟାନେଜର, ଏସ୍‌ବିଆଇ ଓଡ଼ିଶା ଶାଖାର ସିଜିଏମ୍, ଏମ୍‌ସିଏଲ୍‌ର ସିଏମ୍‌ଡି ପି.କେ. ସିହ୍ନା, ଏନ୍‌ଟିପିସିର ଆର୍‌ଇଡି ଇନ୍‌ଚାର୍ଜ, ପାରାଦୀପ ପୋର୍ଟର ଇନ୍‌ଚାର୍ଜ ପ୍ରମୁଖ ଆଲୋଚନାରେ ସାମିଲ ହୋଇଥିଲେ।

'ମାର୍ଗଦର୍ଶିକା ଅନୁଯାୟୀ ଚାଲିଛି କୃଷି କାର୍ଯ୍ୟ'

ଭୁବନେଶ୍ୱର, ୬।୫(ବ୍ୟୁରୋ)

କୃଷି ଉତ୍ପାଦନ ଓ ଜନସାଧାରଣଙ୍କ ଖାଦ୍ୟ ନିରାପତ୍ତାକୁ ସୁନିଶ୍ଚିତ କରିବା ନିମନ୍ତେ ରାଜ୍ୟରେ କୃଷି କାର୍ଯ୍ୟ ନିରନ୍ତର ଜାରି ରଖାଯାଇଛି । କୋଭିଡ୍-୧୯ର ଦ୍ୱିତୀୟ ଲହର ପରିପ୍ରେକ୍ଷୀରେ ସାରା ରାଜ୍ୟରେ ଲକ୍‌ଡାଉନ୍ ଘୋଷଣା କରାଯାଇଥିଲେ ମଧ୍ୟ ସମସ୍ତ କୃଷି ଓ ଆନୁଷଙ୍ଗିକ କୃଷି କାର୍ଯ୍ୟ ଅବ୍ୟାହତ ରହିଛି। କୋଭିଡ୍ ମାର୍ଗଦର୍ଶିକା ଅନୁପାଳନ କରାଯାଇ ବିଭାଗର ସମସ୍ତ କାର୍ଯ୍ୟ ସମ୍ପାଦନ ହେଉଛି। ଚାଷୀଙ୍କୁ ଖରିଫ୍ ଚାଷ ନିମନ୍ତେ କୃଷି ସାମଗ୍ରୀ ଯୋଗାଇ ଦେବାର ବ୍ୟବସ୍ଥା କରାଯାଉଛି ବୋଲି କୃଷି ମନ୍ତ୍ରୀ ଅରୁଣ କୁମାର ସାହୁ କହିଛନ୍ତି । କୃଷି, ମତ୍ସ୍ୟ ଓ ପ୍ରାଣୀସମ୍ପଦ ବିକାଶ ବିଭାଗର ବରିଷ୍ଠ ଅଧିକାରୀଙ୍କ ଏକ ଭର୍ଚୁଆଲ ବୈଠକରେ ଯୋଗଦେଇ କୃଷିମନ୍ତ୍ରୀ ଏହି ସୂଚନା ଦେଇଛନ୍ତି। ଏହି ଅବସରରେ କ୍ଷେତ୍ରସ୍ତରରେ କାର୍ଯ୍ୟରତ ସମସ୍ତ ଅଧିକାରୀ ଓ କର୍ମଚାରୀଙ୍କୁ ପରିଚୟ ପତ୍ର ପ୍ରଦାନ ସହ ମାସ୍କ ପରିଧାନ ପାଇଁ ନିର୍ଦ୍ଦେଶନାମା ଜାରି କରିବାକୁ ମନ୍ତ୍ରୀ ପରାମର୍ଶ ଦେଇଥିଲେ। ଏଥିସହ ସଚେତନତା ସୃଷ୍ଟି ନିମନ୍ତେ କର୍ମଚାରୀଙ୍କ ମଧ୍ୟରେ ଭର୍ଚୁଆଲ ବୈଠକ କରିବା, ସାମାଜିକ ଦୂରତ୍ୱ ଅନୁପାଳନ, ମାସ୍କ ପରିଧାନ ନେଇ ଦୃଷ୍ଟି ଦେବାକୁ ମନ୍ତ୍ରୀ ଗୁରୁତ୍ୱାରୋପ କରିଛନ୍ତି। ଅକ୍ଷୟ ତୃତୀୟାକୁ କେବଳ ପ୍ରତୀକାତ୍ମକ ଭାବେ ପାଳନ କରିବା ପାଇଁ ବୈଠକରେ ସ୍ଥିର ହ

କରୋନାରେ ବୃଦ୍ଧଙ୍କ ମୃତ୍ୟୁ

ରାଜନଗର,(ଡି.ଏନ୍.ଏ.): ରାଜନଗର ବ୍ଲକ ବାଲିସାହିପାଟଣା ପଞ୍ଚାୟତ ଚମ୍ପାଦିଆ ଭେଡିସାହି ଗାଁର ନୃସିଂହ ବଳ (୭୦) କରୋନାରେ ଗୁରୁବାର ପ୍ରାଣ ହରାଇଛନ୍ତି। ତାଙ୍କ ପୁଅବୋହୂ କଲିକତାରୁ ଏପ୍ରିଲରେ ଫେରିଥିଲେ। ମେ' ୧ରେ ନୃସିଂହଙ୍କ ରିପୋର୍ଟ ପଜିଟିଭ ଆସିଥିଲା। ୪ ତାରିଖରେ ତାଙ୍କୁ ଛତାସ୍ଥିତ କୋଭିଡ୍ ହସ୍ପିଟାଲକୁ ସ୍ଥାନାନ୍ତର କରାଯାଇଥିଲା। ଗୁରୁବାର ଭୋରରୁ ତାଙ୍କର ମୃତ୍ୟୁ ଘଟିଛି। ସେଠାରେ ତାଙ୍କର ମୃତଦେହ ସଂସ୍କାର କରାଯାଇଛି।

ସଂକ୍ଷେପରେ

ସାପ କାମୁଡ଼ାରେ ଯୁବକ ମୃତ

ରାଜନଗର,୬।୫(ଡି.ଏନ୍.ଏ.): ରାଜନଗର ବ୍ଲକ ମହୁଲିଆ ଗାଁର ପ୍ରଶାନ୍ତ ପାତ୍ର (୩୨) ସାପ କାମୁଡାରେ ପ୍ରାଣ ହରାଇଛନ୍ତି। ବୁଧବାର ରାତିରେ ପ୍ରଶାନ୍ତ ତାଙ୍କ ଘରେ ଶୋଇଥିଲେ। ସେହି ଘରେ କବାଟ ନ ଥିଲା। ରାତି ୩ଟାରେ ତାଙ୍କ ଗୋଡକୁ କଣ କାମୁଡି ଦେବାରୁ ଉଠି ପଡି ସାପ ଯିବାର ଦେଖିଥିଲେ। ତାଙ୍କୁ ରାଜନଗର ଗୋଷ୍ଠୀ ସ୍ୱାସ୍ଥ୍ୟକେନ୍ଦ୍ରକୁ ନିଆଯାଇଥିଲା। ଡାକ୍ତର ତାଙ୍କୁ ମୃତ ଘୋଷଣା କରିଥିଲେ। ଗୁରୁବାର ମୃତଦେହ ବ୍ୟବଚ୍ଛେଦ ପରେ ଗାଁ ଶ୍ମଶାନରେ ସତ୍କାର କରାଯାଇଛି।

ବ୍ଲକ ମୁଖ୍ୟ କିରାଣିଙ୍କର ପଜିଟିଭ୍

ଡେରାବିଶ,୬।୫(ସ୍ୱ.ପ୍ର.): ମହାମାରୀ କରୋନାର ଦ୍ୱିତୀୟ ଲହର ଡେରାବିଶ ବ୍ଲକ ଅଞ୍ଚଳରେ ଉଗ୍ରରୂପ ନେଇଛି। ବ୍ଲକ କାର୍ଯ୍ୟାଳୟରେ କାର୍ଯ୍ୟରତ ମୁଖ୍ୟ କିରାଣିଙ୍କଠାରେ ଗୁରୁବାର କରୋନା ଲକ୍ଷଣ ଥିବା ଜଣାପଡ଼ିଛି। ପରେ ବ୍ଲକର ମୁଖ୍ୟ ଫାଟକକୁ ସର୍ବସାଧାରଣଙ୍କ ପାଇଁ ବନ୍ଦ କରି ଦିଆଯାଇଛି। ବିଭିନ୍ନ କାର୍ଯ୍ୟ ନେଇ ଆସୁଥିବା ବ୍ୟକ୍ତିମାନେ ବ୍ଲକର ଫାଟକ ନିକଟରେ ରହି ତାଙ୍କର ଅଭିଯୋଗ ଅଧିକାରୀମାନଙ୍କୁ ଦେଇପାରିବେ ବୋଲି କାର୍ଯ୍ୟାଳୟ ସୂତ୍ରରୁ ସୂଚନା ଦିଆଯାଇଛି। ସେହିପରି ଡେରାବିଶ ଥାନାରେ ଜଣେ ପୋଲିସ ଅଧିକାରିଣୀ କରୋନାରେ ସଂକ୍ରମିତ ହୋଇ ଗୃହ ସଙ୍ଗରୋଧରେ ରହିଛନ୍ତି।

ପଶ୍ଚିମବଙ୍ଗ ହିଂସାକୁ ବିରୋଧ

ବାଲିଆ,୬।୫: ପଶ୍ଚିମବଙ୍ଗ ସାଧାରଣ ନିର୍ବାଚନରେ ମମତା ବାନାର୍ଜୀଙ୍କ ତୃଣମୂଳ କଂଗ୍ରେସ ପୁନର୍ବାର କ୍ଷମତାକୁ ଆସିବା ପରେ ସେଠାରେ ରାଜନୈତିକ ହିଂସା ବୃଦ୍ଧି ପାଇବାରେ ଲାଗିଛି। ଏହି ହିଂସା ପାଇଁ ମମତା ବାନାର୍ଜୀ (ଦିଦି) ଦାୟୀ ବୋଲି ବିରିଡି ବ୍ଲକ ପୁରଣ ମଣ୍ଡଳ ଭାଜପା ପକ୍ଷରୁ ଆରୋପ ଲଗାଯାଇଛି। ଏନେଇ ରାଜ୍ୟ ଭାଜପା କର୍ମୀଙ୍କ ଡାକରାରେ ପୁରଣ ମଣ୍ଡଳ ଭାଜପା ସଭାପତି ତରୁଣ କୁମାର ଦାସଙ୍କ ନେତୃତ୍ୱରେ ଭାଜପା କର୍ମୀମାନେ ପ୍ଲାକାର୍ଡ ଧରି ସାମାଜିକ ଦୂରତା ବଜାୟ ରଖି ତୃଣମୂଳ କଂଗ୍ରେସର ହିଂସାତ୍ମକ କାର୍ଯ୍ୟ ବିରୋଧରେ ନାରାବାଜି ଦେଇଥିଲେ।

ବାଲି ଚୋରାଚାଲାଣ: ଜେସିବି, ୩ ଟ୍ରକ୍ ଜବତ

ନାଉଗାଁ,୬।୫(ସ୍ୱ.ପ୍ର.): ନାଉଗାଁ ତହସିଲ ଅଧୀନ ଦେବୀ ନଦୀର ଗଳଦାରୀ ଘାଟରୁ ବାଲି ଚୋରା ଚାଲାଣ ହେଉଥିଲା। ଏ ସମ୍ପର୍କରେ ସୂଚନା ପାଇ ତହସିଲଦାର ଜେ.କଳ୍ପନା ବୁଧବାର ଚଢ଼ାଉ କରିଥିଲେ। ଏହି ସମୟରେ ବେଆଇନ ବାଲି ଚାଲାଣ କରୁଥିବା ୩ ଟ୍ରକ୍ ଓ ଗୋଟିଏ ଜେସିବିକୁ ଜବତ କରାଯାଇଥିଲା। ଟ୍ରକ୍ ପିଛା ୫୦ ହଜାର ଓ ଜେସିବି ପାଇଁ ୭୫ ହଜାର ଟଙ୍କା ସମୁଦାୟ ୨ ଲକ୍ଷ ୨୫ ହଜାର ଟଙ୍କା ଜରିମାନା ଆଦାୟ କରାଯାଇଛି ବୋଲି ତହସିଲଦାର କହିଛନ୍ତି।

କୋଭିଡ୍ ହସ୍ପିଟାଲରେ ଶଯ୍ୟା ସଂଖ୍ୟା ବଢ଼ାଇବାକୁ ଦାବି

ପାରାଦୀପ,୬।୫(ସ୍ୱ.ପ୍ର.): ପାରାଦୀପରେ ଥିବା କୋଭିଡ୍ ହସ୍ପିଟାଲରେ ଏବେ ଆକ୍ରାନ୍ତଙ୍କ ସଂଖ୍ୟା ବୃଦ୍ଧି ପାଇବାରେ ଲାଗିଛି। ଏପରିକି କେତେଜଣ ରୋଗୀ ଶଯ୍ୟା ନ ପାଇ ଚଟାଣରେ ଶୋଇଲେଣି। ପାରାଦୀପର ଭାଜପା ନେତା ସମ୍ପଦ ସ୍ୱାଇଁ ଗୁରୁବାର ଏ ନେଇ ଜିଲାପାଳ ସଂଗ୍ରାମ କେଶରୀ ମହାପାତ୍ରଙ୍କୁ ୬ ଦଫା ଦାବି ସମ୍ବଳିତ ପତ୍ର ଦେଇଛନ୍ତି। ଏଥିରେ ସେ ଦର୍ଶାଇଛନ୍ତି, ହସ୍ପିଟାଲରେ ଏବେ ୬୫ ଶଯ୍ୟା ରହିଛି। ଏହାକୁ ବୃଦ୍ଧି କରାଯାଇ ୧୦୦ ବିଶିଷ୍ଟ କରାଯାଉ। ୧୦ ଆଇସିୟୁ ଓ ୫ ଭେଣ୍ଟିଲେଟର ଶଯ୍ୟା, ଆର୍‌ଟି-ପିସିଆର୍ ଟେଷ୍ଟ ଅଧିକ କରାଯାଉ, କୁଜଙ୍ଗ ରାହାମା, ତିର୍ତ୍ତୋଲ ଆଦି ବ୍ଲକର ପ୍ରତି ପଞ୍ଚାୟତରେ କ୍ୱାରେଣ୍ଟାଇନ ସେଣ୍ଟର, କୁଜଙ୍ଗ ଓ ତିର୍ତ୍ତୋଲ ହସ୍ପିଟାଲରେ କରୋନା ଆକ୍ରାନ୍ତଙ୍କ ପାଇଁ ଶଯ୍ୟା କରିବାକୁ ସେ ଦାବି କରିଛନ୍ତି।

ବନ୍ଦର ସମ୍ପଦ ବିଭାଗ ଅମିନଙ୍କ ପରଲୋକ

ପାରାଦୀପ,୬।୫(ସ୍ୱ.ପ୍ର.): ପାରାଦୀପ ବନ୍ଦର ସମ୍ପଦ ବିଭାଗରେ କାର୍ଯ୍ୟରତ ଅମିନ ଅନ୍ତର୍ଯାମୀ ପ୍ରଧାନଙ୍କ ଗୁରୁବାର ହୃଦ୍‌ଘାତରେ ମୃତ୍ୟୁ ଘଟିଛି। ସେ ଜଣେ ମେଳାପୀ ଲୋକ ଥିଲେ। ମଧୁବନସ୍ଥ ନିଜ କ୍ୱାର୍ଟର୍ସରେ ହଠାତ ଅସୁସ୍ଥ ହୋଇ ପଡିଥିଲେ। ତାଙ୍କୁ ବନ୍ଦର ଚିକିତ୍ସାଳୟରେ ଭର୍ତ୍ତି କରାଯାଇଥିଲା। ସେଠାରେ ଡାକ୍ତର ତାଙ୍କୁ ମୃତ୍ୟୁ ଘୋଷଣା କରିଥିଲେ। ପରେ ବହୁ ବିଭାଗୀୟ ଅଧିକାରୀ ଓ କର୍ମଚାରୀ ତାଙ୍କ ଶେଷଦର୍ଶନ କରିଥିଲେ।

କରୋନା ଛଡ଼ାଇ ନେଉଛି କର୍ମନିଯୁକ୍ତି

କେନ୍ଦ୍ରାପଡ଼ା ଅଫିସ, ୬।୫

- କୃଷି, କ୍ଷୁଦ୍ରଶିଳ୍ପ ବିକଳ୍ପ
- ପର୍ଯ୍ୟଟନ ଭିତ୍ତିଭୂମିକୁ ସୁଦୃଢ଼ କରାଯାଉ
- ଯୁବ ଉଦ୍ୟୋଗୀଙ୍କ ପାଇଁ ସିଙ୍ଗଲ ୱିଣ୍ଡୋରେ ପ୍ରକଳ୍ପ

କେନ୍ଦ୍ରାପଡ଼ା ଜିଲାକୁ କରୋନା ସଂକ୍ରମଣ ବେକାବୁ କରୁଛି। ପ୍ରତିଦିନ ଚିହ୍ନଟ ସଂକ୍ରମିତଙ୍କ ସଂଖ୍ୟା ବଢୁଥିବା ବେଳେ ପ୍ରବାସୀ ଘରକୁ ଫେରୁଛନ୍ତି। ରୋଜଗାର ନ ଥିବାରୁ ଜିଲାବାସୀଙ୍କ ଆର୍ଥିକ ସ୍ଥିତି ଦୁର୍ବଳ ହେଉଛି। ପ୍ରାୟ ୧୬ ଲକ୍ଷରୁ ଅଧିକ ଲୋକସଂଖ୍ୟା ବିଶିଷ୍ଟ ଏହି ଜିଲାରେ କର୍ମନିଯୁକ୍ତି ଆଶାନୁରୂପକ ମିଳୁନାହିଁ। ଜିଲାରେ ଶିଳ୍ପ, ବନ୍ଦର, ଖଣି, ଖାଦାନ ନାହିଁ। କୃଷି ଶିଳ୍ପ ପାଇଁ ଆବଶ୍ୟକ ଭିତ୍ତିଭୂମି ନାହିଁ। ରୋଜଗାର ପାଇଁ କୃଷି ଓ କ୍ଷୁଦ୍ରଶିଳ୍ପ ବିକଳ୍ପ ଅଛି। ତେବେ ଯୁବ ଉଦ୍ୟୋଗୀଙ୍କୁ ସିଙ୍ଗଲ ୱିଣ୍ଡୋରେ ପ୍ରକଳ୍ପ ମଞ୍ଜୁରୀ ସହ ପର୍ଯ୍ୟଟନ କ୍ଷେତ୍ରର ଭିତ୍ତିଭୂମି ସୁଦୃଢ଼ କରାଗଲେ ଏହି ସମସ୍ୟାର ବହୁମାତ୍ରାରେ ସମାଧାନ ହୋଇପାରିବ ବୋଲି ବହୁ ବୁଦ୍ଧିଜୀବୀ ମତ ଦେଇଛନ୍ତି।

ଏ ସମ୍ପର୍କରେ ବୁଦ୍ଧିଜୀବୀ କଳ୍ପତରୁ ସାମନ୍ତରାୟ, ଉପେନ୍ଦ୍ର ସାମଲ, କରୁଣାକର କର, ସାମାଜିକ କର୍ମୀ ମନୋଜ କୁମାର ନାୟକ, ସାଗର ଜେନା ପ୍ରମୁଖ କହିଛନ୍ତି, କେନ୍ଦ୍ରାପଡ଼ା ଜିଲାର ଆର୍ଥିକ ସ୍ଥିତିର ଉନ୍ନତି ପାଇଁ ଚାଷ ଏକ ବିକଳ୍ପ। ରାଜ୍ୟର ଦ୍ୱିତୀୟ ବୃହତ୍ତମ ନଦୀ, ନାଳ ଜଳପଥ ଜିଲାରେ ଅଛି। ଏଥିସହ କୃଷି ପାଇଁ ମୌସୁମୀ ବର୍ଷା ପର୍ଯ୍ୟାପ୍ତ ହେଉଛି। ହରଡ଼, ଆଖୁ, ବାଦାମ, ପାମୋଲିନ, ସୂର୍ଯ୍ୟମୁଖୀ, ସୋରିଷ ଆଦି ଅର୍ଥକରୀ ଫସଲ ପାଇଁ ଚାଷଜମି ଥିଲେ ମଧ୍ୟ ଜଳ ପରିଚାଳନା ଏକ ସମସ୍ୟା ହୋଇଛି। ଜଳସେଚନ ଓ ଜଳ ନିଷ୍କାସନ ବ୍ୟବସ୍ଥା ପାଇଁ ସ୍ୱତନ୍ତ୍ର ଧ୍ୟାନ ଦେବା ଜରୁରୀ ହୋଇଛି। ମାଛଚାଷ ପାଇଁ ଜିଲାର ଜଳବାୟୁ ଅଧିକ ଉପଯୋଗୀ। ସେହିପରି ଆଳୁ, ଟମାଟୋ ଏଠାରେ ଚାଷ ହେଉଥିଲେ ମଧ୍ୟ ଚାଷୀ ଲାଭବାନ୍ ହୋଇ ପାରୁନାହାନ୍ତି। ଶୀତଳଭଣ୍ଡାର ନିର୍ମାଣ ସହ ଟମାଟୋ ସସ୍, ଆଳୁ ଚିପ୍‌ସ କାରଖାନା ପାଇଁ ପ୍ରୋତ୍ସାହିତ କରାଗଲେ ଯୁବ ଶିଳ୍ପୋଦ୍ୟୋଗୀ ପ୍ରକଳ୍ପ ପାଇଁ ଆଗେଇ ଆସିବେ। ଏହାବ୍ୟତୀତ ଚାଉଳ ଓ ଅଟାକଳ, ମସଲା ଗୁଣ୍ଡ ତିଆରି, ପିଇବା ପାଣି ପ୍ୟାକେଟିଂ, ଫିନାଇଲ ଓ ଧୂପ ନିର୍ମାଣ, ଝୋଟ ବ୍ୟାଗ, ପେପର କପ ପ୍ଲେଟ, ପ୍ଲାଷ୍ଟିକ ସାମଗ୍ରୀ ନିର୍ମାଣ ଦ୍ୱାରା ଯୁବବର୍ଗଙ୍କ ନିଯୁକ୍ତି ସମସ୍ୟାର ସମାଧାନ ହେବ। ଜାତୀୟ ଉଦ୍ୟାନ ଭିତରକନିକା ପ୍ରାକୃତିକ ପର୍ଯ୍ୟଟନ ସ୍ଥଳ ଭାବେ ବିଶ୍ୱରେ ସୁଖ୍ୟାତି ଅର୍ଜନ କରିଛି। ଦେଶ ବିଦେଶର ପର୍ଯ୍ୟଟକଙ୍କ ପାଇଁ ଏହାର ଭିତ୍ତିଭୂମିକୁ ସୁଦୃଢ଼ କରାଗଲେ ଜିଲାର କାଇଁଛ, କାଠ, ନାଳିଆ ପତ୍ର, ଟେରାକୋଟା ଆଦି ସାମଗ୍ରୀର କୁଟୀର ଶିଳ୍ପରେ ଉନ୍ନତି ଆସିବ। ଏସବୁ ପାଇଁ ଜନସଚେତନତା ଆବଶ୍ୟକ। ଶିଳ୍ପୋଦ୍ୟୋଗୀଙ୍କ ପାଇଁ ସିଙ୍ଗଲ ୱିଣ୍ଡୋରେ ପ୍ରକଳ୍ପ ଅର୍ଥର ଋଣ ମଞ୍ଜୁରୀ ଦରକାର। ବିଦ୍ୟୁତ୍ ସମସ୍ୟାର ସମାଧାନ ସହ କୃଷି ଓ କ୍ଷୁଦ୍ରଶିଳ୍ପ ପାଇଁ ତାଲିମ ବ୍ୟବସ୍ଥା ହେଲେ ଜିଲାରେ ପ୍ରବାସୀ ଶ୍ରମିକଙ୍କ ସଂଖ୍ୟା କମିବ। ରାଜନେତା ଓ ପ୍ରଶାସକ ଏଥିପ୍ରତି ସ୍ୱତନ୍ତ୍ର ଯୋଜନା ପ୍ରସ୍ତୁତି ପାଇଁ ସେମାନେ ଦାବି କରିଛନ୍ତି। ଏ ସମ୍ପର୍କରେ ଜିଲା ଶିଳ୍ପ କେନ୍ଦ୍ର ପରିଚାଳକ ସନ୍ତୋଷ କୁମାର ମିଶ୍ରଙ୍କୁ ପଚାରିବାରେ ଜିଲାରେ ମାତ୍ର ୧୬୮ କ୍ଷୁଦ୍ର ଶିଳ୍ପ ଅଛି। କୁଟୀର ଶିଳ୍ପ ପାଇଁ ତାଲିମ ବ୍ୟବସ୍ଥା କରାଯାଇଛି। ଶିଳ୍ପୋଦ୍ୟୋଗୀଙ୍କ ପାଇଁ ବିଭିନ୍ନ ପ୍ରକଳ୍ପରେ ରିହାତି ଯୋଜନା ଅଛି। ଏହାର ସୁଯୋଗ ସେମାନେ ନେବା ଅବଶ୍ୟକ ବୋଲି ସେ କହିଛନ୍ତି।

ପରିବାର ସହ ପଲିଥିନ୍ ତଳେ ଭରତ

ଡେରାବିଶ, ୬।୫(ସ୍ୱ.ପ୍ର.)

ବାସଗୃହ ଯୋଜନା: ମିଳୁନାହିଁ ଘର

ଭରତ ମହାରଣାଙ୍କ ପଲିଥିନ ଘର।

କଚ୍ଚା ଘର ରହିବ ନାହିଁ। ସମସ୍ତେ ପାଇବେ ପକ୍କା ଘର। ରାଜ୍ୟ ଓ କେନ୍ଦ୍ର ସରକାରଙ୍କ ଏହି ଯୋଜନା ଯେପରି ଦିଗହରା ହେବାକୁ ଲାଗିଛି। ଡେରାବିଶ ବ୍ଲକ ନହଙ୍ଗ ପଞ୍ଚାୟତ ପଲ୍ଲୀରଘୁନାଥପୁର ଗାଁର ଭରତ ମହାରଣା ଦୀର୍ଘବର୍ଷ ହେବ ବାସଗୃହ ଯୋଜନାରେ ଅନ୍ତର୍ଭୁକ୍ତ ହେବା ପାଇଁ ସରପଞ୍ଚଙ୍କଠାରୁ ଆରମ୍ଭ କରି ପ୍ରଶାସନିକ ଅଧିକାରୀଙ୍କୁ ବାରମ୍ବାର ଗୁହାରି କରି ଚାଲିଛନ୍ତି। ମାତ୍ର ଭରତଙ୍କୁ ପକ୍କାଘର ମିଳିବ ବୋଲି କେବଳ ପ୍ରତିଶ୍ରୁତିରେ ରହିଯାଇଛି। ପଲ୍ଲୀରଘୁନାଥପୁରର ଭରତ ଜଣେ ଦିନ ମଜୁରିଆ। ଭଙ୍ଗା ଚାଳିଘରେ ରହୁଥିବା ଭରତଙ୍କର ଆର୍ଥିକ ଦୁରବସ୍ଥା ଯୋଗୁ ଘର ଛପର କରିନ ପାରି ଦୀର୍ଘବର୍ଷ ହେବ ପଲିଥିନ୍ ତଳେ ୪ ପ୍ରାଣୀ କୁଟୁମ୍ବଙ୍କୁ ନେଇ ରହୁଛନ୍ତି। ଦୁଇଝିଅ ଓ ସ୍ତ୍ରୀ ପ୍ରତିମାଙ୍କ ସହ ଭରତଙ୍କ ଦୁଃଖ କହିଲେ ନ ସରେ। ଖରାରେ ପଲିଥିନ୍ ତଳେ ରହିବା ଭରତଙ୍କ ପରିବାର ପାଇଁ ବହୁ କଷ୍ଟ ହେଉଛି। ବର୍ଷା ହେଲେ ଭିତରେ ରୋଷେଇ କରି ଖାଇବା ଅସହ୍ୟ ହୋଇପଡୁଛି ବୋଲି ସ୍ତ୍ରୀ ପ୍ରତିମା କହିଛନ୍ତି। ଅଧିକାଂଶ ସମୟ ୪ ପ୍ରାଣୀ ଉପବାସ ରହୁଛନ୍ତି। ସେହିପରି ପାଗ ଅନୁକୂଳ ଥିଲେ ଘର ବାହାରେ ଚୁଲି ଖଣ୍ଡିଏ କରି ରୋଷେଇ କେବଳ କରି ହେଉଛି। ବହୁ କଷ୍ଟରେ ଦୁଇଟି ଝିଅଙ୍କୁ ପାଠ ପଢ଼ାଇ ମାଟ୍ରିକ ପାସ୍ ପରେ ସ୍ଥାନୀୟ କଲେଜରେ ପଢାଉଛନ୍ତି। ଓଲିଏ ଖାଇ ଦିଓଲି ଉପାସ ରହି ଛୁଆଙ୍କ ପାଠପଢ଼ାରେ ଭରତଙ୍କ ରୋଜଗାର ଅର୍ଥ ବିନିଯୋଗ ହେଉଛି। ସ୍ଥାନୀୟ ସରପଞ୍ଚଙ୍କ ନିକଟରେ ବାରମ୍ବାର ଗୁହାରି କରିବା ପରେ ଖୁବ୍‌ଶୀଘ୍ର ତୁମକୁ ବାସଗୃହ ଯୋଜନାରେ ଅନ୍ତର୍ଭୁକ୍ତ କରାଯିବ ବୋଲି ଭରତ କହିଛନ୍ତି। ମାତ୍ର ବାସଗୃହ ତାଲିକାରେ ତାଙ୍କ ନାମ ନ ଥିବା ସେ ଏବେ ଜାଣିବାକୁ ପାଇଛନ୍ତି। ଏ ବିଷୟରେ ବିଡିଓ ଗୋପବନ୍ଧୁ ଭୋସାଗରଙ୍କୁ ପଚାରିବାରୁ ଏ ବିଷୟରେ ସେ ଅବଗତ ନାହାନ୍ତି। ତେବେ ଘଟଣା ଅନୁଧ୍ୟାନ ପରେ ଯାହାକିଛି ପଦକ୍ଷେପ ନିଆଯିବ ବୋଲି ସେ କହିଛନ୍ତି। ଦିନରେ ସୂର୍ଯ୍ୟକିରଣ, ରାତିରେ ଚନ୍ଦ୍ର ଦେଖୁଥିବା ଭରତଙ୍କୁ ବାସଗୃହ ଯୋଗାଇବାକୁ ନହଙ୍ଗ ପଞ୍ଚାୟତ ମହିଳା ସ୍ୱୟଂ ସହାୟକ ଗୋଷ୍ଠୀର ସମ୍ପାଦିକା ଶ୍ରୀୟା ରୟ ଜିଲାପାଳଙ୍କ ନିକଟରେ ଦାବି ଜଣାଇଛନ୍ତି।

ଦୁଇଚକିଆ ଯାନ ଚଳାଚଳ କଟକଣା କୋହଳ

ପାରାଦୀପ, ୬।୫(ସ୍ୱ.ପ୍ର.)

- ପାରାଦୀପ ବନ୍ଦର ନିଷିଦ୍ଧାଞ୍ଚଳ
- ଦୁର୍ଘଟଣା ଏଡାଇବାକୁ ପୂର୍ବରୁ ଲାଗୁ ହୋଇଥିଲା

ପାରାଦୀପ ବନ୍ଦର ନିଷିଦ୍ଧାଞ୍ଚଳରେ ଦୁଇଚକିଆ ଯାନ ଚଳାଚଳ ଉପରେ ଲାଗିଥିବା କଟକଣା ବୁଧବାର କୋହଳ ହୋଇଛି। କରୋନା ସଂକ୍ରମଣକୁ ଦୃଷ୍ଟିରେ ରଖି ୧୫ ଦିନ ପର୍ଯ୍ୟନ୍ତ ନିଷିଦ୍ଧାଞ୍ଚଳରେ ଶ୍ରମିକମାନେ ବାଇକ ଯୋଗେ ଯାତାୟାତ କରିବେ। ଏନେଇ ବନ୍ଦର ପ୍ରଶାସନ ପକ୍ଷରୁ ବିଜ୍ଞପ୍ତି (ନଂ.ଇଏମ୍ /ସିଏମ୍ଇ/୦୧/ ୨୦୦୫/ ୭୭୬)ପ୍ରକାଶ ପାଇଛି। ବନ୍ଦର ୪ ନଂ. ଗେଟ୍ ଦେଇ ଆଇଓଏଚପି (ଆଇରନ ଓର ହ୍ୟାଣ୍ଡଲିଂ ପ୍ଲାଣ୍ଟ)ଓ ଏମ୍‌ସିଏଚ୍‌ପି (ମେକାନାଇଜ୍ କୋଲ୍ ହ୍ୟାଣ୍ଡଲିଂ ପ୍ଲାଣ୍ଟ)ର ଶ୍ରମିକମାନେ ୨ ଚକିଆ ଯାନରେ ଯାତାୟାତ କରିପାରିବେ ବୋଲି ବନ୍ଦର ଉପାଧ୍ୟକ୍ଷ ଏ.କେ. ବୋଷ ସ୍ୱୀକୃତି ଦେଇଛନ୍ତି ବୋଲି ବିଜ୍ଞପ୍ତିରେ ଦର୍ଶାଯାଇଛି।

ସୂଚନାଯୋଗ୍ୟ, ପାରାଦୀପ ନିଷିଦ୍ଧାଞ୍ଚଳରେ ଦୁର୍ଘଟଣା ଏଡାଇବା ପାଇଁ ୨୦୧୮ରେ ବାଇକ ଚଳାଚଳ ଉପରେ କଟକଣା ଜାରି କରାଯାଇଥିଲା। କରୋନା ମହାମାରୀ ସଂକ୍ରମଣକୁ ଦୃଷ୍ଟିରେ ରଖି ୨୦୨୦ ମାର୍ଚ୍ଚରେ ସାମାନ୍ୟ କୋହଳ କରାଯାଇଥିଲା। ପୁନର୍ବାର କଟକଣା ଲାଗୁ ନ କରିବା ପାଇଁ ପୋର୍ଟ ୱାର୍କର୍ସ ୟୁନିୟନ ସମ୍ପାଦକ ନୃସିଂହ ପ୍ରସାଦ ଶତପଥୀ ଗତ ଏପ୍ରିଲ ୨୬ ରେ ବନ୍ଦର ଅଧ୍ୟକ୍ଷଙ୍କୁ ଚିଠି ଲେଖିଥିଲେ। କରୋନା ମହାମାରୀ ସମୟରେ ଶ୍ରମିକମାନେ ବସ୍‌ରେ ଖୁନ୍ଦାଖୁନ୍ଦି ହୋଇ ଯାତାୟାତ କଲେ ସଂକ୍ରମଣ ବ୍ୟାପିବାର ଆଶଙ୍କା ରହିଛି ବୋଲି ସେ ଉଲ୍ଲେଖ କରିଥିଲେ। ମାତ୍ର ଏପ୍ରିଲ ୨୯ରେ ବନ୍ଦର ଟ୍ରାଫିକ ବିଭାଗ ବାଇକ ଚଳାଚଳ ଉପରେ କଟକଣା ଜାରି କରିଥିଲା। ବୁଧବାର ସନ୍ଧ୍ୟାରୁ କଟକଣା ପୁନର୍ବାର କୋହଳ କରାଯିବାପରେ ଶ୍ରମିକମାନେ ଆଶ୍ୱସ୍ତି ଲାଭ କରିଛନ୍ତି।

ମହାକାଳପଡ଼ା ଲୋକେ ଅଣନିଃଶ୍ୱାସୀ

ମହାକାଳପଡ଼ା,୬।୫(ଡି.ଏନ୍.ଏ.)

ଦାଉ ସାଧୁଛି ପାରାଦୀପ ଶିଳ୍ପାଞ୍ଚଳର ନିର୍ଗତ ବିଷାକ୍ତ ଗ୍ୟାସ୍

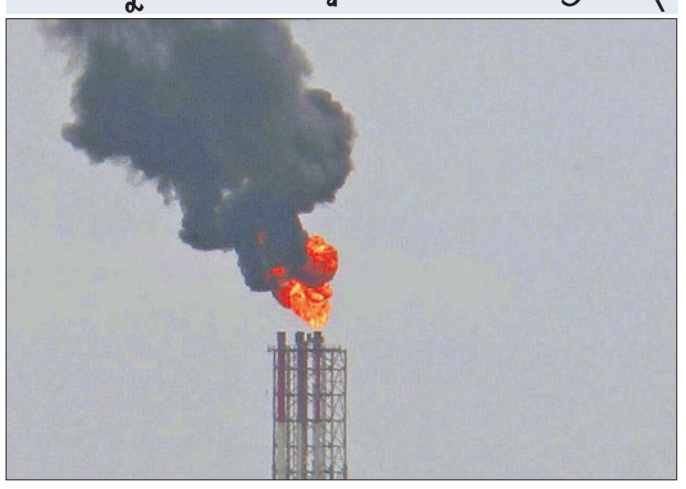

ପାରାଦୀପଠାରେ ଏକ କାରଖାନା ଚିମିନିରୁ ଅନବରତ ବାହାରୁ ଥିବା ନିଆଁ ଓ ଧୂଆଁ।

ବାୟୁ ମଣ୍ଡଳରେ ତାପମାତ୍ରା ବୃଦ୍ଧି ପାଉଛି। ଅମ୍ଳଯାନ ସ୍ତର ହ୍ରାସ ପାଇବା ଦ୍ୱାରା ଜୀବଜଗତ ଉପରେ ପ୍ରଭାବ ପକାଉଛି। କେନ୍ଦ୍ରାପଡ଼ା ଜିଲା ଅଧୀନ ଉପକୂଳ ଅଞ୍ଚଳର ମହାକାଳପଡ଼ା ଆକାଶର ବାୟୁରେ ମିଶୁଛି କାରଖାନାର ନିର୍ଗତ ବିଷାକ୍ତ ଗ୍ୟାସ ଓ ସୁଉଚ୍ଚ ନିର୍ମିତ ଚିମିଣୀରୁ ବାହାରୁ ଥିବା ନିଆଁ, ଧୂଆଁ। ଉତ୍ତାପ ପ୍ରଭାବରେ ବାୟୁମଣ୍ଡଳ ଓଜନସ୍ତରରେ କଣା ସୃଷ୍ଟି ହେଉଛି। ଏଥିଯୋଗୁ ସୂର୍ଯ୍ୟକିରଣର ଅତିବାଇଗଣୀ ରଶ୍ମିଓଜନ ସ୍ତର କଣା ଦେଇ ପୃଥିବୀପୃଷ୍ଠରେ ପଡୁଛି। ପ୍ରଭାବରେ ବିଭିନ୍ନ ପ୍ରକାରର ରୋଗ ସୃଷ୍ଟି ହେଉଛି। ମହାକାଳପଡ଼ା ନିକଟ ପାରାଦୀପରେ ଗଢ଼ିଉଠିଛି ୧୫ ବୃହତ୍ ଶିଳ୍ପ। କାରଖାନାରୁ ନିର୍ଗତ ବିଷାକ୍ତ ଗ୍ୟାସ, ନିଆଁ, ତୈଳାକ୍ତ ଧୂଆଁ, ସଲ୍‌ଫୁରିକ ଏସିଡ୍, ଫସ୍‌ଫରିକ ଏସିଡ୍, ନାଇଟ୍ରେଟ୍, ଆମୋନିଆ, ପଟାସ୍, ଅଙ୍ଗାରକାମ୍ଳ ଭଳି ଗ୍ୟାସ ନିର୍ଗତ ହୋଇ ବାୟୁରେ ମିଶିଛି। ଏଭଳି ପ୍ରଦୂଷଣ ଯୋଗୁ ଜଳଜୀବ, ମୃତ୍ତିକା, ଭୂତଳ ଜଳସ୍ତର ପ୍ରଭାବିତ ହେଉଛି। ମଣିଷଙ୍କ କ୍ଷେତ୍ରରେ ଫୁସ୍‌ଫୁସ୍, କର୍କଟ, ଆଜ୍‌ମା, ଚର୍ମ, ଆଖି ଆଦି ରୋଗ ଦେଖିବାକୁ ମିଳୁଛି। ଗର୍ଭବତୀ ମହିଳା ବାୟୁକୁ ଗ୍ରହଣ କଲା ପରେ ଗର୍ଭସ୍ଥ ଶିଶୁ ଉପରେ ମଧ୍ୟ ପ୍ରଭାବ ପଡୁଛି ବୋଲି ବୁଦ୍ଧିଜୀବୀ ଓ ସାଧାରଣ ଲୋକେ ଅଭିଯୋଗ କରିଛନ୍ତି।

ଏ ସମ୍ପର୍କରେ ବାବାଜୀ ବେହେରା, ତାରେଣୀ ମଣ୍ଡଳ, କୃପାସିନ୍ଧୁ ବାରିକ, ମମତାମୟୀ ରାଉତ, କାଦମ୍ବିନୀ ମଣ୍ଡଳ, ସୁକୁମାର ମିର୍ଦ୍ଧା, ପରିତୋଷ ବିଶ୍ୱାସ, ମନୀନ୍ଦ୍ର ମଣ୍ଡଳ, ସନ୍ଧ୍ୟାରାଣୀ ମଣ୍ଡଳ, ଭବେନ ମଣ୍ଡଳ, କାଳନ୍ଦୀ ରାଉତ ପ୍ରଦୂଷଣକୁ ନେଇ ଚିନ୍ତାବ୍ୟକ୍ତ କରିଛନ୍ତି। ଖରାଦିନ ଗ୍ରୀଷ୍ମ ଦାଉରୁ ରକ୍ଷା ପାଇବାକୁ ମହାକାଳପଡ଼ାର ଦକ୍ଷିଣ ଦିଗରେ ଥିବା ପାରାଦୀପ ପଟରୁ ବିଷାକ୍ତ ଗନ୍ଧ ଆସୁଛି। ଫଳରେ ଏହି ଅଞ୍ଚଳର ଥିବା ଗ୍ରାମାଞ୍ଚଳର ଲୋକେ ମଧ୍ୟାହ୍ନରୁ ସନ୍ଧ୍ୟା ପର୍ଯ୍ୟନ୍ତ ଗ୍ୟାସ୍ ଓ ଧୂଆଁ ଯୋଗୁ ଅଣନିଃଶ୍ୱାସୀ ହୋଇ ପଡୁଛନ୍ତି। ଲୋକଙ୍କୁ ବାଧ୍ୟ ହୋଇ ଖରାବେଳେ କବାଟ, ଝରକା ବନ୍ଦ କରିବାକୁ ପଡୁଛି। ଏହାର ପ୍ରଭାବରେ ବାଡି ବଗିଚାରେ ନଡ଼ିଆ, କାଜୁ, ପନିପରିବା ଆଦି ପତ୍ରରେ ବହଳ କଳାଗୁଣ୍ଡ ଜମା ହେଉଛି। ଗଛ ପତ୍ରରେ ତେଲିଆ ଆସ୍ତରଣ ଓ ଛିଦ୍ର ସୃଷ୍ଟି ହେଉଛି। ବ୍ଲକ ଅଞ୍ଚଳର ପଲ୍ଲୀଗଡ଼, କୋଚିଲା, କେନ୍ତିଆ, ରାଜେନ୍ଦ୍ରନଗର, ସରୁମୁହି

ସଂକ୍ଷେପରେ

୨୩୧ ଖବରଦାତା କୋଭିଡ୍ ଟିକା ନେଲେ

ଯାଜପୁର ଅଫିସ,୬।୫: ଯାଜପୁର ଜିଲାରେ କାର୍ଯ୍ୟରତ ମୋଟ ୨୩୧ ଗଣମାଧ୍ୟମ ପ୍ରତିନିଧି ଗୁରୁବାର କୋଭିଡ୍ ଟିକା ନେଇଛନ୍ତି । ଯାଜପୁର ପୌର ପରିଷଦ ସମ୍ମିଳନୀ ଗୃହରେ ଦଶରଥପୁର, ବିଂଝାରପୁର, ଯାଜପୁର, ବରା ବ୍ଲକ୍ ଓ ଯାଜପୁର ପୌରାଞ୍ଚଳର ଗଣମାଧ୍ୟମ ପ୍ରତିନିଧି ଟିକା ନେଇଥିବା ବେଳେ ଜାରକା ପ୍ରେସ୍ କ୍ଲବ୍‌ରେ ବଡଚଣା, ଧର୍ମଶାଳା, ରସୁଲପୁର ବ୍ଲକର ଗଣମାଧ୍ୟମ ପ୍ରତିନିଧି ଓ କଳିଙ୍ଗ ନଗର ଉନ୍ନୟନ କର୍ତ୍ତୃପକ୍ଷ, ଯାଜପୁର ରୋଡଙ୍କ କାର୍ଯ୍ୟାଳୟରେ ସୁକିନ୍ଦା, ଦାନଗଦୀ, କୋରେଇ ବ୍ଲକ୍ ଓ ବ୍ୟାସନଗର ପୌରାଞ୍ଚଳର ଗଣମାଧ୍ୟମ ପ୍ରତିନିଧି ଟିକା ନେଇଥିଲେ । ଜିଲାପାଳ ଚକ୍ରବର୍ତ୍ତୀ ସିଂହ ରାଠୋର, ଅତିରିକ୍ତ ଜିଲାପାଳ(ରାଜସ୍ୱ) ଅକ୍ଷୟ କୁମାର ମଲ୍ଲିକ, ଅତିରିକ୍ତ ଜିଲାପାଳ, କଳିଙ୍ଗ ନଗର ସନ୍ତୋଷ କୁମାର ମିଶ୍ର, ଧର୍ମଶାଳା ବିଡିଓ ଅରବିନ୍ଦ ବେହେରା, ଧର୍ମଶାଳା ଭାରପ୍ରାପ୍ତ ତହସିଲଦାର ଦେବୀ ପ୍ରସନ୍ନ ମହାନ୍ତି, ଯାଜପୁର ପୌର ନିର୍ବାହୀ ଅଧିକାରୀ ଅଜୟ କୁମାର ମହାନ୍ତି, ବ୍ୟାସନଗର ପୌର ନିର୍ବାହୀ ଅଧିକାରୀ ଶୁଭେନ୍ଦୁ ଜେନା, ଯାଜପୁରରୋଡ ସିଏସସି ମେଡିକାଲ ଅଫିସର ଡା. ସନ୍ତୋଷ କୁମାର ପୃଷ୍ଟି, ଜିଲା ସୂଚନା ଓ ଲୋକ ସଂପର୍କ ଅଧିକାରୀ ସନ୍ତୋଷ କୁମାର ସେଠୀ ପ୍ରମୁଖ ଟିକାକରଣ କେନ୍ଦ୍ରରେ ଉପସ୍ଥିତ ଥିଲେ ।

ବରୀକୁ ଆସୁନି କରୋନା ଟିକା

ବରୀ,୬।୫(ଡି.ଏନ.ଏ.): ବରୀ ଗୋଷ୍ଠୀ ସ୍ୱାସ୍ଥ୍ୟକେନ୍ଦ୍ରକୁ କରୋନା ଟିକା ଆସୁନାହିଁ। ଫଳରେ ଏହାକୁ ନେଇ ସାଧାରଣରେ ତୀବ୍ର ଅସନ୍ତୋଷ ପ୍ରକାଶ ପାଇଛି। ଗତ ମାସ ୨୨ ତାରିଖରେ ଏହି ଗୋଷ୍ଠୀ ସ୍ୱାସ୍ଥ୍ୟକେନ୍ଦ୍ର ଅଧୀନରେ କରୋନା ଟିକା ପ୍ରଦାନ କରାଯାଇଥିଲା। ମାତ୍ର ପରବର୍ତ୍ତୀ ଅବସ୍ଥାରେ ସରକାରଙ୍କ ପକ୍ଷରୁ ୧୮ରୁ୪୫ ବର୍ଷ ପର୍ଯ୍ୟନ୍ତ ବ୍ୟକ୍ତିଙ୍କୁ ଟିକା ଦେବା ପାଇଁ ଘୋଷଣା କରାଯାଇଥିଲା। କିନ୍ତୁ ଉକ୍ତ ଗୋଷ୍ଠୀ ସ୍ୱାସ୍ଥ୍ୟକେନ୍ଦ୍ରକୁ ଟିକା ଆସୁ ନ ଥିବାରୁ ପ୍ରତିଦିନ ଲୋକେ ଆସି ଫେରୁଛନ୍ତି। ଅନ୍ୟପକ୍ଷରେ ଗୋଷ୍ଠୀ ସ୍ୱାସ୍ଥ୍ୟକେନ୍ଦ୍ରରେ ଟିକା ପ୍ରଦାନ ନିମନ୍ତେ ସ୍ପଷ୍ଟ ତାରିଖ ଘୋଷଣା ହୋଇ ନ ଥିବାରୁ ଲୋକେ ଆଶାଆଶଙ୍କା ଭିତରେ ରହିଛନ୍ତି। ଏହି ଗୋଷ୍ଠୀ ସ୍ୱାସ୍ଥ୍ୟକେନ୍ଦ୍ର ଅଧୀନରେ ଥିବା ଅଙ୍ଗାଳୋ, କଳାମାଟିଆ, କୃଷ୍ଣନଗର, ରତ୍ନଗିରି ଓ ବାଲିଆ ପ୍ରାଥମିକ ଚିକିତ୍ସା କେନ୍ଦ୍ରର ଲୋକେ ୧୦ରୁ୧୫ କି.ମି. ବରା ଗୋଷ୍ଠୀ ସ୍ୱାସ୍ଥ୍ୟକେନ୍ଦ୍ରକୁ ଆସି ଫେରୁଛନ୍ତି। ତେଣୁ ସ୍ୱାସ୍ଥ୍ୟ ବିଭାଗ ତୁରନ୍ତ ଟିକା ଯୋଗାଇ ଦେବାକୁ ସାଧାରଣରେ ଦାବି ହେଉଛି। ଏ ସମ୍ପର୍କରେ ବରା ଗୋଷ୍ଠୀ ସ୍ୱାସ୍ଥ୍ୟକେନ୍ଦ୍ର ଅଧିକାରୀ ଡା. ସବୀର ହୁସେନ କହିଛନ୍ତି, ସରକାରଙ୍କ ପକ୍ଷରୁ କେବେ ଟିକା ଆସିବ ସେ ବିଷୟରେ ଆମେ ଅବଗତ ନାହୁଁ। ତଥାପି ଶୀଘ୍ର ଟିକା ଆସିବ ବୋଲି ଆଶା କରାଯାଉଛି।

ତେଲେଙ୍ଗାସାହି ପାଲଟିଛି ଚୋରା ହାଟ

ରଗଡି,୬।୫(ଡି.ଏନ.ଏ.): ଯାଜପୁର ଜିଲା କୋରେଇ ଥାନା ଅନ୍ତର୍ଗତ ପୂର୍ବକୋଟ ତେଲେଙ୍ଗାସାହିରେ ଚୋରା ସାମଗ୍ରୀ ହାଟ ଲାଗିଛି। ଜିଲା ତଥା ଜିଲା ବାହାରୁ ମୋବାଇଲ, ଲାପ୍‌ଟପ୍, ସୁନା ଗହଣା ଆଦି ସାମଗ୍ରୀ ଲୁଟ କରି ସ୍ଥାନୀୟ ଅଞ୍ଚଳରେ ବିକ୍ରି କରୁଥିବା ଏବେ ଚର୍ଚ୍ଚାର ବିଷୟ ପାଲଟିଛି । ସଂପୃକ୍ତ ଲୁଟେରାମାନେ ପାଣିକୋଇଲି-ଆନନ୍ଦପୁର ୨୦ ନଂ.ଜାତୀୟ ରାଜପଥରେ ଯାତାୟାତ କରୁଥିବା ବାଇକ୍ ଆରୋହୀମାନଙ୍କୁ ମାରଣାସ୍ତ୍ର ଦେଖାଇ ମୋବାଇଲ, ଟଙ୍କା ଓ ସୁନାଗହଣା ଆଦି ଲୁଟି ନେଇଥିବା ନଜାର ରହିଛି । ଗତବର୍ଷ କୋରେଇ ପୋଲିସ ପକ୍ଷରୁ ଏହି ତେଲେଙ୍ଗାସାହିରେ ଏକ ବଡ଼ଧରଣର ଚଢ଼ାଉ ହୋଇଥିଲା। ଏଥିରେ ବିପୁଳ ପରିମାଣରେ ସୁନାଗହଣା, ମୋବାଇଲ ଓ ଟଙ୍କା ଜବତ ହେବା ସହିତ ସଂପୃକ୍ତ ଲୁଟେରାମାନଙ୍କୁ ଗିରଫ କରି କୋର୍ଟ ଚାଲାଣ କରିଥିଲା । ଚୋରା ମୋବାଇଲ ଗୁଡ଼ିକୁ ଶସ୍ତାରେ କିଣିବାକୁ ପ୍ରତିଦିନ ଆଖପାଖ ଅଞ୍ଚଳର ଶତାଧିକ ଲୋକଙ୍କ ଏଠାରେ ଭିଡ଼ ଜମୁଥିବା ପରିଲକ୍ଷିତ ହେଉଛି । ସୂଚନା ଅନୁଯାୟୀ ଏହି ତେଲେଙ୍ଗାସାହି ନିକଟରେ ଥିବା କେତେଜଣ ଦୋକାନୀ ଲୁଟେରାମାନଙ୍କଠାରୁ ଶସ୍ତାରେ ଚୋରା ମୋବାଇଲ କିଣି ଆଖପାଖ ଅଞ୍ଚଳରୁ ଆସୁଥିବା ଲୋକଙ୍କୁ ଚଢ଼ା ଦରରେ ବିକ୍ରି କରୁଥିବା ଅଭିଯୋଗ ହେଉଛି । କୋରେଇ ପୋଲିସ ଏହି କାରବାରକୁ ରୋକିବା ପାଇଁ ଏକ ବଡ଼ ଧରଣର ଚଢ଼ାଉ କରିବାର ଆବଶ୍ୟକ ରହିଛି ବୋଲି ମତପ୍ରକାଶ ପାଇଛି। ଅନ୍ୟପକ୍ଷେ ଖୁବଶୀଘ୍ର ଦୃଢ଼ କାର୍ଯ୍ୟାନୁଷ୍ଠାନ ଗ୍ରହଣ କରାଯିବ ବୋଲି କୋରେଇ ଥାନା ଅଧିକାରୀ ରଞ୍ଜିତ ମହାନ୍ତି ପ୍ରକାଶ କରିଛନ୍ତି ।

ଟେଣ୍ଡର ଫିକ୍ସିଂ ନେଇ ଚର୍ଚ୍ଚା

ଯାଜପୁର ଅଫିସ,୬।୫

- ଧର୍ମଶାଳା କଳାପଥର ଖାଦାନ ଲିଜ୍‌କୁ ନେଇ ବିବାଦ
- ୪୫ ଦିନ ପରେ ବି ଖୋଲିଲା ନାହିଁ ଟେଣ୍ଡର
- ଅଭିଯୋଗକୁ ଅସ୍ୱୀକାର କଲେ ତହସିଲଦାର

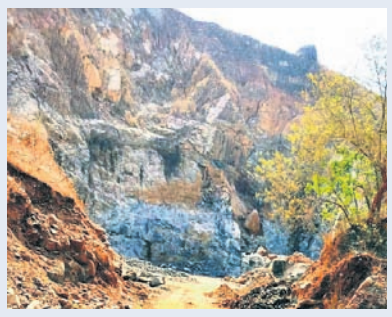

ଯାଜପୁର ଜିଲାର ଲଘୁ ଖଣିଜ ଦ୍ରବ୍ୟ ଲୁଟ୍ ପାଇଁ ବିଭିନ୍ନ ପ୍ରଭାବଶାଳୀ କମ୍ପାନୀ ପକ୍ଷରୁ ଏକ ପ୍ରକାର ପ୍ରତିଯୋଗିତା ଚାଲିଛି। ଏହି ପ୍ରଭାବଶାଳୀ କମ୍ପାନୀ ଓ କେତେଜଣ ରାଜନୈତିକ ବ୍ୟକ୍ତିଙ୍କ ଚାପରେ ସରକାରଙ୍କ ସବୁ ନୀତିନିୟମ ଉଲ୍ଲଂଘନ କରାଯାଉଛି। ଏପରିକି ଟେଣ୍ଡର ଫିକ୍ସିଂ କରାଯାଇଥିବା ଭଳି ଗୁରୁତର ଅଭିଯୋଗ ହୋଇଛି।

ଯାଜପୁର ଜିଲା ଧର୍ମଶାଳା ତହସିଲ ଅଧୀନ ବିଛାଖଣ୍ଡି, ଅଞ୍ଜିରା, ରାହାଡ଼ପୁର, ବରଡ଼ା, ଆରୁହା, ବାଜବାଟି ଓ ବାରମାଣ ପାହାଡ଼ରେ ଥିବା କଳାପଥର ଖାଦାନଗୁଡ଼ିକର ଦୀର୍ଘ ମିଆଦୀ ଲିଜ୍ ନିମନ୍ତେ ବିଜ୍ଞାପନ ପ୍ରକାଶ ପାଇଥିଲା । ହେଲେ ଟେଣ୍ଡର ଆହ୍ୱାନର ୪୫ ଦିନରୁ ଊର୍ଦ୍ଧ୍ୱ ସମୟ ଅତିକ୍ରାନ୍ତ ହୋଇ ସାରିଥିଲେ ହେଁ ଟେଣ୍ଡର ବାକ୍ସ ଖୋଲାଯାଇ ନାହିଁ। ଗତ ସୋମବାରଠାରୁ ଟେଣ୍ଡର ଫିକ୍ସିଂ କରି କେତେଜଣ ପ୍ରଭାବଶାଳୀ ବ୍ୟକ୍ତିଙ୍କୁ ପର୍ଯ୍ୟାୟକ୍ରମେ ଭିତିରିଆ ଲିଜ୍ ପ୍ରଦାନ କରାଯାଉଥିବା ଚର୍ଚ୍ଚା ଜୋର ଧରିଛି। ପୁଣି ଟେଣ୍ଡରରେ ସରକାରଙ୍କ ଧାର୍ଯ୍ୟ ଗ୍ୟାରେଣ୍ଟିଠାରୁ ଅଧିକ ଅର୍ଥ ଦେବାକୁ ଇଚ୍ଛା କରିଥିବା ବ୍ୟକ୍ତିଙ୍କୁ ଲିଜ୍ ନ ଦେଇ ଅତି କମ୍ ଗ୍ୟାରେଣ୍ଟି ଅର୍ଥ ଦର୍ଶାଇଥିବା ବ୍ୟକ୍ତିମାନଙ୍କୁ ଲିଜ୍ ଦେବାକୁ ଉଦ୍ୟମ ହେଉଥିବା ଅଭିଯୋଗ ହେଉଛି।

ଓଡ଼ିଶା ଲଘୁ ଖଣିଜ ଦ୍ରବ୍ୟ ରିହାତି ଆଇନ ୨୦୧୬ ଓ ସଂଶୋଧନ ୨୦୧୭ ଓ ୨୦୧୮ ଅନୁସାରେ ଫର୍ମ-ଏମ୍ ପୂରଣ କରି ୧୯।୩।୨୦୨୧ ସୁଦ୍ଧା ଆବେଦନ କରିବାକୁ ଧର୍ମଶାଳା ତହସିଲ ପକ୍ଷରୁ ବିଜ୍ଞପ୍ତି ପ୍ରକାଶ ପାଇଥିଲା । ପ୍ରାପ୍ତ ଦରଖାସ୍ତଗୁଡ଼ିକୁ ୨୨।୩।୨୦୨୧ ତାରିଖ ପୂର୍ବାହ୍ନ ୧୧ଟାରେ ସମସ୍ତ ଆବେଦନକାରୀ କିମ୍ବା ତାଙ୍କ ପ୍ରତିନିଧିଙ୍କ ଉପସ୍ଥିତିରେ ତନଖି କରାଯାଇ ଚୟନ ପ୍ରକ୍ରିୟା ଆରମ୍ଭ କରାଯିବ ବୋଲି ଉକ୍ତ ବିଜ୍ଞପ୍ତିରେ ଦର୍ଶାଯାଇଥିଲା । ଯଦି ଏହି ବିଜ୍ଞପ୍ତି ଅନୁସାରେ କୌଣସି ଦରଖାସ୍ତ ଗ୍ରହଣ କରାଯାଇ ନ ଥିବ, ତେବେ ଦ୍ୱିତୀୟ ପର୍ଯ୍ୟାୟରେ ୩।୩।୨୦୨୧ ତାରିଖ ଏବଂ ତୃତୀୟ ପର୍ଯ୍ୟାୟରେ ୯।୪।୨୦୨୧ ତାରିଖ ପୂର୍ବାହ୍ନ ୧୧ଟାରେ ନିଲାମ ପ୍ରକ୍ରିୟା ସମ୍ପାଦନ କରାଯିବ ବୋଲି ବିଜ୍ଞପ୍ତିରେ ଦର୍ଶାଯାଇଥିଲା । ନିଲାମ ପ୍ରକ୍ରିୟାରେ ସର୍ବନିମ୍ନ ୩୦ ହଜାର ଟଙ୍କାରୁ ପ୍ରାୟ ୬ ଲକ୍ଷ ଟଙ୍କା ପର୍ଯ୍ୟନ୍ତ ଗ୍ୟାରେଣ୍ଟି ଅର୍ଥ ଜମା କରିବାକୁ ନିର୍ଦ୍ଦେଶ ହୋଇଥିଲା । ଧର୍ମଶାଳା ତହସିଲ ଅଞ୍ଚଳରେ କଳାପଥର ଲୁଟ ଗତ ୨ ଦଶନ୍ଧି ହେଲା ଚାଲି ଆସୁଛି। ତେବେ ଗତ ପ୍ରାୟ ୨ ବର୍ଷ ହେବ ସରକାର କଳାପଥର ଖାଦାନର ଦୀର୍ଘମିଆଦୀ ଲିଜ୍ ଦେବାକୁ ତତ୍ପରତା ପ୍ରକାଶ କରିଥିଲେ । ଏହି କ୍ରମରେ ଟେଣ୍ଡର ଆହ୍ୱାନ ହୋଇଥିଲେ ହେଁ ସେଥିରେ ବି ଫିକ୍ସିଂ ହୋଇଛି । ଏହାଦ୍ୱାରା ସରକାରଙ୍କ ରାଜସ୍ୱ ଲୁଟ କରିବାକୁ ପୁଣି ଏକ ଚକ୍ରାନ୍ତ କରାଯାଉଛି ବୋଲି ଅଭିଯୋଗ ହୋଇଛି । ଅତୀତରେ ଆରୁହା ପାହାଡ଼ରେ ୩ ଏକର ଲିଜ୍ ଅଞ୍ଚଳ ବ୍ୟତୀତ ଏହାର ଆଖପାଖ ୧୦୦ ଏକରରୁ ଊର୍ଦ୍ଧ୍ୱ ଅଞ୍ଚଳରୁ କଳାପଥର ଲୁଟ୍ ହୋଇଥିବା ନେଇ ଓଡ଼ିଶା ଲୋକାୟୁକ୍ତରେ ମାମଲା ବିଚାରାଧୀନ ରହିଛି। ଏହାବାଦ୍ କଳାପଥର ଚୋରା କାରବାରକୁ ରୋକିବାକୁ ଖାଦାନ ଚିହ୍ନଟ କରି ପିଲର ପୋତିବାକୁ ଲକ୍ଷାଧିକ ଟଙ୍କା ହଡ଼ପ ହୋଇଥିବା ନେଇ ଲୋକାୟୁକ୍ତରେ ଅନ୍ୟ ଏକ ମାମଲା ରୁଜୁ ହୋଇଛି । ତେବେ ଆରୁହା ଚୋରା କାରବାର ଉପରେ ଖଣି ବିଭାଗ ଦ୍ୱାରା ମାପଚୁପ କରାଇଲେ ପ୍ରାୟ ୧୦୦ କୋଟି ଟଙ୍କାର କଳାପଥର ଲୁଟ ହୋଇଥିବା ଜଣାପଡିବ ବୋଲି ସାଧାରଣରେ ମତ ପ୍ରକାଶ ପାଇଛି ।

ପୂର୍ବରୁ ଡଙ୍କାରୀ, ବିଛାଖଣ୍ଡି, ରାହାଡପୁର, କୁସୁନପୁର ଆଦି ପାହାଡ଼ରୁ ବିପୁଳ ପରିମାଣର କଳାପଥର ଲୁଟ ହୋଇଥିବା ଅଭିଯୋଗ ହୋଇଛି। ଏଭଳି ସ୍ଥିତିରେ ଏହି ଟେଣ୍ଡର ପ୍ରକ୍ରିୟାକୁ ଆଇନ ଅନୁଯାୟୀ ସମ୍ପାଦନ କଲେ ସରକାରଙ୍କ ରାଜସ୍ୱହାନି ହେବ ନାହିଁ ବୋଲି ମତପ୍ରକାଶ ପାଇଛି। ଏ ସଂକ୍ରାନ୍ତରେ ଧର୍ମଶାଳା ଭାରପ୍ରାପ୍ତ ତହସିଲଦାର ଦେବୀପ୍ରସନ୍ନ ମହାନ୍ତିଙ୍କୁ ପଚାରିବାରେ ସେ କହିଛନ୍ତି, ଧାର୍ଯ୍ୟ ନୀତିନିୟମ ଅନୁସାରେ ଟେଣ୍ଡର ପ୍ରକ୍ରିୟା ସମ୍ପାଦନ କରିବାକୁ ପ୍ରସ୍ତୁତି ଚାଲିଛି। ଯେପରି ଅଧିକରୁ ଅଧିକ ରାଜସ୍ୱ ଆସିବ, ସେଥିପାଇଁ ଆଇନ ଅନୁସାରେ ଲିଜ୍ ଦିଆଯିବ। ଏଥିରେ କୌଣସି ପ୍ରକାର ଫିକ୍ସିଂ ହେଉନାହିଁ।

ଟ୍ରକ୍ ଧକ୍କାରେ ଯୁବକଙ୍କ ମୃତ୍ୟୁ

କାଳିଆପାଣି,୬।୫(ଡି.ଏନ.ଏ.)

କାଳିଆପାଣି ଥାନା ଅନ୍ତର୍ଗତ ଭାଲୁକିପାତଳା ଗାଁ ନିକଟରେ ଏକ ଟ୍ରକ୍ ଧକ୍କାରେ ଗୁରୁବାର ଜଣେ ଯୁବକଙ୍କ ମୃତ୍ୟୁ ଘଟିଛି। ସେ ହେଲେ ଢେଙ୍କାନାଳ ଜିଲା ଭୁବନଥାନା ଅନ୍ତର୍ଗତ ଅନଳ ଗ୍ରାମର ଗୋବିନ୍ଦ ନାୟକଙ୍କ ପୁଅ ସୌମ୍ୟରଞ୍ଜନ (୩୪)। ସୌମ୍ୟରଞ୍ଜନ କଳିଙ୍ଗନଗର ପ୍ଲାଟରୁ କାର୍ଯ୍ୟ ସାରି ବାଇକ୍ ଯୋଗେ ମଙ୍ଗଳପୁର-କାଳିଆପାଣି ରାସ୍ତାରେ ଘରକୁ ଫେରୁଥିଲେ। କାଙ୍କଡ଼ପାଳ ପଞ୍ଚାୟତ ଭାଲୁକିପାତଳା ଗ୍ରାମ ଶିବ ମନ୍ଦିର ନିକଟ ବୁଲାଣିରେ ବୁଲୁଥିବା ବେଳେ କାଳିଆପାଣି ଆଡୁ ଆସୁଥିବା ଏକ ଟ୍ରକ ସହ ତାଙ୍କର ମୁହାଁମୁହିଁ ଧକ୍କା ହୋଇଥିଲା। ଯଦ୍ୱାରା ଟ୍ରକ୍ ଆଗରେ ସୌମ୍ୟରଞ୍ଜନ ପଡ଼ିଯାଇଥିଲେ। ଫଳରେ ଟ୍ରକ୍ ଚଢ଼ିଯିବାରୁ ଘଟଣାସ୍ଥଳରେ ତାଙ୍କର ମୃତ୍ୟୁ ହୋଇଥିଲା। କାଳିଆପାଣି ପୋଲିସ ପହଞ୍ଚି ଦୁର୍ଘଟଣା ଘଟାଇଥିବା ଟ୍ରକ୍‌କୁ ଜବତ କରିଥିଲା। ପରେ ମୃତଦେହ ଜବତ କରି ବ୍ୟବଚ୍ଛେଦ ପାଇଁ ପଠାଇଥିଲା। ଏନେଇ ଥାନାରେ ଏକ ମାମଲା (ନଂ.୪୪/୨୧) ରୁଜୁ ହୋଇଥିବା ଥାନା ଅଧିକାରୀ ରମାକାନ୍ତ ମୁଦୁଲି ପ୍ରକାଶ କରିଛନ୍ତି। ଦୁର୍ଘଟଣା ପରେ ଟ୍ରକ୍ ଚାଳକ ଫେରାର ହୋଇ ଯାଇଛନ୍ତି।

ଲକ୍‌ଡାଉନ୍‌ରେ ଚଣ୍ଡିଖୋଲ ଛକ ଶୂନ୍‌ଶାନ୍

ଚଣ୍ଡିଖୋଲ ଛକ ଶୂନଶାନ ହୋଇପଡ଼ିଛି ।

ଚଣ୍ଡିଖୋଲ,୬।୫(ଡି.ଏନ.ଏ.)

୩ଟି ଜାତୀୟ ରାଜପଥର ମିଳନ ସ୍ଥଳ ଭାବେ ଚଣ୍ଡିଖୋଲ ଛକ ପରିଚିତ। ଏହି ଛକରୁ କୋଲକାତା, ଚେନ୍ନାଇ ଓ ଆନ୍ଧ୍ରପ୍ରଦେଶ ଆଦି ବିଭିନ୍ନ ରାଜ୍ୟକୁ ସିଧାସଳଖ ଜାତୀୟ ରାଜପଥ ସଂଯୋଗ ହୋଇଛି। ସଦସର୍ବଦା ଯାନବାହାନ ଓ ବାହାର ଯାତ୍ରୀଙ୍କ ଗହଳି ଏଠାରେ ଲାଗି ରହିଥାଏ। ତେବେ ଲକଡାଉନ୍ ହେବା ପରେ ସବୁ ଯେପରି ଖାଁ ଖାଁ ଲାଗୁଛି। ନା ଅଛି ପରିବହନ ଗାଡ଼ି ନା ଅଛନ୍ତି ଯାତ୍ରୀ। ଯେଉଁଠି ରାତି ଓ ଦିନ ଗହଳି ଲାଗିଥାଏ ସେଠାରେ ସମ୍ପୂର୍ଣ୍ଣ ଶୂନଶାନ ଦେଖାଯାଇଛି। ଏପରି କି ବନ୍ଦର ନଗରୀ ପାରାଦୀପକୁ ଏହି ଛକ ଦେଇ ଲୁହାପଥର, କ୍ରୋମାଇଟ୍ ଓ କୋଇଲା ଆଦି ବିଭିନ୍ନ ପଦାର୍ଥ ପରିବହନ କରାଯାଇଥାଏ। ଯେଉଁଥି ପାଇଁ ମାଲ୍ ପରିବହନ ଗାଡ଼ିଗୁଡ଼ିକର ଭିଡ ପରିଲକ୍ଷିତ ହୁଏ। ତାହା ମଧ୍ୟ ଗୁରୁବାର ଦେଖିବାକୁ ମିଳି ନ ଥିଲା। ଦୋକାନ ବଜାର ବନ୍ଦ ସହ ପରିବହନ ପ୍ରକ୍ରିୟା ସତେ ଯେମିତି ଠପ୍ ହୋଇଯାଇଥିଲା।

ନିତ୍ୟ ବ୍ୟବହାର୍ଯ୍ୟ ସାମଗ୍ରୀ ଦର ବଢ଼ିଲା

ବରୀ,୬।୫(ଡି.ଏନ.ଏ.)

କରୋନା ମହାମାରୀକୁ ଦୃଷ୍ଟିରେ ରଖି ରାଜ୍ୟ ସରକାର ୫ରୁ ୧୯ ତାରିଖ ପର୍ଯ୍ୟନ୍ତ ରାଜ୍ୟରେ ଲକ୍‌ଡାଉନ୍ ଘୋଷଣା କରିଛନ୍ତି। ତେବେ ଏହାର ସୁଯୋଗରେ ବ୍ୟବସାୟୀମାନେ ନିତ୍ୟ ବ୍ୟବହାର୍ଯ୍ୟ ସାମଗ୍ରୀର ଦର ବଢ଼ାଇ ଦେଇଛନ୍ତି। ବରୀ ବ୍ଲକ୍‌ରେ ବୁଧବାର ଆଳୁ ୧୬ ଟଙ୍କା, ପିଆଜ ୨୨, ରଶୁଣ ୭୦ ଟଙ୍କା ଥିବା ବେଳେ ଗୁରୁବାର ବିଭିନ୍ନ ତେଜରାତି ଦୋକାନରେ ଆଳୁ ୨୦, ପିଆଜ ୨୫ ଓ ରଶୁଣ ୯୦ ଟଙ୍କା ଦରରେ ବିକ୍ରି ହେଉଥିବା ଦେଖିବାକୁ ମିଳିଛି। ବିଶେଷକରି ବାଲିଆ, ରତ୍ନଗିରି, ଚନ୍ଦନପୁର, ଅଳିପୁର, କୃଷ୍ଣନଗର, କାଇପଡ଼ା ଓ ବରୀ ମାଉଣ୍ଡ ଖୁଚୁରା ବ୍ୟବସାୟୀମାନେ ତେଜରାତି ଦ୍ରବ୍ୟ ଆଣି ବିକ୍ରୟ କରିଥାନ୍ତି। ଅସାଧୁ ବ୍ୟବସାୟୀମାନେ ଲକ୍‌ଡାଉନକୁ ଆଖି ଆଗରେ ରଖି ଖୁଚୁରା ବ୍ୟବସାୟୀଙ୍କୁ ଚଢ଼ା ଦରରେ ବିକ୍ରି କରୁଥିବାରୁ ସେମାନେ ବାଧ ହୋଇ ଦର ବୃଦ୍ଧି କରିଛନ୍ତି ବୋଲି ବହୁ ଖୁଚୁରା ବ୍ୟବସାୟୀ ପ୍ରକାଶ କରିଛନ୍ତି। ଯୋଗାଣ ବିଭାଗ ନିତ୍ୟ ବ୍ୟବହାର୍ଯ୍ୟ ସାମଗ୍ରୀର ଦର ବୃଦ୍ଧି ଉପରେ ରୋକ ଲଗାଇ ନ ପାରିଲେ ଖାଉଟି ଚଢ଼ା ଦାମରେ ସାମଗ୍ରୀ କିଣିବାକୁ ବାଧ ହେବେ। ଅନ୍ୟପକ୍ଷରେ ରାଜ୍ୟ ଖାଦ୍ୟ ଯୋଗାଣ ମନ୍ତ୍ରୀ ଟ୍ୱିଟ୍ କରି ସବୁ ଜିଲାର ଯୋଗାଣ ବିଭାଗ ଅଧିକାରୀଙ୍କୁ ବେଆଇନଭାବେ ମହଜୁଦ୍ ରଖୁଥିବା ଅସାଧୁ ବ୍ୟବସାୟୀଙ୍କ ଉପରେ କଡ଼ା ନଜର ରଖିବାକୁ ନିର୍ଦ୍ଦେଶ ଦେଇଛନ୍ତି। ତେଣୁ ଘଟଣାକୁ ଗୁରୁତ୍ୱ ଦେଇ ଯୋଗାଣ ବିଭାଗ ପକ୍ଷରୁ ବେଆଇନ ମହଜୁଦ୍‌କାରୀଙ୍କ ବିରୋଧରେ କାର୍ଯ୍ୟାନୁଷ୍ଠାନ ଗ୍ରହଣ କରିବାକୁ ସାଧାରଣରେ ଦାବି ହେଉଛି।

ପାଇପ୍ ଫାଟି ରାସ୍ତା ଜଳମଗ୍ନ

ରଗଡି,୬।୫(ଡି.ଏନ.ଏ.)

କୋରେଇ ବ୍ଲକ କଚରାସାହି ପଞ୍ଚାୟତ ଅଧୀନ କଚରାସାହି ଓ ନହଣକୁଳ ଗ୍ରାମବାସୀଙ୍କ ପାଇଁ ନିର୍ମାଣ କରାଯାଇଥିବା ପାନୀୟ ଜଳ ଯୋଗାଣ ପ୍ରକଳ୍ପରେ ବ୍ୟାପକ ଅନିୟମିତତା ହୋଇଥିବା ଅଭିଯୋଗ ହୋଇଛି। ଏହି ପ୍ରକଳ୍ପ କାର୍ଯ୍ୟକ୍ଷମ ହେବାର ୧୦ ଦିନ ନ ହେଉଣୁ ପାଇପ ଫାଟି ଗାଁ ଦାଣ୍ଡରେ ପାଣି ଭାସୁଛି। ପ୍ରକଳ୍ପ ନିର୍ମାଣ ପାଇଁ ଗ୍ରାମ୍ୟ ଜଳ ଯୋଗାଣ ଓ ପରିମଳ ବିଭାଗ ପକ୍ଷରୁ ପ୍ରାୟ ୧ କୋଟି ଟଙ୍କା ବ୍ୟୟ କରାଯାଇଥିଲା। ଗ୍ରାମବାସୀଙ୍କ କହିବା ଅନୁସାରେ, ଠିକାଦାରଙ୍କ ମନମୁଖୀ କାର୍ଯ୍ୟ ଯୋଗୁ ପ୍ରକଳ୍ପ ନିମ୍ନମାନର ହୋଇଛି। ଠିକାଦାର ଲକ୍ଷାଧିକ ଟଙ୍କା ଚଳୁ କରିଥିବା ଗ୍ରାମବାସୀ ଅଭିଯୋଗ କରିଛନ୍ତି। ପାଇପ ଫାଟି ରାସ୍ତା ଜଳମଗ୍ନ ହେବା ପରେ ଗୁରୁବାର ସରପଞ୍ଚଙ୍କ ପ୍ରତିନିଧି ସନ୍ତୋଷ ତରାଇ ଫୋନ କରି କନିଷ୍ଠ ଯନ୍ତ୍ରୀ ମିନତୀ ମହାରଣାଙ୍କୁ ଅବଗତ କରିଥିଲେ। ଯନ୍ତ୍ରୀ ମହାରଣା ପହଞ୍ଚି ପରିସ୍ଥିତି ଅନୁଧ୍ୟାନ କରିବା ସହ ତୁରନ୍ତ ମରାମତି ପାଇଁ ଠିକାଦାରଙ୍କୁ ନିର୍ଦ୍ଦେଶ ଦେଇଛନ୍ତି।

ପାଇପ୍ ଫାଟି ରାସ୍ତାରେ ପାଣି ଚାଲିଛି ।

ବେଆଇନ ମାଟି ଉଠାଣ ବେଳେ ମେଶିନ ଜବତ

ଚଣ୍ଡିଖୋଲ,୬।୫(ଡି.ଏନ.ଏ.)

ଦର୍ପଣ ତହସିଲ ମୁଷାଟିକିରି ରାଜସ୍ୱ ସର୍କଲ ଅଧୀନ ରଇପୁର-ବଣିଆରୀ ଗ୍ରାମ୍ୟ ଉନ୍ନୟନ ରାସ୍ତାର ଖରିଗଡ଼ିଆଠାରେ ସରକାରୀ ଜମିରୁ ବେଆଇନ ମାଟି ଉଠାଣ ହେଉଥିଲା। ଏନେଇ ଅଭିଯୋଗ ପରେ ଗୁରୁବାର ଦର୍ପଣ ଅତିରିକ୍ତ ତହସିଲଦାର ନିରଞ୍ଜନ ଗୁରୁ ପହଞ୍ଚି ମାଟି ଖୋଳୁଥିବା ଜେସିବି ମେଶିନକୁ ଜବତ କରିଛନ୍ତି। ସୂଚନାଯୋଗ୍ୟ, ଖରିଗଡ଼ିଆଠାରେ ଥିବା ସରକାରୀ ଜମିରୁ ବୁଧବାରଠାରୁ ଜଣେ ଠିକାଦାର ମାଟି ଖୋଳି ଟ୍ରାକ୍ଟର ଯୋଗେ ନେଉଥିଲେ। ଏ ସମ୍ପର୍କରେ ଗ୍ରାମବାସୀ ଦର୍ପଣ ତହସିଲ ଅଫିସରେ ଅଭିଯୋଗ କରିଥିଲେ। ସେମାନଙ୍କ ଅଭିଯୋଗ ଅନୁଯାୟୀ, ରାସ୍ତା କଡ଼ରୁ ମାଟି ଉଠାଇବା ଦ୍ୱାରା ସମ୍ପୃକ୍ତ ଗ୍ରାମ୍ୟ ଉନ୍ନୟନ ରାସ୍ତାଟି ଭୁଶୁଡ଼ି ପଡ଼ିବ। ଏଠାରେ ଅଦିନିଆ ପୋଖରୀ ସୃଷ୍ଟି ହେବ। ଉକ୍ତ ଅଭିଯୋଗକୁ ଆଧାର କରି ଅତିରିକ୍ତ ତହସିଲଦାର ଗୁରୁ ଜେସିବି ମେଶିନ ଜବତ କରି ବାଲିଚନ୍ଦ୍ରପୁର

ପେଟ୍ରୋଲିୟମ ଭିତ୍ତିଭୂମିରେ ୨.୧୩ ଲକ୍ଷ କୋଟିର ପୁଞ୍ଜି ନିବେଶ

ଭୁବନେଶ୍ୱର,୬।୫

ରାଜ୍ୟର ପେଟ୍ରୋଲିୟମ ଏବଂ ଗ୍ୟାସ୍ ଭିତ୍ତିଭୂମି ବିକାଶ ଲାଗି ୨.୧୩ ଲକ୍ଷ କୋଟି ଟଙ୍କାର ପୁଞ୍ଜି ନିବେଶ ହେଉଛି। ପେଟ୍ରୋଲିୟମ ଏବଂ ପ୍ରାକୃତିକ ବାଷ୍ପ ମନ୍ତ୍ରଣାଳୟ ସଚିବ ତରୁଣ କାପୁର ସୋମବାର ଭୁବନେଶ୍ୱର ଗସ୍ତରେ ଆସି ରାଷ୍ଟ୍ରାୟତ୍ତ ତୈଳ ଉଦ୍ୟୋଗ ପକ୍ଷରୁ ଗ୍ରହଣ କରାଯାଇଥିବା ବିଭିନ୍ନ ପ୍ରକଳ୍ପ କାର୍ଯ୍ୟର ସମୀକ୍ଷା କରି ଏହି ସୂଚନା ଦେଇଛନ୍ତି। ଓଡିଶା ସରକାରଙ୍କ ମୁଖ୍ୟ ଶାସନ ସଚିବ ସୁରେଶ ମହାପାତ୍ରଙ୍କୁ ସେ ଭେଟିବା ସହ ତୈଳ ଏବଂ ବାଷ୍ପ ସମ୍ପର୍କିତ ବିଭିନ୍ନ ପ୍ରସଙ୍ଗରେ ଆଲୋଚନା କରିଛନ୍ତି। ବିଭିନ୍ନ ପ୍ରକଳ୍ପ କାମ ଆଗକୁ ବଢାଇନେବା ଲାଗି ସେ ରାଜ୍ୟ ସରକାରଙ୍କ ସହଯୋଗ ଲୋଡିଛନ୍ତି। ରାଜ୍ୟ ସରକାର ଏ ଦିଗରେ ସମସ୍ତ ସହଯୋଗ ଯୋଗାଇ ଦେବେ ବୋଲି ମହାପାତ୍ର କହିଛନ୍ତି। କାର୍ଯ୍ୟକ୍ରମରେ ଇଣ୍ଡିଆନ ଅଏଲର ଅଧ୍ୟକ୍ଷ ଏମ୍.ଏସ୍.ବୈଦ୍ୟ, କମ୍ପାନୀର ହ୍ୟୁମାନ ରିସୋର୍ସ ନିର୍ଦ୍ଦେଶକ ରଞ୍ଜନ କୁମାର ମହାପାତ୍ର, କମ୍ପାନୀର ରାଜ୍ୟ ମୁଖ୍ୟ ଶୁଭଜିତ ଘୋଷ ଏବଂ ତୈଳ ଉଦ୍ୟୋଗର ଅନ୍ୟ କର୍ମକର୍ତ୍ତା ଉପସ୍ଥିତ ଥିଲେ।

ଏହି ଅବସରରେ କପୁର କହିଛନ୍ତି, ଗତ ୬ ବର୍ଷରେ ୪୩,୩୨୨ କୋଟି ଟଙ୍କା ମୂଲ୍ୟରେ ୨୫ଟି ପ୍ରକଳ୍ପ ଓଡିଶାରେ ଶେଷ ହୋଇଛି। ସେହିଭଳି ୭୭,୩୩୧ କୋଟି ଟଙ୍କା ମୂଲ୍ୟର ୩୪ଟି ପ୍ରକଳ୍ପ କାମ ଜାରି ରହିଛି। ୧୦ଟି ପ୍ରସ୍ତାବିତ ପ୍ରକଳ୍ପ ପାଇଁ ୯୨,୫୫୬ କୋଟି ଟଙ୍କାର ପୁଞ୍ଜି ନିବେଶ ହେବା ନେଇ ଆକଳନ କରାଯାଇଛି। ଓଡିଶାର ଯାଜପୁର ଜିଲା ଚଣ୍ଡିଖୋଲଠାରେ ହେବାକୁ ଥିବା ଇଣ୍ଡିଆନ ଅଏଲର ଷ୍ଟ୍ରାଟେଜିକ ରିଜର୍ଭ ଦେଶର ସବୁଠାରୁ ବଡ ରିଜର୍ଭ ହେବ ବୋଲି ସେ ମତ ପ୍ରକାଶ କରିଛନ୍ତି। ସେହିଭଳି ପାରାଦୀପରେ ଏଲ୍‌ପିଜି ଆମଦାନୀ ସୁବିଧା ଶୀଘ୍ର କାର୍ଯ୍ୟକ୍ଷମ ହେବ। ଏହାବାଦ ପାରାଦୀପ-ହଳଦିଆ-ଦୁର୍ଗାପୁର ଏଲ୍‌ପିଜି ପାଇପଲାଇନକୁ ପାଟନା-ମୁଜାଫରପୁର ପର୍ଯ୍ୟନ୍ତ ସମ୍ପ୍ରସାରଣ କାର୍ଯ୍ୟ ଶୀଘ୍ର ହେବ ବୋଲି ସେ ସ୍ପଷ୍ଟ କରିଛନ୍ତି।

ବରଗଡ଼ ବିକାଶ ହସ୍ପିଟାଲରେ ୧୦୦ ଭେଣ୍ଟିଲେଟର, ଆଇସିୟୁ ବେଡ୍ ସୁବିଧା

ଭୁବନେଶ୍ୱର, ୬।୫

କେନ୍ଦ୍ର ପେଟ୍ରୋଲିୟମ ମନ୍ତ୍ରୀ ଧର୍ମେନ୍ଦ୍ର ପ୍ରଧାନ ଭିଡିଓ କନଫରେନ୍ସ ଜରିଆରେ 'ବରଗଡ଼ ଜିଲା ବିକାଶ ମଲ୍‌ଟି ସ୍ପେଶିଆଲିଟି ହସ୍ପିଟାଲ' (ଭିଏମ୍‌ଏସ୍‌ଏଚ୍)ରେ ଶୁକ୍ରବାର ନୂଆ ସୁବିଧାର ଶୁଭାରମ୍ଭ କରିବେ। ଏହି ହସ୍ପିଟାଲରେ ୧୦୦ଟି ଭେଣ୍ଟିଲେଟର ସହ ଆଇସିୟୁ ବେଡ୍ ସୁବିଧା କରାଯାଇଛି। କେନ୍ଦ୍ରମନ୍ତ୍ରୀଙ୍କ ପ୍ରଚେଷ୍ଟାରେ ଇଣ୍ଡିଆନ ଅଏଲ କର୍ପୋରେଶନ ଲିମିଟେଡ (ଆଇଓସିଏଲ୍) ପକ୍ଷରୁ ଏହାର କର୍ପୋରେଟ୍ ସାମାଜିକ ଦାୟିତ୍ୱ(ସିଏସ୍‌ଆର୍) ପାଣ୍ଠିରୁ ପ୍ରାୟ ୧୧ କୋଟ ୫୦ ଲକ୍ଷର ସହାୟତା ରାଶି ଏଥି ଲାଗି ପ୍ରଦାନ କରାଯାଇଛି। ଏହା ସହିତ ବରଗଡର ଦାସରୀ ବୀର ରାଜୁ ଏବଂ ଗୁନମ ରାମଚନ୍ଦ୍ର ରାଓ ମେମୋରିଆଲ ଟ୍ରଷ୍ଟ ସହାୟତାରେ ଏହି ଭିତ୍ତିଭୂମିର ବିକାଶ କରାଯାଇଛି। ଏଠାରେ ୭୦ଟି ଆଇସିୟୁ ଭେଣ୍ଟିଲେଟର, ୫୦ଟି ମନିଟର, ୨୦୦ ନମ୍ବର ସିରିଜ ପମ୍ପ ଏବଂ ଆନୁଷଙ୍ଗିକ ଉପକରଣର ବ୍ୟବସ୍ଥା ମଧ୍ୟ କରାଯାଇଛି । ପୂର୍ବରୁ ଏହି ହସ୍ପିଟାଲରେ ୩୦ଟି ଭେଣ୍ଟିଲେଟର ସଂଯୁକ୍ତ ଆଇସିୟୁ ବେଡ୍ ରହିଥିବା ବେଳେ ଏହାକୁ ମଧ୍ୟ ଅପ୍‌ଗ୍ରେଡ୍ କରାଯାଇଛି। ଉଦ୍‌ଘାଟନୀ କାର୍ଯ୍ୟକ୍ରମରେ ବରଗଡ ଲୋକ ସଭା ସଦସ୍ୟ ସୁରେଶ ପୂଜାରୀ, ରାଜ୍ୟ ସଭା ସଦସ୍ୟ ପ୍ରସନ୍ନ ଆଚାର୍ଯ୍ୟ, ବରଗଡ ବିଧାୟକ ଦେବେଶ ଆଚାର୍ଯ୍ୟ, ଅତାବିରା ବିଧାୟିକା ସ୍ନେହାଙ୍ଗିନୀ ଛୁରିଆ, ବିଜେପୁର ବିଧାୟିକା ରୀତା ସାହୁ, ପଦ୍ମପୁର ବିଧାୟକ ବିଜୟ ସିଂହ ବରିହା, ବରଗଡ ଜିଲା ପରିଷଦ ଅଧ୍ୟକ୍ଷା ମୁକ୍ତା ସାହୁ ପ୍ରମୁଖ ଯୋଗଦେବାର କାର୍ଯ୍ୟକ୍ରମ ରହିଛି ।

୪୫ତମ ବିବାହ ବାର୍ଷିକୀ ଶୁଭେଚ୍ଛା

ଶ୍ରୀମତୀ ମାଳତୀ ମଞ୍ଜରୀ ଭଞ୍ଜ
ଶ୍ରୀ ଅମୀୟ ରଞ୍ଜନ ଭଞ୍ଜ
ଶାମପୁର, ଭୁବନେଶ୍ୱର
ଜୀବନର ପ୍ରତିଟି ମୁହୂର୍ତ୍ତ ତୁହେଁ ଦୁହିଙ୍କର ସାନିଧ୍ୟକୁ ପାଥେୟ କରି କେମିତି ଚାଲିବାକୁ ହୁଏ, ତୁମପୁ ଶିକ୍ଷାଲାଭ କରିଛୁ। ଜୀବନର ସବୁ ଝଞ୍ଝଟାକୁ ଦୃଢ଼ତାର ସହିତ ସମ୍ମୁଖୀନ ହୋଇ ଆମକୁ ମଣିଷ କରିବାରେ ତୁହିଙ୍କର ଅତୁଳନୀୟ ଅବଦାନକୁ ଆମେ କେବେବି ଭୁଲିପାରିବୁନି । ତୁହିଙ୍କ ଜୀବନରେ ସେ ଚିରନ୍ତନ ପ୍ରେମର ସ୍ରୋତ ବହାୟ ରଖୁ, ଆଜି ୪୫ତମ ବିବାହ ବାର୍ଷିକୀ ଅବସରରେ ଏବିଧି ପ୍ରାର୍ଥନା। --:ଶୁଭେଚ୍ଛା ସହ:-
ଗିକି, ଗିକି, ମିକି, ଲଡି ଏବଂ ପରିବାରବର୍ଗ।
ଧ-୬୯୪୯୮

ବ୍ୟବସାୟୀଙ୍କୁ ୬.୨ ଲକ୍ଷ କୋଟିର କ୍ଷତି

ନୂଆଦିଲ୍ଲୀ,୬।୫

କରୋନା ମହାମାରୀ ନିୟନ୍ତ୍ରଣ ଲାଗି ବର୍ତ୍ତମାନ ସାରା ଦେଶର ବିଭିନ୍ନ ପ୍ରାନ୍ତରେ ଲକ୍‌ଡାଉନ କରାଯାଉଛି। କଟକଣା ବୃଦ୍ଧି ସହ ଦୋକାନ ବଜାର ସବୁ ବନ୍ଦ କରିବା ନେଇ ନିଷ୍ପତ୍ତି ହୋଇଛି। କିଛି କିଛି ସ୍ଥାନରେ ନିର୍ଦ୍ଦିଷ୍ଟ ସମୟ ଲାଗି ଅତି ଦରକାରୀ ସାମଗ୍ରୀ ଦୋକାନ ସବୁ ବନ୍ଦ ରହୁଛି। କରୋନାର ଦ୍ୱିତୀୟ ଲହର ଯୋଗୁ ସାରା ଦେଶରେ ବ୍ୟବସାୟୀମାନେ ଏପ୍ରିଲରେ ୬.୨ ଲକ୍ଷ କୋଟି ଟଙ୍କା କ୍ଷତି ସହିବା ନେଇ ଏକ ଆକଳନ କରାଯାଇଛି। କନ୍‌ଫେଡେରେଶନ ଅଫ୍ ଅଲ୍ ଇଣ୍ଡିଆ ଟ୍ରେଡର୍ସ(ସିଏଆଇଟି) ରିପୋର୍ଟ ମୁତାବକ, କେନ୍ଦ୍ର ଏବଂ ରାଜ୍ୟ ସରକାରଙ୍କୁ ପ୍ରାୟ ୭୫ ହଜାର କୋଟି ଟଙ୍କାର ରାଜସ୍ୱ କ୍ଷତି ହେବା ନେଇ ଅନୁମାନ କରାଯାଇଛି। ସିଏଆଇଟି ରାଷ୍ଟ୍ରୀୟ ମହାସଚିବ ପ୍ରଭୀନ ଖଣ୍ଡେଲୱାଲ କହିଛନ୍ତି, କରୋନା ନିୟମ ଲୋକମାନେ ଠିକ୍ ଭାବେ ପାଳନ କରୁ ନ ଥିବାରୁ ମହାମାରୀ ନିୟନ୍ତ୍ରଣକୁ ଆସୁନାହିଁ। ଅନେକ ଲୋକଙ୍କ ଜୀବନ ମହାମାରୀ ଯୋଗୁ ଯାଉଥିବା ବେଳେ ଅର୍ଥ ବ୍ୟବସ୍ଥାକୁ କ୍ଷତି ସହିବାକୁ ପଡୁଛି। ମହାମାରୀ ନିୟନ୍ତ୍ରଣ ପାଇଁ ସାରା ଦେଶରେ ଲକ୍‌ଡାଉନ ଲଗାଇବା ଲାଗି ସେ ପ୍ରଧାନମନ୍ତ୍ରୀଙ୍କୁ ନିବେଦନ କରିଛନ୍ତି। ରାଷ୍ଟ୍ରୀୟ ଅଧ୍ୟକ୍ଷ ବି.ସି. ଭାରତୀୟା କହିଛନ୍ତି, ଖୁଚୁରା ବ୍ୟବସାୟୀ ୪.୨୫ ଲକ୍ଷ କୋଟି ଏବଂ ପାଇକାରୀ ବ୍ୟବସାୟୀମାନେ ୨ ଲକ୍ଷ କୋଟି ଟଙ୍କାର କ୍ଷତି ସହିବା ନେଇ ଆକଳନ କରାଯାଇଛି।

ଟ୍ରେନ୍ ଯାତ୍ରୀଙ୍କ ପାଇଁ ଆସିଲା ନୂଆ ନିୟମ

ଭୁବନେଶ୍ୱର,୬।୫

ରେଳ ମନ୍ତ୍ରଣାଳୟ ପକ୍ଷରୁ ଯାତ୍ରୀଙ୍କ ରେଳ ଚଳାଚଳ ସମୟରେ ଷ୍ଟାଣ୍ଡାର୍ଡ ଅପରେଟିଂ ପ୍ରୋଟୋକଲ(ଏସ୍‌ଓପି) ଜାରି ହୋଇଛି। ସ୍ପେଶାଲ ଟ୍ରେନ ଗୁଡିକ ଲାଗି ଏହି ନିୟମ କାର୍ଯ୍ୟକାରୀ ହେବ। ଷ୍ଟେସନରେ ପ୍ରବେଶ କିମ୍ବା ରେଳଯାତ୍ରା ଲାଗି ସମ୍ପୂର୍ଣ୍ଣ ୱେଟିଂ ଲିଷ୍ଟ ଟିକେଟ ଯାତ୍ରୀଙ୍କୁ ଅନୁମତି ମିଳିବ ନାହିଁ। ଅଣସଂରକ୍ଷିତ ଟିକେଟ ହାସଲ କରିଥିବା ଯାତ୍ରୀଙ୍କୁ କେତେକ ନିର୍ଦ୍ଦିଷ୍ଟ କ୍ଷେତ୍ରରେ ଯାତ୍ରା ସୁଯୋଗ ମିଳିବ। ଯାତ୍ରୀ ଭଡାରେ କ୍ୟାଟରିଂ ଚାର୍ଜ ସଂଯୋଗ କରାଯିବନାହିଁ। ସେହିଭଳି ଟ୍ରେନଗୁଡିକରେ ପ୍ରିପେଡ କ୍ୟାଟରିଂ ସେବାକୁ ବନ୍ଦ ରଖାଯାଇଛି। ପେମେଣ୍ଟ ଭିତ୍ତିରେ ପ୍ୟାଣ୍ଟ୍ରିକାର୍ସ ଏବଂ ଟ୍ରେନ ସାଇଡ ଭେଣ୍ଡିଂରେ ରେଡି ଟୁ ଇଟ୍ ମିଲ୍, ପ୍ୟାକେଜଡ ଆଇଟମ, ପ୍ୟାକେଟଯୁକ୍ତ ପାନୀୟ ଜଳ, ଚା, କଫି, ବେଭରେଜ ମିଳିପାରିବ। ଟିକେଟ ବୁକିଂ ସମୟରେ ଏସଂକ୍ରାନ୍ତ ସୂଚନା ଲୋକମାନେ ପାଇପାରିବେ ବୋଲି ସୂଚନା ମିଳିଛି। ସରକାରଙ୍କ କୋଭିଡ ନିୟମ ନିୟମ ପାଳନ ସହ ଆଇଆର୍‌ସିଟିସି ଇ-କ୍ୟାଟରିଂ ସେବାକୁ ଉପଲବ୍ଧ କରାଇପାରିବ। ଟ୍ରେନଗୁଡିକରେ ନାଇଲନ, କମ୍ବଳ, ପରଦା ରହିବ ନାହିଁ। ଯାତ୍ରା ସମୟରେ ଏହା ନିଜେ ଆଣିବାକୁ ଯାତ୍ରୀଙ୍କୁ ରେଲୱେ ପକ୍ଷରୁ ନିବେଦନ କରାଯାଇଛି। ମଲ୍ଟି ପରପସ ଷ୍ଟଲଗୁଡିକରେ ବେଡ୍ ରୋଲ କିଟ୍ କ୍ରୟ ଲାଗି ଉପଲବ୍ଧ କରାଯାଇଛି। ଟ୍ରେନରେ ମାସ୍କ ପିନ୍ଧିବାକୁ ବାଧ୍ୟତାମୂଳକ କରାଯାଇଛି। କୌଣସି ଯାତ୍ରୀ ଏହି ନିୟମ ଯଦି ନ ମାନନ୍ତି ତେବେ ୫୦୦ ଟଙ୍କା ଜରିମାନା ଗଣିବାକୁ ପଡିବ। ଆରୋଗ୍ୟ ସେତୁ ଆପ୍ ଡାଉନଲୋଡ କରିବା ସହ କୋଭିଡ ନିୟମ ପାଳନ କରିବାକୁ ରେଲୱେ ପକ୍ଷରୁ ନିବେଦନ କରାଯାଇଛି।

୪ ଯୋଡ଼ା ଟ୍ରେନ ସାମୟିକ ବାତିଲ

ଭୁବନେଶ୍ୱର,୬।୫

କମ୍ ପୃଷ୍ଠପୋଷକତା ଏବଂ କରୋନା ଭାଇରସ ସଂକ୍ରମଣର ପ୍ରତିବନ୍ଧକ ପାଇଁ ପୂର୍ବତଟ ରେଳପଥ ପରିସୀମା ମଧ୍ୟରୁ ଛାଡୁଥିବା ୪ଟି ସ୍ୱତନ୍ତ୍ର ଟ୍ରେନ ବାତିଲ କରିବାକୁ ନିଷ୍ପତ୍ତି ନିଆଯାଇଛି। ଭୁବନେଶ୍ୱର-ଜଗଦଲପୁର-ଭୁବନେଶ୍ୱର ସ୍ପେଶାଲ ଭୁବନେଶ୍ୱରରୁ ୮ରୁ ୨୨ ମେ ଏବଂ ଦଗଲପୁରରୁ ୯ରୁ ୨୩ ମେ ବାତିଲ ରହିବ। ବିଶାଖାପାଟନମ-କିରନ୍ଦୁଲ-ବିଶାଖାପାଟଣା ସ୍ପେଶାଲ ବିଶାଖାପାଟନମରୁ ୭ରୁ ୨୧ ମେ ଏବଂ କିରନ୍ଦୁଲରୁ ୮ରୁ ୨୨ ମେ ଯାଏ ବାତିଲ କରାଯିବାକୁ ନିଷ୍ପତ୍ତି ହୋଇଛି। ତିରୁପତି-ବିଶାଖାପାଟଣା-ତିରୁପତି ବିଶେଷ ଟ୍ରେନ ତିରୁପତିରୁ ୭ରୁ ୩୦ ମେ ଏବଂ ବିଶାଖାପାଟଣାରୁ ୮ରୁ ୩୧ ମେ ମଧ୍ୟରେ ବାତିଲ ରହିବ। ସେହିଭଳି ସିକନ୍ଦରାବାଦ-ବିଶାଖାପାଟନମ-ସିକନ୍ଦରାବାଦ ବିଶେଷ ଟ୍ରେନ ସିକନ୍ଦରାବାଦରୁ ୮ରୁ ୨୮ ମେ ପର୍ଯ୍ୟନ୍ତ ଏବଂ ବିଶାଖାପାଟନମରୁ ୯ରୁ ୩୦ ମେ ଯାଏ ବନ୍ଦ ରହିବ। ଭାରତୀୟ ରେଳପଥ ପକ୍ଷରୁ ମୋଟ ୨୮ ସ୍ପେଶାଲ ଟ୍ରେନ ମେ ୯ରୁ ବାତିଲ କରିବାକୁ ନିଷ୍ପତ୍ତି ନେଇଛି।

ରାଜ୍ୟଗୁଡ଼ିକୁ ୯୮୭୧ କୋଟିର ଗ୍ରାଣ୍ଟ

ନୂଆଦିଲ୍ଲୀ,୬।୫

କେନ୍ଦ୍ର ସରକାର ୧୭ ରାଜ୍ୟକୁ ରାଜସ୍ୱ ନିଅଣ୍ଟ ଗ୍ରାଣ୍ଟ ଭାବେ ୯,୮୭୧ କୋଟି ଟଙ୍କା ପ୍ରଦାନ ନେଇ ଘୋଷଣା କରିଛନ୍ତି। ଏହା ଦ୍ୱିତୀୟ ମାସର କିସ୍ତି ବୋଲି ଜଣାପଡିଛି। ଅଦ୍ୟାବଧି ଏ ସଂକ୍ରାନ୍ତ ଅନୁଦାନ ବାବଦ ରାଜ୍ୟଗୁଡିକ ୧୯,୭୪୨ କୋଟି ଟଙ୍କା ଲାଭ କରିଛନ୍ତି। ସମ୍ବିଧାନର ଧାରା ୨୭୫ ଅନୁସାରେ କେନ୍ଦ୍ର ସରକାର ରାଜସ୍ୱ ନିଅଣ୍ଟ ଅନୁଦାନ ଭାବେ ଏଭଳି ରାଶି ପ୍ରଦାନ କରିବା ନେଇ ବ୍ୟବସ୍ଥା କରିଛନ୍ତି। ଅର୍ଥ ଆୟୋଗଙ୍କ ସୁପାରିସ କ୍ରମେ ଏଭଳି ପଦକ୍ଷେପ ନିଆଯାଇଛି। ଅର୍ଥ ମନ୍ତ୍ରଣାଳୟର ବ୍ୟୟ ବିଭାଗ ପକ୍ଷରୁ ଚଳିତ ଆର୍ଥିକ ବର୍ଷର ଏହା ଦ୍ୱିତୀୟ କିସ୍ତି ଭାବେ ପ୍ରଦାନ କରାଯାଇଥିବା ସରକାରଙ୍କ ପକ୍ଷରୁ ସୂଚନା ରହିଛି। ରାଜ୍ୟଗୁଡିକର ଖର୍ଚ୍ଚ ଏବଂ ରାଜସ୍ୱ ଆଦାୟକୁ ଦେଖି ଅନୁଦାନ ଦେବା ନେଇ ବିଚାର କରିବାକୁ ଅର୍ଥ ଆୟୋଗ ସୁପାରିସରେ କହିଥିଲେ। ୧୭ ରାଜ୍ୟ ମଧ୍ୟରେ ଆନ୍ଧ୍ର ପ୍ରଦେଶ, ଆସାମ, ହରିୟାଣା, ହିମାଞ୍ଚଳ ପ୍ରଦେଶ, କର୍ନାଟକ, କେରଳ, ମଣିପୁର, ମେଘାଳୟ, ମିଜୋରାମ, ନାଗାଲାଣ୍ଡ, ପଞ୍ଜାବ, ରାଜସ୍ଥାନ, ସିକିମ, ତାମିଲନାଡୁ, ତ୍ରିପୁରା, ଉତ୍ତରାଖଣ୍ଡ ଏବଂ ପଶ୍ଚିମବଙ୍ଗ ରହିଛି।

ଫୁର୍‌ସତ୍

ମହାମାରୀ ବିଗାଡୁଛି ମାନସିକ ସନ୍ତୁଳନ

ଦୀର୍ଘ ଦେଢ଼ବର୍ଷ ଧରି ବିଶ୍ୱକୁ ଆତଙ୍କିତ କରି ରଖିଥିବା କରୋନା ଭୂତାଣୁ ପାଇଁ ସର୍ବାଧିକ ପ୍ରଭାବିତ ହେଉଛନ୍ତି ବରିଷ୍ଠ ନାଗରିକ। ରୋଗ ଚାପର ପ୍ରଭାବ ସେମାନଙ୍କ ମାନସିକତା ଉପରେ ପଡୁଛି। ଅନିଦ୍ରା, ଦୁଶ୍ଚିନ୍ତା, ଚିଡ୍‌ଚିଡ଼ାପଣ ଭଳି ସମସ୍ୟା ବଢ଼ିବାରେ ଲାଗିଛି। ହାରାହାରି ୫ଜଣରୁ ଜଣେ ବୟସ୍କ ଏହାର ଶିକାର ହେଉଥିବା ନିକଟରେ କରାଯାଇଥିବା ଏକ ସର୍ଭେରେ କୁହାଯାଇଛି।

୫ରୁ ଜଣେ ବୟସ୍କ ପ୍ରଭାବିତ

ନୂଆଦିଲ୍ଲୀ: କରୋନାର ଦ୍ୱିତୀୟ ଲହର ଦେଶରେ ସୃଷ୍ଟି କରିଛି ଅଭାବନୀୟ ପରିସ୍ଥିତି। ଅମ୍ଳଜାନ ସଙ୍କଟ, ମେଡିକାଲରେ ଭିତ୍ତିଭୂମି ଅଭାବ, କୋଭିଡ୍ ମେଡିକାଲ ପରିଚାଳନାରେ ଅବ୍ୟବସ୍ଥା ଭାରତର ସ୍ୱାସ୍ଥ୍ୟ ଭିତ୍ତିଭୂମିର ବାସ୍ତବ ଚିତ୍ରକୁ ପଦାରେ ପକାଇଛି। ଏବେ ସଂକ୍ରମଣ ଚେନ୍ ଭାଙ୍ଗିବା ଏବଂ ମୃତ୍ୟୁହାର କମାଇବା ଲାଗି ସର୍ବାଧିକ ଗୁରୁତ୍ୱ ଦିଆଯାଉଥିବାବେଳେ ଟିକାକରଣ କାର୍ଯ୍ୟ ମଧ୍ୟ ତଦନୁଯାୟୀ ଆଗେଇ ଚାଲିଛି। ଏସବୁ ଭିତରେ ବରିଷ୍ଠ ନାଗରିକଙ୍କୁ ନେଇ ଆସିଥିବା ଏକ ସର୍ଭେ ରିପୋର୍ଟ ସ୍ୱାସ୍ଥ୍ୟ ବିଶେଷଜ୍ଞଙ୍କୁ ଚିନ୍ତାରେ ପକାଇଛି।

କରୋନା ମହାମାରୀ ସମୟରେ ମାନସିକ ଅବସାଦଜନିତ କଷ୍ଟ ଭୋଗୁଛନ୍ତି ବୟସ୍କ। ପ୍ରତି ୫ଜଣରୁ ଜଣେ ଏଭଳି ସମସ୍ୟାର ଶିକାର ହୋଇଥିବା ଏହି ସର୍ଭେରେ କୁହାଯାଇଛି।

ମାର୍ଚ୍ଚ ୨୦୨୦ ପରେ ଦେଶରେ କରୋନା କାୟା ବିସ୍ତାର କରିବା ଆରମ୍ଭ କରିଥିଲା। ଏହାପରେ ମହାମାରୀ ତାଣ୍ଡବ ରଚିଚାଲିଛି। କୋଭିଡ୍-୧୯ ସଂକ୍ରମଣ ଆରମ୍ଭ ହେବା ପରବର୍ତ୍ତୀ ସମୟରେ ବୟସ୍କଙ୍କ ନିକଟରେ ମାନସିକ ଚାପ ବଢ଼ିଯାଇଛି, ଯାହାର ସିଧାସଳଖ ପ୍ରଭାବ ପଡ଼ିଛି ସେମାନଙ୍କ ନିଦ୍ରା ଉପରେ। କରୋନା କାଳରେ ବରିଷ୍ଠ ନାଗରିକ ବେଶି ଚିନ୍ତିତ ଏବଂ ବ୍ୟତିବ୍ୟସ୍ତ ହୋଇଯାଇଛନ୍ତି। ୪ଜଣଙ୍କ ମଧ୍ୟରୁ ଜଣଙ୍କ ନିକଟରେ ଏଭଳି ସମସ୍ୟା ଦେଖିବାକୁ ମିଳିଛି। ୟୁନିଭର୍ସିଟି ଅଫ୍ ମିଚିଗାନ୍ ଇନ୍‌ଷ୍ଟିଚ୍ୟୁଟ୍ ଅଫ୍ ହେଲ୍‌ଥ କେୟାର ପଲିସି ଆଣ୍ଡ୍ ଇନୋଭେଶନ ଇନ୍ ୟୁଏସ୍‌ଏ ପକ୍ଷରୁ 'ହେଲ୍‌ଦି ଏଜିଂ' ଉପରେ କରାଯାଇଥିବା ସର୍ଭେରେ ଏହା କୁହାଯାଇଛି।

ଅନୁଷ୍ଠାନ ପକ୍ଷରୁ ସର୍ବଭାରତୀୟସ୍ତରରେ କରାଯାଇଥିବା ଏହି ସର୍ବେକ୍ଷଣରେ ୫୦ରୁ ୮୦ ବର୍ଷ ବୟସ୍କ ୨୦୦୦ରୁ ଊର୍ଦ୍ଧ୍ୱ ବ୍ୟକ୍ତିଙ୍କୁ ସାମିଲ କରାଯାଇଥିଲା। ଜାନୁୟାରୀରେ ବରିଷ୍ଠ ନାଗରିକଙ୍କ ଟିକାକରଣ ସମୟରେ ସେମାନଙ୍କ ନିକଟରୁ ବିଭିନ୍ନ ତଥ୍ୟ ସଂଗ୍ରହ କରାଯାଇଥିଲା। ଏଥିରୁ କରୋନାକୁ ନେଇ ସେମାନେ ଯୁବପିଢ଼ିଙ୍କ ଅପେକ୍ଷା ଅଧିକ ବ୍ୟସ୍ତବିବ୍ରତ, ଗଭୀର ଚିନ୍ତାଗ୍ରସ୍ତ ହୋଇଥିବା ଜଣାପଡ଼ିଥିଲା। ସର୍ଭେରେ ସାମିଲ ହୋଇଥିବା ୨୮% ବ୍ୟକ୍ତି ନିରାଶା ଏବଂ ଆଶାହରା ଥିବାବେଳେ ୩୪% ବ୍ୟତିବ୍ୟସ୍ତ ଥିବା ଜଣାପଡ଼ିଥିଲା। ସେହିପରି ୪୪% ମାନସିକ ଚାପରେ ଥିବାବେଳେ ୬୪% ନିଦ୍ରାହୀନତାର ଶିକାର ହୋଇଥିବା ସାମ୍ନାକୁ ଆସିଥିଲା।

ସେହିପରି ସର୍ଭେରୁ ଅନ୍ୟ କେତେକ ସକାରାତ୍ମକ ତଥ୍ୟ ମଧ୍ୟ ପଦାକୁ ଆସିଛି। ମହାମାରୀ ଲଢେଇ ପାଇଁ ମାନସିକସ୍ତରରେ ପ୍ରସ୍ତୁତ ହୋଇଥିବା ଅନେକ ବରିଷ୍ଠ ନାଗରିକ ସେମାନଙ୍କ ସ୍ୱାସ୍ଥ୍ୟ ପ୍ରତି ଅଧିକ ସଚେତନ ହୋଇଛନ୍ତି। ସେମାନଙ୍କ ମାନସିକ ଅବସ୍ଥା ପାଖାପାଖି ୨୦ ବର୍ଷ ପଛକୁ ଫେରି ଯାଇଛି। ଅର୍ଥାତ୍ ସେମାନଙ୍କ ମାନସିକ ସ୍ୱାସ୍ଥ୍ୟ ଆହୁରି ଉନ୍ନତ ହୋଇଛି। ସେହିପରି କରୋନା ମହାମାରୀ ୨୯% ବ୍ୟକ୍ତିଙ୍କ ଜୀବନଯାପନ ଶୈଳୀ, ଖାଦ୍ୟପେୟ ଅଭ୍ୟାସ ବଦଳାଇ ଦେଇଛି। ସେମାନେ ଏବେ ବ୍ୟାୟାମ, ଧ୍ୟାନ, ଯୋଗ ଉପରେ ଅଧିକ ଧ୍ୟାନ କେନ୍ଦ୍ରୀଭୂତ କରିଥିବା ଜଣାପଡ଼ିଥିବା ଅନୁଷ୍ଠାନର ମାନସିକ ରୋଗ ବିଶେଷଜ୍ଞ ଲରେନ୍ ଗୋରଲେଟ୍ କହିଛନ୍ତି। ମହାମାରୀ ମାଡ଼ ସହିଥିବା ୭୧% ଲୋକଙ୍କ ଭିତରେ ମାନସିକତାରେ ଯଥେଷ୍ଟ ପରିବର୍ତ୍ତନ ଆସିଛି। ମାନସିକ ରୋଗକୁ ନେଇ ସେମାନେ ଖୋଲାଖୋଲି ଆଲୋଚନା କରିବାକୁ ପସନ୍ଦ କରୁଛନ୍ତି, ଯାହା ଏକ ଭଲ ଅଭ୍ୟାସ। ଆଗାମୀ ଦିନରେ ଆସିବାକୁ ଥିବା କଷ୍ଟକର ପରିସ୍ଥିତିରେ ଏହା ସେମାନଙ୍କୁ ଆତ୍ମବଳ ଯୋଗାଇବ ବୋଲି ଲରେନ୍ କହିଛନ୍ତି।

'ଛିଛୋରେ' ଅଭିନେତ୍ରୀଙ୍କ ପରଲୋକ

'ଛିଛୋରେ' ସମେତ ଅନେକ ହିନ୍ଦୀ ଚଳଚ୍ଚିତ୍ରରେ ଅଭିନୟ କରିଥିବା ଅଭିନେତ୍ରୀ ଅଭିଳାଷା ପାଟିଲ କରୋନା ଯୁଦ୍ଧରେ ହାରି ଯାଇଛନ୍ତି। ଶୁଟିଂ ସାରି ବାରାଣସୀରୁ ମୁମ୍ବାଇ ଫେରିବା ପରେ ସେ କରୋନାରେ ସଂକ୍ରମିତ ହୋଇଥିଲେ। ତୁରନ୍ତ ତାଙ୍କୁ ହସ୍ପିଟାଲରେ ଭର୍ତ୍ତି କରାଯାଇଥିଲା। ସେଠାରେ ତାଙ୍କ ମୃତ୍ୟୁ ଘଟିଛି। ଅଭିଳାଷା ମରାଠୀ ସିନେମାର ଏକ ଜଣାଶୁଣା ନାମ ଥିଲେ। ହିନ୍ଦୀ ଚଳଚ୍ଚିତ୍ର 'ବଦ୍ରିନାଥ କି ଦୁଲହାନିଆ', 'ଗୁଡ ନ୍ୟୁଜ' ଏବଂ 'ମଲାଲ' ଭଳି ଚଳଚ୍ଚିତ୍ରରେ ମଧ୍ୟ ସେ ଅଭିନୟ କରିଛନ୍ତି।

ମା'ଙ୍କ ପାଇଁ ସହାୟତା ମାଗିଲେ

ମୁମ୍ବାଇ: ବଲିଉଡ୍ ପ୍ଲେବ୍ୟାକ୍ ସିଙ୍ଗର ଅରିଜିତ

କାଞ୍ଚନଜଙ୍ଘାରୁ ଏଭରେଷ୍ଟ ଯାଏ ଲକ୍ଷ୍ୟ

ନିଜ ସ୍ୱପ୍ନ ଓ ଲକ୍ଷ୍ୟକୁ ଛୁଇଁବା ପାଇଁ ଦୁଃସାହସିକ କ୍ରୀଡ଼ାବିତ ଚିନ୍ମୟ ମହାରଣା ନିରନ୍ତର ଉଦ୍ୟମ ଜାରି ରଖିଛନ୍ତି। ସେ ନିଜ ଗୁରୁ ତଥା ଏଭରେଷ୍ଟ ଆରୋହଣକାରୀ ଗଣେଶ ଚନ୍ଦ୍ର ଜେନାଙ୍କ ପଥ ଅନୁସରଣ କରି ଦୁଃସାହସିକ ପର୍ବତାରୋହୀ ହେବାକୁ ଆଶା ବାନ୍ଧିଛନ୍ତି...

ମନରେ ଅଟୁଟ ସାହସ ଓ ଦୃଢ଼ ଇଚ୍ଛାଶକ୍ତି ଥିଲେ ଲକ୍ଷ୍ୟସ୍ଥଳରେ ପହଞ୍ଚିହୁଏ। ଲକ୍ଷ୍ୟକୁ ସୁଦୃଢ଼ ଓ ପୂରଣ କରିବା ପାଇଁ ବେଳେବେଳେ ସଫଳ ବ୍ୟକ୍ତିଙ୍କ ପଥ ଅନୁସରଣ କରିବାକୁ ପଡ଼ିଥାଏ। ଏହାଦ୍ୱାରା ସହଜରେ ସ୍ୱପ୍ନ ସାକାର ହୋଇଥାଏ। ନିଜ ସ୍ୱପ୍ନ ଓ ଲକ୍ଷ୍ୟକୁ ଛୁଇଁବା ପାଇଁ ପୁରୁଣା ଭୁବନେଶ୍ୱର ଅଞ୍ଚଳର ଦୁଃସାହସିକ କ୍ରୀଡ଼ାବିତ ଚିନ୍ମୟ ମହାରଣା ନିରନ୍ତର ଉଦ୍ୟମ ଜାରି ରଖିଛନ୍ତି। ସେ ନିଜ ଗୁରୁ ତଥା ଏଭରେଷ୍ଟ ଆରୋହଣକାରୀ ଗଣେଶ ଚନ୍ଦ୍ର ଜେନାଙ୍କ ପଥ ଅନୁସରଣ କରି ଦୁଃସାହସିକ ପର୍ବତାରୋହୀ ହେବାକୁ ଆଶା ବାନ୍ଧିଛନ୍ତି।

ଚିନ୍ମୟ ମହାରଣା

ଏପର୍ଯ୍ୟନ୍ତ ପର୍ବତ ଆରୋହଣ ତଥ୍ୟ

୧. ସେଟିଧାର, ମନାଲି (୧୫୨୦୦ ଫୁଟ)– ୨୦୧୫
୨. ଚୌକିଗଡ଼, ମନାଲି (୧୦୯୨୫ ଫୁଟ)– ୨୦୧୬
୩. ଲାମାଦୌଗ, ମନାଲି (୧୧୪୮୨ ଫୁଟ)– ୨୦୧୬
୪. ରଶିକି, ମନାଲି (୧୩୧୨୩ ଫୁଟ)–୨୦୧୬
୫. ଷ୍ଟକକାଙ୍ଗ୍ରୀ, ଲେହ–ଲଦାଖ (୨୦୧୮୭ ଫୁଟ)– ୨୦୧୬
୬. ପୋଲାଙ୍ଗ, ସିକିମ (୧୮୦୦୦ ଫୁଟ)– ୨୦୧୭
୭. ଦର୍ବାଟପ, ଉତ୍ତରାକାଶୀ (୧୩୫୦୦ ଫୁଟ)– ୨୦୧୮
୮. ରୁଦ୍ରଗାଏର, ଉତ୍ତରାକାଶୀ (୧୯୧୦୦ ଫୁଟ)– ୨୦୧୮

ଇତିମଧ୍ୟରେ ଗୁରୁ ଗଣେଶଙ୍କ ନେତୃତ୍ୱରେ ଚିନ୍ମୟ ୭ରୁ ଊର୍ଦ୍ଧ୍ୱ ପର୍ବତ ଆରୋହଣ କରିବା ସହ ଏଥିପାଇଁ ଆଗ୍ରହୀ ଛାତ୍ରୀଛାତ୍ରଙ୍କୁ ପ୍ରଶିକ୍ଷଣ ଦେଇ ଅନୁଦେଷ୍ଟା (ଇନଷ୍ଟ୍ରକ୍ଟର) ଭାବେ ଏକ ପରିଚୟ ସୃଷ୍ଟି କରିପାରିଛନ୍ତି। ପିଲାବେଳୁ ଖେଳ ପ୍ରତି ଆଗ୍ରହ ଥିବାରୁ ନିଜ ଦକ୍ଷତା ବଳରେ ଆଜି ଜଣେ ସଫଳ ପର୍ବତାରୋହୀ ପ୍ରଶିକ୍ଷାର୍ଥୀ ହୋଇପାରିଛନ୍ତି। ବିଦ୍ୟାଳୟରେ ପଢ଼ିବା ସମୟରେ ଚିନ୍ମୟ ବିଭିନ୍ନ ପ୍ରତିଯୋଗିତାରେ ଭାଗନେଇ ବହୁଥର ପୁରସ୍କୃତ ହୋଇଥିଲେ। ଖେଳ ପ୍ରତି ତାଙ୍କର ଆଗ୍ରହ ଓ ଦକ୍ଷତା ଦେଖି କଲେଜର ଜଣେ ଅଧ୍ୟାପକ ତାଙ୍କୁ ପର୍ବତାରୋହୀ ପ୍ରଶିକ୍ଷଣ ନେବାକୁ ପରାମର୍ଶ ଦେଇଥିଲେ। ସେବେଠାରୁ ସେ ଛୋଟ କ୍ୟାମ୍ପଗୁଡ଼ିକରେ ଯୋଗଦେବା ସହ ସଫଳ ପର୍ବତାରୋହୀ ହେବାକୁ ନିଷ୍ପତ୍ତି ନେଇଥିଲେ। ୨୦୧୪ରେ ଗୁରୁ ଗଣେଶ ଚନ୍ଦ୍ର ଜେନାଙ୍କ ସଂସ୍ପର୍ଶରେ ଆସିବା ପରେ ଟ୍ରାକିଂ କରିବା, ଶୃଙ୍ଗ ଚଢ଼ିବା ପ୍ରଭୃତି ପ୍ରଶିକ୍ଷଣ ହାସଲ କରିଥିଲେ। ପରବର୍ତ୍ତୀ ସମୟରେ ପର୍ବତାରୋହୀଙ୍କ ସହଯୋଗୀ ଭାବେ ସ୍ଥାନ ପାଇଥିଲେ। ୨୧ ବର୍ଷରୁ ପାହାଡ଼ ଚଢ଼ିବା ଆରମ୍ଭ କରିଥିବା ଚିନ୍ମୟ ବର୍ତ୍ତମାନ ସୁଦ୍ଧା ୮ରୁ ଊର୍ଦ୍ଧ୍ୱ ପର୍ବତାରୋହଣ ଶିବିରରେ ଯୋଗଦେଇ ଛାତ୍ରୀଛାତ୍ରଙ୍କୁ ବିଭିନ୍ନ କ୍ରୀଡ଼ା ସମ୍ବନ୍ଧୀୟ ପ୍ରଶିକ୍ଷଣ ଦେଇସାରିଛନ୍ତି।

ମାମୁ ଭଣଜା ପାହାଡ଼ ଚଢ଼ିବା ପରେ ମନ ବଳାଇଥିଲେ

୨୦୧୪ ମସିହାରେ ଖୋର୍ଦ୍ଧା ଜିଲା ବାଲୁଗାଁ ଅଞ୍ଚଳର 'ମାମୁ ଭଣଜା' ପାହାଡ଼ ପାଖରେ 'ଏନ୍‌ଏଫ୍' ପକ୍ଷରୁ ଏକ ଆଡଭେଞ୍ଚର କ୍ୟାମ୍ପ ହୋଇଥିଲା। ଦିଲୀପ କୁମାର ପ୍ରଧାନଙ୍କ ସହଯୋଗରେ ଚିନ୍ମୟ ପ୍ରଥମଥର ସେଥିରେ ଭାଗ ନେଇଥିଲେ। ୪ ଦିନିଆ କ୍ୟାମ୍ପରେ ଟ୍ରାକିଂ, ପାହାଡ଼ ଚଢ଼ା ଭଳି ବିଭିନ୍ନ ଆକ୍ଟିଭିଟି ହୋଇଥିଲା। ଏଥିରେ ସେ ସଫଳତା ପାଇଥିଲେ। ଏପରି କି କ୍ୟାମ୍ପରେ ଶ୍ରେଷ୍ଠ ପ୍ରତିଯୋଗୀ ବିବେଚିତ ହୋଇଥିଲେ। ସେଠାରେ ତାଙ୍କ ଦକ୍ଷତା ଓ ଉତ୍ସାହକୁ ଦେଖି ଦିଲୀପ ସାର୍ ପର୍ବତାରୋହଣ ପାଇଁ କହିଥିଲେ। ତାଙ୍କ ପରାମର୍ଶକ୍ରମେ ଓଡ଼ିଶାର ପ୍ରଥମ ପୁରୁଷ ଏଭରେଷ୍ଟ ଆରୋହୀ ଗଣେଶ ଚନ୍ଦ୍ର ଜେନାଙ୍କୁ ଭେଟି ତାଙ୍କଠାରୁ ପର୍ବତାରୋହଣର କାହାଣୀ ଶୁଣି ଏଥିପ୍ରତି ମନ ବଳାଇଥିଲେ।

ଟିଭିରେ ଦେଖିଥିବା ପାହାଡ଼ ଚଢ଼ି ଆତ୍ମବିଭୋର ହୋଇଥିଲେ

ଏଭରେଷ୍ଟ ଆରୋହୀ ଗଣେଶଙ୍କ ନେତୃତ୍ୱରେ ଚିନ୍ମୟ ୨୦୧୫ରେ ମନାଲିରେ ଥିବା (ଅଟଳ ବିହାରୀ ବାଜପାୟୀ ଇନ୍‌ଷ୍ଟିଚ୍ୟୁଟ ଅଫ୍ ମାଉଣ୍ଟେନିୟରିଂ ଆଣ୍ଡ ଏଲାଇଡ୍ ସ୍ପୋର୍ଟ୍ସ (ଅଭିମାସ୍)ରେ ବେସିକ୍ ମାଉଣ୍ଟେନିୟରିଂ କୋର୍ସ (ବିଏମ୍‌ସି) କରିଥିଲେ। ସେଠାରେ ସେ ୧୫,୨୦୦ ଫୁଟର 'ସେଟିଧାର' ପିକ୍ ପ୍ରଥମଥର ପାଇଁ ଆରୋହଣ କରିଥିଲେ। ପ୍ରଥମେ ନାନା ଆଶଙ୍କା ମନରେ ଉଙ୍କି ମାରୁଥିଲା। ପାହାଡ଼ କେତେବଡ଼ ଥିବ, କିଭଳି ଚଢ଼ିବେ, ଅଧା ବାଟରେ ଗୋଡ଼ ଖସିଯିବନି ତ.. ଏଭଳି ଅନେକ କଥା। ତଥାପି ମନକୁ ଦୃଢ଼ କରି ଚଢ଼ିଲେ। ଚଢ଼ିବାବେଳେ ଅନୁଭବ ହେଲା ଯେ, ଚାଲିଲେ, ଦୌଡ଼ିଲେ କିମ୍ବା କିଛି ଭାରି କାମ କଲେ ନିଃଶ୍ୱାସ ନେବାରେ କଷ୍ଟ ଲାଗେନି। ହେଲେ ଏହି ପାହାଡର ଯେତେ ଉପରକୁ ଉଠୁଥିଲେ ତାଙ୍କୁ ନିଃଶ୍ୱାସ ନେବାରେ ସେତେ କଷ୍ଟ ହେଉଥିଲା। ଆଉ ଯାଇପାରିବିନି ବୋଲି ଭୟ ସୃଷ୍ଟି ହୋଇଥିଲା, ମାତ୍ର ଅନ୍ୟମାନଙ୍କ ପ୍ରେରଣାରେ ଆଗକୁ ବଢ଼ିଥିଲେ। ପାଦ ଯେତେ ଆଗଉଥାଏ, ପ୍ରକୃତିର ସୌନ୍ଦର୍ଯ୍ୟ ସେତେ ଆକର୍ଷଣୀୟ ଲାଗୁଥାଏ। ପିକ୍ ପଏଣ୍ଟରେ ପହଞ୍ଚି ଯାଇଥିବା ଜାଣିବା ପରେ ଖୁସିର ସୀମା ଟପିଯାଇଥିଲା। ଯେଉଁ ପାହାଡ଼କୁ ସେ ଟିଭିରେ ଦେଖୁଥିଲେ, ସେହି ପାହାଡ଼କୁ ନିଜେ ଚଢିବା ସହ ସାମ୍ନାରେ ଦେଖି ଆତ୍ମବିଭୋର ହୋଇପଡ଼ିଥିଲେ।

ଓଡ଼ିଶାରେ ସୁଯୋଗ ରହିଛି

ଓଡ଼ିଶାରେ ଏପରି ପ୍ରତିଭାଙ୍କ ପାଇଁ ସୁଯୋଗ ରହିଛି। ଓଡ଼ିଶା ଯୁବ ଓ କ୍ରୀଡ଼ା ବିଭାଗ ପକ୍ଷରୁ ଆଗ୍ରହୀ ଛାତ୍ରୀଛାତ୍ରଙ୍କୁ କୋର୍ସ ଫି, ଟ୍ରାଭେଲ ଚାର୍ଜ, ଫୁଡିଂ ଚାର୍ଜ ଆଦି ସୁବିଧା ଯୋଗାଇ ଦିଆଯାଉଛି। ବର୍ଷକୁ ଥରେ ଭୁବନେଶ୍ୱରର କଳିଙ୍ଗ ଷ୍ଟାଡିୟମରେ ଯୁବପିଢ଼ିଙ୍କୁ ଉତ୍ସାହିତ କରାଯିବା ସହ ଚୟନ ପାଇଁ ଅଲ୍ ଓଡ଼ିଶା ବିଜୁ ପଟ୍ଟନାୟକ ହିମାଳୟ ଏକ୍ସପେଡିଶନ ଆୟୋଜନ ହେଉଛି ବୋଲି ଚିନ୍ମୟ ପ୍ରକାଶ କରିଛନ୍ତି।

–ସୁଶାନ୍ତ କୁମାର ସାହୁ

ଘଟଣା ବହୁଳ ଆଇପିଏଲ୍

ନିର୍ମଳ କୁମାର ମିଶ୍ର

କୋଭିଡ୍–୧୯ କାରଣରୁ ଇଣ୍ଡିଆନ ପ୍ରିମିୟର ଲିଗ୍ (ଆଇପିଏଲ୍)ର ଘଟଣା ବହୁଳ ୧୪ତମ ସଂସ୍କରଣକୁ ବର୍ତ୍ତମାନ ପାଇଁ ସ୍ଥଗିତ ରଖାଯାଇଛି। ଏହା କ୍ରିକେଟ ପ୍ରଶଂସକଙ୍କ ସମେତ ଫ୍ରାଞ୍ଚାଇଜ୍ ଓ ଅନ୍ୟମାନଙ୍କୁ ନିରାଶ କରିଛି। ଲିଗ୍ ଅଧାରୁ ବନ୍ଦ ହେବା ଫଳରେ ବିସିସିଆଇ ୨୦୦୦ରୁ ଊର୍ଦ୍ଧ୍ୱ କୋଟି ଟଙ୍କା କ୍ଷତି ସହିବ ବୋଲି ଆକଳନ କରାଯାଇଛି...

ଆଇପିଏଲ୍– ୧୪

ସର୍ବାଧିକ ରନ: ଶିଖର ଧାୱନ (ଦିଲ୍ଲୀ) ୩୮୦ ରନ
ସର୍ବାଧିକ ଉଇକେଟ: ହର୍ଶଲ ପଟେଲ (ବାଙ୍ଗାଲୋର) ୧୭ ଉଇକେଟ
ସର୍ବାଧିକ ପଏଣ୍ଟ: ଦିଲ୍ଲୀ କ୍ୟାପିଟାଲ୍ସ ୧୨ ପଏଣ୍ଟ
ସର୍ବାଧିକ କ୍ୟାଚ୍: ରବୀନ୍ଦ୍ର ଜାଡେଜା (ଚେନ୍ନାଇ) ୮ କ୍ୟାଚ୍
ସର୍ବାଧିକ ଛକା: ଲୋକେଶ ରାହୁଲ (ପଞ୍ଜାବ) ୧୬ ଛକା

କରୋନା ମହାମାରୀର ଭୟାବହତା ଯୋଗୁ ଆଇପିଏଲ୍–୧୪ ସ୍ଥଗିତ ରହିଲା। ଭାରତୀୟ କ୍ରିକେଟ କଣ୍ଟ୍ରୋଲ ବୋର୍ଡ (ବିସିସିଆଇ) ଏବଂ ଇଣ୍ଡିଆନ ପ୍ରିମିୟର ଲିଗ୍ (ଆଇପିଏଲ୍) ଗଭର୍ନିଂ କାଉନ୍‌ସିଲ ଶେଷରେ ଏପରି ନିଷ୍ପତ୍ତି ନେଇଛି। ଦେଶରେ କୋଭିଡ୍–୧୯ ପରିସ୍ଥିତି ଅତି ସାଙ୍ଘାତିକ। ବିନା ଦର୍ଶକରେ ଦେଶରେ ଖେଳାଯାଉଥିଲା ଆଇପିଏଲ୍–୧୪। ଚେନ୍ନାଇ, ଅହମଦାବାଦ, ଦିଲ୍ଲୀ, ମୁମ୍ବାଇରେ ୨୯ଟି ମ୍ୟାଚ ଖେଳାଯିବା ପରେ କୋଲକାତା, ବାଙ୍ଗାଲୋରରେ ମଧ୍ୟ ପରବର୍ତ୍ତୀ ଅବସ୍ଥାରେ ମ୍ୟାଚ୍ ଖେଳାଯାଇଥାନ୍ତା। ଆଗକୁ ଆଉ ୩୧ଟି ମ୍ୟାଚ ଖେଳାଯିବାକୁ ଥିଲା। ଦିଲ୍ଲୀ କ୍ୟାପିଟାଲ୍ସ ଏବଂ ପଞ୍ଜାବ କିଙ୍ଗ୍ସ ମଧ୍ୟରେ ଶେଷ ମ୍ୟାଚ ଖେଳାଯାଇଥିଲା। ଦିଲ୍ଲୀ କ୍ୟାପିଟାଲ୍ସ ମ୍ୟାଚରେ ବିଜୟୀ ହୋଇ ୮ଟି ମ୍ୟାଚରୁ ୬ଟି ବିଜୟ ସହ ୧୨ ପଏଣ୍ଟ ସହ ପଏଣ୍ଟ ଟେବୁଲର ଶୀର୍ଷରେ ରହିଥିଲା। ମାତ୍ର ପରବର୍ତ୍ତୀ ମ୍ୟାଚ କୋଲକାତା ନାଇଟ ରାଇଡର୍ସ ଏବଂ ରୟାଲ ଚ୍ୟାଲେଞ୍ଜର୍ସ (ଆରସିବି) ମଧ୍ୟରେ ଖେଳାଯିବାକୁ ଥିବା ବେଳେ କୋଲକାତାର ୨ଜଣ ଖେଳାଳି ବରୁନ ଚକ୍ରବର୍ତ୍ତୀ ଏବଂ ସନ୍ଦୀପ ୱାରିୟର ହଠାତ୍ କରୋନା ପଜିଟିଭ୍ ହେବା ପରେ ଆଇପିଏଲ ଉପରେ କଳାବାଦଲ ଘନେଇ ଆସିଥିଲା। ଫଳରେ ଖେଳାଳି, ଅଫିସିଆଲ୍, ଫ୍ରାଞ୍ଚାଇଜମାନଙ୍କ ସୁରକ୍ଷା ଦୃଷ୍ଟିରୁ ମ୍ୟାଚକୁ ସ୍ଥଗିତ ରଖାଯିବା ସହିତ ସମସ୍ୟା ମଧ୍ୟରେ ରହିଥିଲା ବିସିସିଆଇ। ମାତ୍ର ଚେନ୍ନାଇ ସୁପରକିଙ୍ଗ୍ସର ବୋଲିଂ କୋଚ ଲକ୍ଷ୍ମୀପତି ବାଲାଜୀ ଏବଂ ସନ୍‌ରାଇଜର୍ସ ହାଇଦ୍ରାବାଦର ଉଇକେଟ୍ କିପର ବ୍ୟାଟ୍ସମ୍ୟାନ ରିଦ୍ଧିମାନ ଶାହା ମଧ୍ୟ କରୋନା ପଜିଟିଭ୍ ବୋଲି ଜଣାପଡିଥିଲା। ଫଳରେ ଆଇପିଏଲ–୧୪କୁ ବିସିସିଆଇ ଓ ଆଇପିଏଲ ଗଭର୍ନିଂ କାଉନ୍‌ସିଲ୍‌ର ଚେୟାରମ୍ୟାନ ବ୍ରିଜେଶ ପଟେଲ ଏବଂ ଉପ ସଭାପତି ରାଜୀବ ଶୁକ୍ଳା ଅନିର୍ଦ୍ଦିଷ୍ଟ କାଳ ପାଇଁ ଘୁଞ୍ଚାଇ ଦିଆଗଲା ବୋଲି ଘୋଷଣା କରିଥିଲେ।

ଆରମ୍ଭରୁ ବେଶ୍ ଘଟଣାବହୁଳ ରହିଥିଲା ଆଇପିଏଲ୍–୧୪। ଅନେକ ନାମୀଦାମୀ ଖେଳାଳି ଶେଷ ମୁହୂର୍ତ୍ତରେ ଓହରିଯିବା, ଚେନ୍ନାଇ ପିଚକୁ ନେଇ ଅସନ୍ତୋଷ କିଛି ମାତ୍ରାରେ ଅମ୍ପାୟରିଂ ବିବାଦ ଏବଂ ଶ୍ରେଷ୍ଠ ଖେଳାଳିମାନଙ୍କ ଖରାପ ପ୍ରଦର୍ଶନ ଆଇପିଏଲ୍–୧୪ର ରୋମାଞ୍ଚକୁ କିଛି ମାତ୍ରାରେ କମାଇ ଦେଇଥିଲା। ଅଷ୍ଟ୍ରେଲିଆନ୍ ଟ୍ରାଇଓ ଆଡାମ ଜାମ୍ପା, କେନ୍ ରିଚାର୍ଡସନ୍ ଏବଂ ଆଣ୍ଡ୍ରୁ ଟାଇ ସ୍ୱଦେଶ ପ୍ରତ୍ୟାବର୍ତ୍ତନ, ରବିଚନ୍ଦ୍ରନ ଅଶ୍ୱିନୀ ଟିମରୁ ଓହରିଯିବା, ବ୍ରେନ୍ ଷ୍ଟୋକ୍ସ ଆଘାତ ସମସ୍ୟା, ପଞ୍ଜାବ ଅଧିନାୟକ ଲୋକେଶ ରାହୁଲଙ୍କର ସ୍ୱାସ୍ଥ୍ୟାବସ୍ଥା, ସନରାଇଜର୍ସ ହାଇଦ୍ରାବାଦର ଅଧିନାୟକ ଡେଭିଡ୍ ୱାର୍ନରଙ୍କୁ ଅଧିନାୟକ ପଦରୁ ବିତାଡିତ କରିବା ଏବଂ ମ୍ୟାଚ ଅଫିସିଆଲ ନିତିନ୍ ମେନନ୍, ପଲ୍ ରାଇଫଲ୍ ଏବଂ ଦିଲ୍ଲୀ ଅଧିନାୟକ ଶ୍ରେୟସ ଆୟରଙ୍କ ଆଘାତ ସମସ୍ୟା ଆଇପିଏଲ୍–୧୪ର ଗ୍ଲାମର କିଛି ମାତ୍ରାରେ କମାଇ ଥିଲା। ଶେଷରେ ଦାଉ ସାଧିଲା କରୋନା–୧୯। ଭାରତରେ ପ୍ରତିଦିନ ୩ଲକ୍ଷରୁ ଅଧିକ ସଂକ୍ରମଣ ଏବଂ ୩ ହଜାରରୁ ଅଧିକ ମୃତ୍ୟୁ ଖେଳାଳିମାନଙ୍କ ମଧ୍ୟରେ ବେଶ୍ ଭୟର ବାତାବରଣ ସୃଷ୍ଟି କରିଥିଲା। ବିନା ଦର୍ଶକରେ ମ୍ୟାଚ ଅନୁଷ୍ଠିତ ହେଉଥିଲେ ମଧ୍ୟ ଶେଷରେ ବାୟୋ ବବଲ ପରିବେଶ ମଧ୍ୟରେ କରୋନା ପ୍ରବେଶ କଲା। ଏକାଧିକ ଖେଳାଳି ଏବଂ ଟିମ୍ ଷ୍ଟାଫ୍ ସଂକ୍ରମିତ ହେବା ଦ୍ୱାରା ସ୍ଥିତି ବେଶ୍ ଗମ୍ଭୀର ହୋଇପଡିଛି। ଅଷ୍ଟ୍ରେଲିଆ, ଇଂଲଣ୍ଡ ଏବଂ ନ୍ୟୁଜିଲାଣ୍ଡ ସରକାର ଭାରତକୁ ସେମାନଙ୍କର ଫ୍ଲାଇଟ୍ ବନ୍ଦ କରିବା ଫଳରେ ଖେଳାଳିମାନଙ୍କୁ ନିଜ ନିଜ ଦେଶକୁ ସୁରକ୍ଷିତ ଅବସ୍ଥାରେ ଫେରାଇବା ବର୍ତ୍ତମାନ ବିସିସିଆଇ ପାଇଁ ମୁଖ୍ୟ ଦାୟିତ୍ୱ ସାବ୍ୟସ୍ତ ହୋଇଛି।

ଆଗକୁ ରହିଛି ଆଇସିସି ବିଶ୍ୱ ଟେଷ୍ଟ ଚାମ୍ପିୟନଶିପ୍। ଯାହାକି ଇଂଲଣ୍ଡରେ ଜୁନ୍ ୧୮ତାରିଖରୁ ଆରମ୍ଭ ହେବାକୁ ଅଛି। ଏହି ସମ୍ମାନଜନକ ପ୍ରତିଯୋଗିତାରେ ନ୍ୟୁଜିଲାଣ୍ଡ ଏବଂ ଟିମ୍ ଇଣ୍ଡିଆ ପରସ୍ପରକୁ ଭେଟିବେ। ଆଇପିଏଲ୍‌ର ସମାପ୍ତି ପରେ ଉଭୟ ଦଳ ଇଂଲଣ୍ଡ ଅଭିମୁଖେ ଯାତ୍ରା ଆରମ୍ଭ କରିଥାନ୍ତେ। ସେହିପରି ଆଇସିସି ଟି୨୦ ବିଶ୍ୱକପ୍ ମଧ୍ୟ ଭାରତରେ ଅନୁଷ୍ଠିତ ହେବ; ଯାହାକି କୋଭିଡ୍–୧୯ର ପ୍ରକୋପ ଯୋଗୁଁ ଆଶା ଏବଂ ଆଶଙ୍କା ମଧ୍ୟକୁ ଚାଲିଯାଇଛି। ଏସବୁକୁ ଦୃଷ୍ଟିରେ ରଖି ବିସିସିଆଇ ଆଇପିଏଲ୍–୧୪କୁ ସ୍ଥଗିତ ରଖିଛି।

ଚଳିତ ଆଇପିଏଲ୍–୧୪ ଏକ ରୋମାଞ୍ଚକର ପରିବେଶରେ ଚେନ୍ନାଇଠାରେ ଆରମ୍ଭ ହୋଇଥିଲା। ସର୍ବାଧିକ ଚାମ୍ପିୟନ ହୋଇଥିବା ମୁମ୍ବାଇ ଓ ରୟାଲ ଚ୍ୟାଲେଞ୍ଜର୍ସ ବାଙ୍ଗାଲୋର ମଧ୍ୟରେ ଉଦ୍‌ଘାଟନୀ ମ୍ୟାଚ୍ ଖେଳାଯାଇଥିଲା। ଏପର୍ଯ୍ୟନ୍ତ ଖେଳାଯାଇଥିବା ୨୯ଟି ମ୍ୟାଚ ମଧ୍ୟରୁ ଦିଲ୍ଲୀ ୮ଟି ମ୍ୟାଚ ଖେଳି ୬ଟି ବିଜୟ ଓ ୨ଟି ବିଜୟ ସହ ପଏଣ୍ଟ ଟେବୁଲର ଶୀର୍ଷରେ ରହିଛି। ସେହିପରି ଚେନ୍ନାଇ ସୁପରକିଙ୍ଗ୍ସ ୫ଟି ବିଜୟ ସହ ଦ୍ୱିତୀୟ ଏବଂ ରୟାଲ ଚ୍ୟାଲେଞ୍ଜର୍ସ ବାଙ୍ଗାଲୋର ୫ ବିଜୟ ସହ ତୃତୀୟ ସ୍ଥାନରେ ରହିଥିବା ବେଳେ ମୁମ୍ବାଇ ଇଣ୍ଡିଆନ୍ସ ୪ଟି ବିଜୟ ସହ ଚତୁର୍ଥ ସ୍ଥାନରେ ରହିଛି। ବ୍ୟାଟିଂରେ ଦିଲ୍ଲୀର ଶିଖର ଧାୱନ ୮ଟି ମ୍ୟାଚରୁ ୩୮୦ରନ୍ ସହିତ ଆଗରେ ଥିବା ବେଳେ ପଞ୍ଜାବ ଅଧିନାୟକ ଲୋକେଶ ରାହୁଲ ୭ଟି ମ୍ୟାଚରୁ ୩୩୧ରନ୍ ଏବଂ ଚେନ୍ନାଇର ଫାପ୍ ଡୁପ୍ଲେସି ୭ଟି ମ୍ୟାଚରୁ ୩୨୦ରନ୍ କରିଛନ୍ତି।

ବୋଲିଂରେ ବାଙ୍ଗାଲୋର ପେସ୍ ବୋଲର ହର୍ଶଲ ପଟେଲ ୧୭ଟି ଉଇକେଟ ଅକ୍ତିଆର କରିବା ସହ ଆଗରେ ଥିବା ବେଳେ ଦିଲ୍ଲୀର ଆଭେଶ ଖାନ୍ ୧୪ଟି ଏବଂ ରାଜସ୍ଥାନ ରୟାଲ୍ସର ଦାମୀ ଖେଳାଳି କ୍ରିସ୍ ମୋରିସ୍ ୧୪ଟି ଉଇକେଟ ନେଇଛନ୍ତି। ଅଧାରୁ ବନ୍ଦ ହୋଇଥିବା ଆଇପିଏଲ୍–୧୪ର ଏପର୍ଯ୍ୟନ୍ତ ୩ଟି ଶତକ ଦେଖିବାକୁ ମିଳିଛି। ରାଜସ୍ଥାନର ଜୋଶ ବଟଲର ସର୍ବାଧିକ ୧୨୪ରନ୍ ଏବଂ ସଞ୍ଜୁ ସାମସନ ୧୧୯ରନ୍ ଏବଂ ଆରସିବିର ଦେବଦତ୍ତ ପାଡିକଲ୍ ୧୦୧ ରନ୍ ସଂଗ୍ରହ କରିଛନ୍ତି। ଚେନ୍ନାଇ ବୋଲିଂ ଅଲରାଉଣ୍ଡର ରବୀନ୍ଦ୍ର ଜାଡେଜା ସର୍ବାଧିକ ୮ଟି କ୍ୟାଚ ନେବା ସହିତ ଆରସିବି ବିପକ୍ଷ ମ୍ୟାଚରେ ଗୋଟିଏ ଓଭରରେ ସର୍ବାଧିକ ୩୭ରନ୍ ସଂଗ୍ରହ କରିଛନ୍ତି। ଧାୱନ ଏବଂ ଷ୍ଟିଭେନ୍ ସ୍ମିଥ୍ ଯଥାକ୍ରମେ ୮ ଏବଂ ୭ଟି କ୍ୟାଚ ନେଇ ପଛକୁ ରହିଛନ୍ତି। ସେହିପରି ପଞ୍ଜାବ ଅଧିନାୟକ ରାହୁଲ ବ୍ୟକ୍ତିଗତ ଭାବେ ୧୬ଟି ଛକା ମାରି ଆଗରେ ରହିଥିବା ବେଳେ ବେୟାରଷ୍ଟୋ ୧୫ଟି ଛକା ମାରିଛନ୍ତି। ସେହିପରି ଚେନ୍ନାଇ ଏବଂ କୋଲକାତା ମଧ୍ୟରେ ଖେଳାଯାଇଥିବା ମ୍ୟାଚରେ ସର୍ବାଧିକ ୨୬ଟି ଛକା ଦେଖିବାକୁ ମିଳିଛି। ସେହିପରି ଚେନ୍ନାଇ କ୍ରମାଗତ ସର୍ବାଧିକ ୫ଟି ମ୍ୟାଚରେ ବିଜୟୀ ହୋଇଥିଲା। ଏପର୍ଯ୍ୟନ୍ତ ଖେଳାଯାଇଥିବା ୨୯ଟି ମ୍ୟାଚରୁ ୨ଶହରୁ ଅଧିକ ଛକା ମରାଯାଇଥିବା ବେଳେ ପଏଣ୍ଟ ଟେବୁଲର ଶେଷରେ ଥିବା ହାଇଦ୍ରାବାଦର ବ୍ୟାଟ୍ସମ୍ୟାନମାନେ ସର୍ବାଧିକ ଛକା ମାରିଛନ୍ତି।

ଆଗକୁ ଅନେକ ରୋମାଞ୍ଚକର ମ୍ୟାଚ ଖେଳାଯିବାକୁ ଥିବା ବେଳେ ହଠାତ୍ କରୋନା ଯୋଗୁଁ ଆଇପିଏଲ୍–୧୪କୁ ଘୁଞ୍ଚାଇ ଦିଆଯିବା କ୍ରିକେଟ୍‌ପ୍ରେମୀଙ୍କୁ ବେଶ୍ ନିରାଶ କରିଛି। ସମସ୍ତ ସୁରକ୍ଷା ସତ୍ତ୍ୱେ କରୋନା ହଠାତ୍ ଖେଳାଳି, ଫ୍ରାଞ୍ଚାଇଜ୍ ଏବଂ ଟିମ୍ ଷ୍ଟାଫଙ୍କ ମନୋବଳ ଭାଙ୍ଗି ଦେଇଛି। ପୁନର୍ବାର ଆଇପିଏଲ୍ ଆରମ୍ଭ ହେଲେ ଅନ୍ତର୍ଜାତୀୟ କାର୍ଯ୍ୟସୂଚୀ ଯୋଗୁ ବିଦେଶୀ ଖେଳାଳିମାନଙ୍କୁ ଦଳରେ ସାମିଲ କରିବା ବିସିସିଆଇ ପାଇଁ ବଡ ଚ୍ୟାଲେଞ୍ଜ ହେବ। ଯଦି ଆଇପିଏଲ୍–୧୪ କରୋନା ଯୋଗୁ ବନ୍ଦ ହୋଇଯାଏ ତେବେ ବିସିସିଆଇର ବଡ଼ କ୍ଷତି ସହିବ। ଆଇପିଏଲ୍ ସ୍ଥଗିତ ରହିବା କାରଣରୁ ବିସିସିଆଇ ଏବେ ୨୦୦୦ରୁ ଊର୍ଦ୍ଧ୍ୱ କୋଟି ଟଙ୍କା କ୍ଷତି ସହିବ ବୋଲି ଆକଳନ କରାଯାଇଛି।

ନ୍ୟୁଜିଲାଣ୍ଡ ଆଇପିଏଲ ଖେଳାଳି ୧୧ରେ ୟୁକେ ଯିବେ

ଖ୍ରୀଷ୍ଟଚର୍ଚ୍ଚ, ୬।୫ (ପି.ଟି.)

ଇଣ୍ଡିଆନ ପ୍ରିମିୟର ଲିଗ୍ (ଆଇପିଏଲ୍) ଖେଳିଥିବା ନ୍ୟୁଜିଲାଣ୍ଡର ୪ ଖେଳାଳି ମେ' ୧୧ ତାରିଖରେ ଇଂଲଣ୍ଡ ଯିବେ। ଏହି ଖେଳାଳିମାନେ ନ୍ୟୁଜିଲାଣ୍ଡ ଟେଷ୍ଟ ଦଳର ସଦସ୍ୟ ରହିଛନ୍ତି। ତେବେ ଆଇପିଏଲ୍ ଖେଳିଥିବା ବାକି ନ୍ୟୁଜିଲାଣ୍ଡ ଖେଳାଳିମାନେ ଶୁକ୍ରବାର ସ୍ୱଦେଶ ଫେରିବାର କାର୍ଯ୍ୟକ୍ରମ ରହିଛି। ଏ ନେଇ ନ୍ୟୁଜିଲାଣ୍ଡ କ୍ରିକେଟ ବୋର୍ଡ ସୂଚନା ଦେଇଛି। କେନ୍ ୱିଲିୟମସନଙ୍କ ସମେତ ଏହି ୪ ଖେଳାଳି ଇଂଲଣ୍ଡରେ ଟେଷ୍ଟ ସିରିଜରେ ଖେଳିବେ।

ଇଂଲଣ

ଧରିତ୍ରୀ
DHARITRI
www.orissakhabar.com/ www.dharitri.com ପୃଷ୍ଠା ୧୨ Press Regd. No. R.N. 21326/74 Postal Regd. No. BN/42/21-23. ଭୁବନେଶ୍ୱର, ଶୁକ୍ରବାର, ମେ ୭/୨୦୨୧ Bhubaneswar, Friday, May 7/ 2021

ଆଇପିଏଲ୍‌ର ଅବଶିଷ୍ଟାଂଶ ଆୟୋଜନ ପାଇଁ ୪ ଇଂଲିଶ୍ କାଉଣ୍ଟି ଆଗ୍ରହୀ

ଲଣ୍ଡନ, ୬।୫(ପି.ଟି.)

ଇଣ୍ଡିଆନ ପ୍ରିମିୟର ଲିଗ୍ (ଆଇପିଏଲ)ର ଅବଶିଷ୍ଟ ୩୧ ମ୍ୟାଚ ଆୟୋଜନ ପାଇଁ ୪ ଇଂଲିଶ ପ୍ରିମିୟର କାଉଣ୍ଟି ଆଗ୍ରହ ପ୍ରକାଶ କରିଛନ୍ତି। ସେମାନେ ହେଲେ ମିଡିଲସେକ୍ସ, ସରେ, ୱାରୱିକଶାୟାର ଓ ଲଙ୍କାଶାୟାର। ଜୈବ ସୁରକ୍ଷିତ ପରିବେଶରେ ୪ ଖେଳାଳି ଓ କିଛି ସପୋର୍ଟ ଷ୍ଟାଫ୍ କରୋନା ସଂକ୍ରମିତ ହେବାରୁ ଭାରତରେ ଆୟୋଜିତ ଆଇପିଏଲର ୧୪ତମ ସଂସ୍କରଣକୁ ଅଧାରୁ ବନ୍ଦ ରଖାଯାଇଛି। ଚଳିତ ବର୍ଷ ଶେଷ ଭାଗରେ ଭାରତରେ କରୋନାର ତୃତୀୟ ଲହର ଆସିବା ସମ୍ଭାବନା ଥିବାରୁ ଭାରତୀୟ କ୍ରିକେଟ କଣ୍ଟ୍ରୋଲ ବୋର୍ଡ (ବିସିସିଆଇ) ଟିମ୍ ଇଣ୍ଡିଆର ଇଂଲଣ୍ଡ ଟୁର୍ ପରେ ସେପ୍ଟେମ୍ବରରେ ଏକ ୱିଣ୍ଡୋ ବାହାର କରିବାକୁ ଚେଷ୍ଟା କରୁଛି। ଭାରତୀୟ କ୍ରିକେଟ ଦଳର ଇଂଲଣ୍ଡ ଗସ୍ତ ସେପ୍ଟେମ୍ବର ୧୪ରେ ଶେଷ ହେବ। ଇଏସ୍‌ପିଏନ୍ ରିପୋର୍ଟ ଅନୁସାରେ ଲର୍ଡ୍ସ, ଓଭାଲ (ଉଭୟ ଲଣ୍ଡନ), ଏଜ୍‌ବାଷ୍ଟନ (ବର୍ମିଂହାମ) ଏବଂ ଏମିରେଟ୍ସ ଓଲ୍ଡ ଟ୍ରାଫୋର୍ଡ (ମାଞ୍ଚେଷ୍ଟର) ଏହି ଗ୍ରୁପ୍‌ର ଅଂଶବିଶେଷ ଭାବେ ଇସିବି (ଇଂଲଣ୍ଡ ଆଣ୍ଡ ୱେଲ୍ସ କ୍ରିକେଟ ବୋର୍ଡ)କୁ ସେମାନଙ୍କ ଆଗ୍ରହ ଦେଖାଇଛନ୍ତି। ସେପ୍ଟେମ୍ବର ଦ୍ୱିତୀୟ ସପ୍ତାହରେ ୨ ସପ୍ତାହ ମଧ୍ୟରେ ଟୁର୍ନାମେଣ୍ଟ ଶେଷ କରିବା ଯୋଜନା ରହିଛି। ପ୍ରତିଦିନ ୨ଟି ଲେଖାଏ ମ୍ୟାଚ କରି ଲିଗ୍‌କୁ ୨୦ ଦିନ ମଧ୍ୟରେ ଶେଷ କରିବାକୁ ବିସିସିଆଇ ଲକ୍ଷ୍ୟ ରଖିଛି। ଅନ୍ତର୍ଜାତୀୟ କ୍ରିକେଟ କାଉନ୍‌ସିଲ୍ (ଆଇସିସି) ମୁଖ୍ୟ କାର୍ଯ୍ୟନିର୍ବାହୀ ବୈଠକରେ ବିସିସିଆଇ ଏବଂ ଇସିବି ପ୍ରତିନିଧିଙ୍କ ମଧ୍ୟରେ ଏ ସମ୍ପର୍କରେ ଆଲୋଚନା ହେବା ସମ୍ଭାବନା ରହିଛି। ଟୁର୍ନାମେଣ୍ଟ ଆୟୋଜନ ସପକ୍ଷରେ ଯୁକ୍ତି ହେଲା ସବୁ ଖେଳାଳି ଟି୨୦ ବିଶ୍ୱକପ ପାଇଁ ନିଜକୁ ପ୍ରସ୍ତୁତ କରିପାରିବେ। ଏହି ମେଗା ଇଭେଣ୍ଟ ଭାରତରୁ ୟୁନାଇଟେଡ ଆରବ ଏମିରେଟ୍ସ (ୟୁଏଇ)କୁ ସ୍ଥାନାନ୍ତର ହେବା ସମ୍ଭାବନା ରହିଛି। ଯଦି ଉଭୟ ଆଇପିଏଲ ଏବଂ ଟି୨୦ ବିଶ୍ୱକପ ୟୁଏଇରେ ଖେଳାଯାଏ ତେବେ ବିଶ୍ୱକପର ଦ୍ୱିତୀୟାର୍ଦ୍ଧ ବେଳକୁ ପିଚ୍ ସ୍ଲୋ ହୋଇଯିବା ସମ୍ଭାବନା ରହିଛି। ତେଣୁ ଆଇପିଏଲ ଆୟୋଜନ ପାଇଁ ଇଂଲଣ୍ଡ ପ୍ରକୃଷ୍ଟ ବିକଳ୍ପ ହୋଇପାରେ। ତେବେ କେତେକ ସମସ୍ୟା ମଧ୍ୟ ମୁଣ୍ଡ ଟେକିବା ସମ୍ଭାବନା ରହିଛି। ସେପ୍ଟେମ୍ବର ୧୪ରେ ଭାରତର ଇଂଲଣ୍ଡ ଗସ୍ତ ଶେଷ ବେଳକୁ ସେଠାରେ ୩୦ ଭାରତୀୟ କ୍ରିକେଟର ଉପସ୍ଥିତ ଥିବେ। ମାତ୍ର କ୍ୱାରାଣ୍ଟାଇନ୍ ନିୟମ ଦେଖିବାକୁ ଗଲେ ଅନ୍ୟ ଖେଳାଳିମାନେ ଯିବା କଷ୍ଟକର ହୋଇପଡ଼ିବ। ଲିଗ୍ ଯଦି ଚଳିତ ବର୍ଷ ନ ହୁଏ ତେବେ ବିସିସିଆଇ ୨୦୦୦ରୁ ୨୫୦୦ କୋଟି କ୍ଷତି ସହିବ। ତେଣୁ ବିଶ୍ୱର ସବୁଠାରୁ ଧନୀ କ୍ରିକେଟ ବୋର୍ଡ କୌଣସି ପ୍ରକାରେ ଏହି ପ୍ରତିଯୋଗିତା ଆୟୋଜନ ପାଇଁ ନିଶ୍ଚିତ ଉଦ୍ୟମ କରିବ।

କୌଶିକଙ୍କୁ ହକି ଇଣ୍ଡିଆ ଦେଲା ୫ ଲକ୍ଷ

ନୂଆଦିଲ୍ଲୀ, ୬।୫ (ପି.ଟି.): କରୋନାରେ ପୀଡ଼ିତ ହୋଇ ସ୍ଥାନୀୟ ଏକ ନର୍ସିହୋମ୍‌ରେ ଚିକିତ୍ସିତ ହେଉଥିବା ପୂର୍ବତନ ଖେଳାଳି ତଥା କୋଚ୍ ଏମ୍.କେ. କୌଶିକଙ୍କୁ ହକି ଇଣ୍ଡିଆ (ଏଚ୍‌ଆଇ) ଗୁରୁବାର ୫ଲକ୍ଷ ଟଙ୍କାର ସହାୟତା ରାଶି ପ୍ରଦାନ କରିଛି। ୬୬ ବର୍ଷୀୟ କୌଶିକ ୧୯୮୦ ମସ୍କୋ ଅଲିମ୍ପିକ୍ସ ସ୍ୱର୍ଣ୍ଣ ପଦକ ବିଜୟୀ ଭାରତୀୟ ହକି ଦଳର ଅନ୍ୟତମ ସଦସ୍ୟ ଥିଲେ। ସେ କରୋନା ସଂକ୍ରମିତ ହୋଇଥିବା ଗତ ମାସରେ ଜଣାପଡ଼ିଥିଲା। ତାଙ୍କ ପାଖରେ ଲକ୍ଷଣ ପ୍ରକାଶ ପାଇଥିଲେ ମଧ୍ୟ ଏପ୍ରିଲ ୧୭ରେ ଆରଟିପିସିଆର ଓ ଆରଏଟି ଟେଷ୍ଟ ଫଳାଫଳ ନେଗେଟିଭ ଆସିଥିଲା। ମାତ୍ର ଏହାର ଏକ ସପ୍ତାହ ପରେ ସେ ନିମୋନିଆରେ ପୀଡ଼ିତ ହେବାରୁ ତାଙ୍କ ଛାତିରେ ସିଟି ସ୍କାନ କରାଯାଇଥିଲା। ସେଥିରେ ତାଙ୍କର କରୋନା ଭୂତାଣୁ ଚିହ୍ନଟ କରାଯାଇଥିଲା। ସେବେଠାରୁ ସେ ହସ୍ପିଟାଲରେ ଭର୍ତ୍ତି ହୋଇଛନ୍ତି। ରାତିରେ ତାଙ୍କ ଶରୀରରେ ଅକ୍ସିଜେନ ସ୍ତର ତଳକୁ ଖସି ଆସୁଛି। କୌଶିକ ଭାରତର ଉଭୟ ସିନିୟର ପୁରୁଷ ଓ ମହିଳା ଦଳର କୋଚ୍‌ଭାବେ କାର୍ଯ୍ୟକରିଛନ୍ତି। ତାଙ୍କ ତତ୍ତ୍ୱାବଧାନରେ ପୁରୁଷ ଦଳ ୧୯୯୮ ବ୍ୟାଙ୍କକ୍ ଏସିଆନ ଗେମ୍ସରେ ସ୍ୱର୍ଣ୍ଣ ଜିତିଥିଲା। ସେହିପରି ମହିଳା ଦଳ ୨୦୦୬ ଦୋହା ଏସିଆନ ଗେମ୍ସରେ ବ୍ରୋଞ୍ଜ ପଦକ ଲାଭ କରିଥିଲା। କୌଶିକ ୧୯୯୮ରେ ଅର୍ଜୁନ ପୁରସ୍କାର ଏବଂ ୨୦୦୨ରେ ଦ୍ରୋଣାଚାର୍ଯ୍ୟ ପୁରସ୍କାରରେ ସମ୍ମାନିତ ହୋଇଥିଲେ।

ସୁମିତ ଅଲିମ୍ପିକ ଯୋଗ୍ୟତା ନିକଟବର୍ତ୍ତୀ

ସୋଫିଆ, ୬।୫ (ପି.ଟି.): ଏଠାରେ ଚାଲିଥିବା ୱାର୍ଲ୍ଡରେସ୍‌ଲିଂ ଅଲିମ୍ପିକ କ୍ୱାଲିଫାୟର୍ସରେ ଟୋକିଓ ଗେମ୍ସ ପାଇଁ ଯୋଗ୍ୟତା ହାସଲ କରିବା ଲାଗି ଆଉ ଗୋଟିଏ ବିଜୟ ଆବଶ୍ୟକ କରୁଛନ୍ତି ଭାରତୀୟ ରେସ୍‌ଲର ସୁମିତ ମଲିକ। ୧୨୫କେଜି ଶ୍ରେଣୀ କ୍ୱାର୍ଟରଫାଇନାଲରେ ସେ ତାଜିକସ୍ତାନର ରୁସ୍ତମ ଇସ୍‌କନ୍ଦାରୀଙ୍କୁ ହରାଇ ଦେଇଛନ୍ତି। ସେମିଫାଇନାଲରେ ଭେନିଜୁଏଲାର ଜୋସ୍ ଡାନିଲ ଡିଆଜ୍ ରୋବର୍ଟିଙ୍କୁ ଭେଟିବେ। ଏହି ପ୍ରତିଯୋଗିତାର ଫାଇନାଲିଷ୍ଟ ଟୋକିଓ ଗେମ୍ସ ପାଇଁ ଯୋଗ୍ୟତା ଅର୍ଜନ କରିବେ। ଭାରତର ଅନ୍ୟ ଦୁଇ ରେସଲର ଅମିତ ଧନକର ଓ ସତ୍ୟାର୍ଥ କାଡିୟାନ ପରାଜୟ ସହ ଚାମ୍ପିୟନଶିପ୍‌ରୁ ବିଦାୟ ନେଇଛନ୍ତି। ଧନକର ତାଙ୍କ ୭୪କେଜି କ୍ୱାଲିଫିକେଶନ ବାଉଟ୍ ମୋଲଡୋଭାର ମିହେଲସେଭାଙ୍କଠାରୁ ୦-୪ରେ ହାରିଯାଇଛନ୍ତି। ଧନକର ପରାଜୟ ଦ୍ୱାରା ଟୋକିଓ ଗେମ୍ସରେ ୭୫କେଜି ଶ୍ରେଣୀରେ ଭାରତରୁ ପ୍ରତିନିଧିତ୍ୱ କରିବେ ନାହିଁ।

ବିବାହ ବନ୍ଧନରେ କିରଣ ମନୀଷା

ଓଡ଼ିଶାର ପ୍ରଥମ ମହିଳା ଗ୍ରାଣ୍ଡମାଷ୍ଟର ଚେସ୍ ତାରକା କିରଣ ମନୀଷା ମହାନ୍ତି ରାଉରକେଲା ନିବାସୀ ଡାକ୍ତର ସନ୍ଦୀପ ମହାନ୍ତିଙ୍କୁ ବିବାହ କରିଛନ୍ତି।

ହସି ଓ ବାଲାଜୀ ଚେନ୍ନାଇକୁ ସ୍ଥାନାନ୍ତରିତ

ଚେନ୍ନାଇ, ୬।୫ (ପି.ଟି.)

କୋଭିଡ୍‌ରୁ ଆରୋଗ୍ୟ ଲାଭ କରିବା ପରେ ଚେନ୍ନାଇ ସୁପର କିଙ୍ଗ୍ସ (ସିଏସ୍‌କେ) ବ୍ୟାଟିଂ କୋଚ୍ ମାଇକ୍ ହସି ଓ ବୋଲିଂ କୋଚ୍ ଲକ୍ଷ୍ମୀପତି ବାଲାଜୀଙ୍କୁ ଏୟାର ଆମ୍ବୁଲାନ୍ସ ଯୋଗେ ଦିଲ୍ଲୀରୁ ଚେନ୍ନାଇ ଅଣାଯାଇଛି। ହସି ଓ ବାଲାଜୀଙ୍କ ଭଳି ପ୍ରମୁଖ ଅଣ ଖେଳାଳି ଷ୍ଟାଫ୍ ସମେତ କେତେଜଣ ଖେଳାଳି କରୋନା ପଜିଟିଭ ଚିହ୍ନଟ ହେବାପରେ ମଙ୍ଗଳବାର ଆଇପିଏଲ୍‌କୁ ଅନିର୍ଦ୍ଦିଷ୍ଟ କାଳ ପାଇଁ ସ୍ଥଗିତ ରଖାଯାଇଛି। ସିଏସକେର ଜଣେ ଅଫିସିଆଲ କହିଛନ୍ତି ଚେନ୍ନାଇରେ ଏହି ଦୁଇ ଜଣଙ୍କୁ ଆବଶ୍ୟକ ସ୍ଥଳେ ଉନ୍ନତ ଡାକ୍ତରୀ ସେବା ଯୋଗାଇ ଦେଇହେବ। ହସି ଓ ବାଲାଜୀଙ୍କ ନିକଟରେ ବର୍ତ୍ତମାନ କୌଣସି ଲକ୍ଷଣ ପରିଲକ୍ଷିତ ହେଉନାହିଁ। ଉଭୟେ ସୁସ୍ଥ ଅନୁଭବ କରୁଛନ୍ତି। ନେଗେଟିଭ ରିପୋର୍ଟ ପାଇବା ପରେ ହସି ଦେଶ ଛାଡ଼ି ଯାଇପାରିବେ। ମାଳଦ୍ୱୀପରେ ନିଜ ଦେଶକୁ ଫେରିବା ଲାଗି ଅପେକ୍ଷାରତ ତାଙ୍କ ଦେଶର ଅନ୍ୟମାନଙ୍କ ସହ ସେ ଯୋଗ ଦେଇପାରିବେ। ସୂଚନାଯୋଗ୍ୟ, ୪ଜଣ ଖେଳାଳି କରୋନା ସଂକ୍ରମିତ ଚିହ୍ନଟ ହେବା ପରେ ଆଇପିଏଲ୍‌ର ୨୦୨୧ ସଂସ୍କରଣକୁ ସସ୍‌ପେଣ୍ଡ କରାଯାଇଥିଲା। ସେମାନେ ହେଲେ ସନରାଇଜର୍ସ ହାଇଦ୍ରାବାଦ ବ୍ୟାଟ୍ସମ୍ୟାନ ରିଦ୍ଧିମାନ ଶାହା, ଦିଲ୍ଲୀ କ୍ୟାପିଟାଲ୍ସ ସ୍ପିନର ଅମିତ ମିଶ୍ର ଏବଂ କୋଲକାତା ନାଇଟ ରାଇଡର୍ସର ବରୁଣ ଚକ୍ରବର୍ତ୍ତୀ ଓ ସନ୍ଦୀପ ୱାରିୟର।

କ୍ରିକେଟ ଷ୍ଟାଟିଷ୍ଟିସିଆନ ଗୁପ୍ତେଙ୍କ ପରଲୋକ

ଭଦୋଦରା, ୬।୫ (ପି.ଟି.): ଭାରତର ଅନ୍ୟତମ ଜଣାଶୁଣା କ୍ରିକେଟ ଷ୍ଟାଟିଷ୍ଟିସିଆନ ଦିନାର ଗୁପ୍ତେ ଗୁରୁବାର ପରଲୋକ ଗମନ କରିଛନ୍ତି। ସେ କୋଭିଡ୍-୧୯ ଦ୍ୱାରା ସଂକ୍ରମିତ ହୋଇଥିଲେ ଓ ୭୬ ବର୍ଷ ବୟସରେ ମୃତ୍ୟୁବରଣ କରିଛନ୍ତି ବୋଲି ସୌରାଷ୍ଟ୍ର କ୍ରିକେଟ ଆସୋସିଏଶନ (ଏସ୍‌ସିଏ) ସୂଚନା ଦେଇଛି। ଗୁପ୍ତେଙ୍କ ନିଧନରେ ଏସ୍‌ସିଏର ସମସ୍ତେ ଦୁଃଖିତ। ଗୁପ୍ତେ ଭଦୋଦରାରୁ ଆସିଥିଲେ। କରୋନା କାରଣରୁ ଗୁରୁବାର ସକାଳେ ସେ ମୃତ୍ୟୁବରଣ କରିଥିଲେ ବୋଲି ଏସ୍‌ସିଏ କହିଛି।

ଦିନାର ଗୁପ୍ତେ

ଗୁପ୍ତେ ଭାରତର ଅନ୍ୟତମ ଶ୍ରେଷ୍ଠ ସ୍କୋର ଓ ଷ୍ଟାଟିଷ୍ଟିସିଆନ ଭାବେ ବିବେଚିତ ହେଉଥିଲେ। ଷ୍ଟାଟିଷ୍ଟିସିଆନ ଭାବେ ସେ ଭାରତୀୟ କ୍ରିକେଟ କଣ୍ଟ୍ରୋଲ ବୋର୍ଡ (ବିସିସିଆଇ) ପାଇଁ ୧୫ ବର୍ଷଧରି ସଫଳତାର ସହ କାର୍ଯ୍ୟ କରିଥିଲେ। ଅଫିସିଆଲ ସ୍କୋରର ଭାବେ ସେ ୧୯୭୦ରୁ କାର୍ଯ୍ୟ କରିଆସୁଥିଲେ। ଏସ୍‌ସିଏ ସମେତ ସେ ଅଲ୍ ଇଣ୍ଡିଆ ରେଡିଓ ଓ ଅନ୍ୟ କ୍ରିକେଟ ଆସୋସିଏଶନ ପାଇଁ ମଧ୍ୟ କାର୍ଯ୍ୟ କରିଛନ୍ତି। ୧୯୯୯ ବିଶ୍ୱକପ୍‌ରେ ମଧ୍ୟ ସେ ଅଫିସିଆଲ ସ୍କୋରର ଭାବେ ଭାରତୀୟ ଦଳ ସହ ଜଡିତ ରହିଥିଲେ। ପରିସଂଖ୍ୟାନରେ ସେ ସବୁବେଳେ ଅପ୍‌ଡେଟ ରହୁଥିଲେ। ଭାରତ ତଥା ବିଶ୍ୱ କ୍ରିକେଟକୁ ତାଙ୍କର ଅବଦାନ ଯଥେଷ୍ଟ ରହିଛି ଓ କ୍ରିକେଟଜଗତ ତାଙ୍କୁ ମନେରଖିବ।

सहारा इंडिया परिवार
के सभी सम्मानित निवेशकर्ताओं के लिए संदेश

सहारा इंडिया परिवार के मुख्य अभिभावक, मैनेजिंग वर्कर एवं चेयरमैन सहाराश्री सुब्रत रॉय सहारा, 7 मई, 2021 को प्रातः 10:00 बजे सहारा समय न्यूज़ नेटवर्क के सभी चैनलों पर विश्व के विशालतम् सहारा इंडिया परिवार के अपने सम्मानित निवेशकर्ताओं को संबोधित करेंगे।

इस संबोधन का रिकॉर्ड किया हुआ संस्करण 7 मई एवं 8 मई को रात्रि 8:00 बजे सहारा समय न्यूज़ नेटवर्क के सभी चैनलों पर पुनः प्रसारित किया जायेगा।

सहारा समय : Tata Sky-566 | Airtel-330 | DD Free Dish MPEG-4
Dish TV-4007 | Yupp TV | JioTV | MX Player | Samaylive.com/youtube

ଓଡ଼ିଶା ଏଫ୍‌ସି ଫୁଟ୍‌ବଲ କମିଟିରେ ଭିଲ୍ଲା

ଭୁବନେଶ୍ୱର, ୬।୫(କ୍ରୀଡ଼ା ପ୍ରତିନିଧି)

ଓଡ଼ିଶା ଏଫ୍‌ସିର ଫୁଟ୍‌ବଲ କମିଟିରେ କିମ୍ବଦନ୍ତୀ ଫୁଟ୍‌ବଲର ଡେଭିଡ ଭିଲ୍ଲାଙ୍କୁ ସାମିଲ କରାଯାଇଛି। ଭୁବନେଶ୍ୱରଭିତ୍ତିକ ଇଣ୍ଡିଆନ ସୁପରଲିଗ୍ (ଆଇଏସ୍‌ଏଲ୍) ଫ୍ରାଞ୍ଚାଇଜ୍ ପକ୍ଷରୁ ଗୁରୁବାର ଏହା ପ୍ରକାଶ କରାଯାଇଛି। ସ୍ପେନ ଲିଜେଣ୍ଡ ଭିଲ୍ଲାଙ୍କୁ କ୍ଲବର ଗ୍ଲୋବାଲ ଫୁଟ୍‌ବଲ ଅପରେଶନ ହେଡ୍ ଦାୟିତ୍ୱ ପ୍ରଦାନ କରାଯାଇଛି। ଓଡ଼ିଶା ଏଫ୍‌ସି ସହିତ ସାମିଲ ହେବାପରେ ଭିଲ୍ଲା କହିଛନ୍ତି ଯେ, ''ମୁଁ ନିଜ ଅଭିଜ୍ଞତାକୁ ଉପଯୋଗ କରିବାକୁ ଚେଷ୍ଟା କରିବି। ମୁଁ ଭାରତରେ ଖେଳିନାହିଁ ସତ, ମାତ୍ର ଜଣେ ପେସାଦାର ଖେଳାଳିଭାବେ ଦୀର୍ଘ ୨୦ ବର୍ଷ ଏବଂ ତା' ପୂର୍ବରୁ ଏକାଡେମୀରେ ରହିବାର ଅଭିଜ୍ଞତା ଅଛି। ଆମ ଦଳ ଯେତେପ୍ରକାର ପ୍ରୋଜେକ୍ଟ କରିବ ସେଥିରେ ମୁଁ ନିଜ ଫୁଟ୍‌ବଲ ଅଭିଜ୍ଞତା ଉପଯୋଗ କରିବି''। ଓଡ଼ିଶା ଏଫ୍‌ସି ସିଇଓ ରୋହନ ଶର୍ମା ସ୍ୱାଭାବିକଭାବେ ଖୁସି ଜାହିର କରିଛନ୍ତି। ''ଓଡ଼ିଶା ଏଫ୍‌ସି ପରିବାରକୁ ଭିଲ୍ଲା ଏବଂ ଡିଭିଡ (ଭିଲ୍ଲାଙ୍କ ଗ୍ରୁପ୍) ଗ୍ରୁପ୍‌କୁ ସ୍ୱାଗତ କରିବା ଆମ ପାଇଁ ଖୁସିର କଥା। ପୂର୍ବରୁ ଆମେ ଭିଲ୍ଲାଙ୍କ ଆକ୍ସନକୁ ଟିଭିରେ ଦେଖୁଥିଲୁ। ମାତ୍ର ଏବେ ଓଡ଼ିଶାରେ ଫୁଟ୍‌ବଲର ବିକାଶ ପାଇଁ ସାଥିହୋଇ କାମ କରିବୁ। ସ୍ପେନରେ ଦୀର୍ଘ ବର୍ଷ ଫୁଟ୍‌ବଲ ବିଜ୍‌ନେସ ଅଭିଜ୍ଞତା ରଖିଥିବା ଭିକ୍ଟର ଓନାଟେ ଏବଂ କୋଚ୍ ଗୋମ୍ବାଉଙ୍କ ସହ ମିଶି କାର୍ଯ୍ୟକରିବା ଆମ ପାଇଁ ଆନନ୍ଦଦାୟକ। ଗୋମ୍ବାଉ ଆମ ପରିବାରର ଅଂଶବିଶେଷ ସଦୃଶ। କ୍ଲବ ପାଇଁ ଶ୍ରେଷ୍ଠ ଖେଳାଳି, କୋଚ୍ ଏବଂ ସପୋର୍ଟ ଷ୍ଟାଫ୍ ଆଣିବା ପାଇଁ ଆମେ ସାଥିହୋଇ କାର୍ଯ୍ୟ କରିବୁ'' ବୋଲି ରୋହନ କହିଛନ୍ତି। କ୍ଲବ ସଭାପତି ରାଜ ଅଟୱାଲ ମଧ୍ୟ ଭିଲ୍ଲାଙ୍କୁ ନେଇ ଖୁସି ଜାହିର କରିଛନ୍ତି। ରାଜ୍ୟ କ୍ରୀଡ଼ା ଓ ଯୁବ ସେବା ବିଭାଗର ପ୍ରମୁଖ ସଚିବ ବିଶାଳ କୁମାର ଦେବ ଏପରି ନିଷ୍ପତ୍ତିକୁ ସ୍ୱାଗତ କରିଛନ୍ତି। ''ଭିଲ୍ଲା ସ୍ପେନ ଦଳର ସଦସ୍ୟଭାବେ ୟୁରୋ ଏବଂ ବିଶ୍ୱକପ ଟାଇଟଲ ଜିତିଛନ୍ତି। ସେହିପରି ବାର୍ସିଲୋନା ସହ ଲା ଲିଗା ଏବଂ ଚାମ୍ପିୟନ୍ସ ଲିଗ୍ ଚାମ୍ପିୟନ ହୋଇଛନ୍ତି। ତାଙ୍କ ଫର୍ମୁଲାରେ ଓଡ଼ିଶା ଏଫ୍‌ସି ଉନ୍ନତ ପ୍ରଦର୍ଶନ ସହ ଆସନ୍ତା ବର୍ଷ ଆଇଏସ୍‌ଏଲ ଟେବୁଲର ଶୀର୍ଷରେ ରହିବା ଆଶା ରହିଛି। ଆମେ ଅତ୍ୟନ୍ତ ଉତ୍ସାହିତ,ଉଲ୍ଲସିତ ଏବଂ ତାଙ୍କ ଉପସ୍ଥିତି ଓଡ଼ିଶା ଏଫ୍‌ସି ପାଇଁ ଭିନ୍ନତା ଆଣିବାନେଇ ଆମେ ଦୃଢ଼ ଆଶାୟୀ'' ବୋଲି ବିଶାଳ କହିଛନ୍ତି। ପୂର୍ବତନ ଓଡ଼ିଶା ଏଫ୍‌ସି ମୁଖ୍ୟ କୋଚ୍ ଜୋସେପ ଗୋମ୍ବାଉ ଓ ଭିକ୍ଟର ଓନାଟେ ଡିଭିଡର ଅଂଶବିଶେଷ ରହିବେ। ଏହି ଗ୍ରୁପ୍ କୋଚିଂ ଷ୍ଟାଫ୍‌ଙ୍କୁ ବିଭିନ୍ନ ପରାମର୍ଶ ଦେବା ସହ ଭାରତୀୟ ଏବଂ ଯୁବ ଖେଳାଳିଙ୍କ ପ୍ରଦର୍ଶନରେ ଉନ୍ନତି ଓ ପଢ଼ିଆ ଭିତରେ ବିଭିନ୍ନ କାର୍ଯ୍ୟକଳାପ ସମ୍ପର୍କରେ ସପୋର୍ଟ ଯୋଗାଇଦେବ।

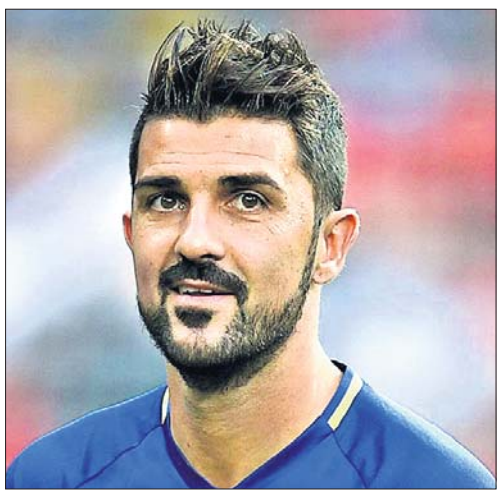

ଡେଭିଡ ଭିଲ୍ଲା

କରୋନାରେ ଜୀବନ ହାରିଲେ ଲେଗ୍‌ସ୍ପିନର ବିବେକ ଯାଦବ

ଜୟପୁର,୬।୫(ପି.ଟି.): କୋଭିଡ୍- ୧୯ ଆଗରେ ଆଉ ଜଣେ କ୍ରିକେଟର ହାର ମାନିଛନ୍ତି। ରାଜସ୍ଥାନ ପୂର୍ବତନ ଲେଗ୍ ସ୍ପିନର ତଥା ରଣଜୀ ଟ୍ରଫି ବିଜେତା ଦଳର ସଦସ୍ୟ ବିବେକ ଯାଦବ କରୋନ ଦ୍ୱାରା ସଂକ୍ରମିତ ହୋଇ ପ୍ରାଣ ହରାଇଛନ୍ତି। ମୃତ୍ୟୁ ବେଳକୁ ବିବେକଙ୍କ ପାଖରେ ସ୍ତ୍ରୀ ଓ ତାଙ୍କର ଏକମାତ୍ର ଝିଅ ଥିଲେ। ବୁଧବାର ସିଟି ହସ୍ପିଟାଲରେ ମାତ୍ର ୩୬ ବର୍ଷ ବୟସରେ ସେ ପ୍ରାଣ ହରାଇଥିଲେ। ପୂର୍ବତନ ଭାରତୀୟ ଓପନର ଆକାଶ ଚୋପ୍ରା ଏ ସଂକ୍ରାନ୍ତରେ ଟୁଇଟ୍ କରି ସୂଚନା ଦେଇଛନ୍ତି। ବିବେକ ୧୮ଟି ପ୍ରଥମ ଶ୍ରେଣୀ କ୍ରିକେଟ ମ୍ୟାଚ୍ ଖେଳିଛନ୍ତି ଓ ୫୭ଟି ଉଇକେଟ ହାସଲ କରିଛନ୍ତି। ୨୦୧୦-୧୧ ରଣଜୀ ଟ୍ରଫି ଫାଇନାଲ ମ୍ୟାଚ୍ ସେ ଖେଳିଥିଲେ। ସେ ବରୋଦା ବିପକ୍ଷ ପ୍ରଥମ ଇନିଂସରେ ୯୧ ରନ ଦେଇ ୪ ଉଇକେଟ ହାସଲ କରିଥିଲେ। ଫଳରେ ରାଜସ୍ଥାନ ପ୍ରଥମ ଇନିଂସ ଅଗ୍ରଣୀ ହାସଲ କରିଥିଲା। ୩୦ ବର୍ଷ ପୂର୍ବରୁ ସେ ତାଙ୍କ ଶେଷ ପ୍ରତିଯୋଗିତାମୂଳକ ମ୍ୟାଚ୍ ଖେଳିଥିଲେ। ସେ କର୍କଟ ରୋଗରେ ପୀଡିତ ଥିଲେ ଓ ଚିକିତ୍ସିତ ହେଉଥିଲେ। ହସ୍ପିଟାଲରେ ସେ କେମେଥେରାପି ନେଉଥିଲେ। ତେବେ ସେଠାରେ ସେ କରୋନା ପଜିଟିଭ ବୋଲି ଜଣାପଡିଥିଲା ଓ ତାଙ୍କ ସ୍ୱାସ୍ଥ୍ୟାବସ୍ଥା ଆହୁରି ଖରାପ ହୋଇଯାଇଥିଲା।

3-Printed and published by Tathagata Satpathy on behalf of Navajat Printers & Media Pvt. Ltd. and printed at Navajat Printers, B-15, Industrial Estate, Rasulgarh, Bhubaneswar, Editor - Tathagata Satpathy, ସମ୍ପାଦକ- ତଥାଗତ ସତପଥୀ

ସଂକ୍ଷେପରେ

କରୋନାରେ ଜଣେ ମୃତ

ନୟାଗଡ଼ ଅଫିସ,୬।୫: କରୋନାର ୨ୟ ଲହରୀରେ ନୟାଗଡ଼ ଜିଲାରେ ଜଣେ ରୋଗୀଙ୍କ ମୃତ୍ୟୁ ଘଟିଛି। ଏନେଇ ରାଜ୍ୟ ସରକାରଙ୍କ ପକ୍ଷରୁ ସୂଚନା ମିଳିଛି। ମୃତକ ହେଲେ ନୟାଗଡ଼ ବ୍ଲକ ବାଲୁଗାଁ ଅଞ୍ଚଳର ଜଣେ ବ୍ୟକ୍ତି। ସେ ଚାନ୍ଦପୁର କୋଭିଡ୍ ହସ୍ପିଟାଲରେ ଚିକିତ୍ସାଧୀନ ଥିବାବେଳେ ବୁଧବାର ପ୍ରାଣ ହରାଇଥିବା ସିଡିଏମଓ ଶକ୍ତି ପ୍ରସାଦ ମିଶ୍ର କହିଛନ୍ତି।

ଅଣ୍ଡା ଦୋକାନ ସିଲ୍

ନୟାଗଡ଼ ଅଫିସ,୬।୫: ନୟାଗଡ଼ ଟାଉନ ଥାନା ପୋଲିସ ନୟାଗଡ଼ ପୁରୁଣା ସହରର ଏକ ଅଣ୍ଡା ଦୋକାନକୁ ବୁଧବାର ସିଲ୍ କରିଛି। ଲକ୍‌ଡାଉନ ନିୟମ ଅନୁସାରେ ମଧ୍ୟାହ୍ନ ୧୨ଟାରେ ଦୋକାନ ବନ୍ଦ କରିବା କଥା। ଏହି ନିର୍ଦ୍ଦେଶକୁ ଅଣଦେଖା କରିବା ଅଭିଯୋଗରେ ପୋଲିସ ପକ୍ଷରୁ ଏପରି କାର୍ଯ୍ୟାନୁଷ୍ଠାନ ଗ୍ରହଣ କରାଯାଇଛି। ୨ଦିନ ପର୍ଯ୍ୟନ୍ତ ଅଣ୍ଡା ଦୋକାନ ବନ୍ଦ ରହିବ ବୋଲି ପୋଲିସ କହିଛି। ସେହିପରି ଟାଉନ ଥାନା ପୋଲିସ କରୋନା କଟକଣାକୁ ଅଣଦେଖା କରୁଥିବା ଅମାନିଆଙ୍କଠାରୁ ୩ ହଜାର ଟଙ୍କା ଫାଇନ୍ ଆଦାୟ କରିଛି। ନୟାଗଡ ସଦର ଥାନା ପୋଲିସ ସ୍ଥାନୀୟ ଅଞ୍ଚଳରୁ ୩ ହଜାର ୫୦୦ ଟଙ୍କା ଫାଇନ୍ ଆଦାୟ କରିଛି।

କାମ କରୁନି ନେଟ୍‌ୱର୍କ, ଚିନ୍ତାରେ ଛାତ୍ରୀଛାତ୍ର

ନୟାଗଡ଼ ଅଫିସ,୬।୫: ନୟାଗଡ଼ ପଠାଣି ସାମନ୍ତ ହାଉସିଂ ବୋର୍ଡ କଲୋନୀରେ ମୋବାଇଲ ଫୋନର କୌଣସି ନେଟୱର୍କ କାମ କରୁନି। ଏଣୁ ଅନ୍‌ଲାଇନରେ ପାଠ ପଢୁଥିବା ଛାତ୍ରୀଛାତ୍ର ହଇରାଣ ହେଉଛନ୍ତି। ସେହିପରି ଅନ୍‌ଲାଇନ୍ ଆବେଦନ ଓ ପରୀକ୍ଷା ଦେବାରେ ମଧ୍ୟ ଅସୁବିଧା ହେଉଛି। ଲୋକମାନେ ଅନ୍‌ଲାଇନ ମାଧ୍ୟମରେ କୌଣସି କାମ କରି ପାରୁନାହାନ୍ତି। ଏହି କଲୋନୀ ପାଖରେ କେନ୍ଦ୍ରୀୟ ବିଦ୍ୟାଳୟ ରହିଛି। ଏଥିପ୍ରତି ଜିଲା ପ୍ରଶାସନ ପଦକ୍ଷେପ ନେବାକୁ କଲୋନୀ ବାସିନ୍ଦା ନିବେଦନ କରିଛନ୍ତି।

ଖଣ୍ଡପଡ଼ା ସହରକୁ ସାନିଟାଇଜ କରିବାକୁ ଦାବି

ଖଣ୍ଡପଡ଼ା,୬।୫(ସ୍ୱ.ପ୍ର.): ଖଣ୍ଡପଡ଼ା ଅଞ୍ଚଳରେ କରୋନା ସଂକ୍ରମିତଙ୍କ ସଂଖ୍ୟା ବୃଦ୍ଧି ପାଇବାରେ ଲାଗିଛି। ଖଣ୍ଡପଡ଼ା ଗୋଷ୍ଠୀ ସ୍ୱାସ୍ଥ୍ୟକେନ୍ଦ୍ର ପକ୍ଷରୁ ମିଳିଥିବା ସୂଚନା ମୁତାବକ ଖଣ୍ଡପଡ଼ା ସହରାଞ୍ଚଳର ୧୩ଟି ୱାର୍ଡରେ ଅନେକ ବ୍ୟକ୍ତି ସଂକ୍ରମିତ ହୋଇଥିବା ଆଣ୍ଟିଜେନ ଟେଷ୍ଟରୁ ଜଣାପଡିଛି। ଖଣ୍ଡପଡ଼ା ସହରର ପ୍ରତ୍ୟେକ ୱାର୍ଡରେ ୩ରୁ ୪ଜଣ ବ୍ୟକ୍ତି କରୋନା ଦ୍ୱାରା ସଂକ୍ରମିତ ହୋଇଥିବା ଜଣାପଡିବା ପରେ ସାଧାରଣରେ ଭୟ ସୃଷ୍ଟି ହୋଇଛି। ସହରାଞ୍ଚଳର ପ୍ରତି ୱାର୍ଡରେ ଡ୍ରେନେଜ ବ୍ୟବସ୍ଥା ବିପର୍ଯ୍ୟସ୍ତ ହୋଇପଡିଥିବା ବେଳେ ପରିମଳ ବ୍ୟବସ୍ଥାରେ ସୁଧାର ଆଣିବାକୁ ଖଣ୍ଡପଡା ଏନଏସି କର୍ତ୍ତୃପକ୍ଷ ବିଫଳ ହୋଇଛନ୍ତି। ଏଥିପ୍ରତି ଏନଏସି କାର୍ଯ୍ୟ ନିର୍ବାହୀ ଅଧିକାରିଣୀ ଦୃଷ୍ଟି ଦେବାକୁ ଦାବି ହେଉଛି। ସେହିପରି ଖଣ୍ଡପଡା ସହରର ପ୍ରତିୱାର୍ଡକୁ ବିଶୋଧନ କରିବାକୁ ସହରବାସୀ ଦାବି କରିଛନ୍ତି।

ଚୁଆ ମେଣ୍ଟାଉଛି ୩ ଗାଁ ଲୋକଙ୍କ ଶୋଷ

ନୟାଗଡ଼ ଅଫିସ,୬।୫

- ପାନୀୟ ଜଳ ପ୍ରକଳ୍ପ ଅଚଳ
- ନଦୀରୁ ପାଣି ବୋହୁଛନ୍ତି ଗ୍ରାମବାସୀ
- ୩ ଗାଁରେ ପାନୀୟ ଜଳ ସଙ୍କଟ ଉତ୍କଟ

ନୟାଗଡ଼ ଜିଲା ଖଣ୍ଡପଡ଼ା ବ୍ଲକ ଗଡ଼ିଆସାହି ପଞ୍ଚାୟତର କୁଞ୍ଜବେଲି, ସରପୋଖରୀ, ରାକେସିଆ ଗାଁରେ ପାନୀୟ ଜଳ ସମସ୍ୟା ଉତ୍କଟ ରୂପ ଧାରଣ କରିଛି। ସରପୋଖରୀରେ ଥିବା ପାନୀୟ ଜଳ ପ୍ରକଳ୍ପ ଅଚଳ ହୋଇ ପଡିଥିବାବେଳେ ୩ ଗାଁର ନଳକୂପରୁ ପାଣି ବାହାରୁ ନାହିଁ। କୁଆଁରିଆ ନଦୀର ଚୁଆ ମେଣ୍ଟାଉଛି ୩ ଗାଁ ଲୋକଙ୍କ ଶୋଷ। ଗ୍ରାମବାସୀ ପ୍ରାୟ ମାସେ ହେଲା ଗାଁଠାରୁ ୧କିମି ଦୂରରେ ଥିବା କୁଆଁରିଆ ନଦୀକୁ ପାଣି ଆଣିବାକୁ ଯାଉଛନ୍ତି। ଏହି ସମସ୍ୟା ନେଇ ୩ ଗାଁର ଲୋକେ ସରପଞ୍ଚ, ବିଦ୍ୟୁତ୍ ବିଭାଗ ଓ ଗ୍ରାମ୍ୟ ଜଳ ଯୋଗାଣ ଓ ପରିମଳ ବିଭାଗ(ଆରଡବ୍ଲୁଏସ୍‌ଏସ୍)କୁ ଅବଗତ କରାଇଥିଲେ ମଧ୍ୟ କୌଣସି ସୁଫଳ ମିଳୁନାହିଁ ବୋଲି କହିଛନ୍ତି।

ଏନେଇ କୁଞ୍ଜବେଲି ନୂଆସାହିର ପଞ୍ଚେଇ ଜେନା ଓ ଉଲ୍ଲାସ ବାରିକ କୁହନ୍ତି, ଆମ ଗାଁରେ ୨ ନଳକୂପ ଅଛି। ଗୋଟିଏ ଅଚଳ ହୋଇଥିବାବେଳେ ଅନ୍ୟ ନଳକୂପରୁ ମୁନ୍ଦେ ମୁନ୍ଦେ ପାଣି ବାହାରୁଛି। କେତେଜଣ ଲୋକ ପାଣି ନେଇ ସାରିବା ପରେ ଆଉ ପାଣି ବାହାରୁ ନାହିଁ। ସରପୋଖରୀରେ ଥିବା ପାନୀୟ ଜଳ ପ୍ରକଳ୍ପ ପ୍ରାୟ ୧ମାସ ହେଲା ଅଚଳ ହୋଇପଡିଛି। ହେଲେ ମରାମତି କରାଯାଉନାହିଁ। ପାଣି ସମସ୍ୟା ନେଇ ଆମେ ବିଭାଗୀୟ ଅଧିକାରୀଙ୍କୁ ବାରମ୍ବାର ଅବଗତ କରିଥିଲେ ମଧ୍ୟ କାର୍ଯ୍ୟାନୁଷ୍ଠାନ ଶୂନ୍। କୁଞ୍ଜବେଲିର ଭାଗବତ ଜେନା କୁହନ୍ତି, ସରପଞ୍ଚଙ୍କୁ ପାନୀୟ ଜଳ ସମସ୍ୟା ନେଇ କହିଥିଲେ ସେ କହୁଛନ୍ତି ଫେଜ୍ କଟି ଯାଇଛି। ଟ୍ରାନ୍ସଫର୍ମର ପୋଡ଼ି ଯାଇଛି। ଅପେକ୍ଷା କରନ୍ତୁ ସବୁ ଠିକ୍ ହୋଇଯିବ। ହେଲେ ୧ମାସ ହେଲା ଅପେକ୍ଷା ସତ୍ତ୍ୱେ ଆମକୁ ପାଣି ଟୋପାଏ ମିଳୁନି। କୁଞ୍ଜବେଲି ନୂଆସାହିର ପଞ୍ଚେଇ ବାରିକ କୁହନ୍ତି, ଅଭିଯୋଗ କରି ଥକି ଗଲୁଣି। ପାଣି ପାଇଁ ପ୍ରତିଦିନ ୨ରୁ ୩ ଥର ୧ କିମି ଲେଖାଏଁ ଯିବା ଆସିବା କରିବାକୁ ପଡୁଛି। ଉଠାଣି ରାସ୍ତାରେ ପାଣି ବାଲ୍‌ଟି, ଗରା ଧରି ଯିବା ଆସିବା କରିବା ବହୁ କଷ୍ଟ ହେଉଛି। ରାକେଶିଆ ଗାଁର ଅଜିତ ଜେନା କୁହନ୍ତି, ଗ୍ରୀଷ୍ମ ଋତୁରେ ଲୋକମାନେ ଯେପରି ପାନୀୟ ଜଳ ସମସ୍ୟାର ସମ୍ମୁଖୀନ ନ ହେବେ ସେଥିପାଇଁ ସରକାର ଗୁରୁତ୍ୱାରୋପ କରିଛନ୍ତି। ହେଲେ ଆମ ୩ ଗାଁର ପାଣି ସମସ୍ୟାକୁ ସମାଧାନ କରିବାରେ ବିଳମ୍ବ କରାଯାଉଛି। ପ୍ରଶାସନ ଆମ ପାଣି ସମସ୍ୟାକୁ ଯୁଦ୍ଧକାଳୀନ ଭିତ୍ତିରେ ସମାଧାନ କରୁ ବୋଲି ସେ କହିଛନ୍ତି।

ଏ ନେଇ ଗଡ଼ିଆସାହି ସରପଞ୍ଚ ବିପିନ ସାମଲ କୁହନ୍ତି, ମାସେ ନୁହେଁ ୮ରୁ ୧୦ ଦିନ ହେବ ପାଣି ସମସ୍ୟା ଦେଖା ଦେଇଛି। ପ୍ରଥମେ ଟ୍ରାନ୍ସଫର୍ମର ପୋଡ଼ିଥିଲା। ଏବେ ପ୍ୟାନେଲ ବୋର୍ଡ ଖରାପ ହୋଇ ଯାଇଛି। ଆମେ ଯୁଦ୍ଧକାଳୀନ ଭିତ୍ତିରେ ପାନୀୟ ଜଳ ପ୍ରକଳ୍ପକୁ ସଚଳ କରିବାକୁ ଉଦ୍ୟମ ଜାରି ରଖିଛୁ। ନୟାଗଡ଼ ଆରଡବ୍ଲୁଏସ୍‌ଏସ୍‌ର ନିର୍ବାହୀ ଯନ୍ତ୍ରୀ ରାଜୀବ ପାଣିଗ୍ରାହୀ କୁହନ୍ତି, ଗୁରୁବାର ଏହି ୩ ଗାଁର ପାଣି ସମସ୍ୟା ସମାଧାନ କରିବାକୁ ଚେଷ୍ଟା କରୁଛି। ବିଦ୍ୟୁତ୍ ବିଭାଗ ନିର୍ବାହୀ ଯନ୍ତ୍ରୀଙ୍କ ସହ କଥା ହୋଇ ସାରିଛି। ପୋଡ଼ି ଯାଇଥିବା ବିଦ୍ୟୁତ୍ ଟ୍ରାନ୍ସଫର୍ମରୁ ହଟାଇ ତୁରନ୍ତ ନୂଆ ବସାଇବାକୁ ଉଦ୍ୟମ ଆରମ୍ଭ ହୋଇଛି। ଲୋକମାନେ ଯେପରି ଆଉ ନଦୀକୁ ପାଣି ପାଇଁ ଯିବେ ନାହିଁ ସେଥିପ୍ରତି ଆମେ କାମ କରୁଛୁ।

ନଦୀରୁ ପାଣି ନେଇ ମହିଳାମାନେ ଫେରୁଛନ୍ତି।

୩ ଘଣ୍ଟା ବିଳମ୍ବରେ ପହଞ୍ଚିଲା ୧୦୮ ଆମ୍ବୁଲାନ୍ସ

ଓଡ଼ଗାଁ, ୬।୫(ସ୍ୱ.ପ୍ର.)

ମାଇକ୍ରୋ କଣ୍ଟେନମେଣ୍ଟ ଜୋନ୍ ପ୍ରତି ଅଣଦେଖା

ନୟାଗଡ଼ ଜିଲା ଓଡ଼ଗାଁ ବ୍ଲକ ଓ କୁରାଳ ମାଇକ୍ରୋ କଣ୍ଟେନମେଣ୍ଟ ଜୋନ୍‌ରେ ୩ ଘଣ୍ଟା ବିଳମ୍ବରେ ୧୦୮ ଆମ୍ବୁଲାନ୍ସ ପହଞ୍ଚିବା ଭଳି ଏକ ଅଭାବନୀୟ ଘଟଣା ସାମନାକୁ ଆସିଛି। ସୂଚନା ଅନୁସାରେ କୁରାଳ ଶୁଣ୍ଡିସାହିର ଏକମାତ୍ର ଆଦିବାସୀ ପରିବାରର ଜଣେ ୪୦ ବର୍ଷୀୟ ଯୁବକ କାନ ଯନ୍ତ୍ରଣାରେ ଛଟପଟ ହୋଇ ୧୦୮ ଆମ୍ବୁଲାନ୍ସର ସହାୟତା ଲୋଡିଥିଲେ। ହେଲେ ଦାୟିତ୍ୱରେ ଥିବା ଅପରେଟର କଣ୍ଟେନମେଣ୍ଟ ଘୋଷଣା କରାଯାଇଥିବା ଗ୍ରାମକୁ ଆମ୍ବୁଲାନ୍ସ ଯିବ ନାହିଁ ବୋଲି କହିଥିଲେ। ଏହାପରେ ସମ୍ପୃକ୍ତ ଯୁବକଙ୍କ ପରିବାର ଜଣେ ସଦସ୍ୟ ଏନେଇ ଜଣେ ଖବରଦାତାଙ୍କ ସହଯୋଗ ଲୋଡିଥିଲେ। ସେ ସ୍ଥାନୀୟ ତହସିଲଦାର ବିଜୟିତା ସାମନ୍ତସିଂହାରଙ୍କ ସହିତ ଯୋଗାଯୋଗ କରିଥିଲେ। ତହସିଲଦାରଙ୍କ ହସ୍ତକ୍ଷେପ ପରେ ପ୍ରାୟ ୩ ଘଣ୍ଟା ବିଳମ୍ବରେ ଆମ୍ବୁଲାନ୍ସ ଗୁରୁତର ଯୁବକଙ୍କୁ ନେଇ ଡାକ୍ତରଖାନାରେ ଭର୍ତ୍ତି କରିଥିଲା। ଏହାକୁ ନେଇ କୁରାଳ ବାସିନ୍ଦା ଅସନ୍ତୋଷ ପ୍ରକାଶ କରିଛନ୍ତି। ତାଙ୍କ ଗ୍ରାମରୁ କଣ୍ଟେନମେଣ୍ଟ କଟକରା ଇଠାଇବାକୁ ଦାବି କରିଛନ୍ତି।

ଟିକା ପାଇଁ ଆଧାର କାର୍ଡ ଧାଡ଼ି

ଆଧାର କାର୍ଡଗୁଡ଼ିକୁ ଧାଡ଼ିରେ ରଖାଯାଇଛି।

ନୟାଗଡ଼ ଅଫିସ,୬।୫

କରୋନା ଟିକା ପାଇଁ ଏବେ ଲୋକମାନେ ନୁହେଁ, ଆଧାର କାର୍ଡକୁ ଧାଡ଼ିରେ ରଖିବାକୁ ପଡୁଛି । ଭୋର ୩ଟାରୁ ନୟାଗଡ଼ ଜିଲା ମୁଖ୍ୟ ଚିକିତ୍ସାଳୟରେ ଆଧାର କାର୍ଡ ଧାଡ଼ି ଦେଖିବାକୁ ମିଳିଥିଲା। ଲୋକମାନେ ନିଜ ଆଧାର କାର୍ଡକୁ ନିର୍ଦ୍ଧାରିତ ସ୍ଥାନରେ ଗୋଟିଏ ପରେ ଗୋଟିଏ ରଖି ଟିକା ପାଇଁ ଅପେକ୍ଷା କରିଥିଲେ। ଅଧିକାଂଶ ସମୟରେ ଟିକା ନେବା ପାଇଁ ଲୋକମାନଙ୍କ ସହ ଡାକ୍ତରଖାନା କର୍ମଚାରୀଙ୍କ ପାଟିତୁଣ୍ଡ ହେଉଛି। ଏପରି କି ସେଠାରେ ବି ଲୋକମାନେ ସାମାଜିକ ବ୍ୟବଧାନ ମାନୁ ନାହାନ୍ତି। ଅଧିକାଂଶ ଲୋକ ମୁହଁରେ ମାସ୍କ ପିନ୍ଧୁ ନ ଥିବା ଦେଖିବାକୁ ମିଳୁଛି। କୋଭିଡ୍ ଟିକା କେବଳ ଜିଲା ମେଡିକାଲରେ ଦିଆ ନ ଯାଇ ବିଭିନ୍ନ ଗାଁ ଓ ୱାର୍ଡରେ ଦିଆଗଲେ ଏପରି ସମସ୍ୟା ସୃଷ୍ଟି ହୁଅନ୍ତା ନାହିଁ ବୋଲି ସାଧାରଣରେ ମତ ପ୍ରକାଶ ପାଇଛି।

ଖଣ୍ଡପଡ଼ାରେ ବିଦ୍ୟୁତ୍‌ର ଲୁଚକାଳି ଖେଳ

ଖଣ୍ଡପଡା,୬।୫(ସ୍ୱ.ପ୍ର.)

ଗତ କିଛି ଦିନ ହେଲା ଖଣ୍ଡପଡ଼ା ବିଦ୍ୟୁତ ଉପଖଣ୍ଡ ଅଧୀନରେ ଅଞ୍ଚଳରେ ଅଘୋଷିତ ବିଦ୍ୟୁତ କାଟ୍ ଚାଲିଛି। ଲୋଭୋଲଟେଜ ସମସ୍ୟା ଲୋକମାନଙ୍କୁ ଅତିଷ୍ଠ କରିଛି। ଆକାଶରେ ମେଘ ଉଠିଲେ କିମ୍ବା ଝଡ ଆସିଲେ ବିଦ୍ୟୁତ ସରବରାହ ଦୀର୍ଘ ସମୟ ପର୍ଯ୍ୟନ୍ତ କାଟି ଦିଆଯାଉଛି। ଏବେ ପ୍ରବଳ ଗ୍ରୀଷ୍ମ ପ୍ରବାହ ସମୟରେ ବି ବିଦ୍ୟୁତ୍ କାଟ୍ ଚାଲିଛି। ବିଶେଷ କରି ଖଣ୍ଡପଡା ସହରାଞ୍ଚଳ ସହିତ ଖଳିସାହି, ମର୍ଦ୍ଦରାଜପୁର, ଗଡିଆସାହି, ସିଂଘାପଡା, କିଆଝର, କୋସକା, ବେଣାଗାଡିଆ, କଣ୍ଟିଲୋ, ବାଣପୁର, ସିଧାମୂଳା, ପଥରଚକଡା, କେନ୍ଦୁପଲ୍ଲୀ, ଧାନଚେଙ୍ଗଡା ଆଦି ପଞ୍ଚାୟତରେ ଏହି ସମସ୍ୟା ଲାଗି ରହିଛି। ଫଳରେ ଲୋକମାନେ ଚିନ୍ତାରେ ପଡିଛନ୍ତି। ଅଧିକାଂଶ ସମୟରେ ଖଣ୍ଡପଡା ସହରାଞ୍ଚଳରେ ବିଦ୍ୟୁତ ସରବରାହ ସ୍ୱାଭାବିକ ରହିଥିବା ବେଳେ ସେହି ସମୟରେ କଣ୍ଟିଲୋ ସେକ୍ସନ ଅଧୀନରେ ଥିବା ସମସ୍ତ ଗ୍ରାମରେ ବିଦ୍ୟୁତ୍ ସରବରାହ ବନ୍ଦ ରହୁଛି। ଗତ ୧୫ ଦିନ ହେବ ପ୍ରତିଦିନ ସକାଳୁ ବିଦ୍ୟୁତ୍ ସରବରାହ କିଛି ସମୟ ପାଇଁ ବନ୍ଦ ରହୁଥିବା ବେଳେ ଅପରାହ୍ନରେ ବି ସେବା ମିଳୁନି। ଏହାକୁ ନେଇ ଲୋକମାନଙ୍କ ମଧ୍ୟରେ ପ୍ରତିକ୍ରିୟା ପ୍ରକାଶ ପାଇଛି।

ହେଲ୍ପଲାଇନ ନମ୍ବର ଜାରି କଲା ପ୍ରଶାସନ

କରୋନା ଆକ୍ରାନ୍ତଙ୍କ ସଂଖ୍ୟା ୨୫୦୦ ଟପିଲା

ନୟାଗଡ଼ ଅଫିସ,୬।୫

କରୋନାର ୨ୟ ଲହରରେ ସଂକ୍ରମଣଙ୍କ ସଂଖ୍ୟା ଡିଆଁ ରୋଗ ପରି ମାଡ଼ିଚାଲିଛି। ଏହାକୁ ଦୃଷ୍ଟିରେ ରଖି ସ୍ୱାସ୍ଥ୍ୟ ଓ ପୋଲିସ ବିଭାଗ ପକ୍ଷରୁ ହେଲ୍ପ ଲାଇନ ନମ୍ବର ଜାରି କରାଯାଇଛି। ଘରେ ବସି ଫୋନ ମାଧ୍ୟମରେ ଥାନା ଓ ଫାଣ୍ଡିରେ ଅଭିଯୋଗ କରିବାକୁ ଏସ୍‌ପି ସିଦ୍ଧାର୍ଥ କଟାରିଆ ଲୋକଙ୍କୁ ଅନୁରୋଧ କରିଛନ୍ତି। ଏଥିପାଇଁ ଇଟାମାଟି ଥାନା ପକ୍ଷରୁ ୯୪୩୮୯୧୬୩୦୨ ଓ ନୟାଗଡ଼ ଟାଉନ ଥାନା ପକ୍ଷରୁ ୦୬୭୫୩୨୫୨୧୦୦, ୯୪୩୮୯୧୬୫୪୬ ନମ୍ବର ଜାରି କରାଯାଇଛି। ସେହିପରି ଅନ୍ୟ ଥାନା ପକ୍ଷରୁ ମୋବାଇଲ ନଂ. ଜାରି ହେବ ବୋଲି ସୂଚନା ମିଳିଛି।

ଅନ୍ୟପକ୍ଷେ, ଚାନ୍ଦପୁର କୋଭିଡ୍ ହସ୍ପିଟାଲ ସମ୍ପର୍କରେ ରୋଗୀଙ୍କ ଅଭିଯୋଗ ପରେ କୋଭିଡ୍ ଆକ୍ରାନ୍ତଙ୍କ ସମ୍ପର୍କରେ ସୂଚନା ପାଇବା ପାଇଁ ଚାନ୍ଦପୁର କୋଭିଡ୍ ହସ୍ପିଟାଲ ପକ୍ଷରୁ ହେଲ୍ପ ଲାଇନ ନମ୍ବର ୭୨୦୫୨୮୪୯୮୪ ଜାରି କରାଯାଇଛି। କୋଭିଡ୍ ହସ୍ପିଟାଲ ଖଣ୍ଡପଡ଼ା ସିଏଚ୍‌ସିର ହେଲ୍ପ ଲାଇନ ନମ୍ବର ୯୩୪୮୬୧୮୪୮ ଜିଲା ପ୍ରଶାସନ ପକ୍ଷରୁ ଜାରି କରାଯାଇଛି।

ଗୁରୁବାର ରିପୋର୍ଟରେ ନୟାଗଡ଼ ଜିଲାରେ ୨୨୪ଜଣ କରୋନା ଆକ୍ରାନ୍ତ ଚିହ୍ନଟ ହୋଇଛନ୍ତି। ଏହି ସଂଖ୍ୟାକୁ ମିଶାଇ ଜିଲାରେ ମୋଟ ଆକ୍ରାନ୍ତଙ୍କ ସଂଖ୍ୟା ୨୫୧୮ରେ ପହଞ୍ଚିଛି। ଗୁରୁବାର ଚିହ୍ନଟ ରୋଗୀଙ୍କ ମଧ୍ୟରୁ ଭାପୁର ବ୍ଲକରେ ୩, ଦଶପଲ୍ଲା ବ୍ଲକରେ ୨୩, ଗଣିଆ ବ୍ଲକରେ ୩, ଖଣ୍ଡପଡ଼ା ବ୍ଲକରେ ୫, ନୟାଗଡ଼ ବ୍ଲକରେ ୫୫, ନୂଆଗାଁ ବ୍ଲକରେ ୨୩, ଓଡ଼ଗାଁ ବ୍ଲକ ୪୮, ରଣପୁର ବ୍ଲକରେ ୨୬, ନୟାଗଡ଼ ପୌରାଞ୍ଚଳରେ ୩୮ଜଣ ଅଛନ୍ତି।

ଅନ୍ୟପକ୍ଷେ ନୟାଗଡ଼ ଜିଲା ସଦର ମହକୁମାରେ ଗୁରୁବାର ୧୭ଜଣ ଖବରଦାତା ଟିକା ନେଇଛନ୍ତି।

ଆଲୁ, ପିଆଜ ଦର ଆକାଶଛୁଆଁ

ଓଡ଼ଗାଁ, ୬।୫(ସ୍ୱ.ପ୍ର.)

ଓଡ଼ଗାଁ ବଜାରରେ ଏକ ଓଳିଆ ଶଟ୍‌ଡାଉନ ଘୋଷଣା ହେବାର ୨୪ ଘଣ୍ଟା ମଧ୍ୟରେ ଆଳୁ ଦର ଅହେତୁକ ଭାବେ ବୃଦ୍ଧି ପାଇଛି। ପୂର୍ବରୁ ଆଳୁ କେଜି ୧୦ ଟଙ୍କାରେ ବିକ୍ରି ହେଉଥିବା ବେଳେ ଗୁରୁବାର ତାହା ୨୬ ଟଙ୍କାରେ ପହଞ୍ଚି ଥିଲା। ପିଆଜ ଦର ବି ବଢ଼ି ଚାଲିଛି। ଆଳୁ ଯୋଗାଣ କରୁଥିବା ପାଇକାରୀ ବ୍ୟବସାୟୀମାନେ ଏପରି ଦରବୃଦ୍ଧି କରିଥିବାରୁ ଖୁଚୁରା ବ୍ୟବସାୟୀମାନେ କହିଛନ୍ତି। ସେହି ବ୍ୟବସାୟୀମାନଙ୍କୁ କମ୍ ଭଡାରେ କୃଷକ ବଜାରରେ ଦୋକାନ ଘର ଦିଆଯାଇଛି। ଯଦି ସେମାନେ ବନ୍ୟା, ବାତ୍ୟା ଓ ମହାମାରୀ ସମୟରେ ଲୋକଙ୍କୁ ଠକିବାକୁ ପଛାଉ ନାହାନ୍ତି ତା ହେଲେ ସେମାନଙ୍କୁ ସରକାରୀ ଦୋକାନ ଘରୁ ଉଚ୍ଛେଦ କରିବାକୁ ସାଧାରଣରେ ଦାବି ହୋଇଛି। ଏନେଇ ସ୍ଥାନୀୟ ତହସିଲଦାର ବିଜୟିତା ସାମନ୍ତସିଂହାରଙ୍କ ଦୃଷ୍ଟି ଆକର୍ଷଣ କରାଯାଇଛି। ସେ ଦର ବୃଦ୍ଧି ଅଭିଯୋଗକୁ ସ୍ୱୀକାର କରିଛନ୍ତି। ଏ ସଂକ୍ରାନ୍ତରେ ସେ ଶୁକ୍ରବାର ଆଲୋଚନା କରିବାକୁ ସ୍ଥାନୀୟ ବ୍ୟବସାୟୀ ସଂଘ ଓ ଔଷଧ ବ୍ୟବସାୟୀ ସଂଘ କର୍ମକର୍ତ୍ତାଙ୍କୁ ଡାକିଥିବା ସୂଚନା ଦେଇଛନ୍ତି। ଅନ୍ୟପକ୍ଷେ ସ୍ଥାନୀୟ ବ୍ଲକରେ କାର୍ଯ୍ୟରତ ଯୋଗାଣ ଅଧିକାରୀଙ୍କ ଦେଖା ମିଳୁ ନ ଥିବାରୁ ବ୍ୟବସାୟୀମାନେ ମନମୁଖୀ ଦର ବୃଦ୍ଧି କରୁଛନ୍ତି ବୋଲି ଅଭିଯୋଗ ହୋଇଛି।

ବସ୍‌ଷ୍ଟାଣ୍ଡରେ ଥଣ୍ଡା ପାନୀୟ ଜଳ ବ୍ୟବସ୍ଥା

ଖଣ୍ଡପଡ଼ା,୬।୫(ସ୍ୱ.ପ୍ର.)

ଖଣ୍ଡପଡ଼ା ବ୍ଲକ ଅଧୀନ ଖଳିସାହି ନେଳିଆଛକସ୍ଥିତ ବସ୍‌ଷ୍ଟାଣ୍ଡରେ ତୈଳିକ ବୈଶ୍ୟ ସମାଜ ପକ୍ଷରୁ ଥଣ୍ଡା ପାନୀୟ ଜଳର ବ୍ୟବସ୍ଥା କରାଯାଇଛି। ଏହାକୁ ନେଇ ଯାତ୍ରୀ ଓ ସ୍ଥାନୀୟ ଜନସାଧାରଣଙ୍କ ମଧ୍ୟରେ ଆନନ୍ଦ ପ୍ରକାଶ ପାଇଛି। ବସ୍‌ଷ୍ଟାଣ୍ଡରେ ପାନୀୟ ଜଳ ବ୍ୟବସ୍ଥା ହୋଇଥିବାରୁ ଅଞ୍ଚଳବାସୀ ତୈଳିକ ବୈଶ୍ୟ ସମାଜର କର୍ମକର୍ତ୍ତାଙ୍କୁ କୃତଜ୍ଞତା ଜଣାଇଛନ୍ତି।

ସାମାଜିକ ଦୂରତା ନିୟମ ଉଲ୍ଲଂଘନ

ବ୍ୟାଙ୍କ ସମ୍ମୁଖରେ ଗ୍ରାହକଙ୍କ ଭିଡ଼।

ଖଣ୍ଡପଡ଼ା,୬।୫(ସ୍ୱ.ପ୍ର.)

ଖଣ୍ଡପଡ଼ା ଅଞ୍ଚଳରେ ଥିବା ବ୍ୟାଙ୍କ ଶାଖାଗୁଡ଼ିକ ସମ୍ମୁଖରେ ଟଙ୍କା ଦେଣନେଣ ନିମନ୍ତେ ଗ୍ରାହକଙ୍କ ଭିଡ଼ ପରିଲକ୍ଷିତ ହେଉଛି। ଗ୍ରାହକଙ୍କ ଭିଡକୁ ନଜରରେ ରଖି ବ୍ୟାଙ୍କ କର୍ତ୍ତୃପକ୍ଷ ସୁରକ୍ଷା କର୍ମୀଙ୍କ ସହାୟତାରେ ଜଣଙ୍କ ପରେ ଜଣଙ୍କୁ ବ୍ୟାଙ୍କ ଶାଖା ପରିସରକୁ ଛାଡୁଥିବା ବେଳେ ଗ୍ରାହକମାନଙ୍କ ମଧ୍ୟରେ ସାମାଜିକ ଦୂରତା ରହୁନାହିଁ। ଏପରି କି ଅନେକ ମହିଳା ଗ୍ରାହକ ମାସ୍କ ପିନ୍ଧି ନ ଥିବା ନଜରକୁ ଆସୁଛି। କରୋନା ସଂକ୍ରମଣରୁ ରକ୍ଷା ପାଇବା ନିମନ୍ତେ ପ୍ରତ୍ୟେକ ବ୍ୟକ୍ତି ମାସ୍କ ପିନ୍ଧିବା ସହ ସାମାଜିକ ଦୂରତା ନିୟମକୁ ବଜାୟ ରଖିବା ଅତ୍ୟନ୍ତ ଜରୁରୀ ହୋଇଥିବା ବେଳେ ବ୍ୟାଙ୍କ ଶାଖା ସମ୍ମୁଖରେ ଦୈନିକ ଭିଡ ଜମାଇଥିବା ଗ୍ରାହକମାନଙ୍କ କ୍ଷେତ୍ରରେ ଏଥିରେ ବ୍ୟତିକ୍ରମ ପରିଲକ୍ଷିତ ହେଉଛି। ବ୍ୟାଙ୍କ ଶାଖା ପରିଚାଳକ, ଉଚ୍ଚ କର୍ତ୍ତୃପକ୍ଷ ଓ ସ୍ଥାନୀୟ ପ୍ରଶାସନ ଏଥିପ୍ରତି ଦୃଷ୍ଟି ଦେବାକୁ ଦାବି ହେଉଛି।

ମୃତଦେହ ଓଡ଼ିଶା ପଠାଇଲେ ଏସ୍‌ଆଇ

ପାରଳାଖେମୁଣ୍ଡି, ୬।୫ (ଡି.ଏନ୍.ଏ.)

ଆନ୍ଧ୍ରପ୍ରଦେଶର ଜଣେ ପୋଲିସ ଏସ୍‌ଆଇ ବାଲେଶ୍ୱର ଜିଲାର ଜଣେ ବ୍ୟକ୍ତିଙ୍କ ମୃତଦେହକୁ ଓଡ଼ିଶା ପଠାଇବା ବ୍ୟବସ୍ଥା କରି ପ୍ରଶଂସାର ପାତ୍ର ହୋଇଛନ୍ତି। ବୁଧବାର ବିଳମ୍ବିତ ରାତିରେ ହାଇଦ୍ରାବାଦରୁ ପ୍ରଦୀପ ଗୌଡ଼ ଓ ତାଙ୍କ ସ