# ଧରିତ୍ରୀ
DHARITRI

ବାଲେଶ୍ୱର, ରବିବାର, ମେ ୯/୨୦୨୧ (୧୨ ପୃଷ୍ଠା+ଛୁଟିଦିନ) Balasore, Sunday, May 9/2021 ★★★★

୪୭ଶ ଭାଗ ୧୬୩ ସଂଖ୍ୟା www.orissakhabar.com/www.dharitri.com | Printed at Bhubaneswar, Sambalpur, Angul and Rayagada ମୂଲ୍ୟ ₹୪/-

## ଦୁଃଖ ବଖାଣିଲେ ଆଲିଆ

ଭାଲେଣ୍ଟାଇନ ଡେ'ରେ ଏକ୍ସ ବୟଫ୍ରେଣ୍ଡ ତାଙ୍କ ମନ ଭାଙ୍ଗି ଦେଇଥିଲେ, ଯାହା କି ସବୁଠାକୁ କଷ୍ଟକର ଅନୁଭୂତି ଥିଲା ବୋଲି କହିଛନ୍ତି ଅଭିନେତ୍ରୀ ଆଲିଆ ଭଟ୍ଟ।

୧୦

୧୨

## ହାମିଲଟନଙ୍କୁ ପୋଲ୍ ପୋଜିଶନ

ସ୍ପାନିଶ ଫର୍ମୁଲା ୱାନ ଗ୍ରାଁ ପ୍ରି ପାଇଁ ମର୍ସିଡିଜ୍‌ର ଲୁଇସ୍ ହାମିଲଟନ ପୋଲ୍ ପୋଜିଶନ ହାସଲ କରିଛନ୍ତି।

# ନିଦରୁ ଉଠ, ସତ କୁହ

## କେନ୍ଦ୍ରକୁ ଆଇଏମ୍‌ଏର ଚିଠି

- ଅର୍ଥନୀତିଠାରୁ ଜୀବନ ମୂଲ୍ୟବାନ
- ଜିଡିପିର ୮% ସ୍ୱାସ୍ଥ୍ୟସେବାରେ ଖର୍ଚ୍ଚ ହେଉ

ନୂଆଦିଲ୍ଲୀ,୮।୫

ଦେଶର ବିଭିନ୍ନ ହସ୍ପିଟାଲରେ ଚିକିତ୍ସିତ ହୋଇ ପ୍ରାଣ ହରାଉଥିବା କରୋନା ରୋଗୀଙ୍କ ସଂଖ୍ୟା ଲୁଚାଯାଉଛି। ବିଶେଷକରି ଭାଜପା ଶାସିତ ରାଜ୍ୟଗୁଡ଼ିକରେ କୋଭିଡ୍-୧୯ ଆକ୍ରାନ୍ତ ଆଖି ବୁଜିଲେ ସେମାନଙ୍କ ପ୍ରକୃତ ସଂଖ୍ୟା ସରକାର ସାମ୍ନାକୁ ଆଣିବାକୁ କୁଣ୍ଠାବୋଧ କରୁଥିବା ନଜରକୁ ଆସିଛି। ଏହି ପରିପ୍ରେକ୍ଷୀରେ ଇଣ୍ଡିଆନ୍ ମେଡିକାଲ ଆସୋସିଏଶନ୍ (ଆଇଏମ୍‌ଏ) କେନ୍ଦ୍ର ସରକାରଙ୍କୁ ପତ୍ର ଲେଖି ଉଦ୍‌ବେଗ ପ୍ରକାଶ କରିଛି। କୋଭିଡ୍‌ଜନିତ ମୃତ୍ୟୁସଂଖ୍ୟା କାହିଁକି ଲୁଚାଉଛ ବୋଲି ଏଥିରେ ପ୍ରଶ୍ନ କରାଯାଇଛି। ନିଦ୍ରିତ ଅବସ୍ଥାରୁ ଜାଗ୍ରତ ହୋଇ କୋଭିଡ୍-୧୯ ଜନିତ ସଙ୍କଟର ମୁକାବିଲା ଦିଗରେ ପଦକ୍ଷେପ ନେବାପାଇଁ ଆଇଏମ୍‌ଏ କେନ୍ଦ୍ର ସ୍ୱାସ୍ଥ୍ୟ ମନ୍ତ୍ରଣାଳୟକୁ କହିଛି।

ମହାମାରୀ ମୁକାବିଲା ପାଇଁ ଆଇଏମ୍‌ଏ ସଦସ୍ୟ ଓ ଅନ୍ୟ ସହକର୍ମୀମାନେ ଦେଉଥିବା ଉପାଦେୟ ପ୍ରସ୍ତାବକୁ କେନ୍ଦ୍ର ସରକାର ଅଳିଆଗଦାରେ ଫିଙ୍ଗିଦେଉଥିବା ପତ୍ରରେ ଉଲ୍ଲେଖ କରାଯାଇଛି। ପ୍ରକୃତ ବାସ୍ତବତାକୁ ନ ବୁଝି ସରକାର ମହାମାରୀ ସମ୍ପର୍କରେ ନିଷ୍ପତ୍ତି ନେଉଥିବା ଏଥିରେ କୁହାଯାଇଛି।

ବିଭିନ୍ନ ରାଜ୍ୟ ଅଲଗା ଅଲଗା ଭାବେ ୧୦ରୁ ୧୫ ଦିନ ଲକ୍‌ଡାଉନ ଘୋଷଣା କରୁଛନ୍ତି। ଏହାକୁ ଆଇଏମ୍‌ଏ ବିରୋଧ କରିଛି। ଏହା ବଦଳରେ ସାରା ଦେଶରେ ଏକ ଯୋଜନାବଦ୍ଧ ଲକ୍‌ଡାଉନ ଲାଗୁ କରିବା ପାଇଁ ଗତ ୨୦ ଦିନ ହେଲା ଆଇଏମ୍‌ଏ ସରକାରଙ୍କ ଉପରେ ଚାପ ପକାଇଆସୁଛି। ଏହାଦ୍ୱାରା ଅଧିକ ସଂକ୍ରମିତଙ୍କ ଚିକିତ୍ସା ପାଇଁ ହସ୍ପିଟାଲଗୁଡ଼ିକ ନିଜକୁ ପ୍ରସ୍ତୁତ କରାଇବା ସହ ଆବଶ୍ୟକତା ପୂରଣ ଲାଗି ସମୟ ପାଇପାରିବେ। ଲକ୍‌ଡାଉନ ଦ୍ୱାରା ସଂକ୍ରମଣକୁ ରୋକାଯାଇପାରିବ। ସାର୍ବଜନୀନ ଟିକାକରଣ କାର୍ଯ୍ୟକାରୀ କରିବାରେ ବିଳମ୍ବକୁ ☞ପୃଷ୍ଠା-୪

## କରୋନା ମୃତକଙ୍କ ସଂଖ୍ୟା ଲୁଚାଉଛ କାହିଁକି

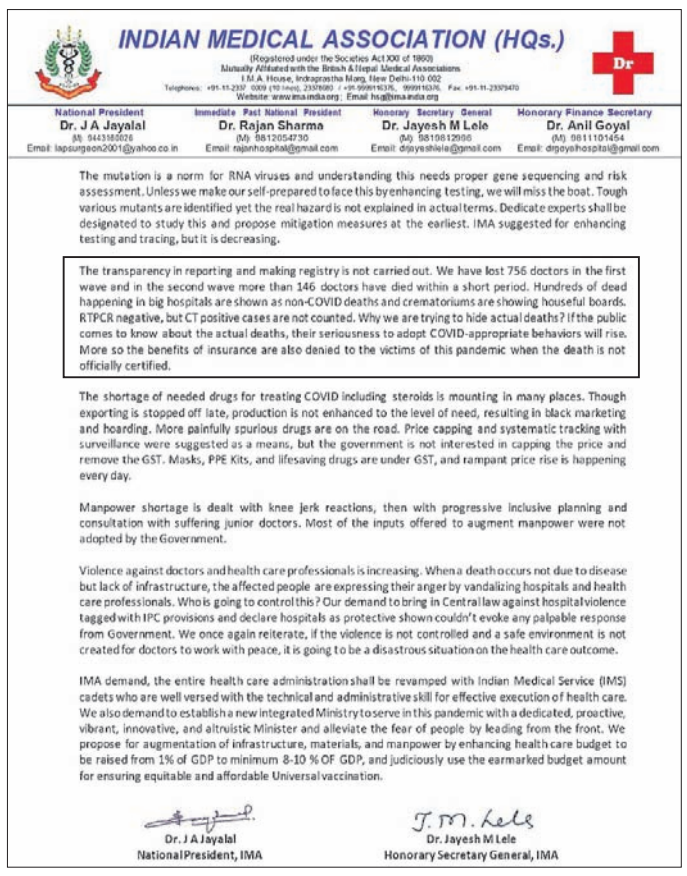

INDIAN MEDICAL ASSOCIATION (HQs.)

(Registered under the Societies Act XXI of 1860)
Mutually Affiliated with the British & Nepal Medical Associations
I.M.A. House, Indraprastha Marg, New Delhi-110 002
Telephones: +91-11-2337 0009 (10 lines), 2337680 / +91-9999116376, 9999116376, Fax: +91-11-23379470
Website: www.imaindia.org ; Email: hs@ima-india.org

| National President | Immediate Past National President | Honorary Secretary General | Honorary Finance Secretary |
|---|---|---|---|
| Dr. J A Jayalal | Dr. Rajan Sharma | Dr. Jayesh M Lele | Dr. Anil Goyal |
| (M) 9447480026 | (M) 9812054730 | (M) 9819812996 | (M) 9811101454 |
| Email: lapsurgeon2001@yahoo.co.in | Email: rajanhospital@gmail.com | Email: drjayshlela@gmail.com | Email: drgoyalhospital@gmail.com |

The mutation is a norm for RNA viruses and understanding this needs proper gene sequencing and risk assessment. Unless we make our self-prepared to face this by enhancing testing, we will miss the boat. Tough various mutants are identified yet the real hazard is not explained in actual terms. Dedicate experts shall be designated to study this and propose mitigation measures at the earliest. IMA suggested for enhancing testing and tracing, but it is decreasing.

The transparency in reporting and making registry is not carried out. We have lost 756 doctors in the first wave and in the second wave more than 146 doctors have died within a short period. Hundreds of dead happening in big hospitals are shown as non-COVID deaths and crematoriums are showing houseful boards. RTPCR negative, but CT positive cases are not counted. Why we are trying to hide actual deaths? If the public comes to know about the actual deaths, their seriousness to adopt COVID-appropriate behaviors will rise. More so the benefits of insurance are also denied to the victims of this pandemic when the death is not officially certified.

The shortage of needed drugs for treating COVID including steroids is mounting in many places. Though exporting is stopped off late, production is not enhanced to the level of need, resulting in black marketing and hoarding. More painfully spurious drugs are on the road. Price capping and systematic tracking with surveillance were suggested as a means, but the government is not interested in capping the price and remove the GST. Masks, PPE Kits, and lifesaving drugs are under GST, and rampant price rise is happening every day.

Manpower shortage is dealt with knee jerk reactions, then with progressive inclusive planning and consultation with suffering junior doctors. Most of the inputs offered to augment manpower were not adopted by the Government.

Violence against doctors and health care professionals is increasing. When a death occurs not due to disease but lack of infrastructure, the affected people are expressing their anger by vandalizing hospitals and health care professionals. Who is going to control this? Our demand to bring in Central law against hospital violence tagged with IPC provisions and declare hospitals as protective shown couldn't evoke any palpable response from Government. We once again reiterate, if the violence is not controlled and a safe environment is not created for doctors to work with peace, it is going to be a disastrous situation on the health care outcome.

IMA demand, the entire health care administration shall be revamped with Indian Medical Service (IMS) cadets who are well versed with the technical and administrative skill for effective execution of health care. We also demand to establish a new integrated Ministry to serve in this pandemic with a dedicated, proactive, vibrant, innovative, and altruistic Minister and alleviate the fear of people by leading from the front. We propose for augmentation of infrastructure, materials, and manpower by enhancing health care budget to be raised from 1% of GDP to minimum 8-10 % OF GDP, and judiciously use the earmarked budget amount for ensuring equitable and affordable Universal vaccination.

Dr. J A Jayalal
National President, IMA

J. M. Lele
Dr. Jayesh M Lele
Honorary Secretary General, IMA

# ଯୋଗାଣ ଲାଗି ଟାସ୍କଫୋର୍ସ

ନୂଆଦିଲ୍ଲୀ, ୮।୫

ସାରା ଦେଶରେ କେତେ ପରିମାଣରେ ମେଡିକାଲ ଅକ୍ସିଜେନ ଉପଲବ୍ଧ ଅଛି ଓ ଯୋଗାଣ ହୋଇଛି, ତାହା ଆକଳନ କରିବା ଲାଗି ସୁପ୍ରିମକୋର୍ଟ ଶନିବାର ଏକ ଜାତୀୟ ଟାସ୍କଫୋର୍ସ ଗଠନ କରିଛନ୍ତି। ବିଭିନ୍ନ ରାଜ୍ୟ ଓ କେନ୍ଦ୍ରଶାସିତ ଅଞ୍ଚଳଗୁଡ଼ିକୁ ମେଡିକାଲ ଅକ୍ସିଜେନ୍ ଏବଂ ଜରୁରୀ ଔଷଧ ମଞ୍ଜୁରୀ କରାଇବାରେ ଉକ୍ତ ୧୨ ଜଣିଆ ଟାସ୍କଫୋର୍ସ ଦାୟୀ ରହିବ। ପରାମର୍ଶ ଓ ସୂଚନା ପାଇଁ ଟାସ୍କଫୋର୍ସ ଆବଶ୍ୟକ କଲେ କେନ୍ଦ୍ର ସରକାରଙ୍କ ମାନବ ସମ୍ବଳର ସହାୟତା ନେଇପାରିବ। କାର୍ଯ୍ୟପ୍ରଣାଳୀ ନିର୍ଦ୍ଧାରଣ କରିବା ଲାଗି ଏହାକୁ ସ୍ୱାଧୀନତା ଦିଆଯାଇଛି। କୋଭିଡ୍-୧୯ ରୋଗୀଙ୍କ ଚିକିତ୍ସା ପାଇଁ ବାସ୍ତବରେ କେତେ ଔଷଧର ଓ ଆବଶ୍ୟକତା ରହିଛି ଟାସ୍କଫୋର୍ସ ବିଜ୍ଞାନସମ୍ମତ ତଥା ନିର୍ଦ୍ଦିଷ୍ଟ ଜ୍ଞାନ ଆଧାରରେ ତାହା ନିରୂପଣ କରିବେ। ବିଭିନ୍ନ ରାଜ୍ୟ ଓ କେନ୍ଦ୍ରଶାସିତ ଅଞ୍ଚଳକୁ ଅଧିକ ଅକ୍ସିଜେନ ଯୋଗାଣ ପାଇଁ ଶୁକ୍ରବାର ସର୍ବୋଚ୍ଚ ଅଦାଲତ କେନ୍ଦ୍ର ସରକାରଙ୍କୁ ନିର୍ଦ୍ଦେଶ ଦେବା ବେଳେ ଟାସ୍କଫୋର୍ସ ଗଠନ ସମ୍ପର୍କରେ କହିଥିଲେ। ପଶ୍ଚିମବଙ୍ଗ ୟୁନିଭର୍ସିଟି ଅଫ୍ ହେଲ୍‌ଥ ସାଇନ୍ସେସ୍, କୋଲକାତାର ପୂର୍ବତନ କୁଳପତି ଡ. ଭାବତୋଷ ବିଶ୍ୱାସଙ୍କ ଅଧ୍ୟକ୍ଷତାରେ ଗଠିତ ଟାସ୍କଫୋର୍ସରେ ସାର୍ ଗଙ୍ଗାରାମ ହସ୍ପିଟାଲ, ଦିଲ୍ଲୀର ମ୍ୟାନେଜମେଣ୍ଟ ବୋର୍ଡ ଅଧ୍ୟକ୍ଷ ଡ. ଦେବେନ୍ଦ୍ର ସିଂ ରାଣା, ନାରାୟଣ ହେଲ୍‌ଥକେୟାର, ବେଙ୍ଗାଲୁରୁର ଅଧ୍ୟକ୍ଷ ତଥା କାର୍ଯ୍ୟନିର୍ବାହୀ ନିର୍ଦ୍ଦେଶକ ଡ. ଦେବୀ

## ଅକ୍ସିଜେନ, ଜରୁରୀ ଔଷଧ ସଙ୍କଟ

ପ୍ରସାଦ ସେଙ୍ଗୀ, ଖ୍ରୀଷ୍ଟିଆନ ମେଡିକାଲ କଲେଜ, ଭେଲୋରର ପ୍ରଫେସର ଡ. ଗଗନଦୀପ କଙ୍ଗ୍, ନିର୍ଦ୍ଦେଶକ ଡ. ଜେ.ଭି. ପିଟର, ମେଦାନ୍ତ ହସ୍ପିଟାଲ ଆଣ୍ଡ ହେଲ୍‌ଥ ଇନ୍‌ଷ୍ଟିଚ୍ୟୁଟ୍ ଗୁରୁଗ୍ରାମର ଅଧ୍ୟକ୍ଷ ତଥା ପରିଚାଳନା ନିର୍ଦ୍ଦେଶକ ଡ. ନରେଶ ତ୍ରେହାନ, ☞ପୃଷ୍ଠା-୪

# ଓଡ଼ିଶାରେ ଦିନକରେ ୨୧ ମୃତ

ଭୁବନେଶ୍ୱର, ୮।୫(ବ୍ୟୁରୋ)

ରେକର୍ଡ ଭାଙ୍ଗୁଛି କରୋନା ମୃତ୍ୟୁ। ଦିନକୁ ଦିନ ସଂକ୍ରମଣ ଯେଉଁ ମାତ୍ରାରେ ବୃଦ୍ଧି ପାଉଛି ସେହି ମାତ୍ରାରେ ମୃତ୍ୟୁ ସଂଖ୍ୟା ମଧ୍ୟ ଦୈନିକ ବୃଦ୍ଧି ପାଇବାରେ ଲାଗିଛି। ଗତ ୨୪ ଘଣ୍ଟାରେ ରାଜ୍ୟରେ ୨୧ଜଣଙ୍କ ମୃତ୍ୟୁ ହୋଇଛି। ଗତ ୫ଦିନ ହେଲା ଲଗାତର ଦୈନିକ ମୃତ୍ୟୁ ସଂଖ୍ୟା

## ଦେଶରେ ୪ ହଜାର ଟପିଲା

ବଢୁଥିବା ଦେଖାଯାଇଛି। ସ୍ୱାସ୍ଥ୍ୟ ବିଭାଗ ସୂଚନାନୁସାରେ, ଗତ ୪ତାରିଖରେ ୧୫ଜଣ, ୫ରେ ୧୬, ୬ରେ ୧୯ ଓ ୮ରେ ୨୧ଜଣଙ୍କ ମୃତ୍ୟୁ ଘଟିଛି। ଏହିପରି ଭାବେ ଗତ ୫ଦିନରେ ୮୮ଜଣଙ୍କ ଜୀବନ ଗଲାଣି। ତେବେ ଗତ ୨୪ ଘଣ୍ଟାରେ ୧୪ ଜିଲାରୁ ୨୧ ମୃତକଙ୍କ ମଧ୍ୟରେ ୭ଜଣ ମହିଳା ଅଛନ୍ତି। ଏଥିମଧ୍ୟରେ କଳାହାଣ୍ଡିରୁ ☞ପୃଷ୍ଠା-୪

# ଯୁକ୍ତ୨ ଲାଗି ହୋଇପାରେ ପ୍ରବେଶିକା

ଭୁବନେଶ୍ୱର, ୮।୫(ବ୍ୟୁରୋ)

ଚଳିତ ବର୍ଷ ମାଟ୍ରିକ ମୂଲ୍ୟାୟନ ପଦ୍ଧତି ବୁଡ଼ାନ୍ତ ହେବା ପରେ ଏବେ ଯୁକ୍ତ୨ ନାମଲେଖାକୁ ନେଇ ପ୍ରଶ୍ନ ଉଠିଲାଣି। କେମିତି ଓ କେଉଁ ଆଧାରରେ ନାମଲେଖା ହେବ ତାକୁ ନେଇ ଏବେ ଛାତ୍ରୀଛାତ୍ରଙ୍କଠାରୁ ଆରମ୍ଭ କରି ଅଭିଭାବକଙ୍କ ମନରେ ଦ୍ୱନ୍ଦ୍ୱ ସୃଷ୍ଟି ହେଲାଣି। ଅନ୍ୟପକ୍ଷରେ ଯୁକ୍ତ୨ ନାମଲେଖା ପାଇଁ ପ୍ରବେଶିକା ପରୀକ୍ଷା ହେବ ବୋଲି ଚର୍ଚ୍ଚା ହେଉଛି। ମେଧାବୀ ଛାତ୍ରୀଛାତ୍ର ଯେଭଳି ଭଲ ଶିକ୍ଷାନୁଷ୍ଠାନରେ ପାଠ ପଢ଼ିବାର ସୁଯୋଗ ପାଇବେ ସେଥିପାଇଁ ପ୍ରବେଶିକା ପରୀକ୍ଷା ହେବ ବୋଲି କୁହାଯାଉଛି। ତେବେ ଏହି ଚର୍ଚ୍ଚାକୁ ବିଦ୍ୟାଳୟ ଓ ଗଣଶିକ୍ଷା ମନ୍ତ୍ରୀ ସମୀର ରଞ୍ଜନ ଦାଶ ଖଣ୍ଡନ କରିଛନ୍ତି। ☞ପୃଷ୍ଠା-୪

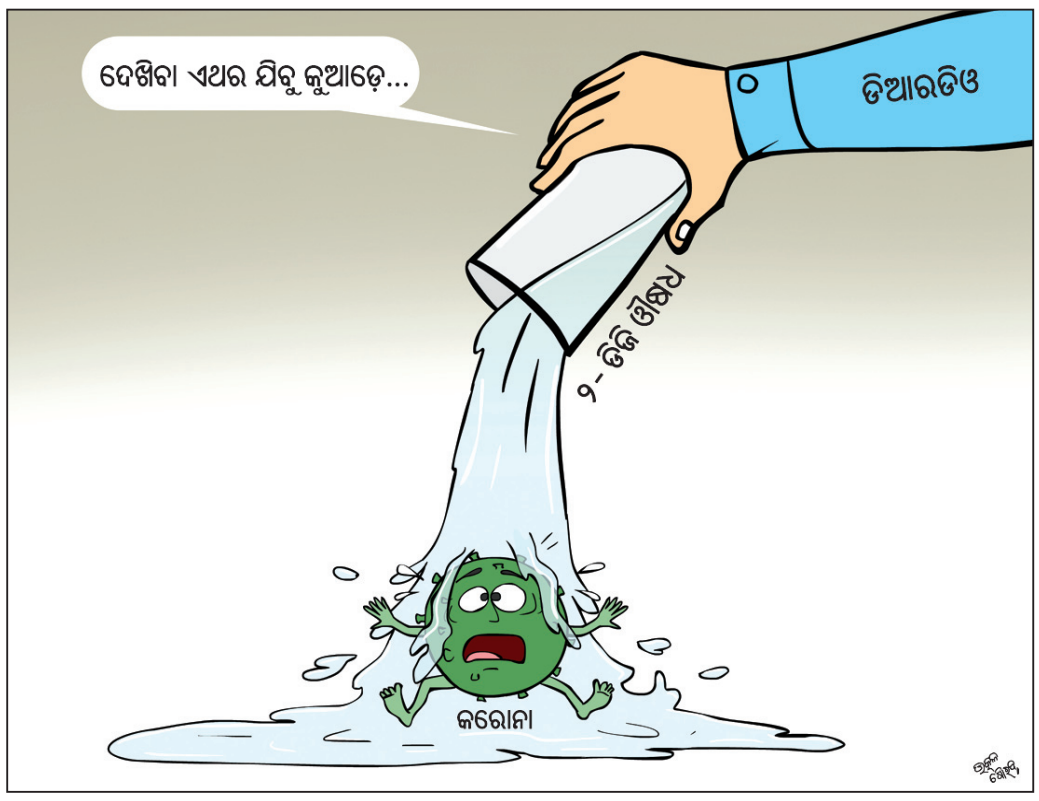


# ଡିଆର୍‌ଡିଓ ଔଷଧକୁ ମଞ୍ଜୁରୀ

ନୂଆଦିଲ୍ଲୀ, ୮।୫ (ପି.ଟି.)

କରୋନା ଚିକିତ୍ସା ପାଇଁ ଡିଫେନ୍ସ ରିସର୍ଚ୍ଚ ଆଣ୍ଡ ଡେଭେଲପମେଣ୍ଟ ଅର୍ଗାନାଇଜେଶନ (ଡିଆର୍‌ଡିଓ) ଦ୍ୱାରା ବିକଶିତ ଔଷଧ ୨-ଡିଓକ୍ସି-ଡି-ଗ୍ଲୁକୋଜ୍ (୨-ଡିଜି)କୁ ଜରୁରୀ ବ୍ୟବହାର ନିମନ୍ତେ ମଞ୍ଜୁରୀ ମିଳିଛି। ମଧ୍ୟମରୁ ଗୁରୁତର କରୋନା ରୋଗୀଙ୍କ କ୍ଷେତ୍ରରେ ଏହି ଔଷଧକୁ ସହାୟକ ଚିକିତ୍ସା ନିମନ୍ତେ ବ୍ୟବହାର କରିବାକୁ ଭାରତର ଔଷଧ ମହାନିୟନ୍ତ୍ରକ (ଡିସିଜିଆଇ) ଅନୁମୋଦନ କରିଥିବା ଶନିବାର ପ୍ରତିରକ୍ଷା ମନ୍ତ୍ରଣାଳୟ ପକ୍ଷରୁ କୁହାଯାଇଛି। ହସ୍ପିଟାଲରେ ଚିକିତ୍ସାଧୀନ ରୋଗୀଙ୍କ ଦ୍ରୁତ ଆରୋଗ୍ୟରେ ତଥା ଅକ୍ସିଜେନ୍ ନିର୍ଭରଶୀଳତା କମାଇବାରେ ୨-ଡିଜି ସହାୟକ ହେଉଥିବା କ୍ଲିନିକାଲ ପରୀକ୍ଷାରୁ ଜଣାପଡ଼ିଛି। ଡିଆର୍‌ଡିଓ ଲାବ୍ ଏବଂ ହାଇଦ୍ରାବାଦର ଡ. ରେଡ୍ଡିସ୍ ଲାବରେଟୋରି ମିଳିତ ଭାବେ ଏହାର ବିକାଶ କରିଥିଲେ।

ଭାରତରେ କରୋନା ସଂକ୍ରମଣର ଦ୍ୱିତୀୟ ଲହର ଭୟଙ୍କର ଭାବେ ବଢ଼ିଚାଲିଥିବାବେଳେ ଡିଆର୍‌ଡିଓ ପ୍ରସ୍ତୁତ ଔଷଧକୁ ଅନୁମତି ମିଳିଥିବାରୁ ଏହା ଚିକିତ୍ସା କ୍ଷେତ୍ରରେ ନୂଆ ଆଶା ସଞ୍ଚାର କରିଛି। ଦ୍ୱିତୀୟ ଲହରରେ ଅଧିକାଂଶ କରୋନା ରୋଗୀ ଅକ୍ସିଜେନ ଉପରେ ନିର୍ଭରଶୀଳ ହେବା ସହ ହସ୍ପିଟାଲରେ ଭର୍ତ୍ତି ହେବାକୁ ପଡୁଛି। ୨-ଡିଜି ଅନେକ ଜୀବନ ବଞ୍ଚାଇପାରିବ ବୋଲି ଆଶା କରାଯାଉଛି। ଏଥିସହିତ ହସ୍ପିଟାଲରେ କୋଭିଡ୍-୧୯ ରୋଗୀଙ୍କୁ ବେଶି ଦିନ ରହିବାକୁ ପଡ଼ିବ ନାହିଁ ବୋଲି ମନ୍ତ୍ରଣାଳୟ କହିଛି। ମେ' ୧ରେ ଡିସିଜିଆଇ ଉକ୍ତ ଔଷଧକୁ ମଞ୍ଜୁରୀ ପ୍ରଦାନ କରିଥିଲା। ଏହା ଏକ ଜେନେରିକ୍ ଅଣୁ ଏବଂ ଗ୍ଲୁକୋଜ୍‌ର ଆନାଲୋଗ୍ ହୋଇଥିବାରୁ ଦେଶରେ ସହଜରେ ପ୍ରଚୁର ମାତ୍ରାରେ ଉତ୍ପାଦନ ☞ପୃଷ୍ଠା-୪

# ଆସିଲା ଲକ୍ଷେ ଡୋଜ୍ କୋଭିଶିଲ୍ଡ

ଭୁବନେଶ୍ୱର, ୮।୫(ବ୍ୟୁରୋ)

ଓଡ଼ିଶାରେ ଆସି ପହଞ୍ଚିଛି ୧ଲକ୍ଷ ଡୋଜ୍ କୋଭିଶିଲ୍ଡ ଟିକା। ଶନିବାର ଅପରାହ୍ନ ୨ଟାରେ ଭୁବନେଶ୍ୱର ବିମାନବନ୍ଦରରେ ଏହି ଟିକା ପହଞ୍ଚିଥିଲା। ସିରମ ଇନ୍‌ଷ୍ଟିଚ୍ୟୁଟ୍ ଅଫ୍ ଇଣ୍ଡିଆ (ଏସ୍‌ଏସ୍‌ଆଇ) ପକ୍ଷରୁ ଆସିଥିବା ଏହି ଟିକା ୧୮ରୁ ୪୪ବର୍ଷ ବୟସ୍କଙ୍କୁ ଦିଆଯିବ। ସୂଚନାଯୋଗ୍ୟ, ରାଜ୍ୟରେ ଏବେ ତୃତୀୟ ପର୍ଯ୍ୟାୟ ଟିକାକରଣ ଚାଲିଛି। ଏଥିରେ ୧୮ରୁ ୪୪ ବର୍ଷ ବୟସ୍କଙ୍କୁ ଟିକା ଦିଆଯାଉଛି। ଏହି କାର୍ଯ୍ୟକ୍ରମ ମେ' ପହିଲାରୁ ଆରମ୍ଭ ହେବାକୁ ଥିଲା। ତେବେ ଟିକା ନ ଥିବାରୁ ବିଳମ୍ବ ଘଟିଥିଲା। ଟିକା ଆସିବା ପରେ ଗତ ୩ ତାରିଖରୁ ଟିକାକରଣ ଆରମ୍ଭ ହୋଇଛି। ତେବେ କୋଭାକ୍ସିନ ଟିକା ଆସିଥିବାରୁ କେବଳ ଭୁବନେଶ୍ୱରରେ ତୃତୀୟ ପର୍ଯ୍ୟାୟ ଟିକାକରଣ ଜାରି ରହିଛି। ☞ପୃଷ୍ଠା-୪

## ଆଜିର ସମ୍ପାଦକୀୟ

### ଖ୍ୟାତିରେ କ୍ଷତି

# ଘନଉଛି ଶିଶୁ ଅପପୁଷ୍ଟି ସଙ୍କଟ

କରୋନାର ଘାତକ ଦ୍ୱିତୀୟ ଲହର ଆଗକୁ ଭାରତ ପାଇଁ ଆହୁରି ମାରାତ୍ମକ ସ୍ଥିତି ସୃଷ୍ଟି କରିବ। ବିଶେଷକରି ୫ ବର୍ଷରୁ କମ୍ ବୟସର ଶିଶୁଙ୍କ ପାଇଁ ଗମ୍ଭୀର ସ୍ୱାସ୍ଥ୍ୟ ସଙ୍କଟ ଦେଖାଦେବ। ସମ୍ପ୍ରତି ଭାରତରେ ଉକ୍ତ ବୟସ ବର୍ଗର ଶିଶୁଙ୍କ ମଧ୍ୟରୁ ଅର୍ଦ୍ଧାଧିକ ଅପପୁଷ୍ଟିର ଶିକାର ହେଉଥିବାବେଳେ କରୋନା ଯୋଗୁ ପୋଷଣ ସମସ୍ୟା ଜଟିଳ ହେବ ବୋଲି ୟୁନାଇଟେଡ୍ ନେସନ୍ସ ଚିଲ୍‌ଡ୍ରେନ୍ ଫଣ୍ଡ (ୟୁନିସେଫ୍) କହିଛି।

ନୂଆଦିଲ୍ଲୀ, ୮।୫(ଆଇଏଏନ୍‌ଏସ୍)

କରୋନା କାଳରେ ଭୀଷଣ ସ୍ୱାସ୍ଥ୍ୟ ସଙ୍କଟ ଦେଇ ଗତି କରୁଥିବା ଭାରତ ଆଗାମୀ ଦିନରେ ବଡ଼ ଆହ୍ୱାନର ସମ୍ମୁଖୀନ ହେବ। କରୋନାର ତୃତୀୟ ଲହର ଶିଶୁଙ୍କ ପାଇଁ ବିପଦ ଆଣିପାରେ ବୋଲି ସ୍ୱାସ୍ଥ୍ୟ ବିଶେଷଜ୍ଞ ସତର୍କ କରାଇସାରିଥିବାବେଳେ ଏବେ ଘାତକ ସାଜିଥିବା ଦ୍ୱିତୀୟ ଲହର ଶିଶୁଙ୍କ ପୋଷଣଜନିତ ସଙ୍କଟକୁ ଡାକି ଆଣିବ।

## ଭାରତରେ କରୋନାର ଦ୍ୱିତୀୟ ଲହର

- ଚିନ୍ତା ବ୍ୟକ୍ତ କଲା ୟୁନିସେଫ୍
- ଜରୁରୀ ସ୍ୱାସ୍ଥ୍ୟସେବାରୁ ବଞ୍ଚିତ ଗର୍ଭବତୀ

ବିଶେଷକରି ୫ ବର୍ଷରୁ କମ୍ ବୟସର ଶିଶୁ ଘୋର ଅପପୁଷ୍ଟିର ଶିକାର ହେବେ ବୋଲି ୟୁନିସେଫ୍ ଚିନ୍ତା ବ୍ୟକ୍ତ କରିଛି।

ପ୍ରତିବର୍ଷ ଭାରତରେ ପ୍ରାୟ ୩ କୋଟି ମହିଳା ଗର୍ଭବତୀ ହେବା ସହ ୨ କୋଟି ୭୦ ଲକ୍ଷ ଶିଶୁ ଭୂମିଷ୍ଠ ହୋଇଥାନ୍ତି। ପ୍ରସବ ସମୟରେ ଗର୍ଭବତୀମାନଙ୍କୁ ଜୀବନ ରକ୍ଷାକାରୀ ସେବା ଯୋଗାଣ ବ୍ୟବସ୍ଥାର ସୁବିଧା ଦେବା କଷ୍ଟକର ହୋଇପଡ଼ିବ ବୋଲି ଭାରତରେ ୟୁନିସେଫ୍ ପ୍ରତିନିଧି ୟଶମିନ୍ ଅଲ୍ଲୀ ହକ୍ ଶୁକ୍ରବାର କହିଛନ୍ତି। ହସ୍ପିଟାଲରେ ବିପୁଳ ସଂଖ୍ୟାରେ କୋଭିଡ୍ ରୋଗୀ ଭର୍ତ୍ତି ହୋଇଥିବାବେଳେ ଗର୍ଭବତୀ ମହିଳାମାନେ ଠିକ୍ ସମୟରେ ଜରୁରୀ ଡାକ୍ତରୀ ପରାମର୍ଶ ପାଇବାରୁ ବଞ୍ଚିତ ହେଉଛନ୍ତି। ଏହା ସିଧାସଳଖ ମା' ଓ ଶିଶୁର ସ୍ୱାସ୍ଥ୍ୟକୁ ପ୍ରଭାବିତ କରିବ। ଦେଶରେ ରେକର୍ଡ ଭାଙ୍ଗିଚାଲିଥିବା କରୋନା ସଂକ୍ରମଣ ଓ ଏଥିଜନିତ ମୃତ୍ୟୁରେ ମଧ୍ୟ ଶିଶୁ ପ୍ରଭାବିତ। ଛୋଟବେଳୁ ମା'ବାପାଙ୍କୁ ହରାଉଥିବା ଶିଶୁମାନେ ଉପଯୁକ୍ତ ଯତ୍ନ ଅଭାବରୁ ମଧ୍ୟ ସ୍ୱାସ୍ଥ୍ୟ ସଙ୍କଟର ସମ୍ମୁଖୀନ ହେବେ। ମାତାପିତା ନ ଥିବା ଶିଶୁଙ୍କୁ ବେଆଇନ ଭାବେ ପୋଷ୍ୟ ରୂପେ ଗ୍ରହଣ କରି ଅନେକେ ସେମାନଙ୍କୁ ଚାଲାଣ କରିବା ତଥା ଆପରାଧିକ କାର୍ଯ୍ୟକଳାପରେ ଲଗାଉଥିବା ଖବର ମଧ୍ୟ ନଜରକୁ ଆସୁଛି। ଏହା ବେଶ୍ ଚିନ୍ତାଜନକ ବୋଲି ୟଶମିନ୍ ଅଲ୍ଲୀ କହିଛନ୍ତି। ଅନ୍ୟପକ୍ଷରେ ପ୍ରାଥମିକ ଏବଂ ମାଧ୍ୟମିକ ଶିକ୍ଷାଠାରୁ ପ୍ରାୟ ୨୪ କୋଟି ୭ ଲକ୍ଷ ପିଲା ଏବେ ଦୂରେଇ ରହିଛନ୍ତି। ଅନ୍‌ଲାଇନ ଯୋଗେ ଶିକ୍ଷାଦାନ ହେଉଥିଲେ ହେଁ ଅନେକେ ଏହି ଡିଜିଟାଲ ଶିକ୍ଷା ପାଇପାରୁନାହାନ୍ତି। ଏଥିଯୋଗୁ ଭାରତରେ କୋଟି କୋଟି ଶିଶୁ ପାଠପଢ଼ାରୁ ବଞ୍ଚିତ ହେବେ ବୋଲି ୟୁନିସେଫ୍ କହିଛି। ଲକ୍‌ଡାଉନ୍ ଭଳି କଟକଣା ଯୋଗୁ ଘରେ ଆବଦ୍ଧ ରହୁଥିବା ଶିଶୁଙ୍କ ମାନସିକ ସ୍ୱାସ୍ଥ୍ୟ ପ୍ରଭାବିତ ହେବା ସହ ଅନେକେ ଘରୋଇ ହିଂସାର ଶିକାର ହେଉଛନ୍ତି। ଭାରତରେ ଯାହା ଘଟୁଛି ତାହା ସମସ୍ତଙ୍କ ପାଇଁ ସତର୍କଘଣ୍ଟି ବଜାଇଛି। ମହାମାରୀ ☞ପୃଷ୍ଠା-୪

# କଟକରେ ଗୋଷ୍ଠୀ ସଂକ୍ରମଣ ସ୍ଥିତି

କଟକ ଅଫିସ, ୮।୫

କଟକ ଜିଲାରେ ଦିନକୁ ଦିନ କରୋନା ସଂକ୍ରମଣ ହାର ବୃଦ୍ଧି ପାଇବାରେ ଲାଗିଛି। ପ୍ରଶାସନିକ ପ୍ରଚେଷ୍ଟା ସତ୍ତ୍ୱେ କରୋନା ଗ୍ରାଫ୍ ତଳ ମୁହାଁ ହେବାର ନାଁ ଧରୁ ନାହିଁ। କୋଭିଡ୍ ସ୍ଥିତି ଜିଲାରେ ଚିନ୍ତାଜନକ ପରିସ୍ଥିତି ସୃଷ୍ଟି କରିଛି। ଗତ ୨୪ଘଣ୍ଟାରେ ଜିଲାରେ ୩,୧୬୯ ଟେଷ୍ଟ କରାଯାଇଥିବାବେଳେ ୧,୦୫୨ କରୋନା ସଂକ୍ରମିତ ଚିହ୍ନଟ ହୋଇଛନ୍ତି। ଏଥିରୁ ମହାନଗର ଅଞ୍ଚଳରୁ କେବଳ ୫୯୦ ଜଣ ଚିହ୍ନଟ ହୋଇଛନ୍ତି। ଗୋଟିଏ ଦିନରେ ଜିଲାରେ କରୋନା ସଂକ୍ରମଣ ହାର ୩୩.୧୯% ବୃଦ୍ଧି ପାଇଥିବାବେଳେ ମହାନଗର ନିଗମ ଅଞ୍ଚଳରେ ୪୯.୭୯% ବୃଦ୍ଧି ପାଇଛି। ସେହିପରି ଗତ ସପ୍ତାହର ସ୍ଥିତିକୁ ଅନୁଧ୍ୟାନ କଲେ ସହରରେ ମଧ୍ୟରେ ସହରରେ କୋଭିଡ୍ ସଂକ୍ରମଣ ବୃଦ୍ଧି ପାଇବାର ଆଶଙ୍କା ରହିଛି। ☞ପୃଷ୍ଠା-୪

## ଜିଲାରେ ଗୋଟିଏ ଦିନରେ ହଜାରେ ଟପିଲା

କରୋନା ଗୋଷ୍ଠୀ ସଂକ୍ରମଣ ଆଡ଼କୁ ମୁହାଁଉଛି ବୋଲି ଶନିବାର ଜିଲା କୋଭିଡ୍ ନୋଡାଲ ଅଧିକାରୀ ଉମେଶ ରାଏ କହିଛନ୍ତି। କଟକକୁ ବାହାରରୁ ବହୁ ସଂଖ୍ୟାରେ ଲୋକ ଆସିଥିବାରୁ ଏପ

# ଦିନକରେ ସର୍ବାଧିକ ୪,୧୮୭ ମୃତ

ନୂଆଦିଲ୍ଲୀ, ୮।୫(ପି.ଟି.)

ଭାରତରେ ଗୋଟିଏ ଦିନରେ କରୋନା ୪,୧୮୭ ଜୀବନ ନେଇଛି। ମହାମାରୀ ଆରମ୍ଭ ହେବା ଦିନରୁ ଗୋଟିଏ ଦିନରେ ଏହା ସର୍ବାଧିକ ମୃତ୍ୟୁ। ଏହାକୁ ମିଶାଇ ଦେଶରେ ମୋଟ ମୃତ୍ୟୁସଂଖ୍ୟା ୨,୩୮,୨୭୦ରେ ପହଞ୍ଚିଛି। ସେହିପରି ଗତ ୨୪ ଘଣ୍ଟା ମଧ୍ୟରେ ଦେଶରେ ୪,୦୧,୦୭୮ ନୂଆ ସଂକ୍ରମିତ ଚିହ୍ନଟ ହୋଇଛନ୍ତି। ଶନିବାର ସକାଳ ସୁଦ୍ଧା ଦେଶରେ ମୋଟ ସଂକ୍ରମିତଙ୍କ ସଂଖ୍ୟା ୨,୧୮,୯୨,୬୭୬ରେ ପହଞ୍ଚିଥିବା କେନ୍ଦ୍ର ସ୍ୱାସ୍ଥ୍ୟ ମନ୍ତ୍ରଣାଳୟ ତଥ୍ୟରୁ ଜଣାପଡ଼ିଛି। ଗତ ଗୁରୁବାର ୪.୧୨ ଲକ୍ଷ ସଂକ୍ରମିତ ହୋଇଥିବାବେଳେ ଶୁକ୍ରବାର ୪.୧୪ ଲକ୍ଷ ନୂଆ ପଜିଟିଭ୍ ଚିହ୍ନଟ ହୋଇଥିଲେ। ମୋଟ ସକ୍ରିୟ ମାମଲା ସଂଖ୍ୟା ୩୭,୨୩,୪୪୬ରେ ପହଞ୍ଚିଲାଣି।

ଗତ ୨୪ ଘଣ୍ଟାରେ ୩,୧୮,୬୦୯ ଜଣ ସୁସ୍ଥ ହୋଇଛନ୍ତି। ଏପର୍ଯ୍ୟନ୍ତ ମୋଟ ୧,୭୯,୩୦,୯୬୦ ଜଣ କରୋନାରେ ଆରୋଗ୍ୟ ହେଲେଣି। ସେହିପରି ଶନିବାର ସୁଦ୍ଧା ଦେଶରେ ୧୬,୭୩,୪୬,୫୪୪ ଜଣ

ମହାରାଷ୍ଟ୍ରର ଠାଣେସ୍ଥିତ ଏକ ଟିକାଦାନ କେନ୍ଦ୍ରରେ ୧୮ ବର୍ଷରୁ ଊର୍ଦ୍ଧ୍ୱଙ୍କୁ ଟିକା ଦିଆଯାଉଛି।

**୨୪ ଘଣ୍ଟାରେ ୪.୦୧ ଲକ୍ଷ ସଂକ୍ରମିତ**

କୋଭିଡ୍ ଟିକା ନେଇଛନ୍ତି। ସବୁଠୁ ସଂକ୍ରମିତ ୫ ରାଜ୍ୟ ମଧ୍ୟରୁ ମହାରାଷ୍ଟ୍ରରେ ଗତ ୨୪ ଘଣ୍ଟାରେ ସର୍ବାଧିକ ୫୪,୦୨୨ ଜଣ ସଂକ୍ରମିତ ହୋଇଥିବାବେଳେ କର୍ନାଟକରେ ୪୮,୭୮୧, କେରଳରେ ୩୮,୪୬୦, ଉତ୍ତରପ୍ରଦେଶରେ ୨୭,୭୬୩ ଏବଂ ତାମିଲନାଡୁରେ ୨୬,୪୬୫ ଜଣ ସଂକ୍ରମିତ ହୋଇଛନ୍ତି। ମୋଟ ଦୈନିକ ସଂକ୍ରମଣର ୪୮.୭୪ ପ୍ରତିଶତ ଏହି ୫ ରାଜ୍ୟରେ ରହିଛି। ସେହିପରି ଗୋଟିଏ ଦିନରେ ୪,୧୮୭ ଜଣଙ୍କ ମୃତ୍ୟୁ ହୋଇଥିବାବେଳେ ମହାରାଷ୍ଟ୍ରରେ ସର୍ବାଧିକ ୮୯୮ ଏବଂ କର୍ନାଟକରେ ୫୯୨ ଜଣଙ୍କ ଜୀବନ ଯାଇଛି।

## ହସ୍ପିଟାଲରେ ଭର୍ତ୍ତି ପାଇଁ ପଜିଟିଭ୍ ରିପୋର୍ଟ ଜରୁରୀ ନୁହେଁ

ନୂଆଦିଲ୍ଲୀ, ୮।୫

ଦେଶରେ ଦୈନିକ ୪ ଲକ୍ଷରୁ ଊର୍ଦ୍ଧ୍ୱ କରୋନାରେ ସଂକ୍ରମିତ ହେଉଥିବାବେଳେ ସେମାନଙ୍କୁ ଚିକିତ୍ସା ଯୋଗାଇବାରେ ଦେଶର ସ୍ୱାସ୍ଥ୍ୟସେବା ଭିତ୍ତିଭୂମି ପର୍ଯ୍ୟାପ୍ତ ହେଉନାହିଁ। କୋଭିଡ୍ କେୟାର ସେଣ୍ଟରରେ କରୋନା ରୋଗୀଙ୍କୁ ଭର୍ତ୍ତି କରିବା ଲାଗି କେନ୍ଦ୍ର ସ୍ୱାସ୍ଥ୍ୟ ଓ ପରିବାର କଲ୍ୟାଣ ମନ୍ତ୍ରଣାଳୟ ଶନିବାର ଜାତୀୟ ନୀତିରେ ସଂଶୋଧନ କରିଛି। ସଂଶୋଧିତ ନୀତି ଅନୁଯାୟୀ କୋଭିଡ୍ କେୟାର ସେଣ୍ଟରରେ ଭର୍ତ୍ତି ହେବା ଲାଗି ପଜିଟିଭ୍ ରିପୋର୍ଟ ଦେଖାଇବା ଜରୁରୀ ନୁହେଁ। ସ୍ୱାସ୍ଥ୍ୟକେନ୍ଦ୍ରରେ କୌଣସି ରୋଗୀଙ୍କୁ ଚିକିତ୍ସା ସେବାରୁ ବଞ୍ଚିତ କରାଯାଇପାରିବ ନାହିଁ। ସନ୍ଦିଗ୍ଧ ମାମଲାକୁ ମଧ୍ୟ କୋଭିଡ୍ କେୟାର ସେଣ୍ଟର (ସିସିସି), ଡେଡିକେଟେଡ୍ କୋଭିଡ୍ ହେଲ୍ଥ ସେଣ୍ଟର(ଡିସିଏଚ୍‌ସି), ଡେଡିକେଟେଡ କୋଭିଡ୍ ହସ୍ପିଟାଲ (ଡିସିଏଚ୍)ର ସମ୍ବେଦନ୍ତ ୱାର୍ଡରେ ଭର୍ତ୍ତି କରାଯିବ। ରୋଗୀ ଅନ୍ୟ ସହରର ହୋଇଥିଲେ ମଧ୍ୟ ତାଙ୍କୁ ହସ୍ପିଟାଲରେ ଆବଶ୍ୟକ ଅମ୍ଳଜାନ ଏବଂ ଔଷଧ ଯୋଗାଇ ଦିଆଯିବ। ସେହିପରି ହସ୍ପିଟାଲରେ ଭର୍ତ୍ତି ହେବାର ଆବଶ୍ୟକତା ନ ଥିବା ବ୍ୟକ୍ତି ବେଡ୍ ଦଖଲ କରି ରହିପାରିବେ ନାହିଁ। ସଂଶୋଧିତ ଡିସ୍‌ଚାର୍ଜ ନୀତି ଅନୁଯାୟୀ ସୁସ୍ଥ ହୋଇଥିବା ବ୍ୟକ୍ତିଙ୍କୁ ତୁରନ୍ତ ହସ୍ପିଟାଲରୁ ଘରକୁ ପଠାଇ ଦିଆଯିବ। ଏନେଇ ୩ ଦିନ ମଧ୍ୟରେ ଆବଶ୍ୟକ ନିର୍ଦ୍ଦେଶନାମା ଓ ସର୍କୁଲାର ଜାରି କରିବା ପାଇଁ ସ୍ୱାସ୍ଥ୍ୟ ମନ୍ତ୍ରଣାଳୟ ସବୁ ରାଜ୍ୟ ଓ କେନ୍ଦ୍ରଶାସିତ ଅଞ୍ଚଳର ମୁଖ୍ୟ ଶାସନ ସଚିବମାନଙ୍କୁ ପରାମର୍ଶ ଦେଇଛି।

## ଆସାମ ମୁଖ୍ୟମନ୍ତ୍ରୀ ଦୌଡ଼ରେ ହିମନ୍ତ ଆଗରେ

ନୂଆଦିଲ୍ଲୀ, ୮।୫(ପି.ଟି.)

ଆସାମର ପରବର୍ତ୍ତୀ ମୁଖ୍ୟମନ୍ତ୍ରୀ କିଏ ହେବେ ତାକୁ ନେଇ ଅନିଶ୍ଚିତତା ଲାଗି ରହିଥିବାବେଳେ ଶନିବାର ଦୁଇ ମୁଖ୍ୟ ଦାବିଦାର ସର୍ବାନନ୍ଦ ସୋନୋୱାଲ୍ ଏବଂ ହିମନ୍ତ ବିଶ୍ୱ ଶର୍ମା ନୂଆଦିଲ୍ଲୀରେ ଭାଜପା କେନ୍ଦ୍ରୀୟ ନେତୃବୃନ୍ଦଙ୍କୁ ଭେଟିଛନ୍ତି। ସେମାନେ ଭାଜପା ରାଷ୍ଟ୍ରୀୟ ଅଧ୍ୟକ୍ଷ ଜେ.ପି. ନଡ୍ଡା ଏବଂ ସ୍ୱରାଷ୍ଟ୍ର ମନ୍ତ୍ରୀ ଅମିତ୍ ଶାହାଙ୍କୁ ଭେଟି ଆଲୋଚନା କରିଥିଲେ। ମୁଖ୍ୟମନ୍ତ୍ରୀ ଦୌଡ଼ରେ ହିମନ୍ତ ଆଗରେ ଥିବା ଏକ ସୂତ୍ରରୁ ଜଣାପଡ଼ିଛି। ରବିବାର ଗୁଆହାଟୀରେ ନବନିର୍ବାଚିତ ଭାଜପା ବିଧାୟକମାନଙ୍କ ବୈଠକ ବସିନେତା ଚୟନ କରାଯିବ। ପରବର୍ତ୍ତୀ ମୁଖ୍ୟମନ୍ତ୍ରୀ କିଏ ହେବେ ତାହା ଉକ୍ତ ବୈଠକରେ ସ୍ପଷ୍ଟ କରାଯିବ ବୋଲି ଜଣାପଡ଼ିଛି। ଶୁକ୍ରବାର ଭାଜପା କେନ୍ଦ୍ରୀୟ ନେତୃତ୍ୱ ମୁଖ୍ୟମନ୍ତ୍ରୀ ସୋନୋୱାଲ ଏବଂ ମନ୍ତ୍ରୀ ହିମନ୍ତଙ୍କୁ ଆଲୋଚନା ପାଇଁ ନୂଆଦିଲ୍ଲୀ ଡାକିଥିଲେ।

## ସଂକ୍ଷେପରେ

### ତାମିଲନାଡୁରେ ୧୪ ଦିନିଆ ଲକ୍‌ଡାଉନ

**ଚେନ୍ନାଇ, ୮।୫:** ତାମିଲନାଡୁରେ କରୋନା ସଂକ୍ରମଣ ରୋକିବା ଲାଗି ରାଜ୍ୟ ସରକାର ୧୪ ଦିନିଆ ସମ୍ପୂର୍ଣ୍ଣ ଲକ୍‌ଡାଉନ ଘୋଷଣା କରିଛନ୍ତି। ମେ' ୧୦ରୁ ୨୪ ପର୍ଯ୍ୟନ୍ତ ତାଲାବନ୍ଦ ଜାରି ରହିବ। ଶୁକ୍ରବାର ତାମିଲନାଡୁ ମୁଖ୍ୟମନ୍ତ୍ରୀ ଭାବେ ଶପଥ ନେଇଥିବା ଡିଏମ୍‌କେ ନେତା ଏମ୍.କେ. ଷ୍ଟାଲିନଙ୍କର ଏହା ଏକ ବଡ଼ ନିଷ୍ପତ୍ତି। ଲକ୍‌ଡାଉନ ସମୟରେ ପରିବା, ତେଜରାତି, ମାଛ, ମାଂସ ଦୋକାନ ଦିନ ୧୨ଟା ପର୍ଯ୍ୟନ୍ତ ଖୋଲା ରହିବାକୁ ଥିବାବେଳେ ଅନ୍ୟ ସମସ୍ତ ଦୋକାନ ବନ୍ଦ ରହିବ। ସରକାରୀ ମଦ ଦୋକାନ ସମ୍ପୂର୍ଣ୍ଣ ବନ୍ଦ ରହିବାକୁ ଥିବାବେଳେ ରେଷ୍ଟୁରାଣ୍ଟଗୁଡ଼ିକରେ କେବଳ ଖାଦ୍ୟ ପାର୍ସଲ ବିକ୍ରି ପାଇଁ ଅନୁମତି ଦିଆଯାଇଛି। ଲକ୍‌ଡାଉନ ବେଳେ ପେଟ୍ରୋଲ ପମ୍ପ ଖୋଲାରହିବା ସହ ଅତ୍ୟାବଶ୍ୟକ ସେବା ଉପଲବ୍ଧ ହେବ। ସୂଚନାଯୋଗ୍ୟ ଶୁକ୍ରବାର କର୍ନାଟକ ସରକାର ୧୪ ଦିନିଆ ଲକ୍‌ଡାଉନ ଘୋଷଣା କରିଥିଲେ।

### ଶେଷକୃତ୍ୟରେ ଯୋଗଦେଇ ୨୧ ଜଣଙ୍କ ଜୀବନ ଗଲା

**ଜୟପୁର, ୮।୫:** ରାଜସ୍ଥାନର ସିକର ଜିଲାରେ ଜଣେ କରୋନା ମୃତକଙ୍କ ସତ୍କାର କାର୍ଯ୍ୟରେ ଯୋଗଦେଇଥିବା ୧୫୦ ଜଣଙ୍କ ମଧ୍ୟରୁ ୨୧ ଜଣଙ୍କ ମୃତ୍ୟୁ ଘଟିଛି। କେବଳ ଏପ୍ରିଲ ୧୫ରୁ ମେ ୫ ତାରିଖ ମଧ୍ୟରେ ସେମାନଙ୍କ ମଧ୍ୟରୁ କରୋନାରେ ସଂକ୍ରମିତ ହୋଇ ୪ ଜଣଙ୍କ ଜୀବନ ଯାଇଥିବା ଜଣାପଡ଼ିଛି। ପ୍ରଶାସନିକ ସୂଚନା ଅନୁଯାୟୀ, ଏପ୍ରିଲ ୨୧ରେ ଜଣେ କରୋନା ରୋଗୀଙ୍କ ମୃତ୍ୟୁ ଘଟିଥିଲା। ତାଙ୍କ ଶେଷକୃତ୍ୟରେ ଗ୍ରାମର ୧୫୦ ଲୋକ ସାମିଲ ହୋଇଥିଲେ। ଏପରିକି କୋଭିଡ୍ ପ୍ରୋଟୋକଲ ଭାଙ୍ଗି ମୃତଦେହକୁ ପ୍ଲାଷ୍ଟିକ୍ ପ୍ୟାକେଟରୁ ବାହାର କରିଦିଆଯାଇଥିଲା। ପରେ ଅନ୍ୟମାନେ କ୍ରମାଗତ ଭାବେ କରୋନାରେ ସଂକ୍ରମିତ ହୋଇଥିଲେ। ବିଶେଷକରି ଏଥିରେ ସାମିଲ ହୋଇଥିବା ବୟସ୍କ ଲୋକଙ୍କ ମୃତ୍ୟୁ ଘଟିଥିବା ଜଣାପଡ଼ିଛି। ୧୪୭ ଜଣକ ନମୁନା ସଂଗ୍ରହ କରାଯାଇଥିବାବେଳେ ମୃତ୍ୟୁ ଘଟିଥିବା ୪ ଜଣଙ୍କ ରିପୋର୍ଟ ପଜିଟିଭ୍ ଆସିଛି। ଅନ୍ୟମାନଙ୍କୁ ନିରୀକ୍ଷଣରେ ରଖାଯାଇଥିବା ପ୍ରଶାସନ ପକ୍ଷରୁ କୁହାଯାଇଛି।

### ୯ ଲକ୍ଷ ରୋଗୀଙ୍କୁ ଅକ୍ସିଜେନ ଦିଆଯାଇଛି: ହର୍ଷବର୍ଦ୍ଧନ

**ନୂଆଦିଲ୍ଲୀ, ୮।୫(ପି.ଟି.):** ଦେଶରେ ୧,୭୦,୮୪୧ କରୋନା ରୋଗୀଙ୍କୁ ଭେଣ୍ଟିଲେଟର ଯୋଗାଇ ଦିଆଯାଇଥିବାବେଳେ ୯,୦୨,୨୯୧ ଜଣଙ୍କୁ ଅକ୍ସିଜେନ୍ ଯୋଗାଇ ଦିଆଯାଇଥିବା କେନ୍ଦ୍ର ସ୍ୱାସ୍ଥ୍ୟମନ୍ତ୍ରୀ ଡ. ହର୍ଷବର୍ଦ୍ଧନ ଶନିବାର କହିଛନ୍ତି। ମନ୍ତ୍ରୀ ଗୋଷ୍ଠୀ ଭର୍ଚୁଆଲ ବୈଠକରେ ମହାମାରୀ ସ୍ଥିତିକୁ ନେଇ ହୋଇଥିବା ଆଲୋଚନାରେ ମନ୍ତ୍ରୀ କହିଥିଲେ ୧.୩୪ ପ୍ରତିଶତ କୋଭିଡ୍ ରୋଗୀଙ୍କୁ ଆଇସିୟୁ ଯୋଗାଇ ଦିଆଯାଇଥିବାବେଳେ ୦.୩୯ ପ୍ରତିଶତଙ୍କୁ ଭେଣ୍ଟିଲେଟର ଏବଂ ୩.୭୦ ପ୍ରତିଶତଙ୍କୁ ଅକ୍ସିଜେନ୍ ସପୋର୍ଟ ଯୋଗାଇ ଦିଆଯାଇଛି।

### ଆଜି ଖସିବ ଚାଇନା ରକେଟ ଭଗ୍ନାବଶେଷ

**ୱାଶିଂଟନ, ୮।୫:** ଗତ ସପ୍ତାହରେ ଚାଇନା ପଠାଇଥିବା ଏକ ବୃହତ ରକେଟର ଭଗ୍ନାବଶେଷ ରବିବାର ସକାଳ ସୁଦ୍ଧା ପୃଥିବୀ ପୃଷ୍ଠରେ ଖସିବ ବୋଲି ଆମେରିକା ମହାକାଶ ଗବେଷଣା ଓ ବିକାଶ କେନ୍ଦ୍ର ପକ୍ଷରୁ ଆକଳନ କରାଯାଇଛି। ଏହା ଶନିବାର ବିଳମ୍ବିତ ରାତି କିମ୍ବା ରବିବାର ସକାଳେ ପୃଥିବୀ ଛୁଇଁବ। ଚାଇନା ରକେଟ ଲଙ୍ଗ୍ ମାର୍ଚ୍ଚ-୫ବି ୱାଇ୨ ସ୍ପେସ୍ ଷ୍ଟେଶନ ଟିଆନେକୁ ନେଇ ମହାକାଶକୁ ଯାଇଥିଲା। ତେବେ ଅଧିକାଂଶ ଭଗ୍ନାବଶେଷ ଭୂପୃଷ୍ଠରେ ପଡ଼ିବା ପୂର୍ବରୁ ବାୟୁମଣ୍ଡଳରେ ଜଳିଯିବ ବୋଲି ଚାଇନା ବହିର୍ବ୍ୟାପାର ମନ୍ତ୍ରଣାଳୟ ପକ୍ଷରୁ ଶୁକ୍ରବାର କୁହାଯାଇଥିଲା।

## କାବୁଲ ସ୍କୁଲ ନିକଟରେ ବିସ୍ଫୋରଣ: ୨୫ ମୃତ

ବିସ୍ଫୋରଣରେ ଆହତ ଜଣେ ଛାତ୍ରଙ୍କୁ ଆମ୍ବୁଲାନ୍ସ ଯୋଗେ ହସ୍ପିଟାଲ ନିଆଯାଉଛି।

କାବୁଲ, ୮।୫

ଆଫଗାନିସ୍ତାନ ରାଜଧାନୀ କାବୁଲର ଏକ ମାଧ୍ୟମିକ ସ୍କୁଲ୍ ନିକଟରେ ଶନିବାର ବିସ୍ଫୋରଣ ଘଟିଛି। ଏଥିରେ ୨୫ ଜଣ ଆହତ ହୋଇଥିବାବେଳେ ଅନ୍ୟ ୫୨ ଜଣ ଆହତ ହୋଇଛନ୍ତି। ଆହତଙ୍କ ମଧ୍ୟରୁ ଅଧିକାଂଶ ଛାତ୍ରୀ। ସ୍କୁଲ୍ ଛୁଟି ପରେ ପିଲାମାନେ ଘରକୁ ଫେରୁଥିବାବେଳେ ବିସ୍ଫୋରଣ ଘଟିଥିଲା। ବିସ୍ଫୋରଣ ସ୍ଥଳରେ ପିଲାମାନଙ୍କ ବ୍ୟାଗ୍ ଏଣେତେଣେ ପଡ଼ିଥିବା ଦେଖାଯାଇଛି। ଆକ୍ରମଣ ପାଇଁ କୌଣସି ସଂଗଠନ ନିଜକୁ ଦାୟୀ କରିନାହାନ୍ତି। ୪୬ ଜଣଙ୍କୁ ହସ୍ପିଟାଲରେ ଭର୍ତ୍ତି କରାଯାଇଥିବା ସ୍ୱାସ୍ଥ୍ୟ ମନ୍ତ୍ରଣାଳୟ ମୁଖପାତ୍ର ଗୁଲାମ ଦସ୍ତାଗିର ନାଜାରି ସୂଚନା ଦେଇଛନ୍ତି। ଆଫଗାନିସ୍ତାନରୁ ଆମେରିକା ତା'ର ସୈନ୍ୟ ପ୍ରତ୍ୟାହାର କରିନେବା ଲାଗି ଗତମାସରେ ଘୋଷଣା କରିବା ପରେ କାବୁଲ ହାଇଆଲର୍ଟରେ ରହିଛି। ତାଲିବାନମାନେ ପୁଣି ଥରେ ସକ୍ରିୟ ହୋଇ ବିଭିନ୍ନ ସ୍ଥାନରେ ଆକ୍ରମଣ ଆରମ୍ଭ କରିଦେଇଛନ୍ତି। ଏହାବ୍ୟତୀତ ଶିହା ମୁସଲମାନ ବହୁଳ କାବୁଲ ପଶ୍ଚିମ ଭାଗରେ ଇସ୍‌ଲାମିକ ଷ୍ଟେଟ୍ (ଆଇଏସ୍) ଆତଙ୍କବାଦୀ ଅନେକ ସମୟରେ ଆକ୍ରମଣ କରିଆସୁଛନ୍ତି।

## ଅଧିକ ସହାୟତା ପ୍ରତିଶ୍ରୁତି ଦେଲେ କମଲା ହାରିସ୍

ୱାଶିଂଟନ୍, ୮।୫

କରୋନା ମହାମାରୀରେ ଭାରତର ସହାୟତା ପାଇଁ ଆମେରିକା ଜୋ ବାଇଡେନ୍ ସରକାର ସଂକଳ୍ପବଦ୍ଧ। ଭାରତର କଲ୍ୟାଣ ଆମେରିକା ପାଇଁ ବେଶ୍ ଗୁରୁତ୍ୱପୂର୍ଣ୍ଣ ବୋଲି ଆମେରିକା ଉପରାଷ୍ଟ୍ରପତି କମଲା ହାରସ୍ କହିଛନ୍ତି। ଭାରତରେ କରୋନା ତାଣ୍ଡବ 'ହୃଦୟ ବିଦାରକ' ବୋଲି ବର୍ଣ୍ଣନା କରିବା ସହ ହାରିସ୍ କହିଛନ୍ତି, ସହାୟତା ପ୍ରଦାନ ପାଇଁ ପୁରା ବାଇଡେନ୍ ପ୍ରଶାସନ ଲାଗିଛି। ମହାମାରୀ ଆରମ୍ଭରେ ଭାରତ ଆମକୁ ସହାୟତା ଯୋଗାଇଥିଲା। ଏବେ ଭାରତର ଦରକାର ସମୟରେ ସାହାଯ୍ୟ ଯୋଗାଇଦେବକୁ ବୋଲି ହାରିସ୍ 'ଆମେରିକା କୋଭିଡ୍ ରିଲିଫ୍ ଫର୍ ଇଣ୍ଡିଆ' କାର୍ଯ୍ୟକ୍ରମରେ ଯୋଗ ଦେଇ ଶୁକ୍ରବାର କହିଛନ୍ତି। ଆମେରିକା ଭାରତକୁ ୧ ଶହ ମିଲିୟନ ଡଲାର ବା ପ୍ରାୟ ୭୩୨ କୋଟି ୫୪ ଲକ୍ଷ ୫୦ ହଜାର ଟଙ୍କାର ସହାୟତା ଯୋଗାଇଦେବାକୁ ଘୋଷଣା କରିଛି। ପ୍ରାୟ ସପ୍ତାହେ ମଧ୍ୟରେ ଆମେରିକାରୁ ୬ଟି ବିମାନ ସହାୟତା ନେଇ ଭାରତରେ ଅବତରଣ କରିଛି। ଭାରତକୁ ରିଫିଲ୍ କରିହେବା ଭଳି ଅକ୍ସିଜେନ ସିଲିଣ୍ଡର, କନସେନ୍‌ଟ୍ରେଟର ସହ ଏନ୍୯୫ ମାସ୍କ ଯୋଗାଯାଇଛି। ଆଗକୁ ମଧ୍ୟ ଏହା ଜାରି ରହିବ ବୋଲି ହାରିସ୍ କହିଛନ୍ତି।

## ଜରୁରୀ ନ ଥିଲେ ଅଭିଯୁକ୍ତଙ୍କୁ ଗିରଫ କରନାହିଁ

ନୂଆଦିଲ୍ଲୀ, ୮।୫

ଦେଶରେ ସଂକ୍ରମଣ ବଢ଼ିଚାଲିଥିବାବେଳେ ଜେଲଗୁଡ଼ିକରେ ଗହଳି କମାଇବା ପାଇଁ ସୁପ୍ରିମକୋର୍ଟ ଶନିବାର କେତେକ ନିର୍ଦ୍ଦେଶନାମା ଜାରି କରିଛନ୍ତି। ୭ ବର୍ଷରୁ କମ୍ ଜେଲ୍‌ଦଣ୍ଡ ମିଳିବାକୁ ଥିବା ଅପରାଧ କ୍ଷେତ୍ରରେ ଜରୁରୀ ନ ଥିଲେ ଅଭିଯୁକ୍ତଙ୍କୁ ପୋଲିସ ଗିରଫ ନ କରିବା ପାଇଁ ପରାମର୍ଶ ଦିଆଯାଇଛି। ଜେଲ୍‌ରେ ରହୁଥିବା କଏଦୀମାନଙ୍କୁ ଉପଯୁକ୍ତ ଚିକିତ୍ସା ସୁବିଧା ଯେପରି ମିଳେ, ତାହା ସୁନିଶ୍ଚିତ କରିବା ଲାଗି ସର୍ବୋଚ୍ଚ ଅଦାଲତ କର୍ତ୍ତୃପକ୍ଷଙ୍କୁ ନିର୍ଦ୍ଦେଶ ଦେଇଛନ୍ତି। ରାଜ୍ୟ ଓ କେନ୍ଦ୍ରଶାସିତ ଅଞ୍ଚଳ ସରକାର ଉକ୍ତ କ୍ଷମତାସମ୍ପନ୍ନ କମିଟି ଗଠନ କରି ସଂକ୍ରମଣ ବିପଦ ଥିବା

**ଜେଲରେ ଗହଳି କମାଇବା ପାଇଁ ସୁପ୍ରିମକୋର୍ଟଙ୍କ ନିର୍ଦ୍ଦେଶ**

ବନ୍ଦୀଙ୍କୁ ଚିହ୍ନଟ କରିବା ସହ ସେମାନଙ୍କୁ ତୁରନ୍ତ ପାରୋଲରେ ଛାଡ଼ିଦେବା ଲାଗି ସର୍ବୋଚ୍ଚ ଅଦାଲତ କହିଛନ୍ତି। ସେହିପରି ଯେଉଁମାନେ ଗତବର୍ଷ ପାରୋଲରେ ଯାଇଥିଲେ ସେମାନଙ୍କୁ ପୁଣିଥରେ ୯୦ ଦିନିଆ ପାରୋଲରେ ଛାଡ଼ିବା ପାଇଁ ସୁପ୍ରିମକୋର୍ଟ ନିର୍ଦ୍ଦେଶ ଦେଇଛନ୍ତି। ଗତବର୍ଷ ମାର୍ଚ୍ଚରେ ମଧ୍ୟ ସର୍ବୋଚ୍ଚ ଅଦାଲତ ବିଚାରାଧୀନ କଏଦୀଙ୍କୁ ଅନ୍ତରୀଣ ଜାମିନ ଓ ପାରୋଲରେ ଛାଡ଼ିଦେବା ପାଇଁ ବିଚାର କରିବାକୁ କହିଥିଲେ।

## ଚୂନ ଖଣିରେ ବିସ୍ଫୋରଣ: ୧୦ ମୃତ

କଡ଼ାପା, ୮।୫

ଆନ୍ଧ୍ରପ୍ରଦେଶର କଡାପାରେ ଥିବା ଏକ ଚୂନପଥର ଖଣିରେ ଶନିବାର ସକାଳେ ବିସ୍ଫୋରଣ ଘଟି ୧୦ ଶ୍ରମିକ ପ୍ରାଣ ହରାଇଛନ୍ତି। କଳସପାଡୁ ବ୍ଲକ୍‌ର ମାମିଲାପାଲେ ଗ୍ରାମରେ ଥିବା ଉକ୍ତ ଖଣିରେ ବିସ୍ଫୋରଣ ସମୟରେ ୪୦ ଶ୍ରମିକ କାର୍ଯ୍ୟରତ ଥିଲେ। ଶ୍ରମିକମାନଙ୍କ ମୃତ୍ୟୁକୁ ନେଇ ଆନ୍ଧ୍ରପ୍ରଦେଶ ମୁଖ୍ୟମନ୍ତ୍ରୀ ୱାଇ.ଏସ୍. ଜଗନମୋହନ ରେଡ୍ଡୀ ଦୁଃଖପ୍ରକାଶ କରିବା ସହ ଦୁର୍ଘଟଣାର ତଦନ୍ତ ନିର୍ଦ୍ଦେଶ ଦେଇଛନ୍ତି। ଆହତମାନଙ୍କୁ ହସ୍ପିଟାଲରେ ଭର୍ତ୍ତି କରାଯାଇଛି। ସେମାନଙ୍କୁ ଉନ୍ନତ ଚିକିତ୍ସା ସୁବିଧା ଯୋଗାଇଦେବା ଲାଗି ଟିଡିପି ଅଧ୍ୟକ୍ଷ ତଥା ପୂର୍ବତନ ମୁଖ୍ୟମନ୍ତ୍ରୀ ଏନ୍.ଚନ୍ଦ୍ରାବାବୁ ନାଇଡୁ ଦାବି କରିଛନ୍ତି।

## ୮୬୦ କୋଟି ଟଙ୍କାର ହେରୋଇନ୍ ଜବତ

ନୂଆଦିଲ୍ଲୀ, ୮।୫

ଦିଲ୍ଲୀ ପୋଲିସ ଶନିବାର ଆଫଗାନ ଦମ୍ପତିଙ୍କଠାରୁ ୧୨୫ କିଲୋଗ୍ରାମ ହେରୋଇନ୍ ଜବତ କରିଛି, ଯାହାର ଆନୁମାନିକ ମୂଲ୍ୟ ୮୬୦ କୋଟି ଟଙ୍କା ହେବ। ଏହି ଦମ୍ପତି ୱାଜିରାବାଦର ଏକ ଭଡ଼ାଘରେ ରହୁଥିଲେ। ସେମାନଙ୍କୁ ଗିରଫ କରାଯାଇଛି। ଏତେ ପରିମାଣରେ ମାଦକଦ୍ରବ୍ୟ ଜବତ କରିବା ଦିଲ୍ଲୀ ପୋଲିସ ପାଇଁ ଏକ ବଡ଼ ସଫଳତା ବୋଲି କୁହାଯାଉଛି। ରାଜଧାନୀରେ ନିଶା ଚୋରା କାରବାର ସମ୍ପର୍କରେ ପଶ୍ଚିମ ଦିଲ୍ଲୀର ବିଭିନ୍ନ ଥାନାକୁ ସୂଚନା ମିଳିଥିଲା। ଏହାକୁ ଆଧାର କରି ଏସିପି ଜଗପାଲ ସିଂଙ୍କ ନେତୃତ୍ୱରେ ଏକ ଟିମ୍ ନିଶାବେପାରୀଙ୍କୁ ଧରିବା ଲାଗି ଜାଲ ବିଛାଇଥିଲା। ଖୟାଲାରେ ଥିବା ଏକ ଗ୍ୟାସ୍ ଏଜେନ୍ସି ନିକଟକୁ ହେରୋଇନ୍ ବେପାରୀମାନେ ଆସୁଥିବା ଖବର ପାଇ ପୋଲିସ ଉକ୍ତ ଅଞ୍ଚଳ ଉପରେ ନଜର ରଖିଥିଲା। ଗଣ୍ଡା ନାଲା ନିକଟରେ ଏକ କାର୍‌ରେ ଅପେକ୍ଷା କରିଥିବା ଆଫଗାନ ଦମ୍ପତିଙ୍କୁ ସନ୍ଦେହ କରି ପୋଲିସ ଟିମ୍ ସେମାନଙ୍କ କାର ତଲାସି କରିବାରୁ ୧୨୫ କିଲୋଗ୍ରାମ ହେରୋଇନ ମିଳିଥିଲା।

## କୁମ୍ଭମେଳା ପାଇଁ ବଳିପଡ଼ିଥିଲେ ରାୱତ

ଡେରାଡୁନ୍, ୮।୫

ଭାରତରେ କରୋନା ବିସ୍ଫୋରଣର ଅନ୍ୟତମ ପ୍ରମୁଖ କାରଣ ପାଲଟିଥିବା କୁମ୍ଭମେଳା ନେଇଥିଲା ଉତ୍ତରାଖଣ୍ଡର ପୂର୍ବତନ ମୁଖ୍ୟମନ୍ତ୍ରୀ ତ୍ରିବେନ୍ଦ୍ର ସିଂ ରାୱତଙ୍କ ପଦ। କୋଭିଡ୍ କଟକଣା ମଧ୍ୟରେ ହରିଦ୍ୱାରଠାରେ ପ୍ରତୀକାତ୍ମକ ଭାବେ କୁମ୍ଭମେଳା ଆୟୋଜନ କରିବା ନିଷ୍ପତ୍ତି ଭାଜପା ନେତା ରାୱତଙ୍କୁ ମହଙ୍ଗା ପଡ଼ିଥିଲା। ଏଥିଯୋଗୁ ଗତ ମାର୍ଚ୍ଚରେ ରାତାରାତି ତାଙ୍କ ଉପରେ ଚାପ ପକାଯାଇ ପଦ ଛାଡ଼ିବାକୁ ବାଧ୍ୟ କରାଯାଇଥିଲା ବୋଲି ନିକଟରେ କିଛି ସାକ୍ଷାତକାରରେ କେତେକ ଭାଜପା ନେତାଙ୍କ ମତରୁ ଏଭଳି କଥା ସାମ୍ନାକୁ ଆସିଛି। ଭାଜପା ନେତୃବୃନ୍ଦଙ୍କ ସମେତ ଅଖିଳ ଭାରତୀୟ ଆଖଡ଼ା ପରିଷଦ(ଏବିଏପି) ଏବଂ ହରିଦ୍ୱାର ମହାକୁମ୍ଭ ସହ ଜଡ଼ିତ ବିଭିନ୍ନ ଅଧିକାରୀଙ୍କ ମନ୍ତବ୍ୟରୁ ଏହା ଜଣାପଡ଼ିଛି ବୋଲି ଏକ ଜାତୀୟ ଗଣମାଧ୍ୟମରେ ପ୍ରକାଶିତ ରିପୋର୍ଟରେ ଉଲ୍ଲେଖ କରାଯାଇଛି। ୫ ମହନ୍ତ, ୨ ଭାଜପା ନେତା ଏହା ସ୍ପଷ୍ଟ କରିଛନ୍ତି ଯେ, ଏବ

**କରୋନା ସଂକ୍ରମଣ ସ୍ଥିତି**

| | ଆକ୍ରାନ୍ତ | ମୃତ୍ୟୁ | ଆରୋଗ୍ୟ |
|---|---|---|---|
| ବିଶ୍ୱ | ୧୫,୮୦,୦୧,୨୭୪ | ୩୨,୯୧,୨୦୪ | ୧୩,୫୪,୬୭,୬୩୭ |
| ଭାରତ | ୨,୨୧,୯୯,୦୫୫ | ୨,୪୨,୦୨୯ | ୧,୮୨,୩୪,୨୨୦ |
| ଓଡ଼ିଶା | ୫,୨୪,୨୦୭ | ୨୧୬୧(+୫୩) | ୪,୩୯,୩୨୨ |

ଶନିବାର ରାତି ୧୦ଟା ସୁଦ୍ଧା (+ ଅନ୍ୟ ରୋଗରେ କରୋନା ଆକ୍ରାନ୍ତଙ୍କ ମୃତ୍ୟୁ) ତଥ୍ୟ: https://www.worldometers.info/coronavirus/ଏବଂ ଓଡ଼ିଶା ସରକାର



## ସଂକ୍ଷେପରେ

### ପରପାରିରେ ଅଭିନେତା ବିଜୟ୍ୟ ମହାନ୍ତିଙ୍କ ମା'

ଦୁଇ ପୁଅଙ୍କ ସହ ଶାନ୍ତିଲତା ।

**ରେମୁଣା, ୮।୫(ଡି.ଏନ.ଏ.):** ବିଶିଷ୍ଟ ଓଡ଼ିଆ ଚଳଚ୍ଚିତ୍ର ଅଭିନେତା ସ୍ୱର୍ଗତ ବିଜୟ୍ୟ ମହାନ୍ତିଙ୍କ ମା' ଶାନ୍ତିଲତାଙ୍କ ଶନିବାର ସକାଳେ ପରଲୋକ ହୋଇଯାଇଛି। ତାଙ୍କୁ ୯୬ ବର୍ଷ ହୋଇଥିଲା। ବାଲେଶ୍ୱର ଜିଲା ଶିଳ୍ପାଞ୍ଚଳ ଥାନା ରେମୁଣା କଲେଜ ନିକଟ ଅଚ୍ୟୁତପୁର ଗାଁରେ ରହୁଥିବା ଶାନ୍ତିଲତା ଗତ କିଛି ଦିନ ହେବ ଶଯ୍ୟାଶାୟୀ ଥିଲେ। ଶାନ୍ତିଲତା ନିଜ ସାନ ପୁଅ ଅବସରପ୍ରାପ୍ତ ପୋଲିସ କର୍ମଚାରୀ ଅଜୟଙ୍କ ନିକଟରେ ରହୁଥିଲେ। ୨୦୧୨ରେ ଶାନ୍ତିଲତାଙ୍କ ସ୍ୱାମୀ ଆଦିକନ୍ଦଙ୍କ ପରଲୋକ ହୋଇଥିଲା। ଗତ ବର୍ଷ ଜୁଲାଇ ୨୦ରେ ବଡ଼ ପୁଅ ତଥା ଅଭିନେତା ବିଜୟ୍ୟଙ୍କର ମଧ୍ୟ ପରଲୋକ ହୋଇଥିଲା। ଅଜୟ୍ୟ ୨୦୨୦ରୁ ରେମୁଣାରେ ବସବାସ କରୁଛନ୍ତି। କରୋନା କଟକଣା କାରଣରୁ ବିଜୟ୍ୟଙ୍କ ସ୍ତ୍ରୀ ତନ୍ଦ୍ରା ରାୟ ଆସିପାରି ନ ଥିଲେ। ଶାନ୍ତିଲତାଙ୍କ ବଡ଼ ଝିଅ ସୁଶୋଭିତା, ସାନ ସୁଜାତା ଏବଂ ଅନ୍ୟ ପରିବାର ସମ୍ପର୍କୀୟ ପହଞ୍ଚିଥିଲେ।

### ଆଉ ୩ ଦିନ ଝଡ଼ବର୍ଷା

**ଭୁବନେଶ୍ୱର,୮।୫(ବ୍ୟୁରୋ):** ଗୋଟିଏ ଦୁଇଟି ସ୍ଥାନକୁ ବାଦ୍ ଦେଲେ ରାଜ୍ୟର ସମସ୍ତ ଭାଗରେ ସର୍ବୋଚ୍ଚ ତାପମାତ୍ରା ୪୦ ଡିଗ୍ରୀ ସେଲ୍‌ସିୟସ ତଳେ ରହିଛି। ଆସନ୍ତା ୩ ଦିନ ଯାଏ ପାଗରେ ସେପରି ପରିବର୍ତ୍ତନ ହେବ ନାହିଁ। ଅନେକ ଜିଲାରେ ଝଡ଼ବର୍ଷା ହୋଇପାରେ। ଆସନ୍ତା ୨୪ ଘଣ୍ଟା ମଧ୍ୟରେ ବାଲେଶ୍ୱର, ଭଦ୍ରକ, ଯାଜପୁର, କେନ୍ଦ୍ରାପଡ଼ା, କଟକ, ଜଗତ୍‌ସିଂହପୁର, ପୁରୀ, ଖୋର୍ଦ୍ଧା, ନୟାଗଡ଼, ଗଞ୍ଜାମ, ଗଜପତି, ଝାରସୁଗୁଡା,ସୁନ୍ଦରଗଡ଼, କେନ୍ଦୁଝର, ମୟୂରଭଞ୍ଜ, ଦେବଗଡ଼, ଅନୁଗୋଳ, ଢେଙ୍କାନାଳ, କନ୍ଧମାଳ, କଳାହାଣ୍ଡି, ନବରଙ୍ଗପୁର, ରାୟଗଡ଼ା, ମାଲକାନଗିରି ଓ କୋରାପୁଟ ଜିଲାର କେତେକ ସ୍ଥାନରେ ଘଡଘଡି ସହ ଝଡବର୍ଷା ହୋଇପାରେ। ପବନର ବେଗ ଘଣ୍ଟାକୁ ୩୦ରୁ ୪୦ କି.ମି. ହେବ। ଏ ନେଇ ପାଣିପାଗ ବିଭାଗ ପକ୍ଷରୁ ୟେଲୋୱାର୍ନିଂ ଜାରି କରାଯାଇଛି। ୧୦ ତାରିଖରେ ବାଲେଶ୍ୱର, ଭଦ୍ରକ, ଯାଜପୁର, କେନ୍ଦ୍ରାପଡା, କଟକ, ସୁନ୍ଦରଗଡ, ଦେବଗଡ, ଅନୁଗୋଳ, ଢେଙ୍କାନାଳ, କେନ୍ଦୁଝର, ସୋନପୁର, ସମ୍ବଲପୁର, ରାୟଗଡା, ଗଜପତି, କଳାହାଣ୍ଡି, କନ୍ଧମାଳ, ବୌଦ୍ଧ ଓ ନୟାଗଡ଼ ଏବଂ ୧୧ରେ ପୁରୀ, ଖୋର୍ଦ୍ଧା, ନୟାଗଡ଼, ଗଞ୍ଜାମ, ଗଜପତି, କୋରାପୁଟ, ମାଲକାନଗିରି, ନବରଙ୍ଗପୁର, ରାୟଗଡା, କନ୍ଧମାଳ, କଟକ, ଢେଙ୍କାନାଳ ଜିଲାର ଗୋଟିଏ ଦୁଇଟି ସ୍ଥାନରେ ଝଡବର୍ଷା ହେବାର ସମ୍ଭାବନା ରହିଛି। ୧୧ ତାରିଖରୁ ପାଗରେ ପରିବର୍ତ୍ତନ ହେବ।

# ପରିଚୟ ପତ୍ର ଦେଖାଇ ବୁଲିପାରିବେନି ଅମାନିଆ

**ଭୁବନେଶ୍ୱର,୮।୫(ବ୍ୟୁରୋ)**

ଭୁବନେଶ୍ୱର କଳ୍ପନା ଛକରେ ଯାଞ୍ଚ କରୁଛି ପୋଲିସ ।

ଲକ୍‌ଡାଉନ ସମୟରେ ଜରୁରିକାଳୀନ ସେବା ସହ ଜଡ଼ିତ କେତେକ ଘରୋଇ ସଂସ୍ଥା(ଆଇଟି କ୍ଷେତ୍ର ବା ଆଇଟି କ୍ଷେତ୍ର ସହ ସମ୍ପୃକ୍ତ ସଂସ୍ଥା), ବ୍ୟବସାୟିକ ପ୍ରତିଷ୍ଠାନ, ବ୍ୟାଙ୍କ ଆଦି ଖୋଲା ରହିବାକୁ ରାଜ୍ୟ ସରକାରଙ୍କ ପକ୍ଷରୁ ଅନୁମତି ଦିଆଯାଇଛି। ଏହିସବୁ ସଂସ୍ଥା ୩୦ରୁ ୫୦ ପ୍ରତିଶତ କର୍ମଚାରୀଙ୍କୁ ନେଇ କାର୍ଯ୍ୟ କରିବେ ବୋଲି ନିର୍ଦ୍ଦେଶ ରହିଛି। ତେଣୁ ଲକ୍‌ଡାଉନରେ ଏହି ସବୁ ସଂସ୍ଥାରେ କାର୍ଯ୍ୟ କରୁଥିବା କର୍ମଚାରୀଙ୍କ ଯାତାୟାତ ଉପରେ କେବଳ କଟକଣା କୋହଳ କରିଛି ପୋଲିସ। ତେବେ ଅନେକ ଲୋକ ଏହାର ଦୁରୁପଯୋଗ କରୁଥିବା ନଜରକୁ ଆସୁଛି। ଅଫିସ କାର୍ଯ୍ୟରେ ନ ଥିଲେ ମଧ୍ୟ ପରିଚୟପତ୍ର ଦେଖାଇ ଅନାୟାସରେ ବ୍ୟକ୍ତିଗତ କାର୍ଯ୍ୟରେ ଯିବାଆସିବା କରୁଛନ୍ତି। ଫଳରେ ଲକ୍‌ଡାଉନ ସମୟରେ ମଧ୍ୟ ଟ୍ୱିନ୍‌ସିଟିରେ ଅନ୍ୟଦିନଗୁଡ଼ିକ ଭଳି ଲୋକଙ୍କ ଚଳପ୍ରଚଳ ଲାଗିରହୁଛି। ଏହାଦ୍ୱାରା କୋଭିଡ୍ ନିୟମ ଉଲ୍ଲଂଘନ ହେବା ସହ ସଂକ୍ରମଣର ଆଶଙ୍କା ରହୁଛି। ଏହାକୁ ରୋକିବା ଏବଂ ଅମାନିଆଙ୍କ ବିରୋଧରେ କାର୍ଯ୍ୟାନୁଷ୍ଠାନ ଗ୍ରହଣ କରିବାକୁ କମିଶନରେଟ ପୋଲିସ ପକ୍ଷରୁ କଟକଣାକୁ ଆହୁରି କଡ଼ାକଡ଼ି କରାଯାଇଛି। ଯେଉଁ ୫୦ପ୍ରତିଶତ କର୍ମଚାରୀ କାର୍ଯ୍ୟକୁ ଆସୁଛନ୍ତି, ସେମାନଙ୍କ ତାଲିକା ପ୍ରସ୍ତୁତ କର ଡିସିପି କିମ୍ବା ମ୍ୟୁନିସିପାଲ୍ କମିଶନରଙ୍କ ନିକଟରେ ଦାଖଲ କରିବାକୁ ସମସ୍ତ ଘରୋଇ ସଂସ୍ଥାକୁ ପୋଲିସ କମିଶନର ସୌମେନ୍ଦ୍ର ପ୍ରିୟଦର୍ଶୀ ନିର୍ଦ୍ଦେଶ ଦେଇଛନ୍ତି। ସମସ୍ତ ଅଫିସ ନିଜ ନିଜ କର୍ମଚାରୀଙ୍କ ତଥ୍ୟ ଡିସିପି ଅଫିସରେ ଦେବା ସହ କର୍ମଚାରୀଙ୍କୁ ମଧ୍ୟ ଏକ ଅଥରାଇଜେଶନ ପ୍ରମାଣପତ୍ର ଦେବେ। ଫଳରେ ପୋଲିସ ଯାଞ୍ଚ ସମୟରେ କର୍ମଚାରୀମାନେ ତାହା ଦେଖାଇ କାର୍ଯ୍ୟକ୍ଷେତ୍ରକୁ ଯାଇପାରିବେ। କର୍ମଚାରୀଙ୍କ ସମ୍ପର୍କରେ ତଥ୍ୟ ଦେବା ପାଇଁ କମିଶନରେଟ୍ ପୋଲିସ ପକ୍ଷରୁ ୨ଟି ମେଲ୍ ଆଇଡି (dcpbbsr.orpol@nic.in, dcpctc.orpol@nic.in)ଜାରି କରାଯାଇଛି। ଯେଉଁମାନଙ୍କ ପାଖରେ ସେମାନଙ୍କ ସଂସ୍ଥାର ଅଥରାଇଜେଶନ ପତ୍ର ନ ଥିବ ଏବଂ ଯାଞ୍ଚ ସମୟରେ ଧରାପଡ଼ିବେ ସେମାନଙ୍କଠାରୁ ଜରିମାନା ଆଦାୟ କରାଯିବ ବୋଲି ସିପି କହିଛନ୍ତି। ସୂଚନା ଅନୁଯାୟୀ, ଗତ ୫ରୁ ଆସନ୍ତା ୧୯ ତାରିଖ ପର୍ଯ୍ୟନ୍ତ ରାଜ୍ୟରେ ଲକ୍‌ଡାଉନ୍ ଜାରି ରହିଛି। ଏହି ସମୟରେ ଆଇଟି ସଂସ୍ଥାକୁ ୫୦ପ୍ରତିଶତ କର୍ମଚାରୀ ନେଇ କାମ କରିବାକୁ କୁହାଯାଇଛି। ସେହିପରି କର୍ପୋରେଟ୍ ସଂସ୍ଥା ଓ ଶିଳ୍ପସଂସ୍ଥାଗୁଡ଼ିକୁ ୩୦ ପ୍ରତିଶତ କର୍ମଚାରୀ ଏବଂ ବିଭିନ୍ନ ଘରୋଇ ସଂସ୍ଥାକୁ ୩୩ ପ୍ରତିଶତ କର୍ମଚାରୀ ନେଇ କାମ କରିବାକୁ ଅନୁମତି ଦିଆଯାଇଛି। ଏହି ସମସ୍ତ ସଂସ୍ଥାର କର୍ମଚାରୀଙ୍କୁ ଲକ୍‌ଡାଉନ୍ ଓ ଶର୍‌ଡାଉନ୍‌ରେ ଅଫିସ ଯିବା ଆସିବା କରିବା ପାଇଁ ଅନୁମତି ମିଳିଛି। ପୂର୍ବରୁ ଲକ୍‌ଡାଉନ ସମୟରେ ଏମାନେ କେବଳ ଅଫିସ ପରିଚୟପତ୍ର ଦେଖାଇ ଯାଇପାରିବେ ବୋଲି ପୋଲିସ ପକ୍ଷରୁ କୁହାଯାଇଥିଲା। ହେଲେ ଅନେକ ସଂସ୍ଥାର କର୍ମଚାରୀ ଅଫିସ ସମୟ ବାଦ୍ ପୋଲିସକୁ ବିଭିନ୍ନ ଆଳ ଦେଖାଇ ବାହାରକୁ ଆସୁଥିବା ଦେଖିବାକୁ ମିଳୁଛି। ତେଣୁ ଏହାକୁ ରୋକିବାକୁ କମିଶନରେଟ ପୋଲିସ ପକ୍ଷରୁ ଏଭଳି ପଦକ୍ଷେପ ନିଆଯାଇଛି। ଜରୁରୀ ସେବାରେ ସମ୍ପୃକ୍ତ ସଂସ୍ଥାର କର୍ତ୍ତୃପକ୍ଷ ସେମାନଙ୍କ କର୍ମଚାରୀଙ୍କ ଏକ ତାଲିକା ପୋଲିସ ନିକଟରେ ଦାଖଲ କରିବେ। ଏହାସହ କର୍ମଚାରୀ ଅଫିସ ଆସୁଥିବା ରୁଟ୍ ସମ୍ବନ୍ଧରେ ଉଲ୍ଲେଖ କରିବାକୁ ପୋଲିସ ପକ୍ଷରୁ କୁହାଯାଇଛି।

**କମିଶନରେଟ ପୋଲିସର କଡ଼ା ଆଭିମୁଖ୍ୟ**

- ଡିସିପି ଅଫିସରେ କର୍ମଚାରୀଙ୍କ ତଥ୍ୟ ଦେବେ ସଂସ୍ଥା
- ଅଥରାଇଜେଶନ ପତ୍ର ପାଇଥିବା କର୍ମଚାରୀ କେବଳ ଯାତାୟାତ କରିପାରିବେ
- ଦ୍ୱୈତନଗରୀ ପାଇଁ ଜାରି ହେଲା ମେଲ୍ ଆଇଡି

# ଆଇ, ନାତୁଣୀଙ୍କୁ ଦଳିଦେଲା ଦନ୍ତା

**ବିଶୋଇ, ୮।୫(ଡି.ଏନ.ଏ.)**

**ବର୍ତ୍ତିଲେ ୪ଜଣ**

ମୟୂରଭଞ୍ଜ ଜିଲା ବିଶୋଇ ବନ୍ୟପ୍ରାଣୀ ରେଞ୍ଜ ଅନ୍ତର୍ଗତ ରାଜାବସା ବିଟ୍‌ର ଟୁଙ୍ଗୁରୁ ସଂରକ୍ଷିତ ଜଙ୍ଗଲରେ ଶନିବାର ସକାଳେ ଏକ ଦନ୍ତା ଆତଙ୍କ ଖେଳାଇ ୨ଜଣଙ୍କ ଜୀବନ ନେଇଛି। ଆକ୍ରମଣରେ ଆଉ ଜଣଙ୍କ ଅବସ୍ଥା ଗୁରୁତର ରହିଥିବା ବେଳେ ୪ଜଣ ଅଳ୍ପକେ ରକ୍ଷା ପାଇଯାଇଛନ୍ତି। ମୃତକଦ୍ୱୟ ସମ୍ପର୍କରେ ଆଇ, ନାତୁଣୀ।

ସକାଳ ୭ଟାରେ ଖଡ଼ମବେଡା ଗ୍ରାମର କାନ୍ଦରୀ ମୁର୍ମୁ(୪୫), ତାଙ୍କ ୮ବର୍ଷର ନାତୁଣୀ ମେଘନା, ଝିଅ ଧାନୀ ବିନ୍ଧାଣି(୩୦), ସ୍ୱାମୀ ସାଦେ ମୁର୍ମୁ(୫୫), ବୁଧକୁଣ୍ଡି ଗ୍ରାମର ମାଝିଆ ସୋରେନ (୩୫), ନରସିଂହ ସୋରେନ (୧୦) ଓ ଦୁଲାରୀ ସୋରେନ (୩୦) ଟୁଙ୍ଗୁରୁ ଜଙ୍ଗଲକୁ ଶାଗ ଓ ରାଇଫଳ ଆଣିବା ନିମନ୍ତେ ଯାଇଥିଲେ। ୩ କି.ମି. ଜଙ୍ଗଲ ମଧ୍ୟକୁ ଯିବା ପରେ ଏକ ଦନ୍ତାହାତୀ ସହିତ ମୁହାଁମୁହିଁ ହୋଇଯାଇଥିଲେ। ପ୍ରାଣ ବିକଳରେ ସମସ୍ତେ ଦୌଡ଼ି ପଳାଇଯାଉଥିବା ବେଳେ ଦନ୍ତାହାତୀ ମେଘନାଙ୍କୁ ପ୍ରଥମେ ଆକ୍ରମଣ କରିଥିଲା। ମେଘନାଙ୍କ ମୁଣ୍ଡକୁ ଦନ୍ତାହାତୀ ଦଳିଚକଟି ଦେବାରୁ ତାର ମୃତ୍ୟୁ ହୋଇଯାଇଥିଲା। ହାତୀଟି ମେଘନାଙ୍କ ମା' ଧାନୀ ଓ ଆଇ କାନ୍ଦରୀଙ୍କ ପିଛା କରି ଉଭୟଙ୍କୁ ଆକ୍ରମଣ କରି ପଳାଇଯାଇଥିଲା। କାନ୍ଦରୀଙ୍କ ମୃତ୍ୟୁ ହୋଇଥିବା ବେଳେ ଧାନୀଙ୍କ ଅବସ୍ଥା ଗୁରୁତର ହୋଇପଡିଥିଲା। ଅନ୍ୟ ୪ଜଣ ଦୌଡ଼ି ପଳାଇବା ସମୟରେ ଆହତ ହୋଇଥିଲେ। ବର୍ତ୍ତିଯାଇଥିବା ବ୍ୟକ୍ତିମାନେ ଗ୍ରାମବାସୀଙ୍କୁ ଘଟଣା ବିଷୟରେ ଜଣାଇବା ପରେ ଗ୍ରାମବାସୀ ପହଞ୍ଚି ଧାନୀଙ୍କୁ ଗୁରୁତର ଅବସ୍ଥାରେ ଉଦ୍ଧାର କରିଥିଲେ। ଖଡ଼ମବେଡା ସରପଞ୍ଚ ଅମର ସିଂ ଟୁଡୁ ଗୁରୁତର ଧାନୀଙ୍କୁ ଆମ୍ବୁଲାନ୍ସ ଯୋଗେ ବାରିପଦା ମେଡିକାଲ ପଠାଇଥିଲେ। ବିଶୋଇ ଥାନାର ଏଏସ୍‌ଆଇ ବିନାୟକ ବେହେରା, କନଷ୍ଟେବଳ ରାଜୁ ଗିରି, ଗୃହରକ୍ଷୀ ସୁବ୍ରତ ମହାନ୍ତି, ଶଙ୍କର ବେହେରା ପହଞ୍ଚି ତଦନ୍ତ କରିବା ସହିତ ମୃତଦେହ ଜବତ କରି ରାଇରଙ୍ଗପୁରକୁ ବ୍ୟବଚ୍ଛେଦ ପାଇ ପଠାଇଛନ୍ତି। ଡିଏଫଓ ଡ. ଅରୁଣ କୁମାର ମିଶ୍ରଙ୍କ ନିର୍ଦ୍ଦେଶକ୍ରମେ ବନ୍ୟପ୍ରାଣୀ ଅଧିକାରୀ ପୃଷ୍ଟି ମୃତକଙ୍କର ଅନ୍ତିମ ସଂସ୍କାର ପାଇଁ ୫ ହଜାର ଟଙ୍କା ଲେଖାଏ ଦେଇଛନ୍ତି। କ୍ଷତିପୂରଣ ବାବଦକୁ ବନ ବିଭାଗ ପକ୍ଷରୁ ଯଥାଶୀଘ୍ର ଆର୍ଥିକ ସହାୟତାର ପ୍ରତିଶ୍ରୁତି ଦିଆଯାଇଛି। ବିଶୋଇ ଥାନାରେ ଏକ ମାମଲା (ନଂ.୧୧/୨୧) ରୁଜୁ ହୋଇଛି।

# ଗିରିସୋଲା ତନଖି ଫାଟକରେ ଡିଜିପି

**ବ୍ରହ୍ମପୁର ଅଫିସ/ଛତ୍ରପୁର/ଗଞ୍ଜାମ, (ଡି.ଏନ୍.ଏ.) ୮।୫**

ଆନ୍ଧ୍ର-ଓଡ଼ିଶା ସୀମା ଚେକ୍ ପୋଷ୍ଟ ଗିରିସୋଲା ତନଖି ଫାଟକକୁ ଡିଜିପି ଅଭୟ ଓ ଅନ୍ୟମାନେ ପରିଦର୍ଶନ କରୁଛନ୍ତି।

ଗଞ୍ଜାମ ଜିଲାରେ ଏବେ କରୋନା ପ୍ରକୋପ ଦିନକୁ ଦିନ ବଢ଼ି ଚାଲିଛି। ପଶ୍ଚିମବଙ୍ଗ ପରେ ଚିନ୍ତା ବଢ଼ାଇଛି ଆନ୍ଧ୍ର ଷ୍ଟ୍ରେନ୍। ଏହାକୁ ନେଇ ଗଞ୍ଜାମ ଜିଲା ପାଇଁ ବିପଦ ଘନେଇଛି।

ପୋଲିସ ମହାନିର୍ଦ୍ଦେଶକ (ଡିଜିପି) ଅଭୟ ଶନିବାର ଗଞ୍ଜାମ ଜିଲା ଗସ୍ତରେ ଆସି ଉଭୟ ବ୍ରହ୍ମପୁର ଏସ୍‌ପି ଓ ଗଞ୍ଜାମ ଏସ୍‌ପିଙ୍କ ସହ ବ୍ରହ୍ମପୁରରେ କରୋନା ମୁକାବିଲା କିପରି ଠିକ୍ ଭାବେ କରାଯାଇପାରିବ ସେ ଏକ ସମୀକ୍ଷା କରିଥିଲେ। ଦକ୍ଷିଣାଞ୍ଚଳ ରେଞ୍ଜ ଡିଆଇଜିଙ୍କ କକ୍ଷରେ ବୈଠକ ଅନୁଷ୍ଠିତ ହୋଇଥିଲା। ଆବଶ୍ୟକ ନ ଥିଲେ ଘରୁ ନ ବାହାରିବାକୁ ଡିଜିପି ଜନସାଧାରଣଙ୍କୁ ଅନୁରୋଧ କରିଛନ୍ତି। ସେମିତି ଜରୁରୀ ଆବଶ୍ୟକ ହେଲେ ଘରୁ ବାହାରିଲେ ମାସ୍କ ପିନ୍ଧିବା, ସାମାଜିକ ଦୂରତା ରକ୍ଷା କରିବାକୁ ଖବରଦାତାଙ୍କ ଜରିଆରେ ସେ ପରାମର୍ଶ ଦେଇଛନ୍ତି। ପରେ ସେ ଆନ୍ଧ୍ର-ଓଡ଼ିଶା ସୀମା ଗିରିସୋଲାରେ ଥିବା ଚେକ୍ ପୋଷ୍ଟ ପରିଦର୍ଶନରେ ଯାଇଥିଲେ। ସେଠାରେ ବରିଷ୍ଠ ଅଧିକାରୀଙ୍କ ସହ କୋଭିଡ୍ ସ୍ଥିତି ସମ୍ପର୍କରେ ଆଲୋଚନା କରିଥିଲେ। ଆନ୍ଧ୍ର ଓ ତେଲଙ୍ଗାନାରୁ ଗଞ୍ଜାମ ଜିଲାକୁ ପ୍ରବେଶ କରୁଥିବା ଲୋକଙ୍କୁ ୧୪ ଦିନ ପାଇଁ କ୍ୱାରାଣ୍ଟାଇନ୍‌ରେ ରଖିବା ପାଇଁ ଥିବା ସରକାରୀ ନିର୍ଦ୍ଦେଶ ପାଳନ କରାଯାଉଛି କି ନାହିଁ ତାର ମଧ୍ୟ ଡିଜି ସମୀକ୍ଷା କରିଥିଲେ। କରୋନା ସମୟରେ ଉଭୟ ଗଞ୍ଜାମ ଓ ବ୍ରହ୍ମପୁର ପୋଲିସ ଦକ୍ଷତାର ସହିତ ଲୋକଙ୍କୁ ସହଯୋଗ କରିଛନ୍ତି। ଏପରି ସମୟରେ ସେମାନଙ୍କର ଏତାଦୃଶ କାର୍ଯ୍ୟ ପାଇଁ ସେ ପୋଲିସ କର୍ମଚାରୀଙ୍କୁ ପ୍ରଶଂସା କରିବା ସହ ତାଙ୍କ ମନୋବଳ ବଢାଇଛନ୍ତି। ସମୀକ୍ଷା ବେଳେ ପୋଲିସ ଡିଜିଙ୍କ ସହ ଏଡିଜି (ଆଇନ ଓ ଶୃଙ୍ଖଳା) ଯଶୱନ୍ତ ଜେଠୱା, ଦକ୍ଷିଣାଞ୍ଚଳ ଡିଆଇଜି ସତ୍ୟବ୍ରତ ଭୋଇ, ବ୍ରହ୍ମପୁର ଏସ୍‌ପି ପିନାକ ମିଶ୍ର ଓ ଗଞ୍ଜାମ ଏସ୍‌ପି ବ୍ରିଜେଶ ରାୟ ପ୍ରମୁଖ ଉପସ୍ଥିତ ଥିଲେ। ସେହିପରି ଚମାଖଣ୍ଡି ଓ ଗଞ୍ଜାମ ଥାନା ପୋଲିସ ଅଧିକାରୀ ଓ କର୍ମଚାରୀଙ୍କ ସହ ଡିଜି କଥା ହୋଇ ସେମାନଙ୍କ ସ୍ୱାସ୍ଥ୍ୟାବସ୍ଥା ପଚାରି ବୁଝିଥିଲେ । ଏହି ପରିଦର୍ଶନ ବେଳେ ଗଞ୍ଜାମ ଏସ୍‌ପି, ଚମାଖଣ୍ଡି ଥାନା ଆଇଆଇସି ସିତାଂଶୁ ଶେଖର ମାନ୍ଧାତା ଓ ଗଞ୍ଜାମ ଥାନା ଆଇଆଇସି ପ୍ରମୁଖ ଉପସ୍ଥିତ ଥିଲେ।

### ବ୍ରହ୍ମପୁରରେ କୋଭିଡ୍ ସମୀକ୍ଷା

# ବରବେଶରେ କନ୍ୟାଘରକୁ ଯିବା ପରିବର୍ତ୍ତେ ଶ୍ମଶାନକୁ ଗଲେ

**ଝାରସୁଗୁଡ଼ା ଅଫିସ,୮।୫**

**ବିବାହ ଦିନରେ ଶିକ୍ଷକଙ୍କ ଅକାଳ ମୃତ୍ୟୁ**

ନେପାଳ ପ୍ରଧାନଙ୍କ ଫାଇଲ୍ ଫଟୋ ।

ବିବାହ ଦିନରେ ଜଣେ ଶିକ୍ଷକଙ୍କ ଶନିବାର ଅକାଳ ମୃତ୍ୟୁ ହୋଇଛି। ଏଭଳି ଅଭାବନୀୟ ଘଟଣା ଘଟିଛି ଝାରସୁଗୁଡ଼ା ଜିଲା ଲଖନପୁର ବ୍ଲକ୍ ୧୯ଖଣ୍ଡ ମୌଜା କଣ୍ଢେଇକେଲା ଗ୍ରାମରେ। ଗ୍ରାମର ଉଚ୍ଚ ପ୍ରାଥମିକ ସ୍କୁଲ ଶିକ୍ଷକ ନେପାଳ ପ୍ରଧାନ (୨୭)ଙ୍କର ଶୁକ୍ରବାର ଶରୀର ଅସୁସ୍ଥ ହୋଇଥିଲା। ପରିବାର ଲୋକେ ତାଙ୍କୁ ଝାରସୁଗୁଡ଼ାର ଏକ ଘରୋଇ ହସ୍ପିଟାଲ୍‌ରେ ଭର୍ତ୍ତି କରିଥିଲେ। ସେଠାରେ କୋଭିଡ୍ ପରୀକ୍ଷା ପରେ ନେଗେଟିଭ୍ ରିପୋର୍ଟ ଆସିଥିଲା। ଏଭଳି ସ୍ଥିତିରେ ତାଙ୍କର ଅମ୍ଳଜାନ ସ୍ତର କମିବା ସହିତ କିଡ୍‌ନୀରେ ସମସ୍ୟା ଦେଖାଦେଇଥିଲା। ଅବସ୍ଥା ଗୁରୁତର ହେବାରୁ ତାଙ୍କୁ ରାତିରେ ବୁର୍ଲା ସ୍ଥାନାନ୍ତର କରାଯାଇଥିଲେ। ଶନିବାର ଦୁର୍ବଳ ହେବା କାରଣରୁ କ୍ଷତିକାରକ ବ୍ୟାକ୍ଟେରିଆ ଓ ଭାଇରସ୍ ଆମ ଶରୀରକୁ କ୍ଷତି ପହଞ୍ଚାଇଥାନ୍ତି । ତୁଳସୀ ଏକ ପ୍ରାକୃତିକ ଇମ୍ୟୁନିଟି ବର୍ଦ୍ଧକ ଅଟେ, ଯାହାକୁ ହଜାର ହଜାର ବର୍ଷ ଧରି ଆମର ପୂର୍ବଜମାନେ ବ୍ୟବହାର କରିଆସୁଛନ୍ତି । ଜୋଲି ତୁଳସୀ-51 ଡ୍ରପ୍‌ସ ଏକ ପ୍ରାକୃତିକ ଓ ଲାବ୍ ପ୍ରମାଣିତ ଔଷଧ୍ ଅଟେ, ଯାହା 5 ପ୍ରକାର ତୁଳସୀ ଅର୍କରେ ବିଶେଷ ବିଧ୍ ଦ୍ୱାରା ପ୍ରସ୍ତୁତ ହୋଇଥିବା ମିଶ୍ରଣରୁ ତିଆରି ହୋଇଥାଏ । ଏହାକୁ ନିୟମିତ ସେବନ କରିବା ଦ୍ୱାରା ଶରୀର ରୋଗ ପ୍ରତିରୋଧକ କ୍ଷମତା ବା ଇମ୍ୟୁନ୍ ସିଷ୍ଟମ୍ ଅତ୍ୟନ୍ତ ମଜଭୁତ ହୋଇଯାଇଥାଏ । ସକାଳୁ ବୁର୍ଲାରୁ ବରଗଡ ସ୍ଥାନାନ୍ତର କରାଯାଉଥିବାବେଳେ ରାସ୍ତାରେ ତାଙ୍କର ମୃତ୍ୟୁ ହୋଇଥିଲା। ତାଙ୍କର ବାହାଘର ବରଗଡ ଜିଲା ଅମ୍ବାବନା ବ୍ଲକ୍ ବଙ୍ଗାପାଲି ଗ୍ରାମରେ ସ୍ଥିର ହୋଇଥିଲା। ବାହାଘର ଲଗ୍ନ ଶନିବାର ରହିଥିଲା। ସେ ବରବେଶରେ ସଜ୍ଜିତ ହୋଇ କନ୍ୟାଘରକୁ ଯାଇଥାନ୍ତେ। ହେଲେ ଦଇବ ସହିଲାନାହିଁ। କନ୍ୟାଘରକୁ ବରବେଶରେ ଯିବା ପରିବର୍ତ୍ତେ ତାଙ୍କ ମୃତ ଶରୀର ସବାରୀରେ ଶ୍ମଶାନକୁ ଗଲା। ସେ ଜଣେ ଛାତ୍ରବତ୍ସଳ ଶିକ୍ଷକ ଥିଲେ। ଏଭଳି ଦୁଃଖଦ ଘଟଣା କଣ୍ଢେଇକେଲା ଗ୍ରାମ ଓ ଆଖପାଖ ଅଞ୍ଚଳରେ ଶୋକର ଛାୟା ଖେଳାଇଦେଇଛି।

# ଏସ୍‌ପିସିବି ରିପୋର୍ଟକୁ ଅପେକ୍ଷା

**ଯାଜପୁର ଅଫିସ,୮।୫**

### ଗଣ୍ଡାନାଳରେ ବିଆର୍‌ପିଏଲ୍‌ର ବିଷାକ୍ତ ବର୍ଜ୍ୟଜଳ ମିଶିବା ମାମଲା

**ଜୁନ୍ ୧୫ରେ ପରବର୍ତ୍ତୀ ଶୁଣାଣି**

ଯାଜପୁର ଜିଲା କଳିଙ୍ଗନଗର ଶିଳ୍ପାଞ୍ଚଳସ୍ଥିତ ବ୍ରାହ୍ମଣୀ ରିଭର୍ସ ପେଲେଟ ଲିମିଟେଡ୍ (ବିଆର୍‌ପିଏଲ୍)ର ବିଷାକ୍ତ ବର୍ଜ୍ୟଜଳ ଗଣ୍ଡାନାଳରେ ମିଶିବା ମାମଲାରେ ରାଜ୍ୟ ପ୍ରଦୂଷଣ ନିୟନ୍ତ୍ରଣ ବୋର୍ଡ (ଏସ୍‌ପିସିବି) ଠାରୁ ଏନ୍‌ଜିଟି(ନ୍ୟାଶନାଲ ଗ୍ରୀନ୍ ଟ୍ରିବ୍ୟୁନାଲ) ରିପୋର୍ଟ ତଲବ କରିଛନ୍ତି। ଏନ୍‌ଜିଟିର ଜୁଡିସିଆଲ ମେମ୍ବର ବି.ଅମିତ ସ୍ଥେଲକର ଓ ଏକ୍ସପର୍ଟ ମେମ୍ବର(ବିଶେଷଜ୍ଞ ସଦସ୍ୟ) ଶୈବାଳ ଦାସଗୁପ୍ତାଙ୍କୁ ନେଇ ଗଠିତ ଖଣ୍ଡପୀଠ ଗତ ଏପ୍ରିଲ୍ ୧୨ତାରିଖରେ ମାମଲାର ଶୁଣାଣି କରି ଏନେଇ ୨ସପ୍ତାହ ମଧ୍ୟରେ ସତ୍ୟପାଠ ଦାଖଲ କରିବାକୁ ଏସ୍‌ପିସିବିକୁ କହିଥିଲେ। ଏପରି କି ମାମଲାର ପରବର୍ତ୍ତୀ ଶୁଣାଣି ମେ' ୪କୁ ଧାର୍ଯ୍ୟ ହୋଇଥିଲା। ହେଲେ ଇତିମଧ୍ୟର

**ଆଜିର ମନ୍ତବ୍ୟ**

୬ ମାସ ଭିତରେ କେନ୍ଦ୍ରମନ୍ତ୍ରୀମାନେ କ୍ଷମତା ହାସଲ ପାଇଁ ବାରମ୍ବାର ପଶ୍ଚିମବଙ୍ଗ ଗସ୍ତରେ ଆସିବା ବ୍ୟତୀତ କିଛି କରିନାହନ୍ତି।
-ମମତା ବାନାର୍ଜୀ, ପଶ୍ଚିମବଙ୍ଗ ମୁଖ୍ୟମନ୍ତ୍ରୀ


## ଜନ୍ମଦିନର ଶୁଭେଚ୍ଛା

ନାମ: .....
ବୟସ:.....
ଜନ୍ମ ତାରିଖ: .....

ସାଇ
ପରିବାରବର୍ଗ

ୟଶରାଜ
ପରିବାରବର୍ଗ

ଏଠାରେ ୨ X ୨ ସେ.ମି. ଫଟୋ ଲଗାନ୍ତୁ

ସର୍ତ୍ତାବଳୀ: ଏହି କୁପନ ବ୍ୟବହାର କରି ସମ୍ପୂର୍ଣ୍ଣ ମାଗଣାରେ ଜନ୍ମଦିନର ଶୁଭେଚ୍ଛା ଜଣାନ୍ତୁ। ଫଟୋଗ୍ରାଫ ସହିତ କୁପନଟି ପ୍ରକାଶନ ତାରିଖର ୭ ଦିନ ପୂର୍ବରୁ ଜନ୍ମଦିନ ଶୁଭେଚ୍ଛା, ଧରିତ୍ରୀ, ବି-୨୬, ରସୁଲଗଡ ଶିଳ୍ପାଞ୍ଚଳ, ଭୁବନେଶ୍ୱର-୧୦ ଠିକଣାରେ ପହଞ୍ଚିବା ଆବଶ୍ୟକ।


## ଢଗଢମାଳି

(କ୍ରମେ ଲୋକମୁଖରୁ ଓ ଜନମାନସରୁ ବିସ୍ମୃତ ହେଉଥିବା ଢଗଢମାଳିକୁ ପାଠିକା-ପାଠକଙ୍କ ନିକଟରେ ପହଞ୍ଚାଇବା ସକାଶେ ଧରିତ୍ରୀର ପ୍ରୟାସ)

**ଅଣ୍ଟା ଗୁଞ୍ଜା ଧନ ରଖିଦେ**
**ତୋ କାମ ତୁ ବୁଝିନେ।**

କୌଣସି କାମ କରେଇନେବା ପାଇଁ ପ୍ରାପ୍ୟ ନ ଥିଲେ ବି କିଛି ପଇସାପତ୍ର ଦେଇ ହାସଲ କରିବାକୁ ପଡେ। ଆଜିର ଦୁନିଆରେ ହାତଗୁଞ୍ଜା ବା ଲାଞ୍ଚ ନ ଦେଲେ କିଛି କାମ ହୁଏ ନାହିଁ। ନିଜର ଈପ୍ସିତ କାର୍ଯ୍ୟ ହାସଲ ପାଇଁ ଲାଞ୍ଚ ଦେବାନେଇ ପ୍ରବର୍ତ୍ତାଇବା ଅର୍ଥରେ ଏଭଳି ଉକ୍ତି ପ୍ରକାଶ କରାଯାଇଛି।

**ଅମଡ଼ା ଗାଈ ଧରଷ**
**ମା' ହୋଇଛି ନା ବାପ ହୋଇଛି**
**ଜାଣିବି ଦେହ ପରାସା।**

ପିତାମାତା ବହୁ କଷ୍ଟ କରି ପିଲାଙ୍କ ଲାଳନପାଳନ କରିଥାନ୍ତି। ପିଲାଙ୍କୁ ଛୋଟରୁ ବଡ଼ କରେଇବାରେ ବହୁ କଷ୍ଟ ସହିଥାନ୍ତି। ତାଙ୍କ ଅଳି ଅର୍ଦ୍ଦଳି ପୂରଣ କରାଇବାରେ ଦିନ ରାତି ଏକ କରି ଦେଇଥାନ୍ତି। ପିଲାଙ୍କୁ ସମ୍ଭାଳିବା ଏକ ଦାୟିତ୍ୱର କାର୍ଯ୍ୟ ହୋଇଥାଏ। ପରୋକ୍ଷରେ ଯିଏ ଦାୟିତ୍ୱ ମୁଣ୍ଡାଏ ସେହିଁ କେବଳ କଷ୍ଟ କ'ଣ ଜାଣୁଥିବା ଅର୍ଥରେ ଏଭଳି ଉକ୍ତି ଉଲ୍ଲେଖ କରାଯାଇଛି।।

ଓଡ଼ିଆ ଢଗଢମାଳି ଓ ଲୋକଗୀତ – ଫ୍ରେଣ୍ଡସ୍ ପବ୍ଲିଶର୍ସ

## 'ଦୁଗ୍ଧ ଚାଷୀଙ୍କୁ ମାସିକ ୬ ହଜାର ଦିଅ'

**ଭୁବନେଶ୍ୱର,୮।୫(ବ୍ୟୁରୋ)**

ଲକ୍‌ଡାଉନ ଯୋଗୁ ରାଜ୍ୟର ୧୦ଲକ୍ଷରୁ ଊର୍ଦ୍ଧ୍ୱ ଦୁଗ୍ଧଚାଷୀ ଆର୍ଥିକ ସଙ୍କଟ ଦେଇ ଗତି କରୁଛନ୍ତି। ଓମ୍‌ଫେଡ ଓ ଅନ୍ୟ ଦୁଗ୍ଧ କମ୍ପାନୀ ଦୁଗ୍ଧ ସଂଗ୍ରହ କମାଇ ଦେଇଛନ୍ତି। ଫଳରେ ଚାଷୀମାନେ ଗାଈଗୋରୁଙ୍କ ଖର୍ଚ୍ଚ ତୁଲାଇବା ସହ ପରିବାର ଚଳାଇପାରୁ ନାହାନ୍ତି। ମୁଖ୍ୟମନ୍ତ୍ରୀ ତୁରନ୍ତ ଦୁଗ୍ଧଚାଷୀଙ୍କ ବିଭିନ୍ନ ସମସ୍ୟା ସମୀକ୍ଷା କରିବା ସହିତ ୩ ମାସ ପାଇଁ ଦୁଗ୍ଧଚାଷୀଙ୍କୁ ମାଗଣାରେ ଆବଶ୍ୟକ ପରିମାଣର ଗୋଖାଦ୍ୟ ଯୋଗାଣ, ପ୍ରତ୍ୟେକ ଦୁଗ୍ଧ ଚାଷୀ ପରିବାରକୁ ମାସକୁ ୬ ହଜାର ଟଙ୍କା ଆର୍ଥିକ ସହାୟତା ଦେବାକୁ ଓଡ଼ିଶା ପ୍ରଦେଶ କଂଗ୍ରେସ କମିଟି କୃଷକ ସେଲ୍ ଅଧ୍ୟକ୍ଷ ଅମିୟ ପଟ୍ଟନାୟକ ଦାବି କରିଛନ୍ତି।

# ଏବେ ୫ ମହାନଗର ନିଗମରେ ଟିକାକରଣ

**ଭୁବନେଶ୍ୱର, ୮।୫(ବ୍ୟୁରୋ)**

ରାଜ୍ୟକୁ ଶନିବାର ଆସିଥିବା ୧ଲକ୍ଷ ଡୋଜ୍ କୋଭିଶିଲ୍ଡ ଟିକା କେବଳ ୫ଟି ମହାନଗର ନିଗମରେ ଦିଆଯିବ ବୋଲି ସ୍ୱାସ୍ଥ୍ୟ ବିଭାଗ ନିଷ୍ପତ୍ତି ନେଇଛି। ଏ ନେଇ ସ୍ୱାସ୍ଥ୍ୟ ବିଭାଗ ଅତିରିକ୍ତ ମୁଖ୍ୟ ଶାସନ ସଚିବ ପ୍ରଦୀପ୍ତ କୁମାର ମହାପାତ୍ର ଶନିବାର ସମସ୍ତ ଜିଲାପାଳ, ମହାନଗର ନିଗମ କମିଶନର ଏବଂ ଜିଲା ଚିକିତ୍ସାଧିକାରୀଙ୍କୁ ଚିଠି ଲେଖି ଜଣାଇଛନ୍ତି। ରାଜ୍ୟ ସରକାରଙ୍କ ଫଣ୍ଡରୁ ୧୮ରୁ ୪୪ବର୍ଷ ବୟସ୍କଙ୍କୁ ଟିକା ଦେବା ପାଇଁ ବ୍ୟବସ୍ଥା ହୋଇଛି। ବର୍ତ୍ତମାନ ଟିକା ଉତ୍ପାଦନକାରୀ ସଂସ୍ଥା କମ୍ ପରିମାଣର ଟିକା ଯୋଗାଣ ପାଇଁ ସକ୍ଷମ ଥିବାରୁ ଆମେ ଏହି ବର୍ଗର ଟିକାକରଣ କେବଳ ଭୁବନେଶ୍ୱର, କଟକ, ବ୍ରହ୍ମପୁର, ସମ୍ବଲପୁର ଓ ରାଉରକେଲା ମହାନଗର ନିଗମରେ ଆରମ୍ଭ କରୁଛୁ। ଯେତେବେଳେ ଟିକା ଯୋଗାଣ ବୃଦ୍ଧି ପାଇବ, ସେତେବେଳେ ଅନ୍ୟ ଜିଲାରେ ତୃତୀୟ ପର୍ଯ୍ୟାୟ ଟିକାକରଣ ଆରମ୍ଭ ହେବ ବୋଲି ମହାପାତ୍ର ଚିଠିରେ ଲେଖିଛନ୍ତି। ପ୍ରତିଦିନ ସକାଳ ୮ରୁ ଅପରାହ୍ନ ୧ଟା ପର୍ଯ୍ୟନ୍ତ ଟିକାକରଣ ଚାଲିବ। ଏହାପରେ ୪୫ ଏବଂ ଊର୍ଦ୍ଧ୍ୱ ବୟସ୍କଙ୍କୁ ଅପରାହ୍ନ ୩ରୁ ସନ୍ଧ୍ୟା ୬ଟା ପର୍ଯ୍ୟନ୍ତ ଟିକା ଦିଆଯିବ। ଘରୋଇ ହସ୍ପିଟାଲରେ ସରକାରଙ୍କ ପକ୍ଷରୁ ମାଗଣାରେ ଟିକାକରଣ ହେବ। ତେବେ ସେମାନେ ହିତାଧିକାରୀଙ୍କଠାରୁ ସର୍ଭିସ ଚାର୍ଜ ବାବଦରେ ୧୦୦ ଟଙ୍କା ଆଦାୟ କରିବେ। ଘରୋଇ ହସ୍ପିଟାଲଗୁଡ଼ିକ ସରକାରୀ ଟିକାକରଣ କେନ୍ଦ୍ର କରିବା ପାଇଁ ଜିଲା ଟାସ୍କ ଫୋର୍ସ କମିଟିଠାରୁ ଅନୁମତି ଆଣିବେ। କୋୱିନ ପୋର୍ଟାଲରେ ହସ୍ପିଟାଲ ପଞ୍ଜୀକରଣ ହେବା ବାଧ୍ୟତାମୂଳକ। ଘରୋଇ ହସ୍ପିଟାଲଗୁଡ଼ିକୁ ଏକ ଅଣ୍ଡରଟେକିଂ ଦେବାକୁ ପଡ଼ିବ। ଯେବେ ଟିକା ଉତ୍ପାଦନକାରୀ ସଂସ୍ଥାଠାରୁ ଟିକା ଆଣିବେ, ସେବେଠାରୁ ରାଜ୍ୟ ସରକାରଙ୍କ ପକ୍ଷରୁ ଟିକା ଯୋଗାଣ ବନ୍ଦ କରାଯିବ ବୋଲି ଅଣ୍ଡରଟେକିଂରେ ସେମାନେ ଉଲ୍ଲେଖ କରିବେ।


# classifieds Everyday
0674-2580101, 2549302

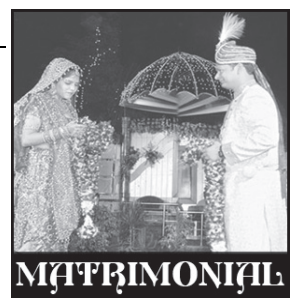
MATRIMONIAL

**BRIDE WANTED**

Require a beautiful Karan B.Tech bride for NIT Groom working in a MNC at Noida, call- 9437177313. D-20660

**GROOM WANTED**

ବିଧବା 49ବୟସ୍କା ଏକାକୀ ରହି ସରକାରୀ ଚାକିରି କରୁଥିବା ତେଲି ଜାତିର ଝିଅଙ୍କୁ any caste ଘରଜ୍ୱାଇଁ ଦରକାର। 7606986077. D-67591

real estate

**SALE**

1/2/3 BHK ready to move apartment for sale at DHPL Enclave 2 Kalarahanga. Contact 9937059891. D-20642

Residential plot at- Heart Complex, Brahmanjharilo, Cuttack, 12K.M. from Bhubaneswar, 18K.M. from Cuttack @500/- per sft. (Few plots available), (Nearest to School, Coleges/ Hospital). 7809525452, 8249851363. D-70449

ଭୁବନେଶ୍ୱର-ପୁରୀ ରାସ୍ତାର ପିପିଲି NH side Gated Community Plotting Project 30' ରାସ୍ତା, electricity boundary, park, Temple, Entrancegate (Bank finance available) sqft.-670/-, 7327092999. D-70846

ଭୁବନେଶ୍ୱର ଖୋର୍ଦ୍ଧା NH side ପିତାପଲ୍ଲୀ ଛକ ନିକଟରେ plot ମିଳୁଛି। owner 9090963952. D-70831

2/3BHK flat at Bhubaneswar booking open, Discount offer, limited period upto 5,00,000/-. 9040744989. D-70836

Ready to move commercial shops for sale at DHPL Sahoo Residency, Near Mancheswar Railway Station. Contact: 9937059891. D-20685

**GENERAL SALE**

AC. Sale:- Two 1.5ton carrier window AC. personally used excellent running sale 12000/- each, no bargaining. 6371303335. D-20677

ନିଜର ପ୍ରିୟଜନମାନଙ୍କୁ ଜନ୍ମଦିନର ଓ ବିବାହ ଶୁଭେଚ୍ଛା ଜଣାନ୍ତୁ କେବଳ ଟ୨୧୦/- ରେ। ରଙ୍ଗୀନ ଟ୪୨୦/- ରେ। (ଫଟୋ ସହ) ବି.ଦ୍ର.: ଶୁଭେଚ୍ଛା ୬ସେମି. (H) X ୪ସେମି. (W) ହେବା ଆବଶ୍ୟକ।

Email ମାଧ୍ୟମରେ କ୍ଲାସିଫାଏଡକୁ ବିଜ୍ଞାପନ ପଠାଇବାର ଠିକଣା:- classifieddharitri@gmail.com

Independent spacious renovated well ventilated ground floor 2BHK with study and utility at plot No.- VM-06 VSS Nagar near Hotel Management Prabhujee and St.Xavier. Contact: 9437206362. D-69396

New opening Saikrupa Panchakarma and Spa jointpain, fullbody massage, 8984068077. D-65918


**ପାଠକଙ୍କ ପାଇଁ ସୂଚନା**

କ୍ଲାସିଫାଏଡରେ ପ୍ରକାଶିତ କେତେକ ବିଜ୍ଞାପନକୁ ଭିତ୍ତିକରି କିଛି ପାଠକ ଠକାମିର ଶିକାର ହେଉଥିବା ଆମର ଦୃଷ୍ଟିଗୋଚର ହେଉଛି। ବିଜ୍ଞାପନ ଦେଉଥିବା ସଂସ୍ଥାମାନଙ୍କ ସହ କାରବାର କରିବା ପୂର୍ବରୁ ସବିଶେଷ ତଥ୍ୟ ଓ ନିଜର ବିବେକ ଖଟାଇ କାରବାର କରନ୍ତୁ। ଏଥିପାଇଁ ଧରିତ୍ରୀ କର୍ତ୍ତୃପକ୍ଷ ଦାୟୀ ରହିବେ ନାହିଁ।

# ତେଲ ଦର ବୃଦ୍ଧି ନେଇ ବିଜେଡିର ଟାର୍ଗେଟ

**ଭୁବନେଶ୍ୱର,୮।୫(ବ୍ୟୁରୋ)**

ପଶ୍ଚିମବଙ୍ଗ, ଆସାମ, ତାମିଲନାଡୁ, କେରଳ ଏବଂ ପଣ୍ଡିଚେରୀରେ ବିଧାନସଭା ନିର୍ବାଚନ ଶେଷହେବା ପରଠାରୁ ପ୍ରତିଦିନ ତୈଳ ଦର ଅହେତୁକ ଭାବେ ବଢ଼ିଚାଲିଛି। ଗତ ଏପ୍ରିଲ୍ ୧୫ରେ ଶେଷଥର ପାଇଁ ତୈଳ ଦର ପରିବର୍ତ୍ତନ ହୋଇଥିଲା। ଏହାପରେ ନିର୍ବାଚନ ଥିବାରୁ ତୈଳ ଦର ବୃଦ୍ଧି ହୋଇ ନ ଥିଲା। ହେଲେ ମେ ୨ ତାରିଖରେ ନିର୍ବାଚନ ଫଳାଫଳ ପ୍ରକାଶ ପାଇବା ପରେ ୪ ତାରିଖଠାରୁ ତେଲ ଦର ବଢ଼ିଚାଲିଛି। ଦେଶର କିଛି ସହରରେ ଏବେ ପେଟ୍ରୋଲ ୧୦୦ ଟଙ୍କା ପାର୍ କରିଥିବା ବେଳେ ଡିଜେଲ ଲିଟର ପିଛା ୯୫ ଟଙ୍କାକୁ ବଢ଼ିଛି। ଅଧିକାଂଶ ସହରରେ ପେଟ୍ରୋଲ୍ ଦର ୧୦୦ ନିକଟବର୍ତ୍ତୀ ରହିଛି। ସାଧାରଣ ଲୋକଙ୍କ ଉପରେ ମହାମାରୀ ଭଳି କଠିନ ସମୟରେ ମହଙ୍ଗା ମାଡ଼କୁ ବିଜୁ ଜନତା ଦଳର ସାଧାରଣ ସମ୍ପାଦକ (ମୁଖ୍ୟାଳୟ) ସଞ୍ଜୟ ଦାସବର୍ମା ଦୃଢ଼ଭାବେ ନିନ୍ଦା କରିଛନ୍ତି। ଭୁବନେଶ୍ୱରରେ ଗତ ୪ ଦିନରେ ୯୨ ପଇସା ତୈଳ ଦର ବଢ଼ିଛି। ଗତ ୪ ତାରିଖରେ ୧୯ ପଇସା ବଢିଥିବା ବେଳେ ୫ ତାରିଖରେ ୧୯ ପଇସା, ୬ ତାରିଖରେ ୨୫ ପଇସା ଏବଂ ୭ ତାରିଖରେ ୨୯ ପଇସା ପେଟ୍ରୋଲ୍ ଦର ବୃଦ୍ଧିପାଇଛି। ସେହିପରି ଭୁବନେଶ୍ୱରରେ ଗତ ୪ ଦିନରେ ଡିଜେଲ୍ ଦର ୧ ଟଙ୍କା ୧୩ ପଇସା ବୃଦ୍ଧି ପାଇସାରିଲାଣି। ଅଚ୍ଛେ ଦିନ୍‌ର ନାରା ଦେଇ ଭାଜପା କେନ୍ଦ୍ରରେ କ୍ଷମତାକୁ ଆସିଥିଲା। ହେଲେ ସେ ଅଚ୍ଛେ ଦିନ୍ ନାରା ଏବେ ବୁରେ ଦିନ୍‌ରେ ପରିଣତ ହୋଇଛି। ମହଙ୍ଗା ମାଡ଼ରେ ଲୋକେ ତ୍ରାହିତ୍ରାହି ଡାକିଲେଣି। ପେଟ୍ରୋଲ, ଡିଜେଲର କ୍ରମାଗତ ମୂଲ୍ୟବୃଦ୍ଧି ଯୋଗୁ ଅତ୍ୟାବଶ୍ୟକ ସାମଗ୍ରୀ ଦର ମଧ୍ୟ ଆକାଶଛୁଆଁ ହେବାରେ ଲାଗିଛି। ଟିକସ ପରେ ଟିକସ ଲଦି ଜନସାଧାରଣଙ୍କୁ ଶୋଷଣ କରାଯାଉଛି। ଆନ୍ତର୍ଜାତିକ ବଜାରରେ ଅଶୋଧିତ ତୈଳ ମୂଲ୍ୟ ଯେତିକି ରହିଛି, ତା' ଉପରେ ବିଭିନ୍ନ ଶୁଳ୍କ ଲଦି ଦେବାରୁ ଏହାର ଦର ତିନିଗୁଣ ହୋଇଯାଉଛି। କେନ୍ଦ୍ର ସରକାର ତୁରନ୍ତ ତୈଳ ଦର ନିୟନ୍ତ୍ରଣ ଦିଗରେ ପଦକ୍ଷେପ ନ ନେଲେ ଆଗାମୀ ଦିନରେ ସାଧାରଣ ଜନତା ଭାଜପା ସରକାରର ଦୋମୁହାଁ ନୀତିର ଉଚିତ ଜବାବ ଦେବେ ବୋଲି ସେ କହିଛନ୍ତି।

**ପ୍ରଥମ ପୃଷ୍ଠାରୁ...**

## ନିଦରୁ ଉଠ, ସତ କୁହ...

ନେଇ ଆସୋସିଏଶନ ପ୍ରଶ୍ନ କରିଛି। ସମସ୍ତଙ୍କୁ ଟିକା ଦେବା ପାଇଁ ପର୍ଯ୍ୟାପ୍ତ ଟିକା ଉପଲବ୍ଧ ନ ହେବା ଓ ଦାମ୍‌ରେ ପାର୍ଥକ୍ୟକୁ ନେଇ ମଧ୍ୟ ଆଇଏମ୍‌ଏ ପ୍ରଶ୍ନ ଉଠାଇଛି। ବିଭିନ୍ନ ରାଜ୍ୟରେ ମେଡିକାଲ ଅକ୍ସିଜେନ୍ ଅଭାବ ଦେଖାଦେଇଛି। ଡାକ୍ତରମାନେ ସଂକ୍ରମଣର ଶିକାର ହେଉଛନ୍ତି। ଏହାବ୍ୟତୀତ ଗବେଷଣା ବଢ଼ାଇବା ଉପରେ ମଧ୍ୟ ଆଇଏମ୍‌ଏ ଜୋର୍ ଦେଇଛି। ସ୍ୱାସ୍ଥ୍ୟସେବା ବଜେଟ ପରିମାଣ ବଢ଼ାଇ ଜିଡିପିର ୮ ପ୍ରତିଶତ କରିବା ପାଇଁ ଆସୋସିଏଶନ ପ୍ରସ୍ତାବ ଦେଇଛି।

## ଯୋଗାଣ ଲାଗି ଟାସ୍କଫୋର୍ସ...

ଫର୍ଟିସ ହସ୍ପିଟାଲ କ୍ରିଟିକାଲ କେୟାର ମେଡିସିନ ଏବଂ ଆଇସିୟୁର ନିର୍ଦ୍ଦେଶକ ଡ. ରାହୁଲ ପଣ୍ଡିତ, ସାର୍ ଗଙ୍ଗାରାମ ହସ୍ପିଟାଲର ଅଧ୍ୟକ୍ଷ ତଥା ସର୍ଜିକାଲ ଗାଷ୍ଟ୍ରୋଏଣ୍ଟ୍ରୋଲୋଜି ଏବଂ ଲିଭର ଟ୍ରାନ୍ସପ୍ଲାଣ୍ଟ ବିଭାଗ ମୁଖ୍ୟ ଡ. ସୌମିତ୍ର ରାଓ୍ୱତ, ଆଇଏଲ୍‌ବିଏସ୍ ଦିଲ୍ଲୀର ବରିଷ୍ଠ ପ୍ରଫେସର ଡ. ଶିବକୁମାର ସରିନ, ହିନ୍ଦୁଜା ହସ୍ପିଟାଲର ଡ. ଜରିର ଏଫ୍ ଉଦ୍‌ୱାଡିଆ ସଦସ୍ୟ ରହିଛନ୍ତି। କେନ୍ଦ୍ର ସ୍ୱାସ୍ଥ୍ୟ ସଚିବ ଏହାର ଏକ୍ସ-ଅଫିସିଓ ମେମ୍ବର ଏବଂ କ୍ୟାବିନେଟ ସଚିବ ଆବାହକ ରହିଛନ୍ତି।

## ଓଡ଼ିଶାରେ ଦିନକରେ ...

ସର୍ବାଧିକ ୪, ଅନୁଗୋଳ, ଭଦ୍ରକ, କଟକ ଓ ସୁନ୍ଦରଗଡ଼ରୁ ୨ଜଣ ଲେଖାଏ, ଢେଙ୍କାନାଳ, ଗଞ୍ଜାମ, ଜଗତ୍‌ସିଂହପୁର, ଯାଜପୁର, କେନ୍ଦ୍ରାପଡ଼ା, କେନ୍ଦୁଝର, ଖୋର୍ଦ୍ଧା, ନୂଆପଡ଼ା ଓ ପୁରୀ ଜିଲାରୁ ଜଣେ ଲେଖାଏ ରହିଛନ୍ତି। ଫଳରେ କଳାହାଣ୍ଡି ଜିଲାରେ ଏବେ ମୃତ୍ୟୁସଂଖ୍ୟା ୫୨ ଛୁଇଁଛି। ସେହିପରି ଖୋର୍ଦ୍ଧାରେ ୩୮୩, ଅନୁଗୋଳରେ ୪୧, ଭଦ୍ରକରେ ୩୧, କଟକରେ ୧୫୦, ସୁନ୍ଦରଗଡ଼ରେ ୨୦୭, ଢେଙ୍କାନାଳରେ ୩୦, ଗଞ୍ଜାମରେ ୨୬୩, ଜଗତ୍‌ସିଂହପୁରରେ ୪୦, ଯାଜପୁରରେ ୨୭, କେନ୍ଦ୍ରାପଡ଼ାରେ ୩୦, କେନ୍ଦୁଝରରେ ୪୬, ନୂଆପଡ଼ାରେ ୩୬, ପୁରୀରେ ୧୩୧ଜଣଙ୍କ ଜୀବନ ଗଲାଣି। ବର୍ତ୍ତମାନ ରାଜ୍ୟରେ ମୋଟ ମୃତ୍ୟୁ ସଂଖ୍ୟା ୨,୧୬୧କୁ ବୃଦ୍ଧି ପାଇଥିବାବେଳେ ଖୋର୍ଦ୍ଧା ଜିଲାରୁ ସର୍ବାଧିକ ଆକ୍ରାନ୍ତଙ୍କ ମୃତ୍ୟୁ ଘଟିଛି।

ରାଜ୍ୟରେ ଗତ ୨୪ ଘଣ୍ଟାରେ ୫୦,୮୬୪ ନମୁନା ପରୀକ୍ଷା ହୋଇଥିବାବେଳେ ୧୧,୮୦୭ ପଜିଟିଭ୍ ଚିହ୍ନଟ ହୋଇଛନ୍ତି। ଏମାନଙ୍କ ମଧ୍ୟରେ ୬,୬୧୩ଜଣ କ୍ୱାରାଣ୍ଟାଇନ ସେଣ୍ଟରରୁ ଥିବାବେଳେ ୫,୧୯୪ଜଣ ସ୍ଥାନୀୟ ଆକ୍ରାନ୍ତ ରହିଛନ୍ତି। ନୂଆ ଆକ୍ରାନ୍ତଙ୍କ ମଧ୍ୟରୁ ସୁନ୍ଦରଗଡ଼ରୁ ସର୍ବାଧିକ ୧,୯୨୨ଜଣ ଥିବାବେଳେ ଖୋର୍ଦ୍ଧାରୁ ୧,୫୧୦ଜଣ ରହିଛନ୍ତି। କଟକ ଜିଲାରେ ଦୈନିକ ସଂକ୍ରମଣ ୧ ହଜାର ଟପିଯାଇଛି। କଟକରେ ୧,୦୫୨ଜଣ ପଜିଟିଭ ଚିହ୍ନଟ ହୋଇଥିବାବେଳେ ଅନୁଗୋଳରେ ୫୬୦, ସମ୍ବଲପୁରରେ ୫୩୩, ପୁରୀରେ ୪୫୪, ବଲାଙ୍ଗୀରରେ ୪୩୭, ବରଗଡ଼ରେ ୪୨୮, ଝାରସୁଗୁଡ଼ାରେ ୪୨୧, ନବରଙ୍ଗପୁରରେ ୪୧୯, କଳାହାଣ୍ଡିରେ ୪୦୨, ଗଞ୍ଜାମରେ ୩୪୧, ଯାଜପୁରରେ ୩୦୨, ନୂଆପଡ଼ାରେ ୨୮୬, ବାଲେଶ୍ୱରରେ ୨୬୦, କେନ୍ଦୁଝରରେ ୨୩୧, ସୁବର୍ଣ୍ଣପୁରରେ ୨୧୦, ନୟାଗଡ଼ରେ ୨୦୪ଜଣ ଚିହ୍ନଟ ହୋଇଛନ୍ତି। ଅନ୍ୟ ସବୁ ଜିଲାରେ ସଂକ୍ରମିତଙ୍କ ସଂଖ୍ୟା ୨ଶହ ତଳକୁ ରହିଛି। ତେବେ ନୂଆ ଆକ୍ରାନ୍ତଙ୍କୁ ମିଶାଇ ରାଜ୍ୟରେ ମୋଟ କରୋନା ପଜିଟିଭ୍ ସଂଖ୍ୟା ୫,୨୪,୨୦୭କୁ ବୃଦ୍ଧି ପାଇଛି।

ଅନ୍ୟପକ୍ଷରେ ଶୁକ୍ରବାର ଦେଶରେ କରୋନା ୪,୧୮୭ ଜୀବନ ନେଇଛି। ଅଦ୍ୟାବଧି ଗୋଟିଏ ଦିନରେ ଏହି ସଂଖ୍ୟା ସର୍ବାଧିକ। ଏହାକୁ ମିଶାଇ ମୋଟ ମୃତ୍ୟୁସଂଖ୍ୟା ୨,୩୮,୨୭୦ରେ ପହଞ୍ଚିଛି।

## ଆସିଲା ଲକ୍ଷେ ଡୋଜ୍ ...

ଅନ୍ୟ କୌଣସି ସ୍ଥାନରେ ଟିକାକରଣ ଆରମ୍ଭ ହୋଇପାରିନାହିଁ। ଏଠାରେ ଉଲ୍ଲେଖଯୋଗ୍ୟ, ଏହି ପର୍ଯ୍ୟାୟ ଟିକାକରଣ ପାଇଁ ରାଜ୍ୟ ସରକାର ନିଜେ ଟିକା ଉତ୍ପାଦନକାରୀ ସଂସ୍ଥାଠାରୁ କିଣିବେ ବୋଲି କେନ୍ଦ୍ର ସରକାର କହିଥିଲେ। ଏହା ପରେ ମୁଖ୍ୟମନ୍ତ୍ରୀ ନବୀନ ପଟ୍ଟନାୟକ ଏପ୍ରିଲ ୨୯ରେ ଉକ୍ତ ବର୍ଗର ଲୋକଙ୍କୁ ମାଗଣା ଟିକା ଦିଆଯିବ ବୋଲି ଘୋଷଣା କରିଥିଲେ। ଏଥିସହ ରାଜ୍ୟ ସରକାରଙ୍କ ପକ୍ଷରୁ ସିରମ୍ ଇନ୍‌ଷ୍ଟିଚ୍ୟୁଟ୍‌କୁ କୋଭିଶିଲ୍ଡ ଏବଂ ଭାରତ ବାୟୋଟେକ୍‌କୁ କୋଭାକ୍ସିନ ଟିକା ଦେବା ପାଇଁ ଚିଠି ଲେଖି ଅନୁରୋଧ କରାଯାଇଥିଲା। ପ୍ରଥମେ ଗତ ୧ ତାରିଖରେ କୋଭାକ୍ସିନ ଟିକା ଆସିଥିଲା। ଯାହା ଏବେ ଭୁବନେଶ୍ୱରରେ ୧୮ରୁ ୪୪ବର୍ଷ ଲୋକଙ୍କ ଟିକାକରଣରେ ବ୍ୟବହାର ହେଉଛି। ଏପର୍ଯ୍ୟନ୍ତ ରାଜ୍ୟର ଅନ୍ୟ ସ୍ଥାନରେ ତୃତୀୟ ପର୍ଯ୍ୟାୟ ଟିକାକରଣ ହୋଇପାରୁ ନ ଥିବାରୁ ବିଭିନ୍ନ ମହଲରେ ଅସନ୍ତୋଷ ପ୍ରକାଶ ପାଉଥିଲା। ତେବେ ଶନିବାର ସିରମ୍ ଇନ୍‌ଷ୍ଟିଚ୍ୟୁଟ୍ ପ୍ରଥମ ପର୍ଯ୍ୟାୟରେ ଏକ ଲକ୍ଷ ଡୋଜ୍ କୋଭିଶିଲ୍ଡ ଟିକା ଓଡ଼ିଶାକୁ ପଠାଇଛି। ତେଣୁ ଏକ ପ୍ରକାର ଆଶ୍ୱସ୍ତି ମିଳିଛି। ଏବେ ରାଜ୍ୟର ଆଉ କେତେକ ସ୍ଥାନରେ ତୃତୀୟ ପର୍ଯ୍ୟାୟ ଟିକାକରଣ ଆରମ୍ଭ ହେବ ବୋଲି ଜଣାପଡ଼ିଛି। ସୂଚନାଯୋଗ୍ୟ, ସ୍ୱାସ୍ଥ୍ୟ ଓ ପରିବାର କଲ୍ୟାଣ ବିଭାଗର ଅତିରିକ୍ତ ମୁଖ୍ୟ ଶାସନ ସଚିବ ପ୍ରଦୀପ୍ତ କୁମାର ମହାପାତ୍ର ଆସନ୍ତା ୪ମାସ ପାଇଁ ରାଜ୍ୟରେ ୨୨୦ଲକ୍ଷ ଡୋଜ୍ କୋଭିଶିଲ୍ଡ ଟିକା ଆବଶ୍ୟକ ବୋଲି ସିରମ୍ ଇନ୍‌ଷ୍ଟିଚ୍ୟୁଟ୍‌କୁ ଜଣାଇଥିଲେ। ମେ'ରେ ୪୦ଲକ୍ଷ ଡୋଜ୍, ଜୁନ୍, ଜୁଲାଇ ଓ ଅଗଷ୍ଟ ମାସରେ ୬୦ଲକ୍ଷ ଡୋଜ୍ ଟିକା ଆବଶ୍ୟକ ଥିବା ସେ କହିଥିଲେ।

## ଡିଆର୍‌ଡିଓ ଔଷଧକୁ...

କରାଯାଇପାରିବ। ତେବେ ପ୍ରାଥମିକ ଚିକିତ୍ସା ସହ ଏହାକୁ ଏକ ସହକାରୀ ଚିକିତ୍ସା ଭାବେ ଏକସଙ୍ଗେ ଦିଆଯିବାକୁ କୁହାଯାଇଛି। ୨-ଡିଜି ଏକ ପାଉଡର ଯାହା ପୁଡ଼ିଆରେ ଉପଲବ୍ଧ। ଏହାକୁ ପାଣିରେ ମିଶାଇ ପିଆଯାଇଥାଏ। ଏହା ଭୂତାଣୁ ସଂକ୍ରମିତ କୋଷରେ ଜମା ହେବା ଫଳରେ ଭୂତାଣୁକୁ ବଢ଼ିବାକୁ ଦେଇ ନ ଥାଏ। କେବଳ ଭୂତାଣୁ ସଂକ୍ରମିତ କୋଷରେ ଜମା ହେବା ଔଷଧର ବିଶେଷତ୍ୱ। କୋଭିଡ୍ ରୋଗୀଙ୍କ ପାଇଁ ଏହା ବେଶ୍ ଲାଭଦାୟକ ହେବ ବୋଲି ମନ୍ତ୍ରଣାଳୟ ପକ୍ଷରୁ କୁହାଯାଇଛି।

ଗତବର୍ଷ କରୋନା ମହାମାରୀ ବ୍ୟାପିବା ପରେ ଏହାର ମୁକାବିଲା ପାଇଁ ପ୍ରସ୍ତୁତି ଚଳାଇବାକୁ ପ୍ରଧାନମନ୍ତ୍ରୀ ନରେନ୍ଦ୍ର ମୋଦି ଆହ୍ୱାନ ଦେଇଥିଲେ। ଏହା ପରେ ଡିଆର୍‌ଡିଓ ପକ୍ଷରୁ ଔଷଧ ପ୍ରସ୍ତୁତି କାର୍ଯ୍ୟ ଆରମ୍ଭ ହୋଇଥିଲା। ଆଇଏନ୍‌ଏମ୍‌ଏଏସ୍-ଡିଆର୍‌ଡିଓର ବୈଜ୍ଞାନିକମାନେ ୨୦୨୦ ଏପ୍ରିଲରେ ହାଇଦ୍ରାବାଦର ସେଣ୍ଟର ଫର୍ ସେଲୁଲାର ଆଣ୍ଡ ମଲିକୁଲାର ବାୟୋଲୋଜି ସହାୟତାରେ ଗବେଷଣାଗାରରେ ପରୀକ୍ଷାନିରୀକ୍ଷା ଆରମ୍ଭ କରିଥିଲେ। ସେମାନେ ପ୍ରସ୍

## ସଂକ୍ଷେପରେ

### ବାଲି ବୋଝେଇ ଟ୍ରାକ୍ଟରକୁ ଜରିମାନା

**ପାଟଣା, ୮।୫(ସ୍ୱ.ପ୍ର.):** କେନ୍ଦୁଝର ଜିଲା ସାହାରପଡା ତହସିଲ ବୈତରଣୀ ନଦୀର ଉଦୟପୁର ବାଲି ଉଷ୍ଟରୁ ଶନିବାର ବେଆଇନ ଭାବେ ବାଲି ଉତ୍ତୋଳନ ହୋଇ ଚୋରା ଚାଲାଣ ହେଉଥିବା ବେଳେ ସାହରାପଡା ତହସିଲଦାର ବାବାଜି ଚରଣ ସିଂ ଚଢ଼ାଉ କରି ଗୋଟିଏ ଟ୍ରାକ୍ଟରକୁ ଜବତ କରିବାସହ ଜରିମାନା ଆଦାୟ କରିଛନ୍ତି। ଜବତ ଟ୍ରାକ୍ଟରରୁ ୧୫୧୨୦ ଟଙ୍କା ଜରିମାନା ଆଦାୟ କରାଯାଇଛି। ଏହି ଚଢ଼ାଉରେ ତହସିଲଦାରଙ୍କ ସହ ଉଦୟପୁର ରାଜସ୍ୱ ନିରୀକ୍ଷକ ସୁଶାନ୍ତ କୁମାର ଦ୍ୱିବେଦୀ ଓ ସାହରାପଡା ରାଜସ୍ୱ ନିରୀକ୍ଷକ ଶରତ ଚନ୍ଦ୍ର ନାୟକ ପ୍ରମୁଖ ସାମିଲ ହୋଇଥିଲେ।

### କୃଷି କର୍ମଚାରୀଙ୍କୁ ଯୋଦ୍ଧା ଘୋଷଣା ଦାବି

**ବାରିପଦା ଅଫିସ, ୮।୫:** କୃଷି ଅଧିଦର୍ଶକ ଓ କୃଷି କର୍ମଚାରୀଙ୍କୁ କରୋନା ଯୋଦ୍ଧା ଭାବେ ଘୋଷଣା କରାଯିବାକୁ ରାଜ୍ୟ ସରକାରଙ୍କ ନିକଟରେ ଦାବି କରାଯାଇଛି। ଏହା ସହ ସମସ୍ତଙ୍କୁ ଟିକାକରଣ ନିମନ୍ତେ ଜିଲା କୃଷି ଅଧିଦର୍ଶକ ସଂଘର ସମ୍ପାଦକ ତୁଷାରକାନ୍ତି ମହାନ୍ତି, ସଭାପତି ତାରାକାନ୍ତ ଦାସ ପ୍ରମୁଖଙ୍କ ସମେତ କୃଷି କର୍ମଚାରୀ ସଂଘର ସମ୍ପାଦକ ସୌମ୍ୟରଞ୍ଜନ ମହାନ୍ତି, ସଭାପତି ରାଜ କୁମାର ମହାନ୍ତ ଜିଲା ମୁଖ୍ୟ କୃଷି ଅଧିକାରୀ ଓ ରାଜ୍ୟ ସଂଘ ଜରିଆରେ ସରକାରଙ୍କ ନିକଟରେ ଜଣାଇଛନ୍ତି । ଜିଲା ସଂଘର ଆଭିମୁଖ୍ୟକୁ ରାଜ୍ୟ ସରକାର, କୃଷି ନିର୍ଦ୍ଦେଶକ ଓ ଖାଦ୍ୟ ଉତ୍ପାଦନ ଏବଂ କର୍ମଚାରୀଙ୍କୁ ତଦାରଖ କରିବାକୁ ପଡୁଛି କୃଷି ଅଧିଦର୍ଶକ ଓ କୃଷି କର୍ମଚାରୀଙ୍କ ଅକ୍ଳାନ୍ତ ପରିଶ୍ରମର ଫଳସ୍ୱରୂପ ରାଜ୍ୟ ସରକାର ଜାତୀୟ ସ୍ତରରେ ବହୁଥର କୃଷିକର୍ମଣ ପୁରସ୍କାର ପାଇପାରିଛନ୍ତି । ଅନ୍ୟପକ୍ଷେ କେତେକ କୃଷି ଅଧିଦର୍ଶକ ଓ କର୍ମଚାରୀ କରୋନାରେ ଆକ୍ରାନ୍ତ ହୋଇଥିବାବେଳେ କେତେକଙ୍କର ମୃତ୍ୟୁ ହୋଇସାରିଛି । ତେବେ ସରକାର ଏପର୍ଯ୍ୟନ୍ତ କୃଷି ବିଭାଗର କର୍ମଚାରୀଙ୍କୁ କରୋନା ଯୋଦ୍ଧା ଭାବେ ଘୋଷଣା କରା ନ ଯିବା ଅତ୍ୟନ୍ତ ପରିତାପର ବିଷୟ ବୋଲି ଉଭୟ ସଂଘ ପକ୍ଷରୁ ଦାବି ହୋଇଛି।

### ବର୍ଷୀୟାନ ସାହିତ୍ୟିକ ରାମକୃଷ୍ଣଙ୍କ ପରଲୋକ

**କେନ୍ଦୁଝର ୮।୫ (ସ୍ୱ.ପ୍ର.):** ବର୍ଷୀୟାନ ସାହିତ୍ୟିକ ରାମକୃଷ୍ଣ ମହାପାତ୍ର (୭୪)ଙ୍କ ଦେହାନ୍ତରେ ମିଳନୀ ସାହିତ୍ୟ ସଂସଦ ପକ୍ଷରୁ ଶୋକ ପ୍ରକାଶ ପାଇଛି। ପୁରୁଣା ସହର ଜନାର୍ଦ୍ଦନପୁର ଶାସନରେ ସେ ଶେଷ ନିଶ୍ୱାସ ତ୍ୟାଗ କରିଛନ୍ତି

। ସେ ଚାକିରୀ ଛାଡି ବହୁ ବର୍ଷ ସାମ୍ବାଦିକତା କରିବା ସହ ସାହିତ୍ୟ ସାଧନା କରି ନିଜର ସ୍ୱତନ୍ତ୍ର ପରିଚୟ ସୃଷ୍ଟି କରିଥିଲେ । ମିଳନୀ ସହିତ ଦୀର୍ଘ ବହୁ ବର୍ଷ ଧରି ଜଡିତ ଥିବା ବେଳେ ଉତ୍କଳ ସମ୍ମିଳନୀ, ବୈତରଣୀ ଗବେଷଣା ପରିଷଦ, ଜ୍ଞାନ ମଣ୍ଡଳ ସମେତ ବିଭିନ୍ନ ସଂଗଠନ ତଥା ଧାର୍ମିକ ଅନୁଷ୍ଠାନ ସହିତ ସେ ଜଡିତ ଥିଲେ। ତାଙ୍କର ଦେହାନ୍ତରେ ମିଳନୀର ସଭାପତି ଡକ୍ଟର ବିମ୍ବାଧର ବେହେରା, ସମ୍ପାଦକ ଟିଉ ମିଶ୍ରଙ୍କ ସମେତ ସମେତ ବହୁ ବ୍ୟକ୍ତି ଶୋକ ବ୍ୟକ୍ତ କରିଛନ୍ତି।

# ହାତୀ ଚଲାପଥ ଜୋନ୍‌ରେ ପାର୍କିଂ ୟାର୍ଡ

**କେନ୍ଦୁଝର, ୮।୫ (ସ୍ୱ.ପ୍ର.)**

କେନ୍ଦୁଝର ଜିଲା ବାଂଶପାଳ ବ୍ଲକ ଶୁଆକାଟି ନିକଟ ତଳକାଇପୁର ନିକଟରେ ରହିଛି ହାତୀ ଚଲାପଥ। ତେବେ ଏହି ଚଲାପଥ ନିକଟରେ ଖଣିକୁ ଆସୁଥିବା ଟ୍ରକ୍ ରହଣି ପାଇଁ ଏକ ପାର୍କିଂୟାର୍ଡ ନିକଟରେ ପ୍ରତିଷ୍ଠା କରାଯାଇଛି। ଏହି ସ୍ଥାନରେ ଟ୍ରକ ପାର୍କିଂ ପାଇଁ ବ୍ୟାପକ ଜଙ୍ଗଲ ନଷ୍ଟ କରାଯାଇଥିବା ସ୍ଥାନୀୟ ଲୋକ ଅଭିଯୋଗ କରୁଛନ୍ତି । ସେହିପରି ଶହ ଶହ ସଂଖ୍ୟାରେ ଟ୍ରକ ପାର୍କିଂ ଯୋଗୁଁ ହେଉଥିବା ବାୟୁ ଓ ଶବ୍ଦ ପ୍ରଦୂଷଣ ହାତୀ ସମେତ ଅନ୍ୟ ବନ୍ୟଜନ୍ତୁଙ୍କ ପାଇଁ ବିପଦ ସୃଷ୍ଟି କରୁଛି । ସେହିପରି ଏହି ହାତୀ ଚଲାପଥ ନିକଟରେ ଏକ କ୍ରସର ଚାଲିଥିବାରୁ ଏହା ଦ୍ୱାରା ହେଉଥିବା ବାୟୁ ଓ ଶବ୍ଦ ପ୍ରଦୂଷଣ ଯୋଗୁ ହାତୀ ମାନେ ଅଧିକ କ୍ଷତିଗ୍ରସ୍ତ ହେଉଥିଲେ ହେଁ ଏଥିପ୍ରତି କାହାରି ନଜର ପଡୁ ନ ଥିବାରୁ ସ୍ଥାନୀୟ ଆଇନଜୀବୀ ଦୈତାରୀ ଆପଟ ଉଦବେଗ କରି ଏହାର ପ୍ରତିକାର କରିବା ପାଇଁ ଜିଲା ପ୍ରଶାସନ କୁନିବେଦନ କରିଛନ୍ତି।

ହାତୀ ଚଲାପଥ ଜୋନ୍‌ରେ ଗାଡି ପାର୍କିଂ କରାଯାଇଛି।

ପ୍ରକାଶ ଯେ କେନ୍ଦୁଝର ଜିଲାରେ ରାସ୍ତାଘାଟ, ଶିଳ୍ପ , ରେଳପଥ ଓ ଖଣିଖାଦାନ ପାଇଁ ହାତୀମାନଙ୍କ ଚଳପ୍ରଚଳ ଅଞ୍ଚଳ ତଥା ହାତୀ ଚଲାପଥ ନଷ୍ଟ ହୋଇଗଲାଣି। ଏସବୁର ସୁରକ୍ଷା ପାଇଁ ସଭଳି କୌଣସି ଆଖି ଦୃଶିଆ ପଦକ୍ଷେପ ଗ୍ରହଣ କରାଯାଉ ନ ଥିବାରୁ ବାସ ହରା ଓ ପଥ ଭ୍ରଷ୍ଟ ହୋଇ ହାତୀ ପଲ ଏଣେ ତେଣେ ଘୁରିବୁଲୁଥିବା ବେଳେ ଜନବସତି ମୁହାଁ ହେଉଛନ୍ତି। ଫଳରେ ମଣିଷ-ହାତୀ ମଧ୍ୟରେ ସଂଘର୍ଷ ବଢିବା ସହ ହାତୀପଲ ଅସୁରକ୍ଷିତ ହୋଇ ପଡୁଛନ୍ତି। ଘଞ୍ଚ ଜଙ୍ଗଲ ପଦାକୁ ହେବାକୁ ବସିଥିବାରୁ ହାତୀ ମାନେ ବାସହରା ହେବା ସହ ସେମାନଙ୍କ ଜୀବନ ପରିସର ସଙ୍କୁଚିତ ହେଉଛି ଏବଂ ସେମାନେ ଖାଦ୍ୟାଭାବର ସମ୍ମୁଖୀନ ହେଉଛନ୍ତି ।

ଅନ୍ୟପକ୍ଷରେ ହାତୀମାନଙ୍କ ଚଳପ୍ରଚଳ ରାସ୍ତାରେ ପ୍ରଶସ୍ତ ଓ ଉଚ୍ଚ ରାସ୍ତାଘାଟ ନିର୍ମାଣ ହେଉଥିବାରୁ ସେମାନେ ଯାତାୟାତ କରିପାରୁନାହାନ୍ତି। ପଥଭ୍ରଷ୍ଟ ହୋଇ ଏଣେତେଣେ ପଳାଉଛନ୍ତି। ବାହାର ଦେଶରେ ବନ୍ୟଜନ୍ତୁଙ୍କ ପାଇଁ ରାସ୍ତା ଉପରେ ଫ୍ଲାଏଓଭର ନିର୍ମାଣ କରି ସେଥିରେ ବନୀକରଣ କରି ପ୍ରାକୃତିକ ଜଙ୍ଗଲର ପରିବେଶ ସୃଷ୍ଟି କରୁଥିବା ବେଳେ ଏଠାରେ କେତେକ ସ୍ଥାନରେ ଅଣ୍ଡରପାସ କରି ଦାୟିତ୍ୱ ଶେଷ କରିଦିଆଯାଇଛି। ତ୍ରୁଟିପୂର୍ଣ୍ଣ ଓ ଅସମ୍ପୂର୍ଣ୍ଣ ଅଣ୍ଡରପାସ ଯୋଗୁ ସେମାନେ ଯାତାୟାତ କରିପାରୁ ନ ଥିବାବେଳେ ଅନେକ ସ୍ଥାନରେ ବୋର୍ଡ ମାରି ହାତୀ ଚଲାପଥର ସୂଚନା ଦେଇ ବନ ବିଭାଗ ଦାୟିତ୍ୱ ଶେଷ କରିଦେଉଛନ୍ତି। ବିଶେଷ କରି କେନ୍ଦୁଝର ଜିଲା ଦେଇ ଯାଇଥିବା ପ୍ରଶସ୍ତ ଏନ୍‌ଏଚ୍ ୨୦, ୫୨୦ ଓ ୪୯ ହାତୀମାନଙ୍କ ଯାତାୟାତ ପାଇଁ ସମସ୍ୟା ସୃଷ୍ଟି କରୁଛି । ହାତୀ ଚଲାପଥ ବୋର୍ଡ ମାରି ବନ ବିଭାଗ ଦାୟିତ୍ୱ ଶେଷ କରିଦେଉଥିଲେ ହେଁ ସେମାନଙ୍କ ସୁରକ୍ଷିତ ଯାତାୟାତ ପାଇଁ ସେଭଳି ପରିବେଶ ସୃଷ୍ଟି କରାଯାଉ ନାହିଁ । ଫଳରେ ଆଗାମୀ ଦିନରେ ହାତୀ ମାନଙ୍କ ପାଇଁ ବିପଦ ସୃଷ୍ଟି କରିବ ବୋଲି ପରିବେଶବିତ ତଥା ଅବୈତନିକ ବନ୍ୟପ୍ରାଣୀ ତତ୍ତ୍ୱାବଧାରକ ହରେକୃଷ୍ଣ ମହାନ୍ତ କହିଛନ୍ତି।

# ଆତଙ୍କ ଖେଳାଉଛନ୍ତି ୧୭ ହାତୀ

**ଚମ୍ପୁଆ, ୮।୫(ଡି.ଏନ.ଏ.)**

କେନ୍ଦୁଝର ଜିଲା ଚମ୍ପୁଆ ବନାଞ୍ଚଳ ଅଧିନ ଚମ୍ପୁଆ ଓ ଉଖୁଣ୍ଡା ସେକ୍ସନରେ ୬ଦିନ ଧରି ହାତୀପଲଙ୍କ ଉତ୍ପାତ ଜାରି ରହିଛି। ବନ ବିଭାଗ ନାକେଦମ ହୋଇଥିବା ବେଳେ ଉଖୁଣ୍ଡା ଓ ଚମ୍ପୁଆ ସେକ୍ସନର ସମସ୍ତ ସ୍କାଡକୁ ହାତୀ ପଲ ଉପରେ ନଜର ରଖିବା ପାଇଁ ନିୟୋଜିତ କରିଛି। ସୂଚନା ଅନୁସାରେ ୭ଟିକିଆ ହାତୀ ପଲ ପ୍ରଥମେ ଚମ୍ପୁଆ ସେକ୍ସନରେ ପ୍ରବେଶ କରି ରଜିଆ ଓ କଇଁତା ଅଞ୍ଚଳରେ ଉତ୍ପାତ ଜାରି ରଖିଥିଲେ। ପରେ ଏହି ହାତୀ ପଲ ଗୁଣ୍ଡୁଗୁଣା ଅଞ୍ଚଳରେ ରହି ଖରାଟିଆ ଚାଷ କରିଥିବା ଧାନ କ୍ଷେତକୁ ନଷ୍ଟ କରିବା ପରେ ଗତରାତି ଉଖୁଣ୍ଡା ସେକ୍ସନର ଲକ୍ଷ୍ମୀପଶି ଅଞ୍ଚଳରେ ପଶି ଲିବ୍ୟା ମୁଣ୍ଡା ଓ ରମେଇ ମୁଣ୍ଡାଙ୍କ ଘର ଭାଙ୍ଗିଥିବା ବନ ବିଭାଗ ସୂଚନା ଦେଇଛି। ଏହି ହାତୀ ପଲରେ କେତେକ ଛୁଆ ହାତୀ ରହିଥିବାରୁ ସ୍ଥାନ ଛାଡି ଯାଉ ନ ଥିବା ଜଣାଯାଇଛି। ପୂର୍ବରୁ ହାତୀ ପଲ ଦିନବେଳା ଜଙ୍ଗଲରେ ରହୁଥିବା ବେଳେ ରାତି ହେଲେ ଜଙ୍ଗଲରୁ ବାହାରି କ୍ଷତି ଘଟାଉଛନ୍ତି। ଏହି ହାତୀ ପଲ ଦିନାବେଳା ମଧ୍ୟ ଜଙ୍ଗଲରେ ନ ରହି ଚାରିଆଡେ ବୁଲୁଥିବାରୁ ବନ ବିଭାଗକୁ ନାକେଦମ ହେବାକୁ ପଡୁଛି। ଚମ୍ପୁଆ ଚମ୍ପୁଆ ରେଞ୍ଜର ଶିବ ରାଉତ କହିଛନ୍ତି, ୨୦ରୁ ଅଧିକ ହାତୀ ସ୍କାଡ ଓ ପାରା ଷ୍ଟାଫଙ୍କୁ ନେଇ ୩ ଗୋଟି ଗାଡିରେ ହାତୀ ଘଉଡାଇବା କାର୍ଯ୍ୟ ଚାଲୁ ରହିଛି। ଅଯଥା ହାତୀ ପାଖକୁ ଯାଇ ହଇରାଣ ନ କରିବା ପାଇଁ ସେ ଲୋକଙ୍କୁ ଅନୁରୋଧ କରିଛନ୍ତି।

ଧାନଜମିରେ ହାତୀପଲ।

# ତଦାରଖ କଲେ ଅତିରିକ୍ତ ଜିଲାପାଳ

**ବାସୁଦେବପୁର,୮।୫(ଡି.ଏନ.ଏ.)**

ଭଦ୍ରକ ଜିଲା ବାସୁଦେବପୁର ଗୋଷ୍ଠୀ ସ୍ୱାସ୍ଥ୍ୟକେନ୍ଦ୍ରରେ ଗତ କିଛିଦିନ ଧରି କୋଭିଡ୍ ଟିକାକରଣ ବନ୍ଦ ଥିଲା। ଶନିବାର ଟିକାକରଣ କରାଯାଇଛି। ଡାକ୍ତରଖାନାରେ ଲୋକଙ୍କ ଭିଡ଼କୁ ଦୃଷ୍ଟିରେ ରଖି ସ୍ୱାସ୍ଥ୍ୟକେନ୍ଦ୍ର ପକ୍ଷରୁ ମହିଳା ଓ ପୁରୁଷଙ୍କ ପାଇଁ ପୃଥକ୍ ପୃଥକ୍ ଭାବେ ଟିକାକରଣ ବ୍ୟବସ୍ଥା କରାଯାଇଥିଲା। ଲମ୍ବାଧାଡ଼ିରେ ରହି ପ୍ରାୟ ୯ ଶହରୁ ଊର୍ଦ୍ଧ୍ୱ ଲୋକ ଟିକା ନେଇଛନ୍ତି। ସେହିପରି ମୁଖ୍ୟ ଚିକିତ୍ସାଧିକାରୀ ଡା. ସୁଶାନ୍ତ ସାମନ୍ତ ଅଗ୍ରାଧିକାର ଭିତ୍ତିରେ ଖବରଦାତାଙ୍କୁ କନ୍‌ଫରେନ୍ସ ହଲ୍‌ରେ ଟିକାକରଣ ବ୍ୟବସ୍ଥା କରାଇଥିଲେ। ବାସୁଦେବପୁର ଅଞ୍ଚଳର ୨୦ରୁ ଅଧିକ ଖବରଦାତା ଟିକା ନେଇଥିଲେ।

ଟିକାକରଣ କାର୍ଯ୍ୟକ୍ରମକୁ ଅତିରିକ୍ତ ଜିଲାପାଳ ମଧୁସୂଦନ ଦାସ ତଦାରଖ କରୁଛନ୍ତି।

୫୦ରୁ ଊର୍ଦ୍ଧ୍ୱ ଶିକ୍ଷକଙ୍କୁ ମଧ୍ୟ ଏଠାରେ ଟିକାଦାନ କରାଯାଇଛି। ଅପରାହ୍ନରେ ଅତିରିକ୍ତ ଜିଲାପାଳ ମଧୁସୂଦନ ଦାସ ତହସିଲଦାର ସୌମ୍ୟଶ୍ରୀ ପାଣିଗ୍ରାହୀ, ପୌର ନିର୍ବାହୀ ଅଧିକାରୀ ଲଗ୍ନଜିତ ବେହେରା, ବିଡିଓ ପ୍ରଣବ କୁମାର ବେହେରା, ଗୋଷ୍ଠୀ ସ୍ୱାସ୍ଥ୍ୟ ଅଧିକାରୀ ସୁଶାନ୍ତ କୁମାର ସାମନ୍ତ ପ୍ରମୁଖ ଉପସ୍ଥିତିରେ ଟିକାକରଣ କାର୍ଯ୍ୟର ତଦାରଖ କରିବା ସହ ଡାକ୍ତରଖାନାର ପାରିପାର୍ଶ୍ୱିକ ଅବସ୍ଥା ନିରୀକ୍ଷଣ କରି ସନ୍ତୋଷ ପ୍ରକାଶ କରିଥିଲେ।

# ଖବରଦାତା ନେଲେ ଟିକା

**ବାରିପଦା ଅଫିସ, ୮।୫**

ମୟୂରଭଞ୍ଜ ଜିଲାରେ ମୁଖ୍ୟମନ୍ତ୍ରୀଙ୍କ ଘୋଷଣାକୁ ଆଧାର କରି କାର୍ଯ୍ୟରତ ୧୨୬ଜଣ ଖବରଦାତଙ୍କୁ ସ୍ୱତନ୍ତ୍ର ଭାବେ କୋଭିଡ-୧୯ ଟିକା ପ୍ରଦାନ କରାଯାଇଛି। ଜିଲାପାଳ ବିନୀତ ଭରଦ୍ୱାଜ କାର୍ଯ୍ୟକ୍ରମକୁ ଉଦ୍‌ଘାଟନ କରିଥିଲେ। ଅତିରିକ୍ତ ଜିଲାପାଳ ରୁଦ୍ରନାରାୟଣ ମହାନ୍ତି, ଜିଲା ମୁଖ୍ୟ ଚିକିତ୍ସାଧିକାରୀ ଡା. ରୂପଭାନୁ ମିଶ୍ର, ନୋଡାଲ ଅଧିକାରୀ ଡା. ଜ୍ଞାନେନ୍ଦ୍ର ମହାନ୍ତି ଓ ଜିଲା ଜରୁରୀକାଳୀନ ଅଧିକାରୀ ସୁଜୟ ପତି ପ୍ରମୁଖ ଖବରଦାତାଙ୍କୁ ଉତ୍ସାହିତ କରିଛନ୍ତି। ଗୋପବନ୍ଧୁ ବୀମା ଯୋଜନାରେ ନାମ ସଂଯୁକ୍ତ ଥିବା ୪୮ଜଣ ଖବରଦାତା, ଉଦଳାରେ ୨୯, କରଞ୍ଜିଆରେ ୩୦ ଓ ରାଇରଙ୍ଗପୁରରେ ୧୯ଜଣ ନିଜର ଉପଖଣ୍ଡ ଡାକ୍ତରଖାନାରେ ଟିକା ଗ୍ରହଣ କରିଛନ୍ତି ବୋଲି ଜିଲା ସୂଚନା ଓ ଲୋକସମ୍ପର୍କ ଅଧିକାରୀ ରବୀନ୍ଦ୍ର କୁମାର ନାୟକ ସୂଚନା ଦେଇଛନ୍ତି ।

# ୨ ଦୋକାନ ସିଲ୍, ୩ ମାଛ ବେପାରୀ ଅଟକ

**ବାଲିଆପାଳ, ୮।୫(ସ୍ୱ.ପ୍ର)**

କରୋନା ସଂକ୍ରମଣ ରୋକିବା ଲାଗି ରାଜ୍ୟ ସରକାର ୧୪ଦିନିଆ ଲକଡାଉନ୍ ଘୋଷଣା କରିବା ସହ ଶନିବାର ଓ ରବିବାରକୁ ସପ୍ତାହାନ୍ତ ଶଟଡାଉନ୍ ଘୋଷଣା କରିଛନ୍ତି। ବାଲିଆପାଳ ବ୍ଲକର ସିମୁଳିଆ ବଜାର ଏବଂ ବାଲିଆପାଳ ମୁଖ୍ୟ ରାସ୍ତା ପାର୍ଶ୍ୱରେ ଥିବା ଦୋକାନ ବଜାର ସମ୍ପୂର୍ଣ୍ଣ ଭାବେ ବନ୍ଦ ରହିଛି। ଦକ୍ଷିଣ ବାଲିଆପାଳ ନୂଆଗାଁର ସାପ୍ତାହିକ ହାଟ ଚିରାଚରିତ ଭାବେ ଚାଲିଥିଲା ବେଳେ ଖବରପାଇ ବାଲିଆପାଳ ତହସିଲଦାର ଦୀପକ କୁମାର ଦାସ, ଅତିରିକ୍ତ ତହସିଲଦାର ସୁବ୍ରତ କୁମାର ପାତ୍ର ଚଢାଉ କରି ଦୁଇଟି ଦୋକାନକୁ ସିଲ୍ କରିବା ସହ ୩ଜଣ ମାଛ ବେପାରୀଙ୍କୁ ଅଟକ ରଖିଛନ୍ତି। ମାଛକୁ ଜବତ କରାଯାଇ ବାଲିଆପାଳ ଥାନାକୁ ନିଆଯାଇଛି। ଅଟକ ୩ ବେପାରୀଙ୍କଠାରୁ ଜରିମାନା ଆଦାୟ କରାଯାଇଛି।

ଦୋକାନ ସିଲ୍ ପରେ ଜବତ ମାଛକୁ ଥାନାକୁ ନିଆଯାଉଛି।

# ଟିକାକରଣ ବନ୍ଦ, ଲୋକେ ନିରାଶ

**ଆରଡ଼ି, ୮।୫ (ଡି.ଏନ.ଏ.)**

ଭଦ୍ରକ ଜିଲା ଚାନ୍ଦବାଲି ବ୍ଲକ ଆରଡ଼ି ପ୍ରାଥମିକ ସ୍ୱାସ୍ଥ୍ୟକେନ୍ଦ୍ରରେ ପ୍ରାୟ ମାସେ ହେବ ଟିକାକରଣ ବନ୍ଦ ରହିଛି। ଫଳରେ ସ୍ଥାନୀୟ ୪ ପଞ୍ଚାୟତର ଲୋକେ ହତୋତ୍ସାହ ହୋଇପଡ଼ିଛନ୍ତି। ଏ ନେଇ ୪ ପଞ୍ଚାୟତ ଆରଡ଼ି, ନାନ୍ଦପୁର, ସୁନ୍ଦରପୁର ଏବଂ ଓଲଗ ଅଧିବାସୀ ଜିଲାପାଳଙ୍କୁ ଲିଖିତ ଭାବେ ଜଣାଇଛନ୍ତି।

୬୦ ରୁ ଊର୍ଦ୍ଧ୍ୱ ବୟସର ବ୍ୟକ୍ତିମାନେ ପ୍ରଥମ ଡୋଜ୍ ନେବାର ୨ ମାସ ଅତିକ୍ରମ କରିସାରିଛି। ୪୫ ରୁ ୬୦ ବୟସ୍କ ବ୍ୟକ୍ତିମାନଙ୍କ ମଧ୍ୟରୁ ଅଳ୍ପ ସଂଖ୍ୟକ ବ୍ୟକ୍ତି ପ୍ରଥମ ଡୋଜ୍ ନେଇଥିଲେ। ଟିକା ସରିଯିବାରୁ ଅନେକ ବ୍ୟକ୍ତି ପ୍ରତୀକ୍ଷାରେ ଅଛନ୍ତି। ଗତ ୭ ତାରିଖଠାରୁ ଏହି ସ୍ୱାସ୍ଥ୍ୟକେନ୍ଦ୍ରରେ ଆଉ ଟିକା ଉପଲବ୍ଧ ହେଉନାହିଁ। ଅଧିକାଂଶ ଲୋକ ପ୍ରଥମ ଡୋଜ୍ ନେବାକୁ ରହିଥିବା ବେଳେ ୨ୟ ଟିକା ନେବା ସମୟ ମଧ୍ୟ ଗଡ଼ିଗଲାଣି। ସେପଟେ ୧୮ରୁ ୪୪ ବୟସ୍କ ବ୍ୟକ୍ତିଙ୍କୁ ଟିକାକରଣ ପାଇଁ ଏକ ସପ୍ତାହ ହେବ ପଞ୍ଜିକରଣ ଆରମ୍ଭ ହୋଇଛି। ଏପରି ସ୍ଥିତିରେ ଉକ୍ତ ପ୍ରାଥମିକ ସ୍ୱାସ୍ଥ୍ୟକେନ୍ଦ୍ରକୁ ଅଧିକ ସଂଖ୍ୟକ ଟିକା ଯୋଗାଇ ଦେବାକୁ ସାଧାରଣରେ ଦାବି କରାଯାଇଛି। ଏ ସମ୍ପର୍କରେ ଚାନ୍ଦବାଲି ଗୋଷ୍ଠୀ ସ୍ୱାସ୍ଥ୍ୟକେନ୍ଦ୍ର ଅଧିକାରୀ ବିଷ୍ଣୁ ପ୍ରସାଦ ସାହୁଙ୍କୁ ପଚାରିବାରୁ କହିଛନ୍ତି, ଦୀର୍ଘଦିନ ହେଲା ଚାନ୍ଦବାଲିକୁ ଟିକା ଆସି ନ ଥିଲା। ଶୁକ୍ରବାର ଟିକା ଯୋଗାଇ ଦିଆଯିବାରୁ ଶନିବାର ଟିକାକରଣ ଆରମ୍ଭ ହୋଇଛି। ଆରଡ଼ି ପ୍ରାଥମିକ ସ୍ୱାସ୍ଥ୍ୟକେନ୍ଦ୍ରକୁ ୧ ସପ୍ତାହ ମଧ୍ୟରେ ଟିକା ଯୋଗାଇ ଦିଆଯିବା ଲାଗି ବ୍ୟବସ୍ଥା କରାଯାଉଛି।

# କେନ୍ଦୁଝରରେ ୨୩୧ ନୂଆ ଆକ୍ରାନ୍ତ

**କେନ୍ଦୁଝର, ୮।୫(ଡି.ଏନ୍.ଏ.)**

କେନ୍ଦୁଝର ଜିଲାରୁ ପୁଣି ଜଣେ କରୋନା ଆକ୍ରାନ୍ତଙ୍କ ମୃତ୍ୟୁ ହୋଇଛି। ମୃତକ ଜଣକ ପାଟଣା ବ୍ଲକ ଅଞ୍ଚଳର ୫୯ ବର୍ଷ ବୟସ୍କ ପୁରୁଷ ବୋଲି ପ୍ରଶାସନ ସୂଚନା ଦେଇଛି। ଶନିବାର ମୃତକଙ୍କୁ ମିଶାଇ ଜିଲାରେ କରୋନା ମୃତ୍ୟୁ ସଂଖ୍ୟା ୪୬ରେ ପହଞ୍ଚିଛି। ଶନିବାର ଚିହ୍ନଟ ୨୩୧ ଜଣଙ୍କୁ ମିଶାଇ ଜିଲାର ମୋଟ୍ କରୋନା ଆକ୍ରାନ୍ତଙ୍କ ସଂଖ୍ୟା ୧୧୮୯୩ରେ ପହଞ୍ଚି ଥିବାବେଳେ ସେଥିମଧ୍ୟରୁ ୧୦୮୦୮ ଜଣ ସୁସ୍ଥ ହୋଇ ସାରିଲେଣି। ଶନିବାର ସକାଳ ୯ ଟା ପର୍ଯ୍ୟନ୍ତ ଜିଲାର ଆକ୍ଟିଭ କେଶ ସଂଖ୍ୟା ୧୦୩୯ ଥିବା ଜଣାପଡିଛି।

# 'ଆରମ୍ଭ ହେଉ ଅନ୍ କଲ୍ ଟିକା ସେବା'

**ବାଲେଶ୍ୱର ଅଫିସ, ୮।୫**

ବାଲେଶ୍ୱର ଜିଲାରେ ବଢୁଥିବା କରୋନା ଗ୍ରାଫ୍‌କୁ କମାଇବା ପାଇଁ ଟ୍ରେସିଂ, ଟେଷ୍ଟିଂ ଓ ଟ୍ରିଟମେଣ୍ଟ ଉପରେ ଧ୍ୟାନ ଦେବା ପାଇଁ ଶନିବାର ରାଜ୍ୟ ଭାଜପା ଯୁବମୋର୍ଚ୍ଚା ଉପସଭାପତି ତଥା ବାଲେଶ୍ୱର ନିର୍ବାଚନମଣ୍ଡଳୀର ନେତା ମାନସ କୁମାର ଦତ୍ତ ଜିଲାପାଳଙ୍କୁ ଅନୁରୋଧ କରିଛନ୍ତି। କରୋନାରୁ ରକ୍ଷା ପାଇବା ପାଇଁ ମାସ୍କ, ସାନିଟାଇଜର ବ୍ୟବହାର କରିବା, ସାମାଜିକ ଦୂରତା ବଜାୟ ରଖିବା ସହ ଟିକାକରଣ କରିବା ମଧ୍ୟ ଅନିବାର୍ଯ୍ୟ ଅଟେ। କିନ୍ତୁ ବାଲେଶ୍ୱରରେ ଟିକାକରଣ ଅଭିଯାନ କ୍ଷେତ୍ରରେ ବହୁ ସମସ୍ୟା ଦେଖାଦେଉଛି। ଟିକାକରଣ ପାଇଁ ସେଣ୍ଟର ସମ୍ମୁଖରେ ହଜାର ହଜାର ଲୋକ ଟିକା ନେବା ପାଇଁ ଠେଲାପେଲା

ଖବରଦାତା ସମ୍ମିଳନୀରେ ମାନସ ଦତ୍ତ।

ହେଉଛନ୍ତି। ଫଳରେ ସେହି ସ୍ଥାନରେ ସଂକ୍ରମଣ ବୃଦ୍ଧି ହେବାର ଆଶଙ୍କା ମଧ୍ୟ ରହିଛି। ତେଣୁ ଏହି ଟିକାକରଣ ନୀତିରେ ସୁଧାର ଆଣିବା ପାଇଁ ଅବିଳମ୍ବେ 'ଅନ କଲ ଟୀକା ସେବା' ଆରମ୍ଭ ହେଉ ବୋଲି ସେ ଜିଲା ପ୍ରଶାସନକୁ ଜଣାଇଛନ୍ତି। ଏହାଦ୍ୱାରା ଯେଉଁ ବ୍ୟକ୍ତି ଟିକାକରଣ ପାଇଁ ପଞ୍ଜୀକୃତ କରିଥିବେ ସେମାନେ ସିଧାସଳଖ ପ୍ରଶାସନ ଠାରୁ ସୂଚନା ପାଇପାରିବେ। ଏହାଫଳରେ କୋଭିଡ ନିୟମାବଳୀର ପାଳନ ହେବା ସହ ଭାକ୍ସିନ ସେଣ୍ଟର ସମ୍ମୁଖରେ ଗହଳି ହେବ ନାହିଁ। କେନ୍ଦ୍ର ସରକାରଙ୍କ ପକ୍ଷରୁ ପର୍ଯ୍ୟାପ୍ତ ଟିକା ଆସୁଥିବା ସ୍ଥଳେ ସମସ୍ତଙ୍କୁ ସୁବ୍ୟବସ୍ଥିତ ଟିକା ପ୍ରଦାନ କରିବା ପାଇଁ ତୁରନ୍ତ ପଦକ୍ଷେପ ନେବା ପାଇଁ ଦତ୍ତ ଜିଲାପାଳଙ୍କୁ ନିବେଦନ କରିବା ସହ ୧ମ ଓ ୨ୟ ଡୋଜ ସମସ୍ତଙ୍କୁ ସଠିକ ସମୟରେ ଉପଲବ୍ଧ କରିବା ପାଇଁ ଆଗ୍ରହ ପ୍ରକାଶ ମଧ୍ୟ କରିଛନ୍ତି। ବାଲେଶ୍ୱରରେ ସଂକ

ପ୍ରଭୁ ! ଆପଣଙ୍କର ଦିବ୍ୟଶାନ୍ତି– ଦିବ୍ୟମୁକ୍ତି ଓ ଦିବ୍ୟ ଐକ୍ୟ ହିଁ କେବଳ ଏ ବିଶ୍ୱର ଅନ୍ଧ ହିଂସା, ଛଳନା ଏବଂ ମିଥ୍ୟାଚାର ଉପରେ ବିଜୟ ଲାଭ କରିବ । –ଶ୍ରୀମା



# ଖ୍ୟାତିରେ କ୍ଷତି

ଆକାର ପଟେଲ

ବିଶ୍ୱ ତା' ବିଶ୍ୱଗୁରୁ (ଭାରତ)ର କରୋନା କୁପରିଚାଳନାକୁ ନେଇ ଚିନ୍ତିତ। ଏହା ବିଶ୍ୱରେ ଏବେ ଏକ ଚର୍ଚ୍ଚିତ କାହାଣୀ ପାଲଟିଛି। ଆମେରିକାର ଇନ୍‌ଷ୍ଟିଚ୍ୟୁଟ ଫର୍ ହେଲ୍‌ଥ ମେଟ୍ରିକ୍ସ ଆଣ୍ଡ୍ ଏଭାଲ୍ୟୁଏଶନ ଆକଳନ କରିଛି ଯେ, ସେପ୍ଟେମ୍ବର ସୁଦ୍ଧା ଅର୍ଥାତ ୪ ମାସ ମଧ୍ୟରେ ଭାରତରେ ଆଉ ୧୦ ଲକ୍ଷ ଲୋକଙ୍କର ମୃତ୍ୟୁ ହେବ। ସରକାରୀ ସଂଖ୍ୟାକୁ ଆଧାର କରି ଏହା ଆକଳନ କରାଯାଇଛି। ଶ୍ମଶାନର ଯେଉଁ ଦୃଶ୍ୟ ସାମ୍ନାକୁ ଆସିଛି ଏବଂ ଖବରକାଗଜରେ ଯାହା ପ୍ରକାଶ ପାଇଛି ସେ କ୍ଷେତ୍ରରେ ସରକାରୀ ସଂଖ୍ୟାକୁ ଗ୍ରହଣ କରିବା କଷ୍ଟକର। ମେ'୬ରେ ଗୁଜରାଟର ଏକ ଖବରକାଗଜରେ ପ୍ରକାଶ ପାଇଥିଲା ଯେ, କୋଭିଡ୍ ପ୍ରୋଟୋକଲ ଅନୁସାରେ ରାଜ୍ୟର ୭ଟି ମୁଖ୍ୟ ସହର ଯଥା ଅହମଦାବାଦ, ଗାନ୍ଧୀନଗର, ବରୋଦା, ସୁରଟ, ରାଜକୋଟ, ଜାମନଗର ଏବଂ ଭାବନଗରରେ ଗୋଟିଏ ମାସରେ ୧୭,୮୨୨ଟି ମୃତଦେହ ଦାହ କରାଯାଇଛି କିମ୍ବା ପୋତା ଯାଇଛି। କିନ୍ତୁ କୋଭିଡ୍‌ରେ ୧,୭୪୫ ଜଣଙ୍କ ମୃତ୍ୟୁ ହୋଇଥିବା ସରକାର ଜଣାଇଥିଲେ। ଏହା ଖବରକାଗଜରେ ପ୍ରଦତ୍ତ ମୃତ୍ୟୁ ସଂଖ୍ୟାର ୧୦%। ସ୍ମରଣଯୋଗ୍ୟ ଯେ, ଏହି ସବୁ ସହରରେ ରାଜ୍ୟର ମୋଟ ଜନସଂଖ୍ୟାର ଏକ ତୃତୀୟାଂଶ ବା ତା'ଠାରୁ ସାମାନ୍ୟ କମ୍ ଲୋକ ବାସ କରନ୍ତି। ମେ'୩ରେ ଆଉ ଏକ ଖବରକାଗଜ ପ୍ରକାଶ କଲା ଯେ, ଭୋପାଳରେ ଦାହ କିମ୍ବା କବର ଦିଆଯାଇଥିବା ୩,୮୧୧ ମୃତକଙ୍କ ମଧ୍ୟରୁ ୨,୫୫୭ ଜଣ କୋଭିଡ୍ ସଂକ୍ରମିତ। ଶ୍ମଶାନ ଏବଂ କବରସ୍ଥଳୀର ରିପୋର୍ଟ ଏହା କହୁଥିବାବେଳେ ସରକାର କୋଭିଡ୍ ମୃତ୍ୟୁସଂଖ୍ୟା ୧୦୪ ବୋଲି କହିଥିଲେ। ଏହି ଅନୁପାତ ୧:୨୫। ହରିୟାଣାରୁ ମଧ୍ୟ ମେ'୪ରେ ଏକ ରିପୋର୍ଟ ପ୍ରକାଶ ପାଇଥିଲା। ଏଥିରେ ସରକାରୀ ଏବଂ ଶ୍ମଶାନ ମୃତ୍ୟୁସଂଖ୍ୟା ମଧ୍ୟରେ ଅନୁପାତ ୧:୨ ରହିଥିଲା। ଏହି ଅନୁପାତ ଗତ ମାସରେ ବାଙ୍ଗାଲୋର ପାଇଁ ଦର୍ଶାଯାଇଥିବା ସଂଖ୍ୟା ସହ ସମାନ। ମିରଟରୁ ପ୍ରକାଶିତ ଏକ ରିପୋର୍ଟରୁ ଜଣାପଡ଼ିଛି ଯେ, ଉତ୍ତରପ୍ରଦେଶରେ ଏହି ବ୍ୟବଧାନ ୧:୭। ବାହାରର ପ୍ରଦତ୍ତ ସଂଖ୍ୟାକୁ ବାଦ ଦେଇ ଆମେ ସରକାରୀ ତଥ୍ୟକୁ ଯଦି ଲକ୍ଷ୍ୟ କରିବା ତେବେ ଏହା ଯୁକ୍ତିଯୁକ୍ତ ନୁହେଁ ବୋଲି ଜାଣିପାରିବା। ଯଦି ଆମେ ସରକାରଙ୍କ ପ୍ରଦତ୍ତ ମୃତ୍ୟୁସଂଖ୍ୟା ୨.୩ ଲକ୍ଷକୁ ବିଚାରକୁ ନେବା ତେବେ ଏହା ବିଶ୍ୱର ତୃତୀୟ ସର୍ବାଧିକ ସଂଖ୍ୟା ହେବ। ବାସ୍ତବରେ ଏହା ୫.୬ କିମ୍ବା ୭ ଲକ୍ଷରୁ ଅଧିକ ହେବ ବୋଲି ଜଣାପଡୁଛି , ଯାହା ବିଶ୍ୱରେ ସର୍ବାଧିକ। ଭାରତରେ ଅତି ଦୁଃଖଦାୟକ, ଲଜ୍ଜାଜନକ ଏବଂ ଭୟଙ୍କର ଦୃଶ୍ୟ ସାମ୍ନାକୁ ଆସିଛି,ଯାହାକୁ ସାରା ବିଶ୍ୱ ଏବେ ଦେଖୁଛି।

ଏଠାରେ କହିଦେବା ଉଚିତ ଯେ, ସଂଖ୍ୟାରେ ଏଭଳି ତାଳମେଳ ନ ରହିବା ସମ୍ପୂର୍ଣ୍ଣ ଭାବେ ସରକାରଙ୍କ ଚାଲ୍ ବା କପଟ ଯୋଗୁ ହେଉ ନାହିଁ। ଅନେକ ଲୋକଙ୍କର ଘରେ ମୃତ୍ୟୁ ହେଉଥିବା ଯୋଗୁ କେତେକ କ୍ଷେତ୍ରରେ ଏମିତି ଘଟିଛି। ସେମାନେ ଚିକିତ୍ସା ସୁବିଧାରୁ ବଞ୍ଚିତ ହେଉଛନ୍ତି କିମ୍ବା ସରକାର ସେମାନଙ୍କୁ ଏହା ଯୋଗାଇ ଦେବାରେ ସକ୍ଷମ ହେଉନାହାନ୍ତି। ସେମାନଙ୍କର କୋଭିଡ୍ ପରୀକ୍ଷା କରାଯାଉନାହିଁ। ଦ୍ୱିତୀୟତଃ କାହାର କେଉଁ ରୋଗରେ ମୃତ୍ୟୁ ଘଟୁଛି ତାହା ବର୍ଗୀକୃତ କରି ପ୍ରମାଣ ପତ୍ର ପ୍ରସ୍ତୁତ କରିବା ଦରକାର। କୋଭିଡ୍ ସହ ଅନ୍ୟ ରୋଗ ରହିଥିବା ବ୍ୟକ୍ତିଙ୍କର ମୃତ୍ୟୁକୁ କୋଭିଡ୍ ଜନିତ ମୃତ୍ୟୁ ବର୍ଗରେ ରଖାଯିବ ନା ନାହିଁ ତାହା ନିଶ୍ଚିତ କରିବା ଆବଶ୍ୟକ। ମୃତ୍ୟୁ ସଂଖ୍ୟା କମ୍ ଦର୍ଶାଇବା ଦ୍ୱାରା ସରକାରଙ୍କ ଛଳ କରିବାର ଅସଲ ଉଦ୍ଦେଶ୍ୟ ପଦାକୁ ଆସିଛି। କାରଣ ସରକାର ଏବେ ଅପାରଗ ଓ ଅସହାୟ ଜଣାପଡୁଛନ୍ତି। କିନ୍ତୁ ସଂଖ୍ୟା ଲୁଚାଇବା ଏବଂ ପ୍ରକୃତ ତଥ୍ୟ ସାମ୍ନାକୁ ଆଣିବାରେ ସକ୍ରିୟତା ପ୍ରକାଶ ନ କରିବାରୁ ଜଣାପଡୁଛି ଯେ, ସବୁ ବିଷୟ ସଙ୍କଟରେ ରହିଛି ଓ ତାହା ମଧ୍ୟ ଆମ ପାଇଁ ବିପଜ୍ଜନକ। ପ୍ରଥମ କାରଣ, ଜନସାଧାରଣଙ୍କ ହିତ ପାଇଁ ସରକାର ତାଙ୍କ ପ୍ରଦତ୍ତ ସଂଖ୍ୟା କାହିଁକି କମ୍ ଦର୍ଶାଇଛନ୍ତି ତାହା ସ୍ପଷ୍ଟ କରିବା ଉଚିତ। ଯଦି ଲୋକମାନେ ଜାଣିବେ ଯେ, ଏହି ସମୟରେ ସରକାର ଠିକ୍ ଭାବେ ହସ୍ପିଟାଲଗୁଡ଼ିକର ପରିଚାଳନା କରିପାରୁନାହାନ୍ତି ଓ ଏହାଯୋଗୁ କୋଭିଡ୍ ସଂକ୍ରମିତଙ୍କର ଅଧିକ ମୃତ୍ୟୁ ହେଉଛି ତେବେ ସେମାନେ ନିଜକୁ ଅସୁରକ୍ଷିତ ମଣିବେ। ଏହା ଅସଲ କାରଣ ହୋଇପାରେ। ଦ୍ୱିତୀୟ କାରଣ ହେଉଛି ଆମର ଅକ୍ସିଜେନ ଅଭାବ। ଦିଲ୍ଲୀ ପରେ ଦୁଇଟି ଭାଜପା ଶାସିତ ରାଜ୍ୟ ଗୁଜରାଟ ଏବଂ କର୍ନାଟକ ମୋଦି ସରକାରଙ୍କ ଠାରୁ ଅଧିକ ଅକ୍ସିଜେନ ପାଉନାହାନ୍ତି ବୋଲି କହିଛନ୍ତି। ଗୁଜରାଟ କହିଛି, ପ୍ରତିଦିନ ଏହାର ୧୪୦୦ ଟନ୍ ଅକ୍ସିଜେନ ଦରକାର ଏବଂ ମେ' ୧୫ ସୁଦ୍ଧା ୧୬୦୦ ଟନ୍ ଆବଶ୍ୟକ ପଡ଼ିବ। ଏବେ କିନ୍ତୁ ଏହା ୭୯୫ ଟନ ଅକ୍ସିଜେନ ପାଉଛି। କର୍ନାଟକ କେନ୍ଦ୍ରକୁ ୧୨୦୦ଟନ୍ ଅକ୍ସିଜେନ ପାଇଁ କହିଥିଲା, କିନ୍ତୁ କେନ୍ଦ୍ର ଦେଲା ୯୬୨ ଟନ୍ । କେନ୍ଦ୍ର କହିଛି, ତା'ପାଖରେ ପର୍ଯ୍ୟାପ୍ତ ଅକ୍ସିଜେନ ରହିଛି। ଏହା ମିଥ୍ୟା। ଆମ ପାଖରେ ଏହା ନାହିଁ। ଯଦି ଆମେ ସତକୁ ସ୍ୱୀକାର କରିବା ନାହିଁ ତା'ହେଲେ ଆମ କାର୍ଯ୍ୟଧାରା ଆହୁରି ଜଟିଳ ହୋଇଯିବ।

ତୃତୀୟ କାରଣ ହେଉଛି, ବିଶ୍ୱସନୀୟତା। ବିଶ୍ୱ ଭାରତର ସଂଖ୍ୟାକୁ ପ୍ରକାଶ କରୁଛି। କହୁଛି ,ଏହାକୁ ବିଶ୍ୱାସ କରାଯାଇପାରିବ ନାହିଁ। ସାରା ବିଶ୍ୱର ଏହି ଅନୁଭବକୁ ଆମେ ଦୋଷ ଦେଇପାରିବାନି। କାରଣ, ଆମ ମିଡିଆ ରିପୋର୍ଟ ଆଧାରରେ ଏହା ସତ। ବିଶ୍ୱଗୁରୁ ଭାରତର ଖ୍ୟାତିରେ ବହୁତ କ୍ଷତି ହେଲାଣି, କିନ୍ତୁ ତାହା ଉପରେ ଗୁରୁତ୍ୱ ଦିଆଯାଉ ନାହିଁ। ଏହା ଦ୍ୱାରା ଅଧିକ ଦେଶ ଭାରତୀୟ ଯାତ୍ରୀମାନଙ୍କୁ ନିଷେଧ କରିବେ। ଏବେ ସୁଦ୍ଧା ଏମିତିକା ଦେଶଗୁଡ଼ିକର ତାଲିକା ଢେର ଲମ୍ବା ହୋଇଗଲାଣି। ଠିକ୍ ସମୟରେ ଏହି ଲହର କମିବ, କିନ୍ତୁ ଆଉ ଏକ ଲହର ଆସିବାର ଆଶଙ୍କା ରହିଛି। ସେହି କ୍ଷଣରେ ଆମ ସରକାରୀ ସଂଖ୍ୟାକୁ ବିଶ୍ୱ ନିରୀକ୍ଷଣ କରିବ। ଯଦିବିଶ୍ୱ ଭାବିବ ଯେ, ଆମେ ବାସ୍ତବ ସଂଖ୍ୟା ଲୁଚାଉଛୁ ବା ଏଥିରେ ଛଳ କରୁଛୁ, ତେବେ ନିଜ ସାଧନ ଦ୍ୱାରା ଆମର ବାସ୍ତବ ସଂଖ୍ୟା ପାଇବାକୁ ପଦକ୍ଷେପ ନେବ। ଏହା ଭାରତୀୟ ଓ୍ୱର୍କ ଭିଜା ଓ ଅଲଗା ରହିଥିବା ଭାରତୀୟ ପରିବାରଗୁଡ଼ିକର କ୍ଷତି କରିବ। ମୋଟ ଉପରେ ଭାରତୀୟ ବିଜ୍‌ନେସକୁ ସାଂଘାତିକ କ୍ଷତି ପହଞ୍ଚାଇବ। ଏଣୁ ଆମ ସ୍ୱାର୍ଥ ଦୃଷ୍ଟିରୁ ଏହି ମହାମାରୀକୁ ନିୟନ୍ତ୍ରଣ କରିବା ପାଇଁ ପ୍ରଥମ ପଦକ୍ଷେପ ସ୍ୱରୂପ ବାସ୍ତବ ମୃତ୍ୟୁହାର ପାଇବା ଲାଗି ଆମେ ସକ୍ରିୟ ପ୍ରୟାସ କରିବା ଉଚିତ।

Email:aakar.patel@gmail.com

# ପଡ଼ି ମଣ୍ଡୁକ କ୍ରୂର ଅହି କବଳେ

ଚିତ୍ର ଚରିତ୍ର

ଅଧ୍ୟାପକ ନିରଞ୍ଜନ ପାଢ଼ୀ

କେଉଁ ପୁରୁଣା କାଳର ପୁରାଣର କଥା ଯେ, ଅଥଚ କେତେ ସତେଜ ଏହାର ସମ୍ବେଦ୍ୟ ସତ୍ୟତା ! ମହାଭାରତର ଯକ୍ଷ ଯୁଧିଷ୍ଠିରଙ୍କ ପ୍ରଶ୍ନୋତ୍ତର କାହାଣୀରେ ନିଜ ତୃଷାର୍ତ୍ତ ଭାଇମାନଙ୍କୁ ମୂର୍ଚ୍ଛିତ ହୋଇଥିବାର ଦେଖି ଅସ୍ଥିର ହୋଇ ଉଠିଥିଲେ ଜ୍ୟେଷ୍ଠ ପାଣ୍ଡବ ଧର୍ମରାଜ ଯୁଧିଷ୍ଠିର। ସେମାନଙ୍କୁ ବଞ୍ଚାଇବା ପାଇଁ ଯକ୍ଷଙ୍କ ପ୍ରଶ୍ନର ସମୁଚିତ ଉତ୍ତର ଦେବା ଲାଗି ପ୍ରଜ୍ଞା ପରୀକ୍ଷାର ସମ୍ମୁଖୀନ ହୋଇଥିଲେ ସେ। ଯକ୍ଷଙ୍କ ପ୍ରଶ୍ନଗୁଚ୍ଛର ସବୁଠୁଁ ଜଟିଳ ପ୍ରଶ୍ନଟି ଥିଲା– ''ସଂସାରରେ ସବୁଠୁଁ ବଳି ବଡ଼ ବୈଚିତ୍ର୍ୟ କ'ଣ ?'' ଯୁଧିଷ୍ଠିରଙ୍କ ଉତ୍ତର ଥିଲା ଅତ୍ୟନ୍ତ ସ୍ପଷ୍ଟ ଓ ସରଳ– ''ପ୍ରତି ମୁହୂର୍ତ୍ତରେ ମରଣକୁ ପ୍ରତ୍ୟକ୍ଷ କରି ମଧ୍ୟ ଜୀବନ ପ୍ରତି ଅତିରିକ୍ତ ଅନୁରକ୍ତି ହିଁ ସଂସାରର ସବୁଠାରୁ ବଡ଼ ଆଶ୍ଚର୍ଯ୍ୟ।'' ମୃତ୍ୟୁ ହିଁ ପ୍ରତ୍ୟେକ ଜୀବନର ସର୍ବଶେଷ ସିଦ୍ଧାନ୍ତ, ଏକ ଅପରିହାର୍ଯ୍ୟ ସତ୍ୟ। ମାତ୍ର ପ୍ରତିନିୟତ ଜୀବନକୁ ନିବିଡ଼ ଆଶ୍ଳେଷରେ ବାନ୍ଧି ରଖିଥିବା ମଣିଷ ଏହି ସତ୍ୟକୁ ଅସ୍ୱୀକାର କରନ୍ତି, ଏହି ସିଦ୍ଧାନ୍ତକୁ ଅଣଦେଖା କରନ୍ତି ; ନିଜ ଉଚ୍ଚାରଣ ଓ ଆଚରଣରେ।

ସାପଟିଏ ବେଙ୍ଗଟିକୁ ଦୁଇ ପାଟି ମଧ୍ୟରେ ଚାପି ରଖି ଆସ୍ତେ ଆସ୍ତେ ଗିଳିବାର ଉପକ୍ରମ କରୁଛି। ନିଶ୍ଚିତ ମୃତ୍ୟୁମୁହଁରୁ ଅସଫଳ ମୁକ୍ତି ପାଇଁ ଅସହାୟ ବେଙ୍ଗଟି ବିକଳରେ ଚିତ୍କାର ଛାଡୁଛି। ସାପ ବେଙ୍ଗ ଦୁହିଁଙ୍କ ଜୀବନ ମୃତ୍ୟୁର ଏହି ଖେଳ ମଧ୍ୟକୁ ଅଚାନକ ପଶିଆସୁଛି କଙ୍କିଟିଏ। ମୃତ୍ୟୁର ଭୟଙ୍କର ଅନୁଭବ ମଧ୍ୟରେ କରୁଣ ଆର୍ତ୍ତନାଦ କରୁ କରୁ କଙ୍କିଟିକୁ ଦେଖି ବେଙ୍ଗଟିର ଆଖି ଦିଓଟି କେଇ ମୁହୂର୍ତ୍ତ ପାଇଁ ଅଚାନକ ପ୍ରାପ୍ତିର ଆଶାରେ ଉଜ୍ଜ୍ୱଳ ହୋଇ ଉଠୁଛି। ନିଜର ଅର୍ଦ୍ଧେକ ଶରୀର ସାପର ଦନ୍ତଚାପ ଭିତରେ ପେଷି ହୋଇ ଆସୁଥିଲେ ବି ସେଥିକୁ ଖାତିର ନ କରି ସେ ନିଜର ଜିଭ ଲମ୍ବାଇ କଙ୍କିଟିକୁ ଗିଳି ପକାଉଛି। କେଇ କ୍ଷଣ ମଧ୍ୟରେ ସାପର ଗର୍ଭ ଭିତରେ ନିଶ୍ଚିହ୍ନ ହେବାକୁ ଯାଉଥିବା ବେଙ୍ଗର ନିଜ ଗର୍ଭ ପୂରଣ ପାଇଁ କି ଆକୁଳ ଆକାଂକ୍ଷା ! ସଂସାରରେ ବୈଚିତ୍ର୍ୟ ଆଉ କାହାକୁ କହନ୍ତି କି ! ଯୁଧିଷ୍ଠିରଙ୍କ ଏହି ଉତ୍ତର ହିଁ ଯକ୍ଷଙ୍କୁ ଖୁସି କରି ଦେଇଥିଲା ସେଦିନ। ନିଜ ଅନୁଜମାନଙ୍କୁ ସଂଜୀବିତ କରିବାରେ ସଫଳ ହୋଇଥିଲେ ସେ।

କରୋନାର ଦ୍ୱିତୀୟ ଲହର ଯେତେବେଳେ ଗତ କେଇଦିନ ଧରି ସମଗ୍ର ଭାରତବର୍ଷକୁ ମୃତ୍ୟୁର କ୍ରୀଡ଼ା ପ୍ରାଙ୍ଗଣକୁ ନିର୍ଦ୍ଦୟ ଭାବରେ ଟାଣିଆଣିଛି, ଦେଶର ସବୁଠାରୁ ସଂଭ୍ରାନ୍ତ ମହାନଗରୀ ଦିଲ୍ଲୀ ଯେତେବେଳେ ଅତ୍ୟନ୍ତ ଅସହାୟ ଭାବେ ଅବଶିଷ୍ଟ ଭାରତର ହାତଟେକା ଅମ୍ଳଜାନ ଦାନକୁ ଅପେକ୍ଷା କରି ରହୁଛି, ଦିଲ୍ଲୀରୁ ମୁମ୍ବାଇ ଓ କୋଲକାତା ଯାଏ ଶ୍ମଶାନ ଘାଟରେ ନିଜ ପାଳି ପଡ଼ିବାକୁ ଶବବାହକ ଆମ୍ବୁଲାନ୍ସମାନେ ଧାଡ଼ିରେ ଅପେକ୍ଷା କରି ରହୁଛନ୍ତି, ସେତେବେଳେ କାରୁଣ୍ୟର କୋଳାହଳ ମଧ୍ୟରେ ମୃତ୍ୟୁକୁ ବୁଝି ବୁଝାଇବା ପାଇଁ ଆଉ ଅଧିକ କ'ଣ ଦୃଷ୍ଟାନ୍ତ ଲୋଡ଼ା ଯେ ! ଅଥଚ ବିଡ଼ମ୍ବନାର ବିଷୟ, ମହାମାରୀ କରୋନାର ଭୟଙ୍କର ତାଣ୍ଡବ ମଧ୍ୟରେ ଥୋକେ ଲୋକ ଏ ସଂସାରରୁ ଅକାଳରେ ଅପସରି ଯାଉଥିବା ବେଳେ କରୋନାର ପଞ୍ଜା ମଧ୍ୟରୁ ମୁକ୍ତ ରହିଥିବା ଆଉ ଥୋକେ ଲୋକ ମୃତ୍ୟୁର ସୌଦାଗର ସାଜି ପୁଳାଏ ସହଜଲବ୍ଧ ଅର୍ଥ ଅଣ୍ଟିରେ ପୂରାଇବାକୁ ପରସ୍ପର ସହ ପ୍ରତିଯୋଗିତାରେ ଲାଗି ପଡ଼ିଛନ୍ତି। ସତେ ଯେମିତି ଏମାନେ ସମସ୍ତେ ଜଣେ ଜଣେ ମୃତ୍ୟୁଞ୍ଜୟୀ ମହାପୁରୁଷ। କରୋନା କେବେବି ଏମାନଙ୍କ ପାଖ ମାଡ଼ିବ ନାହିଁକି ଏମାନଙ୍କ ପାଇଁ ଅମ୍ଳଜାନ ବା ରେମ୍‌ଡେସିଭିର ଇଞ୍ଜେକ୍‌ଶନ ଲୋଡ଼ା ପଡ଼ିବ ନାହିଁ।

ସମଗ୍ର ବିଶ୍ୱ କଥା ଛାଡ଼, ମହାମାରୀ କରୋନାର କରାଳ କୋପରେ ଭାରତର ମଞ୍ଜ ଥରିଗଲାଣି। ବିଶାଳ ପକ୍ଷ ବିସ୍ତାର କରି ଏହି ଭୂତାଣୁ ଦାନବ ମାଡ଼ି ଚାଲିଛି ଭାରତର ଏ ପ୍ରାନ୍ତରୁ ସେ ପ୍ରାନ୍ତ ପର୍ଯ୍ୟନ୍ତ। ମୃତ୍ୟୁସଂଖ୍ୟା ୩ ଲକ୍ଷ ଛୁଇଁବାକୁ ବସିଲାଣି। ପ୍ରତିଦିନ ୪ ଲକ୍ଷ କୋଭିଡ୍ ସଂକ୍ରମିତ ଚିହ୍ନଟ ହେଲେଣି ତ ୪ ହଜାର ପ୍ରାୟ ପୀଡ଼ିତ ନିତିଦିନ ସଂସାର ଛାଡ଼ିଲେଣି। ହସ୍ପିଟାଲରେ ବେଡ୍ ମିଳୁନି। ଶ୍ମଶାନରେ ଶବଦାହ ପାଇଁ ସ୍ଥାନ ଅଭାବ ପଡ଼ିଲାଣି। ମହାମାରୀର ଏହି ମହାସଂହାର ସହ ପ୍ରତିଦିନ ଚିହ୍ନା ଅଚିହ୍ନା ବହୁ ଲୋକଙ୍କ ମୃତ୍ୟୁ ସମ୍ବାଦ କାନରେ ପଡ଼ି ନିଜକୁ ଏତେ ଦୁର୍ବଳ କରିଦେଉଛି ଯେ ଆସନ୍ତାକାଲିର ଆୟୁଷ ମଧ୍ୟ ଅନିଶ୍ଚିତ ଲାଗୁଛି। ମଣିଷର ସକଳ ଜ୍ଞାନ, ବିଜ୍ଞାନ ଓ ବୌଦ୍ଧିକତାକୁ ପ୍ରତିହତ କରି କରୋନା ମାଡ଼ିଚାଲିଛି ପ୍ରମତ୍ତ ଗତିରେ। ପୂର୍ବରୁ କରୋନାର ରକ୍ଷାକବଚ ବୋଲି ବିବେଚନା କରାଯାଉଥିବା ଟିକାର ଦୁଇ ଦୁଇଟି ଡୋଜ୍ ନେଲା ପରେ ବି ଏହାର ଆକ୍ରମଣରୁ ନିସ୍ତାର ମିଳୁନାହିଁ। କେମିତି ଏକ ବାଧ୍ୟ ବୈରାଗ୍ୟରେ ଆକ୍ରାନ୍ତ ହୋଇ ମଣିଷ ଗୋଟିଏ ଦିନର ଜୀବନକୁ ବି ଈଶ୍ୱରଙ୍କର ବରଦାନ ବୋଲି ମନେକରୁଛି।

ଅଥଚ ଆଉ କିଛି ମଣିଷ ମୃତ୍ୟୁର ଏହି କ୍ରୀଡ଼ା ପ୍ରାଙ୍ଗଣକୁ ଜୀବନକୁ ସମୃଦ୍ଧ କରିବାର ଏକ ସୁଯୋଗ କ୍ଷେତ୍ର ବୋଲି ମନେକରି ଅର୍ଥ ଅର୍ଜନ କରିବାର କୁତ୍ସିତ କସରତରେ ମାତି ଯାଇଛନ୍ତି। ଆଖି ଆଗରେ ମୃତ୍ୟୁର ଭୟଙ୍କର ରୂପ ପ୍ରତ୍ୟକ୍ଷ କରି ଆତଙ୍କିତ ପ୍ରାଣରେ ଭୟ କି ବୈରାଗ୍ୟ ଜାତ ହେବା ତ ଦୂରର କଥା, ଏହାକୁ ଅବଶିଷ୍ଟ ଜୀବନ ପାଇଁ ସମ୍ବଳ ସଂଗ୍ରହ କରିବାର ପ୍ରକୃଷ୍ଟ ସମୟ ବୋଲି ଧରି ନେଇଛନ୍ତି। କିଏ ଲକ୍‌ଡାଉନ୍ ଭଳି ଏକ ବିଷମ ବେଳାରେ ନିଅଣ୍ଟିଆ ବଜାରର ଦ୍ୱାହି ଦେଇ ପନ୍ଦର ଟଙ୍କିଆ ଆଳୁ କିଲୋକୁ ଚାଳିଶ ଟଙ୍କାରେ ବିକିଲେଣି ତ ଅନ୍ୟ କେହି ଶହେ ଟଙ୍କିଆ ପ୍ୟାକେଟ୍ ଖାଦ୍ୟକୁ ଘରେ ପହଞ୍ଚାଇ ଦୁଇଶହ ଟଙ୍କା ଦାବି କଲେଣି। ପୁଣି କେଉଁଠି ଜୀବନ ରକ୍ଷାକାରୀ ଅମ୍ଳଜାନ ସିଲିଣ୍ଡରକୁ ତିନିଗୁଣା ଦାମରେ ବିକ୍ରି କରାଗଲାଣି ତ ଅନ୍ୟ କେଉଁଠି ଗୁରୁତର କରୋନା ରୋଗୀଙ୍କ ରକ୍ଷାକବଚ କୁହାଯାଉଥିବା ରେମ୍‌ଡେସିଭିର ଔଷଧ ଚାଳିଶ ପଚାଶ ହଜାର ଟଙ୍କାରେ କଳାବଜାରରେ ବିକ୍ରି ହେଲାଣି।

ଖବର ପ୍ରକାଶପାଇଛି ଯେ, ହରିଦ୍ୱାରରେ ଏକ ଔଷଧ କମ୍ପାନୀରେ କରୋନାର ଯନ୍ତ୍ରଣା ନିବାରଣକାରୀ ରେମ୍‌ଡେସିଭିର ଇଞ୍ଜେକ୍‌ଶନ ଓ ଟ୍ୟାବ୍‌ଲେଟର ନକଲି ସଂସ୍କରଣ ନିର୍ମାଣ କରାଯାଉଥିଲା ବେଳେ ପୋଲିସ ଚଢ଼ାଉ କରି ଏହି ପାଷାଣ୍ଡ ହତ୍ୟାକାରୀମାନଙ୍କୁ ଗିରଫ କରିଛି। ଅତ୍ୟନ୍ତ ଅଚିନ୍ତନୀୟ ମଣିଷର ଏହି ରୂପ ପ୍ରତ୍ୟକ୍ଷ କଲା ପରେ କାହା ଉପରେ ଆଉ ଆସ୍ଥା ପ୍ରକଟ କରିହେବ, କଳ୍ପନା କରି ହେଉନାହିଁ। ପ୍ରକୃତିସୃଷ୍ଟ ମୃତ୍ୟୁଦୂତ କରୋନା ଯଥେଷ୍ଟ ହେଲାନାହିଁ ଯେ ପୁଣି ଜୀବନ ରକ୍ଷାକାରୀ ଔଷଧକୁ ନକଲି କରି ମୃତ୍ୟୁର ଆଉ ଏକ ଦୂତକୁ ନିର୍ମାଣ କରି ବଜାରକୁ ଛଡ଼ାଯାଉଛି ଅଧିକ ସଂହାର କରିବା ପାଇଁ। ସ୍ୱାସ୍ଥ୍ୟ ସଙ୍କଟର ଏହି ଗୁରୁତର ଦୁର୍ଗତି ମଧ୍ୟରେ ଚିକିତ୍ସା ନାମରେ ପୁଳାଏ ଅର୍ଥ ଅର୍ଜନ କରିବାର ବେପାରୀ ମାନସିକତା ମଣିଷ ଭିତରୁ ନିମ୍ନତମ ମଣିଷତ୍ୱକୁ ବି ଅପହରଣ କରିନେଲାଣି। କରୋନା ପରୀକ୍ଷା କରିବା ପାଇଁ ବେସରକାରୀ ପରୀକ୍ଷାଗାରମାନଙ୍କ ଲାଗି ସରକାର ଏକ ଦର ନିର୍ଦ୍ଧାରଣ କରିଥିଲେ ବି ତାହାଠାରୁ ତିନିଗୁଣା ଅଧିକ ଦାବି କରୁଛନ୍ତି ସେଇ ଅର୍ଥଲୋଭୀମାନେ। ଚିକିତ୍ସା ଖର୍ଚ୍ଚ ସମ୍ପର୍କରେ ନ କହିବା ଭଲ। କେଇଦିନ ତଳେ କରୋନାର ପ୍ରଥମ ଲହର ବେଳେ ବିଭିନ୍ନ କୋଭିଡ୍ ଚିକିତ୍ସା କେନ୍ଦ୍ରମାନଙ୍କୁ ସରକାର ଯେଉଁ ଖର୍ଚ୍ଚ ଭରଣା କରିବାକୁ ଅର୍ଥ ଦେଇଥିଲେ, ତାହାର ପରିମାଣ ଶୁଣି ଆଖି ଖୋସି ହୋଇ ଯାଇଥିଲା। କେଉଁଠି ରୋଗୀ ପିଛା ଲକ୍ଷେ ତ ଅନ୍ୟ କେଉଁଠି ଚାରିଲକ୍ଷରୁ ଊର୍ଦ୍ଧ୍ୱ। ମାସ୍କ କିଣା କେଳେଙ୍କାରୀ ତ ହାଟରେ ପଡ଼ି ବାଟରେ ଗଡ଼ିଲା।

ସରକାରୀ ବାବୁ ହୁଅନ୍ତୁ କି ବେସରକାରୀ ବେପାରୀବୃନ୍ଦ, ଆଖି ଆଗରେ ମୃତ୍ୟୁର ଭୟଙ୍କର ରୂପ ଦେଖି ଆତଙ୍କିତ ପ୍ରାଣରେ ବୈରାଗ୍ୟ ଜାତ ହେବା ତ ଦୂରର କଥା, ଏହାକୁ ଅର୍ଥ ଅର୍ଜନର ସୁଯୋଗ ମନେ କରିପାରନ୍ତି କିପରି ! ନିଜ ନିଜର ଆସନ୍ତାକାଲିକୁ ସମୃଦ୍ଧ କରିବାକୁ ଅନୁଚିତ ସମ୍ବଳ ସଂଗ୍ରହ କରିବାର ଏ ପ୍ରକାର ପାଗଳ ପ୍ରବଣତା ମଧ୍ୟରେ ସେମାନେ ଭୁଲିଯାଆନ୍ତି ଯେ, ଯେଉଁ ଆସନ୍ତାକାଲି ପାଇଁ ଏହି ଅସାଧୁ ହୀନ ଉଦ୍ୟମ ; ସେଇ ଆସନ୍ତାକାଲି ହୁଏତ ଜୀବନରେ ଆସି ନ ପାରେ। ଯେଉଁ ପିଲା ପରିବାରଙ୍କ ପାଇଁ ଏହି ଅର୍ଥ ଅର୍ଜନ, କରୋନା ସଂକ୍ରମିତ ହୋଇ ମରିଗଲା ପରେ ସେମାନେ ହୁଏତ ନିଜ ନିଜର ନିଃସଙ୍ଗବାସରେ ରହି ଶେଷ ଦର୍ଶନ ପାଇଁ ଆସି ନ ପାରନ୍ତି ବା ଆସିଲେ ବି ନିଜକୁ ସୁରକ୍ଷିତ ରଖିବାକୁ ଦୂରରେ ରହି ଫୁଲ ଗଣ୍ଡାଏ ଶବ ଉପରକୁ ଫୋପାଡ଼ି ଚାଲି ଯାଇପାରନ୍ତି। ଏ ପ୍ରକାର ସମ୍ଭାବନା ନୈରାଶ୍ୟବାଦର ବାହକ ହୋଇପାରେ, ମାତ୍ର ନିଛକ ସତ୍ୟ, ଆଖିଦେଖା କଥା।

ମଣିଷ ଯେତେବେଳେ ଭୋଗସର୍ବସ୍ୱ ମାନସିକତାରେ ଆକ୍ରାନ୍ତ ହୁଏ, ସେତେବେଳେ ତା'ର ନିମ୍ନତମ ମାନବିକତା ନିର୍ବାସନରେ ଚାଲିଯାଏ। ଅକାଳରେ ପୋକମାଛି ପରି ଝଡ଼ି ପଡୁଥିବା ଅନ୍ୟ ମଣିଷମାନଙ୍କୁ 

## ସଂକ୍ଷେପରେ

### ମୁଖ୍ୟମନ୍ତ୍ରୀଙ୍କ ରିଲିଫ୍ ପାଣ୍ଠିକୁ ୧୦ ଲକ୍ଷ ଟଙ୍କା ଦେଲା ଓଡ଼ିଶା କ୍ଷୁଦ୍ର ଶିଳ୍ପ ନିଗମ

**ଭୁବନେଶ୍ୱର,୮।୫(ବ୍ୟୁରୋ):** ରାଜ୍ୟର କୋଭିଡ୍ ଲଢ଼େଇରେ ନିଜର ଯୋଗଦାନ ସ୍ୱରୂପ ଓଡ଼ିଶା କ୍ଷୁଦ୍ର ଶିଳ୍ପ ନିଗମ ମୁଖ୍ୟମନ୍ତ୍ରୀଙ୍କ ରିଲିଫ୍ ପାଣ୍ଠିକୁ ୧୦ ଲକ୍ଷ ଟଙ୍କା ଦାନ କରିଛି । ମୁଖ୍ୟ ଶାସନ ସଚିବ ସୁରେଶ ଚନ୍ଦ୍ର ମହାପାତ୍ର ଲୋକସେବା ଭବନଠାରେ ବୋର୍ଡର ଅଧ୍ୟକ୍ଷ ଚିନ୍ମୟ କୁମାର ସାହୁ ଓ ପରିଚାଳନା ନିର୍ଦ୍ଦେଶକ ପ୍ରଦୀପ୍ତ କୁମାର ସାହାଣୀଙ୍କଠାରୁ ଏହି ରାଶିର ଚେକ୍ ଗ୍ରହଣ କରିଛନ୍ତି । ଚେକ୍ ପ୍ରଦାନ ସମୟରେ ନିଗମର ଅଧ୍ୟକ୍ଷ ସାହୁ କହିଥିଲେ ଯେ ମୁଖ୍ୟମନ୍ତ୍ରୀ ନବୀନ ପଟ୍ଟନାୟକଙ୍କ ନେତୃତ୍ୱ ଓ ଦୂରଦର୍ଶୀ କୋଭିଡ୍ ପରିଚାଳନା ଯୋଗୁ ଓଡ଼ିଶାରେ କୋଭିଡ୍ ମହାମାରୀ ସ୍ଥିତି ନିୟନ୍ତ୍ରଣାଧୀନ ରହିଛି । କୋଭିଡ୍ ପରିଚାଳନା କ୍ଷେତ୍ରରେ ଓଡ଼ିଶା ଅନ୍ୟ ରାଜ୍ୟଠାରୁ ଭଲ ସ୍ଥିତିରେ ଅଛି । ଜନସାଧାରଣଙ୍କ ସହଯୋଗରେ ରାଜ୍ୟ ଅଧିକ ସଫଳତା ହାସଲ କରିବ। ଏହି ସହଯୋଗ ପାଇଁ ମୁଖ୍ୟ ଶାସନ ସଚିବ କ୍ଷୁଦ୍ର ଶିଳ୍ପ ନିଗମ କର୍ତ୍ତୃପକ୍ଷଙ୍କୁ ସାଧୁବାଦ ଜଣାଇବା ସହ ନିଜ ଦପ୍ତର ତଥା ବ୍ୟକ୍ତିଗତ ସ୍ତରରେ କରୋନା ନିୟମ ଅନୁପାଳନ ଓ ସଚେତନତା କାର୍ଯ୍ୟ ଚଳାଇ ରଖିବାକୁ ଅନୁରୋଧ କରିଥିଲେ ।

### ସ୍ତ୍ରୀର ମୃତ୍ୟୁ ପରେ ସ୍ୱାମୀଙ୍କ ଆତ୍ମହତ୍ୟା

**ବ୍ରହ୍ମପୁର ଅଫିସ,୮।୫:** ବ୍ରହ୍ମପୁର ସହରରେ ଶନିବାର ସ୍ତ୍ରୀଙ୍କର ମୃତ୍ୟୁ ପରେ ସ୍ୱାମୀ ମାନସିକ ଭାରସାମ୍ୟ ହରାଇ ଆତ୍ମହତ୍ୟା କରିଛନ୍ତି। ବଡ଼ବଜାର ଥାନା ଅନ୍ତର୍ଗତ ହରିଡ଼ାଖଣ୍ଡି ତୃପ୍ତିନଗରରେ ଘଟିଛି ଏହି ଘଟଣା। ମୃତକ ହେଲେ ରାମକୃଷ୍ଣ ପାଣିଗ୍ରାହୀ। କେସ୍ ନମ୍ବର ୭/୨୧ରେ ଅପମୃତ୍ୟୁ ମାମଲା ରୁଜୁ କରି ମୃତଦେହ ବ୍ୟବଚ୍ଛେଦ ହୋଇଛି। ସୂଚନା ଅନୁସାରେ ରାମକୃଷ୍ଣ ଓ ପୁଷ୍ପାଞ୍ଜଳି ସାହୁ କିଛି ବର୍ଷ ପୂର୍ବେ ପ୍ରେମ ବିବାହ କରିଥିଲେ। ତାଙ୍କର କିଛି ସନ୍ତାନ ନ ଥିଲେ। ଉଭୟ ସ୍ୱାମୀ, ସ୍ତ୍ରୀ ତୃପ୍ତିନଗରରେ ରହୁଥିଲେ। ପୁଷ୍ପାଞ୍ଜଳି ଶ୍ୱାସରୋଗରେ ପୀଡ଼ିତ ଥିଲେ। ଶୁକ୍ରବାର ସେ ହଠାତ ଗୁରୁତର ହୋଇ ମୃତ୍ୟୁ ଘଟିଥିଲା। ଏହି ଘଟଣାରେ ରାମକୃଷ୍ଣ ଭାଙ୍ଗି ପଡ଼ିଥିଲେ। ଶନିବାର ସକାଳେ ହଠାତ ରାମକୃଷ୍ଣ ଘରେ ଦଉଡ଼ି ଦେଇ ଆତ୍ମହତ୍ୟା କରିଥିଲେ।

### ଗଳା କାଟି ଜଣଙ୍କୁ ହତ୍ୟା

**ମାଲକାନଗିରି/ପଡିଆ,୮।୫ (ଡି.ଏନ.ଏ.):** ମାଲକାନଗିରି ଜିଲା ପଡ଼ିଆ ବ୍ଲକ ନିଲିଗୁଡା ଗ୍ରାମରେ ଶୁକ୍ରବାର ରାତିରେ କୌଣସି କାରଣରୁ ଜଣେ ବ୍ୟକ୍ତିଙ୍କ ଗଳା କାଟି ଅନ୍ୟ ୨ଜଣ ହତ୍ୟା କରିଛନ୍ତି। ମୃତକ ହେଲେ ବୁଦୁରା ପଡିଆମି। ଖବରରୁ ଜଣାପଡିଛି ୨ ଜଣ ବ୍ୟକ୍ତି ଶୁକ୍ରବାର ରାତି ସାଢେ ୮ଟାରେ ବୁଦୁରାଙ୍କ ଘରକୁ ଆସି ତାଙ୍କ ସହ କଥାବାର୍ତ୍ତା ହେଉଥିଲେ। ପରେ ହଠାତ୍ ସେମାନେ ତାଙ୍କ ଗଳାକାଟି ହତ୍ୟା କରି ଚାଲିଯାଇଥିଲେ। ଏହା ଦେଖି ତାଙ୍କ ସ୍ତ୍ରୀ ରାଙ୍ଗି ପଡିଆମି ପାଟି କରିଥିଲେ। ତାଙ୍କ ପାଟି ଶୁଣି ଗ୍ରାମବାସୀ ଆସି ପହଞ୍ଚିଥିଲେ। ଖବର ପାଇ ପଡିଆ ପୋଲିସ ପହଞ୍ଚି ମୃତଦେହ ଜବତକରି ଘଟଣାର ତଦନ୍ତ କରୁଛି। ଗୁଣିଗାରେଡିକୁ ସନ୍ଦେହ କରି ଏପରି ଘଟଣା ଘଟିଥିବା ସନ୍ଦେହ କରାଯାଉଛି ବୋଲି ଥାନା ଅଧିକାରୀ ରଞ୍ଜନ କୁମାର ନାୟକ କହିଛନ୍ତି।

### ବନ୍ଦ କୋଠରିରୁ ଶିଶୁକନ୍ୟା ଉଦ୍ଧାର ମହିଳାଙ୍କ ମୃତଦେହ ଜବତ

**ଆସିକା,୮।୫ (ଡି.ଏନ.ଏ.):** ଗଞ୍ଜାମ ଜିଲା ଆସିକା ଥାନାର କୋଟିନଡା ଫାଣ୍ଡି କଲେଜ ଛକ ସଂଲଗ୍ନ ଗୋଲାପଲ୍ଲୀ ଗ୍ରାମରେ ଶନିବାର ଏକ ବନ୍ଦ କୋଠରିରୁ ଦେଢ ମାସର ଶିଶୁ କନ୍ୟାଙ୍କୁ ଉଦ୍ଧାର କରାଯିବା ସହ ଜଣେ ମହିଳାଙ୍କ ମୃତଦେହ ଜବତ କରାଯାଇଛି । ମୃତ ମହିଳା ଜଣକ ହେଲେ ଝିଲି ସାହୁ। ଆସିକା ଥାନା ମାମୁଡିହ ଗ୍ରାମର ସଞ୍ଜୟ ସାହୁଙ୍କୁ ବିବାହ କରି ଝିଲି ଗତ ୫ ମାସ ହେଲା ଗୋଲାପଲ୍ଲିରେ ଏକ ଭଡ଼ା ଘରେ ରହୁଥିଲେ। ସଞ୍ଜୟ ଦୁଇମାସ ହେଲା ସୁରତ ଯାଇଥିଲା ବେଳେ ଝିଲି ଶିଶୁ କନ୍ୟାସହ ଘରେ ଏକା ରହୁଥିଲେ। ଗତ ଦୁଇ ତିନି ଦିନ ହେଲା ଜ୍ୱର ଓ ଝାଡାରେ ପୀଡ଼ିତ ଥିବା ଝିଲି ଶନିବାର ସକାଳେ ଦୀର୍ଘ ସମୟ ଧରି କବାଟ ଖୋଲି ନ ଥିଲେ। ଏହି ସମୟରେ ଶିଶୁକନ୍ୟାର ଅହରହ କ୍ରନ୍ଦନରେ ପଡ଼ୋଶୀମାନେ କବାଟ ଭାଙ୍ଗି ଦେଖିଲା ବେଳକୁ ଝିଲିଙ୍କ ମୃତଦେହ ପଡିଥିଲା। ଘର ମାଲିକଙ୍କ ଅଭିଯୋଗ ପାଇ ପ୍ରଶାସନିକ ଅଧିକାରୀମାନେ ପହଞ୍ଚିଥିଲେ। ମହିଳାଙ୍କ ମୃତଦେହ କରୋନା ସଂକ୍ରମଣ ଆଶଙ୍କାରେ ଡାକ୍ତରଖାନାକୁ ଅଣାଯାଇ ବ୍ୟବଚ୍ଛେଦ କରାଯାଇଥିଲା। ଆସିକା ଥାନାରେ ନଂ. ୭/୨୧ରେ ଏକ ଅପମୃତ୍ୟୁ ମାମଲା ରୁଜୁ କରାଯାଇଛି। ଶିଶୁକନ୍ୟାକୁ ବ୍ରହ୍ମପୁର ବଡମେଡିକାଲରେ ପ୍ରାଥମିକ ଚିକିତ୍ସା ପରେ ଚାଇଲ୍ଡଲାଇନକୁ ହସ୍ତାନ୍ତର କରାଯାଇଛି।

# ଓଡ଼ିଆ ବିଶ୍ୱବିଦ୍ୟାଳୟ ପାଇଁ ଜମି ଅନୁଧ୍ୟାନ

**ସାକ୍ଷୀଗୋପାଳ,୮।୫(ଡି.ଏନ୍.ଏ.)**

ଓଡ଼ିଆ ଭାଷା ସାହିତ୍ୟର ଉତ୍ତରୋତ୍ତର ଗବେଷଣା ନିମନ୍ତେ ସତ୍ୟବାଦୀର ଐତିହାସିକ ବକୁଳବନରେ ଓଡ଼ିଆ ବିଶ୍ୱବିଦ୍ୟାଳୟ ନିର୍ମାଣ ପାଇଁ ରାଜ୍ୟ ସରକାର ଆଉ ପାଦେ ଆଗେଇଛନ୍ତି। ସତ୍ୟବାଦୀ ଗୋପୀନାଥ ଦେବଙ୍କ ମାଲିକାନାରୁ ୯.୬୦ ଏକର ଜମି କ୍ରୟ କରାଯାଇଛି। ଏହି ଜମି ରାଜ୍ୟ ସରକାରଙ୍କ ଉଚ୍ଚ ଶିକ୍ଷା ବିଭାଗ ନାମରେ ରେକର୍ଡ ପ୍ରସ୍ତୁତ ହେବାପରେ ଗତ କିଛିଦିନ ତଳେ ଓଡ଼ିଶା ସେତୁ ନିର୍ମାଣ ନିଗମ(ଓବିସିସି) ଦ୍ୱାରା ପ୍ରସ୍ତୁତ କରାଯାଇଥିବା ପ୍ରକଳ୍ପର ପୂର୍ଣ୍ଣାଙ୍ଗ ଡିଜାଇନକୁ ମୁଖ୍ୟମନ୍ତ୍ରୀଙ୍କଠାରୁ ମଞ୍ଜୁରୀ ମିଳିଛି। ଏବେ ଓଡ଼ିଆ ବିଶ୍ୱବିଦ୍ୟାଳୟ ଜମିରେ ବୋରିଂ କରାଯାଇ ପରୀକ୍ଷା ପାଇଁ ମାଟି ସଂଗ୍ରହ କରାଯାଉଛି। ତେବେ ନକ୍ସା ମୁତାବକ ଜମିର ସରଜମିନ ଅନୁଧ୍ୟାନ କରିବାକୁ ଓଡ଼ିଶା ସେତୁ ନିର୍ମାଣ ନିଗମର ଇଞ୍ଜିନିୟରମାନେ ଶନିବାର ସତ୍ୟବାଦୀରେ ପହଞ୍ଚିଥିଲେ। ଗୋପୀନାଥ ମନ୍ଦିରଠାରୁ ସେମାନେ ନକ୍ସା ଅନୁସାରେ ଠାକୁରଙ୍କ ରାଧାକୁଣ୍ଡ, ବ୍ରହ୍ମଚାରୀ ବଗିଚା, ଖେଳପଡ଼ିଆ, ପଞ୍ଚସଖା ସମାଧିପୀଠ, ଶ୍ରୀଜଗନ୍ନାଥ ମହାପ୍ରଭୁଙ୍କ ସେନାପଟା ସେବା ପାଇଁ ଉଦ୍ଦିଷ୍ଟ ବଉଳ ବାଟିକା, ପୁରାତନ ବନବିଦ୍ୟାଳୟ ଆଦି ବୁଲି ଦେଖିଥିଲେ। ଡିଜାଇନ ବୃତ୍ତାନ୍ତ, ଟେଣ୍ଡର ପ୍ରକ୍ରିୟା ପରେ କାମ ଆରମ୍ଭ ହେବ ବୋଲି ସେମାନେ ଆଶା କରିଥିବା କହିଛନ୍ତି। ଏଥିସହିତ ତନ୍ମଧ୍ୟରେ ରହିଥିବା ଅଳ୍ପ କେତେକ ଜବରଦଖଲ ଜମି ସମ୍ପର୍କରେ ଉଚ୍ଚ ଅଧିକାରୀଙ୍କ ସହ ଆଲୋଚନା କରିବାପରେ ପଦକ୍ଷେପ ଗ୍ରହଣ କରାଯିବ ବୋଲି କହିଛନ୍ତି। ଓବିସିସିର ନିର୍ବାହୀ ଯନ୍ତ୍ରୀ ସୁନ୍ଦର ମାଧବ ପାଢ଼ୀ, ସହକାରୀ ନିର୍ବାହୀ ଯନ୍ତ୍ରୀ ଗିରିଜା ନାୟକ, ଗୋପୀନାଥ ଦେବଙ୍କ ଅମିନ ସୁବାସ ଗଜେନ୍ଦ୍ର ଓ ସତ୍ୟବାଦୀ ସହକାରୀ ରାଜସ୍ୱ ନିରୀକ୍ଷକ କ୍ଷିତୀଶ କୁମାର ନାୟକ ପ୍ରମୁଖ ଜମି ଚିହ୍ନଟ ଓ ଅନୁଧ୍ୟାନରେ ସାମିଲ ରହିଥିଲେ। ସୂଚନାଯୋଗ୍ୟ, ଉତ୍କଳମଣି ପଣ୍ଡିତ ଗୋପବନ୍ଧୁ ଦାସଙ୍କ ତତ୍କାଳୀନ ବନବିଦ୍ୟାଳୟ ଓଡ଼ିଆ ଭାଷା ସାହିତ୍ୟ, ସଂସ୍କାର ଓ ସେବା ପାଇଁ ଉତ୍ସର୍ଗୀକୃତ ଥିଲା। ଶିକ୍ଷା ସହିତ ସମାଜ ଗଠନ ଦିଗରେ ବନବିଦ୍ୟାଳୟର ଛାତ୍ରମାନଙ୍କୁ ତିଆରି କରାଯାଉଥିଲା। ପରାଧୀନ ଭାରତରେ ଗଛ ଛାଇର ପ୍ରାକୃତିକ ପରିବେଶରେ ଶିକ୍ଷା ଦାନ କରାଯାଉଥିଲା। ଏହି ଐତିହ୍ୟକୁ ଓଡ଼ିଆମାନଙ୍କ ମଧ୍ୟରେ ସବୁଦିନ ପାଇଁ ଉଜ୍ଜୀବିତ ରଖିବା ନେଇ ବକୁଳବନରେ ୨୦୧୮ ଅକ୍ଟୋବର ୯ ଗୋପବନ୍ଧୁଙ୍କ ଜୟନ୍ତୀ ଅବସରରେ ମୁଖ୍ୟମନ୍ତ୍ରୀ ଓଡ଼ିଆ ବିଶ୍ୱବିଦ୍ୟାଳୟର ଭିତ୍ତିପ୍ରସ୍ତର ସ୍ଥାପନ କରିଥିଲେ। ୨୦୧୯ରେ ଜମିକ୍ରୟ କରାଯିବା ପରେ ବଜେଟରେ ଅନୁଦାନ ମଞ୍ଜୁର ଏବଂ ପ୍ରକଳ୍ପର ଡିଜାଇନ ଅନୁମୋଦନ ସହ ଓବିସିସି ଉପରେ ନିର୍ମାଣ କାର୍ଯ୍ୟ ହସ୍ତାନ୍ତର କରାଯାଇଛି। ତେବେ ଏହି ପ୍ରକଳ୍ପ ନିମନ୍ତେ କେତେ ଟଙ୍କା ବ୍ୟୟ କରାଯିବ, କେବେ କାମ ଆରମ୍ଭ କରାଯିବ, କେବେ ଏଠାରେ ଛାତ୍ରୀଛାତ୍ରମାନେ ପାଠ ପଢ଼ିବେ ଏନେଇ ସାଧାରଣରେ ପ୍ରଶ୍ନବାଚୀ ସୃଷ୍ଟି କରିଛି।

ଇଞ୍ଜିନିୟରମାନେ ଜମି ଅନୁଧ୍ୟାନ ନେଇ ନକ୍ସା ଦେଖୁଛନ୍ତି।

# ସଂକ୍ରମିତ ହେଉଛନ୍ତି ରାଜନେତା

**ଭୁବନେଶ୍ୱର,୮।୫(ବ୍ୟୁରୋ)**

ରାଜ୍ୟରେ ବହୁ ରାଜନେତା କରୋନା ଦ୍ୱିତୀୟ ଲହରରେ ସଂକ୍ରମିତ ହୋଇଛନ୍ତି। ବିରୋଧୀ ଦଳ ନେତାଙ୍କଠାରୁ ଆରମ୍ଭ କରି କଂଗ୍ରେସ ବିଧାୟକ ଦଳ ନେତା, ବିଧାୟକ, ମନ୍ତ୍ରୀ, ଏମ୍‌ପି, ପୂର୍ବତନ ମନ୍ତ୍ରୀ କରୋନା ସଂକ୍ରମିତ ହୋଇଛନ୍ତି। ଗତ ଦୁଇଦିନ ହେବ ବିଜୁ ଜନତା ଦଳର ବରିଷ୍ଠ ନେତା ତଥା ପୂର୍ବତନ ମନ୍ତ୍ରୀ ବିଜୟଶ୍ରୀ ରାଉତରାୟ କରୋନା ସଂକ୍ରମିତ ହୋଇଥିବା ବେଳେ ପଞ୍ଚାୟତିରାଜ ଓ ପାନୀୟ ଜଳ ମନ୍ତ୍ରୀ ପ୍ରତାପ ଜେନା ସଂକ୍ରମିତ ହୋଇଛନ୍ତି। ସେହିପରି ବିଜେଡି ବିଧାୟକ ପ୍ରଫୁଲ୍ଲ ସାମଲ, ରଘୁନାଥ ଗମାଙ୍ଗ ମଧ୍ୟ କରୋନା ସଂକ୍ରମିତ ହୋଇଛନ୍ତି। ଭାଜପା ରାଜ୍ୟସଭା ସଦସ୍ୟ ପଦ୍ମବିଭୂଷଣ ରଘୁନାଥ ମହାପାତ୍ର କରୋନା ସଂକ୍ରମିତ ହୋଇ ଭୁବନେଶ୍ୱର ଏମ୍ସରେ ଚିକିତ୍ସିତ ହେଉଛନ୍ତି। ବିରୋଧୀ ଦଳ ନେତା ତଥା ଭାଜପାର ବରିଷ୍ଠ ନେତା ପ୍ରଦୀପ୍ତ ନାଏକ କରୋନା ସଂକ୍ରମିତ ହୋଇ ଭୁବନେଶ୍ୱରସ୍ଥିତ ଅଖିଳ ଭାରତ ଆୟୁର୍ବିଜ୍ଞାନ ସଂସ୍ଥାନ(ଏମ୍ସ)ରେ ଚିକିତ୍ସିତ ହେଉଛନ୍ତି। ପ୍ରଦୀପ୍ତଙ୍କ ସ୍ୱାସ୍ଥ୍ୟାବସ୍ଥା ବିଗଡିବାରୁ ଏପ୍ରିଲ ୨୬ ତାରିଖରେ ତାଙ୍କୁ ଆଇସିୟୁକୁ ସ୍ଥାନାନ୍ତର କରାଯାଇଥିଲା। ମେ' ୫ ତାରିଖରେ ତାଙ୍କୁ ଭେଣ୍ଟିଲେଟରରେ ରଖାଯାଇଛି। ତାଙ୍କ ସ୍ୱାସ୍ଥ୍ୟାବସ୍ଥା ଏବେ ବି ସଙ୍କଟାପନ୍ନ ରହିଛି। ସେହିପରି କଂଗ୍ରେସ ବିଧାୟକ ଦଳ ନେତା ନରସିଂହ ମିଶ୍ର ମଧ୍ୟ କରୋନା ସଂକ୍ରମିତ ହୋଇଥିଲେ। ସେ ସୁସ୍ଥ ହୋଇ ହସ୍ପିଟାଲରୁ ଫେରିଛନ୍ତି। ଏହାଛଡ଼ା ଆହୁରି ଅନେକ ରାଜନେତା କରୋନା ସଂକ୍ରମିତ ହୋଇଛନ୍ତି।

# ସାପ ନେଲା ଭଉଣୀ ଭାଇଙ୍କ ଜୀବନ

**ଆଳି,୮।୫(ଡି.ଏନ.ଏ.)**

ଶୁକ୍ରବାର ରାତିରେ କେନ୍ଦ୍ରାପଡ଼ା ଜିଲା ଆଳି ଥାନା ଅଧୀନ ଗୋବିନ୍ଦପୁର ଗ୍ରାମରେ ଏକ ଅଭାବନୀୟ ଘଟଣା ଘଟିଛି । ଶୋଇଥିବା ଅବସ୍ଥାରେ ସାପ କାମୁଡ଼ାରେ ଭଉଣୀ, ଭାଇଙ୍କ ଜୀବନ ଯାଇଛି। ସୂଚନା ଅନୁଯାୟୀ, ଗୋବିନ୍ଦପୁର ଗ୍ରାମର ଅରୁଣ ଦାସଙ୍କ ସ୍ତ୍ରୀ ସଂଯୁକ୍ତା ନିଜ ୧୧ ବର୍ଷର ପୁଅ ଅଭିଷେକ ଓ ୩ ବର୍ଷର ଝିଅ ଭୂମିକାଙ୍କୁ ଶୁକ୍ରବାର ରାତିରେ ଖାଇବାକୁ ଦେବା ପରେ ଘରେ ମଶାରି ଟାଣି ସବୁଦିନ ପରି ଶୁଆଇଦେଇଥିଲେ। ଏହାର କିଛି ସମୟ ପରେ ସଂଯୁକ୍ତା ବି ପିଲାଙ୍କ ପାଖରେ ଶୋଇଥିଲେ । ହେଲେ ସେଦିନ ରାତି ତାଙ୍କ ପରିବାର ପାଇଁ କାଳରାତି ଥିଲା । ବିଳମ୍ବିତ ରାତିରେ ଅଭିଷେକ ହଠାତ୍ ଉଠି ପଡି କିଏ ମୋ ହାତକୁ କାମୁଡି ଦେଲା ବୋଲି ଚିତ୍କାର କରିଥିଲେ । ପୁଅର ପାଟି ଶୁଣି ସଂଯୁକ୍ତା ଉଠିପଡିଥିଲେ । କିଏ ପୁଅକୁ କାମୁଡ଼ି ଦେଲା ବୋଲି ଲାଇଟ୍ ଲଗାଇ ଦେଖିଲା ବେଳକୁ ଏକ ବିଷାକ୍ତ ସାପ ମଶାରି ଉପରେ ଚାଲୁଥିଲା । ପୁଅର ହାତରୁ ରକ୍ତ ବାହାରୁ ଥିବା ଦେଖି ସାପ କାମୁଡି ଦେଇଥିବା ସେ ଜାଣି ପାରିଥିଲେ । କୌଣସି ଉପାୟ ନ ପାଇ ସେ ନିଜ ଲୁଗା କାନିରେ ପୁଅର ହାତକୁ ବାନ୍ଧି ପ୍ରଥମେ ଯାଜପୁର ଡାକ୍ତରଖାନାକୁ ନେଇଥିଲେ। ପରେ ତାଙ୍କୁ କଟକ ବଡ଼ ମେଡିକାଲ ସ୍ଥାନାନ୍ତର କରାଯାଇଥିଲା । ହେଲେ ବଡ଼ ମେଡିକାଲରେ ପହଞ୍ଚିବା ପରେ ଡାକ୍ତର ଅଭିଷେକଙ୍କୁ ମୃତ ଘୋଷଣା କରିଥିଲେ। ଏପଟେ ଘରେ ଥିବା ଝିଅ ଭୂମିକାଙ୍କୁ ମଧ୍ୟ ସାପ କାମୁଡି ଥିବା ଜଣା ପଡ଼ିଥିଲା । ତାଙ୍କୁ ବି ତୁରନ୍ତ ଆଳି ମେଡିକାଲକୁ ପରିବାର ଲୋକେ ନେଇଯାଇଥିଲେ। ହେଲେ ଡାକ୍ତର ମୃତ ଘୋଷଣା କରିଥିଲେ ।

# କୋଭିଡ୍ ମୁକାବିଲା ପାଇଁ ବିକଶିତ ହେବ ୨ ମଡେଲ

ଜିଲା ପ୍ରଶାସନ ଓ ଆଇଆଇଏମ୍ ମଧ୍ୟରେ ଏମ୍‌ଓୟୁ ସ୍ୱାକ୍ଷର କରାଯାଉଛି।

**ସମ୍ବଲପୁର,୮।୫(ବ୍ୟୁରୋ)**

## ଆଇଆଇଏମ୍ ଓ ପ୍ରଶାସନ ମଧ୍ୟରେ ଏମ୍‌ଓୟୁ

ସମ୍ବଲପୁର ଜିଲା ପ୍ରଶାସନ ଓ ଆଇଆଇଏମ୍ ସମ୍ବଲପୁର ମଧ୍ୟରେ ଏମ୍‌ଓୟୁ ସ୍ୱାକ୍ଷର ହୋଇଛି। ଜିଲାପାଳ ଶୁଭମ୍ ସକ୍‌ସେନା ଓ ଆଇଆଇଏମ୍ ନିର୍ଦ୍ଦେଶକ ପ୍ରଫେସର ମହାଦେବ ପ୍ରସାଦ ଜସୱାଲଙ୍କ ଉପସ୍ଥିତିରେ ଏଡିଏମ୍ ଉମାକାନ୍ତ ରାଜ ଓ ଆଇଆଇଏମ୍ ପ୍ରଫେସର ଦୀପ୍ତିରଞ୍ଜନ ଚୁକ୍ତିରେ ସ୍ୱାକ୍ଷର କରିଥିଲେ। ଆଗାମୀ ଦିନରେ କୋଭିଡ୍‌ର ତୃତୀୟ ଲହର ଦେଖାଦେବା ଆଶଙ୍କା କରାଯାଉଛି। ଏହାର ମୁକାବିଲା ପାଇଁ ୨ଟି ମଡେଲ ବିକଶିତ କରାଯିବ। ଏଥିପାଇଁ ୨ଟି ବିଶେଷଜ୍ଞ ଟିମ୍ ଗଠନ କରାଯିବ। ଗୋଟିଏ ଟିମ୍ କୋଭିଡ୍ ପରିଚାଳନାରେ ନାଗରିକଙ୍କ ଭାଗୀଦାରି (ସିଟିଜେନ ଏନ୍‌ଗେଜ୍‌ମେଣ୍ଟ) ଦିଗରେ କାମ କରିବ। ଅନ୍ୟ ଏକ ଟିମ୍ ବିଭିନ୍ନ ଡାକ୍ତରଖାନାରେ ଯୋଗାଣ ଶୃଙ୍ଖଳ (ସପ୍ଲାଏ ଚେନ)କୁ କିଭଳି ପ୍ରଭାବଶାଳୀ ଢଙ୍ଗରେ କାର୍ଯ୍ୟକାରୀ କରାଯିବ ସେ ନେଇ କାର୍ଯ୍ୟ କରିବ। କୋଭିଡ୍ ଚିକିତ୍ସା ବ୍ୟବସ୍ଥାକୁ ଅଧିକ ସଫଳ କରିବା ଓ ମାନବ ସମ୍ବଳର ସଦ୍‌ଉପଯୋଗ କରିବା ଉପରେ ଗୁରୁତ୍ୱ ଦିଆଯିବ। ଏ ସମ୍ପର୍କରେ ନିର୍ଦ୍ଦେଶକ ଜସୱାଲ କହିଛନ୍ତି, କରୋନାର ଦ୍ୱିତୀୟ ଲହର ପରିଚାଳନାରେ ବିଫଳ ଜଣାପଡୁଛି। ଅନେକ ଧନଜୀବନ କ୍ଷତି ହେଉଛି। ଆଗାମୀ ଦିନରେ ଏଭଳି ପରିସ୍ଥିତି ଏଡାଇବାରେ ଜିଲା ପ୍ରଶାସନକୁ ଏହି ୨ଟି ମଡେଲ ସହଯୋଗ କରି କାର୍ଯ୍ୟ କରିବ। ଏହାସହ ସୁପ୍ରଶାସନ ଓ ତା'ର ପ୍ରଭାବ ଆକଳନ କରିବା, ସରକାରୀ ସେବାକୁ ନିର୍ଦ୍ଦିଷ୍ଟ ଅଞ୍ଚଳରେ ପହଞ୍ଚାଇବା ଉପାୟ, ସମ୍ବଲପୁର ଓ ଏହାର ଆଖପାଖ ଅଞ୍ଚଳରେ ଥିବା ପର୍ଯ୍ୟଟନର ବିକାଶ, ଖାଦ୍ୟ ପ୍ରକ୍ରିୟାକରଣ ୟୁନିଟ ସ୍ଥାପନ, ଦକ୍ଷତା ଓ ବିକାଶ, ଜୀବନଧାରଣରେ ସାମାଜିକ ଓ ଆର୍ଥିକ ବିକାଶ, ଶିକ୍ଷା ହବ୍‌କୁ ନେଇ ସ୍ମାର୍ଟ ସମ୍ବଲପୁର ବିକାଶରେ କାର୍ଯ୍ୟ କରିବ ବୋଲି ଚୁକ୍ତିରେ ରହିଛି।

# ରବିବାର ଜନଜାତି ସଂଗ୍ରହାଳୟକୁ ଭର୍ଚୁଆଲ ଟୁର୍

**ଭୁବନେଶ୍ୱର, ୮।୫ (ବ୍ୟୁରୋ)**

ମହାମାରୀ କରୋନାର ଦ୍ୱିତୀୟ ଲହର କାରଣରୁ ଓଡ଼ିଶା ରାଜ୍ୟ ଜନଜାତି ସଂଗ୍ରହାଳୟକୁ ବନ୍ଦ ରଖାଯାଇଛି। ତେବେ ଦର୍ଶକମାନେ କିପରି ଜନଜାତି ସଂଗ୍ରହାଳୟକୁ ଦେଖିପାରିବେ ବା ଏହା ସମ୍ପର୍କରେ ଜାଣିପାରିବେ ସେ ନେଇ ଅନୁସୂଚିତ ଜନଜାତି ଓ ଅନୁସୂଚିତ ଜାତି ଉନ୍ନୟନ ବିଭାଗ ପକ୍ଷରୁ ପଦକ୍ଷେପ ନିଆଯାଇଛି। ଏବେ ଦର୍ଶକମାନେ ଚାହିଁଲେ ପ୍ରତ୍ୟେକ ରବିବାର ଏହି ସଂଗ୍ରହାଳୟକୁ ଭର୍ଚୁଆଲ୍ ଟୁର୍ କରିପାରିବେ। ରବିବାର ଦର୍ଶକମାନେ ଥ୍ରୀ–ଡି ମାଧ୍ୟମରେ ଫେସବୁକ୍ ଓ ଟୁଇଟର ପେଜ୍ @scstrti ଓ @st–scdev ଖୋଲି ଓଡ଼ିଶା ରାଜ୍ୟ ଜନଜାତି ସଂଗ୍ରହାଳୟର ମୁଖ୍ୟ ସଂଗ୍ରହାଳୟ ଭବନ ସମ୍ପର୍କରେ ଜାଣିପାରିବେ ବୋଲି ଏସ୍‌ସିଏସ୍‌ଟି ଆର୍‌ଟିଆଇର ନିର୍ଦ୍ଦେଶକ ପ୍ରଫେସର ଡ. ଅଖିଳ ବିହାରୀ ଓଡା କହିଛନ୍ତି। ସଂଗ୍ରହାଳୟର ମୁଖ୍ୟ ଭବନରେ ୫ଟି ଗ୍ୟାଲେରି ରହିଛି। ସେଥିରେ ଓଡ଼ିଶାର ୬୨ଟି ଜନଜାତିଙ୍କର ବିଭିନ୍ନ ପ୍ରକାର ଦୈନନ୍ଦିନ ବ୍ୟବହୃତ ସାମଗ୍ରୀ, କଳା ଓ ଶିଳ୍ପକଳା ପ୍ରଦର୍ଶିତ ହୋଇଛି। ବିଭିନ୍ନ ଗ୍ୟାଲେରିରେ ଜନଜାତି ସମ୍ପ୍ରଦାୟଙ୍କ ସମ୍ପର୍କରେ ତଥ୍ୟ ମଧ୍ୟ ରହିଛି। ମୁଖ୍ୟ ଭବନର କେନ୍ଦ୍ରରେ ରହିଥିବା ଅଗଣାରେ ଜନଜାତି ପୂଜାପୀଠ ରହିଛି। ସେଠାରେ ୧୪ଟି ଜନଜାତି ସମ୍ପ୍ରଦାୟର ପୂଜାପୀଠ, ଦେବାଦେବୀଙ୍କ ଉପାସନା ପୀଠ ନିର୍ମାଣ କରାଯାଇଛି।

# ଲକ୍‌ଡାଉନ ଯୋଗୁ ଆସିପାରୁନି ମୃତଦେହ

**ପାପଡ଼ାହାଣ୍ଡି/ମଇଦଲପୁର, ୮।୫(ଡି.ଏନ୍.ଏ.)**

## ହାଇଦ୍ରାବାଦ୍‌ରେ ପ୍ରବାସୀ ଶ୍ରମିକଙ୍କ ମୃତ୍ୟୁ

ପେଟପାଟଣା ପାଇଁ ହାଇଦ୍ରାବାଦକୁ କାମ କରିବାକୁ ଯାଇଥିଲେ। ସେଠାରେ କିନ୍ତୁ ସାପ କାମୁଡ଼ାରେ ମୃତ୍ୟୁ ହୋଇଯାଇଛି। ଲକ୍‌ଡାଉନ୍ ସେଠାରୁ ମୃତଦେହ ଆସିପାରୁନାହିଁ। ହାଇଦ୍ରାବଦରୁ ମୃତଦେହ ଆଣିବାକୁ ପରିବାର ଲୋକେ ପ୍ରଶାସନକୁ ନିବେଦନ କରିଛନ୍ତି। ମୃତକ ହେଲେ ନବରଙ୍ଗପୁର ଜିଲା ପାପଡାହାଣ୍ଡି ବ୍ଲକ କଣ୍ଟାମାଳ ପଞ୍ଚାୟତ ମାଝିପାରାର ଯୁଧେଷ୍ଠୀ ମାଝି (୩୬)।

ଯୁଧେଷ୍ଠୀ ୭ମାସ ତଳେ ହାଇଦ୍ରାବାଦ ଆଚାରମ ଥାନା ଅଧୀନ ଏକ ଇଟାଭାଟିରେ କାମ କରିବାକୁ ଯାଇଥିଲେ। ଶୁକ୍ରବାର ଭୋରରୁ ସେଠାରେ ତାଙ୍କ

## ମେଟାଲ ବୋଝେଇ ଟ୍ରାକ୍ଟର ଜବତ, ଡ୍ରାଇଭର ଗିରଫ

**ଖଇରା, (ଡି.ଏନ.ଏ.):** ବାଲେଶ୍ୱର ଜିଲା ଖଇରା ତହସିଲ ଅଧୀନ ଶାରୀଶୂଆ ପାହାଡରୁ ବେଆଇନ ଭାବେ ମେଟାଲ ବୋଝେଇ କରି ଯାଉଥିବା ଏକ ଟ୍ରାକ୍ଟରକୁ ଗ୍ରାମବାସୀ ଶନିବାର ସକାଳେ ଧରି ଖଇରା ପୋଲିସକୁ ହସ୍ତାନ୍ତର କରିଥିଲେ। ଖଇରା ଅତିରିକ୍ତ ତହସିଲଦାର ସନ୍ଦିପ ଶୁଭଦର୍ଶନ ଧଳ ଓ ଖଇରା ପୋଲିସ ପହଞ୍ଚି ଟ୍ରାକ୍ଟରକୁ ଥାନାକୁ ଆଣିବା ସହ ଡ୍ରାଇଭର ଶାଳଗଡିଆ ଗ୍ରାମର ବାପିନ ନାୟକଙ୍କୁ ଗିରଫ କରିଛନ୍ତି । ଏ ସଂକ୍ରାନ୍ତରେ ଖଇରା ଥାନାରେ ଏକ ମାମଲା(ନଂ.୧୧୬/୨୧) ରୁଜୁ କରାଯାଇଛି।

# ପ୍ରସୂତିଙ୍କ ମୃତ୍ୟୁକୁ ନେଇ ଉତ୍ତେଜନା

**ଜଳେଶ୍ୱର, ୮।୫(ଡି.ଏନ.ଏ.)**

ବାଲେଶ୍ୱର ଜିଲା ଜଳେଶ୍ୱର ସହର ବଡବଜାରସ୍ଥିତ ଏକ କ୍ଲିନିକ୍‌ରେ ଶନିବାର ଭୋର ସମୟରେ ଜଣେ ପ୍ରସୂତିଙ୍କ ମୃତ୍ୟୁକୁ ନେଇ ଉତ୍ତେଜନା ଦେଖାଦେଇଛି। ପରିବାର ଲୋକେ କ୍ଲିନିକ୍ ସମ୍ମୁଖରେ ମୃତଦେହ ରଖି ଧାରଣାରେ ବସିଛନ୍ତି। ଖବର ଲେଖା ହେବା ପର୍ଯ୍ୟନ୍ତ ଆନ୍ଦୋଳନ ଚାଲୁରହିଥିଲା।

ଜଳେଶ୍ୱର ବ୍ଲକ ଚମାରଗାଁ ଗ୍ରାମର ସର୍ବେଶ୍ୱର ମହାନ୍ତିଙ୍କ ସ୍ତ୍ରୀ ଗୀତାଞ୍ଜଳି (୨୮) ପ୍ରସବ ଲାଗି ୬ତାରିଖରେ ଉକ୍ତ କ୍ଲିନିକ୍‌ରେ ଭର୍ତ୍ତି ହୋଇଥିଲେ । ମାସିକିଆ ଚିକିତ୍ସା କରୁଥିବା ହାତୀଗଡ଼ ସ୍ୱାସ୍ଥ୍ୟକେନ୍ଦ୍ରର ସ୍ତ୍ରୀରୋଗ ବିଶେଷଜ୍ଞ ଉକ୍ତ କ୍ଲିନିକ୍‌ରେ ତାଙ୍କୁ ଅସ୍ତ୍ରୋପଚାର କରାଇଥିଲେ। ପ୍ରସୂତି ଜଣକ ଏକ କନ୍ୟାସନ୍ତାନ ଜନ୍ମ କରିଥିଲେ ମଧ୍ୟ ତାଙ୍କର ଅସ୍ତ୍ରୋପଚାର ପରେ ସଂଜ୍ଞା ଫେରି ନ ଥିଲା। ୨୪ଘଣ୍ଟା

### ମୃତଦେହ ରଖି ଧାରଣା ଦେଲେ ପରିବାର ଲୋକେ

ପର୍ଯ୍ୟନ୍ତ ସଂଜ୍ଞା ନ ଫେରିବାରୁ କ୍ଲିନିକ୍ ମାଲିକ ରୋଗୀଙ୍କୁ ଅନ୍ୟତ୍ର ନେଇଯିବାକୁ ସମ୍ପର୍କୀୟମାନଙ୍କୁ ବାଧ୍ୟ କରିଥିଲେ। ଉପାୟ ନ ପାଇ ଶନିବାର ଭୋର ସମୟରେ ଘର ଲୋକେ ଜଳେଶ୍ୱର ଜିକେଭଙ୍କର ହସ୍‌ପିଟାଲକୁ ସ୍ଥାନାନ୍ତର କରିଥିଲେ। ସେଠାରେ କାର୍ଯ୍ୟରତ ଡାକ୍ତର ତାଙ୍କୁ ମୃତ ଘୋଷଣା କରିଥିଲେ। ଡାକ୍ତରଖାନାରେ ବ୍ୟବଚ୍ଛେଦ ହେବା ପରେ ବାପଘର ଓ ଶାଶୁଘର ଲୋକେ ମୃତଦେହକୁ କ୍ଲିନିକ୍ ସମ୍ମୁଖରେ ରଖି କ୍ଲିନିକ୍ ମାଲିକ ଓ ଡାକ୍ତରଙ୍କୁ ଗିରଫ କରିବା ସହିତ କ୍ଷତିପୂରଣ ଦାବି କରିଥିଲେ। ପୋଲିସ୍ ପହଞ୍ଚି ବୁଝାଶୁଝା କରୁଥିବା ବେଳେ କ୍ଲିନିକ ମାଲିକ ଫେରାର ଥିବା ଜଣାଯାଇଛି ।

## ନିୟମ ମାନିବାକୁ ଜିଲାପାଳଙ୍କ ଅନୁରୋଧ

**ବାରିପଦା ଅଫିସ, ୮।୫**

ଜିଲାପାଳ ବିନୀତ ଭରଦ୍ୱାଜ ।

କରୋନା ମହାମାରୀ କାୟା ବିସ୍ତାର କରି ଚାଲିଛି। ଶନିବାର ମୟୂରଭଞ୍ଜ ଜିଲାପାଳ ବିନୀତ ଭରଦ୍ୱାଜ ଜିଲାବାସୀଙ୍କୁ କରୋନା କଟକଣା ନିୟମ ମାନିବା ସହ ବାହାରକୁ ବାହାରିବା ସମୟରେ ମାସ୍କ ବ୍ୟବହାର କରିବାକୁ ଅନୁରୋଧ କରିଛନ୍ତି। ଆବଶ୍ୟକ ନ ଥିଲେ ଘରୁ ନ ବାହାରିବା ଓ ହାତ ସାନିଟାଇଜ୍ କରିବାକୁ ଜିଲାପାଳ ପରାମର୍ଶ ଦେଇଛନ୍ତି। ଜିଲା ପ୍ରଶାସନ ସମସ୍ତ ଦିଗରେ କରୋନା ସହ ଲଢ଼େଇ ପାଇଁ ପ୍ରସ୍ତୁତ ଅଛି ଏବଂ ଜିଲାବାସୀ ସହଯୋଗ କରିବାକୁ ଅନୁରୋଧ କରି ସେ ସୋସିଆଲ ମିଡିଆ ମାଧ୍ୟମରେ ଏକ ଭିଡିଓ ବାର୍ତ୍ତା ଜାରି କରିଛନ୍ତି।

## ସଂକ୍ଷେପରେ

### ଶର୍ଟ୍ ସର୍କିଟ୍‌ରୁ ଜଳିଗଲା ଘର

**ଲଙ୍ଗଳେଶ୍ୱର, ୮।୫(ଡି.ଏନ.ଏ.):** ବାଲେଶ୍ୱର ଜିଲା ବାଲିଆପାଳ ବ୍ଲକ ବଣିଆଡିହା ପଞ୍ଚାୟତ ଅନ୍ତର୍ଗତ ବିଶ୍ୱନାଥପୁର ଗ୍ରାମର କାର୍ତ୍ତିକ ରଣାଙ୍କ ଏକ ବଖରା ଚାଳ ଘର ଶର୍ଟସର୍କିଟ୍‌ରୁ ନିଆଁ ଲାଗି ସମ୍ପୂର୍ଣ୍ଣ ଜଳିଯାଇଛି। ଶନିବାର ସକାଳେ ପରିବାର ଲୋକେ ସମସ୍ତେ ବିଲକୁ କାମ କରିବାକୁ ଯାଇଥିବା ବେଳେ ହଠାତ୍ ଘରେ ନିଆଁ ଲାଗିଯାଇଥିଲା। ପଡ଼ୋଶୀମାନେ ପାଣି ଢ଼ାଳି ନିଆଁ ଲିଭାଇବା ପାଇଁ ଚେଷ୍ଟା କରିଥିଲେ ମଧ୍ୟ ତାହା ସମ୍ପୂର୍ଣ୍ଣ ପୋଡ଼ି ଯାଇଥିଲା। ଘର ଭିତରେ ଥିବା ଧାନ, ଚାଉଳ ଏବଂ ଆସବାବପତ୍ରକୁ ମିଶାଇ ପାଖାପାଖି ୫୦ ହଜାରରୁ ଊର୍ଦ୍ଧ୍ୱ ଟଙ୍କାର ଜିନିଷ ପୋଡ଼ିଯାଇଛି। କାର୍ତ୍ତିକ ଜଣେ ଅତ୍ୟନ୍ତ ଗରୀବ ଶ୍ରେଣୀର ହୋଇଥିବାରୁ ତାଙ୍କୁ ସରକାରୀ ସହାୟତା ଯୋଗାଇ ଦେବାକୁ ଦାବି ହୋଇଛି।

### ବାପଘରେ ନବବିବାହିତାଙ୍କ ଆତ୍ମହତ୍ୟା

**ସୋର, ୮।୫(ଡି.ଏନ.ଏ):** ବାଲେଶ୍ୱର ଜିଲା ସୋର ଥାନା ଅଧୀନ ପରୁଷୋତ୍ତମପୁର ଗ୍ରାମରେ ଥିବା ବାପଘରେ ଜଣେ ନବବିବାହିତା ଆତ୍ମହତ୍ୟା କରିଛନ୍ତି। ପରିବାର ଲୋକେ ଯୌତୁକ ନିର୍ଯାତନା ଅଭିଯୋଗ ଆଣିବା ପରେ ତାଙ୍କ ସ୍ୱାମୀଙ୍କୁ ପୋଲିସ ଥାନାରେ ଅଟକ ରଖିଛି।

ଗତ ୮ ମାସ ତଳେ ଏହି ଗ୍ରାମର ମାନିନୀ ମଲ୍ଲିକଙ୍କ ସହ ଟେଣ୍ଟେଇ ଗ୍ରାମର ସୁମନ ମଲ୍ଲିକଙ୍କ ବିବାହ ହୋଇଥିଲା। ଶ୍ୱଶୁର ଘର ଲୋକେ ମାନିନୀଙ୍କୁ ଶାରୀରିକ ଓ ମାନସିକ ନିର୍ଯାତନା ଦେଉଥିବା ଅଭିଯୋଗ କରି ସେ ପୁରୁଷୋତ୍ତମପୁର ବାପ ଘରେ ରହୁଥିଲେ। ନିର୍ଯାତନା ସହି ନ ପାରି ସେ ଆତ୍ମହତ୍ୟା କରିଥିବା ତାଙ୍କ ମା' ସୋର ଥାନାରେ ଅଭିଯୋଗ କରିବା ପରେ ପୋଲିସ ମାମଲା (ନଂ. ୧୯୨/୨୧) ରୁଜୁ କରି ତଦନ୍ତ କରୁଛି।

### ସାହିତ୍ୟିକା ରଞ୍ଜିତା ଜେନାଙ୍କ ପରଲୋକ

**ଭୁବନେଶ୍ୱର, ୮।୫(ବ୍ୟୁରୋ):** ସାହିତ୍ୟିକା ରଞ୍ଜିତା ଜେନା (୮୫)ଙ୍କର ଶନିବାର ପରଲୋକ ହୋଇଯାଇଛି। ସେ ୧୯୩୬ରେ ମୟୂରଭଞ୍ଜ ଜିଲାର ବାରିପଦାରେ ଜନ୍ମଗ୍ରହଣ କରିଥିଲେ। ସେ ଏକାଧାରରେ ଜଣେ କବୟିତ୍ରୀ, ଗାଳ୍ପିକା, ଅନୁବାଦିକା ଏବଂ ଔପନ୍ୟାସିକା ଭାବେ ସୁପରିଚିତ। ୨୦୦୭ ମସିହାରେ 'କେତେ ଯେ ରଜନୀଗନ୍ଧା' ତାଙ୍କର ପ୍ରଥମ ପ୍ରକାଶିତ ସାହିତ୍ୟ କୃତି। ସେ ଓଡ଼ିଆ ଭାଷାର ଏକାଧିକ ବିଭାଗରେ ଲେଖନୀ ଚାଳନା କରି 'କୁରୁକ୍ଷେତ୍ର ଦ୍ୱୈପାୟନ' (ଅନୁବାଦ), କାଳିନ୍ଦୀ (ଅନୁବାଦ) ଭଳି ଅନେକ ଉପାଦେୟ ପୁସ୍ତକ ରଚନା କରିଛନ୍ତି। ଆଜୀବନ ସାହିତ୍ୟ ସାଧନା ପାଇଁ ତାଙ୍କୁ ଶ୍ରୀକ୍ଷେତ୍ର ପୁସ୍ତକମେଳା ସମ୍ମାନ ପ୍ରଦାନ କରାଯାଇଥିଲା। ଏହାବ୍ୟତୀତ ସାହିତ୍ୟ ଏକାଡେମୀ ପକ୍ଷରୁ ସାରସ୍ୱତ ସମ୍ବର୍ଦ୍ଧନା, ବିଷୁବ ପୁରସ୍କାର, ମନସ୍ୱିନୀ ଅନୁବାଦ ସମ୍ମାନ, ପ୍ରିୟବ୍ରତ ପୁରସ୍କାର, ବରିଷ୍ଠ ଲେଖିକା ପୁରସ୍କାର ଆଦି ବହୁ ସମ୍ମାନର ଅଧିକାରିଣୀ ଥିଲେ ସେ। ତାଙ୍କ ବିୟୋଗରେ ଓଡ଼ିଆ ସାହିତ୍ୟ ଜଗତରେ ଶୋକର ଛାୟା ଖେଳିଯାଇଛି।

## ରେଳଷ୍ଟେଶନରେ ଯାତ୍ରୀ ସଚେତନତା

ଦକ୍ଷିଣ ପୂର୍ବ ରେଳପଥର ବାଲେଶ୍ୱର ଆର୍‌ପିଏଫ୍ ଇନ୍ସପେକ୍ଟର ଶିବ କୁମାର ସିହ୍ନା ଯାତ୍ରୀମାନଙ୍କୁ ସଚେତନ କରୁଛନ୍ତି।

**ବାଙ୍ଗିରିପୋଷି, ୮।୫ (ଡି.ଏନ.ଏ.)**

ମୟୂରଭଞ୍ଜ ଜିଲା ବାଙ୍ଗିରିପୋଷି ରେଳ ଷ୍ଟେଶନଠାରେ ରେଳ ଯାତ୍ରୀମାନଙ୍କୁ ଯାତ୍ରା କରିବା ସମୟରେ କୋଭିଡ୍ ନିୟମ ମାନିବା ଓ ନିଜକୁ ସୁରକ୍ଷିତ ରଖିବା ନେଇ ସଚେତନ କରାଯାଇଛି। ଏ ନେଇ ଏକ ବୈଠକ ଅନୁଷ୍ଠିତ ହୋଇଥିଲା। ଦକ୍ଷିଣ ପୂର୍ବ ରେଳପଥର ବାଲେଶ୍ୱର ଆର୍‌ପିଏଫ୍ ଇନ୍ସପେକ୍ଟର ଶିବ କୁମାର ସିହ୍ନା ଯାତ୍ରୀମାନଙ୍କୁ ରେଳଯାତ୍ରା ବେଳେ ସେମାନେ କିପରି ସୁରକ୍ଷିତ ରହିବେ ସେ ବିଷୟରେ ପୁଙ୍ଖାନୁପୁଙ୍ଖ ଭାବେ ବୁଝାଇଥିଲେ। ସମସ୍ତ ଯାତ୍ରୀ ମାସ୍କ ପିନ୍ଧିବା, ଦୂରତା ବଜାୟ ରଖିବା ଆଦି ବିଷୟରେ ସେ ଗୁରୁତ୍ୱାରୋପ କରିଥିଲେ। ଡିଏମ୍‌ୟୁ ଟ୍ରେନ ପାଇଁ ଟିକଟ କରିବା ସମୟରେ ଦୂରତା ବଜାୟ ରଖି ମାସ୍କ ପିନ୍ଧି କାଉଣ୍ଟରରୁ ନେବା ସମ୍ପର୍କରେ ସେ ରେଳଯାତ୍ରୀ ଓ ଉପସ୍ଥିତ ଲୋକଙ୍କୁ ଅବଗତ କରାଇଥିଲେ। ରେଳ କ୍ରିୟାନୁଷ୍ଠାନ କମିଟି ପକ୍ଷରୁ ସମ୍ପାଦକ ସାନ୍ତନୁ କୁମାର ଦାସ ମଧ୍ୟ ବିଭିନ୍ନ ପରାମର୍ଶ ଦେଇଥିଲେ। ଅନ୍ୟମାନଙ୍କ ମଧ୍ୟରେ ବାଲେଶ୍ୱର ରେଲୱେ ସବ୍ ଇନ୍ସପେକ୍ଟର ସ୍ମୃତି ରଞ୍ଜନ ମଲ୍ଲିକ, ସୁଶୀଲ କୁମାର ବେହେରା, ପରମାନନ୍ଦ ସେନାପତି, ହେଡ୍ କନଷ୍ଟେବଲ ବିଦ୍ୟାଧନ ନାଏକ, ହରେକୃଷ୍ଣ ବେହେରା, କନଷ୍ଟେବଲ ଅନ୍ତରା ବିଶ୍ୱାସ ଓ ବନିତା ମେହେର ଉପସ୍ଥିତ ଥିଲେ।

## ମହିଳା ସାଂସ୍କୃତିକ ସଂଘ ପକ୍ଷରୁ ପ୍ରତିବାଦ ଦିବସ

**ଭୋଗରାଇ, ୮।୫(ଡି.ଏନ.ଏ.)**

କରୋନାର ଦ୍ୱିତୀୟ ଲହର ଚାରିଆଡେ ହୁ ହୁ ହୋଇ ବଢୁଥିବା ବେଳେ କେନ୍ଦ୍ର ସରକାରଙ୍କ ଅବହେଳା ବିରୋଧରେ ସାରା ଭାରତ ମହିଳା ସାଂସ୍କୃତିକ ସଂଘ ପକ୍ଷରୁ ଶନିବାର ଡାକରା ଦିଆଯାଇଥିବା ସାରା ଭାରତ ପ୍ରତିବାଦ ଦିବସରେ ବାଲେଶ୍ୱର ଜିଲା ଭୋଗରାଇ ବ୍ଲକ ଶାଖା ପକ୍ଷରୁ ମହିଳାମାନେ ସାମିଲ ହୋଇଛନ୍ତି। ପ୍ରଧାନମନ୍ତ୍ରୀ ବାସଭବନ ଓ ସଂସଦ ଭବନ ନିର୍ମାଣରେ ୨୦ହଜାର କୋଟି ଟଙ୍କା ବ୍ୟୟ ବନ୍ଦ କରି କରୋନା ନିୟନ୍ତ୍ରଣ ପାଇଁ ବ୍ୟୟ କରିବା, ସମସ୍ତଙ୍କୁ ମାଗଣାରେ କରୋନା ଭାକସିନ୍ ଓ କରୋନା ପରୀକ୍ଷା ବ୍ୟବସ୍ଥା କରିବା, ପର୍ଯ୍ୟାପ୍ତ ଶଯ୍ୟା ଅକ୍ସିଜେନ୍, ଭେଣ୍ଟିଲେଟର ସହ ସମସ୍ତ ଆନୁଷଙ୍ଗିକ ବ୍ୟବସ୍ଥା କରିବା ଆଦି ଦାବିରେ କୋଭିଡ୍ କଟକଣା ମଧ୍ୟରେ ଘରେ ପ୍ଲାକାର୍ଡ଼ ଧରି ପ୍ରତିବାଦ ଦିବସ ପାଳନ କରିଥିଲେ। ଅପରପକ୍ଷରେ ଏସ୍‌ୟୁସିଆଇ (କମ୍ୟୁନିଷ୍ଟ) ଭୋଗରାଇ ଶାଖା ପକ୍ଷରୁ ଅନୁରୂପ ଦାବି ନେଇ ଭୋଗରାଇ ତହସିଲରେ ତହସିଲଦାର କମଳାକାନ୍ତ ପଣ୍ଡାଙ୍କୁ ରାଜ୍ୟପାଳଙ୍କ ଉଦ୍ଦେଶ୍ୟରେ ଏକ ସ୍ମାରକପତ୍ର ପ୍ରଦାନ କରାଯାଇଥିଲା।

## ବିଦ୍ୟାଳୟର ଉନ୍ନତୀକରଣ ଲାଗି କ୍ଷେତ୍ର ପରିଦର୍ଶନ

**ପଦ୍ମପୁର, ୮।୫ (ଡି.ଏନ.ଏ.)**

ଭଦ୍ରକ ଜିଲା ବାସୁଦେବପୁର ବ୍ଲକ କରଞ୍ଜଆଡ଼ିଆ ଉଚ୍ଚ ବିଦ୍ୟାଳୟଠାରେ ଆକାଂକ୍ଷା ପ୍ରକଳ୍ପରେ ଭିତ୍ତିଭୂମି ବିକାଶ ଓ ଉନ୍ନତୀକରଣ କରାଯିବ। ଏଥିପାଇଁ ୨୦ ଲକ୍ଷ ଟଙ୍କା ବ୍ୟୟ ହେବ ବୋଲି ଜଣାପଡ଼ିଛି। ଶନିବାର ପୂର୍ବାହ୍ନରେ ବିଧାୟକଙ୍କ ପ୍ରତିନିଧି ଅସିତ କୁମାର ଦାସ, କାର୍ଯ୍ୟନିର୍ବାହୀ ଯନ୍ତ୍ରୀ ରତିକାନ୍ତ ମହନ୍ତ, କନିଷ୍ଠ ଯନ୍ତ୍ରୀ ସତ୍ୟନାରାୟଣ ଭଜରାୟ ପ୍ରମୁଖ ଏହି ବିଦ୍ୟାଳୟଠାରେ କ୍ଷେତ୍ର ପରିଦର୍ଶନ କରିଛନ୍ତି। ଶ୍ରେଣୀଗୃହ, ଖେଳପଡ଼ିଆ, ଶୌଚାଳୟର ସ୍ଥିତି ଅନୁଧ୍ୟାନ କରି ତୁରନ୍ତ ଉନ୍ନତୀକରଣ କାର୍ଯ୍ୟ ଆରମ୍ଭ କରିବା ପାଇଁ ବିଭାଗୀୟ ଅଧିକାରୀଙ୍କୁ ନିର୍ଦ୍ଦେଶ ଦିଆଯାଇଛି।

କରଞ୍ଜଆଡ଼ିଆ ଉଚ୍ଚ ବିଦ୍ୟାଳୟରେ ବିଧାୟକଙ୍କ ପ୍ରତିନିଧି ଓ କାର୍ଯ୍ୟ ନିର୍ବାହୀ ଯନ୍ତ୍ରୀ।

## ଲୁହାପଥର ଚୋରା ଚାଲାଣ ବେଳେ ଟ୍ରକ୍ ଜବତ

**କେନ୍ଦୁଝର, ୮।୫(ଡି.ଏନ.ଏ.)**

କେନ୍ଦୁଝର ଜିଲା ଚମ୍ପୁଆ ରେଞ୍ଜ ଯୋଡ଼ା ସେକ୍ସନ ଗୁରୁବେଡା ଜଙ୍ଗଲରେ ଲୁହାପଥର ଚୋରି କରୁଥିବା ଏକ ଟ୍ରକ୍ ଜବତ ସହ ବନବିଭାଗ ଜଣକୁ ଗିରଫ କରିଛି। ସେ ହେଲେ ଗାଡ଼ି ମାଲିକ ଆଲୋକ କୁମାର ଦାସ ତେବେ ଅନ୍ୟମାନେ ଅନ୍ଧାରରେ ଫେରାର୍ ହୋଇଯିବାକୁ ସକ୍ଷମ ହୋଇଛନ୍ତି। ଡିଏଫ୍‌ଓ ସ୍ୱୟମ କୁମାର ମଲ୍ଲିକଙ୍କ ନିର୍ଦ୍ଦେଶକ୍ରମେ ଏସିଏଫ୍ ଅଜୟ କୁମାର ସାହୁଙ୍କ ପ୍ରତ୍ୟକ୍ଷ ତତ୍ତ୍ୱାବଧାନରେ ଚମ୍ପୁଆ ରେଞ୍ଜର ସଞ୍ଜୀବ କୁମାର ରାଉତ, ଡେପୁଟି ରେଞ୍ଜର(ମୋବାଇଲ) ପିତାମ୍ବର ନାୟକ, ବାମେବାରୀ ଫରେଷ୍ଟର ଜତୀନ୍ଦ୍ର ସାହୁ, ଏପିଆର୍ ଫୋର୍ସ ଏବଂ ବନ ବିଭାଗ ମୋବାଇଲ ସ୍କ୍ୱାଡ ପ୍ରମୁଖ ଚଢ଼ାଉରେ ସାମିଲ ଥିଲେ। ଗୁରୁବେଡା ଜଙ୍ଗଲ ଭିତରେ ଲୁହାପଥର ଗୁଣ୍ଡ ଲୋଡ କରୁଥିବା ସମୟରେ ଟ୍ରକ୍‌ଟି ଜବତ ହୋଇଛି। ଜବତ ଟ୍ରକରୁ ୫ଟନ୍ ଲୁହାପଥର ଗୁଣ୍ଡ ଥିବା ଜଣାପଡିଛି।

ଜବତ ଲୁହାପଥର ବୋଝେଇ ଟ୍ରକ।

## ଅସହାୟଙ୍କୁ ରନ୍ଧାଖାଦ୍ୟ

**ରୂପ୍‌ସା,୮।୫(ଡି.ଏନ.ଏ.)**

ବାଲେଶ୍ୱର ଜିଲାର ଅଗ୍ରଣୀ ସ୍ୱେଚ୍ଛାସେବୀ ସଙ୍ଗଠନ ଆର୍ଯ୍ୟ ସେବା ସଂଘ ଆନୁକୂଲ୍ୟରେ ଶନିବାର ଦରିଦ୍ର, ଅସହାୟ ପରିବାରଙ୍କୁ ରନ୍ଧାଖାଦ୍ୟ ବଣ୍ଟନ କରାଯାଇଛି। ଅବସରପ୍ରାପ୍ତ ପ୍ରଧାନଶିକ୍ଷକ ଅନନ୍ତ ସାହୁଙ୍କ ତତ୍ତ୍ୱାବଧାନରେ ସଂଘର ସଭାପତି ଗଣେଶ କୁମାର ପାଢ଼ୀ ଓ ସମସ୍ତ କର୍ମକର୍ତ୍ତା ରୂପ୍‌ସା ସମେତ ଆଖପାଖ ପଞ୍ଚାୟତର ଶହେ ପରିବାରଙ୍କୁ ଖାଦ୍ୟ ଦେଇଛନ୍ତି। କରୋନା ବିପତ୍ତି ସମୟରେ ତାଲାବନ୍ଦ ଓ ଶଟ୍‌ଡାଉନ୍ ଯୋଗୁ ଜନସାଧାରଣ ବହୁ ଅସୁବିଧାରେ ସମ୍ମୁଖୀନ ହେଉଛନ୍ତି। ଦରିଦ୍ର, ଅସହାୟ ପରିବର ଜୀବିକା ହରାଇ ଭୋକଉପାସରେ ଦିନ ବିତାଉଛନ୍ତି। ଏହାକୁ ଦୃଷ୍ଟିରେ ରଖି ସଂଘ ପକ୍ଷରୁ ନିଆଯାଇଥିବା ପଦକ୍ଷେପକୁ ସାଧାରଣରେ ପ୍ରଶଂସା କରାଯାଇଛି।

## କରୋନାରୁ ରକ୍ଷା ପାଇଁ ଅଖଣ୍ଡ ଦୀପଦାନ

**ପଦ୍ମପୁର,୮।୫ (ଡି.ଏନ.ଏ.)**

ଭଦ୍ରକ ଜିଲା ବାସୁଦେବପୁର ବ୍ଲକ ବାଲିମେଦର ମା' ଭେଡ଼ାନାୟକାଣୀ ମନ୍ଦିରରେ ଗ୍ରାମବାସୀଙ୍କ ପକ୍ଷରୁ ବିଶ୍ୱଶାନ୍ତି ଓ କରୋନାରୁ ରକ୍ଷା ପାଇଁ ଅଖଣ୍ଡ ଦୀପଦାନ କରାଯାଇଛି। କୋଭିଡ୍ ନିୟମ ପାଳନ କରି ଶନିବାର ଏହି ପୂଜାର୍ଚ୍ଚନା ଆରମ୍ଭ ହୋଇଛି। ସରପଞ୍ଚ ପ୍ରଫୁଲ୍ଲ କୁମାର ପଲିତା, ସମିତିସଭ୍ୟା ସସ୍ମିତା ପଟ୍ଟନାୟକ, ସାମାଜିକ କର୍ମୀ ଭାସ୍କର ଭୋଇ, ମୀନକେତନ ପଟ୍ଟନାୟକ, ପୂଜକ ଉଗ୍ରସେନ ଭୋଇ, ବିଜୟ କୁମାର ପଲିତା, ଦିଲୀପ କୁମାର ବଳ ପ୍ରମୁଖ ପୂଜାରେ ସାମିଲ ହୋଇଛନ୍ତି। ଏହି ଅଖଣ୍ଡ ଦୀପଦାନ ଓ ପୂଜା ଅନିର୍ଦ୍ଦିଷ୍ଟ ସମୟ ପର୍ଯ୍ୟନ୍ତ ଚାଲିବ ବୋଲି ଗ୍ରାମବାସୀ କହିଛନ୍ତି।

## ଟିକାକରଣରେ ବାଲେଶ୍ୱର ଦ୍ୱିତୀୟ

**ବାଲେଶ୍ୱର ଅଫିସ,୮।୫**

ଗାନ୍ଧୀ ସ୍ମୃତିଭବନରେ ଜଣଙ୍କୁ ଟିକା ଦିଆଯାଉଛି।

କରୋନାର ଦ୍ୱିତୀୟ ଲହରରେ ଦ୍ରୁତ ସଂକ୍ରମିତ ହେଉଥିବାରୁ ବାଲେଶ୍ୱର ଜିଲା ପ୍ରଶାସନ ଏବଂ ସ୍ୱାସ୍ଥ୍ୟ ବିଭାଗ ଏହାର ମୁକାବିଲା ପାଇଁ ପ୍ରସ୍ତୁତ ରହିଛନ୍ତି। ରାଜ୍ୟରେ ଗଞ୍ଜାମ ପରେ ବାଲେଶ୍ୱର ଜିଲାରେ ଦ୍ୱିତୀୟ ସର୍ବାଧିକ ଟିକାକରଣ ହୋଇସାରିଛି। ଜିଲା ପାଇଁ ଆବଶ୍ୟକ ଅକ୍ସିଜେନ୍ ରଖାଯାଇ ଅଧିକ ଥିବା ଅକ୍ସିଜେନ୍ ସିଲିଣ୍ଡର ବୁର୍ଲା ହସ୍ପିଟାଲକୁ ପଠାଯାଇଛି। ଜିଲାରେ ମୋଟ୍ ୩ଲକ୍ଷରୁ ଊର୍ଦ୍ଧ୍ୱ ବ୍ୟକ୍ତିଙ୍କୁ ଟିକାକରଣ ହୋଇସାରିଥିବା ବେଳେ କୋଭିଡ୍ ସଂକ୍ରମଣକୁ ଆଖି ଆଗରେ ରଖି ଜିଲା ପ୍ରଶାସନ ଏବଂ ସ୍ୱାସ୍ଥ୍ୟ ବିଭାଗ ପକ୍ଷରୁ ୨ଟି କୋଭିଡ୍ ହସ୍ପିଟାଲ ଏବଂ ୩ଟି କୋଭିଡ୍ କେୟାର ସେଣ୍ଟର ପ୍ରସ୍ତୁତ କରାଯାଇଛି। ଜିଲା ମୁଖ୍ୟ ଚିକିତ୍ସାଳୟ କୋଭିଡ୍ ହସ୍ପିଟାଲରେ ୧୦୦ଟି ବେଡ୍ ରହିଥିବା ବେଳେ ସେଥିମଧ୍ୟରୁ ୩୦ଟିରେ ଆଇସିୟୁ ସୁବିଧା ରହିଛି। ସେହିଭଳି ଜ୍ୟୋତି ହସ୍ପିଟାଲରେ ୯୦ଟି ଅକ୍ସିଜେନ୍ ବେଡ ପ୍ରସ୍ତୁତ ରହିଥିବା ବେଳେ ୧୫ଟି ଆଇସିୟୁ ପ୍ରସ୍ତୁତ ରହିଛି। ଜିଲାରେ ଅକ୍ସିଜେନ୍‌ର ଅଭାବ ନାହିଁ। ରେମୁଣା ଗୋଲେଇ ସ୍ଥିତ ଅକ୍ସିଜେନ୍ ପ୍ଲାଣ୍ଟ ଆବଶ୍ୟକୀୟ ଅକ୍ସିଜେନ୍ ଯୋଗାଇ ଦେଉଛି। ଜିଲା ସ୍ୱାସ୍ଥ୍ୟ ବିଭାଗ ମାଧ୍ୟମରେ ୧୦୦ଟି ବଡ଼ ଜମ୍ବୋ ଅକ୍ସିଜେନ୍ ସିଲିଣ୍ଡର ନିକଟରେ ବୁର୍ଲା ହସ୍ପିଟାଲକୁ ପଠାଯାଇଛି। ସେହିଭଳି କୋଭିଡ୍ ରୋଗୀଙ୍କ ପାଇଁ ଆବଶ୍ୟକ ପଡୁଥିବା ଔଷଧ ପର୍ଯ୍ୟାପ୍ତ ପରିମାଣରେ ମହଜୁଦ ରହିଛି। ଆଶା ଓ ସ୍ୱାସ୍ଥ୍ୟକର୍ମୀମାନେ କୋଭିଡ୍ ମୁକାବିଲାକୁ ଗୁରୁତର ସହ ନେଇ ଗାଁ ଗାଁରେ ସର୍ଭେ କରୁଛନ୍ତି। ପ୍ରତି ବ୍ଲକରେ ମଧ୍ୟ କୋଭିଡ୍ କେୟାର ସେଣ୍ଟର ଆରମ୍ଭ ପାଇଁ ପଦକ୍ଷେପ ନିଆଯାଉଥିବା ଜିଲା ମୁଖ୍ୟ ଚିକିତ୍ସାଧିକାରୀ ଡା. ଜଗଦେବ ପ୍ରକାଶ କରିଛନ୍ତି।

### ବୁର୍ଲା ହସ୍ପିଟାଲକୁ ଗଲା ଅକ୍ସିଜେନ୍

## ଦମ୍ପତିଙ୍କୁ ସଂଘବଦ୍ଧ ଆକ୍ରମଣ

**ଭଦ୍ରକ ଅଫିସ, ୮।୫**

ଜମିବାଡ଼ି ବିବାଦକୁ ନେଇ ଦମ୍ପତିଙ୍କୁ ସଂଘବଦ୍ଧ ଆକ୍ରମଣ କରାଯାଇଛି। ଏଥିରେ ଗୁରୁତର ଦମ୍ପତି ଭଦ୍ରକ ଜିଲା ମୁଖ୍ୟ ଚିକିତ୍ସାଳୟରେ ଚିକିତ୍ସାଧୀନ ଅଛନ୍ତି। ଏଭଳି ଘଟଣା ଘଟିଛି ଧାମନଗର ଥାନା ଅଧୀନ ବିଷ୍ଣୁପୁର ପଞ୍ଚାୟତ ବିରିବିନ୍ଧା ଶାସନ ଗାଁରେ। ଗୁରୁତର ଦମ୍ପତି ହେଲେ ପ୍ରଦୀପ ମିଶ୍ର ଓ ତାଙ୍କ ସ୍ତ୍ରୀ ଅନସୂୟା ମିଶ୍ର। ସୂଚନା ଅନୁସାରେ, ପ୍ରଦୀପଙ୍କ ବାଡ଼ିରେ ଗ୍ରାମର ଅନ୍ୟ ଜଣେ ବ୍ୟକ୍ତି ହଠାତ୍ ପାଇଖାନା ନିର୍ମାଣ ଆରମ୍ଭ କରିଥିଲେ। ପ୍ରଦୀପ ବିରୋଧ କରିବାରୁ ଅପରପକ୍ଷ ସଂଘବଦ୍ଧ ହୋଇ ତାଙ୍କୁ ଓ ଅନସୂୟାଙ୍କୁ ଆକ୍ରମଣ କରିଥିଲେ। ଏଥିସହ ତାଙ୍କ ବାଇକ୍ ଓ ଘର ଭାଙ୍ଗିଦେଇ ଗୋଟିଏ ଘରେ ତାଲା ପକାଇ ଦେ

## ସଂକ୍ଷେପରେ

### ଏସ୍‌ବିଆଇ ଜାରି କଲା ଟୋଲ୍ ଫ୍ରି ଗ୍ରାହକ ସେବା

**ନୂଆଦିଲ୍ଲୀ,୮।୫:** ଦେଶରେ ପ୍ରତିଦିନ ଶହ ଶହ କରୋନା ରୋଗୀ ବୃଦ୍ଧି ପାଉଥିବା ବେଳେ ଗ୍ରାହକ ଓ କର୍ମଚାରୀଙ୍କ ସୁରକ୍ଷା ଓ ସୁରକ୍ଷିତ ବ୍ୟାଙ୍କିଙ୍ଗ୍ ସେବା ଯୋଗାଇଦେବା ପାଇଁ ଷ୍ଟେଟ ବ୍ୟାଙ୍କ ଅଫ୍ ଇଣ୍ଡିଆ(ଏସ୍‌ବିଆଇ) ଗ୍ରାହକଙ୍କ ନିମନ୍ତେ କଣ୍ଟାକ୍ଟଲେସ ସେବା ଆରମ୍ଭ କରିଛି। ଏହି ସେବା ଅନୁଯାୟୀ ବ୍ୟାଙ୍କର ଉପଭୋକ୍ତାମାନେ ଘରେ ରହି ଫୋନରେ ବ୍ୟାଙ୍କ ସହ ଜଡ଼ିତ ହୋଇପାରିବେ ଏବଂ ସେମାନଙ୍କ କାର୍ଯ୍ୟ ବ୍ୟାଙ୍କ ପକ୍ଷରୁ ଜାରି କରାଯାଇଥିବା ଟୋଲ୍ ଫ୍ରି ଜରିଆରେ ସହଜରେ କରିହେବ ବୋଲି ସୂଚନା ମିଳିଛି। ଏସ୍‌ବିଆଇର ଟୋଲ୍ ଫ୍ରି ନମ୍ବର ଏସ୍‌ବିଆଇ ଟୁଇଟରେ ଉଲ୍ଲେଖ କରି ଲେଖିଛି, ଘରେ ସୁରକ୍ଷିତ ରୁହନ୍ତୁ, ଆମେ ଆପଣଙ୍କ ସେବା କରିବାକୁ ଏଠାରେ ଅଛୁ। ବ୍ୟାଙ୍କ ଆପଣଙ୍କୁ ଏକ ଯୋଗାଯୋଗବିହୀନ ସେବା ଯୋଗାଇବା ସହ ଆପଣଙ୍କୁ ତୁରନ୍ତ ବ୍ୟାଙ୍କିଙ୍ଗ୍ ଆବଶ୍ୟକତା ପୂରଣ କରିବାରେ ସାହାଯ୍ୟ କରିବ। ବ୍ୟାଙ୍କର ଏହି ଟୋଲ୍ ଫ୍ରି ନମ୍ବର ୧୮୦୦ ୧୧୨ ୨୧୧ କିମ୍ବା ୧୮୦୦ ୪୨୫ ୩୮୦୦ କୁ କଲ୍ କରନ୍ତୁ ବୋଲି କୁହାଯାଇଛି।

# ନଗଦ ଅର୍ଥ ବ୍ୟବହାରକୁ ସରକାରଙ୍କ ଅନୁମତି

## କରୋନା ଚିକିତ୍ସା ବାବଦକୁ ୨ଲକ୍ଷରୁ ଊର୍ଦ୍ଧ୍ୱ ଟଙ୍କା ଗ୍ରହଣ କରିବ ଚିକିତ୍ସାଳୟ

**ନୂଆଦିଲ୍ଲୀ,୮।୫**

ଦେଶରେ କରୋନା ମହାମାରୀର ୨ୟ ଲହର ଦ୍ରୁତଗତିରେ ବ୍ୟାପିବା ସହ ଶହଶହ ଲୋକ ଏହାଦ୍ୱାରା ସଂକ୍ରମିତ ହୋଇ ବିଭିନ୍ନ ଚିକିତ୍ସାଳୟରେ ଭର୍ତ୍ତି ହେଉଛନ୍ତି। ଏହି ସମୟରେ କେନ୍ଦ୍ର ସରକାରଙ୍କ ନଗଦ କାରବାର କଟକଣା ରୋଗୀର ଚିକିତ୍ସା କ୍ଷେତ୍ରରେ ବାଧକ ସାଜିଛି। ଏଭଳି କିଛି ସମସ୍ୟା ସରକାରଙ୍କ ନଜରକୁ ଆସିବା ପରେ ସରକାର କୋଭିଡ୍-୧୯ ଚିକିତ୍ସା ବାବଦକୁ ୨ ଲକ୍ଷରୁ ଊର୍ଦ୍ଧ୍ୱ ନଗଦ ଟଙ୍କାକୁ ଚିକିତ୍ସାଳୟଗୁଡ଼ିକ ଗ୍ରହଣ କରିପାରିବେ ବୋଲି ସୂଚନା ଦିଆଯାଇଛି। ଏ ସମ୍ପର୍କରେ ଶୁକ୍ରବାର ଆୟକର ବିଭାଗ ପକ୍ଷରୁ ଏକ ବିଜ୍ଞପ୍ତି ଜାରି ସହ ନଗଦ ଅର୍ଥ କାରବାର ଓ ଗ୍ରହଣକୁ ଅନୁମତି ପ୍ରଦାନ କରାଯାଇଛି। ଏହି ନୂତନ ନିୟମାବଳୀ ଭାରତରେ ଥିବା ସମସ୍ତ ଡାକ୍ତରଖାନା ଓ ନର୍ସିଂହୋମଗୁଡ଼ିକ ପାଇଁ ପ୍ରଯୁଜ୍ୟ ବୋଲି ଜଣାପଡ଼ିଛି। ଏପ୍ରିଲ ୧ରୁ ମେ ୩୧ ପର୍ଯ୍ୟନ୍ତ ସେମାନେ ଏଭଳି ପ୍ରାପ୍ୟ ଅର୍ଥ ଗ୍ରହଣ କରିପାରିବେ ବୋଲି ସୂଚନା ମିଳିଛି। ଏହି ନୂତନ ନିୟମାବଳୀ ଅନୁସାରେ ଆୟକର ବିଭାଗ କହିଛି, ଏଥିପାଇଁ ସମ୍ପୃକ୍ତ ଡାକ୍ତରଖାନା ବା କୋଭିଡ୍ କେୟାର ସେଣ୍ଟରଗୁଡ଼ିକ ରୋଗୀ ଓ ଅର୍ଥ ଦେଉଥିବା ବ୍ୟକ୍ତିଙ୍କର ପାନ୍ କିମ୍ବା ଆଧାର ନମ୍ବର ରଖି ଏହାର ବ୍ୟବହାର କରିପାରିବେ। ଏହାଛଡ଼ା ରୋଗୀ ଓ ଅର୍ଥ ପ୍ରଦାନ କରୁଥିବା ବ୍ୟକ୍ତିଙ୍କ ମଧ୍ୟରେ ଥିବା ସମ୍ପର୍କ ବିଷୟରେ ସମ୍ପୃକ୍ତ ଚିକିତ୍ସାଳୟ ସବିଶେଷ ଭାବେ ଅବଗତ ହେବା ଜରୁରୀ ବୋଲି କୁହାଯାଇଛି।

ଏ ସମ୍ପର୍କରେ ବିଭାଗ ପକ୍ଷରୁ ଜାରି କରାଯାଇଥିବା ବିଜ୍ଞପ୍ତିରେ ଉଲ୍ଲେଖ କରାଯାଇଛି, ରୋଗୀମାନଙ୍କୁ କରୋନା ଚିକିତ୍ସା ଯୋଗାଉ ଦେଉଥିବା ହସ୍ପିଟାଲ, ଡିସ୍ପେନ୍ସରି, ନର୍ସିଂହୋମ୍, କୋଭିଡ୍ କେୟାର ସେଣ୍ଟର ଭଳି ଅନୁଷ୍ଠାନ ନିମନ୍ତେ ଏହି ନିୟମ ଆୟକର ଆଇନର ଧାରା ୨୬୯ ଏସ୍‌ଟି ଲାଗୁ ବୋଲି କୁହାଯାଇଛି। ପୂର୍ବରୁ ଗୋଟିଏ ଦିନରେ ବା ଗୋଟିଏ ଥରରେ କିମ୍ବା ଗୋଟିଏ କେସ୍ ନିମନ୍ତେ ଥରକୁ ଥର ୨ ଲକ୍ଷ ବା ତା'ଠାରୁ ଅଧିକ ନଗଦ ଅର୍ଥ ଗ୍ରହଣ ଉପରେ ଆୟକର ବିଭାଗ ଏହି ଧାରା ଡାକ୍ତରୀ ପ୍ରତିଷ୍ଠାନଗୁଡ଼ିକ ଉପରେ ଏକ ପ୍ରକାର କଟକଣା ଜାରି କରିଥିଲା। ଦେଶରେ କଳାଟଙ୍କାର କାରବାରକୁ ରୋକିବା ପାଇଁ ୨୦୧୭ରେ କେନ୍ଦ୍ର ସରକାର ଏହି କଟକଣା ଜାରି କରିଥିଲେ। ବର୍ତ୍ତମାନ ସମୟରେ ଲୋକେ ନାନା ସମସ୍ୟାର ସମ୍ମୁଖୀନ ହେଉଥିବାରୁ ଉକ୍ତ କଟକଣା କୋହଳ କରାଯାଇଛି ବୋଲି ବିଭାଗୀୟ ଅଧିକାରୀମାନେ ମତ ଦେଇଛନ୍ତି।

# ମେ ୧୦ରୁ ଏଲ୍‌ଆଇସିର କାର୍ଯ୍ୟ ଦିବସ ହ୍ରାସ

**ନୂଆଦିଲ୍ଲୀ,୮।୫**

ଦେଶରେ କରୋନା ଦ୍ରୁତଗତିରେ ସଂକ୍ରମଣ କରୁଛି। ଏହି ସମୟରେ ସରକାରଙ୍କ ନିୟମାବଳୀ ସହ କୋଭିଡ୍ କଟକଣା ପାଳନ ହିଁ ଏକମାତ୍ର ଉପାୟ। ଏହି ପରିପ୍ରେକ୍ଷୀରେ ଭାରତୀୟ ବୀମା ନିଗମ (ଏଲ୍‌ଆଇସି) ପକ୍ଷରୁ ବ୍ୟାପକ ପଦକ୍ଷେପ ଗ୍ରହଣ କରାଯାଇଛି। ଫଳରେ ମେ ୧୦ରୁ ଏଲ୍‌ଆଇସିର କାର୍ଯ୍ୟଦିବସ ହ୍ରାସ ସହ ସପ୍ତାହକୁ ୬ ଦିନ ପରିବର୍ତ୍ତେ ୫ ଦିନ (ସୋମବାରରୁ ଶୁକ୍ରବାର) ସକାଳ ୧୦.୩୦ରୁ ଅପରାହ୍ନ ୫.୩୦ଟା ପର୍ଯ୍ୟନ୍ତ ଖୋଲାରହିବ ବୋଲି ଜଣାପଡିଛି। ସେହିଭଳି ଏହି ସମୟରେ ପଲିସିଧାରୀଙ୍କୁ କିଛି ମାତ୍ରାରେ କୋହଳ କରିବା ସହ ସେମାନଙ୍କର ବୀମା ସମ୍ପର୍କିତ ସମସ୍ତ ଅଭିଯୋଗର ତୁରନ୍ତ ସମାଧାନ ପାଇଁ ନିଗମ ଆବଶ୍ୟକ ସହାୟତା ପ୍ରଦାନ କରିବ ବୋଲି ସୂଚନା ମିଳିଛି। ସେହିଭଳି ମୃତ୍ୟୁ ବୀମା ଧାରୀଙ୍କ ଅଭିଯୋଗକୁ ତୁରନ୍ତ ସମାଧାନ ପାଇଁ ଚେଷ୍ଟା କରିବା ସହ ବୀମାଧାରୀଙ୍କ ପକ୍ଷରୁ ଆବଶ୍ୟକ କାଗଜପତ୍ର ଯଥାଶୀଘ୍ର ଯୋଗାଡ଼ ପାଇଁ କୁହାଯାଇଛି। ସେହିପରି ମୃତ୍ୟୁ ବୀମାଧାରୀ ମୃତ୍ୟୁ କାଳୀନ କାଗଜପତ୍ର ସହ ସମ୍ପୃକ୍ତ ସଂସ୍ଥାରୁ ଚିକିତ୍ସା ବା ମୃତ୍ୟୁ ସମୟର କାଗଜପତ୍ର କିମ୍ବା ନିଗମର ବରିଷ୍ଠ ଅଧିକାରୀଙ୍କ ହସ୍ତାକ୍ଷର ଥିବା କାଗଜପତ୍ର ଦେବାକୁ ପଡ଼ିବ, ଯାହାଦ୍ୱାରା ବୀମା ଅଭିଯୋଗର ସମାଧାନ କରାଯାଇପାରିବ। ସେହିଭଳି ବୀମାଧାରୀଙ୍କ ବାର୍ଷିକ ପ୍ରମାଣପତ୍ର ୩୧ ଅକ୍ଟୋବର ମଧ୍ୟରେ ଗ୍ରହଣ କରାଯିବ ବୋଲି ଜଣାପଡିଛି।

**ବୀମା ଅଭିଯୋଗ ସମାଧାନକୁ ଗୁରୁତ୍ୱ**

# ଭନ୍ ଓଲକ୍ସେ ଜର୍ମାନୀ ଗ୍ରୁପ୍‌ର ସ୍ୱାସ୍ଥ୍ୟକର୍ମୀ ଓ କୋଭିଡ୍ ରୋଗୀଙ୍କୁ ସହାୟତା

**ଭୁବନେଶ୍ୱର,୮।୫**

### କମ୍ପାନୀ ପକ୍ଷରୁ ୧୦ ହଜାର ଜୋତା ପ୍ରଦାନ

କରୋନା ସଂକ୍ରମଣ ଭାରତରେ ଦ୍ରୁତଗତିରେ ବୃଦ୍ଧି ପାଉଛି। ଏହାକୁ ନଜରରେ ରଖି ଭନ୍ ଓଲକ୍ସେ ଜର୍ମାନୀ ଗ୍ରୁପ୍ ପକ୍ଷରୁ କୋଭିଡ୍ ସ୍ୱାସ୍ଥ୍ୟକର୍ମୀ ଓ ରୋଗୀଙ୍କୁ ସହାୟତା ପ୍ରଦାନ କରାଯାଇଛି। ଭାରତର ଆଗଧାଡ଼ିର କୋଭିଡ୍ ସ୍ୱାସ୍ଥ୍ୟକର୍ମୀ ଓ ରୋଗୀଙ୍କ ସୁରକ୍ଷା ପାଇଁ କମ୍ପାନୀ ପକ୍ଷରୁ ୧୦ହଜାର ଓ୍ୱାଶବୁଲ ଏବଂ ସୁସ୍ଥକର ଜୋତା ପ୍ରଦାନ କରାଯାଇଛି। ଏହି ଜୋତା ବ୍ୟବହାର କରିବା ଫଳରେ ରୋଗୀ ଓ ସ୍ୱାସ୍ଥ୍ୟକର୍ମୀଙ୍କୁ ଅନେକ ପ୍ରକାର ସୁଫଳ ମିଳିବ ବୋଲି ଜଣାପଡିଛି। ଏ ସମ୍ପର୍କରେ ଭନ୍ ଓଲକ୍ସେ ଜର୍ମାନୀ (ଇଣ୍ଡିଆ)ର ସିଇଓ ଆଶିଷ ଜୈନ କହିଛନ୍ତି , କମ୍ପାନୀ ଏହି ଜୋତାଗୁଡ଼ିକ ଅତ୍ୟାଧୁନିକ ଜ୍ଞାନକୌଶଳ ସହ ୫ଟି ପ୍ରକ୍ରିୟାରେ ଏହାକୁ ପ୍ରସ୍ତୁତ କରାଯାଇଛି। ଏହାର ବ୍ୟବହାର ଫଳରେ ୨.୫ ଥରର ସୁବିଧା ପରିଲକ୍ଷିତ ହୋଇଥାଏ। ଏହାର ବ୍ୟବହାରକାରୀ ୩୦୦୦ ପାଦ ଚାଲିଲେ ତାଙ୍କୁ ପ୍ରାୟ ୮୦୦୦ ପାଦ ଚାଲିଲା ଭଳି ଅନୁଭବ ହେବ। ଫଳରେ ଏହାଦ୍ୱାରା ବ୍ୟବହାରକାରୀଙ୍କୁ ଅନେକ ସୁବିଧା ଓ ଶାରୀରିକ ବ୍ୟାୟାମ କଲା ଭଳି ଜଣାପଡିବ। ଏହା ଉଭୟ ରୋଗୀ ଓ ସ୍ୱାସ୍ଥ୍ୟକର୍ମୀଙ୍କୁ ସହାୟତା ପ୍ରଦାନ ସହ ରକ୍ତ ଓ ଅମ୍ଳଜାନ ପ୍ରକ୍ରିୟାକୁ ମଧ୍ୟ ଠିକ୍ ଭାବେ ସନ୍ତୁଳିତ କରି ରଖିବ ବୋଲି ସେ ମତବ୍ୟକ୍ତ କରିଛନ୍ତି। ସେହିଭଳି କୋଭିଡ୍-୧୯ ସମୟରେ ସୁସ୍ଥ ରହିବା ସହ ସୁନ୍ଦର ସ୍ୱାସ୍ଥ୍ୟ ଗଠନରେ ମଧ୍ୟ ଏହା ବେଶ୍ ସହାୟକ ହେବ ବୋଲି କୁହାଯାଇଛି। କମ୍ପାନୀ ଗତବର୍ଷ ଭାରତର ଆଗ୍ରା ସହରର (ନୋଏଡା ଅନ୍ତର୍ଜାତୀୟ ବିମାନ ବନ୍ଦର) ଜେୱର ନିକଟରେ ନିଜର ପ୍ରୋଜେକ୍ଟ ଆରମ୍ଭ କରିଥିବା ଜଣାପଡିଛି।

# ଏପ୍ରିଲରେ ଔଷଧ ବିକ୍ରି ୫୧% ବୃଦ୍ଧି

**ନୂଆଦିଲ୍ଲୀ,୮।୫**

କରୋନା ଯୋଗୁ ଦେଶରେ ବିଭିନ୍ନ ବର୍ଗର ଔଷଧ ବିକ୍ରି ଯଥେଷ୍ଟ ପରିମାଣରେ ବୃଦ୍ଧି ପାଇଛି। ଏପରିକି ଗତବର୍ଷ ଏପ୍ରିଲ ମାସ ତୁଳନାରେ ଚଳିତ ବର୍ଷ ଏପ୍ରିଲରେ ଏହା ପ୍ରାୟ ୫୧% ବୃଦ୍ଧି ପାଇଥିବା ଜଣାପଡ଼ିଛି। ଫଳରେ ମହାମାରୀରୁ ନିଜକୁ ସୁରକ୍ଷିତ ରଖିବା ପାଇଁ ଭାରତୀୟମାନେ ମେଡିସିନ ବ୍ୟବହାରକୁ ଅଧିକ ଗୁରୁତ୍ୱ ଦେଇଛନ୍ତି। ଗତବର୍ଷ ଏପ୍ରିଲରେ ସରକାରଙ୍କ ପକ୍ଷରୁ ଦେଶବ୍ୟାପୀ ଲକ୍‌ଡାଉନ ଓ ଶଟ୍‌ଡାଉନ ଭଳି କଠୋର କଟକଣା ଜାରି କରାଯାଇଥିଲା। ଏହାର ପ୍ରଭାବ ମଧ୍ୟ ଔଷଧ ବିକ୍ରୟ ଉପରେ ପଡ଼ିଥିଲା। ଫଳରେ ଗତ ବର୍ଷ ବହୁ ପରିମାଣରେ ଔଷଧ କାରବାର ମାନ୍ଦା ରହିଥିବା ବେଳେ ଚଳିତ ବର୍ଷ କରୋନାର ୨ୟ ଲହର ସଂକ୍ରମଣ ଯୋଗୁ ଔଷଧ ବିକ୍ରି ବଢ଼ିବା ସହିତ କାରବାର ଭଲ ହୋଇଥିବା ଜଣାପଡିଛି। ତେବେ କରୋନାର ୨ୟ ଲହର ପ୍ରତ୍ୟକ୍ଷ ଏବଂ ପରୋକ୍ଷ ଭାବେ ଔଷଧ ବିକ୍ରୟକୁ ଯଥେଷ୍ଟ ପରିମାଣରେ ବୃଦ୍ଧି କରିଛି। ଏହି ସମୟରେ ଆଣ୍ଟି-ଇନ୍‌ଫେକ୍ଟିଭ୍ ୧୩୪% ବିକ୍ରି ହୋଇଥିବା ଜଣାପଡିଛି। ଗତ ବର୍ଷ ଏପ୍ରିଲ ତୁଳନାରେ ଏହା ଯଥେଷ୍ଟ ଅଧିକ ବୋଲି କୁହାଯାଉଛି। ସେହିଭଳି ପୁଷ୍ଟିକର ଖାଦ୍ୟ ୭୬% ଅଭିବୃଦ୍ଧି ଦେଖାଇଛି। କୋଭିଡ୍ ଟ୍ରିଟ୍‌ମେଣ୍ଟ ଥେରାପି ସେଗ୍‌ମେଣ୍ଟରେ କାର୍ଯ୍ୟ କରୁଥିବା କମ୍ପାନୀଗୁଡିକ ଏପ୍ରିଲ ମାସରେ ଆଶାଠାରୁ ଅଧିକ ବିକ୍ରୟ ସହ ଯଥେଷ୍ଟ ଭଲ କାରବାର କରିଛନ୍ତି ବୋଲି ବଜାର ଅନୁସନ୍ଧାନକାରୀ ସଂସ୍ଥା ଏ ସମ୍ପର୍କରେ ସବିଶେଷ ତଥ୍ୟ ଦେଇଛି। ଗତ ବର୍ଷ ଏପ୍ରିଲରେ କରୋନା କଟକଣା ଯୋଗୁ ଔଷଧ ବିକ୍ରୟ ୧୧% କମିଥିବା ବେଳେ ସମାନ ଅବସ୍ଥା ମେ ମାସରେ ମଧ୍ୟ ରହିଥିଲା। ଏହି ମାସରେ ପ୍ରାୟ ୯% ବିକ୍ରୟ କମ୍ ହୋଇଥିଲା ତେବେ ଚଳିତ ବର୍ଷ ଔଷଧ ଉତ୍ପାଦନକାରୀ କମ୍ପାନୀଗୁଡିକ କରୋନା ସଂକ୍ରମଣର ୨ୟ ଲହର ସମୟରେ ଔଷଧର ଉତ୍ପାଦନ ଏବଂ ବିତରଣ ଲାଗି ପୂର୍ବରୁ ପ୍ରସ୍ତୁତ ଥିବା ବେଳେ ସରକାର ମଧ୍ୟ ଆବଶ୍ୟକ ସହାୟତା ସାଙ୍ଗକୁ ଅତ୍ୟାବଶ୍ୟକ ସାମଗ୍ରୀ ଏବଂ ସେବା ଯୋଗାଣକୁ କଟକଣା ମୁକ୍ତ କରିଛନ୍ତି।

## ଖେଳ ଖବର

### ରବିନ୍ଦର ପାଲ୍ ସିଂଙ୍କ ଦେହାନ୍ତ

**ନୂଆଦିଲ୍ଲୀ, ୮।୫ (ପି.ଟି.):** ଭାରତର ପୂର୍ବତନ ହକି ଖେଳାଳି ରବିନ୍ଦର ପାଲ୍ ସିଂଙ୍କ ଶନିବାର ସକାଳେ ଲକ୍ଷ୍ନୌରେ ପରଲୋକ ହୋଇଯାଇଛି। ତାଙ୍କୁ ୬୦ ବର୍ଷ ବୟସ ହୋଇଥିଲା। କରୋନା ସଂକ୍ରମିତ ହୋଇ ସେ ଦୁଇ ସପ୍ତାହ ହେଲା ଚିକିତ୍ସିତ ହୋଇ ଆସୁଥିଲେ। ରବିନ୍ଦର ୧୯୮୦ ମସ୍କୋ ଅଲିମ୍ପିକ୍ସ ବିଜେତା ଭାରତୀୟ ଦଳର ଅନ୍ୟତମ ସଦସ୍ୟ ଥିଲେ। ସେ ଅବିବାହିତ ଥିଲେ। ସେ ୧୯୮୪ ଲସ୍‌ଏଞ୍ଜେଲ୍ସ ଅଲିମ୍ପିକ୍ସରେ ମଧ୍ୟ ଖେଳିଥିଲେ। ଏହାଛଡ଼ା ୧୯୭୯ରେ ସେ ଜୁନିୟର ବିଶ୍ୱକପ୍‌ରେ ଖେଳିଥିଲେ। ହକି ଛାଡ଼ିବା ପରେ ସେ ଷ୍ଟେଟ୍ ବ୍ୟାଙ୍କ ଅଫ୍ ଇଣ୍ଡିଆରୁ ସ୍ୱେଚ୍ଛାକୃତ ଅବସର ନେଇଥିଲେ। ଏହି ଡବଲ ଅଲିମ୍ପିଆନଙ୍କ ଦେହାନ୍ତରେ କେନ୍ଦ୍ର କ୍ରୀଡ଼ାମନ୍ତ୍ରୀ କିରେନ ରିଜିଜୁ ଶୋକ ପ୍ରକାଶ କରିଛନ୍ତି।

### ଲୌରିଅସ୍ ୱାର୍ଲ୍ଡ ସ୍ପୋର୍ଟ୍ସ ଆୱାର୍ଡ ନାଡାଲ ସ୍ପୋର୍ଟ୍ସମ୍ୟାନ୍ ଅଫ୍ ଦି ଇୟର

**ସେଭିଲି(ସ୍ପେନ), ୮।୫:** ଏଠାରେ ସମ୍ମାନଜନକ ଲୌରିଅସ୍ ୱାର୍ଲ୍ଡ ସ୍ପୋର୍ଟ୍ସ ଆୱାର୍ଡ ୨୦୨୧ ଉତ୍ସବ ଡିଜିଟାଲ ମାଧ୍ୟମରେ ଅନୁଷ୍ଠିତ ହୋଇଯାଇଛି। ରାଫାଲ ନାଡାଲ ଚତୁର୍ଥ ଥର ଏବଂ ନାଓମି ଓସାକା ଓ ବେୟର୍ନ ମ୍ୟୁନିକ ଫୁଟ୍‌ବଲ ଟିମ୍ ଦ୍ୱିତୀୟ ଥର ପାଇଁ ଏହି ପୁରସ୍କାର ଜିତିଛନ୍ତି। କରୋନା ଭାରଇସ ମହାମାରୀ ସତ୍ତ୍ୱେ ୨୦୨୦ ପ୍ରଦର୍ଶନକୁ ଭିତ୍ତି କରି ପୁରସ୍କାର ବିଜେତାଙ୍କୁ ବଛାଯାଇଥିଲା। ଚଳିତ ବର୍ଷ ପ୍ରଥମ ଥର ଦିଆଯାଇଥିବା ଲୌରିଅସ୍ ଆଥଲେଟ ଆଡଭୋକେଟ ଅଫ୍ ଦି ଇୟର ଆୱାର୍ଡ ଫର୍ମୁଲା ୱାନ ବିଶ୍ୱ ଚାମ୍ପିୟନ ଲୁଇସ୍ ହାମିଲଟନଙ୍କୁ ମିଳିଥିଲା। ସମଗ୍ର ବିଶ୍ୱରେ କୋଭିଡ୍ ଆତଙ୍କ ଯୋଗୁ ଏଥର ପୁରସ୍କାର ଉତ୍ସବ ଆୟୋଜନ ନେଇ ସନ୍ଦେହ ସୃଷ୍ଟି ହୋଇଥିଲା। ଏଥର ଦୁଇ ଶ୍ରେଷ୍ଠ ବ୍ୟକ୍ତିଗତ ପୁରସ୍କାର ଟେନିସ ହାତକୁ ଯାଇଥିଲା। ସ୍ପେନର ରାଫାଲ ନାଡାଲ ଲୌରିଅସ୍ ୱାର୍ଲ୍ଡ ସ୍ପୋର୍ଟ୍ସମ୍ୟାନ ଅଫ୍ ଦି ଇୟର ମହିଳା ବିଭାଗରେ ଏହି ପୁରସ୍କାର ଜାପାନର ନାଓମି ଓସାକା ପାଇଥିଲେ।

# ଆବିଦଙ୍କ ଦ୍ୱିଶତକ: ପାକିସ୍ତାନ ସ୍ଥିତି ଦୃଢ଼

**ହାରାରେ,୮।୫**

ଜିମ୍ବାୱେ ବିପକ୍ଷରେ ଦ୍ୱିଶତକ ହାସଲ ପରେ ଆବିଦ ଅଲି।

ଜିମ୍ବାୱେ ବିପକ୍ଷ ଦ୍ୱିତୀୟ ଟେଷ୍ଟ ମ୍ୟାଚ୍‌ରେ ଭ୍ରମଣକାରୀ ପାକିସ୍ତାନ ଓପନର ଆବିଦ ଅଲିଙ୍କ ଅପରାଜିତ ୨୧୫ ରନର ଦ୍ୱିଶତକୀୟ ଇନିଂସ ଓ ଆଧାର ଅଲିଙ୍କ ୧୨୬ ରନର ଶତକ ବଳରେ ସ୍ଥିତି ଦୃଢ କରିଛି। ଟସ୍ ଜିତି ପାକିସ୍ତାନ ପ୍ରଥମ ଇନିଂସରେ ୧୪୭.୧ ଓଭରରେ ୮ ଉଇକେଟ ହରାଇ ୫୧୦ ରନକରି ଇନିଂସ ଘୋଷଣା କରିଥିଲା। ଜବାବରେ ଜିମ୍ବାୱେ ପ୍ରଥମ ଇନିଂସ ଆରମ୍ଭ କରି ଶନିବାର ଦ୍ୱିତୀୟ ଦିବସ ଖେଳ ଶେଷ ସୁଦ୍ଧା ୩୦ ଓଭରରେ ୪ ଉଇକେଟ ହରାଇ ୫୨ ରନ ସଂଗ୍ରହ କରିଛି। ଫଳରେ ଜିମ୍ବାୱେ ୬ ଉଇକେଟ ହାତରେ ରଖି ୪୫୮ ରନ ପଛରେ ପଡିଛି। ବୃହତ୍ ଅଗ୍ରଣୀ ହାସଲ କରିବା ସମ୍ଭାବନା ସୃଷ୍ଟି କରି ପାକିସ୍ତାନ ସ୍ଥିତି ଦୃଢ କରିଛି। ଷ୍ଟମ୍ପ ଅପସାରଣ ବେଳକୁ ଟେଣ୍ଡାଇ ଚିସୋରୋ ୧ ଓ ଉଇକେଟକିପର ବ୍ୟାଟ୍ସମ୍ୟାନ ରେଗିସ ଚକଭା ୨୮ ରନକରି ଅପରାଜିତ ରହିଛନ୍ତି। ଚକଭାଙ୍କୁ ବାଦ୍ ଦେଲେ ଅନ୍ୟ କୌଣସି ବ୍ୟାଟ୍ସମ୍ୟାନ ଦୁଇଅଙ୍କ ଛୁଇଁ ପାରିନାହାନ୍ତି। ବୋଲିଂରେ ପାକିସ୍ତାନ ତରଫରୁ ଶାହିନ ଶାହା ଆଫ୍ରିଦି, ତାବିସ ଖାଁ, ହାସନ ଅଲି ଓ ସାଜିଦ ଖାଁ ଗୋଟିଏ ଲେଖାଏ ଉଇକେଟ ଅକ୍ତିଆର କରିଥିଲେ। ଅସମାପ୍ତ ପ୍ରଥମ ଇନିଂସ ସ୍କୋର ୨୬୮/୪ରୁ ପାକିସ୍ତାନ ଶନିବାର ଖେଳ ଆରମ୍ଭ କରିଥିଲା। ଓଭରନାଇଟ୍ ବ୍ୟାଟ୍ସମ୍ୟାନ ଆବିଦ ଅଲି ୧୧୮ରୁ ଖେଳ ଆରମ୍ଭ କରି ଦ୍ୱିଶତକ ହାସଲ କରି ଆଉଟ ହୋଇଥିଲେ। ସେହିପରି ୧ ରନରୁ ଖେଳ ଆରମ୍ଭ କରି ସାଜିଦ ଖାଁ ୨୦ ରନ କରି ଆଉଟ ହୋଇଥିଲେ। ଉଇକେଟକିପର ବ୍ୟାଟ୍ସମ୍ୟାନ ମହମ୍ମଦ ରିଜୱାନ ୨୧ ରନକରି ଆଉଟ ହୋଇଥିବା ବେଳେ ନୌମାନ ଅଲି ୯୭ ରନକରି ଆଉଟ ହେବା ସହ ୩ ରନ ପାଇଁ ଶତକରୁ ବଞ୍ଚିତ ହୋଇଥିଲେ। ଜିମ୍ବାୱେ ତରଫରୁ ବୋଲିଂରେ ବ୍ଲେସିଂ ମୁଜାରବାନୀ ସର୍ବାଧିକ ୩, ଟେଣ୍ଡାଇ ଚିସୋରୋ ୨, ରିଚାର୍ଡ ଏନ୍‌ଗାରାଭା, ଲୁକ୍ ଜୋଙ୍ଗ୍‌ୱେ ଓ ଡୋନାଲ୍ଡ ତିରିପାନୋ ଗୋଟିଏ ଲେଖାଏ ଉଇକେଟ ଅକ୍ତିଆର କରିଥିଲେ।

**ସଂକ୍ଷିପ୍ତ ସ୍କୋର:**

**ପାକିସ୍ତାନ ପ୍ରଥମ ଇନିଂସ:** ୧୪୭.୧ ଓଭରରେ ୫୧୦/୮ ଇନିଂସ ଘୋଷଣା (ଆବିଦ ଅଲି- ୨୧୫*, ଆଧାର ଅଲି- ୧୨୬, ନୌମାନ ଅଲି- ୯୭, ବ୍ଲେସିଂ ମୁଜାରବାନୀ- ୩/୮୨, ଟେଣ୍ଡାଇ ଚିସୋରୋ- ୨/୧୩୧)।

**ଜିମ୍ବାୱେ ପ୍ରଥମ ଇନିଂସ:** ୩୦ ଓଭରରେ ୫୨/୪ (ରେଗିସ ଚକଭା- ୨୮*, ହାସନ ଅଲି- ୧/୭, ସାଜିଦ ଖାଁ- ୧/୦, ଶାହିନ ଶାହା ଆଫ୍ରିଦି- ୧/୧୬, ତାବିସ ଖାଁ- ୧/୨୨)।

# ପିଏସ୍‌ଜି ସହ ନେମାରଙ୍କ ଚୁକ୍ତି ମିଆଦ ବୃଦ୍ଧି

ବ୍ରାଜିଲ ଷ୍ଟାର ଫୁଟ୍‌ବଲ ଖେଳାଳି ନେମାର।

**ପ୍ୟାରିସ୍, ୮।୫ (ଏପି.)**

ପ୍ୟାରିସ୍ ସେଣ୍ଟ ଜର୍ମେନ (ପିଏସ୍‌ଜି) ବ୍ରାଜିଲର ଷ୍ଟାର ଫୁଟ୍‌ବଲ ଖେଳାଳି ନେମାରଙ୍କ ସହ ଏହାର ଚୁକ୍ତି ମିଆଦକୁ ଆହୁରି ୩ବର୍ଷ ବୃଦ୍ଧି କରିଛି। ଅର୍ଥାତ୍ ଫ୍ରାନ୍ସର ଏହି ଫୁଟ୍‌ବଲ କ୍ଲବ ସହ ସେ ୨୦୨୫ ପର୍ଯ୍ୟନ୍ତ ଖେଳିବେ। ୨୯ ବର୍ଷୀୟ ନେମାରଙ୍କର କ୍ଲବ ସହିତ ହୋଇଥିବା ଚୁକ୍ତି ମିଆଦ ଆସନ୍ତା ଜୁନ୍‌ରେ ଶେଷ ହେବାର ଥିଲା। ପିଏସ୍‌ଜି ସହ ଷ୍ଟ୍ରାଇକର କିଲିଆନ ଏମ୍‌ବାପେଙ୍କ ଚୁକ୍ତି ଅବଧି ମଧ୍ୟ ଶେଷ ହେଉଛି। ସେ ସ୍ପାନିଶ ଫୁଟ୍‌ବଲ କ୍ଲବ ରିଅଲ ମାଡ୍ରିଡ ସହ ଯୋଗାଯୋଗରେ ରହିଛନ୍ତି। ନେମାର ୨୨୨ ନିୟୁତ ୟୁରୋ (୨୭୦ ନିୟୁତ ଡଲାର) ବିନିମୟରେ ବାର୍ସିଲୋନାରୁ ଆସି ପିଏସ୍‌ଜିରେ ଯୋଗଦେବାପରଠାରୁ ୧୧୨ଟି ଗେମ୍ ଖେଳି ୮୫ ଗୋଲ ସ୍କୋର କରିସାରିଛନ୍ତି। ତାଙ୍କ ସହିତ ୪ ବର୍ଷ ପୂର୍ବେ ଏମ୍‌ବାପେ ମୋନାକୋର ୧୮୦ ନିୟୁତ ୟୁରୋ (୨୧୯ ନିୟୁତ ଡଲାର) ବିନିମୟରେ ପିଏସ୍‌ଜିରେ ଯୋଗ ଦେଇଥିଲେ।

# ପୂର୍ବତନ କ୍ରିକେଟର ରବିନାରାୟ

ବଲିଉଡ ଅଭିନେତ୍ରୀ କଙ୍ଗନା ରାଣାଓ୍ୱତଙ୍କ ନମୁନା ପରୀକ୍ଷା ରିପୋର୍ଟ କରୋନା ପଜିଟିଭ ଆସିଛି। ଏନେଇ ସେ ସୋସିଆଲ ମିଡିଆରେ ସୂଚନା ଦେଇଛନ୍ତି। ସେ କହିଛନ୍ତି ଯେ, ଏଭଳି ହେବ ବୋଲି ତାଙ୍କର ଆଶା ନ ଥିଲା। କରୋନା ଭୂତାଣୁ ତାଙ୍କ ଶରୀରରେ ପାର୍ଟି କରୁଥିବା ମଜାଳିଆ ଢଙ୍ଗରେ କଙ୍ଗନା କହିଛନ୍ତି। କିଛି ଦିନ ଧରି ତାଙ୍କୁ ଥକ୍କା ଲାଗୁଥିବାବେଳେ ଆଖିରେ ଜଳାପୋଡ଼ା ହେଉଥିଲା। ତେଣୁ ସେ ନମୁନା ପରୀକ୍ଷା କରାଇଥିଲେ। ଏହାର ରିପୋର୍ଟ ପଜିଟିଭ ଆସିଥିବା ସେ ପ୍ରକାଶ ପରିଛନ୍ତି। ତାଙ୍କ ସହିତ ମିଳାମିଶା କରିଥିବା ଲୋକେ ନିଜ ନିଜର ନମୁନା ପରୀକ୍ଷା କରାଇନେବା ଲାଗି ସେ ପରାମର୍ଶ ଦେଇଛନ୍ତି। ଏବେ କଙ୍ଗନା ହୋମ କ୍ୱାରାଣ୍ଟାଇନ୍‌ରେ ରହିଥିବା କହିଛନ୍ତି।



# ସ୍ୱାଇଡରମ୍ୟାନ କେକ୍

ନୂଆଦିଲ୍ଲୀ

ସ୍ୱାଇଡରମ୍ୟାନ୍ ତ ପ୍ରାୟ ସମସ୍ତେ ଦେଖିଥିବେ। କିନ୍ତୁ ଆପଣ କେବେ ଭାବିଥିବେ କି ସ୍ୱାଇଡରମ୍ୟାନ ଭଳି ଦିଶୁଥିବା ଜିନିଷଟି କେକ୍ ହୋଇପାରେ! ଏକଥା କେହି ବି ବିଶ୍ୱାସ କରି ପାରୁ ନ ଥିବେ। କିନ୍ତୁ ଅବିକଳ ଏକ ସ୍ୱାଇଡରମ୍ୟାନ ଭଳି କେକ୍ ତିଆରି କରିଛନ୍ତି ଲାରା ମାସୋନ୍।

ଆଜିକାଲି ବିଭିନ୍ନ ଡିଜାଇନ୍ ଆଉ ବିଭିନ୍ନ ଫ୍ଲେଭରର କେକ୍ ତିଆରି କରାଯାଉଛି। ଅବଶ୍ୟ ଲକ୍‌ଡାଉନ୍ ସମୟରେ କିଛି ଲୋକ ଏ କ୍ଷେତ୍ରରେ ନିଜ ସୃଜନାତ୍ମକ ଶୈଳୀ ବି ପ୍ରଦର୍ଶନ କରୁଛନ୍ତି। ନୂଆ ନୂଆ ଶୈଳୀ ଆଉ ନୂଆ ଡିଜାଇନରେ ବିଭିନ୍ନ ପ୍ରକାରର ଖାଦ୍ୟ ଅନେକ ଥର ସୋସିଆଲ ମିଡିଆରେ ଭାଇରାଲ୍ ହୋଇଛି। ଠିକ୍ ଏହି କ୍ରମରେ ଏକ ସ୍ୱତନ୍ତ୍ର କେକ୍ ତିଆରି କରିଛନ୍ତି ବେକର ଲାରା ମାସୋନ୍, ଯାହା ଦେଖିବାକୁ ଏକ ସ୍ୱାଇଡରମ୍ୟାନ ଭଳି। ସେ ଏଭଳି ଏକ

କେକ୍ ତିଆରି କରିଥିବା ନେଇ ଏକ ଭିଡିଓ ଏବଂ ଫଟୋ ଇନ୍‌ଷ୍ଟାଗ୍ରାମରେ ଶେୟାର କରି ଜଣାଇଛନ୍ତି। କେକ୍‌ଟିକୁ ପ୍ରଥମେ ଦେଖିବାମାତ୍ରେ ଯେ କେହି ବି ଏହାକୁ ସ୍ୱାଇଡରମ୍ୟାନ୍ ବୋଲି ଭ୍ରମରେ ପଡ଼ିଯିବ, କିନ୍ତୁ ଏହାର ଭିଡିଓକୁ ଦେଖିଲେ କେକ୍ ତିଆରି ହେଉଥିବା ସମ୍ପୂର୍ଣ୍ଣଭାବେ ଜଣାପଡିଯିବ। ମାସୋନ୍‌ଙ୍କର ଏହି କେକ୍‌ଟି ବିଭିନ୍ନ ଲେୟାର ଦେଇ ତିଆରି କରାଯାଇଛି ଏବଂ ଏହା ଚକୋଲେଟ୍ ଫ୍ଲେଭରର। ମାସୋନ୍‌ଙ୍କର ଏଭଳି ସୁନ୍ଦରଭାବେ କେକ୍ ତିଆରି ଶୈଳୀ ଲୋକଙ୍କୁ ଖୁବ୍ ପସନ୍ଦ ଆସିଛି। ସ୍ୱାଇଡରମ୍ୟାନ ଲୁକ୍ ଦେବା ପାଇଁ ସେ ସୁନ୍ଦରଭାବେ ପ୍ରୟାସ କରିଛନ୍ତି। ଢେର୍ ସମୟ ପରେ ସେ ବିଭିନ୍ନ ରଙ୍ଗର ଚକୋଲେଟ୍ ଫ୍ଲେଭର ଦେଇ ଏହି କେକ୍‌ଟିକୁ ପ୍ରସ୍ତୁତ କରିଛନ୍ତି। ତାଙ୍କର ଏଭଳି ଢଙ୍ଗରେ କେକ୍ ତିଆରି କରିବାର କଳା ଲୋକଙ୍କୁ ଖୁବ୍ ପସନ୍ଦ ଆସିଛି। ଏତେ ସୁନ୍ଦରଭାବେ ମାସୋନ୍ କିଭଳି କେକ୍ ତିଆରି କରିଛନ୍ତି, ସେଥିପାଇଁ ଅନେକ ଆଶ୍ଚର୍ଯ୍ୟ ହୋଇଛନ୍ତି। ସୋସିଆଲ ମିଡିଆ ମାଧ୍ୟମରେ ହଜାର ହଜାର ଲୋକେ ମାସୋନ୍‌ଙ୍କର ଏଭଳି କୃତିକୁ ପସନ୍ଦ କରି ସୁନ୍ଦର କମେଣ୍ଟସବୁ ଦେଇଛନ୍ତି।

## ମୋଜା ବିକୁଥିବା ବାଳକଙ୍କୁ ୨ ଲକ୍ଷ ସହାୟତା

### କଥା ହେଲେ ମୁଖ୍ୟମନ୍ତ୍ରୀ

**ଲୁଧିଆନା:** ପଞ୍ଜାବର ଲୁଧିଆନାରେ ରାସ୍ତାରେ ବୁଲି ମୋଜା ବିକ୍ରି କରି ପରିବାର ପୋଷୁଥିବା ଜଣେ ୧୦ ବର୍ଷ ବୟସ୍କ ନାବାଳକଙ୍କ ଭିଡିଓ ଶୁକ୍ରବାର ସୋସିଆଲ ମିଡିଆରେ ଭାଇରାଲ ହୋଇଥିଲା। ୧ ମିନିଟ ୨୩ ସେକେଣ୍ଡର ଏହି ଭିଡିଓ ମୁଖ୍ୟମନ୍ତ୍ରୀ ଅମରିନ୍ଦର ସିଂଙ୍କ ପାଖରେ ପହଞ୍ଚିଥିଲା। ଏହି ନାବାଳକ ହେଉଛନ୍ତି ବଂଶ ସିଂ। ଜଣେ ଗ୍ରାହକଙ୍କୁ ମୋଜା ବିକ୍ରି କରିବା ସମୟରେ ସେ ୫୦ ଟଙ୍କା ଅଧିକ ନେବାକୁ ମନା କରିଥିଲେ। ନିଜ ପରିଶ୍ରମ ଓ ମୋଜାର ଦାମ ତୁଳନାରେ ଅଧିକ ଟଙ୍କା ନେବାକୁ ମନା କରୁଥିବା ବଂଶଙ୍କ ଭିଡିଓ ସମ୍ପୃକ୍ତ ବ୍ୟକ୍ତି ରେକର୍ଡିଂ କରି ସୋସିଆଲ ମିଡିଆରେ ଅପ୍‌ଲୋଡ କରିଥିଲେ। ଏହାକୁ ଦେଖି ମୁଖ୍ୟମନ୍ତ୍ରୀ ବଂଶଙ୍କ ସହିତ ଭିଡିଓ କଲିଂରେ କଥାବାର୍ତ୍ତା ହେବା ସହିତ ତାଙ୍କ ପରିବାର ପାଇଁ ୨ ଲକ୍ଷ ଟଙ୍କାର ଆର୍ଥିକ ସହାୟତା ଘୋଷଣା କରିଛନ୍ତି। ପରିବାରର ଆର୍ଥିକ ଅବସ୍ଥା ଖରାପ ହେବାରୁ ବଂଶ ସ୍କୁଲ ପାଠପଢ଼ା ଅଧାରୁ ଛାଡ଼ିଥିଲେ। ମୁଖ୍ୟମନ୍ତ୍ରୀ ସ୍ଥାନୀୟ ଜିଲା ପ୍ରଶାସନ ସହିତ ଆଲୋଚନା କରି ବଂଶଙ୍କୁ ପୂର୍ବରୁ ପଢୁଥିବା ସ୍କୁଲରେ ନାମ ଲେଖାଇବାକୁ ନିର୍ଦ୍ଦେଶ ଦେଇଛନ୍ତି। ରାଜ୍ୟ ସରକାର ବଂଶଙ୍କ ପାଠପଢ଼ା ଖର୍ଚ୍ଚ ବହନ କରିବେ ବୋଲି ମୁଖ୍ୟମନ୍ତ୍ରୀ ସୂଚନା ଦେଇଛନ୍ତି।

4th Birthday

Yashraj Puri
DoB: 09.05.2017
You may be small in size and light in weight but your presence has definitely made a mark on our heart. Happy 4th Birthday little Swayam. May Lord Jagannath bless you always.
-:Special wishes from:-
Bapa, Mama, Sister, Brother, Bada bapa, Bada mama, Kaki, Kaka, Jeje Maa and family.
D-20682

## ଫିଲ୍ମ କ୍ୟାରିୟରକୁ ୧୭ ବର୍ଷ

**ନୂଆଦିଲ୍ଲୀ:** ଟଲିଉଡର ବଡ଼ ନାଁ ଆଲୁ ଅର୍ଜୁନ। ତାଙ୍କ ଫିଲ୍ମ କ୍ୟାରିୟରକୁ ପୂରିଛି ୧୭ ବର୍ଷ। ୧୭ ବର୍ଷ ତଳେ ମେ' ୭ ରେ ରିଲିଜ ହୋଇଥିଲା ତାଙ୍କର ପ୍ରଥମ ଫିଲ୍ମ 'ଆରିୟା'। ଏହି ଅବସରରେ କୋଭିଡ-୧୯ ପଜିଟିଭ ଥିବା ଅଭିନେତା ଆଲୁ ଫିଲ୍ମର ଫଟୋ ସହ ଟୁଇଟ କରିଛନ୍ତି, 'ଆରିୟାକୁ ୧୭ ବର୍ଷ ପୂରିଛି। ଏହା ମୋ ଜୀବନରେ ଆଣିଥିଲା ସବୁଠୁ ବଡ଼ ପରିବର୍ତ୍ତନ। ମୋ ପାଇଁ ଚମତ୍କାର ସଦୃଶ ଥିଲା।

## ସ୍ତ୍ରୀ-ପ୍ରେମିକା ସହ ପାଳି କରି ରହୁଥିଲେ ଯୁବକ

**ରାଞ୍ଚି:** ଝାଡ଼ଖଣ୍ଡର ରାଜଧାନୀ ରାଞ୍ଚିରୁ ଏକ ଭିନ୍ନ ଘଟଣା ସାମ୍ନାକୁ ଆସିଛି। ଜଣେ ଯୁବକ ପାଳି କରି ସ୍ତ୍ରୀ ଓ ପ୍ରେମିକାଙ୍କ ସହ ସେ ସପ୍ତାହକୁ ୩ ଦିନ ଲେଖାଏ ରହୁଥିଲେ। ରାଞ୍ଚିର କୋକାର ତିରିଲ ରୋଡ୍‌ରେ ରହୁଥିବା ରାଜେଶ ମାହାତୋ ସିଙ୍ଗଲ ଥିବା ଦର୍ଶାଇ ଅନ୍ୟ ଜଣେ ଯୁବତୀଙ୍କ ସହ ରିଲେଶନଶିପ୍‌ରେ ଥିଲେ। ଗତ ଜାନୁୟାରୀରେ ସ୍ତ୍ରୀ ଓ ଛୁଆଙ୍କୁ ଛାଡ଼ି ପ୍ରେମିକାଙ୍କ ସହ ଫେରାର ହୋଇଯିବା ପରେ ଘଟଣା ଆସିଥିଲା ସାମ୍ନାକୁ। ପ୍ରଥମ ସ୍ତ୍ରୀ ଥାନାରେ ଅଭିଯୋଗ କରିଥିଲେ। ପ୍ରେମିକାଙ୍କ ଘର ଲୋକେ ଆଣିଥିଲେ ଅପହରଣ ଅଭିଯୋଗ। ପୋଲିସ ରାଜେଶଙ୍କୁ ଧରିବା ପରେ ପ୍ରେମିକା ଜାଣିବାକୁ ପାଇଲେ ସେ ଆଗରୁ ବିବାହିତ। ଏହାପରେ ସେମାନଙ୍କ ବିବାହ ହୋଇ ସାରିଥିବା ଅଭିଯୋଗ ଆଣିଥିଲେ ପ୍ରେମିକା। ବିବାଦର ସମାଧାନ ପାଇଁ ପୋଲିସ ରାଜେଶକୁ ସପ୍ତାହର ୩ ଦିନ ସ୍ତ୍ରୀ ସହ ଓ ଆଉ ୩ ଦିନ ପ୍ରେମିକା ସହ ରହିବାକୁ ପରାମର୍ଶ ଦେଇଥିଲା। ଗୋଟେ ଦିନ ତାଙ୍କୁ ଛୁଟି ଦେବାକୁ ମଧ୍ୟ କଥା ହୋଇଥିଲା।କିନ୍ତୁ କିଛି ଦିନ ପରେ ଯୁବକଙ୍କ ବିରୋଧରେ ପ୍ରେମିକା ପ୍ରତାରଣା ଅଭିଯୋଗ କରିଥିଲେ। କୋର୍ଟରେ ମାମଲା ପହଞ୍ଚିବା ପରେ ରାଜେଶଙ୍କ ବିରୋଧରେ ଗିରଫ ୱାରେଣ୍ଟ ଜାରି ହୋଇଛି।

## କେମିତି ରହିବ ଆଜିର ପାଗ

**ରାଜ୍ୟ-** ଆଗାମୀ ୨୪ ଘଣ୍ଟା ମଧ୍ୟରେ ଝାରସୁଗୁଡ଼ା, ସୁନ୍ଦରଗଡ଼, କେନ୍ଦୁଝର, ମୟୁରଭଞ୍ଜ, ଦେଓଗଡ଼, ଅନୁଗୋଳ, ଢେଙ୍କାନାଳ, କନ୍ଧମାଳ, କଳାହାଣ୍ଡି, ନବରଙ୍ଗପୁର, ରାୟଗଡ଼ା, କୋରାପୁଟ, ମାଲକାନଗିରି ଆଦି ଜିଲାର କେତେକ ସ୍ଥାନରେ ସାମାନ୍ୟରୁ ମଧ୍ୟମ ଧରଣର ବର୍ଷା କିମ୍ବା ଘଡ଼ଘଡ଼ି ସହ ବର୍ଷା ହୋଇପାରେ। ଦିନର ସର୍ବାଧିକ ତାପମାତ୍ରାରେ ବିଶେଷ ପରିବର୍ତ୍ତନ ହୋଇ ନ ପାରେ।

**ସ୍ଥାନୀୟ ଅଞ୍ଚଳ-** ଭୁବନେଶ୍ୱର ଓ ପାର୍ଶ୍ୱବର୍ତ୍ତୀ ଅଞ୍ଚଳରେ ଆକାଶ ଆଂଶିକ ମେଘୁଆ ରହିବ ସହ କିଛି ସ୍ଥାନରେ ଘଡ଼ଘଡ଼ି ସହ ବର୍ଷା ହୋଇପାରେ। ରବିବାର ଦିନର ସର୍ବାଧିକ ତାପମାତ୍ରା ୩୮ ଡିଗ୍ରୀ ସେଲ୍‌ସିୟସ୍ ଏବଂ ସର୍ବନିମ୍ନ ତାପମାତ୍ରା ୨୪ ଡିଗ୍ରୀ ସେଲ୍‌ସିୟସ୍ ରହିବ ବୋଲ ପୂର୍ବାନୁମାନ କରାଯାଇଛି। ଶନିବାର ରାଜ୍ୟର ବିଭିନ୍ନ ସ୍ଥାନରେ ରେକର୍ଡ କରାଯାଇଥିବା ତାପମାତ୍ରା ପାର୍ଶ୍ୱରେ ଦିଆଗଲା।

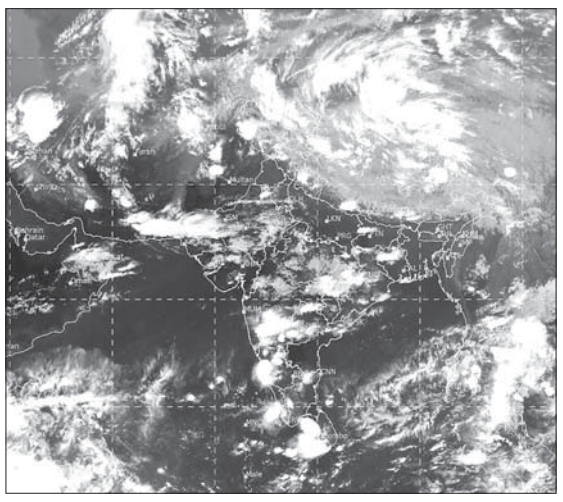

ଶନିବାର ଅପରାହ୍ନ ୫ଟାରେ ମହାକାଶରୁ ନିଆଯାଇଥିବା ପାଣିପାଗ ଚିତ୍ର।

| ସ୍ଥାନ | ସର୍ବୋଚ୍ଚ ତାପମାତ୍ରା | ସର୍ବନିମ୍ନ ତାପମାତ୍ରା |
|---|---|---|
| ବାଲେଶ୍ୱର | ୩୫.୦ | ୨୩.୫ |
| ଚାନ୍ଦବାଲି | ୩୪.୭ | ୨୦.୨ |
| କଟକ | ୩୭.୨ | ୨୩.୦ |
| ପାରାଦୀପ | ୩୨.୩ | ୨୩.୨ |
| ଭୁବନେଶ୍ୱର | ୩୯.୭ | ୨୫.୦ |
| ଗୋପାଳପୁର | ୩୪.୨ | ୨୫.୪ |
| ପୁରୀ | ୩୨.୮ | ୨୬.୦ |
| ଅନୁଗୋଳ | ୩୬.୭ | ୨୨.୬ |
| ବାରିପଦା | ୩୬.୦ | ୨୩.୦ |
| ଝାରସୁଗୁଡ଼ା | ୩୫.୪ | ୨୨.୨ |
| କେନ୍ଦୁଝର | ୩୩.୮ | ୨୧.୮ |
| ସମ୍ବଲପୁର | ୩୬.୨ | ୨୧.୭ |
| ସୁନ୍ଦରଗଡ଼ | ୩୪.୦ | ୧୯.୦ |
| ହୀରାକୁଦ | ୩୫.୩ | ୨୧.୦ |
| ତାଳଚେର | ୩୭.୩ | ୨୪.୮ |
| ଭବାନୀପାଟଣା | ୩୬.୮ | ୨୩.୫ |
| ବଲାଙ୍ଗୀର | ୩୯.୨ | --- |
| କୋରାପୁଟ | ୩୧.୫ | ୧୭.୫ |
| ଫୁଲବାଣୀ | ୩୫.୬ | --- |
| ଟିଟିଲାଗଡ଼ | ୩୯.୫ | ୨୫.୩ |
| ମାଲକାନଗିରି | ୩୭.୦ | ୧୯.୫ |
| ସୋନପୁର | ୩୮.୨ | ୨୨.୦ |
| ଦାରିଙ୍ଗିବାଡ଼ି | ୩୩.୦ | ୧୯.୫ |
| ନୟାଗଡ଼ | ୩୭.୦ | ୨୧.୫ |
| ବୌଦ୍ଧ | ୪୦.୫ | ୨୩.୦ |
| ଛତ୍ରପୁର | ୩୩.୪ | ୨୭.୦ |
| ପାରଳାଖେମୁଣ୍ଡି | ୩୯.୦ | ୨୩.୫ |
| ରାୟଗଡ଼ା | - | - |

ଡିଗ୍ରୀ ସେଲ୍‌ସିୟସ୍

## ଦୁଃଖ ବଖାଣିଲେ ଆଲିଆ

**ମୁମ୍ବାଇ:** ବଲିଉଡ୍ ଅଭିନେତ୍ରୀ ଆଲିଆ ଭଟ୍ଟ ଅନ୍‌ସ୍କ୍ରିନ ଭୂମିକା ସହ ତାଙ୍କ ବ୍ୟକ୍ତିଗତ ଜୀବନକୁ ନେଇ ସବୁବେଳେ ଚର୍ଚ୍ଚାରେ ରହିଥାନ୍ତି। କାହା ସହ ରିଲେଶନଶିପ୍‌ରେ ରହିବା ହେଉ କିମ୍ବା ବ୍ରେକ୍‌ଅପ୍ ସବୁକଥା ଖୋଲାଖୋଲି ଭାବରେ ପ୍ରକାଶ କରିଥାନ୍ତି ଏହି ଅଭିନେତ୍ରୀ। ଏ ସବୁକୁ ଜାରି ରଖି ଆଲିଆ ତାଙ୍କ ଏକ୍ସ ବୟଫ୍ରେଣ୍ଡଙ୍କ ବିଷୟରେ କିଛି କଥା କହିଛନ୍ତି। 'କଫି ୱିଥ୍ କରଣ'ରେ ଫିଲ୍ମ ନିର୍ମାତା କରଣ ଜୋହରଙ୍କୁ ଦେଇଥିବା ସାକ୍ଷାତକାରରେ ଆଲିଆ କହିଛନ୍ତି, ଭାଲେଣ୍ଟାଇନ୍ସ ଡେ'ରେ ତାଙ୍କ ଏକ୍ସ ବୟଫ୍ରେଣ୍ଡ ତାଙ୍କ ପାଇଁ ବିଶେଷ କିଛି କରି ନ ଥିଲେ, ଯାହାକି ତାଙ୍କୁ ବହୁତ କଷ୍ଟ ଦେଇଥିଲା। ଆଲିଆ ଏବଂ ଅଭିନେତ୍ରୀ ପରିଣିତି ଚୋପ୍ରା 'କଫି ୱିଥ୍ କରଣ' ଶୋ'ରେ ପହଞ୍ଚିଥିଲେ। ଏଥିରେ ଆଲିଆ କହିଛନ୍ତି, ସେ 'ନୂଆ ବର୍ଷ' ଏବଂ 'ଭାଲେଣ୍ଟାଇନ୍ସ ଡେ'କୁ ଭଲ ଭାବେ ଜାଣିଛନ୍ତି। ତେବେ ଭାଲେଣ୍ଟାଇନ୍ସ ଡେ'କୁ ନେଇ ତାଙ୍କର ସେତେ ଭଲ ଅଭିଜ୍ଞତା କିମ୍ବା ଅନୁଭୂତି ନାହିଁ। କାରଣ ତାଙ୍କ ଏକ୍ସ ବୟଫ୍ରେଣ୍ଡ ଭାଲେଣ୍ଟାଇନ୍ସ ଡେ'ରେ ମୋତେ ବାହାରକୁ ଆଣିଥିଲେ ସତ, କିନ୍ତୁ ତାଙ୍କ ସହ ପୂରା ସମୟ କଥା ହୋଇ ନ ଥିଲେ ବୋଲି ଆଲିଆ କହିଛନ୍ତି। ସେହି ଦିନଟି ତାଙ୍କ ପାଇଁ କିଛି ଖାସ୍ ନୁହେଁ ବୋଲି ସେ ଅନୁଭବ କରିଥିବା ଏହି ବଲିଉଡ୍ ଅଭିନେତ୍ରୀ ପ୍ରକାଶ କରିଛନ୍ତି। ଆଲିଆ ଏବଂ ରଣବୀର କପୁର ଦୀର୍ଘ ଦିନ ଧରି ପରସ୍ପରକୁ ଡେଟ୍ କରି ଆସୁଛନ୍ତି। ଉଭୟଙ୍କ ବିବାହକୁ ନେଇ ବଲିଉଡରେ ଚର୍ଚ୍ଚା ଚାଲିଛି। କୁହାଯାଉଛି କରୋନା ଯୋଗୁ ବିବାହ ତାରିଖ ସ୍ଥିର ହୋଇପାରି ନାହିଁ। ଏଥି ସହିତ ଆଲିଆ-ରଣବୀର ଫିଲ୍ମ 'ବ୍ରହ୍ମାସ୍ତ୍ର'ରେ ନଜର ଆସିବେ। ଆୟାନ ମୁଖାର୍ଜୀଙ୍କ ଏହି ଫିଲ୍ମରେ ଆଲିଆ ଓ ରଣବୀରଙ୍କ ବ୍ୟତୀତ ବିଗ୍-ବି ଅମିତାଭ ବଚ୍ଚନ ଗୁରୁତ୍ୱପୂର୍ଣ୍ଣ ଭୂମିକାରେ ରହିଛନ୍ତି।

# ମନର କାରିଗର ବୋଉ

ପ୍ର. ରମେଶ ଚନ୍ଦ୍ର ପରିଡ଼ା

### ଆଜି ବିଶ୍ୱ ମାତୃ ଦିବସ

''ବୋଉ...।'' କେତେ ଛୋଟିଆ ଏଇ ପଦଟି? ତେବେ, ସେଥିରେ କିଛି କିମିଆ ଅଛି ବୋଧେ। ଥରେ ଡାକିଦେଲେ ମନ ବଦଳିଯାଏ-ଦୁଃଖ ହଜିଯାଏ, କଷ୍ଟ କମିଯାଏ ଓ ଭୟ ଥମିଯାଏ। ଏ ଅନୁଭୂତି ସଭିଙ୍କର। ହେଲେ, କେହି କ'ଣ କେବେ ଭାବିଛି ଯେ ଏମିତି ହୁଏ କାହିଁକି? ଭାବିବାଟା ଏତେ ସହଜ କାମ ନୁହେଁ। ଏଣୁ ଖୁବ୍ କମ୍ ଲୋକ ଏହା ଠିକ୍‌ଭାବେ କରିପାରନ୍ତି। ସେହିମାନେ ହିଁ ନୂଆ କଥା ଜଣାନ୍ତି ଦୁନିଆକୁ।

ଆତଟି ଗଛରୁ କାହିଁକି ତଳକୁ ଖସୁଛି, ସେ କଥା ଭାବିବସିଲେ ଗାଲିଲିଓ। ତେଣୁ ସେ ମାଧ୍ୟାକର୍ଷଣ ଶକ୍ତିର ସନ୍ଧାନ ପାଇଲେ। ସେଇଠୁ ଆରମ୍ଭ ହେଲା ପଦାର୍ଥ ବିଜ୍ଞାନରେ ନୂଆ ଯୁଗଟିଏ। ସେହିପରି ମାର୍କୋନିଙ୍କ କଥା ମନେ ପକାନ୍ତୁ। ପୋଖରୀର ପାଣିରେ ଢ଼େଲାଟିଏ ପଡ଼ିଲେ କାହିଁକି ଢ଼େଉ ଉଠୁଛି, ସେ ତାହା ଭାବିବାକୁ ଲାଗିଲେ। ସେଇଥିରୁ ତିଆରି ହେଲା ରେଡ଼ିଓ। ହେଲେ, ବୋଉ କଥା ନିଆରା। ସେ ଆମର ଅତି ଆପଣାର। ସେଥିପାଇଁ ତାକୁ ନେଇ ଆମ ମନରେ କେବେ ପ୍ରଶ୍ନ ଉଠେନି। ଏହାକୁ ଆଉ ଗୋଟିଏ ବାଟରେ କହିହେବ-

ବୋଉ ଆମ ମନକୁ ସଦାବେଳେ ପୁରାପୁରି ଭାବେ ଆବୋରି ବସିଥାଏ। ତେଣୁ ତା' ବିଷୟ ଆମେ ଭାବିବା କିପରି? ଏଇ ପବନ କଥା ବିଚାର କରୁନା- ଆମ ଚାରିପାଖକୁ ଏହା ଘେରି ରହିଛି। ତା' ବିନା ଆମେ ଘଡ଼ିଏ ଜୀଇଁ ପାରିବା ନାହିଁ। ହେଲେ, ଆମେ କ'ଣ କଥା ଏତେ ଭାବୁ? ତାହା ଏତେ ଦରକାରୀ ବୋଲି ଖାତିର କରୁ? ତା' ହୋଇଥିଲେ ଆମେ ତାକୁ ଦୂଷିତ କରନ୍ତୁ କାହିଁକି? ଏ ତ' ଗଲା ତମ ଆମର ସାଧାରଣ ବିଚାର। ହେଲେ, ବୈଜ୍ଞାନିକମାନେ ଏହାକୁ ନେଇ ଆଉ ଗୋଟିଏ କଥା କହିଲେ ଯେ, ବୋଉ ସହିତ ଆମର ସମ୍ପର୍କ ମନଠାରୁ ବଳି ପୁରୁଣା। କହିବାକୁ ଗଲେ ସେ ହିଁ ଆମ ମନକୁ ତିଆରି କରେ। ଏମିତି କହିବାର କିଛି କାରଣ ରହିଛି-

ପ୍ରଥମରେ ଆମ ଜୀବନ ଆରମ୍ଭ ହୁଏ ତାହାରି ଦେହ ଭିତରେ। ସେତେବେଳେ ଆମେ ଗୋଟିଏ ମାତ୍ର ଜୀବକୋଷରେ ଗଢ଼ା ହୋଇଥାଉ। ତା'ପରେ ଆମ ଦେହ ଧୀରେ ଧୀରେ ବଢ଼େ। ସେଥିପାଇଁ ଆବଶ୍ୟକ ସବୁ ଜିନିଷ ସେ ଯୋଗାଇ ଦେଇଥାଏ। ଏଣୁ କହିବାକୁ ଗଲେ ଆମେ ରୀତିମତ ତା' ଦେହର ଅଂଶଟିଏ ହୋଇ ବଢୁ।

ତା'ଛଡ଼ା ଆମ ଜୀବକୋଷ ମଧ୍ୟରେ ରହିଛି ପ୍ରାୟ ୩୦ ହଜାର ଜିନ୍। ସେଗୁଡ଼ିକର ଗୁଣ ଅନୁସାରେ ଆମ ଦେହ ଓ ମନ ଗଢ଼ା ହୁଏ। ଆମେ ଏଥିରୁ ଅଧେ ପାଇଥାଉ ବାପାଙ୍କଠାରୁ ଏବଂ ଆଉ ଅଧେ ବୋଉଠାରୁ। ଅତଏବ ବୋଉ ଆମ ମନର ମୂଳଦୁଆ ପକାଇଥାଏ।

ବୈଜ୍ଞାନିକମାନେ ପୁଣି କହୁଛନ୍ତି ଯେ, ମନର ଘର ହେଉଛି ମସ୍ତିଷ୍କ। ସୁଖ, ଦୁଃଖ, ରାଗ, ଭୟ, ଭଲ ପାଇବା, ଈର୍ଷା କରିବା ଆଦି ସବୁପାଇଁ ଏଥିରେ ସ୍ଥାନ ଅଛି। ଏସବୁକୁ ନେଇତ ଆମ ମନଗଢ଼ା। ହେଲେ, ଆମ ଦେହରେ ମସ୍ତିଷ୍କ ତିଆରି କାମ ସମ୍ପୂର୍ଣ୍ଣ ନ ହେଉଣୁ ଭ୍ରୂଣ ଅବସ୍ଥାରେ ମଧ୍ୟ ଆମର କୁଆଡ଼େ ବୋଉ ପାଇଁ ଗୋଟାଏ କିଛି ଭାବନା ଆସିଯାଇଥାଏ। ଏପରି କି ସେ ଗୁଣୁ ଗୁଣୁ ହୋଇ ଗାଉଥିବା ଗୀତ ବି ଆମକୁ ଭଲ ଲାଗେ। ସେତେବେଳକୁ ଆମେ ମୋଟେ ୨୦ ସପ୍ତାହର ଭ୍ରୂଣ ହୋଇଥାଉ। ଆମ ମସ୍ତିଷ୍କ ତିଆରି କାମ ଆରମ୍ଭ ହୋଇଥାଏ। ତା'ପରେ ଧୀରେ ଧୀରେ ତାହା ବିକଶିତ ହୁଏ। ସେଥିରେ ମନର ମାନଚିତ୍ରଟିଏ ଆଙ୍କି ହୋଇଯାଏ। କେଉଁପରି ଲୋକେ ଆମକୁ ଭଲ ଲାଗିବେ ତାହା ସେଥିରେ ଥାଏ। ଏହି ଆଙ୍କିବା କାମ ଅତି ପିଲାଦିନୁ ଆରମ୍ଭ ହୁଏ। ଆମେ ବଢୁଥିବା ପରିବେଶର ପ୍ରଭାବ ଏହା ଉପରେ ଅନେକ। ସେଇଥିପାଇଁ ପିଲାଦିନେ ନିକଟତର ହୋଇଥିବା ଲୋକେ ଆମକୁ ବେଶି ଭଲ ଲାଗନ୍ତି। ବୋଉ ତ ଆମର ସବୁଠାରୁ ନିକଟତର। ଜନ୍ମ ହେଉ ହେଉ ଆମେ ତା'ର ବାସ୍ନା ବାରିପାରୁ। ତା' ସ୍ୱର ଠଉରାଇପାରୁ। ଏଣୁ ଆମର ଏହି ମନର ମାନଚିତ୍ର ଉପରେ ତା'ର ପ୍ରଭାବ ସବୁଠାରୁ ବେଶି। ସେହି କାରଣରୁ ପ୍ରତ୍ୟେକ ସ୍ତ୍ରୀ-ଲୋକଠାରେ ଆମେ ମନେ ମନେ ତାହାରି ଗୁଣ ଖୋଜି ବସୁ। ଅତଏବ ସେ ହେଲା ଆମ ମନର କାରିଗର।

ବୋଉ ନ ଥିବା ପିଲା ଏ ସୁବିଧା ପାଏ ନାହିଁ। ଯଦି ଆଉ ଜଣେ କେହି ତାକୁ ତା'ଭଳି ଆପଣାର କରିନିଏ ତେବେ ସେ କିଛିଟା ସୁଧୁରିଯାଏ। ନ ହେଲେ ତା'ଠାରେ ଭଲ ପାଇବା ଗୁଣ ଭଲ ଭାବେ ବିକଶିତ ହୁଏନାହିଁ। ତା' ମନ କଠୋର ହୋଇଯାଏ। କାହା ପ୍ରତି ତା'ର ସହଜରେ ଶ୍ରଦ୍ଧା ବା ବିଶ୍ୱାସ ଆସେ ନାହିଁ। ଏଣୁ ବଡ଼ ଦିନକୁ ସେ ଭଲ ମଣିଷଟିଏ ହେବାର ସମ୍ଭାବନା କମ୍।

ଉଷା ନିବାସ
୧୨୪/୨୪୪୫ ଖଣ୍ଡଗିରି ବିହାର
ଭୁବନେଶ୍ୱର-୭୫୧୦୩୦
ମୋ: ୯୯୩୭୯୮୫୬୬୭

## ଫୋନରେ ଗପୁ ଗପୁ ପ୍ରସବ

**ଲଣ୍ଡନ:** ବ୍ରିଟେନ୍‌ରେ ରହୁଥିବା ଜଣେ ମହିଳା ମାତ୍ର ୨୭ ସେକେଣ୍ଡରେ ସନ୍ତାନ ଜନ୍ମ ଦେଇଛନ୍ତି। ୨୯ ବର୍ଷୀୟା ସୋଫି କୁହନ୍ତି, ସେ ଏହି ସମୟରେ ବାଥରୁମ ଯାଇଥିଲେ। ତାଙ୍କ ବନ୍ଧୁ ଫୋନ କରିବାରୁ କଥା ବି ହେଉଥିଲେ। ତାଙ୍କୁ କୌଣସି ପ୍ରକାର ଯନ୍ତ୍ରଣା ହୋଇ ନ ଥିଲା। ବିଶ୍ୱାସ ହେଉନି ଏମିତି ଡେଲିଭରି ହେଲା। ବନ୍ଧୁଙ୍କ ସହ ଫୋନ୍‌ରେ କଥା ହେଉଥିବାବେଳେ କନ୍ୟାସନ୍ତାନ ଜନ୍ମ ହୋଇଥିଲା। ପରେ ସୋଫି ସ୍ୱାମୀଙ୍କୁ ଡାକ ପକାଇଥିଲେ। ୨୦୧୩ରେ ଯେତେବେଳେ ସୋଫି ପ୍ରଥମ ସନ୍ତାନ ଜନ୍ମ 

# ମା'

**ଆଜି ମଦର୍ସ ଡେ'। ହେଲେ ପାଖରେ ନାହାନ୍ତି ମାଆ। ତଥାପି ପିଲାଙ୍କ ମନ ଖୁସି। କାହିଁକି ନା ମାଆ ଜଣେ ଡାକ୍ତର, ଯିଏ ବର୍ତ୍ତମାନର ମହାମାରୀ ସମୟରେ କେବଳ ନିଜର ତଥା ପରିବାରର ସୁରକ୍ଷା ଚିନ୍ତା ନ କରି ନିସ୍ୱାର୍ଥ ଭାବେ ରୋଗୀ ସେବାକାର୍ଯ୍ୟକୁ ବି ଦେଉଛନ୍ତି ପ୍ରାଧାନ୍ୟ। ଏଭଳି ମା'ଙ୍କୁ ନେଇ ଗର୍ବ ଅନୁଭବ କରୁଥିବା ପିଲାମାନେ ଯାହା କୁହନ୍ତି...**

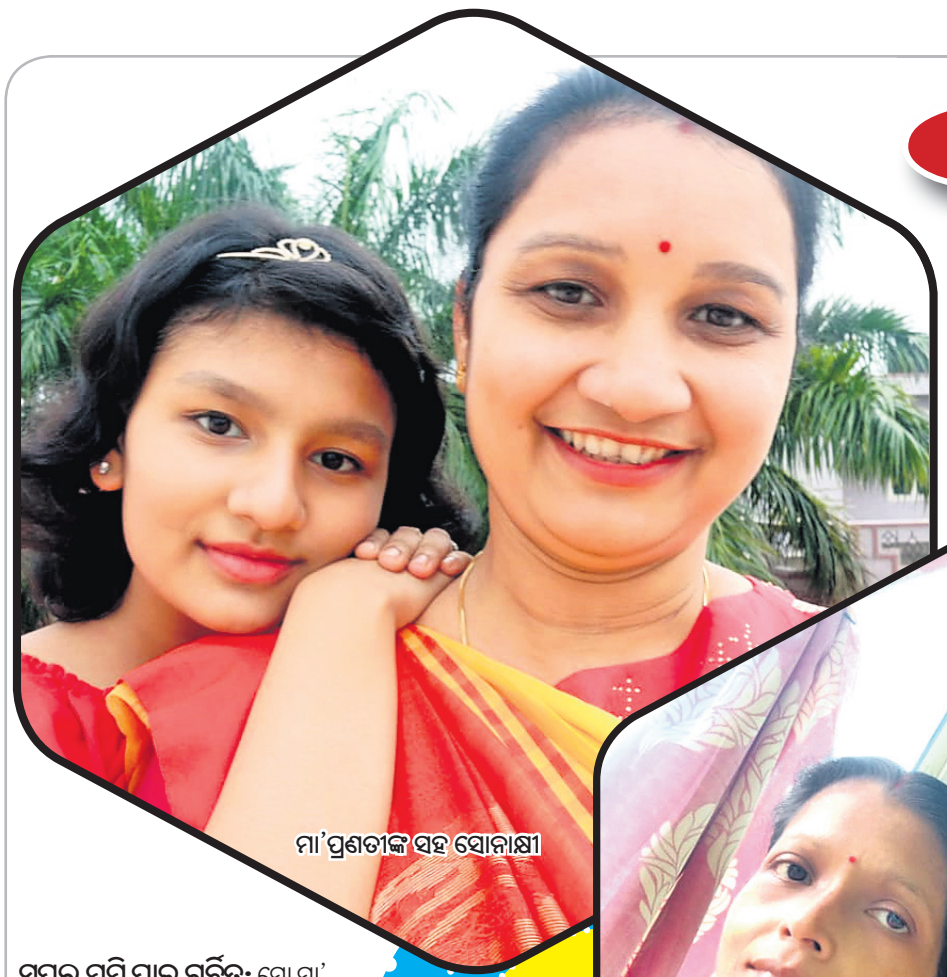
ମା'ପ୍ରଣତୀଙ୍କ ସହ ସୋନାକ୍ଷୀ

ମା' ସନ୍ଧ୍ୟାରାଣୀଙ୍କ ସହ ବିଶ୍ୱାସ

ମା' ମମତାଙ୍କ ସହ ହିମାଦ୍ୟୁତି

**ସୁପର ମମି ପାଇ ଗର୍ବିତ:** ମୋ ମା' ପ୍ରଣତୀ ପ୍ରଧାନ ବୁର୍ଲା ଭିମ୍‌ସାରରେ ସ୍ତ୍ରୀ ଓ ପ୍ରସୂତି ବିଭାଗର ଡାକ୍ତର ଭାବେ କାର୍ଯ୍ୟରତା। ସେ ପରିବାରର ଦାୟିତ୍ୱ ଯେଭଳି ସୁଚାରୁରୂପେ ସମ୍ପନ୍ନ କରନ୍ତି, ସେହିପରି ଡାକ୍ତରୀ ପେସାରେ ନିଜ କର୍ତ୍ତବ୍ୟକୁ ଠିକ୍ ଭାବେ ନିଭାଇଥାଆନ୍ତି। ପରିବାରର ସମସ୍ତ ସଦସ୍ୟଙ୍କ ଯେଭଳି ଯତ୍ନ ନିଅନ୍ତି, ରୋଗୀ ସେବାରେ ମଧ୍ୟ ସେମିତି ମନ ଲଗାଇ କାମ କରନ୍ତି। ସାଧାରଣ ସମୟରେ ହେଉ କିମ୍ବା ଏବେ କୋଭିଡ୍ ମୁକାବିଲାରେ ହେଉ, ସବୁବେଳେ ସେ ନିଜ କର୍ମକୁ ପ୍ରାଧାନ୍ୟ ଦେଇଥା'ନ୍ତି। ସେ ନିଜ ଡ୍ୟୁଟିର ଯେତେ ଚାପରେ ଥିଲେ ସୁଦ୍ଧା ମୋ ପାଇଁ ସ୍ନେହ, ଶ୍ରଦ୍ଧାରେ କେବେ କମ୍ କରିନାହାନ୍ତି କିମ୍ବା ଅବହେଳା କରିନାହାନ୍ତି। ବର୍ତ୍ତମାନ କୋଭିଡ୍ ଡ୍ୟୁଟି ଲାଗି ତାଙ୍କୁ ପୂର୍ବାପେକ୍ଷା ଅଧିକ ସମୟ ଡାକ୍ତରଖାନାରେ ରହିବାକୁ ପଡୁଛି, ତେଣୁ ମନରେ ଭୟ ସୃଷ୍ଟି ହେଉଛି। ହେଲେ ତାଙ୍କ ପେସା ଓ କର୍ତ୍ତବ୍ୟରେ କେବେ ବାଧା ଦିଏ ନାହିଁ । ତାଙ୍କଠୁ ଅନେକ କଥା ଜାଣିଛି। ଆତ୍ମନିର୍ଭର ଜୀବନ ଜିଇବାର କଳା ମଧ୍ୟ ତାଙ୍କଠାରୁ ବେଶ୍ ଭଲ ଭାବେ ଶିଖିଛି। ତାଙ୍କ କାର୍ଯ୍ୟରେ ଅନୁପ୍ରାଣିତ ହୋଇ ମୁଁ ଜୀବନରେ ଅଧିକ ପ୍ରାକ୍ଟିକାଲ୍ ହୋଇପାରିଛି। ଆଜିକାଲି ପିଲାମାନେ ସଂପୂର୍ଣ୍ଣ ଭାବେ ବାସ୍ତବିକ ପାଇ ଯାଇଛନ୍ତି । ପାଠ ପଢ଼ିବା ସହିତ ଅନ୍ୟାନ୍ୟ ନିଜର କାମଗୁଡ଼ିକ ନିଜେ କରୁଛନ୍ତି। ଭବିଷ୍ୟତରେ ସେମାନଙ୍କ କାମରେ ଆସିପାରିବ ।

ଆଜିର ଏହି ମଦର୍ସ ଡେ' ଅବସରରେ ଏତିକି କହିବି ଯେ, ଏଭଳି ସୁପର ମମିଙ୍କୁ ପାଇ ମୁଁ ଗର୍ବିତ।

– ***ସୋନାକ୍ଷୀ ପ୍ରଧାନ*** *(ଯୁକ୍ତ ୨, କେନ୍ଦ୍ରୀୟ ବିଦ୍ୟାଳୟ, ସମ୍ବଲପୁର)*

**ମା' ଭଳି କିଏ ହେବ:** ସେ ମୋ ପ୍ରେରଣା। ତାଙ୍କଠୁ ଶିଖିଛି ଜୀବନ ଜିଇବାର କୌଶଳ। ପ୍ରତିଟି କ୍ଷେତ୍ରରେ ଯିଏ ରହିଛନ୍ତି ମୋର ଗାଇଡ୍। ସେ ଆଉ କେହି ନୁହନ୍ତି, ମୋ ମାଆ ମମତା ରାଣୀ ଭଞ୍ଜ। ପେସାରେ ଡାକ୍ତର। ସେ ଏବେ କେନ୍ଦୁଝର ଜିଲା ମୁଖ୍ୟ ଚିକିତ୍ସାଳୟରେ ସ୍ତ୍ରୀ ଓ ପ୍ରସୂତି ବିଭାଗ ଡାକ୍ତର ଭାବେ କାର୍ଯ୍ୟ କରୁଛନ୍ତି। ବର୍ତ୍ତମାନ କୋଭିଡ୍ ମହାମାରୀ ଭଳି ଜଟିଳ ସମୟରେ ସେ ମେଡିକାଲ ଯାଉଥିବାରୁ ଆମକୁ ଭୟ ଲାଗୁଛି। କିନ୍ତୁ ଖୁସି ଲାଗୁଛି ଯେ, ଏଭଳି ଜଟିଳ ସମୟରେ ସେ ନିଜ କର୍ତ୍ତବ୍ୟରୁ ପଛଘୁଞ୍ଚା ନ ଦେଇ ଲୋକଙ୍କ ସେବା କରୁଛନ୍ତି। ଏ ସମୟରେ ବାହାରକୁ ଯାଉଥିବାରୁ ସମସ୍ତ ସତର୍କତା ଅବଲମ୍ବନ କରୁଛନ୍ତି ଏବଂ ଘରେ ପହଞ୍ଚିବା ପରେ ଭଲ ଭାବେ ସାନିଟାଇଜ୍ କରୁଛନ୍ତି। ବର୍ତ୍ତମାନ ଏସବୁରେ ତାଙ୍କର ଅଧିକ ସମୟ ଯାଉଛି ସତ, ହେଲେ ଯେତେ କାମର ଚାପ ଥାଉନା କାହିଁକି, ମା' ମୋ ସହିତ ପରିବାରର ସମସ୍ତଙ୍କ ପ୍ରତି ଥିବା କର୍ତ୍ତବ୍ୟ ସୂଚାରୁ ରୂପେ ତୁଲାଇଥା'ନ୍ତି। ମୋର ପ୍ରତିଟି ସୁବିଧା ଅସୁବିଧାରେ ସେ ମୋ ସହ ଥାଆନ୍ତି ଏବଂ ଠିକ୍ ମାର୍ଗଦର୍ଶନ ମଧ୍ୟ ଦେଇଥା'ନ୍ତି। ମା' ଭଳି କିଏ ହେବ! ସେ ଭଳି ମା'ର ଝିଅ ଭାବେ ମୁଁ ଗର୍ବ ଅନୁଭବ କରେ। ତେବେ କେବଳ ଆଜି ମଦର୍ସ ଡେ' ନୁହେଁ, ତାଙ୍କ ସହ ପ୍ରତିଦିନ ମୋ ପାଇଁ ସ୍ପେଶାଲ। ପ୍ରତି ସମୟରେ ତାଙ୍କର ସୁସ୍ଥ ଜୀବନ କାମନା କରିବି।

– **ହିମାଦ୍ୟୁତି ଭଞ୍ଜ** (ବି.ଟେକ୍. ଛାତ୍ରୀ, କେନ୍ଦୁଝର)

**ମା'ଠୁ ବଳି କେହି ନାହିଁ:** ମୋ ପେଟର ଭୋକ ସେ ବୁଝନ୍ତି ଆଉ ମନର ଅବସ୍ଥା ବି। ସେ ମୋ ସାଙ୍ଗ ଆଉ ପ୍ରଥମ ଗୁରୁ ବି। ତାଙ୍କଠୁ ବଳି ଆଉ କେହି ନାହିଁ। ସେ ହେଉଛନ୍ତି ମୋ ମାଆ ସନ୍ଧ୍ୟାରାଣୀ ନାୟକ। ପୁରୀ ଲକ୍ଷ୍ମୀନାରାୟଣପୁର ସ୍ୱାସ୍ଥ୍ୟକେନ୍ଦ୍ରରେ ଜଣେ ଆୟୁଷ ମେଡିକାଲ ଅଫିସର ଭାବେ କାର୍ଯ୍ୟ କରୁଥିବାରୁ ପ୍ରତିଦିନ ତାଙ୍କୁ ବାହାରକୁ ଯିବାକୁ ପଡୁଛି। ବର୍ତ୍ତମାନ କରୋନା ଲାଗି ଚାରିଆଡ଼େ ପରିସ୍ଥିତି ଭଲ ନାହିଁ। ଏମିତିରେ ମା' ଡାକ୍ତରଖାନା ଯିବା ବେଳେ ଡର ଲାଗୁଛି। ତଥାପି ତାଙ୍କ କର୍ମନିଷ୍ଠା, ସାହସିକତା ଏବଂ କର୍ତ୍ତବ୍ୟପରାୟଣତା ଦେଖି ଅତ୍ୟନ୍ତ ଖୁସି ଲାଗୁଛି। ତେବେ କେବେକେବେ କୌଣସି ସ୍ପେଶାଲ ଦିନରେ ସେ ବାହାରକୁ ଗଲେ ଦୁଃଖ ଲାଗେ। ହେଲେ ଏଥିପାଇଁ ଯେପରି ତାଙ୍କ ଡ୍ୟୁଟିରେ ଅବହେଳା ନ ହୁଏ, ସେଥିପ୍ରତି ଧ୍ୟାନ ଦିଏ। ସେ ବି ନିଜ ଡ୍ୟୁଟି ପରେ ପରିବାରକୁ ବିଶେଷ କରି ମତେ ଯଥାସମ୍ଭବ ସମୟ ଦିଅନ୍ତି ଆଉ ମୋର ସବୁ ଖୁସି ପୂରଣ କରିବାକୁ ଚେଷ୍ଟା କରନ୍ତି। ଜୀବନରେ ସବୁ ବାଧାବିଘ୍ନକୁ କିପରି ନ ଡରି ସାମ୍ନା କରିବ ଏବଂ ଆଗକୁ ବଢ଼ିବ, ସେଥିପାଇଁ ସେ ସର୍ବଦା ପ୍ରେରଣା ଯୋଗାଇଥା'ନ୍ତି। ମୋ ମତରେ ଏମିତି ଜଣେ ମା'ଙ୍କ ଲାଗି ଆଜି ଗୋଟିଏ ଦିନ ନୁହେଁ, ବର୍ଷର ପ୍ରତିଟି ଦିନ ଉତ୍ସର୍ଗୀକୃତ।

– **ବିଶ୍ୱାସ ମହାନ୍ତି** (ଯୁକ୍ତ ୩ ବିଜ୍ଞାନ, ବିଜେବି କଲେଜ, ଭୁବନେଶ୍ୱର)

## ଏ ସପ୍ତାହର ପ୍ରଶ୍ନ

୧– 'ଲଦାଖ ଇଗ୍ନାଇଟେଡ୍ ମାଇଣ୍ଡସ୍' ନାମକ ଏକ୍ସଲେନ୍ସ ଆଣ୍ଡ୍ ୱେଲ୍‌ନେସ୍ ସେଣ୍ଟର ଆରମ୍ଭ କରିଥିବା ସୈନ୍ୟବାହିନୀର ନାମ..... ?

୨– ୱାର୍ଲ୍ଡ ଇମ୍ୟୁନାଇଜେଶନ୍ ୱିକ୍ ୨୦୨୧ର ଥିମ୍..... ?

୩– ପୃଥିବୀର ସବୁଠୁ ଶକ୍ତିଶାଳୀ ପାଣିପାଗ ପରିବର୍ତ୍ତନ ଫୋର୍‌କାଷ୍ଟିଂ ସୁପର କମ୍ପ୍ୟୁଟର୍ ନିର୍ମାଣ କରିବାକୁ ଯାଉଥିବା ଦେଶ..... ?

୪– ଭାରତୀୟ ମହିଳା ୭ଟି ସ୍ୱର୍ଣ୍ଣ ପଦକ ହାସଲ କରିଥିବା ୱାର୍ଲ୍ଡ ୟୁଥ୍ ବକ୍ସିଂ ଚାମ୍ପିୟନ୍‌ଶିପ୍..... ଦେଶରେ ଆୟୋଜିତ ହୋଇଥିଲା ?

୫– ଭାରତର ଜମ୍ମୁ ଏବଂ କଶ୍ମୀରରେ..... ଭାଷା ବ୍ୟବହାର କରାଯାଏ ?

## ଗତ ଥରର ଉତ୍ତର

୧ – ଇଣ୍ଡିଆନ୍ ଜମ୍ପିଂ ଆଣ୍ଟ
୨ – ଆଣ୍ଟିଭାଇରାଲ୍ ଡ୍ରଗ୍
୩ – ସ୍ପେଶିଆଲ୍ ଡ୍ରଇଂ ରାଇଟ୍ସ
୪ – ରୋମ୍
୫ – ଉତ୍ତରପ୍ରଦେଶ

## ଉତ୍ତରଦାତା

ଶେଖ୍ ୟାକୁବ୍, ଗୋପ, ପୁରୀ

ପ୍ରଦୀପ୍ତ ସୁନ୍ଦର ଦାସ, ସମ୍ବଲପୁର

**ସୂଚନା:** ଆଗାମୀ ଆଶା ପୃଷ୍ଠା ପାଇଁ ଲେଖା ଓ ଫଟୋ ପଠାଇବା ଲାଗି ଇ-ମେଲ୍ ଠିକଣା: dharitriagamiasha @gmail.com

## ଟପ୍ ୧୦

### ସୁନ୍ଦର ଜଙ୍ଗଲ

୧– ଡେନ୍‌ଟ୍ରି ଫରେଷ୍ଟ..... କ୍ୱିନ୍ସଲାଣ୍ଡ, ଅଷ୍ଟ୍ରେଲିଆ
୨– କ୍ରୁକ୍ଡ ଫରେଷ୍ଟ..... ପୋଲାଣ୍ଡ
୩– ମଣ୍ଟେଭର୍ଡେ କ୍ଲାଉଡ୍ ଫରେଷ୍ଟ ରିଜର୍ଭ..... କୋଷ୍ଟାରିକା
୪– ରେଡ୍‌ଉଡ୍ ନ୍ୟାଶନାଲ୍ ପାର୍କ..... କାଲିଫର୍ନିଆ, ଆମେରିକା
୫– ସାଗାନୋ ବାମ୍ବୁ ଫରେଷ୍ଟ ..... ଜାପାନ
୬– ଜିଉଝାଇଗୌ ଭ୍ୟାଲି..... ସିଚୁଆନ୍, ଚାଇନା
୭– ଗ୍ରେଟ୍ ବିୟର ରେନ୍‌ଫରେଷ୍ଟ ..... ବ୍ରିଟିଶ୍ କଲମ୍ବିଆ, କଲମ୍ବିଆ
୮– ବ୍ଲାକ୍ ଫରେଷ୍ଟ..... ଜର୍ମାନ
୯– ଆମାଜନ୍ ରେନ୍‌ଫରେଷ୍ଟ..... ଦକ୍ଷିଣ ଆମେରିକା
୧୦– ହାଲର୍‌ବସ୍ ଫରେଷ୍ଟ..... ବେଲ୍‌ଜିଅମ୍

ଯୁଥ୍ ଆଲର୍ଟ

# ରାତିରେ ଖାଆନ୍ତୁନି ଏହି ଖାଦ୍ୟ

**ଯେକୌଣସି ଖାଦ୍ୟ ପ୍ରତ୍ୟେକ ସମୟରେ ଖାଇବା ସ୍ୱାସ୍ଥ୍ୟପକ୍ଷେ ହିତକର ନୁହେଁ। କାରଣ ଏଭଳି ଅନେକ ଖାଦ୍ୟ ରହିଛି, ଯାହାକୁ ଠିକ୍ ସମୟରେ ନ ଖାଇଲେ ଶରୀରକୁ ଏହାର ଲାଭ ମିଳିବା ପରିବର୍ତ୍ତେ ନକାରାତ୍ମକ ପ୍ରଭାବ ପଡ଼ିଥାଏ। ତେବେ ଆସନ୍ତୁ ଜାଣିବା ରାତିରେ କେଉଁ ସବୁ ଖାଦ୍ୟ ନ ଖାଇବା ଆବଶ୍ୟକ...**

**କଦଳୀ:** ଫଳ ପ୍ରାୟ ଅଧିକାଂଶଙ୍କର ପସନ୍ଦ। ଏମିତିରେ ଅନ୍ୟ କୌଣସି ଫଳ ଘରେ ଥାଉ ବା ନ ଥାଉ, କଦଳୀ ଅଧିକାଂଶ ସମୟରେ ଥାଏ। କାରଣ ବର୍ଷସାରା ସବୁ ସମୟରେ ଏହା ସହଜ ଉପଲବ୍ଧ। ଏହା କେବଳ ଖାଇବାକୁ ସୁସ୍ୱାଦୁ ନୁହେଁ, ଏଥିରେ ଅନେକ ପୋଷକତତ୍ତ୍ୱ ମଧ୍ୟ ଭରି ରହିଛି। ହେଲେ ଏହାକୁ ରାତିରେ ଖାଇବା ସ୍ୱାସ୍ଥ୍ୟ ପ୍ରତି ହିତକର ନୁହେଁ। କାରଣ ରାତିରେ ଏହା ହଜମ ହେବା କଷ୍ଟ। କେବଳ ଏତିକି ନୁହେଁ, ଏହାଦ୍ୱାରା ଛାତିରେ କଫ ଜମା ହୋଇଥାଏ।

**ତେଲମସଲାଯୁକ୍ତ ଖାଦ୍ୟ:** ମସଲାଯୁକ୍ତ ଖାଦ୍ୟ ହଜମ ହେବାକୁ ଅନ୍ୟ ଖାଦ୍ୟ ଅପେକ୍ଷା ଅଧିକ ସମୟ ଲାଗିଥାଏ। ତେଣୁ ରାତ୍ରଭୋଜନରେ ଏଭଳି ଖାଦ୍ୟକୁ ସାମିଲ କରିବା ଦ୍ୱାରା ସହଜରେ ଖାଦ୍ୟ ହଜମ ନ ହୋଇପାରି ଏସିଡିଟି, ଗ୍ୟାସ୍ ଏବଂ ଛାତି ଜଳିବା ଭଳି ସମସ୍ୟା ଉପୁଜିଥାଏ। ଯାହା ଫଳରେ ନିଦ୍ରାରେ ମଧ୍ୟ ବାଧା ସୃଷ୍ଟି ହୋଇଥାଏ। ତେଣୁ ଏଭଳି ଖାଦ୍ୟ ରାତିରେ ଖାଆନ୍ତୁ ନାହିଁ ଏବଂ ଅନ୍ୟ ସମୟରେ ମଧ୍ୟ କମ୍ ଖାଆନ୍ତୁ।

**ଚା କିମ୍ବା କଫି:** ଶୋଇବା ପୂର୍ବରୁ ଚା କିମ୍ବା କଫି ପିଇବାର ଅଭ୍ୟାସ ଅନେକଙ୍କର ରହିଛି। ହେଲେ ଆପଣ ଜାଣନ୍ତି କି, ଏହା ଦ୍ୱାରା ନିଦ୍ରା ବାଧାପ୍ରାପ୍ତ ହୋଇଥାଏ। ଏମିତିକି ଏକ ରିସର୍ଚ୍ଚ ରିପୋର୍ଟ ମୁତାବକ ରାତିରେ ଏକ କପ୍ ଷ୍ଟ୍ରଙ୍ଗ୍ କଫି ପିଇବା ଦ୍ୱାରା ଏଥିରେ ଥିବା କ୍ୟାଫିନ୍ ଯୋଗୁ ୨ ଘଣ୍ଟାର ନିଦ୍ରା ନଷ୍ଟ ହୋଇଥାଏ।

**ଚକୋଲେଟ୍:** ଖାଇ ସାରିବା ପରେ କିଛି ମିଠା ଖାଇବାକୁ ଅନେକେ ପସନ୍ଦ କରନ୍ତି। ତେବେ ଏଥିପାଇଁ କେହି କେହି ଅନ୍ୟ ମିଠା ବଦଳରେ ଚକୋଲେଟ୍‌କୁ ବାଛନ୍ତି। ହେଲେ ଚକୋଲେଟ୍‌ରେ ଥିବା କ୍ୟାଫିନ୍ ନିଦ୍ରାହୀନତାର କାରଣ ସାଜିଥାଏ। ଏହା ବ୍ୟତୀତ ଏଥିରେ ଅଧିକ ମାତ୍ରାରେ ଥିବା ଚିନି ବା ସୁଗାର ମଣିଷ ଠାରେ ମେଦବହୁଳତା ସମସ୍ୟା ସୃଷ୍ଟି କରିଥାଏ।

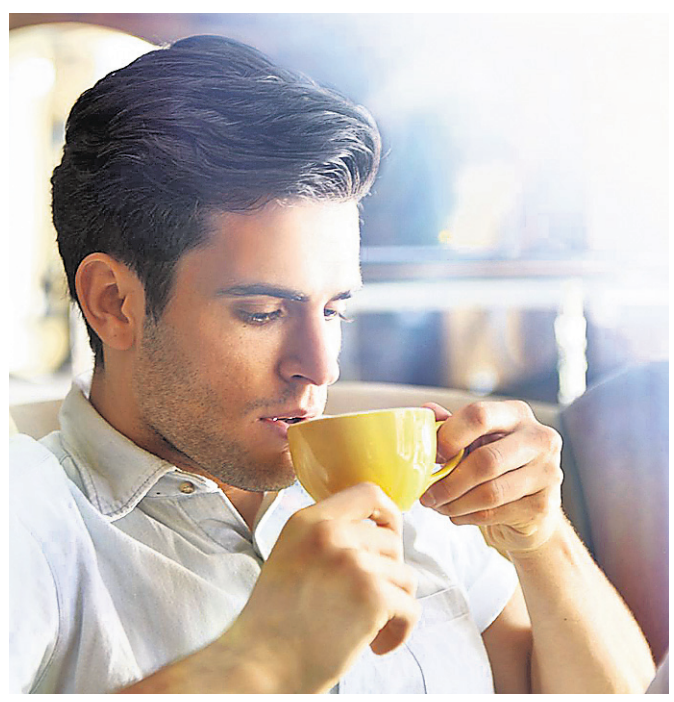

ଜାଣନ୍ତୁ ଦୁନିଆ

# ୱାର୍ଲ୍ଡ ରେକର୍ଡଧାରୀ ପ୍ରାଣୀ

**ପୃଥିବୀପୃଷ୍ଠରେ ହଜାର ହଜାର ପ୍ରକାରର ପ୍ରାଣୀ ଅଛନ୍ତି। ହେଲେ ସେମାନଙ୍କ ମଧ୍ୟରୁ କେତେକଙ୍କଠାରେ ଥିବା କିଛି ସ୍ୱତନ୍ତ୍ର ଗୁଣ ସେମାନଙ୍କୁ ଅନ୍ୟଠୁ ଅଲଗା କରିଥାଏ। ତେବେ ଜାଣିବା ଏମିତି ସ୍ୱତନ୍ତ୍ର ଗୁଣ ଲାଗି ବିଶ୍ୱ ରେକର୍ଡରେ ସ୍ଥାନ ପାଇଥିବା କେତେକ ପ୍ରାଣୀଙ୍କ ସମ୍ପର୍କରେ...**

**ବୟସ୍କ କଇଁଛ:** ଜୋନାଥନ୍ ନାମକ ଏକ ୧୮୭ ବର୍ଷର କଇଁଛ ସବୁଠାରୁ ଅଧିକ ବୟସ୍କ କଇଁଛ ଭାବେ ୨୦୧୯ରେ ଗିନିଜ୍ ୱାର୍ଲ୍ଡ ରେକର୍ଡସ୍‌ରେ ସ୍ଥାନ ପଇଛି। ପୃଥିବୀପୃଷ୍ଠରେ ସବୁଠାରୁ ଅଧିକ ବର୍ଷ ବଞ୍ଚି ପାରୁଥିବା ପ୍ରାଣୀ ଭାବେ ଏହା ରେକର୍ଡ କରିଛି।

**ଅଧିକ ଲୋମଯୁକ୍ତ ମେଣ୍ଢା :** ସାଧାରଣତଃ ମେଣ୍ଢା ଦେହରେ ଅଧିକ ଲୋମ ଥାଏ। ହେଲେ ଅଧିକ ଲୋମ ପାଇଁ ଏହା ଗିନିଜ୍ ୱାର୍ଲ୍ଡ ରେକର୍ଡରେ ସ୍ଥାନ ପାଇବ, ଏକଥା ଆଶ୍ଚର୍ଯ୍ୟ ଲାଗୁଥିଲେ ବି ସତ। ଅଷ୍ଟ୍ରେଲିଆର୍ କାନ୍‌ବେରାଠାରେ ୨୦୧୫ରେ କ୍ରିସ୍ ନାମକ ଏହି ମେଣ୍ଢାକୁ ଠାବ କରାଯାଇଥିଲା ଏବଂ ଏହା ଦେହରୁ ୪୧ କିଗ୍ରାର ଉଲ୍ ସଂଗ୍ରହ କରାଯାଇଥିଲା।

**ସବୁଠୁ ଛୋଟ ଗାଈ:** କେରଳର ଅଥିହୋଲିଠାରେ ମନିକୟମ୍ ନାମକ ଏକ ଗାଈ ରହିଛି। ୬ ବର୍ଷ ବୟସ୍କ ଏହି ଗାଈର ଉଚ୍ଚତା ମାତ୍ର ୧.୭୫ ଫୁଟ୍ ହୋଇଥିବା ବେଳେ ଓଜନ ୪୦ କିଗ୍ରା.। ଆଉ ଏଥିପାଇଁ ତାହା ପୃଥିବୀର ସବୁଠୁ କ୍ଷୁଦ୍ର ଗାଈ ଭାବେ ଗିନିଜ୍ ୱାର୍ଲ୍ଡ ରେକର୍ଡସ୍‌ରେ ସ୍ଥାନ ପାଇଛି।

**ବଡ଼ ବିଲେଇ:** ଇଟାଲିର ପାଭିଆଠାରେ ଜନୈକ ବ୍ୟକ୍ତିଙ୍କ ଘରେ ରହିଛି ବାରିଭେଲ୍ ନାମକ ଏକ ପୋଷା ବିଲେଇ, ଯାହାର ଆକାର ୩ ଫୁଟ୍ ୧୧.୨ ଇଞ୍ଚ ହୋଇଥିବାରୁ ପୃଥିବୀର ସବୁଠାରୁ ବଡ଼ ବିଲେଇ ଭାବେ ୨୦୧୮ରେ ଗିନିଜ୍ ୱାର୍ଲ୍ଡ ରେକର୍ଡସ୍‌ରେ ସ୍ଥାନ ପାଇଛି।

ଧରିତ୍ରୀ
DHARITRI
www.orissakhabar.com/ www.dharitri.com ପୃଷ୍ଠା: ୧୨ Press Regd. No. R.N. 21326/74 Postal Regd. No. BN/42/21-23. ବାଲେଶ୍ୱର, ରବିବାର, ୯ ମେ, ୨୦୨୧ Balasore, Sunday, May 9/2021

# ଜୁନ ୨ରେ ୟୁକେ ଯିବ ଟିମ୍ ଇଣ୍ଡିଆ

ଟିମ୍ ଇଣ୍ଡିଆ ଦଳ ।

ନୂଆଦିଲ୍ଲୀ,୮।୫(ପି.ଟି.)

ଏକ ମାରାଥନ ଗସ୍ତରେ ବିରାଟ କୋହଲିଙ୍କ ନେତୃତ୍ୱରେ ଭାରତୀୟ କ୍ରିକେଟ ଦଳ ୟୁନାଇଟେଡ କିଙ୍ଗଡମ (ୟୁକେ) ଯିବ। ଜୁନ୍ ୨ରେ ଦଳ ଇଂଲଣ୍ଡ ଯାତ୍ରା ଆରମ୍ଭ କରିବ। ଏହି ସାଢେ ୩ ମାସ ବିଶିଷ୍ଟ ଦୀର୍ଘ ଗସ୍ତରେ ଭାରତ ନ୍ୟୁଜିଲାଣ୍ଡ ବିପକ୍ଷ ବିଶ୍ୱ ଟେଷ୍ଟ ଚାମ୍ପିୟନଶିପ (ଡବ୍ଲ୍ୟୁଟିସି) ଫାଇନାଲ ସମେତ ମୋଟ ଉପରେ ୬ଟି ଟେଷ୍ଟ ଖେଳିବାର କାର୍ଯ୍ୟକ୍ରମ ରହିଛି। ତେବେ ଇଂଲଣ୍ଡ ଯାତ୍ରା କରିବା ପୂର୍ବରୁ ଭାରତୀୟ ଦଳର ସଦସ୍ୟମାନେ ୮ ଦିନିଆ ହାର୍ଡ କ୍ୱାରାଣ୍ଟାଇନ୍ ପିରିୟଡ୍‌ରେ ରହିବେ ବୋଲି ଭାରତୀୟ କ୍ରିକେଟ କଣ୍ଟ୍ରୋଲ ବୋର୍ଡ (ବିସିସିଆଇ) ତରଫରୁ କୁହାଯାଇଛି।

ୟୁକେରେ ପହଞ୍ଚିବ ପରେ ଭାରତୀୟ ଖେଳାଳିମାନେ ୧୦ ଦିନିଆ ସଫ୍ଟ କ୍ୱାରାଣ୍ଟାଇନରେ ରହିବ। ଏହି ଅବସରରେ ଟ୍ରେନିଂ କରିବାକୁ ଅନୁମତି ଦିଆଯିବ। ବିସିସିଆଇ ଏହି କ୍ୱାରାଣ୍ଟାଇନ୍‌ର ଅବଧୀ ନେଇ ଆଲୋଚନା ଜାରି ରଖିଛି। ଇଂଲଣ୍ଡ ଗସ୍ତ ଆରମ୍ଭ କରିବା ପୂର୍ବରୁ ଦଳର ସଦସ୍ୟମାନେ ହୋଟେଲ ରୁମ୍‌ରେ ୮ ଦିନିଆ ହାର୍ଡ କ୍ୱାରାଣ୍ଟାଇନ୍‌ରେ ରହିବେ। ଦ୍ୱିତୀୟ, ଚତୁର୍ଥ ଓ ସପ୍ତମ ଦିବସରେ ହେବାକୁ ଥିବା ଆରଟି-ପିସିଆର ଟେଷ୍ଟରେ ଖେଳାଳିମାନଙ୍କର ରିପୋର୍ଟ ନେଗେଟିଭ ଆସିବା ନିହାତି ଜରୁରୀ। ଏହାପରେ ଯାଇ ଖେଳାଳିମାନେ ଇଂଲଣ୍ଡ ଗସ୍ତରେ ଯାଇପାରିବେ ବୋଲି ଶନିବାର ବିସିସିଆଇ ତରଫରୁ କୁହାଯାଇଛି।

ଗୋଟିଏ ବବଲରୁ ଖେଳାଳିମାନେ ଆଉ ଗୋଟିଏ ବବଲକୁ ଯିବେ। ତେଣୁ ଇଂଲଣ୍ଡରେ ୧୦ ଦିନିଆ କ୍ୱାରାଣ୍ଟାଇନକୁ କମାଇବାର ଆବଶ୍ୟକତା ରହିଛି ବୋଲି ବିସିସିଆଇ ତରଫରୁ କୁହାଯାଇଛି। ଏହି ଅବସରରେ ଖେଳାଳିମାନେ ଟ୍ରେନିଂ କରିପାରିବେ। ସାଉଥାମ୍ପଟନର ହେଟେଲ ହିଲଟନରେ ଖେଳାଳିମାନେ ରହିବେ। ବିଶ୍ୱ ଟେଷ୍ଟ ଚାମ୍ପିୟନଶିପ୍ ଜୁନ୍ ୧୮ ତାରିଖର ଆରମ୍ଭ ହେବାର କାର୍ଯ୍ୟକ୍ରମ ରହିଛି। ଯଦି ୧୦ ଦିନିଆ କ୍ୱାରାଣ୍ଟାଇନ ଧାର୍ଯ୍ୟ କରାଯାଏ ତାହାଲେ ଭାରତୀୟ ଖେଳାଳିମାନେ ଜୁନ ୧୩ ତାରିଖରୁ ସହରରେ ବୁଲି ପାରିବେ। ଗସ୍ତ ବହୁତ ଲମ୍ବା ହୋଇଥିବାରୁ ଖେଳାଳିମାନଙ୍କ ସହ ସେମାନଙ୍କ ପରିବାର ସଦସ୍ୟଙ୍କୁ ଯିବାକୁ ଅନୁମତି ପ୍ରଦାନ କରାଯାଇଛି। ତେବେ ଗସ୍ତ

## ଖେଳାଳିଙ୍କ ସହ ପରିବାର ଯିବେ

ଆରମ୍ଭରୁ ଖେଳାଳିଙ୍କ ସହ ୱାଗ ଓ ପିଲାମାନେ ଯିବେ କି ନାହିଁ ସେ ନେଇ ସ୍ପଷ୍ଟ କରାଯାଇ ନାହିଁ। କାରଣ ଟେଷ୍ଟ ଚାମ୍ପିୟନଶିପ୍ ଫାଇନାଲ ଜୁନ ୧୧ ରେ ଶେଷ ହେବ ଓ ଇଂଲଣ୍ଡ ବିପକ୍ଷ ୫ ମ୍ୟାଚ୍ ବିଶିଷ୍ଟ ଟେଷ୍ଟ ସିରିଜ ଅଗଷ୍ଟ ୪ରୁ ଆରମ୍ଭ ହେବ। ଦୁଇଟି ଇଭେଣ୍ଟ ମଧ୍ୟରେ ମାସେ ଅଧିକ ସମୟ ତଫାତ ରହୁଥିବାରୁ ଏ ନେଇ କିଛି ସ୍ପଷ୍ଟ କରାଯାଇନାହିଁ।

**ଗସ୍ତ ପୂର୍ବରୁ ଖେଳଳି ପ୍ରଥମ ଡୋଜ୍ ଟୀକା ନେବେ**

ୟୁକେ ଗସ୍ତ ପୂର୍ବରୁ ଭାରତୀୟ ଖେଳାଳିମାନେ ଟୀକାର ପ୍ରଥମ ଡୋଜ ନେବେ ବୋଲି ବିସିସିଆଇ ତରଫରୁ କୁହାଯାଇଛି। ତେବେ ବରୁଣ ଚକ୍ରବର୍ତ୍ତୀଙ୍କ ସଂସ୍ପର୍ଶରେ ଆସି ପଜିଟଭ୍ ହୋଇଥିବା ଦ୍ରୁତ ବୋଲର ପ୍ରସିଦ୍ଧ କ୍ରିଷ୍ଣା ଟୀକା ନେବା ସମ୍ଭବ ହେବ ନାହିଁ। ନେଗେଟିଭ ରିପୋର୍ଟ ଆସିବାର ନିର୍ଦ୍ଧାରିତ ସମୟ ପରେ ଟୀକା ନେବାର ନିୟମ ରହିଛି। ଯଦି କ୍ରିଷ୍ଣା ମେ ୧୮ କିମ୍ବା ୨୦ ବେଳକୁ ନେଗେଟିଭ ହୋଇଥିବେ ତେବେ ଏହାର ୪ ସପ୍ତାହ ପରେ ସେ ପ୍ରଥମ ଡୋଜର ଟୀକା ନେଇପାରିବେ। ଯଦି ସବୁ ଭାରତୀୟ ଖେଳାଳି ଦେଶରେ କୋଭିଶିଲ୍ଡର ପ୍ରଥମ ଡୋଜ ନେବେ ତା'ହେଲେ ୟୁକେରେ ଦ୍ୱିତୀୟ ଡୋଜ ନେବା ସହଜ ହେବ। କାରଣ କୋଭିଶିଲ୍ଡ ହେଉଛି ଅକ୍ସଫୋର୍ଡର ଭ୍ୟାକ୍ସିନ।

**ଡବ୍ଲ୍ୟୁଟିସି ଫାଇନାଲ ଦେଖିବେ ଗାଙ୍ଗୁଲି, ଜୟ ଶାହା**

ସାଉଥାମ୍ପଟନରେ ଆୟୋଜନ ହେବାକୁ ଥିବା ଡବ୍ଲ୍ୟୁଟିସି ଫାଇନାଲ ଦେଖିବାକୁ ବିସିସିଆଇ ସଭାପତି ସୌରଭ ଗାଙ୍ଗୁଲି ଓ ସମ୍ପାଦକ ଜୟ ଶାହା ୟୁକେ ଯିବେ। ଫାଇନାଲ ମ୍ୟାଚ୍ ଅବସରରେ ଏହି ଦୁଇ କ୍ରିକେଟ ପ୍ରଶାସକ ଷ୍ଟାଡିୟମରେ ଉପସ୍ଥିତ ରହିବେ ବୋଲି କୁହାଯାଇଛି। ଏଥିସହିତ ଇଣ୍ଡିଆନ ପ୍ରିମିୟର ଲିଗ୍ (ଆଇପିଏଲ୍)ର ବାକି ୩୧ଟି ମ୍ୟାଚ୍ ୟୁକେରେ ଆୟୋଜନ ପାଇଁ ଗାଙ୍ଗୁଲି ଓ ଶାହା ଇଂଲଣ୍ଡ ଓ ୱେଲ୍ସ କ୍ରିକେଟ ବୋର୍ଡ (ଇସିବି)ର ପଦାଧିକାରୀଙ୍କ ସହ ଆଲୋଚନା କରିବେ ବୋଲି ଆଶା କରାଯାଉଛି।

# ହାମିଲଟନଙ୍କୁ ୧୦୦ତମ ପୋଲ୍ ପୋଜିଶନ

ମଣ୍ଟମେଲୋ, ୮।୫

ସ୍ପାନିଶ ଫର୍ମୁଲା ୱାନ ଗ୍ରାଁ ପ୍ରି ପାଇଁ ଶନିବାର ଅନୁଷ୍ଠିତ କ୍ୱାଲିଫାଇଂ ରେସ୍‌ରେ ରେଡ୍‌ବୁଲ୍‌ର ମ୍ୟାକ୍ସ ଭର୍ଷ୍ଟାପେନ୍‌ଙ୍କୁ ପଛରେ ପକାଇ ମର୍ସିଡିଜ୍‌ର ଲୁଇସ୍ ହାମିଲଟନ ପୋଲ୍ ପୋଜିଶନ ହାସଲ କରିଛନ୍ତି। ଏହା ହେଉଛି ତାଙ୍କ କ୍ୟାରିୟରର ୧୦୦ତମ ପୋଲ୍ ପୋଜିଶନ।

ହାମିଲଟନ ୦.୦୩୬ ସେକେଣ୍ଡରେ ଭର୍ଷ୍ଟାପେନ୍ ଏବଂ ତୃତୀୟ ସ୍ଥାନରେ ରହିଥିବା ତାଙ୍କ ଟିମ୍‌ମେଟ ଭାଲଟେରି ବୋଟାସଙ୍କଠାରୁ ୦.୦୯୬ ସେକେଣ୍ଡ ଆଗରେ ରହିଥିଲେ। ଆଲ୍‌ପାଇନର ଏଷ୍ଟିବାନ ଓକନଙ୍କୁ ପଛରେ ପକାଇ ଫେରାରିର ଚାର୍ଲ୍ସ ଲେକ୍‌ରେକ୍ ଚତୁର୍ଥ ସ୍ଥାନ ଅଧିକାର କରିଥିଲେ। ସେହିପରି ଫେରାରିର କାର୍ଲୋସ ସେଞ୍ଜ୍ ମ୍ୟାକଲରେନର ଡାନିଲ ରିକାର୍ଡୋଙ୍କ ଆଗରେ ୬ଷ୍ଠ ହୋଇଥିଲେ। ଅଷ୍ଟମରୁ ୧୦ମ ସ୍ଥାନ ଯଥାକ୍ରମେ ସର୍ଗିଓ ପେରେଜ (ରେଡ୍‌ବୁଲ୍), ଲାଣ୍ଡୋ ନୋରିସ୍ (ମ୍ୟାକଲରେନ) ଓ ଫର୍ନାଣ୍ଡୋ ଆଲୋଁସୋ (ଆଲପାଇନ୍) ଦଖଲ କରିଥିଲେ।

ସୂଚନାଯୋଗ୍ୟ, ଫର୍ମୁଲା ୱାନରେ ସର୍ବାଧିକ ପୋଲ୍ ପୋଜିଶନ ହାସଲ କରିବାରେ ହାମିଲଟନ ବିଶ୍ୱରେକର୍ଡର ଅଧିକାରୀ ରହିଛନ୍ତି। ତାଙ୍କ ତଳକୁ ଦ୍ୱିତୀୟ ସ୍ଥାନରେ ରହିଛନ୍ତି ଫର୍ମୁଲା ୱାନ କିମ୍ବଦନ୍ତୀ ମାଇକେଲ ସୁମାକର (୬୮)। ଏହି ତାଲିକାରେ ତୃତୀୟ ସ୍ଥାନରେ ଆରିଟନ ସେନା(୬୫) ରହିଥିବାବେଳେ ସେବାଷ୍ଟିଆନ ଭେଟେଲ (୫୭) ଚତୁର୍ଥ ସ୍ଥାନରେ ରହିଛନ୍ତି। ହାମିଲଟନ ଏହା ପୂର୍ବରୁ ବାହାରିନ୍‌ଠାରେ ସିଜନ ଓପନର ଏବଂ ଗତ ସପ୍ତାହରେ ପର୍ତ୍ତୁଗାଲରେ ଅନୁଷ୍ଠିତ ରେସ୍ ଜିତିଥିବାବେଳେ ଭର୍ଷ୍ଟାପେନ୍ ଇଟାଲୀର ସିଜନର ଦ୍ୱିତୀୟ ରେସ୍‌ରେ ବିଜୟ ଲାଭ କରିଥିଲେ।

ଲୁଇସ୍ ହାମିଲଟନ

# କରୋନା ସଂଘର୍ଷରେ ହାରିଗଲେ କୌଶିକ

ନୂଆଦିଲ୍ଲୀ, ୮।୫(ପି.ଟି.)

ଭାରତର ପୂର୍ବତନ ହକି ଖେଳାଳି ତଥା କୋଚ୍ ଏମ୍.କେ. କୌଶିକ୍‌ଙ୍କର ଶନିବାର ଦେହାନ୍ତ ହୋଇଯାଇଛି। କରୋନାରେ ପୀଡ଼ିତ ହେବା ପରେ ସେ ଗତ ୩ ସପ୍ତାହ ହେଲା ଜୀବନ ପାଇଁ ସଂଘର୍ଷ ଚଳାଇ ଆସୁଥିଲେ। ତାଙ୍କୁ ୬୬ବର୍ଷ ବୟସ ହୋଇଥିଲା। କୌଶିକ୍ ୧୯୮୦ ମସ୍କୋ ଅଲିମ୍ପିକ୍ସରେ ସ୍ୱର୍ଣ୍ଣ ଜିତିଥିବା ଭାରତୀୟ ଦଳର ଅନ୍ୟତମ ସଦସ୍ୟ ଥିଲେ। ସେ ଭାରତର ଉଭୟ ସିନିୟର ପୁରୁଷ ଓ ମହିଳା ଦଳର କୋଚ୍ ଭାବେ କାର୍ଯ୍ୟ କରିଛନ୍ତି। ତାଙ୍କ ତତ୍ତ୍ୱାବଧାନରେ ପୁରୁଷ ଦଳ ୧୯୯୮ ବ୍ୟାଙ୍କକ୍ ଏସିଆନ ଗେମ୍ସରେ ସ୍ୱର୍ଣ୍ଣ ପଦକ ଲାଭ କରିଥିଲା। ସେହିପରି ମହିଳା ଦଳ ୨୦୦୬ରେ ଦୋହା ଏସିଆନ ଗେମ୍ସରେ ବ୍ରୋଞ୍ଜ ଜିତିଥିଲା। ସେ ୧୯୯୮ରେ ଅର୍ଜୁନ ଏବଂ ୨୦୦୨ରେ ଦ୍ରୋଣାଚାର୍ଯ୍ୟ ପୁରସ୍କାରରେ ସମ୍ମାନିତ ହୋଇଥିଲେ।

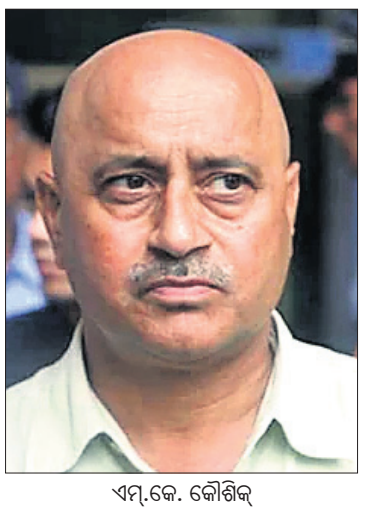

ଏମ୍.କେ. କୌଶିକ୍

# ଆରୋଗ୍ୟ ହେଲେ ରାନୀ, ଅନ୍ୟ ୬ ଖେଳାଳି

ନୂଆଦିଲ୍ଲୀ,୮।୫(ପି.ଟି.)

କୋଭିଡ୍-୧୯ ସଂକ୍ରମଣରୁ ଆରୋଗ୍ୟ ଲାଭ କରିଛନ୍ତି ଭାରତୀୟ ମହିଳା ହକି ଦଳର ଖେଳାଳିମାନେ। ଅଧିନାୟିକା ରାନୀ ରାମପଲ, ଅନ୍ୟ ୬ଜଣ ଖେଳାଳିଙ୍କ ସମେତ ଦୁଇଜଣ ସପୋର୍ଟ ଷ୍ଟାଫ୍ ମଧ୍ୟ ଏହି ମହାମାରୀରୁ ମୁକ୍ତ ହୋଇଛନ୍ତି। ଏମାନେ ବେଙ୍ଗାଲୁରୁସ୍ଥିତ ସ୍ପୋର୍ଟ୍ସ ଅଥରିଟି ଅଫ୍ ଇଣ୍ଡିଆ (ସାଇ) ସେଣ୍ଟରରେ ଦୁଇ ସପ୍ତାହ କ୍ୱାରାଣ୍ଟାଇନ୍‌ରେ ରହିଥିଲେ।

ଆରୋଗ୍ୟ ଲାଭ କରିଥିବା ଅନ୍ୟ ୬ ମହିଳା ଖେଳାଳିମାନେ ହେଲେ ସବିତା ପୁନିଆ, ଶର୍ମିଲା ଦେବୀ, ରଜନୀ, ନଭଜୋତ କୌର, ନବନୀତ କୌର ଓ ସୁଶୀଳା। ଦୁଇ ସପୋର୍ଟ ଷ୍ଟାଫ୍ ହେଲେ ଭିଡିଓ ଆନାଲିଷ୍ଟ ଅମୃତ ପ୍ରକାଶ ଓ ସାଇଣ୍ଟିଫିକ୍ ଆଡଭାଇଜର ଓ୍ୱେନ ଲାମ୍ବୋର୍ଡ। ବେଙ୍ଗାଲୁରୁରେ ଏପ୍ରିଲ ୨୪ରେ ଅନୁଷ୍ଠିତ ହୋଇଥିବା ଜାତୀୟ ପ୍ରଶିକ୍ଷଣ ଶିବିରରେ ଯୋଗଦେବା ପରେ ଏମାନଙ୍କର ଟେଷ୍ଟ କରାଯାଇଥିଲା। ହେଲେ ଏହି ଖେଳାଳିମାନଙ୍କଠାରେ କୌଣସି ଲକ୍ଷଣ ଦେଖିବାକୁ ମିଳ ନ ଥିଲା। ଏହି ଖରାପ ସମୟରେ ସହଯୋଗ କରିଥିବାରୁ ରାନୀ ଟୁଇଟ୍ କରି ସମସ୍ତଙ୍କୁ କୃତଜ୍ଞତା ଜଣାଇଛନ୍ତି। ଖେଳାଳିମାନଙ୍କର ଉଚିତ ଯତ୍ନ ନିଆଯାଇଥିବାରୁ ରାନୀ ଖାସ୍ କରି ହକି ଇଣ୍ଡିଆକୁ ଧନ୍ୟବାଦ ଜଣାଇଛନ୍ତି। ଦେଶ ଏବେ ଘଡିସନ୍ଧି ମୁହୂର୍ତ୍ତ ଦେଇ ଗତି କରୁଛି। ଏହି କଷ୍ଟକର ସମୟରେ ସମସ୍ତେ ଏକାଠି ହୋଇ ଲଢେଇ ଜାରି ରଖିବା ଆବଶ୍ୟକ।

# କେକେଆରର ପ୍ରସିଦ୍ଧ କ୍ରିଷ୍ଣାଙ୍କୁ କରୋନା

ବେଙ୍ଗାଲୁରୁ, ୮।୫ (ପି.ଟି.)

କୋଲକାତା ନାଇଟ ରାଇଡର୍ସ (କେକେଆର୍) ପେସ୍ ବୋଲର ପ୍ରସିଦ୍ଧ କ୍ରିଷ୍ଣା କରୋନା ସଂକ୍ରମିତ ହୋଇଥିବା କୋଭିଡ୍ ଟେଷ୍ଟରୁ ଜଣାପଡ଼ିଛି। ସେ ତାଙ୍କ ହୋମ୍ ଟାଉନ୍ ବେଙ୍ଗାଲୁରୁରେ କ୍ୱାରାଣ୍ଟାଇନ୍‌ରେ ରହିଥିବା ଭାରତୀୟ କ୍ରିକେଟ କଣ୍ଟ୍ରୋଲ ବୋର୍ଡ(ବିସିସିଆଇ) ସୂତ୍ରରୁ ପ୍ରକାଶ ପାଇଛି। ୨୫ବର୍ଷୀୟ କ୍ରିଷ୍ଣା ଇଂଲଣ୍ଡ ଟୁର୍ ପାଇଁ ଶୁକ୍ରବାର ଘୋଷଣା କରାଯାଇଥିବା ଭାରତୀୟ କ୍ରିକେଟ ଦଳରେ ସ୍ଥାନ ପାଇଛନ୍ତି। କରୋନା ସଂକ୍ରମିତ ହେବାରେ ସେ କେକେଆର୍‌ରୁ ଚତୁର୍ଥ ଖେଳାଳି। ପୂର୍ବରୁ ପଜିଟିଭ ଚିହ୍ନଟ ହୋଇସାରିଥିବା କେକେଆର୍‌ର ଅନ୍ୟ ଖେଳାଳିମାନେ ହେଲେ ବରୁଣ ଚକ୍ରବର୍ତ୍ତୀ, ସନ୍ଦୀପ ୱାରିୟର ଓ ନ୍ୟୁଜିଲାଣ୍ଡର ଉଇକେଟକିପର ବ୍ୟାଟ୍ସମ୍ୟାନ ଟିମ୍ ସିଫର୍ଟ। ବିସିସିଆଇ ସୂତ୍ରରୁ ପ୍ରକାଶ ଉଭୟ କ୍ରିଷ୍ଣା ଓ ୱାରିୟର ଟ୍ରେନିଂ ସେସନ ବେଳେ ଚକ୍ରବର୍ତ୍ତୀଙ୍କଠାରୁ ସଂକ୍ରମିତ ହୋଇଛନ୍ତି। କ୍ରିଷ୍ଣା ହେଉଛନ୍ତି ଚକ୍ରବର୍ତ୍ତୀଙ୍କର ଜଣେ ଅନ୍ତରଙ୍ଗ ବନ୍ଧୁ। ଅନ୍ୟ ସମସ୍ତ ଭାରତୀୟ ଖେଳାଳିଙ୍କ ଭଳି ପ୍ରସିଦ୍ଧ ଦୁଇଟି ନେଗେଟିଭ୍ ଫଳାଫଳ ପରେ ମେ' ୩ରେ ବାୟୋବବଲ ପ୍ରସ୍ଥାନ କରିଥିଲେ। ୟୁନାଇଟେଡ୍ କିଙ୍ଗ୍‌ଡମ (ୟୁକେ) ଗସ୍ତ କରିବାକୁ ଥିବା ଖେଳାଳିମାନେ ପ୍ରଥମେ ଭାରତରେ ବାୟୋବବଲରେ ରହିବେ। ସେତେବେଳକୁ କ୍ରିଷ୍ଣାଙ୍କ ଫଳାଫଳ ନେଗେଟିଭ ଆସିଯାଇଥିବ ବୋଲି ବିସିସିଆଇ ଆଶା କରୁଛି। ନ୍ୟୁଜିଲାଣ୍ଡ ଉଇକେଟକିପର ବ୍ୟାଟ୍ସମ୍ୟାନ ସିଫର୍ଟ ଅହମଦାବାଦରେ ଆଇସୋଲେଶନରେ ଅଛନ୍ତି। ଏକ ଘରୋଇ ହସ୍ପିଟାଲରେ ଚିକିତ୍ସା କରାଇବା ଲାଗି ତାଙ୍କୁ ଚେନ୍ନାଇ ନିଆଯିବ। ସିଫର୍ଟ ଉଭୟ ଆରଟି-ପିସିଆର୍ ଟେଷ୍ଟରେ ବିଫଳ ହୋଇଥିଲେ। ତାଙ୍କ ନିକଟରେ କରୋନା ଲକ୍ଷଣ ଦେଖା ଦେଇଥିଲା। ବାୟୋବବଲରେ କରୋନା ପ୍ରବେଶ ଦ୍ୱାରା ବହୁ ଖେଳାଳି ଓ ସପୋର୍ଟ ଷ୍ଟାଫ୍‌ସଦସ୍ୟ ସଂକ୍ରମିତ ହୋଇଥିଲେ। ଫଳତଃ ଆଇପିଏଲ୍‌କୁ ଅନିର୍ଦ୍ଦିଷ୍ଟ କାଳ ପାଇଁ ସ୍ଥଗିତ ରଖିବାକୁ ପଡ଼ିଥିଲା।

ପ୍ରସିଦ୍ଧ କ୍ରିଷ୍ଣା

Orissa S.S. : Orissa Drug Distributor (Cuttack) : 2308926, 2308090, 6371713025, Angul : 232710, 231021, 233578, 9861121114, 9439138737, Aska : 9437424001, 272476, Balasore : 9040605196, 8984225824, 266871, 9437754792, 264594, 9437296785, 260025, 260611, 263459, Bamra : 229249, 9937581962, 229266, Barbil : 277283, Bargarh : 246906, 231319, 9437344300, 9777189794, 8093836557, 233089, 230244, Baripada : 9437320423, 9861138256, 9438250003, 9437188717, 257155, 9437320602, Begunia (Khurda) : 9437429268, Berhampur : 9437438256, 9438430070, 9437062015, 2250508, 2250732, 8093328828, 2250789, 9437114236, 9439643040, 2250815, 2250741, Bhadrak : 9437215761, 9040193860, 325007, Bhawanipatna : 233203, Bhubaneswar : 2530442, 9861289000, 9937070886, 2531215, 9437353502, 2530804, 9853451234, 2303977, 9437359374, 2536051, 9040057896, 9437307031, 2532184, 2507586, Bolangir : 9437093264, 233055, 9437210750, 235303, Boudh : 9437154867, Cuttack : 9437247237, 9861102904, 2526335, 6548643, 9583910000, 2308918, 2308627, 2518862, 9937541732, 2530531, 9438480599, Dhenkanal : 223261, 224856, Jagatsingpur : 9437541060, Jajpur Town : 224690, 9338620009, Jaraka : 273230, 9437073032, Jatni : 9437162097, Jeypore : 9437406230, 9437215425, 231405, 232864, 241824, Jharsuguda : 9040747137, 8763776324, 9438641888, 9437050322, 9437689233, 9437250042, 271023, Kendrapada : 9668286960, Keonjhar : 256465, 9437136317, 253202, Keshinga : 222059, 9583251313, 9437327273, 9437070921, Khandapada : 7873439046, 9438424230, Khelar : 9437884540, Khurda : 220419, 9437230385, Malkangiri : 9437435213, 230906, Nayagarh : 9853101011, Padampur : 9938550551, Panikoili : 9437086941, Paralakhemundi : 222746, Phulbani : 9853525181, Puri : 233156, 9937071720, 225819, Rayagada : 9437643418, 222791, 9937060531, 223356, Rourkela : 2522187, 2522975, 9438143234, 2511093, 2501092, 6532369, 2510913, 2509104, Sambalpur : 2540227, 2522075, 2521445, 2532553, 9937065848, 2511996, 9439027507, 2400281, 9437256336, Talcher : 9937060364, Tirtol : 9776355057, Titlagarh : 9437151725, 222385



3-Printed and published by Tathagata Satpathy on behalf of Navajat Printers & Media Pvt. Ltd. and printed at Navajat Printers, B-15, Industrial Estate, Rasulgarh, Bhubaneswar, Editor - Tathagata Satpathy, ସମ୍ପାଦକ– ତଥାଗତ ସତପଥୀ