# ଧରିତ୍ରୀ
DHARITRI

ଭୁବନେଶ୍ୱର, ବୁଧବାର, ମେ ୧୨/୨୦୨୧ (୧୨ ପୃଷ୍ଠା) | Bhubaneswar, Wednesday, May 12/2021 | ★★★★

୪୭ଶ ଭାଗ ୧୬୬ ସଂଖ୍ୟା | www.orissakhabar.com/www.dharitri.com | Printed at Bhubaneswar, Sambalpur, Angul and Rayagada | ମୂଲ୍ୟ ₹୪/-

## ସୋନୁ ହୁଅନ୍ତୁ ପ୍ରଧାନମନ୍ତ୍ରୀ

କରୋନା ସମୟରେ ଲୋକଙ୍କୁ ଅବିରତ ସାହାଯ୍ୟ କରୁଥିବା ଅଭିନେତା ସୋନୁ ସୁଦଙ୍କୁ ଦେଶର ପ୍ରଧାନମନ୍ତ୍ରୀ କରାଯାଉ ବୋଲି କହିଛନ୍ତି ଅଭିନେତ୍ରୀ ରାକ୍ଷୀ ସାୱନ୍ତ।


୧୦ ୧୨


## ଅଧିନାୟକ ଦୌଡ଼ରେ ଧାୱନ

ଜୁଲାଇରେ ଶ୍ରୀଲଙ୍କା ବିପକ୍ଷ ହ୍ୱାଇଟ-ବଲ୍ କ୍ରିକେଟ ଟୁର୍ ପାଇଁ ଅଧିନାୟକ ଦୌଡ଼ରେ ଶିଖର ଧାୱନ ରହିଛନ୍ତି।

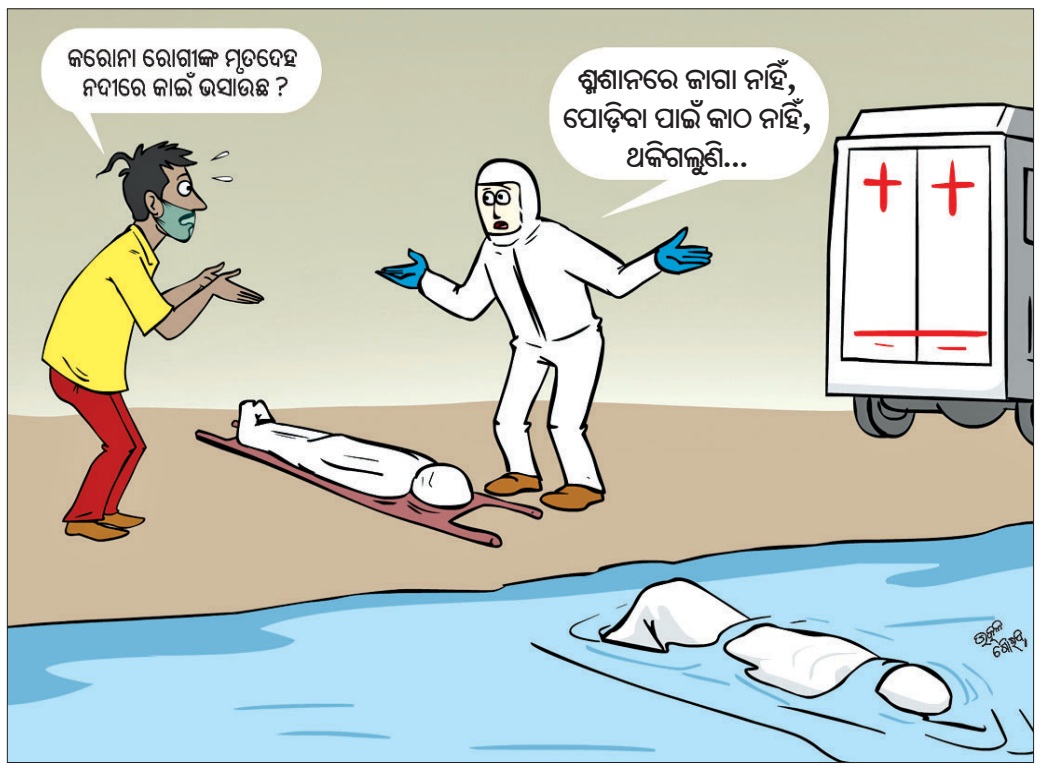


# ଦାହ କରିପାରୁ ନାହାନ୍ତି

## ଗଙ୍ଗାରେ ଭାସୁଛି ଶତାଧିକ ମୃତଦେହ

ନୂଆଦିଲ୍ଲୀ/ପାଟନା, ୧୧।୫

ଯେତେ ଲୁଚାଇଲେ ବି ଲୁଚୁନାହିଁ ସତ। ହସ୍ପିଟାଲରେ ଅକ୍ସିଜେନ ଓ ଅନ୍ୟ ଜରୁରୀ ସେବା ନ ପାଇ କରୋନା ରୋଗୀ ମରୁଛନ୍ତି। ଶ୍ମଶାନରେ ଶବ ଦାହ କରିବାକୁ ବି ଜାଗା ନାହିଁ। ମୃତଦେହ ସତ୍କାର କରି କରି ଥକିପଡ଼ିଲେଣି। ତେଣୁ ଏବେ ସେଗୁଡ଼ିକୁ ନଈକୁ ଫିଙ୍ଗିଦେଉଛନ୍ତି। ଏଥିଯୋଗୁ ଗଙ୍ଗାରେ ଭାସୁଛି ଶତାଧିକ କରୋନା ସଂକ୍ରମିତଙ୍କ ମୃତଦେହ। ବିହାରର ବକ୍ସାର ଜିଲା ଗଙ୍ଗାନଦୀ କୂଳରେ ଶତାଧିକ ମୃତଦେହ ଭାସିବାର ଦିନକ ପରେ ଅନୁରୂପ ଦୃଶ୍ୟ ଦେଖିବାକୁ ମିଳିଛି ଉତ୍ତରପ୍ରଦେଶ(ୟୁପି)ର ଗାଜିପୁର ଗଙ୍ଗାଘାଟରେ। ଲଗାତର ଦ୍ୱିତୀୟ ଦିନ ଧରି ଏଭଳି ଦୃଶ୍ୟ ସମଗ୍ର ଉତ୍ତର ଭାରତରେ ଆତଙ୍କ ଖେଳାଇ ଦେଇଛି। ବିଶେଷକରି ସ୍ୱାସ୍ଥ୍ୟସେବା ଅପହଞ୍ଚ ଗ୍ରାମାଞ୍ଚଳରେ ଚିକିତ୍ସା ସୁବିଧା ନ ପାଇ ରୋଗୀ ପ୍ରାଣ ହରାଉଥିବାବେଳେ ମୃତ୍ୟୁସଂଖ୍ୟା ଲୁଚାଇବା ପାଇଁ ଏହା ଏକ ବିଧିବଦ୍ଧ ଚକ୍ରାନ୍ତ ବୋଲି କୁହାଯାଉଛି।

ବିହାରର ବକ୍ସାର ଜିଲା ଚଉସା ଗ୍ରାମସ୍ଥିତ ଏକ ଶ୍ମଶାନ ଘାଟ ନିକଟରେ ସୋମବାର ବହୁ ସଂଖ୍ୟକ ପଚାଶଢ଼ା ମୃତଦେହ ଭାସୁଥିବା ଦେଖିବାକୁ ମିଳିଥିଲା। ସେଗୁଡ଼ିକ ୟୁପିରୁ ଭାସିଆସିଥିବା କୁହାଯାଇଥିଲା। ମଙ୍ଗଳବାର ଆମ୍ବୁଲାନ୍ସରେ ମୃତଦେହଗୁଡ଼ିକୁ ଆଣି ସେଠାରୁ ୫୫ କି.ମି. ଦୂର ଗାଜିପୁରସ୍ଥିତ ଗଙ୍ଗା ଘାଟରେ ଫିଙ୍ଗି ଦିଆଯାଇଛି। ଆମ୍ବୁଲାନ୍ସ ଡ୍ରାଇଭରମାନେ

- ବିହାର ପରେ ଉତ୍ତରପ୍ରଦେଶରେ ଆତଙ୍କ
- ସରକାରୀ ବିଫଳତାକୁ ପଦାରେ ପକାଇଛି ସୋସିଆଲ ମିଡିଆ

ମୃତଦେହ ଫିଙ୍ଗୁଥିବା ଦୃଶ୍ୟ ସୋସିଆଲ ମିଡିଆରେ ଭାଇରାଲ ହେବା ପରେ ତୀବ୍ର ପ୍ରତିକ୍ରିୟା ପ୍ରକାଶ ପାଇଛି। ବିହାର ଓ ୟୁପି ସୀମାରେ ଥିବା ଏକ ବ୍ରିଜ୍ ତଳେ ଭାସମାନ ଶହ ଶହ ମୃତଦେହର ହୃଦୟ ବିଦାରକ ଦୃଶ୍ୟ କୋଭିଡ୍-୧୯ର ମୁକାବିଲାରେ ସରକାରଙ୍କ ଦୁର୍ବଳତାକୁ ପଦାରେ ପକାଇଛି। ରୋଗୀଙ୍କ ମୃତଦେହ ସତ୍କାର କରା ନ ଯାଇ ନଈକୁ ଫିଙ୍ଗାଯିବା ପ୍ରଶାସନର ସମ୍ବେଦନହୀନତାକୁ ଦର୍ଶାଉଛି। ବିହାରର ଭାଜପା ଏମ୍‌ପି ଜନାର୍ଦ୍ଦନ ସିଂ ସିଗ୍ରିୱାଲ କହିଛନ୍ତି,


☞ ପୃଷ୍ଠା-୪


# ହତାଦର କଲେ କାର୍ଯ୍ୟାନୁଷ୍ଠାନ

## ଘରୋଇ ହସ୍ପିଟାଲକୁ ସରକାରଙ୍କ ଚେତାବନୀ

ଭୁବନେଶ୍ୱର, ୧୧।୫(ବ୍ୟୁରୋ)

ଘରୋଇ ହସ୍ପିଟାଲ କୋଭିଡ୍-୧୯ ରୋଗୀମାନଙ୍କୁ କିପରି ବ୍ୟବହାର କରୁଛନ୍ତି। ସରକାରଙ୍କ ଦ୍ୱାରା ନିର୍ଦ୍ଧାରିତ ଗାଇଡ୍‌ଲାଇନକୁ ମାନିବାକୁ ସେମାନେ ବାଧ୍ୟ। ଯଦି କୌଣସି କ୍ଷେତ୍ରରେ ଏହାର ବ୍ୟତିକ୍ରମ ପରିଲକ୍ଷିତ ହେଉଛି କିମ୍ବା ରୋଗୀଙ୍କ ଠାରୁ ନିର୍ଦ୍ଧାରିତ ଫି'ଠାରୁ ଅଧିକ ନେଉଛନ୍ତି ତେବେ ସମ୍ପୃକ୍ତ ହସ୍ପିଟାଲ ପରିଚାଳନା କର୍ତ୍ତୃପକ୍ଷଙ୍କ ବିରୋଧରେ କଡ଼ା କାର୍ଯ୍ୟାନୁଷ୍ଠାନ ଗ୍ରହଣ କର। ମୁଖ୍ୟମନ୍ତ୍ରୀ ନବୀନ ପଟ୍ଟନାୟକ ରାଜ୍ୟର ମୁଖ୍ୟ ଶାସନ ସଚିବ, ପୋଲିସ ମହାନିର୍ଦ୍ଦେଶକ,

### କୋଭିଡ୍ ରୋଗୀଙ୍କ ଚିକିତ୍ସାକୁ ଗୁରୁତ୍ୱ

ଅଗ୍ନି ନିରାପତ୍ତା, ଅକ୍ସିଜେନ ମହଜୁଦ୍‌କୁ ୨୪ ଘଣ୍ଟା ତଦାରଖ କରିବାକୁ ନିର୍ଦ୍ଦେଶ

ବରିଷ୍ଠ ଅଧିକାରୀ, ଜିଲାପାଳ ଓ ଏସ୍‌ପିମାନଙ୍କୁ ଏଭଳି ନିର୍ଦ୍ଦେଶ ଦେଇଛନ୍ତି।

ମଙ୍ଗଳବାର ବରିଷ୍ଠ ଅଧିକାରୀମାନଙ୍କୁ ସମ୍ବୋଧନ କରି ମୁଖ୍ୟମନ୍ତ୍ରୀ କହିଛନ୍ତି ଯେ, ଗତ ମାସକ ମଧ୍ୟରେ ରାଜ୍ୟର ଅନେକ ଜିଲାରେ କୋଭିଡ୍ ମହାମାରୀ ସଂକ୍ରମଣ ବଢ଼ିଚାଲିଛି। କୋଭିଡ୍ ଯୋଦ୍ଧା ଏବଂ ଲୋକମାନଙ୍କ ସହଯୋଗରେ ଆମେ ପରିସ୍ଥିତିକୁ ପରିଚାଳନା କରିବାରେ ସକ୍ଷମ ହୋଇପାରିଛୁ। କିନ୍ତୁ ଚ୍ୟାଲେଞ୍ଜ ବହୁତ ବଡ଼ ଏବଂ ଯୁଦ୍ଧ ବହୁତ ଲମ୍ବା।

ସଂକ୍ରମଣକୁ କମାଇବା ପାଇଁ ଦୁଇ ସପ୍ତାହ ଲାଗି ରାଜ୍ୟରେ ଲକ୍‌ଡାଉନ ଘୋଷଣା କରାଯାଇଛି। ଯଦିଓ ଏହା ଠିକ୍ ଭାବେ ଚାଲିଛି ତେବେ କେତେକ ସ୍ଥାନରେ ଏହାକୁ ଆହୁରି କଡ଼ାକଡ଼ି କରିବା ଦରକାର। ଦେଶର ଅନ୍ୟ ରାଜ୍ୟ ତୁଳନାରେ ଓଡ଼ିଶା ହେଉଛି ଏକ ରାଜ୍ୟ ଯେଉଁଠି ଲୋକମାନଙ୍କୁ ମାଗଣାରେ ଟେଷ୍ଟିଂ କରିବା ସହ ରହିବା, ଖାଇବା, ଔଷଧ ଇତ୍ୟାଦି


☞ ପୃଷ୍ଠା-୪


# ଗୋଆରେ ୨୬, ତିରୁପତିରେ ୧୩ ମୃତ

## ରୋଗୀଙ୍କୁ ମିଳୁନି କେନ୍ଦ୍ରର ଅକ୍ସିଜେନ

ପଣଜୀ/ଅମରାବତୀ, ୧୧।୫

ଅକ୍ସିଜେନ ସଙ୍କଟ କେବଳ ଦିଲ୍ଲୀ କି ମୁମ୍ବାଇରେ ସୃଷ୍ଟି ହୋଇନାହିଁ, ବରଂ ସାରା ଦେଶରେ ଏହି ସମସ୍ୟା ଜଟିଳ ରୂପ ଧାରଣ କରିଛି। ଆମେ ବ୍ୟବସ୍ଥା କରୁଛୁ ବୋଲି କେନ୍ଦ୍ର ସରକାର ଯେତେ ସଫେଇ ଦେଲେ ବି ବାସ୍ତବ କ୍ଷେତ୍ରରେ ତାହା ଦେଖିବାକୁ ମିଳୁନାହିଁ। ଏପରି କି ଅକ୍ସିଜେନ ଯୋଗାଣ ସୁନିଶ୍ଚିତ କରିବା ନେଇ ରାଜ୍ୟଗୁଡ଼ିକର ହାଇକୋର୍ଟ କଡ଼ା ଆଭିମୁଖ୍ୟ ଗ୍ରହଣ କରିସାରିଛନ୍ତି। ସୁପ୍ରିମକୋର୍ଟ ମଧ୍ୟ ଟାସ୍କଫୋର୍ସ ଗଠନ କରିଛନ୍ତି। ହେଲେ ଏହାର ସୁଫଳ ରାଜ୍ୟଗୁଡ଼ିକୁ ମିଳିପାରି ନାହିଁ। ଗୋଆର ଏକ ସରକାରୀ

- ଅମ୍ଳଜାନ ନ ପାଇ ମଲେଣି ୨୦୦ରୁ ଊର୍ଦ୍ଧ୍ୱ

ହସ୍ପିଟାଲରେ ମାତ୍ର ୪ ଘଣ୍ଟା ମଧ୍ୟରେ ୨୬ କରୋନା ରୋଗୀ ଅମ୍ଳଜାନ ନ ପାଇ ପ୍ରାଣ ହରାଇଛନ୍ତି। ସେହିପରି ଆନ୍ଧ୍ରର ତିରୁପତି ହସ୍ପିଟାଲରେ ଅକ୍ସିଜେନ ଟ୍ୟାଙ୍କର ୪୫ ମିନିଟ ବିଳମ୍ବରେ ପହଞ୍ଚିଥିବାବେଳେ ସେଯାଏ ୧୧ ଚିକିତ୍ସାଧୀନ ସଂକ୍ରମିତଙ୍କ ମୃତ୍ୟୁ ଘଟିସାରିଥିଲା। ଏହି ସଂଖ୍ୟା ୧୩ରେ ପହଞ୍ଚିଥିବାବେଳେ ଅନ୍ୟ ୩ ଜଣଙ୍କ ଅବସ୍ଥା ସଙ୍କଟାପନ୍ନ ଅଛି। ଏଇଟା ମାତ୍ର ଦୁଇ ଟ୍ରାଜେଡି। ଜୀବନ ରକ୍ଷାକାରୀ ଔଷଧ, ଇଞ୍ଜେକ୍ସନ ଓ ଅନ୍ୟ ଜରୁରୀ ଉପକରଣ ନ ପାଇ ସବୁବେଳେ କେଉଁଠି ନା କେଉଁଠି ଲୋକେ ପ୍ରାଣ ହରାଉଛନ୍ତି। ନାହିଁ ନାହିଁରେ ନାମକୁ ମାତ୍ର ଚାଲିଛି ଦେଶର ସ୍ୱାସ୍ଥ୍ୟସେବା ବ୍ୟବସ୍ଥା। ଅଦ୍ୟାବଧି ୨୦୦ରୁ ଊର୍ଦ୍ଧ୍ୱ କୋଭିଡ୍ ରୋଗୀ ଅକ୍ସିଜେନ ନ ପାଇ ବିଭିନ୍ନ ହସ୍ପିଟାଲରେ ଆଖି ବୁଜିସାରିଲେଣି। ଏହା ହିଁ ବୟାନ କରୁଛି ଦେଶରେ କେତେ ନିମ୍ନକୁ ଖସିଯାଇଛି ଲିକ୍ୟୁଇଡ୍ ମେଡିକାଲ୍ ଅକ୍ସିଜେନ(ଏଲ୍‌ଏମ୍‌ଓ)ର ଯୋଗାଣ ସ୍ତର।

ଗୋଆ ମେଡିକାଲ୍ କଲେଜ୍ ଆଣ୍ଡ ହସ୍ପିଟାଲ(ଜିଏମ୍‌ସିଏଚ୍)ରେ ମଙ୍ଗଳବାର ଅକ୍ସିଜେନ ଅଭାବରୁ ୨୬ କୋଭିଡ୍ ରୋଗୀଙ୍କ ମୃତ୍ୟୁ ଘଟିଛି। ରାତି ୨ଟାରୁ ସକାଳ ୬ଟା ମଧ୍ୟରେ ଏହି ସମସ୍ତ ରୋଗୀ ଆଖି ବୁଜିଦେଇଥିବା ଗୋଆ ସ୍ୱାସ୍ଥ୍ୟମନ୍ତ୍ରୀ ବିଶ୍ୱଜିତ୍ ରାଣେ ସ୍ୱୀକାର କରିଛନ୍ତି। କେଉଁ କାରଣରୁ ସେମାନଙ୍କ ମୃତ୍ୟୁ ଘଟିଛି ତାହା ଜାଣିବା ପାଇଁ ହାଇକୋର୍ଟଙ୍କ ଦ୍ୱାରା ତଦନ୍ତ କରାଯାଉ ବୋଲି ରାଣେ ଦାବି କରିଛନ୍ତି। ସୋମବାର ସୁଦ୍ଧା ଉକ୍ତ


☞ ପୃଷ୍ଠା-୪


## ପେଟ୍ରୋଲ୨୮, ଡିଜେଲ ୩୩ ପଇସା ମହଙ୍ଗା

ନୂଆଦିଲ୍ଲୀ/ଭୁବନେଶ୍ୱର, ୧୧।୫: ୨ଦିନର ବିରତି ପରେ ପୁଣି ଥରେ ତେଲ ଦର ୨ ଦିନ ହେଲା ବୃଦ୍ଧି ପାଉଛି। ମଧ୍ୟପ୍ରଦେଶ, ରାଜସ୍ଥାନ ଓ ମହାରାଷ୍ଟ୍ରର କେତେକ ସ୍ଥାନରେ ପେଟ୍ରୋଲ ମୂଲ୍ୟ ୧୦୦ଟଙ୍କା ଟପିଯାଇଛି। ସେହିଭଳି ଏହିସବୁ ରାଜ୍ୟରେ ଡିଜେଲ ଦର ମଧ୍ୟ ୯୫ ଟଙ୍କା ଉପରେ ରହିଛି। ସେହିପରି ମାଲକାନଗିରି ଜିଲାରେ


☞ ପୃଷ୍ଠା-୪


**ଆଜିର ସମ୍ପାଦକୀୟ**

ଗଙ୍ଗାରେ ଶବ

# ଚନ୍ଦନଯାତ୍ରାର ହେବ ସିଧାପ୍ରସାରଣ

## ୧୪୪ ଧାରା ମଧ୍ୟରେ ପାଳନ ହେବ

ପୁରୀ ଅଫିସ, ୧୧।୫

ଶ୍ରୀମନ୍ଦିର ବାହାରେ ୧୪୪ ଧାରା ମଧ୍ୟରେ ଚନ୍ଦନଯାତ୍ରା କରିବା ପାଇଁ ମଙ୍ଗଳବାର ଛତିଶାନିଯୋଗ ଭର୍ଚୁଆଲ୍ ବୈଠକରେ ନିଷ୍ପତ୍ତି ନିଆଯାଇଛି। ଆସନ୍ତା ୧୫ ତାରିଖ ଅକ୍ଷୟତୃତୀୟାରେ ଚନ୍ଦନଯାତ୍ରା ସହ ରଥଯାତ୍ରା ପାଇଁ ରଥକାର୍ଯ୍ୟ ଆରମ୍ଭ ହେବ। ଏଥିପାଇଁ ପ୍ରଶାସନ ତରଫରୁ ସ୍ୱତନ୍ତ୍ର ଏସ୍‌ଓପି ଜାରି କରାଯାଇଛି। ଚନ୍ଦନଯାତ୍ରାରେ ୫୦ରୁ ୬୫ ଜଣ ସେବାୟତଙ୍କୁ ନେଇ ନୀତିକାନ୍ତି ସମ୍ପାଦିତ ହେବ। ୨୧ଦିନ ଧରି ଚାଲିବାକୁ ଥିବା ଚନ୍ଦନ ଯାତ୍ରା ଶେଷ ନ ହେବା ପର୍ଯ୍ୟନ୍ତ ନରେନ୍ଦ୍ର ପୁଷ୍କରିଣୀ ଚାରିପାଖରେ ୧୪୪ ଧାରା ବଳବତ୍ତର ରହିବ। ବୁଧବାର ସେବାୟତଙ୍କ ଆରଟି-ପିସିଆର୍ କୋଭିଡ୍ ଟେଷ୍ଟିଂ କରାଯିବ। ସଂକ୍ରମିତ ହୋଇ ନ ଥିବା ସେବାୟତଙ୍କୁ ଚନ୍ଦନଯାତ୍ରାରେ ସେବା ଯୋଗାଇବାର ସୁବିଧା ମିଳିବ। ଉକ୍ତ ସେବାୟତଙ୍କୁ ସ୍ୱତନ୍ତ୍ର ପାସ୍ ଦିଆଯିବ। ମହାପ୍ରଭୁଙ୍କର ଏହି ବାହାର ଚନ୍ଦନଯାତ୍ରାରେ ଭକ୍ତମାନେ ଉପସ୍ଥିତ ରହିପାରିବେ ନାହିଁ।


☞ ପୃଷ୍ଠା-୪


# ଓଡ଼ିଶାରେ ୭ ଅକ୍ସିଜେନ ପ୍ଲାଣ୍ଟ କରିବ ଡିଆର୍‌ଡିଓ

ଭୁବନେଶ୍ୱର, ୧୧।୫(ବ୍ୟୁରୋ)

ଓଡ଼ିଶାରେ ୭ଟି ଅକ୍ସିଜେନ ପ୍ଲାଣ୍ଟ ହେବ। ଏସବୁ ପ୍ଲାଣ୍ଟ ପ୍ରତିରକ୍ଷା ଗବେଷଣା ବିକାଶ ପ୍ରତିଷ୍ଠାନ(ଡିଆର୍‌ଡିଓ) କରିବ। ବୌଦ୍ଧ, କଟକ, ଭଦ୍ରକ, ଗଜପତି, ଝାରସୁଗୁଡ଼ା, ନୟାଗଡ଼ ଓ କୋରାପୁଟରେ ଏହି ଅକ୍ସିଜେନ ପ୍ଲାଣ୍ଟ ହେବ। ସମସ୍ତ ପ୍ଲାଣ୍ଟ ନିର୍ମାଣ ପାଇଁ ଜାଗା ଚିହ୍ନଟ ହୋଇସାରିଛି। କଟକର ଆଚାର୍ଯ୍ୟ ହରିହର ରିଜିଓନାଲ କ୍ୟାନ୍‌ସର ରିସର୍ଚ୍ଚ ସେଣ୍ଟର ପରିସରରେ ଗୋଟେ ହେବାକୁ ଥିବାବେଳେ ବାକି ୬ ଜିଲାଗୁଡ଼ିକର ଜିଲା ମୁଖ୍ୟ ଚିକିତ୍ସାଳୟ ପରିସରରେ ହେବ। ଏନେଇ ମଙ୍ଗଳବାର ନ୍ୟାଶନାଲ ହାଇୱେ ଅଥରିଟି ଅଫ୍ ଇଣ୍ଡିଆ(ଏନ୍‌ଏଚ୍‌ଏଆଇ) ଓଡ଼ିଶା ବ୍ରାଞ୍ଚର ଚିଫ୍ ଜେନେରାଲ ମ୍ୟାନେଜର ଆର୍.ପି ପଣ୍ଡା ସୂଚନା ଦେଇଛନ୍ତି। ଅକ୍ସିଜେନ ପ୍ଲାଣ୍ଟର କେବଳ ସିଭିଲ ଓ ଇଲେକ୍ଟ୍ରିକାଲ କାର୍ଯ୍ୟ ଏନ୍‌ଏଚ୍‌ଏଆଇ କରିବ। ବୌଦ୍ଧ ଓ କଟକରେ କାମ ଆରମ୍ଭ ହୋଇସାରିଥିବା


☞ ପୃଷ୍ଠା-୪



SBI

ଦୟାକରି ଆପଣଙ୍କ ଜନ୍ମ ତାରିଖ, ଡେବିଟ୍ କାର୍ଡ଼ ନଂ., ଇଣ୍ଟରନେଟ୍ ବ୍ୟାଙ୍କିଙ୍ଗ୍ ୟୁଜର ଆଇଡ଼ି/ପାସ୍‌ୱାର୍ଡ଼, ଡେବିଟ୍ କାର୍ଡ଼ ପିନ୍, ସିଭିଭି, ଓଟିପି ଇତ୍ୟାଦି ତଥ୍ୟ ଶେୟାର କରନ୍ତୁ ନାହିଁ ।

ଏସ୍‌ବିଆଇ, ଆର୍‌ବିଆଇ, ସରକାରୀ କାର୍ଯ୍ୟାଳୟ, ପୋଲିସ, କେୱାଇସି ଅଧିକାରୀଙ୍କ ପରିଚୟ ପ୍ରଦାନ କରି କଲ୍ କରୁଥିବା ଠକଙ୍କ ପ୍ରତି ସତର୍କ ରୁହନ୍ତୁ ।

ଅଜଣା ଉତ୍ସରୁ ଟେଲିଫୋନ୍ କଲ୍/ଇମେଲ୍ ଆଧାରରେ କୌଣସି ମୋବାଇଲ୍ ଆପ୍ ଡାଉନଲୋଡ୍ କରନ୍ତୁ ନାହିଁ ।

ଅଜଣା ଉତ୍ସରୁ ମେଲ୍‌ରେ ପ୍ରାପ୍ତ ହୋଇଥିବା ଆଟାଚମେଣ୍ଟ ଉପରେ କ୍ଲିକ୍ କରିବା ଠାରୁ ଦୂରେଇ ରୁହନ୍ତୁ ।

ଇମେଲ୍, ଏସଏମଏସ୍ ଏବଂ ଅନ୍ୟାନ୍ୟ ସାମାଜିକ ଗଣମାଧ୍ୟମ ଜରିଆରେ ପ୍ରାପ୍ତ ଅଯାଚିତ, ଆକର୍ଷକ ଅଫର୍ସ ପ୍ରତି ଧ୍ୟାନ ଦିଅନ୍ତୁ ନାହିଁ ।

ଆପଣଙ୍କ ସୁରକ୍ଷା ଆପଣଙ୍କ ହାତରେ ।
ସୁରକ୍ଷିତ ରୁହନ୍ତୁ । ନିରାପଦ ରୁହନ୍ତୁ ।


# ତାଲିମ ପଇସାରେ ବିଦେଶ ଗସ୍ତ

## ଓର୍‌ମାସରେ ବ୍ୟାପକ ହେରଫେର

ଭୁବନେଶ୍ୱର, ୧୧।୫(ଅନିଲ ଦାସ)

ଗାଁଗଣ୍ଡାରେ ରହୁଥିବା ବେକାର ଯୁବତୀଯୁବକ କାମଧନ୍ଦା ନ ପାଇ ଦାଦନ ଖଟିବାକୁ ଯାଉଛନ୍ତି। ଆଉ ଅନେକେ ଘରେ ବସି ରହୁଛନ୍ତି। ସେହି ଯୁବତୀଯୁବକଙ୍କ ହାତକୁ କାମ ଯୋଗାଇ ଦେବାକୁ କେନ୍ଦ୍ର ଓ ରାଜ୍ୟ ସରକାର ବିଭିନ୍ନ ଯୋଜନା କରୁଛନ୍ତି। ହେଲେ ସରକାରୀ ଅଧିକାରୀଙ୍କ ବ୍ୟକ୍ତିଗତ ଲାଳସା ଯୋଜନାକୁ ଧୂଳିସାତ କରିଦେଉଛି, ଯାହାର ଏକ ଉଦାହରଣ ଦିନ ଦୟାଲ ଉପାଧ୍ୟାୟ ଗ୍ରାମୀଣ କୌଶଳ ଯୋଜନା(ଡିଡିୟୁ-ଜିକେୱାଇ)। ଗ୍ରାମାଞ୍ଚଳ ବେକାରୀଙ୍କୁ କୌଶଳ ତାଲିମ୍ ଯୋଗାଇ ଦିଆଯିବା ସହ ସେମାନଙ୍କୁ ମାସିକ ମଜୁରିଭିତ୍ତିକ ଠିକା କାମ ପ୍ରଦାନ କରିବା ଲକ୍ଷ୍ୟରେ କେନ୍ଦ୍ର ସରକାର ୨୦୧୪ରେ ଏହି କର୍ମନିଯୁକ୍ତି ଯୋଜନା କରିଥିଲେ। ଏହାକୁ ରାଜ୍ୟ ଜୀବିକା ମିଶନ ଜରିଆରେ ଓଡ଼ିଶା ଗ୍ରାମୀଣ ବିକାଶ ଓ ବିପଣନ ସମିତି(ଓର୍‌ମାସ) ଦ୍ୱାରା କାର୍ଯ୍ୟକାରୀ କରାଯାଉଛି। ହେଲେ ବେକାରଙ୍କୁ ତାଲିମ ଦେବା ବାହାନାରେ ଓର୍‌ମାସର ଅଧ୍ୟକ୍ଷ, ନିର୍ବାହୀ ନିର୍ଦ୍ଦେଶକ ଘରୋଇ ସଂସ୍ଥା ସହ ମିଶି ସରକାରୀ ଅର୍ଥକୁ ହେରଫେର କରିଛନ୍ତି। ଏପରି କି ତାଲିମ ବାହାନାରେ ବିଦେଶ ଭ୍ରମଣ କରିଛନ୍ତି ବୋଲି କମ୍ପଟ୍ରୋଲର ଆଣ୍ଡ୍ ଅଡିଟର ଜେନେରାଲ(ସିଏଜି) ତାଙ୍କ ରିପୋର୍ଟରେ ଦର୍ଶାଇଛନ୍ତି।

ରିପୋର୍ଟରୁ ଜଣାପଡ଼ିଛି ଯେ, ବେକାର ଯୁବତୀଯୁବକଙ୍କୁ ପ୍ରଶିକ୍ଷଣ ଦେବା ଏବଂ ସେମାନଙ୍କ ନିଯୁକ୍ତି ସୁନିଶ୍ଚିତ କରିବା ପାଇଁ ଓର୍‌ମାସ ପ୍ରକଳ୍ପ କାର୍ଯ୍ୟକାରୀ କରିବାକୁ ଘରୋଇ ପ୍ରକଳ୍ପ କାର୍ଯ୍ୟକାରୀ ସଂସ୍ଥା (ପିପିଆଇଏ)କୁ ନିୟୋଜିତ କରିଥାଏ। ପିଆଇଏକୁ ନିୟୋଜିତ କରିବା ପୂର୍ବରୁ ରାଜ୍ୟ ଜୀବିକା ମିଶନ, ନାବାର୍ଡ ଦ୍ୱାରା ମାନ ନିର୍ଦ୍ଧାରଣ ହେବା ପରେ ପ୍ରକଳ୍ପ ମଞ୍ଜୁରୀ କମିଟି ଦ୍ୱାରା ଅନୁମୋଦନର ବ୍ୟବସ୍ଥା ରହିଛି। ଯେଉଁ ପିଆଇଏକୁ


☞ ପୃଷ୍ଠା-୪


# ୧୬ ଜିଲାରେ ହେବ ଆର୍‌ଟି-ପିସିଆର୍ ଟେଷ୍ଟିଂ ଲାବ୍

## ୨୦କୋଟି ମଞ୍ଜୁର କଲେ ମୁଖ୍ୟମନ୍ତ୍ରୀ

ଭୁବନେଶ୍ୱର, ୧୧।୫(ବ୍ୟୁରୋ)

ରାଜ୍ୟର ୧୬ ଜିଲାରେ ଆର୍‌ଟି-ପିସିଆର୍ କୋଭିଡ୍-୧୯ ଟେଷ୍ଟିଂ ଲାବରେଟୋରି ହେବ। ଏନେଇ ମୁଖ୍ୟମନ୍ତ୍ରୀ ନବୀନ ପଟ୍ଟନାୟକ ମଙ୍ଗଳବାର ୨୦କୋଟି ଟଙ୍କା ମଞ୍ଜୁର କରିଛନ୍ତି। ଭଦ୍ରକ, ବୌଦ୍ଧ, ବରଗଡ଼, ଢେଙ୍କାନାଳ, ଗଜପତି, ଜଗତ୍‌ସିଂହପୁର, ଯାଜପୁର, କନ୍ଧମାଳ, କେନ୍ଦ୍ରାପଡ଼ା, ଖୋର୍ଦ୍ଧା, ମାଲକାନଗିରି, ନବରଙ୍ଗପୁର, ନୂଆପଡ଼ା, ସୋନପୁର, ସୁନ୍ଦରଗଡ଼ ଓ ରାୟଗଡ଼ା ଜିଲାର ସଦର ମହକୁମାରେ ଗୋଟିଏ ଲେଖାଏ ଆର୍‌ଟି-ପିସିଆର୍ ଟେଷ୍ଟିଂ ଲାବରେଟୋରି ପ୍ରତିଷ୍ଠା ହେବ। କରୋନା ସଂକ୍ରମଣକୁ ରୋକିବା ଓ ତୁରନ୍ତ ଚିକିତ୍ସା ଆରମ୍ଭ କରିବାରେ ଏହା ବିଶେଷ ସହାୟକ ହେବ। ତେଣୁ


☞ ପୃଷ୍ଠା-୪

**୩ ଆତଙ୍କବାଦୀ ନିହତ**

ଦକ୍ଷିଣ କଶ୍ମୀରର ଅନନ୍ତନାଗ ଜିଲାରେ ମଙ୍ଗଳବାର ଏନ୍‌କାଉଣ୍ଟରରେ ଲଶ୍କର-ଇ-ତୋଇବାର ୩ ଆତଙ୍କବାଦୀ ନିହତ ହୋଇଛନ୍ତି। କୋକେରନାଗର ଭାଇଲୁ ଅଞ୍ଚଳରେ ଆତଙ୍କବାଦୀଙ୍କ ଉପସ୍ଥିତି ନେଇ ସୂଚନା ମିଳିବା ପରେ ଯବାନମାନେ ତଲାସି ଅଭିଯାନ ଚଳାଇଥିଲେ। ଆତଙ୍କବାଦୀମାନେ ସେମାନଙ୍କ ଉପରକୁ ଗୁଳି ଚଳାଇବାରୁ ଯବାନମାନେ ଜବାବୀ କାର୍ଯ୍ୟାନୁଷ୍ଠାନ ନେଇଥିଲେ। ଚଳିତ ବର୍ଷ ଉପତ୍ୟକାରେ ସେନା କାର୍ଯ୍ୟାନୁଷ୍ଠାନରେ ୪୬ ଆତଙ୍କବାଦୀ ନିହତ ହେଲେଣି।

## ସଂକ୍ଷେପରେ

### ୧୨ରୁ ୧୫ ବର୍ଷ ପିଲାଙ୍କୁ ଫାଇଜର ଟିକା ଦେବ ଆମେରିକା

**ୱାଶିଂଟନ୍, ୧୧।୫:** ଆମେରିକାରେ ପ୍ରଥମ କରି ୧୨ରୁ ୧୫ ବର୍ଷ ବୟସର ପିଲାଙ୍କ ନିମନ୍ତେ ଫାଇଜର୍-ବାୟୋଏନ୍‌ଟେକ୍ ଟିକାର ଜରୁରିକାଳୀନ ବ୍ୟବହାରକୁ ଅନୁମୋଦନ ମିଳିଛି। ଏହି ଟିକା ଦେଶରେ ୧୬ ବର୍ଷରୁ ଊର୍ଦ୍ଧ୍ୱ ବୟସ ବର୍ଗର ଲୋକଙ୍କୁ ମଧ୍ୟ ଦିଆଯାଉଛି। ୧୨ରୁ ୧୫ ବର୍ଷ ବୟସର ପିଲାଙ୍କୁ ଟିକାର ପ୍ରିମିୟର୍ ଏବଂ ବୁଷ୍ଟର୍ ଡୋଜ୍ ଦିଆଯିବ। ନିକଟରେ ୨,୨୬୦ ଜଣଙ୍କ ଉପରେ ଏହି ଟିକାର ଟ୍ରାଏଲ କରାଯାଇଥିବାବେଳେ କେହି କରୋନାରେ ଆକ୍ରାନ୍ତ ହୋଇ ନ ଥିବା ଜଣାଯାଇଛି। ପିଲାମାନଙ୍କୁ କୋଭିଡ୍-୧୯ରୁ ସୁରକ୍ଷିତ ରଖିବା ଏବଂ ମହାମାରୀକୁ ଶେଷ କରି ଶୀଘ୍ର ସ୍ୱାଭାବିକ ଜୀବନ ବଞ୍ଚିବା ନିମନ୍ତେ ଏହି ନିଷ୍ପତ୍ତି ନିଆଯାଇଥିବା ଫୁଡ୍ ଆଣ୍ଡ ଡ୍ରଗ୍ ଆଡମିନିଷ୍ଟ୍ରେଶନ(ଏଫ୍‌ଡିଏ)ର ମୁଖ୍ୟ ଜାନେଟ୍ ଉଡ୍‌କକ୍ କହିଛନ୍ତି। ଫାଇଜର-ବାୟୋଏନ୍‌ଟେକ୍ ଟିକା ଏହି ଜରୁରିକାଳୀନ ବ୍ୟବହାର ନିମନ୍ତେ ସମସ୍ତ ମାନଦଣ୍ଡ ପୂରଣ କରିଥିବା ଆମେରିକା ସ୍ୱାସ୍ଥ୍ୟ ନିୟାମକ ପକ୍ଷରୁ କୁହାଯାଇଛି।

### ପପୁ ଯାଦବ ଗିରଫ
#### ସମାଲୋଚନା କଲେ ମାଞ୍ଝି

**ପାଟନା,୧୧।୫:** ଜନ ଅଧିକାର ପାର୍ଟି (ଜେଏପି) ମୁଖ୍ୟ ପପୁ ଯାଦବଙ୍କୁ ମଙ୍ଗଳବାର କୋଭିଡ୍-୧୯ ନିୟମ ଉଲ୍ଲଂଘନ ମାମଲାରେ ଗିରଫ କରାଯାଇଛି। ପାଟନା ପୋଲିସ ତାଙ୍କୁ ଘରୁ ଗାନ୍ଧୀ ମଇଦାନ ଥାନାକୁ ନେଇଛି। ଏହାକୁ ନେଇ ବିହାରର ପୂର୍ବତନ ମୁଖ୍ୟମନ୍ତ୍ରୀ ଜିତନ୍‌ରାମ ମାଞ୍ଝି ସମାଲୋଚନା କରିବା ସହ ପପୁଙ୍କ ସମର୍ଥନରେ ବାହାରିଛନ୍ତି। କୌଣସି ଜନ ପ୍ରତିନିଧି ଦିନରାତି ଜନତାଙ୍କ ସେବା କରନ୍ତି ଏବଂ ସେଥିପାଇଁ ତାଙ୍କୁ ଗିରଫ କରାଯିବା ମାନବତା ପାଇଁ ବିପଦ। ବିନା ନ୍ୟାୟିକ ତଦନ୍ତରେ କାର୍ଯ୍ୟାନୁଷ୍ଠାନ ଗହଣ କରାଯିବା ଅନୁଚିତ ବୋଲି ମାଞ୍ଝି ଟୁଇଟ୍ କରିଛନ୍ତି।

### ସ୍କୁଲରେ ଗୁଳିକାଣ୍ଡ: ୧୧ ମୃତ

**ମସ୍କୋ, ୧୧।୫:** ରୁଷିଆର କାଜାନ ସହରରେ ଜଣେ ବନ୍ଧୁକଧାରୀ ଏକ ସ୍କୁଲରେ ମଙ୍ଗଳବାର ସକାଳେ ଗୁଳିଚାଳନା କରିଛନ୍ତି। ଏଥିରେ ୧୧ ଜଣଙ୍କ ମୃତ୍ୟୁ ଘଟିଛି। ଏହାସହ ୭ ଜଣ ଅଷ୍ଟମ ଛାତ୍ରୀଛାତ୍ର, ଜଣେ ଶିକ୍ଷକ ଓ ଅନ୍ୟ ୨୧ ଜଣ ଗୁରୁତର ହୋଇଛନ୍ତି। ଏହାର ଭିଡିଓ ଫୁଟେଜ୍ କ୍ୟାମେରାରେ କଏଦ ହୋଇଛି। ଆତତାୟୀ ଜଣକ ଗୁଳିଚାଳନା କଲାବେଳେ ପିଲାମାନେ ଏଣେତେଣେ ଦୌଡ଼ୁଥିବା ଭିଡିଓରେ ଦେଖିବାକୁ ମିଳିଛି। ୧୯ ବର୍ଷୀୟ ଆକ୍ରମଣକାରୀଙ୍କୁ ଗିରଫ କରାଯାଇଛି। ଏହାସହ କାଜାନ୍‌ରେ ଥିବା ସ୍କୁଲଗୁଡ଼ିକରେ ସୁରକ୍ଷା ବ୍ୟବସ୍ଥା କଡ଼ାକଡ଼ା କରାଯାଇଥିବା ସେଠାକାର ସରକାରଙ୍କ ପକ୍ଷରୁ କୁହାଯାଇଛି।

### ଦିନକୁ ୨୦ ଲକ୍ଷ କୋଭିଡ୍ ଟେଷ୍ଟ

**ନୂଆଦିଲ୍ଲୀ, ୧୧।୫:** ଦେଶରେ ଦିନକୁ ୧୮ରୁ ୨୦ ଲକ୍ଷ ଲୋକଙ୍କ କୋଭିଡ୍ ଟେଷ୍ଟ କରାଯାଉଛି ବୋଲି ମଙ୍ଗଳବାର ଇଣ୍ଡିଆନ କାଉନସିଲ୍ ଅଫ୍ ମେଡିକାଲ ରିସର୍ଚ୍ଚ (ଆଇସିଏମ୍‌ଆର୍) ନିର୍ଦ୍ଦେଶକ ଡା. ବଳରାମ ଭାର୍ଗଭ କହିଛନ୍ତି। ମୋଟ ପଜିଟିଭ୍ ହାର ୨୧ ପ୍ରତିଶତ ରହିଛି। ତେବେ ଜାତୀୟ ହାର ତୁଳନାରେ ୪୨ ପ୍ରତିଶତ ଜିଲାରେ ସଂକ୍ରମଣ ହାର ଅଧିକ ରହୁଥିବା ସେ କହିଛନ୍ତି। ଅନେକ ଲାବୋରେଟୋରି କର୍ମଚାରୀ ସଂକ୍ରମିତ ହେବା ସତ୍ତ୍ୱେ ଅଧିକରୁ ଅଧିକ ଟେଷ୍ଟିଂ ଉପରେ ଗୁରୁତ୍ୱ ଦିଆଯାଉଛି। ମେ ୭ ସୁଦ୍ଧା ୩୦ କୋଟିରୁ ଊର୍ଦ୍ଧ୍ୱ ନମୁନା ପରୀକ୍ଷା କରାଯାଇଥିବା ସେ ଏକ ଖବରଦାତା ସମ୍ମିଳନୀରେ ପ୍ରକାଶ କରିଛନ୍ତି।

# ବିଶ୍ୱକୁ ବିପଦ ଭାରତ ଭାରିଆଣ୍ଟ

**ନୂଆଦିଲ୍ଲୀ, ୧୧।୫**

ଭାରତରେ ଗତବର୍ଷ ଅକ୍ଟୋବରରେ ଦେଖାଦେଇଥିବା କରୋନା ଭାରିଆଣ୍ଟ ବି.୧.୬୧୭ ସାରା ବିଶ୍ୱ ପାଇଁ ଚିନ୍ତାଜନକ ବୋଲି କହିଛି ବିଶ୍ୱ ସ୍ୱାସ୍ଥ୍ୟ ସଙ୍ଗଠନ(ଡବ୍ଲ୍ୟୁଏଚ୍‌ଓ)। ଏହି ମ୍ୟୁଟାଣ୍ଟ ଅନ୍ୟ ଭାରିଆଣ୍ଟ ତୁଳନାରେ ଅଧିକ ସଂକ୍ରାମକ। ୩୦ରୁ ଅଧିକ ଦେଶରେ ଏହି ଭାରିଆଣ୍ଟ ବ୍ୟାପିସାରିଥିବା ଡବ୍ଲ୍ୟୁଏଚ୍‌ଓ କହିଛି। ଏହାଦ୍ୱାରା ଜଣେ ସହଜରେ ସଂକ୍ରମିତ ହେବା, ରୋଗୀର ସ୍ୱାସ୍ଥ୍ୟାବସ୍ଥା ଗୁରୁତର ହୋଇପଡ଼ିବା, ଏହି ମ୍ୟୁଟାଣ୍ଟ ଆଣ୍ଟିବଡି ଦ୍ୱାରା ସହଜରେ ନ୍ୟୁଟ୍ରାଲାଇଜେଶନ ହୋଇ ନ ପାରିବା ସହ ଚିକିତ୍ସା ତଥା ଟିକାର ପ୍ରଭାବ କମ୍ ରହିବାର ଅଧିକ ଆଶଙ୍କା ରହୁଛି। ପୂର୍ବରୁ ବ୍ରିଟେନ, ଦକ୍ଷିଣ ଆଫ୍ରିକା ଓ ବ୍ରାଜିଲ ଭାରିଏଣ୍ଟକୁ ନେଇ ମଧ୍ୟ ଡବ୍ଲ୍ୟୁଏଚ୍‌ଓ ଚିନ୍ତା ବ୍ୟକ୍ତ କରିଥିଲା। ଭାରତରେ ସ୍ଥିତି ଭୟଙ୍କର କରିବା ପଛରେ ଏହି ମ୍ୟୁଟାଣ୍ଟ ଦାୟୀ କି ନା ତାହା ଜାଣିବା ପାଇଁ ଅଧ୍ୟୟନ ଜାରି ରହିଛି। ତେବେ ଏବେ ସୁଦ୍ଧା ମିଳିଥିବା ତଥ୍ୟ ଆଧାରରେ କୋଭିଡ୍ ଟିକା ଏହି ଭାରିଆଣ୍ଟରେ ସଂକ୍ରମିତ ହୋଇଥିବା ବ୍ୟକ୍ତିଙ୍କ ନିମନ୍ତେ ପ୍ରଭାବୀ ବୋଲି ଡବ୍ଲ୍ୟୁଏଚ୍‌ଓ କହିଛି। ପ୍ରକାଶ ଯେ, ଏହା ପୂର୍ବରୁ ବ୍ରିଟେନ, ବ୍ରାଜିଲ ଓ ଦକ୍ଷିଣ ଆଫ୍ରିକାର କୋଭିଡ୍-୧୯ ଭାରିଆଣ୍ଟକୁ ବିପଜ୍ଜନକ ବୋଲି ଡବ୍ଲ୍ୟୁଏଚ୍‌ଓ କହିସାରିଛି।

## ଉଦ୍‌ବେଗ ପ୍ରକାଶ କଲା ଡବ୍ଲ୍ୟୁଏଚ୍‌ଓ

## ନୂଆ କରୋନା ମାମଲାର ଜିଲାୱାରି ମ୍ୟାପ

**୨୦୨୧ ମେ ୯ ସୁଦ୍ଧା**

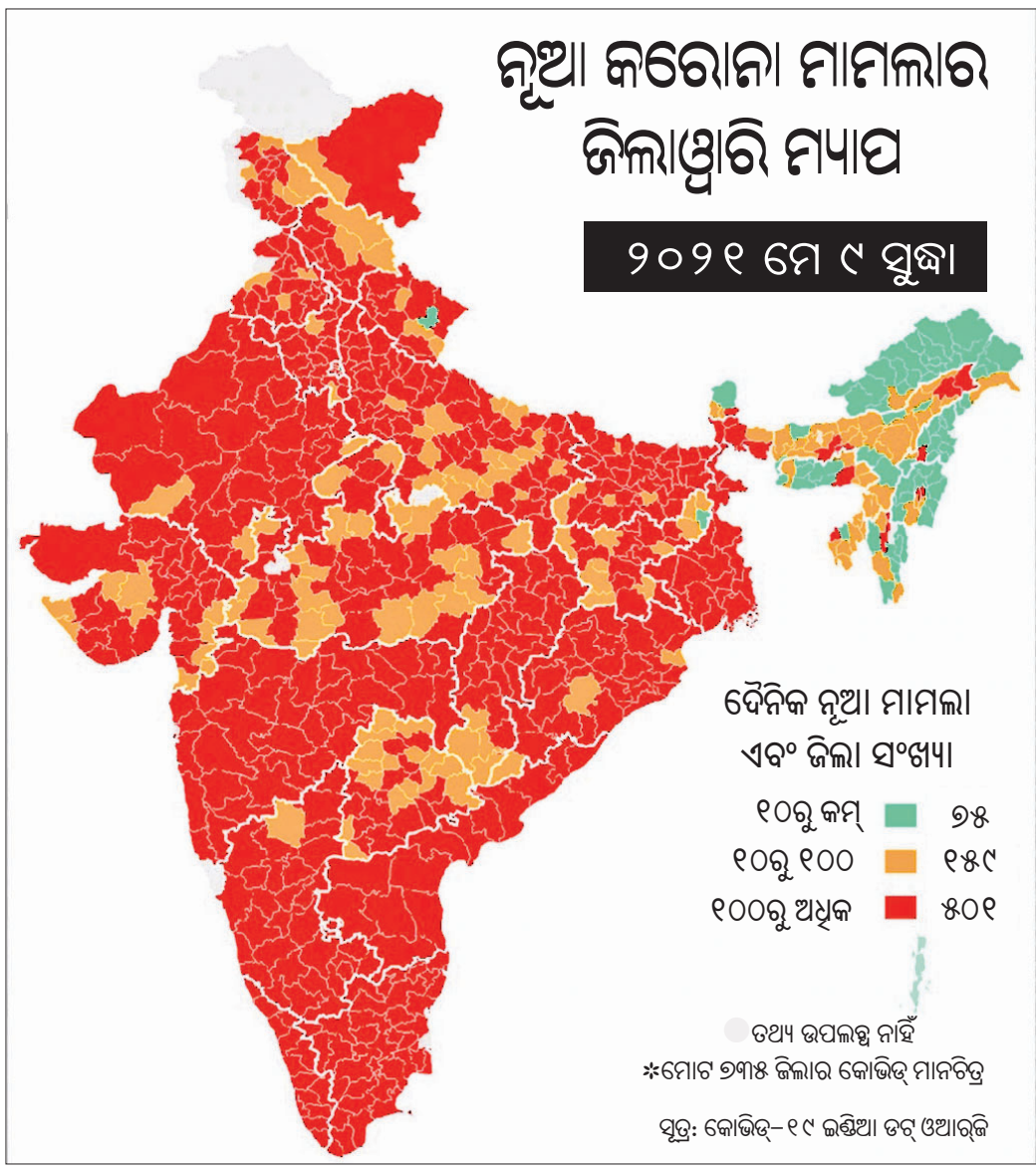


## ରେଡ୍ ଜୋନ୍‌ରେ ୭୦% ଜିଲା

**ନୂଆଦିଲ୍ଲୀ, ୧୧।୫**

ଜାତୀୟ ସଂକ୍ରମଣ ହାର ଅପେକ୍ଷା ଏବେ ଚିନ୍ତା ବଢ଼ାଇଛି ଜିଲାସ୍ତରରେ ସକ୍ରିୟ ମାମଲା ବୃଦ୍ଧି। ଗ୍ରୀନ୍‌ରୁ ଏବେ ରେଡ୍ ଜୋନ୍‌ରେ ପରିଣତ ହେବାରେ ଲାଗିଛି ଭାରତର ଜିଲା ମାନଚିତ୍ର। ୨ ମାସ ତଳେ ମ୍ୟାପିଂରେ ଥିବା ୭୩୮ ଜିଲା ମଧ୍ୟରୁ ୫୯୯ ଜିଲାରେ ଦୈନିକ ସଂକ୍ରମଣ ୧୦ ତଳେ ରହୁଥିବାରୁ ସେଗୁଡ଼ିକ ଗ୍ରୀନ୍ ଜୋନ୍‌ରେ ରହିଥିଲା। ଦୈନିକ ଶହେ ସଂକ୍ରମଣ ୩୩ ଜିଲାରୁ ଆସୁଥିଲାବେଳେ ସେଗୁଡ଼ିକ ମଧ୍ୟରୁ ଅଧିକାଂଶ ସହର ଅନ୍ତର୍ଗତ। କିନ୍ତୁ ଦ୍ୱିତୀୟ ଲହରରେ ଚିତ୍ର ବଦଳି ଯାଇଛି। ମାତ୍ର ୨ ମାସରେ ୭୦ ପ୍ରତିଶତ ଜିଲା ଗ୍ରୀନ୍‌ରୁ ଏବେ ରେଡ୍ ଜୋନ୍‌ରେ ପରିଣତ ହୋଇଛି। ମେ ୯ ସୁଦ୍ଧା ମ୍ୟାପିଂ କରାଯାଇଥିବା ୭୩୫ ଜିଲା ମଧ୍ୟରୁ ୫୦୧ ବା ପ୍ରାୟ ୬୮ ପ୍ରତିଶତ ଜିଲା ରେଡ୍ ଜୋନରେ ପରିଣତ ହୋଇଛି। ଏଠାରୁ ଏବେ ଦୈନିକ ଶତାଧିକ ସଂକ୍ରମିତ ଚିହ୍ନଟ ହେଉଛନ୍ତି। ମାତ୍ର ୭୫ ଜିଲାରେ ଦିନକୁ ୧୦ ପଜିଟିଭ୍ କେସ୍ ଆସୁଥିବା ତଥ୍ୟରୁ ଜଣାପଡ଼ିଛି। ୧୫୯ ଜିଲାରେ ଦୈନିକ ୧୦ରୁ ଶହେରୁ ସଂକ୍ରମିତ ଚିହ୍ନଟ ହେଉଛନ୍ତି।

## ୩.୨୯ ଲକ୍ଷକୁ ଖସିଲା ସଂକ୍ରମଣ

**ନୂଆଦିଲ୍ଲୀ, ୧୧।୫**

### ଦିନକରେ ୩,୮୭୬ ମୃତ

ଭାରତରେ କିଛି ଦିନ ହେଲା ଲଗାତର ଉପରମୁହାଁ ଥିବା କରୋନାର ଦୈନିକ ସଂକ୍ରମଣ ସାମାନ୍ୟ ହ୍ରାସ ହୋଇଛି। ଗତ ୨୪ ଘଣ୍ଟାରେ ନୂଆ ୩,୨୯,୯୪୨ ଜଣ ସଂକ୍ରମିତ ହୋଇଥିବାବେଳେ ଦିନକରେ ୩,୮୭୬ ଜଣଙ୍କ ମୃତ୍ୟୁ ଘଟିଛି। ଏହାକୁ ମିଶାଇ ମୋଟ ଆକ୍ରାନ୍ତଙ୍କ ସଂଖ୍ୟା ୨, ୨୯,୯୨,୫୧୭ରେ ପହଞ୍ଚିଛି। ସେହିପରି ମୃତକଙ୍କ ସଂଖ୍ୟା ୨,୪୯,୯୯୨କୁ ବୃଦ୍ଧି ପାଇଥିବା ମଙ୍ଗଳବାର ସ୍ୱାସ୍ଥ୍ୟ ମନ୍ତ୍ରଣାଳୟ ପକ୍ଷରୁ କୁହାଯାଇଛି। କର୍ନାଟକରେ ସର୍ବାଧିକ ୫୯୬ ଜଣଙ୍କ ମୃତ୍ୟୁ ଘଟିଥିବାବେଳେ ଏହା ତଳକୁ ମହାରାଷ୍ଟ୍ରରେ ୫୪୯, ଦିଲ୍ଲୀରେ ୩୧୯, ଉତ୍ତରପ୍ରଦେଶରେ ୨୭୮, ତାମିଲନାଡୁରେ ୨୩୨, ପଞ୍ଜାବର ୧୯୮ ଆକ୍ରାନ୍ତଙ୍କ ଜୀବନ ଯାଇଛି। ସକ୍ରିୟ ମାମଲା ୩୭,୧୫,୨୨୧କୁ ହ୍ରାସ ପାଇଥିବାବେଳେ ମୋଟ ସୁସ୍ଥ ହାର ୮୨.୭୫ ପ୍ରତିଶତ ରହିଛି। ଗତ ଅଗଷ୍ଟ ୭ରେ ଦେଶରେ ମୋଟ ମାମଲା ୨୦ ଲକ୍ଷ ଟପିଥିଲା। ଅଗଷ୍ଟ ୨୩ରେ ୩୦ ଲକ୍ଷ, ସେପ୍ଟେମ୍ବର ୫ରେ ୪୦ ଲକ୍ଷ ଏବଂ ସେପ୍ଟେମ୍ବର ୧୬ରେ ୫୦ ଲକ୍ଷ ଟପିଥିଲା। ପରେ ଦ୍ରୁତ ଗତିରେ ଡିସେମ୍ବର ୧୯ରେ ମୋଟ ମାମଲା ୧ କୋଟି ଏବଂ ମେ ୪ରେ ୨ କୋଟି ଟପି ରେକର୍ଡ କରିଥିଲା।

## ଭାରତକୁ ଟୁଇଟର ଦେଲା ୧୧୦ କୋଟି

**ୱାଶିଂଟନ୍, ୧୧।୫**

ଟୁଇଟର ସିଇଓ ଜ୍ୟାକ୍ ପାଟ୍ରିକ ଡୋର୍‌ସେ

କରୋନା ମୁକାବିଲାରେ ଭାରତକୁ ସହାୟତା କରିବାକୁ ୧୫ ମିଲିୟନ ଆମେରିକୀୟ ଡଲାର(ପ୍ରାୟ ୧୧୦,୨୨,୧୭,୨୫୦ ଟଙ୍କା) ଦାନ କରିଛି ମାଇକ୍ରୋବ୍ଲଗିଂ ସାଇଟ୍ ଟୁଇଟର। ଏ ନେଇ ଟୁଇଟର ସିଇଓ ଜ୍ୟାକ୍ ପାଟ୍ରିକ୍ ଡୋର୍‌ସେ ସୋମବାର ଟୁଇଟ୍ କରି ସୂଚନା ଦେଇଛନ୍ତି। ୩ ବେସରକାରୀ ସଂସ୍ଥା କେୟାର, ଆସୋସିଏଶନ୍ ଫର୍ ଇଣ୍ଡିଆସ୍ ଡେଭଲପମେଣ୍ଟ (ଏଡ୍ ଇଣ୍ଡିଆ) ଏବଂ ସେବା ଇଣ୍ଟରନ୍ୟାଶନାଲ ୟୁଏସ୍‌ଏକୁ ଏହି ଟଙ୍କା ପ୍ରଦାନ କରିଥିବା ସେ କହିଛନ୍ତି। କେୟାରକୁ ୭୩.୪୪ କୋଟି ଏବଂ ଏଡ୍ ଇଣ୍ଡିଆ ଓ ସେବା ଇଣ୍ଟରନ୍ୟାଶନାଲ ୟୁଏସ୍‌ଏକୁ ୧୮.୩୬ କୋଟି ଲେଖାଏଁ ସହାୟତା ଦେଇଛି ଟୁଇଟର। ସାନ୍ ଫ୍ରାନ୍ସିସ୍‌କୋରେ ଥିବା ହିନ୍ଦୁ ସଙ୍ଗଠନ ସେବା ଇଣ୍ଟରନ୍ୟାଶନାଲ ଏହି ଅର୍ଥକୁ ଭାରତରେ କୋଭିଡ୍ ମୁକାବିଲା ନିମନ୍ତେ ଆବଶ୍ୟକ ଭେଣ୍ଟିଲେଟର, ବେଡ୍ ସହ ଅନ୍ୟାନ୍ୟ ଚିକିତ୍ସା ଉପକରଣ ବିଭିନ୍ନ ହସ୍ପିଟାଲକୁ ପ୍ରଦାନ କରାଯିବ ବୋଲି ଏକ ବିବୃତିରେ କହିଛି। ସେହିପରି ଅତ୍ୟାବଶ୍ୟକ ମେଡିକାଲ ଉପକରଣ, ଅକ୍ସିଜେନ, ସ୍ୱାସ୍ଥ୍ୟକର୍ମୀଙ୍କ ନିମନ୍ତେ ପିପିଇ କିଟ୍, ଦୁର୍ବଳ ବର୍ଗର ଲୋକଙ୍କୁ ଚିକିତ୍ସା ପ୍ରଦାନ ଆଦି ସହାୟତା ଭାରତକୁ ଦିଆଯିବା ନିମନ୍ତେ ଏହି ଅର୍ଥ ଖର୍ଚ୍ଚ କରାଯିବ ବୋଲି କେୟାର ଏବଂ ଏଡ୍ ଇଣ୍ଡିଆ ପକ୍ଷରୁ କୁହାଯାଇଛି।

## ଟିକା ନେଇ ପ୍ରତି ୭ରେ ଜଣେ ହସ୍ପିଟାଲ ଷ୍ଟାଫ୍ ସଂକ୍ରମିତ

**ନୂଆଦିଲ୍ଲୀ, ୧୧।୫**

ଟିକା ନେଇସାରିବା ପରେ ହସ୍ପିଟାଲ କର୍ମଚାରୀଙ୍କ ମଧ୍ୟରୁ ପ୍ରତି ୭ ଜଣରେ ଜଣେ କରୋନାରେ ସଂକ୍ରମିତ ହେଉଛନ୍ତି। ଡାଇବେଟିସ୍ ଆଣ୍ଡ ମେଟାବଲିକ୍ ଜର୍ନାଲରେ ଏ ନେଇ ଏକ ରିପୋର୍ଟ ପ୍ରକାଶ ପାଇଛି। ଦିଲ୍ଲୀର ଏକ ଘରୋଇ ହସ୍ପିଟାଲର ସ୍ୱାସ୍ଥ୍ୟକର୍ମୀଙ୍କୁ ନେଇ ଫର୍ଟିସ୍ ସେଣ୍ଟର ଅଫ୍ ଏକ୍ସିଲେନ୍ସ ଫର୍ ଡାଇବେଟିସ୍, ମେଟାବଲିକ୍ ଡିଜିଜ୍ ଆଣ୍ଡ ଏଣ୍ଡୋକ୍ରାଇନୋଲୋଜି ପକ୍ଷରୁ ଜାନୁୟାରୀ ୧୬ରୁ ଏହି ଅଧ୍ୟୟନ କରାଯାଇଥିଲା। ହସ୍ପିଟାଲର ୧୨୩ ସ୍ୱାସ୍ଥ୍ୟକର୍ମୀଙ୍କ ମଧ୍ୟରୁ ଟିକା ନେଇଥିବା ୧୧୩ ଜଣଙ୍କୁ ନିରୀକ୍ଷଣରେ ରଖାଯାଇଥିଲା। ସେମାନଙ୍କ ମଧ୍ୟରେ ୨୮ ଜଣ କୋଭାକ୍ସିନ ଏବଂ ୮୫ ଜଣ କୋଭିଶିଲ୍ଡ ଟିକା ନେଇଥିଲେ। ୧୦୭ ଜଣ ଟିକାର ଡବଲ ଡୋଜ୍ ନେଇସାରିଥିଲେ। ଅଧ୍ୟୟନରୁ ଜଣାପଡ଼ିଛି ଯେ, ଦ୍ୱିତୀୟ ଡୋଜ୍ ନେବାର ୧୪ ଦିନ ପରେ ୧୫ ଜଣ(୧୩ ପ୍ରତିଶତ)ଙ୍କଠାରେ କୋଭିଡ୍ ଲକ୍ଷଣ ଦେଖାଦେଇଥିଲା। ତାହା ୩ରୁ ୧୪ ଦିନ ପର୍ଯ୍ୟନ୍ତ ଲାଗି ରହିଥିଲା। ଅଧିକାଂଶଙ୍କଠାରେ ସାମାନ୍ୟ ଲକ୍ଷଣ ଦେଖିବାକୁ ମିଳିଥିଲା। ତେବେ କମ୍ ଲକ୍ଷଣ ଥିବା କିମ୍ବା ଆଦୌ ଲକ୍ଷଣ ନ ଥିବା ବ୍ୟକ୍ତି ମଧ୍ୟ ଅନ୍ୟକୁ ସଂକ୍ରମିତ କରିପାରିବେ, ଯାହା କି ଚିନ୍ତାର ବିଷୟ ବୋଲି ଅଧ୍ୟୟନରେ ଭାଗ ନେଇଥିବା ବିଶେଷଜ୍ଞ ଡ. ଅନୁପ ମିଶ୍ର କହିଛନ୍ତି।

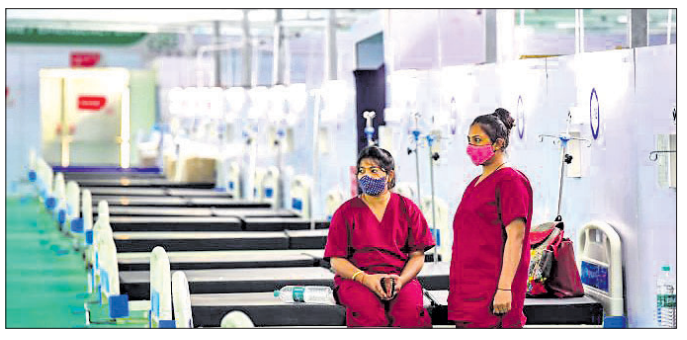

ନୂଆଦିଲ୍ଲୀସ୍ଥିତ ରାମଲୀଲା ମଇଦାନରେ କରୋନା ରୋଗୀଙ୍କ ପାଇଁ ୫୦୦ ଆଇସିୟୁ ବେଡ୍ ବ୍ୟବସ୍ଥା କରାଯାଇଛି। ଡ୍ୟୁଟି କରିବାକୁ ଥିବା ସ୍ୱାସ୍ଥ୍ୟ କର୍ମୀମାନେ ନିଜ ପାଳିକୁ ଅପେକ୍ଷା କରିଛନ୍ତି।

## ଚାଇନା ଜନସଂଖ୍ୟା ବୃଦ୍ଧି ମନ୍ଥର

**ପ୍ରତିବର୍ଷ ବଢ଼ୁଛି ୦.୫୩ ପ୍ରତିଶତ**

**ବେଜିଂ, ୧୧।୫:** ଗତ ଦଶନ୍ଧି ମଧ୍ୟରେ ଚାଇନାର ଜନସଂଖ୍ୟା ବୃଦ୍ଧି ମନ୍ଥର ହୋଇଛି। ୧୦ ବର୍ଷ ମଧ୍ୟରେ ଏହା ୭ କୋଟି ୨୦ ଲକ୍ଷ ବୃଦ୍ଧି ପାଇ ମୋଟ ଲୋକସଂଖ୍ୟା ୧୪୧ କୋଟି ଟପିଛି। ମଙ୍ଗଳବାର ଜାତୀୟ ପରିସଂଖ୍ୟାନ ବ୍ୟୁରୋ ପକ୍ଷରୁ ଏହି ଜନଗଣନା ରିପୋର୍ଟ ପ୍ରକାଶ ପାଇଛି। ଏଥିରେ ମକାଓ, ହଙ୍ଗ, ତାଇବାନ ଲୋକଙ୍କୁ ସାମିଲ କରାଯାଇନାହିଁ। ରିପୋର୍ଟ ଅନୁଯାୟୀ, ଗତ ୧୦ ବର୍ଷ ମଧ୍ୟରେ ଚାଇନାର ଜନସଂଖ୍ୟା ୫.୩୮ ପ୍ରତିଶତ ବୃଦ୍ଧି ପାଇଛି। ପ୍ରତିବର୍ଷ ହାରାହାରି ୦.୫୩ ପ୍ରତିଶତ ଲୋକସଂଖ୍ୟା ବଢୁଛି। ଜନସଂଖ୍ୟା ବୃଦ୍ଧିରେ ରୋକ୍ ଲଗାଇବାକୁ ସରକାର ୨ ସନ୍ତାନ ନିୟମ ଆଣିଥିଲେ। ସନ୍ତାନ ପ୍ରସବ କରୁଥିବା ଦମ୍ପତିଙ୍କ ସଂଖ୍ୟା ହ୍ରାସ ପାଇଛି। ଏଥିଯୋଗୁ କାର୍ଯ୍ୟରତ ଲୋକଙ୍କ ସଂଖ୍ୟା କମିବା ସହ ବୃଦ୍ଧାବୃଦ୍ଧଙ୍କ ସଂଖ୍ୟା ବଢ଼ିଛି। ଆଗକୁ ଦେଶର ଅର୍ଥନୀତି ଉପରେ ଏହା ପ୍ରଭାବ ପକାଇବାକୁ ନେଇ ଆଶଙ୍କା ଦେଖାଦେଇଛି। ଚାଇନା ଏହା ପୂର୍ବରୁ ୨୦୧୦, ୨୦୦୦, ୧୯୯୦, ୧୯୮୨, ୧୯୬୪ ଏବଂ ୧୯୫୩ରେ ଜାତୀୟ ଜନଗଣନା କରିଥିଲା।

## ତେଲଙ୍ଗାନାରେ ଲକ୍‌ଡାଉନ୍

**ହାଇଦ୍ରାବାଦ, ୧୧।୫**

କରୋନା ସଂକ୍ରମଣ ବୃଦ୍ଧିକୁ ରୋକିବାକୁ ତେଲଙ୍ଗାନାର କେ ଚନ୍ଦ୍ରଶେଖର ରାଓଙ୍କ ସରକାର ରାଜ୍ୟରେ ବୁଧବାରଠାରୁ ଲକ୍‌ଡାଉନ ଘୋଷଣା କରିଛନ୍ତି। ମେ' ୨୨ ପର୍ଯ୍ୟନ୍ତ ଏହି କଟକଣା ଜାରି ରହିବ। ଏହି ୧୦ ଦିନ ମଧ୍ୟରେ ସକାଳ ୬ଟାରୁ ୧୦ଟା ପର୍ଯ୍ୟନ୍ତ କୋଭିଡ୍ ନିୟମ ଅନୁଯାୟୀ ସମସ୍ତ କାର୍ଯ୍ୟ ପାଇଁ ଲୋକଙ୍କୁ ସମୟ ମିଳିବ। ତେବେ ଅତ୍ୟାବଶ୍ୟକ ସେବା ଲକ୍‌ଡାଉନବେଳେ ଜାରି ରହିବ ବୋଲି ମୁଖ୍ୟମନ୍ତ୍ରୀଙ୍କ ଅଫିସ୍ ପକ୍ଷରୁ କୁହାଯାଇଛି।

# ଚାକିରି ନେଲା ଆଣ୍ଟିଲିଆ ମାମଲା

## ସଚିନ ୱାଜେ ବରଖାସ୍ତ

**ମୁମ୍ବାଇ,୧୧।୫**

ଆଣ୍ଟିଲିଆ ମାମଲାରେ ନିଲମ୍ବିତ ଆସିଷ୍ଟାଣ୍ଟ ପୋଲିସ ସବ୍-ଇନ୍‌ସ୍ପେକ୍ଟର ସଚିନ ୱାଜେଙ୍କୁ ମଙ୍ଗଳବାର ଚାକିରିରୁ ବରଖାସ୍ତ କରାଯାଇଛି। ମାର୍ଚ୍ଚ ୧୩ରେ ବିଶିଷ୍ଟ ଶିଳ୍ପପତି ମୁକେଶ ଅମ୍ବାନୀଙ୍କ ବାସଭବନ ଆଣ୍ଟିଲିଆ ବାହାରେ ବିସ୍ଫୋରକ ଭର୍ତ୍ତି ଏସ୍‌ୟୁଭି ମିଳିବା ଏବଂ ପରେ ଠାଣେ ବ୍ୟବସାୟୀ ମନ୍‌ସୁଖ ହିରେନ୍ ହତ୍ୟା ମାମଲାରେ ଜାତୀୟ ତଦନ୍ତକାରୀ ସଂସ୍ଥା (ଏନ୍‌ଆଇଏ) ସଚିନ ୱାଜେଙ୍କୁ ଗିରଫ କରିଥିଲା। ତାଙ୍କୁ ପୋଲିସ ଚାକିରିରୁ ବରଖାସ୍ତ କରାଯାଇଥିବା ନେଇ ମୁମ୍ବାଇ ପୋଲିସ କମିଶନର ହେମନ୍ତ ନାଗ୍ରାଲେଙ୍କୁ ଜଣାଇଦିଆଯାଇଛି। ୧୯୯୦ ବ୍ୟାଚ୍ ମହାରାଷ୍ଟ୍ର କ୍ୟାଡର ଅଫିସର ସଚିନ ହିନ୍ଦୁରାଓ ୱାଜେ ଜଣେ ବିସ୍ଫୋରଣକାରୀ ଅଭିଯୁକ୍ତଙ୍କ ହାଜତ ମୃତ୍ୟୁ ମାମଲାରେ ୧୬ ବର୍ଷ ନିଲମ୍ବିତ ହୋଇଥିଲେ। ୨୦୨୦ ଜୁନ୍‌ରେ ତାଙ୍କୁ ପୁନଃ ଅବସ୍ଥାପିତ କରାଯାଇଥିଲା।

## ଦେଶମୁଖଙ୍କ ନାଁରେ ମନିଲଣ୍ଡରିଂ କେସ୍

**ମୁମ୍ବାଇ,୧୧।୫**

ମହାରାଷ୍ଟ୍ରର ପୂର୍ବତନ ଗୃହମନ୍ତ୍ରୀ ଅନିଲ ଦେଶମୁଖଙ୍କ ବିରୋଧରେ ପ୍ରବର୍ତ୍ତନ ନିର୍ଦ୍ଦେଶାଳୟ (ଇଡି) ମଙ୍ଗଳବାର ମନିଲଣ୍ଡରିଂ ମାମଲା ଦାଏର କରିଛି। ଦେଶମୁଖ ଅବାଞ୍ଛିତ ଅନୁଗ୍ରହ ପାଇଁ ନିଜ ପଦର ଅପବ୍ୟବହାର କରିଥିବା କେନ

**କରୋନା ସଂକ୍ରମଣ ସ୍ଥିତି**

| | ଆକ୍ରାନ୍ତ | ମୃତ୍ୟୁ | ଆରୋଗ୍ୟ |
|---|---|---|---|
| ବିଶ୍ୱ | ୧୬,୦୦,୮୦,୦୨୬ | ୩୩,୨୪,୯୧୦ | ୧୩,୭୮,୧୭,୨୦୧ |
| ଭାରତ | ୨,୩୩,୧୧,୧୫୬ | ୨,୫୩,୬୨୦ | ୧,୯୩,୪୪,୧୩୮ |
| ଓଡ଼ିଶା | ୫,୫୪,୬୬୬ | ୨୨୧୫(+୫୩) | ୪,୫୭,୫୬୯ |

ମଙ୍ଗଳବାର ରାତି ୧୦ଟା ସୁଦ୍ଧା
(+ ଅନ୍ୟ ରୋଗରେ କରୋନା ଆକ୍ରାନ୍ତଙ୍କ ମୃତ୍ୟୁ)
ତଥ୍ୟ: https://www.worldometers.info/coronavirus/ଏବଂ ଓଡ଼ିଶା ସରକାର



## ସଂକ୍ଷେପରେ

### କୋଭିଡ୍‌ରେ ଆଖି ବୁଜିଲେ କଟକ ସ୍ପତନ୍ତ୍ର ଭିଜିଲାନ୍ସ ଜଜ୍

ରାଜକିଶୋର ନାୟକ

**କଟକ ଅଫିସ,୧୧।୫:** କଟକ ସ୍ପତନ୍ତ୍ର ଭିଜିଲାନ୍ସ ଜଜ୍ ରାଜକିଶୋର ନାୟକ(୫୭)ଙ୍କ ମଙ୍ଗଳବାର ପରଲୋକ ହୋଇଛି। ସେ କରୋନାରେ ଆକ୍ରାନ୍ତ ହୋଇ ଗତ କିଛି ଦିନ ହେବ ଭୁବନେଶ୍ୱରସ୍ଥିତ ଏକ ଘରୋଇ ହସ୍ପିଟାଲରେ ଚିକିତ୍ସିତ ହେଉଥିଲେ। ତାଙ୍କ ନିଜଘର ନୟାଗଡ଼ ଜିଲାରେ। ସେ ଗତ ଏପ୍ରିଲ ୧୩ରେ ବରଗଡ଼ ଫ୍ୟାମିଲି କୋର୍ଟରୁ ବଦଳି ହୋଇ ୩୦ରେ କଟକ ସ୍ପତନ୍ତ୍ର ଭିଜିଲାନ୍ସ ଅଦାଲତର ଜଜ୍ ଭାବେ ଦାୟିତ୍ୱ ଗ୍ରହଣ କରିଥିଲେ। ଏହା ପରେ ସେ କରୋନା ସଂକ୍ରମିତ ହୋଇ ଭୁବନେଶ୍ୱରର ଏକ ଘରୋଇ ହସ୍ପିଟାଲରେ ଚିକିତ୍ସିତ ହେଉଥିଲେ।

### ୧୬ ଦିନ ଭେଣ୍ଟିଲେଟରରେ ବିରୋଧୀ ଦଳ ନେତା

■ ଡାକ୍ତରଙ୍କ ସହ କଥା ହେଲେ ମୁଖ୍ୟମନ୍ତ୍ରୀ

ପ୍ରଦୀପ୍ତ ନାଏକ

ଭୁବନେଶ୍ୱର,୧୧।୫(ବ୍ୟୁରୋ): କରୋନାରେ ସଂକ୍ରମିତ ହୋଇ ଗତ ୧୬ ଦିନ ହେବ ବିରୋଧୀ ଦଳ ନେତା ତଥା ଭାଜପାର ବରିଷ୍ଠ ନେତା ପ୍ରଦୀପ୍ତ ନାଏକ ଭୁବନେଶ୍ୱର ଏମ୍ସରେ ଚିକିତ୍ସିତ ହେଉଛନ୍ତି। ତାଙ୍କ ସ୍ୱାସ୍ଥ୍ୟାବସ୍ଥାରେ ସେପରି ଉନ୍ନତି ହେଉନାହିଁ। ମୁଖ୍ୟମନ୍ତ୍ରୀ ନବୀନ ପଟ୍ଟନାୟକ ମଙ୍ଗଳବାର ପ୍ରଦୀପ୍ତଙ୍କ ସ୍ୱାସ୍ଥ୍ୟାବସ୍ଥା ନେଇ ଏମ୍ସ ଡାକ୍ତରମାନଙ୍କ ସହ ଆଲୋଚନା କରିଛନ୍ତି। ଏଥିସହିତ ମୁଖ୍ୟମନ୍ତ୍ରୀ ବିରୋଧୀ ଦଳ ନେତାଙ୍କ ସ୍ୱାସ୍ଥ୍ୟାବସ୍ଥା ତଦାରଖ କରୁଥିବା ଏମ୍ସ ଏବଂ ଏସ୍‌ସିବି ଡାକ୍ତରଙ୍କ ସହ ଆଲୋଚନା କରିଥିଲେ। ଆଲୋଚନା ବେଳେ ଡାକ୍ତରମାନେ କହିଛନ୍ତି, ପ୍ରଦୀପ୍ତ ଏବେ କୋଭିଡ୍ ନେଗେଟିଭ ଅଛନ୍ତି। ତେବେ ତାଙ୍କ ଶ୍ୱାସ ଯନ୍ତ୍ରରେ ଅଧିକ ସଂକ୍ରମଣ ହୋଇଥିବାରୁ ସେ ଭେଣ୍ଟିଲେଟରରେ ରହିଛନ୍ତି। ତାଙ୍କ ସ୍ୱାସ୍ଥ୍ୟାବସ୍ଥା ଖରାପ ଆଡକୁ ଗତିକରୁଛି। ଶୀଘ୍ର ଆରୋଗ୍ୟ କରିବାକୁ ଯଥାସାଧ୍ୟ ଉଦ୍ୟମ ଜାରିରହିଛି । ଏମ୍ସ ନିର୍ଦ୍ଦେଶିକା ଗୀତାଞ୍ଜଳି ବଟମାନାବାନେ ବିରୋଧୀ ଦଳ ନେତାଙ୍କ ଚିକିତ୍ସା ପାଇଁ ସମସ୍ତ ସହାୟତା କରୁଥିବାରୁ ରାଜ୍ୟ ସରକାରଙ୍କୁ ଧନ୍ୟବାଦ ଦେଇଛନ୍ତି। ମୁଖ୍ୟମନ୍ତ୍ରୀ ଡାକ୍ତରମାନଙ୍କର ଉଦ୍ୟମକୁ ପ୍ରଶଂସା କରିବା ସହ ବିରୋଧୀ ଦଳ ନେତାଙ୍କୁ ସବୁଠାରୁ ଉତ୍ତମ ଚିକିତ୍ସା ଯୋଗାଇ ଦେବାକୁ ଅନୁରୋଧ କରିଛନ୍ତି। ରାଜ୍ୟ ସରକାରଙ୍କ ପକ୍ଷରୁ ସମସ୍ତ ସହାୟତା ଯୋଗାଇ ଦିଆଯିବ ବୋଲି ମୁଖ୍ୟମନ୍ତ୍ରୀ କହିବା ସହ ପ୍ରଦୀପ୍ତଙ୍କ ଦ୍ରୁତ ଆରୋଗ୍ୟ କାମନା କରିଛନ୍ତି।

ମଙ୍ଗଳବାର ମଧ୍ୟାହ୍ନରେ ହୋଇଥିବା କାଳବୈଶାଖୀରେ କଟକ ନୂଆପଡ଼ା ବାଲିସାହିଠାରେ ଥିବା ଅସ୍ଥାୟୀ ଥଇଥାନ କ୍ୟାମ୍ପ୍ ଭାଙ୍ଗିଯାଇଛି।

# ବାଲିସାହି ଅସ୍ଥାୟୀ କ୍ୟାମ୍ପ ଭାଙ୍ଗିଲା

**୫ ଆହତ**

**କଟକ ଅଫିସ, ୧୧।୫**

କଟକରେ କାଳବୈଶାଖୀ ତାଣ୍ଡବ ରଚିଛି। ମଙ୍ଗଳବାର ମଧ୍ୟାହ୍ନରେ ବର୍ଷା ସହ ପ୍ରବଳ ବେଗରେ ପବନ ଯୋଗୁ ସହରରେ ବ୍ୟାପକ କ୍ଷୟକ୍ଷତି ଘଟିଛି। ପ୍ରାୟ ଦେଢ଼ ଘଣ୍ଟାର ତାଣ୍ଡବରେ ଗଛ, ହୋର୍ଡିଂ, ଦୋକାନ ଆଦି ଭାଙ୍ଗିପଡିଥିବାବେଳେ ନୂଆପଡା ବାଲିସାହିସ୍ଥିତ ଅସ୍ଥାୟୀ ଥଇଥାନ କ୍ୟାମ୍ପ୍ ପୂରା ଛିନ୍ନଛତର୍ ହୋଇପଡିଛି। ଏଠାରେ ରହୁଥିବା ୬ଶହ ପରିବାରର ୩ହଜାରରୁ ଊର୍ଦ୍ଧ୍ୱ ବସ୍ତିବାସିନ୍ଦା ନାହିଁ ନ ଥିବା ଅସୁବିଧାର ସମ୍ମୁଖୀନ ହୋଇଥିବାବେଳେ ୧୩୪ ପରିବାରର ୫୪୦ ଲୋକ ବେଘର ହୋଇଯାଇଛନ୍ତି। ୨ଜଣ ମହିଳା ଓ ୨ଜଣ ଶିଶୁ ସମେତ ୫ଜଣ ଆହତ ହୋଇଛନ୍ତି। ଏମାନଙ୍କ ମଧ୍ୟରୁ ଜଣେ ମହିଳାଙ୍କ ସ୍ୱାସ୍ଥ୍ୟାବସ୍ଥା ଗୁରୁତର ଥିବାରୁ ତାଙ୍କୁ ଏସ୍‌ସିବି ମେଡିକାଲରେ ଭର୍ତ୍ତି କରାଯାଇଛି। ଏହାକୁ ନେଇ ବସ୍ତି ବାସିନ୍ଦାଙ୍କ ମଧ୍ୟରେ ତୀବ୍ର ଉତ୍ତେଜନା ପ୍ରକାଶ ପାଇଥିଲା। ଘଟଣାସ୍ଥଳରେ ପୋଲିସ୍ ଫୋର୍ସ ପହଞ୍ଚିବାରୁ ମୁହାଁମୁହିଁ ପରିସ୍ଥିତି ସୃଷ୍ଟି ହୋଇଥିଲା। ବସ୍ତିବାସିନ୍ଦାଙ୍କ ଆକ୍ରୋଶର ଶିକାର ହୋଇଥିଲେ ପୋଲିସ। ଟେକାପଥର ଓ ବାଉଁଶ ମାଡ଼ କରିବାରୁ ଦୁଇଟି ପୋଲିସ ଗାଡ଼ି ଭାଙ୍ଗିରୁଜି ଯାଇଥିବାବେଳେ କେତେଜଣ ପୋଲିସ କର୍ମଚାରୀ ମଧ୍ୟ ଆହତ ହୋଇଥିଲେ। ପରେ ପୋଲିସ ଅଧିକାରୀମାନେ ବସ୍ତି ବାସିନ୍ଦାଙ୍କୁ ବୁଝାଶୁଝା କରିଥିଲେ ମଧ୍ୟ କିଛି ସୁଫଳ ମିଳି ନ ଥିଲା। ଉଚ୍ଛେଦର ଦୀର୍ଘଦିନ ପରେ ବି ବାଉଁଶ ଓ କପଡ଼ା ତଳେ ଖରାବର୍ଷାରେ ରଖାଯାଇଥିବାରୁ ପ୍ରଶାସନ ଉପରେ ପ୍ରବଳ ବର୍ଷିଥିଲେ। ପୂର୍ବ ସ୍ଥାନକୁ ଫେରାଇ ନେବାକୁ ସେମାନେ ଜିଦ୍ ଧରିଥିଲେ। ଚୌଦ୍ୱାର-କଟକ ବିଧାୟକ ସୌଭିକ୍ ବିଶ୍ୱାଳ ଓ ପୂର୍ବତନ ବିଧାୟକ ପ୍ରଭାତ ରଞ୍ଜନ ବିଶ୍ୱାଳ ପହଞ୍ଚି ବସ୍ତି ବୁଝାଇବାକୁ ପ୍ରୟାସ କରିଥିଲେ ମଧ୍ୟ ବିଫଳ ହୋଇଥିଲେ। ଏହାପରେ ସିଏମ୍‌ସି ଡେପୁଟି କମିଶନର ଅବିନାଶ ରାଉତ, ଉପଜିଲାପାଳ ପ୍ରତାପଚନ୍ଦ୍ର ବେଉରା, ତହସିଲଦାର ସମିତ ଗଡନାୟକଙ୍କ ସମେତ ଅନ୍ୟ ଅଧିକାରୀମାନେ କାଳବୈଶାଖୀରେ କ୍ଷତିଗ୍ରସ୍ତ ପରିବାରଙ୍କୁ ବିଭିନ୍ନ ସ୍କୁଲରେ ଥଇଥାନ କରିବା ପାଇଁ ବ୍ୟବସ୍ଥା କରିଥିଲେ। ହେଲେ ବସ୍ତି ବାସିନ୍ଦାମାନେ ରାଜି ହୋଇ ନ ଥିଲେ। ସନ୍ଧ୍ୟା ପର୍ଯ୍ୟନ୍ତ ବସ୍ତିବାସିନ୍ଦାମାନେ ଭଙ୍ଗା ଶିବିର ତଳୁ ନିଜ ଜିନିଷପତ୍ର ଖୋଜାଖୋଜି କରିବା ସହ ବାହାରକୁ ଆଣି ଜଗି ରହିଥିଲେ। ଖୋଲା ଆକାଶ ତଳେ ସେମିତି ପିଲାଛୁଆ ଧରି ପଡ଼ି ରହିଥିଲେ। ଘଟଣାସ୍ଥଳରେ ୧୩ ପ୍ଲାଟୁନ ଫୋର୍ସ ସହ ଉଚ୍ଚପଦସ୍ଥ ପୋଲିସ ଅଧିକାରୀ ଉପସ୍ଥିତ ରହିଥିଲେ। ସେପଟେ ବିଧାୟକ ସୌଭିକ୍ ଓ ପୂର୍ବତନ ବିଧାୟକ ପ୍ରଭାତ ଜିଲାପାଳଙ୍କୁ ଭେଟି ସ୍ଥିତି ନେଇ ଆଲୋଚନା କରୁଥିବାବେଳେ ବାହାରେ ବସ୍ତିବାସିନ୍ଦାମାନେ ଧାରଣାରେ ବସି ରହିଥିବା ଦେଖିବାକୁ ମିଳିଥିଲା।

ସୂଚନାଯୋଗ୍ୟ, ଏସ୍‌ସିବି ମେଡିକାଲ ସମ୍ପ୍ରସାଦରଣ ଓ ତାଳଦଣ୍ଡା କେନାଲ ସୌନ୍ଦର୍ଯ୍ୟକରଣ ପାଇଁ ସିଏମ୍‌ସି ପକ୍ଷରୁ ବିଭିନ୍ନ ବସ୍ତିକୁ ଉଚ୍ଛେଦ କରାଯାଉଛି। କଲେଜଛକ ପିଲିଗ୍ରୀମ୍ ରୋଡ୍ ଦାସ ସାହିର ୪୦୦ ପରିବାର, ଛତ୍ରବଜାର ବେହେରା ସାହିର ୧୫୦ ପରିବାର, ରାଣୀହାଟ ଶଗଡିଆ ସାହିର ୫୦ ପରିବାରର ୩ ହଜାରରୁ ଊର୍ଦ୍ଧ୍ୱ ବସ୍ତି ବାସିନ୍ଦାଙ୍କୁ ଉଚ୍ଛେଦ କରାଯାଇ ନୂଆପଡା ବାଲିସାହିଠାରେ ଥଇଥାନ କରାଯାଇଛି। ବାଉଁଶ ଓ କପଡ଼ାରେ ଧାଡ଼ି ଧାଡ଼ି କରି ଅସ୍ଥାୟୀ ଶିବିର ତିଆରି କରାଯାଇ ସେମାନଙ୍କୁ ରଖାଯାଇଛି। ତେବେ କାଳବୈଶାଖୀରେ ଦୁଇ ଧାଡ଼ିରେ ରହିଥିବା ଅସ୍ଥାୟୀ ଘର ସମ୍ପୂର୍ଣ୍ଣ ଭୁଶୁଡି ପଡିଥିବାବେଳେ ଅନ୍ୟସବୁ ଘର ମଧ୍ୟ କ୍ଷତିଗ୍ରସ୍ତ ହୋଇଛି।

**କଟକରେ କାଳବୈଶାଖୀ ତାଣ୍ଡବ**

- ■ ଉତ୍ତେଜନା, ପୋଲିସ ଗାଡ଼ି ଭାଙ୍ଗିଲେ ଉତ୍ତ୍ୟକ୍ତ ଲୋକେ
- ■ ୬ଶହ ପରିବାରର ୩ହଜାରରୁ ଊର୍ଦ୍ଧ୍ୱ ଲୋକ ପ୍ରଭାବିତ
- ■ ୧୩୪ ପରିବାରର ୫୪୦ ବସ୍ତିବାସିନ୍ଦା ବେଘର
- ■ ଜିଲାପାଳଙ୍କ କାର୍ଯ୍ୟାଳୟ ଆଗରେ ବସିଲେ ବସ୍ତିବାସିନ୍ଦା

# 'କରୋନାରେ ୧୦ ମାଓବାଦୀଙ୍କ ମୃତ୍ୟୁ ଘଟିଛି'

**ମାଲକାନଗିରି,୧୧।୫(ଡି.ଏନ.ଏ.)**

ମାଲକାନଗିରି ଜିଲା ସୀମାନ୍ତ ଛତିଶଗଡ଼ ଦାନ୍ତେୱାଡା ଜିଲାରେ ୧୦ ଜଣ ମାଓବାଦୀଙ୍କ କରୋନା ଏବଂ ଫୁଡ୍ ପଏଜନିଂ ଯୋଗୁ ମୃତ୍ୟୁ ଘଟିଥିବା ଗୋଇନ୍ଦା ରିପୋର୍ଟକୁ ଭିତ୍ତିକରି ଦାନ୍ତେୱାଡା ଏସ୍‌ପି ଅଭିଷେକ ପଲ୍ଲବ ସୂଚନା ଦେଇଛନ୍ତି।

ଖବରରୁ ଜଣାପଡ଼ିଛି, ୨୦ ଦିନ ତଳେ ବିଜାପୁର ଜିଲାର ଏକ ଆଭ୍ୟନ୍ତରୀଣ ଜଙ୍ଗଲରେ ମାଓବାଦୀ ସଙ୍ଗଠନ ପକ୍ଷରୁ ଆନ୍ଧ୍ର, ତେଲଙ୍ଗାନା, ଓଡ଼ିଶା ଓ ଛତିଶଗଡ଼ର ପ୍ରାୟ ୫୦୦ରୁ ଊର୍ଦ୍ଧ୍ୱ ମାଓବାଦୀ ଓ ଗ୍ରାମବାସୀଙ୍କୁ ନେଇ ଏକ ବୈଠକ ହୋଇଥିଲା। ସେତେବେଳକୁ ସେମାନେ କରୋନା ସଂକ୍ରମିତ ହୋଇସାରିଥିଲେ। ଏହା ଜାଣିବା ପରେ ସେମାନେ ଚିକିତ୍ସା ହେବାକୁ ଯାଇ ନ ଥିଲେ। ଅନେକ ମାଓବାଦୀ ନିକଟସ୍ଥ ଗ୍ରାମଗୁଡିକରେ ଯାଇ ରହିଥିଲେ। ତେବେ ବସ୍ତର ଜଙ୍ଗଲରେ କରୋନାରେ ଆକ୍ରାନ୍ତ ହୋଇଥିବା ୨ଶହରୁ ଊର୍ଦ୍ଧ୍ୱ ମାଓବାଦୀଙ୍କ ମଧ୍ୟରୁ ଗତ କିଛିଦିନ ମଧ୍ୟରେ ୧୦ ଜଣଙ୍କ ମୃତ୍ୟୁ ହୋଇଛି। ଏହି ୧୦ ଜଣ ଫୁଡ୍ ପଏଜନିଂର ମଧ୍ୟ ଶିକାର ହୋଇଥିବା କୁହାଯାଉଛି। ଅନ୍ୟପକ୍ଷରେ ମାଓବାଦୀମାନେ ସୁକ୍‌ମା ଜିଲାର ଦରନାପାଲ ଓ କୋଣ୍ଡା ଅଞ୍ଚଳରୁ କରୋନା ଟିକା ସହ ଔଷଧ ଲୁଟି ନେଇଥିବା ଜଣାପଡିଛି। ମାଓବାଦୀଙ୍କ ମଧ୍ୟରେ କରୋନା ସଂକ୍ରମଣ ବୃଦ୍ଧି ପାଉଥିବାରୁ ଏବଂ ସେମାନେ ନିକଟସ୍ଥ ଗ୍ରାମଗୁଡିକରେ ଚଳପ୍ରଚଳ କରୁଥିବା ହେତୁ ସମ୍ପୃକ୍ତ ଗ୍ରାମଗୁଡିକରେ ସଂକ୍ରମଣ ବୃଦ୍ଧି ପାଇବା ନେଇ ଆଶଙ୍କା ପ୍ରକାଶ ପାଇଛି।

ସୂଚନାଯୋଗ୍ୟ, ନିକଟରେ ଏସ୍‌ପି ପଲ୍ଲବ କରୋନା ସଂକ୍ରମିତ ମାଓବାଦୀମାନେ ଆତ୍ମସମର୍ପଣ କଲେ ସେମାନଙ୍କୁ ଚିକିତ୍ସା ସୁବିଧା ଯୋଗାଇଦେବାକୁ ଆହ୍ୱାନ ଦେଇଥିଲେ।

# ଶିମିଳିପାଳରେ ହାତୀର ମୃତ୍ୟୁ

**ବାରିପଦା ଅଫିସ,୧୧।୫**

ମୟୂରଭଞ୍ଜ ଜିଲା ଶିମିଳିପାଳ ଅଭୟାରଣ୍ୟରେ ମଙ୍ଗଳବାର ଏକ ହାତୀର ମୃତ୍ୟୁ ହୋଇଛି। ଏନେଇ ଶିମିଳିପାଳ ବ୍ୟାଘ୍ର ସଂରକ୍ଷଣ ପ୍ରକଳ୍ପ ଉପନିର୍ଦ୍ଦେଶକ ଡ. ଯଜ୍ଞଦତ୍ତ ପତି ସୂଚନା ଦେଇଛନ୍ତି। ଗତ ୪ ଦିନ ହେଲା ହାତୀଟି ଅସୁସ୍ଥ ହୋଇ ପଡ଼ିଥିଲା। ସୋମବାର ସକାଳୁ ବନବିଭାଗର ଡାକ୍ତରଙ୍କ ଦ୍ୱାରା ତା'ର ଚିକିତ୍ସା କରାଯାଉଥିଲା। ମୃତ ହାତୀର ବୟସ ୪୫ରୁ ଊର୍ଦ୍ଧ୍ୱ ହୋଇଥିବା ବେଳେ ମୃତଦେହ ବ୍ୟବଚ୍ଛେଦ ପରେ କିଡ୍‌ନୀ ଦୁର୍ବଳ ହୋଇଥିବା ଯୋଗୁ ତା'ର ମୃତ୍ୟୁ ହୋଇଥିବା ଉପନିର୍ଦ୍ଦେଶକ ପତି କହିଛନ୍ତି।

# ଆରବ ସାଗରରେ ବାତ୍ୟା

**ଭୁବନେଶ୍ୱର,୧୧।୫(ବ୍ୟୁରୋ)**

- ■ ଓଡ଼ିଶାରେ ପ୍ରଭାବ ନାହିଁ
- ■ ୪ ଦିନ ଯାଏ ବର୍ଷା ସମ୍ଭାବନା
- ■ ରାଜ୍ୟରେ ଝଡ଼ବର୍ଷାର ତାଣ୍ଡବ

ଆସନ୍ତା ୧୬ ତାରିଖରେ ଆରବ ସାଗରରେ ବାତ୍ୟା ସୃଷ୍ଟି ହେବାର ଆଶଙ୍କା ରହିଛି। ଭାରତୀୟ ପାଣିପାଗ ବିଭାଗର ସୂଚନା ଅନୁଯାୟୀ, ଆସନ୍ତା ୧୪ ତାରିଖରେ ଦକ୍ଷିଣ-ପୂର୍ବ ଆରବ ସାଗରରେ ଲଘୁଚାପ ସୃଷ୍ଟି ହୋଇ ୧୫ ତାରିଖରେ ତାହା ଡିପ୍ ଡିପ୍ରେସନ୍ ଏବଂ ୧୬ ତାରିଖ ସକାଳେ ବାତ୍ୟାର ରୂପ ନେବାର ଆଶଙ୍କା ରହିଛି । ଏହା ଭୟଙ୍କର ବାତ୍ୟାରେ ପରିଣତ ହୋଇ ମେ' ୧୯ ତାରିଖରେ ସ୍ଥଳଭାଗ ଅତିକ୍ରମ କରିବା ଅନୁମାନ କରାଯାଉଛି। ଏହାର ନାଁ 'ତଉକତେ' ରଖାଯିବା ନେଇ ସୂଚନା ଦିଆଯାଇଛି । ପାଣିପାଗ ବିଭାଗ ସୂଚନା ଅନୁଯାୟୀ, ବାତ୍ୟା ଉତ୍ତର-ଉତ୍ତରପଶ୍ଚିମ ଦିଗରେ ଗତି କରିବ। ଏହାର ପ୍ରଭାବରେ ମେ' ୧୩ରୁ ୧୫ ଯାଏ ଲାକ୍ଷାଦ୍ୱୀପ, କେରଳ, କର୍ନାଟକ,ମହାରାଷ୍ଟ୍ର, ଗୋଆ, ଗୁଜରାଟରେ ପ୍ରବଳ ବର୍ଷାର ଆଶଙ୍କା ରହିଛି। ବାତ୍ୟାର ପ୍ରଭାବ ଓଡ଼ିଶା ଉପରେ କିଛି ନାହିଁ। ତେବେ ଆକାଶ ମେଘାଚ୍ଛନ୍ନ ରହିବ। ସ୍ଥଳଭାଗ ଅତିକ୍ରମ କରି ବାତ୍ୟା ଲଘୁଚାପରେ ପରିଣତ ହେବ ବୋଲି ଅନୁମାନ କରାଯାଇଛି। ଏଥିଯୋଗୁ ଓଡ଼ିଶାରେ ୧୯ କିମ୍ବା ୨୦ ତାରିଖ ବେଳକୁ ବର୍ଷା ହେବାର ସମ୍ଭାବନା ରହିଛି। ଏହାର ପ୍ରଭାବରେ ରାଜ୍ୟରେ ତାତି ଆଉ ବଢିବ ନାହିଁ ବୋଲି ପୂର୍ବାନୁମାନ କରାଯାଇଛି।

ମଙ୍ଗଳବାର ରାଜ୍ୟର ବିଭିନ୍ନ ଜିଲାରେ ଝଡ଼ ପବନ ସହ ପ୍ରବଳ ବର୍ଷା ହୋଇଛି। କଟକ, ପୁରୀ, ଖୋର୍ଦ୍ଧା, ଜଗତସିଂହପୁର ଜିଲାରେ ପ୍ରବଳ ଝଡ଼ବର୍ଷା ହୋଇଛି। କେତେକ ସ୍ଥାନରେ ଗଛ ଡାଳ ଭାଙ୍ଗିବା ସହ କଚାଘର ଛପର ଉଡିଯାଇଛି। ଆଞ୍ଚଳିକ ପାଣିପାଗ କାର୍ଯ୍ୟାଳୟ ସୂତ୍ରରୁ ମିଳିଥିବା ସୂଚନା ଅନୁଯାୟୀ ବାଲେଶ୍ୱରରେ ୩୯ ମିଲିମିଟର ବର୍ଷା ରେକର୍ଡ କରାଯାଇଥିବା ବେଳେ ଭୁବନେଶ୍ୱର୧୬.୯, କଟକ ୨୪, ପୁରୀ ୨୯, ଅନୁଗୋଳ ୧୫, ବଲାଙ୍ଗୀର ୩୦.୨, ଟିଟିଲାଗଡ଼ ୨୩.୪, ସୋନପୁର ୩୭, ହୀରାକୁଦ ୧୯, ତାଳଚେର ୨୬, ଭବାନୀପାଟଣା ୩୦.୨, ଫୁଲବାଣୀ ୨୪.୬, ନୟାଗଡ଼ ୧୦, ବୌଦ୍ଧ ୨୨, ଛତ୍ରପୁର ୧୫, ପାରଳାଖେମୁଣ୍ଡିରେ ୧୧.୪ ମିଲିମିଟର ବର୍ଷା ରେକର୍ଡ କରାଯାଇଛି। ଆସନ୍ତା ୧୪ ତାରିଖ ଯାଏ ରାଜ୍ୟର ବିଭିନ୍ନ ସ୍ଥାନରେ ଝଡ଼ବର୍ଷା ହେବାର ସମ୍ଭାବନା ରହିଛି। ଆସନ୍ତା ୨୪ ଘଣ୍ଟା ମଧ୍ୟରେ ମୟୂରଭଞ୍ଜ, ଯାଜପୁର, ଭଦ୍ରକ, ବାଲେଶ୍ୱର, ଯାଜପୁର, ଖୋର୍ଦ୍ଧା, ନୟାଗଡ଼, ଗଞ୍ଜାମ, ଗଜପତି, କନ୍ଧମାଳ, ବୌଦ୍ଧ, ଢେଙ୍କାନାଳ ଜିଲାର ଗୋଟିଏ ଦୁଇଟି ସ୍ଥାନରେ ଘଡ଼ଘଡ଼ି ସହ ଝଡ଼ବର୍ଷା ହୋଇପାରେ।

# ବାପପୁଅଙ୍କୁ ଆଜୀବନ କାରାଦଣ୍ଡ

**ଢେଙ୍କାନାଳ ଅଫିସ, ୧୧।୫**

ଢେଙ୍କାନାଳ ଜିଲା ବାଲିମୀ ଥାନା ଅନ୍ତର୍ଗତ ଗାଲପଡ଼ା ଗ୍ରାମରେ ୨୦୧୮ରେ ମଇଁଷି ଚରାଇବାକୁ ନେଇ ଏକ ହତ୍ୟାକାଣ୍ଡ ଘଟିଥିଲା। ଏହି ମାମଲାର ରାୟ ମଙ୍ଗଳବାର ଜିଲା ଦୌରାଜଜ୍‌ଙ୍କ ଅଦାଲତରେ ପ୍ରକାଶ ପାଇଛି। ଜିଲା ଦୌରାଜଜ୍ ଶରତ କୁମାର ଦେହୁରୀ ମାମଲାର ଅଭିଯୁକ୍ତ ଦନେଇ ବେହେରା ଓ ତାଙ୍କ ପୁଅ ଦୁଷ୍ମନ୍ତ ବେହେରାଙ୍କୁ ଦୋଷୀ ସାବ୍ୟସ୍ତ କରି ଆଜୀବନ କାରାଦଣ୍ଡରେ ଦଣ୍ଡିତ କରିଛନ୍ତି। ଏଥିସହ ଉଭୟଙ୍କୁ ୫ହଜାର ଟଙ୍କା ଜରିମାନା ଏବଂ ଅନାଦାୟ ଅଧିକ ୬ ମାସ ଜେଲଦଣ୍ଡ ଭୋଗିବାକୁ ରାୟରେ ଉଲ୍ଲେଖ ରହିଛି। ସରକାରଙ୍କ ପକ୍ଷରୁ ମାମଲାକୁ କ୍ୟାଡର ପବ୍ଲିକ ପ୍ରସିକ୍ୟୁଟର ଗଣେଶ କୁମାର ବେହେରା ପରିଚାଳନା କରିଥିଲେ। ମାମଲାର ବିବରଣୀ ଅନୁଯାୟୀ, ୨୦୧୮ ମେ ୧ରେ ମଇଁଷି ଚରାଇବାକୁ କେନ୍ଦ୍ର କରି ଗାଲପଡ଼ା ଗ୍ରାମର ଗୁରୁବାରିଆ ବେହେରାଙ୍କ ସହିତ ଦନେଇ ଓ ତାଙ୍କ ପୁଅ ଦୁଷ୍ମନ୍ତଙ୍କ ମଧ୍ୟରେ ବିବାଦର ସୂତ୍ରପାତ ହୋଇଥିଲା। ଘଟଣାଦିନ ନାତି ଚଗଲାଙ୍କ ସହ ଗୁରୁବାରିଆ ମଇଁଷି ଚରାଇବା ପାଇଁ ଗାଁ ପାଖ ଜଙ୍ଗଲକୁ ଯାଇଥିଲେ। ଏହି ସମୟରେ ଦନେଇ, ଦୁଷ୍ମନ୍ତ ପହଞ୍ଚି ଅତର୍କିତ ଭାବେ ଟାଙ୍ଗିଆ ଓ ଠେଙ୍ଗାରେ ଆକ୍ରମଣ କରିଥିଲେ। ଚଗଲାଙ୍କଠାରୁ ସୂଚନା ପାଇ ଗୁରୁବାରିଆଙ୍କ ପୁଅ ବିଭୂତି ଘଟଣାସ୍ଥଳରେ ପହଞ୍ଚିବା ପରେ ଅଭିଯୁକ୍ତ ବାପପୁଅ ଫେରାର ହୋଇଯାଇଥିଲେ। ଗୁରୁତର ଗୁରୁବାରିଆଙ୍କୁ ହିନ୍ଦୋଳ ଉପଖଣ୍ଡ ଚିକିତ୍ସାଳୟକୁ ନିଆଯାଉଥିବାବେଳେ ରାସ୍ତାରେ ମୃତ୍ୟୁ ହୋଇଯାଇଥିଲା। ବିଭୂତିଙ୍କ ଅଭିଯୋଗକ୍ରମେ ବାଲିମୀ ଥାନାରେ ନଂ. ୨୮/୧୮, ଦଫା ୩୦୨/୩୪ରେ ଏକ ମାମଲା ରୁଜୁ ହୋଇଥିଲା। ପୋଲିସ ଦନେଇ ଓ ଦୁଷ୍ମନ୍ତଙ୍କୁ ଗିରଫ କରି କୋର୍ଟ ଚାଲାଣ କରିଥିଲା।

# ଆଇଟିଆଇ ପକ୍ଷରୁ ଘୂର୍ଣ୍ଣାୟମାନ କାର୍ ଉଦ୍‌ଘାଟିତ

ଉଦ୍‌ଘାଟିତ ହୋଇଥିବା ଘୂର୍ଣ୍ଣାୟମାନ କାର୍।

**ବ୍ରହ୍ମପୁର ଅଫିସ୍,୧୧।୫**

ଆଇଟିଆଇ ବୈଷୟିକ ଶିକ୍ଷାନୁଷ୍ଠାନ ପକ୍ଷରୁ ଜାତୀୟ ପ୍ରଯୁକ୍ତିବିଦ୍ୟା ଦିବସ ମଙ୍ଗଳବାର ପାଳିତ ହୋଇଯାଇଛି। ଏହି ଅବସରରେ ଶିକ୍ଷାନୁଷ୍ଠାନ ପକ୍ଷରୁ ଭର୍ଚୁଆଲ ମାଧ୍ୟମରେ ଏକ ଘୂର୍ଣ୍ଣାୟମାନ କାର ଉଦ୍‌ଘାଟନ କରାଯାଇଥିଲା। ଏହା ୧୪୮୦ ଆର୍‌ପିଏମ୍ ବେଗ ସହିତ ୨ ଏର୍‌ପି ୩ ପର୍ଯ୍ୟାୟ ସ୍କାଲ କେଜ୍ ଇଣ୍ଡକଶନ୍ ବୈଦ୍ୟୁତିକ ମୋଟର ସାହାଯ୍ୟରେ ଚାଳିତ ହେଉଛି। କାର୍‌ଟି ୧୦ ଫୁଟ୍ ୬ ଇଞ୍ଚ ଉଚ୍ଚତାରେ ଘୂର୍ଣ୍ଣାୟମାନ ହେଉଛି। ଏହା ଭି ପୁଲି, ହେଲିକାଲ୍ ଗିଅର୍ ଓ ବିଭେଲ୍ ଗିଅର୍ ଭଳି ୫ ସ୍ତରରେ ନିଜର ବେଗ କମାଇଥାଏ ବୋଲି ଅଧ୍ୟକ୍ଷ ଡ. ରଜତ କୁମାର ପାଣିଗ୍ରାହୀ ସୂଚନା ଦେଇଛନ୍ତି। ଏଥିରେ ଦୁଇଟି ଟେପର୍ ରୋଲର୍ ବିୟରିଂ ଓ ଗୋଟିଏ ବଲ୍ ଥ୍ରଷ୍ଟ ବିୟରିଂ ଦ୍ୱାରା ଥ୍ରଷ୍ଟ ଲୋଡ୍ ନେବା ପାଇଁ ସମର୍ଥ ହୋଇଥାଏ। କାର୍‌ଟିକୁ ଏକ ପ୍ଲାଟ୍‌ଫର୍ମରେ ନଟ୍ ଓ ବୋଲ୍ଟ ଦ୍ୱାରା ଡ

## ଜନ୍ମଦିନର ଶୁଭେଚ୍ଛା

ନାମ: .....
ବୟସ:.....
ଜନ୍ମ ତାରିଖ: .....

ଆୟାଂଶୁ
ପରିବାରବର୍ଗ

ଆଲୋକ
ପରିବାରବର୍ଗ

ଗୌରିଶ
ପରିବାରବର୍ଗ

ଦିଗମ୍ବର
ପରିବାରବର୍ଗ

ଛୋଟୁ
ପରିବାରବର୍ଗ

ଏଠାରେ ୨ X ୨ ସେ.ମି. ଫଟୋ ଲଗାନ୍ତୁ

ସର୍ତ୍ତାବଳୀ: ଏହି କୁପନ ବ୍ୟବହାର କରି ସମ୍ପୂର୍ଣ୍ଣ ମାଗଣାରେ ଜନ୍ମଦିନର ଶୁଭେଚ୍ଛା ଜଣାନ୍ତୁ। ଫଟୋଗ୍ରାଫ ସହିତ କୁପନଟି ପ୍ରକାଶନ ତାରିଖର ୭ ଦିନ ପୂର୍ବରୁ ଜନ୍ମଦିନ ଶୁଭେଚ୍ଛା, ଧରିତ୍ରୀ, ବି-୨୬, ରସୁଲଗଡ ଶିଳ୍ପାଞ୍ଚଳ, ଭୁବନେଶ୍ୱର-୧୦ ଠିକଣାରେ ପହଞ୍ଚିବା ଆବଶ୍ୟକ।

## ଆଜିର ମନ୍ତବ୍ୟ

ମେଡ୍ ଇନ୍ ଇଣ୍ଡିଆ ଭାକ୍ସିନ ସାରା ଦେଶର। କଂଗ୍ରେସ ଅଧକ୍ଷା ସୋନିଆ ଗାନ୍ଧୀ କୋଭିଡ୍-୧୯କୁ ନେଇ ଲୋକଙ୍କୁ ଆତଙ୍କିତ କରାଉଛନ୍ତି।

**-ଜେ.ପି. ନଡ୍ଡା, ଭାଜପା ରାଷ୍ଟ୍ରୀୟ ଅଧକ୍ଷ**

## ପ୍ରଥମ ପୃଷ୍ଠାରୁ...

### ଦାହ କରିପାରୁ...

କେତେଜଣ ଆମ୍ବୁଲାନ୍ସ ଡ୍ରାଇଭର ୟୁପିର ବାଲିଆ ଓ ବିହାରର ସରନ ସୀମାସ୍ଥିତ ଜୟପ୍ରଭା ସେତୁରେ ମୃତଦେହଗୁଡ଼ିକୁ ଆଣି ଫିଙ୍ଗୁଛନ୍ତି। ସେମାନଙ୍କୁ ଏଥରୁ ନିବୃତ୍ତ କରିବା ପାଇଁ ବକ୍ସାର ଜିଲା ପ୍ରଶାସନକୁ ଅନୁରୋଧ କରାଯାଇଛି। ତେବେ ସ୍ଥାନୀୟ ଲୋକେ ଏଥିପାଇଁ ଦୁଇ ରାଜ୍ୟକୁ ଦାୟୀ କରିଛନ୍ତି। ଉଭୟ ବିହାର ଓ ୟୁପିର ଡ୍ରାଇଭରମାନେ ମୃତଦେହ ଆଣୁଛନ୍ତି ବୋଲି ଅରବିନ୍ଦ ସିଂ ନାମକ ଜଣେ ବ୍ୟକ୍ତି କହିଛନ୍ତି। ଜିଲା ପ୍ରଶାସନ ପକ୍ଷରୁ ଏକ ବିବୃତିରେ କୁହାଯାଇଛି ଯେ, ସାରା ରାତି ମୃତଦେହଗୁଡ଼ିକୁ ବ୍ୟବଚ୍ଛେଦ କରାଯାଇଥିଲା। ସେଗୁଡ଼ିକ ଶଢ଼ିଯାଇଥିବାରୁ ମୃତକଙ୍କ ପରିଚୟ ମିଳିପାରି ନାହିଁ। ଡିଏନ୍ଏ ପରୀକ୍ଷା କରି ପରିଚୟ ସ୍ପଷ୍ଟ ପାଇଁ ଉଦ୍ୟମ ଚାଲିଛି। କାଠ ଅଭାବରୁ ମୃତଦେହଗୁଡ଼ିକୁ ଭସାଇ ଦିଆଯାଉଥିବା ନେଇ ପ୍ରଚାର ମିଛ ବୋଲି ଜିଲାପାଳ ଅମନ ସମୀର କହିଛନ୍ତି। ଗ୍ରାମାଞ୍ଚଳର ଶ୍ମଶାନଗୁଡ଼ିକରେ କୋଭିଡ୍ ପ୍ରୋଟୋକଲ ଅଭାବରୁ ସ୍ଥାନୀୟ ଲୋକେ ସଂକ୍ରମଣ ବୃଦ୍ଧି ଆଶଙ୍କାରେ ସତ୍କାର କରିବାକୁ ଭୟ କରୁଥିବା ମଧ୍ୟ କୁହାଯାଉଛି। ଏହି ଘଟଣା ଦେଶବ୍ୟାପୀ ଉଦ୍‌ବେଗ ସୃଷ୍ଟି କରିବା ପରେ ଗାଜିପୁର ଜିଲା ପ୍ରଶାସନ ତତ୍ପରତା ଦେଖାଇଛି। ମୃତଦେହ ଭାସୁଥିବା ସ୍ଥାନକୁ ଅଫିସରମାନଙ୍କୁ ପଠାଯାଇଛି। ସେମାନେ ତଦନ୍ତ କରୁଛନ୍ତି ବୋଲି ଗାଜିପୁର ଜିଲାପାଳ ଏମ୍.ପି. ସିଂ ସୂଚନା ଦେଇଛନ୍ତି।

### ଗୋଆରେ ୨୬...

ହସ୍ପିଟାଲକୁ ୧୨୦୦ ଜୁମ୍ବୋ ସିଲିଣ୍ଡର ଆବଶ୍ୟକ ଥିବାବେଳେ ମାତ୍ର ୪୦୦ ଯୋଗାଣ ହୋଇଥିଲା। ଅକ୍ସିଜେନ ଯୋଗାଣ ନିଅଣ୍ଟିଆ ହୋଇଥିବା ସ୍ୱାସ୍ଥ୍ୟମନ୍ତ୍ରୀ ରାଣେ କହିଥିବାବେଳେ ରୋଗୀଙ୍କ ମୃତ୍ୟୁର କାରଣ ବିଷୟକୁ ସେ ଏଡ଼ାଇଯାଇଛନ୍ତି। କହିଛନ୍ତି, ହାଇକୋର୍ଟ ଏହାର ତଦନ୍ତ କରିବା ଉଚିତ। ଏହାସହ ଜିଏମ୍‌ସିଏଚ୍‌କୁ ଅକ୍ସିଜେନ ଯୋଗାଣ ନେଇ ହସ୍ତକ୍ଷେପ ସହ ଏ ସମ୍ପର୍କିତ ଏକ ଶ୍ୱେତପତ୍ର ପ୍ରସ୍ତୁତ କରିବା ଉଚିତ। ରାଜ୍ୟ ସରକାର ଏହାର ଅନୁଧ୍ୟାନ କରିବା ପାଇଁ ୩ ସଦସ୍ୟ ବିଶିଷ୍ଟ ଟିମ୍ ଗଠନ କରିଛନ୍ତି। ଏହା ପୂର୍ବରୁ ଗୋଆ ମୁଖ୍ୟମନ୍ତ୍ରୀ ପ୍ରମୋଦ ସାଓ୍ୱନ୍ତ ଜିଏମ୍‌ସିଏଚ୍ ପରିଦର୍ଶନରେ ଯାଇ କହିଥିଲେ, କୋଭିଡ୍-୧୯ ୱାର୍ଡଗୁଡ଼ିକରେ ଅକ୍ସିଜେନ ଉପଲବ୍ଧତାର ବ୍ୟବଧାନ ଯୋଗୁ ରୋଗୀଙ୍କ ପାଇଁ କିଛି ସମସ୍ୟା ସୃଷ୍ଟି ହୋଇଥାଇପାରେ। ତେବେ ରାଜ୍ୟରେ ଅକ୍ସିଜେନର ଅଭାବ ନାହିଁ। ପ୍ରକାଶ ଯେ, ସୋମବାର ଗୋଆରେ ୫୦ କୋଭିଡ୍ ରୋଗୀଙ୍କ ମୃତ୍ୟୁ ଘଟିବା ସହ ମୋଟ ମୃତ୍ୟୁସଂଖ୍ୟା ୧,୬୨୯ରେ ପହଞ୍ଚିଥିଲା। ସେହିପରି ସଂକ୍ରମିତଙ୍କ ସଂଖ୍ୟା ୧,୨୧,୬୫୦ ଡେଇଁଥିଲା।

ଆନ୍ଧ୍ର ପ୍ରଦେଶର ତିରୁପତି ଏସ୍‌ଭିଆର୍ ରୁଇଆ ସରକାରୀ ହସ୍ପିଟାଲକୁ ଶ୍ରୀପେରୁମ୍ବୁଦୁରରୁ ୧୦ କେଏଲ୍ ଅକ୍ସିଜେନ ଆସିଲା ୪୫ ମିନିଟ ବିଳମ୍ବରେ। ସୋମବାର ରାତି ପ୍ରାୟ ୮ଟା ୩୦ରେ ୧୧ କୋଭିଡ୍ ରୋଗୀ ଚିକିତ୍ସାଧୀନ ରୋଗୀଙ୍କ ମୃତ୍ୟୁ ଘଟିଲା। ମଙ୍ଗଳବାର ମୃତକଙ୍କ ସଂଖ୍ୟା ୧୩ରେ ପହଞ୍ଚିଥିବାବେଳେ ଆଉ ୩ ଜଣ ବଞ୍ଚିବା ପାଇଁ ସଂଘର୍ଷ କରୁଛନ୍ତି। ସେମାନଙ୍କୁ ଭେଣ୍ଟିଲେଟରରେ ରଖାଯାଇଛି। ହସ୍ପିଟାଲକୁ ଚିକିତ୍ସା ପାଇଁ ଆଣିଥିବା ରୋଗୀଙ୍କ ସମ୍ପର୍କୀୟମାନେ ସେମାନଙ୍କ ମୃତଦେହ ଧରି ଫେରିଲେ। ଅକ୍ସିଜେନ୍ ଯୋଗାଣ ବାଧାପ୍ରାପ୍ତ ହେବାରୁ ୧୩ କରୋନା ରୋଗୀଙ୍କ ମୃତ୍ୟୁ ଘଟିଥିବା ଉକ୍ତ ହସ୍ପିଟାଲର ଡାକ୍ତର ହରି କ୍ରିଷ୍ଣା ସୂଚନା ଦେଇଛନ୍ତି। ସୂଚନାନୁସାରେ ୧,୦୦୦ ଶଯ୍ୟା ବିଶିଷ୍ଟ ତିରୁପତି ରୁଇଆ ହସ୍ପିଟାଲକୁ କୋଭିଡ୍-ସ୍ପେଶାଲିଟି ହସ୍ପିଟାଲରେ ପରିବର୍ତ୍ତିତ କରାଯାଇଛି। ସେଠାରେ ଅକ୍ସିଜେନ ସଙ୍କଟ ଥିବା ନେଇ ପୂର୍ବରୁ ସରକାରଙ୍କୁ ଅବଗତ କରାଯାଇଥିଲା। ଅକ୍ସିଜେନ ଯୋଗାଣ ବିଳମ୍ବ ହେବାରୁ ୪୫ ମିନିଟ ଧରି ଛଟପଟ ହୋଇ ଆଖି ବୁଜିଦେଲେ। ମୃତ୍ୟୁସଂଖ୍ୟା ବଢ଼ିବା ଆଶଙ୍କା କରାଯାଉଛି। ମୁଖ୍ୟମନ୍ତ୍ରୀ ଜଗନ୍‌ମୋହନ ରେଡ୍ଡୀ ଏହି ଘଟଣାର ଉଚ୍ଚସ୍ତରୀୟ ତଦନ୍ତ ଦାବି କରିଛନ୍ତି। ଏହାସହ ବର୍ତ୍ତମାନ ସ୍ଥିତିରେ ରାଜ୍ୟକୁ ଦୈନିକ ୯୧୦ ଟନ୍ ଲିକୁଇଡ୍ ମେଡିକାଲ୍ ଅକ୍ସିଜେନ ଯୋଗାଇଦେବା ପାଇଁ ପ୍ରଧାନମନ୍ତ୍ରୀ ନରେନ୍ଦ୍ର ମୋଦିଙ୍କୁ ଚିଠି ଲେଖିଛନ୍ତି। ଆନ୍ଧ୍ରକୁ ଏପ୍ରିଲ ୨୪ରେ ୪୮୦ ମେଟ୍ରିକ୍ ଟନ୍ ଏଲ୍‌ଏମ୍‌ଓ ଯୋଗାଇ ଦିଆଯାଉଥିବାବେଳେ ମେ ୮ରୁ ଏହାକୁ ୫୯୦ ମେଟ୍ରିକ୍ ଟନ୍‌କୁ ବୃଦ୍ଧି କରାଯାଇଛି।

ପ୍ରକାଶ ଯେ, ନିକଟରେ କର୍ନାଟକର ଚମରାଜନଗର ଜିଲା ହସ୍ପିଟାଲରେ ଅକ୍ସିଜେନ ଅଭାବରୁ ୨୪ ରୋଗୀଙ୍କ ମୃତ୍ୟୁ ଘଟିଥିଲା। ଏପ୍ରିଲ ୨୪ରେ ଦିଲ୍ଲୀର ଜୟପୁର ଗୋଲ୍ଡେନ୍ ହସ୍ପିଟାଲରେ ୨୦ ରୋଗୀଙ୍କ ଜୀବନ ଯାଇଥିବାବେଳେ ଦିନକ ପୂର୍ବରୁ ସାର୍ ଗଙ୍ଗାରାମ ହସ୍ପିଟାଲରେ ମଧ୍ୟ ୨୫ ସଂକ୍ରମିତ ଚିକିତ୍ସାଧୀନ ଥାଇ ପ୍ରାଣ ହରାଇଥିଲେ। ଏସବୁ ମୃତ୍ୟୁସଂଖ୍ୟାକୁ ମିଶାଇଲେ ୨୦୦ରୁ ଊର୍ଦ୍ଧ୍ୱ ହେବ।

### ହତାଦର କଲେ...

ମାଗଣାରେ ଯୋଗାଇ ଦିଆଯାଉଛି। ରାଜ୍ୟ ସରକାର ଏଥିପାଇଁ ବହୁ ସମ୍ବଳ ଖର୍ଚ୍ଚ କରୁଛନ୍ତି। ରାଜ୍ୟବାସୀଙ୍କୁ ଉତ୍ତମ ସେବା ଯୋଗାଇବା ନେଇ ନିଶ୍ଚିତ କରିବା ଲାଗି ମୁଖ୍ୟମନ୍ତ୍ରୀ ବରିଷ୍ଠ ଅଧିକାରୀମାନଙ୍କୁ ନିର୍ଦ୍ଦେଶ ଦେଇଛନ୍ତି। ମୋ ସରକାର ଅଧୀନରେ ରୋଗୀମାନଙ୍କଠାରୁ ମତାମତ ସଂଗ୍ରହ କରାଯାଉଛି। ଆଗାମୀ ଦିନରେ ଏହା ଜାରିରହିବ। ଅଗ୍ନି ନିରାପତ୍ତା ଏବଂ ମେଡିକାଲ ଅକ୍ସିଜେନ ମହଜୁଦ ରଖିବା ଜିଲା ଟିମ୍ ପାଇଁ ପ୍ରାଥମିକତା। ଏହାକୁ ୨୪ ଘଣ୍ଟା ତଦାରଖ କରିବାକୁ ମୁଖ୍ୟମନ୍ତ୍ରୀ ନିର୍ଦ୍ଦେଶ ଦେଇଛନ୍ତି। ଟେଷ୍ଟିଂ, ଟ୍ରେସିଂ ଏବଂ କଣ୍ଟେନମେଣ୍ଟ ପୂରାଦମରେ ଚଳାଇବା ସହ ସମ୍ବେଦନଶୀଳ ଅଞ୍ଚଳ ଉପରେ ସ୍ୱତନ୍ତ୍ର ଫୋକସ୍ ଦେବାକୁ ମୁଖ୍ୟମନ୍ତ୍ରୀ ପରାମର୍ଶ ଦେଇଛନ୍ତି। ଯେଉଁ ଡାକ୍ତରମାନେ ଆଇସିୟୁ ଏବଂ ଏଚ୍‌ଡିୟୁ ପରିଚାଳନା କରୁଛନ୍ତି ସେମାନଙ୍କଠାରୁ ପ୍ରତ୍ୟକ୍ଷ ମତାମତ ସଂଗ୍ରହ କରିବାକୁ କୁହାଯାଇଛି। ଟିକାକରଣ କାର୍ଯ୍ୟକ୍ରମକୁ ପ୍ରାଥମିକତା ଦେଇ ଜୋରସୋରରେ ଚଳାଇବା ସହ ବୃଦ୍ଧାବୃଦ୍ଧ ଏବଂ ଅନ୍ୟ ସମ୍ବେଦନଶୀଳ ବର୍ଗଙ୍କ ପାଇଁ ଟିକାକରଣ କ୍ଷେତ୍ରରେ ସ୍ୱତନ୍ତ୍ର ଧ୍ୟାନ ଦେବାକୁ ମୁଖ୍ୟମନ୍ତ୍ରୀ ନିର୍ଦ୍ଦେଶ ଦେଇଛନ୍ତି। ଅଧିକ ମାତ୍ରାରେ ଟିକା ଯୋଗାଇବାକୁ ସରକାର ଯଥାସମ୍ଭବ ଉଦ୍ୟମ କରୁଛନ୍ତି। କୋଭିଡ୍ ହସ୍ପିଟାଲଗୁଡ଼ିକରେ ହେଲ୍‌ପଲାଇନ ସୁଦୃଢ଼ କରିବା ସହ ପରିବାରବର୍ଗଙ୍କୁ ରୋଗୀଙ୍କ ସ୍ୱାସ୍ଥ୍ୟ ସମ୍ପର୍କରେ ଜଣାଇବାକୁ ମୁଖ୍ୟମନ୍ତ୍ରୀ ନିର୍ଦ୍ଦେଶ ଦେଇଛନ୍ତି। କଠିନ ପରିସ୍ଥିତିରେ ଦୁଃସ୍ଥ ଲୋକଙ୍କୁ ମୁଖ୍ୟମନ୍ତ୍ରୀଙ୍କ ରିଲିଫ୍ ପାଣ୍ଠି ଜରିଆରେ ସହାୟତା କରିବାକୁ ପରାମର୍ଶ ଦେଇଛନ୍ତି। ରାଜ୍ୟରେ ସ୍ୱାଭାବିକ ଅବସ୍ଥା ଫେରାଇ ଆଣିବା ଓ ମହାମାରୀକୁ ନିୟନ୍ତ୍ରଣ କରିବା ପାଇଁ ଟିକାକରଣ ହେଉଛି ମୁଖ୍ୟ ଅସ୍ତ୍ର। ସେ ପର୍ଯ୍ୟନ୍ତ ଆମକୁ ସତର୍କତାର ସହ ଯିବାକୁ ହେବ ବୋଲି ମୁଖ୍ୟମନ୍ତ୍ରୀ ଜନସାଧାରଣଙ୍କୁ ନିବେଦନ କରିଛନ୍ତି।

ତୃତୀୟ ଲହର ସମ୍ଭାବନା ସମ୍ପର୍କରେ ତଥ୍ୟ ସଂଗ୍ରହ ସହିତ ମୁକାବିଲା ପାଇଁ ପ୍ରସ୍ତୁତ ରହିବାକୁ ହେବ ବୋଲି ମୁଖ୍ୟମନ୍ତ୍ରୀ କହିଛନ୍ତି। ପୁରୀରେ ରଥଯାତ୍ରା ପୂର୍ବରୁ ସମସ୍ତ ସେବାୟତ ଓ ସେମାନଙ୍କ ପରିବାରବର୍ଗଙ୍କ ସମ୍ପୂର୍ଣ୍ଣ ଟିକାକରଣ ପାଇଁ ମୁଖ୍ୟମନ୍ତ୍ରୀ ନିର୍ଦ୍ଦେଶ ଦେଇଛନ୍ତି। ମୁଖ୍ୟ ଶାସନ ସଚିବ ସୁରେଶ ଚନ୍ଦ୍ର ମହାପାତ୍ର କହିଛନ୍ତି, ମୁଖ୍ୟମନ୍ତ୍ରୀଙ୍କ ନିର୍ଦ୍ଦେଶ ଅନୁଯାୟୀ କୋଭିଡ୍ ହସ୍ପିଟାଲଗୁଡ଼ିକରେ ଚିକିତ୍ସାରେ ଉନ୍ନତି ଆଣିବା ପାଇଁ ପଦକ୍ଷେପ ନିଆଯାଇଛି। କୋଭିଡ୍ ପର୍ଯ୍ୟବେକ୍ଷକମାନେ ପରିସ୍ଥିତି ଉପରେ ନଜର ରଖିଛନ୍ତି। ଅକ୍ସିଜେନ ବ୍ୟବସ୍ଥାର ୨୪ ଘଣ୍ଟିଆ ତଦାରଖ କରାଯାଉଛି। ସ୍ୱାସ୍ଥ୍ୟ ବିଭାଗର ଅତିରିକ୍ତ ମୁଖ୍ୟ ଶାସନ ସଚିବ ପ୍ରଦୀପ୍ତ ମହାପାତ୍ର କହିଛନ୍ତି, ସାରା ବିଶ୍ୱର ବର୍ତ୍ତମାନ ଭାରତରେ ୫୪ ପ୍ରତିଶତ କୋଭିଡ୍ ସଂକ୍ରମଣ ରହିଛି। ଓଡ଼ିଶାରେ ଦେଶର କୋଭିଡ୍ ସଂଖ୍ୟାର ୨.୭ ପ୍ରତିଶତ ରହିଛି। ସର୍ବଭାରତୀୟ ସ୍ତରରେ ମୃତ୍ୟୁ ହାର ୧.୦୯ ଥିବା ବେଳେ ଓଡ଼ିଶାରେ ଏହା ୦.୪ ପ୍ରତିଶତ ରହିଛି। ଖୋର୍ଦ୍ଧା ଓ କଟକ ଜିଲା ବ୍ୟତୀତ ଛତିଶଗଡ଼ ସୀମାବର୍ତ୍ତୀ ଜିଲାଗୁଡ଼ିକରେ ଅଧିକ ପଜିଟିଭ କେସ୍ ରହୁଛି। ଓଡ଼ିଶାରେ ଗତ ୧୫ ଦିନ ଧରି ପଜିଟିଭ ସଂଖ୍ୟା ୨୦.୨ ପ୍ରତିଶତ ରହିଛି। ଓଡ଼ିଶାରେ ଦୈନିକ ୫୨.୯ ମେଟ୍ରିକ୍ ଟନ୍ ଅକ୍ସିଜେନ ଖର୍ଚ୍ଚ ହେଉଛି। ପୋଲିସ ମହାନିର୍ଦ୍ଦେଶକ ଅଭୟ କୋଭିଡ୍ ନିୟମ ଉଲ୍ଲଂଘନ ପାଇଁ ବର୍ତ୍ତମାନ ସୁଦ୍ଧା ୨୮ କୋଟି ୯୧ ଲକ୍ଷ ଟଙ୍କା ଜରିମାନା ଆଦାୟ କରାଯାଇଥିବା ନେଇ ସୂଚନା ଦେଇଥିଲେ। ବୈଠକରେ ସମ୍ବଲପୁର, ବରଗଡ଼, ପୁରୀ ଜିଲାପାଳ ଓ କଟକ,ପୁରୀ ଓ ଭୁବନେଶ୍ୱର ମହାନଗର ନିଗମ କମିଶନର କୋଭିଡ୍ ପରିଚାଳନା ସମ୍ପର୍କରେ ସୂଚନା ଦେଇଥିଲେ। ବୈଠକକୁ ୫-ଟି ସଚିବ ଭି.କେ. ପାଣ୍ଡିଆନ ପରିଚାଳନା କରିଥିଲେ।

### ଚନ୍ଦନଯାତ୍ରାର ହେବ...

ଏପରିକି ଗଣମାଧ୍ୟମ ପ୍ରତିନିଧିମାନେ ଚନ୍ଦନ ଚକଡ଼ା ଆଗକୁ ଯାଇପାରିବେ ନାହିଁ। ହେଲେ ଚନ୍ଦନଯାତ୍ରାର ସିଧା ପ୍ରସାରଣର ସୁବିଧା ଉପଲବ୍ଧ ହେବ। ଭକ୍ତମାନେ ଘରେ ରହି ସିଧା ପ୍ରସାରଣ ଦେଖିପାରିବେ।

ଜିଲାପାଳ ସମର୍ଥ ବର୍ମା କହିଛନ୍ତି ଯେ, ଚନ୍ଦନଯାତ୍ରା ଓ ରଥଯାତ୍ରା ପରିଚାଳନାକୁ ନେଇ ବୈଠକରେ ବିସ୍ତୃତ ଆଲୋଚନା ହୋଇଥିଲା। ପାଲିଆ ସେବାୟତମାନଙ୍କ ଆର୍‌ଟିପିସିଆର୍ ଟେଷ୍ଟ କରାଯିବ। ଉଭୟ ଚନ୍ଦନଯାତ୍ରା ଓ ରଥ ନିର୍ମାଣ କାର୍ଯ୍ୟରେ ନିୟୋଜିତ ହେବାକୁ ଥିବା ସେବାୟତମାନେ ଏହି ଟେଷ୍ଟିଂ କରାଇବେ। ଅନ୍ୟପକ୍ଷରେ ବିନା ଭକ୍ତରେ ଚନ୍ଦନଯାତ୍ରା ଆୟୋଜନ ହେଉଥିବା ହେତୁ ଏକ ସ୍ୱତନ୍ତ୍ର ଲାଇଭ୍ ଷ୍ଟ୍ରିମିଂ ବା ଧାରା ବିବରଣୀର ବ୍ୟବସ୍ଥା ପ୍ରଶାସନ ତରଫରୁ କରାଯାଉଛି ବୋଲି ଜିଲାପାଳ ବର୍ମା କହିଛନ୍ତି। ବୈଠକ ପରେ ରଥଖଳା ଓ ନରେନ୍ଦ୍ର ପୋଖରୀ ଚନ୍ଦନ ଚକଡ଼ା ପାଖରେ ପହଞ୍ଚି ଜିଲାପାଳ ସ୍ଥିତି ସମୀକ୍ଷା କରିବା ସହ କିଭଳି ଭାବେ ଏକ ନିୟନ୍ତ୍ରିତ ବ୍ୟବସ୍ଥାକୁ ଲାଗୁ କରାଯାଇପାରିବ ସେନେଇ ଆଲୋଚନା କରିଥିଲେ। ସେବାୟତ ସନ୍ତୋଷ କୁମାର ପଣ୍ଡା କହିଛନ୍ତି ଯେ, ସଂକ୍ରମଣ ମଧ୍ୟରେ ମହାପ୍ରଭୁଙ୍କ ନୀତିକୁ ପ୍ରାଥମିକତା ଦିଆଯାଇ ବିନା ଭକ୍ତରେ ଚନ୍ଦନଯାତ୍ରା କରାଯିବା ନେଇ ନିଷ୍ପତ୍ତି ହୋଇଛି। ପ୍ରଶାସନର ଏହି ନିଷ୍ପତ୍ତି ସ୍ୱାଗତଯୋଗ୍ୟ ହୋଇଥିବାବେଳେ ସେବାୟତ ଭାଇମାନେ ମଧ୍ୟ ନିଷ୍ଠାର ସହ ମହାପ୍ରଭୁଙ୍କ ସେବା କରି ଚନ୍ଦନଯାତ୍ରାକୁ ସଫଳ କରିବେ। ଅନ୍ୟପକ୍ଷରେ ପ୍ରସ୍ତୁତି ପ୍ରାୟତଃ ଶେଷ ହୋଇ ଆସିଲାଣି। ଶ୍ରୀମନ୍ଦିରଠାରୁ ନରେନ୍ଦ୍ର ପୁଷ୍କରିଣୀ ପର୍ଯ୍ୟନ୍ତ ବିଭିନ୍ନ ସ୍ଥାନରେ ଛାମୁଣ୍ଡିଆ ନିର୍ମାଣ ଶେଷ ହୋଇଛି। ମହାପ୍ରଭୁଙ୍କ ଜଳକ୍ରୀଡ଼ା କରିବା ପାଇଁ ପୁଷ୍କରିଣୀ ନିକଟରେ ଥିବା ମନ୍ଦିର ଓ ଚକଡ଼ାର ରଙ୍ଗ କାର୍ଯ୍ୟ ମଧ୍ୟ ଶେଷ ହୋଇଛି। ସେହିଭଳି ବିଭିନ୍ନ ବ୍ୟାରିକେଡିଂ ବ୍ୟବସ୍ଥା ମଧ୍ୟ ଲାଗୁ ହୋଇଛି। ମଙ୍ଗଳବାର ଆୟୋଜିତ ଭର୍ଚୁଆଲ ବୈଠକରେ ଶ୍ରୀମନ୍ଦିର ମୁଖ୍ୟ ପ୍ରଶାସକ କ୍ରିଷ୍ଣନ୍ କୁମାର ଅଧକ୍ଷତା କରିଥିବାବେଳେ ଉପ ମୁଖ୍ୟପ୍ରଶାସକ ସମର୍ଥ ବର୍ମା, ପୁରୀ ଏସ୍‌ପି କନୱର ବିଶାଲ ସିଂ, ଛତିଶା ନିଯୋଗ ସଦସ୍ୟ ଓ ଶ୍ରୀମନ୍ଦିର ପ୍ରଶାସକମାନେ ଉପସ୍ଥିତ ଥିଲେ।

### ତାଲିମ ପଇସାରେ...

ନିୟୋଜିତ କରାଯିବ ସେମାନେ ୭୫ ପ୍ରତିଶତ ତାଲିମପ୍ରାପ୍ତ ଯୁବବର୍ଗଙ୍କୁ ନିଯୁକ୍ତି ଦେବାକୁ ବାଧ୍ୟ। ଓର୍‌ମାସ ଓ ଜାତୀୟ ବୈଷୟିକ ସଂସ୍ଥା ଦ୍ୱାରା ପ୍ରାର୍ଥୀମାନଙ୍କ ନିଯୁକ୍ତିକୁ ଯାଞ୍ଚ କରାଯିବା ପରେ ପିଆଇଏଗୁଡ଼ିକୁ ସେମାନଙ୍କ ପ୍ରାପ୍ୟ ପ୍ରଦାନ କରାଯିବାର ବ୍ୟବସ୍ଥା ରହିଛି। ମାତ୍ର ଏସବୁ ନିୟମକୁ ଦଳିମଳି ଓର୍‌ମାସ ଅଧିକାରୀ ବେଆଇନ ଭାବେ ଅଯୋଗ୍ୟ ଘରୋଇ ସଂସ୍ଥାଙ୍କୁ ବହୁକୋଟି ଟଙ୍କାର ପ୍ରକଳ୍ପ ଟେକି ଦେଇଥିବା ସିଏଜି ତାଙ୍କ ରିପୋର୍ଟରେ ଉଲ୍ଲେଖ କରିଛନ୍ତି। ୨୦୧୬ରୁ ୨୦୧୮ ମଧ୍ୟରେ ୪ଟି ଘରୋଇ ସଂସ୍ଥା(ଏସ୍କର୍ଟସ ଲିମିଟେଡ, ଏସ୍‌ଡି ଏଜୁକେଶନ ପ୍ରାଇଭେଟ ଲିମିଟେଡ, ବ୍ଲାକ୍ ପାଛର ଗାର୍ଡସ ଆଣ୍ଡ ସିର୍ଭିସେସ ଏବଂ କାର୍ଡିଆକ୍ ରିସର୍ଚ୍ଚ ଆଣ୍ଡ୍ ଏଜୁକେଶନ ଫାଉଣ୍ଡେଶନ)କୁ ପ୍ରକଳ୍ପ ମଞ୍ଜୁରୀ କମିଟିର ବିନା ଅନୁମୋଦନରେ ୭୬.୩୪ କୋଟି ଟଙ୍କାର ପ୍ରକଳ୍ପ ଟେକି ଦିଆଯାଇଥିଲା। ସେଥିରୁ ୨୦୧୯ ସେପ୍ଟେମ୍ବର ସୁଦ୍ଧା ୪୧.୦୯ କୋଟି ଟଙ୍କା ପ୍ରଦାନ କରାଯାଇଥିବା ସିଏଜି ରିପୋର୍ଟରେ ଦର୍ଶାଇଛନ୍ତି। ସିଏଜି ଅଡିଟ୍‌କୁ ଦେଢ଼ ବର୍ଷ ପୂରି ଯାଇଥିବାରୁ ବାକି ଟଙ୍କା ମଧ୍ୟ ସେହି ଘରୋଇ ସଂସ୍ଥାଙ୍କୁ ପ୍ରଦାନ କରାଯାଇସାରିଥିବ ବୋଲି ଓର୍‌ମାସର ଜଣେ କର୍ମଚାରୀ କହିଛନ୍ତି। ଏସ୍କର୍ଟସ ଲିମିଟେଡକୁ ୨୭.୦୯ କୋଟି ଟଙ୍କାର ପ୍ରକଳ୍ପ ପ୍ରଦାନ କରାଯାଇଥିବାବେଳେ ଏଏସ୍‌ଡି ଏଜୁକେଶନ ପ୍ରାଇଭେଟ ଲିମିଟେଡକୁ ୮.୪୨, ବ୍ଲାକ ପାଛର ଗାର୍ଡସ ଆଣ୍ଡ୍ ସିର୍ଭିସେସ ଲିମିଟେଡକୁ ୩୧.୫୭ ଏବଂ କାର୍ଡିଆକ ରିସର୍ଚ୍ଚ ଆଣ୍ଡ୍ ଏଜୁକେଶନ ଫାଉଣ୍ଡେଶନକୁ ୯.୨୬ କୋଟି ଟଙ୍କାର ପ୍ରକଳ୍ପ ପ୍ରଦାନ କରାଯାଇଛି। ପିଏସିଗୁଡିକର ଆର୍ଥିକ କାରବାରକୁ ଆଖିବୁଜି ଦେଇ ଓର୍‌ମାସର ବଡ଼ବାବୁ ଅଯୋଗ୍ୟ ଘରୋଇ ସଂସ୍ଥାକୁ ଆର୍ଥିକ ସୁବିଧା ଦେଇଛନ୍ତି। କେବଳ ସେତିକି ନୁହେଁ ପ୍ରଥମ ପ୍ରକଳ୍ପ ତୁଲାଇ ନ ଥିବା ଘରୋଇ ସଂସ୍ଥାଗୁଡ଼ିକୁ ଅଯାଚିତ ଭାବେ ଦ୍ୱିତୀୟ ପ୍ରକଳ୍ପକୁ ପ୍ରଦାନ କରାଯାଇଛି।

ସିଏଜି ଉଲ୍ଲେଖ କରିଛନ୍ତି ଯେ, ଏଏସ୍‌ଡି ଏଜୁକେଶନ ପ୍ରାଇଭେଟ ଲିମିଟେଡକୁ ୧୧.୭୬ କୋଟି ଟଙ୍କାର ଦ୍ୱିତୀୟ ପ୍ରକଳ୍ପ ପ୍ରଦାନ କରିବାକୁ ଓର୍‌ମାସ ବାବୁମାନେ ପଛାଇ ନାହାନ୍ତି। ଏହି ସଂସ୍ଥା ବିଦେଶରେ ନିଯୁକ୍ତି ଦେବା ସହ ଓଡ଼ିଶାରେ ଉତ୍କର୍ଷ କେନ୍ଦ୍ର ସ୍ଥାପନ କରିବ ବୋଲି ପ୍ରତିଶ୍ରୁତି ଦେଇଥିଲା। ତେବେ ଏହାକୁ ଓର୍‌ମାସ ଓ ଉକ୍ତ ସଂସ୍ଥା ସହ ହୋଇଥିବା ବୁଝାମଣା ପତ୍ର(ଏମଓୟୁ)ରେ ଚଞ୍ଚକତା କରି ଉଲ୍ଲେଖ କରାଯାଇ ନ ଥିଲା। ସିଏଜି ଅଡିଟ ସମୟରେ ଜଣାପଡ଼ିଛି ଯେ, ଉକ୍ତ ସଂସ୍ଥା ବିଦେଶରେ କୌଣସି ନିଯୁକ୍ତି ସୁଯୋଗ ପ୍ରଦାନ କରି ନ ଥିବାବେଳେ ଓଡ଼ିଶାରେ ଉତ୍କର୍ଷ କେନ୍ଦ୍ର ମଧ୍ୟ ସ୍ଥାପନ କରି ନାହିଁ। ଏହା ସତ୍ତ୍ୱେ ଓର୍‌ମାସ, ପଞ୍ଚାୟତିରାଜ ଏବଂ ଦକ୍ଷତା ବିକାଶ ବିଭାଗ ବାବୁମାନେ ଏହି ଘରୋଇ ସଂସ୍ଥାକୁ ଅହେତୁକ ଅନୁକମ୍ପା ଦେଖାଇବା ପଛରେ ବିଦେଶ ଭ୍ରମଣ ନେବା ଆଲୋଚନା ହେଉଛି। ସିଏଜି ରିପୋର୍ଟରେ ଉଲ୍ଲେଖ କରିଛନ୍ତି ଯେ, ଏଏସ୍‌ଡି ଏଜୁକେଶନ ପ୍ର

**କାଳବୈଶାଖୀ ପ୍ରଭାବରେ ଘଡ଼ଘଡ଼ି ସହ ବର୍ଷା**

**ଧର୍ମଶାଳା,(ଡି.ଏନ.ଏ.):** ପ୍ରଚଣ୍ଡ ଗରୌଦ୍ରତାପରେ ଜନଜୀବନ ଅସ୍ତବ୍ୟସ୍ତ ହୋଇପଡ଼ିଥିବା ବେଳେ ମଙ୍ଗଳବାର ଧର୍ମଶାଳା ଅଞ୍ଚଳରେ କାଳବୈଶାଖୀର ତାଣ୍ଡବ ଦେଖିବାକୁ ମିଳିଛି। ଦିନ ପ୍ରାୟ ସାଢ଼େ ବାରଟା ସମୟରେ କାଳବୈଶାଖୀ ପ୍ରଭାବରେ ଘଡ଼ଘଡ଼ି ସାଙ୍ଗକୁ ପ୍ରବଳ ବର୍ଷା ପବନ ହୋଇଥିଲା। ଫଳରେ ବିଭିନ୍ନ ସ୍ଥାନରେ ଗଛ ଭାଙ୍ଗି ପଡିଥିବା ଦେଖିବାକୁ ମିଳିଛି। ଏପଟେ ତାତିରୁ ଜନସାଧାରଣଙ୍କୁ ସାମାନ୍ୟ ଆଶ୍ୱସ୍ତି ମିଳିଛି। ବର୍ଷା ଓ ପବନ ଯୋଗୁ ଧର୍ମଶାଳା ଅଞ୍ଚଳରେ ବିଦ୍ୟୁତ୍ ସରବରାହ ବାଧାପ୍ରାପ୍ତ ହୋଇଛି। ଅନେକ ସ୍ଥାନରେ ଗଛ ଉପୁଡି ବିଦ୍ୟୁତ୍ ତାର ଓ ରାସ୍ତା ଘାଟରେ ପଡିବା ଫଳରେ ଯାତାୟାତ ବାଧାପ୍ରାପ୍ତ ହୋଇଛି।

# ସରକାରୀ ପ୍ରେସ୍‌କ୍ରିପ୍‌ଶନ୍‌ରେ ବେସରକାରୀ ଔଷଧ

**ଯାଜପୁର ଅଫିସ/ କଳିଙ୍ଗନଗର(ଡି.ଏନ.ଏ.),୧୧।୫**

- **କମ୍ପାନୀ ମୋହ ତୁଟୁନି, ନିରାମୟ ଯୋଜନା ଫେଲ୍**
- **କାର୍ଯ୍ୟକାରୀ ହେଉନି ଡିଡିସି ପରିଦର୍ଶନ ନିର୍ଦ୍ଦେଶ**
- **ସନ୍ଧ୍ୟା ହେଲେ ବନ୍ଦ ରହୁଛି ନିରାମୟ କେନ୍ଦ୍ର**

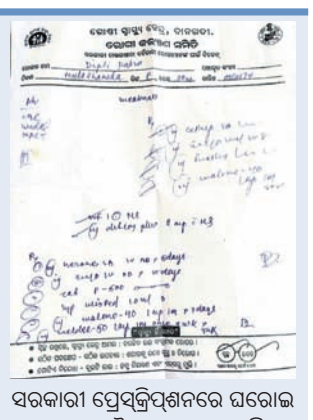

ସରକାରୀ ପ୍ରେସ୍‌କ୍ରିପ୍‌ଶନରେ ଘରୋଇ କମ୍ପାନୀର ଔଷଧ ଲେଖାଯାଇଛି ।

ରାଜ୍ୟ ସରକାରଙ୍କ ପକ୍ଷରୁ ସାଧାରଣ ରୋଗୀଙ୍କୁ ଉନ୍ନତ ମାନର ଔଷଧ ଯୋଗାଇ ଦେବା ଉଦ୍ଦେଶ୍ୟରେ ନିରାମୟ ଯୋଜନା ଆରମ୍ଭ ହୋଇଛି । ଇତିମଧ୍ୟରେ ୬ ବର୍ଷରୁ ଊର୍ଦ୍ଧ୍ୱ ସମୟ ବିତି ଯାଇଥିଲେ ମଧ୍ୟ ଏହି ଯୋଜନାର ସୁଫଳ ଲୋକଙ୍କ ପାଖରେ ପହଞ୍ଚି ପାରିନାହିଁ । ବିଭିନ୍ନ ଔଷଧ କମ୍ପାନୀର ମୋହ ତୁଟୁ ନ ଥିବାରୁ ଅଧିକାଂଶ ଡାକ୍ତର ସରକାରୀ ପ୍ରେସ୍‌କ୍ରିପ୍‌ଶନରେ ବେସରକାରୀ ଔଷଧ ଲେଖୁଛନ୍ତି । ଯାଜପୁର ଜିଲା ସଦର ଡାକ୍ତରଖାନା ସମେତ ସମସ୍ତ ଗୋଷ୍ଠୀ ସ୍ୱାସ୍ଥ୍ୟକେନ୍ଦ୍ର ପରିସରରେ ବେସରକାରୀ ଦୋକାନ ଖୋଲାଯାଇ ବିଭିନ୍ନ କମ୍ପାନୀର ଔଷଧ ଚଢାଦରରେ ବିକ୍ରି କରାଯାଉଛି । ବରିଷ୍ଠ ଅଧିକାରୀମାନେ ସରକାରୀ ଔଷଧ ବଣ୍ଟନ କେନ୍ଦ୍ର (ଡିଡିସି)ଗୁଡିକୁ ମାସକୁ ୨ ଥର ପରିଦର୍ଶନରେ ଯାଇ ରିପୋର୍ଟ ଦେବାକୁ ସ୍ୱାସ୍ଥ୍ୟ ଓ ପରିବାର କଲ୍ୟାଣ ବିଭାଗ ୩ ବର୍ଷ ତଳେ ନିର୍ଦ୍ଦେଶ ଜାରି କରିଥିଲେ। ହେଲେ ତାହା ଏଯାଏ ସୁଚାରୁରୂପେ କାର୍ଯ୍ୟକାରୀ ହେଉ ନ ଥିବାରୁ ନିରାମୟ ଯୋଜନା ଜିଲାରେ ଫେଲ୍ ମାରିଥିବା ଅଭିଯୋଗ ହୋଇଛି ।

ଯାଜପୁର ମୁଖ୍ୟ ଚିକିତ୍ସାଳୟରେ ୨୦୧୫ ମେ ୧ରେ ତତ୍କାଳୀନ ଜିଲାପାଳଙ୍କ ଦ୍ୱାରା ନିରାମୟ ଯୋଜନା ବ୍ୟବସ୍ଥା ଉଦ୍‌ଘାଟିତ ହୋଇଥିଲା । ଏହି ଯୋଜନାରେ ୫୫୮ ପ୍ରକାର ବିଭିନ୍ନ ଔଷଧ ମାଗଣାରେ ଉପଲବ୍ଧ ହୋଇପାରିବ ବୋଲି ସେତେବେଳେ ପ୍ରଚାର କରାଯାଇଥିଲା। ହେଲେ ଏହି ପ୍ରତିଶ୍ରୁତି ଏବେ ପାଣିର ଗାର ହୋଇଛି। ଜୀବନ ରକ୍ଷାକାରୀ ବିଭିନ୍ନ ଔଷଧ ମିଳୁ ନ ଥିବାରୁ ଡାକ୍ତରଙ୍କ ପରାମର୍ଶରେ ରୋଗୀଙ୍କ ସମ୍ପର୍କୀୟମାନେ ବାଧ୍ୟ ହୋଇ ବାହାରୁ ଔଷଧ କିଣୁଥିବା ଦେଖିବାକୁ ମିଳୁଛି । ଗତ ୮ ତାରିଖରେ ଦାନଗଦି ଗୋଷ୍ଠୀ ସ୍ୱାସ୍ଥ୍ୟକେନ୍ଦ୍ରରେ ମୂଳଖଣ୍ଡ ଗ୍ରାମର ଦୀପ୍ତି ରଣାଙ୍କୁ ଡାକ୍ତର ସରକାରୀ ପ୍ରେସ୍‌କ୍ରିପ୍‌ଶନ୍‌ରେ ପ୍ରାୟ ୨ ହଜାର ଟଙ୍କାର ବାହାର ଔଷଧ ଲେଖିଥିଲେ। ସେ ଗରିବ ହୋଇଥିବାରୁ ଔଷଧ କିଣି ନ ପାରି ଘରକୁ ଫେରିଥିବା ତାଙ୍କ ସମ୍ପର୍କୀୟମାନେ ପ୍ରକାଶ କରିଛନ୍ତି। ସେହିପରି ଯାଜପୁର ରୋଡ ଗୋଷ୍ଠୀ ସ୍ୱାସ୍ଥ୍ୟକେନ୍ଦ୍ରର ନିରାମୟ ଔଷଧ ବିତରଣ କେନ୍ଦ୍ର ସନ୍ଧ୍ୟା ୬ଟା ପରେ ବନ୍ଦ କରି ଦିଆଯାଉଛି। ଫଳରେ ଡାକ୍ତରଖାନା ପରିସରରେ ଥିବା ଘରୋଇ ଦୋକାନରୁ ରୋଗୀଙ୍କ ସମ୍ପର୍କୀୟମାନେ ବାଧ୍ୟ ହୋଇ ଔଷଧ କିଣୁଛନ୍ତି । ଏହାବାଦ୍ ସମସ୍ତ ପ୍ରକାର ଔଷଧ ନିରାମୟ କେନ୍ଦ୍ରରେ ମିଳୁ ନ ଥିବାରୁ ସମସ୍ୟା ସୃଷ୍ଟି ହୋଇଛି । ସଦର ମହକୁମା ବ୍ୟତୀତ ଜିଲାର ୧୨ ଗୋଷ୍ଠୀ ସ୍ୱାସ୍ଥ୍ୟକେନ୍ଦ୍ରରେ ଏହି ଯୋଜନା କାର୍ଯ୍ୟକାରୀ କରାଯାଇଛି । ହେଲେ ଆଜି ପର୍ଯ୍ୟନ୍ତ କୌଣସି ସ୍ୱାସ୍ଥ୍ୟକେନ୍ଦ୍ରରେ ତାହା ପୂର୍ଣ୍ଣମାତ୍ରାରେ କାର୍ଯ୍ୟକାରୀ ହୋଇ ପାରିନାହିଁ । ନିରାମୟ ଯୋଜନାକୁ ସଫଳ କରିବା ପାଇଁ ଡାକ୍ତରମାନଙ୍କ ମୁଖ୍ୟ ଭୂମିକା ରହିଛି । ହେଲେ ଅଧିକାଂଶ ଡାକ୍ତର ମାନସିକସ୍ତରରେ ସେଥିପାଇଁ ପ୍ରସ୍ତୁତ ନାହାନ୍ତି । ଔଷଧ ପ୍ରସ୍ତୁତକାରୀ କମ୍ପାନୀଙ୍କ ଦ୍ୱାରା ଦିଆଯାଉଥିବା ବିଭିନ୍ନ ଉପହାର (ଆର୍ଥିକ ଓ ସାମଗ୍ରୀ) ଲୋଭ କେତେଜଣ ଡାକ୍ତର ଛାଡିପାରୁ ନ ଥିବା ଏହାର ମୁଖ୍ୟ କାରଣ ବୋଲି ଅଭିଯୋଗ ହୋଇଛି । ଗତ ୨୭।୨।୨୦୧୫ରୁ ପତ୍ରସଂଖ୍ୟା ୪୫୩୮ରେ କ୍ୟାମ୍ପସ୍ ମେଡିକାଲ ଷ୍ଟୋରକୁ ବନ୍ଦ କରିବାକୁ ରାଜ୍ୟ ସ୍ୱାସ୍ଥ୍ୟ ବିଭାଗ ପକ୍ଷରୁ ନିର୍ଦ୍ଦେଶ ଦିଆଯାଇଥିଲା । ହେଲେ ତାହା ଏ ଯାଏ କାର୍ଯ୍ୟକାରୀ ହୋଇ ପାରିନାହିଁ । ଔଷଧ ଦୋକାନ ମାଲିକମାନେ କୋର୍ଟରେ ଦ୍ୱାରସ୍ଥ ହୋଇଥିବାରୁ ଏପରି ପରିସ୍ଥିତି ସୃଷ୍ଟି ହୋଇଛି। ଏହି ମାମଲା ଉପରେ ୨୪।୭।୨୦୧୮ରେ ସ୍ୱାସ୍ଥ୍ୟ ଓ ପରିବାର କଲ୍ୟାଣ ବିଭାଗର ତତ୍କାଳୀନ ଯୁଗ୍ମ ସଚିବ ସ୍ମିତା ବିଶ୍ୱାଳ ତାଙ୍କ ପତ୍ରସଂଖ୍ୟା ୧୯୩୫୦ରେ ଯାଜପୁର ସିଡିଏମ୍‌ଓଙ୍କୁ ହାଇକୋର୍ଟରେ ଚାଲିଥିବା ମାମଲା ଉପରେ ଉପଯୁକ୍ତ ସ୍ପଷ୍ଟୀକରଣ ଦେବାକୁ ନିର୍ଦ୍ଦେଶ ଦେଇଥିଲେ । ହେଲେ ତାହା ଏଯାଏ କାର୍ଯ୍ୟକାରୀ ହୋଇନାହିଁ । ଏପରି ସ୍ଥିତିରେ ନିରାମୟ ଯୋଜନା କିଭଳି ସଫଳ ହେବ, ସେ ନେଇ ପ୍ରଶ୍ନବାଚୀ ସୃଷ୍ଟି ହୋଇଛି । ଏହାବାଦ୍ ସରକାରଙ୍କ ଉଚ୍ଛେଦ ନୋଟିସ ପରେ ବି ଡ୍ରଗ୍ସ ବିଭାଗ ପକ୍ଷରୁ କିପରି କ୍ୟାମ୍ପସ୍ ଔଷଧ ଦୋକାନଗୁଡ଼ିକୁ ନବୀକରଣ କରାଯାଇଛି, ତାହା ସାଧାରଣରେ ପ୍ରଶ୍ନବାଚୀ ସୃଷ୍ଟି କରିଛି। ଏ ସଂକ୍ରାନ୍ତରେ ଯାଜପୁର ସିଡିଏମ୍‌ଓ ସୁଧାଂଶୁଶେଖର ବଳଙ୍କ ପ୍ରତିକ୍ରିୟା ନେବା ପାଇଁ ଯୋଗାଯୋଗ କରାଯାଇଥିଲା । ହେଲେ ସେ ଫୋନ୍ ରିସିଭ୍ ନ କରିବାରୁ ତାହା ସମ୍ଭବ ହୋଇପାରିନାହିଁ ।

## ସ୍ତ୍ରୀଙ୍କୁ ଛାଡ଼ି ସ୍ୱାମୀ ଫେରାର ଅଭିଯୋଗ

**ଯାଜପୁର ଟାଉନ,୧୧।୫(ଡି.ଏନ.ଏ.)**

ପ୍ରତାରଣା କରି ସ୍ୱାମୀ ଫେରାର ହୋଇ ଯାଇଥିବା ସ୍ତ୍ରୀ ଯାଜପୁର ଟାଉନ ଥାନାରେ ଅଭିଯୋଗ କରିଛନ୍ତି। ଯାଜପୁର ସହର ନରଣପୁରର ସୁମିତ ବିଶ୍ୱାଳ ପଟ୍ଟାମୁଣ୍ଡାଇ ବୋଉଳାଙ୍ଗ ଅଞ୍ଚଳର ସନାତନ ବାରିକଙ୍କ ଝିଅ କବିତାଙ୍କୁ ୨୦୧୦ ଫେବୃୟାରୀ ୨୯ରେ ପ୍ରେମ ବିବାହ କରିଥିଲେ। ଉଭୟ ଭୁବନେଶ୍ୱରରେ ରହୁଥିବା ବେଳେ ସେମାନଙ୍କ ୮ ମାସର ଝିଅ ଅଛି। ସୁମିତ୍ କୋଲକାତା ଫେରାର ହୋଇଯାଇଥିବା କବିତା ଅଭିଯୋଗ କରିଛନ୍ତି। ଅପରପକ୍ଷରେ କବିତାଙ୍କୁ ଶାଶୁଘର ଲୋକେ ଗ୍ରହଣ କରିବାକୁ ନାରାଜ। ତେଣୁ ତାଙ୍କୁ ଗ୍ରହଣ କରିବା ଦାବିରେ ସେ ଶାଶୁଘରେ ଧାରଣା ଦେବାରୁ ଶାଶୁଘର ଲୋକେ ତାଲା ପକାଇ ଫେରାର ଥିବା ଜଣାପଡ଼ିଛି। ନ୍ୟାୟ ପାଇଲେ ଶାଶୁଘର ସମ୍ମୁଖରେ ଆତ୍ମହତ୍ୟା କରିବେ ବୋଲି କବିତା ଚେତାବନୀ ଦେଇଛନ୍ତି। ପୋଲିସ ମାମଲା ରୁଜୁ କରିବା ସହ କବିତାଙ୍କୁ ୱାନ୍ ଷ୍ଟପ୍ ସେଣ୍ଟର(ସଖୀ)ରେ ରଖିଛି। ଶିଶୁ କନ୍ୟାଙ୍କୁ ଜଣେ ସମ୍ପର୍କୀୟଙ୍କ ଘରେ ରଖାଯାଇଛି।

## ସଂକ୍ଷେପରେ

### ପିଡିଏସ୍ କେନ୍ଦ୍ରରେ ବାୟୋମେଟ୍ରିକ୍ ବନ୍ଦ ରଖିବାକୁ ଦାବି

**ଛତିଆ,୧୧।୫(ଡି.ଏନ.ଏ.):** କରୋନା ମହାମାରୀର ଦ୍ରୁତ ସଂକ୍ରମଣକୁ ଦୃଷ୍ଟିରେ ରଖି ରାଜ୍ୟ ସରକାର ୧୪ ଦିନିଆ ଲକ୍‌ଡାଉନ୍ ଘୋଷଣା କରିଛନ୍ତି। ଏଥିସହିତ କରୋନା କଟକଣାକୁ କଡ଼ାକଡ଼ି ପାଳନ କରିବାକୁ କୁହାଯାଇଛି। ବିଶେଷକରି ସାମାଜିକ ଦୂରତ୍ୱ ଓ ମାସ୍କ ପରିଧାନ ଉପରେ ଅଧିକ ଗୁରୁତ୍ୱ ଦିଆଯାଉଛି। ମାତ୍ର ଏହି ସମୟରେ ବିଭିନ୍ନ ପିଡିଏସ୍ କେନ୍ଦ୍ରଗୁଡ଼ିକରେ ରାଶନ ସାମଗ୍ରୀ ପ୍ରଦାନବେଳେ ହିତାଧିକାରୀଙ୍କଠାରୁ ବାୟୋମେଟ୍ରିକ ନିଆଯାଉଛି। ଏହାକୁ ନେଇ ଜନ ଅସନ୍ତୋଷ ପ୍ରକାଶ ପାଇଛି। ବାୟୋମେଟ୍ରିକ୍ ଦ୍ୱାରା ସଂକ୍ରମଣ ବ୍ୟାପିବା ଆଶଙ୍କା ରହିଛି। ତେଣୁ କୋଭିଡ୍ ସମୟରେ ବାୟୋମେଟ୍ରିକ ବ୍ୟବହାର ବନ୍ଦ ରଖିବାକୁ ବଡ଼ଚଣା ବ୍ଲକ ଅଞ୍ଚଳର ହିତାଧିକାରୀମାନେ ଦାବି କରିଛନ୍ତି।

### ଦଳିତ ମୁରବିଙ୍କ ପରଲୋକ

**ବରୀ,୧୧।୫(ଡି.ଏନ.ଏ.):** ବରୀ ବ୍ଲକ ଅଧୀନ ବାଲିବିଲି ପଞ୍ଚାୟତର ଦଳିତ ମୁରବୀ ବଟକୃଷ୍ଣ ଯେନା(୭୮)ଙ୍କ ମଙ୍ଗଳବାର ପରଲୋକ ଘଟିଛି। ଅମାୟିକ ବ୍ୟକ୍ତିତ୍ୱ, ବିଭିନ୍ନ ଶିକ୍ଷା ଓ ସାମାଜିକ ଅନୁଷ୍ଠାନ ସହିତ ସମ୍ପୃକ୍ତ ରହିବା ଯୋଗୁ ବରୀ ଅଞ୍ଚଳରେ ସେ ସ୍ୱତନ୍ତ୍ର ପରିଚୟ ସୃଷ୍ଟି କରିପାରିଥିଲେ। ନିଜ ଗାଁ କିମ୍ବା ବରୀ ଅଞ୍ଚଳରେ ଯେତେବେଳେ ଜାତିଆଣା ଭିତିରେ କୌଣସି ବିଶୃଙ୍ଖଳା ଘଟେ ସେ ସେଠାରେ ପହଞ୍ଚି ଆପୋସ ସମାଧାନ କରିଥାନ୍ତି। ଏଥିଯୋଗୁ ଅଞ୍ଚଳରେ ତାଙ୍କର ଏକ ସ୍ୱତନ୍ତ୍ର ପରିଚୟ ସୃଷ୍ଟି ହୋଇଥିଲା। ମୃତ୍ୟୁ ଖବର ପାଇ ବରୀ ବିଧାୟିକା ସୁନନ୍ଦା ଦାସ, ଛାତ୍ର ବିଜେଡି ସଭାପତି ସଦିଚ୍ଛା ସାମଲ, ସରପଞ୍ଚ ସନ୍ତୋଷ ସାମଲ, ଯୁବ ସାମାଜିକ କର୍ମୀ ସୁଜାତ୍ ସାମଲ, ପ୍ରାକ୍ତନ ସରପଞ୍ଚ ସୁଧାଂଶୁ ସାମଲ, ନିରଞ୍ଜନ କଣ୍ଡ, ବିଜେଡି ଯୁବ ନେତା ଅଜିତ ସାମଲ ପ୍ରମୁଖ ଶୋକ ପ୍ରକାଶ କରିବା ସହ ତାଙ୍କ ବାସଭବନରେ ପହଞ୍ଚି ଶୋକସନ୍ତପ୍ତ ପରିବାରକୁ ସମବେଦନା ଜଣାଇଥିଲେ।

# ଟିକା ନ ନେଇ ଫେରିଲେ ଶତାଧିକ ଲୋକ

**ଚଣ୍ଡିଖୋଲ,୧୧।୫(ଡି.ଏନ.ଏ.)**

ବଡ଼ଚଣା ବ୍ଲକ ଅଧୀନ ବାଉଜଙ୍ଗ ପ୍ରାଥମିକ ସ୍ୱାସ୍ଥ୍ୟକେନ୍ଦ୍ରରେ ଦୁଇ ଦିନ ଧରି ଟିକାକରଣ କାର୍ଯ୍ୟକ୍ରମ ହୋଇଥିଲା। ସ୍ୱାସ୍ଥ୍ୟ ବିଭାଗ ତରଫରୁ ୬୦ ବର୍ଷରୁ ଊର୍ଦ୍ଧ୍ୱ ଲୋକଙ୍କୁ ୨ୟ ଡୋଜ୍ ଟିକା ପ୍ରଦାନ କରାଯିବ ବୋଲି ଘୋଷଣା କରାଯାଇଥିଲା। ତେବେ ଟିକା କେନ୍ଦ୍ରରେ ଅବ୍ୟବସ୍ଥା ଯୋଗୁ ପ୍ରବଳ ଗହଳି ପରିଲକ୍ଷିତ ହୋଇଥିଲା। ଏପରି କି ଦୈନିକ ୨୦୦ ଡୋଜ୍ ଟିକା ପ୍ରଦାନ କରାଯିବାକୁ ସ୍ଥିର ହୋଇଥିଲା ବେଳେ ସୋମବାର ଓ ମଙ୍ଗଳବାର ହଜାରହଜାର ଲୋକଙ୍କ ଗହଳି ଲାଗି ରହିଥିଲା। ସାମାଜିକ ଦୂରତାକୁ କେହି ମାନିବା ଭଳି ଦେଖାଯାଉ ନ ଥିଲା। ଦୁଇ ଦିନ ଧରି ଟିକା ନେବା ପାଇଁ ଅପେକ୍ଷା କରି ଶହଶହ ଲୋକ ନିରାଶ ହୋଇ ଫେରିଥିଲେ । ସମସ୍ତଙ୍କର ୨ୟ ଡୋଜ୍ ନେବା ପାଇଁ ସମୟ ହୋଇଯାଇଥିଲା ବେଳେ ସିମିତ ସଂଖ୍ୟକ ଟିକା ସେମାନଙ୍କୁ ନିରାଶ କରିଥିଲା। ସ୍ୱାସ୍ଥ୍ୟକେନ୍ଦ୍ର ତରଫରୁ ସକାଳ ୮ଟାରୁ ଟିକାକରଣ କରାଯିବ ବୋଲି ଘୋଷଣା କରାଯାଇଥିଲା ବେଳେ ବହୁ ବୃଦ୍ଧାବୃଦ୍ଧ ରାତି ୩ଟାରୁ ଯାଇ ଧାଡି ଲଗାଇଥିଲେ। ସ୍ଥାନୀୟ ଲୋକମାନେ ଅଭିଯୋଗ କରିଛନ୍ତି, ବିଭାଗ ତରଫରୁ ଘୋଷଣା କରାଯାଇଥିବା ଦୈନିକ ୨୦୦ ଡୋଜ୍ ଟିକା ପ୍ରଦାନ କରାଯାଇ ନାହିଁ। ଟିକା ପ୍ରଦାନରେ ପାତର ଅନ୍ତର କରାଯାଇଛି। ତେବେ ଅଭିଯୋଗକୁ ଦାୟିତ୍ୱରେ ଥିବା ଡାକ୍ତର ଖଣ୍ଡନ କରିଛନ୍ତି। ଫେରିଥିବା ଶହଶହ ଲୋକଙ୍କ ପାଇଁ ପୁନର୍ବାର ଅଧିକ ଟିକା ପଠାଇବା ସହ ଶିବିର କରାଯାଇ ପ୍ରଦାନ କରିବାକୁ ସ୍ଥାନୀୟ ଅଞ୍ଚଳବାସୀ ଦାବି କରିଛନ୍ତି। ଏ ସମ୍ପର୍କରେ ବଡ଼ଚଣା ଗୋଷ୍ଠୀ ସ୍ୱାସ୍ଥ୍ୟକେନ୍ଦ୍ର ମୁଖ୍ୟ ଡା. ରଶ୍ମିରଞ୍ଜନ ପଶାୟତ କହିଛନ୍ତି, ଟିକା ଯେତିକି ସଂଖ୍ୟାରେ ଆସୁଛି ତାହାକୁ ବିଭିନ୍ନ ପ୍ରାଥମିକ ଚିକିତ୍ସାଳୟ, କ୍ଷେତ୍ରୀୟ ଚିକିତ୍ସାଳୟ ଓ ଗୋଷ୍ଠୀ ସ୍ୱାସ୍ଥ୍ୟକେନ୍ଦ୍ରରେ ସମୟ ଓ ତାରିଖ ଧାର୍ଯ୍ୟ କରି ପ୍ରଦାନ କରାଯାଉଛି।

# ଦ୍ୱିତୀୟ ଡୋଜ୍ ଅପେକ୍ଷାରେ ବରିଷ୍ଠ ନାଗରିକ

**ରସୁଲପୁର,୧୧।୫(ଡି.ଏନ.ଏ.)**

ଟିକା କେନ୍ଦ୍ରରେ ଲୋକଙ୍କ ଭିଡ଼ ଜମିଛି।

ରସୁଲପୁର ବ୍ଲକ ଅଞ୍ଚଳରେ କରୋନା ସ୍ଥିତି ବିଗଡ଼ିବାରେ ଲାଗିଛି। ଦ୍ୱିତୀୟ ଲହରରେ ମଙ୍ଗଳବାର ସୁଦ୍ଧା ଆକ୍ରାନ୍ତଙ୍କ ସଂଖ୍ୟା ୪୦୦ ଛୁଇଁଛି। ମଧୁବନ ଗୋଷ୍ଠୀ ସ୍ୱାସ୍ଥ୍ୟକେନ୍ଦ୍ରରେ ପ୍ରଥମ ଡୋଜ୍ ଟିକାକରଣ ପରେ ଟିକା ଅଭାବରୁ ୨ ସପ୍ତାହ ବନ୍ଦ ରହିଥିଲା। ପରେ ୬୦୦ଟିକା ଆସିଥିଲା। ଏହି ଟିକା ୩ଦିନରେ ଶେଷ ହୋଇଯାଇଛି। ବୁଧବାରଠାରୁ ଟିକାଦାନ ବନ୍ଦ ରହିବ। ପୁଣି ଟିକା ଆସିଲେ କାର୍ଯ୍ୟକ୍ରମ ଚାଲୁ ରହିବ ବୋଲି ସୂଚନା ମିଳିଛି। ତେବେ ଟିକାକରଣ ଓ ଆକ୍ରାନ୍ତଙ୍କୁ ଚିହ୍ନଟ ପାଇଁ ହେଉଥିବା ପରୀକ୍ଷଣ କ୍ଷେତ୍ରରେ ଅଗ୍ରଗତି ନୈରାଶ୍ୟଜନକ ସ୍ଥିତିରେ ପହଞ୍ଚିଛି। ଏଥିପାଇଁ କରୋନା ସଂଗୀନ ହେବାରେ ଲାଗିଛି। ପର୍ଯ୍ୟାପ୍ତ ପରୀକ୍ଷଣ ଓ ଟିକା ପ୍ରଦାନ କରାଯାଉ ନ ଥିବାରୁ ଦୈନିକ ଶତାଧିକ ଲୋକେ ଆସି ଡାକ୍ତରଖାନାରେ ଭିଡ଼ ଜମାଉଛନ୍ତି। ଏହିକ୍ରମରେ ଦ୍ୱିତୀୟ ଡୋଜ୍ ଟିକା ନେବାକୁ ଏବେ ଉକ୍ତ ଗୋଷ୍ଠୀ ସ୍ୱାସ୍ଥ୍ୟକେନ୍ଦ୍ର ଅଧୀନରେ ୫୦୦୦ ବରିଷ୍ଠ ନାଗରିକ ଅପେକ୍ଷାରେ ରହିଛନ୍ତି। ସେମାନଙ୍କ ମଧ୍ୟରୁ ଅଧିକାଂଶଙ୍କ ଦ୍ୱିତୀୟ ଡୋଜ ଟିକା ନେବାର ଅବଧି ଶେଷ ହୋଇ ସାରିଲାଣି।

ମଧୁବନ ଗୋଷ୍ଠୀ ସ୍ୱାସ୍ଥ୍ୟକେନ୍ଦ୍ରରେ ମାର୍ଚ୍ଚ ୪ରୁ ୩୧ ସୁଧା ୫୮୧୪ ବରିଷ୍ଠଙ୍କୁ ପ୍ରଥମ ଡୋଜ୍ ଟିକା ପ୍ରଦାନ କରାଯାଇଥିଲା। ଟିକା ନେବାର ୪୨ରୁ ୫୬ ଦିନ ମଧ୍ୟରେ ଦ୍ୱିତୀୟ ଡୋଜ ନେବାକୁ ସ୍ୱାସ୍ଥ୍ୟ ବିଭାଗ ପକ୍ଷରୁ ନିର୍ଦ୍ଦେଶାନାମା ଜାରି କରାଯାଇଛି। ତେବେ ଏବେ ସୁଧା ମାତ୍ର ୮୦୦ ବରିଷ୍ଠ ନାଗରିକଙ୍କୁ ଦ୍ୱିତୀୟ ଡୋଜ ଟିକା ପ୍ରଦାନ କରାଯାଇଛି। ଦିନକୁ ୧୦୦ଜଣଙ୍କୁ ଦ୍ୱିତୀୟ ଡୋଜ ଟିକା ଦିଆଯାଉଛି। ଟିକା ନେବାକୁ ରାତିରୁ ଆସି ଲୋକେ ଧାଡି ବାନ୍ଧି ଭିଡ଼ ଜମାଉଛନ୍ତି। ଅଧିକାଂଶ ବରିଷ୍ଠ ନାଗରିକ ଟିକା ନେଇ ନ ପାରି ଫେରୁଛନ୍ତି। ସମାନ ସ୍ଥିତି କରୋନା ପରୀକ୍ଷଣ କ୍ଷେତ୍ରରେ ଦେଖାଯାଇଛି। କରୋନା ପରୀକ୍ଷା କେବଳ ମଧୁବନ ଗୋଷ୍ଠୀ ସ୍ୱାସ୍ଥ୍ୟକେନ୍ଦ୍ରରେ କରାଯାଉଛି। ପରୀକ୍ଷା ପାଇଁ ସ୍ୱାସ୍ଥ୍ୟକେନ୍ଦ୍ର ସମ୍ମୁଖରେ ଲମ୍ବାଧାଡି ଲାଗୁଛି। ହେଲେ ପରୀକ୍ଷଣ କିଟ୍ ସଂଖ୍ୟା ୧୦୦ ଭିତରେ ସୀମିତ ରହୁଛି। କରୋନା କଟକଣା ପାଳନ ହେଉ ନ ଥିବାରୁ ଆକ୍ରାନ୍ତଙ୍କ ସଂଖ୍ୟା ବଢ଼ିବାରେ ଲାଗିଛି। ତେବେ ଆବଶ୍ୟକ ମୁତାବକ ଟିକା ଯୋଗାଇ ଦିଆ ନ ଯିବା, କରୋନା ପରୀକ୍ଷଣ କିଟ୍ ଯଥେଷ୍ଟ ପରିମାଣର ଉପଲବ୍ଧ ନ ହେବା ଯୋଗୁ ଅଞ୍ଚଳରେ ଅଭାବନୀୟ ସ୍ଥିତି ଉପୁଜିଛି। ଗୋଷ୍ଠୀ ସ୍ୱାସ୍ଥ୍ୟକେନ୍ଦ୍ର ଭାରପ୍ରାପ୍ତ ଅଧିକାରୀ ଡା. ବିଶ୍ୱରଞ୍ଜନ କର କହିଛନ୍ତି, ଯେତିକି ପରିମାଣର ଟିକା ଓ ପରୀକ୍ଷଣ କିଟ୍ ଆସୁଛି ସେହି ଅନୁସାରେ ଟିକାକରଣ ଓ ପରୀକ୍ଷଣ କରାଯାଉଛି। ଏହି ଡାକ୍ତରଖାନା ଅଧୀନରେ ପ୍ରଥମ ଡୋଜ ଟିକାକରଣ ବେଳେ ଦୈନିକ ୫୦୦ରୁ ୮୦୦ ଜଣଙ୍କୁ ଟିକା ପ୍ରଦାନ ବ୍ୟବସ୍ଥା କରାଯାଇଥିଲା। ତେବେ ଟିକାର ଅଭାବୀକରଣ ପାଇଁ ତାହା ସମ୍ଭବପର ହୋଇପାରୁ ନାହିଁ। ତଥାପି ଉପୁଜିଥିବା ସମସ୍ୟାକୁ ସମାଧାନ କରିବାକୁ ପ୍ରୟାସ ଜାରି ରହିଛି ବୋଲି ସେ ମତ ରଖିଛନ୍ତି।

**ଗ୍ରାମାଞ୍ଚଳରେ ବିଗୁଡୁଛି କରୋନା ସ୍ଥିତି**

- **ଟିକାକରଣ ଓ କରୋନା ପରୀକ୍ଷଣ କମୁଛି**

# ଟିକା ଚୋରି ଅଭିଯୋଗ

**ଯାଜପୁର ଟାଉନ, ୧୧।୫(ଡି.ଏନ.ଏ.)**

ଅଭିଯୋଗ ଆଣିଥିବା ଯୁବକ।

କରୋନା ମହାମାରୀ ସମୟରେ ସମସ୍ତେ ଟିକା ନେବାକୁ ଚାହିଁ ବସିଥିବା ବେଳେ ଯାଜପୁରରୁ ଆସିଛି ଟିକା ଚୋରି ଅଭିଯୋଗ। ଯାଜପୁର ସହରର ଶୁଭେନ୍ଦୁ କୁମାର ପତି ଏହି ଅଭିଯୋଗ ଆଣିଛନ୍ତି। ତାଙ୍କ ଅଭିଯୋଗ ଅନୁସାରେ, ସେ ଗତବର୍ଷ ଯାଜପୁର ମୁଖ୍ୟ ଚିକିତ୍ସାଳୟରେ କରୋନା କାର୍ଯ୍ୟ ପାଇଁ ଡାଟା ଏଣ୍ଟ୍ରି ଅପରେଟର ଭାବେ ଚୁକ୍ତିଭିତ୍ତିକ ଚାକିରି କରିଥିଲେ। ସେହି ସମୟରେ ତାଙ୍କଠାରୁ ସମସ୍ତ ପରିଚୟ ପତ୍ର ଟିକା ନେବା ପାଇଁ ମଗାଯାଇଥିଲା। ଡିସେମ୍ବରରେ ତାଙ୍କର ଚୁକ୍ତି ସରି ଯାଇଥିବାରୁ ସେବେଠାରୁ ସେ ଡାକ୍ତରଖାନା ଯାଇନାହାନ୍ତି। ମାତ୍ର ତାଙ୍କ ପରିଚୟ ଜରିଆରେ ଅନ୍ୟ କାହାକୁ ଟିକା ଦିଆଯାଇଥିବା ସେ ଅଭିଯୋଗ କରିଛନ୍ତି। ଏବେ ୧୮ରୁ ୪୫ବର୍ଷ ଲୋକଙ୍କ ପାଇଁ ରାଜ୍ୟ ସରକାର ଟିକା ନେବାର ବ୍ୟବସ୍ଥା କରିଛନ୍ତି। ତେଣୁ ଶୁଭେନ୍ଦୁ ଟିକା ନେବା ପାଇଁ କୋଇନ୍ ୱେବ୍‌ସାଇଟ୍‌ରେ ନାମ ପଞ୍ଜୀକରଣ କରୁଥିଲେ। ଏହି ସମୟରେ ତାଙ୍କୁ ମାର୍ଚ୍ଚରୁ ଟିକା ଦିଆଯାଇଛି ବୋଲି ଦର୍ଶାଯାଇଛି। ଯେଉଁ ନର୍ସ ଟିକା ଦେଇଛନ୍ତି ତାଙ୍କ ନାମ ମଧ୍ୟ ୱେବସାଇଟ୍

ଜୀବନର ଧାରାଠାରୁ ଆଧ୍ୟାତ୍ମିକତାକୁ ଗୋଟାଏ ବିଚ୍ଛିନ୍ନ ପୃଥକ୍ ବସ୍ତୁ ମନେ କରିବା ଭୁଲ । ଈଶୋପନିଷଦ କହେ– ସବୁ ତ୍ୟାଗ କର । ତେବେ ସବୁ ଭୋଗ କରିପାରିବ । ଅନ୍ୟ କାହାରି ବିତ୍ତକୁ ଲୋଭ କରନାହିଁ । ଜଗତରେ ତୁମର କର୍ତ୍ତବ୍ୟ କର୍ମ କରି ହିଁ ତୁମେ ତୁମର ଶତବର୍ଷର ଜୀବନ ଯାପନ କରିବାକୁ ବାଞ୍ଛା କରିପାରିବ । –ଶ୍ରୀଅରବିନ୍ଦ



# ଗଙ୍ଗାରେ ଶବ

ବିହାର ବକ୍ସର ଜିଲାର ଗଙ୍ଗାନଦୀ କୂଳରେ ୪୫ ମୃତଦେହ ଭାସିବାର ଗୋଟିଏ ଦିନ ପରେ ୧୧ ମେ'ରେ ଉତ୍ତରପ୍ରଦେଶ ଗାଜିପୁରଠାରେ ଆହୁରି କିଛି ଶବ ଦେଖିବାକୁ ମିଳିଛି । ଏଗୁଡ଼ିକ କରୋନା ଭୂତାଣୁରେ ଆକ୍ରାନ୍ତ ବୋଲି କୁହାଯାଉଛି । ସ୍ଥାନୀୟ ଲୋକେ ଏସବୁ ଦେଖି ଅଭିଯୋଗ କରିବା ପରେ ମୃତଦେହଗୁଡ଼ିକ କେଉଁଠାରୁ ଆସିଛି ତାହାର ତଦନ୍ତ କରାଯିବ ବୋଲି ପ୍ରଶାସନିକ ଅଧିକାରୀମାନେ କହିଛନ୍ତି । ମହାମାରୀ ସମୟରେ ଶବଗୁଡ଼ିକୁ ନଦୀ ଭିତରକୁ ଫିଙ୍ଗି ଦିଆଯିବା ଅତ୍ୟନ୍ତ ଗର୍ହିତ ଅପରାଧ । କାରଣ ଏହାଦ୍ୱାରା ସଂକ୍ରମଣ ସ୍ତର ବୃଦ୍ଧି ପାଇବ । ଏତେ ସଂଖ୍ୟକ ମୃତଦେହ ଭାସିଆସିବାର ଅର୍ଥ ଗୋଟିଏ । ଦାହ କରି ଥକିଯାଇଥିବା ଲୋକେ ଏହି ଶବଗୁଡ଼ିକୁ ପାଣିରେ ପକାଇ ଦେଇଛନ୍ତି । କୋଭିଡ୍ ସଂକ୍ରମିତ ହୋଇଥିଲେ ଏହା ସମ୍ପୂର୍ଣ୍ଣ ସ୍ଥାନୀୟ ପ୍ରଶାସନର ଭୁଲ ବୋଲି କୁହାଯିବ । ଯେହେତୁ କୋଭିଡ୍ ପ୍ରୋଟୋକଲ ଅନୁଯାୟୀ ମୃତଦେହଗୁଡ଼ିକ ସତ୍କାର କରାଯାଉଛି, ସେଭଳି କୁକାର୍ଯ୍ୟ କୌଣସି ଘର ଲୋକ କରି ନ ଥିବେ । ବର୍ତ୍ତମାନର ସ୍ଥିତିକୁ ଦେଖିଲେ କୋଭିଡ୍ ରୋଗୀଙ୍କ ସଂଖ୍ୟା କମ୍ କରି ଦେଖାଇବା ଚିନ୍ତାଧାରାରେ ବୁଡ଼ି ରହିଥିବା ସ୍ଥାନୀୟ ପ୍ରଶାସନ ଏପରି ପଦକ୍ଷେପ ନେଇଥାଇପାରେ ।

ଏବେ କରୋନାଜନିତ ମୃତଦେହଗୁଡ଼ିକୁ ସତ୍କାର କରିବା ସକାଶେ ଶ୍ମଶାନ ଓ କାଠର ଅଭାବ ଦେଖାଦେଲାଣି । ଏପ୍ରିଲ ୨୮ରେ ଦିଲ୍ଲୀର ଶ୍ମଶାନ ପରିଚାଳନା ଦାୟିତ୍ୱରେ ଥିବା ବ୍ୟକ୍ତିମାନେ କହିଥିଲେ ଯେ, ଏକାଥରେ ବହୁ ଶବ ଆସୁଥିବାରୁ ସେଗୁଡ଼ିକୁ ପୋଡ଼ିବା ସମ୍ଭବ ହେଉନାହିଁ । ସ୍ଥାନାଭାବ ସହିତ କାଠର ଘୋର ଅଭାବ ଦେଖାଦେଇଛି । ଏକ ଆକଳନ କରାଯାଇଛି ଯେ, ଗୋଟିଏ ମୃତଦେହ ପୋଡ଼ା ହେବା ଲାଗି ୩ରୁ ୪ କୁଇଣ୍ଟାଲ କାଠ ଦରକାର ପଡୁଛି । କେବଳ ନିଗମବୋଧ ଘାଟରେ ଏପ୍ରିଲ ୧ରୁ ୨୩ ମଧ୍ୟରେ ୨,୫୨୬ ଶବ ସତ୍କାର କରାଯାଇଛି, ଯେଉଁଥିରୁ ୨,୦୯୯ ଜଣଙ୍କ ଲାଗି କାଠ ବ୍ୟବହାର କରାଯାଇଥିଲା । ଏଥିଲାଗି ୮,୦୦୦ କୁଇଣ୍ଟାଲ ଲାଗିଥିବା ଉକ୍ତ ଖବରରେ ଦର୍ଶାଯାଇଥିଲା । ଏହାକୁ ମାପଦଣ୍ଡ ଭାବେ ଦେଖି ସରକାରୀ ତଥ୍ୟ ଅନୁଯାୟୀ ହିସାବ କଲେ ଗତ କିଛିଦିନ ହେବ ଦେଶରେ ଦୈନିକ ୪ ହଜାର ଲୋକଙ୍କ ପ୍ରାଣ ଯାଉଥିଲେ କେତେ କାଠ ଖର୍ଚ୍ଚ ହେଉଥିବ ବୁଝାପଡ଼ିଯାଉଛି । ପୁଣି ବେସରକାରୀ ସ୍ତରରେ ମୃତଦେହ ଯଥେଷ୍ଟ ରହୁଛି । ତେଣୁ ଶବଗୁଡ଼ିକୁ ସତ୍କାର ନ କରି ସ୍ଥାନୀୟ ପ୍ରଶାସନ ପାଣିରେ ଭସେଇ ଦେଉଥିବା ନେଇ ହେଉଥିବା ଅଭିଯୋଗର ପ୍ରମାଣ ୧୧ ମେ'ରେ ଦେଖିବାକୁ ମିଳିଛି । ସୋସିଆଲ ମିଡିଆରେ ଭାଇରାଲ ହୋଇଥିବା ଏକ ଭିଡିଓରୁ ଜଣାପଡ଼ିଛି ଯେ, ଜଣେ ଆମ୍ବୁଲାନ୍ସ ଡ୍ରାଇଭର ମୃତଦେହଗୁଡ଼ିକୁ ଏକ ପୋଲ ଉପରୁ ପାଣିକୁ ଫିଙ୍ଗି ଦେଉଛନ୍ତି । ଏପରି କି ବିହାରର ଭାଜପା ସାଂସଦ ଜନାର୍ଦ୍ଦନ ସିଂ ସିଗ୍ରିୱାଲ ମଧ୍ୟ ଅଭିଯୋଗ କରିଛନ୍ତି, ବିହାର ଓ ଉତ୍ତରପ୍ରଦେଶ ସୀମାନ୍ତ ସରନ୍ ନିକଟ ଜଇପ୍ରଭା ସେତୁ ଉପରୁ କୋଭିଡ୍ ଯୋଗୁ ମୃତ୍ୟୁ ଘଟିଥିବା ଲୋକଙ୍କୁ ପାଣିକୁ ଫିଙ୍ଗି ଦିଆଯାଇଛି । ଆହୁରି କେତେକେ କହୁଛନ୍ତି, ବିହାରରେ ଲାଗିଥିବା ମୃତଦେହଗୁଡ଼ିକ ଉତ୍ତରପ୍ରଦେଶରୁ ଆସିଛି । ସେସବୁ ସଂଖ୍ୟା ଏବେ ୧୦୦ ଉପରେ କୁହାଗଲାଣି ।

ଏଠାରେ କୁହାଯାଇପାରେ ଯେ, ମୃତଦେହଗୁଡ଼ିକ ଉତ୍ତର ଭାରତର ଯେଉଁ ରାଜ୍ୟରୁ ଆସିଥାଉ ପଛେ, ଏହା ପ୍ରମାଣ କରୁଛି ଯେ ସଂଖ୍ୟା ଲୁଚାଇବାର ଉଦ୍ୟମ ଅବ୍ୟାହତ ରହିଛି । କୋଭିଡ୍‌ଜନିତ ମୃତଦେହଗୁଡ଼ିକୁ ନିକଟ ସମ୍ପର୍କୀୟଙ୍କୁ ଦିଆଯାଉ ନ ଥିବାରୁ ସେଗୁଡ଼ିକୁ ପୋଡ଼ିବା ବା ପୋତିବା ପ୍ରଶାସନ ପାଇଁ ମୁଣ୍ଡବ୍ୟଥାର କାରଣ ପାଲଟିଛି । ସେଥିପାଇଁ ଯେତେଶୀଘ୍ର ହୋଇପାରେ ସେଗୁଡ଼ିକୁ ନଷ୍ଟ କରିବାକୁ ଯାଇ ପ୍ରଶାସନ ଏଭଳି ସହଜ ମାଧ୍ୟମ ବୋଲି ଭାବିନେଉଛି । ଏହା କିନ୍ତୁ ଅସଂଖ୍ୟ ଲୋକଙ୍କ ପାଇଁ ବିପଦର କାରଣ ପାଲଟିବ । ମୁଣ୍ଡରୁ ଦାୟିତ୍ୱ ଖସେଇ ଦେବା ଉଦ୍ଦେଶ୍ୟ ରଖି ଯେଉଁମାନେ ଏଭଳି ପଦକ୍ଷେପ ନେଇଛନ୍ତି, ସେମାନଙ୍କୁ ଖୋଜି ବାହାର କରାଯାଇ ଦଣ୍ଡ ଦିଆଯିବା ଦରକାର । କେନ୍ଦ୍ର ଜଳସମ୍ପଦ ମନ୍ତ୍ରୀ ଗଜେନ୍ଦ୍ର ସିଂ ଶେଖାୱତ ଏହି ଘଟଣାକୁ କେବଳ 'ଦୁର୍ଭାଗ୍ୟଜନକ' କହି ରହିଗଲେ ଚଳିବ ନାହିଁ । ସେଥିପାଇଁ ଦୃଢ଼ ନିର୍ଦ୍ଦେଶ ଦେଇ ଦୋଷୀଙ୍କୁ କଠୋର ଶାସ୍ତି ଦିଆଇପାରିଲେ ଏଭଳି କାର୍ଯ୍ୟ କରୁଥିବା ଲୋକଙ୍କ ମନରେ ଡର ପଶନ୍ତା ।

# ତୃତୀୟ ଲହର ଓ ଟିକାକରଣ

ଡ. ଶିବ ଶଙ୍କର ସାହୁ

କରୋନାର ଦ୍ୱିତୀୟ ଲହର ଦେଶରେ ଭୟାନକ ମୃତ୍ୟୁର ତାଣ୍ଡବ ରଚିଚାଲିଛି । ସ୍ୱାସ୍ଥ୍ୟ ମନ୍ତ୍ରଣାଳୟ ପକ୍ଷରୁ ଦର୍ଶାଯାଇଛି ଯେ ୧୨ ରାଜ୍ୟରେ ଏକ ଲକ୍ଷରୁ ଅଧିକ ସକ୍ରିୟ କାରକ ଅଛି । ମେ ୬ ତାରିଖରେ ସର୍ବାଧିକ ୪.୧୨ ଲକ୍ଷ ନୂଆ ସଂକ୍ରମଣ ସହିତ ୩୯୮୦ ଜଣଙ୍କ ମୃତ୍ୟୁ ଘଟିଛି । ବିଶ୍ୱ ସ୍ୱାସ୍ଥ୍ୟ ସଂଗଠନ ମତରେ ସମଗ୍ର ବିଶ୍ୱର ୪୬% ସକ୍ରିୟ କୋଭିଡ କେସ ଓ ଏକ ଚତୁର୍ଥାଂଶ ମୃତ୍ୟୁହାର କେବଳ ଭାରତରେ ପରିଲକ୍ଷିତ ହୋଇଛି । କରୋନାର ଦ୍ୱିତୀୟ ଲହର କିଛିଦିନ ମଧ୍ୟରେ ଶୀର୍ଷକୁ ଛୁଇଁବ ବୋଲି ଆକଳନ ହେଉଥିଲା ବେଳେ ତୃତୀୟ ଲହର ନିକଟ ଭବିଷ୍ୟତରେ ଆଗମନ ନିଶ୍ଚୟ ବୋଲି ବିଶେଷଜ୍ଞମାନେ ମତପୋଷଣ କରିଛନ୍ତି । ପ୍ରଧାନମନ୍ତ୍ରୀଙ୍କ ପ୍ରମୁଖ ବୈଜ୍ଞାନିକ ଉପଦେଷ୍ଟା କେ. ବିଜୟ ରାଘବନ କହିଛନ୍ତି, ଯଦିଓ ଭୂତାଣୁର ରୂପ ଦିନକୁ ଦିନ ଶକ୍ତିଶାଳୀ ହୋଇଚାଲିଛି, ଆମ୍ଭମାନଙ୍କୁ ତୃତୀୟ ଲହର ପାଇଁ ଯଥୋଚିତ ପ୍ରସ୍ତୁତ ରହିବା ଅପରିହାର୍ଯ୍ୟ । ସୁପ୍ରିମକୋର୍ଟ ମଧ୍ୟ କେନ୍ଦ୍ର ସରକାରଙ୍କୁ ତୃତୀୟ ଲହର ପାଇଁ ପ୍ରସ୍ତୁତ ରହିବାକୁ କଡ଼ା ଚେତାବନୀ ଦେଇଛନ୍ତି ।

କରୋନାର ଦ୍ୱିତୀୟ ଲହରରେ ଦେଶବ୍ୟାପୀ ସ୍ୱାସ୍ଥ୍ୟ ଅବସ୍ଥାର ନଗ୍ନଛବି ଦେଖିବାକୁ ମିଳିଛି । ଅମ୍ଳଜାନର ଉତ୍କଟ ସଙ୍କଟ, ମେଡିକାଲ ଶଯ୍ୟାର ଅଭାବ, ଡାକ୍ତର ଓ ନର୍ସ ତଥା ସ୍ୱାସ୍ଥ୍ୟକର୍ମୀଙ୍କର ଅଭାବ, ଆଇ.ସି.ୟୁ. ନ ମିଳିବା ଯୋଗୁ ଜଟିଳ ସମସ୍ୟା ଦେଇ ଦେଶ ଗତି କରୁଛି । ଦେଶରେ ସରକାରୀ ସ୍ୱାସ୍ଥ୍ୟସେବା ଏକ ପ୍ରକାର ଦୁଃସ୍ଥ ଓ ଧ୍ୱସ୍ତ କହିଲେ ଅତ୍ୟୁକ୍ତି ହେବ ନାହିଁ ।

୨୦୨୦ ମାନବ ବିକାଶ ରିପୋର୍ଟ (ଏଚ. ଡି. ଆଇ.) କହୁଛି ଭାରତର ପ୍ରତି ୧୦ ହଜାର ଜନସଂଖ୍ୟାରେ ମାତ୍ର ୫ଟି ଶଯ୍ୟା ଓ ୮ ଜଣ ଡାକ୍ତର ମହଜୁଦ ଅଛନ୍ତି । ସର୍ଭେ ହୋଇଥିବା ୧୬୭ ଦେଶ ମଧ୍ୟରୁ ଶଯ୍ୟା ଯୋଗାଣରେ ଭାରତର ସ୍ଥାନ ୧୫୫ । ନେପାଳ, ଉଗାଣ୍ଡା, ଗୁଏଟମାଳା, ସେନେଗାଲ, ଆଫଗାନିସ୍ତାନ ଓ ବୁରକିନା ଫାସୋ ପରି ୧୨ଟି ଦେଶ ଭାରତ ପଛରେ ଅଛନ୍ତି । ସାଧାରଣ ସମୟରେ ଶଯ୍ୟାର ଘୋର ଅଭାବ ଦେଖାଯାଉଥିବା ବେଳେ ମହାମାରୀ ସମୟରେ ଉତ୍କଟ ରୂପ ନେବାର ଆଶ୍ଚର୍ଯ୍ୟ ହେବାର କିଛି କାରଣ ନାହିଁ । ଉପଯୁକ୍ତ ସରକାରୀ ସ୍ୱାସ୍ଥ୍ୟସେବା ସମସ୍ତଙ୍କ ମୌଳିକ ମାନବୀୟ ଅଧିକାର, ସରକାରଙ୍କ ଏହା ମୁଖ୍ୟ ଦାୟିତ୍ୱ ହେବା ଦରକାର ବୋଲି ଭାରତର ସର୍ବୋଚ୍ଚ ନ୍ୟାୟାଳୟ ଓ ଉଚ୍ଚ ନ୍ୟାୟାଳୟଗୁଡ଼ିକ ଏହିପରି ବାରମ୍ବାର କହିବା ସତ୍ତ୍ୱେ ବି ସରକାରଙ୍କ ଏହା ପ୍ରତି ଭ୍ରୂକ୍ଷେପ ନାହିଁ । ଦ୍ୱିତୀୟ ଲହରରେ ଶ୍ମଶାନରେ ଶବଦାହ ପାଇଁ ଲମ୍ବା ଲାଇନ ଲାଗିଛି । ତୃତୀୟ ଲହରରେ ଏହା ଛୋଟ ସହର ଓ ଗାଁ ଗହଳିକୁ ବ୍ୟାପିବ, ଶିଶୁମାନେ ଅଧିକ ଆକ୍ରାନ୍ତ ହେବେ ବୋଲି ସ୍ୱାସ୍ଥ୍ୟ ବିଶେଷଜ୍ଞ ମାନେ ମତ ଦେଇଛନ୍ତି । ଅମ୍ଳଜାନ ଅଭାବରୁ ଶ୍ୱାସରୁଦ୍ଧ ହୋଇ ଲକ୍ଷ ଲକ୍ଷ ଲୋକଙ୍କ ଜୀବନ ଯାଉଥିବା ବେଳେ ରାଜନୈତିକ ରାଲି, କୁମ୍ଭମେଳା ଭଳି ଧର୍ମୀୟ ପରମ୍ପରାରେ ଲକ୍ଷାଧିକ ଲୋକଙ୍କ ସମାଗମ ସରକାରଙ୍କ ଦାୟିତ୍ୱହୀନତାକୁ ଦର୍ଶାଇବା ସହ ଏହାକୁ ଗଣତନ୍ତ୍ରରେ ଏକ ଗଣହତ୍ୟା ସହ ତୁଳନା କରାଯାଇପାରେ ।

ଅନ୍ତର୍ଜାତୀୟ ସୁପ୍ରସିଦ୍ଧ ନେଚର ପତ୍ରିକା ତଥ୍ୟ ଅନୁଯାୟୀ ୨୯ ଏପ୍ରିଲରେ ଭାରତର ବିଶିଷ୍ଟ ବୈଜ୍ଞାନିକମାନେ କରୋନା ସଂକ୍ରମଣ ରୋକିବା ପାଇଁ ଦେଶ ଅସମର୍ଥ, ମହାମାରୀ ପ୍ରକୃତ ତଥ୍ୟ ପ୍ରଣାଳୀବଦ୍ଧ ଭାବେ ସଂଗୃହୀତ ହେଉ ନ ଥିବା ଓ ସର୍ବସାଧାରଣ ନିମିତ୍ତ ତଥ୍ୟକୁ ଉନ୍ମୋଚନ କରାଯାଉ ନ ଥିବାର କ୍ଷୋଭ ପ୍ରକାଶ କରି ମାନ୍ୟବର ପ୍ରଧାନମନ୍ତ୍ରୀଙ୍କୁ ଖୋଲା ଚିଠି ଲେଖିଥିଲେ । ଦ୍ୱିତୀୟ ଲହର ଭୟଙ୍କର ରୂପ ନେବ ବୋଲି ସେମାନେ ଜାନୁୟାରୀ ମାସରୁ ଅବଗତ କରିଥିଲେ ମଧ୍ୟ ସରକାର ବିଭିନ୍ନ ରାଜ୍ୟରେ ନିର୍ବାଚନକୁ ନେଇ ବ୍ୟସ୍ତ ରହିଲେ ଓ ଚେତାବନୀକୁ କର୍ଣ୍ଣପାତ କଲେନି ବୋଲି ଏହି ପତ୍ରିକାରେ ଉଲ୍ଲେଖ ଅଛି ।

ଏହିପରି ଏକ ଭଗ୍ନ ସ୍ୱାସ୍ଥ୍ୟସେବାରେ କରୋନାର ତୃତୀୟ ଲହରକୁ ମୁକାବିଲା ପାଇଁ ଟିକାକରଣ ଅଭିଯାନକୁ ବହୁମାତ୍ରାରେ ତ୍ୱରାନ୍ୱିତ କରି ମୁକ୍ତରେ ସାର୍ବଜନିକ ଯୋଗାଣର ଆବଶ୍ୟକତା ଅଛି । ଇଣ୍ଡିଆନ ଏକ୍ସପ୍ରେସର ଏକ ଲେଖା ଆଧାରରେ ଭାରତରେ ଟିକାକରଣ ୪ଟି ମୁଖ୍ୟ ବିଫଳତା ପରିଲକ୍ଷିତ ହୋଇଛି । ସେଗୁଡ଼ିକ ହେଉଛି–ଟିକାର ଚାହିଦା ଓ ଯୋଗାଣ ମଧ୍ୟରେ ବିରାଟ ଅନ୍ତର, ଟିକାକରଣରେ ଭୌଗୋଳିକ ଓ ସାମାଜିକ ବୈଷମତା, ଟିକାକୁ ସରକାରୀ/ମୁକ୍ତ ଦ୍ରବ୍ୟର ଆଖ୍ୟା ନ ଦେଇ ମୁକ୍ତ ବଜାରୀକରଣ ଓ ସରକାରୀ କଳ ଦ୍ୱାରା ଉତ୍ପାଦନ ପ୍ରୋତ୍ସାହନ ନ ଦେବା ଏବଂ ଟିକାକରଣ ଯୋଜନାର ନିରାନନ୍ଦ ଭବିଷ୍ୟତ ସମ୍ଭାବ୍ୟତା

ଗତ ଜାନୁୟାରୀ ମାସରେ ଭାରତରେ ଯେତେବେଳେ ଟିକାକରଣ ପ୍ରକ୍ରିୟା ଆରମ୍ଭ ହେଲା ଆଶା କରାଯାଉଥିଲା ଏହା ବିଶ୍ୱର ଆଗୁଆ ଦେଶର ମାନ୍ୟତା ପାଇବ କିନ୍ତୁ କଥାଟା ଠିକ୍ ଓଲଟା ହେଲା । ଟିକାକରଣରେ ଭାରତର ବିଫଳତା ଓ ଖୋଲା ବଜାରର ପ୍ରତିଫଳନ ହେଲା । ସମୁଦାୟ ଟିକାକରଣକୁ ଯଦି ବିଚାରକୁ ନିଆଯାଏ ଭାରତରେ ଏଯାବତ ୪୫ ବର୍ଷରୁ ଊର୍ଦ୍ଧ୍ୱ ଓ ଆଗଧାଡ଼ିର କରୋନା ଯୋଦ୍ଧାକୁ ମିଶାଇ ୧୨.୬ କୋଟି ଲୋକ ପ୍ରଥମ ଡୋଜ୍ ଟିକା ନେଇଛନ୍ତି, ଯାହା କି ସମୁଦାୟ ଜନସଂଖ୍ୟାର ମାତ୍ର ୯.୨ ପ୍ରତିଶତ । ଆମେରିକାରେ ଏଯାବତ୍ ୫୦.୬ ପ୍ରତିଶତ, ଗ୍ରେଟ ବ୍ରିଟେନରେ ୪୩.୩ ପ୍ରତିଶତ, ଜର୍ମାନୀ ୨୬.୭ ଓ ବ୍ରାଜିଲରେ ୧୩.୭ ପ୍ରତିଶତ ଟିକାକରଣ ହୋଇଛି ।

ଭାରତରେ ଅନୁମୋଦିତ ଦୁଇଟି ଟିକା କମ୍ପାନୀ କୋଭିସିଲ୍ଡ ଓ କୋଭାକ୍ସିନ ମିଳିତ ଦୈନିକ ଉତ୍ପାଦନ କ୍ଷମତା ୨୫ ଲକ୍ଷ ମାତ୍ରା । ଯଦି ୨୦୨୨ ଜାନୁୟାରୀ ସୁଦ୍ଧା ୧୮ ବର୍ଷରୁ ଊର୍ଦ୍ଧ୍ୱ ସମସ୍ତଙ୍କୁ ଟିକାକରଣ ଲକ୍ଷ୍ୟ ରଖାଯାଏ ତେବେ ଦୈନିକ ୬୯ ଲକ୍ଷ ମାତ୍ରା ଦରକାର । ବର୍ତ୍ତମାନ ହାରରେ ଟିକାକରଣ ଓ ଉତ୍ପାଦନ କ୍ଷମତାକୁ ଦେଖିଲେ ଏହି ସମୟରେ ମାତ୍ର ୩୦ ପ୍ରତିଶତ ୧୮ ବର୍ଷରୁ ଊର୍ଦ୍ଧ୍ୱ ଲୋକଙ୍କୁ ଟିକାକରଣ ସମ୍ଭବ ହୋଇପାରିବ ଓ ୨୦୨୩ ସୁଦ୍ଧା ୧୮ ବର୍ଷରୁ ଊର୍ଦ୍ଧ୍ୱ ସମସ୍ତଙ୍କୁ ମିଳିପାରେ । ଯଦି ଏହି ହାରରେ ଟିକାକରଣ ହୁଏ ତୃତୀୟ ଲହରରେ ମୃତ୍ୟୁହାର ଓ ସଂକ୍ରମଣକୁ ରୋକିବା କଷ୍ଟସାଧ୍ୟ ହୋଇଯିବ ।

ଟିକା ବିତରଣକୁ ନେଇ କେନ୍ଦ୍ର–ରାଜ୍ୟ ମଧ୍ୟରେ ବୈଷମତା ଜଟିଳତର ହୋଇଛି । କେନ୍ଦ୍ର ସମଗ୍ର ଉତ୍ପାଦନର ୫୦ ପ୍ରତିଶତ ଅଧିକାର ସାବ୍ୟସ୍ତ କରୁଥିବା ବେଳେ ରାଜ୍ୟ ସରକାର ଓ ବେସରକାରୀ ସଂସ୍ଥା ତଥା ଟିକା ଉତ୍ପାଦନକାରୀ ସଂସ୍ଥା ୫୦ ପ୍ରତିଶତରେ ଭାଗୀଦାରି ହେବେ । ଟିକା ଉତ୍ପାଦନକାରୀ ସଂସ୍ଥା କେନ୍ଦ୍ର, ରାଜ୍ୟ ଓ ବେସରକାରୀ ସଂସ୍ଥା ପାଇଁ ମୂଲ୍ୟରେ ବଡ଼ ଧରଣର ତାରତମ୍ୟ ସ୍ଥିର କରିଛନ୍ତି । ଏହି ଆପଦକାଳୀନ ସ୍ଥିତିରେ ଟିକାର ବ୍ୟବସାୟୀକରଣ ସାମାଜିକ ମୂଲ୍ୟବୋଧକୁ କୁଠାରାଘାତ କରିବା ସହ ସାମାଜିକ ଓ ଆଞ୍ଚଳିକ ବାଛନ୍ଦତାକୁ ପ୍ରୋତ୍ସାହନ କରୁଛି ।

ମୁକ୍ତ ଟିକାକରଣକୁ ସାର୍ବଜନିକ କରି ସମ୍ବିଧାନର ୨୧ ଧାରା ଅନୁସାରେ ବଞ୍ଚିବାର ଅଧିକାର ଓ ସ୍ୱତନ୍ତ୍ରତାରେ ଅନ୍ତର୍ଭୁକ୍ତ ଜରୁରୀ ଏବଂ ଏହାକୁ ବ୍ୟବସାୟୀକରଣରୁ ପୃଷ୍ଠଭଙ୍ଗ ଅତ୍ୟନ୍ତ ଆବଶ୍ୟକ । ଏଠାରେ ସ୍ପଷ୍ଟ କରାଯାଏ କି ଟିକା ବ୍ୟବସାୟ ଅଥନୈତିକ ଅଭିବୃଦ୍ଧି ପାଇଁ ଅନୁକୂଳ ନୁହେଁ, ସେଥିପାଇଁ ବହୁ ପୁଞ୍ଜିବାଦୀ ରାଷ୍ଟ୍ର ଏହାକୁ ଏକ ମୁକ୍ତ ଦ୍ରବ୍ୟ ରୂପେ ଗ୍ରହଣ କରି ମାଗଣାରେ ବିତରଣ କରୁଛନ୍ତି । କେନ୍ଦ୍ର ସରକାର ପ୍ରତ୍ୟକ୍ଷ ଭାବେ ଟିକା ନିର୍ମାତାଙ୍କଠାରୁ ସଂଗ୍ରହ କରି ରାଜ୍ୟଗୁଡ଼ିକୁ ମୁକ୍ତ ଯୋଗାଣ କରିବାର ଆବଶ୍ୟକତା ଅଛି ।

ଟିକାର ଚାହିଦା ଓ ଯୋଗାଣକୁ ଆଖିରେ ରଖି ବିଶ୍ୱ ସ୍ୱାସ୍ଥ୍ୟ ସଂଗଠନ ଦ୍ୱାରା ଅନୁମୋଦିତ ଅନ୍ତର୍ଜାତୀୟ ଟିକା ଉତ୍ପାଦନକାରୀ ସଂସ୍ଥା ସହିତ ଚୁକ୍ତି କରିବାର ଆବଶ୍ୟକତା ଅଛି । ଟିକାକରଣ ବ୍ୟବସ୍ଥାରେ ସମାଜ ଉପଯୋଗୀ ସ୍ୱଚ୍ଛ ନିୟମ ପାଇଁ ଉଭୟ କେନ୍ଦ୍ର ଓ ରାଜ୍ୟ ସରକାର ପଦକ୍ଷେପ ନେବା ଦରକାର । ଭାରତରେ ତ୍ରୁଟିପୂର୍ଣ୍ଣ ଓ ଦୁର୍ବଳ ଟିକାକରଣ ଯୋଜନା ଉତ୍କଟ ଟିକା ଅଭାବର ପ୍ରତିଫଳନ । ସମସ୍ତ ତଥ୍ୟକୁ ଆକଳନ କଲେ ଜଣାଯାଏ ଭାରତର ଟିକାକରଣ ପଦ୍ଧତି ନିଚ୍ଛକ ଭାବରେ ସରକାରଙ୍କ ଅପାରଗତା ଓ ପୁଞ୍ଜିବାଦ ସମାଜ ବ୍ୟବସ୍ଥାର ନଗ୍ନଛବିକୁ ପ୍ରତିପାଦନ କରୁଛି । ଅର୍ଥନୈତିକ ଅଭିବୃଦ୍ଧି ନାମରେ ଡିଣ୍ଡିମ ପିଟୁଥିବା ସରକାର ଏବେ ସ୍ୱାସ୍ଥ୍ୟ, ଶିକ୍ଷା ଓ ସାମାଜିକ ଉନ୍ନତିର ଉପଯୁକ୍ତ ଧ୍ୟାନ ଦେବାର ଆସିଛି । ସମୟ ପୂର୍ବରୁ ସଚେତନ ନ ହେଲେ ନେଡ଼ି ଗୁଡ଼ କହୁଣିକୁ ବୋହିଯିବ ।

ଅଧ୍ୟାପକ ରେଭେନ୍ସା ବିଶ୍ୱବିଦ୍ୟାଳୟ
sibasankarjnu@gmail.com
ମୋ: ୯୪୩୯୧୬୭୮୫୫

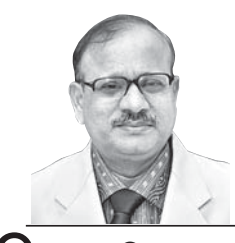

# ଓବାମାଙ୍କ ଗାନ୍ଧୀଖୋଜା

ବିଜୟ ନାୟକ

୨୦୧୦ ମସିହା ନଭେମ୍ବର ମାସରେ ଯୁକ୍ତରାଷ୍ଟ୍ର ଆମେରିକାର ତତ୍କାଳୀନ ରାଷ୍ଟ୍ରପତି ବାରାକ୍ ଓବାମା ପ୍ରଥମ ଭାରତ ଗସ୍ତରେ ଆସି ମୁମ୍ବାଇରେ ସସ୍ତ୍ରୀକ ପଦାର୍ପଣ କରିଥିଲେ । ଏସିଆ ମହାଦେଶକୁ ତାଙ୍କର ନଅଦିନିଆ ଗସ୍ତର ଏହା ଥିଲା ପ୍ରଥମପାଦ । ଏଥିପୂର୍ବରୁ ସେ କେବେ ଭାରତ ଆସି ନ ଥିଲେ ବି ଏହି ମହାନ୍ ଦେଶ ତାଙ୍କ କଳ୍ପନାରେ ଏକ ସ୍ୱତନ୍ତ୍ର ସ୍ଥାନ ଅଧିକାର କରିଥିଲା । ଏହାର କାରଣ ହୋଇପାରେ ଭାରତବର୍ଷର ବିଶାଳତା ଓ ବିବିଧତା । ଜନବହୁଳତା ସାଙ୍ଗକୁ ଭୌଗୋଳିକ ବିସ୍ତୃତି ତଥା ଭାରତବର୍ଷରେ ଧର୍ମ, ଗୋଷ୍ଠୀ ଓ ଭାଷାର ବିଭିନ୍ନତା ତାଙ୍କୁ ହୁଏତ ଅଭିଭୂତ କରିଥିଲା । ତାଙ୍କ ଶୈଶବର କିୟଦଂଶ ଇଣ୍ଡୋନେସିଆରେ ଅତିବାହିତ ହୋଇଥିବାରୁ ସେ ରାମାୟଣ ଓ ମହାଭାରତ କାହାଣୀ ଶୁଣିବାର ସୁଯୋଗ ପାଇଥିଲେ । କଲେଜରେ ତାଙ୍କ ଭାରତୀୟ ଓ ପାକିସ୍ତାନୀ ସହପାଠୀଙ୍କଠାରୁ 'ଡାଲି' ଓ 'କିମା' ରୋଷେଇ ମଧ୍ୟ ଶିଖିଥିଲେ । ତେବେ ସବୁରି ଊର୍ଦ୍ଧ୍ୱରେ ଥିଲା ତାଙ୍କ ଗାନ୍ଧୀଭକ୍ତି, ଯାହା ତାଙ୍କୁ ଭାରତ ପ୍ରତି ଆକର୍ଷିତ କରିଥିଲା । ଆବ୍ରାହମ୍ ଲିଙ୍କନ୍, ମାର୍ଟିନ୍ ଲୁଥର କିଙ୍ଗ, ନେଲ୍‌ସନ୍ ମଣ୍ଡେଲା ଏବଂ ସର୍ବୋପରି ମହାତ୍ମା ଗାନ୍ଧୀ ତାଙ୍କ ଚିନ୍ତାଚେତନାକୁ ଗଭୀର ଭାବରେ ପ୍ରଭାବିତ କରିଥିଲେ ବୋଲି ଓବାମା ତାଙ୍କ ସ୍ମୃତିକଥା 'ଏ ପ୍ରୋମିଜ୍‌ଡ ଲ୍ୟାଣ୍ଡ'ରେ ଉଲ୍ଲେଖ କରିଛନ୍ତି ।

ମୁମ୍ବାଇରେ ଅବସ୍ଥାନ ସମୟରେ ଏକଦା ମହାତ୍ମା ଗାନ୍ଧୀଙ୍କ କର୍ମସ୍ଥଳୀ ଥିବା 'ମଣି ଭବନ' ସଂଗ୍ରହାଳୟ ପରିଦର୍ଶନରେ ଯାଇଥିଲେ ଓବାମା ଦମ୍ପତି । ୧୯୫୯ରେ ଡକ୍ଟର ମାର୍ଟିନ୍ ଲୁଥର କିଙ୍ଗ୍ (କନିଷ୍ଠ) ଏହି ସଂଗ୍ରହାଳୟକୁ ଆସି ପରିଦର୍ଶକ ପୁସ୍ତିକାରେ ସ୍ୱାକ୍ଷର କରିଥିବା ଦେଖି ଓବାମା ବେଶ୍ ଖୁସି ହୋଇଥିଲେ । ଏଠାରେ ଉଲ୍ଲେଖନୀୟ ଯେ, ମହାତ୍ମା ଗାନ୍ଧୀଙ୍କ ନୀତି ଓ ଆଦର୍ଶ ଦ୍ୱାରା ଅନୁପ୍ରାଣିତ ହୋଇ ଡକ୍ଟର କିଙ୍ଗ୍ ଆମେରିକାରେ ବର୍ଣ୍ଣଗତ ନ୍ୟାୟ ପାଇଁ ଲଢ଼େଇ କରୁଥିଲେ । ଅନ୍ତର୍ଜାତୀୟ ଦୃଷ୍ଟି ଆକର୍ଷଣ କରିବା ପାଇଁ ସେ ସେତେବେଳେ ଭାରତ ଆସିଥିଲେ ଏବଂ ମଣି ଭବନକୁ ଯାଇଥିଲେ ।

ଯୁବକ ବୟସରେ ମହା

## ସଂକ୍ଷେପରେ

### କରୋନା ଭୟରେ ପଡ଼ିରହିଲା ମୃତଦେହ

■ ବ୍ଲକ ପ୍ରଶାସନ ସହଯୋଗରେ ହେଲା ସତ୍କାର

ସମ୍ବଲପୁର,୧୧।୫ (ବ୍ୟୁରୋ ): କରୋନା ସଂକ୍ରମଣ ସବୁଆଡେ ଭୟର ବାତାବରଣ ସୃଷ୍ଟି କରିଛି। ପରିବାର, ପରିଜନ ମଧ୍ୟ ରୋଗୀ କିମ୍ବା କୋଭିଡ୍ ସଂକ୍ରମଣରେ ମୃତକଙ୍କ ପାଖକୁ ଆସୁନାହାନ୍ତି। ଫଳରେ ମୃତଦେହ ସତ୍କାର ନ ହୋଇ ଘଣ୍ଟା ଘଣ୍ଟା ଧରି ପଡି ରହୁଛି। ଏଭଳି ଏକ ସମ୍ବେଦନଶୀଳ ଘଟଣା ଘଟିଛି ସମ୍ବଲପୁର ଜିଲା ଯୁଯୁମୁରା ଗ୍ରାମ ପିଅନପଡାରେ। ଗୋପେଶ୍ୱରୀ ବେହେରା (୬୫) ନାମକ ବୃଦ୍ଧା ଘରେ ଏକାକୀ ରହୁଥିଲେ। ସୋମବାର ବିଳମ୍ବିତ ରାତିରେ ତାଙ୍କର ମୃତ୍ୟୁ ଘଟିଥିଲା। ମଙ୍ଗଳବାର ସକାଳେ ଏହି ଖବର ଗ୍ରାମରେ ପ୍ରଚାରିତ ହୋଇଥିଲା। ହେଲେ କୋଭିଡ୍‌ରେ ଗୋପେଶ୍ୱରୀଙ୍କ ମୃତ୍ୟୁ ଘଟିଥିବା ଆଶଙ୍କା କରି କେହି ପାଖକୁ ଆସି ନ ଥିଲେ। ଫଳରେ ଅପରାହ୍ନ ପ୍ରାୟ ୧୨ଟା ପର୍ଯ୍ୟନ୍ତ ମୃତଦେହ ପଡିରହିଥିଲା। ଏ ସମ୍ପର୍କରେ ସ୍ଥାନୀୟ ଲୋକମାନେ ଯୁଯୁମୁରା ତହସିଲଦାର ସୁମନ ମିଞ୍ଜ ଓ ବିଡିଓ ସୁରଜ ବିଶ୍ୱାଳଙ୍କୁ ସୂଚନା ଦେଇଥିଲେ। ପରେ ବ୍ଲକ ପ୍ରଶାସନ ପକ୍ଷରୁ ମୃତଦେହ ସତ୍କାର ପାଇଁ ପ୍ରକ୍ରିୟା ଆରମ୍ଭ ହୋଇଥିଲା। ଯୁଯୁମୁରା ପଞ୍ଚାୟତ ଅଧିକାରୀଙ୍କ ସହ ମଧ୍ୟ ଯୋଗାଯୋଗ କରାଯାଇଥିଲା। ସହଯୋଗ ପାଇଁ ବୁଦେଲପାଲିର ଶିବ ବେହେରା, ଯୁଯୁମୁରା ଗ୍ରାମର ଶିବ ବେହେରା ଆଗେଇ ଆସିଥିଲେ। ଯୁବକମାନଙ୍କୁ ପିପିଇ କିଟ୍ ଦିଆଯାଇଥିଲା। ଜେସିବି ସାହାଯ୍ୟରେ ଗାଁ ମଶାଣିରେ ଗାତ ଖୋଳାଯାଇଥିଲା। କୋଭିଡ୍ କଟକଣା ପାଳନ କରି ମୃତଦେହ ସତ୍କାର କରାଯାଇଥିଲା।

# ତଥାପି ଅହେତୁକ ଅନୁକମ୍ପା

**ଯାଜପୁର ଅଫିସ,୧୧।୫**

ଶାହା କମିଶନଙ୍କ ରିପୋର୍ଟ ଅନୁସାରେ ଓଡ଼ିଶା ଖଣି ଦୁର୍ନୀତିଠାରୁ ଯାଜପୁର ଜିଲା ଲଘୁଖଣିଜ ଦ୍ରବ୍ୟ ଲୁଟ୍ ଘଟଣା କିଛି କମ୍ ନୁହେଁ। ଧର୍ମଶାଳା ତହସିଲ ଅଧୀନରେ ଚାଲିଥିବା କଳାପଥର ଚୋରି ବି ସେଥିମଧ୍ୟରୁ ଅନ୍ୟତମ। ଏହି ତହସିଲ ପକ୍ଷରୁ କେବଳ ଡଙ୍କାରୀ ପାହାଡ଼ କଳାପଥର ଲୁଟ୍ ଅଭିଯୋଗରେ ୫୮.୬୨ କୋଟି ଏବଂ ନ୍ୟାଶନାଲ ଗ୍ରୀନ୍ ଟ୍ରିବ୍ୟୁଲାନ(ଏନ୍‌ଜିଟି) ପକ୍ଷରୁ ୨୫ କୋଟି ଡିମାଣ୍ଡ ମାମଲା ଓ ଆରୁହା କଳାପଥର ଲୁଟ୍ ଆଦି ଅଭିଯୋଗକୁ ଉଦାହରଣ ଭାବେ ନିଆଯାଇପାରେ। ଏହାର ନିରପେକ୍ଷ ତଦନ୍ତ କରାଗଲେ ୫ ହଜାର କୋଟିରୁ ଊର୍ଦ୍ଧ୍ୱ ଟଙ୍କାର କଳାପଥର ଲୁଟ୍ ଘଟଣାର ରହସ୍ୟ ସାମ୍ନାକୁ ଆସିବ। ତଥାପି ଚଳିତ ନିଲାମ ପ୍ରକ୍ରିୟାରେ ରାଜନୈତିକ ବାହୁଛାୟା ଓ ପ୍ରଶାସନିକ ଅଧିକାରୀଙ୍କ ଶୁଭଦୃଷ୍ଟିରେ ଥିବା ଲିଜ୍‌ଧାରୀଙ୍କୁ ପୁଣିଥରେ ଦୀର୍ଘମିଆଦୀ ଲିଜ୍ ଦେବାକୁ ଉଦ୍ୟମ କରାଯାଉଥିବା ଚର୍ଚ୍ଚା ହେଉଛି।

ଯାଜପୁର ଜିଲାର ଧର୍ମଶାଳା, ଦର୍ପଣ ଓ କୋରେଇ ତହସିଲରୁ କଳାପଥର, ମାଙ୍କଡ଼ାପଥର, ବାଲି ଓ ମୋରମ ଲୁଟ୍ ଚାଲିଛି। ଏହି ଅଭିଯୋଗକୁ ଜିଲା ପ୍ରଶାସନ ପରୋକ୍ଷରେ ସ୍ୱୀକାର କରିଛି। ଗତ ୪।୩।୨୦୨୧ରେ ଧର୍ମଶାଳା ତହସିଲଦାରଙ୍କୁ ଡଙ୍କାରୀ ପାହାଡ଼ ଲୁଟ୍ ଉପରେ ହାଇକୋର୍ଟଙ୍କ ନିର୍ଦ୍ଦେଶ (ଡବ୍ଲ୍ୟୁପିସି ୯୮୮୫/୨୦୧୬)ଅନୁସାରେ ପୁଣି ପଦକ୍ଷେପ ନେବାକୁ ଯାଜପୁର ଜିଲାପାଳ ନିର୍ଦ୍ଦେଶ ଜାରି କରିଛନ୍ତି।

ସୂଚନାଯୋଗ୍ୟ, ଜିଲାପାଳଙ୍କ ନିର୍ଦ୍ଦେଶକ୍ରମେ ଧର୍ମଶାଳା ତହସିଲଦାରଙ୍କ ପକ୍ଷରୁ ବିଭାଗୀୟ ପତ୍ରସଂଖ୍ୟା ୧୮୭୮/୨୮।୫।୨୦୧୬ରେ ଡଙ୍କାରୀ ପାହାଡ଼ରୁ ବେଆଇନ କଳାପଥର ଉତ୍ତୋଳନ ବାବଦକୁ ୫୮ କୋଟି ୬୨ ଲକ୍ଷ ୭୯ ହଜାର ୬୩୩ ଟଙ୍କା ଜମା କରିବାକୁ ସାରୋଇ ଗ୍ରାମର ଲିଜ୍‌ଧାରୀ ଶ୍ରୀବାସ ଜେନାଙ୍କୁ ନିର୍ଦ୍ଦେଶ ଦିଆଯାଇଥିଲା। ଏହା ପୂର୍ବରୁ ଖଣି ବିଭାଗ ପକ୍ଷରୁ ଡଙ୍କାରୀ ପାହାଡ଼ର ଉତ୍ତୋଳିତ ଖାଦାନର ମାପଚୁପ କରାଯାଇଥିଲା। ଖଣି ବିଭାଗର ପତ୍ରସଂଖ୍ୟା ୫୧୪/୧୫।୩।୨୦୧୬ରେ ମାପଚୁପର ସବିଶେଷ ରିପୋର୍ଟ ଜିଲାପାଳଙ୍କୁ ପ୍ରଦାନ କରାଯାଇଥିଲା। ରିପୋର୍ଟରେ ୭୩,୩୮,୦୧୨.୫୦ କ୍ୟୁବିକ ମିଟର ଖନନ ହୋଇଥିବା ଦର୍ଶାଯାଇଥିଲା। ୨୦୦୨-୦୩ ରୁ ୨୦୧୫-୧୬(୨୦୧୫ ନଭେମ୍ବର ମାସ ସୁଦ୍ଧା) ଲିଜ୍‌ଧାରୀ ଜେନା ଡଙ୍କାରୀରୁ କଳାପଥର ଉତ୍ତୋଳନ କରୁଥିଲେ। ଏହି ସମୟସୀମା ମଧ୍ୟରେ ୧୪,୧୫,୯୯୬ କ୍ୟୁବିକ ମିଟର କଳାପଥର ଉତ୍ତୋଳନ ଉପରେ ମାତ୍ର ୬ କୋଟି ୬୪ ଲକ୍ଷ ୮୯ ହଜାର ୯୦୮ ଟଙ୍କା ରାଜସ୍ୱ ବାବଦକୁ ସେ ଜମା କରିଥିଲେ। ବାକି ୫୯,୨୨,୦୧୬.୫ କ୍ୟୁବିକ ମିଟର ଖନନ ଉପରେ ରାଜସ୍ୱ ଫାଙ୍କି ହୋଇଥିବା ଜଣାପଡ଼ିଥିଲା। କ୍ୟୁବିକ ମିଟର ପିଛା ୯୯ ଟଙ୍କା ହିସାବରେ ୫୮ କୋଟି ୬୨ ଲକ୍ଷ ୭୯ ହଜାର ୬୩୩ ଟଙ୍କା ୫୦ ପଇସା ରାଜସ୍ୱ ହାନି ହୋଇଥିଲା। ଏହି ଡିମାଣ୍ଡ ନୋଟିସ ବିରୋଧରେ ଲିଜ୍‌ଧାରୀ ଜେନା ୮।୬।୨୦୧୬ରେ ହାଇକୋର୍ଟରୁ ସ୍ଥଗିତାଦେଶ ଆଣିଥିଲେ। ଏହି ପ୍ରକ୍ରିୟାରେ ୨୮।୯।୨୦୧୬ରେ ପୁନଃ ଆକଳନ କରି ରିପୋର୍ଟ ଦେବାକୁ ହାଇକୋର୍ଟ ଜିଲା ପ୍ରଶାସନକୁ ନିର୍ଦ୍ଦେଶ ଦେଇଥିଲେ। ହେଲେ ଜିଲା ପ୍ରଶାସନ ପକ୍ଷରୁ ସେତେବେଳେ ଏନେଇ କୌଣସି ପଦକ୍ଷେପ ଗ୍ରହଣ କରାଯାଇ ନ ଥିଲା। ଫଳରେ ଉକ୍ତ ଡିମାଣ୍ଡ ନୋଟିସକୁ ହାଇକୋର୍ଟ ଖାରଜ କରିଦେଇଥିଲେ। ଏହାକୁ ନେଇ ବିଭିନ୍ନ ଗଣମାଧ୍ୟମରେ ଖବର ପ୍ରକାଶ ପାଇବା ପରେ ଜିଲାପାଳ ଚକ୍ରବର୍ତ୍ତୀ ସିଂ ରାଠୋର ମିସ୍‌କେସ ନମ୍ବର ୩୫/୨୦୨୦ ଉପରେ ପୁଣି ଫର୍ଦ୍ଦ ଖୋଲିବାକୁ ନିର୍ଦ୍ଦେଶ ଦେଇଛନ୍ତି।

ଏହାବାଦ୍ ଏନ୍‌ଜିରେ ୪।୧।୨୦୧୯ରେ ୬୦୪/୨୦୧୮ ନମ୍ବରରେ ହୋଇଥିବା ମାମଲାର ଶୁଣାଣି କରି ଜଷ୍ଟିସ୍ ଆଦର୍ଶ କୁମାର ଗୋଏଲ, ଜଷ୍ଟିସ୍ ଏସ.ପି. ୱାଙ୍ଗଡି, ଜଷ୍ଟିସ୍ ରାମକ୍ରିଷ୍ଣନ ଓ ଡ. ନାଗିନ ନନ୍ଦଙ୍କୁ ନେଇ ଗଠିତ ଖଣ୍ଡପୀଠ ଡଙ୍କାରୀରେ ବେଆଇନ ଉତ୍ତୋଳନ ପାଇଁ ରାଜ୍ୟ ସରକାରଙ୍କୁ ଦାୟୀ କରିଥିଲେ। ରାୟରେ ରାଜ୍ୟ ସରକାରଙ୍କ ସଂପୃକ୍ତ ଅଧିକାରୀମାନେ ବେଆଇନ ଉତ୍ତୋଳନକୁ ପ୍ରୋତ୍ସାହିତ କରିଛନ୍ତି ବୋଲି ଦର୍ଶାଇଥିଲେ। ତେଣୁ ଏଥିପାଇଁ ଦାୟୀ ରାଜ୍ୟ ସରକାର କେନ୍ଦ୍ର ପ୍ରଦୂଷଣ ନିୟନ୍ତ୍ରଣ ବୋର୍ଡ(ସିପିସିବି) ପାଖରେ ମଧ୍ୟବର୍ତ୍ତିକାଳୀନ କ୍ଷତିପୂରଣ ବାବଦକୁ ୧ ମାସ ମଧ୍ୟରେ ୨୫ କୋଟି ଟଙ୍କା ଜମା କରିବାକୁ ନିର୍ଦ୍ଦେଶ ଦେଇଥିଲେ। ଏବେ ସେହି ମାମଲା ସୁପ୍ରିମକୋର୍ଟରେ ବିଚାରାଧୀନ ରହିଛି। ଏହା ପରେ ବି ଚଳିତ ନିଲାମ ପ୍ରକ୍ରିୟାରେ ଧର୍ମଶାଳା ତହସିଲ ପକ୍ଷରୁ ଲିଜଧାରୀ ଶ୍ରୀବାସ ଜେନାଙ୍କୁ ରାହାଡପୁର ଖାଦାନ ନମ୍ବର ୮କୁ ଦୀର୍ଘମିଆଦୀ ଲିଜ୍ ଦେବାକୁ ପ୍ରକ୍ରିୟା ଆରମ୍ଭ ହୋଇଛି। ଧର୍ମଶାଳା ତହସିଲଦାରଙ୍କ ପତ୍ରସଂଖ୍ୟା ୧୭୪୯/୨୯।୪।୨୦୨୧ ଅନୁସାରେ ରାହାଡପୁର ପାହାଡ଼ର ଏହି ଖାଦାନ ନିଲାମ ପାଇଁ ରୁଜିପୂର୍ବ ଆଲୋଚନା କରିବାକୁ ଜେନାଙ୍କୁ ଡକାଯାଇଛି। ଏ ସଂକ୍ରାନ୍ତରେ ଧର୍ମଶାଳା ଭାରପ୍ରାପ୍ତ ତହସିଲଦାର ଦେବୀପ୍ରସନ୍ନ ମହାନ୍ତିଙ୍କୁ ପଚାରିବାରେ ସେ କହିଛନ୍ତି ପୂର୍ବ ତହସିଲଦାର ଏହି ନୋଟିସ ଜାରି କରିଥିଲେ। ତାଙ୍କ ସମୟରେ ଏଭଳି କିଛି ପଦକ୍ଷେପ ନିଆଯାଇ ନାହିଁ। ତଥାପି ଜିଲାପାଳଙ୍କ ନିର୍ଦ୍ଦେଶପତ୍ର ଦେଖିଲା ପରେ ଆବଶ୍ୟକ ପଦକ୍ଷେପ ଗ୍ରହଣ କରାଯିବ।

ରାହାଡପୁର ଖାଦାନରୁ ଚାଲାଣ ପାଇଁ କଳାପଥର ଟ୍ରକ୍‌ରେ ଲଦାଯାଉଛି।

**କଳାପଥର ନିଲାମ ପ୍ରକ୍ରିୟା**

■ ଦବିଯାଇଛି ଡିମାଣ୍ଡ ନୋଟିସ ମାମଲା

■ ପୁଣି ପଦକ୍ଷେପ ନେବାକୁ ଜିଲାପାଳଙ୍କ ନିର୍ଦ୍ଦେଶ

## ପ୍ରଶାସକ ଗୋପୀନାଥ ମହାନ୍ତିଙ୍କ ଶେଷକୃତ୍ୟ ସମ୍ପନ୍ନ

**ଭୁବନେଶ୍ୱର, ୧୧।୫ (ବ୍ୟୁରୋ)**

ପୂର୍ବତନ ପ୍ରଶାସନିକ ଅଧିକାରୀ, ଶ୍ରୀ ଜଗନ୍ନାଥ ସଂସ୍କୃତି ଗବେଷକ ଗୋପୀନାଥ ମହାନ୍ତିଙ୍କର ମଙ୍ଗଳବାର ଅପରାହ୍ନ ୩ଟାରେ ଭୁବନେଶ୍ୱରସ୍ଥିତ ସତ୍ୟନଗର ଶ୍ମଶାନରେ ଅନ୍ତିମ ସଂସ୍କାର କରାଯାଇଛି। କୋଭିଡ୍ ଗାଇଡ୍ ଲାଇନ୍ ଅନୁଯାୟୀ ସମସ୍ତ କାର୍ଯ୍ୟ ସମ୍ପାଦିତ ହେବା ସହ ବଡପୁଅ ସତ୍ୟକାମ ମୁଖାଗ୍ନି ଦେଇଥିଲେ। ଏହି ସମୟରେ ସାନପୁଅ ସତ୍ୟପ୍ରେମ, ଶ୍ରୀ ଜଗନ୍ନାଥ ସଂସ୍କୃତି ପରିଷଦ ସମ୍ପାଦକ ନାରାୟଣ ମହାପାତ୍ର, ଅଖିଳ ସାହୁ, ଯୁଗ୍ମ ସମ୍ପାଦକ ଅଜୟ ହରିଚନ୍ଦନ, ବାବାଜୀ ବିଶ୍ୱାଳ, ଅଚ୍ୟୁତ ପ୍ରସାଦ ବେହେରା, ଲଳିତ ମୋହନ ପଣ୍ଡା ଓ ମଳୟ ଜେନା ପ୍ରମୁଖ ଉପସ୍ଥିତ ଥିଲେ।

ଗୋପୀନାଥ ମହାନ୍ତି

ସ୍ୱର୍ଗତ ଗୋପୀନାଥ ସଂସ୍କୃତି ବିଭାଗର ସଚିବ ପଦରୁ ଅବସର ଗ୍ରହଣ କରିଥିଲେ। ତାଙ୍କ ସମୟରେ ରବୀନ୍ଦ୍ର ମଣ୍ଡପର ପୁନଃନିର୍ମାଣ ସହ ସଂସ୍କୃତି ବିଭାଗର ମାସିକ କାର୍ଯ୍ୟକ୍ରମ 'ଶ୍ରୀଜଗନ୍ନାଥାୟନ' ଆରମ୍ଭ କରିଥିଲେ। ଅବସର ପରେ ସାହିତ୍ୟ ଓ ଶ୍ରୀଜଗନ୍ନାଥ ସଂସ୍କୃତିର ପ୍ରଚାର ପ୍ରସାରରେ ନିମଗ୍ନ ଥିଲେ। ସୋମବାର ଭୁବନେଶ୍ୱରସ୍ଥିତ ଏକ ଘରୋଇ ହସ୍ପିଟାଲରେ ତାଙ୍କର ମୃତ୍ୟୁ ଘଟିଥିଲା।

ସୂଚନାଯୋଗ୍ୟ, ୧୧ତାରିଖରେ ପ୍ରକାଶିତ 'ପୂର୍ବତନ ସଂସ୍କୃତି ସଚିବ ଗୋପୀନାଥ ମହାନ୍ତିଙ୍କ ପରଲୋକ' ଖବରରେ ଭୁଲ ବଶତଃ ଦିବଙ୍ଗତ ଶ୍ରୀମନ୍ତ କୁମାର ମହାପାତ୍ର (ଶ୍ରୀ ଜଗନ୍ନାଥ ସଂସ୍କୃତି ପରିଷଦର ପୂର୍ବତନ ଉପସଭାପତି)ଙ୍କ ଫଟୋ ପ୍ରକାଶ ପାଇଥିଲା। ଏଭଳି ଅନିଚ୍ଛାକୃତ ତ୍ରୁଟି ପାଇଁ ଗଭୀର ଦୁଃଖ ପ୍ରକାଶ ସହ ସ୍ୱର୍ଗତ ମହାନ୍ତିଙ୍କ ଆତ୍ମାର ସଦ୍‌ଗତି ନିମନ୍ତେ ପ୍ରାର୍ଥନା କରୁଛୁ।

## ବଜ୍ରକାପ୍ତାର ହେଲା ସ୍ୱାବ୍ ପରୀକ୍ଷା

**ବାରିପଦା ଅଫିସ, ୧୧।୫**

ମୟୂରଭଞ୍ଜ ଜିଲାରେ ଏକ ବଜ୍ରକାପ୍ତାର କରୋନା ପରୀକ୍ଷା ପାଇଁ ସ୍ୱାବ୍ ସଂଗ୍ରହ କରାଯିବା ଚର୍ଚ୍ଚାର ବିଷୟ ହୋଇଛି। ଏହାପୂର୍ବରୁ ଓଡ଼ିଶାରେ ବନ୍ୟପ୍ରାଣୀଙ୍କ ସ୍ୱାବ୍ ପରୀକ୍ଷା କରାଯାଇ ନ ଥିବା ବେଳେ ଏହା ରାଜ୍ୟର ପ୍ରଥମ ଘଟଣା ବୋଲି ସୂଚନା ମିଳିଛି। ବାରିପଦା ରେଞ୍ଜ ଅଧୀନ ଶିମିଳିପାଳର ସ୍ଥାୟୀ ବନ୍ୟପ୍ରାଣୀ ଡା.ପୀୟୁଷ ସୋରେନ ବଜ୍ରକାପ୍ତାର ସ୍ୱାବ୍ ସଂଗ୍ରହ କରି ପରୀକ୍ଷାଗାରକୁ ପଠାଇଛନ୍ତି।

ସୂଚନା ଅନୁଯାୟୀ, ଗତ ୭ ତାରିଖରେ ଜିଲା ପୋଲିସର ସ୍ପେଶାଲ ସ୍କ୍ୱାଡ୍ ବିକ୍ରି ପାଇଁ ରଖାଯାଇଥିବା ୮ କିଲୋ ଓଜନର ଏକ ବଜ୍ରକାପ୍ତା ଉଦ୍ଧାର କରିଥିଲା। ଏହି ଘଟଣାରେ ବାଙ୍ଗିରିପୋଷି ଥାନା ଅନ୍ତର୍ଗତ ଗୋହିରାପାଳ ଗ୍ରାମର ସିଙ୍ଗୁ ବାସ୍କେଙ୍କୁ ପୋଲିସ ଗିରଫ କରିଥିଲା। ଗିରଫ ସିଙ୍ଗୁ ଏହାକୁ ବିକ୍ରି କରିବା ପାଇଁ ଶିମିଳିପାଳ ଅଞ୍ଚଳରୁ ଧରିଥିବା ସ୍ୱୀକାର କରିଥିବା ପୋଲିସ କହିଛି। ତେବେ ଅଭିଯୁକ୍ତଙ୍କୁ କୋର୍ଟଚାଲାଣ ବେଳେ କୋଭିଡ୍ ପରୀକ୍ଷାରୁ ସେ ପଜିଟିଭ୍ ଥିବା ଜଣାପଡ଼ିଥିଲା।

# କରୋନା ଆକ୍ରାନ୍ତଙ୍କ ଶବ ସତ୍କାର ନେଇ ଉତ୍ତେଜନା

ଶବ ସତ୍କାରକୁ ବିରୋଧ କରୁଥିବା ଗ୍ରାମବାସୀ।

**ଠାକୁରମୁଣ୍ଡା, ୧୧।୫(ଡି.ଏନ.ଏ.)**

ମୟୂରଭଞ୍ଜ ଜିଲା ଠାକୁରମୁଣ୍ଡା ଅଞ୍ଚଳର ସୁନାରିପୋଷି ଗ୍ରାମ ନିକଟ ଜଙ୍ଗଲରେ କରୋନା ଆକ୍ରାନ୍ତ ଜନୈକା ବୃଦ୍ଧାଙ୍କ ମୃତଦେହ ସତ୍କାର ନେଇ ମଙ୍ଗଳବାର ଉତ୍ତେଜନା ପ୍ରକାଶ ପାଇଥିଲା। କରୋନା ଭୟ ଓ ଆଦିବାସୀଙ୍କ ଜାହିରା ଶାଳ (ମନ୍ଦିର) ନିକଟରେ ଶବ ପୋଡ଼ା ଯିବା ଘଟଣାକୁ ସ୍ଥାନୀୟ ଲୋକେ ବିରୋଧ କରିଥିଲେ। ପରେ ଶତାଧିକ ମହିଳା ପୁରୁଷ ଠେଙ୍ଗାବାଡ଼ି ଧରି ଶବ ସତ୍କାର ପାଇଁ ଯାଇଥିବା ସ୍ଥାନୀୟ ବିଡ଼ିଓ ଶ୍ୟାମସୁନ୍ଦର ଟୁଡୁ, ତହସିଲଦାର ଜୟକୃଷ୍ଣ ପାତ୍ର, ସ୍ୱାସ୍ଥ୍ୟକେନ୍ଦ୍ର ଅଧିକାରୀ ଦିବାକର ମାଝି ଓ ଠାକୁରମୁଣ୍ଡା ଥାନା ପୋଲିସ କର୍ମଚାରୀଙ୍କୁ ଘେରାଉ କରିଥିଲେ। ଠେଲାପେଲା ଯୋଗୁ ସ୍ୱାସ୍ଥ୍ୟକେନ୍ଦ୍ର ଅଧିକାରୀ ମାଝି ଆହତ ହୋଇଥିଲେ। ଲୋକଙ୍କ ବିରୋଧ ପରେ ଜୁଇରୁ ନିଆଁ ଲିଭାଇ ଦରପୋଡ଼ା ଶବକୁ ପ୍ରଶାସନ ଗାଡ଼ିରେ ଲଦି ଅନ୍ୟତ୍ର ନେଇଯାଇଥିଲା। ଶବ ପୋଡ଼ା ଯାଇଥିବା ସ୍ଥାନର ମାଟିକୁ ଖୋଳି ଉଠାଇ ନେବା ସହ ସେହି ଅଞ୍ଚଳକୁ ବିଶୋଧନ କରିବାକୁ ଲୋକେ ଦାବି କରିଥିଲେ। ଉପସ୍ଥିତ ଅଧିକାରୀମାନେ ବାଧ୍ୟ ହୋଇ ଜେସିବି ସାହାଯ୍ୟରେ ମାଟିକୁ ଉଠାଇବା ସହ ଅଗ୍ନିଶମ ବିଭାଗ ଦ୍ୱାରା ସେହି ସ୍ଥାନକୁ ବିଶୋଧନ କରିଥିଲେ। ଉଲ୍ଲେଖଯୋଗ୍ୟ ଯେ, ମଙ୍ଗଳବାର ଠାକୁରମୁଣ୍ଡା ଗୋଷ୍ଠୀ ସ୍ୱାସ୍ଥ୍ୟକେନ୍ଦ୍ରକୁ ଚିକିତ୍ସା ପାଇଁ ଆସିଥିବା ହାଣ୍ଡିଫୁଟା ଗ୍ରାମର ଜଣେ ବୃଦ୍ଧା ପଜିଟିଭ୍ ଚିହ୍ନଟ ହୋଇଥିଲେ। କିଛି ସମୟ ପରେ ସେଠାରେ ତାଙ୍କର ମୃତ୍ୟୁ ହୋଇଥିଲା। ପ୍ରଶାସନ ତାଙ୍କ ଶବ ସତ୍କାର ଲାଗି ପଦକ୍ଷେପ ନେଇ ସୁନାରିପୋଷି ଜଙ୍ଗଲକୁ ଯାଇଥିବା ବେଳେ ଲୋକଙ୍କ ଆକ୍ରୋଶର ଶିକାର ହୋଇଥିଲା।

■ ଠେଙ୍ଗାବାଡ଼ି ଧରି ଅଧିକାରୀଙ୍କୁ ଘେରିଲେ ଲୋକେ

■ ଦରପୋଡ଼ା ଶବ ନେଇଗଲା ପ୍ରଶାସନ

■ ମାଟି ଖୋଳିଲେ, ସାନିଟାଇଜ୍ କଲେ

## ମାଲବାହୀ ଟ୍ରେନ୍ ବଗି ସଂଯୋଗ ବିଚ୍ଛିନ୍ନ

**ବ୍ରହ୍ମପୁର ଅଫିସ,୧୧।୫**

ବ୍ରହ୍ମପୁର ଦେଇ ଯାଉଥିବା ଏକ ମାଲବାହୀ ଟ୍ରେନ୍ ବଗି ମଙ୍ଗଳବାର ସନ୍ଧ୍ୟାରେ ଗୋପାଳପୁର ଜଙ୍କଶନ୍ ନିକଟରେ ବିଚ୍ଛିନ୍ନ ହୋଇ ଯାଇଥିଲା। ଟ୍ରେନର ଦୁଇଟି ବଗି ସଂଯୋଗ ସ୍ଥାନ (ପିନ୍) ଛିଣ୍ଡି ଯାଇଥିଲା। ଫଳରେ ଇଞ୍ଜିନ୍ ସହିତ ପ୍ରାୟ ୨୯ ବଗି ଆଗକୁ ଚାଲି ଯାଇଥିଲା। ଗୁଡ୍ସ ଗାର୍ଡ଼ ପାଇଲଟଙ୍କୁ ଖବର କରିବାରୁ ସେ ଟ୍ରେନ୍ ରଖିଥିଲେ। ପୁଣିଥରେ ଟ୍ରେନ୍ ପଛକୁ ଫେରିଥିଲା। ବିଚ୍ଛିନ୍ନ ହୋଇ ଯାଇଥିବା ବଗି ସଂଯୋଗ ହେବା ପରେ ଟ୍ରେନଟି ଗନ୍ତବ୍ୟସ୍ଥଳକୁ ଯାତ୍ରା କରିଥିଲା ବୋଲି ଆରପିଏଫ୍ ଥାନା ଅଧିକାରୀ ଦିଲୀପ କୁମାର ସୂଚନା ଦେଇଛନ୍ତି। ଏହି ଘଟଣା ଯୋଗୁ ଛତ୍ରପୁର ରେଳ ଷ୍ଟେଶନରେ କୋଣାର୍କ ଏକ୍ସପ୍ରେସ୍ ୧ଘଣ୍ଟାରୁ ଅଧିକ ସମୟ ଅଟକି ରହିଥିଲା। ମାଲବାହୀ ଟ୍ରେନ୍ ଯିବା ପରେ ଛାଡ଼ିଥିଲା। ବର୍ତ୍ତମାନ ଟ୍ରେନ୍ ଚଳାଚଳ ସ୍ୱାଭାବିକ ରହିଥିବା ବିଭାଗୀୟ ସୂତ୍ରରୁ ପ୍ରକାଶ। ମାଲବାହୀ ଟ୍ରେନରେ କୋଇଲା ବୋଝେଇ ହୋଇ ବିଶାଖାପାଟଣା ଅଭିମୁଖେ ଯାଉଥିବା ବେଳେ ସଂଯୋଗ ବିଚ୍ଛିନ୍ନ ହୋଇଯାଇଥିଲା।

**ଘଣ୍ଟାଏ ଅଟକିଲା କୋଣାର୍କ ଏକ୍ସପ୍ରେସ୍**

# ୧୩ରୁ ଡାଲି, ତୈଳବୀଜ ସଂଗ୍ରହ କରିବ ମାର୍କଫେଡ୍

**ଭୁବନେଶ୍ୱର,୧୧।୫(ବ୍ୟୁରୋ)**

ରବିଋତୁ ୨୦୨୦-୨୧ ପାଇଁ ପଞ୍ଜୀକୃତ ଚାଷୀଙ୍କଠାରୁ ମୂଲ୍ୟ ସହାୟକ ଯୋଜନାରେ ଡାଲି ଓ ତୈଳବୀଜ ସଂଗ୍ରହ କାର୍ଯ୍ୟ ମାର୍କଫେଡ୍ ଦ୍ୱାରା ୧୩ ତାରିଖରୁ ଆରମ୍ଭ ହେଉଛି। କୋଭିଡ୍-୧୯ ସ୍ଥିତିରେ ଡାଲି ଓ ତୈଳବୀଜ ସଂଗ୍ରହ କାର୍ଯ୍ୟକୁ ତ୍ୱରାନ୍ୱିତ କରି ମୂଲ୍ୟ ସହାୟକ ଯୋଜନାର ଲାଭ ସିଧାସଳଖ ଚାଷୀଙ୍କ ନିକଟରେ ପହଞ୍ଚାଇବା ପାଇଁ ଖାଦ୍ୟ ଯୋଗାଣ ଓ ଖାଉଟି କଲ୍ୟାଣ ମନ୍ତ୍ରୀ ରଣେନ୍ଦ୍ର ପ୍ରତାପ ସ୍ୱାଇଁ ଅଧିକାରୀଙ୍କୁ ନିର୍ଦ୍ଦେଶ ଦେଇଛନ୍ତି । ଏହାସହ ସଂଗ୍ରହ କେନ୍ଦ୍ରଗୁଡ଼ିକରେ ମାସ୍କ ପରିଧାନ, ସାମାଜିକ ଦୂରତ୍ୱ ଓ କୋଭିଡ୍ ମାର୍ଗଦର୍ଶିକାକୁ କଡ଼ାକଡ଼ି ଭାବେ ଅନୁପାଳନ କରିବା ପାଇଁ ମନ୍ତ୍ରୀ ସ୍ୱାଇଁ ନିର୍ଦ୍ଦେଶ ଦେଇଛନ୍ତି। ଭାରତ ସରକାରଙ୍କ ଦ୍ୱାରା ମୁଗ, ବିରି, ଚିନାବାଦାମ ଓ ସୂର୍ଯ୍ୟମୁଖୀ ମଞ୍ଜି ସଂଗ୍ରହ ନିମନ୍ତେ ମୂଲ୍ୟ ସହାୟକ ଯୋଜନାରେ ଏମ୍‌ଏସ୍‌ପି ଘୋଷଣା କରାଯାଇଛି। ଏଫ୍‌ଏକ୍ୟୁ ମାନ ମୁଗର ସର୍ବନିମ୍ନ ମୂଲ୍ୟ କୁଇଣ୍ଟାଲ ପିଛା ୭୧୯୬ ଟଙ୍କା, ବିରି ୬୦୦୦ ଟଙ୍କା, ସୂର୍ଯ୍ୟମୁଖୀ ଦର ୫୮୮୫ ଟଙ୍କା ଓ ଚିନାବାଦାମ ଦର ୫୨୭୫ ଟଙ୍କା ସ୍ଥିର କରାଯାଇଛି। ନାଫେଡ୍ ପକ୍ଷରୁ ରାଜ୍ୟରେ ସମବାୟ ବିଭାଗ ଅଧୀନ ମାର୍କଫେଡ୍ ସଂସ୍ଥା ଦ୍ୱାରା ବିଭିନ୍ନ ପ୍ୟାକ୍ସ, ଲ୍ୟାମ୍ପସ୍ ଓ ନିୟନ୍ତ୍ରିତ ବଜାର କମିଟି ଜରିଆରେ ନାମ ପଞ୍ଜୀକରଣ କରିଥିବା ଚାଷୀଙ୍କଠାରୁ ଏହା ସଂଗ୍ରହ କରାଯିବ। ଚଳିତ ରବିଋତୁ ୨୦୨୦-୨୧ରେ ରାଜ୍ୟରେ ସର୍ବାଧିକ ୧୩୨୫୦ ମେଟ୍ରିକ୍ ଟନ ମୁଗ, ୭୦୦ ମେଟ୍ରିକ୍ ଟନ ବିରି, ୭୭୭୫ ମେଟ୍ରିକ୍ ଟନ ଚିନାବାଦାମ ଓ ୬୭୫ ମେଟ୍ରିକ ଟନ ସୂର୍ଯ୍ୟମୁଖୀ ମଞ୍ଜି ସଂଗ୍ରହ କରାଯିବା ପାଇଁ ଲକ୍ଷ୍ୟ ଧାର୍ଯ୍ୟ କରାଯାଇଛି। ଡାଲି ଓ ତୈଳବୀଜ ସଂଗ୍ରହ କାର୍ଯ୍ୟ ୨୦୨୧ ମେ ୧୩ ରୁ ଅଗଷ୍ଟ

## ସଂକ୍ଷେପରେ

### ଶିଶୁଙ୍କୁ ମୁଣ୍ଡ ଜାମିନ ରଖି ୫ ଲକ୍ଷ ଟଙ୍କା ଦାବି

**ଡେରାବିଶ,୧୧।୫(ସ୍ୱ.ପ୍ର.):** ଡେରାବିଶ ଥାନା ଚାଟରାଚକଡ଼ା ପଞ୍ଚାୟତ ଚାଟରା ଗାଁର ଅଜୟ ଜେନାଙ୍କ ୬ ବର୍ଷର ପୁଅ ରୁଦ୍ରନାରାୟଣଙ୍କୁ ତାଙ୍କ ଭାଇ ରଞ୍ଜନ କୁମାର ଜେନା ଅପହରଣ କରି ନେଇଥିବା ନେଇ ସୋମବାର ଥାନାରେ ଅଭିଯୋଗ କରିଥିଲେ। ଶିଶୁଙ୍କୁ ମୁକୁଳାଇବାକୁ ଅଭିଯୁକ୍ତ ରଞ୍ଜନ ୫ ଲକ୍ଷ ଟଙ୍କା ତାଙ୍କ ଆକାଉଣ୍ଟକୁ ପଠାଇବାକୁ ଦାବି କରିଥିବା ନେଇ ଅଜୟ ଅଭିଯୋଗରେ ଦର୍ଶାଇଛନ୍ତି। ଅଭିଯୋଗକୁ ଭିତ୍ତିକରି ଥାନାରେ ନଂ. ୧୧୧/୨୧ରେ ମାମଲା ରୁଜୁ କରାଯାଇଥିଲା। ଅପହରଣକରୀଙ୍କୁ ଗିରଫ ପାଇଁ ପୋଲିସ୍ ପକ୍ଷରୁ ବିଭିନ୍ନ ସ୍ଥାନରେ ଚଢ଼ାଉ କରାଯାଇଥିଲା। ଏସ୍‌ପି ମଡକର ସମ୍ବିତ ସମ୍ପତଙ୍କ ନିର୍ଦ୍ଦେଶକ୍ରମେ ଜିଲା ସ୍ପେଶାଲ୍ ସ୍କ୍ୱାଡ୍ ଅଧିକାରୀ ପ୍ରଦୀପ୍ତ କୁମାର କାନୁନ୍‌ଗୋଙ୍କ ନେତୃତ୍ୱରେ ଏକ ପୋଲିସ୍ ଟିମ୍ ଅଭିଯୁକ୍ତ ରଞ୍ଜନଙ୍କ ଫୋନ୍‌କୁ ଟ୍ରାକିଂ କରି ଭୁବନେଶ୍ୱର ଅଞ୍ଚଳରୁ ଶିଶୁଙ୍କୁ ଉଦ୍ଧାର କରିଛି। ରଞ୍ଜନ ଓ ତାଙ୍କ ସ୍ତ୍ରୀ ରଶ୍ମିତାଙ୍କୁ ଗିରଫ କରିଛି। ଅଭିଯୁକ୍ତ ଅପହରଣରେ ବ୍ୟବହାର କରିଥିବା ଗୋଟିଏ ସ୍କୁଟି ଓ ଦୁଇ ମୋବାଇଲ୍ ଫୋନ୍‌କୁ ଜବତ ମଧ୍ୟ କରିଛି। ମଙ୍ଗଳବାର ଅଭିଯୁକ୍ତ ଦମ୍ପତିଙ୍କୁ କୋର୍ଟ ଚାଲାଣ କରାଯାଇଥିବା ଥାନା ସୂତ୍ରରୁ ପ୍ରକାଶ।

### ଅପହରଣକାରୀ ଦମ୍ପତି ଗିରଫ, ଶିଶୁ ଉଦ୍ଧାର

### ଯାଜପୁରରୁ ଗଲାଣି ୫ ହଜାର ମେଟ୍ରିକ୍ ଟନ୍ ଅକ୍ସିଜେନ୍

**ଯାଜପୁର ଟାଉନ,୧୧।୫(ଡି.ଏନ.ଏ.):** କରୋନା ସମୟରେ ସାରା ଦେଶରେ ଆବଶ୍ୟକତା ପଡୁଥିବା ଅକ୍ସିଜେନ ପାଇଁ ଯାଜପୁର ଜିଲାରୁ ପ୍ରତିଦିନ ଅକ୍ସିଜେନ୍ ପଠାଯାଉଛି। କଳିଙ୍ଗନଗରଠାରେ ଥିବା ଟାଟା ଷ୍ଟିଲ୍ , ଜିନ୍ଦଲ ଷ୍ଟେଲନେସ୍ କାରଖାନା ପକ୍ଷରୁ ଏହି ଅକ୍ସିଜେନ ଯୋଗାଣ କରାଯାଉଛି। ଟ୍ରକ ସହାୟତାରେ ଗ୍ରୀନ୍ କରିଡର କରାଯାଇ ଅକ୍ସିଜେନ ଯୋଗାଣ ଜାରି ରହିଛି। ନିକଟରେ ଟାଟା ଷ୍ଟିଲ୍ ପକ୍ଷରୁ ଟ୍ରେନ୍ ଯୋଗେ ମଧ୍ୟ ଅକ୍ସିଜେନ୍ ଏକ୍ସପ୍ରେସ ପଠାଯାଇଛି। ବର୍ତ୍ତମାନ ସୁଧା ଯାଜପୁର ଜିଲାରୁ ୫ ହଜାର ମେଟ୍ରିକ୍ ଟନ୍ ଅକ୍ସିଜେନ୍ ଯୋଗାଣ କରାଯାଇଛି। ଦେଶରେ ଅକ୍ସିଜେନ୍ ଆବଶ୍ୟକତାକୁ ଦେଖି ଉତ୍ପାଦନ କ୍ଷମତାକୁ ମଧ୍ୟ ବୃଦ୍ଧି କରାଯାଇଛି ବୋଲି ଯାଜପୁର ଜିଲାପାଳ ଚକ୍ରବର୍ତ୍ତୀ ସିଂ ରାଠୋର ସୂଚନା ଦେଇଛନ୍ତି।

### ରେଳଧାରଣା ନିକଟରୁ ୩ ନାବାଳକ ଉଦ୍ଧାର

**ବାଲିଆ,୧୧।୫:** ବିରିଡି ଥାନାର ସରସୁଦା ରେଳଧାରଣା ନିକଟରେ ବୁଲୁଥିବା ୩ ଜଣ ନାବାଳକଙ୍କୁ ମଙ୍ଗଳବାର ଉଦ୍ଧାର କରାଯାଇ ଚାଇଲ୍ଡ ଲାଇନ୍‌କୁ ହସ୍ତାନ୍ତର କରାଯାଇଛି। ସେମାନେ ହେଲେ କାଳିଆ ମୁଣ୍ଡା(୧୭), ଫୁଙ୍କୁରିଆ ମୁଣ୍ଡା(୧୦) ଓ ବିଜୁ ମୁଣ୍ଡା(୯)। ସେମାନଙ୍କ ଘର ଠିକଣା ଜଣାପଡିନାହିଁ। ସରସୁଦା ଗ୍ରାମର ବାଦଲ ଜେନା ସେମାନଙ୍କୁ ରେଳ ଧାରଣାରେ ବୁଲୁଥିବା ଦେଖି ପଚାରଉଚୁରା କରିଥିଲେ। ଏହି ସମୟରେ ପିଲାମାନେ କହିଥିଲେ, ମାସେ ହେବ ସେମାନେ କଟକ ଜିଲାର କିଶୋରନଗର ଥାନା ଥୋରିଆପଡ଼ାସ୍ଥିତ ଜଣେ ବ୍ୟକ୍ତିଙ୍କ ଘରେ ରହି ଘୁଷୁରି ଚରାଉ ଥିଲେ। ଏବେ କରୋନା ସଂକ୍ରମଣ ଯୋଗୁ ସମ୍ପୃକ୍ତ ବ୍ୟକ୍ତି ସେମାନଙ୍କୁ ଘରେ ନ ରଖି ତଡ଼ି ଦେଇଛନ୍ତି। ଫଳରେ ୨ ଦିନ ହେବ ସେମାନେ ଭୋକ ଉପାସରେ ବୁଲୁଛନ୍ତି। ଏହା ଜାଣିବା ପରେ ଜେନା ସେମାନଙ୍କୁ ନିଜ ଘରକୁ ନେଇ ଖାଇବାକୁ ଦେବା ସହ ସରପଞ୍ଚ ରଶ୍ମିରଞ୍ଜନ ବେହେରା ଓ ଗ୍ରାମବାସୀଙ୍କୁ ଜଣାଇଥିଲେ। ପରେ ଜଗତ୍‌ସିଂହପୁର ଚାଇଲ୍ଡ ଲାଇନକୁ ଖବର ଦିଆଯାଇଥିଲା। ବିଭାଗୀୟ କର୍ମଚାରୀ ସେଠାରେ ପହଞ୍ଚିବା ପରେ ଜେନା ୩ ନାବାଳକଙ୍କୁ ହସ୍ତାନ୍ତର କରିଛନ୍ତି।

### କରୋନାରେ ପୂର୍ବତନ ସମିତି ସଭ୍ୟଙ୍କ ପରଲୋକ

**ପଙ୍ଗାମୁଣ୍ଡାଇ ୧୧।୫ (ସ୍ୱ.ପ୍ର.):** ପଙ୍ଗାମୁଣ୍ଡାଇ ବ୍ଲକ ବଲୁରିଆ ପଞ୍ଚାୟତର ପୂର୍ବତନ ସମିତି ସଭ୍ୟ ଅନନ୍ତ ତରାଇ କରୋନାରେ ଆକ୍ରାନ୍ତ ହୋଇ ଛତା କୋଭିଡ୍ ହସ୍ପିଟାଲରେ ଚିକିତ୍ସାଧୀନ ଅବସ୍ଥାରେ ମଙ୍ଗଳବାର ମୃତ୍ୟୁବରଣ କରିଛନ୍ତି। ମୃତ୍ୟୁବେଳକୁ ତାଙ୍କୁ ୪୪ ବର୍ଷ ହୋଇଥିଲା। ସେ ଜଣେ ମିଷ୍ଟଭାଷୀ, ପରୋପକାରୀ, ଯୁବ ସଙ୍ଗଠକ ଭାବେ ସାଧାରଣରେ ପରିଚିତ ଥିଲେ। ଧୋୟାଞ୍ଚଳର ବିକାଶ ପାଇଁ ସର୍ବଦା ସଂଗ୍ରାମ ଜାରି ରଖିଥିଲେ। ତାଙ୍କ ବିୟୋଗରେ କେନ୍ଦ୍ରାପଡ଼ା ବିଧାୟକ ଶଶିଭୂଷଣ ବେହେରା, ପୂର୍ବତନ ବିଧାୟକ କିଶୋର ତରାଇ, ରାଜ୍ୟ ବିଜୁ ଶ୍ରମିକ ସାଙ୍ଗୁଖ୍ୟ ସାଧାରଣ ସମ୍ପାଦକ ଡା. ଗଦାଧର ମଲ୍ଲିକ, ଅଣ୍ଟରା ସମବାୟ ସମିତିର କାର୍ଯ୍ୟନିର୍ବାହୀ ଅଜିତ ମଲ୍ଲିକ, ସରପଞ୍ଚ ରତିକାନ୍ତ ସାହାଣୀ, ସମିତିସଭ୍ୟା ମନୋରମା ଭୂୟାଁ ପ୍ରମୁଖ ଗଭୀର ଶୋକ ପ୍ରକାଶ କରିଛନ୍ତି।

# ମଝି ନଈରେ ଡଙ୍ଗା ଅଚଳ

**ମହାକାଳପଡ଼ା,୧୧।୫(ଡି.ଏନ.ଏ.)**

ମହାନଦୀ ଫେରି ଘାଟରେ ଅଳ୍ପକେ ବର୍ତ୍ତି ଯାଇଥିବା ଯାତ୍ରୀ ପରିବହନ ଡଙ୍ଗା।

### ମହାନଦୀ ଫେରିଘାଟ ଦଦରା ଡଙ୍ଗାରେ ଯାତ୍ରୀ ପରିବହନ

- ସାତଘରିଆ ଜଙ୍ଗଲରେ ଭାସିକି ଲାଗିଲା ଡଙ୍ଗା
- ବିନା ଲାଇଫ ଜ୍ୟାକେଟ୍‌ରେ ୬୦ ଯାତ୍ରୀ
- କାଳବୈଶାଖୀ, ବର୍ଷା ପବନ

କେନ୍ଦ୍ରାପଡ଼ା ଜିଲା ମହାକାଳପଡ଼ା ବ୍ଲକ ଅଞ୍ଚଳରେ ମଙ୍ଗଳବାର ଡଙ୍ଗାରେ ଯାତ୍ରା କରୁଥିବା ଯାତ୍ରୀମାନେ ଏକ ବଡ ଅଘଟଣରୁ ବର୍ତ୍ତି ଯାଇଛନ୍ତି। ବ୍ଲକର ରାମନଗର ପଞ୍ଚାୟତ ବହାକୁଦ ଗାଁ ସଂଲଗ୍ନ ମହାନଦୀ ମୂଷାଡିଆ ଫେରି ଘାଟରୁ ଅପରାହ୍ନ ୧ଟାରେ ୬୦ ଯାତ୍ରୀ ଓ ୧୨ ବାଇକ୍‌କୁ ନେଇ ଡଙ୍ଗାଟି ପାରାଦୀପ ଅଭିମୁଖେ ବାହାରିଥିଲା। ଏହି ସମୟରେ ହଠାତ୍ କାଳବୈଶାଖୀ ପବନ ବର୍ଷା ସହ ବଜ୍ରପାତ ହୋଇଥିଲା। ଯାତ୍ରୀମାନେ ଚାଳକଙ୍କୁ ଡଙ୍ଗା ଛାଡିବାକୁ ମନା କରିବା ସତ୍ତ୍ୱେ ସେ ଛାଡି ଦେଇଥିଲେ। ଅମାବାସ୍ୟା ଯୋଗୁ ମହାନଦୀରେ ପାଣିର ସ୍ରୋତ କୁଆଠିଆ ରହିଥିଲା। ମଝି ନଦୀରେ ଡଙ୍ଗାରେ ଯାନ୍ତ୍ରିକ ତ୍ରୁଟି ଯୋଗୁ ଇଞ୍ଜିନ କାମ କରି ନ ଥିଲା। ପ୍ରବଳ ପବନ ଯୋଗୁ ଡଙ୍ଗାଟି ସମୁଦ୍ର ମୁହାଣ ଆଡକୁ ପଳାଇ ଯିବା ସହ ବୁଡିଯିବା ପରିସ୍ଥିତି ଉପୁଜିଥିଲା। ଏଥିରୁ ବର୍ତ୍ତିବା ପାଇଁ ଯାତ୍ରୀମାନେ କାନ୍ଦ ବୋବାଳି ପକାଇବା ସହ ମା' ଦରିଆ ରାମଚଣ୍ଡୀଙ୍କୁ ଡାକିବାରୁ ବଞ୍ଚି ଗଲୁ ବୋଲି କହିଛନ୍ତି। ସୌଭାଗ୍ୟ ବଶତଃ ଡଙ୍ଗାଟି ଭାସିଯାଇ ସାତଘରିଆ ଜଙ୍ଗଲରେ ଲାଗିଥିଲା।

ସବୁଦିନ ଭଳି ଅପରାହ୍ନରେ ଡଙ୍ଗାଟି ମୂଷାଡିଆ ଫେରି ଘାଟରୁ ପାରାଦୀପ ଅଭିମୁଖେ ଯାତ୍ରୀଙ୍କୁ ନେଇ ବାହାରି ଥିଲା। ଏଥିରେ ୩ ଶିଶୁ ଓ ଦୁଇ ମହିଳା ରୋଗୀ ପାରାଦୀପ ହସ୍ପିଟାଲକୁ ଯାଉଥିଲେ। ଅନ୍ୟ ଯାତ୍ରୀମାନେ ଅପରାହ୍ନ ୨ଟାରେ ବିଭିନ୍ନ ଶିଳ୍ପ କାରଖାନାରେ ଶ୍ରମିକ ହୋଇଥିବାରୁ କାମ କରିବାକୁ ଯାଉଥିଲେ। ଡଙ୍ଗାରେ ଥିବା ଯାତ୍ରୀମାନଙ୍କ କହିବା କଥା ଆଉ ୫ ମିନିଟ୍ ମଧ୍ୟରେ ଡଙ୍ଗା ବୁଡ଼ି ଯାଇଥାନ୍ତା। ଆମେ ଜୀବନରେ ବଞ୍ଚିବା ଆଶା ଛାଡ଼ି ଦେଇଥିଲୁ। ଶେଷରେ ମା' ଦରିଆ ରାମଚଣ୍ଡୀ ଆମ ଡାକ ଶୁଣିଲେ। ଡଙ୍ଗାଟି ଭାସି ବହୁ କଷ୍ଟରେ ଅଧ ଘଣ୍ଟାରେ ସାତଘରିଆ କୂଳରେ ଲାଗିଥିଲା ବୋଲି ରାମନଗର କିଣ୍ଡୁ ସାନା, ଖରିନାସି ଗାଁର ହରେକୃଷ୍ଣ ମଜୁମଦାର, ପ୍ରଶାନ୍ତ ଢାଲି, ପ୍ରଶାନ୍ତ ସରକାର, ବହାକୁଦ ଗାଁର ସେକ୍ ଜାବେଦ, ତ୍ରିଲୋଚନ ବେହେରା କହିଛନ୍ତି।

ବ୍ଲକ ପ୍ରଶାସନ ମହାନଦୀ ଫେରି ଘାଟକୁ ୩୨ଲକ୍ଷରୁ ଊର୍ଦ୍ଧ୍ୱ ଟଙ୍କାରେ ନିଲାମ ଦେଇ ଚୁପ୍ ହୋଇ ବସିଛନ୍ତି। ରାଜ୍ୟ ସରକାରଙ୍କ ୨୦୦୪ ବୋଟ୍ ରୁଲ୍ ଅନୁସାରେ କୌଣସି ନିୟମ ଏଠାରେ ପାଳନ କରାଯାଉନାହିଁ। ଫେରି ଘାଟର ରୁକ୍ତିନାମା, ବୋଟ୍ ପଞ୍ଜୀକୃତ, ସୂଚନା ଫଳକ, ଚାଳକ ପ୍ରମାଣ ପତ୍ର, ବୋଟ୍ ଧାରଣ କ୍ଷମତା ପ୍ରମାଣ ପତ୍ର, ଲାଇଫ ଜ୍ୟାକେଟ ଆଦି ସରଞ୍ଜାମ କିଛି ଡଙ୍ଗାରେ ନ ଥିଲା। କ୍ଷମତାଠାରୁ ଅଧିକ ଯାତ୍ରୀଙ୍କୁ ନେଇ ଡଙ୍ଗାଟି ଯାଉଥିଲା ବୋଲି ଲୋକେ ଅଭିଯୋଗ କରିଛନ୍ତି। ନିଲାମଧାରୀ କିଭଳି ସରକାରୀ ସମସ୍ତ ନିୟମକୁ ଅମାନ୍ୟ କରୁଛନ୍ତି ତାହାର ତଦନ୍ତ କରାଯିବା ଦରକାର ବୋଲି ବୁଦ୍ଧିଜୀବୀମାନେ ଦାବି କରିଛନ୍ତି। ସୂଚନାଯୋଗ୍ୟ ବ୍ଲକ ଅଧୀନ ଉପକୂଳ ବଟିଘର ପଞ୍ଚାୟତ ଖୋଳା ନଦୀରେ ୨୦୧୯ ଜାନୁୟାରୀ ୨ରେ କୁଜଙ୍ଗ ଅଞ୍ଚଳର ଏକ ପର୍ଯ୍ୟଟକ ବୋଟ୍ ଝୁଲିଟୋଲାରୁ ଫେରୁଥିଲେ। ଏହି ଖୋଳା ନଦୀ ନିପାଣିଆ ଘାଟରେ ଡଙ୍ଗା ବୁଡିଯିବାରୁ ୧୦ ଯାତ୍ରୀଙ୍କ ପ୍ରାଣହାନି ଘଟିଥିଲା।

## ବ୍ୟକ୍ତିଗତ ଜମିରେ ରାସ୍ତା ନିର୍ମାଣରୁ ଉତ୍ତେଜନା

**କେନ୍ଦ୍ରାପଡ଼ା ଅଫିସ, ୧୧।୫**

କେନ୍ଦ୍ରାପଡ଼ା ଜିଲା ମହାକାଳପଡା ବ୍ଲକ ଜମ୍ବୁ ସାମୁଦ୍ରିକ ଥାନା ପ୍ରଭାକରପୁର ଗାଁରେ ଏକ ରାସ୍ତା ନିର୍ମାଣକୁ ନେଇ ଉତ୍ତେଜନା ଲାଗି ରହିଛି। ଏହି ସମ୍ପତ୍ତି ଉପରେ କୋର୍ଟର କଟକଣା ସତ୍ତ୍ୱେ କେତେଜଣ ଯୁବକ ବଳ ପ୍ରୟୋଗ କରି ରାସ୍ତା ନିର୍ମାଣ ପାଇଁ ଉଦ୍ୟମ ଚଳାଇଛନ୍ତି। ଏପରି କି ସମ୍ପତ୍ତିର ଉତ୍ତରାଧିକାରୀ ହରେକୃଷ୍ଣ ପାତ୍ରଙ୍କୁ ଜୀବନରୁ ମାରି ଦେବାକୁ ଗତ ୫ ତାରିଖରେ ଧମକ ଦେଇଛନ୍ତି। ଏ ସମ୍ପର୍କରେ ହରେକୃଷ୍ଣ କହିଛନ୍ତି, ଏହି ଜମି ନିଜସ୍ୱ। ତେବେ ଗ୍ରାମର କେତେଜଣ ବ୍ୟକ୍ତି ରାସ୍ତା ନିର୍ମାଣ ପାଇଁ ଠିକା ନେଇଥିବା ବେଳେ ଜୋରଜବରଦସ୍ତି ବ୍ୟକ୍ତିଗତ ଜମି ଉପରେ ରାସ୍ତା ନିର୍ମାଣ କରୁଥିଲେ। ଏ ନେଇ କେନ୍ଦ୍ରାପଡ଼ା କୋର୍ଟ ସହ ଥାନାରେ ମାମଲା ହୋଇଛି। ଅଭିଯୁକ୍ତମାନେ ଗିରଫ ପରେ ଏବେ ଜାମିନରେ ଆସିଛନ୍ତି। ଜାମିନରେ ଆସିବା ପରେ ପରିବାର ସଦସ୍ୟଙ୍କୁ ବାରମ୍ବାର ଆକ୍ରମଣ ଉଦ୍ୟମ କରୁଛନ୍ତି। ଆଇଆଇସି ମହେଶ୍ୱର ସେଠୀଙ୍କୁ ପଚାରିବାରେ ଅଭିଯୁକ୍ତଙ୍କୁ ପୂର୍ବରୁ ଗିରଫ କରାଯାଇଥିଲା। ଗତ ୫ ତାରିଖରେ ସେମାନେ ପୁଣି ଥରେ ହରେକୃଷ୍ଣଙ୍କୁ ଆକ୍ରମଣ ଉଦ୍ୟମ କରିଛନ୍ତି। ଅଭିଯୁକ୍ତଙ୍କ ବିରୋଧରେ କାର୍ଯ୍ୟାନୁଷ୍ଠାନ ଗ୍ରହଣ କରାଯିବ ବୋଲି ସେ କହିଛନ୍ତି।

## କ୍ଷତିପୂରଣ ଦାବିରେ ପରିବାର ଲୋକଙ୍କ ଧାରଣା

ରିଫାଇନେରି ଆଗରେ ଧାରଣା ଦେଇଥିବା ମୃତ ଶ୍ରମିକଙ୍କ ପରିବାର ଲୋକେ।

**ପାରାଦୀପ, ୧୧।୫(ସ୍ୱ.ପ୍ର.)**

### ଦୁର୍ଘଟଣା ପରେ ଚିକିତ୍ସାଧୀନ ଶ୍ରମିକଙ୍କ ମୃତ୍ୟୁ

ପାରାଦୀପ ରିଫାଇନେରି ପ୍ରକଳ୍ପ ଅଧୀନ ଏକ ଠିକାସଂସ୍ଥାରେ କାର୍ଯ୍ୟରତ ଜଣେ ଶ୍ରମିକ ଦୁର୍ଘଟଣାରେ ଗୁରୁତର ହୋଇ ଚିକିତ୍ସାଧୀନ ଥିଲେ। ସୋମବାର ରାତିରେ ତାଙ୍କର ମୃତ୍ୟୁ ଘଟିଛି। ସେ ହେଲେ କୁଜଙ୍ଗ ଥାନା ଅନ୍ତର୍ଗତ କାଠକଟା ଗ୍ରାମର ସାଧୁଚରଣ ପ୍ରଧାନ। ତାଙ୍କ ମୃତ୍ୟୁ ପରେ ପରିବାର ଲୋକେ କ୍ଷତିପୂରଣ ଦାବି କରି ମଙ୍ଗଳବାର ରିଫାଇନେରି ଆଗରେ ଧାରଣା ଦେଇଛନ୍ତି। ଏନେଇ ତାଙ୍କ ସ୍ତ୍ରୀ ସୁବାସିନୀ ଅଭୟଚାନ୍ଦପୁର ଥାନାରେ ଅଭିଯୋଗ କରିଛନ୍ତି। ତାଙ୍କ ଅଭିଯୋଗ ଅନୁଯାୟୀ, ସାଧୁଚରଣ ହାଇଡ୍ରା ଅପରେଟର ଭାବେ ଉକ୍ତ ଠିକା ସଂସ୍ଥାରେ କାମ କରୁଥିଲେ। ଗତ ମେ'୧ ଶ୍ରମିକ ଦିବସରେ ଛୁଟି ଥିବା ସତ୍ତ୍ୱେ ସମ୍ପୃକ୍ତ ଠିକା ସଂସ୍ଥା ଓଭରଟାଇମ୍ ଡ୍ୟୁଟି ପାଇଁ ରାତିରେ ତାଙ୍କୁ ଡାକିଥିଲେ। ଏହାପରେ ସାଧୁଚରଣ ଯାଇ କାର୍ଯ୍ୟରେ ଯୋଗଦେଇଥିଲେ। ସେ କାମ କରୁଥିବା ବେଳେ ହଠାତ୍ ହାଇଡ୍ରା ଓଲଟି ପଡ଼ିଥିଲା। ଫଳରେ ସାଧୁଚରଣ ଚାପି ହୋଇଯାଇଥିଲେ। ଗୁରୁତର ଅବସ୍ଥାରେ ତାଙ୍କୁ କଟକସ୍ଥିତ ଏକ ଘରୋଇ ହସ୍ପିଟାଲରେ ଭର୍ତ୍ତି କରାଯାଇଥିଲା। ସେଠାରେ ଚିକିତ୍ସାଧୀନ ଅବସ୍ଥାରେ ତାଙ୍କର ମୃତ୍ୟୁ ଘଟିଛି। ସାଧୁଚରଣ ପରିବାରର ଏକମାତ୍ର ରୋଜଗାରକ୍ଷମ ବ୍ୟକ୍ତି ହୋଇଥିବାବେଳେ ଘରେ ୨ ଝିଅ, ଦେଢ଼ ମାସର ପୁଅ ଓ ବୃଦ୍ଧା ମା' ଅଛନ୍ତି। ଏଥିପାଇଁ ୫୦ ଲକ୍ଷ ଟଙ୍କାର କ୍ଷତିପୂରଣ ଓ ସୁବାସିନୀଙ୍କୁ ଚାକିରି ଦେବାକୁ ପରିବାର ଲୋକେ ସମ୍ପୃକ୍ତ ଠିକାସଂସ୍ଥା ଓ ରିଫାଇନେରି କର୍ତ୍ତୃପକ୍ଷଙ୍କ ନିକଟରେ ଦାବି କରିଛନ୍ତି। ଏନେଇ ଅଭୟଚାନ୍ଦପୁର ପୋଲିସ, ଠିକାସଂସ୍ଥାର ପ୍ରତିନିଧି ଓ ରିଫାଇନେରି ଅଫିସର ଆସି ଉକ୍ତ ପରିବାର ସହ ଆଲୋଚନା କରିଛନ୍ତି। ମାତ୍ର ରିପୋର୍ଟ ଲେଖାହେବା ପର୍ଯ୍ୟନ୍ତ କୌଣସି ସମାଧାନ ହୋଇପାରି ନ ଥିଲା।

## ୧୦୦ ଶଯ୍ୟା ବିଶିଷ୍ଟ କୋଭିଡ୍ ହସ୍ପିଟାଲ୍ ପାଇଁ ଦାବି

**କୁଜଙ୍ଗ, ୧୧।୫(ଡି.ଏନ୍.ଏ.)**

ପାରାଦୀପ ବା ଏହା ସନ୍ନିକଟ ଅଞ୍ଚଳରେ ୧୦୦ ଶଯ୍ୟା ବିଶିଷ୍ଟ ଅତ୍ୟାଧୁନିକ କୋଭିଡ୍ ହସ୍ପିଟାଲ୍ ପ୍ରତିଷ୍ଠା କରିବାକୁ ଜଗତ୍‌ସିଂହପୁରର ପୂର୍ବତନ ଏମ୍‌ପି ତଥା ରାଜ୍ୟ ଭାଜପା ଅନୁସୂଚିତ ମୋର୍ଚ୍ଚା ସଭାପତି ଡ. ବିଭୁ ପ୍ରସାଦ ତରାଇ ଦାବି କରିଛନ୍ତି। ଏହି ପରିପ୍ରେକ୍ଷୀରେ ସେ କେନ୍ଦ୍ରମନ୍ତ୍ରୀ ଧର୍ମେନ୍ଦ୍ର ପ୍ରଧାନଙ୍କୁ ଚିଠି ଲେଖି ନିବେଦନ କରିଛନ୍ତି ବୋଲି ପ୍ରେସ୍ ବିଜ୍ଞପ୍ତିରେ ପ୍ରକାଶ କରିଛନ୍ତି। ସେ ସେଥିରେ ଉଲ୍ଲେଖ କରିଛନ୍ତି, ପୂର୍ବ ଭାରତ ଉଦୟରେ ପାରାଦୀପର ଭୂମିକା ଅତୁଳନୀୟ। ଏଠାରେ ବନ୍ଦର ସାଙ୍ଗକୁ ବୃହତ୍ ତୈଳ ବିଶୋଧନାଗାର, ବିଭିନ୍ନ ଶିଳ୍ପ ଗଢ଼ି ଉଠିଛି। ଜଗତ୍‌ସିଂହପୁର ଜିଲାରେ କରୋନା ସଂକ୍ରମଣ ଦ୍ରୁତଗତିରେ ବଢ଼ି ଚାଲିଛି। ବର୍ତ୍ତମାନ ପାରାଦୀପରେ କାର୍ଯ୍ୟ କରୁଥିବା କୋଭିଡ୍ ହସ୍ପିଟାଲର ଶଯ୍ୟା ସଂଖ୍ୟା ମାତ୍ର ୬୭। ଏଠାରେ ଅକ୍ସିଜେନ୍ ଓ ଭେଣ୍ଟିଲେଟର ପର୍ଯ୍ୟାପ୍ତ ବ୍ୟବସ୍ଥାନାହିଁ। ଏହାକୁ ଦୃଷ୍ଟିରେ ରଖି ତୁରନ୍ତ ଏଠାରେ ଏକ ୧୦୦ ଶଯ୍ୟା ବିଶିଷ୍ଟ ଅତ୍ୟାଧୁନିକ କୋଭିଡ୍ ହସ୍ପିଟାଲ୍ ପ୍ରତିଷ୍ଠା କରିବାକୁ ତରାଇ ଦାବି କରିଛନ୍ତି।

## ନିୟମ ନ ମାନିଲେ କାର୍ଯ୍ୟାନୁଷ୍ଠାନ

**ପଙ୍ଗାମୁଣ୍ଡାଇ, ୧୧।୫(ସ୍ୱ.ପ୍ର.)**

ମହାମାରୀ କରୋନାର ଦ୍ୱିତୀୟ ଲହର ପଙ୍ଗାମୁଣ୍ଡାଇ ଅଞ୍ଚଳରେ ଦେଖିବାକୁ ମିଳିଛି। ରାଜ୍ୟ ସରକାର କରୋନା ସଂକ୍ରମଣ ରୋକିବା ପାଇଁ ପ୍ରଥମେ ସପ୍ତାହାନ୍ତ ଶଟ୍‌ଡାଉନ ଓ ପରେ ୧୪ ଦିନିଆ ଲକ୍‌ଡାଉନ ଘୋଷଣା କରିଛନ୍ତି। ଏହି ଲକ୍‌ଡାଉନ ବ୍ୟବସ୍ଥାରେ ଅତ୍ୟାବଶ୍ୟକ ସେବାକୁ ବାଦ୍ ଦିଆଯାଇଛି। ସାଧାରଣ ଲୋକ ୫୦୦ ମିଟର ଭିତରେ ଚାଲିକି ଯାଇ ସକାଳ ୬ଟାରୁ ମଧ୍ୟାହ୍ନ ୧୨ଟା ପର୍ଯ୍ୟନ୍ତ ଅତ୍ୟାବଶ୍ୟକ ସାମଗ୍ରୀ କିଣିପାରିବେ। ହେଲେ ଅସାଧୁ ବ୍ୟବସାୟୀ ଅତ୍ୟାବଶ୍ୟକ ସାମଗ୍ରୀର ବ୍ୟାପକ କଳାବଜାର କରୁଥିବା ଅଭିଯୋଗ ହେଉଛି। ଅମାନିଆମାନେ କଟକଣାକୁମାନୁନାହାନ୍ତି। ସ୍ଥାନୀୟ ପ୍ରଶାସନ ସେମାନଙ୍କ ଉପରେ କାର୍ଯ୍ୟାନୁଷ୍ଠାନ ଗ୍ରହଣ କରିବାକୁ ଜିଲାପାଳ ଓ ଏସ୍‌ପି ନିର୍ଦ୍ଦେଶ ଦେଇଛନ୍ତି। ପଙ୍ଗାମୁଣ୍ଡାଇ ତହସିଲଦାର ଦିଲୀପ ସେଠୀ, ବିଡିଓ ଭରତ ପରିଡା, ପୌର କାର୍ଯ୍ୟନିର୍ବାହୀ ଅଧିକାରୀ ସମ୍ପଦ ସ୍ୱାଇଁ, ଏସ୍‌ଡିପିଓ ରଞ୍ଜନ ଦେ ଓ ଆଦର୍ଶ ଥାନା ଆଇଆଇସି ରାକେଶ ତ୍ରିପାଠୀ ବିଭିନ୍ନ ସ୍ଥାନରୁ ଅମାନିଆଙ୍କଠାରୁ ୮ ହଜାର ଟଙ୍କା ଜରିମାନା ଆଦାୟ କରିଛନ୍ତି। ମଙ୍ଗଳବାର ରାତିରେ ଏସ୍‌ପି ମଡକର ସମ୍ବିତ ସମ୍ପତ ପଙ୍ଗାମୁଣ୍ଡାଇ ଅଞ୍ଚଳ ପରିଦର୍ଶନ କରିବା ସହ ସ୍ଥିତିର ସମୀକ୍ଷା କରିଥିଲେ। ଯେଉଁ ବ୍ୟବସାୟୀମାନେ ଲକ୍‌ଡାଉନ ନ ମାନିବେ, ସେମାନଙ୍କ ଦୋକାନ ସିଲ୍ କରାଯିବ ବୋଲି ପ୍ରଶାସନ ପକ୍ଷରୁ କୁହାଯାଇଛି।

ପଙ୍ଗାମୁଣ୍ଡାଇ ସହରାଞ୍ଚଳକୁ ଏସ୍‌ପି ସମ୍ପତ ବୁଲି ଦେଖୁଛନ୍ତି।

## ଭିଡ଼ ହେବାରୁ ହାଟ ବନ୍ଦ କଲା ପ୍ରଶାସନ

**ନାଉଗାଁ,୧୧।୫(ସ୍ୱ.ପ୍ର)**

କରୋନା ସଂକ୍ରମଣକୁ ଦୃଷ୍ଟିରେ ରଖି ରାଜ୍ୟରେ ମେ'୫ରୁ ଲକ୍‌ଡାଉନ୍ ଘୋଷଣା କରାଯାଇଛି। ଏହି ସମୟରେ ଜାରି ହୋଇଥିବା କଟକଣା ଅନୁଯାୟୀ, ଜଗତ୍‌ସିଂହପୁର ଜିଲା ନାଉଗାଁ ବଜାରରେ ହାଟ ବନ୍ଦ କରିବାକୁ ବ୍ଲକ ପ୍ରଶାସନ ପକ୍ଷରୁ ତାଗିଦ୍ କରାଯାଇଥିଲା। ଏହାସତ୍ତ୍ୱେ ଅମାନିଆ ବ୍ୟବସାୟୀମାନେ ପୂର୍ବରୁ ହାଟ ବସୁଥିବା ସ୍ଥାନରେ ବ୍ୟବସାୟ ନ କରି ନାଉଗାଁ ମୁଖ୍ୟ ରାସ୍ତାର ଦୁଇ ପାର୍ଶ୍ୱ ଓ ବସ୍‌ଷ୍ଟାଣ୍ଡର ଉଭୟ ପାର୍ଶ୍ୱରେ ବସି ପରିବା ବିକ୍ରି କରୁଥିଲେ। ଏନେଇ ରାସ୍ତାରେ ଗହଳି ବଢି ଯାଇଥିଲା। ଲୋକମାନେ କୋଭିଡ୍ ନିୟମ ନ ମାନି ପନିପରିବା କିଣୁଥିଲେ। ଖବରପାଇ ବିଡିଓ ରଶ୍ମିରେଖା ମଲିକ, ତହସିଲଦାର ଜେ. କଳ୍ପନା, ଥାନାଧିକାରୀ ଭରତ 

## ଆଇଫୋନ ଉତ୍ପାଦନ ୫୦% କମାଇଲା ଫକ୍ସକନ

କରୋନାର ଦ୍ୱିତୀୟ ଲହର ଯୋଗୁ ଭାରତରେ ଆଇଫୋନ ଉତ୍ପାଦନ କରୁଥିବା କମ୍ପାନୀ ଫକ୍ସକନ ଏହାର ଉତ୍ପାଦନକୁ ୫୦% କମାଇଛି। କାରଣ ଏହାର ୧୦୦ରୁ ଊର୍ଦ୍ଧ୍ୱ କର୍ମଚାରୀଙ୍କୁ କରୋନା ହୋଇଥିବା ସୂଚନା ମିଳିଛି। ଫଳରେ କମ୍ପାନୀ ଉତ୍ପାଦନ କମାଇଥିବା କହିଛି।

## ସଂକ୍ଷେପରେ

### ରାଜ୍ୟରେ ୩.୪ କୋଟି ମୋବାଇଲ ଉପଭୋକ୍ତା

**ଭୁବନେଶ୍ୱର,୧୧।୫ :** ଚଳିତ ବର୍ଷ ଫେବୃୟାରୀ ସୁଦ୍ଧା ରାଜ୍ୟରେ ମୋବାଇଲ ଉପଭୋକ୍ତାଙ୍କ ସଂଖ୍ୟା ୩.୪ କୋଟି ଟପିଛି। ଭାରତୀୟ ଟେଲିକମ ନିୟାମକ କର୍ତ୍ତୃପକ୍ଷ (ଟ୍ରାଇ) ତାଟା ମୁତାବକ, ଫେବୃୟାରୀରେ ଓଡ଼ିଶାରେ ୧.୫୬ ଲକ୍ଷ ନୂଆ ମୋବାଇଲ ଗ୍ରାହକ ବଢ଼ିଛନ୍ତି। ରିଲାଏନ୍ସ ଜିଓ ୧.୯୦ ଲକ୍ଷ ମୋବାଇଲ ଗ୍ରାହକ ଯୋଡ଼ିପାରିଛି। ଏହି ସମୟରେ ଏୟାରଟେଲ ୬୬୯୦୮ ଗ୍ରାହକ ଯୋଡ଼ିବାକୁ ସକ୍ଷମ ହୋଇଛି। ଭିଆଇ ୬୪,୯୦୪ ଏବଂ ବିଏସ୍‌ଏନ୍‌ଏଲ୍ ୩୫,୮୮୪ ଗ୍ରାହକ ହରାଇଛନ୍ତି। ରାଜ୍ୟରେ ଜିଓ ଗ୍ରାହକଙ୍କ ସଂଖ୍ୟା ୧.୪ କୋଟି ଛୁଇଁଛି। କମ୍ପାନୀ ନିକଟରେ ୪୧% ବଜାର ଅଂଶ ରହିଥିବା ଜଣାପଡିଛି। ସେହିଭଳି ଜାତୀୟ ସ୍ତର କଥା ବିଚାରକୁ ନେଲେ ଜିଓ ୪୨.୬୬ ଲକ୍ଷ ନୂଆ ଗ୍ରାହକ ଯୋଡ଼ିପାରିଛି। ଏହା ପରେ ପରେ ଏୟାରଟେଲ ୩୭.୩ ଲକ୍ଷ ଏବଂ ଭିଆଇ ୬.୫ ଲକ୍ଷ ଗ୍ରାହକ ଯୋଡିଛି। ବିଏସ୍‌ଏନଏଲ୍ ୩.୬ ଲକ୍ଷ ଗ୍ରାହକ ହରାଇଛି। ଡାଟା ମୁତାବକ, ଫେବୃୟାରୀରେ ସାରା ଦେଶରେ ୮୨.୯୨ ଲକ୍ଷ ନୂଆ ଗ୍ରାହକ ଯୋଡ଼ି ହୋଇଛନ୍ତି।

### ୩୪୧ ପଏଣ୍ଟ ଖସିଲା ସେନ୍‌ସେକ୍ସ

**ମୁମ୍ବାଇ,୧୧।୫ :** ଗତ ୪ ସେସନ ଧରି ଭଲ କାରବାର ହାସଲ କରିବା ପରେ ଭାରତୀୟ ପୁଞ୍ଜିବଜାରରେ କାରବାର ମଙ୍ଗଳବାର ହ୍ରାସ ହୋଇଛି। ବମ୍ବେ ଷ୍ଟକ୍ ଏକ୍ସଚେଞ୍ଜ(ବିଏସ୍‌ଇ) ସେନ୍‌ସେକ୍ସ ୩୪୧ ପଏଣ୍ଟ ନିମ୍ନରେ ରହିଛି। ୩୦ ଶେୟାର ବିଶିଷ୍ଟ ସେନ୍‌ସେକ୍ସ ୩୪୦.୬୦ ପଏଣ୍ଟ (୦.୬୯%) ନିମ୍ନରେ ରହି ୪୯,୧୬୧.୮୧ ପଏଣ୍ଟ ସ୍ତରରେ ବନ୍ଦ ହୋଇଛି। ସେହିଭଳି ନ୍ୟାଶନାଲ ଷ୍ଟକ୍ ଏକ୍ସଚେଞ୍ଜ(ଏନ୍‌ଏସ୍‌ଇ)ର ନିଫ୍ଟି ୯୧.୬୦ ପଏଣ୍ଟ (୦.୬୧%) ନିମ୍ନରେ ରହିବା ଯୋଗୁ ୧୪,୮୫୦ ପଏଣ୍ଟ ସ୍ତରରେ ବନ୍ଦ ହୋଇଛି। ସେନ୍‌ସେକ୍ସରେ କୋଟାକ ବ୍ୟାଙ୍କର କାରବାର ସବୁଠାରୁ ପ୍ରଭାବିତ ସ୍ତରରେ ରହିଛି। ସେହିଭଳି ଏଚ୍‌ଡିଏଫ୍‌ସି, ବଜାଜ ଫାଇନାନ୍ସ, ବଜାଜ ଫିନ୍‌ସର୍ଭ, ଟେକ୍ ମହିନ୍ଦ୍ରା, ହିନ୍ଦୁସ୍ଥାନ ୟୁନିଲିଭର, ଟାଇଟାନ ମଧ୍ୟ କାରବାର କ୍ଷତି ସହିଛନ୍ତି। ଏହାବାଦ ଏନ୍‌ଟିପିସି, ଓଏନ୍‌ଜିସି, ପାୱାରଗ୍ରାଡ୍, ସନ୍‌ଫାର୍ମା, ଅଲଟ୍ରାଟେକ୍ ସିମେଣ୍ଟ ଏବଂ ଏସ୍‌ବିଆଇର ଶେୟାର କାରବାର ଉନ୍ନତ ସ୍ଥିତିରେ ରହିଛି।

# ଦ୍ୱିତୀୟ ଲହର ସହ ୫ଜିର ସମ୍ପର୍କ ନାହିଁ

**ନୂଆଦିଲ୍ଲୀ,୧୧।୫**

୫ଜି ଟେକ୍ନୋଲୋଜି ଟାୱାରର ପରୀକ୍ଷାମୂଳକ ବ୍ୟବହାର କାରଣରୁ କରୋନା ଭୂତାଣୁର ଦ୍ୱିତୀୟ ଲହର ବ୍ୟାପିଥିବା ସମ୍ପର୍କରେ ସାମାଜିକ ଗଣମାଧ୍ୟମରେ ବିଭ୍ରାନ୍ତିକର ସୂଚନା ପ୍ରସାରଣ ହେଉଥିବା ଟେଲିକମ୍ ବିଭାଗର ଦୃଷ୍ଟିଗୋଚର ହୋଇଛି। ବିଭାଗ ପକ୍ଷରୁ ଏକ ପ୍ରେସ୍ ବାର୍ତ୍ତାରେ କୁହାଯାଇଛି, ଏସବୁ ବାର୍ତ୍ତା ସମ୍ପୂର୍ଣ୍ଣ ମିଥ୍ୟା ଏବଂ ବିଭ୍ରାନ୍ତିକର। ଏ ସମ୍ପର୍କିତ ସୂଚନାକୁ ବିଶ୍ୱାସ ନ କରିବାକୁ ବିଭାଗ ପକ୍ଷରୁ ଲୋକଙ୍କୁ କୁହାଯାଇଛି। ଏ ନେଇ ସଚେତନ କରାଯିବା ସହ ଦ୍ୱିତୀୟ ଲହର ସହ ୫ଜି ଟେକ୍ନୋଲୋଜିର କୌଣସି ଭୂମିକା ନାହିଁ ବୋଲି ସ୍ପଷ୍ଟ କରାଯାଇଛି। ମିଥ୍ୟା ଗୁଜବ ଉପରେ ଦିଗହରା ନ ହେବାକୁ ବିଭାଗ ଲୋକଙ୍କୁ ନିବେଦନ କରିଛି।

୫ଜି ଟେକ୍ନୋଲୋଜି ପରୀକ୍ଷଣ କରାଯିବା ଦ୍ୱାରା ମହାମାରୀ ବ୍ୟାପୁଛି ବୋଲି ଯେଉଁ ସୂଚନା ସୋସିଆଲ ମିଡିଆରେ ଭାଇରାଲ ହେଉଛି ତା'ର କୌଣସି ବୈଜ୍ଞାନିକ ସତ୍ୟତା ନାହିଁ। ଏହାବାଦ ଦେଶର କୌଣସି ସ୍ଥାନରେ ବର୍ତ୍ତମାନ ସୁଦ୍ଧା ୫ଜି ନେଟ୍‌ୱର୍କର ପରୀକ୍ଷା ଆରମ୍ଭ ମଧ୍ୟ ହୋଇନାହିଁ। ଏଣୁ ୫ଜି ନେଟ୍‌ୱର୍କ ଏବଂ ପରୀକ୍ଷା କାରଣରୁ କରୋନା ବ୍ୟାପୁଥିବା ଖବର ସମ୍ପୂର୍ଣ୍ଣ ଭିତ୍ତିହୀନ ଏବଂ ଭୁଲ୍। ମୋବାଇଲ ଟାୱାରରୁ ନନ୍ ଆୟୋନାଇଜିଂ ରେଡିଓ ଫ୍ରିକ୍ୱେନ୍ସି ବାହାରିଥାଏ। ଏହାର ଶକ୍ତି କମ୍ ରହିଥିବାରୁ ମଣିଷଙ୍କ ସମେତ କୌଣସି ଜୀବନ୍ତ କୋଷିକାକୁ ଏହା କ୍ଷତି ପହଞ୍ଚାଇବାକୁ ଏହା ସକ୍ଷମ ହୋଇ ନ ଥାଏ।

ଟେଲିକମ୍ ବିଭାଗ ପକ୍ଷରୁ ରେଡିଓ ଫ୍ରିକ୍ୱେନ୍ସି କ୍ଷେତ୍ର ନିମନ୍ତେ ଏକ୍ସପୋଜର ସୀମା ନିର୍ଦ୍ଧାରଣ କରାଯାଇଛି। ଏହା ବିଶ୍ୱ ସ୍ୱାସ୍ଥ୍ୟ ସଙ୍ଗଠନ(ଡବ୍ଲ୍ୟୁଏଚ୍‌ଓ)ର ସୁପାରିସ ଏବଂ ନନ୍ ଆୟୋନାଇଜିଂ ରେଡିଏଶନ ପ୍ରୋଟେକ୍ସନ ଉପରେ ଗଠିତ ଅନ୍ତର୍ଜାତୀୟ କମିଶନର ନିର୍ଦ୍ଧାରିତ ସୀମାଠାରୁ ଦଶଗୁଣା ଅଧିକ କଠୋର।

# ଜୋସେଫ ଜେ. କାଟୋର ଆର୍‌ବିଆଇର ନୂଆ ଇଡି

**ନୂଆଦିଲ୍ଲୀ,୧୧।୫**

ରିଜର୍ଭ ବ୍ୟାଙ୍କ ଅଫ୍ ଇଣ୍ଡିଆ(ଆର୍‌ବିଆଇ) ଜୋସେଫ ଜେ.କାଟୋରଙ୍କୁ ନୂଆ କାର୍ଯ୍ୟନିର୍ବାହୀ ନିର୍ଦ୍ଦେଶକ(ଇଡି) ଭାବେ ନିଯୁକ୍ତ କରିଛି। ଏହା ପୂର୍ବରୁ ସେ ବ୍ୟାଙ୍କର ବାଙ୍ଗାଲୋର କାର୍ଯ୍ୟାଳୟର ଆଞ୍ଚଳିକ ନିର୍ଦ୍ଦେଶକ ଭାବେ କାର୍ଯ୍ୟରତ ଥିଲେ। ତାଙ୍କର ୩ ଦଶନ୍ଧିର କାର୍ଯ୍ୟ ଅଭିଜ୍ଞତା ରହିଛି। ଯୋଗାଯୋଗ, ମାନବ ସମ୍ବଳ ପରିଚାଳନା, ଆର୍ଥିକ ଅନ୍ତର୍ଭୁକ୍ତି, ମୁଦ୍ରା ପରିଚାଳନା ଭଳି ବିଭିନ୍ନ କ୍ଷେତ୍ରରେ ସେ କାମ କରିଛନ୍ତି। ନୂଆ ଦାୟିତ୍ୱରେ ସେ ମାନବ ସମ୍ବଳ ପରିଚାଳନା ବିଭାଗ, କର୍ପୋରେଟ ଷ୍ଟ୍ରାଟେଜି, ବଜେଟ ବିଭାଗ ଏବଂ ରାଜଭାଷା ବିଭାଗରେ ମୁଖ୍ୟ ଭାବେ କାମ କରିବେ। କାଟୋର ଇନ୍‌ଷ୍ଟିଚ୍ୟୁଟ ଅଫ୍ ରୁରାଲ ମ୍ୟାନେଜମେଣ୍ଟରୁ ପୋଷ୍ଟ ଗ୍ରାଜୁଏଟ ଏବଂ ଗୁଜରାଟ ୟୁନିଭର୍ସିଟିରୁ ଆଇନ ଡିଗ୍ରୀ ହାସଲ କରିଛନ୍ତି। ସେହିଭଳି ପେନ୍‌ସିଲଭାନିଆ ୱାର୍ଟନ ସ୍କୁଲ ଅଫ୍ ବିଜ୍‌ନେସ୍‌ରୁ ଆଡଭାନ୍ସ ମ୍ୟାନେଜମେଣ୍ଟ ପ୍ରୋଗ୍ରାମ ଏବଂ ଇଣ୍ଡିଆନ ଇନ୍‌ଷ୍ଟିଚ୍ୟୁଟ ଅଫ୍ ବ୍ୟାଙ୍କିଙ୍ଗ୍ ଆଣ୍ଡ ଫାଇନାନ୍ସରୁ ପ୍ରଫେସନାଲ ଡିଗ୍ରୀ ମଧ୍ୟ ହାସଲ କରିଛନ୍ତି।

# ଏଲ୍‌ପିଜି ଡେଲିଭରି ବୟ, ଷ୍ଟାଫ୍‌ଙ୍କୁ କରୋନା ଯୋଦ୍ଧା ଘୋଷଣା ଦାବି

**ଭୁବନେଶ୍ୱର,୧୧।୫**

ସାରା ରାଜ୍ୟରେ କରୋନାର ଭୟାବହତା ଦିନକୁ ଦିନ ବୃଦ୍ଧି ପାଇବାରେ ଲାଗିଛି। ଏହି ମହାମାରୀ ସମୟରେ ଓଡ଼ିଶାବାସୀଙ୍କୁ ଏଲ୍‌ପିଜି ସେବା ଯୋଗାଇ ଦେଇଆସିଛୁ। ଫଳରେ ଘର ଓ ପରିବାର ସହ ରହୁଥିବା ଆମର ଡେଲିଭରି ବୟ ଓ ଷ୍ଟାଫ୍ ଦିନ ତମାମ ବାହାରେ ଅତ୍ୟାବଶ୍ୟକ ସେବା ପ୍ରଦାନ କରୁଛନ୍ତି। ଏଭଳି ଏକ ପରିସ୍ଥିତିରେ ସରକାର ଅନ୍ୟ କେତେକ ସଂସ୍ଥାର କର୍ମକର୍ତ୍ତାଙ୍କୁ କୋଭିଡ୍ ଯୋଦ୍ଧା ଘୋଷଣା ସହ ଟିକା ପ୍ରଦାନ କରାଯାଇଛି। ବର୍ତ୍ତମାନ ସୁଦ୍ଧା ଆମର କର୍ମଚାରୀଙ୍କ ପାଇଁ ସେପରି କିଛି ସୁବିଧା ପ୍ରଦାନ କରାଯାଇ ନ ଥିବାରୁ ଆମ୍ଭେମାନେ ମଧ୍ୟ ଭୟର ବାତାବରଣରେ ଦିନ କାଟୁଛୁ ବୋଲି ଓଡ଼ିଶା ଏଲ୍‌ପିଜି ଡିଷ୍ଟ୍ରିବ୍ୟୁଟର୍ସ ଆସୋସିଏଶନ ପକ୍ଷରୁ ଏଇ ନିକଟରେ ମୁଖ୍ୟମନ୍ତ୍ରୀଙ୍କୁ ଏକ ଦାବିପତ୍ର ପ୍ରଦାନ କରାଯାଇଥିବା ସଂଘ ପକ୍ଷରୁ ସୂଚନା ଦିଆଯାଇଛି। ଏଲ୍‌ପିଜି ସେବା ପ୍ରଦାନରେ ଓଡ଼ିଶା ସାରା ଦେଶରେ ୩ୟ ସ୍ଥାନରେ ରହିଛି। ଓଡ଼ିଶାବାସୀଙ୍କୁ ଉନ୍ନତ ସେବା ଓ ଯୋଗାଣ ପାଇଁ ସଂଘ ସମସ୍ତ ପ୍ରାକୃତିକ ବିପଦ ସମୟରେ ସରକାର ଓ ଖାଉଟିଙ୍କ ସହ ଛିଡାହୋଇଛନ୍ତି। ବର୍ତ୍ତମାନ ସମୟରେ ୨୦ ହଜାରରୁ ଊର୍ଦ୍ଧ୍ୱ ଡେଲିଭରି ବୟ ରାଜ୍ୟର ବିଭିନ୍ନ ସ୍ଥାନ ଓ ଜିଲାରେ ସେବା ଯୋଗାଉ ଦେଉଛନ୍ତି। ସେହିଭଳି କରୋନା ମହାମାରୀରେ କିଛି ଡେଲିଭରି ବୟ ସଂକ୍ରମଣରେ ଶିକାର ହୋଇ ମୃତ୍ୟୁବରଣ କରିଥିବା ବେଳେ ଆଉ କେତେଜଣ ମେଡିକାଲରେ ଚିକିତ୍ସା ହେଉଛନ୍ତି। ସେହିଭଳି ଏଲ୍‌ପିଜି ବିତରଣ କେନ୍ଦ୍ରର କର୍ମଚାରୀମାନେ ମଧ୍ୟ ଏହି ମହାମାରୀର ଶିକାର ହୋଇ ଚିକିତ୍ସାରେ ଅଛନ୍ତି ବୋଲି ସଂଘର ସଭାପତି ଲୋପାମୁଦ୍ରା ବଳ୍ଳିପାତ୍ର ଓ ସଂଘର ସମ୍ପାଦକ ବିଶ୍ୱନାଥ ମୁଖାର୍ଜୀ ଏ ସମ୍ପର୍କରେ ମତବ୍ୟକ୍ତ କରିଛନ୍ତି।

### ଭାକ୍ସିନ ଅଭାବ ନେଇ ବାୟୋକନ ମୁଖ୍ୟଙ୍କ ଉଦ୍‌ବେଗ

**ମୁମ୍ବାଇ,୧୧।୫**

ଦେଶ ମଧ୍ୟରେ କୋଭିଡ୍-୧୯ ଟିକା ଅଭାବ ନେଇ ବାୟୋକନ ଅଧ୍ୟକ୍ଷ କିରନ ମଜୁମଦାର ସ ଉଦ୍‌ବେଗ ପ୍ରକାଶ କରିଛନ୍ତି। ଏ ପ୍ରସଙ୍ଗରେ ସରକାରଙ୍କ ପକ୍ଷରୁ ସ୍ୱଚ୍ଛତା ଅବଲମ୍ବନ କରାଯାଉ ବୋଲି ସେ ମତ ରଖିଛନ୍ତି। ସେ କହିଛନ୍ତି, ଏହା ହେଲେ ଲୋକମାନେ ଧୈର୍ଯ୍ୟ ରଖି ଅପେକ୍ଷା କରିବେ। ପ୍ରତି ମାସରେ ୭ କୋଟି ଟିକା ଲୋକଙ୍କୁ ଦିଆଯିବା ଲାଗି ବ୍ୟବସ୍ଥା ହେଉଛି। ଏହା କୁଆଡ଼େ ଯାଉଛି ବୋଲି ସେ ପ୍ରଶ୍ନ ଉଠାଉଛନ୍ତି। ସରକାର ଏହାକୁ ନେଇ ଯଦି ସ୍ୱଚ୍ଛତା ଅବଲମ୍ବନ କରିବେ ତେବେ ଏ ନେଇ ଲୋକଙ୍କ ମନରେ କୌଣସି ସନ୍ଦେହ ପ୍ରକାଶ ପାଇବନାହିଁ। ସେହିଭଳି କେବେ ସୁଦ୍ଧା ଟିକା ଉପଲବ୍ଧ ହେବ ସେ ନେଇ ଲୋକଙ୍କୁ ସମୟ ଜଣାଇଦେଲେ ଏହା ମଧ୍ୟ ଲାଭକାରୀ ହେବ। ଉଲ୍ଲେଖଯୋଗ୍ୟ,ଦେଶ ମଧ୍ୟରେ ସିରମ ଇନ୍‌ଷ୍ଟିଚ୍ୟୁଟ ଏବଂ ଭାରତ ବାୟୋଟେକ ଭଳି କମ୍ପାନୀର ଟିକା ବ୍ୟବହାର ହେଉଛି। ଟିକା ଯୋଗାଣକୁ ତ୍ୱରାନ୍ୱିତ କରିବା ଲାଗି ସରକାର ମଧ୍ୟ କମ୍ପାନୀଗୁଡିକୁ ଅଗ୍ରିମ ଅର୍ଥ ପ୍ରଦାନ କରୁଛନ୍ତି।

# ଅଭିବୃଦ୍ଧି ଆକଳନ ଖସାଇଲେ ମୁଡିସ୍, ନୋମୁରା

**ନୂଆଦିଲ୍ଲୀ,୧୧।୫**

କରୋନା ମହାମାରୀ ସାରା ଦେଶର ଅର୍ଥ ବ୍ୟବସ୍ଥାକୁ ଗଭୀର ଭାବେ ପ୍ରଭାବିତ କରିବା ଯୋଗୁ ରେଟିଂ ଏଜେନ୍ସି ମୁଡିସ୍ ଏବଂ ନୋମୁରା ଭାରତ ବଜାର ଲାଗି ଅଭିବୃଦ୍ଧି ଆକଳନକୁ ଖସାଇଛନ୍ତି। ଚଳିତ ଆର୍ଥିକ ବର୍ଷରେ ଭାରତର ଜିଡିପି ୯.୩% ରହିବ ବୋଲି ମୁଡିସ୍ ଏହାର ରିପୋର୍ଟରେ ପ୍ରକାଶ କରିଛି। କରୋନାର ଦ୍ୱିତୀୟ ଲହର ପ୍ରଭାବ ଆର୍ଥିକ ସୁଧାର କ୍ଷେତ୍ରରେ ଦୀର୍ଘମିଆଦୀ ଭିତ୍ତିରେ ପ୍ରଭାବ ପକାଇବ ବୋଲି ଏହି ଏଜେନ୍ସି କହିଛି। ଏହା ଭାରତର ରେଟିଂକୁ ବିଏଏ୩ ରଖିଛି। ଅପରପକ୍ଷରେ ଆଉଟଲୁକ୍‌କୁ ନେଗେଟିଭ ରଖିଥିବା ଜଣାପଡିଛି। କରୋନା ଯୋଗୁ ଅଭିବୃଦ୍ଧି କ୍ଷେତ୍ରରେ ବିଭିନ୍ନ ପ୍ରତିବନ୍ଧକ, ଉଚ୍ଚ ପରିମାଣର ଋଣ ଏବଂ ଫାଇନାନ୍ସ ସିଷ୍ଟମରେ ଦୁର୍ବଳତା କ୍ରେଡିଟ ପ୍ରୋଫାଇଲ ଉପରେ ଚାପ ପକାଉଥିବା ଏହା କହିଛି। ଚଳିତ ବର୍ଷ ଫେବୃୟାରୀରେ ଏହା ଭାରତର ଅଭିବୃଦ୍ଧିକୁ ନେଇ ପ୍ରଥମେ ଆକଳନ କରିଥିଲା। ଅଭିବୃଦ୍ଧି ୧୩.୭% ରହିବ ବୋଲି ଏହା କହିଥିଲା। ମାତ୍ର ସ୍ଥିତି ବିଗଡ଼ିଥିବାରୁ ପୂର୍ବର ଆକଳନରେ ଏହା ପରିବର୍ତ୍ତନ କରି ୯.୩%ଖସାଇଥିବା ଜଣାପଡିଛି।

ସେହିଭଳି ଅନ୍ୟ ଏକ ରେଟିଂ ଏଜେନ୍ସି ନୋମୁରା ମଧ୍ୟ ୨୦୨୧-୨୨ରେ ଭାରତର ଅଭିବୃଦ୍ଧି ୧୦.୮%କୁ ଖସିବ ବୋଲି କହିଛି। ପୂର୍ବରୁ ଏହା ୧୨.୬% ରହିବ ବୋଲି ଏହା ଆକଳନ କରିଥିଲା। କରୋନାର ଦ୍ୱିତୀୟ ଲହର ପ୍ରଭାବ ଯୋଗୁ ବଜାର ଚାପଗ୍ରସ୍ତ ହେବାରୁ ଏହା ଆକଳନକୁ ଖସାଇଥିବା କହିଛି।

## ଖେଳ ଖବର

# କ୍ୱାଲିଫାଇଂ ରାଉଣ୍ଡ ଡ୍ର ସ୍ଥଗିତ

**କୁଆଲାଲମ୍ପୁର,୧୧।୫(ପି.ଟି.)**

ଭାରତରେ ଆୟୋଜନ ହେବାକୁ ଥିବା ୨୦୨୨ ଏଏଫ୍‌ସି ମହିଳା ଏସିଆନ କପ୍ କ୍ୱାଲିଫାଇଂ ରାଉଣ୍ଡ ଡ୍ର'କୁ ସ୍ଥଗିତ ରଖାଯାଇଛି। ମେ' ୨୭ ତାରିଖରେ ଏହା ଆୟୋଜନ ହେବାର କାର୍ଯ୍ୟକ୍ରମ ରହିଥିଲା। ଭାରତ ସହ ଏସିଆ ମହାଦେଶରେ କୋଭିଡ୍- ୧୯ ମହାମାରୀର ଭୟାବହତାକୁ ଦୃଷ୍ଟିରେ ରଖି ମଙ୍ଗଳବାର ଏସିଆନ ଫୁଟ୍‌ବଲ କନ୍‌ଫେଡେରେଶନ (ଏଏଫ୍‌ସି) ଏହି ନିଷ୍ପତ୍ତି ନେଇଛି। ସବୁ ଦଳ, ଖେଳାଳି, ଅଫିସିଆଲ ଓ ଫୁଟ୍‌ବଲ ସମ୍ପର୍କିତ ବ୍ୟକ୍ତିଙ୍କ ସ୍ୱାସ୍ଥ୍ୟ ଓ ନିରାପତ୍ତାକୁ ଦୃଷ୍ଟିରେ ରଖି ଏହି ନିଷ୍ପତ୍ତି ନେବାକୁ ହେଲା ବୋଲି ଏଏଫ୍‌ସି ତରଫରୁ କୁହାଯାଇଛି। ସ୍ଥିତି ଉପରେ ନଜର ରଖାଯାଇଛି ଓ ସମୟ ସୁବିଧା ଦେଖି ଏହି ଟୁର୍ନାମେଣ୍ଟର ତାରିଖ ପରେ ଘୋଷଣା କରାଯିବ।

ଗତ ଜାନୁୟାରୀରେ ଏଏଫ୍‌ସି ମୁଖ୍ୟ ଟୁର୍ନାମେଣ୍ଟର କାର୍ଯ୍ୟସୂଚୀ ଘୋଷଣା କରିଥିଲା ଓ ଏହା ଆସନ୍ତାବର୍ଷ ଜାନୁୟାରୀ ୨୦ରୁ ଫେବୃୟାରୀ ୬ ମଧ୍ୟରେ ଆୟୋଜନ ହେବ ବୋଲି କୁହାଯାଇଥିଲା। ତେବେ ଉଜ୍‌ବେକିସ୍ତାନରେ ଆୟୋଜନ ହେବାକୁ ଥିବା ୨୦୨୨ ମହିଳା ଏଏଫ୍‌ସି ୨୦ ବର୍ଷରୁ କମ୍ ଏସିଆନ କପ୍ ଓ ଇଣ୍ଡୋନେସିଆରେ ଆୟୋଜନ ହେବାକୁ ଥିବା ୨୦୨୨ ଏଏଫ୍‌ସି ୧୭ ବର୍ଷରୁ କମ୍ ମହିଳା ଏସିଆନ କପ୍‌ର କ୍ୱାଲିଫାଇଂ ଡ୍ର ପୂର୍ବନିର୍ଦ୍ଧାରିତ କାର୍ଯ୍ୟସୂଚୀ ଅନୁଯାୟୀ ମେ' ୨୭ରେ ଆରମ୍ଭ ହେବ ବୋଲି କୁହାଯାଇଛି।

### ପାଣ୍ଠି ପାଇଁ ଆନନ୍ଦ ଖେଳିବେ ପ୍ରଦର୍ଶନୀ ମ୍ୟାଚ୍

**ନୂଆଦିଲ୍ଲୀ, ୧୧।୫ (ପି.ଟି.):** କୋଭିଡ୍-୧୯ ଲଢେଇରେ ସାମିଲ ହେବାକୁ ଯାଉଛନ୍ତି ଭାରତୀୟ ଗ୍ରାଣ୍ଡ ମାଷ୍ଟର ତଥା ୫ଥର ବିଶ୍ୱଚାମ୍ପିୟନଶିପ୍ ହାସଲ କରିଥିବା ବିଶ୍ୱନାଥନ ଆନନ୍ଦ। କୋଭିଡ୍ ରିଲିଫ ଫଣ୍ଡ ପାଇଁ ସେ ପାଣ୍ଠି ସଂଗ୍ରହ କରିବେ। ଏଥିପାଇଁ ସେ ଓ ଅନ୍ୟ ୪ ଗ୍ରାଣ୍ଡମାଷ୍ଟର ପ୍ରଦର୍ଶନୀ ମ୍ୟାଚ୍ ଖେଳିବେ। ଏହି ପ୍ରଦର୍ଶନୀ ମ୍ୟାଚ୍ ଗୁରୁବାର ଆୟୋଜନ ହେବ। ଅଂଶଗ୍ରହଣକାରୀ ଖେଳାଳିମାନେ ରେଜିଷ୍ଟ୍ରେଶନ ଫି' ବାବଦରେ ୨୫ ଆମେରିକୀୟ ଡଲାର ପ୍ରଦାନ କରିବେ। ଚେସ୍.କମ୍‌ରେ ଏହି ମ୍ୟାଚ୍‌ର ସିଧା ପ୍ରସାରଣ ହେବ ଓ ଏହି ଅବସରରେ ଡୋନେଶନ ଗ୍ରହଣ କରାଯାଇପାରିବ। ଏହି ମ୍ୟାଚ୍‌ରୁ ପାଖାପାଖି ୧୦,୦୦୦ ଆମେରିକୀୟ ଡଲାର ସଂଗ୍ରହ ହୋଇପାରିବ।

# ସାଉଦି ଆରବରେ ଜୋସୁଆ-ଫ୍ୟୁରି ଲଢ଼େଇ

**ଲଣ୍ଡନ, ୧୧।୫ (ଏପି)**

ଟାଇସନ ଫ୍ୟୁରି ଆଣ୍ଟୋନୀ ଜୋସୁଆ

ୱାର୍ଲ୍ଡହେଭିୱେଟ୍ ଟାଇଟଲ ପାଇଁ ବ୍ରିଟେନର ଦୁଇ ବକ୍ସର ଆଣ୍ଟୋନୀ ଜୋସୁଆ ଓ ଟାଇସନ ଫ୍ୟୁରିଙ୍କ ମଧ୍ୟରେ ମୁକାବିଲା ସାଉଦି ଆରବରେ ହେବ। ପ୍ରମୋଟର ଏଡି ହିଅର୍ନ ମଙ୍ଗଳବାର ଏ ବିଷୟରେ ସୂଚନା ଦେଇଛନ୍ତି। ଜୋସୁଆଙ୍କ ପ୍ରତିନିଧି ହିଅର୍ନ କହିଛନ୍ତି ଏହି ବାଉଟ୍ ଅଗଷ୍ଟ ୭ କିମ୍ବା ଅଗଷ୍ଟ ୧୪ରେ ହୋଇପାରେ। କିନ୍ତୁ ଯଥାସମ୍ଭବ ଅଗଷ୍ଟ ୧୪ରେ ଏହି ମୁକାବିଲା ଆୟୋଜନ କରାଯାଇପାରେ। କାରଣ ସେତେବେଳକୁ ଟୋକିଓରେ ଅଲିମ୍ପିକ ଗେମ୍ସ ଶେଷ ହୋଇଯାଇଥିବ। ଜୋସୁଆ-ଫ୍ୟୁରି ଲଢେଇକୁ ସମଗ୍ର ବିଶ୍ୱରେ ଲୋକେ ଦେଖିବେ। ସାଉଦି ଆରବରେ ଏହି ଲଢେଇ ହେବ ବୋଲି ଫ୍ୟୁରିଙ୍କ ଯୁକ୍ତରାଷ୍ଟ୍ର ଆମେରିକୀୟ ପ୍ରତିନିଧି ବବ୍ ଅରୁମ୍ ପୂର୍ବରୁ ସୂଚନା ଦେଇଥିଲେ। ଜୋସୁଆ ୨୦୧୯ ଡିସେମ୍ବରରେ ଆଣ୍ଡି ରୁଇଜ୍‌ଙ୍କୁ ପରାସ୍ତ କରି ଡବ୍ଲ୍ୟୁଟିଏ, ଆଇବିଏଫ୍ ଓ ଡବ୍ଲ୍ୟୁବିଓ ବେଲ୍ଟ ଛଡ଼ାଇ ଆଣିଥିଲେ। ଏହାପରେ ଜୋସୁଆ ଏକମାତ୍ର ଲଢେଇ ଗତ ଡିସେମ୍ବରରେ କରିଥିଲେ। କୁବ୍ରାଟ ପୁଲେଭଙ୍କୁ ପରାସ୍ତ କରି ସେ ତାଙ୍କ ଟାଇଟଲଗୁଡ଼ିକ ବଜାୟ ରଖିଥିଲେ। ଟ୍ୱିଟରରେ ଫ୍ୟୁରି ଓ ଜୋସୁଆଙ୍କ ମଧ୍ୟରେ ବାକ୍ୟବିନିମୟ ଆରମ୍ଭ ହୋଇଯାଇଛି। ହିଅର୍ନ କହିଛନ୍ତି ଲଢେଇ ଆୟୋଜନ ନେଇ ସମସ୍ତ କାର୍ଯ୍ୟ ଶେଷ ହୋଇଛି। ମାତ୍ର ଏନେଇ ବିଧିବଦ୍ଧ ଦିନ ଘୋଷଣା କରାଯାଇ ନ ଥିବାରୁ ଏହା ଉଭୟ ପକ୍ଷଙ୍କୁ ହତାଶ କରିଛି।

# ଜୁନ୍‌ରେ ଅଷ୍ଟ୍ରେଲିଆ-ନ୍ୟୁଜିଲାଣ୍ଡ ମୁକାବିଲା

**ଲାଉସେନ,୧୧।୫**

ଏଫ୍‌ଆଇଏଚ୍ ପ୍ରୋ ଲିଗ୍‌ରେ ଅଷ୍ଟ୍ରେଲିଆ ଓ ନ୍ୟୁଜିଲାଣ୍ଡ ପରସ୍ପରକୁ ଭେଟିବେ। ପର୍ଥରେ ଜୁନ୍ ୨୬ ଓ ୨୭ରେ ଲିଗ୍‌ର ଦୁଇଟି ଲେଗ୍‌ରେ ଦୁଇ ପଡୋଶୀ ଦେଶ ମୁହାଁମୁହିଁ ହେବେ ବୋଲି ଅନ୍ତର୍ଜାତୀୟ ହକି ଫେଡେରେଶନ (ଏଫଆଇଏଚ୍) ତରଫରୁ ସୂଚନା ଦିଆଯାଇଛି। ଏହି ଦୁଇଟି ଲେଗ୍ ଏପ୍ରିଲରେ ଆୟୋଜନ ହେବାର କାର୍ଯ୍ୟକ୍ରମ ଥିଲା। ତେବେ କୋଭିଡ୍-୧୯ ମହାମାରୀକୁ ଦୃଷ୍ଟିରେ ରଖି ଜାରି କରାଯାଇଥିବା ଭ୍ରମଣଜନିତ କଟକଣା ଯୋଗୁ ମୁକାବିଲାକୁ ଜୁନ୍‌କୁ ଘୁଞ୍ଚାଯାଇଛି। ଦୁଇ ଦେଶ ମଧ୍ୟରେ ଖେଳାଯିବାକୁ

ବଲିଉଡ ଗାୟିକା ନେହା କକ୍କରଙ୍କ ବିବାହକୁ ମାତ୍ର ୬ ମାସ ହୋଇଛି। ଏବେ ସ୍ୱାମୀ ରୋହନପ୍ରୀତ ସିଂଙ୍କ ସହ ତାଙ୍କର ଝଗଡା ଆରମ୍ଭ ହୋଇଛି। ନେହା ନିଜେ ସୋସିଆଲ ମିଡିଆରେ ଏହାର ଭିଡିଓ ଶେୟାର କରିଛନ୍ତି। ଏହି ଭିଡିଓରେ ଦୁହେଁ ପରସ୍ପରକୁ ମାରୁଥିବା ଦେଖାଯାଇଛି। ପ୍ରକୃତ କଥା ହେଉଛି ନେହା କକ୍କର ଏବଂ ରୋହନପ୍ରୀତ ସିଂଙ୍କ ଯୋଡି ପୁଣି ଥରେ ଧମାଲ୍ କରିବାକୁ ଯାଉଛନ୍ତି। ନେହା ଇନଷ୍ଟାଗ୍ରାମରେ ଏକ ଭିଡିଓ ଶେୟାର କରି ତାଙ୍କର ଆଗାମୀ ମ୍ୟୁଜିକ ଭିଡିଓ 'ଖାଡ ତେନୁ ମେଁ ଦାସା'ର ଝଲକ ଦେଖାଉଛନ୍ତି। ଏହି ଭିଡିଓରେ ଦୁହେଁ ମାରପିଟ୍ କରୁଥିବା ଦେଖାଯାଉଛି। ପ୍ରଶଂସକ ମାନେ ଭିଡିଓ ଦେଖି ମଜାଳିଆ ମନ୍ତବ୍ୟ ଦେଉଛନ୍ତି।



# ମହାମାରୀରେ ମନେପଡ଼ନ୍ତି

## ଅନ୍ତର୍ଜାତୀୟ ନର୍ସ ଦିବସ

ଇଂ. ଶକ୍ତି ପ୍ରସାଦ ଦାସ

ଆଧୁନିକ ନର୍ସିଂର ପ୍ରତିଷ୍ଠାତା ଫ୍ଲୋରେନ୍ସ ନାଇଟିଙ୍ଗେଲ୍‌ଙ୍କ ଜନ୍ମତିଥି ମେ' ୧୨କୁ ୧୯୭୪ରୁ ପ୍ରତିବର୍ଷ 'ଅନ୍ତର୍ଜାତୀୟ ନର୍ସ ଦିବସ' ଭାବେ ପାଳନ କରାଯାଇ ଆସୁଛି। ଏହି ଅବସରରେ କରୋନା ମହାମାରୀ ପରିପ୍ରେକ୍ଷୀରେ ଦେଶର ସ୍ୱାସ୍ଥ୍ୟସେବା କ୍ଷେତ୍ରରେ ନର୍ସମାନଙ୍କର ଅବଦାନ ଏବଂ ସେମାନଙ୍କ ପ୍ରତି ସମାଜ ତଥା ଦେଶର ଦୃଷ୍ଟିକୋଣ କଥା ମନକୁ ଆସୁଛି । କରୋନା ମହାମାରୀକୁ ମୁକାବିଲା କରିବାରେ ନର୍ସମାନେ ସବୁବେଳେ ଆଗ ଧାଡ଼ିରେ ରହିଛନ୍ତି। ଗବେଷକମାନେ ପ୍ରୟୋଗଶାଳାରେ ଏବଂ ନିଦାନ ଅନୁଶୀଳନରେ ଭୂତାଣୁ ସହିତ ଯୁଦ୍ଧ କରୁଥିବାବେଳେ, ନର୍ସମାନେ ଏହି ଭୂତାଣୁ ବହନ କରୁଥିବା ଅସଂଖ୍ୟ ରୋଗୀଙ୍କ ସେବାରେ ରହିଛନ୍ତି। ଆମ ଦେଶର ସ୍ୱାସ୍ଥ୍ୟସେବାକୁ ଉଭୟ ପରିମାଣ ଓ ଉତ୍କର୍ଷତା ଦୃଷ୍ଟିରୁ ଶୀର୍ଷରେ ପହଞ୍ଚାଇବାକୁ ହେଲେ ନର୍ସିଂ କର୍ମଚାରୀଙ୍କର ବୃତ୍ତିଗତ ଅବସ୍ଥା ବିଷୟରେ ଗମ୍ଭୀରତାର ସହ ବିଚାର କରିବା ଆବଶ୍ୟକ। ନର୍ସଙ୍କ ସଂଖ୍ୟା ଦୃଷ୍ଟିରୁ ୧୩୩ଟି ବିକାଶଶୀଳ ଦେଶ ମଧ୍ୟରେ ଭାରତ ୭୫ ତମ ସ୍ଥାନରେ ରହିଛି। ଏବେ ସୁଦ୍ଧା ଭାରତରେ ତାଲିମପ୍ରାପ୍ତ ନର୍ସମାନଙ୍କର ଘୋର ଅଭାବ ରହିଛି। ୨୦୨୦ରେ କରୋନା ମହାମାରୀ ଆସିବା ପୂର୍ବରୁ ଦେଶରେ ୨ନିୟୁତ ନର୍ସ ଅଭାବ ଥିବାର ବିଶ୍ୱ ସ୍ୱାସ୍ଥ୍ୟ ସଙ୍ଗଠନ ତଥ୍ୟ(୨୦୧୯) କୁହେ। ଭାରତରେ ପ୍ରତି ୧୦୦୦ ଜନସଂଖ୍ୟାରେ ୨.୧, ଇଟାଲି ଏହା ୫.୮ ଏବଂ ଯୁକ୍ତରାଷ୍ଟ୍ର ଆମେରିକାରେ ୮.୫ ଜଣ ନର୍ସ ଉପଲବ୍ଧ। ଆଧୁନିକ ଔଷଧୀୟ ଉପଚାର ପାଇଁ ଯୁଗୋପଯୋଗୀ ନର୍ସିଂ କୌଶଳର କାର୍ଯ୍ୟାଭ୍ୟାସ, ସ୍ୱୀକୃତ ମଡେଲ ଓ ନିୟମାବଳୀ ଇତ୍ୟାଦି ଉପରେ ଧ୍ୟାନ ଦେବାକୁ ହେବ। ଗୁରୁତ୍ୱପୂର୍ଣ୍ଣ ବିଷୟ ହେଉଛି, ସମାଜରେ ଏହି ପେସାକୁ ମର୍ଯ୍ୟାଦା ଦେବା ସହିତ ସ୍ୱାସ୍ଥ୍ୟସେବାରେ ଶ୍ରେଣୀବଦ୍ଧ ପଦବୀ ଢାଞ୍ଚାରେ ନର୍ସିଂ ବୃତ୍ତିକୁ ନ୍ୟାୟୋଚିତ ସମ୍ମାନ ଦେବା ପାଇଁ ବ୍ୟବସ୍ଥାକୁ ସଜାଡ଼ିବାକୁ ପଡ଼ିବ।

ଭାରତରେ ଚିକିତ୍ସା ବିଜ୍ଞାନ ବହୁ ଆଗକୁ ଯାଇଥିବାବେଳେ ନର୍ସିଂ ଶିକ୍ଷା ସେହି ଅନୁଯାୟୀ ଅଗ୍ରଗତି କରିନାହିଁ। ଭାରତରେ ନର୍ସିଂ ଶିକ୍ଷା ୧୯୪୭ର ଭାରତୀୟ ନର୍ସିଂ ଆକ୍ଟ ଦ୍ୱାରା ପରିଚାଳିତ ; ଯାହା ୧୯୪୮ରେ ସଂଶୋଧିତ ହୋଇଥିଲା। ବର୍ତ୍ତମାନର ସ୍ୱାସ୍ଥ୍ୟସେବାର ଆବଶ୍ୟକତାକୁ ଦେଖି ନର୍ସିଂ ପାଠ୍ୟକ୍ରମକୁ ସଂଶୋଧନ କରିବା ଆବଶ୍ୟକ। ଆମ ଦେଶରେ ନର୍ସମାନେ ଉଭୟ କାର୍ଯ୍ୟକ୍ଷେତ୍ରରେ ଓ ନୀତି ପ୍ରଣୟନ କ୍ଷେତ୍ରରେ ଖୁବ୍ କମ୍ ନେତୃତ୍ୱ ନେଉଛନ୍ତି। କେତେକେ ନର୍ସ ପ୍ରଶାସନିକ ସ୍ତରରେ ନେତୃତ୍ୱ ନେଇପାରିବେ ; ଆଉ କେତେକେ ନୀତି ପ୍ରଣୟନ ଓ ଅନ୍ୟାନ୍ୟ ସ୍ଥାନରେ ପ୍ରତିନିଧିତ୍ୱ କରିପାରିବେ। ନର୍ସିଂରେ ଗବେଷଣା ଓ ବିକାଶ କାର୍ଯ୍ୟାଭ୍ୟାସର ସୁଯୋଗ ମଧ୍ୟ ରହିବା ଜରୁରୀ। ଫେଡେରେଶନ୍ ଅଫ୍ ଇଣ୍ଡିଆନ୍ ଚାମ୍ବର୍ସ ଅଫ୍ କମର୍ସ ଆଣ୍ଡ୍ ଇଣ୍ଡଷ୍ଟ୍ରି(ଏଫ୍‌ଆଇସିସିଆଇ) ଏହି କ୍ଷେତ୍ରକୁ ସଶକ୍ତ କରିବା ପାଇଁ କେତେକ ପରାମର୍ଶ ଦେଇଛନ୍ତି। ଏହି ସୁପାରିସଗୁଡ଼ିକ ମୁଖ୍ୟତଃ ନୀତିଗତ ସଂସ୍କାର, ମାନବ ସମ୍ବଳ ବିକାଶ, ନର୍ସିଂ କାର୍ଯ୍ୟାଭ୍ୟାସ ଓ ଶିକ୍ଷାକୁ ମଜଭୁତ କରିବା ଉପରେ ଆଧାରିତ। ସେଥିମଧ୍ୟରୁ କେତେକ ହେଉଛି ଡାକ୍ତରୀ ଶିକ୍ଷା ସହିତ ନର୍ସିଂ ଶିକ୍ଷାକୁ ମୁଖ୍ୟ ସ୍ରୋତକୁ ଆଣିବା, ସାଧାରଣ ପ୍ରବେଶିକା ପରୀକ୍ଷା, ଭାରତୀୟ ନର୍ସିଂ ଆକ୍ଟର ସମୀକ୍ଷା ଓ ଆବଶ୍ୟକ ସଂଶୋଧନ, ଏକ ନର୍ସିଂ କାର୍ଯ୍ୟାଭ୍ୟାସ ଅଧିନିୟମ ଆଣିବା, ଆୟଗତ ପାର୍ଥକ୍ୟ ହ୍ରାସ କରିବା, ଡାକ୍ତରଖାନାରେ ନର୍ସ-ରୋଗୀ ଅନୁପାତରେ ଉନ୍ନତି ଆଣିବା, ନେତୃତ୍ୱ ନେବାପାଇଁ ନର୍ସମାନଙ୍କୁ ଶିକ୍ଷା ଦେବା, ନର୍ସିଂ କ୍ଷେତ୍ରରେ ବ୍ୟବସ୍ଥିତ ଗବେଷଣା ପାଇଁ ବିନିଯୋଗ ଓ ପ୍ରୋତ୍ସାହନ ଇତ୍ୟାଦି। ଏଥିପାଇଁ ନର୍ସମାନଙ୍କୁ ଅଧିକ କାର୍ଯ୍ୟଦକ୍ଷ କରିବାକୁ ପଡ଼ିବ। ନର୍ସିଂ ଛାତ୍ରୀଛାତ୍ରଙ୍କ ନିକଟରେ ଆଧୁନିକ କାର୍ଯ୍ୟ-କୌଶଳ ପ୍ରଣାଳୀ ଉପଲବ୍ଧ କରିବାକୁ ହେବ। ନର୍ସିଂ ଆସୋସିଏଶନ୍ ଏବଂ ଅନ୍ୟାନ୍ୟ ବୃତ୍ତିଗତ ସଂସ୍ଥାଗୁଡ଼ିକ ସ୍ୱାସ୍ଥ୍ୟ କ୍ଷେତ୍ରରେ ଉନ୍ନତି ଆଣିବା ପାଇଁ ନିବିଡ଼ ସହଯୋଗିତାର ସହ କାର୍ଯ୍ୟ କରିବା ଆବଶ୍ୟକ। ସ୍ୱାସ୍ଥ୍ୟସେବା ସଂସ୍ଥାଗୁଡ଼ିକ ଉପଲବ୍ଧ ମାନବ ସମ୍ବଳର କାର୍ଯ୍ୟାଭ୍ୟାସକୁ ସମୟ ସହିତ ସଂସ୍କାରିତ କରିବାର ଅଛି।

**ଶ୍ରୀଜଗନ୍ନାଥ ବିହାର, ବରମୁଣ୍ଡା, ଭୁବନେଶ୍ୱର, ମୋ: ୯୪୩୭୧୬୪୬୧୧**


### ବିବାହ ଶୁଭେଚ୍ଛା

**ସୁଶାନ୍ତ ସହିତ ଝରଣା**

ଗ୍ରାମ: ଡୋଟାପଡା, ବେଗୁନିଆ, ଜି: ବାଲେଶ୍ୱର
ଆଜି ତା୧୨।୦୫।୨୦୨୧ରିଖ ବୁଧବାର ତୁମ ଦୁହିଁଙ୍କ ଶୁଭ ବିବାହ ଉପଲକ୍ଷେ ଆମର ଅନେକ ଶୁଭେଚ୍ଛା। ଜଗତଗୁରୁନାଥ ଶ୍ରୀଶ୍ରୀ ଜଗନ୍ନାଥ ମହାପ୍ରଭୁଙ୍କ ପାଦପଦ୍ମରେ ନିବେଦନ କରୁଅଛୁ ତୁମର ବାମ୍ପତ୍ୟ ଜୀବନ ଦୀର୍ଘସ୍ଥାୟୀ ଏବଂ ଚଲାପଥ ସୁଖମୟ ହେଉ।
–:ଶୁଭେଚ୍ଛା ସହ:– ପୁତ୍ରର ପିତା-ମାତା, ଭଉଣୀ: ସସ୍ମିତା, ରଶ୍ମିତା, ଲିଣୋଲ: ଦେବେନ୍ଦ୍ର ଓ ରାଜେଶ୍, କନ୍ୟାର ମାତା, ବଡ଼ଭାଇ: ଦିଲ୍ଲୀପ ତଥା ସମସ୍ତ ବନ୍ଧୁବାନ୍ଧବ ।
ଧ-୨୦୬୯୮

### ଜନ୍ମଦିନ ଶୁଭେଚ୍ଛା

(ଛୋଟୁ)

**ଶ୍ରୀମାନ୍ ଅଂଶୁମାନ୍ ମହାନ୍ତି**

ଆଜି ତୋର ପବିତ୍ର ୮ମ ଜନ୍ମଦିନ ଅବସରରେ ପ୍ରଭୁ ଶ୍ରୀଜଗନ୍ନାଥଙ୍କଠାରେ ପ୍ରାର୍ଥନା, ସେ ତୋତେ ଦୀର୍ଘାୟୁ କରିବା ସହିତ ତୋ ଚଲାପଥ କୁସୁମିତ କରନ୍ତୁ ।
–:ଶୁଭେଚ୍ଛା ସହ:–
ବାବା, ମାମା, ଜେଜେବାପା, ଜେଜେମା, ଅଜା, ଆଜି, ବଡ଼ବାପା, ବଡ଼ମା, ସାନ ବଡ଼ବାପା, ଅପା, ପିଉସା, ଭାଇ, ଭଉଣୀ, ମାମୁ, ମାଈ ଓ ପରିବାରବର୍ଗ ।
ଧ-୨୦୬୯୫


# ଯୁବପିଢ଼ିଙ୍କ ପ୍ରେରଣା ରାଜବିନ୍ଦର

**ଅମୃତସର:** ବିଦେଶରେ ଚାକିରି ଆଉ ମୋଟା ଅଙ୍କର ଦରମା। ଏହି ଇଚ୍ଛା କାହାର ବା ନ ଥାଏ! କିନ୍ତୁ କିଛି ଲୋକ ଏପରି ଥାଆନ୍ତି ଯେଉଁମାନେ ଚାକିରି କରି ଅନ୍ୟର ଅଧୀନ ହେବାକୁ ଚାହାନ୍ତି ନାହିଁ। ସେଥିପାଇଁ ତ ଆମେରିକାରେ ଚାକିରି ଛାଡି ଏବେ ଚାଷ କରୁଛନ୍ତି ରାଜବିନ୍ଦର, ଆଉ ସ୍ୱାଭିମାନର ସହିତ ଲକ୍ଷ ଲକ୍ଷ ଟଙ୍କା ରୋଜଗାର କରୁଛନ୍ତି। ପଞ୍ଜାବ ଲୁଧିଆନାର ମେଗା ସହରରେ ରାଜବିନ୍ଦର ସିଂହ ଧାଲିୱାଲ ଆମେରିକାର ଏକ କମ୍ପାନୀରେ ଚାକିରି କରିଥିଲେ। କିନ୍ତୁ ସେ ନିଜେ କିଛି କରିବା ଇଚ୍ଛା କରି ଗାଁକୁ ଆସି ତାଙ୍କର ୨୨ ଏକର ଜମିରେ ଅର୍ଗାନିକ ଚାଷ ଆରମ୍ଭ କରିଥିଲେ। ଏଥିରେ ସେ ବେଶ୍ ସଫଳ ହୋଇପାରିଛନ୍ତି। ତାଙ୍କର ସମସ୍ତ ଉତ୍ପାଦନକୁ ସେ ନିଜେ ହିଁ ମାର୍କେଟିଂ କରିଥାନ୍ତି। କାହିଁକିନା ଅର୍ଗାନିକ ଫସଲର ମୂଲ୍ୟ ସମସ୍ତେ ଦେଇପାରନ୍ତି ନାହିଁ ଏମିତିକି ମଣ୍ଡିରେ ମଧ୍ୟ ଅର୍ଗାନିକ ଜିନିଷର ମୂଲ୍ୟ ଅଧିକ ହୋଇ ନ ଥାଏ। ଏବେ ସେ ଲେମ୍ବୁ, ଆଳୁ, ଅଙ୍ଗୁର ଏବଂ ପ୍ରାୟ ସମସ୍ତ ପ୍ରକାରର ପନିପରିବା ଚାଷ କରୁନ୍ତି। ଧାନ ଚାଷ ଫଳରେ ଜଳସ୍ତର ବହୁତ କମ୍ ହୋଇଯିବ ଭାବି ସେ ଏହି ଚାଷ କରୁନାହାନ୍ତି। କିନ୍ତୁ ଅନ୍ୟ ସମସ୍ତ ଫସଲ ଅର୍ଗାନିକ ହୋଇଥିବାରୁ ବର୍ତ୍ତମାନ ସମୟରେ ପ୍ରାୟ ସବୁ ବର୍ଗର ଲୋକେ ଖୁବ୍ ପସନ୍ଦ କରୁଛନ୍ତି ଏବଂ ଉଚିତ୍ ଦାମ୍ ଦେଇ କିଣି ନେଉଛନ୍ତି। ରାଜବିନ୍ଦର ଏବେ ବାର୍ଷିକ ଲକ୍ଷ ଲକ୍ଷ ଟଙ୍କା ରୋଜଗାର କରି ସ୍ଥାନୀୟ ଅଞ୍ଚଳରେ ଯୁବପିଢିଙ୍କ ପାଇଁ ପ୍ରେରଣା ପାଲଟିଛନ୍ତି।

# ହ୍ୟାଣ୍ଡ ବ୍ୟାଗ୍‌ର ଦାମ୍ ୨୮ ଲକ୍ଷ

**ନୂଆଦିଲ୍ଲୀ:** ହ୍ୟାଣ୍ଡବ୍ୟାଗର ଦାମ୍ ୨୮ ଲକ୍ଷରୁ ଅଧିକ। ଏକଥା ଶୁଣି ଯେକେହି ବି ଆଶ୍ଚର୍ଯ୍ୟ ହୋଇଯିବ। କିନ୍ତୁ ଏମିତି ଏକ ବ୍ୟାଗ ଏବେ ଇଣ୍ଟରନେଟରେ ଭାଇରାଲ ହେବାରେ ଲାଗିଛି। ଇଣ୍ଟରନେଟରେ ଭାଇରାଲ ହେଉଥିବା ଏହି ଦାମୀ ବ୍ୟାଗଟି ହେଉଛି ଫ୍ରେଞ୍ଚ ଲଗଜୁରୀ ବ୍ରାଣ୍ଡ ଲୁଇସ୍ ଭୁଇଟନର। ଏରୋପ୍ଲେନ୍ ଆକୃତିର ଏହି ବ୍ୟାଗଟି ଇଣ୍ଟରନେଟରେ ୨୮,୬୭,୦୪୬ ଟଙ୍କାରେ ବିକ୍ରି ହେଉଛି। ଏହି ନୂଆ ବ୍ରାଣ୍ଡର ବ୍ୟାଗଟି ଏହିବର୍ଷ ୨୦୨୧ର ନୂଆ କଲେକ୍ସନଭାବେ ବଜାରକୁ ଆସିଛି। ହ୍ୟାଣ୍ଡବ୍ୟାଗର ମୂଲ୍ୟ ସତେଯେମିତି ଏକ ପ୍ରକୃତ ଏରୋପ୍ଲେନ ବୋଲି ଅନେକ ସୋସିଆଲ ମିଡିଆରେ କେତେଜଣ ମତ ଦେଇଛନ୍ତି। ଏତେ ଅଧିକ ଦାମରେ କେବି ବି ହ୍ୟାଣ୍ଡବ୍ୟାଗ କିଣିବେ ନାହିଁ ବୋଲି ଲୋକେ କମେଣ୍ଟ କରୁଛନ୍ତି। ତେଣୁ ବ୍ୟାଗକୁ ନେଇ ବିଭିନ୍ନ ଖବର ଏବେ ସୋସିଆଲ ମିଡିଆରେ ଭାଇରାଲ ହେଉଛି।


**BIKASHA FINANCE**
BIKASHA FINANCE
ସମସ୍ତ ପ୍ରକାର LOAN ଯୋଗାଇ ଦେଉଛି। ମାର୍କେଶିଟ, ପର୍ସନାଲ, ସମ୍ପତ୍ତି, ଗୃହ, ବ୍ୟବସାୟ, କୃଷି, ଶିକ୍ଷା, କୁକୁଡ଼ା ଓ ଗୋପାଳନ ଇତ୍ୟାଦି ସମସ୍ତ ପ୍ରକାର LOAN ଘରେ ବସି ପାଆନ୍ତୁ।
ସୁଧ = 2%
Mob.: 8280503279
7656825022
Retamunda, Bhatigaon, Baragarh

ରାକ୍ଷୀ ସାୱନ୍ତ

# ସୋନୁ ହୁଅନ୍ତୁ ପ୍ରଧାନମନ୍ତ୍ରୀ

**ମୁମ୍ବାଇ:** ବିଗ୍ ବସ୍ ୧୪ର ପ୍ରତିଯୋଗୀ ତଥା ବଲିଉଡର ଡ୍ରାମା କୁଇନ୍ ଭାବେ ପରିଚିତ ରାକ୍ଷୀ ସାୱନ୍ତ ପ୍ରାୟତଃ ନିଜ ମନ୍ତବ୍ୟ ପାଇଁ ଚର୍ଚ୍ଚାରେ ଥାନ୍ତି। ସୋସିଆଲ ମିଡିଆରେ ରାକ୍ଷୀଙ୍କ ଭିଡିଓ ଭାଇରାଲ ହୋଇଥାଏ। ନିକଟରେ ସେ ଏପରି ମନ୍ତବ୍ୟ ଦେଇ ଚର୍ଚ୍ଚାକୁ ଆସିଛନ୍ତି। କରୋନା ସମୟରେ ଲୋକଙ୍କୁ ସାହାଯ୍ୟ କରୁଥିବା ଅଭିନେତା ସୋନୁ ସୁଦ ଏବଂ ସଲମାନ ଖାନଙ୍କୁ ଦେଶର ପ୍ରଧାନମନ୍ତ୍ରୀ କରିବାକୁ ସେ ଦାବି କରିଛନ୍ତି। ରାକ୍ଷୀଙ୍କ ଏହି ଭିଡିଓ ଏବେ ଭାଇରାଲ ହେବାରେ ଲାଗିଛି। ଭିଡିଓରେ ସେ କହିଛନ୍ତି ଯେ, ସୋନୁ ସୁଦ କିମ୍ବା ସଲମାନ ଖାନଙ୍କୁ ଦେଶର ପ୍ରଧାନମନ୍ତ୍ରୀ କରାଯିବା ଉଚିତ। କାରଣ ସେମାନେ ପ୍ରକୃତ ହିରୋ ଅଟନ୍ତି। କରୋନା ଭଳି କଠିନ ପରିସ୍ଥିତିରେ ଗତବର୍ଷ ପ୍ରବାସୀମାନଙ୍କ ପାଇଁ ଭଗବାନ ସାଜିଥିବା ସୋନୁ ସୁଦ ଏବେ ଘାତକ ଦ୍ୱିତୀୟ ଲହରରେ ଲୋକଙ୍କୁ ସବୁ ପ୍ରକାର ସହାୟତା ଯୋଗାଇବାରେ ବ୍ୟସ୍ତ ରହିଛନ୍ତି। ଏଥି ସହିତ ସଲମାନ ଖାନ ୨୫ ହଜାର ବଲିଉଡ କର୍ମଚାରୀଙ୍କୁ ସାହାଯ୍ୟ କରିବାକୁ ନିଷ୍ପତ୍ତି ନେଇଛନ୍ତି। ସଲମାନ୍ ଖାନ ଚଳଚ୍ଚିତ୍ର ଶିଳ୍ପ କଳାକାର, ଟେକ୍ନିସିଆନ, ଷ୍ଟଣ୍ଟମ୍ୟାନ ଏବଂ ସ୍ପଟ ବଏ ସମେତ ୨୫ ହଜାର କର୍ମଚାରୀଙ୍କ ଆକାଉଣ୍ଟରେ ୧୫୦୦ ଟଙ୍କା ଜମା କରିବେ ବୋଲି ରାକ୍ଷୀ କହିଛନ୍ତି।

# କେମିତି ରହିବ ଆଜିର ପାଗ

ରାଜ୍ୟ- ଆସନ୍ତା ୨୪ ଘଣ୍ଟା ମଧ୍ୟରେ ରାଜ୍ୟର ଅନେକ ସ୍ଥାନରେ ହାଲ୍‌କାରୁ ମଧ୍ୟମ ଧରଣର ବର୍ଷା କିମ୍ବା ଘଡ଼ଘଡ଼ି ସହ ବର୍ଷା ହେବାର ଯଥେଷ୍ଟ ସମ୍ଭାବନା ରହିଛି। ଦିନର ସର୍ବାଧିକ ତାପମାତ୍ରା ୪ରୁ ୫ ଡିଗ୍ରୀ ବୃଦ୍ଧି ପାଇପାରେ।

ସ୍ଥାନୀୟ ଅଞ୍ଚଳ- ଭୁବନେଶ୍ୱର ଓ ପାର୍ଶ୍ୱବର୍ତ୍ତୀ ଅଞ୍ଚଳରେ ଆକାଶ ଆଂଶିକ ମେଘାଚ୍ଛନ୍ନ ରହିବା ସହ କିଛି ସ୍ଥାନରେ ସାମାନ୍ୟରୁ ମଧ୍ୟମ ଧରଣର ବର୍ଷା କିମ୍ବା ଘଡ଼ଘଡ଼ି ସହ ବର୍ଷା ସମ୍ଭାବନା ରହିଛି। ବୁଧବାର ସର୍ବୋଚ୍ଚ ତାପମାତ୍ରା ୩୭ ଡିଗ୍ରୀ ଏବଂ ସର୍ବନିମ୍ନ ୨୨ ଡିଗ୍ରୀ ସେଲ୍‌ସିୟସ୍ ରହିବ ବୋଲି ପୂର୍ବାନୁମାନ କରାଯାଇଛି। ମଙ୍ଗଳବାର ରାଜ୍ୟରେ ରେକର୍ଡ କରାଯାଇଥିବା ସର୍ବୋଚ୍ଚ ଓ ସର୍ବନିମ୍ନ ତାପମାତ୍ରା ପାର୍ଶ୍ୱରେ ଦିଆଗଲା।

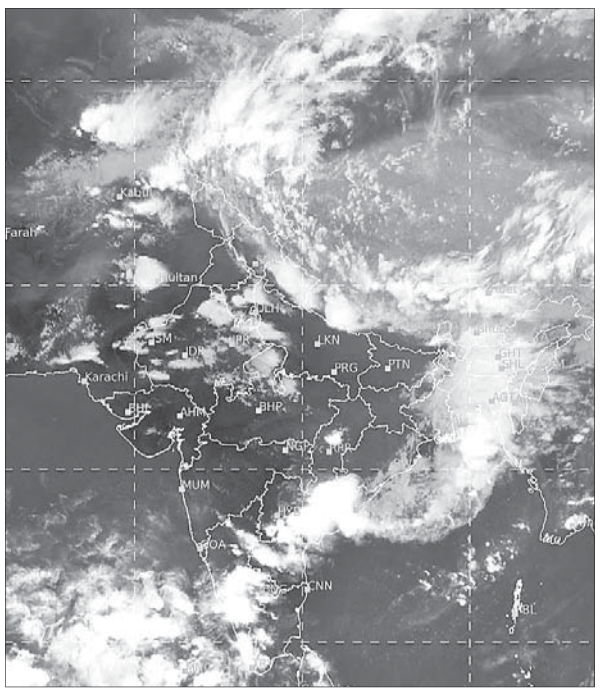

ମଙ୍ଗଳବାର ଅପରାହ୍ନ ୫ଟାରେ ମହାକାଶରୁ ନିଆଯାଇଥିବା ପାଣିପାଗ ଚିତ୍ର।

| ସ୍ଥାନ | ସର୍ବୋଚ୍ଚ ତାପମାତ୍ରା | ସର୍ବନିମ୍ନ ତାପମାତ୍ରା |
|---|---|---|
| ବାଲେଶ୍ୱର | ୩୪.୭ | ୨୬.୧ |
| ଚାନ୍ଦବାଲି | ୩୫.୪ | ୨୪.୪ |
| କଟକ | ୩୪.୨ | ୨୪.୮ |
| ପାରାଦୀପ | ୩୨.୮ | ୨୯.୦ |
| ଭୁବନେଶ୍ୱର | ୩୬.୧ | ୨୭.୪ |
| ଗୋପାଳପୁର | ୩୩.୦ | ୨୭.୮ |
| ପୁରୀ | ୩୪.୮ | ୨୯.୦ |
| ଅନୁଗୋଳ | ୩୩.୭ | ୨୬.୬ |
| ବାରିପଦା | ୩୪.୨ | ୨୫.୫ |
| ଝାରସୁଗୁଡ଼ା | ୩୦.୪ | ୨୨.୨ |
| କେନ୍ଦୁଝର | ୩୦.୮ | ୨୨.୮ |
| ସମ୍ବଲପୁର | ୨୮.୮ | ୨୪.୦ |
| ସୁନ୍ଦରଗଡ଼ | ୩୯.୦ | ୨୦.୫ |
| ହୀରାକୁଦ | ୨୮.୩ | ୧୯.୯ |
| ତାଳଚେର | ୩୫.୩ | ୨୫.୫ |
| ଭବାନୀପାଟଣା | ୩୫.୫ | ୨୭.୫ |
| ବଲାଙ୍ଗୀର | ୩୮.୩ | – |
| କୋରାପୁଟ | ୩୨.୦ | ୨୧.୦ |
| ଫୁଲବାଣୀ | ୩୧.୦ | ୨୧.୦ |
| ଟିଟିଲାଗଡ଼ | ୩୩.୫ | ୨୮.୩ |
| ମାଲକାନଗିରି | ୩୭.୦ | ୨୪.୫ |
| ସୋନପୁର | ୩୩.୬ | ୨୬.୨ |
| ଦାରିଙ୍ଗିବାଡ଼ି | – | ୨୧.୫ |
| ନୟାଗଡ଼ | ୩୪.୫ | ୨୪.୦ |
| ବୌଦ୍ଧ | ୩୨.୫ | ୨୬.୦ |
| ଛତ୍ରପୁର | ୩୪.୩ | ୨୭.୫ |
| ପାରଳାଖେମୁଣ୍ଡି | ୩୮.୦ | ୨୫.୫ |
| ରାୟଗଡ଼ା | – | – |

ଡିଗ୍ରୀ ସେଲ୍‌ସିୟସ୍

## ରାଜ୍ୟ ଖବର

# ଶ୍ମଶାନରୁ ଫେରି ପୁଣି ଚିକିତ୍ସିତ ହେଲେ ଯୁବକ

ସମ୍ବଲପୁର, ୧୧।୫ (ବ୍ୟୁରୋ)

## ଭିମ୍‌ସାରରେ ଅକ୍ସିଜେନ ଅଭାବରୁ ରୋଗୀ ମୃତ୍ୟୁ

ସମ୍ବଲପୁରର ବୁର୍ଲାସ୍ଥିତ ଭିମ୍‌ସାରରେ ଚିକିତ୍ସା ଅବହେଳାକୁ ନେଇ ଅନେକ ସମୟରେ ଅଭିଯୋଗ ହୋଇଆସୁଛି। ଅକ୍ସିଜେନ୍ ଷ୍ଟକ୍ ଥାଇ ମଧ୍ୟ ରୋଗୀଙ୍କୁ ଦିଆଯାଉ ନାହିଁ। ଏହି କାରଣରୁ ୨ ଦିନରେ ପ୍ରାୟ ୨୦ରୁ ଊର୍ଦ୍ଧ୍ୱ ରୋଗୀଙ୍କ ମୃତ୍ୟୁ ଘଟିଥିବା କୁହାଯାଉଛି। ଏହି ଘଟଣାକୁ ଭିମ୍‌ସାର କର୍ତ୍ତୃପକ୍ଷ ଖଣ୍ଡନ କରିଛନ୍ତି। ଅଧୀକ୍ଷକ ପ୍ରଫେସର ଡା. ଲାଲମୋହନ ନାୟକ କହିଛନ୍ତି, ବର୍ତ୍ତମାନ ମେଡିକାଲରେ ୧୦୬୦ ବଡ ଓ ୧୩୦୦ ଛୋଟ ଅକ୍ସିଜେନ ସିଲିଣ୍ଡର ମହଜୁଦ ରହିଛି। ସେହିପରି ମଙ୍ଗଳବାର ଭିମ୍‌ସାରରେ ଏକ ଅଭାବନୀୟ ଘଟଣା ଘଟିଛି। ଜଣେ ଯୁବକଙ୍କୁ ମୃତ ଘୋଷଣା ପରେ ଶ୍ମଶାନକୁ ନିଆଯାଇଥିଲା। ହେଲେ ସେଠାରେ ପରିବାର ବର୍ଗ ଜୀବିତ ଜାଣିବା ପରେ ପୁଣି ଭିମ୍‌ସାରକୁ ଚିକିତ୍ସା ପାଇଁ ଆଣିଥିଲେ। ଏ ସମ୍ପର୍କରେ ଅଧୀକ୍ଷକ ନାୟକ କହିଛନ୍ତି ଯେ, ଏଭଳି ଘଟଣା ଭିମ୍‌ସାରରେ ହୋଇନାହିଁ। ଜଣଙ୍କ ମୃତ୍ୟୁ ହେଲା ପରେ ପ୍ରାୟ ଅଧଘଣ୍ଟା କାଗଜପତ୍ର ପ୍ରକ୍ରିୟା କରାଯାଇଥାଏ। ଜୀବିତଙ୍କୁ ମୃତ ଘୋଷଣା କରାଯାଇ ନ ଥାଏ। ଭିମ୍‌ସାରକୁ ବଦ୍‌ନାମ କରିବା ପାଇଁ ଏହା ଏକ ଚକ୍ରାନ୍ତ।

ମିଳିଥିବା ଖବର ଅନୁସାରେ ବରଗଡ ଜିଲାର ଜଣେ ୪୦ ବର୍ଷୀୟ ଯୁବକ ସଂକ୍ରମିତ ହୋଇ ଭିମ୍‌ସାର କୋଭିଡ୍ ମେଡିକାଲରେ ଚିକିତ୍ସିତ ହେଉଥିଲେ। ମଙ୍ଗଳବାର ସକାଳୁ ଡାକ୍ତର ତାଙ୍କୁ ମୃତ ଘୋଷଣା କରିଥିଲେ। ପ୍ରଶାସନ ପକ୍ଷରୁ ବୁର୍ଲାର ଶ୍ମଶାନରେ ମୃତଦେହ ସତ୍କାର ପାଇଁ ନିଆଯାଇଥିଲା। ସେଠାରେ ପରିବାର ବର୍ଗ ମଧ୍ୟ ଉପସ୍ଥିତ ଥିଲେ। ଯୁବକଙ୍କୁ ଜୁଇରେ ରଖାଯାଇଥିଲା। ପୂଜାବିଧି ପରେ ଅଗ୍ନି ସଂଯୋଗ କରିବା ସମୟରେ ପରିବାରର ଜଣେ ସଦସ୍ୟ ଯୁବକ ଜୀବିତ ଥିବା ସନ୍ଦେହ କରିଥିଲେ। ପରେ ପାଖକୁ ଯିବାରୁ ଯୁବକ ଜୀବିତ ଥିବା ଜାଣିପାରିଥିଲେ। ସଙ୍ଗେ ସଙ୍ଗେ ତାଙ୍କୁ ଭିମ୍‌ସାରକୁ ଆଣି ଚିକିତ୍ସା କରାଯାଇଥିଲା। ପରିବାର ବର୍ଗ ଏ ନେଇ କୌଣସି ଥାନାରେ ଅଭିଯୋଗ କରିନାହାନ୍ତି।

# ଢଗଢମାଳି

(କ୍ରମେ ଲୋକମୁଖରୁ ଓ ଜନମାନସରୁ ବିସ୍ମୃତ ହେଉଥିବା ଢଗଢମାଳିକୁ ପାଠିକା-ପାଠକଙ୍କ ନିକଟରେ ପହଞ୍ଚାଇବା ସକାଶେ

# ବାଇଗଣରେ ରୋଗ ପୋକ ଦମନ

ବାଇଗଣରେ ଫଳ ଓ କାଣ୍ଡବିନ୍ଧା ପୋକର ଦମନ ଲାଗି ସମନ୍ୱିତ ପୋକ ପରିଚାଳନା ପଦ୍ଧତି ଅନୁସାରେ ଏକର ପ୍ରତି ୨୦,୦୦୦ଟ୍ରାଇକୋଗ୍ରାମା ପରାଶ୍ରୟୀ କୀଟ ଛାଡ଼ନ୍ତୁ କିମ୍ବା ୩୦୦ପିପିଏମ୍ ନିମ୍ବଜାତ କୀଟନାଶକକୁ ଏକର ପ୍ରତି ୧ ଲିଟର ହିସାବରେ ପ୍ରୟୋଗ କରନ୍ତୁ ଅଥବା ପ୍ରତି ଲିଟର ପାଣିରେ ୫ ଗ୍ରାମ୍ କାର୍ବାରିଲ ମିଶାଇ ସିଞ୍ଚନ କରନ୍ତୁ। କଖାରୁ ଜାତୀୟ ଫସଲରେ ଲାଲ ଓ କଳା କଖାରୁ ଭୃଙ୍ଗ ଦମନ ପାଇଁ ଏକର ପ୍ରତି ୮୦୦ଗ୍ରାମ୍ ହିସାବରେ କାର୍ବାରିଲ ପ୍ରୟୋଗ କରନ୍ତୁ। ଲଙ୍କାମରିଚ ଫସଲରେ ପତ୍ରମୋଚା ଦେଖାଗଲେ ଏହାର ଦମନ ସକାଶେ ପ୍ରତି ଲିଟର ପାଣିରେ ୨ ମିଲି ଆବାମେକ୍ଟିନ୍(୧.୯%) କିମ୍ବା ୧.୫ରୁ ୨ ମିଲି ଇଥିଅନ୍ ମିଶାଇ ପତ୍ର ସିଞ୍ଚନ କରନ୍ତୁ। ଝୁଡଙ୍ଗ ଫସଲରେ ଜଉପୋକର ଆକ୍ରମଣ ଦେଖାଗଲେ ଏକର ପ୍ରତି ୫୦ମିଲି ଇମିଡାକ୍ଲୋପ୍ରିଡ୍ ୨୦୦ଲିଟର ପାଣିରେ ମିଶାଇ ପତ୍ର ସିଞ୍ଚନ କରନ୍ତୁ ଏବଂ ଏହାର ୭ଦିନ ପରେ ଫସଲ ଅମଳ କରନ୍ତୁ।

# ଫଳ ବଗିଚା ଲାଗି ଜମି ପ୍ରସ୍ତୁତି

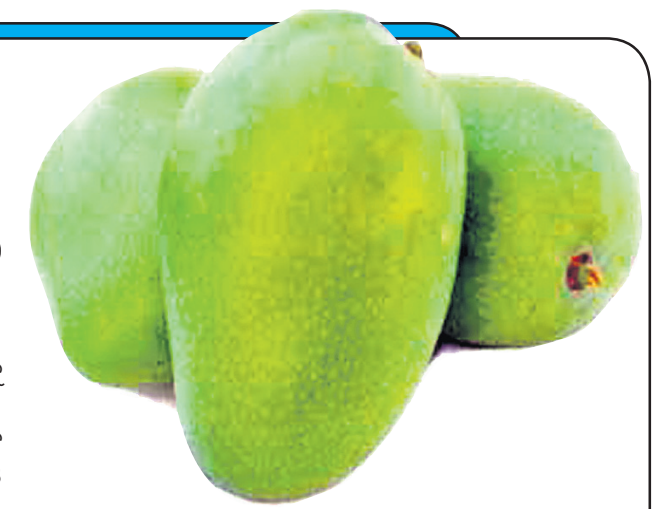

ଆମ୍ବ, ଲେମ୍ବୁ, କମଳା, ପିଜୁଳି, ସପେଟା, କଦଳୀ, ନଡ଼ିଆ, ଲିଚୁ ଆଦି ଫଳଗଛ ଲଗାଇବା ପାଇଁ ଏବେଠାରୁ ଜମି ପ୍ରସ୍ତୁତ କରନ୍ତୁ। ଏଥିଲାଗି ନିମ୍ନ ପରିମାପର ଗାତ ଖୋଳି କିଛିଦିନ ସକାଶେ ଛାଡ଼ି ଦିଅନ୍ତୁ । ବିଭିନ୍ନ ଫଳଗଛ ପାଇଁ ଗାତର ଆକାର ହେଲା: ଆମ୍ବ ଓ ସପେଟା – ୧ ମି. x ୧ ମି. x ୧ ମି., ନଡ଼ିଆ – ୧ ମି. x ୧ ମି. x ୧ ମି. , କଦଳୀ – ୦.୫ ମି. x ୦.୫ ମି. x ୦.୫ ମି. , କମଳା/ଲେମ୍ବୁ – ୦.୫ ମି. x ୦.୫ ମି. x ୦.୫ ମି. , ବରକୋଳି – ୦.୫ ମି. x ୦.୫ ମି. x ୦.୫ ମି.। ଗାତ ଖୋଳି ଉପର ମାଟିକୁ ଏକ ପଟେ ଓ ତଳମାଟିକୁ ବିପରୀତ ଦିଗରେ ରଖନ୍ତୁ । ଅନାବନା କାଠିକୁଟା ଓ ପତ୍ର ପକାଇ ଗାତ ଭିତରେ ନିଆଁ ଲଗାଇ ଦିଅନ୍ତୁ। ଗାତ ପ୍ରତି ୨ ଝୁଡ଼ି ଗୋବର ଖତ, ୧୦୦ ଗ୍ରାମ୍ ଫସ୍‌ଫରସ୍ ଓ ୬୦ ଗ୍ରାମ୍ ପଟାସ୍ ସାର ଦିଅନ୍ତୁ । ଏସବୁକୁ ଉପର ମାଟିରେ ଫେଣ୍ଟି ଉପର ମାଟି ତଳେ ଓ ତଳମାଟି ଉପରେ ରଖି ପ୍ରାକୃତିକ ଉପାୟରେ ବିଘଟିତ ହେବା ପାଇଁ ଛାଡ଼ି ଦିଅନ୍ତୁ।

# ଅଧିକ ଅମଳକ୍ଷମ ଅମୃତଭଣ୍ଡା ପାଇଁ...

ଡ. ପରେଶ କୁମାର ପଣ୍ଡା

ଅଧିକ ଅମଳକ୍ଷମ ଅମୃତଭଣ୍ଡା ପାଇଁ ଚାଷ କୌଶଳକୁ ପରିବର୍ତ୍ତନ କରାଯାଇପାରେ। ସେଥିପାଇଁ ନିମ୍ନଲିଖିତ ବିଷୟ ପ୍ରତି ଦୃଷ୍ଟି ଦେଇପାରନ୍ତି।

–ଅମୃତଭଣ୍ଡା ତଳିଘରା ପାଇଁ ଏକର ପ୍ରତି ୧୦୦ରୁ ୧୨୦ ଗ୍ରାମ୍ ମଞ୍ଜି ଦରକାର ପଡିଥାଏ। ମଞ୍ଜି ବୁଣିବାର ଏକ ମାସ ପୂର୍ବରୁ ତଳି ଘରା ପ୍ରସ୍ତୁତ କରିଦିଅନ୍ତୁ। ତା'ସହ ଘାସକୁ ଉତ୍ତମ ଭାବେ ବାଛି ଦିଅନ୍ତୁ। ତଳି ଘରା ପଟି ୩ ମି. ଲମ୍ବ x ୧ ମି. ଓସାର x ୧୦ସେ.ମି. ଉଚ୍ଚ ହୋଇଥିବା ଆବଶ୍ୟକ। ମଞ୍ଜିକୁ ୧ ସେ.ମି. ଗଭୀର ଓ ୧୦ସେ.ମି. ବ୍ୟବଧାନରେ ବୁଣନ୍ତୁ। ବୁଣିବା ପରେ ତା' ଉପରେ ପତଳା ଆସ୍ତରଣର ଝୁରା ଖତ ପ୍ରୟୋଗ କରାଯାଏ। ଆହୁରି ମଧ୍ୟ ପ୍ଲାଷ୍ଟିକ ଟ୍ରେ'ରେ ଖାଲମାନଙ୍କରେ ଖତ ଦେଇ ବିହନ ବୁଣା ଯାଇପାରେ।

–ଗଛ ବହଳିଆ ଦେଖି ଅନ୍ୟ ପଟି କିମ୍ବା ପ୍ଲାଷ୍ଟିକ ମୁଣାକୁ ସ୍ଥାନାନ୍ତରଣ କରାଯାଇପାରେ। ପ୍ରାୟ ଦୁଇ ମାସ ବେଳକୁ ୧୫–୨୦ସେ.ମି. ଉଚ୍ଚତା ବିଶିଷ୍ଟ ଗଛ ହୋଇଗଲେ ସେଗୁଡ଼ିକୁ ରୋପଣ ନିମନ୍ତେ ଉପଯୁକ୍ତ ହୋଇଥାଏ। ରୋପଣର ଏକ ସପ୍ତାହ ପୂର୍ବରୁ ତଳି ଘରାରେ ପାଣି ଦେବା ବନ୍ଦ କରାଯାଏ, ଯାହାଦ୍ୱାରା ଗଛ ବଳୁଆ ହୋଇଥାଏ।

–ମୁଖ୍ୟ ଜମିରେ ଜଳ ନିଷ୍କାସନ ଓ ବାହାରର ଅଧିକ ପବନ ଦାଉରୁ ରକ୍ଷା ସାଧନ ବ୍ୟବସ୍ଥା ରହିଥିବା ଦରକାର। ଗଛ ଲଗାଇବା ନିମିତ୍ତ ୬୦ସେମି x ୬୦ସେମି x ୬୦ସେମି ଆୟତନ ବିଶିଷ୍ଟ ଗର୍ତ୍ତ ୧୫ଦିନ ପୂର୍ବରୁ ଖୋଳାଯାଇଥାଏ। ତହିଁରେ ଗାତ ପ୍ରତି ଉପର ସ୍ତରର ମୃତ୍ତିକା ସହ ୨୦ କିଗ୍ରା ଶଢ଼ା ଗୋବର ଖତ + ଏକ କିଗ୍ରା ନିମ୍ବ/କରଞ୍ଜ ପିଡିଆ + ଏକ କିଗ୍ରା ହାଡଗୁଣ୍ଡ/ମାଛ ଗୁଣ୍ଡ ଭରି ଦିଆଯାଏ।

–ଗଛ ରୋପଣ ଫେବୃୟାରୀ–ମାର୍ଚ୍ଚ, ଜୁନ୍–ଜୁଲାଇ ଓ ଅକ୍ଟୋବର–ନଭେମ୍ବର ମାସରେ କରାଯାଏ। ଧାଡିକୁ ଧାଡି ଓ ଗଛକୁ ଗଛ ଦୂରତା ସାଧାରଣତଃ ୧.୮ ମିଟର x ୧.୮ ମିଟର (ଅର୍ଥାତ୍ ୬ ଫୁଟ x ୬ ଫୁଟ)ରଖାଯାଏ।

–ମୁଖ୍ୟ ଜମିରୁ ପ୍ରାଥମିକ ଅବସ୍ଥାରେ ଗଭୀର ଚାଷ କରି ଘାସ ନିୟନ୍ତ୍ରଣ କରାଯାଏ। ଘାସ ନିୟନ୍ତ୍ରଣ ଲାଗି ଅମୃତଭଣ୍ଡା ସହ ମକା, ହରଡ, ଅନ୍ୟ ଡାଲିଜାତୀୟ, ଆଳୁ, ପିଆଜର ଅନ୍ତଃଫସଲ ନିଆଯାଇପାରେ।

–ଉତ୍ତମ ପରାଗସଙ୍ଗମ ଘଟାଇବା ନିମନ୍ତେ ଫଳ ବଗିଚାରେ ୧୦ ପ୍ରତିଶତ ପୁରୁଷ ଗଛ ରଖିବା ଦରକାର। ଉଭୟ ଲିଙ୍ଗୀ ଗଛରୁ ଉତ୍ତମ ଗୁଣବତ୍ତା ବିଶିଷ୍ଟ ଫଳ ମିଳିଥାଏ। ପୁରୁଷ ଗଛ କାଢ଼ିବାର ଥିଲେ ଦୁର୍ବଳିଆ ଓ ରୋଗାକ୍ରାନ୍ତ ପୁରୁଷ ଗଛଗୁଡିକୁ ପ୍ରଥମେ ଅଲଗା କରାଯାଏ।

–ରୋପଣର ୪–୬ ମାସ ବେଳକୁ ଗଛରେ ଫୁଲ ଆସିଥାଏ। ସମାନ ଆକାରର ବଜାର ଚାହିଦାକୁ ଦେଖି ଫଳ ପାଇବା ନିମନ୍ତେ ଫଳକୁ ମଝିରେ ମଝିରେ ତୋଳି ନେଇ ପତଳା ରଖାଯାଏ।

–ବର୍ଷାଜଳ ଜମିରେ ନ ରହିବା ଓ ଗଛ ସଳଖ ରହିବା ନିମନ୍ତେ ଗଛ ମୂଳ ଚାରିପଟେ ୩୦ସେମିର ଗୋଲାକାର ମାଟି ଟେକି ଦିଆଯାଏ।

–ଏହି ଫସଲ ଅଧିକ ଖାଦ୍ୟ ନେଇଥାଏ। ୩ ସେମି x ୧ ମି. ପଟି ପ୍ରତି ତଳି ଘରାରେ ୨୦ କିଗ୍ରା ଝୁରା ଖତ ଦେଇ ମାସକର ଗଛଗୁଡିକୁ ତରଳ ସାର (୧୦ : ୧୦: ୧୦ ଅଥବା ଡିଏପି ୨୨ କିଗ୍ରା + ୟୁରିଆ ୧୩ କିଗ୍ରା + ପଟାସ ସାର ୧୭ କିଗ୍ରା ଅନୁରୂପ) ପ୍ରୟୋଗ କରାଯାଏ। ଉଭୟ ଜୈବିକ ଓ ରାସାୟନିକ ସାର ସହ ଅଣୁସାର ପ୍ରୟୋଗ କଲେ ଭଲ ଅମଳ ମିଳିଥାଏ।

–ଜଳ କ୍ଲିଷ୍ଟତା ଅବସ୍ଥାରେ ବନ୍ଧ୍ୟାତ୍ୱ ବୃଦ୍ଧି ପାଇଥାଏ। କିନ୍ତୁ ଜଳ ବହୁତଳାରେ ଚେର ପଚା ବଢ଼ିଯାଏ। ବଗିଚାରେ ସିଞ୍ଚନ କିମ୍ବା ବୁନ୍ଦା ଜଳସେଚନ ଦିଆଯାଇପାରେ।

–ଛୋଟ ଗଛଗୁଡିକୁ ପ୍ରଚଣ୍ଡ ରୌଦ୍ର ତାପରୁ ରକ୍ଷା କରିବା ଆବଶ୍ୟକ।

–ପାକଶାଳା ବଗିଚା କିମ୍ବା ଛାତ ଉପରେ ଅମୃତଭଣ୍ଡାର ବାମନ କିସମ– ପୁଷାଦ୍ୱାର୍ଫ ଓ ପୁଷା ନନ୍‌ହାକୁ ନେଇ ଦକ୍ଷିଣ ପଶ୍ଚିମ ପଟରୁ ଏକ ଧାଡିରେ ଗଛକୁ ଗଛ ତିନି ଫୁଟ ଦୂରତାରେ ରଖି ଚାଷ କରାଯାଇପାରିବ। ଗଛ ବଢ଼ିବା ପାଇଁ ୩୦ ସେମି ଉଚ୍ଚର ମୃତ୍ତିକା ଦରକାର। ୩୬ ବର୍ଗ ଫୁଟ ମୃତ୍ତିକା ପାଇଁ ୨୦ କିଗ୍ରା ଶଢ଼ା ଗୋବର ଖତ + ଏକ କିଗ୍ରା ନିମ୍ବ/କରଞ୍ଜ ପିଡିଆ+ ହାଡ ଗୁଣ୍ଡ/ସିଙ୍ଗିଲ ସୁପର ସାର ପ୍ରୟୋଗ କରାଯାଏ। ପରିବାର ଆବଶ୍ୟକତାକୁ ଦୃଷ୍ଟିରେ ରଖି ହାରାହାରି ଗଛ ପ୍ରତି ୨୫ କିଗ୍ରା ଫଳ ମିଳିବାକୁ ହିସାବକୁ ନେଇ ଗଛ ସଂଖ୍ୟା ରଖାଯାଇପାରେ।

*–ସହକାରୀ କୃଷି ଅଧିକାରୀ, ଭୁବନେଶ୍ୱର*
*ମୋ : ୭୨୦୫୦୯୬୦୮୦*

"ପାକଶାଳା ବଗିଚା କିମ୍ବା ଛାତ ଉପରେ ଅମୃତଭଣ୍ଡାର ବାମନ କିସମ– ପୁଷାଦ୍ୱାର୍ଫ ଓ ପୁଷା ନନ୍‌ହାକୁ ନେଇ ଦକ୍ଷିଣ ପଶ୍ଚିମ ପଟରୁ ଏକ ଧାଡିରେ ଗଛକୁ ଗଛ ତିନି ଫୁଟ ଦୂରତାରେ ରଖି ଚାଷ କରାଯାଇପାରିବା ଗଛ ବଢ଼ିବା ପାଇଁ ୩୦ ସେମି ଉଚ୍ଚର ମୃତ୍ତିକା ଦରକାର।"

# ଗେଣ୍ଡୁଫୁଲରେ ସାର ପ୍ରୟୋଗ

ଗେଣ୍ଡୁଫୁଲ ଚାଷ କରୁଥିଲେ ଏଥିରେ ସାର ପ୍ରୟୋଗ ପ୍ରତି ନଜର ଦେବା ଦରକାର। ଏକର ପ୍ରତି ଶେଷ ଓଡ଼ ଚାଷ ସମୟରେ ଅନୁମୋଦିତ ୪୦ କେଜି ଯବକ୍ଷାରଜାନର ଅଧା, ୮୦ କେଜି ଫସ୍‌ଫରସ୍ ଓ ୮୦ କେଜି ପଟାସ୍ ସାର ବ୍ୟବହାର କରନ୍ତୁ। ଗେଣ୍ଡୁ ଗଛରେ ହେଲିଓଥିସ୍ ଏବଂ ଆମେରିକୀୟ ପତ୍ର, ସୁଡଙ୍ଗକାରୀ ପୋକ ତଥା ଅଷ୍ଟପଦୀ ଲାଗିବାର ଆଶଙ୍କା ଅଛି। ଏଥିପାଇଁ ଏକର ପ୍ରତି ୪୦୦ ମିଲି ଏଣ୍ଡୋସଲ୍‌ଫାନ୍ ଏବଂ ଅଷ୍ଟପଦୀ ଦମନ ପାଇଁ ଏକର ପ୍ରତି ୬୦୦ ମିଲି ଡିକୋଫଲ୍ ସ୍ପ୍ରେ କରନ୍ତୁ। ଗେଣ୍ଡୁ ଫୁଲର ଉନ୍ନତ କିସମ ବିହନ ମଧ୍ୟରେ ରହିଛି –ଆଫ୍ରିକାନ୍ ଜାଏଣ୍ଟ୍ ଡବଲ ୟେଲୋ, ଡବଲ ଅରେଞ୍ଜ, ଫ୍ରେଞ୍ଚ୍ କିସମ ସେରାକୋଲା, ଏନ୍‌କା ୟେଲୋ ଓ ଏନ୍‌କା ଗୋଲ୍ଡ। ଏକର ପ୍ରତି ୬୦୦ ଗ୍ରାମ୍ ବିହନ ବ୍ୟବହାର କରନ୍ତୁ କିମ୍ବା ଗଛଖଣ୍ଡରୁ ଚାରା ପ୍ରସ୍ତୁତ କରି ଧାଡିକୁ ଧାଡି ୩୦ରୁ ୪୦ ସେମି ଓ ଗଛକୁ ଗଛ ୩୦ ସେମି ବ୍ୟବଧାନରେ ରଖନ୍ତୁ।

# ରଜନୀଗନ୍ଧା ସମ୍ପର୍କରେ...

ରଜନୀଗନ୍ଧା ଲଗାଇବା ପୂର୍ବରୁ ଏକର ପ୍ରତି ୮୦କି.ଗ୍ରା ଯବକ୍ଷାରଜାନ, ୮୦କିଗ୍ରା ଫସଫରସ ଓ ୮୦କି.ଗ୍ରା ପଟାସ ସାର ପ୍ରାୟୋଗ କରନ୍ତୁ। ଏକର ପ୍ରତି ପ୍ରାୟ ୪୦,୦୦୦କନ୍ଦା ଆବଶ୍ୟକ ହୋଇଥାଏ। କନ୍ଦାଗୁଡିକୁ ୨.୫ସେ.ମି ବ୍ୟାସ ବିଶିଷ୍ଟ ହୋଇଥିବା ଦରକାର। ଶୀତଳ ଭଣ୍ଡାରରେ ୪–୫ଡିଗ୍ରୀ ସେଲ୍‌ସିଅସ୍‌ରେ ରହିଥିବା କନ୍ଦାଗୁଡିକ ଭଲ ଗଜା ହୋଇଥାଏ। ସୂତ୍ରଜୀବପ୍ରବଣ ଅଞ୍ଚଳରେ ଲଗାଇବା ପୂର୍ବରୁ ଏକର ପ୍ରତି ୧୬୦କେ.ଜି ନିମ୍ବପିଡିଆ ପ୍ରୟୋଗ କରନ୍ତୁ। କନ୍ଦାଗୁଡିକୁ ଲଗାଇବା ପୂର୍ବରୁ ଚେରଗୁଡିକୁ କାଟିଦିଅନ୍ତୁ। ଧାଡ଼ିକୁ ଧାଡ଼ି ୩୦ସେ.ମି ଓ କନ୍ଦାକୁ କନ୍ଦା ୩୦ସେ.ମି ବ୍ୟବଧାନରେ ଲଗାନ୍ତୁ। କୋଲକାତା ସିଙ୍ଗଲ, ଶ୍ରୀଙ୍ଗାର, କୋଏମ୍ବାଟୋର ସିଙ୍ଗଲ ଓ ସୁହାସିନି (ଡବଲ)ଆଦି ରଜନୀଗନ୍ଧାର ଉନ୍ନତ କିସମ ଚୟନ କରିପାରନ୍ତି।

# ଧାନ ଫସଲରେ କଟୁ କୀଟନାଶକର ବିକଳ୍ପ

ଡ. ବିଷ୍ଣୁ ଚରଣ ଜେନା

ବହୁ ଦିନରୁ ଓଡ଼ିଶାର ଚାଷୀମାନେ ଧାନ ଫସଲକୁ ନିଜର ଜୀବନ ଜୀବିକା ରୂପେ ଗ୍ରହଣ କରିଆସୁଛନ୍ତି। ସେଥିରୁ ଉପାର୍ଜିତ ଅର୍ଥକୁ ବିନିଯୋଗ କରି ନିଜ ନିଜର ପରିବାରର ସମସ୍ତ ଖର୍ଚ୍ଚ ତୁଲାଇଥାଆନ୍ତି। ମନୁଷ୍ୟ ଯେପରି ଧାନ ଫସଲ ଉପରେ ନିର୍ଭରଶୀଳ ପୋକ ବା କୀଟମାନେ ମଧ୍ୟ ସେହିପର ଧାନ ଫସଲ ପ୍ରତି ନିର୍ଭରଶୀଳ। ସେମାନଙ୍କ କବଳରୁ ଫସଲକୁ ରକ୍ଷା କରିବା ପାଇଁ ଚାଷୀମାନେ ଫସଲରେ କଟୁ କୀଟନାଶକ ପ୍ରୟୋଗ କରନ୍ତି। ଏହା ଯୋଗୁଁ ବାୟୁମଣ୍ଡଳ ଦୂଷିତ ହେଲା, ଖାଦ୍ୟଦ୍ରବ୍ୟରେ କିଛି ପରିମାଣର କୀଟନାଶକ ମିଳିଲା। ମନୁଷ୍ୟମାନେ ରୋଗାକ୍ରାନ୍ତ ହେଲେ। ତେଣୁ କୃଷି ବୈଜ୍ଞାନିକମାନେ ବିକଳ୍ପ ବ୍ୟବସ୍ଥା ଆପଣେଇବାକୁ ଚାଷୀମାନଙ୍କୁ ପରାମର୍ଶ ଦେଉଛନ୍ତି। ଉକ୍ତ ନିବନ୍ଧରେ ସେ ସମ୍ବନ୍ଧରେ କିଛି ତଥ୍ୟ ପ୍ରଦାନ କରାଯାଉଛି।

ଗ୍ରୀଷ୍ମ ଋତୁରେ ଧାନ ହେବାକୁ ଥିବା ଜମିକୁ ଭଲଭାବେ ଚାଷ କରି ସେଥିରୁ ସମସ୍ତ ପ୍ରକାରର ଘାସ ବା ତୃଣ ବାହାର କରି ପୋଡ଼ିଦିଅନ୍ତୁ। ରୋଗପୋକ ନିରୋଧକ କିସମ ଓ ମଝିଆଳୀ ଧାନ ନିର୍ବାଚନ କରି ଚାଷ କରନ୍ତୁ। ଡ଼ିପ ଜମି ପାଇଁଖଣ୍ଡଗିରି, ଉଦୟଗିରି, ଲଳିତଗିରି, ଗୌରୀ, ଲଲାଟ, ଫାଲଗୁନା ଓ ପାରିଜାତ ଇତ୍ୟାଦି ନିର୍ବାଚନ କରନ୍ତୁ। ଖାଲ ଜମି ପାଇଁ ମହାନଦୀ, ଇନ୍ଦ୍ରାବତୀ, ପ୍ରାଚୀ, ରାମଚଣ୍ଡୀ, ଗାୟତ୍ରୀ, ପାଣିଧାନ, କଞ୍ଚନ, ତୁଳସୀ, ଉର୍ବଶୀ, ମୋତି ଓ ଉପହାର ନିର୍ବାଚନ କରନ୍ତୁ। ବନ୍ୟାପ୍ଲାବିତ ଅଞ୍ଚଳ ପାଇଁ ବାୟାହୁଣ୍ଡା ଓ ଚମ୍ପେଉଶିଆଳୀ ଚାଷ କରନ୍ତୁ। ସ୍ନେହ ଧାନ ଗନ୍ଧିପୋକ ଉପଦୃତ ଅଞ୍ଚଳରେ ଚାଷ କରନ୍ତୁ।

**ଧାନ ରୋଇବା ଏବଂ ପରବର୍ତ୍ତୀ ଯତ୍ନ:** ଧାନ ରୋଇବା ସମୟରେ ତଳି ବିଡ଼ାର ଅଗ୍ରଭାଗରୁ ୦୧ ସେଣ୍ଟିମିଟର କାଟି ରୁଅନ୍ତୁ। ଏହାଦ୍ୱାରା ଧାନ ଗଛକୁ କାଣ୍ଡବିନ୍ଧାର ସ୍ତ୍ରୀ ପୋକଟି ଧାନ ଗଛର ଅଗ୍ର ଭାଗରେ ଅଣ୍ଡା ଦେଇପାରେ ନାହିଁ। ଧାନ ରୋଇବା ସମୟରେ ଧାଡ଼ିକୁ ଧାଡ଼ି ୨୦ ସେଣ୍ଟିମିଟର ଓ ଗଛକୁ ଗଛ ୧୫ ସେଣ୍ଟିମିଟର ବ୍ୟବଧାନରେ ରୁଅନ୍ତୁ। କିଆରିରେ ଅତ୍ୟଧିକ ପାଣି ରଖନ୍ତୁ ନାହିଁ। ଅଳ୍ପ କିଛି ଦିନ ବ୍ୟବଧାନରେ ଧାନଜମିକୁ ଶୁଖିଲା ରଖିଲେ କାଣ୍ଡବିନ୍ଧା, କାହାଳିଆ, ଧଳା ପିଠିଆ ଓ ମାଟିଆଗୁଣ୍ଡି ପୋକମାନଙ୍କର ପ୍ରାଦୁର୍ଭାବ ହ୍ରାସ ହୁଏ। ଧାନ ଜମିରେ ଥିବା ସମସ୍ତ ତୃଣ ଓପାଡ଼ି ନଷ୍ଟ କରି ଦିଅନ୍ତୁ। ଧାନ ଜମିରେ ଗଦା କରି ରଖନ୍ତୁ ନାହିଁ। କାରଣ ତୃଣ ଗଦା ତଳେ ଝିଣ୍ଟିକାମାନେ ଅଣ୍ଡା ଦିଅନ୍ତି। ଧାନ କିଆରିରେ କିଛି କାଙ୍କୁ ବାଦାମ ଡାଳ ଓ କିଆ ଡାଳ ପୋତନ୍ତୁ। କିଆ ଡାଳରେ କ୍ଷତିକାରକ ପୋକମାନଙ୍କର ଶତ୍ରୁ ପୋକ ଯଥା ବୁଢିଆଣି ଓ ଭଅଁରମାନେ ବସାବାନ୍ଧି ରୁହନ୍ତି ଓ କ୍ଷତିକାର ପୋକମାନଙ୍କୁ ଖାଆନ୍ତି। ଧାନ ଜିମରେ ପୀତକାଣ୍ଡ ବିନ୍ଧା ପୋକ ଗଛରେ ବସିବାର ଦେଖାଦେଲେ ସଙ୍ଗ ଆକର୍ଷକ ଯନ୍ତ୍ର ୮ରୁ ୧୦ଟି ଏକ ଏକର ଜମିରେ ପୋତନ୍ତୁ ଏବଂ ପୀତ କାଣ୍ଡବିନ୍ଧା ପୋକକୁ ପରଦିନ ସଂଗ୍ରହ କରି ମାରି ଦିଅନ୍ତୁ। ଧାନ ଜମିର ହିଡରେ ହିଡ କଟି କରନ୍ତୁ। ଏହା ଦ୍ୱାରା ହିଡ ତଳେ ଥିବା ଝିଣ୍ଟିକାର ଅଣ୍ଡାକୁ ନଷ୍ଟ କରି ଦିଆଯାଏ। ଧାନ ଜମିରେ ୬୦ କିଲୋ ଯବକ୍ଷାରଜାନ, ସୁପର ୩୦ କିଲୋ ଏବଂ ପଟାସ ୩୦ କିଲୋ ଅଢେଇ ଏକର ଧାନ ଜମିରେ ପ୍ରୟୋଗ କରନ୍ତୁ। ଧାନ ଜମି ନିକଟରେ ଆଲୋକ ଯନ୍ତ୍ର ବ୍ୟବହାର କରନ୍ତୁ। ପୀତ କାଣ୍ଡବିନ୍ଧା ପୋକକୁ ବିନାଶ କରିବା ପାଇଁ ଟ୍ରାଇକୋଗ୍ରାମା ନାମ ପରାଶ୍ରୟୀ କୀଟକୁ ଏକ ଏକର ଫସଲରେ ୨୦,୦୦୦ କୀଟ ଛାଡନ୍ତୁ। ଏହା ବ୍ୟତୀତ ନିମ୍ବଜାତ କୀଟନାଶକ ଯଥା ଅଚ୍ୟୁକ, ନିମ୍ବିସଡନ, ନିମାଡାଲ, ମାରଗୋ ସାଇଡ ଓକେ, ମାର୍ଗୋସାଇଡସିକେ, ନିମଗୋଲଡ ଆଦି ଫସଲ କିଆରିରେ ପ୍ରୟୋଗ କରନ୍ତୁ। ଦିନେ ଛାଡି ଦିନେ ଧାନ ଫସଲକୁ ପର୍ଯ୍ୟବେକ୍ଷଣ କରି ଅନ୍ୟାନ୍ୟ ସମସ୍ୟାକୁ ଦୂର କରନ୍ତୁ।

*–ପୂର୍ବତନ ପ୍ରଫେସର ଓ ବିଭାଗୀୟ ମୁଖ୍ୟ, କୀଟତତ୍ତ୍ୱ ବିଭାଗ ଓୟୁଏଟି, ଭୁବନେଶ୍ୱର*

# ଆଖୁରେ ଜଳ ନିଷ୍କାସନ

ଆଖୁ ଚାଷ କରାଯାଇଥିବା ଜମିରେ ଜଳ ନିଷ୍କାସନର ସୁବିଧା କରନ୍ତୁ। ଫସଲ ୩–୪ ମାସର ହୋଇଥିଲେ ଭେଳାବନ୍ଧା କାର୍ଯ୍ୟ ଶେଷ କରନ୍ତୁ। ସଅଳ କାଣ୍ଡବିନ୍ଧା ପୋକର ଦମନ ଲାଗି ଅଗ୍ରାଧିକାରରେ ଜୈବ ନିୟନ୍ତ୍ରଣ ପଦ୍ଧତି (ଏକର ପିଛା ୪୦,୦୦୦ ଟ୍ରାଇକୋଡର୍ମା ଜାପୋକମ୍) ଅବଲମ୍ବନ କରନ୍ତୁ କିମ୍ବା ହେକ୍ଟର ପ୍ରତି ୧ ଲିଟର ଫିପ୍ରୋନିଲ୍ ୫୦୦ ଲିଟର ପାଣିରେ ମିଶାଇ ସିଞ୍ଚନ କରନ୍ତୁ। ଅଗବିନ୍ଧା ପୋକ ଦେଖାଯାଉଥିଲେ ଦମନ ପାଇଁ ହେକ୍ଟର ପ୍ରତି ୧ ଲିଟର ଫିପ୍ରୋନିଲ୍ କିମ୍ବା ପ୍ରୋଫେନୋଫସ୍ କିମ୍ବା ୫୦୦ ଲିଟର ପାଣିରେ ୫୦୦ ଗ୍ରାମ୍ ଏସିଫେଟ୍ ମିଶାଇ ସିଞ୍ଚନ କରନ୍ତୁ। ସୁବିଧା ଥିଲେ, ପତ୍ର କନ୍ଦାରେ ଦାନାଦାର ଔଷଧ ପ୍ରୟୋଗ କରାଯାଇପାରେ।

ଧରିତ୍ରୀ
DHARITRI
www.orissakhabar.com/ www.dharitri.com ପୃଷ୍ଠା ୧୨ Press Regd. No. R.N. 21326/74 Postal Regd. No. BN/42/21-23. ଭୁବନେଶ୍ୱର, ବୁଧବାର, ମେ ୧୨/୨୦୨୧ Bhubaneswar, Wednesday, May 12/ 2021

# ଖେଳାଳିଙ୍କୁ ବିସିସିଆଇର ଚେତାବନୀ

- ରିପୋର୍ଟ ନେଗେଟିଭ୍ ନ ଆସିଲେ ଇଂଲଣ୍ଡ ଗସ୍ତରୁ ବାଦ୍
- ମେ' ୧୯ ସୁଦ୍ଧା ମୁମ୍ବାଇରେ ବାୟୋ-ବବଲରେ ପ୍ରବେଶ କରିବାକୁ ନିର୍ଦ୍ଦେଶ
- ସମସ୍ତେ କୋଭିଶିଲ୍ଡ ଟିକାର ପ୍ରଥମ ଡୋଜ୍ ନେବାକୁ ପରାମର୍ଶ
- ଇଂଲଣ୍ଡରେ ଦ୍ୱିତୀୟ ଡୋଜ୍‌ର ବ୍ୟବସ୍ଥା କରିବ ବିସିସିଆଇ
- ଜୁନ୍ ୨ରେ ଭାରତୀୟ ଦଳ ଇଂଲଣ୍ଡ ଗସ୍ତ କରିବ

**ନୂଆଦିଲ୍ଲୀ, ୧୧।୫**

ବିଶ୍ୱ ଟେଷ୍ଟ ଚାମ୍ପିୟନଶିପ୍ ଫାଇନାଲ ଏବଂ ଇଂଲଣ୍ଡ ବିପକ୍ଷ ୫ ମ୍ୟାଚ ବିଶିଷ୍ଟ ସିରିଜ ପାଇଁ ଭାରତୀୟ ଦଳ ପ୍ରସ୍ତୁତ ହେଉଛି। ନିକଟରେ ଟିମ୍ ଇଣ୍ଡିଆ ଖେଳାଳିମାନେ ଇଂଲଣ୍ଡ ଗସ୍ତରେ ଯିବେ। ମାତ୍ର ବାୟୋ-ବବଲରେ ସଂକ୍ରମଣ ଯୋଗୁ ଇଣ୍ଡିଆନ ପ୍ରିମିୟର ଲିଗ୍ (ଆଇପିଏଲ) ଅଧାରୁ ସ୍ଥଗିତ ରହିବା ଘଟଣାକୁ ଦୃଷ୍ଟିରେ ରଖି ଭାରତୀୟ କ୍ରିକେଟ କଣ୍ଟ୍ରୋଲ ବୋର୍ଡ (ବିସିସିଆଇ) ଖେଳାଳିମାନଙ୍କୁ ଚେତାବନୀ ଦେଇଛି। ମୁମ୍ବାଇରେ ଏକତ୍ରିତ ହେବାପରେ ଯେଉଁ ଖେଳାଳିଙ୍କର ପଜିଟିଭ୍ ରିପୋର୍ଟ ଆସିବ ସେମାନେ ଗସ୍ତରୁ ବାଦ୍ ପଡ଼ିବେ। କିଛି ଖେଳାଳିଙ୍କ ପାଇଁ ସ୍ୱତନ୍ତ୍ର ଚାର୍ଟାର୍ଡ ବିମାନର ବ୍ୟବସ୍ଥା କରାଯିବ ନାହିଁ ବୋଲି ବିସିସିଆଇ ପକ୍ଷରୁ ସ୍ପଷ୍ଟକରି ଦିଆଯାଇଛି। ଭାରତୀୟ ଦଳର ଖେଳାଳି, ସେମାନଙ୍କ ପରିବାର ଏବଂ ସପୋର୍ଟ ଷ୍ଟାଫ୍ ୨ ଥର ନେଗେଟିଭ୍ ହେଲେ ଯାଇ ମୁମ୍ବାଇ ଯାଇପାରିବେ। ଏହାଦ୍ୱାରା ସଂକ୍ରମଣହୀନ ବ୍ୟକ୍ତିମାନେ ହିଁ ବାୟୋ-ବବଲରେ ପ୍ରବେଶ କରିପାରିବେ। ମୁମ୍ବାଇରେ ପହଞ୍ଚିବା ପାଇଁ ଖେଳାଳିମାନେ ବିମାନ କିମ୍ବା କାର୍ ବ୍ୟବହାର କରିପାରିବେ। ଏହା ସେମାନଙ୍କ ପସନ୍ଦ ଅନୁସାରେ ହୋଇପାରିବ। ସମସ୍ତ ଖେଳାଳି ଓ ସପୋର୍ଟ ଷ୍ଟାଫ୍‌ଙ୍କୁ କୋଭିଶିଲ୍ଡ ଟିକା ନେବାକୁ ପରାମର୍ଶ ଦିଆଯାଇଛି। ଫଳରେ ସେମାନେ ଏହାର ଦ୍ୱିତୀୟ ଡୋଜ୍ ଇଂଲଣ୍ଡରେ ନେଇପାରିବେ। କେହି କୋଭାକ୍ସିନ ନ ନେବାକୁ ନିର୍ଦ୍ଦେଶ ରହିଛି।

ବିଶ୍ୱ ଟେଷ୍ଟ ଚାମ୍ପିୟନଶିପ୍ ଫାଇନାଲ ଖେଳିବା ପାଇଁ ଭାରତୀୟ ଦଳ ଜୁନ୍ ୨ରେ ଇଂଲଣ୍ଡ ଗସ୍ତ କରିବା ସମ୍ଭାବନା ରହିଛି। ଭାରତ ଓ ନ୍ୟୁଜିଲାଣ୍ଡ ମଧ୍ୟରେ ଏହି ମୁକାବିଲା ହେବ। ଏହାପରେ ଏକମାସର ବ୍ୟବଧାନ ପରେ ଭାରତ-ଇଂଲଣ୍ଡ ଟେଷ୍ଟ ସିରିଜ ଆରମ୍ଭ ହେବ। ଏହାକୁ ଦୃଷ୍ଟିରେ ରଖି ମେ' ୧୯ ସୁଦ୍ଧା ବାୟୋ-ବବଲରେ ପ୍ରବେଶ କରିବାକୁ ଖେଳାଳି ଓ ସପୋର୍ଟ ଷ୍ଟାଫ୍‌ଙ୍କୁ ପରାମର୍ଶ ଦିଆଯାଇଛି। ମୁମ୍ବାଇରେ ଖେଳାଳିମାନେ ୮ରୁ ୧୨ ଦିନ କଟାଇବା ପରେ ସାଉଥାମ୍ପଟନ ଅଭିମୁଖେ ଯାତ୍ରା କରିବେ। ଜୁନ୍ ୧୮ରୁ ବିଶ୍ୱ ଟେଷ୍ଟ ଚାମ୍ପିୟନଶିପ୍ ଫାଇନାଲ ଆରମ୍ଭ ହେବ। ଭାରତରେ ବାୟୋ-ବବଲରେ ରହିଲେ ଖେଳାଳିମାନଙ୍କୁ ୟୁନାଇଟେଡ କିଙ୍ଗ୍‌ଡମ୍‌ରେ କଠୋର କ୍ୱାରାଣ୍ଟାଇନକୁ ଏଡ଼ାଇ ପାରିବେ। କେତେକ ଖେଳାଳି ୮-୯ ମାସ ଧରି ବବ୍‌ଲ୍ସ ଏବଂ କ୍ୱାରାଣ୍ଟାଇନ୍‌ରେ ଅଛନ୍ତି। ଖେଳାଳିମାନଙ୍କୁ ଗୋଟିଏ ବାୟୋ-ବବଲରୁ ଆଉ ଗୋଟିଏ ବାୟୋ-ବବଲ ପରିବେଶକୁ ନେବାପାଇଁ ବିସିସିଆଇ ଯୋଜନା କରିଛି। ସେଥିପାଇଁ ଇଂଲଣ୍ଡ ଯିବା ପୂର୍ବରୁ ମୁମ୍ବାଇରେ ବ୍ୟବସ୍ଥା କରାଯାଇଛି।

ତେବେ ଭାରତୀୟ ଦଳ କିପରି ଇଂଲଣ୍ଡ ଯିବ ତାହା ସ୍ପଷ୍ଟ ହୋଇନାହିଁ। ପୂର୍ବରୁ ଭାରତ ଦୁବାଇ ବାଟଦେଇ ଅଷ୍ଟ୍ରେଲିଆ ଗସ୍ତ କରିଥିଲା। ମାତ୍ର ଏଥର ସେପରି ହେବା ସମ୍ଭାବନା ନାହିଁ। ଦେଶରେ କରୋନା ସଂକ୍ରମଣ ବୃଦ୍ଧି ଯୋଗୁ ୟୁକେ ସରକାର ଭାରତକୁ ଲାଲ୍ ତାଲିକାଭୁକ୍ତ କରିଛନ୍ତି। କୌଣସି ବିଦେଶୀ ୟୁକେ ସୀମାରେ ପ୍ରବେଶ କଲେ ୧୪ ଦିନିଆ କଠୋର ଆଇସୋଲେଶନ ନିୟମ ମାନିବାକୁ ବାଧ୍ୟ। ଏ ସମ୍ପର୍କରେ ବିସିସିଆଇ ଇଂଲଣ୍ଡ ଆଣ୍ଡ ୱେଲ୍ସ କ୍ରିକେଟ ବୋର୍ଡ ସହିତ ଆଲୋଚନା ଜାରି ରଖିଛି। ଯେହେତୁ ଭାରତୀୟ ଖେଳାଳିମାନେ ମୁମ୍ବାଇ ବାୟୋ-ବବଲରୁ ଯିବେ ୟୁକେରେ କ୍ୱାରାଣ୍ଟାଇନ୍‌କୁ ୭ ଦିନକୁ ହ୍ରାସ କରିବାକୁ ବିସିସିଆଇ ଚାହୁଁଛି। ଖେଳାଳିମାନେ କୋଭିଶିଲ୍ଡର ପ୍ରଥମ ଡୋଜ୍ ନେଇଯିବା ପାଇଁ ସମସ୍ତ ସଦସ୍ୟଙ୍କୁ ବିସିସିଆଇ ପରାମର୍ଶ ଦେଇଛି। ଇଂଲଣ୍ଡରେ ଦ୍ୱିତୀୟ ଡୋଜ୍‌ର ବ୍ୟବସ୍ଥା ବିସିସିଆଇ ପକ୍ଷରୁ କରାଯିବ।

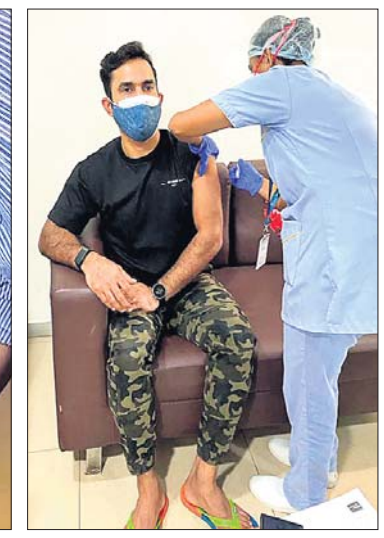

ମଙ୍ଗଳବାର କରୋନା ଟିକା ନେବା ଅବସରରେ ଟିମ୍ ଇଣ୍ଡିଆ ଖେଳାଳି ଯଶପ୍ରୀତ୍ ବୁମ୍‌ରା ଓ ଦୀନେଶ କାର୍ତ୍ତିକ।

## ବେଲ୍‌ଗ୍ରେଡ୍‌ରେ ହେବ ବିଶ୍ୱ ବକ୍ସିଂ ଚାମ୍ପିୟନଶିପ୍

**ଲାଉସାନେ, ୧୧।୫ (ପି.ଟି.):** ସର୍ବିୟାର ବେଲ୍‌ଗ୍ରେଡ୍ ସହରରେ ଆସନ୍ତା ଅକ୍ଟୋବର ୨୬ରୁ ନଭେମ୍ବର ୬ ପର୍ଯ୍ୟନ୍ତ ପୁରୁଷ ବିଶ୍ୱ ବକ୍ସିଂ ଚାମ୍ପିୟନଶିପ୍ ଅନୁଷ୍ଠିତ ହେବ। ଇଣ୍ଟରନ୍ୟାଶନାଲ ବକ୍ସିଂ ଆସୋସିଏଶନ (ଆଇବା) ପକ୍ଷରୁ ମଙ୍ଗଳବାର ଏହା ଘୋଷଣା କରାଯାଇଛି। ଏହି ଇଭେଣ୍ଟ ପ୍ରକୃତରେ ଭାରତରେ ହେବାର କାର୍ଯ୍ୟକ୍ରମ ରହିଥିଲା। ମାତ୍ର ଗତବର୍ଷ ଆୟୋଜକ ଫି' ଦାଖଲ କରିବାରେ ବିଫଳ ହେବାରୁ ଏହି ଅଧିକାର ହରାଇବାକୁ ପଡ଼ିଥିଲା। ପରେ ଆୟୋଜନ ଅଧିକାର ସର୍ବିୟାକୁ ଦିଆଯାଇଥିଲା। ସର୍ବିୟା ରାଷ୍ଟ୍ରପତି ଆଲେକ୍‌ସାଣ୍ଡର ଭୁସିକ୍ ସ୍ଥାନୀୟ ଆୟୋଜକ କମିଟି ମୁଖ୍ୟ ହୋଇଥିବାରୁ ଇଭେଣ୍ଟର ସଫଳ ଆୟୋଜନ ଉପରେ ଗୁରୁତ୍ୱ ଦେଉଛନ୍ତି। ଆଇବା ପୁରୁଷ ବିଶ୍ୱ ବକ୍ସିଂ ଚାମ୍ପିୟନଶିପ୍ ସମଗ୍ର ବିଶ୍ୱର ବକ୍ସରମାନଙ୍କ ଲାଗି ଏକ ପ୍ଲାଟ୍‌ଫର୍ମ। ଏଥିରେ ଅଂଶଗ୍ରହଣ କରିବା ଦ୍ୱାରା ସେମାନେ ନିଜର ଦକ୍ଷତା ପରଖିପାରିବେ ବୋଲି ଏହାର ସଭାପତି ଉମାର କ୍ରେମ୍‌ଲେଭ୍ ପ୍ରକାଶ କରିଛନ୍ତି।

## କ୍ରୋଏସିଆ ଗଲା ଭାରତୀୟ ଶୁଟିଂ ଦଳ

**ନୂଆଦିଲ୍ଲୀ, ୧୧।୫ (ପି.ଟି.):** ଅଲିମ୍ପିକ ଯୋଗ୍ୟତା ହାସଲ କରିଥିବା ଭାରତୀୟ ଶୁଟିଂ ଦଳ ମଙ୍ଗଳବାର ଅଢେଇ ମାସ ଟୁର୍‌ରେ କ୍ରୋଏସିଆ ଗସ୍ତ କରିଛି। ଦଳ ସେଠାରେ ଟ୍ରେନିଂ ନେବା ସହ ପ୍ରତିଯୋଗିତାରେ ଅଂଶଗ୍ରହଣ କରିବ। ଟୋକିଓ ଗେମ୍ସ ପାଇଁ ଦଳର ଏହା ଶେଷ ପ୍ରସ୍ତୁତି ବୋଲି ବିବେଚନା କରାଯାଉଛି। ଏହି ଦଳରେ ୯ କୋର୍ ବ୍ୟତୀତ ୧୩ଜଣ ରାଇଫଲ ଓ ପିସ୍ତଲ ଶୁଟର ରହିଛନ୍ତି। କ୍ରୋଏସିଆ ରାଜଧାନୀ ଜାଗ୍ରେବରେ ଭାରତୀୟ ଦଳ ଏକ ଟ୍ରେନିଂ କ୍ୟାମ୍ପରେ ଯୋଗଦେବ। ସେଠାରୁ ଓସିଜିକ୍ ଯାଇ ୟୁରୋପିଆନ ଚାମ୍ପିୟନଶିପ୍ (ମେ' ୨୦ରୁ ଜୁନ୍ ୬) ଏବଂ ପରେ ମିଳିତ ଆଇଏସଏସ୍‌ଏଫ୍ ବିଶ୍ୱକପ୍ (ଜୁନ୍ ୨୨ରୁ ଜୁଲାଇ ୩)ରେ ଭାଗ ନେବ। ଅନ୍ୟପକ୍ଷରେ ଅଲିମ୍ପିକ ଯୋଗ୍ୟତା ହାସଲ କରିଥିବା ଦୁଇ ସ୍କିଟ୍ ଶୁଟର ଅଙ୍ଗଦ ବୀର ସିଂ ବାଜୱା ଓ ମୈରାଜ ଖାଁ ଇଟାଲିରେ ତାଲିମ ନେବେ। କ୍ରୋଏସିଆର କୋଭିଡ୍ ପ୍ରୋଟୋକଲ ଅନୁସାରେ ଟ୍ରେନିଂ ଆରମ୍ଭ ପୂର୍ବରୁ ଭାରତୀୟ ଦଳ ବାଧ୍ୟତାମୂଳକ କ୍ୱାରାଣ୍ଟାଇନ୍‌ରେ ରହିବେ।

## ଅଲିମ୍ପିକ୍ସରେ ଭାଗ ନେଇ ନ ପାରନ୍ତି ନାଡାଲ

**ରୋମ୍, ୧୧।୫ (ଏପି)**

ଜାପାନରେ ଯଦି କରୋନା ମହାମାରୀ ନିୟନ୍ତ୍ରଣ ବାହାରକୁ ଚାଲିଯାଏ ତେବେ ବିଶ୍ୱର ନମ୍ବର ୩ ଟେନିସ ଖେଳାଳି ରାଫାଲ ନାଡାଲ ଏଥିରେ ଅଂଶଗ୍ରହଣ ନ କରିପାରନ୍ତି ବୋଲି କହିଛନ୍ତି। ଅଲିମ୍ପିକ ଗେମ୍ସକୁ ସେ ସବୁବେଳେ ଅଗ୍ରାଧିକାର ଦେଇ ଆସିଛନ୍ତି। କରୋନା ମହାମାରୀ ଦେଖା ଦେବା ପ୍ରାୟ ଦେଢ ବର୍ଷ ହୋଇଗଲାଣି। ବର୍ତ୍ତମାନ ଅନିଶ୍ଚିତ ପରିସ୍ଥିତି ସୃଷ୍ଟି ହୋଇଥିବାରୁ ଆସନ୍ତା ୬ ମାସ ପାଇଁ ସେ ଆଗୁଆ ତାଙ୍କ ଯୋଜନା ପ୍ରସ୍ତୁତ କରିପାରୁ ନାହାନ୍ତି। ତାଙ୍କୁ ୩୫ବର୍ଷ ବୟସ ହେଲାଣି କୌଣସି ଟୁର୍ନାମେଣ୍ଟ ଆରମ୍ଭ ହେବାର ଅଳ୍ପ କିଛି ଦିନ ପୂର୍ବରୁ ସେତେବେଳର ମାନସିକ ଓ ଶାରୀରିକ ଅବସ୍ଥା ବିଚାରକୁ ନେଇ ତାଙ୍କୁ ନିଷ୍ପତ୍ତି ନେବାକୁ ପଡୁଛି। ସ୍ପାନିଶ ପ୍ରଫେସନାଲ ଟେନିସ ଖେଳାଳି ନାଡାଲ ବର୍ତ୍ତମାନ ଏଠାରେ ଇଟାଲିଆନ ଓପନ ଖେଳିବାକୁ ଆସିଛନ୍ତି।

## 'ରିଷ୍ଟ ସ୍ପିନରଙ୍କ ଅନୁପସ୍ଥିତି ଚିନ୍ତାଜନକ ହୋଇପାରେ'

**ନୂଆଦିଲ୍ଲୀ,୧୧।୫(ପି.ଟି.)**

ନ୍ୟୁଜିଲାଣ୍ଡ ବିପକ୍ଷ ବିଶ୍ୱ ଟେଷ୍ଟ ଚାମ୍ପିୟନ୍‌ଶିପ୍ (ଡବ୍ଲ୍ୟୁଟିସି) ଫାଇନାଲ ପାଇଁ ଭାରତୀୟ ଦଳ ଘୋଷଣା କରାଯାଇଛି। ଏହି ଦଳରେ କୌଣସି ରିଷ୍ଟ ସ୍ପିନର ସ୍ଥାନ ପାଇ ନ ଥିବାରୁ ପାକିସ୍ତାନ ପୂର୍ବତନ ଲେଗ୍ ସ୍ପିନର ଡାନିଶ କାନେରିଆ ଚିନ୍ତାବ୍ୟକ୍ତ କରିଛନ୍ତି। ଏହା ଭାରତ ପାଇଁ ସମସ୍ୟା ସୃଷ୍ଟି କରିପାରେ। ଯୁବ ରିଷ୍ଟ ସ୍ପିନର ରାହୁଲ ଚହର ସାମିଲ ହୋଇଥିଲେ ଭାରତର ବୋଲିଂ ଆଟାକ ଆହୁରି ଶକ୍ତିଶାଳୀ ହୋଇଥାନ୍ତା ବୋଲି କାନେରିଆ କହିଛନ୍ତି।

ଇଂଲଣ୍ଡର ସାଉଥାମ୍ପଟନଠାରେ ଡବ୍ଲ୍ୟୁଟିସି ଫାଇନାଲ ଜୁନ୍ ୧୮ରୁ ଆରମ୍ଭ ହେବ। ଭାରତ ମଧ୍ୟ ଏହି ହାଇପ୍ରୋଫାଇଲ ମ୍ୟାଚ୍ ସହ ଇଂଲଣ୍ଡ ବିପକ୍ଷ ୫ ମ୍ୟାଚ୍ ବିଶିଷ୍ଟ ଟେଷ୍ଟ ସିରିଜ ପାଇଁ ଦଳ ଘୋଷଣା କରିଥିଲା। ଏହି ସିରିଜ ଅଗଷ୍ଟ ୪ରୁ ଆରମ୍ଭ ହେବ। ଘୋଷିତ ଭାରତୀୟ ଦଳ ନିଶ୍ଚିତ ଭାବେ ଶକ୍ତିଶାଳୀ। ତେବେ ଏହି ଦଳରେ କୌଣସି ରିଷ୍ଟ ସ୍ପିନର ସ୍ଥାନ ନ ପାଇବା ଆଶ୍ଚର୍ଯ୍ୟଜନକ ବୋଲି ସେ ମନ୍ତବ୍ୟ ଦେଇଛନ୍ତି। ଦଳରେ ଅଭିଜ୍ଞ ରବିଚନ୍ଦ୍ରନ ଅଶ୍ୱିନ, ୱାଶିଂଟନ ସୁନ୍ଦର, ଅକ୍ଷର ପଟେଲ ଓ ରବୀନ୍ଦ୍ର ଜାଡେଜାଙ୍କ ଭଳି ବିଶ୍ୱସ୍ତରୀୟ ସ୍ପିନର ରହିଛନ୍ତି। ଇଂଲଣ୍ଡ ଜଳବାୟୁରେ ଲେଗ୍ ବ୍ରେକ୍ ବୋଲର ନିର୍ଣ୍ଣାୟକ ଭୂମିକା ଗ୍ରହଣ କରିଥାନ୍ତି ବୋଲି ସେ କହିଛନ୍ତି। ସିଜନ ଆରମ୍ଭ ହେଲେ ଉଇକେଟରେ ଆର୍ଦ୍ରତା ରହିଥାଏ। ଦ୍ରୁତ ବୋଲରମାନଙ୍କ ପାଇଁ ସୁବିଧାଜନକ ସ୍ଥିତି ରହିଥିଲେ ମଧ୍ୟ ଲେଗ୍ ସ୍ପିନରମାନେ ମଧ୍ୟ ସଫଳତା ପାଇଥାନ୍ତି। ଦୀପକ ଚହର ଦଳରେ ସାମିଲ ହୋଇଥିଲେ ନିଶ୍ଚିତ ଭାବେ ଇଂଲଣ୍ଡରେ ଭଲ ପ୍ରଦର୍ଶନ କରିଥାନ୍ତେ। ନ୍ୟୁଜିଲାଣ୍ଡ ଦଳରେ ଇସ୍ ସୋଧିଙ୍କ ଭଳି ଲେଗ୍ ସ୍ପିନର ରହିଛନ୍ତି। ଚହରଙ୍କ ଉଚ୍ଚତା ଓ ବୋଲିଂ ଶୈଳୀ ବେଶ୍ ଆକର୍ଷଣୀୟ ବୋଲି ୪୦ ବର୍ଷୀୟ କାନେରିଆ କହିଛନ୍ତି। ଗୁଗ୍‌ଲି, ଫ୍ଲିପର ପକାଇବା ସହ ୨୧ ବର୍ଷୀୟ ଚହର ଭଲ ଲେଗ୍ ସ୍ପିନ ମଧ୍ୟ ପକାଇଥାନ୍ତି।

**ବିଶ୍ୱ ଟେଷ୍ଟ ଚାମ୍ପିୟନଶିପ୍ ଫାଇନାଲ**

ଭାରତ ଟେଷ୍ଟରେ ଭଲ ପ୍ରଦର୍ଶନ କରୁଥିଲେ ମଧ୍ୟ ନ୍ୟୁଜିଲାଣ୍ଡ ବିପକ୍ଷରେ କଡ଼ା ଚ୍ୟାଲେଞ୍ଜର ସମ୍ମୁଖୀନ ହେବ। ରିଷଭ ପନ୍ତ ଭଲ ଖେଳିଥିଲେ ମଧ୍ୟ ଅଜିଙ୍କ୍ୟ ରାହାନେ ଓ ଚେତେଶ୍ୱର ପୂଜାରା ଆଶାନୁରୂପ ପ୍ରଦର୍ଶନ କରିପାରି ନ ଥିଲେ। ବୋଲରଙ୍କୁ ନେଇ ଟେଷ୍ଟରେ ବିଜୟ ହାସଲ କରାଯାଇଥାଏ। ଦଳରେ ୫ଜଣ ବିଶ୍ୱସ୍ତରୀୟ ବୋଲର ଥିଲେ ୨୦ଟି ଉଇକେଟ ଅକ୍ସିଆର କରିହେବ ଓ ମ୍ୟାଚ୍ ଜିତିବାରେ କୌଣସି ଅସୁବିଧା ରହିବ ନାହିଁ ବୋଲି କାନେରିଆ କହିଛନ୍ତି।

### ଶ୍ରୀଲଙ୍କା ଗସ୍ତ ପାଇଁ ଦାବିଦାର ଖେଳାଳି

ପୃଥ୍ୱୀ ଶ', ଶିଖର ଧାୱନ, ଦେବଦତ୍ତ ପଡ଼ିକାଲ, ସୂର୍ଯ୍ୟକୁମାର ଯାଦବ, ଇଶାନ କିଶନ, ସଞ୍ଜୁ ସାମସନ, ମନୀଷ ପାଣ୍ଡେ, ଋତୁରାଜ ଗାଏକ୍ୱାଡ, ହାର୍ଦ୍ଦିକ ପାଣ୍ଡ୍ୟା, କୃନାଲ ପାଣ୍ଡ୍ୟା, ରାହୁଲ ଟେୱାଟିଆ, ଶିବମ୍ ଦୁବେ, ବିଜୟ ଶଙ୍କର, ଭୁବନେଶ୍ୱର କୁମାର, ଦୀପକ ଚହର, ନବଦୀପ ସଇନୀ, ହର୍ଶଲ ପଟେଲ, ଖଲିଲ ଅହମଦ, ଜୟଦେବ ଉନାଡକଟ, ଚେତନ ସାକାରିୟା, ବରୁଣ ଚକ୍ରବର୍ତ୍ତୀ, ୟୁଜବେନ୍ଦ୍ର ଚହଲ, କୁଲଦୀପ ଯାଦବ।

# ଅଧିନାୟକ ଦୌଡ଼ରେ ଧାୱନ, ପାଣ୍ଡ୍ୟା

**ନୂଆଦିଲ୍ଲୀ, ୧୧।୫ (ପି.ଟି.)**

ଜୁଲାଇରେ ଶ୍ରୀଲଙ୍କା ବିପକ୍ଷ ହ୍ୱାଇଟ-ବଲ୍ ଟୁର୍ ପାଇଁ ଶ୍ରେୟାସ ଆୟାର ଯଦି ଫିଟ୍ ନ ରୁହନ୍ତି ତେବେ ଭେଟେରାନ ଓପନର ଶିଖର ଧାୱନ କିମ୍ବା ଅଲରାଉଣ୍ଡରରୁ ସ୍ପେଶାଲିଷ୍ଟ ବ୍ୟାଟ୍ସମ୍ୟାନ ବନିଥିବା ହାର୍ଦ୍ଦିକ ପାଣ୍ଡ୍ୟାଙ୍କ ମଧ୍ୟରୁ ଜଣେ କେହି ଅଧିନାୟକତ୍ୱ ଭାର ଗ୍ରହଣ କରିବେ। ଜୁଲାଇ ମାସ ଦ୍ୱିତୀୟ ଭାଗରେ ହେବାକୁ ଥିବା ଟୁର୍‌ରେ ଭାରତର ସୀମିତ ଓଭର ସ୍ପେଶାଲିଷ୍ଟମାନେ ଶ୍ରୀଲଙ୍କାରେ ତିନୋଟି ଅନ୍ତର୍ଜାତୀୟ ଟି୨୦ ଓ ସମାନ ସଂଖ୍ୟକ ଅନ୍ତର୍ଜାତୀୟ ଟି୨୦ ଖେଳିବ। ବିରାଟ କୋହଲି ଓ ରୋହିତ ଶର୍ମାଙ୍କ ଭଳି ଷ୍ଟାର ଖେଳାଳି ୫ ମ୍ୟାଚ ବିଶିଷ୍ଟ ଟେଷ୍ଟ ସିରିଜ ଖେଳିବା ଲାଗି ସେତେବେଳେ ଇଂଲଣ୍ଡରେ ଥିବେ। ଶ୍ରୀଲଙ୍କା ଟୁର୍ ବେଳକୁ ଶ୍ରେୟାସ ଫିଟ୍ ଥିବେ କି ନା ଏ ପର୍ଯ୍ୟନ୍ତ ତାହା ସ୍ପଷ୍ଟ ହୋଇନାହିଁ। ଆଘାତପ୍ରାପ୍ତ ଶ୍ରେୟାସଙ୍କ କାନ୍ଧରେ ଅସ୍ତ୍ରୋପଚାର ହୋଇଛି। ସେ ରିହାବିଲିଟେଶନରେ ଅଛନ୍ତି। ଶ୍ରୀଲଙ୍କା ଟୁର୍ ବେଳକୁ ଯଦି ଶ୍ରେୟାସ ଉପଲବ୍ଧ ହୁଅନ୍ତି ତେବେ ସେ ଅଧିନାୟକ ହେବା ସ୍ୱାଭାବିକ ବୋଲି ବିସିସିଆଇର ଜଣେ ବରିଷ୍ଠ କର୍ମକର୍ତ୍ତା ନାମ ଗୋପନ ସର୍ତ୍ତରେ ପ୍ରକାଶ କରିଛନ୍ତି।

ହାର୍ଦ୍ଦିକ ପାଣ୍ଡ୍ୟା

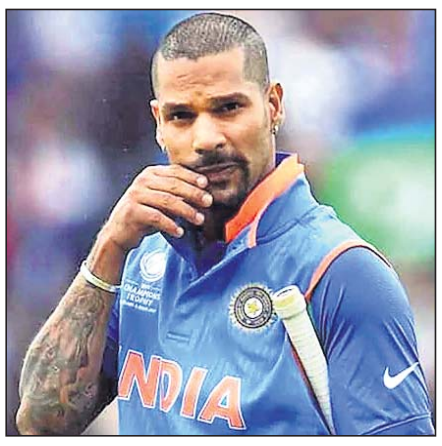


ଶିଖର ଧାୱନ

ତାତ୍ତ୍ୱିକ ଦୃଷ୍ଟିକୋଣରୁ ଅଧିନାୟକ ପଦବୀ ପାଇଁ ଦୁଇ ପ୍ରାର୍ଥୀଙ୍କ ମଧ୍ୟରୁ ୩୫ବର୍ଷୀୟ ଧାୱନ ମୁଖ୍ୟ ଦାବିଦାର। ଗତ ଦୁଇଟି ସିଜନରେ ଆଇପିଏଲ୍‌ରେ ତାଙ୍କ ପ୍ରଦର୍ଶନ ପ୍ରଭାବୀ ରହିଛି। ଅନ୍ୟପକ୍ଷରେ ଜୁନିୟର ପାଣ୍ଡ୍ୟାଙ୍କୁ ଅନ୍ୟତମ ସଫଳ ମ୍ୟାଚ ବିଜୟୀ ଖେଳାଳି ବିବେଚନା କରାଯାଉଛି। ସିଲେକ୍ସନ ପାଇଁ ଉପଲବ୍ଧ ସମସ୍ତ ଖେଳାଳିଙ୍କ ମଧ୍ୟରେ ଧାୱନ ସବୁଠାରୁ ସିନିୟର। ଭାରତ ପାଇଁ ସେ ସବୁଠାରୁ ଭଲ ପ୍ରଦର୍ଶନ କରି ଆସୁଛନ୍ତି। ଅନ୍ୟପକ୍ଷରେ ଜଣେ ହ୍ୱାଇଟ୍ ବଲ୍ ମ୍ୟାଚ ବିଜୟୀ ଭାବେ ହାର୍ଦ୍ଦିକ ପାଣ୍ଡ୍ୟାଙ୍କୁ ଏଡାଇ ଦେଇହେବ ନାହିଁ। ତାଙ୍କର ଲମ୍ବା ଭବିଷ୍ୟତ ଅଛି। ଅତିରିକ୍ତ ଦାୟିତ୍ୱ ଦିଆଗଲେ ହୁଏତ ସେ ଅଧିକ ଭଲ ପ୍ରଦର୍ଶନ କରିବାକୁ ଚେଷ୍ଟା କରିପାରନ୍ତି। ଇଂଲଣ୍ଡ ଟୁର୍‌କୁ ଲକ୍ଷ୍ୟ ରଖି ପାଣ୍ଡ୍ୟାଙ୍କୁ ଇଂଲଣ୍ଡ ବିପକ୍ଷ ୪ ମ୍ୟାଚ ବିଶିଷ୍ଟ ଘରୋଇ ସିରିଜରେ ଖେଳାଯାଇଥିଲା। ଏହାଦ୍ୱାରା ତାଙ୍କ ବୋଲିଂ ୱାର୍କଲୋଡ୍ ବୃଦ୍ଧିପାଇବ ବୋଲି ଆଶା କରାଯାଇଥିଲା। କିନ୍ତୁ ଯାହା ଦେଖାଗଲା ସେ ନିକଟ ଭବିଷ୍ୟତରେ ଟି୨୦ ଅବା ଦିନିକିଆ ଫର୍ମାଟରେ ଗୋଟିଏ କିମ୍ବା ଦୁଇ ଓଭରରୁ ଅଧିକ ବୋଲିଂ କରିବାରେ ସକ୍ଷମ ହେବେ ନାହିଁ। ପିଠିରେ ଅସ୍ତ୍ରୋପଚାର ପରଠାରୁ ହାର୍ଦ୍ଦିକ ଆଉ ପୂର୍ବଭଳି ବୋଲିଂ କରିପାରୁନାହାନ୍ତି। ଇଞ୍ଜୁରି ପୂର୍ବରୁ ସେ ମିଡିୟମ ଫାଷ୍ଟ ବୋଲର ଥିଲେ। କିନ୍ତୁ ବର୍ତ୍ତମାନ ଲଗାତର ଘଣ୍ଟାପ୍ରତି ୧୩୫ କିଲୋମିଟର ବେଗରେ ବୋଲିଂ କରିବା ତାଙ୍କ ପକ୍ଷେ ସମ୍ଭବପର ନୁହେଁ। କାରଣ ଏହାଦ୍ୱାରା ତାଙ୍କ ପିଠିରେ ଯନ୍ତ୍ରଣା ହୋଇପାରେ। ତେଣୁ ସେ ବର୍ତ୍ତମାନ ମ୍ୟାଚ୍ ଫିନିଶିଂ ଦାୟିତ୍ୱ ତୁଲାଇବା ଉପରେ ବିଶେଷ ଧ୍ୟାନ ଦେବେ।

Helpline :
8196822222
ନିଜ ଆଖିକୁ ଦିଅନ୍ତୁ
ପ୍ରାକୃତିକ ଆଇ ମନ୍ତ୍ରା
Dr. Juneja's
EYE Mantra
EYE Mantra
आई मंत्रा
EYE Drops
AYURVEDIC
Eye Relief Drops
12 ଗୁଣକାରୀ ଆୟୁର୍ବେଦିକ ଔଷଧି ଯେପରି ଗୋଲାପ, ତୁଳସୀ, ଅଁଳା, ନିମ୍ବ, ପୋଦିନା, ମହୁ ଇତ୍ୟାଦିର ଯୋଗରେ ପ୍ରସ୍ତୁତ 'ଆଇ ମନ୍ତ୍ରା' ଆୟୁର୍ବେଦିକ ଆଇ ଡ୍ରପ୍, ଆଖିରେ ଦେଖାଦେଉଥିବା ସମସ୍ୟା ଯେପରି ଆଖିର କ୍ଲାନ୍ତି, ଆଖିରେ ଚାପ ପଡ଼ିବା, ଜ୍ୱଳନ, ପୀଡ଼ା, ଆଖି ଧରିବା, ଆଖି ଫ

## ସଂକ୍ଷେପରେ

### ୫ କେନ୍ଦ୍ରରେ ଦିଆଯିବ ଟିକା

**ନୟାଗଡ଼ ଅଫିସ,୧୧।୫:** କରୋନା ଟିକାର ୨ୟ ଡୋଜକୁ ଶୀଘ୍ର ଶେଷ କରିବାକୁ ଜିଲା ପ୍ରଶାସନ ଅଣ୍ଟା ଭିଡିଛି । ବୁଧବାର ଜିଲାର ୫ଟି କେନ୍ଦ୍ରରେ ଟିକାଦାନର ବ୍ୟବସ୍ଥା କରାଯାଇଛି । ଗଣିଆ ବ୍ଲକ ପାଇଁ ରାସଙ୍ଗ ପିଏଚ୍‌ସି, ଦଶପଲ୍ଲା ପାଇଁ ମଧଖଣ୍ଡ ସିଏଚ୍‌ସି, ଖଣ୍ଡପଡା ପାଇଁ ଖଣ୍ଡପଡା ସିଏଚ୍‌ସି, ଓଡ଼ଗାଁ ପାଇଁ ଶରଣକୂଳ ଓ ଓଡଗାଁ ସିଏଚ୍‌ସିରେ ଟିକା ନେବାର ବ୍ୟବସ୍ଥା କରାଯାଇଥିବା ଜିଲା ସୂଚନା ଓ ଲୋକ ସମ୍ପର୍କ ବିଭାଗ ପକ୍ଷରୁ କୁହାଯାଇଛି ।

### ଢାବା ମାଲିକ ଗିରଫ

**ନୟାଗଡ଼ ଅଫିସ,୧୧।୫:** କେନ୍ଦ୍ରାଞ୍ଚଳ ଅବକାରୀ ଗୁଇନ୍ଦା ବିଭାଗ କଟକ ପକ୍ଷରୁ ଭାପୁର ଖଣ୍ଡପଡ଼ା ମୁଖ୍ୟ ରାସ୍ତାର ଜହରକୋଟ ଗାଁ ଢ଼ାବା ଉପରେ ଚଢ଼ାଉ କରାଯାଇ ୯୫ ଲିଟର ବିୟର, ୯୨ ଲିଟର ବିଦେଶୀ ମଦ ଜବତ ହୋଇଛି । ଢ଼ାବା ମାଲିକ ବାବୁଲି ବିହାରି(୩୯)ଙ୍କୁ ଗିରଫ କରାଯାଇ କେର୍ଟ ଚାଲାଣ କରାଯାଇଛି । ମାମଲା ନଂ.୩୧/୨୧ ।

# ଜେଲରୁ ଆଜୀବନ କଏଦୀ ମାଗୁଛନ୍ତି କାମ

**ନୟାଗଡ଼ ଅଫିସ/ଓଡ଼ଗାଁ,୧୧।୫(ସ୍ୱ.ପ୍ର.)**

**କୁରାଳରେ ଏମ୍‌ଜିଏନ୍‌ଆର୍‌ଇଜିଏସ୍ ଦୁର୍ନୀତି**

- ଠିକାଦାରଙ୍କ ପରିବାର ମାଟି ଖୋଳିଛନ୍ତି
- ଦିବ୍ୟାଙ୍ଗ ନାମରେ କରାଯାଇଛି ରାସ୍ତା କାମ

ନୟାଗଡ଼ ଜିଲା ଓଡ଼ଗାଁ ବ୍ଲକ କୁରାଳରେ ମହାତ୍ମା ଗାନ୍ଧୀ ଜାତୀୟ ଗ୍ରାମୀଣ ନିଶ୍ଚିତ କର୍ମନିଯୁକ୍ତି ଯୋଜନା (ଏମ୍‌ଜିଏନ୍‌ଆର୍‌ଇଜିଏସ୍)ରେ ଦୁର୍ନୀତି ହୋଇଛି। ଜଣେ ଠିକାଦାରଙ୍କ ପରିବାର ମାଟି କାମ କରିଥିବା ଦର୍ଶାଯାଇଥିବା ବେଳେ ଭିନ୍ନକ୍ଷମ ବି ୪ ବର୍ଷ କାମ କରିଥିବା ଦର୍ଶାଇ ତାଙ୍କ ପାରିଶ୍ରମିକକୁ ଆତ୍ମସାତ୍ କରାଯାଇଛି। ଜେଲରେ ଥିବା ଜଣେ ଆଜୀବନ କଏଦୀ ମଧ୍ୟ ଏହି ଯୋଜନାରେ କାମ ମାଗୁଥିବା ଜଣାପଡିଛି । ପୁଅର ଆକ୍ରମଣରେ ନିହତ ହୋଇଥିବା ଜଣେ ମହିଳାଙ୍କ ନାଁ ବି ଜବ୍‌କାର୍ଡରେ ରହିଛି । ଏପରି ଦୁର୍ନୀତିର ତଦନ୍ତ କରି ଦୋଷୀଙ୍କ ବିରୋଧରେ କାର୍ଯ୍ୟାନୁଷ୍ଠାନ ଗ୍ରହଣ କରାଯାଉ ବୋଲି ମୁଖ୍ୟମନ୍ତ୍ରୀଙ୍କ ନିକଟରେ ଅଭିଯୋଗ ହୋଇଛି।

ମାତୃ ଦିବସରେ ନିଜ ମା'ଙ୍କୁ ହତ୍ୟା କରିବା ଅଭିଯୋଗରେ ଦୋଷୀସାବ୍ୟସ୍ତ ହୋଇ ୨୦୦୮ରୁ ଆଜୀବନ ଜେଲଦଣ୍ଡ ଭୋଗୁଥିବା ରଙ୍କନିଧି ବେହେରା ନାମକ ଜଣେ ବ୍ୟକ୍ତିଙ୍କ ନାମରେ ଜବ୍‌କାର୍ଡ କରାଯାଇଛି । ରଙ୍କନିଧି କୁରାଳ ମଶାଣି ପୋଖରୀ ପୁନରୁଦ୍ଧାର ନିମନ୍ତେ ୨୧।୫।୨୦୧୮ରୁ ୦୩।୦୬।୨୦୧୮ ମଧ୍ୟରେ ୧୨ ଦିନ କାମ କରିବାକୁ ଆବେଦନ କରିଥିବା ମଷ୍ଟର ରୋଲରୁ ଜଣାପଡିଛି । ସେହିପରି ପୁଅ ରଙ୍କନିଧିଙ୍କ ଦ୍ୱାରା ନିହତ ହେଇଥିବା ମାଆ ହୀରାମଣି ବେୱାଙ୍କ ନାମରେ ଜବ୍‌କାର୍ଡ ରହିଛି । ପୁଣି ଗୋଟିଏ ଜବ୍‌କାର୍ଡରେ ଏହି ପରିବାରର ମିନା ବେହେରା ଓ ମିନ ବେହେରାଙ୍କ ନାମ ରହିଛି । ହେଲେ ମିନା ବେହେରାଙ୍କ ନାମରେ ପାରିଶ୍ରମିକ ନିଆଯାଇଛି । ଅନ୍ୟପକ୍ଷେ ୬୦ ପ୍ରତିଶତ ଭିନ୍ନକ୍ଷମ ଥିବା ଜଣେ ବ୍ୟକ୍ତି ୨୦୧୭ରୁ ୨୦୧୮ ପର୍ଯ୍ୟନ୍ତ ଦଧିବାମନଜୀଉ ସଂସ୍କୃତ ବିଦ୍ୟାଳୟ ଖେଳପଡ଼ିଆ ପୁନରୁଦ୍ଧାର କାମ କରିଥିବା ଉଲ୍ଲେଖ ରହିଛି । ଏପରିକି ସେ ବେଙ୍ଗେଇ ସାହି ଗାଁ ମୁଣ୍ଡ ରାସ୍ତାର ପୁନରୁଦ୍ଧାର ନିମନ୍ତେ ମେ ୨୦୧୮ରୁ ଜୁନ ୨୦୧୮ ଓ ୨୧ ଜାନୁୟାରୀ ପର୍ଯ୍ୟନ୍ତ କାମ କରିଛନ୍ତି । ସେ ବାବଦ ମଜୁରି ତାଙ୍କ ବ୍ୟାଙ୍କ ଆକାଉଣ୍ଟକୁ ଯାଇଥିବା ଜଣାପଡ଼ିଛି । ତେବେ ସଂପୃକ୍ତ ଭିନ୍ନକ୍ଷମ କାମ କରିନାହାନ୍ତି କି ତାଙ୍କ ଆକାଉଣ୍ଟକୁ କୌଣସି ଟଙ୍କା ଆସି ନ ଥିବା କହିଛନ୍ତି । ସେହିପରି ସେହି ଗ୍ରାମର ଜଣେ ଠିକାଦାର ମଧ୍ୟ ଅନୁରୂପ ଢଙ୍ଗରେ ହାଇସ୍କୁଲ ପଡ଼ିଆ, ଗାଁ ସରକାରୀ ଡାକ୍ତରଖାନାରେ ସପରିବାର ମାଟି କାମ କରିଛନ୍ତି। ପାରିଶ୍ରମିକ ସେମାନଙ୍କ ବ୍ୟାଙ୍କ ଖାତାରେ ଜମା ହୋଇଛି । ସଂପୃକ୍ତ ଠିକାଦାର ଜଣେ ଔଷଧ ଦୋକାନୀ ହିସାବରେ ସରକାରଙ୍କୁ ନିୟମିତ କର ଦେଇଥିବା ଅଭିଯୋଗ ହୋଇଛି । କୁରାଳର ଜଣେ ବ୍ୟକ୍ତି ନିଜ ନାଁ ଗୋପନ ରଖି କହିଛନ୍ତି କାମ ଜେସିବି କରୁଛି । କିନ୍ତୁ ମିଥ୍ୟ ଶ୍ରମ ଦିବସ ସୃଷ୍ଟି କରାଯାଇ ଜବ୍‌କାର୍ଡଧାରୀଙ୍କ ନାମରେ ଟଙ୍କା ଉଠାଣ ହେଉଛି । କେତେଜଣ ଜବ୍‌କାର୍ଡଧାରୀ ନିଜ କାର୍ଡ ଦେଇ ଘରେ ବସି ଟଙ୍କା ପାଉଛନ୍ତି । ଆଉ କିଛି ଜବ୍‌କାର୍ଡଧାରୀଙ୍କ ନାଁରେ ଅନିୟମିତତା କରାଯାଇ ଟଙ୍କା ହଡପ କରାଯାଉଛି । ଏପରି ଅନିୟମିତତା ବେଳେ ବେଳେ ଧରା ପଡି ଯାଉଛି । କୁରାଳରେ ଏପରି ଅନିୟମିତତା ନେଇ ମୁହଁ ଖୋଲିଲେ ବିପଦ ରହିଛି । ଏଣୁ ଅନେକ ଜାଣି ଶୁଣି ଚୁପ ରହୁଛନ୍ତି । ପିଡି ଡିଆରଡିଏ ସୁବାସ ଚନ୍ଦ୍ର ରାୟ କୁହନ୍ତି, କୁରାଳରେ ହୋଇଥିବା ଏମଜିଏନଆରଇଜିଏସ୍ ଦୁର୍ନୀତିର ତଦନ୍ତ କରାଯାଇ କାର୍ଯ୍ୟାନୁଷ୍ଠାନ ଗ୍ରହଣ କରାଯିବ।

# ଲକ୍‌ଡାଉନର ସୁଫଳ ମିଳୁନାହିଁ

ଲକ୍‌ଡାଉନ ସମୟରେ ରାସ୍ତାରେ ଗହଳି ।

**ନୟାଗଡ଼ ଅଫିସ,୧୧।୫**

କରୋନାର ୨ୟ ଲହରୀ ପାଇଁ ଗତ ୫ ତାରିଖରୁ ଲକ୍‌ଡାଉନ୍ ରାଜ୍ୟବ୍ୟାପୀ ଚାଲୁ ରହିଛି । ସକାଳ ୬ଟାରୁ ମଧ୍ୟାହ୍ନ ୧୨ଟା ପର୍ଯ୍ୟନ୍ତ ପରିବା ଓ ରାଶନ ସମାଗ୍ରୀ କିଣିବାକୁ ଅନୁମତି ମିଳିଛି । ତେବେ କାମ ନ ଥାଇ ବି ନୟାଗଡ ସହରରେ ବହୁ ବାଇକ୍ ଘୂରି ବୁଲୁଛି । ପୋଲିସର ଯାଞ୍ଚ ବି ଏପରି ଅମାନିଆଙ୍କୁ ରୋକିବାରେ ସକ୍ଷମ ହୋଇ ନାହିଁ । ଏଣୁ ଲକ୍‌ଡାଉନ୍ ଘୋଷଣା କିଛି ଲାଭ ନାହିଁ ବୋଲି ଅନେକ କହୁଛନ୍ତି । ନୟାଗଡରେ ଆକ୍ରନ୍ତଙ୍କ ସଂଖ୍ୟା ୨୦୦ରୁ କମିବା ନାଁ ଧରୁନି । ଏଠାରେ ଗୋଷ୍ଠୀ ସଂକ୍ରମଣର ରୂପ ନେଇ ସାରିଲାଣି । ମଙ୍ଗଳବାର ରିପୋର୍ଟରେ ନୟାଗଡ଼ ଜିଲାରେ ୨୫୪ଜଣ କରୋନା ଆକ୍ରାନ୍ତ ଚିହ୍ନଟ ପରେ ଚିନ୍ତାର କାରଣ ପାଲଟିଛି । ଏଭଳିସ୍ଥଳେ ଜିଲାରେ ମୋଟ ଆକ୍ରାନ୍ତଙ୍କ ସଂଖ୍ୟା ୩୬୯୨ରେ ପହଞ୍ଚିଛି । ମଙ୍ଗଳବାର ଭାପୁର ବ୍ଲକରେ ୨୨, ଦଶପଲ୍ଲା ବ୍ଲକରେ ୩୬, ଗଣିଆ ବ୍ଲକରେ ୩, ଖଣ୍ଡପଡା ବ୍ଲକରେ ୧୫, ନୟାଗଡ ବ୍ଲକରେ ୩୯, ନୂଆଗାଁ ବ୍ଲକରେ ୪୦, ଓଡଗାଁ ବ୍ଲକ ୩୯, ରଣପୁର ବ୍ଲକ ୨୯, ନୟାଗଡ ପୌରାଞ୍ଚଳରେ ୩୧ଜଣ ପଜିଟିଭ ଚିହ୍ନଟ ହୋଇଛନ୍ତି ।

# ରାସ୍ତା ଉପରେ ଲହଡ଼ି ମାରୁଛି ବର୍ଷାପାଣି

**ଖଣ୍ଡପଡ଼ା,୧୧।୫(ସ୍ୱ.ପ୍ର.)**

ରାସ୍ତା ଉପରେ ଜମିଥିବା ବର୍ଷା ଜଳ ।

**ଜଳ ନିଷ୍କାସନ ପଥ ବନ୍ଦ**

ଖଣ୍ଡପଡ଼ା ବ୍ଲକ ଅଧୀନ ମର୍ଦ୍ଦରାଜପୁର ଗ୍ରାମର ମୁଖ୍ୟ ଓ ବସ୍ତି ରାସ୍ତାରେ ବର୍ଷା ପାଣି ଜମି ରହୁଛି । ବିପର୍ଯ୍ୟସ୍ତ ଡ୍ରେନେଜ ବ୍ୟବସ୍ଥା ସାଙ୍ଗକୁ ଜଳ ନିଷ୍କାସନ ପଥ ବନ୍ଦ ଯୋଗୁ ଏଭଳି ପରିସ୍ଥିତି ସୃଷ୍ଟି ହୋଇଥିବା ସ୍ଥାନୀୟ ବାସିନ୍ଦା ଅଭିଯୋଗ କରିଛନ୍ତି । ମଙ୍ଗଳବାର ମଧ୍ୟାହ୍ନରେ କାଳବୈଶାଖୀ ପ୍ରଭାବରେ ପ୍ରବଳ ବର୍ଷା ଯୋଗୁ ରାସ୍ତା ଉପରେ ବର୍ଷା ପାଣି ଜମି ରହିବା ସହ ଲୋକଙ୍କ ଘରେ ଆବର୍ଜନା ଜଳ ପଶିଥିଲା। ଏହାଛଡା ମୁଖ୍ୟରାସ୍ତା ପାର୍ଶ୍ୱ ଶାନ୍ତିପ୍ରିୟା ହାଇସ୍କୁଲ, ପଞ୍ଚାୟତ କାର୍ଯ୍ୟାଳୟ, ରାଜସ୍ୱ ନୀରିକ୍ଷକଙ୍କ କାର୍ଯ୍ୟାଳୟକୁ ସଂଯୋଗ କରୁଥିବା ରାସ୍ତା ଉପରେ ଆଣ୍ଠୁଏ ଉଚ୍ଚର ପାଣି ଜମି ରହିଥିଲା । ଏହି ସମସ୍ୟାର ସ୍ଥାୟୀ ସମାଧାନ ପାଇଁ ମର୍ଦ୍ଦରାଜପୁର ଗ୍ରାମବାସୀ ପୂର୍ତ୍ତ ବିଭାଗ କର୍ତ୍ତୃପକ୍ଷଙ୍କ ସମେତ ଜିଲାପାଳଙ୍କ ଦୃଷ୍ଟି ଆକର୍ଷଣ କରିଥିଲେ ହେଁ କୌଣସି ସୁଫଳ ମିଳି ନ ଥିବା ଅଭିଯୋଗ ହେଉଛି ।

ଖଣ୍ଡପଡ଼ା-କଣ୍ଟିଲୋ ପୂର୍ତ୍ତ ବିଭାଗ ରାସ୍ତାର ଚାଉପଲ୍ଲୀଠାରୁ ମର୍ଦ୍ଦରାଜପୁର ଛକ ପର୍ଯ୍ୟନ୍ତ ଡ୍ରେନ ନିର୍ମାଣ ପୂର୍ତ୍ତ ବିଭାଗ ପକ୍ଷରୁ ଗତ ୫ ବର୍ଷ ତଳେ ଆରମ୍ଭ ହୋଇଥିଲା । ହେଲେ ସ୍ଥାନୀୟ ବାସନ୍ଦାଙ୍କ ବିରୋଧ ଯୋଗୁ ସେହି କାମ ଅଧା ରହିଥିଲା । ଡ୍ରେନ ନିର୍ମାଣ ପୂର୍ବରୁ ଗିରିଡିପାଟଶାରୁ ଆସୁଥିବା ବର୍ଷା ଓ ନର୍ଦ୍ଦମା ଜଳ ମର୍ଦ୍ଦରାଜପୁର ଧୁଆଁବାରୀ ପୋଖରୀ ଦେଇ ପଥରବାଟି ଖାତିଆରେ ପଡୁଥିଲା । ଏବେ ଗିରିଡିପାଟଶା-ମର୍ଦ୍ଦରାଜପୁର ଛକ ପର୍ଯ୍ୟନ୍ତ ଅସମ୍ପୂର୍ଣ୍ଣ ଭାବେ ରହିଥିବା ନର୍ଦ୍ଦମାରେ ଦୂଷିତ ଜଳ ସହିତ ନାନା ଆବର୍ଜନା ଜମା ହେଉଛି। ଫଳରେ ପ୍ରଧାନମନ୍ତ୍ରୀ ଗ୍ରାମ ସଡ଼କ ଉପରେ ସେହି ଜଳ ପ୍ରବାହିତ ହେଉଛି। ସାମାନ୍ୟ ବର୍ଷା ହେଲେ ନର୍ଦ୍ଦମା ପାଣି ସହ ବର୍ଷା ଜଳ ମର୍ଦ୍ଦରାଜପୁର ଛକଠାରୁ ଶାଳଝରିଆ ଦଣ୍ଡାସାହିରାସ୍ତା ଉପରେ ପ୍ରବାହିତ ହେଉଛି । ସେହି ପାଣି ଲୋକଙ୍କ ଘରେ ବି ପ୍ରବେଶ କରୁଛି । ଏ ସମ୍ପର୍କରେ ଖଣ୍ଡପଡ଼ା ପୂର୍ତ୍ତ ବିଭାଗ ସହକାରୀ ଯନ୍ତ୍ରୀ ଇଂ. ପ୍ରଦୀପ୍ତ କୁମାର ପରିଡ଼ା କୁହନ୍ତି, ଉକ୍ତ ଡ୍ରେନ ନିର୍ମାଣକୁ ସମ୍ପୂର୍ଣ୍ଣ କରାଗଲେ ଏହି ସମସ୍ୟା ରହିବ ନାହିଁ। ହେଲେ କେତେଜଣ ଲୋକ ବିରୋଧ କରିବାରୁ ସେହି କାମ ଅଧା ରହିଛି । ଡ୍ରେନକୁ କାମ ଶେଷ କରିବାକୁ ଏଷ୍ଟିମେଟ ପ୍ରସ୍ତୁତ କରାଯାଇଛି। ଏ ସମ୍ପର୍କରେ ଜିଲାପାଳଙ୍କୁ ଅବଗତ କରାଯାଇଛି। ଜଲାପାଳ ଅନୁଦାନ ମଞ୍ଜୁର କଲେ ସେହି କାମ ଶେଷ କରାଯିବ । ଯଦି ଏହି ସମସ୍ୟାର ସମାଧାନ ନ ହୁଏ ତେବେ ଆଗାମୀ ଦିନରେ ସ୍ଥାନୀୟ ଲୋକେ ଆନ୍ଦୋଳାତ୍ମକପନ୍ଥା ଗ୍ରହଣ କରିବେ ବୋଲି ସରପଞ୍ଚ ବୈକୁଣ୍ଠ ନାଥ ଗୋଚ୍ଛି ସୂଚନା ଦେଇଛନ୍ତି ।

## ଅପହରଣକାରୀ ଅଟକ

**ନୟାଗଡ଼ ଅଫିସ,୧୧।୫**

ନାବାଳିକା ଅପହରଣ କରିବା ଅଭିଯୋଗରେ ଶରଣକୂଳ ଥାନା ପୋଲିସ ନୟାଗଡ଼ ଟାଉନ ଥାନା ଅଧୀନ ଘଡୁଆଳର ଶ୍ରୀତମ ବେହେରା(୨୧)ଙ୍କୁ ଅଟକ ରଖି ପଚରାଉଚୁରା କରୁଛି । ଗତ ୪ ତାରିଖରେ ଶ୍ରୀତମ ଗୋଡିତାସାହି ଅଞ୍ଚଳରୁ ଜଣେ ୧୪ ବର୍ଷର ନାବାଳିକାଙ୍କୁ ଅପହରଣ କରିଥିଲେ । ଅଭିଯୋଗ ପରେ ପୋଲିସ ପକ୍ଷରୁ ୬୧/୨୧ରେ ମାମଲା ରୁଜୁ କରାଯାଇ ତଦନ୍ତ ଆରମ୍ଭ କରାଯାଇଥିଲା ।

## ନୟାଗଡ଼ ମଲ୍ ଖୋଲା

**ନୟାଗଡ଼ ଅଫିସ,୧୧।୫**

କରୋନା କଟକଣାକୁ ଅଣଦେଖା କରି ନୟାଗଡ଼ ସହରର ଖଣ୍ଡପଡ଼ା ରୋଡରେ ଥିବା ଡେ ଟୁ ଡେ ମଲ ମଙ୍ଗଳବାର ଖୋଲା ଥିଲା । ଏଥିରେ ବ୍ୟବସାୟ ଚାଲଥିଲା । କେହି ଲୋକ ନୟାଗଡ଼ ମ୍ୟୁନିସିପାଲିଟି ନିର୍ବାହୀ ଅଧିକାରୀଙ୍କୁ ଜଣାଇବା ପରେ ସେ ଆସି ମଲ୍‌କୁ ବନ୍ଦ କରାଇଥିଲେ । ଅନ୍ୟପକ୍ଷେ ମଧ୍ୟାହ୍ନ ୧୨ଟା ପରେ ବି ନୟାଗଡ଼ ସହରରେ ଅନେକ ଦେକାନ ଖୋଲା ରହୁଥିବା ଅଭିଯୋଗ ହୋଇଛି ।

# ପଥରା ବୃଦ୍ଧାଶ୍ରମ ପ୍ରତିଷ୍ଠାତାଙ୍କ ପରଲୋକ

**ଓଡ଼ଗାଁ,୧୧।୫(ସ୍ୱ.ପ୍ର.)**

ଶଶିଭୂଷଣ ଆଚାରୀ

ସାମାଜିକ କର୍ମୀ, ପ୍ରକୃତିପ୍ରେମୀ ତଥା ପଥରା ବୃଦ୍ଧାଶ୍ରମର ପ୍ରତିଷ୍ଠାତା ଶଶିଭୂଷଣ ଆଚାରୀଙ୍କ ସୋମବାର ପରଲୋକ ହୋଇଯାଇଛି। ତାଙ୍କୁ ୬୬ ବର୍ଷ ହୋଇଥିଲା । ସୋମବାର ଅପରାହ୍ନରେ ସେ ଅସୁସ୍ଥ ଅନୁଭବ କରିଥିଲେ । ତାଙ୍କ ଅକ୍ସିଜେନ ଲେବୁଲ କମିଯାଇଥିଲା । ସ୍ଥାନୀୟ ଡାକ୍ତରଖାନାରେ ପ୍ରାଥମିକ ଚିକିତ୍ସା ପରେ ତାଙ୍କୁ ଭୁବନେଶ୍ୱର ରେଫର କରାଯାଇଥିଲା । ଭୁବନେଶ୍ୱରର ଏକ ଘରୋଇ ଡାକ୍ତରଖାନା ସାମ୍ନାରେ ହିଁ ଆମ୍ବୁଲାନ୍ସରୁ ଓହ୍ଲାଇବା ବେଳେ ହୃଦ୍‌ଘାତରେ ତାଙ୍କର ପରଲୋକ ଘଟିଥିଲା ।

ନୟାଗଡ଼ ଜିଲା ଓଡ଼ଗାଁ ବ୍ଲକ ବଡପୁଟ ଗ୍ରାମର ସ୍ୱାଧୀନତା ସଂଗ୍ରାମୀ ବୀରଭଦ୍ର ଆଚାରୀଙ୍କ ସେ ଥିଲେ ସୁପୁତ୍ର । ବାପାଙ୍କ ପ୍ରେରଣାରେ ସେ ପଥରାଠାରେ ମହର୍ଷି ଦୟାନନ୍ଦ ଚାରିଟେବୁଲ ଟ୍ରଷ୍ଟ ଓ ବୃଦ୍ଧାଶ୍ରମ ପ୍ରତିଷ୍ଠା କରିଥିଲେ । ବୃଦ୍ଧାଶ୍ରମ ପରିସରରେ ଅନେକ ଔଷଧୀୟ ଗୁଳ୍ମ ସହିତ ବୃକ୍ଷରୋପଣ କରି ରାଜ୍ୟ ସରକାରଙ୍କଠାରୁ ପ୍ରକୃତିମିତ୍ର ପୁରସ୍କାର ପାଇଥିଲେ । ତାଙ୍କ ବିୟୋଗରେ ବିଧାୟକ ତଥା ମନ୍ତ୍ରୀ ଅରୁଣ କୁମାର ସାହୁ, ଭାଜପା ନେତ୍ରୀ ଇରାନୀ ରାୟ, ପଣ୍ଡିତ ବୀରେନ୍ଦ୍ର କୁମାର ପଣ୍ଡା, ପ୍ରଫେସର ବିକାଶ କୁମାର ପଣ୍ଡା, ପ୍ରାଧାପକ ବାଲ୍ମୀକ ପଟ୍ଟନାୟକ, ଜିଲା ଉତ୍କଳ ସାମ୍ବାଦିକ ସଂଘ ସଭାପତି ଶ୍ରୀକାନ୍ତ କୁମାର ଖଟେଇ, ସମ୍ପାଦକ ଆଦର୍ଶ ପଟ୍ଟନାୟକ ପ୍ରମୁଖ ଶୋକବ୍ୟକ୍ତ କରିଛନ୍ତି।

# କୋଭିଡ୍ ନିୟମ ଉଲ୍ଲଂଘନ କରି ବାହାଘର ଭୋଜି

**ଦଶପଲ୍ଲା,୧୧।୫ (ଡି.ଏନ.ଏ.)**

**ଜରିମାନା ଆଦାୟ, ଭୋଜି ବନ୍ଦ**

ସୋମବାର ରାତିରେ ଦଶପଲ୍ଲା ଏନ୍‌ଏସି ଅନ୍ତର୍ଗତ ଖଣ୍ଡପଡ଼ା ଗ୍ରାମର ଜଣେ ବ୍ୟକ୍ତିଙ୍କ ଘରେ ବାହାଘର ଭୋଜି ହେଉଥିବା ଖବର ପାଇ ଜିଲା ପ୍ରଶାସନ ପକ୍ଷରୁ ସେଠାରେ ଚଢ଼ାଉ କରାଯାଇଥିଲା । ପୂଜାରୀଙ୍କ ବୟାନ ଅନୁଯାୟୀ ୫୦୦ ଲୋକଙ୍କ ପାଇଁ ଖାଦ୍ୟ ବ୍ୟବସ୍ଥା କରାଯାଇଥିଲା । ବହୁ ଲୋକ ଭୋଜିରେ ଯୋଗଦେଇଥିଲେ । ଏହାକୁ ନେଇ ତହସିଲଦାର ଅକ୍ଷୟ କୁମାର ଖେମୁଣ୍ଡୁ, ଏନ୍‌ଏସି କାର୍ଯ୍ୟ ନିର୍ବାହୀ ଅଧିକାରୀ ଦେବବ୍ରତ କର, ଥାନା ସେକେଣ୍ଡ ଅଫିସର ଚକ୍ରଧର ସିଂ ପ୍ରମୁଖଙ୍କ ଉପସ୍ଥିତିରେ ୫ ହଜାର ଟଙ୍କା ଜରିମାନା ଆଦାୟ କରାଯିବା ସହ ଭୋଜି ବନ୍ଦ କରାଯାଇଥିଲା । ସେହିପରି ଟାକେରା ନିକଟସ୍ଥ ଏକ ଗ୍ରାମରେ ଆୟୋଜିତ ବାହାଘର ଭୋଜିରେ ଚଢାଉ କରାଯାଇ ଅଢ଼େଇ ହଜାର ଟଙ୍କା ଜରିମାନା ଆଦାୟ କରାଯାଇଛି ।

# ବିନା ଏଷ୍ଟିମେଟ୍‌ରେ ରାସ୍ତା ନିର୍ମାଣ

**ନୟାଗଡ଼ ଅଫିସ,୧୧।୫**

ଆକ୍ସନ ପ୍ଲାନ୍ ଓ ଏଷ୍ଟିମେଟ୍ ନ ଥାଇ ୫ ଲକ୍ଷ ଟଙ୍କାର ରାସ୍ତା କାମ ଶେଷ ହେଲାଣି। ଏଭଳି ଅନିୟମିତତା ନୟାଗଡ଼ ବ୍ଲକ ଲକ୍ଷ୍ମୀପ୍ରସାଦ ପଞ୍ଚାୟତରେ ହୋଇଛି। ଏହି ପଞ୍ଚାୟତର ନରେନ୍ଦ୍ରପୁର ଗ୍ରାମମୁଣ୍ଡଠାରୁ ୫୦୦ ମିଟର ଶ୍ମଶାନ ପର୍ଯ୍ୟନ୍ତ ରାସ୍ତାକୁ ବିଲ ମାଟି ପକାଇ ରାସ୍ତା କରାଯାଇଛି। କେତେଜଣ ବ୍ୟକ୍ତି ଏହି ରାସ୍ତାକୁ ନିର୍ମାଣ କରି ମହାତ୍ମା ଗାନ୍ଧୀ ଜାତୀୟ ଗ୍ରାମୀଣ ନିଶ୍ଚିତ କର୍ମ ନିଯୁକ୍ତି ଯୋଜନାରେ ବିଲ୍ କରାଇ ନେବାକୁ ଉଦ୍ୟମ ଆରମ୍ଭ କରିଛନ୍ତି। ହେଲେ ସେହି ରାସ୍ତା କାମ ନିମ୍ନମାନର ହୋଇଛି । ଗୋଟିଏ ବର୍ଷାରେ ରାସ୍ତାର ଚିହ୍ନବର୍ଣ୍ଣ ରହିବ ନାହିଁ ବୋଲି ଗ୍ରାମବାସୀ ଅଭିଯୋଗ କରିଛନ୍ତି। ଏନେଇ ନୟାଗଡ଼ ବ୍ଲକର କନିଷ୍ଠଯନ୍ତ୍ରୀ ବସନ୍ତ ପଣ୍ଡା କୁହନ୍ତି, ଆକ୍ସନ ପ୍ଲାନ ଓ ଏଷ୍ଟିମେଟ୍ ନ ଥାଇ ରାସ୍ତା ନିର୍ମାଣ କରାଯାଇଛି। କେବଳ ପଞ୍ଚାୟତରେ ୫ ଲକ୍ଷ ଟଙ୍କା ବ୍ୟୟରେ ଏକ ରାସ୍ତା ନିର୍ମାଣ ପାଇଁ ପ୍ରସ୍ତାବ ଥିଲା। କେତେଜଣ ଲୋକ ଏହାକୁ ନିର୍ମାଣ କରିଛନ୍ତି। ଆମକୁ ଏନେଇ କିଛି କହିନାହାନ୍ତି । ଏନେଇ ପଞ୍ଚାୟତର ପୂର୍ବତନ ସରପଞ୍ଚ ସୌମ୍ୟ ରଞ୍ଜନ ପ୍ରଧାନ କୁହନ୍ତି, ଡିଆରଡିଏରୁ ଆପ୍ରୁଭ ନ କରି, ଟଙ୍କା ମଞ୍ଜୁର ନ ହୋଇ, ଜେଇ ଏଷ୍ଟିମେଟ୍ ନ ଥାଇ କାମ କରିଛନ୍ତି। ଏହି ୫ ଲକ୍ଷ ଟଙ୍କାର ରାସ୍ତା ବିଲ୍ ମିଳିବା କାଠିକାର ପାଠ ହେବ। ବିଡିଓ ମନୋଜ ପାତ୍ର କୁହନ୍ତି, ନରେନ୍ଦ୍ରପୁର ଗ୍ରାମମୁଣ୍ଡଠାରୁ ୫୦୦ ମିଟର ଶ୍ମଶାନ ପର୍ଯ୍ୟନ୍ତ ରାସ୍ତାକୁ ଏମ୍‌ଜିଏନ୍‌ଆର୍‌ଇଜିଏସ୍‌ରେ ନିର୍ମାଣ କରିବାକୁ ଗାଁ ଲୋକ କହୁଥିଲେ । ହେଲେ ଆକ୍ସନ ପ୍ଲାନ ଓ ଏଷ୍ଟିମେଟ୍ ନ ଥାଇ ଗାଁ ଲୋକେ କାମ କରିସାରିଲେଣି । ଲୋକମାନେ ନିଜ ପାଇଁ ନିଜେ ରାସ୍ତା ତିଆରି କରିବା ଭଲ ବୋଲି ସେ କହିଛନ୍ତି।

ରାସ୍ତା ନିର୍ମାଣ ପାଇଁ ମାଟି ପକାଯାଇଛି ।

**URGENTLY REQUIRED**
Electronic Breaker n Drill Operator, Cor Cutter RCC cutting Operator, Waterproofing known workers having all type grouting knowledge. All rounder Masson n Labourers on salary basis or wages basis. Whatsapp full photo n cv
9090732020, 9238482524

**REQUIRED**
Marketing Executives (M/F) 20 Nos. for all Odisha, Civil Engineer (F/M), Architect, Supervisor, Office Asst. Manager Male, Lady PA (Btech/ Diploma/ MBA/ BBA), Peon male. Send your cv n photo to rggroups2@gmail.com or call / whatsapp 9090732020, 9238482524, 9090964245.

**ସୁରଟ, ଗୁଜରାଟ ପାଇଁ କର୍ମଚାରୀ ଆବଶ୍ୟକ**
ପ୍ରତିଷ୍ଠିତ ଲାବୋରେଟୋରି ଟେକ୍ନୋଲୋଜି କମ୍ପାନୀ ପାଇଁ ନିମ୍ନଲିଖିତ ଯୋଗ୍ୟତା ସହିତ ଟେକ୍ନିକାଲ୍ କର୍ମଚାରୀ ଆବଶ୍ୟକ । ରହିବା ଓ ଖାଇବା ସୁବିଧା କମ୍ପାନୀରେ ଉପଲବ୍ଧ ଅଛି ।
ଶିକ୍ଷା: 12 ଉତ୍ତୀର୍ଣ୍ଣ ଏବଂ କମ୍ପ୍ୟୁଟର ଜ୍ଞାନ ରହିଥିବା ଆବଶ୍ୟକ
ଭାଷା: ହିନ୍ଦୀ ଜାଣିଥିବା ଆବଶ୍ୟକ (ଇଂରାଜୀ ବେସିକ୍)
ଯୋଗାଯୋଗ: +91-9587764892; ନିଜର ବାୟୋଡାଟା techcompany2021@gmail.comରେ ପଠାନ୍ତୁ

ଘର ପାଇଁ ଜଣେ ଭଦ୍ର ହିନ୍ଦୁ ମହିଳା
କେୟାରଟେକର ଆବଶ୍ୟକ ।
ବୟସ: ସର୍ବନିମ୍ନ ୧୮ ବର୍ଷ ଏବଂ
ଶିକ୍ଷା: ୯ମରୁ ଗ୍ରାଜୁଏଟ୍

## ସଂକ୍ଷେପରେ

### ବର୍ଷା ପବନରେ ଭାଙ୍ଗିଲା ଅସ୍ଥାୟୀ ଦୋକାନ

**ଦଶପଲ୍ଲା,୧୧।୫ (ଡି.ଏନ.ଏ.):** ଦଶପଲ୍ଲାରେ କରୋନା ସଂକ୍ରମିତଙ୍କ ସଂଖ୍ୟା ବଢ଼ି ଚାଲିଛି । ଏଥିପାଇଁ ଜିଲା ପ୍ରଶାସନ ପକ୍ଷରୁ ଗାନ୍ଧୀ ମଇଦାନ ଏବଂ ନେତାଜୀ ମଇଦାନରେ ଅସ୍ଥାୟୀ ଟେଣ୍ଟ ତିଆରି କରାଯାଇ ପରିବାର ବ୍ୟବସାୟୀଙ୍କ ପାଇଁ ଦୋକାନ କରିବାର ବ୍ୟବସ୍ଥା କରାଯାଇଥିଲା । ସାମାଜିକ ଦୂରତା ରକ୍ଷା କରି ବ୍ୟବସାୟୀମାନେ ବେପାର କରିବାକୁ ପରାମର୍ଶ ଦିଆଯାଇଥିଲା । ହେଲେ ସୋମବାର ଓ ମଙ୍ଗଳବାର କାଳ ବୈଶାଖୀ ଯୋଗୁ ସେହି ଅସ୍ଥାୟୀ ଦୋକାନ କ୍ଷତିଗ୍ରସ୍ତ ହୋଇଛି । ପନିପରିବା ନଷ୍ଟ ହେବା ସହ ଅନ୍ୟାନ୍ୟ ସାମଗ୍ରୀ ଉଡ଼ିଯାଇଛି । ଏ ଦିଗରେ ଜିଲା ପ୍ରଶାସନ ପଦକ୍ଷେପ ନେବାକୁ ବ୍ୟବସାୟୀମାନେ ଦାବି କରିଛନ୍ତି ।

### ପାଣି ପାଇଁ ଚିନ୍ତା

**ନୟାଗଡ଼ ଅଫିସ,୧୧।୫:** ନୟାଗଡ଼ ଜିଲା ଦଶପଲ୍ଲା ବ୍ଲକ କୁଜାମେଣ୍ଟି ପଞ୍ଚାୟତର କୁରାଡ଼ିନିଶା ଗାଁର ନଳକୂପ ଜଳରେ ଭାତ, ଡାଲି ରୋଷେଇ କଲେ ଏକ କଳା ରଙ୍ଗର ଆବରଣ ପଡୁଛି । ପାନୀୟ ଜଳର ଅଭାବ ଯୋଗୁ ଲୋକମାନେ ବାଧ୍ୟ ହୋଇ ଗାଁରେ ଥିବା ଏକମାତ୍ର ନଳକୂପର ଦୂଷିତ ଜଳକୁ ପାନୀୟ ଜଳ ରୂପେ ବ୍ୟବହାର କରୁଛନ୍ତି । ଅନ୍ୟପକ୍ଷେ ବହୁ ଲୋକ ଗହୀର ମଝିର କୂଅରୁ ପାନୀୟ ଜଳ ସଂଗ୍ରହ କରୁଛନ୍ତି । ସେଠାକାର ପାଣି ବି ପାନୀୟ ଜଳ ଉପଯୋଗୀ ନୁହେଁ । ପାନୀୟ ଜଳ ସଙ୍କଟକୁ ଏଡାଇବା ପାଇଁ ସାଧାରଣରେ ଦାବି ହେଉଥିଲେ ମଧ୍ୟ ପ୍ରତିକାର କରାଯାଉ ନ ଥିବା ଅଭିଯୋଗ ହୋଇଛି ।

### ସନ୍ଧ୍ୟାର ଭ୍ରମ ସୃଷ୍ଟି କଲା ମେଘ

**ନୟାଗଡ଼ ଅଫିସ,୧୧।୫:** ମଙ୍ଗଳବାର ପୂର୍ବାହ୍ନ ପ୍ରାୟ ୧୧ଟାରେ ଜୋରରେ ପବନ ବହି କଳା ମେଘ ଘୋଟି ଆସିଥିଲା । ଯାହା ସନ୍ଧ୍ୟାର ଭ୍ରମ ସୃଷ୍ଟି କରିଥିଲା । ନୟାଗଡ଼ ଜିଲାର ବିଭିନ୍ନ ସ୍ଥାନରେ କାଁଭଁ ବର୍ଷା ହୋଇଥିଲେ ହେଁ ଜୋରରେ ପବନ ବହି ଥିଲା । ପବନ ଯୋଗୁ ଜିଲା ସଦର ମହକୁମା ସମେତ ବିଭିନ୍ନ ସ୍ଥାନରେ ବିଦ୍ୟୁତ୍ ସରବରାହ ବନ୍ଦ ଥିଲା । ପରେ ପର୍ଯ୍ୟାୟ କ୍ରମେ ବିଦ୍ୟୁତ୍ ସରବରାହ ସ୍ୱାଭାବିକ ହୋଇଥିଲା । ବିଭିନ୍ନ ସ୍ଥାନରେ ଗଛ ଭାଙ୍ଗି ପଡିବା ସହ ଚାଳ ଛପର ଉଡ଼ିଯାଇଥିବା ଖବର ମିଳିଛି ।

### ମଦ ଜବତ, ଜଣେ ଗିରଫ

**ନୟାଗଡ଼ ଅଫିସ,୧୧।୫:** ମଦବିକ୍ରି ଅଭିଯୋଗରେ ନୟାଗଡ଼ ସଦର ଥାନା ପୋଲିସ ରାଜପାଟଣାର ଏକ ଢ଼ାବା ପଛରୁ ଲାଉସେଣାର ପ୍ରଶାନ୍ତ ସୁନ୍ଦରା(୪୦)ଙ୍କୁ ଗିରଫ କରିଛି । ତାଙ୍କ ଠାରୁ ୨୫ ଲିଟର ବିଦେଶୀ ମଦ ଜବତ କରାଯାଇଛି । ଏହି ଘଟଣାରେ ପୋଲିସ ୭୨/୨୧ରେ ମାମଲା ରୁଜୁ କରି ତଦନ୍ତ ଜାରି ରଖିଛି ।

### ମହୁଫେଣାକୁ ନେଇ ମାମଲା

**ନୟାଗଡ଼ ଅଫିସ,୧୧।୫:** ଏକ ମହୁଫେଣାକୁ ନେଇ ଶରଣକୁଳ ଥାନା ନରେନ୍ଦ୍ରପୁର ଦଳିତସାହିରେ ୨ ପରିବାର ମଧ୍ୟରେ ମାରପିଟ୍ ହୋଇଛି । ବିବାଦ ବଢ଼ିବାରୁ ଏନେଇ ଥାନାରେ ଅଭିଯୋଗ ହୋଇଛି । ପୋଲିସ ଉଭୟ ପକ୍ଷର ଅଭିଯୋଗକୁ ନେଇ ୬୪/୨୧ ଓ ୬୫/୨୧ରେ ଦୁଇଟି ମାମଲା ରୁଜୁ କରି ତଦନ୍ତ ଆରମ୍ଭ କରିଛି ।

### କରୋନା ଆକ୍ରାନ୍ତ କନିଷ୍ଠ ଯନ୍ତ୍ରୀଙ୍କ ମୃତ୍ୟୁ

**ଆର.ଉଦୟଗିରି,୧୧।୫(ଡି.ଏନ.ଏ.):** ଗଜପତି ଜିଲା ଆର୍.ଉଦୟଗିରି ଗ୍ରାମ୍ୟ ଉନ୍ନୟନ ବିଭାଗ କାର୍ଯ୍ୟାଳୟରେ କନିଷ୍ଠ ଯନ୍ତ୍ରୀ ଭାବେ କାର୍ଯ୍ୟରତ ପ୍ରଶାନ୍ତ ନାୟକଙ୍କ ରବିବାର ରାତିରେ ମୃତ୍ୟୁ ଘଟିଛି। ସେ ୬ ଦିନ ତଳେ କରୋନାରେ ଆକ୍ରାନ୍ତ ହୋଇଥିଲେ। ବ୍ରହ୍ମପୁର ବଡ଼ ଡାକ୍ତରଖାନାରେ ତାଙ୍କର ଚିକିତ୍ସାଧିନ ଅବସ୍ଥାରେ ମୃତ୍ୟୁ ଘଟିଥିଲା।ପ୍ରଶାସନ ପକ୍ଷରୁ ତାଙ୍କ ମୃତଦେହ ସତ୍କାର କରାଯାଇଛି।

# ଜାଇକାର ସଫଳତା ନେଇ ସନ୍ଦେହ

**ଭଞ୍ଜନଗର,୧୧।୫(ଡି.ଏନ.ଏ)**

ଗଞ୍ଜାମ ଜିଲା ଉତ୍ତର ଘୁମୁସର ବନଖଣ୍ଡ ୨୦୦୬ ମସିହାରେ ଜାତୀୟସ୍ତରରେ ଇନ୍ଦିରା ପ୍ରିୟଦର୍ଶନୀ ବୃକ୍ଷମିତ୍ର ପ୍ରଥମ ପୁରସ୍କାର ପାଇଥିଲା। ବନଖଣ୍ଡରେ ଚାରାରୋପଣଠାରୁ ଆରମ୍ଭ କରି ଅନେକ ଯୋଜନା ସଫଳତାର ସହ କାର୍ଯ୍ୟକାରୀ ହୋଇଥିବା ଯୋଗୁ ଏହି ପୁରସ୍କାର ମିଳିଥିଲା। ବର୍ତ୍ତମାନ ବନଖଣ୍ଡର ଆଉ ସେ ପୁରୁଣା ଗୌରବ ଦେଖିବାକୁ ମିଳୁନାହିଁ । ଜାପାନ ଇଣ୍ଟର ନ୍ୟାଶନାଲ କର୍ପୋରେଶନ ଏଜେନ୍ସି (ଜାଇକା) ଅନୁଦାନରେ ଘୁମୁସର ଉତ୍ତର ବନଖଣ୍ଡ ସମେତ ରାଜ୍ୟର ୧୨ଟି ବନଖଣ୍ଡରେ ଲୋକଙ୍କ ଆର୍ଥିକ ମାନଦଣ୍ଡରେ ଉନ୍ନତି ଆଣିବା ସହ ଜଙ୍ଗଲର ପୁନରୁଦ୍ଧାର କାର୍ଯ୍ୟ ଚାଲିଛି । ଏ ବାବଦରେ ବିପୁଳ ଅର୍ଥ ବ୍ୟୟ ବରାଦ ହେଉଛି । କିନ୍ତୁ ଉତ୍ତର ଘୁମୁସର ବନଖଣ୍ଡରେ ଜାଇକା ପ୍ରକଳ୍ପ କାର୍ଯ୍ୟ ମଞ୍ଚରେ ଚାଲିଥିବା ଯୋଗୁ ଯୋଜନାର ଅଗ୍ରଗତିରେ ୧୦ ନମ୍ବରରେ ଥିବା ଜଣାପଡ଼ିଛି । ପ୍ରକଳ୍ପ କାର୍ଯ୍ୟ ଧିମାରେ ଚାଲିଥିବା ଯୋଗୁ ଲୋକେ ସୁଫଳ ପାଇପାରୁ ନ ଥିବା ବେଳେ ପରିବେଶବିତ୍‌ମାନେ ମଧ୍ୟ ଚିନ୍ତା ପ୍ରକଟ କରିଛନ୍ତି ।

୨୦୨୧-୨୨ରେ ଚାରାରୋପଣ ପାଇଁ ବନ ବିଭାଗ ପକ୍ଷରୁ ପ୍ରସ୍ତୁତି ଚାଲିଛି। ଭଞ୍ଜନଗର ଉତ୍ତର ଓ ଦକ୍ଷିଣ ଘୁମୁସର ବନଖଣ୍ଡର ବିଭିନ୍ନ ରେଞ୍ଜରେ ଥିବା ନର୍ସରିରେ ଚାରା ପ୍ରସ୍ତୁତ ହେଉଛି। ଚଳିତ ବର୍ଷ ଉତ୍ତର ଘୁମୁସର ବନଖଣ୍ଡରେ ୨୧ଲକ୍ଷ ୫୫ ହଜାର ଚାରା ଲଗାଇବା ଯୋଜନା ଅଛି । ସେଥିମଧ୍ୟରେ ବନ ବିଭାଗ ପକ୍ଷରୁ ବିଭିନ୍ନ ଜଙ୍ଗଲରେ ୧୩ଲକ୍ଷ ୪୫ ହଜାର ଚାରାରୋପଣ କରାଯିବ । ୮ଲକ୍ଷ ୧୦ ହଜାର ଚାରା ମହାତ୍ମା ଗାନ୍ଧୀ ଜାତୀୟ ଗ୍ରାମୀଣ ନିଶ୍ଚିତ କର୍ମନିଯୁକ୍ତି ଯୋଜନାରେ ଲୋକଙ୍କୁ ଚାରା ପିଛା ୧ ଟଙ୍କାରେ ପ୍ରଦାନ କରାଯିବ। କିନ୍ତୁ ଯୋଜନାର ଶତ ପ୍ରତିଶତ ସଫଳତା ନେଇ ସନ୍ଦେହ ପ୍ରକାଶ ପାଇଛି । ଗତ ଆର୍ଥିକ ବର୍ଷରେ ବିଭିନ୍ନ ଯୋଜନାରେ ଉଭୟ ବନଖଣ୍ଡରେ ଲକ୍ଷାଧିକ ଚାରାରୋପଣ ହୋଇଥିଲା।

ଦକ୍ଷିଣ ଘୁମୁସର ବନଖଣ୍ଡ କରଡ଼ାକଣ ନର୍ସରିରେ ପ୍ରସ୍ତୁତ ହୋଇଥିବା ଚାରା ।

**ଘୁମୁସର ବନଖଣ୍ଡ**

ହେଲେ ଜଙ୍ଗଲ ପୋଡ଼ି ଯୋଗୁ କିଛି ଚାରା ନଷ୍ଟ ହୋଇଯାଇଛି । ଜଙ୍ଗଲରେ ଚାରାରୋପଣ ପରେ ତାହାର ଉପଯୁକ୍ତ ଯତ୍ନ ନିଆଯାଇ ପାରୁନାହିଁ । ତେଣୁ ଅନେକ ଚାରା ନଷ୍ଟ ହୋଇଯାଉଛି। ନର୍ସରିଗୁଡ଼ିକରୁ ଯେଉଁ ପରିମାଣର ଚାରା ଉତ୍ପାଦନ ହେଉଥିବା ଦର୍ଶାଯାଉଛି ତାହାକୁ ନେଇ ମଧ୍ୟ ସନ୍ଦେହ ପ୍ରକାଶ ପାଇଛି। ଏମ୍‌ଜିଏନ୍‌ଆର୍‌ଇଜିଏସ୍‌ରେ ନର୍ସରି ଗୁଡ଼ିକରେ କାମ କରୁଥିବା ଦର୍ଶାଯାଉଥିବା ଶ୍ରମିକମାନଙ୍କ ମଧ୍ୟରୁ କେତେଜଣ କାମ କରି ନ ଥିବା ବେଳେ ସେମାନଙ୍କ ନାମରେ ନକଲି ବିଲ୍ ହେଉଥିବା ଅଭିଯୋଗ ହେଉଛି। ଏ ନେଇ ଉତ୍ତର ଘୁମୁସର ବନଖଣ୍ଡ ଅଧିକାରୀ ଅଭୟକାନ୍ତ ଦଳେଇଙ୍କ ସହ ମୋବାଇଲ (ନଂ. ୯୪୩୭୮୮୬୭୨୪)ରେ ଯୋଗାଯୋଗ କରିବାରେ ସେ ଫୋନ ଉଠାଇ ନ ଥିଲେ। ଅନ୍ୟପକ୍ଷରେ ଏସିଏଫ୍ ସୁଦର୍ଶନ ବାଦୀଙ୍କ ସହ ଯୋଗାଯୋଗ କରିବାରୁ ନିୟମ ଅନୁଯାୟୀ ସମସ୍ତ କାର୍ଯ୍ୟ ହେଉଥିବା ସେ କହିଛନ୍ତି। ଜାଇକା ପ୍ରକଳ୍ପ କାର୍ଯ୍ୟ ତ୍ୱରାନ୍ୱିତ ପାଇଁ ପଦକ୍ଷେପ ନିଆଯାଇଥିବା କହିଛନ୍ତି। ଭିଏସ୍‌ଏସ୍ କର୍ମମର୍ତ୍ତା ଲୋକନାଥ ଆଚାର୍ଯ୍ୟ ଯୋଜନାର ସଫଳତାକୁ ନେଇ ସନ୍ଦେହ ପାଉଥିବା କହିଛନ୍ତି।

# ହାତୀ ଆକ୍ରମଣରେ ଗୁରୁତରଙ୍କ ମୃତ୍ୟୁ

**ଚିକିଟି,୧୧।୫(ଡି.ଏନ.ଏ.)**

ଚିକିଟି ବ୍ଲକ୍ ଅନ୍ତର୍ଗତ ଚାନ୍ଦପୁର ଗ୍ରାମରେ ଦନ୍ତା ହାତୀ ଆକ୍ରମଣରେ ଗୁରୁତର ହୋଇଥିବା ବାପୁନି ବିନ୍ଧାଣି (୪୫ )ଙ୍କ ସୋମବାର ମଧ୍ୟରାତିରେ ମୃତ୍ୟୁ ଘଟିଛି। ରାମଚନ୍ଦ୍ରପୁର ପଞ୍ଚାୟତରେ ଦୀର୍ଘ ୨ମାସ ଧରି ୧୫ ହାତୀ ଆତଙ୍କ ଚଳାଇଥିଲେ । ହାତୀପଲକୁ ଘଉଡାଇବା ପାଇଁ ଡିଏଫଓଙ୍କ ନେତୃତ୍ୱରେ ଏକ ଟିମ୍ ଗଠନ କରି ଟ୍ରାକିଂ କରାଯାଉଥିଲା। ଗତ ୨୫ ତାରିଖ ରାତ୍ରିରେ ବିଭାଗ ପକ୍ଷରୁ ହାତୀପଲକୁ ଟ୍ରାକିଂ କରାଯାଉଥିବା ବେଳେ ଚାନ୍ଦପୁରର ୧୦ରୁ ଊର୍ଦ୍ଧ୍ୱ ଲୋକ ଦେଖିବା ପାଇଁ ଗ୍ରାମ ନିକଟକୁ ଯାଇଥିଲେ। ସେଥିରୁ ହତୀପଲରୁ ଗୋଟିଏ ଦନ୍ତା ଆସି ବୃନ୍ଦାବନଙ୍କୁ ଦଳିଚକଟି ଦେବାରୁ ଘଟଣାସ୍ଥଳରେ ତାଙ୍କର ମୃତ୍ୟୁ ଘଟିଥିଲା। ବାପୁନିଙ୍କୁ ଶୁଣ୍ଢରେ ଫୋପାଡି ଦେବା ଫଳରେ ସେ ଗୁରୁତର ହୋଇ ବ୍ରହ୍ମପୁର ବଡ଼ ମେଡିକାଲରେ ଚିକିତ୍ସିତ ହେଉଥିଲେ। ସୋମବାର ମଧ୍ୟ ରାତ୍ରିରେ ତାଙ୍କର ମୃତ୍ୟୁ ଘଟିଥିଲା। ଏନେଇ ଗ୍ରାମବାସୀ ଡିଏଫଓଙ୍କୁ ଜଣାଇବା ପରେ ଡିଏଫଓଙ୍କ ନିର୍ଦ୍ଦେଶରେ ଚିକିଟି ବନବିଭାଗ ପହଞ୍ଚି ମୃତଦେହ ବ୍ୟବଚ୍ଛେଦ କରାଇ ପରିବାର ଲୋକଙ୍କୁ ହସ୍ତାନ୍ତର କରାଇ ସତ୍କାର କରାଯାଇଛି । ବନବିଭାଗ ପକ୍ଷରୁ ମୃତକ ପରିବାରକୁ ୧୦ ହଜାର ଟଙ୍କା ଆର୍ଥିକ ସହାୟତା ପ୍ରଦାନ କରାଯାଇଛି। ମୃତକ ପରିବାରକୁ ସରକାରୀ ସହାୟତା ଯୋଗାଇଦେବାକୁ ସାଧାରଣରେ ଦାବି ହୋଇଛି।

# କରୋନାରୁ ବଞ୍ଚିବା ପାଇ ବସଲା କଳସ

ଦୀପ ଜାଳୁଛନ୍ତି ଓଡ଼ିଆସାହି ବାସିନ୍ଦା ।

**କବିସୂର୍ଯ୍ୟନଗର,୧୧।୫**

ଯେଉଁଠି ବୁଦ୍ଧି, ଶକ୍ତି ଓ ଗବେଷଣା ହାର ମାନିଥାଏ ସେଇଠି ମନୁଷ୍ୟ ଭଗବାନଙ୍କ ଉପରେ ଆସ୍ଥା ପ୍ରକଟ କରେ। ମହାମାରୀ କରୋନାକୁ ନେଇ ଭୟ ଓ ଆତଙ୍କ ଲାଗି ରହିଛି। ଏଭଳି ସମୟରେ ଗଞ୍ଜାମ ଜିଲା କବିସୂର୍ଯ୍ୟନଗର ଏନ୍‌ଏସି ୭ନଂ. ୱାର୍ଡ ଓଡ଼ିଆ ସାହିବାସିନ୍ଦା ଠାକୁରଙ୍କ ଶରଣ ପଶିଛନ୍ତି। ସାହିବାସିନ୍ଦା କରୋନାର ବିଭୀଷିକାରୁ ନିଜକୁ ଓ ନିଜ ପରିବାରକୁ ବଞ୍ଚାଇବା ଲାଗି ଯଜ୍ଞ, ସମୂହ ଦୀପ ଜାଳି ଠାକୁରଙ୍କୁ ଆରାଧନା କରିଛନ୍ତି। ଗତ ସୋମବାର ଠାରୁ ବୈଶାଖ ପୂର୍ଣ୍ଣିମା ଯାଏ ପ୍ରତ୍ୟେକଙ୍କ ଠାକୁର ଘରେ ଓ ଦାଣ୍ଡ ବାରଣ୍ଡାରେ କଳସ ବସାଇ ଦୀପ ଜାଳିବାକୁ ସାହି କମିଟି ପକ୍ଷରୁ ଘୋଷଣା କରାଯାଇଛି। କରୋନା ମହାମାରୀରୁ କେବଳ ଠାକୁର ରକ୍ଷା କରି ପାରିବେ ବୋଲି ବିଶ୍ୱାସ ରହିଥିବା ସାହିବାସୀ କହିଛନ୍ତି।

# ବିପୁଳ ବିସ୍ଫୋରକ ଜବତ, ୩ ଗିରଫ

**ଛତ୍ରପୁର,୧୧।୫(ଡି.ଏନ.ଏ.)**

ଗଞ୍ଜାମ ଜିଲା ଛତ୍ରପୁର ତହସିଲ ପ୍ରଶାସନ ଓ ଥାନା ପୋଲିସ ପକ୍ଷରୁ ମିଳିତ ଭାବେ ମଙ୍ଗଳବାର ଏକ ପଥର କ୍ୱାରୀରେ ଚଢ଼ାଉ କରାଯାଇଥିଲା। ସେଠାରୁ ବିପୁଳ ପରିମାଣର ବିସ୍ଫୋରକ ସାମଗ୍ରୀ ଜବତ ସହ ୩ ଜଣଙ୍କୁ ଗିରଫ କରାଯାଇଛି। ଗିରଫ ଅଭିଯୁକ୍ତମାନେ ହେଲେ ଖଲ୍ଲିକୋଟ ଥାନା ଅଧୀନ ପଥରା ଗ୍ରାମର ମଣ୍ଟୁ ରାଉତ, ରମ୍ଭା ଥାନା ଝାରେଡି ରାଧାଗୋବିନ୍ଦପୁର ଗ୍ରାମର ପ୍ରସନ୍ନ କୁମାର ନାହାକ ଓ ବୁଗୁଡ଼ା ଥାନା ଶାଳଣ ଗ୍ରାମର ଲକ୍ଷ୍ମୀ ନାରାୟଣ ସାହୁ । ସମସ୍ତ ଅଭିଯୁକ୍ତଙ୍କୁ କୋର୍ଟ ଚାଲାଣ କରାଯାଇଛି।

ଛତ୍ରପୁର ଥାନା ଅଧୀନ ସୁନ୍ଦରପୁର ଗ୍ରାମ ନିକଟ ପାହାଡ଼ରେ ବେଆଇନ ଭାବେ ପଥର ପୁଟା ଚାଲିଥିଲା। ଏହି ସମୟରେ ଛତ୍ରପୁର ତହସିଲଦାର ନୀଳମାଧବ ଭୋଇ, ଅତିରିକ୍ତ ତହସିଲଦାର ଜସ୍ମିନ ପ୍ରଧାନ, ଏସ୍‌ଡିପିଓ ଗୌତମ କିସାନ ଓ ଥାନା ଅଧିକାରୀ ପ୍ରିୟସ ରଞ୍ଜନ ଛୋଟରାୟ ପ୍ରମୁଖ ସେଠାରେ ଚଢ଼ଉ କରିଥିଲେ। ଘଟଣାସ୍ଥଳରୁ ବହୁ ବିସ୍ଫୋରକ ସାମଗ୍ରୀକୁ ପୋଲିସ ଜବତ କରିଛି । ସେଥିମଧ୍ୟରେ ୬୦୦ଟି ଜିଲେଟିନ ଷ୍ଟିକ, ୬ କେ.ଜି. ଆମୋନିୟମ ନାଇଟ୍ରେଟ, ୨୦ଟି ଡିଟୋନେଟର, ୨୫ଟି ଆଇରନ ରଡ୍, ବହୁ ବିଦ୍ୟୁତ ତାର ଏବଂ ବ୍ଲାଷ୍ଟିଙ୍ଗରେ ବ୍ୟବହୃତ ମେଶିନ ରହିଛି । ଏ ନେଇ ଏକ ମାମଲା (ନଂ.୨୧୩/୨୧) ରୁଜୁ କରାଯାଇ ଅଧିକ ତଦନ୍ତ ଜାରି ରହିଥିବା ଥାନା ଅଧିକାରୀ ସୂଚନା ଦେଇଛନ୍ତି ।

**ବେଆଇନ ପଥର ଉତ୍ତୋଳନ ବେଳେ ଚଢ଼ାଉ**

ଜବତ ବିସ୍ଫୋରକ ସାମଗ୍ରୀ ଓ ଗିରଫ ୩ ଅଭିଯୁକ୍ତ ।

### ପଥର ଚାଲାଣ, ୨ ଗିରଫ

ଛତ୍ରପୁର ଥାନା ପୋଲିସ ସୁନ୍ଦରପୁର ରାସ୍ତାରେ ଚଢ଼ାଉ କରି ବେଆଇନ ଭାବେ ପଥର ଚାଲାଣ କରୁଥିବା ୨ଟି ଟ୍ରାକ୍ଟର ଜବତ କରିଛି। ଏଥିସହ ଉକ୍ତ ୨ ଟ୍ରାକ୍ଟର ଚାଳକଙ୍କୁ କରାଯାଇଛି। ସେମାନେ ହେଲେ ଚମାଖଣ୍ଡି ଥାନା ଅଧୀନ କରାପଲି ଗାଁର ସୁରେଶ କୁମାର ଦାସ ଓ ନରସିଂହପୁର ଗାଁର ସନାତନ ଦାସ। ଏ ନେଇ ନଂ. ୨୧୪/୨୧ରେ ମାମଲା ରୁଜୁ ହୋଇଛି।

### ବାଲ୍ୟବିବାହ ବନ୍ଦ କଲା ପ୍ରଶାସନ

**ପାରଳାଖେମୁଣ୍ଡ,୧୧।୫(ଡି.ଏନ୍.ଏ.)**

ଗଜପତି ଜିଲା ଗୁମ୍ମା ବ୍ଲକ ପରିଚ୍ଛା ଗ୍ରାମରେ ଆସନ୍ତା ୧୮ତାରିଖରେ ହେବାକୁ ଥିବା ଏକ ବାଲ୍ୟ ବିବାହକୁ ମଙ୍ଗଳବାର ପ୍ରଶାସନ ବନ୍ଦ କରିଛି। ଉକ୍ତ ଗାଁରେ ବାଲ୍ୟ ବିବାହ ହେବାକୁ ଥିବା ନେଇ ପାରଳାଖେମୁଣ୍ଡିସ୍ଥିତ ଜିଲା ମୁଖ୍ୟ ଚିକିତ୍ସାଳୟ ପରିସରରେ କାର୍ଯ୍ୟକ୍ଷମ 'ସଖୀ ୱାନ ଷ୍ଟପ' କେନ୍ଦ୍ରକୁ ଖବର ମିଳିଥିଲା। ପ୍ରଶାସନ ସହାୟତାରେ ଗୋଟିଏ ଟିମ୍ ଉକ୍ତ ଗାଁକୁ ଯାଇ 'ଝିଅର ମା' ବାପାଙ୍କୁ ଡାକି ବୁଝାଶୁଝା କରି ବିବାହ ବନ୍ଦ କରିଥିଲା। ଉକ୍ତ ଟିମ୍‌ରେ ଶିଶୁମଙ୍ଗଳ ସମିତିର ଅଧ୍ୟକ୍ଷ ପ୍ରମୋଦ ରାଉଳ, ସଦସ୍ୟା ଅଳକା ସାହୁ, ସଖୀ ୱାନ ଷ୍ଟପ କେନ୍ଦ୍ରର ପ୍ରଶାସିକା ଭାଗ୍ୟଲକ୍ଷ୍ମୀ ନାୟକ, ଜିଲା ଶିଶୁ ସୁରକ୍ଷା ୟୁନିଟର ଜୟ ପ୍ରକାଶ ବାଡତ୍ୟା, ସୁପରଭାଇଜର ରାଜେଶ୍ୱରୀ ପାତ୍ର, ଚାଇଲ୍ଡ ଲାଇନର ଏ. ମୀନାକ୍ଷୀଙ୍କ ସମେତ ଅଙ୍ଗନୱାଡି କର୍ମୀ, ସ୍ୱାସ୍ଥ୍ୟକର୍ମୀ ଉପସ୍ଥିତ ଥିଲେ।

### ୨ ଦୋକାନ ସିଲ୍

**ଦାରିଙ୍ଗବାଡ଼ି,୧୧।୫(ଡି.ଏନ.ଏ)**

ଦାରିଙ୍ଗବାଡ଼ି ବ୍ଲକ ବାଡାବାଙ୍ଗା ଅଞ୍ଚଳରେ କୋଭିଡ୍ ନିୟମ ଉଲ୍ଲଂଘନ ଅଭିଯୋଗରେ ମଙ୍ଗଳବାର ପ୍ରଶାସନ ପକ୍ଷରୁ ୨ ଦୋକାନକୁ ସିଲ୍ କରାଯାଇଛି। ଲକଡାଉନ ସମୟରେ ଅତ୍ୟାବଶ୍ୟକ ସାମଗ୍ରୀ ପାଇଁ ସକାଳ ୬ଟାରୁ ମଧ୍ୟାହ୍ନ ୧୨ ପର୍ଯ୍ୟନ୍ତ ଦୋକାନ ଖୋଲା ରଖାଯିବାକୁ ନିର୍ଦ୍ଦେଶ ଥିବା ବେଳେ ବାଡାବାଙ୍ଗା ପଞ୍ଚାୟତ କାର୍ଯ୍ୟାଳୟ ନିକଟ ଥିବା ମାର୍କେଟ କମ୍ପ୍ଲେକ୍ସରେ ୨ଟି ରାଶନ ଦୋକାନ ସନ୍ଧ୍ୟା ପର୍ଯ୍ୟନ୍ତ ଖୋଲା ରହିଥିଲା। ଏହା ଦେଖି ତହସିଲଦାର କଳାକୃଷ୍ଣ ପ୍ରଧାନଙ୍କ ସମେତ ରାଜସ୍ୱ ନିରିକ୍ଷକ କେଦାର ପ୍ରସାଦ ସାହୁ, ପୋଲିସସ ପ୍ରଶାସନ ପ୍ରମୁଖ ଉକ୍ତ ଦୋକାନକୁ ସିଲ୍ କରିଥିଲେ। ଜିଲାପ୍ରଶାସନ ପରବର୍ତ୍ତି ନିର୍ଦ୍ଦେଶ ନ ଦେବା ଯାଏ ଉକ୍ତ ଦୋକାନ ବନ୍ଦ ରହିବ ବୋଲି କୁହାଯାଇଛି।

# ଗଜପତିରେ ୧୧୧ ପଜିଟିଭ୍, ଜଣେ ମୃତ

**ପାରଳାଖେମୁଣ୍ଡି,୧୧।୫(ଡି.ଏନ୍.ଏ.)**

ଗଜପତି ଜିଲାରେ ମଙ୍ଗଳବାର ୬୯୦ ଜଣଙ୍କ କୋଭିଡ୍ ଟେଷ୍ଟ କରାଯାଇଥିଲା। ସେଥିରୁ ୧୧୧ ପଜିଟିଭ୍ ଚିହ୍ନଟ ହୋଇଥିବା ବେଳେ ଜଣଙ୍କର ମୃତ୍ୟୁ ଘଟିଛି। ଏଥିସହ ଜିଲାରେ ମୋଟ କରୋନା ଆକ୍ରାନ୍ତ ସଂଖ୍ୟା ୬୪୮୦ରେ ପହଞ୍ଚିଛି। ପାରଳାଖେମୁଣ୍ଡି ସହରରୁ ସର୍ବଧିକ ୬୮, ଗୋଷାଣୀ ବ୍ଲକରୁ ୭, ଗୁମ୍ମା ବ୍ଲକରୁ ଜଣେ, କାଶୀନଗର ବ୍ଲକରୁ ୫, ରାୟଗଡ ବ୍ଲକରୁ ଜଣେ, ନୂଆଗଡ ବ୍ଲକରୁ ୨, ଉଦୟଗିରି ବ୍ଲକରୁ ୩, ମୋହନା ବ୍ଲକରୁ ୨୪ଜଣ ଚିହ୍ନଟ ହୋଇଥିବା ଜିଲାପାଳ ଅନୁପମ ଶାହା ସୂଚନା ଦେଇଛନ୍ତି। ସମସ୍ତ ଆକ୍ରାନ୍ତ ହୋମ୍ ଆଇସୋଲେଶନ, ହସ୍ପିଟାଲ ଏବଂ କୋଭିଡ୍ କେୟାର ସେଣ୍ଟରରେ ରହି ଚିକିତ୍ସିତ ହେଉଛନ୍ତି। ଦ୍ୱିତୀୟ ଲହର ସଂକ୍ରମଣ ଦିନକୁ ଦିନ ବୃଦ୍ଧି ପାଉଥିବାରୁ ସହରର ସମସ୍ତ ନାକା ପଏଣ୍ଟରେ ଚେକିଂ କଡ଼ାକଡ଼ି କରାଯାଉଛି। ଜିଲାପାଳ ଏବଂ ଆରକ୍ଷୀ ଅଧିକାରୀ ଓ ପାରଳା ପୋଲିସ ଉପସ୍ଥିତ ରହି ଏହାକୁ ତଦାରଖ କରୁଛନ୍ତି। ମେଡିକାଲ ଟିମ ନାକା ପଏଣ୍ଟରେ ରହି ବାହାରୁ ଆସୁଥିବା ଲୋକଙ୍କ ସ୍ୱାସ୍ଥ୍ୟ ପରୀକ୍ଷା କରୁଛନ୍ତି। କିନ୍ତୁ କେତେକ ଅମାନିଆ ବିଭିନ୍ନ ଗଳାବାଟ ଦେଇ ସହରକୁ ପ୍ରବେଶ କରୁଥିବା ଶୁଣିବାକୁ ମିଳୁଛି।

# ଗାଡ଼ି ଧକ୍କାରେ କୃଷ୍ଣସାର ମୃଗ ମୃତ

**ପୁରୁଷୋତ୍ତମପୁର,୧୧।୫(ଡି.ଏନ.ଏ.)**

ପୁରୁଷୋତ୍ତମପୁର ବ୍ଲକ କେଏନ୍‌ପୁର ଗ୍ରାମ ନିକଟରେ ମଙ୍ଗଳବାର ଏକ କୃଷ୍ଣସାର ମୃଗ ରାସ୍ତା ପାର ହେଉଥିବା ବେଳେ ଗାଡ଼ି ଧକ୍କାରେ ମୃତ୍ୟୁ ଘଟିଛି। ଏହା ଦେଖି ରାସ୍ତାରେ ଯାଉଥିବା ପୁରୁଷୋତ୍ତମପୁରର ସାମାଜିକ କର୍ମୀ ଅଶୋକ କୁମାର ମହାଙ୍କୁଡ ସ୍ଥାନୀୟ ବନ ବିଭାଗକୁ ଜଣାଇଥିଲେ। ଫରେଷ୍ଟର ପ୍ରଶାନ୍ତ କୁମାର କାର୍ଜି ଓ କର୍ମଚାରୀମାନେ ପହଞ୍ଚି ମୃତ ମୃଗକୁ ଜବତ କରି ବ୍ୟବଚ୍ଛେଦ କରାଇବା ପରେ ପୋତି ଦେଇଛନ୍ତି।

ପୁରୁଷୋତ୍ତମପୁର ଅଞ୍ଚଳରେ ବହୁ କୃଷ୍ଣସାର ମୃଗ ଓ ହରିଣ ରହିଥିବାରୁ ସେମାନଙ୍କ ସୁରକ୍ଷା ପ