ଧରିତ୍ରୀ
DHARITRI

ବ୍ରହ୍ମପୁର, ରବିବାର, ମେ ୧୬/୨୦୨୧ (୧୨ ପୃଷ୍ଠା+ଛୁଟିଦିନ) Berhampur, Sunday, May 16/2021 ★★★

୧୭ଶ ଭାଗ ୧୦୭ ସଂଖ୍ୟା www.orissakhabar.com/www.dharitri.com | Printed at Bhubaneswar, Sambalpur, Angul and Rayagada ମୂଲ୍ୟ ₹୭/-

DSPL-34

ଓଡ଼ିଶା ଶାସନ

ଓଡ଼ିଶା ସରକାର

କାଳିଆ

କୃଷି କଲେ ଉନ୍ନତ ସକଳ ଉନ୍ନତି

୪୨ ଲକ୍ଷ

କ୍ଷୁଦ୍ର ଓ ନାମମାତ୍ର ଚାଷୀ
ଏବଂ ଭୂମିହୀନ ଚାଷୀ
ପରିବାରଙ୍କୁ
ଖରିଫ ୨୦୨୧ ପାଇଁ

୯୨୦ କୋଟି ଟଙ୍କା

କାଳିଆ ସହାୟତା

ପବିତ୍ର ଅକ୍ଷୟ ତୃତୀୟା ଅବସରରେ
ଓଡ଼ିଶାର ମାନ୍ୟବର ମୁଖ୍ୟମନ୍ତ୍ରୀ
ଶ୍ରୀଯୁକ୍ତ ନବୀନ ପଟ୍ଟନାୟକଙ୍କ
ଦ୍ୱାରା
ରାଜ୍ୟର ଚାଷୀ ଭାଇଭଉଣୀମାନଙ୍କୁ
ଡିବିଟି ମାଧ୍ୟମରେ
ହସ୍ତାନ୍ତର

କୃଷି ଓ କୃଷକ ସଶକ୍ତିକରଣ ବିଭାଗ

OIPR-01034/13/0003/2122

ସତ୍କାର ପୂର୍ବରୁ ଉଠିଗଲେ ବୃଦ୍ଧା

କୋଭିଡ୍‌ରେ ସଂକ୍ରମିତ ଜଣେ ବୃଦ୍ଧାଙ୍କ ମୃତ୍ୟୁ ହୋଇଯାଇଥିବା ଭାବି ତାଙ୍କୁ ସତ୍କାର ପାଇଁ ନିଆଯିବାବେଳେ ସେ ହଠାତ୍ ଉଠିଯିବା ଘଟଣା ମହାରାଷ୍ଟ୍ରରେ ଚର୍ଚ୍ଚାର ବିଷୟ ପାଲଟିଛି। ମୁଧାଲେ ଗ୍ରାମର ଶକୁନ୍ତଳା ଗାଏକୱାଡ(୭୬) କରୋନାରେ ସଂକ୍ରମିତ ହୋଇଥିଲେ। ମେ ୧୦ରେ ତାଙ୍କୁ ହସ୍ପିଟାଲକୁ ନିଆଯାଇଥିଲା। ହସ୍ପିଟାଲରେ ବେଡ୍ ନ ଥିବାରୁ କାର୍‌ରେ ଅପେକ୍ଷା କରିଥିବାବେଳେ ସେ ଚେତାଶୂନ୍ୟ ହୋଇପଡ଼ିଥିଲେ। ମୃତ ଭାବି ଶେଷକୃତ୍ୟ ପାଇଁ ପରିବାର ଲୋକେ ଶକୁନ୍ତଳାଙ୍କୁ ଘରକୁ ନେଇଯାଇଥିଲେ। ହେଲେ ସତ୍କାର ପୂର୍ବରୁ ହଠାତ୍ ସେ କାନ୍ଦି ଉଠିଥିଲେ।

ସଂକ୍ଷେପରେ

କେନାଲରେ ଭ୍ୟାନ୍ ଖସି ପରିବାରର ୧୧ ମୃତ

ଲାହୋର, ୧୫।୫: ପାକିସ୍ତାନର ପଞ୍ଜାବ ପ୍ରଦେଶ ଅନ୍ତର୍ଗତ କେନାଲ ମଧ୍ୟକୁ ଏକ ଯାତ୍ରୀବାହୀ ଭ୍ୟାନ୍ ଖସିପଡ଼ିବାରୁ ଗୋଟିଏ ପରିବାରର ୧୧ ଜଣଙ୍କ ମୃତ୍ୟୁ ଘଟିଛି। ସେମାନଙ୍କ ମଧ୍ୟରେ ୭ ଶିଶୁ, ୩ ମହିଳା ଓ ଜଣେ ପୁରୁଷ ଅଛନ୍ତି। ଶେଖୁପୁରା ଜିଲାର ଖନ୍‌କା ଡୋଗ୍ରାନ ଅଞ୍ଚଳରେ ଏହି ଦୁର୍ଘଟଣା ଘଟିଛି। ପୋଲିସ ଓ ଉଦ୍ଧାରକାରୀ ଟିମ୍ ମିଆଁୱାଲି କେନାଲରୁ ମୃତଦେହଗୁଡ଼ିକୁ ବାହାର କରିଛନ୍ତି।

ତଉକ୍‌ତାଏ ପ୍ରଭାବ: କେରଳରେ ପ୍ରବଳ ବର୍ଷା

ଥିରୁଭାନନ୍ତପୁରମ୍, ୧୫।୫: ଆରବ ସାଗରରେ ସୃଷ୍ଟ ବାତ୍ୟା 'ତଉକ୍‌ତାଏ' ପ୍ରଭାବରେ କେରଳରେ ପ୍ରବଳ ମାତ୍ରାରେ ବର୍ଷା ହୋଇଛି। ଏହା ଦ୍ୱାରା ଉପକୂଳ ଅଞ୍ଚଳ ବ୍ୟାପକ କ୍ଷୟକ୍ଷତି ହୋଇଛି। ସେଠାରେ ସରକାରଙ୍କ ପକ୍ଷରୁ ହାଇ ଆଲର୍ଟ ଜାରି କରାଯାଇଛି। ଗୁରୁବାର ରାତିରୁ ରାଜ୍ୟର ବିଭିନ୍ନ ସ୍ଥାନରେ ବର୍ଷା ଲାଗି ରହିଛି। କନ୍ନୁରଠାରୁ ପ୍ରାୟ ୨୯୦ କି.ମି. ଦୂରରେ ଅବପାତ ଥିବାବେଳେ ଏହାର ପ୍ରଭାବରେ ବର୍ଷା ଆରମ୍ଭ ହୋଇଯାଇଛି। ଲୋକଙ୍କୁ ସୁରକ୍ଷିତ ସ୍ଥାନକୁ ସ୍ଥାନାନ୍ତର କରିବା ପାଇଁ ସରକାରଙ୍କ ପକ୍ଷରୁ ଅନେକ କ୍ୟାମ୍ପ୍‌ର ବ୍ୟବସ୍ଥା କରାଯାଇଛି। ଏନ୍‌ଡିଆରଏଫ୍ ଟିମ୍ ବିବିଧ ସ୍ଥାନରେ ଉଦ୍ଧାର କାର୍ଯ୍ୟରେ ଲାଗିଛି। ଭାରତୀୟ ପାଣିପାଗ ବିଭାଗ ସୂଚନା ଅନୁସାରେ, ଆସନ୍ତା ୨୪ ଘଣ୍ଟା ମଧ୍ୟରେ 'ତଉକତେ' ବଡ଼ ଧରଣର ବାତ୍ୟାର ରୂପ ନେବ। ପରେ ତାହା ଉତ୍ତର ଓ ଉତ୍ତର-ପଶ୍ଚିମ ଦିଗରେ ଗତି କରି ମେ ୧୮ ସକାଳ ସୁଦ୍ଧା ଗୁଜରାଟ ଉପକୂଳ ଛୁଇଁବ।

ବି୧.୬୧୭.୨ ଭାରିଆଣ୍ଟ ସଂକ୍ରମଣ ରୋକିବାରେ ଟିକା କମ୍ ପ୍ରଭାବୀ

ଲଣ୍ଡନ, ୧୫।୫(ପି.ଟି.): ଭାରତରେ ପ୍ରଥମେ ଚିହ୍ନଟ ହୋଇଥିବା କୋଭିଡ୍-୧୯ ଭୂତାଣୁର ବି୧.୬୧୭.୨ ଭାରିଆଣ୍ଟର ସଂକ୍ରମଣ ରୋକିବାରେ ଟିକା ବିଶେଷ ପ୍ରଭାବୀ ନୁହେଁ ବୋଲି ବ୍ରିଟେନ ବୈଜ୍ଞାନିକ ମତ ଦେଇଛନ୍ତି। ବ୍ରିଟେନର ଟିକାକରଣ କାର୍ଯ୍ୟକ୍ରମ ସମ୍ପର୍କରେ ସରକାରୀଙ୍କୁ ପରାମର୍ଶ ଦେଉଥିବା ଅକ୍ସଫୋର୍ଡ ବିଶ୍ୱବିଦ୍ୟାଳୟ ପ୍ରଫେସର ଆଣ୍ଟୋନୀ ହାର୍‌ଣ୍ଣେନ୍ କହିଛନ୍ତି, ଭାରତରେ ପ୍ରଥମେ ଦେଖାଦେଇଥିବା କୋଭିଡ୍ ଭାରିଆଣ୍ଟ କେତେ ଅଧିକ ବେଗରେ ସଂକ୍ରମିତ ହେଉଛି, ତାହା ସ୍ପଷ୍ଟ ହୋଇ ନ ଥିବାରୁ ଇଂଲଣ୍ଡରେ ଲକ୍‌ଡାଉନ କୋହଳ କରିବା ପୂର୍ବରୁ ଅଧିକ ସତର୍କତା ଅବଲମ୍ବନ କରିବାକୁ ପଡ଼ିବ। ଟିକା ମଧ୍ୟମ ଆକ୍ରାନ୍ତଙ୍କ ପାଇଁ କମ୍ ଫଳପ୍ରଦ ହୋଇପାରେ କିନ୍ତୁ ଗୁରୁତର ରୋଗୀଙ୍କ ପାଇଁ ନୁହେଁ ବୋଲି ପ୍ରଫେସର ହାର୍‌ଣ୍ଣେନ୍ କହିଛନ୍ତି।

ସରକାରଙ୍କ ଟିକା ନୀତି ତୃତୀୟ ଲହରକୁ ଡାକିଆଣିବ

ରାହୁଲ ଗାନ୍ଧୀ

ନୂଆଦିଲ୍ଲୀ, ୧୫।୫(ପି.ଟି.): ଏକ ଉପଯୁକ୍ତ ଜାତୀୟ ଟିକା ରଣନୀତି ପ୍ରସ୍ତୁତି ଲାଗି କଂଗ୍ରେସ ନେତା ରାହୁଲ ଗାନ୍ଧୀ ଶନିବାର ଆହ୍ୱାନ ଦେଇଛନ୍ତି। ସରକାରଙ୍କ ବିନାଶକାରୀ ଟିକା ନୀତି ଦେଶରେ କରୋନାର ବିଧ୍ୱଂସକାରୀ ତୃତୀୟ ଲହରକୁ ଡାକିଆଣିବ ବୋଲି ସେ କହିଛନ୍ତି। ଗଙ୍ଗାନଦୀରୁ ହଜାର ହଜାର କରୋନା ସନ୍ଦିଗ୍ଧଙ୍କ ମୃତଦେହ ମିଳିଥିବାରୁ ପ୍ରଧାନମନ୍ତ୍ରୀ ମା' ଗଙ୍ଗାଙ୍କୁ କନ୍ଦାଇ ଦେଇଥିବା ରାହୁଲ ଅଭିଯୋଗ କରିଛନ୍ତି। ସରକାରଙ୍କ ଭୁଲ୍ ଟିକାନୀତି ଓ ମହାମାରୀ ପରିଚାଳନାରେ ବିଫଳତାକୁ କଂଗ୍ରେସ ପକ୍ଷରୁ ସମାଲୋଚନା କରାଯାଇଛି।

ଚାଇନାରେ ଝଡ଼ବାତ୍ୟା, ୭ ମୃତ

ବେଜିଂ, ୧୫।୫: ଚାଇନାର ଉହାନ ଓ ସୁଜୋଉ ସହରରେ ଝଡ଼ବାତ୍ୟା ଯୋଗୁ ୭ ଜଣଙ୍କ ମୃତ୍ୟୁ ହୋଇଛି। ଏହାସହ ୨୩୯ ଜଣ ଗୁରୁତର ହୋଇଛନ୍ତି। ଉହାନର କାଇଡିଆନ ଜିଲାରେ ଶୁକ୍ରବାର ରାତିରେ ବାତ୍ୟା ଯୋଗୁ ୬ ଜଣଙ୍କ ଜୀବନ ଯାଇଛି। ଏଥିଯୋଗୁ ଅନେକ ଗଛ, ବିଲ୍ଡିଂ ଆଦି ଭାଙ୍ଗି ଯାଇଛି। ପ୍ରାୟ ୮ ହଜାର ବର୍ଗକିମି ବିଶିଷ୍ଟ ଏକ ନିର୍ମାଣ ସାଇଟ୍ ସମ୍ପୂର୍ଣ୍ଣ ନଷ୍ଟ ହୋଇଯାଇଛି। ସେହିପରି ସୁଜେଉ ସହରରେ ଝଡ଼ବାତ୍ୟା ଯୋଗୁ ୨୧ ଜଣ ଗୁରୁତର ହୋଇଥିବାବେଳେ ଜଣଙ୍କ ମୃତ୍ୟୁ ଘଟିଛି।

ବାଇଡେନଙ୍କ ବରିଷ୍ଠ ଉପଦେଷ୍ଟା ନୀରା ଟଣ୍ଡନ

ଭାରତୀୟ ବଂଶୋଦ୍ଭବ ନୀରା ଟଣ୍ଡନ ଆମେରିକା ରାଷ୍ଟ୍ରପତି ଜୋ ବାଇଡେନ୍‌ଙ୍କ ବରିଷ୍ଠ ଉପଦେଷ୍ଟା ଭାବେ ହ୍ୱାଇଟ୍ ହାଉସ୍‌ରେ ଯୋଗ ଦେଇଛନ୍ତି। ନୀରାଙ୍କ ବୁଦ୍ଧିମତ୍ତା, ଦୃଢ଼ତା ଏବଂ ରାଜନୈତିକ ଅଭିଜ୍ଞତା ବାଇଡେନ୍ ପ୍ରଶାସନ ପାଇଁ ଆସେଟ୍ ହେବ ବୋଲି ସେଣ୍ଟର ଫର୍ ଆମେରିକାନ୍ ପ୍ରୋଗ୍ରେସ୍ (ସିଏପି)ର ପ୍ରତିଷ୍ଠାତା ଜନ୍ ପୋଡେଷ୍ଟା ଏକ ବିବୃତିରେ କହିଛନ୍ତି। ତେବେ ସିଏପିରେ ଆମେ ତାଙ୍କର ନେତୃତ୍ୱ ଏବଂ ନୀତି ବିଶେଷଜ୍ଞତା ହରାଇବୁ ବୋଲି ସେ କହିଛନ୍ତି। ବାଇଡେନ୍ ପ୍ରଶାସନର ଅନେକ ନୀତି ନୀରାଙ୍କ ନେତୃତ୍ୱରେ ବିକଶିତ ହୋଇଥିଲା। ସୂଚନାଯୋଗ୍ୟ ବାଇଡେନ୍ କ୍ଷମତାକୁ ଆସିବା ପରେ ନୀରାଙ୍କୁ ଅଫିସ୍ ଅଫ୍ ମ୍ୟାନେଜମେଣ୍ଟ ଆଣ୍ଡ ବଜେଟର ନେତୃତ୍ୱ ନେବା ପାଇଁ ଚୟନ କରିଥିଲେ। କିନ୍ତୁ ରିପବ୍ଲିକାନ ଓ ଡେମୋକ୍ରାଟିକ୍ ଦଳର କେତେଜଣ ସଦସ୍ୟ ଏହାକୁ ବିରୋଧ କରିବାରୁ ନୀରା ତାଙ୍କ ନାମାଙ୍କନପତ୍ର ପ୍ରତ୍ୟାହାର କରିନେଇଥିଲେ।

ମୋଦି ବିରୋଧୀ ପୋଷ୍ଟର: ୧୫ ଗିରଫ

କରୋନା ମହାମାରୀ ନିୟନ୍ତ୍ରଣ ଓ ଟିକା ପରିଚାଳନାର ବିଫଳତାକୁ ନେଇ କେନ୍ଦ୍ରର ନରେନ୍ଦ୍ର ମୋଦି ସରକାର ସମାଲୋଚିତ ହୋଇଛନ୍ତି। କଂଗ୍ରେସ ସମେତ ବିଭିନ୍ନ ରାଜନୈତିକ ଦଳ ସରକାରଙ୍କ ଭୁଲ ନୀତିକୁ ନେଇ ପ୍ରଶ୍ନ ଉଠାଇଛନ୍ତି। ତେବେ ପ୍ରଧାନମନ୍ତ୍ରୀ ମୋଦିଙ୍କ ଟିକା ନୀତିକୁ ସମାଲୋଚନା କରାଯାଇ ରାଜଧାନୀ ଦିଲ୍ଲୀର ବିଭିନ୍ନ ସ୍ଥାନରେ ପୋଷ୍ଟର ଲଗାଯିବା ଘଟଣା ସମାଲୋଚକଙ୍କୁ ମହଙ୍ଗା ପଡ଼ିଛି। ପୋଷ୍ଟର ଲଗାଇଥିବା ୧୫ ଜଣଙ୍କୁ ଗିରଫ କରାଯିବା ସହ ଏକାଧିକ ଏତଲା ବିଭିନ୍ନ ଥାନାରେ ଦାଏର କରାଯାଇଛି। ଉକ୍ତ ପୋଷ୍ଟରରେ ଲେଖାଯାଇଛି, ମୋଦିଜୀ ଆମ ପିଲାମାନଙ୍କ ଟିକାକୁ କ'ଣ ପାଇଁ ବିଦେଶରେ ବିକିଲ। ଗୁରୁବାର ରାତିରେ କେହି ଉକ୍ତ ପୋଷ୍ଟରଗୁଡ଼ିକୁ ଦିଲ୍ଲୀର ବିଭିନ୍ନ ସ୍ଥାନରେ ଲଗାଇଥିଲେ। ଆଇପିସିର ଧାରା ୧୮୮ ଓ ଅନ୍ୟାନ୍ୟ ଧାରାରେ ୧୭ ଏତଲା ଦାଏର ହୋଇଥିବା ପୋଲିସ କହିଛି।

୧୦ ରାଜ୍ୟରେ ୮୫% ସଂକ୍ରମଣ

ଦିନକରେ ୩.୨୬ ଲକ୍ଷ ପଜିଟିଭ୍, ୩,୮୯୦ ମୃତ

ନୂଆଦିଲ୍ଲୀ, ୧୫।୫(ପି.ଟି.)

ମୋଟ କରୋନା ସଂକ୍ରମଣର ୮୫ ପ୍ରତିଶତ ୧୦ଟି ରାଜ୍ୟରେ ଦେଖିବାକୁ ମିଳିଛି। କେନ୍ଦ୍ର ସ୍ୱାସ୍ଥ୍ୟ ମନ୍ତ୍ରଣାଳୟ ତଥ୍ୟ ଅନୁଯାୟୀ ୧୧ ରାଜ୍ୟରେ ସକ୍ରିୟ ମାମଲା ୧ ଲକ୍ଷରୁ ଅଧିକ ରହିଥିବାବେଳେ ୮ ରାଜ୍ୟରେ ୫୦,୦୦୦ରୁ ୧ ଲକ୍ଷ ମଧ୍ୟରେ ରହିଛି। ସେହିପରି ୨୪ ଜିଲାରେ କୋଭିଡ୍ ପଜିଟିଭ୍ ହାର ୧୫ ପ୍ରତିଶତରୁ ଅଧିକ ଥିବା ସ୍ୱାସ୍ଥ୍ୟ ମନ୍ତ୍ରଣାଳୟ କହିଛି। ଗତ ୨୪ ଘଣ୍ଟା ମଧ୍ୟରେ ଦେଶରେ ୩,୨୬,୦୯୮ ନୂଆ ପଜିଟିଭ୍ ଚିହ୍ନଟ ହେବା ଫଳରେ ମୋଟ ସଂକ୍ରମିତଙ୍କ ସଂଖ୍ୟା ୨,୪୩,୭୨,୯୦୭ରେ ପହଞ୍ଚିଛି। ସେହିପରି ଦିନକରେ ୩,୮୯୦ ଜଣଙ୍କ ମୃତ୍ୟୁ ଘଟିଥିବାରୁ ମୋଟ ମୃତ୍ୟୁସଂଖ୍ୟା ୨,୬୬,୨୦୭କୁ ବୃଦ୍ଧି ପାଇଛି। ସକ୍ରିୟ ମାମଲା ସଂଖ୍ୟା ୩୬,୭୩,୮୦୨ରେ ପହଞ୍ଚିଛି, ଯାହା ମୋଟ ସଂକ୍ରମଣର ୧୫.୦୭ ପ୍ରତିଶତ। କରୋନା ଆରୋଗ୍ୟ ହାର ୮୩.୮୩ ପ୍ରତିଶତ ଥିବା ମନ୍ତ୍ରଣାଳୟ ତଥ୍ୟରୁ ଜଣାପଡ଼ିଛି। ଗତ ୨୪ ଘଣ୍ଟାରେ ୩,୮୯୦ ଜଣଙ୍କ ମୃତ୍ୟୁ ଘଟିଥିବାବେଳେ ମହାରାଷ୍ଟ୍ରରେ ସର୍ବାଧିକ ୬୯୫, କର୍ନାଟକରେ ୩୭୩, ଉତ୍ତରପ୍ରଦେଶରେ ୩୧୧, ଦିଲ୍ଲୀରେ ୨୮୯, ତାମିଲନାଡୁରେ ୨୮୮, ଉତ୍ତରାଖଣ୍ଡରେ ୧୮୧ ଏବଂ ପଞ୍ଜାବରେ ୧୮୦ ଜଣଙ୍କ ଜୀବନ ନେଇଛି କରୋନା।

ସ୍ଥାନୀୟ ସ୍ତରରେ କଣ୍ଟେନମେଣ୍ଟ ରଣନୀତି ସମୟର ଆବଶ୍ୟକତା

ନୂଆଦିଲ୍ଲୀ, ୧୫।୫(ପି.ଟି.)

କୋଭିଡ୍ ସ୍ଥିତି ସମୀକ୍ଷା କଲେ ପ୍ରଧାନମନ୍ତ୍ରୀ

ପ୍ରଧାନମନ୍ତ୍ରୀ ନରେନ୍ଦ୍ର ମୋଦି ଶନିବାର ଦେଶର କୋଭିଡ୍ ସ୍ଥିତିର ସମୀକ୍ଷା କରିଛନ୍ତି। ଗ୍ରାମାଞ୍ଚଳରେ ସ୍ୱାସ୍ଥ୍ୟସେବା ସମ୍ବଳ ବୃଦ୍ଧି ଉପରେ ସେ ଗୁରୁତ୍ୱ ଦେବା ସହ ଘରକୁ ଘର ଯାଇ ପରୀକ୍ଷା କରାଇବାକୁ ପରାମର୍ଶ ଦେଇଛନ୍ତି। ସ୍ଥାନୀୟ ସ୍ତରରେ ବିଶେଷକରି ଅତ୍ୟଧିକ ପଜିଟିଭ୍ ହାର ଥିବା ଜିଲାଗୁଡ଼ିରେ କଣ୍ଟେନମେଣ୍ଟ ରଣନୀତି ବର୍ତ୍ତମାନ ସମୟର ଆବଶ୍ୟକତା ବୋଲି ପ୍ରଧାନମନ୍ତ୍ରୀ କହିଛନ୍ତି।

ଉଚ୍ଚସ୍ତରୀୟ ବୈଠକରେ ଅଧ୍ୟକ୍ଷତା କରି ପ୍ରଧାନମନ୍ତ୍ରୀ ରାଜ୍ୟଗୁଡିକୁ କୋଭିଡ୍ ସମ୍ପର୍କିତ ତଥ୍ୟ ସ୍ୱଚ୍ଛତାର ସହ ଉପସ୍ଥାପନ କରିବା ଲାଗି ପ୍ରୋତ୍ସାହିତ କରିଥିଲେ। କେତେକ ରାଜ୍ୟ କୋଭିଡ୍ ସଂକ୍ରମଣ ଓ ମୃତ୍ୟୁ ସମ୍ପର୍କରେ ଠିକ୍ ରିପୋର୍ଟ ଦେଉ ନ ଥିବା ନେଇ ଖବର ପ୍ରକାଶ ପାଇବା ପରେ ପ୍ରଧାନମନ୍ତ୍ରୀ ଏଭଳି ମନ୍ତବ୍ୟ ଦେଇଛନ୍ତି। ଗ୍ରାମାଞ୍ଚଳରେ ଅକ୍ସିଜେନ୍ ଯୋଗାଣ ସୁଗମ କରିବା ପାଇଁ ଏକ ସୁକ୍ଷମ ବଣ୍ଟନ ଯୋଜନା କାର୍ଯ୍ୟକାରୀ କରିବା ଆବଶ୍ୟକ। ଅକ୍ସିଜେନ କନ୍‌ସେଣ୍ଟ୍ରେଟର ଓ ଅନ୍ୟାନ୍ୟ ଡାକ୍ତରୀ ଉପକରଣର ଉପଯୁକ୍ତ ପରିଚାଳନା ପାଇଁ ସ୍ୱାସ୍ଥ୍ୟକର୍ମୀମାନଙ୍କୁ ଆବଶ୍ୟକ ତାଲିମ ଦେବାକୁ ପ୍ରଧାନମନ୍ତ୍ରୀ ପରାମର୍ଶ ଦେଇଥିଲେ।

ଗତବର୍ଷ କରୋନାର ପ୍ରଥମ ଲହରରେ ଗ୍ରାମାଞ୍ଚଳ ବିଶେଷ ପ୍ରଭାବିତ ହୋଇ ନ ଥିଲା। କିନ୍ତୁ ଏଥର କରୋନା ଦ୍ୱିତୀୟ ଲହର ସହରାଞ୍ଚଳ ସମେତ ଗ୍ରାମାଞ୍ଚଳକୁ ମଧ୍ୟ ଗମ୍ଭୀର ଭାବେ ପ୍ରଭାବିତ କରିଛି। ସେହିପାଇଁ ଗ୍ରାମାଞ୍ଚଳରେ ଆଶା ଏବଂ ଅଙ୍ଗନୱାଡି କର୍ମୀମାନଙ୍କୁ ଆବଶ୍ୟକ ଯନ୍ତ୍ରପାତି ସହ ସଶକ୍ତୀକରଣ କରାଇବା ସପକ୍ଷରେ ମୋଦି କହିଥିଲେ। ଏବେ ଦେଶରେ ସପ୍ତାହକୁ ପାଖାପାଖି ୧.୩ କୋଟି ପରୀକ୍ଷା କରାଯାଉଛି, ଯାହା ମାର୍ଚ୍ଚରେ ୫୦ ଲକ୍ଷ ଥିଲା। ଏବେ ଉଭୟ ଆର୍‌ଟି-ପିସିଆର୍ ଏବଂ ରାପିଡ୍ ଆଣ୍ଟିଜେନ ପରୀକ୍ଷା ଆହୁରି ବଢ଼ାଇବାକୁ ପ୍ରଧାନମନ୍ତ୍ରୀ ପରାମର୍ଶ ଦେଇଥିଲେ। ଏହା ବ୍ୟତୀତ କେନ୍ଦ୍ର ସରକାର ଯୋଗାଇ ଦେଇଥିବା ଭେଣ୍ଟିଲେଟରଗୁଡ଼ିକ କାର୍ଯ୍ୟ କରୁଛି କି ନାହିଁ ତାହାର ତୁରନ୍ତ ଅଡ଼ିଟ କରିବା ଲାଗି ପ୍ରଧାନମନ୍ତ୍ରୀ ନିର୍ଦ୍ଦେଶ ଦେଇଥିଲେ। ସୂଚନାଯୋଗ୍ୟ କେତେକ ରାଜ୍ୟରେ ଭେଣ୍ଟିଲେଟର ଅଚଳ ହୋଇ ପଡ଼ିରହିଥିବା ଖବର ପ୍ରକାଶ ପାଇଥିଲା।

ପଶ୍ଚିମବଙ୍ଗରେ ଆଜିଠାରୁ ଲକ୍‌ଡାଉନ

କୋଲକାତା, ୧୫।୫

କରୋନା ସଂକ୍ରମଣ ବଢୁଥିବାରୁ ରବିବାରଠାରୁ ପଶ୍ଚିମବଙ୍ଗକୁ ଦୁଇ ସପ୍ତାହ ପାଇଁ ଲକ୍‌ଡାଉନ କରିବାକୁ ରାଜ୍ୟ ସରକାର ଘୋଷଣା କରିଛନ୍ତି। ଏହି ସମୟରେ ସମସ୍ତ ଅଫିସ ଓ ଶିକ୍ଷାନୁଷ୍ଠାନ ବନ୍ଦ ରହିବ। କୋଲକାତା ମେଟ୍ରୋଠାରୁ ଆରମ୍ଭ କରି ସମସ୍ତ ପରିବହନ ସେବା ବନ୍ଦ ରଖିବାକୁ କୁହାଯାଇଛି। କେବଳ ଜରୁରୀ ସେବା ଜାରି ରହିବା ସହ ନିତ୍ୟ ବ୍ୟବହାର୍ଯ୍ୟ ସାମଗ୍ରୀ ଦୋକାନ ସକାଳ ୭ଟାରୁ ୧୦ଟା ଖୋଲା ରହିବ ବୋଲି ବିଜ୍ଞପ୍ତିରେ କୁହାଯାଇଛି। ପେଟ୍ରୋଲ ପମ୍ପ ଖୋଲା ରହିବାକୁ ଥିବାବେଳେ ବ୍ୟାଙ୍କ ଦିନ ୧୦ଟାରୁ ୨ଟା ଖୋଲା ରଖିବାକୁ କୁହାଯାଇଛି। ଶିଳ୍ପାନୁଷ୍ଠାନ ବନ୍ଦ ରହିବାକୁ ଥିବାବେଳେ ୫୦ ପ୍ରତିଶତ କର୍ମଚାରୀରେ ଚା' ବଗିଚା କାମ ଚାଲିବ। ଲକ୍‌ଡାଉନ ସମୟରେ ସାଂସ୍କୃତିକ, ରାଜନୈତିକ, ଶୈକ୍ଷିକ, ପ୍ରଶାସନିକ ଓ ଧର୍ମୀୟ ଉତ୍ସବକୁ ଅନୁମତି ମିଳିବ ନାହିଁ।

କରୋନାରେ ଆଖିବୁଜିଲେ ମମତା ବାନାର୍ଜୀଙ୍କ ଭାଇ

କୋଲକାତା, ୧୫।୫

ପଶ୍ଚିମବଙ୍ଗ ମୁଖ୍ୟମନ୍ତ୍ରୀ ମମତା ବାନାର୍ଜୀଙ୍କ ଭାଇ ଅସୀମ ବାନାର୍ଜୀଙ୍କର ଶନିବାର ସକାଳେ କୋଲକାତାର ଏକ ହସ୍ପିଟାଲରେ ପରଲୋକ ଘଟିଛି। ତାଙ୍କୁ ୬୦ ବର୍ଷ ହୋଇଥିଲା। ସେ କୋଭିଡ୍ ପଜିଟିଭ୍ ଚିହ୍ନଟ ହେବା ପରେ ଚିକିତ୍ସିତ ହେଉଥିଲେ ବୋଲି କୋଲକାତାର ମେଡିକା ସୁପରସ୍ପେଶିଆଲିଟି ହସ୍ପିଟାଲର ଅଧ୍ୟକ୍ଷ ଡ. ଆଲୋକ ରାୟ କହିଛନ୍ତି।

ବ୍ଲାକ୍ ଫଙ୍ଗସ୍‌ର ମୁଖ୍ୟ କାରଣ ଷ୍ଟିରଏଡ୍

ନୂଆଦିଲ୍ଲୀ/ଚଣ୍ଡିଗଢ଼, ୧୫।୫

ବିଜ୍ଞପିତ ରୋଗ ଘୋଷଣା କଲା ହରିୟାଣା

ମ୍ୟୁକୋର୍‌ମାଇକୋସିସ୍ ବା ବ୍ଲାକ୍ ଫଙ୍ଗସ୍ ରୋଗ ହଠାତ୍ ବଢ଼ିଯିବା ସହ ଏହା ମୃତ୍ୟୁହାରକୁ ମଧ୍ୟ ବଢ଼ାଇ ଦେଇଛି। ଏହାକୁ ନେଇ ଚିନ୍ତା ବଢୁଥିବାବେଳେ କରୋନା ରୋଗୀଙ୍କୁ ଅତ୍ୟଧିକ ଷ୍ଟିରଏଡ୍ ଦେବା ବ୍ଲାକ୍ ଫଙ୍ଗସ୍‌ର ଅନ୍ୟତମ ମୁଖ୍ୟ କାରଣ ବୋଲି ଏମ୍ସ ମୁଖ୍ୟ ଡ. ରଣଦୀପ୍ ଗୁଲେରିଆ ଶନିବାର କହିଛନ୍ତି। ଦିଲ୍ଲୀ ଏମ୍ସରେ ୨୩ ବ୍ଲାକ୍ ଫଙ୍ଗସ୍ ରୋଗୀ ଚିକିତ୍ସିତ ହେଉଥିବାବେଳେ ସେମାନଙ୍କ ମଧ୍ୟରୁ ୨୦ ଜଣ ଏବେ ବି କୋଭିଡ୍ ପଜିଟିଭ୍ ଅଛନ୍ତି। ବିଭିନ୍ନ ରାଜ୍ୟରେ ୫୦୦ରୁ ଅଧିକ ଏହି ରୋଗରେ ସଂକ୍ରମିତ ହେଲେଣି। ଏହା ମୁହଁ, ନାକ, ଆଖି, ମସ୍ତିଷ୍କକୁ କ୍ଷତିଗ୍ରସ୍ତ କରିବା ସହ ଦୃଷ୍ଟିଶକ୍ତିକୁ ନଷ୍ଟ କରିଦେଉଛି। ଡାଇବେଟିସ୍, କୋଭିଡ୍ ପଜିଟିଭ ଥାଇ ଷ୍ଟିରଏଡ୍ ନେଉଥିବା ରୋଗୀଙ୍କ କ୍ଷେତ୍ରରେ ବ୍ଲାକ୍ ଫଙ୍ଗସ୍ ହେବା ସମ୍ଭାବନା ଅଧିକ। ଏହାକୁ ରୋକିବାକୁ ହେଲେ ଷ୍ଟିରଏଡ୍‌ର ଅପବ୍ୟବହାର ରୋକିବାକୁ ହେବ ବୋଲି ଡ. ଗୁଲେରିଆ ପରାମର୍ଶ ଦେଇଛନ୍ତି।

ହରିୟାଣା ସରକାର ବ୍ଲାକ୍ ଫଙ୍ଗସ୍‌କୁ ବିଜ୍ଞପିତ ରୋଗ ଭାବେ ଘୋଷଣା କରିଛନ୍ତି। ପ୍ରତ୍ୟେକ ବ୍ଲାକ୍ ଫଙ୍ଗସ୍ ରୋଗୀ ସମ୍ପର୍କରେ ସରକାରୀ କର୍ତ୍ତୃପକ୍ଷଙ୍କୁ ଜଣାଇବା ଲାଗି ରାଜ୍ୟ ସ୍ୱାସ୍ଥ୍ୟମନ୍ତ୍ରୀ ଅନିଲ ଭିଜ୍ ଶନିବାର କହିଛନ୍ତି। ଡାକ୍ତରମାନେ ଏ ସମ୍ପର୍କରେ ଜିଲା ମୁଖ୍ୟ ମେଡିକାଲ ଅଫିସରଙ୍କୁ ଜଣାଇବେ।

ଇସ୍ରାଏଲ୍ ଆକ୍ରମଣରେ ଗାଜା ଟାୱାର ଧ୍ୱଂସ

ଗାଜା ସିଟି, ୧୫।୫

- ଟାୱାରରେ ଥିଲା ଆସୋସିଏଟେଡ୍ ପ୍ରେସ୍, ଅଲ୍ ଜଜିରା କାର୍ଯ୍ୟାଳୟ
- ଶରଣାର୍ଥୀ ଶିବିରରେ ୧୦ ମୃତ

ଗାଜା ସିଟିର ଦୁଇଟି ସ୍ଥାନରେ ଶନିବାର ଇସ୍ରାଏଲ୍ ବିମାନ ଆକ୍ରମଣ କରିଛି। ଏଥିରେ ଏକ ସୁଉଚ୍ଚ ଟାୱାର ଧ୍ୱଂସ ହୋଇଯାଇଛି। ଉକ୍ତ ୧୨ ମହଲା ଅଟ୍ଟାଳିକାରେ ଆସୋସିଏଟେଡ୍ ପ୍ରେସ୍ ଏବଂ ଅଲ୍ ଜଜିରାର କାର୍ଯ୍ୟାଳୟ ସମେତ ଅନ୍ୟ ଅଫିସ୍ ଏବଂ ରେସିଡେନ୍ସିଆଲ ଆପାର୍ଟମେଣ୍ଟ ରହିଥିଲା। ଟାୱାରଟି ସମ୍ପୂର୍ଣ୍ଣ ଧୂଳିସାତ୍ ହୋଇଯାଇଛି। ତେବେ ଆକ୍ରମଣ ପୂର୍ବରୁ ଇସ୍ରାଏଲ୍ ସୈନ୍ୟବାହିନୀ ଏ ସମ୍ପର୍କରେ ଆଗୁଆ ସୂଚନା ଦେଇଥିବାରୁ ଟାୱାରରୁ ଗଣମାଧ୍ୟମର ସମସ୍ତ କର୍ମଚାରୀ ଓ ଅନ୍ୟମାନଙ୍କୁ ବାହାର କରିଦିଆଯାଇଥିଲା। ସେହିପରି ଘନ ଜନବସତି ଥିବା ଶରଣାର୍ଥୀ ଶିବିର ଉପରେ ହୋଇଥିବା ବିମାନ ଆକ୍ରମଣରେ ୧୦ ପାଲେଷ୍ଟିନୀୟ ନିହତ ହୋଇଛନ୍ତି। ସେମାନଙ୍କ ମଧ୍ୟରୁ ଅଧିକାଂଶ ଶିଶୁ। କିଛିଦିନ ହେଲା ହମାସ୍ ଆତଙ୍କବାଦୀ ସଂଗଠନ ଓ ଇସ୍ରାଏଲ୍ ମଧ୍ୟରେ ସଂଘର୍ଷ ଲାଗି ରହିଛି। ଜେରୁଜେଲମ୍‌ରେ ଏହି ହିଂସା ଆରମ୍ଭ ହୋଇ ଅନ୍ୟ ଅଞ୍ଚଳକୁ ବ୍ୟାପିବାରେ ଲାଗିଛି। ଗତ ସୋମବାର ରାତିରୁ ହମାସ ଇସ୍ରାଏଲ୍ ଉପରେ ଶତାଧିକ ରକେଟ ମାଡ଼ କରିବା ପରେ ଇସ୍ରାଏଲ୍ ଜବାବ

ଧରିତ୍ରୀ
DHARITRI

ରବିବାର, ମେ ୧୬/୨୦୨୧ | Sunday, May 16/2021 | ପୃଷ୍ଠା-୧

ଜୁନିୟର କ୍ରିକେଟ ଚୟନକର୍ତ୍ତା ଦୌଡ଼ରେ ସୁରିନ୍ଦର

ଭାରତୀୟ ଜୁନିୟର କ୍ରିକେଟ ଦଳର ଚୟନକର୍ତ୍ତା ପଦବୀ ପାଇଁ ପୂର୍ବତନ ଭାରତୀୟ ବ୍ୟାଟ୍ସମ୍ୟାନ ସୁରିନ୍ଦର ଅମରନାଥ ଆବେଦନ କରିଛନ୍ତି।

୧୦ ୦୮

ବଞ୍ଚିବା କଷ୍ଟକର ହୋଇପଡ଼ିଛି

ଲକ୍‌ଡାଉନରେ କାମ ହରାଇବା ସହ ରୋଗରେ ପୀଡ଼ିତ ହୋଇ ବଞ୍ଚିବା କଷ୍ଟକର ହୋଇପଡ଼ିଛି ବୋଲି କହିଛନ୍ତି ଅଭିନେତ୍ରୀ ସୁମୋନା ଚକ୍ରବର୍ତ୍ତୀ।

ସଂକ୍ରମଣ କମୁନି | ବଢ଼ିପାରେ ଲକ୍‌ଡାଉନ୍

କୋଭିଡ୍ ମୁକାବିଲା ପାଇଁ ଗଢ଼ାହେଲା ପରାମର୍ଶଦାତା କମିଟି

ଭୁବନେଶ୍ୱର, ୧୫।୫(ବ୍ୟୁରୋ)

ରାଜ୍ୟରେ କୋଭିଡ୍-୧୯ ସଂକ୍ରମଣ ବଢ଼ିଚାଲିଛି। ଗତ କିଛିଦିନ ହେବ ସଂକ୍ରମଣ ହାର ୧୦ ହଜାର ଉପରେ ରହୁଛି। ଶନିବାର ରାଜ୍ୟରେ ୧୧ ହଜାର ୮୦୫ ଜଣ ସଂକ୍ରମିତ ହୋଇଥିବାବେଳେ ୨୧ଜଣଙ୍କ ମୃତ୍ୟୁ ଘଟିଛି। ମହାମାରୀକୁ ନିୟନ୍ତ୍ରଣ କରିବା ପାଇଁ ରାଜ୍ୟ ସରକାର ମେ' ୫ ତାରିଖରୁ ସମଗ୍ର ରାଜ୍ୟକୁ ଲକ୍‌ଡାଉନ ଘୋଷଣା କରିଛନ୍ତି। ଆସନ୍ତା ୧୯ ତାରିଖରେ ୧୪ ଦିନିଆ ଲକ୍‌ଡାଉନର ଅବଧି ଶେଷହେବାକୁ ଯାଉଛି। ସଂକ୍ରମଣ ସ୍ତର ଖସୁ ନ ଥିବାରୁ ରାଜ୍ୟରେ ପୁଣି ଲକ୍‌ଡାଉନ ଅବଧି ବୃଦ୍ଧି ହେବା ନିଶ୍ଚିତ ମନେହେଉଛି। ଏଭଳିସ୍ଥଳେ କରୋନା ସଂକ୍ରମଣ ନିୟନ୍ତ୍ରଣ ପାଇଁ ରାଜ୍ୟ ସରକାର ଏକ ଉଚ୍ଚ କ୍ଷମତାସମ୍ପନ୍ନ ପରାମର୍ଶଦାତା କମିଟି ଗଠନ କରିଛନ୍ତି। ଶନିବାର ମୁଖ୍ୟ ଶାସନ ସଚିବ ସୁରେଶ ମହାପାତ୍ର ଗଣମାଧ୍ୟମକୁ ଏନେଇ ସୂଚନା ଦେଇଛନ୍ତି। ସେ କହିଛନ୍ତି ଯେ ବିଶିଷ୍ଟ ଚିକିତ୍ସା ବିଜ୍ଞାନୀ ଡା. ଶ୍ରୀନାଥ ରେଡ୍ଡୀଙ୍କ ଅଧ୍ୟକ୍ଷତାରେ ଏହି କମିଟି ଗଠନ କରାଯାଇଛି। କମିଟିରେ ବହୁ ବରିଷ୍ଠ ଡାକ୍ତର, ବୈଜ୍ଞାନିକ ସଦସ୍ୟ ଅଛନ୍ତି। ଡାକ୍ତର ଦେବୀ ସେଠୀ, ରମାକାନ୍ତ ପଣ୍ଡା କମିଟିରେ ଥିବାବେଳେ ଡିଏମ୍‌ଇଟି ଏହାର ଆବାହକ ଅଛନ୍ତି। ଏହି କମିଟି ରାଜ୍ୟ ସରକାରଙ୍କୁ କୋଭିଡ୍ ପରିଚାଳନା ଓ ଟିକାକରଣ ପ୍ରସ୍ତୁତି ନେଇ ପରାମର୍ଶ ଦେବ। ବୈଜ୍ଞାନିକମାନଙ୍କ ଆକଳନ ଅନୁଯାୟୀ ତୃତୀୟ ଲହର ଛୋଟ ପିଲାମାନଙ୍କୁ ସଂକ୍ରମିତ କରିପାରେ। ଏଥିପାଇଁ କିପରି ପ୍ରସ୍ତୁତ ରହିବାକୁ ହେବ ସେ ନେଇ କମିଟି ସରକାରଙ୍କୁ ପରାମର୍ଶ ଦେବ। ଅନ୍ୟାନ୍ୟ ବଡ଼ ବଡ଼ ଦେଶରେ କରୋନାକୁ କିପରି ସଫଳ ଭାବେ ମୁକାବିଲା କରାଯାଇଛି, ଡାକ୍ତର, ସ୍ୱାସ୍ଥ୍ୟକର୍ମୀଙ୍କୁ କିପରି କରୋନା ନିୟନ୍ତ୍ରଣ କାର୍ଯ୍ୟରେ ନିୟୋଜିତ କରାଯିବ, ଡାକ୍ତରଖାନାଗୁଡ଼ିକରେ ଚିକିତ୍ସା ସୁବିଧାର ଉନ୍ନତି ପାଇଁ କ'ଣ ସବୁ ପଦକ୍ଷେପନିଆଯିବସେନେଇକମିଟି ସରକାରଙ୍କୁ ମାର୍ଗଦର୍ଶନ କରିବ। ପିଲାମାନଙ୍କ ଚିକିତ୍ସା ପାଇଁ କ'ଣ ଭିତ୍ତିଭୂମି ଓ ମାନବ ସମ୍ବଳର ଆବଶ୍ୟକତା ରହିଛି ସେ ସବୁ ବିଷୟରେ ସରକାରଙ୍କୁ ସହାୟତା କରିବ। ପରାମର୍ଶଦାତା କମିଟି ଦେଇଥିବା ସୁପାରିସକୁ ରାଜ୍ୟ ସରକାର ତୁରନ୍ତ କାର୍ଯ୍ୟକାରୀ କରିବେ ବୋଲି ମୁଖ୍ୟ ଶାସନ ସଚିବ ସୂଚନା ଦେଇଛନ୍ତି।

- ୩.୮ କୋଟି ଟିକା କିଣିବାକୁ ଯୋଜନା
- ଭେଣ୍ଟିଲେଟରରେ ୩ ହଜାର ଗୁରୁତର ରୋଗୀ

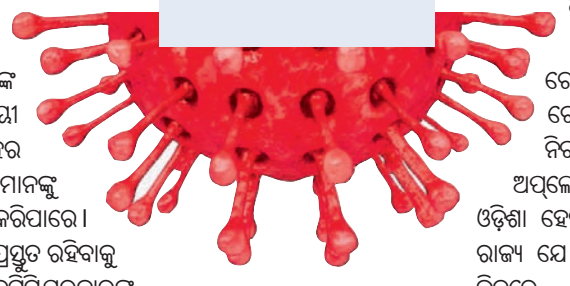

ରାଜ୍ୟ ସରକାର ଟିକାକରଣକୁ ମଧ୍ୟ ଗୁରୁତ୍ୱ ଦେଉଛନ୍ତି। ଗ୍ଲୋବାଲ ଟେଣ୍ଡର ଜରିଆରେ ଟିକା କିଣିବାକୁ ସରକାର ନିଷ୍ପତ୍ତି ନେଇଛନ୍ତି। ଏହାକୁ ଗତ କ୍ୟାବିନେଟ ବୈଠକରେ ଅନୁମୋଦନ କରାଯାଇଛି। ଶୁକ୍ରବାର ଓଡ଼ିଶା ରାଜ୍ୟ ଔଷଧ ନିଗମ ଲିମିଟେଡ୍ ତରଫରୁ ଗ୍ଲୋବାଲ ଟେଣ୍ଡର ଡକାଯାଇଛି। ଟେଣ୍ଡର ଡକ୍ୟୁମେଣ୍ଟକୁ ନିଗମର ୱେବ୍‌ସାଇଟରେ ଅପ୍‌ଲୋଡ କରାଯାଇଛି। ଓଡ଼ିଶା ହେଉଛି ଭାରତର ପ୍ରଥମ ରାଜ୍ୟ ଯେ କି ଖୁବ୍ କମ୍ ସମୟ ଭିତରେ ଗ୍ଲୋବାଲ ଟେଣ୍ଡର କରିପାରିଛି। ୩ କୋଟି ୮୦ ଲକ୍ଷ ଟିକା କିଣିବାକୁ ଟେଣ୍ଡର କରାଯାଇଛି। ୪ ମାସ ମଧ୍ୟରେ ଟିକା କ୍ରୟ କରିବାକୁ ଲକ୍ଷ୍ୟ ରଖାଯାଇଛି। ଆସନ୍ତା ୧୯ ତାରିଖରେ ପ୍ରି-ବିଡିଂ କରାଯିବ। ୨୮ ତାରିଖ ଭିତରେ ଟେଣ୍ଡର ସମ୍ପୂର୍ଣ୍ଣ କରାଯିବ। ଯଦି ଟେଣ୍ଡର ସଫଳ ହୁଏ ତେବେ ଖୁବ୍‌ଶୀଘ୍ର ଟିକାକରଣ କାର୍ଯ୍ୟକୁ ତ୍ୱରାନ୍ୱିତ କରାଯିବ ବୋଲି ମୁଖ୍ୟ ଶାସନ ସଚିବ କହିଛନ୍ତି।

କୋଭିଡ୍ ସଂକ୍ରମଣ ବୃଦ୍ଧି ପାଉଥିବାରୁ ଗତ ୧୦ ଦିନ ହେବ ରାଜ୍ୟରେ ଲକ୍‌ଡାଉନ ଜାରିରହିଛି। କେବଳ ଅତ୍ୟାବଶ୍ୟକ ସାମଗ୍ରୀ ବ୍ୟତୀତ ଅନ୍ୟସବୁ ଦୋକାନ ବଜାର ବନ୍ଦ ରହିଛି। ପ୍ରତ୍ୟେକ ଜିଲାର କୋଭିଡ୍ ସ୍ଥିତି ଉପରେ ସରକାର ତୀକ୍ଷ୍ଣ ନଜର ରଖିଛନ୍ତି। ପ୍ରତ୍ୟେକ ଦିନ ଏହାକୁ ବିଶ୍ଳେଷଣ କରାଯାଉଛି। ଗତ ଦୁଇ ସପ୍ତାହ ଭିତରେ ଯଦି ଦେଖାଯାଏ ତେବେ ୧୦ ଜିଲାରେ ସଂକ୍ରମଣ ସ୍ଥିତି ସମାନ ରହିଛି। କିଛି କିଛି ଜିଲାରେ କମିବା ଆରମ୍ଭ ହୋଇଛି। ରାଜ୍ୟର ଭଦ୍ରକ, ବଲାଙ୍ଗୀର, ଦେବଗଡ଼, ଗଜପତି, ସମ୍ବଲପୁର, ଝାରସୁଗୁଡ଼ା, ନବରଙ୍ଗପୁର, ସୁନ୍ଦରଗଡ଼, ନୂଆପଡ଼ା ଜିଲାରେ ସଂକ୍ରମଣ ହାର ସମାନ ସ୍ଥିତିରେ ରହୁଛି ବା କମି କମି ଆସୁଛି। ଲକ୍‌ଡାଉନ ସତ୍ତ୍ୱେ ଗତ ୧୦ ଦିନ ହେବ ରାଜ୍ୟରେ ସଂକ୍ରମଣ ହାର ଗୋଟିଏ ସ୍ଥିତିରେ ୧୦ରୁ ୧୨ ହଜାର ମଧ୍ୟରେ ରହୁଛି। ଏହାକୁ ଆମେ ହାଲୁକା ☞ପୃଷ୍ଠା-୨

ବାଲିରେ ପୋତିଥିଲେ ୨ ହଜାର ମୃତଦେହ

ୟୁପିର ପ୍ରୟାଗରାଜ ସ୍ଥିତ ଗଙ୍ଗାନଦୀ ଶ୍ରୀଙ୍ଗେରପୁର ଘାଟ ବାଲିରେ ପୋତା ଯାଇଥିବା ମୃତଦେହ।

ଲକ୍ଷ୍ନୌ/ନୂଆଦିଲ୍ଲୀ, ୧୫।୫

ଭାଜପା ଶାସିତ ଉତ୍ତରପ୍ରଦେଶ (ୟୁପି)ରେ ପ୍ରବାହିତ ଗଙ୍ଗାନଦୀ କୂଳର ୧୧୪୦ କି.ମି. ଅଞ୍ଚଳରେ ୨ ହଜାରରୁ ଊର୍ଦ୍ଧ୍ୱ କୋଭିଡ୍ ରୋଗୀଙ୍କ ମୃତଦେହ ଠାବ କରାଯାଇଛି। ପ୍ରଥମେ ଉଭୟ କେନ୍ଦ୍ର ଓ ୟୁପି ସରକାର ମୃତକଙ୍କ ସଂଖ୍ୟା ଲୁଚାଉଥିଲେ। ମୃତଦେହଗୁଡ଼ିକ ଭାସି ଭାସି ବିହାରରେ ପହଞ୍ଚିବା ପରେ ଏ ନେଇ ଉଦ୍‌ବେଗ ପ୍ରକାଶ ପାଇଥିଲା। କେତେକ ଜାତୀୟ ଗଣମାଧ୍ୟମ ସଂସ୍ଥାର ଖବରଦାତାମାନେ ଗଙ୍ଗାକୂଳ ସଂଲଗ୍ନ ୨୭ ଜିଲାରୁ ଗ୍ରାଉଣ୍ଡ ରିପୋର୍ଟ ସଂଗ୍ରହ କରିଥିଲେ। ରିପୋର୍ଟ ଅନୁସାରେ କାନପୁର, କନୌଜ, ଉନ୍ନାଓ, ଗାଜିପୁର ଓ ବାଲିଆରେ ସ୍ଥିତି ଅତି ସଙ୍ଗିନ ରହିଛି। କେବଳ କନୌଜ ଗଙ୍ଗାକୂଳରୁ ୩୫୦ରୁ ଊର୍ଦ୍ଧ୍ୱ ମୃତଦେହ ଠାବ ହୋଇଛି। କାନପୁରରେ କୁଢ଼କୁଢ଼ ଶବ ଭାସୁଥିବା ଦେଖିବାକୁ ମିଳିଛି। କେତେକ ସ୍ଥାନରେ ମୃତଦେହଗୁଡ଼ିକୁ କୁକୁର ଓ ଶାଗୁଣା ଖାଉଥିବାର ହୃଦୟ ବିଦାରକ ଦୃଶ୍ୟ ସମସ୍ତଙ୍କୁ ବ୍ୟଥିତ କରିଛି। ପୋଲିସ ଏବେ ଗଙ୍ଗାରେ ଓହ୍ଲାଇ ନୌକାରେ ମାଇକ୍ ଯୋଗେ ଘୋଷଣା କରୁଛି, ମୃତଦେହ ପାଣିରେ ନ ଭସାଇ ସଂସ୍କାର କର। ଯୋଗୀ ଆଦିତ୍ୟନାଥ ☞ପୃଷ୍ଠା-୨

ଗଙ୍ଗାକୂଳରେ ଦବିଥିଲା ସତ

- ବର୍ଷା ଧରାଇଦେଲା ଚାଲବାଜି
- ଅପାରଗତା ଲୁଚାଇବାକୁ ଯୋଗୀଙ୍କ ଉଦ୍ୟମ

ସଡ଼କ ଦୁର୍ଘଟଣା: ୫ ମୃତ

ରେମୁଣା/ବାରିପଦା ଅଫିସ, ୧୫।୫(ଡି.ଏନ.ଏ.)

ବାଲେଶ୍ୱର ଓ ମୟୂରଭଞ୍ଜ ଜିଲାର ପୃଥକ୍ ସ୍ଥାନରେ ମର୍ମନ୍ତୁଦ ସଡ଼କ ଦୁର୍ଘଟଣା ଘଟି ୫ଜଣଙ୍କ ମୃତ୍ୟୁ ହୋଇଛି। ୨ଜଣ ଗୁରୁତର ଆହତ ହୋଇଛନ୍ତି। ସମସ୍ତ ମୃତକ ମୟୂରଭଞ୍ଜ ଜିଲାର ବୋଲି ଜଣାପଡିଛି। ବାରିପଦାରୁ ୫ଜଣ ଯୁବକ ଭୁବନେଶ୍ୱର ଅଭିମୁଖେ କାର୍ (ନଂ. ଓଡ଼ି୧୧ଏମ୍-୩୮୨୦) ଯୋଗେ ଯାଉଥିବାବେଳେ ଶୁକ୍ରବାର ରାତି ପ୍ରାୟ ୩ଟା ବେଳେ ବାଲେଶ୍ୱର ଜିଲା ରେମୁଣା ଶିଳ୍ପାଞ୍ଚଳ ଥାନା ୧୬ନଂ. ଜାତୀୟ ରାଜପଥର ବିର୍ଲା ଟାୟାର୍ସ ନିକଟ ଓଭରବ୍ରିଜ୍‌ରେ ହଠାତ୍ ଡ୍ରାଇଭରଙ୍କ ନିଦ ଲାଗିଯାଇଥିଲା। ଫଳରେ କାର୍ ଓଭରବ୍ରିଜ୍‌ରୁ ☞ପୃଷ୍ଠା-୨

ଆଜିର ସମ୍ପାଦକୀୟ

ଆମେ ପଛେଇଗଲୁ

ମଙ୍ଗଳରେ ଚାଇନା ରୋଭର

ଲୋହିତ ଗ୍ରହରେ ରୋଭର ଅବତରଣ କରାଇବାରେ ଚାଇନାକୁ ମିଳିଛି ବଡ଼ ସଫଳତା। ଆମେରିକା ପରେ ବିଶ୍ୱର ଦ୍ୱିତୀୟ ଦେଶ ଭାବେ ମଙ୍ଗଳ ମାଟିରେ ଲ୍ୟାଣ୍ଡ୍ କରିଛି ଚାଇନାର ରୋଭର 'ଝୁରୋଙ୍ଗ୍'। ମିଶନ ମାର୍ସରେ ଲାଲ୍ ଗ୍ରହରେ ମଣିଷ ଉପଯୋଗୀ ଜଳବାୟୁ ଅଛି କି ନାହିଁ, ସେଠାକାର ମୃତ୍ତିକା ପରୀକ୍ଷଣ ତଥା ପରିବେଶ ସମ୍ପର୍କରେ ତଥ୍ୟ ସଂଗ୍ରହ କରିବ ଏହି ରୋଭର।

ବେଜିଂ, ୧୫।୫

ଚାଇନା ପ୍ରଥମ କରି ମିଶନ ମାର୍ସରେ ଏହାର ରୋଭର 'ଝୁରୋଙ୍ଗ'କୁ ଶନିବାର ମଙ୍ଗଳରେ ଅବତରଣ କରାଇ ଇତିହାସ ରଚିଛି। ଏ ନେଇ ଚାଇନା ନ୍ୟାଶନାଲ ସ୍ପେସ୍ ଆଡ୍‌ମିନିଷ୍ଟ୍ରେଶନ(ସିଏନ୍‌ଏସ୍‌ଏ) ପକ୍ଷରୁ ସୂଚନା ଦିଆଯାଇଛି। ସ୍ଥାନୀୟ ସମୟ ସକାଳ ୭ଟା ୧୮ରେ 'ଝୁରୋଙ୍ଗ୍' ୟୁଟୋପିଆ ପ୍ଲାନିସିଆରେ ସଫଳତାର ସହ ଲ୍ୟାଣ୍ଡ୍ କରିଛି। ତିଆନୱେନ-୧ ସ୍ପେସ୍‌କ୍ରାଫ୍ଟ ମିଶନର ଅଂଶ ଥିବା 'ଝୁରୋଙ୍ଗ୍' ଶୁକ୍ରବାର ଲୋହିତ ଗ୍ରହରେ ପହଞ୍ଚିପାରେ ବୋଲି ପୂର୍ବରୁ କୁହାଯାଇଥିଲା। ତେବେ ପୃଥିବୀ ଏବଂ ମଙ୍ଗଳ ମଧ୍ୟରେ ଥିବା ଦୂରତା ଯୋଗୁ ମିଶନ ନିୟନ୍ତ୍ରଣରେ ବିଳମ୍ବ ହୋଇଥିଲା। ଫଳରେ ରୋଭରକୁ ଅବତରଣ କରାଇବାରେ ସମୟ ଲାଗିଥିଲା ବୋଲି ଚାଇନା କହିଛି। ତିଆନୱେନ୍-୧ ହେଉଛି ପ୍ରଥମ ତଥା ଏକମାତ୍ର ମିଶନ, ଯେଉଁଥିରେ ଏକାଥରରେ ମଙ୍ଗଳ କକ୍ଷପଥକୁ ସ୍ପେସ୍‌କ୍ରାଫ୍ଟ ପଠାଯିବା, ☞ପୃଷ୍ଠା-୨

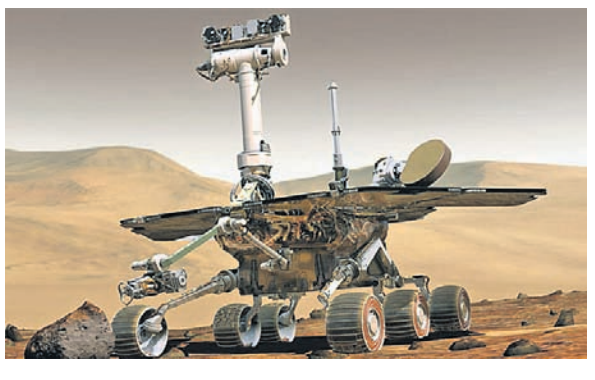

ଜୀବସତ୍ତା ଖୋଜିବ, ଜଳବାୟୁ ପରଖିବ 'ଝୁରୋଙ୍ଗ୍'

- ୟୁଟୋପିଆ ପ୍ଲାନିସିଆରେ ଲ୍ୟାଣ୍ଡିଂ କଲା
- ଆମେରିକା ପରେ ଚାଇନା ଦ୍ୱିତୀୟ

ଆଜିର ମନ୍ତବ୍ୟ

କୋଭିଡ୍ ପ୍ରଥମ ଲହର ପରେ ସରକାର, ପ୍ରଶାସନ ଓ ଜନସାଧାରଣ ସମସ୍ତେ ଖାମଖିଆଲ ହେବାରୁ ଆଜି ଏଭଳି ସ୍ଥିତିର ସମ୍ମୁଖୀନ ହେବାକୁ ପଡୁଛି। **-ମୋହନ ଭାଗବତ, ଆର୍‌ଏସ୍‌ଏସ୍ ମୁଖ୍ୟ**

ଜନ୍ମଦିନର ଶୁଭେଚ୍ଛା

ନାମ: .....
ବୟସ:.....
ଜନ୍ମ ତାରିଖ: .....

ରାନୀ
ପରିବାରବର୍ଗ

ଏଠାରେ ୨ X ୨ ସେ.ମି. ଫଟୋ ଲଗାନ୍ତୁ

ସର୍ତ୍ତାବଳୀ: ଏହି କୁପନ ବ୍ୟବହାର କରି ସମ୍ପୂର୍ଣ୍ଣ ମାଗଣାରେ ଜନ୍ମଦିନର ଶୁଭେଚ୍ଛା ଜଣାନ୍ତୁ। ଫଟୋଗ୍ରାଫ ସହିତ କୁପନଟି ପ୍ରକାଶନ ତାରିଖର ୭ ଦିନ ପୂର୍ବରୁ ଜନ୍ମଦିନ ଶୁଭେଚ୍ଛା, ଧରିତ୍ରୀ, ବି-୨୬, ରସୁଲଗଡ ଶିଳ୍ପାଞ୍ଚଳ, ଭୁବନେଶ୍ୱର-୧୦ ଠିକଣାରେ ପହଞ୍ଚିବା ଆବଶ୍ୟକ।

ମହାପ୍ରଭୁଙ୍କ ଚନ୍ଦନ ଯାତ୍ରା ଆରମ୍ଭ

ପୁରୀ ଅଫିସ୍, ୧୫।୫

ଅକ୍ଷୟତୃତୀୟା ଅବସରରେ ଶନିବାର ମହାପ୍ରଭୁଙ୍କ ଚନ୍ଦନଯାତ୍ରା ଆରମ୍ଭ ହୋଇଛି। ଏହା ୨୧ଦିନ ପର୍ଯ୍ୟନ୍ତ ଚାଲିବ। ଭୋର ୩.୫୦ରେ ଶ୍ରୀମନ୍ଦିର ଦ୍ୱାର ଖୋଲାଯିବା ପରେ ଭିତରଶୋଧ କରାଯାଇଥିଲା। ବିଭିନ୍ନ ନୀତି ବଢି ସକାଳଧୂପ ସରି ମଇଲମ ଓ ଯାତ୍ରାଙ୍ଗୀ ମହାସ୍ନାନ ହୋଇଥିଲା। ଶ୍ରୀଜୀଉମାନଙ୍କ ବିଭିନ୍ନ ନୀତି ପରେ ଶ୍ରୀଜୀଉଙ୍କୁ ଅଳକା, ଚଉସରା ଲାଗି ହେବା ସହ ବେଶ ବଢିଥିଲା। ମୁଦିରସ୍ତ ପ୍ରସାଦ ଲାଗି ପରେ ମଧ୍ୟାହ୍ନ ଧୂପ ସରି ପୂଜାପଣ୍ଡା ଶ୍ରୀଜୀଉଙ୍କ ଆଜ୍ଞାମାଳ ଆଣି ମହାପ୍ରଭୁଙ୍କ ଚଳନ୍ତି ପ୍ରତିମା ଶ୍ରୀରାମକୃଷ୍ଣ, ଶ୍ରୀମଦନମୋହନ, ଶ୍ରୀଦେବୀ, ଭୂଦେବୀଙ୍କୁ ପ୍ରଦାନ କରିଥିଲେ। ଶ୍ରୀରାମକୃଷ୍ଣ ପାଲିଙ୍କିକୁ ଏବଂ ଶ୍ରୀମଦନମୋହନ, ଶ୍ରୀଦେବୀ ଓ ଭୂଦେବୀ ମଣିବିମାନକୁ ବିଜେ କରିଥିଲେ। ପରେ ଘଣ୍ଟ, ଛତା, କାହାଳୀ ଏବଂ ସେବାୟତଙ୍କ ଗହଣରେ ବିମାନବଡୁ ସେବାୟତମାନେ ଠାକୁରଙ୍କୁ ଚନ୍ଦନଯାତ୍ରା ନିମନ୍ତେ ବିଜେ କରାଇଥିଲେ।

ପବିତ୍ର ଚନ୍ଦନଯାତ୍ରା ଅବସରରେ ଶନିବାର ନନ୍ଦା ଓ ଭଦ୍ରା ଚାପରେ ମହାପ୍ରଭୁଙ୍କ ଚଳନ୍ତି ପ୍ରତିମା ନରେନ୍ଦ୍ର ପୁଷ୍କରିଣୀରେ ଜଳକ୍ରୀଡ଼ା କରୁଛନ୍ତି।

ଆଜିର ରାଶିଫଳ

ଜ୍ୟୋତିର୍ବିଦ୍ୟା ବିଶାରଦ ପ୍ରସନ୍ନ କୁମାର ମହାପାତ୍ର
ମଙ୍ଗରାଜପୁର ଶାସନ, କାଦୁଆ, ଗଞ୍ଜାମ
Email-pkmahapatro@gmail.com

ମେଷ

ଆଜିର ସ୍ଥଗିତ କାମ ହାସଲ କରିବାରେ ଜଣେ ପୁରୁଣା ବନ୍ଧୁ ସାହାଯ୍ୟ କରିବେ। ବାଣିଜ୍ୟ ଓ ବ୍ୟବସାୟ ସାଧାରଣ ବାଧାପ୍ରାପ୍ତ ହୋଇପାରେ। ଆକସ୍ମିକ ଆବଶ୍ୟକତା ପୂରଣ ସକାଶେ ଧାର କରଜ ସୂତ୍ରରେ ଅର୍ଥସଂଗ୍ରହ କରିବାକୁ ବାଧ ହେବେ। ନୂତନ କର୍ମାରମ୍ଭ ସକାଶେ ମନ ବଳାଇ ସଫଳତା ହାସଲ କରିପାରନ୍ତି।

ବୃଷ

ଅନ୍ୟମାନଙ୍କୁ ମନେଇବାକୁ ବିଭିନ୍ନ ପ୍ରକାର ଚେଷ୍ଟା କରି ସଫଳତା ପାଇବେ। କ୍ରୋଧ ସମ୍ବରଣ ନ କରିପାରି କଡ଼ା କଥା କହିବା କାରଣରୁ ତାହା କର୍ମକ୍ଷେତ୍ରରେ ସମସ୍ୟା ସୃଷ୍ଟି କରିପାରେ। ନିକଟ ଅତୀତରେ ଯୁକ୍ତିତର୍କ ଲାଗିଥିବା ବନ୍ଧୁଟି ପ୍ରତି ସତର୍କ ରହନ୍ତୁ। ବକେୟା ଅର୍ଥ ଆଦାୟ ଲାଗି ଅନ୍ୟର ସାହାଯ୍ୟ ନ ନେଲେ ସମସ୍ୟା ସୃଷ୍ଟିର ସମ୍ଭାବନା ରହିଛି।

ମିଥୁନ

କର୍ମକ୍ଷେତ୍ରରେ ଅଟକ ରହିଥିବା କାମ ସକାଶେ ଅନୁତାପ କରିବାକୁ ବାଧ ହେବେ। ଭ୍ରମଣ, ରାଜନୀତି, ପ୍ରଶାସନ ଓ ସଭାସମିତି କ୍ଷେତ୍ରରୁ ସଫଳତା ପାଇବେ। ବନ୍ଧୁଙ୍କ ନିକଟରୁ ଭୁଲ୍ ଖବର ପାଇ ବିବ୍ରତ ହୋଇପାରନ୍ତି। ଧୈର୍ଯ୍ୟହରା ନ ହୋଇ ପରିସ୍ଥିତିର ମୁକାବିଲା କରିପାରିଲେ ପ୍ରତ୍ୟେକ ସମସ୍ୟାର ସମାଧାନ ହୋଇପାରିବ।

କର୍କଟ

କର୍ମକ୍ଷେତ୍ରରେ ସାଧାରଣ କଥାରୁ କଳହର ସମ୍ମୁଖୀନ ହେବାକୁ ପଡିବ। ପରିବାରରେ ଟିକିଏ ଟିକିଏ କଥାରେ ବିରକ୍ତି ପ୍ରକାଶ କରନ୍ତୁ ନାହିଁ, ଯାହାକି ସମସ୍ୟା ସୃଷ୍ଟି କରିବ। କିଛି ପାଇବାର ପ୍ରତିଶ୍ରୁତି ପାଇ ଆଶ୍ୱସ୍ତି ଅନୁଭବ କରିପାରନ୍ତି। ବହୁ ପ୍ରତୀକ୍ଷିତ ଖବରଟି ଆଜି ଅପରାହ୍ନେ ପାଇବେ।

ସିଂହ

ପାରିବାରିକ ସମସ୍ୟାର ସରଳ ସମାଧାନ ସକାଶେ ବନ୍ଧୁଙ୍କୁ ନେଇବୁଲା ହେବାକୁ ପଡିପାରେ। ନିଜ ଲୋକମାନେ ବିଶ୍ୱାସଘାତକତା କରିପାରନ୍ତି । ଆନୁଷ୍ଠାନିକ କ୍ଷେତ୍ରରେ ଈର୍ଷାପରାୟଣ ବ୍ୟକ୍ତିଙ୍କ ଦ୍ୱାରା ପ୍ରଭାବିତ ହୋଇ ଅସମ୍ମାନିତ ହୋଇପାରନ୍ତି। ରାଜନୀତିରେ ଗଠନ ମୂଳକ ପ୍ରେରଣା ଦେଇ କର୍ମକ୍ଷେତ୍ରରେ ପ୍ରଶଂସିତ ହେବେ।

କନ୍ୟା

କର୍ମକ୍ଷେତ୍ରରେ ପ୍ରତିକୂଳ ପରିସ୍ଥିତିର ଚାପ କ୍ରମଶଃ ବଢ଼ିପାରେ। ଉଦ୍ଦେଶ୍ୟମୂଳକ ଭାବରେ କରାଯାଇଥିବା ସ୍ଥାନାନ୍ତରର ସୂଚନା ପାଇ ହଡ଼ବଡ଼େଇଯିବେ। ପ୍ରତିବେଶୀଙ୍କ ସହ ସଂପର୍କ ମଧୁର ରହିବା ଏକ ପ୍ରକାର ହିତକର ହେବ। ବନ୍ଧୁଙ୍କ ସ୍ୱାସ୍ଥ୍ୟହାନି କାରଣରୁ ନିଜକୁ କେତେକ କଥା ସମ୍ଭାଳିବାକୁ ପଡ଼ିବ।

ତୁଳା

ଆଜି ଯେଉଁ କାମଟିକୁ ଆରମ୍ଭ କରିବାକୁ ଯାଉଛନ୍ତି, ତାହା ନିର୍ବିଘ୍ନରେ ସମାପନ ହୋଇଯିବ। କୌଣସି କାମ ହାସଲ ପାଇଁ ଅନେକ ଟଙ୍କା ଖର୍ଚ୍ଚକରି ଦୁଃଖିତ ହେବାକୁ ପଡ଼ିବ। ଲେଖାପଢ଼ା ତଥା ପ୍ରକାଶନ ସାହିତ୍ୟ ଓ ସାମ୍ବାଦିକତା କ୍ଷେତ୍ରରେ ଶୁଭଫଳ ପାଇବେ। ବିବାଦୀୟ ପରିସ୍ଥିତିରେ ପଡ଼ୋଶୀଙ୍କ କଥାରେ ଚିହ୍ନା ପଡ଼ନ୍ତୁ ନାହିଁ।

ବିଛା

ଭାବ ପ୍ରବଣତାରେ ଭାସିଯାଇ ଏଣୁତେଣୁ ଗପିବା ସମସ୍ୟାର କାରଣ ହୋଇପାରେ। ଈର୍ଷାପରାୟଣ ବ୍ୟକ୍ତିଙ୍କ ପ୍ରତିରୋଧ କାମକୁ ବିଶୃଙ୍ଖଳିତ କରିପାରେ। ସହକର୍ମୀଙ୍କ ଆଭ୍ୟନ୍ତରୀଣ ବ୍ୟାପାରରେ ହସ୍ତକ୍ଷେପ କରିବା ଠିକ୍ ହେବନାହିଁ। ଶିଳ୍ପ, ବାଣିଜ୍ୟ, ରାଜନୀତି ଓ ଆନୁଷ୍ଠାନିକ କ୍ଷେତ୍ର କିମ୍ବା କଚେରି ମାମଲାରେ ସଫଳତା ଅବଶ୍ୟ ମିଳିବ।

ଧନୁ

ଆଜିର ଫେରିବା ରାସ୍ତାରେ ମିତ୍ରତା ବନ୍ଧନରେ ଆବଦ୍ଧ ହେବେ। କର୍ମକ୍ଷେତ୍ରରେ ଅପ୍ରିୟ ସତ୍ୟ ଭାଷଣରୁ ସମାଲୋଚନାର ପାତ୍ର ହେବାକୁ ପଡ଼ିପାରେ। ସଂଗଠନ ଓ ରାଜନୀତିରେ ନେତୃତ୍ୱ ନେଇ ପ୍ରଶଂସିତ ହେବେ। ସହକର୍ମୀଙ୍କ ଦୌରାତ୍ମ୍ୟ ଅସହ୍ୟ ହେବାରୁ ଉଚ୍ଚ ପଦାଧିକାରୀଙ୍କ ନିକଟରେ ଅଭିଯୋଗ କରିବାକୁ ପଡ଼ିପାରେ।

ମକର

ସବୁ ସମୟରେ ନିଜ ପାଖରେ ରହୁଥିବା କୌଣସି ବ୍ୟକ୍ତି ଦ୍ୱାରା କାମ ହାସଲ କରିବେ। କଳା ସାହିତ୍ୟ, କ୍ରୀଡ଼ା ଓ ଚଳଚ୍ଚିତ୍ରରେ ରହିଥିବା ସମସ୍ୟା ବନ୍ଧୁଙ୍କ ଜରିଆରେ ସମାଧାନ ହୋଇଯିବ। ନିର୍ମାଣ କାର୍ଯ୍ୟରେ ପ୍ରତିବନ୍ଧକ ଦେଖାଦେଇପାରେ। ସହଯୋଗ ସକାଶେ ବନ୍ଧୁଙ୍କୁ କହିନପାରି ପରେ ଅନୁତାପ କରିପାରନ୍ତି।

କୁମ୍ଭ

ବିଭିନ୍ନ ସମସ୍ୟାମୂଳକ କାମରେ ପ୍ରବେଶ କରି ବ୍ୟସ୍ତତା ଅନୁଭବ କରିବେ। ପାରିବାରିକ ସୁଖ ସ୍ୱାଚ୍ଛନ୍ଦ୍ୟ କାରଣରୁ କିମ୍ବା ହସ ଖୁସିର ବାତାବରଣରୁ ମନ ପ୍ରଫୁଲ୍ଲ ରହିବ। ସହକର୍ମୀମାନଙ୍କ ମଧ୍ୟରେ ପ୍ରତିଯୋଗିତା ମନୋଭାବ ଉପୁଜିପାରେ। ଧାର କରଜ କରି କାମ ଚଳାଇ ନେବା ସାଙ୍ଗକୁ ଆକସ୍ମିକ ଭାବେ ବସ୍ତ୍ରଭୂଷଣ ଲାଭ କରିପାରନ୍ତି।

ମୀନ

ନୂତନ ସମ୍ପର୍କ ସ୍ଥାପନ କ୍ଷେତ୍ରରେ ବନ୍ଧୁଙ୍କ ସାହାଯ୍ୟ କାମକୁ ଆସିବ। ପାରସ୍ପରିକ ଆଲୋଚନାକ୍ରମେ ପାରିବାରିକ ଅଶାନ୍ତିର ସମାପ୍ତି ଘଟାଇବେ। ଭାବପ୍ରବଣ ବଶତଃ ବନ୍ଧୁଙ୍କ ସମ୍ମୁଖରେ କୌଣସି ଅପ୍ରକାଶ୍ୟ କଥା ପ୍ରକାଶ କରି ଅପଦସ୍ଥ ହୋଇପାରନ୍ତି। ଭାଇଙ୍କ ସ୍ୱାସ୍ଥ୍ୟ ଓ ସମ୍ପର୍କୀୟଙ୍କ ଅନୁଚିତ ଚିନ୍ତାଧାରା ମନକୁ ବ୍ୟଥିତ କରିପାରେ।

ଆଜି ବୈଶାଖ ଶୁକ୍ଳ ଚତୁର୍ଥୀଯୁକ୍ତ ୫ମୀ ରବିବାର, ମେ ୧୬ ତାରିଖ, ଜାତୀୟ ଡେଙ୍ଗୁ ଦିବସ, କଳିଙ୍ଗ ଭାରତୀ ତରଫରୁ କଟକରେ ଉପେନ୍ଦ୍ର ଭଞ୍ଜଙ୍କ ଜୟନ୍ତୀ ସପ୍ତାହ ଆରମ୍ଭ, ବାମଣ୍ଡା ରାଜା ସାର୍ ବାସୁଦେବ ସୁଢଳଦେବଙ୍କ ଜୟନ୍ତୀ, ରାଶି ନକ୍ଷତ୍ର-ଦିବା ଘ.୧୧।୧୩ ପର୍ଯ୍ୟନ୍ତ ଆର୍ଦ୍ରା/ମିଥୁନ, ମେଷ ରାଶିର ଘାତବାର, କନ୍ୟା ରାଶିର ଘାତଚନ୍ଦ୍ର, ୫ମୀର ଏକୋଦ୍ଦିଷ୍ଟ ଓ ପାର୍ବଣ ଶ୍ରାଦ୍ଧ, ସକାଳ ୦୬।୫୮ ଗତେ ଘ.୦୯।୩୩ ମଧ୍ୟେ, ଘ.୧୨।୦୯ ଗତେ ଘ.୦୨।୪୪ ମଧ୍ୟେ ଅମୃତବେଳା। ଅପରାହ୍ନ ଘ.୦୪।୨୮ ଗତେ ଘ.୦୫।୨୦ ମଧ୍ୟେ ମାହେନ୍ଦ୍ରବେଳା। ଅପରାହ୍ନ ଘ.୦୪।୩୪ ଗତେ ଘ.୦୬।୧୧ ମଧ୍ୟେ ରାହୁକାଳ ॥

ଢଗଢମାଳି

(କ୍ରମେ ଲୋକମୁଖରୁ ଓ ଜନମାନସରୁ ବିସ୍ମୃତ ହେଉଥିବା ଢଗଢମାଳିକୁ ପାଠିକା-ପାଠକଙ୍କ ନିକଟରେ ପହଞ୍ଚାଇବା ସକାଶେ ଧରିତ୍ରୀର ପ୍ରୟାସ)

ଆମ୍ବ ଗଛରେ ଆମ୍ବ ନାହିଁ
ଫୋପଡ଼ କାହିଁକି ମାରୁ
ଅଣ୍ଟା ଚାରିପାଖେ ପଇସା ନାହିଁ
ଆଖି କାହିଁପାଇଁ ଠାରୁ ?

ଆମ୍ବ ଗଛରେ ଯେତେବେଳେ ଆମ୍ବ ଫଳି ନ ଥାଏ ସେତେବେଳେ ଆମ୍ବ ଗଛକୁ ଟେକା ଫୋପାଡିବାରେ କୌଣସି ଯଥାର୍ଥତା ରହି ନ ଥାଏ। ସେହିପରି ପ୍ରୀତି ସମ୍ପର୍କ ରହି ନ ଥିବା ସ୍ଥଳେ ଆଖିରେ ପ୍ରେମଭରା ଇସାରା ଜଣାଇବା ଗ୍ରହଣୀୟ ହୋଇ ନ ଥାଏ। କୌଣସି ମଧୁର ସମ୍ପର୍କ ନ ଥିବା ବେଳେ ଏପରି ଭାବଭଙ୍ଗୀ ଦେଖାଇବା ନିରର୍ଥକ ଅର୍ଥରେ ଏଭଳି ଉକ୍ତି ବର୍ଣ୍ଣନା କରାଯାଇଛି।

ଆମ୍ବ ପାଚିଲେ ଡମ ରାଜା
ନଈ ବଢ଼ିଲେ କେଉଟ ରାଜା ।

ଗଛରେ ଆମ୍ବ ପାଚିଲେ ନିମ୍ନ ସ୍ତରର ବ୍ୟକ୍ତି ଖାଇ ବଞ୍ଚିଯାଇଥାନ୍ତି। ସେହିପରି ନଈରେ ପାଣି ବଢ଼ିଲେ ବହୁତ ମାଛ ମିଳିବାର ସମ୍ଭାବନା ରହିଥାଏ, ଫଳସ୍ୱରୂପ କେଉଟଙ୍କ ଭଲ ଆୟ ହେଉଥିବା ଅର୍ଥରେ ଏଭଳି ଉକ୍ତି ପ୍ରକାଶ କରାଯାଇଛି।

ଓଡ଼ିଆ ଢଗଢମାଳି ଓ ଲୋକଗୀତ – ଫ୍ରେଣ୍ଡସ୍ ପବ୍ଲିଶର୍ସ

classifieds Everyday 0674-2580101, 2549302

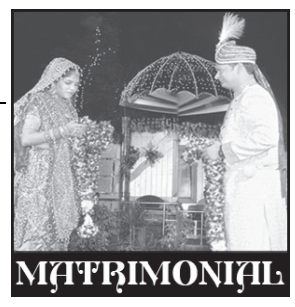

MATRIMONIAL

BRIDE WANTED

Khandayat Groom, 45years, 5'8", MBA, LLB having reputed Construction Business in Bhubaneswar, Wanted Khandayat Bride, Height between-5'5"- 5'4", Age nearest to 30years, Fair, Slim, Post Graduate Qualification. Contact- 9861022055/ 9938219397. D-20696

Khandayat groom 5'9", 36+ graduate well established, Sober, educated and cultured family own house BBSR father (Retrd. teacher (KVS) looks for suitable matching bride early marriage preferred. 9437494216. D-46553

GROOM WANTED

52ବୟସ୍କା ଖଣ୍ଡାୟତ ବିଧବା ଏକାକୀ ରହି ସରକାରୀ ଚାକିରି କରୁଥିବା ଝିଅଙ୍କୁ ଯେକୌଣସି ଜାତିର ବର ଦରକାର। 7681044808. D-67592

Government job ବୟସ-43 ଏକୁଟିଆ ରହୁଥିବା ଅବିବାହିତା ଖଣ୍ଡାୟତ ଝିଅଙ୍କ ପାଇଁ ଯେକୌଣସି ଜାତିର ବରପାତ୍ର ଦରକାର। 7077495623. D-20700

ସରକାରୀ ଛାତ୍ରାବାସ ୱାର୍ଡେନ ଚାକିରିରେ କାର୍ଯ୍ୟରତ ଅବିବାହିତା 41 ବୟସ୍କା କରଣ ଝିଅଙ୍କୁ ଯେକୌଣସି ଜାତିର ବର ଆବଶ୍ୟକ। 8763709841. D-67593

SALE

Tata ACE HT, Mahindra Xenio Dalla, Maruti Gypsy, Tata Nano for sale. 7008839326, 9861056470. D-67793

SALE

Residential Cum commercial plots at Nakhara to Adaspur road. 8249851363, 8118078023. D-70450

1/2/3 BHK ready to move apartment for sale at DHPL Enclave 2 Kalarahanga. Contact 9937059891. D-20642

Ready to move commercial shops for sale at DHPL Sahoo Residency, Near Mancheswar Railway Station. Contact: 9937059891. D-20685

ପାଠକଙ୍କ ପାଇଁ ସୂଚନା

କ୍ଲାସିଫାଏଡରେ ପ୍ରକାଶିତ କେତେକ ବିଜ୍ଞାପନକୁ ଭିତ୍ତିକରି କିଛି ପାଠକ ଠକାମିର ଶିକାର ହେଉଥିବା ଆମର ଦୃଷ୍ଟିଗୋଚର ହେଉଛି। ବିଜ୍ଞାପନ ଦେଉଥିବା ସଂସ୍ଥାମାନଙ୍କ ସହ କାରବାର କରିବା ପୂର୍ବରୁ ସବିଶେଷ ତଥ୍ୟ ଓ ନିଜର ବିବେକ ଖଟାଇ କାରବାର କରନ୍ତୁ। ଏଥିପାଇଁ ଧରିତ୍ରୀ କର୍ତ୍ତୃପକ୍ଷ ଦାୟୀ ରହିବେ ନାହିଁ।

ପ୍ରଥମ ପୃଷ୍ଠାରୁ...

ବଢ଼ିପାରେ ଲକ୍‌ଡାଉନ୍...

ଭାବେ ନେବାନାହିଁ। କୋଭିଡ୍ ଗାଇଡ୍‌ଲାଇନ ମାନିବାକୁ ମୁଖ୍ୟମନ୍ତ୍ରୀ ଜନସାଧାରଣଙ୍କୁ ଅନୁରୋଧ କରୁଛନ୍ତି। ବାହାରକୁ ଯେଉଁମାନେ ଯାଉଛନ୍ତି ସେମାନେ ମାସ୍କ ଭଲଭାବେ ପିନ୍ଧି ଯିବା ଦରକାର। କୋଭିଡ୍ ଭୂତାଣୁ ଖାଲି ଆଖିରେ ଦେଖାଯାଉ ନାହିଁ। ଏହାକୁ ଅନେକ ଲୋକ ଗୁରୁତର ସହ ନେଉନାହାନ୍ତି। ଗତବର୍ଷ ଯେତେବେଳେ କୋଭିଡ୍ ଶୀର୍ଷରେ ଥିଲା ସେତେବେଳେ ଦୈନିକ ୮ ହଜାର ସଂକ୍ରମିତ ସରକାରୀ ହସ୍ପିଟାଲରେ ଚିକିତ୍ସିତ ହେଉଥିଲେ। ଏବେ ଦୈନିକ ୧୫ ହଜାର କରୋନା ରୋଗୀ ଚିକିତ୍ସିତ ହେଉଛନ୍ତି। ସେମାନଙ୍କ ମଧ୍ୟରେ ୩ ହଜାର ଆଇସିୟୁ ଓ ଭେଣ୍ଟିଲେଟରରେ ରହିଛନ୍ତି। ଓଡ଼ିଶାର ଜନସାଧାରଣ ଏହାର ଭୟାବହତାକୁ ଅନୁମାନ କରି କୋଭିଡ୍ ଗାଇଡ୍‌ଲାଇନକୁ କଡ଼ାକଡ଼ି ଭାବେ ପାଳନ କରିବାକୁ ମୁଖ୍ୟ ଶାସନ ସଚିବ ଅନୁରୋଧ କରିଛନ୍ତି। ବଜାରକୁ ବାରମ୍ବାର ନ ଯାଇ ୫ ଦିନ ପାଇଁ ଥରେ ପନିପରିବା ଓ ଅନ୍ୟାନ୍ୟ ଜିନିଷ କିଣିବା ଦରକାର। ପଡୋଶୀମାନଙ୍କ ସହ ମିଳାମିଶାକୁ ଯଥାସମ୍ଭବ ଏଡେଇବା ଦରକାର। ବାହାରକୁ ଯେତେ ଅଧିକ ଯିବେ ସେତେ ଅଧିକ ସଂକ୍ରମିତ ହେବା ଆଶଙ୍କା ରହିଛି। ଗତବର୍ଷ ଆମେ ମିଳିମିଶି କରୋନା ସଂକ୍ରମଣକୁ ରୋକିବାରେ ସଫଳ ହୋଇଥିଲୁ। ଚଳିତ ବର୍ଷ ଆଉ ୧୫ ଦିନ କିମ୍ବା ମାସେ କୋଭିଡ୍ ଗାଇଡ୍‌ଲାଇନକୁ କଡ଼ାକଡ଼ି ଭାବେ ପାଳନ କରିବାକୁ ପଡ଼ିବ। ମୁଖ୍ୟମନ୍ତ୍ରୀଙ୍କ ଅନୁରୋଧ ରକ୍ଷାକରି କରୋନା କଟକଣାକୁ ମାନିଲେ ସଂକ୍ରମଣ କମିବ ବୋଲି ମୁଖ୍ୟ ଶାସନ ସଚିବ କହିଛନ୍ତି। ସଂକ୍ରମଣ ହାର ତଳମୁହାଁ ହେଉ ନ ଥିବାରୁ ଆଉ ୧୫ ଦିନ ସକାଶେ ରାଜ୍ୟରେ ଲକ୍‌ଡାଉନ ବୃଦ୍ଧି ହେବା ନେଇ ସଙ୍କେତ ମିଳିଲାଣି। ସରକାର ଆସନ୍ତା ୩ ଦିନ ମଧ୍ୟରେ ପରାମର୍ଶଦାତା କମିଟିଙ୍କ ପରାମର୍ଶ ନେଇ ଲକ୍‌ଡାଉନ ଅବଧି ବଢ଼ାଇବା ନେଇ ସୂଚନା ମିଳିଛି।

ବାଲିରେ ପୋତିଥିଲେ ୨ ହଜାର ...

ସରକାର ଏହି ମୃତଦେହଗୁଡ଼ିକୁ ଗଙ୍ଗାତଟ ବାଲିରେ ପୋତି ଦେଇଥିଲେ। ବର୍ଷା ହେବା ପରେ ସେଗୁଡ଼ିକ ଉପରୁ ବାଲି ଖସି ସତ ପଦାକୁ ଆସିଥିଲା। ଏହାକୁ ନେଇ ଭାଜପା ସରକାରକୁ ବିରୋଧୀ ଟାର୍ଗେଟ କରିଛନ୍ତି। ଆର୍‌ଜେଡି ନେତା ଲାଲୁ ପ୍ରସାଦ ଯାଦବ ଟୁଇଟ୍ କରିଛନ୍ତି, ୨ ହଜାରରୁ ଅଧିକ ମୃତଦେହ ଗଙ୍ଗାରେ! ଦାରିଦ୍ର୍ୟ ଏତେ ଯେ, ମୃତକଙ୍କ ପରିଜନ ଦାହ ପାଇଁ କାଠ କିଣିପାରୁନାହାନ୍ତି। ସିପିଆଇଏମ୍ ସାଧାରଣ ସମ୍ପାଦକ ସୀତାରାମ ୟେଚୁରୀଙ୍କ ମତରେ ଏହି ମୃତ୍ୟୁ ଏବଂ ମୃତକ ଆତ୍ମୀୟସ୍ୱଜନଙ୍କ ଅସହାୟତା ପାଇଁ କେନ୍ଦ୍ର ଓ ରାଜ୍ୟରେ କ୍ଷମତାସୀନ ଭାଜପା ସରକାର ଦାୟୀ। ଗତ ବର୍ଷେ ସମୟ କେବଳ ନିଜ ପିଠି ଥାପୁଡ଼ାଇ ବେକାର କରିଦେଇଛନ୍ତି ସେମାନେ। ଏହା ତାହାର ଭୟଙ୍କର ପରିଣାମ। ସେହିପରି ଦିଲ୍ଲୀ ଉପମୁଖ୍ୟମନ୍ତ୍ରୀ ମନୀଷ ସିସୋଡିଆ କହିଛନ୍ତି, ଇମେଜ୍ ମ୍ୟାନେଜମେଣ୍ଟ ପାଇଁ ହଜାର ହଜାର ଲୋକଙ୍କୁ ଗଙ୍ଗା ବାଲି ତଳେ ପୋତି ଦିଆଗଲା। ଏହା କେବଳ ଗୋଟିଏ ଗାଁର କାହାଣୀ ନୁହେଁ, ୧୧୪୦ କି.ମି.ରେ ବିସ୍ତୃତ ୟୁପିର ବଡ଼ ଅଞ୍ଚଳର ସତ ଯେଉଁଠି ସବୁକିଛି ଭଲ ଭାବେ ମ୍ୟାନେଜ କରାଯାଉଛି।

ଇତିମଧ୍ୟରେ ଉତ୍ତରପ୍ରଦେଶ ଓ ବିହାରରେ ଗଙ୍ଗାନଦୀରୁ ୨,୦୦୦ରୁ ଊର୍ଦ୍ଧ୍ୱ ଶବ ମିଳିଥିବା ସ୍ୱରାଷ୍ଟ୍ର ମନ୍ତ୍ରଣାଳୟ ସ୍ୱୀକାର କରିଛି। ଦୁଇ ରାଜ୍ୟର ବିଭିନ୍ନ ଜିଲା ପ୍ରଶାସନ ପକ୍ଷରୁ ଗଙ୍ଗାରେ ଭାସୁଥିବା ମୃତଦେହକୁ ବାହାର କରାଯାଇଥିଲା। ନଦୀ କୂଳବର୍ତ୍ତୀ ଗ୍ରାମାଞ୍ଚଳରେ ଲୋକମାନେ ଅତ୍ୟନ୍ତ ଗରିବ ଏବଂ ଶବ ସତ୍କାର ପାଇଁ ପାଖରେ ଅର୍ଥ ନ ଥିବାରୁ ସେମାନେ ମୃତଦେହକୁ ଗଙ୍ଗାରେ ଭସାଇ ଦେଉଥିବା ପ୍ରଶାସନ କହିଛି। ଅଧିକାଂଶଙ୍କର ମୃତ୍ୟୁ କରୋନାରେ ହୋଇଥିବା କୁହାଯାଉଛି। ଗଙ୍ଗାରେ ଶବ ପକାଇବା ବନ୍ଦ କରିବା ପାଇଁ ସ୍ୱରାଷ୍ଟ୍ର ମନ୍ତ୍ରଣାଳୟ ଉତ୍ତରପ୍ରଦେଶ ଓ ବିହାର ସରକାରଙ୍କ ସହ କଥାବାର୍ତ୍ତା ଚଳାଇଛନ୍ତି। ଏହା ଦ୍ୱାରା ଦୁଇରାଜ୍ୟରେ ମହାମାରୀ ଆହୁରି ଦ୍ରୁତ ସଂକ୍ରମଣ ହେବା ଆଶଙ୍କା ରହିଛି।

ବିଭିନ୍ନ ରାଜ୍ୟରେ କରୋନାରେ ଯେତିକି ଲୋକଙ୍କ ମୃତ୍ୟୁ ଘଟୁଛି, ତାହାର ଠିକ୍ ତଥ୍ୟ ସରକାର ଦେଉନାହାନ୍ତି। ଗାଁରେ ଅନେକ ଲୋକଙ୍କର ମୃତ୍ୟୁ ହେଉଥିବାବେଳେ କୋଭିଡ୍ ପରୀକ୍ଷା ହୋଇ ନ ଥିବାରୁ ସେମାନେ କରୋନାରେ ପ୍ରାଣ ହରାଇଛନ୍ତି କି ନାହିଁ ତାହା ସ୍ପଷ୍ଟ ହେଉନାହିଁ। କରୋନାରେ ପ୍ରାଣ ହରାଇଥିବା ଆଶଙ୍କା କରି ଶବ ସତ୍କାର କରିବା ପାଇଁ ଲୋକେ ଭୟ କରୁଛନ୍ତି। ବିଭିନ୍ନ ଅଞ୍ଚଳରେ ଶବ ସତ୍କାର ପାଇଁ କାଠର ଅଭାବ ଦେଖାଦେଲାଣି। ତେଣୁ ଅନ୍ୟ ଉପାୟ ନ ପାଇ ନଦୀ କୂଳବର୍ତ୍ତୀ ଲୋକେ ଶବକୁ ଗଙ୍ଗାରେ ଭସାଇ ଦେଉଥିବା କୁହାଯାଉଛି। ଏହା ଆହୁରି ଭୟଙ୍କର ସ୍ଥିତି ସୃଷ୍ଟି କରିବ ବୋଲି ବିଶେଷଜ୍ଞମାନେ ଆଶଙ୍କା ବ୍ୟକ୍ତ କରିଛନ୍ତି। ମୁଖ୍ୟତଃ ୟୁପିର କାନପୁର, ଗାଜିପୁର, ଉନ୍ନାଓ ଏବଂ ବାଲିଆ ଜିଲାରେ ଶବକୁ ଗଙ୍ଗାନଦୀରେ ଭସାଇଦେବା ଧାରା ଅଧିକ ଦେ

ଗଞ୍ଜାମ ଫେରିଲେଣି ୨୮,୯୦୩ ପ୍ରବାସୀ

ଛତ୍ରପୁର,(ଡି.ଏନ୍.ଏ.): ଗଞ୍ଜାମ ଜିଲ୍ଲାକୁ ଏ ପର୍ଯ୍ୟନ୍ତ ୨୮,୯୦୩ ଜଣ ପ୍ରବାସୀ ଫେରିଛନ୍ତି। ସେଥିମଧ୍ୟରେ ଗ୍ରାମାଞ୍ଚଳକୁ ୨୭,୩୨୦ ଜଣ ଓ ସହରାଞ୍ଚଳକୁ ୧,୫୮୩ ପ୍ରବାସୀ ଫେରିଛନ୍ତି । ବର୍ତ୍ତମାନ ୯,୬୧୨ ଜଣ ହୋମ କ୍ୱାରାଣ୍ଟାଇନରେ ଅଛନ୍ତି। ୩୬,୭୮ ଜଣଙ୍କ ହୋମ କ୍ୱାରାଣ୍ଟାଇନ ଅବଧି ସରିଛି। ଜିଲ୍ଲାରେ ୪୧ଟି ଟିଏମସି ରହିଛି। ସେଥିରେ ୩୫୨୦ ଶଯ୍ୟା ରହିଥିବା ସୂଚନା ଦିଆଯାଇଛି।

ସଂକ୍ଷେପରେ

ମୁଖ୍ୟ ଅଭିଯୁକ୍ତଙ୍କ ଭାଇ ଗିରଫ ତ୍ରିନାଥ ହତ୍ୟା ଘଟଣା

ବ୍ରହ୍ମପୁର ଅଫିସ,୧୫।୫: ବ୍ରହ୍ମପୁର ଗୋଷାଣୀନୂଆଗାଁ ଥାନା ପୋଲିସ ତ୍ରିନାଥ ଦାସ ହତ୍ୟା ଘଟଣାର ଫେରାର ଥିବା ମୁଖ୍ୟ ଅଭିଯୁକ୍ତଙ୍କ ଭାଇଙ୍କୁ ବର୍ଷକ ପରେ ଗିରଫ କରିଛି। ସେ ହେଲେ ସୁଧୀର ଦାସ। ସୁଧୀର ପୂର୍ବରୁ ଏହି ଘଟଣାରେ ଗିରଫ ହୋଇ ଜେଲ ଯାଇଥିବା ମୁଖ୍ୟ ଅଭିଯୁକ୍ତ କେଦାର ଦାସଙ୍କ ଭାଇ ବୋଲି ଥାନାଧିକାରୀ ସୁମିତ ସୋରେନ କହିଛନ୍ତି। ମାମଲା ନମ୍ବର ୮୨/୨୦ରେ ସୁଧୀରଙ୍କୁ କୋର୍ଟ ଚାଲାଣ କରାଯାଇଛି। ୨୦୨୦ ମେ'ରେ ଡିମ୍ବିରିଆ ବାଉରୀସାହିର ତ୍ରିନାଥ ଦାସଙ୍କୁ ସଂଘବଦ୍ଧ ଭାବେ ଖଣ୍ଡାରେ ଆକ୍ରମଣ କରାଯାଇଥିଲା। ଗୁରୁତର ତ୍ରିନାଥଙ୍କୁ କଟକ ସ୍ଥାନାନ୍ତର କରାଯାଇଥିଲା। ସେଠାରେ ତାଙ୍କର ମୃତ୍ୟୁ ଘଟିଥିଲା।

ଆଇନଜୀବୀଙ୍କ ବିୟୋଗ

ବ୍ରହ୍ମପୁର ଅଫିସ,୧୫।୫: ଗଞ୍ଜାମ ଓକିଲ ସଂଘର ବରିଷ୍ଠ ସଦସ୍ୟ ଅନୁପ ପଣ୍ଡାଙ୍କ କରୋନାରେ ବିୟୋଗ ଘଟିଛି। ଏହି ଖବର ପ୍ରଚାରିତ ହେବା ପରେ ବରିଷ୍ଠ ଆଇନଜୀବୀ କପିଳେଶ୍ୱର ପଟ୍ଟନାୟକ, ଦୀପକ ପଟ୍ଟନାୟକ, ଶିଶିର ପାଢ଼ୀ, ଗଞ୍ଜାମ ଓକିଲ ସଂଘ ସମ୍ପାଦକ ପ୍ରଦୀପ କୁମାର ବେହେରା ଶୋକ ପ୍ରକାଶ କରିବା ସହିତ ଅମର ଆତ୍ମାର ସଦଗତି କାମନା କରିଛନ୍ତି। ଅନୁପ ବିଜିପୁର ନିକଟସ୍ଥ ଏକ ଆପାର୍ଟମେଣ୍ଟରେ ରହୁଥିଲେ। ଗତ କିଛିଦିନ ତଳେ ସେ ଓ ତାଙ୍କ ସ୍ତ୍ରୀ କରୋନା ସଂକ୍ରମିତ ହୋଇଥିଲେ। ଉଭୟେ ଏମ୍‌କେସିଜି କୋଭିଡ୍ ହସ୍ପିଟାଲରେ ଭର୍ତ୍ତି ହୋଇଥିଲେ। ସେଠାରୁ ଅବନୀଙ୍କୁ ଭୁବନେଶ୍ୱରର ଏକ ଘରୋଇ ହସ୍ପିଟାଲକୁ ସ୍ଥାନାନ୍ତର କରାଯାଇଥିଲେ ମଧ୍ୟ ମୃତ୍ୟୁ ଘଟିଛି। ଦୁଇଦିନ ତଳେ ଅବନୀଙ୍କ ସ୍ତ୍ରୀ ମେଡିକାଲରୁ ଡିସ୍‌ଚାର୍ଜ ହୋଇଥିଲେ।

ଗଜପତିରେ ଆଉ ୧୧୫ ସଂକ୍ରମିତ, ଜଣେ ମୃତ

ପାରଳାଖେମୁଣ୍ଡି,୧୫।୫(ଡି.ଏନ୍.ଏ.): ଗଜପତି ଜିଲାରେ ଗୁରୁବାର ୭୯୭ ଜଣଙ୍କ କରୋନା ଟେଷ୍ଟ କରାଯାଇଥିଲା। ସେଥିମଧ୍ୟରୁ ୧୧୫ ଜଣଙ୍କ ରିପୋର୍ଟ ପଜିଟିଭ ଆସିଥିବା ଶୁକ୍ରବାର ସୂଚନା ଦିଆଯାଇଛି। ଏହି ନୂଆ ସଂକ୍ରମିତଙ୍କ ମଧ୍ୟରେ ପାରଳାଖେମୁଣ୍ଡିରୁ ସର୍ବାଧିକ ୩୭ ଜଣ ଥିବା ବେଳେ, ଗୋଷାଣି ବ୍ଲକରୁ ୨୪, ଗୁମ୍ମାରୁ ୨, କାଶୀନଗରରୁ ୧୮, ମୋହନାରୁ ୧୬, ନୂଆଗଡରୁ ୫, ଆର୍.ଉଦୟଗିରିରୁ ୧୨ ଏବଂ ଅନ୍ୟ ଜିଲାରୁ ଜଣେ ଅଛନ୍ତି। ଅନ୍ୟପକ୍ଷରେ ଜିଲାରେ କରୋନାରେ ଆଉ ଜଣଙ୍କ ମୃତ୍ୟୁ ଘଟିଛି। ଗଜପତି ଏସ୍‌ପି ତପନ କୁମାର ପଟ୍ଟନାୟକ ଆନ୍ଧ୍ର-ଓଡ଼ିଶା ନାକା ପଏଣ୍ଟ ଅନୁଧ୍ୟାନ କରିଛନ୍ତି । ସପ୍ତାହାନ୍ତ ଶଟ୍‌ଡାଉନର ପ୍ରଥମ ଦିନ ଶନିବାର ପାରଳାଖେମୁଣ୍ଡି ସହର ଖାଁ ଖାଁ ରହିଥିଲା।

ମଦ ଜବତ, ଜଣେ ଗିରଫ

ଛତ୍ରପୁର,୧୫।୫ (ଡିଏନଏ): ଛତ୍ରପୁର ପୋଲିସ ବେଆଇନ ଭାବେ ମଦ ବିକ୍ରି କରୁଥିବା ଜଣଙ୍କୁ ଗିରଫ କରିଛି । ସେ ହେଲେ ରାଜପୁର ଗ୍ରାମର ରଞ୍ଜିତ ପଲେଇ । ରଞ୍ଜିତ ଖଲ୍ଲିକୋଟ ଅଞ୍ଚଳରୁ ଦେଶୀ ମଦ ଆଣି ନିଜ ଘର ପଛପଟେ ପୋତି ଚୋରାରେ ବିକ୍ରି କରୁଥିଲେ। ଏହି ଖବରପାଇ ଶୁକ୍ରବାର ରାତିରେ ଥାନା ଅଧିକାରୀ ପ୍ରିୟସ ରଞ୍ଜନ ଛୋଟରାୟ ଏବଂ ପୋଲିସ କର୍ମଚାରୀ ରଞ୍ଜିତଙ୍କ ଘରେ ଚଢ଼ାଉ କରିଥିଲେ। ପରେ ଉକ୍ତ ଗାତରୁ ପ୍ରାୟ ୫୦୦ ଲିଟର ମଦ ପାଉଚକୁ ପୋଲିସ ଜବତ କରିଥିଲା । ଥାନାରେ ନଂ.୨୨୦/୨୧ ମାମଲା ରୁଜୁ ହୋଇଛି।

ସୋମବାରରୁ ବ୍ରହ୍ମପୁରରେ ବରିଷ୍ଠ ନାଗରିକଙ୍କୁ ଘରେ ଟିକା

ଛତ୍ରପୁର,୧୫।୫(ଡି.ଏନ.ଏ.)

ବୁଧବାରରୁ ଏମ୍‌କେସିଜିରେ ଅକ୍ସିଜେନ୍ ପ୍ଲାଣ୍ଟ କାର୍ଯ୍ୟକ୍ଷମ

କରୋନା ଟିକା ପାଇଁ ବରିଷ୍ଠ ନାଗରିକ ବହୁ ହଇରାଣ ହେଉଛନ୍ତି। ଟିକାକରଣ କେନ୍ଦ୍ରରେ ବହୁ ସମୟ ଠିଆ ହେବାକୁ ପଡୁଛି। ଏହି ଅସୁବିଧାକୁ ଦୃଷ୍ଟିରେ ରଖି ବ୍ରହ୍ମପୁର ମହାନଗରରେ ଘରେ ବରିଷ୍ଠ ନାଗରିକଙ୍କୁ ଟିକା ଦେବା ବ୍ୟବସ୍ଥା କରାଯାଇଛି। ସୋମବାରଠାରୁ ଭ୍ରାମ୍ୟମାଣ ଟିକା ଭ୍ୟାନ ଘରକୁ ଘର ଯାଇ ଟିକା ଦେବ ବୋଲି ଜିଲାପାଳ ବିଜୟ ଅମୃତା କୁଲାଙ୍ଗେ ଶନିବାର ସୂଚନା ଦେଇଛନ୍ତି। ବ୍ରହ୍ମପୁର ମହାନଗର ନିଗମର କମିଶନର ଏସ୍‌ଓପି ଜାରି କରିବେ ବୋଲି ସେ କହିଛନ୍ତି। ସେହିପରି ଗତ ଶୁକ୍ରବାରଠାରୁ ଜିଲା ପ୍ରଶାସନ ପକ୍ଷରୁ ବ୍ରହ୍ମପୁରରେ ଦିବ୍ୟାଙ୍ଗ ଓ ବରିଷ୍ଠ ନାଗରିକଙ୍କ ପାଇଁ ଭ୍ରାମ୍ୟମାଣ ଆଣ୍ଟିଜେନ୍ ଟେଷ୍ଟିଂ ଆରମ୍ଭ ହୋଇଛି।

ବ୍ରହ୍ମପୁର ଏମକେସିଜି ମେଡିକାଲରେ ଆସନ୍ତା ବୁଧବାରରୁ ଅକ୍ସିଜେନ୍ ପ୍ଲାଣ୍ଟ କାର୍ଯ୍ୟକ୍ଷମ ହେବ ବୋଲି ଜିଲାପାଳ କହିଛନ୍ତି। ପ୍ଲାଣ୍ଟ ପାଇଁ ଆବଶ୍ୟକ ୨୦ ହଜାର ଲିଟର ବିଶିଷ୍ଟ ଟ୍ୟାଙ୍କର ସ୍ଥାପନ ସରିଛି। ପ୍ଲାଣ୍ଟ କାର୍ଯ୍ୟକ୍ଷମ ହେଲେ ମେଡିକାଲରେ ଅକ୍ସିଜେନ୍ ଅଭାବ ରହିବନି ବୋଲି ଜିଲାପାଳ କହିଛନ୍ତି। ଏମ୍‌କେସିଜି ଡେଡିକେଟେଡ୍ କୋଭିଡ୍ ହସ୍ପିଟାଲ ୧ ଓ ୨, ଟାଟା ହାଇଟେକ୍ ଏବଂ ଅଶ୍ୱିନୀ କୋଭିଡ୍ ହସ୍ପିଟାଲରେ ରୋଗୀଙ୍କ ଠିକ୍ ଚିକିତ୍ସା ଚାଲିଛି। ଏହି ୪ ହସ୍ପିଟାଲରୁ ରୋଗୀ ସୁସ୍ଥ ହୋଇ ଫେରୁଛନ୍ତି। ଏବେ ଜିଲାରେ କୋଭିଡ୍ ଚିକିତ୍ସାକୁ ମୋ ସରକାର କାର୍ଯ୍ୟକ୍ରମରେ ସାମିଲ କରାଯାଇଛି। ଏହି ପରିପ୍ରେକ୍ଷୀରେ କରୋନା ରୋଗୀଙ୍କୁ କଲ୍ କରି ଡାକ୍ତରଙ୍କ ଭିଜିଟ୍, ଅକ୍ସିଜେନ୍ , ଖାଇବା, ପାନୀୟଜଳ, ପରିମଳ ସମ୍ପର୍କରେ ସେମାନଙ୍କ ମତ ସଂଗ୍ରହ କରାଯାଉଛି। ଜିଲାସ୍ତରରେ ଏକ ଡାସ୍ବୋର୍ଡ ପ୍ରସ୍ତୁତ ହୋଇଛି। ସେଥିରେ ସମସ୍ତ କରୋନା ରୋଗୀଙ୍କ ସୂଚନା ରହୁଛି। କେଉଁ କୋଭିଡ୍ ହସ୍ପିଟାଲରେ କେତେ ଶଯ୍ୟା ଖାଲି ରହିଛି ସେ ସମ୍ପର୍କରେ ମଧ୍ୟ ସେଣ୍ଟ୍ରାଲିଂ ତଥ୍ୟ ରଖିପାରୁଛୁ ବୋଲି ଜିଲାପାଳ କହିଛନ୍ତି। ଜିଲାରେ ବିଦେଶୀ ମଦ ହୋମ୍ ଡେଲିଭରିକୁ ଅନୁମତି ଦିଆଯାଇଛି। ସକାଳ ୬ରୁ ମଧ୍ୟାହ୍ନ ୧୨ଟା ପର୍ଯ୍ୟନ୍ତ ମଦ ହୋମ୍ ଡେଲିଭରି ହୋଇପାରିବ। ସପ୍ତାହାନ୍ତ ଶଟ୍‌ଡାଉନ ଶନି ଓ ରବିବାର ଏହା ବନ୍ଦ ରହିବ ବୋଲି ସୂଚନା ମିଳିଛି।

ମହାମାରୀ ଯୋଗୁ ରମ୍ପା ବଜାରରେ ଫିକା ପଡିଲା ବାଉଁଶରେ ନିର୍ମିତ କୁଲାସୁଗୁରା ବେପାର।

କଟକଣାରେ ହେଲା ଅକ୍ଷୟ ତୃତୀୟା

ବ୍ରହ୍ମପୁର ଅଫିସ,୧୫।୫

ରଥ ଅନୁକୂଳ କରାଯାଉଛି।

କରୋନା କଟକଣା ମଧ୍ୟରେ ବ୍ରହ୍ମପୁର ସହରରେ ଶନିବାର ଅକ୍ଷୟା ତୃତୀୟା ପାଳନ କରାଯାଇଛି। ବିଭିନ୍ନ ମନ୍ଦିରରେ ଚନ୍ଦନ ଯାତ୍ରା ଓ ରଥ ନିର୍ମାଣ ଅନୁକୂଳ ହୋଇଛି। ତେବେ କରୋନା ମହାମାରୀ ଯୋଗୁ ମହାପ୍ରଭୁଙ୍କ ଚନ୍ଦନ ଲାଗି ବେଶ ଦର୍ଶନରୁ ବଞ୍ଚିତ ହୋଇଛନ୍ତି ଭକ୍ତ। କେବଳ ମନ୍ଦିର ପୂଜକଙ୍କ ଦ୍ୱାରା କୋଭିଡ୍ ଗାଇଡ୍ ଲାଇନ ମଧ୍ୟରେ ନୀତିନିୟମ ଅନୁଯାୟୀ ମହାପ୍ରଭୁଙ୍କ ବେଶ ଓ ପୂଜାର୍ଚ୍ଚନା କରାଯାଇଛି। ଗୋଷାଣି ନୂଆଗାଁ ଉତ୍ତରେଶ୍ୱର, ବିଜିପୁର, ଗୋଇଲ୍ଲାଣ୍ଡି, କୋର୍ଟପେଟା, ପୁରୁଣା ବ୍ରହ୍ମପୁର ତ୍ରିମୂର୍ତ୍ତି ଜଗନ୍ନାଥ ମନ୍ଦିର, କମାପଲ୍ଲୀସ୍ଥିତ ନୃସିଂହ ମନ୍ଦିରରେ ଅକ୍ଷୟ ତୃତୀୟା ନୀତିକାନ୍ତି ସମ୍ପନ୍ନ ହୋଇଛି। ଗୋଷାଣିନୁଆଗାଁ ଉତ୍ତରେଶ୍ୱର ଜଗନ୍ନାଥ ମନ୍ଦିରରେ ମୁଖ୍ୟ ମହାରଣା କାଳୁ ମହାରଣାଙ୍କ ଉପସ୍ଥିତିରେ ରଥ ଅନୁକୂଳ ହୋଇଥିବା ମୁଖ୍ୟ ପୂଜକ ଉମାଶଙ୍କର ମହାପାତ୍ର କହିଛନ୍ତି। ଅକ୍ଷୟତୃତୀୟାରେ ସୁନା ରୁପା ଅଳଙ୍କାର କିଣିଲେ ଶୁଭ ବୋଲି ବିଶ୍ୱାସ ରହିଛି। କିନ୍ତୁ କଟକଣା ଯୋଗୁ ସୁନା ବ୍ୟବସାୟୀଙ୍କୁ ବହୁ କ୍ଷତି ସହିବାକୁ ପଡ଼ିଛି। ବ୍ରହ୍ମପୁର ବଡ଼ବଜାର ସୁନା ଦୋକାନୀ ଏସ.ଭେଙ୍କେଟେଶ୍ୱର ରାଓ କହିଛନ୍ତି, ବାର୍ଷିକ ସୁନା ଓ ରୁପା ବ୍ୟବସାୟର ହାରିହାରି ୪୦ରୁ ୫୦% ବ୍ୟବସାୟ କେବଳ ଅକ୍ଷୟ ତୃତୀୟାରେ ହେଉଥିଲା। ଗତବର୍ଷ କରୋନା କଟକଣା ମଧ୍ୟରେ ଅଳ୍ପ ବ୍ୟବସାୟ ହୋଇଥିଲା। ଚଳିତବର୍ଷ ଦୋକାନ ସମ୍ପୂର୍ଣ୍ଣ ବନ୍ଦ ରହିଥିବାରୁ ବହୁ କ୍ଷତି ସହିବାକୁ ପଡ଼ିଛି। ସେହିପରି ଅକ୍ଷୟ ତୃତୀୟାରେ ବିବାହ,ବ୍ରତ ଗୃହ ପ୍ରବେଶ ଭଳି ବହୁ ଶୁଭ କାର୍ଯ୍ୟ ଅନୁଷ୍ଠିତ ହେଉଥିଲେ ମଧ୍ୟ ଏଥର ସବୁ ଫିକା ପଡ଼ିଛି।

ଅସହାୟ ବୃଦ୍ଧାବୃଦ୍ଧଙ୍କୁ ସହାୟତା ଦାବି

ବ୍ରହ୍ମପୁର ଅଫିସ,୧୫।୫

ମହାମାରୀ କରୋନା ସମୟରେ ଗରିବ ଅସହାୟ ବୃଦ୍ଧାବୃଦ୍ଧଙ୍କୁ ସରକାର ସିଧାସଳଖ ସହାୟତା ପ୍ରଦାନ କରିବାକୁ ଗଞ୍ଜାମ ଜିଲା ବରିଷ୍ଠ ନାଗରିକ ମଞ୍ଚ ଦାବି କରିଛି। ଏ ନେଇ ଶନିବାର ମଞ୍ଚ ପକ୍ଷରୁ ଭିଡିଓ କନ୍‌ଫରେନ୍ସରେ ଏକ ବୈଠକ ଅନୁଷ୍ଠିତ ହୋଇଥିଲା। ଏଥିରେ ମଞ୍ଚ ସଭାପତି ପ୍ରଫେସର ଡ଼.ରବି ନାରାୟଣ ମିଶ୍ର ଅଧ୍ୟକ୍ଷତା କରିଥିଲେ। ରାଜ୍ୟ ସରକାର କାଳିଆ ଯୋଜନାରେ ଶତାଧିକ କୋଟି ଟଙ୍କା ବାଣ୍ଟି ଚାଷୀଙ୍କୁ ସାହାଯ୍ୟ କରୁଛନ୍ତି। ସେଭଳି ଅସହାୟ ବୃଦ୍ଧାବୃଦ୍ଧଙ୍କୁ ଦୈନିକ ଚଳଣି ପାଇଁ ଖାଦ୍ୟ ସାମଗ୍ରୀ ସହ ସ୍ୱାସ୍ଥ୍ୟସେବା ଯୋଗାଇ ଦିଅନ୍ତୁ। ଅନ୍ୟପଟେ ବର୍ତ୍ତମାନ ଦେଖାଦେଇଥିବା ସଂକ୍ରମିତଙ୍କ ମୃତ୍ୟୁର କାରଣ ଶ୍ୱାସକ୍ରିୟା ପ୍ରଭାବିତ ଯୋଗୁଁ ହେଉଛି। ଏଣୁ କେନ୍ଦ୍ର ଓ ରାଜ୍ୟ ସରକାର ଏଥିପ୍ରତି ବିଶେଷ ଧ୍ୟାନ ଦେବା ଆବଶ୍ୟକ ବୋଲି ସଂଘ ପ୍ରକାଶ କରିଛି। କରୋନାକୁ ପ୍ରତିହିତ କରିବାକୁ ହେଲେ ଜନସାଧାରଣ ପ୍ରଶାସନର କଟକଣାକୁ ମାନି ଚଳିବାକୁ ସଂଘ ପକ୍ଷରୁ କୁହାଯାଇଛି। ବୈଠକରେ ମଞ୍ଚର କାର୍ଯ୍ୟକାରୀ ସଭାପତି ରାଧାଚରଣ ନାୟକ, ଉପସଭାପତି ଗୋପାଳକୃଷ୍ଣ ପାଢ଼ୀ, ଶିଶିର କୁମାର ଦାଶ, କୋଷାଧ୍ୟକ୍ଷ ନରସିଂହ ପାଣିଗ୍ରାହୀ, ହାଡ଼ିବନ୍ଧୁ ମାଳିଙ୍କ ସମେତ ମଞ୍ଚର ବହୁ ସଦସ୍ୟ ଯୋଗ ଦେଇଥିଲେ।

କରୋନାକୁ ହରାଇଲେ ୮୩ ବର୍ଷୀୟ ଶ୍ୟାମଘନ

ଫୁଲବାଣୀ ଅଫିସ/ବାଲିଗୁଡ଼ା (ଡି.ଏନ୍.ଏ.)୧୫।୫

ସନ୍ତାନ ଜନ୍ମ ଦେଲେ ସଂକ୍ରମିତ

କନ୍ଧମାଳ ଜିଲାରେ କରୋନାକୁ ନ ଡରି ନିଜର ସାହସ ଦେଖାଇଛନ୍ତି ଜଣେ ଗର୍ଭବତୀ ଏବଂ ଅନ୍ୟ ଜଣେ ୮୩ ବର୍ଷୀୟ ପୁରୁଷ। ଗର୍ଭବତୀ ଜଣକ ଏକ ସନ୍ତାନ ଜନ୍ମ ଦେଇ ସୁସ୍ଥ ଏବଂ ସୁରକ୍ଷିତ ଅଛନ୍ତି। ନବଜାତକ ମଧ୍ୟ ସୁସ୍ଥ ଥିବା ଜଣାପଡ଼ିଛି। ସେହିପରି କରୋନା ସଂକ୍ରମିତ ବୃଦ୍ଧ କେଭିଡ୍ କେୟାର ସେଣ୍ଟରରେ ରହି ସମ୍ପୂର୍ଣ୍ଣ ସୁସ୍ଥ ହୋଇ ଘରକୁ ଫେରଛନ୍ତି।

ଚକାପାଦ ବ୍ଲକ ପାଣ୍ଡ୍ରିସୀମା ଗ୍ରାମର ଗର୍ଭବତୀ ଜଣକ ଗତ ୧୨ ତାରିଖରେ କରୋନାରେ ସଂକ୍ରମିତ ହୋଇଥିଲେ। ଶନିବାର ତାଙ୍କର ପ୍ରସବ ପାଇଁ ବ୍ରାହ୍ମଣପାଦ ଗୋଷ୍ଠୀ ସ୍ୱାସ୍ଥ୍ୟକେନ୍ଦ୍ରକୁ ଅଣାଯାଇଥିଲା। ସେଠାରେ ଡାକ୍ତର ନିଶାନ୍ତ ନାୟକ କରୋନାକୁ ଖାତିର ନ କରି ନିଜ କର୍ତ୍ତବ୍ୟ ତୁଲାଇଥିଲେ । ଉପଯୁକ୍ତ ଚିକିତ୍ସା ସହାୟତାରେ ମହିଳା ଏକ ପୁତ୍ର ଜନ୍ମ ଦେଇଥିଲେ। ନବଜାତକ ଓ ପ୍ରସୂତିଙ୍କୁ ପୃଥକ ଭାବେ ରଖାଯାଇ ଚିକିତ୍ସା କରାଯାଉଛି। ଡା. ନାୟକଙ୍କ ନିରବଚ୍ଛିନ୍ନ ସେବା ଏବଂ ଅନ୍ୟ କର୍ମଚାରୀଙ୍କ ସହଯୋଗକୁ ସାଧାରଣରେ ପ୍ରଶଂସା କରାଯାଇଛି।

ସେହିପରି ବାଲିଗୁଡା ବ୍ଲକ ବଡଗାଁ କୋଭିଡ କେୟାର ସେଣ୍ଟରରେ ସ୍ଥାନୀୟ ଇଲେକ୍ଟ୍ରି କଲୋନୀର ୮୩ ବର୍ଷୀୟ ଶ୍ୟାମଘନ ପଣ୍ଡା କରୋନାରେ ସଂକ୍ରମିତ ହୋଇ ଗତ ୮ ତାରିଖରୁ ଚିକିତ୍ସିତ ହେଉଥିଲେ । ପରିଣତ ବୟସରେ ମଧ୍ୟ ନିଜର ଦୃଢ଼ ମନୋବଳ ଯୋଗୁ ସେ ସମ୍ପୂର୍ଣ୍ଣ ସୁସ୍ଥ ହୋଇଥିବାରୁ ତାଙ୍କୁ ଶନିବାର ଘରକୁ ପଠାଇ ଦିଆଯାଇଛି। କୋଭିଡ କେୟାର ସେଣ୍ଟରରୁ ବାହାରିଲା ବେଳେ ସେଠାର କର୍ମଚାରୀମାନେ ତାଙ୍କୁ ଫୁଲତୋଡା ଦେଇ ସମ୍ବର୍ଦ୍ଧିତ କରିଥିଲେ। ଜିଲାପାଳ ଡ. ବୃନ୍ଦା ଡି. ମଧ୍ୟ ତାଙ୍କୁ ଶୁଭେଚ୍ଛା ଜଣାଇବା ସହ କରୋନା ବିରୋଧରେ ଏହି ବିଜୟ ସମସ୍ତଙ୍କ ମନୋବଳ ବୃଦ୍ଧି ପାଇଁ ପ୍ରେରଣା ଯୋଗାଇବ ବୋଲି ଟୁଇଟ୍ କରିଛନ୍ତି। ସେହିପରି ବାଲିଗୁଡା ବିଡିଓ ଡ. ଜଗଦୀଶ ଷଡଙ୍ଗୀ କରୋନା ବିରୋଧରେ ଏହି ବିଜୟକୁ ଆମ ପାଇଁ ଏକ ସକାରାତ୍ମକ ବାର୍ତ୍ତା ବୋଲି ବର୍ଣ୍ଣନା କରିଛନ୍ତି। ଜିଲାରେ କରୋନା ସଂକ୍ରମଣ ଶନିବାର ଶତକ ତଳକୁ ରହିଛି । ଜିଲାରେ ମୋଟ ୮୩ ଜଣ ଆକ୍ରାନ୍ତ ଚିହ୍ନଟ ହୋଇଛନ୍ତି। ସେମାନଙ୍କ ମଧ୍ୟରେ ବାଲିଗୁଡାରୁ ୧୧, ଚକାପାଦରୁ ୪, ଦାରିଙ୍ଗିବାଡିରୁ ୪, ଜି.ଉଦୟଗିରିରୁ ୪, କ.ନୂଆଗାଁ ୭, ଖଜୁରିପଡା ୨, କୋଟଗଡ ୧୫, ଫିରିଙ୍ଗିଆ ୭, ଫୁଲବାଣୀ ୧୬, ରାଇକିଆରୁ ଜଣେ, ଟିକାବାଲି ୬, ଟୁମୁଡିବନ୍ଧରୁ ୫ ଜଣ ଚିହ୍ନଟ ହୋଇଛନ୍ତି।

କରୋନକୁ ହରାଇଥିବା ଶ୍ୟାମଘନ ପଣ୍ଡାଙ୍କୁ ସମ୍ବର୍ଦ୍ଧିତ କରାଯାଉଛି।

ସ୍ୱାସ୍ଥ୍ୟକେନ୍ଦ୍ର ଶୌଚାଳୟରେ ପଡ଼ି ପୋଷ୍ଟ ମାଷ୍ଟରଙ୍କ ମୃତ୍ୟୁ

ପାତ୍ରପୁର,୧୫।୫(ଡି.ଏନ.ଏ.)

ପାତ୍ରପୁର ବ୍ଲକ ସନ୍ତୋଷପୁର ପୋଷ୍ଟ ମାଷ୍ଟ୍ର ତିପନ ପାର୍ବତୀ ସରମ ପାତ୍ରପୁର ଗୋଷ୍ଠୀ ସ୍ୱାସ୍ଥ୍ୟ କେନ୍ଦ୍ର ଶୌଚାଳୟରେ ପଡି ଶନିବାର ମୃତ୍ୟୁ ଘଟିଛି। ଗତ ଚାରି ଦିନ ହେଲା ଜ୍ୱରରେ ପୀଡିତ ଥିବା ପାର୍ବତୀ ସରମ ଚିକିତ୍ସା ପାଇଁ ଗୋଷ୍ଠୀ ସ୍ୱାସ୍ଥ୍ୟ କେନ୍ଦ୍ରରେ ଭର୍ତ୍ତି ହୋଇଥିଲେ। ପ୍ରାଥମିକ ଚିକିତ୍ସା ପରେ ଡାକ୍ତର ତାଙ୍କୁ ବ୍ରହ୍ମପୁର ସ୍ଥାନାନ୍ତର ପାଇଁ କହିଥିଲେ । ବ୍ରହ୍ମପୁର ଯିବା ପାଇଁ ପରିବାର ପକ୍ଷରୁ ସନ୍ଧ୍ୟାରେ ସଜବାଜ ହେଉଥିବା ବେଳେ ପୋଷ୍ଟ ମାଷ୍ଟର ଶୌଚାଳୟ ଯାଇଥିଲେ। ସେଠାରେ ପଡ଼ିଯିବାରୁ ତାଙ୍କର ମୃତ୍ୟୁ ଘଟିଥିଲା।

୩ ଦିନ ଗୋଷ୍ଠୀ ସ୍ୱାସ୍ଥ୍ୟକେନ୍ଦ୍ର ବନ୍ଦ

ବୁଗୁଡ଼ା,୧୫।୫(ଡି.ଏନ.ଏ.)

- ସ୍ୱାସ୍ଥ୍ୟ କର୍ମଚାରୀ ପଜିଟିଭ୍
- ଜାରି ରହିବ ଜରୁରିକାଳୀନ ସେବା ଓ ସ୍ୱାବ ସଂଗ୍ରହ

ବୁଗୁଡ଼ା ଗୋଷ୍ଠୀ ସ୍ୱାସ୍ଥ୍ୟକେନ୍ଦ୍ର।

ବୁଗୁଡ଼ା ଗୋଷ୍ଠୀ ସ୍ୱାସ୍ଥ୍ୟକେନ୍ଦ୍ରରେ ଶନିବାର ଜଣେ ଜରୁରୀକାଳିନ ସେବାରେ ନିୟୋଜିତ କର୍ମଚାରୀ ପଜିଟିଭ ଚିହ୍ନଟ ହେବା ପରେ ଆସନ୍ତା ୩ ଦିନ ପାଇଁ ସମ୍ପୂର୍ଣ୍ଣ ସ୍ୱାସ୍ଥ୍ୟକେନ୍ଦ୍ରକୁ ବନ୍ଦ କରାଯାଇଛି। କିନ୍ତୁ ସ୍ୱାସ୍ଥ୍ୟକେନ୍ଦ୍ରରେ କେବଳ ଜରୁରୀକାଳିନ ସେବା ଜାରି ରହିବା ସହ ସ୍ୱାବ ସଂଗ୍ରହ କାର୍ଯ୍ୟାଳୟ ଖୋଲା ରହିବ ବୋଲି ଗୋଷ୍ଠୀ ସ୍ୱାସ୍ଥ୍ୟକେନ୍ଦ୍ର ଅଧିକ୍ଷକ ଡ଼ଃ. ଶୁଭାଶିଷ ପାଣିଗ୍ରାହୀ କହିଛନ୍ତି। ପ୍ରକାଶ ଯେ, ସ୍ୱାସ୍ଥ୍ୟକେନ୍ଦ୍ରରେ ଜରୁରୀକାଳିନ ସେବାରେ ନିୟୋଜିତ କର୍ମଚାରୀ କରୋନା ପଜିଟିଭ୍ ବାହାରିଥିଲା। ତେଣୁ ଏହି ସଂକ୍ରମଣର ଚେନ୍‌କୁ ଭାଙ୍ଗିବା ପାଇଁ ଗୋଷ୍ଠୀ ସ୍ୱାସ୍ଥ୍ୟକେନ୍ଦ୍ରକୁ ବନ୍ଦ କରାଯିବ ବୋଲି ସ୍ୱାସ୍ଥ୍ୟକେନ୍ଦ୍ର କାର୍ଯ୍ୟାଳୟରୁ ନୋଟିସ ମାଧ୍ୟମରେ ସର୍ବସାଧାରଣଙ୍କୁ ଜଣାଇ ଦିଆଯାଇଛି। ଏନେଇ ଜିଲାପାଳ, ଉପଜିଲାପାଳ, ସ୍ଥାନୀୟ ତହସିଲଦାର, ଥାନାଧିକାରୀ, ବିଡିସ, ଗଞ୍ଜାମ ସିଡିଏମଓଙ୍କୁ ମଧ୍ୟ ଜଣାଇ ଦିଆଯାଇଛି। ସ୍ୱାସ୍ଥ୍ୟକେନ୍ଦ୍ର ସାନିଟାଇଜ୍ ହେବା ପରେ ପରବର୍ତ୍ତୀ ଆଦେଶ ଅନୁସାରେ ଖୋଲାଯିବ ବୋଲି ଅଧିକାରୀ କହିଥିଲେ।

ମହାମାରୀ ବିରୋଧୀ ଯୁଦ୍ଧର ଅସ୍ତ୍ରରେ ପରିଣତ ହୋଇଛି
ଜୋଲି ତୁଳସୀ-51 ଡ୍ରପ୍‌ସ
CLINICALLY TESTED
JOLLY TULSI 51 Drops
CLINICALLY TESTED IMMUNITY BOOSTER
CONCENTRATED LIQUID EXTRACTS OF 5 TYPES OF RARE TULSI
Safe Ayurvedic Proprietary Medicine
*Result may vary person to person. Information for RMI Practitioners.
କାଲି ପର୍ଯ୍ୟନ୍ତ ଯାହା ଆମେ କେବଳ ଖବରରେ ଶୁଣୁଥିଲୁ, ତାହା ଏବେ ଆମ ଆଖପାଖରେ ଘଟୁଛି । ଏପରି କ୍ଷେତ୍ରରେ ନିଜ ପରିବାରର ସୁରକ୍ଷାକୁ ସୁନିଶ୍ଚିତ କରିବା ଅତ୍ୟନ୍ତ କଷ୍ଟକର ପ୍ରତୀତ ହେଉଛି

ଏହି ପୃଥିବୀକୁ ଭଗବାନଙ୍କର ଏକ ରଙ୍ଗଶାଳା ବୋଲି ମନେକର। ତୁମେ ଏଥିରେ ଜଣେ ମୁଖାପିନ୍ଧା ଅଭିନେତା ବୋଲି ନିଜକୁ ଭାବ ଏବଂ ଭଗବାନଙ୍କୁ ତୁମ ମାଧ୍ୟମରେ ତାଙ୍କ ନାଟକ କରିବାକୁ ଛାଡି ଦିଅ। ଯେଉଁମାନେ ତୁମ ଅଭିନୟ ଦେଖି ହସୁଛନ୍ତି ବା ବିରକ୍ତ ହେଉଛନ୍ତି– ସେମାନଙ୍କୁ ମଧ୍ୟ ତୁମର ମୁଖାପିନ୍ଧା ସହଅଭିନେତା ବୋଲି ବୁଝ। ଏବଂ ତୁମ ଅନ୍ତରସ୍ଥ ଭଗବାନଙ୍କୁ ଇ ତୁମର ପ୍ରକୃତ ଦର୍ଶକ ଓ ମନ୍ତବ୍ୟଦାତା ବୋଲି ମନେକର। –ଶ୍ରୀଅରବିନ୍ଦ

ଆମେ ପଛେଇଗଲୁ

ଆକାର ପଟେଲ

ଯୁଦ୍ଧରେ ଫିଲ୍ଡ ମାର୍ଶାଲ ବର୍ନାଡ ମଣ୍ଟେଗୋମେରୀଙ୍କ ନାମ ବେଶ୍ ଜଣାଶୁଣା, କିନ୍ତୁ ସେ କେବେ ବି ଅଧିକ ଯୁଦ୍ଧ ଜିତି ନାହାନ୍ତି। ବାସ୍ତବରେ ତାଙ୍କର ସବୁଠୁ ଶ୍ରେଷ୍ଠ ଲଢ଼େଇ 'ଅପରେଶନ ମାର୍କେଟ ଗାର୍ଡେନ'(ଯାହା ଉପରେ 'ଏ ବ୍ରିଜ ଟୁ ଫାର୍' ଚଳଚ୍ଚିତ୍ର ନିର୍ମାଣ କରାଯାଇଥିଲା) ଥିଲା ଏକ ବିପର୍ଯ୍ୟୟ। କିନ୍ତୁ ଐତିହାସିକମାନେ ଏକମତ ଯେ, ମଣ୍ଟେଗୋମେରୀଙ୍କ ନିକଟରେ କିଛି ଥିଲା,ଯାହା ସମସ୍ତ ଜେନେରାଲଙ୍କ ପାଖରେ ରହିବା ଉଚିତ ଏବଂ ତାହା ହେଉଛି 'ଗ୍ରିପ୍' ଅର୍ଥାତ୍ ପରିସ୍ଥିତିକୁ ଭଲ ଭାବେ ବୁଝି ନିଜ ଆୟତ୍ତରେ ରଖିବା। ଏହା ହେଉଛି ଏକ ପ୍ରକାର ଗୁଣ ; ଯେଉଁଥିରେ କୌଣସି ପରିସ୍ଥିତି ଉପରେ ସତର୍କ ରହିବା, ପାଖରେ କେଉଁ ସବୁ ସଂସାଧନ ରହିଛି ଏବଂ ଭବିଷ୍ୟତରେ କ'ଣ ଆବଶ୍ୟକ ସେ ବିଷୟରେ ଜାଣିବା ଓ ଆଗକୁ କେଉଁ ସବୁ ଘଟଣା ଘଟିବ ସେ ସମ୍ବନ୍ଧରେ ସଚେତନ ହେବାକୁ ପଡ଼େ। ଏହି ସବୁ ଗୁଣ ଆମ ପ୍ରଧାନମନ୍ତ୍ରୀଙ୍କ ପାଖରେ ରହିଛି ବୋଲି ଆମେ କହିପାରିବା ନାହିଁ। ସେ କୌଣସି ଘଟଣାର ସବିଶେଷ ବିବରଣୀ ଜାଣିବାକୁ ଆଗ୍ରହୀ ନୁହନ୍ତି। ୨୦୧୪ ସାଧାରଣ ନିର୍ବାଚନ ପୂର୍ବରୁ ଏକ ସାକ୍ଷାତ୍କାରରେ ସାମ୍ବାଦିକ ମଧୁ କିସୱାରଙ୍କୁ କହିଥିଲେ ଯେ, କୌଣସି ଅଧିକାରୀ ଯଦି ତାଙ୍କୁ କିଛି ପେପର ଦେଖାନ୍ତି, ତା'ଉପରେ ୨ ମିନିଟରେ କହିବାକୁ ସେ କହିଥାଆନ୍ତି। ୧୦ ପୃଷ୍ଠାର ତଥ୍ୟ ପାଇଁ ଦୁଇ ମିନିଟ୍ ଯଥେଷ୍ଟ ଓ ତାଙ୍କର ଏପ୍ରକାର ଗୁଣ ରହିଥିବା ସେ ପ୍ରକାଶ କରିଥିଲେ। ସମ୍ପୂର୍ଣ୍ଣ ଘଟଣା ଜାଣିବାକୁ ତାଙ୍କର ଆଗ୍ରହ ନ ଥିଲେ ବି କୌଣସି କାର୍ଯ୍ୟରୁ ଅଲଗା ରହିବାକୁ ସେ ପସନ୍ଦ କରନ୍ତିନି। ବରଂ ଷ୍ଟ୍ରୋକ୍ ବା ଏକାମାଡ଼ରେ କାମ ହାସଲ କରିବାରେ ନିଜକୁ ଜଡ଼ିତ ରଖନ୍ତି। ଉଦାହରଣ ସ୍ୱରୂପ, ଚଳିତ ବର୍ଷ ମାର୍ଚ୍ଚ ଶେଷସୁଦ୍ଧା ବିବିସି ରିପୋର୍ଟ କରିଥିଲା ଯେ, ଗତ ବର୍ଷ ଲକ୍‌ଡାଉନ ପୂର୍ବରୁ ଏହାର ପରିଣାମ କ'ଣ ହେବ ସେ ସମ୍ପର୍କରେ କୌଣସି ଗୋଟିଏ ବି ମନ୍ତ୍ରଣାଳୟ ସହ ବିଚାର ବିମର୍ଶ କରାଯାଇ ନ ଥିଲା। ଭାରତର ସ୍ୱାସ୍ଥ୍ୟ, ଅର୍ଥ, ବିପର୍ଯ୍ୟୟ ପରିଚାଳନା ଆଦି ବିଭିନ୍ନ ବିଭାଗଗୁଡ଼ିକ ସହ ଯଦି ଲକ୍‌ଡାଉନ ପୂର୍ବରୁ ପରାମର୍ଶ କରାଯାଇଥିଲା ତେବେ କିଭଳି କରାଯାଇଥିଲା ତାହା ଜାଣିବା ଲାଗି ବିବିସି ୨୪୦ଟି ସୂଚନା ଅଧିକାର ଦରଖାସ୍ତ ଦାଖଲ କରିଥିଲା। ସେମାନଙ୍କ ଉତ୍ତରରୁ ଜଣାପଡ଼ିଲା ଯେ, ଏ କ୍ଷେତ୍ରରେ କୌଣସି ବିଶେଷଜ୍ଞ କିମ୍ବା ସରକାରୀ ବିଭାଗଗୁଡ଼ିକ ସହ ପରାମର୍ଶ କରାଯାଇ ନ ଥିଲା। ତେବେ ଲକ୍‌ଡାଉନ ପୂର୍ବରୁ ସମ୍ବନ୍ଧିତ ବିଭାଗଗୁଡ଼ିକ ସହ କାହିଁକି ପରାମର୍ଶ କରାଯାଇ ନ ଥିଲା ସେ ସମ୍ପର୍କରେ ତଥ୍ୟ ବିବିସିକୁ ଦେବା ପାଇଁ ସରକାର ମନା କରି ଦେଇଥିଲେ। ଦ୍ୱିତୀୟ ଉଦାହରଣ ହେଉଛି ବିମୁଦ୍ରୀକରଣରେ ପ୍ରଧାନମନ୍ତ୍ରୀଙ୍କର କାର୍ଯ୍ୟଶୈଳୀ। ଏହା ଘଟିବାକୁ ଯାଉଥିଲା ବୋଲି ହାତ ଗଣତି ଲୋକ ଜାଣିଥିଲେ। ଏପରି କି ବିମୁଦ୍ରୀକରଣ ଲାଗୁ ହେବା ଦିନ ଯାଏ କ୍ୟାବିନେଟ୍‌କୁ ଏହା ଜଣାଯାଇ ନ ଥିଲା। ୧୦୦୦ ଓ ୫୦୦ ଟଙ୍କିଆ ନୋଟ ୮ ନଭେମ୍ବର, ୨୦୧୮ ସନ୍ଧ୍ୟାରେ ରଦ୍ଦ ହେବ ଏହା ମଧ୍ୟ ଅବଗତ କରାଯାଇ ନ ଥିଲା। ଏଥିପାଇଁ ସରକାର କେବେ ବି ପ୍ରସ୍ତୁତ ନ ଥିଲେ । ଜାଣିଶୁଣି ଏହାକୁ ଗୁପ୍ତ ରଖାଯାଇଥିଲା। ମୋଦିଙ୍କ ଏହି କାର୍ଯ୍ୟଶୈଳୀ ଭଲ କି ମନ୍ଦ, ଲାଭ କି କ୍ଷତି ତାହା କହିବା ମୋର ଲକ୍ଷ୍ୟ ନୁହେଁ। ଏଠାରେ ପ୍ରମାଣ ସ୍ପଷ୍ଟ, ଆଉ କିଛି ଆଲୋଚନା କରିବା ଦରକାର ନାହିଁ। କିନ୍ତୁ ମହାମାରୀ ସମସ୍ୟାକୁ ଏକ ସିଙ୍ଗଲ ଷ୍ଟ୍ରୋକ୍‌ରେ ଡିଲ୍ କରାଯାଇ ପାରିବ ନାହିଁ। ଏହି ପରିସ୍ଥିତି ଉପରେ ଦେଶ ସଚେତନ ହେବା ଦରକାର। ଏବେ ନିଜ ପାଖରେ ଥିବା ସଂସାଧନ ସମ୍ପର୍କରେ ଜାଣିବା ସହ ଭବିଷ୍ୟତରେ କ'ଣ ଆବଶ୍ୟକ ପଡ଼ିବ ତାହା ଜାଣିବା ଉଚିତ। ଆଗକୁ କ'ଣ ଘଟିବ ସେ ସମ୍ବନ୍ଧରେ ସଚେତନ ହେବାକୁ ପଡ଼ିବ। ଯେଉଁ ଦେଶରେ ବହୁ ସମୟରେ ଅଳ୍ପ କିଛି ଲୋକଙ୍କ ବିଚାର ପରିସରରେ ଏବଂ ବେଳେବେଳେ କେବଳ ଜଣକ ଦ୍ୱାରା ନିଷ୍ପତ୍ତି ଗ୍ରହଣ କରାଯାଉଛି, ସେଠାରେ ଏସବୁ କରିବା କଷ୍ଟକର ହୋଇପାରେ।

କରୋନା ମାହାମାରୀର ଦ୍ୱିତୀୟ ଲହରରେ ଟିକା, ଅକ୍ସିଜେନ ଏବଂ ଭେଣ୍ଟିଲେଟର ଅଭାବ ଦୃଷ୍ଟିକୋଣରୁ ଆମ ସରକାରଙ୍କ ସ୍ଥିତି ଏଭଳି ହେବ ବୋଲି କେହି କେବେ ଅନୁମାନ କରିପାରି ନ ଥିଲେ। ବିଶ୍ୱର ବିଭିନ୍ନ ଦେଶରୁ ଆମେ ଏବେ ଯେଉଁ ସାହାଯ୍ୟ ପାଉଛେ ସେ ସବୁ ନୂଆ ଉତ୍ପାଦିତ ନୁହେଁ। କହିପାରିବା ନାହିଁ ଯେ, ଆମେ ଏବେ ଯେଉଁ ସଙ୍କଟର ସମ୍ମୁଖୀନ ହେଉଛେ ସେମାନେ ଏହାର ପୂର୍ବାନୁମାନ କରି ଅଧିକ ଉତ୍ପାଦନ କରିଥିଲେ ଯାହାକୁ ଆମେ ପାଉଛେ। ସେମାନଙ୍କ ପ୍ରସ୍ତୁତି କାରଣରୁ ଏହି ଜିନିଷ ସେମାନଙ୍କ ପାଖରେ ଅଧିକ ଥିଲା ଓ ତାହାକୁ ସେମାନେ ଏବେ ବାଣ୍ଟିପାରିଲେ। ଆମେ ଠିକ୍ ସମୟରେ ଟିକା ପାଇଁ ଅର୍ଡର ନ ଦେବା ଯୋଗୁ ଆମ ପାଖରେ ପର୍ଯ୍ୟାପ୍ତ ଟିକା ରହିଲା ନାହିଁ। ଏହା ଆମର ଦରକାର ବୋଲି ଆମେ ମଧ୍ୟ ଚିନ୍ତା କଲୁନାହିଁ। ଆମେ ସମସ୍ତ ପ୍ରକାର ପ୍ରସ୍ତୁତିରେ ପଛେଇଗଲୁ। ଜାନୁୟାରୀ ଶେଷରେ ପ୍ରଧାନମନ୍ତ୍ରୀ ୱାର୍ଲ୍ଡ ଇକୋନୋମିକ ଫୋରମକୁ କହିଥିଲେ ଯେ, ଭାରତରେ କରୋନା ସଂକ୍ରମିତଙ୍କ ସଂଖ୍ୟା ଦ୍ରୁତଗତିରେ କମୁଛି ଓ ଅଧିକ ନାଗରିକଙ୍କ ଜୀବନ ବଞ୍ଚାଇବାରେ ସଫଳ ଦେଶଗୁଡ଼ିକ ମଧ୍ୟରେ ଭାରତ ଅନ୍ୟତମ। ବିଶ୍ୱ ଜନସଂଖ୍ୟାର ୧୮% ଲୋକ ରହୁଥିବା ଦେଶ ଭାରତ ପ୍ରଭାବୀ ଶୈଳୀରେ କରୋନାର ମୁକାବିଲା କରି ମାନବଜାତିର ସୁରକ୍ଷା କରିଛି।

ଭାରତ ଏ କ୍ଷେତ୍ରରେ ଭିନ୍ନ ଥିଲା ଓ କୋଭିଡ୍‌କୁ ଆୟତ୍ତ କଲା– ଏହାକୁ ପ୍ରମାଣ ମନେକରି ଏହି ଆଧାରରେ ଆମେ ନିଷ୍ପତ୍ତି ନେଲୁ। ଅନ୍ୟ ପକ୍ଷରେ ପ୍ରଥମ ଲହରରେ କୋଭିଡ୍‌କୁ ଏକ ଦୀର୍ଘ ସମସ୍ୟା ଭାବେ ଅନ୍ୟ ଦେଶଗୁଡ଼ିକ ବିଚାର କଲେ। ମହାମାରୀ ବିରୋଧୀ ଲଢେଇ ଜିତିଲେ କି ନାହିଁ ନିଷ୍ପତ୍ତି ନେବାରେ ଏକକ ନେତୃତ୍ୱ ପରିବର୍ତ୍ତେ ବୈଜ୍ଞାନିକମାନଙ୍କ ଉପରେ ଛାଡିଦେଲେ। କେବଳ ପ୍ରତିଷେଧକ, ସ୍ୱାସ୍ଥ୍ୟ ସେବା ପ୍ରସ୍ତୁତି ଏବଂ ଟିକାକରଣ ମହାମାରୀକୁ ରୋକିପାରିବ ବୋଲି ବୈଜ୍ଞାନିକମାନେ ମତ ଦେବା ମାତ୍ରେ ସେଠାରେ ସେମାନଙ୍କ କାର୍ଯ୍ୟାନ୍ୱୟନ କ୍ଷମତା ବଢ଼ାଯାଇଥିଲା। ପ୍ରଶ୍ନ ହେଉଛି ଆମେ କାହିଁକି ଏଭଳି ଘାତକ ଦ୍ୱିତୀୟ ଲହର ସମ୍ପର୍କରେ ପୂର୍ବାନୁମାନ କରିପାରିଲେ ନାହିଁ। ଏହାର ଉତ୍ତର ହେଉଛି, ଯଦି ନେତୃତ୍ୱ ଏହି ପରିସ୍ଥିତିକୁ ପୂର୍ବାନୁମାନ କରି ସମ୍ପୂର୍ଣ୍ଣ ନିୟନ୍ତ୍ରଣ କରିଥାଆନ୍ତେ ତେବେ ମହାମାରୀ ନିଶ୍ଚିତ ଆୟତ୍ତ ହୋଇପାରିଥାଆନ୍ତା।

Email:aakar.patel@gmail.com

ଶତାବ୍ଦୀର ସଙ୍କଟ

ଡ. ପ୍ରଫୁଲ୍ଲ କୁମାର ସାହୁ

ଦେଶରେ ଏବେ ତାଣ୍ଡବ ରଚୁଛି ମହାମାରୀ କରୋନା। ଜୀବନ ଅସ୍ତବ୍ୟସ୍ତ। ଜୀବିକା ବିପର୍ଯ୍ୟସ୍ତ। କରୋନାର ଏ ଦ୍ୱିତୀୟ ଲହର ମାରିବାରେ ଯେତିକି ମାହି, ସଞ୍ଚରିବାରେ ସେତିକି ବିଚକ୍ଷଣ। ପବନ ବେଗରେ ମାଡ଼ିଚାଲିଛି ସଂକ୍ରମଣ। ପ୍ରତିଦିନ ପୋକମାଛି ପରି ଚଳି ପଡୁଛନ୍ତି ହଜାର ହଜାର ଲୋକ। କଞ୍ଚା ପାଚିଲା ସବୁ ସମାନ। ଚାରିଆଡ଼େ ମୃତ୍ୟୁର ବିଭୀଷିକା। ସବୁଠି ଆତ୍ମୀୟଙ୍କୁ ହରାଇବାର କରୁଣ ବିଳାପ। ପରିସ୍ଥିତିକୁ ଅଧିକ ଜଟିଳ କରିପକାଇଛି ଚିକିତ୍ସାତନ୍ତ୍ରର ହୁଗୁଳା ଚେହେରା। କେଉଁଠି ଡାକ୍ତରଖାନାରେ ଶଯ୍ୟା ନାହିଁ ତ କେଉଁଠି ଅକ୍ସିଜେନ ଅଭାବ। କେଉଁଠି ଭେଣ୍ଟିଲେଟର ଉପଲବ୍ଧ ହୋଇପାରୁନି ତ କେଉଁଠି ଜୀବନ ରକ୍ଷାକାରୀ ଔଷଧ ବିନା ଚଳିପଡୁଛି ଜୀବନ। ଅର୍ଥାତ୍ ଶତାବ୍ଦୀର ଏ ସଂକଟ ଆଗରେ ଆଣ୍ଠେଇ ପଡ଼ିଛି ଦେଶ। ସାଧାରଣତଃ ନେତୃତ୍ୱର ଅସଲ ପରୀକ୍ଷା ହୁଏ ସଂକଟ କାଳରେ। ଦୂରଦର୍ଶୀ ନେତୃତ୍ୱର ସଂକଳ୍ପ ବଳରେ ଚଳିଯାଏ ସଂକଟ। ମାତ୍ର ଭାରତ ପାଇଁ କାଳ ହୋଇଛି ଚରମ ଅବହେଳାଜନିତ ଅବ୍ୟବସ୍ଥା। ଗତବର୍ଷ (୨୦୨୦) ଆରମ୍ଭରେ ଯେତେବେଳେ ସାରା ବିଶ୍ୱକୁ କରୋନା କବଳିତ କଲା, ସେତେବେଳେ ସଂକ୍ରମଣ ରୋକିବା ପାଇଁ ବୈଜ୍ଞାନିକ ଅଧ୍ୟୟନ ଆଧାରରେ ସଙ୍ଗରୋଧ ଉପରେ ଗୁରୁତ୍ୱ ଦେଲା ସବୁ ଦେଶ। ମାତ୍ର ଆମେ ଆଉ ପାଦେ ଆଗକୁ ଯାଇ ଲୋକଙ୍କ ମନରେ ପୂରେଇଦେଲୁ ଭ୍ରମ ଧାରଣା। ବିଶେଷଜ୍ଞଙ୍କ କଥାକୁ ଅବଜ୍ଞା କରି ଥାଳି ଓ ତାଳିମାଡ଼ କଲୁ କରୋନାକୁ ତତ୍କାଳ ତଡ଼ିବା ପାଇଁ। ତା'ର ପରିଣାମ ସ୍ୱରୂପ କାୟା ବିସ୍ତାର ପାଇଁ କ୍ଷେତ୍ର ପ୍ରସ୍ତୁତ କଲା କରୋନା। ଅବସ୍ଥା ଅଣାୟତ୍ତ ହେବାରୁ ସଙ୍ଗରୋଧ ଉପରେ ଗୁରୁତ୍ୱ ଦେବା ସହିତ ଲକ୍‌ଡାଉନ୍ ଓ ଶଟ୍‌ଡାଉନ୍ କରିବାକୁ ବାଧ୍ୟ ହେଲେ ସରକାର। ଶଟ୍‌ଡାଉନ୍ ଫଳରେ ଲକ୍ଷ ଲକ୍ଷ ଲୋକ ଜୀବିକା ହରାଇବା ତ ସ୍ୱାଭାବିକ, ମାତ୍ର ଏଭଳି ଘୋଷଣା ଅଚାନକ ହେବା କାରଣରୁ ଘରକୁ ଫେରି ନ ପାରି ବିଭିନ୍ନ ସ୍ଥାନରେ ଫସି ରହିଲେ ଲକ୍ଷ ଲକ୍ଷ ପ୍ରବାସୀ ଶ୍ରମିକ। ସେମାନଙ୍କ ଭିତରୁ ଅନେକ ଲୋକ ଅଖିଆ ଅପିଆ ପାଦରେ ଚାଲି ଚାଲି ଫେରିଲେ ହଜାର ହଜାର ମାଇଲ୍ ଦୂରରୁ। ରାସ୍ତାରେ ପିଲା ଛୁଆଙ୍କୁ ଧରି ଫେରୁଥିବା ଏହି ଘରବାହୁଡ଼ା ଶ୍ରମିକମାନଙ୍କ ଦୟନୀୟ ଅବସ୍ଥା ଦେଖି ଲାଗୁଥିଲା ଏମାନଙ୍କ ପାଇଁ ଯେମିତି କିଛି ହେଲେ କର୍ତ୍ତବ୍ୟ ନାହିଁ ଗୋଟେ ଜନମଙ୍ଗଳ ରାଷ୍ଟ୍ରର।

ସଂକଟ ହିଁ ଉଦ୍ଭାବନର ଜନନୀ। ମହାମାରୀ ଭଳି ସଂକଟ ଆସିଲେ ସେଥିରୁ ମୁକୁଳିବା ପାଇଁ ବିଜ୍ଞାନକୁ ଉପଯୋଗ କରି ମଣିଷ ଆବିଷ୍କାର କରେ ତା'ର ନିଦାନ। ସେହି କ୍ରମରେ କରୋନା ଉପରେ ବିଜୟ ପ୍ରାପ୍ତି ନିମନ୍ତେ ବିଶ୍ୱବ୍ୟାପୀ ବୈଜ୍ଞାନିକମାନେ ଲଢ଼ିଲେ ପ୍ରାଣମୂର୍ଚ୍ଛା ଲଢ଼େଇ। ଆନନ୍ଦର ବିଷୟ, ଏହି ଲଢ଼େଇରେ ସମସ୍ତଙ୍କୁ ପଛରେ ପକାଇ ଭାରତୀୟ ବୈଜ୍ଞାନିକମାନେ ପ୍ରଥମେ ପ୍ରସ୍ତୁତ କଲେ କରୋନା ପ୍ରତିଷେଧକ। ମାତ୍ର ବିଡ଼ମ୍ବନାର ବିଷୟ, ପୃଥିବୀରେ ଅନ୍ୟାନ୍ୟ ଦେଶରେ କରୋନା ଏବେ ନିୟନ୍ତ୍ରଣରେ ଥିବାବେଳେ ଭାରତରେ କରୋନା ଗୋଟେଇ ଚାଲିଛି ମୁଣ୍ଡ ପରେ ମୁଣ୍ଡ। ଦୈନିକ ୩ ଲକ୍ଷରୁ ଅଧିକ ସଂକ୍ରମିତ ହେଉଛନ୍ତି ଏବଂ ମରୁଛନ୍ତି ହଜାର ହଜାର ସଂଖ୍ୟାରେ। ଶବ ପୋଡ଼ିବା ପାଇଁ ଶ୍ମଶାନରେ ମିଳୁନି ଜାଗା। ଉତ୍ତର ପ୍ରଦେଶରେ ଅନ୍ତିମ ସଂସ୍କାର କରି ନ ପାରି ଗଙ୍ଗାନଦୀକୁ ଫିଙ୍ଗି ଦିଆଯାଉଛି ଶହ ଶହ କରୋନା ସଂକ୍ରମିତଙ୍କ ମୃତଦେହ। ବିଶ୍ୱ ସ୍ୱାସ୍ଥ୍ୟ ସଂଗଠନ ତଥ୍ୟ ଅନୁଯାୟୀ, ବିଶ୍ୱର ସମୁଦାୟ ସକ୍ରିୟ କୋଭିଡ୍ ସଂକ୍ରମଣର ଶତକଡ଼ା ୪୬ ଭାଗ ଏବଂ ମୃତ୍ୟୁସଂଖ୍ୟାର ଏକ ଚତୁର୍ଥାଂଶ ଏବେ ଭାରତରେ।

ଏକଥା ସତ୍ୟ ଯେ, ଭାରତରେ କରୋନାର ପ୍ରଥମ ଲହରର କମିବାର ପ୍ରାୟ ଆଠ ମାସ ପରେ ଫେରିଲା ଦ୍ୱିତୀୟ ଲହର। ତା'ର ଲେଉଟାଣି ସମ୍ପର୍କରେ ସରକାରଙ୍କୁ ବାରମ୍ବାର ସୂଚନା ଦେଇ ସାରିଥିଲେ ଭୂତାଣୁ ବିଜ୍ଞାନୀମାନେ। ମାତ୍ର ସେ ସତର୍କ ଘଣ୍ଟିକୁ ଶୁଣି ନ ଶୁଣିବାର ଅଭିନୟ କଲେ ସରକାର। ଫଳରେ ଗଲାବର୍ଷ ତାଲାବନ୍ଦ ତାଡ଼ନାରେ ହନ୍ତସନ୍ତ ହୋଇଥିବା ଦେଶବାସୀଙ୍କ ଉପରେ ଆଉ ଥରେ ଲଦିଦେଲେ ମହାମାରୀ କରୋନାର ଦୁର୍ବହ ବୋଝ। ମନରେ ପ୍ରଶ୍ନ ଉଠେ, ଏହା ସରକାରଙ୍କ ଅପାରଗତା ନା ମାତ୍ରାଧିକ୍ୟ କ୍ଷମତା ମୋହ? ଅହଂକାର ନା ଦାୟିତ୍ୱହୀନତା?

ସାଧାରଣତଃ କୌଣସି ଜାତୀୟ ବିପତ୍ତିକୁ ସାମ୍ନା କଲାବେଳେ ନେତୃତ୍ୱର ଦୂରଦୃଷ୍ଟି ଓ ଦାୟବଦ୍ଧତା ଉପରେ ନିର୍ଭର କରେ ଦେଶର ସଫଳତା। ଗତବର୍ଷ ଶେଷ ଆଡ଼କୁ ଯେତେବେଳେ ସଂକ୍ରମଣ ହାର ହ୍ରାସ ପାଇବାକୁ ଲାଗିଲା, କରୋନା ଉପରେ ମିଥ୍ୟା ବିଜୟ ପ୍ରାପ୍ତିର ଆତ୍ମବଡ଼ିମାରେ ଫାଟି ପଡ଼ିଲେ ସରକାର। କୋଭିଡ୍ ସମାପ୍ତିର ଦ୍ୱାରଦେଶରେ ପହଞ୍ଚିସାରିଛି ବୋଲି ସଗର୍ବରେ ଘୋଷଣା କରିଦେଲେ କେନ୍ଦ୍ର ସ୍ୱାସ୍ଥ୍ୟମନ୍ତ୍ରୀ। ସରକାରଙ୍କ ଏ ସଫଳତାକୁ ଲୋକଙ୍କ ପାଖରେ ପହଞ୍ଚାଇବା ପାଇଁ ଦିନରାତି ଲାଗିପଡ଼ିଲା ପ୍ରଚାରତନ୍ତ୍ର। ଏହାଦ୍ୱାରା ଲୋକଙ୍କ ଭିତରେ ପ୍ରକାଶ ପାଇଲା ବେପରୁଆ ଭାବ। ଶିଥିଳ ହୋଇଗଲା କରୋନା କଟକଣା। ଠିକ୍ ଏତିକିବେଳେ ସରକାରଙ୍କୁ ଅଧିକ ଅହଂକାରୀ କରିଦେଲା ଟିକା ପ୍ରସ୍ତୁତ କ୍ଷେତ୍ରରେ ଭାରତୀୟ ବୈଜ୍ଞାନିକଙ୍କ ସଫଳତା। ଭାରତ ବିଶ୍ୱରେ ଟିକା ଉତ୍ପାଦନରେ ଶ୍ରେଷ୍ଠ ଏବଂ ସର୍ବବୃହତ୍ ଟିକାକରଣ କାର୍ଯ୍ୟକ୍ରମର ନେତୃତ୍ୱ ନେଉଛି ବୋଲି ଜଣାଇବାର ଦୁର୍ବାର ଆକାଂକ୍ଷା ନେଇ ଆରମ୍ଭ ହେଲା ଟିକା ମୈତ୍ରୀ କାର୍ଯ୍ୟକ୍ରମ। ବିଭିନ୍ନ ଦେଶକୁ ରପ୍ତାନି ହେଲା ଟିକା। ଅନ୍ୟ ଦେଶକୁ ଟିକା ରପ୍ତାନି କରିବା କିଛି ଖରାପ କଥା ନୁହେଁ, ମାତ୍ର ଦେଶବାସୀ ଅଗ୍ରାଧିକାର ଭିତ୍ତିରେ ଟିକା ପାଇବା ଉଚିତ। ବୁଝିହୁଏନି ବସୁଧୈବ କୁଟୁମ୍ବକମ୍ ନୀତିରେ ନା ବ୍ୟକ୍ତିତ୍ୱର ବ୍ରାଣ୍ଡ୍ ନିର୍ମାଣ ନିମନ୍ତେ ବିଦେଶକୁ ରପ୍ତାନି ହେଲା ଟିକା। ସମୟୋପଯୋଗୀ ପଦକ୍ଷେପ ବିନା ବିଶଲ୍ୟକରଣୀ ଭଳି ମୃତ୍ୟୁ ସଂଜୀବନୀ ବି ବଞ୍ଚାଇପାରେନି ମୁମୂର୍ଷୁର ଜୀବନ। ଲକ୍ଷ୍ମଣଙ୍କ ଶକ୍ତିଭେଦ ବେଳେ ନିଦାନ ନିରୂପିତ ହେବା ମାତ୍ରେ ତାକୁ ଯୁଦ୍ଧକାଳୀନ ଭିତ୍ତିରେ ଆଣି ପହଞ୍ଚାଇ ନ ଥିଲେ କ'ଣ ହୋଇଥାନ୍ତା ମୃତ୍ୟୁ ସଂକଟରେ ଥିବା ଲକ୍ଷ୍ମଣଙ୍କ ଅବସ୍ଥା? ବିଶେଷଜ୍ଞଙ୍କ କହିବା ଅନୁସାରେ, କରୋନାରୁ ବଞ୍ଚିବା ପାଇଁ ଏକମାତ୍ର ବାଟ ହେଉଛି ଟିକା। ଅଥଚ ସେମାନେ ଯେତେଶୀଘ୍ର ଟିକା ପ୍ରସ୍ତୁତ କରିବାରେ ସଫଳ ହେଲେ, ସେତେ ଶୀଘ୍ର ତାହା ଲୋକଙ୍କ ପାଖରେ ପହଞ୍ଚି ପାରିଲା ନାହିଁ କି ବିସ୍ତାରିତ ହୋଇପାରିଲାନି ଆମ ସ୍ୱାସ୍ଥ୍ୟସେବା ବ୍ୟବସ୍ଥା। ଖଞ୍ଜା ଯାଇ ପାରିଲାନି ଆବଶ୍ୟକ ଭିତ୍ତିଭୂମି।

ଟିକା ପ୍ରସ୍ତୁତି ପୂର୍ବରୁ ଏଠି ଚାଲିଛି ସମସ୍ତଙ୍କୁ ମାଗଣାରେ ଟିକା ଯୋଗାଇ ଦେବାର ବିରାମହୀନ ଭାଷଣ। ଟିକା ନ ଥାଇ ବି ପାଳନ ହେଉଛି ଟିକା ଉତ୍ସବ। ଏବେବି ସରକାରଙ୍କ ପ୍ରଚାରତନ୍ତ୍ର କହୁଛି– ବିଶ୍ୱର ସର୍ବବୃହତ୍ ଟିକାକରଣ କାର୍ଯ୍ୟକ୍ରମର ନେତୃତ୍ୱ ନେଉଛି ଭାରତ। ମାତ୍ର ବାସ୍ତବ ସ୍ଥିତି ହେଉଛି ଟିକାକରଣ କ୍ଷେତ୍ରରେ ଭାରତ ଏବେ ସୁଦ୍ଧା ଛୋଟ ଛୋଟ ଦେଶଠାରୁ ବି ପଛରେ। ଟିକାକରଣକୁ ନେଇ ସରକାରଙ୍କ ଅସ୍ପଷ୍ଟ ନୀତି ତଥା ପ୍ରବଞ୍ଚନା ଯୋଗୁ ଟିକା ଉତ୍ପାଦନ ବୃଦ୍ଧି ପାଉନି କି ଲୋକଙ୍କ ଭିତରୁ ଦୂର ହୋଇପାରୁନି ଟିକା ଅଭାବଜନିତ ଆଶଙ୍କା।

ସାଧାରଣତଃ ଇନ୍ଦ୍ରମାନେ ସର୍ବଦା ସିଂହାସନପ୍ରିୟ। ସେମାନଙ୍କ ସେବା, ସଂକଳ୍ପ ଓ ସଛଗିରି ପଛରେ ଥାଏ ସିଂହାସନକୁ ଜାବୁଡ଼ି ଧରିବାର ପ୍ରଚ୍ଛନ୍ନ ଇଚ୍ଛା। ଏଭଳି ସୌଦାଗରି ମନୋବୃତ୍ତି ଆଗରେ କୌଣସି ମୂଲ୍ୟ ବହନ କରେନି ସାଧାରଣ ମଣିଷଙ୍କ ଜୀବନ। ତେଣୁ ସାରା ବିଶ୍ୱ ଯେତେବେଳେ କରୋନାକୁ ପ୍ରତିହତ କରିବା ପାଇଁ କଡ଼ା କଟକଣା ଭିତରେ ଗତି କରୁଥିଲା, ସେତେବେଳେ ମାର୍ଚ୍ଚ ମାସରୁ ଆରମ୍ଭ ହୋଇ ସାରିଥିଲା ଏକ ପ୍ରଲମ୍ବିତ ନିର୍ବାଚନ ପ୍ରକ୍ରିୟା। କରୋନା ନିଆଁରେ ଘିଅ ଢାଳିବା ପାଇଁ ଆୟୋଜନ ହେଉଥିଲା ବଡ଼ ବଡ଼ ନେତାଙ୍କ ରୋଡ୍ ଶୋ ଓ ନିର୍ବାଚନ ସଭା। ଏହା ବାଦ୍ କୁମ୍ଭମେଳାରେ ଗଙ୍ଗାସ୍ନାନ ପାଇଁ ସମବେତ ହୋଇଥିଲେ ଦେଶ ବିଦେଶର ୩୫ ଲକ୍ଷ ଶ୍ରଦ୍ଧାଳୁ। ସେମାନେ ନିଜ ଅଞ୍ଚଳକୁ ଫେରିଯାଇ ଲୋକଙ୍କୁ ବାଣ୍ଟି ଚାଲିଲେ କରୋନାମୃତ? ଈଶ୍ୱର ବିଶ୍ୱାସ କିଛି ଅନ୍ଧବିଶ୍ୱାସ ନୁହେଁ, ଆତ୍ମବିଶ୍ୱାସ। ମାତ୍ର ଈଶ୍ୱରଙ୍କ ନାମରେ ବିଜ୍ଞାନର ସତର୍କ ଘଣ୍ଟିକୁ ଅବଜ୍ଞା କରି ଧର୍ମମେଳା କରିବା ହିଁ ଅନ୍ଧବିଶ୍ୱାସ। ସରକାରଙ୍କର ଏଭଳି ଅନେକ ଆତ୍ମଘାତୀ କାର୍ଯ୍ୟ ଯୋଗୁ ଅଧିକ ବଳ ଛୁଟାଇ ଭୟଙ୍କର ରୂପରେ ପାଲଟା ଆକ୍ରମଣ କଲା କରୋନା।

କ୍ଷମତାର ଅହଂରୁ ମୁକ୍ତ ନ ହେଲେ ନମ୍ରତାର ସହ ଲୋକଙ୍କ ସେବା କରିହୁଏନି କି ବିରୋଧୀଙ୍କ ଉପରେ ପ୍ରକଟ କରିହୁଏନି ଆସ୍ଥା। ଏହି କାରଣରୁ କରୋନା ଭଳି ଏକ ଜାତୀୟ ବିପତ୍ତିର ମୁକାବିଲା ପାଇଁ ପ୍ରକାଶ ପାଉନି ଜାତୀୟ ଏକତା। ମହାମାରୀ ଭଳି ଘୋର ସଂକଟ କାଳରେ ଚାଲିଛି କିଏ କେତେ ପ୍

କରୋନା ସଂକ୍ରମଣ ସ୍ଥିତି

	ଆକ୍ରାନ୍ତ	ମୃତ୍ୟୁ	ଆରୋଗ୍ୟ
ବିଶ୍ୱ	୧୬,୨୯,୪୫,୨୮୯	୩୩,୭୮,୦୧୭	୧୪,୦୯,୦୪,୬୨୧
ଭାରତ	୨,୪୬,୫୬,୯୧୯	୨,୬୯,୯୧୭	୨,୦୭,୫୩,୦୭୩
ଓଡ଼ିଶା	୬,୦୦,୪୯୨	୨୨୯୪(+୫୩)	୫,୦୨,୪୫୫

ଶନିବାର ରାତି ୧୦ଟା ସୁଦ୍ଧା
(+ ଅନ୍ୟ ରୋଗରେ କରୋନା ଆକ୍ରାନ୍ତଙ୍କ ମୃତ୍ୟୁ)
ତଥ୍ୟ: https://www.worldometers.info/coronavirus/ଏବଂ ଓଡ଼ିଶା ସରକାର

ସଂକ୍ଷେପରେ

କରୋନାରେ ଯୁବ ବ୍ୟବସାୟୀଙ୍କ ମୃତ୍ୟୁ

ବ୍ରହ୍ମପୁର ଅଫିସ, ୧୫।୫: ଯୁବ ବ୍ୟବସାୟୀ ଅବନୀକାନ୍ତ ପାଣିଗ୍ରାହୀ(୩୬)ଙ୍କ ଶନିବାର କରୋନାରେ ପରଲୋକ ଘଟିଛି। ସେ ହେଉଛନ୍ତି 'ଧରିତ୍ରୀ'ର ଖୋର୍ଦ୍ଧା ଜିଲା ପ୍ରତିନିଧି ପ୍ରଭାତ ପାଣିଗ୍ରାହୀ ଏବଂ ଗଞ୍ଜାମ ଜିଲା ସୋରଡ଼ାର ଖବରଦାତା ଲମ୍ବୋଦର ପାଣିଗ୍ରାହୀଙ୍କ ସାନଭାଇ। ସେ କିଛିଦିନ ତଳେ ଜ୍ୱରରେ ପୀଡ଼ିତ ଥିଲେ। ଅମ୍ଳଜାନସ୍ତର କମିବାରୁ ତାଙ୍କୁ ଗତ ୪ ତାରିଖରେ ବ୍ରହ୍ମପୁର ଏମ୍‌କେସିଜି ମେଡିକାଲର ଡେଡିକେଟେଡ୍ କୋଭିଡ୍ ହସ୍ପିଟାଲ୍-୧ରେ ଭର୍ତ୍ତି କରାଯାଇଥିଲା। ସେଠାରେ ତାଙ୍କ ରିପୋର୍ଟ ପଜିଟିଭ ଆସିଥିଲା। ଚିକିତ୍ସାଧୀନ ଅବସ୍ଥାରେ ଶନିବାର ତାଙ୍କର ମୃତ୍ୟୁ ଘଟିଛି। ବ୍ରହ୍ମପୁର ନୀଳକଣ୍ଠେଶ୍ୱର ଶ୍ମଶାନରେ ପରିବାର ସଦସ୍ୟଙ୍କ ଉପସ୍ଥିତିରେ ତାଙ୍କର ଅନ୍ତିମ ସଂସ୍କାର କରାଯାଇଛି। ସୋରଡ଼ାର ମୂଳନିବାସୀ ଅବନୀ ଭଞ୍ଜନଗରରେ ମିକ୍ସଚର ଫ୍ୟାକ୍ଟ୍ରି କରି ବ୍ୟବସାୟ କରୁଥିଲେ।

ସଙ୍ଗରୋଧ କେନ୍ଦ୍ରରୁ ଚମ୍ପଟ ମାରିଲେ ୨ ପ୍ରବାସୀ

ପାରଳାଖେମୁଣ୍ଡି,୧୫।୫(ଡି.ଏନ୍.ଏ.): ଗଜପତି ଜିଲା ମୋହନା ବ୍ଲକ ଲୁହାଗୁଡ଼ି ପଞ୍ଚାୟତ ନିକଟ ଆଦିବାସୀ ହାଇସ୍କୁଲ ସଙ୍ଗରୋଧ କେନ୍ଦ୍ରରୁ ଶନିବାର ୨ ତେଲଙ୍ଗାନା ଫେରନ୍ତା ଫେରାର ହୋଇଯାଇଛନ୍ତି। ନୋଡାଲ ଅଫିସର ଦୟାନିଧି ନାୟକ କହିଛନ୍ତି, ପ୍ରକଳ୍ପ ନିର୍ଦ୍ଦେଶକ ଅନାମ ଚରଣ ପାତ୍ର ଉକ୍ତ ସଙ୍ଗରୋଧ କେନ୍ଦ୍ର ପରିଦର୍ଶନ କରି ଯିବା ପରେ ମେଡିକାଲ ଟିମ୍ ପହଞ୍ଚି ସେମାନେ କରୋନା ପଜିଟିଭ୍ ଥିବା ଘୋଷଣା କରିଥିଲେ। ଏହାପରେ ୨ ତେଲଙ୍ଗାନା ଫେରନ୍ତା ପଛପଟ ପାଚେରି ଡେଇଁ ଫେରାର ହୋଇଯାଇଛନ୍ତି। ଏନେଇ ମୋହନା ଥାନାରେ ଲିଖିତ ଅଭିଯୋଗ ହୋଇଛି। ପୋଲିସ ମାମଲା ରୁଜୁ କରି ତଦନ୍ତ ଚଳାଇଛି। ନିଖୋଜ ଯୁବକଙ୍କ ଗ୍ରାମରେ ଅତିରିକ୍ତ ତହସିଲଦାର ଆଶିଷ କୁମାର ପ୍ରଧାନ ପହଞ୍ଚି ବୁଝାଶୁଝା କରୁଛନ୍ତି। ସୂଚନାଯୋଗ୍ୟ, ଗତ ୧୧ ତାରିଖରେ ଅଡବା ଥାନା ଘାସପଦା ଗ୍ରାମର ଆନ୍ଧ୍ର ଫେରନ୍ତା ଜଣେ ପ୍ରବାସୀ ପାଚେରି ଡେଇଁ ଫେରାର୍ ହେବା ପରେ ସେ ୧୩ ତାରିଖରେ ଥାନାରେ ଆତ୍ମସମର୍ପଣ କରିଥିଲେ।

ପ୍ରାଣୀ ଚିକିତ୍ସକଙ୍କ ଆନ୍ଦୋଳନ ସ୍ଥଗିତ

ଭୁବନେଶ୍ୱର, ୧୫।୫(ବ୍ୟୁରୋ) - ପଦୋନ୍ନତି ଦାବିରେ ଏପ୍ରିଲ ୨୫ରୁ ଚାଲିଥିବା ପ୍ରାଣୀ ଚିକିତ୍ସକଙ୍କ ଆନ୍ଦୋଳନ ଆସନ୍ତା ଅଗଷ୍ଟ ୧ ପର୍ଯ୍ୟନ୍ତ ସ୍ଥଗିତ ରଖାଯାଇଛି। ଏନେଇ ଓଡ଼ିଶା ପ୍ରାଣୀ ଚିକିତ୍ସକ ସେବା ସଂଘ ପକ୍ଷରୁ ଶନିବାର ସୂଚନା ଦିଅଯାଇଛି। ବିଭାଗୀୟ ମନ୍ତ୍ରୀ ଅରୁଣ କୁମାର ସାହୁ ପ୍ରାଣୀଚିକିତ୍ସକଙ୍କ ପ୍ରତିନିଧିମଣ୍ଡଳୀ ସହ ଆଲୋଚନା କରି ପ୍ରତିଶ୍ରୁତି ଦେଇଥିଲେ। ଏହାପରେ ସଂଘ ପକ୍ଷରୁ ସାଧାରଣ ପରିଷଦ ବୈଠକ ବି କରୋନା ସମୟରେ ସରକାରଙ୍କୁ ସହଯୋଗ କରିବାକୁ ନିଷ୍ପତ୍ତି ନେବା ସହ ଆନ୍ଦୋଳନକୁ ସ୍ଥଗିତ ରଖାଯାଇଛି। ଯଦି ସରକାର ଅଗଷ୍ଟ ୧ ମଧ୍ୟରେ କୌଣସି ବିଧିବଦ୍ଧ ନିଷ୍ପତ୍ତି ନ ନିଅନ୍ତି, ତେବେ ଆନ୍ଦୋଳନକୁ ଆହୁରି ଜୋର୍‌ଦାର କରାଯିବ ବୋଲି ସଂଘ ପକ୍ଷରୁ କୁହାଯାଇଛି।

ରାଜ୍ୟରେ ୬ ଲକ୍ଷ ଟପିଲା ସଂକ୍ରମଣ

ଭୁବନେଶ୍ୱର, ୧୫।୫(ବ୍ୟୁରୋ)

ଆଉ ୧୧,୮୦୫ ଆକ୍ରାନ୍ତ, ୨୧ ମୃତ

- ୯ ଦିନରେ ଆକ୍ରାନ୍ତ ହେଲେଣି ଲକ୍ଷେ
- ରେଡ୍ ଜୋନ୍‌ରେ ୨୬ ଜିଲା

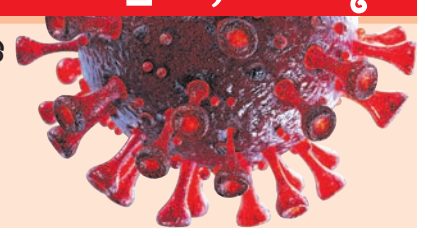

ରାଜ୍ୟରେ ଦ୍ରୁତ ବେଗରେ ମାଡ଼ି ଚାଲିଛି ଦ୍ୱିତୀୟ ଲହର ସଂକ୍ରମଣ। ଗତବର୍ଷ ମାର୍ଚ୍ଚ ୧୫ରେ ପ୍ରଥମ କରୋନା ରୋଗୀ ଚିହ୍ନଟ ହୋଇଥିବାବେଳେ ଆକ୍ରାନ୍ତଙ୍କ ସଂଖ୍ୟା ଲକ୍ଷେ ପାର୍ ପାଇଁ ପ୍ରାୟ ୫ ମାସରୁ ଊର୍ଦ୍ଧ୍ୱ ସମୟ ଲାଗିଥିଲା। ଏବେ କିନ୍ତୁ ଏହି ନୂଆ ଷ୍ଟ୍ରେନ୍ ମାତ୍ର ୯ ଦିନରେ ଲକ୍ଷେ ଲୋକଙ୍କୁ ସଂକ୍ରମିତ କରୁଛି। ଗତ ୬ ତାରିଖରେ ରାଜ୍ୟରେ ୫ଲକ୍ଷ ଡେଇଁଥିଲା ସଂକ୍ରମଣ। ଗତ ୨୪ ଘଣ୍ଟାରେ ନୂଆ ୧୧,୮୦୫ ପଜିଟିଭ୍ ଚିହ୍ନଟ ହେବାପରେ ମୋଟ ଆକ୍ରାନ୍ତଙ୍କ ସଂଖ୍ୟା ୬,୦୦,୪୯୨କୁ ବୃଦ୍ଧି ପାଇଛି।

ନୂଆ ଆକ୍ରାନ୍ତଙ୍କ ମଧ୍ୟରେ ୩ଟି ଜିଲାରୁ ୪ଅଙ୍କ ଛୁଇଁଛି ସଂକ୍ରମଣ। ଖୋର୍ଦ୍ଧା ଜିଲାରୁ ସର୍ବାଧିକ ୧୪୧୪ ଜଣ ଚିହ୍ନଟ ହୋଇଥିବାବେଳେ ସୁନ୍ଦରଗଡ଼ରୁ ୧୨୦୯, କଟକରୁ ୧୧୯୭ ଜଣଙ୍କ ରିପୋର୍ଟ ପଜିଟିଭ୍ ଆସିଛି। ସେହିପରି ଅନୁଗୋଳରୁ ୬୬୮, ସମ୍ବଲପୁରରୁ ୫୫୩, ବରଗଡ଼ ୪୨୧, ମୟୂରଭଞ୍ଜ ୩୭୪, ପୁରୀ ୩୮୮, ଗଞ୍ଜାମ ୩୩୧, ଯାଜପୁର ୩୯୨, ଝାରସୁଗୁଡ଼ା ୩୨୭, କଳାହାଣ୍ଡି ୩୭୭, ବଲାଙ୍ଗୀର ୩୫୮, ନୂଆପଡ଼ା ୩୦୭, ବାଲେଶ୍ୱର ୩୦୩, ଭଦ୍ରକରୁ ୩୦୦ଜଣ ଚିହ୍ନଟ ହୋଇଥିବାବେଳେ ବାକିସବୁ ଜିଲାରୁ ନୂଆ ଆକ୍ରାନ୍ତଙ୍କ ସଂଖ୍ୟା ୨ଶହ ତଳକୁ ରହିଛି। ତେବେ ଆକ୍ରାନ୍ତଙ୍କ ତୁଳନାରେ କମ୍ ସୁସ୍ଥ ହେଉଥିବାରୁ ସକ୍ରିୟ ରୋଗୀଙ୍କ ସଂଖ୍ୟା ବଢ଼ି ଚାଲିଛି। ଫଳରେ ୨୬ ଜିଲା ରେଡ୍ ଜୋନ୍‌ରେ ରହିଛି। ଦେବଗଡ଼ ଜିଲାରେ ସର୍ବନିମ୍ନ ମୋଟ ୩୬୮୧ ଆକ୍ରାନ୍ତ ହୋଇଥିବାବେଳେ ମାଲକାନଗିରିରେ ୬୦୮ ସକ୍ରିୟ ରୋଗୀ ରହିଛନ୍ତି।

ଅନ୍ୟପକ୍ଷରେ ରାଜ୍ୟରେ ଆଉ ୨୧ଜଣଙ୍କ ଜୀବନ ନେଇଛି କରୋନା। ମୃତକମାନେ ୧୧ ଜିଲାର ହୋଇଥିବାବେଳେ ଏମାନଙ୍କ ମଧ୍ୟରୁ ୫ଜଣ ମହିଳା ରହିଛନ୍ତି। ଖୋର୍ଦ୍ଧା ଜିଲାରୁ ସର୍ବାଧିକ ୪ଜଣଙ୍କ ମୃତ୍ୟୁ ଘଟିଥିବାବେଳେ ଅନୁଗୋଳ ୩, କଳାହାଣ୍ଡି, କେନ୍ଦ୍ରାପଡ଼ା, ପୁରୀ, ରାୟଗଡ଼ା ଓ ସୁନ୍ଦରଗଡ଼ରୁ ୨ଜଣ ଲେଖାଏ, ବୌଦ୍ଧ, ଗଜପତି, କୋରାପୁଟ ଓ ନୂଆପଡ଼ା ଜିଲାରୁ ଜଣେ ଲେଖାଏ କରୋନା ଆକ୍ରାନ୍ତଙ୍କ ମୃତ୍ୟୁ ଘଟିଛି। ଏମାନଙ୍କୁ ମିଶାଇ ରାଜ୍ୟରେ ମୋଟ କରୋନା ମୃତ୍ୟୁ ୨୨୯୪କୁ ବୃଦ୍ଧି ପାଇଛି। ତେବେ ଖୋର୍ଦ୍ଧା ଜିଲାରେ ସର୍ବାଧିକ ୪୦୪ଜଣ ଥିବାବେଳେ ଏହାତଳକୁ ସୁନ୍ଦରଗଡ଼ରେ ୨୨୧ ଓ ପୁରୀରେ ୧୪୧ଜଣ ମୃତକ ରହିଥିବା ସ୍ୱାସ୍ଥ୍ୟ ବିଭାଗ ତଥ୍ୟରୁ ଜଣାପଡିଛି।

କରୋନାରେ ଆକ୍ରାନ୍ତ ହେଉଥିବା ଗୁରୁତର ରୋଗୀଙ୍କୁ କେତେକ ହସ୍ପିଟାଲରେ ଆଇସିୟୁ ମିଳୁନାହିଁ। ଜେନେରାଲ ବେଡ୍ ଆବଶ୍ୟକ କରୁଥିବା ରୋଗୀ ଆଇସିୟୁରେ ରହୁଥିବାରୁ ସମସ୍ୟା ଉପୁଜୁଛି। ଫଳରେ ଗୁରୁତର ରୋଗୀଙ୍କୁ ଠିକ୍ ଚିକିତ୍ସା ମିଳିପାରୁ ନ ଥିବାରୁ ସେମାନଙ୍କ ଜୀବନ ପ୍ରତି ବିପଦ ଦେଖାଦେଉଛି। ଏନେଇ ଅଭିଯୋଗ ଆସିବା ପରେ ରାଜ୍ୟ ସରକାର ପଦକ୍ଷେପ ପାଇଁ ନିର୍ଦ୍ଦେଶ ଦେଇଛନ୍ତି। ଏଣିକି ଆଇସିୟୁ ବେଡ୍ ଆବଶ୍ୟକ କରୁଥିବା ଗୁରୁତର ରୋଗୀଙ୍କୁ ହିଁ ପ୍ରାଥମିକତା ଦିଆଯିବ। ଏଥିପାଇଁ ୪ଟି ସ୍ୱତନ୍ତ୍ର ଟିମ୍ ଗଠନ କରିଛି ସ୍ୱାସ୍ଥ୍ୟ ବିଭାଗ। ଏହି ଟିମ୍‌ରେ କଟକ ଏସ୍‌ସିବିର ୮ଜଣ ବରିଷ୍ଠ ଡାକ୍ତର ରହିଛନ୍ତି। କଟକ ପାଇଁ ଗୋଟିଏ ଟିମ୍ ରହିଥିବାବେଳେ ଭୁବନେଶ୍ୱର ପାଇଁ ୩ଟି ଟିମ୍ ରହିଛି। ପ୍ରତି ଟିମ୍‌ରେ ୨ଜଣ ଲେଖାଏ ଡାକ୍ତର ରହିଛନ୍ତି। ଏମାନେ ଦ୍ୱୈତନଗରୀରେ ଥିବା ହସ୍ପିଟାଲଗୁଡ଼ିକର ଆଇସିୟୁ ଯାଞ୍ଚ କରିବେ। ହସ୍ପିଟାଲର ଡାକ୍ତରଙ୍କ ସହ ଆଲୋଚନା କରିବା ସହ ରୋଗୀଙ୍କ ସ୍ଥିତି ପରଖି ଆବଶ୍ୟକ ପଦକ୍ଷେପ ନେବେ। ପ୍ରତିଦିନ ଅପରାହ୍ନ ୫ଟାରେ ଏସବୁ ଟିମ୍ ସ୍ୱାସ୍ଥ୍ୟ ବିଭାଗକୁ ରିପୋର୍ଟ ଦେବେ। ଉକ୍ତ ରିପୋର୍ଟ ଆଧାରରେ

ଦ୍ୱୈତନଗରୀରେ ଆଇସିୟୁ ଯାଞ୍ଚ ହେବ

- ଗଠନ ହେଲା ୪ ସ୍ୱତନ୍ତ୍ର ଟିମ୍
- ଗୁରୁତର କୋଭିଡ୍ ରୋଗୀଙ୍କୁ ପ୍ରାଥମିକତା

ରାଜ୍ୟ ସରକାର ପଦକ୍ଷେପ ନେବେ।

ରାଜ୍ୟରେ ଏବେ ଦୈନିକ ସଂକ୍ରମଣ ୧୦ ହଜାର ଉପରେ ରହୁଛି। ଆଉ ଗୁରୁତର କୋଭିଡ୍ ରୋଗୀଙ୍କ ସଂଖ୍ୟା ମଧ୍ୟ ବୃଦ୍ଧି ପାଉଛି। ଠିକ୍ ସମୟରେ ଆଇସିୟୁ ଚିକିତ୍ସା ମିଳୁ ନ ଥିବାରୁ ମୃତ୍ୟୁ ସଂଖ୍ୟା ମଧ୍ୟ ବଢୁଥିବା କୁହାଯାଉଛି। ଘରୋଇ ହସ୍ପିଟାଲରେ କୋଭିଡ୍ ରୋଗୀଙ୍କ ପାଇଁ ସ୍ୱତନ୍ତ୍ର ଆଇସିୟୁ ବେଡ୍ ରଖିବାକୁ ନିର୍ଦ୍ଦେଶ ରହିଛି। ମାତ୍ର ଅର୍ଥ ଲୋଭରେ କିଛି ହସ୍ପିଟାଲ ସାଧାରଣ ରୋଗୀଙ୍କୁ ମଧ୍ୟ ଆଇସିୟୁରେ ଭର୍ତ୍ତି କରୁଥିବା ଅଭିଯୋଗ ହେଉଛି। ମିଳିଥିବା ସୂଚନାନୁସାରେ, ଦ୍ୱୈତନଗରୀରେ ୭୯% ଆଇସିୟୁ ବେଡ୍ ପୂରଣ ହୋଇସାରିଛି। ମାତ୍ର ୨୧% ବେଡ୍ ଖାଲି ପଡ଼ିଛି। ଦିନକୁ ଦିନ ଗୁରୁତର ରୋଗୀ ସଂଖ୍ୟା ବଢୁଥିବାବେଳେ ହସ୍ପିଟାଲ ଉପରେ ଆଇସିୟୁଜନିତ ଚାପ ମଧ୍ୟ ବଢୁଛି। ସ୍ୱତନ୍ତ୍ର ଟିମ୍‌ର ଯାଞ୍ଚ ଓ ପଦକ୍ଷେପ ଆରମ୍ଭ ହେଲେ ଏପରି ସମସ୍ୟା ଦୂର ହେବ ବୋଲି ଆଶା କରାଯାଉଛି।

ସାମୁଦ୍ରିକ ବାତ୍ୟା 'ତଉକ୍‌ତାଏ'ର ମୁକାବିଲା ପାଇଁ ଭୁବନେଶ୍ୱର ବିମାନବନ୍ଦରରୁ ଏନ୍‌ଡିଆର୍‌ଏଫ୍‌ର ୫ ଟିମ୍ ଶନିବାର ଜାମ୍‌ନଗର ଯାଉଛନ୍ତି।

ବାତ୍ୟା 'ତଉକ୍‌ତାଏ' ମୁକାବିଲା

ଜାମ୍‌ନଗର ଗଲା ଏନ୍‌ଡିଆର୍‌ଏଫ୍ ଟିମ୍

ଭୁବନେଶ୍ୱର,୧୫।୫(ବ୍ୟୁରୋ)

ଗୁଜରାଟରେ ସମ୍ଭାବ୍ୟ ସାମୁଦ୍ରିକ ବାତ୍ୟା 'ତଉକ୍‌ତାଏ'ର ମୁକାବିଲା କରିବାପାଇଁ ଭୁବନେଶ୍ୱରରୁ ଜାତୀୟ ବିପର୍ଯ୍ୟୟ ପ୍ରଶମନ ଫୋର୍ସ(ଏନ୍‌ଡିଆର୍‌ଏଫ୍)ର ୫ଟି ଟିମ୍ ଶନିବାର ଜାମ୍‌ନଗର ଗସ୍ତ କରିଛି। ବାୟୁସେନାର ୨ଟି ସ୍ୱତନ୍ତ୍ର ହେଲିକପ୍ଟର(ସି ୧୩୦ଜେ) ଯୋଗେ ୧୨୬ ଏନ୍‌ଡିଆର୍‌ଏଫ୍ ଯବାନଙ୍କୁ ଜାମ୍‌ନଗର ପଠାଯାଇଛି। ବାତ୍ୟା ମୁକାବିଲାର ସମସ୍ତ ଜରୁରୀ ସାମଗ୍ରୀ ନେଇ ଏନ୍‌ଡିଆର୍‌ଏଫ୍ ଟିମ୍ ଗସ୍ତ କରିଛି। କଟକ ନିକଟ ମୁଣ୍ଡଳିସ୍ଥିତ ତୃତୀୟ ବାଟାଲିୟନର ୧୨୬ଜଣ କର୍ମଚାରୀଙ୍କୁ ନେଇ ପାଞ୍ଚଟି ଟିମ୍ ଗୁଜରାଟ ଉପକୂଳରେ ଥିବା ଦୁର୍ବଳ ଅଞ୍ଚଳରେ ନିୟୋଜିତ ହେବେ। ଏହି ଦଳ ଗୁଜରାଟ ସରକାରଙ୍କୁ ଜରୁରୀକାଳୀନ କାର୍ଯ୍ୟରେ ସହାୟତା କରିବେ। ସୂଚନାଯୋଗ୍ୟ, ଭାରତୀୟ ପାଣିପାଗ ବିଭାଗର ଆକଳନ ଅନୁସାରେ ଆସନ୍ତା ୧୮ ତାରିଖରେ ସମ୍ଭାବ୍ୟ ବାତ୍ୟା ତଉକ୍‌ତାଏ ଗୁଜରାଟ ଉପକୂଳ ଛୁଇଁବ। ଏଥିପାଇଁ ଗୁଜରାଟ ଓ ମହାରାଷ୍ଟ୍ର ସମେତ ଦକ୍ଷିଣ ଭାରତ ରାଜ୍ୟଗୁଡ଼ିକୁ ରେଡ ୱାର୍ନିଂ ଜାରି କରାଯାଇଛି।

ଅଖିମୁଠି ଅନୁକୂଳ କଲେ କୃଷିମନ୍ତ୍ରୀ

ଖେତପଡାରେ କୃଷିମନ୍ତ୍ରୀ ଡ.ଅରୁଣ କୁମାର ସାହୁ ହଳ କରୁଛନ୍ତି।

ନୟାଗଡ଼ ଅଫିସ,୧୫।୫

ଅକ୍ଷୟତୃତୀୟା ଉପଲକ୍ଷେ ଶନିବାର ନୟାଗଡ଼ ବ୍ଲକ ବାଲୁଗା ପଞ୍ଚାୟତର ଖେତପଡାରେ କୃଷିମନ୍ତ୍ରୀ ଡ.ଅରୁଣ କୁମାର ସାହୁ ବିଲରେ ନଡ଼ିଆ ବାଡ଼େଇ ଅଖିମୁଠି ଅନୁକୂଳ କରିଛନ୍ତି। ଏହି ଅବସରରେ ମନ୍ତ୍ରୀ କହିଛନ୍ତି, ଗତବର୍ଷ ଚାଷୀମାନଙ୍କ ଲାଗି ଓଡ଼ିଶା କୃଷି କ୍ଷେତ୍ରରେ ଏକ ବଳକା ରାଜ୍ୟ ହୋଇପାରିଥିଲା। କରୋନା ସମୟରେ କୃଷିକୁ ପ୍ରାଧାନ୍ୟ ଦିଆଯାଇଛି। କୃଷି ଉତ୍ପାଦନ କ୍ଷେତ୍ରରେ ଓଡ଼ିଶା ଦେଶରେ ଚତୁର୍ଥ ସ୍ଥାନରେ ପହଞ୍ଚି ପାରିଛି। ମୁଖ୍ୟମନ୍ତ୍ରୀ ନବୀନ ପଟ୍ଟନାୟକ କୃଷକମାନଙ୍କୁ ଅଧିକ ସମ୍ମାନ ଦେଇଛନ୍ତି। ଆଜିର ଅଖି ମୁଠି ଅନୁକୂଳ କାର୍ଯ୍ୟକ୍ରମରେ ଅନ୍ୟମାନଙ୍କ ମଧ୍ୟରେ ନୟାଗଡ଼ ଜିଲା ବିଜୁ କୃଷକ ଜନତା ଦଳର ସଭାପତି ଜଗନ୍ନାଥ ପଣ୍ଡା, ସାମାଜିକ କର୍ମୀ ପୂର୍ଣ୍ଣଚନ୍ଦ୍ର ନାୟକ, ପଞ୍ଚାୟତ ସମିତି ଉପାଧ୍ୟକ୍ଷ ସୁବାସ ଚନ୍ଦ୍ର କଅଁର ପ୍ରମୁଖ ଯୋଗଦେଇଥିଲେ।

ଖରିଫ ପାଇଁ ୯ ହଜାର କୋଟିର ଶସ୍ୟ ଋଣ

ଓଡ଼ିଶା ରାଜ୍ୟ ସମବାୟ ୟୁନିୟନ ରାଜ୍ୟସ୍ତରୀୟ ୱେବିନାର

ଭୁବନେଶ୍ୱର,୧୫।୫(ବ୍ୟୁରୋ)

ରଣେନ୍ଦ୍ର ପ୍ରତାପ ସ୍ୱାଇଁ

କରୋନା ଯୋଗୁ ଗତ ୧ ବର୍ଷରୁ ଊର୍ଦ୍ଧ୍ୱ ସମୟ ଧରି ଉପୁଜିଥିବା କଠିନ ପରିସ୍ଥିତିରେ ଅନ୍ୟସବୁ କ୍ଷେତ୍ର ଅଧିକ ମାତ୍ରାରେ ପ୍ରଭାବିତ ହୋଇଥିବା ବେଳେ କୃଷି କାର୍ଯ୍ୟ ଓ କୃଷି ଅଭିବୃଦ୍ଧି ହାର ସକାରାତ୍ମକ ରହିଛି। ରାଜ୍ୟରେ ରେକର୍ଡ ପରିମାଣର ଧାନ ସଂଗ୍ରହ କରାଯାଇ ପାରିଛି। ଚଳିତ ଖରିଫରେ ମଧ୍ୟ ଭଲ ଫସଲ ଉତ୍ପାଦନ ଆଶା ରହିଛି ବୋଲି ଖାଦ୍ୟ ଯୋଗାଣ ଓ ଖାଉଟି କଲ୍ୟାଣ, ସମବାୟ ମନ୍ତ୍ରୀ ରଣେନ୍ଦ୍ର ପ୍ରତାପ ସ୍ୱାଇଁ କହିଛନ୍ତି। ଶନିବାର ଅକ୍ଷୟ ତୃତୀୟା ଓ କୃଷକ ଦିବସ ଅବସରରେ ଓଡ଼ିଶା ରାଜ୍ୟ ସମବାୟ ୟୁନିୟନ ଆନୁକୂଲ୍ୟରେ ଆୟୋଜିତ ଏକ ରାଜ୍ୟସ୍ତରୀୟ ୱେବିନାରରେ ଯୋଗଦେଇ ମନ୍ତ୍ରୀ କହିଛନ୍ତି, ରାଜ୍ୟର ୬୬ ପ୍ରତିଶତରୁ ଊର୍ଦ୍ଧ୍ୱ ଲୋକ ପ୍ରତ୍ୟକ୍ଷ ଓ ପରୋକ୍ଷ ଭାବରେ କୃଷି କ୍ଷେତ୍ର ସହିତ ଜଡ଼ିତ ଥିବାରୁ ରାଜ୍ୟ ସରକାର କୃଷି ଓ କୃଷକଙ୍କ ବିକାଶକୁ ପ୍ରାଥମିକତା ପ୍ରଦାନ କରୁଛନ୍ତି। ଫଳସ୍ୱରୂପ ଧାନ ସମେତ ବିଭିନ୍ନ କୃଷି ଉତ୍ପାଦନରେ ଓଡ଼ିଶା ବଳକା ରାଜ୍ୟରେ ପରିଣତ ହୋଇପାରିଛି। ରାଜ୍ୟ ସରକାର ଚଳିତ ଖରିଫରେ ସମବାୟ ସଂସ୍ଥା ମାଧ୍ୟମରେ ୯୦୦୦ କୋଟି ଟଙ୍କାର ସ୍ୱଳ୍ପ ମିଆଦୀ ଫସଲ ଋଣ ଯୋଗାଇଦେବା ପାଇଁ ବ୍ୟବସ୍ଥା କରିଛନ୍ତି । ଠିକ୍ ସମୟରେ ଋଣ ପରିଶୋଧ କରୁଥିବା ଚାଷୀମାନଙ୍କୁ ୫୦ ହଜାର ଟଙ୍କା ପର୍ଯ୍ୟନ୍ତ ଫସଲ ଋଣ ଶୂନ ପ୍ରତିଶତ ସୁଧ ହାରରେ ଯୋଗାଇ ଦିଆଯାଇଛି। ଏହା ସହିତ ଚିହ୍ନାତି ହାରରେ ଉନ୍ନତମାନର ବିହନ, ସାର ଓ କୀଟନାଶକ ଔଷଧ ଯୋଗାଣ କରାଯାଉଛି ବୋଲି ମନ୍ତ୍ରୀ କହିଛନ୍ତି। ଅନ୍ୟମାନଙ୍କ ମଧ୍ୟରେ କୃଷି ଓ ଖାଦ୍ୟ ଉତ୍ପାଦନ ନିର୍ଦ୍ଦେଶକ ଏମ୍. ମୁଥୁକୁମାର, ସମବାୟ ସମିତି ସମୂହ ନିବନ୍ଧକ ସୁଶାନ୍ତ କୁମାର ବାରିକ, ଓଡ଼ିଶା ଆଗ୍ରୋ ଇଣ୍ଡଷ୍ଟ୍ରିଜ୍ କର୍ପୋରେଶନର ପରିଚାଳନା ନିର୍ଦ୍ଦେଶକ ସଦାନନ୍ଦ ନାୟକ, ଓସାମ୍ ବୋର୍ଡର ଉପଦେଷ୍ଟା ରାମଚନ୍ଦ୍ର ପଣ୍ଡା, ଭର୍ଗିଜ୍ କୁରିୟନ୍ ସେଣ୍ଟର ଫର୍ ଏକ୍ସିଲେନ୍ସିର ପ୍ରଫେସର ହରେକୃଷ୍ଣ ମିଶ୍ର ଏବଂ ମାର୍କଫେଡ୍‌ର ପରିଚାଳନା ନିର୍ଦ୍ଦେଶକ ୱେବିନାରରେ ଆଲୋଚନା କରିଥିଲେ। ୱେବିନାରକୁ ୟୁନିୟନର ପ୍ରଶାସକ ଗାୟତ୍ରୀ ପଟ୍ଟନାୟକ ପରିଚାଳନା କରିଥିବା ବେଳେ ଏଥିରେ ସମସ୍ତ ଡିଆର୍‌ସିଏସ୍, ଏଆର୍‌ସିଏସ୍, କୃଷକ ସଂଗଠନ, କୃଷକ ନେତା ଓ ଅଗ୍ରଣୀ କୃଷକମାନେ ଭାଗ ନେଇଥିଲେ।

ଘରୋଇ କର୍ମଚାରୀଙ୍କ ପାଇଁ 'ଇ-ପରମିଶନ'

ଭୁବନେଶ୍ୱର,୧୫।୫(ବ୍ୟୁରୋ)

ଲକ୍‌ଡାଉନରେ ଘରୋଇ ସଂସ୍ଥାର ଆଇକାର୍ଡ ଦେଖାଇ ସହର ବୁଲୁ ଥିବାରୁ କଟକଣାକୁ କଠୋର କରିଛି କମିଶନରେଟ୍ ପୋଲିସ। ଏଣିକି କଟକ ଓ ଭୁବନେଶ୍ୱରରରେ ଥିବା ଘରୋଇ ସଂସ୍ଥାର କର୍ମଚାରୀମାନେ ଯିବାଆସିବା ପାଇଁ ସ୍ୱତନ୍ତ୍ର ପୋଲିସ ଅନୁମତି ନେବାକୁ ପଡ଼ିବ। ଏଥିପାଇଁ ଶନିବାର 'ଇ-ପରମିଶନ' ନାମକ ଏକ ଆପ୍ଲିକେଶନ୍ ଜାରି କରାଯାଇଛି। ଏ ସମ୍ପର୍କରେ ପୋଲିସ କମିଶନର ସୌମେନ୍ଦ୍ର ପ୍ରିୟଦର୍ଶୀ ସୂଚନା ଦେଇ କହିଛନ୍ତି, ଏହି ଆପ୍ଲିକେଶନ ମାଧ୍ୟମରେ ଘରୋଇ ସଂସ୍ଥାଗୁଡ଼ିକ ନିଜ କର୍ମଚାରୀଙ୍କ ତଥ୍ୟ ଦେଇ ପଞ୍ଜୀକରଣ କରିବେ। କେତେଜଣ ଓ କେଉଁ କର୍ମଚାରୀ ଅଫିସକୁ କାର୍ଯ୍ୟ କରିବାକୁ ଆସୁଛନ୍ତି ସେ ନେଇ ସଂସ୍ଥା ଆବଶ୍ୟକ ତଥ୍ୟ ଦେବା ପରେ ଇ-ପରମିଶନ ପ୍ରଦାନ କରାଯିବ। ଏହାପରେ ସଂସ୍ଥା ନିଜ କର୍ମଚାରୀଙ୍କୁ ଉକ୍ତ ଇ-ପରମିଶନ ଦେବେ। କର୍ମଚାରୀମାନେ ଅଫିସ ଯାତାୟାତ ସମୟରେ ନିଜ ସଂସ୍ଥାର ଆଇକାର୍ଡ ସହ ଉକ୍ତ ଇ-ପରମିଶନ ଦେଖାଇଲେ ପୋଲିସ ସେମାନଙ୍କୁ ଛାଡ଼ିବ। ତେବେଇ-ପରମିଶନ ଜାରିହେବାର ୨ଘଣ୍ଟା ମଧ୍ୟରେ ଦ୍ୱୈତ-ନଗରୀର ୧୦୦ରୁ ଊର୍ଦ୍ଧ୍ୱ ସଂସ୍ଥା ପଞ୍ଜୀକରଣ କରିଛନ୍ତି। ଇ-ପରମିଶନ ମାଧ୍ୟମରେ ଘରୋଇ ସଂସ୍ଥାରେ କାର୍ଯ୍ୟରତ କର୍ମଚାରୀଙ୍କ ତଥ୍ୟ ଡିସିପିଙ୍କ ନିକଟରେ ରହିପାରିବ। ଉକ୍ତ ସଂସ୍ଥାଗୁଡ଼ିକ କୋଭିଡ-୧୯ ଗାଇଡ୍‌ଲାଇନ୍ ଠିକ୍ ଭ

୨୨ରୁ ବଢ଼ିବ ତାତି

ରାଜ୍ୟରେ ଗତ କିଛିଦିନ ହେବ ଲଗାତର ଝଡ଼ବର୍ଷା ଯୋଗୁ ଗ୍ରୀଷ୍ମର ପ୍ରକୋପ ହ୍ରାସ ପାଇଛି। ତେବେ ଶନିବାରଠାରୁ ପୁଣି ରାଜ୍ୟରେ ପାରଦ ଉପର ମୁହାଁ ହୋଇଛି। ମାଲକାନଗିରିରେ ସର୍ବୋଚ୍ଚ ତାପମାତ୍ରା ୪୦ ଡିଗ୍ରୀ ସେଲ୍‌ସିୟସ ଛୁଇଁଥିବାବେଳେ ଭବାନୀପାଟଣା, ସୋନପୁର ଓ ଫୁଲବାଣୀରେ ସର୍ବୋଚ୍ଚ ତାପମାତ୍ରା ୩୯ ଡିଗ୍ରୀ ସେଲ୍‌ସିୟସ ରେକର୍ଡ କରାଯାଇଛି। ଆରବ ସାଗରରେ ସୃଷ୍ଟି ହୋଇଥିବା ବାତ୍ୟା ଯୋଗୁ ଆସନ୍ତା ୧୮ ତାରିଖରୁ ରାଜ୍ୟରେ ଆକାଶ ମେଘାଚ୍ଛନ୍ନ ରହିବ। ୨୦ କିମ୍ବା ୨୧ ତାରିଖରେ କାଁ ଭାଁ ବର୍ଷା ହୋଇପାରେ। ୨୨ ତାରିଖରୁ ପାରଦ ଉପରମୁହାଁ ହେବ। ଆଭ୍ୟନ୍ତରୀଣ ଓଡ଼ିଶାରେ ତାପମାତ୍ରା ୪୦ ଡିଗ୍ରୀ ସେଲ୍‌ସିୟସ ଉପରେ ରହିବ।

ସଂକ୍ଷେପରେ

ଅର୍ଥନୀତିଜ୍ଞ ସନାତନ ମହାନ୍ତିଙ୍କ ପରଲୋକ

ଭଦ୍ରକ ଅଫିସ,୧୫।୫: ଭଦ୍ରକର ସାରସ୍ୱତ ସାଧକ, ଅର୍ଥନୀତିଜ୍ଞ ପ୍ରଫେସର ଡ. ସନାତନ ମହାନ୍ତି (୯୪)ଙ୍କର ଶନିବାର ଜାନୁଗଞ୍ଜସ୍ଥିତ ବାସଭବନରେ ପରଲୋକ ଘଟିଛି। ଆଗରପଡ଼ାସ୍ଥିତ କୁଆଁଶମଢ଼ିଆ ପୈତୃକ ବାସଭବନରେ ତାଙ୍କର ଶେଷକୃତ୍ୟ କରାଯାଇଛି। ପ୍ରଫେସର ମହାନ୍ତି ରାଜ୍ୟରେ ଜଣେ ଉଚ୍ଚକୋଟୀର ଅର୍ଥନୀତି ବିଶାରଦ, ଅଧ୍ୟାପକ ଭାବେ ପରିଚିତ। ତାଙ୍କ ରଚିତ ପ୍ରଥମ ପୁସ୍ତକ 'ଇଂଲଣ୍ଡର ଅର୍ଥନୀତି ବିକାଶ' ୧୯୭୯ରେ ପ୍ରକାଶିତ ହୋଇଥିଲା। ସେ ଭଦ୍ରକ ଇନ୍‌ଟାକର ଉପଦେଷ୍ଟା, ଗାନ୍ଧୀ ବିଚାର ମଞ୍ଚ, ଭଦ୍ରକ ସାହିତ୍ୟ ସଂସ୍କୃତି ପରିଷଦର ପ୍ରତିଷ୍ଠାତା, ଅବସରପ୍ରାପ୍ତ ସରକାରୀ କର୍ମଚାରୀ ସଂଘର ଉପଦେଷ୍ଟା ଓ ମହତାବ ସ୍ମାରକୀ ପରିଷଦର ସଭାପତି ଥିଲେ। ଏହାବ୍ୟତୀତ ବହୁ ସାମାଜିକ ଅନୁଷ୍ଠାନ ସହ ସେ ଜଡ଼ିତ ଥିଲେ। ଜିଲାପାଳ ଡ. ଜ୍ଞାନ ରଞ୍ଜନ ଦାଶ, ଭଦ୍ରକ ବିଧାୟକ ସଞ୍ଜିବ କୁମାର ମଲ୍ଲିକ ପ୍ରମୁଖ ଶୋକବ୍ୟକ୍ତ କରିଛନ୍ତି।

ବଣ୍ଡାଘାଟିକୁ ମାଡ଼ିଲା କରୋନା, ୧୨ ଆକ୍ରାନ୍ତ

ଖଇରପୁଟ,୧୫।୫(ଡି.ଏନ.ଏ.): ମାଲକାନଗିରି ଜିଲା ବଣ୍ଡାଘାଟିରେ ବଣ୍ଡା ସମ୍ପ୍ରଦାୟର ୧୨ଜଣ କରୋନା ପଜିଟିଭ ଚିହ୍ନଟ ହୋଇଛନ୍ତି। ସେମାନଙ୍କ ମଧ୍ୟରୁ ଅଣ୍ଡ୍ରାହାଲ ପଞ୍ଚାୟତର ୮ଜଣ ଓ ମୁଦୁଲିପଡ଼ା ପଞ୍ଚାୟତରୁ ୪ଜଣ ରହିଛନ୍ତି। ଲକ୍‌ଡାଉନ ଯୋଗୁ ନିଜ ଅଞ୍ଚଳରେ ଜୀବିକା ବନ୍ଦ ହେବା ଫଳରେ ଏମାନେ ପଡ଼ୋଶୀ ଆନ୍ଧ୍ରର ସାପ୍ତାହିକ ହାଟ ଉପରେ ନିର୍ଭର କରୁଥିଲେ। ସେହି ହାଟକୁ ଯାଇ ଆକ୍ରାନ୍ତ ହୋଇଥିବା ଅନୁମାନ କରାଯାଉଛି। ବଣ୍ଡା ଜନଜାତିଙ୍କଠାରେ ଆନ୍ଧ୍ର ଷ୍ଟ୍ରେନ୍ ଚିହ୍ନଟ ହୋଇଥିବା ଜଣାପଡ଼ିବା ପରେ ସେମାନଙ୍କ ଚିକିତ୍ସା ବ୍ୟବସ୍ଥା କରାଯାଇଥିଲା। ସେମାନଙ୍କ ମଧ୍ୟରୁ ୪ଜଣ ସୁସ୍ଥ ହୋଇଗଲେଣି। ଅନ୍ୟ ୮ଜଣ ହୋମ୍ ଆଇସୋଲେଶନରେ ରହିଛନ୍ତି।

ମାଓବାଦୀ ଆତ୍ମସମର୍ପଣ କରନ୍ତୁ

କୋରାପୁଟ/କାଲିମେଳା/ଏମ୍‌ଭି-୭୯/ନବରଙ୍ଗପୁର,୧୫।୫(ସ୍ୱ.ପ୍ର./ଡି.ଏନ୍.ଏ./ବି.ପ୍ର.)

ମାଲକାନଗିରି ଜିଲା ମୋଟୁଠାରେ ଡିଜିପି ଅଭୟ ଅଧିକାରୀଙ୍କ ସହ ଆଲୋଚନା କରୁଛନ୍ତି।

ପୋଲିସ ଡିଜି ଅଭୟ ଶନିବାର ଦିନିକିଆ ଅବିଭକ୍ତ କୋରାପୁଟ ଜିଲାର ୩ଜିଲା କୋରାପୁଟ,ମାଲକାନଗିରି ଓ ନବରଙ୍ଗପୁର ଗସ୍ତକରି ଫେରିଛନ୍ତି। ଏହି ଅବସରରେ ସେ ୩ ଜିଲାରେ ମାଓବାଦୀ ଦମନ ଓ ସେମାନଙ୍କ ଆତ୍ମସମର୍ମଣ ଉପରେ ସେ ଗୁରୁତ୍ୱାରୋପ କରିଥିଲେ। କୋଭିଡ୍ କଟକଣା ଯାଞ୍ଚ ବ୍ୟବସ୍ଥାର ସମୀକ୍ଷା କରିଥିଲେ। ତାଙ୍କ ସହ ଗୋଇନ୍ଦା ବିଭାଗ ମୁଖ୍ୟ ଆର୍.କେ. ଶର୍ମା ଓ ଆଇଜି ଏସ୍. ପ୍ରବୀଣ କୁମାର ଥିଲେ। ଭୁବନେଶ୍ୱରରୁ ଏକ ହେଲିକପ୍ଟର ଯୋଗେ ଆସି ଡିଜିପି ଅଭୟ ପ୍ରଥମେ ସୁନାବେଡା ସ୍ଥିତ ହାଲ୍ ପଡିଆରେ ଅବତରଣ କରିଥିଲେ। ଏଠାରେ ସେ ମାଓବାଦୀ ଦମନ, ଗଞ୍ଜେଇ ଚୋରାଚାଲାଣ,କୋଭିଡ୍ ସ୍ଥିତି, ଆନ୍ଧ୍ର-ଛତିଶଗଡ ସୀମା ସିଲ୍ ସମ୍ପର୍କରେ ସମୀକ୍ଷା କରିଥିଲେ। ୩ ଜିଲାରେ ମାଓବାଦୀ କାର୍ଯ୍ୟକଳାପ ହ୍ରାସ ପାଇଛି ବୋଲି ସୂଚନା ଦେଇ କୋଭିଡ୍ ଯୋଦ୍ଧାମାନଙ୍କୁ ଉତ୍ସାହିତ କରିଥିଲେ। ମୋଟୁଠାରୁ ୧୨ କି.ମି. ଦୂର ଏମ୍‌ଭି-୮୮ଗ୍ରାମକୁ ସଡ଼କପଥରେ ଯାଇ ଏକ ନୂତନ ଫାଣ୍ଡି ଉଦ୍‌ଘାଟନ କରିଥିଲେ। ସେଠାରେ ବିଏସ୍‌ଏଫ୍ କ୍ୟାମ୍ପରେ ଏକ ରୁଦ୍ଧଦ୍ୱାର ବୈଠକ କରିଥିଲେ। ପରେ ସେ ମୋଟୁ ସୀମାନ୍ତ ପ୍ରବେଶ ପଥ ନିକଟକୁ ଯାଇ ଆନ୍ଧ୍ର,ତେଲଙ୍ଗନା ଓ ଛତିଶଗଡ଼ରୁ ଆସୁଥିବା ପ୍ରବାସୀଙ୍କୁ ଭେଟି ସେମାନଙ୍କ ସୁବିଧା ଅସୁବିଧା ସମ୍ପର୍କରେ ପଚାରି ବୁଝିଥିଲେ। ସେଠାରେ କୋରାପୁଟ ଡିଆଇଜି ରାଜେଶ ପଣ୍ଡିତ, ଏସ୍‌ପି ବରୁଣ ଗୁଣ୍ଟୁପାଲି,ମାଲକାନଗିରି ଏସ୍‌ପି ରିଷିକେଶ ଡି. ଖିଲାରି, ବିଡିଓ ଉମାଶଙ୍କର ଦଳାଇ, ତହସିଲଦାର ଶଶାଙ୍କ କୁମାର ମିଶ୍ର ଓ ଆଇଆଇସି ସୁଶାନ୍ତ ସାହୁଙ୍କ ସହ ଆଲୋଚନା କରି କରୋନାର ସ୍ଥିତି, ପ୍ରବାସୀଙ୍କ ସୁରକ୍ଷା ବିଷୟରେ ପଚାରି ବୁଝିଥିଲେ। ଜଙ୍ଗଲରେ ମାଓବାଦୀମାନେ ନିଜ ଜୀବନକୁ ବାଜି ନ ଲଗାଇ ସମାଜର ମୁଖ୍ୟସୋତ୍ରରେ ସାମିଲହେବାକୁ ଆତ୍ମସମର୍ପଣ କରିବାପାଇଁ ଆହ୍ୱାନ ଦେଇଥିଲେ। ସେମାନେ ଯଦି କରୋନାରେ ଆକ୍ରାନ୍ତ ହୋଇଥିବେ ତେବେ ତାଙ୍କ ଚିକିତ୍ସା ସମ୍ପୂର୍ଣ୍ଣ ମାଗଣାରେ କରାଯିବ ବୋଲି ଡିଜିପି କହିଥିଲେ।

ପରେ ଡିଜିପି ନବରଙ୍ଗପୁର ଗସ୍ତ କରିଥିଲେ। ଜିଲା ମୁଖ୍ୟାଳୟରେ କରୋନା ଓ ଛତିଶଗଡ଼-ଓଡ଼ିଶା ସୀମାରେ ମାଓବାଦୀ କାର୍ଯ୍ୟକଳାପର ସମୀକ୍ଷାକରି ଆଦର୍ଶ ଥାନା ଓ ପୋଲିସ ରିଜର୍ଭ କାର୍ଯ୍ୟାଳୟ ପରିଦର୍ଶନ କରିଥିଲେ। ତାଙ୍କ ସହ ଗୋଇନ୍ଦା ବିଭାଗ ମୁଖ୍ୟ ଆର୍.କେ ଶର୍ମା, ଏସ୍. ପ୍ରବୀଣ କୁମାର ଥିଲେ। ରିଜର୍ଭ ପୋଲିସ କାର୍ଯ୍ୟାଳୟଠାରେ ଏକ ଖବରଦାତା ସମ୍ମିଳନୀରେ ଛତିଶଗଡ଼ ସୀମାନ୍ତରେ ମାଓବାଦୀଙ୍କ ଗତିବିଧି ଓ ସହରାଞ୍ଚଳରେ କୋଭିଡ୍ କଟକଣା ଯାଞ୍ଚ,ସୁରକ୍ଷା ବ୍ୟବସ୍ଥା ଭଲ ରହିଛି। ମାଓବାଦୀ ସମସ୍ୟା ନିୟନ୍ତ୍ରଣରେ ରହିଛି ବୋଲି ଡିଜିପି କହିଥିଲେ। ଏହି ସମୟରେ ଏସ୍‌ପି ପ୍ରହ୍ଲାଦ ସାହାଇ ମୀନା,ତହସିଲଦାର ରବୀନ୍ଦ୍ର ରାଉତ, ଥାନାଧିକାରୀ ତାରିକ ଅହମ୍ମଦ, ଏସ୍‌ଆଇ ରାକେଶ ବେହେରା ପ୍ରମୁଖ ଉପସ୍ଥିତ ଥିଲେ।

ଡିଜିପିଙ୍କ ୩ ଜିଲା ଗସ୍ତ

- ଏମ୍‌ଭି-୮୮ଠାରେ ନୂତନ ଫାଣ୍ଡି ଉଦ୍‌ଘାଟନ କଲେ
- ପ୍ରବାସୀଙ୍କୁ ଭେଟି ସୁବିଧା ଅସୁବିଧା ପଚାରି ବୁଝିଲେ
- କୋଭିଡ୍ କଟକଣା ଯାଞ୍ଚ, ସୁରକ୍ଷା ବ୍ୟବସ୍ଥା ଭଲ ରହିଛି

ରଥ ନିର୍ମାଣ ଅନୁକୂଳ

ଅକ୍ଷୟତୃତୀୟା ଅବସରରେ ରଥକାଠ ଅନୁକୂଳ କରାଯାଉଛି।

ପୁରୀ ଅଫିସ, ୧୫।୫

ପବିତ୍ର ଅକ୍ଷୟତୃତୀୟା ଅବସରରେ ଶନିବାର ରଥ ନିର୍ମାଣ ଅନୁକୂଳ ହୋଇଛି। ପ୍ରଥମେ ଦୁଇଜଣ ଦେଉଳ ପୁରୋହିତ ଓ ୧୧ଜଣ ଶୋଡ଼ୀୟ ବ୍ରାହ୍ମଣଙ୍କ ଦ୍ୱାରା ବନଯାଗ ପଦ୍ଧତିରେ ରଥଖଳା ନିକଟରେ ପୂଜାର୍ଚ୍ଚନା କରାଯାଇଥିଲା। ବ୍ୟାରିକେଡ୍ ମଧ୍ୟରେ ୩ଖଣ୍ଡ ଧଉରା କାଠ ରଖାଯାଇଥିଲା। ଶ୍ରୀରାମକୃଷ୍ଣ, ଶ୍ରୀମଦନମୋହନ, ଶ୍ରୀଦେବୀ, ଭୂଦେବୀ ଏବଂ ଶ୍ରୀକ୍ଷେତ୍ରର ପଞ୍ଚମହାଦେବ ରଥଖଳାରେ ପହଞ୍ଚିବା ପରେ ତିନିଜଣ ପୂଜାପଣ୍ଡା ୩ ରଥକାଠରେ ମହାପ୍ରଭୁଙ୍କ ଆଜ୍ଞାମାଳ ପ୍ରଦାନ କରିଥିଲେ। ଛତିଶା ନିଯୋଗ ନାୟକ ମହାପ୍ରଭୁଙ୍କ ପାଟକନା ଦେଉଳକରଣଙ୍କୁ ପ୍ରଦାନ କରିବା ପରେ ବିଶ୍ୱକର୍ମା ମହାରଣା, ରୂପକାର, ଓଝା ସେବକମାନଙ୍କୁ ଦେଉଳକରଣ ଶାଢ଼ି ବାନ୍ଧିଥିଲେ। ପରେ ସୁବର୍ଣ୍ଣ କୁରାଢ଼ି ସ୍ପର୍ଶ କରି ରଥନିର୍ମାଣ ଅନୁକୂଳ କରାଯାଇଥିଲା। ପରେ ବିଶ୍ୱକର୍ମା ମହାରଣାମାନେ ଲୁହା କୁରାଢ଼ିରେ ରଥ ନିର୍ମାଣ ଅନୁକୂଳ କରିଥିଲେ। ଏହାପୂର୍ବରୁ ବଡଦାଣ୍ଡ, ଶ୍ରୀମନ୍ଦିର ଓ ନରେନ୍ଦ୍ର ପୋଖରୀ ଚାରିପାଖରେ ପ୍ରଶାସନ ପକ୍ଷରୁ ୧୪୪ ଧାରା ଲାଗୁ କରାଯାଇଥିଲା। ଏହି ସମସ୍ତ କାର୍ଯ୍ୟକ୍ରମରେ ଶ୍ରୀମନ୍ଦିର ମୁଖ୍ୟ ପ୍ରଶାସକ ଡ. କ୍ରିଷନ କୁମାର, ଜିଲାପାଳ ସମର୍ଥ ବର୍ମା ପ୍ରମୁଖ ଉପସ୍ଥିତ ଥିଲେ।

ଝାରସୁଗୁଡ଼ା ଜେଲରେ ୬୮ ପଜିଟିଭ୍

ଝାରସୁଗୁଡ଼ା ଅଫିସ,୧୫।୫: ଝାରସୁଗୁଡ଼ା ଉପକାରାଗାରରେ ଶନିବାର ୬୮ଜଣ ଅନ୍ତେବାସୀ କୋଭିଡ୍ ପଜିଟିଭ୍ ଚିହ୍ନଟ ହୋଇଛନ୍ତି। ଏଥିମଧ୍ୟରୁ ଜଣଙ୍କ ସ୍ୱାସ୍ଥ୍ୟାବସ୍ଥାରେ ସମସ୍ୟା ଦେଖାଦେବାରୁ ତାଙ୍କୁ ଜିଲା କୋଭିଡ୍ ହସ୍ପିଟାଲରେ ଭର୍ତ୍ତି କରାଯାଇଛି। ତାଙ୍କୁ ପୋଲିସ ଜଗିରହିଛି। ବାକି ୬୭ଜଣଙ୍କୁ ଜେଲର ୨ ୱାର୍ଡରେ ଆଇସୋଲେଶନ୍‌ରେ ରଖାଯାଇ ଚିକିତ୍ସା କରାଯାଉଛି। ଜିଲା ପ୍ରଶାସନ ତରଫରୁ ଜେଲ୍‌କୁ କଣ୍ଟେନ୍‌ମେଣ୍ଟ କରିବା ପାଇଁ ଯୋଜନା ଚାଲିଛି।ଅନ୍ତେବାସୀଙ୍କ ସୁରକ୍ଷାକୁ ନେଇ ଜିଲା ପ୍ରଶାସନର ଚିନ୍ତା ବଢିଛି। ଏ ନେଇ ଜିଲାପାଳ ସରୋଜ କୁମାର ସାମଲ କହିଛନ୍ତି, କରୋନା ପଜିଟିଭ୍‌କୁ ନେଇ ଜେଲ୍ ଆଇଜିଙ୍କ ନିର୍ଦ୍ଦେଶକ୍ରମେ ଏହାର ତଦାରଖ କରାଯିବ। ଜେଲ୍‌ରେ ସମୁଦାୟ ୨୮୨ଜଣ ଅନ୍ତେବାସୀ ରହୁଥିବାବେଳେ ଏମାନଙ୍କର ଗତ ୧, ୨, ୪ ଓ ୫ତାରିଖରେ ସ୍ୱାବ୍ ପରୀକ୍ଷା କରାଯାଇଥିଲା। ଏଥିମଧ୍ୟରୁ ୬୮ଜଣ ଅନ୍ତେବାସୀଙ୍କ ପଜିଟିଭ୍ ବାହାରିଥିବା ଜେଲ୍‌ର ଦେବେନ୍ଦ୍ର ଥାଟୀଙ୍କ ସୂତ୍ରରୁ ଜଣାପଡିଛି। ଜେଲ୍‌ର ଥାଟୀ ମଧ୍ୟ କରୋନା ପଜିଟିଭ୍ ହୋଇ ଗତ ୮ତାରିଖରୁ ହୋମ୍ ଆଇସୋଲେଶନରେ ଚିକିତ୍ସିତ ହେଉଛନ୍ତି।

ଜଣେ କୋଭିଡ୍ ହସ୍ପିଟାଲରେ ଭର୍ତ୍ତି

ଶୀତଳଷଷ୍ଠୀ ଯାତ୍ରାର ଥାଳ ଉଠିଲା

କଟକଣାରେ ପରମ୍ପରା ସମ୍ପନ୍ନ

ପାର୍ବତୀଙ୍କ ମାତାପିତା ଚୟନ

ସମ୍ବଲପୁର,୧୫।୫(ବ୍ୟୁରୋ)

ସମ୍ବଲପୁରର ପ୍ରସିଦ୍ଧ ଶୀତଳଷଷ୍ଠୀ ଯାତ୍ରା ପାଇଁ ଶନିବାର ଥାଳ ଉଠିଛି। କରୋନା କଟକଣାରେ ପରମ୍ପରା ଅନୁସାରେ ଏହା ସମ୍ପନ୍ନ ହୋଇଛି। ପ୍ରମୁଖ ଶୈବପୀଠ ବାଲିବନ୍ଧା ସୋମନାଥ ବାବା, ନନ୍ଦପଡ଼ା ଶ୍ରୀ ଶ୍ରୀ ବମ୍ବରାଡ ବାଲୁଙ୍କେଶ୍ୱର ବାବା, ଝାଡୁଆପଡ଼ା ଲୋକନାଥ ବାବା, ମୁଦିପଡ଼ା ଶ୍ରୀ ଶ୍ରୀ ଜାଗେଶ୍ୱର ବାବା, ବୁଢ଼ାରଜା ମହାଦେବ, ବଡ଼ବଜାର ଶ୍ରୀ ଶ୍ରୀ ଶୀତଳେଶ୍ୱର ବାବା, ଠାକୁରପଡ଼ା ଶ୍ରୀ ଶ୍ରୀ ଗୁପ୍ତେଶ୍ୱର ବାବାଙ୍କ ଥାଳଉଠି ଯାତ୍ରା ପାଇଁ ଅନୁକୂଳ ହୋଇଛି। ପ୍ରାୟ ୪ଶହ ବର୍ଷର ଏହି ଥାଳଉଠା ପରମ୍ପରା ପବିତ୍ର ଅକ୍ଷୟ ତୃତୀୟା ତିଥିରେ ପାଳିତ ହୋଇଆସୁଛି। ଚଳିତବର୍ଷ ପ୍ରତି ଶୈବପୀଠରେ ଦେବ ଦମ୍ପତିଙ୍କ ବିବାହ ପାଇଁ ଚୟନ ହୋଇଥିବା କନ୍ୟା ମାତାପିତା ଉପସ୍ଥିତ ରହି ଆଶୀର୍ବାଦ ଭିକ୍ଷା କରିଥିଲେ। ଆଜିଠାରୁ ଯାତ୍ରା କମିଟି ଓ କନ୍ୟାପକ୍ଷ ଦେବ ଦମ୍ପତିଙ୍କ ବିବାହ ପାଇଁ ପ୍ରସ୍ତୁତି ଆରମ୍ଭ କରିବେ। କର୍ମକର୍ତ୍ତାମାନେ ପିତଳ ଓ ରୌପ୍ୟ ଥାଳିରେ ବେଲପତ୍ର, ପଦ୍ମଫୁଲ, ହଳଦିଆ, ଲାଲ ରଙ୍ଗର ପାଟବସ୍ତ୍ର ଘୋଡାଇ ଥାଳ ପ୍ରସ୍ତୁତ କରିଥାନ୍ତି। ଭକ୍ତମାନେ ଥାଳକୁ ମାତା ପାର୍ବତୀ ଓ ଭଗବାନ ଶିବଙ୍କ ଉଦ୍ଦେଶ୍ୟରେ ଚେକିଥାନ୍ତି, ଯାହାକୁ ଥାଳଉଠା ପର୍ବ କୁହାଯାଏ। ବାଜା, ରୋଶଣିରେ ଶୈବପୀଠ ଝୁଲୁକି ଉଠିଥାଏ। କରୋନା କଟକଣା ଯୋଗୁ ଏହା ନିରାଡ଼ମ୍ବର ଭାବରେ ପାଳନ କରିଥିଲେ। କେବଳ ଶଙ୍ଖ, ଘଣ୍ଟ ଓ ପଣ୍ଡିତଙ୍କ ମନ୍ତ୍ର ଉଚ୍ଚାରଣରେ ଥାଳ ଉଠିଥିଲା।

ଝାଡୁଆପଡା ଲୋକନାଥ ବାବାଙ୍କ ଥାଳ ଉଠା।

ଖେଳ ଖବର

ମ୍ୟାଚ ଡ୍ର କିମ୍ବା ଟାଇ ହେଲେ କ'ଣ ହେବ

ବିଶ୍ୱ ଟେଷ୍ଟ ଚାମ୍ପିୟନଶିପ୍ ଫାଇନାଲ

ନୂଆଦିଲ୍ଲୀ, ୧୫।୫

ଭାରତ ଓ ନ୍ୟୁଜିଲାଣ୍ଡ ମଧ୍ୟରେ ବିଶ୍ୱ ଟେଷ୍ଟ ଚାମ୍ପିୟନଶିପ୍ ଫାଇନାଲ ଜୁନ ୧୮ରୁ ୨୨ ପର୍ଯ୍ୟନ୍ତ ଇଂଲଣ୍ଡର ସାଉଥାମ୍ପଟନରେ ଅନୁଷ୍ଠିତ ହେବ। ଏହି ମ୍ୟାଚ ପରେ କେଉଁ ଦଳ ପ୍ରଥମ ବିଶ୍ୱ ଟେଷ୍ଟ ଚାମ୍ପିୟନଶିପ୍ ଟାଇଟଲ ହାସଲ କରିବ ତାହା ସ୍ପଷ୍ଟ ହେବ। ତେବେ ମ୍ୟାଚ ପାଇଁ ଅନ୍ତର୍ଜାତୀୟ କ୍ରିକେଟ କାଉନସିଲ କୌଣସି ଟାଇବ୍ରେକର ଫର୍ମୁଲା ଘୋଷଣା କରିନାହିଁ। ତେଣୁ ଫାଇନାଲ ଯଦି ଡ୍ର କିମ୍ବା ଟାଇ ହୁଏ ତେବେ ସେ କ୍ଷେତ୍ରରେ କେଉଁ ପଦ୍ଧତି ଆପଣା ଯିବ ତାହାକୁ ନେଇ ଉତ୍ସୁକତା ବଢ଼ିଛି। ୨୦୧୯ ଆଶେସ ସିରିଜର ପ୍ରଥମ ଟେଷ୍ଟରୁ ବିଶ୍ୱ ଟେଷ୍ଟ ଚାମ୍ପିୟନଶିପ୍ ଆରମ୍ଭ ହୋଇଛି। ୯ଟି ଦଳ ଅଷ୍ଟ୍ରେଲିଆ, ବାଂଲାଦେଶ, ଇଂଲଣ୍ଡ, ଭାରତ, ପାକିସ୍ତାନ, ନ୍ୟୁଜିଲାଣ୍ଡ, ଦକ୍ଷିଣ ଆଫ୍ରିକା, ଶ୍ରୀଲଙ୍କା ଓ ୱେଷ୍ଟଇଣ୍ଡିଜ ୨୫ରୁ ଊର୍ଦ୍ଧ୍ୱ ସିରିଜରେ ଲଢ଼େଇ କରିବା ପରେ ଦୁଇ ଫାଇନାଲିଷ୍ଟ ନିର୍ଦ୍ଧାରିତ ହୋଇଛନ୍ତି। ଭାରତ ୬ ସିରିଜରୁ ୫୨୦ ପଏଣ୍ଟ ସହିତ ତାଲିକାର ଶୀର୍ଷରେ ରହିଛି। ଏହି ସମୟ ମଧ୍ୟରେ ଭାରତ ୧୭ଟି ଟେଷ୍ଟ ଖେଳି ୧୨ଟିରେ ବିଜୟୀ ହୋଇଥିବାବେଳେ ୪ ପରାଜୟ ଓ ୧ ଡ୍ର ରଖିଛି। ଅନ୍ୟପକ୍ଷରେ ନ୍ୟୁଜିଲାଣ୍ଡ ୧୧ଟି ମ୍ୟାଚ ଖେଳି ୭ ବିଜୟ ଓ ୪ ପରାଜୟ ସହ ଟେବୁଲରେ ଭାରତ ତଳକୁ ଦ୍ୱିତୀୟ ସ୍ଥାନରେ ରହିଛି। ଅଷ୍ଟ୍ରେଲିଆ, ଇଂଲଣ୍ଡ, ପାକିସ୍ତାନ, ୱେଷ୍ଟଇଣ୍ଡିଜ, ଦକ୍ଷିଣ ଆଫ୍ରିକା, ଶ୍ରୀଲଙ୍କା ଓ ବାଂଲାଦେଶ ପଛକୁ ପଛ ରହି ଅଭିଯାନ ଶେଷ କରିଛନ୍ତି।

ସୀମିତ ଓଭର କ୍ରିକେଟ ତୁଳନାରେ ଟେଷ୍ଟ କ୍ରିକେଟ ଗୁରୁତ୍ୱ ହରାଉଥିବାରୁ ଆଇସିସି ପକ୍ଷରୁ ଏପରି ଏକ ଚାମ୍ପିୟନଶିପ୍‌ର ପରିକଳ୍ପନା କରାଯାଇଥିଲା। ତେବେ ଅନେକ ସିରିଜ କରୋନା ଭାଇରସ୍ ମହାମାରୀ କାରଣରୁ ପ୍ରଭାବିତ ହୋଇଥିଲା। ତେଣୁ ଏଥରର ଫାଇନାଲିଷ୍ଟ ମ୍ୟାଚଭିତ୍ତିରେ ପଏଣ୍ଟ ପ୍ରତିଶତକୁ ନେଇ ନିର୍ଦ୍ଧାରିତ ହୋଇଛି। ଏବେ ଏ ସବୁ ଅତୀତ ହୋଇଥିବାବେଳେ ଫାଇନାଲ ଯଦି ଡ୍ର କିମ୍ବା ଟାଇ ରହିବ ତେବେ କ'ଣ ହେବ ଏହା ଉପରେ ସମସ୍ତଙ୍କ ନଜର ରହିଛି। ଏଥିପାଇଁ ଆଇସିସି ନିକଟରେ କୌଣସି ଟାଇବ୍ରେକର ଫର୍ମୁଲା ନାହିଁ। ତେଣୁ ଏ କ୍ଷେତ୍ରରେ ଦୁଇ ଦଳକୁ ଯୁଗ୍ମ ଚାମ୍ପିୟନ ଘୋଷଣା କରାଯିବାର ଯଥେଷ୍ଟ ସମ୍ଭାବନା ରହିଛି। ପ୍ରତି ଟେଷ୍ଟ ୩୦ ଘଣ୍ଟା (ପ୍ରତି ଦିନ ୬ ଘଣ୍ଟା) ଖେଳାଯିବାର ନିୟମ ରହିଛି। ଯଦି କୌଣସି କାରଣରୁ ଖେଳିବା ସମୟ(ଖରାପ ପାଗ କିମ୍ବା ଆଲୋକ କମିବା ଯୋଗୁ)ରେ ବାଧା ହୁଏ ତେବେ ଏକ ଅତିରିକ୍ତ ଦିବସ ରଖାଯାଇ ଭରଣା କରାଯିବାକୁ ଯୋଜନା ରହିଛି। ତେବେ ଏହି ଅତିରିକ୍ତ ଦିବସକୁ ଫଳାଫଳ ନିର୍ଣ୍ଣୟ କ୍ଷେତ୍ରରେ ବ୍ୟବହାର କରାଯିବନାହିଁ।

ହଙ୍ଗେରୀର ବୁଦାପେଷ୍ଟସ୍ଥିତ ଡୁନା ଆରେନାଠାରେ ଚାଲିଥିବା ୟୁରୋପିଆନ ଆକ୍ୱାଟିକ୍ସ ଚାମ୍ପିୟନଶିପ୍ ଆର୍ଟିଷ୍ଟିକ୍ ସୁଇମିଂ ଫାଇନାଲରେ ୟୁକ୍ରେନ୍ ଦଳର ପ୍ରଦର୍ଶନ।

ଫୁଟ୍‌ବଲ ଦଳ କାତାର ଯିବ

ନୂଆଦିଲ୍ଲୀ, ୧୫।୫ (ପି.ଟି.)

ଭାରତୀୟ ଫୁଟ୍‌ବଲ ଦଳ ମେ' ୧୯ରେ କାତାର ଗସ୍ତ କରିବ। ଆସନ୍ତା ମାସରେ ହେବାକୁ ଥିବା ୨୦୨୨ ବିଶ୍ୱକପ୍ କ୍ୱାଲିଫାୟର୍ସପାଇଁ ଏହାର ଖେଳାଳିମାନଙ୍କୁ ସେଠାରେ ଟ୍ରେନିଂ ଦେବା ଲାଗି ଅନୁମତି ଦେବାକୁ ସର୍ବଭାରତୀୟ ଫୁଟ୍‌ବଲ ମହାସଂଘ (ଏଆଇଏଫ୍‌ଏଫ୍) ତରଫରୁ କରାଯାଇଥିବା ଅନୁରୋଧକୁ କାତାର ରକ୍ଷା କରିଛି। ଏପରିକି ସେଠାରେ ପହଞ୍ଚିବା ପରେ ବାଧ୍ୟତାମୂଳକ ୧୦ ଦିନ କ୍ୱାରାଣ୍ଟାଇନ୍‌ରୁ ଖେଳାଳିମାନଙ୍କୁ ଛାଡ଼ କରିବା ଲାଗି ମଧ୍ୟ ଏହି ଦେଶ ରାଜି ହୋଇଥିବା ଏଆଇଏଫ୍‌ଏଫ୍ ସାଧାରଣ ସମ୍ପାଦକ କୁଶାଲ ଦାସ ପ୍ରକାଶ କରିଛନ୍ତି। ସେ କହିଛନ୍ତି, କାତାର ଯିବା ପୂର୍ବରୁ ଖେଳାଳିମାନେ ନୂଆଦିଲ୍ଲୀରେ ଏକାଠି ହେବେ। ସେଠାରେ ସମସ୍ତଙ୍କର କୋଭିଡ୍ ଟେଷ୍ଟ ହେବ। ଭାରତ ଇତିମଧ୍ୟରେ ୨୦୨୨ ଫିଫା ବିଶ୍ୱକପ୍ ପାଇଁ ଯୋଗ୍ୟତା ହାସଲ ଦୌଡ଼ରୁ ବାଦ୍ ପଡ଼ିସାରିଛି। କିନ୍ତୁ ଏହା ମିଳିତ କ୍ୱାଲିଫାୟର୍ସ ହୋଇଥିବାରୁ ଭାରତ ଏ ପର୍ଯ୍ୟନ୍ତ ଏସିଆନ୍ କପ୍ ପାଇଁ ଦୌଡ଼ରେ ରହିଛି। ଏସିଆନ କପ୍ କ୍ୱାଲିଫିକେଶନ ପାଇଁ କାତାର (ଜୁନ୍ ୩), ବାଂଲାଦେଶ (ଜୁନ୍ ୭) ଓ ଆଫଗାନିସ୍ତାନ (ଜୁନ୍ ୧୫) ମ୍ୟାଚ ଭାରତୀୟ ଦଳ ପାଇଁ ଗୁରୁତ୍ୱପୂର୍ଣ୍ଣ।

ଇଂଲଣ୍ଡର ଆଇପିଏଲ୍ ଖେଳାଳି ବାଦ୍ ପଡ଼ିପାରନ୍ତି

ଲଣ୍ଡନ,୧୫।୫ (ପି.ଟି.)

ନ୍ୟୁଜିଲାଣ୍ଡ ବିପକ୍ଷରେ ଇଂଲଣ୍ଡ ଘରୋଇ ପରିବେଶରେ ଦୁ

ୟୁଟିଆଇ ମ୍ୟୁଚୁଆଲ ଫଣ୍ଡରେ ଯୋଗଦେଲେ ପେଶୋତନ ଦସ୍ତୁର

ଭୁବନେଶ୍ୱର,୧୫।୫ : ୟୁଟିଆଇ ମ୍ୟୁଚୁଆଲ ଫଣ୍ଡ ପକ୍ଷରୁ ପେଶୋତନ ଦସ୍ତୁରଙ୍କୁ ଗ୍ରୁପ୍ ସଭାପତି ଓ ବିକ୍ରି ମୁଖ୍ୟ ଭାବେ ନିଯୁକ୍ତ କରାଯାଇଛି। ୟୁଟିଆଇର ବିକ୍ରି ରଣନୀତି ବିକଶିତ କରିବା ସହ ବିକ୍ରି ଟିମ୍‌ର ନେତୃତ୍ୱ ନେବା ଏବଂ ବଣ୍ଟନ ଓ ଅଭିବୃଦ୍ଧିର ନୂଆ ସୁଯୋଗ ସନ୍ଧାନ କରିବା ଦାୟିତ୍ୱରେ ରହିବେ ବୋଲି ଜଣାପଡ଼ିଛି। ଏହି ନିଯୁକ୍ତି ସମ୍ପର୍କରେ ୟୁଟିଆଇ ଏଏମ୍‌ସିର ସିଇଓ ଇମ୍‌ତିୟାଜୁର୍ ରେହମାନ କହିଛନ୍ତି, ୟୁଟିଆଇ ପରିବାରକୁ ଦସ୍ତୁରଙ୍କୁ ସ୍ୱାଗତକରି ଆମେ ଅତ୍ୟନ୍ତ ଆନନ୍ଦିତ। ଆର୍ଥିକ ସେବା କ୍ଷେତ୍ରରେ ଦୀର୍ଘ ୨୭ ବର୍ଷର ଅଭିଜ୍ଞତାକୁ ନେଇ ଦସ୍ତୁର ଆମ ସହ ଯୋଗଦେଇଛନ୍ତି। ବଣ୍ଟନ ନେଟ୍‌ୱର୍କ ବିକଶିତ ଏବଂ ସମ୍ପ୍ରସାରଣ କରିବାରେ ତାଙ୍କର ଚମତ୍କାର ବିଶେଷତା ରହିଛି।

୫% ବଢ଼ିଛି ଅତ୍ୟାବଶ୍ୟକ ସାମଗ୍ରୀ ଦର

ନୂଆଦିଲ୍ଲୀ,୧୫।୫

ସାରା ବିଶ୍ୱ କୋଭିଡ୍ ମହାମାରୀ ଭୟରେ ଭୟଭୀତ ହୋଇ ରହିଛି। ଏଭଳି ସମୟରେ ଭାରତରେ ପରିବାଠାରୁ ପେଟ୍ରୋଲ ପର୍ଯ୍ୟନ୍ତ ଏପରିକି ଔଷଧ ଭଳି ବହୁ ଗୁରୁତ୍ୱପୂର୍ଣ୍ଣ ଅତ୍ୟାବଶ୍ୟକ ସାମଗ୍ରୀର ଦର ଆକାଶଛୁଆଁ ରହିଛି। ଗତ ବର୍ଷ ଅପେକ୍ଷା ଚଳିତ ବର୍ଷ ଏହିସବୁ ଅତ୍ୟାବଶ୍ୟକ ସାମଗ୍ରୀର ଦର ୫% ବଢ଼ିଥିବା ବିଭିନ୍ନ ସର୍ଭେ ଓ ଖୁଚୁରା ବଜାର ଉପରେ ଅନୁସନ୍ଧାନ କରୁଥିବା ଅନୁଷ୍ଠାନଗୁଡିକ ପକ୍ଷରୁ କୁହାଯାଇଛି।

ଦେଶରେ ବର୍ତ୍ତମାନ କରୋନା ମହାମାରୀର ଦ୍ୱିତୀୟ ଲହର ଦ୍ରୁତଗତିରେ ବ୍ୟାପୁଛି। ଏପରି ସମୟରେ ଦରବୃଦ୍ଧି ଖାଉଟିଙ୍କ ମନୋବଳରେ ମଧ୍ୟ କିଛି ମାତ୍ରାରେ ପ୍ରଭାବ ପକାଉଛି। ଯଦି ଦେଶର ସଂକ୍ରମଣ ହାର ଏହି ଅନୁପାତରେ ବଢ଼ିଚାଲେ ତେବେ ହୁଏତ ସରକାର ସାରା ଦେଶରେ ଆଗକୁ ଆହୁରି କଡ଼ା କଟକଣା ଲାଗୁ କରିପାରନ୍ତି ବୋଲି ଆର୍‌ବିଆଇ ଆଶଙ୍କା କରିଛି। ସେହିପରି ଲକ୍‌ଡାଉନ ଓ ଶଟ୍‌ଡାଉନ ସମୟରେ ଯୋଗାଣ

ଶୃଙ୍ଖଳ ପ୍ରଭାବିତ ନ ହେବା ସହ ଚାହିଦା ଓ ଯୋଗାଣ ଉପରେ କଡ଼ା ନଜର ରଖିବା ପାଇଁ ରାଜ୍ୟଗୁଡିକ କେନ୍ଦ୍ର ଖାଉଟି କଲ୍ୟାଣ ମନ୍ତ୍ରଣାଳୟ ପକ୍ଷରୁ କଡ଼ା ନିର୍ଦ୍ଦେଶନାମ ଜାରି କରାଯାଇଥିବା ସୂଚନା ମିଳିଛି।

ସ୍ଥିତି ଗଭୀର ହେବା ପୂର୍ବରୁ ଏ ସବୁ ବିଷୟ ପ୍ରତି ସରକାର ଧ୍ୟାନଦେବା ସହ ଯୋଗାଣ ଓ ପରିବହନ ବ୍ୟବସ୍ଥାକୁ ଠିକ୍ କରିବା ଆବଶ୍ୟକ ନ ହେଲେ ବଜାର ଦର ଆହୁରି ବଢ଼ିବା ନିଶ୍ଚିତ ବୋଲି କେନ୍ଦ୍ରୀୟ ବାଣିଜ୍ୟ ସଂଗଠନଗୁଡିକ ମତବ୍ୟକ୍ତ କରି କହିଛନ୍ତି। ସରକାର ଯଦି କରୋନା ଆୟତ୍ତ କରିବାରେ ବିଫଳ ହେଲେ ଏବଂ କଟକଣା ବୃଦ୍ଧି କଲେ ତା' ହେଲେ ବିଭିନ୍ନ ସାମଗ୍ରୀର ଚାଲାଣ ଦୀର୍ଘ ସମୟ ପର୍ଯ୍ୟନ୍ତ ପ୍ରଭାବିତ ହୋଇପାରେ। ଏହାର ପ୍ରଭାବ ଯୋଗାଣ ଶୃଙ୍ଖଳା ଉପରେ ପଡିବା ଯୋଗୁ ବଜାରର ମୁଦ୍ରାସ୍ଫୀତି ବଢିବ ବୋଲି ଜଣାପଡିଛି। ଫଳରେ ଅତ୍ୟାବଶ୍ୟକ ସାମଗ୍ରୀଠାରୁ ଆରମ୍ଭକରି ତୈଳ ଓ ଔଷଧ ଦର ବୃଦ୍ଧି ପାଇବ ବୋଲି ଆର୍‌ବିଆଇ ଆକଳନ କରିଛି। ଆର୍‌ବିଆଇର ତଥ୍ୟ ଅନୁସାରେ ଉପଭୋକ୍ତା ମୂଲ୍ୟ ସୂଚକାଙ୍କ ମାର୍ଚ୍ଚରେ ୫.୫% ଥିଲା। ଏହା ପୂର୍ବ ମାସରେ ଏହି ହାର ୫% ପର୍ଯ୍ୟନ୍ତ ସୀମିତ ଥିବାବେଳେ ଖାଦ୍ୟ ଓ ଇନ୍ଧନ ମୂଲ୍ୟ ବୃଦ୍ଧି ହୋଇଥିଲା। ତେବେ ମେ ଓ ଜୁନ୍ ମାସରେ ମୁଦ୍ରାସ୍ଫୀତି ଆହୁରି ଅଧିକ ବଢ଼ିପାରେ ବୋଲି ଆର୍‌ବିଆଇ ଆଶଙ୍କା କରିଛି। ଏଭଳି ସମୟରେ ଓଡ଼ିଶା ବଜାରରେ ପରିବା ଦର ୨୦ରୁ ଆରମ୍ଭ ହୋଇ ୧୦୦ ଟଙ୍କା ପର୍ଯ୍ୟନ୍ତ ଥିବାବେଳେ ଡାଲି ଜାତୀୟ ଖାଦ୍ୟର ଦର ୧୦୦ରୁ ୧୫୦ ଟଙ୍କା ମଧ୍ୟରେ ରହିଛି। ସେହିଭଳି ପେଟ୍ରୋଲ ଓ ଡିଜେଲ ମୂଲ୍ୟ ଲିଟର ପିଛା ୯୦ ଉପରେ ରହିଥିବା ବେଳେ ଖାଇବାତେଲ ୧୨୦ରୁ ୧୮୦ ରେ ବିକ୍ରି ହେଉଥିବା ଜଣାପଡିଛି। ବର୍ତ୍ତମାନ କରୋନା ପାଇଁ ଔଷଧର ଚାହିଦା ଅଧିକ ରହିଥିବାରୁ ଏହାର ଦର ମଧ୍ୟ ୨% ବୃଦ୍ଧି ପାଇଥିବା ଜଣାପଡିଛି। ଦେଶରେ ଲଗାତର କରୋନା ସଂକ୍ରମଣ ବୃଦ୍ଧି ସହ ରାଜଧାନୀ ଦିଲ୍ଲୀରେ ଲକ୍‌ଡାଉନ ଜାରି ରହିଛି। ଦେଶର ଅନ୍ୟ ରାଜ୍ୟଗୁଡ଼ିକରେ ମଧ୍ୟ ନାଇଟ୍ କର୍ଫ୍ୟୁ, ସପ୍ତାହାନ୍ତ ଶଟ୍‌ଡାଉନ ଆଦି ହୋଇଥିବାରୁ ରୋଜଗାର ଏବଂ ବେରୋଜଗାରୀ ସେହି ଅନୁପାତରେ ବୃଦ୍ଧି ପାଉଛି ବୋଲି ଜଣାପଡ଼ିଛି।

ହୋଣ୍ଡା ଇଣ୍ଡିଆ ଫାଉଣ୍ଡେଶନର କୋଭିଡ୍ ସହାୟତା, ରିଲିଫ କାର୍ଯ୍ୟକ୍ରମ

ଭୁବନେଶ୍ୱର,୧୫।୫

ହୋଣ୍ଡା ଗ୍ରୁପ୍ କମ୍ପାନିଜ୍ ଅଫ୍ ଇଣ୍ଡିଆର କର୍ପୋରେଟ୍ ସାମାଜିକ ଦାୟିତ୍ୱବୋଧ ଶାଖା ହୋଣ୍ଡା ଇଣ୍ଡିଆ ଫାଉଣ୍ଡେଶନ ପକ୍ଷରୁ କୋଭିଡ୍-୧୯ ସହାୟତା ଓ ରିଲିଫ କାର୍ଯ୍ୟକ୍ରମ ସମ୍ପର୍କରେ ଘୋଷଣା କରାଯାଇଛି। ଫାଉଣ୍ଡେଶନ ହରିୟାଣା,ରାଜସ୍ଥାନ, କର୍ନାଟକ, ଉତ୍ତରପ୍ରଦେଶ ଓ ଗୁଜରାଟ ସରକାରଙ୍କ ସହ ମିଶି କାର୍ଯ୍ୟ କରୁଥିବା ବେଳେ ରିଲିଫ ଆକାରରେ ୬୫ ନିୟୁତ ଟଙ୍କା ପ୍ରଦାନ କରିଥିବା କମ୍ପାନୀ ପକ୍ଷରୁ କୁହାଯାଇଛି।

ଏ ସମ୍ପର୍କରେ ହୋଣ୍ଡା ଇଣ୍ଡିଆ ଫାଉଣ୍ଡେଶନର ଅଧ୍ୟକ୍ଷ, ଆତସୁସି ଓଗାତା କହିଛନ୍ତି, କୋଭିଡ୍-୧୯ ମହାମାରୀର ଦ୍ୱିତୀୟ ଲହର ଆମ ସମସ୍ତଙ୍କୁ ଗୁରୁତର ଭାବେ ପ୍ରଭାବିତ କରିଛି। ଆମର ଆଶା ରହିଛି, ସରକାର ଏବଂ ଶିଳ୍ପ ପକ୍ଷରୁ ଏହି ଉଦ୍ୟମ ବେଶ୍ ସହାୟକ ହେବ। କମ୍ପାନୀର ହରିୟାଣାର ମାନେସରରେ ଥିବା ହୋଣ୍ଡାର ଗୋଦାମ ପରିସରରେ ଏକ ୧୦୦ ଶଯ୍ୟାର ବ୍ୟବସ୍ଥା କରାଯିବ।

ସେହିଭଳି ରାଜସ୍ଥାନର ଟାପୁକାରାରେ ଥିବା ସରକାରୀ ବାଳିକା ବିଦ୍ୟାଳୟରେ ୫୦ରୁ ୧୦୦ ଶଯ୍ୟାର ବ୍ୟବସ୍ଥା ହେଉଛି। ଆସନ୍ତା ସପ୍ତାହଠାରୁ ଏହି ସାମୟିକ କୋଭିଡ୍ କେୟାରଗୁଡ଼ିକ କାର୍ଯ୍ୟକ୍ଷମ ହୋଇଯିବ। କର୍ନାଟକ ଓ ଉତ୍ତରପ୍ରଦେଶରେ ମଧ୍ୟ ସମାନ ଧରଣର ସଙ୍ଗରୋଧ କେନ୍ଦ୍ର ସ୍ଥାପନ କରାଯିବ ବୋଲି ଜଣାପଡ଼ିଛି। କର୍ନାଟକର କୋଲାର ଜିଲା, ଉତ୍ତରପ୍ରଦେଶର ଗୌତମବୁଦ୍ଧ ନଗର ଏବଂ ହରିୟାଣାର ମାନେସରଠାରେ ଅକ୍ସିଜେନ୍ ଉତ୍ପାଦନ ପ୍ଲାଣ୍ଟ ସ୍ଥାପନ କରିବା ଲାଗି ଫାଉଣ୍ଡେଶନ ରାଜ୍ୟ ସରକାରମାନଙ୍କ ସହ ମିଶି କାର୍ଯ୍ୟ କରୁଛି।

ଏଚ୍‌ସିଜି ପଣ୍ଡା କ୍ୟାନ୍‌ସର ହସ୍ପିଟାଲକୁ ଏନ୍‌ଏବିଏଚ୍ ଆକ୍ରିଡେଶନ

କଟକ, ୧୫।୫

ରାଜ୍ୟର ପ୍ରଥମ ଘରୋଇ କ୍ୟାନ୍‌ସର ହସ୍ପିଟାଲ ଭାବେ ଏନ୍‌ଏବିଏଚ୍ ଆକ୍ରିଡେଶନ ଲାଭ କରିବାରେ ଏଚ୍‌ସିଜି ପଣ୍ଡା ହସ୍ପିଟାଲକୁ ଏହି ମାନ୍ୟତା ମିଳିଛି। ରୋଗୀ ସେବା ଯୋଗାଇବା କ୍ଷେତ୍ରରେ ଏଚ୍‌ସିଜି ପଣ୍ଡା କ୍ୟୁରି ହସ୍ପିଟାଲ ପୂର୍ବରୁ ଯେଉଁ ସୁନାମ ଅର୍ଜନ କରିଛି ସେଥିରେ ଏନ୍‌ଏବିଏଚ୍ ଆକ୍ରିଡେଶନ ମାନ୍ୟତା ଅନୁଷ୍ଠାନର ସୁନାମକୁ ଦ୍ୱିଗୁଣିତ କରିପାରିଛି ବୋଲି ହସ୍ପିଟାଲ ପକ୍ଷରୁ କୁହାଯାଇଛି। ଏହି ମାନ୍ୟତା କେବଳ ଉଚ୍ଚମାନର ରୋଗୀ ସେବା ସହ ମେଡିକାଲର ଆବଶ୍ୟକ ଭିତ୍ତିଭୂମିକୁ ଆଧାରକରି ବିଶେଷଜ୍ଞଙ୍କ ରିପୋର୍ଟ ପରେ ମିଳିଥାଏ। ଏହି ମାନ୍ୟତା ଗୋଟିଏ ସଂସ୍ଥାକୁ ଅନ୍ତର୍ଜାତୀୟ କ୍ଷେତ୍ରରେ ପରିଚୟ ପ୍ରଦାନ ସହ ରୋଗୀ ସେବା ପାଇଁ ସୁନାମ ଆଣି ଦେଇଥାଏ ବୋଲି ଜଣାପଡିଛି। ଏନ୍‌ଏବିଏଚ୍ ହେଉଛି କ୍ୱାଲିଟି କାଉନସିଲ ଅଫ୍ ଇଣ୍ଡିଆ ଦ୍ୱାରା ଗଠିତ ଏକ ବୋର୍ଡ। ଏହି ବୋର୍ଡ ରୋଗୀ ସେବା ଯୋଗାଉଥିବା ମେଡିକାଲଗୁଡିକୁ ଆକ୍ରିଡେଶନ ପ୍ରଦାନ କରିଥାଏ। ଏହା ମଧ୍ୟ ଇଣ୍ଟରନ୍ୟାଶନାଲ ସୋସାଇଟି ଫର୍ କ୍ୱାଲିଟି ହେଲ୍‌ଥ କେୟାର(ଆଇଏସ୍‌କ୍ୟୁଏଚ୍)ର ସଦସ୍ୟତା ଲାଭ କରିଛି। ସବୁଠାରୁ ଗୁରୁତ୍ୱପୂର୍ଣ୍ଣ ବିଷୟ ହେଉଛି ଏନ୍‌ଏବିଏଚ୍ ଆକ୍ରିଡେଶନ ପୂର୍ବରୁ ବୋର୍ଡ ପକ୍ଷରୁ ହସ୍ପିଟାଲଗୁଡିକର ୧୦୫ଟି ଧାର୍ଯ୍ୟ ଗୁଣବତ୍ତା ସହ ୬୮୩ ଟି ଅବ୍‌ଜେକ୍ଟିଭ ଏଲିମେଣ୍ଟକୁ ପରୀକ୍ଷା କରାଯାଇଥାଏ। ଏଚ୍‌ସିଜି ପଣ୍ଡା କ୍ୟାନ୍‌ସର ହସ୍ପିଟାଲ ପକ୍ଷରୁ ଏହିସବୁ ମାନଦଣ୍ଡ ପୂରଣ ସହ ଓଡ଼ିଶାରେ କ୍ୟାନ୍‌ସର ରୋଗୀଙ୍କୁ ସେବା ଯୋଗାଇବାରେ ଏହା ସଫଳ ଓ ଅନ୍ତର୍ଜାତୀୟ ସଫଳତା ହାସଲ କରିଥିବା

ଘରୋଇ ଚିକିତ୍ସାଳୟ କ୍ଷେତ୍ରରେ ଓଡ଼ିଶାର ପ୍ରଥମ ମାନ୍ୟତା

ବୋର୍ଡ ପକ୍ଷରୁ କୁହାଯାଇଛି। ଏନ୍‌ଏବିଏଚ୍ ଆକ୍ରିଡେଶନ ଲାଭ କରିବା ହସ୍ପିଟାଲଗୁଡିକ ପାଇଁ ଏକ ସ୍ୱପ୍ନ ହୋଇଥିବା ବେଳେ ଏଚ୍‌ସିଜି ପଣ୍ଡା କ୍ୟାନ୍‌ସର ହସ୍ପିଟାଲ ଏହାକୁ ହାସଲ କରିବାରେ ସଫଳ ହୋଇଛି ବୋଲି ଏହାର ଉପସଭାପତି ଆଶୁତୋଷ କୁମାର ମତବ୍ୟକ୍ତ କରିଛନ୍ତି। ସେହିଭଳି କ୍ୟାନ୍‌ସର ଚିହ୍ନଟ ଓ ନିରାକରଣ କ୍ଷେତ୍ରରେ ଏହି ହସ୍ପିଟାଲ ପୂର୍ବରୁ ଯେଉଁ ସୁନାମ ଅର୍ଜନ କରିଛି ତାହା ଆଗକୁ ମଧ୍ୟ ବଳବତ୍ତର ରହିବ ଓ ଏନ୍‌ଏବିଏଚ୍ ଆକ୍ରିଡେଶନ ଆମକୁ ଆହୁରି ଗୌରବାନ୍ୱିତ କରିଛି ବୋଲି ହସ୍ପିଟାଲର ଓଡ଼ିଶା ଉପସଭାପତି ଗିରୀଶ ମିଶ୍ର କହିଥିଲେ।

ଟିପିସିଓଡିଏଲ୍‌ର ଫନୀ ସୁଧାର କାର୍ଯ୍ୟର ସମୀକ୍ଷା

ଭୁବନେଶ୍ୱର,୧୫।୫

ରାଜ୍ୟବାସୀଙ୍କୁ ଉନ୍ନତ ବିଦ୍ୟୁତ୍ ସେବା ଯୋଗାଇଦେବା ପାଇଁ ଟାଟା ପାୱାର ଓ ଓଡ଼ିଶା ସରକାରଙ୍କ ମଧ୍ୟରେ ଏକ ଯୌଥ ଉଦ୍ୟୋଗ ଟିପି ସେଣ୍ଟ୍ରାଲ ଓଡ଼ିଶା ଡିଷ୍ଟ୍ରିବ୍ୟୁଶନ ଲିମିଟେଡ୍ (ଟିପିସିଓଡିଏଲ୍) ଗଠନ କରାଯାଇଛି। ସେହି ଲକ୍ଷ୍ୟ ହାସଲ କରିବା ଲାଗି ଟିପିସିଓଡିଏଲ୍ ପକ୍ଷରୁ ଓଡ଼ିଶା ସରକାରଙ୍କ ମାର୍ଗଦର୍ଶନରେ ଫନୀ ଦ୍ୱାରା ପ୍ରଭାବିତ ହୋଇଥିବା ନେଟ୍‌ୱର୍କର ସୁଧାର କାର୍ଯ୍ୟ ସମ୍ପର୍କରେ ଶକ୍ତିମନ୍ତ୍ରୀ ଏକ ସମୀକ୍ଷା ବୈଠକ କରିଥିଲେ। ଫନୀ କ୍ଷତିଗ୍ରସ୍ତ ଅଞ୍ଚଳରେ ଉକ୍ତ କାର୍ଯ୍ୟକ୍ରମ ବ୍ୟାପକ ଭାବେ ଜାରି ରହିଛି।

ଖିମ୍‌ଜୀ ପକ୍ଷରୁ ଅନ୍‌ଲାଇନ ସୁନା ବୁକିଂ ଅଫର

ଭୁବନେଶ୍ୱର,୧୫।୫

ଖିମ୍‌ଜୀ ଜୁଏଲର୍ସ ପବିତ୍ର ଅକ୍ଷୟ ତୃତୀୟାର ଶୁଭ ଅବସରରେ ଅନ୍‌ଲାଇନ ସୁନା ବୁକିଂର ଏକ ସ୍ୱତନ୍ତ୍ର ଅଫର ଆଣିଛି। ଉକ୍ତ ଅଫର ଅନୁଯାୟୀ, ଗ୍ରାହକମାନେ ନିଜ ମନ ପସନ୍ଦର ଅଳଙ୍କାର ଆଜିର ସୁନା ମୂଲ୍ୟ ଅନୁସାରେ ଖିମ୍‌ଜୀ ଜୁଏଲର୍ସ ୱେବ୍‌ସାଇଟ୍ ଜରିଆରେ ଆଗୁଆ ବୁକ୍ କରିପାରିବେ ଏବଂ ବୁକିଂ କରିଥିବା ୨୨ କ୍ୟାରେଟ୍ ହଲ୍‌ମାର୍କ ସୁନାଗହଣା ତାଲା ବନ୍ଦ ପରେ ଖିମ୍‌ଜୀ ଜୁଏଲର୍ସରୁ ଗ୍ରହଣ କରିପାରିବେ ବୋଲି ପ୍ରତିଷ୍ଠାନ ପକ୍ଷରୁ କୁହାଯାଇଛି। ଏହି ଅବସରରେ ଓଡ଼ିଆ ଅଭିନେତ୍ରୀ ଏଲିନା ସାମନ୍ତରାୟଙ୍କୁ ଖିମ୍‌ଜୀ ଜୁଏଲର୍ସର ଓଡ଼ିଶା ବ୍ରାଣ୍ଡ ଆମ୍ବାସାଡର ଭାବେ ଘୋଷଣା କରାଯାଇଛି।

ଏ ସମ୍ପର୍କରେ ଖିମ୍‌ଜୀ ଜୁଏଲର୍ସର

KHIMJI ®
Jewellers since 1936

ନିର୍ଦ୍ଦେଶକ ମିତେଶ ଖିମ୍‌ଜୀ କହିଛନ୍ତି, ଖିମ୍‌ଜୀ ଏଲିନା ସାମନ୍ତରାୟଙ୍କ ଭଳି ଜଣେ ଉଚ୍ଚକୋଟୀର ଅଭିନେତ୍ରୀଙ୍କୁ ବ୍ରାଣ୍ଡ ଆମ୍ବାସାଡର ଭାବେ ପାଇ ଅତ୍ୟନ୍ତ ଖୁସି ଓ ଗର୍ବିତ। ସେହିଭଳି ଏହି ମହାମାରୀ ସମୟରେ ଗ୍ରାହକଙ୍କ ସୁରକ୍ଷା ହେଉଛି ଖିମ୍‌ଜୀ ପାଇଁ ସବୁଠାରୁ ଗୁରୁତ୍ୱପୂର୍ଣ୍ଣ ବିଷୟ। ଆମେ ଚାହୁଁ ଯେ ଆମ ଗ୍ରାହକମାନେ ଘରେ ରୁହନ୍ତୁ ଏବଂ ସୁରକ୍ଷିତ ରୁହନ୍ତୁ। ଅକ୍ଷୟ ତୃତୀୟା ଭଳି ଶୁଭ ଉତ୍ସବରେ ଗ୍ରାହକଙ୍କ ଭାବନାକୁ ବୁଝି ଆମେ ଏପରି ପଦକ୍ଷେପ ନେଇଛୁ, ଯାହା ଶୁଭଫଳ ଆଣିବ ବୋଲି ସେ ମତବ୍ୟକ୍ତ କରିଥିଲେ। ସେହିଭଳି ଖିମ୍‌ଜୀ ସହ ଜଡିତ ହୋଇ ଏଲିନା କହିଛନ୍ତି, ଓଡ଼ିଶାର ସର୍ବବୃହତ୍ ଅଳଙ୍କାର ବ୍ରାଣ୍ଡ ଖିମ୍‌ଜୀର ପ୍ରଥମ ଓଡ଼ିଆ ଚେହେରା ହେବା ଅତ୍ୟନ୍ତ ଖୁସିର କଥା। ଅକ୍ଷୟ ତୃତୀୟା ହେଉଛି ଓଡ଼ିଆମାନଙ୍କର ଏକ ବଡ ପର୍ବ ଏବଂ ଏହି ଅବସରରେ ଖିମ୍‌ଜୀର ଅକ୍ଷୟ ତୃତୀୟା ଅଫରକୁ ଗ୍ରାହକମାନେ ଏହାର ୱେବ୍‌ସାଇଟରୁ ଅନ୍‌ଲାଇନରେ ଗହଣା ପ୍ରି ବୁକିଂ କରନ୍ତୁ ଏବଂ ତାଲାବନ୍ଦ ପରେ ଖିମ୍‌ଜୀ ଜୁଏଲର୍ସରୁ ନିଜ ନିଜ ଅଳଙ୍କାର ଗ୍ରହଣ କରନ୍ତୁ ବୋଲି ସେ କହିଥିଲେ।

ଫୁଚ୍‌ସତ୍

୪୦ ହଜାର ଜୀବନ ନେଉଛି ଡେଙ୍ଗୁ

ଜାତୀୟ ଡେଙ୍ଗୁ ଦିବସ

ମେ' ୧୬ରେ ଭାରତରେ ଜାତୀୟ ଡେଙ୍ଗୁ ଦିବସ ପାଳନ କରାଯାଇଥାଏ। ଡେଙ୍ଗୁ ଜ୍ୱର ସମ୍ପର୍କରେ ସଚେତନତା ସୃଷ୍ଟି ଏହି ଦିବସର ମୁଖ୍ୟ ଲକ୍ଷ୍ୟ। ଏଡିସ୍ ପ୍ରଜାତିର ମଶା ଏଡିସ ଏଜିପ୍ଟି ଦ୍ୱାରା ଡେଙ୍ଗୁ ବ୍ୟାପିଥାଏ। ଶରୀରରେ ଡେଙ୍ଗୁ ଭୂତାଣୁ ପ୍ରବେଶ କରିବାର ୩ରୁ ୧୪ଦିନ ମଧ୍ୟରେ ଲକ୍ଷଣ ପ୍ରକାଶ ପାଏ। ଜ୍ୱର, ମୁଣ୍ଡବିନ୍ଧା, ବାନ୍ତି ସହିତ ମାଂସପେଶୀ ଏବଂ ଆଣ୍ଠୁଗଣ୍ଠିରେ ପ୍ରବଳ ଯନ୍ତ୍ରଣା ହୁଏ। ଏହାର ଉପଯୁକ୍ତ ଚିକିତ୍ସା ନ କଲେ ଶେଷରେ ରୋଗୀର ମୃତ୍ୟୁ ଘଟିଥାଏ। ଦ୍ୱିତୀୟ ବିଶ୍ୱଯୁଦ୍ଧ ପରେ ଡେଙ୍ଗୁ ପୃଥିବୀର ୧୨୦ରୁ ଅଧିକ ଦେଶରେ ମହାମାରୀର ମାନ୍ୟତା ଲାଭ କରିଛି। ପ୍ରତିବର୍ଷ ପୃଥିବୀରେ ୩୯୦ ନିୟୁତ ଲୋକ ଡେଙ୍ଗୁରେ ଆକ୍ରାନ୍ତ ହୋଇଥାନ୍ତି। ସେଥିମଧ୍ୟରୁ ୪୦ ହଜାରରୁ ଅଧିକ ଲୋକଙ୍କର ମୃତ୍ୟୁ ଘଟିଥାଏ। ୧୬୩୫ରେ ପ୍ରଥମେ ଡେଙ୍ଗୁ ଜ୍ୱର ୱେଷ୍ଟ୍ ଇଣ୍ଡିଜ୍‌ରେ ଦେଖାଦେଇଥିଲା। ୧୭୭୯-

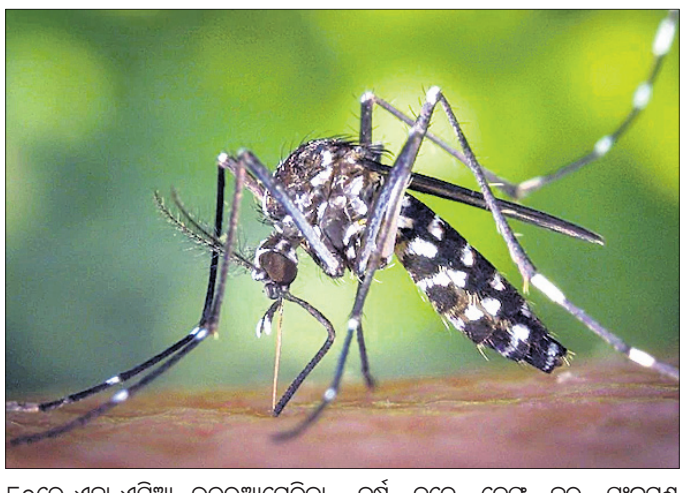

୮୦ରେ ଏହା ଏସିଆ, ଉତ୍ତରଆମେରିକା ଏବଂ ଆଫ୍ରିକାକୁ ବ୍ୟାପିଥିଲା। ୨୪୧ ବର୍ଷ ତଳେ ଡେଙ୍ଗୁ ଜ୍ୱର ସଂକ୍ରମଣ ଭାରତରେ ୧୭୮୦ ମସିହାରେ ପ୍ରଥମେ ଚେନ୍ନାଇଠାରେ ଦେଖାଦେଇଥିଲା। ୧୯୬୩-୬୪ରେ ଭାରତରେ ଡେଙ୍ଗୁ ଜ୍ୱର ମହାମାରୀ ରୂପ ନେଇ କୋଲକାତା ଏବଂ ଦେଶର ପୂର୍ବ ଉପକୂଳରେ ବହୁ ଲୋକଙ୍କୁ ଆକ୍ରାନ୍ତ କରିଥିଲା। ଏକ ସର୍ଭେ ଅନୁସାରେ ଏବି ବ୍ଲଡ୍ ଗ୍ରୁପ୍‌ର ବ୍ୟକ୍ତିଙ୍କୁ ଡେଙ୍ଗୁ ହେବାର ଆଶଙ୍କା ଅଧିକ ରହିଥାଏ।

> ବିଶ୍ୱର ୧୨୦ରୁ ଅଧିକ ଦେଶ ଡେଙ୍ଗୁକୁ ମହାମାରୀ ଘୋଷଣା କରିଥିଲେ। ପ୍ରତିବର୍ଷ ପୃଥିବୀରେ ୩୯୦ ନିୟୁତ ଲୋକ ଏହି ରୋଗରେ ଆକ୍ରାନ୍ତ ହୋଇଥାନ୍ତି। ୱେଷ୍ଟ୍ ଇଣ୍ଡିଜ୍‌ରେ ୧୬୩୫ରେ ପ୍ରଥମେ ଡେଙ୍ଗୁ ଜ୍ୱର ଦେଖାଦେଇଥିଲା। ୨୪୧ ବର୍ଷ ତଳେ ଭାରତରେ ପ୍ରଥମେ ଚେନ୍ନାଇଠାରେ ଲୋକେ ଡେଙ୍ଗୁର ଶିକାର ହୋଇଥିଲେ।

୯ ମାସରେ ୧୪ ଥର ପ୍ଲାଜ୍‌ମା ଦାନ

ପୁଣେ: କରୋନାରୁ ସୁସ୍ଥ ହେବା ପରେ ଜଣେ ବ୍ୟକ୍ତି ଏବେ ସମସ୍ତଙ୍କ ପାଇଁ ପ୍ରେରଣା ପାଲଟିଛନ୍ତି। ପୁଣେର ଅଜୟ ମୁନୋଟ ସେ ୯ ମାସରେ ସର୍ବାଧିକ ୧୪ ଥର ପ୍ଲାଜମା ଦାନ କରି ସାରିଛନ୍ତି। ୫୦ ବର୍ଷୀୟ ଅଜୟ ଜଣେ ରଣନୀତି ପରାମର୍ଶଦାତା ଭାବେ କାର୍ଯ୍ୟ କରନ୍ତି। ଜଣେ ବ୍ୟକ୍ତି ୧୪ ଥର ପ୍ଲାଜମା ଦାନ କରିବା ଘଟଣା ପ୍ରଥମ। ଏହି ଦାବି ସତ୍ୟ ପ୍ରମାଣିତ ହେବା ପରେ 'ଇଣ୍ଡିଆ ବୁକ ଅଫ ରେକର୍ଡସ୍' ମଧ୍ୟ ତାଙ୍କୁ ପ୍ରମାଣପତ୍ର ପ୍ରଦାନ କରିଛି।

ବଞ୍ଚିବା କଷ୍ଟକର ହୋଇପଡ଼ିଛି

ମୁମ୍ବାଇ: ଲକ୍‌ଡାଉନରେ ଦୁଃଖ ବଖାଣିଛନ୍ତି କମେଡିଆନ ତଥା ଅଭିନେତ୍ରୀ ସୁମୋନା ଚକ୍ରବର୍ତ୍ତୀ। 'ଦ କପିଲ ଶର୍ମା ଶୋ'ରେ ନଜର ଆସୁଥିବା ସୁମୋନାଙ୍କ ପାଖରେ ଏବେ କୌଣସି କାମ ନାହିଁ। କେବଳ ଏତିକି ନୁହେଁ, ୧୦ ବର୍ଷ ଧରି ଏକ ରୋଗ ସହ ସଂଗ୍ରାମ କରୁଛନ୍ତି। ସେ ଏହାର ଚତୁର୍ଥ ଷ୍ଟେଜ୍‌ରେ ଅଛନ୍ତି। ସୋସିଆଲ ମିଡିଆରେ ଏକ ଲମ୍ବା ପୋଷ୍ଟ କରି ସୁମୋନା ଲେଖିଛନ୍ତି, ୨୦୧୧ରୁ ସେ ଏଣ୍ଡୋମେଟ୍ରିଓସିସ ରୋଗ ସହ ସଂଗ୍ରାମ କରୁଛନ୍ତି। ହେଲେ ଲକ୍‌ଡାଉନ ସମୟ କାଟିବା ବେଶ କଠିନ। ଏବେ ପାଖରେ କାମ ନାହିଁ। ବଞ୍ଚିବା କଷ୍ଟକର ଲାଗୁଥିଲେ ବି ମୋ ପରିବାର ଏବଂ ନିଜକୁ ଖାଇବାକୁ ଦେବାରେ ସକ୍ଷମ ବୋଲି ସେ ଲେଖିଛନ୍ତି। ନିଜର ଦୁଃଖକୁ ଆପଣଙ୍କ ସହ ବାଣ୍ଟିବି ବୋଲି ଭାବିଲି। ପ୍ରତ୍ୟେକ ଉଜ୍ଜ୍ୱଳ ଜିନିଷ ସୁନା ନୁହେଁ। ତଥାପି ଏସବୁ କହିବା ସହଜ ନ ଥିଲା ବୋଲି ସେ ଲେଖିଛନ୍ତି।

କେମିତି ରହିବ ଆଜିର ପାଗ

ରାଜ୍ୟ- ଆସନ୍ତା ୨୪ ଘଣ୍ଟା ମଧ୍ୟରେ କେନ୍ଦୁଝର, ମୟୂରଭଞ୍ଜ, ବାଲେଶ୍ୱର, ଭଦ୍ରକ, ଯାଜପୁର, କେନ୍ଦ୍ରାପଡ଼ା, କୋରାପୁଟ, ମାଲକାନଗିରି, ରାୟଗଡା, ଗଜପତି, କନ୍ଧମାଳ, ନବରଙ୍ଗପୁର, ନୂଆପଡା, କଳାହାଣ୍ଡି, ବୌଦ୍ଧ, ଅନୁଗୋଳ,ଢେଙ୍କାନାଳର ବିଭିନ୍ନ ସ୍

ଅଦିନିଆ ବର୍ଷା

ବର୍ତ୍ତମାନ କରୋନା ମହାମାରୀ ମଣିଷ ସମାଜକୁ ଆତଙ୍କିତ କରି ରଖିଛି। ଏମିତିରେ ଅତ୍ୟଧିକ ଗରମ ସାଙ୍ଗକୁ ଅଦିନିଆ ବର୍ଷା ଲାଗି ହେଉଥିବା ପାଣିପାଗ ପରିବର୍ତ୍ତନ ଅଧିକାଂଶଙ୍କଠାରେ ସ୍ୱାସ୍ଥ୍ୟ ସମସ୍ୟାକୁ ଆହୁରି ବଢ଼ାଇ ଦେଉଛି। ତେଣୁ ଏ ସମୟରେ ସୁସ୍ଥ ରହିବା ଅନ୍ତରାଳରେ କେବଳ ସତର୍କତା ଓ ସଚେତନତା ହିଁ ଏକମାତ୍ର ଉପାୟ...

ବର୍ତ୍ତମାନ କରୋନା ମହାମାରୀ ସମଗ୍ର ପୃଥିବୀରେ ହଇଚଇ ସୃଷ୍ଟି କରିଛି। ଏଭଳି ପରିସ୍ଥିତିରେ କିଛି ଦିନ ହେବ ପ୍ରବଳ ଖରାରେ ହଠାତ୍ ବର୍ଷା, ପବନ ଲାଗି ହେଉଥିବା ପାଣିପାଗ ପରିବର୍ତ୍ତନ ଅନେକଙ୍କ ଝାଡ଼ା, ଥଣ୍ଡା, କାଶ, ଜ୍ୱର ଆଦି ଭଳି ସମସ୍ୟାର କାରଣ ସାଜୁଛି। କେବଳ ଏତିକି ନୁହେଁ, ବେଳେବେଳେ ପ୍ରବଳ ବିଜୁଳି, ଘଡ଼ଘଡ଼ି ସହ ବର୍ଷା ଯୋଗୁ ମଧ୍ୟ ଅନେକ ଧନ ଜୀବନ ହାନି ହେଉଛି। ଏଭଳି ବିଷମ ପରିସ୍ଥିତିରେ ଯଦିଓ ଏହି ପ୍ରାକୃତିକ ବିପତ୍ତିକୁ ରୋକିବା ମଣିଷପକ୍ଷେ ସହଜ ନୁହେଁ, ହେଲେ ସୁରକ୍ଷା ନିମନ୍ତେ କେତୋଟି ଦିଗ ପ୍ରତି ସଚେତନ ହେଲେ ଏସବୁକୁ କିଛି ମାତ୍ରାରେ ରୋକାଯାଇ ପାରିବ। ଜାଣିରଖନ୍ତୁ...

ବଢ଼ାନ୍ତୁ ରୋଗ ପ୍ରତିରୋଧକ ଶକ୍ତି: – କରୋନା ସଂକ୍ରମଣ ସାଙ୍ଗକୁ ହଠାତ୍ ପାଣିପାଗ ପରିବର୍ତ୍ତନ ଯୋଗୁ ହେଉଥିବା ବିଭିନ୍ନ ସ୍ୱାସ୍ଥ୍ୟ ସମସ୍ୟା ବା ସିଜନାଲ୍ ଇଫେକ୍ଟିଭ୍ ଡିସ୍‌ଅର୍ଡରଠାରୁ ନିଜକୁ ଦୂରେଇ ରଖିବା ଲାଗି ଖାଦ୍ୟପେୟ ପ୍ରତି ବିଶେଷ ଦୃଷ୍ଟି ଦିଅନ୍ତୁ। ବିଶେଷକରି ପ୍ରଚୁର ପରିମାଣରେ ଭିଟାମିନ୍ ଡି'ର ତତ୍ତ୍ୱ ଏବଂ ଓମେଗା–୩ ଫ୍ୟାଟି ଏସିଡ୍ ଏଦିନେ ଶରୀର ପାଇଁ ବେଶ୍ ଜରୁରୀ। ଏଥିପାଇଁ ମାଛ ଖାଆନ୍ତୁ।

➤ତେଲ ମସଲାଯୁକ୍ତ ଖାଦ୍ୟ କିମ୍ବା ଫାଷ୍ଟଫୁଡ୍ ଜାତୀୟ ଖାଦ୍ୟ ପରିବର୍ତ୍ତେ ରୋଗ ପ୍ରତିରୋଧକ ଶକ୍ତି ବୃଦ୍ଧି କରିବା ଲାଗି ସୁଷମ ଆହାର ଗ୍ରହଣ କରନ୍ତୁ।

➤ବିଶେଷକରି ପ୍ରୋଟିନ୍, ଆଇରନ୍, ଜିଙ୍କ୍, ଭିଟାମିନ୍ ସି ଯୁକ୍ତ ଖାଦ୍ୟ ସହିତ ଋତୁଭିତ୍ତିକ ସବୁଜ ପନିପରିବା, ଫଳ ଓ ଶାଗ ଭଳି ଆଣ୍ଟିଅକ୍ସିଡାଣ୍ଟ ଯୁକ୍ତ ଖାଦ୍ୟ ଖାଆନ୍ତୁ। ଖାଦ୍ୟ ତାଲିକାରେ ଗାଇଘିଅକୁ ସାମିଲ କରନ୍ତୁ।

➤ଯଦି କାଶ ହୁଏ, ତେବେ ସକାଳୁ ଖାଲିପେଟରେ ଅଦାରସ, ମହୁ କିମ୍ବା ତୁଳସୀ ରସ ଖାଆନ୍ତୁ । ଉଷୁମ କ୍ଷୀର ପିଇବା ଦ୍ୱାରା ମଧ୍ୟ ଆପଣ ଉପକୃତ ହେବେ। ରସୁଣ ମଧ୍ୟ ଖାଇବା ଏଦିନେ ବେଶ୍ ଉପକାରୀ। ପ୍ରଚୁର ପରିମାଣରେ ପାଣି ପିଅନ୍ତୁ।

ବର୍ଷା ସମୟରେ:

➤ଏ ସମୟରେ ବାହାରକୁ ନ ଯିବା ଭଲ। ବିଶେଷକରି ପାଗ ମେଘୁଆ ହୋଇଗଲେ ବା ବର୍ଷାର ଆଶଙ୍କା ଥିଲେ ଆଦୌ ବାହାରକୁ ବାହାରନ୍ତୁ ନାହିଁ। ନିହାତି ଆବଶ୍ୟକ ଥିଲେ ଯଦି ବାହାରକୁ ଯାଉଛନ୍ତି ତେବେ ବର୍ଷା, ଘଡ଼ଘଡ଼ି କିମ୍ବା ବିଜୁଳି ମାରିଲେ ବାହାରେ ଆଦୌ ନ ରହି ତତ୍‌କ୍ଷଣାତ୍ ଘର ଭିତରକୁ କିମ୍ବା କୌଣସି ସୁରକ୍ଷିତ ସ୍ଥାନକୁ ଚାଲିଯାଆନ୍ତୁ।

➤ଟ୍ରାଭେଲ୍ କରୁଥିବା ସମୟରେ ହଠାତ୍ ବିଜୁଳି, ଘଡ଼ଘଡ଼ି ଆରମ୍ଭ ହୋଇଯାଏ ; ତେବେ ଆଗକୁ ନ ଯାଇ ଆଶ୍ରୟ ଲାଗି ତୁରନ୍ତ ନିକଟରେ ଥିବା କୌଣସି ଘର, ହୋଟେଲ୍ ଆଦିକୁ ଚାଲି ଯାଆନ୍ତୁ। ହେଲେ ମନେରଖନ୍ତୁ, ଏଭଳି ସ୍ଥାନରେ ଠିଆ ହେବା ବେଳେ ଉପସ୍ଥିତ ଅନ୍ୟମାନଙ୍କଠାରୁ ଯଥାସମ୍ଭବ ସାମାଜିକ ଦୂରତା ରକ୍ଷା କରନ୍ତୁ।

➤ପାଣି ସ୍ଥାନରେ ଏ ସମୟରେ ଆଦୌ ରୁହନ୍ତୁ ନାହିଁ। କାରଣ ପାଣି ହେଉଛି ବିଦ୍ୟୁତ୍ ସୁପରିବାହୀ। ତେଣୁ ବିଜୁଳି ମାରିଲେ କରେଣ୍ଟ ଲାଗିବାର ଆଶଙ୍କା ଥାଏ। ତା'ଛଡ଼ା ପାଣିରେ ରହିବା ଦ୍ୱାରା ଥଣ୍ଡା, କାଶ, ଜ୍ୱର ହେବା ଯୋଗୁ ଶରୀରର ରୋଗ ପ୍ରତିରୋଧକ ଶକ୍ତି କମୁଥିବାରୁ କରୋନା ସଂକ୍ରମଣ ସହଜରେ ହେବାର ଆଶଙ୍କା ବୃଦ୍ଧି ହୋଇଥାଏ।

➤ବର୍ଷା ପାଗରେ ବାହାରକୁ ଯାଉଥିଲେ ପାଖରେ ଏକ ସେଟ୍ ଡ୍ରେସ୍, ଟାଓ୍ୱେଲ୍, ମାସ୍କ ଆଦି ରଖନ୍ତୁ। ଯଦି କୌଣସି କାରଣରୁ ଓଦା ହୋଇଯାଆନ୍ତି, ତେବେ ତୁରନ୍ତ ଓଦା ପୋଷାକ ବଦଳରେ ଏସବୁ ପିନ୍ଧି ଦିଅନ୍ତୁ। ନଚେତ୍ କେବଳ ଥଣ୍ଡା, ଜ୍ୱର ନୁହେଁ ବରଂ ଓଦାରେ ଅଧିକ ସମୟ ରହିବା ଦ୍ୱାରା ଭାଇରସ୍ ସଂକ୍ରମଣ ଏବଂ ଫଙ୍ଗାଲ୍ ଇନ୍‌ଫେକ୍ସନ୍‌ର ଭୟ ବେଶି।

➤ମନେରଖନ୍ତୁ, ବର୍ତ୍ତମାନର ସମ୍ବେଦନ ସମୟରେ ସର୍ବଦା ବାହାରକୁ ଯିବା ପୂର୍ବରୁ ରେଡିଓ, ଟିଭି, ଇଣ୍ଟରନେଟ୍ ଆଦିରୁ ପାଣିପାଗ ସୂଚନା ଦେଖିନିଅନ୍ତୁ।

➤ଆଉ ଏକ ଗୁରୁତ୍ୱପୂର୍ଣ୍ଣ କଥା ହେଉଛି, ଘଡ଼ଘଡ଼ି ମାରୁଥିବା ସମୟରେ ମୋବାଇଲ୍ ଫୋନ୍‌ରେ କଥା ହେବାଠାରୁ ଦୂରେଇ ରୁହନ୍ତୁ। ଏହାର ଡାଟା ଅନ୍ ଥିଲେ ଅଫ୍ କରନ୍ତୁ, ଚାର୍ଜରେ ବସିଥିଲେ ତୁରନ୍ତ କାଢ଼ିଦିଅନ୍ତୁ। ଫୋନ୍ ସୁଇଚ୍‌ଅଫ୍ କରିଦେବା ଭଲ। ନଚେତ୍ ଏହା ବ୍ଲାଷ୍ଟ ହେବା ଯୋଗୁ କାନ ନଷ୍ଟ ହେବା କିମ୍ବା ଜୀବନ ଯିବାର ବି ଆଶଙ୍କା ରହିଛି।

ଏ ସପ୍ତାହର ପ୍ରଶ୍ନ

୧– ଲର୍ଡ୍ସ ରେଜିଷ୍ଟାନ୍ସ ଆର୍ମି..... ଦେଶରେ ଦେଖିବାକୁ ମିଳେ ?
୨– ବନ୍ୟପ୍ରାଣୀ ସପ୍ତାହ..... ମାସରେ ପାଳନ କରାଯାଏ ?
୩– ଜିଆଣ୍ଟ ଉଡ୍ ମଥ୍ ନାମକ ପୃଥିବୀର ସବୁଠାରୁ ଭାରି କୀଟ..... ଠାରେ ଦେଖାଯାଏ ?
୪– ନିକଟରେ ଜାପାନରେ..... ନାମକ ଏକ ଡାଇନୋସର୍ସ ପ୍ରଜାତି ଆବିଷ୍କାର କରାଯାଇଛି ?
୫– ଇନ୍ଦିରା ଗାନ୍ଧୀ ନ୍ୟାଶନାଲ ଫରେଷ୍ଟ ଏକାଡେମୀର ହେଡ୍ କ୍ୱାର୍ଟର.....ରେ ରହିଛି ?

ଗତ ଥରର ଉତ୍ତର

୧ ଇଣ୍ଡିଆନ୍ ଆର୍ମି
୨ ଭାକ୍ସିନ୍ସ ବ୍ରିଙ୍ଗ୍ ଅସ୍ କ୍ଲୋଜର୍
୩ ଇଂଲଣ୍ଡ
୪ ପୋଲାଣ୍ଡ
୫ ଡୋଗରୀ

ଉତ୍ତରଦାତା

ରବୀନ୍ଦ୍ର କୁମାର ସ୍ୱାଇଁ,
ଜଗତ୍‌ସିଂହପୁର

ପ୍ରମିଳା ତ୍ରିପାଠୀ,
ଭଦ୍ରକ

ସୂଚନା: ଆଗାମୀ ଆଶା ପୃଷ୍ଠା ପାଇଁ ଲେଖା ଓ ଫଟୋ ପଠାଇବା ଲାଗି ଇ–ମେଲ୍ ଠିକଣା: dharitriagamiasha @gmail.com

ଟପ୍ ୧୦

୨୦୨୧ରେ ପୃଥିବୀର ସବୁଠାରୁ ଧନୀ ବ୍ୟକ୍ତି

୧– ଜେଫ୍ ବେଜସ୍.....ଆମେରିକା
୨– ଏଲନ୍ ଆର୍ ମାସ୍କ..... ଆମେରିକା
୩– ବର୍ନାଡ୍ ଆର୍ନାଅଲ୍ ଆଣ୍ଡ ଫ୍ୟାମିଲି..... ଫ୍ରାନ୍ସ
୪– ବିଲ୍ ଗେଟ୍ସ..... ଆମେରିକା
୫– ମାର୍କ ଜୁକରବର୍କ..... ଆମେରିକା
୬– ୱାରେନ୍ ବଫେଟ୍..... ଆମେରିକା
୭– ଲ୍ୟାରି ଏଲିଶନ୍..... ଆମେରିକା
୮–ଲ୍ୟାରି ପେଜ୍ ..... ଆମେରିକା
୯–ସର୍ଗେ ବ୍ରିନ୍..... ଆମେରିକା
୧୦– ମୁକେଶ ଅମ୍ବାନି..... ଭାରତ

ଫୁଡ୍ ଆଲର୍ଟ

ଅନ୍‌ଲାଇନ୍ ଜୋତା କିଣୁଥିଲେ...

ବର୍ତ୍ତମାନ ବିଭିନ୍ନ ଅନ୍‌ଲାଇନ୍ ଶପିଂ ସାଇଟ୍‌ରେ ଭଳିକି ଭଳି ଜୋତା ଉପଲବ୍ଧ। ତେଣୁ ଘରେ ବସି ଖୁବ୍ ସହଜରେ ଅନେକେ ବିଶେଷ କରି ଯୁବପିଢ଼ି ନିଜ ପସନ୍ଦର ଜୋତା ଅର୍ଡର କରିପାରୁଛନ୍ତି। ହେଲେ ଅନ୍‌ଲାଇନ୍‌ରେ ଜୋତା ମଗାଇବା ବେଳେ କେତେକ କଥା ପ୍ରତି ଧ୍ୟାନ ନ ଦେଲେ ପରବର୍ତ୍ତୀ ସମୟରେ ଏହା ଟାଇଟ୍ ହେବା, ପାଦକୁ କଷ୍ଟ ହେବା କିମ୍ବା ଚାଲିବା ବେଳେ ଆଣ୍ଠୁରେ ପ୍ରେସର ହେବା ଭଳି ସମସ୍ୟା ଉପୁଜିଥାଏ। ତେଣୁ ଅନ୍‌ଲାଇନ୍‌ରେ ଜୋତା ମଗାଉଥିଲେ ଏସବୁ ଦିଗ ପ୍ରତି ଧ୍ୟାନ ଦିଅନ୍ତୁ...

➔ଅନ୍‌ଲାଇନ୍‌ରେ ଜୋତା ମଗାଇବା ଲାଗି ସର୍ବଦା ବିଶ୍ୱସ୍ତ ଶପିଂ ସାଇଟ୍ ହିଁ ବ୍ୟବହାର କରନ୍ତୁ। ସେହିପରି ଜୋତା ବ୍ରାଣ୍ଡ ମଧ୍ୟ ଦେଖିବାକୁ ଭୁଲନ୍ତୁ ନାହିଁ।

➔ଜୋତା ଅର୍ଡର କରିବା ପୂର୍ବରୁ ପ୍ରଥମେ ନିଜ ପାଦକୁ ମାପି ଏହାର ଠିକ୍ ସାଇଜ୍ ଜାଣନ୍ତୁ। ଅନ୍‌ଲାଇନ୍‌ରେ ଅଧିକାଂଶ ବ୍ରାଣ୍ଡ ୟୁରୋପିଆନ୍ ସାଇଜ୍ ବ୍ୟବହାର କରୁଥିବାରୁ ଏହି ଅନୁସାରେ କେତେ ନମ୍ବର ଚପଲ ଆପଣଙ୍କୁ ଫିଟ୍ ଜାଣିଲେ କିଣିବା କିମ୍ବା ପିନ୍ଧିବା ବେଳେ ଅସୁବିଧା ହେବ ନାହିଁ।

➔ବାଛୁଥିବା ଜୋତାରେ ରିଟର୍ନ କିମ୍ବା ଏକ୍ସଚେଞ୍ଜ ଆଦି ଅପ୍ସନ ଅଛି ନା ନାହିଁ ଚେକ୍ କରିବାକୁ ଆଦୌ ଭୁଲନ୍ତୁ ନାହିଁ। କାରଣ ସାଇଜ୍ ଦେଖି କିଣିବା ପରେ ବି ପିନ୍ଧିବା ବେଳେ ଜୋତା ଅନେକଙ୍କୁ କଷ୍ଟ ଦିଏ। ଏମିତିକି କେବେକେବେ ତାହା ଖୁବ୍ ଛୋଟ କିମ୍ବା ବଡ଼ ମଧ୍ୟ ହୋଇପାରେ। କେବେକେବେ ଚପଲର ସାଇଜ୍ ପାଦକୁ ଠିକ୍ ହେଉଥିଲେ ବି ପିନ୍ଧି ଚାଲିବା ବେଳକୁ କମ୍ଫର୍ଟେବଲ୍ ଲାଗି ନ ଥାଏ। ତେଣୁ ଡେଲିଭରିମ୍ୟାନ୍ ଜୋତା ଦେବା ପରେ ଏହାକୁ ମାପନ୍ତୁ ଏବଂ ଘରେ ପିନ୍ଧି ଚାଲନ୍ତୁ। ପାଦକୁ ଠିକ୍ ଫିଟ୍ ନ ହେଲେ ଯେପରି ଫେରାଇ ହେବ ସେଥିପ୍ରତି ଧ୍ୟାନ ଦିଅନ୍ତୁ।

➔ଯେକୌଣସି ଜୋତା ଅନ୍‌ଲାଇନ୍‌ରେ କିଣୁଥିଲେ, ଏହାର ପ୍ରଡକ୍ଟ ଡିଟେଲ୍ସକୁ ଭଲ ଭାବେ ପଢ଼ନ୍ତୁ। ଫୁଲ୍ କିମ୍ବା ହାଫ୍ ସୁଜ୍ କିଣୁଥିଲେ ଏହାର ସୋଲ୍ ଅଠା ପେଷ୍ଟ ନ ହୋଇ ସିଲେଇ ହୋଇଥିଲେ ଭଲ।

ଦୃଢ଼ ମାନସିକତା ଦିଏ ସଫଳତା

ପ୍ରତ୍ୟେକ ଯୁବତୀ ଯୁବକ ଜୀବନରେ ସଫଳତାର ସ୍ୱାଦ ଚାଖିବାକୁ ଚାହାନ୍ତି। ହେଲେ ଏଥିରେ କେବଳ ସେଇମାନେ ହିଁ ସଫଳ ହୁଅନ୍ତି, ଯେଉଁମାନେ ମାନସିକ ସ୍ତରରେ ଦୃଢ଼। ତେଣୁ କିପରି ନିଜକୁ ମାନସିକ ସ୍ତରରେ ଦୃଢ଼ କରିପାରିବେ ଜାଣିରଖନ୍ତୁ ସେ ସମ୍ପର୍କରେ...

➤ଏକ ନିର୍ଦ୍ଦିଷ୍ଟ ଲକ୍ଷ୍ୟ ସ୍ଥିର କରନ୍ତୁ। ପ୍ରଥମରୁ ମନରେ କୌଣସି ନକାରାତ୍ମକ ଚିନ୍ତା ରଖନ୍ତୁ ନାହିଁ। କାରଣ ଏହା ଆଗକୁ ବଢ଼ିବା ବଦଳରେ ମାନସିକ ସ୍ତରରେ ଦୁର୍ବଳ କରିଦିଏ। ତେଣୁ ସକାରାତ୍ମକ ଚିନ୍ତା କରି ଦୃଢ଼ତାର ସହ ଲକ୍ଷ୍ୟପଥରେ ଅଗ୍ରସର ହୁଅନ୍ତୁ।

➤ଏଥିପାଇଁ କାର୍ଯ୍ୟ ଆରମ୍ଭ କରିବା ପୂର୍ବରୁ ମନୋବଳ ଦୃଢ଼ କରି ସମସ୍ତ ଆବଶ୍ୟକ ଜ୍ଞାନ ଏବଂ ଦକ୍ଷତା ହାସଲ କରନ୍ତୁ। ନିଜକୁ ସେହି ପର୍ଯ୍ୟନ୍ତ ଅପ୍‌ଗ୍ରେଡ୍ କରନ୍ତୁ, ଯେଉଁ ପର୍ଯ୍ୟନ୍ତ ଆପଣ ସମ୍ପୂର୍ଣ୍ଣ ସକ୍ଷମ ବୋଲି ଅନୁଭବ ନ କରିଛନ୍ତି।

➤ଅସାଧାରଣ ବ୍ୟକ୍ତିତ୍ୱର ଅଧିକାରୀ ହେବା ଲକ୍ଷ୍ୟରେ ଆଗେଇବା ଏବଂ ବିଫଳ ହେଲେ ଲକ୍ଷ୍ୟପଥରୁ ବିଚ୍ୟୁତ ହେବା ଭଳି ମନୋବୃତ୍ତି ଆଦୌ ରଖନ୍ତୁ ନାହିଁ। ସମସ୍ତ ଅସାଧାରଣ ପ୍ରତିଭା ପ୍ରଥମେ ସାଧାରଣ ହିଁ ଥିଲେ ଏବଂ ସେମାନଙ୍କ ଦୃଢ଼ ବିଶ୍ୱାସ ଓ କର୍ମନିଷ୍ଠା ବଳରେ ସଫଳତାର ସ୍ୱାଦ ଚାଖିପାରିଲେ। ଏକଥାକୁ ହୃଦୟଙ୍ଗମ କରନ୍ତୁ।

➤ପୂର୍ବରୁ ପାଇଥିବା ସଫଳତାଗୁଡ଼ିକ ସମ୍ପର୍କରେ ମନେପକାନ୍ତୁ। ତାହା କିପରି ମିଳିଥିଲା ଏବଂ ଏଥର କିପରି ମିଳିପାରିବ ତର୍ଜମା କରନ୍ତୁ।

➤ନିଜ ଉପରେ ବିଶ୍ୱାସ ରଖନ୍ତୁ। ବିଫଳ ହେଲେ ମାନସିକ ସ୍ତରରେ ଦୁର୍ବଳ ନ ହୋଇ ଏହାକୁ କେବଳ ଏକ ଅବସର ଭାବେ ଗ୍ରହଣ କରି ଅଧିକ ପ୍ରସ୍ତୁତି ସହ ଆଗାମୀ ଅବସରକୁ ଅପେକ୍ଷା କରନ୍ତୁ।

➤ସମାଜରେ ପ୍ରତିଷ୍ଠିତ ହୋଇଥିବା ଅଧିକାଂଶ ବ୍ୟକ୍ତି ଜୀବନରେ ବହୁ କଷ୍ଟ ଏବଂ ବିଫଳତାର ସାମ୍ନା କରି ସଫଳ ହୋଇଛନ୍ତି। ସେମାନଙ୍କୁ ନିଜର ପ୍ରେରଣା ଭାବି ସେମାନଙ୍କ ଆତ୍ମଜୀବନୀ ପଢ଼ନ୍ତୁ। ଏହା ଆପଣଙ୍କୁ ମାନସିକ ସ୍ତରରେ ଦୃଢ଼ କରିବାରେ ସାହାଯ୍ୟ କରିବ ଏବଂ ସଫଳତାର ମାର୍ଗ ସରଳ କରିବ।

ଧରିତ୍ରୀ
DHARITRI
www.orissakhabar.com/ www.dharitri.com ପୃଷ୍ଠା: ୧୦ Press Regd. No. R.N. ORIORI/2005/14844 Postal Regd. No. BN/42/21-23. ବ୍ରହ୍ମପୁର, ରବିବାର, ୧୬ ମେ, ୨୦୨୧ Berhampur, Sunday, May 16/2021

ସୁଶୀଲଙ୍କ ବିରୋଧରେ ଗିରଫ ପରୱାନା

ନୂଆଦିଲ୍ଲୀ, ୧୫।୫

ସୁଶୀଲ କୁମାର

ଦୁଇଥର ଅଲିମ୍ପିକ ପଦକ ବିଜୟୀ ରେସ୍‌ଲର ସୁଶୀଲ କୁମାରଙ୍କ ବିରୋଧରେ ଦିଲ୍ଲୀର ଏକ କୋର୍ଟ ଜାମିନବିହୀନ ଗିରଫ ପରୱାନା ଜାରି କରିଛନ୍ତି। କେବଳ ସୁଶୀଲ ନୁହନ୍ତି ପୂର୍ବତନ ଜାତୀୟ ଜୁନିୟର ରେସ୍‌ଲିଂ ଚାମ୍ପିୟନ ୨୩ ବର୍ଷୀୟ ସାଗର ରାଣାଙ୍କୁ ହତ୍ୟା ମାମଲାରେ ଅନ୍ୟ ୯ଜଣଙ୍କୁ ମଧ୍ୟ ଜାମିନବିହୀନ ଗିରଫ ପରୱାନା ଜାରି କରାଯାଇଛି। ସୁଶୀଲ କୁମାର ନିଖୋଜ ହୋଇଯିବା ପରେ ପୂର୍ବରୁ ଦିଲ୍ଲୀ ପୋଲିସ ତାଙ୍କ ବିରୋଧରେ ଏକ ଲୁକ୍‌ଆଉଟ ନୋଟିସ ଜାରି କରିଥିଲା। ପୋଲିସ ଶୁକ୍ରବାର ଦିଲ୍ଲୀ ସରକାରଙ୍କ ନିକଟକୁ ଏକ ଚିଠି ଲେଖିଛି। ଏକ ହତ୍ୟା ମାମଲାରେ ଅଭିଯୁକ୍ତ ହୋଇଥିଲେ ମଧ୍ୟ ସୁଶୀଲ କୁମାର ଏବେ ସୁଦ୍ଧା ଅଫିସର ଅନ୍ ସ୍ପେଶାଲ ଡ୍ୟୁଟି(ଓଏସ୍‌ଡି) ପଦବୀରେ ରହିଛନ୍ତି ବୋଲି ଏଥିରେ ଉଲ୍ଲେଖ କରିଛି। ତାଙ୍କ ବିରୋଧରେ ବିଭାଗୀୟ କାର୍ଯ୍ୟାନୁଷ୍ଠାନ ପାଇଁ ନିବେଦନ କରିଛି। ପୋଲିସ ମଧ୍ୟ ସୁଶୀଲଙ୍କୁ ଧରିବା ଲାଗି ପୁରସ୍କାର ଘୋଷଣା କରିବା ଲାଗି ବିଚାର କରି ଦେଖୁଛି। ଛତ୍ରସାଲ ଷ୍ଟାଡିୟମରେ ଗଣ୍ଡଗୋଳ ଘଟଣାର ଅନ୍ୟତମ ଅଭିଯୁକ୍ତ ସୁଶୀଲ ନିଜକୁ ନିର୍ଦ୍ଦୋଷ ବୋଲି କହୁଛନ୍ତି। ଖବର ଅନୁସାରେ ଦୁଇ ଗୋଷ୍ଠୀ ରେସ୍‌ଲରଙ୍କ ମଧ୍ୟରେ ଝଗଡ଼ା ହୋଇଥିଲା। କ୍ରମେ ଉତ୍ତେଜନା ବୃଦ୍ଧିପାଇବାରୁ ଉଭୟ ପକ୍ଷ ପରସ୍ପରକୁ ଗୁଳିଚାଳନା କରିଥିଲେ। ଗୁଳିମାଡ଼ରେ ପୂର୍ବତନ ଜାତୀୟ ଜୁନିୟର ରେସଲିଂ ଚାମ୍ପିୟନ ସାଗରଙ୍କର ମୃତ୍ୟୁ ଘଟିଥିଲା। ସେହିଦିନଠାରୁ ସୁଶୀଲ ନିଖୋଜ ଅଛନ୍ତି। କିନ୍ତୁ ସେ କହୁଛନ୍ତି ଏହି ଗଣ୍ଡଗୋଳ ସହ ସେ କିମ୍ବା ତାଙ୍କ ରେସ୍‌ଲରମାନଙ୍କ ସମ୍ପୃକ୍ତି ନାହିଁ। କେତେଜଣ ଅଜଣା ବ୍ୟକ୍ତି ଷ୍ଟାଡିୟମ ପରିସରରେ ପ୍ରବେଶ କରି ଏହି କାଣ୍ଡ ଭିଆଇଛନ୍ତି।

ଅଲିମ୍ପିକ୍ସରୁ ବାସନ୍ଦ ହେଲେ ୟୁଏସ୍ ଟ୍ରିପଲ ଜମ୍ପର

ଜେନେଭା, ୧୫।୫ (ଏପି)

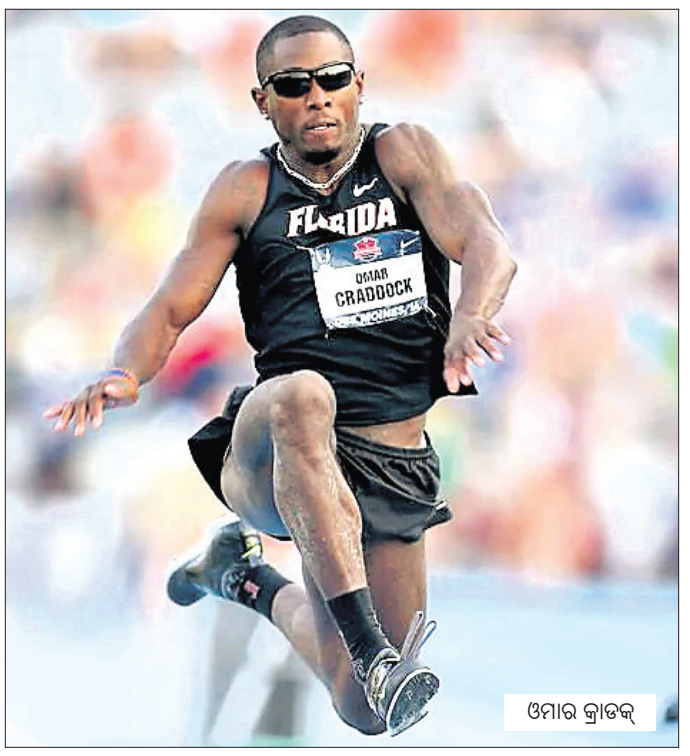
ଓମାର କ୍ରାଡକ୍

ଡୋପିଂ ଟେଷ୍ଟରେ ଅନୁପସ୍ଥିତ ରହିବାରୁ ଯୁକ୍ତରାଷ୍ଟ୍ର ଆମେରିକା (ୟୁଏସ୍) ଟ୍ରିପଲ ଜମ୍ପର ଓମାର କ୍ରାଡକ୍ ୨୦ ମାସ ବାସନ୍ଦ ହୋଇଛନ୍ତି। ଫଳରେ ସେ ଟୋକିଓ ଅଲିମ୍ପିକ୍ସ ଓ ୨୦୨୨ ବିଶ୍ୱ ଚାମ୍ପିୟନଶିପ୍‌ରେ ଭାଗ ନେଇପାରିବେ ନାହିଁ। ୨୦୧୯ ପାନ୍ ଆମେରିକାନ୍ ଗେମ୍ସ ଚାମ୍ପିୟନ ୧୨ ମାସ ମଧ୍ୟରେ ୩ ଥର 'ହୋୟାର ଏବାଉଟ୍ସ' ନିୟମ ଉଲ୍ଲଂଘନ କରିଥିବା ଟ୍ରାକ୍ ଆଣ୍ଡ୍ ଫିଲ୍ଡ ଇଣ୍ଟିଗ୍ରିଟି ୟୁନିଟ୍ ପକ୍ଷରୁ ଅଭିଯୋଗ ହୋଇଥିଲା। କ୍ରାଡକ୍ ୨୦୧୯ ଅଗଷ୍ଟରେ ପ୍ରଥମଥର ନିୟମ ଉଲ୍ଲଂଘନ କରିଥିଲେ। ସେତେବେଳେ ସେ ବିଶ୍ୱ ର୍ୟାଙ୍କିଙ୍ଗରେ ତାଙ୍କ ଦେଶର ଓ୍ୱିଲ କ୍ଲେଇ ଓ ଖ୍ରିଷ୍ଟିଆନ୍ ଟେଲରଙ୍କ ପଛକୁ ତୃତୀୟ ସ୍ଥାନରେ ରହିଥିଲେ। ସେହି ସିଜନରେ ସେ ତାଙ୍କ ଜୀବନର ଶ୍ରେଷ୍ଠ ପ୍ରଦର୍ଶନ ସହ ୧୭.୬୮ ମିଟର ଡିଆଁ ମାରିଥିଲେ। ସେତେବେଳେ ଆଣ୍ଟି ଡୋପିଂ ଅଫିସିଆଲମାନେ ବିନା ନୋଟିସ୍‌ରେ କ୍ରାଡକ୍‌ଙ୍କ ଡୋପ୍ ଟେଷ୍ଟ କରିବାକୁ ଚାହିଁଥିଲେ। ମାତ୍ର ସେ ଉପଲବ୍ଧ ହୋଇ ନ ଥିଲେ। ପୁନଶ୍ଚ ଗତ ବର୍ଷ ଜୁନ୍‌ରେ ତାଙ୍କ ଅବସ୍ଥିତି ସମ୍ପର୍କରେ କୌଣସି ସୂଚନା ଆଣ୍ଟି ଡୋପିଂ ଅଫିସିଆଲଙ୍କୁ ଦେଇ ନ ଥିଲେ। ବ୍ଲାକ୍ ଲାଇଭ୍ସ ମ୍ୟାଟର୍ସ ବିରୋଧରେ ଚାଲିଥିବା ବିକ୍ଷୋଭ ପ୍ରଦର୍ଶନରେ ସାମିଲ ହୋଇଥିବାରୁ ସେ ଉପଲବ୍ଧ ହୋଇପାରିଲେନି ବୋଲି ସଫେଇ ଦେଇଥିଲେ।

ବିଶ୍ୱ ଚାମ୍ପିୟନଶିପ୍‌ରେ ଭାଗନେବେ ଲାଲ୍‌ରିନୁଙ୍ଗା, ଶିଉଲି

ନୂଆଦିଲ୍ଲୀ, ୧୫।୫(ପି.ଟି.)

ଜେରେମି ଲାଲରିନୁଙ୍ଗା

ତାସ୍‌କେଣ୍ଟରେ ମେ' ୨୩ରୁ ୩୧ ପର୍ଯ୍ୟନ୍ତ ହେବାକୁଥିବା ବିଶ୍ୱ ଜୁନିୟର ଚାମ୍ପିୟନଶିପ୍‌ରେ ଭାଗ ନେବା ଲାଗି ୟୁଥ ଅଲିମ୍ପିକ୍ସ ସ୍ୱର୍ଣ୍ଣ ବିଜେତା ଭାରୋତ୍ତୋଳକ ଜେରେମି ଲାଲରିନୁଙ୍ଗା (୬୭କେଜି) ମଙ୍ଗଳବାର ଗସ୍ତ କରିବେ। ତାଙ୍କ ସହିତ ଅଚିନ୍ତା ଶିଉଲି(୭୩କେଜି) ମଧ୍ୟ ଯିବେ। ଭାରତୀୟ ଭାରୋତ୍ତୋଳନ ମହାସଂଘ (ଆଇଡବ୍ଲ୍ୟୁଏଲ୍‌ଏଫ୍)ତରଫରୁ ସେମାନଙ୍କ ଗସ୍ତ ପାଇଁ ଆବଶ୍ୟକ ବ୍ୟବସ୍ଥା କରାଯାଇଛି। ଦୁଇଜଣଙ୍କ ଲାଗି ବିମାନ ଟିକେଟ ହୋଇସାରିଥିବା ଆଇଡବ୍ଲ୍ୟୁଏଲ୍‌ଏଫ୍ ସମ୍ପାଦକ ସହଦେବ ଯାଦବ ସୂଚନା ଦେଇଛନ୍ତି। ଉଜବେକିସ୍ତାନରେ ଲାଲ୍‌ରିନିଙ୍ଗା ଓ ଶିଉଲିଙ୍କୁ କ୍ୱାରାଣ୍ଟାଇନରେ ରହିବାକୁ ପଡ଼ିବ ନାହିଁ। ସେମାନଙ୍କୁ କେବଳ ନେଗେଟିଭ ସାର୍ଟିଫିକେଟ ଦେବାକୁ ପଡ଼ିବ। ମୁଖ୍ୟ କୋଚ୍ ବିଜୟ ଶର୍ମାଙ୍କ ଅନୁପସ୍ଥିତିରେ ଦୁଇ ଭାରୋତ୍ତୋଳକଙ୍କ ସହ କୋଚ୍ ପ୍ରମୋଦ ଶର୍ମା ଓ ବିଜାଇ ରୋହିଲା ଯିବେ। ବିଜୟ ଶର୍ମା ବର୍ତ୍ତମାନ ଅଲିମ୍ପିକ ଷ୍ଟାର ଚାନୁଙ୍କ ସହ ଆମେରିକାରେ ଅଛନ୍ତି। ଭାରୋତ୍ତୋଳିକା ମୀରାବାଈ ବିପକ୍ଷରେ ଏଫ୍‌ଆଇଏଚ୍ ପ୍ରୋ ଲିଗ୍ ମ୍ୟାଚ ଖେଳିବାର କାର୍ଯ୍ୟକ୍ରମ ରହିଛି। ଆମ ଜାତୀୟ ଦଳ ଭଲ ପ୍ରଦର୍ଶନ କରୁଛି। ଦେଶରେ କ୍ରିକେଟ ବ୍ୟବସ୍ଥା ଓ ସଂସ୍କୃତି ଉଚ୍ଚକୋଟୀର ରହିଛି। ତେଣୁ ପ୍ରତିଭାସମ୍ପନ୍ନ କ୍ରିକେଟର ଦେଶରେ ସୃଷ୍ଟି ହେଉଛନ୍ତି ବୋଲି ୭୨ ବର୍ଷୀୟ ସୁରିନ୍ଦର କହିଛନ୍ତି। ଭଲ କ୍ରିକେଟ ଖେଳିବା ସହ କୋଚିଂରେ ମଧ୍ୟ ସୁରିନ୍ଦରଙ୍କ ଭଲ ଅଭିଜ୍ଞତା ରହିଛି। ସେ କୋଚ୍ ଭାବେ ମରୋକ୍କୋରେ କାର୍ଯ୍ୟ କରିଛନ୍ତି। ଗୋଆ କ୍ରିକେଟ ଆସୋସିଏଶନ ପାଇଁ ସେ ମୁଖ୍ୟ କନ୍‌ସଲଟାଣ୍ଟ ଭାବେ କାର୍ଯ୍ୟ କରିଛନ୍ତି। ୧୯୭୪ରେ ସେ ଅକଲାଣ୍ଡରେ ନ୍ୟୁଜିଲାଣ୍ଡ ବିପକ୍ଷରେ ଟେଷ୍ଟ ପଦାର୍ପଣ କରିଥିଲେ। ଡେବ୍ୟୁରେ ସେ ଶତକ ହାସଲ କରିଥିଲେ। ଏହି ମ୍ୟାଚ୍‌ରେ ସେ ସୁନୀଲ ଗାଭାସ୍କରଙ୍କ ସହ ଇନିଂସ ଓପନ କରି ୨୦୪ ରନର ଭାଗୀଦାରି ସ୍ଥାପନ କରିଥିଲେ। ସ୍କୁଲ କ୍ରିକେଟରେ ସେ ମଧ୍ୟ ଚମତ୍କାର ପ୍ରଦର୍ଶନ କରିଥିଲେ। ଭାରତୀୟ ସ୍କୁଲ ଟେଷ୍ଟ ଟିମ୍ ତରଫରୁ ପ୍ରତିନିଧିତ୍ୱ କରି ସେ ଲର୍ଡ୍ସରେ ଶତକ ହାସଲ କରିଥିଲେ। ଶେଷ ଦୁଇଟି ବଲ୍‌ରେ ଭାରତ ବିଜୟ ପାଇଁ ୯ ରନ ଆବଶ୍ୟକ କରୁଥିବା ବେଳେ ସେ ଦୁଇଟି ଛକା ମାରି ଦଳକୁ ଜିତାଇଥିଲେ।

ବେଲଜିୟମ-ଆର୍ଜେଣ୍ଟିନା ମ୍ୟାଚ ସ୍ଥଗିତ

ଲାଉସାନେ, ୧୫।୫(ପି.ଟି.)

ଏଫ୍‌ଆଇଏଚ୍ ହକି ପ୍ରୋ ଲିଗ୍

ବେଲଜିୟମ ଓ ଆର୍ଜେଣ୍ଟିନା ମଧ୍ୟରେ ମେ'୨୨ ଓ ୨୩ରେ ଖେଳାଯିବାକୁ ଥିବା ଏଫ୍‌ଆଇଏଚ୍ ହକି ପ୍ରୋ ଲିଗ୍ ମ୍ୟାଚ୍‌କୁ ସ୍ଥଗିତ ରଖାଯାଇଛି। ସମଗ୍ର ବିଶ୍ୱରେ କରୋନା ସଂକ୍ରମଣ ବୃଦ୍ଧି ପାଇଥିବାରୁ ଯାତାୟାତ କଟକଣା ଯୋଗୁ ଏହି ନିଷ୍ପତ୍ତି ନିଆଯାଇଛି। ମ୍ୟାଚ ଖେଳିବା ଲାଗି ଆର୍ଜେଣ୍ଟିନା ହକି ଦଳକୁ ନେଦରଲାଣ୍ଡ ପଥ ଦେଇ ବେଲଜିୟମ ଯିବାକୁ ହେବ। ବର୍ତ୍ତମାନ ନେଦରଲାଣ୍ଡକୁ ବିମାନ ଯାତ୍ରା କଟକଣା ରହିଛି। ଆର୍ଜେଣ୍ଟିନା ବିକଳ୍ପ ବ୍ୟବସ୍ଥା ମଧ୍ୟ କରିପାରି ନାହିଁ। ଅନ୍ୟପକ୍ଷରେ ବେଲଜିୟମର ଜାତୀୟ ମହିଳା ଦଳ ଆଣ୍ଟୱେର୍ପଠାରେ ଯୁକ୍ତରାଷ୍ଟ୍ର ଆମେରିକା (ୟୁଏସ୍‌ଏ) ବିପକ୍ଷରେ ଏଫ୍‌ଆଇଏଚ୍ ପ୍ରୋ ଲିଗ୍ ମ୍ୟାଚ ଖେଳିବାର କାର୍ଯ୍ୟକ୍ରମ ରହିଛି।

ଜୁନିୟର ଚୟନକର୍ତ୍ତା ପାଇଁ ସୁରିନ୍ଦରଙ୍କ ଆବେଦନ

ନୂଆଦିଲ୍ଲୀ, ୧୫।୫(ପି.ଟି.)

ସୁରିନ୍ଦର ଅମରନାଥ

ଭାରତୀୟ ଜୁନିୟର କ୍ରିକେଟ ଦଳର ଚୟନକର୍ତ୍ତା ହେବାକୁ ପୂର୍ବତନ ଭାରତୀୟ ବ୍ୟାଟ୍ସମ୍ୟାନ ସୁରିନ୍ଦର ଅମରନାଥ ଆବେଦନ କରିଛନ୍ତି। ୫ଟି ପଦ ପାଇଁ ଗତମାସ ଶେଷ ତାରିଖ ରହିଥିଲା। ଭାରତୀୟ କ୍ରିକେଟ କଣ୍ଟ୍ରୋଲ ବୋର୍ଡ (ବିସିସିଆଇ) ଏ ନେଇ ଖୁବ୍‌ଶୀଘ୍ର ଚୟନ ପ୍ରକ୍ରିୟା ଆରମ୍ଭ କରିବ।

ସୁରିନ୍ଦର କ୍ରିକେଟ କିମ୍ବଦନ୍ତୀ ଲାଲା ଅମରନାଥଙ୍କ ପୁଅ। ସେ ଭାରତ ପାଇଁ ୧୦ଟି ଟେଷ୍ଟ ଓ ୩ଟି ଦିନିକିଆ ମ୍ୟାଚ୍ ଖେଳିଛନ୍ତି। ସେ ମଧ୍ୟ ୧୪୫ଟି ପ୍ରଥମଶ୍ରେଣୀ ମ୍ୟାଚ୍ ଖେଳିଛନ୍ତି ଓ ୮୦୦୦ରୁ ଊର୍ଦ୍ଧ୍ୱ ରନ ସଂଗ୍ରହ କରିଛନ୍ତି।

ମୋତେ ବଦନାମ କରିବାକୁ ଅଭିଯାନ ଚାଲିଛି: ରମଣ

ନୂଆଦିଲ୍ଲୀ, ୧୫।୫(ପି.ଟି.)

ଡବ୍ଲ୍ୟୁ.ଭି. ରମଣ

ଭାରତୀୟ ମହିଳା ସିନିୟର ଦଳର କୋଚ୍ ପଦରୁ ବହିଷ୍କୃତ ହେବା ପରେ ଡବ୍ଲ୍ୟୁ.ଭି. ରମଣ ଏବେ ମୁହଁ ଖୋଲିଛନ୍ତି। ମୋତେ ବଦନାମ କରିବାକୁ ଅଭିଯାନ ଚାଲିଛି ବୋଲି ସେ ଅଭିଯୋଗ କରିଛନ୍ତି। ଏହି ଷଡ଼ଯନ୍ତ୍ର ତଥା ଅଭିଯାନକୁ ରୋକିବା ପାଇଁ ଭାରତୀୟ କ୍ରିକେଟ କଣ୍ଟ୍ରୋଲ ବୋର୍ଡ (ବିସିସିଆଇ) ସଭାପତି ସୌରଭ ଗାଙ୍ଗୁଲିଙ୍କୁ ନିବେଦନ କରିଛନ୍ତି।

ଜାତୀୟ କ୍ରିକେଟ ଏକାଡେମୀ (ଏନ୍‌ସିଏ) ମୁଖ୍ୟ ରାହୁଲ ଦ୍ରାଭିଡ ଓ ଗାଙ୍ଗୁଲିଙ୍କୁ ଇ- ମେଲ୍ ଜରିଆରେ ଚିଠି ଲେଖି ସେ ଏ ନେଇ ଅବଗତ କରାଇବାକୁ ପ୍ରୟାସ କରିଛନ୍ତି। କୋଚ୍ ଭାବେ ଅଯୋଗ୍ୟ ହେବା ଛଡା ଅନ୍ୟ କାରଣ ପାଇଁ ତାଙ୍କୁ ବହିଷ୍କାର କରାଯିବା ଚିନ୍ତାଜନକ ବୋଲି ସେ ଉଲ୍ଲେଖ କରିଛନ୍ତି। କ୍ରିକେଟ ଉପଦେଷ୍ଟା କମିଟି (ସିଏସି) ହେଡ୍ କୋଚ୍ ପଦରୁ ରମଣଙ୍କୁ ହଟାଇ ପୂର୍ବତନ କ୍ରିକେଟର ରମେଶ ପାୱାରଙ୍କୁ ନିଯୁକ୍ତ କରିଛି। ରମଣଙ୍କ ତତ୍ତ୍ୱାବଧାନରେ ଭାରତୀୟ ଦଳ ଗତବର୍ଷ ଅଷ୍ଟ୍ରେଲିଆରେ ଅନୁଷ୍ଠିତ ମହିଳା ଟି୨୦ ବିଶ୍ୱକପ୍‌ର ଫାଇନାଲରେ ପ୍ରବେଶ କରି ଅସାଧାରଣ ସଫଳତା ପାଇଥିଲା।

ମୋ ବିରୋଧରେ ଚାଲିଥିବା ଏହି ଅବାଞ୍ଛିତ ଅଭିଯାନକୁ ସ୍ଥାୟୀ ଭାବେ ରୋକା ଯିବା ନିହାତି ଜରୁରୀ। ଏହି ଅଭିଯାନରେ ବିସିସିଆଇର କେତେଜଣ ବରିଷ୍ଠ ଅଧିକାରୀ ମଧ୍ୟ ସାମିଲ ରହିଛନ୍ତି। ଯଦି ଆବଶ୍ୟକ ହୁଏ ତେବେ ଏ ସଂକ୍ରାନ୍ତରେ ସ୍ୱଷ୍ଟୀକରଣ ଦେବାକୁ ପ୍ରସ୍ତୁତ ଅଛି ବୋଲି ସେ କହିଛନ୍ତି। ଯଦି ଅକ୍ଷମତା ପାଇଁ ମୋତେ ବହିଷ୍କାର କରାଯାଇଛି ତା'ହେଲ ଏଥିରେ ଆଦୌ ଦୁଃଖ କରିବାର ଆବଶ୍ୟକତା ନାହିଁ। କିନ୍ତୁ ଯଦି ଅନ୍ୟ କାରଣ ପାଇଁ ମୋତେ ଅଣଦେଖା କରାଯାଇଛି ତା'ହେଲେ ଏହା ନିଶ୍ଚିତ ଭାବେ ଚିନ୍ତାଜନକ ଓ ଏ ନେଇ କାର୍ଯ୍ୟାନୁଷ୍ଠାନ ହେବା ନିହାତି ଜରୁରୀ। ରମଣ ଭାରତ ପାଇଁ ୧୯୮୮ରୁ ୧୯୯୭ ମଧ୍ୟରେ ୧୧ ଟେଷ୍ଟ ଓ ୨୭ଟି ଦିନିକିଆ ମ୍ୟାଚ୍ ଖେଳିଛନ୍ତି। ତେବେ ଚିଠିରେ ରମଣ କୌଣସି ନିର୍ଦ୍ଦିଷ୍ଟ ବ୍ୟକ୍ତିଙ୍କ ନାମ ଉଲ୍ଲେଖ କରିନାହାନ୍ତି। ଅବସର ନେବା ପରେ ରମଣ ଦୀର୍ଘ ୨୦ ବର୍ଷ କୋଚ୍ ଭାବେ ସଫଳତାର ସହ କାର୍ଯ୍ୟ କରିଆସୁଛନ୍ତି।

3-Printed and published by Tathagata Satpathy on behalf of Navajat Printers & Media Pvt. Ltd. and printed at Navajat Printers, B-15, Industrial Estate, Rasulgarh, Bhubaneswar, Published at 11/2, Industrial Estate, Berhampur,Editor - Tathagata Satpathy, ସମ୍ପାଦକ– ତଥାଗତ ସତପଥୀ

ଅମାନିଆ ଗଣିଲେ ଜରିମାନା: ଦୋକାନୀ ଅଟକ

ଆସିକା,(ଡି.ଏନ.ଏ): କରୋନା ସଂକ୍ରମଣକୁ ନିୟନ୍ତ୍ରିତ କରିବା ଲକ୍ଷ୍ୟରେ ଲକ୍‌ଡାଉନ ଓ ଶଟ୍‌ଡାଉନ ଜାରି କରାଯାଇଛି । ଶନିବାର ସଟଡାଉନ ହୋଇଥିଲା ବେଳେ ଏହାକୁ ଉଲଂଘନ କରିଥିବା କେକେ ବାଇକ ଆରୋହୀଙ୍କ ଠାରୁ ପୋଲିସ ୧୭ ହଜାର ଟଙ୍କା ଜରିମାନା ଆଦାୟ କରାଯାଇଛି। ଆସିକା ସହରର ବିଭିନ୍ନ ପ୍ରବେଶ ପଥ ବିଜୁ ପଟ୍ଟନାୟକ ଛକ, ମେଡିକାଲ ଛକ, ପାକଲାପଲ୍ଲୀ ଛକ ଆଦି ଅଞ୍ଚଳରେ ପୋଲିସ ପକ୍ଷରୁ ବ୍ଲକିଂ କରାଯାଇ ଯାଞ୍ଚ କରାଯାଇଥିଲା। ଅପରପକ୍ଷେ ଶନିବାର ଦୋକାନ ଖୋଲିବା ଅଭିଯୋଗରେ ମଧ୍ୟ ପୋଲିସ କେତେଜଣ ଦୋକାନୀଙ୍କୁ ଥାନାରେ ଅଟକ ରଖିଛି।

ସଂକ୍ଷେପରେ

ସୁନା, ରୁପା ସହ ଟଙ୍କା ଚୋରି

ଗଞ୍ଜାମ,୧୫।୫(ଡି.ଏନ.ଏ.): ଗଞ୍ଜାମ ବ୍ଲକ, ରମ୍ଭା ଥାନା ଅଧିନସ୍ଥ ଝାଡ଼କୁଦା ଗ୍ରାମରେ ଶୁକ୍ରବାର ବିଳମ୍ବିତ ରାତ୍ରିରେ ଜି.ଭାସ୍କର ରେଡିଙ୍କ ଘରୁ ଦୁର୍ବୃତ୍ତମାନେ ସୁନା, ରୁପା ଅଳଙ୍କାର ଓ ନଗଦ ଟଙ୍କା ଘରୁ ଚୋରି ନେଇଛନ୍ତି। ଭାସ୍କରଙ୍କ ଘରୁ ମଥାମଣୀ ଗୋଟିଏ, କାନ ଫୁଲ ହଳେ ସୁନା ଅଳଙ୍କାର, ରୁପା ଅଳଙ୍କାର ଅଧ କିଲୋଗ୍ରାମ ଓ ନଗଦ ୭ ହଜାର ଟଙ୍କା ଚୋରି ହୋଇଯାଇଛି। ସେହିପରି ଚୋରମାନେ ଗ୍ରାମର ଜି. କୈଳାସ ରେଡିଙ୍କ ବାରିପଟ କବାଟ ଭାଙ୍ଗି ଘର ଭିତରେ ପଶିଥିଲେ। କିନ୍ତୁ ପରିବାର ଲୋକ ନିଦରୁ ଉଠି ପଡିବାରୁ ଦୁର୍ବୃତ୍ତ ମାନେ ଦୌଡ଼ି ପଳାଇଥିଲେ। ଏନେଇ ଥାନାରେ କୌଣସି ଅଭିଯୋଗ ହୋଇନାହିଁ।

ପ୍ଲମ୍ବର କାରିଗରଙ୍କ ମୃତ୍ୟୁ
ମୃତ୍ୟୁ ସହ ସଂଗ୍ରାମ କରୁଛନ୍ତି ମା'

ବୁଗୁଡ଼ା,୧୫।୫(ଡି.ଏନ.ଏ.): ବୁଗୁଡ଼ା ଶକ୍ତିନଗର ଅଞ୍ଚଳର ଜଣାଶୁଣା ପ୍ଲମ୍ବର କାରିଗର କାର୍ତ୍ତିକ ସାମଲ (୩୮)ଙ୍କ ଶନିବାର କରୋନାରେ ମୃତ୍ୟୁ ଘଟିଛି। ସକାଳେ କାର୍ତ୍ତିକଙ୍କ ସାନ ଭାଇ କମଳଲୋଚନ କୋଭିଡ୍‌ରୁ ସୁସ୍ଥ ହୋଇ ଘରକୁ ଫେରିବା ପରେ କାର୍ତ୍ତିକଙ୍କ ମୃତ୍ୟୁ ଘଟିଥିଲା। ବର୍ତ୍ତମାନ ମା'ମଧ୍ୟ କରୋନାରେ ଆକ୍ରାନ୍ତ ହୋଇ ପଡ଼ିଥିଲେ। ମା'ଙ୍କୁ କାର୍ତ୍ତିକ ବ୍ରହ୍ମପୁର ନେଇ ମେଡିକାଲରେ ଭର୍ତ୍ତି କରିବା ପରେ ସେ ନିଜେ ଆକ୍ରାନ୍ତ ହୋଇଗଲେ। ଅବସ୍ଥା ଗୁରୁତର ହେବାରୁ ତାଙ୍କୁ ଚାରି ଦିନ ତଳେ ବ୍ରହ୍ମପୁରସ୍ଥିତ ଏମ୍‌କେସିଜି ହସ୍ପିଟାଲରେ ଭର୍ତ୍ତି କରାଯାଇଥିଲା। ସେଠାରେ ତାଙ୍କର ମୃତ୍ୟୁ ଘଟିଥିଲା। ତାଙ୍କ ବିୟୋଗରେ ଗଞ୍ଜାମ ଜିଲା ପ୍ଲମ୍ବର ଆସୋସିଏଶନ୍ ବୁଗୁଡ଼ା ଶାଖା, ବୁଗୁଡ଼ା ଭଲିବଲ ଟିମ୍ ଓ ଯୁବବର୍ଗ ଶୋକ ପ୍ରକାଶ କରିଛନ୍ତି। ତେବେ ସ୍ତ୍ରୀ ଓ ଚାରି ବର୍ଷର ପୁଅ ବ୍ରହ୍ମପୁର ଯାଇ ଶେଷ ଦର୍ଶନ କରିବା ପରେ କୋଭିଡ୍ ନିୟମ ଅନୁଯାୟୀ କାର୍ତ୍ତିକଙ୍କ ଅନ୍ତିମ ସଂସ୍କାର କରାଯାଇଛି।

ମଦ ଜବତ, ୨ ଗିରଫ

ଆର.ଉଦୟଗିରି,୧୫।୫(ଡି.ଏନ୍.ଏ.): ଆର.ଉଦୟଗିରି ଅବକାରୀ ବିଭାଗ ଅଧିକାରୀ ବିର୍ଜା ଦାମି ଓ କର୍ମଚାରୀ ମିଳିତ ଭାବେ ମୋହନା ବ୍ଲକର ବିଭିନ୍ନ ଅଞ୍ଚଳରେ ଚଢ଼ାଉ କରିଥିଲେ। ମାଣିକପୁର ଛକରେ ୧୬ ଲିଟର ବିଦେଶୀ ମଦ ଧରି ଗାଡ଼ିକୁ ଅପେକ୍ଷା କରିଥିବା ସମୟରେ ସୂର୍ଯ୍ୟ ନାରାୟଣ ପଣ୍ଡାଙ୍କୁ ଗିରଫ କରିଛି। ସେହିପରି ଚନ୍ଦ୍ରଗିରି ବଜାର ଛକ ଠାରେ ୫ ଲିଟର ଦେଶୀମଦ ଧରିଥିବା ଚନ୍ଦ୍ରଗିରି ଗ୍ରାମର ବଚା ସନ୍ତୋଷ ଦୋରାଙ୍କୁ ଗିରଫ କରିଛି। ଏଥିସହ ଚନ୍ଦ୍ରଗିରି ଫାଣ୍ଡି ନିକଟ ଜଗନ୍ନାଥପୁର ନାଳ ନିକଟରେ ରନ୍ଧା ଯାଇ ରଖାଯାଇଥିବା ୫ ଲିଟର ଦେଶୀ ମଦ ଜବତ କରିଛି। ଲକ୍‌ଡାଉନ୍ ସମୟରେ ମୋହନା ବ୍ଲକରେ ବେଆଇନ ମଦ ବେପାର ବୃଦ୍ଧି ପାଉଥିବାରୁ ଅଭିଯୁକ୍ତମାନଙ୍କୁ ଶୀଘ୍ର ଗିରଫ କରାଯିବାକୁ ବୁଦ୍ଧିଜୀବୀ ମହଲରେ ମତପ୍ରକାଶ ପାଇଛି।

ଡଣ୍ଡ ଗଣିଲେ ଅମାନିଆ

କୁକୁଡ଼ାଖଣ୍ଡି,୧୫।୫: ସଦର ଥାନା ପୋଲିସ ପକ୍ଷରୁ ଶନିବାର ଶଟ୍‌ଡାଉନରେ କୁକୁଡ଼ାଖଣ୍ଡି ସହରରେ ସ୍ୱତନ୍ତ୍ର ପହରା ଦିଆଯାଇ ଅମାନିଆଙ୍କଠାରୁ ରେଡ୍‌କ୍ରସ ବାବଦକୁ ଜରିମାନା ଆଦାୟ କରାଯାଇଛି। ମହାମାରୀ ରୋକିବା ପାଇଁ ସଦର ଥାନା ପୋଲିସ ସଦାସର୍ବଦା ତତ୍ପର ରହିଥିବା କୁକୁଡ଼ାଖଣ୍ଡି ସହରରେ ଦେଖିବାକୁ ମିଳିଛି।

ଟିକା ନାହିଁ, ନିରାଶରେ ଫେରୁଛନ୍ତି ଲୋକେ

ଭଞ୍ଜନଗର,୧୫।୫(ଡି.ଏନ.ଏ)

ଉପଜିଲାପାଳ ରାଜେନ୍ଦ୍ର ମିଞ୍ଚ ଶଟ୍‌ଡାଉନ ସ୍ଥିତି ଅନୁଧ୍ୟାନ କରୁଛନ୍ତି ।

କରୋନା ଟିକାର ପ୍ରଥମ ଡୋଜ୍ ନେଇଥିବା ଲୋକେ ଦ୍ୱିତୀୟ ଡୋଜ୍ ନେବାକୁ ଚାହିଁ ବସିଛନ୍ତି। ଏପଟେ ୧୮ରୁ ୪୪ ବର୍ଷ ବର୍ଗର ଲୋକେ ଟିକା ନେଇପାରିବେ ବୋଲି ସରକାର ଘୋଷଣା କରିଥିଲେ ମଧ୍ୟ ଶନିବାର ସୁଦ୍ଧା ଏହି ବର୍ଗଙ୍କୁ ପ୍ରଥମ ଡ଼ୋଜ୍ ଦିଆଯାଇପାରିନି। ଗତ ୪ଦିନ ହେଲା ଭଞ୍ଜନଗର ବ୍ଲକ ଓ ଏନ୍‌ଏସିରେ ଟିକାକରଣ ବନ୍ଦ ରହିଛି । କେବେ ଟିକା ଆସିବ ସେ ନେଇ କୁହାଯାଇପାରୁନି। ଟିକା ଯେଉଁଦିନ ଆସୁଛି ସେଦିନ ଭୋରରୁ ମେଡ଼ିକାଲରେ ଲୋକଙ୍କ ଲମ୍ବା ଲାଇନ ଲାଗିଯାଉଛି। ଭଞ୍ଜନଗର ବ୍ଲକ ଓ ଏନ୍‌ଏସିରେ ୧୮ବର୍ଷରୁ ଉର୍ଦ୍ଧ୍ୱଙ୍କ ସଂଖ୍ୟା ୧ଲକ୍ଷରୁ ଅଧିକ। ଭଞ୍ଜନଗର ଉପଖଣ୍ଡ ହସ୍ପିଟାଲରେ ୪୫ ବର୍ଷରୁ ୬୦ ବର୍ଷ ମଧ୍ୟରେ ୫୬୬୩ ଜଣଙ୍କୁ ଟିକା ଦେବାକୁ ଲକ୍ଷ୍ୟ ଥିବାବେଳେ ସେଥିମଧ୍ୟରୁ ଶନିବାର ସୁଦ୍ଧା ୨୩୬୧ ଜଣଙ୍କୁ ପ୍ରଥମ ଡ଼ୋଜ୍ ଏବଂ ୨୮୬ ଜଣଙ୍କୁ ଦ୍ୱିତୀୟ ଡ଼ୋଜ୍ ଦିଆଯାଇଛି। ୬୦ ବର୍ଷରୁ ଉର୍ଦ୍ଧ୍ୱ ୨୬୨୬ ଲୋକଙ୍କୁ ପ୍ରଥମ ଡ଼ୋଜ୍ ଦିଆଯାଇଥିବା ବେଳେ ୯୪୧ଜଣଙ୍କୁ ଦ୍ୱିତୀୟ ଡ଼ୋଜ୍ ଦିଆଯାଇଛି। ଭଞ୍ଜନଗର ବ୍ଲକରେ ୩୮,୩୬୮ ଜଣ ୪୫ରୁ ୬୦ ବର୍ଷ ମଧ୍ୟରେ ଆସୁଛନ୍ତି । ସେଥିମଧ୍ୟରୁ ପ୍ରଥମ ଡୋଜ୍ ୮୭୭୯ ଏବଂ ୫୭୩ଜଣ ଦ୍ୱିତୀୟ ଡୋଜ ନେଇଛନ୍ତି । ୬୦ ବର୍ଷରୁ ଉର୍ଦ୍ଧ୍ୱ ୭୩୯୨ ଜଣ ପ୍ରଥମ ଡ଼ୋଜ୍ ନେଇଥିବା ବେଳେ ୯୮୨ଜଣ ଦ୍ୱିତୀୟ ଡ଼ୋଜ୍ ନେଇଛନ୍ତି । ସେହିପରି ଭଞ୍ଜନଗର ବ୍ଲକରେ ୭୮୨ଜଣ ସ୍ୱାସ୍ଥ୍ୟକର୍ମୀଙ୍କ ମଧ୍ୟରୁ ୬୨୪ଜଣ ଟିକାର ଦୁଇଟି ଯାକ ଡୋଜ୍ ନେଇଛନ୍ତି । ଏନଏସିରେ ଲକ୍ଷ୍ୟଠାରୁ ଅଧିକ ଲୋକେ ପ୍ରଥମ ଓ ଦ୍ୱିତୀୟ ଡ଼ୋଜ୍ ଟିକା ନେଇଛନ୍ତି । ଭଞ୍ଜନଗର ବ୍ଲକରେ ୫୩୧ଜଣ ଆଗଧାଡ଼ିର କର୍ମଚାରୀ (କୋଭିଡ୍ ଯୋଦ୍ଧା)ଙ୍କୁ ଟିକା ଦେବାକୁ ଲକ୍ଷ୍ୟ ଥିବାବେଳେ ୬୦୬ ଜଣ ପ୍ରଥମ ଡ଼ୋଜ୍ ଏବଂ ୩୭୨ଜଣ ଦ୍ୱିତୀୟ ଡ଼ୋଜ୍ ନେଇଛନ୍ତି। ଭଞ୍ଜନଗର ମେଡ଼ିକାଲରେ ଲକ୍ଷ୍ୟ ଧାର୍ଯ୍ୟ ହୋଇ ନ ଥିଲେ ମଧ୍ୟ ୧୫୪ ଜଣଙ୍କୁ ପ୍ରଥମ ଡ଼ୋଜ୍ ଏବଂ ୧୬୩ଜଣଙ୍କୁ ଦ୍ୱିତୀୟ ଡ଼ୋଜ୍ ଟିକା ଦିଆଯାଇଛି। ୪୫ ବର୍ଷରୁ ଉର୍ଦ୍ଧ୍ୱଙ୍କୁ ୨ଟି ଯାକ ଟିକା ଦିଆଯାଇନଥିବା ବେଳେ ୧୮ ବର୍ଷରୁ ଉର୍ଦ୍ଧ୍ୱ ବର୍ଗ ଟିକା କେବେ ଆସିବ ଚାହିଁ ବସିଛନ୍ତି । ଏ ନେଇ ଭଞ୍ଜନଗର ମେଡ଼ିକାଲ ଅଧୀକ୍ଷକ ଡ଼.ସିତାଂଶୁ ଶେଖର ଶତପଥୀଙ୍କୁ ପଚାରିବାରେ ସେ କହିଛନ୍ତି, ଟିକା କେବେ ଆସିବ କିଛି ସୂଚନା ମିଳିନି। ଯେଉଁଦିନ ଟିକା ଆସିବ ତାହାର ପୂର୍ବଦିନ କେଉଁମାନଙ୍କୁ ଟିକା ଦିଆଯିବ ସେ ନେଇ ନିର୍ଦ୍ଦେଶନାମା ଆସୁଛି ବୋଲି କହିଛନ୍ତି। ଅନ୍ୟପକ୍ଷରେ ଲକ୍‌ଡ଼ାଉନ ଏବଂ ଶଟ୍‌ଡ଼ାଉନକୁ ସଫଳ କରିବା ପାଇଁ ଉପ ଜିଲାପାଳ ରାଜେନ୍ଦ୍ର ମିଞ୍ଚଙ୍କ ନେତୃତ୍ୱରେ ବିଭିନ୍ନ ସ୍ଥାନରେ ଚଢ଼ାଉ କରାଯାଉଛି । ଲୋକଙ୍କୁ ସଚେତନ ମଧ୍ୟ କରାଯାଉଛି ।

ନୂଆଗଡ଼ ବ୍ଲକରେ ନେଟ୍‌ୱର୍କ ଅଚଳ

ନୂଆଗଡ଼,୧୫।୫

ଗଜପତି ଜିଲା ନୂଆଗଡ ବ୍ଲକ ଏକ ଆଦିବାସୀ ଅଧୁଷିତ ଅଞ୍ଚଳ। ବ୍ଲକରେ ୧୯ ପଞ୍ଚାୟତ ରହିଛି। ଦୀର୍ଘଦିନ ହେବ ଅଘୋଷିତ ବିଦ୍ୟୁତ୍ କାଟ ଯୋଗୁ ସରକାରୀ ବେସରକାରୀ ଅନୁଷ୍ଠାନଗୁଡିକରେ ବହୁ କାର୍ଯ୍ୟ ହାଇପାରୁନାହିଁ। ବର୍ତ୍ତମାନ କରୋନା ଦ୍ୱିତୀୟ ଲହର ସମସ୍ତଙ୍କୁ ଅସ୍ତବ୍ୟସ୍ତ କରିଦେଇଛି। ଜରୁରିକାଳୀନ ସେବା ଯଥା ଡାକ୍ତରଖାନା, ଥାନା ଓ ଅଗ୍ନିଶମ ବିଭାଗ ଭଳି କାର୍ଯ୍ୟାଳୟଗୁଡ଼ିକୁ ଯୋଗାଯୋଗ କରିବାରେ ଅସୁବିଧା ଭୋଗୁଛନ୍ତି ଲୋକେ। ଏ ସମ୍ପର୍କରେ ବିଭାଗୀୟ କର୍ତ୍ତୃପକ୍ଷ କିମ୍ବା ଉଚ୍ଚ କର୍ତ୍ତୃପକ୍ଷଙ୍କୁ ଯୋଗାଯୋଗ କଲେ ଘଟଣାକୁ କର୍ଣ୍ଣପାତ କରୁନାହାନ୍ତି। ବିଦ୍ୟୁତ କାଟ ହେବାକ୍ଷଣି ନେଟୱର୍କ ଅଚଳ ହୋଇପଡୁଛି। ପିଲାଙ୍କ ଅନ୍‌ଲାଇନ ପାଠପଢା ସହ ସରକାରୀ, ବେସରକାରୀ କାର୍ଯ୍ୟାଳୟଗୁଡିକର ଅନଲାଇନ କାର୍ଯ୍ୟ ଗୁଡିକ ହୋଇପାରୁନାହିଁ ବୋଲି ନୂଆଗଡ ସରପଞ୍ଚ ମୀନ ମଣ୍ଡଳ କହିଛନ୍ତି।

ତହସିଲଦାରଙ୍କୁ ଆକ୍ରମଣ ଘଟଣା, ଅଭିଯୁକ୍ତ ଗିରଫ

ଆର.ଉଦୟଗିରି,୧୫।୫(ଡି.ଏନ୍.ଏ.)

ଗିରଫ ଅଭିଯୁକ୍ତ ।

ଆର. ଉଦୟଗିରି ତହସିଲଦାର ଏବଂ ପୋଲିସ କର୍ମଚାରୀଙ୍କୁ ଛେଳିଗଡ଼ ଖ୍ରୀଷ୍ଟିଆନ ସାହିରେ ଆକ୍ରମଣ ଘଟଣାରେ ଅନ୍ୟତମ ମୁଖ୍ୟ ଅଭିଯୁକ୍ତଙ୍କୁ ରାମଗିରି ଅଞ୍ଚଳରୁ ପୋଲିସ ଗିରଫ କରିଛି। ତଦନ୍ତରେ ବାଧା ଉପୁଜିବା ସନ୍ଦେହରେ ପୋଲିସ ପକ୍ଷରୁ ଅଭିଯୁକ୍ତଙ୍କ ନାମ ପ୍ରକାଶ କରାଯାଇ ନାହିଁ। ଘଟଣାର ମୁଖ୍ୟ ଷଡ଼ଯନ୍ତ୍ରକାରୀ ଛେଳିଗଡ଼ ଖ୍ରୀଷ୍ଟିଆନ ସାହିର ଜାନୁଏଲ ବୀରଙ୍କୁ ମହେନ୍ଦ୍ରଗଡ଼ ଗ୍ରାମ ନିକଟରୁ ପୂର୍ବରୁ ପୋଲିସ ଗିରଫ କରିଥିଲା। ସୂଚନାଯୋଗ୍ୟ, ଗତ ୭ ତାରିଖରେ ଏକ ବିବାହ ଭୋଜି ଆୟୋଜନକୁ ବାରଣ କଲାବେଳେ ତହସିଲଦାର ସ୍ମୃତିରଞ୍ଜନ ଶତପଥୀ ଏବଂ ଥାନା କର୍ମଚାରୀଙ୍କ ଉପରେ ମରଣାନ୍ତକ ଆକ୍ରମଣ ହୋଇଥିଲା। ଶୀଘ୍ର ଅନ୍ୟ ଅଭିଯୁକ୍ତମାନଙ୍କୁ ଗିରଫ କରାଯିବ ବୋଲି ଏସ୍‌ଡିପିଓ ଦିଲ୍ଲୀପ ନାୟକ ସୂଚନା ଦେଇଛନ୍ତି।

ରାଜସ୍ୱ ନିରୀକ୍ଷକଙ୍କ କାଳବୈଶାଖୀ କ୍ଷୟକ୍ଷତି ଅନୁଧ୍ୟାନ

କାଳବୈଶାଖୀରେ ଭାଙ୍ଗିଯାଇଥିବା ଘର ।

ଖଜୁରିପଡ଼ା,୧୫।୫(ଡି.ଏନ.ଏ.)

ଖଜୁରିପଡ଼ା ବ୍ଲକର ବିଭିନ୍ନ ପଞ୍ଚାୟତରେ କାଳବୈଶାଖୀ ପ୍ରଭାବରେ ଅନେକ ଗରିବ ପରିବାରଙ୍କ ଚାଳ ଛପର ଘର ଭାଙ୍ଗି ଯାଇଛି। ଖଜୁରିପଡ଼ା ବ୍ଲକ ୧୪ ପଞ୍ଚାୟତ ଖଜୁରିପଡ଼ା, ଅରାପଜୁ, ଦୁଡିମେଣ୍ଡି, ଦୁଡିପଡ଼ା, ପିଠୁଜୁଡି, ବଲସକୁମ୍ପା, ଆଡାସିପଡ଼ା, ଚିତ୍ରାପଙ୍ଗା, ଦଳପଡ଼ା, ଆର ନୂଆଗାଁ, ସୁଡ୍ରେଜୁ, ସୁଡୁକୁମ୍ପା, ବିଲାବାଡ଼ି, ଗୁଦାରୀ ରହିଛି। ଏଥିରେ ରହିଛି ୬ ଗୋଟି ରାଜସ୍ୱ ନିରୀକ୍ଷକ କାର୍ଯ୍ୟାଳୟ। ସେଥିରେ କାର୍ଯ୍ୟରତ ଅଛନ୍ତି ୫ ଜଣ ରାଜସ୍ୱ ନିରୀକ୍ଷକ। ସେମାନେ ହେଲେ ସୁନୀଲ କୁମାର ଦିଗାଲ, ରାଜେନ୍ଦ୍ର ଷଡ଼ଙ୍ଗି, ଅମିଓ ଭୂଷଣ ରାମ, ଶୁଭଦର୍ଶନୀ ମହାରଣା, ସବିତା ନାଏକ ଓ ଜଣେ ସୁପରଭାଇଜର ସଚିଦାନନ୍ଦ ପ୍ରଧାନ। ସମସ୍ତେ ପ୍ରତି ପଞ୍ଚାୟତର ଗାଁ ଗୁଡ଼ିକୁ ଗସ୍ତକରି କ୍ଷୟକ୍ଷତିର ତଦନ୍ତ ଚଳାଇଥିବା ଦେଖିବାକୁ ମିଳିଛି। ସେହିଭଳି ତହସିଲଦାର ସ୍ୱପ୍ନିତା ନାଏକ ମଧ୍ୟ ପରିଦର୍ଶନ ଜାରି ରଖିଥିବା ଜଣାପଡିଛି। କ୍ଷୟକ୍ଷତିର ଆକଳନ ପରେ ସରକାରୀ ନିୟମ ପ୍ରକାରେ କ୍ଷତିପୂରଣ ମିଳିବ ବୋଲି ଜଣାପଡ଼ିଛି। ଅନ୍ୟପକ୍ଷରେ ଯେଉଁମାନଙ୍କୁ ଆବାସ ଯୋଜନାରେ ଘର ମିଳିଛି ସେମାନଙ୍କ ଗୃହ ନିର୍ମାଣ ଚାଲିଛି। ଯେଉଁ ଯୋଗ୍ୟ ହିତାଧିକାରୀ ବର୍ତ୍ତମାନ ଯାଏ ଆବାସ ଯୋଜନାରେ ଘର ପାଇ ନାହାନ୍ତି ସେମାନଙ୍କୁ ଘର ଦେବାକୁ ସାଧାରଣରେ ଦାବି ହେଉଛି।

ମନ୍ଦିରରେ ତାଲା ପକାଇଲା ପ୍ରଶାସନ

ବୁଗୁଡ଼ା,୧୫।୫(ଡି.ଏନ.ଏ.)

କରୋନା ସଂକ୍ରମଣ ବୃଦ୍ଧିକୁ ପ୍ରତିହତ କରିବା ପାଇଁ ଜିଲା ପ୍ରଶାସନ ତଥା ରାଜ୍ୟ ସରକାରଙ୍କ ତରଫରୁ ମନ୍ଦିରରେ ଭକ୍ତଙ୍କ ସମାବେଶକୁ ନିଷିଦ୍ଧ କରାଯାଇଛି। କେବଳ ପୂଜକମାନଙ୍କ ଦ୍ୱାରା ରୀତିନୀତି କରାଯିବ ବୋଲି କଡ଼ା ନିର୍ଦ୍ଦେଶ ଜାରି ହୋଇଛି। ହେଲେ ଏହାକୁ ନ ମାନି ଶନିବାର ସଂକ୍ରାନ୍ତି ତଥା ଅକ୍ଷୟତୃତୀୟା ଅବସରରେ ବୁଗୁଡ଼ାର କେତେକ ମନ୍ଦିରରେ ଭକ୍ତଙ୍କ ସମାଗମ ଦେଖିବାକୁ ମିଳିଥିଲା। ଖବର ପାଇ ତହସିଲଦାର କେତେକ ମନ୍ଦିର ପର୍ଯ୍ୟବେକ୍ଷଣ କରି ଏହାକୁ ବାରଣ କରିବା ସହ କରୁଲି ନିକଟରେ ଥିବା ଉଦୟପୁର ଶିବ ମନ୍ଦିରକୁ ଗସ୍ତ କରିଥିଲେ। ସେଠାରେ ଭକ୍ତଙ୍କ ଭିଡ଼ ଲାଗିଥିବା ଦେଖି ମନ୍ଦିର ଫାଟକରେ ତାଲା ପକାଇ ଦେଇଥିଲେ।

ଟ୍ରକ୍ ଚାଳକଙ୍କୁ କୋର୍ଟ ଚାଲାଣ

ଦିଗପହଣ୍ଡି,୧୫।୫(ଡି.ଏନ.ଏ.)

ଦିଗପହଣ୍ଡି ପୋଲିସ ଶନିବାର ଜଣେ ଟ୍ରକ ଚାଳକଙ୍କୁ କୋର୍ଟ ଚାଲାଣ କରିଛି। ସେ ହେଲେ ତାମିଲନାଡୁ ତିରୁଚିରାପଲ୍ଲୀ ଜିଲା କାରିଆମାନିକମ୍ ଥାନା ଅଧିନ କୁଡି ସାହି ବାସିନ୍ଦା ପି. ମହାଲିଙ୍ଗମ। ଗତ ବୁଧବାର ରାତିରେ ଆସିକାରୁ ଭାୟା ଦିଗପହଣ୍ଡି ରାଞ୍ଚି ବିଜୟାୱାଡ଼ା ଜାତୀୟ ରାଜପଥ ନଂ.୩୨୬ ମୁଖ୍ୟରାସ୍ତା ଦେଇ ବେଙ୍ଗାଲୁରୁ ଅଭିମୁଖେ ଯାଉଥିବା ଟ୍ରକ୍ (ନଂ ଟିଏନ୍ ୫୨ ଜେ – ୮୨୪୧) ବିପରୀତ ଦିଗରୁ ଯାଉଥିବା ବାଇକ୍ (ନଂ ଓଡ଼ି ୦୭ ଏ ଏଫ୍–୨୦୭୫)କୁ ରାଜପୁର ଗାଁ ଛକ ନିକଟରେ ଧକ୍କା ଦେବାରୁ ଶେରଗଡ଼

ଟ୍ରକ୍ ଧକ୍କାରେ ବାଇକ୍ ଚାଳକଙ୍କ ମୃତ୍ୟୁ ମାପଲା

ଥାନା ଭୁଶୁଣ୍ଡା ସାଗରପଲ୍ଲି ଗ୍ରାମର ଦୀପକ ନାହାକଙ୍କ ମୃତ୍ୟୁ ଘଟିଥିଲା। ଏନେଇ ଏତଲା ହେବା ପରେ ଆଇଆଇସି ବସନ୍ତ କୁମାର ସେଠୀ ନଂ.୧୧୦/୨୧ ଅନୁଯାୟୀ ଅଭିଯୁକ୍ତ ଟ୍ରକ ଚାଳକଙ୍କ ବିରୋଧରେ ମକଦ୍ଦମା ରୁଜୁ କରିବା ସହ ଦୁର୍ଘଟଣା ଘଟାଇଥିବା ଟ୍ରକ୍‌କୁ ଜବତ କରିଥିଲେ। ଶନିବାର ସକାଳେ ତଦନ୍ତକାରୀ ପୋଲିସ ଅଧିକାରୀ ଏସ୍‌ଆଇ ବଳଭଦ୍ର ଗଣ୍ଡ ଅଭିଯୁକ୍ତ ଟ୍ରକ ଚାଳକଙ୍କୁ ଗିରଫ କରିଥିବା କହିଛନ୍ତି।

ଯୁବକଙ୍କ ଆତ୍ମହତ୍ୟା

ଗୋଷାଣୀ,୧୫।୫

ଗୋଷାଣୀ ବ୍ଲକ ସରଧାପୁର ଗ୍ରାମପଞ୍ଚାୟତ ଅନ୍ତର୍ଗତ ଗଜପତିନଗର ଗ୍ରାମର ଡି. ଶଙ୍କର ରାଓଙ୍କ ପୁତ୍ର ଡି.ଈଶ୍ୱର (୧୮) ଶନିବାର ଆତ୍ମହତ୍ୟା କରିଛନ୍ତି। ମା' ଓ ବାପା କାଜୁ ଫ୍ୟାକ୍ଟ୍ରିକୁ କାମ କରିବା ପାଇଁ ଯାଇଥିବା ବେଳେ ଈଶ୍ୱର କୌଣସି କାରଣରୁ ଘର ଫ୍ୟାନ୍‌ରେ ରଶି ଲଗାଇ ଆତ୍ମହତ୍ୟା କରିଥିଲେ। ବାପା ଘରକୁ ଆସି ପୁଅକୁ ଝୁଲନ୍ତା ଅବସ୍ଥାରେ ଦେଖି ଗ୍ରାମବାସୀଙ୍କୁ ଜଣାଇଥିଲେ। ପରେ ଗୁରାଣ୍ଡି ଥାନାରେ ଲିଖିତ ଅଭିଯୋଗ ଦେବା ପରେ ପୋଲିସ ପହଞ୍ଚି ମୃତଦେହ ଜବତ କରି ବ୍ୟବଚ୍ଛେଦ ପରେ ପରିବାର ଲୋକଙ୍କୁ ହସ୍ତାନ୍ତର କରିଛି। ଏ ନେଇ ନଂ. ୬/୨୧ରେ ଏକ ଅପମୃତ୍ୟୁ ମାମଲା ରୁଜୁ ହୋଇଛି।

ଗଜପତିରେ ୪୧ ଆମ୍ବୁଲାନ୍ସରେ ଅକ୍ସିଜେନ୍ ବ୍ୟବସ୍ଥା

ପାରଳାଖେମୁଣ୍ଡି,୧୫।୫(ଡି.ଏନ୍.ଏ.)

ଗଜପତି ଜିଲା ପ୍ରଶାସନ ପକ୍ଷରୁ ଅକ୍ସିଜେନ୍ ବ୍ୟବସ୍ଥା ଥିବା ୪୧ ଆମ୍ବୁଲାନ୍ସ କାର୍ଯ୍ୟରତ ରହିଛି। ସେଥିରୁ ପ୍ରତି ପଞ୍ଚାୟତ ସମିତିରେ ୨ ଆମ୍ବୁଲାନ୍ସ କାର୍ଯ୍ୟରତ ଥିଲା ବେଳେ ମୋହନା ପଞ୍ଚାୟତ ସମିତିରେ ୪ ଗୋଟି ଆମ୍ବୁଲାନ୍ସର ବ୍ୟବସ୍ଥା ଅଛି। ପୂର୍ବରୁ କାର୍ଯ୍ୟରତ ଥିବା ୧୦୮ ଆମ୍ବୁଲାନ୍ସ ପ୍ରତି ପଞ୍ଚାୟତ ସମିତିରେ ଗୋଟିଏ ଲେଖାଏ ୬ଟି କାର୍ଯ୍ୟରତ ଅଛି। ସେହିପରି ଜିଲାରେ ମାତୃ ଓ ଶିଶୁ ମାନଙ୍କ ପାଇଁ ୧୦୨ ଆମ୍ବୁଲାନ୍ସ ୬ଟି କାର୍ଯ୍ୟରତ ଅଛି। ୪ ଆମ୍ବୁଲାନ୍ସ ଯାହାକି ଜିଲାର ନିଜସ୍ୱ ଆମ୍ବୁଲାନ୍ସ ପୂର୍ବରୁ କାର୍ଯ୍ୟରତ ଅଛି । ଏଥିସହ କୋଭିଡ୍ ରୋଗୀଙ୍କ ପାଇଁ ୨୯ ଟି ଆମ୍ବୁଲାନ୍ସ କାର୍ଯ୍ୟରତ ଅଛି। ଏହା ସହ ୧୦୮ ମଧ୍ୟରୁ ଅତ୍ୟାଧୁନିକ ଜୀବନ ରକ୍ଷା ବ୍ୟବସ୍ଥା ଥିବା ଆମ୍ବୁଲାନ୍ସ ମଧ୍ୟ କୋଭିଡ୍ ପାଇଁ ବ୍ୟବହୃତ ହେଉଛି। ଏହାର ପରିଚାଳନା ପାଇଁ ଜିଲାରେ ଜଣେ ଡାକ୍ତର ପ୍ରଦୀପ କୁମାର ମହପାତ୍ରଙ୍କୁ ଦାୟିତ୍ୱ ଦିଆଯାଇଥିଲା ବେଳେ, ଗୋଷ୍ଠୀ ସ୍ୱାସ୍ଥ୍ୟ କେନ୍ଦ୍ରରେ ଭାରପ୍ରାପ୍ତ ମେଡ଼ିକାଲ ଅଫିସରଙ୍କୁ ଦାୟିତ୍ୱ ଦିଆଯାଇଛି।

କରୋନା ଆକ୍ରାନ୍ତ ଶିକ୍ଷୟିତ୍ରୀ ମୃତ

କାଶୀନଗର,୧୫।୫(ଡି.ଏନ୍.ଏ.)

କାଶୀନଗରରେ ଶୁକ୍ରବାର ରାତିରେ ଜଣେ ଶିକ୍ଷୟିତ୍ରୀ (୪୦)ଙ୍କ ମୃତ୍ୟୁ ଘଟିଛି। ସେ କାଶୀନଗର ବ୍ଲକ ଭୂପତି ଲକ୍ଷ୍ମୀପୁର ସ୍କୁଲରେ ଶିକ୍ଷୟିତ୍ରୀ ଥିଲେ। କରୋନାରେ ଆକ୍ରାନ୍ତ ହେବାରୁ ଶିକ୍ଷୟିତ୍ରୀ ଜଣକ